9月

典

新湖南報

XIN HUNAN BAO

第4715号　1962年9月1日　星期六　今日共4版

天气預报

長沙地区：多云，晚上偶有小雨，北風五級左右，江面六級，晚上轉三至四級，最高温度三十至三十二度，最低二十二至二十四度。

全省：九月一日湘北晴轉多云，湘南、湘东、湘中多云到阴天，有小到中雨，其他地区多云，傍晚开始有小雨，北風江湖面上五至六級，夜間三至四級，二至三日湘南、湘西南阴天，有中到大雨，湘东、湘中多云間阴，有小到中雨，湘北多云，局部地区午后偶有小雨。

江山多娇

太行山风光

（刘永修摄　新华社稿）

油榨园生产队认真学习邻队好經驗

合理修訂定額　按月公布工分

社員反映：这样当面鑼，对面鼓，盘得底，放得心，集体生产越奔越有劲

桃江訊　早、中稻預分中的一天，牛潭河公社牛潭河大队曾家湾生产队里来了一群客人。这些客人不是远道来的亲友，也非平常的串門閑談，他們是毗邻的长港州大队油榨园生产队的队干部和社員，用客人自己的話来說，是专門来"取經"拜师傅的。

原来曾家湾队今年早、中稻丰收，收入多、分配多的事实，震动了紧邻的油榨园队的群众。这两个队都在資江河畔，田土接壤，稻田近一样多，人口和劳力、畜力情况也基本相等。油榨园队90%的稻田在大队所屬的抽水机灌区内，水利条件还比曾家湾队好得多。可是，今年早、中稻产量和預分中社員的收入反比曾家湾队差得多。曾家湾队早、中稻产量达到3万5，992斤，平均亩产409斤，完成全年計划总产量的78.4%。按比例除去征购、上交大队和明年需用的种子后，每人平均分粮330斤，早、中稻預分，每个劳动日值6斤。現金收入3，421元，除去开支，每个劳动日分0.7元。油榨园生产队早、中稻产量2万0，548斤，平均亩产356斤，完成全年計划总产量的62%。按比例除去征购、上交、留下种子，每人平均分粮比曾家湾生产队要少。沒有現金收入，今年还向国家貸款851元。原因何在呢？油榨园队的群众平时虽听說曾家湾队經营管理搞得好，評工記分认真，群众劲头足，但"耳聞不如目見"，便要队干部带領几个社員登門学經驗来了。

曾家湾队的干部和社員，热情接待了有心的客人，介紹了自己的經驗。会計潘正清說："我們經营管理只是听了党的話，依靠群众坚持了評工記分，使按劳分配不折不扣。"他具体介紹了工夫按质按量定額，检查驗收认工不认人的作法。他說，定額一定要合理，要不，評工記分会抓不起来。要合理也不难，最要紧的是多和群众商量，实事求是，不断修改。比如前段抗旱，同是两张四人头水車，我們原来只按坡度大小定額，車起水来快慢不一样，社員有意見，后来同群众研究，同一坡度，按車身长短訂出不同的定額，这才合理了，社員抗旱十分积极，今年連續干20多天，70多亩靠車水灌溉的田，一亩也未受干。他談到检查驗收时，特別提到干部要以身作則，不能讲情面。他举例說，有一次，队委李元保包干扯净两亩早稻田的草，田中間沒有田边上的干净，检查驗收时发現了，返了工才記工。这时社員曾梅香还拿出自己的劳动手册来給大家看，介紹說：工分日清月結，賬目定期公布。我們大半年来沒錯过一笔賬。

油榨园生产队的干部和社員听了这些介紹，很是感动，干部說：沒想到評工記分这样重要，我們缺乏經驗是实，主要还是只怪得沒有去认真作。他們对比了自己队上的情况：評工既无定額，記分又无規矩。在1至3月份，队上一月一評工。4月份开始，又仅由記工員一个人单打鼓、独划船，七、八天估一次工，工分賬目又不公开，因此越到工夫紧，重工、难工沒人去干，工夫质量也差。春上沒积肥料，田底子翻轉来就插禾，插下去，仅仅打了一道石灰，男男女女滾了一道草，"人哄地皮，地哄肚皮"，田里自然产量低。7月天旱，队上仅有5亩多靠車水灌溉的田都不愿去車水，結果每亩少收150多斤谷。

两相对比，今后怎么办呢？8月初油榨园生产队队委会在大队的具体帮助下，召开了社員大会，学习曾家湾队的經驗，根据本队的具体情况，切实改进評工記分工作，首先把定額搞合理，发动有經驗的社員，本着重工、脏工、难工的报酬高于輕工、易工；技术工高于一般工等原則全面制訂了秋季生产中的各項工夫定額。做一段定一段，并且規定，在生产中还要边做边修改，把定額搞得公平合理。其次，健全評工記分的制度。选出积极負責的青年孙应华为記工員，队长和李冬生等两个老农为工夫质量驗收員，生产队备記工流水簿，社員买齐劳动手册，凡包到人的工夫，作完經驗收以后，由驗收員、記工員和社員本人三对面，工分由記工員上流水簿和社員劳动手册；包到組的工夫，經驗收由劳动組按定額評分到人以后，劳动組长、記工員和社員本人三对面，工分記上流水簿和劳动手册；不好定額，临时評分的工夫，由集体評定以后，按同样手續記工。另外，工分一月結算一次，分劳力公布工分总賬。大家說，这样評工記分是搞的当面鼓，对面鑼，盘得底，放得心。

这个生产队自8月改进評工記分办法以后，社員的生产积极性有显著提高，全队43个評級劳力，183分底分，8月上半月做工2，491分，每10分底分达136分，比曾家湾生产队在同一时期每10分底分多做32分。社員彭伏生，7分底分，六、七两个月只搞魚虾卖，沒出过工，8月上半月做了110分工。全队秋季生产出現了一片新气象。23亩晚稻已經搞了一道追肥；12亩紅薯先是杂草丛生，現在除了草、淋了肥。秋种計划扩大了，秋荞由42亩扩大到60亩。綠肥少种子，原只計划种50亩，近日又买回了一些种子，再扩种30亩。社員刘腊芳說：与曾家湾生产队只隔一道篱笆，誰不想与它比一场。現在，这两个队正在开展秋季生产竞赛。（桃江县委办公室、夏群）

毛主席接見賈根夫人

新华社北京31日电　毛澤东主席今天下午接見英屬圭亚那人民进步党总书記簡奈特·賈根夫人，同她进行了友好的談話。

接見时，中国人民外交学会副秘书长吳晓达在座。

抓住高水位季节边收购边运輸

汉寿县提前完成八月粮食外調任务

汉寿訊　汉寿县粮食部門在早、中稻征购入庫中，紧密与运輸部門配合，抓住高水位季节，采取边收边运，加速粮食外調，大大节約枯水季节运粮的劳力。到8月21日止，提前10天完成了8月份新粮外調任务。

汉寿县外調粮食，60%要經过港河运輸，每年秋收时期，港河水深，到处可以通行船只，到了冬干季节，河浅港枯，許多港河的船只载重量就要减少，而且有的河港不能行船。去年，早、中稻收割后，由于調运抓得不及时，依靠河港水运的坡头、株木山等8个公社2，100多万斤粮食，到冬季枯水才外运，不但增加庫仓轉运一道环节，重要的是多花費4万2，000多个劳动日，增加6万多元运輸費用。

今年，县粮食部門吸取这一教訓，在早稻收割开始，就抓紧粮食外調工作。在調运之前，粮食部門根据秋季生产繁忙，劳力紧的特点，紧密配合运輸部門，根据粮源摆布和外調任务，把車船落实到交通沿綫的庫点。另一方面与各大队預約挂鈎，組織劳力，突击运送。坡头公社直屬粮食仓庫干部携带工具下到生产队，帮助整理粮质，組織运粮劳力，实行分班运送办法，做到人歇工具不歇，加快运送。同时針对内河短途集运船只少，不能滿足大河接运的要求，与航运部門协商，从外河調来40多吨小木帆船，并調集大队的53只副业小船，加强内河的集运力量，由于与外河接运紧密衔接，到8月10日，就調出粮食95万8，000斤，提前20天完成了8月份粮食外調任务。处于滨湖的护城公社，外运粮食全靠帆船，公社粮站从新谷登场开始，就与各大队联系，除储备粮送交指定粮仓，其余外調粮实行以船代仓，边收边运。

地处山区的一些公社，也及时組織劳力修桥补路，暢通陆运。毛家滩公社的牛路滩到馬井一条五公里长的公路，和途中两座桥梁，經过組織劳力修补，使荷花、株木、馬井三个大队的35万斤外調粮食，全部用汽車运送，比用人工运送要节省1，100多个劳动日，加强了秋季农田生产劳动力。

（汉寿县粮食局曾維中、朱玉林、周干臣）

全省公办民办中小学先后开学

广大师生經过假期休整精力充沛地迎接新学年

开学了！开学了！

背起书包上学校；老师夸我假期作业好，我保証学习新課热情高。（张云龙摄于长沙市幼师附小）

本报訊　全省中小学已在8月下旬先后結束暑假生活，开始了新学年。广大师生經过假期的休整，正热情洋溢精力充沛地迎接新的教学任务和学习任务。

在新学年中，全省有近80万学龄儿童进入公办或民办小学学习，有近10万高小毕业生进入公办或民办初中学习，有1万6，000多初中毕业生进入公办或民办高中学习。

今年暑假，各地都注意了保証师生的休息，有些地区，还为师生組織了丰富多彩的暑假生活。教师們一面休息，一面自行安排了一定的时間閱讀书刊，搜集資料，准备新学期的教学工作。有些县、市教育部門和学校还利用短期的小型座談会、学习会等形式，組織教师进修业务，总結工作。

为了总結經驗，安排新学年工作，各县、市在暑期中一般都召开了中、小学負責干部会。长沙市在8月下旬分別召开了中学校长与区文教科长、小学校长会議；湘潭专署也召开了县、市教育科局长与完全中学校长会議。在这些会議上，他們着重研究了进一步貫彻知識分子政策，建立教学秩序，提高教育质量等重要問題。省教育厅也于最近召开了电話会議，会議着重指出抓好教学，提高教学质量，是当前学校工作突出的重要任务。会議要求中小学要严格执行教学計划，小学每期上新課18周，中学每期上新課17周，初中三年二期上新課不少于15周，高中三年二期上新課不少于12周；同时要全面加强对各个年級教学的領导，防止放松肄业班光抓毕业班的偏向，各中小学都应按照規定的教材，加强基础知識教学和基本技能的訓练，培养学生勤学苦练的学風，进一步建立和健全各項教学制度，稳定和巩固学校内部的正常秩序。这些会議的精神，正在广大师生中深入地进行传达貫彻中。

目前，各校已先后开学，教师和同学們都做了充分准备，信心百倍的上好第一課。

（省教育厅普教科）

《毛澤东选集》第四卷維吾尔文版

今日起在北京市和新疆同时发行

新华社北京31日电　《毛澤东选集》第四卷維吾尔文版已由北京民族出版社出版，将于9月1日在北京和新疆維吾尔自治区的烏魯木齐、喀什、伊宁等城市同时开始发行。

在烏魯木齐市，新华书店的南梁、南关两大門市部都已整装一新，准备迎接广大讀者的选购。早在一个多月前，維吾尔族的干部、学生、战士就紛紛向新华书店預訂。

《毛澤东选集》第四卷維吾尔文版的翻譯出版工作，是在中共中央《毛澤东选集》出版委員会、中央有关部門和新疆維吾尔自治区党委的領导下进行的。新疆維吾尔自治区党委成立了《毛澤东选集》翻譯出版委員会，組織各方面力量进行第四卷的翻譯审訂工作。第四卷的譯文，大部分由中共中央高級党校新疆班的翻譯組翻出，一部分在新疆譯出。民族事务委員会和文化部共同召开的《毛澤东选集》以少数民族語言翻譯和出版的工作座談会，使第四卷維吾尔文的翻譯工作得到具体的指导和帮助。

我省高校毕业生即将走上工作崗位

大批农科毕业生志愿参加基层农业技术部門工作，加强农业战綫

本报訊　今年我省高等学校毕业生即将陆續分別走上工作崗位。

1962年，全省共接收分配高等学校毕业生4，800多人。这批毕业生不仅数量較往年多，质量亦較去年有所提高，省屬院校中党、团員占一半以上，工农家庭出身的約占60%左右，在学习成績方面，成績好的（指中、上等）約占三分之二，外省調进的理工科毕业生学业成績也很好，有一部分是研究生和綜合大学六年制的优秀生。

今年毕业生尽可能分配在最需要的崗位上，力求做到学用一致，并且适当照顾志愿。同时大力支援农业，农科毕业生将直接用于农业，并首先用于恢复和充实技术推广站、畜牧兽医站、种子站等农业技术部門；其他和农业有关的专业毕业生，也将优先分配到与支援农业有关的单位。此外，还将有許多毕业生分配担任教学工作。如湖南大学理科（物理、化学、数学）和湖南师范学院本科毕业生，除少部分留作高等学校师資外，絕大部分分配在普通中学担任高中教师，专科則主要分配在普通中学担任初中教师，还将有少数作为小学师資骨干。

这批毕业学生，一般对服从国家分配有較正确的认識和思想准备，他們紛紛向党表示："服从国家的需要，党指向哪里，我們就奔向哪里。"湖南师范学院外語系俄語专业有一对共青团員，一个叫文冽，一个叫高志明，他們是毕业后才結婚不久的新夫妇，双双抱着雄心壮志，表示要到最艰苦的地方去。这次他們被分配在湘西工作，他俩兴高采烈地說："湘西太好了，我們一定在那里好好干，为社会主义教育事业貢献出一切。"

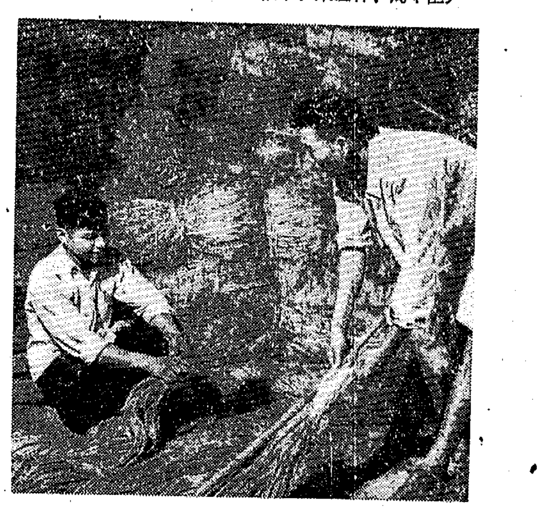

沅江县洞庭紅公社供銷合作社作好充分准备，迎接旺季物資的收购。目前正大力收购沅江特产——苎麻。（张云龙摄）

以船代仓　节省农村劳力

常德港加快粮食装运

常德訊　常德港把粮食运輸安排在第一位，加强領导，配备好船，加快了粮食运輸，到八月二十二日，完成了全月粮运計划的百分之九十以上。

該港根据今年粮运工作較往年早的特点，七月底港党委作了认真研究和部署。成立了粮运領导小組，业务人員分工負責，分別抓各航綫的粮运工作，同时从各科室抽出了八个干部上船抓教育发动和航行安全，六个干部到汉寿、牛鼻滩等站、点抓粮食集运等工作。并組織了技术力量对船只进行「三查」（船只质量、防雨設备及鋪船工屬具、船員配备），挑选了十三个第一类船队，計五十二艘九千二百九十吨，装运粮食。每个船队加配一至二个技术熟練的船員，作好安全航行，貫徹「四不装」（粮食有水份、超載、杂色、下雨天不装）和不合乎拖带規程及工屬具不齐不拖，航监科并派出专人到甘溪港等危险航道指揮航行。港部各科室也通力支援粮运，財务人員上船发工資，供应部門把工屬具直接运到汉寿、牛鼻滩等粮食集运点，調度部門加强与气象站的联系，及时预报風訊、气候，医务人員上船到工班巡迴治疗发药。

为了减少农村运粮劳力和加速运輸，該港向各县粮食、储运部門摸清調运点和粮食調运数量，再通知各站、点派人与仓庫、粮点、公社、大队对口，确定时間、劳力，再行派船，做到粮食直接运上船，尽量避免入庫后再运上船。

采取上述措施后，今年新粮調运，作到了安全快运。为了迎接中稻收割后大量的粮食調运，該港正在总結工作，检查缺点，进一步加强对船員的教育，并派人加强指导和管理。（唐尊尧）

运粮綫上好車队

省粮运大队一中队安全运粮食，完成任务出色

本报訊　省粮食厅粮运大队一中队，担負着黔邵地区繁重的粮运任务，他們不分白天和黑夜，晴天和雨天，不管是雪峰天险，还是簡易支綫，也不論是冰天雪地和高温夏暑，工作需要他們到那里，他們就走向那里去完成任务。一年来，在山区安全行駛一百七十万余公里，除完成上級分配的粮运任务外，还回空利儎二万多吨农业生产物資，同时創造三百天无重大行車事故的安全紀录，汽車完好率始終保持在百分之八十五左右。

該队能够做出这样的成績，主要是坚持政治挂帅，加强思想工作，一年来該队流动性极大，任务紧，但在中队党支部領导下，开展了一系列的政治学习和业务学习，如形势教育、爱車运动、紅旗竞赛等，使职工們提高思想，认清形势，經常保持充足的干劲。如爱車能手楊乾春、李景星同志，行車二十万公里，現在車輛如同新車一样，真正达到了「車容一片新，車无杂音，个个螺絲紧，潤滑要殷勤」的标准。像这样的紅旗車輛和駕駛員，今年經民主評定，就有三十七輛。該队对生产定額管理也做得比較細致，进行了輪胎、汽油、材料、粮运量、吨公里、安全、大修間隔里程等七项定額，項項落实，月月評比奖罰兌現，推动了生产。許多駕駛員起早貪黑，日行三百至四百公里，修理工使修車质量与工效比定額前提高二倍。全中队五十七部汽車，一年来行駛在崎嶇道路簡易支綫上，三百天沒有发生重大事故。駕駛員們对粮食也很爱护，一年来，沒有发生掉包、錯包、打湿粮食的現象。

該队車輛完好率是全粮运大队首屈一指的。駕駛員們利用装卸、过渡、收車后等空隙时間，对車輛进行保养清洗，使車輛潤滑正常，保証了車輛正常出勤，完成粮运任务。（洪）

新湖南报

新棉快要登場 赶紧做好收购、加工准备

丹洲供銷社干部深入生产队解决具体問題

备齐工具迎接新棉登場

常德县訊 丹洲供銷社派出干部，深入生产队，采取自筹与組織供应相結合的办法，帮助各生产队备齐晒花、挑花等工具，迎接新棉采摘交售。

丹洲公社是常德县产棉公社之一。今年播种的1万8,000多亩棉花生长良好，即将开始采摘。供銷社为了协助生产队备足晒花挑花等工具，采取凡是可以自己解决的，为节省开支起見，自己进行解决。有的該有专人保管的，协助生产队集中起来，实行专人专管，社員私有的工具，采取自愿和付給一定租金的办法，租給生产队使用，自己有篾工和楠竹的，自己加工，修补。如阳湖大队7生产队社員就自动拿出5床晒花帘租給生产队使用，90个生产队有150多名篾工，自己加工了帘子352床，棉篓341担，供銷社設法供应楠竹等。

通过以上办法，有的生产队还不足，供銷社就派人到錢家坪篾业社去加工訂貨，另外供銷社还从牛鼻滩等地調运楠竹，解决原材料不足的困难，生产了一批晒花、挑花工具，供应給不足的生产队使用。

由于供銷社大力支持，絕大部分生产队已备齐了工具，迎接新棉采摘。（邑以浒）

培訓枪驗人員 做好分級工作

省棉花检驗人員訓練班結业

本报訊 为了做好今年新棉收购中的分級检驗等工作，充实基層检驗技术力量，正确貫彻执行政策，省供銷社于今年5月到8月，在省財貿学院举办了棉花检驗人員訓練班，集中全省主要产棉区专区、县供銷系統的基層收购人員，还有国营农場的棉花检驗干部共130多人学习。

訓练中，除学习有关政策外，采取理論和实习并重的方法，組織听非、討論和实习。并請省农业厅、省棉工化工厅的工程师讲課，参观了湘潭紡織印染厂。通过学習，学員們都懂得了加强棉花检驗的重要意义，基本上掌握了检驗技术。

目前，訓练班已結业，各地学員已回到各单位，待新棉上市即开始检驗分級。（李欽治、朱澤紀、王龙章）

桃源县商业部門积极扶植生产

建立收购網点 检修加工工具

桃源訊 新棉采摘即将开始。桃源县商业部門积极协助生产、加工等部門，全面做好新棉采摘、加工、收购等准备工作。

桃源县是一个产棉区，今年的棉花虽然經过連綿阴雨、病虫害以及干旱的威胁，但是，由于正确貫彻执行了政策，調动了棉农生产积極性，棉花生长普遍良好。无論平原棉区的木塘垸等地，还是丘陵区的九溪、漆河等地，棉株高大，枝盛多，桃子大。据棉农估計，当前在培育管理上，再加上一把劲，产量估計可比去年增产一、两成以上。为了做好新棉采摘、加工、收购等工作，商业部門召开了会議，进行了研究和布置。

为了便利棉农交售棉花和新棉加工，供銷部門共設置了13个棉花收购点，配备了分級、司秤、会計、出納、收购等人員60多人，积极作好收购各項准备工作。为了随收随加工，在三汊港、車湖垸等主要产棉公社，采取收购站和加工厂合一的办法，組織生产队把新棉直接送到軋花厂。

供銷部門組織力量帮助社、队把原有的320多个人力、水力、畜力軋花車修好。下放了一批軋花皮輥、上下弯刀以及銅馬口等零件配件。此外，还从山区組織供应了3,000多根晒花条子和晒花帘子，大、小花篮等需用物資，供給生产队采摘新棉。

供銷部門还派出不少职工，深入到大队、生产队，帮助安排采花劳力和排开送售时間。不少軋花厂还事先注意了单軋保存良种棉籽的問題，并清理了仓庫，做好貯存等准备工作。

（县委办公室通訊組、屈元求、罗治平）

柑桔累累滿枝头 后期管理不放松

果树滿园香（剪紙） 柯 夢作

沅江訊 盛产“南桔”的团山公社五斗大队，认眞做好柑桔的后期培育管理，力爭今年优质高产，并为明年生产創造有利条件。目前，柑桔累累，挂滿枝头，丰收在望。

这个大队有柑桔面积540多亩，是全县集中产区之一，常年产量60万斤，占大队每年农副产品总收入70%左右。可是，近几年来产量却不高，究竟是什么原因呢？大队党支部书記曾深入群众求策問策，有30多年柑桔生产經驗的老农黃宗华說：“柑桔生产也和人一样，病痛多了，营养不好，怎么能多結好果子呢？”他以1958年的教訓为例，这年本是“大年”，果子滿树，可是由于忽視了后期的培育管理，讓天牛、吹綿介壳虫、銹壁虱等病虫为害，果子太厚的树枝沒有打掉，結果，枝丫折坏20%左右，一共只摘了柑桔20多万斤，并影响了第二年的生产。支部书記即把这个事实，向干部、社員反复进行宣传、发动，引起了各生产队的高度重視。在8月初对柑桔生产进行了一次全面检查，发現主要虫害是吹綿介壳虫、銹壁虱，天牛也有发生，于是分别对症下药，采取喷射“4049”和引放大紅瓢虫防治50亩吹綿介壳虫，用石灰硫磺合剂防治13亩銹壁虱，并确定几个老农捕杀天牛，对45亩树势弱、結果多的柑树，每亩下大粪約10来担，并打木桩撐树。到中秋节后，还准备在木树間按强保弱、大保小、高保矮的方法，用繩子互相連接，防止折断枝丫。为了保持柑树养分和提高抗旱能力，所有柑土都除了两次杂草。目前，还派了10多个劳力在县城里收买大粪，准备普遍进行后期追肥，积極爭取柑桔丰收。

（龙先礼、黃紹石、袁介夫）

防治吹綿介壳虫 保护柑桔

五斗大队全面检查对症下药

长沙市第二机械厂根据农业需要，生产了大批喷雾器零件，支援各地治虫需要。这是工人們在检驗零件质量。（游振鑫摄）

淑浦逐树鈎杀天牛幼虫

淑浦訊 馬田坪公社桔花园大队柑桔专业队，共有柑桔面积240亩，老幼桔树7,300来株。目前，80%的壮老柑桔树上发生了天牛幼虫，为害树杆很严重。这种虫每年七、八、九月发生，专門钻食树杆，一株柑桔树杆上，只要有七、八个这样的幼虫，两年工夫，就会把树蛀坏。为了消灭这些害虫，确保今年柑桔丰收，不久前，队里即安排了有捕捉天牛幼虫經驗的3个老农，带領5个新手，每人配两把圓銼、3个鋼絲鈎、一把小斧头，逐树进行消灭。計每天每人平均要鈎杀80来条天牛幼虫，仅12天时間，就鈎杀了8,000多条天牛幼虫，保証了柑桔树正常生长。（邓必康）

衡山桔农圍剿銹壁虱

衡山訊 草市公社和城关鎮的桔农們，最近积极采取措施，药杀柑桔的害虫銹壁虱。这种害虫又叫銹蜘蛛，成虫四只脚，黃白色，极細小，肉眼看不清。銹壁虱从六、七月开始到十一月間，即为害柑桔。被害的柑桔，表皮油胞被破坏，使果皮变为黑褐色。受害重的逃成落果。防治方法：一是冬季消除桔园落叶，用火燒毀。二是自七月中旬起，到十月中旬止，每隔半月或二十天噴射石灰硫磺合剂一次。目前各生产队都先后安排劳力給柑桔噴射了石灰硫磺合剂多次。（奇）

爭取花生粒粒飽滿

省农业科学研究所 夏曉农

花生是一种高产油料作物，又是良好的副食品。米仁富含脂肪和蛋白质，营养丰富，芳香可口。

花生地上开花，地下結果，开花授精后子房柄伸长形成針状，通称为果針。果針順利插入土壤中，有适当的水分和养分，尖端膨大形成果实，果針（指尖端子房）具有向地、避光等特性，需要滿足它这些特性的要求和有适当的水、肥条件。但是，花生所开的花是很多的，而大量的果針不能形成果实，能够結果的仅只有百分之十几，还有一种情况是果針能够膨大，仅形成果壳，而中空无物。为什么会产生这些現象呢？主要有以下一些原因：果針着生部位高，不能及时入土，直立型花生中、后期开的花有这种情况。另外，土壤干燥板結，果針不能入土，或因風吹动而磨損了針尖，当受虫害、病害刺激时果針弯曲畸形停止伸长。土壤严重干旱，果針虽入土膨大而往往是空壳或秕子。因此采取相应的措施，是完全可以增多壮果。提高产量的。根据我省花生产区农民經驗与試驗研究結果，当前必須做好以下几項工作：

首先，对扯子花生（直立型）应做好培土，壓蔓，对拉藤花生（蔓生型）做好打滾压蔓工作；扯子花生中、后期所开的花距地面較远，采取培土、壓蔓的措施，可促使果針及早入土，增多壮果提高产量。据試驗結果，培土壓蔓适当，一般可增产15—30%。方法是抓住下雨或灌水之后趁土壤湿潤时鋤松行間土壤壓于蔓边，高約3—4寸。拉藤花生的藤蔓习慣向上生长，抬高了果針入土距离，特别是在生长繁茂的情况下，果針入土困难，为克服藤子向上生长与插針的矛盾，道县群众在花生开花后期用人拖木滾，就压藤蔓提早插針和壯果，方法簡便易行，效果也很显著。

其次，要做好防治病害工作，主要病害有白絹病和褐斑病，两种病害均于花生生育后期发生最严重。白絹病常在雨后于花生基部形成白色的菌絲，并产生像油菜子大小的黃色或白色的菌核，菌核随水流动或耕作时带动传播，遇适宜的湿度继續产生菌絲为害，重者使整株甚至成片死亡，輕者影响果針不能伸长膨大，严重的减胁着花生的产量。这种病在花生的老产区特别值得重視。要經常注意田間检查，发現个别植株发病及时拔除病株并連同散落地面的菌核帶出田外燒毀，并用硫磺石灰粉对病区进行消毒，可有效地防止蔓延扩大为害。

褐斑病发生于花生生育末期，叶片呈現黑褐色斑点，继而扩大使叶片枯死脫落，整个植株未老先亡，致使果不壯实，降低产量。用硫磺石灰粉趁清晨露水未干时每亩噴40斤到50斤，也可有效地防止发生或扩大。

有条件的地区引水灌溉抗旱，也是增多壮果提高产量的重要措施。我省历年来，8至9月份常有不同程度的干旱发生，此时正值花生插針壯果时期，进行灌溉可有效地提高飽果率。但灌水时应在傍晚进行，以免因土溫过高燙伤果針，并要做到猛灌急排，以免田間积水。

两百来斤「六月黃」的分配

·顏蒲芬·

6月下旬的洪水，把攸县菜花坪公社潭州大队的100多亩“六月黃”豆子几乎全部淹了一次，只有尹家园生产队的两亩半沒有被水淹浸。

“这些黃豆未浸水，磨豆腐最好，把它留下来吧，过节时再分。”7月中旬收割时，有人提出这样的主张。性急的人接着說：“留下来磨豆腐，到不如現在就分到各家去保管。”“对，还是边收边分好。”“不，留在队里統一保管好。”

收割后为了两百来斤黃豆的处理，社員們意見分歧。这时，生产队长、共产党員陈三仔从人丛里站出来說：“还得留点种吧。”社員尹祀瑞說：“种籽要得多少，留十分之一还不够喂！”陈三仔一听他說只留十分之一，心里想道：光是本生产队还是要不了多少斤种，听說别生产队的“六月黃”都被水浸过，浸了水的就不好作种籽。便說：“今年我們全大队100多亩‘六月黃’，大部分都被水浸了，就怕别的生产队找不到好种籽。”尹祀瑞回嘴道：“你当尹家园生产队的队长，别生产队沒种关你什么事，眞是‘狗咬老鼠’多管閑事。”

陈三仔抓住話管随即大声地說道：“我們全大队10多个生产队，要是都存着各打鼓、各划船的思想，那我們被洪水冲坏的田土，不知要到什么时候才能恢复生产。”停了停，又对尹祀瑞說：“你就忘記了，要沒有别生产队支援我們麥苗，那我們江边的麥土还不是空在那里晒太阳。”几句話說得尹祀瑞一时找不到好話回答。“是呀，人家是这样地帮助过我們，我們怎能只顧自己不顧别人呢？”許多人都这样說。最后全体社員都一致同意把这两百来斤黃豆交給大队部，由大队統一安排給无种的生产队留作明年的种籽。从别生产队換来的水浸豆子分配給社員。为了明年生产不受影响，就是少吃几塊豆腐也值得。

和煤矿新工人談安全生产

最近，我們接到几位煤矿新工人的来信，对井下安全生产提出了一些問題，为了帮助全省煤矿新工人同志提高认識，增加知識，将这些来信轉給了省煤炭工业局技术安全监察处，請他們就来信中所提出的問題，作个綜合性的答复。現将他們給全省煤矿新工人的一封信发表于下：

全省煤矿新工人同志們：

首先，我們以十分喜悅的心情向你們祝賀，祝你們当上了光荣的煤矿工人。煤炭工业属采掘工业，采掘工业是整个工业的根子，在我国社会主义建設中占有很重要的地位。采掘工业提供的原料、燃料愈多，冶炼、化学等工业就能够愈快地得到发展，从而，机械工业和其他加工工业也就可以愈快地得到发展。农业是国民經济的基础，为了給农村提供更多更好的农业机械、化学肥料、日用工业品等生产資料和生活資料，更必須加快采掘工业的发展。你們，正是党和国家为了加快采掘工业的发展，而增添的一支新軍。“煤矿工人光荣，井下工人更光荣。”因此，我們应該珍惜这个光荣的称号，为煤炭工业的发展貢献出自己的力量。

現在，讓我們来談談煤矿安全生产的問題。

煤炭工业和其他工业生产和农业生产一样，是和自然作斗爭，这一点是共同的；另一方面，煤炭工业也有它的特殊性，那就是煤炭生产是地下作业，工作地点不断移动，生产条件常有变化，还可能遇到水和瓦斯等自然灾害。初下井的人，由于缺乏这方面的斗爭經驗，加上对井下生活还不太习慣，对安全生产存在某些疑虑，这是可以理解的；然而，生产斗爭有它的客观規律，只要我們认識和掌握了井下生产的客观規律，安全生产是能够做到的。特别是今天，在我們社会主义的制度下，党和政府是十分关心煤矿工人的身体健康和生命安全的。很早以前，党就提出了安全生产的方針——安全为了生产，生产必須安全，經常指示我們要搞好安全生产，并且采取了許多具体有效的措施。

从煤矿的生产条件来看，正因为党和政府高度关心我們煤矿工人的身体健康和生命安全，解放13年来，采取了一系列有效的安全技术措施，使矿工在井下的生产条件比解放以前有了根本性质的变化。解放以前的煤矿根本談不上安全生产，这一方面你們不怎么了解，老矿工們是亲身經历过来的，他們十分清楚。在旧社会，国民党反动派和资本家开矿是为了賺錢，他們只顧压迫剝削工人，不管工人的死活。就算“官办”的煤矿也极少安全設备；私营矿間90%以上是土窑，多数是独眼龍，井下沒有起碼的通風設备，照明用桐油灯或麻香，巷道又矮又烂，支架工程偷工減料，不符合安全生产的起碼要求，以致事故頻繁。解放以来，在党的安全生产方針指导下，为了改善井下生产条件，国家給了大量的投資。仅1962年，全省煤矿安全与生产技术措施投資就达3150万元。在党的正确領导下，我們与自然灾害进行了坚决的斗爭。为了防治瓦斯，全省煤矿添置了大批通風設备，加强了通風管理，大大改善了通風条件。省、专、县所屬煤矿現有的116对生产矿井，大都实現了机械通風；瓦斯检查員每班都到井下去測量瓦斯含量。县屬以上的瓦斯矿，都是用电灯或矿灯照明。近年来，还在省屬的湘永煤矿和馬田煤矿进行瓦斯抽放試驗，仅这一項今年就投資18万元。在防治水方面，历年来在地面和井下修建了大量的防治水工程，并且建立和健全了探水、放水制度，排水、探水設备逐年增加。目前，县屬以上煤矿都使用机械排水，大大提高了安全生产、与水爭煤的能力，在頂板管理方面，随着采煤方法的改革也有很大的加强，同时，废止了錘打斧砍的棚柱放頂方法，有效地防止了冒頂事故的发生。

在防护用品方面，矿帽、矿灯、胶鞋、工作服、手套、雨衣等，年年大量供应，基本上滿足了井下工人的需要。資兴矿务局每年用于购置矿工防护用品的經費，平均每人达30多元。

为了切实加强安全工作，全省县屬以上的煤矿都建立了安全監察机构，工区、班組配备了专职或兼职的安全检查員，經常检查处理不安全的因素，消灭隐患。省屬以上煤矿和6个专署1个自治州，共建立了13个矿山救护队（站）。特别是通过举办各种短期訓练班，加强对职工的安全生产教育，帮助矿工們提高了安全生产知識，并且建立了一套安全生产制度，因而大大避免了事故的发生。3年、5年、10年无事故的紅旗单位和安全生产标兵不断涌現。馬田煤矿的卫星采煤小組和湘永煤矿的采煤英雄卢天保等都是我們的好榜样。

所以，我說我們煤矿的安全生产是有保障的。

当然，这不是說在井下生产的时候，可以放松警惕，不注意安全。如果不注意安全，就是在日常生活中也可能发生事故，打开水不小心，也可能燙了手；走路不留意，也可能跌一跤；何况是井下生产，井下生产究竟要注意些什么事項呢？第一，要努力学好和严格遵守煤矿保安規程。比如一定要听从队长、班长的指揮，遵守劳动紀律；你們对巷道不熟悉，在井下不要随意行动；在下井之前要戴好矿帽、穿好工作服；不要帶火柴或易燃物下井，在井下不要抽烟；要熟悉安全进出口；不要随便乱动工具，不要乱动机电設备，等等，都是必須做到的事情。保安規程是千百万煤矿工人在长期的生产斗爭中的經驗的規律性总結，一定要学好它，掌握它，把它作为井下生产的行动指南，利用它为煤炭生产服务。

第二，向老工人学习，从生产实践中，增强我們与自然作斗爭的本領。在这方面，最好的办法是向老工人学习。老矿工阶級覺悟高，有丰富的生产知識和斗爭經驗，而且很爱护我們新工人，只要大家虛心向他們学习，在政治上、生产技术上进步一定很快。因此，希望你們尊敬他們，听党的話，听从老工人的教导，把自己鍛炼成一个好矿工。

当然，为了保証煤矿新工人的安全生产，各矿領导和安全技术部門有着重要的责任。我們要求各矿領导和安全技术部門，按照保安規程的規定，向新工人进行系統的安全教育，經常检查安全生产的情况，并組織老工人带好新工人。

最后，祝你們

愉快！ 进步！

省煤炭工业局技术安全監察处

1962年8月28日

通訊 安全生产十一年

——記唐洞煤矿生产四队班长周告化

唐洞煤矿生产四队生产班长、共产党員周告化，时刻遵守操作規程，处处按章作业，11年无事故，成了全矿有名的安全生产标兵。

耐心教徒弟

一天傍晚，在矿区附近的羊腸小道上，周告化和罗助安师徒俩，辛勤劳动了一天之后，一边散步，一边愉快地交談着。忽然，周师傅收斂笑容，认眞地对罗助安說：“小罗！以后再不能这样麻痺大意了，出了事故会給国家和自己造成很大的損失的。”

“是！”小罗低着头，心里在为当天发生的事情抱歉。

罗助安是去年下半年来矿的新工人，20来岁，身体粗壯結实，生产干劲很大；可是对安全生产有麻痺思想，有时候，别人說不能干的事，他偏要干。那天，他們在北三回采工作面做通風眼。进班后，罗助安就随意坐在一处修补拖筐。周师傅从塔头放完炮来到这里，听得“嘭喳！嘭喳！”直响，他抬头一看，只見罗助安头頂上那架棚子的两根腿子被頂板压弯了。老周凭着他10多年的經驗判断：这里馬上会冒頂。这时候，罗助安还若无其事地在上拖篾，周告化急了，連忙喊：“小罗！快走开，会冒頂了！”接着就去拉罗助安，刚拉走丈把远，小罗原来蹲的地方的頂板垮下来了。罗助安感激地对周师傅說：“亏你来得早。”

从此以后，罗助安下井的时候，也跟周师傅一样，敲梆問頂，細心检查，一发現有隐患，总要先处理好以后再生产。

周告化还經常向新工人进安全生产的重要，介紹安全生产知識。現在，全班的新工人都懂得了“事故是人为的，安全是創造的”的道理。

胆大又心細

生产四队在二斜井北二工作面采煤的时候，頂板有一米四、五厚的假頂，而且很烂。一天，由于上一班只顧自己多出点煤，本来規定五排密放頂的，却采到了六排空。等到周告化班来到工作面，工作面中部有40多米长的頂板正在慢慢往下沉，棚子一个一个折断，碎矸石噼噼啪啪掉落着。对于这突如其来的变化，老周一点也不手忙脚乱。他一边仔細观察，一边想：这变化来势好猛，必須馬上处理；要是冒了頂，这个工作面的生产就要大受影响。好些新工人看到这种情景，心里拿不定主意，問周师傅：“怎么办？”

“有办法。只要胆大心細，困难总是可以征服的。”周告化鼓舞大家說。接着，他又把已經想好的办法告訴副班长李科七：“馬上打木垛。現在，工作面还有点坑木，我就开始打；你带几个工人到大巷再背一些坑木来。”

“好！”李科七領着几个工人飞快地去了。

老周刚打完第一个木垛，李科七他們就把材料运来了。在全班同志的努力下，很快打完了6个木垛，制止了頂板的下沉。

周告化还和班上的工人一起制訂了頂板維护管理办法，不合要求的坑木坚决不用，不合規格的棚子和木垛一定返工，从不因某些困难或客观原因而图快省事，从而长期保証了安全生产。

（原載《煤矿工人报》）

夺 煤（木刻） 郑一呼作

自治州在前进

今年9月，为湘西土家族苗族自治州成立5周年。从1952年成立湘西苗族自治州起，已經是10周年了。10年来，在党的民族政策的光輝照耀下，自治州各項事业都取得了輝煌的成就。

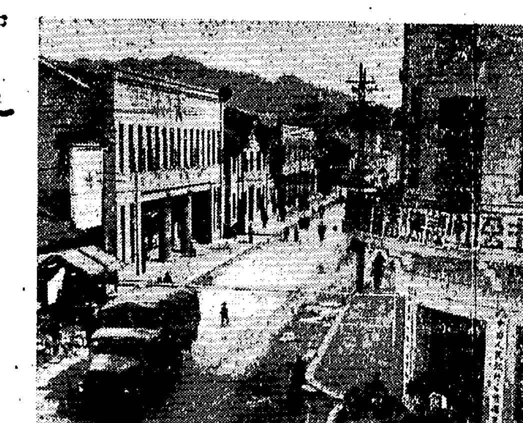

➡ 自治州首府吉首，解放前是个仅有五、六千人口的小鎮，10年来已建成为一个繁榮的新兴城市，新的建筑物到处皆是。

看！这是向郊区伸展的工业区一角，形成了宽广的街道。

▲ 10年来，自治州的工业从无到有，从小到大，現在，从州到县，到处都有新建的工厂。随着工业的发展，一批少数民族的工人阶級队伍已經成长起来。圖为吉首通用机械厂1958年入厂的土家族新工人，現在已成为熟練的技工了。

▲ 由于医疗、衞生、保健等事业的发展，改变了过去在少数民族地区流行的"只見娘怀胎，不見儿走路"的悲惨景象。这里是自治州第一人民医院妇产科的婴儿室，在这里每天都有各民族的婴儿誕生。

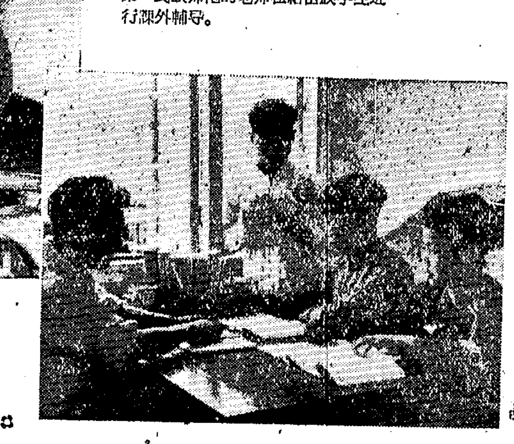

▼ 文化教育事业的发展，使各族人民能受到很好的教育。这是湘西第一民族师范的老师在給苗族学生进行課外輔导。

·郭子凡摄影报道·

在党支部的領导和具体帮助下 槐奇岭大队团支部工作活跃

本报訊 益阳县槐奇岭公社槐奇岭大队团支部，在党支部的具体領导和帮助下，进一步提高了团員觉悟，巩固壮大了团的队伍，成为党支部的好助手。

这个大队有17个团員，从今年4月起，党支部即会同团的干部，着重抓团員的教育和巩固組織的工作。他們采取知心人发动知心人的办法，分头对团員进行深入細致的串联发动工作。团員刘建龙生活有些困难，不安心生产，还准备去华容做生意，党員唐建尧便几次找他談心，首先肯定他过去积极工作的成績，然后诱导他认識做为一个团員的光荣，說明现在虽然生活暂时有些困难，但是只要努力生产办好生产队，这些困难就能克服，不应該打歪主意。刘建龙回忆过去，感到痛心，很快轉变过来了。原来要求退团的刘瑞兰，經团支部书記刘瑞香引导她回忆解放前父亲被国民党抓去活活打死，母亲被迫改嫁的凄惨情景，痛苦流涕地說："我不能忘記党，我要跟着党走，坚持革命到底。"从此积极参加了团的活动，并且还串联了团員蔡国祥积极参加团的会議。不久刘瑞兰被社員选为生产队的保管員，蔡国祥当选为生产队长，他們所在的下洋湾生产队，一直是老落后，现在工作步步主动，經常得到大队党支部的表揚。其他团員經过串联发动，也都积极活动起来，团結本队青年带头出工。在加强团員的教育中，团支部还健全了团課制度，針对团内存在的問題，請党支部书記刘逢炉、副书記唐建升等同志先后讲了"团的性质和任务"、"团員的义务和权利"、"团的組織原則——民主集中制"、"农村团支部的任务"等4次团課。团員刘桂兰通过学习"团的性质和任务"、"团員的义务和权利"后，自觉对照团章检查自己說："量布要尺，做工作也要'尺'。以前沒有'尺'，經常犯錯誤。学习团章，有了'尺'，懂得怎样做一个共青团員，今后就要按这个尺来办事。"不少团員还检查了自己认为"当团員、当干部吃亏"的思想，团員蒋正春說："共青团員应該吃苦在前，得利在后，怕吃亏还能革命嗎？"从此，积极参加团的工作和集体生产。

在团員觉悟普遍提高后，团支部又发动团員訂立一些必要的生活制度，规定支部每月召开一次团員大会和一次支委会，团小組每月进行一次学习，过一次組織生活。团員們都高兴地說："团支部又活跃起来了。"现在，这个团支部团員都感到做一个共青团員很光荣，党支部一提出号召，就积极响应。团支部还发展了4名新团員。

（李受芹、李奎林、潘有芹、袁海堂）

话剧舞台更加色彩繽紛

省話剧团秋季将上演《雷雨》等不同风格的名剧

文化窗

酷暑已过，秋凉宜人，湖南省話剧团已排练3个風格迥然不同的剧目，将先后在长沙市上演，以丰富群众的文化生活。这3个戏是：曹禺的《雷雨》，陈白尘的《陞官图》，老舍的《全家福》。

《雷雨》是我国五四以来的优秀名剧之一，也是省話剧团的重点保留剧目。这次該团重新排练的剧本是作者曹禺重加修改过的新版本（1960年）。新版本的特点是作品的傾向性和人物的思想脉絡更为鮮明。导演在重排中也有一些新的处理，主要的是更加注意了生活和人物的真实性及时代感。在主題思想上則着重从資产阶級伦理道德方面来揭露資产阶級社会的罪恶和腐朽，以求更符合于原作精神。演員在人物塑造上也有許多新的創造。《陞官图》是一出具有强烈政治性的諷刺喜剧，作者陈白尘同志写于1945年，他以滿腔的憤怒，辛辣的笔調，强有力地揭露了当时反动統治集团貪污腐化的丑恶面目，描繪了形形色色的官僚們可笑可鄙的形态。《全家福》是老舍同志解放后的新作品，通过一家人解放前后悲欢离合的故事，热情地歌頌了美好的新社会。省話剧团为了加强这个戏的地方色彩与生活气息，采用了长沙方言排练。

《雷雨》于今日起在紅色剧院演出。其他两个戏将继續輪換上演。（苏艺）

* * *

翻山涉水送电影上門

古丈电影放映第一队热心为少数民族社員服务

古丈县山高坡陡，交通不便，居住在深山里的土家族、苗族社員，过去看电影、看戏都比較困难。为了活跃和丰富农村文化生活，古丈县电影放映第一队的几个同志，从今年元月份以来，經常爬山涉水到少数民族地区和边远山区巡迴放映电影，上半年共映出电影150多場。他們为了讓土家族、苗族社員看好电影，根据对象，还用少数民族語言进行介紹，帮助观众理解电影内容。如他們到苗族聚居的龙鼻嘴龙潭大队放映《黑山阻击战》时，便用苗語解說内容，放映效果很好。

为了配合农村的中心工作，放映队的同志們还利用空閑时間，把党的有关政策，写在幻灯片上，在放映电影前进行宣传讲解，很受群众欢迎。（龚天保）

到山寨去栽培桃李

湖南师范学院中文系应届毕业生　周自鈡

远离故乡——湘西的山寨，到省城里来上大学已經整整4个年头了。同学們常常詢問我，毕业后愿意到什么地方去工作？远在故乡的老师、朋友和亲人，也常常在书信中亲切地写道："四年前，你还是一只刚学飞翔的小鳥，現在已經成长起来了，你会不会因为长上矫健的翅膀就远走高飞呢？"每当我听到这些期待的亲切的話語时，总是毫不犹豫地回答他們："不！我爱湘西，我要飞回到你的怀抱里来，把我的青春和毕生的精力，献給亲爱的故乡！"

我爱湘西，有如我爱我最慈祥的母亲。在湘西山寨里，留有我童年时代的苦难足印和青少年时代的幸福踪迹。我和山寨里的姑娘小伙子們一起放过羊、放过牛，赶过"赶秋"节和"跳仙"会。我觉得，湘西山野里的風总是饱含着山花野味的浓香，湘西山野里流淌着的每一股清泉，也特别清凉甘美。

我爱湘西，不仅因为那里有壮丽迷人的山川田园，有勤劳勇敢的各族人民，而且因为她的过去是那么荒凉落后，今天却成了各族人民的乐园。你走到哪里，都会听到那粗犷高吭的山歌啊嗬声；你住到哪儿，都好像住在自己的家里一样。四通八达的公路把湘西10个县城紧紧地联結在一起，党的領导和党的民族政策把湘西170多万各族人民团結成一个温暖亲密的大家庭。自治州的首府吉首，已經由解放前的一个小墟鎮建設成一座嶄新的城市。在这里，有着宽闊美丽的街道，琳琅满目的商店，优雅舒适的剧院和电影院，还有培养少数民族干部的各类学校，以及許許多多过去从来沒有也不可能有的新人新事和新的故事。当然，湘西毕竟还是一个丛山峻岭的山区，迎接我們的还有各种各样的困难，生活上不如大中城市里舒适方便，一出門就得爬山涉水。群众的文化水平还比較低，許許多多丰富的宝藏还有待开发。但是，正因为此，才特别需要我們这些有文化的知識青年去建設，去創造，用我們艰苦的劳动和满腔沸腾的心血把湘西建設得更加繁榮富饒！

湘西啊！我衷心地关怀着你的成长。作为一位語文教师，我要用知識的乳汁把湘西各族人民的子女哺育得更健壮，更美丽。我也万分热忱地欢迎我的同学們、朋友們到湘西山寨里去安家落戶，在那儿工作战斗一辈子，早日把湘西建設成祖国的花园，人类的天堂！

亲爱的党啊！我已經从思想上到物质上做好了一切准备。我已經打好了走向新的生活的"行裝"，只等你說一声"走吧！"我就迈开矫健的步伐，勇敢欢乐地走向你指定的地方！不管是湘西山寨，也不管是遥远的边疆，我一定要像楊柳一样一插进泥土就能生根发芽，也要像松柏一样經受得住烈日的暴晒和風雪的吹打！不管走到哪儿，那儿就会变成我最亲爱的第二故乡……

村里的年輕人

胡巨保

秋收中的一天上午，我們走过宽闊平坦的公路，来到了汉寿汉太公社余家桥大队丁家冲生产队。

这里小山起伏，茶林密布。山背后，一層層的梯田里，金黃色的稻谷散吐着稻香，十多个年輕的小伙子，打着赤膊，正在緊张地收割，我們信步向上走去，一大片綠郁郁的紅薯土又展現在眼前了。

但是，誰能想到这片丰收的景象，却是一群年輕人开創出来的呢！

1年前，这里还是一片荒地。去年冬，共青团員曾童生看到队里人口多，耕地面积少，社員生活水平不高，心想，要增加社員收入，必須扩大面积，向荒地进軍。他把这个意見向大队党支部和生产队长提出后，馬上得到了积极支持。从今年元月起，曾童生和曾秀生、张光华等4个青年，就接受了生产队交給的任务，組成了垦荒突击队，来到瓦場冲开荒。正、二月的天气，十分寒冷，可是青年們不管阴雨寒潮，坚持天天出工，早出晚归。一人多深的絲茅草里，杂着一層又一層的刺条，一不小心，就被刺划破了皮。他們沒有說半个"苦"字。絲茅、杂树一塊一塊地被砍掉了，燒成了优質的火土灰；接着，他們又想方設法，将山下的清水引进荒田，耕的耕，挖的挖，荒地終于变成了良田和旱土，插下了15亩早稻，13亩夏紅薯。

入夏以来，禾苗茁壮地生长着，不料到6月上中旬，一連20多天沒有下雨，曾童生、张光华等5人动員全家投入抗旱，挑的挑，車的車，一連干了几天，由于水源不足，还是不解决問題，田里一塊一塊地开了拆，有的队員的情緒开始低落了。

正当队員們束手无策的时候，党支部委員曾旺生来到了田边，他看到青年們愁眉苦脸，便笑着說："怎么，干了几天，就灰心啦，找找水源嘛。""对，找水源。"曾旺生同志带着大家一找，发現山那边有座水库，他們測量了一下地势，只要从山頂开一条沟，一連車就可以把水引进田。

这下，大家的情緒又振奋起来了。

曾童生回到村里又动員了几个团員、青年，一起开山修水沟。他們頂着火辣辣的太阳，越干越猛。只一天一夜，水库里的水就穿过山頂，流入了瓦場冲，15亩将要枯黃的早稻得救了。

队員們辛勤的劳动，获得了丰收，15亩早稻共收稻谷6,075斤，平均亩产405斤。現在，插下的晚稻来势很好，13亩紅薯也生长茂盛，丰收在望。一个老年社員感慨地說："瓦場冲呀瓦場冲，不是这批青年人，你哪里得翻身啊！"

父与子　　鵬程作

送毕业同学

长沙市第四中学　肖志沏

春風，秋雨，
晚霞，朝阳，
清脆的钟声送走了三年的留光，
明天啊，你們将走向新生活的海洋。
一棵棵青松长出了茂密的枝叶，
一朵朵蓓蕾吐出了浓郁的芳香，
我这个园丁的心啊，
怎能不翻腾激荡?!
三年来，我熟悉了你們的性格和爱好，
像熟悉你們的脸庞一样。
三年来，曾多少次听你們畅談金色的理想，
多少次啊，微笑飞上你們的眉梢，热泪浸湿了我的眼眶。
今天，当你們带着依恋的神情来和我告别，
我沒有惆怅，更沒有憂伤，
欢乐的笑声洋溢在我的书房，
幸福、甜蜜的感觉注滿了我的心房。
你們的身躯好像比往常更健壮，
你們的眼睛好像比往常更明亮，
听着你們的談話，
仿佛一只只山鹰在我身旁扑打着翅膀，将要冲向云霄翱翔！
「我要向科学进軍！」
「我要探索出大地的宝藏！」
「我决心成为一个白衣战士！」
「我要讓青春在农村闪出絢丽的光芒！」
这是多么豪迈的語言，
这是一曲多么雄壮的乐章！
我聽見了美丽的理想伸张着翅膀，
我聽見了金色的希望在闪闪发光！
春風，秋雨，
晚霞，朝阳，
十年、二十年后，
你們都成了社会主义大厦的栋梁。
到那时，尽管白发悄悄地爬上了我的两鬓，
我的心啊，将如春花般怒放；
我要用更高亢的嗓音，
为你們也为祖国而縱情歌唱。

长沙古籍書店

——业务范围——

1.收购和供应范围：
古书（历代木刻本、手抄本、手稿、影印本、排印本等古籍）、字画（名人对联、墨迹、画軸等）、画譜、碑帖。
2.机关单位及个人，如有上述书籍出讓，或需购上述书籍时，請詳細开明书单，来信联系。
地址：长沙市黄兴南路153号
电話：4102

市中苏友好館主办
中苏友好业余合唱团
招收新团員启事
本团决定扩大招收部分新团員：
1、招收歌队男女声部、乐队（民乐、輕音乐組）各若干名；
2、凡本市在职干部、职工，具有一定音乐水平，願积极参加音乐活动者，均可报考；
3、报名从即日起至9月8日止。請持单位介紹信往中苏友好館办理报考手續。

天津华玲医学社招生
中医針灸班、西医函授班
简章1角　天津十五經路三槐八号

重要启事
我社奉上級指示业已撤銷，早在本年5月份已登新湖南报启事，要求顧客速来我社領取鐘表至今已有四月之久，但仍有一部份修理的鐘表顧客沒有前来領取，故特再登报声明，从登报日起至本年九月底止速来領取，过期上繳国庫。　猛进鐘表修配合作社启

湖南人民广播电台1962年秋季节目时間表
頻率：1260千周、4990千周　（自9月10日起实行）

时間	节目
第一次播音（5:35—8:00）	
5:35—5:40	开始曲、預告节目
5:40—5:55	音乐
5:55—6:00	天气預报
6:00—6:30	轉播中央台新聞和首都报紙摘要
6:30—6:40	广播体操
6:40—7:00	祖国的湖南（星期二、五）文艺信箱（星期一）文艺（星期三、四、六、日）
7:00—7:20	新聞和省报摘要
7:20—8:00	文艺（星期一、二、三、四、五、六）广播文化宮（星期日7:20—9:00）
8:00	休息
第二次播音（11:35—13:20）	
11:35—11:40	开始曲、預告节目
11:40—12:00	文艺
12:00—12:10	新聞
12:10—12:30	文艺
12:30—12:45	轉播中央台新聞
12:45—13:00	知識与生活（星期二、四、六）文艺（星期一、三、五、日）
13:00—13:20	气象广播
13:20	休息
第三次播音（17:35—23:25）	
17:35—17:40	开始曲、預告节目
17:40—17:45	天气預报
17:45—18:00	文艺
18:00—18:15	轉播中央台新聞
18:15—18:30	音乐
18:30—18:55	轉播中央台对少年广播
18:55—19:10	轉播中央台对儿童广播
19:10—19:25	知識与生活（星期一、三、五）文艺（星期二、四、六、日）
19:25—19:30	每周一歌
19:30—19:50	全省广播电台广播站联播节目
19:50—20:10	农村俱乐部（星期一、二、三、四、五）文艺信箱（星期六19:50—20:30　星期日19:50—20:10）
20:10—20:30	祖国的湖南（星期一、四）部队与民兵生活、临时編排的节目、文艺（星期二、三、五、日）
20:30—21:00	各地电台联播节目
21:00—22:00	文艺（星期一、二、三、四、五）周末音乐会（星期六）相声（星期日）
22:00—22:05	簡明新聞
22:05—23:00	文艺
23:00—23:15	轉播中央台国际新聞
23:15—23:25	預告明天节目　終曲

湘潭市京剧团 在紅旗剧院演出
今晚場（7:45）头本 七侠五义　五鼠鬧东京　执行导演：唐少廷
明日場 票价：3、4、5角　岳母刺字　辛安驛（母女开店起洞房团圓止）
主要演員：张伯衡、唐少廷、宋依雯、黎云侠、王云楼、王俊良、楊世太、郑兰春、白鳳鳴
中午12:00开始售今、明、后三天門票＊票价：4、5、6角

湖南省話剧团 在紅色剧院演出
今明晚（7:30）传統名剧 **雷雨**　編剧：曹禺　导演：刘高林
主要演員：叶向云、肖林、魏綠萍、胡揚、刘永展、胡佳霞等
中午12:00售今、明晚場票＊票价5、6、7角，学生票（楼座）票价3角（入場时須佩带学生证）

河南省曲剧团 首次来长 在湖南剧院演出
今明晚（7:30）掩护　赶脚　陈三两
主要演員：张新芳、刘道德、徐庆生、高桂枝、耿庚辰
今日中午12:00售今、明晚場票＊票价：4、5、7、8角

国营湘阴湘剧团 来长巡迴演出 地址：长春街群艺剧院
今明晚（7:45）三休三請樊梨花　售票时間中午12:00　票价：4、5、6角

长沙市越剧团 巡迴演出归来
今明晚（7:45）新排传統爱情喜剧 **三看御妹**　特請上海著名小生裘綠琴主演　演出地点：兰陵剧院
今日中午12:00售票＊票价：4、5、6角

醴陵花鼓戏剧团 来长演出
今明晚（7:45）搜书院　陈国雄　史肯查　胡海燕　徐佐庭　尹咏林｜明日場　桃花装瘋　花子嫁妻
今日上午11:00起开始售票＊票价：3、4、5角　地点：长沙剧院

李凤林 你妻胡瑶庭申訴与你离婚，限你自登报日起15天内向我庭提出答辯，否則依法判决。　永兴县金龟法庭

銀星电影院 7:00（学生場）列宁格勒交响曲　3:50（儿童場）猛河的鸦明　8:00（露天）带兜的人

工人文化宮寬銀幕电影院
晚7:00放映苏联彩色寬銀幕故事片（預映場）勇士的传說
普通銀幕：下午3:10　晚8:55（母子場）十号風球　晚8:00（露天母子場）昆仑鉄騎
游泳：中午12:30　下午3:00　晚7:00

青少年宮露天电影院 8:00 孙悟空三打白骨精

大众游艺場 2:30 8:55 8:00（露天場）叛逆 7:00 跃进花开朵朵紅

长沙市曲艺队主办**相声大会**
时間：9月1日、2日下午7:30
票价：3角　地点：大众游艺場

青年电影院 2:35 8:00（露天母子場）十号風球

东風电影院 3:45（学生場）（6:50 9:30母子場）十号風球

文化电影院 下午2:30 8:50（母子場）列宁格勒交响曲 7:30（露天）带兜的人 分院：7:55 魔鬼集团 預售明日上午10:00十号風球票

建設新聞电影院 2:00 4:20 7:25 十号風球 9:25 紅色的种子

烈士公园露天場 8:00 三个母亲

新华电影院 下午4:30（学生場）7:00 列宁格勒交响曲

长沙市湘剧一团 在文华剧院演出
今明晚（7:45）狸猫换太子　票价4、5、6角
余福星　彭鳳娥　曹汉昭　曾金霞　王升華　刘彥彥　龙海燕　陈劍霞

新湖南报

首都各界人民隆重举行集会 庆祝越南民主共和国成立十七周年

陈子平大使說：在反对美帝和建設社会主义的斗爭中，越中人民永远并肩前进

孙晓村副会长說：中越两国人民的兄弟友誼将象长江和紅河之水永远长流不息

据新华社北京31日电 首都各界人民1,000多人今晚隆重集会，热烈庆祝越南民主共和国成立17周年。

庆祝大会在民族文化宫礼堂举行。中越友好协会副会长孙晓村和越南驻中国大使陈子平，先后在大会上讲了話。他們的讲話受到全場的热烈鼓掌欢迎。

孙晓村在讲話中贊揚了越南人民17年来在反对帝国主义侵略和建設社会主义的斗爭中所取得的伟大成就。他說，勇敢勤劳的越南人民在越南劳动党和胡志明主席的領导下，正在为实现第一个五年計划而进行着忘我的劳动。他們在工业、农业、文化教育等各个战綫上都展开了广泛的群众运动，創造出了輝煌的成就，使越南北方的社会主义建設正在快、猛、稳地向前发展。孙晓村說，中国人民一向把越南人民的成就和胜利看做是自己的成就和胜利，并为越南人民所取得的巨大成就和胜利而欢欣鼓舞。

孙晓村强烈譴責美国肯尼迪政府变本加厉地武装干涉和侵略越南南方，阻撓越南的和平統一。他表示：中国人民坚决支持越南人民的反美爱国正义斗爭，6亿5,000万中国人民将永远和英雄的越南人民紧密地团結在一起，战斗在一起。他說，我們坚信，从諒山到金甌角的越南美丽河山一定要統一，越南3,000万人民一定要团聚，最后胜利必定属于英雄的越南人民。

在談到中越人民亲如手足、血肉相連的兄弟友誼时，孙晓村热情地說，中越两国人民建立在馬克思列宁主义基础之上的国际主义的兄弟友誼是永恒的，牢不可破的。它将象长江和紅河之水，永远长流不息。

陈子平大使在讲話中首先介紹了越南人民过去17年的战斗历史，特别是近几年来越南人民在社会主义建設中所取得的輝煌成就。大使接着說，8年以来，我国領土遭受分割，这是留在每个越南人包括北方和南方人民心上的一道創伤。由于对敌人的强烈仇恨，促使我国人民不断地推动神聖的斗爭，以实现祖国的和平統一。

大使严厉地譴責美帝国主义正在对越南南方加紧进行武装侵略，并且严重地威胁着印度支那和东南亚的和平。他說，在中国、苏联和其他社会主义国家人民以及全世界爱好和平的力量的热烈同情和支持下，越南南方人民的革命斗爭事业一定会贏得胜利。

大使在讲話中还热情地贊揚了中国人民在三面紅旗照耀下所取得的社会主义建設的巨大成就，感謝中国对越南建設事业的帮助，并且頌揚了越中两国人民共患难同甘苦的兄弟情誼。大使說，在反对美帝国主义的共同斗爭中，在建設社会主义的共同事业中，我們将永远并肩站在一起。

哈瓦那市民向美国軍艦憤怒示威

《今日报》发表評論說：古巴人民决心以血和火捍卫祖国

新华社哈瓦那30日电 今天傍晚时分，哈瓦那居民在海堤上举行集会，强烈抗議美国軍艦"牛津助得159号"对古巴的挑衅行为。

这艘美国軍艦今天仍然停泊在哈瓦那港外靠近海堤的海面上，继續两周来一直对古巴进行的威胁和偵察活动。

参加集会的哈瓦那市民揮舞拳头，高唱战斗歌曲，向美帝国主义示威。民兵阿耳貝托用手指着美国兵艦說，"美国侵略者，失敗在等着你們。在古巴沒有一个人害怕你們，因为古巴人民武装起来了。"

住在海堤附近的居民在高楼的窗口上挂起古巴国旗和大幅紅旗，表示保卫祖国的决心和对美国侵略者的蔑視。

据新华社哈瓦那30日电 古巴《今日报》昨天以"反对蛮横的威胁"为題发表評論說，古巴人民决心以血和火捍卫自己的祖国和社会主义革命，反对任何敌人。

这家报紙說，"古巴必須改善自己的軍事力量，以便自卫，反抗来自美国方面的侵略和經常的侵略威胁。"它还說，古巴人民"有权鎮压那些企圖在古巴登陆和占領它的領土的人，正如古巴有权使肯尼迪派来占領吉隆灘的那些人可耻地被击潰一样。"

《今日报》的評論接着說，美国对古巴的袭击和威胁促使各国人民加强了对古巴的支持，并且促进了各社会主义国家同古巴的合作的加强。評論說，"干涉者絕不能使古巴屈服。如果他們胆敢冒险，那末他們将遭到象在吉隆灘一样的慘敗。"

特立尼达和多巴哥宣告独立

首都西班牙港第一次升起紅底和黑白条国旗

新华社北京31日电 西班牙港消息：今天零时，加勒比海的特立尼达和多巴哥宣告独立。来自特立尼达和多巴哥各地的两万人民在首都西班牙港政府大楼广場上举行了隆重的升旗仪式。

当广場上降下了統治特立尼达和多巴哥160年的英国殖民者的旗帜、升起了紅底和黑白条的特立尼达和多巴哥国旗的时候，聚集在广場的人群发出了一片欢呼声。

参加今天庆祝仪式的有特立尼达和多巴哥的国家領导人、英国女王的代表以及其他許多外国的代表。

西班牙港今天被打扮得五彩繽紛。在这里以及全国各地，人們都在大街小巷中兴高采烈地载歌载舞。从零时开始，全国各处都施放焰火，港口中的所有船只气笛齐鸣，教堂中庆祝独立的钟声不断。庆祝活动将延續至9月5日結束。

特立尼达和多巴哥位于西印度群島东南端，面积共約1,980平方英里，人口大約90万，絕大部分是黑人和东印度人。根据今年5月底到6月初在倫敦举行的特立尼达宪法会議的决定，特立尼达和多巴哥預定在今天独立，成为英联邦内的一个独立国。

武汉市近四万名教师游园联欢

綠蔭丛里談心曲·湖心亭上坐春风

据新华社武汉30日电 在新学年即将开始的前夕，武汉市近4万名教师和他們的家属28日在中山公园举行盛大的游园联欢会。

这是武汉地区第一次規模較大的教师游园联欢会，参加游园的有武汉市大专学校的教授、中小学的教师，有部队文化教育工作者，有业余学校和民办学校的教师，有托儿所、幼儿园的保教人員等。公园到处洋溢着一片欢乐气氛。

74岁的退休女教师陈新楚也来参加了游园联欢会，她在公园里遇到了自己的学生、63岁的退休教师胡庆珍，以及其他不同年代的教师，心情十分愉快。陈新楚的学生已經传到第五代教师了，一批一批的青年教师都不断向这位老教育家含笑致意。从事小学教育工作46年的数学教师李英志，在公园里碰上武汉市著名的模范教师、班主任魏明，她們在一起交談着如何把下学期工作作得更好，爭取自己教的班級成为优秀的集体。有的教师还即兴作詩，感謝党和政府的亲切关怀。

下午7时，中共湖北省委书記处书記許道琦、副省长孟夫唐、武汉市市委第二书記彭天琦以及各部門、各人民团体的負責人和中国人民解放軍駐武汉部队的首长，来到湖心亭同40多位教师見面，进行了亲切的交談。晚上，在人民会場举行了联欢大会。

金日成到黄海鋼厂进行現場指导

号召鋼鉄工人展开"120天战斗"攻占鋼鉄高地

据新华社平壤31日电 据此間报紙今天报道，朝鮮內閣首相金日成8月29日和30日在黄海鋼鉄厂进行了現場指导。他号召鋼鉄工人在今后4个月中展开"120天战斗"，胜利地占領今年生产120万吨鋼的高地。

金日成視察了工厂的各个車間，同干部們談了話。同时，朝鮮劳动党黄海鋼鉄厂委員会在金日成直接指导下举行了党委会会議。金日成在会上作总結发言时，談到了进一步发展鋼鉄厂的工作、进一步加强省和局对生产的組織工作和加强党委会工作等問題。

金日成要求省、局的所有領导干部彻底貫彻青山里方法，深入基層了解实际情况，及时解决存在的問題。

金日成在談到工厂党委会的工作时指出，"鋼鉄厂的党委会应当以主人翁的态度掌握、指导、組織和完成厂內的一切工作。"他說，鋼鉄厂党委会应該由直接参加生产并且受过鍛炼的党的核心分子組成，它应該进一步提高集体領导的职能和作用。

金日成对鋼鉄工人提出了展开"120天战斗"的号召。

苏出版郭沫若的《洪波曲》

新华社北京31日电 据塔斯社莫斯科訊：郭沫若所著的抗日战爭回忆录《洪波曲》最近已被譯成俄文在莫斯科出版。

近几年来，苏联翻譯和出版了郭沫若的若干作品。1958年，莫斯科出版了郭沫若作品选集。此外，他的一些科学著作如《奴隶制时代》、《青銅时代》和《十批判书》等也都相继譯成俄文出版。

中央民族歌舞团

庆祝建团十周年

据新华社北京31日电 成員中包括20个民族的中央民族歌舞团全体团員，今天欢聚一堂，庆祝建团10周年。

文化部副部长齐燕銘和民族事务委員会副主任刘春、陸定了等有关部門負責人和兄弟艺术团体的代表都到会祝賀。

中央民族歌舞团是1952年9月1日成立的。10年来，在党的文艺方針和民族政策的指导下，他們曾到22个省和自治区为各族人民演出，同497万各族观众見了面，搜集整理了28个民族的民歌、詩歌、器乐曲7,500多首和民間传說故事227篇，給各民族地区培养和輸送了300多个少数民族艺术干部。这期間，团員們还在許多民族地区参加了民主建政和民主改革的工作；先后随我国各种代表团到18个国家訪問演出，向国外观众介紹了我国各民族的歌舞艺术。歌舞团負責同志在集会上讲話說：中央民族歌舞团今后将继續坚决遵循着党的方針路綫，为繁荣和发展少数民族歌舞艺术作出新的努力。

范文同总理复信西哈努克亲王

支持召开柬埔寨問題国际会議

新华社河內30日电 据越南通訊社报道，越南民主共和国总理范文同复信柬埔寨国家元首西哈努克亲王，表示完全支持西哈努克亲王提出的关于召开一次国际会議来正式承认和保証柬埔寨的中立和領土完整的建議。

范文同总理說：越南政府已准备参加这样一次会議。

西哈努克亲王的建議是在范文同总理于8月27日接到的信中提出来的。范文同总理在次日的复信中說，越南民主共和国政府和越南人民对受到美帝国主义者支持和唆使的泰国和南越当局对柬埔寨的侵略及破坏行动一直表示憤慨。他强調說，越南民主共和国严正譴責这些行动，并对竭尽全力寻求結束这种局势的柬埔寨王国政府表示深切的同情。

对帝国主义存戒心是永远正确的

印尼游击队拒絕住入荷兰兵营

据新华社雅加达30日电 据安塔拉通訊社今天报道，在停火协定实施之后同荷兰駐軍作过接触的在西伊里安的印度尼西亚游击队拒絕住在荷兰人提供的兵营里。

据报道，他們坚持要呆在他們在丛林里的战略据点里，并宣布他們将只服从雅加达的命令。

另据安塔拉通訊社自阿姆斯特丹的报道說，荷兰駐西伊里安的軍队要在荷兰文职人員撤退之后才撤出。此外，只租了两艘船来載运撤退的荷兰軍队，要在今年年底前撤出約有1万人的全部荷兰軍队，几乎是不可能的。这两艘船将分别在9月底和10月底到达西伊里安。

企图以中印边界会談为幌子

尼赫魯設法爭取时間进行战爭准备

据新华社北京30日电 新德里消息：德意志新聞社27日发自新德里的消息說，"在新德里，情况越来越清楚，尼赫魯在設法以中印边界会談来爭取时間。"

这家通訊社說，在中印边界西段地区，"到了9月或10月份下第一場雪的时候，印度軍队和中国軍队将不得不撤出他們的前沿基地。暴風雪使得不可能在空中或地面向这些軍队供应物資。因此，至少要停頓到明年3月。"

"然而，在这几个月的平靜时期中，印度可以改建和扩建战略公路和供应綫。这种扩建将相当大地增加胜利的可能性。"这家通訊社接着說，"在冬天所强迫造成的平靜时期，印度政府将欢迎恢复中印边界会談。"

印度新聞社8月10日在一則电訊中援引新德里消息灵通人士的話說，印度的防务专家认为，在冬天来到之前，"应該认眞地探討"坚守印方在中国領土上的侵略据点的問題。"正是在这种情况下，开始会談——至少是为了开始会談采取初步的外交行动——是迫不及待的。"这家通訊社继續援引新德里消息灵通人士的話說，"我們也許将要进行长期外交談判……可能会举行好几年无休止的会談。"

《印度教徒报》8月6日在一篇文章中也說，如果中印双方举行边界談判，"将使印度有时間来制定长远的行动計划"。

西班牙矿工罢工队伍継續扩大

西共号召党員和呼吁国际工人阶級支持罢工工人

据新华社巴黎29日电 馬德里消息：在西班牙的主要产煤区阿斯图里亚斯省，参加罢工的煤矿工人到28日已經增加到1万6,000人。有27个煤坑已被当局关閉。

罢工是在8月18日开始的。矿工要求增加工資和縮短工作时間。

据报道，西班牙当局增派了更多的警察到罢工地区，有300名矿工已被赶出阿斯图里亚斯省。

西班牙共产党执行委員会昨天发表声明，抗議佛朗哥下令驅逐这些矿工。声明說，西班牙政府企图借此迫使阿斯图里亚斯的工人屈服。阿斯图里亚斯的工人在过去10天中，为了他們的經济要求、罢工权利和工会自由，进行了不屈不撓的斗爭。

执行委員会号召共产党的一切組織和党員在各地展开斗爭支援阿斯图里亚斯矿工。

声明最后說："我們呼吁国际工人阶級支持阿斯图里亚斯矿工。"

美爆发16年来最大的一次鉄路工人罢工

芝加哥——西北鉄路的所有火車停止行駛

新华社北京31日电 芝加哥消息：16年来美国規模最大的一次鉄路工人罢工30日使芝加哥——西北鉄路的所有火車停止行駛。

这条鉄路是美国3条最长的鉄路之一，全长1万零565英里，經过9个州。

这次罢工是由1,000名报务員开始的，他們举行罢工，抗議鉄路当局揚言要实行的解雇。鉄路上的其他1万6,500多名工人举行罢工表示声援。

要求提高工資的斗爭

法国迪卡泽維尔的矿工举行罢工，要求提高工資和改善劳动条件，五万名罢工工人在市政府前举行大会，并高唱「馬賽曲」。

新聞簡报

德加强柏林城防部队

据德意志通訊社报道：从8月29日开始，原属于德意志民主共和国內务部的第二边防旅，改归国家人民軍柏林城防司令部管轄。

这一措施是对进一步巩固和加强柏林反法西斯保护墙的貢献。

美国增派"和平队"到东南亚地区活动

美国"和平队"負責人施里弗24日在沙捞越首府古晋透露，美国将在最近增派約400名"和平队"队員到东南亚地区活动。

南朝鮮遭严重水灾

南朝鮮的一些地区因水灾遭到严重損失。据南朝鮮通訊社报道，8月27日的大雨淹沒了全罗南道順川及其邻近的胜州的三分之二地区，造成了很大的破坏。庆尚南道有1,230公頃土地的农作物全部遭到損失。在庆尚北道，許多地方的公路和桥梁被洪水冲毁或冲走。

（据新华社消息）

富馬从琅勃拉邦回到万象

据新华社万象31日电 老撾临时民族团結政府首相富馬亲王已在今天上午从琅勃拉邦回到万象。

他在机場向新聞記者发表談話說，他曾受到国王的接見。他并且宣布，决定在明天召开內閣会議，以拟定第一次大臣会議的議程。政府成員将在9月3日前往琅勃拉邦参加由国王主持的这次大臣会議。

半月国际时事述评

南越人民反对美吳集团的斗爭正在胜利发展

美帝国主义者为了鎮压南越人民的斗爭，眞是用尽了心思，伤透了脑筋。自从今年1月間美国侵略者在南越挑起"不宣而战"的"特种战爭"以来，他們制訂和执行了"战略村"、"丛林战"、"日出行动"等等一系列罪恶計划。近几个月来，美吳集团为了掩蓋自己的慘重失敗，又想出了一个新的名叫"打了就跑的战爭"。好像是說，他們本来就不过是进行"打了就跑"的"反游击战爭"而已。

其实，紙老虎終究是紙老虎。据越南南方通訊社报道：南越人民自衞武装在今年上半年共进行了3,500多次反"扫蕩"斗爭，打死、打伤和俘虏美吳集团軍队1万6,720人，其中包括若干名美国校級軍官。另外还有1万5,288名美吳集团軍队向人民投誠。半年来，南越人民和人民自衞武装繳获了美吳集团各种枪枝3万多枝，拔除58个敌軍碉堡和哨所，迫使敌軍撤走74个据点，击落敌机数十架，击毁18辆装甲车和多列軍用火车。最近，美国"特种部队"和吳廷艳集团又在金甌省发动了一次更大規模的"扫蕩"，他們大事宣传这是"大綏靖战斗"。但是結果又怎样呢？只在4天的时間內就被金甌省人民完全粉碎了。

越战越强的南越人民，使得肯尼迪的鎮压人民斗爭的把戏一个接着一个破产。美联社报道，从金甌沼泽地带失敗归来的"美国顾問們現在在討論这次战役，他們怀着悲哀的心情，翻遍亚洲共产党游击战的教科书，发現这些教科书說，这种战术叫'敌进我退'。"当"疲憊的"美吳集团的軍队"撤出这个地区时，他們（指人民自衞武装）应用了另一个游击战規律——'敌疲我打'。"的确，南越人民正是正确地运用了游击战的战术。然而，这也不是什么秘密，問題是美国"特种部队"的"游击专家"們不能运用这种游击战的战术。决定战爭胜負的是人，而不是其他别的。南越人民所进行的是自衞战爭，是正义的战爭，是人民所拥护的；而美国的"特种战爭"是侵略性，是非正义的。这样，前者一定要胜利，后者注定要失敗。

最近，越南南方民族解放陣綫发表了代表全体南越人民意志的、关于独立和中立的14点政策声明。这个声明宣布：作为享有主权、独立和領土完整的国家，南越将不参加任何軍事集团或条約，将不接受任何軍事集团或条約的保护；一切外国軍队和軍事人員必須撤出南越；一切集团或国家不得干涉南越內部事务；南越在同一切国家的关系中将实行和平共处五項原則。声明譴責美国故意把所謂的东南亚条約組織的"保护"强加在南越人民的头上，南越人民不承认这种"保护"。声明强調說，南越人民决心不惜一切代价摆脫美帝国主义强加于他們的枷鎖。这个声明是对美帝国主义的又一沉重打击，它将得到所有爱好和平的国家和人民的支持和贊同。我們相信，美帝国主义在南越作威作福的日子是不会很长久的，南越人民一定会实現自己的愿望。

推进西柏林局势正常化

为了消除第二次世界大战在欧洲的残迹，推进西柏林局势正常化，剝夺西方国家干涉德意志民主共和国內政的借口，苏联国防部根据苏联政府的决定，在8月22日下令撤銷苏軍駐柏林衞戍部队警备司令部。23日，德意志民主共和国国防部任命了柏林城防司令。苏联和德意志民主共和国采取的这一严正措施，对于西方帝国主义妄想利用残留的占領制度来进行挑衅活动的阴謀是一个打击。

长期以来，西德軍国主义者和复仇主义者在西柏林对德意志民主共和国进行挑衅活动，犯下了无数的罪行。他們枪杀德意志民主共和国的民警，挖掘地道进行特务活动，投掷爆炸物，縱火破坏边境設施，甚至进行可耻的"人口买卖"。据統計，从今年1月至6月20日，复仇主义者制造的挑衅事件竟达1,822起。西德阿登納政府就是通过这一系列的挑衅活动，加快了西德軍国主义化的步伐。

西德反动势力的挑衅活动，一貫受到美帝国主义的积极支持，并有美国侵略者的直接参与。美国竭力利用它一手制造的所謂"柏林危机"，进行大規模扩軍备战。在去年8月13日德意志民主共和国采取加强边界防衞措施之后的3天內，肯尼迪政府接連宣布了陆、海、空軍的三項扩軍計划，其后又一再增加軍费，疯狂地推行它的侵略政策和战爭政策。正因为这样，美国政府一貫頑固地拒絕苏联和德意志民主共和国提出的締結对德和約和使西柏林地位正常化的合理建議，蛮横地坚持对西柏林的占領制度，增兵西柏林，并在那里遍設間諜机关，把西柏林变成为它对社会主义国家进行挑衅和顚复活动的"前綫城市"。特别是在8月13日德意志民主共和国采取加强边界防衞措施滿一周年的前后，西德和美国的侵略挑衅活动达到了頂点。

西德和美国以西柏林为基地进行的一系列挑衅，其矛头不仅是指向德意志民主共和国，同时也針对着社会主义陣营和世界爱好和平的人民。因此，德意志民主共和国在一年前决定加强边界防衞措施，苏联国防部在日前下令撤銷苏軍駐柏林衞戍部队警备司令部，德意志民主共和国国防部任命柏林城防司令，都是完全必要的。我們坚决支持苏联和德意志民主共和国促使西柏林局势正常化的严正立場和合理主张。

沒有"进步"的"联盟"和肯尼迪的失算

8月17日，是肯尼迪的"爭取进步联盟"計划执行一周年。尽管肯尼迪政府在推行这項侵略拉丁美洲的計划时費尽心机，但是一年来的事实证明，肯尼迪得到的不是胜利，而是可耻的失敗。

提起"爭取进步联盟"誰都知道这是肯尼迪阴謀扼杀古巴革命的一个恶毒工具。虽然肯尼迪为这个工具安上了"爭取进步"和"援助"等等漂亮的装飾，但是，正如拉丁美洲的諺語所說："猴子就是披上綢緞，还是猴子。"它的侵略本质不是漂亮的装飾所能掩蓋得了的。今年1月間，美国曾經在埃斯特角美洲外长会議上威胁与会各国代表說，如果要美国国会批准"爭取进步联盟"計划，必須让美国代表团从会議带回一个"尽可能最强烈的"干涉古巴的决議。由于巴西、墨西哥、玻利維亚等国坚持不干涉原則和自决权，并且同古巴继續保持外交关系，美国就悍然把給予这些国家的貸款冻結起来。肯尼迪千方百計反对古巴革命的卑鄙用心，眞是"司馬昭之心，路人皆知"。

肯尼迪推行"爭取进步联盟"計划，还有一个目的，就是要加强对拉丁美洲各国的經济掠夺。截至目前为止，拉丁美洲各国已經从"爭取进步联盟"計划里拿到手的貸款，为数不过两亿多美元，而两年来美国从拉丁美洲取走的到期債款、利息等，却高达20亿美元以上。

正因为"爭取进步联盟"是这样一个魔鬼般的計划，拉丁美洲人民对它怀着强烈的憎恨。拉丁美洲人民譴責这个"联盟"是"典型的新殖民主义"，是"沒有进步的联盟"和"鯊鱼和沙丁鱼的联盟"，并且认为反对"爭取进步联盟"就是爭取民族独立和解放。显然，肯尼迪想用"爭取进步联盟"来籠絡拉丁美洲人心的計划已經失算，他做梦也沒有想到得到的是如此之多的"可怕的"孤立障碍、憤怒的斥責和坚决的反对。

美帝国主义是"不見棺材不流泪"的。尽管"爭取进步联盟"已經走进了死胡同，但是，肯尼迪絕不会自动放弃这个阴謀計划。而且，为了达到扼杀古巴革命、抵制拉丁美洲人民日益高涨的革命运动的目的，肯尼迪还会采取更卑鄙、更恶毒的手段来进行搗乱。8月24日美艦炮轰哈瓦那就是美国整个侵略計划中的一个組成部分。当然，拉丁美洲人民的眼睛是雪亮的，古巴人民正义的革命事业是不可战胜的，美帝国主义过去费尽心机得不到手的东西，今后仍将是水中撈月，枉费心机。在势不可挡的前进的历史车輪面前，美帝国主义的一切阴謀詭計都会被碾得粉碎。

新湖南報

XIN HUNAN BAO

第4716号 1962年9月2日 星期日 今日共4版

天气預报

长沙地区：阴間多云，有时有雷陣雨，偏北風三至四級，江面上五級。最高温度二十八至三十度，最低二十三至二十五度。

全省：二日阴間多云，有小到中等雷陣雨，湘南、衡邵盆地和湘西南有中到大的雷陣雨，部分地区有暴雨，其他局部地区有大雨。三日至四日湘南湘西阴間多云，有中等陣雨，其他地区多云間阴，局部地区午后有陣雨。

祖国四方

上海市龙門修配服务站，千方百計縮短草席修补时間，提高修补质量。这是女职工正在为居民精心修补草席。（新华社記者宿生联摄）

晚稻大敌当前 迅速集中力量

醴陵双峯两县掌握战机痛歼四代螟害

各部門抓紧調农药，修机械，发貸款，支援治虫战斗

醴陵訊 中共醴陵县委把治虫工作当作夺取晚稻丰收的中心工作。在三代三化螟盛发时期，即猛攻巧打，防止第四代大量发生，使晚稻的枯心率比去年下降了2.39%。8月中旬，在召开的区、社党委书記的会議上，县委第一书記李哲、县委书記李端元等同志又专門研究了治虫工作，分析有关螟虫的发育发生情况，及时向各地传播，敲起警钟。根据以往資料，由于气温与耕作制度不同，各代螟虫的发生期限略有不同，东南乡比西北乡时間較早，县委要求农业部門，除抓住东乡的一个测报站和南乡的一个测报站外，再組織两个技术干部，在西北乡地区检查，及时发现、分析报告虫情，各区区委委員和公社党委委員都点示范誘蛾灯，掌握螟虫发生情况。农业部門除指定原下乡的10多个技术干部就地协助抓好治虫工作外，同时組織力量在板杉等地，对一批群众反映不够好的农药进行了质量鉴定，提出了用药比例。8月23日止，全县下放了农药4,200多担，加上原先区、社库存，共有5,100多担，平均每亩1斤多，现在生产队已买回了3,500多担，另外县里还存3,000多担，摆在交通方便的地方，今后那里虫害发生面积大，需要多，即往那里調拨。供銷部門下放煤油5万4,000多斤。手工业管理局組織技工深入到生产队，协助修好了100多部噴雾器。根据各地检查，这次准备工作都做得比较扎实。

8月25日，几个虫情站和检查組向县委报告了虫情：8月19日东乡地区已开始发現螟蛾，接着南乡、西乡也发現了三代螟、四代飞蛾，預計东乡的飞蛾将会迅速发展，南乡、西北乡稍迟几天。县委认为这正是治虫的关鍵时期，26日即召开电話会，要求各地在8月底至9月初，集中領导精力、带領群众，扎扎实实开展治虫工作。东乡的部分地区現在已开始点灯誘蛾。（晏国然）

双峯訊 双峰县集中領导、劳力、物力，迎头痛歼第四代三化螟虫。

8月中旬，中共双峰县委根据县农业局虫情室点预测和各地会报情况，分析了今年晚稻虫情发生发展规律和防治工作。預計三化螟四代在9月上旬将出現两次盛蛾高峰，9月中旬为盛孵期，蚁螟将侵入晚稻为害。为了及早防治，打准打狠，区、社、队層層召开了紧急动員会議，每个生产队都設虫情預报員。县委还从各直属单位，組織了50多个領导干部（其中县委委員8名），分为12个工作組，深入到社、队，开展检查，具体帮助做好防治工作。县委书記姿元臟同志到了井字公社食球大队，发现部分干部群众滿足前段治虫成績，对晚稻治虫抓得不力，有的社員还存在着麻痹侥幸和迷信靠天思想，說什么"作田只作苗架，开花結果靠造化"。姿书記就地召开了座談会，組織现場参观，用事实教育干部群众，迅速掀起治虫运动。测水公社党委书記曾运求，深入到测水大队，带領部分社員逐丘查看，在德二生产队里，检查了一丘被虫子吃得很严重的晚稻，把禾蔸扯上来，剝出虫叫大家看；并組織老农，总結治虫經验，采取了药杀、点誘蛾灯、摘卵块等办法，迅速防治。現在全县共組織800多个干部和7万多个劳力投入治虫运动。

在防治虫害运动中，全县各有关部門全力以赴，积极支援。供銷部門層層清理庫存，除把原有的500多担药粉迅速送到各生产队外，根据需要，还从长沙等地买回了700多担"666"药粉。坳头山磺矿和大石山等三个大石灰厂，专門供应治虫用的硫磺80多担、石灰3万多担。县交通部門和拖拉机站集中5部車子，突击搶运药粉药械和其他治虫物資。金田公社历年都是虫灾区，去年大部分晚稻沒有开鐮，这次治虫需要4万斤石灰和2,000斤药粉，县委先天接到报告后，第二天就組織各方面的力量运送，保証了及时治虫。全县各銀行营业所和信用社共組織80多个干部，深入到各社队发放貸款，县人民銀行行长賀长春亲自組織5个工作組分別到龙田、吴滘、青树等重灾区检查农貸工作。工作組到金蚌公社后，发现金仓、石甲等三个大队虫旱交加，抗灾紧张，貸款不足，又不及时，他迅速摸清了情况，教育干部，把貸款一直发放到生产队，及时滿足了需要，有力地支援了治虫工作。（双峰县委办公室通訊組）

毛主席、刘主席等党和国家領导人

电賀越南民主共和国成立17周年

重申支持越南人民反对美帝侵略南越、争取祖国和平統一的正义斗争

据新华社北京1日电 我国党和国家領导人毛主席、刘主席、朱委員长、周总理，今天打电报給越南党和国家領导人胡志明主席、长征主席和范文同总理，热烈祝賀越南民主共和国成立17周年。賀电說：

欣逢越南民主共和国成立17周年，我們謹代表中国共产党、中华人民共和国政府和中国人民，向光荣的越南劳动党、越南民主共和国政府和越南人民，致最热烈的、兄弟般的祝賀。

17年来，勤劳勇敢的越南人民在胡志明主席和越南劳动党的正确領导下，在反对帝国主义侵略的斗争中，在社会主义改造和社会主义建設事业中，取得了伟大的成就。現在，越南人民正以自力更生的革命精神，展开爱国竞賽运动，进行着忘我的劳动，斗志昂揚地执行着发展国民經济的第一个五年計划。中国人民对此感到欢欣鼓舞，并祝越南人民取得更大更新的成就。

越南民主共和国政府始終不渝地为履行1954年日內瓦协議和争取祖国和平統一而进行坚决的斗争。美帝国主义对越南南方明目张胆的武装干涉和侵略，已經激起全体越南人民的无比义憤，并且遭到越南南方人民越来越强烈的反抗。我們再次重申，越南人民反对美帝国主义武装侵略南越、争取祖国和平統一的爱国正义斗争，将永远得到中国人民的坚决支持。

越南民主共和国一貫奉行和平外交政策，坚决反对美帝国主义的侵略政策和战争政策，积极支持被压迫民族的解放运动，为捍卫社会主义陣营的安全和維护印度支那和东南亚的和平作出了卓越的貢献。

中越两国是唇齿相依的亲密邻邦。我們两国人民无論在反对帝国主义侵略的斗争中，或者在建設社会主义的事业中，一向同甘苦，共患难，相互支持，紧密合作。中国人民十分珍視我們两国人民建立在馬克思列宁主义和无产阶級国际主义基础上的深厚友誼，并且将继續同越南人民一道，为加强中越两国之間兄弟般的友好合作互助关系和社会主义陣营的伟大团結，进行不懈的努力。

祝越南民主共和国繁荣昌盛，祝中越两国人民牢不可破的战斗友誼万古长青。

又訊 中华人民共和国外交部长陈毅今天致电越南民主共和国外交部长雍文謙，祝賀越南民主共和国成立17周年。

供应秋种冬种作物种子刻不容緩

益阳市粮食局赶运蕎麦蚕豆种支援沅江益阳农村

常德供銷部門7,000多担草子种迅速下达生产队

益阳市訊 益阳市粮食局积极調运秋冬种子，支援农业生产。到8月22日止，共調出秋荞、蚕豆等种子520余担，有力地支援了各地的秋冬播生产。

这个市的粮食局早在今年5、6月調入杂粮时，就注意了从商品粮中选留秋冬杂粮种子的工作。并且将选好的种子进行了分仓、分廒存放，指定了专职保管員，加强保管和检查工作，保証种子儲存不受損失。今年早稻刚收割以后，沅江县、益阳县等地都迫切需要秋冬杂粮种子，这些种子都要求益阳市帮助解决。市粮食局除将这批选留的种子拿出来帮助解决外，还把备調其他专区的20万斤蚕豆种子，也积极組織調运。

秋播开始，冬播隔时不远。如何把这些种子及时运往农村，是当前刻不容緩的問題。目前正值秋征入库紧张阶段，劳力的安排和車船的装运都有很大的困难。如何克服这些困难，益阳市粮食局主动、积极地为調入单位想了很多办法。指定专人从街道居民中动員了几十个劳动力协助灌包、装車、下河，同时与运粮汽車司机、船民和运輸社商量，利用回空汽車、空船装运一部分种子。在各方面的大力协助下，目前运往沅江县的荞麦种有150余担，运往益阳县沧水鋪、衡龙桥等公社的荞麦、蚕豆种子达360余担。現正在抓紧調运其余秋杂良种。（益阳市粮食局办公室）

常德县訊 常德县供銷部門大力組織綠肥种籽的供应調运，支援秋播生产，截至8月10日为止，已組織下放了藍花草籽和紅花草籽7,700多担，保証了全县今年69万多亩秋种綠肥种籽的需要。

这个县的供銷部門早在6月份就組織力量，深入公社調查摸底，根据生产队秋播生产規划、留种余缺情况，一方面协助生产队組織区、社、队之間調剂余缺，一方面由全县各基層购銷網点全面展开了收购工作，同时还采取到外地采购的办法，解决本县綠肥种子不足的困难。

为了加快种子的調运，保証赶在生产季节前面，县供銷社根据县內各公社缺种数量，合理分配調运地点，就地装运、直达运輸。过去从公安、藕池等地調进的种子，都要通过县里中轉，一般要花十六、七天，現在采取直达运輸的办法后，这次从湖北境內組織的綠肥种子，都在四、五天內分批到达了指定的公社，保証了生产队的需要，受到群众的欢迎。（常德县供銷合作社、陈銘森）

为了适应农村社員日常生活需要，长沙搪瓷热水瓶厂，試制了一种鋁面盆。这种鋁面盆，不仅美观耐用，而且还能作多种用途。目前，这种面盆正准备大批投入生产。（游振鑫摄）

克服自滿情緒 质量精益求精

昌明鍋厂正品率又有提高

常德县訊 常德县昌明鍋厂职工不断改进鉄鍋质量，鉄鍋正品率由年初的百分之九十二左右上升到現在的百分之九十五左右。出厂产品具有「莧平、边齐、光滑、輕巧」等特点，受到广大消费者的欢迎。

前段时期，这个厂的少数职工认为「鉄鍋质量已經差不多了」。究竟是不是「差不多了」呢？厂領导通过組織干部和工人下乡訪問用戶和召开产供銷座談会，听取他們对鉄鍋质量的意見，有的消费者反映，「昌明」鉄鍋还存在「太厚太重，不够光滑美观」等缺点。去年十二月份，这个厂的自銷門市部从仓库調出二千四百口鍋中就有四十二口（占百分之一点七）因超重、砂眼、高莧等毛病卖不出去。春节休假期間，又組織检驗員彻底清仓复检，在存库一万五千四百口鍋中发現有毛病的鍋一千一百六十三口（占百分之七）。用这些活生生的事实，使全厂职工清醒地认識到鉄鍋质量并沒有到頂，必須克服认为「质量已經差不多了」的自滿情緒，坚定地树立迎质量第一的思想，以对消费者負责的态度，不断提高产品质量。

影响鉄鍋质量的原因在哪里？厂党支部书記胡富階、厂长李呈祥深入車間，和工人們一道抓关鍵、查原因、找措施。他們发現鉄鍋超重、有砂眼、莧不平、不光滑，主要是由于鉄鍋模具不合規格和模具管理、操作技术上存在問題，針对这些問題，采取了具体有效的措施，在模具管理上，过去由生产股和車模組共管，小組使用損坏了，責任不明，往往出現模具「老了不對、碰烂不管、坏了不修」等不正常現象，影响产品质量。通过群众討論，改为由班組管理，加强了工人的責任感，使模型合格率达到百分之九十四。各組澆鑄、查模、整模、刷模、鏇莧分工到人，坚决执行勤預修、重保护的生产責任制和不澆「老模」的規定。在操作技术上也力加改进。采取这些措施以后，突破了「超重」和「莧不平」两大关，鉄鍋重量普遍减輕，比省定标准平均降低百分之三点一；砂眼和不光滑的現象也得到了改善。

与此同时，加强原材料管理，严格掌握配料比例。此外，还健全了产品质量检驗制度，实行「初检、复检、出厂检驗」相結合的办法。現在六个专职检驗員，分炉检驗，加強班号，責任到炉，不讓废次品过关，即使产品出厂后退回修理，也能了解到是那一炉的产品。改变了过去責任不明，有时检驗不严的現象，有效地保証了出厂产品的质量。

（楊兴如、唐霞林、李克非）

打了农药害虫为何不死？

罗家門口生产队鑑别藥粉質量，改进撒藥技术，提高杀虫效率

湘乡訊 月山公社紅海大队罗家門口生产队在迟熟中稻、晚稻田里打了两次药粉后，社員們都忙着秋种去了，他們认为打了药粉，害虫就消灭了，用不着再管。"真的沒有虫了嗎？"生产队长李春輔、会計彭松生和农业技术站的同志到了"土地大丘"晚稻田中检查，发现浮尘子危害仍然很严重，平均每蔸有10多只；钻心虫也沒有消灭，17蔸禾中的13根枯心苗里，剝出了三化螟24条，打药后，死亡率只有25%，还有些卵块沒有孵化出来，隐患不小。通过普遍检查，全队40多亩迟熟中稻和晚稻，都像土地大丘一样，虫害还在猖獗。队委会組織老农、农业技术員一一进行分析，总結前段治虫工作的經验，提出了"为什么打了药，害虫还沒有死，虫害能不能消灭？"等問題进行研究，大家找了原因，主要是在治虫中沒有对症下药，稻田里有三化螟，也有浮尘子，生产队撒的"666"粉只能杀死钻心虫，不能杀死浮尘子，治浮尘子只能用滴滴涕；在用药上也沒有讲究实效，"666"全部是撒的，有的禾一块块沒有粘上药粉，同时，用撒的办法，施药不集中，对钻心虫杀伤力低；另外有部分"666"药粉是供銷部清仓的次品，受潮湿变了质，药效低。找到原因以后，队里从供銷社买回了120斤"666"和5斤滴滴涕，确定了6个有治虫技术的社員，划分三个責任区包干負責，保証质量；同时适当提高了报酬标准，每10分工点蔸一亩或噴药4亩；还由社員选举了监察員王群发等三人組成治虫驗收小組，社員的治虫工分，先检查驗收，根据效果，适当奖罰。全队在5天中，对40多亩迟熟中稻和晚稻普遍点了一次"666"粉，噴了一次滴滴涕。最近通过治虫驗收組检查治虫效果，钻心虫和浮尘子一般死亡率达90%左右，紅壳子虫、扯苞虫、蚱蜢子等虫絕大部分都死亡了。治虫以后，生产队又及时組織社員对38亩晚稻普遍进行了一次追肥，促使虫伤的禾苗正常生长。（毛金玉）

全面围攻 李[illegible]作

抓住火候 狠治"白露"虫

·省农业劳动模范 醴陵白兔潭公社余滨大队 邓光晋

晚禾最凶恶的敌人是虫子，特别是"白露"虫（即四代三化螟）来势猛，危害大，如果治得不及时，治得不好，晚禾就要减产或失收。去年我們这里有两丘田，"白露"治虫沒抓紧，結果滿田白穗，每亩只收谷几十斤，比一般的田要少收200—300斤。我作了几十年田，深深体会到治虫就要搶季节，抓火候，治早治小才能治了。記得1954年，我种的4.4亩高产田，"处暑"前插了一道烟，"白露"前个把星期下了陈砖土、揚尘灰治虫，当时有人說我沒看到虫就治，是自找麻烦。刚到"白露"边，虫子一发，大家都措手不及，禾苗看着就枯黄起来，白穗子特别多，我的田禾苗却越长越好，結果亩产达537斤，比四周的田亩产要多170多斤。后来大家都說："劳模真有一手，治虫硬要治得早。"

若要治好虫，必須掌握虫情和虫子发生的規律。晚稻会碰到三次虫害：就是"立秋"虫、"处暑"虫和"白露"虫。虫子究竟在什么时候发生？还要观天色、看禾苗、察品种、辨田亩。如果东北風发得多，下"日头雨"多，虫子就会发生得又早又多；如果西風发得多，虫子就少，俗話讲："发西風杀禾虫，东北風禾起病，发南風禾的命。"就是这个道理。如果看到禾心子放痨了，或看到田里有飞蛾子或水中浮有死蛾，那虫子就来了。"麻壳粘"不大起虫，"寒露粘"、"鉄板粘"易起虫。一般山冲里的田虫子发生迟些，塘田早些。只有掌握住了这些規律，才能把虫子打准打狠，收事半功倍的效果。

治"白露"虫的办法很多：一、火攻誘杀。俗話說："处暑白露一把火，飞蛾捕灭无处躲。"每5亩田点一盏灯，10亩田放一堆火，天黑时点，半夜收灯，灯火要做到"三高""三要"，即盆比禾高，灯比盆高，火比禾高；水要滿，要滴油，要有专人守灯。另外，还可在田边放草，誘杀飞蛾。二、除卵：螟蛾盛发后几天，水面浮有死蛾时，就可在早上和傍晚，当太阳斜照的时候，看到禾叶上或杂草有上带透明色的卵块，即可用手摘除。三、药物治杀：土法治虫一是插烟：先将烟叶晒好、卷好、切成半寸长一节，趁沒有下雨的天，下午把烟插在禾蔸边的泥里，每亩插5—6斤，既可杀虫，又可肥田，还能壮籽（每担谷要重3—4斤）。二是撒灰：每亩田用陈砖土6担、石灰20斤、茶枯20斤混合搗細，撒放田里，治虫效果很好。三是晒田：将田水放干，晒一、两天，但不要开拆，也可杀死部分虫。用"666"粉撒施：每亩田用一斤半到两斤"666"粉拌百来斤陈砖土灰（过篩）或草木灰，在早上露水未干时像打石灰一样撒施在田里；治蚁螟防治枯心虫可以点蔸。施用时田里的水不宜过深，以遮泥水为度，三、五天內不要排灌，以免减少药效。

另外用一斤到一斤半"666"粉，先調成浆糊状，再兌水150——200斤，泼洒在田里，既可治螟蛾，也可杀蚁螟。

我是怎样当好工段党小組长的

衡阳探矿机械厂　譚爱兰

衡阳探矿机械厂油泵工段党小組，由于善于抓活的思想，进行活的教育，充分調动了职工群众的积極性。全工段今年1至7月生产的6种产品都完成得很好。大家都說：这是和我們工段党小組长、全国先进生产者、全国“三八”紅旗手——譚爱兰同志的努力分不开的。下面，是譚爱兰同志的自述。

用活的方法，抓活的思想

首先我想說，一个共产党員参加党的工作是自己应尽的义务，具备了这个思想，才会热爱党的工作。做政治思想工作的，就象开动发动机一样。因为党在領导生产建設中，首要的职責是做好思想政治工作，做好人的工作，服务于生产，我是这样抓思想教育的：

第一、提倡多些“一五一十”，少些“三七二十一”。我們做思想工作要深入調查，一字一板，“一五一十”，要有的放矢。若采取“不管三七二十一”的态度，冒冒失失，效果一定不大。甚至会产生不良后果。今年年初，少数工人干劲不足，在生产上迟到早退，当时我想开个大会批評批評，后来一想这样批評可能不恰当，于是决定先調查，分析其主要原因是年初有松劲情緒，有的人认为年初松点不要紧，以后再赶就是，有的人上班时还在談新年的玩乐。針对这种思想，召开了全段工人大会，从总結去年工作入手，排清目前形势和任务，并組織群众学習文件，引导大家自己检查。如工人李子庆检查了自己认为去年工段全面完成了国家計划，可以松一口气的思想后，从有时迟到做到按时上班。抓住他这种轉变，立即用大字报表揚他教育群众。女工李月桂也克服了松劲情緒，做噴油嘴零件由班产8个，上升到40多个，由于加强了調查，掌握了思想并抓住点滴进步进行表揚，使大家保持了旺盛的劳动热情，保証了首季任务全面完成。

第二、談知心話，交知心朋友是做好思想工作的第二个活办法：鉗工組长陈妙泉1956年进厂一直表現不錯，前段突然工作变坏了，不积极工作，不很好安排組員任务，群众有意見。我一面組織老工人开展回忆对比，教育群众，热爱集体，热爱工厂，另一方面主动到他工作台前，和他談心，并鼓励他克服自己缺点。这时，陈妙泉說了心里話，他說：“解放前的苦日子完全忘掉了，人在福中不知福，一碰到有些困难就喊叫，在生产上也不負責。在群众中失去了威信。”现在陈妙泉有了轉变，和大家一起努力生产，使8月份全組的100套油泵总成，提前半月按质按量完成。我不但自己交知心朋友，而且全組6个党員、工段9个团員，人人交朋友，因而全段职工政治空气高，干劲足，紀律好。

第三、插紅旗、树标兵，坚持正面教育，这是进行思想工作的第三种活办法。前段由工段里群众評选了不怕困难，完成生产任务好的劳梅英、段小平二名工人为全工段先进生产者，做到了学有目标，赶有方向。正如工人王福希說，劳梅英和段小平两位同志眞是我們学习的活样板、活教材，我們一定要努力向他学习，爭取先进。

第四、在认眞实行政治挂帅的同时，必須注意帮助职工解决实际困难。首先要认眞貫彻党的按劳分配、多劳多得的政策，加强对工人进行热爱集体，热爱工厂的教育，搞好月評月奖，充分調动了群众的生产积极性，并經常深入了解工人生活情况，注意解决实际問題。工人孙庭美，全家4口，母亲去年有病欠賬40余元，因家里来信要錢，自己每月只有30多元工資，一时无法解决，生产劲头不足，我們了解这一情況后，馬上和工会商量研究，补助他20元，亲自送給他，孙庭美被感动了，决心搞好生产，来回答党和領导的关怀。孙庭美現在已成为生产好、思想好、学习好的青年工人。

有困难挺身在前，談享受处处讓步

有困难挺身在前，談享受处处讓步，这是共产党員应有的特色。油泵工段初成立时，当初設备不齐，有的人不愿制噴油嘴，我就主动申請，先后几次去上海、无錫、汉口一带学习，勤学苦钻，学会了制造噴油嘴的技术。可是回厂后在試制中，又遇到設备困难，在工段长、技术員和老工人的帮助下，終于創制了高速钻床、高速磨床和小台式車床，克服了設备困难。

今年6月，工段計划生产180套噴油嘴，可是到27日还只完成37套。在一次生产研究会上，有的人失去了信心，有的人主张下月再干，在这种情况下，我和工段长一起，决心发动群众坚决要完成任务，自己全力以赴，带头苦干、实干，另一方面和工段骨干研究任务完成不好的原因，以及如何突破关鍵，終于找到了影响进度的关鍵是油針小了，后来大家又决定把油針从61度，扩大为62度，关鍵突破了，大家一致提出坚决要完成工段180套噴油嘴，当群众发动起来以后，党小組又滿腔热情地支持了群众建議，掀起了生产竞賽，生产一直不大好的工人刘炳南也猛起直追，生产噴油嘴零件由原来班产20套，提高到班产44套，就这样，全工段一条心，一股劲，上下扭成一股绳，180套噴油嘴的任务，結果完成了220套，質量很好。

在生活上，我想一个党員应該吃苦在前，享受在后。今年商业部門向厂里送售一批皮雄套鞋，同志們要我去买一双，我想别的同志也需要，就讓給了别人，有次我有病住在医院，同志們代我买了些棉花，我知道后也讓給了棉衣单薄的同志。

听党的話，听群众的話

当好党小組长要“听党的話，听群众的話”，把上情和下情結合起来，才能把生产領导好。

今年一季度厂领导布置工段抓机器維修，提高产品质量的工作，我回到工段即和工段长研究工段里具体情况，发动群众检查机器使用情况，后来有个老工人提出建議，应該召开生产組长会議，以查机器为主提高质量为中心，我們馬上按照这一建議，召开了組长会議，进行布置，不但全面維修好了机器設备，同时查出了工段关鍵产品噴油嘴的质量根本原因在于：油針生产沒有初研就精研，影响油角变型，油針体床面检查不严，配套密封不好等原因，及时采取了扎实措施，使噴油嘴压力由156提高到200，合乎图紙要求，达到国家质量标准。

又如在今年5月党委号召全厂开展全面节約运动。为了认眞貫彻党委指示，首先在职工中开展了增产节約运动教育，在会上又表揚了一批一貫爱护机器爱护工夹具，节約材料、油料，重視质量的好人好事，使大家在討論中向节約好的学習。但在貫彻党委这一指示时，有个别党員不够认眞，当时我想党員对党委决議不认眞执行，直接影响群众，只有党員的思想提高了，方向明确了，才能积极领导群众全面投入节約运动。因此立即召开了党小組生活会，检查了各人执行党委这一指示的思想行动，重新一字不丢的再談党委指示，号召全体党員，起模范带头作用，統一了思想。党員刘金文把4两棉紗，用了又洗，洗了又用，再洗再用的行动，启发了群众，大家节約棉紗、节約用油就成了風气，仅棉紗一項每月从用84公斤，减少到20公斤。由于严肃认眞貫彻执行了党委指示，使节約运动深入人心，工段管理費用，大大降低，生产任务很好完成，产品质量不断提高。（何任中記）

开展集体副业生产　增加收入　提高工分值

烏金大队各生产队抓住当前农事稍閑时机，适当安排劳力，开展捕魚活动

本报訊　长沙县靖港公社烏金大队各生产队在狠抓晚稻田間管理的同时，适当安排劳力，积极开展集体副业生产，增加生产队的現金收入，努力提高劳动工分值。目前，这个大队共出动90个劳动力，17艘漁船在湘江下游以及洞庭湖一带积极开展捕捞活动，集体养鴨及内湖、啞河的养殖以及集体种植的蓮藕、芋头等生产，都进一步加强了管理。

烏金大队傍近湘江下游，历史上有捕魚、养鴨等副业生产习慣。去年，这个大队集体副业生产开展得比較好，社員劳动工分值高，大多数戶都增加了收入。今年，实行以生产队为基本核算单位后，生产队經营集体副业生产的劲头更大了。全大队13个生产队中，有3个生产队新添制了漁船和它子釣，在湘江放釣捕魚。其他各个队都采取自愿組合的方法，以两个队为一个合营单位，共組織了5个手網小組和3个麻布網小組，除由大队拨給5条漁船及手網、麻布網外，有3个小組还添制了3条漁船和三河麻布網。为了适应洞庭湖捕魚需要大麻布網和較大型漁船等特点，大队与各生产队协商，組織联合經营的捕魚队，由大队供給二河大麻布網和3艘較大型漁船，各生产队抽調35名有捕魚經驗的社員参加，捕魚队所有收益采取比例分成。对500只湖鴨，也采取合营的办法。由于各种副业生产的經营形式和分配办法都有利于維护和发展生产队的集体經济，有利于增加社員收入，所以大家生产积極性很高。从今春以来到“双搶”前止，全大队从捕魚、养鴨方面共抓回現金收入3万4，970元。对各生产队解决春耕生产資金，进一步扩大副业生产起了很大作用。各生产队在这次早、中稻預分中还普遍預分了一次現金，第三、四生产队分配給社員的現金，每戶平均都在100元上下，最多的戶达到300多元。

“双搶”以后，烏金大队党支部、管委会认眞总結了上半年开展集体副业生产的經驗，决定利用当前农事稍閑的有利时机，安排适当劳力，积极开展副业生产，爭取再收入現金6万元左右，参加年終决算分配。为了实現这个計划，大队派出支部副书記楊云初带領捕魚队前往岳阳县鹿角一带捕魚，就地捕获，就地售給国营商业部門和当地市場，計划坚持生产到年底。各队的自营小組和队与队的联营小組，也都积极开展了活动。第一生产队最近新添制了一条漁船，还修好了一条旧船，加上原有两条船，共出动4条漁船。队里还安排有經驗的社員織了三河新手網，整理好了它子釣和小釣，預計年底以前能收入3，600元。各生产队还对自营的蓮藕、芋头生产进行了检查，确定专人培育管理。鴨棚和内湖、啞河的养魚等生产，都进一步加强了管理。

現在，烏金大队的集体副业生产搞得有声有色，許多老社員在捕魚生产中大显身手。十三队貧农社員任长生，有36年捕魚經驗，被选为捕魚队一艘漁船的掌艘师傅，最近一段，他带領11个社員在洞庭湖捕获鮮魚445担，共收入現金4，145元。第二队社員李怀生晚上为队里在湘江放它子釣，10天捕魚149斤。副业生产的巨大成績，也鼓舞了坚持田間生产的社員，大家看到集体事业越来越兴旺，也越干越有劲头。許多队的中耕除草工作比去年更細致。第七生产队还安排劳力鏟草皮漚凼肥，为冬播作物准备基肥。大家都有这样一个信念：一定要做到錢多粮更多，使日子越过越美好。　　（洪波、周紹頤）

安排劳力抓現金收入

郴州市許家洞公社孙家洞大队第四生产队，今年来认眞貫彻执行了“以粮为綱、全面发展、多种經营”的方針。从年初起，共安排了砍把木、养魚、种瓜菜、捞魚虾等8項集体副业門路，計划全年收入現金3，000元。到8月中旬止，队里已从副业生产中收入了現金3，190多元，超过全年計划数的6.5%。这个生产队副业生产开展得好，与善于組織安排劳力有着重大的关系。除培育魚苗一項由专业小組負責外，其余各項大都是利用閑散劳力，或由搞农业的社員利用閑暇时間完成的。如水塘、池塘养魚是由看水人員附带管理的，种瓜菜是由不能搞田間工夫的妇女半劳力利用空坪隙地来进行的；砍把木是由搞农业生产的社員，趁假日和早晚休息时間干的。开展副业生产完全沒有出現与搞农业爭劳力的現象；反之，副业搞得好，又有力地促进了农业生产的发展。最近，这个生产队对副业生产作了一次总結检查，决定在秋收后再开展一次小秋收运动，再抓回現金2，500元。　　（唐小俊）

算清現金賬　积极抓副业

茶陵思聪公社左墈大队的彭家生产队，今年前一时期忽視了集体副业生产，現金收入很少。在制訂早中稻預分方案后，队里算了一笔賬：当时队里仅有現金四百三十元，不要說上半年借的一千零二十元貸款无法偿还，就是早中稻預分中应分給社員的七百四十元現金也不能全部兌現，至于秋季生产的資金，更是沒有着落。这笔賬一算，使队干部和社員都清醒了。他們决定要在抓好粮食生产的同时，积极开展集体副业生产。「双搶」結束后，队里經过研究，因地制宜确定了八項副业門路，由队里集体經营。全队共有男女劳力四十六人，除安排三十四人抓好晚稻和秋紅薯等的田間管理以外，共組織了十二人搞副业生产。到八月半間，仅十多天时間，就已从副业生产中收入現金四百二十元。加上队里的存款，已完全可以滿足早中稻預分中找补現金的需要。这个队計划在年終分配以前，再从副业生产中收入二千六百元現金。　　（陈德潤）

因地制宜扩大副业生产

桃源尧河公社新桥大队的尧河生产队，从今年三月起就安排了六个劳力开展副业生产，到早稻收割时已收入現金一千一百三十多元。虽然除一部分作为队里前期所需的生产資金外，还預分了五百五十元。虽然副业生产作出了一定的成績，但据队里前时检查，仍感到有不足的地方。这个队本来就是田少劳多，「双搶」結束后农业工夫又少了一些，不論从抓現金和安排劳力方面来說，都需要扩大副业生产。經社員时討論后，决定除继續开展原有的五項副业門路外，又新辟了滞森工局做木廊和用船帮供銷社运貨两件事。对新开辟的門路組織了劳力，制訂了劳动定額，建立了責任制度，很快便行动起来了。在早稻預分后的二十来天时間内，队里又已收入現金二百七十多元。　　（李荣禄、倪云初）

讀者中来

处处关心同志的好队长

楊梅山煤矿楊一窿采煤队工人李炳臣，来信表揚采煤队队长何明生同志，全文如下：

何明生是一位大公无私的好队长，在生产上热情帮助同志搞好安全，提高工效，对新工人传授技术也是非常认眞。他每日一进班，首先就往各个档头观察一趟，見到有欠安全的地方，或有困难的存在，就及时的解决。何明生帮助关心工人的事迹很多，这里只談几件。

四月份的一天，組里工人李炳臣和黄云肯老师傅，在楊一窿四采区一道半穿垅。遇到了比較多的老木子、矸子，要达到定額是相当困难。两人坐下来說：「今天工資定額会达不到。」恰恰碰到何明生来了，听到李、黄二位在說，接着讲：「不要紧，不要紧，大家来想办法，一定要达到定額。」及时就給他們出了主意，对老李說：你出班的时候，到大巷推一斗煤出去，我也去帮你推两斗。由于何明生的尽力帮助，他俩不仅完成任务，而且还超过了。从此以后李炳臣、黄云肯对任何困难也沒有畏惧了。

何明生帮助新工人学习技术，都是很細心、耐心的，今年四月在云湖桥調来的一批新工人，充实井下力量，我們組分配了三个。有年輕的郭尧仙同志，原先是个二級工，对井下工作是很生疏的。何明生耐心的帮助他，在生产中和业余时間，总是給他讲解安全操作，技术知識。亲自告訴他推斗拖煤。一个月以后，郭尧仙由二級升至四級。郭尧仙常乐意的对人說：「倘不是何队长这样經常对我耐心帮助，我那里有这快的进步。我一定在生产上鼓足更大的干劲，保証月月出全勤。」

每次分配物資的时候，何明生往往是解决别人的困难在前，个人在后。今年三月分配一批套鞋，我們組分配十七双，可是全組有二十个人，何明生他自己的套鞋也坏了，打上了几个补釘，但他覚得同志們都需要，就首先自己很热情的声明不要，这样大公无私的精神，感动了全組同志，結果分起来还有多。何明生不仅在矿内組内关心大家，而且关心同志們的家庭生活。工人們都夸獎道，何明生关心同志，眞是細致入微，不仅是队长，而算得是一个大家庭的好当家。

▶汉寿滄港公社报国大队因地制宜积极发展养羊事业，增加副业收入。（唐大柏摄）

▼汉寿滄港公社报国大队兴隆生产队生猪发展很快，全队存栏猪有156头，平均每戶3.7头，为去年同期的5倍。　（唐大柏摄）

▲汉寿东方紅公社揚箕嘴大队捕捞队的老农羅作堂正在修补漁网，准备趁农事稍閑，下湖捕魚。（严回春摄）

讀者来信

加强森林管理　防止滥砍乱伐

最近，新邵县潭溪公社潭溪大队发生滥伐树木、破坏森林的现象。原因是有些社員計划秋后新建、整修房屋，其中有的人自私自利，少批多砍，个别的甚至不批也砍，少数地、富、反、坏分子乘机破坏森林。据統計，全大队已砍杉树一千多根，其中有很多是沒成材的小树。潭溪大队对这个問題已引起重視，所砍树木，全部进行了清理，对乱砍树木的人，分别情况作了适当处理。

保护森林，是关系到农业丰收和国家建設的大事。建議各地都重視这个問題，采取有效措施，加强森林的管理、維护工作，防止滥砍乱伐现象的发生。　　石　瑞

通訊

秋田复春色

邓启明

——源湘河大队灾后恢复生产紀事

8月中旬的一天，秋阳还来不及給天际抹上淡淡朝霞，湘潭县泉塘子公社源湘河大队的田野，人影移动，男女社員出工了；河边，有节奏的机器轟鳴声，是日夜运轉不停的抽水机在打水；远处通通声响处，拖拉机在开垦荒地。社員們以辛勤的劳动，消除自然灾害留下的痕迹。

在特大洪水面前

早在一个多月前，近百年来少見的特大洪水，吞沒了全队2，000多亩即将成熟的早稻和正在圓脚裝苞的中稻，損失是令人心疼的。在灾害面前，是迎难而进还是向灾害低头呢？出路只能是前者！就从这时起，大队党支部坚强地領导群众，开展了頑强的与天爭粮的斗爭。7月7日，洪水还未退落，以大队党支部书記陈祖名为首的大队、生产队的干部就在防汛搶险的大堤上挤时間开会研究恢复生产的措施了。有着丰富的抗灾經驗的陈祖名坚定地說：“現在唯一的办法是昂起头来重新干，消极悲观有什么用！2，000多亩禾苗被淹的时間长，很难恢复生机，只有坚决补种！”会后，一部分干部立即带领了几个社員星夜动身，赶赴宁乡、岳阳等地，远道筹办种子、秧苗；在洪水退落之前，全队2，000多亩重插田的种子、秧苗就全部运回来了。洪水刚刚开始下降，干部們又丢下亟待恢复的、被洪水冲洗过的家园，放下个人事务，身先群众地投入了恢复生产的斗爭。

自强不息

源湘河大队数百名勤劳勇敢的男女社員，从开始恢复生产的那天起算到現在，已經是40多个战斗的日日夜夜。这40多天，差不多干了2，000多亩田平时一冬一春一夏的工夫。現在，重插的2，000多亩晚稻已經搞了一两道中耕除草，田野里又是一片欣欣向荣的好景象了。大队的同志說：“这些成績是所有能够做一点事的人用全副精力干出来的！”的确，这可以从許許多多社員的行动得到証实。新湖生产队刘华兰劳动小組，4个人，趁着月色，一夜插了8亩田。甚至那些拖儿带女的女社員，也有不少人自动地在头天晚上料理好家务，白天爭取为集体、为恢复生产多做一些力所能及的工夫。大家的决心只有一个：坚决地把受灾損失夺回来！

热情支援

源湘河大队在恢复生产中还得到各个方面的热情支援，当社員們在外地买到秧苗、种子时，湘潭县矽砂矿的专用汽車，立即出动，帮助他們按时运回。重插时发生干旱，有些田缺水翠田插秧，县农业机械厂得訊，馬上派来了技术工人，帮助他們安装抽水机。机子装好刚开始打水，泥土筑的临时机台塌了下去，湘潭专区工程公司派来的5位工人应声赶到，突击筑起了水泥机台。为了尽量多种，弥补損失，社員們迫切要求开发大片荒河洲，种一季作物。但是任务多，季节紧，劳力安排不过来，拖拉机站的“鉄牛”又开上了河洲，帮他們开荒，以便継續扩大秋冬种。遭受重灾的各生产队的社員們，从这些热情的支援中，受到极大的鼓舞，感到社会主义大家庭的无比温暖，增强了克服困难的信心，社員們表示坚决依靠集体，发愤图强，自力更生，千方百計地战胜灾荒。

惠 廿

新湖南报

1962年9月2日　星期日　第三版

革命回忆录

忆凌波

姜国仁

旧梦依稀二十年，撫今思昔喜翻天；
記曾刀下成婚結①，忆起囚中笑独眠②。
魚水欢随翻劫浪③，春風駘蕩复征鞭④；
未成大业身先死，贏得泥鴻影尚圆。
——自題与凌波合影旧照

王凌波同志逝世已經20年了。他是宁乡县人，1925年加入中国共产党。在大革命第一次国共合作期間，他曾任国民党湖南省党部书記长，兼党团副书記。“馬日事变”后，曾三次被捕入獄，始終不屈。抗日战争爆发后，曾担任八路軍和新四軍駐湘办事处主任。1940年国民党反动派发动反共高潮，非法将凌波同志武装“押送出境”。同年，党調凌波同志回延安，担任行政学院副院长。1942年9月3日病逝于延安。回忆20年前他的音容笑貌，仍仿佛就在我的眼前，給我很大的鼓舞和鞭策！

凌波入党以前，是个教育工作者，在宁乡云山小学任校长多年，和他的至友謝觉哉、何叔衡、姜梦周等同志同事，被人称为“宁乡四傑”。这所学校是大革命前夕宁乡进步力量的核心。1919年我在省一女师畢业后，曾和几个朋友去參观过。当时王凌波同志带領我們看了全校的規模、設备和教学方面的情况，談笑風生，滔滔不絕地向我們讲述着旧的要如何改革，新的要如何建立起来，好象在他身上蘊藏着无穷的力量。我第一次和他見面，就留下了深刻的印象。

这次見面后，我們直接来往很少，可是間接彼此都有所了解。我和当时在云山当过教师的謝觉哉、何叔衡、姜梦周等同志来往多，尤以姜、何二位更密切。在白色恐怖統治下，凌波知道时刻都有牺牲的可能，因此，他的前妻死后，长期不娶。友人劝他，他說：“生活既不安定，随时都可能遇到危险，再娶豈不累人。”1939年我和凌波的关系确定后，他就不断鼓励我进步，并要求我和他一样，对革命忠誠。有一次，他在信上附了两句詩：“劝善規过总須伏，取义成仁要共尝。”我寄他两句对月抒怀的詩：“一輪半圓月，同照两地心”。他馬上联两句复我：“愿借明月光，照彻心和血”。1940年春假，我們在长沙八路軍办事处結婚照了一张相片，他要我題几句詩，我写道：“風雨結同舟，依依約白头；任凭湖浪险，携手渡横流。”他馬上依韵和了我：“相識各年少，而今快白头；前途正艰险，拔剑断横流。”

临难不苟　临危不惧

“馬日事变”后，他轉入地下，逃到上海，开酒店掩护革命活动，后調中央印刷厂工作，不久被敌人破坏，全厂人員被捕，他被判徒刑一年半。他在獄中反抗帝国主义走狗尅扣粮食，掀起了絕食运动，被敌人打得两个手成了廢球。又一次，因为宣传革命，被敌人一个耳光，把他的右眼球打得凸出来了，刑滿出獄后，原重140多磅，只有百零几磅了，大病几死。康复后，旋調中央技术部工作，为了党，他不顧自己身体在獄中受到的摧残，拭着受伤眼睛的泪水，辛勤地工作着，他不計較任何名位，刻了两年多的鋼板。后来机关又被敌人破坏，他第二次被捕入獄。敌人拷打审問达12次之多，威胁利誘无所不用其极，他毫无所动，結果判刑7年。

1938年，抗日民族統一战綫建立，他被释放了，徐老（徐特立同志）任八路軍駐湘办事处主任，凌波任八路軍駐湘通訊处主任兼新四軍駐湘办事处主任。当时，国民党反动派虽名义上和共产党团結合作抗日，实际上却奉行着“积极反共，消极抗日”的政策，暗中派遣特务不断对我們进行迫害，迫使八路軍駐湘办事处由长沙搬到衡阳，又搬到邵阳、搬湘潭、又搬回长沙，数度搬迁。在衡阳的时候，特务已經准备用火烧死徐老和凌波，后被群众发觉了，及时告訴我們，才免于难。党中央看到国民党的态度越来越恶劣，便把八路軍、新四軍办事处和八路軍通訊处都取消了，只留徐老以八路軍駐湘代表名义对外，凌波以八路軍总部秘书名义协助徐老工作，在长沙城外白沙岭租了几間民房，像住家似的，其他工作人員都調走了。这时，许多实际工作都集中在凌波身上，而他却毫无倦容地把大小事情都承担起来。并經常鼓励和帮助我和我的妹妹姜国芬，不要被帝国主义和国民党反动势力的凶焰所吓倒，抗日战争一定可以取得胜利。他在信中寄給我的几句詩，就是当时他这种革命乐观主义精神和满怀胜利的信心的流露：“天亮一陣黑，黑已不长久；寄言与湘妹（即姜国芬），先藏胜利酒。”

1940年暑假，我从安化蓝田（現在的漣源）国立师范学院回到长沙白沙岭时，环境更加恶劣了。那时徐老已回延安，凌波只身留在长沙，謹守职責，与国民党反动派周旋。而特务时时釘着他，連我的衣服都被特务用鈎子从窗口鈎走了。当时，我对这些形势感到有些茫然，他也知道最大的迫害将要临到他的头上，但他态度非常鎮靜，面无惧色。他怕我有所顾虑，总是笑嘻嘻地說：“沒有什么，沒有什么，过几天你回家里去吧。”一面从容地作好准备工作。徐老走后，他的爱人、侄儿、侄女和孙女儿，都和凌波一塊住在机关里，他怕发生意外，着人把他們都送到乡下去了。連徐老的几架子书，都分类用报紙包裝起来，用木箱装着，着徐老自己的亲戚送到老家去了。在长沙、湘潭附近的生活有困难的革命干部家属，他都分別着人送了錢和物資。到“九一八”紀念日前夜，国民党反动派突然宣布戒严，果然把凌波逮捕了。第二天，我也同时入獄。我看到这些情况，更加引起了我对他的敬佩。心想：他的阶級感情是多么淳厚，对同志关怀是多么无微不至，而对自己的生命安危，却置之度外！

湘桂途中一段难忘的故事

凌波同志为了党的事业，他总是不顧个人的安危，不顧疲劳，到处宣传党的主张，争取群众，因此，他周围总是团結了許多人。給我印象最深切的，是和他一道被国民党反动派用武装押送出境一段故事。

那是1940年，我們被逮捕关到牢獄里的第三天，湖南的国民党反动派就宣布把我們驅逐出境，并派大批武装押送我們离湘赴桂。許多群众得到信息，怕我們遭受意外，不顧反动軍警的阻挠，早已在預定的輪船上等候送別。我們一上船，有的低声向我們表示慰問，有的激于义愤，慷慨陈詞，大声斥責国民党反动政府，揚言要为我們作后盾，虽遭到荷枪实弹的軍警蛮横干涉，也置之不理。凌波除亲切地对他們表示感謝之意外，并反复地向他們闡述了我党团結抗日的主张，同时宣传毛主席《論持久战》的战略战术思想，表示抗日战争一定能胜利，并要他們快上岸去，免受牵累。輪船刚刚开动，一个自称为伪广西横范县长的人来見凌波，他声言听了凌波說的党的抗日主张，深为感动，說要争先上船，搭特別快車先到桂林，报告八路軍駐桂办事处，派人到車站迎接，以免发生意外。凌波謝了他的好意，又向他讲述了許多抗日統一战綫的道理。后来这位县长果真去桂林八路軍办事处传达了消息。更出乎意料的是，随船押送我們出境的一連国民党武装士兵，在旁听了凌波滔滔不絕的这些革命道理，又看到他在遇难时这种鎮靜和理直气壮的風度，也大为感动。刚上船时的那种耀武揚威，气势凶凶的面孔沒有了。有的还义憤填膺，解衣相示，袒露伤疤，証明他是抗日的。那个連长不但不加制止，也反而站起来气憤憤地說：“我不懂得什么党不党，我只知道要抗日，抗日就是对的！”他們都說原来不知道押送我們的是抗日最前綫的八路軍的长官，齐向我們表示歉意。有的打水送茶，殷懃相待；有的要求和我們以后通信，把我們这两个“囚犯”，倒奉成了他們的“上宾”。船到了衡阳，他們扶着我們上岸，送到一家旅館。那位連长忽然集合部队，嘰嘰咕咕說了一通話以后，跑到我們面前，拿着手里的公事說：“上級交給我們的任务，是送你們到广西的，但兄弟們认为你們是长官，跟着走，限制了你們的自由，使你們受了委屈，这样搞，老百姓看了也不好，我們决定回去。”凌波对他說：“这有什么委屈不委屈？你們不过奉命行事，还是按你們上級的命令行事吧，不然你回去如何交差？”可是这个国民党的青年軍官，全不考虑这些，反而为我們想得非常周到，他說：“不行，我們人多，同我們一起，你們只能坐三等車，我們走了，你們就可以坐头等車，你們年紀大了，坐头等車舒服些。你們在獄中受了苦，弟兄們都不愿你們再受委屈了。”說罢，轉身向队伍面前走去，一声令下，就把队伍带走了。凌波回过头来向我大笑一陣說：“这就是人心所向，得道多助呵！”

《宁乡四杰》摄于1926年。从左至右：王凌波、何叔衡、姜梦周、謝觉哉。照片系謝觉哉同志題字。

顽强刻苦的学习精神

凌波同志一天无論工作如何忙，生活如何紧张，不論战时、平时，在办公室、牢獄里，都要抽出一定的时間看书、看报。他說：“一天不看书报，就感到虚度光阴了。”他眼睛近視很厉害，离两尺远看不見东西，看书閱报，戴了几百度的眼鏡，还要手持放大鏡，閱讀是很吃力的。然而他学习起来却非常认真。凡是他讀过的书，总是圈圈点点，批批注注，有时心領神会，还写了讀书笔記。1939年暑假，我由蓝田国立师范学院来长沙八路軍办事处，他借来两本《联共党史》約我同讀。晚上在半明半暗的油灯光下，他边念边讲，津津有味。夜深人靜，我已昏昏欲睡，而他仍不能自已。我实在支持不住了，只好半开玩笑半认真地說：“老师，明天再說吧！”他把书本一放，回过头来对我說：“宇宙間要学的东西太多，自己掌握的知識太少，共产党員任何时候都要站在斗爭的最前綫，所以学习是我們很重要的任务。”他在长沙八路軍办事处工作，有段时間因不断遭受迫害，实际等于軟禁，无法开展工作。这时，他写信告訴我說：“毛先生（毛主席）說，工作忙的人，应在忙的时間中挤出一点时間来看书。現在，我的讀书时間不要挤了，失时不图，便是自弃。因此，我在最近一月中，已讀完一本《联共党史》、一本《政治經济学》、一本《世界經济地理》……。”后来，我們同时被捕入獄，同关在一个牢獄里。牢獄四周都是墙壁，只有一个小面盆大的圆洞透一点光进来。他一进牢獄，把舖盖向潮湿的地下一打开，两脚一盘坐在地上，就从口袋里拿出一本书，架着眼鏡，泰然自若地看起来。我看到他这种鎮靜的态度和好学的精神，刚入獄时的不安心情也一扫而光，便望着他一笑。他抬头望我一眼，領会了我的意思，也付之一笑說：“朝聞道，夕死可矣。”

1940年，他回到延安，任行政学院副院长，組織上給他送来一批政治理論书籍，他如获至宝。工作之余，手不释卷，有时竟通宵不眠。总是說：“太幸福了，太幸福了！有这么多好书！过去我們做地下工作的时候，根本看不到这些书，有时来一个文件，或一篇重要讀物，要輪着看，許久看不到，我是經常通夜不睡觉抄写呀！”因为他学习过于用功，在上海被捕时眼睛又曾被敌人打伤，时常流泪，組織上对他很关心，嘱托我对他加以限制，看书不許超过规定的时間。可是，就在他逝世的先天晚上，我接家里来信，說母亲病故，心里难受，提前睡觉；第二天早晨起来，在他桌上还发現一本新书，圈圈点点，全是半夜看完的。至今思之，仍悔恨自己疏忽职守，沒有尽到党交給我的責任。

附注：①在国民党白色恐怖統治下結婚
②同时被捕入獄
③同时出獄被放逐
④同去延安任教学

我們纵情歌唱

——写在湘西土家族苗族自治州成立五周年的歌会上

龙再宇

会場如今变成了热鬧的歌堂，
欢乐的人們密密地围坐着四方；
我們天才的歌手在引吭高歌，
句句歌儿发自人們火热的心膛。

听着歌唱我忆起了昔日的苗疆，
多少不幸的生命在苦难中倒下！
多少村寨剩下了残瓦和頹墙！
我們的歌傾訴不尽人們的悲伤。

自从五星紅旗飘揚在苗岭巅上，
給苗乡带来了欢乐和希望；
新的时代为人們揭开了崭新的序幕，
我們苗家开始为新的日子縱情歌唱。

当祖国建設的激流冲进了边疆，
故乡的一切在天天变换着模样；
我們天才的歌手更放开了嘹亮的歌喉，
日夜不倦地激励着人們奔向前方！

如今各族兄弟的团結像鋼鉄坚强，
手携着手建設幸福美好的人間天堂；
我們的歌为亲爱的党和毛主席而唱，
人們的心好比花儿迎着艳阳开放。

歌堂里的歌声越唱越嘹亮，
瑰丽的語言仿佛飘散着浓香；
为可爱的祖国唱出最好的祝愿！
給光荣的党唱出最美的贊揚！

（1962年8月26日吉首）

高粱熟了（国画）　邵一萍作

王凌波同志的詩

姜国仁

凌波同志，大学是学理科的，詩作不多。抗日战争时期在敌人牢獄中写了一些詩，沒有存稿。抗日战争时期在延安写的詩，又因出延安过封鎖綫，烧掉了。只有在1939年前后所写的少数几首詩，由我保存到現在。

这一时期，党中央要他在湖南搞統一战綫工作，既要对付日本侵略者，又要对付国民党反动派，工作是很艰巨的，斗爭是很复杂的。“詩言志”这几首詩虽不是他这一时期的全部詩作，一鳞一爪亦可見其自我策励，坚持斗爭的精神。

他写詩，不大談風景，也不大注意辞藻的修飾，只求表达情意。正如他自己在1939年2月5日給我的信中所說：“我住在苏州‘陆大’①时，閒坐无聊，常口占自遣，均无稿，茲謅来作，不无感怀，随口吐出，信手拈来，是詩非詩，所不計也。”

凌波要求我和他一样对革命忠誠，信中經常提出互相勉励修养的話，除了《忆凌波》所提及的几首詩以外，有一次我开玩笑在信封内放一顆紅豆②寄他，不料竟引起他写出一首細致的、一層深过一層的語体詩答我：

一顆紅豆

紅豆，紅豆！
你来自蓝田之角，
漣水之旁。
既娇小，又玲瓏；
单就表面上观察，
应不許和凡品相同，
許是碧玉沾染了血痕。

紅豆，紅豆！
我把你反复撫摩，
仔細研求。
你是相思种，热血球；
既为了我，也为了人。
你的实质，我已彻底认清，
与我的理想完全一样！

紅豆，紅豆！
本当飾你以金箔，
裹你以錦囊；
日供諸座右，
夜藏諸怀中。
可是，仅这些珍惜，
实不能說是鍾爱的精神！

紅豆，紅豆！
我率性把你咀成粉碎，
和諸蜜儿一口吞入腹中。
使你每个原子，
都化作我的血肉与灵魂。
你既变了我，
我也就是你；
为馬列主义奋斗，
滋然一体！

我已記不起寄了几首什么詩給他，他在遺稿上說：补寄之詩，实为我俩生活史上一重要資料，姑依原韵和于后：

（一）
我到人間×十年，
他尝憂患与連顚，
相逢自謂余生在，
痴向知音訴旧緣。

連顚两字倒用，是否通順，望告我，×万一被窥破偷閱亦足使他多費猜詳。

（二）
女媧要补情天恨，
恨海能填敢自夸；
广廈良田供大众，
身心托处即为家。

（三）
休問山高与水遠，
二人同心金可銷；
冲开血路向前进，
五岳三江好遨遊。

連日阴雨，今晚尤滴得有劲，一盏桐油灯，只有綠豆光，还有許多話一时写不清了，容后再談。病中寄内步《归途》③原韵，

明知忍假即归期，
又問归期是几时；
国事感怀談論少，
家人离乱夢中思。
尽教书信頻頻寄，
仍怪邮传送达迟。
独立后門看过客，
个中心事有誰知。

第二次信上又說：我的詩，只要上口，不管好不好，在病中又得四句，再寄你：

生平不多病，
一病便难支！
夜深灯作伴，
鬼影显常姿。

1938年后，抗日战争进入相持阶段，国民党反动政府消极抗日，积极反共，在湖南勒令取消八路軍、新四軍在湖南的办事处。根据党的指示，凌波只身留在长沙城外白沙岭佃几間民房住着，謹守通信主任的职責，坚持斗爭，环境非常恶劣，敌人暗中使特务时刻釘着他，生活又非常艰苦，連电灯也沒有，加上受伤的身体又在衡阳跌伤了脚，又有病痛，因此，这时斗爭非常复杂，詩中正表現了这种丰富淳厚、纏綿悱恻，忍辱为国，憤恨敌人的感情。

凌波經常用长信談論国际国内的形势，指示我和我的妹妹国芬不要被帝国主义和国民党匪帮的凶焰所吓倒，充滿了革命乐观和胜利的信心，他写出：

天亮一陣黑，
黑已不长久；
寄言与湘妹，
先藏胜利酒。

1940年，“九一八”紀念前夜，敌人終于下毒手，把凌波連我逮捕了。我和他被打入了敌人預先准备的地牢，又联句做起詩来：

东北淪亡已十年，（波）
如今狼虎闖垓埏。（仁）
血流漂杵沙場劫，（仁）
鬼哭燐埋井里烟；（波）
六亿民心金可鑠，（波）
千秋史迹党爭妍。（仁）
莫伤一己生和死，（仁）
且看紅潮浪激天。（波）

凌波同志的群众观点明确，群众关系好，又几度担任統战工作，应酬写了一些文字。1939年在长沙和老同学唱和的几首詩也寄我了；他信上說：张平子、龚芥弥、李晋康都是我的老同学，他們都在长沙大公报任編輯二十余年，芥弥、晋康同日生辰，与我的生辰仅隔一日，平子以詩寿芥弥、晋康，見諸大公报，老同学步原韵和者頗有人，我亦写了一首：

不談天仙与地仙，
但談人間老少年。
救国何須爭党派，
立言务必辨奸賢；
肃清謬論爭先末，
克服危机趁眼前。
我已鬢衰余壮气，
多端革制首推錢。

又步原韵自寿一首：

一跌成伤快一年，
而如健步又如仙。
国医誰是张仲景，
妙手群推李抱賢；
壮志益增貧病后，
充怀舒展斗爭前。
相期抗战成功日，
只寄詩篇不寄錢。

“錢”字总押不稳，請为我改正。

1940年被国民党武装押送出境后，在桂林到延安的途中，和了我两首絕句：

（一）
冲开险境又长征，
幸有知心伴我行；
客里有家家亦客，
天涯何处不怡情。

（二）
几年国事感蜩螗，
一己安危値若忘；
驅除敌寇苏民困，
短战长征可再尝。

附注：①苏州“陆大”即苏州牢獄，这是当时統战政策下的隐语。
②紅豆是一种木本植物的果，又名相思子，古人多詩詠。
③《归途》是郭沫若詩。

紧急启事

凡寄存我店未提商品及一切其他遗留问题希各有关单位，带提货单或有关证件，即日前来我店办理提货退款手續。时間自登报日起至本年9月15号止，逾期上交国庫，特此声明。

新大化工店
五一五金店同啓
益新五金店（原太平街五金店）

湘潭市工程公司重要启事

奉上級指示，我司从9月1日起与市房地产公司合并。凡与我司及我司原一、二、三、五工区，現业务站、一分队、二分队、下摄司分队、机具厂、机电队，有未了手續及債权債务等事宜，除机电队由其自行理落外，其余均希于11月30日以前，来我司办理，逾期上交国庫。

其次，我司所发长方形白底紅字证章和工作证亦同日作废。

重要启事

我社奉上級指示业已撤銷，早在本年5月份已登新湖南报啓事，要求顧客速来我社領取鐘表至今已有四月之久，但仍有一部份修理的鐘表顧客沒有前来領取。故特再登报声明，从登报日起至本年九月底止速来領取，过期上繳国庫。

鑫进鐘表修配合作社啓

青少年宫露天电影院　8:00 孙悟空三打白骨精

省科学技术协会、湖南人民广播电台联合举办科学知識节目：
（9月3日20:10—20:30广播）
1.耕牛配种正当时（欧阳声駿）；2.桂花飘香（王彣）；3.月餅紀事（王振汉）；4.談結婚年龄（李易）。

工人文化宫寬銀幕电影院
普通銀幕：上午10:20 下午7:50（露天母子場）刘巧儿 下午4:10（儿童場） 7:20（母子場）昆仑鉄騎 1:40 带翼的人
游泳：上午9:30 中午12:30 下午3:00（晚7:00包場）

建設新聞电影院　上午10:15 晚8:45 冷殿人間 中午12:30 带翼的人 下午3:00 刘巧儿 晚6:45（母子場）借亲配

烈士公园露天場　8:00 十級浪

文化电影院　上午10:00 下午2:20（母子場）6:40 8:50（露天）十号風球 12:10（学生場）列宁格勒交响曲 8:40 激战前夜 分院：7:10十号風球

銀星电影院　上午10:30 下午1:20 6:50 8:20（母子場）十号風球 下午3:30（学生場） 7:20（露天）列宁格勒交响曲 9:10（露天）保尔柯察金

青年电影院　上午9:40 晚8:25（露天母子場）刘巧儿 8:10 带翼的人

河南省曲剧团　首次来长　在湖南剧院演出
今晚場（7:30）明晚外演　掩护　赶脚　陈三两
主要演員：张新芳、刘道德、徐庆生、高桂枝、耿庚辰
今日中午12:00售今晚場票＊票价：4、5、7、8角

湘潭市京剧团　在紅旗剧院演出
今日場　票价：3、4、5角　岳母刺字　辛安驛（母女开店起祸房团圆止）
今晚場（7:45）头本　七侠五义　五鼠鬧东京　执行导演：唐少廷
主要演員：张伯衡、唐少廷、宋依雯、季云侠、王云楼、王俊良、楊世太、郑兰春、白鳳鳴
上午10:00开始售今、明、后三天門票＊票价：4、5、6角

东風电影院　10:40 6:30（民主德国彩色故事片）带翼的人 下午1:00 刘巧儿 3:00（儿童場） 8:55 昆仑鉄騎（全部母子場）

大众游艺場　上午10:00 8:00（露天）叛逆 下午2:30 8:50 51号兵站 7:00 躍进花开朵朵紅

新华电影院　上午9:00 11:00（母子場） 下午3:30 5:40 7:50（母子場）十号風球 1:20（学生場）列宁格勒交响曲

长沙市湘剧一团　在文华剧院演出
今日場（2:00）票价：3、4角　青少年演員实习演出
放曹　宿店　霸桥　落花园　打漁杀家
今晚場（7:45）狸猫换太子　票价4、5、6角

湖南省話剧团　在紅色剧院演出
今明晚（7:30）传統名剧　雷雨　編剧：曹禺　导演：刘高林
主要演員：叶向云、肖林、魏稼乘、胡揚、刘永驥、胡伊闍等
中午12:00售今、明晚場票＊票价5、6、7角，学生票（楼座）票价3角（入場时須佩带学生证）

长沙市越剧团　巡迴演出归来
今明晚（7:45）新排传統爱情喜剧　三看御妹　特邀上海著名小生裘綠琴主演　演出地点　兰陵剧院
下期上演　聊斋故事剧　画皮
今日中午12:00售票＊票价：4、5、6角

醴陵花鼓戏剧团　来长演出
今日場（2:00）桃花装瘋　荞子嫁妻｜今晚場（7:45）搜书院　陈史胡肖尹　国雄晋奎谊燕佐庭咏林
今日上午11:00起开始售票＊票价：晚場3、4、5角，日場2、3、4角　地点：长沙剧院

国营湘阴湘剧团　来长巡迴演出　地址：长春街群艺剧院
今晚場（7:45）三休三請樊梨花　售票时間中午12:00　票价：4、5、6角

越南驻华大使举行国庆招待会

陈子平大使和陈毅副总理在会上讲話，共祝中越人民兄弟友誼日益增进。陈毅副总理再次譴責美国支持老撾亲美势力阻挠日内瓦协議的实施，譴責美国策动和縱容泰国、南越向柬埔寨挑衅，并且指出美舰炮击哈瓦那，是美帝发动更大規模侵略行动的預兆。

新华社北京1日消息 越南民主共和国驻中国大使陈子平今晚在大使館举行盛大招待会，热烈庆祝越南民主共和国宣布独立17周年。

国务院总理周恩来，中共中央总书記邓小平等党和国家的領导人出席了招待会。陈子平大使和陈毅副总理在会上讲話，共祝中越两国人民牢不可破的兄弟友誼日益增进，两国人民在建設社会主义、反对帝国主义的共同斗争中不断取得新的胜利。

陈毅副总理在讲話中再一次庄严地宣称：中国政府和中国人民坚决支持越南民主共和国一再提出的关于把美国的全部軍事力量撤出南越的严正要求和争取祖国和平統一的正义斗争，坚决支持越南南方民族解放陣綫关于解决南越問題的正确主张和越南南方人民的反美爱国斗争。

陈子平大使在讲話中說，过去的17年是越南人民光輝的英勇战斗的17年。他詳細介紹了越南北方建設的成就。

大使严厉譴責美帝国主义悍然在越南南方进行“不宣而战”的战争。他指出这場战争可能蔓延和威胁着东南亚和太平洋区域的和平与安全。

大使說，越南南方人民奋起进行自卫斗争，是完全正义的、合法的。南越問題是越南人民的内部問題，应該由越南人民自己解决，美帝国主义没有任何权利进行干涉。

大使贊揚中国人民在以毛澤东同志为首的中国共产党的英明領导下，坚持和高举三面紅旗，在社会主义建設中取得了一系列的輝煌成就。他說，越南人民坚决支持中国人民解放台湾的斗争，反对美帝国主义制造“两个中国”的阴謀，并要求恢复中国在联合国的合法席位。

大使热情地指出，中国和越南这两个兄弟国家在各方面的互助合作关系日益取得美好发展。

陈毅副总理在讲話中热烈祝贺越南民主共和国建国十七年来取得的輝煌成就。他贊揚越南民主共和国在維护东南亚和世界和平的斗争中，特别是在維护1954年日内瓦协議和促成关于和平解决老撾問題的国际协議方面作出了卓越的貢献。他說，越南人民的成就和胜利，是对于中国人民的极大鼓舞和支持。

陈毅副总理指出，历史的車輪是扭轉不了的，美帝国主义企图用“特种战争”来扑灭越南南方人民的革命斗争，其結果却是激起了越南南方人民的更大憤怒，他們将坚持斗争，直到把美帝国主义赶出南越。

陈毅副总理最后說，我們深信，中越两国人民的兄弟友誼将随着时間的推移而更加巩固和发展。中越两国人民将永远同社会主义各国人民一道，为争取社会主义、共产主义和世界持久和平的胜利，携手前进。

柬埔寨駐中国大使兰·涅特代表出席招待会的各国駐中国的使节，在会上致祝酒。

新华社北京1日消息 陈毅副总理今天在这里再一次譴責美帝国主义通过老撾亲美势力阻挠日内瓦协議的实施，阻挠老撾临时民族团結政府行使职权，譴責美国策动和縱容泰国和南越不断向爱好和平的柬埔寨王国进行軍事挑衅，并且指出最近美国炮舰轰击哈瓦那和平居民，是美帝国主义对古巴发动更大規模侵略行动的預兆。陈毅副总理强調說：“无数事实表明，美帝国主义是一切爭取独立解放和爱好和平的人民的最凶恶的敌人。”

陈毅副总理还指出，美国最近提出的所謂全面禁止和部分禁止核試驗的两項条約草案，仍然坚持只要“监督”和“视察”，而不要禁止核試驗的頑固立場，实質上是制造借口，继續实行核訛詐政策，加速准备核战争。

陈毅副总理是在越南大使举行的国庆招待会上讲到这些問題的。他說，老撾亲美势力在美帝国主义的支持下，现在还在老撾各地进行武装騷扰，企圖重新挑起战火。占領泰国的美国侵略軍队继續威胁着老撾人民的安全。这种情况不能不引起人們的严重不安。他指出，美国必須立即停止一切不符合日内瓦协議的行动。他說，任何干涉和侵略老撾的阴謀，过去没有成功，将来也不可能得逞。

陈毅副总理說：“最近以来，泰国和南越，在美国的策动和縱容下，不断向爱好和平的柬埔寨王国进行軍事挑衅，严重地侵犯柬埔寨王国的中立和領土完整。为了維护領土主权和国家尊严，西哈努克亲王最近建議召开国际会議来正式承认和保証尊重柬埔寨中立和領土完整。中国政府一貫尊重柬埔寨王国的民族独立和和平中立政策。周恩来总理已經郑重地表示，中国政府和中国人民完全支持西哈努克亲王的建議。美国没有任何理由拒絕参加这样的会議。”

陈毅副总理說：10天以前，美国的炮舰竟然轰击哈瓦那的和平居民，再一次暴露出美帝国主义典型的海盗本性。世界各国人民不仅要美帝国主义对这次事件負責，而且还从这次事件中看到了美帝国主义对古巴发动更大規模侵略行动的預兆。

他指出：“古巴人民对美帝国主义的新的侵略和冒险行动，保持着高度的警惕。在世界各国人民的支持下，他們随时准备給侵略者以沉重的打击。”

陈毅副总理强調指出：“在美帝国主义积极扩軍备战、毫无誠意裁軍和禁止核武器的情况下，所有社会主义国家和一切爱好和平的国家，都必須加强自卫的力量。任何不切实际的幻想对于世界和平事业都是极其有害的。”

中国科学院今年招收213名研究生

著名科学家华罗庚等都收了新的研究生

据新华社北京1日电 中国科学院所属的一些研究所，今年招收了213名研究生，他們即将在导师們的指导下开始学习。

这批研究生都是从高等学校的应届毕业生中优先选拔出来的。选拔的过程是：在科学家們指定的有关专业中，由学生們自愿报名，学校择优推荐，科学家亲自出題并評卷，然后录取。

今年，中国科学院共有50个研究所招考了研究生，有182名科学家担任他們的导师。許多著名的科学家，如数学家华罗庚，物理学家赵忠尧，力学家郭永怀，化学家黄鳴龙、汪猷，生物学家汤佩松、王家楫，地质学家尹贊勛，經济学家严中平，考古学家夏鼐等，今年都招收了新的研究生。

中国科学院从1955年招收研究生以来，到今年为止，已有67名研究生完成了毕业論文并通过答辯正式毕业，还有81名研究生即将通过毕业論文答辯。已經毕业的研究生，絕大多数都具有較坚实的理論基础和独立的工作能力，能熟练地运用两門以上的外文閱讀专业书籍，有的甚至掌握了四、五門外文，在毕业論文中能提出本专业方面某些理論的或实际的新見解或新的研究成果，现在已成为各个研究单位的骨干力量。

古巴判处6名反革命分子死刑

新华社哈瓦那8月31日电 古巴革命法庭8月30日晚判处6名美帝国主义豢养的反革命分子以死刑，并于当晚执行。

包括科托·戈麦斯在内的这6名反革命分子杀害了4名工人，并且进行了烧毁公共汽車等破坏活动。他們是最近在人民群众的协助下在馬坦薩斯省被古巴革命武装部逮捕的。

古巴大使举行招待会庆祝第一个哈瓦那宣言发表两周年和中古建交两周年

陈毅强烈譴責美舰轰击哈瓦那

再次表示中国人民坚决支持古巴人民反帝斗争

据新华社北京1日消息 在古巴駐华大使皮諾·桑托斯今天下午为庆祝第一个哈瓦那宣言发表两周年和古中建交两周年举行的招待会上，陈毅副总理强烈譴責美国炮舰轰击哈瓦那和平居民的海盗行为，再一次表示中国人民将永远同古巴人民站在一起，坚决支持古巴人民反对美帝国主义的爱国正义斗争。

陈毅副总理在讲話中热烈称贊哈瓦那宣言是在拉丁美洲土地上宣布第一个社会主义革命开始的具有重大历史意义的文件，并且指出这个宣言宣布同中国建交是对中国人民的巨大支持和鼓舞。

陈毅副总理强調說，中国人民一向把支持古巴人民进行社会主义革命和反对美国侵略的斗争当作自己光荣的国际义务。最近，美帝国主义策划了对哈瓦那和平居民的炮击，又一次犯下了侵略古巴新的罪行。中国人民同古巴人民一道，强烈地譴責美帝国主义这一海盗行为。

皮諾·桑托斯大使在招待会开始的时候首先讲話，他說，第一个哈瓦那宣言的发表是在古巴革命过程中标志着具有决定性意义的事件，它不仅有力地回击了五角大楼、华尔街的殖民主义者以及他們在拉丁美洲的走狗，而且用最高昂的革命語調表达了我国人民以及全世界人民的抱負。

他說，自从第一个哈瓦那宣言通过以来，古巴革命和拉丁美洲其他各国人民的斗争正在蒸蒸日上地发展着。

他在讲話中强烈地譴責美帝国主义武装的炮舰轰击哈瓦那滨海地区，并且正在策划一次对古巴的新的侵略。他强調說，古巴人民和政府要告訴全世界人民和各国政府，古巴到目前为止从来没有在帝国主义侵略面前退縮过，今后也决不会退縮。

在談到古中两国不断发展的友好关系时，大使表示感謝中国人民和政府对于古巴人民的声援和支持。

美帝国主义正在制造借口 阴謀对古巴发动新的軍事挑衅

据新华社北京1日电 华盛頓消息：美国白宫8月31日发表声明，硬說一架美国海軍飞机前一天在古巴沿海遭到“两艘据信属于古巴的小型海軍舰只”的攻击。声明威胁說，今后如果再次发生类似事件，“美国武装部队将使用一切必要的自卫手段”来对付古巴。

这是在8月24日美国炮舰轰击哈瓦那以后，肯尼迪政府为了对古巴发动新的軍事挑衅而制造的一个新借口。

最近一个时期以来，美国对古巴的軍事挑衅活动十分頻繁。据古巴革命武装部公布的材料，从今年7月1日起，美国飞机和舰只对古巴进行了100多次軍事挑衅，侵犯古巴領空的美国飞机有时深入古巴国境达10公里；駐在关塔那摩海軍基地的美国部队几乎每天都向古巴哨兵开枪挑衅。同时，美国軍舰“牛津勛爵159号”两周来一直停泊在哈瓦那港外靠近海堤的海面上，进行偵察活动和炫耀武力。

在这些軍事挑衅活动背后，針对古巴的軍事部署正在紧张地进行。在美国国内，反对古巴的战争叫囂最近也愈来愈囂张了。

南越人民八月間反“扫蕩”获得許多新的胜利

美吳集团在金甌地区的大規模軍事进攻以失敗告終

新华社河内31日电 据越南南方解放通訊社报道，越南南方各地人民和武装自卫队，8月間在反击美国——吳庭艳集团的“扫蕩”战斗中，又获得許多胜利。

8月13日，槟椥省人民武装自卫队在第五号公路上截击血債累累的美吳集团“别动队”第一零三三連。經过十分钟的激烈战斗，人民武装击溃了这支“别动队”，俘虏了5名敌人，其中包括这个連的中尉連长，并繳获了17件武器。槟椥省人民武装自卫队在8月12日夜里，还配合一些“战略村”里的人民，分头截击前来“扫蕩”的美吳集团軍队，共打死敌軍35人，拆毁“战略村”的近5,000米篱笆。至此，槟椥省人民今年以来已捣毁了68个“战略村”。

8月8日，美吳集团軍队700人在美国軍官指揮下，乘坐直升飞机和水陆两用坦克前往美荻省丐礼县和州成县“扫蕩”，受到这两个县的人民和人民武装自卫队的英勇反击，結果被打死打伤数十人。有两名美国軍官摔进陷阱。

8月3日，美吳集团軍队第七师两个連在提岸省德和县新富乡进行“扫蕩”时，有4人被人民埋下的手榴弹炸死，其中两名是美国人，其余被迫撤退。8月7日，美吳集团出动一个营的兵力向新富乡进行“扫蕩”，但遭到当地人民自卫队的伏击，12名伪軍官兵被打死、打伤。美吳集团不得不停止“扫蕩”。

8月7日，同塔梅地区人民和人民武装自卫队包围宜仁市附近盛福乡“民卫队”的碉堡，打死敌人5名，打伤3名，俘虏10名，繳获11件武器。

据新华社北京31日电 西貢消息：美国“特种部队”和吳庭艳集团于8月15日在南越南部金甌地区开始的一次极端野蛮和残酷的大“扫蕩”，已于30日以失敗告終。

美联社报道說，这次“大规模軍事行动，已于星期四（30日）提前結束，显然是由于結果完全不象預期的那样良好”。合众国际社报道說，西貢大多数有資格的軍事观察家认为，鉴于整个美国海軍陆战队、直升飞机支援中队和越南（吳庭艳集团）空軍的战斗机和轰炸机等大批部队两个多星期以来連續联合作战这个事实，这次战斗只取得了最小的成果，“結果越共（指南越人民自卫武装力量）仍然在湄公河三角洲南部三分之一的地区掌握着控制权”。

合众国际社还报道說，“游击队（指人民武装力量）似乎运用了他們卓越的生存能力，避开了政府軍（指吳庭艳伪軍）的优势兵力”，“甚至在政府軍撤出这一地区以前，越共就在进行反击，对战略村的据点发动进攻，并且沿着运河和公路进行伏击”。

据西方通訊社报道，这次被称做“火燄靖战斗”的“扫蕩”是美吳集团經过“3个月时間”准备后发动的，它的目的是为了“永远鏟除”金甌地区的人民自卫武装力量。美吳集团出动了4,000多名地面部队，在大量空軍和海軍部队的支援下，对这一地区进行了半个多月的“扫蕩”。美国駐南越軍事司令部司令哈金斯和吳庭艳伪軍头目均曾亲自到现場指揮战斗。

日出而作 日沒而息

美帝在南越推行的所謂“日出行动”計划，遭到了严重失敗。

謝鼎鈺作

宇宙中的日日夜夜

——尼古拉耶夫和波波維奇追叙宇宙編队航行

新华社北京1日电 据塔斯社莫斯科訊：苏联《真理报》自8月24日到31日連載了苏联“东方3号”和“东方4号”宇宙飞船駕駛員尼古拉耶夫和波波維奇的回忆录，追叙了这次宇宙編队航行的詳細經过。

航行之前

尼古拉耶夫和波波維奇指出，在紧张而富有創造性的航行准备时期，医师和他們2人都特别注意訓练前庭器官，以便适应于人在失重状况下的长期生活。

在航行以前，他們在宇宙飞船場同科学家和专家們談了話，观察了运載火箭各級的裝配和联結以及宇宙飞船的安裝。

談到这次航行的目的的时候，他們强調指出，“我們的航行可以解决一系列問題，其目的包括使人到达月球和太阳系邻近行星的可能性成为现实。”

两位宇宙航行員說，“东方3号”和“东方4号”飞船上装有完善的通訊工具、最新的电视裝置、保証两艘飞船間直接对談的特制补充裝置。在任何时刻都可以利用方便的操縱系統使飞船在空間中定向，改变飞船运动速度，以便使飞船从圍繞地球运行的軌道上轉到下降的軌道上，安全地着陆到地面上事先选定的地区。

在自由飄浮状态生活和工作

尼古拉耶夫說，他的第一次自由“飄浮”历时約1小时。“无論从身体来說，或是从精神来說，这都是无法比拟的惊人愉快的状况。”

两位宇宙航行員回忆說，他們在两艘飞船上同时听到的第一句話，就是加加林对他們的报告的回答。加加林說，“朋友們，一切非常好。祝贺你們！在地球上再見！”

在这个时刻，两艘飞船在彼此相距約5公里的距离下航行。飞船“看起来像小而发亮的月亮，給人留下一种奇怪、甚至是神話般的印象。”

他們指出，从宇宙中看来，每一大洲、每一大洋都有自己的顏色。非洲的基色是黄的，南美是綠的，大西洋比太平洋暗一些。夜間可以清楚看見灯火通明的城市。

他們写道，在他們走出自己座椅的情况下工作、进飲食、同地面和彼此間談話、通过舷窗进行观测以后，他們得出了一个結論：“可以在自由飄蕩状态下生活和工作。”

他們在睡觉以前，“关掉电灯，关上舷窗，这时产生了一种飞船停在原地的印象，感觉不出任何运动。”地面这时也停止同宇宙航行員們談話，座艙里籠罩着一片絕对的靜謐。任何一点沙沙声或噼啪声都沒有。就象在地面隔絕室中长期訓练时的情况一样。

他們醒来以后的第一件事就是做早操。有一个动作是用头和脚抵住艙內不动的东西，使身体不断弯起来再伸直；这样可以使所有的肌肉得到鍛炼。

对宇宙的留恋

在着陆前一天，他們继續按計划工作。他們写道，这时，“我們已經适应于宇宙航行环境了，习惯了严格的宇宙航行作息制度。无論是星空的景色，或是云雾半遮的远方地球的美丽面貌，都不象起初那样使人惊异了。”

8月15日，最后的、极复杂的航行阶段——宇宙飞船編队着陆——到来了。

他們写道：“我們很高兴我們很快就会回到亲友們的怀抱中，同时，由于即将同我們生活了許多小时的美丽辽闊的宇宙分手而产生了几分离愁。宇宙飞船最后一次进入地球阴影，月亮照进舷窗，在艙壁上投下一个圆影。在同月亮告别的这几分钟里，我們每一人心中都充满了某种抒情诗般的亲切情感。”他們最后一次拍摄了月球和星星的影片。

宇宙飞船冲出阴影，进入耀眼的白色世界。微綠的阳光穿过地球大气層散射开来。清晰的地平綫逐渐經过紅的全部顏色，最后成为橙紅色。

在下降以前，总設計师在无綫电中告訴他們，他們可以自行选择着陆方法——坐在飞船內或跳伞。他們二人都是跳伞运动爱好者，不約而同地回答說：“将跳伞着陆。”

完善的飞船可以再次航行

在已經到来的紧张的寂靜中，起先是尼古拉耶夫，接着是波波維奇，听到了业已打开的制动发动机工作的特殊的噪声，发动机相当有力地减剎着飞船的速度。失重消失，开始了不大的超重。他們說，“飞船进入稠密大气層，在舷窗外燃起几千度的熊熊大火，这也許是他們生平中最惊人的印象之一。在下降时，超重比进入軌道时期稍大一些。空气沿飞船外壁流过，使飞船不停地振动。”

以后，发黄的舷窗玻璃外的酷热火光消失了。超重停止。地球现在变得十分近了。彈射装置开动。在宇宙航行員头上张开了一些彩色斑烂的降落伞。宇宙航行員們当然是彼此看不到的，6分钟的时間間隔使他們彼此相距达許多公里。

两位宇宙航行員在着陆地点同专家一起检查了自己的飞船。他們认为，“飞船完整无損，可以再次用来从事宇宙航行”。

读报参考

特立尼达和多巴哥

8月31日，加勒比海上又有一个新国家誕生，这就是特立尼达和多巴哥，它是繼牙买加之后在西印度群島出现的第二个脫离英国統治、走上独立道路的国家。

特立尼达和多巴哥位于西印度群島东南端，由特立尼达島和多巴哥島以及附近一些小島組成，面积共約1,980平方英里。在大約90万人口中，絕大部分是黑种人和东印度人。

特立尼达和多巴哥两島与南美大陆的委內瑞拉仅一水之隔。两島都是在1498年先后被哥伦布发现的，1797年，英国軍队从西班牙手中夺占了特立尼达。多巴哥島在1814年正式淪为英国的殖民地。

第二次世界大战以后，拉丁美洲民族民主运动風起云涌。面对这种形势，英国为了保持其殖民統治，于1958年1月把特立尼达和多巴哥以及其它英属島群等組成了西印度联邦。

但是，特立尼达和多巴哥人民反对殖民統治、要求完全独立的声浪依然日益高涨。1960年4月23日，特立尼达5万5,000人集会要求独立，在这以前，特立尼达的4万群众举行示威，要求英国撤出特立尼达的恰瓜腊馬斯海軍基地。

去年，特立尼达和多巴哥决定退出西印度联邦。今年5月28日到6月9日在伦敦举行的特立尼达宪法会議宣布，特立尼达和多巴哥定于1962年8月31日独立。独立后的特立尼达和多巴哥将成为英联邦内的一个独立国。

特立尼达和多巴哥土地肥沃，物产富饒，但是，島上的經济命脉几乎全部操在英、美等垄断資本手里。美国正在加紧滲入，逐渐取代着英国的地位。（新华社）

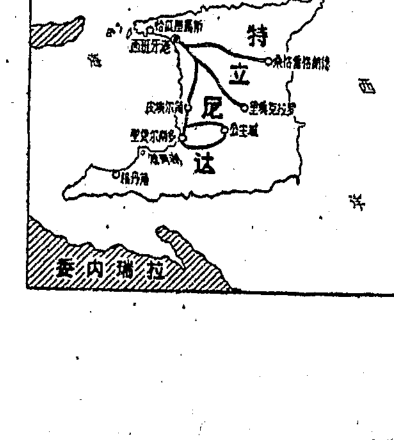

答讀者问

1954年的日内瓦协議，关于柬埔寨問題有些什么規定？

1954年7月20日，在有苏、中、英、美、法以及柬埔寨等印度支那各国代表参加的日内瓦会議上，达成的关于印度支那和平的日内瓦协議中，包括有“日内瓦会議最后宣言”，和“关于在柬埔寨停止敌对行动的协定”等文件。这些文件规定了关于停止印度支那战争的具体办法，禁止向柬埔寨、南越和老撾运进一切增援部队、軍事人員以及各种武器、彈药和軍用物資；印度支那各国不得参加任何軍事集团和不准任何外国在他們的領土上建立軍事基地。

“日内瓦会議最后宣言”第12条还明文规定：“日内瓦会議的每个与会国家在对柬埔寨、老撾和南越三国的关系上，保证尊重上述各国的主权、独立、統一和領土完整，并对其內政不予任何干涉”。

可是，8年多来的事实证明，美帝国主义一直使用武力威胁来妨碍日内瓦协議的执行。它不仅在老撾扶植亲美势力，阻挠破坏老撾的和平、中立和統一，在南越建立“特种部队”，加紧对南越人民的鎮压。而且还大举陈兵泰国，把泰国的反动势力和南越吳庭艳集团作为它在印度支那制造紧张局势与破坏东南亚和平的工具。尤其今年7月和平解决老撾問題的扩大的日内瓦会議达成全部协議以后，美帝国主义更加感到不利，于是它又把侵略的矛头进一步指向柬埔寨王国，唆使泰国和南越对柬埔寨王国进行軍事挑衅，以圖継續达到它破坏印度支那和平的罪恶目的。所有这些，都是同美帝国主义的侵略本性和战争政策分不开的。同样的，美帝国主义对于柬埔寨奉行的和平中立政策，早就表示不满，这也是人所共知的。因此几年来特别是最近一个时期以来，它一直企圖借南越和泰国的反动势力来压迫柬埔寨放弃它的和平中立政策。最近美国唆使南越和泰国軍队侵犯柬埔寨領土，不仅是一种压迫手段，而且是公开的侵略行为。（学时）

小統計

世界人口突破30亿大关

据联合国1961年人口統計年鉴报道，世界人口在1961年年中时已突破30亿大关，自1950年以来增加了将近5亿人。

世界人口增长率为每年1.8%，大于以前任何10年的增长率，这意味着现在每平方公里陆地上有22个人，1950年是18个。

据研究結果，去年年中时，地球上的人口总数是30亿零6千万。

去年增长率最高的地区仍然是中美，全年平均增长率为2.7%。其次是西南亚，为2.6%。

人口絕对增加数字最高的是中南亚，那里现在每平方公里土地上有109个人。中欧仍然是人口最稠密的地区，每平方公里有137个人。

荷兰仍然是密度最高的国家，每平方公里有342人。

澳大利亚、貝专納、格陵兰和西南非平均每平方公里至多一个人。

世界出生率估計为千分之三十六，死亡率为千分之十八。

婴儿的死亡率从1930年的千分之一〇六下降到1956年的千分之五十一。

澳大利亚、加拿大、英格兰和威尔士、冰島、爱尔兰、新西兰、北爱尔兰、苏格兰和美国在1960年死亡的人中，有一半或一半以上死于心脏病和癌症。（新华社）

新湖南报

XIN HUNAN BAO

第4717号 1962年9月3日 星期一 今日共2版

天气預报

长沙地区：阴間多云，有小到中等阵雨，东北風三至四級，江面四至五級，最高温度二十八至三十度，最低二十三至二十五度。

全省：三日阴間多云，湘北、湘东有小到中等阵雨，其他地区有中到大雨，局部有暴雨；四至五日湘西、衡阳地区，阴間多云有中到大雨，其他地区晴天間多云，午后山地局部有小阵雨。

祖国四方

放牧归来

犬巴山南麓的著溪县，解放以来耕畜不断发展。近两年中，每年都有耕牛調出支援外县。这是据东公社五星大队牧童放牧归来。（新华社記者孙忠靖摄）

抓住时机 全歼虫害 夺晚稻丰收

中共湖南省委召开电話会議，要求各地：一、切实加强領导，成立防治虫害指揮机构，虫害严重地区，第一书記要亲自动手；二、开展治虫群众运动；三、传授技术，因地制宜，采取农业技术防治与药剂防治相結合的措施；四、合理确定报酬，建立严格責任制；五、各部門必須作好治虫的支援工作。

本报訊 中共湖南省委针对当前虫害集中发生的情况，提出了“彻底消灭虫害，夺取晚稻丰收”的口号。要求虫害严重的地区，抓住9月上半个月防治虫害最有利时期，加强領导，克服麻痹思想，开展群众运动，传授技术，合理确定报酬，建立严格的責任制，力争打胜夺取今年农业丰收的最后一个战役。

这一战斗任务是8月31日晚上，省委召开的地（市）县委电話会議上提出的。会議由亦鋼同志主持，孙云英同志根据省委討論的意见作了报告。

会議首先肯定了今年防治各种虫害取得的成績和当前虫情发展情况。今年在全省范围内对治虫工作是比較重視的。省、地、县委抓的早、抓的紧。从春季以来，抓住消灭各种虫害最有利时期，进行了連續的防治，取得了显著的成績。特别是基本控制了稻蝗和稻飞虱的危害，这是一个很大的胜利。但是对螟虫治的不好，治的不够。目前三化螟的第三代虫口密度大，发蛾量比往年多。据統計全省水稻发生面积在七、八百万亩左右，其中严重的300多万亩，各地应該看到虫害危害的严重性。沅江县被螟害的枯心率8月15日前，每天增加0.5%，最近每天增加1%以上，去年同期枯心率为8%，今年是10.1%，而且枯心率还在逐日增加。益阳县香鋪仑公社，一季晚稻和双季晚稻1.7万多亩，发生虫害面积9,000亩，其中已有2,000亩失收。为什么今年螟虫发生量这样大，原因在哪里？主要是去年冬季防治不彻底，越冬虫害基数大；今年部分地区領导对三化螟防治重視不够，不少干部与群众存在“虫少不治，虫輕不治，虫多再治，虫害严重再治”的錯誤思想和作法。在具体工作上抓得不紧，喊得多，措施少；此外，还有治螟的技术沒有过关，对螟虫的特性、发生和危害規律沒有掌握，群众不懂防治技术，因而出現該治时未治，不該治时则乱治的现象。

会議强調指出：根据当前三化螟第三代虫口密度比去年同期增加四、五倍的情况，按螟虫繁殖能力，在9月上半月即将孵化的第四代，还将增加10—20倍的严重情况，必須坚决抓住这一集中发生时期，集中全力，相机消灭，事半功倍。打好这一战役，不仅是为了夺取晚稻的丰收，更重要的为了明年农业更大幅度增产創造更为有利的条件，抑制越冬虫害的基数。加强防治虫害工作，夺取晚稻丰收，是当前摆在全省各級領导机关和全省农民面前的一項紧迫任务，要求各級領导高度重視这一战役，不失胜利的战机。一定不能放松这一代螟虫，坚决把三化螟的第四代消灭在盛蛾期、盛孵期和产卵期。

为了夺取晚稻治螟最后一个战役的全胜，会議认为必須坚决迅速采取以下措施：

一、加强領导。首先要有最大的决心和魄力去切实抓好治虫工作。对虫害严重的地区，要求第一书記亲自动手，要像抓防汛抗旱一样去抓好治虫工作。省、地、县委都要成立防治虫害指揮机构，集中統一領导，掌握虫情，解决問題，正确地指揮治虫战斗。既要防止空指揮，不治虫；也要防止瞎指揮，乱治，切实做到有虫早治，无虫早防，而且治在关节上。各級农业部門，要把治虫当成突出任务，农业技术服务站要全力以赴，切实做好虫情測报和传授技术工作。同时，各地还应組織得力干部到虫情严重的社、队去检查督促，帮助开展治虫工作。

二、开展治虫的群众运动。全省各級領导机关必須加强对广大干部和群众的宣传教育，认真地解决部分干部和群众对治虫工作不以为然的麻痹思想。領导者的責任在于：“見事早，抓得快”，抓住事物的萌芽状态，指出方向，切实解决。发动群众治虫的办法是：总結經驗，現場观察，小型展覽，算賬对比，使群众自觉自愿地与虫害展开斗争。

三、传授技术，因地制宜，采取农业技术防治与药剂防治相結合的措施。各地要抓住最近半个月害虫盛发、数量多、危害大的这段时期，采用药杀为主的办法，普遍打两次药剂，以收一举歼灭之效，同时还可以点誘蛾灯捕蛾和摘除卵塊的办法。

对已經被螟虫危害失收的稻田，要立即打石灰深耕灭螟，抢季节种上秋季作物。

四、合理确定报酬，建立严格責任制。干部要有責任区查报虫情，領导防治；社員建立防治責任制度，采取防治田丘到組到人，药械到組到人，质量要求到組到人，工分报酬到組到人。检查督促，賞罰严明。

五、各部門必須作好治虫的支援工作。要求商业、供銷、机械、运輸、財政、銀行等部門，积极大力支援，认真做好农药农械的供应工作，保証治虫的需要。

党的政策貫彻到底 抗灾获得較好收成
自治州各族社員大忙秋收

本报訊 季节較晚的湘西土家族苗族自治州全面展开了秋收。北起澧水源头，南至沅水之滨，山上山下到处是一派秋收忙碌景象。各族社員們正喜气洋洋地收割中稻，收摘中包谷、黄豆等杂粮作物。

今年因气候不太正常，大部分秋收作物都遭受到程度不同的自然灾害的影响。前期春寒多雨，推迟了播种季节，部分地区在6月又发生了山洪和冰雹灾害，正当中稻揚花、包谷吐穗需要水分时，吉首、泸溪、凤凰、永順等地又发生了干旱，全州受旱面积最高时达62万亩。但由于实行了以生产队为基本核算单位，坚持按劳分配、减輕社員負担等政策，大大提高了广大干部、群众的生产积极性。很多生产队总結了历年的經驗教訓，因地制宜地采用了良好的耕作制度，努力提高耕作质量。坚决向自然灾害作斗争，依靠集体力量奋力进行防寒、防洪、抗旱的斗争，加强了田土間的管理責任制度，大大减輕了灾害带来的损失，保証了絕大部分中稻、包谷等秋收作物获得較好的收成。从各地中稻收获情况看，全州絕大部分公社、大队收成都較好，大庸县大坪、沅古坪、茅崗、西溪坪、大庸所等公社实收的单位面积产量比去年增产一成左右。有的向来产量較低的公社、大队增产幅度更大，一些原来的重灾和常年受灾的公社、大队，也获得了好收成。

好收成进一步鼓舞了各族社員的干劲，社員們說：长得好还要收得好。生产队老早就着手整修和添置秋收工具，及时解决了工具和晒坪、谷仓不足的問題。各地在收获期間注意合理安排劳力，本着以集体为主，先集体后私人的原则，进行了統筹兼顾、合理安排，做到适时收割。各地在收割中，还特别注意了細打細收。吉首、永順等县許多生产队召开了老农座談会，总結細收細打的經驗。在收割时，組織社員逐丘检查，做到适时收割，收細收好。在收割中，各地切实加强了秋收工作的領导，帮助生产队解决秋收中的問題，使秋收工作順利地开展。

（左澤蔭）

在今后20天内以治虫为当前生产的突出中心
桃江部署三大战役围歼螟虫

县委第一書記王志文等同志深入虫害較严重的地区指揮治虫战斗，各地組織現場参观、回忆对比、算得失賬，調动社員治虫的积极性

桃江訊 8月底，中共桃江县委在灰山港区召开了区委、公社党委书記参加的治虫紧急現場会議，确定治虫工作在今后20天内为全县农业生产最突出的中心任务，号召各地切实組織好三大战役，彻底围歼螟虫。

三大战役的具体部署是：8月底到9月初为第一个战役，这段正是三化螟幼虫危害盛期，迟熟中稻以拔枯心苗为主，晚稻以点灯药杀为主，部分社、队点灯誘杀二化螟蛾；9月初至9月10日，为第二个战役，这时正是三化螟化蛹盛期，主要采取灌深水灭蛹；10日至15日或20日为第三个战役，这时正是螟虫盛蛾期，全面点灯誘杀和重点施药毒杀。在三个战役中，对几种秋季作物的中稻田里的虫伤禾蔸，要求組織妇女半劳力統統拔淨烧光；并針对各类螟虫发育参差不齐的特点，严格建立責任制度，确定专人負責，采取綜合防治办法全面歼灭螟害。

目前全县正在組織第一个治螟大战役，并为第二、三个战役积极作好准备。县委第一书記王志文、书記李清波、龔瑞林3同志分工深入到虫情較严重的灰山港、杉树仑、桃谷山等3个区，县长胡瑞廷同志和李长生、郭书校等5个县委委員分别到虫情較严重的公社帮助工作；县委常委扭样同志和县委委員曾日新同志在县里抓物資支援和上下联系。县委还从直屬机关抽調了50个干部，組成9个检查組，深入各地，检查督促，推进运动。区、公社也集中了499个脱产干部，分片分队負責，一抓到底。县中心預測預报站和10个区已充实、配齐了24个专职干部，加强了虫情預报站的組織工作；47个公社和816个大队也挑选有治虫經驗的社員和下放回家的干部、知識青年，担任虫情測报員，专門检查监視螟情，保証打准打狠，及时地进行防治。各个公社、大队和生产队正在总結前段治螟經驗教訓，摆螟虫危害情况，組織現場参观，采取回忆对比，算得失賬等办法，調动大家积极投入新的治螟战斗。灰山港公社江潭大队五公村生产队队长高清香，一面带領社員到治螟搞得好的莫家洲生产队参观，用事实教育群众；一面带动9个社員向队上投資，到供銷社买回农药40斤，結合晚稻追肥，拌和石灰打入田里。河湾生产队推选了14个有治虫經驗的社員，議定每点蔸2亩，記工10分，要求点入禾蔸中心，不漏掉一蔸禾，验收后再記工。第二天社員便点了30亩。通过检查，丘丘质量符合标准。这个大队还召开老农会，共同研究，根据不同禾苗和螟虫为害的情况，采取了不同的防治办法，对迟熟中稻便深关水灭蛹，晚稻主要是点蔸結合打药，已經制了中稻的拔禾蔸，个别队有螟蛾的还点上誘蛾灯。公社已总結推广了他們的治螟經驗。前段治螟搞得較好的烏旗山公社各大队，最近分片进行了检查，发現155个生产队中，有49个治螟不彻底，并且新的四化螟又将露头。公社、大队当即調整了力量，加强了对后进队的領导。老鴉村大队60%的晚稻起了虫，治螟劲头不大。公社党委书記高翠华同志深入到这里，发动群众买回“六六六”粉700斤，組織老农和治虫員，趁早上露水未干就打药。連續打药两次后，田里到处浮起了虫，干部、社員都奔走相告：“药杀硬是灵。”

在新的治螟战斗中，各部門更加出色地作好了农药农械的支援工作。县供銷社除增派6名干部，分别赶赴常德市、南县茅草街和长沙市，采购了农药28万斤和喷雾器60部以外，还紧急动員了所屬基層供銷社，清出了库存农药4万斤，并与帆船运輸社、汽車站配合好，把15万斤农药突击赶运到了治螟前綫。县商业科突击赶运到治螟前綫的煤油已有25吨。銀行及时发放了4万多元貸款，帮助部分队解决了資金的困难。县农业科除布置3个技术站做样板，开現場会，传授普及治虫技术外，还組織了18个技术干部，分赴各地，帮助群众学会配药、施药等方法，切实提高治虫的效果。

（杨章义、霞飞、夏群）

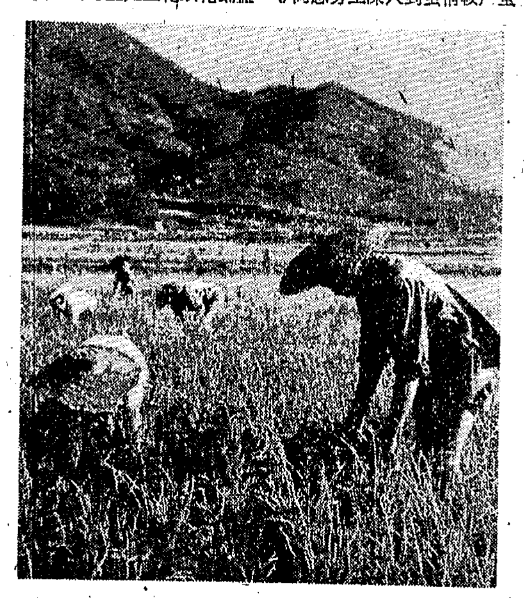

湘阴县圆山公社梅林大队大屋生产队72亩晚稻田間管理工夫做得扎实。为了促使早熟高产，社員們正在进行最后一次除草。 （张云龙摄）

讀者来信
及时处理粃谷

目前，农村新谷已登場，各地都抓住天气串晒新粮。但是有的生产队把串晒出来的粃谷，随便堆放禾場一边，沒有及时处理，被鸡鴨翻来翻去，弄得路边、沟里，到处都是。有的社員还用粃谷熏蚊子，烧火土灰，实在可惜。

建議生产队的晒谷人員，把串出来的粃谷用篩子篩一遍，再用风車輕輕車去灰屑杂质，貯备起来，到了冬天，掺进小量粮食，用开水泡发，喂牛、喂馬，是一种起膘壮力、花工少、成本低的好飼料。粃谷有点甜味，牛馬也爱吃。如果把它晒干烤燥，掺些碎米碾成糠，又可作猪飼料。 黄国树

堵口复堤 恢复生产

南县厂窖公社汉太垸在遭受严重水灾后，干部、群众在党的領导下，發愤图强，依靠集体，努力恢复生产，重建家园。7月下旬，趁河水下落时机，出动2,000多劳力，60只船，抢堵溃口，修复了大堤，使全垸迅速退出和排出了耕地4,700多亩。抢种了3,700多亩晚秋作物。社員們恢复了260多亩自留土的蔬菜。同时从外地运回一批秋荞种子，已种秋荞500亩。现在正在抓紧抢播。另外，經过公社党委与沙港市公社党委协商，他們还借了2,100亩湖田，由部分队組織5,000多个社員，抢插了2,100亩晚稻。（严令明、蒋佑中）

雨后抢种秋荞

前向，由于久晴不雨，永順毛坝公社的部分稻田和旱土粮食作物受旱减产。为了弥补损失，各生产队計划播种秋荞840多亩，在7月底就为秋荞准备了1万多担肥料，从桑植县换回了1,200多斤种子。8月上旬以来，抓住雨后良机，組織劳力抢种，到最近止，已接近完成計划。全社从低估計，仅这一項至少将可捞回6万多斤粮食。 （向光洪）

蓄好再生稻

湘阴滚河公社7,400亩中稻，前段因渍水严重，部分田伤苗减产。中稻开鐮收割前，各生产队討論如何弥补损失时，干部、社員认为今年絕大部分中稻成熟早、苗架粗，适合蓄再生稻。全社自下而上看田、看苗作規划，共計划蓄再生稻5,300亩。在抢收中稻时，各生产队都挑选有經驗的社員专門負責培育管理。边收、边蓄、边培。金星大队第二生产队135亩中稻，計划除15亩渡冬田外，其余都蓄再生稻，收割时，他們先用抽水机排干渍水，再扮禾，并安排4个劳力，出动两只划子打黑草下田。全公社到8月17日止已蓄再生稻3,100多亩，蓄得早培得好的已发出嫩蔸来了。 （李文彬）

修船补網迎秋汛

湘阴城关漁业社
加快船、网修添进度

湘阴訊 城关漁业社为了迎接即将到来的捕捞旺季，发动群众认真分析了今年捕捞和修添漁船业次的新情况。首先是过去几年来，漁具維修、添置不够，加重了今年的修添任务；其次是今年要在两个重点捕魚組开展一船多业，一人多能，业次需要增多；第三是实行以生产队为基本核算单位以后，社員生产积极性大大提高，計划比过去大，业次也要求多；第四是今年河水上涨时間早，魚汛势必提早，大家认为必須及早动手，作好捕捞准备。

为了抓住时机，加快船、網修添进度，这个漁业社的党支部，发动干部社員作了全面規划，对劳力、船網合理进行了安排，做到既以主要精力抓修添，又不放松秋汛捕捞。每个生产队都成立了修添小組。全社除漁具工厂的14人和从外面雇請来的12个木、篾工外，各生产队共安排了60多个修理业务能力强的社員搞修添工作。对船只采取分批修，第一批維修40只，做到修添、生产两不誤。其次是采取多种办法，做好修添中所需資金、物資的准备，解决具体困难。到8月中旬，修添任务即完成了80%。已修好的29只漁船，即将投入生产；需新添的46箭挂钩，1万口它子鉤，16条寸口子，15条白袋子，1鋪虾拖，1鋪針嘴網，都已全部完工。 （杨新民）

楊箕嘴漁业队
平均每人有一件捕捞工具

汉寿訊 东方紅公社楊箕嘴漁业队队委会，考虑今年冬季捕捞商品魚任务大、时間紧，光靠原有的工具和整修的业次，不能完成任务。不久前召开社員大会，請大家想办法。在討論中，社員楊金乃說：“目前，是人多、工具少，不修添一部分工具，就会减少集体和个人的收入。”大家都說这个意見很正确，經过反复研究，决定組織一部分資金、物資，对所有漁船、业次来一次修理，和新添置一部分。随后找有关部門买回了桐油、秀油、船釘、木材、楠竹、苧麻、麻綫、棕片、茯皮等，从外面請来了两个木匠，加上本队的两个木匠修船，5个老漁民組成补网組。到目前止，除原有29只船、70件业次已修补好外，还新添了大网船一只、牛勾杆子54件、牛勾船2只、大网和絲网48条，共300多件业次，平均每人有一件半工具。 （钟俊杰）

工商部門支援 公社修船补网

南县訊 麻河口公社是南县产魚重要基地之一。这个公社的社員在积极进行秋汛捕捞的同时，在县漁民协会和县肉食水产公司的支援下，抓紧修造漁船和捕捞业次，迎接第四季度捕捞旺季的到来。从七月上旬到八月下旬，新造了漁船八只，整修好了三十二只，修理好大網一鋪，麻網和絲網三百五十九条，麻罩三十二鋪，船手網十五条。在整修捕捞工具中，商业部門供应了苧麻四百多斤，麻綫四十五斤，桐油两百多斤，还有部分竹、船和木；手工业部門也組織了部分技术力量进行支援。 （田获）

放卡子，是濱湖社員的一种小型家庭副业。安乡安丰公社的社員利用这种卡子捕魚，傍晚放，清早收，不占正工，可以捕到很多小魚。 （朱云凰摄）

所謂古巴舰只袭击美国飞机一事純系虚构
卡斯特罗严斥美政府的誣蔑和威胁
如果美国軍队进攻古巴，那他們就得准备在战斗中送命

据新华社哈瓦那1日电　古巴总理菲德尔·卡斯特罗今天发表声明，駁斥美国政府8月31日关于所謂古巴舰只袭击美国飞机的声明說："我們断然肯定，美国政府的这种說法絕对是虚构的。这完全是捏造的事件。"他指出，美国这样做是为了掩盖美国对古巴不断进行的侵略。

美国政府在关于这一捏造事件的声明中，还威胁說，如再发生类似事件，"美国武装部队将使用一切必要的自卫手段"来对付古巴。

卡斯特罗在声明中列举了美国不断对古巴进行軍事挑衅的事实，他警告美国政府說，"切莫以为古巴会害怕你們气势汹汹的威胁。如果美国軍队进攻古巴，那他們就得准备在战斗中送命。"

卡斯特罗說，"我們一直在揭露，美国正在策划对我們祖国的入侵。所謂古巴舰只在公海上射击美国人的这一恬不知耻、无所顾忌的捏造，和这几天来表現得更加突出的好战分子歇斯底里的反古巴宣传运动，証明古巴对美国政府战争政策給我国和世界和平带来的危险向全世界所作的警告是正确的。"

卡斯特罗說，"永远不会发生古巴挑起的事件。但是抱有入侵我国目的的凶险而罪恶的捏造的事件，倒肯定还可能发生。美国政府是无所忌憚的。"

卡斯特罗最后說："誓死保卫祖国！我們必胜！"

欢庆越南民主共和国成立十七周年
河内举行隆重阅兵和盛大游行
范文同总理为庆祝国庆举行盛大国宴

据新华社河内2日消息　今天，河内举行隆重的阅兵和盛大的游行，热烈庆祝越南民主共和国成立17周年。

庆祝典礼在著名的巴亭广場举行。当胡志明主席、黎筍、长征、范文同等国家領导人登上主席台时，全場响起了热烈的掌声和欢呼声。

在奏过庄严的越南国歌和鳴礼炮后，越南国防部长兼人民軍总司令武元甲大将检閱了人民軍各兵种部队，随后向人民軍发布了命令。

武元甲大将在命令中强烈譴責美帝国主义在南越进行"不宣而战"的战争，把南越变成"特种战争"的試驗場的阴謀。他說，美帝国主义在南越的罪行激起了南越人民和世界人民的憤怒。武元甲大将命令人民武装力量全体干部和战士认清形势和敌人的阴謀，进一步提高警惕和斗志，加强学习和鍛炼，积极参加巩固后方和建設社会主义的工作。

接着，閱兵分列式开始。人民軍各兵种部队裝备着現代化武器，威武雄壮地在主席台前面通过。由工人、干部組成的自卫队，由农民組成的民兵也接受了检閱。

随后，举行了盛大的群众游行。人民欢呼越南社会主义工业化的新成就，欢呼国民經济建設各方面取得的輝煌成就。

据新华社河内1日电　越南民主共和国总理范文同，今天晚上在主席府举行盛大国宴庆祝国庆。胡志明主席等党和国家領导人出席了宴会。

范文同总理在宴会上致詞說，在庆祝越南国庆的时候，越南北方人民表示决心要在北方建成社会主义、从各方面增强北方力量，使之成为和平統一祖国事业的稳固基础。越南南方人民在南方民族解放陣綫的旗帜下决心要加强爱国斗争、击潰美帝国主义对南方的干涉、把自己从美帝国主义和吳庭艳政权的統治下解放出来。全越人民决心要爭取在日内瓦协議的基础上和平統一祖国，从而建立一个和平、統一、独立、民主和富强的越南，为保卫东南亚和世界和平作出貢献。

范文同总理說，在庆祝越南国庆的时候，越南人民表示要在馬克思列宁主义和无产阶級国际主义的基础上增强同苏联、中国和社会主义陣营各国的团結一致和兄弟友誼；增强同世界上所有爱好自由与和平的国家的友好关系；肩并肩地为和平、民族独立、民主和社会主义而奋斗。

体总負責人斥責美帝加紧破坏亚运会
帝国主义企图制造"两个中国"的局面来损害中国和亚洲人民的友誼，是絕对不能得逞的

新华社北京2日消息　新华社記者就美帝国主义指使蔣介石匪帮混进在印度尼西亚举行的第四届亚洲运动会未能得逞而加紧进行破坏活动一事，訪問了中华全国体育总会負責人。

体总負責人指出，由于中国人民、印度尼西亚人民以及全世界正直人士的坚决反对，特别是由于印度尼西亚政府及时采取了坚决措施，美帝国主义指使蔣匪帮混入亚运会制造"两个中国"并破坏中国和印度尼西亚友誼这个卑鄙的政治阴謀，已經遭到了可耻的失败。这是亚洲人民团結和中国、印度尼西亚友好的胜利。

体总負責人接着指出，蔣匪帮和它的帝国主义主子并不甘心失敗，正阴謀破坏亚运会。他說，他們的阴謀遭到了与会各国和国际公正輿論的紛紛譴責。亚运会执行主席宣布亚运会继續按照計划进行，許多与会国家的代表队也表示继續参加比賽。这种坚定的态度，是对帝国主义和它的代理人的强有力的回答。

体总負責人最后指出，中国人民坚决反对帝国主义及其追随者硬要把蔣匪帮塞入国际体育活动的阴謀詭計。帝国主义企图制造"两个中国"的局面来损害中国和亚洲人民的友誼，是絕不能得逞的。今天的亚洲是独立了的亚洲各国人民的亚洲，帝国主义任意摆布亚洲人民的时代，已經一去不复返了。

我国贈阿尔及利亚小麦运抵波尼港

据新华社阿尔及尔1日电　中国政府贈送給阿尔及利亚人民的9,000吨小麦在8月31日由船运到阿尔及利亚东北部的波尼港。

到这个港口接受这批礼物的有阿尔及利亚临时行政机构社会事务代表哈米杜、波尼省省长甫里克，民族解放陣綫波尼省委員会的負責人勒巴德等。

哈米杜以阿尔及利亚民族解放陣綫政治局和临时行政机构的名义向中国政府和人民表示感謝。波尼省省长甫里克要求新华社記者将阿尔及利亚人民的謝意轉达給中国政府和中国人民。

巴基斯坦外交部长阿里
譴責尼赫魯敌視中巴友好关系

据新华社卡拉奇电　据巴基斯坦《黎明报》8月31日报道，巴基斯坦外交部长穆罕默德·阿里昨天說，"我对尼赫魯就巴基斯坦希望同中国就两国共同边界的位置和走向取得諒解一事进行攻击，感到遗憾。"

巴基斯坦通訊联合社記者請阿里就尼赫魯8月22日在联邦院的讲話发表評論。阿里說，"尼赫魯竟然譴責巴基斯坦同中国建立和平和友好关系的政策是'机会主义的冒险'这确是說明問題的。我怀疑，他的希望和政策是不是要在中国和巴基斯坦之間促成紧张形势和冲突。"

阿里說，"我們确信，消除那怕是可能引起两国間的摩擦的根源，是符合巴基斯坦和中国彼此的利益以及亚洲和全世界和平的共同利益的。我們要同我們的伟大邻邦中国保持友好关系的愿望早在1949年中国人民政府建立的时候就有了。我們通过在1950年1月迅速承认这个政府証明了这种愿望。"

阿里继續說："如果印度像它自己所說的那样是真心誠意地在实际行动中把它的外交政策建立在和平共处五項原則、潘查希拉和万隆会議所提出的国际活动的十項原則的基础上的話，那末，他对中国和巴基斯坦謀求在互相尊重两国的独立、主权和領土完整的基础上建立彼此的关系和促进亚洲的和平，就不会感到惊訝了。"

柬埔寨国家电台評美英拒絕西哈努克建議
使柬埔寨对西方国家提高了警惕

新华社金边2日电　柬埔寨国家电台昨晚广播說，美国和英国拒絕西哈努克亲王（关于召开国际会議以保証柬埔寨中立和領土完整）的建議，使柬埔寨人民在外国威胁面前对柬埔寨的命运提高了警惕。

电台还說，它們的所謂"調解态度"，"实际上是姿意支持泰国和南越侵犯柬埔寨"。

电台强調說，如果西方继續采取这种态度，柬埔寨将寻找其他办法来保卫自己的独立。"柬埔寨不是这样怠慢而竟会饒西方国家寻找时机在我国成立实国集团。"

印代表桑迪破坏亚运会行为激怒印尼人民
印尼报紙指責印政府企图推卸責任

新华社雅加达1日电　印度尼西亚《独立报》1日发表社論表示，印度尼西亚人民不能接受印度大使館关于对印度公民桑迪的行为不負責任的声明。

印度駐国际奥林匹克委員会代表、亚洲运动会联合会副主席格·桑迪积极为帝国主义效劳，妄称要取消第四届亚运会的名称的卑鄙政治阴謀激起了印度尼西亚人民的憤慨。但是印度駐印度尼西亚大使館却在8月30日和31日两次公开声明，印度政府同印度的亚运会副主席桑迪沒有关系。

《独立报》在社論中說，印度駐印度尼西亚大使潘特（8月31日）就桑迪的行径而发来的声明显然意味着，印度大使館、也就是印度政府想推卸責任，不愿意对它本国公民所作的行为承担責任。

社論指出："桑迪現在的行径不仅是力图搞垮第四届亚运会，并且是对印度尼西亚国家元首苏加諾总統和印度尼西亚人民的侮辱，危及印度和印度尼西亚两国之間的友誼"。

社論接着說："既然我們的总統遭到了象桑迪这样一个印度人的侮辱，而印度政府却听之任之，而不采取必要的措施加以制止，那么印度尼西亚人民当然要求本国政府采取一切措施"。

海軍一巡邏艇不顾浪高风大雨急的危险
英勇救出翻船落水的漁民和小孩

新华社上海2日电　中国人民解放軍海軍某部的一只巡邏艇，冒狂風暴雨，搶救出翻船落水的7个漁民和3个小孩，受到群众的贊揚。

8月27日下午3时許，长江口一带突然雷电交加，狂風暴雨大作。吳淞区的一只漁船，还未来得及进港，就被大風刮翻。艇上的水兵发現以后，迅速前往搶救。当时，浪高風大雨急，艇身左右摇摆达到35度左右，航行十分危险，但是为了救漁民兄弟，水兵們不顾一切地駕艇火速前进。当艇靠近漁船时，5个漁民正抓住已翻了的漁船在掙扎。水兵們听說船艙内还有两个妇女和3个孩子，立即跳进波濤翻滾的大江中，全力和風浪搏斗，把翻了的船反轉过来，救出了被水淹得奄奄一息的两个妇女、3个小孩和5个漁民。

戴高乐写信給西哈努克
法国愿意参加柬埔寨問題国际会議
麦克米伦不同意召开国际会議

据新华社巴黎1日电　法国总統戴高乐今天在給柬埔寨国家元首西哈努克亲王的信中表示，法国愿意参加一次事先經过磋商而后召开的保証柬埔寨中立和領土完整的国际会議。

据新华社伦敦1日电　英国首相麦克米伦昨天写信給柬埔寨国家元首西哈努克亲王，表示英国政府认为另外的途径比召开西哈努克所建議的柬埔寨問題国际会議要容易解决問題。

尼报批評印度鼓励尼反民族分子政策

据新华社加德滿都1日电　最近一期的《消息周刊》发表評論，指責印度讓反民族分子把印度作为根据地进行反对尼泊尔的各种活动。評論說，这是印度"对尼泊尔內政的間接干涉"。評論說，"印度非但不制止反民族分子从印度对尼泊尔发动袭击、騷扰和入侵，反而采取鼓励他們的政策。"

《廓尔喀日报》最近发表社論說，"印度讓反民族分子任意进行反对尼泊尔的活动，从而损害了1,000万尼泊尔人民的善意。在这种情况下，印度一再作出的所謂不准从印度进行反对尼泊尔的保証已經变得毫无价值了。"

农村电力事业在飞速发展
浙江——全省需要提水灌溉的农田70%实现机电灌溉
河北——农村发电設备总容量比公社化前增十二倍半

浙江、河北两省农村电力事业今年有了新发展。浙江今年全省扩建的电力排灌工程超过以往任何一年，仅头7个月扩大的电力排灌面积就比1957年新增加的多4倍。河北省农村到7月为止，建成了6处农业用变电站，完成了244处电力揚水站（点）和2,844眼电力机井的新建或配套工程。

浙江省今年新架設的輸电綫路，和新建的电力排灌机埠，大部分布在重点粮产区的平原地带。加上原有的电力排灌工程，杭嘉湖平原这个集中产稻区现在已經形成一个縱横交錯的电力網。这个省目前需要提水灌溉的农田，已有70%使用机械、电力灌溉。

河北农村电力事业是在公社化以后得到巨大发展的。据不完全統計，到去年年底，全省农村发电設备的总容量，比公社化以前的1957年增长了12.5倍；电力排灌有效面积比1957年增加4倍半还多。这批新的电力設备在抗旱、排涝、促进生产等方面已經起了显著作用。

泰山造林十万多亩
油松幼树安家玉皇頂峯

著名的东岳泰山，十几年来共造林10万多亩。解放前这里果树很少，所有林木合計不到3,000亩。

从1949年开始，国家設立了泰山林場，統一領导山地建設，在原来稀疏不整的古树間补植新树，在荒山坡上成片栽植树木。泰山最高峰玉皇頂，历来栽树不易成活。林場的职工采用在山上培育耐寒幼苗，就地移栽的办法，栽活油松等幼树2万多亩。

广东、辽宁、内蒙古各盐場职工
因地制宜力爭多产原盐

广东、辽宁、內蒙古各盐場职工，努力爭取多产原盐。

广东省沿海各盐場，充分利用入夏以来日照强、气温高的气候条件，抓紧納潮制卤，勤晒勤收，提高海盐产量。湛江地区和海南島地区的7个重点盐場，今年以来海盐的生产任务都完成得較好。

七、八月是辽宁省多雨季节，盐場职工采取机动灵活的措施，爭取在雨季多产盐。自7月1日到8月15日，全省已生产23万多吨海盐。

內蒙古自治区的特产大青盐，也已进入生产旺季，从6月以来，已經生产了1万多吨原盐。

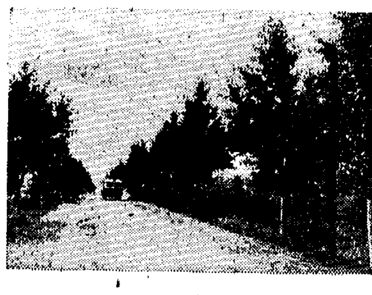

▲ 草原公路树成蔭

从张家口往北，約行60里就到了辽闊的张北草原。草原上的人民在党和政府的領导下，积极造林，已在公路沿綫栽了許多树木，有的已經长大成材。看，沿路这些树木长得多好。

（新华社記者时盘棋摄）

遵义建成人工杜仲林坊

貴州遵义杜仲林場1955年建場开始营造的第一批人工杜仲已經成林，其中建場第一年栽植的杜仲树，已經高达八九米。

杜仲是名貴的經济林木，也是綠化环境的好树种。它的树皮是珍貴中药材；枝、皮、子、叶都含有胶质，可以提炼出电器工业用的硬性胶。现在这个林場已开始提供药材和工业原料。

紅松
人工栽培成林快　根根都是栋梁材

东北小兴安岭、长白山一带，出現了不少人工栽培的紅松幼林。

紅松是我国主要珍貴树种之一。它的材质好，耐腐力强，不易变形，是建設的重要用材；种子大，含油率高达70%以上，可以加工成食用油或工业用油。过去紅松林主要是依靠天然更新，成材时間一般需要一二百年。人工紅松林一般栽后八、九年就开始結实，估計60年到80年就可成材。

（均据新华社稿）

福建又发現紅树林

科学工作者在福建省沿海一带継續发現成片的紅树林。这些紅树生长茂密。这次新鉴别出的两个品种海漆和魚藤。海漆高一丈多，基径有七、八寸。魚藤长一丈到三丈，树杆較細。

紅树是一种經济价值很高的植物，树皮可以提炼制革和染色用的重要原料单宁酸；枝杆可作家具和燃料；树叶可作飼料和肥料。

天山深处的野果林改良場

在新疆天山深处可克曲克山下一批改造野生果林的年輕职工，克服重重困难，建成了一处野果林改良場。这里山頂云杉密布。从山腰往下，一棵棵伞形的野生果树層層排列，足足有二三十里长，四五里路宽，大多是苹果树，間有杏、山楂、花楸、醋栗、稠李、树莓等。据初步推算，共有四五十万株，年产野果約有三四百万斤。

这批改造野生果林的职工是由"八一"农学院派去的。1955年才从"八一"农学院园艺专业毕业的果树技术員范克华，过去只在烏魯木齐市郊的农业試驗場搞过几年蔬菜栽培，这几年来她通过反复的試驗，已經积累了不少改造野果林的經驗，现在她担負起果树嫁接技术的指导工作。

童心幼苗（曾东藩剪紙）

新◇的◇絲◇綢◇之◇路

走进北京合成纖維实驗工厂的陈列室，就可以看到各种漂亮的尼龙制品。这里，有比蚕絲織成的头巾还要結实的尼龙头巾，有比普通綫袜耐穿四五倍的尼龙袜子，有極耐用的尼龙女外衣，有飾上各种花紋的窗帘，还有不吸水的尼龙魚網。

北京合成纖維实驗工厂是1959年正式开工生产的，现在还处在实驗阶段，年产几百吨尼龙絲和尼龙制品，相当于几万亩棉田生产的棉花制成的紡織品。成批不同規格的尼龙絲及其它产品正从这个工厂源源运往上海、天津等城市。

尼龙是20世紀40年代才創造出来的。这个实驗工厂生产的尼龙，又叫"卡普隆"或"錦綸"。这个工厂的尼龙絲车間，是一座七層的大楼，从一楼到七楼貫穿着許多管道和机器。根据工艺规定，这种原料在聚合的时候，温度只能相差一两度，高了或低了都会使絲的坚牢度和均匀度降低，甚至不能紡絲。抽絲过程中，冷却得快了会发脆，慢了又发粘。这个厂的工人和技术人員，經过几年的摸索和刻苦鑽研，已經基本上掌握了这套新的生产工艺和生产技术，并且不断提高产品质量，增加品种。

在祖国各地

湖南省話剧团 在紅色剧院演出
今明晚（7:30）传統名剧 **雷雨**　編剧：曹禺　导演：刘高林
主要演員：叶向云、肖林、魏綠萍、胡揚、刘永騏、胡岱霞等
中午12:00售今、明晚場票＊票价5、6、7角，学生票（楼座）票价3角（入場时須佩带学生证）

河南省曲剧团 首次来长 在湖南剧院演出
今晚場（外演）明晚場（7:30）**紅楼梦**　主要演員：王秀琳、张香兰、李金波、赵华、耿庚辰、高桂枝
今日中午12:00售明晚場票＊票价：4、5、7、8角

醴陵花鼓戏剧团 来长演出
今明晚（7:45）**青风亭**（史蔡洪 省奎 松秀 立坤）**游春**（丁尹陈 桐生 咏林 国雄）**醉酒**（吳贺 定珍 秋啟）
今日中午12:00起开始售票＊票价：3、4、5角　地点：长沙剧院

湘潭市京剧团 在紅旗剧院演出
今晚場（7:45）头本 七侠五义 五鼠鬧东京　执行导演：唐少廷
主要演員：张伯衡、唐少廷、宋依雯、季云侠、王云楼、王俊良、杨世太、郑兰荪、白鳳鳴
预告节目：二本 七侠五义（大破霸王庄）（注意上演日期）
中午12:00开始售今、明、后晚三天門票＊票价：4、5、6角

长沙市越剧团 巡迴演出归来
今明晚（7:45）新排传統爱情喜剧 **三看御妹**　特請上海著名小生裘綠琴主演　演出地点兰陵剧院
下期上演 聊斋故事剧 **画皮**
今日中午12:00售票＊票价：4、5、6角

国营湘阴湘剧团 来长巡迴演出 地址：长春街群艺剧院
今晚場（7:45）**三休三請樊梨花**　售票时間中午12:00 票价：4、5、6角

銀星电影院　下午2:30　8:00　馬路天使　7:20（露天）西湖、苏州园林（票价5分）8:30（露天）带兵的人

建設新聞电影院　2:00　6:50（母子場）9:25　十号風球
烈士公园露天电影場　晚8:00　51号兵站

工人文化宫寬銀幕电影院
游泳：中午12:30　下午3:00　晚停止
今日除游泳外，其他均休假

大众游艺場　下午2:30　梅兰芳舞台艺术（上集）宇宙鋒　7:00　洛神　8:30　梅兰芳舞台艺术（下集）霸王別姬、貴妃醉酒　8:00（露天）彩色京剧片：游园惊梦

文化电影院　下午2:00　7:30（露天）馬路天使　分院：休假

东風电影院　3:45　7:25　十号風球

青年电影院　2:35　8:55（露天母子場）十号風球　8:00　刘巧儿

新华电影院　•休假•

青少年宫露天电影院　•休假•

长沙市湘剧一团 在文华剧院演出
今晚場（7:45）**楊貴妃**　票价4、5、6角
刘彦英　賀砚霞　彭剑民　陈剑霞　龙海棠　崔鳳棠

湖南省冶金汽車修配厂
重要启事
奉上級指示原衡阳鋼校附属机械厂并入我厂，我厂厂址从株洲迁往衡阳，凡与株洲冶金汽车修配厂有未了手續及債权債务等事宜，均請于9月20日前办理完毕，逾期請往新处，九月份各单位送修车輛亦請直送衡阳市解放西路王家岭。（即原衡阳鋼校內）

遺失下列証件声明作废

华容县公安局发吳正球迁长沙市大托公社1708号迁移证	岳阳市第一派出所发給胡心如二人戶口簿
祁阳县公安局城关派出所发給刘时戶口簿	长沙市北站路派出所发蓝振鴻唐克云两人公共戶口卡
岳阳市北区派出所发給徐宗佑戶口卡粮证	錢粮湖农业劳动技术学校发余克光迁宜章莽山林場1694号戶口粮证
武汉鉄路局发給黄耀平60796号服务证	醴陵县城关派出所发給杜守科56号戶口卡片及购粮证
省文化局发赵銀松0967号工作证	慈利县城关粮店发給翠
长沙市国家机关工作人員证公安873号李焕久	开初购粮证一本

本报社址：长沙市經武門口　电报挂号4357　电話：总机9191　夜間編輯室9194　昨日印报时間3:05—7:37　訂价：每月1元2角（平寄不加邮費）　零售：每份4分

新湖南報

XIN HUNAN BAO

第4718号　1962年9月4日　星期二　今日共4版

天气預报

长沙地区：多云間阴天，偶有小陣雨，偏东風二至三級，最高温度二十八至三十度，最低温度二十二至二十四度。

全省：四日至五日多云間阴，湘南部分地区有小到中等陣雨。六日湘北晴間多云，湘东南局部地区有陣雨。

鞍鋼职工展开同工种节約竞賽

已节約50万吨鉄矿石、13万吨生鉄和废鋼、15万吨煤炭

据新华社鞍山1日消息　鞍鋼各厂矿使用的80种原料材料燃料中，有52种的耗用量低于計划定額，其中44种的耗用量是鞍鋼历史上最低的。今年以来，全公司已經节約了50万吨鉄矿石、13万吨生鉄和废鋼、15万吨煤炭和大量的煤气。

从采矿到炼鉄，从炼鋼到軋鋼，职工們展开了同工种节約竞賽。在3大炼鋼厂的节約竞賽中，第一炼鋼厂的工人把平炉假門坎垫得又高又結实，不讓鋼水隨着渣子跑掉，鑄錠工人严格按照操作規程办事，保証少出废品。全厂平均每产一吨鋼所用的原料，比去年降低29公斤，創造了这个厂开工以来的新紀录。使用焦炭最多的炼鉄厂职工，研究改进装料和送風技术，讓焦炭产生的热能发揮更大的效果，今年头7个月每炼一吨鉄所用的焦炭，比去年減少了42公斤。

鞍山鋼鉄公司各厂矿都加强了原料、材料、燃料的管理工作。他們制定了物資消耗的平均先进定額，健全了領料和退料制度，并定期公布班組核算結果，及时为职工指出节約的方向。目前，各管理部門正和生产工人一起采取措施，使那些还沒有达到計划定額的物資的使用量逐步下降。

毛田区的干部和社員在早、中稻丰收后克服自滿松气思想

大鼓干劲　大加措施　力爭全年丰收

照片說明：湘阴县图山公社万家大队应家生产队的社員在抢种秋荞。（云龙摄）

本报訊　中共岳阳毛田区委教育干部、群众全面认清当前的生产形势，帮助部分干部、群众克服在早、中稻丰收后产生的自滿松气情绪，掀起了秋季生产高潮。

今年，毛田区的2万5,600亩早稻获得了丰收，平均亩产440斤；正在收割的1万3,400亩中稻，收成也不錯。早、中稻丰收，給辛勤劳动的社員們带来了喜悦，更增强了他們夺取全年丰收的信心。但是，也有少数干部和社員滿足于早、中稻丰收，产生了松气情绪。有些干部浮上来了，放松了对生产的領导；有些社員出勤少了，走亲訪友；有的生产队认为粮食抓得差不多了，集中劳力搞副业。南冲公社八斗大队上江生产队26个劳力，經常出工的还不到一半。下江生产队由于安排搞副业的劳力过多，中稻沒有人收，晚稻沒有人踩，秋紅薯沒有人中耕，虫害沒有人治。区委发現这些情况后，召开了有公社党委书記参加的扩大区委会，具体分析了当前的生产形势，认为今年早、中稻虽然获得了丰收，但是还只完成全年粮食总产量的53%，要完成全年的粮食生产計划，必须再鼓干劲，搞好秋季生产，絲毫也松劲不得！在区委扩大会議之后，全区4个公社都召开了大队干部会，各大队和生产队接着先后召开了生产队干部会和社員群众会，層層进行思想发动。在这些会上，具体算細账，全面进行查早、中稻产量，查上半年生产計划完成情况，查秋种計划完成情况。通过检查算账，使大家清醒了头脑。相思公社杰年大队間下生产队的干部原来有自滿情绪，經过仔細算账，全年粮食总产量还有40%以上要靠晚秋作物完成。当前250亩晚稻由于缺少肥料，三类苗占到30%；計划插8亩秋荞只完成7亩。通过这样算账，检查，生产队长許六安很着急，他馬上挨戶发动社員，收集了2万多斤猪牛粪，8,000多斤草木灰，又派出7个劳力上山烧火土灰，給晚稻加工加肥。經过这样層層发动之后，自滿松气情绪得到了克服，全区500多个区、公社和大队干部，都深入下去，和生产队的干部、社員一道，找門路，挖潜力，扩大秋种計划，加强对秋季作物的培育管理。

区委和各公社党委还进行了比較扎实的組織工作，开展检查評比，表揚先进单位和模范人物，在全区范围内掀起了秋季生产竞赛运动。

这个区由于及时克服了干部、群众中产生的自滿松气情绪，秋季生产出現了崭新气象。秋荞就由原来的2,000亩扩大到了3,200亩。全区2万4,000多亩晚稻，50%已中耕了两次；对其中长得不好的1,900多亩三类苗，都固定了专人負責管理，看田看苗加工加肥；有虫害的1,700多亩，普遍打了两次农药。（許志龙、許国琪、刘檣黎）

耕牛秋季配种好处多

南县各地拟訂奖励办法，推动耕牛配种工作

南县訊　南县在"双抢"結束后不久，各地便积极开展了耕牛的秋季配种工作，力争头头滿怀。据最近統計，全县有适龄母牛4,200来头，除1,000多头带仔的以外，其余的已有一半以上配上了种。

过去一直靠向外地买牛的南县，近年来在发展耕牛上坚决走自繁自养的道路，并已取得了很大的成就。这次在开展耕牛秋配工作时，各地进一步总結了这方面的成功經驗，說明自繁自养的好处，說明耕牛增加与农业生产的关系。在配种的时期上，社員們认为秋季最为有利。因为在头年八九月間配种，到第二年五六月間产仔，正好能錯开母牛产仔与犁耙工夫繁忙的季节，既不影响农业生产，又有利于小牛的成长。各地还采取一些有效措施，对养母牛的人員，一是合理确定养小牛的报酬（一般是采取生产队与养牛員分成的办法）；二是实行配种奖励（母牛配上种后，生产队奖給养牛員现金3—5元或劳动日3—5个）。对养种公牛的人員，一般規定种公牛每配种一次，养牛員可收费1—2元。这样，养牛員都滿意，有力地促进了耕牛秋配工作的开展。由于在"双抢"时犁耙工夫繁忙，有些母牛膘体瘦弱，不易发情受胎。各地都很重視对耕牛的飼养管理，加料催膘。同时发动兽医人員，作好耕牛防疫工作，加强配种技术指导。如北河口公社四美大队前时通过检查，发現全大队有6头母牛瘦弱或有病，后来經过生产队增拨精飼料喂养，以及兽医积极治疗，这些耕牛很快就恢复了健康，現在这个大队应配种的母牛都已配上了种，成为一个耕牛滿怀大队。沙港市公社家畜防治所通过检查鉴定，帮助生产队选出20多头体架高大健壮的公牛作种牛，并作好配种的技术指导工作，受到群众的热烈欢迎。

南县的耕牛秋配工作目前还在继續开展。各地都建立有母牛配种登記卡，以便随时检查，防止漏配。

（秦梦香、孙怀久、胡家鼎、罗允中）

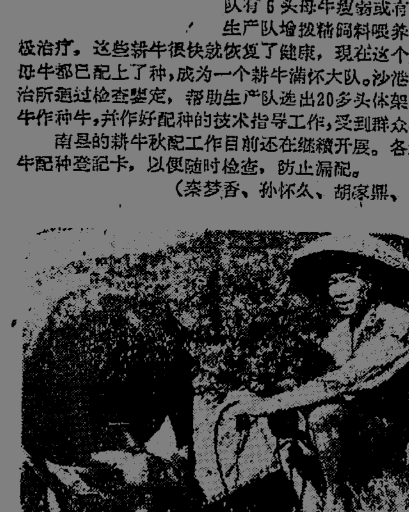

湘阴县图山公社梅林大队花园生产队队长张柏桃带头把耕牛养得膘肥体壮，受到社員好評。（云龙摄）

預分政策兌現　社員勁上加勁

德子桥生产队集中力量狠抓晚稻管理

株洲市訊　姚家垻公社窑家湾大队德子桥生产队早、中稻預分政策兌現，社員干劲倍增，当前正集中力量大抓晚稻田間管理，力争晚稻"更上一層楼"。

这个生产队在早、中稻預分中，坚决按原議办事，坚决执行了按劳分配、多劳多得、不劳动者不得食的原則，社員劳动有好有差，收入分出高低。出工积极的袁先富，分粮303斤，而劳力与袁先富相当，由于对政策有怀疑，出工不积极的社員胡凤奕，分的粮食要比袁先富少得多。由于政策兌了現，原来不积极出工的胡凤奕等人，現在都积极爭工夫做了。

"双抢"結束以后，个别社員想休息几天，說"晚禾不要紧，全靠秋風秋雨嘖。"但是在社員大会上，这个意見沒有人附議。社員要求踩原班人馬轉入田間管理，爭取晚稻好上加好。队委会接受群众意見，在社員会上和大家共商增产大計。决心不驕不躁，继續努力，狠狠抓住以下环节，搞好晚稻培育。一、大力积肥。除收积1,000多斤人粪外，还安排9个劳力积火土灰、家凼肥300多处，拆除墙一处，积陈砖400多担。二、合理追肥。晚稻追肥3次，采取边收积边下田，看禾看田追肥料。三、抓紧中耕除草。四、积极防旱。現在将1座垻，3口塘全部蓄滿了水，严格执行看水責任制度，丘丘塞满水。五、抓紧治虫。現在，他們已采取专人包干負責与集中突击相結合的办法，大搞"三光"除虫，結合"三光"鏟草皮、刈青500多担。晚稻中耕已經搞了2次，并結合中耕打了3,000多斤石灰。（朱森熙）

长沙县运輸部門，积极調拨船只开進水运条件方便的生产队，接运征购粮食，縮短肩挑运輸，节約农村劳力。这是新康公社梅树大队堤上生产队的社員送粮上船。（运农摄）

面向农村

紗长头巾下湖区

紗长头巾是湖区农民喜爱的用品。每届秋冬，湖風四起，农民就在头上挽上紗头巾。7月份以来，长沙市中州棉織厂的职工們开始試制和生产。最近經过检驗的一批成品，已經整理成包，准备調运湖区供应。这种头巾长6尺，分黑、白两种，紗支緊密，結实耐用。（晓伍）

赶制农用賬册单据

长沙印刷厂的职工在为农业服务的思想指导下，根据公社干部、社員的意見，重新設計了記工簿、家肥登記簿、劳动手册、經济手册等10多种賬册，力求使这些賬册具有簡明、易懂、适用的特点。5月間，沅陵、凤凰、龙山等10多个县訂购的30多万本賬册，現已全部生产出来，供生产队使用。（晓伍）

为农民增产陶器

益阳陶瓷厂領导和职工會訪問附近农民，农民反映要求坛子做辣椒、腌盐菜，希望厂里多生产一些。不少的农民还缺少水缸、浦缸、粪缸。因此今年他們就新增加了这些农村日用陶器，还根据朱庆祥等老工人的建議，恢复了飯皮子、双袖盐罐子、蚊烟鉢子等传統产品的生产。最近又在开始生产烘籠鉢，炊炉子等冬令用品。（中共益阳市委办公室通訊組、周毅臣）

讀者來信

热情帮助农业节省劳力

蒿子港站船員把运粮船尽量停到生产队附近

我省滨湖和沿河地区的粮运，大多是用船运，内河航运、帆运部門在调度船只时，把船尽量靠近粮食装儎和卸儎地点，就可以为生产队节省大量的运粮劳力。

在这方面，省内河航运管理局常德县蒿子港站有了好的开端。最近，他們趁好水連續两次放船到航道以外的黄珠洲公社信阳大队和四百弓大队的河港边，装载公粮共一百八十三吨。船只到队，大大縮短了运距，从队上仓库到船上，来回有的是一公里，有的只有百来步。一百八十三吨谷，八十个劳力一天就可装完。因为运距短，体力較差的社員，也参加了运送爱国粮的行列。如果不这样做，按原装儎点放船，这两个大队就要把粮食运到牛望嘴，四百弓大队要运六公里，信阳大队要运四公里，估计共要用七百个工，要多用六百个工。这两个大队，对航运部門为他們节省劳力的做法很感激，四百弓大队支部书記和六生产队长上船热心带航出口，以保安全。信阳大队党支部也以此事鼓励社員如数如质完成送粮任务。

船舶合理地选点停泊，接近生产队，是节省劳力的大窍門，希望引起水运部門的重视。但放船到航道外围，必须提高警惕，严防事故。要事先摸清航道，了解水位情况，最好有熟悉当地航道的人引航，再行放船。

黄桐生

× × ×

长沙鉄厂利用企业現有設备为农民加工大米

长沙鉄厂利用已有的电源和打米設备，从七月份起为周围农民加工稻谷，平均每天可以加工稻谷一万三千多斤。来加工稻谷的农民随到随加工，十分便利。每加工一百斤米不要半小时。附近的农民群众都是經常利用早飯前和晚飯后的休息时間来送稻谷加工，不影响出工。有些农民从十多二十里远送谷来加工，打个回轉，也只要半天时間，他們說，比自己用土工具加工大米，还要节省时間和劳力。这里两部打米机是小型的，操作輕便，附带劳力挑几十斤谷也可以来打米，很适合农民群众零散加工、边加工边吃的需要。打出的米很熟，并把壳糠打成了碎糠，沒有一点丢弃，每一百斤谷能出三十斤細糠。这些細糠全部归送谷来加工的农民。每加工稻谷一百斤只收六角钱的加工费。为了保証打米机正常生产，还配有专职机修人員，随时检修机器。同时，站上还代来加工大米的农民蒸飯。这些，都受到农民群众的热烈欢迎。

李敢、杨柳

精打細算　節約木材

本报邵东訊　湘邵矿务局牛馬司煤矿，根据全国各地煤矿研究采用坑木代用品的經驗，經过深入調查研究，因地制宜，今年以来，在全矿3个生产工区的运輸大巷，努力推广使用鋼筋水泥支架，代替坑木，效果良好。截至8月20日止，全矿共使用鋼筋水泥支架2,173架，节省坑木約641.9立方米，今年8月中旬全矿坑木消耗率比去年同期降低13.4%。

鋼筋水泥支架的优点是承压力大，不像木支架那样容易腐烂、折断，使用年限較长，維修方便，而且能使巷道經常保持清潔卫生和安全。該矿經过半年多的推广使用，目前已有4,000多米运輸大巷采用鋼筋水泥支架。

鋼筋水泥支架的缺点是搬运起来比較笨重，不容易架設和回收，因此，一般只能用在頂板压力比較稳定、坡度不大、使用年限在3年以上的巷道。在支架程序中，他們根据鋼筋水泥支架的特点，初步摸索出一套技术經驗，首先是处理好頂板，防止棚頂矸石和松煤垮塌；其次是挖掘柱脚眼窝；第三是立柱脚，并用板皮和絢子将柱脚捆绑使之固定；第四是将頂梁（俗称担山）放置在坐矿来上，再使用人力托上棚腿，合上接口，并調整位置，防止歪斜及接口不严等現象；第五是背帮背顶。棚子架好后，如发現棚腿不正，他們使用自己革新制造的类似平口鉗的棚腿調整器，来調整棚腿位置和方向，使之符合設計的质量要求。在巷道压力較大、底板太軟的地方，为了防止支架柱脚下沉，还必須在柱脚眼窝里垫上片石或方木块。

鋼筋水泥支架的成本比木支架貴4—5倍，但是，由于鋼筋水泥支架使用年限較长，所以它每年的平均費用，仍然不比木支架高，并且还可以为国家节約木材，节省大量人工和維修杂费。因此，这个矿目前正准备扩大使用范围，以进一步降低坑木消耗指标，为国家节約更多的木材。（夏均发）

牛馬司煤矿积极推广使用鋼筋水泥支架，目前有4,000多米运輸大巷采用

本报訊　我省长途电信綫务总站，在确保全省长途綫路暢通无阻的质量要求下，今年来深入发动群众，积极采取措施，为国家节約了木材661立方米，占全年申請用材总計划的24.4%。

过去，长途綫路在設計、維护、施工中，对于节約木材沒有引起足够的重視；不分别綫路等級，一般都想用"粗、大、高"的木材。在維修旧杆方面也抓得不够紧，因此經常出現大材小用、长材短用，以及杆梢、杆尾随意抛弃，拆旧木杆劈开当柴烧等严重浪费木材的現象。今年，全省綫务总站成立后，針对木材浪费情况，在2月底召开的各綫务站站长扩大会議上，作了专题研究，通过反复議論，大家认清了当前經济形势和木材供应不能完全滿足需要的状况，明确了长途綫路需用木材量大、規格不一，节約的途径和有利条件很多。从而提高了各站領导干部和維护、設計、施工部門职工的思想认識，制訂了使用木材的几項原則，要求上下一齐动手，大力节約木材。

半年多来，各級領导干部和技术人員深入調查研究，认真挑起了担子。例如长沙——湘潭——湘乡的綫路，原設計需要換新杆271根，經过总站对照資料与研究，修改为183根，节約了88根新杆。工程队队长朱云生，在一次大修随工劳动中，发現有几处旧杆原設計要換13米的高杆，經他爬上每根电杆詳細測量，結果肯定只要9米的普通木杆就可保証通話质量。由于領导干部以身作則，做出样板，全省长途綫路广大职工，努力节約木材。如湘桂干綫衡阳至广西全县一段，經主管維护部門衡阳站斟酌，提出必須增加和更換新杆一批，总站設計部門就派人前往，会同沿綫各維护单位人員，逐杆进行复查鉴定，精打細算，双方同意可节約木杆120余根。

为了延长木杆使用寿命，职工們也想了很多办法。例如，过去木杆防腐，采用烤杆涂油的方法，一根木杆平均使用寿命3—5年；現在改用包扎防腐的办法，預計可以提高木杆寿命好几倍。对于干綫已不适用的木杆，就移到支綫上去，实在无法再作木杆的，就锯作帮桩或横木。如总站工程队在大修衡山——衡阳段干綫中全部地錨都是利用旧木杆截截埋設的，节約新木杆約100余根。

目前，总站試制了一批水泥帮桩，正准备在长沙——株洲綫路上試用，以代替木材帮桩，爭取今后节約更多的木材。

省长途电信綫务总站因綫用材，加強維修，为国家节約木材600多立方米

加强公路养护维修 做到平整结实暢通无阻

益阳公路养路段健全责任制，加强技术管理，公路养护得好

本报訊 益阳公路养护段去冬今春以来，认真改进管理工作，充分发动群众，狠抓技术工作，加强班組管理，推行“定”、“保”、“奖”办法，取得了不少成績。在段直接养护的79公里的干綫公路中，都鋪了磨耗層和保护層，路面已全部达到平实整潔，暢通无阻的要求，成为我省当前公路养护工作上的一面紅旗。

这个段的公路养护工作，在1961年秋季以前，除长坡岭工班所管养的一段养护得比較平整以外，其余六个工班的路面都有很多空槽，汽車行駛不便，部分工人对于克服暫时困难认識不足，对于加强公路养护工作，提高路面质量缺乏信心，以致路况不断下降。养护段党支部对这一情况作了研究，决定采取領导干部蹲点的工作方法，于今年春季先后由支部书記和段长分别率領工作組深入到班組，一面进行思想教育，一面解决实际問題，在进行形势教育，提高思想觉悟的基础上，帮助班組普遍調整了劳动組合，克服了保养与备料混在一起而引起窝工浪費的現象，收到了减人增产的效果。现在全段的养路工人比去年底减少了5.3%，而采砂和运砂的生产效率却分别提高了48%和60%，路面平整結实的里程比过去提高80%左右。

在加强思想教育和合理調整劳动組合的同时，他們还狠抓了技术管理工作。首先自上而下建立和健全了各級责任制和个人崗位责任制，严格操作規程，分級保証工作质量，做到技术交底，使技术为群众所掌握；其次加强調查研究，切实掌握路况变化規律，根据不同季节，不同路段，不同砂石性质和不同行車密度，制定了不同的各种养护方法。如对碎、砾石路面的养护，就抓紧材料选择，材料配合、操作程序、日常保养四个环节。根据境内土壤和砂石性质复杂的特点，通过开办短期訓练班和互教互学等办法，使养路工人掌握了土砂試驗知識，把土法試驗和科学分析結合起来，认真进行篩分試驗，鑒定土砂性能，固定料場供应。如长坡岭工班工人在未掌握各类土砂性能以前，坚持了先試鋪一段，观察效果，总結經驗后再确定使用方法，并根据不同材料性能、不同季节，制定了各种砂石材料的配合比例。从而保持了路面的技术状况經常处于良好状态。在路面的鋪装和保养方面，由于严格按照操作規程办事，延长了使用周期。衡龙桥工班过去不讲究操作技术，鋪上的保护層不到一个月就坏了，现在貫彻了操作技术規程以后，路面的使用周期已經达到5个月左右。半年多来，由于加强了技术管理，已扭轉了过去那种单純追求数量，忽视质量的偏向。并已做到了材料不經試驗不使用，不合規格不上路，操作程序不随意改变，初期保养不放松，驗收不馬虎，使路况不断上升。

为了加强班組管理，培养和提高班組的单独作战能力，調动工人的积极性。今年上半年他們还开展了班組核算的試点工作，并在此基础上，于3月份开始逐步推行了“五定”（定人員、定里程、定經費、定材料工具消耗、定操作）、“五保”（保路面平实整潔、保路容整齐、保按时完成任务、保証质量、保安全节約）、“一奖”（超产奖）制度，使生产和职工精神面貌焕然一新。现在全段完成和超額完成任务而得奖的人数逐月增加。各項生产指标都在上升。全段所管养的公路，路面已經全部达到了“五无”（无坑槽、无波浪、无泥濘、无露骨、无积水）和“四合适”（超高合适、加寬合适、路拱合适、保护層材料規格及厚度合适）的标准；出勤率經常保持在95%以上；管理费用比去年底降低了68%；劳动力比去年底减少了5%，生产效率比去年底提高20%左右。

他們还坚持了新工具的推广和使用，在7个养路工班中，已經全面推广了牛拉刮砂器、扫砂車、洒水車、拌和机、畜力运料車等各种新工具，一般比过去用手工操作提高工效5—10倍以上。对于提高工效，减輕劳动强度，节約劳动力，提高路面质量等方面，都起了一定作用。

省交通厅为了大力推广益阳公路养护段的养路工作經驗，争取在一年左右把全省公路干綫的技术状况显著提高，于9月2日組織参加全省公路养护工作会議的代表80余人到益阳养护段进行了现場参观学习，交流了經驗。

（省交通厅办公室通訊組）

认真养护好公路

本报評論員

加强公路的养护和管理工作，积极改善公路路况，是提高运輸效率，减少汽車燃料、輪胎和配件的消耗，降低运輸成本的一項重要措施，也是当前交通运輸調整工作中的主要内容之一。现在旺季运輸已經到来，公路养护部門如何切实做好公路的养护工作，对于支援农业生产，巩固集体經济，支援国家建設，促进城乡物資交流有着重要的意义。

几年来，我省公路的养护事业，在各級党委的正确領导下，取得了一定的成績。但是，目前公路的养护工作仍然是交通运輸企业中的薄弱环节。因为大跃进以来，公路建設的速度发展很快，加上历年来洪水对公路的破坏，增加了养护工作上的困难。特别是各項管理工作尤其是技术管理工作还没有相应跟上，致使部分公路质量不够好，这种状况必須加以改变。公路养护部門的同志应該深入研究本地区的具体情况，认真分析原因，針对問題，提出解决的办法，切实做好公路的养护工作。

要做好这一工作，从益阳公路养护段的經驗来看，首先必須加强領导，做好人的工作，发挥主观能动性。益阳公路养护段所管养的公路干綫，砂石材料来源，养路資金等条件和其他地区一样，但他們采取領导干部下班組，用蹲点的工作方法，把思想教育与解决实际問題結合起来，合理調整劳动組合，克服了暫时困难，在提高工人群众思想觉悟的基础上，依靠群众在很短时期内把长常綫段79公里的公路干綫养护得平实整潔，暢通无阻。可見做好人的工作，对养好公路是非常重要的。其次是要突出地抓好技术管理，建立健全了各級技术责任制和个人崗位责任制，认真貫彻了操作技术規程。益阳养路段对公路沿綫的砂石性质，水土情况和路况变化規律，进行了反复調查，建立了技术档案，然后根据不同季节、不同路段、不同砂石材料性质和工人的技术水平，分别制定了各种不同的操作規程，同时，还加强了班組工作，推行“定、保、奖”制度，保証了工作质量，保持了公路路面的技术状况經常处于良好状态。

最近，省交通厅召开了全省公路养护工作会議，并推广了益阳养路段的經驗。我們希望全省各級公路养护部門，改进領导方法，放手发动群众，认真总結經驗，結合本地区的实际情况，实事求是地推广益阳公路养护段的經驗，鼓足干劲，克服暫时困难，改善企业管理，建立健全以技术管理为中心的各項责任制度，調动一切积极因素，以改善路面技术状况，提高质量，胜利完成和超額完成年度計划，争取在一年左右使全省公路干綫的技术状况达到益阳养路段的路况水平。

通訊

手工业社的好当家

——記优秀的会計員戴光燦同志

省手工业管理局办公室通訊組

勤勤恳恳 忘我工作

安江制鞋生产合作社会計員戴光燦同志虽是59岁的人了，然而在工作上却表现了惊人的毅力。一天到晚，一年到头，总是勤勤恳恳，忘我地工作着。

这个合作社是一个有90多人的社，产品的花色品种有40多种，原材料、輔助材料和半成品等共有200多种。每一种产品和材料，每一笔收入和支出，都要通过会計核算。会計工作是够繁重的了。但是戴会計除了做好会計工作以外，还要兼做統計工作，此外就連保管員的收料和发料兼总，以及营业員的銷貨集总等工作，也都由他包起来。事情多了做不完，他就自动工作到深夜。尽管如此，他却越干越欢。他觉得自己在旧社会熬过了半辈子，从小学徒、帮生意，东轉西走，受尽了资本家的剝削和流离顛沛之苦，现在在新社会，在集体組織里，干这个会計，工作稳定，生活有保障，真是身在福中，应該“知福”了。他从不計較个人利益。社里有一栋比較舒适的楼房，他不把自己的办公室搬到楼房里，乐意在工場的一个角落里間隔一塊作办公室，便于和工人联系，开展业务工作。

坚持制度 一笔不苟

戴会計深深懂得：会計員是合作社的“管家人”，有責任把好关口，保护社会主义财产。他在工作上能坚持制度，大公无私。对于合作社采购回来的各种物资，一定要經过保管員驗收后在发票上签了章才予承认；保管員发出材料，一定要有車間生产人員的領料单，才肯轉銷庫存数量；对于每个生产人員領料和交产品都要有登記，防止錯漏；产品交庫要填写“产品入庫单”作为凭証；仓庫收入多少产品，发出多少和結存多少，营业員領出多少产品，卖出多少和結存多少，各項数字也都要絲絲入扣，不許有一点走漏。对于合作社的各项开支，凡是按照規定要經社員大会通过或上級联社批准的，他都坚持按制度办事，决不“先斬后奏”。

或許有人认为戴会計是上了年紀的人了，管的事情又多，賬目方面总得稍微馬虎一点吧。事实并不是这样。这个合作社設置了总賬和各种明細賬，对于每一項資金的来源和运用，每一种物资的收入，付出和結存，以及每一戶内外往来存欠，都是記載得井井有条，清清楚楚。即使买一个本子或买一瓶墨水，也都要在“摘要”里一項一項写出来。除了总賬和明細賬以外，还把每个社員各月的工资数分戶詳細登記，作为将来年終分紅的依据。戴会計深知会計工作的严肃性，无論甚么賬項，口說都不能为凭，一定要有合法的单据。他的全部賬目，沒有一笔不是根据原始凭証和記賬凭单来登記的。各种賬目每月都要結算一次，一戶一戶地加上“合計”数。所管賬目真是做到了上級提出来的“五相符”（賬款相符、賬实相符、賬据相符、賬賬相符、賬表相符）。除了經常和出納核对现金外，对于成品、半成品和在产品，坚持每月盘点一次，原材料坚持每季盘点一次，而且一定亲自参加盘点，以保証成本、利潤的計算和賬目記載的正确性。在記清賬目的基础上，按月編制会計报表，报送理事会和上級联社。同时，还做到按月公布各項賬目，讓社員們及时了解社里的盈亏情况和费用开支情况，共同研究办法，进一步办好合作社。

在公布賬目的时候，戴会計总是一边公布数字，一边作分析說明，实际上是把賬目公布和經济活动分析結合起来了。不仅通俗易懂，而且便于更好地听取群众的意見，不断改善合作社的經营管理。

勤学苦鑽 虚心求教

戴会計凭甚么把工作干得如此出色呢？答案很簡单：是凭他对工作的責任感和事业心，凭他的勤学苦鑽，凭他的肯虛心向别人求教。

1959年7月，当組織上调他担任会計工作的时候，确实使他有些为难。凭他的經历，要是甚么流水賬、“上收下付”等等，他还稍微能摸到一点底，至于现在这种新式簿記却不懂，然而困难并没有使他退縮，相反地却促进了他頑强学习的决心，每当他遇到一笔賬目不知怎样处理的时候，便“寻师訪友”，去向兄弟单位的会計請教，有时别的会計也弄不清楚，他又再去問其他的会計或到上級财务部門請示。一回生，二回熟。就这样，他逐漸掌握了手工业合作社会計业务的基本知識，成为一位出色的会計員了。现在，他不仅担任本单位的会計工作，还担任一个片的会計互助組长，行有余力来帮助兄弟单位的会計了。

戴会計年紀不小了，但我們从来沒有从他的嘴里听說过“我老了，如何如何”。相反的，总是听到他說业务水平低，还要继續学习。他今年6月份的会計报表，就比5月份的有所改进提高哩。以前他只編了表，不知道作财务情况說明书，6月份他把說明书加上了，对社里生产和财务上的关键問題作了簡要的文字說明，从而提高了会計資料的价值。老当益壮，精益求精，戴会計真可以作为手工业社会計人員的学习榜样！

积极调运化肥

临湘县市供銷合作社积极組織力量調运化肥，帮生产队消灭晚稻三类苗，促进晚稻平衡增产。近一个星期来，共調回了化肥850多担，其中有630多担已下放到生产队。

权乐大队謝家冲生产队共有晚稻46亩，由于底肥下得不足，插下去20多天禾苗生长不好，生产队长謝炎生发现这个問題后，和社員商量，决定向供銷社买一些化肥，同时又将队上的300多担猪牛粪，全部下放到这些晚稻田里，现在禾苗全部生长良好，一般都是一类苗，这个队的晚稻二道中耕也开始搞了。

（县市供銷社通訊組）

下放治螟工具

近来，常德县有50多万亩晚稻遭受螟虫为害，县商业部門为了及时下放治螟工具，一方面确定专人向省、专有关部門进货，另方面派出专人前往常德市、津市等地，与当地手工业部門签訂加工合同。目前，已下放馬灯、台灯2万多盏，煤油60多吨，較好地满足治螟工具的需要。

（彭国政、刘庆忠）

为加工紅薯作准备

瀏阳县生产资料公司为了满足集体和社員紅薯收后加工薯絲的需要，与有关部門协商，决定加工一万多张紅薯銅刨板，加工箱刨六千张和手刨五千张。目前已經生产的大批成品，开始源源运往基層供銷社，供应給各生产队和社員需要。

（黄沛然）

管好晚稻紅薯 力爭多产多收

▲ 永兴高亭公社大城大队第十一生产队社員抓紧紅薯后期管理，力争丰产。（张云龙摄）

◀ 綏宁党坪公社党坪大队大江坡生产队今年晚稻普遍生长良好，社員們正在进行最后一次中耕，争取多产多收。（李、潘摄）

似平凡实不平凡

·齐思·

会計工作，一般看来不过是写写算算，似乎平凡得很；其实，办經济离不开会計，企业的财产、财务收支、經营活动及其成果等，都需要通过会計加以科学的綜合反映和管理。会計工作的好坏，对于一个企业的巩固提高和生产的发展，起着重要的作用。有位会計說：“数字里面有政治，算盘是悅耳的音乐，圈圈是美丽的花环。”是的，在社会主义的会計工作崗位上，貢献自己的力量，无疑是一种光荣的事业。

在党的領导和教育下，会計队伍里正在不断涌现像安江制鞋社会計戴光燦同志这样的模范人物。我們想，戴光燦同志不平凡之处，正出于他坚持不懈地做好“平凡的工作”之中。

会計工作是一項經常性的工作，不能时冷时热，更不能只凭偶然的热情突击一下了事。如果說我們在工作上一般是努力的，那末就应該争取和戴会計一样，长期如一日地勤勤恳恳。只有和他一样持之以恒，才能更进一步把会計工作做好，取得光輝的成績。

会計工作是一項“把守关口”的工作，不能有任何放松。如果說我們在工作上一般地执行了财务制度，还沒有产生甚么损失浪费，那末就应該始終不懈地大公无私地坚持制度，尽可能地为企业节約每一分錢和每一点物资，使之发揮最大最好的效用。

会計工作是一項复杂細致的工作，一字之差都可以造成重大的損失，所以，任何一点粗枝大叶或飘飘浮浮都是不行的。如果說我們在工作上一般地能够认真記賬、算賬、結賬和編表，那末就应該进一步考虑是否做到了和戴会計一样“一笔不苟”，以防止可能发生的哪怕是极微小的馬虎草率現象。

做会計工作必須有政治观点、生产观点和群众观点。在集体所有制的經济中，公布賬目是会計工作执行群众路綫的一个重要环节，是一种生动活泼的民主理财形式。如果說我們也公布过会計賬目，那末就应該考虑是否做到了和戴会計一样經常、及时和有分析說明，从而更好地发揮公布賬目的作用。

会計是一門社会科学，要掌握这門科学就要有頑强的战斗精神。如果說我們一般地尚能努力学习，那末就应該考虑是否做到了和戴会計一样勤奋、虛心。特别是戴会計年紀这么大了，能够和小学生一样从头学起，学而不厭，并获得較好的成績，我們青年同志，是更有条件攀登会計科学的頂峰的。

工作调查研究

合理利用水面 发展水面生产

——关于常东大队恢复发展水面生产的調查

严令明、邓应春

充分利用湖泊沟港和小塘小堰，发展水面生产，是湖区人民增加收入的一个重要門路。怎样利用好这些水面？是很值得研究的問題。最近，我們在南县中魚口公社常东大队进行了一番調查。

水面生产潜力很大

这个大队是个純水稻地区，境内有大型湖泊两个、进出水沟渠10条、小塘小堰135处，共計水面500多亩，占全大队总面积的12.5%。这些水面主要担負着水田排灌和农副产品的运輸任务。两处大型湖泊还是两个天然的肥場，每年可以打捞5,000到6,000担黑草，供給环湖的四、五百亩稻田作肥料。这两个大湖，一个叫常湖，横跨常东、广福两个大队，属常东的水面有200多亩，湖底平坦，一般水位只两三尺深，既适宜植蓮栽藕，又适宜栽培盐包草；同时泥肥叶茂，餌料丰富，是个天然的养魚場，只要做好拦塞，可养魚3万多尾，年产鮮魚不下300担。一处叫子湖，有100来亩面积，是抽水机的排泄要道，水流吞吐，船运频繁，湖中虽不宜养魚植藕，但湖的两旁和出口处，地势特别平坦，淤泥也不很深，常年漬水約两市尺左右，很适合栽培蓮藕或盐包草。10条渠道，共約50余亩水面，其中有3条老渠道，水面寬，泥脚深，过去栽了蓮藕，生长很好；7条新渠是近年来新开的，渠床窄狹，水位不深，不能栽培水生作物。至于135处小塘小堰，約有150来亩水面，都在社員住宅周围，塘边浅、塘心深、塘泥肥，很适合周围栽茭瓜，塘心种紅菱角，和养殖少量的魚。

这些水面，在保証农田灌溉、交通运輸和社員吃用水的前提下，全大队可以利用（或綜合利用）的水面有400来亩，占总水面的80%。根据因地种植、綜合利用的原则，可以栽湘蓮40亩，种菜藕160多亩，茭瓜40亩，栽盐包草120亩，植部分紅菱角，还可养魚5万尾左右。只要培育管理得好，一亩湘蓮可产蓮子80斤到100斤，一亩菜藕可挖3,000斤到4,000斤，一亩紅菱角可收1,200斤到1,500斤，一亩茭瓜可收1,000斤到1,200斤。盐包草每亩除产干草200担外，还可收蒲黄10斤，芦花80斤。以最低产量估計，这个大队每年的水面收入至少可达3万多元，平均每戶能收入106元，每人增加收入26元，这是一笔不小的收入。

怎样經营才合理

水面大，栽培的作物多，资源潜力較大，常东大队过去利用得怎样？据干部和社員們介紹，在高級农业社时期，經营水面有两种形式。一、大湖泊和大渠道，归社管社营，成立专业队，实行定任务、定成本、包产值、記工分，执行奖罰。专业队拦水围帘、养魚、植蓮、栽盐包草等，把大型湖泊都利用起来了。二、小塘小堰由当时的生产队經营，生产队根据堰塘大小，管理难易，分别包工包产到組（两三戶合包一个）到戶（照顾入股的原戶）。群众說这种分級經营，专人或包工包产到組到戶管理的办法，有4个好处：（一）經营范围清楚，層層挑担子；（二）責任明确，能杜絕乱采乱摘乱捕的現象；（三）包工包产經营，既能增加社員收入，每年又能为生产队增加两千元左右的积累；（四）堰塘包工包产到組到戶，培育管理方便。因此，在1957年和1958年，一度出现有水面就有收入的好現象。

1961年春貫彻执行党的关于农村工作的各項政策，和实行以生产队为基本核算单位，到现在的1年多的时間，大队管委会继承了第一阶段經营管理經驗，划分水面，固定經营权限。采取了3种經营形式：即大型湖泊由大队管，沟渠、大塘由生产队管，小塘小堰包給社員管。大队管的水面，实行专业队經营，单独核算。为了充分調动生产队經营水面的积极性，改进水面經营，最近大队决定在收获了这季水产后，将这些大型水面交給生产队經营。生产队管的水面，由看水員兼管，統一安排作物，按管理好坏，由队里記工。社員經营的小塘小堰，实行包工包产。通过采取这些經营形式，今年来，水面的綜合利用又出现了新的面貌。到目前为止，两个大型湖泊已复种了80多亩蓮藕，60多亩盐包草；135处小塘小堰，已有103处栽上了茭瓜、菱角、蓮藕，有的还养了魚苗，现在茭瓜和藕生长很好，可望丰收。

几个問題需要解决

常东大队綜合利用水面，目前虽然进入了恢复时期，出现了新的局面。但是，仍有几个問題需要进一步改进和解决。最近，大队曾召开有关人员参加的座談会，提出了解决的办法。

首先，进一步划分好經营范围。如常湖担負着5个生产队的水利排灌，很适合組織生产队联营，决定划归生产队經营，以田档为界，使环湖社員共同挑起担子，管理好现有蓮藕和盐包草。另一处子湖，也决定划归生产队經营，以便于更好地发展水面生产。

其次，建立健全生产責任制度。生产队所經营的湖泊、渠道、大塘，一般还沒有生产要求，也沒有专人經营和管理。并且，空白水面也有不少。他們决定建議各生产队固定专人专管或兼管，定任务，定奖罰，健全責任制度。至于还沒有被利用的空白水面，則逐沟、逐塘、逐堰作出种植規划，筹集好种籽。

第三，已划分了經营权限的小塘小堰，目前还有30%左右沒有包下去，建議各队迅速落实下去，以便社員管理和留种。

随着水面的綜合利用，势必要减少肥場，座談会就建議各生产队多种綠肥，多漚凼肥，从各方面广辟肥源，以弥补水肥的减少。

新湖南报

1962年9月4日 星期二 第三版

深山不老松

——記老紅軍、石門石坪大队党支部副书記白方森

李时风、岳志受

在石門山区革命老根据地，有一位老紅軍。他曾經在贺龙元帅領导的紅二方面軍当过炮兵，随王震将軍在南泥湾開过生产，南征北战18年，炮火烧伤了他的眼睛，大腿也負伤了。可是，他却不愿躺在长沙荣軍休养院休养，10年来，又奔馳在家乡的农业生产战綫上，荷鋤戴月，日夜辛劳，心目中只有党和人民的利益，很少想到自己。他，就是現在石門县皂市公社石坪大队党支部副书記白方森同志。

英武不減当年

1952年秋天，正当谷子快要黄熟的时候，白方森同志在石坪的村子里出現了。人們又惊奇又高兴："辛苦了18年，也該回家享享清福了。"事情出人意料，第二天，这位鬚发微白的老人，却出現在人們抗旱的行列里。"这怎么行？白爹还是回去休息吧！"大家关切地劝他。可是，白爹沒有回去。一連十多天，他跟人們一道，抗住了当年的秋旱。也是一連十年啊！白方森跟村里的人們一起，出沒在山里、田里，像在部队里打仗一样，哪里最需要，就有他在哪里。

"白爹不是回来享清福的。"事实說服了群众，也教育和鼓舞了群众。这位老紅軍，在发展家乡的农业生产中，的确是英武不減当年。兴办水利，改良土壤，哪一項他不是挺身而出，带头参加？記得还是1960年夏天，也是一場大旱，地晒得开裂，草冒烟。提桶、水車，所有的提水工具都出动了。好紧张的战斗啊！人歇車不歇，不分白天黑夜地干。日子久了，工具損坏了，需要搶修。白方森跳下水車，带着几个年輕人，頂着烈日，出沒在高山峻岭之中找車叶料。小伙子从早到晚，一天只找到30多个車叶料，而白爹，却找到70多个。今年春上，队里的旱、中稻来势好，可是要夺得丰收，还得靠狠抓培育管理。再过3天，就是夏至了，队上的早稻却还有7亩沒撒石灰。白爹看到队里劳力紧，第二天清早，就叫过儿子建君："来，帮我担一担肩！"他挑着石灰下田了。微白的鬚发上也沾上了一層石灰。过路的社員看見，慌得猛地跳进田里："不行，白爹，你眼睛負过伤，腰上中过彈，受不了！"白方森仍然坚持着，一直到撒完为止。去年，他除去担任副支书的补助工分不算，就扎扎实实做了2,700分工。

能上能下 服从需要

只要是革命工作，哪里需要，白方森同志就愉快地奔向哪里。他回乡不久，就投入了热火朝天的土改复查斗爭，被群众全票选为石坪乡副乡长。1953年秋，他又带領群众响应党中央发出的"走互助合作道路"的号召，办起了全乡第一个长年互助組，进而发展到高級社。

1956年秋天，上級撤区并乡的指示传达下来了，組織机构需要调整；原来的区乡干部有部分要回到生产中去。为这事，区委正在考虑。正在这时，白方森找到了区委杨书記："讓我回去吧！""你是老干部，留下吧！再說当了干部又要去当农民……。""老杨，"白方森沒等书記說完就插了上去："那样对革命有利，就那样办。說实話，要是为了做'官'，我就不会回家来搞生产了。"杨书記深深地了解这位老紅軍，同意了白方森的意見。他回家不久，群众就选他当了高級社副主任。过了1年，附近高級社缺骨干，白爹又被调去当监委主任。1958年公社化后，他又先后担任生产队的分支书記、大队副书記。为了減輕群众負担，最近他主动要求免去了自己的工分补貼。为着革命，白方森真是要上就上，要下就下。前后8次变动工作，次次都是愉快地走上新工作崗位，完成了党交給他的任务。人們贊嘆地說："白爹真是像杨柳一样，插到哪里，就在那里生长！"

紅色播种者

白方森回乡的时候，当时的石坪乡还只有他一个党員。"革命事业是多么需要一个健全的党組織去加强領导啊！"白方森根据区委的指示，担起了这个光荣而艰巨的担子。农会主席郭宗盘，是一个土改中的根子，办事热情认真，可就是工作上遇到困难，容易犯冷热病。白方森找机会接近他，和他談家常，扯思想。把党的性质和任务联系当时的革命工作反复地讲給老郭听："干革命不是个人的事情，要处处为党的利益着想，为广大群众利益着想。"从此，白爹成了郭宗盘的知心朋友，也成了他入党的介紹人。随着革命形势的发展，白方森抓住一切机会，在斗爭中培养积极分子，又通过斗爭去考驗他們，1953年冬，終于在石坪乡建立了第一个党小組。經过10年的奋斗，現在石坪大队党支部已經有了14个党員了。

新党員的增加，培养教育的工作就需要加强。特别是当党的事业迅速发展，或者是遇到某些困难的时候，这种管理教育的工作就要求更严格更細致了。白方森善于抓住时期，运用过組織生活会、个別談心的方式，經常給党員們上党課、讲革命历史，不断提高党員的觉悟。近几年来，由于严重的自然灾害，給生产、生活带来了許多暂时的困难，部分党員有些感到压头。白方森同志就向他們讲了长征的故事，用无数生动的事例，說明只要相信党，相信群众，坚持教育和发动群众，大家同心同德，团結一致，任何困难都能度过去。党員們在他的实际行动影响下，一个个信心坚定了，領导群众恢复和发展了生产，取得了今年早、中稻的丰收。

热情关怀阶級兄弟

白方森，这位坚强的革命老人，像紅軍热爱自己的战士一样，高度地关怀着社員的利益。他遇事克己讓人，和群众同甘共苦。回乡第二天，他就把政府发給他的复員补助米3,500斤全部借給了当时最困难的群众。1960年冬天，公社党委了解到白方森缺被褥，决定补助他一床新棉被。但他了解到貧农社員邓远住比他更困难，他就叫儿子将棉被送到了邓远住家中。去年春季，正是青黄不接的时候，部分群众口粮有困难。一天，生产队开群众会討論如何計划用粮节約度荒的問題。有个社員向白方森說："白爹，你是老革命，用不着什么节約計划了。打个条子向县里要，还怕領导上不批？"白方森笑了笑說："不能啊！許多地方遭了灾，大家都有困难。我靠政府，政府靠誰呢？"以后，省人委民政厅謝竹峰厅长亲自从长沙去探望他，关怀地詢問他生活上有什么困难，白爹連声三个沒有，反而把自己准备如何搞好生产的計划向謝厅长作了汇报。社員們看了十分感动，紛紛表示說："我們还有什么理由去依赖政府呢！"

10年来，白方森同志为着党的事业，有一分热，发一分光，受到了人們衷心的爱戴和尊敬。

湘阴园山公社梅林大队竹山外生产队看水員、共产党員刘健生，是县劳动模范，他負責看水以来，沒有干死过禾，社員非常敬重他。

这是大队党支部书記刘睫庆找他商量合理調剂用水的問題。（张云龙摄）

小論壇

身残心不残

兆沛

讀了新湖南报8月11日第三版上"坚强的共产党員"一文，感受极深，所受的鼓舞也很大。眼睛，这是人身上多么重要的东西！双目失明了，还能做什么呢？但是，李自照同志以一个共产党員的旺盛的革命斗志，艰苦朴素，联系群众，热情为党工作，十年如一日，这种精神是值得我們很好学习的。

按說，像李自照同志这样的革命残废軍人，为祖国和人民負了伤，流了血，作了巨大的貢献，是完全可以安心休养了，人民也会尽力从生活上照顾他。然而，他并沒有閑住，沒有要求人民的照顾，回乡后仍旧积极为党工作，参加一些力所能及的劳动。当支部书記为了照顾他的身体，不分配他的工作时，他說："共产党員就是要工作的，只要还有一口气，就要做一口气的事情。"这是多么响亮的語言，这是一个共产党員对革命事业多么坚貞的表白。

可是，在我們的周围，也还有个別同志，尽管他的身体非常健壮，他不但沒有像李自照同志那样"有一分热发一分光"，做好党和人民委托給他的工作，相反，却干劲不足，貪图安逸；有的还把过去做出的一点工作成績，作为伸手向党要名誉、地位的"本錢"。当他个人的要求沒有得到滿足时，就对党不滿。这是为什么呢？这只有一个解释，就是这些同志的革命意志在衰退，思想残废了。而李自照同志却相反，他虽然双目失明，身体残废了，但思想并沒有残废，因而能克服困难，做出別人难于做到的事情。当然，身体上某一部分残废了，是沒有办法恢复原状的；思想上的残废，只要不諱疾忌医，认真求治，却是可以完全"恢复健康"的。治疗的办法，就是自觉地揭露批判那些个人主义的东西，并爭取同志的帮助。因此，我們要以李自照为榜样，与自己的思想、工作作对照，来鞭策自己不断前进，当好人民的勤务員！

同謀共断（木刻） 魏聰光作

支部工作心得

巧安排 两不誤

桃源茅草街公社馬鬃大队党支部书記 肖三友

大队干部参加生产，領导生产，減少工分补助。我认为这是完全可以做到的，而且对改进支部的領导方法，密切党員、干部与群众的联系很有好处。

我們大队原有9个干部，5月間，有4个同志由社員要回去当生产队干部去了。剩下5个同志，虽然各有分工，但还觉得有些人浮于事。記得办高級农业社时，我当社主任，也是和副主任、会計3人，領导300戶的大家业，那时的工作做得也并不差，而自己一年还是做了1,000多工分。現在的大队規模和高級社差不多，只要很好安排，做到工作、生产两不誤是完全可能的。現在，我們5个大队干部，都做到了参加生产，領导生产。到7月底止，除会計因其他原因做的工分較少外，其余4人都在1,000分以上，我自己也做了1,140分。做得最多的支部副书記肖秋吉，有1,600多分。我們这样做，群众反映很好，社員們对党的按劳分配政策更加相信，生产也更加积极了。因而，全大队的生产以及各方面的工作，都跟上了全公社的步伐，基本上做到上級、群众两滿意。

我們能够做到这一点，主要是工作上巧安排，生产上粗細一把抓。4个支部委員基本上有个分工，各人落脚一个生产队，有些不需要开会研究的事情，就由支委分头去办；一般的碰头会，安排在中午或雨天不好搞生产的时候；开会前，就把会議內容告訴参加会議的人員，作好发言准备，使会議既开得短，又开得好。比如今年芒种边，四、五、十3个生产队还有260多亩地沒有落耕，支部决定开会研究帮助这些生产队加快搶种进度。由于事前把内容告訴了大家，开会不久就做出决議：組織支援协作。并很快帮助支援队和被支援队按等价交换原則挂好了鉤，工作很快赶上来了。当然，大队干部在深入生产队进行生产和工作时，要尊重生产队的权利，我們主要是抓检查政策的执行情况和了解社員的思想，做思想政治工作，帮助生产队解决一些重要問題。至于一些具体的生产活动，就由生产队自行安排，克服了过去一攬子包起来的偏向。

大队干部要参加生产，多做工分，重要的是要保持經常，粗活細活难活都做。今年我做的1,140分，就是积少成多积起来的。入春以来，我外出都背粪箕，先后检野粪2,000多斤，計工分300多分，再是到区里、公社开会，順便給生产队挑东西，每次都是100多斤，共有14次，計工分100多分。这样，做到了既完成工作任务，又搞好了生产。

从实践中，我深刻体会到：大队干部积极参加生产，对各方面都有很多好处。首先，是进一步密切干部群众联系。前两年，我参加生产少一点，有的社員就說我有架子。見了也不大亲热。現在我有空就参加生产，他們說："肖支书，犁上赶到耙上，又是工作，又是生产，真吃得苦，不怕累，是个好支书。"老远就找我反映情况和問題。7月份，全大队500多亩粟，因受旱苗架长得很差，而草的来势又很旺。后来下了两次小雨，正好除草提苗，可是大家认为草厚工效低，就不打算搞了。这时，我亲自試驗，結果土潤草根松，正是除草时候。随即召开40多个生产队干部的紧急动員会，通过摆情况，算得失賬，扭轉了原来的錯誤想法。会后，迅速掀起了除草的突击运动。还有一次，我和3生产队的社員一塊抗旱，看到大家的劲头不大，当場沒有了解到底細，收工后，我問一个社員，他悄悄告訴我：生产队的干部賬目不公开，大伙有意見。我了解到真实情况后，就帮助队干部正确认識这样作是不对的，并召开社員会，公开了賬目和建立了财务公开制度，使大家生产积极起来。

可見，大队干部参加生产多一点，工作也是能做好的。我今后决心努力学习，从各方面改进工作方法，爭取更多的参加生产，更出色的完成党交給的任务。（李荣祿記）

革命回忆录

地★下★党★校

·张忠康·

"九一八"事变后，蔣介石集团对日寇采取不抵抗主义，大談其"攘外必先安內"的反动政策。对日本帝国主义卑恭屈膝，对抗日民主力量和爱国人士則横加干涉与鎮压。在这民族存亡的紧急关头，中国共产党担負起了領导、組織抗日救亡的重任，制訂了一系列关于抗日战爭的方針政策，毛主席关于抗日民族統一战綫的理論，指导着全中国人民轟轟烈烈的抗日救亡运动。

中共湘潭地下县委，为把党的这些主张告訴在地下工作的党員，虽然在环境异常困难和恶劣的条件下，仍然冒着生命危险，开办了短期党員干部訓練班，輪訓了地下党支部书記以上的党員干部，为坚持长期的、艰苦的、复杂的抗日斗爭打下了一个良好的思想基础。

党訓班是极端秘密地进行的。选择在偏僻的山冲和忠实可靠的党員家里；竹棚、茅舍就是我們的学校。第一次是我与陈金声、刘鼎同志在上南冲胡岁丰（地下区委书記）同志家里开办訓練班。

上南冲，是一个幽靜、美丽的山冲。这里蒼松翠竹，四季常青，清泉細水，源远长流，两面高山，夹着一条曲折的田墈，一栋一栋的小茅屋，都建立在山脚边。胡岁丰同志的屋是单家独戶，周围被树木遮住，到了地坪內才能看見屋頂，左邻右舍都是党員，这是个非常保密的地方。

党的經费困难，沒有专項的訓练經费，因此参加訓练的党員，都得自带粮、錢。地下党員家庭生活都很貧苦，我們訓练班的生活也就很苦，只能吃个半飽。事先口头上个別通知，晚上报到，每人带一点米来。第一次人数不多，只十几个人。根据地下工作的紀律規定，党員与党員不发生横的关系，訓练的学員都互不通名姓。为了不暴露目标，白天睡觉，夜深人靜时学习。

学习的第一个困难是文件缺少。地下交通站轉来的文件，有时一个区只有一份，有时全县才有一份，我每次收到党的一份文件，如获至宝，高兴得不得了。我記得开始办訓练班时，全县只有一本《联共（布）党史》，一本油印的《中共党的建設》，一本毛主席《論持久战》。文件少怎么办呢？只好由上党課的教員来念。为了防止失密，学員只能听，不能做笔記。

訓练开始了，陈金声和刘鼎同志輪流讲課。陈金声同志是以教小学作掩护的，有丰富的讲授經验，讲起課来像讲故事一样，既生动又通俗，学員对面围坐，聚精会神地听着。他的清晰、生动的讲解，紧紧扣住每个人的心弦。有时讲到东方发白，学員还是喜笑顏开，面无倦容。

为避开敌人的覗綫和搜捕，第一期訓练結束后，我們便采取"游学"的办法，訓練一次，搬家一次。我們先后在石潭垻、鉄江垻、左家冲、西冲、谷塘冲等方圆几十里地的山冲偏僻地方，办过游动的党訓班。办过几次后，我們的經验也丰富起来了。黑夜点灯上課易暴露目标，便改到白天上課；白天讲課又怕敌人听見，教員便把要讲的內容写在黑板上，学員对着黑板默念。有时沒有黑板就用門板。地下党員大部分是貧苦农民出身，文化水平不高，識字不多，认字很吃力。有的同志鼓着眼睛，挺着腰，不出声地念着，嘴唇上下張动，好似魚儿吸水，念着念着，額上冒出了一顆顆的汗珠。

在白色恐怖統治下，办党訓班虽然非常危险，但是党員的学习情緒却非常高漲，克服了一切难以想像的困难。記得第一次在胡岁丰同志家里訓練时，正是1939年农历正月初二日，又逢雪雨天，寒冷刺骨，夜間黑得像鍋底，伸手不見五指。尽管天气这样恶劣，有的学員离学习的地方还有几十里路远，但10多个学員沒有一个缺席的。陈作桐同志有天晚上正患瘧疾，还踏着泥濘的道路，摸黑走了几十里路，赶来学习。陈金声同志的脚患关节炎，身体又弱，正在吐血，双腿肿得很大，还打着赤脚坚持学习和教学。

凡是参加过地下党校学习的学員，学习了毛主席的《論持久战》、《抗日民族統一战綫》，以及党的建設等文件，好比夜晚在海洋中航行的船只，看見了光芒四射的灯塔一样，阶級觉悟和政治思想水平都有显著提高，方向更加明确，斗爭意志更加坚定了。在白色恐怖統治下的艰苦复杂的斗爭日子里，与国民党反动派进行了不屈不撓的斗爭。使我最难忘的是胡佑生同志。他家是中农，自己学中医，由于当时不满意旧社会的黑暗，在大革命时参加过农民运动，深受革命影响，以后他为貧苦人民診病不收診费。但是，劳动人民的飢寒与貧困，是不能用药方所能治好的。后来他加入了中国共产党，1939年經过訓练班学习，政治觉悟不断提高，阶級斗爭更加坚决，担任了湘潭县地下县委委員兼武装部长，領导了张鹏飞的武装起义。后来不幸被叛徒张志安等出卖而被敌人逮捕。被捕后，伪湘潭县警察局长温国純亲自审訊，使用了压杠子、坐老虎凳、灌辣椒水、鞭罰、烙鉄、电刑等20多种极刑，佑生同志始終坚强不屈。后来，敌人又用鋼針扎入他的十个指头，小鉄絲刺入阴茎，把他弄得滿身血肉模糊，双腿折断，几次昏死过去。佑生同志却仍然坚持和敌人斗爭，并在獄中写血书安慰和鼓励未被捕的同志，他說："我未暴露党的一点秘密，同志們要安心工作，努力奋斗！"敌人始終沒有从佑生同志口里得到一点东西，最后終于将他杀害了。在就义前，他还高呼："中国共产党万岁！"

（方兴記录整理）

党的生活

湖南省长沙市供銷合作社合作貨栈开业启事

地址：大西門上河街7号 电話：2938 3464 电报：3009

为了促进生产发展，活跃城乡之間、地区之間的物資交流，根据上級指示，我棧于九月一日正式成立，下設信托部和食杂果品、土产貿易、日用杂品三个营业部，即日开始营业，欢迎参加交易和指导。

业务范围

信托部
服务項目：
接受省內外国营企业、供銷合作社、兄弟貨棧委托，专办代购、代銷、代运、代儲、代理加工、代訂合同，以及城乡物資交流服务事項。
地址：大西門上河街7号
电話：2171 电报：0207

食杂果品营业部
經营下列議价商品：
肉魚蛋禽 腊味水产 干鮮果品
山珍海味 食杂調味 干鮮咸菜
各色蜜餞 其他副食
地址：大西門上河街26号
电話：4968 4285 电报：4968

土产貿易营业部
經营下列議价商品：
土特产品 山貨药材 烟叶苧麻
各种杂皮 蜂蜜桐油 輕手原料
野生油料
地址：五一西路154号
电話：4766 电报：2693

日用杂品营业部
經营下列議价商品：
編炮土紙 草席瓷器 綠簾晒垫
草帽葵扇 竹木制品 手工艺品
地址：太平門河街4号
电話：2967 电报：7006

本报社址：长沙市經武門口　电报挂号4357　电話：总机9191　夜間編輯室9194　昨日印报时間2:20—4:13　訂价：每月1元2角（平寄不加邮費）　零售：每份4分

美帝国主义代理人破坏亚运会的活动引起了印尼人民的強烈憤怒

雅加达数万市民到印度大使館示威

激怒的群众要求驅逐桑迪出境，并且冲进印度大使館

新华社雅加达3日消息　印度尼西亚首都雅加达数万市民今天上午举行大規模示威，抗議印度駐国际奥林匹克委員会代表、亚洲运动会联合会副主席桑迪破坏第四届亚洲运动会的行动，并要求驅逐他出境。

桑迪最近一直积极为帝国主义出力，到处兴風作浪，妄称要取消第四届亚运会的名称。这引起印度尼西亚人民和国际公正輿論的强烈憤怒。

3日清晨，几万群众在雅加达民族陣綫大廈前集合后，前往印度駐印度尼西亚大使館。他們沿途高呼"驅逐桑迪"的口号，揮舞着无数旗帜和漫画。他們拿的旗帜上写着："桑迪是帝国主义代理人"，"桑迪是他的主子的传声筒"，"贊成亚洲国家之間保持友好关系，反对坏蛋桑迪"，"桑迪是台湾(蔣帮)的尾巴"，"桑迪背叛亚洲国家"，"桑迪破坏亚洲团結"等。在許多漫画上，醜自地画着桑迪为美帝国主义的阴謀效劳的眞面目。

参加示威的有政治傾向不同的工人、农民、青年、妇女和学生組織、印度尼西亚三大政党和其他七个政党的代表。海、陆、空三軍和警察也参加了示威，并且走在示威队伍的前列。

在示威队伍到达印度駐印度尼西亚大使館后，雅加达民族陣綫副主席拉赫曼向印度大使館一等秘书拉奥递交了一項声明。声明指出，桑迪破坏亚运会的活动损害了印度尼西亚人民和政府的感情，引起了印度尼西亚人民的愤怒。

激怒的群众冲进印度大使館的前院和前厅，高呼"打倒桑迪"，把走廊里的桌椅抛到院子里，打破了前厅里的玻璃柜，有的用石块投击房顶。

示威者接着到桑迪寄宿的印度尼西亚旅館的前面。示威代表团进入了这家旅館，表示要見桑迪。但是遭到了这家旅館美籍經理的无理阻撓。代表团同經理們交涉了一个多钟头后，才有几个代表被允許由一个美籍經理陪同上楼。但是桑迪在美国人保护下早已逃走了。代表們通过美籍經理向桑迪递交了一封抗議信。

当示威者的代表拉赫曼向戶外的群众說明事情經过后，群众憤怒地高呼："美国是指导者！""打倒帝国主义！""驅逐这些美国經理！"

印尼外长就雅加达市民示威发表声明

由苏加諾主持开幕的亚运会仍将作为第四届亚运会閉幕

新华社雅加达3日电　印度尼西亚外交部长苏班德里約今天就雅加达市民在印度駐印度尼西亚大使館举行示威一事向报界发表声明說，由印度尼西亚国家元首主持开幕的这次亚洲运动会仍将作为第四届亚洲运动会閉幕。

苏班德里約說，可以理解印度尼西亚人民对桑迪声明的反应。他說，桑迪的声明的确关系到苏加諾总統和印度尼西亚人民的尊严。

印度尼西亚外交部长在声明中对在印度大使館那里发生的事情，表示遺憾。

苏班德里約說，"如果我們有时不得不对付我們之間的困难，不要忘掉主要的目标，即团結一致反对仍在亚洲、非洲猖狂活动的殖民主义和帝国主义。"

朝鲜基本实現了电气化

朝鲜北部电力工业发展很快，现在已經基本上实现了电气化。在共和国北部，不仅有发电容量70万瓩的水丰发电站等大型发电站，还有1,100多座中小型的发电站。光是今年上半年，就生产了55亿度电。这比去年同期增加了8亿度。

朝鲜有大量的水利资源可供发电，供火力发电用的无烟煤，埋藏量也很大。现在朝鲜人民正加紧建設5个大型水电站和平壤火力发电站。此外100多个中、小型的发电站也正在兴建中。

罗、波、捷、德四个兄弟国家

合作建設纖維素联合企业

罗馬尼亚与波兰、捷克斯洛伐克和德意志民主共和国合建的布勒伊拉纖維素联合企业正在边生产边建設。

这个以多瑙河三角洲的蘆葦为原料的联合企业从1956年动工兴建以来，已有一个年产量为9,000吨的紙板厂和一个年产量为5万吨的纖維素厂投入生产。目前3,000多名建筑、安装工人正在紧张地进行第二期基建工程，其中包括一个年产量5万吨的纖維素厂，两个年产量共計8万吨的造紙厂和一个年产量2万1,000吨的紙板厂。

到1968年全部建成时，布勒伊拉纖維素联合企业每年能生产20万吨纖維素、8万吨紙和3万吨紙板。当它全部投入生产后，每年将使用75万吨到80万吨蘆葦。

目前，在布勒伊拉纖維素联合企业附近正在兴建一个人造紗联合企业，这个企业将利用前一企业生产的纖維素生产人造紗、人造棉等产品。

苏联建成水翼船队

在兄弟国家

苏联目前已經建成一支由20多艘水翼船組成的水翼船队。

这种船的船身下部装有一些不大的水翼。在船行駛到一定的速度以后，水翼会把整个船身抬离水面，大大减少水对船的阻力。这样，就可以提高船的航速和平稳程度，保证船可以在浅水中行駛。

苏联第一艘水翼船"火箭"号是5年以前由高尔基城"紅色索尔莫沃"工厂建成的。在伏尔加河上行駛的水翼船中包括几艘150个座位的"流星"型水翼船和一艘300个座位的"衛星"号水翼船。它們的航速达到每小时70到80公里，几乎为一般河运内燃机船航速的3倍。

"紅色索尔莫沃"工厂最近又建成了苏联第一艘、同时也是世界上最大的海上客运水翼船"旋風"号，它可以在四、五級浪中平穩地航行。

捷广泛利用塑料代替金属

捷克斯洛伐克的许多机器制造部門已能生产六千五百种塑料的机械产品。其中包括各种大小軸承、齿輪、管道、仪器零件、机械外壳和内衬物。机械部門今年将用一万七千吨各种塑料来代替二万七千吨鉛、锌、铜等有色金属。为了更广泛利用塑料，一个規模巨大的塑料工厂正在建設中，一九六四年将部分投入生产。

捷医生完成一項复杂的心脏手术

拯救了阿尔及利亚六岁的小姑娘

捷克斯洛伐克布尔諾外科临床医院完成了一项极复杂的心脏手术，拯救了阿尔及利亚6岁小姑娘多尔内尔的生命。这是医学界的又一杰出成就。

多尔内尔患有极复杂的先天性心脏疾病：肺动脉狭窄、心室間隔缺损和大动脉基部过分扩大。

不久前，捷克斯洛伐克医师为她做了手术。手术历时4小时零5分鐘。手术期間，在降温到摄氏18度的低温麻醉条件下，实现了51分鐘体外血液循环，使病人心脏停止跳动达32分鐘之久。在手术中利用自生心脏組織来补合了心室間隔缺损。

多尔内尔在这个手术之后40小时苏醒过来，15天以后，她已經可以在医院的花园中散步了。

漂亮的西紅柿　阿尔巴尼亚是欧洲生产蔬菜品种較多的国家之一。这是阿尔巴尼亚的西紅柿。（均据新华社稿）

苏联古巴签訂协議

苏联将帮助古巴兴建和扩建冶金厂
并提供武器和派遣相应的技术专家

新华社北京3日电　据塔斯社莫斯科2日訊：在苏联訪問的古巴統一革命組織全国領导委員会委員格瓦拉和阿拉戈内斯，同苏联部长会議主席赫魯晓夫、部长会議第一副主席柯西金以及其他苏联領导人会談后，在莫斯科签訂了一份苏（联）——古（巴）协議文件。

据发表的古巴統一革命組織全国領导委員会代表团訪問苏联的正式公报說，苏联将帮助古巴建設一座以古巴現有鉄矿資源为基础的、拥有全套冶金設备的冶金厂。此外还将帮助古巴改建三座現有冶金厂，把它們的每年总产量从11万吨增加到35万吨。

两国将继續交流农业方面的經驗，主要是通过派遣专家到古巴从事灌溉、土壤改良和水利工程等方面的工作。

公报还說，在格瓦拉、阿拉戈内斯訪問苏联期間，双方还就帝国主义侵略集团对古巴的威胁問題交换了意見。古巴共和国政府鉴于这种威胁，請求苏联政府援助武器和派遣相应的技术专家来训练古巴軍队。苏联政府关切地对待古巴政府的这一請求，并就这个問題达成了协議。

公报說，只要存在上述集团对古巴的威胁，古巴共和国就有一切理由采取必要措施来保証自己的安全和保卫自己的主权和独立，而所有古巴的眞正朋友，都有充分的权利来响应这种合法的請求。

格瓦拉等离苏回国

新华社北京3日电　据塔斯社莫斯科訊，古巴統一革命組織全国領导委員会委員、工业部长格瓦拉和阿拉戈内斯，于2日离莫斯科回国。

到机場送行的有苏联部长会議第一副主席柯西金、苏联部长会議对外經济联絡委員会副主席阿希波夫、苏联对外贸易部副部长波里索夫等。

大炮退下炮衣　战士加紧演习　群众严防破坏

古巴軍民同仇敌愾加強战斗准备

据新华社哈瓦那1日电　古巴起义軍、民兵、人民保卫队、保卫革命委員会和哈瓦那居民，为了响应菲德尔·卡斯特罗总理关于准备随时击退美帝国主义軍事侵略的号召，正紧张地加强各种战斗准备。

起义軍各兵种的部队已經擦亮武器，坚守战斗岗位。大炮已經退下炮衣，有些战士正在加固工事，检查軍火設备；另一些战士正在进行反登陆战斗的演习。

坦克手奥雷斯特·比斯門說："从前我的父亲給美国大庄园主当苦工，我从11岁起就跟着父亲干活，吃过苦头。我們再也不能讓美国大庄园主回来！"一位女教师說："我們的軍队已經成为一支拥有现代化武器和高度阶級觉悟的强大力量，如果美帝国主义胆敢发动侵略，我們就把他們埋葬在大海里。"

所有人民保卫队队員已經集中起来，同配带着自动武器的民兵一道，在海岸、重要交通綫上、国家机关和主要建筑物附近巡邏。人民保卫队还在各工厂、企业和仓庫附近布下了崗哨。有些民兵和人民保卫队队員正帮助起义軍挖战壕和运輸軍用物資，或者进行射击練习。

保卫革命委員会在各市区举行了多次群众大会，討論防止反革命分子破坏和支援前綫軍队的措施。各保卫革命委員会的人員还在街上加强警戒。

昨天，全国革命教育学校举行了毕业典礼。多尔蒂科斯总統在毕业典礼上号召学生們完成祖国交給他們的任务。10万名将出发参加收获咖啡的工作的学生在出发前表示，如果美国侵略者爬上海岸，他們将馬上拿起武器去打击侵略者。

蔣匪特务在深圳制造血腥爆炸事件

死伤三位香港旅客，边防檢查站一檢查員被害
广东有关方面采取措施严防特务破坏

据新华社广州3日消息　8月29日，香港蔣匪特务把烈性炸药和定时器放置在进入我方边境的旅客行李中，造成深圳桥头附近杀害香港同胞多人的爆炸事件。我深圳边防檢查站工作人員一人也被害。

这一天上午8时20分左右，香港方面罗湖車站的搬运人員把两板車的旅客行李，从罗湖推过深圳桥，到达距离桥边約50米的我方边防檢查站地方卸下。8时35分，这堆刚卸下不久的行李中，一个手提箱突然发生猛烈爆炸。

爆炸时，在爆炸点近旁的3位香港旅客当場被炸伤。其中一名26岁的黄炳昭青年男子脸部被炸得血肉模糊，腿部也被严重炸伤，送医院抢救无效死去。另一名重伤者褚大良，上海人，今年25岁。他說，他准备接年老的母亲去香港，但还未見到母亲，就被蔣匪特务炸成重伤。另一名左手被炸伤的妇女区小荷，在香港做成衣工，家有5个孩子。深圳边防检查站检查員陈治文也被炸重伤，送医院抢救无效，因此殉职。

蔣匪特务的暴行发生后，深圳有关单位立即把受伤的人送往医院急救。

长期以来，蔣匪特务即利用香港和澳門作为对我进行破坏活动的基地。最近，蔣匪特务的这些破坏活动比以前更加猖狂。8月下半月，在深圳即連續发生3件蔣匪特务暗害事件。蔣匪特务一再把烈性炸药从香港运入我深圳边沿地区，进行慘无人道的破坏活动，危及从海外回乡的华侨和香港同胞旅途中生命财产的安全。这一情况已引起广东省有关方面的严重注意。有关方面已于8月30日命令有关边境口岸的检查人員，把检查站推前到与香港、澳門接境的地点，采取对从港澳方面来的旅客实行逐个检查入境的办法。

西哈努克对报界发表談話

美英两国拒絕柬埔寨的建議是害怕使自己处于尴尬地位

新华社金边3日消息　柬埔寨国家元首西哈努克亲王，今天对报界談到美国总統肯尼迪和英国首相麦克米伦拒絕柬埔寨关于召开国际会議以正式承认和保証柬埔寨中立和領土完整的建議时說，他們的拒絕是可以理解的，因为他們害怕使自己处于尴尬的地位，因为他們无法招架社会主义国家对它們的指责。

西哈努克亲王說，由于美国和英国的反对，如果不能召开国际会議，他建議照抄最近在保証老撾中立的日内瓦会議上达成的协議并送交13国首都签字以保証柬埔寨的中立。

通訊

毛主席派来造福人

——記解放軍某部民族工作組帮助傈僳族人民发展生产

栗瑞华

不知从哪年起，在云南怒江岸边傈僳人聚居的黑泥潭寨，就流传着这样一个神話：一个勇敢的猎人来到黑泥潭寨，打死了害人的豺狼虎豹，拿出了三件宝貝——犁耙、耕牛和夜明珠。他把犁耙耕牛分給众人耕地犁田，荒山立刻变成米粮川；他把夜明珠放到泉边，泉水立刻泛出万道金光，照亮村寨和山川，降下幸福和吉祥。美丽的神話一代一代传頌着，可是黑泥潭寨人苦难的日子，却象汹涌的怒江的水，永远没有尽头。

如今，这座千年沉睡的荒山，长出了茁壮的小麦和稻米；在过去烧火过夜的山坡上，出现了一座座瓦房。入夜，老人們在灯下談古論今，年青的姑娘和小伙子們縱情欢唱：

貧困从我們这一代結束，
繁荣从我們这一代开始。

美丽的理想已經变成现实。不过，帮助他們实现这个理想的，并不是传說中的神勇的猎人，而是人民解放軍某部民族工作組的副指导員王克荣和他的战友們。

黑泥潭寨座落在怒江岸边高黎貢山山腰，周围山峦重叠，沟壑縱横，是个十分荒凉的地方。1956年，王克荣率領民族工作組到寨上来的时候，有人問他："黑泥潭寨是个走路磨破脚，睡觉蚊子咬，野兽围村转的穷山沟，到那里去工作，你怕不怕难呀？"王克荣說："帮助兄弟民族发展生产、建設边疆，是每一个共产党員的光荣职責。有多少困难也不怕！"他带着几个战士来上高黎貢山，穿过遮天蔽日的森林，跨过白雪皑皑的山崗，一路走，一路思量："山多坡长好种粮，树多林密好盖房，沟多水足好灌田，傈僳兄弟住的眞是个宝地方……。"

可是到了山寨，他們看到的却是一片荒凉景象：寨上仅有的26戶人家，有的到外地捕鱼、打猎，有的出去給人帮工、作零活。王克荣放下行李在寨子上轉了轉，連人也沒遇到一个。于是，他和战友們踏遍附近的荒山野岭，一个一个地把流散在外面的人找回来，和他們交知心朋友，給他們講党的民族政策以及开展农业生产的好处。可是当他們选择了温水泉边一块肥沃的荒地，准备开荒种稻时，一个善良的老人起来說："这温水泉，是神龙居住的地方，要是惹怒了神龙，寨上定要遭大难。那年几个楞小伙子，在这里还沒开出一塊地，神龙就降下一場瘟疫，夺去了42条生命。这神龙可万万惹不得呀！"

王克荣心想："我們忽略了破除迷信的工作啊！"于是，他便和战友們回到寨里，分头向老人們調查寨子里历年闹瘟疫的情况，宣传衛生科学知識。恰巧，这时傈僳族青年豆有发的妻子难产，許多老人請神送鬼，念經拜佛，好几天了，娃娃还沒生下来。他們听到后，馬上請来部队的医生，才使孩子順利地生下来。王克荣抓住这个事实，挨家挨戶地进行宣传，并且向大家講述历代反动政府不重視少数民族医疗衛生的情形，使傈僳族人民对神龙开始产生了怀疑。于是，他們和寨上受害最深、觉悟較高的傈僳族人民一起，开出一块水稻試驗田。由于大家日日夜夜地精心培育，第一年得到了亩产250斤的好收成。寨上的男女老幼亲眼看到温水泉边长出了水稻，神龙并沒有降下灾禍，有些人就购置农具，飼养耕牛，准备来年生产。王克荣和战友們又在試驗田里种上了保山的蚕豆，腾冲的小麦，昆明的豌豆。他們細心地除草、澆水、施肥，又获得較好的收成。从来沒有見过麦子的傈僳族人民，看到民族工作組种的小麦长得密密丛丛，并且第一次尝到他們用麦面做的烙餅和面条，发展农业生产的积极性更高了。民族工作組为了帮助全寨扩大生产，又組織大家学习耕作技术，还向傈僳族干部介紹了領导生产的經驗。他們带領人們在低洼地种植水稻和小麦，高地种植玉米和其他作物，寨前寨后种植蔬菜，經过一次又一次的試驗，終于摸清了当地的自然条件，使得几年来生产不断发展。到去年，全寨每人平均分到粮食600斤，家家养耕牛，戶戶养鸡鸭，逢年过节，杀猪宰鸡、蒸年糕，酿米酒、吃蜜糖，作粑粑……。多少世代刀耕火种、流徙为食的黑泥潭傈僳族人民，在工作組的帮助下，經过6年的艰苦劳动，改变了生活面貌。

（新华社昆明电）

台风在广东登陆后带来大雨

广东省严重的干旱威胁得到解除

同时給局部地区的农作物造成較严重的损害

新华社广州3日消息　在广东沿海登陆的太平洋上第13号台風，除給局部地区的农作物造成較重的损害外，它所带来的大雨，使广东省严重的干旱威胁得到解除。这次台風是1日上午在广东沿海地区登陆的，台風中心經过的海丰、惠来、宝安等县，出现了11級到12級大風。由于台風到来以前，各地根据气象台的預报及时作了防范；台風袭来时，各級干部又带領广大社員，同急風暴雨展开了英勇頑强的斗争，因而大大减輕了损失。据有关部門了解，台風經过地区除潮汕地区約有50万亩农作物，以及珠江三角洲宝安、中山等县一部分甘蔗、香蕉等高秆作物和茅屋受到較重損坏外，其他地区损失都比較輕微。

伴随台風出現的范围很广的大雨，目前还沒有停止，从而使秋季农作物受旱严重的汕头、佛山、肇庆、韶关等4个专区解除旱象，湛江、海南岛地区秋季农作物缺水的現象，也得到改善。

在这次台風登陆以前，广东省大部分地区久旱不雨，受旱面积不断扩大，旱象也日益严重。这次台風带来的大雨，对农作物生长有利。

湖南省話剧团　在紅色剧院演出
今明晚(7:30)　传統名剧　雷雨　編剧：曹禺　导演：刘高林
主要演員：叶向云、肖林、魏綠祁、胡揚、刘永駉、胡岱薇等
中午12:00售今、明晚場票＊票价5、6、7角，学生票(楼座)票价3角(入場时須佩带学生証)

河南省曲剧团　首次来长　在湖南剧院演出
今明晚(7:30)　紅楼梦　主要演員：王秀琳、张香兰、李金波、赵华、耿庚辰、高桂枝
今日中午12:00售今、明晚場票＊票价：4、5、7、8角

醴陵花鼓戏剧团　来长演出
今明晚(7:30)　青风亭（史春楚　蔡松芳　洪立坤）　游春（丁桐生　尹咏林　陈国雄）　醉酒（娄定珍　賀秋班）
今日中午12:00起开始售票＊票价：3、4、5角　地点：长沙剧院

湘潭市京剧团　在紅旗剧院演出
今晚場(7:45)　头本　七俠五义　五鼠鬧东京　执行导演：唐少廷
主要演員：张伯衡、唐少廷、宋依雯、季云俠、王云楼、王俊良、杨世太、郑兰春、白鳳鸣
预告节目：二本　七俠五义（大破銅王庄）（注意上演日期）
中午12:00开始售今、明、后晚三天門票＊票价：4、5、6角

长沙市越剧团　巡迴演出归来
今明晚(7:30)　新排传統爱情喜剧　三看御妹　特請上海著名小生裘綠琴主演　演出地点　兰陵剧院
下期上演　聊斋故事剧　画皮
今日中午12:00售票＊票价：4、5、6角

国营湘阴湘剧团　来长巡迴演出　地址：长春街群艺剧院
今晚場(7:45)　三休三請樊梨花　售票时間中午12:00　票价：4、5、6角

銀星电影院　上午10:15　下午7:15　8:20（露天）十号風球　2:30　9:15　馬路天使
文化电影院　下午1:45　6:45　7:50(露天)　十号風球　3:45　8:45　馬路天使　分院：7:40　馬路天使

工人文化宫寛銀幕电影院　普通銀幕：下午3:10　7:30(母子場)　刘巧儿　7:40(露天母子場)　昆仑鉄骑　游泳：中午12:30　下午3:00　晚7:00
新华电影院　下午4:00　9:00　十号風球　2:00　7:00　馬路天使
建設新聞电影院　2:30　8:50　冷暖人間　晚7:00(母子場)　刘巧儿
烈士公园露天电影場　晚8:00　51号兵站
青少年宫露天电影院　8:00　英雄虎胆
大众游艺場　·休假·
青年电影院　·休假·
东風电影院　·休假·
长沙市湘剧一团　在文华剧院演出　今晚場(7:45)　票价：4、5、6角
三国志　过江三討起　孔明吊孝止　余鶴鳴　陈剑霞　肖鳳樂　何植秋　刘彦美　曾金貴　观拳斬妖　王如瀾　彭福娥　彭剑民

重要启事
我社奉上級指示业已撤銷，早在本年5月份已改送新湖南报發行，要求顧客速来我社領取鐘表至今已有四月之久，但仍有一部份修理的鐘表顧客没有前来領取，故特再登报声明，从登报日起至本年九月底止速来領取，过期上繳国庫。　猛进鐘表修配合作社啓

紧急通知
六二級应届毕业同学返校日期，延迟到9月30日。　中南矿冶学院

湖南省长沙港务局公告
根据湖南省交通厅指示，本局已正式成立。长沙港港区（南起新江河口，北至三汊磯；浏阳河口至鉄路桥）两岸碼头均由本局統一管理。凡在本港港区范围内之各物資、运輸部門需要申請专用碼头时，希于9月1日起至9月30日止，携带本单位介紹信，前来本局办理申請手續，領取专用碼头执照。逾期不办者，本局即将碼头收回。特此公告。

遺失　株洲市田心派出所发邢生义迁山西省584号迁移证0000337号轉粮证

新湖南报
XIN HUNAN BAO
第4719号　1962年9月5日　星期三　今日共4版

天气预报

长沙地区：多云間晴天，北風四至五級，最高温度二十八至三十度，最低二十二至二十四度。

全省：五至六日多云到少云，湘西、湘南个别地区偶有小陣雨。七日晴天間多云，湘东、湘南多云間阴天，局部地区有小陣雨。

西湖荷香（宣文杰摄　新华社稿）

見先进就赶　見后进就帮　社会主义竞賽好得很

郴县板桥大队相邻的两个生产队，你帮我赶，你赶我帮，早、中稻都获得了丰收，正乘胜前进，力争更上一层楼

編者按： 看了这条消息很兴奋。这是一条丰收的喜报，也是一篇社会主义干劲的颂歌。牛子塘生产队見先进就赶，滿怀雄心壮志力争上游；楊家洞生产队获得省农业先进单位的称号，戒驕戒躁，不断前进。这种可贵的干劲，这种良好的作风，值得大大提倡。获得丰收的地方要以楊家洞队为榜样，一鼓作气“更上一层楼”；暂时比較后进的地方要学习牛子塘队努力赶先进的精神。大家都有这股社会主义干劲，集体生产定会越办越兴旺，前途无限光明！

本报訊　曾出席过1961年度省农业劳模大会的先进单位——郴县板桥公社板桥大队楊家洞生产队，和它的邻队——牛子塘生产队，从去冬以来，开展了社会主义竞賽，你追我赶，鼓干劲，加措施，促使两个队的早、中稻都获得了丰收。

去年楊家洞生产队的粮食总产量比1960年增长5.2%，平均每个全劳动力生产粮食5,847斤，每人貢献給国家的商品粮食达1,015.5斤，被評为1961年省农业生产先进单位。从此以后，楊家洞生产队美名远揚，大大鼓舞了邻近的兄弟生产队。和楊家洞生产队村庄紧邻、阡陌相連的牛子塘生产队的社員們受到鼓舞，决心追赶楊家洞生产队。社員何安文說：“楊家洞生产队能够当模范，难道我們就不能？只要大家齐心，鼓足干劲，也是可以爭取的！”去年冬天，在大队召开的一次干部会議上，牛子塘生产队队长郭昭义，代表社員們的意見，向楊家洞生产队队长何礼盛提出了要开展两个队之間的社会主义竞賽。牛子塘生产队并提出了竞賽条件。滿怀雄心壮志的楊家洞生产队队长何礼盛，同队和社員們一商量，滿口答应了。于是，一个你追我赶的队际竞賽开始了。

楊家洞生产队的干部和社員們，为了迎接牛子塘生产队的挑战，保持和发揚先进单位的光荣，紛紛表示：决不驕傲自滿，一定要再接再厉，乘胜前进，把生产搞得更好，夺取1962年的丰收。这个队1960年，冬水田約有30%沒有翻耕，自从竞賽开始后，去年11月就全部翻耕冬泡；去年的田大部分只做到二犁二耙，今年全部做到了三犁三耙，少数的田还搞了四犁四耙；石灰比去年多烧了一些。去冬，牛子塘生产队的綠肥比楊家洞生产队少了3亩多，社員們就把四、五万斤黄残蔬菜踩在田里，还赶到两三里路远的窝泥坪去刈青叶，到五、六里路远的白鷺塘去割青草；旱土比楊家洞生产队少了3亩，入春，社員們就抓紧时机，集休开新荒3亩。今年插秧后，牛子塘生产队队长郭昭义提出要加强田間管理，使48.5亩早熟中稻不受虫害，何邦盛、何邦志等許多社員立即响应，把田边的茅草割光、杂草砍光、田里的草扯光，工夫质量十分細致。牛子塘生产队的“祁阳粘”长得好些，楊家洞生产队的社員就把原来留作修晒谷坪用的4,000多斤石灰，追施到20来亩“祁阳粘”田里，还多蹽了一道禾。看水員何邦祥，为了把旱、中稻的水管好，經常半夜起来到田間去看水。就这样，从种到收，从田里到土里，这两个生产队經常注意对方的增产措施，互相追赶，生怕自己落在对方的后面。

在竞賽中，两个生产队不仅誰也不愿落在对方的后面，而且誰也不愿对方落在自己的后面。牛子塘生产队会計何國发，經常到楊家洞生产队他叔父何邦祥、岳父朱家奇家里去，互相介紹生产情况，交流經驗。挑石灰、插秧、收割等工夫，楊家洞生产队的劳动定额和劳力安排，比牛子塘生产队抓得早一点，何邦祥就把自己队里的經驗介紹給何國发。楊家洞生产队有90%以上的稻田插的是中稻，一时收割不贏，牛子塘生产队的社員知道了，热情地出动8个劳动力，帮助搶收了两天。在李子脚下点播秋包谷时，一个在上丘，一个在下丘。牛子塘生产队的老农何安文，主动地向楊家洞生产队介紹了自己的經驗：“泥土干燥，要淋点水，把种子、土壤透湿，这样才容易发芽。”楊家洞生产队的社員們很滿意地接受了这个經驗。这两个队，同灌鴨鵞垻圳里的水，两个队的看水員，誰看到对方哪丘田里沒有了水，馬上打招呼，总是互相关照。

最近，两个生产队都召开了社員座談会，初步总結了竞賽的成績。楊家洞生产队127亩早、中稻，实收干谷5万3,340斤，平均亩产420斤，仅这項，就超額完成了全年的总定产量。牛子塘生产队134亩早、中稻，实收干谷5万4,270斤，平均亩产405斤；还有39.7亩晚稻，一般生长良好，估計全年总产量也将大大超过总定产量。两个生产队的早、中稻平均亩产量都超过了去年。牛子塘生产队在初步总結竞賽成績后，立即掀起加强晚稻培育的热潮。社員何邦盛等向队里投交了人粪、柴灰、鸡鴨粪等精肥36担，在两天之內就追施到晚稻田里，使8.2亩三类苗迅速消灭了。楊家洞生产队的社員們，看着对方在晚稻田里下工夫，9月1日，立即开会研究。队长何礼盛說：“他們在晚稻田里下工夫，我們的晚稻虽不多，也必須継續加强培育；还要在秋杂上大做文章！”社員何邦祥說：“队长讲的有道理，我拥护！当前水暖泥活，快些犁田浸冬，为1963年更大丰收作好准备！”第二天，社員們紛紛出动，有的培育晚稻；有的給秋包谷中耕一次，每亩追肥3担多；有的就开始把中稻田犁翻。

目前社会主义竞賽还正在进行中。两个生产队的干部和社員們，正在互相学习，互相鼓干劲，加措施，决心“更上一層楼”。

（李开智、张茂兴、黄福田）

祖国各地

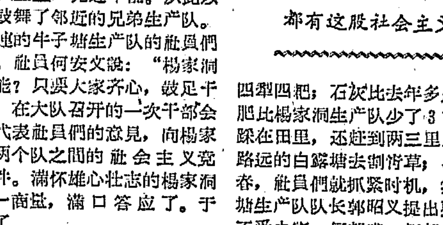

农場麦收（黑龙江省国营通北农場收麦）　新华社記者 馮 琦摄

上海輕工业越办越兴旺
利用老企业　改建新工厂

上海市輕工业部門在第二个五年計划期間，利用原有的基础，改建和新建了170多个工厂和車間。这些建設，投資較少，經济效果却很大，对增产更多的日用品滿足全国城乡人民生活需要，正在日益显著地发揮作用，并且进一步改变了上海輕工业的面貌。

老企业的改建和扩建，使上海許多輕工业产品的生产水平和技术水平，有了較大的提高。例如，热水瓶、玻璃、縫級机、自行車等原来基础較好的行业，經过少量投資后，生产能力都比过去大大提高。

这5年来，上海輕工业部門的建設投資，較多地用于发展采用非农副产品作原料的生产企业。它們为上海輕工业开辟了新的生产領域，增加了市場供应。

經过5年来的改建、扩建和新建，上海輕工业的面貌有了比第一个五年計划期間更显著的改变。許多过去依靠进口的日用品，如照相机、胶卷、光学玻璃等，现在都已經成批生产。

新疆　今年新增仔畜600多万头

新疆各地今年新收各类仔畜600多万头，比去年增加12%。各类仔畜的成活率平均比去年提高2%。目前，大牲畜的产仔旺季已經过去，各族牧民正赶着畜群在高山牧場上抓膘。

新疆牧区去冬雪薄，今春气候比較平稳，沒有发生大風雪灾害，給今年仔畜丰收提供了一定的条件。各地根据当时的自然条件和成畜、幼畜、怀胎母畜的不同特点，合理安排了牧場。許多公社还实行划区輪牧的办法，提高草場利用率。各地干部和广大牧民同甘共苦，团結一致，对实现今年畜牧业增产起了很大作用。

江西扩大秋种面积

江西为弥补部分地区夏季遭受暴雨和洪水灾害的损失，积极扩大晚秋作物的种植面积。丰城、临川、波阳、九江等县市，迅速排除了沿江滨湖地区受涝农田的渍水，适时地插下了50多万亩晚稻。在秋种中，各地很注意因地种植，合理安排作物茬口。据統計，全省已种下紅薯、荞麦等旱作物880多万亩，比去年的种植面积多100多万亩。

东阳县元胡、白芍丰收

浙江省药材主要产地东阳县，今年元胡、白芍获得增产。元胡比去年增加两成多，白芍比去年增加六成。现在各公社的生产队已将收获的药材全部卖給国家。

陕北榆林地区人民利用沙漠中的天然湖泊养魚，获得了成效。（新华社記者安 康摄）

城乡物資交流会作用大
小农具小百貨下乡　副食品工业原料进城
沈阳市一次交易总额达三百多万元

沈阳市最近召开了城乡物資交流会。来自沈阳市郊和所屬各县农村的250多名供銷合作社的代表，同城市工商业企业单位签訂了2,400份交易合同，交易总額达300多万元。

在这次城乡物資交流会中，城市供应农村的商品，有小农具、木工工具、鞋、帽、服装、小百貨等500多种；农村供应城市的副食品和工业原料，有山果、蔬菜、肉、蛋、荆条、稻草等20多种。这些成交的物資，分別屬于城市輕工业和手工业自銷产品、国营商业計划調拨以外的商品，和农村人民公社生产队和社員完成規定出售任务以后的物資，以及由农民自行銷售的土产品和副业产品。

在交流会上，沈阳市輕工业、手工业系統陈列了各种产品的样品，供农村供銷社的代表选购；許多农村供銷社找到了他們急需的商品。各县供銷社联社和农村供銷社，也都将本地土产品和副业产品的样品摆出来，供城市工商企业选购。

我省四个重点化工企业支援农业有功
化肥农药质量产量逐步提高

本报訊　承担全省化肥、农药生产任务的株洲化工厂、湖南农药厂、衡阳化工厂、长沙化工厂四个重点化工企业，积极增产过磷酸鈣、666原粉、6%可湿性666、6%666粉剂、25%可湿性滴滴涕支援农业生产。今年来这些产品产量达到了年計划进度要求，质量有所提高，主要原材料消耗、产品成本有所下降。

我省过磷酸鈣的生产已有6年历史，去年以前质量不够稳定，今年以来，生产过磷酸鈣的衡阳化工厂、长沙化工厂，向职工反复进行提高产品质量、提高肥效、支援农业生产的思想教育，比如說明过磷酸鈣有效磷的含量从14%提高到16%，就可在不增加設备、劳动力、原材料的前提下，增加相当于八分之一的产量；成品的包装和运輸量也可相应减少；同时由于肥效提高，多产粮食，对国家、对农民、对工厂都有利。由于职工对支援农业的思想明确、坚定，在生产組織和工艺技术上相应采取了一系列的措施。今年4月衡阳化工厂质量稍有波动，厂和車間領导立即深入班組組織老工人、技术人員座談，找到了原因，并总結了前一段的操作經驗，重新規定新的工艺指标和修正岗位操作制。并把奖励重点放在质量方面，按劳分配，按质計奖。問題逐个得到解决以后，产品质量从5月份起逐月上升，8月中旬有效磷含量达到16.18%，达到二級品的标准。长沙化工厂过磷酸鈣的质量8月中旬也达到二級品标准，今年每月都完成国家质量指标。

在大跃进中开始生产666原粉的株洲化工厂，今年1—7月产量比去年同期增产21%，主要原料苯耗下降10%左右，产品成本降低22.7%，主要质量指标丙体含量月月超过部頒标准，6月份通过清洗管道設备，开展班組竞賽，丙体含量在14%以上的占总产量的92.78%，为国家增加財富1万6,000元。

农药6%可湿性666是由株洲化工厂生产原料，由湖南农药厂加工为成品。产品远銷省內外。在治虫紧张时，为了爭分搶秒完成任务，可湿性車間雷蒙机手郑顺生坚守岗位，遵守操作規程爱护机器，使产品合格率达到96—100%。在他的带动下，这个車間的雷蒙机手都注意对机器維护，搞好清潔工作，大大改善了車間卫生条件。农药厂职工由于重視了产品质量，合格率由4月的62%提高到8月上中旬的84%左右。他們还根据农民的要求改进包装、减少途耗。工厂領导还組織新职工学习操作規程，車間增加防尘設备，恢复机器設备的优良性能，改善生产条件，巩固产品质量。

省輕工化工厅对这4个厂的生产很重視，定期召开会議进行产量、质量、消耗、成本、劳动生产率、总产值六大指标的評比，还派出工作組駐厂具体帮助工作。（省輕工化工厅办公室通訊組、翁志坚）

常德县牛鼻滩公社水月宫大队的社員撒“666”药粉扑灭螟虫，全队282亩双季晚稻已普遍进行了防治。（楊啓祥摄）

入侵印軍伏击我国边防后勤运輸小組

8月下旬以来入侵印軍的一系列新的挑衅行动，表明印方对通过談判解决中印边界爭端問題并无誠意

新华社北京4日电　侵入中国新疆奇普恰普河地区以南的印度軍队，在2日伏击了中国边防交通供应綫上的后勤运輸小組。这是入侵的印度軍队在最近一个时期挑起的又一次严重挑衅事件。

9月2日12时10分，一个由中国边防部队6名后勤人員組成的运輸小組在执行任务时，行至奇普恰普河地区以南东經78度14分30秒、北緯35度8分30秒的地点时，突然遭到埋伏在那里的人数众多的印度軍队的伏击。入侵印軍用机枪和步枪向他們猛烈开火。中国边防部队的后勤人員在强大的印度軍队的火力压迫下，被迫停止行进，并利用地形隐蔽撤退。但是，印度軍队仍繼續以火力追击，先后共开枪近200发。中国运輸小組始終未予还击。

在这以前，侵入中国新疆拉喀什源河附近地区的印度軍队7人，在8月26日12时30分左右，逼近到位于約东經78度22分、北緯35度3分30秒处的中国哨所陣地的前面，向中国边防部队射击，接着，另一批印度軍队10人，从南面逼近并搶占了中国哨所西南側的高地。8月29日上午6时50分左右，入侵的印度軍队又进逼到中国哨所附近，对中国边防部队連放17槍。在这两次事件中，中国边防部队始終保持克制，未开一枪。

入侵印軍的这一系列新的挑衅行动，表明印方仍热中于对中国进行蚕食活动和武力威胁，以实现其对中国領土的扩张野心，对通过談判解决中印边界爭端問題并无誠意。

*　*　*

調动兽医人員的积极性　向群众传授防疫知識
安康公社今年沒死一头牛
生猪疫病比去年显著减少，死亡率大大降低

安乡訊　今春以来，安康公社充分发揮兽医人員积极性，和发动群众共同进行牲畜防疫，目前全社牛炭疽病、牛瘟、鼓脹病、猪肺疫、猪丹毒、猪瘟等几种主要流行性疫病得到控制，保証了全社牛、猪牲畜正常发展。

去年，这个公社的猪、牛疫病是比較严重的，牲畜发病死亡率大。全社九百二十五头耕牛，发生疫病的有一百九十五头，死亡了二十三头；存栏生猪三千一百一十五头，发生疫病的有四百五十七头，死亡一百五十七头。主要原因是牲畜防疫工作抓得不好。为什么会抓得不好呢？今年初春，公社党委經过深入調查研究，发現主要是对猪、牛防疫責任不明，防疫报酬不合理，因此兽医人員工作积极性不高，对防疫工作抓得不紧。問題发現后，公社党委副书記余友庆同志即帮助兽医保健站改变「包方」制度，推行兽医人員个人包方，自收报酬。这样，技术高、工作好的收入就多；技术低、工作差的收入就少，大大激发了兽医人員提高技术加强責任的积极性。如兽医刘浪軒包方疫病严重的仙桃大队，工作认眞負責，經常召开飼养員座談会，传授防疫經驗技术，和經常到栏检查，因而使全大队今年基本上防止了疫病发生。全社猪、牛总数五千多头，要做好防疫工作，光靠几个兽医还是不够的，还須依靠群众、发动群众共同来进行。这个社从春季到现在，采取多种便利生产的形式，举办了多次防疫員訓练班，給全社一千一百多个养牛員、养猪社員等传授了防疫知識，使大家都懂得基本的防疫、治疗方法。同时，还組織有防疫和治疗牲畜疾病經驗的老农座談，总結防治的土方加以推广，并且聘請他們担任大队牲畜防疫技术顾問，付給一定的工分报酬。由于領导重視，工作做得扎实，到目前止，全社九百九十七头耕牛，只有四十五头发生过疾病，沒有死亡；四千五百五十七头生猪，发生疫病的不到百分之三，死亡率也由去年的百分之五降到只有百分之零点六。（罗昭义　談卓鄉）

多种蔬菜 增加品种 供应城市和工矿区需要

郴州市龙門池大队抓住大好时机，积极播种秋菜

洪江市蔬菜上市較前均衡，品种增加，供应正常

郴州市訊 处暑已过，白露快到，正是种植秋菜的大好时机。郴州市郊公社龙門池大队，抓住"火候"，积极播种秋菜，給城市居民提供更多的蔬菜，争取淡季有更多的蔬菜上市。

历年来瓜菜罢园、叶菜上市之前，总要出现规律性的淡季。这个大队为了力爭蔬菜淡季有較多的蔬菜上市，和做好秋、冬蔬菜上市工作，把种植計划周密进行了安排。一方面，加强现有存园菜的抗旱、培育管理工作，力争9月份再上市110万斤。另一方面，全面做好扩种秋菜的规划。7月下旬，已播种了小白菜、葱等100亩，8月下旬就能出园上市，弥补瓜菜上市逐步减少的不足；8月下旬播种莙菜、大蒜等300亩，9月下旬部分就可出园；10月初播种[illegible]菜、白菜等。这样，8至10月就可以出园接新菜160万斤，供应蔬菜淡季需要。

为了抢住时机大种秋菜，各生产队采取空出一廂土，抢种一廂土。目前，已經翻土50多亩，正在搶种中。同时，尽量扩大种植面积，准备在20多亩旱稻田中种菜。

为了解决种子不足，各生产队与生产队之間，集体与个人之間，展开了调剂。所需的种子基本上得到了解决。

在播种秋菜中，各生产队都十分重视工夫质量，下足底肥，争取提高单位面积产量。各生产队社員都把家肥交給生产队使用，并且注意集体积肥，烧火土灰。市蔬菜公司还与市內各单位联系，将城市粪肥运到生产队，还从商业部門买回了2,000多斤尿素和硫酸铵等化肥。不少菜土都晒白、把土塊打碎、耙平。并按品种、地段分别包产到組到人，制訂了合理报酬制度，調动了菜农培育管理的积极性。如陈家生产队翻完了10多亩空土，已种下了白菜、芹菜等秋菜，包产的社員正积极培育，争取早出园，多上市。（唐代望）

洪江市訊 洪江市今年以来蔬菜生产、供应工作做得較往年好。上市比較均衡，品种有所增加，价格适当降低，供应方面尽量便利群众。

去年，这个市郊区商品菜播种面积比过去有所扩大。但是，由于扩大过多，反而带来肥料分散，技术力量不足等不少問題，以致培育粗放，品种单純，单位面积产量不高。因之，上市旺淡不均，质量不高，并沒有很好解决上市供应問題，市委研究了这个問題，总結了經驗教訓，采取了不少有力措施。

为了提高单位面积产量，上市均衡，将扩大的不适宜种菜的200多亩田改种了粮食作物。这样，劳力、肥料就更为集中，便于精培細管，提高单位面积产量。同时，各个生产队都发揚了以往的耕作方法，上季为下季，长期套短期，錯开上市季节；增加了复种指数，生产、供应有計划性。因此，今年菜土面积虽然比去年减少了13%，而上市商品蔬菜却比去年同期增加了35%。同时，由于間作套种，上市也比較均衡，品种也多了，既有大路粗菜，又有小品种細菜，既有瓜菜，又有叶菜。

在供应方法上，也采取了干、鲜結合，以旺养淡，細水长流的办法。在蔬菜上市較少时，就多供应些干、酱菜；在蔬菜大量上市时，就适当加工貯存些，待淡季时出售。

为了减輕消費者的負担，市物价主管部門协同有关生产、銷售部門研究，調整了夏、秋季粗、細商品菜23个品种的价格，平均降低幅度15%。在銷售方面，实行按質論价，分等論价。商店也尽力改善經营管理，减少損耗。由于生产較好，供应正常，集市貿易菜价也就相应下降。（刘果毅）

种好秋菜 ——裘燕作

处处从群众利益出发

常德市城北街蔬菜合作商店实行門市出售和流动送菜相結合，分档出售按质論价，深受群众欢迎

常德市訊 常德市城北街蔬菜合作商店，实行門市售菜和流动售菜相結合，按质論价，分档出售等办法，深受群众欢迎。

这家菜店的规模不大，全店14人。在实行"定点划片"的供应办法以后，它担負着城北街、北正街、賈家巷等3个居民委員会和皂果巷一部分居民的蔬菜供应工作。

这家菜店的經营特点之一是为广大消費者着想，供应方法便民利民。过去，这个菜店有少数人认为："定点划片了，卖菜人不用耽心，群众自会上門。"但是多数人觉得："越是实行定点划片的供应办法，責任越加重大，越需要把工作做到堂，不能做'开铺坐店'的生意，要想方設法讓群众既省时省力，又随时能吃到新鲜蔬菜。"为此，全店人員进行过多次討論，統一思想认識。他們以"为消費者多想想"作指导思想，在供应問題上实行了坐店供应和流动下組相結合的办法，每天出动两部板車，裝着新鲜的蔬菜，在所屬的供应范围內，串街走巷，流动供应。同时，还在居民委員会的协助之下，对所有的孤老、残废、病号、产妇的情况摸得一清二楚，指定专人对这些人实行每日送菜到戶，除后两种人經常有变化外，照常固定送菜到戶的就有36戶。如城北街63岁的老婆婆傅桂姐，双目失明，儿子在外工作，自己行走不便，她每天所吃的蔬菜就是这家菜店派专人送到她手上的，傅老婆婆說："这家菜铺子真好，每天把菜送上門来，如今的世道真是处处关心人。"由于这家菜店照常实行流动服务和送菜到戶的办法，方便了群众。据統計，在二季度銷售总額中，門市上供应的占57.61%，流动供应和送菜到戶的占42.39%。

这家菜店在經营上的另一特点是，按照各类蔬菜的不同质量，分等堆碼，分档出售。他們按照国家规定的价格出售蔬菜，对质次的蔬菜主动降价出售。例如7月下旬购进的一批西紅柿，当时，他們发現其中有一小部分破了皮，他們就立即挑选出来，另行堆碼，分档出售，当时来店买西紅柿的居民都說："这真是买卖公道，价格合理。"（王劍方）

财贸简讯

烤烟生长好 采购交售忙

临澧县新安公社上洞邦大队的社員們，忙着在烤烟田里采摘烟叶片，一批批的肥厚烟叶，随采随送入烤房烤制，准备把上等烤烟交售給国家。

这个大队种烟已有多年的历史了，土质适合，又有一定技术。今年，他們又种下699亩烤烟。今年种烟并不是一帆風順的，移栽后就碰上土蚕害虫的危害，又遇上了干旱，由于政策貫彻好，社員干劲高，有虫治虫，有旱浇水，追肥除草，所以生长很好。

目前正是采摘烟叶的时期，每天，各生产队都派出一部分劳力去采摘烟叶。烤房也开始烤制，烤出来的一批烟叶，色澤金黄，香气浓郁，味道純正，质量都很好。社員們知道烤烟是国家生产卷烟的原料，都表示如数如质完成国家交售任务。第七生产队队长朱鄧桂說："我們生产队除按时完成7,200斤派购任务，和留下部分自己用以外，还准备再卖給国家超产烟2,300斤。"11生产队也打算完成任务后再卖1,500斤烤烟給国家。目前，不少烤烟已开始交售，供应生产卷烟需要。（罗仁嗣、陈学桂、邹錦榮）

桃源县供銷部門积极組織传統产品生产

收购黃草紙供应市場需要

桃源是黃草紙历史产地，种类有卫生紙、包装紙、上大紙等，因为质量好，产量多，远近驰名，其中以三阳地区的"三阳黃草紙"更为有名，远銷滨湖与长沙等各地，深受群众欢迎。年产量一般在30万担左右。为了供应市場需要，桃源县供銷部門积极組織这种传統产品生产。

今年，供銷部門共派出147人，分头駐在草紙重点产区的三阳、菖蒲、双溪口、馬中岭等地，帮助生产部門收购稻草原料、修理加工工具，組織技术力量，恢复和建立了171个紙槽进行生产。仅上半年就生产与收购了4,400多担，外銷长沙的就有3,400多担。（刘恒湘）

茂林公社多卖超产麻

嘉禾县茂林公社社員們，在完成向国家交售苧麻任务后，又将4,900多斤超产苧麻，議价卖給国家。

这个公社是全县重点产麻区之一，今年苧麻生产很好，除完成国家任务和留足自用部分外，尚有多余。社員們深知苧麻是国家的重要物資，愿意以合理的价格卖給国家。供銷部門根据这一情况，开展了議价收购。因为价格合理，不少生产单位把多余的苧麻交售給国家，下路大队第八生产队交售了120斤，用这笔錢及时添置了秋收急需的谷籮、扮桶等农具。由于超产部分采取議价收购的办法，社員們生产积極性更高了。社員李照勇說："这个办法好，对生产有利，对群众有利，都不吃亏，生产劲头就更大了。"11、12两个生产队在卖完超产麻增加了集体和个人收入后，立即将全队29亩麻土除草，施追肥，力争三麻丰收，多卖給国家支援社会主义建設。（嘉禾县苧麻收购工作組）

赶制谷籮

耒阳县三都公社山田大队盛产楠竹，社員正在赶制谷籮、簸箕，支援县內各地秋收工具需要。

目前这个大队已生产出来的2,000多担谷籮和1,500多个簸箕，供銷部門都按質論价进行了收购，为了抢火色、赶时間，还組織了劳力挑运，保証各地秋收工具的需要。（李秋生）

支援生产队和社員发展副业生产

水岭供銷社收购木瓢等日杂品

东安县紫溪市区水岭供銷社积极收购当地生产的木瓢、木灰鏟等日用杂品。水岭公社有不少生产队的社員群众，利用工余时間生产水瓢、木飯瓢、木灰鏟等日用木器。而这些东西正是群众日常生活的用品。供銷社为了供应市場需要，支援生产队和社員个人发展副业生产，一方面訂立了七万件收购合同，一方面帮助解决生产中的具体問題。目前，已經收购了六千五百多件，外运供应群众的需要。（罗静峰）

在平凡的崗位上

深山里的"鴻雁"

·刘加文·

資兴邮电局45岁的邮递員李德兴吃过早飯，正准备动身送信，发件人欧加德一边把一封地址不明的信貼上了"該地无此人"的退条，一边对老李說："你看，这真是封怪信，只写了个'湖南資兴源塘'，来了个多月，找不到去向，只好退回去。"老李听了忙把信拿过来說："慢点。"仔細一看，收信人的名字是唐国庭，寄自四川省。他想：为什么不把地名写清楚呢？是因外出得久，忘記了小地名嗎？"我拿去找找！"他又想：我跑了二十多年邮，全县28个社鎮，都去过了，不是有几个"源塘"嗎？东面兰市公社有个源塘，南面渡头公社有个源塘，碑記公社也有个源塘，到底是那一个呢？管他，我先把它带到資碑邮路去。这天下午三时，随資碑路到了碑記公社的源塘大队，他問大队长："你們这里有个唐国庭嗎？""有，"老李灵机一动問："唐国庭有人在外头？"大队长想了老半天："听人家說，好像他老子在外面。有的說死了。"老李想：还是要查个究竟，他弯了一里多路，来到了唐家生产队，正遇上唐国庭在家，便問道：

"你是唐国庭同志嗎？"

"是。"

"你家有人在外省嗎？"

"沒有，沒有。"

老李看到回答得这样干脆，走出屋来。他立刻又寻思起来："信上明明写的是唐国庭嘛！"回轉过来，又說：

"你仔細想想看。"

唐国庭很奇怪，他倆夫妇在家，两个小孩也在家，还有誰呢？想了大半天，忽然清醒起来，"啊！听我嬸娘說过，我几岁的时候，父亲被抓去当兵了。"这时，老李把信送給唐国庭看，唐国庭是老实人，不肯收，认为已出去27年了，一定沒有人了；可是信封上写的是自己的名字。最后，拆开信一看，內容是：被抓兵出来后，到四川安家立业了。生了一男一女，现在家里生活很好……接到信后，請回信……。写信人是唐維名。国庭把保存几十年的父亲的章子一对，一字也不錯。国庭一下蹦跳起来，告訴东家，又告訴西家，一会儿全村都知道了，社員們都为国庭找到了亲人而高兴。国庭全家忙了起来，又泡茶，又准备做飯。老李喝了茶，又奔上了路程。

老李还經常注意訪問，有那些人在外头，有那些人沒有联系上，只要听到这样的事，他要千方百計找上。一天到碑記公社塘竹大队上竹园生产队社員王气梅家中抽烟，順便問："你們这儿有那些人在外头？那些人沒联系上？"气梅看到老李是个好同志，直直地提了出来："人家的人出去了，也常有信来，我家那个人参軍去了，去了五、六年，总不来信。"老李想：将心比心，当亲人到外面去了，沒有音信，不苦恼嗎？又問："你是什么号？""王气梅，你看到这样的信，就請你寄来"。从此后，老李就多次了解，原来以前是一个不大負責任的人送这条邮路的信，她丈夫谢开桃来过三封信，每次都退回去了。不久，来了一封寄自福建某部队的一封信，上面写着"王气梅亲收"，老李便亲自送了去。以后，王气梅还到福建那儿和丈夫一起住了三个月，找到了自己的亲人。

在他先后处理各种疑难信件20多件，当我們問他，为什么这样认真負責呢？他的回答是："为人民服务就要服好嘛！"

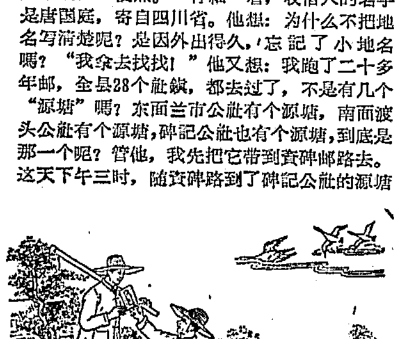

（李源汉插图）

好渡工孔祥雷

·屈元求·

在桃源陬市的沅水渡口上，一位老太婆一手拉着一个小孩子，一边提着一袋子米，急匆匆地上岸，生怕艄公催她。可是艄公不但沒有催她快下，而且帮她背米上岸，又拉着她和小孩的手接下船来。老太婆感激地回头打量了一下艄公和他駕的船，才兴奋地走上碼头，逢人就道："那只平头船上的船老板真是个好人哪！"知情的人接着就說："您是讲的六佬啊，他呀，駕一辈子船，都是那么和气、认真。……"

六佬是誰呢？他就是这里运輸大队梯渡小組的船工孔祥雷。这位貧农出身的老艄公从小就练得一手好艺，駕船平稳，水性顶熟。而更可貴的是他調到梯渡組以来，一貫积极热情地对待自己的职业。

孔祥雷駕的渡船总是开的快，别的船要等到挤滿一船人再开，他呢？只要看到岸上无人来了，哪怕船上只几个人也就开船走了，生怕耽誤旅客赶路，有时他来去了一个回轉，别的船还在等人呢！可是，一到晚边收工，孔祥雷却总是很迟才上岸来，不是检收篙、槳工具，就是在舀干船舱里的残水，有时船裝过了泥污东西，他还要洗得干干淨淨才下班。他說，"不洗干一下，难看事小，船也不經用啊！"

孔祥雷对旅客們不单扶老携幼，还特别和蔼可亲。今年春上有天夜里，三汊港公社一些社員到对河陬市看戏，半夜才回家。当大家喊醒孔祥雷摆渡的时候，有人悄悄說："今晚这么冷叫醒他，定会挨一頓头子。"可是孔祥雷却笑嘻嘻地点开了船，一边还問道："今夜里的戏好看吧？听說'生角'不錯哇！"因此，旅客和他亲热极了，誰都喜欢他。

孔祥雷平时和蔼可亲，可有时也有个脾气，就是要是誰不听話，硬要超載过渡，他說两句道理后，就悶坐着不理人，說什么也不开船。一直等到有些人下了船，或是别的船来了，分出几个人或几担貨物才开动。他說："你罵我，我也不能拿大家的性命开玩笑！"日子一久，許多人熟了他的性子，一見船超載就自动爭着下船。因此，他駕船多年，在他船上坐过的成千上万名旅客，沒受过一点惊吓。

烧水工黄文汉

黄仲

明月高挂在夜空，人們在甜睡着，这时在涟邵矿务局的厨房里，炊事員黄文汉同志正揭开火炉向里添煤，熊熊的火焰，照射在黄师傅紅紅的脸上。鍋里的水，很快就烧开了。当东方出现曙光的时候，他已把一担担的开水送到各个地方。早飯过后，他又走来走去地忙个不停，把办公楼、公共厕所的里里外外，打扫得干干淨淨。老黄就是这样从早到晚不停地忙着，十多年来，天天如此。今年有好几次水泵出了毛病，水打不上来，他总是半夜起床从半里路远的水塘里挑水，要挑20多担，别人劝他休息休息，他笑笑說："天这样热，要是大家吃不到开水，洗不好澡，就会影响工作，干活就是要不怕困难，要老老实实地完成任务，这是工人阶級的责任。"

老黄解放前是个飽經辛酸的邮电工人，解放后，到煤矿当炊事員，他常对别人說："吃过旧社会的苦，才知新社会的甜。"十多年来，他无論作什么事总是干劲十足，而且从不叫苦。群众反映："老黄当炊事員，我們最放得心了。"有次他看到有个炊事員拿食堂的东西送人情，就毫不客气地提出批評意見。对公家财物他更是非常爱惜，为了节約用煤，一直坚持薄層多添，正如他自己說的："公家的东西是我們工人阶級的，应該爱护。"为了使食堂有个放东西的保管室，老黄一連十多晚都沒有好好睡一觉，抢修了一間小屋。

前个时期，老黄的小孩生病花了700多元錢，除公家按国家劳保条例負担一半医药费外，还补助了150元，可是用錢过多，自己仍然很困难，領导上想再照顾他一次，老黄激动地說："沒有共产党，我的小孩怎么能得救，生活苦一点算得了什么，决不再接受补助了。"有的工人也劝他："你有困难，再补助一点有什么不好。"他严肃地說："我們工人阶級应該勤俭过日子，自己克服困难，只有国强民才能富。"

湖南省科学技术协会各学会9月份主要学术活动第一次公告

题目	时间	地点	举办学会	主持者
电极反应与极谱分析	9.9上午8:00	中苏友好館	省化学化工学会	陈新民
隔离消毒小型討論会	9.12下午3:00	同上	省护士学会	长沙市传染病院
水稻白枯病考察	9月中旬至下旬	郴州专区	省植物保护学会	省农科所
溶液理論与溶解度講座	9.16上午8:00	同上	同上	同上
木本粮油考察	9月中旬至下旬	津市、石門、攸县	省林学会	省林业厅、省林科所
肝炎的眼部改变	9.19下午3:00	中苏友好館	省眼科学会	朱佑文、王中元
經絡本质及针灸的机制研究的綜述	9.19下午3:00	同上	省中医学会	譚致文
湖南省青少年生长发育情况調查报告	9.22下午3:00	省衞生防疫站	省衞生学会	省衞生防疫站
猪內寄生虫病的試驗研究座談会	9.23上午8:00	中苏友好館	省畜牧兽医学会	省畜牧試驗站
物理降温小型討論会	9.24下午3:00	中苏友好館	省护士学会	长沙市传染病院
关于肝內管系的解剖講座	9.26下午3:00	湖南医学院人体解剖教研組	省解剖学会	韓建生
出血性疾病的临床診断报告会	9.26下午3:00	中苏友好館	省內科学会	凌柱三
絨毛膜上皮癌的診断座談会	9.26下午3:00	同上	省妇产科学会	黄坚
动力設备引起厂房震动的計算方法报告会	9.25上午8:00	同上	省土木建筑学会	王福民
E.D.T.A滴定及其应用报告会	9.30下午3:00	同上	省药学会	汪甲
茶叶种植方式、茶叶間作等問題討論会	9月下旬		省茶叶学会	湖南农学院
补充預报方法及干旱指标座談会	9月底	长沙	省气象学会	省气象局

（欢迎参加，本市参加者憑通知入場，外地参加者憑单位介紹信）

紧急启事

凡寄存我店未提商品及一切其他遗留問題希各有关单位，带提貨单或有关证件，即日前来我店办理提貨退款手續。时間自登报日起至本年9月15号止，逾期上交国庫，特此声明。

新大化工店 五一五金店 同啓 益新五金店（原太平街五金店）

湖南省冶金汽車修配厂重要启事

奉上級指示原衡阳鋼校附屬机械厂并入我厂，我厂厂址从株洲迁往衡阳，凡与株洲冶金汽车修配厂有未了手續及債权債务等事宜，均請于9月20日前办理完毕，逾期請往新处，九月份各单位送修车辆亦請直送衡阳市解放西路王家岭（即原衡阳鋼校內）。

湘潭市工程公司重要启事

奉上級指示，我司从9月1日起与市房地产公司合并。凡与我司及我司原一、二、三、五工区，现业务站、一分队、二分队、下拨司分队、机具厂、机电队，有未了手續及債权債务等事宜，除机电队由其自行理落外，其余均希于11月30日以前，来我司办理，逾期上交国庫。另外，我司所发长方形白底紅字证章和工作証亦同日作废。

湖南省长沙港务局公告

根据湖南省交通厅指示，本局已正式成立。长沙港港区（南起新江河口，北至三汊磯；湘阳河口至铁路桥）两岸碼头均由本局統一管理。凡在本港港区范围內之各物資、运輸部門需要申請专用碼头时，希于9月1日起至9月30日止，携带本单位介紹信，前来本局办理申請手續，领取专用碼头执照。逾期不办者，本局即将碼头收回。特此公告。

湖南省話剧团 在紅色剧院演出
今明晚（7:30） 传統名剧 雷雨 編剧：曹禺 导演：刘高林
主要演員：叶向云、曾林、魏綠萍、胡揚、刘永敏、胡伯殷等
中午12:00售今、明晚場票＊票价5、6、7角，学生票（楼座）票价3角（入場时須佩带学生证）

河南省曲剧团 首次来长 在湖南剧院演出
今明晚（7:30） 紅楼梦 主要演員：王秀琳、张香兰、李金波、赵华、耿庚辰、高桂枝
今日中午12:00售今、明晚場票＊票价：4、5、7、8角

醴陵花鼓戏剧团 来长演出
今明晚（7:30） 劈华山 陈国雄 刘建霞 彭玉堂 贺梦华 于桂香 蔡松秀 江孝全 杨昭君
今日中午12:00起开始售票＊票价：3、4、5角 地点：长沙剧院

湘潭市京剧团 在紅旗剧院演出
今晚場（7:45） 头本 七侠五义 五鼠鬧东京 执行导演：唐少廷
主要演員：张伯衡、唐少廷、宋依雯、季云侠、王云楼、王俊良、杨世太、郑兰春、白凤鸣
預告节目：二本 七侠五义（大破銅王庄）（注意上演日期）
中午12:00开始售今、明、后晚三天門票＊票价：4、5、6角

长沙市越剧团 巡迴演出归来
今晚場（7:30） 新排传統爱情喜剧 三看御妹 特請上海著名小生 裘綠琴主演 演出地点 兰陵剧院
明日上演 聊斋故事剧 画皮 叶劍萍 张少招
今日中午12:00售票＊票价：4、5、6角

国营湘阴湘剧团 来长巡迴演出 地址：长春街群艺剧院
今晚場（7:45） 三休三請樊梨花 售票时間中午12:00 票价：4、5、6角

省科学技术协会、湖南人民广播电台联合举办科学知識节目：
（9月6日20:10—20:30广播）
1.金色的秋天（方兴宋、曾松芝）；2.中秋風俗古今谈（王文）；3.天鹅星和它的传說（罗成伟）。

工人文化宮寬銀幕电影院 普通銀幕：下午3:10 晚8:00（母子場） 十号風球 晚7:45（露天） 英雄虎胆 游泳：中午12:30 下午3:00 晚7:00
东風电影院 7:25 十号風球 9:20 英雄虎胆
青年电影院 下午2:00 8:20（露天母子場） 十号風球
青少年宮露天电影院 8:00 上尉的女儿
銀星电影院 下午2:30 7:15 9:20（露天） 新婚之夜（7:20露天学生1角） 海之歌 9:00 馬路天使
建湘新湖电影院 2:35 6:50 十号風球
烈士公园露天电影場 8:00 叛逆
文化电影院 下午3:00 6:45 7:50（露天） 新婚之夜 8:30 馬路天使 分院：7:40 馬路天使
新华电影院 2:00 8:50 新婚之夜 3:40 馬路天使 7:00（母子場） 球場風波
大众游艺場 3:10 8:00（母子場） 十号風球 7:45（露天） 英雄虎胆

长沙市湘剧一团 在文华剧院演出
今晚場（7:45） 票价：4、5、6角
鴻門宴 假王冠带 偷詩 赶船
王如福 张汝华 曾金貴 刘彦美 王丽梅 彭福娥 陈剑霞 佘福星

遗失下列証件声明作废

东安县手管局所发朱龙升9号营业证书一份

湖金华由桂阳迁长沙三汊磯郝佳坪粮证戶口

黔阳专署运輸局发給李永安1640号证章一枚

湖南省文化局发陈文仁1005号工作证

釋疑

·湛长庚·

从前，有一个人失落了一把斧头，怀疑是邻居的儿子偷了，他就根据自己的猜想，注意那人的行动。觉得那人走路的样子、說話的声音、一举一动都象是偷他斧头的样子。后来，在山谷里找回了自己失落在那里的斧头，再看邻居的儿子，才觉得他一举一动都不象偷东西的人。

从这个老故事，使我想起了一个新故事。去年，我在一个大队搞整風整社工作，有一个生产队的社員，反映一个姓楊的保管員有問題。說的說是他私拿去了多少多少麦子，說的說是他私吞了多少多少现金……風声传到了楊保管員的耳朵里，他觉得受了委屈，跑来找大队和工作組的干部。接待他的同志，就向他讲了这个“丢斧头”的故事，他从側面得到了啓发。回去后，即在社員会上表明态度。一方面表示欢迎大家提意見，一方面要求社員选出代表，共同清理賬目。那些怀疑最多的代表，自然就成了清賬积極分子。經过盘底清仓，翻賬对賬，再三地查，反复地算，真相大白。原来群众怀疑楊保管員私拿的那些“斧头”，把把都保存在队上。最先要求算賬的那个代表，当即口服心服地說：“他硬是韭菜炒豆腐——一青（清）二白，我們是門縫里瞧諸葛亮——看扁了英雄。”賬目一公布，錢物有了去向，群众的疑团不解自开了。开会的那个晚上，非議責难之声听不到，提建議、讲好話的倒是一片。事情过后，那位保管員非常激动，他說：“要不是这样搞，千担河水洗不清。以前群众对我的怀疑，我千不怪，万不怪，只怪得我沒有把八张牌摊开打。实物关在仓里，賬目放在抽屜里，沒有向大家出榜公布，群众怎么不会怀疑我楊某呢？”

“丢斧头”的故事，本来是讽笑那个乱怀疑人家偷斧头的主人公的。胡乱怀疑人家确也是不对的。但是这位楊保管員听了这个故事，却从另一方面来吸取教益。尽管自己沒有偷“斧头”，但不去埋怨某些群众对他不实事求是的苛責，而先检查起自己的缺点，这种“躬自厚而薄責于人”的精神，的确是难能可貴的，也是值得学习的。类似怀疑“丢了斧头”的事，恐怕不止一个生产队有。有了这类事情怎么办呢？当然，那里的情况可能不一样。社員提出的怀疑，可能是正确的，也可能是捕風捉影，还可能是“酒杯大的眼，盤篮大的風”。但不管怎样，既有了这种情况，我看都应当学楊保管員所說所做的那样，第一，反躬自問；第二，“八张牌摊开打”。尤其是要坚持“八张牌摊开打”。

为什么呢？因为，作为一个辛勤劳动、热爱集体的社員，对党的按劳分配政策，自然要求坚持兑現，对自己的劳动果实，对集体的一針一綫，自然高度关心。干部如果认为自己“心中无冷病，胆大吃西瓜”，或者以为只要生产搞得好，分配是小事，而不去理会。这样，一定会影响到党的按劳分配政策不能很好貫彻执行。党的按劳分配政策得不到貫彻执行，不仅各种各样的疑虑会接踵而生，同时，也必然要影响到社員的生产积极性。只有把事情做在明处，把問題摆到桌面上来，将队里的財政收支自觉地置于群众的监督之下，定期結算，定期公布，做到工分、粮、錢般般眼目清楚，社員心里个个亮堂堂的，那么，群众也就自然沒有什么可以怀疑的了。退一步說，即使有少数社員开始因为不了解情况，曾經随便怀疑过。但是一旦看到干部胸怀坦蕩，不仅不見怪社員，反而首先反躬自問，这样，就自然能够得到广大社員的更多諒解和信任，更加觉得干部可亲可爱，觉得不該胡乱怀疑干部。前面提到的那个楊保管員所在的生产队，不正是这样的情况嗎？

至于那些少数确乎有点問題的生产队，那里的制度不够健全，队干部不太为社員所了解，那就更应学习楊保管員的榜样，来个反躬自問，把群众怀疑丢失的“斧头”都摆出来，把政策交給社員，讓社員掌握把柄；把家底告訴社員，讓社員都有奔头；把干部的所作所为告訴社員，讓社員了解干部、便于对干部进行监督；把生产計划和一切打算都交給社員討論，讓社員当家作主，定出努力方向。从根本上消除群众的疑虑，进一步做到干部群众互諒互爱，同心同德。我相信这样做，就一定是能够产生出更加伟大的力量的。

* * * *

南岳避暑詩选

編者按：8月4日至20日，省科委邀請了省内部分科学技术工作者到南岳息暑半月。这里选刊了科学工作者們在息暑期間所写的部分詩篇。

訪岳

·黎盛斯·

頻年地质作生涯，
踏遍青山不願家；
擲鉢峰前三日住，
題詩五岳少西华。

南岳憩暑有感

·鍾晓初·

无功憩暑愧何之，
会集鴻儒亦吾师。
翘首衡山云际渺，
行車磨鏡壁間馳。①
半山松谷嵐亭雅，
野寺潭溪山水奇。②
好景抱病游不尽，
寄得科技满载归。

注①磨鏡台，在半山亭对面。从山脚至磨鏡台，山势陡拔峭絕，我們乘小卡车沿公路上山，犹如在山壁間馳走。

②山上有许多奇景，如獅子岩很像獅子在那里蹲，洛絲潭内的水，从水廊下泻，迴右而碎，成为千絲万縷，重重漩洞，此不过举其一二，故称山水奇。

南岳避暑感賦

·李聪甫·

二十年前到此山，
秋声肯悲劫灰残；
即今老健重游地，
如許風光着意看，
望海漫漫云作浪，
登天步步霧为栏，
綠阴深处琼楼处，
暑退金蝉报晚寒。

晓钟声过翠峰来，
云拥朱輪照石苔，
万壑松濤推宿雾，
半天山雨助驕雷，
仰观岳頂銀河近，
俯瞰湘流玉带迴，
最爱鄴侯藏书处，
烟霞千万壮詩才。

晨眺

·李守誠·

晨来凭眺錦山河，
万岭千峰气象多；
云海平鋪翻素浪，
群山远幛丛青樹；
炊烟数点忙农事，
放飲前山听牧歌；
科学共研齐献策，
人民改造旧山河。

南岳杂韻

·言庚孚·

一

衡岳凌霄汉，
浮云变古今，
欲临穷碧落，
須自费攀登。

二

曙色天涯近，
金蛇戏彩云，
光芒腾万丈，
大地捧紅輪。

登祝融峯观日出

·李維国·

登高一眺望，
放眼天地寬；
平看日輻影；
俯察巒頂光；
非关凌云志，
只因认識难；
原凭結合力，
天休共轉圜。

伏日应邀南岳避暑并座談科技活动有感而賦

·唐海容·

十年未遂登高兴，
应召今来南岳游。
名著祝融争賞識，
經藏古殿費寻求。
坐凭怪石舒豪气，
独上危巅縱远眸。
讀罢高僧名士記，
断碑残碣晚烟秋。

无題

·韓少琦·

党委关怀科学家，
精誠維护胜培花，
衡山从此添佳話，
洗暑清心兴正奢。

科学小品　食盐趣談

·养初·

食盐有着許多有趣的事情和巧妙的用处。

大家知道，我国沿海一带产海盐，四川等地产井盐，但是，却沒有料到，我們富饒的柴达木盆地却是一个盐的世界。这里有用盐鋪成的公路，这种公路不但而光亮，汽車开过非常平稳，还不会揚起一点灰尘。在察尔汗盐湖上，有用盐筑成的一座60多里路长的“万丈盐桥”。这里的許多球場，也是用盐鋪成的。在柴达木盆地盐湖附近有个鉀肥厂，厂房也是用盐盖成的。在这里用盐盖屋，比水泥还結实呢！

再說，在我們青藏高原还有个达布逊湖，湖上有座桥是用盐筑成的。在离湖不远的公路旁，还有一个“盐湖机場”，的是世界上罕見的奇迹。

食盐在历史上曾被用来表示多种意义：它在罗馬的祭祀活动中，是不可缺少的祭品；在埃及和其它非洲国家里，食盐被当做护身符；在俄罗斯，“面包和盐”是表示对尊敬的客人的殷勤接待。在罗馬时代，还常常以食盐代替薪金发給士兵。目前，撒哈拉的居民，仍把盐当作貨幣。而在爱好和平的苏联，科学家們已經成功地在施加普通食盐的土壤中，培育出具有医疗作用的白菜、莴苣和菠菜。它們叶子里的含碘量，比较一般蔬菜为多。

食盐是人生的必需品。成年人每天約需吃盐10—15克，天热的时候或体力劳动者，可以适当地多吃一些。食盐中的氯化鈉，能維持人体的水分不致过多或者过少；須对生成胃酸也有关系，一个人长期缺少盐分就沒有气力，但是过量地吃盐，会使血液及組織的滲透压以离子的成分起变化（浓度增加），从而增加腎脏的負担。

除了食用以外，食盐还有許多用处。譬如，制冰淇淋要用盐作消热剂；鉄路上用它消融結在軌道上的冰雪；农田中用它使肥料中的碳酸鉀游离以便于植物吸收，园工则用它除去莠草；在制紙工业中，用食盐作漂白剂；制革工业中则用以防腐，并且使皮革細胞发涨以便柔革。其它在紡織、炼金、炼銀、炼銅等方面也都用到食盐。

在日常生活中，食盐有更多的用途。食盐水是一种很好的洗口剂；在油鍋底層放一点食盐，可以免去油花四濺；煮鸡蛋时如果放一匙盐，可以使有裂縫的蛋壳不致破开；将煤块中加少許盐不仅可以增强火力，并且更耐燒；用盐少許溶于酒精中，用新牙刷洗滌衣服上的油、墨迹，比較容易消除；做菜时如因火力过旺而发出焦味，可放食盐少許，焦味也可消失或減輕；在木器上，涂刷浓盐水，可以延緩腐烂的現象；在点烛时放些食盐，可使烛不“流泪”。盐还是一种潤腸剂，每天清早飲用适量的盐开水，可以潤腸去火，大便暢通。对于减却疲劳，盐也有奇效，在温热的盐水中浸洗十分钟，有助于消除身体的疲劳。

如果沒有食盐，我們将无法生活。如果我們的身体缺少盐分，一些器官就会产生不正常的現象。食盐，确是人类不可缺少的必需品呵！

养鷄（剪紙）　柯大仙作（新华社发）

牵袖传神

——河南曲剧《风雪配》欣賞一得

尹伯康

《风雪配》中《洞房》一場（許汉明摄）

河南曲剧《風雪配》《洞房》一場中，有个很精彩的动作：錢秀才被迫代表哥顏俊相亲，在迎亲时，不料为風雪所阻，以至弄假成真，迫不得已与高秋芳小姐成亲。他在洞房中独自对着紅烛假寐，不肯上床。对他有着百般爱慕之心的高小姐，因对他的行藏猜之不透，推之又不醒，无奈何只得拉錢秀才入寝。这时，高小姐娇羞地牵着錢秀才的水袖轉身慢步。秀才感到衣袖移动，睜眼时却又开口不得——因为他在裝睡呢！但他也不断然縮回衣袖，竟伸着袖子悄悄随去，至床边方偷偷縮回手来，仍然依然裝睡。高小姐在新婚之夜，要秀才醒来，不去呼他，不去扶他，却去輕輕地拉他的衣袖。这动作是多么新穎、别致！你看，她在拉袖时又是如此輕輕悄悄，似乎轉过身去怕秀才醒来，却又知道拉袖子必然牵动秀才醒来。秀才本因不愿入寝而对烛假寐，但当他被小姐拉袖时，却又不忍驟然脱开；拒絕小姐又是如此委婉。这里，刻划天真淳朴的少女心理和秀才的厚实温雅性格，是多么細膩而又深刻呵！强烈的喜剧效果蘊藏在幽靜的气氛中，入情入理，真令人拍案叫絕。

設計表演动作，貴于簡练、形象，深刻地刻划人物；运用动作，貴于俐落輕松，节奏明朗，强烈地感染观众。在《風雪配》的《洞房》一場和其他各場中，都不乏这样的精彩实例。你看，高小姐的細密碎步，是那么富于彈性，摆手摆头，幅度小而又节奏明，走来真是既輕巧又活泼，活生生地塑造了一位娇小可爱的少女的形体。再看丑扮顏俊的挤眉弄眼、搔手劫指等，也都具有性格特征；表演身段，无論矮步、跳步或是提褶、揮袖，动作有段落、有节奏、有停頓，多而不乱，露而不火；表現驕横傻楞的紈袴公子，或喜或嗔或撒野，又是何等紧貼得体。我們常常看到一些表演，动作堆砌，只見动作不見人；或者是动作缺乏目的性，动了半天，观众不明其意；或者是做得脸紅脖子粗，缺乏收斂，費力而不討好。比之《風雪配》来，便有粗細、高下之分了。

无論設計动作、运用动作，都在于精心磨练，所謂精工出細貨。不难設想，《風雪配》中拉衣袖的动作（不管它是传統的或新設計的），設計者确是苦心地鑽入了人物的心灵深处；扮顏俊和高秋芳小姐的演員，对其身段确是做到了工巧純熟，因而收到今天这样好的艺术效果。河南曲剧团在长沙上演，受到观众热烈欢迎，不是偶然的。当然，《風雪配》表演上成功之处还多，諸如生活气息、地方色彩浓厚，表演与音乐結合的十分紧密等，都是值得我們好好学习的。这里只略談了一下表演动作的設計和运用，作为欣賞之一得。

火花集

月亮傾瀉出銀色的光輝，受到人們的贊美。但人們不会忘記月亮之所以发光，是由于太阳的給予。（陈艳华）

水因为昼夜不息地承受海的洗礼，貝壳才显得那末光采夺目。（胡之員）

螞蟻虽小，但它們「众志成城」，因此，那怕是块骨头也能啃得动。（丁紹禹）

如果有人只愿享受明媚的春光，而忘記春前有严寒，春后有酷暑，那他也不会真正懂得春天的乐趣。（苏鈞耀）

随便抛擲爱情花束的人，是不会得到真挚的爱情的。（郑秀汉）

碎石横在路上，只会妨碍人們行路；置身于建筑物中，才能为人們貢献出一份力量。（羊征）

杜甫葬于何处？历来有三种說法：即我省的耒阳、岳阳和河南的偃师。

作者認为，根据历史資料分析，并不在上述三处，而在我省的平江县境。

杜甫墓考

·毛居青·

我国伟大詩人杜甫的墓地究竟在何处？历来主要有三种說法，即湖南耒阳县和岳阳县，河南偃师县。

耒阳杜甫墓在县城北郊二里，修于宋景定年間，明嘉靖中知县馬宣重修。这里所說的杜甫墓，其实并不是杜甫的真墓，只是他的衣冠冢。（見《新湖南报》1962年5月10日的《耒阳杜甫衣冠冢》）据《耒阳县志》記載：杜甫“初避乱入蜀，往依严武。武卒，蜀乱，复移夔州，大历三年下峡，至荆南，游衡山，将适郴州，依舅氏摄十二郎，侨居耒阳。值江水暴涨，涉旬不得食。聶令具舟迎之，餽以牛炙白酒，一夕大醉，宿江上酒家，为水漂溺。遗靴洲上，聶令堆置，为坟墓焉。”

宋蓝田呂大防作《杜詩譜》，計有功撰《唐詩紀事》，都說杜甫卒于岳阳。同治《巴陵县志》（同治十一年吳敏树纂修）卷二十《冢墓》有如下的記載：

“杜甫墓在岳州，今不知其处。按元微之墓志，扁舟下湘江，竟以寓卒，旅殯岳阳。是杜墓在岳阳也。元和中，孙嗣业迁墓偃师，后人遂失其殡处。今不敢妄为封識，但以見耒阳杜墓之虚伪云。”

光緒《湖南通志》卷三十九所載巴陵县唐代陵墓，也仅书“唐奈公墓在县东北三里枫桥堡”，沒有提到杜甫墓。

河南《偃师县志》（乾隆五十三年孙星衍、湯毓倬同纂）卷四《陵墓記》載称：

“杜甫墓在县西土娄村。明《一統志》：杜甫墓在县首阳山。《通志》：杜甫墓在土娄村。元和八年元微之志其墓。毓倬按：刘昫旧书甫本传載，宗武子嗣业，迁甫之柩归葬于偃师县西首阳山之前。唐元稹甫墓志亦云，啓子美之柩之襄，祔事于偃师。祔者，祔当阳侯之墓也。是杜墓在偃师土娄，審无疑义。……杜公墓乾隆初年为村民侵为麦地，邑令朱續志訪出，造垒树碑，載艺文志。閱四十余年，今复侈削。毓倬向村民购周兆域广輪，共地二亩六分三厘九毫，縱封环墙，前开墓道，并树闢涵衢。”

杜甫耒阳饫死之說，事載新旧唐书本传，显然是由传聞而作出的推測，經过前人考証，早已认为是不足凭信的游談臆說。王彦輔在《塵史》中有一則說得最有見地，其文如下：

“世言子美卒于衡之耒阳，故《寰宇記》亦載其坟在县北二里，不知何緣得此？唐新书称，耒阳令遺白酒牛肉，一夕而卒。予观子美将寄巴峡三岁，大历三年二月，始下峽流寓荆南，徙泊公安。久之，方次岳阳，即四年冬末也。既过洞庭入长沙，乃五年之春。四月，遇臧玠之乱，仓皇往衡阳。至耒阳，舟中伏枕，又畏瘴，复沿湘而下，故有回棹之作，末云：‘舟师烦尔送，朱夏及炎泉’；又登舟将适汉阳云：‘春色弃汝去，秋帆催客归’，盖回棹在夏末，此篇已入秋矣；继之以暮秋将归秦，留别湖南幕府亲友云：‘北归冲雨雪，誰憫弊貂裘’；则子美北返之迹，見此三篇，安得卒于耒阳耶。要其卒当在潭岳之間，秋冬之际。……”

至于旅殯岳阳和归葬偃师之說，最早出自元微之《唐故检校工部員外郎杜君墓系銘》：“子美之孙嗣业，啓子美之柩之襄，祔事偃师，途次于荆，雅知余爱言其大父之为文，拜余为志。……剑南节度严武，状为工部員外，参謀軍事。旋又弃去，扁舟下荆楚間，竟以寓卒，旅殯岳阳。”但是，如上所述，岳阳县并沒有确切的杜甫墓地，不敢妄为封識，《巴陵县志》只是根据元微之的一句話推定在岳阳，証据是很不充分的；光緒《湖南通志》則根本未提。

耒阳沒有杜甫的真墓，岳阳不知杜甫墓在何处，究竟杜甫墓在湖南什么地方呢？根据我所接触的材料来看，杜甫墓以在平江县（唐代称昌江县）較为确鑿有据。现就有关資料試为分析，发表一点意見。

首先，需要弄清的一个問題是：元微之所称杜甫死后“旅殯岳阳”，应該是泛指唐代的岳州，而不是今天的岳阳县。按唐貞观中分全国为十道，开元中又分为十五道，其中江南西道治洪州，即今江西南昌市。岳州巴陵郡是江南西道的十六个領州之一，轄巴陵、华容、沅江、昌江等县。今天的岳阳县，在汉代为长沙郡下雋县地，从西晋以至清末，都称巴陵县；唐为岳州府治，宋因之。1913年10月始改名岳阳县。岳州昌江县即今平江县。唐神龙年間分湘阴县地置昌江县，属岳州。五代后唐改昌江为平江，仍属岳州，县名至今不变。

据嘉庆《平江县志》卷二十一《冢墓》記載，杜甫墓在平江，并有后裔流寓，原文如下：

“左拾遺杜甫墓在小田。按元微之墓志，旅殯岳阳四十余年。平为岳属，岳阳之殯，直官平耳。归葬固宗武意中事，而大历間干戈扰攘，殡不果归，流寓而遂家焉，无足怪者。明参政陈堦、兖陶曹貞庵、江防僉事张景贤，皆如此說云。今其后裔犹存所藏遺誥二軸。附詳如左：

唐至德二載五月十六日授杜甫左拾遺敕云：襄阳杜甫，尔之才德，朕深知之。特命汝为宣义郎行在左拾遺。授职之后，宜勤供奉。命中书侍郎兼平章事张鎬賚符告諭。

宋紹兴三十二年十一月二十二日，授杜甫裔孙杜邦杰承节郎敕云：初政之临，祇率慈訓。爰推庆泽，溥及万方。凡汝有官，始于一命。咸进厥秩，时为异恩。往其欽承，亦务共恪。可特授承节郎，奉敕。”

嘉庆《平江县志》卷十九《艺文》还收有明湖广参政陈堦所写的《跋杜氏誥勅》一文，对这两份遺敕作了詳細的說明。其文曰：

“嘉靖壬寅春，予陟节岳之平江。閱县志載有杜子美为左拾遺敕及其裔孙杜邦杰为承节郎敕，云尚存于县市民杜富家。亟命求其家得之。于是敕为唐至德二載所授，邦杰敕为宋紹兴三十二年所授，文皆簡古，真敕語也。唐敕用黄紙，高广皆可四尺，厚如錢，故久存；字大二寸許，倔而动，年月有御宝，宝方五寸許，色轉沉中，有碎裂，而全者皆为蛇文矣。宋敕用白綾，如今敕度，而細膩坚厚，非今所及；字用行书，方寸許，俊逸流动，有晋風神，且类今所传宋高宗御书，或当时宫中宦官女史所习也。年月隐隐有御宝，年月后細楷书侍中中书平章仆射等官，盖中书所奉行也。后复有承节郎三行书字。夫此二物者，洵杜氏传家之至宝也。予因之而悠然起敬慕之情焉。仍还杜氏，俾宝毋墜。”

錢謙益晚年箋注杜詩，在至凤翔官左拾遺后作《述怀》詩后也介紹了上述左拾遺誥勅的内容和格式，并注明“今藏湖广岳州府平江县裔孙杜富家”。

关于杜甫的墓地，《同治平江志》（同治十三年李元度主修）卷八《冢墓》下也有这样的一条記載：“唐左拾遺工部員外郎杜甫墓在县南三十里小田”。并附載李元度撰《杜工部墓考》一文。略称：

“……宋呂氏大防作杜詩譜，謂夏还潭汉，卒于岳阳，唐詩記事亦謂公卒于岳阳，魯氏訔作年譜，王氏彦輔作塵史，并謂公卒当在潭岳之交，秋冬之际。吾平正潭岳之交也。平为岳阳属县，唐曰昌江，治在中县坪。由洞庭沂流而上，一舟可达。小田距昌江治十里。公殆卒于舟，而遂葬于此歟？元志称扁舟下荆楚間，竟以寓卒，旅殯岳阳。岳属別无杜墓，遺迹在小田无疑。又称子宗武病不克葬，歿命其子嗣业。子美歿后，四十余年，嗣业乃啓柩之襄，祔事于偃师首阳山。途次于荆，拜余为志。然則公柩权厝小田，已四十余年矣。即果归葬偃师，而詩王遺蜕，攢瘞汨江，魂魄安此已久。……且公之子孙，固流寓而家于平。今小田有杜家洞，公裔犹存。其家藏至德二載授公为左拾遺勅，及宋紹兴三十二年授杜邦杰为承节郎勅。明参政陈堦。僉事张景賢，并为之跋。……同治癸酉九月，余与縣邑侯維緒、陈学博之紀、张提刑岳齡，同訪公墓于小田[illegible]，固无疑也。”

李元度，字次青，平江县人。道光二十三年癸卯科举人。咸丰四五年之际，从曾国藩鎮压太平天国农民革命运动。历官至貴州布政使。1887年卒，年六十七。元度偏好史籍，习于国故。1878年手自編次文集刊，日《天岳山館文鈔》。上引《杜工部墓考》一文，亦收入其中。他对杜甫墓葬問題能够作出这样明确的敘述，是經过調查研究的成果，有其可靠的根据；否則不会为同去訪問和同时参与修志的人們，以及后来学者所认可。近人楊树达評介《天岳山館文鈔》有云：“卷三十八《杜工部墓考》謂公卒于岳阳，权厝今平江之小田，历四十余年始归祔偃师。所考頗为翔实。”（《湖南文献匯编》第二輯第166頁）

此外，光緒《湖南通志》卷三十八載：耒阳县“唐工部員外郎左拾遺襄阳杜甫墓在县北驛洲上”。有按語如下：

“甫墓千年聚訟。今平江县小田有甫权厝处。小田杜家洞，其后裔聚处焉。又据元稹撰墓志，甫实卒于大历五年之秋，旅殯岳阳后四十余年，始归葬偃师首阳山，則啗牛肉白酒及死于暴漲云云，皆传說之誣。”

同书卷三十九載明平江县“唐工部員外郎左拾遺杜甫权葬墓在县南二十五里小田”。并有所考証，大体上与李元度所考者同。

平江县南小田杜甫墓，前人过訪后有詩記事。王彦輔在《塵史》卷中《詩話》里写道：

“予熙宁初调官，泊报恩寺。同院阳翟徐秀才出其父屯田公所为詩，見其詩清苦平淡，有古人風。其过杜工部坟一詩云：

水与汨罗接，天心深有存。
远移工部死，来伴大夫魂。
流落同千古，風騷共一源。
江山不受吊，寒日下西原。”

嘉庆《平江县志》卷二十《艺文》載有陈宏亮《昌江訪杜少陵墓》七律三首。其二云：

故乡回首洛城东，晚岁潇湘遇益穷。
车棍更无賢閣老，兵戈惟有白头翁。
楚天云水伤心处，秦地关河泪眼中。
万古昌江一杯土，祇今犹是作飘蓬。

关于杜甫次子杜宗武流寓平江的事迹，嘉庆《平江县志》和《同治平江志》都有記載。嘉庆《平江县志》說：

“杜宗武，唐工部員外郎甫次子。甫，襄阳人。自蜀归后，客耒阳，病卒。宗武扶其櫬，旅殯岳阳四十余年。囑其子嗣业归祔偃师，未果，流寓于此，遂家焉。……宗武囑其子以归祔，特丁宁付托之詞。而大历間烽烟四警，或不果归，无足怪者。平为岳属，元微之撰墓志所称岳阳之殡，当即指平江言之。现今墓在小田，后裔犹存誥勅譜牒，又有确据。”（嘉庆《平江县志》卷十四《流寓》）

《同治平江志》載明“宗武扶櫬流寓久，卒于平，子孙家焉。……今小田尚有杜裔，家藏誥勅譜牒可征。”（《同治平江志》卷四十八《流寓》）耒阳、岳阳則都沒有杜甫后裔。光緒《耒阳县志》卷八《艺文》收有邑令徐德泰作《唐工部杜先生墓記》一文，說：“余涖耒年余，訪先生之后人而不得”，可为証明。

根据上述資料进行初步分析和推断，我认为杜甫墓在平江的說法是可靠的。

改进物資管理和企业管理的一个重要途径

全国一批重点工业企业建立固定协作关系

国家經济委員会总結了首批厂矿固定协作的經驗将分期分批在全国推广

新华社北京3日电　全国工业部門正在分批分期地建立企业之間生产上的固定协作关系。到7月底止，第一批重点厂矿，已經签訂了4,700多对协議，实行定点供应：有900多个企业所需的原料、材料、燃料、备品配件和配套产品固定由400多个企业供应。现在，签訂协議的大多数企业，已在这一基础上訂立了今年下半年的定貨合同。

这一批建立了固定协作关系的厂矿，絕大部分是煤炭、冶金、机械、石油、化工、水利电力、林业、鉄道、交通、輕工和紡織等18个产业部的直屬企业。它們生产所需的原料、材料、燃料、备品配件和配套产品，已有230多种实行了定点供应。例如，洛阳拖拉机厂需要的鋼材有400多种规格，目前除了一些国内还在試制的和需要量很小的尚未实行定点供应以外，大部分已由有关鋼鉄企业固定供应。第一汽車厂需要的汽車鋼材，也有70%左右的品种已經同有关工厂建立了固定的供应关系。其他如煤炭、化工、石油、輕工、紡織、建工、交通等部直屬企业迫切需要的原料、材料和零件部件等，也都确定了协作生产的单位。手工业部門的若干名牌产品，如北京的王麻子剪刀、双十字刀等所需要的鋼材，也都实行了定点供应。

为重点厂矿企业建立固定的协作关系这項工作，是由国家經济委員会和中央各有关主管部門統一組織和領导的。

我国工业企业之間过去曾有一些不同形式的协作，但是在全国范围内按行业一个企业、一个企业地組織固定协作关系和定点供应，还是第一次。它是改进物資管理和企业管理的一个重要途径。有关領导部門在帮助各企业建立协作关系时，首先照顾到它們原有的协作关系，把一些企业間原来不够固定或者一度中断的协作，用签訂协議的形式固定下来，同时根据距离較近、运輸合理等条件，建立了很多新的固定协作关系。协作关系固定以后，供需双方直接見面，有問題可以互相协商討論，也就减少了过去由于互不联系而发生的产品品种、规格不对路等現象，有助于改进生产。許多企业建立协作关系之后，还經常交换技术資料，互相派人参观訪問，进一步加强了技术合作。

最近，国家經委总結了第一批厂矿企业建立固定协作关系的經驗，准备繼續帮助第二批企业建立这种协作关系。以后还要在全国工业企业中分期分批地組織这种协作。

新聞簡报

賈根夫人离开我国

結束了在中国訪問的英屬圭亚那人民进步党总书記珍奈特·賈根夫人，4日上午乘飞机离开我国。

到机場欢送的有各方面的負責人胡愈之、楚圖南、連貫、龚朝鼎等。

印度七千多村庄遭水灾

据《印度时报》报道，自从今年雨季开始以来，印度各邦有300多万人口和約7,500个村庄遭受水灾。受灾的土地面积达300多万英亩。（据新华社消息）

苏联党政領导发表公开信

感謝各方面对苏联人民宇宙航行新成就的祝賀

新华社北京4日电　塔斯社莫斯科3日訊：苏共中央、苏联最高苏維埃主席团和部长会議发表公开信，对苏联和外国所有国家、政党、社会和科学組織、国务和社会活动家、科学和文化界人士、全体公民表示"最誠摯和衷心的感謝"，感謝他們就尼古拉耶夫和波波維奇的宇宙航行对苏联人民、苏联共产党和苏联政府所表示的祝賀和良好的祝愿。

公开信說，苏联这一項具有世界历史意义的新成就，"将用来服务于世界和平的利益和人类的进步"。

第四届亚洲运动会閉幕

美帝及其代理人的破坏阴謀宣告破产

印度的桑迪"撤銷"了他的破坏性声明，并已逃离印度尼西亚

新华社雅加达4日电　第四届亚洲运动会今天傍晚在这里的西納揚体育中心的中央运动場閉幕。

这届运动会的閉幕式是在印度尼西亚人民和政府最終击败了美帝国主义及其代理人的各种破坏阴謀之后举行的。

閉幕式开始，以軍乐队为前导，数百名印度尼西亚男女青年高举着印度尼西亚国旗神彩奕奕地步入运动場，后面是参加运动会的17个国家和地区的代表队的选手。10万名观众报以热烈的欢呼声。

印度尼西亚副首席部长約·莱格納和政府文武官員，以及駐印度尼西亚的外交使节出席了閉幕式。

根据传統的仪式，亚洲运动会联合会主席布沃諾正式宣布这一届亚运会閉幕，运动会的火炬随即熄灭。

这届运动会是在8月24日开幕的。在为期10天的比赛期間，日本队获得了团体总分冠軍，印度尼西亚队获得团体总分亚軍，菲律宾队获团体总分第三名。

据非正式統計，日本选手一共取得了72枚金质奖章、56枚銀质奖章、23枚銅质奖章，全队总分858分。日本队获得了游泳、乒乓球、排球和網球等項目比赛的大部分冠軍。在男、女田徑的32項比赛中，日本队共得了18个冠軍。

印度尼西亚队在这届运动会中取得了很好的成績，总分是334分。沙伦加特以10秒4的成績創造了男子100米赛跑的亚运会紀录，并以14秒3的成績刷新了110米高栏赛跑的亚运会紀录。印度尼西亚运动員在羽毛球比赛中获得了5个冠軍，在自行車比赛中获得了3个冠軍。全队共获得11枚金质奖章、12枚銀质奖章和26枚銅质奖章。在过去的亚运会中，印度尼西亚队不曾获得过金质奖章。

新华社雅加达4日电　亚洲运动会联合会第七届代表大会在今天結束的最后一次会議上决定，在雅加达举行的第四届亚洲运动会的名称保持不变。

这个会議的决定，是由第四届亚运会組織委員会主席、印度尼西亚体育部长馬拉迪在会后向記者們宣布的。

美帝国主义及其走狗一直企图以更改第四届亚运会名称来破坏印度尼西亚国际声誉以及亚洲各国人民和运动員之間友誼，現在这个阴謀已經宣告破产。

馬拉迪部长宣布說，亚运会联合会副主席、印度的桑迪在給亚运会联合会主席布沃諾的信中，表示"撤銷"他早些时候发表的要改变第四届亚洲运动会名称的声明。馬拉迪証实，由于桑迪的声明和雅加达居民昨天的大規模示威游行所造成的局势，桑迪已于3日下午，提前离开印度尼西亚。

新华社北京4日电　企图破坏第四届亚运会的印度駐国际奥林匹克委員会代表、亚洲运动会联合会副主席桑迪，在印度尼西亚公众要求驅逐他出境的憤怒呼声中，已經在3日晚上悄悄地离开雅加达。

3日上午，印度尼西亚首都雅加达数万市民举行大規模的示威，抗議桑迪破坏第四届亚运会的卑鄙行为。当示威者到达桑迪寄宿的一家由美国人当經理的旅館要見桑迪时，他躲入了印度駐印度尼西亚大使的住宅。当晚7时，桑迪即乘飞机溜出雅加达。

这个印度人在返国途中抵达新加坡时，向外国記者的談話中透露，他的破坏这届亚运会为美帝国主义效劳的阴謀蓄意已久。他說："在我去年12月訪問台湾的时候，以及在我（今年）7月到以色列去的时候，这两个国家曾表示担心它們可能不会被邀去参加雅加达的运动会，我当时向它們保証一切都会順利的。"

桑迪說，由于他曾經以亚运会联合会副主席的身份向以色列和台湾保証它們能够参加这届运动会，因此把它們排斥在第四届亚运会一举对他来說，"就更加伤感情了。"

平壤群众集会支持古巴

抗議美帝国主义侵略古巴的阴謀

据新华社平壤4日电　平壤市1万3,000名居民在3日举行集会，譴責和抗議美帝国主义侵略古巴的阴謀。

参加会議的群众高呼："我們坚决譴責和抗議美帝国主义侵略古巴的阴謀！""我們积极支持古巴人民反对美帝国主义侵略的斗争！"

出席大会的有朝鮮劳动党中央政治委員会候补委員河仰天、外务副相許談、民族保卫副相朴光鮮，以及群众团体的負責人。

古巴駐朝鮮大使拉薩罗·比戈阿应邀参加了会議。

平壤市人民委員会委員长康熙云（譯音）在会上作了报告。他說：古巴兄弟人民正以全部力量反对美帝国主义侵略和保卫本国的独立和自由。朝鮮人民对他們的正义斗争表示一致的支持和战斗的声援。古巴人民坚定地团結在以卡斯特罗总理为首的革命政府周围，一定会粉碎美帝国主义者的一切侵略，贏得最后胜利。

康熙云还說，美帝国主义者正糾集一切可以糾集到的力量，企图在南朝鮮、南越、台湾、老撾以及亚洲和世界的其他地方挑起新战争。他說：所有这一切生动地証明了美帝国主义是侵略和战争的魁首，是争取民族独立、自由和社会进步的各国人民的凶恶敌人。

古巴大使比戈阿也在会上讲了話。他說，古巴人民在继續加强他們的武装部队以便給阴謀踏上拉丁美洲第一个工农国家国土的美帝国主义侵略者以决定性的打击。

他坚决譴責美帝国主义者对古巴人民采取的野蛮侵略行动后强调說，古巴人民紧紧团結在卡斯特罗总理的周围，将抗击任何进攻或侵略，直到耗尽最后一粒子弹，流尽最后一滴鮮血。

革命古巴工人中央工会全国委員会举行会議

斥責美帝企图发动新的侵古战争

古巴工人保証一定完成生产和保卫祖国的任务

新华社哈瓦那3日电　古巴劳工部长、統一革命組織全国領导委員会委員桑切斯在昨晚在这里开幕的革命古巴工人中央工会全国委員会会議上說，"我們拥有反对任何直接侵略的一切必要的手段。"

桑切斯在談到美国对古巴进行的一系列的軍事挑衅之后指出，美国现在"为它进行不断干涉寻找口实，并且准备条件对我們的祖国发动新的侵略。"这位劳工部长强調指出，所有这些侵略、挑衅和威胁，在古巴人民"坚定不移的态度面前必将遭到失敗。我国人民及其革命的武装力量一定要反对侵略者。在我們的斗争中我們不是孤立的"。"在任何人面前，古巴将永不后退，也永不屈服。"

古巴邮电部长、統一革命組織全国領导委員会委員福雷·乔蒙在会議上发表讲話指出，如果美帝国主义胆敢发动侵略的話，那末它将会再一次遭到吉隆滩那样的失敗。

革命古巴工人中央工会总书記、統一革命組織全国委員会委員拉薩罗·培尼亚在向会議所作的报告中指出，古巴工人向菲德尔保証，一定完成生产和保卫祖国的任务。他强調指出，古巴工人阶級和全国人民从卡斯特罗对美国的挑衅照会的坚决回击中，感到了他們的民族尊严、他們的爱国主义以及他們保卫独立和社会主义成果的决心。

抗議蔣匪帮刁难盘剝

台湾三輪車工人连續請願

新华社北京3日电　台北消息：台北市和台南县三輪車工人在8月下旬連續請愿，抗議蔣介石匪帮不讓他們营业和增加捐税。

据台湾报紙消息，台北市三輪車工人500多人，8月24日集体前往伪"立法院"請愿。請愿的三輪車工人代表向人們訴說，他們的三輪車都是"以毕生血汗所得資財在本市合法购买"的，而当地警察局竟"奉命"不准車輛过戶，不发給执照，不承认他們的所有权，因此无法营业，"迫使近万劳工及眷屬生活陷于絕境"。8月25日，在台南县火車站前营业的三輪車工人，对蔣匪帮向他們征收"国防特别捐"表示强烈不滿，联合向有关部門請愿。三輪車工人高呼明告訴候車的旅客，当地火車站根据"鉄路局"规定，对每部三輪車每月收地租从8元提高到11元台幣之后，現在又向他們征收"国防特别捐"三成，"弄得三輪車工友个个叫苦連天"，每月收入不能养活家人。

德判处5名特务徒刑

据新华社柏林3日电　德意志民主共和国最高法院第一刑事庭，今天判处5名受美国、西德和西柏林特务和恐怖組織操縱的破坏分子徒刑。其中两名罪犯被判处无期徒刑，另外3名罪犯分别被判12年、7年和6年徒刑。

这些罪犯曾在西柏林的美国特务机关和西德、西柏林恐怖組織的指使下，对德意志民主共和国进行破坏活动，收集有关德意志民主共和国国家人民軍和駐在德意志民主共和国的苏联軍队的軍事目标、德意志民主共和国边防设施以及德意志民主共和国工人糾察队等情报，并且把这些情报提供給美国和西德的特务机关。

肯尼迪复信給西哈努克

美拒絕召开柬埔寨問題国际会議

据新华社北京4日电　华盛頓消息：美国总統肯尼迪在8月31日写信給柬埔寨国家元首西哈努克亲王，表示拒絕西哈努克提出的关于召开国际会議来保証柬埔寨的中立和領土完整的建議。

黑板报

特立尼达和多巴哥宣告独立

8月31日，世界上又誕生了一个新的独立国家，它的名字叫做特立尼达和多巴哥。特立尼达和多巴哥位于加勒比海西印度群島的东南端，由特立尼达島和多巴哥島以及附近一些小島組成，面积共約1,980平方英里，人口約有90万。两島于1498年被发现，1814年正式被英国占領为殖民地，百多年来一直在英帝国主义統治之下。第二次世界大战后，拉丁美洲民族解放运动风起云涌，特立尼达和多巴哥人民要求独立的呼声越来越高，英国殖民主义者无法阻挡，只好承认特立尼达和多巴哥独立。

印尼首都数万群众举行大示威　不許印度坏蛋桑迪破坏亚运会

印度尼西亚首都雅加达的数万市民，2日到印度大使館示威，要把美帝国主义的代理人桑迪驅逐出境。

桑迪是印度駐国际奥林匹克委員会的代表和亚洲运动会联合会的副主席，最近一直积极为帝国主义出力，帮助美帝国主义制造"两个中国"的局面，妄想把蔣匪帮的"代表队"拉进亚运会。当他的这一阴謀不能实现的时候，竟到处兴风作浪，企图搞垮正在印尼举行的第四屆亚运会，并且发表声明对印尼国家元首苏加諾总統和印尼人民进行侮辱，因此激起了印尼人民的強烈愤怒。在雅加达市民2日游行示威时，激怒了的群众曾冲进印度大使館，高呼"打倒桑迪"的口号。印尼外交部长苏班德里約为此发表声明說，由苏加諾总統主持开幕的这次亚运会，还是要作为第四屆亚运会閉幕。

苏联决定帮助古巴进行建設　并提供武器和帮助訓練軍队

最近，古巴統一革命組織全国領导委員会委員格瓦拉和阿拉戈內斯訪問了苏联，和苏联国家領导人签訂了一項苏联——古巴协議。根据协議，苏联将帮助古巴兴建和改建四座冶金厂，并对古巴提供武器援助，派遣相应的技术专家去訓練古巴軍队，以便抵抗美帝國主义对古巴的威胁。

通訊

深山苗寨里的文化播种人

——記一个两腿瘫痪的布依族青年办学的故事

新华社記者　张万来

在貴州的望謨县，有个被人們称做"离天三尺三"的山区，重峦叠嶂，地势高峻，这个地方就是苗家聚居的大麻山。1951年前，山上的44个苗寨，没有一个識字的人，没有一架算盘，計算数量的工具就是包谷米粒。現在，这里除了一所公办小学以外，还有三所民办小学，适龄儿童基本上都能上学了。就是不把在校的学生計算在內，平均每个生产队也有两个初小文化程度的青年，麻山人民用包谷粒算賬的时代已經結束了。当苗家談到麻山这种变化时，都贊揚两腿瘫痪的布依族青年黄冠民，为麻山文教事业所作的貢献。

11年前的秋天，现在的麻山小学校长黄冠民，被苗族兄弟背上了大麻山。他在10多岁的时候，因为逃避国民党抓壮丁，曾躲进深山，在潮湿地上睡了1个多月，回家后得了病，两条腿就瘫痪了。年輕人受到这种折磨，有些悲观失望，他想，爹娘生我一个儿子，年輕輕就失掉了劳动能力，今后怎么生活下去呢？不料当他18岁的时候，家乡得到解放，生命的火花在这个年輕人的身上又旺盛起来。有一天，麻山乡农会主席王树成和乡干部楊光荣亲自到家里請黄冠民上山工作。农会主席对他說：你是个高小毕业生，麻山没有一个識字的人，山上很需要你。黄冠民没想到一个残废了的人，还会有人来請，高兴地站了起来，可是，腿痛鑽心。他早就听說麻山是个山高坡陡的地方，那里的山，一上就是二三十里。他难过地对苗家客人說，我不能去呀，憑我这双脚怎么能够上山工作呢？农会主席說："你跟我上麻山，是为了穷人翻身呀，你有文化，就应該拿出来为大家办事。你的腿，我們想法医治。"乡干部楊光荣表示自已愿意背他上山。黄冠民听了苗族兄弟的話，便想起过去跟爹娘在地主家干活的苦日子，也想到麻山人民没有文化的困难，他愉快地接受了他們的邀請，被楊光荣背上了麻山。

黄冠民到了麻山以后，担任乡文书的工作，苗家每天热情地送茶送湯，給他采来的各种各样治腿的草药，堆滿了一屋子。他們找他写信、記賬、开証明，背着他到各村寨去帮助算賬，从此，他同麻山人民的关系，好像形影不能分离。黄冠民心里出現了个新的念头：麻山人是多么需要文化呀，如果不好好工作，怎么对得起这里的人民！如果麻山苗家有了自己識字的人，那該多好啊！他把这个想法告訴了乡的領导干部，大家都說，他出了好主意。1951年2月13日，麻山历史上第一所小学誕生了，黄冠民給7个学生上了第一堂課，校舍是借的一間民房，几块木板当課桌，大石头当凳子，当时还买不到正式小学課本，就用农民識字課本代替。学校虽然办起来了，但又出現了新的困难。学生是苗族，不懂汉語。黄冠民是布依族，只懂汉語，不懂苗語，师生之間語言不通，使教学几乎无法进行。休息的时候，孩子們一声不响地望着老师；老师去喝水，学生們也跟着，黄冠民以为孩子們是口渴了，就倒水給他們，但是学生們直搖头。黄冠民看着这些可爱的孩子，更感到言語不通的苦恼。夜里，他常常躺在床上久久不能成眠，思索着怎样教好这些苗家儿女。他得到的答案是：只有下决心学会苗語。

解放初期，麻山人民生活还是很苦，寒冬腊月，没有几家能盖上棉被，他們睡在火坑边，或是睡在堆满包谷壳壳的簸箕里。黄冠民同群众吃住在一起，向他們学习苗族語言。他首先学会用苗語講释課文大意，以后慢慢地能够用苗語輔助教学了。晚上，在火把或煤油灯下，黄冠民給学生写好"字帖"，然后在課堂上扶着他們的手一笔一笔教写。他知道苗家最敬爱毛主席，第一次就教学生們写会"毛主席万岁"五个大字。

1956年，麻山成立了高級农业社，黄冠民除了教学，还担任着农业社总会計的职务。那些年里，他被苗家兄弟輪流背到各村去帮助存款、記賬、清算工分。大麻山44个村寨，有42个村寨他都去工作过。

1959年7月，黄冠民加入了中国共产党，他感到自己身上的精力更加充沛了，为麻山人民做更多事情的愿望更迫切了。第二年，他到首都参加全国文教群英会回到麻山后，就向桑郎区区长王树成表示，决心把自己的一生献給建設山区的事业。經过长期医治，现在黄冠民已經能够依靠手杖走路了。最近，我随同黄冠民一起走上麻山，去探望山上的苗家。黄冠民拄着手杖，斜背的行軍水壶上系着一条白毛巾，同我一道走了30多里。只見他操着流利的苗族語言，同沿途群众亲热地打招呼。一位苗族老太太对我說："同志，你是远方客人，难得到这里，来看看我們麻山，看看黄老师教育出来的学生吧！"如今，黄冠民的学生有的在商店、信用社工作，有的参加了农业生产，还有16个人是生产大队和生产队的会計。1956年前后，黄冠民带着他从山下带来的一架算盘遍走麻山的大村小寨，那是麻山的第一架算盘。現在麻山的算盘有23架，已經有30多个人粗通珠算了。麻山"一穷二白"的面貌正在迅速改变。初秋的麻山，苍林翠竹，包谷成林，黄冠民告訴我說，今年这里的年景好，新办的3个民办小学，可以招收70个孩子。这些民办小学的教員，都是原来麻山小学的学生，其中有一个还是苗家姑娘。（新华社貴阳4日电）

新片預告

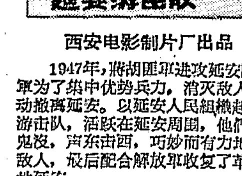

西安电影制片厂出品

1947年，蔣胡匪軍进攻延安时，我軍为了集中优势兵力，消灭敌人，主动撤离延安。以延安人民組織起来的游击队，活跃在延安周围，他們神出鬼没，声东击西，巧妙而有力地打击敌人，最后配合解放軍收复了革命聖地延安。

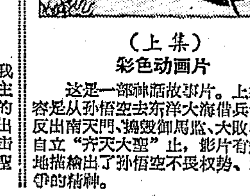

（上集）
彩色动画片

这是一部神話故事片。上集的內容是从孙悟空去东洋大海借兵器起至反出南天門、捣毁御馬监、大敗哪吒、自立"齐天大聖"止，影片有趣生动地描繪出了孙悟空不畏权势、敢于斗爭的精神。

新婚之夜　波兰出品故事片　上影譯制

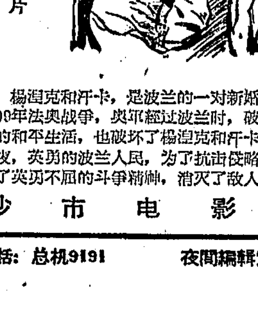

楊涅克和汗卡，是波兰的一对新婚夫妇。1809年法奥战争，奥軍經过波兰时，破坏了人們的和平生活，也破坏了楊涅克和汗卡的新婚之夜，英勇的波兰人民，为了抗击侵略者，表現了英勇不屈的斗爭精神，消灭了敌人。

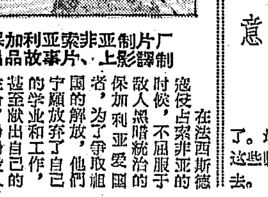

保加利亚索非亚制片厂出品故事片、上影譯制

在法西斯德寇侵占索非亚的时候，不屈服于敌人黑暗統治的保加利亚爱国者，为了争取祖国的解放，他們宁願放弃了自己的学业和工作，甚至献出自己的生命，紛紛投入了反法西斯地下斗爭。

大生意　阿根廷故事片·上影譯制

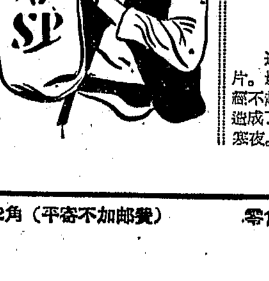

这是一部諷刺片，它深刻地揭露了資本主义社会的腐朽与没落。清道工人彭尼肯法，为了减輕体力劳动，想出了用紙袋裝馬粪，但这个想法却成了資产阶級大发横財的机会，連总統也关心起馬粪的生意来了。最后讓人民把这些吸血虫赶了出去。

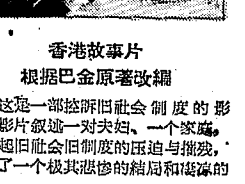
香港故事片
根据巴金原著改編

这是一部控訴旧社会制度的影片。影片叙述一对夫妇、一个家庭，經不起旧社会旧制度的压迫与摧残，造成了一个极其悲惨的結局和凄凉的寒夜。

长沙市电影发行放映公司

本报社址：长沙市經武門口　电报挂号4357　电話：总机9191　夜間編輯室9194　昨日印报时間3:20—7:00　訂价：每月1元2角（平寄不加邮費）　零售：每份4分

新湖南報

XIN HUNAN BAO

第4720号　1962年9月6日　星期四　今日共4版

天气預报

长沙地区：晴转多云，北風五至六級，江面六至七級，最高温度二十八至三十度，最低二十一至二十三度。

全省：六日湘东、湘南多云，部分地区有时有小雨，其他地区晴天，北風五至六級，湖区和湘江流域六至七級，晚上减小到四級左右，七至八日晴天，湘东南局部山地多云，間有小雨。

認眞学习毛主席著作　逐步改造世界观

中央社会主义学院举行开学典礼

据新华社北京5日电　中央社会主义学院今天上午举行开学典礼。

参加这期学习的有328人，他們来自全国各地。在这些学員中，有全国和地方的人民代表大会代表，全国政协委員和地方政协委員，中央和地方政府机关干部，各民主党派、人民团体的成員以及科学、医学、文化、教育、工商、宗教、华侨、少数民族等各方面人士。

政协全国委員会副主席陈叔通在讲話中，着重談到了学习毛主席著作、逐步改造世界观，是知識界、工商界和民主党派的一項长期的根本任务。他說，认眞学习毛主席著作，就能够帮助我們进一步认識社会发展規律和我国革命、建設的規律，进一步提高自我改造的自觉性，从而逐步树立起为社会主义服务的思想意志，提高为社会主义服务的工作能力，同全国人民一道，搞好社会主义建設。

中央社会主义学院副院长邵力子代表院方在会上讲話。他預祝学員們在学习中进一步提高认識，改造思想，取得很好的成果。

中共中央統一战綫工作部副部长张执一，各民主党派代表、九三学社主席許德珩在会上讲話。

◇　◇　◇　◇

秋冬作物应当怎样安排？社員說：多种点粮食为好

安乐大队扩种秋冬杂粮兼顾油料綠肥

南县訊　烏嘴公社安乐大队因地制宜，合理安排秋冬杂粮播种面积，并积极播种綠肥、油菜，为明年生产作好各項准备。現在，全大队已播綠肥600多亩、油菜120多亩、秋荞20多亩，播种质量好。

这个大队共有耕地3,428亩，旱土就占了2,605亩，很大一部分田土适宜播种秋杂粮，可是部分干部和社員看到今年早、中稻丰收了，晚稻生长又很好，便认为粮食够吃了，有的队打算减少秋荞、蚕豆的播种面积。党支部針对这些思想問題，决定运用去年的两个鮮明对比来教育社員：二队秋冬杂粮种得多，春收粮食多，社員口粮增加，生产情緒高，今年生产发展快；六队秋冬杂粮播种少，春收粮食少，影响社員劳动情緒，生产发展慢。通过这一典型事例，說明播种秋杂粮的重要意义。大队党支书錢明銳說：去年有的队晚稻遭受虫害减产，口粮较低，由于秋杂粮抓得好，就弥补了一些損失。今年一季晚稻和晚稻隔收获还有一两个月，水、虫灾害大关还沒有闖过，加上目前粮食水平不高，适当种些春收粮食，是非常必要的。思想統一以后，各生产队根据土質和有利輪作等条件，因地制宜地将秋杂粮播种計划落实到丘。全大队除播种1,500亩綠肥外，将250亩土質肥沃、阳光好的外河洲种油菜；980亩油沙土种蚕豆，90亩种花生的沙土种小麦，部分高爽田播种秋荞，合計秋冬播杂粮油料面积600多亩，比去年增加30%左右。

秋冬播种計划落实到丘以后，大队党支部和管委会全面加强了領导，党支部书記錢明銳深入到五队領导社員播种秋荞，接連开了三次老农座談会，积极推广老农提出的增产措施。这个队播种的8亩秋荞，先将中稻田里的禾蔸子挖尽，再过三道犁耙，每亩增施了15担基肥，快速灌水泡湿泥土后再播种。播种后只有5天，秋荞的芽子就长得一崭齐。全大队每天出动了一群耕牛，在外河洲与收割了高粱的废堤上翻耕踏耙，以便播种油菜。在这同时，各生产队积极抓好蚕豆和小麦的播种准备。首先，趁当前太阳猛烈、天气干燥的时候，組織了一批劳力，将計划播种蚕豆的棉土，干净地鋤除了一次杂草，便于今后在棉株内混种。其次，作好开沟等工作。第五生产队队长王正明带領15名男女社員，将25亩棉田四周的圍沟普遍加宽加深了一次。在当行人要道的地方还筑起了三道土墙。此外，各生产队还組織社員将旱土里鏟除的草皮晒干，就地烧成火土灰或制成堆肥，准备作秋冬杂粮作物的过冬保暖肥。蚕豆、小麦种子的翻晒和选优除劣工作也正在进行。（南通、郎荷生、孔祖蔭、张至剛）

治螟抓火候　花錢少　收效大

福安大队采取"現場观摩教学、領导带头示范"等办法，使干部和社員掌握治虫技术，提高治虫实效

沅江訊　新华公社福安大队采取"現場观摩教学、領导带头示范"等办法，使大队、生产队干部和社員积極分子，懂得了螟虫的生活习性，掌握了防治技术，做到防治及时，花錢少，收效大。

福安大队吸取了去年干部不了解虫情、防治失时导致晚稻减产的教訓，今年，强調干部和群众学会治虫技术。8月初，首先召集了大队干部学习，一边在室内讲解螟虫的生活习性和发展規律，一边深入田間检查虫情，观察螟蛾和蚁螟的变化，亲自动手拌药、打药，做各种药效和点誘蛾灯等技术試驗，使大队的7个干部都学会了防治办法。第十一生产队队长刘运祥以前不相信有办法能治螟虫，在大队传授技术时仍是半信半疑，治虫行动緩慢。駐在这个队帮助治虫的大队干部李德基，带他到田边，弯下身子，当着阳光看禾叶，发現了三代三化螟卵块，还拔出枯心苗剝出幼虫，刘运祥看到了这些虫又着急了，主张多用一点"666"拌石灰噴杀。李德基告訴他农药不要用得太多，只要施在节骨眼上，同时"666"拌石灰会引起分解作用，效果反而会变小。接着，刘运祥就用农药拌地灰撒药，进行观察，但是虫子的死亡率很小，他又怀疑药效，不想再干了。李德基一边耐心的讲解农药的作用和撒药方法，一边亲自动手作样板。第三天检查，螟虫死亡率很高，这时，刘运祥恍然大悟地說："去年治螟虫沒有掌握技术，每亩撒了7—8斤药，看来都沒有打在'关卡'上；今年打药三股少了两股，效果好得多。"通过層層传授技术，使13个生产队干部和积极分子都学会了防治技术。在干部的带动下，全大队有200多亩受虫危害的一季稻和双季晚稻已打了两次药，枯心率平均控制在2%以下，花费的农药和药費却去比年大大減少，社員非常满意。（丁剑萍、周仁濂）

萍乡浏阳醴陵边区开协作会議　決定統一行动联防治虫

本报訊　醴陵县白兎潭区、瀏阳大瑶区、文市区和江西省萍乡市上栗区、滋化区举行了第六次边区协作会議，着重研究了当前晚稻治虫工作，决定統一行动，联防作战。在8月28日至9月8日，普遍点灯和打药灭蛾，9月中旬，再根据具体情况进行1—2次药剂防治，消灭蚁螟。（周鍵助、陈进帝）

把白叶枯病消灭在露头的时候

安仁清溪大队干部深入田間检查，发現病害，及早防治

安仁訊　清溪公社清溪大队发現白叶枯病在晚稻田露头后，立即組織劳力，全面进行药剂防治。

这个大队的白叶枯病是在最近两年才发生的，为害相当严重。去年全大队3,802亩晚稻，发病面积达2,700多亩，当时由于沒引起注意，加上不懂防治技术，造成了严重的损失。今年他們及早提高了警惕，晚稻插下去以后，大队和各生产队的干部随时注意观察、检查、掌握情况。下屋生产队队长刘团仔8月16日在一丘間作晚稻田中耕时，突然发現有的禾叶边沿发黄，有的变白干枯，还有的禾叶枯萎卷曲。他觉得与去年发生的白叶枯病征状完全一样，便馬上告訴了大队。支部书記樊迪光馬上到了这里，与队干部和社員一起进行检查。逐丘查看以后，全队144亩晚稻，有42亩間作晚稻发生了白叶枯病。全大队共計发病面积有574亩，占晚稻总面积15%。大队当天下午就召集各生产队长和部分老农在下屋生产队开会，认真討論，研究对策。会上駐队的农业技术干部传授了防治方法，并以半斤"西力生"拌和60斤石灰打了一丘，当場示范。会后，大队一面派干部对6个白叶枯病发生严重的队加强具体領导，一面組織专人帮助生产队买回了"西力生"350斤，石灰6万多斤，使防治工作得到順利开展。現在，全大队574亩发白叶枯病的晚稻，經过打药后，禾叶又轉了青，并普遍长出了嫩綠的新叶，恢复了原来的生气，未发病的晚稻也打药进行了防治。（安通、刘春雨）

合理轮作　一土多用　多种多收

七里三队吸取过去輪种經驗，全面安排粮油肥菜

武岡訊　耕地少，如何充分利用土地扩大秋冬作物？最近，武岡新东公社七里大队第三生产队的干部向老农問計，找到了正确的出路。他們的作法是：继承和发展历年来行之有效的传統耕作制度，实行稻田一年三熟，粮肥混种、菜肥間种等。

这个生产队靠近資江，地势平坦，人多田少，沒有山場，山塝很少，連田带土，每人只有一亩地。在这种情况下，人們經过长期向自然作斗爭的实践，找到了适应于当地土质、水利、阳光、气候和物质条件与劳力条件的耕作制度：稻田三熟、粮肥混种、菜肥間种、以田养田、以菜养畜等，一亩地当几亩地用，一丘田当几丘田种。去年队里在收割中稻后，种了80来亩油菜、麦子、綠肥，今年春收麦子3,000多斤，够两个月的口粮，收油菜籽两千多斤，除完成国家派购任务外，每人平均有5.6斤菜油，种的綠肥和榨出的油餅，加上人畜粪，100多亩田的肥料基本上得到了解决。

今年，这个队的人口比去年增长10%左右，生猪由去年的3头发展到94头（現存栏50头），而耕地面积由于自然条件的限制沒有增加。这就要求今后更多地生产粮、油、菜、肥；去冬种麦子的21亩稻田，今年禾苗生长发育慢，遭到螟虫發害，白穗很多，要少收3,000斤谷，这对于作物的合理布局，又提出了新的課題。針对这两个問題，在中稻开鐮收割前夕，队委会的5个干部向老农請教，广泛征求社員們的意見，謀求解决的途徑。老农邓代玉、邓成玉提出：解决的办法有两个，一是因丘塊制宜，合理輪作，既有利于本季增产，又有利于常年增产；一是因作物制宜，合理間种，既扩大粮油作物种植面积，又增加蔬菜和肥料。老农邓代玉还举出了具体事实来說明合理輪作混种的好处。去年，他在一丘4分大的田里間种蘿卜和油菜，收了68斤半干菜籽，收淨蘿卜3,000多斤。許多社員都說：田里种麦子是谷子掬出来的，作渡田又誤了春，划不来，不如改种荞麦和蚕豆，蚕豆杆比谷子还肥，一亩田的豆杆超過肥了两亩田。

經过大家反复研究，全队110多亩田土，决定把30来亩容易翻秋、有浸冬习惯的田留下作泡冬田。等中稻收割后，灌水翻犁轉来，下足底肥浸好冬，其余80多亩全部种上秋冬作物，因丘制宜，合理安排：田里种荞麦40亩和綠肥間种；种油菜30亩和蘿卜間种；蚕豆耐肥，单种在屋前屋后5亩自肥田里；麦子爭取全部种在土里。这样逐丘逐块安排的結果：粮食作物由去年的22.5亩扩大到52亩，1963年的春收粮食預計将比今年春收粮食多2,000多斤；加之麦子种在土里，不致影响水稻增产。油菜由去年的20亩扩大到30亩，将多收菜籽1,000斤，菜枯1,000多斤。蘿卜由去年全队平均每人1分田增加到3分田，除了人吃的以外，今冬明春全队生猪的飼料問題可以得到解决。綠肥由去年的20亩扩大到45亩，一亩肥两亩，加上30亩油菜子的枯餅和人畜粪，明年稻田的肥料将比今年增加約三分之一。

目前，全队社員們一边收割中稻，一边积极备种积肥，决心搶住季节，种好各种作物，力爭好收成。（令膽、鉄流）

我省秋季卫生工作取得初步成績

主要腸道傳染病的发病率較去年同期降低

本报訊　目前正是腸道传染病的流行季节，全省卫生防疫部門，会同商业和各飲食服务部門，大力把守"病从口入"关，加强对飲食卫生工作的管理，取得了一定的成績，痢疾、伤寒等主要腸道传染病的发病率，都较去年同期有所下降。

秋季，是細菌、蚊蝇等孳生繁殖较快时期。由于飲食摊販的增多，瓜菜水果上市量大，加上部分地区曾遭受洪水的侵袭，积极作好卫生工作，防止疾病发生，极为重要。根据这一情况，省人委、省卫生厅及时頒发了有关作好食品卫生工作的指示。各专、市、县也都积极采取了有力的措施，把搞好飲食衛生工作，列为当前衛生工作中的一項中心任务。各地衛生防疫部門，除加强力量，組織力量积极投入这一工作外，还会同商业和服务部門，深入下去，进行調查研究，帮助改进衛生工作。长沙市衛生部門与市飲食公司一道，对全市的飲食商店进行了一次全面的检查，根据检查結果，分类排队，发現問題，及时向有关部門提出改进办法；并組織全市飲食行业的广大职工，学习了市人委的"飲食卫生管理暫行办法（草案）"；各总店还发动所屬支店相互检查督促。目前，他們正在巩固前段成績的基础上，进一步提高思想，深入搞好飲食卫生工作。湘潭市防疫站的同志，深入到該市的貿易公司、三太和、市肉食水产公司等单位，发現有些食品腐敗变质，便立即向有关部門反映，使問題及时得到了解决。

在搞好飲食卫生工作中，各地还注意抓好飲食从业人員的健康检查工作。长沙市、湘潭市等地除对检查合格的从业人員发放了健康証外，还組織他們学习了飲食卫生知識，使他們的卫生知識水平有了一定的提高，对开展今后的卫生工作創造了有利条件。

目前，各地正在继續大力抓好飲食卫生工作，各地飲食卫生状况都有較好的改善，許多过去的卫生紅旗单位和先进人物至今仍然保持了良好的成績，如冷水滩的和平飲食店，衡阳市的解放路食堂，湘潭市的洞庭春，长沙市的德园、楊裕兴、和記粉館等，卫生制度坚持得較好，飲食品、食具、炊具都比較清洁，树立了良好的榜样。（梁楚新）

▼ 常德县牛鼻滩公社水月宫大队第二生产队积极消灭螟害，力争晚稻丰收。这是社員們在摘枯心苗除虫。（楊啓祥摄）

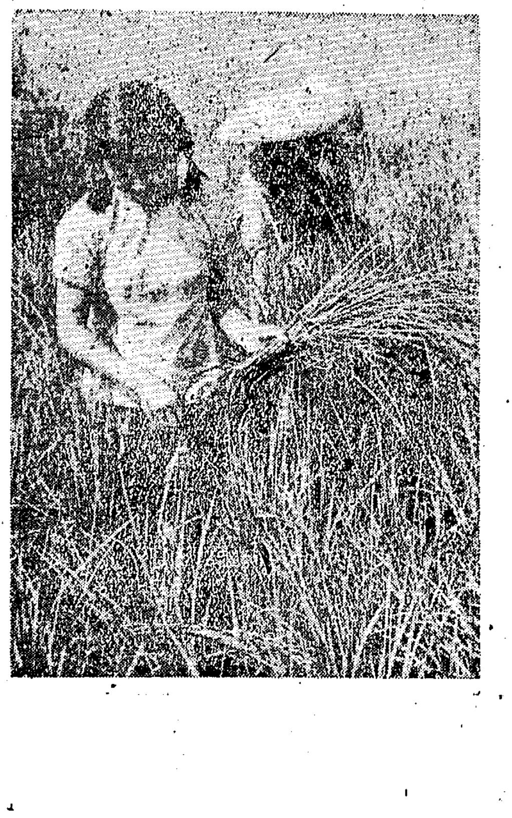

供銷部門积极帮助生产队开展"小秋收"运动

道县三千多人上山采集野生植物

道县訊　道县供銷部門，为了支援农业生产，帮助生产队解决秋季生产資料的資金困难，积极帮助群众开展"小秋收"运动，近1个多月来，供銷社已收购各种野生植物油料1,158担，野生纖維466担，野生药材1,440担，野生淀粉160担，以及其他各种山貨共計30余种，9,000多担，总值10万余元。

道县是一个山嶺起伏的山区，野生資源极为丰富。县供銷部門于7月底就派出干部，上山勘察，作出規划，并根据野生植物不同成熟季节，帮助社队根据农事忙閑，分批安排劳力，陆續采集，划分了經营范圍，大大激发了社員的生产积极性，目前，全县已有3,500多人上山采摘野生植物。

为了方便群众交售和充分挖掘物資潜力，提高野生植物的利用率，县供銷社抽出了8个技术人員，下乡巡迴进行技术指导，組織群众上山采摘，并尽可能就山加工。与此同时，全县还适当地增設了收购网点，并組織了187副貨郎担上門收购，及时轉运，使荒山"死宝"迅速变成了"活財"，既增加了社員收入，也促进了农业生产。1个月来，全县通过"小秋收"运动，已抓回現金10万余元，使生产队和社員购回了扮桶、風車、晒簟、小农具以及其他秋季生产資料，如乐福堂公社八斗园大队需要购买一些生产資料，但是缺乏資金，通过开展"小秋收"运动以后，这个队共收入了2,700多元，他們利用这笔錢买回了簾篋85担，晒簟25床，同时还預分了一部分現金給社員，社員非常高兴。

（衡阳专署第二商业局、窦純生、李圭佑）

＊　＊　＊

中南区籃球联賽将在我省举行

各路勁旅的200多名健儿汇集长沙

本报訊　继6月份中南区排球联赛后，1962年中南区籃球联賽又将于本月8日至19日在长沙市举行。

参加这次比賽的有河南、广东、广西、湖南4省（区）以及中国人民解放軍体育学院、广州部队、武汉部队、武汉空軍等单位的17个男女队。南京部队女队也应邀参加这次比赛。

这次比賽是按照国家体委公布的1961年——1964年籃球竞赛新規則，采用单循环制进行。

报名参加的17个队，除解放軍体院、南京部队和武汉空軍未参加去年在广东韶关举行的1961年中南区籃球联賽外，其余都是上届联赛的老相識。在这17个队中，只有湖南男籃二队是一支新軍，其余全是中南区的劲旅。經过将近一年来的訓練，彼此在基本技术和战术水平方面又都有提高。这次比赛又将起到检閱成績、交流經驗的作用。

目前，各路劲旅的200多名运动員均已先后到达长沙，大家正在进行練习，爭取在这次比賽中創造出更好的成績。（楚定南）

就地加工山蒼子油

安化木子公社供銷社，在积极收购山蒼子的同时，采取就地加工的办法，节約了成本，减少了浪费。

前一时期，这个社出动了近两百个劳力，突击采摘鮮山蒼子一万七千多斤，供銷社根据山蒼子不便存放、易于霉变的特点，为了提高出油率，他們在靠近边远山区、交通不便、运输困难的地方，采取就地加工熬油的办法，减少了霉烂浪费和减輕了調运上劳力、資金、工具的困难。（吳潤秋、李彰国）

种植丹皮收入大

盛产药材的邵东县溜池坪公社溜池坪大队，在一九六零年八月間种植的四十七亩丹皮，經过三年来的精心培育管理，現已全部收割。共产丹皮八千一百四十斤，已經把八千斤丹皮卖給了国家，收入了現金二万五千多元。丹皮收割以后，这个队又及时安排了八十个社員整好土地，下足底肥，在五天內全部种上了新的种子。（段吉濟）

紅星湖农場开始采蓮

汉寿护城公社紅星湖农場是由一片湖滩开垦出来的，三面是水，面积約五百来亩，水面养殖着湘蓮，目前蓮子已經成熟，社員开始了采蓮活动，現在这个場已采摘干蓮一千五百多斤，即将交售給国家。（汉寿护城供銷社）

精制烤烟卖給国家

年产烟叶四百担以上的宁乡洪龙山公社洪龙山大队，今年共种了烟叶一百三十亩，普遍生长良好，头烟已經丰收。狮泥冲生产队集体种的四亩烟叶，已烤出干烟五百六十斤，預計可烤干烟一千三百多斤。其余各生产队也正在烤制中，大約可卖給国家一百多担。現在社員們正开始第二道烟的加工和培育秋烟、复生烟，爭取更大丰收。（轉載《建設报》）

矿灯的故事

——記中平煤矿解决矿灯問題的前前后后

石本坚、何琦

在资兴矿务局中平煤矿，一个长期影响生产的問題——矿灯問題，現在圓滿地解决了。最近，我們到矿里訪問，矿領导談到了他們解决矿灯問題的一段不平常的經历。

（一）

这是一年多以前的事了。

一天，工人唐吉林提着一盞黑了的矿灯，气冲冲地往矿灯房的窗口一推：

"喂！你們灯房怎么搞的？到底还讓不讓人家生产？瞧，又是一盞黑灯！"

灯房里的女工，也沒好气地頂了一句：

"我們不行！你来試試！"

是什么問題使得这两位工人不和呢？原来事情是这样：那时候，矿里黑灯現象十分严重，矿領导曾經采取了一些措施，可是，問題始終沒有解决，时常有一部分工人因缺灯进不了班。工人們有意見，便經常与灯房工人吵嘴。在一次党委会議上，矿党委副书記宋柏松郑重地說："过去我們对矿灯問題的严重性认識太不够了，这样下去，既影响生产，又妨碍工人团結。"矿灯問題被提到党委会的重要議事日程上来了，党委书記、矿长、副矿长都亲自深入到井下、灯房，还专門指定机电車間党支部副书記师明山到充电班，坐陣破关。

井下工人一提到矿灯問題就說，灯房工人的工作不好，一盞灯用不了三、四小时就灭了。而灯房的工人則說，生产工人不爱护矿灯，灯不亮了，拿起斧子就是"啪！啪"两下，井下、井口、食堂、宿舍，到处都是丢失的灯头、灯壳。究竟誰是誰非？过去不太有底，領导深入下去以后，問題就比較明白了。原来，井下工人敲灯打灯也不是沒有来由的，因为他們都希望搞好生产，矿灯一黑，心里发急，而他們各有"經驗"，矿灯这家伙就像灭了的手电筒一样，只要一敲，又会燃的。就是沒考虑，这一敲，却使矿灯大大縮短了寿命。故意弄坏矿灯的那是极少数。矿党委在全面分析了这些情况之后，认为：要解决矿灯問題，首先必須从教育工人入手。

在井下工人中，主要是加强工人爱护矿灯的主人翁責任感的教育。在那些日子里，井上、井下，大会、小会，总要排到爱护矿灯的重要性。最使工人們感动的还是他們算的那笔惊人的細賬：有一段时期，矿灯的损坏情况特別严重，最多的时候，5天之内就损坏700多个灯泡，一天时間竟有23盞电瓶报了废，一个灯泡2角4，一只电瓶23元，这在过去是很少有人过問的。后来，矿里又特地举办了一个废灯展览会，那么多的废灯头，破电瓶，怎么能不叫人心疼呢？鑼不打不响，眼不算不明。許多工人都大吃一惊，暗暗責怪自已过去太不爱护矿灯了。这时候，灯房的工人也正在进行着一場深刻的自我教育，他們討論的問題是：怎样当好后勤兵。起初，有的工人想不通，机电車間党支部副书記师明山就帮助大伙弄清道理，說："人家說閑話固然不对，可是我們也得替人家想想呀！工人沒灯不能生产，誰个不躁？設身处地，要是人家給咱一盞不亮的灯，又該怎么想法呢？凡事不能怪一边，咱們的工作是不是就十全十美，沒一点毛病了？""不！有毛病！"許多工人說。人們一陣子就凑出了好些責任心不强的例子。这时，师明山也同大家算了一笔賬。这笔賬是从生产工区得来的。一盞矿灯少亮两个小时，每班将要少出零点八吨煤，全矿两百多个工人采煤，每班就要少出煤160余吨。这一下，人們心里亮堂了。她們說："沒想到矿灯不亮，会給生产招来这么大的损失，能說灯房工作不重要嗎？"

（二）

矿灯問題，归根結柢是个管理問題。矿党委在提高工人思想认識的基础上，又狠狠地抓住了健全管理制度这一环。

去年5月，一項新的矿灯管理制度——四对号（电瓶、灯盒、灯头、灯牌）、两固定（固定使用人和維修人）責任制在矿里推行了，这样不仅可以加强生产工人爱护矿灯的責任感，同时又能使灯房工作有条不紊。但是新的問題又来了。灯房的工作发生了困难。

一天，充电女工奉英芝正在給工人发灯。只見她忙得滿头大汗，好容易才把一盞灯的灯头、灯盒、电瓶与工人的灯牌对上号碼，在窗口領灯的工人早已等得不耐煩了。

奉英芝見支部副书記师明山走了过来，便急着訴苦："师书記！我看这办法还是行不通，你看，半天还找不到要找的号子，外面工人一嚷，我心里越慌，眼睛就发花，号碼更不容易对上。"师明山也知道这中間确有一些問題，主要是灯上的号碼顏色不鮮明，不容易看清，对号有困难。但是他还是給奉英芝打气，就問：

"小奉，早两天有几个工人領灯时都說些什么？"

"他們說，这办法好，今天用这盞灯明天还是用这盞灯，用的是好是坏都是自已的責任，有几个工人在交灯时，还特地嘱咐，可不能弄錯了他的好灯啊！"

"这不就对了嗎！"师明山接着說："既然工人拥护这办法，就說明这制度确实是好，至于开始对号速度慢，这也很自然；只要坚持下去，慢慢就熟练了。"

車間党支部一方面鼓励工人坚持推行新制度的信心，一方面又組織大伙解决具体問題。一天，技术員李玉南正在車間为解决对号速度問題想得发楞，突然看到原来的那些旧灯架，心想，只要稍加修理，便可将灯头、灯盒、电瓶都按顺序摆布在灯架上，再在灯架上按灯号顺序写成紅色的字号，这样，从上至下一对，就成了。和工人一商量，大家都說："妙計！"起初，矿灯只有一个統一的編号，工人拿着灯牌不知到哪个窗口領灯，仍然出現拥挤混乱現象，延长工人排队时間，后来，他們又改为按窗口分別編号，工人一看，就知道自已在几号窗口領灯，这样，发灯的速度就更快了，每班的发灯时間压縮到30分钟以下。新制度推行成功了，灯房的管理工作也跟着走上正軌。灯房除进一步严格执行交接班制度外，还建立了一小时检查一次充电时間的紀录簿；規定每隔15分钟必須检查一次电流表，在清潔卫生方面，作到了三天清洗一次灯盒，班班清洗电池，从多方面进一步保証了矿灯的电流充足。

当我們走进灯房时，只見几百盞矿灯整齐地排列在灯架上，窗口、工作台、墙壁都打扫得干干淨淨，就象一所整潔的圖书室一样。矿党委副书記宋柏松，打趣地說："过去我們的矿灯是四多：黑灯多，坏灯多，人員多，材料消耗多；現在这里的情况完全两样了。不仅基本杜絕了黑灯現象，就連亮度不够的情况也很少了。"

防兽除害保丰收

編者按：防治兽害是山区和丘陵地区群众与自然灾害作斗争的一个重要方面。目前，这些地区主粮和杂粮相继成熟，有些地方野兽为害不輕，必須立即动手，发动群众，組織猎民，进行防治。为了做好这一工作，各生产队要合理确定打猎人員的工分报酬，正确处理猎获物的分配，以调动打猎人員的积极性；对专业打猎人員的生活要給予适当的照顾。在打猎中要注意安全，管理好炸药、炸弹，在埋炸弹和設立陷阱的地区还要竖立警告牌。此外，商业部門要做好鳥銃、火药等猎兽物资的供应和猎获物的收购工作。

会同县实行分区联防

会同县各公社的生产队，为了保証粮食作物丰产丰收，在抗旱战斗基本結束以后，因地制宜，安排劳力，开展了防兽灭兽的活动。一般都建立了定領导、定人、定責任区、定工分、定奖罰的五定責任制，按看守田亩的远近，每人每晚記4、6、8分工；并按責任区大小，包到秋收，不受損失者，每个責任区分别奖励粮食30斤到80斤。在防守方法上，根据群众总結的經驗，普遍推行了专业队打、套、鉄板卡脚，挂索口网装等捕兽办法，和坐山扎营防守、敲鑼打鼓、放炮、烧火等办法哄吓。8月份以来，已捕获了野猪102头。（杨武楨）

合理确定猎兽报酬

双峰县九峰山农垦場，山場較大，柴草又多又深，是野兽出沒之地，今年来特别多，往往夜間出来为害庄稼，紅薯、花生已被害不少。各生产队发現这个問題后，即組織社員討論，在野兽常出沒之地，設立了4个看守棚，固定了8个人在夜間专門看守；同时每晚安排15人往来巡查，到处圍剿。并根据天晴、落雨的不同天气，和防守的难易，确定了不同的报酬标准，所打的野兽肉，由农場和猎获者各得一半，調动了队員們的打猎积极性，近一个月来，就打死了大野猪3只。（何伯雄）

赶山　刘佛生作

桂东小水垅队消灭田鼠千多只

桂东县大塘公社小水垅生产队的135亩田，大部分是梯田。田面小，田塍田塅多，田塅上又有許多石孔，最利田鼠生存繁殖，在稻谷抽穗后为害禾苗。社員邓仁恩反映："他去年挖到一个鼠洞，里面吃剩的粮食，足有2斤8两。"今年，生产队吸取了以往教訓，及时組織劳力深入田間检查，发現田鼠已开始活动。于是，队里便买来了两斤砒霜，請老农动手，做成了一批比米粒稍大的"老鼠丸"，把丸子分配到戶进行施放。为了調动社員积极性，还合理制訂了定額，規定每消灭15只老鼠，就記工分10分。到8月下旬，全队即已消灭了大小田鼠1,300多只。（邓冠忠）

工、商部門支援猎兽

新晃侗族自治县为了打兽除害保丰收，最近召开了全县的打猎能手座談会，会上交流了如何捕猎野猪、山羊等野兽的經验，訂出了以打火枪为主，并采取套、陷、关、炸、毒等多种办法来消灭野兽。各有关部門积极支援猎兽。商业部門及时供应了苧麻、火药、鉄砂、火炮紙等；县农业机械厂并安排了部分技术力量，給猎手們修理火枪、土炮。目前，部分打猎队已經作好了各项准备工作，进山捕杀野兽了。（张志典、宋敬、汪能正）

通訊　老猎手暢談打野猪

牧芹

玉米壮籽，紅薯結实，正是野猪活动猖獗的时候。最近，我訪問了安化木子公社长田业余打猎队，并邀集猎手們暢談了打野猪的經验。参加的有从12岁起便开始打猎，打了20多年野猪的老猎手賀雪开；有活捉野猪的猎手賀鉄汉、賀志茂；还有"取山"能手賀先仁。

"野猪你見过沒有？和家猪一样，只是嘴巴长些，牙齿粗些，脚蹄尖些，冬天喜欢藏在向阳的窝坨里；热天喜欢藏在背阴的凉沟、阴坨里；晚上、麻麻細雨天便出来害庄稼。吃起生芽来比牛吃草还狠；搞起紅薯来和牛犁土一样。"喜爱讲話的賀雪开噼噼啪啪向我介紹了野猪的习性。

"野猪平时胆很小，它輕易不走齐岺（指分水岭），不过田塅，过閃坳（两个山头相結之处）和窝坨时都要停一停，聞一聞，然后猛冲过去……"

"正是这时就好打哪！"猎手賀志茂的話还沒有說完，賀雪开連忙插嘴說。

"那怎么个打法呢？"我馬上追問。

賀雪开沒有立即回答这一个問題。他先向我作一般的介紹說："打野猪也和打其他大野兽一样，先清山、坐点，然后取山、追捕。就是在围山之前，清一清周围的脚印。根据脚印的新陈、去向，判断野猪隐藏的地方。雨雪天，最好清脚印，最宜打猎，围着山窝一轉，发現脚印是新的，只有进向，沒有出向，野猪一定藏在这个坨里，只管坐点、取山；脚印要是上了泥浆、是陈的，不一定藏在就近山里，但也要坐好点、放狗試一試，也可能脚印辨别錯了，放过了野猪。"

"坐点也有好多名堂，总之，打野猪一要胆、二要板……"賀雪开插嘴解释說："就是要沉着勇敢。"談到这里，賀志茂、賀鉄汉便談起了几次打野猪的亲身經历。

去年中秋节过后的第二天，这个打猎队来到了杨林公社易家大队的刘家冲。在刘家冲右偏山一块紅薯土里，紅薯搞得一蹋糊涂，崭新的脚印，走向了右边窝坨里。这个窝坨的形势是：上面翻过齐岺是田塅，再向右边是田塅，下边也是田塅，只有左边靠森深大山。而这一边，从窝坨插过来有一条偏牌（指无凸和凹的斜坡），偏牌脑上，上去几丈远是一个閃坳，下来20多丈远是一个小坪，只要冲过这几卡，便进入大山了。猎手們在这几处点上埋伏下来了，然后采取从右边放狗，三面吶喊虚张声势，一面伏击的战术捕打。猎狗"汪、汪、汪"赶发后，守在偏牌上的賀雪开眼望着一头一百多斤的野猪一步步来了，可是到十来丈远的地方，站着不走了。老賀扳动銃上的炸火机，大約是惊动了它，朝上首便冲，后来由于坐点坐得密，赶到下边窝坨里便打着了。

再一次今年元月20日在森溪打野猪，賀志茂、賀鉄汉、賀金岩等上偏牌和閃坳坐点。刚刚走到偏牌，金岩还沒有到閃坳，两头野猪一冲便过来了。志茂、鉄汉将身一閃，讓过野猪，折轉身开銃，两銃同时打在前头的一头母猪身上，另一头80多斤的架子猪朝塅上便爬，鉄汉一个箭步跃到跟前，一手拖住野猪的后脚，将身往前一扑，把野猪压倒了。志茂、金岩也跟着赶上，递了一把柴刀給鉄汉，鉄汉举刀就砍，終于捕获了这头野猪。志茂說到这里，賀雪开的父亲賀滿发也是一个有名的老猎手，坐在旁边連忙插話："先打眼睛就好啦！今后遇到这号路，你們就要先打眼睛，免得它伤你，又不会跑掉。"

"你們后生家，打野猪时硬要注意防身。"老猎手賀滿发以长辈的态度，談了几条注意安全的要領。他說："坐点时要靠树、靠岩；沒有大树和岩石的地方，先要砍开一些茅柴以便閃躲；堵面遇了野猪不要开銃，将身一閃打野猪的側面，以防一銃不能致命，野猪朝烟雾冲来伤人；对打伤了的野猪，最好居高临下，朝下打，切莫朝上打，以防躲閃不及。"老人最后鼓励猎手們說："野猪行直路，只要注意点，一点也不要怕，只要不堵面，它伤不着人。"雪开、志茂虽然都是老銃手了，但还是听得津津有味。

市场琐谈　漫談营业員的"基本功"

柴文

一次，我到酱园买一斤面酱，一位老营业員用鉄勺只挖一次，裝在大口瓶里，上秤一称，不多不少，眞可謂"一勺成。"可另一次买酱，一位年青营业員，裝了称，称了又裝，裝多又倒，几經反复，才算称准，大口瓶外，粘滿了酱。由这事，使我联想到营业員练"基本功"的問題。

近年来，大批青年参加到商业战綫上来，他們一般有較高的政治覚悟，有为人民服务的热情。但是，业务不熟悉，缺乏"基本功"，却是美中不足。因此，营业員本身有大练"基本功"的必要。从顾客来說，同样希望营业員善于介紹商品性能，使用知識，包扎牢靠，計价快准。营业員练"基本功"，犹如戏剧艺术家练"基本功"一样。"基本功"练到家，才能以优美的舞蹈身段，玉潤珠滑的唱腔，角色內心的表露等来感染观众，这也是观众的要求。尽管做买卖和演剧是两碼事，此中情理，則一脉相通。

营业員练"功"，就要从最"基本"的知識、技巧练起。如熟悉每种商品性能、用途、包扎技术，过秤准确，心算口訣，找补差价……等等。这些，都是对营业員最起碼的要求，不能等閑視之。因为离开这些最基本的服务技术，就談不上更好地为顾客服务，也不能圓滿的完成商业工作任务。旧社会商业学徒，在三年学徒期限里，就是勤学苦练这些"基本功"。而目前，恰恰有一部分营业員忽視这种"基本功"，认为不值一学。豈不知做什么都得从头学起，从最基本的地方做起。会跑，得从先会走路做起；歌唱家，得从练1、2、3、4……开始。古云："千里之行，始于足下；千層之台，始于叠土。"荀子在《劝学篇》中也說："不积蹞步，无以至千里；不积小流，无以成江海。騏驥一跃，不能十步；駑馬十駕，功在不舍。"就是这个意思。

练"基本功"就要持之以恒。俗話說："要学惊人艺，需下苦工夫。"世界上任何熟练的技能、技巧，都是經过时間的磨练，从艰苦中鍛炼出来的結果。名京剧艺术家盖叫天70多岁，还天天练"基本功"，从未間断过，所以才达到如此迷人的高深的艺术境界。那种一曝十寒，浅尝輒止的做法是不行的。只有持之以恒，就沒有学不到手的技艺，就沒有攻不破的难关。古語說得好："锲而不舍，金石可鏤。"金石固然坚硬，但有了頑强不息的精神，同样可以鏤刻。所以，营业員要想练"基本功"，学会技巧，就要有恒心，要有一股做到老、学到老的劲头。

使大批新营业人員、服务員练好"基本功"，并在"基本功"的基础上，掌握熟练的服务技巧，除教育营业人員、服务人員安心工作，树立雄心大志，勤奋主动学习外，作为商店領导，也要把这件事提到議事日程上来，作为提高服务质量重要內容之一，組織他們学习。作为老营业員来說，要热情地、毫无保留地将自己服务技艺传授給青年一代，发揮"师傅領进門"的作用。有了商店領导重視，师傅肯教徒弟，徒弟虚心学，这样全套服务技艺就可以逐步掌握起来，服务质量就可以提高一步，社会主义商业工作就可以做得更好。

讀报有感　"农具过硬車間"讀后

工段长　段斌奇

讀《新湖南报》8月25日"农具过硬車間"一稿有所感触。据载：邵阳县文明鋪农具社今年設立了一个"产品过硬車間"，由农民把想买的农具先拿到这个車間过硬試驗，比如用柴刀試砍鉄絲，锄头挖砂石，禾鐮鋸木板。鋼火不好的当面退貨。农民反映說："这样过硬的貨，保险合用。"讀后使我联想起今年春上一件事：我一次买了三个韶山牌电灯泡，接上灯头，一粘便"报銷"一个，不到十分钟三个灯泡都燒坏了。不难理解，任何产品能使銷貨者得心应手，使用自如，則其乐无穷，否則不仅要增加用戶百般麻煩，还会造成积压浪費。

我是一个国营工厂的生产技术干部，把邵阳县文明鋪农具社对待产品质量认眞負責的精神一对照，頗覚歉愧。过去我們常常认为，厂子大、产品多、数量大、銷路广，眞是一不愁产，二不愁銷。覚得质量指标訂得低，工作好做，出几个次品在所难免。我把"产品过硬車間"这篇稿子和几个同行一閱扯，大家都有感慨。如今，事事以质量当头，应該把"产品过硬"这种精神，作为一把天秤，对质量"斤斤計較"。

"产品过硬"是一个积极办法。为了掌握能够"过硬"的主动权，原材料和半成品也要能够"过硬"，这样就必須有"过硬"的制度和"过硬"的人。制度——能够約束人也能够教育人。前一阶段，厂里检查科对产品表面检查标准严格了些，眼看到一些过去认为合标准的产品不能入庫，好像覚得前功尽弃，难免痛惜，因而我們常常要找厂长、总工程师"告状"。后来厂部重新組織修訂了产品质量检驗制度，提高了质量指标。通过对制度的修訂、討論、貫彻执行的过程，提高了思想，統一了认識，思想就不再在"报废"这个点子上打圈圈，而把注意力集中到前面，即原材料和半成品质量的提高。人——在对产品质量上能不能"过硬"，是个关键点子。有的人爱計得失，得过且过；有的人"鉄面包公"，大公无私，两种态度当然就会出現两种质量。我們車間有个老工人李春生，对上工序轉下来的半成品卡得紧，以质量为首，大公无私，不讲面子，不怕麻煩，把不合格的半成品坚决退回去，同时对自已和同班人也同样严格，一絲不苟。人过得硬，产品也过得硬，因而他这个班的正品率就一直比別的班高，月月完成指标，保証了产品质量。

目前，我們厂里正在貫彻执行責任制，我一定把邵阳县文明鋪农具社对待产品质量过硬的精神，貫彻到实际工作中去。

湖南省長沙市供銷合作社合作貨棧开业启事

地址：大西門上河街7号　电話：2938　3464　电报：3009

为了促进生产发展，活跃城乡之間、地区之間的物資交流，根据上級指示，我棧于九月一日正式成立，下設信托部和食杂果品、土产貿易、日用杂品三个营业部，即日开始营业，欢迎参加交易和指导。

业务范围

信托部

服务项目：接受省內外国营企业、供銷合作社、兄弟貨棧委托，专办代购、代銷、代运、代儲、代理加工、代訂合同，以及城乡物資交流服务事項。

地址：大西門上河街7号
电話：2171　电报：0207

食杂果品营业部

經营下列議价商品：

肉魚 腊味 干鮮 山珍 食杂 干鮮 各色 其他
蛋禽 水产 果品 海味 調味 咸菜 蜜餞 副食

地址：大西門上河街26号
电話：4968　4285　电报：4968

土产貿易营业部

經营下列議价商品：

土特 山貨 烟叶 各种 蜂蜜 鬃手 野生
产品 药材 苧麻 杂皮 桐油 原料 油料

地址：五一西路154号
电話：4766　电报：2693

日用杂品营业部

經营下列議价商品：

編炮 草席 鑼鼓 草帽 竹木 手工
土紙 瓷器 晒垫 葵扇 制品 艺品

地址：太平門河街4号
电話：2967　电报：7006

清清流水翻过山

——記知識青年李启連領导群众开渠的故事

·李俊棠·

郴县坳上公社黄泥坳大队大福桥生产队亭子脚高塅上的11亩多中稻丰收了，社員們一个个眉开眼笑，60岁的老社員曾广南高兴地說："这些过去十年九不收的天水田，今年干了一个多月，丘丘田里从沒断过水，每亩扮了干谷400多斤，还在田里养了魚，收了30多斤小魚喱，要不是队长李启連的决心大，看得远，这里的禾苗早就干死了！"

提起李启連，这个十年前从郴县四中休学回家的学生，沒一个不佩服的。他曾經24次被評为县、社、队的模范，1959年光荣地加入了中国共产党。說起他的鑽劲呀，带头改良低产田的是他，改进小麦播种技术的是他，他还耐心地教社員們讀书識字。去年下半年，他当选本生产队的队长以后，今年春上就領导社員修了一条一里多长的水渠，使亭子脚高塅上的11亩6分天水田变成了飽水田，这样的好队长到那里去找呢！

原来，这片田由于地势高，水源缺，經常受到干旱的威胁。1957年也只旱了个把月，社員們从岭脚下用四道水車打水抢救，結果还是干死了。后来不得已把这几丘田划作两半，一半改作旱土，一半插禾。尽管如此，还是常常失收。今年3月快下种了，高塅上的几丘田还是禾蔸朝天，无水翻耕。李启連看到这个情况，十分着急，心想：必須把这些"天水田"改变过来，爭取多打粮食。左思右想，忽然想到靠亭子脚的干赤塅背上有股水源，經常有碗口大的流水，一到发春水时就有提桶大的水，那里的十来亩田是用不完这些水的；如果把它引过山来，不是可以保住这十几亩田不怕旱嗎？于是他几次上山察看地形，然后召开社員大会征求意見。开始，有的社員不同意，老年社員李言成說："我們50多岁了，那股水要引得过来，以前早就搞了，还等你們后生伢子来搞？"有的人虽然同意开渠，但认为目前工夫紧，建議秋后再动工。李启連想，要是秋后动工，又得耽誤一季作物；但是，既然有些社員不同意，勉强干是不会有好效果的。第二天，他带了两个队干部和一个老农，到水源处边踏看边砍沟路，但經过黄泥坂上的渠道，預計要挖一丈多深才能过水。有的社員就认为他們白浪费了工，提出如果他們继續搞，就不能由队上記工分了。可是李启連并沒有灰心丧气，他說："工分可以不記，我还是要去試試！"

次日一早，他邀了两个青年，带着麻綫和自已做的土水平測量器，从水源到田边，一段一段地測量，边測边打好桩子。老农李言成看到他們有这么大的决心，也好奇地跑去观看，只見他們这次測量的結果，渠道經过黄泥坂上只需挖两三尺深就可以过水了，不觉高兴地說："我原来划算这条渠道无論如何修不通，現在看来，修通是完全沒有問題了！"并且当即参加了他們的砍修沟路的工作。

这天晚上，李启連再次召开了社員大会，把測量的結果告訴了大家，并且和大家算了一笔賬：开渠把水引过来后，亭子脚的十多亩田都能种上稻谷，每年可以增产三四千斤粮食，全队平均每人可以增加四五十斤口粮。社員們听了非常高兴，特别是看到过去不同意修渠的言成老倌也积極参加，都异口同声地說："有这样的好事，还有誰不愿意干！"

第二天，东方刚刚露出魚肚白，黄泥坂上就沸騰起来了，人們挖的挖，担的担，李启連和另两个青年社員在前面开沟基，社員們跟在后面挖土鑿石。于是，一条一里多长的渠道，只花了130多个工，在短短的5天内就竣工了，按原計划提前两天完成了任务。

清清的泉水从干赤塅背上翻过黄泥坂高堆，乖乖地流进亭子脚上的旱田。田，及时犁翻了；禾，赶在季节之前插上了，魚儿，也从岭脚下迁居到山坡上来。社員們看了，高兴地說："旱田变水田，轉换兴隆啦！"年老的社員感慨地道："真了不起呀，过去老辈人办不到的事，现在办到了。启連这小伙子，眞有两下子！"

当新学年开始的时候

罗成伟

当新学年开始的时候，长沙市大同完小高年級各教研組里，一片热气騰騰的景象。新老教师們，一个个劲冲冲地，有的在专心钻研教材；有的正在和个别儿童談話；有的忙着家庭訪問……大家互相学习，互相鼓励，这股劲硬比往年不同。

一叠教案

一叠写得密密麻麻的教案，摆在李光伯老师的书桌上，他正在一本本地打开，看看这本，翻翻那本，再看一看书，然后，鋼笔尖在新教案本上唰唰地写开了。

李老师已經教了几年高年級的算术了，教案都写了好几本。可是他并不因为教材熟悉而放松钻研，相反的却认眞的去比較原来的教案，不断进行修改，并結合当前的学生情况，再写出新的教案。难怪学生都說："李老师的算术教得眞好啊！容易懂，容易記，又有味道。"

李老师是个年輕的共产党員，长沙市先进工作者。平日对进修抓得很紧。某些大学一二年級的数学課程，他都逐題作过练习。現在又学习写作，最近他把自己的教学心得写成的一本《算术基础知識和算术教学》，湖南人民出版社已初步接受准备出版。

夜半讀书声

夜深了，万籁俱寂，除了唧唧的秋虫声以外，便是人們乘凉的笑語。这时，一个二十七八岁的男教师，正端坐在写字台前，一边摇着蒲扇，一边大声地朗讀小学語文課本。这人就是张学宽老师。

张老师原来是教体育的。后来由于工作需要，学校調他教語文。张老师不仅高高兴兴地接受了任务，还积极从事钻研，苦学基础知識，課教得很好。这期，学校調他教毕业班，张老师更加严格要求自己了。暑假里，他找了很多有关語文教学的书籍讀。开学前夕，又把"六一"課文讀了几遍，备好了一个多单元的課。他，求知若渴，好学不倦。光"語文知識"就从旧书店购回八九册合訂本。他钻研教材不仅句熟义透，有些詩歌和精彩段落还背誦如流，經常讀到深夜。老师們都說，这种精神实在值得学习。

办公桌边

"莫老师呀，我还交一块錢报费。"

"莫老师呀，請你检查我的作业吧！"

"莫老师呀，今年我一定好好学习！"

…………

一群五年級的孩子，正围在莫劍芳老师身旁唧唧喳喳地談这談那，象群快乐的小喜鵲，那么天眞，那么亲热。

这是很平常的一天，每个老师都在低头給孩子們收学费。莫老师却一边收费，一边和孩子們亲切地談話：从"紅岩"中"小蘿卜头"談到今天的幸福生活，从暑假的游戏談到新学年的打算……，孩子們越談越起劲，什么想法都愿意告訴莫老师。有几个留級生縮在别人后面不敢露头，这时也挤到莫老师面前。莫老师立刻亲切地对其中一个說："九龄今年一定有好的打算哩！下学期和大家一块升到六年級去准行。"几个留級生不再害怕了，結結实实地点了几下头，表示他們坚决照莫老师的話去做。

买帖題詩

走进罗老师那間雅致的住房里，一眼就看到桌上玻璃板下压着几个大字："为了孩子們多写多练！"

这究竟是怎么回事呢？

原来罗老师过去写字很潦草。他常有句口头禅："孔夫子不嫌字丑。"因此，他在課堂上板书，也不免"龙飞凤舞"起来。許多同学見了，"赞賞"之余，自然也要仿效。这学期特别强調基础知識的传授和基本技能的訓練，要求板书工整。于是，他跑到古旧书店，买回了赵孟頫所书"讀书乐"字帖一本，又买大楷羊毫笔一支，决心练字。并題打油詩一首，压在玻璃板下，鞭策自己。詩云："'龙飞凤舞'来不得，孔子不嫌学生嫌；拚得羊毫十枝秃，留下楷模心始安。"

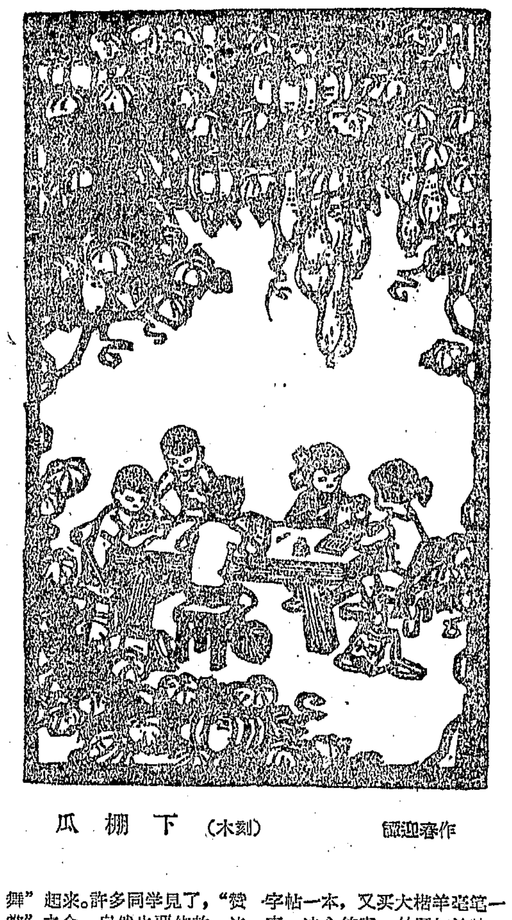

瓜棚下（木刻）　　謝迎春作

课后（木刻）

張紹嵐作

有趣的书

棋迷

"湘紡"的《紅岩》講座

王大宇

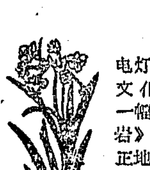

夜色漸濃，电灯亮了，厂里文化宮前面，一幅巨大的《紅岩》画，端端正正地挂着，吸引着男女职工們的注意力。微風輕輕飘过，驅散着白昼的炎热。紡織印染工人和干部，經过一天的劳动，搖着扇子，互相邀約，成群結队地走向文化宮，来听《紅岩》的故事。

这是湘潭紡織印染厂举办的《紅岩》讲座。7月份的时候，新来的党委書記貝海燕同志，提出要向职工群众讲《紅岩》、《王若飞在獄中》等革命故事，由工会、团委負責組織，既向职工进行革命传統的教育，又可丰富职工业余文化生活。7月18日，由貝海燕同志讲《紅岩》第一讲。

讲座一开始就获得了职工的欢迎，特别是一听到第一讲由党委書記主讲，都說："嗬，貝大姐給我們讲《紅岩》，一定要好好去听。"于是，来听讲的有姑娘和小伙子，有少年儿童，也有老年职工，三五成群，絡繹不絕。每次来听讲的都超过了預計的人数，坪里摆的靠椅长凳坐滿了，許多职工只好站在边上听。

举办《紅岩》讲座，大大丰富了职工們的精神生活，他們被革命先烈的英雄事迹深深感动。細紗姑娘叶东屏听了江姐的故事后，联系自已想了又想，她說："江姐的革命意志多么坚强！在那样艰苦的环境里坚持斗爭。我呢？手上刺破了一点皮，就請了两天假，眞不应该。"女工廖惠芳一向不喜欢开会，认为参不参加会有个人自由，听了《紅岩》故事之后，加强了組織紀律性，现在能够自觉地参加会議了。还有的验布姑娘原先工作时思想不集中，造成次布漏验，影响棉布質量。听了成岗他們那样踏实认眞地对待組織交給的任务，感到很慚愧，表示一定要当好質量把关人，不讓次布漏过去。

讲座是用說书的形式，逐章地将故事情节有声有色地描繪出来，通眞动人，职工們越听越有味，越听人越多，不少做白班的职工成了場場必到的座上客，他們說："听了第一讲，就想听第二讲。"年过半百的鉗工老师傅丁志忠，一到讲《紅岩》的时候，总是拿条小凳子坐在場边，一边抽烟，一边靜靜地听着，簡直听得出神。有的职工原来感到下了班沒有地方去，只好到厂外小街上蹓蹓躂躂，或是上茶館小店去消遣，自从厂里办了《紅岩》讲座，很快就听起瘾来了，业余生活丰富了，都觉得讲革命故事很有意思。

为了把《紅岩》讲座搞好，厂里业余文艺創作組还专門成立了研究小組。每一讲进行之前，由主讲人先預讲，研究小組提出改进意見。每次讲完后，研究小組又将了解到的群众反映，加以研究，以便提高下一讲的質量。这样，整部《紅岩》小說分为十一讲讲完，質量不断提高。許多做輪班的职工反映听得不系統，要求分輪班讲，团委会根据这种要求，便把《紅岩》当作团課教材，在每个礼拜的团日，分輪班来讲，并且欢迎老年职工参加。

教学小品

何茂业

詩人和教师

詩人具有高度的热情，把鮮明的观点，强烈的爱憎，傾注在字里行間，用来激励讀者，喚起人們的共鳴。詩人沒有热情，就不可能产生激动人心的詩句；沒有对社会主义和广大人民强烈的爱，就歌唱不出时代的精神。

教师并不一定是詩人，但他却很需要有詩人般的热情，要象詩人凝冻詩篇一样，以滿腔的热情和毕生的精力，从詞匯的海洋中，选择最亲切、最有力的詞句来打动学生，把良好的品德和丰富的知識，傾注在孩子的心灵里，使他們都能得到迅速的成长。

匠人的耐心

許多民間艺术匠人都具有高度的耐心，他們能把各种粗糙的原始材料，一刀一刀地雕琢成种种精巧的艺术品。不管这材料是方是圆，是长是短，是弯是直，也不管是栋梁之材或是寸径之木，艺术匠人都能因材使用，精心設計，經过耐心的砍、削、琢、磨、雕、刻，变为一件理想的珍品。

教师并不是匠人，但在教育孩子的过程中，却很需要有艺术匠人那样高度的耐心，专心致志，一点一滴，循序漸进的把知識传授給孩子。为了使每一个孩子都能得到全面发展，更需要象艺术匠人那样，能够根据每一个学生的基础、特点和个性，因材施教，处处留心，时时在意，一絲不苟，为祖国社会主义建設培养出各方面的合格的人材。

园丁的勤奋

一株株苍翠的树木，常常渗有园丁的許多心血，一朵朵艳丽的鮮花，常常飽含园丁无数的汗珠。不論炎天酷暑，或是地冻天寒，园丁終日辛勤地劳动着，施肥、澆水、理叶、剪枝，从播种到发芽，从含苞到結果，无时无刻不在精心的照护。

誠然，教师所培育的不是花草果木，但他的工作，却需要像园丁爱护自己的一草一木那样来爱护孩子，需要用园丁勤奋的精神，时时刻刻关心着孩子們的成长和发育。从生活到学习，每一个环节，每一个場合，都需要教师付出辛勤的劳动。当你看到自己的劳动开花結果、桃李滿天下的时候，你将会像园丁尝到亲手栽培出来的碩果一般，感到衷心的喜悦。

科学活动

省科协座談学会工作

省科协于八月下旬邀請了部分省級自然科学学会秘书长、秘书和专、市科协专职领导干部，就学会工作进行了座談。会議在交流学会工作經驗的基础上，着重对学会的性质、方針和任务，組織工作，活动的形式和方法，領导問題等，作了充分的討論。为了便于今后各地統一安排学会工作，会議上还制定了一个学会工作条例（草案）。会議期間，省科协主席及部分副主席到会提出了許多宝貴的意見。（荒）

哲学教科书討論会

湖南省哲学学会最近在湖南师范学院举办了「哲学教科书討論会」，交流哲学教学的經驗。参加討論会的有长沙地区各高等院校和党、干校的哲学教研室，組負責人和教員近三十人。会議以一个星期的时間，热烈地討論了艾思奇主編的一本哲学教科书的特点、体系結构以及如何讲授等問題。与会者一致认为，通过討論明确了不少問題，加深了对教科书的理解，这对提高高等院校哲学教学质量很有意义。（哲兵）

湘西医药界学术活动活跃

湘西土家族苗族自治州医药卫生学会，根据当地广大医药卫生科技人員的不同要求，今年以来，先后举行了「急腹症不同鑒別診断与治疗原則」、「贫血」、「皮促素及肾上腺皮质激素在内科臨床上的应用」和「小儿科的一些問題」等学术报告会。此外，还組織了「肝炎防治」等許多学术座談会和討論会。参加听讲和座談的有九百多人。报告和座談的材料，已由这个学会整理印发供有关部門和会員参考。（辰）

深入农村調查研究

东安县农学会积极开展調查研究和宣传普及农业科学技术知識活动，为农业生产服务。半年多来，这个学会和区农技站，就早中稻育秧經驗、主來粮病虫繁殖、夏季育苗等方面，不断进行了深入的調查研究工作，先后整理了一批材料轉发各公社，很受群众的欢迎。此外，这个学会还派人到农村广泛开展科学技术讲座，举办病虫害防治、品种对比等小型科技展览会，对促进农业生产和提高群众科学知識，起到了良好的作用。（开）

郴州专区通用机械厂

——欢迎加工訂貨——

我厂为滿足社会需要，支援工农业生产，欢迎客戶訂貨，并备有部份現貨供应，詳情請函詢本厂

·产品范圍·

(1)四开印刷机　(5)各种冷焊鋼管
(2)2#圓盘印刷机　(6)各种中小型鑄件拉絲
(3)对开切紙机　制釘及其他机械零件
(4)3—15中占夹头　加工电器修理等业务

本厂地址：湖南省郴州市下櫚桥

浏阳普迹八月墟場物資交流大会

普迹八月会，历史悠久，規模巨大。牛羊驢犬，家禽仔畜，三类物資，項項交流。設有合作貨棧，办理代購、代銷、代儲、代运；新建牛棚驢厩，买卖方便。手續簡单，取費低廉。并备餐宿，服务周到，欢迎踴跃参加。

时間：1962年9月6日至15日（即农历8月8日至17日）
地点：浏阳鎮头区普迹鎮

緊急启事

凡寄存我店未提商品及一切其他遺留問題者各有关单位，带提貨单或有关证件，即日前来我店办理提貨退款手續。时間自登报日起至本年9月15号止，逾期上交国庫，特此声明。

新大化工店
五一五金店同啓
桑新五金店（原太平街五金店）

遺失下列証件声明作废

占国齐由宁乡煤炭厰煤矿迁資兴朵塘机厂247号戶口及轉粮证	湖南省农业厅000573号工作证
中南矿冶学院发吳心传3211号工作证3539号校徽1662051号工会证	长沙有色冶金設計院发戴巧云0653号工作证
长沙市大托鋪派出所发吳国林68号5人戶口簿	湖南林学院发易德坤人学第079号工作证
湖南大学发翟翠梅8903号学生证	长沙市工业燃料公司开出的煤提单62322、62317、62315号
郴州专署车輛監理所发帅时臣50039号汽车駕駛执照	湘潭市中心粮店发蔣家长迁居085021434号粮证
	綏宁县粮管局长鋪直属粮店发給郑光明粮证

湖南人民广播电台明天20:10—20:30"祖国的湖南"节目內容：
(1)通訊：雛鷹展翅——記铁道兵某部技术能手陈相珍
(2)特写：桂林新事

来函更正　湖南省科学技术协会各学会9月份主要学术活动第一次公告中潘成理論与潘鋼度講座的地点应改为中苏友好館，主办学会应改为省化学化工学会，主持者应改为刘友斌。　湖南省科学技术协会

湖南省話剧团 在紅色剧院演出
今明晚(7:30)　传統名剧　**雷雨**　編剧：曹禺　导演：刘高林
主要演員：叶向云、肖林、魏淑萍、胡揚、刘永熙、胡伯祥等
中午12:00售今、明晚場票＊票价5、6、7角，学生票(楼座)票价3角（入場时须佩带学生证）

河南省曲剧团 首次来长 在湖南剧院演出
今晚(7:30)(明晚外演)　**紅楼梦**　主要演員：王秀玲、张香兰、李金波、赵华、耿庚辰、高桂枝
今日中午12:00售今晚場票＊票价：4、5、7、8角

长沙市越剧团 在劳动剧院演出
今晚場(7:30)　特約上海著名小生裘綠琴主演　**碧玉簪**　票价4、5、6角

长沙市越剧团 在兰陵剧院演出
今晚場(7:30)　聊斋故事剧　**画皮**　叶剑萍 来少招 主演　今日中午12:00售票 票价：4、5、6角

湘潭市京剧团 在紅旗剧院演出
今晚場(7:45)　头本　**七侠五义 五鼠鬧东京**　执行导演：唐少廷
主要演員：张伯衡、唐少廷、宋依霞、李云侬、王云楼、王俊良、杨世太、郑兰春、白凤鸣
預告节目：二本 **七侠五义**（大破铜王庄）（注意上演日期）
中午12:00开始售今、明、后晚三天門票＊票价：4、5、6角

国营湘阴湘剧团 来长巡迴演出　地址：长春街群艺剧院
今晚場(7:30)　**杨排风挂帅**　售票时間中午12:00 票价：4、5、6角

长沙市湘剧一团 在文华剧院演出
今晚場(7:30)　**狸猫换太子**　余福星 彭福娥 彭剑民 曾金贵 王福梅 刘彦美 陈剑霞 龙海棠　票价：4、5、6角

醴陵花鼓戏剧团 来长演出
今晚場(7:30)　**劈华山**　陈国雄 刘建俊 彭玉堂 贺梦华 于桂香 蔡松秀 江孝全 杨昭君
明晚場(7:30)　**三审林爱玉**
今日中午12:00起开始售票＊票价：3、4、5角　地点：长沙剧院

工人文化宮寬銀幕电影院　普通銀幕：下午3:10 晚8:55 新婚之夜　7:45(露天儿童場) 英雄虎胆　晚7:00放映苏联寬銀幕彩色喜剧故事片 少女的春天　游泳：中午12:30 下午3:00 晚7:00

东風电影院　3:45 6:50(母子場) 新婚之夜 8:40 英雄虎胆
建設新聞电影院　2:00 7:25 新婚之夜
大众游艺場　下午2:30 不速之客 游园惊梦 8:45 8:00(露天) 7:00彩色戏剧片
青少年宮露天电影院　8:00 馬路天使
銀星电影院　·休假·
新华电影院　下午2:30 8:50(母子場) 十号風球 7:00 球場風波
文化电影院　7:30(露天) 海之歌 十号風球 7:15 分院：7:40 球場風波
青年电影院　2:35 8:00 新婚之夜

本报社址：长沙市經武門口　电报挂号4357　电話：总机9191　夜間編輯室9194　昨日印报时間2:24—6:10　訂价：每月1元2角（平寄不加邮費）　零售：每份4分

新湖南報

善于学习外地經驗 促进多种經营发展

沁水县多种經营收入占总收入的45％

新华社北京5日消息 山西沁水县領导干部把外地先进技术同本地情况适当結合起来，促进了全县多种經营的发展。1955年开展群众性的学习外地先进技术經驗活动以来，棉花、蚕茧、果树的产量有了成倍增长。现在多种經营的收入占全县总收入的45％，比1952年增长了4.3倍。

沁水县很久以来就有从事多种經营的习惯。但是在七八年以前，沁水的多种經营技术，却还相当原始。如那时种棉花，是开穴播种，稀稀疏疏，一亩不过2,000株，每亩平均只产二十来斤皮棉。1955年高級合作化以后，进一步提高多种經营的技术，增加生产，就成为全县人民关心的大事。于是县委根据每一时期的需要，开展了群众性的学习外地先进技术經驗的活动。

沁水县在学习外地經驗的过程中，遵循着三条原则。首先是对外地經驗采取分析的态度。几年来每次派人到外地学习，县委的領导人員总要亲自参加，以便对外地經驗直接作现場观察，分析它的优点缺点，同本地經驗作比較，判断哪些可以采用，哪些不能采用。在外地学习期間，县委的領导人員总是兢兢业业，即使技术細节，也不輕易放过。县委負責农业的領导人之一賈培宏，到辽宁复县学習种苹果的經驗时，拜老农陈德清为师，从育苗学起。在学習期間，他又讀了成套的果树方面的小册子，增长了理論知識，同时也給老农經驗找到了科学根据。后来賈培宏在推广东北苹果的領导工作中，做到既熟悉本地情况，又懂得外地經驗，起了很好的作用。其次，沁水县委在推广外地經驗时，坚持通过試驗。1957年以来，县委第一书記李德金每年都要作一种試驗，不是养蚕，就是种棉花。县委領导人的試驗田，是同社員、老农、技术人員一起种的。試驗成功，又請附近地区的基層干部和老农来鑒定。沁水农村还有各种各样的技术能手3,000名以上，每学习一项外地經驗，都先由他們試驗。在推广改良蚕的时候，用这种方法帮助两万社員掌握了新的养蚕技术。第三，沁水县采取細水长流的办法，逐步学习、試驗和推广外地經驗，从1955年学习翼城吳春安的植棉經驗以来，7年間几乎每年都要到吳春安那里学习一项新技术。推广改良蚕种，前前后后用了3年时間，才完全淘汰了土蚕。

由于沁水县使本地情况同外地經驗正确結合起来，技术落后的状况得到改变。1961年，全县棉田平均亩产皮棉已增加到42斤，同翼城平均亩产48斤比較，"学生"就要赶上"先生"了。

江山多嬌人多情 祖国到处是詩篇

首都举行詩歌朗誦吟唱会

据新华社北京5日电 中国作家协会《詩刊》編輯部和中央广播电視剧团联合主办的詩歌朗誦吟唱会，今晚在首都广播大楼音乐厅举行。会上，許多詩人和詩歌爱好者，朗誦吟唱了中外古今多种題材和風格的30多首詩歌。

会上，朗誦表演的，有唐代伟大詩人杜甫和被国民党杀害的爱国詩人聞一多的名作，还有郭沫若、陈毅、臧克家、李季、田間、袁水拍等詩人的新旧詩詞。詩人光未然、肖三、赵朴初、阮章竞、邹荻帆都朗誦了自己的作品。著名曲艺演員馬增蕙和良小楼还分别用評彈和京韵大鼓演唱了毛主席的詩詞《蝶恋花》和《长征》。

会上，朱光潜、罗大岡、肖三、殷之光等分别朗誦了苏联、英国、法国的古代现代的詩歌。

中南地区建筑部門

为农村試建一批新农舍

鋼筋混凝土构件代替大部木材

新华社武汉5日电 中南地区的建筑設計部門最近設計了一批农村住宅的方案。在武汉、郑州、南宁的郊区和广东沿海地区，建筑部門正在根据这些方案中比較好的方案，試建一些新农舍。这些新农舍結构的特色是，很少使用木料，鋼筋混凝土构件代替了絕大部分木材。

这些新农舍是中南地区建筑部門为探討怎样改善农民居住条件和节約木材提供依据进行試建的，其中的8幢已經建成，迁入居民。

試建中的新农舍大多有鮮明的地区特色，适应当地的农村生活水平、居住习惯和建筑传統。武汉市郊的一种新宅，以两間为一套，一間堂屋，一間臥室，屋前有檐，門口檐下可堆放、挂晒杂物，宽敞的堂屋对从事家庭副业生产、待客、储藏都較方便。臥室上有搁楼，便于存放家用器物。这种設計，从布置到格式都保持了湖北小戶农舍宽敞、舒适、实用的传統風格。广东沿海地区根据地形特点設計的一种住宅，座向宜于背山面水，前有塘后有林，屋頂有专供渔民晾晒渔具的晒楼，屋頂、屋架比較牢固，以利防御台風。

試建这些新农舍之前，中南建筑設計部門的工程技术人員，大都曾深入农村，調查研究过各地农村的传統建筑風格、居住习惯和可以就地取材的建筑材料，最近，他們在武汉集会，专門研究了各地完成的新宅設計方案。

老撾举行第一次大臣会議

批准了内閣会議所通过的同一些国家建交的原則

新华社万象4日电 老撾临时民族团結政府成立后的第一次大臣会議今天上午在琅勃拉邦王宫中举行。会議由国王主持。

会議公报說，会議注意到民族团結政府在执行日内瓦协議方面所取得的进展。国王坚持全体老撾人应該继續努力，以便为了国家的最高利益，依据它的和平中立新政策来迅速而可靠地实现民族和睦，从而能致力于經济和財政的恢复工作。

另一方面，会議批准了内閣会議所通过的关于同这样一些国家建立外交关系的原则。这些国家依据老撾在日内瓦会議上所作的中立声明中闡述的原則提出了建立外交关系的要求。

富馬亲王在各部大臣的陪同下已于今天下午回到了万象。

伦敦市民痛毆法西斯分子

法西斯头子莫斯莱飽尝臭雞蛋和砖块，抱头鼠竄

据新华社伦敦2日电 伦敦市民今天晚上用雨点般的臭鸡蛋和砖块以及嘘声制止了法西斯分子在伦敦东区組織的一次集会。原定在会上发言的法西斯头子莫斯莱，刚讲了两分钟就被打得抱头鼠竄而逃。

今晚的法西斯集会一开始是由莫斯莱的党徒哈姆在一輛敞篷卡車的顶上发表讲話。警察在这輛卡車四周布置了警戒綫，阻止愤怒的群众涌上前去。尽管安置了好几个扩音器，但是他的声音仍然被群众响亮的嘘声和叫喊声淹沒了。

一个臭鸡蛋击中了哈姆的后頸。接着石块像陣雨似地向他袭去。

当莫斯莱乘汽車来到时，群众中又是一片嘘声。他面如死灰地好容易才在党徒們的护卫下走上了讲台，一路上飽受了拳打脚踢。在这同时，他乘坐的汽車也飽尝了臭鸡蛋和石塊，車身也被石头砸得七凸八凹。

在离那里不到两英里远的地方，另外一批法西斯分子也遭到了愤怒群众的痛毆。

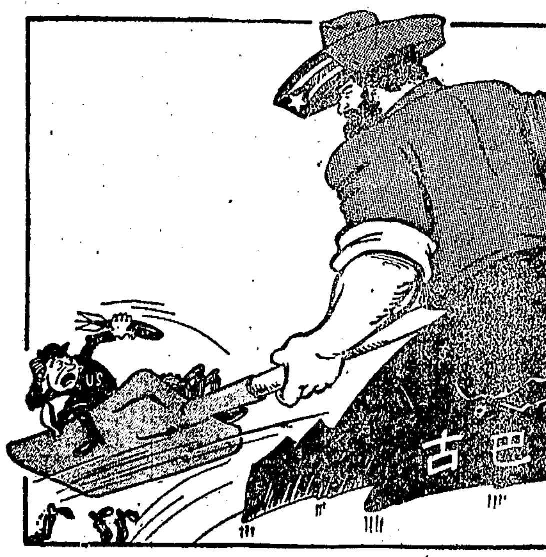

鏟得起，甩得出！

尤·伊万諾夫作（黃永昨譯自苏联《真理报》）

苏联政府照会美国政府

坚决抗議美国間諜飞机再次侵犯苏联領空

据新华社北京5日电 据塔斯社莫斯科4日訊：苏联政府向美国政府声明"坚决抗議美国U——2飞机再次粗暴地侵犯苏联領空。"

苏联外交部副部长普希金9月4日把苏联政府致美国政府的抗議照会交給了美国駐苏联临时代办麦克斯維尼。照会中指出，根据核实的材料，今年8月30日19时21分（莫斯科时間），一架美国U——2偵察飞机在远东南薩哈林斯克市以东55公里的地方侵入苏联領空，并在苏联領土和領水上空飞行了9分钟。

"苏联政府期待，美国政府严懲組織美国軍事飞机这次飞行的犯罪者，并立即采取措施，防止今后对苏联領空的侵犯。"照会中說，"如果美国政府不这样做，那么苏联政府将采取它认为在再发生侵犯时对保卫自己边界的安全所必要的措施。"

苏联政府保留在联合国大会提出关于美国侵略行为問題的权利。

苏联政府再次重申它以前提出的严重警告，警告那些把自己的領土提供給美国軍用飞机用来准备并入侵苏联邊界的国家的政府注意这种作法的极严重的后果。

肯尼迪发表声明威胁古巴

叫囂要采取"一切必要的手段"来对付古巴

新华社北京5日电 华盛頓消息：美国总統肯尼迪4日說，美国将采取"一切必要的手段"来对付古巴。

肯尼迪在昨天下午召集国务卿腊斯克、国防部长麦克納馬拉等内閣負責官員和国会两党領袖开会，会后发表了上述声明。据白宫秘书塞林格宣布，这次会議討論了"整个古巴局势"；肯尼迪向与会者提供了有关古巴从苏联获得軍事援助的"最新情报"。

肯尼迪在声明中把古巴革命的胜利說成是什么"共产主义在全球范围内对和平提出的挑战的一个组成部分"。他鼓吹必須从美国的全球反共战略以及从美国用来控制拉丁美洲的"泛美体系"的"特殊关系"来"处理"所謂古巴問題。

肯尼迪在声明中无法否认古巴为了抵御外来侵略而采取的一些措施是"防御性"的。他承认："目前并沒有任何迹象表明……在古巴手里或在苏联的指揮和指导下已經建立了具有重大影响的攻击能力。"但是他接着又气势汹汹地說，美国将采取"一切必要的手段"来"阻止"古巴"采取行动反对西半球的任何部分"。

美国务院承認美机侵犯苏联領空

据新华社北京5日电 华盛頓消息：美国国务院4日在給苏联政府的一个复照里承认，美国空軍一架飞机最近侵犯了苏联領空。但是复照却說什么这架飞机在"夜間飞行时遇到了狂風，因此，可能无意地飞过了庫頁島的南端"。

新聞簡报

苏加諾下令建立"西伊里安紀念碑"

印度尼西亚总統苏加諾下令立即建立一个"西伊里安紀念碑"，使后代子孙記住殖民主义和帝国主义的残酷。这个紀念碑将建立在雅加达市中心的雄牛广場的中央。

美将92枚导弹运入日本

日本政府"防卫厅"4日宣布，美国已經把92枚"奈克——阿賈克斯"式导弹运到日本横滨港。消息說，这是美国加速日本核武装的一个新步驟。（据新华社消息）

数学界老前輩熊庆来教授

40年来在教学科研方面貢献卓越

首都許多著名科学家欢聚一堂为老人祝寿

新华社北京4日电 首都許多著名的科学家今晚欢聚在政协礼堂，热烈祝贺我国数学界老前輩、70高龄的熊庆来教授，40多年来在教学和科学研究方面作出的卓越貢献。参加今晚聚会的还有中国科学院副院长张劲夫和熊庆来过去的老同事吳晗、楚图南等，共60多人。

熊庆来从事整函数和亚純函数論的研究工作多年，获得不少基本性的研究成果，造詣很深，为国内外有关方面的研究工作者所注意。现在他在中国科学院数学研究所继續从事这方面的研究。1921年到1937年，他先后在南京东南大学、北京清华大学、昆明云南大学3校創办数学系，培养了很多数学人材。著名的数学家华罗庚，物理学家錢三强、严济慈、赵九章等，都是他的学生。1957年他从法国回国以后，虽然已經年老体弱，但是仍然坚持作数学研究工作和培养新生力量，并且不断地做出貢献。最近，在他的倡議下，北京地区組織了函数論討論班，这对我国复变数函数論的发展将起推动作用。他是中国人民政治协商会議全国委員会委員。

华罗庚在聚会上为他的老师年滿70高龄表示祝贺。他說，熊庆来教授循循善誘、誨人不倦的教学精神和老当益壮的工作作風，已在我国科学事业中起了积极的影响，我們要努力向他学习。熊庆来的学生、北京大学数学系教授庄圻泰在会上介紹了熊庆来在函数論方面的主要研究成果。許多分布在全国各地熊庆来教授的学生們也都拍电报来祝賀自己的导师健康长寿，继續为祖国作出更多的貢献。

熊庆来教授感謝大家为他举行这个热情的聚会。他表示要继續学习，改造世界观。他說，在工作和学习中，目前自己还感到"不知老之将至"。

新老殖民主义者爭夺刚果的明爭暗斗愈演愈剧

冲伯集团在美国压力下接受联合国"建議"

据新华社北京4日电 伊利沙伯維尔消息：在美国通过联合国施加强大压力下，刚果加丹加省冲伯集团3日发表声明，表示"可以接受"联合国当局关于"結束加丹加分裂"的計划中的建議作为"解决办法的基础"。它同时对这个計划"具有最后通牒性质"表示"遺憾"。

联合国的計划是在8月24日交給冲伯集团的，限它10天内答复。昨天是限期的最后一天。联合国的計划要冲伯集团接受：同美国控制的阿杜拉集团平分加丹加的一切税收，由联合国控制的一个三人軍事委員会来統一冲伯和阿杜拉的軍队，以及制訂"联邦宪法"等"建議"。計划还规定，如果冲伯拒絕这些"建議"，联合国将对加丹加实行貿易抵制；若經济制裁还不能使冲伯就范，"联合国军"司令部将采取軍事行动。

受到英、比等老殖民主义支持的冲伯集团，为了尽力保持加丹加的自治地位，在声明中露骨地表明，它"热烈欢迎"的，是这个計划中"为刚果制訂一个联邦宪法的决定"。声明强調这个集团要求了解制訂"联邦宪法"的每一步驟，并且"考虑到加丹加的愿望"。声明主张在制訂有关財經法律时"也应該这样作"。关于軍队合并問題，声明一方面表示同意关于建立軍事委員会的建議，同时也要求制訂一个計划来結束"来自若干国家"的武装部队的占領。声明还表示特别反对任何阿杜拉集团的軍队进入加丹加。

美国为了进一步控制矿产丰富的加丹加省，最近几个月不断直接地或通过联合国对冲伯集团施加压力，同时也同支持冲伯集团的英、比、法等老殖民主义进行一系列幕后談判，进行激烈的討价还价。

通訊

农村里的新住宅

新华社記者 周鴻书

近一年多以来，北京市建筑部門在密云县为农民盖了4,500多間用鋼筋混凝土預制构件建筑的住宅。

这些住宅的形式怎样，怎样施工的，成本是高是低，是否受农民欢迎？最近，記者怀着极大的兴趣参观了这些住宅。

房屋的式样

汽车沿着京（北京）密（云）公路向着东北方向駛去。一个多小时后，便进入密云县境。在群山环抱的綠蔭丛中，不时出现一片片紅砖灰瓦的新屋，显得异常醒目和有朝气。

我們访問了十里堡人民公社的新各庄新农村。正在同社員一起劳动的生产队长王克礼，热情地邀請我們参观他的新居。

他的三間住宅和华北一带的普通住宅一样，坐北朝南，保持着一明两暗的传統。中央的明間是堂屋，也是厨房。两旁的暗間是臥室，堂屋两侧，各有一座砖砌的鍋台，它的烟道一直穿过臥室的炕身转到室外，冬天，农民就用它取暖。臥室的临窗处是一座将近6尺宽的砖砌火炕，窗子是开阔的，光綫很好。窗台也很宽大。一切設施使人感到干净、明亮、舒适。

屋子的高度、长度都和常見的北方农村住宅沒有什么区别，但是整个屋子除了門窗是木的外，它的檩条、柱子都是用鋼筋混凝土制的，房頂上沒有椽子、荆笆，代替它們的是鋼筋混凝土的槽形屋面板。

主人告訴我們，他們村子里已經盖好了200多間这样的房子，还有一批正在建筑。他指着窗戶說："窗上的小玻璃这样低，是为了使妇女們在炕上做活儿，就能看到院内的动静。"他又指着窗台說："窗台这样宽，适合我們庄稼人常說的：外面放个盆，里面放个灯。"一切都是根据他們传統的习惯盖的。他对房子面积略大于过去的一般住房也很滿意。他介紹說，全村的人議論来議論去，认为这房子最大的好处是节約木料、坚固耐用。大伙都說它既不怕虫蛀鼠咬，也不怕水浸腐朽，更不怕失火塌毁，住两三代也坏不了。过去造一間房，正梁所用的木料，要长30多年才能成材，还要經过干燥防腐才能使用。现在用混凝土預制构件代替木料，造房就方便了。

設計者的苦心

这种住宅是北京市建筑設計院和当地的主管部門共同設計的。在設計前，他們曾先后5次到当地調查农民的生活习惯和传統的房屋建筑式样。設計中又拟出了三种式样，盖了18間房，普遍征求农民意見，最后才确定了现在的这种形式。

这种設計除了方便农民、适合当地的传統习惯外，还着重考虑到要坚固耐用。根据当地冬季的气候，房基深度都有80厘米，在当地冰冻層以下；屋子墙外还砌了保护房基的散水綫。混凝土构件之間都用混凝土浇灌固定起来；柱子的基础也象工厂厂房用的杯形基础那样坚固。这些房子建筑在黄土、沙土、山地三种不同的土质上，一年多以来經过严冬和雨季（今年7月23日至27日，密云地区集中下雨270毫米）的考驗，沒有发生什么問題。

这种住宅，一般都是六間一幢，三間一戶。这也曾經过設計者苦心地考虑农民在建房时，都希望独門独戶，門前有地养猪种菜。但是，設計工作者們考虑，一般农村耕地比較少，建房完全独門独戶，占地面积太大。他們經过多方調查了解，設計了六間一幢的住宅。这样，一幢房一般住两戶人家，两面开門，門前都有一片园地，既基本滿足了农民独門独戶的要求，占地也不多。我們在訪問中看到，几乎所有的人家都在他們門前小园里种了菜，砌了猪圈、厕所，有的人家还在园子周围开始打篱笆、围墙。

施工方便易学

这批住宅的主体結构大都是建筑公司建筑的。开始时，为了使施工迅速、安全，他們曾使用部分机械吊装构件，但是由于工地分散，場地狹小，机械能力无法发揮效率反而降低，便改用了土法吊装。經过种种試驗，使用一种土制龙門吊车效果很好。这种吊车看去和工厂的龙門吊差不多，是用杉槁和双輪手推车輪子装配起来的，移动很方便。据計算，汽车吊一个台班只能吊8間房的构件，每間的费用是8.54元，而这种土制吊车一班可以吊10間房的构件，每間費用只有4.64元。

負責建筑的人員說，安装小型鋼筋混凝土預制构件，并不太复杂，现在采用土法吊装，更易学。为了使农村的泥瓦匠掌握这种安装办法，他們先后培养了100多个当地的泥瓦工。边施工边学，一般地只要20多天就学会了。现在农村有不少泥瓦工人，經过短期学习，自己动手建筑这种房子是完全可以的。这个县的沙峪沟，有一个回乡参加生产的工人，他不用图紙，只量了这种房子的尺寸，自己就照样盖了三間房子，质量也不錯。他說，农村泥瓦匠掌握这种房子的安装办法，最困难处是不易看图，如果将施工图装现得通俗简单一些，这个問題就解决了。

现在一間房子有15件混凝土預制构件，每件重200公斤左右。一間房子的构件，大約用3輛馬车就可以运走；4个劳动力可以抬走一件构件。据設計单位表示，为了便利运輸和安装，有些构件的重量还可設法进一步减輕。

就地取材

密云建筑的这种房子，大部分材料都是就地取材。房子的墙壁除山墙是砖砌的外，后墙和房基都是用河卵石砌的。这个地区有潮河、白河两条大河，河卵石来源多。用这种石头砌墙既坚固也美观，当地农民称它为"虎皮墙"。制作混凝土預制构件的工厂，就設在密云县城西的白河滩上。那里取沙用石都很方便，水也不缺，又靠近建筑工地，造价便宜，运輸方便。开始时，北京的混凝土預制构件厂曾为这些房子生产了一些預制构件，經过輾轉运輸，一間房的預制构件价格高达240元；就地生产后，每間的价格已降低到180元以内。

现在这种房子的建筑成本是610元一間，它包括混凝土預制构件、砖瓦、木料門窗、工資和其他材料費用，比当地建筑同样的木結构房子省90元；木結构的房子每間需木料1.5立方米，这种房子，包括門窗用料和混凝土預制构件的模型板用料，只用板材0.329立方米。建筑者們告訴我，如果农民自己修建这些房子，用换工的办法或請亲戚朋友帮助建設，室内的一些辅助設备如鍋、炕等自己动手修建，山墙不是完全用砖，而是在砖柱中間夹砌一些石料，再积蓄一些荆笆、秫秸和木椽作屋面，少用一点預制构件，这样，造价还可以进一步降低。

設計还需改进

經过一年多的居住，这里的农民們談到，这种房子还有一些缺点。这主要是防寒、隔热比較差，冬天比較冷，夏天比較热，加之混凝土不吸水，水蒸气不易蒸发。他們还提出，这种房子里沒有挂东西的地方。

现在，負責設計的人員，正在根据农民的意見，考虑改进設計。設計人員們认为，防寒隔热比較差，如果在屋内加一个北方住宅中常有的天棚，这个問題大体可以解决；通風不太好是夏天比較热的一个原因，他們正考虑在今后建筑这种房子时，在后面开一个高窗戶，使空气对流。至于沒有挂东西的地方，今后在安装槽型屋面板时，注意預留鉛絲，就能够悬挂东西了。

（新华社北京5日电）

北京市建筑工人帮助京郊十里堡人民公社的社員修建新住宅。（新华社記者 喻惠如摄）

新湖南报
XIN HUNAN BAO

第4721号 1962年9月7日 星期五 今日共4版

天气預报

长沙地区：晴天間多云，北風陆地五級，江面六級左右，最高温度二十八至三十度，最低二十一至二十三度。

全省：七日晴天間多云，北風陆地五級，洞庭湖区和湘江河谷地区六級左右，最大可达七級，八至九日晴天，局部山地間多云。

中共中央致电秘共中央
祝賀秘共第四次代表大会召开

据新华社北京6日电 中国共产党中央委員会8月5日打电报給秘魯共产党中央委員会，祝賀秘魯共产党第四次代表大会的召开。賀电説：

中国共产党中央委員会代表中国共产党全体党員，謹向你們、并通过你們向秘魯共产党全体党員致以热烈的兄弟般的祝賀！

秘魯共产党是秘魯民族利益和人民利益的捍卫者。秘魯共产党一貫为維护秘魯民族独立、民主自由和改善人民生活而不屈不挠地进行斗争。最近以来，秘魯共产党在領导秘魯人民結成广泛的反帝反封建的統一战綫，在为維护民族独立、民主自由，把美資国际石油公司收归国有，支持印第安人取得土地，废除"鎮压法"等各項斗争中都取得了卓越的成就。秘魯共产党还領导秘魯人民同拉丁美洲人民一起，支持古巴革命，反对美帝国主义的侵略。中国共产党和中国人民对你們的斗争和在斗争中的成就感到无限高兴与欽佩！

目前，拉丁美洲各国人民都以古巴革命为榜样，此起彼伏地展开着反对美帝国主义侵略的斗争。熊熊的革命火焰正在拉丁美洲的原野上燃燒着。我們深信，秘魯共产党第四次代表大会的召开，必能推进秘魯人民的民族民主运动向前发展，秘魯共产党必能在充分发动与依靠广大工人、农民群众的基础上进一步团結各阶層人民，給美帝国主义及其代理人以更沉重的打击。

我們衷心祝賀你們的代表大会圓滿成功。預祝你們在今后的斗争中获得更大的新的胜利！

* * *

中共攸县县委在早、中稻收割后增派干部到后进队帮助工作
帮助后进队迎头赶上 实現大面积平衡增产

攸县訊 早、中稻收割后，中共攸县县委认真检查总結了上半年的改造后进队的工作，重新部署了力量，进一步加强了对后进队的領导。

今年，攸县的早、中稻获得了一个較好的收成，80%以上的生产队生产計划完成得較好。曾經占20%左右的后进队，經过上半年的努力，大部分已經有了显著的轉变，有的已經赶上了先进队。在早、中稻預分中，經过各級党組織自上而下的全面检查，发现有的后进队由于底子太薄，基础太差，彻底改变面貌还需要一个較长的时期；有的因領导力量薄弱，貫彻执行党的政策不坚决，沒有改变后进面貌；由于山洪、干旱等自然灾害的侵袭和其它原因，还出現了一些新的后进队。因此，全县6,029个生产队中，尚有15%的队仍然处于后进状态。攸县县委决定在办好先进队的同时，集中主要力量加强对后进队的領导。接着，县委5个书記和23个委員都分头深入到皇图岭、樟山、老君潭等后进队較多的公社帮助工作。县委还从县級各单位抽調了20多个科局长和300多名干部，把他們派到后进生产队去协助工作。各公社也重新摆布了力量，加派了許多干部去帮助后进队。县委认真吸取了上半年改造后进队的經驗教训，决定凡是派下去的干部，都长期固定下来，直到彻底改变后进面貌为止。

各級干部深入到后进队以后，运用群众路綫的工作方法，从分析当前生产形势入手，帮助干部、群众树立依靠集体改变后进面貌的信心和决心，發愤图强搞好当前生产，迎头赶上先进队。老君潭公社泉塘大队老屋生产队先涝后旱，受灾严重，生产处于后进状态。上面干部下到这个队后，深入发动群众，实事求是地分析了当前生产的有利条件，研究了克服困难的办法，群众的劲头被鼓舞起来后，千方百計找出了許多增产門路，扩大了26亩秋多种作物計划，迅速掀起了以秋田管理为中心的生产高潮，迅速改变面貌。下到后进队的干部都运用一把鑰匙开一把鎖的办法，根据各个后进队存在的不同問題，采取了不同措施。沙陂畈公社侯联大队朱上塲生产队前段按劳分配政策没有很好貫彻，春收作物分配没有认真兑現；对困难戶的补助也没有經过社員討論，有些不合理；社員有意見，生产积极性不高，生产搞得不好，早稻只完成計划产量的88%。大队党支部书記譚谢元深入这个队后，便一手抓組織生产，一手抓貫彻政策，发动群众民主討論制定了早、中稻預分方案，落实了对困难戶的补助。按劳分配政策一兑現，群众的积极性上来了，生产进度大大加快，晚稻中耕追肥搞得很主动，被評为全大队的紅旗。对于部分受灾严重、困难較大的生产队，县委、公社党委还发动有关部門大力进行支援，帮助解决具体困难。商业部門拨出了1,300多担化肥和3万多斤农药，粮食部門調运了48万多斤秋冬作物种籽，优先满足后进队的需要。各个大队还根据等价交换的原則，在劳力、水利、耕牛等各方面組織协作支援，努力帮助后进生产队搞好生产。（罗桂文、易蔚生、周德助）

螟虫警报
省治虫指揮部

近据各地观察、检查，湘东、湘南地区不少地方，第四代三化螟蛾已經进入盛发期；发生較早的地方，已經出現第一个发蛾高峰。比如醴陵，9月3日晚上，一个测蛾灯下已誘蛾2,881只。长沙在9月3日进行田間螟虫发育进度检查，一季晚稻田中，蛹壳率亦已达22.35%。前几天气温稍为下降，对螟虫的发育进度虽然有一定影响，但从各地最近的田間螟虫发育进度检查来看，湘东、湘南地区，第一个螟蛾盛发高峰普遍仍将在近日内出現；湘中、湘北地区也将在最近七、八天内出現。今后若气温无特殊变化，第一个高峰出現后7—8天左右即将出現第二个高峰。希各地切实作好螟情偵查，抓紧在螟蛾盛发高峰期切实作好防治工作，力争把蛾、卵数量压低到最少的程度，坚决把螟虫消灭在为害之前。

夏鐸舖公社各大队干部减少了 工作却更加深入、踏实
关鍵在于精簡会議改进工作方法

本报宁乡訊 宁乡夏鐸舖公社前段大队干部多，补贴工分也多，既加重了群众的負担，又出現了人浮于事的現象，在一定程度上影响了群众的生产积极性。公社党委在請示上級党委后，根据各个大队的規模和实际需要，对大队一級干部进行了适当調整。

大队干部减少了，补贴工分压縮了，工作却没有减少，而且要求比过去做得更好。这时有些大队干部感到为难，不是感到工作难得抓起来，就是感到劳动和工作难得結合好。公社党委对这个問題进行了专門研究，决定从两方面着手解决：一方面，尽量精簡会議。过去公社开会过多，大队干部每月因开会誤工不少于10天。会議过多，参加生产的时間就少了，也难以深入工作。經过研究，采取措施，使大队干部每月出外开会的时間不超过5天：（一）公社不往下面开电話会。（二）公社不开重复的会，凡是事情已由区开会布置到大队，公社就不再开会，只检查督促，帮助大队把会議精神貫彻好。（三）不开无准备的会，必须要开的会，事先研究好，并把开会内容通知大队，作些調查，准备意見，使会議开得短，开得好。（四）党委分工領导，有些指示，分片貫彻，以减少不必要的会議。另一方面，帮助大队干部改进工作方法。对66个大队专职干部，公社党委都仔細摸底，針对具体情况进行帮助。万善大队干部由4个减少到两个后，反映工作搞不开，顾得工作来，又没有时間参加生产。公社党委书記楊德明深入到这个大队，仔細了解了大队干部的工作情况，发現他們的工作没有重点，满天飞，时間花了，工作没搞好。他便和大队干部一起研究改进：把10个生产队划成3个片，由两个大队干部和公社工作組分工負責。每个片又选一个生产队作为重点。在一般情况下，白天不办公，不开会，規定每周在星期二和星期五晚上碰头。在他的具体帮助下，党支部书記許超富和大队长（兼会計）饒海明工作深入了，参加生产和領导生产的矛盾也解决了。为了帮助大队干部改进工作，作到生产、工作两不誤，公社党委还注意通过活人活事，从正面介紹經驗，树立榜样。比如新龙大队的大队长周学明善于安排，前段参加生产多，工作也搞得比較好。公社党委就及时进行了表揚，号召大家向他学习。

現在，这个公社大队干部一般做到了参加生产，領导生产，在群众中起了很好的带头作用，进一步密切了干群关系。社員們的反映是："現在干部社員一起干，有事大家商量办，做起事来劲头格外大。"大队干部的工作也做得比过去深入、扎实些了，当前生产抓得比較主动。全公社7,000多亩双季晚稻，已普遍中耕、追肥了两次，秋紅薯貼了1,000多亩，各种的准备工作也抓起来了。（喻助忆、成鉄鋒）

湘阴頤山公社梅林大队花园生产队的社員培育秋薯。（云龙摄）

长沙采购供应站积极为农村秋季市場赶办俏貨
大批农民喜爱的紡織品运抵农村
花色品种多样美观，适合各地各族男女社員需要

本报訊 中国紡織品公司湖南省长沙采购供应站，組織了大批适合湖南农村需要的紡織工业品下乡，供应秋后农村旺季市場的需要。到8月底止，調拨供应已完成計划的86.3%，不少已运抵农村基層供銷点、店。

今年，在这个采购供应站下放的紡織工业品中，絕大部分都是我省农民特别喜爱的品种。如山区秋、冬季农民最普遍要穿的12×12硫化元和16×16硫化蓝布，还有深色斜紋和色紗卡等。这些品种結实、粗厚、耐穿。还有农村妇女十分喜爱的灯芯絨、卡嘰布、二六元貢、綫呢等。这几种布幅宽、质地結实、美观，适合作秋、冬衣服。在下放的布匹中，还有湘西少数民族喜欢的直貢呢，深色粗布，少数民族妇女喜爱的大紅、枣紅色布匹，仅自治州就下放了5万多米。此外，还下放了不少农村适銷的提花被面和云錦被、紡綫綢等。

在下放的紡織工业品中，除了布匹以外，还有几十种农村适銷的針棉織品。其中有湖区农民代替帽子用的纏头巾，一般地区农民用的腰围裙、罗布巾、印花帐檐。还有絨手套、呢帽、蚊帐、毛巾、綫围巾、汗衫、背心等。根据农村妇女的需要，还下放了不少白紗带、扁花带、松紧带、花元带、棉綫团、鞋面布等小品种。下放的这些紡織品在分配的时候，又注意了各个不同地区的不同需要。为了满足少数民族地区的需要，他們还特地从广州組織进1,300匹花边衣飾，供应苗族同胞。湖区的沅江、澧县、华容等县，冬天風大天寒，农民喜爱高領棉毛衫，庫存的就全部拨給湖区；平江等丘陵区秋、冬妇女喜欢穿套袜，就拨去一批花色新颖的上海套袜。

为了保証产品对路，分配合理，該站还召开了各地駐站代表会議，广泛征求代表意見；敞开仓庫，讓代表們看样选貨，主动向他們推介商品性能、特点，处处給予方便。并采取边入庫，边对貨，边調拨的办法，协助代表們解决运輸等問題，把大批紡織工业品及时运到基層。各地代表对今年这种办法十分滿意。（长沙紡織品采购供应站、楊光宇）

就我对苏联两艘宇宙飞船成功飞行的祝賀
苏联領导人电謝我国領导人

新华社北京6日电 我国党和国家領导人收到了苏联共产党和国家領导人的一封电报，电报感謝他們对苏联"东方三号"和"东方四号"飞船成功飞行所表示的祝賀。电报全文如下：

北京

中国共产党中央委員会主席

毛澤东同志

中华人民共和国主席

刘少奇同志

中华人民共和国国务院总理

周恩来同志

承蒙对宇宙飞行員尼古拉耶夫少校和波波維奇中校駕駛的"东方三号"和"东方四号"宇宙飞船成功飞行表示友好的祝賀，我們謹代表苏联共产党中央委員会、苏联政府和全体苏联人民向你們并通过你們向全体中国人民表示衷心的感謝。

苏联宇宙飞行員的多日編队飞行标志着在和平征服宇宙道路上的一个新的重要阶段，再一次向全世界表明了世界社会主义体系对資本主义体系的不容置疑的优越性，表明了和平力量和进步力量明显地超过了反动力量和战争力量。苏联人民把苏联科学和技术在征服宇宙方面的这一卓越成就看成是不朽的馬克思列宁主义思想的新胜利，看成是整个社会主义大家庭在爭取和平、进步和共产主义斗爭中的新胜利。我們衷心地預祝中国人民在社会主义建設中取得新的、更大的成就。

尼·赫魯曉夫

列·勃列日涅夫

1962年9月4日于莫斯科克里姆林宫

供銷社按质論价便民利民
虎踞公社社員踊跃交售二麻

茶陵县訊 虎踞公社是茶陵县苧麻主要产区。今年头麻收成好，供銷社超額44%完成了收购任务。現在正抓紧时机，开展二麻收购工作。他們一方面組織調进布匹、化肥，以及其他工业品，并把这些工业品及时下放到基層，滿足群众售麻后生产、生活上的需要。另一方面，深入重点生产队，协助安排好收、剁劳力，进行业务技术指导。同时注意听取群众意見，不断改进收购方法。如和丰大队在收头麻时，要送到交通不便利的南塘生产队收购点去。社員提出为了节省生产队劳力，便于交售，二麻则改在和丰生产队收购点去交售。通过調整，共設立了8个二麻收购站，新增加了4个收购人員，做到随到随收。离收购站較远的生产队，也可以直接集中到大队統一交售。供銷社在总結头麻收购的經驗时，认为认真貫彻执行收购政策，是完成苧麻收购任务的根本环节。所以在二麻收购中，要一絲不苟地按政策办事。他們坚决执行了优质优价、按等論价的政策，不使社員吃亏。并采取商业評級人員与麻农民主評議相結合的办法，不压級压价。过秤公平，手續清楚，群众很滿意。各生产队都认真履行合同，踊跃交售。全公社2,900多亩二麻，到8月20日止，就收剁完了。供銷社已收购了二麻264担，現各队正在继續交售。（茶陵县供銷社通訊組、楊維新）

沅江三万多亩苧麻获得丰收
头麻二麻两季产量超过去年全年总产量

本报沅江訊 今年，沅江县头麻、二麻生产均获得較好收成。据各地过秤落实的数字，全县3万零600亩苧麻面积，头麻总产1万2,200担，二麻总产1万零500担，完成了全年生产計划的81%，比去年头、二麻总产量增加30%，超过去年全年总产量的3%。現已交售了1万8,000多担好麻給国家，完成了国家收购計划的80%。

认真貫彻执行党的政策是沅江县今年苧麻获得丰收的主要原因。各生产苧麻的公社正确貫彻执行党的政策，充分发揮集体生产的优越性，妥善解决了历史上留下的經济作物与粮食作物爭肥、爭劳力的矛盾。这种矛盾主要表現在冬季苧麻窖糞与早稻秧田备肥、二麻追肥与中稻晚稻用肥之間的矛盾；和头麻收剁与双搶、二麻收剁与中稻收割之間安排劳力的矛盾。为了解决这个問題，去冬以来，各大队和生产队都发动群众，因地制宜，作了妥善安排。首先在肥料上，濱湖地区的产麻队就組織部分劳力，在去年冬天和今年春天，上湖洲砍青坯麻，既增加了麻土肥分，又改良了土壤；丘陵地区的产麻队，在上級統一安排下派人去外地购买人糞，窖施冬肥，或用泥肥培土；二麻用化肥追肥。这样，全县有80%左右的麻地，都施足了底肥。其次在安排劳力上，凡苧麻面积占到田土总面积70%以上的大队，就安排了80%的劳力培育苧麻；占到总面积50%左右的地区，就組織专业队培育苧麻，在紧张收剁季节时还发动妇女突击收剁。种植面积較小的生产队或大队，則按农活分类排队，使苧麻生产的各項农活化整为零，提前或推后完成，解决与稻谷生产季节的矛盾。在收剁紧张阶段，必要时还开展了队与队、粮食作物与經济作物地区之間的劳力协作，因而保証了头麻及时收剁，及时培育二麻，促使了下季麻的生长。現在，各地在收剁二麻后，紧接着安排了一定的劳力，加强了对三麻的培育管理，力爭三麻再丰收。（丁剑平、邓均基）

存心在中印边界加剧紧張局势
印度军队继续向我国扩大武装侵略

在中印边界西段的我国境内，已設立的侵略据点达34个，入侵的印軍不断对我国哨所进行偵察、騷扰、威胁和挑衅，印度飞机也愈加頻繁地侵入我国領空。对于印度的侵略行为，我国有关当局正予以严密注視

据新华社北京6日电 新华社从有关方面获悉，自7月中旬以来，印度軍队不断向中印边界西段的中国境内进一步推进，扩大其武装入侵范围。在这段期間，中国方面查明，印度軍队在中印边界西段的中国境内又增設了17个侵略据点，連同自去年5月以来設立的侵略据点共达34个。这些新的据点8个設在新疆（連同原已在新疆設立的据点共达18个），9个設在西藏（連同原已在西藏設立的据点共达16个）。它們散布于整个中印边界西段，有的深入中国境内达20公里；有的逼近到中国边防哨所仅有200米的距离；有的楔入中国边防哨所之間；有的甚至插到中国边防哨所之后。盘据在这些据点的印軍，不断对中国哨所进行偵察、騷扰、威胁和挑衅。

在这一个多月中，印軍在中印边境西段向中国方面开枪射击、甚至发动武装攻击的事件，有16起之多。其中以奇普恰普河谷至喀拉喀什河流一带的情况最为严重。印軍挑衅頻繁的另一个地区是新疆的加勒万河谷。在西藏的班公湖地区，印軍的挑衅活动也十分猖獗。

在上述各次印度軍队开枪挑衅和武装围逼的事件中，中国边防部队始終保持最大克制，除了7月21日奇普恰普事件以外，均未予还击，因而避免了事态的进一步恶化。

除中印边界西段以外，印度軍队在中印边界中段和东段也展开了新的入侵活动。

在边界中段，印度方面竟又一次派遣軍队侵入西藏的烏热地区，非法設立了軍事据点。印度飞机也一再侵入該地区上空，进行偵察騷扰，并且为印軍空投物資。在边界东段，非法侵占所謂麦克馬洪綫以南大片中国領土的印度軍队从今年4月至7月中旬，竟然先后9次越过所謂麦克馬洪綫向北侵入西藏馬及墩地区的朗久和加玉等地进行活动。

在印度軍队加紧对中国領土地面入侵的同时，印度飞机也愈来愈加頻繁地侵入中国領空。7月份印机入侵共124架次，比5月份或6月份入侵的次数都增加一倍以上，达到每天平均4架次的严重程度。凡是印軍地面入侵、挑衅活动特别猖狂的地区，印度飞机对中国領空的侵犯也特别頻繁。入侵的印机經常在中国边境地区，特别是中国边防哨所的上空，反复盘旋偵察，有时达一小时以上。印度方面并空降了成批的印軍人員和大量武器、汽油等各种軍事物資給印方設在中国境内的各个侵略据点。

印度方面的上述种种入侵挑衅活动是个明显的标志，說明印方不但无意和緩，反而存心加剧中印边境的紧张局势。它仍在不遗余力地向中国境内蚕食推进，不断扩大侵占范围，企图以武力来实现其对中国領土的非法要求，对此，中国有关当局正予以严密注視。

* * *

我省最高水头农村水电站 湘阴桥坪水电站建成

湘阴訊 在三面紅旗的光輝照耀下，湘阴县人民盼望已久的桥坪水电站，已于8月14日正式移交生产运行，正源源不断地向湘阴县城輸送电力。不久还可向附近的农村生产队供电。

这个工程設計水头为140米，是全省目前最高水头的农村水电站。蓄水量为320万公方的桥坪水库，水流由300多米长的引水渠引入前池后，再通过长度444米的压力水管流入厂房内冲击一台水輪机旋轉，带动容量为280瓩的发电机发出电力。

水电站从去年8月份破土兴工以来，建站职工克服了許多困难，加快了工程进度，现在发出的电力，一經路过28.7公里长的高压綫輸送到湘阴县城关鎮，供工业生产和城市照明用电；一路即将輸送到高家坊車站附近，用于农业电动灌溉，可使4,000亩农田解除干旱威胁。电站全部建成以后，年发电量可达到200万度，全年收入約20余万元，只要两年就可收回全部基建投資。每年可节約原煤3,000吨左右。

桥坪水电站在兴建中，得到了省水利电力厅、湘潭专署工业局、省机电局二处、长沙勘測設計院等单位的大力支援。（杨天刚、文仲槐）

加快船只修理 增加旺季运力

编者按：旺季已到，城乡运輸日益繁忙。木帆船是我省水路运輸的主力，当前，加快船只修理，增加旺季运力，对于支援农业、活跃城乡物資交流，有很重要的意义。据我們了解，目前各地有一部分木帆船正在坡上油修，可是由于缺少某一項物資，或者工属具配不成套，不能及时下水。例如新化县，上半年省級有关領导机关拨給桐油175担，到目前为止，还只提到60担，对修船进度有一定的影响。因此，为了加快木帆船修理进度，除交通运輸部門应作更多的努力外，希望粮食、商业等有关部門給予必要的支援，以便尽一切可能，使已經上坡正在油修的船只赶上后期好水，投入运輸生产。

赶修帆船增加运力

湘潭市帆船运輸合作社在作好一系列准备之后，趁伏天抓紧修理船只，迎接旺季运輸。到8月中旬止，共修好帆船298艘，运量达4,105.5吨，这些船只已陆續投入生产。

这个市在伏天到来之前，市帆船社就及早采取組織措施，积极作好修船的各項物資准备。为了克服原材料不足的困难，他們利用了54.5立方米旧木材，又回炉加工了2,000多斤旧釘鋦，在技术力量方面也作了妥善安排，改单一集中的修理办法为本厂与外厂、集中与分散、专业与群众相結合的修理办法，大修由湘潭市船厂包干，中修由本社船厂負責，小修由各港口大队自己干；还在港口設立了維修点，組織有修船經驗的社員駐点修理，加快了修船进度。（罗文鼎）

规章制度健全 渡工热情負責 洪水港渡工安全摆渡13年

岳阳县訊 岳阳洪水港渡船担任洪水港至湖北监利砂套口渡江任务，13年来一直保持了无事故紀录。

当地党委对渡口安全很重视，洪市大队党支部书記毕观品同志，經常到渡口找渡工了解情况，解决問題，有时遇旅客拥挤，还协助渡口維护秩序。4位渡工，都是身体健康和有一定駕船技术的，船只也固定由专人使用。每吨船定儎5人，在任何情况下都不超儎。并且规定渡船不許調去作运輸物資用，每年油修一次。加之渡工爱船爱工属具，保养工作經常，因此船只經常干干净净，始終保持着它的"背峇"，最近經过技术普查，全部合格。渡工們还坚持"五不开"。即超儎不开；人畜混装不开；旅客未坐稳不开；天黑大雾不开；風大浪大不开。保証旅客过渡安全。（黄賜安）

胡紹全船組 五天修好十艘船

浏阳县帆船运輸社城关大队胡紹全船組，采取"挖烂留好，以好补烂，量体用材，数眼用釘"的办法，修船任务完成又快又好。全組应修的10艘船，5天全部修理完毕。

大队布置修船任务之后，船組組織社員討論了省联社代表会議精神，本着勤俭办社的原則，落实了修理計划。原来有部分社員盲目要求大修、中修船只，計划需木材3立方米、木工100个工，經費1,200元；通过討論，认識了在保証修船质量的前提下，节約木材、节約劳力的重要性，实事求是地修訂了計划，結果，只用了1立方米木材，50个木工，一共只花了460多元。

为了节約开支，他們将技术性不强的活由社員自己动手，这一项就节省了10多个木工，并且解决了木工人手不够的困难，加快了修船进度。（熊吉成）

船只完好率高

长沙县坪塘运輸大队认真貫彻以养为主、养修并举的方針，使船舶质量大有提高，目前，这个大队的船只完好率占总船数的94%。

1958年以来，由于运輸任务繁重，船只失修情况相当严重。为了根本扭轉船舶技术状况不良的现象，大队領导上从去年一季度开始，就把保养維修工作列在首要地位。在調查摸清船只质量情况的基础上，采取船只定量、定成色、定工属具使用年限，由各船包干負責。今年，經群众討論又統一制訂了日常保养制度，逐船鑒定、分船建档、定期保养；許多社員做到勤洗、勤抹、勤晒、勤打油、勤修补，船舶超过使用年限，得到奖励，因而，大大調动了社員养修船只的积极性。（曹桂云）

长沙市商业部門与厂社协作 为城乡人民生产小商品

长沙市訊 年初以来，长沙市商业部門的有关百貨、日杂等专业公司和加工采购站，經过調查研究，在全国一盘棋的精神下，根据工厂生产設备先进、技术水平高、有許多边材角料可以就厂利用的条件，积极协同长沙繼电器厂、新生电机厂、管道开关社等25个厂社加工收购了鋁鍋、彈子鎖、菜刀、菜碗、飯鉢、各种炊具等34个品种，上半年收购量达620多万元。

工商部門在注意提高产量的同时，还重视提高质量，降低成本。如市場迫切需要的彈子鎖，商业部門与长沙繼电器厂共同研究，組織了技术力量向上海先进地区学习，改进了模具、夹具，实现了一机多用，提高了工效，銑鎖心由过去一次一个，提高到一次4个；圓头钻眼每天由20把增加到200多把，鎖內彈子由3粒增加到4粒，鎖号由原来400多个，增加到4,000多个，劳动力虽然增加了一倍，产量由过去30多打一月，提高到现在的1,000多打一月。

为了作好农村秋收后旺季市場的供应工作，长沙市商业部門最近又同工厂初步衔接計划，签訂收购合同的就有鉄皮烟盒、背水壶、打火机、打火石、鋁調羹、菜刀等不少产品，并将产品品种、规格、质量、原材料供应、包装、交貨时間等項工作一一落实，力求超額完成生产和收购計划。（黄耀楚）

湘潭市工商部門紧密合作 努力提高日用品质量

湘潭市訊 中国百貨公司湘潭市公司，积极协助各工厂、社努力提高日用工业品质量，生产較多較好的工业品供应农村和城市。

这个公司今年三季度委托全市24个工厂和手工业社生产、加工布伞、电池、煤油灯座、灯罩、鏡子、菜刀、洋蜡烛等44个品种，价值56万多元的产品。过去，部分加工厂曾产生过不重视产品质量的現象，加上检驗制度不够健全，以致有的消費者提出意見。百貨公司认为有責任协助生产部門提高产品质量。

为了使产品适合群众的需要，公司召开了营业員、保管員、开票員等座談会，搜集消費者各种反映，对产品质量、价格、花色品种提出的60多条意見，分别轉告了各生产部門。各加工部門也很重視改进自己产品质量，立即召开了会議，发动工人就"假如我是一个顾客"展开討論，分析了产品质量不高的原因，找出克服的办法，同时，加工部門为了更好地了解消費者的意見，派出一批工人、技术員到零售商店和营业員座談，征求对产品质量的意見，然后加以改进。如过去皮鞋的沿条綫，只上二針，不合规格，现在改上三針，按操作制度生产。帆布皮件社过去生产的帆布衣箱，由于下料不匀，影响了质量，不易銷出。百貨公司协助他們增加了花色品种，合理下料，坚持好料好貨，次料不生产，因此，上市布箱质量提高了。

商业部門在收购中，还严格执行检驗制度，坚持按質論价，不合规格的不收。又在每件产品上打上生产单位的印記，对产品負責到底。由于采取以上措施，三季度已收购的产品质量有了很大的提高，花色品种也增加了，消費者比較欢迎。（杨輝）

按农民需要制訂农具质量标准

安化小淹鎮鉄业社支援农业 讲究实效 产品暢銷

安化县訊 "产品越是暢銷，越要提高质量，支援农业应該讲究实效。"安化县小淹鎮鉄业社，坚持这种踏踏实实支援农业的作風，今年来生产的1万4,000多件鉄制小农具，正品率达到了96%左右，暢銷常德、桃江、桃源和湖北等地。

今年春上，在小农具比較缺貨的情况下，这个社里曾发生过爭論。有少数职工，认为如今只要有貨不愁沒有銷路。在这个思想支持下，就不那么注意质量了。社理事会就这个問題引导全体职工开展了一次討論。絕大部分人不同意前一种人所持的态度，用許多具体事实和道理进行說服。社員肖秋生說：我們給石丰大队打的鋤头，有40%是返工貨，既影响农业的需要，又增加社里生产成本，后果很不好。經过反复討論，統一了认識，大家一致认为：支援农业要有負責到底的精神，产品越有銷路，越要讲究质量。

怎样提高产品质量，为农业生产合用的农具呢？他們除了組織职工走访朋友，征求不同地区农民对产品质量的要求，制訂质量标准，严格执行检驗制度以外，还推行了"四定奖罰"生产責任制和质量等級与技术等級相結合的等級計件工資制。"四定奖罰"生产責任制是：对每項产品定任务、定工分、定原料材料消耗、定产品质量规格，超产奖励，沒完成任务的罰。基本工資分为两部分，一部分根据产品质量，一部分根据技术高低，分别計算劳动报酬，鼓励社員努力提高技术，不断提高产品质量。

同时，推行了师徒合同，全社9部紅炉18个鉄工，其中有9个打鉄經驗丰富的老师傅，有9个学徒。社理事会就組織他們签訂师徒合同，边生产、边传艺，包教保学。这对提高徒工技艺，改进产品质量起了很大的作用。现在，能制造不鏽的紅炉由4部增加到8部。（刘固初）

早日修制油洗好犁耙

吸取往年教訓，早日修好犁耙。湘潭县石潭公社蛇咀大队趁收割早稻后的空隙，組織各生产队长把犁耙农具进行了一次全面检查，发现全大队有35条耕牛，犁耙全套有的只有12套，有23套犁耙不是烂了犁就是坏了耙，有这缺那，需要修制。摸清底細后，大队随即組織13个木工和12个鉄工，筹集原材料，以生产队为单位进行修制。由于队干部抓得紧，工匠干劲大，全队8天内就新制木犁7架，修理木犁39架，修理鉄耙14架，买回犁头犁壁17套，全部油刷了一次桐油。并且，各生产队确定用牛人員专管农具，建立了責任制度。社員对及早修制油洗农具反映好。（刘稀龄）

抓紧修理秋播工具

从7月份以来，武岡县旱西門农具修理組，积极为农民修理秋耕秋播工具。职工們經常起早摸黑地干。有时候，农民沒有送鋤头来修理，他們就事先整好、炼好鋼片，鍾炼好鉄板，打好虾公脚，农民送修的鋤头，随到随修；由于事先准备好修鋤的部件，修时抓得紧，修一把鋤头一般只要15—20分钟。全組4座紅炉、10个鍛工，从7月1日到8月22日，共为农民修理好秋播鋤头、四齿耙头5,670把。修理质量上，鋤头板步步紧，鋼火淬得好，农民群众用了后說很合手。（宁賛璜）

拖拉机替农民运公粮

溆浦县拖拉机站趁插完了晚稻、秋耕秋种尚未开始的时机，派出拖拉机二、三台代替生产队运送征购粮給国家仓庫，从8月半起，仅仅4天，就給馬田坪公社散水塘、窖头等两个大队，运送了8万5,000多斤征购粮。（邓必銀）

衡阳建湘机械厂制造柴油机，供应农村需要。还設立了一个修理车間，为农村各社队修理排灌机械，有力地支援了前向的抗旱斗争。（唐又庭摄）

恢复鳥枪生产

邵阳市紅光鉄器社，6月份听到商业部門反映农民迫切需要鳥枪猎兽除害、保卫农作物的情况以后，馬上組織13名曾經生产过鳥枪的老师傅归队，共安排20个社員、7部紅炉进行鳥枪生产。生产鳥枪缺乏柴炭生鉄，社員就利用煤生鉄，多鍛多錘，克服了槍筒断裂的现象；社員們还改进了槍膛的圓滑度，使打出去的子彈較集中。（朱申安）

读报有感 伤疤是怎样来的？

人民武装警察 彭扬富

讀了"二十吊錢換来一根压肩棒"（載8月17日新湖南报二版）以后，引起了我一連串的感想。老搬运工人黄訓友伯伯的遭遇，就是旧社会千千万万劳动人民悲惨生活的写照。解放前，在劳动人民中，眞是家家都有伤心事，戶戶都有血泪仇。

我家住在祁阳离城20多里的农村，佃耕了几亩薄田，父亲在碼头上当搬运工人。由于地租和高利盘剝，全家的劳动果实白白地流进了地主和把头的荷包。我們只能吃糠咽菜，到头来还沒有过年米。母亲生了12个孩子，除一个大妹妹送給地主做童养媳、又被地主卖掉不知下落外，疾病和飢餓夺去了我9个兄弟姊妹的生命，最后剩下兄弟2人。1946年我刚滿16岁，就跟随父亲当了搬运工人。我站起来沒有别人的肩膀高，可是为了挣几个救命錢，那怕是百多斤一包的盐，两百来斤一包的米，也得往肩上压。1947年7月12日中午，在热得使人喘不过气来的时候，資本家杨老板叫我們搬运鋼軌上船。我和另外3个工人兄弟抬着一条800多斤的鋼軌，还是天不亮吃了稀飯的，那里还有什么力气！刚走几步，眼睛直冒金花，身子一幌，杠子滑脫了肩，鋼軌压在我的左脚上。当时脚背成了紫色，伤处肿得比饅头还大。工友們向資本家求情，想帮我搞几个錢做医药費；杨老板恶狠狠地說："那是他自己压坏的，管我屁事？活該！"父亲沒法，只得噙着眼泪把我送回"窝棚"里，求人弄了点草药給我敷上。但是伤处积了大量的污血，痛得实在难以忍受，自己就用破玻璃片去刺，这样日喊夜叫过了几天，連刺破的地方烂了两个窟窿。为了不餓肚子，我刚刚能下地走动，就只得一瘸一瘸地到碼头上去干活。挑上担子，脚一用力，伤口就直流血，在石板街上留下一个一个的血脚印。一直烂了4个多月才好，从此，我的左脚就有了一塊大伤疤。

黑暗的尽头，便是黎明的开始。我們盼望的日子終于到来了。1949年9月，祁阳解放了，共产党把我从水深火热中救了出来。为了保卫胜利果实，我参加了人民解放軍。在部队里，党和首长亲切的培养和教导，使我不断地成长，并且成为一个人民解放軍的軍官。要是在旧社会，这是做梦也不敢想的。现在，当我看到脚上的伤疤，特别是想到心坎上看不見的伤疤的时候，就問自己："这伤疤是怎么来的？你能忘記嗎？……"今天，在党和毛主席的領导下，全国人民都生活在幸福的乐园里；过去的悲惨日子是一去不复返了。但是，世界上还有帝国主义存在，国内也还有反革命，仇恨的火焰在我的內心燃燒。今后，我一定更好地听党的話，努力工作，圓滿地完成党和人民賦予的保卫祖国、保卫社会主义建設的光荣任务。

桔林趣聞

——記利用紅瓢虫消灭吹綿介壳虫的故事

·龙先礼·

一个初秋的早晨，我們迎着朝霞，向著名的"南桔之乡"——沅江团山公社金团大队走去。这里山水环抱，桔树夹道成蔭，景色分外秀丽。这迷人的風光，使人心曠神怡；但令人向往的，还是这里新发现了一种防治柑桔吹綿介壳虫經济有效的天然益虫——大紅瓢虫，引起了人們的好奇心。

渡过一条小河，穿过两条桔巷，便到了金团大队党支部书記张才保同志的家里，恰好他背着耙头从土里回来，談起了这里的柑桔生产情况。这个大队历来盛产柑桔，1,245亩耕地面积，柑桔生产就占去了三分之一，价值更占全年总收入的60%以上。由于这里出产的柑桔皮薄汁多，肉厚核小，味道甜美，因此近百多年来在市場上一直享受盛名，可是好景不常，从1942年开始，这里发生了一种对柑桔生产具有毁灭性的虫害——吹綿介壳虫，这种虫全身雪白，类似棉絮，因此当地群众又称它为"棉花虫"。体积很小，破坏力极强。它首先在柑桔树干上产卵，孵化以后，就向叶片背面主脉附近移动，然后遍及全树，吸取叶內液汁和树干养分。由于它尾部分泌出一种甜汁，还招来了大批蒼蝇、螞蚁，使危害柑桔的"烟煤病"迅速蔓延，黑色似的烟煤布滿叶面，和吹綿介壳虫一起狼狽为奸，破坏柑桔的呼吸作用和光合作用，被害樞微的树結出的果子，就是人們常見的"黑油皮"，最多不过一个乒乓球大，皮厚肉小，蜜汁全无，味口干燥，好像吃棉絮一样。吹綿介壳虫的蔓延力很强，开始只在两、三株树上发生，到去年已发展到130多亩，使柑桔的质量变坏，产量大減。据遭受吹綿介壳虫危害严重的金龙生产队近几年"大年"生产的統計，1956年产柑桔10万斤，1958年下降为7万斤，1960年又下降为4万斤。

"难道就沒有办法防治嗎？"我不解地問他。

"办法是想了不少。"老张連忙回答說："以前总石灰、打茶枯、喷水斧滌水；解放以后，喷射过松脂合剂，去年又使用了'4049'等新农药，門門搞尽了，但效果都不大。"他紧鎖眉头，还向我們讲述了一个这样的故事：解放前两年，这里有个号叫"桔状元"的老农汪理云，他的桔园里也起了吹綿介壳虫，办法想尽了都沒有效果，只好将50多株起了吹綿介壳虫的桔子树，全部砍掉当柴燒。从此，这就成了当地桔农們防治吹綿介壳虫唯一"办法"。

凶恶的吹綿介壳虫为害如此严重，这不禁引起了我們对柑桔生产的无限担心。老张好像看透了我們的心事，他向着县农科所的黄紹石同志笑着說："老黄，你发现的大紅瓢虫可真是太好了，我們全大队100多亩吹綿介壳虫不到今年年底就可以消灭了。"原来，7月中旬，老黄在这个大队調查柑桔生产时，发现了这种防治吹綿介壳虫的"天敌"，金龙生产队15亩有吹綿介壳虫为害的柑桔，由于"大紅瓢虫"的威力，只有个多月时，就基本上消灭了。

"大紅瓢虫"为什么有这大的威力呢？黄紹石同志介紹說：大紅瓢虫属鞘翅目瓢虫科，由于生理所具有的特性，专門吃吹綿介壳虫，吹綿介壳虫消灭了，如果不用人工迅速轉移到有吹綿介壳虫的地方，它們就会因絕食而互相残杀。这种益虫对消灭吹綿介壳虫具有显著的效果，而且經济省工。它一年产卵三代，而且最喜欢将卵产在吹綿介壳虫产卵的地方，因此，有人认为大紅瓢虫就是吹綿介壳虫变的，其实这是一种誤解。这种益虫的特点，喜欢蔭凉，捕虫活动最适宜的温度是攝氏25——29度。它的威力极大，一株吹綿介壳虫为害严重的树上，只要放上10来个大紅瓢虫，不到一个月时間，害虫就可以一扫而光。

早飯后，我們到金龙生产队去参观大紅瓢虫，穿过層層茂密的桔林，就到了目的地。十多个穿紅着綠的女社員，正忙着在桔树下鋤草，有几个男社員正在树下潑大糞、打木撑，进行桔园的后期培育管理。再抬头一望，看！好厚的桔子啊，一枝压一枝，沉甸甸的。据生产队何队长說，这15亩柑桔，过去每年难摘2,000斤，今年至少可摘2万斤。随着他的指点，我們来到了一株吹綿介壳虫已經絕迹的桔树下面，黑色的"烟煤病"早已无影无踪，而吹綿介壳虫淡白色的虫壳却依稀可見，何队长用手一擦，虫壳就脫落了，他說："早两个月以前有'棉花虫'的时节，只要你用手一擦，血水直喷，桔子树也憔悴得很，那有现在咯样的青枝綠叶。"

"看，这就是大紅瓢虫。"老黄站在过去10多丈远的一株桔子树下喊我們，我們看到了一个个綠豆子大小的紅色小虫，类形很像一个瓜瓢，大多匍伏在桔树最低層枝丫上的叶片背面，还有大量的蛹正在脫壳成虫。透过放大鏡观察，在我們眼帘里出现了一种奇观：一个大紅瓢虫正伏在一只吹綿介壳虫的背上，腦壳一摆一摆的放肆吞吃，先吃头部，再吃腰部，最后吃尾部，只有分多钟时間，很快就消灭了一个，而吹綿介壳虫好像甘心被擒，一动也不动，任其吞吃宰杀。

快要告别的时候，老张还告訴了我們一个好消息，有关部門正准备在这里召开引放大紅瓢虫的現場会，打算有計划的在全县引放，以便彻底、干淨的消灭吹綿介壳虫，增产柑桔，滿足人們的需要。

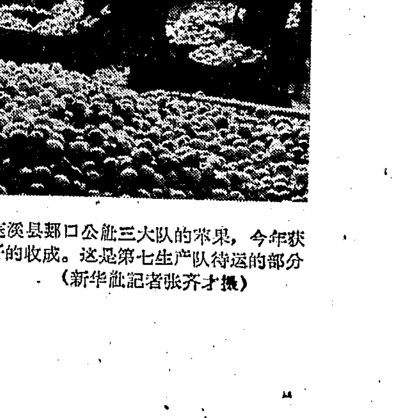

四川蓬溪县郪口公社三大队的苹果，今年获得了较好的收成。这是第七生产队待运的部分苹果。（新华社記者张齐才摄）

这是什么星？

南京紫金山天文台　黄坤仪

本报在7月中旬到8月下旬，先后收到邵阳专区天龙山农场譚强、城步儒林鎮新田大队李振中、湘口县人民委员会杨桂庭、浏阳官渡公社何宗楼、駐耒阳某部战士雷电、郴州市中医院彭竞秋、衡山县双元完全小学譚九五、华容县鲇市公社邓花純、长沙县牌楼公社机械厂工人郭定均、湘潭专区供銷社駐长办事处刘正明等90多位同志的来信，反映他們在夏末初秋的黄昏或夜晚，看到一顆明亮的星自西南向东北方向移动。有的来信还比較詳細地記录了看到这顆星的日期、时間和方向。但是，大家不知道这是顆什么星，要求編輯部給以解释、答复。

为此，我們将讀者的来信轉到**中国科学院紫金山天文台**，請他們給以解答。日前收到他們的复信說：**“經我們核对証明，群众所看到的是一顆人造地球卫星。”**

为了使讀者同志們更好地获得这方面的知識，現将紫金山天文台黄坤仪同志写的这篇文章发表于下，供大家参考。

——副刊編者

夏末秋初的夜晚，繁星满天，劳动之余，大家都喜欢在露天里乘凉，那茫茫的銀河，那闪闪发光的星星，年年如是。但是最近有时在天空中突然出現一顆亮星，这位“不速之客”的闖入，是多么令人奇怪。看，它在群星間緩緩地移动，速度和飞机差不多，仔細地观测，还会发現它移动的路綫很有規律，大約是由西南向东北、或由西北向东南。是夜航飞机嗎？瞧它和飞机多么相象，但为什么没有声音呢？是流星嗎？流星一瞬即逝，那能这样有規律？这是一顆什么星呢？

原来，这不是什么奇怪的星星，而是一顆人造地球卫星。自从1957年10月4日苏联发射第一顆人造地球卫星以来，在天上运轉的卫星越来越多了，专业工作者已經到了目不暇接的地步。只是大多数卫星亮度較暗，肉眼难于看到罢了。

为什么卫星都是向东移动呢？原来要把物体抛出地球就要克服地球的引力，要用强力的多級火箭把物体加速到每秒8公里的速度（也就是第一宇宙速度）以上。由于地球有自轉，把卫星順着地球自轉方向朝东发射，就可以利用地球的自轉速度。在地球赤道区，自轉速度达到每秒0.5公里左右，在其他緯度則等于0.5公里乘上当地緯度的余弦，如在我国中部，地球自轉的速度約等于0.4公里。別小看这零点几公里，百米运动員要提高0.1秒的成績都不容易，零点几公里节約了多少燃料，帮助科学家解决了多少发射技术上的困难呵！

把卫星发射到軌道上去以后，火箭就停止作用了。以后卫星就依靠自己的慣性和地球的引力，按照牛頓运动定律的原理繞着地球旋轉，因此卫星的軌道平面必定要通过地球的质量中心。所以在緯度为φ的地方，只能发射軌道傾角（即卫星軌道平面和地球赤道平面的交角）大于φ的卫星。而且这样的卫星可以飞經地球上广大的区域，便于人們进行观测；也可以利用卫星上携带的科学仪器，对地球各緯度区的大气高層进行全面的科学考察。例如卫星的軌道傾角为65度，則地球上从南緯65度到北緯65度这一广大地区都能看到卫星。而軌道傾角为零度的卫星，就只有赤道附近地区的人們才能看到。現在发射的人造卫星的軌道傾角絕大部分在40度到65度之間。这样，卫星飞过赤道以后，就由西南向东北飞行，越飞越偏向东，到緯度等于軌道傾角的最北点，差不多就是向东飞行了，以后再折轉自西北向东南飞行。在湖南省的緯度能够看到的就是自西南向东北（称为卫星的升段），或自西北向东南（称为卫星的降段）的飞行。

地球自轉的作用可大啦，如果地球没有自轉，卫星繞地球飞行一圈以后，就会回到原处，譬如我們看到卫星从当頂的天空經过，隔两小时左右，就仍旧会从天頂經过。但是，由于地球的自轉，当卫星繞地球飞行一圈以后，地球已向东轉过30度了，在地面上的人們看来，这时卫星就已偏西，有时甚至已經越出了我們所能看見的范围。与此同时，在西边經度和我們相差30度的地方，却可以看到卫星从天頂經过。

卫星自己是不发光的，它依靠表面鍍上一層反射能力极强的金屬膜反射太阳光而发亮。虽然夜色已經降临地面，但处于高空的卫星还受到阳光的照射，所以我們能够看到它。对于离地面高度很低的卫星，只有在傍晚以后和黎明以前这一段时間能够看見，但有些卫星高度很高，即使是深夜也能够被人們看到。有时，我們看到正在飞行的卫星突然不見了，这时，万里晴空，不会是被云遮住，倒像是被什么东西吞蝕了。原来这是由于卫星飞进了地球的影子里，这和月蝕的道理一样，也是不足为奇的。

上面簡单地叙述了卫星的运动規律，事实上卫星的运动是相当复杂的，它受到地球引力場、高空稀薄大气的阻力；还受到太阳輻射压力的强烈影响，科学工作者正利用这些特点来研究高空大气密度、地球的引力場和地球的形状、太阳的輻射……等。

飞出地球去，到月亮上去，到火星上去，这是自古以来人們所梦寐以求的幻想，如今这个幻想已逐渐成为現实。現在，人們不仅能发射卫星，还能发射宇宙飞船。最近苏联又成功地发射了“东方3号”和“东方4号”載人宇宙飞船，它們在太空中长时間的編队飞行并且同时順利着陆，这說明苏联的科学技术已远远地跑在美国的前面，再一次有力地証明社会主义制度的无比优越性。今天，我們在乘凉观察卫星，也許在不久的将来就有机会乘上飞船到月亮上去哩！

（題头木刻　胡博綜作）

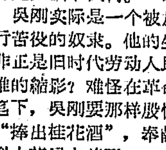

七十二行颂

乡邮員老許

——罗樵——

“老許，还是身体要紧啊！看你的脚腫了呀。先到医院診診再上班吧。”邮政組长袁光湘已經是第三次向老許提出了这样关怀的建議。

“不要紧，这点小病还能困得倒我？上医院的事等回来再說吧。”老許一边婉言謝絕，一边跨出門檻，径直地向前走了。

“嗨！这真是个只知道工作，連自己身体都不顾的‘頑固分子’。”袁光湘望着他渐渐远去的背影，无可奈何地說。

老許名字叫許第棠，是綏宁县邮电局的乡邮員。从解放到現在，整整跑了十三年乡邮，把他在路上磨烂的草鞋收起来，怕还不止籮筐上一担哩！这天又該他跑班，虽然左脚长了个疮，又肿又痛，还是不顾一切地坚持跑班了。

他負責跑的邮路是从长鋪到党坪、大碑头一带。可別看它只十四个大队的范围，跑起来可真不容易。除了来往行程一百八十里不算，还尽是些爬山过岭、横溪涉水的山路。他跑这条邮路十多年，从没有听他叫过一声苦。他心里只有一个希望：把党报和信件早送到讀者手里，自己多吃点苦算得了什么。

有一次，他送邮件去党坪公社，走至一条小河边，由于几天暴雨，山洪陡然猛涨，河上的板桥早被冲走，看看洪水滔滔的冲劲，即使有船也划不过去。他正在为过不得河而发愁。忽然背后传来一个熟悉的声音：“涨这么大的水，就在这边歇下算了！”他轉头一看，是公社供銷部代銷店干部曾杰在对他說話。

“还有公社和龙家、大水两个大队报紙没有送到哩！”老許回答了一句。

另外一个社員插嘴道：“何必这样性急，涨大水过不得河，报紙送晏了一点，人家也不会有意見嘛！”

“我一定要赶过河去，不然，几个地方不能及时看到报紙，还得耽誤下次班期，这不行啊！”随即又向这个社員打听有不有过河的地方。社員看到他这么焦急，便告訴他說：“过河地方倒是有，只是繞路太远了，从这河边下去，过高山、走小路，到介溪口过洪綏鉄路大桥，再沿河而上就到了党坪，繞个大圈子，多走二十多里路，怕今天走不到了。”

老許看了看表，时間已到下午四点。于是道了声謝，甩开大步，沿着河边小路走去。天刚黑，他便赶到党坪，及时把报紙送到了讀者手里。

有次，他送了一份从武汉寄来的匯款单到老塘杨焕中家里。进門一看，原来他家只一个60多岁的老母亲，杨焕中是他的儿子，錢就是他儿子匯来的。老媽媽接了匯款单，一方面很喜欢，一方面又为家里没人，取不到款而发愁，老許当时便主动提出問他，有什么亲戚朋友没有。老媽媽告訴他，只有个女婿住在刘塘口，除非把匯单寄到他家去。老許心里暗暗盘算：到刘塘口起碼七、八里路，那里又不通邮路，除非是繞个大圈圈。但当他想到自己是人民的邮递員，处处应从方便群众着想时，便毫不犹豫地答应跑一趟刘塘口。把匯单交到了老媽媽的女婿手里。

許第棠就是这样兢兢业业地为人民工作。十多年来，他为了按时完成送邮任务，不知克服了多少困难！走了多少繞路！不过，他的辛勤劳动并没有白費，他已在长鋪到党坪一带的干部、群众心目中，树立了崇高的威信。可不是么！他跑的地方，大队、生产队都訂閱了《資江报》和《新湖南报》，公社和完小都訂了《人民日报》和《中国青年报》等。連过去从不通邮的冷水、滚水、翁竹、乡党等偏僻大队，也找他訂上了报紙。他与群众的关系更是亲密得像一家人，只要一听說是老許送信来了，許多群众便要亲来問寒問暖，有些老婆婆还常常邀請他进屋喝茶吃飯哩！

現在，他已被評为綏宁邮局先进工作者，从去年以来，前后两次出席全县英模大会，成为綏宁县乡邮員中的一面鮮艳的紅旗。

文艺杂感

情眞意自深

张步真

听說过这么一个故事：在1834年的一天，法国大作家巴尔扎克的朋友来看他，見他容顏憔悴，軟綿綿地没有一点力气，那位朋友担心地問道：“你是不是病了？”巴尔扎克搖了搖头，沉重地說：“高老头死了！”因为那天，巴尔扎克在写长篇小說《高老头》最后一章：高老头之死。正是作者把全部感情傾注在作品里，以致使这部揭露19世紀初期法国金錢万能社会的作品，至今还同样地激动人心。

文学作品是以活生生的艺术形象去激动讀者，感染讀者，教育讀者和丰富讀者的精神世界的。魯迅在《怎么写》中說过：“将自己的眞心話发表出来。……只有眞正的声音，才能感动中国的人和世界的人。”庄子也讲过：“不精不誠，不能感人，故强哭者虽悲不哀，强怒者虽严不威。”古往今来，許多艺术大师和文学理論家的經驗說明：只有賦予深切的感情，才能使作品意味无穷，产生魅人的艺术力量。

平时，我們讀文学作品，常常会被作品里的形象迷住，两天、三天，直至若干年，人物的声音、笑貌、爱好和性格，縈繞于脑际，久久不能忘怀。有的却不同，看了以后，好象喝了一杯摻了白水的醇酒，很不过瘾。它打不动我們的心，引不起我們的同情或憎恨，作品里的人物很快就被忘記掉。这固然关系到作者的写作技巧和艺术修养，但我觉得并不完全是这样。写作技巧，它是作者抒发感情的手段，如果没有对事物深沉的爱或切齿的恨，就没有内心的激动，也就很难找出完美的形式把事情准确、鮮明、生动地表現出来。

自然，我这样說，并不是有意要把感情神秘化。丰富的感情是来源于生活，根植在火热的生活斗争中，文学是一定时代社会生活的反映，在当前，很难这样設想：没有亲身参加社会主义建設，不深刻体味到社会主义建設中的欢乐和艰难，能够創造出工人、农民忘我劳动的英雄形象，和描繪出社会主义建設的瑰丽图景。我觉得，深入生活的过程，也就是感情鎔冶的过程。比如說，作者住在一个生产队里，不是以旁观者的身份出現，而是作为这个队的一員，与社員同享丰收的喜悅，共受灾害的艰难。久而久之，就在这些劳动和斗争中，发現各种新的人物和新的事物，这些新人新事是作者所爱所熟悉的，有的甚至是作者自己所做的。它們經常在作者的脑子里盘桓，并且产生出一股激情，一种力量，觉得不写出来告訴人家，心里不痛快，甚至吃不下飯，睡不落觉。于是，他欣然拿起笔来，心神貫注地写将起来，思想不游离，笔鋒不凌乱，終至于刻画出鮮明的艺术形象来。

如果說，文艺創作也有什么秘訣的話，我想，“情眞意自深”大概能够算得上一个。

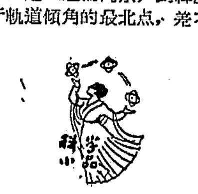

丹　桂　飘　香

蓝天

月明如鏡，秋風拂过，飘来一陣冷香。使人怀疑它究竟是发自墙那边的丹桂树梢呢，还是降自碧天如水的广寒宫殿？这时，我記起了我們伟大領袖毛主席写的《蝶恋花》中的名句——“問訊吳剛何所有，吳剛捧出桂花酒。”

用桂花釀酒，在我們沅湘古代就已有这种作法。屈原在他的《九歌·东皇太一》里，就曾唱出过“奠桂酒兮椒浆”的歌。桂花之所以能够釀酒，是因为它含有一种“芳香油”，而这种芳香油，跟所有芬芳的花朵一样，被制造、儲藏在一种“油細胞”里。人們将它熏入茶中，謂之桂花茶；腌进糖里，謂之桂花糖。但更发人想象的，还是桂花酒。相传为黄鑒所著的《談苑》里記載着这样一个故事：北魏时，有頻斯国来朝，壶中带有一种桂花酒，喝了可以长寿。說芳香与酒有一定的刺激血液循环、加速新陈代謝的作用是对的，說它直接有防止衰老、延續寿命的功用，那自然是一种玄想。

桂花是一种观賞植物，屬木犀目中的木犀科。它可以接枝、压条、移植，一般接枝、压条要經过一年时間才能成长，移栽則以在九、十月为好。桂花施肥最好用猪粪。如生蚌虫，可用芝麻秆或苦参、黄藤之类煮水澆上。总之，它不象那些娇生慣养的温室里的花木那样难于培植。桂花有春季开花的，也有冬天吐香的，还有四季陆續开放的，但以秋天的桂花着色最鮮，香味最浓，花簇最茂。一般花朵大都有花芽，花一开过，花芽便入休眠状态，要待来年才再发。可是桂花却不，一般号称“金桂”与“銀桂”，其实多数总是先开銀白，后作金黄。这說明桂花的花芽較之其他花木更有旺盛的生命力，这大概也是人們喜爱桂花的一个原因吧！湖南人是喜爱桂花的，我省各地都可看到它的倩影，聞到它的芬香。

桂花，学名“木犀”，这名字起于唐宋以后，在这以前只叫桂或岩桂，詩人墨客則多叫它“金粟”、“天香”等。之所以唤它“金粟”，因为屬常綠乔木，但在那鋸齿周边的椭圓形对生单叶下簇生着星星点点伞形的小花朵，煞像誰撒下了一撮一撮金色的粟粒。它虽雌雄异株，但那綠色的小萼片都是四裂，花冠也是四裂。所以在建筑物中，凡窗櫺作“亞”字格的，都叫“桂花格”；手工艺品如湘綉中，也有“桂花格子”的名称。至于在窗花上，把它跟蓮蓬配在一块，貼到紅烛高燒的洞房里，那是从諧音上取其“連生貴子”的意思。說起桂花，人們还往往把它与中秋的月亮联系着想。唐代段成式是較早总結記录了“吳剛伐桂”的传說的人。他在《酉阳杂俎》中說：“旧言月中有桂……高五百丈。下有一人常斫之，树創隨合。人姓吳名剛，西河人。学仙有过，謫令伐树。”这样看来，吳剛实际是一个被放逐的执行苦役的奴隶。他的生涯，岂非正是旧时代劳动人民受苦受难的縮影？难怪在革命詩人的笔下，吳剛要那样股情盛意地“捧出桂花酒”，奉献于伟大烈士英灵之前了。

的确，桂花是可爱的。記得在柏拉圖的《理想国》里，詩人是被戴上“桂冠”送出国境的。說来虽然并非好意，但是那“桂冠”的本身却是高潔的象征。在英国古老一些的学院，至今保有一个传統：凡修“古修辞学”毕业成績优异的，就戴上桂冠。而俄国的普希金，便被文学史家称之为“桂冠詩人”；印度的释迦牟尼，也曾被美称为“金粟如来”。但任何国家，再没有比中国詩人这样由桂花引出过更多的想象和灵感，写出过这么丰富美丽的故事与詩篇！

*　*　*

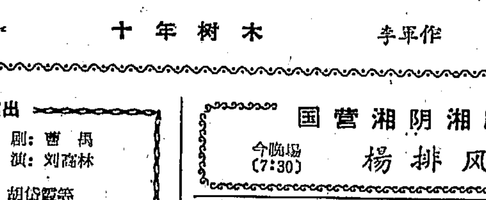

十年树木　　李平作

癞子脱了壳（小調）

彭丙元

我村有个野鸡坡，
黄沙土呀底子薄；
树不生根花不开，
鳥过这里不歇脚；
几根茅柴随風摆，
好像稀毛“癞子壳”。

人民公社力量大，
生产队垦荒上山窝，
队长带头山上跑，
后面社員紧跟着，
锄头挖遍野鸡坡，

“癞子”忍痛笑呵呵，
万颗树苗万根針，
針針插进癞子壳。
銀色河水做牛奶，
鳥金肥料当良药，
癞子脑壳长了毛，
青絲英发插花朵。
三年改变野鸡坡，
社員笑着把話說：
“不是集体力量大，
癞子怎能把壳脱。”

剧评

出色的結尾

——看省話剧团《雷雨》演出一得

徐兴

恰到好处地結束一出戏，当幕布垂落以后，能給人以启发和思索，使人有回味的余地，是演出中一件有意义的事。前两天，重看了省話剧团演出的《雷雨》，很喜爱导演关于最后一幕結尾的处理。这时，四凤和周冲已触电死去，大海也因为“恨极”而不回来了，舞台上仅仅留下了周朴园和周繁漪；当周朴园从寂靜中歇斯底里似地叫着“萍儿……我的大儿子呢”时，书房响起了一声枪声。观众全意識到周萍自杀了。周繁漪瞥觉地叫了起来。原剧本在这里写的是：“周朴园与周繁漪一同跑下，进书房。”剧也告終了。但这次演出中，导演却偏偏讓繁漪独自跑进书房，把周朴园孤零零地留下，讓他在观众面前，面色惨白地頹然倒了下去，像一具僵化了的死尸一样。然后，才使幕布徐徐垂落了下来。这虽是导演对剧本的一个小小改动，却收到了較好的艺术效果。

《雷雨》写于1933年，距現在已近30年了。其中有的情景，已很难为今天的年輕人所理解。但这个有名的悲剧，却极深刻地暴露了旧中国社会和它的統治者的种种罪恶。周朴园在《雷雨》中的八个人物中，虽然不算太重要，但确是一个写得很好的旧中国統治阶層中的典型人物。他，是周家这个封建家庭的統治魔王，是双手染着工人淋淋鮮血的大資本家，是十足的伪君子，是旧社会罪恶的淵薮，是他弄得家庭“死气沉沉”发出“霉气”，是他逼得人們无路可走；但是，他却要反过来板起面孔咒罵人、教訓人……。魯大海說他“发的是絕子絕孙的昧心財！”大海正是为了他这次在矿上“故意淹死2，200个小工，每个小工的性命扣300块錢”的事故，而掀起了罢工来找这位董事长的。周繁漪說他是：“偷偷做出許多可怕的事情，外表还是一副道德面孔，慈善家，社会上的好人物。”現在，当他眼看着自己的年輕的下一代，因他所造成的罪恶而一个一个死去、离了他时，已意識到他自己走上了必然灭亡的絕路。他究竟向哪里跑呢？这时，导演者却为他作了这样恰到好处的安排。

《雷雨》第四幕速写　阿本作

这不禁使我想起了果戈理的有名的喜剧《巡按使》（即《欽差大臣》）中的最后一个啞場。据果戈理在一封給友人的书信中說，这《巡按使》的最后一場，“应該成为一群僵化了的人。到了这里戏剧业已告終，而代以啞表情，在两三分钟內，幕不应該垂落下来。”为了使这場戏演好，果戈理还亲自画了《啞場》的人物画。看来，作者是有意把《巡按使》全剧中的一群乱舞的“魔鬼”——市长、法院院长和慈善家等等，在做下許多荒唐丑事，听到真的“巡按使”就要到来时所显示出来的种种惧怕和恐怖的丑相，一齐拖到观众面前，讓大家来瞧一瞧。果戈理还主张要两三分钟幕不垂落，大概是要叫大家瞧够，瞧透。今天，省話剧团《雷雨》的导演者，也在周朴园这个罪深恶极的家伙走投无路的时候，很巧妙地把他单独地拖到观众面前，讓他孤零零地、面色惨白地、像一具僵化了的死尸一样，頹然倒了下去，来結束全剧。这确是一个很出色的結尾。

这是周朴园应得的結局，也是中国旧社会的一切統治者的应得的結局。

湖南省話剧团　在紅色剧院演出
今明晚（7:30）　传統名剧　雷雨　編剧：曹禺　导演：刘高林
主要演員：叶向云、肖林、魏綠萍、胡揚、刘永順、胡俊霞等
中午12:00售今、明晚場票＊票价5、6、7角，学生票（楼座）票价3角（入場时須佩带学生証）

河南省曲剧团　首次来长　在湖南剧院演出
（今晚外演）明晚（7:30）　卷蓆筒　主要演員：徐庆生、张新芳、耿庆辰、刘道德、张鳳綠
今日中午12:00售明晚場票＊票价：4、5、7、8角

长沙市越剧团　在劳动剧院演出
今晚場（7:30）　特約上海著名小生裘綠琴主演　碧玉簪　票价4、5、6角

湘潭市京剧团　在紅旗剧院演出
今晚場（7:30）　头本　七侠五义　五鼠鬧东京　执行导演：唐少廷
主要演員：张伯衡、唐少廷、宋依爱、李云侠、王云楼、王俊良、杨世太、郑兰容、白凤鳴
预告节目：二本　七侠五义（大破霸王庄）（注意上演日期）
中午12:00开始售今、明、后晚三天門票＊票价：4、5、6角

国营湘阴湘剧团　来长巡迴演出　地址：长春街群艺剧院
今晚場（7:30）　楊排风挂帅　售票时間中午12:00　票价：4、5、6角

长沙市越剧团　在兰陵剧院演出
今晚場（7:30）　神話故事剧　画皮　叶剑萍、来少招　主演　今日中午12:00售票　票价：4、5、6角

长沙市湘剧一团　在文华剧院演出
今晚場（7:30）　贈剑　罗、李福霞自强　胡奎卖人头　陈、曾、雀、龙、何、杨　剑霞金貴鳳栄海栄植秋松林　票价：4、5、6角

醴陵花鼓戏剧团　来长演出
今明晚（7:30）　三审林爱玉　尹咏林、彭玉堂、徐佐庭、娄定珍
今日中午12:00起开始售票＊票价：3、4、5角　地点：长沙剧院

工人文化宮寬銀幕电影院　普通銀幕：下午3:10（学生場）5:30（包場）晚8:00（母子場）8:20（露天）延安游击队　游泳：中午12:30　下午3:00　晚7:00
新华电影院　2:00　8:35　新婚之夜　6:50（母子場）　球場風波
青少年宫露天电影院　8:00　云雾山中
文化电影院　下午2:30　7:25　球場風波　7:50（露天）　新婚之夜　分院：7:30　刘巧儿
大众游艺場　下午2:00　晚8:00（露天）不速之客　4:10　小班娜与父亲　7:00　洛神　8:40　梅兰芳舞台艺术（下集）
青年电影院　上午10:15　下午2:35　4:50　8:55（露天母子場）　延安游击队

JIXUETENG JINGAOWAN
鸡血藤浸膏丸
用途：本品为强壮补血剂，适用于貧血、神經衰弱、月經不調及閉經等症。
厦門魚肝油厂出品
厂址：厦門市沙坡尾58号　电話：206·963·1126　电挂5139

东風电影院　（10:50儿童場）（3:45儿童場滿）7:25　9:45（母子場）延安游击队
建設新聞电影院　2:00　4:20（学生場）6:50　延安游击队

1962年中南区籃球賽
参加单位：广东、广西、河南、湖南、解放軍体育学院、广州部队、武汉部队、武汉空軍、南京部队。
比賽日期：9月8日—9日；11日—12日；14日—16日；18日—19日，每日上下午和晚上
地点：省体育館　票价：2角

遺失下列証件声明作废
湖南大学5785、5945、5989、6030号学生証
长沙市大西門水上粮店发曾湘元、李振爱、周和生、唐运琛4人708号粮证
长沙市坡子街派出所发胡枫萍戶口迁移及粮油轉移证
山东康复一医院发給李康修47891号残废证
衡山城关派出所城关粮店发吳建軍李桂云等七人戶口簿及粮证各一本
湘口县人委会发給桥头区花园修配店361号手工业营业許可证及税务所发納税手册　周光鈺
邵阳县滿家埠区发給黄荣忠戶口迁移证
綏宁县和平区梅口供銷点发給李淑君粮证
津市市公安局水上派出所发給任安國戶口簿
冷水江水陆派出所发給李传秘等6人戶口簿
岳阳市北区派出所发給胡純芳395号戶口卡

銀星电影院　2:30　7:20　新婚之夜　9:00　刘巧儿　7:40（露天）上剧的女儿

增产日用品　迎接农村市場旺季

上海、北京、天津、福建等地輕、手工业部門根据农村需要多产适銷商品

商业部門积极做好調运工作，讓农民兄弟及时买到滿意的日用工业品

据新华社消息　农村市場旺季即将到来，上海、北京、天津、福建、江西、安徽等地生产日用品的工厂和手工业部門，正根据农村需要积极生产各种日用工业品，准备供应秋后市場。

这些地区在第三季度安排的主要日用工业品有搪瓷面盆、热水瓶、縫級机、鬧钟、日用鎖、煤油灯、自行車配件等几百种，大部分产品的数量比第二季度和去年同期有所增长，其中絕大部分是暢銷农村的商品。上海力車配件一厂在七八月生产了力車維修配件660多万件。上海自行車厂和上海自行車三厂除了从本月起全部生产适合农村需要的"五一"型和"九一"型两种新型自行車外，并挖掘設备潜力增产零件供应农村。北京原来沒有生产过和多年沒有生产的鉛絲篩子、白鉄快壶等11种农村急需产品，都指定了专厂生产。对目前供应还不足的煤油灯、水桶、木制农具等70种产品，已确定提高原訂全年产量計划，分別再增加产量20%到3倍。天津市生产和調运了大量深色棉布、毛巾、棉毯、胶鞋等日用工业品供应农村，商业部門还組織有关工厂生产了一批鞋底加厚一厘米的胶鞋，专門供应山区。福州搪瓷厂在第三季度将生产搪瓷面盆15万个，碗、盘等70多万件。

上海、江西、安徽等地商业部門正把大批日用工业品运往农村。江西运往农村的工业品总量已占全年分配农村商品計划的三分之二以上。上海从7月1日到8月25日为止，調往各地的日用工业品达6万5,000余吨。

印度尼西亚《新聞服务报》发表社論

駁斥尼赫魯誣蔑中国插手雅加达的示威

新华社雅加达5日电　印度尼西亚《新聞服务报》今天发表社論駁斥印度总理尼赫魯誣蔑中国插手雅加达市民抗議印度人桑迪破坏亚洲运动会的示威的讲話。社論說，"这是令人遺憾的，因为尼赫魯的这个談話似乎要說，示威者是受中国人指使的。"

社論說，"要是尼赫魯亲眼看到示威，他就会感到惊訝，因为参加示威的人不是中国人，而是在民族陣綫中有其代表的各职业团体的印度尼西亚人。"

新聞簡报

侵越美軍已达万人

据美联社5日从华盛頓美国官員处获悉，目前在南越参与鎮压当地爱国人民的"特种战争"的美軍官兵已經有大約1万人。美国顾問已經遍及南越的41个省。

英向印度提供新貸款

据印度新聞处5日报道，英国和印度政府4日在新德里签訂了一項有关英国給印度的两笔总数为1,800万英鎊的新貸款协議。（据新华社消息）

尼赫魯竭力为桑迪辯解

并对印尼和中国进行无端的攻击

新华社北京5日消息　据印度新聞处消息：印度总理尼赫魯4日在人民院为印度人桑迪破坏第四届亚洲运动会的行径辯解，并且对印度尼西亚和中国进行无端的攻击。

尼赫魯說："我并不认为在桑迪所說的話中有任何东西可以认为是对苏加諾总統的侮辱或不礼貌。"

尼赫魯把印度尼西亚人民激于对桑迪的行动的正当憤慨到印度大使館前进行示威的行动，說成是"某些人煽动另外一些人"。他还毫不掩飾地攻击印度尼西亚政府。他說，"在印度尼西亚，在沒有政府的某种了解或許可的情况下，不能举行任何集会或游行。"

尼赫魯更毫无根据地誣蔑中国說，"可能他們参与发动了这件事"，并說中国人"正在設法把事情夸大"。

尼赫魯竭力辯白印度政府同桑迪的破坏活动的关系。但是，尼赫魯說，在桑迪的破坏活动引起印度尼西亚人民的"憤激"后，"我們把法律方面的情况通知了我們的大使們。我們还通知他們說，以前在1950、1954和1958年分別在德里、馬尼拉和东京举行的亚洲运动会期間，福摩薩（指台湾蔣帮——編者）和以色列被邀請了。"

秘共举行全国代表大会

新华社利馬5日电　秘魯共产党从8月29日到9月2日举行了全国第四次代表大会。参加这次代表大会的有来自全国24个省中的18个省的党組織、中央委員会及共产主义青年联盟的100名代表。这是14年来第一次举行党的代表大会。

代表大会討論了中央委員会的报告、修改党章和党綱的草案并选举了新的中央委員会。

新的中央委員会政治委員会再次选举劳尔·阿科斯塔为秘魯共产党的第一书記。目前阿科斯塔还被監禁在獄中。党的代表大会还选举豪尔赫·德尔普拉多为党的书記。

大会討論了秘魯国内的政治形势，认为加强党的建設是反对帝国主义的主要条件，大会强調指出党的主要任务是在工人阶級、农民和人民群众中扎根。大会还討論了关于建立反帝反封建統一战綫等問題。

苏联、中国和其他社会主义国家共产党及拉丁美洲、欧洲、亚洲、非洲和澳洲兄弟党的賀电受到了全体代表的热烈欢迎。

据新当选的中央委員会的領导人說，代表大会决議将随后发表。

戴高乐到西德作国事訪問

对美国在西方集团发号施令表示不滿

法国西德筹划加速建立西欧政治联盟

据新华社柏林4日电　波恩消息：法国总統戴高乐今天到达波恩对西德作为期6天的国事訪問。

西德总統呂布克、总理阿登納以及西德政府中几乎所有的部长們今天都到机場迎接戴高乐。

据透露，关于建立西欧共同市場6国"政治联盟"的問題，在戴高乐这次波恩之行中，将是双方要討論的主要問題之一。

阿登納昨天晚上在电視演說中說，戴高乐到西德来訪問是"具有历史意义的大事"，他强調，法国同西德之間的"友誼"是"欧洲統一的前提"，双方要"继續为实现欧洲的統一"而"坚决地努力"。

戴高乐今天晚上在呂布克为他举行的宴会上，談到建立西欧政治联盟的問題时，流露了他对战后时期以来美国在西方集团内部发号施令，垄断一切的作法的不滿。

他說，所以建立这个联盟是因为，"自由世界联盟只有在旧大陆（指西欧）上存在一个同美国在新大陆上建立的一样强大一样繁荣的堡垒时，才能得到保証"，只有法（西）德联盟才能成为这个堡垒的基础。

人民日报社論

亚洲人民团結友好的胜利

在雅加达举行的第四届亚洲运动会胜利閉幕了。这一届亚洲运动会在东道国印度尼西亚主持下，在亚洲国家大多数代表队的团結合作下，經历了一場复杂的斗爭，克服了美帝国主义及其走狗所制造的种种障碍，使各項比賽能够順利地进行，并且取得良好的成績。这是印度尼西亚人民团結斗争的胜利，这是亚洲人民团結友好的胜利！

蔣介石匪帮，在美国的指使下，曾經力图混进第四届亚运会，在印度尼西亚造成"两个中国"的局面，以配合美国加紧制造"两个中国"的阴謀，破坏中国和印度尼西亚之間的友誼。由于中国人民、印度尼西亚人民和亚洲各国人民的强烈譴責和反对，特别是由于印度尼西亚政府采取了制止蔣匪帮的"体育队"进入印度尼西亚的措施，这个恶毒的政治阴謀已經完全破产。印度尼西亚政府和人民这种維护自己的国家主权与尊严，維护印度尼西亚同中国之間的友好关系，維护亚非团結的正义立場，受到了亚非各国人民的广泛赞揚和支持。中国人民对于苏加諾总統、印度尼西亚政府和人民的这种友好态度，表示十分欽佩和感謝。

但是，美帝国主义及其走狗并不甘心失敗，借口印度尼西亚拒絕蔣匪帮代表队入境，进行了一連串的卑鄙活动。它們操縱某些国际体育組織，对印度尼西亚施加了种种压力，要挾其他与会国家和地区的代表队退出比赛，力图破坏这届亚运会。国际举重协会的美国主席約翰逊亲自跑到雅加达活动，迫使这个协会吊銷对第四届亚洲运动会举重比赛的許可，使这項比赛不能进行。这就在全世界人民面前暴露了长期以来躲在幕后策划破坏第四届亚洲运动会的罪魁是誰。

印度駐国际奥林匹克委員会代表、亚洲运动会联合会副主席桑迪，在美帝国主义这一破坏活动中，扮演了特别不光彩的角色。他一直充当美帝国主义的代理人，利用他在亚运会中的职务，积极为美国制造"两个中国"的阴謀效劳。他曾教唆蔣帮分子郝更生蔑視印度尼西亚的主权，非法闖入雅加达。他曾背着亚运会联合会执行委員会主席，非法召集这个委員会的会議，并且在会后發表声明，狂妄地要求改变第四届亚洲运动会的名称。桑迪这种肆无忌憚地破坏亚运会和印度尼西亚及其領导人苏加諾总統的信誉，分裂亚洲体育界团結的可耻活动，激起了印度尼西亚人民无比的义憤。9月3日，雅加达数万市民举行大示威，强烈抗議桑迪破坏亚运会分裂亚洲国家团結的勾当，要求把他驅逐出境，显示了印度尼西亚人民反对帝国主义及其代理人，維护国家尊严的坚强意志和团結力量。

桑迪的可耻活动，也遭到亚洲各国輿論和参加亚运会的許多国家代表队的譴責。亚运会执行委員会委員、錫兰代表队領队欧斯曼指責桑迪"不是一个好的亚洲人"，并且說，"亚洲各国人民应該为全体印度尼西亚人民积极参加第四届亚运会的組織工作而感到驕傲。"巴基斯坦代表队領导人阿里也指出，桑迪的行动，表現出不像一个亚洲人。与会的各国运动員，保持了良好的体育作風，反对分裂活动，坚持进行比赛。日本代表队不顾日本政府和日本奥林匹克委員会呼应美帝国主义制造"两个中国"的阴謀，要他們退出亚运会的指示，继續参加比赛，并且取得了良好的成績。亚洲运动会联合会第七届代表大会已于9月4日开会通过决定，保持第四届亚洲运动会的名称。这就彻底粉碎了桑迪及其主子的破坏阴謀。

人們感到惊异的是，一再声称同桑迪的活动沒有关系的印度政府的总理尼赫魯，9月4日竟然亲自出面为桑迪作种种辯解，攻击印度尼西亚人民抗議桑迪破坏亚运会的示威游行，并且別有用心地造謠說，中国"参与"了这个事件。这难道不恰恰証明印度政府是在公开支持桑迪嗎？

当美帝国主义及其代理人力图把蔣匪帮代表队塞入亚运会，以达其制造"两个中国"、破坏印度尼西亚和中国友誼的罪恶目的的时候，他們虚伪地提出什么"体育应当同政治分开"。可是，借体育活动搞政治的，不是別人，首先恰恰是他們自己。当他們制造"两个中国"的阴謀破产之后，就公然采取各种威胁手段，进行訛詐，不惜破坏亚运会，分裂亚洲人民的团結，破坏印度尼西亚的信誉。这就进一步自我揭穿了他們所謂的"搞体育不搞政治"，完全是为了便于他們利用国际体育活动，达到他們不可告人的政治目的。美帝国主义及其代理人桑迪之流，粗暴地践踏了奥林匹克国际体育活动的精神。

美帝国主义一貫利用体育活动，进行卑鄙的政治阴謀。他們破坏第四届亚运会的失敗紀录，就是最有力的証据。这种状况，是一切正义的有自尊心的体育界人士和体育爱好者所不能容忍的。但是，現在已經不是帝国主义任意摆布亚洲人民的时代了。亚洲人民在这次反对帝国主义破坏和干涉第四届亚运会的斗争中，已經认識到，只有摆脫帝国主义的操縱和干涉，亚非地区的体育运动才能获得真正健康的发展。印度尼西亚的輿論紛紛倡議，根据万隆精神，建立一个以新生力量为主体的亚洲和非洲的体育組織。中国人民和体育界完全支持这一倡議。

中国人民一向认为，国际体育活动应当为促进各国人民的友好和維护世界和平的事业服务，坚决反对美帝国主义利用国际体育活动，制造"两个中国"，破坏各国人民团結的阴謀。中国人民和体育界愿意同亚洲各国人民和体育界一起，为开展亚洲的体育运动，为促进亚洲人民的团結友好而努力。（新华社北京6日电）

用无生命物质制取病毒

英国科学家最近利用沒有生命的化学物质制取病毒获得成功。

病毒是一种比細菌还微小的物质，要用放大1万倍到20万倍的电子显微鏡才能看见。它具有繁殖发育能力之类生物的共同特点，但由于它可以被制成結晶状态长期保存不变，因此也具有非生物的特点。它是流行性感冒、天花、麻疹、肝炎、植物的烟草花斑病等疾病的致病源。

这项試驗是由美国犹他州立大学植物病理学家柯克伦領导进行的。他們从一种患病的植物中提取出一种沒有生命特性的分子，这种分子包含着使化学物质通过复杂化合形成病毒的"密碼"。就是这种分子把研究人員提供的化学原料变成了病毒。

柯克伦說，"如果病毒被认为是生物，那么这是在試管中造成了生命。"

揭开鱷魚吞石的秘密

生活在非洲烏干达和北罗得西亚一带的非洲鱷鱼有一种吞食石块的习性。一些生活在泥沙水底的鱷鱼为了吞食石块甚至跑了很远路程。它們为什么如此嗜石呢？这个秘密前不久已被英国科学家揭开。

科学家曾經认为，这些石块起帮助磨碎骨头和甲壳之类硬食物的作用。但是，后来发現，甚至脆弱的蝸牛壳在鱷鱼胃中也不会损坏。此外还发现，鱷鱼胃中的石块的重量总是它們身体重量的1%。小鱷鱼长大，它所吞食的石块也增多，使这个比例保持不变。科学家們由此确定，这些石块被用作鎮石，起液体静力作用。这种鎮石使鱷鱼能在水底静臥和行走，甚至很急的流水也不致把它冲走。石块还有助于鱷鱼在水下拖动巨大的捕猎对象。

（据新华社消息）

能听話的机器

奥地利工程师威廉·德尔什前不久制成一种能听懂人的語言的計算机。

計算机有一个同皮鞋盒一样大小的仪器，这个仪器可以分辨出人所說出的数字和命令的不同声音，并把声音变成电脉冲，传給計算机进行計算。

这个仪器暂时只能听懂16个单詞，这就是从一到九的各个数字和"加"、"減"、"总計"等命令。如果操作者說一声"不对"，这个自动装置就会立即撤銷已进行的各項計算。

袖珍电视机

日本新近制成一种袖珍电视机。这种电视机的体积是一一零×一五零×一六五毫米，荧光屏直径约为一五零毫米。它可以利用普通城市电灯線路的电源，也可以利用十二伏特蓄电池供电。这种电视机便于在旅行中随身携带。

科技动态

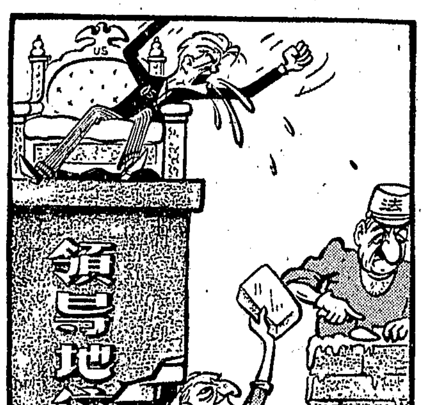

挖墙脚　謝鼎銘

台風昨日又在福建閩江口附近登陆

江苏、江西东北部等地区有暴雨或大暴雨

据新华社北京6日电　太平洋上1962年第14号台風，6日晨在福建省閩江口附近登陆。这是今年在我国登陆的第五个台風。

据中央气象台預报，第14号台風将继續向偏北方向移动，于7日在长江口附近入海。今天下午到明天，台湾海峽、东海、黄海和浙江、江苏、山东东南部地区有大風；浙江、江苏、安徽和江西东北部、山东南部地区有大雨、暴雨或大暴雨。

通訊

炮上的紅星

石凱

傍晚，海風掠过海面，驅散了高射炮陣地上的悶热。炮手們一边說笑，一边擦着火炮。

六班新炮手、共青团員余友田拍着炮筒說："伙計，今天又沒撈着你'发言'，呃！老同志給你噴过7顆紅星，咱們該給你噴10顆、100顆……"班长陈昌永听了装出生气的样子說："看你，又是紅星紅星的，老是挂在嘴上！"

"說說怕啥？"余友田調皮地做了个鬼脸。其实，陈昌永想紅星，并不下于余友田。不过，他不象余友田那样有話挂在嘴上，而是擱在心里。

余友田来到这个炮連以前，就听說这些炮都是"紅星炮"，一心渴望着能听到关于紅星的故事。一天余友田向副排长郭有云打听，他那里有沒有使火炮获得紅星的老同志的地址。副排长笑着問："你要他們的地址干什么呀？""向他們請教、学习哩！""哦！我得找找，一会告訴你吧！"副排长走后，班里的老同志都朝他笑，笑得余友田莫明其妙。班长拍着余友田的肩膀說："要取經何必到西天，眼前就有佛嘛！"余友田楞了一下，"眼前有佛？"他又惊又喜地問："班长，你快說，誰？"班长装出神秘的样子，凑到余友田的耳边悄声說："副排长。""啊……。"余友田狠狠地捶了下腦門，一陣風地跑了。

副排长郭有云正和八班战士围坐着談笑，看见余友田急匆匆地跑来，笑道："来要地址嗎？""报告副排长，我不要了，我已經找到啦。""哦！找到了，誰呀！""就是你呀！"副排长呵呵地笑了，余友田也笑了。八班长給余友田騰了个座位說："让副排长給咱們講講紅星的故事吧！"副排长沒有推辞，馬上講起来：

"1958年，美制蔣机經常竄犯大陆，我們全連同志个个摩拳擦掌，要歼灭敌机，为祖国立功。可是狡猾的敌机却不敢到我們这个地区来。后来上級决定我們連針对敌机活动特点，开展对空伏击战。一天黑夜，沒有星星、月亮，我們翻山越岭到了一个山頂上，立即挖工事，伪装陣地，天亮前就做好一切战斗准备。上午十点多鐘，4架F—84型美制蔣机，从云層里偷偷摸摸地鑽出来，又逐漸上升，竄进我們的陣地上空。我們立刻捕捉住目标，連长提高嗓門喊：'炮彈准备好！'这时八班……。"

副排长說到这里，停了停，笑着对八班的战士說："就是你們这个班，有个新入伍的三炮手，他两眼瞪得溜圓，胸膛里象揣了个兎子一样，蹦蹦直跳，又高兴又有些害怕，这是他第一次参加战斗！随着連长的口令：'放！'炮彈呼呼地飞了出去，'嗵嗵嗵'在空中一連串开花。可是他一发慌，忘了从哪儿看分划，也忘了怎样提前修正瞄准点，幸好老三炮手把这些工作給做了，要不，准得影响射击。一会儿，偵察員报告战果：击伤敌机一架。他那顆蹦蹦跳着的心，才鎮定下来。在全班擦拭炮膛的时候，他悄悄問班长：'班长，就这样战斗啊！'班长說：'是啊！高射炮兵就是分秒战斗，怎么样？第一次战斗，害怕嗎？''有点儿！'他害羞地說。从此，他暗暗地下了决心：下次战斗一定要沉着。"

"这天，全連各門炮上都噴上了第一顆閃亮的紅星。"

副排长接着說："当时，我們为了神出鬼沒地歼灭敌机，沿着漫长的海防綫，今天这儿，明天那儿，打着游击战。晚上睡帐篷，天亮拆帐篷，白天都在露天生活，受尽了風吹、日晒、雨淋。有时候正吃着飯，忽然下起大雨，飯菜就泡着雨水吃。有一次，半夜下起大雨，山洪激流冲进了帐篷，鞋象小船似地漂了起来。在这样的夜晚，大伙就背靠背地坐着睡觉。有时粮食运不来，一天就吃一頓飯。但是大伙沒有一句怨言，沒有一个人叫苦，因为大家都想給火炮噴上更多的紅星。

"一星期后，全連每門炮上都噴了3顆紅星，这标志着我們击伤了3架敌机。那个新炮手继續参加了3次战斗，在班长和老炮手的帮助下，一次比一次沉着了，技术上也有了进步。一天，他喜孜孜地撫摸着炮上的紅星說：'为什么只能把敌机打伤，不能把它打落？'后来，指揮員在队前講話时講到：要取得战斗胜利，消灭敌机，必須要有密切的协同动作和熟練的射击技术。自那天起，全連根据战斗中发现的問題，展开了突击训練。那个新炮手練瞄准，两眼熬紅了，便閉閉眼睛再瞄。为了很快算出提前修正量，两手操作得又痛又酸。他記得班长說过：高射炮是分秒战斗，那么練技术也要分秒必爭。"

"不久，他又参加了一場激烈的对空战斗。那是一个上午，4架蔣机在金門島上空盘旋，装出要返回台湾去的样子，企圖麻痹我們。可是大伙在战术和技术上都有了提高，对敌人的脾气也摸透了，一眼就識破了它的詭計。果然不出所料，敌机兜了个圈子，鬼鬼祟祟地打山背后掠过来，猛然以低空大速度向我們陣地袭来。就在这一刹那，我們的火炮'发言'了，一个急速射，其中一架敌机頓时屁股上冒着浓烟，搖搖晃晃地一头栽到大海里去。其余几架慌慌张张逃跑了。陣地上立刻沸騰起来。那个新炮手心里有說不出的痛快，这回又給火炮增添了一顆更鮮艳的紅星。这顆紅星与前3顆不同，中間有'八一'两个字——标志着击落了敌机。不久，火炮上又噴上第五顆、第六顆紅星。第七顆紅星又带上'八一'两个字，它是在一天下午两点多鐘击落了一架敌机之后噴上的。当时，群众敲鑼打鼓，来慰問部队，小学生給火炮戴上紅領巾，情况十分热烈、庄严。5个月来，我們行軍两千多公里，对空作战9次，取得7次胜利，全連因此荣立了集体二等功。"

"紅星"的故事，講到这里告一段落。当余友田問起这个新炮手的姓名时，才知道他就是副排长郭有云。郭有云是前年5月光荣地被接收为中国共产党預备党員的，以后又当了班长，今年被提升为副排长了。他知道党是怎样教养自己的，老同志又是怎样帮助自己的。因此，他把自己的技术和作战經驗，也一点一滴地传授給新炮手，鼓舞新炮手們保持连队荣誉，为祖国立功，为火炮增添新的紅星。

（新华社福建前綫6日电）

新片预告

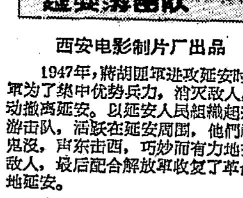

西安电影制片厂出品

1947年，蔣胡匪軍进攻延安时，我軍为了集中优势兵力，消灭敌人，主动撤离延安。以延安人民組織起来的游击队，活跃在延安周围，他們神出鬼沒，声东击西，巧妙而有力地打击敌人，最后配合解放軍收复了革命聖地延安。

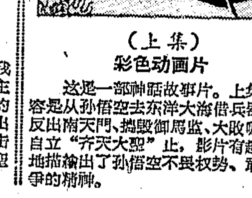

（上集）
彩色动画片

这是一部神話故事片。上集的內容是从孙悟空去东洋大海借兵器起至反出南天門、搗毀御馬监、大敗哪吒、自立"齐天大聖"止。影片有趣生动地描繪出了孙悟空不畏权势、敢于斗爭的精神。

新婚之夜
波兰出品故事片
上影譯制

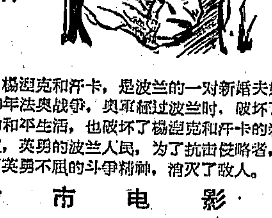

楊迦克和汗卡，是波兰的一对新婚夫妇。1809年法奥战爭，奥軍經过波兰时，破坏了人們的和平生活，也破坏了楊迦克和汗卡的新婚之夜，英勇的波兰人民，为了抗击侵略者，表現了英勇不屈的斗爭精神，消灭了敌人。

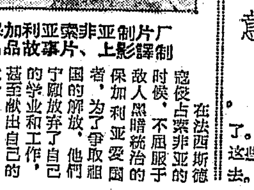

保加利亚索非亚制片厂出品故事片、上影譯制

在法西斯德寇侵占索非亚的时候，不屈服于敌人黑暗統治的保加利亚爱国者，为了爭取祖国的解放，他們宁願放弃了自己的学业和工作，甚至献出自己的生命，紛紛投入了反法西斯地下斗爭。

大生意
阿根廷故事片·上影譯制

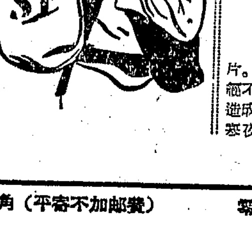

这是一部諷刺片，它深刻地揭露了资本主义社会的腐朽与沒落。清道工人彭尼肯法，为了减輕体力劳动，想出了用紙袋装馬粪，但这个想法却成了资产阶級大发横财的机会，連总統也关心起馬粪的生意来了。最后讓人民把这些吸血虫赶了出去。

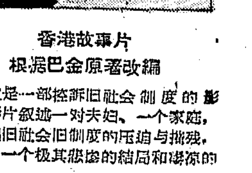

香港故事片
根据巴金原著改編

这是一部控訴旧社会制度的影片。影片叙述一对夫妇、一个家庭，經不起旧社会旧制度的压迫与摧残，造成了一个极其悲慘的結局和凄凉的寒夜。

长沙市电影发行放映公司

本报社址：长沙市經武門口　电报挂号4357　电話：总机9191　夜間編輯室9194　昨日印报时間2:50—7:26　訂价：每月1元2角（平寄不加邮费）　零售：每份4分

新湖南報

XIN HUNAN BAO

第4722号　1962年9月8日　星期六　今日共4版

天气預报

长沙地区：晴天少云，偏北風三至四級，最高温度二十九至三十一度，最低二十一至二十三度。

全省：八至十日晴天少云，午后局部地区間多云。

毛主席接見拉丁美洲国家外宾

新华社北京7日电　毛澤东主席7日下午接見正在北京訪問的秘魯、厄瓜多尔、危地馬拉等拉丁美洲国家的青年和学生代表，以及阿根廷民間艺术团成員，同他們进行了亲切友好的談話。

接見时在座的，有陈毅副总理，中国拉丁美洲友好协会会长楚图南，共青团中央第一书記胡耀邦，全国青联副主席王照华等。

新华社北京7日电　毛澤东主席7日下午接見正在北京訪問的古巴旅行团全体成員，同他們进行了亲切友好的談話。

接見时在座的，有陈毅副总理，中国拉丁美洲友好协会会长楚图南等。古巴駐中国大使皮諾·桑托斯和夫人也在座。

为进一步加強現存的友好关系

中老兩国同意正式建交并互派大使

新华社北京7日电　中华人民共和国政府和老撾王国政府发表联合公报，全文如下：

为了进一步加强中华人民共和国和老撾王国之間现存的友好关系，两国政府同意建立正式的外交关系，并互派大使級外交代表。

人民公社兴建水利設施发挥巨大作用

育才公社早、中稻增产显著

全社渠道四通八达，排灌机械成龙配套，改变了怕旱怕涝的自然面貌

南县訊　南县育才公社从1958年以来，兴建的水利設施日益发挥作用，今年早、中稻获得了一个較好的收成。全公社2万7,349亩早稻，比去年增产27%；3万1,330亩粒谷，較去年增产1成多。

育才公社过去水利条件較差。全社36个大队，地势高，河到放水困难的有14个大队，常常受到干旱的威胁；地势低洼的12个大队，群众称为"漬水桶"，每年都要遭漬减产。組織起来的农民在党的領导下，兴建了一連串的水利建設，到1961年止，新开大小渠道达72条，全长6万1,800多米，安装抽水机24台，937匹馬力，修建节制閘24座。去年，全社以生产大队为单位，又开展了全面的整修配套工作，修建、疏通大小沟港38条，共长1万8,000多米，新建和改建內外閘6座，使沟与沟、沟与閘互相連通，进一步发揮了水利設施的作用。

今年是近几年来雨量最大的一年，而且又集中在几次。地势低洼的中和、八方、五华山等6个大队的1万6,000多亩面积，受漬的达8,000多亩，一般漬水6寸到1尺。当地党組織領导群众采取机械排漬与人工抢排相結合的办法，只7天时間漬水就全部排出了大河，保証了已插的早粒谷未受損失，被漬的2,200多亩中稻，亩产仍达367斤，4,000多亩粒谷亩产也在380斤以上，并及时将1,200多亩一季稻插上了秋苗。最低洼的八方大队第六队队长曾桂生說："遇上今年这样大的漬水，如果不是集体的力量，不是有了抽水机和去年整修了排漬沟，莫說增产，就連房屋也会被淹沒。"

水利設施发揮作用后，不但消除了漬水的威胁，还节約出大批劳动力，投入了精耕細作和其他生产。据八方大队摸底，以往排漬工一般占全年用工40%左右，当漬水危害的时候，往往又是早、中稻中耕除草的紧要时候，以前总是排了漬丢了田間管理。可是今年水利設施逐步配套后，就有了較多的劳动力投入中耕除草，田間管理搞得細致。

育才公社今年早、中稻增产的事实，証明了集体經济的优越性。各級干部和社員們在认真总結丰收經驗的时候，一致认为，这是党的領导好，人民公社水利修得好。但他們也找出了当前水利工作上存在的一些問題，諸如配套工作还不完善，缺少一些节制閘；沟港有些尚未接通；以及抽水机摆布不够合理等。对于这些問題，公社党委已作出規划，計划在今年冬修中解决。（蒋佑中、刘琪）

集体生产甜味长　一年更比一年强

慈利王家坪生产队依靠集体力量，扩大耕地，改善水利条件，今年早、中稻获得好收成

慈利訊　历来土质貧瘠、水利条件困难的慈利溪口公社桃坪大队王家坪生产队，經过几年努力，改变了自然条件，今年早、中稻获得一个較好的收成。全队24亩早稻，平均亩产478斤，31亩中稻，平均亩产501斤。社員兴高采烈，普遍反映："集体生产甜味长，一年更比一年强。"

这个队认真貫彻执行了"扩大耕地面积与提高单位面积产量并举"的方針，因地制宜采取了一系列的增产措施：

一、在扩大耕地面积上，这个队根据本队耕地少，群众历来有开荒习惯的特点，在不影响水土保持和封山育林的前提下，逐年利用荒地，把好地改成田，扩大了耕地12亩。

二、在改变自然条件方面：一是改良土壤，培养地力。从1958年起，对47亩水田和20亩旱土，下了扎实的功夫，里砌外垫19亩，迎高填低11亩。例如有13亩夹石带泥的黄泥田，他們发动社員逐年将住宅周围的污泥、肥土往那些田里挑，增加了一層面土，使土质变得松疏、肥沃；二是修好水利。原来，这个队沒有一口塘和一个水庫，年年靠天下雨。从1958年到1960年的3年多中，兴修了1个小水庫，1口塘，使現在的55亩水田，都得到了自流灌溉，24亩旱地有17亩可用塘庫內的水，抗旱能力达到30天以上；三是搞好水土保持。他們在200多亩坚硬的山坡上，开挖了魚鳞坑，修起了拦沙垻20多个，簡易水庫和蓄水池26处，挖撇洪沟700多丈。

另外，这个队在提高单位面积产量方面，也下了許多功夫，保証了增产。在早、中稻丰收的鼓舞下，社員們正在大干秋季生产，争取全年丰收。（溪口区委会、田有健）

酃县三河、河西、塘田三个公社相互协作

联防联治　围歼螟虫　保护晚稻

益阳县各地在水攻和葯杀同时普遍点灯誘杀螟蛾

酃县訊　三河、河西、塘田3个公社，是酃县历年来三化螟虫危害最严重的地区。8月22日，虫害面积发展到2万1,900多亩，占晚稻面积的62%，县委书記梁彪同志召集三个公社党委书記及县农业局重点治虫大队的負責干部，召开了联防会議，决定根据三化螟的发展規律，在8月下旬到9月上、中旬，連續組織三次大战役，发动干部群众，一齐动手，联合作战，全面、彻底歼灭虫害。按照联防联治协議的部署，各公社、大队都切实加强了治虫工作的領导，确定一个副书記专門抓治虫，并及时派了60多个公社、大队主要干部到治虫后进的54个生产队領导治虫。許多生产队还根据第一大战役的經驗，建立責任区；将治虫任务、时間、质量、工分包到人，落实到田；合理制定和調整了工分报酬，互相监督，統一驗收記工。有效地保証了工夫质量，提高了治虫效果。现在，三个公社根据三化螟第四代羽化成蛾的发展規律，决定以火攻为主結合葯杀。从9月4日开始，每隔两晚联合火攻一次。现在各生产队共备足了21万多斤松柴，买回了950多斤煤油，5——6亩田有盏灯或一堆火，彻底围歼螟蛾。（李文学、张云才）

益阳訊　益阳县从9月1日起，三化螟第四代开始进入盛蛾期，全县各地正普遍开展点灯誘杀，給予螟虫迎头痛击。

第四代螟虫是双季晚稻的大敌，早在8月下旬，全县就从各方面积极作好了准备，各地誘蛾灯所需要的1万9,000斤煤油，已全部运到了供銷点，8,000多担农药，已有1,000多担运到生产队，其余7,000多担正在抢运。县委有5个书記深入到基層检查虫情，指揮战斗。县委书記韩林到长春公社杨林大队检查，发現三化螟大部分已化蛹，少数并已羽化，就和老农、技术員、生产队长研究防治办法，决定在300亩水源方便的晚稻田里实行深水灭蛹，晚上点灯誘杀，当晚，全大队点了125盏灯，每盏平均誘杀螟蛾30多个。虫情严重的香鋪仑公社8个公社党委委員分片負責，20个干部每人到一个生产队帮助工作，重点突击，全面防治，根据虫情，对症下葯。全社有1万多亩田遭受螟害，已出动2,300个劳力，普遍进行了一次药杀防治，晚上点了3,900多盏誘蛾灯，一般每盏灯杀蛾50至60只。（王星池）

采摘秋茶应保护茶树

讀者来信

最近，我們在平江县听到一些社員們反映：供銷部門加强茶叶收购工作以后，不少社員采摘三茶和送售茶叶的积极性很高，但有些人不顧茶树的生长而乱摘，有些茶树被摘三、四次，甚至五、六次之多，成了光棍，不利于过冬防冻。建議各地教育社員，不能只顾今年的收入，还要为明年、后年的茶叶增产着想，在采摘秋茶时应注意保护茶树。　张琴生、戴会安

长沙化工厂大力生产过磷酸鈣，并不断提高产品质量，支援农业生产。图为球磨車間的工人正在紧张生产。（张云龙摄）

大家都去看人民战士的英雄形象

广州部队近三百件美术作品九日在长展出

本报訊　中国人民解放軍广州部队美术作品展覽，九月九日在长沙市中苏友好館开始展出。

这次展出的作品有二百八十多件，包括版画、宣传画、国画、油画、水粉画等，其中絕大部分是从近两年来广州部队美术創作中遴选出来的优秀作品，約有百分之六十的作品出自业余作者之手，充分显示出部队群众性美术創作活动的蓬勃发展。这些作品的內容集中地反映了我軍現代化建設和保卫祖国的斗争生活，密切配合了近两年来部队各个时期的政治任务和軍事訓练。其中有表现我軍指战員对美蔣反动派保持高度警惕，加强战斗准备的作品；有表现人民解放軍战无不胜，攻无不克的英雄气概的作品；有反映部队官兵为支援社会主义建設而进行忘我劳动的作品；有反映民兵积极练武，巩固后方和軍民联防的作品；也有反映战士生活的作品。題材广泛，形式多样，有較强烈的思想性、战斗性和浓厚的生活气息。在这次展出以前，曾为紀念中国人民解放軍建軍三十五周年在广州市展出。其中部分作品如徐琳的「沸騰的京郊」、黄树德的「出航前」、徐琳和項而躬合作的「哨所黎明」、杨胜荣的「送菜圖」等曾参加全軍二届美展和今年全国美展。許多作品曾在軍內外报刊发表。在展出和发表时，都受到部队官兵和人民群众的广泛好評。

这次展出的一些实用美术作品，也都精美大方，别具風格。（云）

人民日报社論

印度当局所謂"和平解决"的眞相

9月2日，侵入中国新疆境內的印度軍队，在奇普恰普河谷地区伏击中国边防部队的运輸小組，开槍將近200發。这是印度方面在中印边界地区制造的又一次严重事件。

自从中国方面4月30日对印度軍队侵入新疆境內設立侵略据点提出最强烈的抗議之后，印度軍队始終沒有从中国境內撤走，反而向中印边界西段的中国領土进一步推进，扩大其武裝入侵的范围，并且不断地向中国边防部队进行武力威胁和挑衅。从7月中旬到8月底，中国方面查明，印度軍队在中印边界西段的中国境內又增設了17个侵略据点。至此，印度軍队在西段中国領土上設立的侵略据点已达34个之多。在这一个多月中，印度軍队向中国边防部队无端开槍射击的事件又有十六起。同时，在中印边界的中段和东段，印度軍队也一再侵入中国境內，制造紧张局势。

令人惊异的是，印度方面的这些新的挑衅和入侵，正是在它表示愿意"和平解决"中印边界問題的同时發生的。大家知道，中国政府本着通过友好协商解决中印边界問題的一貫立場，已于8月4日照会印度政府，表示贊成在双方官員会晤报告的基础上进一步討論中印边界問題，并建議早日举行談判。很明显，如果印度当局真有談判的誠意，那么它早就应停止对中国的挑衅和入侵，而中印談判也早就应該举行了。然而，一个多月来的种种事实表明，印度当局是在蓄意玩弄尼赫魯所謂的"双重政策"，它对于"和平解决"中印边界問題并沒有誠意。

在中国政府8月4日的照会發出之后，尼赫魯总理曾經在人民院和联邦院就中印边界問題接連講了几次話。請大家看看他說些什么：

8月6日，尼赫魯在講話中公然拒絕中国政府主张早日举行談判的建議，而且說什么中国政府8月4日的照会是"令人失望的"！

8月13日，尼赫魯坚持主张把所謂創造"适当的气氛"，作为談判的先决条件，并且节外生枝，又要求中国边防部队从边界西段的大片中国領土上撤退，作为創造这种"适当的气氛"的先决条件。

8月14日，尼赫魯說，"我們不可能突然之間就把它（中印边界問題）解决。我們可以在軍事方面或者其他方面提高我們解决这个問題的能力。"接着，他就得意地宣揚印度方面在边界地区加强軍事部署和向中国境內推进的情况。他說，"我們改善了我們的軍事地位"，"加强了空中供应的地位"，在拉达克"建立了前沿哨所"，"我們已經冒了險，我們前进了"。他并且說，印度方面要有"更大更多的准备"，"設法使他們（中国人）撤出"！

8月22日，尼赫魯再次坚持要求中国从自己領土上撤退。他承认，印度方面提出的所謂中印双方从边界西段各自撤退到对方所主张的边界綫的建議，"显然需要他們从大片地区撤退，要我們从很小的地区撤退"。可是，尼赫魯却公然认为这种无理要求是"最公道的"。

人們不难看出，印度当局是在怎样地玩弄其"双重政策"。它一边放出空气，表示愿意举行和平談判；一边却給談判提出它明明知道中国方面絕对不会接受的片面的无理的先决条件。它一边主张緩和边界局势，創造"适当的气氛"；一边却在边界地区繼續向中国进行軍事威逼和挑衅，进一步推行其蚕食中国領土的侵略計划。它一边宣称，印度不希望同中国打仗；一边却不断加强在中印边界地区的軍事力量和軍事准备，并且吹嘘印度軍队侵占中国領土的"战果"。无怪乎連《印度时报》也說，"（印度）政府的对华政策好象大杂燴，什么都有一点。"印度《划时代报》說，尼赫魯政府具有"自相矛盾的两面情况的虛伪性"。

可是，尼赫魯却很欣賞他的这种自我矛盾。原来，在尼赫魯看来，所謂"和平解决"云云，无非是放出一陣烟幕，为的是掩护印度方面用武力向中国境內实行領土扩张。按照尼赫魯的如意算盤，甚至在談判之前就要中国从西段历来属于自己的3万3,000平方公里的領土撤退。至于东段和中段印方侵占的9万多平方公里的中国領土，印度当局更是視为己有，根本不考虑撤出和談判的問題。这样，如果中国接受这种"談判"的条件，印度方面甚至不經过談判，就可以达到它对中国提出的領土要求，那么，談判本身不也就成为沒有必要的事情了嗎？如果中国不接受这种"談判"条件，那么印度方面就可以利用"談判"的烟幕来掩护它繼續推行大規模蚕食中国領土的計划。《印度教徒报》8月6日的一篇电訊就透露說，印度方面提出的談判条件，"将使印度有时間来制定长远的行动計划"。德意志新聞社8月27日發自新德里的消息也报道說，"在新德里，情况越来越清楚，尼赫魯在設法以中印边界会談来爭取时間"，"在这几个月的平靜时期中，印度可以改建和扩建战略公路和供应綫。这种扩建将相当大地增加胜利的可能性。"这就是印度当局所謂"和平解决"的真相。

可見，印度当局所表示的"和平解决"是假的，而印度軍队繼續向中国挑衅和入侵則是真的。尼赫魯政府的所謂"双重政策"的实质，不过是用假談判来掩盖真入侵的两面手法而已。試問，尼赫魯政府的这种"和平解决"，同中印两国近11亿人民和一切关心中印友好的人士所期望的真正通过友好协商解决中印边界問題，有什么共同之点呢？

中国人民同印度人民一样，始終主张从中印友好的愿望出發，和平解决中印边界問題。正因为这样，我們坚决反对印度当局这种"假談判、真入侵"的做法。印度当局为中印談判所提出的先决条件，是中国人民絕对不能接受的。要知道，中国沒有侵占印度任何土地，而印度方面却侵占了中国大片土地，并且得寸进尺地繼續蚕食中国領土。因此，应該撤退的不是中国，而是侵入中国境內的印度軍队！我們奉劝印度当局还是趁早收起你們的先决条件和"双重政策"；立即停止对中国的挑衅和入侵，认真考虑中国关于早日举行談判的建議。如果印度方面把中国采取的極其克制和忍耐的态度看作是軟弱的表現，以为它在假談判的掩护下，仗恃所謂加强了的軍事地位冒險前进，便可以进一步推行大規模蚕食中国領土的計划，那是肯定要碰壁的！（新华社北京7日电）

“会省的省八月 不会省的省腊月”

宋家新屋生产队社員坚持計划用粮

长沙县訊 长沙县黄花公社群力大队宋家新屋生产队关心社員生活，发动群众，按計划用粮。

今年宋家新屋生产队157亩早、中稻，根据已收114亩实际产量估算，比去年增产四成左右。在丰收的日子里，社員喜气洋洋。但是，由于前段忙着“双搶”，队委会沒有注意提醒社員按計划用粮，精打細算过日子，有部分社員缺乏打算，全队25戶社員从7月22日起到8月22日一个月时間，就有大部分社員超过用粮标准。

面对这种情况，一部分队委认为：“反正是按劳分配，多吃少吃由他”，“会計划的不用管，不会計划的管也沒有用。”另一部分队委认为：“干部松一尺，群众松一丈，吃飯是关系群众生活大事，队委会应該做工作。”通过一場爭論，大家回忆总結了去年計划用粮抓的迟，給生产工作带来被动的教訓。一致认为：“现在就要抓，魚走掉放罾子就迟了。”于是，在社員中选择两戶典型戶开展討論。一戶是王淑芳，一貫按計划吃粮，一家五口，一个男劳力出工，日子过得很好。另一戶是曹冬梅，用粮欠打算，一家四口，两个劳力出工，今年上半年日子过得不宽裕。大家一議論，脑子很快得到清醒，认識到“現在吃过头，明年春耕生产粮食不宽裕，对生产不利。”“会省的省八月，不会省的省腊月。”有些吃了再說的人，也改变了主意，表示多出工，多投肥，精打細算，勤俭持家过日子。对个別戶，干部还上門耐心帮助他們作好用粮的具体安排。社員曹四姣她开始对計划用粮认識模糊。干部找她談心以后，很快轉变过来。

队委会在組織发动群众計划用粮的同时，还把今年集体粮食收成，各戶預分粮食数字，向大家交底。发动各戶把用粮計划，分月作出安排。同时，队委会还十分注意发揮妇女作用。确定妇女队长經常抓这項工作，并发动妇女积極分子关心帮助毗邻的社員用好粮食。社員宋庆如，一家4口，家里劳力不强，分回的口粮不多。邻近一个妇女把这个情况告訴队委会。后来經过干部帮助他家把紅薯、芋头、蘿卜，明年春收作物收入，一項項安排，一笔笔算賬，加上集体粮食收入，进行忙閑調剂，逐月安排以后，家里吃粮满可以过得去。使宋庆如满怀信心地过日子。（省妇联工作組）

月下話用粮

譚名貴、楊九思

8月15日晚上，皓月当空，輕風徐来，桃源县芦花潭公社太平大队第十生产队的社員，在一天紧张劳动之后，围坐在晒谷坪里乘凉，眼看月光底下堆着像一座小山似的谷堆，頓时談笑風生，暢談着今年的丰收年景。

話題不覚轉到用粮上面来了。社員万怡肯兴致勃勃提出一个問題：“前天我和万仁甫几个人割的那块‘大路丘’，一亩四分多田，足足打了902斤，谷粒又十粒五双，壮实飽滿，一亩怕晒得500斤，我看，今年可以不必按計划吃用了。”“还用說，我早就敞开肚皮吃了。”接着几个年輕后生子得意地搭了話。

这时，坐在一边的年老社員万元廷，抽着旱烟杆，不声不响，句句听在心里，等大家說完，慢慢接了一句：“你們都錯了”，这句話声音不高，却分量很重。話剛落音，万怡肯就提出了执問：“为什么錯了？”他不滿意老人这句話，“丰收了还不很好吃几餐，那有什么搞头”。

“嘿嘿”，老人冷笑了一声，并不生气，搕掉烟灰，站了起来，认真地說：“常言道，‘常将有日思无日，莫待无时想有时’，丰收了，不算細賬，就大口大舌的干，往后还要过日子不？”“我就是这样脾气，今朝有酒今朝醉，大吃几餐再說。”万怡肯不服輸，似乎蛮有道理地說。

“怡肯，我說你好了疮疤忘了痛”，老人有点责备口气点他要害，“去年你家的口粮算是差不多吧！为什么到接新少了一大节。”

一席話把怡肯說得面紅耳赤，啞口无言了，禾坪里静悄悄的。万元廷見大家不做声，继續心平气和地讲了一些精打細算、細水长流、勤俭过日子的道理，接着又歉意地补充了一句：“我是个一根腸子通到底的人，好說直話。”

“万伯讲的話，好比鵝卵石敬菩薩，实心实意的，句句都在道理。”社員陈旺生肯定地說：“今年年成不算坏，的确还不能大手大脚地吃，用粮还是要有个盘算。”

当計划用粮的道理，爭論得个个迷心开窍的时候，队长王海生带总結似的說：“俗話說，吃不穷，穿不穷，不会打算一世穷，大家本着細水长流精神，訂个用粮計划，勤俭过日子。”

月亮慢慢地偏到西边，每个社員的心里，都像灯籠一样通明透亮的，各人都在划算着今后如何吃用，慢慢离开了乘凉的晒谷坪。

信得过的张会計

李湘僧、李耀祖、傅祖佑

最近，岳阳渭洞区委組織全体基層干部，学习討論了渭洞公社桐木大队第十六生产队会計张糾正的模范事迹。

张糾正是去年12月从辽宁省回来的，她在当地商业部門担任过营业員、記賬員，曾多次获得模范工作者的光荣称号。回家以后，正碰上生产队民主选举领导班子。有人提議讓糾正当会計，說：“她在外面也是干的这一行，原先在家时，为人忠实、本份，如果选她，我們信得过。”大家同意了这个意見。

张糾正担起会計担子后，并不像有些人所想的“不费吹灰之力”。人民公社的財会工作，她很陌生，科目不同，記賬方法不同；劳动管理方面的知識更是外行。她曾經苦悩过，但是她鼓励自己：“天下无难事，只怕有心人”，不懂就問，不会就学。平日夜間一有空，她就坐在办公桌上，看呀，想呀，勾呀，算呀，經常搞到深更半夜。有次深夜，母亲一覚醒来，看見女儿还坐在灯下，就走到她跟前，关切地說：“儿呀！冒年紀人莫操多了心，你搞不下地，可以换上一个人。”糾正深深体会老人家的好心，婉言解释道：“姆妈，会計工作不是好玩的，賬目工分不記淸楚，东西分配不合理，社員就会有意見，生产也不会积极啦。我身体好，吃得消，您老不用耽心。”由于她坚持不懈、勤学苦练，迅速掌握了整套业务知識。

大公无私、先公后私，这是张糾正的一貫作風。半年以来，她的补貼工分只記了48分。社員們說少了，要給她加补。她不要，她說：“我的賬目都是在休息时間搞的，沒有耽誤正工，我当会計又不是为了补貼，只要大家滿意，不补一分我也欢喜。”在物资分配方面，今年她經手分配过12次，从不沾一点光，人家挑剩下的才是她的。她对家庭要求严格，时常向家里人灌輸集体主义思想。她母亲过去有点爱小利，在她帮助下，也改变过来了。当社員們一提到这些事情时，都夸糾正是“大河里洗过澡的人，一身干凈！”

张糾正总是坚持当天賬当天做，月底結賬，定期对賬，按时公布，从不打点馬虎。她說：“积压一笔賬未記，就好像一块石头压在心上。”她很重視社員当家做主的权利。每月終了，她就請求队委会召开社員大会，选出代表，复核賬目，然后出榜公布。凡是社員提出的疑点，她都有問必答。这次早、中稻预分，每一戶的工分、家肥、經济往来，她都上門与社員核对了一遍，队上的財务收支一針对一綫，沒有半点差錯。从元月至7月的各項賬目都出了榜，有分月分戶的細賬，有到截止日期的累計数，抬头看去，一目了然。全队34个社員，个个知道家底，沒有二話。有些爱开玩笑的人向她逗趣：“糾正，糾正，你这个名字真起死了火，有名又有实。”

张糾正很懂得勤俭办社的重要，銀錢开支，精打細算。她常說：“队里的錢是社員辛辛苦苦挣来的，一个也不能乱用。”她担任会計以来，冒买过一个笔記本。这个队到6月底止，生产费开支和管理费用比去年同期降低了31%。对一切非計划开支和不合理的开支，她都严格拒絕，毫不含糊。今年搶插早稻时，邻近四个生产队都吃了“开工席”、“完工席”，本队也有人要求办餐“完工飯”。张糾正盘算了一下，办一餐飯，每人要花费3元，34个男女劳力，共要开支102元，这笔费用不少。她想：如果把这些錢用来买肥料，可买化肥300多斤。在社員会上，她摆了这笔賬，并且讲了勤俭节約，增加社員实际收入的道理。当場受到很多社員的热烈支持。原来一些积极主张办“完工飯”的人，也口服心服，打消了念头。

胶鞋「考場」見聞

晓金

耐用、美观的胶鞋是受人們欢迎的。而一双耐用、美观的胶鞋到你手中，要經过那些“考試”呢？我直到最近訪問了湖南橡胶厂才知道，胶鞋出厂之前要經受多少次严峻而有趣的考驗！

胶鞋从原料到成品，要經过化驗、配料、搜炼、制坯、成型、硫化等工序，每道工序都有检驗員把关，不合格的半成品剔去以后，再来到成品检驗間。

技术监督科老麦同志陪我到成品检驗間参观时，检驗員正在检驗元宝雨鞋。他們一双双地仔細驗着，动作熟练而敏捷，驗好后分成两起：絕大部分就放在桌台上包装成箱，揀出一少部分放在籮筐里。老麦同志告訴我：“放入籮筐的是有毛病的，还要經过一次检驗才能鑒定为副品或次品。”

接着，我們去看了鑒定过的长統球鞋副、次品，老麦从籮筐里拿起一只打有“副”字監印的球鞋来，我反复观看了許多遍，什么毛病也看不出来。他指着球鞋沿条处半粒黄豆大的一个小包說：“这是气泡，因胶面和布面沒粘牢，穿着时可能还会扩大。”他又拿起另一只打有“次”字监印的来，沿条处有3分多长的一条陷印。我看并不影响穿着。老麦說：“这是最后一道工序——硫化时碰伤的，已明显地影响美观了。”并說，凡是肉眼能看到的毛病，都要根据毛病的大小分别降級的。

看了这样严格的检驗，我想：正品該是完美无缺的了吧。不，还有更严格的考驗呢！

在拥有多种仪器的物理試驗室里，我們看到了对胶鞋内在质量的各种有趣的試驗。这天正碰上“解剖”长統球鞋和解放鞋。試驗組副組长胡正純同志用一把特制的大剪刀，把新近生产的一双长統球鞋和一双解放鞋的底、面剪开，取其大底和沿条，做成各种規格的試件，然后分别进行拉力、伸长率、磨耗和附着力等項目的試驗。

我們先看試驗員李今夫做拉力試驗，她把球鞋大底試件安放在扩张机上，啓动馬达，慢慢往下拉，直到拉断为止。試了4个試件，計算其結果，每平方厘米有178.5公斤的拉力（指标160公斤），伸长率为470%（指标450%），都超过国家标准。

看試驗員虞德芬做磨耗試驗时，她把粘在小橡皮輪上的試件安放在磨耗机上，与砂輪相磨擦。磨了3,440轉，約1.61公里的长度，取下称重量，只磨耗0.7281立方厘米，而国家磨耗指标为1.2立方厘米。布面的附着力也达到規定指标——2.5公斤。

試驗組的同志还拿了今年以来的一迭試驗报告单給我看，从那些前后波动不大的数字中可以看出，无論元宝雨鞋、长統球鞋，或解放鞋的内在质量，都是比較稳定的。（据《长沙晚报》）

湖南橡胶厂三車間的职工，正在认真检驗一批即将出厂的长統球鞋。 （游振鑫摄）

扒滩筑坝 搶运存溪木材

平江黄金采伐場一带七、八月間久晴不雨，小溪水浅，木材水运困难，部分职工产生了靠天涨水思想。場党支部及时进行了“人定胜天”的教育，发动群众总結了历年扒滩筑坝、枯水到材的經驗，发出了“扒滩筑坝，堵水归槽，搶运木材，支援建設”的号召。职工們决心大了，干劲足了，办法来了，根据小溪水浅的特点，将木簰普遍实行“三改”（厚改薄、宽改窄、短改长），輕装快运；同时因地制宜、因陋就簡地在黄金、金枚溪建筑了簡易土石坝30座，疏浚扒滩204华里，“化枯水为春潮”，有效地战胜了滩干水浅的困难。达場生产队肖工魯加非，克服重重困难，一次放运10块簰。（薛恢弘）

赶羊运坑木枕木

夏末秋初，气候宜人，林区水利方便，正是木材小河运輸的大好时节。江华瑶族自治县森工局为了搶时間抓关鍵，8月上旬特从林区基建队抽調150个劳动力，投入岭江工区的小河“赶羊”流放木材。他們利用扎堰蓄水的办法，将历年来因运輸困难丢失在大田冲、欧采坪、桐冲口等几个僻远地方的杂木、坑木全部运了出来，截至目前止，首批第一河3,000个立方米枕、坑木已运到大河起坡，陆續搭大排流放各地。水上运輸职工們干劲很高，他們夜以繼日，輪班休息，木材到那里人跟那里。每天由几个人捎着行李鍋灶，随“赶羊”队伍行进，在河边燒宿、吃飯。爭取在寒潮到来之前，将3万余立方米木材溪河运輸任务完成。（蒋一非）

怀化县新建公社超額完成今年采脂任务

怀化新建公社是个山区，松脂資源丰富，社員有采脂习惯。今年入春以来，公社党委就积极地抓松脂生产，全公社各生产队共安排了50余人，截至8月15号止，已采集松脂2万零400斤，超額完成了全年采脂任务，占全县完成总数的48%。尤其是四禾雕大队，积极帮助生产队安排劳力，合理地制定了包工定額，至8月15日止，已完成了1万5,380斤，超額完成了国家計划，支援了社会主义建設，也大大地增加了副业收入。社員們都說：采脂真是一項工少、收入大的好門路，既利国家又利集体和个人。（罗能文）

来信表揚 管家班子好 社員劲更高

編輯同志：

我队在丘陵地区，早先由于田土土质差，水利条件不好，产量較低。人民公社化以后，依靠集体力量，逐年改良土壤、挖溪筑坝、引水灌田，粮食生产才有所增长。今年，我們在党的各項政策鼓舞下，进一步改变水利条件，使原来需要車水的30多亩田，实現了自流灌溉，夏收作物收成很好，秋收作物来势也不錯。只要我們再加一把劲，加强秋田管理，搞好秋冬播，今年收成，肯定要比去年强。

为什么我队今年生产搞得这样好呢？依我們社員看，除了党的政策好，大家劲头足以外，主要是我們有个好队委会。

我們生产队的干部对生产上的事情，总是跟我們有商有量，大一点的事情，要經过社員大会討論才作决定。他們特别注意尊重老农的意見。比如去年麦子田里的中稻減了产，每亩只收到300来斤。“吃一塹，长一智”，今年春耕开始，队委会就把麦田插禾如何增产的事交給社員討論。以后根据大家商量的办法，下足底肥，多施追肥。現在看来，这些田里的禾苗都超过了邻近几个队的中稻，谷粒壮实飽滿，估計可收500来斤綠谷。

今年副业收入抓的也不錯。早在2月改进分配制度以后，我队生产資金短缺，开始真有点“新做媳妇初离娘”的味道，不晓得走那一头好。后来，还是我們队委会走群众路綫解决的。他們把这件事提到社員大会上，通过摆工夫、算季节賬，抽出一部分人抓副业生产。到7月底止，光集体部分的各項副业收入，就有1,700元左右。不仅解决了购买农药、化肥、石灰和工具的資金，而且投資100多元架設了一条14节长的木枧，使顶星鼓15亩多田不用車水了。在插秧和收早稻的时刻，預分了两次現金，共510多元。对社員投的家肥也兌現三次，共兌付180多元，社員們欢喜地說：“干部領导得好，粮有了，錢也有了。”

我們生产队的干部还有一点做得好，那就是管理民主、經济公开。生产队的干部，在那个劳动小組就由那个劳动小組的組长排工，做多做少同样按定額由記工員記工。队里的一切开支，都是按月公布。在制訂早、中稻預分方案时，我們还推选了代表参加淸理工分和往来賬目。在淸理中，除少数因記賬造成的錯誤外，并无多記、乱記的現象。

有这样好的管家人，我們社員又那有不傚火的呢？

洞口县洞口公社太平大队龙山街生产队社員 向秋林 罗三发 向书炯 向二晚 向书道 肖元晚 肖貞元 龙建英 向寅石 向建品 向书石 向炎生

1962年8月12日

人民公社紅旗譜

鮮果应分好次 按质論价出售

讀者来信

編輯同志：

近来长沙市有些水果店里，有河南等地运来的鮮紅枣，受到顾客喜爱。但我看到黄兴南路一个鮮果商店，不大会做鮮果生意，烂掉一些枣子。有天，一个人去买紅枣，选好的，不要烂的，售貨員却說：“不准挑；好坏一起来。”买者說：“烂的也叫我吃吗？”交易就此結束。我感到这样实在不合理，对顾客說来是一个浪费，又不卫生；对店里来說，枣子放久会烂，造成损失。去年我在北京看到那里贩鮮貨的就不是这样，好貨次貨分开，按質論价。这才是合理的，实掉，总比烂掉好的多。 郭宝琛

* *

长沙市增設华侨物資供应商店

本报訊 在长沙市寬闊的五一馬路中段，开設了一座供应归国华侨物資的商店。这个商店，有針棉織品、綢呢布匹、日用百貨等1,000多个品种。还有本省著名的湘綉、鴨絨制品，外地名瓷器，毛毯、毛綫等多种。为了滿足归国华侨生活上的需要，还开展对外函购业务。（熊今晋）

根据季节变化和群众的需要

南县及早安排冬令小商品生产

南县訊 气候逐步轉凉，市場对小商品要求有了季节性的变化。南县城关鎮手工业社和商业部門本着上季为下季的原則，对秋冬群众需要的日用品进行了安排。

根据商业部門反映与市場的变化，手工业部門对原来生产的200多种产品中，其中有的已不适合秋后市場需要了，另外增加了入冬所需要的油布鞋、火鉗、火叉、雨伞、木屐等16种适銷产品。还安排了火缸、泥火炉等冬令手工业品12种。商业部門根据市場需要，提出了計划收购数字。手工业部門根据收购計划調整了人力，积极生产。如雨伞社已将5名制油紙扇的工人，轉手生产雨伞。

在組織冬令商品生产中，手工业部門根据商业、消費者提出的意見，积极提高产品质量。主要是抓生产中薄弱环节，加强检驗制度，一般社組都实行了单項检查和交接检查相結合的办法，不合規格的不出社，质量次的商业部門拒絕收购，从根本上解决了次品的問題；同时还注意改善經营管理，节省原料、材料，想法降低产品成本。如制鞋在利用小块布角和边角碎皮革生产童鞋；竹器社、圓木社充分利用木料，节省用材，加强了成本核算，現在产品价格比原来一般下降7%，多者下降了30%。（李世忠）

湖南省長沙市供銷合作社合作貨棧开业启事

地址：大西門上河街7号 电話：2938 3464 电报：3009

为了促进生产发展，活跃城乡之間、地区之間的物資交流，根据上級指示，我棧于九月一日正式成立，下設信托部和食杂果品、土产貿易、日用杂品三个营业部，即日开始营业，欢迎参加交易和指导。

业务范围

信托部

服务項目：接受省内外国营企业、供銷合作社、兄弟貨棧委托，专办代购、代銷、代运、代儲、代理加工、代訂合同，以及城乡物資交流服务事項。

地址：大西門上河街7号 电話：2171 电报：0207

食杂果品营业部

經营下列議价商品：肉魚 蛋禽 腊味 水产 干鮮 果品 山珍 海味 食杂 調味 干鮮 咸菜 各色 蛋餞 其他 副食

地址：大西門上河街26号 电話：4968 4285 电报：4968

土产貿易营业部

經营下列議价商品：土特产品 山貨药材 烟叶苧麻 各种杂皮 蜂蜜桐油 鬃毛原料 野生油料

地址：五一西路154号 电話：4766 电报：2693

日用杂品营业部

經营下列議价商品：鞭炮土紙 草席瓷器 蔴袋晒墊 草帽葵扇 竹木制品 手工艺品

地址：太平門河街4号 电話：2967 电报：7006

借粪桶（花鼓戏）

郭味农

人物：
王嫂　20多岁
张嫂　20多岁

王嫂（上、念）：
我王嫂，有出息，
糊涂思想都抛弃。
生意放下争出工，
不再只顾自留地。
轉意回心为集体，
决心奔向社会主义。
要問如何轉过头，
可以写本回头記。
只因人民公社好，
党的領导恩无比。
按劳分配政策好，
多劳多得兑了现。
社員爱社爱国家，
抗旱抗灾齐努力，
生产搞得火样紅，
日子过得好得意。
眼前事实活生生，
王嫂怎不来轉变？
有人掀我老底子，
我說他看的是旧皇历。
要和张嫂借粪桶，
送担好粪到队里。
（白）来此已是张嫂門外。（喊）张家伯娘！张家伯娘！

张嫂（上、唱）：
忽听王嫂叫連声，
我紧鎖眉毛口問心，
我为集体她为私，
不同道路不同行，
邪鬼来登三宝殿，
哪有好心拜观音。
（旁白）且听她說些甚么？說得好就罢，說得不好，臭罵她一頓。（向王）我說你大嫂，你有話就讲，我沒得閑工奉陪。

王：（白）哎呀，我說你大伯娘，怎么这么不高兴！紧邻貼舍，只隔一堵墙呀！
张：（唱）两家隔墙如隔山，
門前道路不一般。
王：（唱）两家隔墙如隔紙，
你我同路走千里。
张：（唱）我走我的阳关路，
你过你的独木桥。
王：（唱）天下阳关道一条，
你我同行好相交。
张：（白）你与我同路？
王：（白）我与你同路！
张：（白）同不得！
王：（白）同得！
张：（白）同不得，同不得！
王：（白）同得，同得！
张：（旁白）听她这口气，难道她真想走集体主义的大路？信她不着，我且問她来此做甚？（向王）我說王家嬸娘，你到底来此做甚？
王：（白）要和你借点东西。
张：（白）我說王嫂，你不要把話說反了。你做的是生意买卖，刀子削，斧头砍，吃不了，用不完，只有人家借你的，哪有你借人家的。
王：（旁白）这婆娘老眼光看人，待我逗她一逗。（向张）我說张家伯娘，你这話就說得不該！
张：（白）怎見得不該？
王：（唱）
你莫知一不知二，
你莫知西不知东，
春風吹涨滿河水，
泥鳅鲇魚也变龙。
张：（旁白）这婆娘怕莫真有变化，且看她要借甚么东西！（唱）
好个泥鳅也变龙，
怪我无学肚里空，
不知你家缺哪样？
不知蛟龙少哪宗？
王：（唱）我是凡人你是龙，
世間珠宝聚龙宫，
不借珠来不借玉，
平常之物借一宗。
张：（唱）四更残月五更風，
借把鋤头好出工，
王：（唱）自有鋤头三四把，
何須借宝到龙宫。
张：（唱）想是修塘整水坝，
要借箢箕好出工。
王：（唱）自有箢箕五六担，
何須借宝到臨溢。
张：（唱）十里黄云禾稻熟，
要借鐮刀好出工。
王：（唱）自有鐮刀七八把，
何須求借拜东風。
张：（白）这也不是，那也不是，我猜不出，还是你說的好。
王：（白）我說张家伯娘，我一不借东，二不借西，只借你那担挑粪的木桶。
张（勃然轉怒，白）：
你这鬼婆，說了半天，原来是欺騙老娘的。你的粪一斤也不卖给队上，还想借我的木桶挑粪淋自留地！不借！不借！
王：（旁白）这婆娘也太急躁了，听說借木桶，就說人家是淋自留地。她以为我还是早日的王嫂。鼓不打不响，話不說不明，还是和她說个清楚。（向张）我說张家伯娘！
张：（白）你不要伯娘长，伯娘短，你喊一声，我矮一截。
王：（白）我的好伯娘，你怎么知道我是淋自留地？
张：（白）这还用說，有的是証据。
王：（白）你且說来！
张：你听罢！
（唱）前年腊月是雪天，
你冒雨挑粪去园里。
問你为何不避雪，
你說队上要粪要得急。
队上缺粪麦秧黄，
你园里肥多饒春意。
淋出白菜一片青，
淋出蘿卜真不細，
大蒜香葱香半里，
冬莧茼蒿一崭齐。
要是田里不长粮，
看你天天煮菜吃。
不顾公家缺粪肥，
只顾自己淋菜地，
你无心肠为集体，
那有粪桶借与你！
王：（唱）前年腊月是雪天，
我冒雪挑粪去园里，
队上缺粪麦秧黄，
我园里肥多饒春意。
白菜蘿卜一片青，
自己当时也得意，
鸡猪人粪送进园，
粪水淋个不歇息。
淋死大蒜与香葱，
冬莧茼蒿也断气。
回头看看生产队，
社員个个为集体，
投了家肥投野肥，
春夏积肥好积极。
田里丰收喊分粮，
我在旁边干着急。
誰知队里不見弃，
仍旧叫我分谷粒。
不是队里分了粮，
只能张口吃空气。
不顾公家缺粪肥，
只顾自己淋菜地，
怪我当时走錯棋，
至今想来心里悔。
还望你将粪桶借，
不看从前看今日。
张：（唱）去年春季是雨天，
你冒雨挑货进城里。
一头挑的水腌魚，
一头挑的鸭和鸡，
賤价收来高价卖，
轉手买卖两头欺。
一家发财百家穷，
剝削如刀挖骨髓！
从来大魚吃小魚，
小魚又来吃虾米。
你想吃人人吃你，
叫你永世难发迹。
不走正路走邪路，
哪有粪桶借与你。
王：（唱）去年春季是雨天，
我冒雨挑貨进城里。
一头挑的水腌魚，
一头挑的鸭和鸡。
誰料国营公司好能力，
貨物办的一崭齐，
貨又好来价又低，
无人买我的魚和鸡。
鸡发瘟来魚起蛆，
我倒担归家哭啼啼，
先想賺錢超大屋，
誰知蝕本当小衣。
仔細思来仔細想，
弃农經商是投机，
莫說經商难致富，
致富也是不該的。
剝削思想人人恨，
指了鼻子指背皮，
人人眼睛望着你，
你想投机有法律，
自己做了亏心事，
顏面无光人也低。
怪我当时着了迷，
至今想来心里悔，
还望你将粪桶借，
不看从前看今日。
张：（唱）今年六月好天
你躲在家里打眼閉。
劝你出点集体工，
你說身体不爽利。
天晴你說人不健，
天阴又說精神欠，
月初你說逢例假，
月尾又說經期至，
下土你說筋骨痛，
下田又說有脚气。
全无心腸顾集体，
还想个人来发迹。
不想新路想老路，
試問老路何出息？
老路走了几千年，
穷了祖宗死后裔，
社会主义你不想，
哪有粪桶借与你。
王：（唱）今年六月好天气，
我躲在家里打眼閉，
无心去做集体工，
只想个人求发迹。
春夏两季工分少，
夏收預分見高低，
先想政策难兑现，
誰知政策見了底，
分配真的按劳动，
梦中惊醒忙爬起。
人家粮食齐仓頂，
我家粮食滥仓底。
到头自己吃了亏，
你說后悔不后悔！
千不該来万不該，
不該想走回头路，
单絲如何成得綫，
独木如何成得舟，
回想过去搞单干，
好比单人划小舟，
風来三尺江心浪，
打得船翻鬼也愁。
我家世代穷又苦，
也曾种过田几丘，
一怕干来二怕水，
三怕虫灾无谷收，
遇上病痛难劳动，
眼看良田成荒邱。
几代种田求发迹，
越种越穷无奔头。
爹爹累死娘病死，
我从小求乞到街头。
想来三天泪不干，
豈肯再坐独木舟。
还望你将粪桶借，
不看前头看后头。
张：（旁白）这婆娘說的倒好听，我就是信她不过。她若不是挑粪上自留地，怎么会借粪桶？（向王）我說王嫂，我走我的阳关道，你过你的独木桥，粪桶沒得借。
王：（旁白）这婆娘硬是老眼光看人，我可不依她了，待我气她一气。（向张）我說张嫂，你莫扁担吹火，一窍不通，你的粪桶，还是借也不借？
张：（白）不借！
王：（白）要借！
张：（白）不借！不借！
王：（白）要借！要借！
张：（唱）不借不借真不借，
哪有粪桶借与你，
要我和你同路走，
除非天上日出西。
王：（唱）要借要借真要借，
不借粪桶我不依，
要我不走阳关道，
除非天边日出西。
张：（唱）不借不借真不借，
哪有粪桶借与你，
若要你我同路走，
除非河水流坡地。
王：（唱）要借要借真要借，
不借粪桶我不依，
要我不走阳关道，
除非河水流坡地。
张：（唱）不借不借真不借，
哪有粪桶借与你。
再要无理来取鬧，
我叫恶狗来咬你。
王：（唱）要借要借真要借，
不借粪桶我不依，
就讓恶狗咬百口，
也要爬上登天梯。
张：（唱）不借不借真不借，
哪有粪桶借与你，
再要无理来相鬧，
我叫雷公来打你。
王：（唱）要借要借真要借，
不借粪桶我不依，
就叫雷公打千下，
魚跳龙門志不移。
张（旁白）：这婆娘这么硬扎，真像是要走社会主义道路。可是她要借粪桶干甚么？还是問明白的好。（問王）我說王嫂，你死經活經，要借粪桶，到底做甚么？
王：（白）送粪！
张：（白）送粪到哪里？
王：（白）送粪到队上。
张：（白）啊呀，你的粪也送到队上？
王：（白）难道只有你的粪送队上？
张：（白）那你为甚么一定要借我的粪桶呢？
王：（白）你的那担杉木粪桶，专門是为了送粪給队上做的，一担装得一百五十斤，不借你的借誰的！
张：（白）当真？
王：（白）当真！
张：（白）不假？
王：（白）不假！
张：（白）你怎么不早說？
王：（白）你怎么不早問？
张：（白）看我，真是主观主义！
王：（白）都是奔的社会主义。
张：（白）都是奔的社会主义。
张王：（唱）
魚爱深潭鳥爱山，
人爱集体志不凡。
眼前困难何足道，
石头挡路脚踢翻，
只要梅花香扑鼻，
哪管寒風透骨寒。
社会主义无限好，
春光早已遍人間。

激流

松龄鹤寿（国画）　全国美术展览会作品（陈之佛作）

剧评

《陈三两》的艺术魅力

胡光凡

在我国瑰丽多彩的古典戏曲艺术里，曾經塑造了許多生活在社会最底層，却代表着正义和进步的古代妇女的光輝形象。其中写烟花妓女的不少，无論是《救風尘》中的赵盼儿，或者是《桃花扇》中的李香君……，一直为人們所喜爱，所贊揚。令人欣喜的是，从河南省曲剧团在长沙上演的传統剧目《陈三两》中，我們又看到了另一个被压迫、被損害而富有强烈反抗精神的烟花妓女的典型形象。

《陈三两》这出戏的結构十分精练、集中，主要人物只有两个，一个是烟花妓女陈三两，一个是五品知州李凤鳴。人物的活动，也始終沒有离开滄州公堂。然而，戏曲通过主人公的矛盾斗爭，凭借着有限的空間，却展現了十分广闊的社会生活画景，揭露出了尖銳而深刻的社会矛盾。

这出戏的艺术特色之一是，剧作者、导演和演員始終从人物的性格出发来开展矛盾冲突，又从矛盾冲突的发展中，着力地刻划人物的性格。通过典型性格的創造，从而揭示出了黑暗和畸形的封建社会中某些最本質的方面。

你看，坐在公堂上的这位知州大老爷李凤鳴，衣紫腰金，作威作福，何等显赫、威風！在他的眼目中，这堂下跪着的只是一名"下賤"的烟花女子，他既受了那珠宝商人送来的200两銀子的賄賂，只消在公堂上吓唬吓唬她，叫她乖乖地跟珠宝商人走，也就万事大吉了。可是，这个从心灵到躯体带满了創痕的烟花妓女陈三两，却不是一头可以任人宰割的綿羊，而是一位既勇于自我牺牲，又敢于向权贵豪强作斗争的刚烈女子；而且她不是別人，正是这位一再迫害她的知州大老爷的姐姐——离别了12年的李素萍。

这难道是"巧合"嗎？对，是巧合；但，这种巧合却决非偶然，它正是当时社会制度的必然产物，是剧作者深刻地观察了当时的社会生活以后，在生活的真实的基础上，經过独特的艺术构思，对繁复的社会现象进行高度的集中、概括的結果。剧中人是生活在明代的封建社会中，李素萍和李凤鳴虽然是一母所生，但因为走着完全不同的生活道路，所以也就在社会地位和道德品质方面形成了巨大的差异。原来，当他們的父母被貪贓枉法的奸臣活活气死后，姊弟二人走投无路时，素萍便决心自投火抗，头插草标把身卖，資助弟弟讀书求上进，替爹娘报仇，而自己則甘愿淪落青楼当妓女。以后，李素萍虽然流落在烟花巷，但是，她并沒有被悲惨的命运所吞沒，相反，却从飽經憂患中更加鍛炼了敢于反抗、敢于斗爭的性格。她因为自幼"知书識理"，所以能"身入污泥而自芳"，在青楼鬻卖文章过活；她嫉恶如仇，却又极富于阶級同情心，含辛茹苦，殷勤教誨那孤苦伶仃的乞儿陈奎讀书、成长。当她最后被珠宝商人騙买后，更敢于为了自身的幸福而向貪婪、凶暴的贓官作斗爭……。可以說，《陈三两》中李素萍的这种性格，正是在当时封建社会的历史条件下，在一种特定的环境中成长起来的，她既有着具有反抗精神的被压迫妇女的典型性，又有具体的个性。而她的弟弟李凤鳴呢？靠着姐姐的卖身錢活了命，讀了书，获得了向上爬的"資本"；当他一旦登上了五品知州的"宝座"，就"好了疮疤忘了痛"，暴露出来了統治阶級貪財畏势、忘恩負义的丑恶本质。这同样是具有普遍意义的一种典型性格。曲剧《陈三两》，就这样通过这一对同胞姊弟——也就是一个受迫害的烟花妓女，和一个貪贓枉法的州官，在公堂上所展开的一場激烈斗爭，一环扣一环，一步深一步，热情地歌頌了陈三两的那种自我牺牲精神，和那种貧賤不能移，富貴不能淫，威武不能屈的高尚品质。同时，也步步深入地、集中地揭露了五品知州李凤鳴的貪財畏势、驕横虚伪的丑恶嘴脸，最后把他为了个人的利害，竟昧心不认共过患难的姐姐的卑鄙、污秽的灵魂，赤裸裸地揭示在观众面前，使之受到了无情的嘲諷和鞭撻。

典型性格的刻划，始終是艺术創造的中心問題。戏曲艺术也一样，沒有性格的矛盾冲突就沒有戏剧，沒有真与伪、善与恶、美与丑的性格的尖銳冲突，在舞台上就不能激发出照亮人們心灵的思想火花。曲剧《陈三两》正因为注意了这一个問題，所以整个剧情的发展不但条理井然，而且波瀾起伏；剧中主人公的性格不但得到了鮮明的刻划，而且使观众看到了这种性格发展的具体可信的过程。所以，舞台上的形象就具有很大的艺术信服力，感染力。

《陈三两》在艺术創造上的另一个特色是，剧作者、导演和演員在塑造人物时，成功地运用了許多富有喜剧性的諷刺手法，寓强烈的爱憎和鮮明的褒貶于詼諧的笔触，于紧张中見輕松，悲憤中含嘻笑，充分地显示了作者和演員的幽默天才。这种精彩的諷刺手法，不但表现在知州李凤鳴（刘道德同志扮演）的許多自我嘲諷中，而且也表现在陈三两对李凤鳴的一連串冷嘲热諷里。試举一例，請看陈三两（张新芳同志扮演）当着八府巡案陈奎的面，是怎样发落她那貪贓枉法的弟弟李凤鳴的：

陈：（向奎）你出京带的可有銀两嗎？
奎：小弟上任焉能不带銀两？
陈：将你的銀子借与姐姐几百两。
奎：啊！姐姐你要銀子何用啊？
陈：姐姐我在滄州被人告下了，要有銀子，姐姐的官司就可打贏，要是沒有銀子，这五品知州大老爷他……！
奎：他貪贓了嗎？
陈：他不但貪贓还打得我好苦呀！

接着，当陈奎要拿李凤鳴法办，李急向陈三两跪倒求情时，陈三两开始却不肯认他是弟弟，并痛加斥責道：

公堂上你受了二百两銀，
立逼你姐姐嫁給张子春，
倘若是千两黄金送給你，
陶哥儿、李凤鳴大老爷，
你，你，你一定还要出卖你的先人！

这真是："即以其人之道，还治其人之身。"妙不可言！这种手法，对这位"只认銀子不认姐姐"的知州大人来說，既是极为尖銳的揭露和嘲諷，而对于陈三两来說，也是从另一个方面表现和丰富了她那爱憎分明、嫉恶如仇的火辣辣的性格。

最后，在談到陈三两这个艺术形象的塑造时，我們还要特別提到扮演者张新芳同志。她在表演上的最大特点是：能够深刻地理解自己所扮演的角色，准确地掌握人物的性格以及人物在不同场合下思想情緒的发展变化，恰到好处地表现出来。所以人們說：她的表演既不失之于温又不失之于暴，举止言动，嬉笑怒罵，都恰如其分。这个評語是十分中肯的。张新芳同志的唱工也很有功底，字正腔圓，节奏鮮明，流暢悅耳，特别是感情充沛，声中有情，声情并茂。这是难能可貴的。《乐記》曰："情动于中，故形于声……是故情深而文明，气盛而化神……"张新芳同志在演唱中，正因为傾注了自己的全部心血，又准确地体会和掌握了人物的思想感情，所以唱来总是那么神韵盎然，色彩鮮明。当悲憤交加时，唱腔激昂悲切，有如急流、瀑布，一瀉千丈，动人心弦；当傾吐悲惨的身世时，唱腔又蒼凉委婉，如泣如訴，感人肺腑。这里，表现了她丰厚的艺术素养和精湛的表演技巧，确是值得我們贊賞和学习的。

《陈三两》这出戏，无論思想性或艺术性都是較高的，是个相当完美的艺术品。但在某些剧情方面，也尚有可商榷之处。比如，李凤鳴一再不愿公堂认姊，据他的自白，最主要的是害怕有欺君之罪，"圣上開知，丢官事小，只恐性命难保"。这个理由似乎不足以令人信服。因为，一則他的上司——八府巡案陈奎在进京得中以后，即曾修书前往五定州接他那位淪落青楼当妓女的师傅姐姐（即陈三两），听說姐姐"死了"，"就在大街搭灵棚祭奠三日"，如此张揚，圣上并未怪罪下来。那末，李凤鳴又何以如此畏惧公堂认姊呢？难道在同一朝廷之中却会有两种刑律？二則，李凤鳴原来也沒有交代做官时曾隐瞒了姐姐身分（而且不可能知道姐姐所在），又何来欺君之罪呢？这些地方，似乎都有进一步錘炼加工的必要。

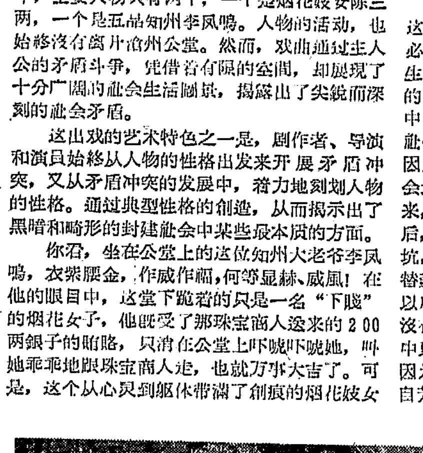
《陈三两》剧照　（河南省曲剧团供稿）

一棵苦楝树

謝瑛

我們这里的人都爱这一棵树，它是一棵最普通、也是最珍貴的苦楝树。

春天它开着碎細的花束，秋天挂上一串串的苦楝子。很多識宝的人，都贊它有很大的用处。

我們这些流汗的公社社員，也常常品評它的好处。它总以伞般的枝叶，为辛勤的人們遮护熾烈如火的阳光，还婆娑起舞地为辛勤的劳动者揭来清風。它的树干虽然不粗，但它愿意为辛勤的劳动者当当凳椅。它仇視一切害虫，哪家孩子肚子里鬧蛔虫，只要挖它几条細根熬水适量服用，蛔虫就休想再隐蔽作恶。它痛恨一切作恶的虫子，会放出浓烈的苦气，活活把扑到身边来的虫子杀死。它真是爱憎分明，决不含糊。

早向，在我們抗旱的紧要关头，还有几架水車缺少車叶子。木匠說："苦楝树作車叶子是再好沒有了！"它就点头，似乎說："巧木匠，我高兴去。"懶散的蝉才嘶喊了几陣，它——苦楝树已經变成輕巧的水車叶子，它参加了抗旱斗爭，殷勤地掬捧着水送向干渴的禾稻。但是，人們已看不出新車叶子象可爱的苦楝树了。不过，它自己也并不希望人們夸贊它的光荣的历史。

虽然如此，我們还是怀念着美丽的苦楝树的。到了春天，我們打算栽培更多更多的苦楝树！

湖南省話剧团 在紅色剧院演出
今明晚(7:30) 传統名剧 雷雨 編剧：曹禺 导演：刘高林
主要演員：叶向云、肖林、魏絲萍、胡揚、刘永曦、胡信霞等
中午12:00售今、明晚場票＊票价5、6、7角，学生票(楼座)票价3角(入場时須佩带学生证)

河南省曲剧团 首次来长 在湖南剧院演出
最后三天 今明晚(7:30) 卷蓆筒 主要演員：徐庆生、张新芳、耿庚辰、刘道德、张鳳絲
今日中午12:00售今、明晚場票＊票价：4、5、7、8角

长沙市湘剧一团 在文华剧院演出
今晚場(7:30) 全本 春秋配 余霜星 彭剑民 贺硯霞 曾金貴 龙海棠 张桂林 杨松林
票价：4、5、6角

长沙市越剧团 在劳动剧院演出
今晚場(7:30) 特約上海著名小生 裘綵琴 主演 碧玉簪 | 长沙市湘剧一团 明晚起在我院演出 宋代爱国历史剧 潘杨訟
票价：4、5、6角

湘潭市京剧团 在紅旗剧院演出
今晚場(7:30) 头本 七侠五义 五鼠鬧东京 执行导演：唐少延
演員：张伯衡、唐少延、宋依斐、季云侠、王云楼、王俊良、杨世太、郑兰春、白鳳鳴、卢孝义
预告节目：二本 七侠五义 (大破霸王庄) (注意上演日期)
中午12:00开始售今、明、后晚三天門票＊票价：4、5、6角

长沙市越剧团 在兰陵剧院演出
今明晚(7:30) 聊斋故事剧 画皮 叶剑鄰 来少招 主演 | 明日場(1:30) 青少年演員演出 白蛇傳
今日上午10:00售票＊票价：晚場4、5、6角，日場3、4、5角

醴陵花鼓戏剧团 来长演出
今晚場(7:30) 三审林爱玉 尹咏林、彭玉堂、徐佐庭、晏定珍
明日場 古丁看妹 拷春桃 桂姑装疯 明晚場 花打朝
今日中午12:00起开始售票＊票价：3、4、5角 地点：长沙剧院

国营湘阴湘剧团 来长巡迴演出 地址：长春街群艺剧院
今日場(2:00) 凤仪亭 | 今晚場(7:30) 翠娘盗令
售票时間中午12:00＊票价：4、5、6角

广州部队美术作品展覽
（明日开幕）
展出地点：中苏友好館
展出日期：9月9日至23日每日上午9:00至下午8:00門票每券5分，学生3分

1962年中南区籃球賽
参加单位：广东、广西、河南、湖南、解放軍体育学院、广州部队、武汉部队、武汉空軍、南京部队。
比賽日期：9月8日—9日；11日—12日；14日—16日；18日—19日，每日上下午和晚上
地点：省体育館　票价：2角

湖南人民广播电台明天20:10—20:30播送"部队与民兵生活"节目：
(一)访問記：在英雄的連队里(韓伯楣、陈世任)；(二)技术能手陈紹珍(名湖)；(三)介紹一个出色的民兵班。

东風电影院 3:45(学生場) 8:30(母子場) 英雄虎胆 5:50(母子場)波兰彩色故事片 新婚之夜

工人文化宫寬銀幕电影院
晚7:00放映苏联彩色寬銀幕喜剧故事片 (母子場) 少女的春天
普通銀幕：下午3:10(学生場) 8:55 新婚之夜 晚7:45(露天母子場) 叛逆
游泳：中午12:30 下午3:00 晚7:00
新华电影院 上午10:00(学生場)(下午2:00 4:10儿童場) 6:50(母子場) 9:00 延安游击队
銀星电影院 上午10:30 下午1:30 (3:40儿童場) 6:15 7:20露天(滿) 9:30 延安游击队 9:20(露天) 上尉的女儿
青少年宫露天电影院 8:00 云雾山中
青年电影院 2:35 8:00(露天) 新婚之夜
文化电影院 (2:35 4:45学生場)(7:50露天母子場) 延安游击队 7:00 球場風波 8:45 刘巧儿 分院：5:15(学生場) 8:20 延安游击队
建設新聞电影院 2:00 7:25(母子場) 新婚之夜
烈士公园露天电影場 8:45 云雾山中
大众游艺場 下午2:15 洛神 3:45 (7:50露天) 不速之客 7:00彩色戏剧片 游园惊梦 8:35 梅兰芳舞台艺术(下集) 霸王别姬、貴妃醉酒

本报社址：长沙市經武門口　电报挂号4357　电話：总机9191　夜間編輯室9194　昨日印报时間3:20—7:12　訂价：每月1元2角（平寄不加邮费）　零售：每份4分

新湖南报

为了拉丁美洲工人的解放团結起来

拉丁美洲工会会議在智利首都开幕

新华社圣地亚哥6日电 拉丁美洲工会会議今天在这里开幕。

这次会議将討論由于某些拉丁美洲国家政府的亲帝国主义政策給拉丁美洲各国广大群众带来的严重問題以及保卫古巴革命和建立拉丁美洲工人統一工会的問題。

会場挂着"为了拉丁美洲工人的解放团結起来"的标語。会議的主席团由阿根廷、玻利維亚、巴西、哥伦比亚、哥斯达黎加、智利、古巴、厄瓜多尔、薩尔瓦多、海地、洪都拉斯、牙买加、墨西哥、巴拿馬、烏拉圭、委內瑞拉、瓜达卢佩、馬提尼克的代表团团长組成的。会議組織者說，只有巴拉圭和尼加拉瓜沒有派代表来参加会議。

智利工人統一工会主席奥斯卡·努涅斯在开幕会議上說：我們將向全世界表明，我們拉丁美洲工人將堅定不移地向着組織上完全統一的道路前进。

在今天的开幕式上发言的各国代表，一致談到拉丁美洲广大群众的貧困处境，譴責了美帝国主义的干涉政策。他們重申堅定的愿望：建立拉丁美洲中央統一工会，以便同帝国主义和各国寡头势力展开卓有成效的斗爭。

发言者指出，古巴人民表明，击敗帝国主义，奠定提高工人生活水平、消灭資本主义剝削的自由独立发展的基础是有可能的。

阿尔及利亚民族解放陣綫政治局宣布

政治局同第三、第四軍区負責人达成协議

本·貝拉宣布政治局重新在阿尔及尔执行职权

新华社阿尔及尔6日电 阿尔及利亚民族解放陣綫政治局負責总秘书处的成員赫德尔今天下午在这里发表了政治局成員同第三、第四軍区的負責人今天上午举行会議后的公报。

公报說："政治局同第三、第四軍区的負責人举行了工作会議，一致同意的最后解决办法如下：

（一）宣布阿尔及尔为非軍事化城市，并归政治局直接負責。現在还在城内的部队应該撤走。

（二）国民議会选举将尽快举行，很可能在本月16日。

（三）第三、第四軍区的負責人重申他們对政治局的信任，承认在危机前他們未曾反对的政治局的权力，并且宣布他們从未拒絕革命的民族解放陣綫和民族解放軍的結构的改組。"

赫德尔在回答新聞記者的問題时說，在国民制宪議会选举的同日，將对議会的任期和任务举行預定的公民投票。他还說，將及时发表国民制宪議会議員候选人名单。

新华社阿尔及尔5日消息 阿尔及利亚民族解放陣綫政治局成員本·貝拉4日晚在阿尔及尔广場的一个群众大会上宣布，"政治局重新在阿尔及尔担負起自己的任务"。他还宣布，支持政治局的軍队和第三、第四軍区之間的冲突的"危机已經結束"。

据阿尔及尔电台今天早晨广播，政治局負責总秘书处的成員赫德尔同由第三、第四軍区各一名軍官陪同的第三軍区司令哈吉上校在昨晚磋商后，决定使阿尔及尔成为非軍事区。在关于改組民族解放軍的磋商結束以前，各軍区將保持各自的原来位置。各軍区同意改組民族解放軍。

据报道，由第四軍区委員会指揮的部队已經撤离阿尔及尔，支持政治局的軍队也停止向阿尔及尔推进。

中国錫兰友好协会成立

据新华社北京5日电 中国錫兰友好协会今天下午在北京成立。协会会长是张志讓，副会长是錢信忠、阿旺嘉措、严文井。

中錫友协成立的宗旨，是为了发展中国錫兰两国友好关系，促进两国文化交流。

中国錫兰友好协会是由中华全国总工会、中华全国青年联合会、中华人民共和国全国妇女联合会等中国17个人民团体发起成立的。

今天下午，17个发起单位的負責人和代表举行会議，宣布中国錫兰友好协会正式成立，通过了协会的章程，推选出理事55人，理事中包括有中国各方面的人士。

新当选的理事今天下午举行第一次理事会，选举了会长、副会长、常务理事、总干事，討論了今年下半年中錫友协工作計划。

新聞簡报

越南老撾正式建交

据越南通訊社7日报道，越南民主共和国政府和老撾王国民族团結政府已經达成协議，决定建立大使級外交关系，并互設大使館。

捷老两国正式建交

据万象6日发表的一項公报說："出于进一步加强两国既存的友好关系的愿望，捷克斯洛伐克社会主义共和国政府和老撾王国政府同意建立正式外交关系并交换大使級外交代表。"

美国飞机墜毁造成两名菲律賓女孩死亡

《馬尼拉公报》8月31日援引駐菲律賓的美国空軍发表的通告报道說，8月29日，两架駐菲律賓的美国空軍噴气式飞机在空中相撞墜毁，造成两名菲律賓女孩死亡，另外5人受伤，好几幢房屋被毁。

（均据新华社消息）

全国无綫电通訊多项测向賽在京举行

解放軍选手获女子多項賽冠軍，我省名列第三

据新华社北京6日电 1962年全国无綫电通訊多项、测向錦标賽，今天开始在北京西郊香山举行。今天进行的是女子无綫电通訊多項比賽，結果解放軍选手迟丕美和范如珍战胜了所有的对手，以1,725分的总成績（甚木分1,440分）贏得冠軍。

这項比賽共有20組选手参加。获得第二名到第六名的是：陝西（1,489分）、湖南（1,302分）、江西（1,221分）、湖北（1,090分）和云南（1,061分）的选手。

富馬支持西哈努克建議

贊成召开关于柬埔寨問題的国际会議

新华社北京7日电 万象消息：据报道，老撾临时民族团結政府首相梭發那·富馬亲王6日打电报給柬埔寨国家元首西哈努克，表示贊成他的关于召开国际会議以正式保証柬埔寨中立和領土完整的建議。

富馬亲王在电报中对西哈努克亲王倡議举行日內瓦会議以和平解决老撾問題表示感謝。

富馬亲王在电报中表示相信，老撾和柬埔寨"將能在友好、合作和互助的条件下，切实地奉行和平、中立和民族独立的政策"。

不管是在和平建設中还是在大风大浪里

中古人民永远互相援助并肩前进

我国駐古巴大使申健为中古建交两周年举行招待会

新华社哈瓦那5日电 中国駐古巴大使申健今天晚上在大使館举行招待会，庆祝中国和古巴建交两周年。

出席招待会的有古巴外交部长罗亚，統一革命組織全国領导委員会委員卡尔西內斯，以及其他部长、高級政府官員，各群众組織領导人和各界著名人士。

申健大使在讲話中贊揚了古巴人民在卡斯特罗总理領导下进行的反对美帝国主义的英勇斗爭。他說，侵略成性的美帝国主义最近竭力对古巴进行各种新的挑衅活动，企图为发动一次新的入侵寻找借口。他說，我們坚信，敌人玩弄的一切勾当，不管是偷偷摸摸的阴謀活动，还是公开的武装入侵，最后都將在古巴人民面前遭到可耻的失敗。

申健大使在談到中国和古巴之間的友好关系后說，最近在中国出版的两个哈瓦那宣言和卡斯特罗总理的一些演說受到中国人民的热烈欢迎。古巴也出版了毛澤东同志和刘少奇同志的著作。我們确信，互相出版和发行上述著作將有助于我們两国兄弟人民交流思想和革命經驗；有助于进一步加强他們之間的战斗友誼。他說，不管是在和平建設中还是在大風大浪里，我們两国人民永远互相援助，并肩前进。

古巴統一革命組織全国領导委員会委員卡尔西內斯說，最近几天来，美帝国主义对古巴加紧展开挑衅活动和誣蔑宣传，其目的在于为对古巴进行直接侵略制造口实。古巴人民完全相信，如果美帝国主义胆敢对古巴发动入侵，吉隆灘的命运在等待着他們。他說，古巴在反对美帝国主义的斗爭中不是孤立的，它得到整个社会主义陣営以及全世界人民的鼓舞和支援。卡尔西內斯表示感謝中国政府和中国人民对古巴政府和古巴人民的支援。他表示相信，古巴人民和中国人民在反对美帝国主义的斗爭中將继續互相鼓舞和互相帮助。

在招待会上放映了中国紀录片《两种命运的决战》。

拉攏拉丁美洲国家追随美国干涉古巴

美国又策划召开美洲国家外长会議

据新华社北京6日电 华盛頓消息：美国国务卿腊斯克昨天下午召集拉丁美洲国家駐华盛頓外交官举行会議，討論所謂"古巴局势"問題。

在美国正在加紧对古巴的挑衅活动的时候举行的这次会議上，腊斯克向拉丁美洲国家外交官建議在本月中旬召开美洲国家外长会議討論古巴問題，以图敦促拉丁美洲国家追随美国干涉古巴。

消息透露，腊斯克在会上表示美国將不顧拉丁美洲其他国家的态度，单独干涉古巴。他說，古巴問題是应由美洲国家組織考虑的問題，是一个所謂"整个美洲的問題"。但是，他說，"如果有必要，美国有权在任何情况下单独（对古巴）采取行动"。

美糾集一些拉丁美洲国家举行"反游击战"演习

据新华社北京6日电 特古西加尔巴消息：美国糾集一些拉丁美洲国家軍队举行的"反游击战"軍事演习5日在洪都拉斯首都附近开始。

这次挑衅性演习是在美国加紧对古巴的侵略活动时举行的。美国加勒比地区駐軍总司令奥馬腊参加了这次演习。

建立人民政权十八年来成就輝煌

保加利亚工业总产值比战前增加十五倍

現在只要二十三天即可生产相当于一九三九年全年工业品的总和

新华社索非亚7日电 保加利亚現在的工业总产品，同战前1939年相比增加了15倍，而其中重工业产品增加了26倍。現在只需要23天的时間，就可以生产相当于1939年全年工业产品的总和。

18年来工业的发展（按：9月9日是保加利亚人民共和国国庆日），使保加利亚的国民經济起了巨大的变化。保加利亚已从一个落后的农业国变成了一个社会主义工业——农业国。工业在国民經济中的比重，由1939年的25%增加到了73%；在工业中，生产資料的生产由22.6%上升到49.6%。

在人民政权年代里，扩建和新建了一系列重工业部門。今年的发电量將达到63亿7,000万度。在战前資产阶級統治的半个世紀中，保加利亚所建的发电設备，每年只能生产两亿6,600万度电，而現在这些电只需要15天多一点的时間，就可以生产出来。在战前，保加利亚的发电量大致分別等于邻国——希腊、土耳其等国的发电量，而現在，保加利亚的发电量已等于希腊和土耳其两国发电量的总和，按人口平均計算，保加利亚的发电量已居巴尔干半島首位。

机器制造工业，在解放前是保加利亚非常落后的一个工业部門，而現在它已可以制造很多种农业机器、电动机、采矿机、車床和载重为5,000吨的大貨輪等。去年，机器制造工业的产品比1939年增加了83倍，比1948年增加了24倍。保加利亚机器制造工业已經可以滿足国內机器需要的50%，同时，还可以大量出口。目前它在出口的全部工业品中占35%。

采煤和冶金工业也都得到了很快的发展。今年將生产2,150多万吨煤，几乎等于战前1939年的10倍。去年生产的鋼和鋼材都比战前增加了60多倍。目前一个年产300万吨的鋼鉄巨人——"克列米科夫齐"鋼鉄联合企业正在索非亚附近兴建。容积为1,000多立方米的第一号高炉將在明年投入生产。保加利亚有色金属矿的儲藏量相当丰富，所以这几年来，保加利亚对发展有色金属工业特別重視。目前，鉛的生产已占欧洲第一位，鋅的开采占第四位。今年开采的有色金属矿石將达600万吨，現在一个月生产的有色金属就等于1955年它的全年产量。

紡織、食品加工等輕工业也得到了很大的发展。現在消費品的生产比1939年增加了7倍，而其中罐头工业增加了40多倍。

印度許多資产阶級报紙承認

亚运会事件是印度外交的失敗

新华社北京7日电 印度資产阶級报紙承认印度人桑迪在第四届亚洲运动会上的破坏活动引起的后果是印度外交的失败。

《印度斯坦旗报》5日在社論中說，"最使印度狼狽不堪的并不是在运动会上的失败，而是它的外交的失败。"它說，桑迪的乖戾和印度外交的缺乏現实感应对这次失败負完全的責任。

《印度快报》在5日的社論中，虽然无理攻击印度尼西亚人民的示威，攻击巴基斯坦代表"竭力打击印度"，以及錫兰代表反对桑迪的阴謀，但是，这家报紙不得不承认，"对我們印度說来，这些亚洲国家的态度应該意味着一种警告：新德里沾沾自喜地认为所有亚洲和非洲国家都对它的外交政策很贊賞，是沒有事实根据的。"

《国民先驅报》在5日发表的社論中，为桑迪帮助台湾蔣帮和以色列进入亚运会的行径辯解。它說，"桑迪的言行不足以証明（印度尼西亚人民）的憤怒是正当的。"

这家报紙对尼赫魯譴责中国插手雅加达市民抗議印度人桑迪破坏亚洲运动会的示威的讲話，表示异議。它說："怀疑印度尼西亚的态度是共产党中国指使的結果，这可能是沒有根据的。"

黑板报

印軍繼續向我国扩大武装侵略

自从7月中旬以来，印度軍队不断向中印边界西段的中国境内进一步推进，扩大武装入侵范围。經我国查明，在这段时間內，印度在我国境内增設了17个侵略据点，連同去年5月以来設立的侵略据点共达34个。在这一个多月內，印軍在中印边境西段向我国方面开槍射击、甚至发动武装攻击的事件，有16起之多。9月2日，侵入新疆奇普恰普河地区以南的印軍，还伏击了我国边防交通供应綫上的后勤运輸小組。

这一系列的侵略挑衅活动說明，印度方面，不但无意緩和，反而存心加剧中印边境的紧张局势。我国有关当局正在予以严密注視。

拉丁美洲人民不許美国侵犯古巴

美国鬼子野心大，存心只想侵古巴，
拉美人民不答应，齐声怒吼反对它。
工人农民和青年，还有政治活动家，
大家紛紛来发言，都把古巴人民夸：
不怕美帝多凶恶，誓将血火保国家，
砍刀磨得如雪亮，准备砍掉豬嘴巴，
拉美人民一条心，不要美国要古巴！
人民力量就是大，叫它美帝胆吓麻，
如果还要瞎搗乱，一股洪潮葬送它。

英国人民痛打法西斯分子

9月2日晚上，英国倫敦市民用两点般的臭鷄蛋和碎块打散了法西斯分子組織的一次集会，法西斯头子莫斯萊打算在会上作长篇閒論，但是还只讲得两分鐘，就被打得抱头鼠竄。在此以前，英国曼彻斯特人民在7月29日也用同样的办法打散了法西斯分子的一次集会，并把莫斯萊打倒在地，飽以老拳。8月7日，大約有100名男女乡村居民冲进了設在格洛斯特郡科茨沃耳茲的法西斯分子的营地，許多法西斯分子挨了打。

文化科学簡訊

《工农通俗文庫》第一批八种书出版

《世界上有鬼神嗎？》、《怎样写信？》这是最近出版的《工农通俗文庫》第一批八种书中的两本书。《工农通俗文庫》是上海人民出版社、上海教育出版社等单位为工农群众和基層干部編写的。它的对象是具有高小文化程度的讀者。內容着重介紹工农群众在生产和生活中所需要了解的社会科学和自然科学的基本知識。这套文庫写得通俗易懂，每本书一般在一万到一万五千字。难懂的字、詞，都注拼音、注释，許多书还附有插图。

一批質量較高的农藥試制成功

中国农业科学院植物保护研究所农药研究室，几年来試制成功一批质量較高的杀虫剂、杀菌剂和除莠剂。其中有机磷杀虫剂一六〇五，是用来防治棉花蚜虫、紅蜘蛛和苹果食心虫的，杀虫效率高，目前各地已大量生产。除莠剂二、四、五T有多种用途：低浓度使用时，能刺激植物生长；浓度稍高时，可用来抑制棉花等作物的秋季徒长；高浓度使用时，能杀死杂草。

云南培养少数民族翻譯干部

为了适应少数民族文化教育事业发展的需要，云南民族出版社从一九五七年成立以来，吸收了傣、哈尼、傈僳、景頗、佧佤等民族的干部，参加翻譯工作。五年来，这些少数民族干部同汉族干部紧密合作，已經用七种少数民族文字翻譯出版了三百多种书籍，受到各族群众的欢迎。（新华社北京七日消息）

在支援农业崗位上

河南农学院副院长、玉米专家吳紹騤教授选育的"洛阳混选1号"和"豫农1号"两个玉米良种，現在已經成为适应河南地区种植的优良品种，受到农民欢迎。这是吳紹騤教授观察玉米杂交种果穗的生长情况。（新华社記者张青云摄）

西安农业机械厂目前已为支援农村秋播生产了1万2,000多部山地犁。这种犁一头牲口就能拉动，犁尖可以左右翻耕。（新华社記者王胜杰摄）

浙江杭州农药厂生产农业用可湿性666、滴滴涕、敌百虫等药剂，今年1至7月份总产量达到9,300多吨，比去年同期增加1倍多，质量也达到国家标准。这是大批滴滴涕农药即将出厂。（新华社記者沈楚白摄）

上海农业科学院园艺研究所副所长熊助功經过五年努力，从茄門辣椒中分离出了两种肉厚、果形大、产量高的新品系——茄門辣1号和2号，并已开始在市郊推广。圖为熊助功（左）正在和技术人員乔炳根作茄門辣1号和2号（手中）的果形比較。（新华社記者王子瑾摄）

新湖南报

XIN HUNAN BAO

第4723号　1962年9月9日　星期日　今日共4版

天气預报

长沙地区：晴天少云，北風轉南風二至三級，最高溫度二十九至三十一度，最低二十一至二十三度。

全省：九至十日晴天少云，湘南部分地区多云。十一日晴、天多云，湘西局部地区阴天有小陣雨。

毛主席、刘主席等党和国家領导人

电賀保加利亚国庆18周年

新华社北京8日电 我国党和国家領导人今天打电报給保加利亚党和国家領导人，祝賀保加利亚社会主义革命十八周年。电文如下：

索非亚

保加利亚共产党中央委員会第一书記托·日夫科夫同志，

保加利亚人民共和国国民議会主席团主席迪·加涅夫同志，

保加利亚人民共和国部长会議主席安·于哥夫同志：

在保加利亚社会主义革命十八周年的时候，我們代表中国人民、中国共产党和中华人民共和国政府，向保加利亚人民、保加利亚共产党和保加利亚人民共和国政府，致热烈的祝賀。

一年来，兄弟的保加利亚人民在保加利亚共产党和保加利亚人民共和国政府的領导下，取得了社会主义建設的重大成就；同时，在反对帝国主义的侵略政策和战争政策以及維护世界和平的斗争中，作出了积极的努力。对此，中国人民感到高兴。

中保两国人民的友誼是牢不可破的。在革命斗争和社会主义建設事业中，两国人民一向相互同情、相互支持。不断加强我們两国人民之間的友好团結，对于促进我們两国的社会主义建設和增强社会主义陣营的力量，具有重要的意义。中国人民将一如既往地在一九五七年莫斯科宣言和一九六〇年莫斯科声明的基础上，同保加利亚人民携手合作，为争取世界和平、民族独立、民主和社会主义共同事业的新胜利而奋斗。

祝保加利亚人民在建設社会主义的事业中取得新的成就。祝中保两国人民的兄弟友誼万古长青。

中国共产党中央委員会主席　毛澤东

中华人民共和国主席　刘少奇

中华人民共和国全国人民代表大会常务委員会委員长　朱德

中华人民共和国国务院总理　周恩来

一九六二年九月八日

据新华社北京八日电 中华人民共和国外交部长陈毅今天打电报給保加利亚外交部长卢卡諾夫，祝賀保加利亚社会主义革命十八周年。

中共湖南省委发出紧急通知

迅速行动　大种蔬菜

本报訊 9月8日，中共湖南省委发出了关于大种蔬菜的紧急通知。

通知首先指出，今年我省粮食生产虽然一般比去年好，但是，对于增产蔬菜决不可有絲毫的放松。大种秋冬蔬菜，不但对調剂人民生活、改善城市蔬菜供应、增加社員收入有很大作用，而且还可以培养地力，对明年的生产也有好处。

通知說，秋冬蔬菜生产，要根据明年的种植計划，因地制宜，妥善安排。种什么菜，种多少，由生产队的社員大会討論决定。提倡生产队集体种菜，作为副业收入；对社員种菜也要作好安排。具体做法，由各生产队根据具体情况决定。集体种的蔬菜，要建立生产責任制，认真培育管理。此外，市郊和交通沿綫过去有种一季商品菜习惯的地方，今年应該恢复这个传統的生产門路，把菜种好，并且主动同城市蔬菜公司挂鉤，预先签訂合同。

通知强調指出：现在已經是大种蔬菜的季节，各地党委应当立即向广大干部群众开展宣传，領导群众，迅速行动起来。

种好管好　争取秋菜丰收

增加現金收入　弥补灾害損失

洋溪八队秋菜計划完成好

邵阳市訊 城东公社洋溪大队第8生产队，今年遭受了山洪的袭击，为了补充社員吃菜，增加現金收入弥补灾害損失，經生产队干部、社員研究，决定除超額完成秋杂作物外，还安排集体种菜15.6亩，平均每戶0.54亩，平均每人0.18亩。并根据土质情况将計划落实到丘块；为了抢住季节，根据田的干湿情况，边犁田、边整地、边播种移栽；为了保証抢种质量，吸取往年經驗，21个劳力划分4个种菜劳动小組，作到男女劳力搭配、近远田搭配、差田好田搭配，搞好定額管理，建立責任制度。这样把播种和管理結合起来，加强了社員的責任心和調动了积极性。

到9月7日止，这个生产队已种各种秋菜20.5亩，超額完成了計划。在品种上除面积大、产量高的蘿卜、白菜外，还种了大蒜、芹菜、香葱等調味菜13个品种，这样安排，不但目前有菜吃，明年春、夏季也有菜吃。年底前除自給以外，还可出售1万5,000余斤，能收入現金450余元。在种菜的同时，还收集了家肥、出猪牛栏肥、凼肥等530担，已种下的蔬菜都下足了底肥，使蔬菜能正常生长。部分种得較早的目前已开始收摘，现在社員的积极性很高，及时轉入了田間管理。（高良）

汪家桥生产队抓住火候

社員精整土地种好大蒜

溆浦訊 「七种蔥，八栽蒜」。現在正是种大蒜的时候，溆浦县城关镇长乐大队汪家桥生产队到二十一日止，共种了八亩大蒜。他們除了深挖地，細鋤土，每块都施足了精肥以外，早在今年七月中旬，生产队就安排劳力割回茅草一万七千多斤，当八亩大蒜刚栽好，就全部鋪上了一層茅草，促使蒜子发芽生长。（邓必康）

黄泥湖公社供銷社派經济联絡員长駐大队

帮助生产队开辟財源发展副业生产

益阳市訊 益阳市黄泥湖公社供銷社坚持实行經济联絡員制度，和各大队、生产队經常互通声气，根据各队具体情况，及时組織支援工作，促进了生产队集体和社員个人副业生产的发展，全社生猪、家禽生产都增长很快，手工編織业由年初的两种增加到8种，今年半年多来，全社副业收入达98万余元，农村經济日趋活跃。

从去年起，这个供銷社就实行了經济联絡員制度，每两个大队駐有一个經济联絡員，和社、队干部及社員密切联系，深入了解生产和生活上的需要，組織产品收购和物資供应，帮助解决生产中的一些具体問題。例如在扶植农村家畜、家禽及蔬菜的生产方面，經济联絡員就起了很大的作用。今年初，各地积极搞家禽春孵，供銷社通过联絡員事先了解到大部分社員缺乏种蛋，于是馬上布置經济联絡員，在收购鮮蛋时，逐个挑选、交换，很快就为全公社收集了有繁殖效用的种蛋3,000多个，还設法从外地調进了良种小鸡460多只。现在全社家禽存栏数已比年初增长了21%多。在养猪方面，經济联絡員們发现各队都缺仔猪，便积极帮助大队、生产队养好母猪，繁殖仔猪，組織队与队及群众相互之間的余缺調剂，同时設法供应了一批糠、麸等质量較好的饲料，生猪生产也发展得快。今年以来，全公社除交售国家及自食的500多头肥猪外，目前存栏数比年初增长了約15%。早向，这个公社有部分大队共有1,000多亩集体經营的菜土缺乏种籽，供銷社召集駐各队的經济联絡員研究，根据大家平时所掌握的情况，认为虽然有部分队菜种不足，但全公社算大賬，仍可自足，便立即建議公社領导組織了一次小型的菜种交流会，交流的菜种共有10种，950多斤，順利地解决了菜种不足的問題。

供銷社通过經济联絡員制度，还努力扶植了地方传統性的副业生产。这个供銷社的当門仓购銷店附近6个大队有200多戶能編織竹席、斗笠、籮筐等竹制品，过去，由于原材料困难，停止生产了一个时期。自供銷社加强联絡以后，会同各大队从邻近县、市的篾器厂、社組織了一批二黄水竹篾，并供应生产戶一些晚上加工用的煤油，使200多戶恢复了副业篾器生产；并帮助制訂了合理的收益分配办法，生产者劲头很足。百合大队仅5戶搞篾器副业生产，从4月份以来，产品收入即达1,000元左右。前些时候，供銷社发現市場上外地流入的竹篮較多，籮筐却缺少，馬上帮助申家滩大队17戶制竹篮的戶改制籮筐，解决了市場上籮筐供求之間的矛盾。

坚持經济联絡員制度，积极扶植生产的結果，黄泥湖供銷社今年以来农副产品采购任务完成得好，上半年采购总值达45万1,000元，占全年計划的51.3%；7月份又超額24%完成了任务，生猪收购超額71.4%，家禽超額1倍多、籮筐超額39.4%，比去年同期大有增长。（益阳市供銷社通訊組、培芝）

中南区篮球乙級联賽揭开战幕

昨天連战八場，晚上五千多人在省体育場观战

本报长沙市訊 1962年中南区篮球乙級联賽昨天在省体育場正式开始了比賽。各場观众十分踊跃，晚場观众达5,000多人。

自去年9月韶关联賽以来，参加比賽的各队都有許多新的变化，战术素养、战斗意志都有所加强。特别是本届联賽新增加的中国人民解放軍体育学院男、女队、南京部队女队、武汉空軍男队和湖南男子二队等5个队，都是精銳劲旅，因此这次的比賽将会出现不少精采盛况。武汉部队男队內有身高1.99米的"巨人"（5号杨吉祥），女队也是以武汉部队16号刘爱华为最高（1.84米）。各队既有后起之秀的新手，也拥有沙場宿将，有的并曾多次参加过全国甲級队联賽。

比賽的前一天下午，举行了联賽开幕仪式。省軍区副司令員、省体委主任何能彬同志給全体运动員、裁判工作人員讲了話。他指出：这次比賽将会对我省体育工作产生很大的鼓舞和推动作用。并勉励运动員要树立敢于战斗、敢于胜利的思想和作風，胜不驕，敗不餒，打出良好的風格和水平。他还要求大家互相学习，交流經驗，取长补短，共同提高，通过比賽，增强团結，增进友誼，做到"場上是对手，場下是朋友"。他特别要求湖南运动員很好地向各兄弟队虚心学习。

昨天上午、下午和晚上共进行了8場比賽。首輪比賽除武汉空軍男队輪空外，参加比賽的其余16个队均有出場。湖南女队首战南京部队女队。南京部队女队是一支巾幗劲秀，队員大都是来自医务工作战綫，朝气勃勃，勇往直前。湖南女籃自上屆联賽以来，吸取經驗教訓，奋力图强，經过一年来的訓練，有了长足的进步。因此，当战幕一拉开，双方即展开了攻对攻的战斗，争夺激烈，气氛紧张。由于南京部队队投籃失誤較多，終以33比58敗北。在昨天的各場比賽中，以河南男队对广州战士青年队一場，最为激烈。一开始，河南利用高个进攻籃下，比分扶摇領先，后广州战士青年改变了对策，換上高个，縮小籃下，迫使河南队攻势減弱。河南有些急躁，失誤增多。广州战士青年队比分急剧上涨，追成24平后，反倒領先。下半場争夺更为激烈，成胶着状态，广州战士青年队終以59比56取胜。晚場的争夺战十分激烈，精彩場面百出，結果是广西女队以72比62胜解放軍体育学院女队，湖南男子一队以74比73胜解放軍体育学院男队。（籃联）

社论　种好秋菜　机不可失

"处暑种蕎，白露种菜"。现在白露已过，大种蔬菜，正是良机，不可失去。

秋冬种菜，好处很多，既能充分利用秋收后的空閑田土，增加一季收入；还能更好地培养地力，有利于明年春季作物增产。今年粮食生产虽然一般比去年好，但是，多种一些蔬菜，多产一些蔬菜，品种多样，就能让大家吃得更好，今冬明春生产就更加起劲！蔬菜多了，可以加工腌制，为明年春夏蔬菜淡季作好貯备，更有利于解决大忙时节的吃菜問題；也可以大量供应市場，满足城鎮工矿区人民吃菜需要，支援社会主义建設。同时，大种蔬菜，还是各生产队发展副业生产，增加社員收入的一項重要門路，也是广大农民群众当前的要求。不仅受灾的地区要多种，丰收的地区也要多种，有支援城市工矿任务的蔬菜产区和一些"名牌"蔬菜产地，更要动員群众，多种一些，以满足人民群众生活的需要。

为了种好蔬菜，各地就要发动社員民主討論，根据明年种植規划，合理安排好秋冬播的粮、肥、油、菜种植面积，具体落实到土、到田，組織劳力，安排种子、肥料，立即行动。生产队固然要組織集体种菜，作为副业收入；社員个人也要种好秋菜，以改善生活。对集体种菜，一定要有严格的責任制度，保証种好、管好，真正增产增收。商业部門要主动支援蔬菜生产，和产区訂好合同，及时供应种子、肥料，解决蔬菜銷路，促使生产队大种蔬菜，做到多种多收。

在保持水土和不破坏山林的前提下

茶燎大队搶种"火烧蘿卜"

桂阳訊 光明公社茶燎大队根据山区特点和历史习惯，因地制宜，积极搶种火烧蘿卜。大家总結种火烧蘿卜有很多好处是：花工少，男女老少都可上山种；土地經过火烧，土质松散肥沃，除掉了虫害，容易管理；能增加耕地面积，蘿卜地明年春播时，可以种春荞麦、早包谷、高粱、小米、穇子等早熟作物；产量高，生长期短，每亩能收3,000至4,000斤，不影响春季播种；除食用外，还可上市出售，增加現金收入。全大队以生产队为单位，組織了125个劳力上山，在保持水土、不破坏山林的前提下，边砍山、边烧柴草、边垦地、边播种。目前，已种45亩，社員們正在继續搶种。（傅順民、傅相臣）

祖国各地

既打粮食　又得燃料

河南农村喜收高粱

今年，河南省高粱生长較好。广大社員喜形于色，目前正抓紧时間收砍。許多社員天刚亮就带着工具下地，做到熟一片，收一片。社員們还就地穗选早熟品种和产量高、抗逆性强的品种，为明年春播作好准备。

今年河南高粱生产有三个特点：一是种植面积比去年扩大。全省今年播种高粱1,100多万亩，比去年多种四分之一左右。二是生长較好。今年的高粱秆壮，穗大，籽粒飽滿。三是管理細致。一般鋤过三至四遍，沒有草荒，追肥面积占一半左右。

高粱是河南省的重要粮食作物之一，总产量仅次于小麦，而且历史悠久，广大农民有种植經驗。今年扩种高粱，是河南争取多收粮食和解决农家燃料問題的一項重要措施。

粮食丰收喜色新

黄泛区农場今年小麦收成好。这是农場第三作业站小学教师安秀芝在参加收麦。当她把一袋袋的粮食裝满扎紧时，心里多么喜悦。（新华社記者杨丙文摄）

珍奇树木满福州

在福州市北郊"八一"水庫人工湖畔，生长着从山南海北引种的580种珍奇树木。这里，有来自兴安岭的紅松，有喜馬拉雅山的雪松，有海南島的紅豆树，还有我国的珍宝——水杉。伊拉克的枣树、日本的花柏和扁柏、越南的汉东瓜、爪哇的木棉等这些树木里的"外侨"，也在这里定居了。福建省著名的文旦、香蕉、荔枝、龙眼、柑桔，在这里无所不有。这些珍貴的树木，加上来自北京、昆明等地的几种奇花异草，形成千树并茂百花齐放的盛景。

文山收挖三七

云南省文山僮族苗族自治州正在收挖当地特产的名貴中药——三七。三七是一种名貴补药，又是止血的特效药。主产在云南省的文山僮族苗族自治州各县。最近，經过药农們仔細加工的第一批三七，正由当地商业部門向外調运。

海島棉搬「家」

中国农业科学院棉花研究所，經过三年的試驗，在黃河流域棉区試种海島棉获得成功。海島棉原产西印度群島。它的纖維細而长，可以紡出拉力强、支数高的紗綫，用来做汽車輪胎夹層用的帘子綫或織紡成高級織品。

貴州新烟上市

全国烤烟重点产区之一的貴州省，新烟普遍上市。到八月中旬，全省商业部門已收购新烟三千多担，比去年同期增加很多，烟叶质量也有提高。

广东黄麻收成好

广东省今年黄麻收成好。主要产区的吳川、化州、东莞、潮安等县分别比去年增产三成到一倍多。目前，各产麻区正积极向国家交售黃麻。商业部門也增設收购点。

及时收回山貨野果供应人民需要

东北农民上山入林开展"小秋收"活动

东北各地山貨野果相继成熟，广大农民正利用秋收前的空隙，上山入林开展"小秋收"活动。目前黑龙江省上山采集山貨野果的有10万多人。到8月底止，全省已采集了14万多斤的党参、黄花、五味子等药材和大批的野果。

今年吉林省和辽宁东部山区，由于風調雨順，大部分山貨野果生长良好。許多生产队都根据本地区的山貨野果資源情况，安排了劳动力，除生产队集体采收外，还組織社員个人上山采收。黑龙江各地商业部門和供銷合作社，今年除派有經驗的技术人員到产地指导生产外，还和生产队签訂了收购合同。在收购产品的同时，他們还携带各种日用工业品，供社員购买，受到了社員的欢迎。

（本栏均据新华社稿）

沈阳郊区充分利用污水灌田

污水灌溉的水稻比一般水稻长得好

沈阳市郊区今年有8,000多亩水稻，受到沈（阳）撫（順）污水灌渠的灌溉。目前，这些水稻普遍生长良好，比邻近用清水灌溉的水稻长的高、颜色深。

沈撫污水灌渠全长68.5公里，通过它把撫順市每天排出的大量工业废水和生活污水，輸送到沈阳郊区灌田。污水中，既含有大量的氮、磷、鉀等有利于农作物生长的有益成分，也含有酚、焦油、硫化氢等对农作物有害的成分。为了防止污水中的有害成分流入田內，有的地方在渠道內放上草袋子，使污水入田前得到过滤；有的地方在田头修了蓄水池，使污水沉淀淨化。

为了管理好这項工程和指导农民利用污水灌田，沈阳市专門成立了污水灌渠管理机构，并派出30多名技术人員和管理人員，进行灌渠管理和技术指导。

我国第一个野牲飼养場名兽多

黑龙江省国营横道河野牲飼养場，是我国第一个人工馴养、繁殖野生动物的飼养場。这里有世界上稀有的紫貂，有大家喜爱的梅花鹿，还有远渡重洋而来的北极狐，以及东北土生土长的貉等珍貴动物。据飼养場的場长說：这个場建立6年多以来，已經为10多个省、市輸送了好几千头种兽，为国家提供了許多皮张和药材，还为各地訓练了300多名野生动物飼养人員。

后期管理不松劲 争取棉花好收成

澧西公社两万多亩棉花成鈴数超过近两三年同期水平一倍

广兴洲现正抓紧棉花治虫加強后期培育管理促使多結秋桃

本报訊 澧县澧西公社今年种植的2万8,000多亩棉花普遍生长良好，丰收在望。目前一般棉株有2—2.5尺高，十五、六盘果枝，已有成鈴7—8个，苗势和已有成鈴数要超过最近两三年同期水平的一倍以上。社員們正积极加强后期田間管理，坚持治虫，千方百計地保住伏桃，多結秋桃，争取全面丰收。

这个公社位于澧水下流，是个以棉花生产为主的公社。棉田面积占耕地总面积64%以上，全公社26个生产大队，有22个是純棉大队，3个半稻半棉大队。这个公社历年来是两熟棉区，在搶收春收作物脱粒和搶培棉苗的季节里常出現争劳力的矛盾；粮、棉都是需肥較多的作物，如冬播作物安排不当，爭肥的矛盾也很突出。为解决爭劳爭肥的矛盾，达到两熟丰收，早在去年冬季作物播种时，他們在总結以往两熟丰收的基础上，按照今年棉花播种的要求，对冬种作了合理的布局，全社2万8,000多亩棉田，春收蚕豆占40%，小麦占27%、油菜和大麦占33%；同时所播种的迟熟春收作物如蚕豆、小麦都条播成行，为今年的棉花播种提供了有利条件，在播种时又采取了耕种和套种相結合，全部棉田于5月底以前就完成了播种工作，比一般棉区早10来天。同时由于春收蚕豆占的比重較大，不但在脱粒时比小麦減少用工50%，而且蚕豆又有根瘤菌，能固定空中氮素，根据科研部門試驗，一般一亩生长較好的蚕豆，能固定空中游离氮13公斤多，相当于60多公斤硫酸錏的肥效，蚕豆地在冬季可以少施或不施肥料，可把肥料集中施到油、麦地里去，而收了蚕豆种棉花，蚕豆的叶（一亩蚕豆地，一般約有千把斤鮮叶）落到地里，土壤比較肥沃，比前作小麦的棉田可少施二分之一的肥料，从而妥善的解决了爭劳、爭肥的矛盾。在棉花播种以后，又及时加强了苗期培育管理，改善了經营管理办法，全面推广了大活集体干（棉花耕地播种、运肥、施肥、治虫）小活包到戶（棉花套种、查苗补缺、中耕除草、間苗定苗、检棉花）的生产责任制，加强了社員生产责任心。棉田培管及时，各项工夫作到了堂，全社2万多亩棉田，一般中耕除草5—6次，在伏旱以前給每亩棉田平均追施猪牛栏粪土40担，还加施了菜餅、氮质化肥，引水和車水灌溉棉田，满足了棉花生长发育盛期对肥水的需要。各生产队普遍建立了专业队，全社248个产棉生产队，共建立治虫专业队640个，5,120人，采取划片包干、固定与經常坚持治虫相結合的办法，全公社除400来亩棉田稍受紅蜘蛛为害外，一般都无虫害。公社党委在棉花生产过程当中，围繞每个生产季节，經常不断地深入到各生产队調查研究，先做出重点示范，取到經驗，再推广全面。今年全公社2万多亩棉花，普遍生长良好。预計将比去年有較大幅度增产。

现在广大社員群众，正在继續大抓秋季治虫，他們表示要把治虫工作一直抓到9月底，并再普遍鏟除秋草一次，做到棉田无虫、草淨土松、注意細检細收、瓣花归仓，力争全面平衡增产。

（省农业厅經济作物局澧县重点工作組）

岳阳訊 广兴洲是岳阳县棉花集中产区，依靠集体生产优越性战胜各种自然灾害，5,200多亩棉花枝深叶茂，蕾鈴盛发。据几个队的检查，赶得上常年同期的花鈴数。目前全区各产棉生产队正抓紧防治紅蜘蛛和叶跳虫，加强后期培育管理，力争今年棉花有个較好收成。

广兴洲棉区棉花生长这样好，是經过与自然灾害不断艰苦斗争才获得的。6月上旬正是棉苗茁壮生长，需要中耕的时候，碰上了阴雨天，断断續續地下了22天雨，降雨量达到266毫米，土块板結了，草荒出現了。到7月上旬，人們正想荷鋤下地，洞庭湖和长江的水位又猛涨，防汛紧急，有限的劳力，全部投入了防汛搶險战斗，已經生长不好的棉苗又得不到及时的培育，病态更重了。直到7月中旬洪水降落后，社員們才轉手大抓棉花的中耕、除草、追肥、治虫，經过1个月的工夫，才为这5,200亩棉花除淨了草害和制服了虫害，增加了营养。目前棉株普遍有两尺多深，花鈴不少。为了彻底消灭虫害，保証棉花全面丰收，最近，各生产队都对棉田虫害进行了检查，根据紅蜘蛛、叶跳虫对棉株的不同为害程度，决定对各类棉苗再全面打一次或两次药。同时，对部分生长尚不够好的二、三类苗再中耕一次，以促使多結秋桃。

（許国祥）

石門县农业局技术干部正在新街公社宝塔大队棉田里检查岱字十五号棉株的生长情况。（李賢祺摄）

中秋节到来之前

作好节日物资供应

中秋节前，长沙市商业部門职工异常繁忙，多方集运与加工节日物資。市郊望岳供銷社把收购的500多头猪、35担鮮魚、800多只家禽以及鮮蛋等节日物資运来市內；肉食水产公司的职工們从福州购进了4,100多担海带，食杂果品公司从河南、广东等地购进了苹果、香蕉、梨子等水果；郊区农民把大批蔬菜和部分藕、茭瓜运到市內。各糕点厂日夜加工赶制节日月餅。为了便利群众过节，节日物資有的已开始供应，并增設了一些供应点、店。（张建助）

猪禽魚蛋源源送进城

中秋佳节就要到来，在农村获得較好收成的长沙县霞凝区的社員們，积极交售生猪、魚、禽、蛋等农副产品，讓城市人民过好中秋佳节。这个区的书堂公社，是全区第一个完成交售农副产品的公社，社員把派购的肥猪、家禽、鮮蛋紛紛交售給供銷社。短时間內，全区就收购了133头肉猪，还有其他农副产品。供銷部門在安排好当地社員过节的同时，把这些农副产品及时外运。（刘經运）

下放副食品到农村

为了满足群众节日物資的多种需要，醴陵县貿易公司在省和专区的物資交流会上就与有关单位协商，調进来一批水产品、笋干、桂圓、荔枝、金桔餅、紅枣、黄花菜、海带等。还在本县內組織了一批酱油、白酒、香干等供应群众需要。这些节日物資，正不断下放到农村基層单位。

（林昭生、李培永、王子平）

养路工张桂冬

·王平丁·

夏末的一天，我从益阳市搭一輛大卡車往长坡岭去。汽車飞快地奔驰，却很平稳。这条公路路面平平整整，中間鋪上一層三米寬的細砂，远看象一条长长的地毯。休息的时候，我忍不住問駕駛員同志：“在这条路上跑車痛快吧？”他笑了笑說：“这条路是养护得好！虽說比不上城里的柏油馬路，却也一坦平阳。”我想打听一下要去訪問的一个优秀养路工：“张桂冬你认識嗎？”“嘿，老模范，现在是长坡岭路工班的班长”。汽車又跑了一段路，他一下子把車刹住了，指着路边的一所瓦房說：“这就是他們的工班。”

中午时分，工人們陆續回来了。我打算利用歇晌午的时間找张桂冬，却不見他回来。别人告訴我，今天班里抽了一部分人去突击运砂子，养路的任务比往常多一些。他們說：“张桂冬就是这个脾气，規定的任务不干完是不收工的，天晴落雨都一样。你去看看他的劳动手册，月月都超額。”原来，他們班里建立了一项生产紀录制度，每人每月的基本工分是225分。张桂冬最少的一个月做了295分，最多的做了310分。他除了班上的行政工作以外，还担任这个班的党小組长。事情不算少，出勤率却很高。

从别人的介紹中，我了解到这条公路，在1958年是运輸最忙的路綫之一。每昼夜的行車密度有三、四百次，路面磨损快。加上养护方法不对头；路面越跑越坏，到处是坑槽，工人們晚上点起亮干，补了这头烂那头。后来，益阳养路工区把张桂冬从軍山鋪調到长坡岭。工区党支部书記鍾国珊也住在这里和大家同吃、同住、同劳动。他对张桂冬說：“这里就只有你一个老工人，要多从思想上、技术上帮助大家。”张桂冬想：新工人都是农村来的青年人，他們不曉得在旧社会养路是个什么样子，今天碰到了困难，难免沉不住气。他就以新旧社会生活对比和自己的亲身經历来啓发和教育大家。青年人在他的帮助下，个个都安下了心，并且逐步树立了“以养路为业”的思想。张桂冬又細心地教給他們补洞子的方法。1959年，工区在这里作試点，推广了松散保护層的养路經驗，还派张桂冬到广东参加了中南五省公路养路现場会。

张桂冬14岁就当上了养路工，到现在快30年了。在解放前的漫长日子里，他連一件烂棉袄都沒有。解放后他才結婚，他想：“养路工也有了家了！要不是解放，那会有今朝呵！”张桂冬越干越起劲。1955年他加入了中国共产党，阶級觉悟进一步提高了。他亲眼看到国家公路交通的发展，干起活来更加有劲。在养路上一碰到什么难题，就細心琢磨。在党的領导和同志們的帮助下，搞了不少工具改革。像现在用的撒料車，就提高工效5倍。过去人挑手撒，一篼箕砂子四、五十斤重，一天頂多撒两方；如今一天撒十方，人却不受累。现在用的单边畜力回砂器，也是經过他改进了的。原先从工区領来的是一部双边畜力回砂器，一来因为太重，小黄牛拖不起；二来这条路行車多，不好讓車。他把双边改成单边，既不影响操作，又很安全。在使用中，他发现鉄制的刮片在雨天回砂能够消灭路面波浪，但是，在晴天容易刮动磨耗層，对路面保养不利。如何使这种工具适应气候的变化呢？一天，他穿着車胎底的凉鞋在細砂路面上慢慢走着，砂子发出了輕輕的“嚓嚓”声。呵，这橡皮不是有弹性嗎？对，用橡皮做刮片試試看。經过試驗，效果很好。于是，他們就有了适合晴天和雨天用的两种回砂器了，工效比人工回砂提高8倍，同时，保証了养路质量。

根据不同的气候，张桂冬多年来摸索出了一套不同的养护方法。比如晴天勤回砂，勤加砂；雨天勤刮砂，勤检查。工班紀录員鲍明朗說：“早先沒有掌握气候、季节特点，下了一天雨，全班出动还忙不贏。现在下七、八天雨，路面上沒有什么变化。”

现在，长坡岭路工班完全达到了路面平实整潔，桥涵坚实安全，道旁綠树成蔭的良好路况标准，做到了用人少、用錢少、用砂少、养路好，是益阳养路工区的紅旗班。

談到这里，张桂冬回来了。他个子不高，而庞黝黑，看去就知道是个勤劳朴实的人。我們談到长坡岭路的变化，他很少談到自己。提起他的生活經历，却談了很多。他还兴奋地告訴我，政府曾經两次送他到北戴河、廬山去休养。他說：“党和国家对我們养路工无微不至的关怀。我們的責任就是要养护好公路，讓汽車跑得快些，早些把我們的国家带进社会主义、共产主义社会。”

工作调查研究

从实际出发安排秋冬农具生产

益阳县手工业部門經过調查研究确定生产方針

益阳县手工业联社，根据各基層社調查了解到的农村秋冬生产的特点，和农民群众的要求，实事求是地安排了秋冬季农具的生产。

为农业生产服务不能动搖

在8月15—18日县手工业联社召开的会議上，对今年秋冬几个月內生产方針进行了一場討論。当时有人說：“上半年，全力以赴搞农具生产，利潤不大；如今‘双搶’、抗旱工具的修制任务已經完成，早稻丰了产，群众手头很活动，我看可以多生产点家具，一方面满足群众的需要，一方面多賺点錢。”会上也有少数同意这种說法。究竟能不能这样作呢？沙头鎮手工业联社主任陆奉先根据自己的調查作了回答。他說：“我調查了沙头公社建民大队，从生产队集体需要的划子、水車、籮筐、晒簟等14件主要的木、篾农具看，要满足需要，还要新添895件。今年投入‘双搶’的大小农具993件，其中有202件要修。社員私用的小农具虽然基本够用了，但他們还計划添置鋤头、耙头和鉄鍬91把，才能适应大种秋杂的需要。这說明我們的任务，仍然要以生产农具为主，并且要很好的貫彻‘以修为主、添置为輔’的方針。”大家經过摆情况和討論，最后一致认为农村手工业以支援农业为主的生产方針，在任何情况下不能动搖。并确定仍然以80%的技术力量和原料材料，进行大小农具的修制。

生产队和社員修添农具积极性很高

通过各基層社的調查研究，秋冬农具生产应該怎样抓呢？請听有的生产队社員和干部說：“如今以生产队为核算单位，今年旱、中稻收成又比較好，我們要讲究添置点农具发展生产哩！”但湖区、山区又各有不同。沙头鎮联社在湖区調查，社員历来有自备划子的习惯，今年是丰收，貫彻了“按劳分配，多劳多得”的政策，社員手头寬裕，好些戶准备自己买划子。他們說，自己买划子，能随时出工打湖草，多积肥料，多得工分；能捕魚增加副业收入。因此，今年的划子生产，除供应生产队以外，还要供給社員。生产任务比往年要大。社員們还反映：今年夏季天干，将来很可能秋風瘌雨多，晚稻收割天不好，湖区历来缺晒簟。晚稻在地上晒不干，需用晒簟。沙头公社建民大队现在沒得一鋪晒簟，計划添置173鋪，即每15亩田合一鋪晒簟。社員們又說：晚稻禾毛多，必須添置点谷篩。不仅田里丰收，土里收成也比較好，社員們的主粮、杂粮比往年多，湖区缺小仓，要求生产一些囤簟、扮桶給他們囤粮食。新桥河鎮联社在丘陵山区調查：今年丘陵山区的确是寸土不閑，现在社員們又准备大种秋杂，犁和踏耙的修制比往年多；特别是今年的紅薯面积比1957年还大，社員們要买囤齿耙头挖紅薯，买晒簟晒紅薯干。新桥河公社黃甲山大队獅子山生产队共32戶，預計每人可挖400斤紅薯，計划每戶买一鋪晒簟，一把囤齿耙头。生猪正在逐步发展，山区有打凼窖猪粪的习惯，出猪粪要粪桶、粪瓢。秋杂面积寬，泼水泼粪需要泼瓢。不論山区或湖区，社員們自己大都要求添置些推谷整米用的板篾籮筐。

规格要对路，質量要提高

根据这些特点，大家研究确定今年秋冬农具生产，在湖区，木业以修制划子为主，結合生产扮桶、踏耙、木犁等；鉄业以生产釘鍋为主，結合打鋤头、耙头等；篾业以生产晒簟、絲籮为主，結合生产囤簟、板篾籮、谷篩等以及水利冬修需要的土箕。在山区，木业只需要生产犁、耙、踏耙木架等，着重是下乡巡迴修理旧有木制农具，因为山区有木料；鉄业社主要是修制鋤头、耙头；篾业比湖区只少生产囤簟和土箕；圆木业，可以不分地区多生产些粪桶、粪瓢和泼瓢。至于日用家具的生产，鉄业和圆木业的农具生产任务少一点，可以多生产些日用家具。其它行业，可以按照季节和群众的要求，因地制宜地安排生产。

群众反映說：手工业的产品质量，比以前有提高，就是有些产品规格式样还不对路。新桥河鎮手工业联社主任龚延欽，在新桥河公社黃甲山大队卫星生产队調查，农民郭迪华說：“你們做的水車，好象只給湖区車水的。車筒只有1.2丈的和1.4丈的，稍許高一点的塘就車不上水。山区的水車筒子最少要1.6丈或1.8丈长。車尾的搶水口只能两片半叶子死水，湖区的3片叶子死水可以，因为車水的坡度比山区平些。群众要求打鋤头要分挖黃土、沙土两种，特别要求把鋤头口上鐱好鋼。”沙头公社建民大队三生产队鍾书堂，对沙头鎮手工业联社主任陆奉先說：“你們以前生产的划子太小，縫装不滴，式样不好。我們要的是能装1,800斤到2,400斤的划子，样式要蓮子形。”这些意見和反映，对手工业者有很大的啓示，现在許多手工业社都决心今后在組織职工搞好产品质量的同时，多派人深入下去，广泛請教群众，力求样样产品对路。

（益阳县手工业管理科通訊組、盛明昌）

在手工业社里

便利农民的铁业社

·宗俊·

8月16日下午，一个中年人提着一个脚盆走进桑植瑞塔鋪鉄业社，对正在忙着打鉄的陈广家师傅說：“陈师傅！这只脚盆的鉄箍是你打的，底箍窄了些，不好看，請你改寬点。”老陈馬上放下手里的鉄錘，擦了擦汗，把脚盆接过来一看，說：“好！你晚上来拿。”这时，另一个来取貨的农民正站在旁边，他看了看脚盆的鉄箍，搭腔道：“甚么？不好看？脚盆箍嘛，只要箍得結实；不漏水就行了，还讲什么好看不好看。依我說，这也蛮好看哩！”几句話把那位中年人說得很难为情，陈师傅听了，連忙解突，他对那位农民說：“各有各的喜爱。俗語說，‘工匠三分，鋪排七分。’工匠的本事再大，活总是替顾客干的，顾客叫改，我們就改。”这天傍晚，当这个中年人再一次到社里来的时候，脚盆箍已重新打过，又寬又整齐，他看了一下，满意地拿走了。

这个鉄业社的社員經常这样，对顾客的要求总是尽力满足。社里只有3座紅炉；6个鉄工，然而起的作用却不小：今年上半年制造各种小农具工具1,300多件（不包括修配），而且产品种类很多，从挖鋤、薅鋤、柴刀、釘耙到斧头、凿子、鋸片、菜刀、鉄箍、釘子，不下二、三十种。总之，从生产到生活，凡是农民需要的鉄器，应有尽有。

这个社为农民着想，在产品质量上实行了各炉产品保用制度。如果买社里的农具，发现夹灰、卷口，可以退回交原炉修理或返工，不另取酬。社員們都很注意质量。

办学徒训练班

·彭柏青·

茶陵县芝城鎮各手工业合作社（組）去年招收了一批青年学徒，其中有部分学徒不安心学艺，认为自己“做得多，拿得少，吃了亏”。有的认为手工业学徒是个“苦差使”。这些思想严重地妨碍了学习技艺的积極性和影响了师徒关系。針对这些情况，不久以前，各社联合举办了学徒訓練班。为了提高他們的阶級觉悟，聘請了合作社老师傅彭进春、楊先鋭介紹了旧社会学徒的痛苦經历。老师傅的回忆，学徒們爱听，效果很大。大众木器社学徒熊名利說：“我們现在学徒有这样好的条件，还說是‘苦差使’，真是人在福中不知福。”骨角社学徒何观佑說：“过去学徒三年只給飯吃，又学不到什么手艺，还要挨打挨駡；现在我們除发給生活费外，还发給津貼补助。技术沒学到手，就要求和师傅一样拿錢，思想真是太糊塗了。”参加訓練班的近百名学徒都表示：今后要不好好学艺，真对不起党，要服从領导，尊敬师傅。

通过新旧社会对比教育后，学徒們基本安心学艺了，但是，新的思想問題又产生了，部分学徒认为：手工业品种多，技术复杂，一下学不会。針对这一思想，訓练班又运用圆木生产合作社四个学徒进社一年多学会許多技术的“活榜样”来进行啓发教育。学徒們通过“活榜样”的学习，认識到只要虛心学习，听师傅的話，就可以較快学到技术。现在各合作社（組）的学徒学习技艺的积極性高了。学徒曾石山、蔣世明过去从不請教师傅，现在三番五次請师傅传艺。老师傅刘玉山过去不愿带徒弟，这次高兴地向社干部表示：“现在教徒弟我信心滿高了，保証教好学会，完成这个光荣的任务。”

刘光德爱社

·朱碧泉·

“他呀，真是个好老实人！”当你到南县城关鎮篾器社問起刘光德时，社員們都会这样回答。

6月間，有个姓吳的社員暗地里对刘光德說：“对河有人請我們去做工，可以趁此抓点錢，你看去不去呀？”老刘和顏悅色地对老吳說：“你我都是靠合作社好起来的。怎么能不搞社里的活另找工做呢？在外边搞終久不是路，我看只有一心向社的好。”他为了帮助老吳，每天都主动邀在一起做工夫，并借一些小工具給他，老吳很受感动。这个月他們都提前8天超額完成了定工任务。

这两年社里在安化找了“上山伐竹、以工换料、产地加工”的門路，来解决生产中原材料不足的困难。可是在調社員到安化山里去时，有的社員怕苦不肯去；有的社員虽然同意去，但要把工分定死，每天不管做多做少要一个半工。社理事主任对这桩事很着难，正在犹豫不定，老刘邀了几个年輕力壮的社員向理事主任要求上山，并且向其他社員說：“我們是社員，社里的事就是自己的事，上山伐竹再苦也应該去。”今年元月，在安化砍伐加工的1万多斤篾胚要赶紧运回社来，从山里运到安化大福坪要走30多里崎嶇不平的山路，沒有挑过重担子的这伙人，每天跑一趟只挑得40多斤，老刘却坚持挑90多斤！

每天散工后，車間里的竹头、竹尾、篾黃、篾胚到处都有。老刘經常埋着头将这些横七豎八的乱东西分別清理，堆放在車間外的屋檐下。有的社員看見了譏諷他說：“你真是狗咬老鼠，爱多管閑事。”老刘听了也不生气，仍然照常干下去。最近社里将他几个月来收检的一大堆竹尾劈制了一批刷把、筷子等小日用品供应門市。

由于老刘一貫老实爱社，一再被評为先进生产者。

攸县城关鎮雨伞社积极为城乡人民生产雨伞。这是青工曾雪英在絞伞边綫。（唐又庭、顏菊芬摄）

万无一失的“牛尾鎖”

徐艾夫、徐开运、罗松青

“我們有了个这样的好管家，不愁社里不兴旺。”茶陵城关服装生产合作社的社員都这样异口同声地称贊他們的保管員刘照伟。他当保管員，也真算得是一把万无一失的牛尾鎖。社里的一切財物，大至机器設备，小至簸箕、扫把，他都勤加检点，領发手續清楚，管得有条有理，不讓公共財产稍受损失。比如社員領用一台縫級机，他对机子上的每个零配件，象梭子、梭心、啓子、油壶、花籃等等，都一一詳細登記；收回时照样逐项检查，做到一点不差。再如晚班停电时領用灯具，以前漏洞多，有的拿去后不及时归还，經常遗失损坏；也有的在灯油上不注意节約，或者公物私用。后来，老刘又专門想了一套管理灯具的办法，他把公家的灯盏作了明显的标記，防止公私不分；同时，給每人发一块灯牌，領灯交牌，还灯退牌，这样手續既簡便，責任又分明。损坏遗失灯具和浪費灯油的现象便大大减少了。

兵画

"……我們的文学艺术都是为人民大众的，首先是为工农兵的，为工农兵而創作，为工农兵所利用的。"

——毛泽东：《在延安文艺座談会上的講話》

毛主席来到我們班（油画）　肖奕力作

我们是战争消灭论者，我们是不要战争的；但是只能经过战争去消灭战争，不要枪杆子必须拿起枪杆子。——《毛泽东选集》第二卷《战争和战略问题》

（宣传画）　煜华　宗怡作

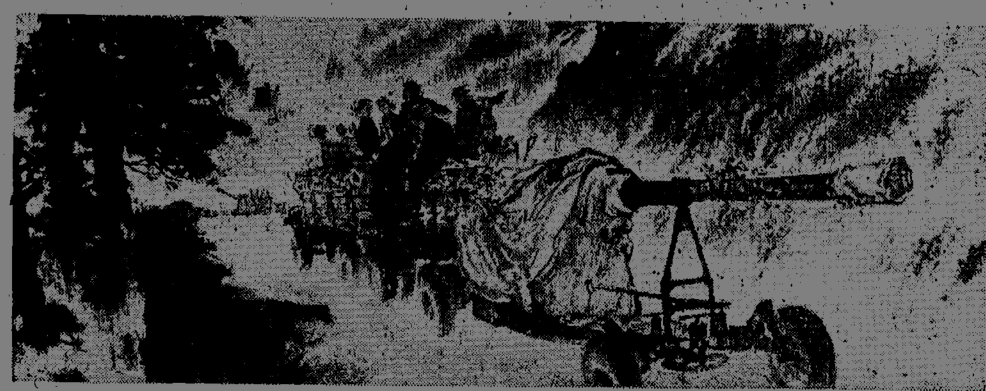

行軍（国画）　刘原作

灘头比武（套色木刻）　辰生　徐琳作

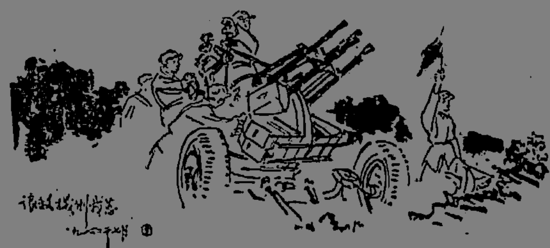

讓敌机倒栽葱　余眞速写

搶架低水桥（木刻）　溫子作

党的政策暖人心（木刻）　郭迪頁作

敌情（国画）　海明川作

送飯（套色木刻）　徐琳作

「中国人民解放軍广州部队美术作品展覽」作品选登

假日游戏图（剪紙）

夜行軍（剪紙）　謝鑑林作

广州部队美术作品展覽
地点：中苏友好館　日期：9月9日至23日
展出时間：每日上午9:00至下午8:00
門票每劵5分　学生凭証每劵3分

湖南省长沙县农业机械配件公司
銷售各型农业机械、机器配件
主要銷售：
机器：10—135HP成套煤气机　4.5—28HP成套汽油机
机械：4K与各种大型成套水泵　各种大、小耕作机械
配件：各种柴油机、煤气机、汽油机零件　大小橡胶、焊接、镀鉄排水管输水管　水泵零件
斯大林100号油泵芯子　227型柴油泵芯套　227型±油閥偶件
售购地点：长沙市北門外文昌閣34号　电話：9351轉
欢迎外地选购、函购承办代运

工人文化宮寬銀幕电影院　晚7:10放映苏联彩色寬銀幕巷剧故事片　少女的春天
普通銀幕上午10:10（学生場）　中午12:30（包場）下午5:10（儿童場）　晚7:30（露天母子場）　延安游击队　下午2:30　叛逆
游泳：上午9:30　中午12:30　下午3:00　(7:00包場)（游泳活动截至今日止結束，从明(10)日起停止开放）

大众游艺場　下午7:50（露天）　突破烏江　2:00彩色戏剧片　游园惊梦　上午10:00　下午8:35　梅兰芳舞台艺术（下集）霸王别姬、貴妃醉酒　3:40梅兰芳舞台艺术（上集）　宇宙鋒　7:00　洛神

建設新聞电影院　上午9:00（客滿）　11:15　1:40　3:40（客滿）　6:20（母子場）　8:40　延安游击队

烈士公园露天电影場　7:45　鳳山疑案

青年电影院　上午8:40　10:45　下午1:05　3:10　6:05（露天）　9:10　延安游击队

东風电影院　上午9:35（儿童場）　下午2:15（学生場）（上午11:50　下午6:55母子場）　延安游击队　8:50（母子場）　叛逆

新华电影院　上午9:00（滿）　1:50　8:10（母子場）　新婚之夜　上午11:40（学生場票价一角）　6:00　不速之客（3:40母子場）　刘巧儿

天津市評剧院二团　首次来长　12日起在湖南剧院演出
主要演員：新翠霞　小玉芳　李文芳　羊兰芬　逮小君　单少峰　汪德华　小月樵　刘万生　吉宝亭　张少亭　小幼兰
12日起演出大型近代剧　**啼笑姻緣**　主演：鄧小君、羊兰芬、汪德华、张少亭、刘万生、小幼兰、花金芳、李书久
1.今日上午9:00至下午6:00接受預訂12、13、14晚場团体票
2.明日上午9:00至下午6:00請携现款取票逾期恕不保留
票价：5角6角8角1元

河南省曲剧团　首次来长　在湖南剧院演出
最后两天　今晚(7:30)　**卷蓆筒**　|　明晚場(7:30)　**柳毅传书**
主要演員：王秀玲　张香兰　耿興辰　李金波　张鳳樑　张葆林
今日中午12:00售今、明晚場票＊票价：4、5、7、8角

湘潭市京剧团　在紅旗剧院演出
今日場(2:00)　**两将軍　拾玉鐲　法門寺**　票价：3、4、5角
今晚場(7:30)　头本　**七侠五义　五鼠鬧东京**　执行导演：唐少廷
演員：张伯衡、唐少廷、宋依雯、李云侠、王云樵、王俊良、杨世太、郑兰春、白鳳鳴、卢孝义
中午12:00开始售今、明、后晚三天門票＊票价：4、5、6角

国营湘阴湘剧团　来长巡迴演出　地址：长春街群艺剧院
今日場(2:00)　**秦琼表功　胡奎卖人头**　|　今晚場(7:30)　**翠娘盗令**
售票时間中午12:00＊票价：日場3、4角，晚場3、4、5角

銀星电影院　上午10:30　下午6:40　十号風球　1:50　8:50　不速之客　3:40　上尉的女儿　7:40（露天）　新婚之夜

文化电影院　上午10:00　不速之客　下午2:00　7:30（露天）　十号風球　7:00　新婚之夜　分院：7:30　不速之客

湖南省話剧团　在紅色剧院演出
今晚(7:30)（明晚休假）　传統名剧　**雷雨**　編剧：曹禺　导演：刘高林
主要演員：叶向云，肖林，魏巍卿、胡揚、刘永輝、胡俗賓等
中午12:00售今晚場票＊票价5、6、7角，学生票（楼座）票价3角（入場时須佩带学生证）

长沙市越剧团　在兰陵剧院演出
今晚場(7:30)　聊斋故事剧　**画皮**　叶剑鸿　来少招　主演　|　今日場(1:30)　青少年演員演出　**白蛇傳**
明晚場　特約上海著名小生裘綠琴主演　**三看御妹**
今日上午10:00售票＊票价：晚場4、5、6角，日場3、4、5角

醴陵花鼓戏剧团　来长演出
今日場(2:00)　**古丁看妹　拷春桃　桂姑装疯**　票价：2、3、4角
今明晚(7:30)　**花打朝**（程咬金保本）　史芸佐　徐延香　余桂艳　孙佩国　陈美雄　李云立　洪坤　賀梦华
今日中午12:00起开始售票＊票价：3、4、5角　地点：长沙剧院

长沙市湘剧一团
文华剧院　今日場(2:00)（青少年演員实习演出）　**单刀会　姚期绑子　父女击掌　連生貴子**
今晚場(7:30)　下集　**春秋配**　余福品　彭剑民　賈銀蘭　曾金貴　刘庆臣　杨松华　郭玉紅
劳动剧院　今日場(2:00)（青少年演員实习演出）　**借兵破曹　爛柯山**
今晚場(7:30)　**潘楊訟**　陈剑彦　刘孝英　陈楚佩　刘如銀　夏光全　王如韻　王禮梅
票价：日場3、4角　晚場4、5、6角

本报社址：长沙市經武門口　电报挂号4357　电話：总机9191　夜間編輯室9194　昨日印报时間2:47—6:18　訂价：每月1元2角（平寄不加邮費）　零售：每份4分

保加利亚驻华大使举行国庆招待会

庫姆比利耶夫大使祝保中两国友誼日益发展并表示支持我国人民解放台湾

陈毅副总理說每一个社会主义国家都应当維护和加强社会主义陣营的团結

新华社北京8日消息 保加利亚驻中国大使格·庫姆比利耶夫今晚举行招待会，庆祝保加利亚社会主义革命18周年。

庫姆比利耶夫大使和陈毅副总理在招待会上讲了話。大使在讲話中介紹了保加利亞社会主义建設的成就。

大使指出，这些成就的取得，是和保加利亞共产党的領导，以及保加利亞同其他社会主义国家的友誼与合作分不开的。

大使在讲話中祝保中两国人民的友誼日益发展，并表示支持中国人民解放台湾的斗爭。

陈毅副总理在讲話中贊揚保加利亞人民在社会主义建設中取得的成就，并且預祝他們取得新的更大胜利。

陈毅副总理說："中保两国都是社会主义陣营的成員。我們社会主义国家之間的关系是一种完全新型的国际关系。社会主义国家以馬克思列宁主义和无产阶級国际主义原則为共同的思想基础，以建設社会主义和共产主义为共同的奋斗目标，我們的根本利益是完全一致的。因此，在社会主义建設中，我們应当而且能够做到最好的互助合作；在反对共同敌人的斗争中，我們应当而且能够做到眞正的团結一致。在相互关系中，我們既是紧密联合、互相支援，又是完全平等和独立的。每一个社会主义国家都应当遵守社会主义国家相互关系的共同准則，維护和加强社会主义陣营的团結。任何违反共同准則，不利于团結的事，在社会主义各国人民之間是通不过的。"

陈毅副总理继续說："在处理国与国之間的关系方面社会主义国家同帝国主义国家所采取的原則是完全不同的。帝国主义搞顚复活动，社会主义国家不搞顚复活动。帝国主义經常把它們的意志强加于別的国家，社会主义国家提倡平等协商，互不强加于人。帝国主义利用經济援助之名来达到政治控制、干涉內政之实；社会主义国家主张平等互助，达到經济文化的共同高涨，反对干涉別国內政。帝国主义对其它国家实行軍事基地政策，軍队已經駐进去就賴着不走；社会主义国家反对軍事基地政策，并且主动地把向国外派遣的軍队撤退。帝国主义利用各种軍事条約把許多国家拉在一起，讓他們为帝国主义火中取栗；社会主义国家主张取消一切軍事集团。帝国主义不尊重而且破坏其它国家的和平中立；社会主义国家則相反，尊重和支持一切奉行和平中立政策的国家。帝国主义鎮压民族解放运动；社会主义国家支持民族独立和民族解放运动。这是社会主义国家和帝国主义国家在处理国家关系方面的重大区别。全世界所有爱好和平的人們都拥护社会主义国家的和平共处政策，反对帝国主义的侵略和战争政策。可以肯定地說，帝国主义的政策必然要遭到最后的失敗和破产，而社会主义国家的政策必然会取得最后的胜利和最伟大的成就。我們的任务就是拿社会主义国家的和平共处政策来打敗帝国主义的侵略和战争政策。"

陈毅副总理最后說，中国人民一向把維护和加强社会主义国家的团結看成是自己神聖的国际义务。中国人民一向珍視同保加利亚人民的友誼，并将一如既往，在馬克思列宁主义和无产阶級国际主义原則的基础上，不懈地加强两国人民的团結，巩固和发展我們两国之間的友好关系，为争取社会主义、共产主义和世界和平的新胜利而奋斗。

西哈努克亲王致电周恩来总理

感謝中国支持召开国际会議的建議

新华社北京8日电 周恩来总理收到了柬埔寨国家元首諾罗敦·西哈努克亲王发来的电报，表示感謝中国政府支持他要求再次召开国际会議来保証柬埔寨的中立和領土完整的倡議。

西哈努克亲王在电报中說："中国政府和中国人民又一次表示的这种积极的友情和兄弟般的支持进一步加强了我們对中华人民共和国的眞心誠意和大公无私的信任。我們将不会忘記，中国对一切眞正旨在維护和平的建議一貫地給予肯定的答复，而且并不放弃其对保护遭受帝国主义蹂躏的小国的决心。中国的这种一貫的态度应該受到人們的尊敬和欽佩；在我們看来，它应該成为所有那些对維护自己的利益比对維护正义和公道更为关心的大国的榜样。"

电报指出："严守中立的柬埔寨的唯一愿望是在和平的环境中建設自己的国家。遗憾的是，最近的一些事件証明这些正当的愿望遭到某些人的敌視和另一些人的漠視。因而，对于我們以及其他一切爱好和平的小国来說，中国和苏联的毫无保留的支持是无比宝貴的。"

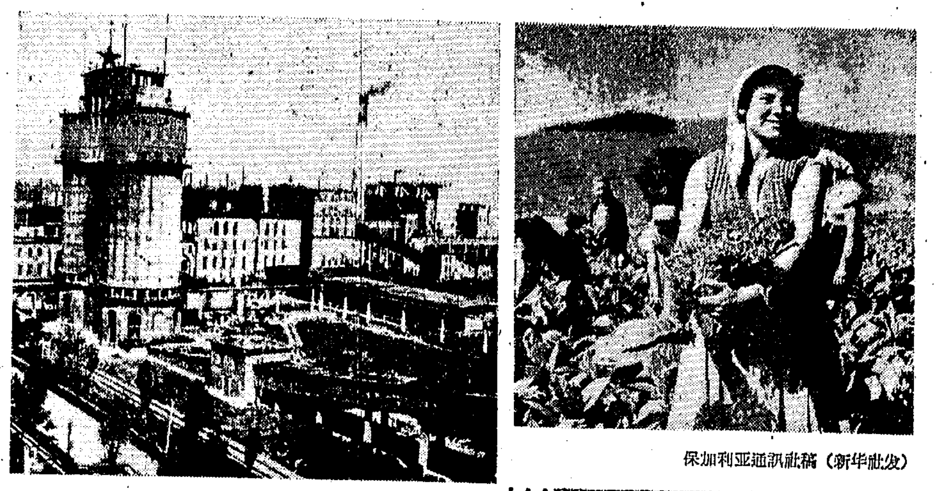

闊步前进的保加利亚工农业

(左) 季米特洛夫格勒城季米特洛夫格勒化学联合工厂外景一角。

(右) 瓦尔瓦拉村农业社社員在收烟叶。保加利亚的烟叶在世界上享有盛名。

保加利亚通訊社稿（新华社发）

莫斯科中苏乒乓球赛精采热烈

我乒乓球队获全部冠軍

据新华社莫斯科7日消息 5日晚在莫斯科举行的中苏两国男、女乒乓球运动員的单打和双打友誼赛，已于6日晚結束。中国队获得了全部冠軍。

中国运动員、世界男子单打冠軍庄則栋和女子单打冠軍丘鍾惠分別获得了男、女单打冠軍。庄則栋、徐寅生获得男子双打冠軍，韓玉珍、王健获女子双打冠軍，李富荣、韓玉珍获混合双打冠軍。

比赛时，5,000多观众被两国运动員的精彩球艺所吸引，他們不断为中国运动員的嫻熟技巧和高速度的动作鼓掌。

男子单打亚軍是徐寅生。女子单打亚軍是王健。李富荣、梁丽珍分別获得男、女单打的第三名。

中国运动員6日离开莫斯科去列宁格勒作訪問比赛。

首都許多著名的科学家和大学教授

热心向广大群众普及科学知識

他們积极地作报告、办讲座、解答問題、撰写通俗科学知識書籍，受到群众欢迎

据新华社北京8日电 我国許多著名的科学家、科学研究人員以及首都大专学校的教授和讲师，重視科学知識的普及教育，热心培养新生力量。

著名的科学家严济慈、华罗庚、周培源、赵九章、錢学森、錢三强等，都曾为首都的青少年作过自然科学方面的报告。中国科学院地球物理研究所所长、物理学家赵九章在向中学生报告地球物理学的新成就时，把他收集到的50多张图片，制成了幻灯片，一边讲一边放映，使小听众更便于理解他讲的內容。北京大学副校长周培源在給青少年作报告之前，曾去旁听其他科学家給青少年作的报告；还找了一部分青少年开座談会，了解他們在学校里学习物理的情况，詢問他們有些什么要求，使自己的报告更适合青少年的需要。中国科学院技术科学部主任严济慈，最近向中学生讲"我在你們的眼睛里确实是倒立的"物理知識时，利用大头針和小紙片，当場作了实驗，青少年都反映他讲的生动有趣，而且易懂。

許多专家和教授，热心于帮助青年科学技术人員、工人和农村的技术骨干提高科学知識水平，积极支持全国科学技术协会和北京市科学技术协会举办的各种讲座。由于这些讲座內容充实，能够联系实际，听讲的科学技术人員很踴跃。化工冶金研究所副研究員楊紀柯，曾为首都医学方面的科技人員讲解了在医学和生物学中应用数理統計方法的知識，最近又向工程技术人員作了这方面的报告。数理統計方法对实际工作用处很大，全国各地科技人員都很关心这个問題。当楊紀柯为首都听众作报告的消息在"北京日报"上刊登以后，全国14个省市有关方面的人都来信要求他帮助解答問題。一年来，有100多位医学家，受到医学广播委員会（由中华医学会和中央人民广播电台联合組成）的邀請，到广播电台作了120多次广播讲演，对向广大群众普及卫生知識起了很大作用。

撰写通俗的科学知識书籍，是科学家和科学研究人員普及科学知識的最重要的工作。許多著名科学家参加撰写的"知識丛书"中的科技部分，已經开始出版。北京数学会組織編写的第一批数学小丛书也已开始出版。

多尔蒂科斯总統警告美国侵略者

古巴人民将为入侵敌人挖好坟墓

据新华社哈瓦那7日电 古巴总統多尔蒂科斯今天中午在革命古巴工人中央工会全国委員会会議的閉幕会上說，如果美国发动对古巴的直接侵略，古巴人民将为敌人挖好坟墓。

多尔蒂科斯总統在談到美国总統肯尼迪要求授权恢复15万后备役人員的现役这件事时說，肯尼迪不应忘記，古巴也可以动員自己的后备人員，古巴的后备人員就是古巴的全体工人、农民，和全体人民。

多尔蒂科斯总統說，美国每天对古巴进行的軍事挑衅，侵犯領空和領海的活动，促使古巴加强了自己的防卫力量，美国一方面每天对古巴进行挑衅、侵略和經济封鎖，另一方面却否认古巴有进行自卫的权利。他强調指出，古巴有利用一切手段进行自卫的合法权利，同古巴友好的国家也有权給古巴以必要的援助。古巴为了自卫已經加强了自己的軍事防卫力量。

多尔蒂科斯总統說，古巴从来不打算侵略本大陆的任何国家。

多尔蒂科斯总統指出，肯尼迪和他的拉丁美洲追随者們害怕古巴拥有阻止他們摧毁古巴革命的用于防御的武器。古巴革命的巩固和它所作出的范例已經使他們感到震惊。

多尔蒂科斯說，古巴的工人和人民保持着鎮靜和警惕，正在努力提高生产和准备战斗。

美帝国主义疯狂准备发动侵略古巴的战争

肯尼迪要求国会授权征召15万后备役人員入伍

据新华社北京8日电 华盛頓消息：美国总統肯尼迪昨天向国会提出一項議案，要求国会授与他备用权力，在必要时能够征召15万后备役人員服现役，以便加强发动侵略战爭的准备。

这項議案是肯尼迪連日来同他的高級政府官員和国会两党領袖，就国际局势，特別是古巴局势举行了頻繁討論之后向国会提出的。

肯尼迪所要求的授权期限将从国会下月休会时开始，到明年2月28日为止。

肯尼迪在写給参、众两院議长的信里强調，为了对所謂"可能在自由世界任何地区出现的挑战在必要时作出迅速和有效的回答"，这种授权"是必要的"。他要求国会"对这种授权給予迅速的支持"。

众議院議长麦考馬克支持肯尼迪的要求，他說，"鑒于世界局势、特别是古巴和西柏林局势，这种要求是适当的。"

参議院共和党領袖德克森和众議院共和党領袖哈勒克昨天在华盛頓举行的記者招待会上表示支持肯尼迪的要求，并要国会在休会之前通过。

哈勒克叫嚣"从美国的利益和国家安全来看"，"古巴的局势不仅是严重的，而且正在恶化"。

德克森威胁說，美洲国家組織"应該馬上一致决定（对古巴）采取什么行动"，如果不能作到这一点，"美国就必須自行采取行动"。

美机侵入我西沙群島上空

我提出第212次严重警告

新华社北京8日电 9月8日11时58分至12时15分，美国軍用飞机一架，侵入我广东省西沙群島的永兴島、石島上空，对于美国軍用飞机的这种軍事挑衅，我外交部发言人奉命提出第212次严重警告。

新聞简报

富馬和苏发努冯到川壙

老撾临时民族团結政府首相梭發那·富馬亲王、副首相苏发努冯亲王8日上午从万象乘飞机到达川壙。

美爆炸物在南朝鮮成灾

据朝鮮中央通訊社报道，南朝鮮《韓国每日新聞》援引伪"治安局"的材料說，从1952年到1961年的10年中，由于美国爆炸物的意外爆炸事件，有1万1千多名南朝鮮居民死亡或受伤。

美U——2型飞机 将常駐澳大利亚

澳大利亚空軍部长費尔貝恩7日宣布，美国收集高空空气样本的U—2型飞机将常駐澳大利亚基地。

（据新华社消息）

全国无綫电通訊多项测向赛继續进行

多項赛結束，陕西总分第一，我省第六

据新华社北京7日电 在北京西郊香山举行的1962年全国无綫电通訊多項、测向錦标赛，7日結束了无綫电通訊多項比赛，陕西代表队贏得了团体总分冠軍。

获得团体总分第二名到第六名的是：解放軍队、上海队、湖北队、云南队和湖南队。

今天举行的男子組无綫电通訊多項比赛共有21組选手参加，結果上海队取得了第一名。获得第二名到第六名的是陕西、湖北、北京、云南和解放軍的选手。

太平洋14号台风在苏北入海

受台风袭击地区人民奋勇抗台

据新华社北京7日消息 太平洋上今年第14号台風，6日在福建登陆后，穿过浙江和江苏南部地区，7日下午在江苏北部地区入海，向东北方向移去。浙江、江苏、福建、安徽、山东等地下了大雨和暴雨。

受台風袭击的福建、浙江、江苏等省，广大人民在当地党委和政府的領导下，奋勇地进行了抗台、防汛斗爭。台風登陆的閩江口附近地区，許多人民公社的干部和社員在大風、暴雨中护堤抢险。台風过后，他們又迅速排水救苗和修堤。这次台風給浙江带来的暴雨特別大，温州、舟山、宁波、台州和嘉兴等专区及时地組織群众展开了抗台排涝活动。

印尼准备接管和建設西伊里安

新华社雅加达7日电 印度尼西亚政府和人民正在为接管和建設西伊里安作准备。

內閣的各副首席部长都按照自己所管轄的范围制訂了到1963年年底为止的西伊里安建設計划。內閣在5日的会議上討論了这些計划，并成立了一个由一些部长組成的工作組，协助統筹西伊里安事务的副首席部长苏班德里約进行工作。

苏加諾总統在他最近的演說中曾要求派2,500个教师去西伊里安，扫除文盲。东爪哇有許多男女教师已經决定响应苏加諾的号召，前去西伊里安工作。

雅加达和哥打巴魯之間的电訊联系已經从9月3日起开始試驗。

若干人民团体已在号召人民准备投入西伊里安的建設工作。印度尼西亚农民陣綫最近向各地方組織发出号召，要它們物色在生产、卫生和教育等方面有专长的人才为建設西伊里安作出貢献。

中国农业科学院和17个省区的农业科学研究部門

选育出26种作物480多个优良品种

新华社北京7日消息 中国农业科学院和17个省区的农业科学研究部門选育出的26种作物480多个优良品种，經过在全国或省区范围內連續几年的区域适应鑒定和生产示范，証明比原有一般种子都有不同程度的增产。

这些作物优良品种是由农业科学研究工作者作了許多研究工作，用引种、品种鑒定、系統选种和杂交育种等方法选出的。其中数量最多的是小麦、玉米、水稻、谷子、高粱、棉花、花生、油菜等作物，芝麻、胡麻、向日葵、甜菜等种植面积較小的作物也有一些新品种。它們一般都能适应推广地区的自然条件和种植方法，增产效果比較显著。如吉林农业科学院杂交育成的"公交9号"水稻品种，在北方水稻产区試种結果，在同等条件下，比当地一些原有品种增产13%到27%。中国农业科学院、北京农业大学和江苏、陕西、湖北、山东等农业科学研究部門用杂交办法育成的"华北一八七"、"华北四九七"、"农大一八三"、"华东六号"等优良冬小麦品种，由于抗锈力强，秆壮不易倒伏，产量高，推广范围逐年扩大。江苏省徐州农业科学研究所在斯字棉中选育的"徐州二〇九"棉花种，鈴重、衣分比例大（一定数量的籽棉中出的皮棉多）、纖維比較长，生长期只有145天左右，在黄河流域試种結果良好。东北农学院和吉林省农业科学院等单位用杂交方法育成的"东农四号"、"早丰一号"等大豆品种，产量高，含油量高，特別适宜在机械化作业地区种植。

各地农业科学研究部門对于我国农家良种的选育、鑒定，也极为重視，他們像沙里淘金一样，从成千上万个农作物品种中，挑选优良品种。中国农业科学院从各地农家花生品种中选出的早熟品种"山东伏花生"，在19个省、区重点的栽培試驗，比这些地区一般花生品种增产10%左右，成熟期只有105天到120天。

老撾联合停火委員会就停火日期达成协議

据新华社万象8日电 据万象报紙今天报道，老撾联合停火委員会在7日举行的第23次会議上，就停火日期达成了协議。协議規定1962年6月24日为停火日期。这个协議是根据富馬方面和老撾爱国战綫党的建議达成的。6月24日，是老撾临时民族团結政府下令在全国各地停止一切敌对行动的日子。

世界风光

索馬里小学生的传統課本

这是不久前索馬里首都摩加迪沙举行庆祝独立2周年的群众游行中的小学生队伍。他們举的并不是标語牌，而是传統的課本。这种課本是用树木劈成平面板，再用树枝削成木笔，蘸以木炭、树胶和水做成的墨水，在木板上抄写阿拉伯文的可兰經作为教材。一段学成后，便用水洗去木板上的墨迹，然后再抄上一段，又成为新的一課。长期以来，索馬里儿童一直采用这种課本。沿袭至今，索馬里的一些地区还継續采用这种"传統課本"作为儿童的启蒙讀物。

杜玉书摄（新华社发）

通訊

看"鯉鱼跳龙門"

新华社記者 韓之非

"鯉鱼跳龙門"，一般人认为这只不过是一种神話。但記者最近在黑龙江省烏苏里江的支流挠力河上，眞正看見了这种奇妙的鱼跃景象：摇着尾巴的鯉鱼腾空而起，高达2米到3米，像跳高健将似的，企圖跳过阻挡它前进的籬笆，結果却落在漁民預先設下的網里。

挠力河发源于完达山脉，流經黑龙江省东北角肥沃的三江平原。它是牡丹江和合江两大专区的界河。由于挠力河流域地势平坦，河道弯曲，流速比較緩慢，适宜鱼类生存。每年春天当挠力河解冻的时候，烏苏里江的大批鯉鱼、鲫鱼、黑鱼和狗鱼，便逆流而上，到挠力河里产卵。秋天，又順流到烏苏里江深水处去越冬。因此，挠力河上每年除冬季冰上捕鱼外，春秋两季也是大好的捕鱼时机。

9月，正当挠力河鱼群回游期，記者訪問了挠力河畔燕窝島农场設置的"鱼亮子"，看到了这里有趣的捕鱼活动。"鱼亮子"，是当地传統的捕鱼工具，它是用木棍制成的一种籬笆，漁民称为"箔"。把箔横立到河里，拦住鱼的去路。箔的下面拨上一种用木桩插成的圓形捕鱼工具，当地漁民称做"迷魂陣"，鱼进了"迷魂陣"，便无法出来。箔高出水面一两米，上面設有鱼網。当漁汛旺期，鱼成群結队而来，当地称这种现象为"群鱼朝箔"。大部分鱼陷进"迷魂陣"內就出不来了。也有一些鱼触到箔上，被挡了回来。鯉鱼第一次被挡回来，第二次又去撞箔，并且借着撞箔的力量，尾巴一甩，腾空而起，跃起二三米高，形成"鯉鱼跳龙門"的奇观。这些企圖跃过箔逃走的鱼，不料却落在人們早已准备好的網里了。跳鱼的时刻，挠力河上的景象是异常动人的，只見水面上溅溅浪花，伴着流水声，一条条肥大的鯉鱼飞跃而起，刹时又落在網內，或箔旁的跳板上，上下翻飞，鱼鳞闪闪，非常好看。

在挠力河上，凡是捕鱼的地区，約隔60里，就有这样一道"鱼亮子"。仅燕窝島农场就設了三道。挠力河的鱼群，多得惊人，每天仅跳到網里的鱼，就有成千上万斤。燕窝島农場捕鱼队长李相对記者說：每到"群鱼朝箔"的时候，他們就耽心鱼群会把箔压坏。据說曾經发生过这样的事情：鱼群被箔挡住以后，鱼越聚越多，聚集起来的鱼群最后形成了一条"鱼坝"，河水被挡住，水不能暢流，这样，水位就越来越高，水的压力也越来越大，便把拦鱼的籬笆压倒了。

（新华社哈尔滨8日电）

新湖南報

XIN HUNAN BAO

第4724号 1962年9月10日 星期一 今日共2版

天气預报

长沙地区：晴天少云，东風二至三級，最高温度三十二至三十四度最低二十二至二十四度。

全省：十日至十一日晴天，湘南有时多云，个别山地偶有小陣雨。十二日晴天少云，湘西北多云，个别地区偶有小陣雨。

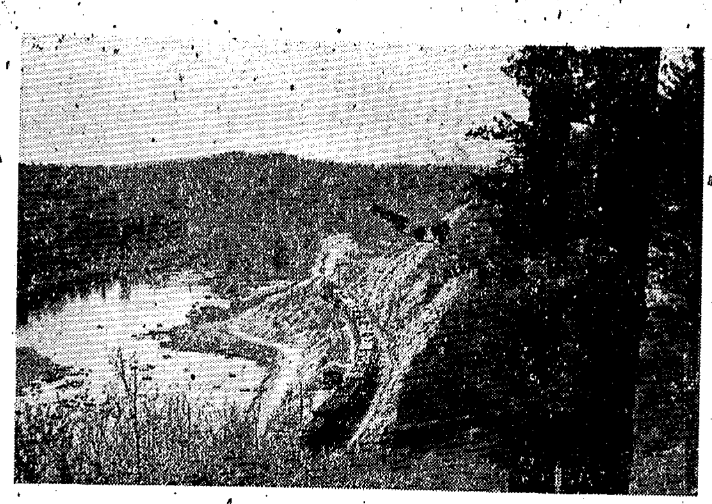

祖国四方

林海长龙——黑龙江伊春林区风光

（新华社記者胡伟摄）

我省积极加强农机修配工作

抽水机、拖拉机和其他农业机械，促进了生产

机械工业部門把支援农业放在首要地位，今年来修配了大量的

本报訊 我省机械工业部門认眞执行国民經济以农业为基础的方針，加强农业机械的維修配套工作，促进在大跃进中迅速增长的农业机械，在今年农业生产中发揮重大作用。

从1958年开始大跃进以来，由于重工业生产的发展，由于农村实现了人民公社化，工业支援农业作出了重大的貢献，我省广大农村中农业机械的拥有量，有了巨大的增长。从1957年到1961年底，农业排灌机械能力和拖拉机牽引馬力都增长了好几倍。为了保养、維修好这一大批設备，使其在农业生产中发揮作用，我省机械工业部門一直把支援农业放在首要地位，除了繼續生产排灌动力以外，正在逐步建立一个农业机械修配網。从1958年到1960年的3年中，担負农业机械維修任务的工厂，增添了关鍵設备200多台。現在，各县一般有了能进行农业机械修配的机械工厂。各专区（自治州）和省轄市共指定了10个工厂作为大修理厂。比如常德专区、澧县、岳阳的农业机械修配厂，設备和技术力量都比較成套，成为維修中的骨干厂。汉寿农业机械修配厂过去只能搞小修，現在能担負本县90%的农业机械修配任务。由于农业机械修配網的逐步建立，今年来全省机械部門又以維修和补缺配套为工作中心，农业机械的維修工作已大为加强。去冬今春，共修复了抽水机动力5，147台，拖拉机395台，完成的工作量比以往任何一年都大，进度較快，质量也有所提高，促使农业机械在农业生产中日益发揮重大作用。

农业机械配件的生产，是搞好維修的中心环节。几年来，我省机械部門已具有一批以生产农业机械配件为专业或主业的机械厂，扩大配件生产。比如，长沙正圓动力配件厂专做活塞、活塞环、軸瓦，群众机械厂专做連杆、曲軸、汽缸盖、汽缸套，株洲内燃机配件厂专做活塞銷、汽彈簧，益阳动力配件厂专做汽缸床等。这样，有利于提高产量、质量，增加品种。今年1—7月，全省机械部門已生产农业机械配件49万5，000多件，完成全年訂貨任务的64.18%，有的产品提前一个月甚至一个季度交了貨。这些配件共有24类、500种规格。經过今年的努力，本省需要的农业机械配件，大部分可以在省内自行解决。同时，还着重抓了現有农业机械的补缺配套工作，例如1至7月份生产了煤气护1，021套，可供3万3，000匹馬力配套使用；貯油設备514.6吨，等于1961年全年产量的5倍多。此外，还生产了农排水管20万6，126吋米，以及水泵、动力附件缺件等。使現有农业机械能成套使用。

机械工业部門和各企业还在抗旱排渍紧张期間，主动与公社联系，哪里需要就到哪里去，派遣技工下乡充任抽水机站司机手，担任循环检修工作；配合农业部門培养农业机械使用維护人員；并承攬农业生产需要的各种零星杂活。据长沙、株洲等5个地区部分机械厂統計，今年7月份下乡参加抗旱的技工达200余人，大都技术熟练，觉悟較高，在抗旱中发揮了相当的作用。衡阳电机厂多方节約消耗，农用电动机造价比去年降低11%。同时，有关制造厂随机带足定額易損零件的制度已經恢复。生产过程中的质量检驗也有加强。

机械工业职工深刻认識到工业支援农业的重大意义，在支援农业中热情洋溢，这是今年支援农业任务完成得較好的基本保証。株洲农业机械厂职工刻苦鉆研，坚持試驗1年多，終于制成120型煤气机配件主軸軸瓦。湖南动力机厂工人赵美庾等在澧县支援抗旱90天，克服了对某些机型不熟练，和工具不齐的困难，不但完成了煤气机、柴油机检修任务，而且帮助公社配齐水泵水管，安装好机器，使抽水机迅速运轉起来。

（省机械局通訊組、刘家坤）

以粮为綱 全面发展 多种經营

桂东栏杆橀生产队粮食現金收入俱增

桂东訊 宋坪公社苦竹大队栏杆橀生产队是个連續三年获得粮食增产的山区队。今年，不但粮食生产抓得突出，而且多种經营也开展得很好，使农林牧副渔业得到了全面发展。据現在估計，今年粮食产量将比去年增长17%，总产值将比去年增长48%，社員收入将有显著增加。

今年年初，栏杆橀生产队在制訂生产計划的时候，遇到了这样一个問題：全队社員今年可做劳动日1万个，但队里經营粮食生产只需要6，000个，剩余的40%怎么办呢？当时大家議論紛紛。有的說要开展多种經营；有的說抓了粮食就行了，劳动力有剩余讓社員自己去安排。队委会見大家意見不一，便发动社員先总結去年开展多种經营的情况。一总結，大家认識到了开展多种經营的許多好处：保証了年終分配的兑現；增加了社員的收入；为剩余劳力找到了出路；便于帮助困难戶安排出工；解决了农业生产所需的資金……等等。于是，大家的意見一致了。他們根据"靠山吃山"的精神和当地的习惯，因地制宜地开辟了木材生产，种植烟叶、苡米、生姜等經济作物，培育茶叶，养蜂，制造竹器、木器，开展短途运輸，捕魚、打猎等10多种多种經营項目。共計需工4，100个，計划收入現金6，200多元。

在安排开展多种經营的劳力时，队里注意了按照技术特长因人派活，又使社員都能参加力所能及的劳动。如社員郭造滋，有病不能下水，便安排他种植烟叶；罗菊仔家中人多劳少，便安排她养猪，以充分发揮她家中輔助劳力的作用，多得一些工分；郭順才有养蜂經驗，便把队里集体养的28箱蜜蜂交給他負責管理。木材生产需要劳力較多，又需要較强的劳力，不便安排专人，于是便趁农事活动稍閑时，从搞农业生产的劳力中抽人突击完成。这样安排，既保証了搞好粮食生产，又有利于多种經营的开展。多种經营項目較多，情况又不相同，队里便分別制定了評工記分的办法，建立了管理責任制度。如制造竹器木器，規定按件記工；搞短途运輸，按收入記工；种烟叶和养猪，按产量記工；砍伐木材，按劳动情况評工。制定劳动定額时还注意了工种与工种之間的平衡，因而有力地調动了社員們的生产积极性。

目前，这个队里的木材生产計划已經完成，經济作物生长良好，今年来从多种經营中已收入現金3，800多元，占計划数的60%以上。現在社員們越干劲头越大，力争超額完成全年的生产計划，以增加更多的收入。

（李国俊）

我空軍部队

击落U—2型美制蔣机一架

新华社北京9日电 美制蔣匪帮U—2型高空偵察机一架，于9日上午窜扰至华东地区上空，被我中国人民解放軍空軍部队击落。

加强領导 上足劳力 坚持与洪水搏斗

滨湖各地人民战胜第二次秋汛

本报訊 8月30日至9月3日，长江水位猛涨，我省滨湖各地相繼出現今年第三次較高洪峰，安乡、南县、华容、沅江、澧县大部分堤垸，都先后进入防汛水位，部分堤垸超过了警戒水位或危险水位。由于各級党委加强領导，广大群众坚持与洪水搏斗，再次战胜了秋汛。

8月27日，当湖水上涨后，中共安乡、南县、华容、沅江等县县委，先后召开了县委会，公社党委书記和防汛指揮所长电話会，对这次水情作了正确的分析，批判了麻痹松劲情緒，强調集中精力，战胜秋汛。如安乡县委接到水情預报后，立即召开了公社党委书記电話会，决定凡在防汛水位以上各堤垸，公社党委书記、大队长上堤領导防汛，劳力按常备队員的20—40%上足。对达到危险水位的喩家渡、安全垸，分别由县监委书記李楫助、县委宣传部副部长周潔松坐鎮防守。各堤垸都开了群众会層層发动，开展查劳力数量与质量、查老险的处理、查閘口的封閉情况、查器材摆布是否合理。县委抽調脫产干部200多人，各公社組織上堤民工7，300多人，及时处理險情險象258处，保証了大堤安全。华容县委对超过警戒水位的堤垸，都确定一个县委书記或县委委員負責。梅田公社4个公社党委书記，有两个固定在永固、集成大两个水情严重的大垸，一个抓办公室工作，一个巡迴检查，另外7个公社党委委員都下到防汛大队。

（綜合通訊員来稿）

因地制宜开辟門路 努力提高劳动日值

大岩大队第九生产队 积极开展副业生产

澧县訊 澧县道河公社大岩大队第九生产队的14亩早稻和118亩中稻都增了产。但是，在早、中稻預分中却发現劳动日值不高。按照已到手和未到手的收入計算，到年終分配时每个劳动日值与年初計划的0.96元相差很远。什么原因呢？前些时候，队里組織社員进行了討論。大家认为是由于前一时期多种經营开展得不够。原計划全年要收入現金3，007元，而头7个月只收入了1，200多元。不少社員批評了队委会对劳动力的安排和使用不当，只单純地注意抓粮食生产，把一些不影响农业生产的副业項目也挤掉了。队委会虛心听取了社員的意見，队长龚德銀检查了前段領导方法上单打一的缺点，决心今后領导大家一手抓粮，一手抓錢，力爭既增产粮食，又增加現金收入。

領导上下了决心，社員們都很高兴，大家重新制訂了下半年的副业生产計划，决定开展縫紉、鋸木、做土砖、搞短途运輸、割柴、燒石灰、造草紙、用野麦种子釀酒等8項門路，要求到年底前抓回純收入1，840元。在研究副业項目时，注意因地制宜，提出一項，討論一項，落实一項，項項可靠，不放空炮。例如燒石灰，当地石灰石和野柴很多，队上又有会燒石灰的人，到今年年底前燒6万斤石灰完全有把握。又如造草紙，当地原料不缺，队上有造紙設备，还有造过紙的技术人員。这些都是切实可行的。

計划訂出后，队上对劳力的使用作了安排。全队22个劳力，在满足当前秋种和晚秋作物培育管理的情况下，安排了7个社員开展鋸木、縫紉、燒石灰、搞短途运輸等活动。造紙方面，社員陈炳和正在修理蒸灶、浆池和紙帘，队上还从外队买回了2万5，000斤稻草作原料，不久即可开工。其他各項将逐步开展。队上还派人与当地供銷部門挂鈎，签訂了石灰和草紙的包銷合同。据預算，完成了这些副业生产計划以后，全年可收入現金3，300多元，連同已分和未分的农业产值，年終决算时每个劳动日值可达1.07元，比年初的計划还要高0.1元多。近来只一个星期时間，即已从副业中收入現金130元。

（刘士永、龚道贵）

把冬播計划落实到丘到块

湘阴石塘大队总結历年来冬播的經驗教訓，社員一致同意多种点粮食

湘阴訊 石塘公社石塘大队在早、中稻获得較好收成后，各生产队召开社員会，总結历年来冬播的經驗和教訓，民主制訂今年的冬播計划，因地制宜，把冬播計划落实到块、到田。

这个大队有水田484亩多，旱土309亩。今年早、中稻获得了好收成，紅薯、晚稻生长也很好。在丰收时节，大队党支部书記胡在良深入到赵家生产队的群众中了解，有些社員对今年冬播沒有打算，认为"队里增了产，粮食較多，有些田、土就打算不种或少种"。老胡向党支部和管委会匯报了这一情况。大家討論了这个情况，认为今年收成好，但是粮食还不是富裕的，秋冬播不能松劲。大队长李时雨說："我們大队有田、有土，土地潜力很大，又有种麦子、蚕豆、馬鈴薯的习惯，只要抓住时机种好、管理好，就能增产。粮多好办事。在冬播中，还是要尽可能多种些粮食"。赵山生产队在討論冬播时，社員胡端良說："現在肥料少，工夫又紧，冬播作物花工多、收成少，我看要少种些。"社員蓝水科說："依我看，就要多种一点。今年上半年，我們队上的蚕豆每亩收了120多斤，每戶分的蚕豆吃了个把月。多种就是好。"老农胡世林說："多种一要考虑明年生产，二要考虑明年生活。麦子、蚕豆、豌豆、馬鈴薯，我們队上都有种植习惯，有增产經驗，应該多种一些，多收些粮食，再种些油菜、綠肥，有粮、有油、有肥，明年生产就很主动。"大家都同意这个意見。各生产队的社員也总結了多种粮食的好处，因地制宜，逐块逐丘作了規划。艾塘生产队老农韓建生說："去年蚕豆收成好，最主要的是种得适时，肥料下得足，只是还种得太密了点，不透風，烂掉了不少的花，今年一定要注意这一点。"这个队通过逐块摸底，全队24亩土，計划种蚕豆10亩，豌豆3亩，馬鈴薯5亩，再种点油菜。还有4亩高岸田比較爽水，收完秋紅薯后再种蚕豆，只摘豆荚，秆子作肥料。塘田犁过冬泡。赵山生产队口头园是坡土最爽水，去年冬季沒有种作物，今年規划种蚕豆，豌豆适应性大，种在坡土里。全大队經过逐丘逐块落实冬播計划。土里計划种蚕豌豆130亩，小麦33亩，馬鈴薯52亩，油菜47亩，綠肥25亩，田里种蚕豆40多亩，摘掉荚子后用茎叶作肥料。

現在，社員們正在积极准备冬播。

（湘阴县委办公室通訊組）

石門县易市公社新厂大队的社員开始进行棉花田間选种了。这是第二生产队的社員在进行杂选。

（李贤祺摄影）

确定油菜增产措施

大庸訊 西溪坪公社打鼓台大队历来种植油菜面积較大，产量高。今年制訂冬种規划时，群众充分討論，按照各生产队的田土和种植习惯，把菜油統购任务一次定到队，签訂了合同，社員們都說任务落实，有了奔头。各个生产队根据本队情况，逐丘安排。全大队由原計划八十亩增加到一百七十亩。第三生产队根据往年經驗，提出五条措施：一、周围开沟，保持土地干爽；二、适时播种，九月二十日以前全部播完；三、施足底肥，使苗齐苗壮；四、細致作好間苗工夫，連續三次；五、作好田間管理工作。第一生产队已将油菜田翻耕任务包給有經驗的两个老农，及时翻耕。（张啓宇）

繼承稻、蕎、肥、菜輪种制度

宁乡訊 横市公社馬家大队尊重群众历史习惯，繼承稻—蕎—肥—菜的輪作制度，对五百多亩中稻田，采用秋蕎—綠肥—蘿卜菜混种的办法，提高稻田复种指数，力爭粮、肥、菜三丰收。

馬家大队位于潙江左岸，全是沙质壤土，肥沃疏松，历来实行以稻—蕎—綠肥为主的耕作制度，稻田稳定高产。全大队充分发动群众討論了秋冬播計划，认为稻—蕎—肥—菜輪种好处多。各生产队边搶收，边搶种，收一丘中稻，种一丘秋蕎。每亩施底肥五至六担。种蕎的田开了撤水沟，晒白开坼，犁时放水泡湿，水干后翻田整土，作厢开沟。播种时，蕎麦、綠肥、蘿卜籽拌匀，混合播种。現在，全大队已經种上了三百一十亩。（中共宁乡县委办公室通訊組、胡立前）

多种蚕豆，一举两得

湘乡訊 湘乡县过去蚕豆种得多，群众认为蚕豆是好的粮食，豆秆、豆莢又是优质肥料，很爱种。今年全县各地計划种蚕豆十四万亩，比去年要增加一倍多，比一九五七年增加将近六倍。为了保面积、保計划、保丰收，各级党委切实加强了領导，发动群众把种植計划落实到丘。县委拿出粮食在社員中收购的三十万四千多斤种子，最近已全部分配下去，解决了二千一百二十多个生产队缺种的困难。各大队、生产队之間，組織协作，互相調剂。現在，各个生产队正积极作好准备，保証在"秋分"边全部种上。（罗征林）

生产門路多 劳力有处使

讀者来信

最近我們到了长沙县烏山公社新桥大队，发現这里有个較普遍的問題：不少生产队抓了粮食，忽視了多种經营，劳力沒有安排好，社員争工夫，搶事做，人成堆，工效低，浪費了不少劳力，对于这种情况，有些生产队干部又苦无办法，有的只好摊派任务，限制出工。我們感到这是当前巩固集体經济，办好生产队，发展农业生产的一个非常重要的問題。为了查明产生这些現象的原因，研究解决办法，我們到胜利、五一、大塘等5个生产队，和队干部与社員进行座談研究。从这五个队的剩余劳力情况看，确是惊人的。5个队从現在起到明年元月止，共計划农活21項，其中晚秋作物田間管理和收晒6項，秋耕秋种9項，积肥修水利2項，多种經营3項，打杂1項，共需作工3万零820分，除去社員休假外，实际可做集体工7万2，450分，剩余劳动工分4万1，630分，占43%。最多的五一队达46%。出現这一現象的原因，主要有三个方面：一是早、中稻預分政策兑現后，社員劳动积极性普遍高涨，不但劳动工效大提高，原来不出工的也出工了。以胜利队为例，出勤人数由原来17人增加到22人。二是生产計划不全面，經营項目单純。这5个队一般都只抓了田里，沒有抓住土里，抓了稻谷，沒有抓住杂粮，抓了农业，沒有抓住副业。三是干部思想认識不清，有的认为本来就該"秋歇冬閑"，还有的耽心抓了現金增加了工分会挤掉粮食。因此，沒有积极安排社員出工，解决剩余劳力的出路，反而限制社員出工。

經过同大队党支部研究，召开了全大队党員、干部、部分社員会，弄清情况，分析利弊，算清細賬，决定采取三項措施：首先，发动群众，因地制宜，扩大生产計划，积极开展多种經营。着重从五个方面做文章：（1）在晚秋作物田土里加工加肥爭取丰收；（2）扩大秋冬种；（3）抓紧明年丰收准备，如积肥、修水利等；（4）积极开展多种經营，抓現金收入；（5）适当开荒扩大耕地面积。如五一队原来剩余劳动工分1万零250分，这样作了以后，可增加1万零220分，剩余劳力得到了安排，还能抓回粮食2，090斤，現金1，228元，不但今年增产增收，还为明年丰收創造了更多的条件。其次，合理安排劳力，特別是安排好困难戶和前段出工少的戶出工，以充分发揮各人特长，提高工效，多得工分，增加收入。第三，全面加强經营管理，建立健全严格的生产责任制，进一步調动社員的生产积极性，保証增产增收。这个大队經过这一連串工作后，24个生产队已有8个队修訂了生产計划，基本解决了剩余劳力問題。其余的队正在处理。

陈先澤、肖琼怡

庆祝朝鲜民主主义人民共和国成立十四周年

平壤各界人民举行盛大集会

朝鲜駐我国大使館举行电影招待会，陈毅副总理等应邀出席

新华社平壤8日消息 平壤市各界人民今天晚上在大剧場举行盛大集会，热烈庆祝朝鲜民主主义人民共和国成立14周年。

朝鲜党政領导人出席了大会。

中国駐朝鲜大使郝德青和各国駐朝鲜外交使节也应邀参加了大会。

最高人民会議常任委員会委員长崔庸健在大会上作了长篇报告。他說，朝鲜民主主义人民共和国是朝鲜人民經过反对帝国主义、争取民族自由和独立的长期艰苦斗争而取得的伟大成果。它的出现，不仅开辟了朝鲜历史的新紀元，而且給远东和亚洲局势带来了很大的变化。他說，今天，共和国的威力空前强大，它的国际地位日益提高。作为社会主义陣营的强有力的成員，我們共和国坚定地站在社会主义陣营东方前哨。

崔庸健叙述了共和国成立后在各方面所取得的輝煌成就。在对比朝鲜北部和处于殖民奴役下的朝鲜南部的情况时强调說，美帝国主义使用任何血腥鎮压和欺騙手法，都絕不能阻止南朝鲜人民的反美救国斗争。朝鲜人民将用团結的力量消除美帝国主义的殖民統治，朝鲜人民争取祖国和平統一的斗争必将取得最后胜利。

崔庸健說，朝鲜民主主义人民共和国以战无不胜的同盟关系同苏联、中华人民共和国紧密地联系在一起，同所有兄弟国家結成了友好和合作关系。

今天，朝鲜各地也举行了各种紀念活动。

据新华社北京9日电 朝鲜駐中国大使館临时代办郑凤珪今晚举行电影招待会，庆祝朝鲜民主主义人民共和国成立14周年。

国务院副总理陈毅出席了招待会。

在招待会上，放映了兩部大型彩色影片——紀录朝鲜劳动党第四次代表大会实况的《胜利的大会》和反映朝鲜1961年农业大丰收景象的《丰收》。

应邀出席今晚招待会的，还有我国政府各部門、人民团体和北京市的負責人，中国人民解放軍高級将領以及首都各方面的人士。

索非亚举行国庆集会

新华社索非亚9日消息 保加利亚首都各界人民8日举行集会，庆祝保加利亚社会主义革命18周年。

出席会議的有保加利亚党和政府領导人。保加利亚共产党中央委員会书記維尔切夫在会上作了报告。他談到保加利亚在人民政权时代在各方面所取得的成就。

9日，保加利亚首都举行了軍事检閱和群众示威游行。

苏联《紅星报》发表評論指出

美国在东南亚酝酿新的侵略阴謀

塔斯社評論員譴責美国要征召15万后备軍人的打算

新华社莫斯科9日电 苏联《紅星报》8日在一篇抨击东南亚条約組織的評論中指出，美帝国主义現在又在东南亚地区酝酿新的阴謀。

这家报紙說，目前，美国继續把軍队留在泰国，增派軍队进駐南越，并决定拨款約400万美元在菲律宾建筑軍事基地。报紙說，东南亚各国人民痛恨东南亚条約組織，他們不希望在自己的国土上和領水上看到外国武装力量。

《紅星报》指出，美国拼凑的东南亚条約組織軍事集团是“美国在东南亚的大棒”。同美帝国主义建立的其他軍事集团一样，“东南亚条約組織的真正使命就是侵略。”这个集团的主人五角大楼，用各种名义并为了各种使命进行軍事演习，其目的都是为了恐吓积极反对帝国主义的东南亚各国的人民，企图給摆脱了外国压迫者的国家重新套上殖民主义枷鎖，准备侵略敢于不按照美国的指示行动的国家。

据新华社北京9日电 据塔斯社莫斯科8日訊：塔斯社評論員奧尔洛夫就美国总統肯尼迪要求国会授权征召15万名后备軍人一事发表評論說，这件事表明，加紧国际局势的罪魁在华盛頓有多么大的影响。

評論說，美国87届国会这次会議主要关心的事情一直是加速国家軍国主义化。許多人把这次会議称为“冷战”会議，这是有充分理由的。議員們不顧居民的迫切需要，甚至否决了給老年人医疗帮助的法案，但却投票贊成美国和平时期最大的軍事預算。在国会不停地有人对独立的古巴进行威胁，公开叫嚷直接武装干涉这个自由国家。

評論說，“关于后备軍人的决定，显然是在五角大楼冒险分子的压力下作出的，这些分子催促华盛頓实行侵略古巴的計划。也不排斥国务院的某些人士曾經狂热地捕手这个决定。他們在这里的注意力大概是放在筹划美洲国家外长会議上面。对誰都不是秘密：外长会議将是把拉丁美洲国家拖入反古巴侵略行动中的又一次新的尝試。”

評論最后說，15万后备軍人的动員計划，再次說明：对和平和各国人民安全的主要威胁来自何处。但是，喜欢玩火的人要注意：在我們的时代里，疯狂的冒险分子不能象过去那样捞到什么好处了。

美国大批情报人員到印度活动

新华社北京9日消息 新德里消息：印度报刊揭露美国在近几年中派遣了大批情报人員到印度进行間諜活动。

《閃电》周报的一个記者在9月1日的这家周报上写道，“最近美国的行动是把大批訓練有素的中央情报局人員派到印度来进行間諜活动。”“这些美国人有的是以教书为幌子，有的是以負有所謂研究任务或者是商业联系出面。这一行动在战后即已开始，在最近三四年中有了加强。”

这个記者說，除了美国大使館和总領事館扩充了人員以外，在印度的美国公司也大大增加它們职工中美国人的数量。这些人領取高薪，过着豪华的生活；但担負的工作不明。美国固特异国际有限公司的子公司固特异輪胎公司，在1958年至1959年只有5个美国高級职員。此后，他們增加到40人。这个記者从美国駐加尔各答总領事館的一个人士那里获悉，总領事館掌握着这个邦的大批人員的詳細材料，并且用大量的錢去收买各阶層中稍微重要的人物。他說，“領事館在学生中間有代理人。”

另据《新世紀》周报报道，美国出售給印度的剩余农产品所得的基金中，至少有9亿1千万卢比归美国駐新德里大使支配使用，到整个处理时期結束的时候，总額将达14亿卢比。

新聞簡报

蒙决定举行蒙中友好旬

蒙古和平和友好組織执行委員会和蒙中友好协会决定，在蒙古人民共和国和中华人民共和国經济及文化合作签訂10周年和中华人民共和国成立13周年的时候，从9月25日至10月5日开展蒙中友好旬活动。

波兰支持西哈努克建議

波兰国务委員会主席薩瓦茨基复信給柬埔寨国家元首西哈努克亲王，表示支持他提出的召开国际会議来保証柬埔寨的中立和領土完整的建議。

阿尔及利亚大选定9月20日举行

阿尔及利亚民族解放陣綫政治局8日宣布，阿尔及利亚国民制宪議会选举将在9月20日举行。阿尔及利亚临时行政机构也在同一天发表公告說，大选将在9月20日举行。

（据新华社消息）

克服腿骨折断困难重新飞行

苏联試飞員伊柳辛再創世界飞行紀录

他曾根据医师建議到我国进行过休养和治疗

新华社北京8日电 据塔斯社莫斯科訊：苏联英雄、著名試飞員弗·伊柳辛經过頑强鍛炼，終于克服右腿曾經折断所带来的困难，在前不久重新回到飞行队伍，并且在4日又一次創造了一項世界飞行紀录。

弗·伊柳辛是苏联著名飞机設計师謝·伊柳辛的儿子，今年35岁。他从15岁起就在空軍中服务。苏联卫国战争期間，他担任著名試飞員科基納基的飞机机械士，以后，随科基納基学习駕駛飞机，在空軍工程学院毕业后成为試飞員。他在1959年7月就曾經駕駛飞机上升到2万8,852米高度，創造了当时的飞机飞行高度的世界絕对紀录。

1960年6月8日，伊柳辛在一次汽車事故中折断了右腿，受到严重伤害。整整有半年，他一直躺在病床上。但是，他始終沒有放弃重回飞行队伍的念头。在休养期間，他曾几次卸下石膏绷带，用专門器械鍛炼自己的腿。最后，腿骨終于长好了。他又开始学练走路，起先架着腋下专用的夹在腋下的拐杖，以后用一般的手杖。为了矫治骨折后的行走不便，他根据医师的建議，到中国进行了休养和治疗。現在，伊柳辛已經完全恢复了健康。并被批准重新从事不受限制的飞行。終于，他又重新回到試飞員的工作崗位上。

他在4日創造的新的世界紀录是在15到25公里航綫上保持一定速度条件下的飞机升高紀录。他的升高成績达到2万1,300米，在规定航綫上保持了每小时2,100公里的速度。

尼内政部官員駁斥尼赫魯的誣蔑

新华社加德滿都8日电 据尼泊尔民族通訊社今天报道：尼泊尔内政部官員7日指出印度总理尼赫魯9月4日在印度人民院上誣蔑尼泊尔武装人員进入印度境内和杀死印度人的說法完全是虛假和沒有根据的。

这位尼泊尔官員說，尼泊尔的武装部队一直是严格遵循着尼泊尔政府关于不侵犯边境的指示。他接着指出，在尼泊尔境内发生的冲突事件中，袭击者带着他們的被打死和受伤的同伙們逃回到他們的出发地印度。

戴高乐同阿登納会談結束

表示要尽快地建立西欧“政治联盟”

两国并将在武器生产等方面进行合作

据新华社柏林7日电 波恩消息：今天在波恩发表了法国总統戴高乐和西德总理阿登納会談的联合公报。

經过双方連日来的会談后发表的这项公报說，戴高乐同阿登納“进行了范围广泛的会談，討論了法国、（西）德关系的发展問題以及当前的重大国际問題”。

公报强調，法国同西德之間的“各种联系都在不断发展”，并且說，“两国政府将采取切实的步骤来有效地加强已經在許多方面存在的联系”。

关于建立西欧政治联盟的問題，公报表示希望有关这个問題的“談判能在尽可能少拖延的情况下完成”，并重申法国同西德“深信他們的前途是同逐步实现一个統一的欧洲联系在一起的”。

但是，公报沒有提到在阿登納今年7月間訪問法国时，双方曾經商定的在今年秋季举行一次共同市場六国政府首脑会議，来討論建立西欧六国政治联盟的問題。

英国的《泰晤士报》今天的社論說，阿登納同戴高乐之間“在欧洲应当走什么道路”的問題上还存在着“相当深的分歧”，阿登納希望西欧政治联盟“在結构上是联邦性质的”，而戴高乐則“反对联邦主义，希望保持主权，并且反对在任何可能出現的政治机构中采取多数表决制”。

联合公报在談到英国加入共同市場的問題时只簡单地說：“双方注意到了目前关于英国申請加入欧洲各共同体的談判。”

但是，西德政府发言人今天强調，必須首先建立一个共同市場六国的政治联盟，然后，“在第二阶段”再建立一个包括英国的“七国欧洲”。

英国《泰晤士报》表示担心，在戴高乐同阿登納的这次会談后，六国同英国的經济談判将继續拖下去。

联合公报还提到了西柏林問題和德国問題。关于西柏林問題，公报强調必須继續坚持西方国家对西柏林的占領制度。公报說，法国同西德“必須要同美国、英国以及其他盟国进行密切合作，保障西方国家在柏林的权利和該市人民的自由”。公报还强調德国問題必須通过所謂“整个德国人民实行自决”的办法来解决。

戴高乐在西德还訪問了科伦、杜塞尔多夫、杜伊斯堡和汉堡等城市。他在汉堡向西德軍事学院的学生發表演說时强調法国同西德必須加强軍事合作。他說，“法国同德国（西德）如果把他們所拥有的可能性联合起来可以給他們自己以更好的保証。”

西德政府发言人今天說，两国将在“后勤、軍官訓练、武器生产和軍事演习”等方面进行合作。

戴高乐将在9日結束他对西德的訪問。

通訊

面向农村

——上海部分工厂采訪見聞

新华社記者 賀邑华、李群、李晴筑

近来，我們訪問了上海一些制造农业生产资料的工厂，了解到城市的工人为帮助农民兄弟改善生产条件，踏实、细致地作了很多工作。訪問中接触到的許多事例，使人强烈地感觉到农业对工业的要求不低，要支援好农业，現代工业企业面前正展开着一个大有作为的广阔的天地。

从化肥談起

我們訪問了上海郊区的嘉定化肥厂。这是大跃进以来，上海郊区各县兴建起来的11个小型化肥厂中的一个，設計年产量为800吨合成氨，在前年年底才投入生产。

我們一走进车間，就感觉到一种正在为农村生产化肥的紧张气氛。迅速运轉的压縮机，发出震耳声；縱横交錯的密閉管道和直立的合成塔里，气体正在分解、合成。坐在成排仪表面前的女工，认真地記录着气体的温度、流量等；有的女工在用心观察透明管中液体的变化，眼睛几乎一动也不动，一位副厂长告訴我們，按照設計要求，每月应生产合成氨75吨。可是到去年10月，也就是投入生产后的第十个月，他們就开始突破了設計要求的月产量水平。从那时到今年7月的10个月中，有9个月的产量都超过了設計要求。今年3月、5月和6月的月产量都达到100吨以上。

这个厂的职工刚来到这里的时候，几乎都不懂化工。經过短期专門訓練和在生产实践中的鍛炼，現在他們已經基本上掌握了这套比較复杂的設备，能够比較熟練地运用仪表和开关操作了。我們訪問了甲班的值班长赵大元。这位矮小个儿的青年，还不到22岁，过去只念完了小学，作了几年裁縫，又在一个化工厂里作了很短时期的工作。他到嘉定化肥厂以后，有一段时間几乎每天睡觉以前都要自学一、二小时。現在，他不仅領导甲班的7个工段的生产，还給工人們上技术課。

上海郊区各县的其他10个小型化肥厂，規模和設备条件都和嘉定化肥厂相似。这是大跃进以来上海新建的化肥工业的一种类型。除了这些小型工厂以外，上海还建設了一些年产2,000吨合成氨的化肥厂和车間，并且正在建設一座装备年产2万5,000吨合成氨大型設备的工厂。这座大型工厂将是上海化肥工业的骨干。

化肥工业，过去在上海几乎是个空白点，而現在却成长起来了。从这里，我們不禁联想到上海机械、冶金工业职工所作的貢献。近几年来，机械工业为化肥工业提供了成套的技术裝备，冶金工业为它提供了不少重要的原料材料。化肥工业的建設，只是上海工业为农业的发展提供物质技术条件的一个方面；上海工业还从其他方面积极支援了农业。这些情况反映出，經过几年的努力，我国发展农业所需要的工业条件比过去大大改善了。

品种的爭論

在訪問上海农业药械厂的时候，我們接触到一个頗为重要的問題：当前到底应該生产一些什么样的器械，最适合广大农村的需要？

这个厂过去一值生产各种手动的、小型的噴雾器和噴粉机；后来，轉为以生产机动的、大型的噴雾器和噴粉机为主；今年，又轉为集中力量生产各种手动的、小型的噴雾噴粉器械。

这是产品品种上一个比較大的变化。在今年这次改变以前，这个厂的干部、技术人員和工人曾經对这个問題討論了多次。开始，一部分人对生产机动的产品兴趣大，他們认为：机动的、大型的噴雾器和噴粉机是先进的产品，它們的效率高，作用大，制造的技术要求也比較高，能够迅速提高企业的技术水平。因此，他們主张多生产一些机动的、大型的产品。另一部分人认为，应当多从农村的需要和使用条件来考虑，当前农村能够使用机动的大型的噴雾器和噴粉机的还不多，主张多生产手动的小型的产品。

明确这个問題有重要意义。这个厂組織职工到12个省、市的农村去作了訪問調查。社員們普遍反映：机动的大型的噴雾噴粉器械，的确是效率高，威力大，一噴就是一大片。但是买一台要化一两千元，开支太大；使用的时候又要耗費油，机器坏了，还缺少摆弄它的人才。用手动的噴雾噴粉器械，往身上一挂，一只手搖，一只手噴，走到那里噴到那里，灵活、輕巧、方便；效率虽然比机动的小得多，但一架一天也能噴五、六亩，比用手去撒药粉要高得多，买一架不过20来元。这些情况說明：工业支援农业，要从現阶段我国农村的需要和技术、經济等条件出发，使提供的生产资料能够在农村发揮最大的作用和最好的經济效果。

根据上級的指示和农村調查的結果，上海农业药械厂今年便集中力量生产手动产品。除了原来已在生产的品种以外，还恢复了停产多年的手撤单管噴雾器、手搖噴粉机的生产。目前，手动噴雾器和噴粉机的月产量将近3万架，但有些产品还是供不应求。为了使农民更满意，他們还根据农民的意見，把手动的噴雾器上的噴杆加长了3寸，使它能够噴棉花、蔬菜，高能噴玉米、高粱。

今年，他們在集中力量生产手动产品的同时，仍然积极地研究改进机动产品，以适应某些果園和国营农場的需要。最近，他們試制了两台担架式的机动噴雾机，給辽宁一个果树研究所去試用。

車胎上的文章

我們来到中南橡胶厂，只見廠場上堆放着許多“飞輪牌”手推车胎，不时有卡车来把它們运走。手推车是深受农村欢迎的运输工具，这个厂今年生产的手推車胎的各項质量指标，都超过了国家规定的标准，被誉为优良产品，使用寿命比去年的产品又延长了。

厂部試驗研究室的負責人告訴我們：今年上半年，为了切实了解各地使用“飞輪牌”車胎的情况，工厂曾派他和一位质量检查工出去訪問。两人在四川、湖南、湖北、广东、浙江等省整整訪問了两个月。听到不少人贊揚“飞輪牌”车胎，但是，他們还是认真踏实地察看在各种不同的条件下，车胎的磨损情况，并把一些用坏了的车胎带回来研究。象这样的訪問，去年也曾由技术人員和老工人进行过两次。

工厂根据訪問得来的意見，厂内检驗的资料，以及与全国各兄弟厂产品对比的情况，找到了本厂过去的产品不足之处：用了一定时期以后，胶面和帘布之間、帘布和帘布之間容易“脫層”；鋼圈夹住的地方容易磨破。这两个毛病都会引起车胎爆破。今年他們从原料配方、产品設計結构、工艺操作以及生产設备等多方面，采取了一系列的改进措施，使车胎的质量大大提高。

在厂内的試驗研究室里，我們看到了对车胎质量的一場严重考驗：一部高大的“橡胶强力机”的两个夹子，分别夹紧一小片车胎的胶面和帘布層，拚命地拉开，拉得胶面伸出千絲万縷，仍然和帘布層难舍难分。最后計算一下：每厘米长的帘布層，附着力达到9.05公斤。而国家规定的标准是4公斤。上半年，他們还达到过6公斤和7公斤，七、八月份又有提高，这說明容易“脫層”的毛病已有很大的改进。他們还告訴記者，用一部特殊的机床試驗车胎的耐磨性能，去年连續磨60小时就爆破了，今年达到了120小时。

大有用武之地

在訪問大中华汽车材料制造厂的时候，技术科的負責人拿出一批拖拉机上的活塞环給我們看。它的外形很簡单，很象从前妇女戴的銀手鐲，用手掂掂，大概只有二、三两重。这东西是拖拉机汽缸中的重要零件，当活塞在高速度地反复运动的时候，活塞环如果磨损，拖拉机的力量就小了。

这位技术科的負責人告訴我們，这东西看来簡单，造好它却很不容易。过去，他們造的活塞环最多只能用一千小时，有的只能用七、八百小时；后来在很多科学研究部門和兄弟工厂的协助下，經过一年多的努力，才使产品的使用寿命达到1,200小时以上，有的已用了2千多小时还沒有坏。这是一个艰苦的历程。事情是从去年年初开始的。

过去，他們制造活塞环时，是采用“筒体澆鑄”的办法，就是先澆鑄出一个圓筒，再割成一片片毛坯。这样生产的活塞环，彈性、硬度和耐磨损的程度都比較差。后来改为用先进的“单体澆鑄”法，直接澆鑄成毛坯，这样生产的活塞环，使用寿命长。可是，“单体澆鑄”要求鉄水有很高的温度。厂里建設了一座炼鋼用的电炉来代替原来的化鉄炉熔炼鉄水。大家以为問題不大了。那知，鉄水温度一高，碳的成分又低了，炼来炼去，一直炼不出合格的鉄水来。

这事被有关科学部門知道了，七八个科学技术研究单位都派人来支援他們。从去年年初到6月份，經过各方面的帮助和研究，他們从理論上肯定了用电炉熔炼高温鉄水，进行单体澆鑄的办法是正确的，但是合格的高温鉄水一下还沒有熔炼成功。有一次，上海閘北区的科学技术协会开会，这个厂的鑄工车間主任又提出了这个問題，馬上引起了大家重視。区内的先鋒电机厂、第四紡織机械厂等兄弟厂，派了一批技术人員前来帮助。他們經过一次再次的分析試驗，終于找出了一种用改变电炉炉衬材料的办法，解决了熔炼高温鉄水的問題。

炼成了合格的高温鉄水，还不等于能够大量正常的生产。特别是各种规格的活塞环要求有各种不同的合金成份，要在实际操作中掌握好还很不容易。厂里的工人們又整整化了半年多的时間，认真記录每炉鉄水的成分及操作情况，并分析研究其规律，逐漸积累了一套完整的操作资料。最近几个月，他們已能成批大量地用“单体澆鑄”的办法来生产各种活塞环。現在，全厂80%左右的活塞环已采用这种先进的工艺来生产。

活塞环，仅仅是一台拖拉机上許許多多零件中的一种。还有很多支援农业的机械設备，特别是大型的化肥設备，技术要求都很高。上海虽然是一个技术水平比較高、协作条件比較好的現代工业城市，有些产品也花了很长的时間，集中了很大的力量才制造出来。目前，支援农业生产需要的材料和机械，还有不少技术問題沒有解决。我們在訪問中，不少同志談到过与活塞环相类似的事例，他們都有这样的感觉：支援农业的技术要求不低，无論在数量、质量、品种以及新的技术研究方面，現代工业企业和科学研究部門都是大有用武之地的。

（新华社上海8日电）

天津市評剧院二团 首次来长 12日起在湖南剧院演出
主要演員 新翠霞 小玉芳 李文芳 羊兰芬 逊小君 单少峰 汪德华 小月樵 刘万生 吉宝亭 张少李 小幼兰
12日起演出大型近代剧 啼笑姻緣 主演：逊小君、羊兰芬、汪德华、张少李、刘万生、小幼兰、花金芳、李书文
1.今日上午9:00至下午6:00带现款取12、13、14晚場团体票过时恕不保留
2.明日上午9:00售12、13晚場門票 票价：5角6角8角1元

河南省曲剧团 首次来长 在湖南剧院演出
今晚場(7:30)（最后一天） 柳毅传书 主要演員：王秀玲、张香兰、耿庚辰、李金波、张鳳蓉、张荫林
今日中午12:00售今晚場票＊票价：4、5、7、8角

湖南省花鼓戏剧院 12日起在青少年宫演出
新排传統名剧 活捉王魁 导演：周斌秋 主演：鍾宜淳、张天相、黄琳
11日下午1:00预售12、13日两天团体票和零票＊票价：5、6、7角

湖南省話剧团 在紅色剧院演出
(今晚休假) 明晚(7:30) 传統名剧 雷雨 編剧：曹禺 导演：刘高林
主要演員：叶向云、肖林、魏綠萍、胡揚、刘永镠、胡岱薇等
中午12:00售明晚場票＊票价5、6、7角，学生票(楼座)票价3角(入場时須佩带学生证)

醴陵花鼓戏剧团 来长演出
今明晚(7:30) 花打朝（程咬金保本） 史普查 徐佐廷 余桂香 孙佩艳 陈国雄 李美云 洪立坤 賀梦华
今日中午12:00起开始售票＊票价：3、4、5角 地点：长沙剧院

长沙市越剧团 在兰陵剧院演出
今晚場(7:30) 特約上海著名小生裘綠琴主演 三看御妹
今日上午12:00售票＊票价：4、5、6角

国营湘阴湘剧团 来长巡迴演出 地址：长春街群艺剧院
今晚場(7:30) 薛家将 售票时間中午12:00 票价：3、4、5角

长沙市湘剧一团 在劳动剧院演出
今晚場(7:30) 宋士杰 陈楚偶 张淑梅 彭玉征 张淑娥 杨松华 良光全 刘如銀
票价：晚場4、5、6角

湘潭市京剧团 在紅旗剧院演出
今晚場(7:30) 头本 七侠五义 五鼠鬧东京 执行导演：唐少廷
演員：张伯衡、唐少廷、宋依雯、李云侠、王云楼、王俊良、杨世太、郑兰蓉、白凤鸣、卢孝义
13日晚上演 二本 七侠五义（大破銅王庄）
中午12:00开始售今、明、后晚三天門票＊票价：4、5、6角

文化电影院 3:00(学生場) 5:10(儿童場) 7:50(露天) 延安游击队 7:30 上尉的女儿 分院：(3:30 5:40儿童場) 延安游击队 7:50 探亲記
銀星电影院 4:40(儿童場) 7:20 9:30 8:20(露天) 延安游击队 2:40 探亲記
东風电影院 7:05(母子場) 不速之客 8:55 叛逆
新华电影院 (2:00 4:10儿童場) (6:50母子場) 9:00 延安游击队
大众游艺場 下午2:30 7:50(露天) 突破烏江 7:00 洛神 8:35 小翅娜寻父記
青年电影院 2:35 7:40 新婚之夜 8:00(露天) 不速之客
工人文化宫寬銀幕电影院 ·今日例假，全宫休息·
青少年宫露天电影院 ·休假·
建設新聞电影院 ·休假·

本报社址：长沙市經武門口 电报挂号4357 电話：总机9191 夜間編輯室9194 昨日印报时間2:47—6:18 訂价：每月1元2角（平寄不加郵費） 零售：每份4分

新湖南報

XIN HUNAN BAO

第4725号　1962年9月11日　星期二　今日共4版

天气預报

长沙地区：晴間多云，傍晚前后轉多云間阴，开始有小陣雨，陣雨时有短时六、七級陣風，偏南風三至四級，傍晚后轉四至五級北風。最高温度三十三至三十五度，最低二十三至二十五度。

全省：十一日晴間多云，湘西北湘北午后轉多云間阴，开始有小陣雨，陣雨时有短时六、七級陣風，其他地区傍晚有小陣雨，夜間湘中轄阴有小雨，三至四級偏南風，北部傍晚前后轉北風。十二日，阴，有小雨，部分地区有中雨，北部夜間轉多云。十三日北部多云間晴，部分地区有小雨，南部阴，有小到中雨。

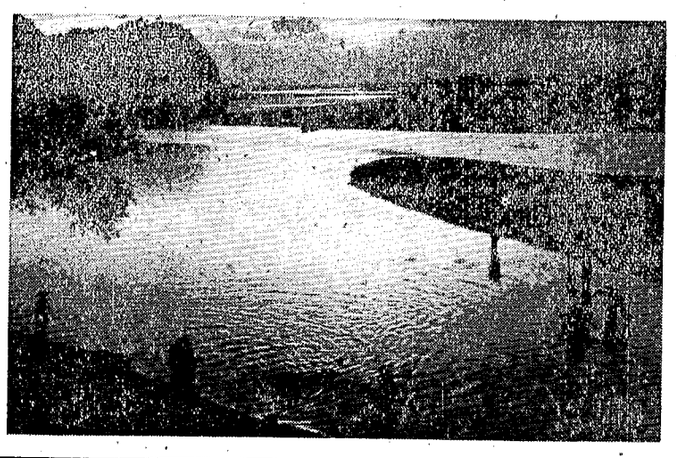

社員收工

（新华社記者邹健东摄）

既抓粮又抓錢 巩固集体經济

白里畈生产队收完早、中稻后，及时开辟副业生产門路，10多天的現金收入超过了前7个多月的总和

种好蔬菜 增加現金收入

茶陵城关公社县民大队第二生产队为了增加現金收入，集体种了一些蔬菜。这是社員在培育雅卜。

（唐又庭摄）

临湘訊 文白公社文白大队白里畈生产队在早、中稻收割結束以后，組織社員对整个生产情况作了一次全面檢查。从粮食生产看，早、中稻都获得了丰收，夏紅薯、秋紅薯、晚稻和秋菜等普遍生长良好。大家认为，只要繼續作好晚秋作物的培育管理，全年的粮食产量預計可比原計划超产15%。但副业生产計划却完成得很差。原計划全年副业收入3,000元，而到中稻收完时止，仅收入756元，占計划数的25%，成为生产中的一个薄弱环节。

副业生产开展得不好如何办呢？社員們意見很不一致。一种意見是队里劳力不多，“一双手只能捉一条魚”，粮食是大头，副业生产少搞点沒有关系。他們还认为集体只要抓好了粮食生产，副业社員私人会搞，队里不抓也可以。但大多数人不同意这种看法。他們的意見是：生产队必須貫徹以粮为纲、全面发展的方針，保証社員从集体生产中既能多分粮食，又能多分現金，才能更好地巩固集体經济，絕不能丢掉副业生产不管。社員陈運生还提到了去年秋收后的一些情况。去年队里因为只抓了粮食，現金分配得很少，不少社員为了搞私人副业捧錢，有的乱砍树木，有的出外做小买卖，队里搞集体生产劳力集中不起来。后来，公社党委书記沈凤伯同志到这里来帮助做了許多工作，才把劳力組織到集体生产上来。陈運生說：队里只抓粮食不抓錢会影响集体生产，今年再不能那样作了。至于劳力是否顧得过来，一些干部和社員又具体摆了当前的农活，算劳力賬，适当多安排些劳力从事副业生产是完全可能的。經过一番討論，大家終于同意了适当多搞些副业生产的意見。

在安排副业生产項目时，他們注意充分利用队里的条件。全队有足够的运輸工具，可搞短途运輸。当地供銷社有大批土特产和工业原料需要运到火車站去。队里便与供銷社签訂了运輸合同，立即派人运輸。这里是个山区，竹木多，队上組織有技术的人員做籃筐、晒簟、脚盆、水桶和燒木炭，也都与收购部門挂好了鉤。搞副业的人員确定后，由副队长专門領导。并制定了劳动定額，建立了奖罰制度。运輸工資和产品价格都有明确的規定，他們一律采取交錢記工的办法。凡超过規定任务的，多交的錢除按定額記工外，多交1元，还奖工分1分。这样，有力地激发了搞副业生产人員的积极性。陈运生为供銷社运茶叶，規定任务是一天运8包，而他一天竟运了11包。

白里畈生产队由于重視开展副业生产，記工办法合理，社員干劲很大，10多天来即收入現金780多元，超过了前7个多月副业生产的总收入。他們計划在近两个月内，从副业生产上抓回現金2,000元。从事农业生产的社員們，眼見粮食增了产，現金收入也将大大增加，大家生产劲头更足，秋季作物培育管理得比前段搞得更好。

（沈凤伯、陈純宫）

生产队联合經营副业

安化县烟溪公社狄林大队各生产队当地有打猎、捕魚的条件，只是由于工具不齐或劳力較少的关系，一个生产队无法单独經营。大队領导上在了解这一情况后，便組織各生产队联合經营，由各队抽派劳力，組成专业队，确定专人領导，收入按各队参加的劳力分給生产队所得。这样，就使生产队增加了更多的現金收入。如联合組成的打猎队，他們平日除早晚时間打猎外，还特别注意利用雨后初晴、对野兽易于跟踪的时机，突击开展打猎活动。从8月份以来，他們已捕获了不少大小野兽。既增加了現金收入，又保卫了农业生产。

（棣华、群策、新芽）

抓副业促农业　增加社員收入

常宁县新力公社金水大队麦子冲生产队的副业生产开展得好，到八月下旬已收入現金三千零八十元。預計全年副业收入可达七千九百多元。从副业中收入的現金，首先又用来滿足农业生产資金的需要，并进行了多次預分，因而有力的支援了农业生产。据估計，今年的粮食产量将比去年增产百分之十一以上，同时，由于現金收入多，平均每人的純收入可达一百三十多元，每个劳动日值可达一元五角。

（中共常宁县委农村办公室）

帮助解决具体困难

湘阴县玉池公社双狮大队領导上重視帮助生产队解决具体困难，开展副业生产。如有3个生产队因为副业門路不广，有劳力无处安排，大队領导上便找供銷部門挂鉤，由这3个生产队派人去搞运輸；又与公社联系，使他們抽出4个社員与公社合营造紙。妹家洞生产队有人会做篾貨，但缺少竹子。大队領导上就从外队为他們买到楠竹1,000斤。原来全大队各生产队只安排40个人搞副业，現在已增加到60人。預計秋冬副业收入将要比原計划增多5,790元。

（周舜卿、任慎能）

衡阳市供銷社設立农具零配件門市部深受欢迎

任农民选购缺門配件修理农具

不管貨大貨小　不管錢多錢少

衡阳市訊 为了帮助农民在秋后搞好农具修理工作，衡阳市供銷社生产資料公司，最近在市区增設了3个生产資料門市部，組織一批缺門配件，供应农民修理农具的需要。

根据历年的經驗，农村在秋收大忙以后，抗旱工具和“双搶”农具，都需要进行一次全面檢修，以便迎接明年春耕大生产。这样，农民迫切需要一些零配件，像子篾、楠水、船釘、水車龙骨、車叶、車門、洋釘、鉄絲和鋤头尖等。这些小东西，过去由于农村供銷社的貨源不足，往往不能滿足需要，群众写信要求生产資料部門設法組織供应。

今年这个公司的領导，在接到农民的来信以后，經过充分討論研究和积极准备，根据貨源情况，决定增設3个生产資料門市部，重点供应农具修理配件。

門市部建立起来以后，这个公司还积极采取措施，开辟貨源，派出一批采购人員，分别到貴州、广西、湖北和本省常德、湘潭等各个专区，跋山涉水，組織了子篾、杂竹、树尾、棕片、藤索、車叶等大批商品，使每个門市部的产品都保持在100种以上；同时还在公司内部，彻底清理了庫存，計清出了水車龙骨、水車叶、羊角、鉄絲、盤錯、船釘等58种物資，还将12吨盤錯加工成各种不同規格的洋釘，下放到門市部作配件供应，使死物变成了有用的东西，在生产中发揮了巨大作用。

門市部的建立，由于配件品种繁多，規格齐全，質好，价廉，并任凭农民选购，获得了广大农民的称贊。

各門市部的营业員，都是从公司里采购供应部門調来担任的，他們熟悉商品性能，了解农业需要，替于体貼农民的心情。这样，营业員在做买卖时，总是設身处地为农民着想，不怕麻煩零星，做到了“洋釘卖顆数，子篾卖片数，鉄絲卖两数，水車龙骨車叶卖个数”，不管錢多錢少，只要农民进店，生意总是做得成。农民称贊說：“这門市部真是好，为支援农业立了大功！”

（张卿才）

为工矿、农場等单位机械修配服务

长衡潭三市开設小額供貨門市部

本报訊 长沙市、衡阳市、湘潭市相繼成立了为工矿、林場、农場等生产单位机械修配服务的“小額供貨門市部”，深受有关单位欢迎。

全民所有制的工矿企业，国营林場、农場，以及集体所有制納入国家生产計划的手工业等部門，在生产过程中，經常要进行机械設备維修。这些維修器材，都是計划分配計划調撥。但是，由于工艺設計上的变更，或临时預計不到的机械修理，光靠計划調撥就不够，許多零零星星的維修原料、材料不能都納入計划。为此，长沙市、衡阳市、湘潭市等物資部門，本着从生产出发，为生产服务的精神，分别在各市成立了“小額供貨門市部”。

“小額供貨門市部”所經营的品种很多，有电机設备上的各种元件、配件，輕化工原料、材料，电工器材、各种电器、仪表、小五金工具、量具、刃具、农业机械零件、配件等小額物資。还有电机、化工原料，有色金属等生产原料材料。凡是統一調配、部門統一管理的一、二类物資，以及工矿生产需要的三类物資，都在他們經营范围之内。生产过程中，統一分配的物資如不能滿足生产需要的小額，都可以到小額供貨門市部来购买。这样，就弥补了在加强統一管理統一調撥前提下，各地又有不同小額需要的不足。

“小額供貨門市部”的成立，对解决工矿企业生产上的問題，促进生产发展起到了很好的作用。如衡阳市汽車配件制造厂在生产中，缺乏做电鍍鍍心槽的鋁版，就从衡阳市小額供貨部购去了鋁版。新民机械厂生产汽車牙箱急缺5021.3的軸承，以前多方购貨无着，这次购去了6套。衡阳仪表厂生产打火机缺0.5吋馬口鉄皮，得到了解决，生产正常进行。

“小額供貨門市部”本着处处为生产服务的原則，不仅以門市服务为主，还将采取上門服务等办法，解决生产部門所需的原料、材料、配件等。在商品价格上，凡全民所有制企业需要的商品，基本按中央和地方規定的价格，适当附加一些管理費；对集体所有制納入国家計划的手工业生产单位，則按实际成本合理議价。这样，就有效地解决了过去各单位派出采购員四出采购的麻煩，也节省了旅差、运費的开支，对生产和企业管理有利。

（省工矿生产服务公司、郭文蔚）

我空軍部队击落敌机立功

林彪元帅頒令嘉奖

新华社北京10日电 国防部部长林彪元帅頒发嘉奖令，表揚9日上午击落美制蔣匪帮U——2型高空偵察机1架的空軍部队。

嘉奖令說，这一胜利是你們坚决执行上級指示，競競业业，常备不懈所取得的成果。希望你們戒驕戒躁，好好总結經驗，加强战备，为随时打击来犯敌机，爭取新的胜利而努力。

警告美国侵略者！

《人民日报》評論員文章

新华社北京10日电 人民日报評論員就9日上午我空軍部队击落美制蔣匪帮U—2型飞机一事发表評論說，这是給予美国侵略者的严重警告。我們誼向警惕地守卫着祖国領空的英勇的空軍部队，致以热烈的祝賀和敬意。

这篇評論的題目是《警告美国侵略者！》，刊登在今天《人民日报》一版。

評論指出：“美制蔣匪帮U—2飞机侵入我領空，絕不是一件孤立的事件，这是最近以来，以日本为主要基地的美国U—2型的間諜飞机，加紧向社会主义国家进行間諜活动的一个組成部分。美帝国主义这一新的侵略罪行，发生在美国U—2飞机从日本基地侵犯苏联远东国境之后不过10天，就是有力的証明。据法新社透露，美国政府最近已进一步扩大利用U—2型飞机在全球进行間諜飞行的計划。美国把3架U—2飞机派到英国，就是这个計划中的‘大西洋方面’；而在‘太平洋方面’，也在大大加强。据日本广播协会电台引用消息灵通人士的話透露說，‘从远东基地起飞的U—2型的主要目的是調查共产党中国的軍事力量’。美国U—2間諜飞机活动的加紧，正是美帝国主义加剧远东紧张局势，在全世界范围内，加紧新战爭准备的一个具体步驟。”

評論說：“自从美帝国主义唆使和鼓励蔣介石匪帮准备向我大陆东南沿海地区进行軍事冒险的陰謀被揭穿之后，美国政府曾一再表示沒有以武力进犯中国的意图。可是，現在它却派遣U—2飞机侵入我国华东地区进行偵察，这又是什么意图呢？人們都晓得，美国总統軍事特别助理、10月1日起即将担任美国参謀长联席会議主席的泰勒，9月7日飞到台湾，8日竟到金門进行軍事部署，爬上太武山，窺察大陆，并且巡視了台湾中部的空軍基地。美制蔣匪帮的U—2飞机窓扰我华东地区，同泰勒的亲自到台湾面授机宜，显然密切相关。”

評論認为：“美国加紧对中国的战爭部署和侵略活动，是同美国急急在亚洲准备新的侵略战爭計划分不开的。美国在日內瓦会議后，不甘心于它在老撾所遭到的失敗，不仅在老撾继續搗乱，并且利用泰国等仆从国家威胁柬埔寨的中立，加紧对南越人民的血腥鎮压。泰勒这个以主张局部战爭和‘特种战爭’出名的肯尼迪亲信，这次亲自前来远东，到日本、南朝鮮、台湾、南越、泰国等地进行軍事部署，就足以表明美国决心要在远东扩大侵略。”

評論說：“在美帝国主义加紧准备对远东进行軍事冒险的同时，美国猖狂地对古巴进行挑衅，公然叫嚣发动对古巴的侵略战爭，并且在西柏林制造新的緊张局势。9月7日，肯尼迪要求国会授权在必要时征召15万名后备役人員，据白宫发言人密林格說，‘肯尼迪决定要求授予征召的权力是由于总的国际局势。’值得指出的是，美帝国主义采取这一系列加紧备战和到处挑衅活动的时候，也正是肯尼迪政府竭力做出各种和平姿态的时候。最近以来，肯尼迪不止一次地表示愿意緩和国际紧张局势，愿意同苏联以及一切国家和平相处；并且还在裁軍談判中装模作样，端出两个換湯不換药的停止核試驗的方案来，企图要人相信，它是多么希望停止核軍备竞賽。但是，美国U—2間諜飞机加紧对社会主义国家的侵犯，却完全揭穿了它的底細，就像同样的事件在两年前揭穿了艾森豪威尔政府的底細一样。”

評論最后指出：“現在，人們再一次清楚地看到，口口声声說愿意談求和平的肯尼迪，实实在在干着的，却是积极准备发动新战爭的勾当。人們由此可以明白，肯尼迪政府是一个道地的好战的政府，它的所謂‘和平战略’的那一套，无非是配合和掩盖其黷武战略的一些手法罢了。全世界人民必須保持百倍的警惕，謹防上当，坚决揭露和挫敗肯尼迪政府加紧扩軍备战的罪恶計划。”

在鉄的事实面前

美国被迫承認通过它給蔣匪帮的間諜飞机收集我国軍事情报

我击落U—2飞机使美国政府大为尷尬和丧气

新华社北京10日电 华盛頓消息：美国国务院发言人9日承认，美国通过它給予台湾蔣匪帮的U—2高空偵察机来收集中国的軍事情报。

在鉄的事实的面前，国务院发言人不得不承认，中国人民解放軍空軍部队击落的U—2高空偵察机是美国供給蔣介石匪帮的。

在早些时候，为了掩盖美国在这个事件中的干系，国务院和国防部官員都曾装神作哑，但絕就美国是否曾向蔣介石匪帮提供U—2飞机一事發表意見。而在台北，所謂“美国协防台湾司令部”的一个发言人并且公开抵賴，說什么美国向蔣介石匪帮提供U—2飞机以及蔣介石匪帮使用美制U—J飞机对他說来是个“新聞”，他“沒有任何有关这一点的消息”。

美国国务院发言人在承认美国供給蔣匪帮以U—2高空偵察机这一事实时，企图把这件事說成是美国一家飞机公司同蔣匪帮之間的商业买卖。这个发言人說，在1960年7月，美国洛克希德飞机公司同台湾蔣介石匪帮签訂了一項出售U—2飞机的合同，而国务院发給了把这些飞机运到台湾的出口許可証。美国国务院官員还承认，美国政府曾經在美国“訓练了一些中国国民党U—2飞机駕駛員”。

美国国务院发言人在承认这些事实时，力图造成一种印象，似乎美制蔣匪帮U—2飞机的窜扰中国大陆，同美国并无关系。但是，他接着不打自招地說，“可以設想，根据美国和它的同盟者通常交換軍事情报的做法，国民党中国人所获得的任何情报将向美国国防部提供。”

美制蔣匪帮U—2飞机之被击落，使美国政府大为尷尬和丧气。負責国际安全事务的美国助理国防部长尼采在一次电視談話中承认，这件事“使美国感到为难”。他說，“这不是一个令人高兴的事件”。

墾复竹园

长沙县白馬公社烏山林場甜菜塘生产队的社員正在墾复竹园，爭取明年多长竹笋，发展竹林。

（徐振湘摄）

是供应成品好还是調入材料好

——关于湖区竹木农具生产、供应方法的一点意見

謝炎林、文致中

最近，我們随同省农业生产資料公司的几位同志，就湖区南县的竹木农具組織供应問題，进行了一番調查。有些情况值得引起注意。

（一）

南县有76万多亩耕地，36万多人口，土地肥沃，盛产稻米，是滨湖地区很有代表性的一个县。这里不产竹木，竹木历来依靠山区供应。农具需要量大，品种繁多，由于交通不便，在組織供应上的困难很多。这个县的竹木农具每年需要量为20万件左右，1957年以前，是以购进原材料，就地生产，就地供应为主，从山区（桃江、安化等地）組織少量成品为輔。近年来，竹木农具的損耗大，需要量剧增；竹木供应相对减少。在湖区的所有农业生产資料当中，竹木农具变成了一项紧俏商品。工商部門只得大量派采购員到山区采购成品，这就促使山区产品价格有所提高。加以山区农具大多出自千家万戶的副业生产，来路零碎，因而規格不合，质量較低的現象普遍存在。南县今年购进18万多件竹木农具，約耗費楠竹七万根，木材800立方米。明山公社安福大队有些群众說："竹木农具价格高，质量低，有的还用不上一个季度，糟蹋了好多材料啊！"这代表了农民对現在竹木农具供应状况的意見。不扭轉这种現象，既增加了生产队农业生产成本，又縮短了农具使用寿命，对社会物质財富造成浪费。另一方面，有些农民有自筹楠竹、木材，請手工业工人加工农具的习惯。这就为供銷部門提出了更高的要求：要求竹木农具符合当地群众使用习惯，經久耐用，价格便宜，更多的供应原材料。过去成批向外地組織成品的办法，看来已不能适应当前形势的需要了。

（二）

那么，今后湖区竹木农具組織供应采取什么办法为好呢？我們在明山公社了解到：这个公社有专业篾工22人、木工18人，副业篾工50人、木工125人，从去年7月至今年早稻收割的13个月中，因缺乏原材料，正式生产时間仅一个半月，其余时間則搞搞修补，或搞农业生产。既然山区竹木农具在規格质量上难以适应湖区的需要，而湖区篾木工人又閑着无料生产，可否組織供应原材料，由本地加工生产呢？通过摸底算賬，从湖区手工业力量来看，我們认为这样做是可能的。南县有专业篾工309人、木工391人，副业篾工574人、木工1,306人，以全年生产5个月計算（其余时間搞修补），每年可产籮筐2万8,000担，扮折8,000床，斗笠9万顶，泥划子1万5,000只，以及其他小农具4万5,000件，基本上能滿足全县农业生产的需要，再沿传統渠道从山区調进一批适用的成品，就完全够用了。

（三）

采取以购进原材料，就地生产，就地供应为主，适当购进成品为輔的办法，有多方面的好处。

（1）就地生产，就地供应，可因地制宜地，根据当地使用习惯制造农具，并能够提高产品质量，对促进农业生产有好处；（2）购进原材料，分散到湖区各地生产，可避免因购买力集中到部分地区，引起价格混乱，能稳定农具的市場价格；（3）把完整的原材料运到銷地，就地产銷，可根据当地需要，大小配制，能节約原材料，提高原材料利用率，滿足农业生产的需要。如制禾搧箕剩下的黄篾可做晒簟，制扮折剩的竹尾可做土箕，制籮筐破出的青篾可織斗笠完等等；（4）国家有計划的管理、分配和調运山区的竹木，可防止滥伐竹木的現象。对培植与发展竹木生产有好处；（5）由于就地生产的农具适合当地使用，质量好，群众爱惜，这就延长了农具的使用寿命，能降低生产队成本，能减輕国家的物資供应負担。

以上是我們一些粗浅的看法，供有关部門参考、研究。

工作研究

今昔苦甜

駕船五十年 前后两个样

船工 馬庆軒

我家世代駕船，船，就是我的家，也是我家祖传的衣鉢。我15岁起就在水上帮人做长工，在水上生活了50多年。

旧社会，在江河駕船好比瞎子打銅鼓——"听碰"！那个时候，江河沿綫遍設关卡，从汉口到长沙要經过5个"海"关；国民党的乡公所、保安队、水警队还在沿河两岸五里一崗、十里一哨，名义上是"检查"，实际上是拦路刼抢。他們像螞蝗一样吮吸着船民的脊血，强迫征收三稅六捐，白天停泊要送碼头錢，晚上停泊要收灯油费，港口碼头由恶霸地痞霸占，包攬貨源，"五、八、腊"要送厚礼，运了好貨要分享其成。

"行船跑馬七分험。"那个时候，人們有"四怕"：白天怕飞机，晚上怕匪盜，停泊怕捐稅，航行怕捞船。主要航道如洞庭湖、燕子窝、邓家口，盜匪成群，白天不敢行船，晚上不敢停泊。記得1935年8月，我們的船正行在采桑湖，忽然一只小船从芦葦里钻出来，喝道："船老板！有錢拿錢来，无錢快拿命来。"我們一时惊慌失措，费尽口舌，最后还是翻箱倒櫃，把所有吃的穿的一起拿走，才免遭杀戮。我还亲眼看到船民王凤亭被国民党軍队搶刼后，一家4口被押解到磊石河下杀害，王凤亭的妻子临死时怀有7个月的小孩，以后王兰亭到长沙打官司，要求惩办凶犯，杀人凶手原来是国民党別动队的軍官，这件案子就这样不了了之。同乡陈菊先由汉口被国民党軍队拼去打差，一年多时間，随匪軍东奔西走、南撤北退，一船大小6人，衣食无着，挨打受气，最后不得不把祖传的船只丢在沅陵。还有何南云，替国民党打差到南京，船被打烂，傾家荡产，走投无路，悬梁自縊。

那时节，我們的船在洞庭湖上飘流着，无日无夜，拿生命謀生活。我們替地主运的是白花花的大米，替資本家运的是綢緞布匹，替官僚豪紳运的是走私物資；然而船民过的都是衣不遮体、食不飽腹的日子，由于收入少，生活苦，不得不去向地主借高利貸。有一年，船民馬潔如向地主刘金华借10块光洋修船，两年时間利上加利，翻成84元，只得把船卖了还債。我还記得日寇侵犯岳阳时，我們把船弯在楊林所，白天躲在芦葦丛里，晚上才偷偷地出来砍柴，捞菱角、挖湖藕为生。在烽烟战火时期，当时船民有"四不想"，不想积錢、不想婚配、不想創业、不想回乡，弄多少吃多少，讓背脊被河風吹老。

1949年8月，我們載着沉重的仇恨和穷困，迎接了解放。党和政府扶持船民，发展水运，貸款給我們維修船只，添置工屬具；疏浚河道，炸除暗礁，添置安全設备，保障了船民的安全生产。1956年合作化，我們組織起来了，成立了岳阳县帆船运輸合作社，近年来，机械化、半机械化的程度有了提高，有風用風帆，无風用机器船拖，克服了自然条件的种种限制；生活有了显著的变化，实現了水上有船，陆上有家，吃穿不愁；船民的子女現在都能讀书，沿河港口碼头还有船民休息娛乐的場所。我今年68岁了，領导上几次动員我退休，我不退休；凭着我这几十年的經驗，把技艺传給后輩，这就是我最大的乐趣。

（舒厚夫、黄賜安記）

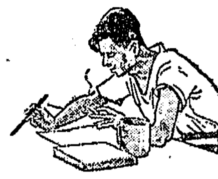

我为何留下破烂衣被

岳阳县搬运服务社老工人 曾正才

33年前，我20岁的时候，在地主阶級的压迫剝削下，我在农村沒办法过下去了，来到了岳阳县城。那曉得到处老鴉一般黑，城市农村一样的。我想方設法用大加一的息借了40块光洋，花10块錢請两桌席，找了两个舖保，用30块錢在籮头李玉清門下买了个"名"，搞了几年，才把这笔賬还清。唉！旧社会真是人吃人。花了40块錢还不算，每逢过年、端午、中秋，还要买鸡、肉等送給籮头。記得有一次籮头的崽办喜事，我沒送礼，籮头生气，几天沒有安排工夫給我；后来只好去赔好話，认錯。讲起工資更气人，辛辛苦苦搞一天，籮头高兴把几个錢就把几个錢。每个月还要交3块錢"籮錢"。你看，我这个"名"花了多少錢；还不知吃了好多苦！

在旧社会，我們这些下力的人真是到处受气，連卖力气也沒有自由。凡是运"軍需"物資，叫"打差"，一个月总是十天半月"打差"，莫想賺一个錢。比如运軍粮，要你挑30担，才发一张"打差"的白条子，才准去挑其他的貨；要不，被国民党匪軍碰上了，就用槍托打。我的天啦，挑得30担来还有什么力气去挑别的貨，沒办法，为了第二天的早飯米，經常通夜睡在碼头上等貨。記得1946年腊月30日晚上，籮头們正在大魚大肉吃团年飯，我被抓去"打差"，害得一家人哭哭啼啼，我一直餓着肚子干到大年初一中飯时节才回家。

剝削压迫讲不尽，吃、穿、用更不用提。一家人住的是"馬打滚"（意思是只有馬打个滚那么大的地方）的芦席棚，一下雨就不得了，外边落大的，內边落小的，天上不落了，屋里还在滴。家具更加簡单，到解放前夕，我家已有大小5口人，搬起家来一担挑得干干淨淨。一条3尺5寸长的土大布作三用，做工当搭肩，收工当米袋，回家作米桶。到解放那年，我一条棉褲穿了20年，一床棉被盖了30年。

解放那年，我正是41岁。真是年将半百才見青天。共产党和毛主席領导我們翻了身。不久，就从那"馬打滚"的茅棚搬进了工人新村。如今，我大崽在讀高中，小的崽女也进了小学；現在一家大小的东西不是一担可以挑走；要几板車才运得完。我添置了新床、被、帐，一年四季单、夹、棉衣样样不缺，皮鞋、胶鞋齐全，还有皮箱、毛綫衣……；但是，我那些用了几十年的破烂衣被我还留下来了，好用它們来教育下一代。这些青年人真幸福，一碗飯长大的，沒过过我們那些苦日子。有的人就人在福中不知福。依我看，这几年虽然因为自然灾害給我們带来些困难，現在的生活比起旧社会来不知要强多少倍。真是回忆昔日苦，深感今日甜。

（賜安記）

读者来信

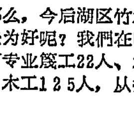

从"一盒画粉颜料"想起的

常德市供銷社 黄水

乡下来了一位亲戚，給我带来一簍家乡特产——早谷梨，甚喜。随着，他又从袋子里拿出一盒画粉顏料給我，我很奇怪，問他，原来是他进城买手帕时商店"搭銷"的，他认为我是个办事的人，可能派上用場，其实，我也无用。

推介商品，处理积压，是可以加速商店資金周轉，不能认为这种办法要不得。問題在于采取什么样的方式方法。如常德市一个百貨商店，在实票夹的时候，就向顾客介紹商店庫存較多的一种塑料鏈，一来可以把錢包系在腰带上，免得失落；二来胶鏈五顏六色，可以增加美观，不少顾客很欢迎，商品也推銷出去了。并沒有硬性搭配，而是主动"推銷"。

社会主义商业，是处处从群众利益出发，这是为政治、为生产、为群众服务"三大观点"之一，是一条应該严格遵守的原則，如果在处理积压商品时采取搭銷的办法，当然，可以减少商店积压，加速資金周轉，对商店有利；可是，群众如果并不需要这种商品，就会造成物資和錢財的浪費，对群众是不利的，也是社会主义商业不应該采取的办法。那么怎么办？最好是推銷，使真正需要的人来买，只要加强宣传，方便群众，是可以推銷出一部分的。有些銷不出去的，适合农村的可以調剂給农村；农村不适銷的，也可以調剂給城市，实在不适銷的，也可以加工改制。再者，批发进貨时，一定要做到貨对路，按需要調进，就可以从根本上杜絕积存过多的現象。

"推銷"与"搭銷"，看来只是一字之差，但是，却反映了一个商业工作人員群众观点的强弱。也反映出过去批发单位和零售单位进貨中的一些問題。怎样做才对？加强調查研究，計划批发、进貨，加强群众观点，积极"推銷"，不强搭配。

表扬

工农一家

郭定望

一个炎热的中午，西边天上升上一团黑云，慢慢扩散开来，眼看就要下大雨了。这时，我在郴县桥口公社为厂里（郴州造紙厂）收购的五十多吨麦杆，还零散地放在外边，如果被雨淋湿，纖維将要受到破坏，对造紙质量很有影响。一时又請不到人，眼看国家財产会要受到損失，我急得团团轉。大队支书廖化祥看到这情况后，立即喊来二十余人赶到了堆放麦杆的地方，冒着大風雨，背的背，碼的碼，不一会，就碼好了，上面都加盖了篾折，压着石头。在回家的路上，我向支书和社員表示感謝时，生产队长郭化吉說："謝什么，我們工农是一家嘛！"

还表

李福云

我是内蒙商业部門的一个采购員。八月中旬由广州搭車回内蒙，路过湖南，在株洲車站休息时，到附近一个厕所大便，不慎丢掉了一块瑞士英格納手表，进站后才发觉，轉去寻找时沒有找到，急得滿头大汗。这时，身旁走来一位青年問我："同志，你是不是掉了东西？"我把失表的情况告訴了他。他立即从口袋里摸出手表交还了我。我深表謝意，問他叫什么名字，是哪个单位的，他不肯告訴我，只是說："这算不了什么，我掉了东西，不也一样的着急嗎？"經再三詢問，才知道他在株洲市中心区服务場工作，名叫吴炳煜。

批評

一字之差

今年4月2日，我的一个朋友唐桥寿在南岳邮电局电匯40元到广西灵川县九屋公社赵家大队，邮局人員粗枝大叶，結果把匯款錯匯到山西陵川县去了。一字之差，延誤不小。4月中旬，我也在这个邮局匯寄过100元，收款人是平江县岑川公社包弯大队李耀文。至今匯款下落不明。匯款人要求这个邮局今后工作要认真細致，別再这样馬虎。

力玉权

把方便留給自己的人

7月27日，从长沙开往湘阴的"層山"号輪船，快要到湘阴終点站的时候，土广播突然响了："同志們，船快要到終点站了，楼上开始打扫卫生，請旅客們到楼下去坐。"天气悶热，旅客們都不同意下去。誰知土广播一停，几个服务員就不客气地动手搬凳子、扫楼板，乒乒乓乓，弄得灰尘拂拂。旅客們提着行李往楼下挤。一到楼下，上面洗楼板的污水順着船边往下流，有的还滴到了旅客的身上。一經了解，原来是服务員想提前打扫卫生，船靠岸后，就可提前休息。

周建爽

问题解答

男女应該同工同酬

編輯同志：

我是湘潭市板塘公社五一大队农塘生产队的一个青年女社員。今年元月至7月，已經做了1,600个工分，社員們都說我劳动好，但我在劳动中还沒有发揮更大的积极性，因为我們队上評工記分不合理。比如队上分配妇女扯草，我們把草扯得干干淨淨，工夫数量与质量与男社員一样。可是評工記分时，女社員总要比男社員低些，理由是：女社員的劳动底分比男社員低，只能凭劳动底分記工。这种評工記分的办法合理嗎？

叶爱芝

叶爱芝同志：你提出的这种現象是不合理的。根据按劳分配原則，男女应該同工同酬，做一样多的事，应該給一样的报酬。底分只能作为衡量一个劳动者劳动强弱的大概标准，并用它来确定一个劳力每年要做多少基本劳动日，但不能作为評工記分的依据。許多生产队的大部分农活都有劳动定額（包括数量和质量）；評工記分应看定額完成情况来記工，不管是男是女是老是少，完成多少定額就記多少工分。按底分記工不利于社員生产积极性的发揮，如在同一时間内，有的底分低的社員生产很卖力，所做工分超过了底分标准，只給他按底分評工分，另一些底分高的社員不那么积极，做的工夫少却給他按高底分評工分，那是不合理的事情。你可以根据这些道理向生产队提出意見，促使生产队改进評工記分的工作。

編者

生活顾问

怎样防治大粪疮

唐堯同志：

你提出的怎样防治大粪疮的問題，簡复如下：

大粪疮是鈎虫所引起的。鈎虫病人的大便里，有許多鈎虫卵，这些虫卵随同粪便施到土壤中，在适宜的温湿度下，发育成为幼虫，人在劳动时，手脚接触到它，它就从皮膚侵入体内，皮膚出現紅疹，并且很痒，这就是平常說的大粪疮，由此，就得鈎虫病。預防大粪疮有两种办法，一是抓粪便无害化，即高温堆肥，只要使肥料温度升高到摄氏50度一摄氏60度以上，并保持48小时，虫卵就可全部杀死，或在粪便中加入杀虫剂，每100斤粪中加入六六六粉三两或加生石灰1—2斤。一是个体防护法：用60%的松香酒精液、10%的大蒜水、25%的青矾水、苦楝皮煎水塗擦皮膚，都有防止鈎虫的幼虫侵入皮膚的功效。在雨后初晴或久晴雨后，要穿鞋子下地。劳动后，用肥皂洗手脚。

省卫生防疫站

建議

告訴农民使用农药

最近，新邵龙山农垦場肖山界大队职工湯富元等，用6%可湿性"666"来防治瓜类蔬菜及玉米螟虫，結果弄得作物叶枯苗死。烟竹坑大队六生产队，用砒酸鉛在水稻田除虫害，結果使18亩水稻禾苗枯黄而死。建議生产农药的工厂要随药品印附說明单，詳細介紹各种农药的性能和使用技术，使之发揮它的最大效能，以避免伤害人畜和作物。

石奇峰

用炸药炸魚很危险

雷管炸药是一种危险物資，国家已規定严禁随便使用。有些基本建設单位对这項物資保管不严，被人用来炸魚，堰塘和水庫受到震动，不利于巩固，拿炸魚来說，一經爆炸，大小魚群全部复沒，損失太大。还容易造成伤亡事故。八月九日，大庸县枫香崗公社社員丁祖海在河里炸魚，一下就把右手炸断了，幸得医生急救，才未死亡。建議有关单位加强炸药保管，并教育喜欢炸魚的人，不要因小失大。

覃少玉

湖南省長沙市供銷合作社合作貨棧开业启事

地址：大西門上河街7号 电話：2938 3464 电报：3009

为了促进生产发展，活跃城乡之間、地区之間的物資交流，根据上級指示，我棧于九月一日正式成立，下設信托部和食杂果品、土产貿易、日用杂品三个营业部，即日开始营业，欢迎参加交易和指导。

业务范围

信托部

服务項目：接受省內外国营企业、供銷合作社、兄弟貨棧委托，专办代购、代銷、代运、代儲、代理加工、代訂合同，以及城乡物資交流服务事項。

地址：大西門上河街7号
电話：2171 电报：0207

食杂果品营业部

經营下列議价商品：
肉魚 腊味 干鮮 山珍 食杂 干鮮 各色 其他
蛋禽 水产 果品 海味 調味 咸菜 蜜餞 副食

地址：大西門上河街26号
电話：4968 4285 电报：4968

土产貿易营业部

經营下列議价商品：
土特 山貨 烟叶 各种 蜂蜜 輕手 野生
产品 药材 苧麻 杂皮 桐油 原料 油料

地址：五一西路154号
电話：4766 电报：2693

日用杂品营业部

經营下列議价商品：
鞭炮 草席 籮筐 草帽 竹木 手工
土紙 瓷器 晒墊 葵扇 制品 艺品

地址：太平門河街4号
电話：2967 电报：7006

党的生活

供应站里的好党員

黄克輝

在邵阳专区农业机具物資供应站里，有一个中等身材、十分結实的小伙子，他就是站里的产品检驗員、共产党員刘富桥。因为他年紀輕，今年才23岁，工作又踏踏实实，对人很热情，大家都亲热地叫他小刘。

一天到晚忙个不停

供应站的工作，是要把工厂生产出来的一件件农业机具，經过驗收、銷售、調拨、安装等多項手續，送到最需要的农业第一綫去，做到使农民滿意，是頗不容易的。特别是在六、七月那些抗旱最紧张的日子里，站里15个人，更是忙得不可开交。这时，有的同志就埋怨起来：觉得人少事多，要較好地完成任务，非增加一批人員不可。小刘呢，今天在这个厂驗收，明天在那个厂检查质量，也是很忙的，可是他却想：支援抗旱，是一件大事，不能馬馬虎虎；但能不能一个人多分担点工作，不加人，为国家节省点开支，也能完成任务呢？他寻思了很久，就主动地向站长提出来，改变原来分工过細的工作方法，自己不仅继續負責产品检驗工作，而且把产品加工的工作也担当起来。他看到站里沒有通勤人員，又主动地担負起繕写油印、送信等工作。这样，他虽然一天到晚忙个不停，对每一件工作却很认眞細致。今年7月，他到邵阳市第一机械厂检驗一批抽水机管，就一根一根地逐个作了細致检查，并且实地装机試驗，完全合格，才接收出厂。他对待工作的这种认眞的态度，深深感动了站里的每一个同志，大家都表示要向他学习，直到现在站里虽沒有增加人員，工作任务却仍然完成得十分出色。

当油庫快要爆炸的时候

小刘每天經手的各种物資很多，他对国家的财产，那怕是小到一个螺絲釘、一根小鉄絲，都是十分珍惜的。这里有一个他奋不顾身抢救国家财产的故事：

那是去年10月，他还在担任物資保管員的时候，領导上把一批抽水机用汽油的储运工作交給他。当时虽已是深秋，白天的阳光仍有"秋老虎"的余威。在那密不透气的油庫里，摆滿了盛油的大鉄桶，发散着使人作呕的汽油味。几天来，小刘一直在这个又脏又悶的油庫里坚持着装桶工作。这一天傍晚他已經精疲力竭，正在聚精会神地装着最后一桶油，眼看这20多吨汽油明天就可起运了。这时，外面忽然一声大喊："起火了！"接着："这是那家小孩在油庫边玩火，烧起来哪！"小刘猛地松开导油的皮管，一个箭步跨出油庫，迅速抢救，油庫外面的熊熊烈火很快被扑灭了。当他走近油庫时，"糟糕！里面正在装油的油桶也烧起来啦！"外面救火的人都不敢进到这狭窄的油庫里去。怎么办呢？小刘心里非常焦急："等远隔十多里路的消防人員来吧？已来不及了。几分钟內，愈来愈猛烈的火焰就可能引起整个油庫爆炸，而这个油庫附近还有两个装着100多吨燃油的土油庫，油庫附近还有农业机械試驗所的厂房和100来人的生命财产啊！当他想到自己作为一个共产党員，要对这100多吨汽油和100多人的生命财产負責时，全身的热血都在沸腾，再也沒有什么可想的，他勇猛地冲进油庫，立即使力拿起重重的桶盖，去盖正在燃烧着的油桶，想堵塞桶內的空气，扑灭火焰。但这时油桶口上还紧嵌着一根注油用的已經烧紅的鉄管，桶盖怎么也盖不上。于是，他便不顾一切用双手抓住这灼热的鉄管使劲地往外拔取，滿手烧起血泡了，嵌紧的鉄管仍原封未动。在这紧急关头，他灵机一动，忽然拿起一根木头，敲动鉄管，把鉄管敲松了，才取下来，盖上桶盖，扑灭了油桶里的火焰。当他准备再去扑灭桶外残余火花时，烧伤的双手一陣剧痛，眼前一片昏花，他跌倒了。这时消防人員已經赶到，迅速帮助扑灭了余火，保住了油庫的安全。

党員应該是学习的模范

"一个人，想要在政治上业务上不断取得进步，就要努力学习，……共产党員更应該成为学习的模范。"这是刘富桥写在一本学习笔記上几句自勉的話。的确，小刘的学习是很努力的。在机关里，他按时参加集体学习，每天早、晚还要安排一定时間自学；出差的时候，文件、书籍，总是带在身边，有空就停下来看。平日在工作中遇到什么不懂的問題，他从不不懂装懂，总是虛心求教，肯用脑筋。因此他进步很快，业务能力也不断提高。

1960年9月，領导上决定派他去中央农业部在武汉举办的机械排灌訓練班学习。訓練班的学員要求具有高中毕业以上的文化程度，而小刘却是一个初中还沒有毕业的人。"能学得好嗎？"人事科长去征求他的意見。小刘迟疑了一下，高兴地接受了这个困难的学习任务。来到訓練班后，全班101个学員只有他文化程度最低，所学的5門課程，有些他連名字都沒有听說过，特別是"电工学"最伤脑筋，里面許多数学公式，对他来說，眞是一竅不通。眞不容易学好呀！他不免有些畏难起来。但一想到这是党交給自己的学习任务，又坚定起来了。他向訓練班党支部表示了自己的决心。在学习中，总是比別人起得早，睡得晚，手里时刻不离书本；不但书讀得比别人多得多，而且是讀得很认眞，有时眼睛发花了，脑袋发胀了，还舍不得丢开书本。經过10个月的艰苦学习，結业考試終于取得了优秀的成績，他成了全班6个优秀学員中的一个。回到供应站后，当他带着优秀学員的奖状向党組織汇报时，人們問他："你的眼睛为什么近視了？"他笑嘻嘻地回答說："看书看的呀！"

* * *

书記串門訪問　肖洛作

認眞学习党的政策　丰衣作

党員問答

党員在党的会議进行表决时，可不可以弃权？

关于这个問題，党章沒有明文規定。一般来說，正式党員既然有表决权，那么党內决定問題时，他就应該根据情况提出自己贊成或反对的意見。如果因为不了解情况，一时还拿不定主意也可以放弃表决权利。但是党組織应該避免这种情况发生，应在表决前进行充分醞釀討論，讓所有党員都有充分发表自己意見的机会。作为党員来說，为了对党負責，就应該把問題弄淸楚，明确提出自己的意見，不应輕易弃权。

有的党員临时調去搞勘察、测量山地或其他的临时性工作，工作队里只有他一个党員，而工作地址又不固定，在这种情况下党員应該怎样过組織生活？

在这种暂时离开了党組織的情况下，党員既不能回原支部过組織生活，又不能把党員关系轉到当地党支部，可以暂时不过党的組織生活，但应当交納党费。除此之外，处于这种情况的党員在工作中应該自觉地严格地要求自己，密切联系群众，起模范带头作用。同时也应該經常向党組織匯报自己的思想情况或工作中的重要問題，讓組織了解自己，争取組織上的帮助。

抓住关鍵　解剖"麻雀"

汉寿株木山公社鸭东鋪大队党支部书記　袁松山

支部工作心得

6月底，由于田間管理抓得較好，我們大队的生产，确实是出現一派大好形势。有不少的党員、队干部便产生了自滿松气情緒。有的說："如今生产搞得这样好，該松松气啦！"有的說："这么热的天，是歇伏的时候了。"全大队出工劳动力大大減少，生产停頓不前。

我們认为这是生产中的关鍵問題，支部应当抓住，不能放过。党支部和管委会，便几次开会教育党員和干部，克服松劲情緒。但他們总是說：如今生产任务是不大了，可以歇一歇了。眞的是生产任务不大了嗎？不是，其实在田間管理、"双抢"准备工作方面，还存在不少的問題。支部委員們认为，口說不能服人，还是讓事实說話吧！便决定用解剖"麻雀"的方法教育干部。第二天下午三、四点钟的时候，我們把全大队的党員和生产队长，召集到生产搞得較好、自滿思想較严重的第三队，帮助他們检查、总結生产。在支部委員带領下，大家分4組进行检查：有的人看早稻的后期管理，有的看中稻田的扯草追肥，有的看迟中稻的补蔸全苗，还有的看荃坪隙地的利用和"双抢"准备。大家逐項逐丘检查了两点多钟，再集中起来汇报；汇报时，还吸收了第三队的全体社員和干部参加。会上，大家一致认为，这个生产队前段的田間管理抓得好，早、中稻生长不錯，大有增产的可能。但是存在的問題也不少，主要是：早稻田的管水工作无人負責，有20亩田开始脱水；有10亩中稻田未扯第二次草，关水又太深；18亩因水搁有尺多深的渍水，缺苗也多；刘家坟山还有2亩多新开的荒土，沒有种上作物。此外，"双抢"准备还未行动。我們引导大家算得失賬，如果这些工作不赶上去，不但会引起"双抢"的被动，而且还可能要少收很多粮食。

問題摆出来了，支部一方面反复讲解党的增产不增购、一般減产不減购的政策，鼓励大家更上一層楼，把生产搞得更好。另一方面，发动大家进一步找产生这些問題的原因。在討論中，有的說：这是負責田間管理的人員松了气，专人沒有专責；有的說：集体出工的劳动力太少。这样把盖子一揭，三队队长袁玉山感到惭愧起来，他說："大家讲的这些問題都是事实，只怪我松了气，放松了領导，自己也天天打魚去了。从明天起，我保証带头出工，坚决3天赶上来，請大队来驗收。"社員听了队长的这席話，也紛紛說：队里生产放松了，不能光怪队长，我們"歇伏"思想重，也要負責任。其他各队的党員、队长，也以三队为鏡子，对照本队的实际情况，发表感想。七队队长刘才喜說："不怕不識貨，只怕貨比貨。原来我們认为生产差不多了，这回把三队的鏡子一照，自己脸上也有黑的。"会后，各个生产队不仅把管水、扯草、排渍的工作赶上来了，而且"双抢"准备、晚稻积肥也有了起色。

这种抓住关鍵、解剖"麻雀"；宣传政策、教育干部的作法，比起一般化的領导方法，更有实效。首先，是大队領导深入到了底，克服了工作中的官僚主义；第二，集中大家在一起找問題、寻原因、想办法，群策群力，解决問題及时；第三、利用活的事实說話，解决思想問題，使大家口服心服。不过，在运用这个方法时，要注意做到会前有准备，事先通知要去的单位，讲明解剖"麻雀"的作用，消除干部、群众可能产生的誤解。在总結生产、工作中，还要实事求是，不隐瞞半点成績，不夸大一个問題，使队干部和社員感到大家是在热情地帮助他們。这样，才能收到好的效果。（李廷伟記）

青年的知心朋友

——記共产党員、团支部书記周貽兴做思想工作的故事

·周錫彤·

年輕的共产党員、楊梅山煤矿一工区团支部书記周貽兴同志，深入細致踏踏实实地做思想政治工作，从去年9月到現在，先后帮助30多名团員、青年解开了思想上的"疙瘩"，提高了政治觉悟，积极地投入了劳动竞賽。这里是他的几个故事。

雨堂不再曠工了

去年11月初的一天上午，周貽兴到核算股去了解10月份青年的出勤情况。翻完考勤单，他发現团員黄雨堂出勤最少，一个月就曠工14天。

当天下午，貽兴特地来到黄雨堂的家里。一見他，就說："雨堂，你最近身体不大舒服吧？有病就請假休息几天。"

雨堂沒有回答。

"沒有病，是不是生活上有困难？"

沒等雨堂开口，他媽媽就搶着說："我們又不要他負担，他爱人在家劳动，也不要他寄錢，一个人挣錢一个人用，有什么困难！"

这时黄雨堂情緒有些紧张，但还是不开口讲話。

貽兴看他当着父母有些不好意思，忙起身說："走，我們出去玩玩。"

出了屋門，他們边走边談。

"雨堂，你沒有病，沒有困难，曠了这么多工，是不是对誰有意見呢？"

"沒有什么意見。不过上个月我有病向王队长請病假，他却說：你有什么病，还不是思想病，想看戏。我受不了，以后就懶找得他了。还有，我爱人在郴州乡下好久沒来，有点不放心，就回去住了十多天。"

周貽兴見他說出了心里話，就向他解释說："王队长不了解情况就批評你，这是他的不对。可是你为爱人沒来就曠工，对嗎？你的爱人是个共青团員，在农村积极出工，家里生产搞得不錯，对你从来也沒有半点意見，前回还来看了你。你自己是工人，照理說觉悟应該高些，如果还曠工去看她，她知道了，那才眞有意見哩。"

第二天，周貽兴又找到了王队长，轉告了雨堂的意見。后来听說雨堂的爱人来了，貽兴就滿腔热情去找她，和她关切地拉家常，劝她对雨堂也多加帮助。这样，在貽兴和爱人的多方帮助下，雨堂再也沒有曠工了，今年以来，还月月出滿勤，主动找难活干。他們小組回采的斜井南头采区，大巷运轉全靠人力推車，每班要在400多米长的大巷里来回跑上十四、五趟，特别是今年5月間，雨水多，井下淋水大，巷道溜滑，推車更加困难。雨堂看到这种情况，主动要求到大巷推車，一直干到現在。

从三心二意到一心一意

曹炳輝是今年3月从外地調来的矿工，他起初滿以为换个新的环境，一切都会称心如意。誰知到这里来还是天天鑽煤洞子，工作又忙又累。他思想不安起来，一連打了十多次报告，要求回家去。

一天，小曹来到团支部办公室，請周貽兴同志帮他写张証明条子。周貽兴同志一面热情地讓坐、泡茶，一面說："这件事好办。我还有件事想和你談談。"停了一下，他对小曹讲起了煤矿对祖国社会主义建設的重要作用，以及共青团員的权利和义务。他边讲，边注意小曹的表情，看到小曹听得很认眞，最后就說："你是个共青团員，希望你严格要求自己，克服困难，坚守崗位，当个好矿工。"

曹炳輝感到他說的条条在理，有些心服。可是还有一个疑問沒有解决，便問道："听别人讲，井下不安全，也容易搞坏身体，是不是？"

貽兴噗哧一笑，拍着自己的胸膊說："我12岁下井做工，今年33岁了，你看，身体比你不差吧？至于安全問題，現在不同解放前啰，安全設备不断加强，只要自己注意点，事故是可以避免的。"說到这里，他取出鋼笔，写了一张証明条子。小曹接过条子，脸上带着感激和高兴的微笑走出了办公室。

以后，周貽兴又三翻五次找他談心，还要团小組长黄耀明和生产队长黄宗远也多对他做些思想工作，这样，曹炳輝很快轉变了。現在，在这个小組的工人一提起小曹，就会說："小曹过去三心二意，人在矿上心在家，干活沒精打采。如今一心一意搞生产，自己的任务完成了，还帮助别人推車、打眼、背材料，工作可积极啦！"

定額該不該修改

共青团員罗修环，是斜井北头采煤队的一个推車組长。这小伙子干劲大，热情高，他們小組在去年的三班竞賽中总是第一，經常創造新紀录。可是，去年11月份竞賽結果，他們却成了第三，这是怎么回事呢？

貽兴仔細訪問了解，才摸清底細。原来，随着回采区的推进，大巷推車距离越来越短，淋水也小多了，过去每班推12趟的定額已很不适合，根据群众的討論改为16趟。可是有些工人有了意見，說領导上見超額完成了任务就修改定額，这还有什么干头。因此，一下子就泄了劲。

一天，周貽兴找罗修环談話。說："小罗，群众反映你們小組每天只推17趟就不干了，經常提前一个多小时出班，小眼有煤运不出，是眞的嗎？"

"嗯，别人都說我們爱出風头，創新紀录，这次修改定額就吃了我們的亏，我可受不了。不过……"

"不过你对修改定額也想不通，是嗎？"

他点了点头。貽兴接着說："你是知道定額是起什么作用的。現在条件变了，你們提早出班还推17趟煤，难道定額不应該修改嗎？在这样的条件下，12趟的老定額还能发揮群众的积极性嗎？你是个好团員，别人讲的不对，就該和他讲道理。我們多出一吨煤，就多給国家建設增添一分力量，不能讓生产受到損失。"

罗修环听着有些难过，当場坚决表示："我錯了。主要是自己想不通，还怪别人。老周，今后你看我的行动吧！"

今年以来，他們小組接連創造了一班推20趟、25趟、38趟的新紀录，三班竞賽的紅旗又夺到他們的手里来了。

适应农村分散特点　过好党的組織生活

新晃侗族自治县沙湾公社禾排大队党支部，党員較多，居住分散，召集全体党員大会不太方便。支部根据这一特点，采取了两种形式，坚持組織生活会。一是定期开好支委的生活会，支委每月在七日、二十七日过組織生活，支委生活会除委員們开展批評与自我批評外，还研究党員思想动态，确定小組生活会的內容。其次是坚持小組生活会，每月十七日定期召开小組生活会。支部共建立了三个党小組，五个支委根据居住地区，分別編入党小組，一方面以普通党員的身份参加小組生活会，另一方面协助党小組长开好小組生活会。这样，使組織生活会能較长期地坚持下来。（廖长浩）

加强对管区党員的教育

湘潭市雨湖区八管区联合党支部，前段針对有些党員不安心搞管区工作的情况，組織党員学习了党員义务第五条：党員的个人利益必須服从党的利益。还請了一些革命資历較老的同志作了有关党的艰苦奋斗传統作風的报告。党員李清华在学习后說：「共产党員应該以党的利益为重，全心全意为人民服务，个人吃亏也得干。」現在，全体党員对工作干得更加积极了。（张俊良）

最近新书

长沙泥木工人的怒吼　袁爾游著（2角）

中国人民的死敌蔣介石　本社編（1角5）
本书比較系統簡要地叙述了中国人民的死敌蔣介石的丑恶凶残的面目。全书分六講：一、中国人民的禍根子；二、从假革命到反革命；三、消极抗日，积极反共；四、投靠美帝，瘋狂发动內战；五，逃到台湾，繼續作恶；六、新仇旧恨永不忘，坚决消灭蔣匪帮。并附有漫画插圖二十余幅。

写話常識　周仁济执笔編写（1角1）

中国古典文学作品选（湖南师范学院函授讲义）第二册　湖南师范学院中文系編选（1元1）

批判、繼承、革新、創造　樊篱編著（2角2）
本书以毛泽东文艺思想为指导，根据"二百"方針的精神，着重論述了批判、繼承中外文学遺产的重要性，如何用馬克思主义的全面的历史主义观点和革命批判态度評价中外文学遺产，以及在批判繼承的基础上沿着群众化、民族化的道路不断革新和創造。书中对于一些原則性的問題，作了比較詳尽的闡述。可供文艺工作者参考。

胜利的战斗　中国人民解放軍六九一九部队政治部編（1元3）
本书选有40多篇回忆录，記述了人民解放軍的一支劲旅南征北战的光荣历史。反映了第三次国內革命战争时期的許多重大事件，如熙山阻击、解放北平、宜当战役、湘西剿匪等，体現了毛主席的軍事思想，表現了人民解放軍战无不胜、攻无不克的强大威力，高度的革命英雄主义与乐观主义精神，表現了軍民之間的血肉联系，同时对敌人在我軍沉重打击下走向灭亡的狼狈丑态，也有生动的描繪。

春雨（工农作者作品选）　李祿森著（4角2）
本书收集了我省青年农民作者——李祿森同志的短篇作品十余篇，反映了从农业社到人民公社的农村生活，描写了农村中一些可敬可爱的人物，文笔朴实清新，亲切感人。

新"秋江"（彈詞）　罗海欧、罗敦新編写（4分）
本书是描写一对老工人两夫妇支援大办农业、大办粮食的小故事，情节生动感人，适合工农群众閱讀和演唱。

坚守水楼（連环画）　叶建森編文、吳光华繪画（9分）
1927年，宜章黄沙区大黄家的人民，在中国共产党的領导下，展开了革命斗爭，严惩了当地土豪恶霸黄国汉。黄国汉的儿子黄球勾結了白匪軍前来进行报复。大黄家的人民在共产党員黄祯刚等同志的率領下，在村后的一座水楼上英勇地抵抗敌人，战胜了重重困难，最后，在紅軍的援救下，击溃了敌人，获得了胜利。

八哥（单幅画）　刘寄踪作（7分）

湖南人民出版社出版　湖南省新华书店发行

国营湘阴湘剧团　来长巡迴演出　地址：长春街群艺剧院
今晚場（7:30）　烈婚配　父子会　售票时間中午12:00　票价：3、4、5角

天津市評剧院二团　首次来长　在湖南剧院演出
主要演員：新翠霞　小玉芳　李文芳　羊兰芬　蓮小君　单少峰　汪德华　小月楸　刘万生　吉宝亭　张少亭　小幼兰
明后晚（7:30）　大型近代剧　啼笑姻緣
主演：蓮小君、羊兰芬、汪德华、张少亭、刘万生、小幼兰、花金芳、李书文
1.14日晚場团体票过时恕不保留　2.今日上午9:00售明后晚場門票　票价：5角6角8角1元

湖南省話剧团　在紅色剧院演出
今明晚（7:30）　传統名剧　雷雨　編剧：曹禺　导演：刘高林
主要演員：叶向云、肖林、魏株津、胡揚、刘永譞、胡仞儇等
票价：5、6、7角，学生票（楼座）票价3角（入場时須佩带学生证）
13日起上演　全家福（用长沙話演出）　中午12:00售今明晚場票

长沙市湘剧一团
文华剧院　今晚場（7:30）　五岳图
劳动剧院　今晚場（7:30）　恩与仇　李自頤　王舜华　杨松林　賀瑞霞　张丽君
票价：4、5、6角

湖南省花鼓戏剧院　明日起在青少年宫演出
明晚場（7:30）　新排传統小剧　活捉王魁　导演：周斌秋　主演：卢瑞瑜、张天相、黄琳
今日下午1:00预售12、13日两天团体票和零票＊票价：5、6、7角

湘潭市京剧团　在紅旗剧院演出
今晚場（7:30）　头本　七侠五义　五鼠鬧东京　执行导演：唐少廷
演員：张伯衡、唐少廷、宋俊雯、季云侠、王云楼、王俊良、杨世太、郑兰春、白凤鸣、卢孝义
13日晚上演　二本　七侠五义（大破霸王庄）
中午12:00开始售今、明、后晚三天門票＊票价：4、5、6角

中南区籃球賽

9月11日上午8:30	广西——武汉部队（女） 軍体院——广东青年（男）
下午2:30	軍体院——广州战士（女） 湖南二队—武汉部队（男）
晚上7:30	广东青年——湖南（女） 湖南一队——广西（男）
9月12日上午8:30	河南——軍体院（女） 河南——軍体院（男）
下午2:30	武汉部队—南京部队（女） 广西——武汉空軍（男）
晚上7:30	广东青年——广西（女） 广州战士青年——湖南二队（男）

地点：省体育館　青少年宫　售票处：烈士公园西大門、　票价：二角（13日休息）

湖南省教育厅举办学术报告会
講題：高等学校教学原則和方法
主講人：湖南师范学院教育系郑其龙
时間：9月19日、22日下午3:00
地点：湖南大学礼堂、中苏友好館
主要对象是高等学校教师。欢迎长沙市中等专业学校和普通中学教师参加。

工人文化宫寬銀幕电影院　普通銀幕：下午3:10（儿童場）　晚8:35（露天母子場）　延安游击队　7:40　叛逆

文化电影院　7:30　新婚之夜　分院：休假

青年电影院　上午8:00　10:20　下午2:35（全滿）　晚8:00（露天）　延安游击队　7:55　山間鈴响馬帮来

大众游艺場　下午2:30　8:00（露天）　51号兵站　7:00　小蝌蚪寻妈妈　8:40　突破烏江

新华电影院　8:50（母子場）　新婚之夜

东風电影院　（1:20　3:45儿童場）（6:50母子場）　延安游击队　8:45　叛逆

青少年宫露天电影院　8:00　海之歌

建設新聞电影院　7:25　山間鈴响馬帮来

銀星电影院　·休假·

遗失下列証件声明作废
邵阳县公安局白水水陆派出所发給唐寿山、唐都生、唐德秀三本水上戶口簿
攸县人委会发給臧秋文1458号工作证
宜章县公安局瑶岗仙派出所发刘凤姣、刘哲娥、欧印友、欧背来戶口簿
津市市粮管局水上粮店发刘竹英6人549号粮证
岳阳市公安局南区派出所发給刘英敏、张英盛2人9982号迁移证及4326号轉粮证
宜章县瑶岗仙矿粮店发王彩玉589号3人购粮证
湘乡县城关粮站发給杨桂润购粮证一个
汝城鎢矿发給陈难智1870号工作证及中国重工业工会汝城鎢矿委員会1493506号工会证
湖源县瓶阳派出所发給郑克道1756号迁移证及6644号轉粮证
津市市粮局生产街粮油店发孙世云804号粮证
中国海員工会岳阳港委員会发杨繼鸿第0217839号会員证
茶陵县粮管局中心粮店发湖长寿胡吉月购粮证
永兴县公安局湘永煤矿派出所发伍永修戶口簿
耒阳县枫冲派出所发給黄建恒48号三人戶口簿
中国人民解放軍发余太湘兵役证"专业"109号
益阳县蔸湖口粮站发蔡能秀192号粮证
株洲市公安局炎帝派出所发給谭帧祥迁往衡山9185号迁移证
綏宁县和平区梅口供銷点发胡东姣3人粮证
岳阳市北区派出所发給唐金野公共戶口卡一张
湖南省湘永煤矿机电厂发李昌珍196号出入证
湖南师范学院发外語系徐祥声602566号学生证

长沙市越剧团　在兰陵剧院演出
今明晚（7:30）　特約上海著名小生裘綠琴主演　三看御妹
今日上午10:00售票＊票价：4、5、6角

醴陵花鼓戏剧团　来长演出
今明晚（7:30）　游龟山　孙佩艳　尹咏林　徐佐庭　陈国雄　蔡冬秀
今日中午12:00起开始售票＊票价：3、4、5角　地点：长沙剧院

河北山东各地拖拉机站和拖拉机修配厂

加紧检修拖拉机迎接秋耕

河北、山东各地拖拉机站和拖拉机修配厂的职工加紧检修拖拉机，为秋耕种麦作准备。河北省石家庄地区已經修好200台，超过应修台数的一半；山东省临沂专区各站的好车率已达89%。河北省有些拖拉机站的职工，为了加速秋耕进度和保证秋耕质量，还同时改进了拖拉机牵引的犁具。山东省有些拖拉机站还派人到人民公社的生产队听取社員对秋耕的意見和要求，和生产队签訂了秋季代耕的合同。同时通过清仓查庫，互通有无的办法，克服了配件不足的困难，使拖拉机修理进度加快。

把水利工地清出的工具 交給生产队或社員使用

北京地区許多水利工程建設部門，在工程建成以后，将清理出来的多余的运輸工具，借給各地生产队和社員。最近借出的运輸工具就有2,500多輛手推车、1万3,000个车輪、3万多条内外车胎，还有大批的车軸和车条。

满意水

南京化学工业公司永利宁厂利用废气制成的一种液体化学肥料——硫酸銨母液，肥效良好，被农民們称为"满意水"。这个厂每月生产硫酸銨母液达2,000多吨。据試驗，今年施用这种化肥的麦田，比一般麦田每亩产量普遍增加。

吉林准备护畜安全过冬

吉林各地正趁当前野草生长繁茂，积极打草、抓膘和整修畜舍，为牲畜过冬作准备。

今年，吉林省的大牲畜和羊只数量比往年增加，过冬的飼草需要量也比往年大。許多生产队积极組織劳力打草。西部草原地区的镇賚、通榆、洮安、长岭等县，組織强壮劳力到草原深处野草繁茂的地方安营扎寨，随打、随晒、随归垛，提高了采草效率。草場零星分散的中部平原地区和东部山区，也都因地制宜的采取各种有效措施，鼓励社員多打草。

此外，各地正积极准备木料，帮助生产队修圈搭棚和增加飲水設备。

南京塑料厂試制成塑料水車叶板

南京塑料厂新近为农村試制成功一种塑料水车叶板。經过海安、盐城、滨海等县使用，证明这些叶板輕巧光滑，吸水少，虽經日晒，不裂不变，而且耐磨耐腐蚀。安装塑料叶板的水车，車水量比安装木板的大百分之二、三十，无論脚踏、牛拉，都省力得多。叶板安装也比較方便。

充分掌握流沙习性 发挥人的主观能动性

哈腾套海林場职工变沙漠为良田

内蒙古巴彦淖尔盟哈腾套海綜合林場职工，經过4年多艰苦努力，在荒无人烟的沙漠中开出1万多亩良田和3万多亩林地。

这个位于沙漠边沿的林場有45万亩土地，其中80%是流沙、半流动沙丘和洼地。1958年3月，现在的林場党委书記李志远和其他同志，背着行李来到这里。后来工人也逐渐多起来。

林場职工們在征服自然的斗争中，真是有勇有智。在第一次平沙丘时，他們用鉄鍬挖，筐子抬，工效很低。經过大家研究試驗，先把沙丘上的丛生植物除掉，大風一来，就将沙丘上的沙土吹向低洼的地方，接着，又在低洼地里設立了人工聚沙障。这样，既削平了沙丘，又填平了洼地，同时还改造了土壤。

林場职工們采用了"引黄灌溉"办法来改造土壤。他們先在設計的渠道两岸，用沙蒿等柴草扎成两行防風障，然后鏟除防風障中間的沙生植物，放上一些小石块和骆駝粪，風吹粪石滚动，逐渐形成深坑，形成水渠，再利用水力把渠边疏松沙土拉到低洼湿地里来改造土壤。

湖州雪藕上市

☆杭嘉湖著名的雪藕产地是吳兴县道場公社。出湖州城西不远，就可以看到片片荷塘：朵朵潔白的荷花，陣陣清香，沁人心脾。这个公社的陆家斗大队，今年种植的500多亩雪藕获得丰收。

雪藕是水果中的上品。藕粉营养价值高，当地农民把藕比作"吉林人参"。

虎丘茉莉盛开

☆苏州市郊区的虎丘公社，是"虎丘茶花"的主要产地。全公社种了800多亩茉莉、白兰、玳玳、玫瑰等四大茶花。现在正是茉莉盛开时期。这里的妇女，每天天刚亮就提着花篮，走进花丛，采摘花朵。

茉莉可以配制茶叶，使茶味更加芬芳。

杭州发现百多株古树

著名的風景城市杭州，最近发现了120多株古树，这些古树都有500年以上的树龄，目前还旺盛地生长着。

这次新发现的古树中，树龄最长的是法相寺的唐朝香樟，已生长了1,000多年，树高18米，树冠直径32米，树干胸径有236厘米。五云山的銀杏也已有千年的树龄，现在它的茎干上又附生了一株小銀杏，兀立在五云山头，形态极为奇特。

照片說明

（右上角）北京变压器厂最近制造出一种适合农村用的双輪金属手推车，职工們正在研究进一步改进质量。（惠如摄）

（左下角）上海木材一厂为造船工业制造了一种防水胶合板。这是用这种胶合板制成的摩托艇。（道骏摄）

（均据新华社稿）

庆祝共和国成立14周年和清津人造纤維厂建成

朝鲜清津市二十万人集会游行

金日成首相出席大会，金一副首相在会上发表演說

据新华社平壤10日电 据朝鲜中央通讯社清津訊：朝鲜清津市20万劳动人民9日上午在浦項广場举行群众大会和盛大的游行，庆祝朝鲜民主主义人民共和国成立14周年和清津人造纖維厂的建成。

清津市到处都洋溢着兴奋和欢乐的节日气氛。街道上悬挂着国旗，张貼着"朝鲜劳动党万岁！""金日成同志万岁！"的标語。

上午9时，金日成首相走上了检阅台，欢呼声經久不息。

金一副首相在会上发表了演說。

群众大会結束后，20万群众举行了盛大的游行。

200响礼炮相继轟鳴，天空中布满了彩色繽紛的小降落伞。

劳动人民带着各种模型参加游行。最前列的一个模型是一匹白色的飞馬，馬上的騎手举着一幅有金日成同志繪像的大紅旗。接着是六匹快馬奔向六个建設高地的模型。游行队伍浩浩蕩蕩地在检阅台前而走过，充分地表現了向六个建設高地发动最后攻击的劳动人民的大无畏战斗精神。他們当中有鋼鉄和煤矿工人、建筑工人和农业合作社社員、文艺工作者和大学生等。

一个描繪英勇的抗日游击队战士的模型在广場上出現，人群中发出了响亮的欢呼声。一队在攻占六个建設高地的紧张战斗中創建了功勋的革新者的队伍走过来了。走在前头的是清津人造纖維厂的建設者們，他們胸前的共和国勋章和奖章閃閃发光。

游行持續了两小时。

这一天，在清津举行了青年和儿童的盛大文艺演出。金日成首相和其他党政領导人观看了有2万7千名青年和儿童参加的名为"我們光輝的祖国"的大規模演出会。

晚間，清津劳动人民举行了盛大联欢晚会。

新闻简报

我乒乓球队結束訪苏友誼賽

中国男、女乒乓球队9日在列宁格勒結束了訪問苏联的最后一場友誼比賽。徐寅生和梁丽珍分别获得这次比賽的男子和女子单打冠軍。

中国乒乓球队当晚返回莫斯科，将于11日前往捷克斯洛伐克。

新加坡成立"全国工会大会"

新加坡30多个工会組織的代表最近举行会議，正式成立一个名为"全国工会大会"的新的工会組織。会議产生一个由19人組成的中央委員会，主席是何蓓平，总书記是德万·奈尔。

美泰举行"反潜艇"演习

美国派出的一艘潜艇9日在暹罗湾附近同泰国海軍举行"反潜艇"演习。这次"反潜艇"演习是美国在东南亚組織的、有它的亚洲仆从参加的一系列类似演习的一部分。

（据新华社消息）

阿人民国民軍进入首都阿尔及尔

新华社阿尔及尔10日电 阿尔及利亚人民国民軍部队9日下午进入首都阿尔及尔。这支部队大約有4,000人。他們受到阿尔及尔市民的非常热烈的欢迎。

支持政治局的原阿尔及利亚民族解放軍駐扎在边境的部队和第一、二、五、六軍区的部队最近改称为人民国民軍。

9日傍晚，在阿尔及尔市政府运动場上举行了有1万多人参加的群众大会，欢迎人民国民軍。阿尔及利亚民族解放陣綫政治局委員本·貝拉，以及布迈丁上校、斯利曼少校和門杰利少校等高級軍官参加了大会。

本·貝拉在会上讲話时說，在国民制宪議会选举以后，第一个目标是进行土地改革，政治局正在积极处理这件事。第二个目标是解决失业問題。

本·貝拉还說："政治局已决定把首都非軍事化。可是，人民国民軍将留駐在阿尔及尔附近。"

晚間，群众在街上游行，高呼欢迎人民国民軍的口号。

日本公众領袖发表談話

譴責美制間諜飞机窜扰中国領空

新华社北京10日电 东京消息，日本共产党中央政治局委員安斋庫治今天发表声明，强烈譴責美制U—2式飞机窜扰中国領空。

安斋强调說：美帝国主义对中国的挑衅行动是决不能容忍的。

他还說：因为日本各島現在成了美国的侵略軍事基地，沒有任何东西能保証U—2式飞机不駐在日本本土和冲繩。

他接着斥責了池田內閣和資产阶級报紙掩飾美国以日本为基地进行的侵略活动。他最后說："必需使广大的各阶層日本人民了解，侵犯日本独立的美国是最恶毒的战爭挑拨者。现在迫切需要发动强大的統一行动来反对軍事基地，要求把冲繩和小笠原群島归还日本，反对'日韓談判'和废除日美'安全条約'。"

日中友好协会副会长宮崎世民說，美制U—2飞机窜扰中国領空一事再一次表明，美帝国主义是和平的不共戴天的敌人。

抗議壟断資本家竭力压低农畜产品价格

美国两万多农民拒絕出卖牲畜

一周来美国中西部各主要市場肉类上市量大減

据新华社北京9日电 芝加哥消息：美国中西部两万多名农民为了抗議壟断資本家竭力压低农畜产品价格而采取的拒絕向市場提供商品的强制行动，到8日已經进入第七天。目前斗爭的規模还在继續扩大。

据合众国际社报道，农民們还拥到中西部許多城市里的牲畜交易站去提出抗議。在密苏里州的列易士市，大約两千名农民故意挤进一家牲畜交易行里高声唱歌，使交易被迫中断达8小时之久。在有些地区內，农民們还拥在公路上不讓裝載猪、牛的卡車前往市場。

据报道，由于农民"罢工"的影响，一周来美国中西部各主要市場的猪肉和牛肉上市量比往常減少了大約四分之一。

美国中西部爆发的这次农民大"罢工"是美国广大中小农在大农場的排挤和壟断資本的盘剝下被逼得走投无路而采取的反抗行动。

情况表明，由于大批小农庄遭到兼并，美国全国农庄总数正在迅速減少。据統計，1940年，美国还有大小农庄635万个，而到今年上半年已經只剩下大約368万8,000个。估計今后10年里还要再減少150万个。肯尼迪在今年1月提出的預算咨文中也不得不承认說，为市場提供商品的农場数目在过去5年里減少了28%。

在这同时，中小农戶还受到壟断資本竭力压低农畜产品价格和抬高工业品价格的残酷剝削。他們每年的收入极低。根据美国农业部不久前发表的数字，1959年，美国的400万个农庄当中，只有4万个（即1%）的全年純收入达到或超过了4,800美元。三分之一的农庄（約150万个）的全年純收入甚至达不到400美元。另外的126万7,000个的全年純收入不足2,000美元。甚至在高产的小麦产区，平均每5个农庄中也有两个收入不足1,200美元。

美国的"禁运"呼吁損害"盟友"的商业利益

英船将照常运載苏联貨物去古巴

新华社伦敦9日电 《星期日电訊报》外交記者戈登·布魯克——謝波德今天报道，英国拒絕了美国的"紧急呼吁"：它要英国政府阻止被租用的英国船只把苏联供应品运入古巴。

据布魯克——謝波德报道，关于这个問題的一项长达4頁的美国照会，已經在上周由美国駐伦敦大使館递交給英国外交部。

布魯克——謝波德說："英国政府的立場看来是这样：尽管它很同情美国对古巴的不安，但是它无权告訴英国商船它們应該运载什么货物和应該走哪条航綫。"

这个記者还說："英国运輸部的一个发言人昨天証实：許多英国油船和不定期貨船正在載运貨物到古巴去。有一些油船同苏联訂立了长期租約，可以被指定作任何航行。"

这位外交記者解释說，"禁止航运将引起巨大的法律困难"，除此以外，鉴于英国同古巴的經济关系和商业关系，英国也"不愿意同古巴政府切断一切联系"。

不速之"客"　桑秋洛作

南斯拉夫高利貸者大发其財

公开登报招攬主顾 几天之內本利加番

据新华社北京9日电 貝尔格萊德消息：在南斯拉夫高利貸者非常活跃，而且大发其財。

南斯拉夫《政治报》在8月5日說，在貝尔格萊德，"有一些"以放高利貸为专門职业的人。这些人的"生意很好"。如不久以前，有一个高利貸者把2,000第納尔（南幣）貸給一个职員，期限是3天，归还时需付給4,000第納尔，并以手表作抵押，而如果在3天內不还本付息，抵押品就归高利貸者所有。

去年12月6日的《星期三消息报》曾报道，南斯拉夫有不少放高利貸的私有者，"利息往往超过百分之百"。这些高利貸者甚至公开在报紙上刊登广告。如有的广告这样写道："出借30万第納尔，3个月为期，归还时需付40万第納尔，需要抵押品。"

7月19日的《战斗报》透露，在洛兹尼察地方，有一个名叫卓基奇的家伙"多年来"一直在放高利貸。他主要是放給当地的一些"貧苦农民"。卓基奇曾貸給烏科薩弗列維奇30万第納尔，条件是在借貸期間，借貸者的两公頃半土地上的收获物要归他所有。

日本加紧向东南亚进行經济滲透

新华社北京9日电 日本壟断資本正在加紧滲入馬来亚、新加坡和北婆罗洲地区。

据报紙报道，一个由日本政府和各个主要壟断資本集团代表組成的經济代表团已从9月3日开始，到新加坡、馬来亚和北婆罗洲地区活动，以"考察这个地区的一般經济状况和研究进一步实行經济合作的可能性"。代表团将同上述地区的有关政府官員和工业界代表举行会談，并参观当地的重要企业。

另据报紙报道，日本石川島播磨重工业公司6日同新加坡政府达成一项协議：合資建立一个資本总額为2,300万元（馬幣）的新型造船厂。这将是新加坡和日本合資經营的最大企业之一。造船厂将于明年开始兴建，建厂工程完成后将拥有一个干船塢、一个造船塢和一个浮船塢。

在"合作經营"的名义下，日本壟断資本最近还同馬来亚商人签訂了一系列的建厂合同，包括鋼鉄厂、味精厂、紡織厂和塑胶厂等。这些工厂都在馬来亚政府的"新兴工业法案"的保护下，获得免納所得税5年的优待。

泰勒到台湾、金門进行阴謀活动

公开叫嚣将在軍事上繼續支持蔣介石匪帮

据新华社北京10日消息 台北消息：新任命的美国参謀长联席会議主席泰勒9日結束了在台湾的"訪問"。他在台湾进行阴謀活动期間，曾公开叫嚣他将在軍事上继續支援蔣介石匪帮。

据报道，泰勒在台湾期間，曾和蔣介石就台湾海峡地区形势交换了意見，并且听取了侵台美軍司令部、美国駐台湾軍事援助顾問团等单位的"联合簡报"。8日，泰勒飞到金門，"视察"了蔣匪軍和这个岛上的軍事設施，爬上太武山，窺视我福建沿海大陆。

据台湾报紙透露，美国方面已"初步同意"向蔣介石匪帮提供新式飞机。

◇　◇　◇

小辞典　U——2型間諜飞机

我空軍部队9日在华东地区打落了一架"U——2"型美制飞机。

"U——2"型飞机是美帝国主义制造的专門用于侵犯他国領土和进行高空偵察的一种間諜飞机。1960年5月1日，苏联用火箭打落过一架侵犯苏联領空的这种飞机，空中特务被俘。

这种飞机的有关資料被认为是絕密的。它的构件比較輕便，机翼和机尾上也不像一般的飞机那样裝有"安全灯"，同时，不論在机翼和机尾上都沒有任何的标記，这些都是为了間諜飞行的方便。

"U——2"型飞机飞行的速度，每小时达800公里以上，可以长时間地在1万9,000米以上的高空飞行。它的偵察器械中包括空中摄影装置，可以从高空中拍摄地面上的机場和工业基地的情况；有灵敏度很高的录音机，专門記录地面上的雷达信号。

在宇宙飞船編队航行座标計算中心里

——苏联《真理报》通訊摘要

新华社北京10日电 据塔斯社莫斯科訊：苏联"东方3号"宇宙飞船正好降落在预定的着陆場中心，这是苏联《真理报》9日发表的一篇通訊中說的。

苏联《真理报》在8日、9日連載了一篇通訊，报道了在"东方3号"和"东方4号"宇宙飞船編队航行期間座标計算中心的工作情况。

通訊写道，这个座标計算中心的作业厅中，有一面墙壁是整整的一大块屏幕。一些小小的卫星和宇宙飞船模型在屏幕的发光地图上运动。

离大屏幕不远处安装了一台专門"地球仪"装置。这个地球仪的表面也有小小的卫星和飞船模型在运动。利用这种装置几乎同观測实物一样可以观測两艘"东方"号飞船的航行情况。这个装置同快速电子計算机連在一起，所有关于飞船运行的数据經过电子計算机整理后立即变成对飞船模型的"命令"，飞船模型在沿軌道运行时会在地球仪上留下一道紅色的痕迹。利用这种地球仪可以十分清楚而精确地再现两艘"东方"号飞船的运行軌道。

座标計算中心的目标指示組的任务是，尽可能精确地确定飞船发射后的实际航行軌道。在火箭发动机工作結束后的几分钟內，这个組的工作人員就已經知道，飞船是否已經进入了軌道，以及軌道是什么样的。

座标計算中心的"T—2"遙測作业組客观地报告着宇宙航行員的状况。"T—3"遙測組不断同处在远离苏联海岸的海洋上的一些測量船保持联系。

通訊指出，"东方3号"航行开始阶段极为順利，而在这时，座标計算中心的工作人員就已經检查了"东方4号"的軌道計算。

两艘宇宙飞船的編队航行极大地增加了全部地勤工作的复杂程度，工作量不是单純地增加了一倍。測量軌道、接收遙測信息和"訊号"发报机报告的装置，以及追踪站、計算工具都必須分别对付两艘飞船，其中有一些还必須在严格确定的时刻观測完一艘飞船以后紧接着又观測另一艘飞船。通訊工作也大大复杂化了。

尽管工作量增大和变复杂了，座标計算中心的工作却是更加匀調和更有节律。座标計算中心里的人数众多的各个部和組以及同他們保持联系的地面保障人員，就像一部調整得很好的钟表机械一样地工作着。

座标計算中心最重要的工作之一就是保証飞船从軌道上下降。在大屏幕的地图上标着预定降落区，这里的人們把它叫做"降落場"。地图上标示，两艘飞船及其駕駛員所应降落的基本場，是把卡拉干达市圈在其中的一个矩形。

图上还标出了供飞船在飞不完計划圈数时降落的各种"备用"区。座标計算中心的人們还提出了飞船在預見不到的情况下降落的各种軌道方案。

通訊說，8月14日傍晚，在宇宙飞船場上，在控制航行的总指揮所和調整計算中心里，工作进入了最紧张的阶段——为飞船进行着陆准备。人們再一次描画了各种各样方案，十分仔細地分析了从軌道上下降的路綫上的一切阶段，进行了补充的检查計算。

次日晨，总設計师同每一位宇宙航行員通了話，在同他們商量以后作出了弹射降落的决定。他又亲自检查了降落的全部地面保障工作的准备情况。

飞船一个接一个下降，接近苏联国土。負責追踪飞船下降的定位器和地面站測定了飞船的出現。飞船下降經过极好。对宇宙航行員們状况的观測一分钟也未停止。当尼古拉耶夫成功地从飞船弹射出来以后，在整个下降过程中，观測站和专門的收訊中心就不断地注视着他。当他还在空中的时候，着陆組在整理了已传来的数据以后，就有把握地在地图上的降落場中心画上了一个代表着陆点的小十字。和这同时，同下降的"东方3号"飞船的联系也沒有中断，追踪飞船运行的各个站都发来了"东方3号"成功地来到预定地点的消息。

波波維奇的降落情况也是这样。

新湖南报

XIN HUNAN BAO

第4726号　1962年9月12日　星期三　今日共4版

天气預报

长沙地区：阴天有小雨，午后轉多云間阴，北風四至五級，最高温度三十至三十二度，最低十九至二十一度。全省：十二日湘北中部阴天有小雨，湘南多云轉阴，午后有小到中雨，北風五至六級，陣風七級。十三日湘北多云，有时阴天，湘南阴，有小到中雨。十四日湘北多云，湘南有小雨。

福建南安县前沿公社溪东大队的社員們，乘海潮退落的时刻采集海肥，增强地力。（李龙抛摄　新华社稿）

鼓足干劲搞好旺季运輸
全省上月粮煤运輸計划超額完成

本报訊　以粮运为中心的旺季运输到来了，全省交通运輸系統紛紛传来捷报。全省貨运量八月份比七月份上升百分之五点四二，粮食、煤炭、支援农业生产的物資运輸全面超額完成，湖区調出新粮任务超額百分之二十完成；重点煤矿原煤外調計划超額百分之十三点六七完成，农业排澇用煤各地优先发运，提前四天完成計划；运往农村的农药、化肥等农业生产資料和生活資料超額百分之九点二完成計划。这些物資的及时运送为城乡物資交流、支援工农业生产和适应人民生活的需要提供了可靠的物資保証。

不少运輸单位通过改进企业管理和大力支援农业生产的群众运动，企业管理水平有显著提高，完成技术經济指标的情况也有进步。省公路局八月份生产計划貨运量超額百分之十二点八七完成，車辆技术状况也有好轉，完好車率八月份比七月份提高百分之一点八，达百分之八十四，工作車率达百分之八十三点八，比七月份上升百分之三点二；郴州运輸局所屬三十車队五分队的生产計划做到了人人心中有数，大家关心生产、爱护車辆，消灭了汽車无計划进厂修理現象，完好車率达百分之九十五以上，以二十天的时間全面完成八月份的生产任务。該队六五五一号車司机杜凤林和解万里搶时間，多运行，在从芝兰村到馬田十公里煤运綫上，八月十八日首創日行十九趟的紀录。

武汉鉄路局长沙办事处广大职工和干部特别重视支农物資运輸，农业物資优先安排，并坚持了对支农物資运輸的「三查」制度，即每天查需求車、查配車、查装車完成实績。在月度計划里发現农药化肥不多，就主动和托运单位联系，并及时給予补充計划，全月完成的比原提計划多百分之三十以上，分别送往省內外各地，滿足了农业生产的急需。湘潭到邵阳鉄路新綫八月份全月安全通車，超額百分之二十八点八二完成了月度貨运計划，超計划百分之三十三运出邵阳地区存煤近六万吨。

为了赶在枯水季节之前运出湖区粮食，全省粮食、交通系統职工以粮运为中心的共同任务，在各有关单位紧密配合下大力組織了边收边运，大大节約了农村劳动力和粮运經費开支。省航运局組織「百人工作組」分赴湖区各粮运小点，协助基层組織装卸劳力，办理手續，調度船只，有力地推动了粮运任务的完成，并集中所屬各港所有的质量較好的船只投入粮运，还抽調了质量較差的三类船五千余吨运袋装粮谷。全局八月份粮运任务超額百分之十五完成。为了搶运枯水点新粮，省民运局往外港抽調八千余吨木帆船，开往南县、安乡、华容、沅江等县支援枯水点运粮。（武树端）

搶好水快运粮　節約农村劳力

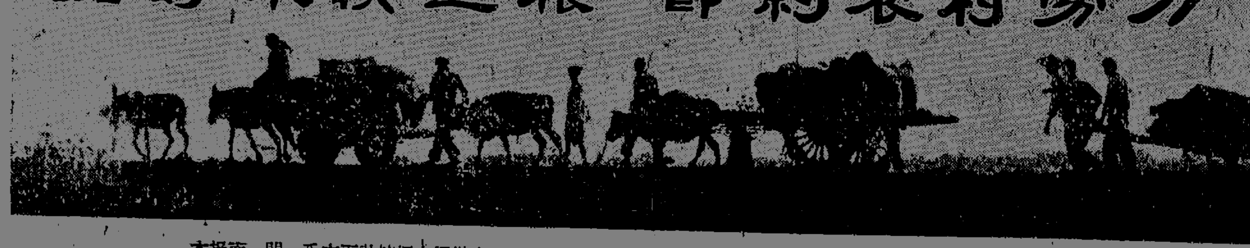

◀ 去年遭受大水灾的山东省乐陵县城关人民公社，在国家大力扶持下，战胜种种困难，夺得了夏粮好收成。为了感謝国家的支援，社員們交售夏粮非常踴跃。（新华社記者李汉孝摄）

南县　挖掘船只潜力大　直装直运进度快

本报南县訊　南县充分挖掘水运潜力，加快粮运速度。8月份外运粮食1万3,000吨，超額完成任务13%。

南县是資、沅、澧水和长江中游的冲积平原地区，縱横百里，盛产稻谷，每年外調粮食在1亿3,000万至1亿5,000万斤。虽然江湖衔接，河港相通，但长江含沙，年年淤积，河床日高，每年洪水通航，只不过三四个月时間。同时，本县不产竹木，全县帆船仅有2,800个吨位可供运行。在这样任务大，运具少，航期短的情况下，今年县粮食部門，千方百計挖掘水运潜力，加快調运进度。

8月初，全县木港的专业船只有2,000吨营运，其余一部分船只，停港維修。县粮食部門与航管部門协商，对待修船只进行逐个鉴定，把暂时可以緩修的100吨大船，动員归队回組参加粮运，对500吨小修船，200吨油修船，适当集中工匠力量，突击維修，提前竣工下河。并組織了200多吨副业船，和雇用外县的过路空船，充实了运粮力量1,000多个吨位。

同时，注意交接运三个方面紧密配合，实行边收边运。在搶收早、中稻大忙期間，除适当充实集鎮搬运队伍外，在农村沿河收购点附近的生产队，組織了600多个运粮突击組，船来装儎，船去生产，减少了船只停港等儎現象。麻河口公社金美大队，早、中稻預交任务28万6,000斤，由于全部送交上船，减少一道仓庫中轉运輸，节省运粮劳力2万4,000多个，节省运費2万4,700多元，比交粮仓轉运縮短两天时間完成了任务。

（南县粮食局通訊組、譚超軍）

安乡　加速船只周轉　先运枯水粮食

本报安乡訊　安乡县自新粮入庫以来，在全县开展以突击搶运枯水点粮食为主的調运工作。到目前止，全县完成外調1万3,924吨粮食中，运自枯水点的粮食就达1万零656吨，占总外調量76%。

安乡境內的河港，因为有一部分河床浅，消水很快，秋季还保持較高水位，到了冬季，水位就低落，船只几乎不能通航。所以县粮食部門从今年調运一开始，就紧抓这部分具有强烈季节性的河港运粮工作，力爭在枯水季节之前把粮食調出。

为了使枯水点綫粮食提前运出，粮食部門采取了多种措施：首先是压縮枯水季节之前的洪水点綫运粮計划，把全县4,800多吨帆船，全部安排到各枯水点綫。同时采取大船直运长沙，小船专运短途，以加速船只周轉，增加航次。其次是組織輪船带拖，参加枯水点綫运輸，提高运量。第三是采用包装运粮，充分利用三类船只参加运輸。第四，加强分布全县57个粮运点的装卸运輸力量，密切配合水运，各粮运点都相应地組織了亦农亦运的搬运小組，船来搞运粮，船去搞生产，保証到港船只及时装儎外运。不少地方把粮食交仓轉运改为直接运送到船，减少短途运輸量。

据已調运出来的这部分粮食估算，节約了劳动日3万4,000多个，节低費用5万1,000多元。（胡園先）

华容　加强組織領导　加快中轉速度

本报华容訊　华容县抓住秋汛，加强組織領导，搶运枯水粮，到9月2日止，已有2,593万余斤早、中稻啓运长沙，而且质量合乎"干、饱、淨"的标准。

位于滨湖的华容县，往年在枯水期調出粮食达2,000万斤左右，不仅造成一年四季調运紧张，而且付出的运費比有水期要多花3万多元，劳动日多費5万多个。今年，通过总結过去的經驗教训，决定在好水期把枯水粮搶运出来。在县委的領导下，专門設立了粮运办公室，确定县常委、副县长曾文斌专抓这項工作，并抽調干部40多人，协同調运。在船只集中的茅草街、南县注河坝、高港口等地，建立中轉站，調度船只，办理运輸手續，加快調运。

現在，粮食、运輸、公社生产队，进一步鼓足干劲，通力协作，掀起了快装快卸，多装快跑的运粮运动，爭取在枯水前提前完成粮食外調任务。（县粮食局通訊組）

岳屏公社楊輝大队发揮老菜农作用，改进播种方法
提高秋菜产量　增加上市蔬菜
永丰鎮各生产队互相調剂菜种菜秧，加快蔬菜种植进度

本报衡阳市訊　衡阳市郊岳屏公社楊輝大队发揮老菜农种菜經驗，改进播种方法，增加秋菜品种，提高单位面积产量，力爭有更多的秋菜上市。

这个大队位于衡阳市西郊紧近市区，土质肥沃，劳力也比較充足，历来以种商品菜为主，結合养魚、养猪，每年都給城市提供不少的蔬菜。在土地面积有限，劳力較多的情况下，如何提高单位面积产量，是增加蔬菜生产的主要問題。为此，在今年7月份，大队干部就邀請了老菜农开了一个座談会，讓他們发表意見，如何增加蔬菜品种，提高单位面积产量。这些老菜农都有很丰富的种菜經驗，他們提出"借地"育秋菜苗、种水白菜和利用斜坡、塘边、塍土見縫插針等不少建議。7月下旬，他們就在老菜农带領下，利用苦瓜、絲瓜、冬瓜棚下育下了芥蓝头、包菜、芹菜等秋菜秧。由于瓜棚下阴凉，加上精心培育管理，菜苗长得又整齐、又茁壮，已經可以移栽。同时，还根据老菜农建議，在塘边、塍下等阴凉处播种了水白菜35亩。由于靠水近，太阳直射时間短，长得很好，除移栽了不少白菜外，还有一批上市供应，讓城市居民在吃瓜菜的同时，也吃上新鮮的叶子菜。据老菜农談，照这样办，今年蔬菜可以提早上市，縮短历来蔬菜淡季。

他們在播种秋菜中，除播种了不少大路菜外，还增加了不少小品种細菜，讓城市人民能吃上各种菜。根据老菜农的經驗，采取"改、引、选"的办法。"改"，即改一季栽培的蔬菜变四季栽培，如黄瓜、四月豆、絲瓜等，原来都是春播，現在改为秋黄瓜，四月豆变成"四季豆"，播了不少秋絲瓜。"引"，就是引进外地优良品种。如油罐茄子、福建菠菜、天津芹菜、广东花椰菜，这些菜不仅产量高，而且味道好，居民很欢迎。"选"就是自选自留好种，就能提高质量、产量。目前，他們已搶种下胡蘿卜、芹菜、秋苞菜、水白菜和各种小品种66亩。

他們还采納老菜农的意見，广泛推行間种、套种的办法，高脚菜中套种矮脚菜，块根菜中夹种叶子菜，出园时間长的菜中夹种出园短的菜，做到天天有菜出园，四季长青，不空土。因此，上市均衡，单位面积产量也大大提高了。同时，因郊区土地有限，除全大队113亩菜土四季长青外，还利用斜坡、路边、屋边、塘边种下了不少秋菜，做到了見縫插針，寸土不閑。

为了提高单位面积产量，特別强調精培細管，集中肥料、劳力，普遍推行了定額記工，小段包工等按劳分配办法，調动了菜农生产积极性。大队干部除了分綫負責外，每个干部都固定到一个生产队参加种菜，与社員同工同酬，共同完成上市任务。

这个大队前段蔬菜上市量已有148万多斤，平均亩产已达1万3,000多斤。目前，秋菜生长良好，預計下段将有更多更好的秋菜上市。（何际遂）

双峰訊　永丰鎮規划全鎮今年种秋菜650亩。8月底以来，阴雨天多，鎮党委委員和125个大队干部，都分别深入到56个生产队，一边带头参加劳动，一边帮助解决具体問題。紅旗大队13个生产队，計划移栽白菜120亩，但只有7个生产队的白菜秧能自給或有余，6个生产队缺少。大队党支部副书記李桂林跑到有白菜苗余的和平生产队挂鈎，发現这个队缺少蘿卜籽，而紅星大队福星生产队白菜秧子少，蘿卜菜籽有多，通过自愿互利、等价交换，和平生产队給福星生产队一块种了半斤白菜籽的菜苗，福星生产队給和平生产队一斤半蘿卜籽，互相解决了种籽秧苗困难。全鎮种菜需要2万5,000担肥料，原来只准备了1万2,000担，尚差1万3,000担。各生产队进行了一次突击收集，并对超額完成家肥交售任务的社員，在早、中稻預分中执行奖励；有的生产队組織社員在街上挖地皮、扫垃圾、出灶灰，按質論价，付給报酬，迅速解决了种菜的肥料，使已种秋菜都下足了底肥。在土地安排上，除已收的400亩豆子土已及时种上秋菜外，其余在瓜菜、辣椒作物土內套种。社員个人也充分利用自留地，并允許在不影响建筑工程、水土保持的原則下，寻找空坪隙地，多种秋菜。

截至9月8日止，全鎮已栽种菜450亩。干部和社員仍在继續栽种和加工培育管理。

（徐正为、罗紹志、賀登洲）

中秋佳节前夕省会举行盛大晚会
省市政协招待长沙市中小学教师
周礼同志对教师們的辛勤劳动表示亲切的慰問

本报訊　当中秋佳节即将到来的时候，省、市政协于9月10日在长沙市工人文化宫联合举办了一个盛大的晚会，招待长沙市公办、民办中、小学以及幼儿园和职工业余学校的教师。参加晚会的，有各校教师代表1,000人左右。

出席招待会的有：中共湖南省委书記、省政协副主席周礼，省政协副主席唐生智、方鼎英、周世釗、袁福清、彼霞新，省政协秘书长謝介眉，中共长沙市委书記、市政协主席孔安民，长沙市市长、市政协副主席王群伍，市政协副主席沈立人、朱宜風、潘得胜、肖規，市政协秘书长王化中。

出席招待会的还有：中共湖南省委书記张孟旭，省委宣传部长宗雨屏，省委統战部副部长鍾华、刘亚夫，省教育厅厅长方用，省文教办公室副主任遇信甫，中共长沙市委宣传部部长陈学源，市教育局局长魏深磐等省、市党政負責同志。

下午7时許，工人文化宫灯火輝煌，人群熙攘，到处充满一片欢乐的气氛。省市負責同志在文娱厅接見了44位老教师和优秀青年教师，分别和大家进行了亲切的交談。周礼同志坐到湖南第一师范学校老教师周仁济的旁边，关切地詢問了他家里的生活情况和他的工作情况，并征求了他对改进教学、提高教学质量的意見。周仁济老师怀着无限感激的心情說：党和政府对知識分子无微不至的关怀，大家都深深感到在今天当一个人民教师职責的重大和光荣，教师的思想觉悟和干劲也大大提高了。他表示今后要加倍努力，在教育事业上作出更多的成績。张孟旭同志和15中龚伯寧、二中任玉林、三中周怀猖等老师围坐在一张小圆桌边，交談了当前学校中的教学情况，他要大家特别注意进一步提高教学质量，作好学校与家长的联系工作，互相密切配合，加强对青少年的教育。

接着，全体教师代表們在文化宫剧場举行了大会。周礼同志在会上讲了話，他代表省、市政协向到会的同志和全市的教师，为大家的辛勤劳动致以崇高的敬意和亲切的慰問。周礼同志說，几年来，我們长沙市全体教师在党和政府的正确領导下，在三面紅旗的光輝照耀下，为全市教育事业的发展作出了巨大的貢献。由于在学校中确立了党的領导，广大教师的社会主义觉悟不断有了显著的提高，这就使进一步发展教育事业和提高教学质量有了根本的保証。同时，由于正确执行了党的教育方針，建立了我国社会主义学校教育的根本制度，使我省教育事业和教师、学生的思想面貌都发生了很大的变化，教师队伍壮大了，新教师成长很快，老教师也有很大进步，一部分人还光荣地加入了中国共产党，一支劳动人民的知識分子教师队伍正在成长壮大。1960年起，又认真貫彻执行了以調整为中心的"八字"方針，使教育事业进一步适应了經济建設的需要；同时貫彻了国家办学与人民群众办学的"两条腿走路"的方針，发展了民办教育事业，满足了广大群众送子弟入学的要求。特别重要的是，几年来，我們为社会主义建設培养了大批的劳动后备力量，为工农业生产和社会主义建設的各个方面輸送了一批生力军，为高一級学校培养了大批合格的新生。他指出，当前搞好教育工作的条件是十分有利的，在这样一个一年比一年好的形势下，希望全体教师更加热爱教育事业，鼓足干劲，战胜困难，出色地完成学校的各項任务。他号召大家加强团結，互相尊重，互相学习，取长补短，共同提高，努力学习馬克思列宁主义和毛主席的著作，自觉地进行思想改造，不断地提高政治理論和思想水平，多讀些书，刻苦钻研，逐步做到精通自己的教学业务，不断提高教学水平。

大会結束后，丰富多彩的文娱活动开始了。剧場里，人們挤得滿滿的。大家怀着极大的兴趣观看了湘剧一团演出的《貍貓換太子》。周仁济老教师在这里会見了他过去的学生、現大同完小优秀青年教师李光伯，澧正街完小总协导員李少白，澧正街完小教师王光前、黄云生、梁信民，十八中教員李卓能等，师生欢聚一起，暢談了闊別后的情况和教学中的經驗，彼此都有說不出的高兴。周仁济老师說，看到自己的学生已經为人师表，真是莫大的快慰。在文娱厅里，青年教师們兴致勃勃，随着悠揚的音乐声翩翩起舞；披子街民办小学的几位教师还在乐队的伴奏下，演唱了《洪湖赤卫队》选曲。省委宣传部长宗雨屏和省教育厅长方用等負責同志也来到舞厅，和大家暢談、跳舞。許多老师們，則根据自己的爱好，有的听弹唱，有的下相棋，有的猜灯謎，有的玩扑克；有的則坐在茶厅里、假山旁，三五談心，一面品茶，一面交談教学經驗。曾出席全国文教群英会的三中老教师袁鶴皋和一中老师郭季轩、三中老师周啓云，都是教化学多年的老教师。他們聚在一起，从分析今年高考化学試卷的情况談起，談到如何进一步加强化学基础知識教学和基本技能訓练，并准备把全市中学化学教学中的課堂讲授方法、化学实验課程、学生学习情况以及教材和設备等各方面所存在的問題收集起来，組織大家逐項討論，分析原因，研究改进的办法。

1,000多中、小学教师欢聚一起举行盛大的晚会，这在长沙还是第一次。教师們紛紛反映，像这样的晚会太好了，既能愉快身心，又能增加教师們彼此間的接触和联系，交流教学經驗，一致认为收获很大，表示今后要更好地搞好教学工作。

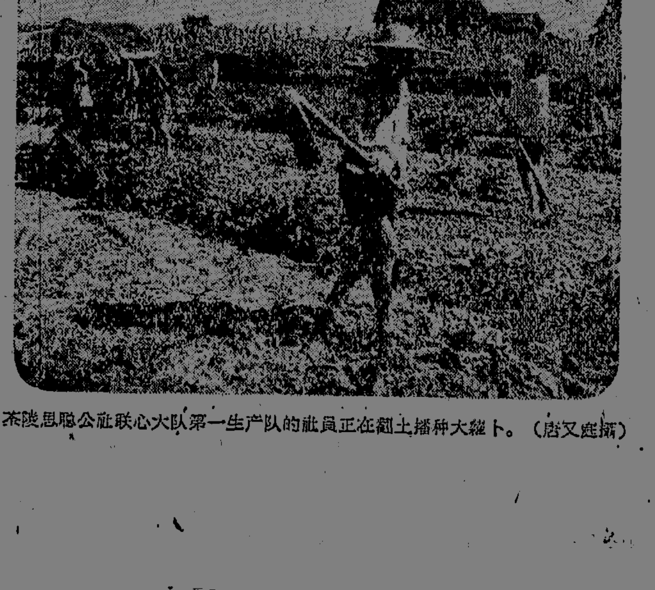

茶陵县思聪公社联心大队第一生产队的社員正在翻土播种大蘿卜。（唐又庭摄）

讀者来信　合理修改劳动定額　适时收好零星杂粮

按劳动定額記的工分，是按劳分配的依据，定額要合理，有时一項定額也要因地制宜，看工夫难易和变化情况，經过群众合理修改，才能更好調动社員的积极性。比如，一个劳力搞整事，陈工分容易些；做零星杂事，有些社員感到划不来，如零星地割粱拾豆……，一个劳力辦劲做一天，得不到六分工，确实比整块收割难一些，可是有的地方劳动定額一板鉄，結果，在田塍上、开荒土地上、洪水冲过的地上种的杂粮，大部分都成熟了，却沒有注意边熟边收。我在攸县酒泊公社潘联、桃源等大队，就发現共有50多亩零星的饭綠豆、鸭脚粟、高粱、黄豆等，应收未收回，有的收了一次，沒有收干淨，以致成熟裂売掉粒的达10%左右。看来真是可惜！現在秋种很忙，但是，这些到手的粮食决不可迟收不收。应該合理修改劳动定額，組織輔助劳力，收好零星杂粮，做到顆粒归仓。

酒　声

这笔賬更要算一算

·为农·

最近，人民日报就积肥与提高农产品产量、增加社員收入的問題，发表了一篇"这笔賬值得算一算"的文章。讀了使人很开脑筋。豈独积肥一事，在提高农活工夫质量上，这笔賬更值得好好算一算。

湘阴县西林公社资口大队第十五生产队，有丘田名叫"猪肚子丘"，面积1.8亩，去年和今年都是插的早稻，可是产量相差悬殊：去年只收220斤谷子，今年收了1,020斤。据这个队的社員說，这丘田两年插的同样品种，下了数目相等的肥料，犁耙和中耕的遍数也是一样。那么，为什么两年的产量竟相差这样悬殊？

原因就在一个"质"字上头，工夫有粗細之分，肥效有高低之別。社員回忆，这丘田去年犁田跳了墹，插秧时田里还有許多硬泥坨，今年精耕密犁，达到了田平如鏡，泥烂如浆的程度；去年下的土肥是"稀黄泥拌老草皮"，今年下的土肥漚得烂，翻得活；去年中耕草沒薅死，泥沒翻活，今年中耕是"脚脚踩到底，蔸蔸过了細"。一句話，这丘田去年的工夫和今年的工夫，說数量，基本相同；查质量，截然两样，工夫有粗細，产量就有高低。由此可見，工夫质量的好坏，对于一季收成的丰歉，具有多么重大的影响。

我国农民向来有精耕細作、讲究工夫质量的优良传統，对这个道理并非不清楚。为什么又会出现忽視工夫质量的現象呢？有人說："质量是集体的，工分是自己的"，为了多挣工分，干什么事都性急圖快，粗制濫造，以为这样就可以增加个人的收入。其实，这个算盘是完全打錯了，殊不知这样争得来的工分并不值錢。上面所說的那个生产队，社員在去年早稻預分时所做的工分和今年早稻預分时所做的工分相差不大，但由于大家吸取了去年质量粗糙的教訓，今年干活都能够"手到、心到、工夫到"，农活质量提高了，队里增了产，社員的工分也比去年"值錢"得多。去年早稻預分，每个工只分粮2.5斤，而今年每个工却分了5.8斤。这就說明：人們在干活时，能着眼于全队的增产，积极劳动，保証质量，队上增了产，工分才会"值錢"，如果只顾工分，不顾质量，队上减了产，个人的工分再挣得多，也无补于实际收入的增加。我們常說："水涨船高"，不正是这个道理嗎！

一般說，现在大部分地方对工夫质量是重视的，但也有少数地方，在向农民进行宣传教育时，只注意从宣传按劳分配方面去激发社員多出工，而不注意同时进行坚持工夫质量的集体主义教育；在制定劳动定額和評工記分时，只注意从农活的数量方面去計算报酬，而不同时注意从农活的质量方面去計算报酬；在組織生产时，只注意抓劳动力的出勤率，而不注意建立严格的責任制度和进行必要的技术指导；在检查工作时，只注意要生产的进度和数目字，而不同时注重质量的检查，不能不說也是造成忽視工夫质量的原因之一。其結果，必然是欲速則不达，事倍而功半。

在进一步貫彻按劳分配政策以后，广大社員的劳动积极性空前地提高了，特别是最近通过早、中稻預分，政策兌现，社員出工投肥，更为踊跃，在这种情况下，作为直接組織农业生产的农村人民公社各級領导来說，更应当注意教育社員认真算清这笔賬，在保証工夫质量方面多做工作：生产大計，质量第一！

工作调查研究

提高农活質量的关鍵在哪里？

尊重、繼承、发揚老农的經驗，加強經营管理 健全生产責任制度

中共南县县委工作組　李永芝

"人不欺田，田不欺人，精耕細作，能出黄金"，最近我們在連年增产的中魚口公社水仙庙大队的第六生产队作了一次調查，从了解的情況分析，坚持精耕細作，提高农活质量，是这个队获得农业增产最有效的經驗。

尊重、繼承、发揚老农的經驗

請老农掌舵：队里的老农是罗三爹、何元爹、张枚生、胡伯生、郭一爹等5人。精耕細作的經驗，在他們的手中掌握最多，队委会組織老农技术顾問小組，生产上的重大事情和关鍵措施，請他們当参謀，技术性較强的农活請他們担任，老农們认为尊重了他們的技术，非常高兴，不管什么事情都愿意提个意見，出个主意，或者亲自动手。如浸种催芽，68岁的何元爹搞的就靠得住，芽子催的壮，粒粒都能生秧，往年种籽的选、泡、洗、翻、生都是他一手搞，现在年紀大了，力气使不上，就在旁边指点。今年早稻浸种时，遇上了連日阴雨，临近的五队烂秧80%以上，他掌握了天气变化的規律，抓住了大雨时泡种，雨停担水生芽，天晴后下泥，躲过了寒流的侵袭，秧苗生长又粗又壮，全队90亩早稻按計划插了秧。

繼承老农的經驗。老农的精耕細作經驗，是千百年来向自然进行斗争的武器。这个队的35个男女正劳力，有4个是从縣上迁下来的，半途学种田，边做边学，有16个青壮年絕大部分农活都会做，什么也干得了，但什么都不精通，如犁田他們也能犁，但什么田开什么哇，高田、綠肥田的"深三犁"、"浅三犁"，还搞不清楚，榴田、浪田就不行了，必須要老农担任才行。老农們认为犁、耙、榴、輥是农业生产的基本工夫，既要有規矩，又要下苦工夫，他們采取了父教子、夫教妻，技术座談，"边做边教"的方法，形成了学习高潮。（一）学技术的人越来越多了，开始只有青壮年学，后来一些輔助劳力和学生都积极学习农活技术，13岁的学生张育民假日和早晚时間，就向他父亲张枚生学踩草的技术，今年他已掌握了这項农活的操作規程，早、中稻除草时他做了50多分工，踩草的质量完全符合了标准。（二）老农們掌握了一些技术强的农活，絕大部分社員学到了手，老农何元爹扶了几十年的犁了，經他手犁的田匀、細、平、活，像"一封书"一样，社員們反映說："何元爹犁的田长草少，結谷多"。其經驗是：看田开哇，脚走正，手扶稳，犁头穿蔸插，这样犁的田哇子直，禾蔸不挂犁，犁出来平稳，深浅一致。他把这些方法一五一十的教給青年，青年人边学边試，慢慢的就掌握了，熟练了。如青年冷連保、湯正才和壮年吳桂生三人包了用犁，犁出来的质量丘丘达到了老农何元爹的水平，冷連保病了不能扶犁，馬上就有社員补上去，犁出来的质量也都合乎标准。据了解：犁、耙、种、管样样农活都会做的全把式已有18人。

經常总結，改革提高。老农的經驗是在个体生产方式的基础上創造出来的，它的規矩和操作方法，有着一定的局限性，现在是集体农业，因而操作方法也必須有相应的改革和提高，以促进生产的发展。这个队的干部和群众，在繼承老农經驗的同时，注意經常总結、分析，不断改进提高技术。老农的經驗，"稀禾結大谷，三蔸扮一斛"，沒有科学的根据，这种无限度的稀植，实践中他們也深深体会到确实荒了田，沒有充分利用地力；太密了也会苗挤苗，荒了苗。于是他們推行了"行行8寸，蔸蔸8根"。往年老农耙田是"榴耙横，浪耙长"，现在集体生产力量大，改学榴耙横，榴耙直，再用浪耙平"，这样田整得更平了，泥浆更活了，今年全队90亩早稻，按照这个操作方法，搞了三遍犁耙，田間杂草确实比往年长的慢，长的稀。秧田施肥，老农的規矩要施隔年粪，而他們分析"粪无百日肥"，施早了容易走失肥分，秧苗的根子短，在秧田的生育期只20多天，根据这个情况，他們改为当年分次下粪，多施面肥的方法。今年5亩5分秧田分層分次施了8,100多斤人粪，比1961年少施4,000斤，但秧苗比1961年长得又粗又壮。

加强經营管理，是提高农活質量的关鍵

調整定額，提高技术活报酬。这个队的农活定額，从高級农业社以来都是以"十分制"的方法制定的，原有165个定額，这些定額絕大部分只有数量要求，沒有明显的质量标准，有的定額过高过紧，如犁田（包括榴耙浪輥），每头牛定額3亩，要达到什么标准就沒有規定，踩草定額，不分草薄草厚，每10分劳力定額踩1.2亩。这样就促使一部分社員只圖搶工分，不顾工夫质量。队委会召开老农座談会、社員会，将定額进行了6次調整，增加了18項原来沒有的定額，补定了23項定額，調整了47項不合理的定額。如犁田原来只有一个定額，现在是犁、耙、榴、輥分别有定額，分别有质量标准。农活定額的記分标准根据：（1）农活技术程度；（2）农活的輕重、难易、脏淨；（3）在整个生产中的重要性，分类排队，划分等級，确定等級报酬标准。这样有技术讲究工夫质量的社員，可以尽量发揮技术特长，不再吃亏；不求质量的社員不但图不到便宜，相反还要得到惩罰；讲究工夫质量，钻研技术的人就多了。

健全生产責任制度。根据劳少、田多、田丘大的特点，建立集体負責为主，个人負責为輔的生产責任制度。对于田間管理，按照田型、地势、水利条件，全队划为两个責任区，由正副队长刘美福、刘子華分别看管。田間生产根据农事活动，将全年划分为备耕、春耕、田間管理、秋收、秋播、冬耕冬种等几个阶段，每一段的农活，分别包到临时农活小組，由队干部带班，对于一些个人能力所及而一天又能完成的小活，則包到人，无論到組到人的农活都实行"五定"（任务、时間、质量、工分、奖罰）責任制。

检查驗收，执行奖罰。生产責任制，是保証工夫质量的重要措施，責任制一經建立，貴在坚持，否則就会流于形式。如何坚持呢？检查驗收，执行奖罰是最有效的方法。到組的农活，由队会計和农活小組长共同驗收，天天驗收，分期奖罰。到人的农活改由队长驗收，随驗收随执行奖罰。通过驗收，及时发现和糾正了个别社員偷工减料、降低质量的行为；对于那些工夫质量好的模范小組和个人，及时予以表揚，总結提高，进行奖励。这項制度，去年与今年执行最严格，农活质量就有显著提高。今年插秧时，社員易菊生与罗弟华插四亩丘，罗弟华只图搶工分，不顾质量，插得稀，蔸子小，一天插了2亩田，驗收时社員个个反对，当时扣了6分工，罗弟华当众检討了自己不求质量的錯誤思想，第二天清早他就到这丘田里补蔸。这次以后，他做的农活样样合乎质量要求了。杨炳坤是队里的能手，門門活都干得来、干得好，他一年到头，做活一直是讲究质量，不贪数量，队里难做的活、技术高的他去做，做出来就比別人做的好，队里把他的模范事例向群众宣传，号召大家向他学习，向他看齐。通过这些工作，讲究质量、不貪数量、不搶工分的社員越来越多了，以提高质量为荣的風气普遍树立起来。

掌握山区特点　因地因时种植

曾家二队依靠老农生产得丰收

綏宁訊　地处山区的太平公社曾家大队第二生产队，近两年来农业生产出色，去年产量超額"三包"四成多，今年預計可比去年增产。他們的重要經驗之一是充分发挥老农在生产上的作用，因地种植。

从去年以来，这个生产队的干部通过总結几年来領导生产的經驗教訓，认識到从山区实际出发，运用当地經驗，发展农业生产，非常重要，特别注意尊重和听取老农的意見，运用老农的經驗，具体办法是，請老农出主意，传授耕作技术。凡是研究和决定生产計划和重大措施时，都首先开老农会或者个别商量，向老农求教，然后再交社員大会討論。这样，老农的积极性調动起来了。如今年在制訂生产計划，及浸种育秧、犁田耙田、插秧中，不少老农出了很多好主意。以浸种育秧来說，到底那天浸种为好？开始犹豫不定。老农刘天貴、蔣光助主张在"立夏"前五天浸种比較适宜。他們說：我們这里是山区，过早冷得很，浸种不适合；过迟就会延誤生产季节。俗話說："谷种不吃'立夏'水。"后来一致同意按这个意見办事，效果很好，不但沒有烂秧，而且抓住了季节插好秧。前几年，这里安排种植作物沒有考虑高寒山区的特点，也不分冲田垅田，沙土粘土，一律种下双季稻。去年以来情况就不同了。如今年按照老农多年来在这块地方的种植习慣和經驗，全队124亩田都种上一季稻。并根据本队不同阳光、水利、土质等自然条件，又因丘制宜地分别种上了麻谷子、紅谷子、白谷子等本地良种。

生产队还組織老农带徒弟，教技术，传經驗，帮助妇女和年輕伙子学习技术，提高工夫质量。这些都收到很好的效果，群众很满意。

（潘君南）

通訊

深山女貨郎

·云波·

一个晴朗的早晨，我因事下乡去，走在崎嶇的山路上，这是一个宁靜的清晨，只有从山林里发出鳥儿清脆的叫声。前面是段弯路，树木挡住了我的視綫。就在这里，我意外地听到了談話声，心想誰比我还早？走过这段弯路，面前是座凉亭，两个二十岁左右的青年妇女正在談笑歇气，面前摆了两副担子。越走越近了，話語传得更清楚了。"……社員还沒出工吧？""恐怕早就出工了。""……""出工了有甚么关系，我們送到田里去嘛。""嗯，哪次我又不愿意送到田里去呢？看你……"說这話的是一位留着短头发、矮胖的个子。另一位留着两条短辮。她們发现我以后，不再爭論了，打量着我。我走进凉亭，見一个担子装得滿滿的，是些糖果、餅干，还有火柴；另一担是两个油篓子，篓口用湿毛巾蓋住，有一股香噴噴的酒气从篓子里冲出来。奇怪呀！我想了想……嗯，莫非真是支援搶收中稻的吧！我好奇地問道："你們两个是……"話沒說完，其中一位就接过来說："是支援农民收中稻的。"果然不錯，猜对了。我高兴地望了望刚才回話的"短辮子"，心想农民准会欢迎她們的。一会，她們要走了，听說要到孔家洞去，刚好同路，我就同她們一道动身了。一路上她們走的飞快，把我抛在后面，談的話不多，因此，她們的"情况"不太清楚。原来她們是郴州市副食品公司派下乡送貨給农民的营业員，"短头发"的叫龙翠林，"短辮子"的叫彭淑兰，都是共青团員。

我們来到了孔家洞，社員們已經出工了。小龙放下貨郎担，忙着向一位老太婆打听社員在哪边田里割禾。这位"黄娭毑"沒有告訴她們社員在那里劳动，首先問："你們是卖甚么的呀？""卖酒、卖糖、卖火柴……""喲，卖这么些好东西呀。我买点，我买点。"黄娭毑一边摸錢，一边对身旁的小孙女說："快去喊吧！說是卖酒、卖糖的来了。"小孙女跑着去喊买东西的人去了。这里，黄娭毑买了两斤甜水酒，一斤紅砂糖，五盒火柴，另外还买了两个棒棒糖。我見她那股高兴劲头，便走过去問："娭毑，你老人家买的两个棒棒糖，是給小孙孙吃的吧？""是呀！我家里这个細伢子就是喜欢吃糖。""你老人家自己买点什么吃呢？"她笑呵呵地說："老了，……嗒，就喝两口酒吧。"小彭听了我們的談話，她笑着說："你老人家买冰糖吃嘛，老人家吃冰糖最好。""哈哈……就还买点冰糖吧。"我又問黄娭毑为什么买这么多火柴，她說："你不知道囉！我們这里离城里远，不进城就难买到，冒得用。"她还說："昨天隔壁李书金到城里跑一趟买火柴，耽誤了一下午工。"这时，买酒的、买糖果的、买火柴的、看热鬧的老人和小孩，围了十几个，大家又是說，又是笑；說共产党硬是关心农民，称贊两个"女貨郎"給社員們带来了方便。小龙和小彭也忙开了，一边称这卖那，一边还笑着說："你們快莫这样夸奖了，支援农业是应該的嘛。"要买的都买了，老人們和小孩子还纏住她們不放，大家爭着說："进我屋里坐坐，休息一下吧！""吃杯茶再走吧！"小龙、小彭感謝地說："不休息了，我們要把水酒送到田里去咧！""那你們就走吧。回头来一定进屋坐囉！"……

太阳已經高高的挂在天空，火紅火紅的。小龙和小彭戴上了草帽，挑着貨郎担向田間走去。我欽佩地望着她們一閃閃的背影，消失在金黄的稻海中。

收購点上　　　颜頡松作

汉寿罐头嘴公社

安排劳力收打芝麻

汉寿罐头嘴公社3,200亩芝麻生长很好，苗高荚壮，子实饱满，成熟早的已开始收刈，估計亩产在100斤左右。其中新建大队今年不仅芝麻种得多，培育管理比别的大队也搞得好，全大队305亩芝麻，一蔸苗有180亩，臨田选株数了一下，一根芝麻秆上多的有166个荚子，估計亩产可达130斤左右。双合大队今年种的200多亩芝麻，估計亩产可以大大超过原訂的計划产量。社員們說今年芝麻生长得好的原因有四条：一是抓住了季节，在"芒种"前就种下去了；二是定苗及时合理；三是注意了开沟爽水；四是鋤草及时质量好。为了做好芝麻的收打工作，各生产队都和群众商量制訂了合理的劳动定額，和適时收刈、細打細收的規划。为了选好良种，还固定专人选留"黄金条"种子。

（李明碩、馬放天）

采摘鲜菱角

汉寿护城公社小龙湖大队地处小龙湖畔，湖边长着很多菱角。每年秋季，社員們即利用工余时间，把菱角采下煮成熟完菱，或是剝出菱米，或是将菱米磨成豆腐等，余到县城和周文庙码头上去卖。既满足了市民和过往旅客的食用需要，又增加了一笔副业收入。现在中秋佳节快到，正是菱角銷售的旺季，各生产队即发动社員利用工余时间，划着小船和圆木盘，下湖采菱。到八月底止，全大队部分社員已采回鲜菱二千五百多斤，一部分已剝成菱米粜掉，一部分老菱角，即洗净晒干，准备劈成菱米煮熟在中秋节供应市場。

（护城公社通訊組）

桂阳县烤烟收成好

头烟平均亩产百斤左右

桂阳县今年头道烟丰收，5,479亩烤烟，平均亩产100斤左右。到8月20日止，已超額3%完成了全年收购任务。目前，各产烟公社正一面継續烘烤和交售头道烟、一面加强二道烟的培育管理。

在安排烤烟生产中，各产烟公社认真貫彻了"以粮为綱、全面发展、多种經营"的农业生产方針，正确地处理了粮食生产与烤烟生产之間的关系，做到既增产烤烟，又增产粮食，如烤烟种植面积較大的樟市公社，去冬今春就开垦了生、熟荒地400余亩，使粮、烟种植面积都大有增加。这样，全县烤烟种植面积就由去年的2,509亩扩大到5,479亩。在經营管理方面，各公社从实际出發，采取了几种不同的形式，即有种烟习慣、技术經驗丰富的地方，一般实行集体种、集体管，逐項工夫定額記工的办法。过去种烟少、技术經驗不丰富的地方，就实行管理責任到人的办法，由几个会种的人包管，一包到底，按产記工；也有的地方組成小的专业小組、包产到組、按产記工。各地管理形式虽然不同，但由于加强了生产責任制，工夫质量都較往年大大提高。同时，財貿部門又从物质方面进行了大力支援，因而保証了头烟大丰收。目前，二道烟又普遍生长良好，可望全面丰收。

（中共桂阳县委通訊組、县供銷社通訊組）

馬和大队建立責任制

提高烟叶烘烤质量

新邵县严塘公社馬和大队今年种植的29亩多烤烟，一般生长良好，田間估产亩产在300斤以上。为了爭取丰产丰收，高质高产，各生产队即时采取措施，組織劳力采收烘烤烟叶。他們根据烤烟从下而上先后成熟的特点，将采叶、扎杆等工序包工到人，专人負責，实行定人、定点、定质、定量。在烘烤技术上根据現有的两个烤房，选出4个較有烤制技术的社員負責，建立生产責任制度，特别强調烘烤技术质量。由于采取这些措施，大大提高了社員对烤烟采收烘烤的积极性，做到成熟一片烤好一片，不烂一片叶，保証了烤烟的质量。8月份以来，全大队先后烘烤出15坑烟叶，共計約3,000斤，质量均属上等。

（郭自强）

管好收好經济作物

金鷄霓補丸

适应
水氣凝滞　四肢麻痹
腰膝痠痛　夜多小便
梦洩遗精　神經衰弱

廣州市公私合營
馬百良联合制药厰出品
厂址：中山七路150号

滾痰丸

适应
实热痰多痰壅氣喘

个人邮购請向廣州市西華二馬路中大药房办理

（62）字广州市衛生局药宣字第211号

湖南省长沙县农业机械配件公司

銷售各型农业机械、机器配件

主要銷售

机器：10—135HP成套煤气机　4.5—28HP成套汽油机
机械：4K与各种大型成套水泵　各种大、小耕作机械
配件：各种柴油机、煤气机、汽油机零件　大小橡胶、焊接、白鉄排水管輸水管　水泵零件
斯大林100号油泵芯子　227型柴油泵芯套　227型柴油泵偶件

售购地点：长沙市北門外文昌閣34号　电話：9351轉
欢迎外地选购、函购兼办代运

湖南省科学技术协会各学会9月份主要学术活动第二次公告

題目	时間	地点	举办学会和主講人
生物数学經驗交流座談会	9.14下午3:00	中苏友好館	省生物学会
全国細胞学討論会传达报告	9.23上午8:00	同上	省生物学会、刘筠
关于我国南方房屋的建筑热工計算問題的討論和报告	9.24上午8:00	湖南大学土木系	省土木建筑学会
拖拉机悬挂水田犁和55型改良水田犁的討論会	9.25——26	长沙市	省农业机械学会

（欢迎参加，本市参加者憑通知入場，外地参加者憑单位介紹信）

欢迎預訂下列科技宣傳书刊

《遺传与进化》
本书为省生物学会副理事长卢思綮教授編，全书共分两大部分，《遗传与变异》和《生物进化学說》，通俗地介紹了摩尔根学派和米丘林学派关于遗传方面的学說，同时将两派学說的主要分歧和評价作了对比。全书共10余万字，文字浅显，插圖甚多。可供科协会員、中学生物教师和有关科学研究人員教学和学习的参考。每册收工本費6角

《亚洲、非洲、拉丁美洲地理知識講演参考資料》
本书由全国科协普及办公室印发的有关亚洲、非洲、拉丁美洲地理知識講演稿选輯而成，其中包括"日本"、"印度尼西亚"、"老撾"、"非洲"、"阿尔巴尼亚和剛果"、"拉丁美洲"和"古巴"等七篇，撰稿人均系北京有关方面的专家，取材新鮮，內容广泛，文字通俗，附有插圖，可供科协会員和中小学老师教学、宣传的参考。每册收工本費4角

《知識小品集》
本书匯集关于生产、生活、动植物、气象、节气等方面文艺性的知識小品40多篇，取材新穎，談古說今，文字生动，富有兴趣。篇篇附有插圖。是科学文艺作品爱好者及写作者的好讀物。每册收工本費4角

（以上三书均在十月初出版，十月十日前办理預訂手續。預訂者請将书款匯交"长沙市五一路省科协发行組"，訂购书名及所需册数在匯款单附言栏中注明。）

遺失　衡阳市公安局水上派出所发給昌秋生、曾元英单人戶口卡两张声明作废

遺失　湖南橡胶厂1349、1129、550、2380、520、1501、2472号证章和工作证

遺失　衡阳车輛监理所发18—30886行车执照衡专公路运輸局机关车参运貨結算单第5联44804、44805、44806作废

遺失　岳阳县粮食局小港米厂发給文修胜547号許木生549号張志强165号李忠仁154号出入证作废

遺失下列証件声明作废

长沙县水上派出所发杨保云等4人湘字第0113号船舶戶口簿

宁乡县东务山公社发李立富迁华中工学院戶口

益阳市大码头派出所发彭鳳翔等6人戶口簿

长沙市南托公社发侯应均413173号粮食轉移证

刘田英由邵阳县下花桥人民公社迁长沙市10742号戶口32号轉粮证

岳阳市公安局水上派出所发給熊玉棠戶口簿

新化县城关水陆派出所发給李树云戶口卡

岳阳市水上派出所发邱长云徐寇珍倪重娥戶口

辰溪县水上派出所发給包太富戶口卡片

平江县公安局城关派出所发給余明根戶口簿

岳阳市公安局南区派出所发給王运通陈爱华二人戶口簿

岳阳县粮食局中心粮店发給三嫣4人购粮证

洪江市桂花园人民公社发給赵才迁移粮证

东安县公安局城关派出所发給唐可愚戶口册

长沙矿山設計院宋达川568粮食登記卡片

岳阳市南区派出所发肖璁尧30号洪略謀1号赵凤庭5号公共戶口卡

安江市中心派出所及机关粮店发馮才1235号迁移及0003332号轉粮证

长沙市左家塘派出所发郭金秀迁湖北新州县戶口迁移证

长沙市三公里派出所发給朱湘福迁往耒阳新生煤矿1457号迁移证及273071号轉粮证

浏阳北区永安购銷点发陈羽阶37号水上购粮证

岳阳市公安局南区派出所发鍾林西公共戶口卡

将軍的母亲

·黎善紹·

一陣大雨过后，六婆婆忽然不見了，全家人都很惊訝，莫不是到房里睡觉去了？滿伢子忙跑到房里一看，回来說："床上沒有人呀！"

"才停雨，外面泥深路滑，到那里去了呢？"大家都很耽心。

"怕莫是又到菜园里去了！"二媳妇說罢，忙脫掉鞋子，赤着脚就往屋后的菜园里寻去，边走边喊："媽！媽媽……"走到菜园門口，举目望去，只見六婆正弯着腰，小心翼翼地弄着被風雨吹打倒了的辣椒和茄子树，有的用树枝把它撑住，有的用泥巴培兜。二媳妇又关切又埋怨地走近前去說："媽，您眞是……，才停雨，地面上热气大，看你的脚呀，弄得尽是泥，要是偶尔不小心，跌一跤，有个三长两短，我們做媳妇的，怎好交代呀？"說着，又劝又拉地把婆婆扶回去了。

六婆婆名叫刘逊珍，是中国人民解放軍楊勇上将的母亲。她今年80岁了，在解放前的白色恐怖的日子里，为了躲避白匪的迫害，她东奔西走，受尽了千辛万苦。不过，在艰苦的生活中，倒煞出了一副結实的身体。看她虽然是个滿面皺紋、白发苍苍的老太太了，身体却是挺健旺的，做事也很能干。她的老伴早就去世了，现有3个儿子，除楊勇将軍在部队工作以外，还有楊世其、楊世就两个在老家瀏阳县文家市务农。照讲，像她这样是儿孙滿堂的老人，該享享清福了；可是她却閑不住，家里的家务事都喜欢插手去做。1957年，楊勇将軍把她接到北京，沒住好久，她就坐立不安，到处找事情做。将軍見媽媽这样大的年紀了，总是劝她好好休息。孙女看到婆婆沒事做难受，就陪着她老人家学习打扑克消遣。可是，勤劳惯了的婆婆，那有心思学这玩意儿！任凭孙女如何殷勤地劝教，教了很久，还是沒有学会。小孙女教得不耐煩了，噘起嘴巴說："婆婆老是学不会，我也沒办法了。"这宗那宗娛乐都打不动老人的心，甚么才能使老人高兴呢？她向媳妇要了些破衣碎布和針綫，就独个儿做起鞋子来，老人在劳动中找到了欢乐。六婆婆在北京住了几年，这燦烂的可爱的首都，老人虽看在眼里，記在心上，却仍忍不住对家乡农村的怀念。去年4月間，在她的一再要求下，楊勇将軍又送她回到文家市老家来了。回来时，她除給孙儿和孙女带回一些布鞋外，还帮两个媳妇搓了好几斤打鞋底用的麻绳子。

回得家来，六婆婆可有事做了，她自己买了4只小鸡喂了，見媳妇們忙不贏，又帮着喂鸡鴨、寻猪菜、切猪菜和縫縫补补。媳妇們怕她老人家太累，家里的很多杂事总是抢着先做，不讓她插手。她坐着閑不住，便跑到大队編炮厂要求发編炮給她做。厂里很多人看她年老，崽大孙大，穿衣吃飯样样不愁，也劝她多歇歇，她却說："冒得事情做比什么都苦，只要有事做比享什么福还都强。"现在，她除帮助儿媳們料理日常家务以外，每天至少要編結3,000編炮。这样，有了事做，儿媳們倒也很放心。二媳妇高兴地說："现在有一門事纏住了她老人家的手脚，就省得我們再不要到外面去寻人了。"

六婆婆不仅自己勤快，还經常教育后代子孙要勤劳生产，节俭持家。今年是她80岁大寿，按乡下老习惯，儿孙应給老人做生祝寿，当她的两个儿子来和她商量做寿时，她严肃地說："毛主席是全国人民的領袖，他老人家都那样謙虛、朴素，从不讓人給他做寿，我們要向毛主席学习，千万不要为我花費工夫，花費錢来。"就这样把做寿的事免了。平常，只要一有空，她就把儿孙們拉到她的房里，給他們讲艰苦朴素的革命故事，鼓舞儿孙們热爱集体，勤俭持家。在她的教育下，楊世其和楊世就都很勤劳，每天除积极出工外，还利用早晚时間，不是检野粪就是刈青草，踊跃向生产队上投肥。其他孙子和孙女，也继承和发扬了勤俭朴实的家風，許多費气力不大的工夫，只要力所能及的，都抢着去做。她的这一家，成了队上热爱集体的模范。

新生入校前后

——記一师附小一年級班主任张巧訓

张效夏

湖南第一师范附屬小学一年級乙班的教室里，桌椅整齐干淨，墙壁粉刷一新，两边挂着"在毛澤东旗帜下天天向上"等四幅彩色圖画，窗台上摆着几盆美丽的鲜花。几十个7岁的儿童，端坐在座位上，睁大着稚气的眼睛，靜听老师讲課。

这是张巧訓老师在給新入学的小朋友上第一課。她从各种有趣的小故事，讲到課堂里的各項常规，启示孩子們好好听課，努力学习，爱护书本。她一边讲，一边比划，孩子們听得非常入神。忽然，有个名叫笑瑩的孩子，鼓着眼睛四处张望，动起手脚来了。张老师似乎沒有看見，继續讲道："上課的时候，要坐得正，用心听老师讲話。你們看，张西西坐得多么好，她的背多么正呀！"几十双小眼睛立即集中到笑瑩旁边的一个女孩子身上。笑瑩赶紧拉拉衣襟，端端正正地坐好了。老师温和地向大家解释說："教室是上課的，游艺室和操場才是玩的。下課以后，我带大家到那里去玩，好嗎？"就这样，整个一堂課中，始終保持着安靜和諧的气氛，教学一直順利地进行着。下課鈴响了，孩子們才輕輕地离开了教室，张老师带着大家坐轉椅，玩滑梯去了。

张巧訓同志参加小学教育工作已經19年了。解放后，一直担任低年級的班主任。今年暑期，当学校又請她担任一年級的班主任时，她是多么的高兴呵。她深深知道，一年級的孩子，年紀小，又来自不同的家庭环境，各有不同的性格和爱好，要把这些儿童組織成为一个有着良好紀律、认眞学习的班集体，的确不是一件容易的事。可是，每当她一想起这些孩子們好像刚从苗圃移植过来的幼苗一样，需要园丁更多的关怀和培育时，內心就不由得充满了一种崇高的責任感。虽然她已教学多年，对于儿童心理和教学业务都比較熟悉，仍然抓紧在暑期里精心重讀了"教育学"、"七岁儿童的特点"、"一年級教育工作"等书籍，进一步钻研了教学大綱，还訂好了全期教学計划和备好了两星期的課程。

8月中旬，学校結束了招生工作，张巧訓拿到录取新生的名单后，便抓紧进行家庭訪問工作。根据她自己多年的經驗，要使自己一开始便成为孩子們的亲密朋友，新生一入校就能較快地走上正軌，必須及早地了解和熟悉每一个儿童。于是，她冒着酷暑，走东家，串西家，还从孩子的左邻右舍去多方打听情况，把全班43个学生的家庭情况、生活环境、孩子們的个性、爱好等，普遍作了摸底和研究。小定很任性，因为他的母亲只有一个男孩，平常比較娇惯他；小湘很胆小，怕見生人，因为她母亲管得很严……。张巧訓把这些情况，一一記載在教学笔記上。还根据孩子的这些特点，在开学前，有意思地排好了教室里的座位。王星原来在幼儿园里，是一个守紀律、听老师話的男孩，便把他安排在后門进口的位子上，要他照顾小同学出入教室；邹小凡好玩，注意力不集中，便把她和一个听話的女孩子张西西排在一起，耿定华喜欢讲話，把她安排和遵守紀律的张建国同桌。

一年級小学生对一切都感到新奇，特别是第一天入学，将会給他們留下多么深刻的印象啊！因此，张巧訓非常重視小朋友的入学工作。早在孩子入学的前几天，她就亲自动手，把教室布置得那样舒适和文雅，墙壁粉刷一新，課桌也擦得沒有一点灰屑。她还理了发，准备好了迎接孩子的服装。入学的那一天，张巧訓很早就来到校門口，她不借助名册，那样自然而亲切地招呼着孩子們的姓名："小凡，你来得好早呀！"，"亚飞，我等你好久了，你的座位在教室里的第四行。"孩子們一个个乖乖地跟着她走进了教室。在这天的迎新会上，她还請了高年級的哥哥姐姐們表演节目，介紹优秀的少先队員給孩子們作朋友。从第一堂課起，她便向学生提出了严格要求，使孩子們从入学的第一天起，就感到老师的可亲，在各方面开始培养他們良好的习惯。

課余，张巧訓老师和学生一起做游戏。（唐又庭摄）

中秋前夕慰問亲人

沅陵县城关鎮、白田头两公社亲切慰問烈軍屬

沅陵訊 "每逢佳节倍思亲"，在中秋佳节到来之前，沅陵县城关鎮公社和白田头公社的社員們，連日来，向自己的亲人——烈軍屬和革命残废軍人，进行了亲切的慰問。

从9月上旬起，这里的干部群众便开展了丰富多彩的慰問活动。公社給烈軍屬、革命残废軍人贈送了节日的礼品；許多社員也从自己菜园里挑选了最好的蔬菜作礼物。白田头公社白田头大队的社員顏其槐，就从自己的果树上选了三个最大的柚子，送給本队的三戶軍屬。城关鎮公社中南門、西关等街的居民，也争着为烈軍屬和残废軍人洗衣、打扫住房，使他們干干淨淨过佳节。許多工人、学生还主动地为烈軍屬等挑水、送柴，帮助他們給亲人寫信。为了使烈軍屬节日过得愉快，城內各商貨食品店都設有烈軍屬、革命残废軍人优先供应专柜，有的还做到了送貨上門。

县党政領导和这两个公社的負責同志，在节日前，还分別拜訪了烈軍屬和革命残废軍人的家庭，和他們欢聚一堂，促膝談心，征求他們对优撫工作的意見；有关部門对有困难的烈軍屬，并給了补助，使他們在节日里过得更加欢乐。（元林）

中南区篮球联赛見聞

罗昌邦

热情的友誼

9月7日下午，在中南区篮球联赛的开幕仪式举行之前，运动員們都在争看一种印有紅絲花边的紙片。这不是喜报，也不是奖状，而是武汉部队队給各兄弟队一封封充滿热情預祝胜利的祝賀信。9日晚上，輪着武汉部队男队与河南男队比赛，双方争夺，异常激烈。結果，武汉部队队凭着"空中优势"，多得1分，险胜河南。退場以后，当河南队运动員13号石庆棋走向主席台前去喝水时，恰巧武汉部队队8号运动員曹文富也走来了。两人見面，分外亲热。石庆棋笑着打招呼："你們眞打得好呀！"曹文富也謙虛地笑着回答："打得不好，要向你們学习。"石庆棋忙說："打得漂亮！祝賀你們。"两位运动員互叙了許多友情，然后才兴冲冲地握别。他們眞正做到"上場是对手，下場是朋友"。其实，他倆过去并不相識，只是这次上場才見面哩。

宁失一球　不伤一人

9月8日上午，联赛的第一場比赛是湖南女队迎战南京部队女队。双方都經过了刻苦训练，想在这次联赛場上，显露鋒芒。因此，当战幕一拉开，便展开了攻对攻的战斗，你争我夺，各不相讓，比分拉鋸上升。当球赛正进入白热化的时候，湖南队5号乔淑敏中場运球行进中，南京部队队10号郑翠紅从边場斜綫插来，企圖拦腰截住。小乔一見心慌，扑通一跤滑倒。郑翠紅本可乘机垂手取得此球，但她見小乔倒地，便置球不顾，急忙俯身将小乔救起。这当儿，比赛继續激烈进行，球已滚向南京部队队受攻腹地了。

这种"宁失一球，不伤一人"的新中国运动員的高尚体育道德，每場均有所見。

虛心使人进步

中国人民解放軍体育学院的男、女队員，都是去年入伍的新兵，平均年龄才19岁。他們虽然是第一次参加中南区的联赛，在几天来的比赛中，却表现出了較高的技艺。更可貴的是，他們虛心好学的精神，博得了各兄弟队的一致贊誉。8月30日，他們从远道来到长沙，在領队杜宏远大尉的带領下，登門向河南、广西、湖南、南京部队、武汉部队等队进行了友好訪問，表示要向各兄弟队虛心学习。他們还特别拜訪了裁判員同志們，說明自己是一支年輕的队，希望裁判員多多給予指导。在比赛过程中，每逢別队比赛，他們都要认眞組織观摩；本队出战，赛前更要作好充分准备，赛后虛心总結經驗教训，取人家之长，补自己的不足。因此，凡是看过他們球术的人，每比赛一場，便見一次进步。

中南区篮球联赛速写

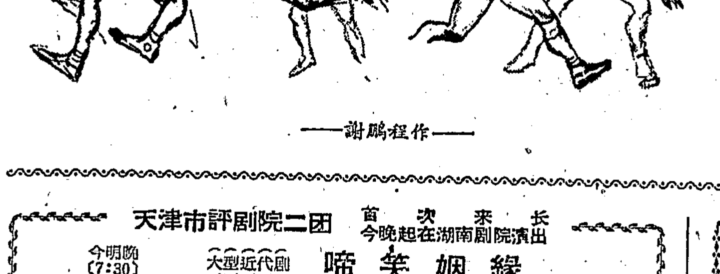

——谢鹏程作——

旧社会的不治之症　今日患者喜获新生

慈利县集中治疗麻疯病取得成績

慈利訊　慈利县在解放前有不少人患上了被认为"不治之症"的麻疯病，解放后，由于党和政府高度关心群众健康，积极采取防治措施，已經取得了一定的成績。

該县自1952年至1958年，設立了专門防治麻疯病的机构，培养了专业防治人員从事防治工作，先后动員了大部分麻疯病人到剩头堡医疗站集中治疗。不仅取得良好的疗效，而且入站治疗的病人，生产生活都搞得很好，其他未入站的病人知道后，也都紛紛自动前往。几年来，通过医务人員长期热心治疗，已有溪口公社王家富、阳和公社朱小安、甘堰公社何德吉等許多病人治愈出站，回家生产。其余留站病人，有的損害消失，知觉恢复，有的症状减輕，食欲增加，恢复了劳动力。

最近，該县为了全面集中治疗麻疯病人，更好地保障人民身体健康，支援农业生产建設，在县委、县人委的領导下，县卫生防疫站配合区、社医务人員，对全县少数麻疯病人进行了一次摸底复查。对患有麻疯病的病人，一面由区、社、生产队干部和医务人員反复宣传，交代政策，作好入站前的思想发动工作；一面妥善安排病人家庭生产生活問題，使病人自觉自愿地在秋收前后入站隔离治疗，受到麻疯病患者和亲友們的欢迎。（师关、大道）

党是我的救命恩人

慈利县甘堰公社社員　何德吉

我年輕的时候，是个好劳力，在旧社会，田无寸土，住无片瓦，国民党反动派抓了派夫，逼得我到处钻大山，住岩洞，饥寒交迫，苦楚說不完。不料当我30岁的时候，又得了一种病，因无錢医治，拖了两年，脸上紅肿，眉毛也掉了，經医生診断才知道是麻疯病。我一打听，这个病发展下去，要瞎眼睛，塌鼻子，四肢发烂残废，一直到死受折磨。加之，当时国民党反动派的卫生院和警察局对麻疯病人十分残忍，常常将麻疯病人活埋或淋汽油烧死，我很害怕，家里人也悲观絕望。从此，我既不敢走亲戚，也不敢赶場，只好东借西挪，偷偷地买些草药、"仙丹"治疗，1947年还被迫卖了一条黄牛和十担谷，到处求菩薩，許愿心，不但病沒治好，脸上还开始鼓包，四肢麻木，走路都費力，更不能搞生产了，眞是一点办法也沒有。当时，我只怨"八字"不好，"命"太苦，"前世"沒修好。

解放了，劳动人民翻了身，到处欢天喜地，我家也分了田地和胜利果实。可是我不能劳动，病的包袱沒有甩掉。一心只想能把病治好，早日投入生产，那該多好呀！

不久，我的希望終于实现了，党和政府眞想得周全，土改結束后，常德专区就在石門县剩头堡办了石（門）慈（利）麻疯村（就是现在的剩头医疗站），收容全专区的麻疯病人进行隔离治疗。我县卫生院程医生給我检查后动員我去，我当时又喜又急，喜的是党和政府关心人民生活疾苦，为麻疯病人設立了专門防治机构，我的后半世有了希望。急的是耽心一去不能再回，和家里人生离死别。程医生知道我的这种想法后，又耐心地和我談了很久，并用普种牛痘，消灭天花等事实說服我。我又想到减租退押和土改等，那一样不是党的恩情，才打消了顾虑，于1953年5月入村治疗了。

"百聞不如一見"，到了麻疯村，眞是到了"病人之家"。虽然剩头堡是座大山，但上了山脚却一坦平阳，有田有地有茶林，物产丰富；特别是医务人員热忱接待，爱护我們比亲人还好。在那里，我們得到了很好的治疗和休息，可以量力劳动，可以学习，还能看戏看电影。医师按我們的病情分別隔离治疗，診費、药費都由政府負担，重病人每月除供应32至40斤口粮外，还有油有糖，并酌情补助衣被；一般病人半供給，病人的小孩未受感染的寄养在托儿所；輕病人劳动自給，并免除征购任务。我入村时是半供給，政府津贴粮油，还給我发了一套衣服。1955年后，病势好轉，能劳动自給了，編在輕病人組一面继續治疗，一面参加生产。由于这里貫彻了"按劳分配，多劳多得"的政策，大家更是心情舒暢，同时按技术特长分編为农业队、副业队和运輸队，有裁縫、有木匠、有弹匠，各得其所。当时我在农业队，錢粮都有余，前后給家里寄了80多元。1957年我儿子远道前来探望，看到这里的情况，更是分外高兴和惊訝。他还讲述了社队对家庭照顾的情况，以及兄弟成长了，劳力齐整了，家中生活过得很好，要我有余錢自己留着調养滋补，不要牵挂家庭。我想，在党和政府这样亲切关怀下，我还牵挂什么呢？

由于医护人員热心耐心细心的治疗，病情显著好轉，如今事实証明：麻疯病是可以治愈的，现在已有許多病人健康愉快地离开麻疯村了。1960年2月医生介紹我回乡生产时，阳和公社82岁的朱小安也治好了；麻疯村里还特地为我們开了欢送会，我眞有說不尽的感激！8年来，我得到党和政府的无微不至的关怀，毛主席眞是我的再生父母！8年来，医护人員給我亲切照顾，他們确实是党和毛主席給我們派来的救命恩人！

回到家里，骨肉团聚，亲友重逢，說不尽的高兴快慰。老媽媽見我生了新的眉毛，看不出一点病象，对着毛主席像接連叩头。我們下定决心，用搞好生产的实际行动报答共产党和毛主席！去年我們全家做了1万1,000分，我虽然年已51岁了，也做了1,600分，生活过得很好，还修了4間瓦屋，今年的工分比去年同期要多，生活比过去更好了。（师关、业坤整理）

天津市評剧院二团　首次来长　今晚起在湖南剧院演出
今明晚（7:30）　大型近代剧　啼笑姻緣
主演：邹小君、羊兰芬、汪德华、张少亭、刘万生、小幼兰、花金芳、李书文
今日中午12:00售今、明、后晚場票　票价：5角6角8角1元

湖南省話剧团　中秋节起在紅色剧院献演
明晚場（7:30）　新排三幕七場話剧　全家福（长沙話演出）
作剧：老舍　导演：宋紹文
今晚場（7:30）（最后一天）　雷雨　学生票（楼座）票价3角（入場时須佩带学生証）中午12:00售今明晚場票＊票价：5、6、7角

长沙市湘剧一团
文华剧院　今晚場（7:30）　上天台　甘福申　曾金貴　夏光全　龙海棠　陈楚僑　刘庆臣　郭玉紅
劳动剧院　今晚場（7:30）　卖弓結拜　何植秋　张貴林　大翠屏山　刘如銀　陈剑敏　彭福娥　王福梅　金国純　王如福　杨松林
（两院中秋节加演日場）　票价：4、5、6角

江苏省南通专区京剧院一团　首次来长　14日起在湘江剧場公演
14号晚場（7:30）　挡馬　空城計　春秋亭　雁蕩山
15号晚場　嘉兴府　佘賽花　|　16号晚場　虹桥贈珠　清官册　关羽之死
今日中午12:00預售14、15、16团体票，明日中午12:00預售14、15、16門票。票价：5、7、9角
主要演員（以筆划为序）　小赵君甫　王鳳岩　刘松岩　杜湘云　宋保元　周正礼　徐德慎　戚間寅　张洪奎　蔣志朋　謝兰玉

湘潭市京剧团　在紅旗剧院演出
今晚場（7:30）　头本　七侠五义　五鼠鬧东京　执行导演：唐少廷
演員：张伯衡、唐少廷、宋依粟、李云炎、王云楼、王俊良、楊世太、郑兰春、白鳳鳴、卢孝义
明晚場　二本　七侠五义（大破霸王庄）
中午12:00开始售今、明、后晚三天門票＊票价：4、5、6角

长沙市越剧团　在兰陵剧院演出
今明晚（7:30）　特約上海著名小生裘綠琴主演　三看御妹
明日場（1:30）青少年演員演出　白蛇传　票价：3、4、5角
今日上午10:00售票＊票价：4、5、6角

湖南省花鼓戏剧院　今日起在青少年宫演出
今晚場（7:30）　新排传統名剧　活捉王魁　导演：周斌秋　主演：卢瑶瑜、张天相、賈琳
今日上午10:30开始售今明晚場票＊票价：5、6、7角

醴陵花鼓戏剧团　来长演出
今明晚（7:30）　游龟山　孙佩艳　尹咏林　徐佐庭　陈国雄　蔡冬秀
今日中午12:00起开始售票＊票价：3、4、5角　地点：长沙剧院

国营湘阴湘剧团　来长巡迴演出　地址：长春街群艺剧院
今晚場（7:30）　打雁回窰　穆桂英挂帅　售票时間中午12:00　票价：3、4、5角

工人文化宫寬銀幕电影院　普通銀幕：下午3:10　7:30　不速之客　8:00（露天母子場）　新婚之夜
文化电影院　3:00（儿童場）　5:10（学生場）　7:50（露天）　延安游击队
分院（3:30／5:40学生場）　8:20　延安游击队
銀星电影院　4:40　7:20　9:30　延安游击队　7:50（露天）　探亲記
新华电影院　（2:00　4:10儿童場）（6:50母子場）　9:00　延安游击队
建設新聞电影院　2:35　6:50　新婚之夜　8:00　不速之客
青少年宫露天电影院　8:00　道路只有一条
青年电影院　·休假·
大众游艺場　·休假·
东風电影院　·休假·
遺失　中国共产党湖南省委員会发李則民1926、李啓武2438、张正春2621、何德生2468、陈衡胜2094曹經联0898号工作証作废

促进国营經济、集体經济共同发展

曙光农場和周围人民公社互相帮助支援

新华社哈尔滨10日电 黑龙江省国营曙光农場和周围的人民公社，互相帮助支援，促进了国营經济和集体經济的共同发展。

曙光农場是个机械化农場，在黑龙江省东部樺川县境内，有耕地13万6,900多亩，拖拉机42台（混合台），康拜因收割机22台以及一些机引农具。农場和新兴、孟家崗、五道崗、土龙、庆发等人民公社相邻。它們之間历来关系非常密切。1948年，曙光农場刚在这里建場，机械感到不足，当地农民就抽出人力和畜力前来帮助；农場沒有房子，农民就腾出房子借給农場工人住。1953年这个农場基本建成，随着耕地的扩大，机械力量的增加，产量迅速上升，机械化大生产的优越性逐步显示出来，吸引了周围农民成批地前来参观訪問。有些农民在参观时希望能得到农場的帮助。曙光农場就把支援周围农村作为一项重要任务。从1953年到现在，这个农場每年都按以工换工等价交换的原则，抽出一部分机械力量为周围农村翻地、播种、收获，大大緩和了周围农村农忙期間劳力、畜力的紧张程度。由于机械翻地和脱谷质量好，农民非常滿意。1961年曙光农場帮助孟家崗人民公社中太平大队机耕的600多亩，因为地翻得深整得細，播种的小麦产量比畜力翻的地增产了两成。

最近几年，樺川县各人民公社相继添置了拖拉机和其他农业机械，国营曙光农場除从本場抽調一部分技术人才支援他們外，还采取开訓练班、师傅带徒弟等方式共給公社培养和輸送了150名技术干部和工人。现在，这个县不少拖拉机手和农具手都是曙光农場培訓出来的，有的还担任公社机耕队队长和負责领导机务的人民公社副社长。曙光农場还經常派出巡迴检修小組，帮助邻近公社检修机器，获得了各公社的贊揚。

几年来，曙光农場向周围人民公社推广了"合作二号"、"給不齐"等小麦优良品种8万多斤。这些良种麦經种植后，一般都比当地小麦品种增产15%到20%。为了帮助周围人民公社发展畜牧业，曙光农場除支援了150多头种猪、种羊外，还用农場的种馬給公社的母馬配种繁殖。場里兽医院經常为公社各种牲畜防疫和治病。过去，当地农民种小麦习惯于寬壠稀播，产量低，他們看到曙光农場小麦平播密植产量提高的事实后，普遍地学习了这项种植經驗，获得了增产。曙光农場还在粮米加工、榨油等方面給人民公社以方便。

周围各人民公社对国营曙光农場多方面的帮助和支援很感激，每当麦收遇雨，机械收割困难时，公社社員依照等价互利原则，自动带着鐮刀前来帮助收割。今年这个农場种植小麦5万2,000多亩，从收割开始連續降雨，大部分麦子只能靠人工收割，周围人民公社最多时出动人力600多人，相当于农場总出工人数三分之一以上。农場党委王守斌书記說："要不是周围农民帮助我們搶收小麦，今年小麦一定要損失不少。"

全国煤矿有73对重点矿井正在开拓延深

鸡西矿务局28对小井改造成为正規生产矿井

新华社北京11日电 今年1月至8月，各地煤矿又有10对矿井的开拓延深工程开始施工；加上前几年已經开工的工程，目前全国共有73对重点矿井正在开拓延深，为开采深部煤層做好准备。其中一些开工較早的矿井，如淮南的李郢孜一矿和二矿，謝家集二矿，新庄孜矿等，已有部分新采区开始出煤。

今年全国煤矿的开拓延深工程絕大部分集中在担負着全国煤炭生产主要任务的煤矿。像撫順的龙凤、胜利、老虎台矿，开滦的赵各庄、林西、唐家庄矿，淮南的新庄孜、謝家集各矿，鶴崗新一矿，双鴨岭西立井等，今年都有大量的开拓延深工程。这些矿井都是开采多年的老井，在过去几年中，它們的煤炭产量大幅度上升。目前正在进行的开拓延深工程对这些矿井的煤炭生产和新旧开采水平的接替将起很大作用。据統計，今年1至8月，各地开拓延深工程已开凿出4万多米岩石巷道，很多矿井的井筒普遍向下延伸了几十米到上百米。

各地煤炭工业部門今年都把开拓延深工程列为調整工作的中心內容之一，各矿务局都有专門管理这項工作的人員。对开拓延深工程所需的设备材料和劳动力等，都优先供应和专門供应。

国家对各地煤矿的开拓延深工程給予了很大支持。今年全国煤矿开拓延深工程需用的卷扬机、刮板运输机、矿車、装岩机等重型设备和相应的通用设备，到8月底止已經有一半以上运到现場，所需的鋼材、水泥和坑木等也已經运到了70%到80%，基本上滿足了施工和安装的需要。

据新华社哈尔滨11日电 鸡西矿务局从1958年以来兴建的28对小井，經过技术改造，已經成为正規生产矿井。改造后的小井，年生产能力一般由两三万吨提高到6万至9万多吨，28对小井的年生产能力为219万吨。

现在，这些小井用电鉆或風鉆代替了手工打眼放炮；通風、排水系統安装了較前能力更大的机械。井下大巷运輸过去很多是用人力推車，提升也用土絞盘机或人力，效率很低；现在都用单軌小絞車和大絞車代替，煤炭提升到井上以后，通过地面上新舖設的輕軌或大鉄道很快就运走了。

我們伟大的祖国是不容侵犯的！

首都各报評論我軍击落美制U—2飞机重大胜利

新华社北京11日电 今天，大公报、光明日报、解放軍报分別发表社論和評論，評述中国人民解放軍空軍部队9日上午击落美制蔣匪帮U——2型高空偵察机一架的重大胜利，指出这是中国人民給予美国侵略者的一次严重警告。

大公报在題为《給美国侵略者一个严重教訓》的社論中說，美制蔣匪帮U——2飞机侵入我国領空的事件不是偶然的。它是美国在远东和全世界加剧紧张局势、准备新战争的一个新的罪証。这不仅是对中国的侵犯，也是对远东和世界和平的挑衅。社論說：美帝国主义加紧对中国的侵略活动决不是一个孤立的事件。这是它加紧对社会主义国家进行間諜活动的一部分，也是它在亚洲和世界范围內加紧侵略和战爭部署的一部分。社論列举了美帝国主义侵略罪行以后指出：肯尼迪政府如此劍拔弩张，肆行侵略，而同时它又竭力做出各种和平姿态，适足以表明它的阴險和狡猾，却絕不能掩蓋它的侵略和好战面目。社論說：中国人民对于美帝国主义的侵略行为表示极大的憤慨，它的任何侵略和挑衅行动都必将招致中国人民的坚决反击。

光明日报在題为《不容侵犯》的評論中，首先向祖国領空的英雄捍卫者們表示热烈的祝賀和敬意。評論說：美制蔣匪帮U——2型飞机的击落，这是对美国侵略者的严重警告。我們祖国的神圣領空，决不容許侵犯！評論說：最近，美国大大加强U——2飞机在全球范围內的間諜飞行活动表明，美国侵略集团正在变本加厉地加强高空間諜飞行計划，越来越猖狂地对社会主义国家和其他爱好和平国家进行刺探情报的罪恶活动。美国这种間諜飞行活动，是为美国的侵略政策和战爭計划服务的。其目的就在于加剧国际紧张局势，在全世界范围內积极准备新战爭。評論最后指出：肯尼迪政府正在疯狂扩軍备战，加紧推行他的全球侵略計划，爱好和平的人民必須十分警惕。

解放軍报在《狠狠打击来犯的敌人》的評論中說：这次战斗的胜利，給了侵略成性的美帝国主义者以严重的警告，給了美帝国主义的走狗蔣介石匪帮以有力的打击。U——2型美制蔣机的被击落，再一次警告敌人：我們伟大的祖国是不容侵犯的！評論最后希望作战部队戒驕戒躁，好好总結經驗，加强战备訓练，为創造新的荣誉而努力。希望所有的陆、海、空三軍部队和人民武装警察部队，时刻保持高度警惕，熟练掌握手中武器，随时准备狠狠打击敢于来犯的敌人，爭取对敌斗爭新的胜利。

美机两次侵入我国領空

我提出213次严重警告

新华社北京11日电 9月11日10时53分至10时56分，美国軍用飞机1架，侵入我浙江省嵊泗列島地区上空。同日13时5分至13时14分，又有美国軍用飞机一架，侵入我广东省西沙群島的永兴島上空。对于美国軍用飞机的这种軍事挑衅，我外交部发言人奉命提出第213次严重警告。

庆賀击落U——2型美机的重大胜利

我空軍部队举行祝捷大会

新华社北京11日电 击落美制蔣匪帮U——2型高空偵察机的中国人民解放軍空軍部队，10日在华东某地举行祝捷大会，热烈庆賀这一重大胜利。

会上，空軍司令員刘亚楼空軍上将宣讀了林彪元帅頒发的嘉奖令。他指出，这一胜利具有重大意义，对美帝国主义的战爭政策和侵略阴謀是一个沉重打击。这一胜利，証明毛澤东思想的英明正确，証明軍委、林彪元帅領导的正确。刘司令員对参战部队全体指战員說，这一胜利，是你們的光荣，望你們戒驕戒躁，保持荣誉，提高警惕，加强战备，爭取新的胜利。

参战部队指揮員代表全体指战員在会上說：胜利归功于党和毛主席，归功于上級首长的正确指揮，归功于兄弟部队的密切协同，归功于当地党政机关的領导和人民的大力支援。他表示今后一定更加謙虛，决不驕傲，继續提高警惕，提高軍事技术，坚决完成保衛伟大祖国領空的神圣任务。

实行保修、保换、保退办法

北京市五种日用工业品

有关主管部門准备逐步推广实行"三保"的产品

新华社北京10日电 有5种日用工业品，从今天起在全市的銷售商店里实行保修、保换、保退。

这5种产品是：北京金星金笔厂各种型号的高級金笔和高級銥金笔，双十字制刀厂的双十字菜刀，王麻子刀剪厂的民用1、2、3号大剪以及北京乐器厂的立式、三角鋼琴。

一年以前，北京双十字制刀厂出产的以鋼火、鋒利、背厚、膛薄聞名的双十字牌菜刀，首先在这个工厂的門市部試行了保退、保换的办法，即出售每把正品菜刀时附有保单，如果在使用变形以前发生卷刃、断鋼、重皮等现象，由工厂負責退换。这种做法受到了消費者的热烈欢迎。从去年8月到现在，双十字制刀厂根据用戶的要求，一共退换了11把有毛病的菜刀。每退回一把，职工們立刻根据刀上刻印的生产車間和炉号进行严肃的检查，吸取經驗教訓，从操作、技术、检驗等各方面认真改进。由于消費者对菜刀的质量实行了这样的直接監督，全厂职工的責任感大大加强，菜刀质量迅速达到历史上的最高水平，在市場上享有更高的信誉。

北京市有关領导部門根据双十字制刀厂的这个經驗，决定在有条件的产品中陆續推行"保修、保换、保退"的办法。这次在全市实行保修、保换、保退的5种产品，都是經过工商双方共同研究和主管部門审查批准的。

生产这5种产品的工厂，在实行保修、保换、保退的办法之前，曾經发动职工群众进行了反复地討論，职工們都作了很大的努力来提高和稳定产品质量。王麻子刀剪厂的职工，把自己生产的传統名牌产品——王麻子民用剪刀，給农村人民公社社員和城市居民試用，根据消費者提出的剪刀底面、刃口比較粗糙等意見，在生产上增加了用石輪磨底面、油輪油刃口两道工序，并且配备有經驗的老工人加强关键的淬火工序。經过这些改进后，据最近一次的評比鑒定，王麻子民用剪刀的鋒利度和抗銹能力都比过去提高，外表也比过去光亮好看。去年全国乐器质量評比会上，被評为第一的北京乐器厂星海牌立式鋼琴，經过职工們的努力改进，除保持了音色柔美、发音均匀清晰等优点外，鋼琴内部部件加工更加細致，外壳也比过去坚实耐用。北京金星金笔厂的职工們认真检查和修訂了工艺操作規程，采取29項技术措施克服了金笔笔尖不够圓滑、笔卡耐疲劳强度不足等缺点；在二次全国性的会議上，这个厂的金星582高級金笔和金星23高級銥金笔分別被評为全国第一。

北京市有关主管部門还准备根据各种日用工业品质量提高的情况，在今后逐步扩大实行保修、保换、保退的产品。

在中美洲和加勒比海地区运动会上

古巴运动員粉碎美国特务挑衅

据新华社哈瓦那10日电 美国中央情报局的特务最近在牙买加的金斯敦举行的第9届中美洲和加勒比地区运动会上，对古巴运动員进行了一系列卑鄙的挑衅活动，但都遭到了可耻的失敗。

刚从牙买加归来的古巴全国体育、教育和文娱委員会主任何塞·利亚努薩和古巴运动員，最近对新华社記者談到了这种敌視古巴的挑衅活动。

利亚努薩指出：在运动会开幕前几天，美国中央情报局的大批特务就以"游客"、"記者"等偽装的身份陆續到达金斯敦。从古巴运动員一到牙买加的时候起，他們就开始了挑衅活动。这些特务混杂在体育場的观众中，在比賽用的跑道上或大街上故意对古巴代表团制造麻煩。他們还携带武器到古巴运动員們的住所搗乱。

美国特务們几乎在所有古巴运动員参加的各場比賽中都对古巴运动員搗乱、挑衅。就在古巴体育代表团回国的那一天，美国中央情报局的4个特务竟企图在机場上綁架古巴女游泳运动員，可是，这些女游泳运动員的坚定沉着和全体团員們的高度警惕，挫敗了这个罪恶的企图。

美国中央情报局的特务还以金錢、职业、美女等勾引古巴运动員。

但是，美国特务們的一切阴謀都破产了。他們在一切地方都遇到了这样的回答："要古巴，不要美国佬"、"誓死保卫祖国"、"我們必胜"、"古巴万岁，菲德尔万岁"。古巴运动員們以坚决的行动击敗了美帝国主义敌視古巴的卑鄙阴謀。

我駐阿临时代办抵阿尔及尔

据新华社阿尔及尔10日电 中华人民共和国駐阿尔及利亚临时代办冼依今天乘飞机到达阿尔及尔。

冼依在向报界发表的談話中說："中国人民一貫深切地同情阿尔及利亚人民，并坚决支持他們的正义斗爭。中国人民把阿尔及利亚人民对帝国主义和殖民主义进行的英勇不屈的斗爭看成是阿尔及利亚人民給予我們的支持，把阿尔及利亚人民获得的每一次胜利都看作是自己的胜利。这是一种在考驗中凝結起来的友誼。在同以美国为首的帝国主义和新老殖民主义的侵略战爭政策斗爭的同时，我們将手携手地前进，将进一步加强中国人民和阿尔及利亚人民之間的现存的战斗友誼。我們必需相互支持，相互学习，相互鼓舞，因为我們彼此都面临着艰巨的任务——建設我們彼此的国家的任务。"

到机場迎接的阿尔及利亚外交部秘书长木·哈比萊斯表示热烈欢迎中国临时代办。他說，中国外交代表的到达意味着进一步发展和加强两国間已存的友好关系。他說，两国間的友誼是在共同的斗爭中凝結和发展起来的。

新聞簡报

中国乒乓球队离苏赴捷

中国男女乒乓球队結束了在苏联的訪問活动后，于9月11日乘飞机前往布拉格。

9月10日晚苏联体联中央理事会主席馬申举行酒会欢送中国乒乓球队。

萊比錫博覽会閉幕

萊比錫秋季博覽会9日在柏林閉幕。据来自萊比錫的初步統計：德意志民主共和国外貿单位在博覽会上达成的营业額为33亿2,100万馬克，其中对社会主义国家为24亿1,000万馬克，对非社会主义国家为9亿1,100万馬克。

（均据新华社消息）

蔣匪帮承认一架美制U——2飞机被击落

新华社北京11日电 台北消息：台湾蔣介石匪帮的"空軍总部"9日发表声明承认，它的一架U——2高空偵察机于9日上午在中国大陆"执行例行偵察任务时失踪"。

蔣匪帮的"行政院新聞局"同一天发表一項声明說，蔣匪帮在1960年7月間曾向美国洛克希德公司购得U——2高空偵察机两架，并于同年12月将这两架飞机运回台湾使用。

据美联社消息說，蔣匪帮承认美制U——2高空偵察机的声明是在美国新任参謀长联席会議主席泰勒离开台北以后12小时发布的。消息說，他在动身前仅仅說了些"不明确表示自己态度的話"，而且不讓記者有任何机会提出問題。

美国的通訊社自台北发出的消息一再强調說，蔣匪帮发表这項声明显然是要使美国不致被牵累在这次事件之內。合众国际社的記者說，蔣匪帮发表的声明是"对在中国大陆被击落的一架美制U——2飞机事件承担起全部責任"。

但是，在美国国务院发言人承认美国通过它給蔣匪帮的U——2高空偵察机来收集中国的軍事情报以后，蔣匪帮和美国在台湾的占領軍当局对这件事都已噤若寒蟬。

泰勒又到西貢进行阴謀活动

据新华社北京11日电 西貢消息：美国总統肯尼迪的特别軍事顾問、美国新任参謀长联席会議主席泰勒10日晚間到达西貢。这是这位"特种战爭"的积极鼓吹者在不到1年的时間內第三次到南越活动。第一次是在去年10月間，他当时奉肯尼迪之命到南越进行了"全盘估計"和寻求对吳庭艳集团"最有效的帮助办法"的"訪問"。在那以后不久，美国政府就把大批美国軍队和战爭物資派到了南越。

据美国通訊社10日从西貢报道，泰勒此行是一次"制訂政策的訪問"，其目的是"了解如何能够加强"鎮压南越爱国人民的战爭。

在泰勒到达西貢前夕，美联社記者布朗从西貢发表的評論說，"泰勒在訪問期間无疑将会发现他有必要"对吳庭艳集团和美国侵略軍"进行一番鼓励"。因为"一个严酷的事实是，越共（指南越人民爱国力量）完全像一年以前一样坚决地进行战斗——并且有了較好的武器，兵力沒有明显的减少。"

报道指出，美国——吳庭艳集团原来把南越人民武装自卫力量"估計"得"太低了"，"他們（指南越人民武装力量）的事业在乡村里仍然赢得一定的民心"。报道承认美国侵略軍"在南越任何地方的陆上旅行仍然是极其危險的。道路經常遭到伏击或控制，运河被堵，鉄路火車被炸。"

报道在描写南越首府西貢人心惶惶的情况时說，"謠言像雨季的風一样袭扫西貢。混乱的晚上，总統府附近所有的重要街道都布了警戒綫"。

誰是这里的主人？

这两张照片的情景在越南南方屡見不鮮。曾經用自己的汗水肯肥了这片土地的南越劳动人民——南越的真正的主人，在美吳集团的奴役下，不得不用血和泪来維持生活。左图是一个南越工人，他虽然已經发須斑白，但是为了十分低微的收入，不得不卖命負起这样的重担。右图是一个美国兵讓南越的小孩为他擦皮鞋。他是那几千名不远千里、飘洋过海来霸占了南越的美国侵略者中的一个。他們在南越为所欲为，把无辜的南越人民的生命視如草芥。你看他那副神气，好像只有他才是这里的主人。（新华社发）

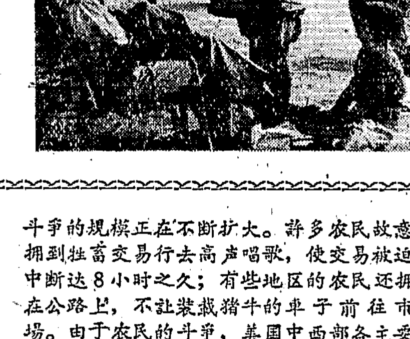

黑板报

我空軍打落美制間諜飞机

好消息，好消息，华东空軍新胜利，
空軍部队警惕高，一架敌机打落地。
蔣匪飞机美国造，专飞高空搜情报，
名字叫做U2型，臭名远揚人人曉。
我国空軍本領高，不怕敌机飞得高，
天罗地網火力大，敌机再狡沒处逃。
林彪元帅頒命令，嘉奖空軍警惕性，
勉励継續再立功，随时粉碎敌挑衅。
空軍建功人民喜，唯独气坏肯尼迪，
做了坏事賴不脫，只好承认自晦气。
帝国主义蠢又恶，搗乱失敗再搗乱，
最后一定大失敗，自掘坟墓見閻王。

美国两万多农民拒絕出卖牲畜

抗議大資本家压低畜产品价格

美国中西部两万多名农民，为了抗議大資本家竭力压低农畜产品价格，从2日起，拒絕把猪牛卖給城市，7天来，这种斗爭的規模正在不断扩大。許多农民故意拥到牲畜交易行去高声唱歌，使交易被迫中断达8小时之久；有些地区的农民还拥在公路上，不让装載猪牛的車子前往市場。由于农民的斗爭，美国中西部各主要市場一周来猪肉牛肉的上市量，比往常减少大約四分之一。

跟着美国禁运会損害自己利益

英船将継續运苏联貨物去古巴

美帝国主义为了进一步对古巴实行經济封鎖，曾向它的"盟友"发出"紧急呼吁"，要它們不用自己的船只装載苏联的貨物到古巴去。美国的这个"紧急呼吁"遭到了英国的拒絕。因为如果按照美国意見去做，英国的商业利益就会遭到損害。英国不愿自己吃亏，就以"禁止航运将引起巨大的法律困难"为借口，拒絕了美国的要求。

通訊

負責到"家"

前些日子，上海第一电机織袜厂厂长接到一位叫徐洪銘的消費者的来信，批評他們厂生产的康福牌花袜不牢，說他买了一双，只穿了几天，就破了个洞。

康福牌袜是有着30多年历史的名牌袜，出厂检驗认真严格，向以結实耐穿、花色新穎著称；这一双怎么会穿了几天就破了呢？当天上午，厂长任质夫把信交給质量监督科的工作人員朱雀，要他在5天內弄清这件事，并給来信的人以負責的答复。朱雀下午就写好回信，請徐洪銘把袜子寄到厂里来，說明如果袜子本身有缺陷，厂里一定負責調换。徐洪銘住在上海市西区，估計隔天就能收到回信。

可是到了第5天，仍沒有回信；打了两次电話，也沒有找到徐洪銘。朱雀决定亲自登門拜訪。他按着信上的地址，終于找到了徐洪銘。一看，原来是一位梳着两条辮子的姑娘。当她明白了朱雀的来意后，頓时不好意思起来了。連忙說，眞想不到，你們为一双袜子也这样认真；是我自己粗心，給你們写了信，才发现袜子上的洞是鞋上的釘子戳的；你看，我已經补好了。朱雀看了看，确实如此，才算放下一桩心事，愉快地和徐洪銘告别。

据朱雀說，今年以来，他已經处理了30多封来信。河南的消費者来信热情地建議改进花型設計，新疆的消費者寄来了康福牌尼龙袜要求帮助織补。有一次，一位本市的消費者买了双人造絲袜子，底上結头的地方有漏針，坏了个洞，朱雀3次上門拜訪，并把調换的新袜子送了去。质量监督科对这双人造絲袜子进行了分析，針对漏針采取了措施，改进了所有人造絲袜的生产。现在，对消費者的来信认真研究，及时答复，已經成为这个厂的制度了。

（新华社北京10日消息）

新湖南报

XIN HUNAN BAO

第4727号　1962年9月13日　星期四　今日共4版

天气预报

长沙地区：多云間晴天，北風三級，最高溫度二十九至三十一度，最低二十一至二十三度。

全省：十三日湘西南、湘南衡阳专区的南部阴間多云，有小到中等陣雨，并伴有短时六級陣風。十四日湘南多云間明，有小到中雨，其他地区晴天多云。十五日晴天多云。

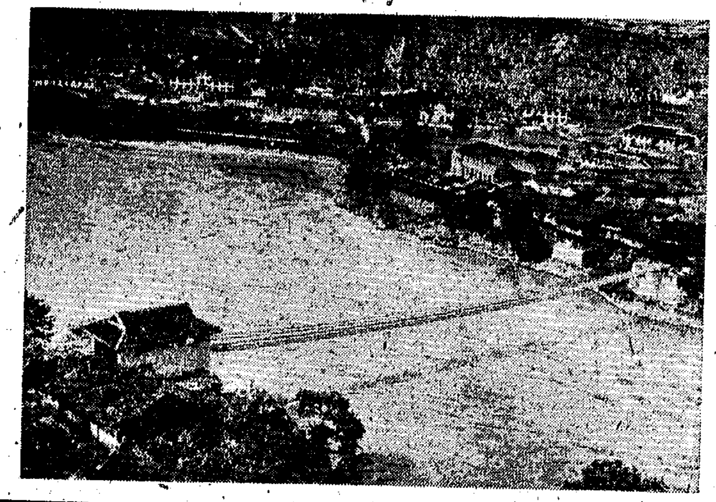

鉄索桥畔新景

四川省甘孜藏族自治州的泸定县是大渡河畔的一座名城。一九三五年中国工农紅軍长征途中，曾在这里夺取鉄索桥，渡过了天險大渡河。毛主席在咏长征的詩中也有「大渡桥横鉄索寒」的名句。今天，勤劳勇敢的泸定人民正把这光荣的历史名城建設得更加美好。图为泸定县城的一片崭新的建筑。（新华社記者郑震孙摄）

抓住盛蛾盛孵两大关口

常德专区54万人围歼螟虫

攸县各地克服松气情緒，健全責任制度，把治虫工作抓到底

常德訊 常德专区抓住第四代大螟进入盛孵期和三化螟第四代盛蛾期的有利时机，每天出动54万多个劳力，采取以药杀为主的綜合防治措施，控制螟虫为害，确保今年晚稻增产。

今年，全区螟虫发生比較普遍、严重，据14个县的統計，螟虫为害面积占一季晚稻和双季晚稻总面积的57%，特別是益阳、沅江、南县、安乡等滨湖8县螟害面积更大。一般比去年增加1至8倍。由于各地吸取了去年晚稻因螟害减产的严重教訓，8月初，当晚稻插下去不久，全区就开展了群众性防治三代螟虫的运动，經过几次战役的連續防治，大大压低了虫口密度，控制了螟害的发展。目前，全区一季晚稻和双季晚稻一般螟害率較去年同期輕。南县去年在9月上旬，平均螟害率为30%，今年却只有10%左右；在治螟的实践过程中，逐步积累了治螟的經驗，大部分干部、群众懂得了螟虫的生活习性和防治技术，为下一步治螟工作打下了基础。

防治第四代螟虫，是确保晚稻增产的最后一次决战。为了集中优势兵力歼灭第四代三化螟，各地前段层层召开了战地会議，总結治螟經驗，周密地部署了这次战役。同时針对部分干部群众普遍存在的自满松气、疲怠厭烦情緒和侥幸心理，采取田里看、会上算等办法，进一步讲清了螟虫的生活习性和危害性，統一思想，坚定信心。专区治虫指揮部还根据当前情况，9月7日，在沅江草尾召开了滨湖7县和常德市的治螟紧急会議，要求各地从現在到20日左右，看虫、看禾、看天，因地制宜地采取以药杀为主的綜合防治，掌握虫情，抓住盛蛾、盛孵两个关口，对双季晚稻連續进行两次药杀，保証晚稻繳穗出齐。

目前，全区第四代大螟幼虫已进入盛孵期，三化螟第四代也已进入盛蛾期，正是歼灭第四代螟虫的大好时机，全区、广大干部群众正在积极行动，白天药杀，晚上点灯，有条件的地方还灌深水灭螟，防治面积占螟害面积的90%左右。目前，各地治螟运动正在形成高潮。（王星池）

攸县訊 攸县各地发动群众分析虫情发展规律，克服松气麻痹情緒，重新部署了治虫力量，决心将晚稻治虫工作坚持到底。

9月以来，三代三化螟先后开始化蛹，加上連續下了几次西風雨，气温降低，螟虫为害現象暂时緩和，部分干部、群众开始滋长了一种松气麻痹情緒，认为"虫已經給西風收了"，"迟熟中稻已經出齐，間作晚稻也出得差不多，再发生虫害也不怕了"。針对这种情况，中共攸县县委专門召开了电話会，提出"彻底治，治到底"的口号，要求各地不驕不餒，乘胜前进，把治虫工作作为晚稻田間管理的突出中心，不消灭虫害不收兵。各地也相继召开了干部会、社員会，运用回忆对比、現場观察的办法，提高大家的认識。坪阳庙公社坪台大队亭子前生产队社員刘穗生，回忆去年由于存在麻痹思想，认为晚稻治了两次虫，問題不大，"白露"边沒有坚持最后一次治虫，結果白穗很多，80亩二禾平均每亩只收172斤；可是上曾家生产队治虫工作一直抓到底，"白露"以后又組織了一次大围剿，白穗很少，52亩二禾，亩产250斤。通过总結，全队很快开展了一次群众性的治虫运动，出动350多人，5天时間，将1,200多亩田普遍搞了三光，890多亩田进行了深灌杀蛹，900多亩田打了一次农药，每晚点灯900多盏。

为了把治虫工作坚持到底，各地都发动群众进一步检查落实了責任制度。市上坪公社市城大队前段有些生产队沒有建立严格的責任制，影响了治虫工作的深入开展。大队、生产队接受社員意見，改进了临时排工的办法，采取定面积、定器械、定农药、定时間、定工分报酬的办法。同时，根据禾苗越长越密、下田治虫比較困难的情况，各个队都民主修訂了治虫定額，进一步加强了責任心，調动了治虫的积极性。

在进一步落实責任制的同时，各地还具体检查了农药农械的貯备摆布情况，不够的及时补充，坏了的及时修理。全县各有关部門，也积极从物資方面大力进行了支援。現在全县治虫工作正在深入开展，36万多亩双季晚稻，有28万多亩又打了一次农药。大部分地区，結合积肥搞了"三光"，社員們决心在盛蛾、盛孵期，痛歼四代三化螟。（罗桂文、易蔚生）

古丈岩头寨公社党委根据社員要求

抽調一批干部回原生产队加强領导

本报古丈县訊 古丈县岩头寨公社党委，根据生产队社員的要求，在公社、大队現有干部中，抽出了一批原来生产队的骨干回本队去，办好生产队。

实行以生产队为基本核算单位后，許多社員就紛紛向大队和公社党組織提出要求，希望他們生产队的一些老骨干回队去工作，以利巩固和发展集体經济。銀坪大队第二生产队的社員，就几次向公社党委提出要求，要把現在的公社治安主任、过去一直領导他們实行土改、合作化的张印付同志，要回队去。公社党委和张印付同志商量以后，他欣然接受了社員的这一要求，愉快地回到生产队，带領社員很快地改变了生产上的后进面貌。像张印付同志这样由社員要回去的生产队干部，这个公社共有四十九人。

这批回到原来生产队的干部，人熟地熟情况熟，一般都与当地社員有較深厚的感情，因此群众关系比較好，很快能取得社員的信任。公社党委委員向光兴原来是白羊洞大队第二生产队的老队长，在他領导这个生产队的期間，連年增产。他回队不久，就发現队上劳力安排不当，劳动定額不合理，随即发动群众修訂了劳动定額，社員出工的积极性也就更高了。岩头寨大队副大队长张龙坤，群众說他是土改的老根子，队里的老当家，作田的老把式，青年的老师傅。回队后，听說队上有二十一亩旱田連年受灾減产，他就找了几个老农一起研究，根据田的土质和水源分別种上了一季旱稻和双季旱稻两种作物，結果获得丰收。打完旱稻又种上了一季秋荞。社員很高兴。

这批調回原来生产队的老骨干，都是經受过較长时間革命斗爭的鍛炼的，思想觉悟較高，站得高，看得远，方向明确，在維护集体生产，領导群众克服各种困难时，能挺身而出，以身作則。今年四、五月份，正是这个公社因連年受旱生产生活都存在一定困难的时候，这批骨干力量的回队，大大增加了群众战胜困难的信心。原公社社主任刘明白回队时，正碰上插秧缺水，队上有七亩田根本无法插秧，有的社員想改田为土，不种水稻。刘明白一方面动員說服群众，不应向困难低头；一方面带头挖土，做好防旱保水工作，等雨一下，他又带头犁耙，及时插上了秧。現在这七亩田終于丰收了。在他回队仅三个半月的时間，就作了一千三百四十分工，每天平均做工十多分，社員都夸他是个好队长。

各个生产队增加一批領导骨干后，加强了生产队的領导，今年这个公社旱、中稻都获得丰收，群众也更加热爱集体，对发展集体經济充滿信心。社員张照玉用山歌贊道：「党的政策真英明，多年的骨干回了村，帮助办好生产队，幸福生活早来临。」（张其源、罗会武）

茶陵思聪公社联心大队各生产队加工加肥，精心培育三类苗。这是第五生产队的社員在給晚稻追肥。（唐又庭摄）

定額合理　責任明确　收好棉花

新厂大队第二生产队总結往年經驗，及早作好收花安排

石門訊 以生产棉花为主的易市公社新厂大队第二生产队，种的112亩棉花普遍生长良好。現在早棉花已开始裂桃吐絮，最近即将进入收花旺季。队里为了切实把棉花收好收净，經过发动社員討論，认真总結了近几年来的經驗教訓，认为划块到戶、包干到底的办法好：可以加强各戶的責任心，便于检查驗收，保証質量；社員可以灵活安排时間，爭取多出工，又便于发挥輔助劳力的作用；避免排工的麻煩和評工記分的繁琐。大家同意采用这种办法。

收检棉花的旺季也正是准备冬播的时候，为了克服爭劳力的矛盾，大家决定根据女劳力手脚灵巧，检花工效高的特点，主要由她們担負收检棉花的工作；男劳力主要从事积肥、培育晚秋作物和准备冬播。全队24戶，戶戶都分派有检棉花的任务。女劳力多、体力强、技术高、家务事少的戶多分些，反之則少分些。对困难戶在他們力所能及的情况下，适当多安排一些。在具体划块到戶时，还考虑到了去年因为沒有注意好地和差地的搭配，有的戶尽划的好地，有的戶尽划的差地。差地产量低，收花期短，分到差地的戶很快就收完了棉花，又沒別的事做；好地产量高，收花期长，分到好地的戶在收花旺季日夜收不赢，結果只好又由队里統一排工收检，責任制也被打乱了。这次决定把棉地分为三等，合理搭配划給各戶，使各戶前后期都有花检，又不致忙不过来。棉地确定到戶后，按各等地规定出統一的定額再按每个戶划分的上中下棉地各多少，計算出每戶的綜合平均定額，一次定死，固定不变，以后就按这样的綜合平均定額，計算各戶检棉花的工分。沒有特殊情况，不再調整。社員收检的棉花，检后必須随时交到队里統一保管，朵朵归仓，还提出了一些明确的质量要求。队里选有驗收代表，定期进行检查，有奖有罰；保管員切实做好收集、过秤、記碼和翻晒等工作。

現在这个队的社員們正在准备检花工具，保管員也正加紧清理仓库和准备晒花工具，迎接新花丰收。（李时凤）

攸县酒埠江公社何家大队枣子树下生产队的社員，积极采用土洋結合的办法在晚稻田里杀虫。（育林摄）

天津市評剧院二团来長沙演出

中秋前夕演出大型近代剧《啼笑姻緣》，省委书記周礼等同志接見了演員

本报訊 中秋佳节前夕，天津市評剧院二团于昨晚（12日）在长沙市湖南剧院首場上演了大型近代剧《啼笑姻緣》。戏是根据张恨水的小說改編的，是旧社会里艺人們的一部血泪史。从舞台上，观众們看到了在那"人吃人"的旧社会，軍閥权貴們是怎样地迫害女艺人們，破坏她們的爱情和幸福，看到了这些豺狼的可耻下場。从而也更增加了对今天幸福的社会主义社会的热爱。

在演出休息时，中共湖南省委书記周礼、长沙市委书記孔安民等負責同志上后台接見了演員，对他們的精彩演出，表示祝賀。

天津市評剧院二团是首次来长沙市演出。这个团在继承和发揚評剧的传統，运用評剧艺术表現現代生活方面，积累了很多經驗。剧团的主要演員，大都有二、三十年艺龄。演員新翠霞、逊小君等曾經得到評剧前辈艺术家刘翠霞、爱莲君等的亲授，继承和发揚了她們的風格特点，并在今天的評剧舞台上成为这些流派的代表演員之一。

棉地冬种安排好　保証棉粮双丰收

民主大队坚持棉粮（油）合理輪作　适当更换作物茬口

本报訊 澧县澧西公社民主大队位于澧水流域的澧阳大平原，是一个棉粮（油）两熟地区，群众富有两熟栽培的經驗。去年他們的棉田冬播作物安排較好，为今年棉粮（油）两熟丰产創造了良好条件。由于做到了合理輪作换茬、棉粮（油）产量都比較高，今年蚕豆平均亩产249斤；小麦平均亩产198斤；大麦平均亩产218斤；油菜平均亩产101斤。目前棉花又生长很好，只要抓好后期培育管理，預計平均亩产可以大大超过去年。在討論今年棉田冬播规划时，大家认为棉粮（油）两熟耕作制度必須坚持，但是要注意合理輪作，不然就会重茬減产。省植棉模范詹盛鼎說："我們第二生产队天心眼八斗丘因近几年来連片种植，打乱了耕作制度，1959年和1960年連續两年种蚕豆，冬播蚕豆时棉花还沒有扯棉梗，把蚕豆套种在棉行里；种棉时蚕豆还沒成熟就套种在蚕豆行里，两年无法耕地，土壤板結，銹病增多，棉粮产量降低。今后要十分注意合理安排作物。"

大家一致认为安排棉田冬播作物，必須从有利于合理輪作换茬出发，确保棉粮（油）两熟丰产。他們确定今年棉田冬播作物的原則是：用地养地相結合和套耕結合。他們认为用地养地相結合，是力爭棉粮（油）两熟增产的一个重要問題，只顾用地，不注意培养地力，麦子、油菜种多了，不但重茬減产，而且吸肥力强，需肥多，比蚕豆地种棉需多施一倍肥料，才能达到蚕豆地里的棉花产量。相反的只重視养地不注意合理用地，就不可能充分挖掘粮食增产潜力。而合理用地、培养地力較好的办法是适当多种蚕豆，因为蚕豆根部根瘤菌能固定氮素，生长較好的一亩蚕豆，能固定游离氮13公斤多，相当60多公斤硫酸錏的肥效。由于蚕豆、小麦都是迟熟春收作物，一般到"小滿"以后才能收割。为了适时种棉，必須采取套种。因此迟熟春收作物的种植面积不能太大，太大了就要影响抢打蚕豆和小麦脱粒，或是影响棉田中耕除草。不仅迟熟春收作物的面积不能太大，就单独的一項冬种作物也不能超过冬播面积的50%，超过了就会造成重茬减产。在討論中，大家同意棉地冬播作物务須安排一部分油菜、大麦等早熟春收作物，适当提早耕地种棉，作到套耕結合，以解决抢收抢种和抢培棉苗的爭劳力的矛盾。根据以上原則，这个大队1,200亩棉田的冬播作物，計划41%多种蚕豆，20%多种小麦，9%种大麦，近29%种油菜。在輪作换茬上，把去冬种蚕豆的地，今冬换种麦类、油菜；去冬种麦类、油菜的地，今冬换种蚕豆。目前大家正在棉地里鋤除秋草，积制肥料，粒选冬播作物种子，作好冬播准备。（王輔仁）

在全省少年儿童中提倡五項活动

全省少先队輔导員代表会研究了加强少年儿童的思想品德教育問題

本报訊 共青团湖南省委于8月25日至9月8日，召开了全省少年先鋒队輔导員代表会議。出席会議的代表共有128名。会議总結了几年来我省少先队的工作，研究了今后如何进一步加强少年儿童的思想品德教育，輔导員的工作和共青团对少年先鋒队的領导等問題。

会議认为，几年来，在党的領导和亲切关怀下，在各級团委和輔导員的共同努力下，我省少先队工作的方向是正确的，成績是很大的。少先队結合全国人民建設社会主义的伟大斗爭，向少年儿童进行了思想品德教育，組織少年儿童参加了力所能及的生产劳动和必要的社会活动，并开展了丰富多采的文化娛乐活动，使少年儿童受到了教育和鍛炼，培养了儿童从小关心国家大事，热爱祖国，热爱劳动的优良品德和革命志气。广大少年儿童遵守学习紀律、关心集体、爱护公共財物，尊敬师长，团結友爱，拾金不昧的風气正在逐步形成。少先队的組織日益壮大。随着少先队工作的开展，各級团組織对少先队的工作的領导有所改进和加强，在实际工作中已开始积累了一些工作經驗，輔导員队伍也有很大提高。

会議着重討論了加强少年儿童的思想品德教育問題。大家认为，加强少年儿童的思想品德教育，是少先队工作中一項經常重要的任务，必須經常围繞爱祖国、爱人民、爱劳动、爱科学、爱护公共財物等內容，培养他們良好的品德行为，用党的革命传統教育少年儿童，引导他們从小树立共产主义的远大理想，热爱党，热爱毛主席，热爱社会主义，仇恨帝国主义和反动派，学习革命长辈全心全意为人民服务的思想和艰苦奋斗的作風，遵守紀律，用功讀书。

根据以上教育內容，当前，在全省少年儿童中提倡五項活动：（1）继續深入地开展"三面紅旗万万岁"的教育活动，教育广大少年儿童拥护总路綫、大跃进、人民公社三面紅旗，懂得集体生产的好处，热爱人民公社，为生产队作一些有益的事。（2）继續开展种植、除四害讲卫生、讲普通話的活动。（3）开展"学习'小虎子'，人人做'小虎子'"的活动；針对少年儿童的实际情况，培养他們热爱学习，爱护集体，誠实、勇敢、团結友爱、勤儉朴素、有礼貌、守紀律等良好品德行为。（4）开展讀革命斗爭故事书籍的活动。（5）开展文化娛乐和游戏活动，丰富儿童的課外活动和校外生活。

会議对輔导員工作进行了深入的討論，大家认为：教育少先儿童培养少年儿童成为共产主义新人，是一項严肃的政治任务；热爱少年儿童工作，是共产主义觉悟的表現。由于少年儿童正处在成长阶段，身心各方面都还沒有成熟，很不定型，因此，对他們必須細心地加以爱护和培育，长期耐心地加以教导，在工作中，应坚持积极的正面教育，循循善誘，因势利导，任何消极限制，簡单粗暴，歧視厭恶不尊重少年儿童的方法和态度都是不对的。輔导員是少先队員的指导者和亲密的朋友，更应深入儿童生活，了解他們的爱好和要求，并加强自己的学习和修养，积极参与和指导少先队的各种活动。在工作中，应特别注意充分发挥少先队的組織作用和教育作用，讓儿童自己当家作主，发揮他們的积极性和創造精神，引导他們自己动脑筋、想办法，开展活动。教师和輔导員还要主动地与家长和社会各方面密切合作，向他們宣传正确教育少年儿童的观点和方法，爭取他們的合作和支持，更好地培养少年儿童的成长。

会議期間，团省委书記张德隆同志、省教育厅副厅长朱林森同志到会讲了話。会議充分发揚了民主，暢所欲言，討論了团省委关于少先队工作的报告。还有15位代表在会上介紹了少先队工作經驗。代表們还参观了湖南省第一师范、清水塘、湖南省博物館，观摩了长沙市少年之家举办的"我們爱科学"的晚会。

五·項·活·动·是

一、继續深入开展"三面紅旗万万岁"的教育活动；二、继續开展种植、除四害讲卫生、讲普通話的活动；三、开展"学习'小虎子'，人人做'小虎子'"的活动；四、开展讀革命故事书籍的活动；五、开展文化娛乐和游戏活动。

为使用纖維板广开出路

李宁森

一个矛盾現象

长沙市今年上半年来，由于木材供应数量有限，有些用木材作材料的厂、社，在增加产品、产量上受到限制：长沙搪瓷热水瓶厂、湖南日用化工厂、湖南制药厂等单位，由于包装木材供应不足，有些产品不能及时外运。但同时在长沙制材厂的仓庫里，却整齐的摆着一堆堆适合作各种包装箱用的纖維板。据該厂纖維板車間主任李建雄同志談：“这批积压下来的纖維板，占今年1至7月份生产量的21.3%。”

一面木材供应不足，一面有纖維銷不出去，为什么会出现这种情况呢？是纖維板不好用嗎？不是，长沙市老元昌皮件厂，用纖維板作箱子的盖、底，产品的质量比过去还好。那么造成纖維板积压的原因在那里呢？据了解，主要是許多单位认为纖維板的价格高，經济上不合算。如同样規格的包装箱，纖維板要比木材价格高一倍。

价格高的原因何在

纖維板的价格为什么这样高呢？这个問題，长沙制材厂具体的分析了原因。

从厂内来說，今年来虽然质量有了很大提高，但纖維板的銷路一直不好，全长沙市只有老元昌皮件厂和帆布皮件生产合作社两个单位使用，再加上新安装的生产設备运轉情况仍然不够正常，因此，9月份以前一直是一班生产，設备利用率低，而总的生产费用却不能相应减少，分摊到每吨纖維板的实际成本，也就相对的提高。另一方面，在烧碱、鉄絲布等原材料和电力消耗上比較高，也是成本高的原因之一。例如打浆是消耗电力最大的一道工序，由于設备沒有过关，每打一池浆要8个小时，而在上海市生产纖維板的厂子，打一池浆一般只要两个小时。

从外部原因来看，主要是有些原材料的价格比較高，而质量又不大好。拿鉄絲布来說，該厂每生产一吨纖維板，要消耗9米鉄絲布。上海生产的鉄絲布，质量比較好，每米价格是1.7元；而长沙市生产的鉄絲布，每米价格高达4.23元，同时质量也不大好。仅此一項，每吨纖維板的成本，就比上海高出22.77元。

可以大大降低成本

那么纖維板的出厂价格能不能降低呢？在这个問題上，长沙制材厂今年二季度以来，也已作下努力。利用鋸木屑代替煤作燃料，节約用电和管理經费，在原材料消耗上也比过去降低，使每吨纖維板的成本比过去降低24%。据該厂討論的結果，从領导到职工，都认为“还能降低”。他們針对造成价格高的原因，决定从9月份起，实行两班生产。从积极的方面入手，来提高設备利用率。这样，只要增加30%的劳力和少量的电力、水和燃料消耗，纖維板的产量就可以增加一倍；相对的，每吨纖維板的成本，可以相应的降低。据該厂財会股初步計算，至少可以再降低成本30%。厂长李收之同志說：“如果有关供应鉄絲布等原材料的单位，尽可能的使质量和价格接近和赶上上海，纖維板的成本还可以进一步降低。”值得注意的是，现在长沙制材厂生产纖維板的設备，如果在鍋炉能力上加以补充，实行三班生产（现在是鍋炉能力赶不上），不仅可以使纖維板的产量再增加50%，还可以更大地降低成本，为发展和广泛使用纖維板創造有利条件。

怎样看“經济合算”

节約木材的途径是很多的，而主要的一个方面是搞木材綜合利用，綜合利用的中心，从我省当前情况来說，主要是发展人造板生产，特别是纖維板生产。因此，从生产纖維板的厂子来說，固然应該千方百計地提高质量，降低成本和出厂价格，使使用纖維板在經济上更加合算。同时，从使用单位来說，在考虑經济上是否合算时，不仅要考虑纖維板的价格，还要看到节約木材的积极意义，如果从广泛使用纖維板来代替木材，使现有的木材发揮更大的作用，从节約木材促进生产来說，那还是合算得多的。从长沙制材厂生产的纖維板实际使用效果来看，每生产一吨纖維板，只需要2个多立方米的废材，而一吨纖維板的使用效果，可相当于5个多立方米的原木。該厂每年的用材，目前达两万多立方米，制材后的废材約占15%，即有3,000多个立方米，可以生产出1千多吨纖維板，这对綜合利用木材和节約用材是很有意义的。

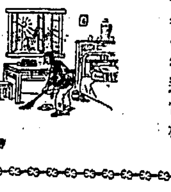

在离开长沙制材厂的时候，該厂职工希望与有关工商企业共同努力，为纖維板的使用广开出路。

帮助生产队实現晚秋作物好收成

长沙县发放农业貸款支援农民进行晚稻田間管理和秋播

沅江銀行部門发放农貸帮助困难队购买治虫药械

本报长沙县訊 入秋以来，长沙县銀行部門积极发放农业貸款，支援各公社生产队的晚稻田間管理和秋播，爭取晚秋作物的好收成。仅七、八两个月，县人民銀行就发放农业貸款56万多元。

发放的农业貸款，主要是受灾队和生产資金暂时有困难的穷队，解决他們当前生产的急需。7月初，当沿河的一些生产队遭受洪灾袭击的时候，銀行部門便馬上拨出8万元农业貸款，支援购置防洪搶险物資。洪水退后，全县有12万亩受淹的田急需恢复生产，銀行部門及时发放貸款，支援受灾队购买种子、肥料、农具、石灰，育苗补种，迅速改变灾区面貌。当前，农村一部分晚稻遭到螟虫的为害，和秋冬作物的播种。銀行适时地发放一些农业貸款，分别借給一些手头經济暂不宽裕的队，有力地支援他們扑灭虫灾，完成秋播計划。

在发放农业貸款的时候，銀行部門发揮負責到底的精神，关心資金的运用。如霞凝区銀行营业所最近发放一笔貸款时，了解到供銷部門适时的生产資料庫存量少，滿足不了需要，当时向区委反映了这一情况。在区委領导下，供銷部門組織进大批化肥、餅肥、石灰和各种农具，使生产队貸款到手后就买了所需的生产資料。

为了充实农业貸款資金，长沙县銀行部門在发放貸款的同时，积极收回到期的农业貸款。7月以来，已收回貸款65万多元。（长沙市、县銀行办公室）

沅江訊 沅江县銀行部門根据当前治虫需要，继續发放农貸，支援一部分困难队购买农药、农械，消灭晚稻螟虫夺取晚稻丰收。

县銀行最近了解到，湖区有一部分生产队收割中稻以后，資金仍然不宽裕。有的是因为前段抗担水旱虫灾，投資費用比較大；有的是因为秋收秋播期間，购买农具、种籽、肥料已用去了不少錢。现在，这些生产队面临着严重的晚稻螟虫，缺錢购买农药、农械和其他物資，感到困难很大。为了帮助这些生产队及时购回农药，扑灭晚稻螟虫，确保晚稻丰收，县支行决定在积极收回今年到期貸款的同时，继續发放农貸，支援困难队。8月底，县支行根据各地治虫需要，继續发放了12万多元农貸。各地营业所結合供銷部門下放农药，迅速把这笔錢貸給治虫紧急、缺錢較多的生产队。草尾、南大、共华等产粮地区的銀行营业所，正在着手从今年新收回的短期农貸中，調剂出一部分，轉貸給目前还有困难的生产队，帮助这些队解决暂时的資金困难，夺取治虫的彻底胜利。（賀子誠）

* * *

多·造·經·济·林·用·材·林

社員积极开荒种植油桐 合理确定經营分配办法

龙山县苗市公社民族大队第九生产队有种植油桐树的习惯。但是还有一些荒山沒有种树。队里最近經过研究以后，决定把荒山划給社員种粮食，同时种上油桐。头两年在荒山上收的粮食归社員所得，种植油桐不計工分，到第三年油桐成林后，即归生产队集体經营。大家都說这种公私兼顾、粮林結合的办法好，既可增产粮食，又能很快地发展油桐生产。现在社員們正利用空閑时間开荒秋种，已經开出荒山60多亩，今冬即可种上油桐。（王福彬）

大量收购楓楊树种 供湖区营造防护林

目前正是楓楊树（又名鬼柳树）种籽成熟的季节，南县苗圃正大量收购这一树种，到现在已收购了100多斤。

楓楊树栽植容易，生长較快，树身高大，木材质地比較坚实，特别是在滨湖地区，到处都能栽植。南县一些地方不仅用这种树在外洲、河滩营造防护林，而且在垸内沟港边、社員屋前屋后造用材林，这对解决滨湖农民修制农具、家具的用木問題很有好处。南县苗圃近几年来已培育了大批楓楊苗木供应各地需要，深受群众欢迎。因此，今年决定多收购些种籽，以扩大苗木生产。现在，苗圃的負責人和技术干部到了附近的一些生产队，一边传授采种技术，指导群众采种，一边进行收购，效果很好。（刘仕龙）

安化发展木本粮食作物 因地制宜多种板栗树

安化县为了发展木本粮食作物，規划在今后三五年内有計划、有步驟、因地制宜地营造10万亩板栗林。最近，县林业部門共抽調了35个干部，組成11个板栗調查組，对全县板栗树的分布，板栗的产量、采集、育苗、造林等情况作了全面的調查，并总結了群众經营板栗林的經验，为今后育苗和造林提供了宝貴的資料。同时，板栗調查組还向群众广泛宣传了板栗树的許多好处，进一步調动了群众栽植板栗树的积极性。据全县8,000多个生产队摸底，已初步規划在今冬明春造板栗林2万4,000亩（不包括社員个人打算栽的）。目前，林业部門正在作采种和收购板栗种的准备工作。（彭少英）

抓住季节中耕撫育幼林

邵东县皇帝岭林場宁家冲工区内有1959年营造的用材幼林300多亩。这些幼林生长很好，树高的已达3米。8月中旬，这个工区的职工在研究这些幼林的生长情况时，认为幼林生长虽好，但林中杂草也很多，现在如不挖除，将会影响幼林的正常生长。因此，他們决定抓住季节在最近进行一次全面的中耕撫育。从8月20日起，工区領导上便組織了16名劳力，由工区支部书記楊松生带領上山中耕撫育。仅3天时間，即已完成了120亩。据估計，最近即可全部完成。（刘如柏）

及时移栽柑桔苗

目前春季压的柑桔苗，已到移栽的时候。溆浦县馬田坪公社桔花园大队的柑桔专业队，今年春天曾在一百八十亩园内采用高压和低压的办法，共压柑桔苗八百六十株，现在一般根长已达四寸到五寸。最近，队里专門选出了有柑桔移栽技术的劳力十五人，集中进行移栽。三天时間已移栽了三百五十多株。目前还在一面移栽，一面对刚栽下的柑桔苗挑水浇湖，力争株株成活。这个队培育的柑桔苗，除滿足本队种植以外，将来还要供应外地一部分，以扩大柑桔生产。（邓必雕）

增·加·集·体·社·員·收·入

工作意見

封园停采 培育茶树

省农业厅經济作物局

“白露”已过，及时封园停采茶叶，加强茶园培育管理，使茶树生长一批新梢枝叶，安全过冬，为明年增产茶叶打好基础，是当前一件重要的工作。

茶园封园的时間，与是否采秋茶，以及采多少的問題有重大关系。而采秋茶則必須看具体条件来决定。如果是壮龄茶树，生长健旺，枝叶多，以及在茶园内头年冬季施了基肥，当年春夏茶期分别施了追肥，秋季进行了挖园，中耕除草做得經常，就可以适当采摘秋茶。反之，如果茶树衰老，枯病虫枝多，或树势衰弱，施肥不多，中耕挖土不及时，便应不采秋茶或少采秋茶。否則，茶芽采了之后，萌发生长慢，寒潮一来，就会遭受冻害。根据新化县楊木洲公社先进大队的情况：同样的茶树，采了秋茶的，第二年春茶产量比不采秋茶的要少30%，夏茶少50%。我省现有的茶园，有不少培育管理較差，采摘方法不够合理，树势衰老，在“白露”节前后适时封园，是很必要的。

茶园經过多次采摘以后，就出现了土壤板結，肥力降低，树势衰退的现象。因此，必須加强茶园的秋冬管理工作，以培养地力，恢复树势。首先，是要深耕除草。各地經验証明，秋耕能疏松土壤，增多土壤中的空气，加强土壤中微生物的活动和有机质的分解，改良土壤結构，刺激茶树根系发达，有利于茶树生长。同时，秋耕对于消灭杂草和虫害，也有很大作用。其次，是要增施肥料。据科学分析，如果一亩茶园出产生茶叶250——300斤，就要从土壤中吸取氮9斤、磷2斤、鉀3斤。秋冬季施放基肥，不仅能增加土壤中的养料，而且又能提高土温，增强茶树抗寒能力，促使树势迅速恢复，孕育大量越冬茶芽。第三，合理进行茶粮間作。茶粮間作既能充分利用土地，增加粮食收入，又能提高地力，有利茶叶增产。

湘潭县供銷部門大力支援晚稻治虫

既供应药械又作技术指导

湘潭訊 湘潭县从8月中旬以来，有38万多亩稻田发生了虫害。县供銷部門立即抽出人員积极組織农药、农械供应，迅速从外地調进农药1,100多担，加上庫存的1,300多担，及时分配到各供应点，并組織各种汽車、木船、人力車把物資赶运到治虫前綫。供銷部門还組織一批技术力量在10多天的时間里，为社队修好噴雾器1,800多部。

为了更好地发揮农药、农械的治虫威力，保証质量，县社又从各級供銷社抽調一批熟悉使用农药、农械的职工，到各生产队参加治虫战斗，加强技术指导。（集慧）

經驗介紹

打药治虫时如何保护稻田里养的魚？

农业厅水产局养殖科

我省一些地区有在稻田里养魚的习惯。近来因螟虫为害禾苗，需要打药杀虫。那末怎样打药才不損害稻田里养的魚呢？

第一种办法是移田飼养，分片施药。先将几丘稻田里的魚集中在一丘暂不施药的田里，或移到塘里飼养，然后噴洒农药，等原田农药毒性消失后，再把魚放入原田飼养。

第二种办法是利用稻田原有的魚溜（有的叫魚窠）、魚沟，在其周围边沿临时筑以堤埂，先将魚赶集溜、沟中，堵塞出口，然后在田里噴洒农药，待药性消失后，再挖开堤埂，使魚重新入田。

第三种办法是利用养魚稻田水源足、田埂高的条件，加深田水后，再噴洒农药，这样可以不必把魚移往别处。

当前各地治晚稻螟虫的农药，主要是“666”。据有些地区的經验，一般每亩稻田施“666”一斤，在稀释后浓度不大和遍洒的情况下，不致影响魚类的安全。如溆浦县大湖坪大队在打农药时，是不把田里的魚移往别处的。他們的办法是每亩稻田用一斤“666”加水稀释到200市斤，进行遍洒，对魚并无損害。不过施药时应注意下列各点：一、事前必須根据稻田面积大小，配准用药数量和浓度，絕不能把“666”粉直接撒入田中，否則，药粉落入水中，就容易使魚中毒死亡；二、必須首先加深田水（尽可能加深到4寸以上），然后再噴洒农药；三、噴洒农药通常须在早上八九点鈡（露水消失后）或者傍晚时进行；四、适当提高噴雾器的操作高度，不要直接向水面噴洒，要求作到均匀、細致、周到，以便既能杀死稻禾害虫，又尽可能的减少药物渗入田水之中。个别有經验、有习惯的地区，試用“1605”灭螟（应在农业技术人員亲临指导下进行，并严格遵守安全操作規程），如果每亩用量为2两（指16两秤），兑水200斤，进行全田遍洒的話，同样可以不把魚移往别处，注意的事项与施用“666”相同。

在养有魚的稻田里噴洒农药，能否保証魚类的安全，牵涉到很多条件，象与水稻高度、株行距离、田水深度等都有关系。但根据一般的用药量，只要先加深田水，再噴洒农药，对魚是不会有損害的。

湖區見聞

杜虹

最近，我們走訪了常德、益阳、沅江等县的城鎮和农村，看到湖区一片欣欣向荣的形势。各行各业都在为支援农业奔忙；早、中稻获得了丰收，社員們喜气洋洋，一面踊跃把好粮卖給国家，一面加强晚稻田間管理，争取晚稻的更好收成；生猪、家禽、魚等副业生产也都有較快的发展，市場显得活跃。湖区的兴旺景象深深地鼓舞着我們。这里記下仅是見聞中的几个片断。

赶修划子

划子，是湖区人民不可缺少的生产和生活工具。滨湖地区水面辽闊，沟港交錯，生活在湖区的人們沒有划子很不方便。有这样一段歌謠概括地說明了划子与湖区人民生产生活的关系：“湖区划子是个宝，一年四季不可少；运粮送肥捞湖草，副业生产也用到；閑时靠它走亲戚，冬修平土把堤保；生产生活都必需，件件事儿少不了。”

由于划子对湖区人民的生产生活有着这样重大作用，所以有关部門把修造划子作为支援湖区农业生产的一項重大措施，从去年11月份起先后調拨了大批木材、桐油等物資，供修造划子之用。手工业工人把修造划子看作是支援农业生产的最光荣的任务，不管天晴下雨，寒冬酷暑，日夜赶修，不論走到哪里，集鎮或是农村，随时都可以听到錘子碰击釘子的清脆的声音。在湖面上，在沟港里，新造的和整修一新的划子，满载着粮食和肥料，穿梭般的来往。

现在，讓我們来看看手工业工人是在怎样为赶修划子貢献出他們的力量的吧！

我們在沅江县琼湖鎮造船生产合作社采訪时，这个社的劳动竞赛正开展得热火朝天。全社42个造船工人分成6个班，互相挑战，比工效高，比质量好。大家为了提前完成任务，都暗暗地使劲，唯恐对手超过了自己，有的人把被盖搬到社里来住，有的人自动放弃了休息时間。海鷗班原来造一只划子要用十八个工，开展竞赛以后，十个半工就完成了，划子的质量完全符合标准。海鷹班看到海鷗班超过了定額，着了急，便猛起直追，結果制造一只划子也只用十三个工。这个社从去年11月份起到今年7月底止，共新造划子241只，修理划子1,342只。

在草尾，我們听到一个老工人修造划子的故事。这个老工人叫胡兴柏，是草尾鎮泥木社的社員，今年65岁了，身体不大好，正在家里休养。当他看到社里的工人日夜赶修划子，在家里呆不住了，便去找社主任，要求給他分配任务。社主任安慰他說：“胡大伯，这个活儿累人，你年紀大了，身体又不好，还是好好休息休息吧！”听了这話，胡兴柏急得直跺脚，連忙說：“别人都在为支援农业出力，我能呆在家里吃閑飯嗎？再說，我的身体还挺結实哩！”社主任左說右劝，他总不听，只好按最低定額分配他任务。

在各行各业的热情支援和手工业工人的积极努力下，划子的修制計划完成得很好，到7月底止，常德专区滨湖八县共新造和修理划子1万多只。这些新制和修理的划子在农业生产上已經起了巨大的作用。沅江县手工业部門的同志告訴我們，去年春天这个县花了40多天时間，打捞了几万斤湖草，因缺乏划子，不能及时运回，結果被洪水冲走了一半。今年全县新制和修理了4,300多只划子，在春耕生产运动中，只花20天时間，就打捞运回了比去年多一倍的湖草。由于划子增多，早稻收割时，采取边打、边晒、边运、边交的办法，不到12天时間，全县就完成了早稻预交入庫任务。

生猪成群

今年湖区的生猪发展較快，常德专署的同志告訴我們，目前全区存栏猪已达84万多头，比年初增加了10万多头。

“湖区的生猪为什么发展得較快呢？”

“主要是认真貫彻了政策，鼓励私人养猪，并帮助社員解决养猪中的具体困难。”专署的同志这样回答。

“各地在扶持社員私人养猪时主要帮助解决了猪源問題。貫彻‘公养私养并举，以私养为主’的养猪方針以后，广大社員养猪的积极性很大，紛紛要求供应仔猪，但仔猪很缺乏，不能満足群众需要。于是各地采取許多措施，帮助社員解决猪源缺乏的困难。”

听說常德县康家吉公社范家潭大队生猪发展得很快，去年这个时候每戶还不到一头猪，现在平均每戶已达到两头。他們又是怎样解决猪源問題的呢？我們怀着极大的兴趣前去訪問。

当我們走进这个大队的村子的时候，看到成群的猪娃在屋前屋后和长满青草的河堤上跑来跑去。我們問大队支书范德宝：“你們这个大队养了多少小猪？”“现在存栏小猪有160多头。”他想了想又說：“现在差不多每戶都养了小猪，有的还养了架子猪，眼前共存栏架子猪130多头。上半年交了23头派购猪。小猪除了能够充分满足本队社員的需要外，今年以来还支援了外地100多头。”

原来这个大队去年上半年生猪发展并不快，私人养猪的很少。貫彻“公养私养并举，以私养为主”的养猪方針以后，調动了社員养猪的积极性，迫切要求大队帮助解决猪源問題。大队认为这是发展生猪生产中的关键問題，必須迅速解决。但是各地都在大力发展养猪，也都感到猪源不足，依靠外地支援供应仔猪的路子是走不通的，最根本的办法是鼓励社員养母猪，大力繁殖仔猪，大队和生产队并采取許多措施帮助社員解决养母猪的困难。

大队原来集体飼养了15头母猪，因缺乏管理經验，猪养得不大好。为了迅速繁殖仔猪，大队便将12头母猪讓有养猪經验的社員去飼养。社員徐妹老养了大队一头母猪，不到半年就下了一窝小猪，共有12头，都长得肥胖胖的。这样，使大多数戶都养上了猪。

发展养猪必須很好解决飼料問題，特别是母猪下小猪的时候，需要更多的精飼料。开始，大队鼓励社員养母猪的时候，都因顾虑飼料問題不好解决，不敢养。大队和生产队覚得这是个实际問題，必須帮助解决。于是，生产队給每头母猪拨給一些飼料地，冬天分一些冬閑田給社員种上蘿卜、白菜，这样飼料問題解决了，大家放心了，养母猪的劲头更大了。

我們从范家潭大队发展养猪的过程中得到不少啓发。覚得要使养猪事业迅速发展，必須首先解决猪源問題，而解决猪源問題的根本办法是依靠群众自己养母猪，繁殖仔猪。同时，大队和生产队必須帮助养猪戶解决具体問題，諸如飼料問題，分配問題等等。我們想，如果各地都能像范家潭大队这样做，生猪将会更快地发展起来。

在鴨棚里

水丰草茂的洞庭湖区，是个天然鴨場。常德专区的鮮蛋产量占全省鮮蛋总产量的70%左右，而商业部門收购的鮮蛋中鴨蛋占80%。我們在湖区采訪，到处都可看到成群的鴨子在刚收割过的稻田里覓食。现在正是产蛋旺季，沿途經常碰到农民挑着鴨蛋往供銷社送，供銷社的同志把收购进来的鴨蛋用簍筐装好，及时調运出去，支援城市，支援出口。

湖区的鴨子90%以上是由生产队集体飼养的（一个生产队单独飼养或几个生产队联合飼养）。今年上半年常德专区共集体飼养鴨子112万只。因为是集体飼养，所以养鴨子的队都有一个鴨棚，由三、四个社員专門飼养。

在沅江县采訪时，听說这个县的大同公社乐丰大队的鴨子养得不錯，我們特地去訪問这个大队的鴨棚。

这个鴨棚共有415只鴨子，是由9个生产队联合养的，由大队統一管理。由富有經验的蒋富权、蒋其权、刘子映三人負责飼养。他們把全部精力放在养鴨上面，千方百計把鴨子养好，多生蛋。夏天，晚上天气悶热，鴨子不好过，到了半夜他們就起来給鴨子放水，把鴨子赶到小河里去洗澡、喝水。有时，一个晚上需起来放两三次水；早上天气凉快，天不亮就把鴨子放出去覓食；中午太阳大，热气高，就把鴨子赶到树蔭下面或河里去“納凉”；冬天天气冷，鴨子不能在外面过夜，就关在屋里。不管天晴落雨，十冬腊月，每天都把鴨子放出去覓食。怕鴨子践踏庄稼，每天都是在田头吃午飯，一面手里端着碗吃飯，一面在田头走来走去，看守着鴨子。由于飼养得好，鴨子的产蛋率很高，现在每天生300多个蛋，我們去訪問的那天是8月24日早晨，看到蒋富权检了一大籮筐鴨蛋，共有300多个。

“你們养鴨子的积极性为什么这样大呢？”我們这样問。

“养鴨子有奔头啦！”他們异口同声的回答說。鴨子包給他們养，每只鴨子确定一个交蛋比例，产蛋越多，生产队和鴨民的收入也就越多，卖了蛋，国家和生产队还供給鴨子飼料。他們认为这样包很合理，有奔头，所以养鴨子的积极性很大，他們全年包产蛋6,675斤，上半年已产蛋3,700斤，向供銷社的交售任务已超額完成。他們說：“产蛋的最大旺季还在晚稻收割以后，今年完成包产任务是有把握的，我們还需争取超額哩！”

我們碰到了大队李支书，他介紹說：“养鴨是我們这个大队的主要副业，今年上半年全大队副业收入鴨子占80%。养鴨的好处很多，最主要的是帮助生产队增加收入，解决資金困难、促进生产。第一生产队这次搶收中稻，缺7担籮筐，沒有錢买，要修一棟仓庫，也沒有錢买材料。后来在出售鴨蛋款中都解决了問題。

新湖南报　　1962年9月13日　星期四　第三版

湘江播火（水印木刻）　　余國作

中秋书怀

9月11日，省、市政协邀請部分政协委員、省文史館員、画家、书法家、名棋手等20余人，举行中秋詩画会。大家暢舒所怀，即兴賦詩作画。特选登部分作品如下。

中秋前二日松桂园詩画会上作

周世釗

秋气收残暑，名园入晚凉。
为酬松径約，来对桂枝香。
笑謔忘年老，歌吟乐岁穰。
今朝須尽兴，此会不寻常。

玉露迎新节，秋光胜旧年。
四乡魚米足，一市管簫喧。
却病何须药，忘憂不羡仙。
时清人自健，花月共嬋娟。

中　秋

方鼎英

待月麻园岭上圃，
月明如昼浴宵天。
矮垣照耀旋霜雪，
华屋凌空映紫烟。
成片厂房云样现，
如梭艙送电波传。
清光普照盈无缺，
綠屋群欣大有年。

中秋玩月感怀

姜国仁

連朝几度台風扫，
残枝弱草随風倒，
風过云开天更清，
一輪明月何皎皎。
波光岳色尽玲瓏，
玉宇瓊楼映太空。
满眼清光穷碧落，
自疑身在水晶宫。
人生几見当头月，
光明常被風云沒，
心迹几人共月明，
月光照彻心和血。
丹心碧血建人寰，
月中丹桂尽能攀，
古人不見今时月，
光明留与世人看。

中秋随笔

謝介眉

昔年过中秋，
十家九戶愁。
愁什么？
柴米茶盐酱醋油。
追根源，
三座大山压住头。

如今过中秋，
人民群众乐悠悠。
乐什么？
生活物資样样有。
这因为，
有毛主席当舵手。

中秋詩画会即席有作

彭　俜

千里婵娟共，人間岁月长。
盈亏宁有判，聚散亦何妨。
水月况无变，恩情自有常。
良辰豁怀抱，临别勿蒼黄。

中秋漫兴

陈书农

列队飞船繞地飞，
周流来复又飞回。
何时踏月婆娑舞，
迎得嫦娥带笑归。

中秋詩画会即席

李德芝

万里晴空碧水流，
西風团扇月当头。
名园荷芬凉如許，
詩意纒綿入画楼。
追陪喜接令公香，
款洽殷勤話意长；
花好月圓人益寿，
清时胜事莫相忘。

中秋詩画会口占

黎泽泰

玉鏡山河影，
秋来分外明。
槎横牛斗接，
筛断海潮平。
旋轉成天趣，
飞騰壮客情。
御風誠可到，
寒宵且休惊。

中秋玩月感怀　　姜国仁詩　周昭怡书

連朝几度台風掃，残枝弱草隨風倒，風过云開天更清，一輪明月何皎皎。波光岳色尽玲瓏，玉宇瓊樓映太空，滿眼清光穷碧落，自疑身在水晶宮。人生几見当头月，光明常被風云沒，心跡几人共月明，月光照澈心和血。丹心碧血建人寰，月中丹桂尽能攀，古人不見今時月，光明留与世人看。

一九六二年省市政協中秋詩画会　玩月感懷　姜国仁詩　周昭怡书

石榴啊，你快把喜訊傳！

謝　璞

美不美，故乡水！祖国江河万万千，千万条江河条条美。万条龙中挑一条，其中一条在洞口！啊，金河銀河最璀璨，难以形容我的故乡水！

亲不亲，故乡水！祖国江河情最深，千寻万仞量不了！江河如網情如天，其中一条在洞口。啊，情深常以海相比，何不借用我的故乡水！

美得带甜的河，亲得切不开的水。两边陡然筑起了黄金岸，河水陡然添颜色：

不見一江綠水碧沓沓，
但見一江金水滔滔来，
啊，沉沉稻船金水里挤，
千桨万篙挤不开！

挤不开啊，挤不开！
摇桨点篙的人笑开怀：
“张家哥，你队收成真不坏！”
“老李哥，政策送了丰收来！”

挤不开啊，挤不开！
送粮船队赶上来：
“讓开！請讓开！”
船头紅旗迎風摆！

“看，他們队的公粮多送得快！”
“别急囉，到家快拉大車来，
走捷径，迈大步，
定比他們先打收条回！……”

金子岸上扮桶响，弯弯鐮刀金子里钻；晒谷場起金山，一片金色闪新光。稻香醞如酒，醉得青年干劲猛似打虎将；多少老年啊，也发了少年狂。三面紅旗处处揚：天上、地上和心上。

故乡水，托我把丰收的喜訊传开去，叮嘱我：切莫只道甘蔗甜，栽甘蔗的艰苦要細传！一张嘴不够，可在金子岸上找个多情的伴儿帮帮我。

金子岸上啊！多少美得带甜的树，多少情炙如火的人，尽在我故乡水边开鮮花，尽在我故乡水边安下了家。甜的树依着甜的家，多情的人爱多情的树。多少树，多少人，找誰共传丰收喜？誰知我才这么想，多情的石榴树就开了口，个个石榴露皓齿。

我就找上你多情的石榴树，你有千张嘴，能传万件事。啊，多情的树，就传你耳闻目見的美妙的好故事。

春耕前，乡亲在你面前忙学习，
党和毛主席的話儿一字字記。
具体政策条条亮啊，
照着乡亲們立下移山倒海志。

春夜护秧田边睡，
夏日炎炎抗旱急，
追肥杀虫多辛苦，
一件件，你可沒忘記？

还有那常从你树边过的好书記，
你可知他操了多少心，费了多少力？
还有那多少件短衫曾在你枝头上挂，
它們的主人曾經揮汗如雨把干劲比！

故乡水啊也叮嘱我，
我把它的話儿告訴你：
“切莫只道甘蔗甜啊，
栽甘蔗的艰苦要細传哩！”

石榴树啊石榴树，我和你共飲一江水，金河銀河形容不了我們的故乡水，故乡水的情深海都不能比。祖国江河千千万，千万条江河传出丰收喜。人人笑脸开，处处赞歌飞。党的政策結碩果啊，《东方紅》歌声四处起。石榴树啊，你有千张嘴，快快传出我故乡的丰收喜！

（中秋节前夕·长沙）

八月十五闹新州
——杨么的传說

湖南民间传说

杨永国、陈　力搜集整理

杨么起义不久，有一部分穷兄弟，被新州县衙捉了，问成死罪，定于这年8月15日午时三刻处斩。消息传到水寨，8月13日，杨么、夏誠、周伦等几位首領，計議停当，决定前去搭救。

14日这天，十来只漁船满載各色鲜魚，里面暗藏兵器，从水寨出发了。黄昏时分，三三两两，前前后后地駛到了县城河下。岸上的巡邏官兵，見来了些漁船，便来检查、詢問，杨么兄弟答应：“我們是送魚来赶节的。”有几个官兵上船看了一下，見船上漁鈎漁網，满装鲜魚，心里不疑，只順便敲了点竹杠就上岸去了。

15日清早，城里戒备十分严密，到处有官兵巡邏、放哨，对稍有可疑的人便抓到衙里去了。这样一来，杨么等不但不能联系，連說話走路都得分外小心。杨么和夏誠商量以后，便命周伦带着几个兄弟在岸上故意走来走去，讓官兵抓进牢去。其余兄弟見周伦等被抓，不知原故，正在納悶，只見杨么換了一套最好的衣服，在岸上叫了起来：“伙計們！把上好的鳜魚統統选出来，給我送到黄太爷家里去过节。剩下的魚，趁人家过节，赶快挑到街上去卖，搞迟了，魚卖不完，会要賠本啦！”說罢，杨么向大家扫了一眼，径直向县衙方向走去。岸上的官兵，不知杨么是怎么样的人，也不敢多問，几十个兄弟把兵器放在魚簍底下，上面盖好新鲜大鳜魚，一人一担、两人一篾地抬往县衙而来。其余的人，用魚叉挑着鲜魚，分头往大街叫卖去了。

杨么等到了县衙門口，夏誠特地抢先一步，向門官打了一个拱，說道：“煩請通报太爷，东乡杨員外特送来上好鳜魚10担，向太爷賀节。”說时，順手把一錠銀子塞进了門官的衣袖里。門官本想刁难，見来人派头不小，又送了銀子，頓时笑脸相迎，连忙出門，請杨么等人进衙歇息。夏誠乘机叫众弟兄把魚担了进去。守門官兵見門官殷勤招呼，便沒有介意。門官見挑进的尽是上好鳜魚，貪饞地望了几眼，夏誠見風使舵，順手提起几条大魚送进門官房里。这下門官更加喜欢，直奔上房通报去了。这时，四下无人，夏誠趁机与杨么細声地說了几句，又向弟兄們作了交代，一切都安排停当了。

县官黄太爷是个見錢眼开的家伙，听了門官的通报，說是送来了大批上好鳜魚，早忘了一切，順便問了一下来人的相貌，便吩咐下去：“有請。”

“有請杨員外！”門官的声音传到了杨么耳里，杨么、夏誠向兄弟們点头示意以后，随着門官走去，到了便房，夏誠留了下来，杨么一人进上房去了。

杨么进房行礼拜节，又寒暄了一番，便談到处斩义軍的事情上来。杨么故意凑近县太爷耳边，压低声音說：“太爷，听說今天杨么要派人来劫法場，特星夜赶来報告。”这話把县太爷吓了一大跳，身不由己地站了起来。停了一会，又故作鎮靜地說：“这个不怕。我已早有防备，如今新州城内五步一岗，十步一哨。西門法場，又有精兵围住，还有几队官兵四处巡邏，杨么虽狠，料也无能为力。”

“大人，此次劫法場，听說是杨么亲自带領，有的已經混进县城来了，要是来个里应外合，就不可收拾了。”

“此話当真？”县太爷又是一惊。

“沒有这等大事，怎会連夜赶到县城来呢？”

这时，县官心里疑惑起来，睜着眼睛，向杨么上下仔細打量。随着霍地站起身来，退了两步，正欲呼喊，杨么立即抽出短刀，对住县官心窝，喝道：“赶快吩咐提出犯人，如若不从，刀不留情！”县太爷沒法，只好在房里大声怪叫：“升堂侍候，提所有犯人听候发落。”县官話刚落音，杨么一刀把他宰了，順带关上門，喊了夏誠一同往大堂走去。

这时，大堂之上，堂鼓声起，衙役齐集。

“員外，魚放在哪里？”弟兄們故意不耐烦地喧嚷起来，“我們也要赶回去过节呀！”

“你們急什么，大爷出来自会有安排的。”杨么假意制止。

这时，手鐐脚鐐在地面拖动的声音越来越近，周伦和所有被捕的兄弟先后走进了大堂。这时，只听得杨么大声喊道：“弟兄們，动手吧！”弟兄們随即倒掉鲜魚，取出亮晃晃的鋼刀，与衙役們厮杀起来，杨么等举刀杀了解差，斩断鐐銬，把多余的兵器分給受难的众家兄弟。守門官兵見堂上大乱，正欲前去鎮压，突然又一伙漁民手握漁叉，杀进衙来。于是，县衙内外，杀声四起，官兵吓得丧魂失魄，紛紛跪下求饒，有的赶紧逃命去了。杨么便叫人打开监牢，救出了穷兄弟們，又打开仓庫，分散錢粮。最后一把火烧了县衙，带領众家弟兄回水寨去了。

漫話“熟悉”

神　丁

熟路好走，熟田好耕，熟牛好使，熟地方好办事，熟人好打交道，用惯了的工具好使。……路、田、牛、地方、人、工具，开始都是陌生的，不断接触，久而久之才会熟。

熟悉，能够给人种种方便。

行江跑河的老船民，凭肉眼看看天边的云彩，就能預卜是否有風雨到来，風雨所向何方；縱不全准，却有个八开。这是老船民的工夫。这工夫出自經年累月的行船經驗，出自熟識各种云彩、天象的特征。

有經驗的猎手，熟識老虎、豹子、豺狗、野羊、野鹿等等野兽的生活习性和特征，听一听，可辨叫声；看看脚印可知行止；瞧瞧洞穴泥色，可識去留。从而可按其生活规律，张弓設弩，設伏埋弹。往往十拿九稳，极少放空。这是猎手的工夫。这工夫是多年踏山越岭、辛勤捕猎中积累而成的。

生产技术高超的老农，对本地每丘田的泥性，哪丘田有块暗石，哪丘田哪块地方泥脚最深，行犁至此必須繞避，哪丘田最宜于那种品种，或者，哪座垻，哪口塘，在什么时候蓄水，什么时候放水，最合适，最不浪費水，等等，既全知，又深知。因而，耕作、种植、下肥、灌水，能够如时如实，恰到妙处。真正达到了精功絕技、出类拔萃的佳境。这是一种工夫。这工夫渊源于老农几十年的劳动实践，几百千把年的祖辈相传。对本地山、水、田土，等等，摸得熟，知得透。

土生土长的基層干部，对邻居、闾里、老张、老李、老王……的身世、思想、品性、体力、家境等方面的情形，只要默默神，就能够一个一个地“胸有成竹”。調兵遣将就能够真正“因人制宜”：老张是駕馭劣牛的能手，可以安排去駕馭劣牛犁田；老李搞副业有經驗，可以安排去担任副业组长，領导搞副业，抓现金收入，使其“英雄有用武之地”；老王心眼灵，却生性孤僻，有事得个别商問他，好讓他发抒独見。……这样都能得心应手，左右逢源。

上述种种都說明：熟悉，是对客观事物全面、深刻的认識。“熟能生巧”，也真是一个“法宝”！

同样，指导一个地区的农业生产或其它工作，重要条件之一是既要熟悉本地区和外地区的共性（一般規律）又須熟悉本地异乎外地的“个性”（地区特点）。同时对本地区的人情、風习、山性、水情、土性、气候規律，种种，都得极为熟悉。这样指导工作就能有的放矢，少走或不走弯路，甚至事半功倍。而真正要做到熟悉，并非一朝一夕之功，“冰冻三尺，非一日之寒”，必須是长时期的日积月累。从点点滴滴积累到浩如海洋；从表面、零碎扩充到完整、深厚，从无知无識、少知少識轉化而为多知多識、見多識广；从一知半解进化而为融会貫通。这积累，这扩充，这轉化，这进展，关键在于艰苦深入！对事物的熟悉程度与深入事物的程度只能成正比例。因此，要深入到客观事物的最里層，拿出当小学生的精神，以最虚心的态度，持最坚韌的毅力，用最冷靜的头脑，去接触它，探求它，把握它，抓住它；不嫌小，不怕麻煩，不拒零散，无厭地不倦地大量地吸取知識，熟悉内外，深知本质、特性，掌握規律、动向。这样，用于治事，事必成；用以助人，人必信。其益也大矣！

中秋月

于　沙

（子恒插图）

蟾蜍、桂树及其它

中秋月夜，只要天空无云，人們就可以看見如盘的明月中有一丛暗淡的黑影。这黑影是什么？許多神話都是由它引起的。

关于月中黑影，我国神話中有三种說法：一說是蟾蜍，张衡《先灵篇》說，“羿請不死之药于西王母，姮娥窃之以奔月，是为蟾蜍。”据《淮南子》载：汉文帝名叫刘恒，为了避諱，改姮娥为嫦娥。这就是《嫦娥奔月》的传說。一說是桂树，是說吳刚学仙有过，被罚到月中去砍桂树，所以李白有詩云：“欲砍月中桂，轉为寒者薪。”还有一說是玉兎，这个传說可能起源于波斯，由佛教传入我国。听說錫兰現在还盛行关于兎子进月宫的舞剧，那里的传說与我国《大唐西域記》的記載大同小异。

不論那一种說法，都是古人对月中黑影缺乏科学认識的一种猜测。其实，月球上并沒有善舞的嫦娥、伐桂的吳刚和灵巧的玉兎。那么，月中黑影究竟是什么呢？天文学家认为这是海，不过月球上沒有水，所謂海，只是月球上寬广的低地罢了。因为低地反射太阳光要比突起的地带少些，看来自然就阴暗些。有的学者还认为，月中黑影的某些部分在望日变得更黑，可能那里还长着一种随温度高低而枯荣的苔藓类植物哩！

月到中秋分外明

韓愈詩云：“一年明月今宵多”。意思是說中秋的月亮是一年中最圓最亮的。然而，事实并不是这样。月亮本身并不发光，只能反射太阳光，而太阳的光、热在千万年中并未发生多少变化，因此，中秋月亮最圓的說法是沒有根据的。

为什么常說“月到中秋分外明”呢？这是受了气候影响的緣故。因为这时正当秋高气爽的季节，天宵格外晴朗，夜空常是万里无云，大气層中，云少，水汽少，尘土杂质也少，看起来，月光就显得分外地明亮了。这种解释早已見于唐代諸緯的詩：“古今逢此夜，其奈沉寥明。豈是月华别，只因秋气清。”此外，也許还有一些“心理作用”吧。因为在春、夏、冬三季里，風雷雨雪，变幻多端，人們很少有兴致去欣賞月色，惟有中秋之夜，历来就有許多关于月亮的传說，于是，愈看就愈覺得这一夜的月亮特别亮了。

不过，中秋的月亮并沒有普照整个地球，由于气流的影响，这时在欧洲却看不到满月，所以說，中秋的月色以我国和附近地区的最美，倒是实在的。

明月明年何处看

秋夜的月色的确很美，很易使人浮想联翩。李白的《靜夜思》就是借月光表达思乡情怀的千古絕唱；苏东坡的《水調歌头》詞也很动人心魄。虽然古代詩人們在中秋賞月时，希望人月共圓。可是，在旧社会里，劳苦人民常是妻离子散，手足西东，偏偏是月圓人不“圓”。苏东坡在一首題为《中秋月》的詩中曾写道：“暮云收尽溢清寒，銀汉无声轉玉盘。此生此夜不长好，明月明年何处看？”的确，在那个顚沛流离的艰苦岁月里，明年此时又在何处呢？誰也无法預料。只有在今天，解放了的人民，过着安定的幸福生活，才能作出肯定的回答，享受人月共圓的乐趣了。而且，宇宙航行事业的发展，苏联“东方三号”和“东方四号”宇宙飞船編队飞行的成功，使人类更进一步地掌握了月球的实况。不久的将来，我們也許要說：看月亮，就上月亮那儿去吧！

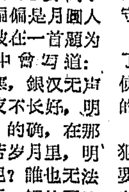

青銅鏡上的嫦娥、玉兎

湖南文物

周世荣

唐宋以来，中秋有献鏡的习俗，工匠們为了迎合时令节日，常常把嫦娥奔月的故事作为鏡面的圖案。一九五五年在长沙市北郊絲茅冲出土的一面青銅鏡，就刻有一幅月宫故事的圖案，中間是一株桂树，嫦娥手摘桂枝飄然而下，左有玉兎搗药，右有蟾蜍起舞，形象非常生动。据考証，这面現保存在省博物館的青銅鏡是五代时期的产品，鏡面光洁，至今还可以映容梳妆。

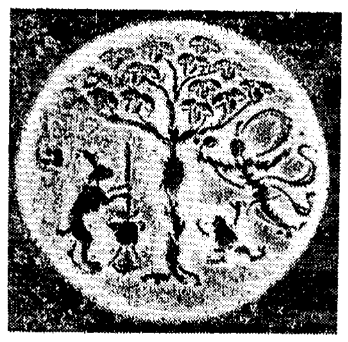

談談籃球新規則

国家籃球裁判　袁本瑶

国家体委审定1962—1964年籃球新规則，已在全国普遍施行。这次中南区籃球联赛在我省举行，就是采用国家体委最近审定的新规則。新規則有那些修改，这是我們籃球爱好者非常关心的一个問題。現把新規則的基本精神及其內容，簡单的介紹如下：

（一）新規則的基本精神应从以下几个方面来理解：

（1）能促进籃球技术、战术有更高的发展。例如取消分場綫，增大了攻、守活动場地，加多了攻、防战术的变化。

（2）減少了犯規罰球次数，縮短了比賽时間，減少了停頓現象，从而促使比賽更加紧张激烈。这样，对运动員的身体素质也就提出了更高的要求。

（3）加重了犯規的处罰（如技术犯規）和增設了犯規次数号碼牌，这就要求教练員和运动員必須更加注意培养良好的道德作風。

（二）新規則的內容包括些什么？

（1）場地、設备方面的修改：

（甲）取消了中間的分場綫、跳圈，在两条边綫上增設了中点綫。

（乙）取消了罰球时球队队員所站“甲”“乙”区位置，而規定防守队員站在靠端綫的一側，进攻队員站外側。

（丙）增設了犯規次数号碼牌，要求犯規队員必須面对記录台举手。

（2）时間方面的修改：

（甲）女子比賽时間由18分钟半場改为20分钟半場；

（乙）犯規罰球由10秒钟改为5秒钟；

（丙）换人由30秒钟縮短为20秒钟；

（丁）比賽最后3分钟改为最后5分钟；

（戊）取消了后場10秒钟的規定，前場5秒钟扩大为全場有效。

（3）犯規及违例新的規定：

（甲）比賽时間，前35分钟內对非投籃队員的侵人犯規，一律不罰球，而比賽最后5分钟的犯規一律罰球两次。

（乙）場內队員技术犯規，判罰球两次，而場外教练員或队員技术犯規則只罰球一次，并由罰球队在靠近中点綫的边綫外发球継續比賽。

（丙）聚众犯規，不論犯規人数多少，均只判罰球两次。

（丁）在同一时間內，发生犯規的双方，如罰則相同則互相抵消，如罰則不同，則应判罰。

（戊）罰球时，双方队員违例，罰中有效，违例不究。

（4）其他方面的修改：

（甲）参加比賽人数由原来規定14人改为12人；

（乙）队員号碼規定为4—15号；

（丙）跳球时裁判員要交換位置；

（丁）取消比賽在15分钟內迟到判罰技术犯規的規定。

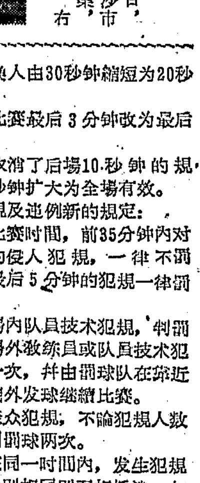

社会主义国家和各国舆論紛紛发表評論

譴責美制蔣匪U—2飞机竄我領空

在进行破坏活动和执行战爭政策中，肯尼迪比艾森豪威尔更加疯狂

中国空軍部队打落美制間諜飞机，显示着中国人民战无不胜的威力

据新华社北京11日消息 綜合消息：各国舆論紛紛就中国人民解放軍空軍部队击落美制蔣匪帮U—2飞机一事发表評論，譴責美帝国主义侵略罪行。

越南《人民报》的評論說，这个事件使美帝国主义的挑衅和侵略政策再一次在世界舆論面前遭到破产。評論指出，在执行美帝国主义对社会主义和其他爱好和平国家的間諜、挑衅、破坏活动和战爭政策中，肯尼迪要比艾森豪威尔表現得更加露骨、猖狂和冒险。評論說，美帝国主义是制造远东和东南亚緊張局势的罪魁。

朝鮮平壤各报在評論中强調指出：中国人民解放軍空軍部队击落美国空中間諜飞机，这是对美帝国主义侵略者一次严正的警告，并且显示着中国和亚洲和平与安全的战无不胜的威力。

阿尔巴尼亚《团結报》以《对美国好战者应有的回击》为題发表評論說，中华人民共和国空軍部队击落美制蔣匪U—2飞机，应成为美国侵略者很好的教訓。評論說，阿尔巴尼亚人民譴責美帝国主义和蔣介石集团对中华人民共和国的新的挑衅活动，并同一切爱好和平与自由的人民一起要求停止U—2間諜飞机在其他国家領空的飞行。

波兰《人民論坛报》和德意志民主共和国《新德意志报》也发表評論，譴責美制U—2偵察机竄扰中国大陆上空。

古巴《今日报》发表評論說，美制蔣匪帮U—2飞机竄犯中国大陆領空，是美国的挑衅和間諜計划的一部分，因为蔣介石是美国的傀儡，也是美国政府的馴服工具。評論說，"随着时間的消逝，肯尼迪政府的虛伪性和欺骗性愈来愈暴露无遗。"

亚非人民团結組織书記处11日发表声明說，亚洲、非洲和全世界各国人民对美帝国主义用自己的U—2型高空偵察机对中国和苏联进行軍事挑衅表示十分憤怒，并衷心支持中国人民坚决反对侵略和保卫祖国的严正立場。书記处强烈譴責美帝国主义者的这种罪恶挑衅，号召亚非各国人民加强斗爭，反对美帝国主义的侵略性挑衅，加强爭取撤除一切外国軍事基地的斗爭。

日本广大人民和公众領袖对美制U—2飞机侵犯中国領空表示极大憤怒。日本共产党中央政治局候补委員安斋庫治发表声明說，决不能容忍美帝国主义对中国的挑衅。日中友好协会副会长宮崎世民說，这一次事件再一次表明，美帝国主义是和平的不共戴天的敌人。許多人还表示，必須展开强有力的群众行动，来反对美国在日本的軍事基地。

緬甸、柬埔寨等国报紙指出，美帝国主义的侵略行动严重威胁东南亚和世界的和平，必須反对美国的侵略政策。

伊拉克、阿联等阿拉伯国家报紙也对美制U——2飞机侵犯中国領空表示憤怒。伊拉克《自由人之声报》发表評論說，美国派遣它的U——2型飞机侵入人民中国和苏联的領空进行間諜活动，"严重地威胁世界和平"，美国是破坏世界和平的主要祸首。阿联《共和国报》的評論，指責美国連續制造国际緊张事件。

英国劳动人民譴責美国間諜飞机在中国和苏联領土上空从事間諜活动。英国全国矿工联盟苏格兰区执行委員会在举行的会議上通过决議，要求英国政府通知美国总統肯尼迪从英国撤出美国的U——2間諜飞机、軍队和基地。《工人日报》要求必須制止美国在各地的間諜飞行。

美制蔣匪帮U——2間諜飞机被击落的消息，在英、法等西方国家资产阶級报刊中引起强烈的反应。它們都在显著地位刊登了这一消息，并紛紛就此发表評論。

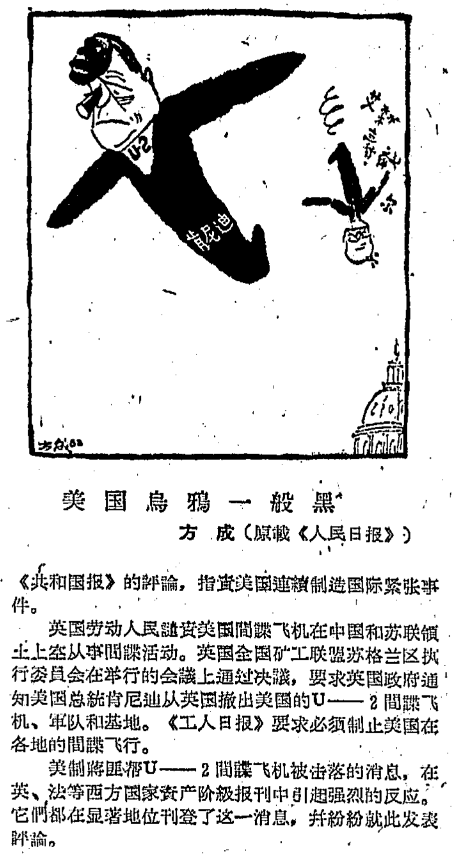

美国烏鴉一般黑
方成（原载《人民日报》）

駐地党政机关和人民群众

热情慰問打落U—2飞机的英雄部队

新华社北京12日电 击落美制蔣匪帮U—2型高空偵察机的中国人民解放軍空軍某部队，受到駐地党政机关和人民群众的热情慰問。

駐地党政机关負責人在10日举行的慰問大会上，代表駐地党政机关和人民群众向参战部队全体指战員表示热烈祝賀和敬意。他說，人民解放軍空軍部队击落美制蔣匪帮U—2型飞机的重大胜利，有力地打击了美帝国主义的战爭政策和侵略阴謀。这一胜利是对美国侵略者的严重警告。当地人民对自己子弟兵所取得的重大胜利，莫不欢欣鼓舞。他說，为了取得新的胜利，我們一定加紧生产，努力支援自己的子弟兵，狠狠打击美国侵略者和蔣匪帮。

駐地党政領导机关还为参战部队全体指战員举行了慰問晚会，并且贈送了慰問品。

参战部队全体指战員对駐地党政机关和广大人民的关怀和慰問，感到莫大的鼓舞和激励，他們紛紛表示，决不辜負祖国的期望，一定要继續提高警惕，再接再厉，坚决消灭敢于侵犯祖国領空的敌人。

揭露美軍人員直接指揮蔣机偵察我大陆

前台湾蔣軍飞行員吳宝智以亲身經历

据新华社北京12日电 去年8月2日駕駛美制RF—101型偵察机竄入福建省上空，被人民解放軍福建前綫部队击落俘获的台湾蔣軍飞行員吳宝智，不久前向新华社記者揭露了美国軍事人員直接指揮美制蔣匪帮U—2飞机向我大陆进行間諜偵察活动的罪行。他說，蔣軍空軍于1960年下半年接收了美軍的两架U—2型高空偵察机，随即在桃园基地成立第35中队，这个中队名义上直属蔣軍空軍情报署，实际上作战、训练全由美軍情报人員直接控制，維修飞机也全由美国人負責。U—2型飞机設有专用棚厂，外围鉄絲网，并有卫兵看守，不准无关人員接近，連蔣軍联队长、大队长都进不去。

吳宝智原为蔣匪帮空軍第5联队第6大队第4中队少校分队长兼代作战长，被俘后受到人民政府和人民解放軍的寬大待遇。

吳宝智在揭露了美国指使蔣匪帮用U—2飞机偵察大陆的罪行以后說，蔣軍空軍第5联队第6大队4中队也是一支由美国軍事人員指揮的从事空中照相的偵察部队。这个中队的各种型式美制偵察机到大陆上空竄扰，都是由駐台湾的美国空軍第13航空队特遣部队派人来組織实施的。吳宝智所属的第4中队配备美制RF—101型偵察机4架，共有經过严格"忠貞考核"的飞行員6人，他們在1959年曾到美国远东空軍的冲繩基地受过6个月飞行訓练。在美制RF—101型偵察机到大陆上空进行偵察时，每一次都由美軍第13航空队的軍官下达偵察任务。在場的蔣軍空軍第5联队长、第6大队长和空軍总部情报署人員只是旁听，一般都不发表意見。受領任务的飞行員，必須按照美国人交給的航綫图进行計算。在起飞前3小时左右，美軍第13航空队派来一个小組，由几个美国軍官分别检查飞行員的計算結果，交代目标区气象情况，讲解航行沿綫的大陆雷达站分布和目标区周围地面高射火力配置等軍事情况，并取出过去偵察所得的照片給飞行員观看。最后，再由美軍情报官复述偵察任务，宣布起飞时間和注意事項，并规定在人民解放軍空軍拦击时返航的呼叫和暗語。美軍第13航空队还派人到蔣軍空軍各管制报告中心，观察RF—101型偵察机的飞行状况，如发现人民解放軍空軍拦击，就下令返航。偵察归来后，蔣軍空軍技术中队立即取出飞机上的胶卷，印成照片，分送給美国在台湾的各个軍事机构。

吳宝智还揭露美軍情报机构直接指揮台湾的美制蔣匪帮飞机，到大陆进行高空偵察照相的情况。他說，1957年，美国把两架RB—57A型高空偵察机运到台湾，配属蔣軍空軍第5联队第6大队第4中队。后来又換了两架RB—57D型高空偵察机。这两架高空偵察机只在名义上隶属蔣軍空軍部队，实际上每次出动偵察，都由美軍第13航空队的情报官員直接向有关的蔣軍飞行員下达任务，甚至蔣軍联队长、大队长都不知道。蔣軍空軍总部派人到第5联队視察，也不能接触这两架高空偵察机。維修这种飞机的，都是美国空軍的地勤人員。在飞机上装胶卷、取胶卷，也都由美国人自己动手。这两架高空偵察机的机身上沒有任何标志，而且极端保密。出动偵察的前一天有关飞行員就进入一座专用的"黑房子"，向美軍事情报人員領受任务并作飞行准备，不得再同外人接触。这种飞机执行任务的情况和航行路綫，除了美軍情报人員外，誰也不讓知道。

吳宝智說，他所属的第4中队共有RF—101型偵察机4架，从1961年6月間到8月初就损失了3架：一架竄扰大陆时被击伤，一直沒有修好；一架失事机毁人伤；另一架就是他被俘时的座机。第4中队原来的RB—57A型和RF—57D型高空偵察机各两架，在竄扰大陆时也先后被击落各一架。当他談到本人的遭遇时，他說："我由于座机被击落而回到祖国，不再为'美国佬'卖命，这真是幸事。"

古巴将継續采取措施反对美国侵略

卡斯特罗在教育委員会全国代表大会上說

新华社哈瓦那11日电 古巴总理卡斯特罗在今天清晨結束的市教育委員会第三次全国代表大会閉幕会議上說，古巴在国际法允許的范围内，正在采取、并将继續采取一切必要的步驟，来保証自己的安全，反对帝国主义的侵略威胁。

卡斯特罗說，正是美帝国主义迫使古巴把金錢用于安全和防务方面。古巴从来沒有一时一刻不是生活在美国的破坏、滲入、直接或間接攻击的威胁之下。他接着說，古巴不仅进行了反抗和站稳脚跟，而且从它在国外获得的支持和同情中得到了力量。

卡斯特罗譴責美国企图摧毁古巴。他問道，美帝国主义者有什么理由可以在世界面前为他們对古巴的立場辯护呢？他們怎么能够妄想使古巴在不断的侵略和仇視政策面前不力圖自卫、不准备流尽最后一滴血、不准备采取必要的自卫步驟呢？他指出，美国对古巴的政策只能是出自暴徒、盗賊、海盗精神的实力哲学。

卡斯特罗說，古巴对任何人都不构成侵略威胁。古巴人民在行使他們的合法和无限的主权而采取步驟方面，不需要华盛頓的教訓、警告和命令。他說，古巴人民生来就不具有奴隶的灵魂，也不具有胆小鬼的灵魂。他指出，如果美帝国主义者以为他們的威胁会对古巴人民产生效果的話，那他們就錯了。

卡斯特罗說：我們对美国政府的威胁以及美国参議員們要求侵略我国的歇斯底里的叫囂的回答是：我們革命的領导人們准备同我国人民一起牺牲。我們决不后退，并将保持坚定。

4,000到会者对卡斯特罗总理的讲話报以热烈的掌声，他們不断高呼：古巴必胜，要古巴，不要美国佬！

匈牙利、蒙古同老撾建交

据新华社北京12日电 据匈牙利通訊社11日报道：匈牙利政府同老撾王国政府已經同意建立外交关系，并互派大使級外交代表。

另据蒙古通訊社同日报道，蒙古人民共和国政府同老撾王国政府也同意建立外交关系并互派大使。

美国海盗襲击古巴和英国商船

凱瓦里恩的市民聞訊立即举行抗議集会

据新华社哈瓦那11日电 古巴《革命报》今天报道：一艘由美帝国主义者武装的海盗船10日清晨在距凱瓦里恩16哩的布兰密斯島附近，袭击了古巴船只聖帕斯庫亚尔号和一艘悬挂英国国旗的貨船紐兰号，这艘英国船只装载了古巴輸往国外的食糖。

《革命报》报道，凱瓦里恩的市民在得知美帝国主义者策动古巴反革命分子干出的这一新的罪行后，立即跑到大街上去举行抗議集会。

苏联政府授权塔斯社发表声明

美国正在进行可能把世界推入热核战爭灾祸的挑衅活动

苏联政府赞成有关方面促使武装部队进入高度战斗准备

新华社北京12日电 据塔斯社莫斯科11日訊：苏联政府授权塔斯社声明：美国政府正在进行"可能把世界推入使用热核武器的普遍世界战爭灾祸"的挑衅活动。

苏联政府授权塔斯社的声明說，"現在要想进攻古巴而同时指望实行进攻的侵略者可以不受惩罰，那是不可能了。如果实行这种进攻，那就是发动战爭的开端。"

声明說，苏联政府呼吁美国政府"表现出明智，不要失去自制，而要清醒地估計：它如果发动战爭，它的行动会导致什么后果"。

声明說，苏联政府不会象美国那样走征召15万名后备役軍人入伍的道路。同时它"认为自己有义务在目前的局势中保持警惕，并責成苏联国防部、苏軍司令部采取一切措施使我国武装部队进入高度战斗准备"。

声明說，"但是，这仅是預防措施。我們方面将尽一切力量使和平不致遭到破坏。"

声明說，苏联政府曾經不止一次声明，并且現在再次声明：我們向美国人民和政府伸出友誼的手，我們希望同美国和其他国家的政府共同努力解决所有已經成熟的国际問題，保障地球上的和平。

苏联政府表示希望，美国政府終于会对締結对德和約的必要性作出清醒的結論。就这个問題进行过不少的談判，然而問題的解决暫时还沒有进展关于对德和約的談判現在中断了。有人說，現在美国进行对德和約的談判有困难，因为今年11月美国国会即将举行大选。好吧，苏联政府愿意考虑这一点。

苏联政府象以往一样，主张尽快締結对德和約和在这个基础上解决西柏林的状况。

新聞簡报

我国贈款救济东巴灾民

中国紅十字会贈送給巴基斯坦紅十字会两万元人民幣，以救济东巴基斯坦的水灾灾民。中国駐巴基斯坦大使館10日把这笔款項交給了巴基斯坦紅十字会。

印尼組成西伊里安"开发队"

印度尼西亚外交部长苏班德里約11日宣布，印度尼西亚已經組成一个由文官組成的西伊里安"开发队"，这支队伍将在下星期进入"准备出发"的状态。

墨西哥酷热

自8月初以来，墨西哥北部和东北部地区的天气一直酷热异常。仅在梅希卡利省8月份就有125人热死。

（据新华社消息）

反对政府实行牺牲工人利益的政策

日本十万煤矿工人举行大罢工

新华社北京12日电 东京消息：日本煤矿工会的10万多名矿工今天上午在日本各地举行約2小时的罢工，反对实行牺牲工人利益的"煤炭工业合理化"，并要求政府改变煤炭政策。

11日，来自北海道和九州的大約100名煤矿工人在劳动省和通商产业省大厦前举行靜坐示威。他們将继續这种示威，直到9月24日。

据报道，在"煤炭工业合理化"的借口下，日本政府准备关閉所謂"不合算的矿井"，并在全国总数达19万名煤矿工人中解雇八、九万矿工。

日本煤矿工会还准备在全国发动不定期的罢工，并在东京举行大規模的示威，反对政府的这个政策。

美宣布把核导弹潜艇調到太平洋

侵略的矛头針对中苏

据新华社北京11日电 华盛頓消息：美国海軍部昨天宣布，一批装备有"北极星"式核导弹的美国潜艇将調往太平洋，以关島作基地。

美国通訊社在报道海軍部上述声明时并不掩飾美国这种軍事部署的侵略意图。美联社强調指出，关島"在战略上处于中太平洋区距离共产党中国只有1,800海里的地方"。它說，美国海軍此举"使共产党世界在亚洲的側翼易于受潜艇所携带的射程1,400英里的核弹头火箭的打击"。合众国际社也說："北极星潜艇是設計来在敌国海岸外长期潜航的；如果有必要，它就在战爭爆发时向主要目标发射核导弹。从理論上說，被指定进駐关島的那些潜艇将能沿苏联的西伯利亚海岸和共产党中国大陆（沿岸）之外游弋。"

* * *

我省工艺美展在布达佩斯开幕

据新华社布达佩斯8日电 中国湖南省工艺美术品展覽8日在布达佩斯开幕。这次展覽是根据中匈文化合作协定1962年执行計划举办的。

資料　美国U—2型飞机

9月9日被我人民解放軍空軍部队击落的美制蔣匪帮U—2型高空偵察机，是美帝国主义使用的間諜飞机之一。从1956年以来，美帝国主义就經常利用它在世界各地进行間諜活动。

U—2型飞机装置的发动机是噴气式的。它可以飞到两万米以上的高空，最快速度約每小时800公里，它在作間諜飞行时，每小时速度約750公里。它在高空飞行中，可以关閉发动机进行滑翔，所以它在空中最长的飞行时間可达9小时。

为了增加飞行高度和航程，U—2型飞机比較輕，它的总重量只有7,200公斤。飞机机身全长13.7米，机翼是很細很长的，翼尖之間距离达24.4米，从外表上看，好象是架滑翔机。

美帝国主义不仅利用U—2飞机从本土空軍基地起飞进行間諜活动，而且把这种間諜飞机派駐英国、西德、日本、菲律宾、土耳其等国家和冲繩、台湾等地区，以这些国家和地区作为基地，侵入苏联、中国和其他社会主义国家，以及中近东、北非、东南亚和拉丁美洲許多国家的上空，进行間諜活动。1960年，美国艾森豪威尔政府派遣U—2型飞机侵入苏联領空进行間諜活动，当即被苏联武装部队击落，并且引起社会主义国家和世界人民的強烈譴責。此后，美国侵略者仍然沒有收斂它的侵略行为，而且在肯尼迪政府上台以后，这种罪恶活动更为猖獗。肯尼迪政府为了进一步加剧世界緊張局势和搜集情报，最近正在实行一項用U—2飞机在全球进行間諜活动的計划。据西方通訊社透露，美国政府在8月間已把3架U—2飞机派往英国，这只不过是美国在执行上述計划的"大西洋方面"；而在"太平洋方面"，也在极力加强，最近又决定把两架U—2飞机长駐澳大利亚。美国侵略者最近派遣U—2型飞机不断进行間諜偵察活动。8月30日，美国U—2飞机侵入苏联远东南薩哈林斯克市以东地区上空，9月9日，美制蔣匪帮U—2飞机又竄入我华东地区上空进行偵察活动，为美国侵略者搜集情报。

美帝国主义利用U—2飞机在世界各地进行間諜活动，激起社会主义国家、亚洲、非洲、拉丁美洲許多国家人民以及全世界爱好和平人民极大的憤怒。苏联、中国和其他社会主义国家，一再发表声明，揭露了美国政府这种罪恶活动，許多亚非国家的人民对U—2飞机侵犯它們国家的領空，也向美国提出了强烈抗議，駐有U—2飞机的日本、英国等国家的人民曾多次举行集会，要求美国間諜飞机从他們的国土上滚出去。

（新华社）

天津市評剧院二团 首次来长 在湖南剧院演出
今明晚(7:30) 大型近代剧 啼笑姻緣
主演：趙小君、羊兰芬、任德华、张少亭、刘万生、小幼兰、花金芳、李书文
今日中午12:00售今、明晚場票 票价：5角6角8角1元

湖南省話剧团 在紅色剧院演出
今明晚(7:30) 新排三幕七場話剧 全家福（长沙話演出）
作剧：老舍 导演：宋紹文
主要演員：何宁旗、王韵芬、舒戈、邓如琢、田健、刘世云、成玉蘊等
学生票(楼座)票价3角(入場时須佩带学生証)
中午12:00售今明晚場售＊票价：5、6、7角

国营湘阴湘剧团 来长巡迴演出 地址：长春街群艺剧院
今日場(2:00) 七郎打擂 ｜ 今晚場(7:30) 五虎平西 售票时間中午12:00 票价：3、4、5角

醴陵花鼓戏剧团 来长演出
今日場(2:00) 吳燕花 尹咏林 陈國雄 ｜ 今晚場(7:30) 桃花装瘋 翡子醉酒 楊昭君 尹咏林 徐佐庭 孙佩艳 黄芬芳 娄定珍 李美云
中午12:00起开始售票＊票价：日場2、3、4角，晚場3、4、5角 地点：长沙剧院

江苏省南通专区京剧院一团 首次来长 明日起在湘江剧場公演
14号晚場(7:30) 挡馬（杜湘云 蔣志朋） 坐寨盗馬（张洪奎） 春秋亭（徐德愼 謝兰玉 宋保元） 雁蕩山（小赵君甫 蔣志朋 徐少芳）
15号晚場 嘉兴府 佘賽花 ｜ 16号晚場 虹桥贈珠 清官册 关羽之死
今日中午12:00預售14、15、16团体票及門票。票价：5、7、9角
主要演員(以笔划为序) 小赵君甫 王颐岩 刘松岩 杜湘云 宋保元 周正礼 徐德愼 戚同寅 张洪奎 蔣志朋 謝兰玉

长沙市湘剧一团
文华剧院 今日場(2:00) 战太平 武家坡 吹鼓手招亲 今晚場(7:30) 林冲 陈剑霞 金國納 曾金貴 刘如銀 陈蔡楠 楊松林
劳动剧院 今日場(2:00) 五台会兄 拦馬 湘江会 六月雪 今晚場(7:30) 迴龙鴿 刘彦英 甘福申 张淑娥 彭劍民 张淑梅 何植秋 夏光全
票价：日場3、4角 晚場4、5、6角

湘潭市京剧团 在紅旗剧院演出
今日場(2:00) 紅鸞禧 夜战馬超 遇皇后打龙袍 票价3、4、5角
今晚場(7:30) 三本 七侠五义（大破霸王庄）
中午12:00开始售今、明、后晚三天門票＊票价：4、5、6角

长沙市越剧团 在兰陵剧院演出
今日場(1:30) 青少年演員演出 白蛇传 ｜ 今明晚(7:30) 裘綠琴主演 三看御妹
15日上演 玉千金祭夫 主演：裘綠琴、王琴娟
今日上午10:00售票＊票价：日場3、4、5角，晚場4、5、6角

湖南省花鼓戏剧院 今日起在青少年宫演出
今晚場(7:30) 新排传統名剧 活捉王魁 导演：周斌秋 主演：卢瑞瑜、张天相、黄琳
今日上午10:30售今明晚場票＊票价：5、6、7角

省科学技术协会、湖南人民广播电台联合举办"知識与生活"节目：（9月14日19:10—19:25广播）
（一）秋菜大王——蘿卜（王庆松）；（二）白露与秋分之間（曾芝松）；（三）头发趣談（宋悦）。

工人文化宫寬銀幕电影院 晚7:00放映苏联彩色寬銀幕喜剧故事片 少女的春天
普通銀幕：下午1:15 晚7:40(露天母子場) 馬路天使 3:10(儿童場) 晚8:50(母子場) 延安游击队
东風电影院 3:45 8:45 馬路天使 6:50 延安游击队(全部母子場)
青年电影院 2:35 4:50 8:20 延安游击队 6:50 英雄虎胆 8:40 猛河的黎明
銀星电影院 上午11:00 4:50(儿童場) 2:30 6:30 7:30(露天) 9:40 孙悟空大鬧天宫 7:50 球場風波
文化电影院 上午10:30 下午3:10 5:20 儿童場 1:25 8:00(露天母子場) 孙悟空大鬧天宫 8:40 球場風波 分院：12:55(儿童場) 5:50(学生場) 8:30(母子場) 孙悟空大鬧天宫
新华电影院 上午11:30(学生場) (2:00母子場) 4:20(学生場) 7:00(滿) 9:10(母子場) 孙悟空大鬧天宫
建設新街电影院 2:00 晚7:25 9:25 延安游击队 4:00 英雄虎胆
大众游艺場 下午2:00 8:40 突破烏江 7:00 小迦娜寻父記 4:00 8:00(露天) 風山疑雲
青少年宫露天电影院 8:00 十号風球

新湖南報

XIN HUNAN BAO

第4728号 1962年9月14日 星期五 今日共4版

天气預报

长沙地区：晴天多云，南風二至三級，最高温度二十九至三十一度，最低二十至二十二度。全省：十四日晴天多云，湘南局部地区有小陣雨，十五至十六日湘西北部分地区有小陣雨，其他地区晴天多云。

全国政协举办中秋賞月茶会

周恩来、陈毅等領导人同各党派負責人和首都各界人士共度佳节

新华社北京13日电 各党派負責人和首都各界人士500多人，今晚聚集在政协礼堂的屋頂花园，欢度中秋佳节。

政协全国委員会主席周恩来，副主席陈毅、李維汉、沈鈞儒、陈叔通、包尔汉，人大常委会副委員长賽福鼎，国务院副总理烏兰夫和在京政协常委，同大家一起在政协礼堂的屋頂花园欣賞了东方歌舞团、民族歌舞团演出的丰富多彩的民族歌舞。

今晚，皓月当空，人們有的談心話旧，有的吟詩作画。

今晚的中秋賞月茶会是由政协全国委員会举办的。各民主党派負責人和无党派民主人士蔡廷鍇、史良、高崇民、胡愈之、吳晗、李烛尘、胡子昂、张奚若、傅作义、王紹鏊、許广平、陈其尤、許德珩、郭则沉、徐萌山等，都出席了茶会。

介紹一个鼓劲和松劲的动人故事

黔阳县訊 这里，向大家介紹一个鼓劲和松劲的动人故事。故事是发生在黔阳县沙湾公社溪口大队的两个生产队里。

第七生产队去年是个增产队。但这里的干部和社員在胜利面前滋长了驕傲自滿情緒，今年生产松了劲，落得个“丰年歉收”的局面。早、中稻比去年約少收3,000斤，減产6.4%。

第四生产队去年干劲不足，減了产，按政策办事受罰800元，他們吸取教訓，今年从春到秋，干部、社員捆紧把子，干劲一鼓再鼓，結果，連得三次丰收。按社員們的計算是：一次春粮丰收，全队18.3亩小麦，打了3,159斤，面积、单产都是历年少見的；二次是早稻丰收，26亩共产干谷12,527斤，平均亩产481斤；三次是中稻丰收，亩产520斤，比去年产量将近提高1倍。

800元换得个好教訓

两个队相隔不过1里路，自然条件和今年年景都大致相同，为什么收成差别这么大呢？故事还得从去年說起：

去年，第四队由于干部不肯担担子，有些社員对集体不关心，生产松了劲，加上又遇天旱，造成減产1万5,000斤，口粮标准也就低。減了产，秋后大队召开社員代表大会时，只听到邻队批評說：“誰叫你們不积极出工？不崭劲抗旱？”大家憋了一肚子气。社員代表大会根据党的政策，“三包”奖罰兑現，决定四队罰款800元；邻近的第七队、第五队，都超了产，社員得了奖。四队代表一回去，向社員宣布受罰800元，通过討論，大家体会到党的政策說一不二，检查了过去只顾个人不顾集体的行为，說：“再不崭把劲，就真不得了。”紛紛下决心：“今后要扎扎实实干，爭口气！”社員大会上认真地分析了減产的原因。大家认为，去年除了对政策有怀疑外，干部不担担子，社員不齐心，是个重要的原因。在大队党支部的帮助下，健全了領导班子，民主选出蒲荣忠担任队长，蒋人锡担任保管員。同时，討論了社員个人和集体的关系問題。大家都拿邻队打比，說：“他們队里人人齐心，样样超产，分得的东西也多。为什么人家能齐心？我們就心不齐？”通过討論，社員們都表示要齐心合力奔集体，好好干一場。于是，一場夺取今年的丰收战，就如火如荼地干开了。

前冬去春漏塘沒修，遭旱減产。接受这一教訓，四队在去冬就把9口塘都整修加固了。古历正月，正值严寒，全队30多个男女社員都出动修塘。为了早防干旱，又修好3架水車。7月份鬧了一个多月旱灾，由于早有准备，战胜了干旱，保証了丰收。

去年积肥劲头不大，今年一开春，队里就派了4个社員到30里外的洪江收淤，坐积两个月。其余的人在家扯烂草、挖草皮、担塘泥。今年水田施肥平均每亩达60担。春耕开始后，大家积极出工，特别注意工夫质量。全队除18亩多麦子田是三犁三耙外，其余73亩都搞了四犁四耙。去年，这个队屋前屋后的田由于无人管理，仅鸡鸭糟蹋就損失約千把斤谷。今年，将屋前屋后的6.5亩田，分丘分段包到戶看管，几乎沒有損失。

三着棋都輸在自滿松气上

可是第七队呢？今年恰恰相反。

这个队去年在严重的旱灾威胁下，由于全体社員努力，克服重重困难，获得了超产約5,000斤的胜利，每人平均口粮达560多斤，成为全大队的紅旗生产队。今年又新增加了6个劳动力，增加了53分底分，在这种情况下，队干部、社員都认为：“今年底子比别人强，劳力又多，还怕搞不过人家？”因此，滋长了自滿松劲情緒。生产沒抓紧，結果減产。最近总結收成时，社員們說：“今年減产，我們上半年就‘棋錯三步，輸成定局’了。”

第一着棋沒有认真执行按劳分配政策，挫伤了社員的生产积极性，有的戶不出集体工，爭工分，不顾工夫质量。

第二着棋是工夫沒安排好，沒有責任制。早稻浸种，沒专人負責，把种谷弄混了。栽田时，又誤将一部分早稻田插了中稻，影响晚稻不能按时插下，仅这一項，就要損失1,000多斤。秧插下后，又沒有及时安排劳力中耕追肥，5,000多斤石灰被鎖在家里。5月底，发了一次洪水，淹了15亩稻田，水退后，别的队立即組織劳力洗禾扶蔸，这个队却按兵不动，使这一部分早稻減产。

第三着棋是防灾措施不力。12亩中稻起了虫，干部麻痹大意，沒有及时防治，損失約700多斤。

一个劲上加劲 一个急起直追

第四队，由松劲到鼓劲，800元的罰款教訓换来了丰收。社員口粮今年达到502斤，丰收給社員增添了更大的干劲。晚稻插下去后，立即打了2,000多斤石灰，普遍追了一次猪牛粪，接着又中耕了一次。目前，这个队又集中全部劳力和耕牛，牛不歇犁，人不息工，大种秋杂，由13亩扩大到20亩。

第七队，虽然今年早、中稻減了产，但在大队党支部的帮助下，认真地总結了上半年的教訓，大家一討論，都說：“只要努力，急起直追，象去年一样干，今年还可大抓一把，爭取挽回損失。”除加工培育晚稻外，秋杂面积也在尽量扩大，一个秋季生产高潮正在这个队里掀起来了。

（刘爱德）

山区养羊本小利大

保靖县养羊2万多只，平均两戶一只羊

社員收入、肉食、肥料都增加，一举数得

保靖訊 从吉首坐汽車进入保靖县境，到处可以看到三五成群的山羊在山坡上吃草，間或也有一、二十只一群的，看守羊群的大都是小孩、妇女，他們有的背着背簍一边檢干柴、做針綫、采摘野生植物，也有的在旁边的地里干活。飼养山羊，在这个县已成为生产队和社員家庭的一項重要副业。全县今年的山羊发展数为2万1,000多只，平均每两戶有一只山羊。出席1961年全省农业先进单位和劳动模范代表大会的仙仁公社，就是以养羊著称的。今年，这个公社的山羊已发展到2,500多只，平均每戶2.4只，全社除超額完成国家派购任务外，社員們还在市場上卖出了300多只，收入現金1万3,000多元，平均每人3.4元，过年过节共杀山羊407只，平均每人食肉两斤多，同时，全社共約积了1万5,000多担羊粪，为每亩耕地增加了两担精肥。社員們說：养羊是一个本小利大、增加收入、改善生活、积肥增产的好門路。

保靖县山岳重叠，野草灌木丛生，有着飼养山羊的优越条件。过去只有少数农戶养羊，合作化后，为了挖掘劳动潜力，发展副业生产，养羊事业逐步发展，特别是1957年，中共保靖县委組織有关部門进行了調查研究，总結了普戎公社葫芦大队儀吉生产队在4年内，由1戶养羊发展到全寨养羊，由1只母羊发展到61只羊的經驗，提倡利用山区特点，大力发展山羊。商业、农业部門也从邻近的四川秀山和貴州思南等地买回一批母羊，供应各农业社的需要，同时組織社与社、队与队之間互相調剂，提倡亲邻相帮，解决种源不足的困难，山羊发展更快。在1958年的时候，有些地方由于过分地集中飼养，管理不善，山羊数量曾一度下降。自1959年起，很快地糾正了这种現象。大部分集中飼养的山羊都分散到生产队飼养，以后又貫彻执行了“公养私养并举，私养为主”的方針，大力扶植社員私人养羊，生产队养少量的公羊、母羊，所产小羊，优先卖給或借給困难戶养。目前，全县存栏的1万9,000多只山羊中，社員私人养的达1万8,000多只。生产队养的羊，也大部分采取公有私养的办法，給养羊戶評記工分或按比例分成。社員养羊的办法灵活多样，有的由小孩放羊，有的出工带羊，把羊拘在树上，也有的白天輪流集体放牧，晚上分戶归栏，也有“羊跟牛走，养牛又养羊”的。这样，更好地节省了劳动力，使更多的社員养了羊。

这个县在山羊的繁殖和飼养管理上，也积累了較好的經驗。社員一般不愿养公羊，便由生产队养或由养母羊戶伙买公羊，輪流飼养。在配种季节上，突出地抓住秋配春生和冬春配夏秋生，以提高受胎率和成活率，避免了冬季产羔，因气候冷，飼料少而成活率低的現象。社員过年过节，婚丧喜庆需要宰羊时，也动員他們尽量以肉羊换母羊，以大羊换小羊，留母留小，保証山羊不断发展。現在，全县存栏的母羊已达9,000多只。今年，全县还組織了100多个打猎队，打死了不少危害山羊的豺狼虎豹野猪等。还組織民間兽医开展防疫两包的工作，即平时包防，有病包治，減少了山羊烂蹄、生嘴疮、胀肚、感冒等疫病，保証了山羊的正常发展。（賈长生）

劲可鼓而不可泄

文心丹

讀了黔阳县沙湾公社溪口大队两个生产队的故事，給人教益不浅。

第四队去年減产受罰，可是换得了宝貴的教訓。今年干部和社員齐心合力，捆紧把子，干劲一鼓再鼓，結果，贏得了丰收。

第七队去年干劲足，增了产，但丰收后陶醉在胜利的“温床”上，松了劲，結果，今年落得个“丰年歉收”。

相邻的两个生产队自然条件大致相同，为什么一年来会有如此不同的变化呢？从四队来看，去年他們失败就是这样的：干部松劲不担担子；社員不齐心；春耕开始了，漏塘还沒修；肥料还沒积；农具还沒整……在这样的条件下，減产受罰是必然的。可是，他們接受了教訓，鼓了劲，加了油。队里領导班子挑起担子；社員克服了不关心集体的缺点；去年冬天就动手修塘；今年开春就积肥；提早整修农具……条件一轉化，結果由败轉胜，由減产变成了增产。照七队社員們来总結，今年減产，是“棋錯三步”。哪三步？一日执行政策不严肃；二日沒有生产責任制；三日防灾措施不力。这样检查很好，吃一塹长一智。但是，究其根源，还有重要一点：因胜而驕，由驕而松劲，由松劲乃导致今年的減产。亏就吃在这里。看来，总結时不能忽视这点，要牢牢記住这点。要知道，胜利和失敗，減产和丰收，都不是偶然的，它必須依賴一定的条件。但条件的轉化，在很大程度上取决于人們主观努力的程度。也就是說，取决于人們是否鼓足干劲，力爭上游。

任何事物都有它的“二重性”，有利，也有弊。利和弊，是可以互相轉化的。所謂“禍兮福所倚，福兮禍所伏”，就是这个道理。誰不懂得这点，誰就要碰釘子。毛主席說：“我們必須学会全面地看問題，不但要看到事物的正面，也要看到它的反面。在一定的条件下，坏的东西可以引出好的結果，好的东西也可以引出坏的結果。”“失敗里面包含着胜利，胜利里面包含着失敗。”四、七两个队的故事，不正是这样的嗎？

“鼓劲和松劲”，实质上也是对待总路綫的两种不同的态度。鼓足干劲，力爭上游，是建設社会主义、做好一切工作的前提。几年严重自然灾害，使农业歉收，更需要人們鼓足干劲克服困难，爭取好收成。在任何情况下，对于我們共产党人和革命群众来說，劲可鼓而不可泄，胜可喜而不可驕。打了胜仗，乘胜前进，当然要鼓劲；受到挫折，更需要发憤图强，百折不撓。敗而餒，是泄劲；胜而驕，同样也是泄劲。四队和七队的事实是活教材，我們要从中吸取經驗教訓。我們正确的态度是：永远高举总路綫的紅旗，鼓足革命干劲，不断前进！

为人們冬季保暖抗寒辛勤劳动

长沙手工工人精制冬令用品

长沙市訊 长沙市各行各业的手工业职工們，及早安排了冬令用品生产。到9月初，已在生产的冬令产品有冬帽、冬袜、手套、棉絮、油鞋、木屐、雨伞、鴨絨被、鴨絨枕头、背心、火桶火盆等20余种。有的已調运下乡上市。

今年长沙市手工业生产冬令产品比往年抓得早抓得紧。还在7月份，就与商业部門配合，調查研究今年秋冬市場需要情况，及时安排生产。长沙針織社在7月上中旬就組織职工檢修了織袜机、手套机200多部，7月底便集中力量轉入了生产冬袜和綫手套。职工們为保証任务完成，开展了“优質高产低耗”的班組竞赛，这个社三季度冬袜、手套生产任务預計可提前超額完成。湖南鴨絨厂加强了原料采购力量，到8月底即已购回鴨毛120多担，鴨絨被生产預計9月份可比8月份增长3倍。一弹棉社适应季节的变化，在新花来到前，大力开展了旧棉絮、旧衣花的翻新，很受消費者的欢迎。

在冬令产品生产中，工商双方都特别重視产品质量。长沙針織社安排各种冬袜生产，开始紡織品公司打算用10支紗，后工商双方研究，认为10支紗太粗，改为用23支紗，紗支組合股数不論男女童袜都在4股以上，同时規定織造密度，保証袜子的重量。有200多年生产历史的靴鞋社，恢复了传統的优良制作方法，从伏天起就組織老社員将鞋料切好，油上桐油，等油干以后，才开始做成品，这样做出来的油鞋能經久耐穿。

长沙市手工业厂社还根据农民和城市人民的需要，积极增加冬令产品的花色式样。如冬帽，既有工人、干部戴的工作帽，又有儿童喜爱的月边帽、大招帽、东北帽，还有适合老年妇女戴的平絨、长絨、絲絨和灯草絨等各种絨帽，每种帽子又有四五种不同的規格，任凭消費者选择。

为了保証冬令产品的生产，除国家調撥了一批原材料供应手工业厂社需要以外，各手工业厂社还根据手工业的特点，积极恢复了一些传統的原材料供应关系，或者自行采购一部分。市靴鞋社就与老顾主——长沙县跳馬公社和湘潭恢复了木屐底板和油鞋釘的供应关系，满足了生产的需要。长沙紙伞社通过信托部門，从安化购回了一批白鶴皮紙，以适合生产陶球伞的需要。（向綿普、李德清）

爭取晚造粮食作物增产

广东大力支援珠江三角洲产粮区

广东省大力支援珠江三角洲粮食产区，爭取晚造粮食作物增产。

7月下旬以来，珠江三角洲雨下得很少。为了保証插下去的晚造秧苗能够适时灌水，水利电力部門加速了珠江三角洲电动排灌网第二、第三两期工程最后一批排灌站的設备安装。三角洲原有的几百个排灌站的机械也已开动起来。

第三季度，国家物資部門分配給珠江三角洲佛山、肇庆两个专区的鋼材、桐油、木材等比第二季度增多。其中分配給两个专区手工业和五金行业的1,400多吨鋼材，大部分都在七八月份拨到使用单位，并已投入生产。目前，这两个专区农业生产資料供銷部門庫存的鉄制小农具，比去年同期显著增加。锄头、鐮刀等主要农具的质量都有所提高。供水网地区修复补充农船、水車用的木材、桐油，也正在陆續調拨。

八九月份是珠江三角洲晚造水稻施追肥的季节；近两个月，佛山、肇庆二个专区已經得到2万3,000多吨作追肥用的化肥。虫害是晚造作物的主要灾害之一，有关部門在最近时期供应珠江三角洲各县的农药和灭虫工具也增加了。輕工业部門和商业部門在七八月份，还为珠江三角洲粮食产区調拨了总值2,000多万元的日用工业品。

京郊农民积极向城市提供农副产品

北京郊区农民积极向城市人民提供农副产品。今年头8个月国家收购蔬菜的計划超額18%完成，水果和猪、羊、鮮蛋等副食品也都超額完成了季度收购計划。人們每天都可以吃到新鮮蔬菜和水果。

郊区农村人民公社社員和商业部門的收购人員，为保証上市产品的质量，采取了很多措施。种植蔬菜的各生产队，专門邀請有經驗的老菜农检验上市蔬菜的质量和帮助装筐。各生产队还騰出自有的馬車，将收摘的蔬菜及时运送进城。各菜市場对蔬菜护理細致，保証了第二天銷售的蔬菜潔淨新鮮。

祖国各地

洱海之秋 洱海湖滨大理县挖色公社海印捕魚大队社員在編織漁网，迎接秋季捕魚旺季。（新华社記者关山摄）

烟的喜訊

河南 著名产烟区——許昌专区普遍收摘和烤制春烟。目前，全专区有1万7,500多座烟炕投入生产，烤好的新烟正陆續运往上海、天津等大城市。

云南 云南省各产烟地区抓紧留种季节，选株培育良种。目前，玉溪、曲靖等专区种烟的生产队，对已經选留的烟株，加强追肥管理，促使籽粒长得飽滿。

江西 今年江西春雨較多，烟苗前期生长較差；但是，各地及时开沟排水和增施暖性肥料，使烟苗长势迅速轉好。因此，今年早烟得到較好收成。目前，各地正积极向国家交售烟叶。

（本栏均据新华社稿）

在秋收季节里

邯鄲专区、关中喜摘新棉

河北省邯鄲专区和陕西省关中产棉区的农民，已开始采摘新棉，并且把新棉卖給国家。

这两个地区当前棉花长势一般良好。在采摘新棉中，許多社队推行了采摘責任制，使棉花的收摘质量有所提高；各生产队还重視棉花的选种、留种工作。

舟山漁場秋汛正旺

浙江舟山漁場秋汛进入捕捞旺期。最近一个月来，漁区广大社員已捕捞各种水产二千万多斤。国家收购的水产除了就地加工一部分外，有一千多万斤正陆續运銷上海、杭州、宁波等城市，供給市場需要。

湖北湖区社員采摘蓮子

湖北滨湖各地一年一度的采蓮活动已經开始。在美丽富饒的湖面上，人們駕着小巧輕便的采蓮船，穿行在密密的荷叶丛里，忙碌地摘取蓮蓬。武汉市郊北湖养殖場赶修了几十只专門用来采蓮的“蓮划子”，还訓练了一批采蓮手。八月份以来，这批采蓮新手一般能日收蓮子一百斤以上，最高日达到一百七十多斤。

昔日荒凉島 今朝大粮仓

燕窝島变成机械化农場

黑龙江省烏苏里江畔的燕窝島，經过中国人民解放軍复員轉业官兵5年来的艰苦建設，已經成为一个机械化国营农場，并且連年向国家上繳粮食和肉蛋。在今年以前的4个生产年度里，这个場共生产了1,100多万斤粮食，上繳国家568万斤。前3年，上繳給国家的猪、禽肉达10万斤，并捕捞了46万多斤鮮魚，上繳給了国家。

燕窝島，是由于燕子、大雁等鳥类聚集在这里筑窝产卵而得名。这个島方圆約200多平方公里，遍地是一米多深肥沃的黑土層。每年春季解冻以后，島子的三面被河水和望不到边的水草沼塘包围着，唯一的一块陆地就是“大脊瓦”。“大脊瓦”上面复盖草皮，下面是淤积的沼澤地。附近的人們只有到冬季結冻时节，才能通过这里进島狩猎和捕冰下魚。过去，曾經有許多人想征服这个肥沃的荒島，但都沒有成功。現在，这个倔强不屈的孤島，終于在它的主人面前馴服了。

从1957年建場以来，这里已开垦了4万5,000多亩耕地，建起了13个居民点，800多名建設者在这里安家落业了。1959年，这里建成了一条公路，往昔的孤島和外面連接了起来。

解决猪源的途径何在？

——关于太平大队各生产队养母猪的調查

省农业厅畜牧局工作組

在貫彻公养私养并举、以私养为主的养猪方針时，生产队如何帮助社員解决猪源不足的問題，是一个值得重视的事情。为了探討这方面的經驗，前时我們在慈利县蔣家坪公社太平大队作了一次調查研究。

太平大队是一个以生产棉花为主的大队，分10个生产队，共392戶人家。現有存栏猪459头（平均每戶1.4头），比去年年底增长70%。是一个生猪发展較快的大队。这个大队的每个生产队都集体养有母猪。現有的53头母猪中，生产队集体养的有35头（占总数的66%）；社員私人养的有18头（占总数的34%）。一年来的經驗証明，生产队集体养几头母猪是很有必要的。

生产队集体养母猪的好处

根据这个大队的体会，生产队集体养母猪主要有这样几方面的好处：

一、仔猪多，价格稳定。从去年下半年以来，生产队集体养的母猪，已繁殖小猪430头。除卖給外地47头外，有383头小猪卖給了本队社員喂养。这就解决了許多社員想养猪而又买不到小猪的困难。同时，对緩和市場上由于小猪少而带来的价格高的問題，也起了积极的作用。

二、有效地帮助困难戶养上了猪，扩大了养猪面。过去，这个大队养猪很不平衡，較富裕的戶一年养几头猪，困难的戶因缺少猪本，常常几年养不起猪。如双堰生产队有7戶人家生活比較困难，无錢买小猪，过去很少喂猪。今年由于队里集体养的母猪所生的小猪，都以合理的价格賒給社員飼养，价款到年終决算时才扣除，所以这7戶人家都先后养上了猪。据統計，全大队各生产队共帮助83戶困难戶养了猪，有力地扩大了养猪面。現在养猪的戶数占总戶数的90%，比去年扩大将近30%，成为历史上养猪面最大的一年。

三、有利于国家派购猪任务的完成。这个大队由于各生产队都集体养有母猪，猪源足，养猪多，派购任务安排得好，所以群众交售派购猪都很积极。上半年交售給国家的肥猪已达到全年派购数的一半以上。

四、給劳动力开辟了更多的出路。这个大队人多地少，劳力有剩余。生产队集体养母猪，就給社員找到了一些多干集体工的机会，更好地安排了某些社員的生活。

生产队集体养母猪合不合算

有人說，生产队集体养母猪要貼工、貼粮，不合算，划不来。去年，太平大队也有少数干部和社員有这种說法，但現在已經不同了。一年来的事实証明，生产队集体养母猪不是不合算，而是很合算。双堰生产队队长与我們一起算了这样几笔賬：首先，从养母猪本身的支出和收入来看，队里集体养的3头母猪，先后已下5窝小猪，共37头，卖給社員共得价款1,064元。这3头母猪已养了9个月，应給飼养戶記劳动日270个，小猪飼养工304个，共合劳动日574个，按每个工1.2元多計算，应付錢723元；飼料粮折价20元；医药费5元。合計共支出748元。收支两抵后，尚大有盈余。其次，从自繁小猪与到市場上买猪的对比上来看，生产队集体养的母猪所生的37头小猪，全部卖給了社員飼养（其中有5头作为队上养的派购猪），比从外地买小猪要便宜許多。第三，从积肥上来看，一头母猪一年可积60—80担肥料，以每亩地下猪肥20担計算，一头母猪所积的肥料可供3—4亩地使用，3头母猪就可解决9—12亩地的肥料。这些都說明了生产队集体养母猪是划得来的。俗話說："养猪不赚錢，全靠糞肥田"。在目前，生产队集体养母猪不仅可以增积肥料，而且还可以增加生产队的收入。怎么能說是不合算呢？

不过，还有另一种情况，即少数不能养猪的单身戶，以及家中养有母猪、不需要队里供应小猪的戶，則有不同的看法。他們认为生产队集体养母猪，要补工补粮，占去了他們一部分劳动所得，减少了实物分配，所以有些意見。这个問題是应該解决的。根据这个大队一些社員座談，认为可以从两方面来解决：一方面是把拨出的飼料粮作价，列入收入之中，进行統一分配，另一方面，对未养猪的社員在吃肉上加以照顾，对家中自养母猪的戶，在农业副产品（如紅薯藤）的分配上加以照顾。这样的办法看来是可行的。

会不会影响私人养母猪

这个大队在生产队集体养母猪以后，有部分社員顾虑对私人养母猪会有影响，怕私人养的母猪所生的小猪沒有出路，怕队里对私人养母猪不加支持。在发現这一情况后，大队和生产队都向社員作了宣传，說明队里是鼓励社員私人养母猪的。大队还算了一笔賬：全大队約有350戶可以养猪，以每年每戶平均养猪2头（出栏一头、存栏一头）計算，就需仔猪700头，如每戶以2.5头計算，就需仔猪870多头。而生这么多小猪，約需60——70头母猪。現在生产队集体养了30多头母猪，与需要量比較相差很多。从而說明私人养母猪生的小猪是有出路的。对社員私养母猪有困难的，队里曾給了許多帮助。并說明社員养母猪，完全有自由选优去劣和出卖小猪。这样，在与生产队集体养母猪的同时，一些社員也积极飼养了18头母猪。最近，又有几戶新添了5头母猪。

生产队集体养母猪完全能够养好

当生产队开始集体养母猪的时候，有部分人怕集体养不好。現在事实說明这种顾虑是多余的。不过，生产队要养好母猪，也必須要有一定的办法。太平大队生产队所有的母猪，都是交給社員分戶飼养的，这样就充分地利用了社員家中的輔助劳力、部分青粗飼料和猪栏設备等，队上不必另起炉灶，管理也比較容易。同时，还坚持了按劳分配的原則。养猪一般采取两种办法：一是按产記工，即母猪所产的小猪全部交給生产队，按出窝时的重量每斤記劳动日1—1.5个；二是基本工分加奖励，即每头母猪全年記劳动日150—180个，規定一年产仔两窝，每窝5头，每头平均重8斤，超产部分归养猪戶自由处理。这对加强飼养戶的責任心有很大作用。所以母猪一般养得都很好，产仔也較多。据已繁殖的61窝小猪計算，平均每窝产仔7头，而且头头成活。現在除5头母猪带仔外，其余的头头飽腹。

全国先进生产者、煤炭坝煤矿建井队党支部书記张祜才，与石門掘进三組組长谢立仁正在研究打眼部位。（唐大柏摄）

在班組竞赛中互爭先进互創条件

唐洞煤矿七一掘进队提高工效

本报訊 据資兴矿务局《資矿工人报》报道：唐洞煤矿七一掘进队，由于加强了思想教育工作，扎扎实实地开展了班組竞赛，掘进进度不断加快。7、8两个月，进尺分别超过計划的10%和11%。

这个队6月份的任务完成得不够好，在貫彻三季度作业計划会上，他們分析了原因，主要是新工人多，技术水平又未很快提高，再加上有的人对煤矿生产的重要性还认識不够，不够安心，設备事故也比較多，因此，出勤率和工效都不高。

7月份一开始，他們就把新工人固定到墙头，由各墙头的老工人分工負責，既帮助他們提高思想觉悟，又帮助提高技术水平。新工人王致准，来矿后不习惯矿山生活，又怕干不了井下的劳动，生产劲头不高；老工人郭尧辉就主动找他談矿山的历史，煤矿工人解放前后的对比，党对矿工的关怀，这些都深深地印在王致准的心里，从此，不但生产劲头高了，而且争取干难活，8月被評为"五好"青年。

在加强思想教育工作，树立起正确的劳动观点的基础上，在全队展开了以"任务完成好，安全好，质量好，出勤高"为内容的班組劳动竞赛。7月份竞赛的結果，吳声群班超額13%获得了优胜；8月份一开始，你追我赶的竞赛更加热烈。上旬評比时，郭尧辉班以超額計划任务的40%取得了第一名；吳声群班及时开会分析了任务完成得不好的原因，中、下两旬奋力追赶，終于又以超額完成全月計划的64%取得了优胜。

在竞赛中，各班工人还发扬了互相协作的精神，坚持做到上一班为下一班創造条件。7月16日早班，黄常庆班干到快下班的时候，只剩下几車碎子了，黄班长想："这几車碎子如果留給下班来装，就会影响他們的墙头掘进。"他同大家一商量，都同意突击干完再下班，保証了下一班的进尺。

这个班不断提高掘进工效的另一个方面，是各班都注意根据每个人的技术水平和体力，来合理安排生产。工人陈三十个子很高大，力气也大，可是到了墙头，聞到炮烟时就作呕，班长就分配他到中巷推車，陈三十感动地說："班长这样关心我，我保証完成任务。"（何琦）

高中学生当上矿工后

李瑞生

8月14日，煤炭坝煤矿虎形山工区的黑板报旁围着很多的人，原来黑板报上登了这样一条消息："22岁的新工人肖康久，在运距20米上8小时拖煤25.34吨，超額完成了生产任务81%。"老工人看了点头微笑，新工人看了面显激动。

小肖是高中肄业生，今年6月响应党的号召，来到矿山当矿工，3个月来，一个劲地向老工人学习技术，沒有缺一天勤，也沒有发生一点事故，担煤、拖煤、推等工作样样干得好。正式当班生产的那一天，組长孙福兵分配他在63巷担煤出井，距离有170多米，斜井坡度又大，担起煤来脚不听使唤，稍不注意，一脚沒踩稳，就滑下去，只担了3担煤，就沒力了。他坐在井口上想："这样下去怎么行？"正在这时候，老矿工胡春生来到他身边，两人談了起来，胡春生亲切地說："我看世界上有两种'粮食'，农民兄弟生产人吃的粮食；我們生产工业的粮食——煤炭，离开了它，机器开不动，电厂不发电。可是，煤炭生产是一种艰巨的劳动，你今天来回担了3次，就很不錯了。"胡春生又告訴他，弯扁担担煤，扁担的前头绳子要短，后头的绳子要长，担起来才好走，不打脚。换肩时，前面一头要放在地上，后头用手提着才輕松不累，开始要注意輕担多次。小肖听了这些話，信心就来了。

第二天，他按胡春生的說法做，果然輕松多了，这天担煤9次，第三天担得更多……。从此，小肖更虚心的向老工人学习，老工人生产时的一举一动，他都注意观察，到底怎样做，才能提高工效又能安全生产。他对交接班非常认真，因为这关系着安全生产；8月30日早班，下班时間到了，可还沒有交班，他不顾一身汗湿，直到交好班才出井。現在，他已被評为三級轉运工了，老工人都說他是"好小伙子"。

读报有感

当一个卢天保式的接班人

卢天保采煤队新工人 尹 律

当我讀了煤炭坝煤矿邓冬望同志的日記（見8月19日新湖南报二版）后，感到他确实是我們走向生活的知識青年学习的榜样。我是7月17号到湘永煤矿的，一个多月来，开始也是满腔热情，处处感到新鲜；既而在困难面前有点犹豫，以后由于党团組織亲切的教导与老工人的热情帮助，又慢慢对它产生了热爱！

我在讀初中的时候，就在报上讀过采煤英雄卢天保同志的先进事迹，以后又看了电影"換了人間"，这时我便对煤矿有了較深的印象。到湘永煤矿的第二天，劳动工資科就分配我們下銅角湾工区。临行前曾科长认真地說："这就是采煤英雄卢天保所在的那个工区！"当时我真有点不相信自己的耳朵！全省著名的英雄，就在自己将要去的那个工区，这是一个多么幸运的学习机会啊！到了工区，学习几天保安規程之后，領导上便带我們下井参观了。那天，当我穿上嶄新的矿工服，戴上闪闪发光的矿帽，全副武装起来的时候，我情不自禁地挺挺胸脯，好象自己已經是个矿工了！那里知道，真正的考驗就在眼前，刚下斜井，走不到50米，两条小腿就又軟又顫，支持身体不住。我咬着牙暗暗鼓励自己，决不能掉队！可是越着急脚越軟，"噗通"一下就掉了一跤。好在有老工人在旁边，刚一滑倒便扶住了。我沉着气才跟到工作面，参观了一番。

过一天，我正式下井了，我被分配到盧天保采煤队工作。我的师傅是一个有十多年工龄的七級采煤工戴紹光。他要我做拖煤的工作。拖了几轉，心里的話怎么也憋不住了，我对戴师傅說："戴师傅，拖煤連沒什么技术呀！只要有力气就行。"老师傅早就看透了我的心思，他嘿嘿笑着說："小尹，你不要看着簡单，任何事情总是从簡单开头的嘛！譬如說，你現在上煤的架势就不对，脚踩在拖簍里面，容易被硖石打伤，脚应藏在簍子背后，讓拖簍遮住脚杆脚背。"他一边示范一边又說："你們是有文化的人，脑筋比我們容易开窍，进步也会快得多，我們多久就希望一批有文化的帮手啊！"

老工人的話，使我又激动又慚愧。我讀完初中，难道不是从小学一年級发蒙的么！今天，我不正是在煤矿发蒙当小学生嗎？隔一天，盧天保同志又找我們队里的几个新同志开座談会，向我們讲了許多安全生产的技术要領。真是聞名不如見面，我識不如深知，这次座談会，印象很深刻！比起他来，我有什么知識呢？天保同志还說："事物总是发展的，也总是由簡单到复杂，建設是这样，学习也是这样！"他举例說："你們現在是爬斜井，下个月就要从直井坐升降机出班了。剛解放时，那时除提升外，基本上沒有什么机器。同志們，煤矿事业就等着你們这些有文化的接班人呢！"

卢天保同志的話，使我脑子里成天在轟轟地响着！他的那种对煤矿事业的无比热爱，那样精通采煤技术，使我脑子里渐渐有个鮮明的学习榜样了。不知怎的，这样一来，脚酸腿痛好像都减輕了似的。我除輪休外，天天进班，尽管老工人时常照顾我，叫我休息，我却越干越有劲。这个月我們全工区天天都超額完成任务，最近，我又光荣地被評上了工区的出勤标兵。我的哥哥总是来信叫我好好干，我决心要在煤矿干到底，虚心向老工人学习，成为一个卢天保式的、煤炭战綫上的接班人！

◇ ◇ ◇

加强支部工作 办好生产队

只要会安排 双手捉得两条魚

桃源县桃花源公社高田大队党支部书記 刘盛祚

我当基層干部快十年了，在这十年工作当中，我体会得最深的一点是：要領导好生产，必須参加生产，带头实干。

我是个拌泥巴团长大的，挑挑挖挖搞惯了，当上干部后，开始天天坐办公室，搞計划，听匯报，扒算盘……硬是搞不惯，身上不是这里痛，就是那里痒，脑子也覚得是空的。自己感到吃亏不說，社員还有意見，說我一当上干部样子就不同了。以后我就不这么干了，白天和社員們一起出工，利用早、晚或中午时間办公。出門时給家里留个訊，誰有事，到劳动的地方来找我。一般的事情，上午来了中午办，中午来了晚上办。开会也尽量安排在晚上和雨天。这样一来，我每年参加劳动的时間，比社員少不了多少。拿前段7个多月来說，在党校学习了个把月，前段会也开得不少，还是做了一千三、四百分。

記得今年割早稻的日子，一天我和社員田宏发一起劳动，他关心地問我說："刘支书，你白天也是鋼插一下，鉄插一下地和我們一起干，到了晚上，不是开会就是工作，你身体背得住呀？一双手再能干也只捉得一条魚呀！"当时我回答他說："搞革命工作嘛，就是要学会用一双手同时捉几条魚。"

我这不是空口說白話，只要会安排，能做到劳动、生产两不誤，一双手同时捉到两条"魚"。随便举个例子：今年开始双搶的头一天，我因事沒参加，割一天稻谷，有些圖松活的社員反映，每10分底分一天割300斤完不成。第二天我便亲自和几个社員，用一般速度試割了一天，每人平均割了410斤。消息传出后，再沒有人讲完不成任务了。用事实教育社員，这比开一次会、讲一遍道理的作用大得多。（夏远奇整理）

帮助生产队干部挑起硬担子

耒阳三都公社山田大队党支部委員 吳楊信

根据工作的需要，前不久，我們大队的干部下放了几个到生产队，充实生产队的領导力量。大队干部虽然减少了，工作还是搞得不錯。

开始我們也有点顾虑，耽心人手少了，工作抓不攏。后来我們采取了一条措施：培养提高生产队干部的能力，帮助他們挑硬担子，放手讓他們工作。这办法很起作用。比如第四生产队队长吳昭順，过去不敢挑担子，不管大小事情，都要請示大队。今年春上，社員吳冬妹扯草不顾质量，投肥时在大糞里掺水。这点事他都不敢作主，跑来找我，問我怎么办。針对他这个毛病，我就特別注意培养他独立工作的能力，不該管的，自己就撒手不管，再不包办代替。沒有好久，吳昭順的腰杆硬了，大小事情都敢大胆处理了。生产队干部一担起担子，我們大队干部就可以腾出精力抓主要环节。人少了，工作反而做得更有条理了。（李秋生記）

亲自参加生产 才能領导好生产

安化锡林公社古皇大队党支部书記 廖建中

去年我們队上有脫产干部协助工作，我的担子輕得多，也只作得1,600分工。是什么原因呢？一是对生产队的事管得过多，管得过死，沒有充分发揮生产队干部自己当家做主的积极性。二是会議开得多，大都是白天开的，耽誤了很多正工。三是补貼工分比今年多，自己沒有争取多劳动的思想。今年就不同了，脫产干部調走了，工作沒有地方推得了；工分补貼减少了。这一来，家里人有些埋怨。我就和大队的同志商量，决定从改进工作方法上打主意。

我們大队的5个生产队比較集中，分成两个片。我和大队长各管一个片。其他的大队干部都安排在本生产队工作。会議尽量利用晚上开。跟公社联系、匯报，事先挂好鈎，約在中午或晚上，取消了白天輪流"坐办公"的作法。检查生产一般以生产队为单位进行，結合参加生产搞。这样，参加劳动的时間就多了。跟群众劳动生产搞在一起，眼睛也亮了，耳朵也灵了，关系也密切了。好多事情就是和群众一边劳动一边商量解决的。

同劳动（木刻） 丁 益作

湖南省長沙市供銷合作社合作貨棧开业启事

地址：大西門上河街7号 电話：2938 3464 电报：3009

为了促进生产发展，活跃城乡之間、地区之間的物資交流，根据上級指示，我棧于九月一日正式成立，下設信托部和食杂果品、土产貿易、日用杂品三个营业部，即日开始营业，欢迎参加交易和指导。

业 务 范 围

信 托 部

服务項目：接受省內外国营企业、供銷合作社、兄弟貨棧委托，专办代购、代銷、代运、代儲、代理加工、代訂合同，以及城乡物資交流服务事項。

地址：大西門上河街7号
电話：2171 电报：0207

食杂果品营业部

經营下列議价商品：

肉魚蛋禽 腊味水产 干鮮果品 山珍海味 食杂調味 干鮮疏菜 各色蜜餞 其他副食

地址：大西門上河街26号
电話：4968 4285 电报：4968

土产貿易营业部

經营下列議价商品：

土特产品 山貨药材 烟叶苧麻 各种杂皮 蜂蜜桐油 棕手原料 野生油料

地址：五一西路154号
电話：4766 电报：2693

日用杂品营业部

經营下列議价商品：

編炮土紙 草席瓷器 繡品帆墊 草帽葵扇 竹木制品 手工艺品

地址：太平門河街4号
电話：2967 电报：7006

新湖南报　　1962年9月14日　星期五　第三版

洞庭泱上血淚難忘

危正初

盛夏刚过，时届初秋，田野滿塲稻谷香，正是农村喜庆丰收的季节。在这欢乐的日子里，沅江县洞庭紅公社的社員們，撫今追昔，温故知新，回忆起17年前发生在这重华垸洞庭泱的一段悲惨的往事。

这事发生在1945年。这一年，正是八年抗战的最后一年。淪陷在日本侵略者鉄蹄下的洞庭湖区的农民，經过战爭的破坏，更不堪封建地主残酷的剝削和压迫，日益增长着强烈的反抗和不滿情緒。蔣介石匪帮为了夺取抗日战争胜利的果实，騙取人心，抗战胜利后，便假惺惺地在报紙上公布了所謂"二五減租"和"三七五限租"的法令。重华垸的农民，就在这一紙空文的欺騙下，起来和当地的恶霸地主打"官司"，要求減租，最后落得个妻离子散、家破人亡的結局。

"官司"是这样打起来的

重华垸和解放前洞庭湖上的許多堤垸一样，这里原是一片长滿荒草和芦苇的荒洲。早在1943年冬，当地的恶霸地主黃鹤、胡懋生、向阳等，就凭借自己的封建势力，霸管湖洲，盆挽堤垸，招来很多农民在这里落戶。經过一个冬春，堤修起来了，荒地也开垦了。可是，仅仅种了一年，到1945年夏天，就遇到大旱，田土龟裂，顆粒无收。在这灾荒年月里，狠心的地主，却不顾农民的死活，反而逼迫佃戶們加庄。原来佃戶們在这里开荒落戶的时候，每亩水田就加过庄谷一担，第二年又加了一担一斗五升，这次地主又提出每亩田要再加庄谷七斗五升，佃戶們到哪里去弄这些谷子呢？

佃戶們开始是苦苦哀求，希望地主們发发"善心"，減免庄谷。他們并且选出了自己的代表龙石泉、陈桂生、吳石林等10人，向地主交涉。可是，地主們不但不加理睬，反指着佃戶代表打桌拍椅地破口大罵："交租加庄是自古以来的'王法'，哪个胆敢违抗，就要依法办理！"过了几天，佃戶們又派出代表，在附近的一个小集鎮北港子酒館里請了几台酒席，約請地主商議言和，地主們又拒絕了。第二天，佃戶們唯恐"礼性"不周，还把酒席特意摆到地主們的办事机关——堤务局里，并派了几乘轎子，想把堤务局的一些"老爷"們接来。可是那些狡猾的吸血鬼，却又一个个地避开了。他們說："吃了茶，沾了牙，吃了酒，沾了手。"正面交涉协商不成，好意請客官和又无結果，堤务局的槍兵，却在东家催、西家索，弄得家家鸡飞狗跳墙，大家都走投无路了。就在这个时候，不知是誰从县里听来了一个消息，說是伪省政府为解决东佃糾紛，減輕佃戶負担，打算实行"二五減租"和"三七五限租"。人們在无可奈何的情况下，集会商議，只好把希望寄托在"政府"的"法令"上，决定把減免庄谷的事，告发到官府里去。……

常言道："官府衙門八字开，有理无錢莫进来。"佃戶們和地主打"官司"，本是沒有多大信心的。佃戶代表吳石林就听到那些好心的亲友們的劝告："石林呀，不要和那些大人物打官司喽！他們都是些霸山霸水的人。人家朝里有人，官官相护，官司打进去，还不是'背鼓进庙門'——自找苦吃嗎？！打这样的官司，我們佃家是只有亏吃的。"佃戶代表經再三研究，觉得这場官司凭錢凭势确实打不贏，但是一想到如今政府既明令減租減庄，凭"理"凭"法"还是可以和他們打的。再說，和議不成，交涉无效，槍兵逼迫，怎么办呢？大家只好抱着侥幸心理，硬着头皮把地主勒逼加庄的事提起訴訟。

法官为什么不传被告出庭

"官司"打到了官府。佃戶代表龙石泉、陈桂生、吳石林等十多人，受着全垸2,000多戶佃家的委托，远涉洞庭，来到县城。他們住不上旅館，就自带行李伙食，在一个破旧的古老的文庙里住下。一张、两张、三张状貼呈上去了，可是，一直沒有传訊，人們心急如焚，摸不清官府的葫芦里究竟是卖的什么药。于是又呈上了第四张十万火急的状紙。伪县政府在佃戶們的逼迫下，不得不开庭了。可是，这却是一次奇怪的审判。人們明明看見恶霸地主胡懋生已来到县城，歇脚在資江商号，而出席法庭的，却只有原告的佃戶代表，沒有被告的地主。当一个名叫肖鈡的法官把佃戶代表一一訊問后，佃戶代表中就走出一位身材矮小、精明能干的中年妇女。她是佃农魏汉生的妻子，乡里人都叫她魏滿娭毑。她对連进三次状紙，官府一再拖延，本就不滿，一見正式开庭，被告地主又不到堂，心中更是恼怒。于是，把手一揚，从容不迫地走上法庭，劈面就质問法官："請問法官，我們的案子已經进了三次状貼，为什么不受理，不传訊？"

她率性放高嗓子，大声喊道："……我們就要連法官一起告……"（譚尔康插画）

法官輕蔑地瞟着眼睛，把她全身打量一下，尚未开言。

"請求法官把业主胡懋生传来对案。"

"他沒有来！"

"他为什么不到案？为什么法院传我們佃戶就来了？！"

"他……，他有事，离不开身。"

"他有事，难道我們沒事？！胡懋生既不到堂，就請法官很快把案子批下！"

"哼，……批案子有这么容易？！"

"既不批下，就該讓我們提起上訴！"

"……"

一連几問，这位肖法官都只是含含糊糊，不正面作答。魏滿娭毑火更大了，她率性放高嗓子，大声喊道："一不传訊对案，二不宣判批下，三不批准上訴，那就是得賄埋冤！我們就要連法官一起告……"

这个"告"字刚一落音，顿时只見肖法官的脸色鼓的像猪血一般，接着，裝腔作势地把"惊堂木"往桌台上重重地一拍，立即吩咐左右："暂时退堂！"

……

資江商号密談行賄

"官司"怎会是这样打的呢？佃戶代表們明白內中定有蹊蹺。当天下午，他們打听到肖法官匆匆走出伪县政府时，就又派出这个机警灵活的魏滿娭毑随后"掉尾巴"，跟踪着肖法官，赶到恶霸胡懋生歇脚的資江商号。魏滿娭毑曾經在县城里做过女工，原来就和商号的店主、仆人都很熟悉，一进門，她从板壁的細縫里就偷听到肖法官和胡懋生的一段对話：

"胡大老爷，幸亏今天你沒有到堂，这些佃戶代表可真不好对付呀！特别是有个魏滿娭毑，那张嘴真厉害！"

"呵，就是那个賤人，不碍大事。我們再拖一拖，再冷他們一把火。"

"再拖，怕不行吧？上面已有明令实行'二五減租'和'三七五限租'，如果再不判，他們就連我也要一起上告了。"

"哼！"胡懋生鼻子里出了一声粗气，拍着肖法官的肩，亲暱地說："沒关系，你先回去。我回到局里自有办法收拾这班穷鬼！"接着，他們交头接耳地密談起来。

据事后佃戶們查明，胡懋生为打这場"官司"是花了不少錢的。他仅仅托資江商号的店主刘岳生，就送給肖鈡一大叠伪幣、两段綢料和一张200担谷的条子。这就是法官为什么不传被告出庭，对佃戶們正义的控訴，采取一拖再拖的原因。經过这样的密商、行賄之后，一个更大的阴謀又在醞釀中了。

恶霸地主的詭計

这一年农历12月18日的深夜，忽然在洞庭泱第大堤的一条沟港旁，发現了一具无名尸首。第二天清早，人們很快就从垸里"首事"們口中听来一个訊息，据說这个尸首就是当地的保长易啤。于是，"易啤被暗杀"的風声飞快地传遍了全垸。

易啤怎样被"暗杀"的呢？据东丰乡乡长、堤务局"外交主任"向阳宣布，是佃戶代表龙石泉等人"杀害"的。可是，就在发現这具"易啤尸首"的先天晚上，重华垸对河的另一荒洲上，却失去了一具邵阳籍在那里修堤的"土夫子"的尸体。这个"土夫子"原是个裁縫，最近突然病死了。重华垸堤务局的头目黃鹤、胡懋生、向阳等人，就暗中花了100担谷，把尸体买来，假冒易啤。而真的易啤呢，則早已由堤务局送給他一张两百亩田的字据，和一批現款，远走高飞了。

易啤的"尸体"被发現后，伪县政府煞有介事地派来了驗尸的"仵作"，勘驗了尸首，証明确系"暗杀"，因死者頸上有一条两分深的刀伤。21日的上午，从大堤上就开来了一大队荷槍实弹的軍警，为首的一乘专轎，轎上坐着伪乡长兼堤务局"外交主任"向阳，他的背后是一匹高头白馬，馬上馱着尸首，尸首下面早就安放着一个满满猪血的袋子，上面又用麻袋复盖着。馬匹馱着尸首，袋子里的猪血就一滴一滴地往外流，队伍直奔佃戶代表龙石泉家而来。

到龙家以后，向阳令尸首停放在龙家堂屋里，当众宣布：杀人抵命，欠債还錢。槍兵們把龙家左右团团围住，灾祸已經降临到佃戶們的头上了。

地主豪紳們为把这假戏越演越真，紛紛赶来"探丧"，表示对保长的哀悼。这些天，堤务局整天开着"流水席"，局里的"首事"們如丧考妣。恶霸地主胡懋生特地命人到綢布店买了三丈上等的紅色綾綢把尸首裹着，花了76担谷子买来一副黑漆棺材，請来一些道士敲鑼打鼓地做了三天"道場"。伪保长易啤的妻子易王氏，更是装模作样地哭得死去活来。易姓的家族們都被堤务局发动着，收买着，到龙家来胡鬧。主持这場"丧事"的，就是堤务局請来的一位在熙安乡当乡长的易志祥的弟弟，外号叫"易毛伢子"的流氓。这些天来，他特别神气，腰角上斜挂着一支左輪，經常拍拍腰里的手槍，凶神恶煞地指着佃戶們說："这是你們佃戶杀了我易家的人。杀人要抵命。要不，老子的'鸡腿巴子'（指槍）也是不认得人的！"

伪保长假尸首的秘密揭穿了

对地主豪紳們导演的这幕毒辣的移尸陷害的丑剧，佃戶們心里是明白的。但这样一来，反对地主加庄的原告，就变成"杀人"的被告了。怎样戳穿这阴謀呢？事情也凑巧，正当胡懋生买来綾綢和棺材，而槍兵們在附近又找不着"內行"的人裝殮尸首的时候，四周的群众于是有意地推荐了那位机警灵活的魏滿娭毑来干这差使。当她走近尸首一看，尸首的面部血肉模糊，頸上确有刀伤，很难辨认；再看装束，也十分像易啤平时的打扮：穿着一件学生蓝罩袍，棉袍是綾春面，駝絨里子。于是她加倍小心，仔細观察尸体的各个部分。忽然，她灵机一动，拉着尸首右手的中指仔細端詳，終于发現这手指的側面，有一个异乎寻常的記号：一層特别坚硬的手茧。她想："这不就是一个裁縫师傅拿針抵的手指嗎？"接着，正当她抹洗尸身时，又发現死者的腰上系着一根麻绳带子。她心里一怔：易保长平时是最讲究穿着的，为什么临死前却要拿一根麻绳当裤带呢？随即，她又摸了摸死者的头部，发現死者的头发长长的，看样子是很久沒有理发了。可是她又記起：許多人都說易保长就在出事的前两天，还在一个姓何的理发师手里剃过一个陆軍头呀！这样仔細一檢查，真是破綻毕露了。根据她裝殮时发現的这些蛛絲馬迹，不久，佃戶們終于完全查明了这个尸首的来历。

真假易啤的秘密被揭穿后，佃戶們又醞釀告状。風声传到堤务局的恶霸地主們耳里，他們連忙开会計議，决定調派軍警，把尸首赶快轉移。

如果讓假易啤的尸首轉移了，一場人命官司就会死无对証。佃戶們听說地主准备移尸以后，决心保卫这尸首作証据。他們大声嚷着："尸首坚决不能搬，是真是假要过得硬！"这样，一方是地主坚决夺尸，一方是佃戶坚决守尸，两方便械斗了起来。佃戶們聚集着村前村后的几百名青壮年，拿的拿锄头，拿的拿扁担；一齐赶来守卫，尸首才終于沒有讓地主派来的軍警搶走。

农民的血海深仇

尸首虽沒有搶走，恶霸地主們却恼羞成怒了。

就在尸首停放在龙石泉家前后十天的时間內，整个堤垸經常被籠罩在紧张、恐怖和阴郁的气氛里。几十名地主雇来的反动軍警在乡里翻箱倒柜，四处搜捕。他們見到漂亮的女人就奸淫，好的东西就搶劫。地主們捉不到龙石泉等一些为首的佃戶代表，就把龙石泉的妻子，抓到堤务局严刑毒打，打得她遍体鱗伤，不省人事。佃戶代表吳石林被反动軍队追赶到二三十里外的茅柴丛中，两顆子弹，一顆从他头发上擦去，另一顆从右耳边掠过，险些丧了性命。更可耻的是，这些吃人的野兽兵，竟把一个身怀有孕的妇女、佃戶彭君林的妻子搶来企图实行强奸，强奸未遂，就一記耳光把这个农家妇女打倒在那具尸首的身旁，以致使她长期患了精神病。且听听佃貧农陈桂生对于当时受害情况的控訴吧：

"記得，当洲子上发生了那个假易啤尸首的案子后，我們几个为首的佃戶代表都跑了，伪軍警捉拿不到我們，就跑到我家，把我父亲陈喜廷、弟弟陈桂云、陈桂华和一个当时年紀还只有14岁的妹子陈滿秀，連同洲子上的其他20多个佃戶，一起抓到堤务局。在局里，大家被踩过杠子，坐了老虎凳，斗了香火，灌过辣椒水还不算，恶霸向阳一看大家都沒有招供，第二天他就暗地許了100担谷子給当时伪阳罗洲警察所所长文广助，把我父亲和弟妹，又押解到那里。当时正是严冬腊月，那些杀千刀的警兵，不由分說，把我父亲的棉衣脱光，挨了几下槍头，又踩过一陣杠子，硬逼着我父亲說出杀死易啤的是我們佃戶代表。我弟弟陈桂华，受了两次苦刑，背上被打出7个孔眼，在牢里找不到药物，他就用伪法幣把这7个伤口貼上。我妹子滿秀也被打得个九死一生。这天晚上，我60多岁的老父实在忍受不住这样的刑罰，两天来，粒米不沾，茶飯不思，一天到晚只是哀叫。誰知那个灭絕人性的文广助，就在这天的深夜，把我父亲拖到一口池塘里，給活活地淹死了。……

我听到父亲被拷死的訊息，連忙赶到阳罗洲伪警察所，当着文广助喊冤。可是这个狼心狗肺的家伙，用一个金戒指买通了前来办案的伪县府肖法官，一見我的面，就不由分說，把我捆綁起来，当天递解到了伪县政府。这天，正是古历大年初一，人家欢欢喜喜过年，我家堂屋里却停放着我父亲的尸体，一家人死的死，伤的伤，关的关，搞得一屋凄凄惨惨，眼泪流不完啊！"

……

这以后，这場"官司"一直拖了3年多，真假人命案件混在一团，佃戶們含冤莫訴。結果，无辜受屈的佃戶代表，除弄得妻离子散，家破人亡以外，每个人都被捉去白白地受了几个月的牢獄之灾；而真正的杀人凶手，却一直逍遥法外。佃戶們在这場"官司"中，得到的唯一教訓是：蔣介石的政权与恶霸地主們是一个鼻孔出气的；对这些乡里的、县里的、省里的大大小小的"蔣介石"們，决不能存在絲毫幻想！

永远跟着共产党走

佃戶們的沉冤到什么时候才大白天下呢？一直到解放后的土地改革运动中。人民政府根据群众的要求，槍斃了大恶霸地主胡懋生、向阳等人，另一个大头目黃鹤，也判处了劳改，才把这笔血債偿还了。現在，原来那具假易啤的尸体，仍然埋葬在农民龙石泉过去住过的房子的堂屋里。虽然屋主久已迁走，房屋早已拆散，但在旧址的屋基上，孤冢突出，依然可辨。这座荒草中的孤坟，就是一个最好的历史見証！

往事不堪回首。今年已滿57岁的吳石林，当他想起过去这些悲惨的往事，很有感慨地說："我已經是两世人了。幸喜到了新社会，如果不是来了共产党和毛主席，我們农民的冤仇，万年也洗不掉，永世莫想翻身！"吳石林，現在是洞庭紅公社和平大队第十生产队的会計員，他說："我現在虽說年紀老了，可是我的心沒有老。为了报答党和毛主席的恩情，我只有一心一意努劲搞好队里的生产。"贫农陈桂生，这也是一个50岁的老人了，解放前一直是做长工，50年的生活經历，使他更加深刻地认識了一个真理，他說："世界上真正替我們穷人說話做事的只有共产党，我們农民只有跟着共产党和毛主席走，才真正有出路。"現在，他家里有6个小孩，連夫妇共8口人吃茶飯，尽管人多劳少，但每年都得到政府和人民公社的很多照顾。他經常对儿女們說："伢子呀！你們千万不要忘記过去呵！誰把我們农民当牛馬，誰把我們家里弄得家破人亡，这笔賬要找恶霸地主的头头蔣介石去算。"

是的，人們永远不会忘記过去。17年的时光轉瞬即逝。但是，血的历史教育着人們，仇恨的种子深深埋在人們的心里。人們决心办好人民公社，搞好集体生产，永远跟着中国共产党走。

斗争地主（套色木刻）　李樺作

陈桂生經常对儿女們說："伢子呀！你們千万不要忘記过去啊！"（源汉插画）

湖南省长沙县农业机械配件公司

銷售各型农业机械、机器配件

主要銷售

机器：10—135HP成套煤气机　4.5—28HP成套汽油机

机械：4K与各种大型成套水泵　各种大、小耕作机械

配件：各种柴油机、煤气机、汽油机零件　大小橡胶、焊接、鑄鉄排水管輸水管　水泵零件

斯大林100号油泵芯子　227型柴油泵芯套　227型±油閥偶件

售购地点：长沙市北門外文昌閣34号　电話：9351轉

欢迎外地选购、函购兼办代运

江苏省南通专区京剧院一团　首次来长　今日起在湘江剧場公演

今晚場(7:30)　挡馬（杜湘云 蔣志明）　坐寨盗馬（张洪奎）　春秋亭（徐德植 謝兰玉 宋保元）　雁蕩山（小赵君甫 蔣志明 徐少秀）

明晚場　嘉兴府　佘賽花 | 16号晚場　虹桥贈珠　十八扯　关羽之死

今日中午12:00預售15、16日团体票及門票。票价：5、7、9角

主要演員（以笔划为序）：小赵君甫　王鳳岩　刘松岩　杜湘云　宋保元　周正礼　徐德植　戚同寅　张洪奎　蔣志明　謝兰玉

天津市評剧院二团　首次来长　在湖南剧院演出

今明晚(7:30)　大型近代剧　啼笑姻緣

主演：瑞小珀、羊兰芬、汪德华、张少亭、刘万生、小幼兰、花金芳、李书文

今日中午12:00售今、明晚場票　票价：5角6角8角1元

湘潭市京剧团　在紅旗剧院演出

今晚場(7:30)　三本　七俠五义（大破霸王庄）

中午12:00开始售今、明、后晚三天門票＊票价：4、5、6角

湖南省話剧团　在紅色剧院演出

今明晚(7:30)　新排三幕七場話剧　全家福（长沙話演出）

作剧：老舍　导演：宋紹文

主要演員：何宁康、王韵芬、舒戈、邓如琢、田健、刘世云、成玉蕴等

学生票(楼座)票价3角(入場时須佩带学生证)

中午12:00售今明晚場票＊票价：5、6、7角

长沙市越剧团　在兰陵剧院演出

今晚場(7:30)　裘緑琴主演　三看御妹 | 明晚場　王千金祭夫　主演 裘緑琴 王素娟

今日上午10:00售票＊票价：4、5、6角

湖南省花鼓戏剧院　今日起在青少年宫演出

今晚場(7:30)　新排传統名剧　活捉王魁　导演：周斌秋　主演：卢瑞瑜、张天相、黄琳

今日上午10:30售今明晚場票＊票价：5、6、7角

国营湘阴湘剧团　来长巡迴演出　地址：长春街群艺剧院

今晚場(7:30)　五虎平西　售票时間中午12:00　票价：3、4、5角

长沙市湘剧一团

文华剧院　今晚場(7:30)　黄飞虎　陈楚儒　彭剑民　曾金贵　余国純　夏光全　彭福娥

劳动剧院　今晚場(7:30)　赵五娘　王福梅　张淑娥　余福慧　刘延彦　王英如　贾福砚　郭霞紅

票价：4、5、6角

醴陵花鼓戏剧团　来长演出

今晚場(7:30)　神話剧　八百里洞庭　尹咏林　孙佩艳　徐德和　史昔玺　余桂香　张来婀

中午12:00起开始售票＊票价：3、4、5角　地点：长沙剧院

株洲市物資管理局冶金公司启事

我公司奉上級指示，为結清往来账款及未了事宜，希有关单位于9月25日前派員携带有关单据及账册，前来我公司办理結算手續，过期不再受理，均按我公司会計账面余額处理上报，特此通知。

湖南省教育厅举办学术报告会

講题：高等学校教学原則和方法

主講人：湖南师范学院教育系郑其龙

时間、地点：9月19日、22日下午3:00在湖南大学礼堂、中苏友好館

主要对象是高等学校教师。欢迎长沙市中等专业学校和普通中学教师参加。

工人文化宫寬銀幕电影院　普通銀幕：（上午9:25　下午3:10　5:20儿童場）　晚8:00（母子場）　孙悟空大鬧天宫　晚7:35（露天母子場）　馬路天使

新华电影院　2:30（儿童場）　8:50（母子場）　延安游击队　7:10（母子場）　球場風波

青少年宫露天电影院　8:00　帶翼的人

东風电影院　（11:00　3:45儿童場）　（1:20　7:25母子場）　孙悟空大鬧天宫　8:55　馬路天使

青年电影院　上午10:30　下午2:00　8:35　孙悟空大鬧天宫　7:25　不速之客

文化电影院　3:30（儿童場）　7:50（露天）　延安游击队　7:30　探亲記　分院：4:50（儿童場）　延安游击队

建設新聞电影院　上午8:00　10:00　2:35　4:45　6:50　孙悟空大鬧天宫　8:40　不速之客

銀星电影院　4:00　7:20　8:20（露天）　延安游击队　1:40　9:20　球場風波

大众游艺場　下午2:30　7:45（露天）　小迎娜寻父記　7:00　突破烏江　8:50　風山疑案

遺失下列証件声明作废

来新鉄路支線建筑工程指揮部发給何燮新迁新化北渡公社迁移001028号粮证38号

长沙县公安局水上派出所发彭子林丁戶字015号船舶戶口簿

周志鈞由云南建水县羊街坝农場迁湖南长沙市銀盆岭戶口及轉粮证

长沙市粮管局岳麓区粮站矿冶粮店发給周士怀粮油轉移证

孙淑琴3人由衡阳市广东路派出所迁往娄底970号迁移证及0039015号轉粮证001418号副食品证

茶陵县湘东矿派出所发給蔣彪迁往株洲湘字第124号迁移证及湘字第029038号粮食轉移证

东江市公安局三都派出所发給李新选222号戶口卡片

郴县良山口公社和平大队发給舒符邛迁往黔阳一中戶口迁移证

岳阳市公安局南区派出所发給锡光秀一家4人戶口簿一本

平江县城关派出所发給聂树根邓孝先张鬧成三人戶口及邓孝先张鬧成二人用粮證記卡

沅陵县城区粮站水上粮店发給张光紹30号粮证

中央民族学院分院发給数学系61級唐伟0321号学生证及240号校徽

洪江市第一派出所发給王道云迁往洞口县城关公社221号迁移及粮食轉移证

娄底市黄泥塘派出所发給周芳云801号戶口卡

长沙鉄道学院发丁富良1225学生证1257校徽

长沙鉄道学院学生证02060、02057号

湖南大学5132、8486、0513、8867号学生证

原长沙鉄路局发李文斌36635号服务证

醴陵第一工业瓷厂工会发給李才碧0302458、曹舒林0302331、文运海0504848工会证

湘潭专区工程公司发給张継良059号工作证

宁乡县人民委員会发給王晋文422号工作证

湖南省冶金234勘探队王世礼第086号服务证

湖南省財貿干校汤春福25号退休证

澧县搬运服务社严章舫证章一枚計号碼60号

湖南省冶金239勘探队发罗光元309号服务证

长沙车輛监理所发省日杂公司18—00498号行车执照

湘潭专区车輛监理所发刘年生21301号汽车駕駛执照

衡阳鉄路局发顾继森50655号服务证西北字3941号证章

本报社址：长沙市經武門口　电报挂号4357　电話：总机9191　夜間編輯室9194　昨日印报时間3:26—6:47　訂价：每月1元2角（平寄不加邮費）　零售：每份4分

新湖南报

北京、上海、四川、沈阳、武汉、广州、西安等地各界人民

憤怒譴責美制U—2飞机竄犯我領空

并向打落空中强盜的英勇的空軍部队表示祝賀和敬意

新华社北京12日消息 美帝国主义派遣U——2型高空侦察机軍犯我华东地区上空，激起了北京、天津、上海各界人民的极大憤怒。連日来，这些城市的工人、农民、教师、学生和民主党派人士，紛紛强烈譴責美帝国主义这一严重的罪行，并向打落空中强盜的我英勇的空軍部队表示祝賀和敬意。

在北京石景山鋼鉄公司部分工人举行的集会上，先进生产者、炼鋼厂化鉄炉工段长王志国說，美帝国主义想偷偷摸摸干他的侵略勾当，但它的狐狸尾巴被我空軍部队抓住了。上海江南造船厂安裝車間鉚工小組生产組长、著名的先进生产者鄒显康說，美制蔣匪帮U——2型高空侦察机被我們空軍打了下来，說明我們的国防力量空前强大，是給美帝国主义侵略阴謀的一个沉重的打击。天津市特等劳动模范小組——第四棉紡織厂相玉兰小組的工人們表示，要堅决用实际行动支援人民解放軍保卫祖国社会主义建設事业。

北京郊区黃土崗人民公社白盆窑大队党总支书記、北京市农业劳动模范李宪謙說："我們严厉地警告美帝国主义，中国人民絕不能容忍美帝国主义的这个侵略罪行。"

上海各高等学校的学生們当听到美制蔣匪帮U——2飞机被击落的消息时，兴奋地高呼："打得好！"在上海的解放軍运动员、著名的籃球选手賀永宪說，敌人胆敢在那里侵犯，我們就在那里消灭他們。

北京、上海、天津各民主党派地方組織負責人也发表談話，他們指出，这一事件揭穿了背尼迪政府的和平假面具。

据新华社北京13日消息 四川、沈阳、武汉、广州、西安、福建、浙江、山东等地人民，热烈欢呼人民解放軍空軍部队击落美制蔣匪帮U—2型飞机的胜利。人們指出，美帝国主义是这次闖入飞行的民正的元凶，它抵賴不了侵略我国的罪责。

消息传到四川省，曾参加过"二七"罷工的成都車辆工厂老工人黃賢文說："我們中国工人阶級跟帝国主义反动派斗爭了几十年，最懷它們的底細。帝国主义总是要侵略人家的，这次美国間諜飞机侵入我国，又是一次活生生的事实。对付它，就要狠狠打，进行坚决的斗爭。"西充县群德公社的民兵副連长、省劳动模范楊志先說："美帝国主义对我国的侵略行为一直沒有中断过。我們全体民兵不会放松警惕，要像解放軍一样对任何敢来偷袭的敌人迎头痛打。"茂汶羌族自治县的羌族民兵連长奈安富說："我們羌族人民有句諺語：'嘴里說的蜜蜜甜，怀中揣把鋼鋸鋸'，这正是美帝国主义的嘴臉。背尼迪不断唱和平高調，但是背地里干方百計策划侵略。人們絕不要上美帝国主义的当。"

沈阳市許多工厂的职工举行了集会。在沈阳变压器厂职工举行的座談会上，全国著名劳动模范王鳳恩說："不管美国政府如何抵賴，狼的尾巴被我們抓住了。我們要剝下狼身上的羊皮。"正在准备秋收的沈阳市郊农民，也憤怒地声討美国侵略者。沈阳各大专学校的师生，听到胜利消息后个个欢欣鼓舞。

武汉各界人民群情激憤，一致声討美国侵略者。武鋼一号高炉乙班炉前組长潘西倫說："敌人瞎了眼，竟然派間諜飞机侵犯我国。中国人民是不讓豺狼随便欺侮的，这次是拿点顏色給它看，看还敢不敢侵犯我国。"郊区倉山人民公社連城九大队队长肖三喜听到消息后，表示要带領全队社員努力生产，支援解放軍爭取更大的胜利。

广州各界人民在听到胜利捷报后，許多人欢呼"打得好！"广州造紙厂的工人們举行了集会，工人李永安、曾耀荣在会上說，美帝国主义不会甘心它的失敗，我們要随时保持警惕，搞好生产，加强我們的国防力量。

西安交通大学副校长陈大燮和西北工业大学教授黃玉珊、王宏基等人发表談話說，美帝国主义加紧对社会主义国家进行間諜活动，是为了在全世界范围内加紧进行新战爭的准备。全世界人民对此必須百倍提高警惕。

各地民主党派地方組織的負責人和当地人民团体負責人也紛紛发表談話，严厉譴責美帝国主义的侵略罪行。

美国在裁軍談判中玩的什么花招？

人民日报載文評述五个多月来談談休休的十七国裁軍会議

新华社北京12日消息 人民日报今天发表了李柳写的文章《美国在裁軍談判中的算盘和花招》。摘要如下：

在日内瓦举行的17国裁軍会議又休会了。这个会議5个多月来談談休休，一共开了82次全体会議。由于美国一味阻撓，会議至今沒有就裁軍問題达成任何实质性的协議。它的全部过程再一次有力地表明了，美国在裁軍問題上究竟打的是什么算盘，玩的是什么花招。

17国裁軍会議上苏联曾提出一个在严格国际监督下全面和彻底裁軍条約草案，要求把这个草案作为討論的基础。

但是，会議一开始，美国阻撓裁軍的立場就馬上暴露出来。它死抱住肯尼迪去年9月在联合国大会上提出的所謂"裁軍計划"，反对在裁軍的第一阶段彻底銷毀核武器的运載工具和撤除在别国領土上的軍事基地等这些消除战爭威胁的有效措施。相反的，它却坚持一些无理的主张企圖达到限制、削弱苏联、窃取情报，造成美国軍事优势的目的。

美国在竭力把会議从它所面臨的制定裁軍协定的主要任务引开的同时，抓住停止核試驗問題来进行糾纏。头脑清醒的人們都很清楚，要想眞正消除核战爭的威胁，就必須全面禁止核武器才能做到。这就是說，应当禁止核武器的試驗、儲存、制造和使用，并且彻底銷毀現有的一切核武器。但是，好战的美国統治集团却死也不肯这样做，而且不止一次地公开声称，絕不放弃在未来的战爭中首先使用核武器。

美国继續坚持所謂"就地視察"作为停止核試驗的先决条件，它花样翻新地提出建立"国际监督組"的主张，其目的也仍然是借此对苏联进行軍事侦察和間諜活动。同时，还提出了个所謂"部分停止核試驗"的方案。按照这个方案，美国同意禁止在大气层、外层空間和水下进行核試驗，但是地下核試驗却不在禁止之列。这样实际上就是要使地下核試驗合法化，使美国可以继續进行核軍备的扩张。

美国提出这样一个条約草案来，还包含有另外一桩无可隐瞞的目的。西方的报刊近来就大量透露，华盛頓当局急于想要設法束縛住中国在发展核武器方面的手脚。它們甚至明白說出，限制中国发展核武器，是美国最近提出的所謂"部分停止核試驗条約草案"的目的之一。总而言之，如何能够使美国保持它的核优势，这就是美国在裁軍問題和停止核試驗問題上的政策的出发点。

美国的如意算盘不会像它所想像的那样如意。中国一向主张停止軍备竞賽，实現裁減軍备，特别是禁止核武器。我們认为，只有全面禁止核武器，彻底銷毀現存的核武器，才能达到防止核战爭的目的。但是，在帝国主义拒絕接受禁止核武器之前，社会主义陣营必須拥有强大的軍事力量，才能有效地遏制美帝国主义的核訛詐和侵略活动，从而有利于保卫世界和平。停止核試驗只应該是完全禁止核武器的第一步，而絕不容許变成美国借以遮蔽和保持核优势的工具。世界人民的眼睛是雪亮的，美帝国主义这种圖謀是騙不了任何人的。

各民主党派和人民团体負責人发表談話

声討美帝加紧間諜飞行疯狂备战

綜合新华社消息 我国各民主党派和人民团体的負責人分别发表談話，强烈譴責美帝国主义派遣美制蔣匪帮U—2型飞机窜扰我大陆上空进行間諜活动的侵略罪行，并热烈祝賀我空軍部队击落敌机的重大胜利。

中国民主促進会中央委員会中央委員会主席何香凝說，美制蔣匪帮U—2型飞机的被击落，对美帝的战爭政策和侵略阴謀是一个沉重的打击。它再一次警告美国侵略者：我們伟大的祖国是不容侵犯的。不管它从天上来，还是从陸地来、从海洋来，都将被打得粉碎。

中国民主同盟主席沈鈞儒在談話中說，这次美帝国主义被迫招认它供給蔣匪帮U—2侦察机来犯我領空，充分証明它过去否认指使蔣匪帮窜犯我大陆的一切申明，都是漫天大謊。美帝国主义用假和平騙保备战的两面手法加紧准备新的世界范围的战爭，不能不引起我們关心世界和远东和平的人們的严重警惕。

中国民主建国会中央委員会主任委員黃炎培在談話中說，这次，我們抓住了背尼迪伸向我們的血淋淋的黑手，使全世界人民再一次看到，背尼迪政府比艾森豪威尔政府更加反动、更加狙狂、更加富于冒险性。中国人民，同社会主义各国人民以及全世界爱好和平的人民一起，将进一步加强团結，保持警惕，坚决揭露和粉碎美帝国主义的一切罪恶勾当。

中国民主同盟中央委員会副主席劉长胜說，这一事件再一次証明，美帝国主义是全世界人民最好的反面教員。我国工人和人民对于美帝国主义这个披着羊皮的狼，要保持高度的警惕。只要全世界人民随时提高警惕，加强团結，坚持斗爭，美国侵略者的魔爪必将被各国人民一一斬断。

中国民主促進会副主席王紹鏊、中国农工民主党中央委員会主席团主席章乃器、九三学社主席許德珩、中国致公党主席陳其尤、台湾民主自治同盟总部秘书长徐萌山、全国青联、全国学联、全国文联負責人和全国工商联主任委員陳叔通都分别发表了談話，强烈譴責美帝国主义的侵略罪行。

抗議涨价加税 要求改善生活

印度許多邦的人民群众展开斗爭

新华社北京13日消息 新德里消息：据最近《新世紀》周报报道，印度各邦人民最近采取群众性行动，反对涨价和加税，要求改善生活。

在喀拉拉邦，阿勒皮县和特里丘尔县的劳动人民分别在最近举行示威，反对涨价和增税，并且要求喀拉拉邦政府和中央政府采取措施控制价格，保証普通人民的日用必需品的合理价格。

8月7日，在南卡納拉县各中心地点，两千多人参加不合作运动，要求增設平价商店。在迪賈普尔，几百人在8月16日、17日进行了历时两天的不合作运动，要求正常和充分地供应大米。

在西孟加拉邦，各业工人最近要求資方发給适当的奖金的运动已經展开。巴頓特威特公司的2,500多名工人和职員举行示威，要求公司发給相当于6个月工資的奖金。耶索普公司的6,000多名工人举行示威，要求修改过时的奖金制度。

孟买各紡織厂的5万多工人在8月30日举行了大規模示威，要求发給1959到1961年的2年奖金。

我軍击落U——2飞机抓住了美帝的狐狸尾巴

美国統治集团无法掩盖罪責焦急不安

据新华社北京12日电 华盛頓消息：中国人民解放軍空軍部队击落窜扰中国大陆搜集情报的美制蔣帮U——2飞机的消息，使美国当局焦急不安。

据报道，美国总統府白宫、国务院、国防部和中央情报局10日就上述消息"焦急地秘密会談了5个多小时"。

美国国务院发言人里普10日在記者招待会上阻止記者就这件事提出問題，他說，"我們认为談論这件事毫无好处。"他企图以沉默来掩盖美国的罪责。

据报道，美国总統肯尼迪在10日还同前总統艾森豪威尔举行会談，討論了有关美制蔣帮U——2間諜飞机被中国空軍部队击落的問題。

美国官方和資产阶級报刊繼續企圖把美制蔣帮U——2飞机窜扰大陆搜集情报一事，說成同美国政府无关。但是，包括美国通訊社在内的一些西方通訊社引用的美国官員私下的談話，却說明美国无法逃脫它在这件事中的干系。这些官員說，"若沒有得到美国的默許，台湾（即蔣介石匪帮）大概不会进行这种飞行"。"可以认为，美国是从台湾在大陆上空进行的偵察中得到好处的，因为他們通常是交換軍事情报的"。"美国在批准洛克希德的买卖（指美国洛克希德公司卖U——2飞机給蔣匪帮）之前，对中国国民党人（指蔣匪帮）打算如何使用U——2飞机必然有很好的了解"。

美妄图推脫U—2間諜飞机罪責

美国报刊透露出美机长期进行間諜飞行的眞象

据新华社北京13日电 美国國务院发言人里普在为美制蔣帮U—2飞机窜扰中国大陆搜集情报而被击落的事件进行百般狡賴和抵賴之后，昨天又在記者招待会上說什么中国方面所指出的美国在这一事件中的无容逃避的罪責"只不过是中国共产党人的宣传"。

但是，美国資产阶級报刊却透露了美国飞机长期以来在社会主义国家周圍附近和上空进行搜集情报的眞象。

《紮督敎科学監督报》在发自华盛頓的一篇报道中指出，美国用来"在共"党集团領土上空搜集电子、紅外綫和摄影情报的工具不仅是U—2飞机。15年来，象B—47、B—52和海洋巡邏飞机等这样一些飞机，都曾在苏联和它的盟国的周圍附近和上空进行过搜集情报的飞行。先是在中国和苏联的太平洋沿海，就一直在不断地偵察。"

《华盛頓邮报》11日发表社論指出，这次被中国击落的"那架U—2飞机不是第一架飞入共产党军队所占有的領空的偵查飞机。同样可以保险地說，过去所使用的飞机大概也是美国制造的。"

美联社記者戴維斯在一篇报道中說，美国國务院在"頒发出口許可証允許把U—2飞机出售并运給蔣介石之前，是完全知道国民党中国将怎样使用这种渦輪发动机高空飞机的"，国民党所搜集的情报已經同美国进行交換。現在"沒有迹象表明美国或国民党中国（指蔣匪帮）已經下令停止对共产党中国的高空偵察飞行。"

河南輝县

发現18卷本《聊斋志异》原刻本

新华社郑州13日电 河南省文化局文物工作队最近在輝县百泉文物保管所整理古书中，发現一册18卷版本《聊斋志异》原刻本。人們一向所看到的《聊斋志异》都是16卷版本。在《荟花堂随笔》一书中曾有过乾隆50年重刻《聊斋志异》18卷版本的記述，但是否眞有18卷版本，一直是个疑案。这一发現解决了多少年来猜而未决的問題。

現在，这本18卷版本的《聊斋志异》仍存放在輝县百泉文物保管所。书皮綫监，高19.3厘米，寬11.6厘米；共40頁，刻文17篇。其中《少女》一篇，为16卷版本上所沒有的。另有5篇的篇目，与通行的16卷本不同，如《画皮》、《申氏》等篇，在18卷版本里名作《狩鬼》、《巨蝪》。

現在流行的《聊斋志异》16卷版本最早刻于乾隆31年。从这次发現的1册18卷版本的跋語推算，这一卷版本应刻于乾隆32年，即公元1767年，距今195年。

这一册18卷版本的《聊斋志异》，在有关反对清王朝的文章或字句上，还保存着鮮芒，这是16卷本所不及的。也許正因为如此，才使这一种版本自从問世以后，就遭到清王朝的限制而不能广泛流传。这个版本的发現，对研究《聊斋志异》具有重大的参考价值。

尼泊尔駐拉薩总領事亚克东巴說

西藏建設一天比一天发展

西藏人民过着幸福的生活

新华社加德滿都12日电 尼泊尔駐拉薩总領事亚克东巴今天对新华社記者談到他对中国西藏地区的建設的印象时說，他很高兴看到西藏的建設一天比一天发展。中国政府正在那里建造許多新的学校和医院。西藏人民过着幸福的生活。

談到在中国西藏地区居住和进行貿易的尼泊尔人的情况时，他說，他們同中国人民相处得象兄弟姐妹一样。中国政府很照顧他們。

亚克东巴还說，中国和尼泊尔自古以来就有悠久的友好关系和貿易关系。中国和尼泊尔的友好关系在日益发展和加强。

印軍又越过所謂"麥克馬洪綫"

在我国境內增設新的侵略据点

据新华社北京13日电 最近，非法盤踞在所謂麥克馬洪綫以南的中国領土上的印度軍队，竟又越过"麥克馬洪綫"，在中国西藏勒村所属的扯冬地方設立了一个侵略据点。印度飞机也于8月29日、9月9日和10日多次侵入勒村一带的中国領土上空进行偵察騷扰。

这一次印軍竟又侵入扯冬設立据点，企图长期盤踞，这是印度方面蓋食中国領土的一个新的发展。

农民单干 生产停滯 供求失調

南斯拉夫农业机器制造业經受严重危机

新华社北京13日电 貝尔格萊德消息：南斯拉夫的农业机器制造业正經受着严重的生产过剩困难。南斯拉夫工业秘書长克基奇不久前在一次記者招待会上說，南斯拉夫农业机器生产部門曾計划在1961年向农业部門出售7,000台拖拉机和1,500台收割联合机，但結果只完成了出售計划的一半，其他一半被积压在仓庫里。而成品的庫存今年还在继續增加。

早在去年1月9日，南斯拉夫《經济評論报》就說，在农业机器制造部門积压着大量的农业机器，其价值达380亿第納尔（南斯）。这家报紙在去年3月18日又說，由于农业机器沒有銷路，这一工业部門的生产大大下降。在1960年1月份，这一部門生产的农具和农业机器为1,208吨，而在1961年1月份只生产了529吨，产量减少了56%以上。《星期評論报》于去年12月6日則透露，虽然农业机器的产量大大减少，但是庫存却继續增加。到去年第三季度末，拖拉机的庫存就比1960年同期增加了105%。南斯拉夫联邦执行委員会副主席托多罗維奇在去年10月份的一次談話中也承认，"农业机器难以銷售，这些企业（指农业机器制造工厂）有着巨大的困难。"

目前在南斯拉夫一方面是农业机器制造部門积压着大批机器，而另一方面是农业处于手工业生产状态。南斯拉夫有90%的耕地为分散的个体农民所拥有。許多农民甚至缺乏起碼的生产資料。去年10月14日的《战斗报》透露，在伏伊伏了那地区有60%的农戶沒有耕畜。南斯拉夫农林秘书长科馬尔最近說，在南斯拉夫的农村，富农成为"生产的組織者"，他們向許多农民"提供"农具和牲畜，以从中获利。

农业机器制造业的生产过剩，同多年来南斯拉夫农业生产的停滯不前也有直接的关系。科馬尔最近就承认，由于"近3年来"农业生产的"停滯"，使依靠农业的工业部門受到严重影响。据南斯拉夫报紙报道，許多农場和农业合作社由于在經营中"有亏損"，或仅"处于贏利的边沿"，因此缺少扩大再生产的資金，无錢购买农业机器，甚至有越来越多的农业組織把現有的拖拉机也当作"废鉄"論价卖給富农使用。

南斯拉夫农业机器制造业的生产过剩也是南斯拉夫統治集团在經济方面推行所謂"分散化"和"自由化"政策的結果。联邦工业秘书长克基奇在去年6月份的一次講話中說，在1959年对生产农业机器有利的情况下，"一下子出現了許多新的企业，于是我們今天拥有38家农业机器的生产者"，因此，产生了"生产同市場需求之間的不平衡"。此外，在进口"自由化"的政策下，外国农业机器的进口也打击了南斯拉夫的农业机器制造业。《政治报》說，拖拉机、收割联合机的"自由进口""导致了本国产品銷售中的停滯"。据南斯拉夫报紙說，尽管在仓庫中积压着1,300台收割联合机，但在去年的头5个月还是进口了120台收割联合机。

美国宣布将在太平洋上空恢复核試驗

据新华社北京12日电 华盛頓消息：美国原子能委員会和国防部10日发表联合声明，宣布美国将在9月22日以后的某个时候恢复在太平洋約翰斯頓島上空进行的一系列大气层核試驗。

約翰斯頓島的試驗場在7月26日因为高空核爆炸失事而受到巨大的毀坏。美国的高空核爆炸扰乱了地球周圍的宇宙空間，已經遭到世界輿論的强烈譴責。

美国犯罪一案一越一来一越多

美国司法部前几天发表的一份报告承认：美国今年上半年的犯罪案件，比去年同期增加了3%，其中增加最多的是行凶，为6%。据美国特务头子愛利森在8月25日給財政部长狄龙的报告中說，从去年7月到今年6月这一財政年度中，因逃假护票而被捕的共有3万零700多人；因伪造签字而被捕的有3,400多人，比上一年度增加了15%。

她此自由世界

美国破产案件10年增加4倍

《紐約时报》最近报道說："美国人的破产案件达到了新的高峰……根据美国法院办公厅的报告，最近10年内，美国破产案件增加了400%。"

这家报紙說，自从第二次世界大战結束以来，破产案件逐年增加。到今年6月30日为止的本年度报告虽然还沒有公布，但是估計这一年度有破产案件14万7,780起，比上一年度增加了1,137起。

报紙指出，这些破产案件中，有90%是个人破产，有10%是企业破产。

房租直上涨 多少露宿人

英国劳动人民居住难

自从英国政府在1957年实行停止限制房租上涨的法案以来，房租一直上涨。今年，每个英国家庭付出的房租和交通費，比1956年上涨了40%。因此，一般劳动人民越来越租不起房子住。不久以前，一个30多岁的魯克夫人，因为丈夫失了业，6个孩子吃飯都成問題，哪里付得起房租。这样，她們一家便被房东赶了出来。魯克夫人表示，为了免得全家流离失所，她宁愿用剛滿月的女儿来換一間住房。

（当据新华社稿）

佛朗哥統治下的西班牙

西班牙劳动人民在佛朗哥法西斯独裁政权长期統治下，生活十分困苦。圖为比尔巴克的劳动人民的孩子。 德意志通訊社稿（新华社发）

新湖南報

XIN HUNAN BAO

第4729号 1962年9月15日 星期六 今日共4版

天气預报

长沙地区：多云間晴天，南風三至四級，最高温度二十八至三十度，最低二十二至二十四度。

全省：十五日湘西北、湘北阴間多云，部分地区有小陣雨，其他地区晴天間多云。十六至十七日晴間多云，湘西北个别山地偶有小陣雨。

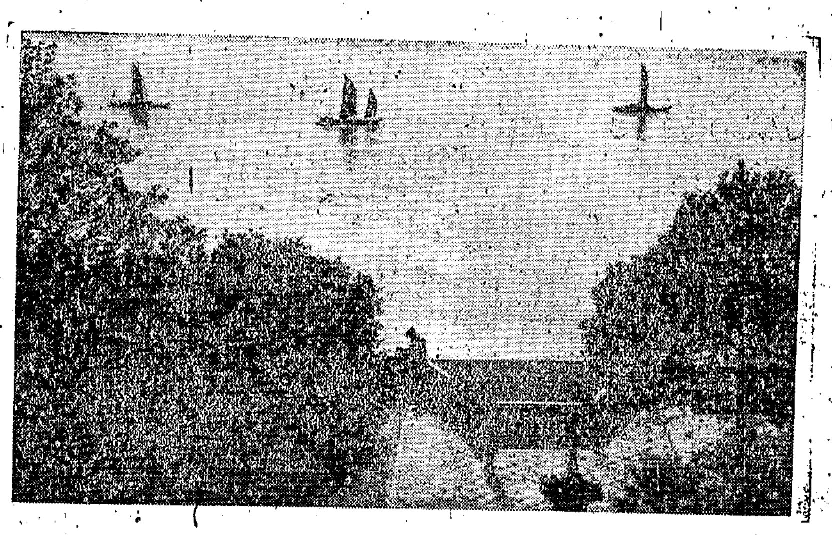

江山多娇

洞庭湖的波光帆影

（新华社記者刘心宁摄）

这次美制U—2飞机侵犯中国完全是美国主使的，美国政府是这次侵略罪行的元凶

我国政府发表声明向美国政府提出最强烈抗議

指出这一事件再一次提醒人們：对于美帝国主义絕不能存有任何不切实际的幻想。只有予侵略者以坚决的回击，才能有效地制止美帝国主义的侵略活动和战争活动，有效地捍卫各国的独立和世界的和平

新华社北京14日电 中华人民共和国政府抗議美国U—2飞机侵犯中国的声明

1962年9月14日

1962年9月9日，美制蔣匪帮U—2型飞机窜扰至我国华东地区上空进行間諜活动，当場被中国人民解放軍空軍部队击落。这是美帝国主义犯狂侵略中国的罪恶行为。这是美帝国主义对远东和世界和平的严重挑衅。6亿5,000万中国人民在热烈祝贺祖国領空捍卫者的重大胜利的同时，不能不对一貫敌視新中国的美帝国主义侵略者，表示强烈的憤慨。

事情发生后，美国政府一方面宣称，这架U—2飞机是蔣介石集团从美国洛克希德飞机公司购买的，企图以此証明整个事件同美国无关，另一方面又承认，美国从这种間諜飞机的活动中获取情报，这眞正是枉費心机、自相矛盾。美国在世界許多地方駐扎U—2飞机。U—2飞机到了什么地方，战争的危险就跟到什么地方。駐有美国U—2飞机的各国人民，都坚决要求美国撤走这种飞机。誰都知道，所有这些U—2飞机，都是由美国自己直接控制的，台湾怎么能够例外？这种飞机的供应、維修、使用、指揮，都操在美国手中。这次U—2飞机侵犯中国，完全是美国主使的。美国政府是这次侵略罪行的元凶。中国政府向美国政府提出最强烈的抗議。

美国U—2飞机侵犯中国，絕不是一个偶然的孤立的事件。长期以来，美国的飞机軍艦就不断侵犯我国領空領海。不久以前，美国还唆使和鼓励蔣介石匪帮准备冒险窜犯我国东南沿海地区。在这个阴謀被揭露以后，美国政府还矢口否认，一再表示没有以武力侵犯中国的意图，并且宣称不允許蔣介石集团窜犯中国大陆。这次U—2飞机事件足以証明，所有这些都是騙人的鬼話。而这次事件本身，就是美国政府唆使和鼓励蔣介石匪帮窜犯中国大陆的一个重要步驟。

这次事件是美国在亚洲和全世界加紧侵略和战争部署的一个組成部分。在亚洲，美国疯狂地鎮压南越人民的反美爱国斗争，继續占領泰国，干涉老撾內政，指使南越和泰国威胁柬埔寨，积极重新武装日本，并且拉攏日本同南朝鮮合作以拼凑"东北亚軍事联盟"。美国指使西德复仇主义者在西柏林向德意志民主共和国进行日益猖獗的挑衅，同时又公然叫囂要对古巴发动侵略战争。肯尼迪要求国会授权在必要时征召十五万名后备兵役人員。不久前，美国政府不顾自己对苏联的庄严保証，又一次派遣U—2飞机侵犯苏联領空，进行間諜活动。所有这一切清楚地表明：美国正在世界各地变本加厉地推行它的侵略政策和战争政策，美帝国主义是全世界人民最凶恶的敌人。

美国肯尼迪政府上台以后，不断表示愿意和緩国际紧张局势、通过談判解决国际争端、停止核試驗、禁止核武器、实現普遍裁軍、同一切国家和平相处。但是，它的所作所为却完全与此相反。美国眞正干的，是进行侵略和准备战争。它装出来的各种爱好和平的姿态，不过是企圖蒙蔽世界人民的一个烟幕。这一次的U—2飞机事件再一次提醒人們：对于美帝国主义絕不能存有任何不切实际的幻想。只有予侵略者以坚决的回击，才能有效地制止帝国主义的侵略活动和战争活动，有效地捍卫各国的独立和世界的和平。

中国政府和中国人民看透了美帝国主义的侵略性，对美国的侵略和挑衅活动，經常保持着高度的警惕。自从1958年以来，中国政府对于美国派遣軍用飞机和艦艇侵犯中国領空領海的行为，提出了213次警告。我們这样做，一方面是給美国記一笔賬，另一方面是为了提醒世界各国人民，包括美国人民在內，严重注意美帝国主义要把全世界拖进核战争灾难的危险性。中国击落美国間諜飞机，这也不是第一次。1959年10月7日我們曾經在华北地区上空击落RB—57D型飞机一架，1961年8月2日在华东地区上空击落RF—101型飞机一架，1961年11月6日又在东北地区上空击落P2V型飞机一架。这次击落U—2飞机，是第四次了。一次又一次的事实証明：只要美帝国主义坚持它的侵略政策和战争政策，只要美国还占領着中国領土台湾，中国的安全就得不到保障，远东和世界的紧张局势就不能消除。为了中国的安全，为了远东和世界的和平，美国的武装力量必须从台湾撤走，必须从日本、南朝鮮、南越、老撾、泰国、菲律賓撤走，必须从它在世界上的一切外国軍事基地撤走。

庆祝击落U—2型飞机 反对美帝战争挑衅

首都今天举行大会

新华社北京14日电 首都各界人民将在15日举行大会，庆祝我空軍部队击落U—2型飞机、反对美帝国主义战争挑衅。中央人民广播电台从15日下午两点50分开始，用第一套节目的頻率轉播大会的实况。北京人民广播电台和北京电視台，也同时轉播。

林区在秋收前抓紧砍伐木材

沅陵森工部門派干部深入重点林区，帮助組織木材生产加速砍剁进度

安化組織三千多劳力上山砍伐木材，为完成明年木材生产任务爭取主动

編者按： 林区秋收大忙之前，是木材剝皮、砍伐的最好时机。这一着抓得好，就能适应农、林生产交叉进行的季节规律，解决农林爭劳力、爭水的矛盾，爭得搞好农林生产的主动权。安化、沅陵、零陵等县的領导，看准了这一着，决心大，行动快，措施有力，明年木材生产訂約和砍伐进度都较快。他們爭得了第一步的主动权。

林区秋收大忙到来时，劳力一定要集中到农业上来。但在大忙前，则要力爭按需要多安排一些劳力，突击木材剝皮、砍伐工作。希望林区各級領导抓紧这件事，不放过大忙前的每一天，力爭在秋收前多完成一些砍伐任务。

本报安化訊 安化县紧紧抓住林区秋收秋种尚未全面展开的时机，組織劳动力上山砍伐新材和清理陈材。从7月以来，經常有3,700多劳力从事木材生产，为完成1963年任务加紧砍伐木材。

中共安化县委根据农林生产的季节规律和历年来的經驗，从3季度起就开始抓明年的木材生产。在森工部門和林区干部配合，普遍調查资源和陈材情况的基础上，召开了区、社党委书記会議，上下結合落实了生产任务。現森工部門与生产队签訂的收购合同，已占任务的87%。县委一再向区、社說明，按季节规律早动手抓木材生产，在秋收大忙前搞好剝皮、砍伐，能解决"农忙爭劳，农閑窝工"的矛盾；能使木材趁秋季干燥，减少运材用工；并提出了在明年首季完成明年到材任务，及早支援社会主义建設的要求。全县有木材生产任务的社、队，采取边安排任务，边上劳力、边訂約、边砍伐和清理木材的办法，迅速行动起来。太平公社枫元大队党支部书記带专业队12人上山，各生产队也組織110多人上山，3天就完成了砍伐任务。这个公社的砍伐任务已完成，并有四分之一运到溪边。

安化县对清理陈材十分重視，认为这是保护森林资源、节約劳力、培养林区群众节約木材习惯的重大措施。长塘公社党委书記带工作組到陈材較多的千丘大队协助工作时，通过宣传发动，这个大队已清出陈材35立方米，楠竹1,130根。全县共清出了陈材2万多立方米。

（安化县木材生产办公室、石崇俊）

本报沅陵訊 沅陵县1963年木材生产任务全部落实到生产队以后，县委召开了两次电話会議，要求各地林区，抓紧当前有利时机，組織劳力上山，在秋收大忙尚未到来之前，做好剝皮砍伐工作。

这个县的高砌头公社新屋大队，在县委电話会議以后，各生产队都开了社員大会进行討論。有的社員說："1962年的木材生产，就因为动手迟了，搞得很被动，这次再不能吃这号亏了。"各生产队都迅速安排劳力上山，全大队只3天时間就完成了1963年210立方米木材的砍伐任务。到9月上旬止，全县已砍伐1万3,500多立方米。县森工部門抽調了干部30多人，下到重点林区，帮助組織好木材生产。（黔阳专署森工局通訊組、胡綿珍）

省政协和长沙市政协昨日举行座談会

庆祝我軍击落美制蔣匪間諜飞机的胜利
声討美帝加紧間諜飞行疯狂备战的罪行

本报訊 中国人民政治协商会議湖南省和长沙市委員会于本月14日下午，在省政协会議室举行座談会，庆祝我軍击落美制蔣匪帮U—2型飞机的胜利和声討美帝疯狂备战利用間諜飞机搜集我軍事情报的侵略罪行。参加会議的有省、市各民主党派、各人民团体的負責人和无党派民主人士的代表30多人。

会議由民革中央常务委員、省政协副主席唐生智主持。他在会上指出：美制蔣匪帮U—2型間諜飞机侵入我国領空，絕不是一件孤立的事件。这是最近以来、以日本为主要基地的美国U—2型間諜飞机，加紧向社会主义国家进行間諜活动的一个組成部分；是美帝国主义加剧远东紧张局势，在全世界范围内加紧新战争准备的一个具体步驟。他說："现在，美制蔣匪帮U—2型飞机被击落了，这对美帝的战争政策和侵略阴謀是一个沉重的打击。这再一次警告美国侵略者：我們伟大的祖国是不容侵犯的！"

民革湖南省委員会副主任委員方鼎英在发言中，对中国人民空軍部队击落美制蔣匪帮U—2型間諜飞机的胜利表示了热烈的祝贺。他說：这一伟大的胜利，說明了我国人民空軍力量的强大。我国人民今后只有更加加强团結，搞好生产，才能更好地打击美国侵略者，保卫远东和世界和平。

民盟湖南省委員会主任委員周世釗在发言中，以具体事实揭露了美帝国主义的侵略本质和美国总統肯尼迪假和平、眞备战的反革命的两面政策。他說：对待帝国主义，特别是侵略成性的美帝国主义，只有狠狠地予以打击。我們要在中国共产党的領导下，更好地团結起来，搞好生产，加紧建設社会主义，不断地增强我国的国防力量。

省总工会主席袁学之分析了当前国內外的形势以后說：自从今年"五一"以来，我接待了10多个国家的工会代表团，他們都希望我們变得更加强大，以便更好地打击美国侵略者，保卫远东和全世界的和平。这次我国人民空軍部队击落了美制蔣匪帮的間諜飞机，这是对美帝国主义者战争挑衅的一个重大打击，不仅我国人民感到非常兴奋，連亚洲、非洲、拉丁美洲各国爱好和平的人民也一定感到非常高兴。

在会上发言的，还有民建长沙市委員会主任凌霞新、农工民主党长沙市委員会主任委員朱宜風、共青团湖南省委員会书記张德隆、省妇联副主任李克孝、省文联副主席鉄可、无党派民主人士魏猷、宗教界代表熊德湛和市政协副主席沈立人、市妇联副主任朱啓璐、共青团市委书記刘觉民等。大家在发言中，一致热烈地庆祝我人民空軍的胜利，强烈地譴責美帝国主义加紧間諜飞行和疯狂备战的罪行。

螟虫危害警报

省治虫指揮部

最近据各地匯报，除湘西及湘中西部地区以及湘南部分山地以外，其他地区，第四代三化螟蛾第一个盛发高峰已經过去，发生較早的醴陵、瀏阳一带，现正是蚁螟盛发和钻心危害期，湘南、湘中、湘北以及湘东长沙、株洲等大部分地区，卵块也已开始盛孵；同时，现在正是和即将于最近几天以内出现螟蛾第二个盛发高峰。前一时期的治螟工作，大部分地区虽然抓得扎实，但从当前情况来看，不少地区螟蛾第一个盛发高峰中出现的蛾子数量仍然很大，如常德，9月8日晚上一个测蛾灯下的誘蛾量仍达1万4,292只，9日晚6,612只，10日晚1,409只，三个晚上的誘蛾数量竟相当于去年1—4代全年的誘蛾总数。其他如益阳、南县、湘潭、平江、长沙、株洲、郴县、邵县、双峰、邵东等地发蛾量均很大。前一时期的两次降温，对其中发生发展虽然带来了一定的影响，但并没有达到影响其发育和为害的程度。因此，各地对第四代螟虫的防治工作，决不能存在任何麻痹輕敌和侥幸心理，必须抓紧在20日以前这一关鍵时期（部分地区，下旬也还需要重点扫残补火），以用药防治为主，对尚未齐穗的稻田，抓紧进行防治，决不要讓这一关鍵时期滑过去。

洪溪大队各生产队动手早

选老把式培育晚稻留种田

安仁訊 "今年留好种，明年多打粮"；清溪洞公社洪溪大队，发动群众，及早选择确定晚稻留种田，为晚稻选种留种作好准备。各生产队抓住双季晚稻蓬勃生长的时机，組織老农、技术員进行了逐丘評选，共选出留种田45亩。这些田禾苗生长旺盛、蔸子大、禾秆粗、产量高、米质好、抗寒性强。在选择确定这些留种田的时候，根据以往經驗，注意了"五不留"，即自肥田不留，倒伏禾不留，有病虫害的田不留，品种混杂的田不留，禾苗生长不齐的田不留。对确定的留种田，各生产队都选出了积极負責、有丰富經驗的社員专門負責管理，包除杂除稗，包防止鳥兽害，包防旱排漬，并合理确定了劳动报酬，加强他們的責任心。留种田已普遍进行了两次除杂除稗和除草除蔸工作。（清溪洞公社党委通訊組、段寒萍）

竹村大队总結往年的好經驗

依靠老农选留地方良种

桂东訊 黄洞公社竹村大队是个山区，气温較低，有稻田670亩，全部种的中稻，成熟較迟，目前正在收割。大队党支部和管委会为了选留好明年的稻谷种籽，为爭取更大丰收打下基础，組織各生产队全面总結了近年来选留种籽工作的經驗教訓，用活的事实教育社員，統一认識。张珠生产队老农陈細先說："我們队里前两年产量低，除肥料少、工夫不到堂外，还有一个主要原因，就是沒选好种籽。比如1960年就是用混杂的口粮谷做种，結果禾苗迟早不一，高矮不齐，成熟期不一致。去年又沒吸取教訓，一直影响到今年的产量。如果今年再不选留好谷种，明年就更会吃亏。"梁下生产队老农熊林生說："'买狗崽，看狗娘'，作田也是一样，种好禾好，禾好谷才好，作田人选留好谷种是件大事。"接着，他讲到1956年的种子都是用块选和穗选，种籽一色黄，粒粒飽滿，以致連續几年来的秧苗都长得很好，产量也很高。这些眞实生动的事实，激发了群众选留良种的积极性。

选什么种？哪个品种选多少？生产队又召开了老农会議，根据各队的具体情况和历年經驗，逐丘逐块地作出了明年的种植計划，再根据种植計划确定选留种籽的任务。規划結果，全大队670亩田决定明年种植广西禾489亩、江西禾85亩、紅米旅禾11亩、冷水大禾53亩、黄糯22亩、梧桐早10亩。在留种数量上，根据山区秧苗插得嫩、插得密、插得粗的特点，每亩留足12至15斤，全大队共需选留种籽1万斤。在选种方法上，也根据老农意見，以块选、桶选为主，結合适量穗选，并进行单收、单晒、单藏。用作来年留种田的种籽，必须坚持穗选。不論穗选、块选或桶选，都必須选择生长良好、穗长粒壮、成熟期一致，沒有病虫害田里的禾苗。各队經过社員討論，建立了选种責任制，确定了选种报酬，桶选、块选、穗选都有专人負責，当前正在积极进行。（王胜堂）

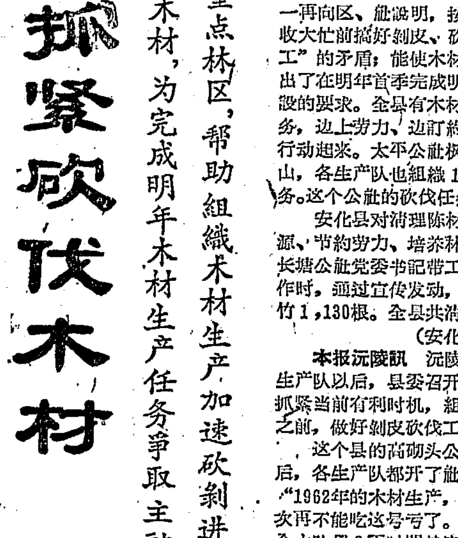

◀ 綏宁和平公社哨溪口大队第一生产队抓紧"赶羊"加快木材溪运。（潘君南摄）

按劳分配兑現 促进木材生产

零陵县明年木材生产任务落实到队

本报零陵訊 零陵县在7月份全面超額完成今年木材、楠竹任务的基础上，将1963年的木材生产任务迅速全部落实到1,351个生产队，为取得木材生产的主动权打下了基础。

早在今年7月間，森工部門在县委的領导下，就将各地林区的资源分布情况和生产条件作了調查，并几次与区、社研究了1963年的木材生产任务。开始，有些干部担心任务大了，劳力不好安排，任务迟迟定不下来。县委对这情况作了研究，帮助下面具体分析生产条件，說明：只要抓住时机，适应农林生产的季节规律，农林之間过去存在的爭劳力、爭水的矛盾，是可以解决的。并組織力量深入到尚仁里公社各生产队，具体地算了細賬，結果与这个公社的生产队訂立了3,674立方米木材的生产任务，較原分配的任务还多174立方米。通过重点示范，干部思想逐步得到統一，大家对完成任务的决心也大了。但8月份开始向各生产队訂約时，有些生产队资源、劳力都不成問題，可就是不愿意接受任务。問題在哪里呢？經过調查研究，发现有些生产队对1962年木材生产按劳分配政策是否兑现存有怀疑。县委抽調了56名干部，組織成17个工作組，一边組織政策兑现，一边和群众商量怎样在1963年的木材生产中进一步貫彻按劳分配政策。在訂約时，根据运距远近和难易，将价格、砍伐地点也都定了下来，使社員心中有数，积极性大大提高。茶林寺公社桐子坳大队三生产队，看到1962年木材生产按劳分配兑现以后，还没訂好約，就安排了4个强劳力上山剝皮、砍伐，5天就砍了40立方米木材。

由于領导决心大，政策貫彻得好，全县很快就全部做好了訂約工作，同时将劳力和各級領导木材生产的干部，也都定了下来。各地并抓住农事空隙，組織了1,000多名劳力上山，到9月上旬止，已砍伐1万2,498立方米木材。茶林寺公社西边大队大队长邓祖干带領52个劳力上山，5天就完成了300立方米的砍伐任务。（零陵县森工局通訊組）

工作研究

发挥"半年蔬菜基地"的作用

·田景涛·

城市、工矿郊区，适当发展半年蔬菜基地，恢复历史耕作习惯，是增加城市蔬菜供应的一个值得研究的問題。

在我省，半年菜生产在某些农村地区、特别是城市郊区农村，是有历史习惯的。长沙市在1956年，除有8,094亩常年菜土外，仅郊区就有6,000亩半年菜地。如果加上当时长沙、望城两县的半年菜地，还不止于此。从历史情况来看，半年菜土对全年城市蔬菜供应上起着很重要的作用。如长沙市1956年与1959、1960年各季蔬菜上市比重来看，就清楚地看到这一点。1956年，长沙市全年蔬菜总产量为178万8,700担，其中第一季度占总产的30%；第二季度占18%；第三季度占23%；第四季度占29%。一、四两个季度加起来占59%。这主要是当时半年菜地收获季节，集中在一、四季度上市的結果。可是1959和1960两年，由于扩大常年菜地，郊区农业地区半年菜地基本上沒有了，結果，各年四季蔬菜上市比重較1956年起了很大的变化：1959年上市总产量为224万4,161担。其中一季度占21%，較1956年同期下降9%；二季度占20%，較1956年同期上升2%；三季度占30%，較1956年上升7%；四季度占29%，与1956年持平。尽管蔬菜种植面积增加不少，可一、四季度加起来却比1956年一、四季度下降了9%。1960年大体如此，这年总上市量为355万3,629担。其中一季度占22%，較1956年同期下降8%；二季度占24%，較1956年同期上升6%；三季度占30%，較1956年同期上升7%；四季度占24%，較1956年同期下降5%。这年一、四季度总合較1956年一、四季度总合下降了13%。这两年特点表明：一、四季度蔬菜下降，二、三季度上升。显然，是半年菜地减少带来的影响。

从几年来市場蔬菜供应的品种变化上来看，也可以明显看到半年菜土的作用。在1957年以前，长沙市郊区实行水稻——黄芽白复种輪作制很普遍，当时，市場上黄芽白菜十分充裕，可是，到1959年以后，改变了这种历史传統耕作习惯，市場上黄芽白大大减少了。其他如大蘿卜、紅菜苔等的减少，也是这个原因。有不少事例說明：那里坚持了半年菜地的耕作方法，那里一、四季度蔬菜上市就多。如长沙市的岳麓公社1960年秋季，除有6,000亩常年菜地外，还利用稻田和湖田甩亩种了2,000亩半年菜地，当年冬、春上市就多，一季度上市占总产523万6,400担的18%，二季度占25%，三季度占33.5%，四季度占23.5%。与单靠常年菜地生产的雨花亭比較，四季度上市量岳麓公社比雨花亭社高5.5%。同样可以証明半年菜地的作用。

从城市、工矿区近几年蔬菜生产的經驗来看，要解决城市蔬菜供应問題，单純依靠扩大郊区常年菜土的作法，也有不少值得商榷的問題，如1959、1960两年各地常年菜土成倍增加，对解决城市吃菜問題也起到了一定作用，但是，据調查表明：由于常年菜土扩大，带来肥料不足，劳力培育管理工作跟不上去，有普遍压縮面积的要求。因为在目前的情况下，平均亩产单产只有5,000—6,000斤，不如适当减少常年菜土面积，集中劳力、肥料提高单位面积产量划得来。可是縮小常年菜土面积提高单位面积产量，还不能完全解决城市蔬菜供应問題。办法是輔之以发展半年菜土种植制度，发挥半年菜土的作用。

半年菜土虽然是一季生产（多者有二季的），但如果管理得好，单位产量是不低的。以前，省綜合农业試驗站在1955年利用稻田复种1,348亩黄芽白，平均亩产3,337.5斤，一棵重5—7斤，最大的达18斤。比1960年长沙市常年菜土黄芽白单产2,400斤相較，还高出937斤多。而且，半年菜土的蔬菜多是黄芽白、大蘿卜等，适于加工、貯藏，可以加工調剂全年蔬菜供应。据商业部門談，1958年以前，由于半年菜上市多，蔬菜加工部門利用这些菜加工出不少干菜、腌菜、酱菜，全年供应，减輕了淡季市場供应的压力。

据調查了解，我省不少地区在长期实践中，积累了不少半年菜土种植經驗，方式多种多样。主要有三种途径：一是利用早、中稻田复种蔬菜，即稻——菜复种輪作制；二是利用紅壤土复种，即薯——菜复种輪作制；三是利用湖田甩亩、洲土播种一季冬菜。此外，如邵阳市利用甘蔗与洋葱套种，甘蔗与四季豆間种；南县、华容、沅江等县的黄麻——蘿卜或白菜复种制，临澧县烤烟——蘿卜复种制，茶陵的棉——蒜，稻——蒜复种制，以及各地果园、茶园与蔬菜間种制等等不少半年菜生产方式。因此，因地因时制宜，发展半年菜土是大有可为的，既可以增加生产队集体收入，巩固集体經济，又可以滿足城乡人民吃菜的需要。只要有領导、有計划的进行，是可能的。

抓紧种秋菜 李仕奇作

耕牛配种正当时

·省畜牧兽医学会副理事长 欧阳声骏·

现在，正是耕牛配种的大好时期。

耕牛不像馬和驢，发情、配种有明显的季节性。本来，耕牛一年四季都可配种，为什么秋季又是耕牛配种的最好时期呢？

在春耕生产的时候，"耕牛如战馬"，那时耕牛的負担很重，体力支出很大，因此发情不那么旺盛。如果在这个时候給耕牛配种，不仅在耕作上牛力使用不过来，而且会增加耕牛的負担。春耕生产以后，劳累了的耕牛，經过水清草茂的夏季的休养，精力恢复了；秋天一来，青草更是既多且嫩，营养分又充足，加上气候凉爽，正是耕牛长膘发情的旺盛季节，怀胎率也高。抓紧这个时候給耕牛配种，不仅符合它們生理上的要求，而且不影响农事活动。

一般母牛的怀胎期，黄牛为285天，水牛为330天左右。如果在九、十月份給母牛配上种，黄牛到第二年六、七月，水牛到第二年七、八月就可产仔。而6—9月，农事活动上并不需要很多的牛力，耕牛产仔后，就可得到适当的休息。

秋季天气凉爽，青草繁茂，怀胎的母牛体肥膘壮，奶汁也足，这就为小牛的生长发育提供了有利条件，能保証成活率。同时，小牛出生以后，到第二年春天断奶时，刚好是"芳草連天碧"的季节，从而又能使小牛不会因断奶而影响所需的食料。

我省开始調教小牛犁田的年龄，一般黄牛在两岁，水牛在一岁半左右，所謂"两岁黄牛三岁馬，岁半水牛田中爬"。因此今年初秋生的小牛，到后年春耕或冬耕时期，正好調教，能与农事需要紧密衔接起来。

江华貝江伐区依靠群众克服困难

运出散失木材 支援工农业建設

編者按：貝江伐区依靠群众，克服各种困难，收集散失在深山里8,000多立方米的木材，是件很有意义的事。在我省許多林区，几年来也都有丢失木材在山里的现象，各地可根据自己地区的情况，适当安排一些劳力，把散失的木材收集运輸出来，支援工农业建設。

江华訊 貝江伐区是江华林区一个較为偏远的地方，山高路遙，水陆运輸都不方便。今年5月間，有人提議，将历年砍伐过的山冲中因运輸困难而丢失的木材，来一次全面清理，从深山密林里运出来。这一提議，立即引起县森工局的重視，局长杜运清同志亲自深入到貝江伐区調查研究。

在干部工人座談会上研究这一問題时，有人提出不同的意見，认为在深山密林里寻找丢失的木材，有如海里撈針；而且这些丢失的木材为时已久，大都被茅草荆棘封蓋，要找是很困难的，即使找到了，也要花很多劳力才能运出来，因此不同意这个搞法。是啊！要把这些木材弄出来，确是有困难。可是，难道能眼看着这一大批木材丢失不管嗎？不能！可是又怎么办？大家正在研究的当儿，县委書記王忠同志也来到这里，听了大家的意見后，就同工人亲自跑了几个山冲作了一番調查，看到丢失的木材确实不少，又找老工人商量，找居住在山里的社員討論研究，真是人多主意多，办法終于找出来了。

劳力不足怎么办？他們发动山区周圍的社員，配合森工部門的职工統一行动，逐山寻找，利用山区社員熟悉山冲的特点，以他們居住地区分片包干，这样既解决了劳力問題，又增加了社員收入。运輸条件困难怎么办？他們将收集的木材就地集中在几个山冲里，等洪水一到就冲下河来。

貝江伐区的职工和社員群众，由于不怕困难，积极努力，終于克服了初看起来似乎难以克服的困难，将散失在方圓两百余华里深山密林里的8,000多立方米木材，运了出来，为支援工农业生产作了很大的貢献。（紀揚）

領导深入现場解决关鍵問題

沅陵貯木場加快运輸到材进度

沅陵訊 沅水木材水运局沅陵貯木場，下半年来，場党支部书記、場长，先后七次带領工作組，深入到蓝溪口工区、麻田接运站等所屬单位，和工人一起参加劳动，在劳动中发现和研究上半年运輸到材进度慢的原因，既及时的解决了实际問題，又調动了工人的积极性。

运輸到材进度慢的一个重要原因，是有些工人不愿实行計件工資，积极性沒有充分調动起来。这个問題过去一直沒有解决，这次場領导通过和工人一起劳动，了解到主要是因为場里所制定的計件办法过于复杂，工人心中无数，有的怕完不成定額，有的怕淡季收入减少，积极性沒有充分調动起来，工效不高。根据这种情况，經过工人的討論，帮助工区簡化了計件的办法，对定額偏高偏低的作了修改，工人的积極性和工效都普遍提高。蓝溪口和东城湾工区，編扎木簰的工效，由每人每天4至5个立方米，提高到8个立方米以上；运輸到材的速度也加快了，过去自沅陵到陬市規定中水位要7天，现在实际只要3、4天时間。

領导深入现場以后，对实际情况了解更清楚，解决問題既切合实际，又及时，运輸到材进度慢的情况很快改变过来。7月1日到8月25日止，共运出木材1万2,501立方米，占季度計划的84%。（周四通）

关心这些小事

——衡阳市修理服务行业見聞

·王继贤·

衡阳市的修理服务行业中，最近出现了不少的新气象。修理服务行业的網点設置，服务項目、服务方式、服务态度、修理价格等，都有了改进，适应了城市居民群众的要求，人們感到方便。許多传統的好的营业方式，也继承下来了。下面是我所見所聞的几个片断。

增設網点 便利群众

衡阳市制鞋生产合作社，从适应人民群众生活需要出发，最近在行人較集中的街头巷尾增設了部分修补皮鞋網点，服务人員由15人增加到24人。这些服务人員都是从生产部門抽調出来的能工巧匠。他們本着"薄利多修，少賺不賠，便民利民，保証质量"的原則，扩大修补业务，保証修理质量。一天，郊区岳屏公社有位干部进城开会，順便把一双烂得很的黄色凉鞋带到衡阳市制鞋生产合作社中山北路修补門市部去修理。过了几天，顾客来取鞋时，簡直认不出原来那双破凉鞋了，得到的是一双新边輪胎底、黄色栲皮面子的新凉鞋，除材料費外，只花一点手工費，感到非常滿意。

綜合修理商店添喜色

衡阳市解放路綜合修理商店的修理項目多，服务方式灵活，修理价格公道合理，服务态度良好，是近来的特色。这个修理商店的服务項目多达20余項，除了門市修理外，还采取上門修理、承攬大宗修理业务和根据季节特点适当延长营业时間等办法，多方滿足群众需要。除了一些可以統一規定的修理价格如修单車、修配眼鏡、修配鎖匙、接鋼精鍋等，就按照市里同行业統一規定的价格，实行明碼标价，标明修理項目和收款数目，工精价实，老少无欺。对于一些无法統一規定修理价格的項目如修整雨伞、修理鋼笔、修理电筒和修补錢包、提包等，就会同顾客当面議价，薄利多修，工夫到堂，交貨迅速。在这个商店受顾客表揚最多的要算雨伞修理組陈云娥。这位63岁的女修伞工，认为修伞工夫精，不在于原材料花得多，而是舍得花时間，不怕麻煩。有一次，居民周富城的一把破旧雨伞簡直不能撑了，伞的边口花了，还有十多个小窟窿，头发絲也断了，伞頂也要封补。顾客起初以为这把破伞修不好了，搁在屋里几个月，这天順便带着这把破雨伞来修理。这天下午正逢陈云娥值班，她接过破雨伞看了一下后，就乐意地接受了这个业务。第二天，周富城来取伞时，高兴地对陈云娥說："真是修得好，又便宜，这把伞又能用上一两年。"

負責到底

今年6月間的一个下午，某油脂公司仓库的一位保管員，花4角錢在衡阳市促进五金机械生产合作社修理門市部修了一个四方油桶。把修好的油桶提回試水，发现有4处針孔大的眼漏出水来。"怎么搞的？以往这个門市部給我們修补的油桶，沒有一次返工，这次为什么漏水呢？"这位保管員很惊奇的边說边走的把油桶提到門市部来了。他第二次来到門市部已是下午6点多钟了，工匠們正在洗手准备下班了。門市部副主任、白鉄工謝积財問明緣由后，又仔細地检查了一下，发现原来是一位新手沒有焊好，于是他負責地說："他們下班吃飯了，我来給你加一加工吧！"說着，把烙鉄在紅炉一插，在油桶針眼处涂上一点鏹水，再把烧紅的烙鉄粘上一点焊錫，很快就把4个針孔大的眼焊好了，并当面試水給顾客看，再也不漏水了。顾客最后滿意地把油桶提走了。

"坐店等客"与"上門服务"

·柴文·

《衡阳市修理服务行业見聞》写的都是一些小事，但它关系着广大群众的切身利益。因此，这方面的一些改进，都受到群众的欢迎。

談起修理业务，这两年来各地都作了不少改进，如修理網点、服务項目的增加、服务方式的灵活多样、修理价格的趋于合理等等，这些改进，适应了人們的不同要求，群众感到滿意。可是，也有一些东西沒有专业单位修理，有的虽有专业单位修理，由于修理網点太少，人手不够，只能坐店等客，不能上門服务，使居民感到不便。

各种修理服务业务的建立是社会必不可少的分工，它同生产、生活有着极为密切的关系。如工厂的机器坏了要修，农民用的犁耙鋤头把头坏了要修，人們穿的衣服、鞋子烂了也要补。随着生产的发展，人民生活的提高，社会用品的增多，需要修理的东西也就越来越多，越来越显得重要。因此，修理行业不仅在社会物資不太丰富的时候显得重要，就是在社会物資相当丰富的情况下，也仍然是一个必不可少的行业。可是有的同志对它的作用和意义却还认識不足，瞧不起这个行业。以为修修补补产值小，利潤低，沒出息；有的还认为当配角不光彩。这种认識当然不对。从修理业务来看，它創造的价值，可能比制造业小，但从有效的劳动来看，和制造业却是一样的。因为制造的产品不論价值多么大，如果損坏了不及时修理，就会一点用处也沒有。所以說，从实际效果来看，制造和修理一样重要，在目前应該是先修理后制造。因此，一切需要修理的东西，都必須有相适应的单位分門別类地把修理工作管起来，无人管理或者有人管理而管理不善，都会給生产和生活带来不便。

从方便出发，这是搞好修理服务行业工作的关鍵。当然，这种方便，不是服务行业的方便，而是广大群众的方便。一些笨重的东西修理，"坐店等客"，对服务行业来說是很方便，可是，对广大群众来說則很不方便。有些笨重的东西可以搬动，有些东西如房屋、固定設备，根本无法搬动，不主动上門，就根本无法修理。"服务上門"，对修理者来說是麻煩些，但却給群众带来很大的方便。因此，修理服务行业必須加强群众观点，首先要考虑到群众的方便，而不是考虑自己的方便。为了方便群众，对于一些具体問題的解决，也要及时跟上去。如网点的設立，不够的应增加，不合理的应該調整。总之，通过加强群众观点和认真解决一些具体問題，修理服务工作是可以更好地方便群众的。

欢迎預訂下列科技宣傳书刊

《遺传与进化》
本书为省生物学会副理事长卢惠霖教授編，全书共分两大部分：《遺传与变异》和《生物进化学說》，通俗地介紹了摩尔根学派和米丘林学派关于遺传方面的学說，同时将两派学說的主要分歧和評价作了对比。全书共10余万字，文字浅显，插圖甚多。可供科协会員、中学生物教师和有关科学研究人員教学和学习的参考。（每册收工本費6角）

《亚洲、非洲、拉丁美洲地理知識講演参考資料》
本书由全国科协普及办公室印发的有关亚洲、非洲、拉丁美洲地理知識講演稿选輯而成，其中包括"日本"、"印度尼西亚"、"老撾"、"非洲"、"阿尔巴尼亚和剛果"、"拉丁美洲"和"古巴"等七篇，撰稿人均系北京有关方面的专家，取材新鮮，内容广泛，文字通俗，附有插圖，可供科协会員和中小学老师教学、宣传的参考。（每册收工本費4角）

《知識小品集》
本书匯集关于生产、生活、动植物、气象、节气等方面文艺性的知識小品40多篇，取材新頴，談古說今，文笔生动，富有情趣。篇篇附有插圖。是科学文艺作品爱好者及写作者的好讀物。（每册收工本費4角）

（以上三书均在十月初出版，十月十日前办理預訂手續。預訂者請将书款匯交"长沙市五一路省科协发行組"，訂购书名及所需册数在匯款单附言栏中注明。）

湖南省話剧团 在紅色剧院演出
今明晚（7:30） 新排三幕七場話剧 全家福（长沙話演出）
作剧：老舍 导演：宋紹文
主要演員：何宁康、王尚芬、舒戈、邓如珠、田健、刘世云、成玉清等
学生票（樓座）票价3角（入場时須佩带学生証）
中午12:00售今明晚場票＊票价：5、6、7角

国营湘阴湘剧团 来长巡迴演出 地址：长春街群艺剧院
今晚場（7:30） 白蛇传 售票时間中午12:00 票价：3、4、5角

江苏省南通专区京剧院一团 首次来长 在湘江剧場演出
今晚場（7:30） 嘉兴府 佘賽花 | 明晚場（7:30） 虹桥贈珠 十八扯 关羽之死
主要演員（以笔划为序） 小赵君甫 王鳳岩 刘松岩 杜湘云 宋保元 周正礼 徐德恒 戚同寅 张洪奎 唐志明 謝兰玉
今日中午12:00售今明晚团体票及門票＊票价：5、7、9角

天津市評剧院二团 首次来长 在湖南剧院演出
今明晚（7:30） 大型近代剧 啼笑姻緣
主演：趙小君、羊兰芬、汪德华、张少亭、刘万生、小幼兰、花金芳、李书文
今日中午12:00售今、明晚場票 票价：5角6角8角1元

长沙市湘剧一团
文华剧院 今晚場（7:30） 滿江紅 陈楚卿 彭福娥 黄舜容 刘庆田 夏光全 王福梅 杨松林 | 劳动剧院 今晚場（7:30） 黄金印 陈剑霞 余福星 彭剑民 张淑娥 王如瀛 张淑梅
票价：4、5、6角

湖南省花鼓戏剧院 今日起在青少年宫演出
今晚場（7:30） 新排传統名剧 活捉王魁 导演：周斌秋 主演：卢瑶瑜、张天相、黄琳
今日上午10:30售今明晚場票＊票价：5、6、7角

长沙市越剧团 在兰陵剧院演出
今晚場（7:30） 王千金祭夫 主演：裘棣琴、王素娟 | 明日場（1:30）青少年演員演出 白蛇传
今日上午10:00售票＊票价：日場3、4、5角，晚場4、5、6角

醴陵花鼓戏剧团 来长演出
今明晚（7:30）（最后两天） 田氏謀夫 李賀 陈史 晏余 美云 梦华 国雄 曾德 定珍 桂香 | 明日場 何文秀
中午12:00起开始售票＊票价：3、4、5角 地点：长沙剧院

湘潭市京剧团 在紅旗剧院演出
今晚場（7:30）（最后三天） 三本 七俠五义（大破霸王庄）
中午12:00开始售今、明、后晚三天門票＊票价：4、5、6角

株洲市物資管理局冶金公司启事
我公司奉上級指示，为結清往来賬款及未了事宜，希有关单位于9月25日前派員携带有关单据及賬册，前来我公司办理結算手續，过期不再受理，均数我公司会計賬面余額处理上报，特此通知。

遺失 湖南省交通厅公路运輸管理局郴州运輸局20、65、75、85、90、114、115、117、119、122、131、139、141、142、143、145、752、796、817、818、891、1084、1086、1087、1088、1762、1771、1774、1777、1778、1779、1780、1784、1789、1790、1793、1802、1804、1807、1808、1811、1812、1814、1816、1819、1821、1826、1830、1831、1835、1837、1839、1842、1847、1850、1854、1861、1869、1873、1874、1875、1877、1878、1879、1881、1882、1883、1884、1885、1886、1887、1888、1889、1890、1892、1893、1894、1896、1903、1904、1906、1909、1910、1915、1916、1917、1918、1919、1920、1925、1927、1928、1929、1930、1931、1932、1933、1935、1937、1938、1939、1940、1941、1942、1943、1948号証章声明作废

遺失 盖有湘乡县税务局虞塘税务所公章的通用完税证用字第0214811—0214820号計10张其中已填开三张，集市交易税完税证湘字第0113541—0113560号計20张，其中已填开一张，屠宰税完税证会字第0756272—0756280号計9张，共計39张作废。 湘乡县税务局啓

遺失 湖南財貿干校916、1263、1288、839、1413、997、575、877、1094、1160、1264、700、121号紅底白字证章；湖南財貿学院272、227、228、60号白底紅字证章；湖南財貿学院29、147号学生证声明作废

工人文化宫寬銀幕电影院 普通銀幕：下午2:20 晚7:00 7:40（露天母子場） 周路天使 下午4:20（儿童場） 晚8:55（母子場） 延安游击队
东風电影院 3:45（儿童場） 6:50（母子場） 延安游击队 8:50（母子場） 周路天使
青年电影院 2:05 7:50 英雄虎胆 8:20 延安游击队
大众游艺場 2:00 6:45 8:15（露天） 51号兵站 4:00 8:45 突破烏江
銀星电影院 上午11:00 下午2:30（儿童場） 6:20 8:20 7:55（母子場） 孙悟空大闹天宫 9:35（露天） 球場風波
建設新聞电影院 7:25 延安游击队 2:35 9:15 英雄虎胆
文化电影院 （3:00 4:50儿童場） 1:20 7:25（露天母子場） 9:25（母子場） 孙悟空大闹天宫 9:00 探亲記 7:15 球場風波 分院：4:20（儿童場） 孙悟空大闹天宫
新华电影院 （上午10:30 下午2:00儿童場）（3:40学生場滿） 6:50（母子場） 8:50 孙悟空大闹天宫
青少年宫露天电影院 8:00 刘巧儿

本报社址：长沙市經武門口 电报挂号4357 电話：总机9191 夜間編輯室9194 昨日印报时間3:40—8:00 訂价：每月1元2角（平寄不加郵費） 零售：每份4分

战士傾心为革命

——記共产党員、模范战士王道良

胡甫强

解放軍陆省某部六連共产党員王道良，是1954年入伍的老战士，早在1955年就被評为連里的工作标兵。提起他的为人，連里的許多同志都說："我們的老王同志，真是好样的！"

艰苦建設海南岛

这是1958年，正当祖国南方的海南岛春暖花开的时候，部队为了支援国家的社会主义建設，派来一大批战士，到这里安家落戶，建立农場。王道良一到这里，就以新的姿态，投入了艰苦的建場工作，始終保持着人民解放軍艰苦奋斗的光荣传統，不怕任何艰苦困难。剛到这里，生活条件很差，首先沒有房子住。王道良就和新来的战友一起，放下背包，拿起柴刀砍刈茅丛，建筑茅房。可是海南岛常有大風，茅房剛盖好，就常常被大風吹倒了；但剛一吹倒，他們就随即把茅屋盖起来。一天晚上，正刮大風，王道良睡在床上，不料一根木棒从屋頂上掉下来；打伤了手。但是大風过后，他馬上又带伤和同志們一起重建茅房。还有一次，那正是开荒的第一天，大伙在挖树蔸，王道良由于用力过猛，双手起了11个血泡，一握鋤头柄，就痛得全身冒汗，晚上翻来复去睡不着觉。可是，第二天，他把血泡挑穿，又照常出工了。当时同志們都叫他休息，他說："为了建設海岛，受点苦算什么？"

說服父母　坚守崗位

不久王道良在岛上艰苦的建場生活被年老的双亲知道了，父母来信要他回去，他觉得很为难。心想：回去当然是順了父母的意，自己也不愁沒事做；可是他轉念一想，如果場里的同志都是这样，祖国的海岛又靠誰来建設呢？再說，自己平时还說服別人要安心工作，現在却带头要走，这对得起党、对得起同志嗎？正在犹疑的时候，他忽然想起来到海南岛之前，部队首长的一次恳切的讲話："这次部队調你們到海南岛去开荒生产，参加海岛建設工作，这是党和国家对你們的信任，希望你們克服困难，勇往直前。在个人利益和国家利益发生矛盾的时候，一定要把国家利益放在前面。……"回忆到这里，他又想起了解放前家里受地主压迫的情景，对比着解放后幸福的生活，不由得心头一陣陣热呼呼的。于是他馬上給家里写了回信，决心安下心来，在农場干一辈子。可是，不久，家里又接連来了三封信，都是叫他回去。并說家里已經为他找到了工作，还找到一个漂亮的姑娘，初中生，只等他回家結婚。这回，王道良的思想比前坚定了，馬上又提笔写了封长长的回信，再次婉言地向家里作了解释。至于个人的結婚問題呢？他信上說：若是那位姑娘真心爱我，就請等候几年，双方多了解一些情况，再来海南岛結婚，一同参加海岛建設。家里接到这封信，終于被他說通了。在这期間，党对道良同志的工作进行了严格的考驗，1959年1月，他被批准光荣地加入了中国共产党。

奋不顾身搶救国家财产

一年之后，开荒的人們获得了第一个丰收年，在这荒蕪千万年的土地上，收到了地瓜、玉米、小麦等是土杂粮3万多斤。这时，王道良被調到加工車間担任保卫工作，負責看管粮食仓庫。他挑起了这个重担，更是认真負責，无論刮風下雨，白天黑夜，从不輕易离开崗位一步。下雨天，他总是細心的检查仓庫，看到有漏雨的地方，就馬上冒雨爬到屋頂上把房子盖好。1960年8月，道良同志又被調到农場松涛水庫負責领导工作，这时他已是党的支部书記了，这期間他經常与职工打成一片，一道参加劳动。特别是对国家的財产更加爱护了。一天下午，大家正从水庫工地收工回来，岛上刮起了十級台風，他发現一个作业队的工具沒有放进工具棚，放在外面的鎬头、鋤头、扁担、土箕被台風刮的到处都是。这时，王道良刚刚到家，看到这情景，顾不得一天的劳累，就立即迎風出門，直往工地跑。一路上，台風拦住了他的去路，几次把他吹倒在地，他努力的挣扎着，爬起来又走。他心想：这些工具都是国家的財产，可不能讓台風刮走呀，一定要撿回来！来到工地，忽然暴雨傾盆，雷声大作，狂風吼叫。他就这样地和狂風暴雨搏斗了約两个小时，終于把散落的工具撿了回来。这时，他已精疲力尽，眼睛一花，就在路上昏倒了。醒来时，已是晚上10点多钟，台風停止了，天空現出了明月，他才借着月光，勉强支撑着身子，直到深夜12点，才回到家里。第二天，水庫党委和职工們知道了这件事，要給他記功授奖，他婉言拒絕了，說："我是个共产党員，搶救国家財产，是我应尽的职責，哪能記功受奖呢！"

重返前綫

修完水庫后，王道良又被調到农場党委担任組織干事。今年6月，一天，他从报上看到了蔣匪帮妄图窜犯大陆的消息。战士的心頓时燃起了怒火，他要求馬上重返前綫，保卫祖国。組織上批准了他的要求。于是，他又来到战斗部队，領导上根据他过去的工作情况，讓他担任副班长和党小組长，他乐意的接受了。可是，不到几天，領导上知道了他过去是某部工兵連的一个偵察班的副班长，沒有当过步兵，缺乏步兵战斗的指揮經驗，于是决定調动工作，讓他下班当战士，王道良又乐意的接受了。这一来，有的同志就說："老王，听說在海南岛农場你是党的支部书記，又是党委的組織干事，从前在部队就是个副班长，現在当个小兵；你不觉得这样調动不好嗎？"他严肃而又和蔼的回答別人說："这是工作的需要嘛，一个共产党員，应該服从党的分配。党叫我干啥，就干啥，不然还像个什么党員？"王道良虽然当了战士，但对班里的工作一直很主动关心，特别是对正副班长很尊重，自觉地服从班长的指揮，并且經常协助他們做好本班工作。他常說："老兵是連队的骨干，要給新同志作表率，起模范带头作用。"

在軍事訓练中，王道良也总是虛心向別人請教，坚持刻苦鍛炼。祖国的南方，7月天气炙热难当。有一次，在战术訓练中，爬了个山头，他就累的心窝"咚咚"直跳，喘不过气，汗水湿透了軍装，他还是坚持着。同志們劝他休息一会，他回答說："首长說的好，平时多流汗，战时少流血。現在不坚持鍛炼，学好本領，打仗时就消灭不了敌人。"正是这样，他的射击訓练，在上級的指导和同志們的帮助下，进步很快，不到半个月，就学会了步騎枪立、卧、跪三种姿势和刺杀技术，7月下旬打靶，还取得了命中46环的上等良好成績。現在，他已由一个外行的步兵战士，变为一个內行的步兵战士了。

民兵武器保管員

长司

长沙市肉类联合加工厂的基干民兵中，有一个女民兵，名叫李曼玲，是这个厂的民兵武器保管員。她虽然担任这一工作的时間还不久，但是只要一提起她，厂里的民兵都說："小李不錯，她管的武器保管得很好。"

李曼玲很小就参加了解放軍，并且在部队后勤軍械学校学习过，受过部队好几年的培养和教育，因此她懂得武器是革命軍人的第二生命，必須认真爱护和保管好。轉业后，她一直牢記着部队首长的教导。今年厂里成立了基干民兵，領来了一批武器，她想这正是需要自己的时候，就主动向党委申請参加了基干民兵，并且担任了民兵武器保管員。

李曼玲忙完了自己的工作后，总要到民兵武器仓庫里去清理洗擦她保管的武器。武器庫的房子像蒸籠似的，一进屋就汗流满面，她顾不上擦汗，总是細致地查对和登記着每一件武器的号碼，有时两手弄得尽是油污，她也不在乎。新領来的武器，她只花了两天的业余时間，就全部登記清理好了。党委根据武器的情况，决定发給民兵进行軍事訓练。使用的第一天，李曼玲在枪托上貼的紙牌被民兵搞掉了一大半，武器又乱了，怎么办呢？为了使武器落实到人，于是，她又設法找了一些竹牌牌，一个个地用墨汁填写了使用民兵姓名、武器号碼，然后用绳子拴在枪托上。訓练时，为了使民兵能够很快地找到自己所使用的武器，她不断地改进管理方法，将武器按民兵班、排順序依次存放。开始有的民兵訓练后把武器乱丢乱放，她一方面耐心地說服，一方面自己細心地整理得有条有理。她除了給民兵讲解武器結构和装卸方法，督促大家經常擦拭武器外，还常常动手替民兵擦枪。有的民兵武器擦得不够干淨，她就重擦一遍。她經常对別人說："平时对武器保管不好，战时怎么能使用它消灭敌人呢？"

由于李曼玲对保管武器积极負責，坚持了集体保管、用时分发的制度，經常进行擦拭、检查，几个月来，民兵武器从来沒有发生丢失和损坏生銹現象。

巡邏（剪紙）鍾宪昌作

綏宁县党坪公社党坪大队的民兵，在連长楊方汉的带領下，經常翻山越岭巡邏，严防破坏，保衛生产。（潘君南、李中伟摄）

鏖战四輪　进程一半

中南区乙級籃球賽紧张热烈

本报訊　中南区乙級籃球联賽，从8日揭幕以来，到12日晚止，已进行了32場，全部賽程64場打完一半。在比賽中，由于各队的水平接近，争夺十分激烈。除男子組广东青年队、武汉部队队、湖南一队和女子組河南一队保持了不败战績外，其余各队均有所負。

上届联賽第七名的湖南男子一队，这一次战胜了上届联賽的第三名广西队；上届联賽的第四名武汉部队队和第五名广州战士青年队，这次都分别打败了上届联賽亚軍河南男队。第一次参加中南区比賽的解放軍体院女队，以49比42、47比40分别击败了上届联賽的女子冠軍广州战士队和亚軍武汉部队队。在32場比賽中，不少場次的比分都很接近，一分之差見胜負的就有三場，还有三場直到延长决胜期才見高低。

在这几天的比賽中，大部分队都打出了良好的成績，无論在比賽顺利或失利的情况下，都能勇敢战斗，每球必争。同时也表現了团結友爱，遵守紀律的良好風尚。特别是来自解放軍中的五个球队的运动員，在比賽中虛心好学，严肃认真，勇猛頑强，表現了良好的組織性和紀律性。（楚定南）

半只球下定胜負

——記湖南男籃一队与解放軍体院队一場激战

罗兆沛、馬泽京、楚定南

在中南区籃球乙級联賽的各場鏖战中，湖南一队男队对解放軍体院男队一場，引起了观众的极大兴趣。

这两个队的实力都比較雄厚，比賽一开始，立即展开了激烈的争夺战，双方队員你来我往，气氛十分紧张。湖南队5号以准确的中投2比0首开場上紀录，接着，你争我夺，5分钟內，比分由2比3、4比3、5比4……到10比11，成拉鋸状态上升，双方队都采取了联防式迎战，稳打稳扎。看来这两支过去从未交过手的队，有意先作一番摸底性的試探，誰都想在对方的弱点上把比分拉上来。6分钟过去了，双方频频暂停换人。軍体院队抓住湖南队15号主力下陣歇息之机，一連发动了几次快攻，連連获得成功，比分打成21比10。湖南队一时受挫，陣脚略見零乱，場外指导要求暂停，以11号替換了14号，并向队員面授机宜，調整了陣势。比賽继續进行，湖南队組織了强力的反攻，很快获得3分，追成13比21。但軍体院队斗志昂揚，打得十分勇猛頑强，毫无半点松懈，无論是严密防守，还是快速推进，以及断球、搶板各方面，都显示了相当的水平，继續不断切入籃下得分，仍以27比17領先10分。这时上半場时間已經过去多半，湖南队指导見势不妙，赶快以4号、10号易下12号和9号，改打全場紧逼，阻住体院队的快攻。10号一上場就猛打猛切，尽管軍体院队严密防守，还是被他几度冲破切入籃下，連添数分；4号单手远射亦見成功。湖南队士气頓时大振，把比分追成29比31，仅負两分。場外观众情緒十分活跃，議論紛紛：两强相遇，誰胜誰負，未可预料。此时，离上半場終場时間只差几秒了，湖南队4号忽然断球成功，立即快速运球搶攻。观众情緒頓时紧张起来：如果此球得中，则上半場將打成平局。只見4号跨出一大步，作超远距离投射，刚好飞球出手，終場鑼就打响了。但見球正着籃筐，观众发出一声欢呼，可惜用力过猛，球在籃圈上轉了几圈又脱出来了，湖南队以两分之差，暂时落后。

休息十分钟后，下半場易地再战。由于經过上半場的战斗，双方都已知己知彼，各持所长，攻对方的弱点，記分牌上不断出現31平、35平、37平，看台上5,000多观众掌声雷动，情緒沸腾，場内場外气氛极其紧张活跃。只見双方均以一人或两人盯死对方的主力，其余4人快速撤回，以破坏其第一传；夺球后，又以快攻进入籃下。这样，比分从37比38、39比40、44比45、47比46……，直到71比70，一再出現高潮，形成了长达10多分钟的拉鋸战斗。这时，湖南队尚負一分，而比賽已至最后1分半钟。当湖南队开球后，球传至7号时，7号迅速将球传給左角的4号，4号虛晃一下，第一次切入沒有成功，急把球从籃底抛出給站在外围的5号，并从左角轉移到右角，5号把球又传給8号，8号掩护，4号便潜回左角，得8号的对角球，乘空腾起投籃得中，配合得很好。一时掌声大起，紛紛为这一漂亮的切入叫好。不久，球又为湖南队所控制，12号运入籃下左角投籃不中，被軍体院队后卫接着，正欲传出时，湖南队4号一个箭步搶上断下，传給籃下14号，14号一跃托球入网，湖南队反而領先了3分。但軍体院队在最后关头，仍然十分沉着，再次发动快攻，迅速传球突破湖南队的防守，扳回两分。这时，时間已到，全場以74比73在观众的欢呼声中告終，湖南队才以一分險定胜局。

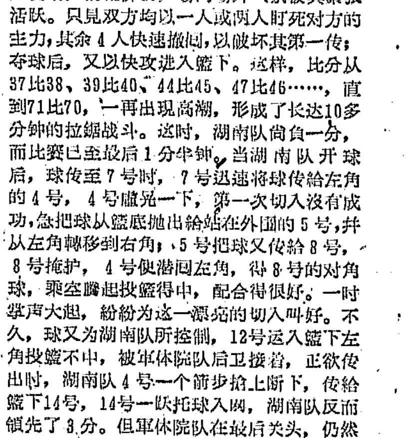

鏖战中的湖南男籃一队与解放軍体院男队。（譚汉明摄）

警惕的基干民兵分队

楊来凤　刘德卿

深夜，从长沙开往邵阳的305次列車緩緩地开进了邵东范家山車站。范家山公社基干民兵分队第三班，像往常一样，在副分队长唐云安同志的率领下，站到各节車厢門口，协助列車員維护秩序。

旅客下完以后，列車又徐徐前进。突然，最后一节車厢里一个20多岁的男子，提着一个大包袱，匆匆跳了下来，东张西望了一下，就走进厕所去了。这些行动，沒有逃过唐云安同志的眼睛。他想："这个人为什么在火車开动了才下車呢？难道是睡着了才醒来嗎？不，看他行动鬼鬼祟祟，可能有問題。"他立即告訴其他民兵，注意提高警惕。

下車的旅客都陆續地出站了，那个人才慢慢地从厕所里走了出来，往范家山街上走去，唐云安同志立即跟了上去。只見那人在范家山街上东游西蕩。直到天亮，才向一戶人家里走去。这时，老唐装做刚起床后到厕所出来的样子，从厕所旁边跟了进去。只見那家伙在向这家人卖东西，包袱里都是一些湿淋淋的衣服，其中有新綢女褲、女式紗衫、面盆、刀子等。显然，这个家伙是作了案后流窜来的。老唐便上前盘問，只見他吞吞吐吐答不出話来。这时，其他民兵已逮捕了其他两名同案犯，陆續地跟了上来，那家伙見伙伴落网，形色更加慌张，准备逃跑，但已經逃不出民兵的手掌了。

經公安部門审訊，这3名流窜犯是刚在两市鎮五一供銷部作了案，乘火車来到这里的。

今年以来，这个基干民兵分队的警惕性大大提高，自动地分班巡邏、查哨，保护鉄路、公路，維护社会治安，取得了很大的成績。

仓庫边的人影

顏昌政

一个暴風雨的夜晚，社員們早已安然地进入梦乡。道县仙子脚公社蔣家岭大队民兵营长、全国民兵模范王先福和几个民兵，端着武器，警惕地守卫着国家的粮食仓庫。

正当暴風雨猛烈的时候，王先福忽然发現仓庫右边有一个人影在急速的移动，接着两个、三个，移动到仓庫的右側就不見了。这人影頓时引起了他的怀疑：是避雨的人嗎？深更半夜那有行人。是来换班的民兵嗎？还未到时間，又沒听到說話。想到这里，他认定十有八九是坏人。于是立刻带領民兵，分两路去釘梢。但是当他們在仓庫会合时，却不見一个人影，扑了个空。这时，富有經驗的王先福不声不响地伏在地上，側着右耳听动靜，当他听到仓板下面传出"鼠"咬声时，一面揮手示意叫民兵四面把守，一面卧式举枪，大声喊："不許动，举起手来！"随着喊声，几个坏家伙从仓板下面钻了出来。

原来是本队的地主何晋先等想趁暴風雨的夜晚来盗窃国家粮食，沒想到碰上这群机警的民兵而被逮捕了。

夜过和风大队

·李凤云·

一次紧张的行軍演习开始了，部队在崎岖的山丘道上前进着。馬的嘶叫不时地划破了深夜的靜寂。

战士們精神飽滿地前进着，休息的号音响了。大家停下来休息，忽然分队前面不远处传来了一陣挖土的声音，大家好奇地走了过去。一看，原来是7个社員在修路，鋤头飞舞，个个混身是劲。一个年近30的中年人鋤头一上一下，把坚硬的土一块一块地翻轉来，打碎填在路面上。这时，我的心沸騰起来了。感激地說："老乡們，你們深更半夜为我們修路，叫我們怎么感謝你們呢？"那中年人連忙搶着說："前头部队过这条小路，两匹馱炮的馬摔到田里去了，幸好还沒有把馬和炮摔坏。我們怎么能够讓自己部队的馬和炮摔坏呢？"这时我激动的說："謝謝你們对我們的支援。"沒等我說完，他就接着說："同志，只要你們兵强馬壮，修修路算什么？我們保証全力支援你們，要人我們給人，要物有物。"中年人后边的青年人也搶着說："为了消灭蔣匪帮，你們打到哪里，我們支援到那里。只要部队需要，我們基干民兵馬上放下鋤头，拿起武器保卫祖国！"沒等話讲完，中年人喊了声："民兵同志們，快干吧！把路修好，讓队伍順利通过，練好本領！"这时我小声地問刚才說話的那个年青人："刚才叫快干的那个人是誰呀！""他呀！他是我們和風大队的黄支书。"我跨上去紧握着黄支书的手，沒等我开口，他忙說："沒什么，你們加紧練武吧，只要消灭蔣匪帮，保卫我們的胜利果实，我們永远支援你們。"

前进的号音响了，部队在新修过的道路上继續进行着。营长感慨地对我說："老李，有这样的人民，有这样的靠山，还愁不打胜仗嗎？"

最近新书

作文教学簡論　唐孵著（6角）
本书从中小学生作文的实际情况出发，論述了作文教学的根本任务；評文学习与作文、各科知識与作文、社会生活与作文的关系以及各年級作文教学的重点和要求、作文課的类型和步驟、作文評閱指导等。

談談儿童課外閱讀指导（修訂本）　唐孵編著（2角4）

外科經驗概述（中医临証参考小丛书）　湖南中医药研究所編（1角7）
本书分总論和分論两部分：总論在理論上介紹了外科疾病的发病机制、病理过程和辯证論治的一般规律；分論就外科临床工作中常見疾病的处理，作了簡单扼要的介紹，并附有临床实践工作中創造的有效方剂和临床驗案紀实。

自取灭亡（时事宣传演唱作品集）　湖南群众艺术館、湖南省戏曲工作室合編（1角3）
本书包括：神强怒打威尔曼（快书）、金門"死尸"（相声）、自取灭亡（活报剧）、一根千担（唱詞）、借衣渡海（花鼓戏）等。

湖南花鼓戏音乐（湖南地方戏音乐）　湖南省戏曲工作室編（2元2）
本书主要介紹曲調唱腔，收集的多系花鼓戏的传統老調，除去部分黄色与有毒的詞曲未予选用外，一般都沿用了老戏旧詞；記譜上尽量做到保留固有的風貌。

努力生产支援前綫（宣传画）　陈子云作（1角8）

湖南人民/科技出版社出版　湖南省新华书店发行

矿山化工设备 备品配件 各种洗选脱水分级过滤筛网筛板

锥型离心机 网板 网条
用途：洗煤。
制造材料：不锈钢或其他合金。

跳汰机筛板
用途：钨矿洗选。

新产品介绍

连续式离心机筛网
用途：化工化肥制糖过滤。
制造材料：不锈钢或其他合金。

烘茶机百頁板
用途：茶叶烘干。

主要产品
脱水铜铁条筛板
用途：洗选。
振动筛筛网
用途：冶金建筑煤矿分级。
矿灯充电台
矿灯开锁器
用途：煤矿采矿。

上海市重型机械制造公司所属
公私合营 上海矿筛厂
上海市余姚路417号 电话925054 电报0507

启事　湘中地质队与邵阳专署地质局合并，原两单位所发紅布面"工作人員证"于1962年8月14日止声明作废，另发湖南省地质局409队"服务证"同日生效。　409地质队

遺失　湖南省漣源茶厂证章589、109、265、296、234、111、70、65、843、574、3、311、257、124、205、214号声明作废

遺失下列証件声明作废

湖南省郴州专員公署发张建周0092号工作证
郴州车辆监理所发給耒水运輸公司18—50403号行车执照及曾广益50822号驾駛执照
长沙车辆监理所发陆恰才00389号驾駛执照
湘潭车辆监理所发平江汽车修配厂18—20504号汽车行车执照
湖南大学发张应书3642号学生证
湖南省物資局发罗乘璋物人字237号工作证
湖南林学院发肖伯平815号学生证
衡阳鉄路局发朱文德15707号服务证
湖南省交通厅发肖典德419号工作证
湘潭车辆监理所发醴陵电瓷厂1820421号行车执照
长沙车辆监理所发省外貿局18—00199、18—00129、18—00252号行车执照
湖南省物資管理局发朱大璟483、曹邦湘486、胡兆兴480号工作证
湖南省文化局发給黄道中文人02491号工作证
湖南省农业厅农业机械管理局发李維祥10082号拖拉机汽车驾駛执照
湖南大学8117、8110、8172、5390号学生证
长沙鉄道学院发刘建翰1271学生证1271校徽
黔阳专署交通局发給辰溪航道管理站邓晋保工作证工会会員证
湖南省国营城陵磯磚瓦场发李福学010工作证
中国人民解放軍4103部队发給周习和所务字36057号及徐松林所务字36078号工作证
安化县人民委員会发給朱仁和第10号工作证
冷江市冷水江粮食管理站发給李传賢粮证
慈利县城关粮店发給戶主邢志武与戴元宵水上购粮证两本
安化县粮局东坪粮站发給王炳財水上粮证
津市市粮局西河街粮店发除万里2人500粮证
津市市粮局西河街粮店发熊玉珍5人858号粮证
祁阳县公安局城关派出所发給唐宜英戶口卡144号粮证
中国海員工会津市港委員会发邵庆龙0632743号会員证及津市粮管局水上粮店2602号粮证
祁阳县金洞区公所发給朱子兴、周并祥、許德华、李享光、萧延亭、欧文迁蓝山林业局的戶口粮证
宁乡县城关粮管站发梁韶其178号粮证
株洲市拜家王粮店发肖錦义、刘海秀迁醴陵006252、008469号粮证
益阳市粮食管理局临兴街粮店发夏菊珊购粮证
长沙县坪塘粮店发易香斌541号5人粮证
湘阴县城关派出所发給龚乔华单人戶口卡刘春和单人戶口簿

各民主党派和全国工商联热烈庆祝我軍击落美制蔣匪U—2飞机的重大胜利

憤怒声討美帝国主义的侵略罪行

据新华社北京14日电 中国国民党革命委員会、中国民主建国会、中国民主促进会、中国农工民主党和中华全国工商业者联合会今天分别集会，庆賀我軍击落美制U—2間諜飞机的重大胜利。人們紛紛在会上憤怒地声討美帝国主义的侵略罪行，指出帝国主义的任何战争挑衅必将在中国人民面前遭到彻底的可耻失败。

中国国民党革命委員会副主席张治中、蔡廷鍇在民革的集会上发言指出，我空軍部队击落美制U—2間諜飞机的重大胜利，是对中国人民，亚洲、非洲、拉丁美洲人民和全世界爱好和平的人民的很大鼓舞。

民革中央常委刘文輝、陈劭先、蔣光鼐在发言中列举事实，揭露了美帝国主义假“和平”之名行“备战”之实的猙獰面目。他們认为，这次我国空軍部队英勇地斬断美国肯尼迪政府伸向中国的侵略魔爪，再一次向全世界人民說明美帝国主义是全世界人民的死敌，它的侵略本性是不会改变的。

在民建和工商联联合举行的集会上，民建主任委員黃炎培、副主任委員李烛尘、胡子昂，工商联主任委員陈叔通、副主任委員荣毅仁、黃长水等，都在发言中兴奋地指出，击落美制U—2型間諜飞机的胜利，大大地“长了人民的志气，灭了敌人的威風”。胡子昂說，“老鼠过街，人人喊打”，不管美帝国主义怎样使尽欺騙花招，全世界人民已經进一步认識它的猙獰面目，起来同它进行坚决的斗争。

在民进举行的集会上，民进副主席王紹鏊和楊东蓴强調指出，美帝国主义正在世界各地变本加厉地扩大侵略活动，疯狂准备新的軍事冒险，全世界人民对此必須保持高度警惕。民进中央常委严景耀和中委顾均正等在发言中着重地談到，肯尼迪政府在高唱“和平”和“裁軍”的同时連續派遣U—2型飞机窜犯苏联和中国領空，最近又宣布恢复大气层核試驗，这就在全世界人民面前彻底暴露它的假和平、真备战的阴险嘴脸。

在农工民主党的集会上，农工民主党中央主席团主席季方，主席团委員郭则沉、徐彬如、王人旋，中央委員蒲輔周等，都在发言中列举許多事实，指出美帝国主义是在世界各地进行侵略活动和积极准备新战争的罪魁禍首，是世界和平的最大敌人。他們认为，这次美制U—2飞机被我击落，正是中国人民一貫坚决反对美帝国主义侵略政策和战争政策的重大胜利，是对全世界人民保卫和平斗争的重大貢献。

据新华社北京13日电 中国民主同盟、中国致公党、九三学社和台湾民主自治同盟今天分别举行集会，热烈庆祝中国人民解放軍空軍部队击落美制蔣匪帮U—2飞机的重大胜利，强烈譴責美帝国主义的侵略罪行和战争挑衅。

在各个党派的集会上，发言的人一个接着一个，十分踊跃。人們对祖国国防力量的日益强大莫不感到欢欣鼓舞，对美帝国主义的侵略罪行莫不表示极大的憤慨。人們在会上紛紛表示，一定要进一步加强团結，百倍地提高警惕，继續为彻底粉碎美帝国主义的侵略阴謀和战争阴謀而斗争。

民盟中央副主席楊明軒和邓初民在民盟举行的集会上都强調地談到，美帝国主义在世界各地遍設軍事基地，至今还霸占着我国領土台湾，它是中国人民和全世界人民深恶痛絕的死敌。

民盟中常委、著名数学家华罗庚认为，我空軍部队击落美制蔣匪帮U—2飞机的胜利，是对美帝国主义战争政策和侵略政策的沉重打击。

民盟中央副主席史良、高崇民、胡愈之，中常委童第周、刘清揚、金岳霖，中委楊一波等，也紛紛在会上发言，强烈譴責美帝国主义的侵略罪行。

在致公党的集会上，致公党中央委員会主席陈其尤和致公党中央常务委員严希純列举事实，有力地揭露了美帝国主义假和平、真备战的侵略本性。致公党中央委員刘錦汉也指出，从这次美制蔣匪U—2型飞机被击落的事实中，全世界人民必将进一步认清美帝国主义的侵略本性，并且更加紧密地团結起来，揭露帝国主义的侵略和战争阴謀。

在九三学社的集会上，九三学社主席許德珩，副主席严济慈以及成員金克木、袁翰青等在发言中都說，中国人民解放軍空軍部队击落美制蔣匪帮U—2飞机，狠狠打击了美帝国主义的侵略气焰。中国人民站起来了，美帝国主义妄想侵略中国而不受懲罰的时代早已过去。

在台湾民主自治同盟总部举行的集会上，台盟总部秘書长徐萌山，总部理事田富达（高山族），北京市支部主任委員陈炳基，台盟成員、全国政协委員苏子衡、陈子彬等，以及許多在北京的台湾籍同胞都紛紛发言，指出这次美制蔣帮U—2飞机的被击落，再一次充分地暴露了美帝国主义支持蔣介石匪帮窜犯大陆的罪恶阴謀。他們还着重指出，中国人民解放軍在反侵略斗争中取得的这个重大胜利，更加增强了全中国人民一定要解放台湾的信心。所有台湾同胞从这个胜利中看到祖国国防力量的强大，也必将更加勇气百倍地展开反对美蔣黑暗統治的斗争。

福建前綫解放軍官兵热烈祝賀击落U—2飞机重大胜利

提高警惕 狠狠打击美国战争挑衅

新华社福建前綫14日电 福建前綫人民解放軍陆海空三軍部队官兵，連日来紛紛集会，热烈祝賀兄弟部队击落美制U—2飞机的重大胜利，怒斥美国肯尼迪政府的侵略活动，他們一致表示：要百倍提高警惕，狠狠打击美国侵略者的战争挑衅。

当捷报传到厦門前沿陣地上的时候，战士們都欢欣鼓舞地争先传頌这一胜利消息。某部7連新战士俞俊鐸、张寿康、謝垂良等說：我們一定要勤学苦练，熟练地掌握手中武器，在保卫祖国社会主义建設事业中立功，在面对敌占金門島的某观察所里，战士們认为，这次胜利給了肯尼迪政府的侵略阴謀当头一棒。五好战士、班长梁庆祥說：“击落U—2飞机的空軍部队給我們作出了榜样，我們一定学习他們那种高度的警惕性，注視着对面敌人的动靜。”

夜間巡邏归来的海軍某部护卫艇中队的水兵們，在回到港口听到这一胜利的消息后，举行了座談会。中队长王兴华在会上号召全体官兵向击落U—2飞机的空軍部队学习，熟练掌握手中武器，努力学习軍事技术，时刻准备打击胆敢来犯的敌人。水兵們一致表示要加强訓练，保卫祖国領海的安全。

捷报传到福建前綫某高炮部队后，官兵奔走相告。特等炮手嚥瑞文說：“打掉U—2飞机，又一次撕破了美国强盗的‘和平’假面具，揭穿了它的战争真面目。”班长楊經根說：“敌人胆敢再来，准叫它有来无回！”前綫某些高炮部队在这一胜利消息的鼓舞下，加紧練兵。优等炮手、五好战士陈德平說：“美帝国主义虽然吃了苦头，但它們是不会甘心失败的，我們要努力练好本領，来保卫祖国的領空。”

福建前綫某机場的官兵們听到捷报后，群情激奋，齐声高呼：打得好。飞行員們还进行了座談。去年曾击落美制RF—101型战略偵察机荣立集体二等功的空軍某部的官兵高兴地說：中国人民不是好惹的，美国强盗的贓証已經被抓住，賴也賴不掉。我們一定以兄弟部队为榜样，敌人从那里来，就坚决把它消灭在那里。

美国中央情报局与U—2間諜飞机

——人民日报发表乐山同志的文章

新华社北京14日电 今天《人民日报》发表乐山写的題为“美国中央情报局与U—2間諜飞机”的文章，摘要如下：

美国U—2間諜飞机是由美国特务机关中央情报局策动制造的，它对社会主义国家和爱好和平国家的偵察罪恶活动，也是由中央情报局組織和指揮的。

据美国新近出版的《U—2事件》一书（作者为美国《芝加哥太阳时报》报道国会与国防部消息的記者湯戈斯·罗斯和《紐約先驅論坛报》报道白宫消息的記者戴維·威思）透露，早在1953年，美国洛克希德飞机公司总設計师凯莱·約翰逊就向美国空軍提出了制造一种新型間諜飞机的建議。这个建議立即得到了鼓励和支持。1954年年初，約翰逊提出了U—2間諜飞机設計图。同年10月底，美国国防部在五角大楼4 E 964室举行的一次秘密会議中，决定撥款試制。接着，中央情报局局长艾伦·杜勒斯、空軍部长泰尔波特、艾伦·杜勒斯的副手比塞尔和約翰逊举行会議，具体地討論了U—2飞机制造問題。設在加利福尼亚州洛克希德飞机公司的一座“絕密”的工厂里，就开始制造U—2飞机。知道这个秘密的，当时只有参与其事的3个主要的科学家、中央情报局局长和他的副手、空軍部长、国防部长和参謀长联席会議主席。1955年8月，第一架U—2間諜飞机試飞成功。这一空中的黑色勾当，也随之开始了。

U—2間諜飞机的活动計划，是由美国总統批准，交由美国中央情报局負責执行的。所有与U—2飞机发生关系的人員都要經过測謊检查器的检验。凡是有关U—2飞机活动的一切事宜，尽量用口头传达，把文件記录减至最低限度。

不仅如此，为了掩飾U—2間諜飞机的偵察活动，中央情报局还同全国航空顾問委員会（后改称国家航空和宇宙航行局，其負責人之一杜立特将軍曾担任总統外国情报活动顾問委員会的委員）建立联系，由全国航空顾問委員会出面掩护。1956年4月30日，全国航空顾問委員会就宣布，U—2飞机是用来作为“飞行气象实驗站”，进行所謂采集放射性样品的活动的；并說从1956年到1960年，U—2飞机将在全国航空顾問委員会的科学研究計划下出动200多次，飞行25万多哩。而在全国航空顾問委員会里，知道U—2飞机是間諜飞机的真实内幕的，只有4个所謂“科学家”。

尽管中央情报局千方百計掩盖U—2間諜飞机的偵察罪行，但是，U—2飞机不可告人的活动，是終究难逃世人的耳目的。

从1956年到1957年間，U—2飞机一再在美国內华达州和西德凯塞劳頓出事，伪裝成“洛克希德飞机公司雇員”的駕駛員都丢了命。尽管最早进入西欧和日本的U—2飞机，是列入“絕密”一类的，甚至当它們停在美国的空軍基地的时候，也有特务人員日夜看守。可是，1959年9月日本杂志《空中展望》在評論一架U—2飞机在东京西南40哩的一个滑翔机俱乐部的跑道上紧急降陆的事件时就指出：“为什么这架飞机没有标志？为什么它的駕駛員身上没有可資辨別的符号？”

1960年苏联击落了U—2飞机后，美国中央情报局进行空中間諜飞行的侵略挑衅計划彻底暴露。这次U—2飞机窜扰我国的罪行，証明美帝国主义扩大U—2飞机侵略的活动，愈来愈为猖狂，肯尼迪政府比艾森豪威尔政府更加阴险凶恶地热中于准备和煽动侵略战争。

决心粉碎美帝軍事挑衅和侵略威胁

古巴人民边准备战斗 边努力生产

新华社哈瓦那13日电 面对美帝国主义的軍事挑衅和侵略威胁，古巴人民一面准备随时投入保卫祖国的战斗，一面鎮定地努力生产和学习。

最近在哈瓦那举行的革命古巴工人中央工会执行委員会会議和市政府委員会代表大会刚一閉幕，出席会議的代表立即带着新的任务返回各地。工会代表們准备在工人中开展一个劳动竞赛运动，来掀起新的生产高潮；教育界的代表們将推动群众举办更多的学校，争取在下学期增收13万名小学生。

最近几天来，許多工厂和农場开始热烈討論古巴历史上第一个保証工人安全和福利的社会保险法。經过討論，工人們的生产积极性大大提高。在星期日，“西恩富戈斯”紡織厂的1,000多名工人进行了义务劳动。在有工业部长埃尔內斯托·格瓦拉和80多名干部参加的这次义务劳动中，他們生产了40多米布匹，检修和擦洗了机器，并且清扫了車間。古巴鋼鉄公司的工人們正在赶制古巴发明的甘蔗收割机，准备在下一个榨糖季节到来以前，大量生产这种机器，以减輕甘蔗收割期間劳动力不足的現象。一些工厂的工人們还在赶制孵化器，来适应人民农場发展养禽业的迫切需要。

在最近由甘蔗合作社改成的国营甘蔗农場中劳动的工人們正在以高涨的热情赶播甘蔗，争取完成国家规定的扩大1万多卡瓦耶里亚（1卡瓦耶里亚合201.45市亩）蔗田的指标。最近，人民农場中已經成立了工会組織，工人們选出了工会領导人。各人民农場正在大力发展畜牧业和养禽业，开始試行卡斯特罗总理所提出的自給計划。卡斯特罗总理曾經說，每一个人民农場将負責生产和供应肉类、家禽、牛奶、蔬菜和其它产品給农場所在地区的居民。

哈瓦那的中学生热烈地响应政府的号召，报名前往山区去收获咖啡。目前，已有2万3,000多名中学生报了名，其中数千名中学生已經从哈瓦那动身前往山区。今天，另一队中学生背着行裝，打着紅旗，唱着革命歌曲，离开哈瓦那向山区进发。

哈瓦那各区市民正在积极筹备在本月28日庆祝保卫革命委員会成立2周年。他們討論了最近两年来这个有成千上万市民参加的組織所取得的成就，并且表揚了在保卫和建設祖国斗争中涌现的模范人物。

日本公众反对美国导弹运入日本 日本横濱工人和市民九月五日在横濱碼头举行大会，反对美国把奈克式导弹运进日本。图为大会結束后，全体参加者举行游行示威。东京传真照片（新华社发）

莫斯科人民紛紛集会

譴責美帝国主义阴謀侵犯古巴

新华社莫斯科13日电 苏联首都的一些工厂企业、建筑工地和机关团体的劳动人民和职員近两天紛紛举行集会或在报紙上发表文章，譴責美帝国主义企图侵犯古巴的无耻阴謀。

12日晚，莫斯科加里宁銑刀工厂、战士机器工厂、自来水工厂、李哈乔夫汽車工厂、第24縫紉工厂和巴巴耶夫糖果工厂等分别举行了群众集会。“紀念1905年革命”电机制造厂的工长拉夫連諾夫在一次集会上譴責美帝国主义的侵略行为說：我們希望美国政府慎重，如果战争狂人当真要把战争强加于人民，那末他們将逃脫不了希特勒的命运。我們决不容許侵略者骯脏的皮靴去踐踏自由的古巴。

莫斯科第一钟表工厂的工人波波夫在集会上說：“我亲眼看到古巴人民的辛勤劳动，他們建筑了很多住宅和工厂企业，难道說古巴在对什么人发动进攻？不是的！是美帝国主义想扼杀古巴人民的革命精神。但是它的侵略詭計在英雄的古巴人民面前是注定要失败的。”

莫斯科小剧院250多名演員、导演、技术人員也举行了群众大会。苏联人民演員果戈列娃說：我們不能放下武器，我們不能对侵略者的阴謀詭計置之不理。

现在斯塔夫罗波尔边疆区学习的95名古巴农村青年也写信抗議美帝国主义侵略古巴的阴謀勾当。

在南越阴謀活动3天之后

泰勒离开西貢去金边

据新华社北京13日电 西貢消息：美国总統肯尼迪特別軍事顾問、（美国）新参謀长联席会議主席泰勒在南越活动了3天之后，在今天离开西貢前往金边。

据报道，泰勒11日在西貢同美国官員和吳庭艳集团举行了一系列会談，听取了关于南越局势以及他去年为鎮压南越人民所制訂的計划的“进展情况”的詳尽匯报。美国駐南越“大使”諾尔汀向他报告了在他上次“訪問”之后坚持的吳庭艳当局“必須进行的政治改革的进展情况”。

拉丁美洲国家和人民声援古巴正义斗争

巴西外长重申不干涉古巴原則

据新华社里約热內卢电 巴西外交部长阿丰苏·阿里努斯10日向以全国产业工人联合会主席丹提·皮拉卡尼和碼头工人联合会主席奥斯瓦耳多·帕切科为首的15名工会代表重申巴西在古巴問題上支持不干涉和自决权原則的立場。阿里努斯10日下午在外交部大廈接見了工会人士，回答了有关巴西对古巴立場的一些問題。

厄一些社会团体和政党領导人

警告美国不許触动古巴

据新华社瓜亚基尔电 厄瓜多尔一些社会团体和政党的領导人不断警告美国：不許触动古巴。

瓜亚斯省工人联合会总书記阿利瓦尔·桑多瓦耳11日評論美国的軍事动員活动說，对古巴的侵略必将遭到保卫自决权利和为解放而斗争的世界各国人民的强烈和坚决的反对。他說，瓜亚斯省工人联合会将采取一切必要的行动来制止侵略者，因为保卫古巴革命就是保卫和平和争取民族解放的权利。

社会党領导人阿古斯丁·费雷莱說，如果发生对古巴的軍事侵略，社会党将呼吁厄瓜多尔人民采取行动，反对侵略者。他指出，美国对古巴的侵略政策是同門罗主义、罗斯福的睦邻政策、杜魯門的第四点計划和肯尼迪的“争取进步联盟”計划一脉相承的，美国的这些侵略政策的目的都在于加强帝国主义对拉丁美洲的奴役。

智利人民集会声援古巴革命

新华社圣地亚哥电 智利全国支援和保卫古巴革命运动12日晚組織的一次群众大会建議召开一次拉丁美洲各人民力量的会議来声援古巴革命，反对美国侵略。

大会号召智利人民动員起来保卫古巴。大会宣布，智利工人統一工会所属的各工人联合会正保持着警惕，以便在帝国主义对古巴发动进攻时举行反对侵略的全国性罢工。会上决定致电古巴总理卡斯特罗表示智利人民对古巴人民的支持以及致电联合国揭露美国政府对古巴的挑衅。

苏加諾夫人启程来我国訪問

新华社雅加达13日消息 印度尼西亚总統苏加諾的夫人哈蒂妮·苏加諾应刘少奇主席夫人的邀請，今天上午离开雅加达前往中国訪問。

苏加諾夫人在訪問中国之前，将先訪問柬埔寨和越南民主共和国。

苏加諾总統和其他官員到机場为苏加諾夫人送行。

中国駐印度尼西亚大使姚仲明和夫人也到机場送行。

阿尔及利亚民族解放陣綫政治局

公布国民制宪議会候选人新名单

新华社阿尔及尔13日电 阿尔及利亚民族解放陣綫政治局今天在此間发表了国民制宪議会的新的候选人名单。

候选人人数仍然是196名，其中16人是欧洲人。同8月20日公布的候选人名单比較，新名单上更换了約50余名候选人。原来被列入候选人名单而現在被除名的人士包括：阿尔及利亚共和国临时政府总理本·赫达，軍备部长布苏夫，总理办公厅主任本·叶海亚，《圣战者报》社长里扎·馬利克，阿尔及利亚全国革命委員会委員穆斯塔法·拉塞勒和阿里·卡非，女英雄雷米拉·布伊海德。

原来不是候选人而現在被列入新名单的人士之一是临时政府国务部长埃特·艾哈迈德。

竞选运动于今天开始，将于9月18日結束。20日投票选举。

美国反动政客和报刊継續叫囂侵略古巴

据新华社北京13日电 华盛頓消息：美国反动政客和报刊継續叫囂要对古巴采取进一步的侵略行动。

美国国务卿腊斯克12日在国防部和中央情报局官員陪同下，出席众議院外交委員会和軍事委員会联合召集的秘密会議，就所謂古巴局势問題作証。据透露，腊斯克在会上說，美国决不能容忍古巴成为一个“进攻性軍事基地”，一旦出現这种情况美国将采取行动。

在国会討論美国总統肯尼迪提出的授权他可以征召15万后备役人員服現役的法案时，一些国会議員力主对古巴发动侵略。一些共和党議員揚言美国所謂“有权利和义务”結束共产党对古巴的統治，而不管有沒有西半球其他国家的合作。

民主党参議員莫尔斯发表談話，主张美国糾合其他美洲国家一起采取行动来对付所謂“古巴的侵略”。

提前出版的9月17日一期《美国新聞与世界报道》周刊就所謂古巴問題发表了一系列文章，揚言古巴今天的情况“对美国的安全的威胁比过去任何时候都大”，要消除这种威胁“将必須用軍事手段来实現”，“官員們私下談論中都主张現在就干”。《紐約时报》12日在一篇社論中叫嚷說，“也許有一天武力对我們来說”是必要的。

新聞簡报

意大利100万鋼工罢工

意大利全国各地私营鋼厂的100多万工人在13日清晨开始罢工3天，要求增加工資，并且要求厂方停止专横地解雇工人。

罢工工人决定：在他們的要求得到滿足以前，每星期罢工3天。

塔吉克地区发生地震

苏联塔吉克地区在13日当地时間清晨2时57分37秒发生一次4、5級地震，未造成任何破坏。

（均据新华社消息）

巴西达罗沙内閣辞职

新华社里約热內卢14日电 巴西总理达罗沙今天在众議院闡述他的内閣辞职的原因說，他认为，他不能再继續担任总理，因为議会一直沒有通过公民投票和授与他的内閣以进行改革的权力。

达罗沙总理是在昨天晚間向古拉特总統提出内閣辞职要求的。他向議会說，目前的議会制是不合法的，因为“古拉特是根据总統制当选的，而1961年8月通过的議会制把总統的权力移交給了議会。”他还談到国家的严重財政危机。

据此間报紙早些时候报道，在議会11日复会的第一天，議会特别委員会通过了由社会民主党人提出的一項議案。根据这項法案，国家政府体制問題将由預定在今年10月7日选出的新議会在明年2月5日到5月5日这个期間内作出决定，而随后举行的公民投票将只用来表决議会作出的决定。

代表与美国垄断資本有联系的經济集团的利益的全国民主联盟主席休伯特·李維已經明确表示，他的党反对举行公民投票。

此間报紙认为，在議会多数党全国民主联盟、社会民主党和社会进步党坚持反对举行公民投票和許多議員已經离开首都的情况下，达罗沙总理关于举行公民投票和授予内閣以推行某些改革的权力的要求，实际上已經不能按照正常的程序得到議会批准。

在内閣提出辞职以前，包括南里約格朗德州州长布里佐拉在內的一些工党領导人曾經重申了在10月举行議会选举的同时举行直接决定国家政治体制的公民投票的主张。这个主张得到工会的支持。随着政治气氛的趋于紧张，巴西陆軍第一、二、三軍已經在早些时候宣布进入戒备状态。

阿頒布一項用房新法令

新华社阿尔及尔12日电 阿尔及利亚临时行政机构最近頒布一項法令，授权各省省长征用不开工的企业和无人居住的住房。

法令規定，在临时行政机构认可之后，各省长有权从10月7日起使处于停頓状态、因而妨碍地方或国家經济生活的工业、商业、手工业、金融和农业企业开始营业。

法令規定，在恢复經营之后如果原业主要求继續負責管理企业，将立即被允許参加，但必須保証以后继續正常經营。

法令还規定，在30天之內，各省长有权征用两个月以来一直空着的住房。这些房屋将分配給住房不足的人們。在民族独立斗争中作出了貢献的战士、积极分子和受过迫害的人有优先权。

在阿尔及利亚居民中原有近100万欧洲人殖民者，主要是法国人。他們在阿尔及利亚占有大批住房，在工商业和农业中占有巨大的利益。独立前后他們之中大批人带着搜刮的资产离开阿尔及利亚到法国去。

根据埃維昂协議，在阿尔及利亚由大选产生的政府成立之前，临时行政机构負責阿尔及利亚的内政。

新湖南報

XIN HUNAN BAO

第4730号　1962年9月16日　星期日　今日共4版

天气預报

长沙地区：阴天有时有小到中雨，北風四級左右，最高温度二十四至二十六度，最低十九至二十一度。

全省：十六日湘西、湘北阴天有中雨，部分地区有大雨，其他地区多云，夜間轉阴，局部地区有小雨。十七日衡邵盆地、湘南、湘东有小雨，部分地区有中雨，湘西北、湘西時天多云，其他地区多云間阴。十八日多云，湘西北、湘东有部分地区有小到中雨。

祖国四方

黑龙江兰西县星火公社揚光大队第一生产队社員，在場院里給春麦脫粒。　（新华社記者刘志伟摄）

庆祝我軍击落U—2飞机的重大胜利　反对美帝国主义的战爭挑衅

首都万人集会憤怒声討美帝侵略罪行

周恩来总理等国家領导人出席了大会，廖承志、郭沫若、刘宁一、程潛，以及中国人民解放軍空軍战斗英雄和首都工人、农民、民兵和学生代表在大会上講了話

据新华社北京15日电　首都各界一万多人今天下午举行盛大集会，庆祝我軍击落U—2飞机的重大胜利，反对美帝国主义的战爭挑衅。大会集中地表达了6亿5,000万中国人民一定要粉碎美帝国主义的侵略阴謀和保卫世界和平的坚强意志。

大会在人民大会堂举行。国务院总理周恩来等国家領导人，出席了大会。

今天，在庄严雄伟的人民大会堂里，充滿了庆祝胜利的洋洋喜气和声討美帝国主义的憤激情緒。会場上，坐滿了中国人民解放軍海、陆、空部队各兵种的軍官和战士，武装的民兵，以及工人、学生、机关干部、郊区农村人民公社社員和首都各阶层人民的代表。在大会的进行过程中，人們不断地举起拳头，强烈地高呼："粉碎美帝国主义的战爭政策和侵略計划！""反对美帝国主义支持蔣介石匪帮军犯大陆的陰謀！""中国人民一定要解放台湾！""加强国防建設、保卫祖国、保卫世界和平！"

在大会召开的同时，首都的許多工厂、学校、机关、商店、部队和郊区农村，成千上万的群众在收听大会实况广播后分别举行集会，声討美帝国主义的侵略罪行。

中国人民政治协商会議全国委員会副主席、中国人民保卫世界和平委員会主席郭沫若，各人民团体代表刘宁一，各民主党派代表程潛，以及中国人民解放軍空軍战斗英雄和首都工人、农民、民兵和学生代表，先后在大会上講話，他們的講話集中地表达了6亿5千万中国人民对美帝国主义侵略罪行的无比憤慨和强烈抗議，表达了中国人民对英勇的人民解放軍的热烈祝賀和崇高敬意。他們在講話中一致表示拥护我国政府抗議美国U—2飞机侵犯中国的声明，并且严正地警告美国侵略者：伟大的中国人民是不可侵犯和不可欺侮的。如果敌人胆敢再来軍犯，必将象U—2飞机的下場一样，遭到毁灭性的迎头痛击。

出席大会并在主席台上就座的，还有国务院副总理賀龙、陈毅，副总理兼中国人民解放軍总参謀长罗瑞卿，全国人民代表大会常务委員会副委員长沈鈞儒、黄炎培、彭真、陈叔通、资福鼎、林枫，政协全国委員会副主席李四光、包尔汉，国防委員会副主席张治中、傅作义、蔡廷鍇，最高人民法院院长謝覺哉，最高人民检察院检察长张鼎丞，国防部副部长、中国人民解放軍空軍司令員刘亚楼上将，中国人民解放軍总政治部副主任肖华上将，中国人民解放軍海軍政治委員苏振华上将，外交部副部长章汉夫，北京市副市长万里，中国人民解放軍駐北京部队首长楊勇上将和廖汉生中将。

在主席台上就座的，还有各民主党派、各人民团体的負责人程潛、王紹鏊、李方、陈其尤、許德珩、张奚山、胡厥邦、刘宁一、蔡暢、老舍、王照华、张寅安等。

中国人民保卫世界和平委員会副主席廖承志首先致开会詞。他說，我人民解放軍这次击落美蔣U—2飞机，是对美帝国主义战爭挑衅的一个最坚决最有力的回答。这显示了我軍的强大威力和我国人民保卫祖国安全、保卫世界和平的坚强意志。我們衷心地向英勇的人民解放軍指战員們表示热烈的祝賀和崇高敬意。我們坚决拥护我国政府就这一事件所发表的声明。

廖承志說，美国U—2飞机对中国的战爭挑衅，已經激起了中国人民和全世界爱好和平的人民的公憤。現在一个声討美帝国主义战爭侵略罪行的怒潮，正在形成。我們感謝各国人民对我国的支持和同情。他說，中国人民将永远和世界各国人民站在一起，为反对美帝国主义、保卫世界和平而进行坚决不懈的斗爭。我們坚信，只要全世界人民团結起来，美帝国主义的任何侵略陰謀，都一定会被粉碎。

郭沫若在雷鳴般的掌声中开始講話。他热烈祝賀英勇的人民解放軍击落美制蔣匪帮U—2飞机的重大胜利。他說，这是对好战的美帝国主义的一个当头棒喝，是对它的战爭政策和侵略計划的一个沉重打击。这是中国人民的一个重大胜利，也是世界人民保卫世界和平事业的一个重大胜利。他指出，美国U—2飞机侵犯我国是一个性质极为严重的事件。这是美帝国主义唆使和支持蔣匪帮军犯我国大陆的一个新的严重步驟。这是美帝国主义对社会主义陣营的一种新的战爭挑衅。这是美帝国主义在全世界加紧扩軍备战活动的一个重要組成部分。

他說，这次事件使中国人民更加看透了美帝国主义的侵略本质，看透了美帝国主义对中国人民的刻骨仇恨。只要美帝国主义还占領着我国的領土台湾，中国的安全和远东的和平就不可能得到保障，中国人民就必須保持高度的警惕，时刻准备粉碎美帝国主义的侵略和挑衅。中国人民一定要解放台湾。美帝国主义对中国人民所犯下的一切罪行，是一定要清算的。

郭沫若强烈譴責美帝国主义在加紧对社会主义国家进行战爭挑衅的同时，正在向亚洲、非洲和拉丁美洲的民族民主运动进行一系列凶恶的进攻。他說，美帝国主义在全世界所进行的疯狂的扩軍备战活动，值得引起各国人民的严重警惕。事实証明，美帝国主义不仅是中国人民最凶恶的敌人，而且是亚洲、非洲、拉丁美洲人民的最凶恶的敌人，是全世界人民的最凶恶的敌人。

他强調說，美国总統肯尼迪喋喋不休地表示什么愿意同一切国家和平共处，愿意緩和国际紧张局势，愿意裁軍，愿意停止核試驗等等，这一切的一切都被美帝国主义自己的实际行动証明只不过是一派欺騙人民的謊話。对于美帝国主义这个凶恶的敌人，决不能存有一絲一毫的幻想。

郭沫若着重地指出，尽管美帝国主义是凶恶的，但是在人民斗爭的面前，它又是虛弱的。他說，只要全世界人民加倍警惕，加强团結，同美帝国主义进行針鋒相对的斗爭，就一定能够粉碎美帝国主义的战爭政策、侵略政策，就一定能够保卫住自己的革命成果，保卫住世界和平。

郭沫若說，中国人民一貫遵循着毛澤东主席的教导，对于美帝国主义的任何战爭挑衅，始終坚定不移地进行着毫不調和的斗爭。对于美帝国主义的一切"和平"花招，从来有过任何幻想。

郭沫若說，美帝国主义对我国的侵略和挑衅是不会从此罢手的。中国人民决心在中国共产党和毛澤东主席的領导下，继續高举总路綫、大跃进和人民公社的三面紅旗，勇往直前地加紧我国的社会主义建設，不断加强我国的經济力量和国防力量，时刻保持警惕，准备粉碎美帝国主义的任何挑衅和侵略。中国人民一定要加强同社会主义各国人民、同世界各国人民的团結，一定要积极支持世界各国人民的革命运动；同世界各国人民一起把反对美帝国主义和保卫世界和平的斗爭进行到底。

郭沫若最后說：我們再一次严厉地警告美国侵略者，伟大的中华人民共和国、伟大的中国人民，是决不容許侵犯和欺侮的。美国强盜从哪里来，中国人民就一定把它消灭在哪里。我們也再一次警告蔣介石匪帮，你們如果在美帝国主义的指使下对祖国大陆进行任何袭扰，就一定要得到应得的惩罚。

中华全国总工会主席刘宁一代表全国各人民团体，强烈抗議美帝国主义对中国的侵略和挑衅，强烈抗議美帝国主义加剧远东紧张局势、破坏世界和平的陰謀。他正告美帝国主义：中国人民决不是好欺負的。如果敌人胆敢再来軍犯，一定会落得象这次U—2型飞机被击落的同样下場。

中国国际貿易促进委員会副主席程潛代表各民主党派讲話，他說，这次美制蔣匪帮U—2型飞机被我空軍部队击落，再一次在全世界人民面前揭露了肯尼迪假和平、真备战的猙獰面目，肯尼迪和艾森豪威尔完全是一丘之貉。他强調說，面对美帝国主义这个十分狡猾而凶恶的敌人，全世界人民必須更紧密地团結起来，提高警惕，互相支援，同它展开針鋒相对的斗爭。

程潛說，英勇的人民解放軍空軍部队击落U—2飞机的光輝战績向全世界表明，在中国共产党和毛主席的英明領导下，我国在建設現代化的国防方面，已經取得了伟大的成就，并且将更为突飞猛进地向前发展。这个事实也有力地警告美国侵略者，我們伟大的祖国是不容侵犯的，不管敌人来自天空，还是来自海洋、陆地，都将被彻底消灭，被打得粉碎。蔣匪帮认賊作父，为虎作倀，也决逃不脫它应得的惩罚。

程潛最后表示，各民主党派全体成員誓与全国人民一道，紧密地团結在中国共产党和毛主席的周围，更高地举起总路綫、大跃进、人民公社三面紅旗，为伟大的社会主义建設事业，为反对美帝国主义侵略、解放台湾、保卫世界和平，貢献出我們的一切知識和力量。

当中国人民解放軍空軍战斗英雄王海在讲話中說，全国各地对这次击落U—2飞机的热烈祝賀，給了我軍全体指战員极大的鼓舞和鞭策。我們一定要以保卫祖国、保卫世界和平的实际行动，回答全国人民对我們的热望。我們深知，中国人民解放軍所取得的一切胜利，是在党中央和毛主席的英明領导下，在全国人民的大力支援下取得的，是毛主席思想的胜利。

王海說，我們清醒地知道，美帝国主义絕不会甘心于它的失敗。我們一定要戒驕戒躁，再接再厉，继續百倍提高警惕，紧握手中武器，严守战斗崗位，苦练杀敌本領，随时做好战斗准备，在党中央和毛主席的英明領导下，和全国人民一道，高举三面紅旗，坚决保衛祖国社会主义建設，为彻底粉碎美帝国主义的侵略陰謀，为解放台湾、保衛远东和世界和平而奋斗。

毛澤东号司机长蔡連兴代表首都工人向光荣的中国人民解放軍空軍部队致以衷心的感謝和热烈的祝賀。他說，我們为有这样一支在中国共产党和毛主席領导下的忠于祖国、忠于人民、不可战胜的强大的中国人民解放軍感到驕傲。蔡連兴說，我們中国人民对美帝国主义这条狼的本性是十分熟悉的。不管这条狼披上多少张羊皮，我們也总会抓出它的狼尾巴来。我們要和全世界一切爱好和平的人民团結起来，坚决反对美帝国主义的战爭挑衅，彻底粉碎美帝国主义的战爭政策和侵略計划。

农民代表、长辛店人民公社副主任郭荣蕊，社員們听到咱們的空军部队打下来一架美蔣的特务飞机，大伙儿都說：真解气，真解恨，得給他点厉害尝尝，叫他看看中国人民的力量。

郭荣蕊，美国总統肯尼迪一直装模作样，要"和平"花招，还說不把特务飞机卖給任何国家，真是"挂羊头，卖狗肉"，假和平，真备战。这一回不管他怎样花言巧語，也抵賴不了。他說，中国人民可不是好欺侮的。不管美帝蔣匪还想来搗多少次乱，我們前方后方一条心，一股劲，攥成一个鉄拳头，准把他們打个头破血流。

民兵代表、北京师范大学民兵师的团参謀长张世蝶在大会上严正地警告美帝国主义和肯尼迪：中国人民站起来了，我們不但有强大的人民解放軍，还有千百万的民兵队伍。我們懂得怎样对待帝国主义。我們千百万民兵配合人民解放軍在全国每一个角落撒下了天罗地網，在祖国的領空、領海筑起了鋼墙鉄壁，任何敌人敢于侵犯我們一寸土地，管叫它寸步难行。

学生代表、清华大学学生会副主席楊炎华在讲話中說，怒火在我們的心中燃燒，全中国学生都强烈地抗議美国肯尼迪政府的战爭挑衅。他說，美帝国主义侵略好战的本性是永远不会改变的。这次U—2飞机事件又一次証明毛主席关于"肯尼迪政府只能比艾森豪威尔政府更坏些，而不是更好些"的論断是完全正确的。狼究竟是狼，我們必須对美帝国主义进行坚决的斗爭。

大会上所有讲話，都在会場上激起雷鳴般的掌声和口号声。讲話結束后，会場上全体起立，合上台下的口号声連成一片，1万多人激憤地高呼：美帝国主义从我国領土台湾滾出去！从南朝鮮滾出去！从越南南方滾出去！从日本滾出去！从老撾滾出去！从泰国滾出去！从菲律賓滾出去！从亚洲、非洲、拉丁美洲滾出去！从它侵略的一切地方滾出去！

人民日报社論　声討美国侵略者

我国空軍部队9月9日击落侵入我国領空的美制蔣匪帮U—2飞机一架，这是中国人民的一个重大胜利，是对美帝国主义侵略者的一个重大打击。美国U—2飞机侵犯中国領空进行間諜活动的事实有力地証明，美帝国主义是中国人民的死敌，是世界和平的死敌。肯尼迪政府的侵略政策和战爭政策，时时刻刻地威胁着远东和平和世界和平。

連日以来，我国各地人民，在热烈庆賀空軍部队保衛祖国領空取得胜利的同时，憤怒譴責美帝国主义的侵略罪行，揭露肯尼迪政府的反革命两手政策，决心加强自己的一切力量保衛祖国，保衛世界和平。我国政府9月14日發表声明，向美国政府提出最强烈的抗議，并且指出，对于美帝国主义絕不能存有任何不切实际的幻想。只有予侵略者以坚决的回击，才能有效地制止帝国主义的侵略活动和战爭活动，有效地捍衛各国的独立和世界的和平。

世界各国舆論群起抨击美帝国主义对世界和平的挑衅。从河内到地拉那，从哈瓦那到雅加达，在全世界范围，出現了一个声討美帝国主义侵略罪行的怒潮。

社会主义各国同仇敌愾。許多兄弟国家报刊紛紛發表評論。朝鮮《劳动新聞》說：这个事件"完全剝下了美帝国主义头子肯尼迪的假面具"。越南《人民报》評称："在执行美帝国主义对社会主义和其他爱好和平国家的間諜、挑衅、破坏活动和战爭政策中，肯尼迪要比艾森豪威尔表現得更加露骨、猖狂和冒险。"阿尔巴尼亚《人民之声报》說："肯尼迪上台之后这种危险的挑衅政策的規模更大了。"古巴《今日报》指出：这一事件"是美国的挑衅和間諜計划的一部分"。波蘭《人民論壇报》認为："美国这种冒险活动，正在危险地加剧着国际紧张局势。"

美帝国主义这一新的侵略罪行，在亚非各国引起了广泛的譴責。印度尼西亚《人民日报》抨击美国蓄意侵犯中国。緬甸《先鋒报》指出："今天正是美国及其傀儡在点燃战火和破坏世界和平。"阿联《共和国报》說，美制U—2型飞机侵入中国領空的行动証明美国支持蔣匪帮想占領中国大陆領土的狂妄企圖。伊拉克《自由人之声报》指出，美国是"破坏世界和平的主要禍首"。柬埔寨《祖国报》抨击美国目前执行准备發动世界战爭的政策。亚非人民团結組織書記处和許多非洲国家民族主义的政党的代表，認为中国空軍部队击落美制蔣匪帮U—2飞机，是对美帝国主义战爭挑衅的一次严重警告和对保衛世界和平的一个巨大貢献，衷心支持中国人民坚决反对侵略和保衛祖国的严正立場，号召亚非各国人民加强斗爭，反对美帝国主义的侵略和挑衅。日本共产党發言人土岐强指出："究竟是誰在策划战爭，威胁世界和平与安全，践踏民族独立，現在很清楚了。"

肯尼迪政府这种肆无忌憚地破坏和平的活动，甚至也引起了西方輿論的不安和不滿。英国《泰晤士报》認为，美国通过蔣匪帮进行間諜活动，不是光明正大的主张。《每日先驅报》斥責美国做了蠢事，認为这件事可能在美国的朋友和盟国中引起不快和惊恐。《每日邮报》認为这次美国遭到了"一次可恥的失敗"。法国《战斗报》写道："人們只希望，华盛頓停止再派遣其它U—2飞机。"

老鼠过街，人人喊打。美国政府狼狽万狀，企圖抵賴自己的罪責。然而，美国甚至在抵賴中也承認，蔣匪帮获得的情报直接提供給美国国防部。而且，U—2飞机所使用的燃料和器材，都直接掌握在美国駐台湾的軍事机構手中。U—2飞机的飞行任务也都是由美国軍官直接布置的。可見，沒有美国的同意，这架飞机根本飞不起来。同时，誰都知道，美国在世界各地，在日本、土耳其、澳大利亚、西德、英国、阿根廷駐扎的U—2飞机，都是由美国自己直接控制的，台灣怎能例外？无怪乎，据路透社电訊透露，华盛頓的"观察家"也認为，"若沒有得到美国的默許，台灣（指蔣匪帮）大概不会进行这种飞行。"英国《每日电訊报》指出："由于这种飞机是美国供給的，美国并且能够得到偵察的結果，要区别这是台灣的活动还是美国的活动，就是微妙的事了。"其实我們掌握充分的材料証明，U—2飞机的供应、維修、使用和指揮都掌握在美国人手里，蔣匪帮不过是美帝国主义雇的雇佣軍罢了。美国侵略者企圖把他那副血腥的手掩藏在蔣介石的破口袋里，这是永远办不到的。

美国U—2飞机侵犯中国，是美国坚持其敌視中国政策的一个新罪証。不久以前，当我国揭露了美国唆使和鼓励蔣介石匪帮准备冒險窜犯我国沿海地区的陰謀以后，美国政府曾一再表示，沒有以武力侵犯中国的意圖，并且宣称不允許蔣介石匪帮窜犯中国大陸。現在距离美国政府这些虛伪的"保証"只有两个多月，就發生了美制蔣匪帮U—2飞机侵犯我領空，进行战略偵察的新罪行。而这一罪行，又恰恰是發生在即将就任美国参謀长联席会議主席泰勒到台灣和金門进行陰謀活动的时候。所有这些，都徹底暴露了美国政府的所謂"保証"完全是騙人的，U—2飞机事件本身就是美国政府积極准备侵略中国的一个重要步驟。

肯尼迪政府加紧对中国的侵略部署，是它全球范围的侵略計划和战爭計划的一个組成部分。肯尼迪政府最近正在玩弄种种"和平"的花招，大肆宣揚說什么愿与一切国家"和平相处"，說什么愿意通过談判解决国际爭端、停止核試驗、禁止核武器、实現普遍裁軍。可是就在这些"和平"的伪裝掩护之下，肯尼迪政府却加紧推行其侵略計划和战爭計划，瘋狂地准备核战爭，到处策划局部战爭和"特种战爭"，大大加剧了国际紧张局势。美帝国主义鎮压南越人民的战爭日益扩大，美国在参預侵略南越的軍事人員已达1万人。美国对泰国实行了軍事占領，并且以泰国为基地，干涉和威脅老撾，策应它在南越进行的"特种战爭"。美国指使泰国和南越干涉柬埔寨的中立和独立。美国还加紧拼凑"东北亚軍事联盟"，在太平洋建立"北極星"潛艇基地，把新式导彈运进日本。最近美国更加紧了侵犯古巴的战爭部署，不断發动軍事挑衅，除了利用雇佣軍进行瘋狂的襲击和破坏活动以外，还大肆叫嚣要对古巴發动直接的軍事进攻。同时，美国在西柏林發动了一系列的挑衅，加紧武装西德，已經給西德装备了两个导彈营。美国准备征召15万名后备兵員，并且不顧全世界的反对，宣布要繼續在太平洋上进行大气層核試驗。不久前，美国U—2飞机又侵入苏联領空，进行間諜活动。而且，U—2飞机的活动，已經扩大到全世界范围，破坏各国的主权，威脅各国的安全。美帝国主义就是这样向全世界表明，它是各国人民和平生活和安全的最危险的敌人。

美帝国主义的扩軍备战和侵略罪行引起世界人民越来越强烈的反抗。英勇的南越人民，不屈不撓，同美臭軍的"扫蕩"进行着激烈的斗爭，不断取得新的胜利。古巴人民在美帝国主义新进攻的威脅面前，更加紧密地团結在以卡斯特罗总理为首的古巴革命政府的周围，全民动員，进行战斗准备，决心消灭敢于进犯的一切敌人。美帝国主义的扩軍备战和侵略罪行越来越深刻地教育了全世界一切爱好和平的人民，使越来越多的人懂得：对美帝国主义，对肯尼迪政府，不能抱有任何不切实际的幻想，必須以坚决的斗爭来捍衛民族独立和世界和平。

我国政府声明指出："只要美帝国主义坚持它的侵略政策和战爭政策，只要美国还占領着中国領土台湾，中国的安全就得不到保障，远东和世界的紧张局势就不能消除。为了中国的安全，为了远东和世界的和平，美国的武装力量必須从台湾撤走，必須从日本、南朝鮮、南越、老撾、泰国、菲律賓撤走，必須从它在世界上的一切外国軍事基地撤走。"这表达了6亿5,000万中国人民坚定不移的意志。中国人民将同全世界爱好和平的各国人民一道，共同努力，粉碎美帝国主义的侵略計划和战爭計划，捍衛民族独立和世界和平。全世界人民更加紧密地团結起来，美帝国主义的侵略政策和战爭政策必然被打敗，而且是一定能够被打敗的！　（新华社北京15日电）

围绕质量关键 开展技术革新

衡阳市印染厂通过技术革新使印染质量达到加工单位的要求

本报衡阳市訊 衡阳市印染厂围繞质量关鍵开展技术革新，使印染质量达到了加工单位的要求。

今年，加工单位向该厂提出了严格的质量要求，要求布上不能有一点黑点，颜色深浅必須符合标准，要光潔美观。上述质量要求，这个厂有时也能达到，但很不稳定。厂部把质量要求交群众討論，大家找出了影响质量的3个关鍵——水温控制、折布和烘缸。比如沒有较好的烘缸，布染出来以后，靠工人們用板車拉到广場上去晒干，稍不注意就把布弄脏了；在颜色深浅的問題上，大家感到最头痛的是完布和好布染色不能做到一致，加之折布、打包都是用手工，光潔美观也难达到要求。革新的主攻方向明确了，当即成立了3个研究小組，由研究小組提出革新方案，再反复征求群众意見。职工們对革新方案，提出各人不同的見解。有些問題通过討論取得了一致的意見。对于那些在討論中未取得一致的問題，領导上就交大家分头去造型試驗，如折布机的支架就曾作过4次試驗，才最后肯定下来。解决上色問題的水温控制器，按照原来的办法，整个洗染过程都得变动，非大兴土木不可。老工人梁衍寿根据生产中的实际体会，提出了一个闽气管的簡单方案，大家都赞同这个方案，研究小組就采納了他的建議，放弃了原来的打算。

在充分发揚技术民主的基础上，技术厂长文成植和技术員郑文对各个革新项目作了最后的审核，积极指导工人进行革新，并且亲自动手实干。在实施过程中，厂領导及时采取了措施，解决一些具体問題。对于工人在技术上解决不了的問題，分别組織有关人員去上海、长沙、湘潭等电机印染厂参观、学习。还特地从安江紡織厂請来一个7級維修工，协助机器安装、制造等工作。厂党支部經常召开"三結合"会議，表揚技术革新中的先进人物，进一步鼓舞了群众的积极性，促进了技术革新的开展。闽气管革新项目首先在5月份搞成，染好布时可以降温，染完布时可以升温，保証布的颜色一样。6、7月份又完成了折布机与烘缸革新，不仅为消灭布上黑点作出了貢献，同时还节約了劳动力，如折布过去手工操作6个人一天只能折4,000米，现在两个人一天可折6,000米，而且质量比手工操作要好。解决了水温控制、折布、烘缸三大质量关鍵以后，他們又一道一道工序进行了检查，发现打包工序上质量还有問題，由于包打松了，在长途运輸中好布經常弄脏而成了次布。职工們又試制改进十多次，在8月制成了打包机，过去手工操作4人一天只能打10包，现在两个女工一天可以打40包，打出来的包又紧又結实，获得加工单位的好評。

（中共衡阳市委办公室通訊組）

长沙市衡器厂，为适应城乡人民需要，恢复了各种大小杆秤和盘秤生产。由于职工們继承和发揚了传統的技术操作，质量达到精确、灵敏。这是制秤工人李炳生（左）、曹旭高正在校正盘秤的准确度。（游振鑫摄）

邵阳市宝光玻璃厂为城乡人民大力生产日用品。这是工人在給做好了的煤油灯台座上装馬口。（唐大柏摄）

益阳市湘中鍋鉄公司依靠职工对症下葯

从原料上下工夫提高鉄鍋质量

益阳市訊 益阳市湘中鍋鉄公司从原材料管理上下工夫，努力提高鉄鍋质量，基本上克服了鉄鍋发生紅炸、冷裂和麻斑水拆等质量問題。

"湘中"鉄鍋历来暢銷省内各地和湖北、河南、广东等省，在消費者中間享有良好信誉。但是，在前一段时期，一些消費者反映这个公司的鉄鍋有紅炸、冷裂等毛病，影响鉄鍋质量。这个公司根据消費者的反映，及时召开了生产技术人員会和老工人座談会，进行质量分析，从各个方面去找关鍵、查原因。結果发现問題出在原材料管理和处理上，原来是这个公司鉄鍋生产的主要原材料生鉄、焦炭和石灰石等，来自10多个不同厂矿，含硫、含磷、含矽等成份多少不一；过去由于对这一特点认識不足，在原材料保管和使用过度中，沒有严格分开和合理配料，使鉄鍋铸成后有的含硫、磷超过規定标准，产生紅炸冷裂等毛病。

針对质量問題的关鍵，便对症下药。首先加强原材料管理工作，生鉄、焦炭、石灰石等原（燃）料和輔助材料进厂时，首先由化驗人員进行原材料质量检驗鉴定，然后根据原材料的不同性质，分别进库，分类堆放，并具体标明含硫、含磷、含矽等成份的多少；由专人負責管理，严格防止和避免各种不同成份的原材料发生混杂现象。其次，在使用原材料之前，先由公司組織生产技术人員进行研究，根据原材料的不同情况，确定配料比例，合理配料。在原材料使用比例确定之后，原材料管理人員坚持按規定比例发料，生产人員按規定比例用料，不准随意变动，这样，切实保証了原材料的正确配比。再次，在原材料入炉时，这个公司发动职工，建立、健全了一套操作規程。比如在下料操作方面，必须先下焦炭，后下石灰石、螢石，最后下生鉄；在下料的方法上，規定原材料块度大的必須与块度小的合理搭配；根据炉温情况，灵活下料，炉温高时要多下一点，炉温低时要少下一点，这样，保証原材料在炉内均匀熔化。通过采取上述措施，基本上消灭了鉄鍋紅炸、冷裂和麻斑水拆的现象，有效地提高了鉄鍋质量，重新获得消費者的好評，不少用戶称贊說：湘中公司的鉄鍋，硬是越造越带劲了！

（朱未）

在平凡的岗位上

譙爹

·段声鏞·

提起譙爹，人家就說，他是个直爽性子，一天到晚做个不歇气的老人。他是南县武聖宫粮站白蚌口分站主任，叫譙伏生，搞了8年多粮食保管工作，今年53岁啦！

每次征购入库，譙爹早就把准备工作做得熨熨貼貼。空仓消了毒，地仓厚厚地垫了一層粗完，風車、溜篩、天秤……都检修好。仓門口的凉棚，既不是晒簟搭的，也不是稻草盖的，而是累累的瓜棚。白蚌口分站只有譙爹、小賀两个人，收购、供应、保管、调运，任务比較繁重，但是老人家越忙越过細。他最注重粮食質量，从不馬虎。有一次，有个大队急于爭先完成入库任务，沒有等粮食整晒好就送来了。譙爹检驗后，向队干部說："这批谷質量不好，要再整晒一下。"这个大队，有些人眼看不能馬上入库，围着譙爹吵吵鬧鬧，說："粮食到仓边不过秤，不能如期完成入库任务誰負責？"譙爹耐烦劝导，說起农民完粮交售爱国粮，不仅要早交粮，而且要交好粮。他排好排歹，說了許多道理，还說："我可以帮大家整理粮食，但我决不能放弃当保管員的职責，把坏粮收进仓来。"当时武聖宫公社党委书記陈順美支持他，圆满解决了問題，把谷整晒干净才入库。

譙爹精心保管粮食，取得了附近干部群众的密切协作，民兵护仓从沒有間断过，他自己也經常深夜爬起来巡查几遍。几年来，这个分站一直沒有发生过损失事故。仓房边，水槍、灭火机准备周到，太平池、太平桶盛满了水。譙爹拍着胸脯說："坏家伙如果妄想搞走一粒粮食，那是万万不能！"

走进分站的器材室，只見器材摆得整整齐齐，壁上貼着登記表，大大小小的工具器材，件件对得上数。仓库有多少器材，譙爹記得烂熟，一有散失，随时就发现了。有一天，岁丰大队社員帮助挑谷下河，收工时，一只撮箕遗落在船上。譙爹找遍仓前仓后，室内室外，沒找到，比时就打电話問岁丰大队，才从船上寻回来。又一次，德丰大队保管員背着譙爹，借了分站的一根扦样器检查粮食，不久后又故意和譙爹逗趣："譙爹，最近失了东西吗？"譙爹听了他口气，满有把握地說："肯定是你拿走了我們的扦样器。"那个保管員佩服他的細心："真不簡单！"

仓库里的8只撮箕，还是1959年买的，用了4年，只只完好，还能用几年。工具如有流散，立即清查，发现小小破损，及早修好。这样，低值易耗品在譙爹手里成了低值难耗品。

一个經管着粮食、油料、现金、票証的人，如果思想作風不純，可能会来个"近水楼台先得月"，沾点小便宜。譙爹却从来是严格律己，公私分明。他想，把这么多財产交給我們管理，这是党給予多么大的責任啊！他諄諄劝誡营业員小賀："我們一定要以身作則，努力工作，来报答党的信任和关怀。"他坚持按国家物資供应政策办事，不符制度、不是供应計划内的物資，自己不乱要，也不乱給别人。

另一方面，他和小賀自己动手，搞业余劳动。仓库院子很小，只有一小块空地，土里含很多石灰质，但是經过他俩开垦培育，已經成了四季常青的菜园。仓后的竹篱笆，也爬满了扁豆和絲瓜藤。那个約摸40平方尺的太平池，满池清水，里面放养了魚，池上瓜棚吊满了南瓜。他們这样勤俭，改善了生活，每人每月只花六、七元伙食費，工作起来也更加安心乐意。

深夜护仓 周令謨画

岳阳县城关镇服务行业改进服务方式

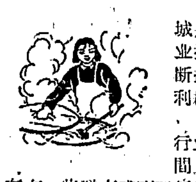

岳阳訊 岳阳县城关鎮飲食、服务行业接受群众意見，不断提高服务质量，便利群众。

前段，飲食、服务行业部門，在营业时間上和服务方法上，存在一些群众感到不便的地方。如理发业，点、店既少，而营业时間又和职工上班时間一致，星期日又例假休息，个别飯店，只对住房客人供应飯菜，群众感到不便。最近，在这个行业中，开展了"良好态度服务月"，有了很大改变。

点、店普遍增加了，改变了营业时間，理发行业在市内增加了店子，还有街头摊、点，一天到晚都接待顾客，随到随理；照相业縮短了冲洗、取相时間，增加了"快相"。飲食业增加了不少花色品种，随顾客自由选购。如清早就有面包、面点、咖啡、茶等供应；每个飯館，既有經济便餐，随到随吃，又有堂菜，由顾客选要。还有各种酒菜，夜里开放夜市。冷飲部門增加了綠豆沙等七、八个品种，設了露天冷飲。

这个行业的职工們注意提高服务质量，注意清潔卫生，改进了服务态度。服务局的領导还深入下去，协助飲食店职工改进經营管理，听取群众意見，改进服务工作。（陈裕啓）

处处从便利顾客着想

宁乡县流沙河区供銷社田坪分社門市部营业員 **李静云**

我們作营业員的人，天天和广大群众接触，服务态度好不好，不是一个个人作風問題，它关系着党和群众的关系，我們服务态度好，群众就会說党和政府关心群众生活；不好，就会影响社会主义商业在人民群众中的信誉。我做了11年营业員了，体会到要改进服务态度，除有全心全意为人民服务的决心，任劳任怨的工作精神外，在方式方法上也得讲究。

在什么时候，对待任何不同顾客，都要和气，誠恳，有礼貌。旧社会有句話："和气生財"，顾客来到商店里，有的是想买东西，有的是看看，我們如果一律和气对待，主动打招呼，問他們需要什么，就会使买卖很快成交。有的本来不打算买什么，如果你和气，主动介紹商品，也可能成交。即使他不买，也会对商店有个好印象，下次来你这儿来买。对老人，更要耐心，老人家一般眼力不好，就得多向他們介紹，讓他們挑挑选选，别怕麻煩。商店新到的新产品，社員不知道这些东西怎样使用、保养，就要向他們詳細介紹。我在介紹新商品时，一方面拿給顾客看，一方面耐心宣传这些商品的优点，但也不能夸大，有一是一，有二是二，有次介紹一种塑料肥皂盒，說明这种商品輕便，美观，不怕水，不生銹，但是，易碎裂，怕火。还有在最忙的时候，顾客是着急的，就得动作快点，有一次买东西的人很多，忙不贏，我一方面快称、快包，快計价，同时不断地对等待的顾客說："稍稍等一下，就要輪到你啦！"还有的顾客喜欢挑选商品，我从不发急，耐心讓他們选，还主动向他們介紹。包装、包扎也要結实牢靠，因为不少顾客都要提着走很远的路，包装不結实，就会散失。所以，当一个营业員要学会这些手艺，不能认为是小事。我还碰到过这样事，有的社員提出要买的东西，正好店子里沒貨，我就記下来，等有工夫从上級进貨部門或者别的单位想办法弄来，这样，社員就很满意。如果只簡单說："沒貨"就算了，倒很容易，可需要的人是很着急的，应該体貼顾客这个心理，应該告訴顾客，改日再来；就是实在办不到，也要讲清楚，做不到就做不到，不能讲空話，讓社員来回跑商店。总之，改进服务态度，就必需从語言、行动上来改进，不能光喊不做。（李作新記）

有了这个念头就好办事

表揚

銀盆岭是长沙市郊的一个小鎮。裕湘紡織厂和长沙船舶厂几千名职工和家属的生活日用品和副食品，都从这个小鎮上的商店购买。

在前些日子里，一到下午7点半以后，街上除几家卖清茶的小店营业外，其他国营的南貨店、百貨店、药店、飲食店都收市了。在这个时候，职工想买点东西就很不方便，要等第二天。可是，第二天当职工上班时他們才开始营业，同样感到不方便。

8月中旬，群众的要求传到了商店，他們改变了营业时間，从清早6点起到夜里10点止，随时可以到这里来买东西，工作人員改一班制为輪流上班。这一改，职工群众就方便多了，需要什么，随时可以买，小鎮也显得热鬧了。他們的工作是怎样改进的？一問，原来是商业部門討論了"把困难留給自己，把方便讓給别人"，正在努力提高服务质量。我想，有了这个念头就好办事了。

俊明

邓家塘供销社购销方式多样

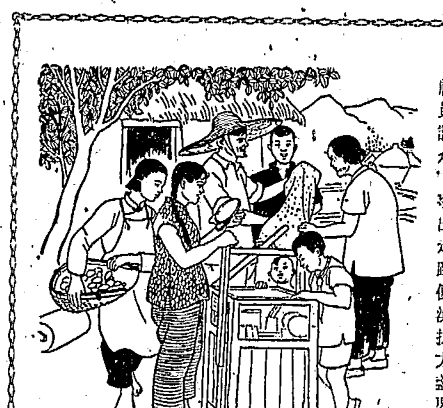

送貨下乡 沿門供应 楊紋石作

郴县訊 邓家塘供銷社根据山区交通不便，社員居住分散的特点，合理設置购銷網点，便利群众，改进服务方法。

一次，黄茅公社的监事在理事、监事会上提出：黄茅公社高山，路难走，社員买东西要跑很多路，花很多时間，很不方便。建議改进购銷方式。洪水井大队理事陈深长也提出，个别交通不便的地方难买到餐具、炊具、灯盏等。供銷社就根据群众要求进行了改进。

他們根据商品流轉方向和便利购銷的原则，在原有的6个門市部的基础上，新設了一个分社和两个自营业务門市部，增加了3名营业員，便利小鎮和居住比較集中的群众购买。又在居民比較集中的11个大队，設立了11个代购代銷店。另外还組織小商小贩和职工家属15人在交通要道的邓家塘火車站和廖家湾、永存等地設立了4个飲食店，卖飯卖茶，3个綜合修补摊，負責修修补补。由于点、店增多了，社員节省了不少时間，如紅花岭設立代购、代銷点后，社員們說："过去买东西要跑12里多路，现在供銷商店开到屋門口来了，有买有卖，再不愁了。"

同时，所有点、店都尽力改进服务态度，便利群众，一般門市部大清早就开始营业，到社員收工以后才收市。白天，社員們忙着生产，有能力的供銷店，都派出貨郎担上市售貨，上門收购。前段"双抢"很忙，供銷社还在洪水井等大队举行"夜市"，趁社員乘凉休息时购銷。代购代銷点服务方式更是灵活多样。有的整天营业，有的早、中、晚社員休息时营业，有的采取"一家班"式的方法，代銷点主要劳力出工去了，就由家属代替。社員感到很方便。不少商店还新添置了不少零星小商品，如針底、針、綫等，有的商品拆零出售，农副产品多少都收，不怕麻煩。

（郴县供銷社通訊組、郭克、刘芳桂）

会为顾客出主意的介昌布店

·馬龙骥·

住在长沙市燕子岭的彭恭苏来到介昌棉布店，看中了一种很美观的彩条麻紗，要扯一段做衣服。营业員王逸民立刻从布架上把这匹才开剪的布拿下来，熟练而迅速的打开。在打开一段时，本来可以开剪了，但是，他将一匹全部吐散了，由另一头开剪，这引起彭恭苏的詫异，一問，原来王逸民发现一个很小很小的洞眼，这个洞眼，如果不細心，是很难发觉的，一时顾客也不会发觉。但是，王逸民想，国营商店怎么能对顾客不負責任呢？如果讓顾客买回这段次布，不是有损顾客的利益吗？他絲毫沒有犹豫，决定从另一头开剪。彭恭苏晓得这事以后，說："你們真是处处为顾客負責"。感謝再三，满意而去。

介昌棉布店的营业員們，还为消費者节約着想，帮助顾客設計用料。一天，一位中等身材的男顾客，要扯一套作中山裝的豆灰色卡其布，他对营业員說："請給我扯一十五尺。"接待他的营业員郑其昆知道他要做中山装以后，沒有立即对手扯，而先从上到下打量了顾客身材几次，然后对他說："您不必扯一十五尺，只要一十四尺五寸就够了。"顾客唯恐不够。营业員郑其昆走出柜台，拿着皮尺給顾客量了一次，又說："一十四尺五寸足够。"顾客根据以往作衣服經驗都是扯一十五尺，一时决定不下，于是郑其昆同志立刻带着这位顾客到洽昌服装店找剪裁师量了一下，剪裁师說一十四尺五寸足可以。顾客满意地說："你們真为我想的周到，既节省了布又节省了錢。"

这个布店最近还增加了不少小商品品种，諸如鞋面布、袜根布、衬衣領布等，需要的人，可以任意选购，不必从整匹上开剪，既便利了顾客，又节省了布匹。由于处处为顾客着想，营业額八月份比七月份上升了百分之二十二。

珍惜国家点滴财富的人

·黎善紹·

"粮食是宝中之宝，党和人民把保管粮食这副担子交給了我，我就要尽自己的最大努力来保管好，不能讓国家財产受到半点损失。"瀏阳县官渡粮食管理站保管員陈华英抱着这样的态度，九年如一日，勤勤恳恳，坚守岗位，做出了出色的成績。

陈华英今年50岁了，站領导上照顾他，一些粗重活总是不讓他去做。他是个手脚勤快人，哪里閑得住呢！除了搞好本职工作，他总是"丢落斧头又是凿"，不是事等人去做，而是主动找事做。去年7月，夏粮快要入库了，他听說沿溪粮站清仓消毒工作还沒有做好，就馬上要去协助。領导上考虑到他刚刚結束本仓库的消毒工作，久受药粉刺激，加之年紀又大，怕他吃不消，再三劝他休息，可是老陈一溜烟就跟着同志們赶到了沿溪仓库，帮助把全部仓廒消了毒。去年11月，有一天，老陈出出进进称了4 50多张凭单的粮油，劳累了一天，晚上对账，又搞到12点钟，刚刚上床还沒有合眼皮，这时候，粮站从县里调来一部汽車，正要驰往化桥仓库处理危粮，需要一些人去帮助装車。老陈一听說，一个鷂子翻身爬起来，头一个报名要去。領导上劝止他，他却說："休息是个人小事，搶救国家危粮是大事。"跳上汽車和同志們一道到了化桥仓库，你一袋我一袋，很快把3万多斤危粮装完車。

老陈所在的仓库，仓房頂上有25个天窗，改用活动玻璃遮盖后，原有三槽瓦沟改砌成了猪背脊形，今年春季遇大雨时，两边瓦沟流水不贏，水从瓦縫里漏进仓去。起初，每逢下雨，老陈就用脸盆、桶子、火缸等物去接漏。后来他认为这样搞不是治本办法，便和粮站党支部书記宋維龙商量，宋支书要他去找泥木工人来修。按照泥木工人設計，只有在天窗頂上架雨亭子，每个雨亭子要花10来元工本費，全仓共要花2 50多元。老陈想起国家要开支这笔錢，实在舍不得，而且这样改修，反而容易招惹鼠雀进仓。他便另想法子，带了一把鏟子、一把烂菜刀和几块旧橡皮爬上屋頂，边做边想，把原来砌成猪背脊形的瓦仍然改成三槽瓦沟，只是抬高一点，讓雨水直接从玻璃上流下去。这样改了3个天窗，經过几場暴雨考驗，沒有一点漏水，他又去請示宋支书，宋支书鼓励他这样做，拨給他一些橡皮、洋釘等材料，再三嘱咐他上屋要注意安全。此后每逢有空，他就爬上屋頂去，把25个天窗陆續改修好，共只花了25元，为国家节省了开支。

陈华英9年多来，对于国家財产总是一点一滴細心爱护。他保管的粮食油脂，称进称出，分斤拆两，除了茶油有些损耗以外，其它沒有短少过，账实相符。麻袋、面粉袋总是折叠好堆在干燥地方，发现弄脏了的，馬上洗干净。誰要是向他借袋子，不管是負責干部还是其他熟人，事先都要取得站領导上的同意，开具写明归还日期的借条，到期未还，他就拿着条子上門去催。去年夏粮入库时，仓廒边零零散散撒落一些谷子，老陈看在眼里記在心里，每天收工后耐心扫撮回积起来，夏粮入库結束时，把这些地脚粮晒干車揚，为国家回收了4 0 0多斤谷。还有一次食油入库前，站里清理油池，池底积了一层厚厚的油脚子，有些人說把它作为生产用油算了。老陈不贊成，砌了一口灶，一桶一桶把油脚子提出来熬，再过滤，回收了1,300多斤茶油，受到了站里表揚。永和粮站照他这样做，也为国家回收了不少油脂。

新湖南报　　1962年9月16日　星期日　第三版

U—2飞机打下来

周世钊

日照神州宿雾开，敢将魅影掩澎台，
今朝六亿齐欢跃，U—2飞机打下来。

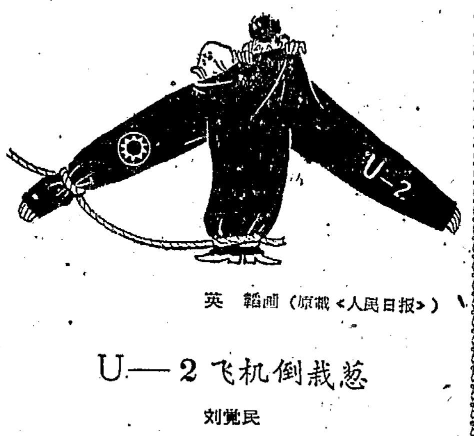

英　韬画（原载《人民日报》）

U—2飞机倒栽葱

刘觉民

美制飞机U—2型，做贼偷窜我领空，
亿万人民同敌忾，强大空军显奇能；
打得好来打得妙，U—2飞机倒栽葱。
白宫慌作一团转，世界人民齐欢腾；
誓告美帝休得逞，来者叫你去无踪。

韋启美画（原载《人民日报》）

人民艺术家齐白石

——紀念齐白石逝世五周年

毛居青

今年9月16日是齐白石逝世5周年。这位杰出的人民艺术家，1864年1月1日（清同治2年农历11月22日）出生在我省湘潭县白石鋪杏子塢星斗塘的一个貧苦农家。

齐白石从一个乡村木匠到誉滿中外的艺术家，他所走过的道路并不是平坦的，而是經过穷年累月的辛勤劳动，不断地进行新的探索，最后才攀登了艺术的高峰。由于他出身于劳动人民之中，深切地体驗到劳动人民的疾苦，具有劳动人民朴质淳厚的品质，因此能以簡炼的笔墨，得心应手地画出祖国的壮丽山河，画出自然界一切活生生的生命，画出劳动人民在日常生活中所最关心和最感兴趣的东西。正因为如此，他的作品受到广大人民的喜爱，鼓舞着人們热爱生活和劳动。他在艺术上的卓越成就，丰富了人民的精神生活，为中国和世界的艺术宝庫增添了一笔极为宝貴的財富。

齐白石幼年聪敏好学，五、六岁时便跟着老祖父认字，7岁进館发蒙，但由于家境貧困，不到一年便停学了，在家帮助父親参加田間劳动，刈柴、漚粪、薅草、耘田，样样都做。他在劳动之余，仍然不忘讀书、繪画。十二、三岁的时候，因为体弱多病，年紀又小，不能干犁田、扮禾等重活，他的父親就送他到齐滿木匠門下当学徒，学做粗木工。15岁起，又拜白石鋪有名的雕花木工周之美为师，改学雕花的手艺。三年期滿出师，他成了雕花名手，乡下人对这个手艺出色的青年木工很賞識，都親切地喊他“芝师傅”（齐白石小名阿芝）。

雕花离不开繪画，齐白石做了十多年的木工，无时不在专心学画。到27岁时，他认識了当地有名的画师，經常向他們請教。从这时起，他就抛弃了木工生活，走上了专业繪画的道路。同时又和当地的著名文人胡沁园等开始交往，对于詩文、篆刻也发生了浓厚的兴趣，他在晚年有詩追忆这段勤攻苦讀的生活：

村书无角宿緣迟，廿七年华始有师。
灯盏无油何害事，自烧松火讀唐詩。
（《往事示儿辈》）

40岁以前，齐白石沒有离开过自己的家乡。1902年冬，由于朋友的邀請，到西安去教画。几千里的长途跋涉，洞庭烟波，灞桥風雪，处处給他添上新鮮的画料。在西安住了三个来月，又北上入京，两月后取道天津經上海回到湖南。此后又四度出游，先后到过南昌、九江、桂林、梧州、欽州、上海、苏州、南京等地，祖国的錦綉河山，給了他无限丰富的滋养，壮阔了他的襟怀，扩大了他的眼界。他在旅途中实地写生，画了很多山水画稿；同时，也有机会观摩了許多名画。

1909年暮春，他倦游归来之后，便专門作画、刻印、写字、吟詩。他在学画的过程中刻苦钻研，运用深沉而洗炼的笔触“为万虫写照，为百鳥传神”。他观摩古人作品，吸收了古代繪画艺术的精华，但又不受拘束，有自己的独見創造；他的描写构思不凭空想，而认眞观察鳥兽、虫魚的特点，揣摩其习性，熟悉其神态，在此基础上創造出具有眞实感的艺术形象。这样，通过对客观事物深入細致的观察，在艺术創作上找到了眞实的源泉；他不仅追求形似，而且更着重神似，在似与不似之間达到了形神兼备，唯肖唯妙的境地；他既重視民族繪画的优良传統，虛心学习前辈画家的表現技巧，又扩大了題材范围，創造出艺术形象的多样性；經过千錘百炼，形成了自己独特的艺术風格。

自从五出五归之后，齐白石本来想在故乡作画，治印，无意再作远游。可是，南北軍閥在湖南混战，湘潭乡間又有土匪騷扰，弄得老百姓无法安居乐业。1917年夏，故乡的兵禍更严重，他只好又远走北京避难，以卖画和刻印为生活，到9月底出京南下归来。1919年春，齐白石感到家乡不是安居之所，第三次到北京，从此，长期定居下来了。他和一些当代著名艺术家交往頻繁，扫除凡格，推陈出新，創作更加勤奋。經过十載关門的“衰年变法”，他的繪画造詣更深，在艺苑中独树一帜，有“南吳北齐”之称（南吳指的是吳昌碩）。

齐白石这时期所画的內容很多，无論是花鳥虫魚、山水、人物，都充滿了淸新蓬勃的朝气，飽和着劳动人民对于現实生活的由衷热爱。他的作品虽沒有直接反映人民的生活和斗爭，但是，常常在表現人物形象时題上諷刺性的詩句，露骨地表示了他对于旧中国政治社会現状的不滿；他的艺术思想是和劳动人民的思想感情一脉相通的。这就形成了他的艺术生命的特色。

1937年“七七事变”发生后，北京淪陷，齐白石在黑暗的岁月中受尽折磨，过着极其痛苦的生活。他痛恨日本軍閥、特务和汉奸的无端騷扰，辞却了北京艺术专科学校的教席，閉門作画，謝絕应酬；他宁可在严寒之中无火受冻，也不接受敌伪方面通过学校配給的燃煤。并在大門口貼上“画不卖与官家”的告白。从这些大义凛然的举动里，可以看出他忠于祖国、不屈不撓的民族气节。

經过8年憂患生活，茹苦含辛，好容易盼到抗战胜利，齐白石欣喜若狂，以为从此可以过太平日子了。

可是，事实却使他大失所望。跟随日本侵略者投降而来的是国民党反动派的到处“刼收”，物价飞涨，民不聊生。他在实际生活的接触中，对于国民党反动派的殃民以逞非常憤慨。1946年11月，他到上海参观未被日寇刼走的自作展览会时，恰好碰上伪淞沪警备司令、上海市警察局长、軍統大特务宣鉄吾大摆寿筵，他被国民党文化特务头子张道藩挾持赴宴。张道藩厚顏无耻地請他作画祝賀。在大庭广众之中，他毫不犹豫地在紙上画了一只横行的大螃蟹。这时，张道藩感到非常尴尬，进退維谷；宣鉄吾看了脸紅耳赤，半晌无言；旁观者面面相觑，恍然大悟此画的用意：看你横行到几时？从这里看出，齐白石爱憎分明，具有疾恶如仇，不畏权势的高尚品格。

1949年全国解放，国运更新，齐白石在垂暮之年終于看到了中国人民革命事业的伟大胜利。北京解放之初，党和人民政府就无微不至地照顾他的生活和艺术創作的条件。齐白石仿佛年輕了很多，精神十分健旺，心情非常舒暢，創作兴趣也随之越来越浓厚了。他刻了两方石印，創作了一幅巨画献給毛主席，表达了对我国各族人民伟大領袖的无限崇敬。并曾荣幸地受到毛主席的接見。

齐白石坚持不懈地把整个的生命力量都献給了人民艺术事业，中国人民給了他很高的荣誉。1952年，他被中央美术学院聘請为名誉教授，又被选为中国文学艺术界联合会主席团委員。1953年1月，文化部授予齐白石以荣誉奖状，称他为“中国人民杰出的艺术家”。同年10月，他被选为中国美术家协会主席。1954年，又被湖南人民选举为全国人民代表大会代表。解放以来，国家为他的繪画作品在国內外举办过多次展览会，并大量出版了他的画集、画片，拍摄了彩色紀录片，从而使他的艺术成就得到广泛流传。

齐白石在国际上也享有很高的荣誉。許多国际友人到北京时訪問过他，向他致以敬意。1955年，德意志民主共和国艺术科学院授予他以通訊院士的荣誉状。1956年，世界和平理事会又决定齐白石为1955年度国际和平奖金获得者。

齐白石作画　　叶浅予作

1954年，齐白石被湖南人民选为全国人民代表大会代表，他为了感谢故乡人民对他的信任，特地創作了上面这幅画，寄給本报发表。

“巧大夫”夜助“小老虎”（快书）

工人鼓　风

下班的汽笛象在打招呼：
（白）“同志們，辛苦啦！你們又創了这么多的新紀录。”
大伙儿三五成群說說笑笑往外走，
心里不知多舒服。
人群后面走着一位老师傅，
看年紀六十不到足有五十五；
矮矮的个子身体很結实，
方脸宽額眉毛粗；
老花眼鏡卡着大鼻梁，
嘴巴上面留着两撇八字胡。
你看他甩着胳膊迈着步，
慢慢悠悠、肖肖洒洒、不慌不忙、
一步一步象打鼓。
咦！誰知走过加工段，
就觉得有个响声特别刺耳骨！
（白）什么响声呀？
要說这响声也不响，
不然，别人走过为啥听不出？
不响的响声就他听得到，
并且是越听越响越刺骨，
眉头一皺不觉止了步。
这人就是机修工段长，
名字就叫胡忠湘。
由于他检修机床經驗足，
技术高明、手到病除，大伙喊他“巧大夫”。
这会儿他眯起眼睛侧耳听，
一下子把那响声紧捉住。
原来响声出自一部大机床，
有个小伙子干的正热呼：
你看他咬着牙齿咧着嘴，
圓睁两眼活象夜明珠，
两手不停揮着搖手柄，
額角上面嘀嘀嗒嗒掉汗珠！……
“巧大夫”看了一会出車間，
憋不住自言自語嘀嘀咕：
“嗨，这个小伙子干劲硬是足，
难怪大伙喊他‘小老虎’。
听这响声有点不对劲，
一定是牙輪磨耗咬不住，
明早上班先得来这看一看，
免得到时出事故。”
“巧大夫”吃罢晚飯又一想：
不行！机床有病咱得早根除。
如今生产竞賽正热火，
况且这批支农任务又紧促，
万一今晚机床出事故，
生产就要被耽誤。
俺不如現在就进厂，
准备个牙輪到时好对付。
“巧大夫”想到这儿坐不住，
脸都沒洗忙又穿上工作服。
“巧大夫”进厂暫不表，
回头再說那个“小老虎”。
他脸大、眼大、鼻子大，
膀宽腰圓胳膊粗；
心急、手急、性子急，
干活好像出山虎！
这天輪他做晚班，
一看竞賽表心里不舒服：
“俺昨天紧赶慢赶才干六百分(钟)，
今天他一下追到七百五，
他是三級俺也是三級，
这場竞賽无論如何不能輸！”
原来他們早晚两班开展“对手賽”，
你追我赶争創新紀录。
碰巧車間临时接到一批支农活，
两台抽水机配件当晚要交出，
工时定額加起来，
不多不少整整九百五。
（白）好家伙！
俺要一班干完了，
那才是一錘打响两面鼓：
一来为支援农业出了力，
二来又創新紀录！
（白）干！
“小老虎”抖起一身劲，
还沒干活首先脫衣裤，
赤膊短裤穿上工作服，
扎衣捋袖象那拳师练功夫，
伸伸胳膊溜溜腿，
电門一开劲头足！
一气干到晚上十点钟，
任务完成百分之九十五，
“小老虎”一看好高兴，
“咔嚓”搭上高速度，
最高轉速規定一千轉，
他却猛升到一千五！
只見那車头呼呼划道道光圈，
火星四濺好象落“紅雨”；
脸上的汗水嘩嘩流，
銀亮的产品滚滚出！
他心想：俺这一箭射双雕，
十拿九稳箝得住！
看那竞賽表上的紅箭头，
肯定直上叫人多舒服！
誰知就在这时候，
“叭嗒”一声車头猛停住，
机床好象喝了酒，
搖头摆尾扭屁股，
馬达嚓嚓一个劲地轉，
車箱里“哐嘡哐嘡”就象狗啃骨！
“小老虎”連忙关住車，
脸色煞白心里直打鼓。
他心想：創不了紀录倒事小，
抽水机配件交不出，
明早大伙沒有配件裝，
支农的任务就要被耽誤！
他正在心緒麻乱无主意，
走来了值班主任王經富。
王主任一看机床出事故，
連忙吩咐“小老虎”：
“两台抽水机配件今晚一定要交出，
你快到职工宿舍去叫胡师傅。”
“小老虎”一听去叫“巧大夫”，
撒开两腿好象插翅虎，
一溜烟儿跑到宿舍区，
（白）不好啦！
原来他沒問住在哪栋哪一戶。
他黑灯瞎火到处摸，
一家一家敲窗戶，
一連吵醒了好多家，
这才問到胡师傅那間屋。
“小老虎”心里急如火，
推門直嚷：“胡师傅！”
胡大嫂搁下針线忙讓坐，
拿烟点火又提开水壶，
望着客人笑了笑，
打了个“呵欠”就嘀咕：
“嗬！这么晚了你来找老胡，
这人啦，就是有点歇不住。
吃罢晚飯他就对俺讲，
說是有台机床牙輪咬不住，
怪那个开快車的小伙子，
不管車床受不受得住，
如今讲就优質高产又安全，
他对安全生产认識很模糊，
俺叫他明天把这事儿告訴王主任，
把那个小子狠狠訓几句！”
“小老虎”听了坐不住，
大朵的紅云直往脸上鋪！
本想扭头往外走，
猛記起还沒找到胡师傅。
（白）“胡大嫂，胡师傅在家嗎？”
“別提啦！
吃罢晚飯他就往外跑，
就象家里的凳子扎屁股。
唉，害你跑来人也沒見着，
这可叫你受了屈！”
“小老虎”一听着了急：
“大嫂，胡师傅莫非上了俱乐部？”
“嗬！球賽他也不爱看，
年紀大了他也不跳舞，
星期六叫他看电影，
他总是嘆着沒功夫。
呆在家里不是写呀就是画，
画些什么也沒譜：
有的就像大茶盘，
有的又像煨水壶；
要不他就躺在床鋪上，
专看有毛主席像的那本书……”
“小老虎”越听越着急，
心想：这个大嫂眞是爱嘀咕！
（白）“胡大嫂，我是問他这会儿……”
“嗬！唠叨半天还沒告你哩，
我这人啦，眞是越老越糊塗！
告訴你吧：吃罢晚飯他就进厂啦，
說是去做个牙輪好对付。”
“小老虎”一听連忙回工厂，
一路上跑的气嘘嘘，
誰知跑到机床边，
越看心里越迷糊。
只見抽水机配件全都加工好，
机床擦得亮烏烏！
回头一看工具箱，
有张紙条上面鋪；
“小老虎”連忙拿在手，
瞪着两眼往下讀。
开始时脸紅脖粗不自然，
就像那滿天烏云要下雨；
随后又眉飞色舞笑开顏，
雨过天晴太阳出！
写的什么俺也不知道，
就見他又捧紙条又称好师傅：
“嘿！难怪大伙喊你‘巧大夫’，
你机病人病一块除，
还帮咱創出个新紀录！”

题材新颖　生活气息浓厚

——《我和长庚伯》讀后感

楊　貽

农民作者李綠森同志所写的《我和长庚伯》（刊于新湖南报7月21日《激流》），我觉得这是一篇題材新穎、生活气息較浓厚的好小說。

这篇小說，从冬生、秋发（我）和长庚伯在对待討秧人的不同态度上，表現了冬生和长庚伯关怀兄弟生产队的高尚風格，和因事制宜、灵活运用的工作方法。同时，也批評了秋发在整社后由于对批評沒有正确认識而产生的縮手縮脚、不敢挑担子的思想行为。作者集中地表現这一主題思想，使讀者清楚地看到了两种思想的交鋒，看到了群众是如何热情地帮助有缺点的干部克服缺点，勇往直前，从而获得教益。

从作品的結构来看，用笔簡炼，層次分明，脈絡清楚。像交代“为什么討秧和缺秧”这个問題，就用墨不多：

冬生不觉換了口气，惊异地赞叹道：“啊，这时候还在外面討秧苗，眞发狠啦！”

“哪里？”她有点不好意思地回答：“山洪冲坏了田，恢复生产要抓火候，分秒必爭啊！”

这样，通过人物对白，几句話就交代得清清楚楚。随后，作品围繞积极不积极支持邻队恢复生产的問題，展开故事，波瀾起伏，使讀者一直关心着事件的发展。

小說中几个人物也刻划得比較好。象討秧苗的，是个沉着大方、有能力、有觉悟的妇女队长；长庚伯是个办事公正、眼观全局、既严肃又灵活的老农參謀；秋发呢，在挨了批評后退先縮手縮脚，不敢負責，但他終于在长庚伯等的热心帮助下，正在克服这个缺点。人物的性格都比較鮮明。

此外，这篇作品語言流利，通俗好懂，也是可取的。

读者·作者·编者

天津市評剧院二团　首次来长　在湖南剧院演出
今明晚(7:30)　大型近代剧　啼笑姻緣
主演：趙小君、华兰芳、汪德华、张少亭、刘万生、小幼兰、花金芳、李书文
今日中午12:00售今、明晚場票　票价：5角6角8角1元

湖南省話剧团　在紅色剧院演出
今晚(7:30)(明晚休假)　新排三幕七場話剧　全家福（长沙話演出）
作剧：老舍　导演：宋紹文
主要演員：何宁康、王韵芬、舒戈、邓如琢、田健、刘世云、成玉蘊等
学生票(楼座)票价3角(入場时須佩带学生证)
中午12:00售今晚場票＊票价：5、6、7角

长沙市越剧团　在兰陵剧院演出
今日場(1:30)青少年演員演出　白蛇传｜今晚場(7:30)　王千金祭夫　主演：莜綠琴、王雪娟
今日上午10:00售票＊票价：日場3、4、5角，晚場4、5、6角

国营湘阴湘剧团　来长巡迴演出　地址：长春街群艺剧院
今日場　蚂蜡庙　禅台报｜今晚場(7:30)　挖掘传統剧目　古玉杯（莫成替死）
售票时間中午12:00　票价：3、4、5角

江苏省南通专区京剧院一团　首次来长　在湘江剧場演出
今晚場(7:30)　虹桥贈珠　十八扯　关羽之死｜明晚場(7:30)　龙潭鮑駱（酸枣岭、刺巴杰、巴洛河、四杰村）
主要演員(以笔划为序)　小赵君甫　王鳳岩　刘松岩　杜湘云　宋保元　周正礼　徐德佩　戚同寅　张洪奎　蒋志明　谢玉兰
今日中午12:00售今明晚团体票及門票＊票价：5、7、9角

江西省宜春专区京剧一团　在长沙剧院演出
9月18日晚場(7:30)　宋末元初爱国历史剧　碧血揚州
主要演員：袁英笙、謝天鹏、刘少麟、沈荣宸、邹桂兰、楊宝珠、朱少甫
預告：大型古装連台本戏　惊天动地
9月17日中午12:00开始售票＊票价：4、5、6角

长沙市湘剧一团
文华剧院　今日場(2:00)　刀劈五虎　天水收維　小进宫　写狀三拉
今晚場(7:30)　滿江紅　陈楚儒　彭剑民　黄舜容　刘庆臣　吳光金　王福梅　杨松林
劳动剧院　今日場(2:00)　劈三关　二进宫　艄子打網
今晚場(7:30)　黃鶴楼　余福星　王加福　陈劍霞　放裴　獸妻　拨火棍
票价：日場3、4角　晚場4、5、6角

湖南省花鼓戏剧院　在青少年宫演出
今晚(7:30)(明晚休假)　新排传統名剧　活捉王魁　导演：周斌秋　主演：卢瑶瑜、张天相、黄琳
今日上午10:30售今晚及18日晚場票＊票价：5、6、7角

醴陵花鼓戏剧团　来长演出
今日場　何文秀｜今晚(7:30)(最后一天)　田氏謀夫
中午12:00起开始售票＊票价：3、4、5角　地点：长沙剧院

湘潭市京剧团　在紅旗剧院演出
今晚場(7:30)(最后两天)　三本　七俠五义（大破霸王庄）
中午12:00售今、明晚門票＊票价：4、5、6角

工人文化宮寬銀幕电影院　普通銀幕：上午10:00　晚7:45　馬路天使　下午1:15(母子場)　3:15　5:15(学生場)　晚7:35(露天母子場)　大鬧天宫
东風电影院　10:40　(12:40学生場)、2:40　7:00　大鬧天宫　(4:40学生場)　8:50　馬路天使　(全部母子場)
大众游艺場　上午10:00　下午2:00　6:45　8:00(露天)　51号兵站　4:00　8:45　突破烏江
文化电影院　上午11:00　下午2:25(学生場)　4:30(儿童場)　7:20(露天)　延安游击队　6:50　12次列车　8:25　球場風波　分院：7:30　道路只有一条
青少年宫露天电影院　8:00　崇高的职責
青年电影院　上午11:30(学生場)　下午3:50　8:10(露天母子場)　大鬧天宫　上午9:45(学生場)　下午1:40　7:40　英雄虎胆
銀星电影院　10:30　6:50　延安游击队　下午1:50(学生場)　球場風波　3:40　8:50　槐树庄　7:40(露天)　猛河的黎明
新华电影院　上午10:00(学生場)　晚6:30　球場風波　下午1:50　12次列车　8:30(儿童場)　晚8:20　延安游击队
建設新聞电影院　上午10:05(学生場)　12:05(儿童場)　2:05　6:25(母子場)　大鬧天宫　3:50　8:20　英雄虎胆
启事　湘中地质队与邵阳专署地质局合并，原两单位所发紅布面“工作人員证”于1962年8月14日止声明作废，另发湖南省地质局409队“服务证”同日生效。　409地质队

本报社址：长沙市經武門口　电报挂号4357　电話：总机9191　夜間編輯室9194　昨日印报时間3:37—7:19　訂价：每月1元2角（平寄不加邮費）　零售：每份4分

新湘南报

中国人民一定要清算美帝的罪行

郭沫若在首都万人大会上的讲話全文

新华社北京15日电 政协全国委員会副主席、中国人民保卫世界和平委員会主席郭沫若在大会上的讲話，全文如下：

同志們，朋友們！

6天以前，英勇的人民解放軍把一架窜入我国領空的美制蔣匪帮U—2型飞机打了下来。真打得好！这是对好战的美帝国主义的一个当头棒喝，是对它的战爭政策和侵略計划的一个沉重打击。这是中国人民的一个重大胜利，也是世界人民保卫世界和平事业的一个重大胜利。讓我們向警惕地捍卫着祖国安全和世界和平的人民解放軍表示热烈的祝賀和衷心的敬意。

美帝国主义通过蔣匪帮利用U—2飞机刺探我国軍事情报的这一战爭挑衅，在全世界引起了强烈的反应。这个事件激起了6亿5,000万中国人民和全世界爱好和平人民的无比憤慨和严正譴責，甚至連美国的某些同盟国也不以为然。这就使得美帝国主义完全处于一种被审判的地位。尽管美帝国主义百般狡辯和抵賴，但是在鉄証面前，美国政府不得不招认是它向蔣匪帮提供了U—2飞机，是它通过蔣匪帮获取我国的軍事情报。这次U—2飞机事件，又一次彻底地暴露了美帝国主义同中国人民和世界人民为敌的凶恶面貌。

我国政府昨天就美国U—2飞机侵犯我国的事件发表了声明，向美帝国主义提出了最强烈的抗議和警告。这个声明得到了全体中国人民的热烈响应和拥护，而且必将得到全世界爱好和平人民的同情和支持。

美国U—2飞机侵犯我国是一个性质极为严重的事件。这是美帝国主义唆使和支持蔣匪帮窜犯我国大陆的一个新的严重步驟。这是美帝国主义对社会主义陣营的一种新的战爭挑衅。这是美帝国主义在全世界加紧扩軍备战活动的一个重要組成部分。

美帝国主义侵占我国領土台湾，盘踞在台湾海峽，并且把这里当作威胁远东和平和进攻我国的一个重要根据地。几年来，美国的飞机和軍艦不断侵犯我国的領海和領空，这些罪行，中国人民早已一笔一笔地記录下来，并且公諸于世。至今为止，我国政府已經向美国提出了213次警告。不仅如此，美帝国主义一直从經济上、軍事上培植蔣介石匪帮的势力，鼓励和支持蔣匪帮窜犯我国大陆。今年6月，美国支持蔣匪帮准备窜犯我国东南沿海地区的阴謀被揭露以后，美帝国主义曾經被迫做过不支持蔣介石匪帮窜犯大陆的虛伪保証。这次U—2飞机事件彻底地戳穿了美国的所謂保証全部是騙人的鬼話。这次U—2飞机事件和即将就任的美国参謀长联席会議主席泰勒最近在台湾所进行的一系列的阴謀活动說明，美帝国主义正在对我国加紧策划一个新的战爭冒险計划。这次事件使中国人民更加看透了美帝国主义的侵略本质，看透了美帝国主义对中国人民的刻骨仇恨。只要美帝国主义还占領着我国的領土台湾，中国的安全和远东的和平就不可能得到保障，中国人民就必須保持高度的警惕，时刻准备粉碎美帝国主义的侵略和挑衅。中国人民一定要解放台湾。美帝国主义对中国人民所犯下的一切罪行，是一定要清算的。

当1960年5月，美国U—2飞机被苏联武装部队击落之后，当时的美国总統艾森豪威尔在人赃俱获的情况下，曾經被迫表示不再恢复这种間諜活动。但是，事实証明，美帝国主义对社会主义国家这种間諜活动不仅沒有停止，而且在肯尼迪上台以后，反而更加猖獗了。現在美帝国主义已經把U—2飞机基地扩大到四大洲的10个以上地区，在日本、冲繩、菲律宾、台湾、巴基斯坦、土耳其、澳大利亚、英国、西德、阿根廷、阿留申群島等等，都有美国U—2飞机的基地。这些基地的主要鋒芒都針对着社会主义国家，特别是苏联和中国。从今年8月30日到9月9日短短的10天之內，美国U—2飞机就連續侵入苏联远东領空和我国华东領空。这些事实又一次証明，美帝国主义企圖消灭社会主义陣营的野心是絕对不会改变的。全体社会主义陣营的人民必将进一步提高警惕，加强团結，不断加强自己的經济和国防力量，来粉碎美帝国主义的狂妄計划。

在加紧对社会主义国家进行战爭挑衅的同时，美国正在向亚洲、非洲和拉丁美洲的民族民主运动进行凶恶的进攻。美帝国主义正在加紧对越南南方人民的武装鎮压，继續干涉老撾的內政，并且利用泰国和南越作基地对东南亚的和平中立国家，特别是柬埔寨，实行軍事威胁和政治顛复。美帝国主义正在加紧用导弹武器武装日本，企圖以日本为核心、組成一个以中苏为敌、以亚洲民族独立国家为侵略对象的"东北亚軍事联盟"。美国杀人犯泰勒远东之行，說明美帝国主义正在远东加紧策划一个新的巨大的战爭冒險阴謀。

特别值得注意的是，美帝国主义正在对古巴发动新的战爭挑衅。美国的飞机一直不断地袭扰古巴的城市和乡村，美国的炮艦公然轟击古巴首都哈瓦那。美帝国主义除了利用雇佣軍进行疯狂的侵犯和破坏活动外，正在积极准备对古巴发动直接的軍事进攻。

美帝国主义为了推行它在世界各地的侵略計划，正在西柏林制造新的紧张局势。最近以来，美帝国主义在其国内外进行了一系列的大規模战爭演习，并且悍然不顾世界人民的譴責，連續进行核武器試驗，特别是大气层核試驗。美帝国主义的战爭宣传甚囂塵上，它不仅到处策划局部战爭和"特种战爭"，而且公认不諱要发动"先发制人"的核战爭。美帝国主义在全世界所进行的这种疯狂的扩軍备战活动，值得引起各国人民的严重警惕！

所有以上的事实証明，美帝国主义不仅是中国人民最凶恶的敌人，而且是亚洲、非洲、拉丁美洲人民的最凶恶的敌人，是全世界人民的最凶恶的敌人。美帝国主义走到哪里，就把战爭危险带到哪里。美帝国主义的本性是絕对不会改变的，美帝国主义一定要把它的战爭政策、侵略計划推行到底的。美国总統肯尼迪喋喋不休地表示什么愿意同一切国家和平共处嘍，愿意緩和国际紧张局势嘍，愿意裁軍嘍，愿意停止核試驗嘍，愿意如此嘍，愿意这般嘍，这一切的一切，都被美帝国主义自己的实际行动証明：只不过是一派欺騙人民的謊話。对于美帝国主义这个凶恶的敌人，决不能存有一絲一毫的幻想。尽管美帝国主义是凶恶的，但是在人民斗爭的面前，它又是虛弱的。各国人民同美帝国主义斗爭的經驗，特别是最近老撾、南越和古巴人民同美帝国主义斗爭的經驗，都充分地証明了这一点。我們相信，只要全世界人民加倍警惕，加强团結，同美帝国主义进行針鋒相对的斗爭，就一定能够粉碎美帝国主义的战爭政策、侵略政策，就一定能够保卫住自己的革命成果，保卫住世界和平。

中国人民一貫遵循着毛澤东主席的教导，对于美帝国主义的任何战爭挑衅，始終坚定不移地进行着毫不調和的斗爭。对于美帝国主义的一切"和平"花招，从未有过任何幻想。美帝国主义的U—2飞机被我英勇的人民解放軍击落了，美国强盗的魔爪又一次被我国人民捉住了，但是美帝国主义对我国的侵略和挑衅，是不会从此罢手的。中国人民决心在中国共产党和毛澤东主席的領导下，继續高举总路綫、大跃进和人民公社的三面紅旗，勇往直前地加紧我国的社会主义建設，不断加强我国的經济力量和国防力量，时刻保持警惕，准备粉碎美帝国主义的任何挑衅和侵略。中国人民一定要加强同社会主义各国人民、同世界各国人民的团結，一定要积极支持世界各国人民的革命运动，同世界各国人民一起把反对美帝国主义和保卫世界和平的斗爭进行到底。我們再一次严厉地警告美国侵略者，伟大的中华人民共和国、伟大的中国人民，是决不容許侵犯和欺侮的。美国强盗从哪里来，中国人民就一定把它消灭在哪里。我們也再一次警告蔣介石匪帮，你們如果在美帝国主义的指使下对祖国大陆进行任何袭扰，就一定要得到应得的懲罰。

讓我們高呼：

庆祝我軍击落U—2飞机的重大胜利！

反对美帝国主义的战爭挑衅！

粉碎美帝国主义的战爭政策和侵略政策！

加强国防建設、保卫祖国、保卫世界和平！

中国人民一定要解放台湾！

美帝国主义从我国領土台湾滾出去！从日本滾出去！从南朝鮮滾出去！从越南南方滾出去！从亚洲、非洲、拉丁美洲滾出去！从它侵略的一切地方滾出去！

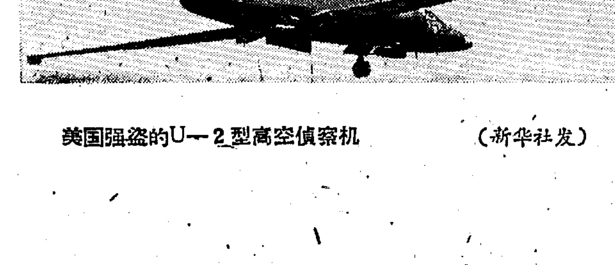

美国强盗的U—2型高空偵察机　（新华社发）

蒙、捷等兄弟国家和亚洲各国报紙发表評論

声討美国間諜飞机窜犯我領空

欢呼中国武装力量給予侵略者以毁灭性的打击

綜合新华社消息 蒙、捷等社会主义国家和亚洲各国的报紙紛紛发表評論，譴責美制U—2型間諜飞机粗暴窜犯中华人民共和国領空的罪行。

蒙古《眞理报》14日在一篇評論中說："U—2間諜飞机的被击落是我們伟大邻邦中华人民共和国武装力量和人民的胜利，是社会主义陣营各国的胜利。"

評論指出，帝国主义不止一次地試探过社会主义陣营的力量，但是它們遭到了毁灭性的打击。无論是U—2还是RB—47型飞机，无論它們是从美国起飞还是从台湾起飞；它們的主子是一个，它們的命运也是一样的。評論强調說，社会主义陣营的威力是不可战胜的。

斯洛伐克《眞理报》11日在評論中指出，美制U—2飞机这次侵犯中国領空的事件再次說明了美国霸占中国領土台湾这种情况对和平有多大的危險。美国U—2飞机的飞行跟由美国組織或由它直接支持的对古巴、在柏林以及其他地方的挑衅活动是完全配合的。

捷克斯洛伐克《青年陣綫报》12日发表評論說，美国政府沒有放弃过对苏联和其他社会主义陣营的国家进行間諜活动的冒险政策。它的关于停止間諜飞行的一切言論只不过是宣传和竞选把戏，肯尼迪政府同艾森豪威尔政府一样，再次在世界輿論面前出丑。

緬甸《人民报》13日发表社論說，"虽然美国当局企图掩蓋用U—2飞机对社会主义国家进行間諜活动的眞相，但是它完全失败了。"社論說：現在正是全世界联合起来給予美帝国主义以应有的懲罰的时候了。

《人民报》14日还发表著名作家杜阿現的文章說，"肯尼迪当了总統以后的所作所为，正符合'口蜜腹劍'这句老話。"肯尼迪口說不派U—2飞机到苏联上空偵察，不对中国进行軍事进攻。但是，美国不仅用U—2飞机侵犯苏联領空，而且通过蔣介石集团用U—2飞机搜集中国的軍事情报。文章說，"肯尼迪政府比它的前任更坏"。

《曼德勒时报》最近发表文章說："美国正在阻挠中国恢复它在联合国的合法席位。美国正在扶植在台湾的蔣介石匪帮，并对中华人民共和国进行挑衅和干涉。盘踞在台湾海峽的美国第七艦队已严重地威胁了中国的安全。現在美国又通过蔣介石匪帮派遣U—2飞机到中国上空搜集軍事情报，从而又对中华人民共和国犯下了直接挑衅的罪行"。

錫兰《前进》周刊14日发表文章說：美制"U—2飞机在中国領空飞行，发生在侵入苏联远东边境仅仅十天之后，又在美国高級将領到台湾之后不久，这說明了美国針对中国的战爭准备的日益加紧"。文章号召全世界人民必須保持最高的警惕；坚决揭露和挫敗美国政府加紧軍备竞賽和战爭准备的罪恶計划。

新加坡《海峽时报》、菲律宾《馬尼拉时报》也在社論中指出，美国不能把U—2飞机窜扰中国大陆事件推到蔣匪身上而自己逃避責任。他們指出，蔣介石集团收集到的情报是向美国提供的。

伊拉克《市民报》14日在一篇評論中指出，美制U—2飞机窜犯中国領空，威胁世界和平。評論說，这一事件也表明，美国正在进行明目张胆的空中間諜活动。这家报紙說，尽管美国政府声称这架飞机属于蔣介石集团的，"但是毫无疑問，它的軍队是受美国控制的，并且是为美国的計划服务的。因此，必須把这个事件同美国間諜飞机在两星期前飞越苏联領空的事件联系起来。"报紙說，美国派遣間諜飞机飞越中国領空进行間諜飞行和美国政府准备征召后备軍人并揚言要对古巴进行軍事干涉，从而使世界和平受到威胁。

提高警惕 坚持斗爭 彻底击敗美国侵略者

刘宁一代表各人民团体在首都万人大会上的讲話全文

新华社北京15日电 中华全国总工会主席刘宁一代表各人民团体在大会上的讲話，全文如下：

我代表全国各人民团体，对我人民解放軍空軍部队击落美制蔣匪帮U—2型飞机这一重大胜利表示热烈的祝賀。对我国政府就这一事件发表的严正声明表示坚决的拥护。美制蔣匪帮U—2型高空偵察机窜犯我华东地区，是美帝国主义犯下的又一次滔天罪行。它激起了全国人民极大的憤怒。我們强烈地抗議美帝国主义这种无耻的間諜活动，强烈地抗議美帝国主义对我国的侵略和挑衅，强烈地抗議美帝国主义这种加剧远东紧张局势、破坏世界和平的阴謀。

美帝国主义对我国进行軍事挑衅的罪責是絕对逃避不了的。事实已經清楚地摆在全世界人民面前。这次窜犯华东地区的U—2型飞机，不是别人，正是由美国制造并由美国直接供应蔣匪帮的，进行間諜飞行的目的不是为了别人，又正是直接为美帝国主义收集有关我国的軍事情报。罪証俱在，难道还能抵賴得了嗎！老鼠过街，人人喊打，美帝国主义这一严重的侵略罪行，决計逃脫不了世界公正輿論的严正譴責。全世界人民将更清楚地认識，美帝国主义是世界和平的头号敌人。

这次美制蔣匪帮U—2型飞机在我国进行間諜飞行，决不是一个孤立的事件。它是美帝国主义的扩軍备战和侵略計划的一个組成部分。最近，美帝国主义在加紧对古巴、老撾和南越进行侵略干涉活动的同时，又在全球各地扩大U—2型飞机的間諜活动。它在英国、西德、日本、菲律宾、土耳其等国家和冲繩、台湾等地区，都設有U—2型飞机的基地，从这些基地出发的間諜飞机不断向社会主义国家和民族独立国家进行偵察。即将担任美国参謀长联席会議主席的美国总統軍事特別助理泰勒，不久以前到台湾和金門直接策划对我侵犯的軍事部署。无数的事实証明，美帝国主义正在亚洲和全世界加剧紧张局势，准备新的战爭冒險。全国人民和全世界一切爱好和平的人民必須对美帝国主义的扩軍备战的罪恶活动提高警惕，进行坚决的斗爭。

在这里，我代表中国各人民团体，憤怒地譴責美帝国主义对古巴策划的新的侵略阴謀。中国人民永远同兄弟的古巴人民站在一起。我們坚信，英雄的古巴人民是懂得如何教訓侵略者的。如果战爭狂人胆敢侵犯古巴的神聖土地，他們只能从那里找到坟墓。

美帝国主义从来就是全世界人民最好的反面教員。这一次美制蔣匪帮U—2型飞机在我国华东地区被击落，彻底地揭穿了美帝国主义假和平眞备战的阴謀。肯尼迪政府上台以来，不断玩弄"和平"、"进步"、"緩和国际紧张局势"等等欺騙的詞句，企图麻痹和欺騙各国人民。而在这个幌子的后面，却是加紧准备核战爭，加紧准备和发动"有限战爭"和"特种战爭"，鎮压被压迫人民要求独立的运动，推行新殖民主义，同时对社会主义陣营进行大規模的間諜活动和顛复活动。肯尼迪的反革命"总战略"的目的就是要把全世界都置于美国的統治和奴役之下，建立美帝国主义的世界霸权。但是，肯尼迪政府这种两面手法，决欺騙不了已經覚醒了的人民。它的种种罪恶行为已經无可爭辯地証明，它是全世界人民的共同敌人。

我在这里要正告美帝国主义：中国人民决不是好欺負的，全世界爱好和平的人民也不是好欺負的。如果你們胆敢向我国进行侵略和挑衅，那么必然会受到应得的懲罰。这次美制間諜飞机在华东地区上空被我英勇的人民解放軍空軍部队击落就是我国人民給予美帝国主义侵略阴謀的一个严厉的懲罰。人民解放軍空軍部队这一次重大胜利极大地鼓舞了全国人民，我們对于我国国防威力的强大表示热烈的欢呼。我国各界人民一定要更加紧密地团結在中国共产党和毛主席的周围，更高地举起总路綫、大跃进、人民公社三面紅旗，积极进行社会主义建設，努力支援人民解放軍，狠狠打击美国侵略者和蔣匪帮。如果敌人胆敢再来窜犯，一定会落得像这次U—2型飞机被击落的同样的下場。

人民群众是保卫世界和平的决定因素。觉醒起来的人民，是天下无敌的力量。只要强大的社会主义陣营，蓬勃发展的亚非拉各国人民的民族民主革命运动，全世界的工人阶級和一切爱好和平的力量进一步团結起来，結成广泛的反对帝国主义的統一战綫，提高警惕，坚持斗爭，美国侵略者的魔爪必将被各国人民斬断，以美帝国主义为首的战爭势力一定会被人民群众的力量彻底击敗。

为祖国强大的国防力量感到自豪

程潜代表各民主党派在首都万人大会上的讲話全文

新华社北京15日电 中国国民党革命委員会副主席程潜代表各民主党派在大会上的讲話，全文如下：

同志們、朋友們：

我們各民主党派——中国国民党革命委員会、中国民主同盟、中国民主建国会、中国民主促进会、中国农工民主党、中国致公党、九三学社、台湾民主自治同盟——对于美制蔣匪帮U—2型飞机窜扰华东地区，进行間諜活动，感到无比的憤怒，对于击落这架間諜飞机的英勇的人民解放軍空軍部队，致衷心的祝賀和崇高的敬意。我們坚决拥护我国政府发表的严正的声明，一致强烈譴責美国侵略者这一滔天的罪行，向美国肯尼迪政府提出最严重的警告和抗議。

美制蔣匪帮U—2型飞机窜扰华东地区，絕不是孤立的和偶然的事件，大家知道，就在这次事件发生的十天以前，美国U—2型飞机侵犯了苏联远东領空，同时，美帝国主义在老撾继續搗乱，对南越人民进行血腥鎮压，支持泰国和南越威胁柬埔寨的中立，公然叫嚣要对古巴发动新的侵略战爭，猖狂地在西柏林制造新的紧张局势。所以美制蔣匪帮U—2型飞机窜扰我华东地区，是美帝国主义在全世界加强战爭部署的一个具体步驟，是它到处进行侵略活动的一个新的罪証；这不仅是对中国人民的又一次严重挑衅，也是对远东和世界和平的一个严重挑衅。鉄的事实說明，美帝国主义的侵略本性永远不会改变，它决心与中国人民为敌到底，也是全世界人民最主要和最凶恶的敌人。

肯尼迪上台以来，一直花言巧語，装模作样，打着"和平"、"裁軍"、"緩和国际紧张局势"的幌子，企图欺騙和麻痹各国人民。这次美制蔣匪帮U—2型飞机被我空軍部队击落，就再一次在全世界人民面前揭露了肯尼迪假和平、眞备战的猙獰面目。肯尼迪政府曾百般抵賴指使和支持蔣匪帮窜扰我大陆沿海地区，也說过它不把U—2型飞机卖給外国，現在事实俱在，罪証如山。这就彻底揭穿了肯尼迪的一派謊言，使得他原形毕露。肯尼迪政府决逃不脫它一切应負的罪責。我們对于美帝国主义处心积虑侵略我国感到极大的憤怒，同时也更加清楚地看到，肯尼迪和艾森豪威尔完全是一丘之貉，同样是美国垄断資本集团的代理人，执行着同样的战爭政策和侵略政策，而肯尼迪政府比艾森豪威尔更加阴險，更加猖狂，也更加富于冒險性。面对这个十分狡猾而凶恶的敌人，全世界人民必須更紧密地团結起来，提高警惕，互相支援，同美帝国主义展开針鋒相对的斗爭，彻底揭露它的战爭阴謀，坚决粉碎它的任何挑衅。美国侵略者魔爪伸到哪里，就把它斬断在哪里。

同志們，我們英勇的人民解放軍空軍部队击落美制蔣匪帮U—2型飞机的光辉战績，是反对美帝国主义侵略、保卫远东和世界和平的一个新的重大胜利。这个事实向全世界表明，在中国共产党和毛主席的英明領导下，我国在建設现代化的国防方面，已經取得了伟大的成就，并且将更为突飞猛进地向前发展。这个事实也有力地警告美国侵略者，我們伟大的祖国是不容侵犯的，不管敌人来自天空，还是来自海洋、陆地，都将被彻底消灭，被打得粉碎。蔣匪帮认賊作父，为虎作倀，也决逃不脫它应得的懲罰。我們各民主党派全体成員为祖国强大的国防力量感到无比的兴奋和自豪。我們誓与全国人民一道，更加紧密地团結在中国共产党和毛主席的周围，更高地举起总路綫、大跃进、人民公社三面紅旗，为伟大的社会主义建設事业，为反对美帝国主义侵略、解放台湾、保卫世界和平，貢献出我們的一切知識和力量。

胜利永远属于中国人民，永远属于世界各国人民。

反对美国侵略、保卫世界和平的斗爭胜利万岁！

中国人民解放軍万岁！

中国共产党万岁！

毛主席万岁！

通訊

万众同声斥美帝

新华社記者

9月15日，在北京的許多工厂、人民公社、学校和商店里，成千上万的人們怀着对美国强盗的滿腔怒火，围在收音机旁收听了首都各界人民庆祝我軍击落U—2飞机、反对美帝国主义战爭挑衅大会的实况广播。接着，人們紛紛集会，热烈欢呼人民解放軍击落U—2飞机的重大胜利，表示坚决拥护我国政府向美国政府提出最强烈抗議的声明。

坡子煤矿許多从井下上来的矿工，刚换下工作服就赶来参加全矿的大会。全国先进生产者、采煤工人李九德在会上激声高呼："打得好，打得好！"他說：肯尼迪满口"天官賜福"，却做尽了坏事。我們全小組的伙伴們，决心要多产煤、出好煤，支援解放軍巩固国防，狠狠打击美国强盗。在北京国棉二厂，工人們一面兴奋地繪制着U—2飞机被击落的宣传画，一面在画幅上提笔題詩："U—2飞机美帝造，忙来中国盗情报，人民空軍威力大，飞的再高也打掉。打的好呀打的好，美帝罪証难脫逃！"今天是周末，这个厂有些工人休假，他們也紛紛来到俱乐部参加集会。工人們当場演出的自己創作的《扒皮現丑》活报剧，会場上笑声不絕。当人們看到战爭販子泰勒向卑躬屈膝的蔣介石吹噓U—2飞机"飞得高，要想打它难上难"时，許多人发出尖銳的嘘嘘声。而当U—2飞机一个倒栽葱掉下来时，全場欢笑，掌声四起。石景山鋼鉄公司和北京第一机床厂的职工們，也举行了集会。在王府井大街，許多到百貨大楼购买物品的顾客，也聚集在大楼里听了人民大会堂的实况广播。

正在开始秋收的沙河中越友好人民公社和紅星中朝友好人民公社的社員們，这几天听到我軍击落U—2飞机的消息后，人人喜形于色，奔走相告。今天，社員們听了大会实况广播后，举行了集会。中越友好公社社員、复員軍人王殿明激动地說：我們热爱和平，但也不怕战爭。美国强盗胆敢侵犯我們，就一定会碰得头破血流。公社民兵师副师长刘增鐸握着拳头說：咱們民兵时刻都在准备着，美国鬼子敢于来犯，我們定叫它来得去不得。

"庆祝我軍击落U—2飞机的重大胜利！""反对美帝国主义的战爭挑衅！"的口号声，此起彼伏地响彻了整个清华园。有着反帝斗爭传統的清华大学师生，有2,000多人涌到大礼堂前广場集会，著名的建筑学家梁思成教授、学生会副主席吳仁卿、学生民兵刘树湘和副教授韓丽瑛等，一个接着一个的在会上发言，憤怒声討美国侵略者！中央民族学院台湾籍高山族的教师、学生和語文系的一部分各族学生，今天也分别給空軍指战員写信，表示坚决拥护我国政府的声明，向人民解放軍致敬。中国人民大学的6,000多名师生今天也举行了庆祝我軍胜利和声討美帝罪行的集会。副校长胡錫奎和經济系教授吳大琨等都在会上讲了話，表示要更好地培养建設人材，支援国家經济建設和国防建設。

（新华社北京15日电）

新湖南報

XIN HUNAN BAO

第4731号 1962年9月17日 星期一 今日共2版

日本人民紛紛举行集会
庆祝毛澤东选集第四卷日文版出版

新华社北京15日电 东京消息：日本群众組織在大阪举行讲演会，庆祝毛澤东选集第四卷日文版出版。

参加集会的有大阪工人和各界人民共約两千人。这次集会是由日中友好协会、日本恢复日中邦交国民会議关西分会、日本民主青年同盟大阪府委員会、《赤旗报》大阪办事处等团体联合发起的。

以来宾身份参加集会的有：日本共产党大阪府委員会委員长松島治重、日本恢复日中邦交国民会議关西分会会长小畑忠良。

他們在会上的讲話中，着重指出学习毛澤东选集第四卷的重要性。

松島治重說，学习毛澤东思想对于日本人民的斗争具有重大意义，因为毛澤东思想鼓舞了中国人民进行反对帝国主义和推翻封建反动势力的斗争。

日本共产党出版部部长安斋庫治在会上作了“怎样学习毛澤东选集”的讲演。他在讲演中說，对于革命来說，最重要的事情是分清敌友和識破敌人的本质。

安斋庫治继續說，春日庄次郎集团关于美帝国主义的修正主义观点和社会党的“結构改革”論，都沒有抓住敌人的本质。

安斋强調說：应該仔細研究毛澤东同志关于“在战略上藐視敌人，在战术上重視敌人”的教导，以使这个原則得以妥善地运用到实践中去。

挤满会堂的听众在听安斋的讲演时从容地記笔記，当他的讲演結束时，到会者以雷鳴般的掌声来表示对他的意見的支持。

8月14日晚間，日中友好协会东京千代田分会举办了讲演会，庆祝毛澤东选集日文版的出版，大約一千人参加了讲演会，听取中国研究所理事浅川謙次的讲演。

在名古屋，大約两千人参加了9月5日举行的类似集会。

日中友好协会还預定在京都府和其他許多地方举行类似的讲演会。

除了这些活动以外，許多地方还就毛澤东选集第四卷日文版的出版举行了研究会。

坚持集体生产的好队長

·周紹頭 王 珙·

在建設社会主义前进的道路上，并不总是一帆風順的，有时会遇到各种各样的困难。在困难面前，我們革命干部究竟应該采取什么样的态度和方法呢？浏阳永和公社新市墩大队刘家生产队队长彭玉学同志就是一个很好的榜样。

彭玉学同志到刘家生产队工作就經过了一些曲折和严重困难。今年元月，刘家生产队因为几年連續受灾减产，加上原任队长領导不力，集体生产沒組織好，社員們要求大队派干部去加强領导。大队党支部书記张維兴和許多同志商量，誰都搖搖头，不肯接受任务。最后，他找到大队治保主任彭玉学說：“玉学，你去試試吧！”这件事对于彭玉学的确也很作难，他想：别人都不肯挑这个担子，我有这个能耐嗎？但是，望着支部书記坚定的脸色，他只好說：讓我考虑考虑吧！

回家后，他和妻子孔江南商量这件事。妻子一听說他到刘家生产队去，就赶紧泼冷水：“玉学，那是一个背时地方，去不得呀！不如在自己河下队搞，这里田肥，人心又齐，几多好呀！”玉学一听这話也有道理，心想：河下队在1961年丰了产，每人口粮比刘家生产队高得多，到刘家去当队长是摆明吃亏的事。再說，不知刘家的社員欢不欢迎我去。就这样，他犹豫了几天。一天，公社党委书記来到他家，公社党委书記沒有多談什么，只叮嘱几句：“玉学，你参加革命十多年了，在这要紧关头，要站稳脚根呀！”公社党委书記的話，使彭玉学的思想受了很大震动。这个貧农出身的汉子，今年32岁，12岁时死了父亲，第二年母亲又相继亡去，幼小时就給地主放牛，受尽許多折磨。解放后，他参加农会当通讯員，担任过民兵分队长和貧农团副团长。1951年参加人民解放軍，在部队参加了共青团，在海軍担任过領航、炮兵班长，1956年轉业回乡，当选为大队治保主任。彭玉学想到：现在党需要我到后进队去，为什么不敢去了呢？他想到这里，出了一身冷汗，咬紧牙关下决心：一定听党的話，革命到底，到刘家生产队去。晚上，他用吐苦水的办法，啓发妻子的觉悟，說服了妻子。第二天，他把自己的决心告訴了党支部书記，高高兴兴来到刘家生产队，社員当即选他担任生产队长。

到队头几天，群众还热情，过后不久，就冷淡了。什么原因呢？附近队的社員告訴他：他們还怕你三心二意，搞得好就在他們队，搞不好就跑了。玉学心想：群众这种耽心是必然的，必須表明坚决的态度才行。在一次社員大会上，玉学对大家說：“大家选我当队长，我就和大家捆紧把子干到底，有福同享，有苦共尝，增产减产都不离开。如果大家不相信，我把江南她們迁到这里来，劳动在这里，分配在这里。”彭玉学把家屬从丰产的河下队迁到落后的刘家来，这可能嗎？社員你望着我，我望着你。老农鍾湘望先开口：“玉学，眞的迁嗎？”玉学斬釘截鉄地回答：“眞的！”全場的社員一下活跃了。大家异口同声地說：“队长下了这样大的决心，我們一定坚决跟着干。”

就这样，彭玉学在刘家生产队扎下根了。

从解决群众最关心的問題入手

到刘家生产队后，摆在彭玉学同志面前的是一堆严重的困难：到田里走走，杂草丛生，草一尺多深；打开保管室的門，几件农具横七竖八，数一数，只有一张犁，四鋪烂晒簟，一张烂挡折，7担籮筐，还有两架破風車。队里沒有肥料，沒有石灰，买吧，沒有資金。彭玉学心想：河下队和刘家队同塘共水，自然条件大致相同，为什么一个获得丰收，一个却弄成这个样子呢？必須弄个水落石出，才好对症下药。他找社員們了解情况，有的搖搖头，不肯說話；有的却說：“队长，陈賬别提了，提也一言难尽。去年减产，天要負一半責任，人也要負一半責任，今年就看你的戏了。”为什么人要負一半責任呢？他又找队委委員和老农鍾湘望等人商量，終于弄清了眞像：原来，大家对前任队长有意見，一是經济不民主，劳动工分和家肥投資沒有賬算，大家形容是米湯洗澡——糊里糊塗；二是沒有建立生产責任制，工夫质量馬虎；三是生产上的事沒有商量，一人說了算。

老农鍾湘望先开口：“玉学，眞的迁嗎？”玉学斬釘截鉄地回答：“眞的！”全場的社員一下活跃了。

找出原因后，彭玉学决定接受上届队委会的教訓，从解决这些群众最迫切关心的問題入手。队委会开会討論了几次，建立了一整套管理經济的制度：如会計管賬不管錢，出納管錢不管賬，保管員管理实物和农具，記工員管工分。社員的劳动工分三天登一次工分手册，十天核对一次，每月出榜公布一次。队里的开支，和社員商量决定。在生产方面，建立了严格的責任制度，按定額进行小段包工。队里还組織几个重視工夫质量、喜欢劈直話的老农成立工夫质量监察小組，按段驗收农活质量。这些制度执行后，社員看到队里的事一尺十寸，有板有眼，对集体生产信心更足了。

信心，是力量的泉源。有了信心，一个一个的困难就給解决了。春节刚过几天，全队男女社員就积极出动扯草，队里按照各人扯草的数量付給劳动工分。扯完第一道草后，彭玉学找到技术員刘同广等人商量。刘同广建議提早春耕，他說：耕松泥土后，可以組織社員再拾一次草蔸。拾不尽的，可以滚到泥里烂掉。根据这个建議，队里安排犁田手刘同广、鍾勉贤两人赶着两头黄牛在惊蛰前5天开始了春耕，前面的人犁，后面的社員就跟着拾。这样，全队在春耕时共除去杂草6,000多斤，草荒消灭了。沒錢买石灰和肥料，怎么办呢？根据社員們的建議，彭玉学跑到甘冲石灰厂去，和厂长商量，以人工换石灰。但是，队里的精壮劳力也不能去得太多。他了解到厂里正缺一个管賬的人，便推荐本队一个65岁的社員去，这样，既不影响本队劳力安排，而厂里又正需要这样一个会写会算又有管理石灰生产經驗的老年人。队里只花20元现金，很快就担回了1万2,000多斤石灰，社員們都夸贊队长的划算好。大粪問題也是这样解决的。春节后，队里在永和鎮訂购了6,100斤大粪，需要好大一笔錢，无法支付，彭玉学便到处打听多种經营門路，好赚点现金。当他听到远离本队30多华里的深山里有楠竹搬运任务，他想：这倒是一个門路，赚点搬运力資吧！把这个想法和社員一商量，大家都同意。全队劳力出动搬了三天，除了挣回足够支付6,100斤大粪款的现金外，还买了点自用的楠竹，为队里添制了一批农具。

一个人一个人地做思想工作

經过一段艰苦工作后，刘家生产队的生产面貌有了很大改变，但到春耕最紧张的时候，附近一些生产队的一些社員离开集体生产，本队一些过去生活富裕的社員也跟着动搖起来。副队长鍾勉亨动搖得最厉害，有的社員都眼望着他，看他怎样动作。彭玉学想：坚持集体生产，是农民共同富裕、共同上升的道路，是社会主义方向，怎么能动搖呢？他又急又气，眞想把勉亨找来狠狠批評一頓。回头一想：不行！思想問題，应該耐心說服，絕不能冒冒失失批評。他跑到勉亨家里，和他細細談心，首先說起前一、两个月的成績，主要是由于集体的力量。不是搭帮集体，队里的石灰、大粪、农具等不足問題，怎能得到解决！接着，又帮助勉亨算依靠集体和离开集体的收入賬，算賬的結果說明，如果勉亨离开集体，将会减少收入。又談到本队的一些貧困戸的思想反映，如寡妇罗发英听到有的人对集体生产动搖，就哭起来，准备把两个孩子交給队里，自己出嫁算了。这場談話，使鍾勉亨深受感动，他对玉学說：“我錯了，一定跟着你搞集体到底”。其他一些眼望着勉亨的人，看到勉亨的思想通了，也都把快到嘴巴边的話咽了回去。同时，生产队一天天兴旺的事实，也深深教育了他們。

一波方平，一波又起：在勉亨的思想問題解决不久，会計鍾勉友忽然向队长提出辞职，要求出外学木匠。本队另一青年社員刘昌道，看到勉友鬧，也提出要学篾匠。当时，农事紧张，正是集体用人之际，怎能放走两个精壮劳动力呢？再說，会計一走，又短少了一名得力骨干。彭玉学找勉友个别談話，希望他以集体利益为重，共同办好队。可是，这个犟脾气的青年人，怎么也听不进去，口口声声要走。談了三、四次，总是不进油盐。为什么勉友鬧着要走呢？玉学到队委和社員中了解，原来他认为在队里困难，不如到外面学手艺松活些。針对这个青年人的脾气，正面批判他的思想，是会鬧翻的，他把副队长、保管員和勉友請到家里吃便飯，和大家商量如何把队的集体生产办好，如何解决社員的思想問題，如何正确地对待困难。这次，沒有直接談勉友的事，勉友也沒有說一句話，可是，他从脸到頸根，都通紅了。自此，他再沒有提出外学艺的事了，积极搞好会計工作。勉友安心了，玉学再找昌道談話，叫他秋后再去，一方面对队里有利，另一方面对自己增加收入有利，昌道觉得队长的話有理，也就安心了。

就是这样一个人一个人地做思想工作，彭玉学把全队14戸中的20多个成年人团結得紧紧的，坚持了集体化道路。

使社員感受到集体的温暖和幸福

人們在困难的时候，特别需要关怀。彭玉学深深地懂得这一点。

5月，50来岁的女社員刘斌在薅棉花草时病倒了，彭玉学馬上派人到永和鎮請来医生替她診治。当时，刘斌沒有錢，队里也沒有錢，几个队干部就湊錢付了药費。以后，几个队干部就經常到刘斌床边探視，問长問短，不时地解决一些困难。现在，刘斌的病快好了，她逢人就說：“是集体救了我呀！”社員刘同广的婶婶年老病死，好些社員去吊唁，大家帮助刘同广把灵柩送上山去。寡妇罗发英，两个孩子小，生活困难，队里給她两个孩子补貼600斤粮食，使她家生活过得去。这些热忱的关怀，使社員从切身的感受中，看到集体經济的优越性。

现在，社員們还喜欢談論彭队长安排端阳节生活的一些趣事。端阳节前几天，彭玉学和几个队委就为社員們过节的事筹备开了。他們想：如果能讓社員在青黄不接的困难时期过一个热鬧节，就能起到很大的鼓劲作用。当时，队里沒有猪，就从副业收入的錢中，从外地买回了25斤猪肉，还給每个劳力預支了3元工資。队里把多余的秧苗，同邻队兌换了几十斤糯米，分給社員。初四、初五两天，彭玉学把他从部队学到的做面食的本領拿出来，帮每戸社員家做了面条，蒸了包子。这次端午节是刘家队多年来过得比較热鬧的一次，每人从集体分了半斤肉，一斤十二两糯米，家家有肉有魚有粽子，还有包子和面条。周围队的社員都非常羡慕，說：“你看人家集体多好呀！”的确，刘家队社員对集体产生了深厚的感情了。现在，离过年还有4个月，可是，社員們对集体的安排早就清楚了。队里喂了一头肥猪，已有90来斤，預計年底能长到200斤；还有三头羊，大的一头有60斤了。队里种了3亩花生，8分芝麻，2亩棉花，还經营了3亩油茶山，田塍上队里种了黄豆、綠豆，这些都是去年沒有的，今年过年一定会比过端阳节更加热鬧。不是集体經济优越，那能家家戸戸办得这样周到呢？

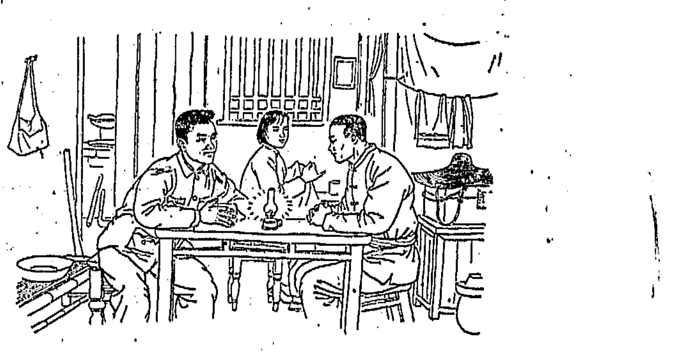

这場談話，使鍾勉亨深受感动，他对玉学說：“我錯了，一定跟着你搞集体到底。”

高高举起了集体生产的紅旗

在彭玉学和全队社員的努力下，这个被人們称为“稀泥巴糊不上壁”的老后进队面貌一新了。今年，全队70亩早稻共产谷3万6,120斤，平均亩产514斤，比去年增产2万5,120斤。晚稻、紅薯、高粱、荞麦等也都生长不錯，如果干旱不继續发展，还遇上一、两場好雨，全年粮食总产量将大大超过去年。早稻丰收了，社員們挑了9,986斤十粒五双、飽飽满满的好谷，高高兴兴地送到国家粮食仓庫，提前完成了早、中稻預交征购任务，占全年征购任务的72%。丰收了，全队14戸社員收入都比去年大大增加，单早稻一季，全队平均每人分粮448斤，預計全年平均每人分粮可达700斤左右。还能从集体分回棉花、花生、芝麻、黄豆、茶油、芋头、猪肉、羊肉等实物和部分现金。现在，这个队处处呈现一派兴旺气象。

刘家生产队坚持集体获得丰收和彭玉学領导社員艰苦奋斗的事迹，已經为官渡区和浏阳县的許多干部、社員談論开了。这面集体生产的光輝的旗帜在迎風招展。中共浏阳县委十分重視这个典型，在全县公社党委书記会上表揚了他們。

（周令釗插画）

沅江赤山区和醴陵余溪大队克服自满松气情緒

鼓足干劲 打好晚稻治虫最后一仗

本报訊 沅江赤山区、醴陵白兎潭公社余溪大队及时教育干部社員，克服自满松气情緒，积极迎战四代螟蛾，打好晚稻治虫的最后一仗。

前段这两个地区根据第四代螟虫的生长发展情况，先后采取了拔枯心苗、深水灭蛹、点灯和药杀等防治办法，基本上控制了虫害蔓延，一季晚稻和連作晚稻正在裝苞抽穗，生长較好。最近一連下了几場秋雨，刮了北風，气温降低，部分干部群众却因此产生了松气自满情緒。认为田里撒了药，往后天气会越来越冷，虫子不会活动了。赤山公社8个大队，就有4个大队不准备治虫了。眞的可以松劲了嗎？赤山区在12至13日，組織了349个区、公社、大队干部，以生产队为单位，逐丘检查，发现全区漏杀面积达1116亩，占应杀总面积的11%。許多大队、生产队大部分晚稻禾苗正在孕穗阶段，当前四代螟蛾大量孵化，严重地威胁着禾苗的正常生长。区委书記李佑凱深入到龙山公社新湾大队李家冲生产队，在一丘田的60蔸禾中，一共查出螟蛾43个，还有4块蚁螟卵块，他馬上召集8个生产队干部和部分社員来看，并引导他們回忆去年有23亩田，亩产只有123斤，主要的教訓就是在晚稻孕穗阶段受了螟蛾危害的結果。醴陵余溪大队也組織干部、社員进行了现場参观、回忆对比，許多人都說：“原来以为落了几天雨，刮了風，田里的蛾子被冻死了，那曉得到田里一检查，死了的蛾子都是产卵后才死的，而沒产卵的蛾子仍然活着，危害禾苗。看来思想不能麻痹，还是要治虫”。在統一思想认識以后，这两个地方都抓紧行动。赤山区从13日起，出动干部、劳力1,460人，将漏杀的1,116亩稻田全部药杀了一次，还修好了59部噴雾器，准备了农药，对治虫的劳力以大队为单位，再次进行了訓练，保証防治的质量。余溪大队最近集中了230个劳力将803亩晚稻全部撒上了拌草木灰的药粉，平均每亩近两斤。經过检查，螟蛾死亡率很高，他們决心把治虫工作坚持到底，夺取晚稻丰收。

（省农业厅植保处調研組、沅江治虫指揮部、醴陵余溪虫情測报站）

浏阳普迹公社楊林大队洲上生产队点灯、燒火扑灭螟蛾的效果很好。这是社員在燒火誘杀螟蛾。

（张云龙摄）

以生产为中心 认眞改进企业管理

省属8个煤矿上月采掘超产

本报訊 省屬湘永、馬田、煤炭坝、楊梅山、新生、斗笠山、群力、譚家山等8个煤矿，超額完成了8月份生产計划。产量完成計划的100.1%，掘进进尺完成計划的130.3%。在这8个煤矿中，原煤产量計划以斗笠山煤矿、群力煤矿和楊梅山煤矿完成得最好，掘进进尺以馬田煤矿、楊梅山煤矿、湘永煤矿和斗笠山煤矿完成得最好。

8月份以来，各煤矿以生产为中心，认眞改进管理，干部工作作風有了进一步改进。馬田煤矿領导干部和部分科室工作人員，分头到各生产工区帮助工作，及时发现問題，研究解决。如桐子山工区的大巷掘进关系到明年生产接替問題，但前段进尺不够快，矿长亲自主持会議，专題研究解决具体問題，同时由工区組織一系列座談会，解决班、組生产管理和打眼、放炮等操作技术問題，調动工人的积极性，因而加快了进度，最后以完成計划128%送别了8月份。楊梅山煤矿組成工作組，深入楊总隧，发现通風不良是該井生产上的关鍵問題，便組織力量及时調整安裝了一台每分钟送風1,500立方米的鼓風机（原来只有400立方米的風量），使回采工作面温度由30度左右下降到25度左右，劳动条件大大改善，出勤率相应提高，促进了生产。各矿进一步調配干部充实基層領导，对生产也起了积极作用。煤炭坝煤矿从矿里抽出科級干部4人，下到工区担任領导工作，3名工人出身、有现場指揮能力的工区主任担任值班长。此外，这个月各煤矿都补充了井下劳动力，湘永煤矿回采工作面由原来的16个增加到21个，回采能力增加了20%，超額完成了8月份的生产任务。（亚）

天气預报

长沙地区：晴天多云北風3—4級，最高温度27—29度，最低19—21度。

全省：17—18日晴天多云，湘南阴，有小陣雨，北風4級，最高温度27—30度，最低19—22度。19日湘西北多云間阴，有小陣雨，其他地区多云間晴天。

入侵印軍又向我边防部队开枪挑衅

我边防人員被迫自卫 我有关当局正密切注視事态的发展

新华社北京16日电 9月15日，侵入中印边界西段中国新疆境內的印度軍队竟又一次向中国边防部队开火射击。

15日10时左右，印度飞机一架侵入新疆喀拉喀什河源以西地区上空进行空投。一部分空投物資落在当地的中国边防哨所（約东經78度20分、北緯35度6.5分）陣地附近。随后，即有一队入侵印軍逼近中国哨所陣地并向中国边防人員开火，先后打槍50多发，并打迫击炮两发。中国边防人員在紧迫的情况下，不得不实行自卫，还枪8发，但仍极力克制，始終留在自己的陣地上，沒有出击。迄至当天下午，进逼中国哨所的印軍仍未撤退。

这是入侵印軍自7月21日在奇普恰普河谷向中国边防部队发动武装攻击以来挑起的又一次交火事件。中国有关当局正密切注視事态的发展。

各国公众和輿論譴責美国阴謀侵略古巴

巴西民族解放陣綫致电抗議肯尼迪威胁古巴的声明

墨西哥总統玻利維亚外长都表示維护不干涉原則

綜合新华社消息 各国公众和輿論紛紛譴責美国对古巴进行新的干涉和侵略活动，热烈声援古巴正义斗争。

巴西民族解放陣綫10日致电美国总統肯尼迪，强烈抗議肯尼迪威胁古巴的声明。电报說，这一声明是"对古巴自由、主权和土地进行軍事侵略的严重威胁"。电报說，"拉丁美洲各国人民将毫不妥协地保卫自己选择争取自己祖国独立和进步的方式的权利。"墨西哥总統馬特奥斯在14日重申，墨西哥在古巴問題上坚持維护不干涉原則。玻利維亚外交部长阿塞·费尔曼·貝拉德重申，玻利維亚将坚持它的維护不干涉和各国人民自决原則的立場。这位外交部长表示，玻利維亚不想修改它对古巴的政策。他还說，"我們不拿原則来进行交易"。阿根廷共产党、墨西哥民族解放运动、乌拉圭左派解放陣綫以及厄瓜多尔、玻利維亚等拉丁美洲国家的一些政党、团体的領导人，都发表声明、号召书或談話，警告美国不得把沾滿鮮血的魔爪伸向古巴。

朝鮮《劳动新聞》、越南《人民报》、阿尔巴尼亚《团結报》和其他社会主义国家报紙都就美国对古巴进行新的挑衅发表文章或社論。朝鮮《劳动新聞》的文章說，如果美国継續采取侵略行动，他們决不能逃避比吉隆滩更为严重的失敗。莫斯科和德意志民主共和国首都柏林的劳动人民，近两天紛紛举行集会或在报紙上发表文章，譴責美国企图侵犯古巴的阴謀。

印度尼西亚、尼泊尔、緬甸和阿联等亚非国家公众和报刊也发表談話和評論，强烈譴責美国对古巴的侵略阴謀。

美国政府侵略古巴的疯狂計划，也引起美国公众的反对。美国爭取公平对待古巴委員会在紐約散发的呼吁书呼籲全体美国人要求："不要干涉古巴！"

新华社北京14日电 华盛頓消息：美国总統肯尼迪昨天在記者招待会上就美国对古巴的政策发表了一項声明，他一方面承认古巴的情况"并不构成对本半球其他任何部分的严重威胁"，一方面却又說，美国在"认为有必要时"将对古巴"采取軍事行动"。

肯尼迪是在美国国内叫嚷入侵古巴的声浪越来越高的时候发表他的这个新的敌视古巴的声明的。他在声明中装模作样地說："美国目前既不需要也不应当（对古巴）进行单方面的軍事干涉"。他把美国国内甚囂尘上的主张对古巴采取軍事行动的叫声說成是什么"随便发表的言論"，这种言論使得共产党人所說存在美国对古巴的威胁看来"像是有理由的"。

可是，肯尼迪自己的声明却同他所謂的"随便发表的言論"并无多大区别。他說，"如果美国认为有必要对古巴的共产主义采取軍事行动，卡斯特罗的由共产党人提供的全部武器和技术人員都不能使結果有所改变，也不能大大延长取得这种結果所需要的时間"。

肯尼迪发表威胁古巴的声明

叫囂美国在「認为有必要时」将采取軍事行动

肯尼迪接着就为美国"有必要对古巴共产主义采取軍事行动"准备了一大堆的借口，他說，"如果共产党在古巴的集結在任何时候，在任何方面危害或妨碍我們（美国）的安全，包括我們在关塔那摩的基地，我們通过巴拿馬运河的通行，我們在卡納維拉尔角的导弹和空間活动，或者在我国的美国公民的生命，或者如果古巴試图以对本半球的任何国家使用武力或武力威胁的办法輸出它的侵略性目的，或者成为苏联的具有巨大能力的进攻性軍事基地，那末我們将做一切必須做的事情来保护自己的安全和它的盟国的安全"

肯尼迪还表明，美国入侵古巴的准备工作正在从各方面积极进行中。他談到他已要求国会授权在必要时征召15万后备役人員服現役。他还談到美国要它"在拉丁美洲的朋友們必須认識到这种局势发展对它們自己的和平与自由产生的后果"，美国"将向它們提出进一步的建議"。

肯尼迪还說，"我們将继續跟象我們一样一心要使古巴将来重新得到自由的古巴难民領袖进行合作"，并且"将加强对整个加勒比海地区的注意"。

肯尼迪还对美国在北大西洋集团的"盟国"施加压力，要他們"必須认識它們的船只参加古巴貿易所具有的含义"。

肯尼迪在記者招待会上还談到美国要继續进行一系列大气层核武器試驗。

我陆海空三軍官兵痛斥美帝侵略罪行

严正警告敌人：如果胆敢再来窜犯，必将継續遭到毁灭性的回击！

新华社北京16日消息 中国人民解放軍陆海空三軍，在集会庆祝击落U－2飞机的重大胜利，声討美帝国主义侵略罪行时，一致拥护我国政府抗議美国U－2飞机侵犯中国的声明。他們指出：敌人胆敢再来窜犯，必将继續遭到毁灭性的回击！

最近几天，人民解放軍全体官兵群情振奋，从前沿陣地到各个营区，从机場、軍港到边防哨所，紛紛举行庆祝会、报告会、座談会。在抗美援朝战争中曾經击毙美国"王牌"駕駛員戴維斯的前志愿軍一級战斗英雄张积慧在一次会上說：这次胜利，是对侵略成性的美帝国主义一个严重警告。美国U－2飞机侵入我国，是美国侵略者在远东加紧战争准备的一个組成部分。它再一次証明了肯尼迪政府是个地地道道的好战政府。海軍某部潜水艇艇长程篩說：被我空軍兄弟部队击落的U－2飞机是美帝国主义交給蔣匪帮的，它侵犯我国大陆領空是美国策划和指使的。現在，侵略者的黑手被我們捉住了，这就再一次暴露了美帝国主义准备新战争的丑恶咀脸。塔山战斗英雄，某部团长鲍仁川說：兄弟部队打得好，打得美帝国主义原形毕露。

广大官兵在最近几天举行的各种会議上，还严正警告美国侵略者：中国人民是不可侵犯和不可欺侮的。新疆駐軍某部上尉阿不都热衣木哈得尔（維吾尔族）在一次大会上憤怒地說：中国各族人民絕不容許美帝国主义在自己祖国領土上进行强盗活动，我們严正警告美帝国主义，中国人民是不可战胜的，美帝国主义必須停止这种侵略活动和战争挑衅。

广大官兵在会上还一致表示，为了严厉懲罰美国侵略者，保卫祖国，保卫远东和世界和平，决心百倍提高警惕，严守战斗崗位，苦练杀敌本領。海軍战斗英雄赵孝庭說：我們一定虚心学习击落U－2飞机的兄弟部队的战斗作風和精湛的軍事技术，不断提高部队的战斗力，敌人从那里来我們就把它消灭在哪里！

美国U—2間諜飞机两架抵澳

将常駐澳大利亚对亚洲人民挑衅

新华社北京13日电 据塔斯社堪培拉訊：澳大利亚联合通訊社报道，两架美国U－2偵察飞机12日在墨尔本附近的拉弗頓着陆。它們是从斐济群島飞来的。

通訊社指出，这两架U－2飞机将常駐在拉弗頓的澳大利亚空軍基地。在年底以前，还将有几架U－2飞机和約近200名美国空軍軍人到澳大利亚来。

美艦一艘两次侵入我領海

我提出214次严重警告

新华社北京16日电 9月16日零时23分至3时15分和9时55分至11时48分，美国軍艦一艘，两次侵入我福建省海坛、白犬以东地区海域。对于美国軍艦的这种軍事挑衅，我外交部发言人奉命提出第214次严重警告。

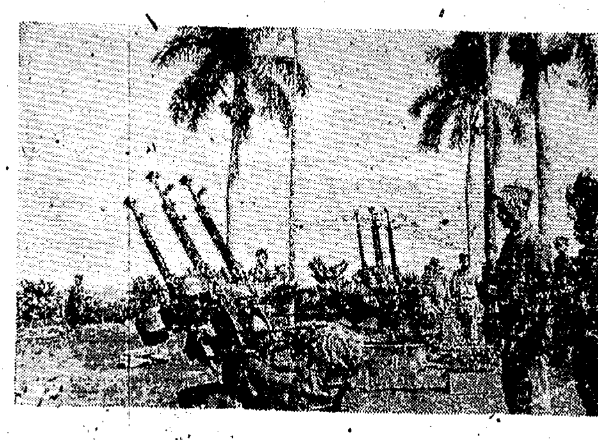

古巴人民同仇敌愾准备抗击美国侵略

古巴人民正在采取一切必要的措施来保卫祖国的安全，准备抗击美国的侵略。这是古巴起义軍防空部队在进行演习。（新华社发）

周总理陈毅副总理同日本松村謙三会談

周总理在欢迎貴宾的宴会上讲話說，中日两国人民应該世世代代友好相处

新华社北京16日电 周恩来总理和陈毅副总理今天同日本松村謙三举行了会談。

据新华社北京15日电 周恩来总理和陈毅副总理今晚举行宴会，欢迎日本松村謙三先生。

周恩来总理在宴会上讲話，代表陈毅副总理，并且以他个人的名义，向松村謙三先生及其一行表示闊别三年后重逢的欢迎之意。

周恩来总理說，松村謙三先生踏上中国国土的时候，正是中国的中秋佳节，因此愿以中国的一句古話："花好、月圆、人寿"欢迎松村謙三先生及其一行。

周恩来总理說，月圆象征着团圆，亚洲人民应該团結起来，并且应該团結在亚洲、非洲、拉丁美洲的大家庭里。

周恩来总理說，中日两国人民应該友好相处，而且应該世世代代友好下去。他贊揚松村謙三先生不仅愿意努力促进中日两国人民的友好团結，而且愿意努力为两国人民后代的友好打下基础。他說，我們应該把眼光放得远一些，看得长一些，对于松村謙三先生的这次訪問，我們不仅应該看到今天，还要看到明天。

周恩来总理在結束讲話时，建議为中日两国人民友好团結的发展，为中日两国人民世世代代友好下去而干杯。

松村謙三在讲話中表示衷心感謝周恩来总理和陈毅副总理邀請他再次訪問中国。他說，我們这次到中国的第一天，适逢中国的中秋节日，我們很高兴能够赶上了这样一个吉祥的日子。刚才周恩来总理讲了"花好、月圆、人寿"的热情話，我也希望日中两国的关系永远能够象中秋明月那样的圆滿和明亮。

随同松村謙三来訪問的古井喜实、田川誠一、藤井胜志、小川平二、大久保任晴、田林政吉、小堀治子出席了宴会。

阿尔巴尼亚出版《毛澤东論文学与艺术》

我广播事业管理局贈送地拉那广播电視台一套电視电影放送設备

新华社地拉那15日电 阿尔巴尼亚最近翻譯出版了《毛澤东論文学与艺术》。

这本书是根据中国外文出版社出版的《毛澤东論文学与艺术》英文本轉譯成阿文的。书中选輯了毛主席从1927年到1957年期間撰选的有关文学和艺术問題的論文共15篇，其中包括《在延安文艺座談会上的講話》、《反对党八股》、《改造我們的学习》、《关于百花齐放、百家争鳴》等。

选集精装成一册，共154頁。鮮紅色的封面上印着《毛澤东論文学与艺术》几个大字。首頁并印有毛主席照片。

在此以前，阿尔巴尼亚还翻譯出版了毛主席的著作《实践論》、《矛盾論》、《关于农业合作化問題》、《論人民民主专政》以及他的詩詞等。

新华社地拉那14日电 中国广播事业管理局贈給阿尔巴尼亚地拉那广播电視台一套电視电影放送設备。

13日在地拉那广播电視台进行首次放映。阿尔巴尼亚劳动党中央宣传部长法迪尔·帕奇拉米以及有关方面負責人都前来观看了电視。

这套設备有两个訊道可交替放送16毫米的影片，在安装过程中中国工程师許仲明曾进行了协助，他受到了广播电視台的热情接待。

半月国际时事述評

給敢于进犯的侵略者以毁灭性的打击

美制蔣匪帮U－2型飞机在9月9日窜扰至我国华东地区上空进行間諜活动，被我中国人民解放軍空軍部队击落。这是美帝国主义猖狂侵略中国的罪恶行为。我国政府已在9月14日发表声明，向美国政府提出了最强烈的抗議。全中国人民正在憤怒譴責美帝国主义的罪行。全世界爱好和平的国家和人民也在同声声討。中国人民解放軍空軍部队的这一胜利及其影响，对美帝国主义的战争政策和侵略阴謀是一个沉重打击。

美国U－2型飞机侵犯中国不是偶然的事件，它是美国在亚洲和全世界加紧侵略和战争部署的一个組成部分。从亚洲方面来看，美国正在血腥鎮压南越人民的反美爱国斗争，継續占領泰国，継續干涉老撾内政，并且指使南越、泰国等反动势力向柬埔寨进行威胁挑衅。10月1日即将出任美国參謀长联席会議主席的泰勒，正在远东进行所謂"决定方針的旅行"。他在9月7日飞到台湾，8日竄到金門进行軍事部署，隔海窥視我国大陆；他叫囂整个美国政府都在注視印度支那的局势，美国人要在那儿"准备做更多的事情"；他表示要加强南朝鮮反动集团的现代化軍事装备。这一切都是为了拼凑和加强矛头針对我国的"新月形"軍事包围圈，在远东扩大侵略。从全世界范围来看，美帝国主义的战争步伐亦在步步加紧。9月7日，肯尼迪要求国会授权在必要时征召15万名后备兵役人員，以便他能够"迅速和有效地"应付"总的国际局势"。美国政府扩大了利用U－2型飞机在全球进行間諜活动的計划。美国在8月間把3架U－2型飞机派到英国，就是这个計划的"大西洋方面"；而在"太平洋方面"，也在极力加强，已有两架U－2型飞机长駐澳大利亚。8月30日，美国U－2飞机侵入苏联远东国境上空，不到10天，美制蔣匪帮U－2飞机又窜犯我国华东地区上空。这一切情况表明：假和平、真备战的肯尼迪政府不仅在对中国人民挑衅，也在对全世界爱好和平的人民挑衅。美帝国主义者进行的間諜活动及其疯狂的备战行为，已經激起了社会主义国家和全世界爱好和平的国家和人民的极大憤慨。肯尼迪政府的阴险、狡猾的好战面目正在全世界进一步暴露出来。

中国人民的伟大祖国是不容侵犯的，苏联和整个社会主义陣营也是不容侵犯的。尽管美国侵略者曾經把它的U－2型高空偵察机夸为"无法发现、无法追踪、无法击落"的飞机，但当它們窜犯苏联、中国的領空的时候，却先后被打落下来。这是苏联人民和中国人民給予美国侵略者的严重警告和教訓。我們相信，在英雄的中国人民前，在强大的社会主义陣营面前，不管侵略者从天上来，还是从陆地来，从海洋来，都将遭到毁灭性的打击！

警惕美国对古巴发动新战争的阴謀

由于美帝国主义兴風作浪，加勒比海地区的局势最近又呈现紧张，古巴正面临着美国一场新侵略的威胁。

大家知道，自从上月24日美艦袭击哈瓦那以来，肯尼迪政府的侵略魔爪不但没有收斂；反而变本加厉地对古巴采取种种新的侵略威胁和战争准备。从9月3日开始，美国糾集一些在它控制下的拉丁美洲国家在洪都拉斯举行軍事演习，預演針对古巴的軍事干涉。新任命的美国參謀长联席会議主席泰勒到加勒比海沿岸地区进行了"紧急視察"。肯尼迪和腊斯克等人公然鼓吹顛复古巴革命政府，揚言"决不能同古巴和平共处"，而要采取"一切必要的手段"。美国的一些議員大肆叫囂"及早对古巴下手"。所有这些，表明美帝国主义正在准备对古巴发动更大规模的侵略行动。

但是，英雄的古巴人民决不会为美帝国主义的任何軍事挑衅所吓倒。正如卡斯特罗总理所說的：古巴人民生来就不具有奴隶的灵魂，也不具有胆小鬼的灵魂，如果美帝国主义者以为他們的威胁会产生效果的話，那他們就錯了。古巴全国軍民正紧密地团結在以卡斯特罗总理为首的古巴政府周围，万众一心，斗志昂揚。他們的正义斗争得到了拉丁美洲人民的积极支持。許多拉丁美洲国家政府也公开表示决不追随美国干涉古巴。智利外交部长正式宣布，智利政府"决不参加美国打算召开的討論古巴問題的美洲国家外长会議"。就是美国的一些"盟友"，由于本身的利益矛盾，在干涉古巴的步驟上也出现了分歧。英国断然拒絕了美国的所謂"紧急呼吁"，仍旧要让英国船只照常运載苏联貨物去古巴。

坚定地站在古巴一边的有强大的社会主义陣营。6亿5,000万中国人民坚决反对美国侵略古巴的罪恶活动，支持古巴人民的正义斗争；不管是在和平建設中还是大風大浪里，中古两国人民将永远互相援助，并肩前进。苏联政府在11日发表声明，莫斯科人民连日来紛紛集会，譴責美国对古巴的侵略行动。苏联古巴签訂了苏联援助古巴的經济建設协議，并且鉴于古巴面临美国的侵略威胁，应古巴政府的請求，苏联政府将对古巴援助武器，并且派遣相应的技术专家去古巴，帮助訓練古巴軍队。我們深信，在英勇不屈的古巴人民的坚决反击下，在社会主义陣营的有力支援和世界各国人民的强烈譴責下，美帝国主义侵略古巴的任何阴謀都将遭到可耻的失敗。

資本主义世界罢工风潮此伏彼起

在資本主义世界里，最近泛濫着波濤滾滾的罢工的浪潮。美国在8月30日爆发了16年来规模最大的一次鉄路工人罢工，使全长1万多英里的芝加哥——西北鉄路的所有火車停止行駛；美国中西部四万多农民为了抗議大資本家压低畜产品价格，从本月2日起开始拒絕向市場出售牲畜，使得中西部各主要市場的猪牛肉上市量大减；法国工人的罢工斗爭，今年年初以来一直在持續开展，头7个月内罢工的日子合起来共有160万个劳动日；意大利百多万五金工人在12日和13日举行了全国规模的大罢工；意大利南部的农业工人和分成佃农，以及西德一些地方的造紙工人，也因要求改善待遇，在本月上旬举行了罢工；西班牙矿工在上次全国规模的罢工胜利結束后，阿斯圖里亚斯省的万多名煤矿工人又从8月中旬起开始了罢工，目前斗爭还在継續开展；日本10万煤矿工人也在12日举行了罢工，要求池田政府改变煤炭政策。……

資本主义世界罢工运动的持續开展，是資本主义各国經济情况极不稳定的一个表现。特别是今年以来，以美国为首的資本主义国家經济动蕩不安的局面比前有所发展，有的是开工不足，有的是产品"过剩"，有的是物价飞涨，有的是股票狂跌，总之，統治阶級的日子很不好过。为了轉嫁灾难，資本家采用了裁人减薪的办法，想从工人阶級的身上吸吮更多的膏血来自肥。工人阶級不能听任資本家宰割，便联合起来向資本家展开頑强的斗爭。罢工运动的蓬勃发展，势必会进一步打乱資本家的生产部署，加深他們的經济困难，动搖他們的残暴統治，使整个經济和政治局面更加动蕩不定。而广大的中小农、农业工人和分成佃农也投入罢工行列，表明农村阶級矛盾也达到了尖銳的程度。資本主义国家城乡劳动人民都向資产阶級进攻，肯定会加速資本主义制度的崩潰。

天津市評剧院二团 首次来长在湖南剧院演出 今明晚（7:30） 大型近代剧 啼笑姻緣 主演：翟小君、華兰芬、汪德华、张少亭、刘万生、小幼兰、花金芳、李书文 今日中午12:00售今、明晚場票 票价：5角6角8角1元

长沙市湘剧一团 文华剧院 今晚場（7:30） 恩与仇 李自强 王舜华 賈砚霞 楊松林 张利君 ｜ 劳动剧院 今晚場（7:30） 周瑜之死 余福星 刘如銀 陈剑霞 陈术初 何柏秋 陈楚儒 曾金甡 票价：4、5、6角

湘潭市京剧团 在紅旗剧院演出 今晚場（7:30）（最后一天） 三本 七俠五义（大破銅王庄） 中午12:00售今晚場門票＊票价：4、5、6角

湖南省花鼓戏剧院 在青少年宮演出（今晚休假）明晚（7:30） 新排传統名剧 活捉王魁 导演：周斌秋 主演：卢瑾瑜、张天相、黄琳 今日上午10:30售明晚場票＊票价：5、6、7角

长沙市越剧团 在兰陵剧院演出 今晚場（7:30） 王千金祭夫 主演：裘綠琴、王素娟 今日上午10:00售票 票价：4、5、6角

江苏省南通专区京剧院一团 首次来长在湘江剧場演出 今晚場（7:30） 龙潭鲍駱（酸枣岭、刺巴杰、巴骆河、四杰村） 明晚場（7:30） 新白水滩 紅梅閣 主要演員（以笔划为序） 小赵君甫 王凤岩 刘松岩 杜湘云 宋保元 周正礼 徐德愼 戚同寅 张洪奎 蔣志明 謝玉兰 今日中午12:00售今明晚团体票及門票＊票价：5、7、9角

湖南省話剧团（长沙話演出）地址紅色剧院（今晚休假）明后晚（7:30） 新排三幕七場話剧 全家福 作剧：老舍 导演：宋紹文 主要演員：何宁康、王韵芬、舒戈、邓如琢、田健、刘世云、成玉蘊等 中午12:00售明晚場票＊票价：5、6、7角，学生票3角

江西省宜春专区京剧一团 在长沙剧院演出 明晚場（7:30） 宋末元初爱国历史剧 碧血揚州 演員：楊宝珠、諶天鵬、沈荣波、裘英童、邹桂兰、朱少甫、刘少麟 預告：大型古装連台本戏 惊天动地 今日中午12:00开始售票＊票价：4、5、6角

国营湘阴湘剧团 来长巡迴演出 地址：长春街群艺剧院 今晚場（7:30） 挖掘传統剧目 古玉杯（黄成替死） 售票时間中午12:00 票价：3、4、5角

东風电影院 3:45（母子場） 8:50 大生意 7:00（母子場） 馬路天使
銀星电影院 下午2:00 4:50（儿童場） 8:40（母子場） 大鬧天宮 7:00 球場風波 7:50（露天） 白雪野鴨（同映紅气球）
大众游艺場 2:30 8:40 7:45（露天） 51号兵站 7:00 走向生活
新华电影院 （1:30 3:10儿童場） 7:25 大鬧天宮 9:10 山間鈴响 馬帮来
建設新聞电影院 2:35 6:50 大生意 8:30 英雄虎胆
文化电影院 （下午2:30 4:20儿童場） 6:50 大鬧天宮（7:50露天） 球場風波 分院：3:50（儿童場） 大鬧天宮
青年电影院 2:00 7:25（露天） 大生意 7:40 英雄虎胆
工人文化宮寬銀幕电影院 ·今日全宮休假·
青少年宮露天电影院 ·休假·
遺失 冷水滩市公安局城关派出所发向泽均、曾庆选、周先立、邓群英、刘泽頤、楊志云、廖开森、顔开玉、肖啓樂、刘成和、张泽衡、王政斌、赵愼、陈渭均、王海涛、徐凤毛、罗爱国、唐純朴、楊用梨戶口簿作废
遺失 郴州市北湖人民公社搬运队公章声明作废

紧急启事
奉上級指示成立邵阳市火车站办事处物資轉运站承攬各地各項运輸、寄存、僱托业务，从9月1日起正式营业。
邵阳市火车站办事处物資轉运站启 地址：邵阳市石井铺
遺失 湘潭車輛監理所行車执照：1820809、1820812、1820823、1820824、1820826、1820831、1820836、1820808、1820885、1820853、1820642、1820827号及何永胜00047号，罗銘钧21174号驾駛执照声明作废

遺失下列証件声明作废
江华瑤族自治县公安局沱江派出所发給廖紹洪101号戶口簿
冷江市两塘派出所发給刘长兰戶口簿一本
冷水滩市城北派出所发給王貴登8人戶口簿
益阳市乾元宫管区粮店发李翠英粮証
岳阳市北区派出所发給刘酬斌戶口卡
耒阳县新生煤矿派出所发刘海涵811号迁移证
安江市公安局中心派出所发給李云妹全家五人戶口
衡山县大浦派出所发給乔如保孤明珍戶口簿
岳阳市南区派出所发給李大英戶口卡
冷江市中連人民公社发給譚汉池143号迁移证
平江县长寿派出所发給刘树平475号迁移证
岳阳市南区派出所发給赵玉麟251号戶口卡
邵阳县公安局城关派出所发給王满秀戶口卡
前冷江市飞水岩派出所发曾燕桃戶口簿一本
祁东县公安局城关派出所发周艳秀3人戶口簿

本报社址：长沙市經武門口 电报挂号4357 电話：总机9191 夜間編輯室9194 昨日印报时間2:15—6:03 訂价：每月1元2角（平寄不加郵費） 零售：每份4分

新湖南報

XIN HUNAN BAO

第4732号　1962年9月18日　星期二　今日共4版

天气预报

长沙地区：多云間阴天，偏北風三至四級，最高温度二十八至三十度，最低温度二十至二十二度。

全省地区：十八日至十九日，湘西北、湖区多云到阴天，有小到中雨，其他地区晴天間多云。二十日湘西北、湖区多云間阴天，部分地区有小到中雨，其他地区晴間多云。

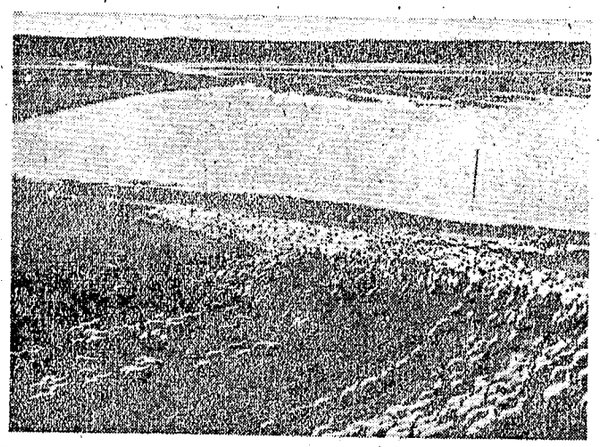

内蒙古自治区呼伦貝尔草原上的牧民正为牲畜抓秋膘。这是陈巴尔虎旗乌固諾尔公社的牲畜由夏营地向秋营地轉移。（新华社稿）

人民日报社論

請看現代修正主义者墮落到何等地步

8月7日，鉄托同美国記者皮尔遜作了一次长談。这篇談話，受到美国壟断資本集团的特别重視，他們把它發表在美国250家报紙上。这是一篇值得注意的反面教材，今天本报把它刊登出来，讓人們看看，現代修正主义者已經墮落到何等地步！

4年以前，鉄托集团制定了同国际共产主义运动相对抗的"南共綱領"。現在，鉄托这个叛徒，又大大地"前进"了一步。鉄托在同皮尔遜的談話中，公然发吹要实現世界的"經济一体化"和"政治一体化"，公然要他的主子美帝国主义用"經济和民主的方法"来对付所謂"共产主义的某种渗透或广义上的侵略"。这篇談話，是南斯拉夫現代修正主义集团的叛徒面目的进一步大暴露。

鉄托集团用他們自己的言行，向全世界表明：現代修正主义者已經墮落到什么程度，而且今后还会墮落到哪里去。不管現代修正主义者如何花言巧語，如何伪裝，他們既然走上了背叛革命的道路，成为帝国主义的走狗，那就只能在这条可耻的道路上越走越远，越陷越深。国际工人运动中的老叛徒，如伯恩斯坦、考茨基、普列汉諾夫、托洛茨基、陳独秀之流，他們的反革命生涯是这样。鉄托之流的現代修正主义者的反革命生涯，也只能是这样。

鉄托集团在战爭与和平問題上，集中地宣揚了他們的現代修正主义的观点。鉄托在这篇談話中，不但不向广大人民揭露和平的真正敌人，反而为美帝国主义打掩护。鉄托認为，目前所以存在着战爭的危險，仅仅是由于"大家"武裝到了牙齿，是由于軍界人士对美国和苏联政府施加了影响。在这里，鉄托集团根本否定帝国主义国家和社会主义国家的本質区别，根本否定帝国主义的美国同社会主义的苏联的本質区别。鉄托集团反对揭露美帝国主义的真面目，反对动員广大群众同美帝国主义的侵略政策和战爭政策、同老的和新的殖民主义进行坚决的斗爭。鉄托宣揚的这一套極端荒謬的主张，是同全世界人民爭取持久和平的根本利益完全背道而馳的。鉄托企圖使人相信，要实現世界和平，只要有"聰明人"就行了。据鉄托說，"聰明人"是不会抱有打仗的想法的。在鉄托眼中，背尼迪之流的美帝国主义头子，就是这种"聰明人"。請看！叛徒們就是妄想用这一套反科学的謬論，从根本上否定馬克思列宁主义关于帝国主义的科学分析，否定帝国主义是現代战爭的根源，否定美帝国主义是世界和平的敌人，以此来麻痺全世界人民，掩护美帝国主义的侵略行动，并且使它更加放手地准备發动新的世界战爭。

鉄托集团曾經在"南共綱領"中，标榜所謂超集团的、不分敌我的"积極共处"，并且打着这种招牌，在世界各地，特别是在亚洲、非洲地区大肆活动，到处为美帝国主义搽粉和效劳，破坏民族解放运动，破坏民族主义国家奉行真正独立的和中立的政策，破坏民族主义国家同社会主义国家的友好关系。現在，鉄托在他的談話中，更要全世界相信，帝国主义国家再也不会去掠夺别的国家，帝国主义列强再也不会去侵略殖民地，帝国主义国家之間再也不会为殖民利益而互相爭吵，帝国主义者再也不会为反对社会主义制度而打仗了。据他說，世界上已經沒有殖民地，已經沒有殖民主义了。按照鉄托集团的这种邏輯，帝国主义的本性已經改变了。全世界不分侵略国家与被侵略国家，不分压迫民族与被压迫民族，不分进行侵略和战爭的帝国主义国家与爭取和維护独立自由的国家，不分帝国主义国家和社会主义国家，都可以通通不分彼此，实現"經济一体化"，并且进而实現"政治一体化"。这是反动的資产阶級騙人的鬼話，是美帝国主义者"世界主义"的翻版。請看！叛徒們就是用这样的行动和这样的謬論，妄想瓦解全世界人民反对美帝国主义侵略政策和战爭政策的斗爭，瓦解一切被压迫民族和被压迫人民爭取解放的斗爭，瓦解社会主义各国人民的革命意志，帮助美帝国主义实現它的称霸全世界的計划。

在鉄托集团看来，似乎世界上現实的主要矛盾——社会主义同帝国主义之間的矛盾，帝国主义同殖民地半殖民地之間的矛盾，帝国主义垄断集团之間和帝国主义国家之間的矛盾，以及資产阶級同无产阶級的矛盾，都不复存在，或者是可以調和的；因而，全世界将随着"經济一体化"而达到"政治一体化"。这就是鉄托在談話中所說的如何"建立各国人民更好的相互合作"的出發点。按照鉄托集团的这种邏輯，在一切范围内，一切形式的阶級斗爭都从此熄灭，一切革命可以休矣。請看！叛徒們就是用这一套"相互合作"的謬論，来迎合美帝国主义的新殖民主义政策，来迎合美帝国主义对社会主义国家的所謂"和平演变"政策（也就是从内部进行渗透和顛复活动的政策），来迎合背尼迪政府最近大肆宣揚的所謂"世界大家庭"的政策。很清楚，这些反动政策的目的，就是妄想使世界各国人民服服貼貼地忍受美帝国主义的侵略，使取得独立的民族主义国家变为新的殖民地，使社会主义国家"和平演变"到資本主义复辟，使全世界人民"一体化"为帝国主义的奴隶。

还要指出，鉄托集团喜欢談什么"和平长入"，他們常常說資本主义国家可以"和平长入"社会主义。但是，可悲的現代修正主义者直到如今还找不出一个具体例子来証明自己的說法。反之，社会主义国家"和平演变"到資本主义，却有具体的例子，这个例子就是南斯拉夫。

鉄托在这篇談話中，居然明目张胆地把所謂"滲透"和"侵略"的罪名加在社会主义国家和国际共产主义运动的身上。尤其无耻的是，他竟然向美帝国主义献策，要它采用更隐蔽、更陰险、更狡猾的所謂"經济和民主的方法"，来扑灭民族解放运动，根除各国人民革命运动，破坏社会主义陣营，消灭社会主义国家。这表明鉄托集团已經公开地充当了美帝国主义推行反革命政策的急先鋒，赤裸裸地暴露了鉄托集团是徹头徹尾的共产主义叛徒、徹头徹尾的美帝国主义的走狗。

鉄托在这篇談話中，对中国的内外政策进行了卑鄙的攻击。馬克思列宁主义者受到叛徒攻击，这是完全不奇怪的。如果不受攻击，那倒是奇怪的。

鉄托說什么"中国在国际政治以及国内方面頗为独立地采取各种行动"，并且說苏联正在起着一种"鎮定"的作用。这是什么話！？这不是同帝国主义的口吻一样，在挑撥中苏关系嗎？中国是一个独立的、主权的社会主义国家，当然有自己的独立的国内外政策。社会主义国家之間的关系，是建筑在馬克思列宁主义和无产阶級国际主义基础上的兄弟的关系，是团結友好、互相支持、互相援助，而又互相平等、互相尊重、独立和主权的新型的国际关系。这种新型的国际关系，根本不同于南斯拉夫同美国之間的关系。大家知道，鉄托集团所統治的南斯拉夫，无論在内政和外交方面，都是跟着它的主子美帝国主义的指揮棒行动的。

很明显，鉄托在这里說什么中国"頗为独立地采取各种行动"，同过去卡德尔說什么中国的内部發展和国际政策方面"具有完全特殊的道路"一样，都是为了诬蔑中国共产党在国际共产主义运动中采取什么"特殊的道路"。可是，鉄托之流的这种诬蔑是枉費心机的。中国共产党在社会主义革命和社会主义建設中，一貫坚持馬克思列宁主义的基本原理，并且把这些原理同中国的具体实踐相結合。中国共产党人同全世界的馬克思列宁主义者一起，在国际共产主义运动中，在反对帝国主义和保衛世界和平的斗爭中，在支持民族解放运动的正义事業中，一貫高举馬克思列宁主义的革命旗帜，始終坚持和坚决維护各国共产党和工人党的共同綱領——1957年的莫斯科宣言和1960年的莫斯科声明。

在鉄托之流的現代修正主义者的眼中，中国共产党的路綫之所以是"特殊"的，正是因为中国共产党所执行的不是别的路綫，而是馬克思列宁主义的革命的路綫，无产阶級国际主义的路綫；正是因为中国共产党坚决反对国际共产主义运动中仍然是主要危險的現代修正主义，同时也反对教条主义和宗派主义。中国共产党所奉行的馬克思列宁主义的革命的路綫，对于一切馬克思列宁主义者和革命人民来說，对于占全世界人口90%以上的人民，包括世界各国的工人、农民、革命的知識分子、革命的民族資产阶級，以及一切被压迫民族和被压迫人民来說，根本不發生什么"特殊"的問題。中国共产党人和中国人民，同全世界一切馬克思列宁主义者和全世界人民，同命运、共呼吸，团結一致地并肩向帝国主义者、反动派和現代修正主义者进行着斗爭。这些鉄的事实，决不是鉄托之流的胡說八道可以抹煞的。

鉄托的这篇談話，出現在社会主义陣营和全世界人民同美帝国主义之間的斗爭更加尖銳、更加复杂的时候，出現在社会主义陣营的力量更加强大，亚洲、非洲、拉丁美洲民族民主革命运动繼續高漲，全世界人民反对美帝国主义侵略政策和战爭政策、保衛世界和平的斗爭越来越猛烈發展的时候，这决不是偶然的。

背尼迪政府現在不論在国内和国外，都遇到非常大的困难。为了要擺脫困难，背尼迪政府正在各方面推行它的所謂"世界大家庭"的"总战略"，而鉄托集团就竭力宣揚实現世界"經济一体化"和"政治一体化"，这当然不是什么"巧合"。这正是为了适应美帝国主义的反革命的需要，正是目前尖銳的国际阶級斗爭的反映，正是帝国主义和它的走狗狠狠为好的表現。

讀一下鉄托同皮尔遜的談話，对于一切馬克思列宁主义者和革命人民都会是有益的。人們从鉄托的談話中会进一步看清楚現代修正主义者的真面目。鉄托集团完全不是什么馬克思列宁主义者，而是馬克思列宁主义的叛徒，完全不是什么革命家，而是美帝国主义的忠实走狗。在鉄托集团控制之下的南斯拉夫共产主义者联盟早已不是什么馬克思列宁主义的政党。鉄托集团在南斯拉夫实行的一系列的修正主义的内外政策，使南斯拉夫人民丧失了經过英勇斗爭所取得的革命成果，因而南斯拉夫已經不是什么社会主义国家。

1960年各国共产党和工人党代表会議声明早已指出："南斯拉夫共产主义者联盟的領导人背叛了馬克思列宁主义，宣布馬克思列宁主义已經过时，用自己的反列宁主义的修正主义綱領同1957年宣言相对抗，把南斯拉夫共产主义者联盟同整个国际共产主义运动对立起来，使自己的国家脫离了社会主义陣营，使它依賴美国帝国主义者和其他帝国主义者的所謂'援助'，从而使南斯拉夫人民的英勇斗爭所取得的革命成果有失去的危險。南斯拉夫修正主义者进行着反对社会主义陣营和世界共产主义运动的破坏工作。他們以非集团政策为借口，进行着有害于一切爱好和平力量和国家的团結的活动。"鉄托同美国記者皮尔遜的談話，又一次証明莫斯科声明这一馬克思列宁主义的論断的正确性。

莫斯科声明同时指出，"进一步揭露南斯拉夫修正主义者的領导人，为了使共产主义运动和工人运动不受南斯拉夫修正主义者的反列宁主义思想的影响而积極斗爭，仍然是各国馬克思列宁主义政党的一項必要任务。"鉄托同美国記者皮尔遜的談話，又一次証明莫斯科声明这一庄严号召的重要的历史意义。

中国共产党一貫坚持莫斯科宣言和莫斯科声明的立場和观点，坚决認为必須对現代修正主义进行不調和的斗爭。1958年中国共产党第八届全国代表大会第二次会議关于在莫斯科举行的各国共产党和工人党代表会議的决議指出："同各国兄弟党一起，在政治上和理論上徹底粉碎現代修正主义，保衛馬克思列宁主义，保衛国际共产主义运动在馬克思列宁主义的思想基础上的統一，是我們党对国际工人阶級的神聖义务。"1961年中国共产党八届九中全会关于各国共产党和工人党代表会議的决議指出："为了保衛馬克思列宁主义的純潔性，創造性地运用和發展馬克思列宁主义，必須坚决反对作为資产阶級思想反映的、背离馬克思列宁主义的修正主义，特别是南斯拉夫修正主义。"我們坚持这一馬克思列宁主义的立場。我們同全世界馬克思列宁主义政党永远团結在一起，同全世界革命人民永远团結在一起，永远高举战无不胜的馬克思列宁主义的光輝旗帜，把反对現代修正主义的斗爭进行到底！馬克思列宁主义决不容許玷污！現代修正主义必将徹底失敗！馬克思列宁主义必将在全世界得到胜利！

（新华社北京17日电）

省会各界人民連日紛紛举行集会

同仇敌愾怒斥美帝侵略罪行

热烈祝賀我軍击落美制U—2間諜飞机的重大胜利

本报訊　省会各工厂、企业、机关、学校和长沙市郊区农村人民公社，連日来紛紛举行集会，热烈祝賀我人民解放軍空軍部队击落美制蔣匪帮U—2型飞机的重大胜利，并憤怒譴責美帝国主义的战爭挑衅和侵略罪行。大家一致表示，决心搞好生产和工作，百倍地提高警惕，彻底粉碎美帝国主义的侵略明謀，保卫祖国和社会主义建設。

当消息传到长沙汽車电器厂时，厂里立即举行集会，著名革新标兵刘孝安刚一下班就赶来参加大会，他連工作服也来不及脫下就走上讲台說："这次我空軍部队把美制U—2飞机打下来了，这太好了，我們对人民空軍部队表示热烈的祝賀和感謝。我們要警告美国侵略者，中国人民决不是好欺負的，如果它胆敢向我国侵略和挑衅，我們就要給它殺产房的惩罰。"該厂有24年生产經驗的老工人康松波，也在会上表示，当他听到美制蔣匪帮U—2飞机被我空軍部队击落的消息后，馬上就給正在空軍部队服役的儿子写了一封信，要他坚决听党的話，虛心向老战友們学习，练好本領，随时准备給敢来侵犯我国的敌人以致命的打击。长沙电厂职工，在本月16日下午举行了集会，老工人、先进生产者宋文兴在会上說："我国人民对侵略者从来是不卖賬的。現在，我們有中国共产党和毛主席的英明領导，有三面紅旗的正确指引，我們伟大祖国一天比一天强大了。美帝国主义胆敢再侵犯我們，它必然逃到U—2飞机一样的可耻的下場。"这个厂的青年工人、工程技术員、民兵代表，还在会上表示，一定要以实現安全发电500天、提前3天完成来号炉大修的实际行动，反对美帝国主义的战爭挑衅，增加打击美蔣反动派的力量。建湘瓷厂先进生产者張普少、工程师任大張在座談中說，打落U—2飞机說明我国空軍力量的强大，背尼迪玩弄假和平真备战的丑恶嘴脸又一次暴露无遺。对帝国主义决不存在任何幻想，对待吃人的狼是只能給以迎头痛击，和它斗爭到底。

长沙市郊区雨花亭公社紅旗大队的社員，在16日中午和晚上休息时間，分别集会庆祝我空軍部队击落美制U—2飞机的胜利，声討美帝的侵略罪行。解家塘生产队队长、50岁的老农彭少香在会上激动地說："众人拾柴火焰高。这次我們的空軍部队把美国間諜飞机打落了，再一次說明我們人民的力量是强大的，也再一次說明万恶的美帝国主义只不过是一个紙老虎。美帝国主义現在是老鼠过街，人人喊打，它的报复念来念不妙了，它敢再来进犯，我們就要把它坚决消灭掉。"这个大队基干民兵队长、轉业軍人彭国良和民兵郭复明說："美帝国主义是我們和全世界人民共同的最凶恶的敌人，我們一定要提高警惕，絕不能麻痺。我們民兵要积极加强訓练，努力搞好崗位工作，背着敌特，保卫生产。"大队干部罗桃林說："我空軍部队击落美制蔣匪U—2飞机，証明我們有强大的国防力量。我們后方人民过着和平幸福的生活，我們一定要搞好集体生产，发展集体經济，努力支援前綫。"这个大队今年来月月超額完成了副食品上市任务，8月份原定就荣上市任务64万斤，已經超額完成了73万斤；9月份計划上市54万斤。社員們在会上一致表示，这个月一定要再超額完成10万斤。

长沙市中山路百貨商店的职工，在16日晚9时刚結束营业，就举行集会。全国財貿系再来进犯，我們就要把它坚决消灭掉。"这个大队基干民兵队长、轉业軍人彭国良和民兵郭复明說："美帝国主义是我們和全世界人民共同的最凶恶的敌人，我們一定要提高警惕，絕不能麻痺。我們民兵要积极加强訓练，努力搞好崗位工作，背着敌特，保卫生产。"

大队干部罗桃林說："我空軍部队击落美制蔣匪U—2飞机，証明我們有强大的国防力量。我們后方人民过着和平幸福的生活，我們一定要搞好集体生产，发展集体經济，努力支援前綫。"这个大队今年来月月超額完成了副食品上市任务，8月份原定就荣上市任务64万斤，已經超額完成了73万斤；9月份計划上市54万斤。社員們在会上一致表示，这个月一定要再超額完成10万斤。

长沙市中山路百貨商店的职工，在16日晚9时刚結束营业，就举行集会。全国財貿系統先进生产者柳国仁在会上說：美国强盜的U—2飞机侵犯我国領空，事实俱在，罪証如山，它們是抵賴不了的，逃不脫应負的一切罪責。他憤怒地表示，如果美帝国主义胆敢从天上来，就把它們消灭在天上；从海洋来，就把它們消灭在海洋；从陆地来，就把它們消灭在陆地。在会上发言的还有老年职工代表黃云龙、青年和妇女职工代表周杏芝、民兵代表段国雄和商店党支部书記兼經理罗子雄，他們一致表示，要坚决听党的話，团結全店职工，更好地改进服务态度，抓好貨源，做好市場供应，把商品更快更好地送到消費者手里，积极支援工农业生产，創造新的成績迎接伟大的国庆节。

长沙市房地产局在16日晚上召开了全体干部座談会，干部潘亮、易俊罪等人在座談中說，我們要认清当前形势，努力做好机关工作，要学习解放軍敢于斗爭，敢于胜利的精神，鼓足干劲，战胜和克服前进道路上的一切困难，完成党交給的任务。湖南大学、湖南省第一师范、长沙市第一中学、第二中学的教师、职員、学生和工友，也分别在16、17日举行了集会。一致拥护我国政府抗議美国U—2飞机侵犯我国的声明，并决心搞好新学年的教学，做好崗位工作，努力学习，以实际行动粉碎美帝国主义的侵略陰謀。湖南大学生物系主任崔興秋、第一师范教师周仁济、曾令衡、第一中学副教导主任陳志恪、第二中学教师梁滌宇，分别代表学校民主党派在会上讲話，都表示今后要在学校党組織的領导下，更加緊密地团結起来，提高警惕，搞好教学，更高地举起三面紅旗，为建設社会主义貢献出一切知識和力量。年近70岁的第一中学老教师罗凤清神采奕奕地参加了学校的集会，他激动地說：当我从报上看到我們人民解放軍空軍部队击落美制蔣匪帮U—2飞机的消息后，我心里有說不出的高兴。有了党和毛主席教导下成长起来的人民子弟兵，誰敢再欺侮我們，就要遭到像U—2飞机一样的結局。第二中学华侨学生代表顧介宇在会上兴奋地說：世界上击落U—2飞机这还只是第二次，这說明我們祖国在中国共产党和毛主席的領导下，我們的国防力量愈来愈强大，祖国13年来各方面的輝煌建設成績确实驚人。我們侨居海外的父兄，听到这消息一定会感到莫大的兴奋，对美帝国主义的侵略罪行也一定会感到无比憤慨。

◇　◇　◇

立开山規矩　訂細收公約

魯碑大队积极准备收摘油茶籽

耒阳訊　公平公社魯碑大队盛产茶油。全大队有油茶林二千四百亩，常年茶油收入占农业总收入的百分之四十左右。今年六月間大队将山林所有权进一步落实到生产队以后，社員們搞好油茶生产的积极性空前高漲。現在他們正一面进行茶山中耕，一面作好收摘前的准备工作，力爭顆粒还家。

去年，在收摘油茶籽时由于责任制度不严，浪費很大。据估計，全大队約損失茶油二千三百多斤。經一冬长一智。今年他們吸取了这一教訓，經过发动群众充分討論，制訂了收摘公約，强調严禁乱摘茶籽。决定到收摘时，由大队統一鳴鑼开山。在沒有宣布开山以前，任何单位和个人都不許上山检茶籽，违者除交还原物外，并处以罰金。对于生产队与生产队之間的插花山，事先就由生产队之間互相协商，以便收摘时同时进行，保証不出現錯摘的現象。另外，还严禁毀林开荒和乱砍油茶树的現象发生。在制訂出全大队的公約以后，各生产队对如何收摘好油茶籽也作了研究。他們制定了收摘油茶籽的办法，建立了責任制度，規定收摘时一定要遵守劳动紀律，爱护果林財产，做到細摘細收，保花保枝，树上摘光，地下檢光。与此同时，各地在發动社員討論后，还落实了油茶分配办法。这个大队共有十五个生产队，落实的結果是：有十二个生产队采取了基本口油与按劳分配相結合的办法，即除去征购等部分外，其余部分百分之四十作为基本口油，百分之六十按工分分配；有三个生产队是不留基本口油，除交售部分外，其余部分全部按劳分配。分配办法确定后，更坚定了社員們收摘好油茶籽的决心。現在他們正在修理和添置收摘油茶籽所需的鐮刀和背篓等工具。（周从圈）

读者来信

舍身救人的吳金柯

8月26日早晨8点多钟，新宁县金石鎮街上居民吳金柯，从8里多远砍一担柴，挑到扶夷江边的独冲塘渡口，放下柴担，揩干額上汗水，手拿篙子，准备撑船过河。忽然有人向他打招呼："金柯叔叔，等一等，媽媽正等我回去吃早飯哩！""哦！是明伢仔，你怎么一个人跑到河这边来啦?!""不是我一个人，我是跟姐姐看鴨子来的，还有几个同伴在背后，馬上就来了。"明伢仔名叫唐光明，是金石鎮居民唐桂生的小孩，刚滿八岁，在小学讀书。吳金柯插好撑篙，将光明抱上船来。随后又来了五个小孩，唐光明的姐姐也来了，最大的也不过12、13岁。

"大家坐稳些，手扶住船边，这地方水很深，又有漩渦，跌到水里就会淹死的。"吳金柯一面向小朋友們招呼，一面在船头用力撑船。

船慢慢地向对岸划去，到江心时，水流湍急，漩渦越来越大，金柯又招呼小朋友坐稳。忽然"扑通"一声，船身晃动一下，金柯忙回头来看，唐光明的姐姐哭叫着："金柯叔叔，我弟弟跌下水了！"其余的几个小孩都吓得目瞪口呆，金柯看到漩渦水快卷沒着小孩，毫不犹豫地跳下水去，双手抓住光明的衣服，托着屁股，猛力将他举出水面，推上船艙里，这时，一个大漩渦却把金柯卷走了。群众朋訊来救，金柯已被淹死了。群众含着眼淚說：金柯虽死了，但他这种舍身救人的精神，永远留在人們心里。 楊斌

源汉插图

表扬

修桥补路方便行人

平江板江公社硬树坪一带的群众，利用农閑季节积极修桥补路。最近整修了一座由平江通往湖北通城的大石桥。

硬树坪的群众沿用历史习惯，在每年秋冬农事稍閑的季节，对地境內的桥梁和道路进行一次整修。因此，境內的8条行人大道，22座木桥和两座石桥，經常保持了桥基巩固，路面平整，行人暢通无阻。有时桥路偶被山洪冲坏，他們都能立即动手修复，从不拖延。如最近整修的这座石桥，还只发現有些倒塌征象，就进行了整修。他們的經驗是爭取主动，早动手，既节省人工、原材料，又方便了生产和行人。

这里的群众都很热心于修桥补路这个公益事业，一般大路、小桥在哪一个生产队境內，就归那一个生产队負責，較大的工程由所在地的一个大队或几个大队負責。桥梁不比大路，它更需要人保护、管理，因此，群众就推举热心公益的老人出来負責。如負責看管硬树坪石桥的老人——烈属李亚清，每次过桥，都要細看一番，雨后还要专門检查。現在农閑季节快到，建議各地都把修桥补路重視起来，以方便生产、方便行人。 丁国勋、李荣华

簡复

楊屏凡同志：

你九月九日来信，反映沅江县赤山地区的社員群众迫切需要六六六粉农药灭螟，当地龙山供銷社貨已售完，要求有关部門迅速解决。我們于九月十二日接到来信，当即用电話告訴了省农业生产資料公司，他們答应督促县公司設法解决。

× × ×

肖碩樑同志：

你問「私立北方速記学校」怎样办理函授生入学手續，請直接与該校联系。这个学校地址是：哈尔滨市道里安宁街五十七号。

× × ×

郭兆毕同志：

你問「湖南电工函授学校」校址，經我們与有关方面联系，目前我省沒有这个函授学校。

× × ×

何文斌同志：

来信問及解除婚約是否須到法院办理手續問題。訂婚不是結婚的必要手續，訂婚后結婚前有一方愿解除婚約的，可以通知对方解除，无須去法院办理手續。

× × ×

方健明同志：

据了解，我省現在沒有办速記学校，新华书店也沒有关于速記方法的书籍出售。外省有「私立北方速記学校」函授招生，如果你需要学习速記方法，請直接与該校联系，校址在哈尔滨市道里安宁街五十七号。

編者

感謝馬田煤矿的支援

永兴紅星煤矿 楊明

我們紅星煤矿是个县屬小矿，隔馬田煤矿6公里左右。矿上的設备、技术力量都較薄弱，加上矿井涌水量又大，設备一出故障，就有淹井的危险。馬田煤矿在这些方面給予了我們很大的支援，凡是需要技术力量、零星配件，随要随有，随請随到，处处都表現了大矿帮小矿的高尚風格。8月26日停了电，我們的矿井內的水上涨很快。这事被馬田煤矿职工知道后，他們即給我矿輸送了七个小时的用电，帮我們克服了困难，保証了正常的生产。我們都很感激！

"以船代仓"不宜提倡

編輯同志：

你报9月1日第一版发表唐尧堯同志写的消息，标題为《以船代仓，节省农村劳力，常德港加快粮食裝运》，我认为标題"以船代仓"的提法不妥，"以船代仓"的做法更不宜提倡。

为什么"以船代仓"的作法不宜提倡？因为目前粮食調运中的主要問題是船只不足。解决这个問題的办法，最好是加速船只周轉，切实做到边收边运，快裝快卸，搶运枯水点，才能眞正节省劳力。如果提倡"以船代仓"，就可能把粮食积压在船上，运粮船只就会更加显得不足，粮食就不能抓住高水位及时調运出来，一旦河水水位下降，船只不能通行，用人力挑运，那就不是节省劳力而是浪费劳力。那封"讀者来信"的內容是正确的，但編者加了个不适当的标題，請你們注意改正。 陈开沅

提高农村电影放映質量

編輯同志：

洞口县农村电影放映队下乡放映，受到农民欢迎。但放映工作质量，需要进一步提高。如八月下旬，放映队来到黄桥鎮連放三晚（六場），二十一日《黎明的河边》、《楊門女將》，二十二日《黎明的河边》、《百岁挂帅》，二十三日《黎明的河边》、《孙悟空三打白骨精》。每次两場連放，时間拖得长，特别是在放映过程中，断片、顛倒、嘶音情况迭有发生。观众认为放映人員应加强技术訓练，提高工作质量。

广志

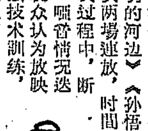

本报門口設有投稿箱

刘与为同志：你建議本报在传达室門口設立一个稿箱，便利长沙市的群众投稿，这个意見很好。我們已經照办，本市一般来信来稿，可直接投入投稿箱內。 編者

建議

耕牛的护养和繁殖应建立責任制

編輯同志：

9月10日，我路过黔阳县大崇公社和平大队馬路上生产队，看見路边死了一头刚生下的小水牛，感到很可惜，便和社員談开了养牛的情况。这个队原有四头牛，其中三头母牛在去冬有两头怀了孕。但是，看牛的是小孩，不懂得如何护养孕牛，平常放牧不好，母牛瘦弱，加之大人在使役时太不經心，母牛便发生流产的事情。社員蔣宗勤年紀輕，对犁耙工夫不理手，他在前一向犁秋紅薯田时，就因为使役不得法，曾使一头再过两个月便可生下来的牛崽流了产，这次他使役另一头母牛，又发生了第二次事故。追問一下根源，是个責任制問題。上述情况虽屬个别現象，但对耕牛的护养和繁殖缺乏严格的責任制和有力的措施，并非个别的。犁田靠牛，这是一件大事，值得注意。

誕玲

修建房屋不宜占用稻田

我們隆回县大水田公社龍家大队，有24戶社員准备在最近修建房屋，有13栋打算建筑在稻田里，需要占用水田5.1亩，这里山多田少，每人平均只有7分田。公社、大队发現这个情况后，和生产队社員商量，他們改变了原来的打算，有8戶决定在原来的老屋場基地上建房，有6戶用空坪作屋基，有2戶由生产队划点旱土，都沒有占用水田，建房的社員也滿意。 唐凡云

黃亭市区供銷社妥善解决物資短途集运

尊重物資傳統流向 合理布点 安排运力

邵阳县訊 黄亭市区供銷社根据物資流向和交通条件，合理設置物資集运点，加强調运計划性，組織好短途运輸，加快物資調运。

这个区是半山、半丘陵区。位于資水右岸，与新宁、武岡、隆回三县交界，交通不便。全区8个公社，除黄亭市、永兴、伏溪及双清小部分地区靠濱資水，可以通木帆船外，其余金牛、长乐、蔡桥、柘桑等大部分地区，均是崎嶇山路，羊腸小路，物資运輸，全靠肩挑背負，远的要挑运30华里，才能到达資水岸边。在这种情况下，生产、生活物資的調入有困难；所出产的大量农副土特产品运出也不容易。短途运輸問題不妥善解决，不仅对生产、生活不利，对商业經营管理也沒有好处。区供銷社針对这一情况，进行了大力改进。

在解决这一問題时，区供銷社根据以往形成的物資流向习惯，以及地区是否集中，交通条件如何，合理設置了物資集散点。在駐区社三里的柴溪碼头設立了全区物資主要集散点，又分别在資水畔的双龙桥、水塘、武部江、伏溪桥四处設立了4个附点，每个点都划定一定范围，附近物資，集运到这里外运，和由这里調往所屬各公社。由于根据传統物資流向設点，就避免了一些公社迂迴运輸，縮短了运程，节省了人力、財力。同时，还加强了調运計划，凡是計划供应的物資，则由采购人員按比例分配到各轉运点，非計划的物資尽可能合理分配，一直运到轉运点，再由轉运点分运，避免了先运到区、由区再分散的迂迴运輸現象。有的则可以直接由县进貨。如双清供銷社距县城較近，則由县直接进貨和外运。

水路短途集运問題解决了，但是，山区的运輸問題仍然存在。区供銷社根据本区人口多、耕地少、劳力有余的情况下，与生产队协商，在保証农业生产劳力需要的前提下，安排一部分劳力从事短途运輸，作为开展集体副业生产的一項門路。如柘桑公社供銷社，就和柘桑、德丰、德云、双龙等4个大队的生产队协商，抽出劳力組織运輸小組，輪流为供銷社挑运，解决了由边远山区运往資水的运力問題。全区已組成160多人的短途运輸小組，有的是长期的，有的是临时的，农忙务农，农閑运輸。同时，又将沿資水有船只的生产队的船只組織起来，承运物資，伏溪公社就有10只船专搞副业运輸。这样，既解决了运力工具，又增加了生产队的收入。

由于供銷部門注意解决了短途运輸問題，物資交流及时了，生产队收入增加了，供銷社經营管理也有了改善。而且，将在农副产品收购的旺季調运工作中，继續发揮作用。

（邵阳县黄亭市区供銷合作社）

为秋后农村市場增产适銷商品

株洲市輕化工局各企业开展社会主义劳动竞賽

邵阳市部分工厂負責人訪問营业員征求意見改进产品質量

株洲市訊 株洲市輕化工局所屬各企业，根据农村实际需要，发动职工开展社会主义劳动竞賽，集中力量狠抓日用工业品生产，供应秋后旺季市場的需要。8月以来，日用玻璃、日用瓷、手电池等7种农村适銷的产品的产量比7月都有增加，其中塑料鞋底、塑料制品、卫生紙等产品的增长幅度在1倍以上。产品质量也有提高。

为了使产品适合农村需要，前一时期，部分輕化工工厂派人到农村进行了調查，征求农民意見。日用玻璃厂派出供銷人員携带产品样品，深入三門鎮和白关等公社登門訪問，农民反映煤油灯不配套，社队办公用的三号灯罩和社員家里用的五号灯罩供应不足，而不太需要的四号灯罩却供应有余。他們了解这一情况后，即經有关部門同意，調整生产計划，8月份减少了四号灯罩的生产，集中五分之四的人力生产三号与五号灯罩。該厂还扩大了手电池生产，月产量由原来4万个增加到現在的7万个左右。株洲橡胶厂在努力提高微孔凉拖鞋质量的同时，积极安排了农村适用的布胶鞋生产。

为了增产物美价廉的日用品供应农村，各厂之間开展了以质量好、消耗低、成本低、产品对路、劳动生产率高为主要內容的竞賽。电池厂在竞賽中，开展外訪內查活动，不断改进质量，主要产品手电池由三級品上升到二級品。雷打石瓷厂为了提高日用瓷器质量，改由老工人把住燒窑这一重要关口，并确定专人添煤和掌握升温时間，燒窑时坚持做到勤添煤、勤去渣。由于各工序合作得好，8月份正品率达93%。塑料厂通过质量教育和严格工艺操作規程，塑料鞋底质量逐步有了提高，废品率有所减少。日用瓷、手电池、塑料制品等产品成本都有降低。

（林菊、龚健）

邵阳市訊 邵阳市一批輕化工工厂的負責干部，带領职工到商业部門訪問座談，听取营业員們談顧客对产品质量的意見；通过参观訪問，使厂內职工受到了一次生动的政治思想教育，激发了职工們努力提高质量的积极性。电池厂厂长王世林通过訪問座談后說："电池质量还再不努力提高，群众就不要了。以前电池俏得很，現在群众要选质量好的。新化电池质量赶过了我們，长沙电池质量更好。我厂电池600分钟的白光质量，原来认为还先进，現在看来是落后了。"他回厂后，立即发动工人突破了炭精棒打不紧，重量輕，检查不严，影响质量的关鍵問題，迅速使电池的重量由45克提高到50克，白光时間由过去600分钟提高到700分钟。棉織厂党支部书記姚禹，通过訪問商业部門回厂后，带領老师傅和技术人員走到仓庫里，对已打好包装准备出厂的600多打手帕，又逐条进行检查，通过检查从中发現有100多打紗支多少不一，形状不成方，踩边不整齐，不符合质量标准，便留下不讓出厂。这一活的事实例証，深刻教育了全厂职工，工人們紛紛說："我們生产放毛，国家和顧客两下吃亏，这种思想要不得，今后一定搞好质量，保証不讓一条废品出厂。"針織厂为了使冬袜的顏色新鮮美观，經久耐穿，专門抽出了几位过去生产袜子的老师傅成立质量研究小組，专門研究冬袜的漂染和顏料配比，最近生产出来的一批冬袜，又邀請有关部門作技术鉴定和商业部門的試銷，袜子顏色鮮艳，式样大方美观，群众反映較好。

（杨正华、孙运喜）

邵阳市塑料厂正在大量生产塑料湯盆、塑料碗等多种新型的生活用具，产品已源源上市。看，职工們在多么认真地检查湯盆的质量。（潘君南、朱隆擴）

* * *

我爱师傅

隆回桃洪鎮竹艺社学徒 謝和順

隆回县桃洪鎮竹艺生产合作社老篾匠——謝述生，是我可敬、可爱的师傅。

六十开外的謝师傅，他仍神彩奕奕，充滿劳动人民的乐观精神。在他传授手艺、教徒生活中，有許多事情感动了我，我要把他传手艺的事告訴大家。

刚来，他老人家待我很好。党支部书記向老师傅介紹时說："老师傅，年輕小伙子跟你学艺，有困难嗎？""沒困难，只要虛心学习，多看看，多想想，不到三年可以出师。"看到师傅这大的信心和毅力，使我有了决心：在他老人耐心指点下，一定要把技术学到手。

首先，师傅叫我多观察，多想，还給我一些基本功夫練：如量量各种产品尺碼、拉鋸、試破短形谷籮篾、冲角篾、起籮底、編籮筐等等，在传授这些基本功夫之中，要求很高，一点也不馬虎。师傅这种教法，我理解，一个学徒起初不要求严，就会做坏一双手。师傅同时又了解学徒有点面子观念，师傅有时向我多說了几句，多教了几句我就面紅，耳根发燒，但他老人家讲了之后，不是不高兴的样子，还是細声細气問我："懂嗎？不懂就問，不要硬做。"这給我解开了思想疙瘩。于是我胆子大了，照着师傅动作去做，有时碰到疑难就想想师傅怎么說的。当我第一次做出一个籮底，或編了一个像样的籮筐时，見师傅脸上显出笑容，含着烟筒不时点头，我心里是何等的高兴和愉快啊！这样我兴趣更大，求知欲更高，清早起来跑到工場，直到太阳西下，才恋恋不舍地离开工作地点。

这才是学徒生活的开端。然后，师傅开始教我練眞功夫了。破篾，这是一件艰巨的事，学艺的好坏，就看破篾。我初破时，拿刀子比較吃力，不耐久，师傅在教法上教我尽量省力，拿着手教，不到半年学徒的我，在师傅一点一滴的指教下，初步練会了破篾的功夫。

謝师傅不但技术高，特别是思想好，人很老实。在半年接触中，听到很多农民和干部对他的好評。在很缺籮筐时，农民烂了籮筐，有的老鼠咬了一个大洞，有的籮包篾发了，拿来，很快就补好。既解决了一时缺原料的困难，也使农民节省了开支。天福公社有个社員这样說："老师傅，你替我們农民眞想得周到，現在队里正等着籮筐用咧！"8月份，粮局向我厂訂了一批大籮筐，任务紧张，馬上就要拿来收粮。老师傅更是干劲百倍，师傅的"努力干吧"一句話，不时回响在耳边，鼓舞着我。起早上班，下午7时下班，我怕老师傅吃不消，尽量多做些，扛竹子、鋸竹子等繁重一点的活，我都包下来。师徒互相体貼。更使我难忘的是师傅特别注意我的身体，一次我拉肚子，师傅便到城外四、五里路去找药，把山药煎服，使我很快恢复了健康。他这样对我說："和順，任务不可能拖长时間，影响征粮对国家不利。"当我听到师傅这話时，心里涌出了一种敬意，几乎要喊出："师傅，你眞是好社員。"不到半个月突击，47个大籮筐完地完成了，粮站經理对我师傅以敬仰的口气說："老师傅，謝謝您为我們突击完成了一件大事。"师傅誠恳、朴实的劳动作風，不但影响我，同时全社敬佩，是我們学徒的好榜样。

师傅，在您的哺育下，許多全面技术会传授給我們这一代的学徒，我一定更好，更完整地把老一辈手艺继承下来。用什么来感謝师傅呢？在党的教导下，作个好社員，努力学习技术，給农村更多、更大的支援，更多的方便！

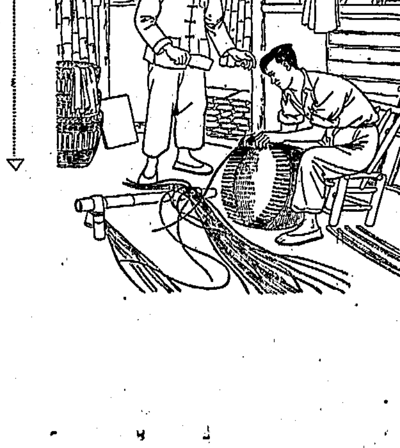

耐心传艺 虛心学艺 令諆作

增設购銷网点 改进經营方法

皇图岭供銷社便民利民的措施对头

攸县訊 攸县皇图岭公社供銷社根据有利购銷、便民利民的精神，最近在农村增設了一批购銷網点，并大大改进了經营方法，深受农民欢迎。

皇图岭公社处于半山、半丘陵区，縱橫有三、四十里，資源、物产丰富，但过去供銷社仅在皇图岭集鎮上設有一个收购門市部，农民出售农副产品要跑10—20里路，很不方便，供銷社的购銷业务也很难开展。

供銷社听取了群众的意見，从有利生产、有利购銷出发，采取各种办法，挤出了一批力量，增設了一批购銷点，由原来一个增加到9个，采购人員由原来7个增加到20个。并利用一部分私商小贩参加购銷活动，实行就地收购、就地驗收、就地付款、就地供应工业品。同时，在地区偏僻、收购品种不多、物資比較分散的龙坑冲、巷口两个地方，实行定点定时收购，大受群众欢迎。新增設的高和购銷点在8月24日开业一天，就收购了蛋品73斤、茶叶44斤、家禽14只、鮮魚78斤、干椒145斤。群众出售农副产品以后，及时买回了所需要工业品、生产資料和生活資料。由于增設了购銷網点，改进了工作方法，皇图岭供銷社购銷业务显著上升，8月下旬收购总額达5,084元，相当上、中两旬收购的总和。

（罗湘康、雷春兰）

第·一·要·虛·心

常德建民染織厂挡工欧阳菊妹口述

說到学艺，我最深的体会就是两个字——虛心。在开始学基本功时要虛心；在学好基本功以后再提高时，更要虛心。

說起来，我在学艺的道路上，也走过一段弯路呢。記得我第一次进織布車間就被吓住了：那么多、那么复杂的机器飞快地轉着，把我的眼睛都看花了，耳朵都震麻了！我跟在曹师傅背后看他操作，有时师傅也挨在我耳边大声地告訴我。可是，我什么都不懂。我想：这些布做成衣穿在身上可眞舒服，但要織起来就眞不容易呀！不过，我并沒有被困难吓倒，相反的，更激发了我虛心地学、刻苦地钻的决心。师傅讲的时候，我就认眞地听，操作的时候就专心地看；有的地方不懂就多問，有的操作不会就勤練。沒出两、三个月，我便把接头、投梭、折布等基本功都学到手了，班里也就要我离开师傅独自跑起巡迴来。

眞是怪，这点"基本功"一学到手，問題也就出来了。我当时想：呵——原来織布也沒有什么难的喲！于是，思想一松，学习也就松了：师傅不找我，我也就不再去找她了；班长和技术員有时讲解問題，我也覚得是些老問題，不认眞地听了；下了班也不再利用休息时間去向别人請教，就只管回家忙起家务来……。領导上发現了我这一問題，对我說："菊妹呀，你这样下去不仅学不好技术，还会出問題呢！"我听了口里虽沒讲什么，但心里总不以为然：什么問題不問題，接接头，投投梭，还怕不会搞嗎？可是，还沒去三天，果然发生了一个大問題！

那天正織被单布，当車工用着我看的那台机子一下織出了七寸多长的"次品"，必須拆掉返工，这不仅影响那台机子沒有完成計划，而且还浪费了不少的棉紗。領导上虽然沒有怎么批評我，可是我自己心里难过啊——跑巡迴本来是給当車工当助手，这一下我不是帮了倒忙了嗎！？那天一下班，我就偷偷地趴在床上，狠狠地哭了一場。过后，师傅关心地問起原因，使我慚愧得好久却沒有答上話来——是完全不会嗎？是机子有毛病嗎？不是的，这都不是最根本的原因啊！

这次質量事故发生以后，我自己在思想上作了深刻的回顾检查，才算眞正懂得：学手艺不是件簡单的事，不是学到了一点基本功就什么都能做好了。可是，下一步該怎么学呢？这又是一个新的問題。

有一天，我正出神地看着那花格子布从机子里慢慢地吐出来，忽然一个当車工跑攏来，"咔"的一下就把机器关住了。我吓了一跳，惊疑地瞪着她，只听她略带責备地說："机子就要坏了，你还沒听出来？"……我这才知道看台不仅要注意用眼睛看，而且还要善于用耳朵听。

后来，师傅又告訴我：一个好的当車工，一定要俱备四条：眼睛尖，耳朵灵，脑筋活，手儿巧。怎么达到这四条呢？据我的体会，那就是要多看、多听、多想、多做。看，不仅要看别人怎么操作，怎么发現問題，解决問題，而且要能看出問題产生之前有什么不好的征候，出現了問題又有什么表現；听，不仅要听技术員讲技术課，听别人的先进經驗，而且还要听得出机器的各种不同的响声；想，不仅要想师傅、技术員讲过的問題，而且还要自己多发現問題，多想問題，直到彻底想通为止；做，不仅要各項操作都会做，而且要做得快，做得好。当然，这一切都只有眞正虛心地学，通过实践以后才能做到。从此，我也就认眞地在这四个方面下起功夫来。

（朱国章記）

新湖南報

1962年9月18日 星期二 第三版

打得好，叫它来得去不得

省工业劳动模范 长沙市人民代表 譚义斌

这几天，我們湖南动力机厂的职工，天天在談論打落美制蔣匪帮U—2飞机的事情。大家一見面就說：“打得真过瘾，对付美帝国主义侵略者和蔣介石残余匪帮，就是要来几下硬的，叫他們尝尝新中国人民的厉害！”可不是，这种美制飞机飞得老高，自以为是了不起的，苏联老大哥前次打下一架，用的是导弹，美帝和它的走狗蔣介石，总以为我們拿它奈何不了，偏偏沒料到，它就是来得回去不得！这下子，这些好战成性的家伙总該看清了：新中国的国防力量是多么强大！解放了的中国人民决不是好欺侮的！

俗話說得好：“江山易改，本性难移”。美国U—2飞机这次对我国的挑衅，又一次暴露了美帝这条豺狼的侵略本性。同志們都无比愤怒地說：“尽管肯尼迪唱的‘和平’調子蛮好听，我們早就看透了他是‘挂羊头，卖狗肉’的！”我們时刻不会忘記，解放前，美帝在我国无恶不作，对中国人民欠下了无数的血债，解放后，美帝一直侵占着我国领土台湾，使得台湾人民至今受着暗无天日的苦难，如今，它竟变本加厉，胆敢支持蔣匪帮准备窜犯沿海大陆，梦想重新騎在我們头上横行作恶。血债血还！美帝国主义，我們严重警告你：强大的新中国人民，总有一天会跟你算清这些血债的！

我們真要感謝英勇杀敌的解放軍同志，坚持刻苦练兵，掌握了高超的軍事技术，这回給了美帝和蔣匪一个迎头痛击，我們工人阶級一定要更加发奋搞好生产，坚决支援前綫，早日解放台湾，把美帝彻底赶出中国，把蔣匪軍彻底消灭光！

搞好当前生产，支援前綫

长沙县金井区金井公社 金凤大队湖里生产队队长 吴貴莲

美制蔣匪帮U—2飞机的被我空軍部队击落，这是中国人民的一个重大胜利，是对美帝国主义战争挑衅的一个最坚决最有力的回击。我衷心地向英勇的人民解放軍指战員們表示热烈的祝賀和崇高的敬意，我坚决拥护我国政府就这一事件所发表的声明。

这次U—2型飞机事件，使我們一次又一次地看清了美帝国主义的侵略本质。我們一定要搞好生产，支援前綫，捍卫我們的祖国。今年，我队170多亩旱、中稻获得了丰收，一定要再接再厉，争取更好的收成。目前，我們全队65亩晚稻一般生长良好，但少部分的还受了一点虫伤，我們計划再购回农药30斤，普遍再来一次药杀和火攻（点诱蛾灯），学习解放軍同志打U—2飞机的精神，把虫子消灭得干干净净。冬种荞麦、綠肥，計划扩大到20亩。同时，我还要教育我的儿子（現已18岁了），作好准备随时响应祖国的号召，奔赴斗爭的最前綫，巩固国防，捍卫我們的祖国。

* * *

风雨无阻（国画）

广州部队美术作品展览会作品 刘原作

时刻准备，响应祖国召唤

长沙市一中学生 孟于飞

听到美制蔣匪帮U—2型高空偵察机一架，被我中国人民解放軍空軍部队击落的消息，使我非常兴奋，同时也使我非常愤怒。兴奋的是我国空軍能把所謂“世界第一流”的偵察机打下来，充分显示了我国国防力量的强大。愤怒的是：美帝国主义一方面打着“和平”的假旗帜，到处招搖撞騙，另一方面，却在积极地进行侵略战爭的准备。这次U—2飞机事件，更进一步揭露了美帝国主义的侵略本质。使我再一次的认識了：美帝国主义的确是一只紙老虎，是不可怕的；但它也是死不甘心的，我們必須时刻提高警惕。我是一个学生，要努力学习，加强身体锻炼，也要搞好民兵訓練，掌握好一定的軍事技能，时刻准备着，响应祖国号召，为保卫祖国，保卫世界和平貢献出自己的力量。

中南区篮球联赛述評

·中南区篮球联赛竞赛委员会·

中南区篮球乙級队联赛即将于9月20日胜利閉幕。本屆联赛与去年9月在韶关举行的中南区首屆篮球乙級队联赛比較，有了許多新的变化和特点。去年联赛，男子第七名（8个单位参加）的湖南一队，在本屆联赛中，有如一支突起异軍，劈关斬将，力克去年联赛第一名的广东青年队、第二名的河南队和第三名的广西等队。去年联赛女子第四名的河南队，所向披靡，連胜去年联赛第一名的广州战士队和第二名的武汉部队等队。去年联赛的名次排列，在本屆联赛中将大有变异。

每秒必爭，一球不讓；积极主动，英勇頑强；比技术，更比政治；这是本屆联赛鮮明的特点之一。在几十場比赛中，不管强对强，弱对弱，或者强弱相遇，都是經过激烈爭夺最后才定下胜負的。男子湖南一队对軍体院队、武汉部队对河南队、湖南一队对广东青年队；女子河南队对軍体院队等場比赛，均以1分之差才决雌雄。特別是在12日的8場比赛中，竟出現了4場延长5分钟“决胜期”才分高低的罕見局面。从比赛中可以看出：在实力相当、水平接近的情况下，誰个意志更加坚毅頑强，战斗作風更加勇猛泼辣，誰个就能最后取得胜利。因此，一方面是比技术，更重要的一方面是比意志。14日晚，女子河南队迎战去年联赛冠軍的广州战士队，当比赛进入到最后5分钟的关鍵时刻，河南队9号队員陈宝貞因爭球冲撞，好一会不能行动，但她为了爭取胜利，坚持不下“火綫”。这場球，河南队打得特別頑强，終于以62比53获胜。

在本屆联赛中，各队队員的个人基本技术較之去年都有明显的进步。比如各队絕大多数的队員，都能掌握远、中、近以及切入篮下的多种投篮技术。投篮命中率有着显著的提高。湖南男子一队对軍体院队的一場比赛，湖南一队的投篮命中率，全場达到了57%。整个联赛中，其他各場比赛，命中率一般都达到50%左右。罰球命中率最高的达到70%，一般的也达到了50%到60%。女子队的广东青年队10号林惠梅在与广西队的一場比赛中，个人独得24分，占全队得分31%强。搶篮板球的技术也有提高。广西队与广东青年队的一場比赛中，上半場90%的篮板球均被广西队搶夺控制，这是广西队之所以取胜的关鍵。其他如传接球、运球等基本技术，一般都能較熟练的掌握，特別是女子队远非昔日可比。失誤、违例錯誤，在一場比赛中，一般都已減少到13至15次。在速度、彈跳、灵巧、耐力等身体素质方面，也有着明显的提高。特別是各队都拥有一批技术較全面、熟练的核心人物。由于个人基本技术比較熟练，因此在运用战术上也比較灵活自如，变化多样。

但是，在个人基本技术方面，有些队員虽有“一技之长”，但由于不够全面，因此，往往容易被对方所制服，使特长不能得到很好的发揮。有些队員，个人基本技术虽較全面，但不够熟练、稳固。在战术运用上，有的队虽能較熟练的主要掌握某一种打法，但不能同时熟练地掌握多种变换战术，特別是作到相机而变。因此，全面、熟练地掌握个人基本技术，并熟练地掌握多种战术的变换运用，并做到相机而动，是目前乙級篮球队在今后訓练中亟待解决的重要課題。

在这次比赛中，各队都能根据本队球員的特点，形成自己的打法特点，少数队并在逐步形成自己的風格。如广州战士青年男队和广东青年男队，根据队內大多数队員較矮小的特点，形成了自己快速、灵巧、打来“短小精悍”的独特風格。武汉部队男队与河南女队，則頗有北派風格：打身高，打力量，大刀闊斧，猛打猛冲。南京部队女队，外围倒手快，近似上海地区的打法。湖南男子一队，也能根据自己个子不高不矮的特点，結合打快攻与陣地战，在掌握进攻的节奏上較稳，能快則快，不能快則慢。但是，也还有的队，还看不出更多的明显的特点，因而还不能更好地发揮队的技术和战术。这就有必要，要求各队能更好地做好运动員的思想教育工作，更細致认真地組織好訓练。

新生力量的迅速成长，是本屆联赛又一个突出的特点。軍体院男、女队，建队还不到一年，初次参加联赛就表現出了較高的球艺，而且在比赛过程中越打越好，是一支前途可观的新生队伍。湖南男子二队队龄更短，但也表現了不畏强手，敢于战斗的作風。特別是各队都拥有一批年龄輕、素质好的后备力量。后备力量以女子河南队与广西队較为雄厚。唯以湖南女队后备空虚，当主力一旦被罰下場，就陣脚大乱，招架不住。这是各队，特別是湖南女队应該很好吸取的一条教訓。

本屆联赛，政治挂帅，思想领先，运动員对这次比赛是“内部练兵”的目的有較正确的认識。因此，在比赛中，都能做到不单純地計較一球一分之得失，能服从裁判，遵守紀律，胜不骄，败不餒。在整个比赛中，看不到有失败了的頹丧情緒，也看不到有胜利了的趾高气揚气氛。而能做到团結友爱，虛心学习，表現出了新中国运动員高尚的体育道德風尚。

英姿勃勃的英雄形象

——广州部队美展观后

殷鑰

这次在长沙展出的200多件广州部队美术作品，以它浓郁的祖国南疆战士多采的生活图景，鮮明地宣传了毛主席关于人民軍队、人民战爭的思想，这种强烈的战斗性，深深地吸引、感动、教育了我們。当欣賞完毕步出画室的时候，我們不禁由衷地赞美道：这是一些多么可爱的英姿勃勃的英雄形象啊。

一件好的艺术作品，是“革命的政治內容和尽可能完美的艺术形式的統一”。这次展出的作品中，尽管有些在艺术技巧上还有不足之处，但他們正努力向上述目标闊步前进，是大有可为的。以宣传画来說，《决定战爭胜負不是物，是人》这幅画，热情頌揚了“人的因素第一”，画面上有一个满怀胜利喜悅的紅色战士，他的脚下是被击毁的敌人的大炮、坦克、飞机，他的背后是人民群众的洪流。英姿勃勃的战士形象，显示了他飽含革命乐观主义精神，对胜利有无比坚定的信念。其他象《不要枪杆子，必须拿起枪杆子》、《以革命的两手反对反革命的两手》等宣传画，也都能通过画面較好地把毛澤东思想传达給观众。

生活是艺术的源泉，革命部队丰富多采的生活，培育着战士們高尚的政治热情，也給他們以取之不竭的生动的創作素材；光荣而艰苦的保卫祖国，建設祖国的斗爭，成为巨大的創作冲动，在这样的基础上产生出来的作品，必然富有浓厚的生活气息，洋溢着革命英雄主义精神。在版画方面，如《送飯》、《海上游击队》、《布雷》、《新营地》等都从各个侧面反映了部队生活面貌，使观众对人民的子弟兵更加了解和热爱。这些作者中，許多人本身就是英雄业迹的創造者，因而在他們的画笔下，战士們那种豪情壮志和苦干精神，被朴素而生动地描繪出来。木刻《紅色哨所》把你带到祖国南海岸的一角，那无际的碧海，万点白帆，那嶙峋的巨石，处处引人入胜，这不仅使你感到祖国大自然的美，更使你感到，这所哨所的主人——人民战士，日夜不息地忠守自己的岗位，监視着敌人，他們那顆忠于祖国的紅心，好像可以使你触摸得到。像《岛上晨光》、《腰斩南海浪》、《送菜园》、《哨所黎明》、《在海防綫上》等都属于这类作品。

人物特写作品中，《国际主义战士罗盛教》《号兵》等画都生动地托出了英雄人物的內心世界，能从他們的神情中看出他們的英勇无畏，热誠謙逊。

这次展出中，更可喜的是多数作品出于业余作者之手，其中士兵作者又占相当大的比重。他們作画的时候，并沒有想到自己要做一个画家，他們只是感到自己有責任把这沸騰的战斗生活表現出来，从紧密配合各項中心任务开始，通过长期的美术創作实践，鍛炼提高自己。剪紙《神枪手、神炮手、技术能手》的作者王振英，是某部教导員，他仅仅是感到有必要用美术作品来配合部队的政治思想工作，再加上自己的爱好和不断努力、钻研，終于剪出了像《三手》这样好的作品。毛主席指示我們：我們的文学艺术都是为人民大众的，首先是为工农兵的，为工农兵而創作，为工农兵所利用的。广州部队的美术創作，正是在党和上級的关怀爱护下；在党的“百家爭鳴、百花齐放”的文艺方針下，沿着毛主席指引的“为工农兵而創作”的寛广大道奋发前进。愿这支美术队伍日益壮大，愿作者更快地提高自己的思想修养和艺术水平，在美术創作上开出更灿烂的花朵！

以牙还牙，石雷痛打日本鬼
蔣日合流，人民流尽血和泪

为了紀念《九·一八》三十一周年这个有历史意义的日子，我們特发表了这两則小故事：一則是晋南太岳四分区老根据地人民抗日斗爭的故事；一則是湘阴归义鎮郑家庄日寇所犯的滔天罪行。从这两則故事中，我們可以看出：对帝国主义侵略者必須采取“以牙还牙、以眼还眼”的坚决斗爭。革命根据地的人民，在中国共产党領导下，团結起来，坚决抗日，給了敌人以沉重打击，直至取得全面胜利。蔣管区的人民，由于蔣介石卖国集团的消极抗日，积极反共，无辜的人民遭到了惨无人道的杀害。这些經驗教訓和血海深仇，我們决不能忘記。今天，以美国为首的帝国主义，还在世界各个角落进行挑衅，企图挑起新的战爭。我們要时刻提高警惕，更加团結一致，彻底粉碎帝国主义的战爭阴謀，永远保卫住我們和平、幸福的胜利果实。

石雷怒吼

上尉 王廷玉

1943年春天，我在晋南太岳四分区工作。当时，日本鬼子沿着浮山县四十岭东西两旋以及小东庄一带进行疯狂“扫蕩”，杀人、放火、奸淫、掳掠无所不为。一村村房屋烧光了，无辜的群众在血泊中倒下了……

但是，在不屈不挠的根据地，敌人越残暴，抗日力量也就越发展得快。人民在共产党領导下，和敌人展开了殊死搏斗。“化悲痛为力量，坚决消灭小日本，为牺牲的乡亲們报仇”的口号，响遍太岳山区。我八路軍和广大人民群众組織起来的游击队到处打击敌人。赤手空拳的群众，用紅缨枪、铡刀也杀鬼子。梁家河西北小村，60多岁的李老大爷，磨了一把铡刀，悄悄摸回村子，趁敌人熟睡当儿，一頓猛砍，砍死了9个鬼子。最后敌人围了上来，老人便揪住一个鬼子同归于尽。鬼子天天挨打，处处挨揍，只好把兵撤回据点去，叫喊重来山区进行报复。

为了彻底粉碎敌人“扫蕩”，县、区委号召人民，制造石雷，痛击鬼子。制造石雷很簡单，只要有石头、火硝、普通鞭炮的火绳和火药就行。一时制造石雷形成运动：家家戶戶都是工厂，男女老少都成了造雷能手。踏雷、拉雷、滚雷都能制造。拉雷用法很多，可以埋在道路两侧，中間連上繩索，当敌人踢上或絆上繩索时，就会爆炸，所以又叫踢雷。它也可以系在門上、放在鍋里、水桶下面或树下，一触即炸。滚雷是在山坡上点着火繩，滚到敌人群中爆炸的。有了这些武器，群众斗爭情緒更加高漲。敌人沒来，他們直想把石雷送进据点去。

秋天，鬼子果然又糾集了大批人馬，向太岳山区扑来。全区軍民立即动員起来，彻底作了坚壁淸野。道路上、山崗上、村庄里到处布满了石雷。有一天，鬼子进了小东庄，刚一推老百姓家的門，头上一个石雷爆炸了，炸得脑浆飞濺。餓了，鬼子掀开鍋盖找东西吃，又是轟隆一声炸开了。还有树下、水桶、板凳到处一触即发。这里也响，那里也响，敌人慌得团团轉，看着椅子不敢坐，看着鸡蛋不敢拿，連紅薯也吓他一跳。这时，“皇軍”威風扫了地，前进不敢，村里也停留不得。撤！鬼子逼着汉奸带路回头就窜。惊魂未定，山坡上又甩下了手榴彈。于是，敌人乱了，道路上、地里的石雷，也一个接一个地响了。县大队的同志趁势扑了下去，痛快杀了一陣。鬼子們丢下大片尸首，带着伤兵連忙逃回老巢。这次气势凶凶的“扫蕩”战，就这样草草收了場。

講故事（木刻） 袁紹昆作

血海深仇

禹虎清、廖起富

在蔣介石卖国集团的消极抗日，积极反共的阴謀下，1944年8月中旬，日本鬼子打到了湘阴归义鎮。这些沒有半点人性的豺狼，見人就杀，見屋就烧。頃刻，在这个不满300戶人家的小鎮上变成了一幅血流成河、尸骨遍野、阴風扫面、血腥扑鼻的惨景。

归义鎮旁边的郑家庄，由于鬼子来得突然，全村被团团围住，大部分无辜群众都被杀害了。尤其惨的是有6个后来被抓到的青年，一个个被鬼子活活刺死和烧死。

事情发生在8月15日傍晚，郑家庄已遭到鬼子血腥屠杀之后。有6个侥幸逃出虎口的青年，为了想回家看看自己亲人，偷偷摸回村里。刚进村口，就不幸碰到鬼子的巡邏队，他們全部被擒了。一个一臉横肉的鬼子軍官，正在为杀人还杀得不够过瘾而大发雷霆。看見抓了几个人来了，便兽性大发：“活活死了死了的，大大快活的有。”他先提出一个青年，綁在一棵树上，抽出一把明晃晃的东洋刀，对准胸口就是一刀，刀尖直刺出脊背。只听得惨叫一声，鮮血往前直噴，被害青年的头下垂了。于是，第二个、第三个……接着都遭到魔鬼惨害。直到最后一个时，鬼子又想出了个新花样。他們把被害者衣服全部脫光，紧紧綁在一条鉄凳上。然后在四肢上捆上浇了汽油的棉花和布块，再把四肢点燃。頃时，发出“吱吱”燃烧声，被害者疼痛难当，惨叫連天。但由于身体被紧綁着，动弹不得，只有那燃烧着的四肢带着熊熊烈火在空中乱舞，直至烧死。在这种惨絕人寰的情景面前，野兽們乐了，它們疯狂地叫着、舞着，猙獰地狂笑着。

时間虽然过去18年了，这笔血债犹記忆于心。其实，日本鬼子在中国犯下的滔天罪恶又何止这起？現在，美帝国主义又在扶植、勾結日本軍国主义，妄图挑起新的战爭，我們一定要永远記住这些血债，如果它胆敢再来侵犯，就要打得它粉身碎骨！

牙·买·加·珍·聞

八月六日，位于古巴南面的牙买加宣布独立了。你知道吗？在牙买加有許多饒有風趣的事情。

「志愿俘虏」

牙买加有一种鼓魚，它能利用鰾里的空气激动腹內的肌膜，发出嘭嘭的声音，听去宛如击鼓。到了夜晚，鼓魚的「鼓声」此起彼伏，音调甚美。鼓魚可食，味道鮮美，人們往往聞声打捞，甚易捕获，因此，牙买加人幽默地說它是「志愿俘虏」。

奇异的「建筑师」

牙买加有一种体型似家鵝的野鵝，最大的有三公斤重，其卵比家鵝的卵大两倍左右。这种野鵝栖居在丛林中。令人奇异的是，它們各自在草丛里建造自己的窝，又把几个窝連成一个大窝。在大窝里有作为貯藏食物和孵卵育雛的窝，建筑得頗为精巧。由于它們集居在一起，所以总是成批地被猎获。

两条尾巴的蛇

牙买加的丛林里有种长着两条細长尾巴的蛇，身躯呈草綠色，最长的也只有半米。这种双尾蛇除了能在陆地上爬行以外，还善于攀緣上树。它在树上蠕动时，由于两条尾巴不时纏繞在树枝上，因此不会摔下来。它在休息的时候，卷成圆盘状，两条尾巴便紧紧地纏繞在树枝上，远看很象是树上結的野果哩！

权威的蟻王

牙买加有一种大得出奇的螞蟻，一般有六至九厘米长。它們外出时总是成群結队的，并且頗有「紀律性」，只要領队的蟻王发出长短不一、次数多寡不同的吱吱声，螞蟻便立刻止步，后退或者分散。当蟻群外出覓食时，蟻巢里还留有「警卫队」，負責保护巢穴和食物。可別小看了它們，小蛇也往往被它們扛走呢！因此，在牙买加有句民諺說：「一个蟻王拖草秆，千个蟻王把蛇扛。」

（曾渭川輯譯）

天津市評剧院二团 首次来长 在湖南剧院演出
今明晚(7:30) 大型近代剧 啼笑姻緣
主演：趙小君、羊兰芬、汪德华、张少李、刘万生、小幼兰、花金芳、李书文
今日中午12:00售今、明晚場票＊票价：5角6角8角1元

长沙市湘剧一团
文华剧院 今晚場(7:30) 尉迟恭（三鞭两锏至父子相会）
劳动剧院 今晚場(7:30) 玉堂春（北楼自叹至金龙探监）
票价：4、5、6角

湖南省花鼓戏剧院 在青少年宫演出
今明晚(7:30)(最后两天) 新排传統名剧 活捉王魁 导演：周斌秋 主演：卢瑞瑜、张天相、邹伯衡
今日上午10:30售今、明晚場票＊票价：5、6、7角

长沙市越剧团 在兰陵剧院演出
今晚場(7:30) 王千金祭夫 主演：裘綠琴、王素娟
今日上午10:00售票 票价：4、5、6角

国营湘阴湘剧团 来长巡迴演出 地址：长春街群艺剧院
今晚場(7:30) 二度梅 虮蜡庙 售票时間中午12:00 票价：3、4、5角

江苏省南通专区京剧院一团 首次来长 在湘江剧場演出
今晚場(7:30) 新白水滩 紅梅閣
明晚場(7:30) 柜中緣 黑旋风李逵
主要演員（以笔划为序） 小赵 王 刘 杜 朱 周 徐 戚 张 蔣 謝
今日中午12:00售今明晚团体票及門票＊票价：5、7、9角

湖南省話剧团（长沙話演出）地址紅色剧院
今明晚(7:30) 新排三幕七場話剧 全家福 作剧：老舍 导演：朱紹文
主要演員：何宁康、王韵芬、舒戈、邓如琢、田健、刘世云、成玉蕴等
中午12:00售今明晚票＊票价：5、6、7角，学生票3角

江西省宜春专区京剧一团 在长沙剧院演出
今明晚(7:30) 宋末元初爱国历史剧 碧血揚州
主演：楊宝珠、關天鹏、沈荣宸、袁英寶、邹桂兰、朱少甫、刘少麟
預告：大型古装連台本戏 惊天动地
今日中午12:00开始售票＊票价：4、5、6角

工人文化宫寬銀幕电影院 普通銀幕：上午10:40（幼儿場） 下午3:10（儿童場） 晚7:25（母子場） 大鬧天宫 7:40（露天） 突破烏江
新华电影院 下午2:00 6:50 8:50 大生意
青年电影院 下午(2:00 8:00母子場) 4:20(儿童場) 大鬧天宫 7:40 党的女儿
大众游艺場 2:30 7:45(露天) 云霧山中 7:00 走向生活 8:40 51号兵站

中南区篮球賽
9月18日：上午休息
下午2:30广东青年—南京部队（女） 广东青年—武汉部队（男）
晚上7:30軍体院—湖南（女） 武汉空軍—湖南二队（男）
9月19日：上午休息
下午2:30广西—河南（女） 軍体院—广西（男）
晚上7:30广州战士—武汉部队（女） 广东青年—河南（男）
地点：省体育館
售票处：烈士公园西大門、青少年宫
票价：二角

蔣建奇 你妻舒伯春向我院申請要求与你离婚，希你自登报日起15日內向我庭作出答辯，否則依法判决。武岡县荆竹人民法庭
彭检珍 你夫刘克勋申請与你离婚，限自登报日起15天內向我庭提出答辯，逾期依法判决。 浏阳县北盛仓人民法庭

青少年宫露天电影院 8:00 [illegible]
文化电影院 下午3:00 7:50(露天) 大生意 分院：休假
东風电影院 3:45(儿童場) 6:50(母子場) 大鬧天宫 8:35 突破烏江
銀星电影院 2:30 7:20 8:20(露天) 大生意 9:00 山間鈴响馬帮来
建設新聞电影院 上午9:30 11:20 下午2:35 4:50 晚8:50 大鬧天宫 晚7:00 党的女儿

株洲市物資管理局冶金公司启事
我公司奉上級指示，为結清往来賬款及未了事宜，希有关单位于9月25日前派員携带有关单据及賬册，前来我公司办理結算手續，过期不再受理，均按我公司会計賬面余額处理上报。特此通知。

启事 湘中地质队与邵阳专署地质局合并，原两单位所发紅布面“工作人員证”于1962年8月14日止声明作废，另发湖南省地质局409队“服务证”同日生效。 409地质队

遺失下列証件声明作废
湖南省交通厅工程管理局1206号证章
湘乡县公安局城关水陆派出所发給白托完小刘爱兰戶口簿
津市市公安局第三派出所发裴新生4人戶口簿
常宁县公安局水口山派出所发給张玉英戶口簿
茶陵城关派出所发給交通街124号黄冬戶口册
茶陵县公安局城关派出所发給彭恒戶口簿
武汉鉄路局岳阳机务段傅荣生09085号服务证
双峰县洪山殿煤矿发給譚德贓2962号服务证
湖南省地质局四零二队发周光灿0774号工作证
湖南省农业科学研究所发万名选056号工作证
湖南大学6691、6550、5002、5159、5230、7036号学生证
省公安厅发周凯湘公字001972号执枪证
湖南省水利电力厅发曾振华053号工作证
华容井港供銷社市管会发刘正明29至30号采购证及井港供銷社一份无号稠采购证
湖南省人民检察院发李家瑞60号工作证

团結一致的中国人民是不可侮的

我們有力量斬断侵略者的魔爪

上海、武汉、西藏、新疆等地各族人民憤怒譴責美国U—2飞机罪行

綜合新华社消息　美国肯尼迪政府派遣U—2型間諜飞机侵犯我国的罪行，受到上海、武汉、沈阳、西安、成都、西藏、新疆、内蒙古、青海、云南、黑龙江、江苏、安徽、江西、重庆、厦門、銀川、太原、郑州、兰州、杭州、合肥等地各族人民的憤怒譴責。他們連日来紛紛举行集会或发表談話，警告美国侵略者：团結一致的中国人民是不可侮的，我們有力量斬断侵略者的魔爪。

有着光荣反帝斗争传統的上海人民17日下午举行2,500多人的抗議集会。中国人民保卫世界和平委員会上海市分会主席金仲华和上海市总工会副主席沈涵等，工人、农民、民兵、学生各方面的代表均在会上讲了話。金仲华說，美国U—2飞机侵略我国領空的事件，又把美帝国主义同中国人民和全世界人民为敌的凶恶面貌，作了一次新的暴露。我們上海人民将和全国人民一道，紧密地团結在中国共产党和毛主席的周围，把上海各条战綫上的工作作得更好，努力支援中国人民解放軍狠狠打击美国侵略者和它的走狗蔣匪帮。

武汉市1,600多人举行集会，包括工人、农民、学生、机关干部、民兵和駐軍官兵，人們高呼"庆祝我軍击落U—2飞机的重大胜利""粉碎美帝国主义的战争政策和侵略計划"等口号。中国人民保卫世界和平委員会湖北省分会主席曾惇在大会上讲話，代表武汉各界人民向日夜捍卫着祖国領空的英雄們致热烈的祝賀和崇高的敬意。他說，武汉人民将坚决地和全中国人民一起，为粉碎美帝国主义的侵略政策和战争政策，保卫祖国安全，保卫世界和平和促进人类进步事业而奋斗不懈。

沈阳市2,000多名工人、农民、学生、机关干部、解放軍官兵和民兵等17日举行集会，严厉譴責美帝国主义的战争挑衅。在会上讲話的人还一致表示，积极支援人民解放軍，为加强国防建設、保卫祖国和世界和平作出不懈的努力。

在成都市各界3,000人17日的集会上讲話的代表，一致表示要在各自崗位上，以实际行动全力支援人民解放軍狠狠打击美国侵略者。

西安各界人民两千多人17日下午举行集会，热烈庆賀英勇的人民解放軍击落美国U—2飞机的重大胜利，坚决拥护我国政府就这件事发表的声明，强烈抗議美帝国主义的侵略罪行。

宁夏回族自治区首府銀川市各族各界代表16日下午举行集会。政协宁夏回族自治区委員会副主席刘震寰（回族）在会上讲話。他代表自治区各族各界人民表示坚决拥护我国政府的严正声明，决心和全国人民一起，紧密地团結在党和毛主席的周围，努力增强我国的經济力量和国防力量，为保卫祖国和解放我国的領土台湾而奋斗。

击落間諜飞机的消息传到拉薩古城，藏族人民同声欢呼"亚古杜度！"（挨得好）西藏自治区筹备委員会代理主任委員班禅額尔德尼发表談話說，不管肯尼迪政府装成什么样子，归根結底正如西藏一句諺語所說："面罩决遮蓋不了魔鬼的本来面目。"他說，我們120万西藏人民一定要更坚强地团結在党中央和毛主席的周围，增强各民族人民的团結，巩固祖国西南边防，坚决粉碎美帝国主义的战争挑衅。17日下午，拉薩各族各界1,000多人举行集会，西藏自治区筹备委員会代理主任委員班禅額尔德尼和副主任委員、政协西藏委員会主席、人民解放軍西藏軍区政治委員譚冠三等参加了大会。参加大会的人不断高呼"庆祝我軍击落美帝U—2型飞机""粉碎美帝国主义的战争政策和侵略計划"等口号。

政协新疆維吾尔自治区委員会副主席和加尼牙孜阿吉說，麻雀总以为自己飞得高，誰知道在它上面还有山鹰。美国侵略者总想对中国人民进行侵略，結果象U—2型飞机一样，总是沒有好下場。

内蒙古毛紡織厂先进生产者、蒙古族女工云凤仙說，击落美制U—2型飞机，是一件可庆可賀的大事。我們一定要加紧生产，用实际行动支援解放軍保卫祖国。

在云南省人民銀行工作的女英雄徐学惠听到消息后，憤怒地說："美帝国主义好比披着羊皮的狼，任何伪装也掩蓋不了它吃人的本性。我要加倍努力学习，更好地工作，用实际行动支援人民解放軍守卫祖国不受敌人侵犯。"

美国間諜飞机被击落的消息，在南京各界人民中引起热烈的反应。全国劳动模范郭紹江、匡金林和南京机床厂工程师高家洪說：中国人民又一次把美帝国主义紙老虎打現了原形，揭掉了它的假面具，在世界人民面前再次暴露了它的侵略本质。

重庆工人和市郊农民听到美国間諜飞机侵犯我国領空后，都表示万分憤慨。重庆鋼鉄公司举行了集会，著名工业劳动模范、重鋼副总工程师黄荣昌在会上說，美帝国主义的侵略本性是不会改变的，我們要多炼优質鋼，支援子弟兵，增强国防力量。在中美合作所被美蔣杀害的王有余烈士的媽媽刘成果說：我要严正警告美帝国主义，今天，中国人民有力量維护自己的胜利果实，只要你的魔爪敢伸过来，就会像强盗飞机一样的下場。

青海、黑龙江、安徽、江西、福建等地各界人民也都紛紛痛斥美国侵略者。郑州、南昌、杭州、合肥等地的政协組織和工厂、人民公社、学校，这两天都継續举行集会，表示坚决拥护我国政府的严正声明，譴責美帝国主义的无恥挑衅。

世界輿論継續譴責美国侵略罪行

社会主义国家武装部队的技术优势是世界和平最强有力的保証
美国政府必須对U—2飞机侵犯中国主权的行为負完全責任

綜合新华社消息　世界輿論継續譴責美制蔣匪U—2型飞机窜扰我国領空。

波兰《政論消息通訊社》发表評論，列举事实揭露了美国軍事顾問完全控制蔣介石匪帮軍队的情况后指出，不容置疑，"美国供給蔣介石的U—2飞机的飞行，是在美国人的指使和支持下进行的。"

瑞典共产党机关报《新日报》12日发表評論指出，美国政府必需对美制U—2飞机窜扰中国搜集情报的事件負責。《新日报》說，肯尼迪已經向全世界表明他是个破坏自己諾言的人。他曾提出过将停止对社会主义国家領土进行間諜飞行的保証，这已是一錢不值了。

挪威共产党机关报《自由报》14日也說，美国U—2飞机最近的挑衅飞行，說明了美国今天执行的政策的危险性。报紙說，全世界担心这种政策将招来严重后果。

英国共产党报紙《工人日报》指出，肯尼迪的軍事顾問、即将担任美国参謀长联席会議主席的泰勒对蔣介石匪帮的訪問，是U—2飞机侵犯中国領空的信号。

香港《文匯报》、《大公报》、《晶报》16日发表社論，声討美国U—2飞机侵犯中国的罪行。《文匯报》的社論說，"近年来，美国的侵略魔手已在到处伸长，它在侵进南越，占領泰国，干涉老撾，威胁柬埔寨，拼凑'东北亚軍事同盟'，又在西柏林加紧挑衅，叫嚣进攻古巴。其对社会主义国家，对于U—2型飞机再度侵犯苏联領空之后，又以U—2型飞机侵犯中国大陆。凡此事实，难道还不在在証明：美帝国主义是全世界人民最凶恶的敌人？"《大公报》社論說："美U—2諜机侵犯华东，是美国侵略中国、加剧远东局势、以及积极准备世界战争的又一明証。"社論指出，"中国空軍部队这次把U—2机击落，是对美国的挑衅一个答复，也是对美国侵略与战争阴謀的一个警告。它引起世人对美国侵略者应有的警惕。"《晶报》的社論說，美国企图开脫罪責，是"黔驢之技，不值一哂"。社論指出，肯尼迪比艾森豪威尔更为狡猾。"他揚言要'和平共处20年'，事实他无时无刻不准备战争。"

日本原子彈氢弹协議会理事长安井郁指出，"美国指使蔣介石集团使用U—2型飞机窜犯中国的事件証明：設在外国的美軍基地和美国的傀儡集团是承担着多么危险的任务。"安井要求美国立即停止这种侵略行为，并表示坚决反对美帝国主义准备核战争。日本和平委員会会长平野义太郎指出，"这次事件的重要性在于，美国企图通过这种侵略行为加剧台湾海峡的紧张局势，指使蔣介石集团窜犯中国大陆。"平野說，"美国說它与这个事件无关，这显然是企图掩蓋自己的侵略阴謀的謊言。"平野号召日本人民抗議美国在日本領土上駐留U—2型間諜飞机，并为粉碎美日反动派的战争准备而斗争。日本工会总評議会副議长兼田富太郎說，他对美帝国主义侵略中国，露骨地执行战争政策，感到满腔的憤怒。兼田号召日本工人阶級站在人民的前列，加强展开反对軍事基地和維护工人生活权利的斗争。

印度尼西亚和平委員会主席塞第亚狄14日接見新华社記者时說，美制U—2間諜飞机窜犯中国大陆的事件清楚地說明了美国活动的侵略本性。他說，这种侵略本性造成了对欧洲大陆和亚洲的和平的經常威胁，而且违反了这些地区每一个爱好和平和独立的人的利益。塞第亚狄說："另一方面，这一事件証明了中华人民共和国武装部队的高度警惕性和它的技术的进步"。他說，"除了全世界爱好和平的群众的行动之外，社会主义国家武装部队的技术优势正是世界和平的最强有力的保証。"印度尼西亚亚非人民团結組織主席曼休尔說，美制U—2飞机窜犯中国大陆的事件必須加以譴責。他說："世界上的新兴力量和爱好和平的人民不能容忍这种U—2飞机的事件。"

印度尼西亚的棉兰《希望报》13日发表社論說，美国政府必須对最近发生的侵犯中华人民共和国主权的行为負完全責任，因为蔣介石只不过是帝国主义的走狗。这家报紙指出，美国露骨地干涉別国的內部事务表明已故福斯特·杜勒斯的"战争边緣"政策不但沒有放松，反而加紧。

印度《自由报》最近发表社論，譴責美制U—2飞机窜扰中国大陆。社論指出，U—2飞机是美国制造的。"派遣U—2飞机去中国上空以扩大从台湾进犯中国大陆的道路的計划，也是美国的。"因此，美国不能逃避全世界的譴責。在談到美制U—2飞机被中国人民解放軍击落时，社論說，"全世界爱好和平的人民在看到一个独立的国家的防御美帝国主义进攻的措施有这么大的进步时，一定会感到高兴。"社論說，"我們欢呼这种反对帝国主义的行动和这种維护和平的准备。这无疑正在使反对战争阴謀的世界和平力量成为不可战胜的。"

美国"和平队"　方成作

（原載《人民日报》）

波兰麦丹尼克集中营博物館开幕

展出了法西斯匪徒屠杀波、苏、中、阿等22个国家約二百万人的罪証和活动
使仇視人类的希特勒主义遺臭万年

新华社华沙16日电　波兰麦丹尼克集中营国家博物館今天上午在卢布林市郊的麦丹尼克开幕。

波兰部长会議主席西伦凱維兹出席了开幕式。

中国駐波兰大使王炳南以及其它国家外交使节出席了开幕式。

西伦凱維兹在开幕式上讲話时，首先为第二次世界大战时在这个死亡营内遇难的全部死难者表示悼念。他指出，同奥斯威辛一样，麦丹尼克意味着千百万人的死亡，使仇視人类的希特勒主义遺臭万年。

西伦凱維兹接着說，在西方国家帮助下再次复活的西德帝国主义者，作为实现西方国家推翻社会主义的計划的工具，今天已变成一支更加邪恶的力量，它要求核武器，提出領土要求，威胁世界和平。

这座面积达95公頃的博物館，是根据1944年秋波兰民族解放委員会的决定和1947年波兰議会的决定建立的。集中营博物館展出了希特勒法西斯匪徒所大批屠杀和蹂躏的，包括波兰、苏联、中国、阿尔巴尼亚等世界22个国家的約200万人的罪証和活动。在博物館里保留下来的煤气室、焚尸炉以及堆积如山的被囚禁的妇女、儿童和成人的鞋子、帽子、衣物等，都是德国法西斯匪徒的残暴罪行的証明。

博物館还展出了波兰人民軍和游击队的反抗德国法西斯的英勇斗争的照片。

为了紀念此館开幕，波兰从9月15日到22日将开展各种紀念活动。

新聞簡报

印农民反对增加土地稅

印度北方邦約两万农民9月10日在邦議会前举行大示威，反对政府企图增加土地稅的計划。示威持續了两个多小时。到傍晚，人們还分成两处举行了群众大会。

多米尼加美資糖公司工人罢工获胜

多米尼加美資罗馬納糖公司的工人坚持了26天的罢工斗争后，于14日胜利結束，公司当局被迫答应了工会提出的关于改善生活待遇的要求，并賠偿了这26天的工資。

西班牙罢工风潮扩大

西班牙巴塞罗那西門子电气器材工厂的3,000名工人14日开始罢工，要求增加工資。在西班牙另一个大港口馬拉加，碼头工人已經坚持罢工一个星期。在加的斯省，农民和农业工人也在为改善生活而加紧斗争。

（据新华社消息）

美国入侵古巴准备工作步步加紧

駐在关塔那摩基地的美国侵略軍蠢蠢欲动
大批古巴流亡分子将被編組为"特种部队"

据新华社北京17日电　美国在古巴的关塔那摩基地当局正在加强攻击古巴的作战准备。

据美国在这个基地的司令奥当納耳宣称，这个基地上的3,300名軍队已經接受了作战的訓练。他揚言，关塔那摩的"防务"可以动用"大量的火力"，在这方面包括有导弹的海軍軍舰和海軍噴气式战斗机。

据西方通訊社报道，美国海軍現在已加紧監視来往古巴的船只。从佛罗里达和古巴領土上的美国海軍基地关塔那摩起飞的美国巡邏飞机，不分昼夜地进行活动，对所有进入古巴港口的船只偷拍照片和偷听它們的电訊联絡。

据报道，在关塔那摩，除各战略要点和高地都已經設置崗哨外，山地上也修筑了堆有沙袋的壕沟和陣地。

据报道，美国总統肯尼迪和負責拉丁美洲事务的助理国务卿馬丁14日同美国雇佣的古巴反革命武装的首領阿古埃罗在白宫举行了秘密会談。

据新华社北京消息　华盛頓消息：美国国防部昨天宣布，美国政府将組織一支完全由在美国的古巴流亡分子組成的"特种部队"。

据美国《迈阿密新聞报》同一天报道，国防部的計划是要在今后两周內招募到5,000名到6,000名古巴流亡分子参加美国武装部队。招募工作将在美国和波多黎各进行。

同一天，美国参議院只經过不到两个小时的討論，就匆忙地一致通过了肯尼迪提出的一个法案，这个法案要求授予总統今后征召15万后备队兵員的权力。現在，这个法案已經提交众議院。

据《紐約美国人日报》10日透露，美国还准备利用前法国和西班牙外籍軍团的人員来入侵古巴。几千名外籍軍团的退伍軍人和受过軍事訓練的古巴反革命集团"已經置于"新的軍事冒险組織者的指揮之下。

美《工人报》和著名人士号召美国人民
制止政府入侵古巴阴謀

新华社北京17日电　紐約消息：美国《工人报》16日发表一篇社論，号召美国人民起来制止美国政府对古巴发动新的軍事侵略阴謀。

社論說，"（肯尼迪）政府把我国投入一場反古巴战争的危险是現实的、清晰的，并且是可怕地迫在眉睫。要喚起人民維护和平和阻止已在加紧进行的战争准备，今天正是时候。政府为了准备用海陆空軍事力量从多方面入侵古巴而已經采取的各項措施，正是强調地表明了时間已經很紧迫。"

社論号召美国人民采取各种方式起来积极反对美国对古巴发动犯罪性的軍事进攻。

大約50名美国著名人士，其中包括哲学家弗洛姆、作家馬姆弗尔德和前国会議員波特尔等，发表了一項声明，坚决反对美国对古巴发动軍事进攻。

声明指出，入侵古巴将意味着破坏国际法准則，而代之以非法和赤裸裸的暴力統治，并将把全世界推进核战争的边緣。声明要求和平解决美国同古巴的关系問題。

在中老友好关系不断加强的情况下
蔣帮"大使"灰溜溜地滚出万象

美在老撾制造"两个中国"的阴謀宣告破产

新华社北京15日电　万象消息：在中国和老撾两国友好关系不断加强的情况下，台湾蔣介石匪帮在9月8日宣布同老撾政府断絕所謂"外交关系"。它派往万象的所謂"大使"杭立武和这个所謂"大使館"的人員，已經在12日灰溜溜地从万象撤走。

蔣介石匪帮在美国唆使下，为了在老撾制造"两个中国"的局面，破坏中老两国友好关系，曾在中国同老撾早已建交的情况下向老撾派出它的所謂"大使"。这个阴謀被揭露后，在中老两国友好关系不断发展的情况下，終于遭到破产。

中美大使級会談将举行临时会議

新华社华沙17日电　經过双方协商后，中美大使級会談定于9月20日下午2时在华沙举行临时会議。

泰勒在泰国紧張进行战争部署

活动了三天后已去雅加达

新华社北京16日电　曼谷消息：美国"有限战争"和"特种战争"的积极鼓吹者、新任命的美国参謀长联席会議主席泰勒，今天結束了他在泰国为期3天的紧张的战争部署，前往印度尼西亚首府雅加达。

泰勒是在14日在柬埔寨进行了1天訪問后来到曼谷的。

泰勒一到曼谷，就叫嚷要在东南亚制訂一个"反对共产主义的共同計划。"

15日，泰勒从曼谷飞到泰国中部的116美国联合特遣部队总部，同侵入泰国、南越的美軍头目，其中包括駐东南亚美軍司令哈金斯、第116特遣部队司令里査逊、駐泰国的美国联合軍事顾問团团长康威和第7艦队第15航空母艦分艦队司令米勒等人，举行了一个半小时的秘密"匯报会"。

泰勒在同一天还訪問了美国第25步兵师第35步兵团第一战斗队的离呵叻两英里的营地。根据駐泰美軍的"輪訓計划"，这一战斗队最近将要被派到南越去参与鎮压南越人民的战斗。泰勒在視察后說，入侵泰国的美軍在那里"很习惯"、"很舒适"，并且"进行了有效的（特种战争）訓練"。

美国駐老撾大使昂格尔和美国駐老撾"軍事援助顾問团"团长塔克，也在15日从万象匆匆赶到呵叻，向泰勒匯报了"老撾的局势"。

泰勒在曼谷还同泰国总理沙立举行了秘密会談。据透露，他們就美国給柬埔寨以軍事援助問題进行了"坦率的討論"。沙立在会談后对記者說，泰国对美国給予柬埔寨武器援助一事，感到不安和失望。他說，他和泰勒对此沒有取得一致意見。

美国在拉丁美洲加紧进行"特种战争"

根据肯尼迪的反革命"总战略"，美国政府正在不断加强它在拉丁美洲的"特种部队"，千方百計地插手鎮压拉丁美洲的人民斗争

新华社北京16日消息　根据肯尼迪的反革命"总战略"，美国政府正在不断加强它的"特种部队"在拉丁美洲的侵略活动，对反抗美帝国主义及其代理人統治的拉丁美洲广大人民加紧进行所謂"特种战争"。

据美国报界8月間透露，美国正在巴拿馬运河区秘密地建立一支所謂"救火队"，以便"在拉丁美洲发生混乱时用来迅速进行干涉"。这支拥有空运和海运力量的反游击战的混合作战部队，可以在几小时內把軍队空运到拉丁美洲的任何出事地点。同时，美国还着重利用这支部队来推动拉丁美洲人来打拉丁美洲人。一个时期以来，美国向拉丁美洲許多国家派遣它的"特种部队"分遣队，并且提供武器装备，訓练、指导和协同当地軍队直接参予鎮压拉丁美洲人民的武装斗争，以及訓练和指揮美国雇佣軍、古巴反革命分子对古巴进行武装侵略、颠复或破坏活动。

美国在拉丁美洲設立了以巴拿馬为中心、遍及委內瑞拉、哥伦比亚、危地馬拉、多米尼加、尼加拉瓜、波多黎各和洪都拉斯等地的訓练"特种战争"人員的軍事基地網。

美国"特种部队"是按照不同情况采取从公开到隐蔽的各种方式来进行侵略活动的。美国陆軍参謀长德克尔一年前就說，在"公开战斗活动存在的地区"，需要派出真正的战斗人員，这些人員可以充当"美国顾問"，并且准备同当地部队"并肩作战"。在"冷战情况不太紧张的地方"，派去的"特种部队"大部分在駐在国做一些貌似"慈善"的事业。在"冷战情况比較紧张的地区"，就要增加"諜报和反諜报工作人員以及心理战工作人員"，"对当地的軍事、准軍事力量和警察力量給以直接的支持"。

一年来的情况証明，美国正是按照这种計划千方百計地插手鎮压拉丁美洲的人民斗争。今年4月危地馬拉人民反对亲美独裁政权的斗争进入高潮时，美国就从巴拿馬派遣了400名美国"突击队員"前往危地馬拉，危地馬拉政府在这一段期間也出动了由美国人訓练的"反游击战支队"来鎮压人民的武装斗争。今年二三月間，委內瑞拉人民开展武装斗争时，美国立即派遣一批軍官前往游击队活动地区，"視察"并頒发有关軍事行动的直接指令。美国軍事人員一直在参与鎮压哥伦比亚反政府游击队的战斗；并且在多米尼加成立了美国軍事使团，决定把多米尼加的武装部队变为"反游击战的有效組織"。

肯尼迪政府"特种战争"中的另一个阴险的手段就是在美国軍方直接推动下的利用拉丁美洲国家軍队来实行的所謂"民間行动計划"，这个計划已經在哥伦比亚、厄瓜多尔、巴拿馬、薩尔瓦多、秘魯和洪都拉斯等国执行。据报道，这項計划"要求扩大拉丁美洲軍队在民間生活中的作用，作为对付共产主义的工具"。也就是肯尼迪所吹嘘的"軍队能在促进'爭取进步联盟'的目的方面起建設性的作用。"

黑板报

我国政府、人民和世界輿論
憤怒声討美制蔣机的侵略罪行

U—2飞机扰华东，举国人民怒气冲，
侵略罪行誰为首？美国強盗是元凶！
我国政府提抗議，揭露罪行一宗宗：
美帝一貫好搗乱，最近更加搞得凶，
瘋狂侵略东南亚，策划日韓結同盟，
公然叫喊侵古巴，还要強征后备兵；
間諜飞机窜苏联，妄想到处起妖风，
面对这只野心狼，时时警惕莫放松，
恶狗只怕粗棍打，反美必須对針鋒。
首都万人开大会，旣反美帝又庆功，
嘘气成云汗为雨，中国人民力量雄，
狠狠打击侵略者，看它还敢再逞凶！
世界輿論同声討，声如雷响震白宫，
美帝如今更孤立，人民面前詭計穷，
坚决制止侵略者，和平永固頌东風。

古巴人民边准备战斗边努力生产
决心粉碎美帝国主义的軍事挑衅

面对美帝国主义的軍事挑衅和侵略威胁，古巴人民一面准备随时投入保卫祖国的战斗，一面鎮定地努力生产和学习。許多工厂和农場，最近几天来都在討論古巴历史上第一个保証工人安全和福利的社会保險法，經过討論，工人們的生产积极性大大提高；各地工会还准备在工人中开展一个劳动竞赛运动，来掀起新的生产高潮。青年学生响应政府号召，紛紛报名前往山区收获咖啡。教育界准备发动群众举办更多的学校，爭取在下学期增收13万名小学生。

新湖南報

XIN HUNAN BAO

第4733号　1962年9月19日　星期三　今日共4版

天气預报

长沙地区：多云間阴，北風三級，江面四至五級。最高溫度二十七至二十九度，最低二十至二十二度。

全省：十九至二十日湘西、湘北阴天，有时有小陣雨，局部地区有中雨，其他地区多云。二十一日湘北多云，其他地区多云間阴天，有时有小陣雨，湘南部分地区有中雨。

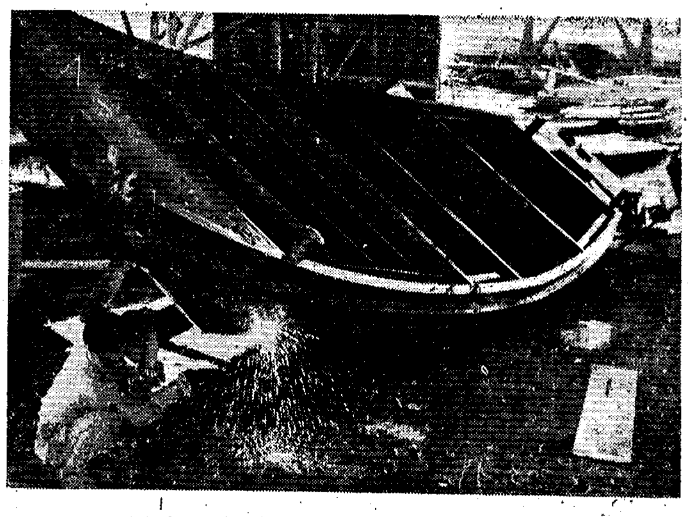

祖国四方

上海市有关工业部門积极用鋼材生产农船、学校用桌椅、家具等新产品，支援农业和供应市場需要。左图是上海青浦造船厂职工試制出的鉄壳农船，輕巧耐用，适合江南水網地区的农村使用。目前上海青浦、嘉定、松江等市郊各县都开始生产这种船。（新华社記者卢鳴摄）

进一步发揮工会的組织作用

省总工会举行四屆四次委員（扩大）会議，总結和布置工会工作。省委书記李瑞山同志到会作了重要講話

本报訊　8月下旬結束的省总工会第四屆第四次委員（扩大）会議，总結了去年5月全省工会第四次代表大会以来的工会工作，討論了进一步加强工会工作、充分发揮工会組織作用等問題。参加会議的有省总工会委員、候补委員，省总工会各专区（州）办事处主任，市、县工会主席，以及部分厂矿企业和直屬財貿、文教基層的工会主席，共280多人。

这次会議是在中共湖南省委的直接領导和亲切关怀下召开的。会議期間，省委常委会听取了会議情况的彙报，研究了工会工作。省委书記李瑞山同志到会作了重要讲話。他說，工会是群众性的組織，是党联系职工群众的重要助手和紐带。各級党委要充分发揮工会的組織作用，每年討論几次工会工作，并領导和支持工会加强組織建設，开展各項业务工作。工会应該继續貫徹执行"生产、思想、生活三位一体"以生产为中心的工作方針。当前，在围繞生产，加强政治、思想工作的同时，还应以較多的力量关心群众生活，更好地把广大职工群众团結在党的周围，更好地支援农业生产，为完成和超額完成国家計划而努力。

会議还听取了省总工会主席裴学之同志代表省总工会常委会所作的工作报告。

会議本着民主集中制的精神，进行了充分的民主討論，认眞总結了工作成績，提出了問題，交流了經驗，安排了当前工作。会議认为，在省委和各級党委的領导下，从去年5月全省工会第四次代表大会以来，我省工会工作有所加强，在群众中做了很多工作，对团結教育全省职工，增强革命斗志，完成国家計划，起了很大的作用。但目前有些工会业务工作还开展得不够，和群众的联系还不够紧密。工会工作还必須进一步加强。

会議强調指出，生产是企业的中心工作，各級工会組織要充分发动群众，努力完成生产任务。各級工会組織要深入細致、扎扎实实地組織劳动竞赛，以不断增加产量，提高质量，节約原材料，降低成本。工会要做好竞赛中的具体組織工作，特别是插紅旗、树标兵，总結推广先进經驗等工作。

工会还应經常地向职工进行思想教育工作，当前主要是进行形势教育、民主集中制教育，特别是阶級教育，以提高职工群众的阶級觉悟。在思想工作中要注意武装骨干思想，并依靠老工人"現身說法"；要坚持民主的、說服的方法；要充分发揮俱乐部、文化宫、广播站、黑板报等宣传陣地的作用，使思想教育工作更加經常地活跃起来。

根据工会工作的方針任务和当前的情况，会議指出在当前工会工作的具体安排上，要更多注意高度关心群众生活，以調动群众的生产积极性。要教育与組織职工及其家屬，艰苦奋斗，勤儉持家；要办好职工食堂，改进食堂管理，堵塞漏洞，降低費用，提高伙食质量；要教育职工发揚友爱精神，組織群众性的互助活动；同时，还要做好防病防伤、劳动保护和劳动保險工作，开展文化娛乐活动，活跃职工的文化生活。

到会的許多同志表示，回去以后一定加倍努力工作，积极主动地挑起担子，不断改进工作作風，密切联系群众，在党的領导下，积极开展各項工会业务活动，使工会工作进一步全面地活跃起来，更好地当好党的助手。

社论

加强工会工作　調动职工积极性

依靠职工群众办好企业，是我党管理企業的一項根本方針。党的方針政策，企業的生产計划和各項規章制度，都要依靠群众的积極性和主动性来貫徹执行。怎样調动群众的积極性和主动性，是企業党委需要經常重視的根本問題。在这方面，加强工会工作，充分發揮工会的組織作用，有極重要的意义。每个企业都应加强工会工作，使工会眞正成为党在企业中联系群众的助手和紐带，眞正成为吸引全体职工参加企业管理的群众組織，眞正成为共产主义的学校，以充分調动广大群众的积極性，实現党提出的各項方針和任务。

当前發揮群众积極性的一个重要問題，是如何进一步貫徹群众路綫，充分發揚民主，坚持实行民主集中制。工会組織在这方面的重要任务，就是在党委的領导下，认眞組織职工代表大会和职工大会的工作。职工代表大会制，是吸引广大职工群众参加企业管理和监督行政的重要制度。通过职工代表大会，可以把群众在生产、生活和教育等方面的意見和要求集中起来，并把党的方針政策貫徹到群众中去，认眞討論和解决企業管理工作中的重要問題和职工群众最关心的問題。这样可以集中群众智慧，充分調动群众的积極性，增强群众的主人翁責任感。工会应在选举代表，組織提案，發揚民主，开好会議，以及实現大会决議的过程中，做好一系列的組織工作；使这一制度坚持下去和逐步健全起来。

提高群众思想觉悟，同时切实解决具体問題，是当前調动群众积極性的另一个重要方面。毛主席教导我們："一切群众的实际生活問題，都是我們应当注意的問題。假如我們对这些問題注意了，解决了，滿足了群众的需要，我們就眞正成了群众生活的組織者，群众就会眞正围繞在我們的周围，热烈地拥护我們。"（《毛泽东选集》第一卷134頁）群众生活問題是多方面的，又是很具体的，有衣、食、住、行、安全生产問題等等。对这些方面的事情，只要有可能办到的，都应认眞去办，并且千方百計地办好；一时实在办不到的，也要向群众說明。工会是群众組織，有为群众生产、生活、教育服务的各个業务部門和各方面的积極分子，加强工会各項業务工作，發揮积極分子的作用，就有利于把群众生活問題解决好。工会的各个業务部門应該健全起来，积極开展工作。工会的各項事業，如工人俱乐部、文化宫、工人療养院、療养所、教工之家等等，也应进行整頓，全面开展活动。

各級、各企業党組織，应該进一步加强对工会工作的領导，經常督促检查工会工作，善于运用工会組織去做工作。并应教育企業中的党員、团員，积極参加工会活动。工会組織本身，则应努力加强思想建設和組織建設，坚持民主集中制，进一步健全組織机构和民主制度，發揮积極分子的作用，积極主动地开展業务工作。工会干部要认眞学習党的方針政策，增强黨性；鑽研業务，树立坚强的事业心，埋头苦干，踏踏实实；坚持党的原則，密切联系群众。从而更好地把广大职工群众团結在党的周围，継續高举三面紅旗，更好地支援农業生产，努力完成和超額完成国家計划。

临澧新安公社上洞坪大队四生产队集体种的四十亩大蘿卜长得很好，社員們抓紧时机进行間苗除草，加强培育管理。（唐大柏摄）

讓矿区工人多吃些新鮮蔬菜　为社員群众多抓些現金收入

三都鎮扩大商品秋菜生产面积

灯塔公社領导深入解决具体問題，秋菜种植面积迅速完成

資兴訊　三都鎮是个靠近工矿区的农村集鎮，全鎮除农业戶外，另有2万多个居民和工人。社員历来就有利用冬閑田种植商品蔬菜增加現金收入的习惯。今年，許多生产队都打算把过去种商品蔬菜的冬閑地改种粮食作物，全鎮利用冬閑田种植秋菜的面积将比去年减少44%，矿区人民的蔬菜供应全部落在一个蔬菜大队身上。为了滿足矿区人民的生活需要和增加社員收入，鎮党委作了认眞研究，除布置蔬菜大队种好秋菜外，并对6个农业大队也提出了要求，恢复利用冬閑田种商品蔬菜的习惯。鎮党委委員都分別深入到大队、生产队发动群众，解决具体問題。鎮党委书記黃源泉深入到有种秋菜习惯的鹿洞大队下茅崑生产队，組織老农座談种秋菜的經驗和办法。老农何首昌說："今年粮食丰收了，就是現金收入少，种秋菜是抓現金的一个好办法。"鎮党委委員曹良相在三都大队发現种菜进度很慢，經过了解，是劳力安排不好，中稻收割沒有扫尾，种菜任务沒有落实到田、到人。随即和大队、生产队干部一起研究，采取男劳力搶收，女劳力种菜，任务到田到人，检查驗收后記工分的办法后，5天种秋菜75亩。鎮党委并召开了經管种菜的副大队长、妇女队长会，对种秋菜的劳力安排和經营管理問題作了研究，在不影响中稻扫尾的前提下，安排劳力，大种秋菜。为了解决菜的銷路，还組織各队与矿区挂鉤，訂立供銷合同，采取現金购买、以菜换肥、按时供应等办法，实行等价交换，双方都很滿意。这样計划种菜的面积扩大到550亩，恢复了过去种植面积，行动也很快，到本月11日止，全鎮已种243亩，目前正抓住雨后良机，继續播种。

（县委办公室通訊組、袁述文、彭瑞）

双峰訊　今年灯塔公社計划种秋菜650亩，但到9月初各生产队行动都还很緩慢，是什么原因呢？公社領导干部深入下去了解情况：公社党委书記龚国泉到毛坪大队第四生产队后，发现这个队計划集体种植的24亩秋菜还沒有种一块，找社員談心，原来是計划沒有落实到丘块，劳力沒有安排好，責任制沒有制訂。通过社員討論后，把种菜任务包到組、落实到人，規定质量标准，限期完成，从整土到播种，每种一亩記一定的工分，任务完成后，检查驗收质量評工記分。采取以上办法后，这个生产队承包了种菜任务的28个劳动力都挑起了担子，只4天时間，超額完成了任务，經检查驗收，全部符合质量要求。其他党委委員和公社干部，也分別在各片、各队帮助解决了一些問題。随即各生产队都根据不同情况；合理安排劳力，制訂劳动定額，开展了一个群众性的种植秋菜运动，到9月11日止，全社已种菜900亩，超过原計划的38%。現在全社的干部和社員，正在抓住最近雨后良机，一边继續扩种，一边加强管理。

（徐正为、罗紹志）

紧握手中武器　懲罰美国强盜

湖南軍区及駐省部队官兵連日集会庆祝我軍击落U—2飞机的重大胜利

紛紛表示要保持高度警惕，加强战备，提高軍事技术，随时痛击来犯敌人

本报訊　湖南軍区及駐省各部队广大官兵，連日来紛紛举行集会、座談，热烈祝賀我空軍部队击落美制蔣匪帮U—2飞机的重大胜利，强烈譴責美帝国主义的侵略罪行和战争挑衅。一致表示坚决拥护我国政府的严正声明，决心提高警惕，紧握手中武器，练好本領，严守战斗崗位，用实际行动来彻底粉碎美帝国主义的战争政策和侵略阴謀。

15日上午，我国政府声明在报上发布后，湖南軍区駐长沙机关、部队的干部、战士，立即举行了热烈的座談会。18日又举行了祝捷和声討大会。軍区政治部主任林国兴在会上說："我軍击落美制蔣匪帮U—2飞机，这是我軍和我国人民的一次重大胜利，給了美帝国主义一个沉重的打击。从这一次事件中，再一次暴露了美国政府假和平眞备战的丑恶面目，也充分显示了我国国防力量的强大和我們祖国的不容侵犯。我們衷心地祝賀空軍部队的胜利，坚决地譴責美帝国主义的战争挑衅，完全拥护我国政府所发表的严正声明。"全国战斗英雄李玉亭、五好战士张治国、机关干部代表黄世逵、民警总队五好警士許直云等，都在会上讲了話，一致表示为了随时准备粉碎美帝国主义支持下蔣匪帮的挑衅活动，要更加提高警惕，加强战斗准备。

駐省中国人民解放軍某政治干校、工程兵、鉄道兵等部队，几天来也都人心振奋，群情激昂。当我空軍击落美国間諜飞机的消息在某政干校的高音喇叭里一开始播出，各教学班的学員們即奔走相告，拍手欢呼："打得好！"十队学員、特等功臣李進书說："这回又給了美帝国主义一次有力的回击和懲罰，眞叫人兴奋。我們一定要加强政治学习，更好地領会和掌握毛泽东思想，武装起自己的头脑，对敌人时刻保持高度警惕，随时准备給敢于来犯的敌人以迎头痛击"。曾經参加过淮海战役的特等功臣、工程兵某部的薛宝华說："U—2型間諜飞机的被击落，又一次雄辯地說明了穷凶极恶的美帝国主义比以往任何时候都更富有侵略性。我們必須继續提高警惕，积极练好杀敌本領。"正在省內鉄路沿綫进行训练和担負施工任务的鉄道兵某部連指导員刘文斌說："这一下把美帝国主义的狼皮給彻底揭穿了。我們中国人民是不可欺負的。对付侵略者只有狠狠地揍，叫它知道我們的厉害。"

在我省某地駐防的空軍某部，这几天更是情緒高漲，在座談会、祝捷会、声討会上，飞行員、射击手和各种技术人員，都紛紛向击落敌机的兄弟部队表示热烈祝賀。曾經多次立过战功的空軍特等功臣赵德安說："我們一定要在党和毛主席的領导下，保持光荣，发揚光荣，虚心学习，戒驕戒躁，提高警惕，加强战备，更加提高軍事技术，练好本領，为坚决完成保卫伟大祖国領空的神聖任务，不断取得新的胜利。"

（政宣）

讀者来信

点灯杀螟要講求实效

近来，我們到了桃江花果山公社新田大队何家生产队，看到他們点的誘蛾灯，一般都集中在一堆，有的三、四盏灯，有的10多盏，有的灯点得低于禾苗，屋門口的田有人点灯，远田就沒有人点灯，盆子里沒放米湯或洋油，螟蛾落在水里不容易杀死。公社、大队了解这个情况后，和社員商量，要求5—6亩田点上一盏灯。为了保証远田有人点灯，还提出一些办法：定灯，每戶至少一盏；定点，把地点規划到人到戶；定时間，点3至4晚，每晚点到12点左右；定质量；定工分。根据田亩离居住远近，确定不同的报酬标准，近田一般每晚2分工，远田計3分工。这样收效很好。这个情况可引起各地注意，使点灯誘蛾收到更大的效果。

楊章义、刘霞飞、李竹楼

生产队集体多种些秋菜

多种秋菜增加收入

益阳县迎丰公社鮮魚塘大队东風生产队今年粮食获得丰收，一些社員就沒有打算种秋菜了。生产队长龚德保組織社員进行討論。老农龚菊香說："队里今年丰收了，粮食是够吃；如果要把生活过得更好些，还是要多种些秋菜，园里有青菜，罈里有腌菜、盐菜，每餐有几个花样，日子会过得更好。"社員龚宗朗也說："我們不能只顾自己吃菜，城市居民、厂矿职工也要菜吃，我們要多生产一些蔬菜供应他們，一方面支援了城市人民的生活需要；另一方面也增加了我們自己的收入，眞是一举两得的好事。"接着，生产队給社員算了一笔賬，从去年冬天到今年春天，因小菜种得多、管得好、产量高，除了社員吃得好以外，队里还抓回400多块錢現金。通过討論和对比算賬，大家认为要多种秋菜，选出有种菜經驗的老农龚菊香、曾有才、曾放枚等3人，領导9个半劳力，組成一个蔬菜栽培小組，专門負責今冬明春的蔬菜管理；对蔬菜組实行定土地、定成本、定产量、定工分。从9月3日起至8日止，这个队已播种了各种蔬菜17亩多，現在正继續播种。（李良秀）

三天完成計划

祁阳县唐家岭公社新义大队，抓住雨后良机，突击播种蔬菜，"白露"前完成了秋菜任务。

新义大队今年計划种植秋菜142亩，9月初連續下了几天大雨，各生产队抓住雨后良机，清理种子，将400多个劳力，划分为用牛、整地、播种等劳动小組，把任务落实到組，实行定时間、定任务、定质量、定奖罰、定检查責任制，大队、生产队干部参加生产領导生产，及时解决問題。大队党支部书記赵宋把在第10生产队生产中，发現这个队牛力不足，立即从牛力强的第12生产队，按等价交换原則調来一头耕牛，解决了牛力不足的困难。大家干劲足，只3天时間，就完成了种菜任务。（唐序珑、唐护国）

扩种沙坪蘿卜

"沙坪蘿卜不要油，筷子夹起两头流"，这是邵阳县群众对塘渡口公社沙坪大队蘿卜的評价。沙坪蘿卜产量高、味道鮮、易貯藏。每亩能产6,000斤左右，既可做菜，又是好飼料，还可以間种油菜小麦，花工少，易管理，生长期短，不影响下季作物。

为了及时、多种、种好蘿卜，沙坪大队党支部在今年8月就发动群众，制訂了今年种植蘿卜規划，計划种55亩，比去年扩大57%。經过老农、技术員等商量研究，合理安排了土地，种在土里的35亩，都选择土壤松散、湿潤、适应蘿卜生长的沙地。种在田里的20亩，都是带沙的鴨屎泥田。为了滿足种植蘿卜的肥料，通过收集家肥、购买化肥，全队准备了3,100多担人粪尿、猪牛粪和2,000斤化肥，并准备了魚藤精、敌百虫等杀虫药剂216斤；各生产队除留种40斤外，还以种换种40斤，向外购买良种5斤，解决了缺种問題。

現在，这个大队已种好蘿卜32亩多，在"立秋"前种的10.83亩，現已开始收获。其余都已进行了一、二次中耕追肥，生长良好。（邵阳县委办公室通訊組、李錦云）

移栽祁东包心白菜

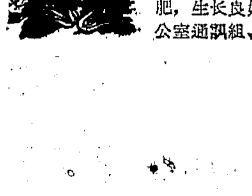

祁东县紫冲公社龙湾大队的社員，历来利用冬閑地种植有名祁东包心白菜，除自給外，每年銷往衡阳、广东、广西等地的商品蔬菜达七十五万余斤，很受消費者的欢迎。这个大队在結束中稻收割时，就动手培育白菜秧苗十三亩，种得早的已长出五、六片叶子，社員們正忙着整地、送肥。目前，第一批三十亩包心白菜已經移栽。（游俊士）

培育夏种菜秧支援农村

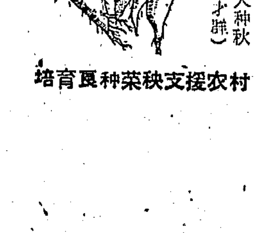

岳阳县新墙鎮蔬菜場每年都要为附近社队准备大量的优良菜秧，暢銷全县半数以上地区，很受农民欢迎。今年这个場的秋菜秧子培育得特别好，选播了优良品种，从下种到出园先后除了四、五次虫，菜秧长得粗壮齐全，品种有著名的河南包心白菜、黄芽白菜、調羹白菜等，培育的头批秧子有三十多亩，能移栽五百来亩地，現在正开园出售，滿足农村大种秋菜的需要。（岱才熊）

鼓干劲 挖潜力 多产优质化肥

长沙化工厂在不增加水电、人力的情况下，增开了一套硫酸生产設备，满足了生产需要；同时改进技术，过磷酸鈣质量达到二級品标准

本报訊 长沙化工厂职工在提高产品质量、降低成本的工作中，坚持貫彻总路綫精神，鼓干劲，争上游，大家想办法，出主意，終于一个一个战胜了困难，8月份过磷酸鈣、硫酸、硫酸錏等三种主要产品都全面完成了計划；过磷酸鈣的平均含磷稳定在16%以上，达到二級品标准，每吨成本与上半年比較，降低了17.3%。

提高过磷酸鈣的质量和降低成本，这是支援农业最迫切的要求。但是，增产过磷酸鈣首先要有大量质量好、成本低的硫酸。困难就在生产硫酸上，要满足过磷酸鈣生产的要求，全厂必须开动現有的两套硫酸生产設备。而长时間以来只能开一套設备。对这一困难，过去許多人只是搖搖头，认为唯一的办法就是增加变压器容量，增大供水設备，增调技术工人，一句話，只有靠上面解决。等，等到什么时候？靠，到底依靠誰？7月底8月初，党总支組織职工討論，許多人认为：等，这是消极的；靠，应該靠自己、靠群众，只有苦干实干，才是积极的态度。机电工人說：电力、水力是不够的，但是合理使用就有潜力可挖。有的地方可以少用水、电，有的地方暂时可以不用水电，把电力和水集中用到硫酸生产上来。这个建議对领导启发很大，党总支副书記沈象炎、厂长黄桂华等立即到硫酸車間和工人研究，反复进行計算，果真只要全厂合理使用水电，两套硫酸設备可以同时开动。人力呢？許多輔助部門的工人和工人出身的管理干部，只要懂得硫酸生产的，都主动要求上生产前綫。为了确保生产安全，工人陈胜輝、陈启凤、王德云等40多人，主动担負起設备检修任务，厂级負责同志都和工人一起劳动，結果只用两个半班的时間就搶修好了冷却管道。8月11日，两套設备同时开动了，为增产磷肥打响了第一炮。硫酸生产的扩大，为过磷酸鈣生产提供了好原料。但要为了稳定提高过磷酸鈣质量，降低成本，还必须在技术管理上扎扎实实下功夫。磷矿粉和硫酸的配合比例是磷肥质量的关键。配酸比例原来是有过规定的，但是自7月初湘江漲水，磷矿粉打湿了，在防汛轉移过程中，一些硫酸的浓度也起了变化。这給提高质量带来了新困难。采取原来的配方，产品质量都不合格，怎么办呢？副厂长江坚白守在車間和工人研究，发現硫酸在集中储藏后浓度低了，化成室水份太高。工人和技术人員一起研究，反复試驗，改进配酸，使这批被水浸过的磷矿粉生产出了合格的产品。 （厚今）

簡訊

生产群众需要的柴刀

沅江三眼塘铁业社在提前完成秋播农具生产任务后，社主任宣乐根到附近的大村生产队，問社员还要添什么铁器？他們說：「别的都不缺，只差砍柴刀。」老宣回社同干部們研究分析了一下：缺柴刀不是一两个队的事情，如今砍柴季节已到，需要添置的多。于是，制定了生产各种大小柴刀六百五十把的計划。在产品质量方面，他們做到了两鏟两磨，包用包斢。到目前为止，已生产劈刀、茅鐮刃、斧头等各种大小柴刀三百五十四件，經过驗收，件件符合质量标准。（郭光辉）

赶制轧花机备品配件

南县五金厂固定专人专炉，积极赶制轧花工具的备品配件，目前已生产单弯、双弯、推花弯、花篩、螺絲、碼口等三千七百五十件，为今年維修軋花机作了准备。职工們千方百計提高质量。鍛工車間推选了具有四十多年生产軋花工具配件經驗的老师傅世正安为技术指导，积极推行鉄模鍛造的先进經驗。在冷作方面，改紅炉冲眼为冕式冲机冲眼，改人工絞絲为絞絲机絞絲，这样不仅保証了配件表面光潔，耐磨度高，而且提高了工效一倍至两倍，既保証了规格质量，又提高了工效。（滕炎山、朱碧泉）

增产晒簟 支援秋收

邵阳市竹篾生产合作社集中百分之八十的劳力，赶制晒簟，支援秋收。这个合作社八月份生产了五百床晒簟，超过月計划百分之六十六点七。九月份要货单位更多，生产任务达到七百一十床，比八月增加了一倍。为了不誤农时，社理事会专門召开了会議，发动群众充分挖掘生产潜力。晒簟車間由原来的四十六人增加到八十三人，全社十九个老师傅都集中到了晒簟車間，全力赶制晒簟。为了提高南竹利用率，多增产晒簟，最近改为人工碎篾、机子撕篾，使篾片均匀，厚薄一致，大大减少了篾片的損耗。（孙运寄、杨正华）

收购相思鳥

桂东县有一种很好的特产——紅嘴鳥（相思鳥），紅嘴彩衣，美丽极了，全县年产約四、五万只，是一种传統的出口物資，在国际市場上很受欢迎。是农民一种很好的副业收入。这种鳥男女老幼都可以捕捉，眼明手快的一天可捕到七、八十只。一般捕捉期在白露和寒露前后，季节性强。近来县供銷社抽出了3个技术人員下乡，对捕捉紅嘴鳥进行巡迴指导，組織群众上山捕鳥。（方緒荣）

捕蛇

活蛇是一种很好的出口物資，近来长沙市、县許多公社組織社員捕捉活蛇，长沙县榔梨、金井等有关部門已收购活蛇1,300余条，仅榔梨公社供銷社就收购了260条。（侯中柱）

积极帮助生产队、社員增加收入

团山寺供銷社大量收购次小土特产品

沅江訊 团山寺公社供銷社在注意完成国家主要农产品收购任务的同时，积极开展自营业务，扩大次小土特产品的收购，从7月下旬到8月底，全公社收购各类次小土特产品总值达7万2,000多元，增加了生产队的集体收入，促进了生产。

一天，供銷社主任刘佑桂在回社的路上，看到路两旁堆满了已經刈翻了的蘿卜菜、蘿卜籽被行人踩破得到处都是，却没有人收检回去；走到村里时，又发現路上、篱笆边、禾場里、屋檐下到处撒有麻蔸，也没有人收集加工。他想，現在許多生产队不是都缺錢嗎？为什么不把这些物資采集加工拿来出售呢？一路上他总在揣摩这个問題。他想，这是供銷社在收购这些产品方面有缺点，对收购这些次小土特产品不够积极，宣传不多，指导不够。回到社里他連忙与社里同志专門討論了这件事。根据初步匡算：全社可以收购和利用的資源至少有几万元。他把这些情况和供銷社的打算立即向公社党委作了汇报，公社党委完全赞同和支持这件事。

次日，刘佑桂带着干部首先来到了西新生产队，利用各种机会和場合向社員們宣传这件事，并且专門召集一些社員座談，詳細解释了国家統购、派购和議价收购的政策。向社員說："不屬于国家統购和派购的三类物資，像队上現有的蘿卜子、麻蔸、枳实、野生纖維等，供銷社可进行議价收购。随即找了队上干部和社員一起当場民主評价，签訂了各类次小土特产品的議价收购合同。并帮助生产队合理划分了集体和个人的經营范围，制訂了恰当的工分定額，进一步調动了社員采集的积极性。社員們紛紛入园采集枳实、上山采集药材、下湖捕撈魚虾，那些散弃在田里土里的浙大蘿卜揉出了籽；那些丢散在地下、屋檐下的麻蔸也捶成了麻絨。供銷社按合同收购以后，为这个队增加了1,000多元收入。社員們非常滿意，都說供銷社办了一件好事。

供銷社支持西新生产队开展采集次小产品的事，引起了公社的重視。在供銷社的建議下，公社随即布置各生产队全面开展。随后，供銷社又派出干部深入下去，与社員协商議价，同全社78个生产队普遍签訂了收购合同。这以后，全社共投入9,000多劳力，先后采集和加工了各类次小农副产品12万多斤。

团山寺供銷社通过收购次小土特产品，帮助生产队增加了收入，解决了生产資金不足的問題。比如介和生产队原来没有錢买肥料，这次出售次小产品得了720元，买回硫酸铵1,500斤，追施了晚稻苗；南竹生产队治虫时，缺錢买农药，采集次小土特产品，光中药材就卖了1,700多元，当即买回400斤"666"，搶救了虫伤禾苗。（賀子誠）

收购站 胡刚和

摸索提高苧麻单产的途徑

——中国农业科学院麻类研究所訪問記

·斐之·

湖南苧麻生产在全国总产量中所占的比重很大，并且品种优良，纖維质地好，如黄壳早等良种还輸送了不少到保加利亚等兄弟国家。由于苧麻在我省种植面积大，纖維品质又好，可以紡織高級衣料麻布、帆布、蚊帐布等，因此，大力发展苧麻生产，提高单产和总产，不仅是麻农們的努力方向，也是麻类科学工作者一个迫切的研究課題。最近，趁到沅江采訪之便，訪問了中国农业科学院麻类研究所。这里記下的，只是这个所的同志們在研究苧麻增产方面的部分情况。

革刮麻刀的命

看来，这好像不是苧麻种植上的大事，但是，它却与苧麻增产关系重大。研究所栽培研究室主任涂敬鑫同志告訴我："麻区一般都种有粮食作物，剁麻、刮麻的劳动量大，用人工剁麻、刮麻，一般每人每天只能刮得干麻10斤左右，光一亩头麻就要花去上十个工。收头麻时，正是早稻后期培育管理；收二麻时，正碰上收中稻和培育晚稻；收三麻时，又碰上大小秋收期。因此，苧麻的一年三收，都碰上劳力紧张期。过去解决的办法是开展劳力协作，后又試用剁麻机，都不能根本解决問題。因为开展劳力协作，附近生产队、大队都种了麻，劳力都比較紧张；試用剁麻机，但只解决了剁的問題，不能及时解决要占去剁、刮劳力三分之二的刮麻蔸和麻浆的問題。鮮皮不刮，干了便不能用刮刀刮了，就要使麻农大大减少收入。"是不是真没有办法呢？麻类研究所的同志們經过2年多的研究摸索，提出了一个鮮皮、干皮脱胶的办法。涂敬鑫同志随手从桌上拿着一束很潔白的干麻絲对我說：

"1960年我們开始試驗鮮麻皮脱胶（即去麻蔸和麻浆），先用15%的石灰，0.8%的烧碱，1%的水玻璃加水煮，随后在水池中摆洗，即可脱去蔸；再加0.6%的烧碱，1%的肥皂煮炼，即把麻的胶皮质脱掉了。麻皮不脱胶，麻絲就不軟，織出来的布就和夏布一样，比較粗硬；脱了胶，經过紡織生产部門的加工，就可織出质地細軟的高級麻布来。你摸摸这些麻絲看。"

我用手摸摸和屈折了一下，麻絲真的和棉紗差不多，細軟得很。后来还参观了他們經过梳紡的干精麻絲，那是更軟更白，可以紡織36支以上的好麻布。好处还不只在这里，涂敬鑫同志又将談話引入正題。

"鮮皮脱胶好处很大，首先可以在产地搞，用普通大鍋小規模进行，一天也煮得几百斤，可以大大节約刮麻的劳力，及时培好下季麻。其次化学脱胶能减少麻絲损失，增加麻农收入。平常人工用刮麻刀刮麻，100斤鮮皮只能打出6斤多精干麻，化学脱胶却能生产8斤多精干麻，增产精麻近30%。再是人工刮的麻，按重量計算，其中有30%的胶，脱了胶后，可以减輕运輸量。"

但是，鮮皮脱胶还存在問題，有的地方麻多、鮮皮太多，要煮炼，还得花一定的劳力，对培育二麻、三麻还是有一定的影响。是不是可以将鮮皮晒干以后再进行干麻皮脱胶呢？从1961年起他們就进一步研究这个問題。經过无数次試驗，已經基本成功。涂敬鑫同志拿着另一束干皮脱胶的精干麻給我看，用去和鮮皮脱胶的精干麻絲比較，色、质并没有两样。涂敬鑫同志最后笑着对我說："通过实驗，采用鮮、干皮脱胶的办法，来解决刮麻劳力不足的問題是完全可能的。但要使这种可能变为现实，在苧麻产区普遍推广，还得設計机器、設計厂房，还需要一个較长的过程。但，这是一定能够实现的。"

摸规律 找内部联系

苧麻夜蛾是苧麻生长过程中的大敌人。幼虫吃麻叶，严重时麻叶吃光，麻就停止生长。这种害虫一年成长三代，三代的成长期和三季麻的成长期是一致的。是不是可以协助麻农在防治苧麻夜蛾上打主动仗呢？麻类研究所防治病虫害研究室从今年起开始进行这方面的研究，他們的研究题目是摸夜蛾的生活规律，研究夜蛾的越冬情况。在研究所的苧麻地里，固定的苧麻虫害观察株都已用鉄絲罩罩着。負責研究室的中国农业科学院副研究員司权民同志告訴我："根据初步的观察，第一代成虫很少，天敌多；第二代成虫較多；第三代刚开始。在化蛹时，它的天敌有螞蚁、青蛙，还有寄生蜂、鳥类等，因此要减輕它的为害程度。至于苧麻夜蛾靠什么过冬繁殖呢？目前在植物保护工作方面还有爭論。有的說靠蛹过冬；有的說靠成虫过冬；有的說在第三代后的苧麻地里找不到夜蛾蛹和成虫，而第二年又发生了苧麻夜蛾，认为夜蛾是靠迁移来过冬繁殖的。"

在栽培研究室，涂敬鑫同志还告訴我，他們正研究苧麻劳模黄业菊的冬培經驗，了解培土、中耕、施肥对苧麻增产的内部联系。他們从1961年冬起就根据黄业菊的冬培經驗，进行了冬培中的培土、中耕、施肥三手搞对比試驗（科学上称复因子試驗）。結果，第二年的头麻，培土的比未培土的要增产14%；深中耕的比不中耕的要增产4.2%到9.2%；施肥的比未施肥的也增产。二麻却不怎么显著。他們认为，从科学实驗上証明，苧麻冬培是增产头麻的有效措施，值得大大推广。

选好后一代

好的棉花可以紡80支紗到100支紗，苧麻是不是也可以达到这个要求呢？选种研究室主任賀焕儒說："現有苧麻供紡織用只能紡32支紗，部分只能紡36支紗，再細就不行。而麻紡工业却要求36支以上的纖維，出口紡織品則要求80支以上的纖維。因此，种苧麻既要高产还要高质。"

提高苧麻品质的一个好办法就是选好苧麻种。全国苧麻的农家品种有300多个，麻类研究所种植了200个品种，决定从物理、化学、植物解剖（纖維細胞）、田間生物特性观察記载这4个方面进行测定，看那几种苧麻屬高支树纖維品种，可以重点推广。这项工作今年才开始，第一批6个品种已进行了物理性能的测定。根据实驗室的报告，这6个品种中，有3个品种纖維支树超过2,000支，有两个品种纖維支树超过2,500支。現正继續进行化学分析的测定和纖維細胞切片测定。从现有資料来看，农家品种中是有不少屬于高纖維支树的好品种，麻絲质地好，可以紡36支以上的紗，像嘉禾县的紅脚麻、白脚麻品种就不錯。但也有的品种纖維支树高，可以紡織較高級的麻布，但是产量不高，像鸡骨白苧麻，过来群众爱种，但現在却种得少，原因是品质虽高，产量却低。

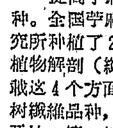

工作调查研究

青山常在 萬木爭榮

——会同朗江公社坡脚田大队养山护林經驗

·张效夏、张胜斌·

在会同林区，听得許多关于养山护林的故事，今年出席湖南省林业劳模大会的朗江公社坡脚田大队，更是人們津津乐道的地方。这儿已經13年没有发生过山林火灾，基本上制止了乱砍乱挖的现象，虽然曾經出現过三次虫害，但是很快都被扑灭了。这些成績是怎样得来的呢？最近，我們訪問了这个大队。

吃山必須养山

坡脚田大队是个"八山一水一分田"的地方。每年山上出产的木材、楠竹、油茶、油桐、杂粮、松脂等收入，就占全大队总收入的60%以上，是当地群众經济生活的主要来源。"靠山吃山，吃山必须养山，要养好山場首先就要保护好森林"。这是当地群众长期以来从实践中总結出来的經驗。特别是近十多年来，群众对养山护林体会得更加深刻，他們总結有五大好处：一能調剂雨量，防止水旱成灾；二能增加油粮（即油桐、油茶和粮林間作的杂粮），促进林木生长；三能开辟肥源（油桐、油茶枯餅及山背树叶等綠肥），降低生产投資；四能提供飼料（杂粮、野菜），有利发展畜牧；五能扩大副业生产門路，增加現金收入。这些年来，由于有效地防止了虫害、火灾，制止了乱砍乱挖的现象，这个大队的各项生产逐年上升，出現了"錢多粮多、六畜兴旺"的新气象。去年社員每戶平均現金收入也由1957年的133元增长到330元。

但是，也有过一些教訓，个别生产队由于忽視养山，也曾受到一些損失。从实际教訓中，群众进一步认識到养山护林的深远意义，他們說："挖金挖銀，不如养山护林。"

有长远打算

有比較长期固定的林权，大家心目中对經营山林也就有了一个比較长远的打算。1960年以前虽然一度打乱了林权，可是社員們还是遵守着原来的传統习惯，并没有因此乱砍乱挖，破坏山林；虽然公社、大队曾經一度不适当地强調大面积成片采伐造林，但是群众却不赞成，随后很快就被糾正了。去年6月，大队又根据上級指示和群众意見，按期偿还了社員入社的山林折价款。重新进行清山划界，分級固定山林主权。一般大面积成片的用材林划归大队統一經营，委托生产队管理，采伐后按比例分成；幼林、經济林和混交林划归生产队經营使用；一些不便于生产队集体經营的小块分散的残林荒山，作自留山划給社員私人长期經营。

林权的进一步固定，社員們养山护林的积极性也更高了；15个生产队共固定了18个富有經驗的看山員，社員們认真修訂了护林公約，恢复了原有护林的传統习惯。去年8月，各生产队都安排了一批劳力突击整修了30多里路长、3丈寬左右的护林防火綫，同时又在大队林区境内加修了7条1丈寬左右的边路防火綫；并在150多亩幼林地上間种了杂粮，加强撫育；随后社員又利用多閑垦复了150多亩油茶荒山和200多亩油桐荒山。今年开春，各生产队先后营造了350多亩杉林，实行粮林間作撫育苗木。有些生产队还想方設法采种育苗，并研究了挖山烧垦、植树造林的长远规划。

山有主，主有权，更加强了社員們保护林木的責任感和自觉性。今年3月大献溪生产队社員大长汉一次发现和自己要好的姨父李正华砍伐楠竹，便丢开亲戚情面，馬上制止。枫木塘生产队看山員杨成祥一次发现幼林中被牛吃了20多棵树苗，立即跟踪追赶，发觉是社員林茂香放牛吃掉的，林茂香当即向他賠礼认錯，要求他包庇隐瞞，杨成祥还是给他严厉批評，并向大队检举揭发，按规章进行处罰。

設哨护林 长虹作

从滿足群众的需要出发

近几年来，大队和生产队根据群众需要和历史习惯，除划給社員适当的火烧塲和自留山以外，还相应地拟出了一套解决社員需要用材的办法。例如社員修建房屋，添置大型家具、棺木以及作其他用途的规格正材和木料，由群众評議，确定需要数量，报大队审查批准，发給砍伐証，指定地点进行采伐，而后按实际采伐数量計算材积，再根据木材等級参照国家收购木材牌价，低价卖給社員，价款偿还則根据社員經济情况一次或多次付給；社員架瓜棚、夹篱笆和制造小家具所需木材，则由社員申請，生产队統一安排，疏伐、間伐成林中須要淘汰的小树和被压木，或指定残林、次生林进行采伐；社員添修小农具所需的少量木料，則不受限制，不收木材价款，由社員自由上山选择。至于社員需要烧柴燃料，除自留山外，允許他們上山拾枯枝、伐死木和集体采伐加工后的枝梢，梢头、余材、废材作燃料。冬天社員需要木炭，則由生产队統一組織社員集体烧制，按需要进行分配。

对于社員放牧，生产队除了划出一定面积的荒山作牧場以外，还允許社員到油桐、油茶山中或山畔路边水草丰富的地方刈草給牛吃，絕对禁止在新造林区和幼林地放牧，以防牲畜侵害树苗；社員需要多搞一些火塲，只要在搞好集体生产，不影响山場林木的前提下，生产队和大队也可酌情批准，并指定地点进行烧垦，防止水土流失，以免山火发生。

社員实际需要得到滿足以后，更加激发了他們爱护林木的积极性。今年大献溪生产队集体要修理一只木船，船匠計算需要6根木材，本来生产队有权批准照数采伐，可是队长沒有这样做，他和船匠反复商量，充分利用废材板木，結果，只用了3根木材，修好了船只。

制度切实 奖罚严明

在护林的各个重要环节上，社員們根据长期以来的实践經驗，采取了許多有效的护林办法，进行約制：在用火方面，他們实行"三禁"（禁止烧火驅兽、灭蜂；禁止牧童在林边生火取暖；禁止社員带火上山和在林間抽烟）、"三改"（改挡寨烧紙为上山挂白；改敞烧火土灰为窖烧火土灰；改烧田塍为砍田塍）、"六不烧"（不經批准不烧；不修好防火綫不烧；不准备打火工具不烧；无人看守不烧；風大不烧；太阳大不烧）。在放牧方面，則采取在新造林地、苗圃旁边和幼林周围設置障碍物，堵死牛路，竪起禁牌，巡迴检查，防止畜害。在防虫方面，一般在春夏之交的梅雨季节和秋冬之交的阳春十月，全面加强虫情偵察活动，分析虫情发展，以便及早发觉，主动防治。

为了树立养山护林的新風气，对于一些护林有功的干部、社員，除了当众表揚以外，还給以現金或物质奖励，年終評功选模，树立榜样教育群众。去年全大队先后評选出了25个护林模范社員，3个优秀看山員。枫木塘生产队社員龙成高，去年被选为护林模范社員后，他对护林工作更加积极了，不仅个人注意护林，而且还經常帮助和教育其他社員作好护林工作。

关键問題在于領导

养山护林搞得好，重要的是这个大队长期以来加强了护林的具体領导，认真貫彻执行党的政策的結果。早在1952年互助組时期，这个大队就成立了护林委員会，各生产队成立了护林小組，并长期固定了看山員。后来随着体制的改变，虽然多次調整了机构，修訂补充了規定，改变了管理方法，但是領导班子一直比較固定。因此，情况明，业务熟，經驗丰富，在进行工作时，又能从实际出发，因时因地因人制宜，走好群众路綫，掌握自然规律，采取突击性和經常性相結合的护林方法。每年三、四、五月和九、十、十一月，天气干燥，南風較大，社員們都要上山放牧，烧垦火塲，容易引起山火和乱砍乱挖的现象，每到这个季节，大队、生产队更加重視开展护林检查，严格执行烧垦批准制度，修理防火綫，設置了望台，增派了望哨，管制火源，加强督促。并实行队长、校长、家长大包干的护林責任制，从多方面作好护林准备。平时則进行一般性的养山护林的知識宣传，初一、十五检查护林公約的执行情况，从各方面加强对养山护林的具体領导。在护林工作中，大队和生产队的干部一般都能做到严肃认真，以身作則，带头执行各項規章制度。

会议前后

——記汉寿株木山公社党委的工作方法

徐柴 陈伯寿 汉寿县委通訊組

最近，我們列席参加了汉寿株木山公社党委的一次会議。会上沒有什么报告，党委书記黃星樵把要討論的几件事提了提以后，委員們便自由地发表意見。黃星樵同志細心地听着各方面的发言，有时插一两句，把有分歧的意見指出来，引导大家逐項的展开討論。等大家就一个議題充分发表意見之后，他把各种主张加以比較，权衡利弊，再逐个征求委員的意見，贊成那种主张，有沒有补充意見？然后根据多数委員的意見作出决議。会議开得生动活泼，既有不同意見的交鋒，又有思想意志的統一，給人印象甚深。会后我們和党委会的成員进行了交談，得到了一些有益的啓示。

通情况 提問題

公社党委是一个集体，一切重大問題，都須由这个集体开会决定。要使会議开得好，决議作的正确，加强书記和委員之間的联系，会前做好思想醞釀和調查研究工作，十分重要。因为委員一般都分工蹲在一个地区或一个部門，对全面情况了解少，考虑問題有局限性，书記与委員联系不好，党委会議就会变成书記讲、委員听，或者各讲一通，互不相关。这个公社党委对这个問題处理得很好，他們除了定期开委員碰头会交换情况以外，党委书記还經常和委員个别联系，商量工作，談自己正在考虑的問題。党委委員也根据本地区、本部門新的情况提出問題，建議党委会討論。召开党委会时，办公室在会前一两天就把会議內容通知委員，使大家早做考虑和調查工作。因此，书記和委員的思想息息相通，每次党委会議，都有若干調查材料作研究的基础，每个决議都包含了全体委員和群众的智慧。如最近这次党委会議，討論中心是晚稻治虫、早中稻預分，党委委員李贤国接到通知后，就在馬晰桥大队对虫害发展情况和干部群众的思想状况进行了調查，发現虫情有变化，螟虫已成为当前晚稻最大的危害，部分群众仍存在麻痹思想，他还开了座談会，总結了治螟虫的經驗。党委副书記章爱堂在姚家垻大队乐福生产队調查早、中稻預分，发現这个队預分搞得比較快，按劳分配政策也貫彻了，但生产成本高，这次預分的扣留比例过大，社員分配部分还小于扣留部分。在党委会上，他們就治虫和預分的問題作了发言，引起了委員們的注意，大家立即对他們提出的問題进行了研究，决定采取相应的措施，作出了决議。

有些时候，有些問題，由于情况不明，醞釀不够成熟，不好作决定，他們便暫时把它放下来，再調查，再討論。今年5月初，阴雨連綿，內湖漬水猛涨，全社有3,000多亩低田插不上秧。如何保証种植面积，完成全年总产量，就成了党委会的中心議題。会上，大家除决定抢排漬水插中稻以外，黃星樵同志还提出扩大耕地面积的主张。但有的委員耽心田間管理工夫紧，抽不出劳力；有的认为开荒油水不大，不能馬上下决心。黃星樵同志便建議大家下去作調查，搞試点，准备意見，下次开会再討論。会后，委員們都深入一个生产队，进行調查研究。委員邹海棠在施家巷大队南堤生产队，同群众一起找到了一个10多亩宽的废湖，經过排水、填漤，可以插上迟中稻。黃星樵同志在鸭东鋪大队第七生产队和老农座談，找到了10来个扩大耕地面积的門路，全生产队可扩大面积10多亩。但老农們反映：当前要抓紧早稻补蔸、抢插中稻和种旱土作物等生产，如果抽出劳力去扩大耕地，就会丢掉現有生产，得不偿失。在第二次党委会上，大家把情况一摆，意見很快得到了一致：扩大耕地面积大有可为，要积极发动群众搞。但当前首先要抓好田間管理，适当安排劳力开荒，过一段时間再突击。結果，全公社在五六两月共扩大耕地700亩，插上了一季晚稻和紅薯，估計可收粮食28万多斤。

服从多数 尊重少数

党委会在研究工作、决定問題时，由于委員們的工作經驗、思想水平不同，掌握材料和看問題的角度也不同，常常会遇到认識不一致的情况，对于这种认識上的不一致，是采取简单的办法来統一，还是通过反复討論来求得一致呢？这个公社党委认为，只有充分开展討論，把各方面的意見和情况加以比較分析，才能求得眞理。如果經过充分討論，意見还不能达到一致，就按照少数服从多数的原則作出决議，书記和委員都要无条件的执行。今年6月初，党委会开会研究早、中稻田間管理工作，打算組織全公社的支部书記到一个队去解剖麻雀。但是，到哪一个大队去好呢？黃星樵同志主张到工作差一点的队去，理由是可以发現更多的問題，便于推动工作。葸光华同志认为差的队不能代表全公社的情况，同时会給这个队带来压力。解剖一个較好的队，既能鞭策一般队和后进队，又能使較好的队受到鼓励和看到問題。党委委員立即就这两种意見展开了爭論。結果多数委員同意葸光华同志的意見，会議便根据少数服从多数的原則，作出了到生产队較好的新民大队去解剖麻雀的决定。后来公社党委在新民大队召开了支部书記会，逐队逐丘检查生产，使大家既看到了成績，又发現了問題，进一步加强了对田間管理工作的領导。

这个公社党委强調服从多数，也注意尊重少数。他們认为，在一般情况下，多数人的意見是比較正确的，但在某种情况下，眞理却在少数人这边。因此对于少数人的意見，总是认眞考虑，不因为它是少数而不重視，即使少数人的意見明显的錯了，也采取摆事实、讲道理的方法进行說服，絕不歧視和指責。这样，每个党委委員都能暢所欲言，敢于发表自己的見解，自己的意見沒有被采納，也毫无芥蒂。这里有許多生动的例子。这个公社有一个大水庫，灌田1万4,000亩，受益的大队14个，去年冬天修好了渠道。今年5月尾党委討論放水灌田問題的时候，大多数委員都主张按大队受益田亩的多少，决定放水的时間，认为这样公平合理，各大队也沒有意見。党委委員戴富林独提出反对意見，說水路有远近，需水有緩急，分时間放的話，挨近水庫的大队就会用不完，尾渠大队就沒有水灌。戴富林的意見引起了其他委員的注意，通过实地調查，証明戴富林的意見是对的，委員們最后研究制定了两个原則：一是先远后近，一是根据需要，不机械地按田亩分时間放水，受到了各大队的拥护。

对党負責又对群众負責

党委会作出的决議，确定的任务，一般是正确的，符合实际情况的，但在貫彻执行过程中，往往会碰到一些新的情况，有的地方貫彻順利，有的地方貫彻不下去，甚至会发現决議不完善或脫离实际的地方。在后两种情况下，可以有几种态度：一是不問情况，継續蛮"貫"；一是輕率地把决議丢在一边，另搞一套；一是一方面遵守决議，一方面积极向党委会反映情况，建議党委会重新討論。这个公社党委会的許多成員，都采取了第三种态度。党委会本着既对党負責又对群众負責的精神，认眞分析新的情况，如果是决議不完善或不符合实际，就反映情况，修改决議；如果是干部群众存在思想問題，就坚持原議，对干部群众进行教育。

在扩大耕地面积的时候，党委会原决定每个大队扩大5％的面积，根据这个决議，夕步桥大队要扩大面积80亩，但这个队是丘陵区，原已开了很多荒土，管理要加强，废塘废沟又不多，且再开新荒沒有这么多劳力。干部群众討論了几次，都感到完不成任务。在这个片工作的副书記章爱堂发現这个情况后，一方面尽可能的做工作，一方面向党委会反映了情况。后来公社党委会开会討論，认为全公社自然条件不一，原来决議有些不妥善，于是修改了决議，根据各地区不同情况，分別提出扩大面积3％、5％、6％的指标。

今年7月調整征购任务中，公社党委根据党的政策和实际情况，反复討論，最后把任务分到各个大队。党委委員邹海棠到株木片貫彻这一决議时，株木山、鸭东鋪两个大队的支部书記說自己队任务重了，別的队任务輕，不愿接受。他們拿鸭东和笑滕、株木山和旺城对比，笑滕的田比鸭东多，征购任务却一样，株木山和旺城的田亩差不多，但征购任务比旺城多4万斤。邹海棠感到不好做工作，便在党委碰头会上汇报了这个情况。鸭东鋪、株木山两个大队的任务到底重不重呢？党委会具体分析了情况。从全公社来看，征购任务比去年减輕了，完成任务以后，社員每人平均口粮将比去年多100来斤；再拿笑滕和鸭东来比，笑滕2,560多亩田，1,100多人，鸭东2,200多亩田，1,200多人，两个队的征购任务都是71万斤，表面看来，笑滕比鸭东任务輕，但是从去年和今年的任务对比来看，笑滕征购任务比去年增加較大，而鸭东却比去年减少了；从自然条件来看，笑滕土質、水利都比鸭东差，双季稻面积也比鸭东少400亩；从对国家貢献来看，笑滕每人平均征购632斤，鸭东每人平均517斤，笑滕比鸭东的貢献大，应該多留一些。因此两个队的任务都是合理的。株木山和旺城的情况和上例相似，株木山征购任务比旺城多4万斤，但社員口粮标准比旺城高。根据以上对比分析，問題不是任务重了，而是这两个队的干部认識不全面。邹海棠同意党委会的这一分析，表示自己下去继續作好工作。接着，党委找来了这两个队的支部书記，和他們个别談話，把各大队的情况和任务作了具体的分析和比較，两个支部书記都愉快地接受了任务。

同娱乐（木刻） 丁鑫作

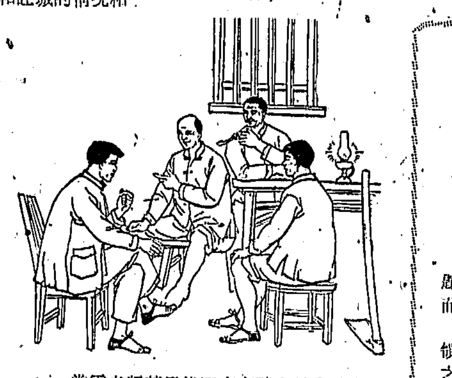

党委书記黃星樵同志在鸭东鋪大队和老农座談，找到了扩大耕地面积的門路。（源汉插画）

旧难忘

党是我的再生父母

长沙市湘剧一团团长 余福星

凡是从旧社会过来的穷苦人，都有自己一段辛酸的历史，我就是其中的一个。虽然解放已經13年了，这些充满苦痛和屈辱的往事，还使我久久难忘。它激起我对旧社会的憎恨和对新社会的热爱。

我从小就失去了亲生父母。直到30岁的时候，因为搞不清自己的身世，去問湘剧老艺人王玉笙，才弄清父母的姓名和籍貫。原来，我父亲是湖北汉口人，小名张化子，由于家里人口多，父亲又长期沒有工作，我很小的时候，就把我卖給一个姓郑的女人——我的养母。养母家里也很苦，就带着我到湖南，嫁給王玉笙。后来发現王已有妻子，沒法同居，又改嫁給艺人余佑文。从此我便改为姓余，余佑文成了我的养父。

养父是唱戏的，我8岁起也就开始学戏，算来从事舞台生活已有34年了。在旧社会里，我演戏21年，那是一个什么样的生活啊！至今想起来，还心有余悸。

唱戏，在旧社会里，是属于被人看不起的下流职业。有錢的人，把我們列入"忘八、戏子、吹鼓手"，不当人看。見人就打拱，逢人便作揖，一个流氓、一个走狗，也能在我們头上耀武揚威。尤其是我們女艺人，受的欺凌就更多啦！他們随时可以叫你去陪他們酗酒、打茶围、甚至陪他們睡覚。不去就不行，唱戏开不得鑼，甚至生命也沒有保障。記得有次在瀏阳演出，一个国民党的伪团长請客吃酒，叫我們女艺人去陪客，这个家伙当場就对我进行調戏，我只駡了他几句，险些儿惹下一場大祸，后来戏也沒演成就跑了。有次，我們姐妹上戏院去演戏，在街上过，碰到一群国民党的伤兵，看見我們便一把拦住，厚顏无耻地摸我們的脸，用棍子戳我們的腿。我們受不住这样的侮辱，后来便連街上也不敢走了。戏演完了，就用唱戏的垫子在后台搭个行舖睡覚。女艺人如果有几分姿色，被反动派、資本家看中了就更坏了。他們便要强迫你去当他的小老婆，把你的身心折磨到死。我們不少姐妹，就是这样被强迫放弃艺人生活，踏入火坑受折磨死的。

在旧社会里，我們艺人的物質生活也是很苦的。那时候唱戏的收入本来就不多，"本家"（戏班子里的把头）七一折、八一扣，分到艺人手里就沒有几块錢了。加上物价飞涨，要維持生活眞难上难。記得那时我靠演戏維持一家3口人的生活都很困难。为了活命，不得不拚命做戏。1938年，我怀了9个月的孕，还要扮演《三討荆州》中的重角周瑜，勾不得腰，只得咬起牙关勾下去。1940年，我怀了4个月的孕，一天扮演《岳飞传》中的张宪，因为角色重，出力过大，在戏台上便流了产，只得趁进場的机会，躲到厕所里用报紙把胎儿扯出来又継續做戏。因为这次流血过多，从此得了严重的妇女病。在走日本鬼子这几年，我們的生活就更苦了。1942年，我們班子向邵阳逃难，逃到石潭时，我們一家仅有两百块錢关金票子，只买得一升米和半升干虾子，后来只好脫下身上的衣服卖掉，才逃到桃花坪。到了桃花坪后，全班人馬都闹痢疾，有一天就死了3个。为了吃飯，每晚还要坚持演戏，演一天，吃一天，只希望吊住一条命不餓死。逃到安江以后，由于兵荒馬乱，戏也演不成了。举目无亲，飢寒交迫，只好到街上討米要飯，碰得好，就吃一餐，碰不好，一两天沒吃飯是常事。我当时不知道这是国民党反动派造成的罪恶，只怨自己命苦，每天躲在被窝里痛哭。有几次甚至还想投河自杀，摆脫这条活不下去的苦命。

艺人一到年老，境况就更慘了。許多老艺人就是到"人老珠黃不值錢"的时候，演不得戏，被"老板"一脚踢出去餓死冻死的。像湘剧界著名艺人师荣云，年老以后，生活无着，几乎要討飯。还有著名花脸李紹臣、徐初云等，都是死了沒有錢买棺材，討錢乞米来埋葬的。我的养父死了，也是我向班里大家下跪磕头，每人收几角錢才草草埋葬。这些老艺人悲慘的下場对我影响很大，曾使得我对戏剧生活心灰意冷，一度曾想积蓄几个錢，改行摆紙烟摊子去。但当时每月唱戏的錢只有伪法幣6万元，只能买几斗米，一家吃飯还不够，那里还有余錢积蓄呢？于是，我下狠心要当尼姑去，师傅都拜好了，师傅替我取了个法名叫"拔提"，意思是我已經走投无路，只有靠"佛法"把我"拔"出"苦海"了。要不是解放得快，我眞的已經上山当上尼姑了。

解放以后，共产党和毛主席来了，我們艺人的生活，眞是起了一个翻天复地的变化。現在我們不少艺人当上了政协委員、人民代表，比起解放前受侮辱受迫害的地位，眞是一个天堂，一个地獄。我們艺人生活也得到了很大的改善，生活有了保障，还有公費医疗、救济、撫恤等无微不至的关怀。不少老艺人病了，政府送到汉口、上海各处診病、疗养，生活无忧无虑。我在党的培养下，艺术受到社会的尊重，政治上也不断进步，从1951年以来，就不断出席省、市先进工作者会、劳模会、全国三八妇女紅旗手会、全国文教群英大会。1956年，我加入了中国共产党，现在担任了长沙市湘剧一团的团长。我原来是一个文盲，現在我能写文章和整理剧本了。經济生活上也很宽裕，还储蓄了一千多元。这些变化如果在旧社会能够想像嗎？不思旧日苦，不知今日甜。讓我更多更好地为党工作，和全国人民一道，把我們的明天建設得更加美好、幸福吧！

党的生活

学习"論共产党員的修养"的体会

对自己的要求应严格

湘阴茶湖公社仁义大队党支部书記 张元吉

1960年冬，我們这个地区生产、工作都很后进。为什么后进呢？除了我自己犯了一些工作方法简单的錯誤以外，还有好几方面的原因。可是在党支部会上，大家都只集中提我的意見，沒有具体分析其他的原因。当时，我感到很苦恼，背了些思想包袱。后来，区委和公社党委的同志們虽再三对我解释，但都沒有使我完全解开这个疙瘩。

直到最近认眞学习了党章和刘少奇同志《論共产党員的修养》等文件，我的思想才漸漸开朗了。刘少奇同志在《論共产党員的修养》中說："党內斗爭，是整个革命斗爭中不可缺少的必要的組成部分。因此，我們的同志，不但应該有党外斗爭的鍛炼和修养，而且应該有党內两条战綫斗爭的鍛炼和修养。"他还說："在党內斗爭中，受到各种正确的批評，是必要的，对自己对同志、对党都是有益的。同时，有些同志在某些时候，在某些事情上，受到某些不正确的批評和打击，甚至受到某些委屈和冤枉，这也是难免的。"回想起来，我对这一点的认識是很差的，莫說自己犯过不少錯誤，就是完全沒有錯誤，也不应該因为同志們給了些不正确的批評就消极起来。

我在旧社会里，是一个受尽了各种痛苦的孩子，能够有今天，这完全是解放以后党一手培养教育出来的。党希望我更好地为人民工作，我怎么能够斤斤計較个人的得失，辜負党和人民对我的期望呢？現在我下定决心，必須加强自己思想意識的鍛炼和修养，树立坚定的无产阶級立場，加强組織性紀律性，为共产主义事业奋斗到底，做一个名副其实的共产党員。

把个人利益和整体利益溶合在一起

汉寿株木山公社全斌大队党員 张德富

最近，我們的夜党校根据少奇同志《論共产党員的修养》，上了党員个人利益必須服从党的整体利益一課。我听了課，对照起来一想，眞是惭愧得很。我是土改中的积极分子，在土改复查、互助合作运动中，也从来沒有落后过。公社化后，我看到生活有了保障，就覚得革命革得差不多了，上面分配的工作也不愿搞，开会也不大参加。近两年来，队里受灾减产，生活上带来点困难，越发覚得当干部的事不好办了。1961年，就因为我不大管队里的事，影响到队里的生产比附近的施家生产队要差得多。現在想起来，眞不应該，我把集体利益放到那里了？怎么說得上党員个人利益必須服从整体利益呢？

党課中說，集体利益和个人利益是一致的。这个道理确实很对。1961年我們就因集体生产搞得不好，口粮标准低，全家11口人，比别队同样人口的家庭要少千把斤谷。这不是很清楚嗎？个人收入虽好，总归是小头；集体生产不好，是大头。丢了大头留小头，太不合算了。

事情过去了，光是后悔也无益，只有下决心改过来，赶上去。当前虽然有点困难，但比起解放前革命先烈鬧革命，比起解放初期的工作，都要好得多。我一定和从前一样，当革命中的积极分子，同全队社員一道，把高家生产队办好。

党員问答

基层党組織委員会的成員，可否由上級組織指定而不經过党員的选举？

范仕儒同志：

来信收到，你所提支部选举怎样提候选人的問題，本报8月11日"党的生活"栏已有解答，請参閱。你的另一問題：基層党組織委員会的成員，可否由上級組織指定而不經过党員的选举？現解答如下：

我們党是按照民主集中制組織起来的，党的各級領导机关都由选举产生，这是民主集中制的基本条件之一，也是党的民主生活中的一項根本制度。

按照党章規定，基層党組織的委員会应由党員大会选举产生。但是，党章还規定了：个别地方如果由于特殊情况，暂时不能召开党的代表大会或者党員大会选举党的委員会时，可以召开党的代表会議选举，或者由上級組織指定。这只能是对个别确有特殊情况的单位所采取的一种临时措施，不应該当成普遍的、經常的制度。如果在可能进行选举的单位，仍由上級組織指定人选，实际上就妨碍了党員行使选举的权利，影响了党內民主生活的正常进行和健全发展。

我們应当根据党章規定，凡是能够进行选举的单位，都要有准备地召开党員大会或代表大会，选举党的委員会，以充分发揚民主，发揚党員的政治积极性，改善党的組織工作。

編者

天津市評剧院二团 首次来长 在湖南剧院演出
今明晚（7:30） 大型近代剧 啼笑姻緣
主演：趙小君、羊兰芬、汪徳华、张少亭、刘万生、小幼兰、花金芳、李书文
今日中午12:00售今、明晚場票＊票价：5角6角8角1元

江苏省南通专区京剧院一团 首次来长 在湘江剧場演出
今晚場（7:30） 栖中緣 黑旋风李逵
明晚場（7:30） 火燒紅蓮寺
主要演員（以笔划为序） 小赵君 王审 刘鳳岩 杜松岩 宋湘云 周保元 徐正礼 戚德懷 张同真 蔣洪春 鲍志明 玉兰
今日上午9:00—12:00凴函預购20、21、22日团体票，中午12:00售今明后晚門票 票价：5、7、9角

湖南省話剧团 （长沙話演出）地址紅色剧院
今晚（7:30）（明晚休假） 新排三幕七場話剧 全家福 作剧：老舍 导演：宋紹文
主要演員：何宁康、王韵芬、舒戈、邓如琢、田健、刘世云、成玉德等
应观众要求21—23日上演 雷雨 （只演三場）
中午12:00售今晚場票＊票价：5、6、7角，学生票3角

长沙市越剧团 在兰陵剧院演出
今晚場（7:30） 王千金祭夫 主演：裘綠琴、王素娟
今日上午10:00售票 票价：4、5、6角

江西省宜春专区京剧一团 在长沙剧院演出
今明晚（7:30） 宋末元初爱国历史剧 碧血揚州
主演：楊宝珠、謝天鹏、沈荣旋、裘英奎、邹桂兰、朱少山、刘少麟
預告：大型古装連台本戏 惊天动地
今日中午12:00开始售票＊票价：4、5、6角

湖南省花鼓戏剧院 在青少年宫演出
今明晚（7:30）（最后一天） 新排传統名剧 活捉王魁 导演：周斌秋 主演：卢瑞瑜、张天相、邹伯衡
今日上午10:30售今晚場票＊票价：5、6、7角

长沙市湘剧一团
文华剧院 今晚場（7:30） 紅书宝剑 刘余彭王刘彭及 砚美福皇福紬如鵬庆臣剑民光金
劳动剧院 今晚場（7:30） 白兎記 王甘陈陈金张 福梅福申剑霞楚儒国純桂林
票价：4、5、6角

工人文化宫寛銀幕电影院 普通銀幕：下午3:10 晚8:00 大生意 7:45（露天母子場）突破烏江
建設新聞电影院 2:35 6:50 大生意 8:30 英雄虎胆
銀星电影院 下午2:00 3:40（儿童場）8:40 大鬧天宫 7:00 道路 只有一条8:00（露天）山間鈴响馬帮来
青少年宫露天电影院 8:00 嫦娥奔
东風电影院 7:00（母子場）突破烏江 8:50 大生意
青年电影院 下午2:00 7:25 大生意
新华电影院 （1:30 3:10儿童場）7:25（母子場）大鬧天宫 晚8:05 山間鈴响馬帮来
文化电影院 下午2:30 4:20（儿童場）6:50 大鬧天宫 8:30 山間鈴响馬帮来 分院：休假

电影报告
新聞簡报第37号內容簡介
一、庆賀东京大会的胜利（北京）
二、在平凡的崗位上（北京）
三、老英雄回到連队（解放軍）
四、南岳颉略（湖南）
五、易俗社五十年（西安）
六、夏季"滑雪"（吉林）
中央新聞紀录电影制片厂出品
湖南省电影发行放映公司发行

湖南电力学院公告
奉上級指示，我院1962年9月份起改屬中央水利电力部領导，原中专部即改名为"水利电力部长沙电力学校"。特此声明。

段天信 你妻向长秀提出与你离婚，希你自登报日起15天內向我院提出答辯，否則依法判决。 黔阳县人民法院

楊桂蓉 你夫龍桂章提出与你离婚，限15天內向我庭提出答辯，否則依法判决。 桃江武潭人民法庭

大众游艺場 2:30 7:45（露天） 云霧山中 7:00 走向生活 8:40（51号兵站）

遺失下列証件声明作废
长沙县水上派出所发吳七元021附52号船舶戶口簿
长沙县航管站发龍正茂01998帆船航行签证簿
长沙车輛监理所发雷尚郎00097号驾駛执照
醴陵县粮食管理局55号白底紅字长形出入证
水利电力部长沙勘测設計院3784、0796、1547、2526、2226号工作证
湖南林学院527号学生证
李升炯由长沙县坪塘迁长沙市委农場戶口
南县茅草街粮店发余春华12c号陈兆香122号水上粮证
长沙矿山設計院发罗紹波0585沈湘淳0425号工作证
长沙车輛监理所发长沙茶厂18—00587（大型车）行车执照
文建卿等4人从內蒙古达市迁往湖南益阳817号迁移及轉粮证益达矿务局0510号轉簡证
宁乡县道林粮管站发給郊子全58号水上粮证
郴州市东街派出所发給謝开桂1329号迁移证及015508号轉粮证
謝正才由长沙市南长北路派出所迁湘源2758、7号迁移10478号轉粮证
长沙县紅石头粮店发彭美珍41070号轉粮证
益阳市城內派出所发东正街管区周金生戶口簿
浏阳县鎮头粮管站发唐春华組001882、001881、001884、000757、000756、001883、001885、000755号水上粮证
湖南省长沙汽车电器厂371号临时出入证
湖南省西湖农場公西敢学010号工作证
湖南省林业厅发給罗建雄工作证
中南矿冶学院校徽波4137号
长沙市航管站发給梁新桥1470号航行签证簿
长沙市园林管理处第010号工作证

本报社址：长沙市經武門口 电报挂号4357 电話：总机9191 夜間編輯室9194 昨日印报时間2:37—6:12 訂价：每月1元2角（平寄不加邮費） 零售：每份1分

中国人民有足夠力量懲罰侵略者

敌人从哪里来就把它消灭在哪里

击落美国間諜飞机的空軍英雄們怒斥美帝侵略罪行

新华社北京18日电 击落过美国間諜飞机的中国人民解放軍空軍英雄們，在欢庆击落U—2飞机的同时，憤怒斥責美帝国主义的侵略罪行。他們說：中国人民有足够力量懲罰侵略者，它从哪里来就把它消灭在哪里！

这些和美国間諜飞机較量过的空軍战士，在分别举行的庆祝胜利的大会上一致指出，美帝国主义是中国人民的死对头，它霸占我国領土台湾，在我国周围建立一系列的軍事基地，并多次派遣飞机、軍舰侵犯我国領空、領海，甚至公然唆使蔣匪幫妄图窜犯我沿海地区。曾于1959年在华北地区上空击落RB—57D型間諜飞机的指战員在会上說，这次我軍击落U—2型間諜飞机，再一次抓住了美帝国主义的侵略魔爪，进一步揭露了美帝国主义假和平眞备战的丑恶面目。他們对美帝国主义妄图掩盖侵略罪行的花招极为憤慨，他們說：从实战中我們清楚地知道，侵入我国領空的間諜飞机从供应、維修、使用到指揮等，一切都是美国人一手干的，鉄証如山，不容抵賴。去年8月在华东地区上空击落RF—101型間諜飞机的一位指揮員說：美国自己也供认，間諜飞机获得的情报为它所占有，这充分証明了美帝国主义是侵犯我国領空的眞正元凶。

击落过美国間諜飞机的指战員还在会上指出，美帝国主义的侵略本质是决不会改变的，只有坚决地回击，才能有效地制止侵略。去年11月在东北地区上空击落P2V型間諜飞机的官兵們說：我們早摸清了美帝国主义的底細，早看透了美帝国主义的侵略本性，它对中国人民在自己土地上当家作主，对中国人民在建設社会主义中不断取得的成就，是永远也不会甘心的，它必然采取各种狡猾凶恶的手段，对我国进行各种侵略活动。但是，我們是毛澤东思想武装起来的捍卫祖国的战士，有高度的政治覚悟和軍事素质；有优良的武器装备，有全国人民的大力支援，我們完全能够粉碎美帝国主义的各种阴謀詭計。

这些在捍卫祖国战斗中立下功劳的战士們，决心继續百倍提高警惕，共练杀敌本領，狠狠地懲罰侵略者。这次击落U—2型飞机的指战員們一致表示：我們要再接再厉，加强战备，不管敌人怎样狡猾，高来高打，低来低歼，要讓侵犯我国領空的飞賊有来无回！

凯莱齐致电中阿友好协会說

阿尔巴尼亚人民坚决抗議美帝侵略中国

越南《人民軍队报》发表評論支持我国政府声明

据新华社北京18日电 中国阿尔巴尼亚友好协会今天收到阿尔巴尼亚中国友好协会主席阿·凯莱齐发来的一分电报。凯莱齐在电报中指出，阿尔巴尼亚人民对于好战的美帝国主义者对中国的侵略行为表示坚决的抗議，对美帝国主义者及其走狗表示极大的憎恨和憤怒。

凯莱齐的电报說，美帝国主义派遣U—2飞机侵犯中国領空进行挑衅，再次証明美国在加紧制造紧张局势，破坏和平和准备新的世界战争，并且再一次在全世界人民面前揭露了美帝国主义者和肯尼迪的阴险嘴脸。

电报說，"阿尔巴尼亚人民一如既往地支持伟大的中国人民。中国人民在以毛澤东同志为首的光荣的中国共产党的領导下，正在为建設幸福生活、保卫世界和平、反对侵略成性的帝国主义者及其头子美帝国主义者而斗爭。"

电报說："阿尔巴尼亚人民完全相信，正如帝国主义对6亿5,000万中国人民迄今所进行的阴謀和挑衅都遭到了失败一样，今后美帝国主义者胆敢进行的一切企图，仍将遭到可耻的失敗。"

据新华社河内18日电 越南《人民軍队报》今天发表評論，强烈譴責美帝国主义的侵略和战争政策，支持中国政府抗議美国U—2飞机侵犯中国領空的声明。

評論說，美国U—2型飞机在中国被击落后，尽管美国竭力进行抵賴，但是世界舆論，甚至包括西方舆論，都譴責美国是这次明目张胆的挑衅的主謀。

評論說，全体亚洲人民和世界人民都一致支持中国政府最近发表的声明，要求美国武装力量撤出台湾、日本、南朝鮮、南越、老撾、泰国、菲律宾以及它在世界其他各地的一切外国基地。

越南、朝鮮、阿尔巴尼亚、柬埔寨报紙

譴責泰勒到东南亚散布战争瘟疫

新华社北京18日消息 越南、朝鮮、阿尔巴尼亚、柬埔寨的报紙近日分别发表評論，譴責美国总統肯尼迪的特别軍事顾問、美国新任参謀长联席会議主席泰勒到东南亚散布战争瘟疫。

越南《人民报》的評論說，泰勒此行是肯尼迪集团在全世界有計划地加紧进行侵略和战争活动的一部分。泰勒到了远东和东南亚，这个地区的局势变得极其紧张。泰勒到日本时，美国的U—2飞机侵犯了苏联領空，泰勒到了台湾，美国的U—2飞机侵入中国而被中国人民解放軍击落。評論呼吁东南亚人民和世界和平力量展开强有力的斗爭，要求美国軍队从南越、老撾、泰国、台湾、南朝鮮、日本和世界其他地方滚出去。

朝鮮《劳动新聞》的評論說，泰勒这次亚洲之行的目的，是反对远东的社会主义国家、压制各国人民的反帝斗爭特别是反美斗爭，以及实現美国侵略这个地区的新阴謀。評論說，朝鮮人民和全体亚洲人民以高度的警惕注視着美帝国主义者对亚洲的侵略阴謀，并进一步加强他們反对美帝国主义者进攻的斗爭。

阿尔巴尼亚《人民之声报》的評論說，美国正在千方百計地把东南亚地区变成侵略中国和越南民主共和国的基地。阿尔巴尼亚人民坚决譴責美国在亚洲和世界各地的新阴謀。

柬埔寨《祖国报》的評論說，泰勒不仅是"战爭贩子"，而且是"瘟疫"。泰勒亚洲之行的"目的是煽动他們（美国）的傀儡在东南亚挑起战爭"。評論指出，泰勒到南越时，吳庭艳反动政权就立刻悍然对中立的柬埔寨发动侵略。

老撾丰沙里、琅勃拉邦等地两万多人分别集会

要求美国及其仆从的軍事人員和軍队撤出老撾

为了緩和世界舆论，美国被迫撤出首批35名軍事人員

新华社北京18日消息 川壙消息：据寮国战斗部队电台广播，最近，老撾丰沙里、琅勃拉邦、南塔、万象、桂拉空等地两万7,000多人，分别举行集会，要求美帝国主义及其仆从的軍事人員和侵略軍从老撾撤出，反对美国插手破坏民族团結政府的一切活动。

据万象消息：参加老撾战爭的美国軍事人員35名17日从万象撤出。这是第一批从老撾撤出的美国軍事人員。

据美联社从万象发出的消息說，美国只准备撤出它在老撾的大約800名左右的軍事顾問团人員。但是，据老撾爱国力量方面宣布在老撾的美国軍事人員約1,600人。

寮国战斗部队电台16日发表評論，揭露美帝国主义企图用从老撾撤出一小部分軍官的手法，来緩和世界舆論对它的譴責。

評論說，在美国决定撤出軍官以前，已經加紧将美国軍事人員改头换面，隐匿到美国駐老撾的經济文化机构中，或混入其他单位中，企图继續賴在老撾。評論要求美国撤出它在老撾的全部軍事人員并使它的仆从泰国、南越、菲律宾的軍队和蔣介石残匪全部撤出老撾。

应越南国会常务委員会主席长征邀請

彭眞将率領人大代表团去越南訪問

新华社北京17日电 应越南民主共和国国会常务委員会主席长征同志的邀請，以彭眞同志为首的中华人民共和国全国人民代表大会代表团，将于最近期間前往越南民主共和国进行友好訪問。

第二届全国人民代表大会常务委員会在9月12日举行第63次会議，会議通过了中华人民共和国全国人民代表大会訪問越南民主共和国代表团名单。

从莫斯科回国途中

越南副总理阮維禎到京

新华社北京17日电 越南民主共和国副总理兼国家計划委員会主任阮維禎乘飞机从莫斯科回国途中，今天到达北京。

国务院副总理譚震林和有关方面負責人伍修权、顾卓新、方毅、姬鵬飞等到机場迎接。

到机場迎接的还有越南駐中国大使陈子平。

裁軍会議小組継續討論停止核試驗問題

美国企图玩弄圈套束縛我国手脚

新华社北京17日消息 日内瓦消息：日内瓦17国裁軍会議禁止核武器試驗小組委員会（由苏、美、英三国代表組成）14日举行了全休会議休会后的第一次小組会議，継續討論停止核武器試驗問題。

美国代表斯特尔在发言中再次兜售美英两国在8月27日全体会議上提出的关于禁止核試驗的两項条約草案，并且要求接受两項条約草案中的任何一項。

苏联代表査拉普金在会上发了言。

8月27日，美国总統肯尼迪和英国首相麦克米伦曾經就他們提出的上述两項条約草案发表联合声明，說締結这种条約，"将使得比較容易防止核武器扩散到現在还不拥有它們的国家"。

西方通訊社在报道中承认，美国的这些条約草案所追求的主要目的，就是在西方垄断核武器的情况下，来束縛中国人民的手脚，阻止他們加强自己的国防。

就在美国提出这两項条約的同一天，西方通訊社从华盛頓发出消息說，美国的"这些官員希望，如果今天在日内瓦提出的条約中有一个条約为双方同意的話，这将促使中国和其他拥有核潜力的国家放慢它們发展核武器的工作。"

腊斯克鼓吹国会授权肯尼迪冒險

要求支持肯尼迪对古巴可能采取的任何行动

据新华社北京18日电 华盛頓消息：美国国务卿腊斯克昨天在美国参議院外交和軍事两个委員会举行的秘密会議上发言，鼓吹要美国国会通过决議，支持肯尼迪对古巴可能采取的任何行动。

美国参議院外交和軍事两个委員会昨天就古巴問題联合举行了3个小时的秘密会議，腊斯克在讲話中支持参議院民主党領袖曼斯菲尔德14日向美国国会两院提出的一項提案。这項提案要求授权肯尼迪在必要时可以采取"包括使用武力"在内的一切手段来对付古巴。

在腊斯克发言之前，共和党参議員基廷在会上叫囂，美国应該尽一切努力在一次美洲国家会議上强制拉丁美洲国家同意"孤立"古巴的"共同措施"。他还要求立即召开一次北大西洋侵略集团的部长会議，美国在会上要"直率地"告訴它的盟国，这些国家的船只替古巴运貨对美国来說是"决不能接受的"。

民主党参議員斯馬瑟斯后来表示，他将要求国会正式表示承认一个保証要"解放古巴"的古巴"流亡政府"。

深澤公社各生产队依靠集体力量

充分利用山、水、田合理發展生产

今年春粮和早稻增产一成多，早熟黃豆增产更多

新华社杭州18日电 浙江省东阳县地处穷山僻壤的深澤公社，各生产队依靠集体力量，充分利用山、水、田，合理发展生产。在去年增产的基础上，今年春粮和早稻增产一成多，早熟黃豆增产更多。同时，今年药材、茶叶、毛猪、养魚等生产也显著增加。

8月中旬，深澤公社的早稻已全部收割，社員們忙碌地翻晒風篩新谷。通往国家收购站的大小山路上，成群的社員肩挑車推，向国家出售粮食、毛猪和药材；許多生产队晚上灯火高挂，男女社員济济一堂，欢天喜地地分配粮食。

增产鼓舞了社員們的干劲，各生产队早稻刚收起，随即种下了秋玉米，許多社員天蒙蒙亮就下田中耕施肥，爭取全年有个好收成。

解放前，这里是出名的山穷地瘠的缺粮地方。1952年开始建立农业生产合作社后，产量不断提高，1957年开始由缺粮变为余粮。此后粮食年年增产，1961年粮食总产量比1957年增加107万斤。过去4年，全公社共向国家提供商品粮360多万斤。

在粮食增产的同时，深澤公社每年还向国家出售大量的药材、油茶、油桐、烏桕和竹木柴炭等农副产品，社員的收入也不断增加。現在全公社135个生产队不仅还清了两万多元国家貸款，社員存款还有1万多元。过去4年中，全公社共增添了58头耕牛和1万3,000多件农具，社員們还新建和修建了810間房屋。

这里山多地少，平均每人只有旱地2分8，水田3分3。正是由于耕地面积少，各生产队一直很注意提高土地利用率。过去这里的水田大多每年只种植一季粮食作物，少数种稻麦两熟。合作化以后，逐步推广經过試驗成功的早稻、玉米两熟加一季綠肥的栽培制度，1961年各大队70%以上的水田采用这种栽培制度后，产量更有了較大的增长。

深澤公社在提高复种指数时，不断改善排灌条件和提高土地肥力。这里的耕地大多是梯田梯地，土質差，土层薄，其中許多又是缺乏水源的靠天田。合作化以后，各大队連年兴修水利，修建山塘水库，提高抗灾能力，保証了增产。同时施肥量也不断增加。除了多养猪积猪肥外，各生产队还組織社員上山割青草，采树叶，烧焦泥灰，今年全社每亩施肥达到60担以上。各生产队在提高地力中，还特别注意改造坏田坏地，利用冬季改良土壤，森匿大队有7亩多沙田和16亩瘠薄坏地，产量很低，今年春耕前，各生产队共出动两百多社員，在冰冻严寒中把田里1尺多深的积沙挑到山坡薄地去，再分别施上有机肥料，結果粮食比去年增产很多。

除了充分利用水田外，各生产队利用山坡閑地和开垦梯地种植药材，并在山上发展油桐、油茶、烏桕、棕櫚、枣、柿等林木生产，在山塘里种藕，在水库里养殖魚类，这个历史上从来没有养过魚的偏僻山区，今年放养的几千条魚也开始有了收入。

叙利亚組成新政府

新华社大馬士革17日电 叙利亚总統庫德西今晚頒布法令，宣布組成以哈立德·阿澤姆为首的新政府。

新政府的副总理为前届内阁总理阿兹迈。新政府21个成員中有6人是前届内阁部长，其中包括国防部长扎赫雷丁、教育部长巴尔馬达、内政部长卡里姆、工业部长乔治·厄利。

新政府的外交部长是阿薩德·馬哈森，財政部长哈利勒·卡拉斯，經济部长伊澤特·特拉布勒西，文化国家指导部长拉菲克·巴舒尔。

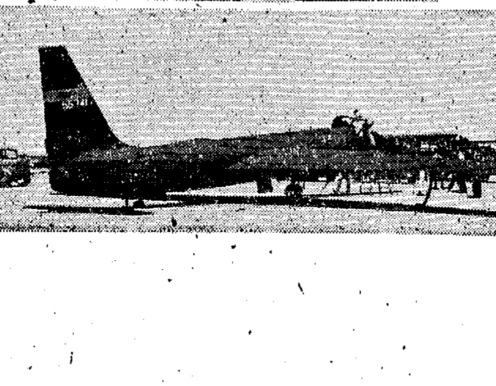

美国間諜飞机——U—2飞机

下图是一架U—2飞机在一个基地上准备起飞进行間諜活动。左图是U—2飞机上的偵察仪器，其中藏着高空攝影使用的胶卷和其他仪器。（新华社发）

上海鼓励群众集体办学

从多方面满足群众学习文化的要求

今年秋季，上海教育事业同时采用各种办学形式，从多方面滿足人民群众学习文化的要求。

上海市中小学今年秋季招收新生比上一学年有所增加。为了使更多青少年入学，人民政府鼓励群众集体办学。在新学年里，全市民办中小学校的新生約占全部中小学招生人数的五分之一。因此，不仅7足岁儿童全部入学，应屆的高小毕业生也基本上升入初中。对不升普通高中的初中毕业生，也可以入民办职业学校学习专业技术。

今年上海全日制高等学校招生人数与往年接近，新生入学考試成績比往年好。业余高等教育有較大的发展。各区和工厂举办的业余高等学校，經过一年左右时間的調整充实，无論校舍、师資和設备条件也都有較大的扩充和改善。据不完全統計，目前全市业余高等学校的在校学生人数，大約占到全日制高等学校在校学生总数的一半。

各級党組織和人民政府对这部分学校，曾从各方面大力支持。今年政府分配到民办初中和小学当教师的应屆毕业生共有900人。

* * *

延安 发揚老解放区的优良传統

全县办了百多所民办小学

陝西省延安县継承和发揚老解放区勤俭办学的传統，鼓励人民群众兴办学校，全县已先后办起154所民办小学。

早在抗日战爭时期，延安县就貫徹了党的"民办公助"的办学方针，办起了一批民办小学。根据延安山多、沟深和住户分散的特点，多办一些民办小学，可以有效地普及小学教育和解决适龄儿童就近入学的問題，因此人民群众办学的积极性很高，并且关心学校的发展，他們采取自力更生、因陋就簡的办法，克服了办学中的各种困难。

延安各民办学校的师資，大多是聘請回乡干部和在乡知識青年担任。办学形式多种多样，大部分学校采取生产队和家长合办形式，經费由生产队和家长分担；也还有少数学校分别采取"队办"或"家长办"的形式。

延安县和各公社的党、政組織从各方面加强对民办小学的領导。

侨大新校址落成

建筑在著名侨乡——福建省泉州市的华侨大学新校址已經落成。11日上午，这个学校的全体师生員工在这里举行了新学年开学典礼。新学年中，除了艺术系暂时在北京开課以外，其余6个系都迁到新校址上課。

几年来，中央和地方党和政府領导部門，曾經分别选派了一批領导干部和教学骨干加强这所学校。仅今年以来，就从全国一些高等学校調来教师100多位。各科教学所需的圖书仪器，也較前增加。开学前，各系并制訂了比較完善的教学計划。

知識青年活跃在井岡山上

井岡山地区从1957年建立垦殖场以后，全国各地就有一批大专学校毕业生志愿来到这里参加建設。他們上山之后，分别担任着农业技术員、林业調查員、医生、兽医或其他技术工作，都发揮了积极的作用。例如，垦殖场1958年从新疆引进了一批細毛羊，不久便发生連續死亡現象。剛从华南农学院毕业分配到井岡山工作的兽医王卓甫深入到养羊場詳細考察，又和其他兽医共同研究，提出了一套改进飼养管理的办法，及时制止了死亡現象，使这种优良羊种在井岡山飼养成功。1960年到这里的馬鈴薯繁殖場担任技术員的陈宗南，和工人們一道，經过反复研究試驗，总結出在这拔海千多米的高山地区种植馬鈴薯的經驗，垦殖场根据总結的經驗，今年大面积推广种植馬鈴薯，获得了好收成。

▲"姑娘追"

这是内蒙古草原运动会的一种有趣的游戏。姑娘縱馬揮鞭，催促小伙子快跑。（新华社記者徐邦摄）

摄影家和延安宝塔山 北京电影学院副院长、老摄影家吳印咸（右）在延安宝塔山进行創作。（新华社記者和坪摄）

沈阳修民房 市民笑开顏

近几天，沈阳市和平区有近百戶居民，喜气洋洋地搬进了翻修一新的住宅，他們是沈阳市今年以来改善居住条件的5万多戶居民中的一部分。

据沈阳市房产管理局統計，今年到8月末，沈阳市已經修繕了民用房屋5万3,000多間，共計96万多平方米。全市今年头8个月用于修繕民房的投資，比去年同期增加55%。

北京表演十八般武艺

九月上旬的一个晚上，在北京市劳动人民文化宫里，举行了一場十八般兵器的武术表演，引起两千多名观众的很大兴趣。

这次表演的十八般兵器是：刀、枪、剑、戟、斧、鉞、鉤、叉、鞭、鐧、錘、抓、鏜、棍、棒、槊、拐子和流星。参加表演的三十二人中，有优秀的武术运动員，有武术界的老前輩，还有青少年业余武术学校的教練員和学員等。

岳飞城遺址发現一批汉文物

岳飞城遺址在湖北省荆門县的南面，距县城約60里，相传这里是岳飞扎营的城池。最近，湖北省文物考古調查組在这里发現有汉代遺物，如带几何花紋的青砖、灰色云紋的瓦当等古代建筑材料。他們还发現許多墓葬，土坑墓的棺槨大都还很完整。

新湖南報

XIN HUNAN BAO

第4734号　1962年9月20日　星期四　今日共4版

天气預报

长沙地区：晴天多云，南風二至三級，最高温度二十六至二十八度，最低十八至二十度。

全省：二十至二十一日晴天多云，早上湘西部分地区有雾。二十二日多云，湘西有时阴天。

毛主席接見日本工人学习积极分子代表团

新华社北京18日电 毛澤东主席今晚接見由日本工人教育协会副会长宮川实率領的日本工人学习积极分子代表团，同他們进行了亲切友好的談話。

接見时在座的有刘长胜、方明。

南县供銷部門認真貫彻政策作好收购准备

社員群众踴跃向国家交售农副产品

本报南县訊 南县供銷合作社抓住当前有利时机，集中主要力量，充分做好农副产品旺季收购各項准备工作。各公社生产队正踴跃向国家交售农副产品，支持国家社会主义建設。

这个县今年早、中稻产量都超过了去年，棉花生长也較好，正在开始采摘。副业生产发展也很快，生猪、家禽存栏数大大增加，其中家禽已达54万多只，比去年增加了6倍多，目前正是产蛋旺季。县供銷社在农副产品进入旺季以前，就从多方面作好了购、銷工作准备。为了正确貫彻及时收购、同时安排的方針，正确处理国家、集体和个人三者关系，使負担更加合理，各公社供銷社在公社党委領导下，根据全县任务实事求是地将农副产品交售任务落实到队、到戶，促进了群众交售的积极性。如牧鹿公社白合洲大队将生猪、鮮魚、鮮蛋、家禽的任务按照生产情况，分别落实，正确处理了购、留比例后，由于任务合理，群众交售积极性很高。到9月上旬止，除鮮魚外，其余全部完成了交售任务。在完成向国家的交售任务后，不少生产队和社員将多余的产品議价卖給供銷社。

为了满足群众交售农副产品后添置生产、生活資料的需要，全县已下放了价值85万多元的工业品，除必要的生产資料外，还有棉布、針棉織品、搪瓷面盆、口杯、热水瓶、香烟、煤油等生活用品和日用小百貨等。并与当地手工业部門协作，組織生产了不少当地产品，及时供应。

針对今年以生产队为单位交售的特点，供銷社在人力和工作方法上也相应改变了。在人力上，采购人員由原来的126人增加到315人，专职采购員由去年的51人增加到95人，充实了全县79个采购点的基层力量。还专門培訓了44名棉花检驗收购人員。县以供銷社主任为首，抽出24名干部，組成6个检查組，分头下去协助开展工作。在收购网点上，除作好定点收购外，还組織貨郎担登門收购。麻河口供銷社除5个点收购外，出动30多副貨郎担，三天內就收购了鮮蛋23担和其他不少农副产品，同时供应了总值达2,800多元的工业品。

在加工、調运方面，也做好了准备工作。17栋棉麻仓庫进行了清扫修理，384部土軋花車、80部动力軋花車和打花机进行了維修，已經开始軋花。并与各公社联系，安排了短途运輸劳力350多人，安排划子155只，供銷社本身的汽划子、馬車、木船也投入調运工作，并安排好了中轉站工作，銜接好长、短途运輸，保証随收购、随上調。

到9月11日止，全县生猪已完成全年任务的83%，比去年同期增加2.3倍，鮮蛋完成全年任务的72%，比去年同期增长0.5倍，全县广大社員群众决心爭取提前全面完成各項交售任务。

（刘艺森、文亚中、魯頌）

丰收不忘勤儉　坚持計划用粮

湘阴大塘大队在早、中稻丰收后一度出現通晚唱戏、大办酒席、浪费粮錢、放松生产的現象；在党組織帮助下，队干部和社員吸取教訓，妥善安排生活，鼾劲生产

編者按： 像湘阴县长乐公社大塘大队在早、中稻丰收后出现通晚唱戏、大办酒席、浪费粮錢、放松生产的现象，值得各地严重的注意。现在晚稻，秋杂尚未到手，全年的收成沒有最后定局，絲毫不能放松当前生产。即使全年丰收了，还是要勤俭办队，勤俭持家。“会省的省八月，不会省的省腊月。”从现在起就要特别注意帮助社員群众計划用粮，节約用粮。一定要算了吃，不能吃了算，切实做到农忙多吃，农閑少吃。富日子也要当穷日子过。这对巩固生产队集体經济，安排好社員生活，都具有十分重大的意义。

本报訊 吳哲純、刘毅报道：湘阴县长乐公社大塘大队17个生产队，今年继春收粮食作物丰收之后，早、中稻又获得了丰收。全大队595亩早稻，比去年增产两成多，374亩中稻产量也大大超过常年。还在扮早稻的时候，人們就談笑風生。有的干部說：“好年岁！硬是十載难逢的金滿斗。早、中稻两季就差不多接近去年全年稻谷产量，还有迟稻、晚稻呢！今年的紅薯更是又多又好；自留土里，每家也起碼能收四、五十斤粮食。”有的社員說：“党的政策是太阳，丰收就搭帮这一条，生产队为基本核算单位，个个来煞了神！”这时候，有少数干部和社員只满足于到手的收益，放松了生产，忽视了粮食的节約。有的提出：“双抢結束，硬要扯长腿巴子睏它几天，放肆玩玩。”

8月3日以前，大塘大队的田野呈現一片“双抢”的繁忙景象，在这以后几天，情景却迥然不同，显得有些冷冷清清。全大队原来計划插500亩晚稻，当时已經插了548亩。干部社員认为成績很大，虽然距“立秋”还有好几天，有50来亩早熟中稻已在收割，还能抢插一季晚稻，但是当时各队都沒有继續扩种晚稻的打算。已插的晚稻中，300多亩有部分浮蔸缺苗，当时沒有抓紧补蔸全苗；有200多亩放松了甚至无人灌溉管理；还有几十亩已經該中耕追肥，也沒有抓紧搞。社員的出勤率有所降低，全大队8月初5天做的集体工分，比7月底5天减少了22.77%。有的人搞家庭副业，有的人正午睡觉，更多的人忙于其他活动。第六生产队“双抢”还沒有搞完，出勤人数已不到一半，出工又晏，工效又低，两个主要队干部走亲訪友去了。第五生产队显得更涣散，8月初5天做的集体工分比7月底5天减少60%。8月1日，这个队正在插晚稻的时候，仅仅根据几个队干部和几个年輕社員的倡議，就从紧张的插秧中抽出两个人去請黄市公社沙塘屋业余花鼓戏剧团来演戏，又派人到平江毗邻地方借来一些戏装道具。第二天，沙塘屋业余剧团十几个成員离开当地紧张的“双抢”前綫，来到大塘五队。五队把已經延宕了一些时候的征购粮，搁下不送，抽出部分干部社員筹备唱戏。鑼鼓一响，远近来了七、八百个观众，从晚上8时左右唱到8月3日天亮才散場，第二天許多人沒有出工。社員周知元提議，插得早的晚稻要中耕了。队干部說：“双抢才了場，玩几天再說。”第五队一唱起戏，接着第一队和第十二、十三队都唱起来了。就这样3場花鼓戏，共开支了100多斤粮食，折成錢加上其他开支，共花了200多元，其中五队、一队的两場，是由生产队集体开銷的。在唱戏的同时，以各种名义办酒席請客的更風靡一时，丰收酒、結婚酒、三朝酒、寿酒、做“道場”……形形色色，有社員自己办的，也有生产队集体办的。如7月底，第二生产队就由队上出粮出錢，办了一餐“丰收酒”。第一队青年周爱菊結婚时，办了13席酒請亲邻，除开用了200多斤谷、20斤面粉、6斤油等項，开支現金413元。全大队扮早稻以来，办酒席的共有10多起，100多桌，花費粮食1,000多斤、肉300多斤，錢1,500元左右。

对于这种松气情緒和鋪张浪费之風，大塘大队当时有不少干部、貧农社員和一些飽經世事滄桑、晓得柴米艰貴的老农是不同意的。如第一队54岁的下中农周仲伦說：“戏是好看，是不是唱戏的时候呢？晚稻刚刚插下，还不晓得是什么年成。再說，浪費一些粮食和錢，耽誤睏睡，影响生产，眞是心痛！我們不能好了疮疤忘了痛呀！”第二队办“丰收酒”以前，曾經召开社員会討論。50多岁的貧农周淼連，当場不同意办酒，說：“这些粮食分給各戶，多吃得几餐，这些錢拿来买农具，又制得好多件。”但是队干部說“少数服从多数”，沒有采納他的意見。在另外一些生产队，正确意見占了上風。第三队貧农何秀普，一家7口，5个崽女，虽然挑着一副生活重担，却很关心集体，群众很信任他。当队里一些人也要集体办酒唱戏的时候，他說：“如今还是打基础，家底子还薄，把唱戏、办酒的粮和錢，按劳分配給社員，对生产和生活都有好处。”这个队办酒唱戏就沒有搞成器。

一些貧农下中农談到那些收入显著增加、生活上升、开始讲排場的干部、社員，說：“他們屋里日子的确好过，只怕花不完？不过有些人家，底子并不十分厚实。人情一把鋸，你一来我一去，面子碍住了，有时候不得不打肿脸充胖子呀！”第一队社員周爱菊办結婚酒，主客双方的开銷都是“东扯葫芦西扯叶”。爱菊家3个劳力，到7月底共做了400多个劳动日，但是当时还沒有預分。队上提前扮了300来斤还只有七成熟的谷，本来打算分給困难戶接新，看見爱菊婚礼需要，就借給他100斤，他自己也在外队借了些谷。錢不够，队上又从要分配給社員的现金中借給他120元，自己另向亲邻借了100元，后来还被迫卖了准备修建房屋的器材来还账。來宾中，有21位一时掏不出現錢送礼，就都打了欠条，到现在还有15人欠54元。

大塘大队党支部根据中共长乐区委和长乐公社党委的指示，針对放松当前生产，鋪张浪费的情况，及时采取了适当措施。在干部、社員中开展“三查三算”，一，查工夫，算劳力账，8月份有14項农活，如不抓紧，继續松懈下去，可能“丰年歉收”。二，查計划，算收入账，到手的粮食还不多，还有晚稻、紅薯、棉花等几大項，年成还未定局。三，查口粮，算得失账，鼓劲或松劲，节約或浪费，将使社員实际生活水平有很大差别。这样一分析，像服了清凉剂一样，前段有一半左右的干部自滿松气，这时都豁然开朗，抖擻精神，狠抓生产。晚稻赶在立秋前扩种到601亩，普遍中耕了两道，絕大部分追了肥。党支部啓发群众計划用粮，細水长流，党支部书記赵惠欽找社員們談心，談到自己解放前时来的苦难岁月，痛訴1944年全大队有20人被日本鬼子杀害，424間房屋被烧毁，至今創痕斑斑，他劝大家富日子当穷日子过，建設社会主义新农村。貧农周淼連說：“1925年遭大旱，吃了不少的树皮、草根、观音土，忘不了呀！如今我还是省吃俭用，虽說人多劳力少，倒还过得熨熨貼貼，劝你們年輕人也要常将有日思无日。”社員周东平家境虽較宽裕，始終坚持計划用粮，今年接新时还节余几十斤陈粮，目前他打算多吃杂粮瓜菜，多储备些主粮。有的生产队原先筹备大办“丰收酒”，后来不办了。有个社員卷上結了婚，原拟秋后补办十几桌喜酒，現在也决定不办了。目前当地党組織还在进一步深入发动，一手抓生产，一手抓生活，帮助社員过好日子，同时准备在不影响劳动生产的情况下，适当組織一些正当的文娛活动。

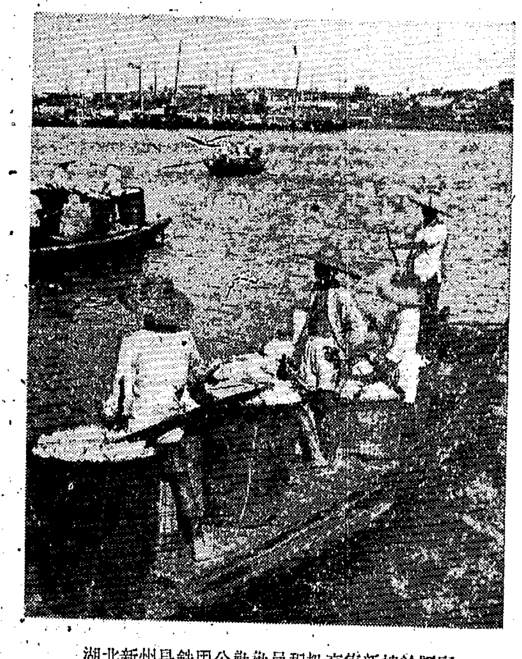

湖北新州县鉄甲公社社員积极交售新棉給国家。这是第四大队四生产队的社員将棉花从城关渡口运往收购站。（漆紹南摄　新华社稿）

新中机械厂面向农村

恢复名牌辗米机生产

长沙市訊 新中机械厂，适应农村的需要，主动恢复名牌产品——黄谷辗米机的生产。

这种辗米机有很多特点：重量輕，只九十二公斤；工效高，每小时能辗谷六百斤；出米多；动力小，只要有三至五匹馬力的电动、机动、水动作原动力均可。該厂在一九五八年曾大量生产过。当时銷路很好，受到广大农村的欢迎，后来由于产品品种变动，停止了生产。

近来，厂里根据国民經济以农业为基础的方針，提出了「面向农村，为农业生产服务」的口号，决定恢复辗米机的生产，并派人深入农村調查。在长沙县洪山庙，谿云市等地調查时，发现农村土推子不多，想添制新的，工匠和原材料都存在一定的困难，原有数量很少的辗米机，也供不应求，不少农民要由几十里地外运谷来辗米，既不方便，又不合算，损坏了的机子也难及时修好使用。需要辗米机很为迫切。針对这一情况，厂里尽快地作好了有关辗米机的生产准备工作。自九月份起已恢复生产。此外，还相应地采取了一些便民利民的措施：提高质量，有些零件的工艺作了必要的修改，如过去出米口是用毛胚装配的，这次修改进行加工，以进一步提高出米率和减少碎米。灵活銷售，尽量滿足顾客要求，既可成批訂购，也可零台现购，远地还可函购，售价不高。并扩大修理业务，适应农村需要，各种辗米机零件，做到缺什么补什么，随要随有。

（任自兴）

协助各地搞好农副产品收购工作

省委六个工作組分途下乡

本报訊 农副产品收购旺季已經到来，为了推动收购工作迅速地开展，省委已抽調120多名干部，組成6个工作組，分别由省委財貿部副部长艾群、省人委財貿办公室副主任林梦非、赵超山等同志率領，于本月17日分赴各专区协助工作。工作組中包括厅、局长7人，处、科长30多人。

与此同时，省委要求全省財貿系統，从上到下，普遍开展一次以农副产品采购为中心的思想、組織、业务等方面准备工作大检查，及时发現問題，解决問題，以胜利地完成全年农副产品收购任务。

社论　鼓足干勁　做好农副产品收购工作

大秋作物的收获季节已經到来。秋季是一年之中农副产品的主要收获季节，也是农副产品收購最集中、最繁忙的季节。各地应当立即动員起来，抓紧时机，及早动手，充分作好各項准备，积極組織力量，切实做好以粮、棉、油为中心的秋季农副产品收購工作。

做好秋季农副产品的分配和收購工作，对于支持生产建設和安排全年人民生活，具有十分重要的意义。我們知道，粮、棉、油是基本的生活資料，关系到人民的吃飯和穿衣問題。农副产品又是輕工業的重要原料，对輕工業生产、市場供应和出口的安排，都有决定性的意义。对农村来說，做好了农副产品收購工作，农村人民公社生产队就能够增加更多的資金，可以用来購买生产資料，社員增加了收入，就可以購进日用工業品，滿足生活的需要。做好农副产品收購工作，既关系到农業的發展，又关系到工業的發展。归根到底，农副产品的收購工作，关系到国民經济“調整、巩固、充实、提高”方針的貫徹执行，关系到人民公社集体經济的巩固和發展，关系到社会主义建設总路綫的貫徹执行。因此，必須坚决地全面地完成农副产品的收購任务。

全面完成今年农副产品的收購任务，具有許多有利条件。农村人民公社貫徹执行党在农村的各項政策以来，广大社員的生产积極性普遍高漲，农村形势一年比一年好，今年早、中稻获得較好的收成，晚稻、秋杂来势也不錯，經济作物单位面积产量一般比去年都高，家禽家畜比去年有很大的增长，“小秋收”大有可为，党的各項收購政策更加切合实际，更为广大群众所接受，国家对产、購、留、銷的安排比較落实，并且对出售农副产品的农民还优先供应一部分工業品。只要認眞貫徹执行党的政策，把政治思想工作做到家，就可以調动广大群众出售农副产品的积極性，及时地全面地完成各項农副产品收購任务。从当前农副产品收購的情况来看，前一段虽已取得了很大的成績，但从全年任务来看，从整个收購过程来看，还只是开始，全面地完成各項收購任务，还要做許多的具体工作。同时，在地区之間、品种之間也不平衡，个别地区收購工作还沒有認眞抓起来，就是已經抓起来的地区，基層单位之間也还有不平衡的現象。因此，各地必須立即开展一次全面的大检查，改变这种不平衡的状况，特别是一些对收購工作还沒有認眞抓起来的地方，更要通过检查，發現問題，解决問題，把农副产品的收購工作迅速开展起来。

做好农副产品收購工作的关鍵，首先是認眞貫徹及时收購，同时安排的方針。完成收購任务和切实安排好人民生活，这是农副产品分配的两个方面，必須很好地統一起来。如果只注意完成国家收購任务，不注意安排农村人民生活，就会影响农業生产的發展；只注意安排农村人民生活，不保証完成国家收購任务，就会影响城市工矿区和出口必不可少的供应。这两种情况都会影响多快好省地建設社会主义。那么，怎样才能正确地处理农副产品的分配呢？应当是既要看到城市，又要看到农村，城乡不可偏废；既要看到局部，又要看到全局，局部服从全局；既要有物資奖励，更要有政治挂帅，政治挂帅为主；既要完成国家收購任务，又要有利于調动农民生产积極性，巩固工农联盟。因此，各地必須認眞的宣传政策，加强对生产队干部和社員的政治思想教育，这是貫徹执行政策的第一步，也是关鍵的一步。只要把政策講清，把道理說透，广大社員是能够把国家、集体和个人利益統一起来的，是能够踴跃向国家出售各种农副产品的。

在农副产品收購工作中，商業部門要坚决执行群众路綫。要知道，我們的收購工作，不仅是經济工作，同时也是政治工作，它是体現城乡互助，工农联盟的社会主义經济工作。因此，商業人員在收購工作中，既要有对国家高度的責任感，又要有为农民服务的思想。这就要求商業人員依靠党委，加强群众观点，走群众路綫，相信群众，多跟群众商量。同时，在收購工作中，要千方百計方便群众，加强基層采購点，簡化手續，減少环节，并且做好工業品的供应工作。与此同时还要帮助生产队和社員开展副業生产，因地制宜开展多种經营和“小秋收”活动。

在农副产品收購即将大規模开始的时候，准备工作作得越充分，就会收到更好的效果。除了深入的思想發动以外，还要作好各方面的組織准备和業务准备，使农副产品收購工作眞正做到五及时，即及时收获，及时分配，及时收購，及时安排生活，及时加工調运。并且做到环环扣紧，一抓到底，一气呵成，不留尾巴。在組織以粮棉油为主的秋季农副产品收購中，对各种农副产品、土特产品的收購也必須統筹兼顧，全面安排。根据党的政策，把一切有用的农副产品、土特产品，不論是大宗的或小宗的，集中的或分散的，家生的或野生的，通通都收購起来，这样既能增加社会产品，又能增加生产队和社員的收入。与此同时，各地还必須加强对农村集市貿易的領导和管理，以利旺季农副产品收購工作的順利进行。

秋季农副产品的收購旺季已經到了，各地商業部門必須在党委的統一領导下，加强与有关部門的紧密协作，充分利用一切有利条件，鼓足干劲，胜利地完成今年秋季农副产品收購的各項任务。

鉄托集团——美帝国主义推行反革命总战略的一个方面軍

任谷平

鉄托8月7日同美国記者皮尔逊的談話，相当充分地說明了南斯拉夫現代修正主义者对于当前重要国际問題的观点。本文准备对鉄托的談話加以剖析，讓讀者看看南斯拉夫修正主义集团背叛馬克思列宁主义已經到了何等可惊的地步，看看鉄托集团是怎样在充当美帝国主义推行反革命总战略的一个方面軍。

鉄托集团对国际問題的根本出發点是什么呢？鉄托在談話中回答了这个問題。他說：

"我不久前有一种想法：今天人們为什么要打仗？是为了哪些問題而打仗？为什么人們在将来还要自相残杀，并造成一场新的肯定是最大的灾难，人类的灾难？希特勒当时曾有过一种疯狂的想法：想征服全世界。但是，在聪明人中間，在那些意识到人类愿望的人中間，我认为沒有任何理由抱这种想法——打仗。世界由于經济問題而打仗的时期已成为过去。历史上有一系列战爭是众所周知的，从中世紀騎士的拦路行劫到征服殖民地。然而，今天亚非国家不再是殖民地了，不再是大国为了瓜分而爭吵的領土了，因为过去的殖民地現在已成为独立国家。发达国家生产力的发展达到了高度水平，因此它們沒有必要为了获得財富而去征服某个国家，因为它們自己可以生产足够数量的財富。无論如何今天国与国之間的战爭是荒謬的。那么还存在什么問題？在社会制度之間还存在差別，可是难道我們能够用武力来阻止一国人民建立他們所希望的內部社会制度嗎？为了这一点是不值得去打仗的，这种企圖也决不会得逞。"

"此外，战爭使我們远离世界的一体化。經济一体化是我們的前景，但不是那种带有卡特尔的味道和实行歧視的一体化。我不贊成那样的一体化。一体化应在世界各国人民中間发展合作。而政治一体化将随經济一体化而来。因此，战爭是一种毫无必要的荒謬的事情。可是現在战爭依然存在，因为大家武装到了牙齿而不知道怎么来对付这种扩充軍备的情况……同样，放任軍界人士作出决定和指使各国政府和人民該怎么做，也是荒謬的事。"

請看，鉄托所描繪的当今的世界是多么美妙啊！在鉄托看来，第一，帝国主义已經沒有必要去掠夺别的国家，世界由于經济問題而打仗的时期已經过去了。第二，帝国主义列强已經不再为殖民利益而互相爭吵了。第三，为消除社会制度的差別是不值得打仗的。第四，世界将由"經济一体化"而臻于"政治一体化"！总之，在現代修正主义者看来，帝国主义的本性已經改变了。帝国主义同殖民地半殖民地人民的矛盾，帝国主义同被压迫人民的矛盾，帝国主义相互之間的矛盾，帝国主义同社会主义的矛盾，以及所有的阶級矛盾，都是不存在的，或者都是可以調和的。

今日的世界果真像鉄托所描繪的那样嗎？当然不是。世界各国人民从来都是拥护和平、反对战爭的，当然愿意早日实現永久和平。可是，馬克思列宁主义告訴我們，战爭之所以发生，并不是因为世界上存在着不聪明、不明智的人，而是因为存在着阶級斗爭，存在着人剝削人、人压迫人的制度。現代战爭的根源是帝国主义——資本主义制度。正如1960年各国共产党和工人党代表会議声明所指出的，"战爭是資本主义的經常伴侶。人剝削人的制度和人屠杀人的制度，是資本主义制度的两个方面。"鉄托集团想要否定这一馬克思列宁主义的論断，是絕对办不到的。只有共产主义的可耻叛徒才会认为：人压迫人、人剝削人的制度已經不复存在，帝国主义的本性已經改变，帝国主义已經不再是战爭的根源。

我們不妨来观察一下鉄托提出的几个論据。

第一，鉄托认为，世界由于經济問題而打仗的时期已經过去了。理由是：发达国家的生产力达到高度水平，它們自己可以生产足够数量的財富，因而不必再为获得某种財富而去征服別的国家。

可是，人們知道，帝国主义之所以是帝国主义，正是因为它是高度发展的資本主义。同鉄托的邏輯恰恰相反，帝国主义国家的生产力越是达到高度水平，它就越是需要从国外掠夺更多的原料，越是需要向国外寻找市場，越是需要把資本輸出到落后国家去榨取高額利潤，一句話，就越是需要为了这些"經济問題"去侵略和掠夺別的国家。

列宁早就指出："資本主义愈发达，原料愈缺乏，竞爭和追逐全世界原料来源的斗爭愈紧张，那么占据殖民地的斗爭也就愈激烈。"列宁說，在帝国主义时代，殖民侵略战爭是不断发生的。帝国主义是"完全靠連綿不断的战爭实現了对殖民地亿万居民的統治"。列宁的这些論断，在今天仍然是顚扑不破的眞理。

战后亚洲和非洲的面貌发生了巨大变化，許多国家摆脫了殖民枷鎖，取得了独立。但是，事情仍然沒有像鉄托所断言那样，亚洲和非洲已經不存在殖民地；相反地，在亚洲、非洲和拉丁美洲，帝国主义，特别是美帝国主义，仍然在許多地方实行这种形式的或那种形式的殖民統治，并且千方百計地侵略新独立的国家，推行新殖民主义。目前的形势并沒有也不可能改变帝国主义掠夺和侵略的本性。随着民族解放运动的高涨，帝国主义同民族独立国家、殖民地半殖民地国家人民之間的矛盾，正在激烈地发展着。

事实是，尽管帝国主义殖民体系在土崩瓦解，但是一切殖民国家仍然拚命挣扎，力图保持自己的殖民利益。美国新殖民主义者更是使用軍事的、政治的、經济的、文化的手段，无孔不入地扩张自己的势力。美国在世界經济落后地区有几百亿美元的投資，每年掠夺几十亿美元的利潤。美国的战略原料絕大部分是从經济落后地区攫取的。当这种侵略和掠夺政策遇到了障碍，或者是当人民起来打碎殖民枷鎖的时候，美帝国主义就往往实行武装干涉和发动侵略战爭。美帝国主义在中国、朝鮮、越南、老撾，在中东，在非洲，在拉丁美洲所进行过的和正在进行的武装干涉和侵略战爭，归根結底，都是为了保持或者攫取它的殖民利益。难道这些不都是帝国主义为了"經济問題"而打仗嗎？

第二，鉄托认为，今天的帝国主义已經不再为殖民利益而互相爭夺了。这也就是他所說的"世界由于經济問題而打仗的时期已成为过去"的另一个根据。

可是，人們知道，資本主义的社会法則，就是弱肉强食，誰要发展自己，就必須打败竞爭对手。列宁曾經指出，"資本是从同它竞爭的資本家和同它竞爭的民族的破产中获得贏利，并日益积累起来的。"帝国主义的掠夺本性不可改变，帝国主义之間的互相爭夺也就不可調和。而且，随着資本主义世界市場的縮小，随着帝国主义国家經济发展的不平衡，它們之間的矛盾势必更加尖銳。

請看，目前在帝国主义之間，特别是在新老殖民主义之間，为爭夺市場和殖民利益，不是在进行剧烈的明爭暗斗嗎？西欧經济的发展，已經被肯尼迪认为是对美国的"最大挑战"。他强調迫切需要加强美国的"竞爭能力"。以西德和法国垄断資本为首的欧洲六国共同市場集团，以英国垄断資本为首的小自由貿易区集团，美国垄断資本集团，它們之間正在整个資本主义世界范围里，为爭夺着銷售市場、原料产地、投資場所而进行激烈的斗爭。在非洲，大半个刚果已經落到美帝国主义的手中，可是英国、法国和比利时的殖民主义者并不甘心，他們之間为了夺取加丹加的富饒資源，已經在那里发生过两次火并。难道这些不也是为了"經济問題"和"瓜分領土"而爭吵以至打仗嗎？

第三，鉄托說，現在存在的問題只是社会制度的差別問題，而为了社会制度的差別去打仗是不值得的。鉄托集团的这种言論，我們已經听过不止一次了。鉄托之流的攻击鋒芒，并不是針对那些正在进行侵略战爭或者正在积极准备为了維护反动、腐朽的制度而打仗的帝国主义及其走狗，而是指向爭取自由、独立、解放的被压迫民族和被压迫人民。

可是，鉄托的这种攻击显然是倒因为果的欺人之談。

誰都明白，今天的現实是：帝国主义，特别是美帝国主义預感到自己灭亡的前景，力图使用种种手段，直到武力，阻挡历史車輪的前进。它們曾經用尽各种手段，直到武装进攻，企图消灭第一个社会主义国家苏联。在第二次世界大战之后，美帝国主义对苏联和东欧社会主义国家推行滲透和顚复相結合的所謂"解放政策"，对亚洲各国，特别是中国、越南、朝鮮等国人民的革命事业，实行了卑鄙的破坏和武装干涉。中华人民共和国成立不久，美帝国主义就侵占中国領土台湾，不断对中国进行軍事挑衅和战爭威胁。美帝国主义又发动大规模侵略战爭，企图一举消灭朝鮮民主主义人民共和国。当这个可耻的侵略战爭被击敗以后，美帝国主义至今仍以武力霸占着南朝鮮。美帝国主义还违反1954年日內瓦协議，逐步控制和占領了南越。美帝国主义妄想以南朝鮮和南越为侵略基地，进一步消灭朝鮮和越南这两个社会主义国家。美帝国主义还把亚洲、非洲、拉丁美洲所有地区的民族解放运动，誣蔑为"共产主义的侵略"，竭力加以破坏以至武力鎮压。为了保持腐朽的剝削制度和奴役制度，帝国主义不惜打仗。特别是美帝国主义，它不断叫喊"自由世界"同"共产主义"不共戴天，一定要消灭社会主义陣营。肯尼迪本人就曾經表示，他"决不承认"社会主义陣营的局势是"永久的"，并且叫嚷要改变东欧社会主义国家的社会制度。美国副总統約翰逊說，美国加强軍事力量，是为了建設一个美国认为"合理"的"世界社会"。总之，美帝国主义的整个战略，从根本上說，就是要摧毁社会主义陣营。它疯狂地扩軍备战也就是为了实現独霸世界的野心，为了消灭一切被压迫民族和被压迫人民爭取自由、独立、解放的正义斗爭。

尽管事实是这样明明白白，鉄托却故意含糊其詞。而且，按照他的邏輯，既然帝国主义本性已經改变，不再去掠夺别人，不再互相爭夺，不再为"經济問題"而打仗，那么帝国主义自然也就不是战爭的根源，不是和平的敌人了。鉄托集团甚至无耻到这种地步，竟然公开說什么战爭的根源不在帝国主义国家方面，而在社会主义国家方面。卡德尔在他所著的《社会主义与战爭》一书中，就是这样說的。在那本书中，他特别恶毒地誣蔑和攻击社会主义的中国。鉄托在这次談話中，也是这样。

但是，誰都可以看到，新中国是和平共处五項原則的倡导者。中华人民共和国成立以来，我国同許多国家建立了和平共处的关系，并且根据五項原則同不少国家签訂了友好条約和边界条約或协定。中国絕对沒有也絕对不会侵占外国的一寸土地，也沒有派出一兵一卒到外国去侵略。这些事实是任何帝国主义者、反动派或修正主义者都无法抹煞的。

美帝国主义和它的应声虫之所以誣蔑和攻击中国"好战"，主要的也可以說唯一的原因，是中国坚持反对美帝国主义的侵略政策和战爭政策，坚决支持一切被压迫民族和被压迫人民，特别是亚洲、非洲和拉丁美洲各国人民的解放斗爭，坚决反对任何破坏和平共处五項原則的行为，坚决維护本国的領土和主权的完整，坚决維护社会主义陣营的团結。

鉄托不譴責美帝国主义侵占中国的領土台湾，却卑鄙地攻击和誣蔑中国制造紧张局势。鉄托在同皮尔逊的这一次談話里，竟公然說什么："关于中国島屿和蔣介石的問題，苏联正在起一种鎮定作用"。他甚至說什么："当中国在国际政治以及国內方面頗为独立地采取各种行动时，苏联現在正尽量起着一种鎮定作用。关于印中边界糾紛，情况也是这样，在这方面，苏联正在努力防止冲突。"鉄托的这些話，同美帝国主义的挑拨性宣传完全是一模一样的。鉄托所讲的这些話，是用南斯拉夫現代修正主义者同美帝国主义者之間的附庸关系，来看待社会主义国家之間应当具有的平等的、兄弟的新型国际关系。这不仅是对中国人民的莫大侮辱，也是对苏联人民的莫大侮辱，对所有社会主义国家人民的莫大侮辱，这只能激起社会主义各国人民的正义的憤怒。

第四，鉄托认为，世界将由"經济一体化"进到"政治一体化"。

可是，現在世界上存在着社会主义同帝国主义的对立，存在着帝国主义同一切被压迫民族和被压迫人民的对立，存在着国际范围的阶級斗爭，究竟怎样能够实現什么"經济一体化"和"政治一体化"呢？

現在的世界上，社会主义同帝国主义之間的矛盾，帝国主义同殖民地半殖民地人民以及民族独立国家之間的矛盾，以至帝国主义国家之間和帝国主义垄断集团之間的矛盾，都是絕对掩盖不了、取消不掉的。对于这一点，連美帝国主义自己也是不加避諱的。美国国务卿腊斯克在8月13日的一次讲演中就这样說：美国建立"世界大家庭"的目标同共产党的目的是不相容的。"共产帝国主义和自由之間的斗爭将永远繼續下去"。他叫喊說，美国在这場斗爭中，决不是"抱着一种'不想取胜'的目的或政策"，而"当然是想取胜的"。

举世周知，美帝国主义为了独霸世界，正在疯狂地扩軍备战，正在加紧推行它的侵略政策和战爭政策。面对着这种形势，社会主义陣营、国际工人阶級、民族解放运动以及一切爱好和平的力量，要末就是团結起来，坚决展开爭取和平、民主、民族解放和社会主义的斗爭，粉碎帝国主义的侵略政策和战爭政策，日益削弱和縮小帝国主义的陣地，直到帝国主义制度的最后死亡；要末就是放弃斗爭，放弃革命，讓帝国主义鎮压民族解放运动和各国人民革命运动、消灭社会主义国家的阴謀得逞，讓美帝国主义征服全世界。因之，根本不可能出现什么包括社会主义国家和帝国主义国家以及新独立国家、殖民地、半殖民地的"經济一体化"以至"政治一体化"。

鉄托的这些言論再一次証明：南斯拉夫現代修正主义集团，实际上是美帝国主义推行其称霸世界的反革命总战略的一个方面軍。多年以来，南斯拉夫現代修正主义集团一直就在他們的所謂"积极共处"的幌子的掩护下进行阴謀活动，妄想瓦解社会主义陣营，瓦解国际共产主义运动，瓦解民族解放运动。現在，他們鼓吹社会主义同帝国主义、被压迫民族同帝国主义殖民主义、无产阶級同資产阶級全面合作，实現"經济一体化"以至"政治一体化"，实际上就是要使社会主义国家变质，成为資本主义国家；使各国共产党变质，成为資产阶級的政党；使一切被压迫民族和被压迫人民都放弃爭取解放的斗爭，心甘情愿地当美帝国主义的奴隶。总之，現代修正主义的种种叛卖行为的目的，就是要使全世界在經济上和政治上統一于美帝国主义的奴役之下。

鉄托談話的用意是十分清楚的。在美帝国主义疯狂扩軍备战，准备挑起新的世界战爭，处心积虑消灭社会主义陣营、鎮压各国人民革命运动的情况下，現代修正主义者却要人們相信，美帝国主义已經不再为殖民利益、为爭夺市場、为消灭民族解放运动、为消灭社会主义制度而打仗了。鉄托集团的这一切謬論，都是为的要人相信美帝国主义不是世界和平的头号敌人了，从而掩护美帝国主义更放手地进行侵略和准备新的世界战爭。

自然，鉄托不能不回答这样的問題：既然世界由于經济問題打仗的时期已經过去了，既然世界将由"經济一体化"走向"政治一体化"，那末，为什么还有战爭危险，还要維护世界和平呢？在这方面，鉄托有他的一套"理論"。据說，这是因为大家（鉄托在这里对帝国主义国家和社会主义国家是不加区别的）都武装到了牙齿，是因为軍界人士对各国政府施加压力。总之，鉄托认为，威胁和平的是武器和軍人。

現代修正主义者这种"理論"是极端荒謬的。武器只是战爭的工具，而不是战爭的根源。現代修正主义者所以要宣揚武器产生战爭这种謬論，无非是企图把全世界人民斗爭的鋒芒，从千夫所指的美帝国主义和肯尼迪政府身上引开，而要人們不分青紅皂白地去反对所有国家、所有人民的武装。这就是說，不必去区别这种武装是美帝国主义用来推行侵略政策和准备发动新的世界大战的，还是社会主义国家用来保卫祖国、保卫世界和平的；也不管这种武装是帝国主义用来鎮压民族民主革命的，还是被压迫民族和人民用来爭取自由、独立和解放的。

鉄托集团一貫采用的这种混淆是非的手法，同样表现在禁止核武器問題上。他們把美国和苏联进行核試驗，相提并論。1961年9月26日，南斯拉夫外交国务秘书长波波維奇在联合国大会上攻击"苏联破坏了現存的暂停核試驗"。不久以前，在东京举行的禁止原子弹氢弹和阻止核战爭世界大会上，南斯拉夫代表又一次要求譴責苏联进行核試驗。鉄托集团把美帝国主义同社会主义的苏联同等看待，是十分荒謬的。鉄托集团攻击苏联进行核試驗，不仅是为的把反对禁止核武器的罪名，加在苏联身上，并且是为的使美国占有核优势，以利于美国进一步推行核訛詐政策和更加放肆地扩軍备战，直到有朝一日挑起核战爭。

事实非常明显，社会主义国家掌握的核武器，是粉碎帝国主义核訛詐政策、制止帝国主义发动核战爭、保卫世界和平的重要保障。这同帝国主义掌握核武器，具有根本不同的性质。1960年莫斯科声明說："进一步加强世界社会主义体系，对維护持久和平具有首要的意义。在裁軍沒有实現之前，社会主义各国仍然必須使自己的国防力量保持应有的水平。"从这一严正的立場出发，在禁止核武器問題上，我們主张全世界所有国家都不要拥有核武器，首先是現在拥有核武器的国家应当承担义务，禁止試驗、制造、貯存和使用核武器，并且彻底銷毁現有一切核武器。可是，在帝国主义沒有接受全面禁止核武器之前，社会主义国家应当掌握核武器，应当拥有核优势。我們的这种立場是符合社会主义陣营的利益、符合全世界人民的利益、符合保卫世界和平的利益的。

至于鉄托所謂軍人对政府施加压力的說法，更是不值一駁的拙劣的謬論。稍有常識的人都知道，軍事同政治是密切不可分的，軍事只是完成政治任务的手段之一。无論是美国，无論是苏联，軍人和政府都是一体的。鉄托的謬論，一方面，是为了替肯尼迪政府辯护，为了把肯尼迪說成是同五角大楼的将軍們不同的"爱好和平的人物"；另一方面，又是对苏联和所有社会主义国家的全体軍人的誣蔑和侮辱。

特别应当指出的是，鉄托在同美国記者的这篇談話中，說了下面的一段話。他說：

"如果西方害怕共产主义的某种滲透或广义上的侵略（我不是指武装侵略），那么用經济和民主的方法比用武装抵抗的办法来对付要好得多。"

鉄托集团的原形毕露了！这不明明白白是馬克思列宁主义叛徒的話嗎？这不明明白白是共产主义叛徒的話嗎？在这里，鉄托把帝国主义在"抵抗共产主义侵略"的烟幕下进行的对社会主义国家的破坏和顚复活动，对各国人民革命运动的干涉和鎮压，都說成是美帝国主义的防御性的正当行为，以便掩护美帝国主义的侵略罪行。不仅如此，鉄托还建議帝国主义使用顚复活动、經济和思想滲透的方法，来破坏社会主义陣营和各国人民革命运动。鉄托集团用自己可耻地背叛南斯拉夫人民的社会主义事业的經驗来証明，用所謂"經济和民主的方法"，比起明目张胆的軍事侵略"要好得多"。鉄托集团就是这样卑鄙无耻地从背叛革命到出卖革命，公开地向帝国主义献策，就是这样赤裸裸地表明自己是共产主义的敌人。这充分說明，南斯拉夫現代修正主义集团經过这几年的演化，已經堕落到何等地步！

鉄托同皮尔逊的談話，是在这样的情况下发表的：从南斯拉夫說，鉄托集团的修正主义路綫，已經导致了資本主义制度在南斯拉夫的复辟，造成了国內經济生活的极大混乱和严重困难；西方垄断資产阶級密切注視着处在严重困难之中的鉄托集团的动向，注視着它的国內外政策的演化。从整个世界来說，形势的发展，完全不以任何帝国主义者、反动派及現代修正主义者的意志为轉移。全世界人民爭取和平、民主、民族解放和社会主义的群众性斗爭正在蓬蓬勃勃地发展。社会主义陣营力量更加壮大。美国肯尼迪政府疯狂扩軍备战加紧鎮压和干涉民族解放运动，遭到全世界人民强烈反对。美国对于西柏林、对德和約、裁軍和全面禁止核武器問題上的帝国主义政策，遭到全世界人民的强烈譴責。值得注意的是，肯尼迪政府为了推行它的独霸全球的总战略，除了积极进行各种侵略和战爭活动以外，正加紧对社会主义国家推行所謂"和平演变"的政策，企图从各方面向社会主义陣营滲透，以便于在他們认为"时机成熟"的时候瓦解并进而消灭社会主义陣营。总之，鉄托的这篇談話，是出现在社会主义陣营和全世界人民同帝国主义之間的斗爭更加尖銳、更加复杂的时候。正是在这样的时刻，鉄托同皮尔逊一唱一和，大肆宣揚他为美帝国主义效劳的現代修正主义的一整套謬論。这当然不是偶然的。

因此，人們从鉄托的这篇談話可以看出，美帝国主义的当前需要是什么。同时，这篇談話也从反面告訴人們，全世界爱好和平人民需要警惕、需要反对的是什么。鉄托这个反面教員告訴人們：鉄托所吹嘘和贊揚的，正是一切馬克思列宁主义者和革命人民所必須坚决唾弃和反对的；鉄托所誣蔑和攻击的，則正是一切馬克思列宁主义者和革命人民所必須坚决維护和实行的。

鉄托同皮尔逊的这篇談話又一次告訴人們，南斯拉夫現代修正主义集团既然背叛了社会主义事业和国际共产主义运动，死心塌地充当美帝国主义忠实走狗，那末，他們只会在反革命的道路上越走越远，在反革命的泥潭里越陷越深。不論在政治上还是經济上，鉄托集团都已成为帝国主义的附庸。在8月7日鉄托同皮尔逊长談之后，皮尔逊根据他对鉄托集团的"更好的了解"，又在8月22日和9月5日分別在《紐約鏡报》和《华盛頓邮报》上发表了两篇文章。他在談到鉄托集团是否会回到社会主义軌道上去的問題的时候，斬釘截鉄地說："不会发生这样的事情"。这位美国垄断資产阶級的評論家，如果在別的問題上是异想天开，那末在这問題上是完全正确的。正因为这样信任鉄托集团，这个帝国主义分子贊揚鉄托集团"把共产主义同自由企业混合在一起"，是"最令人感兴趣的一項成就"。他說出了南斯拉夫經济的一个"秘密"，就是向帝国主义的"借錢技术"，而十多年来，鉄托集团就是依靠帝国主义国家的援助过活的，如果一旦得不到这种援助，鉄托集团就无法活下去。皮尔逊并且毫不掩飾地把鉄托集团看成是这样的"一头带头羊"：它可以把社会主义国家"带"出社会主义陣营，拉入美帝国主义的"自由的世界大家庭"；可以把共产党"带"出国际共产主义运动的队伍，使之背叛国际共产主义运动。請看，在帝国主义者的眼中，鉄托集团究竟是一伙什么人，鉄托集团統治下的南斯拉夫究竟是什么性质的国家，这不是清清楚楚的嗎？

鉄托集团不管怎样粉飾他們的叛徒眞面目，来掩护他們为美帝国主义反革命总战略效劳的可耻活动，都是絕对办不到的，是一定要彻底失敗的。全世界的馬克思列宁主义者和革命人民的神聖任务是，更紧密地团結起来，再接再厉地揭穿鉄托集团的一切伪装，为捍卫馬克思列宁主义的純潔性，彻底粉碎現代修正主义斗爭到底。（原載《人民日报》）

长沙市新中机械厂
为了更好地支援农业，輕化工业的生产，满足社会需要和工厂維修，扩大业务范围，承接下列任务，保証价格廉，质量好，交貨快。
面向农村
1、黄谷碾米机及易损配件
2、双刀手摇切面机
3、1775型煤气机改柴油机
4、各种动力、水泵修理
面向修理
1、輕化工业設备維修配件
2、1½"～3"往复蒸气泵修理配件
3、357冲床修理及配件
4、铸、车、刨、铣的来料加工
厂址：长沙市北站路105号 电話号碼：3351 电报挂号：2345

省科学技术协会、湖南人民广播电台联合举办"知識与生活"节目：（9月21日19:10—19:25广播）（一）紅薯的用途（目炎）；（二）人体的司令部——大脑（王振汉）。
文化电影院 2:30 8:30 借亲配 6:50 大生意 分院：7:30 山間鈴响馬帮来
大众游艺場 下午2:30 7:30(露天) 云雾山中 6:45 51号兵站 8:40 鳳山擺条
銀星电影院 2:30 7:20 大生意 晚9:00 山間鈴响馬帮来 借亲配 8:00(露天)
青年电影院 4:20(儿童場) 8:00 大鬧天宫 2:00 英雄虎胆

安徽省文艺工作团 首次来长短期公演 明日起在紅色剧院演出
（以安徽民間音乐、舞蹈为主）
音乐：女高音独唱 男低音独唱 女声小合唱 笙笛独奏 板胡独奏 民族乐器合奏
舞蹈：花鼓灯、春游 双回門、賤馬薛云、十把小扇 赶集、仙鹤舞、蝴蝶舞
主演：王學新 潘玲馨 王迦君 陈宝洪 杨寄如 张浩 张立华 常小燕
中午12:00售明后晚場門票并預訂21—25日团体票 票价：5、6、7角

武汉市說唱团 首次来长 22日起在青少年宫短期公演
晚場(7:30) 23日下午(2:00)加演日場 相声大会
演員陣容：王李柏陈夏顾康杨崔蒋顾刚 树視必尚雨荣立松鉄永伯湘 田英达中田光本林良年年宗
22、23日演出第一組节目：打灯謎、学越剧、妙語惊人、看电影、单弦拉戏、大上寿、哭笑論
今天下午1:00—6:00預售22、23日各場团体票和門票＊票价：4、6、7角

长沙市越剧团 在兰陵剧院演出
今晚場(7:30) 王千金祭夫 主演：裘綵琴、王素娟
今日上午10:00售票 票价：4、5、6角

工人文化宫寬銀幕电影院 普通銀幕：(3:10 5:25儿童場) 晚7:25(母子場) 大鬧天宫 晚7:35(露天) 突破烏江
东風电影院 3:45(儿童場) 6:50(母子場) 大鬧天宫
建設新聞电影院 2:35 4:50 大鬧天宫 8:00 英雄虎胆
新华电影院 2:30 山間鈴响馬帮来 7:50 大生意
青少年宫露天电影院 8:00 叛逆

江苏省南通专区京剧院一团 首次来长 在湘江剧場演出
今晚客滿 明后晚(7:30) 火燒紅蓮寺 中午12:00售明后晚少数門票 票价：5、7、9角
主要演員（以笔划为序）：小赵君甫 刘松岩 杜湘云 宋保元 周正礼 徐德恒 戚同寅 张洪奎 蒋志朋 謝玉兰

天津市評剧院二团 首次来长 在湖南剧院演出
今明晚(7:30) 大型近代剧 啼笑姻緣
主演：趙小君、羊兰芬、汪德华、张少亭、刘万生、小幼兰、花金芳、李书文
今日中午12:00售今、明晚場票＊票价：5角6角8角1元

长沙市湘剧一团
文华剧院 今晚場(7:30) 关云长（挑袍、临江、单刀、水擒）
劳动剧院 今晚場(7:30) 掘地見母 牧鴨会 奇双配
票价：4、5、6角

江西省宜春专区京剧一团 在长沙剧院演出
今晚場(7:30) 百花公主（根据上海京剧院演出本上演）导演：李盛云
主演：魏妙鈴、李盛云、裘英童、瞻天颱、李少麟、孙友根
預告：大型古装連台本戏 惊天动地
今日中午12:00开始售票＊票价：4、5、6角

本报社址：长沙市經武門口　电报挂号4367　电話：总机9191　夜間編輯室9194　昨日印报时间2:50—6:20　訂价：每月1元2角（平寄不加邮費）　零售：每份4分

新湖南报

1962年9月20日 星期四 第三版

株洲市抽調力量充实民办教师队伍

满足群众要求 切实提高民办学校教学质量

株洲市訊 株洲市教育局和城区各单位，根据群众办学要求，抽調了40多名有相当文化水平和教学能力的干部和教师，充实民办中小学的領导和教师力量，办好民办学校。

株洲市的各級民办学校，由于党和政府的重視和群众的积极支持，发展很快，到目前止，已經办起11所中学和182所小学，基本上滿足了适龄儿童的入学要求。根据新办学校的情况和群众的要求，市教育局和各有关单位具体商量，决定抽調一批具有大专和高中文化程度、能胜任教学工作的人員，分配到各級民办学校担任領导和教員。如新开办的群力二中，就派去一位具有10多年教龄的老教师当校长。中心区港口街民办小学，过去領导力量薄弱，本期派了一位教学10多年的公办小学教导主任去当校长。为了加强教学力量，株洲車輛厂抽調了5名大专、中专水平的干部担任了厂职工子弟小学的教师。目前，市区各民办中小学的領导均已配齐，教师也更加充实了。

在本期开学之前，該市教育部門就召开了民办学校先进集体和优秀教师代表会，总結成績、表揚先进；传播經驗；同时召开了本届小学毕业生家长代表会，听取家长对民办学校的意見，有計划地組織和动員新生入学。为了切实提高民办学校的教学质量，还組織民办学校的教师认真学习了关于中小学1962—1963年度的教育計划（草案）帮助他們制訂了教学进度；此外，还組織公办学校教师协助民办学校教师备課，积极开展教研活动。开学以后，教育部門又抽調干部組成工作組，深入民办学校，帮助他們扎扎实实搞好教学。

这批領导骨干和有經驗的教师充实民办学校以后，不仅鼓舞了民办学校教师的教学积极性，进一步坚定了大家搞好民办教育事业的信心，而且使群众对民办学校更加信賴了。民办群力二中，新教师多，部分教师尚不够安心，工作有些被动，新調来的校长深入了解基本情况以后，自己担任了課程，与教师們一起备課、促膝談心，帮助教师熟悉业务，树立工作信心，因此开学以后，教师們都能齐心合力，积极开展了教学活动。余国宝、湯囮軍两位教师，过去都教过民办学校，这次他們被調到群力一中担任学校領导工作后，由于业务熟练，能听取群众意見，很快按照教师的专长安排了課程，建立了文史、数理等教研組，从各方面采取措施，使該校的各項工作都做得很好。分配到群力第一民办小学担任教师的易素輝，他教的四年級班，課教得很好，家长們紛紛要求易老师跟班教下去。这个学期各民办小学的入学人数比过去增加很多。现在，教师都在认真备課，积极钻研教学，滿怀信心地把学生教好。（陈鳴兆、易斌初）

村校放学（木刻）嵇克俭作 （原载《版画》杂志）

热情培养新生力量

——記湖南医学院陈祜鑫副教授培养青年教师的事迹

任荻原

湖南医学院寄生虫学教研組青年教师任象琼讲完一堂課后，从讲台上走回办公室，教研組主任陈祜鑫副教授随即敲門进来，微笑着递給她几张写滿了字的紙。任象琼一看，原来是陈教授对她刚才讲这堂課的意見。这份意見书，一共有5頁之多，从教学法則到讲授内容都提出了具体的意見，有的是肯定优点，有的是指出不足之处，最后还写着："与上次相比，大有进步，提高甚快，殊为可喜"17个大字。任象琼看完，又喜又惊：喜的是自己所下的工夫沒有白费；惊的是陈教授居然如此认真地提出这么多宝貴的意見。这对她是多么大的鼓舞，多有力的鞭策啊！

她回忆起自己第一次走上讲台給学生讲"綫虫的概念"的时候，由于想多教些知識給学生，材料准备得倒相当丰富，但因为是第一次讲課，情緒有些紧张，以致讲得稍快了一点，学生記不上笔記，影响了教学效果。課后，陈祜鑫教授肯定了她这堂課的成績，并拿起讲义具体指出哪些是次要的枝节，可以省略，哪些重点还应突出。說完，他又从这一課中抽出一段作为范例，向教研組教师讲了一遍，大家都感到得到了很大的啓发和帮助。任象琼得到了这样具体的指导，在第二次备課中作了較大改进，但她仍然担心自己知識不足，达不到理想的教学效果。陈祜鑫教授象猜透了她的心事一样，把她請到办公室，又写了一段教案給她看。有了榜样，有了方法，任象琼消除了顾虑；坚定了教学信心，又重新修改了讲稿，終于获得了学生良好的反映。

陈祜鑫教授认真培养青年教师的精神，是深为同志們感动的。有一次，一个青年教师在第一次预讲后，根据同志們提出的意見，修改了教案，准备进行第二次预讲。时間到了，只有陈祜鑫教授一人坐在预讲室里，其他教师，都因有事不能参加。这个青年教师眼見这样情况，心想：只有陈教授一人听，何必重讲一次，只要把修改过的教案，請他看看不就行了？她正在踌躇的时候，陈教授看看手表，微笑地点点头說："开始吧！多一次预讲，多一次鍛炼的机会，課就能讲得更好一些。"經陈教授这么一說，这位青年教师倒不好意思了，毅然拿起教案，认真地开始了第二次预讲。

青年教师韓克信从山东昌潍医学专科学校来湖南医学院进修的时候，学院正放寒假，又恰遇春节，陈祜鑫教授怕他寂寞，特邀他到自己家里过年。从談話中，陈祜鑫教授了解到韓克信各方面的情况，于是建議他好好利用寒假学习日文，因为寄生虫学专业很多方面需要参考日本的专著。这个建議，对韓克信来說，真是意外的高兴，他本来有这样的愿望，但他刚来这里，人生地不熟，怎么也沒有想到陈教授会主动提出来指导他。从陈教授家里回来，虽然北風劲吹，天气很冷，韓克信心里却暖滋滋的，感到說不出的快乐和幸福。春节后的第二天，人們还沉浸在节日的欢乐里，陈祜鑫教授就来到北院职工宿舍，开始帮助韓克信学习日文了。由于陈祜鑫教授热情地輔导，韓克信努力地学习，3个月后，韓克信已能借助字典独自閱讀有关日文专业方面的书籍了。

在科学研究方面，陈祜鑫教授也同样耐心培养青年教师严肃认真、一絲不苟的工作作風。

青年教师谷宗藩正在进行"美洲鉤虫卵和十二指腸鉤虫卵的比較研究"。这个問題目前还有两种不同的意見：一种认为这两种虫卵在大小形态上有区别；另一种意見則相反。为了得出自己的看法，谷宗藩連續花了两个来月的业余时間，在显微鏡下观測了1,700多个虫卵，并按統計学的方法进行了分析比較。陈祜鑫教授对谷宗藩所提出的材料进行审閱和核算以后，发現这項工作由于客观上的困难和对原計划的精神領会不够，以致所观察的虫卵带有主观的选择，測得的数字缺乏代表性，不能有把握地闡明虫卵大小的客观規律，測量工作需要返工。但在考虑到谷宗藩已經辛辛苦苦地花去了許多时間，返工是否会挫伤他工作的积極性呢？因此，他細致地向谷宗藩說明严格遵守科学規程对正确闡明客观規律的重要意义。谷宗藩感到語重心长，虽然白费了一些时間，对自己也是一次深刻的教训。于是，又愉快地开展了第二次观察工作。

陈祜鑫教授热情培养新生力量，在省内血吸虫病防治干部中也是有口皆碑的。这不只是以往在他兼任省血吸虫病防治研究所所长时培养了許多干部，就是近几年来，当他每次下到各地現場进行調查研究或开专业会議的时候，也总是利用空隙，主动帮助防治干部解决一些理論上、技术上的問題，或对基層科学研究干部讲学，或作有关"实驗設計"的报告。难怪只要是认識陈祜鑫教授的青年同志們都說："陈教授是我們的好教师，是我們学习的榜样。"

攸县师范学校老教师李淑元，帮助青年教师顏正香备課，提高教学质量。 （唐又庭摄）

省土建学会举办城市住宅設計方案評比竞賽

从95个住宅設計方案中，已評选出21个适合我省情况的較好的城市住宅設計方案

本报訊 省土木建筑学会最近在长沙市举办了全省1962年城市一般住宅建筑設計方案竞賽評比会，已从长沙、湘潭、株洲、衡阳等市的高等院校、設計部門、基建单位所提出的95个住宅設計方案中，評选出21个适合我省地区情况的較好的設計方案，正报請省計委与省基建局予以奖励。通过这次評选，总結了几年来住宅設計的經驗，明确了城市一般住宅的設計方向，促进了学术研究，提高了住宅設計质量，并为参加全国住宅設計經驗交流作好了准备。

这次評选之前，省建筑設計部門、基建部門和有关高等院校曾組織力量，在有关单位密切配合下，对长、潭、株、衡等工业城市的住宅进行了比較系統的調查研究。通过調查研究，較深入地了解到我省自解放以来，特别是自1958年大跃进以来，在城市住宅建設中所取得的丰富經驗和存在的問題，以及广大职工、居民对住宅設計的意見与要求，为这次評选工作創造了有利的条件。

在評选过程中，长、潭、株、衡等地区学会会員及工程技术人員，先后有400多人到长沙市中苏友好館参观了展出的設計方案图紙。他們对展出的方案，提出了不少的意見，并认为像这样群众性的学术活动，对提高我省住宅設計水平，开展学术研究，起了很好的促进和鼓舞作用。在評选工作中，有許多教授、老工程师、青年技术員和专业行政領导干部踴跃参加。他們对設計中的具体問題，提出了各自的意見和看法，其中意見分歧較大的，如对于小天井通風問題，四折楼梯使用問題，廚房和厠所共用問題等，都开展了热烈地自由地辯論。大家一致认为，参加这次評比会，等于上了一次課，学到了不少东西，希望像这样的学术活动，今后能多举办，吸收更多的人参加。（魯迪炎）

青年义务管水员

王德文

湘阴县古塘公社古塘大队十一生产队今年的早中稻丰收了，社員們在討論預分方案时，队长易发助提議說："今年我們队里能够得到这样的好收成，除了大家辦劲外，还与楊丙泉同志細心管水有很大关系，我建議适当提成奖励。"大家异口同声表示贊成。但楊丙泉却一口拒絕了，說："这是我应該作的事，算不了什么！"

楊丙泉是去年回乡参加农业生产的一个高中毕业生，在学校里担任过团分支书記和班干部，評过五好学生。他回乡不久，就評上了一个全劳力的底分。

今年春上，天气变化很大，有时阴雨連綿，有时又久晴不雨，而生产队的田里，有的种了草籽，有的渡了冬，还有一部分种了春收作物，如何把水管好，是一件十分重要的事。

楊丙泉的哥哥是生产队的副队长。一天，队委会在他家开会，研究管水問題，决定确定一个专人負責管水，但如何計算报酬的問題，还沒有定下来。丙泉在旁听了，心想："我身强力壮，超額完成全年預定工分外，兼管看水任务，完全沒有問題。"晚上，他把自己的想法告訴哥哥，說："讓我来管水吧，我不要报酬，只是作为我們回乡知識青年对办好生产队的一个小貢献。"哥哥听了很高兴，鼓励他克服困难，善始善終把水管好。

从此，无論天晴和落雨，每天早晨和傍晚，丙泉都背着鋤头巡迴在全队的田边上。中稻插完后，大沙包側边有10多亩低套田，最怕涨水淹没。5月中旬一連下了好几天大雨，湖水陡涨，丙泉一天要来这里看上五、六遍。有次丙泉冒着狂風暴雨来到田边，只見水从田缺口上漫了过来，他連忙鏟来草皮加高培埂，又跳到田中，挖来烂泥糊好，把一身淋得透湿。

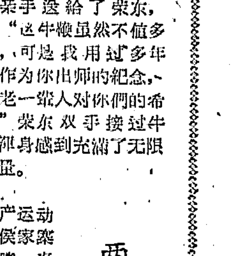

从春到夏，从夏到秋，丙泉除了中途出外打了一个多月湖草和上堤防汛半月外，其余在家的日子，沒有一天不到田边精心看水，使全队的禾苗，沒有因缺水或渍水遭受損伤，而他自己的劳动工分，都超額完成了計划。社員們无不称贊他是一个有出息的好青年，并一致評选他为五好社員，管水和防汛中的甲等模范。

一根牛鞭的故事

曾广惠

在汉寿县东方紅公社护城大队刘家湾生产队的田墈里，人們常常可以看到一个青年小伙子，揚着一根纏着銅絲的牛鞭，熟练地翻耕着田土。

提起这根牛鞭，倒还有一段小小的故事。

这个小伙子名叫刘柬东，是去年夏天从汉寿一中初中毕业后回到农村参加生产的。他回乡后，看到队里缺少用牛手，就决心拜老农刘甫生为师，学习用牛技术。

刘甫生，50多岁，是队里用牛的老把式。刘家湾的用牛手，几乎全是他的徒弟。一天，柬东来到刘甫生家里，向刘甫生請求說："甫生叔，我拜你老为师，学习用牛本領好嗎？"老人心想，中学生提牛尾巴，怕不行吧？便說："用牛是門狠工夫，难得学呀！"柬东說："現在队里缺少用牛的，再难也得要学呀！俗話說得好：'只要工夫深，鉄杵磨成針'，有你老人家教，我一定能学会！"老人見这小伙子真有决心，高兴地拍着他的肩膀說道："只要你认真学，我保証好好教你。"

从此，刘甫生又收了一个新的徒弟。他耐心地把用牛的訣窍，一五一十地告訴柬东。起初，柬东在老人的左右照看和指点下练习着，后来当他开始摸到一些門路，想到队里的田急需尽早翻耕，又怕老人劳累过多，便在一天清早，独自赶着牛到田里练习去了。他上好牛軛"嘀吔"一声，赶开了牛。但沒走出丈把远，牛就猛然站住了，呼呼地喘着气。他忙蹲下来检查，犁头埋得并不深，牛的精神也很好，左看右看，始終找不出毛病，急得滿头大汗。柬东的一举一动，早就被站在屋門口的刘甫生看在眼里，老人暗暗称贊道："真是个肯学肯钻的好后生！"正当柬东轉身准备去找他請教的时候，只見老人已經向田里走来了。刘甫生下田一看，原来是牛軛绳束得太紧。老人帮他重新上好了繩索，柬东再一試，果然牛走得很好了。

打这以后，柬东学习用牛的劲头更大了，短短的时間，不仅学会了犁田，还学会了耙田和打滚的技术。今年春耕中，他一人就犁、耙、滚田26亩多，质量全部合乎标准，成了队里一名出色的犁田手。刘甫生带了这样一个好徒弟，心里十分高兴，把自己用了多年的一根牛鞭，在把上纏上銅絲，亲手送給了柬东，說："这牛鞭虽然不值多少錢，可是我用过多年的，作为你出师的紀念，記住老一辈人对你們的希望！"柬东双手接过牛鞭，渾身感到充滿了无限的力量。

两架"百家耙"

金沙

今年春上，热火朝天的春耕生产运动展开了。城步苗族自治县清源公社侯家寨大队第一生产队的田墈里，人声沸腾，春水淼淼，成片的水田翻耕过来了。

一天晚上，生产队开社員大会討論插秧季节的問題，社員們提出了一个十分重要的意見：全队119亩多田，大多翻耕了两遍，但是缺少两架鉄耙，耙田工夫跟不上来，有延誤插秧季节的危险。經大伙商量，决定到城里去买两架新鉄耙。队长雷支恕把这一任务交給了一个青年楊盛强去办。

21岁的苗族青年楊盛强原来是一个中学生，1960年回乡参加农业生产后，由于他积极肯干，热爱集体，曾多次被評为五好社員，并担任了大队会計兼本生产队的会計。他接受了这一任务后，心里盘算道："买两架鉄耙，不仅要花120多元，而且不一定馬上能买到。如果一时沒有买，岂不要延誤季节嗎？"他想起社員陈义求家里有架旧耙，便跑去商量借用。义求說："耙倒有一架，就是断了手脚，缺少耙齿，用不得了。""誰家还有旧耙呢？"两个人算来算去，全队还有三架旧耙，但都是残缺不全，无法使用的了。但是盛强却很高兴，当晚就挨家挨戶把这些烂耙收集攏来。第二天一早，他邀了义求一道，自己动手拼凑修整起来。社員們見了，这个送来一个耙齿，那个送来两个鉄钉。快到断黑的时候，两架蛮好的鉄耙修制出来了。从此，社員們就把这两架耙叫做"百家耙"，并紛紛贊揚說："要不是盛强精打細算，又得多花掉一百多元哩！"

为群众生产生活办好事

——記回乡职工陈坤哉二三事

李庆芳

桂阳县樟木公社的社員們，总要向来到这个公社的人，談起一位回乡工人为农村献智献力的故事。听起来事情虽然不大，他的精神却闪闪发光，令人感动。

这个工人名叫陈坤哉，原是郴州市医药公司的汽車司机，他除了有一套熟练的駕駛技术外，还懂得一些修补电筒、洋鎖、鬧鐘、胶鞋等日用品的技术。今年6月下旬，在党的支援农业生产的号召下，老陈决心回乡建設农村。就在領导批准他回乡的那天，他的心情突然沉重起来，他想：我这門技术在农村还能发揮作用嗎？但他想到自己还有一点修补技术，如果带回农村去，不是对群众的生产生活也大有好处嗎？当天，他便拿着生活补助费，到街上买了些鋼鋸、銼刀、烙鉄、盐酸、胶水、焊錫等工具和材料，第二天，带着支援农业生产的心情，滿腔热情地回到了家乡——桂阳县樟木公社禾蒼丘大队山崗生产队。

"医"好看水員的"眼睛"

老陈回乡后的一天黄昏，他站在巷門口吃晚飯，看水員陈坤麟背着把鋤头从面前走过。他想：晚上墨黑的，坤麟怎么不带个火呢？于是喊道："坤麟兄，这样黑的天，老人家看水不带个火？"陈坤麟一听是問带火的事，就停住了脚，答道："老弟是你呀。火倒想带个去，不然管着上下两洞80多亩田的水，晚上沒有个火确是不方便。""沒有电筒嗎？""沒有。有倒有盏馬灯，不过穿了底，用不得了。想去修，现在农事紧，沒有空閑。"老陈一听忙說："老兄，你明天拿来，我給你补一补看。"

次日中午，老陈燃起了炭火，手持烙鉄，把馬灯銹烂和脫焊的七、八个地方焊得結結实实，用水試过漏以后，怀着高兴的心情送到陈坤麟家去了。

晚上，陈坤麟提着通亮的馬灯，特意来到老陈家里，感激地对老陈說："老弟，真搭帮你！有了这只'眼睛'，我一定把水看管得更加周到！"

队上的好心人

老陈帮大家修修补补的事情，很快就在群众中传开了，誰家的脸盆烂了个眼，那个的套鞋穿了个洞……都主动的送上門来。老陈只要力所能及，都一一接受。出工回来，人家休息了，他还在修修补补，敲敲釘釘。回乡两个来月，已为群众修补好煤油壶、脸盆、胶鞋、烟筒等26件，大大方便了群众的生产生活。有一次，社員陈經謨找老陈要旧紙卷烟抽，老陈想到他过去有只銅烟筒，便問："你那只銅烟筒呢？""坏了，早就沒用了！还有經训、乾芝他們的也都擱起来了。""你們都拿来吧，我来給焊好。"老陈又热忱地領下了这个任务。

不几天，陈經謨、陈乾芝、陈經训等社員的六只銅烟筒都焊好了，从此，他們再也用不着找紙卷烟了。

老陈总是帮人帮到底，把群众的困难当作自己的困难。社員陈坤华的一双拉鏈套鞋烂得很厉害，打算不再用了。当他带着試探的心情拿去請老陈修补时，老陈却一口答应下来，并从柜子里搜出自己爱人一双破胶鞋剪掉，把皮子补到这双拉鏈套鞋上，用了三个中午的时間，补好了八个烂眼。当陈經华接过补的套鞋时，激动地拍着老陈的肩膀說："坤哉，你太好了，你真是我們大伙的好心人呀！"

欢迎預訂下列科技宣傳书刊

《遺传与进化》

本书为省生物学会副理事长卢惠霖教授編，全书共分两大部分：《遺传与变异》和《生物进化学說》，通俗地介紹了摩尔根学派和米丘林学派关于遺传方面的学說，同时将两派学說的主要分歧和評价作了对比。全书共10余万字，文字浅显，插圖甚多。可供科协会員、中学生物教师和有关科学研究人員教学和学习的参考。（每册收工本費6角）

《亚洲、非洲、拉丁美洲地理知識講演参考資料》

本书由全国科协普及办公室印发的有关亚洲、非洲、拉丁美洲地理知識講演稿选輯而成，其中包括"日本"、"印度尼西亚"、"老撾"、"非洲"、"阿尔巴尼亚和刚果"、"拉丁美洲"和"古巴"等七篇，撰稿人均系北京有关方面的专家，取材新鮮，内容广泛，文字通俗，附有插圖，可供科协会員和中小学老师教学、宣传的参考。（每册收工本費4角）

《知識小品集》

本书滙集关于生产、生活、动植物、气象、节气等方面文艺性的知識小品40多篇，取材新穎，談古說今，文笔生动，富有情趣。篇篇附有插圖。是科学文艺作品爱好者及写作者的好讀物。（每册收工本費4角）

（以上三书均在十月初出版，十月十日前办理預訂手續。预訂者請将书款匯交"长沙市五一路省科协发行組"，訂购书名及所需册数在匯款单附言栏中注明。）

欢迎訂閱《科学知識講座广播稿》第三、四輯

《科学知識广播講座广播稿》第三、四輯是1962年4至8月湖南省科学技术协会与湖南人民广播电台联合举办的"科学知識节目"的講稿中編选的。它是一种通俗易懂的科学知識讀物，取材广泛，内容新穎，在第三輯中匯編了有关农业生产的某些科学技术知識，第四輯包括了天文气象、医药衛生、动植物等方面的知識，可供各級科协組織、广播站和科协会員、农村工作干部、科学工作爱好者进行宣传普及科学技术知識的参考。每輯收工本費0.35元。預訂者，請将书款匯交长沙市五一路省科协发行組，书名及册数可在匯款附言栏内注明。

启事 衡阳市工器公司五金、交电、化工批发业务已于8月20日分别移交衡阳五金分公司衡阳交电公司衡阳化工原料公司接办經营，凡8月20日以前在衡阳市工器公司开票未提貨的单位以及有关往来懸案尚未清理的单位，請在見报后半月内持提貨单或有关憑证来衡阳市中山北路191号衡阳分公司办理結清，过期不予負責。

衡阳市工器公司
衡阳五金分公司
衡阳交电分公司
衡阳化工原料分公司

中南区籃球賽冠亚軍表演賽

时間：9月20日晚7:30（7时入場）
地点：省体育館
票价：二角（除长期票有效外一律购票入場）
购票地点：烈士公园西門、青少年宫

启事 凡在我厂寄存有盐酸罈、箱、烧碱桶、液氨、氧气鋼丹之单位，請于見报后半个月內，持正式单据来厂清結，逾期即上报处理，不再負责。

湖南株洲化工厂清仓核資办公室

英国彩色舞剧故事片
（片印中文字幕）

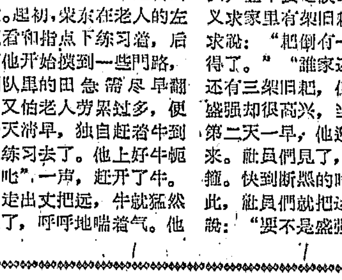

（上下集）内容簡介

年輕的舞姬参加了芭蕾舞剧团，与剧团里的作曲家克拉斯特結婚，遭到剧团主人的反对，克拉斯特因而被迫离职，这使舞姬对自己所喜爱的事业和幸福的爱情作出了痛苦的抉择，最后造成了悲剧。

影片穿插了根据安徒生童話改編的芭蕾舞剧"紅鞋舞"、"天鵝湖"、"吉赛儿"等舞剧片断。

湖南省电影发行放映公司发行

遺失 中南矿冶学院学生证工电653083、工电652057、普631012、606 54、冶6309193、选636166、选643084、650069、冶59318、冶机621023、642005、探641004、矿636055、普634099、590085、选团641197、探652049、选6520037、金22035、60717、团0129、探622051、团650137、选641001、探612028、冶65020、地643058；休学证60075、11249号声明作废。

遺失 湖南橡胶厂证章1522、1182、2214、2255、2415、2362、1930、2473、1636、2118、1411、762、577、578、219号作废

遺失 湖南动力机厂出入证268、1036、1305、870、1354、243、120、455、1168、763、1918、1564、248、517、2642、014、1540、1700、658、82、350、165、834、403、895、1524、1929、1673、469、1474、688、1185、167、118、515、1449、509、140、148、1174、586、438、561、1759、906、1234、174、1242、450、1271、93、204、777、918、718、727、254、162、2345、853、912、1894、617、1398、242、1574、921号
工作证584、623、430、245、243、662、1564、1563号声明作废

朝鲜越南社会团体电贺我击落美间谍飞机

怯尼亚非洲人反殖民主义运动总书記譴責美国强盗罪行

西德一周刊説美国无法逃脱U—2飞机窜犯我国的罪责

新华社平壤18日消息 朝鲜民主主义人民共和国的各社会团体打电报給我国的各有关团体，祝贺我空軍部队击落美制U—2飞机。

朝鲜拥护和平全国民族委员会和朝鲜亚非团結委员会在电报中說：这件事强有力地显示了中国人民的巨大力量，并且是对美帝国主义者的侵略阴謀的又一个沉重的打击。

电报說，美国間諜飞机对中国領空的侵犯彻底暴露了美帝国主义者是和平的破坏者，是全世界人民最凶恶的敌人。只有坚决打击美帝国主义和保持最高的警惕，才能維护和平。

朝中友好协会的电报强烈譴責美帝国主义者对中国人民进行公开的挑衅并表示完全支持中国人民对这种挑战的斗爭。电报指出，美国侵略者必須立即离开南朝鲜、台湾以及亚洲的其他地方和他們侵入的世界其他地区。

朝鲜的工人、青年、妇女等組織都在电报中祝贺我国人民的胜利，譴責美国的新挑衅。

新华社河內19日电 据越南通訊社今天报道，越中友好协会会长春水打电报給中越友好协会說："越南人民热烈欢迎中国空軍击落U—2間諜飞机。"

春水表示，美国对中国、苏联、古巴、南越和其他地区进行的間諜和侵略行动，使越南人民感到憤怒。他說："这些活动揭露了肯尼迪的伪善面目，他在口头上空談和平和談判，实际上在准备世界大战。"

春水說，越南人民将始終同中国人民站在一起来反对美帝国主义及其仆从。

据新华社阿克拉18日电 怯尼亚非洲人反殖民主义运动总书記卡姆維梯·穆尼强烈譴責美制U—2型間諜飞机窜扰中国領空的强盗罪行，并贊揚中国空軍部队击落这架飞机。

穆尼今天在这里发表声明說："我們全都非常清楚地知道，所有的U—2型間諜飞机都是为美国战争狂人服务的。""我們毫不含糊地譴責美国的强盗罪行。"

声明說，中国人民解放軍空軍部队击落U—2型間諜飞机这个事实，証明了中国武装部队保卫自己伟大祖国不受帝国主义侵略的力量。

他說："中华人民共和国对帝国主义侵略和顛复性滲入的一切胜利也就是非洲人的胜利，因为非洲人的国家受到了以美帝国主义为首的穷凶极恶的北大西洋公約組織帝国主义集团的威胁。"

穆尼最后說，"我們最强烈地要求立即撤銷在我国的軍事基地，鏟除联合国的間諜和阴謀活动"。

"我們还毫无保留地要求立即制止美國U—2强盗飞机在中华人民共和国的上空进行侵略性間諜飞行"。

他說，"在台湾的美国基地必須立即撤銷。美国軍队必須撤退，以使台湾归还中国"。

据新华社柏林19日电 波恩消息：今天出版的西德《明鏡》周刊发表的一篇文章指出，美国不能逃脫U—2間諜飞机窜犯中国的罪责。

周刊指出，至少有6个蒋匪帮的飞行員在美国受駕駛U—2飞机的訓练，美国政府能够得到从台湾起飞的U—2飞机所收集到的一些情报。

周刊追述說，肯尼迪相信：在现在已經繞着地球飞行的美国秘密卫星能够代替U—2飞机的工作任务之前，U—2飞机的飞行是必不可少的。

周刊說，因此，美国空軍的50架U—2飞机和中央情报局和宇宙航行局的12架U—2飞机恢复了从它的海外基地起飞的飞行。它們的海外基地設在土耳其、巴基斯坦、日本、英国、冲繩岛、菲律宾，以及西德的威斯巴登等地。

9月15日出版的西德反法西斯的《行动》周刊，认为U—2間諜飞机也有从西德机場起飞的可能性。

京沪等地普遍开展爱国卫生运动

干干净净迎接国庆节

新华社北京18日电 北京、上海、天津、广州、南京等城市人民为迎接国庆，最近普遍开展了爱国卫生运动。各地在前一时期以进一步改善环境卫生和飲食卫生为中心开展的活动，已取得良好的成績。

北京人民在今年夏秋季已連續开展了3次爱国卫生运动。許多居民区进行了大扫除。城区許多街道、地段的垃圾站、污水池經常有人打扫。很多飲食、副食行业按业务特点，在食品的采购、驗收、运輸、保管、加工制作到銷售等方面都加强了卫生检查。北京市爱国卫生运动委員会决定从9月18日到24日再开展一次以搞好环境卫生为中心，继續消灭蚊蝇，加强飲食卫生，预防秋季传染病的卫生运动。

上海市人民从9月8日开始，展开了夏秋季爱国卫生运动的第二次活动。由上海市部分人民代表和政协委員組成的卫生检查团，在8月下旬分别检查了全市70多个单位的卫生工作，一致认为經过全市人民的努力，环境卫生和飲食、飲水卫生的情况有了进一步改善，蚊蝇孳生地也得到更好的控制。第二次卫生活动的中心是继續加强飲食、飲水卫生和消灭蚊蝇。

8月31日，天津市人民委員会召开了各区区长会議，布置了开展秋季卫生运动的工作，全市的爱国卫生运动正在热烈进行中。在这次运动之前，天津市曾广泛开展了灭蝇活动，清除了不少苍蝇孳生地，运出了积存在馬路上的垃圾、工程废土，加强了对垃圾站的管理。

連日来，广州市机关干部和群众一起开展了爱国卫生活动。市中心区的中山五路、中山六路和永汉北路等800多家商店的职工，进行了店堂内外的彻底大扫除。許多飲食店的职工，也利用午、晚收市后的休息时間，翻盆倒罐，清扫每一个角落。

在南京市最近开展的秋季卫生运动中，广大居民积極消除蚊蝇孳生地，捕杀秋蚊秋蝇。各飲食服务行业都进行了彻底的打扫。糖果糕点烟酒行业最近还对全行业的食品厂、批发店、零售店进行了一次卫生检查。

阿尔巴尼亚人民永远不对帝国主义抱任何幻想

地拉那州举行集会紀念皮查会議20周年

霍查、列希、謝胡等党和政府領导人参加大会

新华社地拉那18日电 在阿尔巴尼亚地拉那州的皮查村，16日举行了盛大集会，紀念有历史意义的皮查会議20周年。这次会議奠定了阿尔巴尼亚人民在反对法西斯占領者和叛徒的斗争中的团結基础。

参加这次集会的有阿尔巴尼亚劳动党中央委員会第一书記霍查、人民議会主席团主席列希、部长会議主席謝胡等党和政府的領导人、附近的农民和曾参加过这次会議的人們。

中国駐阿尔巴尼亚大使罗士高、朝鲜駐阿尔巴尼亚大使安英和这两个大使館的工作人員也应邀参加了集会。

阿尔巴尼亚劳动党中央政治局委員、部长会議第一副主席科列加在会上讲話中指出了皮查会議所具有的重大意义。他說，这次会議曾經大大地鼓舞了阿尔巴尼亚人民为争取解放而进行的斗爭。

他在談到阿尔巴尼亚人民在人民政权年代里取得巨大进步的时候說，阿尔巴尼亚人民在党的領导下所获得的各項巨大成就，在劳动群众中树立了一种不可动搖的信念，即党的路綫及其主张在阿尔巴尼亚全面建設社会主义社会的綱領是正确的。

科列加在讲話中回顾了帝国主义及其走狗为破坏阿尔巴尼亚人民的团結和推翻社会主义制度而作的种种尝試以后說，阿尔巴尼亚人民和党将为保卫社会主义的胜利，为加强社会主义陣营和国际共产主义运动的团結而繼續进行坚决斗爭，阿尔巴尼亚支持了，并将繼續无保留地支持英勇的古巴为反对美帝国主义而进行的斗爭，以及殖民地和半殖民地各国人民为反对帝国主义和殖民主义，争取民族解放而进行的英勇斗爭。阿尔巴尼亚人民和劳动党一貫支持苏联和其它社会主义国家为争取全面彻底裁軍、为同德国締結和約和解决柏林問題提出的建議和所作的努力。同时，阿尔巴尼亚过去是，现在仍然是决不对帝国主义的所謂和平意愿抱有任何幻想。

科列加說，阿尔巴尼亚劳动党和人民把加强社会主义陣营和国际共产主义工人运动在馬克思列宁主义基础上的团結和联合世界上一切爱好和平的力量进行反对帝国主义的斗爭，看作是維护和平和社会主义胜利的不可缺少的条件。

参加会議的人还参观了曾經举行过会議的房子，这栋房子现已作为博物館。

阿根廷准备上演中国話剧《屈原》

据新华社北京19日电 阿根廷首都布宜諾斯艾利斯剧院在导演罗伯多·尼古拉斯·梅第納的指导下，正在积极排练中国著名作家郭沫若的話剧《屈原》。这个剧不久即将正式公演。

在7月21日，剧院曾在布宜諾斯艾利斯的一个重要艺术厅里向公众朗讀了这个剧本。朗讀前并由阿根廷著名作家貝尔納多·克尔順向听众作了关于中国古代和现代戏剧的介紹。

联大第十七届会議开幕

批准了卢旺达等四个新独立国家为联合国会員国

葛罗米柯要求把恢复我国合法权利問題列入議程

新华社北京19日电 紐約消息：联合国大会第十七届会議18日在紐約开幕。

会上选出了巴基斯坦代表查弗魯拉汗为本届大会主席，以接替上届大会主席突尼斯代表斯陵。

会議还批准了卢旺达、布隆迪、牙买加、特立尼达和多巴哥这四个新独立的国家为联合国会員国，从而使联合国的会員国增加到108个国家。

大会这一届会議预定要开到12月下旬。

新华社北京18日电 据塔斯社紐約18日訊：出席联合国大会第十七届会議的苏联外交部长葛罗米柯，写信給联合国代理秘书长吳丹，要求把"恢复中华人民共和国在联合国的合法权利"作为一项紧急和重要的問題列入大会議程。

葛罗米柯在随信附去的說明书里說，中华人民共和国迄今沒有能够占据在联合国中依法屬于它的席位，而这个席位被早已为中国人民唾弃了的蒋介石集团所繼續非法盘据。这种不正常局面产生的原因，是联合国某些会員国政府，首先是美国政府在这个問題上采取敌視国际合作事业的立場。

說明书要求联合国大会第十七届会議討論关于恢复中华人民共和国在联合国的合法权利和从联合国一切机构中驅逐非法盘据中国在联合国的席位的蒋介石集团代表的問題。

阿尔巴尼亚男子排球队举行訪华首次友誼比賽

北京青年男排以3比1获胜，客队奋战精神博得观众赞揚

国务院副总理賀龙、陈毅观看了球賽

新华社北京18日电 阿尔巴尼亚国家男子排球队今晚以地拉那男子排球队的名义，在这里同北京青年男子排球队举行訪华首次友誼比賽。結果，主队以3比1贏得了胜利。

4局的比数是：14比16、15比5、15比6和15比11。

今晚打得最紧张的是第一局和第四局。北京青年队在第一局中，得分曾以11比3遙遙領先，但沉着应战的地拉那队随后用严密的拦網和出色的"魚跃"搶救险球的技巧，多次破坏了主队的进攻，連連得分，追成12平、13平和14平的紧张局面。最后，主队又两次接球失誤，从而輸了第一局。客队在这一局中頑强奋战的精神，博得了北京体育館5,000多名观众的热烈掌声和贊揚。

第四局出现了相反的情况，客队得分曾以6比1、9比3、10比5、11比8遙遙領先。可是在这紧要关头，主队又扣又吊，軟硬兼施，連得了7分，反以15比11取得了最后胜利。

国务院副总理賀龙、陈毅观看了今晚的友誼比賽，并在比賽結束以后，由阿尔巴尼亚駐华大使馬利列陪同，到运动場上同双方队員一一握手和在一起合影。

阿尔巴尼亚国家男子排球队20日晚还将在北京同中国国家男子排球队举行友誼賽。

阿尔巴尼亚国家男子排球队一行共16人，由阿尔巴尼亚体育运动委員会副主席澤迪·阿拉巴希率領，在15日下午乘飞机到达北京。

华北北部和西北部分地区秋旱

新华社北京19日消息 华北北部和西北部分地区的秋旱仍在持續，有些冬小麦产区准备抗旱种麦。

最近几天（15日到18日），我国北方由于受冷空气的影响，下了小雨。华北北部和西北一些地区雨量一般只有几毫米。北京附近只有10毫米左右，河北北部个别地区只有20毫米左右。这些地区从8月以来一直少雨，其中河北和山西两省北部地区，8月份的雨量比常年同期少50%以上，北京少80%多。现在，北京郊区，河北的保定专区、张家口专区，山西的晋北地区和内蒙古部分地区的旱情仍較重。

南斯拉夫失业工人今年大量增加

上半年失业工人平均每月达到26万多人，比去年同期增加30%

新华社北京19日电 据南斯拉夫报紙报道，今年上半年，南斯拉夫失业工人平均每月达到26万6,000人，比去年同期增加30%，比1960年同期增加52%。

《新聞周报》9月2日說，失业者仅在塞尔維亚人民共和国就达11万5,000人。《世界报》8月24日說，在南斯拉夫首都貝尔格萊德的失业者有1万人，这是战后"最多的失业人数"。

南斯拉夫报紙透露，今天在南斯拉夫不仅有人数众多的失业者，而且在企业中还有大批的所謂"剩余劳动力"。报道称，据对塞尔維亚175个經济組織的調查，在今年头5个月中，它們的"剩余劳动力超过1万2,500人"，其中"熟练工人、甚至高級熟练工人也相当多"，占"剩余劳动力"的23.9%。有的企业把工程师、技术員和专家也算作"剩余劳动力"。《政治报》8月31日說，在上述175个經济組織中的1万2,500名"剩余劳动力"中，有7,680人"已經被解雇和将要被解雇"。据报道，在貝尔格萊德的企业中，这种"剩余劳动力"也达到两万人。

南斯拉夫报紙在談到目前出现如此之多的失业工人和"剩余劳动力"时承认，这是由于企业的破产、产品銷售困难、缺少再加工材料和流动資金所引起的。《新聞晚报》8月27日說，"相当多的矿工失业了"；因为"煤矿关閉了不赢利的矿井"，"其他某些企业也取消了营业亏損的車間"。

西方国家在核武器問題上的矛盾正在扩大

英法竭力反对美国壟断核武器的打算

新华社巴黎17日电 法国国防部长梅斯梅尔在向《美国新聞与世界报道》談到法国的核武装問題时說，法国决心发展自己的核力量，因为法国"不能把国防永远放在美国手里"。

梅斯梅尔在登載在今天出版的《美国新聞与世界报道》上的文章中还說，"法国不能同意在法国領土上儲存美国核武器，因为我們认为，儲存这些武器的条件和决定使用这些武器的方式，都不尊重法国的主权"。

梅斯梅尔还表示，美国提出的建立以美国的"北极星"导弹为基础和在美国控制下的所謂北大西洋集团核力量的計划，是"不可能执行的"。梅斯梅尔說，在誰掌握决定权問題上，"便要引起一些不可能解决的問題。"

梅斯梅尔还說，核武器的扩散是"不可避免的"。他說，"除非达成了普遍裁軍协議，包括消毁现有的核武器儲存，否則我看不出有什么办法阻止核武器扩散。而且似乎也不会立即达成全面裁軍协議。"

梅斯梅尔还說，法国1963年就要有一支由原子弹和超音速"海市蜃楼四式"轟炸机組成的核力量，而到1970年，法国将有核炸弹，并且由弹道火箭携带。

据新华社伦敦16日电 英国国防大臣桑尼克罗夫特昨天結束了他在美国的5天訪問。英国报紙和西方通訊社消息都指出，桑尼克罗夫特这次主要是去同美国当局討論美英两国在西方的核武器問題上的矛盾。

美国为了加强它对西欧盟国的控制，不仅竭力阻撓法国建立核武裝部队，并且企图要英国把它拥有的核武裝力量交給美国控制。美国企图利用英国的財政困难来实现它的如意算盘。同时，美国还要英国扩充常規部队，首先是增强駐西德英軍的兵力，这批英国軍队是归北大西洋集团軍队最高司令統率的，而这位司令則是美国将軍。

英国竭力抵抗美国这些打算。它不愿意花很多錢去扩充供美国人驅使的常規部队，却千方百計要保持核武裝力量，以此作为維持其"大国地位"的一笔重要資本。但是，英国支絀的国庫負担不起維持一支核武裝力量的庞大費用；因此，英国又想要求美国讓出它同北大西洋集团成員国的一部分軍事訂貨給英国，使英国能够继續試制导弹，保持自己的核力量。

英国《約克郡邮报》11日在談到桑尼克罗夫特此行的使命时指出，他要"为英国作为独立核国家的地位作艰苦的斗爭"。这家报紙說，桑尼克罗夫特要"推銷"这样一种主张："英国仍然应該是一个核导弹生产国，而且是一个不受美国束縛的拥有强大的现代国防能力的国家。不幸的是，这个概念已經被（美国国防部长）麦克納馬拉以他的竞爭性的发展和銷售美国武器的政策，在經济实践上予以拒絕，（美国）并且公开譴責由（美国的盟国）一国拥有独立的威慑力量，从而对这个概念作为战略理論这一点表示怀疑。"

桑尼克罗夫特在美国訪問期間，同美国总統肯尼迪、国防部长麦克納馬拉和国务卿腊斯克举行了会談。訪問結束时发表的公报說，双方的"非正式討論"涉及"在防务方面共同有关的許多領域，并且对这些問題自由交換了意見"。

公报还說，討論的許多問題中包括"两国在研究和发展武器方面的合作問題"和"核部队和常規部队之間的平衡"等問題。至于討論結果，公报只是泛泛地說，"双方对所討論的問題取得了一般性的协議"，而沒有提到任何具体的成果。

勾心斗角 謝鼎鈺作

报道中国古巴的真实情况有"罪"

美国黑人記者沃西竟被判处徒刑

新华社北京19日电 华盛頓消息：美国当局17日把《巴尔的摩美国非洲人报》的黑人記者威廉·沃西判处在联邦监獄监禁3个月，緩期一年执行。

沃西遭到美国当局的迫害是因为他寘实地报道了他在中华人民共和国和古巴所见到的情况。去年10月他从古巴回国，因为"沒有护照而重新进入美国"而在今年8月8日被美国当局宣告"有罪"。他的护照早在1956年訪問人民中国之后就被吊銷了。

读报参考

臭名远揚的U—2間諜飞机

U—2名称的由来

U—2飞机是由設計者美国洛克希德飞机公司总設計师凱萊·約翰逊取名的。約翰逊把他所設計的这种間諜飞机叫做"实利2号"。"实利"的第一个英文字母是U，所以人們通常把这种飞机簡称为U—2。美帝国主义把它的空中飞賊命名为"实利"，說明它是打算利用这种間諜飞机大量窃取他国軍事情报，以便在它发动的侵略战争中大捞一把。

如此"气象实驗"

美国第一个U—2間諜飞机中队設立于1956年1月，包括3架U—2飞机，停駐在内华达州的一个空軍基地上。它对外宣布的名称是"第一临时气象实驗中队"。但是，不到4个月，美国就宣布把它的"气象实驗"活动扩大到欧洲，派遣U—2飞机到英国和西德駐扎，接着又在土耳其和日本設置了基地。从这时起，美国的空中間諜活动就在全世界范围内进行了。

神秘的"客人"

1959年9月，在东京近郊的一个机場上，日本滑翔俱乐部的一些会員忽然发现一架沒有标志的黑色噴气式飞机在他們附近紧急降落。奇怪的是这架飞机的駕駛員不但不肯从座艙里出来，反而把艙盖紧紧地关上。15分鐘后，一架满載美国文职官員的直升飞机在机場降落，这时駕駛員才走出座艙說："我很好！"滑翔俱乐部的会員們发现駕駛員的制服上什么标志也沒有，他的腰間挂着一支手枪。那些美国文职官員团团地把这架神秘的飞机围住，并且用手枪指着滑翔俱乐部的日本会員，"命令他們走开"。

搜集什么情报？

从1960年起，美国就不断派遣U—2間諜飞机偷偷摸摸地侵入苏联进行偵察罪恶活动。当时的美国国防部长盖茨在参議院外交委員会上供认，美国U—2飞机和用"其它办法"搜集的是关于"飞机場、飞机、导弹、导弹实驗和訓練、特种武器儲藏、潜水艇生产、原子武器生产、飞机調动及其他类似"的情报。

中朝人民手下的敗将—泰勒

新聞人物

《人民日报》社論指出：美制蒋机U—2型飞机侵犯我領空，恰恰发生在即将就任美国参謀长联席会議主席泰勒到台湾和金門进行阴謀活动的时候，可见这一事件本身就是美国政府积极准备侵略中国的一个重要步驟。

泰勒是个什么样的人物呢？

泰勒是一个职业軍人，靠着双手沾满人民鮮血而取得华尔街老板的信賴。第二次世界大战中任美軍第101空运师司令。美帝国主义发动侵朝战爭时任第八軍軍长，是中朝人民軍的手下敗将。后来于1955年任美国陆軍参謀长，到1959年退休。

肯尼迪上台后，泰勒发表了一套扩軍备战的主张，符合肯尼迪政府的要求，因此受到肯尼迪的賞識。泰勒以公开鼓吹"有限战爭"、非核"灌木林火式的战爭"著称，他极力主张以"灵活回击"取代"大規模报复"，主张发展进行一切战爭的各种武器，叫嚣美国每年应該大量增加軍費等。由于泰勒唱着同肯尼迪一样的調子，肯尼迪就在1961年7月1日任命他担任总統特別軍事顾問的要职，今年7月又宣布由泰勒継兰尼兹尔之后担任参謀长联席会議主席。他将在10月1日正式担任新职。

答讀者問 阿尔及利亚共有几个軍区？

問：最近报上登載阿尔及利亚的消息，常常提到第×軍区，不知道他們的軍区是怎样划分的？其职权如何？

答：阿尔及利亚共有6个軍区，即：第一軍区（奥雷斯区），第二軍区（君士坦丁区），第三軍区（卡比利亚区），第四軍区（阿尔及尔区），第五軍区（奥兰区），第六軍区（阿尔及利亚南部，即沙漠区）。軍区以下为地区，地区以下为区，区以下为分区。各軍区由当地民族解放陣綫委員会領导，負責軍事、政治和联絡、情报工作。

8月中旬，阿尔及利亚民族解放陣綫政治局曾邀集6个軍区負責人共同討論改組民族解放陣綫和民族解放軍的問題，根据形势的发展，要把行政政治事务和軍事事务分开。第四軍区委員会对政治局采取了"敌对态度"；支持政治局的第一、二、五、六軍区在政治局的呼吁下，紛紛派部队到阿尔及尔維持安全和恢复秩序。后經政治局成員赫德尔和第三、第四軍区方面磋商，决定使首都阿尔及尔成为非軍事区，各軍区同意改組民族解放軍，在关于改組民族解放軍的磋商結束以前，各軍区将保持各自的原来位置。

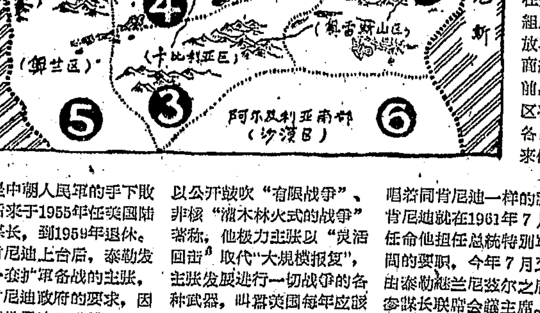

新湖南报

XIN HUNAN BAO

第4735号 1962年9月21日 星期五 今日共4版

毛泽东主席等党中央領导同志接見空軍第三届党代大会代表

新华社北京20日电 中共中央主席毛澤东，副主席刘少奇、周恩来、朱德，总书記邓小平，政治局委員彭眞、陈毅、賀龙、柯庆施、李井泉，候补委員康生，书記处书記李雪峰、候补书記刘澜濤，今天下午接見出席中国共产党空軍第三届代表大会的全体代表。

陪同接見的，有罗荣桓、叶剑英、罗瑞卿、宋任穷、陶鑄、謝富治、刘亚楼、吳法宪等。

* * *

除了极少数地区因遭到連續性的自然灾害，产量比去年有所减少以外，絕大多数地区都比去年增产

今年全国农业生产形势好

人民日报发表社論，要求做好"三秋"工作，为争取明年全面增产打下基础

新华社北京20日电 《人民日报》今天在第一版以《做好"三秋"工作，为争取明年全面增产打下基础》为題發表社論。全文如下：

目前我国农村的秋收、秋耕和秋种工作，也叫做"三秋"工作，已經开始了。認眞做好"三秋"工作，对于爭取明年粮食和棉花、油料等經济作物的全面增产，具有十分重要的意义。

从已經收割的各种农作物的实际产量来看，今年农業生产的形势是好的。今年夏季作物的收成比去年好。除了極少数地区因为遭到連續性的春旱和春寒晚霜为害，产量比去年有所减少以外，絕大多数地区都比去年增产。南方各省的早稻已經收割完畢，除了个别地区因为遇到特大水灾，产量比去年有所减少以外，其他各省、区都比去年增产。現在南方正在收割中稻，北方正在收割早秋作物。从已收割的部分来看，中稻和早秋作物很可能比去年增产。晚秋作物也普遍比去年生长良好。总起来看，今年农業比去年增产的形势已經大体上可以肯定了。

去年比前年好，今年又比去年好。农村形势的發展，充分証明了党中央和毛泽东同志所規定的关于农村人民公社的各項政策和关于調整国民經济工作的方針的正确性。正是由于全党全民一心一德，团結在党中央和毛泽东同志的周围，認眞执行了这些政策、方針，进一步巩固了农村人民公社，进一步發揮了集体經济的优越性，进一步調动了广大农民的生产积極性，我們才在农業生产战綫上取得了显著的成就。同时，也必須看到，大跃进以来的农田水利建設已在抗灾斗爭中逐步显示出它的作用；大跃进以来农業机械的迅速增加，化学肥料和农药的增加，中、小型农具的增加，都对今年农業的增产起了重要的作用。以上这一切都为农業生产的进一步恢复和發展創造了有利的条件。只要我們高举着党的社会主义建設总路綫、大跃进、人民公社这三面紅旗，繼續認眞貫徹执行党中央有关农業生产的各項方針、政策，爭取明年的农業生产全面增产是完全可能的。为此，在"三秋"工作中，不仅要切实把今年的秋季作物收好藏好，而且更重要的是，还必須把秋耕冬耕、秋种冬种工作踏踏实实地做好，为爭取明年粮食和經济作物的全面增产打下良好的基础。

今年四、五月間，因为多数麦田都很干旱，生产的形势很不好，一般都認为夏收减产已成定局；可是，夏季作物实收的結果，除了特大旱灾地区比去年减产以外，大多数地区都比去年增产。根据各地对今年麦收进行全面总結之后得出的結論，今年大多数地区的夏收之所以能比去年增产，首先是由于貫徹执行党的各項政策，同时也是由于去年种麦时候底墒好，底肥多，正茬麦多，播种适时，耕得深、耕得及时；还由于今年的麦田管理工作做得細致，追肥和灌溉工作都比去年好，在抗灾斗爭中采取了切实有效的措施。最近期間各地正在根据去年的一些有效經驗，进行种麦的准备工作。这些准备工作大体上都比去年做得早、做得好。但是也有一些地方还做得不够。目前，轉眼就是"秋分"（9月23日）种麦的时节又到了，秋播准备工作必須加紧进行。今年的秋雨不均，底墒差的地区应当立即設法进行灌溉，力爭适时下种，不要靠天下雨。底肥对于小麦的全部生长期都有重大作用，应当力爭多下底肥。深耕細耙，选擇良种，合理密植，都是增产的有效措施，只要有可能，就都应該認眞做好。

为了爭取明年的油料比今年有更大的增产，有种油菜習慣的地区，应当增加一些油菜的播种面积，并且爭取单位产量比今年有更大的提高。

今年的秋收工作应当比去年做得更細致，不要丢失一穗粮食，不要丢失一朵棉花，不要丢失一顆油料，不要丢失一根麻秆，做到在增产的情况下确保增收。

"三秋"工作是特別繁忙的。为了适时收割和适时种好小麦，不致顧此失彼，农村人民公社的各个生产队应当及早作出妥善的安排。有些生产队农活安排不开，确有困难时，应当發揮人民公社的优越性，在双方自愿和等价交换的条件下組織生产队之間的协作。有些地方如有必要組織公社与公社之間的更大范围的协作，县人民委員会应当承担起这个組織工作的責任。

各地的农业部門、工业部門、商业部門，手工业合作社和供銷合作社，应該切实做好"三秋"所用的农具、农药等生产資料的制造和供应工作，做好农业机器的修理工作和拖拉机站的經营管理工作，有效地支援农村人民公社的各个生产队把"三秋"工作做好。

"三秋"工作从現在开始一直要持續到11月，有些地区甚至还要持續到明年一月。在这个期間，尤其在秋收、秋种大忙以后，还要抓紧冬季的农田水利工作、积肥工作和副业生产，这几項工作都应当比去年做得更好一些。因此，如何合理地安排和組織好这段大忙季节的工作，是各地农村人民公社必須解决的問題。安排得好、組織得好，就会事半功倍；反之，則可能造成以后工作的被动。做好这些工作的关鍵是进行調查研究，走群众路綫。各地各級干部，都应当深入到生产队去，和群众一起共同劳动，在劳动中进行調查研究，征求群众的意見，把大家的意見集中起来，帮助生产队做好"三秋"工作的規划，帮助手工业部門做好生产規划，帮助供銷合作社做好供銷工作。如果不深入群众，或者只是走一走，兜兜圈子，而不是同群众共同劳动，不是在共同劳动中听取群众意見；和群众商量，就不可能对生产队进行正确的領导，也不可能对手工业工作和供銷工作給予切实的帮助。

全面地正确地貫徹执行党中央关于农業的各項政策，是"三秋"工作順利进行的保証，也是爭取明年粮食和經济作物全面增产的保証。在紧张的"三秋"工作中，应当更好地貫徹执行党中央規定的各項政策。例如，根据按劳分配的原則合理地評工記分，在收好的基础上进行合理分配，在征購工作中全面貫徹执行兼顾国家、集体和社員三方面利益的政策，等等，以利于进一步調动社員的生产积極性。如果在紧张的"三秋"工作中，只注意了抓生产的組織工作，而忽視了党的政策的貫徹执行，不但"三秋"工作做不好，而且也一定会影响社員爭取明年全面增产的积極性。

农村人民公社組成已經四年，我們已經积累了不少經驗。在今年的"三秋"工作中，我們应該正确地运用这些經驗和不断地总結新的經驗，以进一步巩固农村人民公社，进一步發揮集体經济的优越性，进一步調动农民群众的生产积極性，爭取明年农業生产的各个方面都比今年好，都有較多的增产。农業生产战綫上的同志們，鼓足干劲，迎接这个光荣、伟大而艰巨的战斗任务吧！

发动社員群众反复討論 因地制宜落实种植計划

枚丰大队冬种以粮为主 坚持集体經营

双峰訊 拓塘公社枚丰大队充分发动群众，反复討論修改和扩大了冬播計划，坚持集体生产，眞正做到了計划在思想上、田土上、措施上落脚生根。

原来，这个大队有部分干部和社員认为今年年景較好，丰收可靠，主张少搞一点冬播。为了克服这种松劲自滿情緒，大队党支部組織各生产队召开了社員大会，正确分析了生产形势。全大队通过摸底估計，由于虫害影响，粮食虽然可超过定产指标，但沒达到計划产量。同时，現在到手的粮食还不到一半，迟中稻、晚稻、紅薯、秋杂都还在田里、土里，全年收成并沒有定局，大家认为，为了多产粮食，冬播要大抓一把。

大家对冬播有了要求。到底是私人种好还是集体种好呢？大队党支部引导大家回忆了去年的事实。去年全大队遭受了严重的旱灾和虫灾，粮食大大减产。由于坚持了集体生产，及早动手开展生产自救，光是冬播作物就有559亩，收回粮食5万6,000多斤，胜利度过了今年的春夏荒，还出席了专区召开的生产救灾經驗交流会。枚丰生产队去年冬播搞得好，春收粮食平均每人120斤。通过回忆总結，大家认为，集体力量大，便于抓季节，适时种上作物；便于統一安排种植計划，不致影响下季作物的生产；便于集中使用种子、肥料，争取大面积丰收。同时，由集体統一經营，統一分配，既能坚持按劳分配原則，又能适当照顾无劳力的困难戶。因此，大家主张以集体为主，集中力量把冬播作物当作一季重要作物来經营好。

明确了方向以后，各个生产队組織社員、老农逐丘逐块进行規划。全大队470亩水田，除50亩浸冬以外，其余420亩全部种上作物，250亩旱土也可以全部种上作物。还有可利用的空坪隙地、老荒土、干塘、水库尾田等，共好几十亩。根据当地群众习惯，推行荞麦套大麦，萝卜套小麦，蚕豆、油菜内套草子等办法，扩大复种面积，挖掘土地潜力。全大队共計規划冬种面积为895亩，比原計划扩大了20%。其中粮食作物524亩。为了不影响来年生产，做到大麦种田里，小麦搬上山，萝卜种塥田，大麦种牌田，早稻田适当种点油菜、蚕豆。各个生产队坚持四統一，即：劳力、耕牛統一調配；生产项目与土地面积統一安排；主要生产工具和肥料統一管理使用；产品統一按劳分配。把播种和培育管理的工夫，分段包到組，落实到人，分段检查驗收，按定額記工，按产量評定奖罚。并分項提出了时間和质量要求。全大队有100多人投入秋季积肥工作，近日又出动28头耕牛，突击翻犁了板田120多亩，整地200多亩。对各項种子也进行了清理、翻晒和复选。

（徐正为、曾耀恒、李求德）

我国外交部复照古巴駐华大使館

完全支持卡斯特罗总理对美帝的譴責

古巴人民在反对美帝的斗爭中将永远得到中国人民的全力支持

新华社北京20日电 中华人民共和国外交部在9月17日递交古巴共和国駐华大使館一項照会，答复古巴共和国駐华大使館在9月3日递交中华人民共和国外交部的照会。

古巴共和国駐华大使館在照会中把古巴总理卡斯特罗于8月31日发表的一项声明通知中华人民共和国外交部。卡斯特罗总理在声明中指出，美国政府关于所謂据信属于古巴的船只在8月30日下午射击了美国飞机的說法完全是虛构的。声明譴責了美国对古巴不断进行的挑衅活动，并且揭露了美国对古巴进行新的侵略的阴謀。

临澧县新安公社沙堤大队三生产队的犁田手們在田間交流經驗，传授技术，保証质量。（唐大柏摄）

中华人民共和国外交部的照会全文如下：

古巴共和国駐华大使館：

中华人民共和国外交部向古巴大使館致意。中国政府已經收到了皮諾·桑托斯大使同志1962年8月3日交来的古巴革命政府总理卡斯特罗同志于1962年8月31日对美国政府的指責所作的声明。

中国政府完全支持卡斯特罗总理声明中对美帝国主义的譴責。最近，美国肯尼迪总統公然叫嚣要采取"可能必要的任何手段"来对付古巴，并且要求征召后备兵員入伍以威胁古巴。同时，美国政府又企图召集美洲国家的外长举行会議，以便进一步胁迫其他拉丁美洲国家追随美国对古巴的侵略政策。美国政府的这一切活动表明，美国政府正在疯狂地准备对古巴进行新的軍事侵略。美帝国主义对古巴的新的侵略活动，不仅激起了古巴人民的憤怒和警惕，而且使拉丁美洲国家、社会主义国家以及全世界的人民感到極大的憤慨。中国人民同古巴人民一道，严厉譴責美帝国主义进一步侵略古巴的罪行。

中国政府对古巴人民的威武不屈的斗爭意志深表敬意。英雄的古巴人民对侵略成性的美帝国主义进行了坚决的斗爭，并且在历次斗爭中获得了輝煌的胜利。中国政府深信，久經战斗考驗的古巴人民，在卡斯特罗总理的正确坚强的領导下，团結一致，同仇敌愾，一定能够粉碎美帝国主义的任何新的侵略和干涉。

古巴人民的反帝革命事业是全世界一切进步人类的共同事业。世界一切反帝反侵略的国家和人民都有义务尽自己的一切可能来支援古巴人民的正义斗爭。中国政府从来认为，坚决支持古巴人民的反美斗爭是自己的崇高国际义务，中国政府再一次郑重地向古巴政府保証，古巴人民在反对美帝国主义侵略和保卫社会主义革命的正义斗爭中，将永远得到6亿5,000万兄弟的中国人民的全力支持。

順致最崇高的敬意。

中华人民共和国外交部

1962年9月17日于北京

各路雄师干劲足风格好 技术水平显著提高

中南区籃球联賽胜利閉幕

武汉部队队和河南队分获男女冠軍

本报訊 1962年中南区籃球乙級队联賽，經过9天64場激烈争夺后，于20日胜利閉幕。

比賽結果：男子組，武汉部队队以71比69最后一仗战胜湖南一队，取得8战7胜1負的成績，夺得首席。广西队、湖南一队与广州战士青年队均为8战6胜2負，积分相等。但广西队净胜分数要多，居第二。湖南一队居第三。广州战士青年队居第四。以下名次是：广东青年队、河南队、武汉空軍队、軍体院队、湖南二队。女子組，河南队7战6胜1負，荣获冠軍。武汉部队队以48比46击敗广州战士队后，争得第二（7战5胜2負）。广州战士队7战4胜3負，退居第三。以下名列是：广西队、湖南队、南京部队队、广东青年队、軍体院队。

本届联賽，争夺异常激烈，情况錯綜复杂。在64場比賽中，以1分或1球定胜負的場次，就各有5場。打成平手，延长5分钟"决胜期"才分高低的有4場。絕大多数場次，从中圈跳球起到終了，始終是争夺激烈，惊险迭出。特别是进入到最后几輪比賽，战況更是激烈。

从各場比賽中可以看出，各队都充分发揮了自己的技术和战术特点，打出了較好的水平和風格。特别是武汉部队男队与河南女队，表現了大刀闊斧、猛打猛冲的独特風格与頑强的战斗作風。武汉部队男队去年曾以66比75負于上届联賽第一名的广东青年队，而在本届联賽中却以79比59战胜了对手；河南女队在去年联賽中，以47比65敗于第一名的广州战士队，在本届联賽中，以62比53反敗为胜。两个队并双双由上届联賽的第四名跃居鰲头。上届联賽同居第七位的湖南男子一队与湖南女队，在本届联賽中，不畏强手，奋勇力争，分别跃居男子第三位与女子第五位。

参加本届联賽的各路雄师，于比賽結束后，将先后分赴长沙、衡阳、株洲三市作訪問輔导表演。

（罗昌邦）

繼U—2間諜飞机竄扰我华东地区上空之后

美軍艦又在华东沿海进行偵察挑衅

新华社北京20日电 本社記者报道：美帝国主义継派遣U—2間諜飞机竄扰我华东地区上空之后，美国軍艦最近又一次在华东沿海进行长时間的偵察挑衅活动。美国驅逐艦一艘，15日自台湾啓航，沿着福建、浙江、江苏沿海一綫进行了3天的偵察活动，于18日5时45分到达青島以东海面后，又在北起山东半島成山头和南至江苏连云港之間，靠近我領海綫往返航行4次，用了35小时多的时間，对我海岸进行偵察活动，到19日傍晚，才向台湾方向离去。与此同时，美国偵察机一架还在上述地区上空，配合美国驅逐艦进行偵察活动。

这是美国最近以来不断派遣軍艦、飞机对我进行偵察挑衅活动的又一严重事件。在这以前，美国軍艦"狄海文"号4月14日到21日在青島以东海面，3次侵入我国領海，并进行了长时間的反复偵察。5月22日，从台湾啓航的美国軍艦一艘又在青島以东海面侵入我国領海。6月12日，又有一艘美国軍艦在青島以东海面3次侵入我国領海。7月8日和8月16日，美国軍艦又先后在我青島和成山头之間的領海綫附近来回航行，进行偵察活动。此外，最近5个月間，美国軍艦和軍用飞机还17次侵入我福建、广东、浙江地区海域和上空进行軍事挑衅和偵察活动。

值得引起人們严重注意的是，这次美国軍艦对我华东沿海进行长时間反复的偵察活动，是在U—2間諜飞机在华东地区上空被击落的6天之后，也是在美国新任命的参謀长联席会議主席泰勒到台湾、金門进行阴謀活动6天之后。据台湾报紙报道，泰勒这次在台湾，曾和蔣介石就台湾海峽地区局势"交換了意見"，在战略和战术上的"見解和看法"，已經"取得了一致的观点"。美国軍艦这次对我沿海的偵察挑衅，和最近一个时期美国飞机及軍艦頻繁地侵入我国領空領海的事件，显然同美国侵略者唆使和鼓励蔣介石匪帮进行軍事冒险妄圖竄犯大陆的阴謀，有着密切的联系。

美帝国主义不断地进行軍事挑衅，严重地威胁着我国的安全。我們必須警告美国侵略者，伟大的中国人民是不可欺侮的。美国軍艦和飞机如果継續进行这种偵察挑衅活动，那么，由此而引起的一切严重后果，必須由美国侵略者自己来承担。

天气預报 长沙地区：晴天多云，南風2級左右，最高温度28—30度，最低19—21度。

全省：21日晴間多云，22日晴轉多云，湘西北局部地区有小雨，23日多云，北部轉阴有小雨。

丰收喜报动人心 計划用粮不放松

鉴塘大队第四生产队开社員大会討論計划用粮节約用粮

桂阳訊 今年早、中稻获得丰收的荷叶公社鉴塘大队第四生产队的社員，最近展开了一場“丰收后要不要計划用粮”的討論，社員們举出了許多事实和道理回答說：“吃不穷，穿不穷，不会盘算一世穷，用粮还是要有計划。”

这个队今年早、中稻和旱土作物的粮食收成估計超过計划产量10%以上。除完成国家征购任务，留足种子、飼料，每人分的粮食比去年預分有較大增加，加上社員自留地粮食收入就更多了。在这种丰收情况下，部分社員产生了一股自滿情緒，从新粮登場，就敞开肚皮吃，用米蒸酒、熬糖的也多了。在这些問題露头的时候，队委会召开了社員大会，引导大家进行了“丰收后，用粮是不是还要有計划”的討論。

这个問題一提出，有的社員說：今年比去年更好，去年收的粮食比今年少，还卖了余粮1,900斤，杀了不少生猪、鸡鸭，結果大家都够吃了。今年总产量比去年多，自留地开荒又增加12亩，粮食充裕，可以不要計划用粮了。但有不少社員不同意这种看法，他們认为：今年早、中稻确实年成好，但秋杂作物能不能完成計划沒有把握，即是能够完成，如果不計划吃，到后头要造成被动。大家还举出两个例子，一个是王士貴，两个人吃飯，去年分回粮食1,250斤，平均口粮水平是比較高的一戶，因为无計划，秋收时放开肚皮吃，結果接不上新；但是比王士貴家粮食少的蔣长恩，也是两口人，由于按計划吃，日子一直过得很好。社員何元花还补充着說：“古話說，‘家財万貫，一粥一飯’，我們今天还不是那么富足，更应該吃粮有划算，不要寅吃卯粮，要留寅粮卯年吃，要从米缸面上省起，到米缸底节約就迟了”。

通过摆事实，讲道理，大家一致认为，丰收后，用粮还得有計划；农忙农閑，都得有个安排，喂猪、养鸡，要尽量少用主粮。許多社員在散会以后，开家庭会，訂出了用粮規划。他們不但把分回粮食用好，还注意把外边的集体种的粮食收好，在搶收中稻中，做到熟一丘，收一丘，边熟边收，細打細收。对旱土杂粮作物也加强了管理。（李气新）

计划用粮 节约用粮
瞻前顾后 细水长流

粟背有朵勤俭花
节約模范尹貴花
一心只为集体忙
三乡五里人人夸

克勤克俭好貴花

郴县县委工作組、樊孝贤

这是郴县桥口公社下渡大队粟背生产队贊揚女社員尹貴花的几句話。她，由于一貫勤俭操持家务，出席过3次县、专区农业先进生产者大会。

她家是一个8口之家（夫妇俩口，6个小孩）。爱人伍开科，今年42岁，貴花今年39岁，全家主要靠她夫妇两口出工，两个大小孩，只能做些輕微的輔助工。由于她家积极参加集体劳动，去年做了578个劳动日，分回粮食也就多，吃到今年接新，还节余300多斤。今年出工比去年同期多，全年定工564个，到8月份已做511个，預計可以超过。队里今年早、中稻丰收，每人預分口粮480斤，虽然口粮比去年多，她仍然是精打細算过日子，不乱花一粒粮食。

每年从新谷登場起，她就坚持計划用粮。去年从分回口粮一开始，就按农閑、农忙、大口、小口，全盘作了划算。几年来沒有間断，天天按定量吃，尽管是来了貴客，也不例外。有一次，貴花收工回来迟了一点，18岁的女儿为媽媽操劳煮飯，忘記了按定量用米，刚好淘米下鍋，貴花回来发觉了，立即从鍋里撈出，重新用米筒量过再蒸。的确，貴花的一举一动，长年如此地影响着子女，当好內家。

不仅如此，平常她对一粒粮食也是很珍惜的。有一次，15岁的孩子端一鉢飯，边吃边玩，不料失手掉倒在沟里，她带着小孩，蹲在沟里，一粒一粒检了上来。有个社員看見了說：“沟坑里这样脏，叫鸡来吃掉不行。”

“行是行，”貴花把另外主意告訴他說：“不是检来再吃，是讓他們从这里受一次教訓，认得粮食的重要啦。”

她家养18只鸡，14只鸭，5只鵝，經常是切碎的青草、青菜拌糠，或者是叫谷做飼料。去年底，养两头猪，只用过20斤主粮，平常是青菜、瓜类、糠碎作飼料。精心喂养，到現在，不上一年，都养成130多斤重的肥猪。

尹貴花家分得的粮食不算寬裕，又节余了一些，是不是都吃好吃飽了呢？事实如此，因为她筹划得周到，一家8口，个个都是紅光滿面，精力飽滿。她除了把粮食安排得吃用均匀以外，还积极种好蔬菜，家里的一亩多自留地，和屋前屋后空坪隙地，总是四季常青，除了人吃和飼养家禽，有时还有上市出售。

尹貴花这样勤俭，不是偶然的，她是一貫好勤好俭的人。解放以后，她家分了田，自家修盖了房屋，日子越过越好，她仍然不忘“勤俭”二字。她經常說：“这好日子是党和毛主席給我們的，享受今日甜，千万莫忘过去苦，现在勤俭对自己好，对国家有利，又勤又俭，富日子当穷日子过，生活才会甜上加甜，社会主义就会建設得更快。”

花垣排吾公社子腊大队第12生产队，今年粮食获得丰收。下图是社員們在晒谷子。上圖是苗族女社員麻玉銀在量谷子，作計划用粮的安排。（团結报刘仁民摄）

从籮面省起

湛长庚

儿时，听过老年人介紹持家的經驗，說：“会当家的‘从籮面省起’，不会当家的‘从籮底省起’”。

于今，无論年岁好坏，回味这两句話，記忆犹新，印象深刻，总覚得很有道理。

“从籮面省起”，本是我国劳动人民勤俭持家的好传統。“要想明年厚一尺，宁肯今年省一寸”。“有日思无日，細水放长流”。“紧紧手，年年有”。說的都是这个道理。

所謂“从籮面省起”，就是要从长远着想，要有划算。吃不穷，穿不穷，冒得划算一世穷。看一个人会不会当家，就看他有不有划算。比如說：現在收了早、中稻，谷子到了手，是吃了算、“今朝有酒今朝醉”呢？还是算了吃、均匀吃呢？是請客做酒、設筵摆宴、大手大脚把粮食耗散掉呢？还是省吃俭用、紧打紧扣，从現在起能省一粒就省一粒呢？会划算的人必然是一开始就抓紧，是“从籮面省起”，不是“从籮底省起”。从籮面省起，今天省一点，明天省一点，天长日久，余地自寬，潜力自現。同时，聚少成多，积累日丰，家底更加扎实，日子就会过得更加富裕。本来，生产和生活是分不开的。生活安排得好，生产干劲就足；生产干得带劲，生活就好安排。而生产的好坏，底子的厚薄則是安排生活的基础。“生之者众，食之者寡，为之者疾，用之者舒，則財恒足矣。”这是春秋时候曾子說过的話。他說这話的意思，用現代的話解释，就是說搞生产的人要多，吃閑飯的人要少，創造物质財富要快，化費消耗財富要慢，那就会永远財源富足。

其实在旧社会里，要使劳动人民財源富足，那不过是一种枉想。在那个时候，牛耕田，馬吃谷，尽管是辛勤劳动一辈子，到头来仍然是“禾鐮倒挂壁，家家冒飯吃”。現在只要想起解放以前那一副凄凄慘慘的生活圖景，就多么令人寒心！

如今，有些同志也許好了疮疤忘了痛，年輕一代，則沒有經历过解放前的那般痛苦，更不懂得生活的辛酸苦辣，他們一談起把富日子当穷日子过，就有些不很习惯，不大乐意，这是不好的。勤俭持家，精打細算，是我們祖先几千年来流传給我們的精神遺产，我們要父传子，子传孙，子子孙孙，继承、发揚下来。年成遭灾的时候固然要这样做，年岁丰收的时候也要这样做。

現在正当早、中稻分配，社員分谷进仓的时候，作为关心群众生活的干部，抓紧这个时候，向社員讲清“从籮面省起”的道理，总結群众当家过日子的經驗，就地取材，現身說法，运用各种方式，表揚那些勤俭持家、勤俭办一切事业的模范人、模范事，对群众进行活的教育，是十分必要的。有的干部这样說，年年到这个时候，就要对群众进行一次勤俭持家、节約用粮的教育，这是“阳雀子叫三年——一句現話”。是現話，但不能不說。第一，現在不少地方在丰收之后，的确有这种鋪张浪費現象，不說不行；第二，現在群众生活还不是很富裕的，要进一步提高群众生活水平，还需要一段时間，須知“兴家犹如針挑土”，說来容易做来难啊！不說又怎么行呢！第三，勤俭建国，勤俭办社，勤俭办一切事业，是我国从事社会主义建設的根本方針，是群众的根本利益所在，不說，就会損害到群众的利益，影响到国家建設事业的更快进行，又怎么能不說呢！看来，不仅今天要說，明天要說，一直到社会主义建成还要說。作为干部，不仅自己要說，还要身体力行，以自己的模范行动去影响教育群众。只有这样，才能使勤俭持家、勤俭办一切事业的思想，进一步深入人心，使厉行节約之風，长久不息地吹下去。吹得根更深、叶更茂、花更紅、果更丰；生产更加兴隆，生活更加美好。

寄語农村的社員們，干部們，我們在任何时候，特别是在这新谷登場不久的时候，絕不要忘掉要“从籮面省起”这一条深刻的道理。

吃陈粮的人

·南县妇联·

最近，南县三仙湖公社陈子湖大队五生产队的社員，都在談論鲁菊英家吃陈粮的事。“奇怪，我家的新粮已經吃了一长节，菊英家里还在吃陈粮，不知她有个什么窍門？”“人家窍門，就是計划安排得好”，一个懂得她家底細的人作了回答。的确，菊英的精打細算，在陈子湖已經是老名声了。前两年粮食比今年紧的时候，有的戶吃不到接新就扫米桶底，菊英家里却在扮早稻后还要吃上三五天陈粮。今年，这个队7月20日开始用新粮，菊英家里那时还貯备有粮食170多斤，直到8月26日，才开始动用今年的新粮。

鲁菊英是个30多岁的家庭主妇，家里4口人，丈夫刘菊生劳力强，她自己又勤俭，日子过得比較寬裕。但菊英对粮食还是爱如珍宝，正如她自己所說：“解放前，我們作田人一年累到头，不鐮上壁就沒有飯吃，靠的是勤做細算，才能使这条命活过来。如今搭帮共产党和毛主席，实行按劳分配、多劳多得的好政策，扮了禾，一次挑进屋的粮食就是千把斤，年头到年尾，都是自己仓里拿粮食吃，在这样的甜日子里，就不应該忘本，要精打細算，勤俭过日子，經常有点貯备粮才像話。”

菊英說不忘本确实是說一不二。今年春上，她爱人老刘想向政府銷点粮食，菊英听了，毫不客气地打断老刘的話，說：“队里开会不是宣传过嗎？这几年很多地方受了灾，国家的粮食底子并不富裕，我們只要节約一点，就能过得去，怎么能伸手向国家要粮食。再說，我們現在生活比起解放前，不知好了多少倍，翻了身不能忘本啊。”这一番話說得老刘口服心服，連連点头称是。

去年，菊英家分回粮食以后，菊英想，如果不及早作好安排，粮食再多，也不能过好日子。在早稻一登場，她就和丈夫商量了这件大事，訂出了增产节約計划。家里除了积极出工，多投肥，争取多分粮食外，还自家找縫插針，种些粮食。用粮方面，根据季节忙閑，本着留有余地的精神，訂出了用粮計划。夫妇俩都积极行动，老刘利用工余时間，利用沟边湖边零星土地插了晚稻，菊英在废堤上种高粱、蚕豆，这样共收130多斤粮食。到冬天又收了芋头500多斤，今年收南瓜600多斤。去冬今春，队里組織挖藕，老刘沒缺过工，收工后，自己还得挖一阵。集体和私人，共收入湖藕700斤。这些东西收入到手后，菊英还是坚持按原計划吃，农閑如此，农忙季节也是坚持按計划量米下鍋。“双搶”时，老刘对菊英說：“这段工夫紧，家里粮食底子足了，多煮点米不要紧。”菊英想：“老刘是个勤快人，粮食讓他吃飽点是应該的，但也得要有計划，要細水长流过日子。”

早、中稻預分，菊英家分回100多斤粮食，一家人乐得心里开了花。菊英对丈夫說：“去年搭帮計划得早，安排得好，日子过得不錯，今年还得訂个計划吧！”老刘乐哈哈地說：“不用再訂了，就照去年的制度办事。”“不，”菊英感到爱人还想得不周到，說：“今年粮食比去年多，貯备粮要多留点。”“对，”老刘被菊英的話提醒了，贊同她的話：“应該多貯备一点粮食。”夫妇俩会意地笑了。

沅江县的多种經济

沅江，在汉朝属益阳县治。隋开皇18年，才改名沅江，建县至今已有1,000多年历史。全县位于洞庭湖畔，东北与岳阳隔湖相望，东面与湘阴相接，南有益阳，西有汉寿，北有南县大通湖。地势分南北两部，南部为丘陵起伏地带，是苧麻、柑桔、凉薯等經济作物的产区；北部为湖区垸田，地势平坦，泥間沙多，土质最好，以生产稻谷为主。全县年平均气温为摄氏16.8度到17度，年平均降雨量为1,200毫米左右，真可算是气候温和，土地肥沃，物产富饒。每年除有大宗粮食調給国家外，还有大宗的苧麻、柑桔、鮮魚，以及其他的經济作物产品外运。

全县总人口37万3,000多人，公社34个，国营农場两个。耕地面积84万亩。全县現有拖拉机51台，抽水机95台，其中300匹馬力以上的抽水机站有3个。

湖广汊深魚肥

登高了望景悠悠，
千里湖光瞬目收；
紅寥隐居皆樵父，
綠楊晴渡尽漁舟。

以上这几句詩，不知是那一位游人題在沅江万子湖畔的古塔——凌云塔上面的。由这几句詩的描写，不难想見，在沅江是何等地水面广濶，漁业繁荣。

沅江县是四水四田两分洲的地方，湖泊港汊多，水面甚广，单是內外湖河水面，在高水位时期，約有80万亩，其中垸內水面約有10万亩。外湖外河，在春、秋两汛，以中等水位計算，可捕捞面积約有42万亩。就是到了冬季枯水位，可供捕魚的面积，也还有14万亩左右。內湖可供养魚的水面，共約4万來亩。湖泊多，魚的种类也多。全县18个产魚最多的主要外湖，面积最大的万子湖，盛产鲤魚，历年春季都是鲤魚产卵繁殖的中心禁区。漉湖，临近岳阳，水連长江，以盛产鰱、鳙魚著称。其他中型湖河，如加兴垸以产花色魚最多。白沙、长河不仅盛产各种大魚，同时也是銀魚和游魚的重要产地。此外，如小河口出鯰魚，白泥湖出黃鮕魚，沿湖滩港还盛产水魚。魚色品种不同，捕捞的业次和方法也是多种多样。

沅江县的漁业生产，自从解放以来，在以捕捞为主、积极发展养魚事业的方針指导下，无論魚产、业次和捕养技术，一直都是在朝着日益兴旺的方面发展的。魚产，在1949年为4万5,000担，以后逐年发展，最高年产为1959年，总产18万担，今年預計可达12万担左右。养殖魚产，解放前沒有基础，1957年才开始，現大小养殖場已有100多个，年产可达3—4万担。捕魚业次，逐年都有增长，特别是公社化后，許多原来个体漁民和漁民互助組、合作社无法添置的大型业次，更是添置得多。

目前，漁业淡季已过，全县七、八千个专副业漁民，正搶住时間，加紧漁船漁具的修添扫尾工作，迎接捕捞旺季。（叶宗杰、邓应群）

沅麻

沅江县盛产苧麻，常年产量在三、四万担左右。纖維潔白細潤，质地柔軟强韌，富有弹性；并且有耐濕、防腐、隔热、絕緣等优良特性。适宜紡織高級紡織品及夏布；和制造飞机翼布、降落伞、輪胎心材及漁網等。质地优良，誉滿国內外，故又称“沅麻”。

沅江县位于洞庭湖滨，山地少，平原多，土质肥沃，气候温和，夏秋两季雨量充沛，很适合苧麻生长。据《沅江县志》記載，早在晋朝末年，沅江农民就从外地引种了苧麻，到唐代宁中时（公元894年）这里的苧麻已經种植成片，逐渐变成了郁郁葱葱，美丽富饒的苧麻之乡了。

在发展苧麻生产中，麻农們从生产实践中积累了丰富的經驗，每年都认真作好上粪、中耕、扯草、拔脚麻、噴药、捉虫、收剁、砍秆、壅土等工作；加强苧麻的培育管理。同时，麻农們还多年来不断选择和培育了黄壳早、黑壳早、白黑子青、芦竹青和稀节巴等許多成功的地方良种。因而一般“沅麻”能活三、四十年，每年平均亩产150斤上下，三眼塘等地具有100多年生长史的老苧麻，亩产还有超过200斤的。今年，产麻区认真貫彻了党的方針政策，实行以生产队为基本核算单位，对苧麻培育管理得更精細，因而头麻和二麻生长普遍良好，总产2万2,000多担，完成了全年生产計划的81%，比去年同期增产3成，超过去年全年总产量的3%。（邵啓富、蔣春乔）

銀魚

这里流传着一个故事：在远古时候，著名的鲁班仙师和一些伙計在一家地主家做木工。这家地主特别吝啬，一天三餐，给木工們吃的都是粗茶淡飯，吃不飽，食无味。鲁班仙师气不过，便顺手抓了一把刨木絲投入洞庭湖中，馬上就变了成千上万的白的銀魚，来改善貧苦木工的生活。当然，这只是一个神話，不足为凭，但这里出产的銀魚的确像刨木絲一样，又白又細长，味道鲜得很。主产区在万子湖、白沙、长河、岳飞嘴一带，每年六月开始捕捞，八月下旬結束。年产約三、四千斤。今年由于捕捞及时，总产量达到了四千五百斤。（礼）

貢蓮

湖泊沟港很多的沅江，蓮子出产也很丰富。主要品种有白蓮、紅蓮、东瓜蓮三种，俗称「貢蓮」，其中以白蓮最佳，肉质厚，淀粉細腻，营养丰富，味道很好。全县三十四个公社，有二十二个公社出产蓮子。解放后，劳动人民加强了蓮湖的經营管理，产量逐年上升。今年，种蓮面积扩大到一万一千多亩，加以精培細管，估計年产蓮子要超过二千二百担。（智子誠）

枳壳

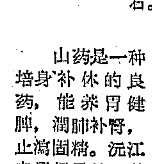

枳壳是酸橙的加工品，在中药材中需用量大，用途較广。一般在“小暑”前将自然落下的小酸橙剖开，剖面直径只2—7市分左右，称之为枳实；“大暑”前摘下的大酸橙剖开，剖面直径为1—2市寸的称之为枳壳。現在，全县有結实果树1万7,000多株，籽树3万3,000多株。今年計划收购4,500担，現已完成了收购任务的95%，并已外調两千担左右。

山药

山药是一种培身补休的良药，能养胃健脾，潤肺补腎，止瀉固精。沅江农民很早就知道种植，只是在国民党反动派手里，由于地主、奸商、貪官的层层压榨剝削，无法外銷，到解放时，几乎无人种植。解放后，由于人民政府的倡导，才逐渐得到恢复；公社化后，有了更快的发展，1959年年产量达到3,931担，以后年年增产，今年，播种面积扩大到了1,600亩，普遍生长良好，苗肥株壮，根据往年經驗，預計最低产量可达4,800担。（罗英輝）

洞庭湖上雁儿肥 黄方画

凉薯

凉薯，在滨湖地区，沅江县也是主产区，全县今年种植有两千亩左右，团山寺、台公塘、杨罗等公社都有出产，其中以团山寺公社最集中，共有1,160亩。这种水果一般在“中秋”节前后上市，富有水分，肉又脆又細腻。种植較粗放，从挖土下种到收挖，每亩只需15个工，平均亩产可达两千斤。今年藤富藤、叶茂叶，生长很好。目前社員們正抓住收挖前半个来月的时間，剪花保角、保薯，加强后期培育管理，争取总产超过400万斤。（曾希道）

滨湖果乡

沅江水果种类很多、产量也很大，一年四季，差不多季季有水果吃，真可称誉为滨湖“水果之乡”。共有果农3万6,000多人，主要分布在团山寺、杨梅山、三眼塘、台公塘、南竹山等8个公社。

全县現有果树面积1万5,000多亩，其中柑桔1万1,000多亩，落叶果树及枇杷4,000多亩。柑桔年产量6—10万担，枇杷、梨、桃、梅等年产量約2—4万担。主要果种类，柑桔以紅桔为主，其次是建柑（又叫黄皮柑）、酸橙；枇杷以紅沙、牛奶两种为主；李子以太平果为主；梅以胭脂梅为主。这四类果树在沅江栽培历史較久，至少在200年，至于无核蜜桔、桃、梨等几种果树，則为近40年才发展起来的。

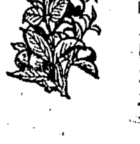

暢銷国內外市場的优良果品，有早熟紅桔，又称“南桔”，具有皮薄、核小、肉多、味甜等特点，很受消費者的欢迎。至于太平果，紅沙、牛奶枇杷，象牙白桃、胭脂梅等，也很受群众欢迎。此外，地方加工特产果品尚有沅江梅子，常年产量在1,000担左右。今年，太平果、枇杷、梅子等都获得丰收。柑桔，桔农們正在精心培育，結实累累，据有关部門估計，今年至少可产26万担，将比去年提高1倍以上。（先礼、紹石）

洞庭湖滨

老撾人民的伟大胜利

于兆力

一

占世界人口一半以上的亚洲、欧洲、美洲的14个国家，包括社会主义国家、中立国家和西方国家在内，經历了14个多月尖銳、复杂的斗争，走过了漫长、曲折的道路，終于就和平解决老撾問題的国际方面达成了协議。这一个重大的国际事件有力地說明：在我們的时代，国家不分大小，只要人民团結起来，坚持斗争，不管会遇到多少艰难困苦，最后一定能够战胜貌似强大的敌人，实现自己的正义愿望。

扩大的日内瓦会議所签訂的关于老撾中立的宣言及其議定书，是符合老撾人民的利益的，是符合老撾一切爱国力量的共同利益的。在关于老撾中立的宣言中，13个国家响应和欢迎老撾临时民族团結政府的中立声明，庄严宣告它們依照老撾王国政府和人民的意志，承认、尊重并从各方面遵守老撾王国的主权、独立、中立、統一和領土完整，并且承担了不干涉老撾内政等一系列义务。在宣言的議定书中，一方面規定一切外国軍队和軍事人員必須在議定书生效后75天内从老撾撤退完毕，一方面規定国际监察和监督委員会的职权范围只限于：对老撾的停火进行监察和监督，对外国軍队和軍事人員的撤出进行监察和监督，对禁止外国軍队和軍事人員进入的条款遭到违反的事件进行調查，在限制外国武器、弹药和作战物資运入老撾的条款遭到违反的事件发生时协助老撾政府。这些协議的取得，不仅对老撾人民具有重要意义，而且对于一切反对外来干涉、争取和維护民族独立的国家和人民也是一个巨大的鼓舞。

在扩大的日内瓦会議开始举行的时候，苏联代表团提出了"关于老撾中立的宣言"和"关于从老撾境内撤出外国軍队和軍事人員以及关于国际委員会的职权的协定"草案；我国外交部长陈毅同志提出了和平解决老撾問題的五項原則：必須以1954年日内瓦协議为基础，必須尊重老撾的独立和主权，必須承认和尊重老撾的中立，必須严格区分老撾問題的国内方面和国际方面而不得以任何形式干涉老撾内政，所有与会国必須参加并且切实遵守共同协議。会議最后取得的协議，是同上述草案和五項原則的精神相一致的。美国国务卿腊斯克在会議初期曾經提出关于老撾中立的"三点綱要"，主张干涉老撾内政；美国和法国曾經提出方案，主张保护老撾独立，监督老撾中立，管制老撾国防，把老撾置于国际托管之下。会議最后达成的协議，是同这种侵犯老撾独立和主权的狂妄主张完全不能相容的。还应当强調指出的是，关于老撾中立的宣言明确宣告："尊重老撾王国不承认任何軍事同盟或联盟、包括东南亚条約組織的保护的愿望"。东南亚侵略集团8年以来把"保护"强加于老撾，现在終于不能不表示愿意撤除了。事实証明，帝国主义列强只要打开地图就可以任意指定"保护国"的时代，已經一去不复返了。

从1954年到1962年，有关国家在8年期間两次就和平解决印度支那問題取得国际协議。1954年，美国拒絕参加日内瓦会議的最后宣言；现在，美国不得不在和平解决老撾問題的国际协議上签字。1954年，美国在口头上声称"将不使用威胁或武力去妨害"日内瓦各項协議，但是在行动上立即組織东南亚侵略集团，对老撾进行凶恶的干涉；现在，美国終于被迫承担了不干涉老撾内政的义务，被迫同意撤除东南亚侵略集团强加于老撾的"保护"。美国《紐約先驅論坛报》在扩大的日内瓦会議結束之后写道："沒有什么理由可以对老撾的結局感到高兴，但是，要不是这样的結局，肯定比目前糟得多。"这就是說，美国垄断資产阶級的喉舌也不能不承认，随着时間的前进，帝国主义的侵略政策是越来越行不通了，各国人民争取和維护民族独立的洪流是越来越不可抗拒了。对于帝国主义說来，这不能不是極大的悲哀。

老撾問題的和平解决，是老撾人民的伟大胜利。出席扩大的日内瓦会議的美国代表，曾經别有用心地攻击"枪杆子出政权"的論点。但是，正是美国用自己的枪杆子，支持它在老撾的代理人，一再顚复以梭发那·富馬亲王为首相的、执行和平中立政策的老撾合法政府，甚至逮捕苏发努馮亲王和老撾爱国战綫党其他領导人，并且在1960年12月挑起了老撾全面内战。美帝国主义的所作所为，从反面教育了老撾人民和全世界一切被压迫民族：面对着帝国主义侵略者，无論它是杀气騰騰，还是笑容滿面，都必須握紧自己手中的枪杆子。当老撾人民懂得了对付帝国主义必須文来文去、武来武去、以眼还眼、以牙还牙之后，老撾人民就真正掌握了自己的命运，真正結束了听任帝国主义摆布的黑暗时代，真正掀开了独立、和平、中立的老撾历史的新頁。

扩大的日内瓦会議的召开，首先就是老撾人民斗争的結果。誰都知道，如果老撾爱国軍民沒有奋起反击外国的武装干涉，沒有解放五分之三的国土和二分之一的人口，美国是不会同意参加国际会議来討論和平解决老撾問題的。在扩大的日内瓦会議开始举行之后，老撾問題轉入了以政治斗争为主的阶段。老撾人民知道，即使在这种情况下，敌人也是不会放松軍事压力的，因而时刻保持着高度的警惕。在扩大的日内瓦会議举行期間，老撾战場上的較量始終与日内瓦談判桌上的爭論平行进行。这个会議最后之所以能够打破僵局，取得协議，主要是因为老撾爱国軍民自卫斗争取得了胜利。去冬今春，沙湾拿吉集团在美国的指使和支持下，向老撾解放区发动了大規模的攻势。只是在老撾爱国軍民粉碎了敌人的进攻之后，特别是在有名的南塔战役之后，干涉者及其仆从才知道，他們在战場上是无利可图的，老撾問題除了和平解决之外是沒有别的出路的。在这种形势下，老撾临时民族团結政府才得以組成，老撾統一代表团才得以派出，扩大的日内瓦会議才得以完成自己的工作。一年多以来，英雄的老撾人民正是在这种曲折、反复、尖銳、复杂的斗争中，鍛炼了自己，打击了敌人，既积累了武的經驗，又积累了文的經驗，既壮大了在战場上挫败外国武装干涉的力量，又掌握了在談判桌上和帝国主义进行斗争的艺术。老撾外交大臣貴宁·奔舍那說得好：日内瓦会議經过漫长的日子，最后达成协議，这是老撾人民的一个重大胜利，这一胜利的取得，主要是由于老撾人民长期斗争的結果，而不是外国恩賜的。

二

社会主义国家一貫坚定不移地奉行和平外交政策，努力争取通过談判和平解决国际爭端。我們历来主张，任何談判都必須在互相尊重独立、主权和互不干涉内政的前提下进行。但是，帝国主义坚持干涉和侵略政策的意志是頑强的，手法是狡猾的。迫使帝国主义承认互相尊重独立、主权和互不干涉内政的原則，从而在合理的基础上达成协議，并不是輕而易举的事。历时14个多月的扩大的日内瓦会議，在这方面向全世界反对帝国主义侵略和压迫的人民提供了有益的經驗。

第一，同帝国主义談判，必須把談判和反对帝国主义的其他实际斗争結合起来，以革命的两手策略对付帝国主义反革命的两手策略。

8年以来，不論是艾森豪威尔和杜勒斯当政，还是肯尼迪和腊斯克当政，美国对老撾政策的战略目的始終是：消灭老撾爱国力量，把老撾变成美国的殖民地和进攻社会主义国家的軍事基地。这是沒有也不会改变的。但是，随着时間的不同和力量对比的变化，美国統治集团的策略則是变化多端的。美帝国主义在扩大的日内瓦会議期間的表现正是这样。会議的第一阶段，即从会議开幕到会議临时通过两个文件的文本，美国的手法是：在战場上得不到的东西，企图在談判桌上取得，同时以軍事压力支持政治訛詐。会議的第二阶段，即从今年年初会議进入"冬眠"状态到老撾临时民族团結政府成立，美国的手法是：在談判桌上得不到的东西，企图在战場上取得，同时以政治談判掩护軍事冒險。会議的最后阶段，尽管美国的政治訛詐和軍事冒險两不得逞，它仍然进行絕望的掙扎，企图篡改老撾政府的中立声明，阴謀利用国际委員会监督整編老撾軍队，拒絕撤除东南亚侵略集团强加于老撾的"保护"。

整个扩大的日内瓦会議的过程，就是美帝国主义施展反革命两手策略的过程，也就是老撾人民在社会主义国家和爱好和平的各国人民支持下，以革命的两手策略打败美帝国主义反革命两手策略的过程。以梭发那·富馬亲王为首的老撾王国合法政府和苏发努馮亲王領导的老撾爱国战綫党，一方面在扩大的日内瓦会議上坚决維护老撾的独立和主权，一方面在老撾战場上一再粉碎干涉者及其仆从的軍事挑衅，把会内斗争和会外斗争結合起来，把政治斗争和軍事斗争結合起来，这才打败了美帝国主义的軟硬两手的策略。在会議的最后阶段，梭发那·富馬亲王和老撾統一代表团，不顾美帝国主义的粗暴压力和露骨干涉，庄严地发表了符合老撾民族利益的中立声明，并且坚持这个声明不容外国篡改，这才为会議的成功最后鋪平了道路。毫无疑义，老撾人民的英勇斗争是扩大的日内瓦会議获得积极成果的决定因素。

中国代表团同其他社会主义国家代表团一道，一貫支持老撾人民維护独立、主权和反对外国干涉的正义斗争。我們一方面誠意謀求老撾問題的和平解决，表现了极大的耐心和克制精神，一方面坚决反对美帝国主义干涉和侵略老撾的各种阴謀詭計，表现了不可动搖的原則精神。在漫长的会議过程中，美帝国主义曾經企圖利用社会主义国家謀求和平的真誠愿望来达到自己的卑鄙目的，我們就严正地指出：你們如果以为我們会降格以求，在原則問題上妥协，你們是会失望的。美帝国主义曾經以破裂会議、重燃战火来进行威胁，我們就严正地指出：你們会进攻，老撾人民是会反击的。美帝国主义也曾摆出长期拖延的姿态，企圖进行政治訛詐，我們就严正地指出：拖延会議的办法决不会給你們带来任何好处，不管你們准备拖到什么时候，我們都准备奉陪到底。正是因为我們和老撾人民一起始終不懈地坚持这种針鋒相对的斗争，一方面力争协議，一方面不怕破裂并准备长期周旋，这才使得美帝国主义的一切反革命策略全部破产。

第二，同帝国主义談判，必須高举反对帝国主义侵略的旗帜，坚持原則，坚持斗争，以高屋建瓴之势揭露和打击帝国主义的无理要求。

除了反对帝国主义的其他实际斗争以外，談判本身也是同帝国主义斗争的一种重要形式，因此，只能以有理、有利、有节的斗争来求协議，而不能以无原則的妥协来求协議。正是基于这种立場，中国代表团同其他社会主义国家代表团一道，坚决反对保护老撾独立、监督老撾中立的帝国主义論点，坚决反对把老撾置于国际托管之下的无理方案，坚决反对由国际委員会监督整編老撾軍队，坚决反对继續把东南亚侵略集团的"保护"强加于老撾。如果不反对这些，是不符合社会主义国家外交政策的原則的，是老撾人民和一切爱好和平、主持正义的人民通不过的。我們坚持了这种原則立場，就有力地支持了老撾人民爭取祖国独立和自由的斗争，沉重地打击了帝国主义的干涉和侵略政策，有效地推动了会議的进展。

帝国主义的任何一项无理要求，都是不会輕易放弃的，更是不会自行消失的。正像毛澤东同志所說的："凡是反动的东西，你不打，他就不倒。这也和扫地一样，扫帚不到，灰尘照例不会自己跑掉。"①只有把帝国主义揭露得体无完肤，駁斥得它理屈詞穷，才有可能迫使它知难而退，放弃荒謬主张。例如，从扩大的日内瓦会議举行的第一天起，美国就企图假手国际委員会，限制和逐步消灭老撾爱国武装力量。起先，它提出由国际委員会管制老撾国防的条款；其后，它又用"以退为进"的办法，撤銷这个条款，提出了由国际委員会监督整編老撾軍队的更毒辣的要求，并且一直坚持到会議結束的前夕。会議最后达成的协議完全沒有反映美国这一无理要求，并不是对这种要求置之不理的結果，而恰恰是对这种要求彻底揭露、坚决斗争的結果。这就雄辯地說明：在談判中，对于帝国主义所提出的无理要求进行揭露，不仅不会妨碍达成协議，而且正是达成协議所必需的。

同样必需的，是进行細致深入的說理斗争，廓清帝国主义散播的似是而非的迷雾。例如，西方国家曾經借口应以1954年日内瓦协議为会議达成协議的基础，主张照抄1954年关于在老撾停止敌对行动的协定，来扩大国际委員会的职权，以达到干涉老撾内政的目的。針对这种情况，中国代表团明确地指出，应当作为会議达成协議的基础的，只能是1954年日内瓦会議最后宣言中所規定的尊重老撾独立和中立的諸原則，而不能是关于在老撾停止敌对行动的协定，因为那个协定是适应当时在老撾存在的国际战争的，而今天老撾的战争是国内战争。西方国家从这里干涉老撾内政的道路就被堵塞了。西方国家还曾借口"防止侵犯老撾独立、主权"，主张扩大国际委員会的职权，以达到干涉老撾内政的目的。針对这种情况，中国代表团明确指出：必須区别在老撾已經发生的事情和将来可能发生的事情。只有已經发生的侵犯老撾独立、主权的事情，才具有某种国际意义，才有理由在老撾政府提出要求的时候，由国际委員会給予老撾政府某种协助。至于防止可能发生的侵犯老撾独立、主权的事情，那就完全属于老撾主权，不能由国际委員会插手。西方国家从这里干涉老撾内政的道路也就被堵塞了。

当然，我們既然要同帝国主义談判，就不能設想帝国主义会全部接受我們的合理主张。因此，在不損害老撾人民根本利益的前提下，为了促使会議达成协議，是可以而且应当寻求折衷和妥协的。在这方面，社会主义国家也作了不少努力。

第三，同帝国主义談判，必須团結所有爱好和平的大小国家，利用一切可以利用的因素，来争取在合理的基础上达成协議。

大国对于国际事务負有比較重要的責任，这是不言而喻的。但是，这絕不意味着几个大国坐在一起就可以决定全人类的命运，絕不意味着大国可以把自己的意志强加于小国，絕不意味着小国对于解决国际爭端不能有所貢献。扩大的日内瓦会議，正是在大小国家平等协商取得协議方面，树立了一个良好的榜样。大家都記得，这次会議是根据柬埔寨国家元首西哈努克亲王的倡議召开的。在突破西方国家为会議制造的重重障碍的斗争中，特别是在去年7月反对继續把东南亚侵略集团的"保护"强加于老撾的斗争中，在去年11月反对美国节外生枝重提"监督老撾中立"和国际委員会"自由视察"的无理要求的斗争中，緬甸、柬埔寨等国代表团都作出了重要的貢献。事实証明，为了世界和平的利益，为了争取和維护民族独立的各国人民的利益，社会主义国家和一切爱好和平的大小国家，完全可以在"求同存异"的基础上，加强团結，密切合作。只有这样，才能最大限度地孤立最凶恶的美帝国主义，打败它的侵略政策和战争政策。

三

日内瓦协議的取得，标志着美帝国主义干涉和侵略老撾的政策的失败。美国垄断資产阶級有名的代言人約·艾尔索普，曾經追述肯尼迪在老撾問題上决策的經过。据說，肯尼迪上台之初，面对着"老撾的混乱局面"，召集了民主党和共和党的"領袖人物"，"用斬釘截鉄的措辞向他們提出了两种刻板的解决办法，任由他們选择"，这两种办法就是：或者"使老撾中立"，或者"派美軍去老撾作战"，"表决結果是一致大声反对出兵"。艾尔索普說，肯尼迪后来又一次"征求意見"，"結果完全同以前一样"。据西方报刊透露，美国統治集团之所以作出"使老撾中立"的决策，首先是因为它发现自己所支持的沙湾拿吉集团的軍队是世界上"薪餉最高"、"斗志最差"的軍队，是"地球上最糟糕的战斗人員"。大批美国軍事顾問的指挥，大量美国軍火武器的支持，以及泰国、南越、菲律宾侵略軍和蔣介石残匪的增援，都沒有能够挽救这支軍队的連續潰敗。那末，是否可以派遣美国軍队直接投入干涉老撾的战争呢？在这方面，肯尼迪认为，由于"那里的地理位置与我們相距极其遙远，同那些可能卷入其中的人們相距很近"，所以必須考虑"在那个地区发生战争的前景如何"。考虑的結果是，只能到扩大的日内瓦会議上去"冒險試試"，而沒有别的选择余地。肯尼迪政府同意举行扩大的日内瓦会議和在协議上签字，完全是被迫的。

日内瓦协議的签訂并不等于美国对老撾干涉的結束。出席扩大的日内瓦会議的美国代表哈里曼說过，美国在老撾的目的是使"有形战争变成政治斗争"。这就是說，美帝国主义企图以政治阴謀代替赤裸裸的武装干涉。老撾一切爱国力量的壮大和团結，是老撾人民的正义事业从胜利走向胜利的根本保証。美帝国主义目前对老撾的政治阴謀的中心内容，正是破坏老撾爱国力量的团結，改变沙湾拿吉集团的孤立地位，为逐步建立一个亲美反共的政府創造条件。当然，美帝国主义并不是不知道，老撾爱国力量的团結是坚强的，它用政治阴謀来分化老撾爱国力量的計划将遭到老撾人民的坚决反对。因此，它在玩弄政治阴謀的同时，并沒有放松在老撾重燃战火的准备。目前，美国正在繼續从各方面支持沙湾拿吉集团扩軍备战，不断派遣飞机侵犯老撾解放区領空，空投土匪和武器。美国正在寻找种种借口来保留它在老撾的大批軍事人員，并且准备在美国軍事人員一旦被迫撤出老撾的时候，以泰国軍事人員来弥补他們留下的"空白"。美国侵略軍至今仍然賴在泰国。据美国报刊报道，这些軍队甚至准备在华盛頓认为必要的时候，开进老撾，强占下寮，在老撾实行"分治"。因此，可以清楚地看到，尽管美国现阶段在老撾的作法是以玩弄政治阴謀代替武装干涉，对日内瓦协議阳奉阴违，企图在实际上达到攫取整个老撾的目的；但是，当它认为这种作法不能得逞的时候，它并不是不可能以武装干涉代替政治阴謀，公开撕毁日内瓦协議，重新挑起老撾内战，甚至直接出兵老撾。老撾人民和全世界爱好和平的人民，有必要对此保持高度的警惕。

美帝国主义在它侵略老撾的陣地上被迫轉入防御，不仅是为了换一条道路达到侵略老撾的目的，而且是为了在东南亚保持侵略陣地。今天，美帝国主义在东南亚正陷于各国人民反美爱国正义斗争的熊熊烈火之中，处境极不美妙。尽管如此，美国侵略者是不会自动放下屠刀的。肯尼迪說过：美国不会从南越和泰国"退却"，因为"退却"就意味着整个地区的"崩潰"。从美国官方人士的言論和美国政府的行动可以看出，为了挽救对美国极其不利的局势，肯尼迪政府采取了如下的做法：第一，通过签訂一項国际协議，把在老撾的軍事斗争轉变为政治斗争，一方面避免全盘皆輸，保住下寮和湄公河沿岸地区，一方面施展政治阴謀，伺机重新把整个老撾置于美国控制之下。第二，把借口老撾局势紧张而开进泰国的美国侵略軍长期留在泰国，鎮压泰国人民，巩固美国在泰国的陣地，同时保持准备入侵老撾和支持对南越的武装干涉的态势。第三，集中全力，在南越继續进行"不宣而战的战争"，企图扑灭南越人民反美爱国正义斗争的怒火。正是在这个"稳住老撾，巩固泰国，全力争夺南越"的計划指导下，美国政府在日内瓦协議上签了字。

肯尼迪政府侵略东南亚的新計划，正像它过去所制訂的許多侵略計划一样，只不过是主观的如意算盘，因而必将遭到失败。美帝国主义軟硬两手交替使用或者同时并用的反革命策略，在觉醒了的老撾人民面前，过去沒有成功，将来也不可能成功。美帝国主义陈兵泰国，在泰国修建永久工事、战略公路和包括火箭基地在内的各种軍事基地，指使沙立集团更加残酷地鎮压人民，势必激起泰国人民的民族仇恨，加深泰国人民和美国侵略者之間的矛盾。美帝国主义驅使它的泰国和南越仆从侵犯柬埔寨，已經引起柬埔寨王国政府和人民的憤怒抗議以及全世界爱好和平的国家和人民的严正譴責。肯尼迪拒絕西哈努克亲王提出的关于召开国际会議来保証柬埔寨的中立和領土完整的建議，再一次証明美帝国主义无意制止泰国和南越对柬埔寨的侵犯和挑衅，再一次証明美帝国主义是东南亚各国人民和东南亚和平的敌人。至于南越人民的命运，正像历史已經証明的那样，只能由南越人民自己决定，而絕对不能由美帝国主义决定。美帝国主义是从去年11月开始直接派遣侵略軍鎮压南越人民的，但是，半年多以来，南越人民的正义斗争不但沒有被鎮压下去，反而更加蓬勃发展起来。今年上半年，南越爱国武装歼灭敌軍1万6,000多人，比去年下半年多歼灭敌軍3,000多人。这就有力地証明，不管美帝国主义下多大的决心，使多大的力气，都不能阻挡南越人民按照自己的意志来創造历史。

老撾人民的伟大胜利，挫败了美帝国主义干涉和侵略老撾的政策，捍卫了老撾的独立和自由。但是老撾的局势还不稳定，老撾的和平还不巩固。实施日内瓦协議就是一场艰巨复杂的斗争。随着日内瓦协議的签訂，老撾人民的斗争进入了新的阶段。苏發努馮亲王說过："历史經驗告訴我們，团結就是胜利，分裂就是失败。因此每个老撾人的任务是紧密团結，反对一切企图破坏民族团結的阴謀"。不管美帝国主义施展什么阴謀，进行什么冒險，不管在老撾人民前进的道路上还会出现什么崎嶇險阻，天空还会出现什么風云雷雨，只要老撾人民加强团結，提高警惕，坚持斗争，他們就一定能够保卫住胜利的果实，并且贏得新的胜利。

老撾人民的伟大胜利，打乱了美帝国主义在东南亚的侵略部署，突破了美帝国主义在东南亚制造的紧张局势的鎖鏈。这是老撾人民对于世界和平事业所作的巨大貢献。为了粉碎美帝国主义的新的侵略計划，为了使老撾問題的和平解决能够成为和緩东南亚和整个亚洲紧张局势的一个新的起点，东南亚和亚洲各国人民有必要进一步联合起来，坚持不懈地进行共同的斗争，迫使美帝国主义从泰国和南越撤出它的軍队，从南朝鮮和台湾海峽撤出它的軍队，从整个东南亚和亚洲撤出它的一切武装力量，取消它的一切軍事基地。老撾人民能够做到的，亚洲各国人民也一定能够做到。

① 《抗日战争胜利后的时局和我們的方針》。《毛澤东选集》第4卷，人民出版社1960年版，第1131頁。

（轉載《紅旗》半月刊，1962年第18期）

更正 9月20日本报一版"丰收不忘勤俭 坚持計划用粮"稿第二段中"有的人正午睡觉"一語，系"有的人上午睡觉"之誤。

献給检察官的玫瑰花

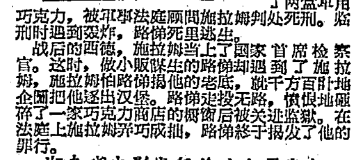

内容簡介

西德故事片

青年路德原在希特勒軍队里当兵，因为买了两盒巧克力，被軍事法庭顾問施拉姆判处死刑。临刑时遇到轰炸，路德死里逃生。

战后的西德，施拉姆当上了国家首席检察官。这时，做小販謀生的路德却遇到了施拉姆，施拉姆怕路德揭他的老底，就千方百計地企图把他逐出汉堡。路德走投无路，憤恨地砸碎了一家巧克力商店的橱窗后被关进监獄。在法庭上施拉姆弄巧成拙，路德終于揭发了他的罪行。

湖南省电影发行放映公司发行

启事 衡阳市工器公司五金、交电、化工批发业务已于8月20日分别移交衡阳五金分公司衡阳交电公司衡阳化工原料公司接办經营，凡8月20日以前在衡阳市工器公司开票未提貨的单位以及有关往来悬案尚未清理的单位，請在見报后半月内持提貨单或有关憑证来衡阳市中山北路191号衡阳分公司办理結清，过期不予負責。

衡阳市工器公司
衡阳五金分公司
衡阳交电分公司
衡阳化工原料分公司

欢迎訂閱《科学知識講座广播稿》第三、四輯

《科学知識講座广播稿》第三、四輯是1962年4至8月湖南省科学技术协会与湖南人民广播电台联合举办的"科学知識节目"的講稿中編选的。它是一种通俗易懂的科学知識讀物，取材广泛，内容新颖，在第三輯中匯編了有关农业生产的某些科学技术知識，第四輯包括了天文气象、医药衛生、动植物等方面的知識，可供各級科协組織、广播站和科协会員、农村工作干部、科学工作爱好者进行宣传普及科学技术知識的參考。每輯收工本費0.35元。預訂者，請将书款匯交长沙市五一路省科协发行組，书名及册数可在匯款附言栏内注明。

江苏省南通专区京剧院一团 首次来长 在湘江剧場演出
今明晚客滿 23号日場(1:30) 火燒紅蓮寺 今日上午9:00售23、24号日、晚場团体票及門票，票价：5、7、9角
主要演員（以笔划为序）：小赵君甫 刘松岩 杜湘云 宋保元 周正礼 徐德慎 戚同寅 张洪奎 蒋志朋 谢玉兰

长沙市湘剧一团
文华剧院 今晚場(7:30) 蒯文通（路挡劝反至淮河講邦） 刘庆臣 曾金貴 吴光奎 张淑梅 刘彥美 王如顺 龙海棠 陈楚儒
劳动剧院 今晚場(7:30) 二度梅（重台至相会） 彭剑民 张淑娟 徐媚贞 余益麗 金国純 周曼萍 郭玉紅
票价：4、5、6角

武汉市說唱团 首次来长 明日起在青少年宮短期公演
明晚場(7:30) 23日下午(2:00)加演日場 相声大会
演員陣容：王树田 李祝英 胡必达 陈尚中 夏雨田 陶荣光 康立本 楊松林 萧鉄良 薛永年 顾伯年 顾綢宗
明、后日演出第一組节目：打灯謎、学越剧、妙語惊人、看电影、单弦拉戏、大上寿、哭笑論
今天下午1:00—6:00預售明后日各場团体票和門票＊票价：4、6、7角

安徽省文艺工作团 首次来长短期公演 今日起在紅色剧院演出
（以安徽民間音乐、舞蹈为主）
音乐：女高音独唱 男低音独唱 女声小合唱 踏琴独奏 板胡独奏 民族乐器合奏
舞蹈：花鼓灯、春綉 双回門、駿馬凌云、十把小扇 赶集、仙鶴舞、鱷舞等
主演：王学新 潘玲馨 王璀君 陈宝洪 楊奇如 张浩 张立华 章小燕
中午12:00售今明晚場票 票价：5、6、7角

天津市評剧院二团 首次来长 在湖南剧院演出
今明晚(7:30) 大型近代剧 啼笑姻緣
主演：蓮小君、羊兰芬、汪德华、张少寧、刘万生、小幼兰、花金芳、李书文
今日中午12:00售今、明晚場票＊票价：5角6角8角1元

江西省宜春专区京剧一团 在长沙剧院演出
今明晚(7:30) 百花公主（根据上海京剧院演出本上演） 导演：李国云
主演：魏妙鈴、李国云、袁英室、臘天鵬、李少麟、孙友根
預告：大型古裝連台本戏 惊天动地
今日中午12:00开始售票＊票价：4、5、6角

长沙市越剧团 在兰陵剧院演出
今晚場(7:30) 王千金祭夫 主演：麦綠琴、王素娟
今日上午10:00售票 票价：4、5、6角

工人文化宫寬銀幕电影院 晚7:30放映苏联彩色寬銀幕故事片 少女的春天 晚8:00(露天母子場) 大生意
建設新聞电影院 2:35 6:50 大生意 8:30 英雄虎胆
青少年宮露天电影院 8:00 叛逆
东風电影院 7:00(母子場) 突破烏江 8:50 大生意
新华电影院 3:30(儿童場) 7:25(母子場) 9:10 大鬧天宮
大众游艺場 下午2:30 8:40 云雾山中 6:50 51号兵站 7:30(露天) 風山疑案

遺失 湖南省交通厅公路运輸管理局郴州运輸局49、113、144、238、249、250、263、264、265、267、269、275、290、291、342、344、356、375、398、399、417、420、421、431、432、434、438、439、445、454、465、474、480、482、484、485、493、495、505、542、543、545、551、558、562、567、568、572、573、577、578、608、609、613、616、618、619、621、628、630、633、634、658、659、665、677、678、687、803、805、862、888、890、926、936、943、978、993、1006、1057、1071、1181、1304、1310、1312、1324、1326、1327、1328、1329、1338、1351、1369、1382、1412、1419、1522、1530、1545、1549、1559、1568、1573、1624、1629、1648、1649、1671、1678、1681、1683、1709、1714、1716、1727、1795、1845、2011、2012、2021、2031证等共121个声明作废

遺失 湖南省財政厅税务局发給长沙县税务局湖字204526至204527号交易税完税证。居設字700194至700200号居寧完税证。居会字第884121号、884122号、884130号居寧完税证。居建字176940号居寧完税证。居設字693264至693266号居寧完税证。計簡字892722号通用完税证，居設字0702441号居寧完税证，居金字440000号居寧完税证，居建字171775号居寧完税证，居会字0805125号居寧完税证，居設字708730号居寧完税证；居建字172130至17241号居寧完税证声明作废。

遺失 衡山县城关粮店发給陈长康、吕留銀粮证两本声明作废

青年电影院 2:00 7:25(露天) 大生意 7:40 英雄虎胆
銀星电影院 1:30 4:30(儿童場) 8:40 大鬧天宮 7:00 借亲配 8:00(露天) 山間鈴响馬帮来
文化电影院 下午7:15(露天) 白梨野鹰(同映紅气球) 8:00 大鬧天宮 分院：2:30(儿童場) 大鬧天宮

本報社址：长沙市經武門口　电报挂号4357　电話：总机9191　夜間編輯室9194　昨日印报时間3:06—6:34　訂价：每月1元2角（平寄不加邮費）　零售：每份4分

周总理就中日关系发表讲话

在松村謙三举行的告别宴会上

重申坚持政治三原则、貿易三原则和政治、經济不可分的原則

新华社北京19日消息　周恩来总理、陈毅副总理同松村謙三先生于16日、17日、19日进行了友好、坦率的会談。

中国方面重申坚持政治三原則、貿易三原則和政治、經济不可分的原則，并且认为这些原則继續有效。

双方表示进一步促进和发展貿易的愿望。

双方一致认为，应該采取漸进的和积累的方式，謀求两国关系包括政治关系和經济关系在内的正常化。

据新华社北京20日消息　日本自由民主党顧問、众議院議員松村謙三和他的随行人員，今天乘飞机离开北京，前往上海等地参观訪問。昨晚松村謙三在京举行告别宴会。

周恩来总理、陈毅副总理等应邀出席宴会，周总理在宴会上作了讲話。周总理說，中国政府一向并且仍然坚持中日两国关系应該建立在政治三原則、貿易三原則和政治、經济不可分的原則之上。我們认为，两国的政治关系和經济关系既要能够結合起来发展，也要能够单行发展，而且这两方面的关系要能够相互影响，相互促进，而不是相反。周总理还表示同意，中日两国首先是两国人民，应該采用漸进的和积累的方式，把两国的政治和經济关系发展起来，以利于促进两国关系的正常化。

松村謙三在宴会开始时讲話。他說，在訪問中国期間，受到周恩来总理、陈毅副总理，以及中国各方面人士給予的难以形容的款待，对此表示非常感謝。

松村指出，他同周恩来总理和陈毅副总理所举行的会談，为中日两国亲善奠定了基础，开辟了道路。他說，我們这次应邀訪华可以說不虛此行，我們将抱着很大的喜悅，滿意地返回祖国。

松村說，我认为这次訪問是很有意义的，它将有助于我們两国关系逐步納入同文同种的軌道。周恩来总理和陈毅副总理同我們进行了許多談話，談到东方畢竟是东方，亚洲人应該改变世界的历史。我們应該成为一体，加强同文同种的联系。正如周恩来总理所說的，我們两国人民应該世世代代友好下去。我們的这次訪問为这一事业的基础放下了一块基石。

松村說，我們回国以后，将为中日两大国的亲善，为两国的友好开辟道路尽最大的努力。

周恩来总理在讲話中感謝松村先生邀請他和陈毅副总理以及中国各界人士出席这个告别宴会。

周恩来总理說，中日两国人民都具有恢复中日两国正常关系、发展两国經济文化关系、增强两国人民之間友好合作的愿望。

周恩来总理說，中国人民和中国政府认为，中日两国尽管社会制度不同，但是，应該遵守互相尊重主权和領土完整、互不侵犯、互不干涉内政、平等互利和和平共处的五項原則。

周恩来总理說，为了实现中日两国人民的上述愿望，中日两国人民要增加互相往来和互相了解。这一次松村謙三先生及其一行訪問我国，同我們进行了坦率、亲切的会談，增加了相互的了解和认識，这对于实现中日两国人民的上述愿望是有益的。

巴西总統任命利馬組閣

新的临时内閣将繼續奉行現行的外交政策

据新华社里約热内卢18日电　巴西总統古拉特昨天任命工党人士埃尔来斯·利馬为新总理。利馬和新組成的内閣已經正式就职。

利馬曾經在前任达罗沙政府中担任劳工部长，他現在以总理身份兼任外交部长。新内閣的陆軍部长是古拉特总統的軍事顧問阿毛里·克魯埃尔将軍，財政部长是米格尔·卡尔蒲。

利馬总理表示，他的内閣将繼續奉行巴西現行的外交政策，并将采取措施来对付巴西所面临的严重經济危机。他說，"目前临时内閣的任务是，主持即将到来的选举，保証选举的正常进行。"他說，选举后内閣将重新改組。

人民公社給維吾尔族农民带来丰收

新疆喀什市色滿区今年小麦增产三成

新华社烏魯木齐20日电　新疆喀什市市郊的色滿区今年小麦比去年增产三成。

喀什市市郊的色滿区包括5个公社，有維吾尔族农民2万6,000人。这里在解放前是个很穷的地区，70%以上的土地为地主所占有，大部分的农民給地主当长工，每年四、五月間总是吃不上粮食，用桑椹充飢。人民公社成立以后，这里挖了两条7米寬的干渠，分别长3公里和17公里，从克孜河引水灌田，使全区的耕地扩大了38%。

克孜河，維吾尔語的意思是紅色的河。它从高山上帶来大量的紅壤，使河水长年呈深紅色。灌溉时紅壤落在田地上，板結成1至2毫米的土块，有碍作物出苗和幼苗生长。为了解决这个問題，社員們把大量的沙子运到地里，和表土犁在一起，疏松了土壤。这个地区的土地盐碱化也比較严重，为了改良盐碱地，社員們挖了88条排碱沟以降低地下水位，在盐碱較重的地方，种上耐碱作物。此外，当地农民还改变了耕作方法。公社化以前，他們种地只用土犁或"坎土鏵"犁，挖一遍，用手撒种，不中耕、不追肥，因此地上杂草多，产量低。公社化以后，普遍用新式犁翻耕，犁耕得深，地里杂草少；用耕畜拉的十行播种机播种，并且进行中耕和追肥，因而不断增产。

广州、呼和浩特、烏魯木齐等城市各族人民憤怒譴責美帝侵略罪行

中国人民决不允許任何人欺侮

据新华社北京18日消息　广州、呼和浩特、烏魯木齐3个城市的各族人民今天分别举行千人以上的集会，强烈抗議美帝国主义侵略我国的罪行。吉林、貴州、北京、天津、南京、南昌、郑州、兰州、銀川、西宁等地人民近两日继續集会或发表談話，坚决反对美帝国主义的侵略行为，表示要和美帝国主义斗爭到底。

在广州市各界人民两千多人举行的集会上，中国人民保卫世界和平委員会广东省分会副主席楊康华讲話說，我人民解放軍击落美国U—2型飞机是給制造这次侵略事件的罪魁禍首美帝国主义者一个沉重的打击。对这个凶恶的敌人絕对不能存有任何不切实际的幻想，必須同它斗爭到底。在大会上讲話的还有工人、农民和学生代表等，他們在讲話中一致表示坚决同美帝国主义斗爭到底，中国人民决不允許任何人欺侮。

呼和浩特、烏魯木齐两市分别举行了有各族各界参加的千人大会，各族人民代表在会上的讲話中，都表示坚决拥护我国政府的严正声明，譴責美帝国主义侵略我国，并热烈欢呼英勇的人民解放軍打下間諜飞机的重大胜利。

被美国侵略罪行激怒了的吉林省各族各界人民，連日紛紛举行抗議集会。长春市郊区許多农民警告侵略者說，中国人民任人欺負的时代已經过去了，誰敢侵犯我們，誰就要碰得头破血流。

我空軍部队击落U—2飞机的捷报传到山城貴阳，各族人民同声欢庆。

中美大使級会談举行临时会議

新华社华沙20日电　中美大使級会談今天下午2时在华沙举行了临时会議，会議历时1小时35分。

会后双方宣布，中美大使級会談下次（114次）会議将于10月25日举行。

在中印边界东段所謂麦克馬洪綫以北地区

印軍不断扩大对我国的入侵和挑衅

新华社北京20日消息　9月17日，侵入所謂麦克馬洪綫以北、中国朝村扯各地方的印軍一部，又軍扰到扯各以东1公里余的择統桥，向当地的中国边防部队进行挑衅。当天上午9时左右，印軍十余名展开战斗队形，向中国方面的一个值勤的哨兵逃逼，有的甚至逼近到离这个哨兵只有3米处。11时40分，两名印軍竟还举枪对准中国哨兵，作出射击姿势。16时20分，印軍又在中国哨所东、南、西三面各架机槍一挺，并且向中国哨兵大声吼叫，肆意进行威胁恫吓。尽管如此，中国哨兵保持极大克制，向印軍发出多次警告。但是印軍不仅不听，反而就地构筑工事，至今扯不搬离。

与此同时，盘踞在扯冬地方的印軍正在积极增修营房、工事，来巩固其設在該地的侵略据点。印度方面还不断向該地增加兵力，以便继續扩大侵略和进行武装挑衅。9月17日9时45分左右，印度飞机一架再次侵入勒村一帶上空恣意盘旋，偵察挑衅。印軍在扯冬等地的入侵和严重挑衅活动已經造成了随时可能发生武装冲突的危险局面。

印度方面所片面主張的中印东段边界綫，即所謂麦克馬洪綫，是英帝国主义在1914年阴謀制造出来的一条非法界綫，历届中国政府都未予以承认。这个所謂麦克馬洪綫以南直到喜馬拉雅山山麓之間的广大地区历来是中国的領土，印度方面曾大举侵入，并在馬及墩地区挑起了中印之間的第一次武装冲突。中国政府一貫坚持通过談判解决边界問題，因此，尽管中国政府不承认这条非法的麦克馬洪綫，但是，一直約束自己的軍政人員不越过这条綫。为了和緩边境局势，中国政府还单方面停止了在边界全綫本侧20公里以内派出巡邏队。

今春以来，印度方面在边境全綫加紧推行蚕食中国領土和以武力改变边界現状的計划，并且利用中国边防部队停止巡邏的情况作为可乘之机。在西段，印度軍队向中国境内步步进逼，設立了36个侵略据点（連同过去設立的共41个），并且不断向中国边防人員开火挑衅。在中段，印度方面公然进反双方不派軍队进駐烏熱的协議，再次派遣印軍侵入这一地区。在东段，印度軍队已經先后9次越过所謂麦克馬洪綫軍扰駒久等地。

印度方面这种变本加厉的侵略行为不能不引起中国方面的严肃对待。在西段，中国边防部队已經恢复巡邏和增設哨所，以防止印度軍队繼續蚕食中国領土和进行武装挑衅。在中段和东段，由于印度軍队也在加紧进行侵略活动，中国边防部队正在考虑采取同样的防御措施。中国政府一貫主張通过談判和平解决中印边界問題。但是，如果印度方面一意孤行，妄想用武力来实現扩张領土的意图，那么，中国边防部队将坚决实行自卫，由此产生的一切后果，必須由印度方面承担全部责任。

企图抵賴印軍越过所謂麦克馬洪綫侵入我西藏地区

印外交部发言人反咬一口誣我"入侵"

新华社北京20日电　新德里消息：印度外交部发言人接連3天发表声明，企图抵賴中国方面所揭露的印度軍队最近又越过所謂麦克馬洪綫侵入中国西藏勒村所属的扯冬地方設立侵略据点的事实，并反誣中国軍队"入侵"印度領土。但是甚至印度的反动报紙也不得不认为，印度政府为了掩盖事实真相所发表的声明却連关于"中国入侵"的地点、时間和人数也說不清。

据印度新聞处报道，印度外交部发言人13日在談到中印边境东段的局势时曾說，"最新的消息表明，在离我（印方）哨所几百碼的地方有一队中国人，并且看来是在国际边界（即指所謂麦克馬洪綫）的印度这一边。"他又說，"今天上午的报紙消息所报道的这队中国人的人数是大大夸大了（印新处注：报紙消息估計中国人的数目有1,000人之多）。"

据报道，印度外交部发言人在14日和15日又发表声明，提到印方反駁中国軍队"入侵"事件。但是，印度报业托辣斯15日的报道說，"发言人拒絕对局势作进一步澄清"。

印度外交部发言人頗倒是非的拙劣手法連印度和西方資产阶級报紙也无法替它弥縫。

《印度时报》15日說，关于中国"入侵"的确切地点仍然沒有肯定的情报，"甚至（印度）官方对于中国軍队人数的各种估計也出入很大。（印度）政府也不能够明确地說中国人是在什么时候""渗入印度領土的"。

《印度斯坦时报》在同一天发表的社論中說，"印度政府在談到中国的行动时奇怪地喜欢用装腔作势的字眼"。

另据《泰晤士报》9月15日刊載的这家报紙記者14日发自新德里的消息說，印度外交部发言人在反駁中国"侵犯"印度边境的事实方面，"接連第二天繼續采取閃爍其詞的态度"。这則消息还說，印度官方发言人拒絕澄清記者所提出的疑問，甚至当有人問这位发言人所說"看来是在我們这一边"，是不是暗示对中国人实际上有沒有越界还有一定的怀疑，这位发言人只回答說："我沒有什么可补充的了。"

非法盘踞班公湖北岸的印軍

又向我边防部队挑衅

新华社北京20日电　非法盘踞在中国西藏境内班公湖北岸的印度軍队9月19日又一次向中国边防部队进行挑衅。

当日上午，一个由6名中国边防人員組成的巡邏小組，在中国哨所附近执行例行巡邏任务。11时30分左右，当他們行至約东經78度51分，北緯33度44分30秒的地方，突然遭到两股入侵印軍共30余人的严重挑衅。他們仗持优势兵力向中国巡邏小組展开包圍态势，并且步步逼逼，其中一股竟逼近到距中国巡邏小組仅30余米的地方。中国巡邏小組反复揮手喊話劝告。但是，入侵印軍不仅拒不后撤，而且就地队倒，作出射击准备。只是由于中国边防人員持极大克制态度，才沒有发生武装冲突。

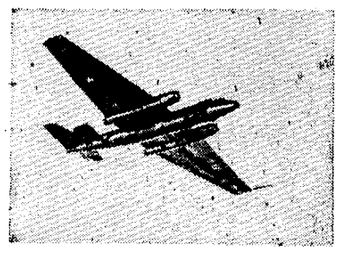

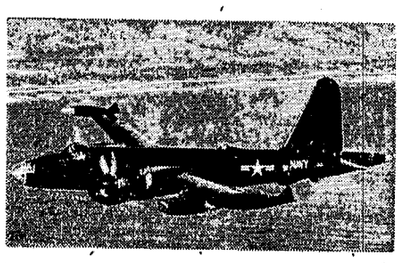

美国空中飞賊

从一九五九年以来，我空軍部队先后击落四架美国間諜飞机。下面是前三次被击落的美机式样。

左上图　是正在飞行的RB—五七D型間諜飞机。

右上图　是飞行中的P2V型間諜飞机。

左下图　是RF—一〇一型間諜飞机。（新华社）

泰勒在南越进行阴謀活动后

美国加紧向南越增兵

据新华社北京20日电　西貢消息：美国新任参謀长联席会議主席泰勒在南越进行阴謀活动之后，美国正在加紧向南越增兵。

据美联社从西貢报道，在本周内，已有包括約50架直升飞机和15000名人員的两个美国陆軍战斗直升飞机連到达南越。另一个美国陆軍連的官兵也已开始到达西貢。

《尼泊尔語言报》著文

中尼友好关系日益密切

新华社加德滿都19日电　《尼泊尔語言报》最近发表文章說，"尼泊尔和中国之間的友好关系变得日益深厚和密切。"

文章談到尼泊尔国王和王后去年中国之行时认为，这次訪問是在两国友好关系史上揭开新的一章。文章說，由于在訪問期間签訂了解决双方边界問題的中国和尼泊尔边界条約，这次訪問的意义就倍加重要。

文章指出，加德滿都——拉薩公路"将大大有助于提高尼泊尔不发达的經济地位。"文章还說，目前，中国对于尼泊尔的經济发展，正在給予可能的合作和援助。

上海試制成功鋼板农船

上海市肯浦造船厂試制的一批鋼板船，經过几个月的实际使用，証明能够适合水网地区农村的需要。

鋼板农船的船身，是用鋼板和角鋼焊接制成，舱面板和橹仍用木料。制造一只載重量5吨的鋼板船比制造同样大的木船，要少用木材3.3立方米。

从試用的情况来看，鋼板农船有这些优点：一、結构坚固，不易撞坏变形。二、船身比較平滑，阻力較小，行駛速度比木船約快15%。三、修理間隔期較长，修理費用比較省。

汉中专区喜收水稻

陕西省汉中专区开始收割水稻。富饒的汉江两岸，呈現着一片繁忙的景象。各地在收割中一般都割得輕、稻把小、稻把整齐，既容易翻打，又容易打得干净，减少了遺穗漏粒現象。

汉中专区是陕西省的著名的粮食产地，稻田面积占陕西省稻田总面积70%左右。今年水稻插秧期間气候干旱，部分秧苗插秧較晚，但是，各地充分利用了几年来兴修和扩建的水利設施，引水灌溉，抗旱插秧，减輕了干旱威胁。水稻生长中期，广大社員又积极防治害虫，因此，今年水稻一般生长良好，大部分稻田窩子发的旺，谷穗結得大。

**　***　**

祖国各地

銀耳登場

四川省通江县农民到8月为止卖給国家的銀耳，比去年同期增加一倍以上，其中甲、乙級銀耳占70%。目前，农民还在继續采收、出售。

通江县是四川省主要的銀耳产地，出产的銀耳数量多，质量好，朵大、肉厚、色白。今年，通江县农民管理精細，发耳旺盛，不少地方結耳时間比去年早。

江西、辽宁产棉区采摘新棉

江西省和辽宁省产棉区开始采摘新棉。江西省人民公社社員們已把第一批精心采来的60多万斤质量較好的籽棉卖給国家。辽宁省辽阳县小龙公社社員們天天下棉田检查，开一片摘一片，力爭不損失一朵棉花。

怀庆犁鏡增产

河南省济源县增产全国聞名的怀庆犁鏡。今年头八个月已經供应省内外各地三十二万多片。

这些犁鏡翻土利落，輕巧耐用，适于水地、旱地、山地等不同的犁鏡，还有专为少数地区制造的一些特殊犁鏡。例如重达十斤的"大和尚"，是专供安徽省灵长县翻耕稻田的；一斤左右的"三桃尖"，是专供陕西省咸阳县翻耕松软土地的；专門供应山东省蒼山县长城鎮的"长城"犁鏡，是用来耕黑粘土地用的。

云南山区开展秋季狩猎

云南高原許多地区由于山高林密，野兽多，能够制裘的就有30种以上。历来各族社員习慣在秋冬两季狩猎，既保护庄稼和牲畜安全，又能增加收入。今年，各地不少人民公社在秋收前夕，就发动社員組成打兽小組，积极捕猎各种野兽。文山僮族苗族自治州各山区人民公社，目前約有8,000名有經驗的猎手。經常出沒在丛山峻岭之中。德宏傣族景頗族自治州的保山县酒房公社的猎手們，經常到地边、山路上查看有无野兽足印，群众发現野兽出沒，迅速报告猎手。因此，这个公社在短时間内就猎获了熊、野猪、麂子100多头。

多种經营喜訊多

采割松脂

浙江山区各地趁当前松脂的旺产季节，积极組織力量采割松脂。全省松脂主要产地的龙泉县，从夏季以来到8月底，已生产松脂12万斤。

出售蜂蜜

云南省各地的养蜂事业，在国家帮助和鼓励下发展很快。今年1月到8月各族社員卖給国家的蜂蜜，比去年同期增长20%以上。

云南省蜂蜜的主要产地是文山僮族苗族自治州、楚雄彝族自治州和思茅、临滄专区。

紫殖魚种

河南各地120多处魚种場，积极繁育和繁殖魚种，支援农村人民公社生产队发展养魚生产。今年头8个月，全省仅25处国营魚种場供应农村的魚种，就将近3,000万尾，县营的魚种場供应农村的魚种更多。

采割栓皮

貴州栓皮树主要产区20多个县份，抓紧秋收大忙前时机，組織社員适时上山采割栓皮。栓皮櫟的树皮称为栓皮，有不传热、不传声和耐磨擦的特性，是很好的工业原料。

选購仔猪

浙江省著名良种猪"两头烏"产地的金华专区，今年初秋农村市場活跃。图为人民公社的社員們，在义烏县稠鎮仔猪市場选购"两头烏"仔猪。（新华社記者张申明摄）

西湖綢伞添新品

杭州西湖綢伞厂最近新添了一批式样新颖的綢伞正运銷各地。这批新颖的綢伞是綢伞厂根据消費者的要求生产的。过去西湖綢伞只能遮太阳，不能遮雨，最近新出品的晴雨两用綢伞，在綢伞面塗了一层塑料薄膜，既可以遮太阳，也可以遮雨，已运往国内一些地方試銷。

（均据新华社稿）

新湖南报

XIN HUNAN BAO

第4736号　1962年9月22日　星期六　今日共4版

天气预报

长沙地区：晴間多云，南風，白天三至四級，晚上二至三級，最高气温三十一至三十三度，最低二十一至二十三度。

全省：二十二日晴間多云；二十三日晴間多云，湘西北多云到阴，个别山地有小雨；二十四日多云，湘西、湘北部分地区有小雨。

毛主席等领导人接见阮维祯同志

新华社北京21日电　毛泽东主席、刘少奇主席、周恩来总理和邓小平总书記，今天下午接見越南劳动党中央政治局委員、越南民主共和国政府副总理阮維禎和他的随行人員，同他們进行了亲切友好的談話。

接見时在座的，有中共中央政治局委員彭眞、譚震林，中央委員伍修权，国家計划委員会副主任顧卓新。

越南駐中国大使陈子平也在座。

入侵印軍在扯冬地区发动猖狂的武装进攻　打死打伤我边防部队官兵二人

我政府向印度提出最严重最强烈抗議

要求印方立即停止进攻并从扯冬、擇繞桥等地撤出

中国政府并且保留要求印度政府道歉和賠偿的权利

如不立即接受要求，我将不得不采取必要防御措施

新华社北京21日电　最近，印度軍队越过所謂麦克馬洪綫，在中国西藏地方的扯冬地区設立侵略据点，并且不断进行威胁挑衅。我国政府曾就此向印度政府提出强烈抗議。但是，印度方面不仅对中国的警告置若罔聞，反而变本加厉，竟然在9月20日至21日向中国边防部队发动猖狂的武装进攻，打死我边防軍官一名，打伤我边防战士一名。

为此，中国政府于9月21日向印度政府提出最严重、最强烈的抗議，并且要求印度方面立即停止进攻，立即从扯冬、择繞桥等地撤出。中国政府并且保留要求印度政府道歉和賠偿的权利。

中国政府指出，如果印度政府不立即接受中国政府的要求，那么，为了保护择繞桥桥西的中国边防部队的安全，为了恢复他們同后方的联絡，中国方面将不得不采取必要的防御措施。如果印度部队在中国部队的防御行动中仍然开槍射击，则中国部队必将坚决自卫，而印度方面在中国自卫火力下的任何伤亡，都必须由印度方面自己負完全的責任。

新华社北京21日电　根据中国西藏地区的边防部队的紧急报告，非法侵入所謂麦克馬洪綫以北扯冬地区的印軍于20日24时向我守卫在择繞桥桥西的边防哨兵进行挑衅，开槍射击。从20日24时至21日7时，印軍連續四次开槍，先后打槍60余发，打手榴弹7枚，打死我軍官一人，打伤我士兵一人。直至发电时止，印軍仍在不断向我射击。目前情况已发展到十分险恶，战火可能在扯冬地区发生。中国有关当局正在等待进一步报告中。

增产桐油大有可为

——永順县勺哈公社下基湖大队油桐生产情况的調查报告

何启安　譚梓桴　龙乔恩　邓庶康

（一）

最近，我們到永順县勺哈公社下基湖大队調查了一下油桐生产情况。这个大队是永順县油桐集中产区之一，地处大山区。全队123戶，337人，只有稻田425亩，平均每人1.26亩，分散在許多狹小的山沟里，丘块小，泥脚浅，日照短，产量低。全大队到处是高山陡坡，沒有正式的旱土，但桐山面积很大，共1,300多亩，平均每人将近4亩。据記忆，解放以后，桐油的最高年产量为4万6,000斤，平均每亩35斤，每人产油120斤。常年产量为3万多斤。除极少数留作自用外，每年卖給国家的桐油在3万斤以上。而这个大队历年完成的粮食征购任务也不过4万斤左右。从經济价值看，桐油的收入大大超过粮食，同时桐油是重要的工业原料，是油洗和保护农具、家具、船只的必需品，也是重要的出口物資，能换回机器、粮食。多产多卖桐油，对支援国家社会主义建設具有特殊重要的意义。

这里的群众說：桐子是个“工它它”，从耕挖、培育到检子、剁壳、榨油，每出产100斤桐油，約需工30个以上。历来是农历正、二月挖桐山，三、四月整田、插秧，在桐山內播种包谷，五、六月翻耕、修整桐山，間种豆类，七、八月秋收、犁田压青，九、十月收检桐子，在桐山內种小麦、豌豆，翻犁冬泡田，十一、十二月榨桐油。这样，田里、山里的工夫穿插进行，形成了一套完整的耕作制度，积累了很多經营桐山和稻田的經驗。解放以后，在新的条件下，也运用和发挥了这些經驗。总的說来，經营桐山的用工是多于耕种稻田的用工的。

这里的群众生活历来是“一半靠田，一半靠山”，“有油就有粮”。解放以前，靠出卖桐油换回一部分口粮。如果遇上稻田减产，只要桐山种得好，桐油收成好，以油换粮，加上桐山内間作的杂粮，也能勉强过日子。

由此可見，无論从对国家的貢献和群众的生产、生活安排来說，发展油桐生产，在这个地方具有举足輕重的地位，最近，他們經过研究，提出的“以粮为綱，粮油并举”的生产方針，是适合当地情况的。

（二）

近几年来，由于連續遭受自然灾害，粮食减产，群众口粮标准較低，加上在农业生产上領导思想不够全面，重粮輕油，只抓田里，不抓山里，以致桐山荒蕪很多，桐子也检得不干凈，桐油产量下降很多。从去年以来，随着粮食生产的逐渐恢复和党的各項政策的貫彻执行，桐油生产也开始恢复和发展。去年，桐油产量比1960年将近增加1倍，去冬今春共垦复桐山900多亩，将近占桐山面积的70%。今年，桐树的結实情况和去年差不多，但由于桐山的垦复面积大，桐树下的杂草荆棘挖干凈了，能把桐子检得更干凈，桐油产量将继續有所增加。在桐林内間种的粮食，收成也不錯。以第五生产队为例，今年在桐林内收了大麦、小麦、豌豆等春收作物2,500斤，最近又收了包谷2,000来斤，加上未收的黄豆、滚豆、綠豆等，总共可达5,000斤以上，平均每人約100斤。其他生产队比这个队还多。

（下轉二版）

認清形势　提高認識　改造思想　加强团結

省政治学校第六期开学

本报訊　湖南省政治学校第六期，于19日在长沙市小林子冲新址举行了开学典礼。

这期参加学习的学員有100余人，现已到校的83人。他們来自全省各地，有省、市、县人民代表，省、市、县政协委員，民主党派省、市委員，以及国家行政干部、工程师、医师、教授、教师、华侨、工商界等各方面的人士。

参加开学典礼的，有省政协副主席兼副校长唐生智，省委統战部副部长刘逊夫，各民主党派負責人周世釗、方鼎英、凌霞新，及省政协副秘书长刘焜林、李国翼等人。

副校长唐生智首先讲了話，他介紹了过去五期来学习的情况和取得的成績，要求这期学員在学习中，坚持理論联系实际，实事求是的分析問題，认真讀书，独立思考，更好地領会毛主席著作的精神实質，并把它貫彻到自己工作和行动中去。

中共湖南省委統战部副部长刘逊夫也在会上讲了話。他要求大家通过这次学习，提高认識，认清形势，学习理論，改造思想，加强团結，搞好工作。他說，党的各項方針政策，都貫穿着毛泽东思想，如果不好好学习毛主席著作，就无法透彻理解和掌握党的政策。他还殷切地希望学員本着“知无不言，言无不尽”的精神，敞开思想，自由争論，充分发揚民主，以达到提高思想的目的。

民盟湖南省委会主委周世釗、民革湖南省委会副主委方鼎英、民建湖南工作委員会主委凌霞新，都先后向全体学員表示祝賀，并勉励大家虚心学习，认真讀书，以毛泽东思想为“矢”，射自己思想之“的”，迅速提高社会主义觉悟，更好地为祖国建設献出力量。

＊　＊　＊

安徽民間歌舞丰富多彩

安徽省文艺工作团昨晚在长首場演出

省委書記周礼等負責同志接見了演員

本报訊　秋高气爽，来自淮河之畔的艺术花朵，盛开在长沙市剧坛。昨（二十一日）晚，安徽省文艺工作团在紅色剧院首場演出了富有地方色彩的歌舞节目，受到观众的热烈欢迎。演出休息时，中共湖南省委书記周礼，省人委副秘书长孟信甫，省文化局副局长刘斐滨，长沙市副市长苏明等到后台接見了演員。

安徽省文艺工作团的前身是皖南文工团，后改为治淮文工团；一九五六年与原安徽省管弦乐团合并，改为安徽省歌舞团；为适应形势的需要，一九五八年改为省文艺工作团。他們这次来长沙市演出，带来了丰富多彩的歌舞节目。昨晚首場演出的民間舞蹈《十把小扇》、《双回門》、《赶集》、《春綉》、《駿馬凌云》和花鼓灯等，地方色彩和生活气息十分浓郁。音乐节目中，王学新同志的男低音独唱，潘玲嫦、王蓮君同志的女声独唱，陈宝洪同志的踏琴独奏等，都各具特色，博得了听众的热烈掌声。（韓）

爱国争先　　之湘　仕桂作

党的政策放光芒　农民喜送爱国粮

我省全年粮食征购入库超过半数

安乡、常德、湘阴、衡南和长沙市等24个县市已完成早、中稻预交任务

本报訊　“党的政策放光芒，谷子滿仓喜洋洋，一声吆喝快快走，看誰先送爱国粮。”这歌声，随着千船万車，飞向国家粮站，唱出了广大农民的感激和喜悦心情。到本月19日止，全省已經交售入庫的粮食，占早、中稻预交任务的76.3%，完成了全年征购任务的58.6%。已經完成和超額完成早、中稻預交任务的有安乡、益阳、常德、桃源、湘阴、岳阳、醴陵、瀏阳、平江、攸县、邵县、衡南、衡阳、零陵、祁阳、邵东、常宁、道县、宁远和长沙市、衡阳市、湘潭市、常德市、益阳市等24个县市。粮食主要产地的常德专区和湘潭专区，在有征购任务的15万多个生产队中，到15日止已經完成預交任务的队占58.8%。中稻收割季节較迟的湘西土家族苗族自治州、黔阳专区和其他一些地方，正在继續抓紧入庫。

进度快，粮质好，是今年我省粮食征购入庫的一个鮮明特点。到本月19日止，已經入庫的粮食数量，較去年同期增加85%。粮食质量一般达到了国家規定的干、凈、饱滿的要求。很多檢驗員对今年入庫粮食质量非常滿意，他們从籮里袋里掏出谷細細察看，丢几粒在嘴里，嘣的一声，便和送粮农民一起笑起来。在送粮的日子里，南县廠河口公社千子紅大队第七生产队社員代表熊景安說：“政策兑了現，社員发了狠。若不是靠党的坚强領导，哪能战胜今年的特大洪水！若不是搭帮抽水机和矿山运来的煤炭，排漬抗旱，又哪会有这样的好收成！早送粮，送好粮，才能表一表我們农民丰收后，沒有忘記党和政府的深厚恩情，和各行各业的大力支援。”广大干部群众，怀着兴奋的心情，談論早、中稻获得了較好收成的原因，首先是由于党的政策发揮了极大威力。新田县新圩公社潘溪头大队70岁老农陈兴祥激动地說：“丰收了，征购任务这样合情合理，党和政府这样关心和体貼农民，如果不早送完粮，哪能行！”农业劳动模范、醴陵浦口公社保丰大队农場生产队队长李显桂，代表社員們向邻队挑战，看誰的征购粮送得快又好，向国家作出新的貢献。

全省各級粮食部門采取了各种措施，热烈接待送粮的农民們。他們合理摆布收购点，尽可能設置在交通沿綫，与交通运輸等部門紧密协作，車船齐发，边收购边調运。常德专区濱湖各县已經預交的粮食，就有80%左右是边收购边調运的。这样不仅加快了入庫进度，及早支援了国家建設，而且大量节省了劳力，将減少枯水期和备耕繁忙时期的粮食运量，有力地支援了农业生产。据湘阴县粗略計算，边收边运，減少入仓周轉运輸环节，可較去年节省7万个左右的劳动日，并可为国家节省10多万元运費开支。

为了加快入庫进度，目前各級党委正在进一步深入检查，貫彻政策，落实任务，帮助进度較緩慢的队迎头赶上，争取一鼓作气胜利完成粮食入庫任务。（綜合通訊員来稿）

社論　发展油桐生产　支援国家建設

今天，本报發表了永順县勺哈公社下基湖大队油桐生产情况的調查报告。这个大队的情况是能够代表湘西一部分地区的情况的，报告中所反映的一些問題和意見，是比較切合实际的，值得油桐产区和其他經济林地区研究、参考。

我們常說：發展农業生产，改善人民生活，要靠山吃山，靠水吃水。但究竟“吃”什么，怎么“吃”法，必須因地制宜，加以具体化。从下基湖大队的情况看，稻田較少，但油桐林面积广闊，群众历来有經营桐山的習慣和經驗，油桐收入在整个农副業收入中占的比重很大，桐油又是国計民生的重要物資。因此，在这个地方，發展油桐生产应該是“吃山”的一个重要門路，也是对国家社会主义建設的一大貢献。我省湘西地区以及其他专区的一些地方，油桐資源是很丰富的，特別是湘西土家族苗族自治州油桐林面积有二、三百万亩，历年桐油产量达1,000多万斤，占全省桐油产量的40%以上。發展油桐生产，是湘西人民一項光荣而艰巨的任务。我們知道，桐油是重要的工業原料和出口物資，广大农村每年也需要很多的桐油用来油洗农具、船只、家具；桐枯又是一种精肥，湘西农民用它作山地杂粮作物的追肥，肥效很好。如果所有的油桐产区都像下基湖大队一样，因地制宜地貫徹执行“以粮为綱，粮油并举”的方針，采取有效措施，把桐山經营好，很快地把油桐生产恢复和發展起来，可以設想，这对支援国家社会主义建設，發展农業生产，增加社員收入，将發揮多么巨大的作用！

当然，这决不是說粮食生产就不重要了，下基湖大队的經驗証明，油桐生产的恢复和發展必須建立在粮食生产的恢复和發展的基礎上。为了促进油桐生产，国家在粮食征購任务的分配上，对油桐产区将給予应有的照顧，或者在执行奖励出售桐油的政策时，从粮食上給予必要的支援，使油桐产区社員的口粮达到一定的标准。但另一方面，油桐产区的群众应該因地制宜积極增产粮食，努力提高自己的用粮水平。油桐产区增产粮食的門路是很多的，重要的問題是要合理安排劳力、土地，正确处理油粮之間的关系。比如下基湖大队在长期經营水田、桐山中，就摸索了一套較为完善的耕作規律，山里、田里的工夫穿插进行，互相促进。我們应該發揮人民公社集体生产的优越性，更好地运用和發展这些經驗，努力提高現有田土的单位面积产量，同时在保持水土和不破坏山林的前提下，适当地开荒扩种。又如粮林間作是油桐产区增产粮食的一个办法，但下基湖大队的經驗告訴我們：粮林間作必須結合幼林的撫育和桐樹的更新来进行，坚持“以林（油）为主，粮林（油）結合”的原則。毁林种粮，“吃山”而不“养山”是舍本求末、殺鷄取卵的办法，是违反国家和人民的整体利益与长远利益的，到头来，山也会“吃”不成的。凡是有这种現象的地方，必須教育干部、群众，坚决糾正。

認識了油桐生产的重要意义，明确了經营方針和經营办法后，我們就要下决心加强領导。油桐产区的各級党委和政府，从領导精力到工作部署，都要把油桐生产放在重要的議事日程上，要加强調查研究，經常了解群众的要求，总結他們的經驗，检查政策的执行情况，切实把油桐生产抓好。各部門也要把扶植油桐生产作为支援农業的一个重要內容，特別是在桐油的收購和执行奖售政策上，必須从有利于發展生产，有利于巩固集体經济出發。油桐产区的生产队必須在清山划界，明确所有权的基礎上，把油桐生产納入整个农業生产的規划內，坚持集体生产的方向，巩固和發展集体經济。在生产計划，劳力安排，土地利用以及經营管理等方面，統籌兼顧，全面安排，并要建立严格的生产責任制，調动社員的劳动积極性，把垦复、培育、检子、榨油等工作抓好。我們相信，只要上下一齐努力，各方共同支援，湘西的油桐生产是能够很快地恢复和發展起来的，湘西人民是会对国家作出巨大的貢献的。

農村景象新

周令釗速写于岳阳冰亭公社金龙大队　陈光耀配詩

水有源，树有根，
丰收不忘党的恩，
快卖余粮給国家，
支援建設是本份。

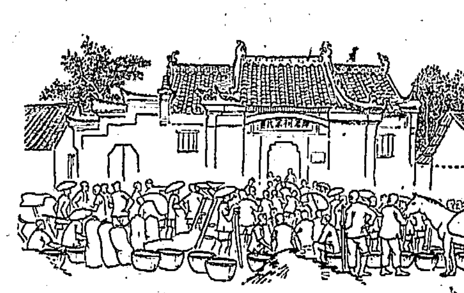

牛拉石滚团团轉，
滚了一遍又一遍，
脱淨谷穗扫淨場，
不讓金谷丢半边。

中稻刚刚收上岸，
跟着下田加劲干，
多施肥料勤踩草，
力争晚稻夺高产。

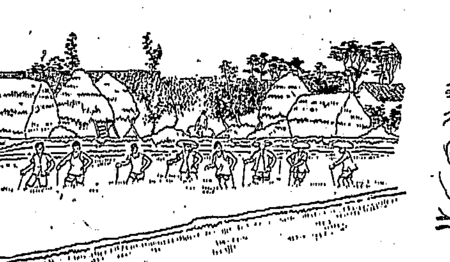

做一备二考虑三，
明年收成看今年，
提早翻田做冬水，
积肥不如早搪田。

定额管理的几种办法

彭家灣生产队改进定額管理的經驗

汉寿东方紅公社西湖大队彭家灣生产队的定額管理較好，評工記分經常。他們的經驗是：

一、分段审查、修訂和补充劳动定額，使定額全面合理。按农业生产季节和包工时間，全年分作七段（插秧前，插秧、早中稻田間管理，双搶，秋耕秋种和晚稻田間管理、秋收、冬耕冬种和冬季积肥），这一段有哪些农活，就先审查这段农活定額，然后按定額計算包工。社員說：这样搞的好处是：定得准，易得記，行得通，最合理。同时在修訂定額时，坚持了因地制宜、因农活制宜、因时間制宜、因工具改革制宜、因距离制宜。先发动社員分項审查农活定額，然后考虑工种与工种之間的定額，綜合平衡。再按修訂的定額进行了包工，执行起来效果很好。

二、綜合运用劳动定額，使之簡便易行。按农事季节，按农活性质，因人制宜，把一段段的农活长包、短包、临时包到組到人，按定額計算包工，按包工計工，簡化了定額。既細致又簡便，很受群众欢迎。水稻生产原有的87項定額，现在綜合为38項了。如翻田，从翻板田到做好四道犁耙插早稻，过去就有12个单項定額，现在搞了包工，春耕就是一段一次包工，分段驗收記工，12項定額綜合成了一个定額，社員說这是"零售变批发，合理又易行"。

三、按定額給酬。这个队是完成一个定額計10分工，社員說它的好处是簡便好記，缺点是考虑不周到，也容易出現不合理的現象，最后大家研究，采取輕工、易工、一般工，定額稍定高一点，把重工、难工、技术工的定額定低一点，做到多劳多得，互不吃亏。这样，难工、重工、技术工都有人干了，項項工夫有人做。

（据《汉寿通訊》）

定額要因队制宜

由于农业生产在很大程度上受着自然条件的限制，地域性和季节性差别較大，使用的畜力、工具不同，对完成农活的数量和质量結果就不一样。制訂劳动定額，必須因地、因时、因农活、因工具、因天气制宜。究竟怎样制訂和运用定額呢？从我們公社执行的情况来看，有这样几种形式和办法：

一是一次定額，多次調整。首先将全年各季农活，全面进行排队，然后按照各个工种的輕、重、难、易，技术活和一般活等情况，反复比較，分为上、中、下三个等級，再依据这个等級，規定每个工种的定額，即一个中等劳力忠实地劳动一天，所能完成的数量和质量，記十分工。由于工种繁多，項目复杂，不可能一次都定合理，需要在执行中加以不断修訂，使之逐步完善、合理。

二是分段定額，分段执行。首先根据各个农事活动，如春耕、插秧、踩草、「双搶」等分出段来，进入每个阶段时，事先将这段农活，逐項进行排队，再根据輕、重、难、易确定等級，分級定酬。这样由于农活少，一般能訂得合理，在执行中只作个别調整就行了。

三是看活定額，临时議定。即向小組和个人包工时，包一項就根据情况制訂一項。在定額时，干部社員一同商量討論議定，以达到准确合理。

四是結合包工进行定額。即向小組和个人包工时，当面协商，完成某一件或某一項农活，达到什么样的质量标准，就給多少工分。

以上四种形式，各有优缺点。如第一种能訂得全面細致，但容易遺漏，且手續又較麻煩。它适合于队大和干部較强的队。第二种較好，既适合于队大的队，又适合于队小的队。第三、四种灵活簡便，容易訂合理，适合于队小的队。但由于要經常搞定額，干部社員都要花一些时間。不过他們都欢迎这两种办法，都說这样搞得「死火」些。

（南县育才公社邓文德）

早犁田的好处多

辟寬　胡楚　炳熙

初秋，气温还比較高。这时犁田，被翻轉过来的泥土，白天有太阳曬晒，晚上可以冷却，土壤經过反复的冷热交替和收縮膨脹过程，就会恢复它原来的物理性质，变得疏松軟綿，有利于空气的暢通和接受更多的阳光和水分，使土质改良。

在目前气温較高的条件下，犁田翻土，有利于土壤微生物的活动。要知道，田里的禾蔸、落叶、杂草腐烂以后，都变成肥料；一些原来不能被作物吸收的养分，也經过加工使作物能够吸收，这都得靠微生物的活动。土壤里少数的微生物虽然对作物有害，但絕大多数的微生物，却每日在那里为作物制造养分，不愧为土壤里辛勤的工作者。这种微生物，繁殖得更多，活动得更好，土壤就会更加疏松，养分就会更加充足。但是，微生物大量繁殖最适宜的温度是摄氏25至35度之間，温度太高或太低，它們的活动就会受到限制甚至死亡。从历年情况看，我省阴历八月間，中稻收割后，气温还适宜微生物的繁殖，这个时期犁田，禾蔸、落叶、杂草較易腐烂。到了阴历九月，月平均气温在摄氏19度以下，微生物的活动受到限制，到了阴历十月，月平均气温降到摄氏13度以下，这时候多数微生物已經再无法进行活动了。这个时候犁田，由于很少微生物的活动，有机物质不易腐烂；加上土温降低，土块板結，吸水保水能力也大大減弱，远不如秋間犁翻有利。

提早犁田，还等于給刚刚收割的田土，进行了一次普遍消毒。因为地面上杂草的种子、害虫的虫卵，以及有害的眞菌孢子，也趁着早秋的高温天气，在那里活动。如果抓住这个时候犁田翻土，就可以把它們卷入缺乏氧气的心土層，使它們无法生存，到头来不得不变成肥料。

目前正是秋高气爽的日子，耕牛經过一个夏天的休息，已經恢复了体力，秋收后，料足草肥，耕牛容易长膘，同时犁田手也因为天气不冷不热，犁起田来，比較省力，工效也高。

社員爭先出勤　工夫质量提高
金井大队15生产队坚持評工記分收效好

桃源县桃花源公社金井大队第十五生产队，原来集体生产搞得不好。自从坚持評工記分制度以来，社員爭先出集体工，工夫质量也大有提高，几次被評为先进生产队。

他們是怎样坚持搞好評工記分的呢？

把修改定額与安排生产結合起来

干部、社員分析了評工記分不經常的原因，主要是劳动定額不合理、不齐全和干部抓得不紧造成的。于是采取了随安排生产随研究修改定額的办法，把制訂修訂定額和队里安排生产統一起来。做到什么时候干什么活，就有什么定額，使全队的定額随着生产的发展逐步改进，改变了有生产任务无劳动定額的现象，也克服了干部只抓生产分配，不抓評工記分的缺点。各項定額先由干部研究出定額初稿，交社員逐項討論修訂然后定案，这样就能使定額切实合理又全面，为經常坚持定額管理、評工記分創造了条件。

按农事季节特点改变評工記分方法

根据以往的經驗教訓，他們研究評工記分方法。第一，凡是一个人能单独进行而又能够定額的农活就由生产队直接記件到人，完成多少定額就記多少工分。第二，凡必須集体操作而又能够定額到人的农活，就实行小組包工記件到人，按个人实际完成定額数記工；第三，对必須集体操作而又难以定額到人的农活就采取小組包工評工記分的办法，不分男女老幼一律按干活多少評工記分，同工同酬。如車水，治虫等；第四，生产队对社員还采取了三工制的办法，即生产队建立工賬，按干活多少发給社員工票，社員个人有記工册，实行5日清工制，每月公布一次，如有差錯查实核对，达到工票、工賬、工册三相符。

健全制度，群众监督

能不能坚持評工記分，关鍵問題还在于群众监督。生产队成立了定額管理小組，主要任务是随时修改定額、研究評工記分方法，实行干部評分由社員評、社員記、社員盖章，和社員評分由干部、記工員盖章的制度。并經常向社員宣传，讓群众明白評工記分中的三件事：一是干什么活明白什么活的定額；二是不仅明白自己的农活定額，还明白别人的农活定額；三是明白評工記分的办法。社員罗运富原来不懂定額标准和計算办法，老是怀疑别人記多了，記工員記錯了，天天要求清賬，时常爭吵，出工情緒不高，掌握这三件事以后，很快消除了疑虑，积极参加了集体劳动。

（刘英俊、毛文举）

工农讲台

战胜寒潮力争晚稻高产

全国水稻丰产模范
南县武圣宫公社岁丰大队党支部副书記　田启发

根据历年的气候变化規律，在9月下旬和10月上旬，正当晚稻抽穗揚花时，往往要碰到阴雨和冷風的侵袭，造成晚稻减产歉收。如何促使晚稻早熟高产，是当前田間管理一桩大事。

今年我們队里插晚稻时，防汛紧張，田里底肥施得不足，个别丘块又插得迟，当前又被害虫侵袭，有些生产队和丘块的禾苗长得不好。同时，今年天气热得早，可能会冷得早，对今年的晚稻后期管理，应該特别注意。

据我的体会，主要是掌握寒流变化和晚稻生长发育規律，积极采取措施，尽量提早晚稻抽穗揚花时間。目前，日暖夜凉，温差較大，最有利于晚稻生长发育。抓住时机，改进排灌方法，調节泥温、水温、气温，充分发揮水利的作用，提早晚稻成熟期，对避免寒潮袭击有一定效果。我过去主要是采取"浅水分蘖，深水壮肚，湿潤硬秆，晒田滿腔"的方法进行田間灌溉，但也要因地制宜，比如肥力差的田，要采取深灌間或浅灌的办法；肥力較高或是深泥脚田，就采取浅灌或湿潤灌溉和落水晒田的办法，借排灌来調节水温、泥温，增强光照和温度，促使禾苗健壮，提早抽穗。第二手工夫是提高中耕质量，除净稗子杂草。第三着要抓住彻底消灭虫害，特别是当前分蘖、含苞期，也是螟虫危害盛期，普遍打一次"666"药剂，对保証晚稻生长有很大作用。

教艺也教人

——記邵阳汽車配件制造厂李禹卿师傅带徒弟的故事

罗汉昇

邵阳汽車配件制造厂七級車工李禹卿师傅，大跃进以来，在党的領导下，先后共培养了15名徒弟。

1959年3月，为了支援农业生产第一綫，厂里接受了一批为农业机械修配服务的代訓学徒任务。一个来自新化县农业机械厂的学徒肖智明，跟李师傅学車工。这个徒弟学习认真，接受新事物快，肯钻研技术。李师傅和他接触一段时間后，发現新来的徒弟有这些优点，但也有些缺点，主要是不大愿意搞农业机械修配工作，认为农业机械修配技术比汽車配件制造簡单，加上自己厂里的規模小，設备簡陋，条件比不上邵阳汽車配件制造厂，想学好技术后，不回原单位了，要求留在这个厂里工作。李师傅发現这一情况后，就針对着徒弟的思想，用自己在新旧社会里的切身經历向徒弟进行对比教育，并帮助徒弟学习了农业是国民經济的基础，支援农业是工人阶級的首要职责和"什么是前途"、"为誰劳动"等問題，提高了徒弟的阶級觉悟。肖智明在李师傅的帮助下，不仅克服了过去那种不愿意搞农业机械修配工作的思想，而且还更加增长了学好技术的信心和决心。不到8个月时間，就基本上学会和掌握了車工生产的初步操作技术，成了新化县农业机械厂的二級技工。去年被評为县的劳动模范。他在給师傅写来的信上說：要为农业机械修配工作干一辈子，积极为农业建設貢献自己的一切力量，来报答党对他的期望与师傅的培养关怀。

李师傅在去年冬季厂里召开老师傅带徒弟的經驗交流座談会議上談到自己的体会时說："带徒弟，不仅要教技术，更重要的是要教人。过去我认为教徒弟学技术是我們当师傅的責任，教人的工作是党、团、工会組織的事情。我带的第一个徒弟产生严重的驕傲自大情緒，后来发展到不听师傅指揮，从此我吸取了这一教訓，在教技术的同时，也注意了抓徒弟的思想教育工作，在后来所带的14个徒弟，一般都收得了技术、思想双丰收的效果。"

几年来，在汽車运輸繁忙紧張的日子里，李师傅不只一次地看到厂里有些配件因技术力量薄弱而影响产品质量或不能滿足需要。他下定决心要把自己二十多年的生产技术传授給青年徒工，千方百計地讓青年工人学会和掌握車工生产技术。李师傅除了白天在現場教育徒弟学习实际操作以外，晚上还在家里办起了一个业余技术夜校，自己編写教材，向徒弟讲解技术理論知識，有时搞到深夜还不休息。这个夜校已坚持办了4年，参加夜校学习的人数由开办时只有自己的几个学徒，发展到几乎全厂的青工都来参加学习了。徒弟陈敏如年紀比較小，文化程度又低，要在短期内学会車工技术确有困难，李师傅对他特别关心，不厌其煩地讲解技术知識，有时扳着手教，直到学会为止。通过李师傅的耐心培养，苦心传授技术后，现在他已成了一个优秀的一級車工。

攸县瓷器厂根据城乡人民的需要生产大批样式美观的飯碗、菜碗等。左圖是检驗員正在检查出厂的产品。右圖是老师傅谢巢瑞在做碗胚。（唐又庭摄）

名老工匠談提高质量

最近湘潭县手工业管理局、手工业联社召开了手工业名老匠人座談会，下面是几个老工人的发言摘要。

寺門前鍋冶合作工厂老工匠**匡仁初**：当前鉄鍋生产中突出的是車刀技术关还沒有突破。車刀手艺的好坏，关系到鉄鍋的厚薄。鍋厚不但浪费了原料、燃料，而且害給群众，群众不滿意。过去造一口"牛三号"的鉄鍋，重量为11市斤，现在却重达十六、七斤，損失很大。我看只有努力提高車刀技术，迅速改进质量。要掌握这門技术，生产人員在操作上必須天針对地針，三綫对一綫，端正心法、手法和身法，做到一絲不苟。我14岁当学徒，今年飽滿73岁，带了100多名学徒，有些徒弟还缺乏全套的車刀技术，只算得坐"三方桌子"（意思是只懂得拉風、装炉、倒水等技术，缺車刀技术）。现在党和政府这样关心我們老工人，我愿意将全套技术搬出，作为貢献，使学徒們能坐得"四方桌子"。

銀田寺鉄业社老鉄工**黃菊生**：现在鉄业生产中存在着质量低、耗用大两个重要問題。要解决这两个問題，在质量上必須保証各項产品"不夹灰，不卷口，无疤印，无断口，錘路到，鋼火足"。在低耗上必須做到"勤泥炉，多烧快打，勤添煤，拉匀風，風道炉腔对准，思想高度集中"，节約燃料和原料。

易俗河木器社老工人**刘声作**：要圓木器坚固耐用，必須使用干木材。过去我們做圓木器，木材要干一个伏天，至少也要干3个月，木性才会紧，产品才会坚固耐用。现在干木湿木一起，影响质量，这个情况应該改变过来。

增产桐油大有可为

（上接一版）

据大队干部和社員反映，油桐生产情况的好轉，主要原因有三：第一是去年的粮食产量有所增加，群众的口粮水平随着提高，因而有力量垦复桐山了。同时，实行以生产队为基本核算单位，桐山归生产队所有，收入归生产队分配，大大調动了生产队經营桐山的积极性。第二是国家实行奖励出售桐油的政策，从粮食、工业品等方面支援桐油产区，激发了群众发展桐油生产的积极性。去年检桐子时，在桐油奖售政策的鼓舞下，生产队統一安排劳力检了以后，又发动社員个人去检，桐子交生产队，按重量付給报酬，奖励粮食。最后，又允許社員再度复检，誰检誰得。因此，群众反映是近几年检得最干净的一年。第三是生产队在經营桐山上，开始有了一套可行的办法。集中連片的桐山由生产队統一安排劳力垦复培育。間种粮食，收获的粮油都由生产队統一分配。零星分散的桐山，由社員个人垦复、間种，桐油归集体，粮食归个人。这样，大大調动了社員垦复桐山的积极性，男女老少，都利用空余时間挖山、耕山。

从这里，也可以看出：粮食是基础的基础，油桐生产的恢复和发展，首先决定于粮食生产的恢复和发展以及国家在这方面的支援。

（三）

本来，粮油是互相促进的。这里历来就有粮林間作的习惯，因为桐树像其他果树一样，需要細心培育，每年要翻耕一次，每隔三年要深挖一次，群众說："一年不垦草成行，两年不垦叶子黄，三年不垦树死亡，四年不垦山就荒"。因此，結合耕挖桐山，在桐林中間种杂粮是增产粮食的一个門路，这里的习惯是春种紅薯、包谷，冬种麦类、豌豆，这部分杂粮的产量，一般約占全年粮食总产量的20%左右。粮林間作的主要目的是为了培育好桐树，增产桐油。为粮食作物中耕、除草、追肥，实际上也就培育了桐树，特别是利用桐枯拌草木灰、人畜粪作粮食作物的追肥，对桐树的成长、結实也很有利。一般說，幼林内間种的粮食作物产量較高，成林蔭蔽面大，吸肥也多，不宜粮食作物生长，群众虽然也結合耕挖，在林間树下撒些种子，但收成較差。

这个大队去冬在粮林間作中，由于經营管理制度不够健全，有的社員为了多收粮食，便不惜砍树劈枝，以增加杂粮作物的面积，增加杂粮作物的日照，也有的单純为了多种多收粮食，对树大树密的桐山反不愿垦复。这样，便违反了粮林之間的正常关系。特别是划給社員个人垦种的，这种现象比較严重。有經驗的老农认为：如果长此下去，不仅要严重影响油桐生产的恢复和发展，而且大面积的毁林种粮，必将造成水土流失，最后对粮食生产也是很不利的。

（四）

为了迅速恢复和发展油桐生产，我們和干部、社員研究，根据以往的經驗教訓，认为必須注意解决以下几个問題。

第一、根据这个大队的情况，在农业生产中，除了必須貫彻执行"以粮为綱，粮油并举"的方針外，在經营桐山上，还必須明确"以林（油）为主，粮林（油）結合"的原则。为了迅速增加粮食生产，防止和克服粮林爭地、舍林求粮的现象，首先必須提高水田的产量。这里水田的稻谷产量相当低，虽然受了自然条件的一定限制，但只要注意恢复和发展合理的耕作制度（如泡冬压青），稳步地改进施肥办法和耕作技术，克服禾苗容易倒伏的毛病，提高单产的潜力还是相当大的。其次，可以結合垦复现有荒蕪的桐山，再扩大一部分粮林間作的面积。今后的粮林間作应結合幼林的撫育和桐树的更新进行，坚持以不影响桐树的生长和发展为原则。

第二、要求国家进一步扶植油桐生产。这里的群众，希望国家在分配粮食征购任务时，給予必要的照顾，使社員的口粮达到一定的标准或者继續实行油桐奖售政策，并加以改进。最好是訂出一个法定的比例，根据各队粮食的余缺情况，按社員需要，奖励适当数量的粮食和工业品。这样，也可以进一步調动群众发展油桐生产的积极性。

第三、现行的桐山經营管理办法是能够調动群众的积极性的。但必須进一步健全和完善。归生产队集体垦种的大片桐山，必須继續坚持产品統一分配的原则，同时要合理安排劳力，作好补株、治虫、修山等工作，合理制訂劳动定額，建立責任制，讓群众切实挑起管山的担子。归社員垦种的小片桐山，要加强領导，以不影响集体出工投肥和不影响水土保持为原则，同时实行"保本保值，粮油挂鈎"的办法，即桐树定株，桐油定产，油归集体，粮归个人，砍树賠树，少产扣粮，多产奖粮，遭灾核减。这样，可以防止和糾正重粮輕油、砍树种粮的偏向，使个人的粮食收入与集体的桐油产量联系起来，培育粮食和培育桐山結合起来，公私利益都能兼顾。此外，还要采取有效措施，鼓励社員新植桐树，发展桐林。

第四、要恢复历史上行之有效的护山公約。如严禁滥砍桐树，违者，砍一造五，并賠三年产量；砍干柴死树，要經过审查批准；不到約定的开山日期，不准进山检子；等等。

社員群众对以上办法都很感兴趣，要求早动手，早实现。都說：只要这样干下去，三、四年后，油桐生产就可大大发展起来，老农杨大源說："不要看我們这里是个山沟沟，只要油桐发展起来了，論改善生活，論对国家的貢献，我們都可和别的地方比一比。"

教育青年不要忘記阶級苦和民族苦

辛国治

新中国誕生时植下的行行树苗，现在已經濃蔭复蓋了。1949年出生的嬰儿，眼看也要够上入团的年龄。今天的共青团員，不久将在革命事业中做更多的事情，負更大的責任。“青年是国家的未来，是革命事业的接班人”这句話，随着时間的推移，正越来越显露出它的深刻含义。共青团是协助党做培养接班人的工作的。我們做青年工作的同志，不能不經常問問自己：培养接班人的工作做得怎样了？最近，刘少奇同志的《論共产党員的修养》重新发表以后，更进一步提醒了我們来思考这个問題。

从我們軍队来看，现在的战士都是来自工厂、农村、学校的十八二十岁的青年人，他們同全国青年一样，都是在新中国的阳光和雨露撫育下成长起来的新的一代，受到党和国家无微不至的关怀和爱护。无数的事实証明：他們是热爱党和毛主席，热爱社会主义的，是最积极、最有生气、最肯学习、最少保守思想的。这是基本的方面。但是，另一方面，在他們身上也带来了一些自然的弱点：多数青年缺少阶級斗争和战争的实际鍛炼，沒有亲身經历过旧社会阶級剝削和民族压迫的苦难生活，往往只能从书本上、电影里和父兄長辈的口里了解一点。所以，他們不大懂得什么是阶級剝削和阶級压迫，因而，也不容易深刻地懂得什么是革命。例如，有些青年不了解“土豪”、“劣紳”、“买办”、“洋行”、“租界”这些名詞的含义。有些青年不知道革命胜利来得不易，不了解我們面前还有严重的敌人，而产生了忘本思想与和平麻痹观念。正如毛主席所分析的：“不少青年人由于缺少政治經驗和社会生活經驗，不善于把旧中国和新中国加以比較，不容易深切了解我国人民曾經怎样經历千辛万苦的斗争才摆脱了帝国主义和国民党反动派的压迫，而建立一个美好的社会主义社会要經过怎样的長时間的艰苦劳动。因此，需要在群众中間經常进行生动的、切实的政治教育”①。我們应当按照毛主席的教导，加强对青年的教育，使他們經常“以革命的名义，想想过去”，永远不忘記阶級苦和民族苦，担当起“接班人”的艰巨任务。

为了培养共产主义事业的接班人，需要对青年进行多方面的教育。如爱国主义、国际主义和革命英雄主义的教育，形势政策的教育，革命传統的教育，无产阶級的思想意識和道德品质的教育，等等。然而，这些教育都必須同阶級教育相联系，把阶級教育作为基础。因为阶級觉悟是革命战士的根本觉悟，是革命队伍战斗力的源泉。我們的同志，只要阶級观点和阶級意識明确了，就会很快地分清敌我，明辨是非，了解为誰当兵，为誰打仗，就能不辞艰难困苦，自觉地进行工作和战斗。相反地，不懂得什么是剝削，就不会懂得革命。沒有阶級和阶級斗争的观点——馬克思主义的根本观点，就不能眞正看清形势，就不能懂得和正确执行政策，就不能全心全意为人民服务。因此，人民解放軍历来都把阶級教育作为一切政治教育的基础，从阶級教育入手，从根本上提高青年战士的阶級觉悟。

怎样对青年进行阶級教育呢？开展群众性的自我教育运动，組織群众性的控訴，讓群众用亲身經历和耳聞目睹的事实教育自己，这是人民解放軍进行阶級教育的好传統。从我軍井岡山建軍一开始，毛主席就一直提倡阶級自觉，十分重視在紅軍中进行揭露国民党和白軍罪行的教育，在新兵和俘虏兵中进行紅軍与白軍、共产党与国民党的对比教育，以啓发和提高士兵的阶級觉悟。在历次革命战争特别是解放战争中，由于組織了这种群众性的訴苦教育运动，对我軍的巩固壮大和作战胜利，曾經起了重大的作用。許多像楊根思、呂順保、刘金基、魏来国那样著名的战斗英雄，都是在旧社会飽受地主、資本家剝削、压迫的工人和貧苦农民。他們經过訴苦，认識到劳动人民要翻身，只有在共产党的領导下，团結起来鬧革命，这种政治自觉，就成为他們奋不顾身地創造英雄事迹的巨大力量。还有許多被迫同我們打仗的蔣軍士兵，一旦被我們解放过来，进行訴苦教育之后，就能掉轉枪口同我們一起英勇杀敌。例如，解放战争时期晋冀魯豫人民解放軍中著名的班長王克勤，就是被国民党軍队抓去当兵，过了六年黑暗悲惨生活，参加我軍以后提高了阶級觉悟，很快变成一个智勇双全的战斗英雄。毛主席对于我軍这种新式整軍运动曾經作了极高的評价，他說：“由于訴苦（訴旧社会和反动派所給予劳动人民之苦）和三查（查阶級、查工作、查斗志）运动的正确进行，大大提高了全軍指战員为解放被剝削的劳动大众，为全国的土地改革，为消灭人民公敌蔣介石匪帮而战的觉悟性；同时就大大加强了全体指战員在共产党領导之下的坚强的团結。在这个基础上，部队的純潔性提高了，紀律整頓了，群众性的练兵运动开展了，完全有領导地有秩序地在部队中进行的政治、經济、軍事三方面的民主发揚了。这样就使部队万众一心，大家想办法，大家出力量，不怕牺牲，克服物质条件的困难，群威群胆，英勇杀敌。这样的軍队，将是无敌于天下的。”②

去年春天，在軍委和林彪元帅的亲自指导下，全軍普遍开展了忆阶級苦和民族苦的教育运动。这一运动采取群众性的忆苦挖根、談甜思源等方法，使广大官兵正确认識了国内經济形势，坚定了战胜暂时困难的信心和遵守党的政策的自觉性，战斗意志和官兵团結显著增强，服役态度更加端正，政治思想面貌焕然一新。許多青年战士反映：这是“有生以来最深刻的一次教育”，“苦水擦亮了眼睛”，“忆苦之后渾身是劲”。还有些同志自觉检查自己的思想說：“不是算账对比，眞会糊涂到底”，“不能好了伤疤忘了痛，喝水忘了挖井人”。忆苦运动的經驗証明：毛主席对新式整軍运动的指示，在建設现代化革命軍队的新的历史时期仍然具有巨大的现实意义。

人民公敌蔣介石，是旧中国一切反动势力的总代表，是帝国主义尤其是美帝国主义奴役和掠夺中国人民的代理人。美帝国主义和蔣介石匪帮欠下了中国人民数不清的血債。发动广大青年控訴美蔣罪恶，算一算阶級仇恨账，使他們永远記住这些血海深仇，是最深刻不过的阶級教育。例如，正在抢修黄河防汛专用鉄路的鉄道兵某部战士，同駐地群众一起，憤怒控訴了美蔣制造黄泛区的滔天罪行。那是1938年，消极抗战的蔣匪帮，以“阻挡”日本鬼子进攻为借口，竟不顾人民死活，在花园口扒开河堤，讓黄河改道。滾滾黄水冲进南岸，几万平方公里的广大地区頓时成为澤国，数十万人无辜被淹死，造成无数人家妻离子散、家破人亡的悲惨景象。抗战胜利后，蔣匪帮为了坚持打内战，又妄图使黄河重归故道，来淹沒冀魯豫边区七百万人民的生命财产，美帝国主义还特地派了人来帮助策划这个阴謀。又如，駐重庆的某部紅二連官兵，到美蔣匪帮用各种残暴刑法、長期精神折磨以及集体屠杀等手段，残害了一万多共产党員和革命志士的人間地獄——“中美合作所”旧址，进行现場控訴，清算了美蔣反动派的杀人血債。通过这些活生生的事实，广大青年战士都清楚了蔣介石是杀人不眨眼的大劊子手，是中国历史上最大的卖国賊，美帝国主义是我們的死敌。都认識到“沒有人民的江山，就沒有家庭和个人的幸福”，“必须握紧手中枪，保卫革命果实”，“决不能讓蔣匪帮卷土重来，决不能讓帝国主义再在中国制造苦难”，“要为烈士报仇，討还血債”。他們阶級觉悟提高以后，更加自觉地学习軍事技术，苦练杀敌本領。有些同志原来相互間有些意見和隔閡，經过控訴以后，认識到大家都是在旧社会里受苦受难的阶級兄弟，疙瘩立刻解开了。同志間更加相互关心和体貼了。

“青年娃子沒有受过什么苦，忆苦和訴苦教育能搞得起来嗎？”有的同志可能提出这样的疑問。青年本身对参加忆苦和控訴，也有种种顾虑：怕“丢人”，不愿旧事重提；怕材料不生动，訴不好；认为是“老一套”，“訴不訴关系不大”。为了統一对忆苦、訴苦教育的认識，有些部队的共青团組織，一方面在青年中反复宣传控訴教育的目的和意义；同时通过調查研究，摸清青年战士对美蔣罪行和本质的认識程度，以及本人和家庭受美蔣残害的情况，用事实来說明了“青年娃子是有苦可忆，訴得起来的”。事实上，蔣介石反动派統治下的旧中国，是我国劳动人民血海无边的活地獄，人人都有伤心史，戶戶都有血泪仇。有些青年战士本身在旧社会就受过阶級苦和民族苦，感受很深。例如，被誉为毛主席好战士的苦孩子雷鋒，父亲被日本鬼子活埋，哥哥被資本家逼死，母亲被地主强奸后自尽，他自己从小給地主喂猪，后来还被赶出去流浪在深山老林，直到全国解放才重見天日。象雷鋒这样的苦情，并不是个别的。还有些青年战士，虽然自己沒有直接受过压迫，但是他們曾經耳聞目睹过地主官僚、特务党棍和帝国主义的横行霸道，只要善于啓发誘导，他們对敌人的罪行是会記忆犹新，义憤填膺的。发动青年忆苦和訴苦，还必須和传苦、引苦相結合。部队里采取官兵同訴、軍民同訴，請地方干部、烈属、老工人参加控訴，在部队駐地和老根据地进行訪苦等方法，收效很好。这是因为：干部一般跟美蔣作过較長时間的斗争，他們的亲身經历和对美蔣的刻骨仇恨，对青年是很好的活教材。人民群众深受美蔣迫害，他們之中有大量的美蔣罪行的見証人，邀請他們参加控訴，对青年有着强烈的感染力，可以使青年了解，在旧社会受苦的不只是一家一戶，而是所有的劳动人民，从而产生同仇敌愾的气氛。由此可見，向广大青年传苦，并介紹对敌斗争的經驗，使之代代相传，永不忘本，是革命長辈們責无旁貸的事情。

有些青年缺乏阶級斗争的历史知識，对美蔣的罪恶史特别是对狡猾的美帝国主义的侵华史不很了解。这就要求我們善于运用机会和多种形式，开展各种教育輔导活动。毛主席早就指出：“美帝国主义侵略中国的历史，自从1840年帮助英国人进行鴉片战争起，直到被中国人民轟出中国止，应当写一本简明扼要的教科书，教育中国的青年人。”③我們应当很好地执行这个指示。在这方面，共青团可以做的工作是很多的。如組織青年閱讀《人民公敌蔣介石》、《美帝国主义是中国人民的死对头》、《鉄蹄下的台湾》等教育材料，参观美蔣罪行遺址和革命博物館、烈士紀念館，举办革命斗争历史的讲座，剪輯有关資料，根据控訴材料繪制圖表、漫画，編演詩歌、快板、活报剧，組織座談有关的电影、戏剧，朗讀《紅岩》等揭露美蔣罪行的优秀小說，大讲战斗故事和英雄模范事迹，大唱革命传統歌曲，等等。

怎样帮助青年把对敌人的认識，从感性阶段提高到理性阶段呢？这就必須活学活用毛主席著作。毛主席对美蔣的反动本质作了最深刻的分析；对怎样战胜美蔣反动派作了最正确的指导。因此，結合控訴，組織青年认眞学习毛主席的有关著作，就能帮助他們把朴素的阶級仇恨提高到馬克思列宁主义的理性认識上去；就能帮助他們了解对美蔣反动派斗争的规律。凡是这样做了的，效果就好。例如，某部在动員和討論开展控訴教育的意义时，学了毛主席有关阶級教育的論述；在揭露敌人本质时，学了《抗日战争胜利后的时局和我們的方針》中关于蔣介石卖国和残害人民的一段話，和《丢掉幻想，准备斗争》中关于一切反动派对待人民事业的邏輯的一段話；在进行对比教育、坚定胜利信心时，学了关于帝国主义和一切反动派都是紙老虎的論述。战士們說：“学了毛主席的話，使我們更清楚地认識到，反动派对人民的胜利是死也不会甘心的，我們必須对敌人保持高度的警惕，做到常备不懈。”

加强对青年的阶級教育，是共青团組織的經常任务。决不可能一劳永逸。除了集中的教育运动以外，还应当結合日常的政治形势教育和传統教育，向青年讲明美帝国主义侵略备战和蔣匪帮企圖复辟的新的阴謀活动，以及我党我軍过去在极端困难和劣势装备的条件下消灭敌人的光荣历史。教育广大青年珍惜今天来之不易的新生活，提高革命警惕加强战斗准备，坚决保卫革命果实。还要教育他們化仇恨为力量，立志做革命事业优秀的接班人，在党的領导下，發憤圖强，埋头苦干，勇于去战胜前进道路上的一切困难，为使我国人民永远鏟除受阶級苦和民族苦的根源，尽快地摆脱一穷二白而奋斗不懈。

〔注释〕①《关于正确处理人民内部矛盾的問題》第二十三页。
②《評西北大捷兼論解放軍的新式整軍运动》，《毛泽东选集》第四卷第一二九二页。
③《“友誼”，还是侵略？》，《毛泽东选集》第四卷第一五〇九页。

（轉載9月13日《中国青年报》）

嫣嫣我入队了！（木刻）　邵克萍作（原載《版画》）

紅领巾的风格

刘盛明

新中国的少年儿童，在党的关怀下，經过学校、少先队的教育和辛勤培养，共产主义的思想品德不断成长，感人的好人好事大量涌现。这里記下的只是几个故事。

跋涉30里　护送老婆婆

这是发生在今年春初的事。2月24日傍晚，寒風冷雨，气候很坏，住在洞口汽車站附近的少先队員朱文进（13岁），看見汽車站的車篷下，有位60来岁的老婆婆，拄着拐杖，背着行李，焦急地来回走着。朱文进跑去招呼，才知道老太太姓陈，是从邵东来洞口县花鼓戏剧团找侄儿的。老太太第一次来洞口，不晓得到剧团的地址，加之天雨路滑，不幸跌伤了脚，正不知如何是好。朱文进立即叫来附近的賀小兰等5个少先队員，帮助老婆婆拿行李、打伞、扶着她去找剧团。到了剧团所在地，只見大門紧鎖，原来演員們都去离城30里远的高沙演戏去了。怎么办呢？老太太带的錢和粮都已用完，还是早晨吃了飯的，肚子早餓了。小朋友們决定把自己平日节省的一点粮和錢，先請老太太吃晚飯。旅社床位已滿，賀小兰又回家和媽媽商量好，讓老太太睡在自己的床上。第二天，很不凑巧，沒有去高沙的汽車，老太太又硬要步行前往。小朋友們劝阻不住，只好护送老太太去。刚走了5里多路，北風呼嘯，雨雪交加，老太太一再叫他們回轉去，他們見老太太年迈脚疼，更不放心，仍然迎着風雪，把老太太平安地送到了目的地。沿途有人問老太太：“这都是您的孙男孙女嗎？”老太太連連回答：“不！这是毛主席的好孩子！是毛主席的好学生！”

黄金不可貴　品德值千金

安乡县城关完小六年級少先队員邹桂香，有天进城买东西，拾到一个小皮包，打开一看，内有现金700元，他連忙拿着皮包四处寻找失主，好久沒有找到，他就一口气跑到学校，交給了教导主任。学校当即出了招領广告，失主是一位轉业軍人，見了广告，連忙来到学校，非常感激地說：“黄金不可貴，品德值千金。”

拾物不昧，在广大少年儿童中已成風气。湘乡城关小学二年級8岁小朋友，一次拾到一个工厂会計失掉的大宗存款和現金；沅江瓊湖完小6年級学生邱月波，拾到人家一张785斤的购米証，都設法交还了原主。很多失主都为孩子們这些可貴的品质深深感动，有的送錢感謝他們，有的买糖果送給他們，但这些小朋友往往都是婉言謝絕。他們說：“拾到財物归还原主，这是新中国儿童应有的品德。”

“紅色小治保員”

刘文学的英雄事迹，銘刻在广大少年儿童心里，很多小朋友以自己的实际行动来向他学习。永兴县湘阴完小13岁的少先队員伍正，有天下午放学回家，路过生产队的保管室，发現一个人从門口探出脑袋，賊头賊脑地东张西望，他立即闪在一旁。不一会，看見这个人慌慌张张从里面搬出一筐谷来，仔細一瞧，原来是自己的嬸嬸（富农），他就迎面拉住，問道：“你把队上的谷子弄到哪里去？”他嬸嬸忙說：“好侄侄你别做声，回去准分一半給你。”伍正更恼火了，大声叫道：“誰要你的，我是少先队員，赶快老老实实跟我到队長那里去！”他嬸嬸見收买不成，就威吓：“伍正，你眞要讲，打死你！”說着，顺手打了他两个耳光，拔腿就跑。伍正不顾脸上麻辣火燒，直追上去，扭住她的衣角，大叫捉賊，队会計終于赶来，当众揭露了这件偷盗事实。

湘阴县城北完小少先队員臧明志和林文寿，有天黄昏，一同放学回家，在街头看見一人背着一大包东西，前顾后盼，躲躲闪闪，形迹十分可疑。他俩就悄悄跟在后面，出西城时，那家伙发现有人跟踪，神色更加慌张，脚步加快，臧明志心里更是怀疑，便叫林文寿快去报告派出所，自己继續追随。走到江边，那家伙把包袱一甩，一骨碌跳入江中，勇敢善水的臧明志，也跟着跳入水里，紧追不放。派出所的同志赶来后，发觉这个可疑的人原来是一个慣偷。他終于落入人民的法網，被依法判处了徒刑。臧明志、林文寿智擒盗窃犯的事風似的传开了，同学們都称他俩是“紅色的小治保員”。

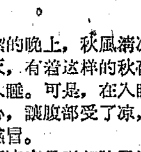

紀念《实踐論》、《矛盾論》发表25周年

学术动态

湖南省哲学学会最近在省人委大礼堂举办了“紀念毛泽东同志《实践論》、《矛盾論》发表25周年报告会”。出席会議的有省社会科学联合会所属各学会会員，及党、政机关和企业单位在职干部700余人。会上由省哲学社会科学联合会副主席、哲学学会副理事長王汉新同志作了报告，报告特别强調了毛泽东同志这两部著作对于发展馬克思列宁主义哲学和指导我国社会主义建設的重大现实意义。最后，他勉励到会的同志要进一步深入学习这两篇伟大著作。（哲兵）

《湖南中兽医药物集》出版

由湖南省农业厅畜牧局和省畜牧試验站合編的《湖南中兽医药物集》已由湖南科学技术出版社出版。

这部书是編著单位于1959年在全省畜牧兽医“采風”工作中，搜集了中兽医药物样本700余种，經过数月的細致鉴定、校核、考証，最后加工整理編成的。全书共有60余万字，收集了我省中兽医药物500种，絕大部分是植物性的药物，少部分为动物性的药物。每种药物均按别名、学名、植物形态，生长地点、栽培要点、采集时間、药物性状，应用，用量及用法等逐項加以叙述，并給有药物图400余幅，以資更好地識别目前某些中兽医药物中存在的同名异物、同物异名的混乱现象。（克明）

考察水稻白叶枯病

省植物保护学会、省林学会于本月中旬分别組織了“水稻白叶枯病”和“木本粮油”两个考察組到有关县进行考察工作。水稻白叶枯病考察組深入耒阳、安仁、宜章等县的社队，着重調查了解以白叶枯病为主的水稻病害的发生情况、消长规律和群众的防治經驗。

木本粮油考察組将着重了解津市的板栗、石門的石粒豆和攸县的油茶的品种資源、栽培技术和病虫害防治經驗等。（原）

蓖麻蚕吐絲結茧

株洲市的第一批試驗的蓖麻蚕，已經吐絲、結茧。

今年初株洲市园林管理处根据本处苗圃公园到处可以种植蓖麻的有利条件，积极地承担了这项科学研究任务。6月初派人从安徽省蓖麻蚕研究所要回了一批蚕卵。經过細心培育、飼养、管理，已經吐絲、結茧、化蛹。这批試驗蚕茧約有两千个，絲质很好。

蓖麻蚕生长期比家蚕短（18天左右，而家蚕要25天左右），管理比較容易，每年繁殖的代数多，产絲量高。蓖麻蚕絲的质量和家蚕絲也不相上下，除了“强力”稍差以外，在彈性和美观方面，甚至比家蚕絲还好。（梁瑞）

热爱科学的接班人

戈津

“有那么一天，
我要駕駛着宇宙飞船，
航行在无边无际的空間，
不仅到月亮上去勘探，
还要到火星上去探险，
讓宇宙的一切秘密，
都摊开在人們的面前。”
×　×　×
“有那么一天，
我要到海底去建設城市、开发煤田，
叫海虾和海螺不再寂寞，
叫沉睡海底的石油見見青天，
孙悟空大鬧龙宫只得到一根金箍棒，
我要从海底掏出亿万活宝，
讓它們为建設祖国作出貢献！”

9月16日晚間，长沙市“少年之家”灯火輝煌，笑声喧騰，400个少年儿童在这里举行了“我們热爱科学”的队会。随着热烈地詩歌朗誦，孩子們开展了多种多样的科学技术活动。

你瞧，在航空模型与矿石收音机的制作間里，在无綫电收发报的表演室内，孩子們三五成群地围着一张张的小桌子，有的繪声繪色地在介紹自己制作或操作的經驗，有的伸长頸子，聚精会神的在观看别人的表演。今年刚从順星桥完小毕业，考入初中一年級的胡愓炎同学的周围，围得水泄不通。他們怀着极大的兴趣，在听他介紹电碼符号和看他做无綫电发报表演。据市体委的同志介紹，由于胡愓炎的刻苦钻研，他在今年已获得长沙市无綫电收发报三級运动員的称号，成为“长沙市业余无綫电代表队”成員之一。

在算术游戏室和科技讀物閱覧室里的小朋友，另有一幅逗人喜爱的画面。他們有的搬着手指在計算，有的皱着眉毛在思索。民主西街完小的彭宁同学看着墙壁上貼着的算术題：15根火柴能不能排成3个正方形？她想了想，又用手中的小木棍，在小桌上翻来复去地摆弄着，最后当她用两种不同的形式，排成3个正方形时，高兴得跳了起来。当你走进科技讀物閱覧室时，一群孩子正在安靜地看着图书，这儿与室外走廊上許多小朋友围着市邮电局的焦工程师，观看无綫电通訊表演的热鬧場面，恰好是个鮮明的对比。

你看，楼上坐滿了一屋子的人，为什么靜悄悄地鴉雀无声？原来大家都在聚精会神地傾听着长沙市第三中学物理教研組的伍老师讲《宇宙飞船是怎样上天的？》特别是坐在前几排的小朋友，睁着圆圆的大眼睛，看着伍老师用簡单的仪器，边讲边做样子的情景，簡直听得入了迷。当伍老师扼要地介紹了宇宙飞船是怎样上天的原理后，順星桥完小的毛岸青、楊文、化小宁3位小朋友，立即围着他，仰起小脑袋，很认眞地提出了一系列的問題：“人能住到月亮上去嗎？”“天上的星星能計算出来嗎？”“光为什么走得这样快？”……他們那种强烈的求知欲，充分表现了新中国少年儿童热爱科学的精神！

老一辈的科学家对孩子們有些什么期望？这些“祖国的花朵”“共产主义的接班人”对科学界又有一些什么要求？省科协副主席、物理学家余先杰在这一天的晚上，与孩子們見了面，还向孩子們讲了話。他用最近我空軍部队击落美制蔣匪帮U—2間諜飞机一架的事实，說明我們解放軍力量的强大和国防科学的成就，从而勉励小朋友們要从小学好各門功課，打好攀登科学高峰的基础。孩子們也要求老一辈的科学家能更多地为他們写些通俗易懂的科学讀物，并要求更多地攝制一些丰富多彩的科技教育影片。以帮助他們多方面地了解大自然的奥秘。

解放軍某部南泥湾子弟小学經常教育学生养成艰苦朴素、热爱劳动的好习惯，努力学习。这是小学生在家里温习功課。（李哲民攝）

秋涼防肚瀉

·日炎·

卫生常識

在星月皎潔的晚上，秋風清凉如水，人們經过炎热的夏天，有着这样的秋夜，感到非常舒适，也容易入睡。可是，在入睡时，若貪图凉快，稍不留心，讓腹部受了凉，就容易瀉肚子，或着伤風感冒。

为甚么受了凉容易引起肚子瀉呢？要了解这个問題，首先得了解食物在肚子里是怎样消化的。我們知道，食物从口腔进入食道，經过胃、十二指腸、小腸和大腸消化后，最后把渣滓排泄出去。食物养料的吸收，大部分在小腸内进行，大腸主要是吸收水分和形成粪便。在这个过程中，食物不断从上段小腸轉到下段大腸，都是由小腸和大腸不停地作蠕动和摆动状态的收縮运动来实现的。它們的收縮运动，是有一定的时間和节奏，紧密地和各种消化液配合起来，消化食物。当小肚子受到寒冷的刺激后，小腸的蠕动加快，輸送到大腸的养分和水分加多，大腸蠕动也就跟着加快，这样大腸里面的水分多了，不能充分吸收，很自然地形成了大便稀薄。同时，肚子受凉以后，血管受到刺激而收縮，血液流得緩慢，减少了血液对腸子的供給，降低了抵抗力，小腸分泌的酸液也减少了，大腸里的細菌便容易跑到小腸来活动，以致引起肚瀉。

为甚么肚瀉与伤風感冒有时几乎是一对双生子同时发生呢？这也并不稀奇，当人們着凉以后，身体抵抗力降低，在鼻咽呼吸道存在的細菌乘机活动，容易引起伤風感冒和呼吸道的炎症；另一方面由于細菌毒素的作用，也易使消化系統受到劳累，引起肚子瀉。因此伤風和肚子瀉常常会一同发生，或先后发生，它們两者之間的关系是互相影响的。因此，在秋夜里睡觉时应注意蓋好被子，防止受凉，保持腹部温暖。

我国外交部照会印度駐华大使館

正式建議中印两国下月討論边界問題，照会对印方拒絕我八月四日的建議表示遺憾，印軍变本加厉的入侵和挑衅活动的事实，彻底揭露了印度政府所謂愿意和緩边境紧张局势的虚伪性。并且提醒印度政府：只要印度繼續蚕食中国領土，就一定会遇到中国的抵抗，印度必須承担由此而产生的一切后果。

据新华社北京21日电 中华人民共和国外交部在9月13日給印度駐华大使館的照会中重申，中印双方应該迅速在官員报告的基础上进一步討論中印边界問題，而不附加任何先决条件。中国政府正式建議，两国政府指派代表輪流先在北京、后在德里从10月15日起开始进行这种討論。中国政府同时再一次建議，为了和緩边境紧张局势，双方的武装部队沿边境全綫各自后撤20公里。

印度政府8月22日給中国駐印度大使館两件照会，就中国政府8月4日的照会作了答复。印度政府在来照中拒絕尽速在双方官員报告的基础上进一步討論边界問題。对此，中国政府在9月13日的照会中表示遺憾。

印度政府为了寻找借口拒絕同中国政府討論边界問題，在来照中坚持："除非自1957年以来被武力改变了的該地区的边界状况得以恢复，目前的紧张局势得以消除，否則討論是不能够开始的。"中国政府的照会指出，在中印边境地区进行侵略活动、以武力改变边界状况的，恰恰是印度政府自己。照会說，"印度政府在中印边境地区进行侵略活动的同时，却反而向中国政府提出了談判的先决条件。可以肯定地說，用这种并不巧妙的手法来掩蓋印度政府对談判缺乏誠意，完全是枉费心机。"

照会指出，印度政府裝着好象是关心边境紧张局势的和緩似的，其实印度方面在中印边界西段中国境內的入侵和挑衅活动却变本加厉。只要印度方面停止向中国境內推进，边境局势馬上就可以和緩下来。照会駁斥了印度政府来照提出的所謂"規定应該采取什么措施来恢复近五年来被武力更改的該地区的边界状况和消除該地区目前的紧张局势"是討論边界問題的"一个必不可少的預备步骤"的荒謬說法，并且提醒印度政府說："只要印度繼續蚕食中国領土，就一定要遇到中国的抵抗，印度必須承担由此而产生的一切后果。"

照会进一步指出，"印度政府并不希望通过談判和平解决边界問題，而只是拿和平談判作幌子，来推行它蚕食中国領土、改变边界現状的計划。尼赫魯总理在1962年8月22日在联邦院的发言中直言不諱，印度政府在中印边界問題上奉行的是一种所謂'双重政策'，印度要'通过政治压力、軍事压力或其他压力'来取得它想从中国取得的东西。"照会指出，"談，中国是欢迎的；打，中国是要抵抗的；奉行一种假談真打的政策不会替印度带来什么好处。"

中国政府的上述照会和印度政府8月22日的两件照会今天已經在这里同时公布。

刘主席、周总理电賀馬里国庆

新华社北京21日消息 刘少奇主席和周恩来总理今天打电报給馬里总統凱塔，热烈祝賀馬里共和国国庆。

賀电說，自从馬里共和国成立以来，馬里人民在閣下的領导下，在維护民族独立、肃清殖民主义残余势力和建設自己国家的事业中，取得了重大的成就。中国人民对此感到十分高兴。

賀电指出，中馬两国人民在反对帝国主义和殖民主义的共同斗爭中，在建設各自的国家和維护世界和平的崇高事业中一貫互相同情，互相支持。我們深信：中馬两国建立在和平共处五項原則基础上的友好合作关系必将获得进一步的发展。

同日，陈毅外交部长也打电报給馬里外交部长凱塔，表示祝賀。

福建前綫海軍某部战士，强烈抗議美制蔣匪帮U—2間諜飞机侵犯我国領空的罪行。　　新华社記者刘长忠摄（传真照片）

阿尔及利亚举行国民制宪議会选举

新华社阿尔及尔20日电 最近取得了独立的阿尔及利亚人民今天在全国各地投票，选举这个国家的国民制宪議会。

国民制宪議会将由196名議員組成。其候选人名单已經由阿尔及利亚民族解放陣綫政治局公布。

为了使大約650万选民参加投票，今天全国放假一天。今天在議会选举的同时还将举行公民投票，表示他們是否同意关于議会的任期和任务的規定。議会的任期規定为一年，它的任务是任命政府，以阿尔及利亚人民的名义立法和制訂并通过阿尔及利亚宪法。

阿尔及利亚民族解放陣綫政治局成員本·貝拉19日晚上发表电視演說，号召人民踊跃参加选举。他說，为了巩固独立和建設一个眞正自由和现代化的阿尔及利亚，就必須围繞着重大目标实现全国团結，并具有人民为了自己的需要而周密地自行制訂的綱領。他說制宪議会应投票通过一个民主的宪法，議会和政府必須完成紧迫的任务，它們还必須实现軍政的統一。

本·貝拉指出，应該进行合理的計划經济，計划經济的首要目的是使农业现代化和国家工业化，并使土改成为事实。他强調必須有一个眞正、稳定和民主的政权。

欧阳予倩同志逝世

由陆定一同志等組成治丧委員会

据新华社北京21日电 全国人民代表大会代表、中国文学艺术界联合会副主席、中国戏剧家协会副主席、中国舞蹈工作者协会主席、中央戏剧学院院长、中央实驗話剧院院长欧阳予倩同志，因患动脉硬化性心脏病心肌梗塞症，經长期治疗无效，不幸于今天下午2时12分逝世，享年74岁。

欧阳予倩同志是我国著名艺术家、戏剧教育家，中国共产党党員。他毕生从事戏剧艺术和戏剧教育工作，是我国話剧运动的倡导人之一，在戏曲改革、电影創作和舞蹈艺术研究方面，都有显著成就，对我国文艺事业有卓越貢献。欧阳予倩同志的逝世，是我国文艺界的重大損失。

在欧阳予倩同志住医院治疗期間，周恩来总理、陈毅副总理等曾先后前往探視。欧阳予倩同志治丧委員会已由陆定一同志等64人組成，并訂于9月24日上午10时在首都剧場举行公祭。

联大总务委員会通过苏联提案

恢复我国合法席位問題列入联大議程

新华社北京21日电 紐約消息：联合国大会总务委員会19日开会討論了本届大会議程的問題。会議通过，把恢复中国在联合国中的合法席位的問題列入大会議程。

苏联代表、苏联外交部副部长謝苗諾夫在提出这項提案时要求恢复中国在联合国中的合法权利，从联合国一切机构中驅逐蔣介石分子。

美国代表約斯特反对恢复中国在联合国的合法席位。他把蔣帮在美国保护下窃据中国席位說成什么中国在联合国中已經"有合适的代表"。他說，美国将反对改变这种情况。

苏联提出的外国軍队撤出南朝鮮的問題列入了大会議程。同时，美国代表硬把挑衅性的所謂"联合国朝鮮統一复兴委員会的报告"塞入了議程。

美国代表团还依靠表决机器，硬把挑衅性的、干涉內政的"匈牙利問題"列入了大会議程。

列入大会議程的还有有关反殖民主义的問題、关于締結禁止核試驗条約的問題以及其他問題。

联合国大会总务委員会是由联合国大会主席、副主席和各委員会主席組成的。

南越伪軍不断打死美軍顾問

据新华社北京20日消息 河內消息：据越南南方解放通訊社报道：南越伪軍由于无法忍受侵入越南南方的美国侵略軍的凌辱和压迫，最近时期开枪打死打伤了一些横行霸道的美国軍事顾問。

8月13日，一名美国軍事顾問在南越"新安"軍事訓練营督促吳庭艳伪軍进行訓練时又虐伤了一名新兵。这种暴行激怒了伪軍中的一名少尉軍官，他当場开枪击中了这个美国顾問的脑袋。在这以前不久，岘港"和琴"軍事訓練营的南越伪軍士兵，群起痛打了强迫他們进行实弹演习、因而使20名同伴死于非命的美国軍事顾問。有一名顾問当場被打死。5月底，南越伪軍的一名兵士也开枪打死了一名美国軍事顾問。

政协全委会文教組邀請有关人士座談

討論汉字簡化問題

据新华社北京21日电 政协全国委員会文化教育組今天下午邀請各有关方面人士300多人举行座談会，討論汉字簡化問題。

座談会由政协全国委員会文化教育組組长胡愈之主持。中国文字改革委員会副主任丁西林在座談会上首先就1956年1月国务院公布"汉字簡化方案"以来的情况和問題作了发言。他說，汉字簡化經过分批推行后，絕大部分都已在全国报紙、刊物、图书及其他印刷品上广泛使用，受到广大群众的欢迎。但是，在推行和使用中，对于方案中个别簡化字，群众也提出一些意見。同时，社会上出现一些新的簡化字。因此，中国文字改革委員会特意广泛征求各方面人士的意見，首先請政协全国委員会文化教育組座談討論，以便对"汉字簡化方案"进行总結、修訂。

参加今天座談会的有政协全国委員会委員、北京高等学校社会科学方面的教授、出版編譯工作者、历史学家、古代文物研究工作者和北京市部分中、小学校老教师。在会上发言的有梁漱溟、刘少白、周亚卫、曹谷冰、吳大琨、李培基等。

抗議美国政府侵略古巴政策

紐約各界人士示威

新华社北京20日电 据塔斯社紐約訊：紐約各界人士在18日联合国大会第17届会議开幕的日子在联合国总部附近示威，抗議美国政府对古巴的侵略政策。

示威者高举标語牌游行。标語牌上写着："停止对古巴的軍事挑衅！""我們要工作，不要战争！""我們支持自由的古巴！"示威者高呼："从古巴滚出去！"

示威者还散发了传单。传单警告說："对古巴的进攻意味着給美国带来灾禍，从古巴滚出去！"传单号召美国人民积极参加斗爭；向国会发抗議电和抗議信，参加示威游行，举行群众大会和和平进軍，发动全民斗爭来堵塞侵略的道路和捍卫和平。

美国当局派出了大批警察去监視示威者。

一名患急性黄色肝萎縮肝昏迷症又妊娠流产的危急病人

經济南市中西医会診搶救精心护理現已治愈出院

据新华社济南21日电 一名患急性黄色肝萎縮肝昏迷症又妊娠流产的危急病人，經济南市立传染病医院的搶救治疗，已治愈出院。

今年2月17日，山东省立医院医治的一名患传染性肝炎的女病人王桀萍，病情突然加剧，皮肤和眼巩膜发黄，处于半昏迷状态，当即被轉送到济南市立传染病医院，經医院中、西医大夫和山东省立医院的肝病专家会診，确认病人已由黄疸型肝炎发展为急性肝萎縮肝昏迷症。当时，病人已怀孕6个多月，轉院后不久，就生下了一个死胎。急性肝萎縮肝昏迷再加上妊娠流产，血流过多，虽然經过輸血，病情仍然十分危急。医院領导上立即邀請了山东中医院、山东医学院附属医院、济南中心医院等医院的著名中、西医来院会診。中医大夫經过討論，认为病人脉搏跳动微弱，气虚，子宫收縮迟緩，应該先恢复病人肌体的正常活动，然后再消除淤血。西医也同意这个治疗原則。于是給病人服用和注射了多种药物，西医还給病人继續輸血，并試用将已痊愈的传染性肝炎患者的恢复期血清給病人注射。这样綜合連續治疗了六、七天，病人渡过了危险期，神志恢复，肝脏渐渐增大，恢复了原状。此后病情逐日轉好，虽然后来又得急性闌尾炎，但經过开刀，也沒有恶化。

病人經过6个月的精心治疗和护理，已經在8月15日出院。出院前的检查表明，病人的肝功能已恢复正常，精神很好。

美国正利用多米尼加作为侵略古巴的基地

新华社北京20日电 据拉丁美洲通訊社紐約消息：一些多米尼加流亡人士揭露，在美国的策动下，多米尼加外交部长博尼利亚·阿蒂莱斯的密使最近同古巴反革命头子何塞·米罗·卡多納举行了两次会談，制訂了一項利用多米尼加作为基地对古巴进行侵略和挑衅的計划。

多米尼加流亡人士指出，多米尼加是美国在加勒比地区反对古巴的最大的作战基地之一。他們揭露，正在美国的布莱格堡受訓的古巴反革命分子将被派遣到多米尼加一些隐蔽的地方，以便对古巴进行滲透活动和实行美国入侵古巴的計划。

这些多米尼加流亡人士还說，上述反对古巴的計划已經在逐步执行，例如多米尼加国务会議誣指古巴干涉多米尼加的內政，并且已經把这一指控提交美洲国家組織安全委員会。

进一步适合美国在亚洲軍事战略需要

日本"防卫厅"制定明年扩軍計划

据新华社北京20日电 东京消息：日本池田政府"防卫厅"最近根据美帝国主义的要求，在今年4月开始的第二个五年扩軍計划的基础上，制定了1963年度日本"自卫队"行动計划，以加紧实行日本軍队的核武装，使之进一步适合美国在亚洲的軍事战略需要。

据日本时事通訊社报道，"防卫厅"制定的1963年度軍事預算为2,341亿9,700万日元，比1962年度增加347亿日元。在这个預算中，有大批款項将用于招募新兵和发展包括导弹在內的新武器。

根据这个"自卫队"行动計划，陆軍将在北海道建立"华"式导弹基地，并将派遣326名人員到美国接受发射这种导弹的訓練。陆軍还将試射反坦克导弹，并购买一批坦克、无后座力炮和直升飞机等。

海軍将新造两艘驅逐艦，一艘可供反潜艇直升飞机起飞降落，另一艘将配备反潜艇火箭。海軍并将派遣人員到美国接受发射"鞑靼"式导弹和操縱水陆两用反潜艇直升飞机的訓練。明年度，海軍艦艇将增加7,345吨，使艦艇总吨数达到13万零194吨。空軍将建立两个F—104噴气战斗机中队，增购各式飞机48架及600枚"响尾蛇"空对空导弹。

根据这个計划，日本"自卫队"将加强研究和生产各种导弹，垂直和短距离升降飞机，雷达設备和电子武器，并将购买半自动化"基地防空管制系統"設备。

美艦一艘侵入我福建省海域

我提出第215次严重警告

新华社北京21日电 9月21日16时55分至20时29分，美国軍艦一艘，侵入我福建省平潭地区海域。对于美国軍艦的这种軍事挑衅，我外交部发言人奉命提出第215次严重警告。

黑板报

飞贼胆敢再入侵　来了一架打一架

华东打落U—2机，人人个个笑嘻嘻，
各地空軍都开会，庆祝胜利插紅旗。
空軍英雄是好汉，打落美机家常飯，
华东华北和东北，处处都有英雄贊。
間諜飞机多种型，美国魔爪到处伸，
空賊一再被打落，狐狸一再现原形。
英雄会上把話表，齐向美帝来声討，
美帝侵略是元凶，罪証如山賴不了。
美帝最会玩两手，本质定要看清楚，
坚决打击侵略者，幸福才能得长久。
空軍英雄决心大，不怕敌人施狡猾，
飞賊胆敢再入侵，来了一架打一架！

美国入侵古巴准备工作步步加紧

美帝国主义正在加紧准备对古巴发动一次新的軍事侵略。在关塔那摩（美国在古巴霸占的軍事基地），有3,300名美国軍队接受了作战訓練，这里的美国軍艦和飞机也准备投入未来的战斗。为了监視来往古巴的船只，美国軍艦和飞机不分日夜地进行活动，专門偷拍照片和偷听情报。美国总統肯尼迪14日同美国傀儡的古巴反革命武装头子阿古埃罗举行了秘密会談。此外，美国还在加紧組織一支由古巴流亡分子組成的所謂"特种部队"，准备投入新的軍事冒险。美国这些阴謀活动，已引起古巴軍民的高度注意。

南斯拉夫失业工人今年大大增加

在鉄托集团統治下的南斯拉夫，經济情况越来越坏。由于企业破产、产品卖不出去、缺少加工材料和流动資金，南斯拉夫有好多劳动者找不到工作。据南斯拉夫报紙登載，今年上半年全国失业工人平均每月达到26万6,000人，比去年同期增加三成，比前年同期增加了一半以上。

科学技术宣传資料　湖南省科学技术协会編　1962年10月1日改版4、5号合刊　要目

科学技术必須更好的为国民經济服务……省科委副主任 义 楷
管好、收好、藏好……省科协主席 周汝沆
积极开展卫生知識普及工作……省卫生厅副厅长 袁 道
"冬土如鉄"好修犁……何恭甫
收好、用好、管好紅薯……刘宏兴
蟹（动物知識）……刘梦天
植綠肥黄（植物知識）……于 沙
沼脉浅說（視你健康）……杨蕴祥
强潮来我省走哪三条路（气象台）……陈尚务
地球的旋轉与春夏秋冬（談天說地）……谷 太
魯迅先生与自然科学……李桑牧
火（科学小品）……宋 悦
另有《科技活动》《科学信箱》《科学俱乐部》等专栏和多幅插图。
訂閱办法：本刊每份2分，年內估計出版10期，預訂时一次收足2角。本市訂閱者請直接到五一路中苏友好館三楼319号省科协发行組訂閱，外地可匯款至"长沙市省科协发行組"訂閱。

启事　衡阳市工器公司五金、交电、化工批发业务已于8月20日分别移交衡阳五金分公司衡阳交电公司衡阳化工原料公司接办經营，凡8月20日以前在衡阳市工器公司开票未提貨的单位以及有关往来悬欠尚未清理的单位，請在見报后半月內持提貨单或有关憑証来衡阳市中山北路191号衡阳分公司办理結清，过期不予負責。
衡阳市工器公司　衡阳五金分公司　衡阳交电分公司　衡阳化工原料分公司

工人文化宫寬銀幕电影院　普通銀幕：3:10（学生场）5:25（儿童场）7:25（母子场）大鬧天宫｜晚7:40（露天）山間鈴响馬帮来
銀星电影院　3:50 9:10（母子场）借亲配　7:20 大生意 2:00（学生场）白黎明馬 7:40（露天）詩人杜甫（票价5分）8:40（露天）跃进花开朵朵紅
文化电影院　3:00（儿童场）8:45 白雲野馬（同映紅气球）7:00 跃进花开朵朵紅 7:50（露天）大生意　分院：7:30 借亲配

安徽省文艺工作团　首次来长 在紅色剧院演出
今明晚（7:30）（以安徽民間音乐、舞蹈为主）
音乐：女高音独唱　男低音独唱　女声小合唱　琵琶独奏　板胡独奏　民族乐器合奏
舞蹈：花鼓灯、春耕　双回門、駿馬凌云、十把小扇　赶集、仙鶴舞、蝴蝶舞
主演：王学新　潘玲黎　王迪君　陈宝洪　杨奇如　张 淑　张立华　宋小燕
中午12:00售今明晚場票　票价：5、6、7角

天津市評剧院二团　首次来长 在湖南剧院演出
今明晚（7:30）大型近代剧　啼 笑 姻 緣
主演：赵小君、辛兰芬、汪德华、张少亭、刘万生、小幼兰、花金芳、李书文
今日中午12:00售今、明晚場票＊票价：5角6角8角1元

长沙市湘剧一团
文华剧院　今明晚場（7:30）　百花公主　金納　刘如銀　夏光金　郭玉紅　刘庆田
劳动剧院　今晚場（7:30）　潘葛祭台　打任上坟　醉焦起解　王如福　彭剑民　张淑敏　余湘如　陈儒　张淑梅　曾金貞　杨松林　邱桂林
票价：4、5、6角

东風电影院　3:45（儿童场）6:50（母子场）大鬧天宫 8:35 山間鈴响馬帮来
青年电影院　下午4:20 8:00（母子场）大鬧天宫 2:00 馬路天使 7:20（露天）英雄虎胆
建設新聞电影院　2:35 8:50 大鬧天宫　4:20 7:00 馬路天使
大众游艺場　上午10:00 下午8:45 云霧山中 2:30 7:45（露天）風山殺案 6:50 51号兵站
青少年宫露天电影院　8:00 走向生活

江苏省南通专区京剧院一团　首次来长 在湘江剧場演出
今明晚（滿）（7:30）23号日場（1:30）　火燒紅蓮寺　中午12:00售23、24号日、晚場团体票及門票，票价：5、7、9角
主要演員（以筆划为序）：小赵君甫　刘松岩　杜湘云　宋保元　周正礼　徐德馈　戚同寅　张洪奎　蔣志朋　謝玉兰

武汉市說唱团　首次来长 今日起在青少年宫短期公演
今晚場（7:30）明日場（2:00）　相声大会
主要演員：王树田　李視英　胡必达　陈尙中　夏雨田　陶梁光　康立本　杨松林　萧鉄良　薛永年　顾伯年　顾耀宗
今明日演出第一組节目：打灯謎、学越剧、妙語惊人、看电影、单弦拉戏、大上寿、哭笑論
今天下午1:00—6:00預售今明日各場团体票和門票＊票价：4、6、7角

江西省宜春专区京剧一团　在长沙剧院演出
今明晚（7:30）　百花公主（根据上海京剧院演出本上演）导演：李匡云
明日場　断桥　紫竹林　金刀陣
主演：魏妙鈴、李匡云、袁英麓、湛天鹏、李少麟、孙友根
后晚場大型古装连台本戏　惊天动地
今日中午12:00开始售票＊票价：4、5、6角

长沙市越剧团　在兰陵剧院演出
今晚場（7:30）明日場（1:30）　王千金祭夫　主演：裘绿琴、王紫娟
明晚場（7:30）　青少年演員演出　白蛇傳　票价3、4、5角
今日上午10:00售票　票价：4、5、6角

本报社址：长沙市經武門口　电报挂号4357　电話：总机9191　夜間編輯室9194　昨日印报时間2:50—6:23　訂价：每月1元2角（平寄不加邮費）　零售：每份4分

新湖南報

XIN HUNAN BAO

第4737号　1962年9月23日　星期日　今日共4版

天气預报

长沙地区：晴天，南風，自天陆地四至五級，晚上三級，最高温度三十二至三十四度，最低二十三至二十五度。

全省：二十三至二十四日晴天，湘西南午后多云，局部地区有小雨，二十五日晴天，局部山地午后多云。

今年全国早稻征购任务超额完成

入库粮食质量比去年好，絕大部份符合国家規定标准

新华社北京22日电　今年全国早稻征购任务已經超額完成。广东、江西、湖南、浙江、湖北等主要早稻产区，都超額完成了征购任务；安徽、四川、江苏等省主要是种中稻和晚稻，早稻的比重不大，但征购任务也完成得很好，入库数量比去年同期有显著增加。

据各地反映，今年入库早稻的质量一般比去年好。湖北省有关部門对32个县的入库粮食作了检查，其中90%以上符合国家規定的质量标准。安徽省入库的早稻，水分符合国家規定标准的占95%左右。四川省今年入库的早稻，一般都晒干揚净，质量有很大提高。

今年南方各省大部分地区的早稻比去年增产。各地粮食部門在征购工作中，全面貫彻执行国家、集体、个人三方面利益兼顧的政策，制訂了恰当的征购任务，規定了合理的购留比例，同时对社員生活也作了妥善安排。商业部門还加强了农村生产资料和生活资料的供应工作，因此广大农民交售征购粮十分踊跃，許多地区比往年提前10天到半个月完成了征购任务。

介紹一个生产队經营管理的好經驗

本报訊　汉寿县有个經营管理有条不紊、促进集体經济蓬勃发展的出色的生产队，这就是洲口公社小港大队第十三生产队。

这个队是个規模比較大的队，全队有44戶，151人，77个男女劳动力。几年来，他們不断地总結經驗、改善經营管理，队越办越好，农、林、牧、副、漁等各項生产得到了全面的发展，社員群众的生活水平也逐年上升。显示了人民公社的优越性。在这里广大社員群众热爱国家、热爱集体已經形成一种良好的社会風尚。

請看他們几年来所取得的偉大成就和巨大变化：1960年粮食总产量10万斤，平均亩产400斤；1961年粮食总产量14万斤，平均亩产500斤；今年已收割的早稻115亩，平均亩产520斤，比去年亩产430斤，增产20%，中稻90亩，尚未全部收割，估計亩产可达5 00来斤。其他生产也不錯，今年种了50亩棉花、11亩芝麻、7分半黑、11亩洋葱、5亩蔬菜、4分甘蔗等等，也都可望丰收。另外，生产队公有私养母猪3头、肉猪4头，今年国家派购猪4头已完成任务。还有捕魚小船两舖，农閑組織专人打魚，除供社員自食外，今年已自动卖給国家204斤鮮魚。社員个人生产也搞得不錯，全队社員私养生猪45头，平均每戶1头多，每戶还有10多只鸡鴨。自留地的收入也不少，今年每戶社員一般已收60—70斤蚕豆、10来斤菜油，估計每戶还能收获30—40斤芝麻、10—20斤黄豆、10—20斤高粱。社員口粮去年全队每人平均634斤，吃到今年接新，全队44戶中有36戶还有存粮，其中存300斤以上的5戶，存200斤以上的5戶，其余的戶存100斤左右，共計存粮5,000多斤。今年大体估算全队社員口粮每人平均将有700斤左右，比去年約增加10%。今年这个生产队早、中稻征购預交任务2万斤，經社員群众討論后决定超額完成任务。明年的生猪派购任务虽尚未下达，但現在有些社員已主动认购。

这个生产队的集体經济得以巩固，生产获得迅速发展，主要原因之一，是他們总結了从互助組到初級社、高級社到人民公社以来的經营管理經驗，建立了一套較完整的严格的生产责任制。即生产队根据各种农活的不同情况和各个时期生产的需要，按照統一安排和群众自愿相結合的原則，組成临时的劳动小組，实行临时的、小段的、季节的或者常年的包工以及专业性的包工，主要农活集体操作，一般农活个人操作，有的责任到組，有的责任到人，建立严格的生产责任制。畜牧业、林业、漁业和其他副业生产，牲畜、农具、水利和其他公共財产的管理，也都实行了责任制。具体办法是：

（一）临时的包工。凡是事先不能預計和規划的、适宜于临时包的农活，如防汛搶险、抗旱排涝、防治虫害、短途运輸或其他临时調工等等，都实行临时包工。一般的，都按定額包工到組，个人按件計工。如沒有定額的則由社員群众民主評定。这种包工占总用工的5.6%。

（二）小段的包工。凡是时間較短季节性又很强的、适宜于短期包的农活，如插秧、旱土作物播种、积肥、运肥、追肥、收割和农田水利基本建設等等，都实行小段的包工。一般的都按定額包工到組，个人按件計工，逐項檢查驗收，民主評定奖罚。例如今年"双搶"期間，男女劳动力組成了7张扮桶扮禾、6个插秧小組插秧，其余劳动力分別按特长組成耕谷、用牛、踩禾蔸等劳动小組，按定額包工到組，个人按件計工，"双搶"結束时，逐項檢查驗收，民主評定奖罚。这种包工占总用工的57.4%。

（三）季节的包工。凡是季节性固定、能連續操作、适宜于分季包的农活，如管水、用牛、積种育秧、鏟田脚、做堰脚、旱中稻的培育管理、成片旱土作物的培育管理。每年田或高岸田的經常排涝或抗旱和种洋葱等等，都实行季节的包工。一般的，技术性較强的农活，按生产需要和社員特长包工到人，也有的农活包工到組。这种包工占总用工的20.7%。例如：

管水——根据地形和水利系統，分片进行管理，从耕田开始到收割，旱、中稻每亩包工5至10分工，晚稻每亩包工7至9分工，在一般情况下，要求无旱不脫水，有雨不受涝，保証禾苗正常生长。

用牛——按季节分春耕、双搶、秋耕、冬耕四个阶段，按田地的面积包給由4个有經驗的老农組成耕田組。按定額包工，分段驗收，評定奖罚。

積种育秧——定种子、定面积，每播一亩旱稻、中稻和晚稻，包工5至7分工，无故損坏秧的酌情扣減工分。

鏟田脚、做堰脚——按旱、中稻和晚稻兩季包給3个管水員負責，每亩田包工1.4—3分工。要求做到不漏水，不影响插秧。

旱、中稻培育管理——根据社員劳力多少和能够搶住季节的要求，分別包給各个社員一定数量的旱、中稻，每亩包工25—35分工。要求旱稻踩田一次，扯草兩次，中稻踩田兩次，扯草一次，分次驗收，收割时总評記工。

成片旱土作物培育管理——全队50亩棉花和11亩芝麻，根据社員的劳力多少和技术特长，分別包給社員一定数量的旱土作物，每亩包工40—80分工。从种到收，要求間好苗，棉花鋤草7次，芝麻鋤草4次，分次驗收，收割时总評記工。

低洼田或高岸田的經常排涝或抗旱——全队有25亩田經常要排涝、抗旱，按水源远近、工夫难易，从插秧到收获每亩包車水工80—100分工，分別包給7戶劳力較多的社員，要求保証不干田，否則要扣減工分。队里5天檢查一次，收割时总評記工。

种洋葱——全队有11亩旱土种洋葱，分別包給沒有負責其它零星旱土作物培育管理的社員，每亩包产洋葱1,200斤，包成本种子5两、大粪100斤，按产記工，每100斤洋葱記工20分工，超产全奖，減产按比例罰粮食。

（四）常年的包工。凡是常年固定、可以分散經营、适宜于常年包的农活，如喂养耕牛、管理农具、管理种子、看管庄稼（防止牲畜損坏）、飼养生猪、培植树木、捕魚、零星旱土作物的种植等等，都实行常年的包工。一般的說，这些农活劳动强度和技术虽較低，但是需要有高度的責任心，故大部分宜于包給一些劳动力不强和年老体弱而有所专长的社員。这种包工占总用工的16%。例如：

喂养耕牛——全队有大牛6头、小牛1头，分別包給3个有經驗的社員喂养。大牛每头全年包工900—1,000分工，小牛每头全年包工360分工，每头定精飼料50斤，稻草2,000斤到7,000斤。分月評比檢查，喂养得好的表揚奖励，喂养得不好的扣減工分。

管理农具——全队主要农具有犁耙經耙4套、船8只、水車5張等等，采取农具保管員和生产使用人共同負責制，平时由农具保管員統一保管，生产需要时由使用人負責保管。犁耙、繩索每套包工70分工，桐油1斤半，搓絕索的苧麻3斤，要求包油洗包收检包使用。船只每只包工50分工，水車每張包工30分工。要求保証不損坏或遺失，如无故損坏或遺失照价賠償。

管理种子——全队各項稻谷、杂粮、綠肥、蔬菜等种子按不同的品种、数量和收管的难易，分別确定包工多少，专人負責，固定报酬，单收单晒单藏。

看管庄稼——全年每亩包工7分工，分配給年老体弱的人負責，专門把守关口，保証庄稼不受牲畜損坏，年終評定奖罚。

飼养生猪——全队公有私养母猪3头、肉猪4头，母猪每头全年定飼料180斤谷、包工300分工，所产仔猪每斤計3分工，每窝仔猪达到6至7头的奖給仔猪1头，8至9头的奖給仔猪2头，余类推。肉猪每头全年定飼料120斤谷，包工按达到国家收购标准交售时，每斤重計3分工，超重有奖，奖售物資归养猪戶。

培植树木——今年沿渠道栽了楊树40株，包給一个有經驗的老社員培植，年終按树的成活每10株計10分工，死1株扣罰2分工。

捕魚——小型塭單捕魚，包給有专长的社員，每月包产鮮魚120斤，計工300分。

零星旱土作物的种植——全队有菜土5亩，芋蕷7分，甘薯4分，分別包給缺乏劳力的社員和附近的社員，采取按亩包产、按地包肥、按产計工、超产全奖、減产按比例罰粮的办法，菜土每亩包产500元，計工1,660分，芋蕷7分包产70斤，計工3.50分，甘薯4分包产糖120斤，計工400分。

全生产队絕大部分的农活都采取了上述几种形式实行了包工，基本上做到了人人有事做，事事有人管，充分地发揮了广大干部和社員群众的劳动积极性，大大地促进了各方面生产的发展，进一步显示了社会主义集体經济的优越性。社員对这种經营管理的办法非常滿意，他們說："这个办法好得很，簡便易行，家喻戶曉，搬得开，收得攏。"

在加强經营管理、推行这种严格的生产责任制中，这个生产队还抓了以下几項工作：

加强政治工作。通过貫彻执行党的各項政策，經常向干部群众进行社会主义和集体主义的思想教育。以前这里也曾經出現社員只顧搶工分不顧工夫质量的現象，队里抓住这些事实，利用田头会、禾場会等多种多样的形式，組織大家討論产量与质量、工分与工价的关系，并引导社員群众总結几年来逐年增产的經驗，进行回忆对比。例如1961年由于工夫质量好，获得了粮食丰收，每个劳动日分值比邻队高1斤多谷，每人平均口粮634斤，比全大队平均水平高100多斤。这些活生生的事实，使社員深刻体会到：集体生产好比江中水，劳动工分好比水上船，水涨船高，只有集体生产搞好了，社員收入才能增加。因此，絕大多数社員都能自覚地关心集体生产，保証工夫质量。

实行民主办队。生产队干部以身作則，亲自带头参加生产、領导生产，遇事同群众商量，充分发揮社員当家作主的积极性。生产队的生产計划、分配方案和財务管理等一切重大事情，都由生产队社員大会民主討論决定。比如全部农活中哪些实行临时的、小段的、季节的、常年的或专业的包工，各項生产的劳动定額、工夫质量要求，完成的时間、驗收制度、奖罚办法等等，都事先征求社員的意見，經过反复的醞釀討論，最后由生产队社員大会民主討論决定。在各項生产运动中，队管理委員会6人分工負责，加强具体領导。今年双搶期間，除队长領导全面工作外，副队长和其他委員分別負責双搶、晒谷、用牛和杂工。大家都以身作則，在生产劳动中起模范带头作用；另一方面加强督促檢查，发現問題，及时解决。特別是队长裘昌仓、会計陈国芝，社員群众都說："他們两个人真是一合手，一个是好外当家，一个是好內当家。"他們为人正直，大公无私，遇事同群众商量，积极带头劳动。去年，除因公誤工外，队长做了344个劳动日，达到全队最高的标准，会計也做了274个劳动日。在包工的时候，別人不愿包的工，队长說："我干。"在組織劳动小組的时候，別人不愿要的劳动力，队长說："我要。"无論什么时候，他总是揀重的担子挑，处处带头搞好工夫质量。

（下轉二版）

編者按：这篇报道，值得推荐。希望讀者們細心看一遍。希望全省农村工作干部和生产队的同志們加以討論研究。汉寿县洲口公社小港大队第十三生产队，他們在經营管理上下了很大的功夫，建立了机动灵活的劳动組織和多种多样的生产责任制，因而把这个拥有44戶、151人的生产队的生产，組織得有条不紊，保証了集体經济的巩固和发展。像这样的好生产队，全省各处都有，无数的事实指出了一个真理：集体生产是完全能够办好的。

搞好集体生产的經营管理，这不仅是方法問題，而且是重大的政策問題，它关系到广大社員群众积极性的发揮，关系到集体經济的巩固和发展，必須把它当作一件非常重要的工作来做，坚决把它做好。全体农村工作干部和生产队的同志們，必須下大决心，下苦功夫，边做边学，苦鉆苦学，切切实实地把每一个生产队的經营管理搞好。加强劳动組織和建立严格的生产责任制，是經营管理中极其重要的环节，这篇报道側重地介紹了这方面的經驗，以供你們在解决这一問題时作参考。你們認为好，适合你們的情况，就学；你們認为不好，不适合你們的情况，就不学，找出适合自己情况的更好的办法来。

农业生产的情况相当复杂，它有强烈的季节性，有农、林、牧、副、漁各业，各种农活的情况大不相同，各地区之間生产条件千差万别，各生产队之間經驗水平也不一样，所以，搞好經营管理必須像汉寿这个生产队那样，从农业生产的季节性、多样性和复杂性这些特点出发，从本生产队的具体条件出发，依靠群众，实事求是地制訂經营管理的办法。在这个問題上，千万不可簡单从事、强求一律，要求所有的生产队都采用同一种經营管理的办法，要求所有的农活都采用同一种劳动組織形式，显然是脱离实际的、行不通的。

要不断地发展生产，就必須不断地提高經营管理水平，所以，改进經营管理是一件长期的工作，任何时候都不应該安于現状。汉寿这个生产队的經营管理所以搞得很好，正是因为他們善于从实践中不断地总結群众的經驗，把互助組、初級社、高級社各个时期和建立人民公社以来的成功經驗继承下来，并且善于从实践中不断地发現矛盾，解决矛盾，使之逐步提高，逐步完善起来。这种精神，值得学习。

入侵印軍繼續在扯冬猖狂挑衅

我边防部队被迫进行自卫还击

印度政府高級官員揚言印度"要大胆而全面地对付"中国

新华社北京22日电　非法侵入所謂"麥克馬洪綫"以北中国西藏地方的扯冬地区的印度軍队，21日繼續向我边防部队进行武裝挑衅。从9月21日21时30分至23时，印度侵略軍向我守卫在掸統桥桥西的边防哨兵进行猛烈射击，打枪400余发，手榴弹两枚，炮弹两发。我边防部队被迫进行了自卫还击。在此以前，自21日7时至20时，入侵該地的印軍曾断續向我边防部队开枪射击。

上述事实表明，扯冬地区的情况，有进一步恶化的趋势，中国有关当局正在密切注視这一情况的发展。

新华社北京22日电　据美联社自新德里发出的消息說，代理印度总理职务的內政部长艾斯特里20日揚言，在中印边境事件上，印度"要大胆而全面地对付"中国。

这家通訊社还援引印度官員同一天的話說，在中印边界东段，印度可能必須使用武力。他們說，这种行动可能导致一場大規模的战斗。

这家通訊社引述印度国防部发言人21日的話說，他不知道北京方面所报道的（中印边界东段扯冬地区）射击事件。它还引述印度外交部的官員的話說，他們对所传的射击事件一无所知。

但是，同一天印度报业托辣斯引述印度外交部发言人的談話，却同上述談話互相矛盾。外交部发言人承认印度軍队在扯冬地区設立了哨所（侵略据点），并且承认印度軍队开了枪，但是却反誣中国士兵发动攻击，打伤了3名印度士兵。这位发言人把位于所謂麥克馬洪綫以北的扯冬硬說成是在他所說的"中印边界"以南約二英里的地方。这样，他所說的这条"中印边界"比之所謂的麥克馬洪綫又向北推进了一段距离。

在这以前，印度当局曾抱造中国軍队越过所謂麥克馬洪綫的消息，从而在印度引起一片混乱的、自相矛盾的說法。印度《政治家报》在引述印度阿薩姆邦提斯浦尔（印度在中印边界东段地区的軍事总部所在地）"可靠人士"的話說，中国人已經在17日"撤退"，"这个地区（指所謂的麥克馬洪綫以南的中国領土）已經沒有中国軍队了。"但是，据印度报业托辣斯报道，印度外交部发言人20日說，"一小队中国人"已經撤走。但是"仍旧有一些中国人在印度一边"。美联社說，印度官方发言人"否认了提斯浦尔軍事总部传出的消息，这則消息說所有的中国人都撤走了"。

* * *

新华社北京22日电　人民日报今天發表題为"是可忍，孰不可忍！"的社論。全文如下：

9月20日24时到21日7时，我守衛中印边界东段西藏扯冬地区擇統桥西的边防哨兵，遭到印軍連續攻击，我軍官一名中彈牺牲，战士一名負重伤。直至21日上午8时許，印軍仍未停止射击，当地情况十分險恶。对于印度軍队这种瘋狂的挑衅罪行，全中国人民不能不表示極大的憤慨！中国人民是不可侮的。我們完全拥护我国政府对印度提出的最严重、最强烈的抗議。

中印边界东段發生的这一空前严重事件，是印度政府蓄意侵占我国領土的侵略計划所造成的；是印度政府把我国的克制和容忍态度当作軟弱可欺，越来越猖狂，在中印边境全綫加剧紧张局势的必然結果。印度軍队在印度政府有計划的部署下，不仅已在中印边境西段侵入我国境內建立41个据点和在中段违反双方协議，侵入乌热地区；而且在东段又發动大規模的武裝入侵，自从最近印軍侵入"麥克馬洪綫"以北中国勒村扯冬地方，造成了極其严重的局势以后，印方不顧我国警告和抗議，繼續深入我国境，扩大挑衅。所有这一切，都証明了印度政府得寸进尺，妄想以武力扩大对中国領土的占領。

众所周知，所謂麥克馬洪綫完全是非法的，从来沒有得到中国历届政府的承認。从"麥克馬洪綫"以南到喜馬拉雅山山麓的广大地区，历来是中国的領土。只是在1951年以后，印軍才利用我和平解放西藏的时机，进占了这些地方。可是，印度政府貪得无饜，竟在1959年我国平定西藏叛乱以后，越过"麥克馬洪綫"，侵占綫北的中国一些地方，硬說这些地方在所謂麥克馬洪綫以南。現在又进一步深入我国領土，进占我扯冬、擇統桥地区。同印度方面这种明目张胆的侵略行为相对照，更加充分說明了，中国边防部队一貫严格执行中国政府避免冲突，停止在边界20公里以內巡邏的命令，也只因为如此，印度軍队才得以乘虛入侵。但是，中国人民决不能容忍自己的国土任意被印度侵占，决不能坐視自己的边防人員慘遭殺害！是可忍，孰不可忍！

今天本报發表了中印两国政府就印度边界談判交換的照会。全世界从这些照会中，清楚地看到，印度政府是何等粗暴蛮横，再一次拒絕了中国政府迅速开始中印边界問題談判的具体建議，而在中国政府9月13日重申前議，并且为了和緩边境紧张局势，提出双方武裝部队沿边境全綫各自后撤20公里的建議之后，不过几天，印度軍队却在东段發动了新的侵略，蹤踏中国西藏境內班公湖地区的印軍也在9月19日向中国边防部队挑衅；包围我巡邏小組，只是由于中国边防部队的極端克制，才避免發生冲突。而9月20日，印軍又在东段猖狂向我边防哨兵进攻，造成我边防軍官和士兵的伤亡。所有这一切，以无可辯駁的事实，揭露了印度政府毫无通过談判和平解决边界問題的愿望。印度政府所追求的，只是用和平談判作幌子，蚕食中国領土，改变边界現状。但是，中国政府、中国人民和中国边防部队的忍耐不会是沒有限度的。我国政府在21日向印度政府提出的最严重、最强烈的抗議中，要求印度方面立即停止进攻，立即从扯冬、擇統桥等地撤出印軍，并且保留要求印度政府道歉和賠償的权利。如果印度政府不立即接受中国政府的要求，那么，为了保护擇統桥以西中国边防部队的安全，为了恢复他們同后方的联絡，中国方面将不得不采取必要的防御措施，如果印度部队在中国部队的防御行动中仍然开枪射击，則中国部队必将坚决自衛；而印度方面在中国自衛火力下的任何伤亡，都必須由印度方面自己負完全的責任。

局势是險恶的，后果是严重的，我們要正告印度当局，勿謂言之不預也。

人民日报社論

是可忍，孰不可忍！

人民公社紅旗譜

"多嘴老倌"当模范

最近，在茶陵城关公社县尼大队第一生产队，流传着"多嘴老倌"当模范的故事。"多嘴老倌"是誰呢？为什么多嘴的人还能当模范呢？經过訪問，才知道"多嘴老倌"名叫刘次生，現年65岁。今年春天，在生产队的社員大会上，他接受社員的委托，先后担任了队里的农业技术員、保管員、管水員和工夫质量驗收員4个职务。他热爱集体、时刻关心、事事維护集体利益，遇上损害集体利益的事，他就随时随地"开火"，当場干預。因此，大部分社員尊敬他、爱他；少部分社員虽然尊敬他，但又怕他、嫌他。爱他的大公无私、公事公办；嫌他爱管閑事，喜欢多嘴，所以称他："多嘴老倌"。在8月15日队里的生产总結評比会上，大家說今年队上的早、中稻能够获得丰收，"多嘴老倌"当"工夫质量驗收員"有功，应該选他当模范。这話讲得实在，我这里介紹的就是他当"工夫质量驗收員"中的一段故事。

这个生产队半田半土，既种粮食作物，又种經济作物和蔬菜。特别是經济作物和蔬菜生产，技术性很强，工夫质量要求很高，而这里的老农少，妇女劳力多，全队64个出工劳力，就有49个是妇女，她們做事，有經驗的还讲究工夫质量，有的人做起工夫来就馬馬虎虎。棉花中耕，不是鋤断了蔸子，就是草沒有鋤死；不是中耕得过深，就是中耕得太浅。总之，工夫质量不高。开春时，队里虽然訂立有检查驗收制度，但是"三天打魚、两天晒網"，沒有坚持。这时，只有爱管閑事的次生老倌，一发現有不合质量的現象，就給他們提意見。

工夫质量沒有到堂，作物生产受到了影响，队委会发現这个問題后，便召开社員大会討論：如何保証工夫质量。大家研究了好久，沒有一个好办法，次生老倌便提議发"工夫质量驗收合格証"，大家认为这个办法好。但是需要一个有生产經驗又大公无私的人来执行，經过反复醞釀，大家认为次生老倌最合适，当場便选他当了"工夫质量驗收員"。

次生老倌当上"工夫质量驗收員"后，每天收工时，便到田里去检查，看大家做的工夫符合质量要求不。符合的，就发給"合格証"，社員凭"合格証"到会計那里記工分；不符合，則要返工以后才发。自此，原来不大重視工夫质量的社員，做起工夫来就讲究质量了。但还有极少数的社員过去做工夫馬虎惯了，对搞好集体生产缺乏认識，做起事来仍然敷衍了事，次生老倌对这种行为毫不容情，进行了坚决的斗爭。如插早稻的时候，第三組有十多个劳力，混在一丘田里插秧，光图快，不图好。收工的时候，刘次生走来一看，插的东倒西歪，很不合要求。他就大声提意見說："你們的心思用到哪里去了，插出这号禾来，将来大家吃么子。"这时一个混名"辣椒婆"的女社員雷菊香却有意抬杠說："死老倌，管你屁事，这些禾怎么插得不好，就是插得不好，你又怎么样！"次生老倌是火爆性，一听这話就来了火，狠狠批評她道："插这号田，又不是过去替地主做长工，赚飯吃。如今是搞集体生产，插得不好，就要影响大家生活，大家不能跟着你們背时，不好好返工，我就不发'合格証'，看你們去哪里記工分。"說罢提起脚就走，有的社員还想和他爭，生产組长譚爱娇自知插秧质量不合要求，连忙和顏悅色地說："次生伯，別見气，我們就来返工，你做个示范好嗎？"次生老倌听她这么一說，一肚子的气消了一大半，当即下田告訴她們怎样扶蔸补蔸，并耐心对大家說："人哄地皮，地哄肚皮。作什么事，都得老老实实，种田，更来不得半点欺假。过去减产，一半是吃了不顾工夫质量的亏。"返工后，符合了质量要求，当場便給大家发給了"合格証"。

今年4月份，次生老倌家里添了个从馬江卫生院下放回来的儿媳妇。19岁的鍾兰香，农业生产什么也不懂，样样都要从头学起。次生老倌就經常教育儿媳学习作田本事，保証工夫质量。有时在吃飯的时候，还对她說："兰香呀！做集体的事，千万馬虎不得。一定要学好作田本事，开始学，做得慢点、少記点工分不要紧。要紧的是：做好、做到堂，不讓集体生产受損失。"兰香見爹这样耐心教她，也就虚心学起来，务农1个月后，田土里中耕的一般工夫基本上学到手了，但次生老倌还是不放心，每天收工时，还要特别注意检查她做的工夫。有一次中耕早稻时，他发現她的两只脚在泥面上滑来滑去，沒有圈蔸，蔸边的草也原封未动，稗子也沒有扯，就馬上叫儿媳返工，自己先踩了几行做了做样子，直到兰香学会了，他才放心走开。为了教好自己的媳妇，在出集体工的时候，总要她夹在两个技术好，又讲究工夫质量的女社員中間，促使她前后有个榜样，学会农活技术，保証工夫质量。經过他认真的教导，鍾兰香劳动起来更加认真、細心，工夫质量也一天比一天高。

早稻丰收了，全队34亩多，平均亩产667斤，比去年增产近两成。在总結評比的会上，很多社員都說："今年工夫质量抓得好，早稻丰收，算'多嘴老倌'功劳最大。"大家通过总結早稻丰收經驗，也体会了保証工夫质量的重要性。从此以后，大家对工夫质量更加注意了。早向鋤秋蔸，第三組的社員就主动提出"不留一根草，不坏一蔸苗，保証鋤深鋤細"的质量要求，并且說到做到。次生老倌去检查时，发現中耕工夫搞得非常认真，就是过去一貫不注意工夫质量的杨满仔鋤的地，也鋤得深，鋤得細，杂草扯得干干淨淨，找不出什么毛病。他就笑着打趣杨满仔說："上次你插秧不好，我不发'合格証'，你說記工分不到，是我夺了你的'飯碗'。現在，你們項項工夫符合质量，真要夺走我的'飯碗'了，我这个工夫质量驗收員，快要失业了。"

陈金生、譚学凤、譚清文

提倡"多嘴""管閑事"的精神

梁綱

讀了《"多嘴老倌"当模范》、《为什么管不得？》这两篇通訊，对人很有啓发。"减了产关系大家，为什么管不得！"陈幼林这句話，充分反映了生产队的社員們与损害集体利益的現象作斗爭的坚决态度。这是一种当家作主的态度。

集体是每个社員幸福的靠山。集体生产越办越兴旺，每个社員的收入也才能随着"水涨船高"，增产增收。时刻关心集体生产，維护集体利益，帮助队干部出主意、想办法，办好生产队，坚决和坏人、坏事作斗爭，是每一个社員的責任。刘次生和陈幼林遇到了损害集体利益的事，就站出来"多嘴"，"管閑事"，保卫集体利益不受损害，正是每个社員值得学习的榜样。可是，有的人对于这种不良的現象，却采取了另一种态度，說什么："多打粮食是大家的，得罪了人是自己的，何必嘴巴子多，鬧个不团結呢！真是犯不着。"这种态度当然不对。陈幼林說：現在不是一家一戶搞生产，大家的事大家都得管，你不管，我不管，集体生产怎么能够搞好呢？集体生产不好，自己也得賠上一份，怎么能說"减了产是大家的，得罪人是自己的"呢？会不会"伤和气、损害团結"呢？我們要看：在什么基础上求团結？如果見了损害集体利益的現象不批評，不斗爭，一团和气，到后来集体减产，大家减少收入，相互埋三怨四，才真正不利于团結！刘次生、陈幼林"多嘴"，"管閑事"的时候，开始也有的人不諒解，但他們还是坚持管下去，工夫质量提高了，集体生产搞好了，社員收入增加了，社員的看法就完全轉变了。像"多嘴老倌"刘次生，大家不是认为他"功劳最大"，选他当模范嗎？陈幼林也被社員选为副队长，受到大家的爱戴嗎？当然，在"管閑事"和"多嘴"的时候，也要分淸对象，讲究方法，既要坚持原則，又要从团結愿望出发，和風細雨，与人为善，像刘次生在驗收早稻插秧质量的时候，看到有的人插得东倒西歪，就当場批評，坚决不发"合格証"，当她們愿意改正的时候，又亲自下田作样板，耐心教育。这样做，效果更会大些！

为了維护集体利益，巩固和发展集体經济，这样多嘴越多越好，管得越宽越好。大家都来多嘴管事，人多議論多，热气高，干劲大，生产队一定能办好。目前，这种嘴巴多的人，在生产队来說，不是太多，而是太少了，应当大大提倡。

"为什么管不得？"

胡占魁

湘潭县白石公社老农陈幼林，是个作田里手，做起工夫来扎扎实实，大家都尊敬他。只是，在某些社員看来，他还有一个缺点，就是嘴巴多，爱管"閑事"。不久前，就因为爱管"閑事"，惹起了一場風波。

事情是这样的。早向，队上安排劳力踩田，有的社員为了图快，只馬虎踩一下，不合质量要求，陈幼林看見了，当即批評說："这样踩要不得，草不死就扯了禾的肥，禾就长不好，要为多打粮食着想，不能只图自己多賺工分，田里少扮谷，集体收入少，工分再多也是空的。"这个意見提得很正确。可是，有的社員却不接受，說他嘴多，不是这样，就是那样，真难得合他的式。有的还当場对他說："你管了自己就行了，我們不用你管，沒有你，我們也要作田吃飯。"陈幼林說："大家都是为队里做事，多收一穗禾，多得百粒谷，每人也要多分一粒。减了产关系大家，我也有一份，为什么管不得！"在他的坚持下，社員张秀奕、肖翠遂等都承认了自己不对，当場改进了踩田方法。

陈幼林不光对一些社員不重視工夫質量的現象提意見，还向干部提意見，出主意。翻凼本要安排男全劳力，可是今年春上有50多个凼子要翻，队长譚弼成却都是安排的女劳力，結果凼底未翻透，不发酵。陈幼林便找队长提意見，队委会认为他的意見对，随即又組織了6个男全劳力再返工补翻。陈幼林还把这个意見提到生产队队委会上討論，队干部在会上对过去检查驗收不严作了检查，修訂了劳动定額，健全了检查驗收制度，并确定专人負責。

陈幼林在为提高工夫質量而斗爭的过程中，自己思想上也曾有过一些波折，有时当向別人提意見，碰到釘子的时候，他曾想：全队25戶，99个人，多打些粮食是大家的，得罪人是自己，这又何必呢？但接着他又想：不能，現在不是一家一戶搞生产，大家的事大家都得管，你不管，我不管，集体生产怎么能够搞得好呢？想来想去，总觉得不能因为怕得罪人而影响集体利益。所以，他有意見就提，見到有損集体利益的事就管。由于他坚持保証工夫質量、坚决和坏人坏事作斗爭，队干部又和大家一起劳动，带头提高工夫質量，今年来全队生产搞得好。在最近一次社員大会上，社員們选举了他担任副队长。

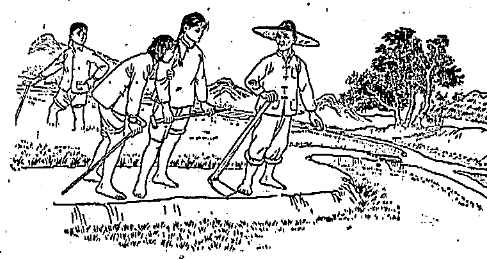

老农陈幼林对年輕女社員說："这样踩要不得，草不死就扯走了禾的肥，禾就长不好。……" 令談插图

加强后期管理 力爭晚稻丰收

临澧县新安公社沙堤大队今年早、中稻获得較好收成。現在，418亩晚稻又是一片青綠，来势很好，社員們正积极加强后期管理，力爭丰收。（唐大柏攝）

▶ 第11生产队队长苏江助带头抓工夫质量。他首先在晚稻田里开沟，做出榜样。

◀ 社員們正在抓紧晚稻治虫。

▶ 在社員們的精心培育下，晚稻来势很好，人人高兴。

津市百貨公司服从市場需要 不怕产值低 不嫌利潤少

供应細小商品 很受群众欢迎

津市訊 津市百貨公司在大力組織旺季貨源的同时，加强細小商品的供应工作，滿足群众需要，截至8月底止，已組織經营的細小百貨商品有1,100多种，价值达36万多元。

百貨种类繁多，今年一季度这个公司由于有些細小商品备貨不足，如撇針、針底、拉鏈、絆扣、枣木梳子和塑料皂盒等一度花色不全，有的甚至缺貨，群众感到不便。今年7月初，公司管計划的同志去农村調查时，市郊新州公社团湖大队第五生产队社員反映說："我想买个針底，上了几次街都沒买着，做起鞋子来就感到不方便。"公司領导认真分析了群众的意見，今年三季度在組織大宗百貨的同时，把細小商品也列入了重点。

为了解决这个問題，他們一面派采购員去上海、广州、郴州、长沙和传統产区挂鉤，采购了价值32万多元的細小商品，一面和市內有关工厂和手工业社、組联系安排就地加工波浪发夹、腰夹、电木衣扣、針底、千层鞋、煤油灯罩、鏡子等細小商品，同时还派出采购員分駐长沙、常德等地，与省、专百貨批发站联系，加强选购調运，这样組織和經营的細小商品很快的由原来740多种增加到1,100多种。如今撇針、拉鏈、发夹、肥皂盒、針底、鎖、衣扣都有供应，并且品种多，花色新穎，仅女用发夹就有塑料、鋼皮、电木、水珠等30多个品种，花色有菊花、叶形、葡萄、金魚、胶花、水珠以及中、老年用的120多个；衣扣更是五顏六色，形式多样。就是市場上过去供应不足的拉鏈、枣木梳、按扣和煤油灯头、灯座、灯罩，現在也任凭选购，还加工了毛笔的銅套2,000多个，供应市場。

組織这些細小商品，深受各基层供銷社和百貨商店采购員、营业員和群众的欢迎，除市內各百貨商店和郊区供銷社选购外，慈利东岳观，桃源漆家河、双溪口，常德石板滩，澧县方石坪、王家厂和湖北公安县郑公渡、埠河，松滋县卸林市、磨盘州等40多个基层供銷社也相继来津市选购，仅8月份外县各基层社购买的細小商品营业額就达6万5,000多元。慈利县环城人民公社一个老婆婆路过津市，見到百貨中心門市部卖的水珠发夹很漂亮，就买了不少做礼物，感到非常满意。（刘宏春）

組織对路适銷产品供应农村需要

长沙市小五金批发部深入农村，按需要下放工业品，并执行包退回换的办法維护消费者利益

长沙市訊 中国百貨公司长沙市公司小五金、搪瓷批发部，深入农村零售单位，組織供应农村适銷产品。并与生产部門联系，推行包退回换办法，深受基层零售商店和群众的欢迎。

为了使下放的商品更加适合农村需要，这个批发部在公司的領导下，派出专人，携带小五金、搪瓷等30多种样品，深入到郊区供銷社进行展览，征求基层商业人員和消费者的意見。改进了批发工作，組織供应了对路适銷商品。

由于加强了批发、零售单位协作，广泛征求消费者的意見，今年，組織下放的小五金等，都是对路的暢銷商品。如农村需要的縫紉机、玻璃水杯、水杯盖、煤油灯座，灯罩、灯带，农民喜爱的繪花玻璃花瓶、菜刀，剃刀、鋁飯瓢等几百个品种；还組織供应了一批細小商品，如妇女做鞋用的鞋扣、剪刀、錐子、縫衣針等。还根据农村需要，补充供应了原来沒有下放的商品，如小洋刀、指甲剪、杭州刀剪等。不但品种增加了，而且数量也增加了不少。如玻璃糖缸、花瓶由原来的3,000对，各增加到1万对，縫紉机由原来的500多台增加到900多台，煤油灯不足，又增拨了2万多台。不少单位都大大超过了三季度原訂进貨計划。

这个批发部还采取了应退就退、可退就退的办法，把一些基层供銷社不适銷的产品退了回来。7月份以来，先后从35个零售单位退回了农村滞銷产品60多种，达2万2,000余元。对下放的小五金等商品，为了維护消费者的利益，与生产部門联系，凡不是零售商店的过失，实行包退回换。如国际五金店調去的部分弹子鎖有的质量不好，就与长沙鎖厂共同研究，全部由工厂退了新貨。（黄耀楚）

编后

針底、煤油灯罩等細小商品看来「細小」，但它是人民生活必不可缺少的东西，沒有它，就很不方便。因此細小商品的供应工作，是不可忽視的。要做好細小商品的供应工作，首先就要有处处为群众着想的精神，有了这种精神，才不怕經营麻烦，才能克服「产值低，利潤小，划不来」的想法。目前，有些百貨商店注意「大百貨」，这是好的，但是，也应像津市百貨公司那样，在供应好大百貨的同时，注意組織供应「小百貨」，滿足群众多方面的需要。克服大商店买不到「小东西」的現象，做到「大小都抓，主次兼顾」。

介紹一个生产队經營管理的好經驗

（上接一版）

加强劳动紀律。 实行严格的生产責任制，必須有严格的劳动紀律作保証。过去在生产劳动中，有些社員避重就輕、避脏就淨，队里安排他們割稻，他們却要去插秧，有些社員随便外出不請假。这都影响了全队生产的統一安排。后来，队管理委員会發动社員群众討論研究解决这个問題，民主制訂了劳动紀律，严格执行检查驗收制度，坚持奖罰兑現。改变了这种現象。其主要內容是：（一）坚决服从生产队的統一安排；（二）有事外出必須請假，不得无故延期完成包工任务；（三）不消极怠工，不偷工减料，等等。这些劳动紀律制訂后，干部首先带头执行。为了在紧张的双搶中，搶住季节，不誤农时，队里采取按劳力底分定工到人，要求10天以內，每10分底分每天完成13分工，每天超工1分奖1分，减工1分罰1分。这些劳动紀律貫彻执行以后，收到了立竿見影的效果。在检查驗收工夫质量方面，实行专人检查驗收与群众检查驗收相結合的办法。全队民主选举一个检查驗收小組，对临时和分段包的季节性强的农活，逐天逐項由检查驗收小組負責驗收，发現不合规格的，則向承包人提出应返工或扣工的意見，如当事人不同意，則召开社員大会民主評議决定。对于季节和常年包的农活，除了检查驗收小組分段分項检查驗收外，有时还开展群众性的检查驗收，最后召开社員大会总評确定奖罰工分。社員賈希政今年負責的1亩早稻插了3天，第一天驗收不合规格，責令返工；第二天驗收細蔸补粗了，稀秧未补密；第三天又补了一天，直到合乎质量标准才記工分。不仅对社員如此，对干部也是一样，副队长賈光华和社員张振武今年負責育秧，由于貪图省工，用綫肥水灌田，使秧苗损失严重，比原計划少了50亩，后来出外买秧，在驗收时，除少記50亩的工外，每人罰了一些工分。社員反映說："队里的制度是釘帮硬的場伙，做工夫馬虎不得。"所以，大家都注意搞好生产，保証工夫质量。

严格管理财务。 这个队办任何事情，都是精打細算，讲求經济效果，从未发生过鋪张浪费的現象。队里建立了一套财务管理制度，經济民主，财务公开。一切财务开支，都是遵守规定的批准手續。計划以外5元以下的开支經队长批准，5元以上的开支由生产队社員大会批准。一切收支賬目搞得淸淸楚楚，大家信得过，放得心。工分賬目，常年的包工，分月清理，年終結算；季节的或小段的包工，每季或分段結算一次；临时的包工或調工，每天記个流水賬，每隔5天将应得工分采取工票形式发給本人保存，每月結算一次，由本人将全月所得工票交还会計上賬。队有劳动工分簿，社員有劳动手冊，两边都記賬。肥料投資和現金往来賬，随时記賬，每月清理結算一次，出榜公布，同时在社員經济手冊上登記清楚。

学习耕作技术。 提倡老农带徒弟、青年学技术。据摸底全队有25个青年和妇女不懂农业生产技术，影响了工夫质量的提高，队里为了解决这个問題，在实行各种包工的时候，一方面根据农活需要和各人的特长，因活派人，因人派活，做到合理分工；另一方面又要注意对老农和青年、男劳力和女劳力进行适当的搭配，提倡师傅收徒弟，老手带新手，父教子，夫教妻，大家努力学习技术，不断地提高工夫质量。經过了近两年的努力，現在队里已有10多戶青年和妇女学会了用牛、捞草和播种等技术。例如队长裴昌仓的儿子裴大友只有18岁，在父亲耐心的教导下，已成为队里的好用牛手。青年社員蔡小和原来不会捞絲草，經过他父亲的培养，也成为队里有名的捞草手。这个队的青年和妇女都在热情地学习生产技术。

現在，这个生产队的社員人人关心集体，大家和睦团結，生产干劲十足，决心在爭取今年丰收的基础上，再接再厉，创造一切有利条件，爭取明年又获得一个大丰收。队里广大社員群众紛紛表示："我們这个生产队是棍子都打不散的。"大家都坚定地走共同上升、共同富裕的社会主义集体經济的道路。

新湖南报

1962年9月23日·星期日　第三版

需要"韧"的战斗

——紀念魯迅誕生81周年

成之桓

魯迅先生在左翼作家联盟成立大会上說："我們急于要造出大群的新的战士；但同时，在文学战綫上的人还要'韧'。"

什么是"韧"的战斗呢？瞿秋白同志在《魯迅杂感选集序言》中解释道："……一口咬住就不放，拚命的刻苦的干去，这才是韧的战斗。"

魯迅，"这个文化新軍的最伟大和最英勇的旗手"（毛主席：《新民主主义論》），在他三十年的創作生涯中，为着我国人民的解放事业和新的文化运动，就充分发揮了这种"韧"的战斗精神。从进化論进到阶級論，从紳士阶級的逆子貳臣进到无产阶級和劳动人民的真正友人，以至于战士，魯迅是始終随着中国革命的具体形势的发展而发展的。尽管在战斗的过程中，队伍里"也时时有人退伍，有人落荒，有人頹唐，有人叛变，"（《二心集》）但魯迅却始終"一口咬住就不放"，随着越来越純粹、精銳的队伍，不断地推动着革命向前进。而魯迅自己，也从这坚持不懈的"韧"的战斗实践中，由一位伟大的爱国主义和追求民族进步的斗士，終于掌握了馬克思列宁主义的真理，确信了"唯新兴的无产者才有将来。"更坚定地走入了这伟大的战斗行列。

但是，正如《西游記》所說的，最凶的妖魔，在照妖鏡下往往是不愿显出它本相的；旧社会的一切統治者更是不甘心退出历史舞台的。魯迅在战斗的实践中，从"事实的教训"下，深刻地体会到"旧社会的根柢原是非常坚固的，新运动非有更大的力不能动搖它什么。并且旧社会还有它使新势力妥协的好办法，但它自己是决不妥协的。"（《对于左翼作家联盟的意見》）这就是他为什么要提出"对于旧社会和旧势力的斗争，必须坚决，持久不断，而且注重实力。"（同上）为什么他认为必须坚持"韧"的战斗的了。

魯迅"韧"的战斗精神，首先是表現在对敌斗争中的勇敢、坚定、不屈不挠、坚持不懈，沒有妥协和調和的方面。他在初期的有名的"打落水狗"（《坟》）中，就是主张"要打就打到底"的。在1936年大病之后、逝世前不久所写的《死》一文里，更表示了对所有的怨敌，要"讓他們怨恨去，我也一个都不寬恕。"（《且介亭杂文末編》）这种对敌人坚持到底、决不妥协的"韧"的战斗精神，正是根源于他对旧社会的憎恨和对人民革命事业的追求，是从他鲜明的爱憎和严正的敌我界限上所反映出来的。因为魯迅"是最清醒的現实主义"者（《瞿秋白文集》第998頁）。他在《写在坟的后面》中，虽然曾經解剖自己是"从旧垒中来"，但是，由于他"敢于直面惨淡的人生，敢于正視淋漓的鲜血。"（《紀念刘和珍君》）特别是他的后期，在接触了馬克思列宁主义，成为一个共产主义与国际主义者以后，他运用了阶級分析的方法，因而对于半封建半殖民地的旧中国社会，他是看得最清楚不过的了。他說："原先是憎恶这熟識的本阶級，毫不可惜它的潰灭，后来又由于事实的教训，以为惟新兴的无产者才有将来。"（《二心集》《序言》）基于这种崇高的阶級的爱和恨，也就能够凝集成"横眉冷对千夫指，俯首甘为孺子牛"那样的不朽名句，更能表現出魯迅那持久不断的"韧"的战斗精神。尽管那腐朽了的旧社会的"高墙后面，大厦中間，深閨里，黑狱里，客室里，秘密机关里……弥漫着惊人的真的大黑暗。"（《准風月談》《夜頌》）統治着那个旧社会的一切屠伯帮凶，封建遺老，官僚特务，雅人君子，洋場恶少，政客騷人……，穿上了各样的好外套，綉出了各式的好花样；但是，这些从粪坑里飞出的吸血蚊蝇、死水里泛起的沉渣和浮尸，汪汪狂吠的各色癩犬和叭儿狗等，无不一一在魯迅投枪式的笔底下，被剝得赤裸裸的，显出了它們丑恶的本相，画出了它們猙獰的脸譜，并恰到好处地击中了它們的要害。

魯迅"韧"的战斗精神，还表現在他在一切工作中的严肃认真、踏实负责和实事求是等方面。他提出"辱罵和恐吓决不是战斗"（《南腔北調集》），在战斗中，更不是"一忽儿絕望的狂跳，一忽儿又萎靡而頹伤，一忽儿是嚣张的狂热，一忽儿又捶着胸脯懺悔。"（瞿秋白：《魯迅杂感选集序言》）在他数十年的战斗生活中，他不写一篇空头的文章，不做一件无所謂的事情，不提一个虚誕的問題，不管做任何事，都是"一口咬住就不放，拚命的刻苦的干去。"他在文艺工作上就始終坚持着这种"韧"的战斗精神。他曾諄諄告誡青年人說，要在文艺創作上有所收获，就必須"不断努力，切勿想以一年半載，几篇文字和几本期刊，便立了空前絕后的功勋。"（《魯迅譯著书目》）我們只要从現在所保存的一些魯迅手稿来看，就往往要为他的长年累月的艰巨劳动和鍥而不舍的工作精神所震惊。如他为了完成《中国小說史略》，前后几乎花了近20年的心血，单說为这部著作服务而編輯的《古小說鈎沉》一书，現在保存的魯迅手书的原始材料，尚有大大小小、宽窄长短不等、紙张顏色不一的零碎紙条子千多张。再从《魯迅全集》中給青年作家的許多书信里，从他为青年作家校訂、介紹作品、輯印版画、翻譯名著等方面来看，他为了"急于要造出大群的新的战士"，加强战斗实力，又不知呕了多少心血，費了多少心力。总之，他的一举一动，都是有所为的，也就是为祖国、为人民、为革命。特别是他在最后十年中，他在参加了中国左翼作家联盟之后，更是以一个共产主义者的身份而工作着，战斗着。現今遺留給我們的十卷《魯迅全集》，十卷《魯迅譯文集》，《魯迅日記》和編輯、整理、校印的一些文集、版画和古籍等，已成为我們民族文化中的最宝貴遺产之一。

今年9月25日，是魯迅81岁誕辰。毛主席說："魯迅是在文化战綫上，代表全民族的大多数，向着敌人冲鋒陷陣的最正确、最勇敢、最坚决、最忠实、最热忱的空前的民族英雄。魯迅的方向，就是中华民族新文化的方向。"（毛主席：《新民主主义論》）我們学习魯迅，不仅要学习魯迅的著作，更应坚持魯迅的方向，学习魯迅为人民革命事业的"韧"的战斗精神。由于中国共产党的正确領导和全体人民的积极努力，我国現在的社会与魯迅生前比較，虽然已起了翻天复地的变化，旧社会剝削阶級的經济基础虽然已經被我們鏟除，但是，阶級依然存在，阶級斗争还沒有結束，特别是旧社会和剝削阶級的残余影响仍旧存在着，在社会主义建設的前进道路上，还存在着各种困难。同时，在国际上，帝国主义者和它的走狗現代修正主义者，正处心积虑地企图扼杀、瓦解和消灭社会主义陣营，迫害民族解放运动。因此，我們必須要像魯迅那样，善于运用馬列主义的阶級分析方法，认清誰是我們的敌人，誰是我們的朋友，誰是我們的同志，有鲜明的爱憎。对阶級敌人的腐朽反动的本质，要坚决地揭露，进行針鋒相对的不懈的斗争，尽管它要出各种花招，披着迷人的画皮，也决不能存在任何幻想和調和。我們不仅不能放下武器；同时，还应像魯迅一样，"一口咬住就不放，拚命的刻苦的干去。"在革命事业順利的时候，不驕不躁，在遇到困难的时候，也不頹丧失望，勤勤恳恳、踏踏实实，一竿子插到底。从坚持不懈的"韧"的战斗实践中，不断鍛炼自己的阶級立場，不断提高自己的馬列主义的思想水平，不断改造自己，更好地为社会主义建設事业服务。

魯迅与閏土（魯迅小說《故乡》插图）

司徒乔作　（新华社发）

总有一天"啃泥地"

謝介眉

謹告美帝肯尼迪，
中国人民不好欺，
再要横蛮不讲理，
不給收条照惯例。

警告坏蛋肯尼迪，
U—2飞机要收起，
再敢侵犯我領空，
一只一只击落地。

战争販子肯尼迪，
和平外衣快检起，
举世人民清算你，
总有一天"啃泥地"。

喜我軍击落美制蔣匪帮間諜飞机

周仁济

何来黑賊竄垣衔，
国土偷窺豈可饒！
不教群魔奸計逞，
为张罗網比天高。

任它輕捷同鷹隼，
使我軍威慣射雕。（注）
最喜今朝好飞将，
穿云两万挽强弓。

（注）据《人民日报》載，从1959年以来，中国人民解放軍空軍部队先后在我国华北、华东和东北地区击落美国間諜飞机4架。

大家談

办喜事和"蓋第一"

爭是

最近，在农村某些基層干部中流行着一种"蓋第一"的風气。"蓋第一"，用在革命工作上，其含义无疑是先进更先进，超过第一名。可是，在某些地方流行的"蓋第一"，却另有一种含义。就是遇着婚丧喜庆之事，看誰花的錢多，摆的酒席多，最多的就会被人"夸耀"为"××蓋第一"。所以，这里的所謂"蓋第一"，实际上就是讲排場，比闊气，是一股鋪张浪費之風。

由于党的政策好，群众的干劲足，向水旱虫害进行了斗争，許多地方今年在农业生产上，获得了可喜的成績。年景好，大家高兴，在娶媳嫁女、生崽庆生办喜事时，都充滿了欢乐气氛。这本是一种历史习俗，也是我們日常生活中的一件快事，确实是值得兴高彩烈的。但是，办喜事可千万不要忘了"节俭"二字。勤俭朴素是我們劳动人民的一种美德，是永远值得发揚的。大家都知道，我們的国家原是"一穷二白"，要建設成为繁荣、幸福的社会主义强国，需要大家艰苦奋斗，始終坚持勤俭建国、勤俭持家、勤俭办一切事业的方針。在农村中，今年，許多地方虽然获得了一个好的收成；但是，恢复和发展农业生产依然是摆在我們面前的艰巨任务；而且，即算增了产，增加了收入，也并不等于大家的生活都得富裕了。如果为了办喜事而大摆酒席，請宾客，亲朋邻舍也都来送礼物甚至靠借贷送人情，大家都把自己用血汗换来的劳动果实浪費掉了，豈不可惜！这样鋪张浪費，还可能給生产、生活带来一些困难，那么，喜事也就有可能变成不愉快的事了。

办喜事的摆闊浪費風气，原是旧社会遺留下来的一种不良風气。剝削阶級是常借大办喜事、大讲排場，来显示威風，并从中来进行剝削、敲詐的。他們不論是嫁女、生崽、过生日，都要杀猪宰羊大肆鋪张；而食不飽肚、衣不遮体的劳苦群众，还得想方設法、东借西凑給他們"送礼"，不然，就要吃更大的亏。現在，剝削阶級已經被打倒了，是我們劳动人民当家作主，像这种遺害非浅的摆闊浪費之風，必須連根挖掉。

喜事不能不办，但要办得喜上加喜。饋贈謝絕，酒席不办，量力而行，簡化場面，主人不背包袱，宾客沒有怨言，这才是真正办喜事。但是，这一件移風易俗的大好事，首先还得农村基層干部示范。干部这样做了，而且也向群众进行了勤俭建国、勤俭持家的教育，群众自然就不会在鋪张浪費上再来一个赶干部"蓋第一"了。节約的風气树立了，大家都把"蓋第一"的評比用到社会主义的劳动竞賽中，豈不意义更为重大嗎！

索渡和項鏈

——湘西抒情

楊明源、唐志荣

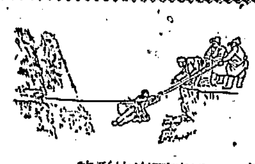

我們見过許許多多的渡口，大江沿岸那些繁华的、忙碌的渡口；小城鎮河下那些工整的、馬蹄形的麻石渡口……但在湘西，我們却見到了别致的、富有詩意的索渡。你看，陡峭的、险峻的岩壁拔地而起，此岸和彼岸如两扇屏風巍然相对。一条粗大的、坚实的篾纜，飞过河谷，穿过彩云，像一道长虹，把两岸串連起来，显得那样玄奇，那样有气派。走到索渡边，誰不振奋，誰不贊美！

索渡呵，人們对你怀着深厚的感情。我們記得你过去的一切，你的呻吟，你的痛楚，你的冷清；但我們更知道你今天的一切，你的喜悦，你的兴隆，你的突变！索渡呵，你是历史的見証人。世世代代，你目睹过多少事情。昔日民族屠場流下来的飘泊在你身下水面上的鲜血；那些为匪患而背井离乡的苦难人們的脚印，还有多少人走投无路，投身河中……是的，湘西的过去你是記得最清楚的。我們詛咒它，你也詛咒它！

但是索渡呵，当你把高擎紅旗的解放大軍渡过河去以后，十多年来，你又看到了些什么？

你有着美好的、繁荣的現在！請看，黎明刚刚来到，雄鸡一声啼唱，山谷传响，婉轉清亮，渡口边的山寨沸腾了！姑娘們背着精巧的背篓背簍，穿着像孔雀开屏一样的围裙，舞姿婆娑地从寨門里飘了出来。在姑娘們身后紧跟的是黑黝黝的扎着大包头的后生和忘記了年龄談諧風趣的老人。他們一路歌声一路笑。呵，那是苗家丰收后送公粮的队伍。渡口边，他們爭先要把黄燦燦的粮食交給国家。索渡口，在你船上往返的不只是喜悦的人群，而且是多少顆虔誠火紅的向着党的心！

夜闌人靜，万籟俱寂，在你的两岸閃动着星星点点的灯火，人們坐在你的岸边欢笑；树蔭下，小伙子吹着木叶在給恋人吹一曲心底里的歌。……索渡呵，这一切你看得清清楚楚，听，你的河水不是也在歌唱嗎？

× × ×

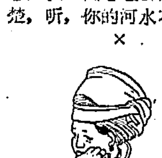

苗家的姑娘們喜欢項鏈，那种精致的，銀子打造的項鏈。

女儿要出嫁了，爹娘高高兴兴地給他們打一条銀項鏈；后生和姑娘們定情后，后生欢欢喜喜地給她們送一条銀項鏈。

在湘西，无論是在民族商店的宝籠里，在銀飾匠的小箱内，你总可以看見許許多多的惹人喜爱的項鏈。走在山寨，漫步街头，那些亮燦燦的，正是姑娘們脖子上的那条銀項鏈！

但是你見过这种項鏈嗎？这种所有姑娘們的項鏈都比不上它大，都沒有它重的銀色項鏈嗎？在山寨，你打开住房的竹棚門，門外沒有雾，天上沒有云，高高的、矗立着的群山，如雨洗过一样的干淨。抬眼望，就看到远远的山腰上閃动着許多条銀色的耀人眼目的項鏈，这就是社員們与自然搏斗，长期奋战挖出来的环山水渠！

姑娘們戴上銀項鏈更惹人爱，高山上修好了新渠道也更叫寨民們欢喜了。

寨民們热爱自己的山寨，就像父母爱子女，就像丈夫爱妻子。貧瘠的山坡被改造成为沃土；荒山野岭已經拓荒开墾；缺水的梯田，也引来水源。他們是天才的画师，手执彩笔，在山区这张又大又白的紙上画着最鲜最美的画图。

呵，那远远近近的环繞在山腰上的水渠，在阳光下，閃耀着，歌唱着。它們唱的是一曲山寨的美好未来的歌！

讀者·作者·編者

湘灕实非同源

副刊編輯同志：

你报8月24日第三版"瀟湘話旧"登载刘与为同志的"鑿灵渠湘灕通航"一文，根据《水經》記載："湘水出零陵始安县阳海山"（今广西臨桂县海阳山）。又据《水經注》記載："灕水与湘水出一山而分源也"。因此，有"湘灕同源"的传說。关于这一点現在早已有人作了专門的調查研究，认为不是湘灕同源，而是湘灕异源。

湘水有三个源流。中源出广西臨桂县东北海阳坪海阳山，就是現在一般认为的主源。还有东源和西源。东源的源流較远，流量較大，也可以被认为是主源。三源会合后，叫做海阳河。兴安县以下，才叫做湘水。灕水原名零水或灵河，灵渠也因此而得名。它发源于唐公背岭，上源叫源江，下游又叫清水河，在赵家堰附近与灵渠会合，才叫灕水。至大溶江鎮，随大溶江入桂江。这就說明，湘灕两水本来不是"同源"，只是秦代的史祿开鑿运河，把两水沟通了起来。但是人們却誤认为"湘灕同源"，还在湘水与灵渠相連的地方建了一座亭子立了一块石碣，并刻上"湘灕分派"四个大字，就更肯定了"同源"的說法。我們应該搞清这一古老的传說是失实的。

这篇文章介紹了灵渠的开鑿："后于秦李冰在四川省灌县所建的都江堰水利工程不过百年左右，表現了我国古代科学家和劳动人民惊人的創造才能"。我們祖先建設了像都江堰、灵渠那样工程的成就的确是值得驕傲的。但对于开鑿运河的历史，还应該追溯到公元前597年左右，楚国的孙叔敖主持修筑芍陂那时算起。芍陂（又叫思期水）是一項水利工程，又是人工运河，連接淠河和施水，流經現在的安徽省省会合肥市。公元前506年，吳王闔閭开鑿堰渎，沟通了苏南的太湖和皖南的水阳江。公元前495年吳国的伍子胥又开鑿了胥浦，由太湖通到大海。公元前485年，吳王夫差破了楚国和越国，向北扩张势力，在苏北开鑿了邗沟，連接长江和淮河。这条邗沟是現在的京杭大运河最早开鑿的一段；更是为大家所熟知了。这些运河的开鑿都要比灵渠早二、三百年。

文章还說到灵渠的开鑿是在"秦始皇33年（公元前214年）开辟岭南的桂林、南海等郡"的时候。据《史記》"秦始皇本紀"記載，秦始皇33年，秦軍已占領并巩固了在岭南地区的势力，才設置三郡——桂林、南海、象郡。这就可以看出，秦始皇出兵进攻岭南应在設置三郡之前。据《淮南子·人間訓》篇和《史記》"主父偃传"、"严安传"、"南越赵佗传"等記載；秦始皇发动这一場战争，持續了13年之久。开始是在公元前221年派屠睢率領大軍南征，最初三年（公元前221年至前219年），秦軍和岭南越人相持不下，秦軍有一部分是水軍，要走水道，更重要的是要解决軍粮、軍需运輸問題，这才叫史祿开鑿灵渠，然后大举进攻，占領了岭南地区。屠睢战死，赵佗接替他統率岭南三郡的駐軍。这样看来，灵渠开鑿的时期应該不是在公元前214年，而是在公元前221年至前219年之間，或者說是在公元前219年鑿成通航的。

吳叔羽

編輯同志：

你們轉来吳叔羽同志的信收到。承吳叔羽同志对《鑿灵渠湘灕通航》一稿作了三項考証，引論詳洽，多所匡益，很是感謝。

現对吳叔羽同志信中所說三項意見，簡复如下：

一、拙文首引《水經注》（另有同源一条未引）："出一山而分源"，至"湘灕同源"的传說是接"由于灵渠鑿通"一句之后，这种传說当是誤传。如用"誤传"两字当更显豁，似与吳同志所論并无二致，唯吳同志所述湘水三源之說当更詳博，短文未容涉及，以后当备参考。

二、秦始皇开南海等郡，系据史記本紀："三十三年发諸嘗逋亡人贅壻，賈人，略取陆梁地为桂林、象郡、南海……"。在本年以前，另无发兵南征記載，主父偃传大可参考，亦未述发兵始年，而"曠日持久，粮食乏絕"，越人反攻，秦兵大敗，故有五岭三戍（尉佗的"佗"字是衍文，見所附考証，赵佗在秦为龙川令），自此至二世兵禍十余年，灵渠之建究属何年，无明文可考。在发兵之前，或在因粮食之絕失敗、戍兵之后，皆难肯定，故文中未肯定何年。吳同志所論，看法亦对。

三、我国水利，远自禹疏。春秋吳开邗沟，为今南北运河之祖；楚孙叔敖开芍陂，史記本传不載，仅見于《水經注》与《后汉书》王景传，方圓甚广，經制亦宏，似为农溉而設。至史起、郑国見于河渠书者尚多，短文势难遍引，写文时因有邗沟在心，已注意未将灵渠写为中国第一运河。所以引李冰一例，因为此人所习知，而其工程巧妙至今可以复按，亦为世界欽佩。灵渠之应値重視，正如結語所引"治水巧妙，无如此渠"，又因河渠书、沟洫志，《水經注》未采入，故虽材料不多，見聞有限，亦不惮貫其一得，将来工程界实地踏勘，必益光輝于世。

刘与为

安徽省文艺工作团　首次来长　在紅色剧院演出
今明晚（7:30）（以安徽民間音乐、舞蹈为主）音乐　舞蹈
中午12:00售今明晚場票　票价：5、6、7角

江西省宜春专区京剧一团　在长沙剧院演出
今日場（2:00）断桥　紫竹林　金刀陣
今晚場（7:30）天女散花　拦馬　孙悟空大鬧天宫
魏妙鈴　李匡云　楊宝珠　楊宝南　袁英童　戴天鹏　譚云雷　刘少林
明晚場大型古装連台本戏　惊天动地
今日中午12:00开始售票＊票价：日場3、4、5角，晚場4、5、6角

武汉市說唱团　首次来长　在青少年宫短期公演
今日場（2:00）今明晚（7:30）相声大会
主要演員：王树田　李祝英　胡必达　陈尙中　袁雨田　陶荣光　班立本　楊松林　童鉄良　薛永年　顧伯年　顧耀宗
演出第一組节目：打灯謎、学越剧、妙語惊人、看电影、单弦拉戏、大上寿、哭笑論
上午10:30售今明晚票＊票价：4、6、7角

长沙市越剧团　在岂陵剧院演出
今日場（1:30）青少年演員演出　女駙馬｜今晚場（7:30）青少年演員演出　白蛇傳
今日上午10:00售票　票价：3、4、5角

江苏省南通专区京剧院一团　首次来长　在湘江剧場演出
今明晚（滿）（7:30）今日場（1:30）火燒紅蓮寺
今日上午9:00售下午1:30少数門票　明日中午12:00預售25、26、27日团体票及門票　票价：5、7、9角

天津市評剧院二团　首次来长　在湖南剧院演出
今明晚（7:30）（最后两天）大型近代剧　啼　笑　姻　緣
25、26晚場　評剧传統剧目　珍珠衫
主演：新翠霞、羊兰芬、汪德华、单少峰、吉宝亭、刘万生、花金芳
今日中午12:00售今、明晚場票＊票价：5角6角8角1元

长沙市湘剧一团
文华剧院
今日場（2:00）青少年演員实习演出
砍槐祭夫　放曹宿店　三才陣
今晚（7:30）挖掘湘剧久未上演传統剧目
高平借头　杀子告庙　秦府打秋　拿狠公堂
梁金齋　黄菊董　余福星　欧淑娥　何华魁　张凤棠　陈楚儒　姚碧林　刘如銀
劳动剧院
今日場（2:00）青少年演員实习演出
太君辞朝　父女击掌　撇火棍
今晚場（7:30）
薛刚反唐（摘印、换子、斩獅、开城）
夏光金　何植秋　刘彦英　甘福申　彭剑民　彭嗣娥
票价：日場3、4角　晚場4、5、6角

英国彩色舞剧故事片（片印中文字幕）
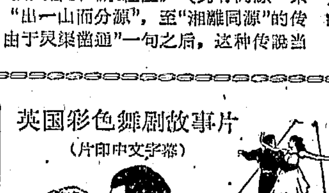
紅菱艳
（上下集）内容簡介
年輕的蓓姬参加了芭蕾舞剧团，与剧团里的作曲家克拉斯特結婚，遭到剧团主人的反对，克拉斯特因而被迫离职，这使蓓姬对自己所喜爱的事业和幸福的爱情作出了痛苦的抉择，最后造成了悲剧。
影片穿插了根据安徒生童話改編的芭蕾舞剧"紅鞋舞"、"天鵝湖"、"吉赛儿"等舞剧片断。
湖南省电影发行放映公司发行

工人文化宫寬銀幕电影院
普通銀幕：上午10:45　下午1:05　3:25（母子場）5:45　晚8:05（露天母子場）　深夜　7:30（母子場）　山間鈴响馬帮来
銀星电影院　上午10:00（学生場）自豪野馬　1:45　詩人杜甫　2:50　8:10　当我們年輕的时候　7:00（露天母子場）借亲配　8:55（露天）躍进花开朵朵紅

省科学技术协会、湖南人民广播电台联合举办"知識与生活"节目：
（9月24日19:10—19:25广播）
（一）說說蚕豆（楊焦平）；（二）能加速作物生長的赤霉素（刘竹多）；（三）和餡子有关的故事（朱悅）。
东風电影院　10:10　12:30　2:50　5:10　7:30　9:50　深夜（全部母子場）
大众游艺場　上午10:00　下午3:50　7:40（露天）風山嶷案　下午2:00　8:40　云雾山中　6:45　上尉的女儿
青年电影院　下午1:40　4:00　6:20（8:40露天）深夜　上午10:30　馬路天使　晚8:20　英雄虎胆
建設新聞电影院　上午9:35　11:55　下午4:35（6:55母子場）9:15　深夜　2:15　馬路天使
文化电影院　上午10:35（学生場）下午2:05（7:20露天母子場）当我們年輕的时候（8:00母子場）借亲配（分院：7:40母子場）躍进花开朵朵紅
預售明天"深夜"門票
新华电影院　上午10:00（学生場）下午1:30　3:40（8:40母子場）当我們年輕的时候　晚7:00　躍进花开朵朵紅
青少年宫露天电影院　8:00　大鬧天宫
遺失　湖南省郴州专署交通局车輛监理所发給湖南省森工局汽车大队郴州分队18—50028号车行车执照声明作废

本报社址：长沙市經武門口　电报挂号4357　电話：总机9191　夜間編輯室9194　昨日印报时間3:25—6:46　訂价：每月1元2角（平寄不加邮費）　零售：每份4分

在谷物黄熟飘香的季节里

社会主义集体农业紛紛传出喜报

今年，朝鲜北部农村种植的水稻和旱稻都穗大粒饱，丰收在望。平安南道江南郡东山农业社每公顷旱稻田，平均将收获4.5吨稻子。这是社员们在观看一片金黄色的稻田。 朝鲜中央通讯社稿（新华社发）

阿尔巴尼亚洛欽尼亚地区“斯大林”农业生产合作社的社员們在打麥場上。 阿尔巴尼亚通訊社稿（新华社发）

朝鲜农村一片丰收景象

各地正在积极准备秋收

朝鲜平安北道各郡农业社經营委員会的工作人員早在上月底就到各地田間了解情况，并組織有关部門进行秋收脫谷准备。这个道的龙川郡农具厂制造了各种收割、脫谷农具的零件配件分发給各农业社，使农业社的修理农具小組都能及时地修配各种秋收农具。現在这个郡的前进农业社、龙渊农业社每个作业班都准备好了三部动力脫谷机和一部綜合脫谷机。江原道金化郡各农业社已經准备了130部稻子、玉米脫谷机和90台扇風机。这个郡目前正在赶制4千多把鎌刀和牛车等。江原道的許多地区今年准备首次使用朝鮮自己生产的割稻机来收割稻子。

海州牽引农业机械厂正在大量生产“千里馬”牌割稻机。这种由“千里馬”牌拖拉机牽引的割稻机，每天能收割稻子4——5町步（一町步合15亩）。到9月8日止，海州牽引农业机械厂已經制造和改制了近400部割稻机。朝鮮农业省所屬各工厂企业职工决心在最近期間供应各地农村2千部割稻机。海州牽引农业机械厂、海州拖拉机修理厂、咸興牽引农业机械厂等8个工厂还組織了起来，以进行协作。

各地农业机械作业所职工从7月份起就进行拖拉机的修理工作。平安南道郡农业机械作业所为了要保证今年所分担的300町步的秋收和7,000町步的秋耕任务，到9月上旬已經大修了21台，小修了79台拖拉机。他們还准备把50台“千里馬”牌拖拉机都換上鉄輪，以便于收割稻子。

在兄弟国家

蒙古农作物普遍生长良好 国营农牧場日夜搶收谷物

蒙古国营农牧場的广大职工和下乡支援秋收的大、中学生，正在日夜搶收谷物。

今年，蒙古农作物普遍生长良好，8月底、9月初正当谷物黄熟、开鐮收割的时候，却阴雨連綿，影响了秋收工作的进度。雨过天晴以后，职工們便立即行动起来，分班昼夜不停地进行搶收。許多职合收割机和拖拉机司机，每天完成收割定額150%以上，中央省的巴顏朝克圖国营农牧場的拖拉机手，每天割60公頃，超过定額两倍。

由于国营农牧場广大职工和下乡参加秋收工作的大中学生的努力，秋收进度大大加快了，現在每天能收割1万多公頃。截至9月14日的統計，全国已收割谷物12万7千多公頃，脫粒6万多公頃，收获小麦7万4千吨。

現在，各国营农牧場正一面繼續加紧进行搶收，一面把已脫粒的谷物翻晒后上繳給国家。

越南中稻产量将比去年增加4,700吨

据河内报紙报道：目前越南北方各省的中稻收割工作已經基本完成，总产量将比去年增加4,700吨。

越南北方的中稻从去年开始成为主造。今年的中稻虽然由于早稻成熟时期推迟，影响中稻种植，致使中稻插秧面积少于去年，但是由于各地农民适时播种、管理精細，加上气候条件較好，平均公頃面积产量仍达到1,415公斤，比去年增加100多公斤。

中稻插秧面积占全北方插秧面积三分之一的宣安、浦化两省，公頃产量比去年增长200多公斤。太平省的中稻插秧面积比去年扩大了4倍，全省平均公頃产量达1吨7左右，相当于今年当地的早稻产量。

苏联冻土出“金珠”

苏联已經解决了在冻土季节里种植玉米的問題，試驗后获得良好的效果。

苏联采用的先进方法是：在玉米种子外面包上一層薄薄的蜡，4月份就把它种在封冻的土里。当气候逐漸轉暖，蜡層裂开了縫，水分直接滋潤着种子，使它发芽生长。經过試驗，用这种方法种植的玉米长得很好，每公頃能够收获4,500—5,000公斤玉米粒，收获的时間一般可以提前2—3个星期。

使用这种方法，在許多过去从来不能生长玉米的地方也可以种植玉米了。

据說，这是多么好的玉米棒！它就是包有蜡層的种子种在冻土里所結的果实。

（均据新华社稿）

馬里駐华大使举行国庆招待会

特拉奧雷强調要加强反对帝国主义和反对殖民主义力量的团結

陈毅副总理讲話指出美国新殖民主义者是非洲人民危险的敌人

新华社北京22日消息 馬里共和国駐中国大使比拉馬·特拉奧雷今晚在北京飯店举行盛大招待会，庆祝馬里共和国成立两周年。

朱德委員长等国家領导人应邀出席招待会。特拉奧雷大使和陈毅副总理，先后在招待会上讲了話。陈毅副总理在讲話中再一次宣称：在非洲人民反对帝国主义的斗爭中，中国政府和人民将永远同他們站在一起。

陈毅副总理在讲話中热烈祝賀馬里人民在凱塔总統的領导下，在維护民族独立和国家主权的斗爭中所取得的重大胜利。

在談到目前的非洲形势时，陈毅副总理热烈地赞揚2亿4千万非洲人民正高举着反对帝国主义和殖民主义的旗帜，再接再厉地进行着英勇的斗爭。他說，非洲一定要成为非洲人的非洲，一定要成为独立、自由和先进的非洲。

陈毅副总理强調說，老殖民主义者还在进行垂死的掙扎。美国新殖民主义者更是目前非洲人民危险的敌人。他代表中国人民，对帝国主义再次策划顛复馬里共和国的陰謀，和加納总統恩克魯瑪接連两次遭到謀杀，表示深切的关怀和极大的憤慨。

他指出，刚果正在淪为美国的殖民地。他說，美国的侵略工具——“联合国軍”应当立即从刚果撤出，蒋贊加的自由应当立即恢复，刚果的事务应当由刚果人民自己解决。

陈毅副总理强調指出，非洲的現实再清楚不过地告訴人們：帝国主义和殖民主义并沒有死亡，它們还活着，还在压迫人，剝削人，帝国主义的本性是不会变的。非洲人民只有团結起来，互相支援，同新老殖民主义者进行坚决的斗爭，才能取得并且巩固独立和自由。

陈毅副总理贊揚馬里共和国同加納、几內亚一起，同卡薩布兰卡会議国家一起，高举非洲人民团結的旗帜，坚持和平中立政策，同社会主义国家建立和发展友好关系，反对帝国主义的侵略政策和战爭政策。他高兴地談到了中馬两国友好合作关系令人滿意的发展。

陈毅副总理說：中国人民一直认为，全世界各国人民的正义斗爭，都是互相支持、互相帮助的。本着这样的立場和信念，中国人民将始終不渝地坚决支持亚洲、非洲、拉丁美洲人民的革命斗爭，直到他們取得彻底的胜利。

特拉奧雷大使在招待会开始时首先讲話。他介紹了馬里人民在維护民族独立和发展民族經济方面所取得的重大成就。他表示支持同馬里人民站在同一战綫上的加納和几內亚兄弟，热烈祝賀阿尔及利亚人民所取得的胜利。大使强烈譴責新老殖民主义者迫害非洲民族主义者的罪行，并同斗爭中的安哥拉等非洲兄弟們表示敬意。

大使热情地贊揚中国人民在建設中不断取得了一系列的成就。他祝賀中国人民解放軍最近击落U—2飞机的重大胜利，并且再一次表示馬里人民支持中国人民解放本国領土台湾的斗爭。

大使表示积极支持召开第二次亚非会議，并且强調要加强反对帝国主义和反对殖民主义力量的团結。

周培源在世界科协代表大会的发言中指出

科学工作者应該認清美帝是和平的敌人

据新华社北京22日消息 英斯科消息：世界科学工作者协会第七次代表大会9月13日至15日在英斯科举行。

会上选出了新的領导机构。

中国代表团团长周培源在15日的全体会議上发言。他指出，为了有效地制止战爭，保卫和平，我們不能迴避誰是和平的敌人，什么是战爭根源这一实質的現实問題。他說，我們进步的科学工作者，当前首要的責任是，自己清楚地认識并且向广大人民不断地宣传揭露破坏和平、阻撓和鎮压民族独立、阻碍社会进步、給人民带来数不尽的灾难的是以美帝国主义为首的战爭势力。我們还应該积极支持民族独立斗爭，它是保卫世界和平事业不可分割的重要部分。

周培源的发言博得了到会者的热烈掌声。但是，丹麥代表发言时却反对中国代表的发言，他的借口是，会議不应涉及政治問題。

阿尔巴尼亚、朝鮮和古巴等国代表也会上发言，一致揭露了美国疯狂备战到处挑衅的罪行。

法国代表說，他个人同意中国代表发言的結論。但是他又說，如在决議中用一般詞句揭露帝国主义实质，法国科协組織就会在国内脫离群众。

挑克斯洛伐克代表发言說，从发言的原則来看，每个人有权利在讲台上自由地发言。

德意志民主共和国代表发言說，不应强調分歧，而应把团結放在第一位。

在大会表决总决議草案之前，周培源作了长篇发言，闡述了中国代表团的观点和立場，坚持在决議草案中要指出和平的敌人是侵略势力，保卫和平主要依靠人民斗爭，支持民族独立运动等。但是，这些意見沒有被采納。中国代表团沒有参加这項决議的表决。

大会通过了关于帮助新兴国家的决議。中国代表团贊成这項决議。

新聞簡报

刘春大使到达万象

中华人民共和国駐老撾王国特命全权大使刘春22日到达万象。他在机場受到老撾外交部的官員們、社会主义国家駐老撾的外交使节以及华僑代表的热烈欢迎。中国駐老撾大使館的外交官員也到机場迎接。

苏发努馮亲王到北京

老撾爱国战綫党主席、老撾临时民族团結政府副首相苏發努馮亲王和他的夫人，在去苏联途中于22日下午乘飞机到达北京。（据新华社消息）

国际资料

越南南方民族解放陣綫

越南南方民族解放陣綫是越南南方人民反对美国——吳庭艳集团的残暴統治、爭取祖国和平統一的爱国統一战綫組織。它团結了越南南方各阶級、各阶层、各民族、各党派、各社会团体和宗教組織的爱国力量，展开了規模巨大的斗爭。参加这个組織的包括：越南南方激进社会党、越南南方民主党、越南人民革命党、无党派人士以及各人民团体，还有高台教、和努教、佛教、天主教等教派的組織。

越南南方民族解放陣綫成立于1960年12月20日。它在成立时，代表越南南方人民的一致要求，提出了十大綱領，其中包括：打倒美帝国主义变相的殖民主义制度和吳庭艳独裁政权，成立民族民主联合政府；实現广泛和进步的民主制度；实行减租，进而解决农民的土地問題，实現耕者有其田等。綱領中提出了“要独立！要民主！要温飽！要和平統一祖国！”的庄严号召。

越南南方民族解放陣綫在1962年2月16日至3月3日，召开了第一次代表大会，大会提出陣綫的总任务：团結越南全体人民，对美国侵略者和战爭挑撥者进行坚决斗爭；推翻美国走狗吳庭艳統治集团，在越南南方組織一个广泛的民族民主联合政府，以实現民族独立和民主自由，改善人民的生活条件，保卫和平，执行中立政策，向祖国的和平統一前进。大会选出了正式的中央委員会，主席是著名律师阮友寿。

今年8月18日，越南南方民族解放陣綫又发表了关于独立和中立的14点政策声明，声明宣布，陣綫“将坚持不渝地为爭取在越南南方建立一个奉行独立政策和严格积极中立政策的政府而奋斗”。

越南南方民族解放陣綫是越南南方人民的眞正代表。它深得越南南方各阶层人民的热烈拥护，仅在陣綫成立后的半个月中，就有300多万人参加了欢庆陣綫成立的2,500多次的庆祝集会。陣綫已經成为团結越南南方各个爱国力量的中心，在它領导下，越南南方人民的爱国正义斗爭正迅猛发展和壮大。現在，越南南方民族解放陣綫的象征着工农兵学商大团結的紅藍两色的金星旗帜正在越南南方广大的土地上迎風飘揚着。（新华社）

应邀前来我国进行友好訪問

越南南方民族解放陣綫代表团团長阮文孝等到昆明

据新华社昆明22日电 越南南方民族解放陣綫代表团团长阮文孝和部分团員，今天下午乘飞机到达昆明。代表团是应中国人民保卫世界和平委員会和中国亚非团結委員会邀請，前来我国进行友好訪問的。

出动了万名美国人 “援助”了25亿美元

依旧稳定不了美吳集团統治

美国杂志哀嘆美国在南越处境不妙

新华社北京22日电 9月21日出版的最近一期的美国《时代》杂志在談到美国干涉和侵略南越的前途时說，“在軍事上，南越仍然面临一个长期的困难的斗爭”。

这家杂志在一篇評述泰勒最近訪問南越的文章中說，自从泰勒去年10月訪問南越以后，美国已經把它在南越的軍事人員增加到1万名以上，現在美国每天在南越要花100万美元。今年美国将“帮助”南越武裝約13万名“民卫队”和“自卫团”，吳庭艳的正規軍将从7个师增加到9个师，总数达到20多万人。在美国的加紧訓練下，南越伪軍的各級軍官的人数将增加一倍。

这家杂志感嘆地說，“将近25亿美元的美国援助只使得南越更加依賴它的朋友”。尽管南越得到美国的所謂“大力援助”，这篇文章还是不得不承认南越“正处于相当大的、日益增长的紧张状态中”。它說，政治上，吳庭艳“无意放松他的独裁統治”，經济上，“战爭带来了严重破坏”。

老撾定期釋放政治犯

据新华社万象22日电 老撾临时民族团結政府批准了中央行政委員会提出的关于釋放政治犯的建議。这个建議要求自9月21日起的15天内，釋放老撾全境的一切政治犯。

为恩克鲁瑪寿辰举行游行时

阿克拉連續发生爆炸事件

加納报紙指責帝国主义势力进行陰謀活动

据新华社阿克拉21日电 昨天晚上，这里在举行火炬游行庆祝恩克魯瑪总統53岁寿辰时，連續发生了两起爆炸事件。

据加納通訊社报道，大約有100人受伤。还沒有听說有人死亡。許多受伤者是加納少年先鋒队的队員。

昨天深夜这里宣布，为庆祝恩克魯瑪总統寿辰而預定今天在阿克拉举行的一切正式庆祝活动都已取消。

昨夜的爆炸是上月以来在加納发生的第三次爆炸事件。一次爆炸事件发生在加納——上沃尔特边境的库隆古吉村、在恩克魯瑪所乘汽車的附近。另一次是在阿克拉，当成千人民前往总統府祝賀恩克魯瑪遇刺无恙时，一枚炸彈在总統府附近爆炸。

为此加納报紙曾連續发表評論，指責帝国主义势力阴謀顛复加納政府。

中印边界問題示意圖

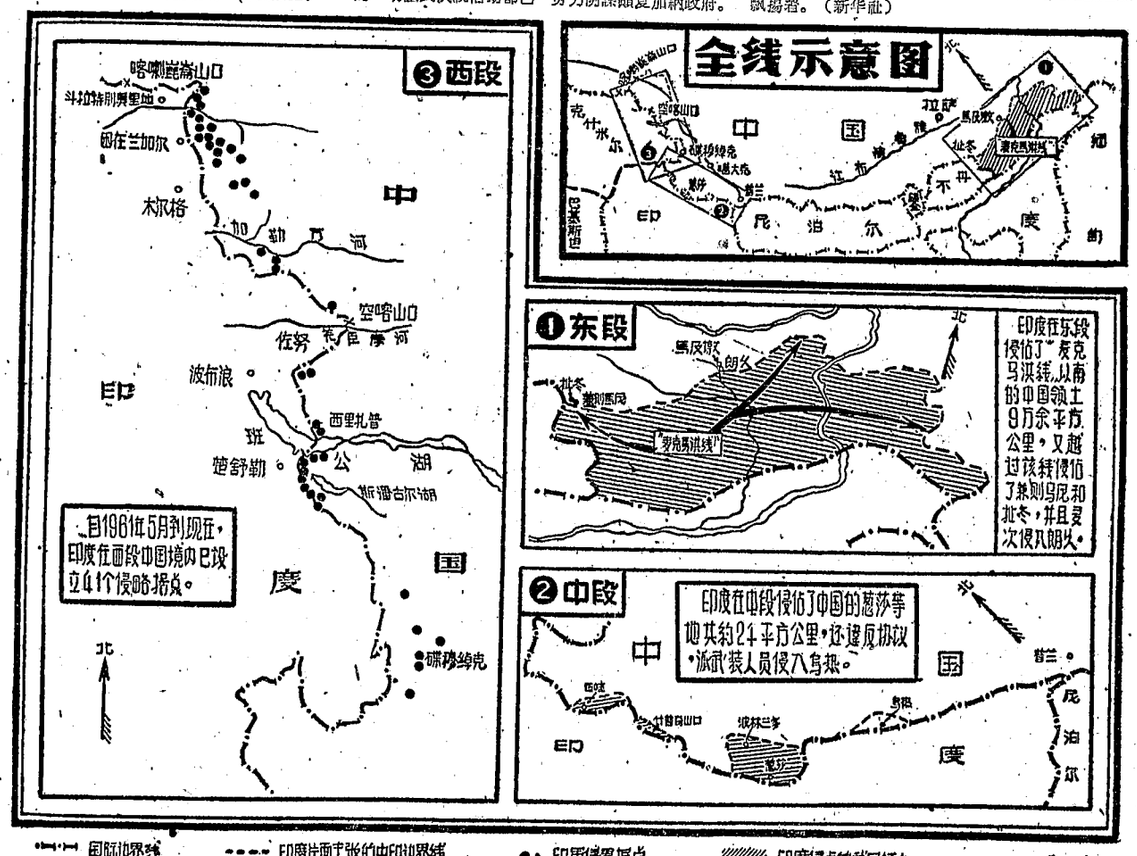

（原載北京《人民日报》一九六二年九月二十日）

答读者問

我国提出的中日关系政治三原則和貿易三原則是些什么內容？

21日报載：周总理在松村謙三告别宴会上就中日关系发表講話。周总理說：中国政府一向并且仍然坚持中日两国关系应該建立在政治三原則、貿易三原則和政治、經济不可分的原則之上。什么是政治三原則和貿易三原則呢？

1960年8月7日，出席第六届禁止原子彈氢彈和爭取全面裁軍世界大会的中国代表团团长刘宁一在松村謙三举行的招待会上，解釋了改善中日关系的三原則，即政治三原則。那就是：第一，日本政府不能敵視中国。第二，日本政府不能追随美国，搞“两个中国”的陰謀。第三，日本政府不要阻碍中日两国关系向正常化方向发展。

1960年8月27日，周总理接見日中貿易促进会专务理事鈴木一雄时，又提出了中日貿易三原則：一、政府协定；二、民間合同；三、个别照顧。周总理指出，首先今后一切协定必須由双方政府締結，才有保证；其次，在条件成熟时也可以做买卖，可以訂立民間合同；再次是个别照顧。

新湖南报

XIN HUNAN BAO

第4738号　1962年9月24日　星期一　今日共2版

天气预报

长沙地区：晴天多云，偏南風轉偏北風三級左右。最高溫度三十到三十二度，最低二十三到二十五度。全省：二十四日晴天多云，二十五日至二十六日晴天多云，湘北局部地区有小陣雨。

毛主席接見苏发努馮亲王

新华社北京23日电　毛澤东主席今晚接見老撾爱国战綫党主席、老撾临时民族团結政府副首相苏發努馮亲王，同他进行了亲切友好的談話。

接見时陈毅副总理在座。

周总理会見并宴請苏发努馮亲王

新华社北京23日电　周恩来总理今天上午会見老撾爱国战綫党主席、老撾临时民族团結政府副首相苏发努馮亲王，同他进行了亲切友好的談話。

会見以后，周恩来总理和夫人設午宴招待苏发努馮亲王和他的夫人。

会見和宴会时在座的，有副总理陈毅、罗瑞卿，外交部副部长章汉夫，中共中央委員伍修权等。陈毅副总理的夫人、罗瑞卿副总理的夫人和章汉夫副部长的夫人，也参加了宴会。

中共湖南省委发出通知

积极开展秋冬副业生产运动

通知强调指出副业生产是集体經济的一个不可缺少的部分；开展副业生产必须做好深入細致的思想工作；因地因队制宜作好計划；搞好經营管理，实行合理計酬；有关部門必须加强对副业生产的支援和扶持

本报訊　中共湖南省委最近发出"关于积极开展秋、冬副业生产运动的通知"。要求各級党委和有关部門迅速研究执行并传达到农村人民公社的生产队去。

通知首先强調指出：副业生产是集体經济的一个不可缺少的部分。生产队除了增产粮食和其它农产品外，还要因地制宜地开展副业生产，才能更多地增加社員收入，增加生产資金，增加农副产品和手工业产品，更好地活跃市場，滿足城乡人民生产、生活的需要。今年絕大多数的生产队，在粮食生产上取得了巨大的成績，但是也有不少的生产队，經营項目单一，忽視了副业生产，又加上生产成本較高，結果不但会影响社員的現金收入，而且会使生产資金发生困难，不利于集体生产的发展。通知要求各地抓住秋后有利时机，认眞組織秋、冬季副业生产。投入副业生产的劳动力，可視实际情况而定。一般地說，在秋收大忙过后，应当争取投入30%左右的劳动力，并且要求平均每个社員能得到10元至15元的副业收入。除了认眞地开展生产队、集体的副业生产以外，还要积極領导社員搞好家庭副业。

通知指出，开展副业生产，必須做好深入細致的思想工作。目前在干部和群众中，对于副业生产仍然有不少的思想障碍：有的人认为抓好粮食生产就行了，可以不抓副业生产；有的人认为副业生产只宜于个人搞，不宜于集体搞；有的人则怕开展副业生产多用了工分，会降低劳动工値，減少每个劳动日的奖励粮，等等。所有这些思想問題，必須认眞加以解决，才能使副业生产順利地开展起来。

通知說，开展副业生产，要因地因队制宜地作好計划。副业門路很多，如利用多閑田种商品蔬菜；认眞抓"小秋收"，采集野生淀粉、野生纖維、药材和挖藕；打猎，捕魚，飼养家畜、家禽和养蜂；举办榨坊、豆腐坊、磨坊、酱坊等作坊；經营短途运輸；以及燒窑（石灰、砖瓦、陶瓷）、砍柴等等。生产队要发动群众，总結过去开展副业生产的經驗，本着"靠山吃山，靠水吃水"的传統习惯，就地取材，广开門路，首先抓住投資小、收入大、見效快的項目，集中一定的劳力，狠狠抓好。有条件的地方还要逐步恢复传統的副业生产門路，适当地作一些长远安排。

通知并强調搞好經营管理，实行合理計酬，是抓好副业生产的重要环节。生产队一般可以組織季节性的专业組，包工、包产量，奖罰工分。有些大型的副业，也可以几个生产队联营，按出粮、出錢多少，入股分紅。在生产队內，副业工和农业工应統一分配，統一奖罰。

通知还要求有关部門从各方面加强对生产队副业生产的支援和扶持。商业和供銷部門要积极組織农副产品的购銷，貫彻执行按質論价，加强技术指导；交通运輸部門要安排农副业产品必要的运輸；銀行要在可能范围內适当帮助解决資金困难。

最后，通知說明：生产队的副业产品，除了完成国家規定的收购任务以外，都可以自行处理。但是应当教育生产队的干部和社員遵守国家的經济政策，服从市場管理，不要搞长途运銷，不要搞投机买卖。

* * *

应刘少奇主席夫人的邀請来我国进行友好訪問

印度尼西亚总統苏加諾的夫人到京

刘少奇主席和夫人、周恩来总理、陈毅副总理和夫人等前往机場热烈欢迎貴宾

新华社北京23日电　印度尼西亚共和国总統苏加諾的夫人哈蒂妮·苏加諾和随行的印度尼西亚貴宾，今天下午乘专机到达北京。哈蒂妮·苏加諾夫人是应刘少奇主席夫人王光美的邀請来我国进行友好訪問的。

刘少奇主席和夫人王光美，周恩来总理，陈毅副总理和夫人张茜等，前往机場热烈欢迎貴宾。

今天，天气晴朗，北京机場上空飄揚着中国、印度尼西亚两国国旗，建筑物上高悬"中国印度尼西亚两国人民友好万岁"的巨幅标語。穿着盛装的欢迎群众，有的手里拿着中国、印度尼西亚两国国旗，有的捧着一簇簇鮮花，早已来到这里等候哈蒂妮·苏加諾夫人到来。

下午4时，专机徐徐着陆。哈蒂妮·苏加諾夫人步出机艙，微笑着向欢迎的群众頻頻致意。这时，刘少奇主席和夫人王光美，周恩来总理，陈毅副总理和夫人张茜，人大常委会副委員长、北京市市长彭眞的夫人张潔清，国务院副总理、中国人民解放軍总参謀长罗瑞卿的夫人郝治平等，到飞机旁同哈蒂妮·苏加諾夫人和她的随行人員一一握手問好，一群少年儿童向貴宾們献了鮮花。今天随同哈蒂妮·苏加諾夫人来的印度尼西亚貴宾有印度尼西亚陆軍总司令亚尼的夫人艾哈迈德·亚尼、警察总监佐約內戈罗的夫人苏加諾·佐約內戈罗、空运部长伊斯坎达的夫人、国务秘书伊赫桑的夫人穆罕默德·伊赫桑、总統府侍从室主任哈佐瓦多約的夫人苏哈佐·哈佐瓦多約、鉄路局高級官員阿布布拉益諾的夫人和外交部第五司（新聞司）副司长伊沙·瑪蒂等。

刘少奇主席夫人王光美在机場首先讲話。她代表中国人民和中国妇女向哈蒂妮·苏加諾夫人表示熱烈欢迎，并且感謝哈蒂妮·苏加諾夫人带来了苏加諾总統、印度尼西亚人民和妇女的深情厚誼。她說，哈蒂妮·苏加諾夫人和随行的印度尼西亚貴宾的訪問我国，是我們两国人民和妇女生活中的一件大事。

王光美說，中国和印度尼西亚人民自古以来就是好朋友、好邻居。我們两国都有过被帝国主义侵略和压迫的共同遭遇。今天，我們两国人民又有着建設自己国家和維护民族独立和保卫世界和平的共同愿望。在和平共处五項原則和万隆精神的指引下，我們两国人民一向互相支援，密切合作。我們相信，你們这次訪問，将使我們两国人民、两国妇女之間的友誼开出更加美丽的花朵，結出更加丰碩的果实。

哈蒂妮·苏加諾夫人在机場上讲話說，首先我們要向中国人民致以印度尼西亚人民的兄弟的敬礼和苏加諾总統致刘少奇主席閣下及夫人的亲密友好的敬礼。她說，印度尼西亚人民和中国人民之間，远在我們祖先的悠久年代里，就已經发展了友好关系，而这个优良的传統又已經为我們現在这一代所继承和加以发揚光大，形成了非常美滿的友好关系。

哈蒂妮·苏加諾夫人說，我們很希望这次来中国所进行的友好訪問，将对促进我們两国間的亲密友好关系能有所貢献。

在刘主席夫人王光美和哈蒂妮·苏加諾夫人讲話后，全場响起了热烈的掌声。哈蒂妮·苏加諾夫人和随行的貴宾們繞場一周，会見了热情欢迎的群众。許多女青年和儿童向貴宾們献了鮮花。

欢迎的群众不断高呼："欢迎哈蒂妮·苏加諾夫人！""中国印度尼西亚两国人民友好万岁！"

接着，刘少奇主席和夫人王光美、陈毅副总理夫人张茜、罗瑞卿总参謀长夫人郝治平、黄鎮副部长和夫人朱霖、姚仲明大使夫人解梅等陪同哈蒂妮·苏加諾夫人及其随行的貴宾們，分別乘汽車到宾館。

周总理夫人邓穎超在宾館热情地迎接哈蒂妮·苏加諾夫人和随行的貴宾，宾主热烈握手，互相問好。

前往昆明迎接哈蒂妮·苏加諾夫人和随行貴宾的外交部副部长黄鎮和夫人朱霖，礼宾司副司长葛步海今天也同机回到北京。

到机場欢迎貴宾的，还有国务院外事办公室副主任孔原、外交部副部长耿飚和夫人赵兰香、外交部第一亚洲司副司长程之平，礼宾司副司长馬振武，中国印度尼西亚友好协会会长包尔汉和夫人拉希达，全国妇联副主席史良，北京市負責人和曾經訪問过印度尼西亚的各界人士等。

印度尼西亚駐华大使苏卡尼·卡托迪維約和夫人，各国駐华使节的夫人，柬埔寨駐华大使兰·涅特和夫人，越南民主共和国駐华大使陈子平和部分国家駐华使节，以及印度尼西亚在北京的留学生，今天也到机場欢迎。

新华社北京23日电　刘少奇主席和夫人王光美今天下午接見印度尼西亚总統苏加諾的夫人哈蒂妮·苏加諾，宾主进行了亲切友好的談話。同时被接見的印度尼西亚貴宾，还有印度尼西亚陆軍总司令亚尼的夫人艾哈迈德·亚尼、警察总监佐約內戈罗的夫人苏加諾·佐約內戈罗、空运部长伊斯坎达的夫人、国务秘书伊赫桑的夫人穆罕默德·伊赫桑、总統府侍从室主任哈佐瓦多約的夫人苏哈佐·哈佐瓦多約、鉄路局高級官員阿布布拉益諾的夫人和外交部第五司副司长伊沙·瑪蒂等。

接見时在座的，有周恩来总理和夫人邓穎超，陈毅副总理和夫人张茜，人大常委会副委員长、北京市市长彭眞的夫人张潔清，国务院副总理、中国人民解放軍总参謀长罗瑞卿的夫人郝治平，外交部副部长黄鎮和夫人朱霖，姚仲明大使夫人解梅，第一亚洲司副司长程之平，礼宾司副司长葛步海。

* * *

武汉市說唱团在长演出

省委書記徐启文等負責同志接見了演員

本报訊　武汉市說唱团首次来长，22日晚在青少年宮开始演出，受到观众热烈欢迎。演出休息时，中共湖南省委书記徐启文，长沙市委书記王群伍，省文化局局长胡青坡等負責同志上台接見了全体演員，祝賀他們演出成功。

武汉市說唱团的前身是武汉市曲艺队，現拥有著名相声老艺人王树田等，也有后起之秀胡必达、夏雨田等青年演員。这次来长主要是表演相声，带来传統和改編相声节目100多个。昨晚表演的，有传統节目《大上寿》和自編自演的《看电影》等。这些节目都具有幽默、風趣、輕松、活泼的特点，不断博得观众的笑声和掌声。老艺人顾伯年表演的单弦拉戏，以一根絲弦，巧妙地摸拟京剧中青衣、花脸、老生等不同角色的唱腔道白，維妙維肖，真切动人。

（忠立）

* * *

要不要开展集体副业生产 請看两个队鮮明的对比事实

平江县訊　平江县板江公社刘江大队的第七生产队和第十生产队，都在湖竹洞双江嘴的大屋里。湖竹洞是个大山区，田土很少，粮食只能部分自給，但盛产竹木，群众历来有用竹木加工綠篦、晒簟、粪桶、脚盆、提桶的习惯。这两个队的情况基本相同，可是，他們今年在安排生产上却采取了不同的方法。第七生产队既抓农业，又抓副业；第十生产队抓了农业，忽視副业，以致产生了不同的結果。

今年年初在研究全年生产計划时，第七生产队队长李兵湍和队委会成員分析了当地田土少的情况，主张队上必須一手抓农业生产，一手抓副业生产。社員一致认为这种主张很好，对农副业生产作了全面安排。今年来，队上除确定有做圓木技术的社員李求安、李海安专做木器外，在农閑季节，还多次安排劳力搞副业生产。而第十生产队队委会认为队里抓好粮食生产就够了，副业生产集体不用搞，由社員各戶自己去安排，放松了集体副业生产。

这两个队生产的結果怎样呢？这突出地表現在下述3个方面：（一）第七生产队由于抓了副业，反过来又促进了农业生产。他們用副业收入的錢，添制了一张犁、一张耙，买了1,000斤石灰、60斤化肥，对农业生产起了一定的促进作用。在劳力安排上，由于农副业由队上統一抓，合理使用劳力，抢住工夫火候，保証搞好农业生产。所以，今年的早中稻增产都較多，平均亩产稻谷402斤。早稻收后及时插晚稻12亩，能秋种的田土都种上了作物。現在晚秋作物生长良好。第十生产队则不同。因为队上沒有开展集体副业生产，缺少現金，今年队上沒有添置一件农具。供銷部門决定供应他們20斤化肥，他們沒錢买，只好讓給別队。队上沒有抓副业，有些社員便东奔西跑搞私人副业，劳力很难統一調配，影响了农业生产。今年，他們的早中稻平均只亩产谷360多斤。原計划插晚稻10多亩，因劳力抓不攏，只插上6.3亩。計划在晚稻田里下石灰1,000斤，发动社員投資，因各戶凑錢不攏，沒有买成。晚稻中耕和田間管理也落在第七生产队后面。

（二）社員收入方面：到8月底止，第七生产队已預分了好几次現金，共分現金620多元，每个劳动日已分的現金就有0.75元。現在队上尙存現金200多元。春天，社員們用分到的錢买回7头小猪，买回4,850斤統銷粮和其他許多生活用品。队上农副业生产項目多，工夫便于安排，使困难戶也能多出工。而第十生产队呢？今年还沒有預分过一次現金。能搞副业的社員私人搞了一些副业；不能搞副业的在做过农业工夫后，只好閑在家里。因而社員收入悬殊很大。队里对困难戶出工也无法照顾。

（三）这里的副业生产主要靠山林。第七生产队的副业由于是集体經营的，队里便統一規定了取原材料的地点，不上一尺围的树不許砍；砍新竹子做麻絲（造紙原料），也規定今年应以密留为主，只能砍密竹、病竹、虫竹、小竹。这就有力地保护和管理好了森林。第十生产队副业由各戶自己搞，社員乱砍乱伐，使森林遭受了严重破坏。

最近，第十生产队队委会已从实践中吸取了教訓。現在正在发动社員，制訂今后集体副业生产規划，决定既要抓好农业生产，也要抓好集体副业生产。

（丁国助）

社论　积极开展集体副业生产

正确貫彻执行以粮为綱，全面發展，多种經营的农業生产方針，是生产队絕对不能忽視的事情。但是，有些人对这一点认識不足，他們总以为只要抓好粮食生产就行了，副業生产无关輕重，抓不抓沒有关系，甚至怕开展副業生产会影响粮食生产。有的人还怕开展副业生产多用了工分会降低工分值。有的则认为集体不用搞副業，由社員自己去搞。扫除这些思想障碍，是开展副業生产首要关鍵問題。今天本报發表的平江县刘江大队第七生产队和第十生产队的消息，給我們提供了有益的經驗教訓。

这两个生产队的自然条件基本相同，第七生产队由于既抓农業，又抓副業，使生产資金有来路，劳动力更便于統一安排和使用，粮食得到了大增产。同时，又增加了現金收入，今年已預分了几次現金，使社員增加了收入。特別是劳力弱的社員和少数困难戶由于出工多，粮食收入和現金收入都增加了，大大調动了社員集体生产积極性，社員們心情愉快，对集体生产越干越有劲；而第十生产队由于經营項目单一，忽視副業生产，因而現金缺乏，想买肥料沒有錢，副業由社員个人去搞，劳动力有余却集中不攏来，虽然是一样的田土，反比第七生产队每亩少收一成多谷。今年来还沒有預分过一次現金，社員收入少。这一对比有力地証明了：生产队正确地开展副業生产，是促进农業生产，增加社員收入，巩固和發展集体經济的一件大事，絕不是无关輕重的小事。

这两个生产队原来对副業生产采取不同的办法，正和队干部的认識不同有关。第七生产队同志认識到副业生产是生产队集体經济的一个不可缺少的部分。他們在抓好粮食生产的同时，积極抓好了副业生产，队里有粮又有錢，工分值高，社員增加了收入。抓了副业生产，工夫項目多，社員的出工問題，特別是困难戶的出工問題，也合理地解决了。这样，社員們便更积極地出工，爭取集体生产的更大發展，更好地顯示出集体經济的优越性。可是，現在像第十生产队那样情况的在全省还不少，这些队应当通过总結前段生产計划执行情况，吸取教訓，提高认識，合理安排，抓紧时机，开展副业生产，多增加一些現金收入。

当前农事活动不算太忙，生产队的劳力除从事农業外一般都有剩余，这正是开展副业生产的有利条件。只要广辟門路，合理安排和組織劳力，加强經营管理工作，副业生产一定能够很好地开展起来。有部分地区副業門路較少，更要發动社員大家出主意，多想办法。这方面，必須坚持因地制宜的原則，当地有什么就干什么，項目大的大搞，項目小的小搞。对副業門路少的生产队，公社、大队領导上应帮助他們想办法。各地供銷部門应本着为生产服务的精神，帮助生产队解决加工的原料以及产品的銷路問題，促使生产队副業生产的發展。

副業生产項目多，工种复杂，技术性差别很大，因而更需要做好經营管理工作。而其中特別要根据按劳分配的原則，制訂合理的劳动定額，合理計酬，建立明确的責任制度，有奖有罰，以充分調动社員搞副業的积極性。有些队这方面的經驗还很少，部分人只看到过去因缺少經营管理經驗，副業生产沒有搞好甚至賠了本，以致不想开展集体副業生产。这是一种因噎废食的表現，必須坚决克服。經驗不多，就發动社員充分討論，多找从事副業生产的人員商量，人多主意多，总能想出办法来。我們要在实踐中不断提高經营管理水平，边做边解决問題，使集体副業生产逐步順利开展起来。今年时間已过去三分之二以上，一些副業生产开展得差的生产队，現在应迅速發动社員，重新規划一下集体副業生产，合理安排劳力，迅速行动，同时积極領导社員搞好家庭副業，使社員多增加一些現金收入，使生产队掌握一定生产資金，以利于冬种和明年生产。

省农科所試驗結果証明 綠肥混播可以提高产量

省科委和省农业厅召开座談会，就发展綠肥生产問題进行了专題研究

本报訊　湖南省农业科学研究所的試驗結果証明：用几种綠肥作物种子混播是提高綠肥单位面积产量的重要途径之一。

这个研究所混播的綠肥种子主要有豆科綠肥、紫云英、苕子和十字花科綠肥滿园花、油菜四种，在下种时，将其中豆科綠肥中的一种和十字花科綠肥的一种或两种种子混在一起，进行撒播，从1959年以来連續三年試驗的結果：混播的綠肥比单播的綠肥一般增产三成以上。例如，单播的紫云英平均亩产鮮草5,580斤，但与滿园花混播后，平均亩产达7,430斤，产量提高33.8%。

綠肥混播能够提高产量的主要原因是：紫云英、苕子的茎叶匍伏地面生长，而滿园花的茎叶直立生长，高于紫云英、苕子的茎叶，这样便形成了一个良好的空間結构，有利于綠肥通風和吸受阳光，同时，紫云英和苕子利用滿园花的茎叶作"支架"，攀綠生长，能够減少滿园花匍伏地面而腐烂的現象，滿园花耐寒、耐瘠性强，可以利用它的茎叶保护紫云英、苕子度过寒冬。在瘠瘦的田里初种紫云英、苕子不易高产，由于滿园花等有耐瘠性强的特点，混播后能获得一定的产量，經过一两年后土質变肥，紫云英和苕子也可以获得高产。

綠肥中含有丰富的氮、磷、鉀等原素，是我省仅次于家肥的一項优质肥料。省农业科学研究所为了探索綠肥混播增产的經驗，一方面会同有关生产領导部門到农村去調查，总結群众的經驗，一方面派人驻点进行試驗，把典型試驗的情况和群众的大田綠肥生产作进一步的对比观察，因此效果比較显著。

最近，在湖南省綠肥技术座談会上，对省农业科学研究所这一試驗研究的結果进行了討論，认为有普遍推广的价值。同时还认为，混播綠肥的用种比例，直接关系到綠肥的产量和滿足后一季作物对氮、磷、鉀的需要，有待于进一步研究解决。（湯篤平）

本报訊　省科委和省农业厅于9月1—5日召开了綠肥技术座談会。参加会議的有各专、县重点农科所和农业局的代表以及省級有关单位的代表。会議总結了本省几年来綠肥科学研究取得的成績和經驗，分析了当前綠肥发展上存在的問題，提出今后綠肥科学研究的任务是：一、加强綠肥的种类和品种的研究試驗，做到品种多样化，适应不同耕作制度上的茬口安排，同时要选择一批春秋季短期生的、适合紅壤地栽培的綠肥品种；二、研究綠肥与当地的主要耕作制度的关系，采取混种、間种、套种的方法，做到什么样的耕作制度就有什么样的綠肥与之相适应，以充分利用地力，广辟肥源；三、研究各种綠肥品种的比例关系，以期解决作物养分供应上、种植季节上和劳力安排上的矛盾；四、研究提高綠肥单产的經济有效的措施，特別是"小肥养大肥"，"以磷增氮"和根瘤菌拌种的試驗；五、加强綠肥留种技术的研究，提高种子产量。

（湯篤平、黄揚君）

越南南方民族解放阵线代表团到京

首都各界热烈欢迎站在反美斗争最前綫的越南南方人民的使者

据新华社北京23日电 站在反对美帝国主义斗争最前綫的越南南方人民的使者——由越南南方民族解放阵綫总书記阮文孝率領的越南南方民族解放阵綫代表团，今天下午乘飞机到达北京，受到首都各界著名人士和1,000多群众的热烈欢迎。

当代表团乘坐的专机徐徐降落时，聚集在机場上的群众队伍中，花束和彩旗飞舞，鑼鼓声、掌声和口号声连成一片。

中国人民保卫世界和平委員会主席郭沫若在机場上致欢迎詞，他代表首都和全中国人民，向来访的战友們表示最热烈的欢迎和崇高的敬意。他在讲話中指出，越南南方人民在反美爱国正义斗争中不断取得的重大胜利，沉重地打击了美帝国主义的侵略政策和战争政策，有力地鼓舞了亚洲、非洲和拉丁美洲人民，并且为保卫世界和平的事业作出了卓越的貢献。郭沫若在讲話中指出，代表团这次来中国訪問必将进一步增强中越人民反对美帝国主义的共同斗争。

阮文孝团长在热烈的欢迎掌声中发表讲話。他說，代表团这次訪問中国，其目的在于进一步加强越南南方人民和中国人民之間的团結。

他在讲話中强烈譴責美帝国主义正在越南南方进行"不宣而战"的战争，极其残酷地直接屠杀越南南方人民。他指出，越南南方人民是不会屈服的，千百万同胞正在展开日益强大的广泛的爱国正义斗争。尽管这个斗争是艰苦的和长期的，但是越南南方人民坚信：我們必定要把美帝国主义赶出越南南方，建立一个独立、民主、和平、中立的越南南方，从而实現祖国的和平統一。

阮文孝热情地表示感謝中国政府和人民始終不渝的同情和支持越南南方人民的反美爱国正义斗争。他在讲話中还赞揚了中国人民高举三面紅旗在社会主义建設中取得的巨大成就，祝賀中国人民解放軍最近击落美国U—2間諜飞机的重大胜利，并且表示坚决支持中国人民解放台湾的正义斗争。

当阮文孝团长等代表团的朋友們繞机場一周同欢迎群众見面时，人群中又一次爆发出暴風雨般的掌声、口号声和欢呼声。

代表团是应中国人民保卫世界和平委員会和中国亚非团結委員会的邀請来我国进行友好訪問的。代表团的团員有：越南南方民族解放陣綫中央委員、越南南方妇女解放联合会中央委員馬氏珠，越南南方青年解放协会中央委員、越南南方学生解放联合会中央委員阮春水，越南南方解放文艺协会中央常务委員青海。

争取生存和民主、自由权利 反对美吴集团罪恶統治

越南南方工人解放斗争蓬勃发展

据新华社河内23日电 越南南方广大工人为争取生存和民主、自由权利，反对美吴集团罪恶統治，不断展开斗争，并且取得了許多胜利。

据西貢《越南时报》透露，根据吴庭艳当局显然縮小了的数字統計，从1961年7月到今年6月底止，越南南方工人进行了3,621次斗争，要求改善生活、增加工資、反对解雇、反对剥削和迫害。吴庭艳当局还不得不承认，在这一年里，工人的斗争中有107次是全厂性或全行业性的。平均每天发生10起工人斗争事件。

在过去一年中，南越工人的斗争的矛头有許多次是指向美吴集团經营的垄断資本的。今年2月間，西貢威美德斯紡織厂（美吴合資）全厂工人为要求資方修改劳动制度而展开斗争。去年9月間，西貢美孚石油公司400多工人要求美国資方增加工資的斗争，使这个公司的活动完全陷于瘫痪。

由于工人阶級的斗争和团結，吴庭艳当局和資方被迫作出讓步。据《越南时报》报道，在过去一年中，南越資本家被迫接受了工人提出的2,130次要求，共拨出450万元南方币給工人增加工資和发給津貼費。西貢协和糖厂1,200工人經过長期英勇的斗争，最后迫使資方同意給工人增加工資。

南越工人还联合南方各阶层人民进行了政治斗争。禄宁、平隆等地的橡胶园工人、美萩市的面包工人都曾經参加反对美吴集团的迫害政策的斗争。今年5月初协和糖厂数以千計的职工又开展斗争，坚决拒絕給吴庭艳的"重建总統府筹备委員会""捐"款。

諾哈·馮沙万发表广播談話

美軍必須老老实实全部撤离老撾

据新华社川塘23日电 据寮国战斗部队电台今天广播，老撾爱国战綫党中央委員諾哈·馮沙万向这家电台記者发表談話时說，美国必须老老实实地把它和它的仆从的全部軍队和軍事人員撤出老撾，必须停止对老撾内部事务的任何形式的干涉，必须撤銷設在泰国和南越等地的美国軍事基地，放弃利用这些基地来对老撾进行軍事威胁。

諾哈·馮沙万指出，关于老撾問題的日内瓦协議是在今年7月23日签訂的，但是，直到9月17日，美国才开始把它的极少一部分軍事人員从老撾撤走。他揭露說，美国在开始"撤軍"以前，已把大部分軍事人員乔装成"侨民"或美国大使館和經济文化机构的"文职人員"，以逃避撤退。有的美国軍事人員干脆混进沙湾拿吉集团的軍队里，繼續指揮这些軍队和土匪进行破坏活动。

諾哈指出，美国撤出极少部分軍事人員，也只是故作姿态，掩人耳目。他們并沒有回到他們的美国老家，而是被調到南越或泰国，也就是說，他們只是踏出了老撾的門檻，却仍站在門口，他們随时会卷土重来。实际上，这就等于沒有撤走。

就反民族分子得到印度庇护和尼印关系問題

尼泊尔发表宫廷公报

为了主权和独立，英勇的尼泊尔民族永远昂首不屈

新华社加德滿都22日电 尼泊尔今天下午就尼泊尔反民族分子得到印度庇护和尼泊尔同印度的关系問題发表了一項宫廷公报。

公报說，"自从1960年12月15日以来，那些好几代把自己的身家財产托庇于外国、乐于为外国利益效劳的分子不喜欢国家这种蓬蓬勃勃的前进"。公报說，他們慣于全副武装地从边境那边的基地进入尼泊尔境内，干那些放火、搶劫和杀人的惨无人道的勾当，然后又逃回他們在印度的安全庇护所。

公报說，尼泊尔曾一再通过正式的信件把所有这些事件通知了印度政府，并且通过个人的会晤来說明局势的严重性。然而，尽管如此，这种事件还是不断增加。反民族分子"在印度得到种种帮助、便利和合作。这就使得国内外所有爱国的尼泊尔人有必要很好地組織起来，有力地、警惕地对付这种局势。"

公报說，"住在印度領土上的破坏分子一直想破坏两国爱好和平人民之間的亲切和友好关系。尼泊尔从来不对印度怀有恶意。但是为了尼泊尔的利益所作的努力决不能被理解为是在損害印度。印度应該对尼泊尔的进步和发展感到高兴，但是如果不顾我們在这方面所作的一切努力，反民族分子得到印度方面的合作，尼泊尔决不会对此感到高兴。有必要讓我們全体同胞知道这件事。"

公报强調說，"尼泊尔人为了他們的主权和独立，能够牺牲自己。英勇的尼泊尔民族永远昂首不屈。"公报說，"尼泊尔不准备由于第五縱队和反民族分子策动的罪恶行动的威胁而作任何妥协。"

吉里被任命为尼泊尔外交大臣

新华社加德滿都22日电 据尼泊尔广播电台今天广播，尼泊尔大臣会議副主席吉里被任命为外交大臣，前外交大臣沙阿被任命为巡迴大使。

今天在这里发表一項宫廷公报說，馬亨德拉国王解除了外交大臣沙阿和司法大臣辛格的大臣会議成員的职务。

时事讲話

老撾人民不容美国逃避撤軍

根据和平解决老撾問題的日内瓦协議的規定，在协議生效后75天，一切外国軍队和軍事人員必須从老撾撤出。10月7日，是这个期限的最后一天。现在美国正在耍两面手法，一面开始将少数軍事人員撤到了老撾的邻国泰国，一面采用各种方式逃避撤軍，把大批美国軍事人員和它的仆从軍在老撾隐蔽起来，繼續进行干涉和侵略活动。据老撾爱国力量方面宣布，在老撾的美国軍事人員約有1,600人，但至今只撤出168人。

日内瓦协議签訂以后，駐万象的美国"軍事援助顾問团"就把几百名准备留下的美国軍事人員，换上便衣，换上美国駐老撾大使館和其他所謂"經济"、"文化"机构等人員的护照，于是摇身一变成了"非軍事人員"，以便逃避从老撾撤走。在万象街头，人們可以看到比从前突然多起来的穿便衣的美国人。美国还采取"化整为零"的手法，把駐老撾各地的"軍事援助顾問团"的人員編成几十个小組，钻进沙湾拿吉集团的各个軍事基地，秘密帮助这个集团的軍队进行訓练。在这同时，美国的軍用飞机涂上了"航空公司"的标志，由改穿便衣的美軍飞行員駕駛，继續向沙湾拿吉集团的土匪、"別动队"空投軍火物資，支援他們在老撾爱国力量控制的解放区进行騷扰和破坏活动。

老撾各地人民最近紛紛举行集会，反对美軍改头换面明撤暗留的阴謀，反对美国破坏民族团結政府。他們坚决表示，老撾人民絕不容許美国兵继續留在老撾土地上，美国必须全部撤出它的軍事人員。

（新华社）

坚持侵占我国大片领土

尼赫魯叫嚷目前不能同我国談判

据新华社北京23日电 巴黎消息：印度总理尼赫魯22日在巴黎誣蔑中国"侵略"，并且再次表示，印度在目前情况下不能同中国談判。

他在接見法新社記者时說，只有紧张局势緩和了（即要求中国从自己的大片領土上撤出），談判才能产生結果。

尼赫魯还把入侵的印度軍队打死打伤中国边防部队官兵的事件說成是"一件小事件"。他說，"可是事件有严重起来的危险"。

同一天，尼赫魯还在法国广播电視公司的电視节目里发表談話，誣蔑中国是富于"侵略性和扩张主义"的国家。

蓄意誣蔑中国 制造紧张气氛 煽动反华情緒

印度当局无理迫害和驅逐华侨

两年多来約二百名华侨被无理驅逐离印，今年情况愈加严重

据新华社北京23日电 据本社記者从有关方面获悉，两年多来，印度当局已經无理驅逐了約200名华侨离印。而今年以来，印度当局迫害华侨的情况越来越严重，在短短的半年时間里已有近60名华侨被迫限令出境。

今年被迫从印度噶伦堡回国的老华侨馬鑄材就是受害者之一。他年已72岁，身患重病。他被印方陷害，逮捕入狱，受尽各种折磨，几乎丧失生命。印度警方給他捏造的罪过是指使人謀杀噶伦堡某一藏族喇嘛，并且指控他是"中国間諜头子"。印度报紙据此大事渲染，說什么印度破获了"中国在噶伦堡的間諜中心"。但是凭空捏造的事件經不起事实的对証。經过我国政府的交涉以及馬鑄材本人在法庭上摆出鉄的事实，坚决据理反駁，最后，不得不宣告将馬鑄材无罪释放。印度策划的以陷害馬鑄材来煽动反华宣传終于彻底失敗。

印度当局除无理监禁和勒令华侨出境外，甚至还多次突然逮捕华侨，武装押解到中印边境而加以驅逐。仅今年以来，印度采取此种行动已达7次之多。

华侨学校和华侨报紙不断受到印度当局的无理迫害。德里、加尔各答和噶伦堡的一些学校已被迫停办，大批华侨学生失学。华侨报紙《中国新聞》的发行人由于印度政府勒令离境已4次易人。今年2月印度当局又縱容暴徒将該报社搗毁。

事实証明，不是华侨从事什么危害印度国家的活动，而是印度当局蓄意迫害华侨以图达到誣蔑中国、制造紧张气氛和煽动反华情緒的目的。

联合国大会进行一般性辯論

葛罗米柯要求驅逐蔣介石僵屍 恢复我国合法席位

古巴代表駁斥史蒂文森企图掩盖美国侵略古巴阴謀

综合新华社消息 联合国大会全体会議20日、21日进行一般性辯論。

在20日会議上，古巴代表加西亚——因乔斯特吉在发言中駁斥了美国代表史蒂文森对古巴的誣蔑，并譴責美国对古巴的侵略活动。

加西亚——因乔斯特吉說，"美国代表指責我国政府对邻国发动誣蔑和誹謗运动。在这里說这番話的人正是去年在这个讲台上否认对我国人民发动侵略的人——而几天以后美国总統供认了这次侵略"。

加西亚——因乔斯特吉指出，史蒂文森的发言是企图掩盖美国正在准备对古巴进行大规模的侵略。他强調，古巴人民准备为祖国的独立、为抵抗侵略而战。

会上第一个发言的巴西代表阿非苏·阿里努斯强調尊重其他国家的主权和不干涉他国内政的原則的重要性。

美国代表史蒂文森在他的长篇发言中除对古巴进行誣蔑外，并攻击越南的人民革命运动和中国。他还恶意誣蔑說："东欧各国人民继續受到压迫仍然是对和平的一个基本危險"。他竭力用"爱好和平"的言詞来掩飾美国肯尼迪政府加紧扩軍备战的政策。

在21日会議上，苏联外交部长葛罗米柯在发言中要求立即从联合国中驅逐蔣介石僵尸，恢复中华人民共和国在联合国的合法权利。葛罗米柯还說，美国继續占領自古以来屬于中国的領土台湾和变南朝鮮为美国軍事基地，这是对远东和世界和平的严重威胁。

葛罗米柯指責美国对古巴的政策是侵略政策，国际掠夺政策。他說，这种政策的基础显然是从野蛮时代继承下来的概念：弱肉强食。

葛罗米柯还談到了全面彻底裁軍問題、德国問題和西柏林問題等問題。

阿富汗外交大臣納伊姆在发言中表示支持恢复中国在联合国席位。

——◀○▶——

新华社更正：20日发的"中美大使級会談举行临时会議"稿，第二段"中美大使級会談下次（114次）会議将于10月25日举行"一句中"114次"应为"113次"。

山东安徽各地积极做好各項准备工作

踏踏实实搞秋播 争取明年好收成

山东、安徽各地正在积极做好各項准备工作，迎接秋播。9月上旬，山东全省已耕翻旱茬地540多万亩，占已收割的旱茬地面积的27%。安徽省經过群众討論，全省落实的秋种面积比去年扩大。

山东各地在秋收前便注意了劳力、畜力的安排，提前把秋种的肥料运到田里，以便及时耕翻，提高底肥效力。德州、聊城等因雨受涝地区，对不宜于犁耕的粘湿地，也用鏟挑、鋤耪等办法，使土地松散早干。各地区的許多生产队，还本着等价交换、自愿互利的原則，互相协作支援。东平县采取以工换工，以畜力换饲草等办法，組織耕畜較多的生产队和困难队签訂协作合同，帮助他們秋耕。

现在，安徽全省为秋种准备的肥料，一般已占計划的一半左右，不少社、队已經基本备足。据检查，各地选留的小麦种籽，純度一般都达到80%到85%左右。秋种所需的农具、化肥也准备得比往年充分。

祖国各地

陕西供应关中平原大批电动机

陕西省工业部門生产电动机，供給关中平原主要粮、棉产区。今年1月到8月，通过供銷社向农村销售的电动机有4,634台，比去年同期的供应量增加两倍多。现在还有近1,000台即将运往农村。

供应农村的电动机，有很多已經安装使用。三原县得到电动机后，今年建設的8个电力抽水站和78部电动水车，在抗旱中发挥了作用，共扩大和改善灌溉面积2万多亩。这个县的新庄公社交道生产大队今年安装的28部电动水车，在5、6月份天气干旱的时候，灌溉了早秋作物和棉田，还保证了700多亩晚秋作物适时播种。关中农民除了将电动机用于农田灌溉以外，还用来与电磨、电动碾場机和电动軋花机配套。

莱阳梨收成好

驰名全国的山东莱阳梨，今年收成較好。目前，主要产区嵐儿港、后发坊、昭旺庄等大队的社員，正在忙着摘梨。莱阳所产的梨有茌梨、香水梨、窝梨、拉打秋、南宫梨等近二十个品种，其中以茌梨最好。这种梨个大核小，皮粗瓤细而无渣滓，清香甜脆，汁多肉嫩。

苏州专区采菱挖藕

江苏苏州专区的菱、藕已經普遍开始收获。最近，湖滨地区的姑娘們，一早就坐着木盆，在菱塘里忙碌地采菱；小伙子們跳进湖漾，从水底将一支支的鲜藕采掘上来。到本月上旬为止，已供应给上海、苏州、无锡等城市鲜菱一万五千多担，鲜藕二万七千多担。

贵州采收吴萸

贵州的名貴中药材——吴萸，已經成熟，各产区社員正抓紧采收。

吴萸也叫吴茱萸，果实是健胃鎮痛良药。每年阴历八、九月份收获。

今年春夏两季，由于各产区群众加强了园林管理，吴萸林一般都結实累累。（均据新华社稿）

青海繁育梅花鹿

青海省衛生厅中药材試驗場，今年春季由吉林运去的30头梅花鹿，现在膘肥体壮，有的母鹿已經产羔，公鹿全部鋸茸。

秋收后农民需要买什么？

上海商业部門經过調查組織对路商品

秋收以后农民对日用工业品有什么要求？上海商业人員最近两个多月来，到許多地区的农村进行了調查訪問。目前，上海商业部門正在根据农民的意見和爱好，积极組織货源。

根据各地农民的普遍反映，农民在出售农产品以后，对搪瓷面盆、热水瓶、饭盒、鎖、电池、剪刀、雪花膏等32种百货商品的需要量很大。他們还了解到不少农民打算在秋后修缮房屋，需要小号拉手、插销、合頁等日用五金和工具。

上海各采购供应站认真研究了訪問队带回的資料，尽可能扩大組織农村普遍需要的商品。

面向秋后农村市场

辽宁省营口市东北乐器厂工人，制作一批式样精美的准备銷往农村的弹琴。（新华社記者贾承演摄）

天津市評剧院二团 首次来长 在湖南剧院演出
今晚場(7:30)(最后一天) 大型近代剧 啼笑姻緣
明后晚 評剧传統剧目 珍珠衫
主演：新翠霞、羊兰芬、汪德华、单少麟、吉宝亭、刘万生、花金芳
今日中午12:00售今、明晚場票＊票价：5角6角8角1元

江苏省南通专区京剧院一团 首次来长 在湘江剧場演出
今晚(7:30)(客滿) 火燒紅蓮寺
今日中午12:00預售25、26、27日团体票及門票 票价：5、7、9角

長沙市越剧团 在兰陵剧院演出
今晚場(7:30) 青少年演員演出 白蛇傳 今日上午10:00售票 票价：3、4、5角

江西省宜春专区京剧一团 在長沙剧院演出
今晚場(7:30) 大型古装連台本戏 灯光布景配合演出 头本 惊天动地 編导：朱少甫、童景魁、徐德殴、王步洲
主演：沈翠宸、楊宝珠、袁奕重、朱少甫、刘雅兰、刘少林
今日中午12:00开始售票＊票价：4、5、6角

安徽省文艺工作团 首次来长 在紅色剧院演出
今明晚(7:30) (以安徽民間音乐、舞蹈为主)
音乐 女高音独唱、女声小合唱 唢呐独奏、板胡独奏等 舞蹈 花鼓灯、采綉、十把小扇 双回門、駿馬凌云、鐵犁等
中午12:00售今明晚場少数門票 票价：5、6、7角

長沙市湘剧一团
文华剧院 今晚場(7:30) 百花公主 金国純 刘如銀 夏光全 刘庆国 郭玉紅 龙海菜
劳动剧院 今晚場(7:30) 楊滾教枪 双槐树 王如福 陈劍霞 张淑华 刘彥美 张淑娥 张淑梅 彭福娥
票价：4、5、6角

武汉市說唱团 首次来长 在青少年宫短期公演
今明晚(7:30) 相声大会 主要演員：王树田 李嗣英 胡必达 陈尚中 夏雨田 陶荣光 康立本 楊松林 萧鉄良 薛永年 顾伯年 顾耀宗
演出第二組节目：参軍記、体育之花、地方戏、死里逃生、单弦拉戏、杂学唱、剧場奇遇
下午1:00开始售今明晚門票＊票价4、6、7角

吉忠梅 你夫王朝阳向我院申請与你离婚，限你在登报日起20天内向本院提出答辯，否則依法判决。 保靖县人民法院

遺失 中国科学院矿冶研究所发馬云标0125号周泽湘0327号汪宝华0785号何永贤1278号胡国云1290号工作证

長沙市邮电局公告
1963年度进口中文、外文报紙杂志本市各邮电支局自1962年9月21日起至10月5日止办理預訂，訂閱者在上述期間内前往邮电局办理繳款訂閱手續。

献給检察官的玫瑰花

内容簡介
西德故事片
青年路悌原在希特勒軍队里当兵，因为买了两盒軍用巧克力，被軍事法庭顾問施拉姆判处死刑。临刑时遇到轰炸，路悌死里逃生。
战后的西德，施拉姆当上了国家首席检察官。这时，做小販謀生的路悌却遇到了施拉姆，施拉姆怕路悌揭他的老底，就千方百計地企圖把他逐出汉堡。路悌走投无路，憤恨地砸碎了一家巧克力商店的橱窗后被关进监獄。在法庭上施拉姆弄巧成拙，路悌終于揭发了他的罪行。
湖南省电影发行放映公司发行

青年电影院 下午2:35 8:00(露天) 当我們年輕的时候 7:40 周路天使
文化电影院 下午3:00 7:25(露天) 寒夜 8:00 球場風波 分院：7:55 寒夜
銀星电影院 上午10:15 下午2:30 6:20 8:40 8:25(露天母子場) 寒夜 7:05(露天母子場) 跃进花开朵朵紅
东風电影院 7:25(母子場) 当我們年輕的时候
新华电影院 上午10:45(母子場) 下午2:00 6:50(母子場) 9:10 寒夜
建設新聞电影院 下午2:00 6:50 当我們年輕的时候
工人文化宫寬銀幕电影院 ·今日全宫休假·
青少年宫露天电影院 ·休假·
大众游艺場 ·休假·
启事 凡在我厂寄存有盐酸罐、箱，烧碱桶，液氨、氧气鋼瓶之单位，請于見报后半个月內，持正式单据来厂清結，逾期即上报处理，不再負責。 湖南株洲化工厂清仓核資办公室
遺失 邵县公安局城关派出所发給胥云龙迁往宁乡黄材剧团594号迁移证作废

新湖南報

XIN HUNAN BAO

第4739号　1962年9月25日　星期二　今日共4版

天气预报

长沙地区：多云到阴天，有时有小雨，偏北風五級左右。最高温度二十六至二十八度，最低温度十八至二十度。

全省：二十五日至二十六日，湘北多云到阴天，部分地区有时有小雨，湘南多云。二十七日晴天多云。

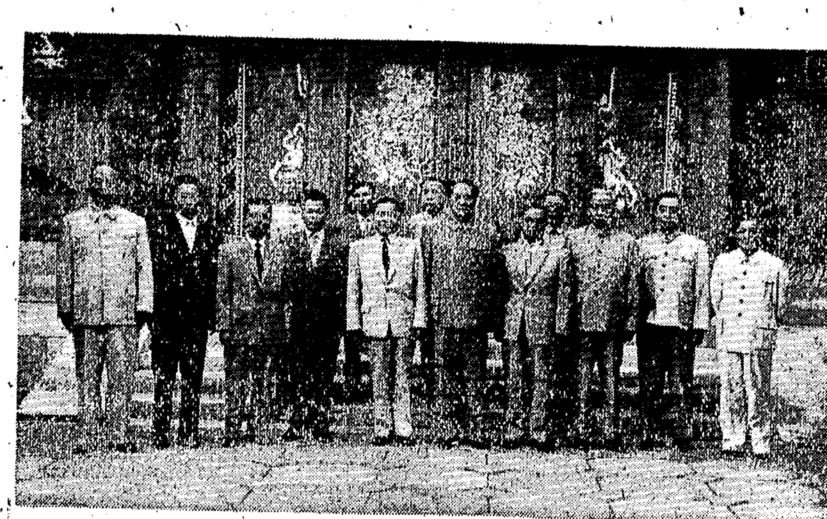

毛澤东主席、刘少奇主席、周恩来总理、邓小平总书記，二十一日接見了越南劳动党中央政治局委員、越南民主共和国政府副总理阮維禎和他的随行人員。图为接見时合影。前排左起第五人是阮維禎同志。（新华社記者吕厚民摄）

为什么新华大队的生产能够超过当地富裕中农水平？

編者按： 新华大队，过去曾經被人看作是“天晴三天就干旱，落雨三天遭水淹”的穷地方。这个穷地方，經过土地改革、合作化和建立人民公社的大变革，涌現和培养出一批像党支部書記雷正凡那样的好干部，在他們的带領下，只有几年时間，就改变了面貌，生产上已經超过了当地过去富裕中农的水平。在这个生动的事实里，說明干部所起的重大作用。

毛泽东同志說过：“政治路綫确定之后，干部就是决定的因素。”所以，干部在一切工作中，要把党的政策交給群众，真正成为群众的自覚行动。这是衡量每一个干部工作好坏的重要标志。新华大队的干部最突出的表現，就是他們能够坚定地按照党所指引的道路前进，按照党的方針政策办事，能够大公无私、以身作則、全心全意为人民服务。因此，他們在群众中享有很高的威信，群众紧紧地团結在他們的周圍，向建設社会主义的大道前进。

在党的培养教育下，在社会主义改革和社会主义建設的过程中，全省涌現出千千万万的好干部，今后还将継續涌現更多的好干部。領导的責任在于发現他們，培养他們，爱护他們，使用他們。在使用干部中，要善于表揚成績，指出缺点，插紅旗、树标兵，不断地提高他們的政治思想水平和改进工作方法，使他們能够紧密地联系群众，把群众团結在党的周圍，朝着共同的奋斗目标，勇敢前进！

本报訊　宁乡历經鋪公社，有一个集体生产搞得很好的大队，名叫新华大队。这个大队的党支部和大队、生产队干部认真貫彻党的政策，紧紧团結和带領社員群众，坚持集体生产方向，战胜种种困难，大大加快了发展农业生产的速度。目前，这个大队的生产，已經超过当地富裕中农的水平。

这里是个人多田少、生产項目比較少的地方。全大队6个生产队，114戶，508人，只有558亩水田，26亩旱土（都是自留土）。过去自然条件很不好，曾經在群众中流传着这样的俗語：“好沿南門邊（这个大队在县城以南），天晴三天就干旱，落雨三天遭水淹。”說这一带是“放水老”，是“不长財的地方”。因此，在旧社会里，这地方有不少人是靠抬扛打幡或找些其他生活門路。土地改革以后，經过合作化、特别是建立人民公社以来，这地方的情况完全变样了。

今年，这个大队依靠集体生产的力量，又获得了一个好年成。全大队早稻487.1亩，共收了29万1,210斤，平均每亩598斤；迟熟中稻34.82亩，估計平均亩产600斤；双季晚稻516.24亩，前段虽受虫害，但經过大力治虫与追肥，看来也可能有个好收成；还利用塅边、圳边插了30亩泅水糯，亩产可达500斤；种了7亩芋头，亩产折谷800斤；加上今年已到手的春收小麦折谷9,382斤，今年全大队的粮食总产量可以达到54万多斤，比去年增产39%，比1957年总产量增产43.6%；今年每亩耕地預計平均产量982斤，比去年亩产698斤增产40.7%，比1957年亩产684斤增产43.5%。这个队的粮食征购任务已完成。早稻預分結果，除留种子、飼料外，社員平均每人口粮尚有404斤，按社員出工、投資、投肥情况試算到戶，預計全年平均每人口粮可达890斤左右。全大队估算今年总收入可达6万元，扣除各項开支后，平均每人純收入将有70元左右。

集体生产是社員幸福生活的保証。对于这一点，这个大队过去生产搞得最好的富裕中农，也沒有一个不服气的。据4戶富裕中农的調查，1952年年景正常，这4戶共有27人，39亩田，全年生产粮食2万3,535斤，平均每亩603斤，只及今年全大队平均亩产的60%；全年口粮1万9,124斤，平均每人708斤，比今年全大队平均每人口粮少20%；农副业純收入1,863元，平均每人69元，也达不到今年社員从集体分配的平均收入水平。今年这4戶，人口增加到31人了，預計可以分到2万9,544斤粮食，平均每人953斤，工分和家肥投資的收入，平均每人可达72元，他們的用粮和收入水平，比起单干时候都显著增加了。富裕中农王迷輝說：“我們現在是掉在‘福窩里’。”大家对集体經济优越性体会得最深的是在改造自然条件方面所显示的巨大力量。过去这地方一遇干旱，通常是百多条水車、三百来个劳动力从潙江翻水灌注。貧农刘振彪，土改分田6亩，1954年水灾后接着干旱，他請了12个人从河里架4逆車車水，接連抗旱30天，开始每車一綫水要付半升米工資，后来每綫水一升米，結果6亩田收谷24担，而車水工工資却付出28担，倒欠4担，此后就弄得他靠做零工度日。初級合作化时期，社員想修建水渠架設抽水机抽水灌田，但水渠要經过3个初級社，特别是要从南桥（地名）彭运生的一丘田上修建过来，彭运生不同意，許多矛盾都不好解决，沒有修成。1956年高級合作社一建立，3个初級社并成一个社，土地归集体所有，矛盾解决了，从此修通了水渠，架起了抽水机，解决了水利問題。也从这个时候开始，这里才有可能普遍推广双季稻，稳定并提高了单位面积产量。去年冬天，全大队又花了1,200多个工补修了水渠，使得150亩难于灌注到的田也便于灌注。从此，全大队所有的田都是自流灌溉，彻底解决了水利問題。有的社員深有感慨地說：“这是过去单干的时候做梦也沒有想得到的。”談到工夫安排与工夫质量，有的社員确实也称贊了一番过去某些富裕中农搞得不錯，現在队上改进了經营管理，加强責任制以后，工夫质量比他們搞得更平衡。

这个大队的集体生产为什么能搞得这么好？主要是这个大队和生产队的領导班子比較齐扎，能正确地貫彻执行党的政策。大队党支部书記雷正凡（貧农），过去一直是初級社、高級社的社长，为人正直，工作一貫积极，在群众中威信較高。三个支部委員和四个大队主要干部，也都是互助合作时期的主要骨干。全大队六个生产队长，有两个是支部委員，其余四个有两个担任过高級社的生产队长，一个是高級社的副社长，还有一个原先是小乡主席。每个生产队还有两三个帮手，扎紧把子干，大队干部分工駐队，具体加强生产队的領导。由于他們搞集体生产都有經驗，对集体生产的优越性有深切体会，因而能比較正确地領会党的方針政策，坚持搞好集体生产。他們在坚持搞好集体生产中，主要有五条經驗。

第一，一項項落实政策。大队党支部一般每月开一次会，主要是学习政策和检查各項政策执行情况。特别是在一些比較重大的問題上，他們一方面通过学习，很好地領会党的政策精神；另一方面，很注意及时解决执行政策中的問題，經常分工深入到生产队督促检查，使党的政策一竿子插到底。比如：紧接着在去年年終决算、今年春收作物分配、早中稻預分，一直抓住了按劳分配政策兑現。去年年終分配时，全大队有一个生产队超产，一个队人为减产，四个队保产，当时减产队仍观望大队“照顾”。大队支部坚决按照政策办事，結果减产的石桥生产队，全年平均每人口粮只有320斤，而超产的彭家台生产队，平均每人650斤，这样使社員受了一次深刻政策教育。

（下轉二版）

刘主席和夫人欢宴苏加諾夫人

宾主热烈称頌中国和印尼人民的深厚友誼

刘少奇主席夫人王光美昨回訪苏加諾夫人

据新华社北京23日电　刘少奇主席和夫人王光美今晚举行宴会，热烈欢迎前来我国进行友好訪問的印度尼西亚总統苏加諾的夫人哈蒂妮·苏加諾。

宴会在人民大会堂宴会厅举行。周恩来总理和夫人邓潁超，人大常委会副委員长、北京市市长彭真和夫人张潔清，陈毅副总理和夫人张茜等出席了今晚的宴会。

随同哈蒂妮·苏加諾来我国訪問的其他印度尼西亚貴宾都应邀出席了今晚的宴会。

刘少奇主席夫人王光美在宴会上讲話。她說，哈蒂妮·苏加諾夫人和随行的貴宾在我国国庆的前夕光临北京，带来了苏加諾总統和印度尼西亚人民的深情厚誼，增添了我們节日的光辉，我們对此表示衷心的感謝。

在談到中国人民和印度尼西亚人民的深厚友誼时，王光美說，反对殖民主义奴役和压迫的长期斗争更把我們两国人民紧密地联結在一起，在反对帝国主义的侵略政策和战争政策、維护民族独立和世界和平的共同事业中，我們两国一貫相互同情、相互支持。印度尼西亚人民一貫支持中国人民解放自己領土台湾和反对“两个中国”阴谋的斗爭，这是中国人民永志不忘的。中国人民也坚决支持印度尼西亚人民收复西伊里安的斗争，并且热誠祝賀他們已經取得的胜利。她說，我深信，我們两国人民之間的伟大友誼将像我們的长江和你們的梭罗河一样万古长流。

哈蒂妮·苏加諾夫人在宴会上讲話。她热烈地称頌印度尼西亚和中国的友誼，她說，这不仅是历史性的而且是創造性的友誼。这不仅对于印度尼西亚和中国本身是重要的，而且对于創造新世界也具有很大的貢献。她說，印度尼西亚和中国一貫維护反对帝国主义的团結，并巩固亚洲、非洲和拉丁美洲走向独立和和平的新生力量。这种新生力量是消灭殖民統治，創造正义、和平的新世界的基本力量。在經济方面和文化方面，印度尼西亚和中国的合作也在日益发展。

出席今晚宴会的还有政府各部女部长、女副部长，和全国妇联副主席史良等。

新华社北京24日电　刘少奇主席夫人王光美今天下午回訪印度尼西亚总統苏加諾的夫人哈蒂妮·苏加諾。宾主进行了亲切友好的談話。

随同刘主席夫人王光美回訪的有陈毅副总理夫人张茜、罗瑞卿副总理夫人郝治平、黃鎮副部长夫人朱霖、姚仲明大使夫人解梅等。

回訪时在座的有印度尼西亚陆軍总司令艾哈迈德·亚尼的夫人、警察总监苏加諾·佐約內戈罗的夫人、空运部长伊斯坎达的夫人、国务秘书穆罕默德·伊赫桑的夫人，印尼駐华大使苏卡尼·卡托迪維約和夫人。

周总理和夫人在家中設宴 热烈欢迎印度尼西亚貴宾

新华社北京24日电　周恩来总理和夫人邓潁超今天中午在家中举行宴会，热烈欢迎哈蒂妮·苏加諾夫人。

随行的印度尼西亚貴宾：印度尼西亚陆軍总司令艾哈迈德·亚尼的夫人、警察总监苏加諾·佐約內戈罗的夫人、空运部长伊斯坎达的夫人、国务秘书穆罕默德·伊赫桑的夫人、总統府侍从室主任苏哈佐·哈佐瓦多約的夫人、鉄路局高級官員阿布布拉森諾的夫人、外交部第五司副司长伊沙·琊蒂等应邀出席了宴会。

席間，宾主相互频频举杯祝酒，并进行了亲切友好的談話。

出席宴会作陪的，有陈毅副总理和夫人张茜、外交部副部长黃鎮和夫人朱霖、姚仲明大使的夫人解梅、外交部礼宾司副司长葛步海、第一亚洲司副司长程之平。

印度尼西亚駐我国大使苏卡尼·卡托迪維約和夫人也应邀出席了宴会。

瀏阳金江公社金鸡大队宋家生产队今年計划冬播小麦16亩。这是生产队长宋龙成正在精选小麦种子，准备适时下泥。（张云龙摄）

印軍又在扯冬地区挑衅

打伤我軍士兵一人，我边防部队被迫进行自卫还击

新华社北京23日电　非法侵入所謂“麦克馬洪綫”以北中国西藏地方的扯冬地区的印度軍队，22日継續向我边防部队进行武装挑衅。从9月22日7时50分至23日2时12分，印軍又先后5次向我守卫在择綫桥桥西的边防哨兵进行猛烈射击，打槍200余发，手榴弹11枚，炮弹5发。此次印軍的无端挑衅，又一次制造了流血事件，打伤我軍士兵一人。我边防部队被迫进行了自卫还击。

保护所有晚稻闖过抽穗关

醴陵各地出动6万多人打好治虫最后一仗

本报醴陵訊　醴陵县前段治虫工作取得了很大的成績，50万7,000亩一季晚稻、速作晚稻、間作晚稻普遍生长良好。目前許多生产队的大部分晚稻禾苗正进入孕穗抽穗阶段。为了打好晚稻治虫最后一仗，县委又組織了两个工作組，到泗汾、孙家湾两个生产队进行調查研究，发现部分地方的虫害还很严重，四代三化螟的卵块正进入盛发期；据余溪虫情站預測，一般螟蛾产卵后10天即可孵化，孵化后，当天即可钻进禾秆，为害禾苗，目前全县尚有30—50%的速作晚稻和迟插間作晚稻还沒有抽穗。因此，任何麻痹松气思想，都将影响晚稻丰收。根据当前虫害发展和禾苗生长情况，县委在9月16日召开了区委、公社党委書記电話会，要求各級干部継續深入下去，彻底消灭虫害，打好扫尾仗，确保晚稻丰收。会后，各地立即行动起来了。社員們說：“第一仗是灭虫娘，第二仗是灭虫子，三仗是扫精光，一定要鼓足干劲治到底”。現在，全县組織了6万5,000多个劳力，以药杀为主，对未抽穗和原来治虫不彻底的5万亩双季晚稻又进行了一次药杀。（张运生）

讀者来信

不要把公牛都閹了

现在正是耕牛配种的季节，可是有些地方的母牛发情后，却找不到公牛配种。这次我去邵阳县桂木山公社象山大队，听說这个大队19头能繁殖的水母牛和21头黄母牛，只有一头配上了种，原因是这个大队去年閹了2头黄公牛和2头水公牛，今年又将一头水公牛閹了，以致母牛发情找不到公牛配种。我到下花桥公社何家大队，看到同样的情况。这个大队的11头黄母牛，空怀的有8头，8头水母牛也只有一头怀孕。社员郭云柏养的一头水母牛8月底发情，到处找公牛配种未找着，到第三天才在双江公社双江大队配了种。

为什么有些地方把公牛閹了呢？据我所知，有的是公牛配种的报酬和养公牛的飼料未很好解决，有的是认为公牛閹了比未閹的力气要大，好耕田，也馴伏易养等等。为了使耕牛发展得快，必须有一定数量的公牛才好配种，这一方面要切实解决飼养公牛中的一些具体問題，另方面生产队干部和社員应有长远打算和全面的观点，从发展耕牛着想，将一些較好的公牛留作种牛用，不要都把它閹了。

周成立

湖南省长沙市人民委員会通知（不另行文）

按照国务院关于节日放假办法的規定，国庆节在10月1日、2日放假两天。为了保証国庆节庆祝集会順利举行，9月30日（星期日）照常办公，10月3日补假一天。各生产企业单位放假日工資一律照发。

生产結合工作　工作推动生产

双巩大队党員带头搞好集体生产

他們工分做得多，工作出色，社員称好

本报邵阳县訊　塘田公社双巩大队党支部的7个党員，个个以身作則，积极参加劳动，参加生产，領导生产。今年元月至7月，平均每人做工2,523.6分，比全大队78个标准劳动力平均每人所做的工分多19.1%。这个大队的干部也由7人减少到4人，接受补貼工分的干部由7人减少到2人，工作却做得更好。

今年年初，这个支部在发动群众总結去年生产經驗时，深深感到党員、干部带头参加生产，好处很大：一是能作出榜样，鼓舞社員的生产积极性；二是能及时发現問題，比較深刻地解决問題；三是干部减少补貼，能减輕社員的負担。因而春耕生产一开始，党員就带头劳动，凡是重活难活，党員便带头去干。7月間車水抗旱，石灰冲12亩稻田受旱，需7逆車子打水，車埠高，很費力，有的社員有些畏难。支部书記陈用立和大队长、党員刘助东，奋勇争先，主动去車那最陡一逆車的水，一直坚持車到解除旱象，坚定了社員抗旱夺取丰收的信心。刘助东身强力壮，做工舍得干，今年前7个月就做工3,400分。春耕时，他搶重活难活干，赶早摸黑，平均每天得19分。今年他主动放弃了大队长的工分补貼，社員們都很感动。

这个大队3个主要干部，除按工作內容分工外，每人深入一个生产队，参加生产，結合了解干部、社員的思想情况和生产情况，使支部能够及时抓住生产中的关鍵問題，切合实际地組織生产和指导工作。今年秋收时，碰上下雨，秋收推迟了几天；同时，早晨有露水，也不好扮禾。党員干部們在劳动中感到原来各队先收后种的安排不合理，便研究决定，改为边收边种。只10天时間，就提前完成了收、种任务。大队长刘助东，不但生产好，他担負的財經工作也做得好。他在生产队参加劳动时，发現有些田需要打石灰，而队里沒錢买石灰，他便带領7个劳动力，上山搞副业，收入700多元。同时，又組織、推动其他各队开展副业生产。有了錢，各队共买回8万多斤石灰，使342亩每亩都打上250斤左右的石灰。支部书記陈用立，除参加日常生产外，还在第三队担負了157亩田看水的任务。他一边看水，一边检查相邻的3个队的生产，发現問題，随时帮助解决。

在参加生产領导生产中，支部还改进了开会方法，尽量做到少开会，开短会；白天生产，晚上、中午开会。党員干部們在工作中，注意科学地安排自己的时間，使生产、工作两不誤。三队会計、党員刘助南，利用中午、晚上記賬，白天生产，做到了按月公布賬目。到7月底止，他已做2,800分工。

党員带头劳动，鼓舞了社員参加集体生产的积极性。社員刘助开說：“今年党支部的領导，硬和往年不同，生产和社員一样分任务，事事带头干。有了这样的带头人，集体生产还怕搞不好嗎！”由于干部和社員群众的共同努力，今年这个大队早、中稻已获得丰收。（中共邵阳县委办公室通訊組、易特）

依靠群众理財 資金周轉加快

津市竹器社改善經营管理 月月都有盈余

津市訊 津市竹器生产合作社认眞貫彻勤俭办社的方針，通过群众性的經济活动分析，发动职工理財，有效地改善了企业的經营管理，加速了資金周轉。今年二季度，流动資金周轉一次只要22天；自有流动資金虽只有8，144元，然而运用得很灵活，不仅不感到資金和原材料不足，今年来月月有盈余，沒有伸手向国家要过貸款。

这个社加速資金周轉的条件并不好。全社109人，每月需要5，000来根南竹才能維持生产；可是上半年国家分配的南竹指标不够，来源又远，运輸困难，需要大量的流动資金，而社里自有資金有限。怎么办呢？社干部們感到，向国家多要貸款，不仅会增加国家負担，而且对促进合作社发展也不利。于是，决定向社員交家底，发动大家想办法。今年元月，社党支部决定，把召开群众性的經济活动分析会作为一项制度，每月定期召开两次，参加会議的除全体理、監事外，还有生产組长和社員代表。会前广泛收集社員群众意見，会上全面分析社里一切經济活动效果，从各方面想办法，加速資金周轉。元月份，社里資金困难，在經济活动分析会上，社員代表們提出了"清理仓庫，变死物为活錢"的建議，会后，共清出积压两年多的旧木料、废鋼材、零星产品等物資，价值1，000多元，当时，基本上解决了社里的資金困难。

用錢有計划是津市竹器社加速資金周轉的一条基本經驗。他們根据自己的經济能力来安排生产活动，坚决按計划用錢。从上半年实际运用情况来看：一季度平均每月用錢7，494元，二季度为7，082元，都沒有超过自有資金限額。但是具体执行中，往往发生矛盾，需要經常检查核算，同时解决。比如3月份在經济活动分析中，发现产成品和商品占用流动資金6，112元，超过計划74.6%，检查原因是：給市郊窑坡供銷社加工粪箕600担，实际做了2，100担，造成价值2，000多元的产品积压。他們随即与供銷社联系，4月上旬就解决了这个問題，沒有影响到資金周轉。他們还特别注意节省开支，降低成本。今年二季度的生产成本較一季度降低11.5%。社里还成立了职工互助儲金会，及时帮助社員解决一些生活上的困难。这样，社員滿意，社里的流动資金也更活了。

"产品銷售得快，資金就周轉得快。"因此，他們特别注意調查了解市場需要，根据市場变化，灵活地安排生产。今年元月份，有关部門建議他們生产3，000个篾篓子。他們在經济活动分析会上，根据当时的节令和市場情况，反复研究了这项生产任务。大家认为当时气候較暖，市場上并不很需要，于是将3，000个的計划改为300个（实际只銷售200来个），避免了大量积压产品。从今年上半年的产銷情况来看，商品产值为5万4，436元，銷售总額为5万8，772元，基本上做到了当月生产，当月銷售。

为了做到产銷平衡，最重要的是保証产品质量。津市竹器社推行了质量等級計件工資制，并且严格执行产品质量检驗制度，促使社員从本身經济利益来关心产品质量，收效良好，一般产品的正品率都在95%以上。 （胡 坚）

自力更生 民主理財

·本报評論員·

津市竹器生产合作社在加速資金周轉、轉亏损为盈余的过程中，遇到了一个"是伸手向国家要貸款、还是走自力更生的道路"的問題。据了解，在手工业行业中，这个問題带有一定的普遍性。目前，有不少手工业生产合作社（組），流动資金不太宽裕，同时，由于手工业行业多，产品品种复杂，在原材料供应上，不可能由国家包下来，因此，往往在資金运用方面与自有資金的活动能力发生矛盾。在这种情况下，怎么办？归納起来不外两条途径：一条是依賴国家，要求貸款；一条是依靠集体，自力更生。津市竹器社选择了后面这条道路。这是一条正确的道路。正如这个合作社的干部和社員所体会到的：伸手向国家要貸款，不仅增加了国家的負担，而且对促进社有經济的发展也不利。仔細想一想，这里边很有道理。也許有人认为，向国家銀行貸款是个省事的好办法，国家銀行本錢大嘛，給合作社貸点款有什么关系?!这种想法是不全面的。手工业是国民經济的一个重要組成部分，它在支援农业、支援市場等方面的作用是很大的，国家通过貸款等方式扶植手工业一直是十分重視的；然而国家的資金毕竟有限，全省有7，000多个手工业合作社（組），要是都要国家銀行貸款，国家又怎么負担得了呢？再說，要是国家的大批資金长期被手工业集体占用，那国家的社会主义建設又怎么办呢？另一方面，就手工业合作社（組）本身来說，有了依賴国家貸款的思想，不知不觉就会放松經济核算，在資金使用上就不会精打細算，这对改善企业的經营管理，是絲毫沒有好处的。只有自力更生，从各方面想办法、找門路，才可能把問題解决得完善。可見，前一种办法看来似乎很省事，但会越来越麻烦，其結果将是上下交困，于国家、于集体都不利；后一种办法看来有些麻烦，然而經过一段艰难曲折之后，就会越来越好办。津市竹器社不就是个活生生的榜样嗎？

当然嘍！要走自力更生的路，单靠一两个社主任或几个理、監事，是万万不行的。办法是走群众路綫，发动全体社員民主理財。这样，社員們才会把社里的經济核算看作自己的事情，而不认为这只是社干部的責任，自己不过是"做工、拿錢、吃飯"而已。津市竹器社今年5月間，社里的財务人員提出：有八千多元貨款未收回，严重影响資金周轉。在經济活动分析会上，引起了普遍的重視，于是領导带头，分途催还。經过全体社員努力，在半个月內收回貨款7，000多元，資金周轉不灵的問題很快得到了解决。問題为什么能够解决得这么快呢？据我們看，应該归功于自力更生，民主理財。要是不实行民主理財，社員們不知社里資金底細，就不会把"催还貨款"当作自己的事情。自力更生，民主理財，是津市竹器社加速資金周轉，轉亏为盈的一条重要經驗，也是各个手工业社（組）越办越巩固的一条重要經驗。

"从已經收割的各种农作物的实际产量来看，今年农业生产的形势是好的……。去年比前年好，今年又比去年好。农村形势的发展，充分証明了党中央和毛泽东同志所規定的关于农村人民公社的各项政策和关于調整国民經济工作的方針的正确性。" （摘自《人民日报》社論）

回见乡间

家乡景象新

煤炭坝煤矿采煤工人 李正光

9月5日，我請了5天假，回宁乡县五里堆公社水源大队姚家生产队探家。临走时，工区領导知道我爱人最近生了小孩，就叫食堂称了3斤面，两斤肉，我提着礼物，高高兴兴地上了路。

几个月沒有回家了，家里的生产、生活搞得怎样？一坐上汽車，我的心总是七上八下的，許多問題都涌上来了。

汽車在公路上走，放眼看去，田里的中稻都黄熟了，倒得一茶平，眞是好啊！土里的紅薯，也长得一片青綠。总之，田里土里，屋前屋后，都是一片丰收的景象。同車上的人打讲：今年宁乡的收成，有些地方比1958年还好，早稻丰收了，中稻又会丰收，近来雨水調匀，塘、坝都灌满了水，就是不下雨也旱不到了，晚稻来势又好。这些議論，我听了打心眼里高兴，我知道农业丰收了，发展了，工业生产就会发展得更快，社会主义建設就会更順利。

一进門，我爱人見我回来了，很高兴，我那3岁的小孩李友坤，更是高兴得跳起来，爷爷，爷爷的叫急了，小家伙长得满好，还剪了个小平头。我看到他那股調皮劲，也高兴极了，把他抱了起来說："友伢子，好久沒有見到爷爷了吧！"不料，这句話，却引起了他媽媽的不高兴来了。她說："哎呀，你到底回来了，沒有收到我的信么？"这一提，我才想起十多天前，曾經收到她的一封催我回家的信。我对她說，就是接到你的信，我才推迟了請假的时間哩！你信上分明說到小孩平安地生下来了，又有社里的照顾，我就放心了。恰好那几天小組里有4个同志因急事請了事假，一个小組总共21个人，要是我一回家，只剩得十五六个人进班，生产任务怎样完成呢？后来我就把請假的事，压了十多天，等他們請假的都回来了，我再回来哩。

她听我說着說着，心里也就又高兴起来了。接着，她也一五一十地把生产队的安排說了一大堆，她說："上月办預分，每人平均口粮340斤，我本来要做800分工，因为怀了毛毛，只做得170多分，只分得百把斤，后来生产队按四屬戶补助政策，分給我和友坤680斤，实际补助了500多斤，再加上投資奖励粮，全年粮食不少了。自留地的紅薯很好，大約可以挖得千把斤，蔬菜也充足。大队对四屬戶很关心，照顾很周到，我生小孩，大队派人来接生，还帮助买了糖食、布匹等。最近生产队还給我們准备了200斤稻草修房子哩！"

这时，同我們住一个弯里的大队党支部书記姜里春和生产队长李九踐都来了。几个月沒有見面，大家都很亲热。姜支书还亲切地問我在矿山搞得怎样？参加了党沒有，我說，生产搞得还不錯，不过政治上进步不大，还不够党員条件哩。他說，那也不要急，只要有决心，解决問題也快。

接着姜支书談到了四屬戶补助問題。他說：有了政策，按照上級的指示去办，好解决問題。只不过今年春上，上級沒来指示，大家看到你不在家，你爱人又怀了毛毛，做不得，都很耽心，你爱人那陣也着急，她曾經打算去喊你回来搞农业。这都不能怪她。这下好了，队里討論了党的政策，社員都讲：四屬戶子不是无劳力，而是办的办建設，保的保卫国防，都是为了建設社会主义，他們家屬应該补助。大家都說你要是在家，劳力不比别人差，你爱人要是不怀毛毛，800分工也做得起，按平均用粮水平分配，也是应当的。你們矿里派来帮助大队貫彻政策的干部，了解到这些情况，都很滿意哩！

一边打讲，一边我心里好激动啊。我向姜支书表示：党这样关心我們煤矿工人，在矿山有照顾，家屬在农村有补助。我什么牽挂都沒有了。只有听党的話，一心一意搞好生产，多生产煤炭，支援农业、支援国家建設。

話讲出来了，就得照着做。我抓紧时間安排了一下家里的生产生活，就提前一天回到了矿山，9月11日中班，我和周桂端师傅等4人在88运輸大巷抬九方鉗子，这是关系到采煤掘进的关鍵，我們克服了困难，完成生产任务的153%。 （李若天記）

大河里有水小河里满

平江嘉义集材場工人 彭靜昭

"大河里有水小河里满"，这句話說得一点也不錯。我家住在长沙县福临公社同心大队学堂嘴生产队，家中有五口人，沒有主要劳动力，先前我一直顾虑家中生活不好安排，最近，我回去一看，眞是高兴得不得了。

今年我們生产队的生产比去年好多了，生产队对我家中的照顾也頂好，預分时，就分了九百多斤干谷給我家，再加上分晚稻和自留地里种的粮食，今年的粮食不成問題了。我原来向队上投了一百五十元的现金，除去稻谷、稻草等价款，还有九十元多，原打算取出来做别用，后来一想，还是存在队上作来年的生产資金好。

临走时，我們一家开了个家庭会，我向家里談了丰收不忘节約的道理，并表示：一定要搞好木材生产，来回答党和农民兄弟的关怀。 （李华貴記）

举办种子交流会

最近，怀化县新建公社各大队、生产队摸底，根据秋播計划，全社缺少一万七千多斤种子。怎么解决这个問題呢？他們一面发动群众采帮采、邻帮邻，互通有无，互相支援，一方面由供銷社抽出一部分力量利用农村集市組織种子交流会，规定价格由买卖双方自行协商，也可以物物交换，由于事先在群众中进行了广泛的宣传和发动工作，大家都踊跃参加，交流的秋杂作物和蔬菜种子大大超过了原来摸底所缺少的数量，由于种子問題解决得好，全社原計划今年播种秋杂作物一万二千五百亩，准备扩种到二万多亩，油菜由原計划一千五百亩扩种到二千四百亩，蔬菜播种面积也可大大超过原計划。 （阳浴）

冶爐下乡农民欢迎

汝城县机械厂最近抽調十五名鍛工，組織五座冶炉到缺少小农具的热水、集龙、盈将、南洞等公社就地加工农具。职工下去以后，服从当地党委領导，执行国家牌价，按期繳納税金，为生产服务，提高产品质量。社員反映說：过去到县城买一件小农具要跑六七十里路，現在送貨上門了，眞是便民利民。南洞公社下洪大队社員鍾荪古說：我們的生产有了发展，是要感謝工人老大哥的。 （叶俊明）

邵东收購黄花

邵东县供銷部門在当前黄花上市季节，集中力量狠抓收购，上調，到八月二十六日，全县已收购了一万七千余担，上調了一万四千余担。

上調工作中，运輸任务大，时間紧，供銷部門与交通运輸部門紧密配合，共同落实黄花貨源与运力安排的計划。盛产黄花的流光岭区任务大，运力不足，供銷社一面組織群众搞短途运輸，一面与交通运輸部門联系利用簡易公路突击装运。有的区事先就把收购点設在公路、鉄路沿綫，大大节省了运力和时間。 （赵哲夫）

組織群众采挖药材

岳阳县平地公社盛产黄精、沙参、山茶、杜仲、瓜蔞等二十多种野生药材，現已相继成熟。公社供銷社及卫生部門抓紧当前有利时机，发动群众采挖药材，并及时組織收购。为了使群众掌握采挖药材的知識和技术，在各收购点都設立了样品展覽台，将各种药材的样品规格、牌价和收购办法都一一标明，同时还派出了三个医药专业人員，和群众一道上山采药，作技术指导。在收购上实行多少兼收，干湿兼收，主次兼收，大大方便了群众。到八月底止，已收购各种野生药材（干貨）六百五十余斤，价值八百余元，超过原計划二倍多。这样既增加了群众收入，又充实了药材貨源。 （李仕奇、陈南屏）

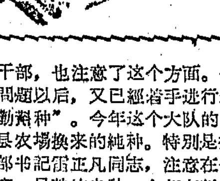

为什么新华大队的生产能够超过当地富裕中农水平？

（上接一版）今年春收作物分配时，除了对五保戶、困难戶和四屬戶作合理的补貼以外，坚决实行按实作劳动工分和家肥投資分配，少数有劳力不出工的社員就沒有分到。大队支部立即抓住这个事实在群众中进一步宣传党的按劳分配政策。有的社員說："这下就晓得'犁头是生鉄鑄的'了，几斤麦子沒有分得到是小事，还不多出工，秋后分不到谷子就不得了。"到早、中稻預分时，那些原先有劳力不积极出工的人，都赶做了工分，每个劳力所做工分也大体平衡了。大队和生产队的干部，在执行政策中，还能够以身作則，眞正做到参加生产領导生产。大队、生产队干部和社員同样分配生产任务，以自己的模范行动去影响带动社員。干部工夫质量不好的同样要返工，毫不馬虎。石桥塘生产队副队长唐树全，負責一丘旱稻田間管理，因中耕质量不高，罰了46分工。社員說："干部做事认得眞，我們还不好好干嗎？"干部以身作則，社員更加积极起来了，也进一步密切了干部和群众的关系。

第二，改进經营管理，加强生产責任制。他們是有領导的通过总結提高群众已有經驗的办法，不断改进經营管理的。今年春天，大队支部书記雷正凡在彭家台生产队搞試点，总結了这个生产队田間管理和田間杂工包工到人的办法。随即召集其他几个生产队的干部到这个队开了現場会，大家共同研究了这个办法，回队再組織社員討論。有四个生产队根据本队的特点和自己的經驗，同样改进和加强了經营管理。只有吕家台生产队，当时对这种改进办法还有怀疑，大队干部就讓他們再看一看，沒有勉强叫他們采用这种办法。这个新的改进的具体办法是：对于用牛、插田、外出积肥、施肥、治虫、抗旱、双搶和农田基本建設等这一类农活，需要集体統一干，由生产队統一排工，按定額評工記分。看牛、看水、浸种育秧等专业性的农活，則长年按件包給有专长的人去干。其余那些田間杂工和田間管理工夫，則按照各戶劳力情况，田地远近，长年划定責任丘，分段包工到戶，也有的是几戶自愿組合承包。一般是分四段包工：冬季（秋收結束到春耕开始）包"三光"、培育綠肥，管理春收作物，田头漚凼等；春季（春耕到插秧止）包挖田角、搭田塍、上田塍、捶田塍，修田塍等零星杂工；夏季（早、中稻插秧后到双搶止）包中耕除草、补蔸、防兽害等田間管理工夫；秋季（双搶以后）包晚稻的田間管理。每一段工夫都实行"四定"到戶（或組）。四定是：定工分、定质量、定时間、定奖罰。然后根据生产季节，按时检查，分段驗收記工。检查中不合质量要求的坚决返工，无故不按时完成或拒不返工的，生产队組織其他社員去重做，别人用了多少工分，就扣减承包人多少包工。大家认为这个办法很好，既发揮了集体的力量，又充分发揮了社員的积极性主动性。由于建立了严格的責任制，社員責任心大大加强，工夫质量显著提高。陈家塘生产队社員陈光耀，包了井丘的旱稻田間管理，他认为工分横直到了手，自己专門搞家庭副业生产，只要小孩去中耕扯草，检查时不符合质量，当时規定两天內返工重新做好，但两天以后仍然沒有搞熨貼，生产队就組織12个社員去重做，这丘田只包200分工，别人用了203分工，民主評議全部扣了这一丘的包工。这件事发生后，在全大队社員中組織討論，社員胡执中說："一个管块田，工夫不作好，莫說罰工分，就是不罰，摆在塘中也出丑"。奖罰严明，促使社員重視工夫质量。采取这种固定責任丘，田間管理和田間杂工包到戶的办法，那些集体統一負責的工夫，也就受到各戶的监督，工夫质量也更有了保証。"請大家把秧插好点，不然我要多花工补蔸，你們如果只图快，我就会提意見，罰你們的工分。"彭家台生产队社員唐日华在插晚稻时，认眞地注意大家的工夫质量，并且这样給大家預先打招呼。平时有哪丘田快要缺水，肥沒下得匀等等，只要工夫沒作得到堂的地方，就立即有人提意見。有生产經驗的富裕中农王迹輝說："今年的工夫质量就是到了功，过去哪里能作到这样丘丘一个样、处处到堂嘍！"此外，社員感到作"包工夫"可以主动安排工夫，工效大大提高；带着子弟出工，可以传授生产技术；赶紧把包工完成以后，可以自由地安排个人生产，也可以主动安排走亲戚的时間，大家都觉得这样搞生产既有紀律又有自由，既紧張又愉快。包工以后，各戶出工比較平衡了。干部也不要天天喊工和經常評工記分。今年沒有采取这个办法的吕家台生产队，社員也积极要求明年采取这个办法。

第三，合理利用劳力，全面安排社員生活，調动起所有社員的积极性。这个大队每个男全劳动力只負担5.6亩耕地，主要生产粮食，生产項目比較单一，大队支部針对这种情况，着重从精耕細作、加工加肥上下工夫。因此，尽管劳多田少，劳动力仍然得到充分利用，不存在劳动力"过剩"的問題。平时只要劳力一有剩余（其中特别是妇女、老弱劳力）就用在积肥上。春耕时，男劳动力主要是搞田里的那些重工夫（比如犁田、担凼粪），妇女和小孩就全部出动去砍青和收集煤灰。清水湖生产队108亩旱稻，就靠妇女和小孩砍了10万多斤青。全大队今年早稻一般都追了4次肥，目前晚稻已普遍追肥两次，平均每亩水田用工約65个，其中积肥工就占了50%。最近，这个大队还計划安排劳动力抓多种經营，增加現金收入。

这个大队对于五保戶、困难戶、外出人員家屬都是在年初就按全队平均用粮水平，确定补助的数額，多劳者多得也不减少。生产队在安排工夫时，注意尽量照顾他們作力所能及的輕活。工人家屬鍾淑迷，全家5口人，只有一个女劳力，其余都是几岁的小孩，全年定額补助1，250斤谷，可是他到旱稻預分时，靠砍青和积家肥、燒火灰等也作了1，300分工，全家旱稻預分共分了1，595斤谷（其中补助預付700斤），平均每人320斤，預計全年每人可以分到500斤以上。全大队五保戶、四屬戶和困难戶共16戶，57个人，一共只补助1万零500斤粮食，仅占总产量的2%，而通过他們自己的劳动收入，全年預計可分回3万2，140斤粮，平均每人用粮水平都在500斤以上。

第四，提高耕作技术，进一步发展生产。每个領导和干部都要經常往前看，对新事物要敏感，才能不断領导群众前进。这个大队的干部，也注意了这个方面。全大队安装了抽水机，解决了水利問題以后，又已經着手进行选用良种和改良土壤。"作田要靠勤換种"。今年这个大队的旱稻"南特号"和晚粳种子都是从县农場换来的純种。特别是去年双季晚粳快收割时，大队支部书記雷正凡同志，注意在一丘晚粳田里穗选了3斤穗长、子实、早熟的良种，今年在彭家台生产队将这3斤良种单株繁殖，共插了3亩面积，現在生长良好，蔸大、穗长、粒密，都說这3亩田可收2，000来斤谷，亩产将近700斤。他們打算明年在全大队普遍推广，估計可插400多亩面积，占全大队晚稻面积的80%以上。在改良土壤方面，他們采取的一条主要措施是多犁多耙和增施各种肥料。去年冬天，全大队有80%的田种了綠肥，其余的田都搞了两犁四耙，浸了"白水"，丘丘田漚了"冬凼"，加上春季砍青、燒火土灰、收积煤灰、家肥等，平均每亩施了60多担基肥，20多担追肥，肥料质量也比較高。同时，丘丘作到了四犁八耙，泥质溶活。并且，通过总結过去和現在的經驗，已經摸到了土质的"脾气"，为今后进一步改良土壤找到了門路。"灰肥带凉性，我們这里的土质很适合把煤灰、火土灰掺杂在綠肥、家肥一起下。""就是猪粪还太少。"社員对发展生猪有了更强烈的要求。全大队去年年底存栏生猪28头，現在已发展到99头，但每戶还不到一头，比1957年每戶一头多略少，預計到今年年底可以达到或超过1957年水平。这个大队过去集体养猪有經驗，他們打算在一、二年內充分发揮社員私人养猪的潜力，逐步恢复集体养猪的办法，既开辟集体經济的生产門路，更主要的是大大增加精肥，保証正常稳定增产。

第五，建立和健全財务制度。財务、工分賬目及时公布，过得硬，信得过。实行以生产队为基本核算单位以后，大队支部对及时公布生产队的財务賬目和建立財务制度抓得很紧。这个大队的石桥塘生产队，去年社員劳动工分賬，直到决算分配时自报公議，一次評工；由于經济手續不清，賬目混乱，以致挫伤了社員搞集体生产的心思，减了产；相反，彭家台生产队因为賬目搞得清，社員落心生产，結果去年生产搞得不錯。大队支部以这两个生产队作为典型，在各个生产队进行了討論和对比教育。通过社員討論，各个生产队都进一步健全了財务制度。今年以来，各生产队都坚持做到了每月公布一次賬目。大队干部每月召集各生产队会計、保管員开会一次，检查記賬、公布賬目情况，以及其他財务制度执行情况。同时每月由大队会計到各生产队去帮助审查賬目，发现有賬实不符的情况，及时处理。3月份在陈家塘生产队查賬的时候，发现保管員彭国全挪用了生产队18元現金，立即要他賠清了。可是4月份又亏欠28元賬。这一次通过社員討論，亏了一元也要还清，同时改选了别人担任保管員。对于集体所分的任何东西，都有社員参預，比如晒谷，保管員和社員共同晒，分配时也由社員选出代表和队干部共同过称，干部經济手續清清楚楚。这样一来，社員不生疑心。

目前，这个大队的干部和社員，一心一意，坚决搞好集体生产。已經动手积制了3，000多担火土灰，他們說："党的政策好，我們的劲头高，生产早准备，明年的生产生活会更加好"。大队支部准备通过发动群众，认眞总結今年丰收的經驗，决心带領群众继續前进，把紅旗举得更高。

临澧新安公社今年棉花結桃多，收成很好。看，社員正在高兴地收摘棉花。

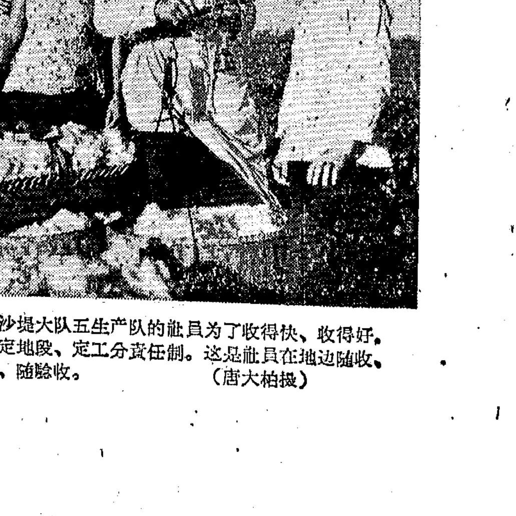

沙堤大队五生产队的社員为了收得快、收得好，实行定地段、定工分責任制。这是社員在地边随收、随称、随驗收。 （唐大柏摄）

新湖南報

1962年9月25日 星期二 第三版

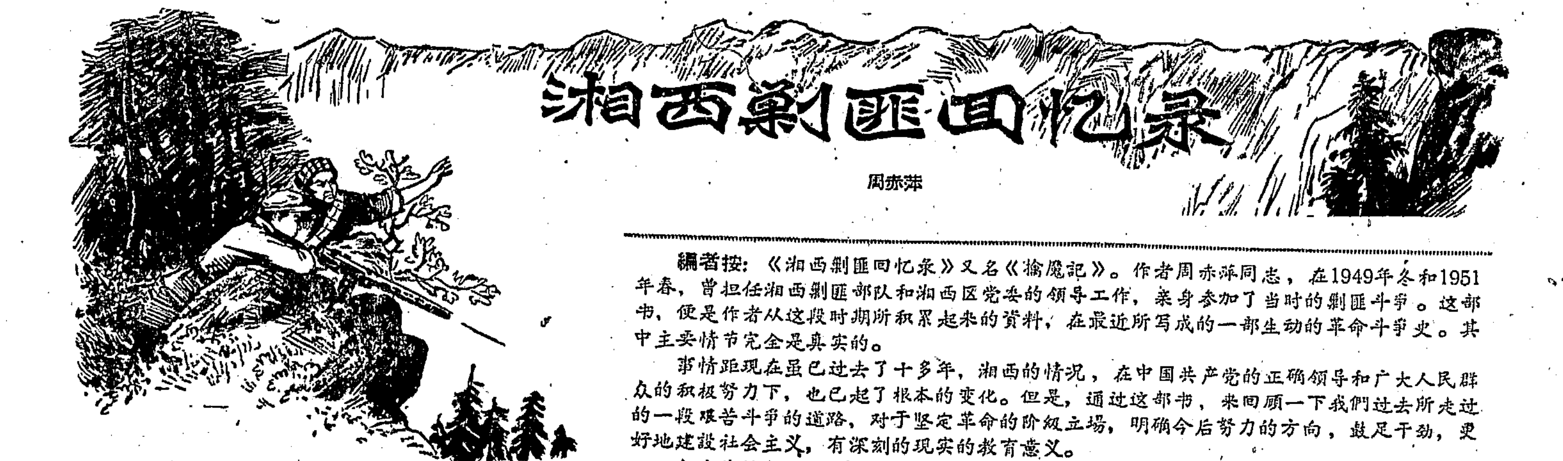

湘西剿匪回忆录

周赤萍

編者按：《湘西剿匪回忆录》又名《擒魔記》。作者周赤萍同志，在1949年冬和1951年春，曾担任湘西剿匪部队和湘西区党委的領导工作，亲身参加了当时的剿匪斗争。这部书，便是作者从这段时期所积累起来的資料，在最近所写成的一部生动的革命斗争史。其中主要情节完全是真实的。

事情距现在虽已过去了十多年，湘西的情况，在中国共产党的正确领导和广大人民群众的积极努力下，也已起了根本的变化。但是，通过这部书，来回顾一下我們过去所走过的一段艰苦斗争的道路，对于坚定革命的阶級立场，明确今后努力的方向，鼓足干劲，更好地建設社会主义，有深刻的现实的教育意义。

全书共約20万字。其中有部分章节曾在《边疆文艺》刊载。本报从今日起将陆續发表。

序

群山綿亘，高插云霄，林深兽恶，沅水东流。在这湖南西部的一隅，官匪一家，据地称雄，月黑杀人，風高放火，敲榨勒索，无所不为。田野荒蕪，人烟稀疏，深夜一陣犬吠，常使人們肉跳心惊……。这是解放前湘西土匪为患的簡单写照。不！六百年来，湘西的土匪就是如此猖獗横行。湘西人民在漫长的六个世紀里，遭受着多么深重的苦难啊！

一声春雷，武陵山上，紅旗劲舞东風。我解放大軍挺进湘西，决心剷掉匪患这个毒瘤，帮助湘西人民出于水火。

斗争是艰苦曲折的。但是，由于党中央和毛主席所規定的英明的政策，中南局林彪同志的正确領导与指揮，湖南省級机关的領导与关怀，湘西各族人民的全力支援，我軍指战員的英勇善战，終于在短短一年半的时間内（一九四九年冬——一九五一年春），取得了干淨、彻底、全部地消灭十一万土匪的光輝成績。魑魅魍魎一扫而光，为建設人民的新湘西，奠定了有利的基础。我們以胜利而結束，敌人以失败而告終。

这本回忆录所叙述的就是这次有历史意义的剿匪斗争的故事。

周赤萍 一九六二年七月

渡江前夕宜昌傳捷报 經营湘西林罗电三軍

1949年4月20日，毛主席和朱总司令向中国人民解放軍发出了进軍全国的命令。百万雄师揮戈南下，在西起九江，东至江苏江阴的长达千里的战綫上，我二野大軍和三野大軍，突破了长江天堑，直搗南京。5月，我四野大軍也在武汉以东百多里的地带强渡了长江，解放了华中重地武汉三鎮，兵临湖南边境。

我軍浩浩南下，国民党望風披靡。敌华中軍政长官白崇禧和张淦的第三兵团各部共約20多万人，敗退湘省。自以为足智多謀的"小諸葛"白崇禧，虽然在我軍鉄拳痛击下狼狈而逃，但他死硬到底，不肯服输，还积极准备在衡（衡阳）宝（宝庆）一綫和我軍决一雌雄（此即衡宝战役）；另一方面，他奉了蒋介石之命，几次对湘西各路匪首进行拉攏，大搞封官賜爵，企圖利用禍害湘西人民达五、六百年之久的土匪，阻我軍南下，破坏交通运输，扰乱革命秩序，建立反共游击根据地，梦想为将来反攻大陆作内应。

为了达到这一阴謀，白崇禧在处处告急之际，四面楚歌声中，携带了10万光洋和武器弹药，亲自到芷江去最后一次收买湘西败匪。他一到了芷江，便先后在伪芷江县政府大礼堂和与美蒋諜报机构有联系的福音堂，召开了两次秘密会議。湘西各地党棍、各路匪首恶霸，特务头子，以及营以上軍官，都被召参加。会上，白崇禧向他們布置了三大任务：一、迅速整頓土匪武装，力圖統一指揮，阻延我軍南下；二、在湘西建立反共游击根据地，展开游击战争；三、保存实力，等待第三次世界大战爆发时，配合台湾反攻大陆。白崇禧为了鼓励湘西土匪的"士气"，还对他們大撒其謊，許下了什么"将来蒋总统会派五百架飞机来援助你們"的諾言。正当白崇禧在湘西进行反共部署的时候，鄂西前綫，湘鄂前綫，我軍以雷霆万鈞之势，粉碎了"湘鄂边区绥靖司令"宋希濂的抵抗，渡江南进；横扫了白崇禧自己和张淦的残軍，展开追歼，逼得白崇禧无法招架，节节敗退，惊惊惶惶地丢下那顆湘西"反共定时炸弹"后，便狼狈逃往广州去了。

1949年10月1日，秋高气爽，晴空万里，北京天安門的开国礼炮，响徹云霄。新中国紅日东升。6亿5,000万人民站起来了！东方巨人雄伟庄严的宣告，震撼了全世界。

就在这举国欢騰，举世欢庆的日子里，我們的部队——中国人民解放軍第四野战軍某軍，在湖南常德正举行着一个动員会議。会上，传达了野战軍司令員林彪、政治委員罗荣桓二位首长下达的一道电令，这道电令，标志着湘西近四百万人民，即将徹底脫离苦难，走上永远幸福安乐的坦途。电令里的每一句指示是那样的振奋人心：

"……今天，全国已解放了东北、华北、华中、华南等广大地区，大規模的战爭业已基本結束，全国即将轉入規模巨大的和平建設与經济恢复工作。为此，命令你軍进駐湘西，經营好湘西。首先争取在不长的时間内徹底肃清匪患，为人民除害。我軍必須坚决执行中共中央二中全会关于既是战斗队又是工作队的英明指示，充分发动群众，依靠群众；正确执行党的剿匪政策，軍事剿匪与政治攻势双管齐下；鎮压与宽大相結合……，把土匪全部消灭干淨，进行反霸减租减息，实行土地改革，徹底消灭封建势力，使湘西人民揚眉吐气，重見天日，徹底翻身。为了完成这一任务，更好地发揮各方面的力量，决定軍兼湘西軍区，軍的下属部队兼分区，根据中央和中南局的指示，成立湘西区党委。"

部队自进入湖南以来，特别是在湘西門户的常德駐下后，战士們在和当地人民的接触中，听到湘西土匪为患的深重残酷，看到湘西人民深受匪禍的凄楚惨烈，人人怒不可遏，发誓要为湘西老百姓除害。现在，上級党像深知三軍的愿望，果然下达了这一命令。全体指战員，群情激昂，士气高涨，人人磨拳擦掌，訂計划，表决心。战士們，擦亮了武器，喂飽了战馬，只等待出发令下，便向西挺进。

說起我們这支部队，原是来自东北平原的。东北解放战爭中，我們一直转战在辽阔的冰雪地和遮天蔽日的大森林地区，始終担負着主要战斗任务。在四平的几次保衛战与歼灭战中，辽沈战役时，在黑山的阻击战中，曾經为人民創立了光輝的功迹。也进剿过东北猖獗一时的土匪，在佳木斯活捉了凶狠的大匪魁謝文东，拯救当地人民出于水火。在辽西战役胜利之后1948年11月，全軍披着寒風，踏着冰雪，胜利入关。其后，又参加了平津战役，担負了截断敌人平津之間联系的任务。平津战役結束，在北平外出的固安县进行了政治整軍和軍事練兵。

当百万雄师下江南的时候，我們又投入那空前壮伟的行列。4月12日，我軍开始南征，奉命首先歼灭新乡孤守之敌，新乡守敌四十軍5万人在我軍强大攻势压力下，被迫投降，継而馬不停蹄継續南下，直趋湖北。在襄阳、樊城一带，渡过汉水，进行了渡江作战的思想与战术教育。6月，在全軍战术思想和阶級覚悟日益提高，战斗力量日益加强，大大发揚了艰苦奋斗，英勇頑强的光荣传統和光荣作風的基础上，向南継續挺进。

从襄阳出发，經过了南漳、肖家堰、回馬坡、洋坪、远安、香油坪、分乡場、南津关……，我軍以疾風扫落叶之势，肃清了宜昌外围的敌人。4月25日，一举解放了宜昌。这一战的歼俘了宋希濂部5,000余众，繳获了重迫击炮12門，各种军車数10輛，其中包括宋希濂乘坐的吉普车在内……。当时，我軍居高临下，敌人背水作战，向北是走头无路，向东則荆州地区有我强大部队，也将被歼灭，敌人只得在25日早晨潜逃，如不潜逃，将会全部被歼。

宜昌的地形北面靠山，南临长江，西南与长江南岸的三斗坪成犄角之势，順流而下是宜都、洋溪、松滋。这里是长江从万山峡谷中咆哮如雷，浪打千堆雪而轉向江流浩蕩的緩流的轉折点。登上宜昌北山的一个高地，向西可以远眺巫山山脉，雨天，山色空濛；黄昏，蒼霭沉沉，仿佛矗立着神话中那一位披着羽紗的女神；向西南三斗坪望去，群峰不絕，气势磅礴；向东是一派平緩的丘陵地带，秀色绮丽；长江两岸綠柳成蔭，柳絲摇曳，迎送着长江水无語东流。宜昌是重庆到武汉間船舶换装的一个重要碼头，人口有十余万，城内有一条宽阔的大街。但由于敌人长期的蹂躪，这个商业繁荣的水路交通要口，却显得冷冷清清，凄凄惨惨。城郊是一片荒凉，野塚垒垒，沿途都是敌人設下的碉堡，鹿砦；城内市面肖条，物价昂貴，而且买不到什么东西，市面上十門九閉，在那炎热的夏天，連买冰棒的都没有。它已經变成了一座沉睡的死城。我軍二十五日上午十时入城，全城沸騰起来了，群众涌到大街小巷来欢迎解放軍，主要路口摆了許多茶水給我軍解渴；党的地下工作同志亦分批来和我們接头；"欢迎人民解放軍解放宜昌"，"中国共产党万岁"，"毛主席万岁"的彩色标語，处处可見；飽經忧患和風霜的群众脸上开始露出了笑容。第二天，市委也从郊外搬到城里办公，到处张貼了安民布告，店舖也开門营业。为軍事所需，經过主人同意，我們暫时借住在一个外国人的天主教堂里。这里没有遭到敌人更多的破坏，算是此地較完好的房子了。我們进入宜昌以后，面临最严重的問題是粮食，因为敌人在溃逃时，已将粮食搶掠一空，城里連三天的粮食都没有，不仅我軍搞不到粮食吃，連群众也没有吃的，我們不得不以全部汽車到解放区去运粮，以解决軍需民食。即使是这样，由于淫雨无常，道滑路烂，供应仍然十分困难，部队不得不喝了好几天稀飯。在这样困难的条件下，我們在宜昌渡过了整整一个星期。

宜昌的解放，扫除了我軍过江的障碍，使天险长江的大門洞开。波瀾壮闊，浪涛滾滾的长江已匍匐我們脚下，于是，我軍跨过长江，进入湖南，直逼湘西門户的石門、澧县和常德。

在南渡到宜昌这一段漫长的行軍途中，我們征服了重重困难，战胜了种种艰苦，肃清了宜昌北面外围之敌，敌人仓惶溃退，急急如丧家之犬，忙忙似漏網之魚；将不敢恋战，兵不敢交鋒；丢下工事，丢下物资，舍命狂逃。当我們揮戈南进，追歼逃敌之际，正是江南的梅雨时节，长江下游，烏云翻滾，大雨滂沱，道路泥濘难行；从香油坪到宜昌一綫和观音寺至宜昌一綫，敌人溃败时，破坏了宜昌到当阳一段公路，烧毁了车輛，使得我們在前进中，不是遇上条条泥浆坑坑洼洼挡道，就是沿途碰到敌人所設的障碍和丢弃的尸体及残破的车輛阻路。雨住天晴，又是烈日当空，晒得人汗流浃背，一天急行軍七、八十里，战士們热得不行，有的竟趁休息的暫短时刻，躺到水田里去解暑，有的把柿子誤当苹果，向老乡买来解热。討厌的是，常常在一天之内，那雨下了又停，停了又下，反复十几次还不到晚，战士們的衣褲干了又湿，湿了又干，背上的背包，却越来越沉。我們的战士絕大多数是北方健儿，乍到南边，已感水土不服，再經猛雨烈日的交相淋晒，真是够受的。但人人解放大江南北的意志如鋼之坚，如鉄之固，誰也没有把風雨晦明放在心上，一个个意气風发，高歌猛进。有时，一道道小溪横亘在前，必須趟水而过，可是水底布满圓溜溜的石头，脚踏在上面，稍一不慎，哎哧一声，便仰八叉地滑倒在溪里，不但人成了"泥人"，手中的枪也成了"水枪"了；还有，战馬的蹄鉄踩脫了，得牵着它一步步的慢行；牙儿摔掉了，得給它喂稀飯，吃面条。一路上，敌人留下了断瓦頹垣，残壁破垒，还留下了东一具西一具的人尸馬骸，不禁令人兴起："残軍留壁垒，死馬卧空壕"之感。

我們曾走过张飞一声吓退曹兵的当阳桥。提起当阳桥，如今看来只不过是一条不大的流溪，并没有什么大山大河；然洪水暴发，波涛汹涌，亦可为一险要，想通过还是困难得很。当年张飞一人站立桥头，一声大吼，即吓得曹操大軍倒退数里，而今天，在我追歼逃敌的战斗中，我軍仅一个偵察排，以一个班作掩护，两个班即順利地突过了当阳桥，这恰是一个鮮明的对比，思昔撫今，意味是深长的。我們还走过关云长敗走的麦城和传說中他被絆馬索擒获之地的回馬坡。这些地方，地形险要，道路狭小，人烟稀少，部队的展开和集結、宿营等都均非易事；虽为古战場，看来竟不是理想的兵家用武之地。我們部队在这个地区受尽了艰苦，真可謂人困馬乏。但是，由于坚强的战斗的意志，江南人民解放的重任，所以忘却了这一切。

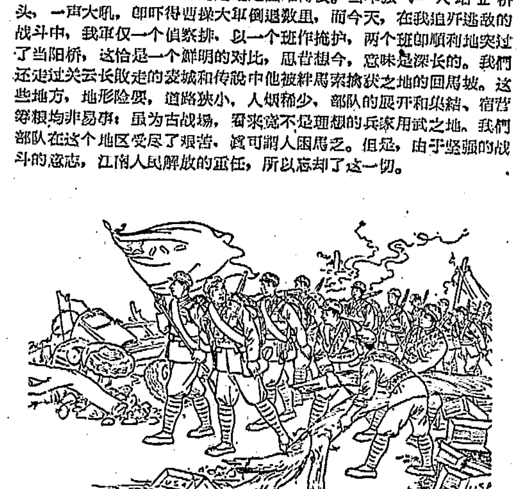

（蔡南溪插画）

回想起那回馬坡地形非常狭窄，宽不到一百米，两边万丈陡壁，插入云霄，人在下面仰首上望，只能看到豆腐块大的一方蓝天，那么高，那么窄！身在山麓，正应了俗語說的"坐井望天"了。山下仅有一条羊腸小路，两边是淙淙鳴响的溪流，只有石梁，茅屋十余間，这里据說是一个古道的驛站。住着几家吃穿困难的老百姓。这里真是一人擋关，万人莫入的险地。老百姓說，当年关云长坐下的赤兎馬被絆之处，现在还留下了隐隐的蹄印。作者行到这儿的时候，停足浮想，引起了几許感慨：这儿，不但古代軍家难于用兵，就是今天，现代化的武器，也将失去它的威力，枪炮既施展不开，人馬又没有迴旋的余地。再說，那刚愎自用的关云长，政治上不講策略，不講团結，不分敌友，所謂南来南挡，北来北挡；驕傲自大，目空一切，"虎女焉能嫁犬子乎。"竟出自西蜀一个高級将領的口中，迫使东吴联合曹操反关；加之，盲目輕敌，以致被东吳略施小計，便弄得一敗再敗，西蜀离之千里，孤軍无援，而又退走到这样一个死地絕壁的回馬坡，无怪乎威震天下的汉寿亭侯，只落得束手被擒，身首异处了，这些卽兴嗟帝之感，作者当时曾写过一篇日記，題为"宿回馬坡悼关云长"，日記在分析了关羽失败的原因以后說："恭于上地之故，呜乎，云长休矣！"固然，事过境迁，传聞未可全信，但这一段家喻户曉的故事，毕竟是值得我們深思的，因为它仍有现实意义。

我們的部队，就是在这样艰苦的行軍生活中，从北打到南，把紅旗插上了江南的沃土。当全軍指战員，踏进富饒的两湖时，更是精神振奋，心花怒放了，因为这片土地很不尋常，它是中国人民伟大領袖毛主席的故乡，是南方革命老根据地之一，是毛主席在这片土地上撒下了革命的火种，点燃了革命的火焰。单凭这一点，就使我們渾身是劲，跨出的每一步，具有千斤之力了。

然而，当战士們看到沿途欢迎我們的人民，面黄肌瘦，衣不蔽体的时候，又不免悲愤交集，咬牙切齿起来，恨不得加快步伐，把正在南逃的蒋白匪消灭个一干二净，把蒋匪帮留下的一切屠杀、迫害人民的余孽，全部肃清。全軍指战員，就是以这样旺盛的战斗意志，等待着接受林罗首长交下的新任务。

終于，新的任务来了，党要我們把湘西历史上从来没有消灭过的匪患消灭，党要我們为湘西人民开創幸福的生活，"使湘西人民揚眉吐气，重見天日，徹底翻身！"

这是一个意义多么重大的任务啊！自从我們接受了这个任务的第一天起，湘西全部土匪，就注定了他們必然复灭的命运。

正当我軍指战員整装待发的时候，又接到上級急电，命令我軍立刻先抽調一部兵力，配合二野兄弟部队入川作战，解放大西南，然后再回师湘西，清剿土匪。我們当即将我軍的主力一部和机关大部分，留駐湘西；以我軍主力配合二野主力，西进鄂川，参加最后一个战役——川东战役。重庆解放后，我軍主力于1950年1月东返湘西，全軍立即与势力庞大根深蒂固的湘西土匪，展开了残酷的斗爭。其他各項工作亦随着剿匪的进展而紧接着展开。

"湘西通"談匪色变 李老汉訴苦心酸

常德会議后，我軍以主力一部掩护四野某兵团沿湘黔公路攻击前进，并确保进击部队的后方补給綫。另外，以主力大部对付逃窜在湘鄂西边境的宋希濂残部。大庸一战，敲掉了宋希濂的最后一顆毒牙；活捉敌一二二軍軍长张紹勛以下五千多人。接着我軍主力趁胜追击，直入川东配合二野解放西南最大都市——重庆去了。

这时，留在湘西的部队不仅担負着掩护保补綫的任务，同时还担負起剿灭湘西土匪、打开湘西局面的重任。这个部队和軍的机关大部由我率領，从常德西进，向湘西重鎮——沅陵、芷江进发。

一路上，我們为了深入了解匪情，了解地理、風土和人民生活状况，随时随地抓紧机会，进行調查研究和訪貧問苦工作。

这天，来到了桃源。据說，陶渊明写《桃花源記》，就是以这个地方作背景的。

在还没有这到儿以前，我早就对它无限神往了。每当听到这个地名，《桃花源記》中所描繪的美妙景象，便油然地浮现脑际。而且常常引起許多联想："那儿的人民，真的像陶潜所說的那样幸福嗎？""难道今天还是一块与世无争的乐土嗎？"可是經驗告訴我，在国民党盘踞的地区是根本找不到这种"乐土"的，桃源，恐怕也不能幸免于难吧！

现在來到桃源了。果然話不虚传！这里确是山川秀丽，清溪汩汩，花木滿山。可是"阡陌交通，鷄犬相聞""黄发垂髫，怡然自乐"的繁荣景象却連影子也找不到，行人冷落，面有菜色，断瓦頹垣，田地荒蕪，滿目所見，无非是一片凄凉；不出所料，这里和所有蒋管区一样，哪里有什么"世外仙境"之感呢？

夜里，就宿营在桃源。我命警衛員小何，請来了"湘西通"蒋新夫和陈今新两人。他們都是从长沙随軍同来的临时聘請的顾問。

"怎么样，今天行軍累嗎？"我問道。

"不，不，从常德到这儿，不过一眨眼功夫，再說跟大軍一道乘车行軍，只感到愉快，哪里說得上累呀！"蒋新夫笑着回答。

"那很好，咱們就拉拉白話吧。"

大家坐定后，我說：

"咱們今天进入桃源了，可眼看着到处残破，田园荒蕪，跟陶渊明笔下的世外桃源，簡直是两回事啊！"

"哈哈，您真是儒将風度，行軍中还没有忘記魏晋文章，还有着怀古之情哩！"陈今新說。

"不是怀古。我是說，土匪給人民带来的禍患，有多么深，多么广呀！"

"是呀！湘西土匪，遍地皆是，多如牛毛。从前，到了桃源，再往西南走，真是寸步难行。尤其是在那几省交界的三不管地带，更是无日不見血了！"陈今新談起过去土匪为害的情况，还心有余悸。

"湘西匪患这样猖狂，我看是有其渊源的。这段历史，想来你們很清楚吧！"我說。

"这話，說起来就长了。"蒋新夫有四十开外的年紀，熟悉掌故，他一边回忆一边說道："据父老們传說，湘西匪患，有六百多年的历史了。还在明朝开国之初，朱元璋和陈友諒追逐于江西和两湖时，战亂中，許多人流亡到湘西，內中有不事生产的亡命之徒，窜踞山林，使用大刀梭标，打家劫舍，禍害百姓，就这开了匪源。后来到了民国五年，袁世凱窃国称帝，蔡鍔在云南起义領軍从川黔北上伐袁；袁賊派遣馬济带了十万大軍分三路进湘西阻击中路到芷江，左翼到麻阳，右翼到洪江，因为不得民心，又不惯山地作战，被滇軍打得一敗塗地，不久，袁賊'归天'，帝制垮台，馬济也病死。滇軍南返后，袁軍变成了散兵游勇，紛紛将武器弹藥换取盘費回家，于是，大批的枪械落入了湘西土匪和地主豪紳之手。这一来，湘西土匪就开始裝备上洋枪了……"

蒋新夫說到这里，陈今新接着又道："还有呢，据說，湘西土匪不少是世代相传的。芷江姚大榜是一个祖孙承袭了二十四代的大匪首，伪省府委員张玉琳是祖父子三代相传的大匪首，龙山瞿波平是叔侄相传的大匪首……。年代越久，匪根越深。目前已經形成了封建割据局面，有的是一县一股匪，像古丈的张平；有的是一县数股。各据一方，称王称霸。并且各有其政治、經济和社会基础。說起来，你恐怕不会相信，好些地方还經行着旧小說里要'买路錢'的玩意，土匪在刮掉皮的大树上，或山壁上，公然写着：'此山是我开，此树是我栽，若要走此过，留下买路錢'的字句。他們以山河为界，各有其搶夺的范围，如果越界搶劫，就互相厮杀，互相吞并。他們占着地利，在湘西横行，既不服剿，也不服撫，那一年，伪湖南省主席何键，想把土匪收买外調，曾引起了'倒何运动'；今年（1949年）春天，国民党反动政府的第17綏靖区司令长官宋希濂，企圖抽調湘西各路匪首，成立'戡建大队'，土匪便趁机大鬧，血洗了沅陵，制造了震惊全省的'三二事件'……。"

"土匪們之所以不愿外調，是因为他們一旦离开老巢，便失去了賴以生存的根基。对不对！"我說。

"就是这样，就是这样。"

談到这里，我从土匪与国民党反动派的矛盾，联想到另一个方面——他們統一的方面，关于这，在长沙时，就已經調查了解到一些情况了："蒋介石几次想統一湘西土匪，使他們服从調遣，联合抗我，但費尽了心机，都归于失败。最后便来个'招撫'政策，封官賜爵，使得土匪人枪越滾越多，土匪武装越来越扩张，匪焰也就更加猖獗，奸淫烧杀，无恶不作。湘西近四百万群众，被陷于水深火热中过着暗无天日的生活。蒋介石不仅没有碰过土匪一根毫毛，为了实国反共，反而在美帝国主义唆使下，多少次收买整頓土匪，并到处收罗兵丁，为土匪扩充力量。把官匪、特匪、恶霸地主、反动会道門和假匪等所有的反动势力，糾合在一起。白崇禧带了十万光洋、五百支卡宾枪到芷江，就是干的这个勾当。据調查，湘西土匪中，"以楊永清、张平、石玉湘、徐汉章、师兴周、陈宜金、张玉琳、陈策勛、瞿波平、汪援华、曹振亚、宋官榮、龙云飞等股匪为最大。"加上保安队、伪警察和其它小股土匪，人枪总数約十五万左右，遍布湘西二十余县。湘西地区广大，与川鄂黔桂四省交界，境内万山綿亘，山高林密，洞穴連綿，地形极为复杂，交通又不方便，极便于土匪盘踞。土匪聚散无常，出没难測。已占山立寨数十年的，更是熟悉地形，山地活动經驗丰富，进退主动，难以捉摸。所以白崇禧吹嘘他在湘西埋下的'定时炸弹'，将来可以配合他'反攻大陆'。"

听了蒋新夫他們的談話，回想起軍部調查到的材料，我感到基本上掌握了土匪的特点，但还得进一步摸清他們的規律，控制他們的行动，才能在最短期內，徹底剿灭匪患。同时，更感到正因为任务艰巨，情况复杂，才是锻炼部队最好的机会，使全軍每一个指揮員和战斗員有英雄用武之时和英雄用武之地。只要正确、坚决地执行党的指示，湘西广大劳苦群众的徹底翻身，是指日可待的。

然而，这从蒋新夫、陈今新看来，却是完全不敢相信的事。

当我表示，一定要在最短时期，拔除所有湘西匪根时，蒋新夫和陈今新两人，竟不約而同地連連摇头道："湖南未乱，湘西先乱，匪患自明朝以来，六百多年，从未断过，大軍虽是神兵，也不能太性急，看来，非十年八年，是絕难肃清的，还是慢慢的来吧！"

"照这么說，就得让湘西老百姓再受上十年八年的灾难，是嗎？"我笑道。

"唉！事情真不容易呀！"蒋新夫和陈今新的眉头同时紧蹙起来。

这时，我又联想起在长沙了解到和土匪直接有关的一个問題——湘西的大烟問題。

"在湘西，大烟普种全区，抽大烟之風遍及各阶层，据說有的地区刚生下来不久的小孩有病时就用大烟来噴，提神补气，随之，連小孩也学会了抽大烟。土匪恶霸就利用大烟对人民进行残酷的剝削，他們一方面强迫群众种大烟，不种者多收賦稅，給予处罰，群众不得不种。土匪强迫种大烟的方法也是无奇不有，有的土匪强迫群众把大烟种在盆子里，把盆子放在背簍里，背着随土匪的行动轉移，直到收割为止。有的土匪則把种大烟的盆子用馬馱上，跟随轉移。另一方面，土匪对群众所种大烟則賤买价收，或者分文不給，而高价出卖。在湘西，贩卖大烟的都是些土匪恶霸或狗腿，大烟几乎成了神通广大的宝物；利用它，可以买通长沙的官員，可以向国民党反动軍队交换枪支、弹藥，也可以从商人手中交换枪械和其他貨物。所以，土匪的枪支越来越多，大烟成了枪支的重要財源。而吸食大烟的人，烟瘾越弄越大，許多群众都因此弄得傾家蕩产，連飯都吃不上最后不得不把土地出卖給地主，連同自己的劳动力也一起出卖給了地主。因此，湘西的大烟問題，同样成了压在人民头上的一块大石头。"

我問"湘西通"："情况是这样的嗎？"

"是这样。在湖南，提起土匪問題使人头疼，大烟問題也同样使人头疼。过去的湖南当局，对大烟問題的处理也是睜一只眼閉一只眼，一向是束手无策。不知貴軍有何高見，"蒋新夫說。

"湘西的大烟問題和土匪問題同样是湘西人民的一大害。但是随着剿匪的进展，土匪被肃清，恶霸被鎮压以后，随着人民群众覚悟的提高，大烟問題的处理，也是可以在一个短时期內解决的，大烟問題将成为历史而一去不复返。"我滿怀信心地說。

在談到如何对土匪进行斗争时，我又自然地問起"湘西王"大恶霸陈渠珍的情况，"据說陈渠珍清朝末期曾任过統領，領兵鎮守西藏，以作为清政府鎮压西藏人民的工具。三年后，其部队被西藏人民消灭，而他只身經青海、甘肃等地逃回湘西。他是一个反共起家的大恶霸，第二次国内革命战爭时期与紅軍势不两立，曾以5万之众'围剿'过紅軍，憑借他敲榨勒索的本領，弄到了家财万貫，过着極霸无度、荒淫无耻的生活，此人年已70，却先后娶妾納妾7、8人之多，最小的小老婆才20岁，比他的孙子还小。全家数十口人，有的甚至互不认識。由于他反共有功，錢多势大，曾在名义上統一指揮过湘西土匪，号称'湘西王'，但实际上，其他土匪仍然各霸一方，对他只是有利者順，不利者逆，他根本調动不了任何土匪，所謂'湘西王'，也是有名无实，是这样的嗎？"

蒋新夫二人同时答道："說起陈渠珍，在湘西的确是赫赫有名的人物，土匪也还听他的招呼。如果收他下山，可以作为解决湘西問題的一把鑰匙。因此，我們建議应該先分重用他，給予一定的地位，叫他归順人民，通过他争取多数土匪不反对人民解放軍，从而加以收編。"

"不，二位先生对'湘西王'的估計又过高了。我們对土匪的政策是坚决消灭，一个不留，决不能象国民党那样，养虎遗患，縱匪害民。因此，根本不能設想收編和承认他們合法地位的問題，但我們对土匪中真正愿意放下武器，投降人民的人是欢迎的，对他們可以不究既往，給予自新之路，保障他們的生命和合法財产不受侵犯。如果可以争取'湘西王'下山，并愿意为我們工作，那当然可以用他去争取别的土匪来降，但决不能依靠他来搜罗湘西土匪，加以改編；更不能靠他来平定湘西土匪。（事实上，我們争取'湘西王'下山后，他并未为人民搜罗到一人一枪，寸功毫无。）"我严肃地指出了他們这种看法是和我們的政策格格不入的。

蒋陈二人說道："意見仅供参考！意見仅供参考。事情如何，将来再看吧！"

夜已深了，蒋新夫他們起身告辞，我一直把他們送到大門口，回房以后，又浸沉在深思里了。

"他們还不了解咱們部队，又是眼見为实的人；而且长期被匪焰所懾。对于短期內肃清匪患，他們不能相信，这是可以理解的。但是为了湘西近4百万人民迅速走上幸福的大道，在最短期間內肃清湘西土匪的方針必須实现。必须做出成績来。我想，有党中央和上級正确的剿匪方針，紧紧依靠群众，又有久經锻炼的軍队，預計在两年內完成任务是可能的。"

夜深人静，只有溪水嘩啦啦地响，像在为剿匪部队奏着胜利的进行曲。

第二天，部队向前出发了。我带了几个警衛員，在桃源官庄一带住了几天，作些实际的調查和訪問。所到之处，有不少村落十室九空，野塚垒垒，遍地蒿藜。听說，这一带的青壮年，有的被迫为匪，有的被国民党抓去当兵。多半生死不明。留下的老老小小和剩下的青壮年，則食不飽腹衣不蔽体。老人們大都又病又餓，奄奄待毙。此情此景，使得我感到无比辛酸，无比憤恨。

有一天，我們来到了桃源城郊夜在山坳里的一个小村子，在一家貧农家歇脚。这个貧农名叫李清海，年約七十，但看来身体倒还健壮，耳不聋，眼也不花。年輕时，他参加过蔡鍔的护国軍打过袁世凱，苏維埃运动时期，紅軍在湘鄂西的时候，他曾认識过几个紅軍朋友，是一个見过世面的人，讀得一些旧书，略知一些道理。知道紅軍是为穷人打天下的。所以当他一听說解放大軍就是当年紅軍的时候，心里刷地亮了起来，便搀着他的小孙儿到邻村去看了一下，啊喲喲，果然不錯，这支軍队嘛，买卖公平，待人和气，不但不要群众一針一綫，还給群众挑水，砍柴，下地劳动，带来医生替村里人治病。这使他大大地松了一口气。耳聞不如目見，压在老人心上数十年的一块大石安安穩穩地放了下来。他对小孙儿說："来的是毛主席的神兵啊，我們救命恩人派来的神兵！"在回家的路上，他不时地撫摸着小孙儿的头和脸，自言自語地說："这回好了，我李家的香烟不会断了。"一边說，一边流着泪。

这老汉有什么心事呢？

这天晚上，老汉在破屋里升起了一堆小火，煮了一瓦罐浓茶，向我摆起他的家常来。

（蔡南溪插画）

"大軍哪，你們再不来，我家要絕……絕种了……"。

"老大爷，这是为什么呢？"我关切地問他。

"咳！"老汉扯起衣角擦了擦眼角的泪水，哽咽半天說："說来話长，大約十几年前，我家住在古丈县寅卯冲，老二在乡公所当乡丁，狗日的土匪头子张平（那时他叫张大治）强迫我家老二离开乡公所，跟他去当土匪，我心里不贊成，但姓张的杀人不眨眼，誰不称他的心，全家都要遭殃，我們乡里已經有好几家被他下了毒手。所以我只得勉强答应了。不料这个狗日的得寸进尺，硬要老二去杀死乡长，把乡公所所有的枪拖上李家洞去。我家虽穷，世世代代为人正派，你要錢要款要猪要羊，只要我有，你就拿走，独独杀人搶武器的勾当，我們不干，只得好言回絕了。哪知这就触怒了张平。有一天夜里，老二从乡公所回家，刚走到門前，忽然树背后跳出几个人来，不管三七二十一，一拥而上，用斧头剌刀在老二的头上、脸上、身上乱砍乱剌……真死得好惨啊！那些狗强盗，一不做二不休，杀了我的老二，又冲进門去，見一个杀一个，我那老伴，听到門外有叫喊声，正拾着油灯出去开門，被他們迎面砍了几斧子，就倒在血泊里了；我的小孙子刚能走路，吓得在地上乱滾乱爬，哭喊着莫打老祖母呀！莫打老祖母呀！张平这个狗日的，刷地拔出了一把刺刀，插进了他的胸口，插了几下，又結果了一条小命，还有一个没断奶不滿周岁的小孙女，被张平的同伙何家昌从窝鋪上提起来，嘴里說了声'斬草除根'，就抓住嬰儿两条小腿，狠狠地用力往地上一摜，連哭声也没有就摔死了。我的儿媳，早被土匪們捆綁了起来，用棉花塞住了她的嘴，等到他們把我家的东西搶光以后，也把她带走了。十余年来，我一直不知她的下落。土匪来的那天，我刚和老三赶場去了，第二天回到家一看，滿地全是血，老老小小五口不明不白地死了。那时候官匪相护，真是有苦无处訴，有冤无处申啊！唉，他們死得太……太惨了，他們不該死啊……"

長篇連載 （一）

和大和中国亚非团結委員会举行宴会

欢迎越南南方民族解放陣綫代表团

彭真同志代表中共中央热烈欢迎貴宾，郭沫若同志和阮文孝团长先后講話

据新华社北京24日电 昨天到达北京的英雄的越南南方人民的光荣使者——以阮文孝团长为首的越南南方民族解放陣綫代表团，今晚出席中国人民保卫世界和平委員会和中国亚非团結委員会为他們举行的欢迎宴会，同中国各界代表人士欢聚一堂，亲切地暢叙了中国人民和越南南方人民的手足之情。

中共中央政治局委員、人大常委会副委員长彭真，出席了在人民大会堂举行的宴会。他在宴会上热情地致詞，代表中共中央热烈欢迎越南南方民族解放陣綫代表团，祝贺越南南方人民在斗争中不断取得新的胜利。

彭真同志說，越南南方人民正在进行着英勇的、有着高度領导艺术的斗争，他們的每一个斗争都是对我們的巨大鼓舞和支援，他們的斗争就是我們的斗争。

彭真同志說，中国人民和越南南方人民是亲密的弟兄、朋友和战友。我們的斗争有着共同的目标和共同的敌人，我們将永远肩并肩地在一起斗争，直到取得最后胜利。

当彭真同志最后提議大家为越南南方人民斗争的胜利而干杯的时候，宴会厅里响起了一片极其热烈的掌声。中国人民保卫世界和平委員会主席郭沫若，中国亚非团結委員会主席廖承志和出席宴会的中国各方面的負責人，都举起杯来向兄弟的越南南方人民的使者們敬酒，祝贺他們的反美爱国斗争不断取得新的胜利。

在充满了亲切友好气氛的宴会上，郭沫若主席和阮文孝团长，先后发表了充满中国人民和越南南方人民的战斗友誼的讲話。他們的讲話不断地在宴会厅里激起长时間的热烈掌声。

郭沫若热情地把今晚的宴会称做是共叙手足之情的亲切聚会。他在讲話中称赞越南南方人民是英勇的、战斗的、爱国的人民，称赞他們正高举反对美帝国主义和民族解放的旗帜，同美帝国主义及其走狗吳庭艳集团进行着頑强的斗争。他說，美帝国主义的直升飞机和两栖登陆船以及它的一切新式杀人武器，都沒有吓倒也永远吓不倒英勇的越南南方人民。

郭沫若說，越南南方人民越战越强，而美帝国主义却面临着越来越大的困难。讓美帝国主义去吹噓它的什么特种战争吧，同人民有着血肉联系的越南南方人民武装力量，是美帝国主义永远也对付不了的。

郭沫若再一次向客人們表示，中国人民将永远同越南南方人民站在一起，坚决支持他們的斗争。他表示深信：越南南方人民的正义斗争在全世界人民的支持下，一定会取得最后胜利。

最后，郭沫若再一次感謝越南南方民族解放陣綫代表团带来了越南南方人民对中国人民的深情厚誼，并且热烈地祝贺中国人民同越南南方人民之間的战斗友誼进一步加强。

阮文孝在讲話时首先热情地赞揚了高举三面紅旗的中国人民在社会主义建設中取得的巨大成就，并且感謝中国人民对越南南方人民反美爱国正义斗争的支持。他指出，我們越南南方人民和中国人民一貫反对美帝国主义的侵略政策和战争政策，我們的共同敌人是好战的美帝国主义。

他說，美帝国主义目前正在越南南方进行着一場极其残酷的不宣而战的侵略战争，我們越南南方人民将坚决地斗争到底，一定要解放自己的国土，实现我們祖国的和平統一。

他指出，越南南方人民正团結在民族解放陣綫的周围，万众一心，决心起来救国救家。他强調說，我們的斗争是艰苦的，因为我們面临着最凶恶的敌人美帝国主义。但是，尽管美帝国主义在越南南方使用了包括化学武器在内的一切现代化武器和18世紀中古时代最残暴的杀人方法，1,400万越南南方人民坚决相信：他們的正义斗争一定会取得最后胜利。

阮文孝最后說，中国人民的斗争就是我們的斗争，他們的胜利就是我們的胜利。中国人民一定能够解放台湾，正像越南南方人民一定能够解放自己的国土一样。1,400万越南南方人民将永远同6亿5,000万中国人民站在一起。

宴会上，宾主不断举杯，祝贺中越人民間兄弟般的战斗友誼不断发展，祝贺反对美帝国主义的共同斗争日益增强。今晚同越南南方的朋友們一起欢聚的中国各方面的負責人，越南駐中国大使陈子平和使館其他負責人員，也应邀出席了宴会。

陈毅副总理接見越南南方民族解放陣綫代表团

新华社北京24日电 陈毅副总理今天下午接見由阮文孝团长率領的越南南方民族解放陣綫代表团，同他們进行了亲切友好的談話。

接見时在座的，有廖承志、区棠亮、王明远、郑森禹。

越南各族人民并肩前进。图为越南北方东北自治区少数民族的青年們。

越南通訊社稿（新华社发）

中朝签訂新的科技合作議定书

据新华社北京22日消息 中华人民共和国政府和朝鲜民主主义人民共和国政府科学技术合作委員会第五届会議，于9月7日至22日在北京举行。

会議期間討論了两国的科学技术合作項目和有关科学技术合作的問題，并签訂了会議議定书。

議定书規定中华人民共和国将接待朝鲜科学技术人員在中国的冶金、化工、机械、轻工、紡織等方面进行考察和实习，并提供机械、轻工、紡織等方面的技术資料和农作物、药物优良种子；朝鲜民主主义人民共和国将接待中国科学技术人員到朝鲜的建筑、水产等方面进行考察，并提供冶金、紡織、建筑等方面的技术資料以及农作物优良种子。

首都各界人士公祭欧阳予倩同志

治丧委員会收到国内外唁电唁函两百多件

新华社北京24日消息 今天上午，首都各界3,000多人在首都剧場举行追悼会，公祭我国著名的革命艺术家、戏剧教育家欧阳予倩同志。

欧阳予倩同志的灵堂設在剧場大厅。欧阳予倩同志的灵柩移至公祭灵堂之前，周恩来总理，周揚、齐燕銘等曾去医院亲視入殓。

公祭仪式于10时开始。由国务院副总理陆定一主祭。主祭人献花圈后，中国文学艺术界联合会副主席老舍介紹欧阳予倩同志的生平事迹。接着，文化部副部长夏衍致悼詞說：欧阳予倩同志一生从事革命的戏剧事业，他不仅最早把話剧艺术介紹到中国，为我国話剧运动写下了光輝的第一頁，而且在戏曲、电影和音乐、舞蹈等各方面，都作出了重大的貢献。

公祭結束后，欧阳予倩同志灵柩移八宝山革命烈士公墓安葬。

据新华社北京24日电 截至今天上午为止，欧阳予倩同志治丧委員会收到来自国内外的唁电和唁函共250多件。

来自国内的有各地文艺团体、机关、学校，以及梅兰芳、巴金等欧阳予倩同志的生前友好、各界人士的唁电和唁函。

香港的长城、凤凰等影片公司以及費彝民、朱石麟等知名人士，也分别发来唁电。

駐京外国使节致唁函的有：苏联、越南、捷克斯洛伐克、波兰的駐华大使和临时代办等。来自日本的30多件唁电中，有14件是日本文化艺术团体和报社发来的；个人发来唁电的有日中文化交流协会理事长中島健藏、片山哲等日本知名人士。

少先队員张鴻網舍己救人英勇牺牲

共青团上海虹口区委追認他为优秀队員

新华社上海24日消息 上海市一个13岁的小学生张鴻網，为了搶救一个10岁的落水儿童，自己英勇牺牲。共青团虹口区委已追认张鴻網为中国少年先鋒队的优秀队員，并将他的英勇事迹登在专門記載优秀少先队員模范事迹的"紅本子"上，永远紀念他。

8月1日下午两点钟左右，第7号台風正逼近上海。张鴻網路过四平路头道桥时，突然听見一声水响，只見河里靠小船边，有个孩子正在拚命掙扎。张鴻網急忙跳上小船，站在船舷上弯下身去，一下就把落水的小孩刚伸出水面的手抓住，使劲往上拉。这时，突然一陣狂風刮来，张鴻網脚下一滑，也跌下水去，但是他依然奋力救人。张鴻網仗着自己懂得一点水性，在水里一只手紧紧抱着落水小孩的腰，竭力把他往上頂，另外一只手用力划水。这时，附近的人也闻声赶来，連忙用竹竿打救。头已露出水面的落水小孩，看見竹竿，立即一把抓住，被救上来，压在下面的张鴻網，却被河水吞沒，牺牲了生命。

张鴻網是虹口区张桥路小学四年級学生。这个和新中国同年誕生的孩子，出生于一个烧窑工人家里，他在学校里是一个热爱劳动，誠实勇敢，最肯帮助别人的学生。

黑板报

今年全国早稻征購任务超額完成

今年全国形势好，农业生产喜訊多，
粮棉油料都增产，五亿农民笑呵呵，
政策到底粮增产，农民丰收感謝党，
踊跃交售爱国粮，担担谷子过得揀。
購留比例定合理，生活安排倍关心，
供应工作安排好，保証群众都称心。
今年夏季收成旺，三秋工作加油干，
鼓足干劲争上游，爭取明年更丰产。

許多国际友人先后到达北京

最近一两天内，有許多国际友人来到我国首都北京做客，他們有的是专誠来访的，有的是便道經过的，都受到了好客的中国人民的热情欢迎。这些外宾中，有印度尼西亚共和国总統苏加諾的夫人哈蒂妮·苏加諾，有越南南方民族解放陣綫代表团的团长阮文孝和其它的团員們，有老撾王国政府副首相苏发努馮亲王等。这些国际友人的到来，是我国人民与世界各国人民和睦友好的表现。

印軍又在中印边界向我挑衅

中印边界問題，由于印度軍队的不断入侵和挑衅，又显得紧张起来。在边界的东段，入侵印軍于20日至21日在我国西藏地方的扯冬地区发动猖狂的武装进攻，打死我边防軍官一名，打伤我边防战士一名。我国政府已向印度政府提出最严重最强烈的抗議，要求印方立即停止进攻并从扯冬、择繞桥等地撤出，中国政府保留要求印度道歉和賠偿的权利。同时，上述地区的我边防部队被迫进行了自卫还击。

美国公众反对肯尼迪反动政策

美国費城群众在肯尼迪到那里发表演說时举行了示威，要求民主和废除非美活动委員会、反对法西斯法案"麦卡伦法"。（新华社发）

新聞簡报

勃列日涅夫訪問南斯拉夫

苏联最高苏維埃主席团主席勃列日涅夫应南斯拉夫联邦人民共和国总統鉄托的邀請，24日到达貝尔格萊德作正式訪問。这次訪問是对鉄托1956年訪問苏联的回訪。前往机場欢迎勃列日涅夫及其随行人員的有鉄托以及其它南斯拉夫高級領导人。

松村謙三等离广州回国

日本自由民主党顾問、众議院議員松村謙三和他的随行人員，結束在我国的訪問后，于24日乘火車离开广州經深圳回国。（据新华社消息）

腊斯克就裁軍問題作証时再次表明

美国妄图限制我加强国防力量

据新华社北京23日电 华盛頓消息：美国国务卿腊斯克在参議院一个小組委員会就裁軍問題作証时，再次表明美国妄图垄断和继續发展核武器，并且限制中国和其他社会主义国家加强自己的国防力量。

腊斯克在昨天公布的証詞里說，由于中国有可能成为一个核国家，这可能会促成签訂一項禁止核試驗条約。

这个小組委員会是专門研究美国的裁軍政策和軍备监督建議的。腊斯克在作証时还說，一項禁止核試驗条約和一項不移交核武器（即所謂"防止核扩散"）的协議可能"同一項非核国家不鑄造，試驗或設法得到核武器的协議联系起来"。

"民主""自由"滿天飞 假仁假义欺騙誰

美国种族主义分子在学校猖狂活动

一黑人大学生被无故开除并被判刑

在美国密西西比州，以州长罗斯·巴内特为首的种族主义分子9月21日疯狂地阻止一名黑人学生进入密西西比大学，他是这所大学的第一个黑人学生。

当20岁的前空軍人員詹姆斯·梅雷迪思来到这所大学参加开学典礼时，种族主义分子堵住大門，不让他进去。

阻止黑人入学的另一措施是：密西西比州議会9月21日匆忙召开了特别会議，会上通过一項法律禁止因"犯罪"而被法庭处刑过的人进大学。

同时，法院判处梅雷迪思1年徒刑和500美元的罰金，他所犯的"罪"：在申請列入选民名单方面犯了錯誤。这个州从来都沒有人为这种"罪"而被判处过。

竭力主张种族隔离的州长罗斯·巴内特說，梅雷迪思入大学的权利已經被剝夺，因此他不能入学。

据《紐約时报》記者克劳德·西頓报道，在密西西比大学里，学生接到匿名电話，报告作为迫害黑人的訊号的"烧十字架"消息。这个記者說："已經把象征梅雷迪思的草人絞死了。"种族主义者企圖恐嚇來迫使他放弃想进密西西比大学的打算。

密西西比、南卡罗来納和亚拉巴馬是美国南方还沒有实行黑人白人合校的3个州，虽然，由于美国人民的斗争，美国最高法院宣布取締在学校中实行种族隔离已經有9个学年了。

最近一期《美国新聞与世界报道》刊載文章說，自从1954年最高法院的判决宣布以来，全部学校区中有三分之二仍然象过去那样把黑人学生隔离开来。黑人学生中約有92%照旧在全是黑人学生的学校里上学。

大小头目层层刮 劳动人民苦連天

美国苛捐杂稅連年加碼

最近出版的一期《美国新聞与世界报道》杂志刊登了一篇文章，透露出美国的苛捐杂稅日益加重，"人民对納稅負担日益十分恼火"。

文章概列了美国納稅負担年年加重的情况：从1929到1940的11年里，按人口平均的納稅負担由81.92美元增加到96.03美元。在到1953年为止的13年里，稅收增加了446%。物价大致上涨了1倍。从1953年到1962年的9年里，按人口平均的納稅負担竟增加到666.02美元，即增加了27%。

文章透露了美国各級政府竞相搜刮民脂民膏的情况。它写道，在过去的5年里，联邦政府的稅收增加了17.6%，增加到821亿美元。州政府的稅收增加了41.5%，增加到206亿美元。地方政府的稅收增加了47.7%，增加到211亿美元。

文章說，目前捐稅所取走的部分約占国民收入的30%。如果再加上社会保险捐，則取走部分总共将达到33%以上。

（均据新华社稿）

在所謂"全民福利"的金元帝国

多諾拉小城一片肖条景象

最近一期美国《工人原报》刊載一篇通訊，报道了美国宾夕法尼亚州一个鋼鉄小城多諾拉的肖条景象。

通訊写道，"多諾拉是个有1万1,000人口的美国鋼鉄城市，距离匹兹堡20英里……。大約两年前，美国鋼鉄公司的美国鋼材和鋼絲部'暂时'关閉了它在多諾拉的工厂。于是在許多来早就失业的人以外，又有1,700人遭到了解雇。那些依然抱有复工幻想的人最近获悉工厂将永远不开工了。……多諾拉全城80%的人沒有工作。在这一地区，2,500人靠救济过活，3,200人領政府的剩余粮食。"

通訊社指出，从多諾拉的悲慘处境中"所反映的趋势是普遍的"。"目前有着許多象多諾拉那样肖条的鋼鉄城市——或者象在宾夕法尼亚州西部、弗吉尼亚州西部和俄亥俄州东部的那些一度兴盛但如今死气沉沉的煤矿城市。"

如此美国

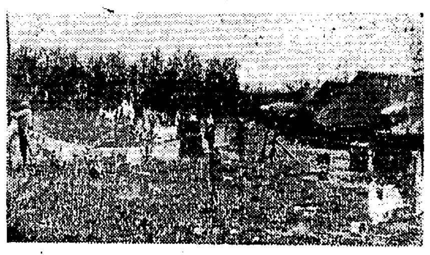

住帐篷和談"平等"

图为美国田納西州一群黑人居住的帐篷。一年多以前，这些黑人想行使自己的权利，参加总統选举，因而被"白人公民委員会"赶出来，不得不在荒地上搭帐篷为家。

美国統治者們时常大談发展民权，說什么要使不同种族和肤色的人都保证得到充分的"平等权利"。試問，为了想享有宪法上所規定的选举权而被驅逐到荒地上的黑人，今天难道能够真正和安居在华盛頓、紐約摩天樓上的白人垄断資本家共享"平等权利"嗎？

欢迎訂閱《科学知識講座广播稿》第三、四輯

《科学知識講座广播稿》第三、四輯是1962年4至8月湖南省科学技术协会与湖南人民广播电台联合举办的"科学知識节目"的講稿中精选的。它是一种通俗易懂的科学知識讀物，取材广泛，内容新頴，在第三輯中匯編了有关农业生产的某些科学技术知識，第四輯包括了天文气象、医药衞生、动植物等方面的知識，可供各級科协組織、广播站和科协会員、农村工作干部、科学工作爱好者进行宣传普及科学技术知識的参考。每輯收工本費0.35元。預訂者，請将书款匯交长沙市五一路省科协发行組，书名及册数可在匯款附言栏内注明。

天津市評剧院二团 首次来长 在湖南剧院演出
今明晚(7:30) 評剧传統剧目 **珍珠衫**
主演：新翠霞、华兰芬、王德华、单少峰、吉宝亭、刘万生、花金芳
今日中午12:00售今、明晚場票＊票价：5角6角8角1元

江西省宜春专区京剧一团 在长沙剧院演出
今晚場(7:30) 大型古装連台本戏 灯光布景配合演出 头本 **惊天动地** 编导：朱少甫、衷聚魏、徐德胜、王步洲
主演：沈荣庭、杨宝珠、裴英蕙、朱少甫、刘雅兰、刘少林
今日中午12:00开始售票＊票价：4、5、6角

长沙市越剧团 在兰陵剧院演出
今晚場(7:30) 青少年演員演出 **白蛇傳** 今日上午10:00售票 票价：3、4、5角

安徽省文艺工作团 首次来长 在紅色剧院演出
今明晚(7:30)（以安徽民間音乐、舞蹈为主）
音乐 女高音独唱、女声小合唱、笛子独奏、板胡独奏等 **舞蹈** 花鼓灯、春綉、十把小扇、双回門、駿馬凌云、鐮舞等
中午12:00售今明晚場少数門票 票价：5、6、7角

江苏省南通专区京剧院一团 首次来长 在湘江剧場演出
今晚(7:30)(客满) **火燒紅蓮寺**
今日中午12:00預售26、27日門票 票价：5、7、9角

长沙市湘剧一团
文华剧院 今晚場(7:30) **狸猫换太子** 余福星 彭剑民 王福梅 彭福娥 曾金貴 刘彦美 陈剑霞
劳动剧院 今晚場(7:30) **楊八姐游春** 陈楚儒 张淑梅 甘福申 周曼郎 黄舜蓉
票价：4、5、6角

武汉市說唱团 首次来长 在青少年宫短期公演
今明晚(7:30) **相声大会** 主要演員：王树田 李祝英 胡必达 陈尚中 夏雨田 陶荣光 康立本 杨松林 蓝铁良 薛永年 顾伯年 顾耀宗
演出第二組节目：参軍記、体育之花、地方戏、死里逃生、单弦拉戏、杂学唱、剧場奇遇
下午1:00开始售今明晚門票＊票价4、6、7角

长沙市邮电局公告

1963年度进口中文、外文报紙杂志本市各邮电支局自1962年9月21日起至10月5日止办理預訂，請讀者在上述期間内前往邮电局办理繳款訂閱手續。

启事 凡在我厂寄存有盐酸罈、箱，烧碱桶，液氯、氧气鋼瓶之单位，請于見报后半个月内，持正式单据来厂消結，逾期即上报处理，不再負責。

湖南株洲化工厂消仓核資办公室

影院	节目
工人文化宫寬銀幕电影院	普通銀幕：下午3:10 8:00（露天母子場） 寒夜 7:35山間鈴响馬帮来
青少年宫露天电影院	8:00 51号兵站
大众游艺場	7:30（露天） 上尉的女儿 7:00 云雾山中 8:40 風山疑案
銀星电影院	2:30（学生場） 8:20（露天） 当我們年輕的时候 7:40 魯迅生平 8:50 英雄虎胆
东風电影院	6:50 寒夜 我院从今天起預訂国庆节东进序曲团体票
建設新聞电影院	1:30 魯迅生平 2:35 7:25 9:30 寒夜
青年电影院	2:00 8:40（露天） 9:00 寒夜（全部母子場） 7:00 馬路天使
新华电影院	·休假·
文化电影院	·本院分院均休假·

遺失下列証件声明作废

- 长沙县水上派出所发杨伏云042号船舶戶口簿
- 安化县东坪直屬粮管站发戴前定47号水上粮证
- 祁阳城关派出所发給刘桂秀迁移证
- 岳阳市郊区派出所发給黄忠良2人128号迁移证
- 冷江市公安局陶塘派出所发給曲曰魁戶口簿
- 茶陵县城关派出所发給谢庭太戶口簿
- 岳阳市公安局水上派出所发給商岳然戶口簿
- 岳阳县中心粮店发黄济良第104号购粮证一本
- 双峰县洪山殿派出所发张双琼3人0044753号迁移证002329号转粮证
- 桃江县粮管局直屬粮站发罗裕堂087号购粮证
- 衡山县城关粮店发給刘助远1100号水上购粮证
- 冷江市公安局金竹山派出所发杨正升戶口簿
- 涟源县娄底鎮粮食管理站发給刘仙林等4人0127号购粮证一本
- 岳阳县粮食局中心粮店发給童香珍刘明明二人购粮证
- 安乡县城关水陆派出所发給黄水声戶口簿
- 汝城鎢矿发給宋双庆汝人字1349号工作证
- 新化县織染厂发刘爱瑜147号出入证一枚
- 邵东县仁家坪公社手工业联社发李腾成仁联字119号修理眼鏡业证
- 宁乡县唐市公社新花大队陈林202号二等荣軍残废证件一份
- 湖南橡胶厂1833、2131、2222、2391、1708、394、358、182、815、302、118号证章及工作证
- 中南矿冶学院发陈稻友3133号工作证
- 郴州专員公署发易佩文署证字1816号工作证
- 湖南大学学生证9058、5717、7219号
- 湖南省长沙港务局发龙道生1452航行签证簿

本报社址：长沙市經武門口 电报挂号4357 电話：总机9191 夜間編輯室9194 昨日印报时間3:15—5:17 訂价：每月1元2角（平寄不加邮費） 零售：每份4分

新湖南报

XIN HUNAN BAO

第4740号 1962年9月26日 星期三 今日共4版

天气預报

长沙地区：阴天，偶有小雨，北風三至四級，最高温度二十至二十二度，最低十七至十九度。

全省：二十六日阴天，湘北湘东部分地区有时有小雨。二十七日阴間多云，湘北个别地区偶有小雨。二十八日多云間阴，夜間湘西湘北有小雨。

民用航空事业今年支援农业有功

全国支援农业的民用航空专业队伍已初步形成

新华社北京25日消息 我国民用航空事业今年在支援农业生产上做出了新的成績。据中国民用航空总局統計，到9月中旬，今年用于支援农业的专业飞机工作量，比1958年全年的工作量增加了3倍多。

目前全国已經初步形成了一支支援农业的民用航空专业队伍，許多地区的民航局都建立了专管支援农业的机构。民用飞机在扑灭农作物和森林病虫害、护林防火、播种、施肥、人工降雨，以及远距离运送牲畜良种、魚苗等方面，做了許多工作。

今年，吉林、山东、河北、河南、新疆、湖南等省、区，都曾用飞机进行了捕灭蝗虫、棉蚜虫、稻螟虫、高粱蚜虫和防治稻瘟病等。山东省聊城、德州两个专区，今年夏收、夏种大忙季节，蝗虫突发，山东省民用航空管理局立即派出20多架飞机，迅速地完成了700多万亩农田的灭蝗任务。使用飞机防治农作物病虫害，不但提高了防治效率，并节省了費用和大量农业劳动力。湖南省桃源县有3万7,000多亩棉田受到虫害，經过飞机喷洒药剂，据調查在8小时到24小时內，害虫死亡率达90%以上。

湖北、江苏、辽宁、內蒙古、甘肃等省区的部分林区，今年使用飞机喷药，防治森林虫害。大、小兴安岭和长白山等重点林区自1952年先后建立护林防火航空站以来，用飞机护林的面积逐年扩大。据林业部門統計，今年各地用飞机巡护的林区面积达6亿多亩。

在盛产魚苗的季节，民用航空部門还派出飞机把长江的大批魚苗迅速运到黑龙江、四川、甘肃、云南等15个省、区。仅江西省在今年5月上旬到7月中旬期間，就出动了147架次飞机运送魚苗。

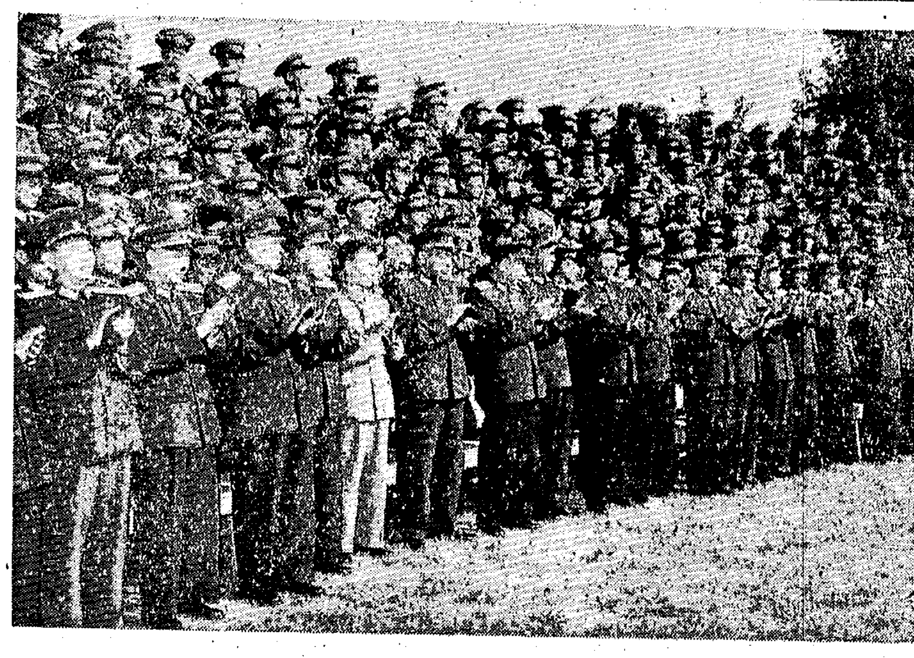

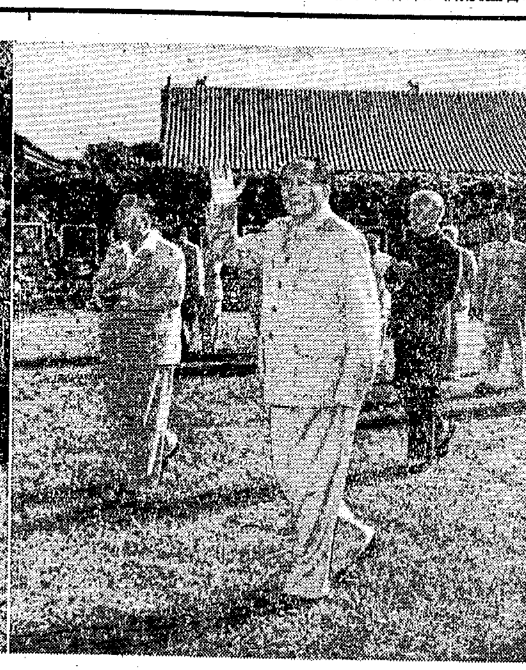

中共中央主席毛泽东、副主席刘少奇、周恩来、朱德，总书記邓小平，政治局委員彭真、陈毅、贺龙、柯庆施、李井泉，候补委員康生，书記处书記李雪峰，候补书記刘澜涛，二十日下午接見了出席中国共产党空軍第三届代表大会的全体代表。图为接見时情形。（新华社記者吕厚民摄）

省人委举行第19次会議

省农林水办公室主任孙云英同志作了「关于当前农村形势和发展集体經济工作」的发言，通过了調整部分省級机构和人事任免的提案。

本报訊 昨日（二十五日）下午，湖南省人民委員会举行了第十九次委員会議。会議由副省长唐生智主持。省人委各厅局負責同志和省政协常委列席了会議。

会上，湖南省人民委員会农林水办公室主任孙云英同志就当前农村形势和发展集体經济問題作了发言。委員們热烈地开展了討論，并一致表示同意孙云英同志的发言。

会議还討論通过了調整部分省級机构和人事任免的提案。

沙头鎮木业社明确国民經济以农业为基础的思想

合理調整农具价格 促进巩固集体經济

編者按： 益阳县沙头鎮木业社从本身的具体情况出发，努力消除农具价格中的不合理因素，从这一方面来促进生产队集体經济的巩固和发展。各行各业的情况不一样，在支援农业中，可以从不同的方面去做好工作。但是，沙头木业社的社員在討論調整农具价格时，反映出来的对待农业生产的两种不同态度，却具有广泛的教育意义。

沙头木业社的大多数社員认为，应該努力改进本企业的經营管理，合理降低农具价格，从而进一步激发生产队社員搞好集体生产的积极性，促进集体經济的巩固和发展。也有少数社員认为现时生产队缺乏农具，正是手工业賺大錢的好机会，想維持原来的不合理价格不变。如果照这部分人的意見去办，那就会“因小利而乱大謀”，既会影响农民搞好集体生产的积极性，也会损害木业社社員的根本利益。沙头木业社社員經过4个晚上的討論，明确了方向，分清了是非，大家在思想上真正认识到农业第一，都愿意当集体生产的促进派，做支援农业的有心人。他們的路走对了，降低农具价格的結果，不仅支援了农业生产，也改进了木业社的經营管理，保証了社員的正常收入，增加了社的公共积累。

沙头木业社的社員說：“手工业是直接靠农业生产吃飯的”。沙头大队党支部书記說：“生产队巩固了，农业生产发展了，你們手工业社就有了‘鉄飯碗’”。这些話都說得很好。其实，靠农业吃飯的何止是手工业，农业这个“鉄飯碗”又岂止是手工业一家的“鉄飯碗”。国民經济以农业为基础，进一步巩固生产队集体經济，发展农业生产是全党全民的中心任务。用什么态度来对待这个任务，是个关系到国家命运、关系到社会主义建設的重大問題。各行各业对生产队都应該热情地去“扶一把”，而不应該趁机去“捞一把”。在这个大是大非的問题面前，一点不能含糊。沙头木业社在发现有些社員对支援农业生产在思想上有混乱时，就抓紧进行教育，认真开展討論，明确方向，分清是非，坚持正确的經营方針。他們的做法也是值得各行各业仿效的。

本报訊 益阳县沙头鎮木业生产合作社处处为生产队降低农业生产成本着想，通过社員民主討論，克服了少数人“多得利潤多賺錢”的思想，积極改善經营管理，从各方面努力降低生产成本，合理調整农具价格，有力地支援了农业生产。沙头公社沙头大队第六生产队，今年二季度以来向木业社购置了湖草划子、蒲滚等12件农具，只花284.37元；如果按調整以前的价格計算，要多花64.71元。今年春耕到6月中旬，木业社派了7个木工，帮沙头公社上游大队9个生产队修理犁、耙、水車、划子等大小农具204件，共做了525个工，比生产队自己請零散木工修理要少花2,200多元。

今年3月以前，沙头木业社生产的农具价格比較高，农民反映：“如今农具有货賣，生产队要把农具置齐备，谷都会要去掉一大堆！”农具价格到底高多少？对生产队的生产成本影响怎么样？为了摸清楚底細，沙头鎮手工业联社主任陆奉先、木业社主任高建生到上游大队作了調查。第九生产队会計何荣光說，我們生产队要备齐农具，一亩田就要花十一、二块錢。大队党支部书記湯介凡說：“农具这样貴，搞到回功，我們会作一年空田。”这时候，上級主管部門也要求各手工业社适当降低农具价格。可是，木业社的少数干部和社員由于对支援农业的思想不够明确，只想多得利潤多賺錢。怎么解决这个矛盾？經过社理事会研究，决定把問題交給社員大会討論。

在社員大会上，充分发揚了民主。社員們各抒己見，暢所欲言，展开了热烈的討論。社員李春芳說：“现时生产队缺农具，正是我們賺錢的好机会，还讲什么要降价。从前一张扮桶卖两石多谷，如今也不比从前貴。”社員方国正在旁边頂了一句：“眼不能这样算。我們吃的是国家供应的粮食，如今一张扮桶卖28块錢，就是降低一点，也要合两石多谷。”社員殷菊生和李春芳的想法差不多，他說：“拿水車叶子打比，外边集市貿易一片毛叶子要卖5角，有的地方卖1块多；我們做得熨式熨貼，只卖5角4分錢，还要降价？”社員方敬芝不同意这个看法，就說：“怎么能这样比嘿！?我們的木料是國家供应的，生产队的谷卖給国家也是按牌价，我們的貨貴了，农民不就要吃亏。”一連开了4个晚上的会，眞理越辯越明，最后，絕大多数社員认为：“手工业是直接靠农业生产吃飯的。农具貴了，生产队买农具花的錢多，不能增加收入，社員的生产积极性就会提不高，就会影响农业的发展，反过来又影响手工业的发展。”有的社員还用事实說明，只有农业生产得到了迅速的恢复和发展，手工业工人的生活才会一年比一年好。他們說：“农业生产发展了，农副产品多了，价錢也就便宜了。原先集市貿易的魚价錢多貴，现在一斤魚只要几角錢。这样看来，我們的貨价也不应該高。”在統一認識、提高覺悟的基础上，本着核实成本、稍有利潤的原则，經过仔細核算，二季度以来，沙头木业社生产的46种农具的价格，比3月份以前平均降低了27%。

由于对支援农业的思想明确了，沙头木业社生产的农具，虽然价格降低了，质量却提高了。从前木业社做的禾刷子等某些农具质量不高，生产队宁愿出高价請木工到队里去做；如今，社里的产品质量好了，价錢又不貴，而且缺車架子就給配个車架子，缺車筒子也可以只买个車筒子，使生产队感到很方便。因此，离当地30里的八字哨、羊角等公社的一些生产队，都跑到沙头木业社来买农具。附近的生产队更是滿意。沙头大队党支部书記陈根牛說：“木业社眞是处处为农业着想，农具价格降低了，质量也提高了，这样作田的人有了奔头。生产队巩固了，农业生产发展了，你們手工业社就有了‘鉄飯碗’。”

农具价格降低以后，为了使企业不亏本，社里又发动社員从合理調整工时定額，努力节約原料材料等方面，銳意改进經营管理。在一次社員大会上，大家对去年以来执行的工种定額逐項进行了审查，发现46种大小农具中，有扮桶、風車等7种較大的农具定額偏松，于是，根据积极可靠、有产可超的原則，作了合理調整，比如做一张扮桶，由2.75个工調整为2.5个工。通过合理調整定額，促进了生产，那些过去对工夫抓得不紧的社員也发狠干起来了。这样，收入不仅没有减少，反而有所增加。

在节約原材料方面，社里根据老工匠方敬芝的意見，采取了“統一打料、配料，多鋸少砍，紧密套裁”的办法，并一致推选他担任这个“巧裁縫”，这样一来，用料比以前节省得多了。比如扮桶是上寬下窄的，如果不套裁，每块板子一头要鋸掉一块三角木，实行套裁，颠碼斜鋸，就不要鋸掉三角木了，既省工，又省料。二季度以来，社里做了41张扮桶，少用了0.5443立方米木材。从前做牛轭子，要一根3尺8寸长、3寸直径的料，弯套弯裁，只要2尺4寸长的就够了。

沙头木业社还从各方面精打細算，减少費用开支。例如他們采取总务兼出納、社主任不脱产（誤工补貼）等办法，使非生产人員由6个减少到3个半，占总人数的百分比低于上級規定的7%。由于大家勤俭办社，二季度管理費只占总产值的3.54%，比去年下半年降低3.46%。由于大力改进經营管理，虽然农具銷售价格降低了，全社平均利潤率由6%降到4%；然而产品銷路寬了，开支减少了，社里的积累却不断增加，到8月底止，全社已有公共积累1万1,178元（今年4—8月平均月积累818元，比去年7月到今年3月平均月积累多31元），一直没有向銀行貸过款。（盛明昌、周建凡、李欣）

普迹「八月会」交易活跃

充分利用庙会形式 促进物資交流

本报訊 浏阳县普迹公社供銷社，于9月6日至15日通过召开传統的“八月会”，活跃地区之間的物資交流，組織手工业和农副业产品的余缺調剂，对滿足农民群众对旺季市場和秋冬生产、生活資料的需要起了积极的作用。

今年，普迹地区早、中稻获得了較好的收成，生产队和社員交售給国家的农副产品的任务也完成得比較好，絕大部分社員的家庭副业和家庭手工业都有所发展，集体和个人都迫切希望出售多余的产品，换回自己所需要的生产、生活資料。普迹供銷社根据这一情况，决定充分利用传統的“八月会”的形式，組織队与队、地区与地区之間的物資交流，来滿足群众的需要。

普迹“八月会”有着悠久的历史传統，每年农历八月举行，集鎮周围八、九十里的群众和客商，携带各种农副产品、手工业品，来到普迹鎮交易。这种庙会交易形式，据說已有几百年的历史，庙会交易活动长达1个月之久，因此称为“八月会”。为猎狗专辟有交易市場，是“八月会”传統特色，故又有“八月狗会”之称。今年“八月会”比去年开得更为活跃。普迹鎮周围几十到百多里路远的农民都来赶进盛会。篾笼、晒簟、扮折、草席、蓄絲刨、圆木器等手工业产品和草籽、菜种、烟叶等零星农副土特产品，从街道两旁一直摆設到集鎮附近的田間大道上；鎮上的店鋪和外地来赶会的手工业、商业部門的临时营业点，以及小商小贩摆的临时貨摊前面，都围满了来选购商品的人群。在大会期間，在这农村小集鎮上，到处挤滿了赶会的人，眞是人山人海，热鬧异常。据截至大会閉会前一天的不完全統計，今年来参加“八月会”的人数达7万2,000多人次。比去年多了两万多人次。

在普迹“八月会”上，許多生产队和社員出售了自己的农副业产品和手工业产品，买到了自己称心如意的生产、生活資料。普迹公社社坛大队各生产队今年紅薯播种面积大，生长好，但晒簟不足，社員們在这次“八月会”上选购了30多床晒簟，解决了晒簟不足的困难；这个大队今年計划扩种綠肥，发现部分生产队綠肥种子不足，大队就发动各生产队赶会买种，垻湾生产队队长陈仲祥赶了两天会后，把队上所缺的部分綠肥种子都基本买齐了。此外，許多生产队和社員在会上还买到了自己所需要的手工业品。群众反映今年“八月会”上，几乎是什么都有买。

許多生产队和社員除买到了自己喜爱的商品外，还积极出售了本队所生产的手工业及农副业土特产品，支援外地。普迹公社的社坛大队罗桥生产队在“八月会”以前，就組織了队上有技术的社員利用农閑加工了45担篾笼上“八月会”。有的生产队和社員个人还出售了多余的綠肥种子、菜籽，编織的篾笼、晒簟及喂养的家禽家畜。据不完全統計，整个会期成交的购銷总額达21万3,900多元，較去年同期增长了一倍多。

八月会期間，还有花鼓戏、湘剧、杂技等文娱活动，满足了农民的文化娱乐要求。（张运錚、黄叶）

入侵印軍在擇繞桥西再次制造流血事件

又打死打伤我边防官兵五人

我边防部队采取了坚决自卫措施，战斗仍在继續进行

新华社北京25日电 根据中国西藏地区边防部队的最新报告，非法侵入所謂麦克馬洪綫以北我国西藏地方的扯冬地区的印度軍队，24日13时至13时50分，向我擇繞桥桥西的边防哨所进攻时，打死我守卫該哨所的士兵3人，打伤我軍官2人。我边防部队被迫采取了坚决自卫措施，予以还击。25日下午，战斗仍在继續进行中。

靠山吃山 靠水吃水

上山烧木炭、挖药材

双峰西塘公社石矽大队王家生产队座落在深山密林的地方，副业門路很广。最近队上安排了8个专业劳力，就地取材开展了烧木炭、挖药材等副业生产。并与供銷部門訂好了銷貨合同。队里还制訂了副业生产的責任制度和合理計酬的办法，副业生产人員积极性很高。木炭組的王继兵等5个社員3个月定上交收入780元，他們在10天时間內即燒出木炭1,560多斤，已上交生产队現金收入110多元。挖药材的肖云坤等3个社員10天中也挖得乌药、黄柏等山药220多斤，也上交生产队58元。短短10多天工夫，全队已抓回現金268元。除及时完成了农业稅收任务外，队上还存了120多元在信用社。现在副业生产正在继續开展。社員們看見現金收入增加，集体生产积极性更高了。（西塘公社党委通訊組、曾德坤）

下湖捞魚虾

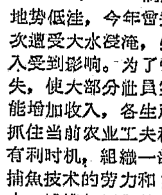

岳阳黄沙街公社邱桥大队，挨近洞庭湖，地势低洼，今年曾連續几次遭受大水侵淹，生产收入受到影响。为了弥补损失，使大部分社員灾后仍能增加收入，各生产队都抓住当前农业工夫稍閑的有利时机，組織一部分有捕魚技术的劳力和妇女半劳力，捕捞魚虾和其他小水产。一般規定，凡生产队集体經营的，实行定产、定上交或按产、按錢記工。凡社員个人利用业余时間搞的副业，收入归社員自得。到最近止，全大队已捕获鮮魚7,000多斤，捉了鱔魚、脚魚等小水产450多斤，加上出售螺蚌所得，共已收入現金3,200多元。今年国家統銷給各受灾队的1万5,600斤粮食，已全部买回，社員們还分得了一笔現金。（陈良高、陈美武）

* * *

恢复传統窑货生产

邵东万福岭公社万福岭大队甘棠冲生产队，今年粮食生产抓得比較好，但产值收入距原計划还很远。社員們在討論如何开辟門路时，徐世文說：“我們甘棠冲祖祖辈辈相传的陶器瓦貨业是个好門路，现在市場上很需要菜缸、菜鉢、水缸、火龍鉢，我們有6个社員会生产陶器，技术力量、原料都不愁，可以把陶器窑恢复起来。”大家都很同意。队上随即安排一部分劳力因陋就簡建了窑，由12个人专干这項副业。本月10日起开始生产，月底即可装窑燒制。今年計划共燒5窑，可出4,000件左右的成品。（唐裕文、周世才）

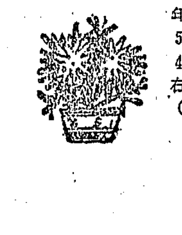

采湘蓮摘荷叶

南县三仓河公社长宁大队，湖泊沟港很多，盛产湘蓮、鸡头米等特产。近来各生产队因队制宜，安排劳力，下水采集。现在已收秋蓮四担，荷叶一百一十担，蒲苗十担，还收了大量的鸡头米，預計可收入現金二千八百多元，是副业生产中一笔可观的收入。（魏宗保）

挖藕供应市場

溆浦廠阳水公社大潭大队第九生产队，今春利用池塘等水面，种了二亩二分藕，預計可挖得七千多斤。队上抓住当前农事較閑的有利时机，安排四个劳力专門挖藕，供应附近的城关、观音阁等地人們的生活需要，也增加了集体經济的收入。（邓必雁）

蘆花丰收采摘忙

芦花，又名茅蜡烛，盛产于湖区，用途很大。湖泊寬闊的南县中魚口公社，今年芦花获得大丰收，預計可收摘十万斤以上，是一宗可观的副业收入。近来，公社湖泊管理委員会正組織各大队、生产队，安排一批劳力、船只，搶晴天下湖收摘。为了提高摘花人員的积极性，湖管会发动各队社員討論，制訂了合理的定額。目前經过加工处理的芦花已有二万多斤，正准备装包外运。（寿康）

藐視困难的戴祥林

·何 琦 陈功元·

光荣負伤

事情发生在1959年3月。

一天，离进晚班还有30分钟的时間，戴祥林就匆匆忙忙来到中平煤矿、南平煤矿、北平煤矿运輸总卡——資兴矿务局的工业广場。这时，电車正从南平煤矿井下拖来了几十車水煤，工人們刚把几車水煤倒到皮带运輸机上，皮带和滚筒一沾上煤水就打滑，皮带不轉动了，眼看煤炭堆在斗口里运不出去，大家是多么焦急啊！戴祥林的心里像火燒。他凭着以往的經驗将袭衣塞进滚筒，以便增加磨力，好讓皮带繼續轉动。当他第二次把右手伸进去的时候，只覚得渾身麻木，两眼頓时一黑，"哇"的一声，人就倒在地上。

不能这样躺着

戴祥林的右手被压断了，为了他的生命安全，医院对他的右手进行了切鋸。第二天，他从昏迷中醒过来，只覚得右手沉甸甸的，一直痛到心里，他轉側一看，自己的右手只留下一小节胳膊了。心里痛苦极了，一件重大的心事涌上来："我是一个貧苦家庭出生的孩子，在旧社会里，沒有田地，为了生活，父亲在地主家做零工，虽然卖死卖命的干活，但也是常常飯不飽餐，衣不遮寒，直到解放了，苦难的日子才算熬到头。我今天还只有19岁，参加工作不到1年的时間，党費了很大的力量培养我，教育我，我决心为国家多做一些事情，多出一些力气。想不到今天……。"他想到这里，再看着自己的右手，說啥也忍不住了，失声地哭起来。

"以后我还能为国家做些什么呢？"

运輸区党支部书記周炳煌走过来，紧握着他的左手，亲切地安慰他說：

"小戴！你是一个共青团員，过去在生产中，碰到很多的困难，你都克服了，完成了党交給的任务。在这种困难面前，你更应該勇敢地战斗下去！要有决心，有多少工作在等着你做啊！"

接着，周书記还詳細向他讲述了志愿軍无手英雄譚长桥的故事，他越听越入神，越想越兴奋，譚长桥的英雄形象每天都在激动他，鼓舞他。

在医院住了10多天，伤口慢慢地好起来了。戴祥林躺在床上，眼睛望着窗口，矿山"隆隆！隆隆！"的机器声，从窗口一陣陣传进来，这声音好像在向他召喚：矿山多么需要你啊！还能躺在这里嗎？不！他霍地爬起来，找着医生，劈头就說：

"我要回矿山去！"

"回去？"医生大吃一惊："不能！你的手还沒有好……。"

"不！我坚决要回矿山去！"

医生看着他那股刚强的劲，沉思了好一陣，才想了这个办法：

"好！我給你写封介紹信吧！只准你回矿休养，决不能馬上工作，馬上工作，这对你的伤是沒有好处的。"

重返"前綫"

戴祥林回来了，同志們是多么高兴啊！但也为他担心。留下一只左手，能不能还像过去一样操作机器呢？运輸区党支部和行政領导为了照顾他的身体，經过多次研究，在他伤好后，分配他搞食堂管理。戴祥林感到："搞食堂管理，这工作虽然重要，但是要培养一个皮带运輸机司机，还得花一定的时間呀！記得自己光学理論就花了10个月，經过6个月的实习后，才能单独操作呀！加之矿里皮带运輸机司机又少，我决不能置身度外。"想到这里，他急忙走进人事科，恳切地要求說：

"我要求到原单位工作！开滚筒机去！"

人事科負責人看他那坚定的样子，心里想着："真是个好小伙子。"便說：

"好！我和你們单位商量商量再說吧！"

知难而进

9月11日晚上，戴祥林穿上工作服，带着工具，伤后第一次来到生产崗位，他是多么高兴啊！机器馬达的轟鳴，好像在唱歌欢迎，閃閃发亮的电灯，好像在向他微笑，戴祥林渾身是劲。但开滚筒机，要一手按电鈕，一手够剎車，双眼看着煤車走动。可他一只手既要按电鈕，又要够剎車，这样推車器的轉动速度怎么也控制不住，有时推車器开过了，煤車出了滚筒，沒开到，煤車又沒有进滚筒。煤車来得一多，心里就越来越慌；手一乱，"咚"的一声，車子出軌了，别人一分钟能翻5、6斗煤，可他仅能翻一、两斗，一班还出了6次軌。

想不到自己第一次开机器，就这样不順利，回到宿舍里，躺在床上輾轉不能入睡：

"难道就此罢了嗎？不！不能！"这时，无手英雄譚长桥的形象又出現在他的眼前：

"譚长桥在株田时，不能拿棍子撑着，身子东倒西歪，咬紧牙关，摔倒了又爬起来，摔倒了又爬起来。就以这样的坚强意志，战胜了沒有双手的严重困难。我还有一只手难道就不能嗎？"他决心要向譚长桥同志学习。忽地又爬起床，就往工地走。

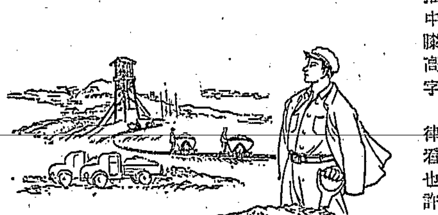

源 汉插画

刻苦鍛煉

戴祥林来到工地，默默地站在司机的身旁，出神地看着他那灵活的双手如何控制住推車器轉速的，一会儿視綫又轉入滚筒和煤車，看着重車一个一个地从这边进入滚筒里，空車又一个一个地从那边出去，仔細一看，他发现有一个規律，当第一个車子进到滚筒里的时候，第二部煤車的拦板和推車器的碰头相接触时，隔滚筒总有同样远的距离，他不禁"啊"的一声："窍門不就在这里嗎？！"高兴得像得了宝貝似的。

他用粉笔在拦板和碰头接触处的下面的軌道上标上記号，馬上試开，每当下一部煤車拦板和推車器碰头接触后到了有記号的地点时，就把剎車一够，"轟隆"一声，煤倒入列車煤仓里去了。"成功了！"戴祥林揮着左手叫起来，同志們也为他祝賀。

戴祥林就以这种頑强的革命精神，坚持刻苦鍛炼。在很短的时間里，他又重新掌握了鏟煤、推車等操作技术，在鏟煤时，他把手握在鏟柄的中間，然后把手弯頂在鏟柄上部的圈子里，再用膝蓋往上一抬，一鏟十多斤重的煤倒入一米多高的皮带机上了；同时，他还学会了用左手写字。

3年来，戴祥林不仅自己严格遵守劳动紀律，坚持月月出满勤。平时，輪休天也要到工地看看，如有人缺勤，就主动頂班；他对国家財产也非常爱惜，有一次，天下大雨，小河水陡涨，許多坑木冲进了小河，他不顾一切，站在水里，流下一根，捞上一根。他年年被評为局、矿里的先进生产者和五好青年标兵。

許多工人一提起他，都深受感动地說：戴祥林只有一只手了，还坚持生产崗位，努力生产，我們就更应該把生产搞好！

工作调查研究

农村需要大量的紅薯加工工具

省农业厅农业机械管理局工作組

紅薯是我省主要杂粮作物之一。現在秋分已过，收获紅薯的季节即将来到了，最近我們到道县万家庄公社下洞大队就紅薯加工問題进行了一次調查。

今年紅薯种的多，生长好

道县万家庄公社下洞大队属山丘区，历年来紅薯在粮食生产中占有相当大的比重。今年，紅薯生产面积超过去年，基本上恢复了1957年的种植面积。不仅集体的紅薯插得多，长得好，社員私人的紅薯，也同样插得多长得好。这个大队今年共插夏、秋紅薯237亩，比前三年面积分别增加37—72%；第四生产队有25戶，今年共插夏秋紅薯47.4亩，預計能挖紅薯4万多斤，比去年增加2倍。据調查全大队平均每戶插紅薯1.5—2.1亩，預計可收紅薯1,700多斤。

群众处理紅薯的习惯

这么多紅薯怎样处理呢？从这个地区看，主要有三种方法：一是生食，一般要占收获量的20%左右；二是窖藏，一般要貯藏总量的50%左右；但是紅薯是种多汁的粮食，久貯稍有疏忽，受冰霜冻害，就会发生樟木气，甚至引起腐烂，造成浪費；三是紅薯加工，每年群众都要以20—30%左右的鲜薯加工，刨成薯絲或磨成薯粉，薯絲、薯粉晒干了，貯放时間久，掺和主粮，味道甘美，可供翌年春夏时食用。此外，过年过节，逢喜事生日，用薯粉、薯干做成粑粑、粉皮、薯片，更是群众喜爱的副食品。如今，生产队和社員們都正在积极修理和添置紅薯加工工具。

群众欢迎的三种加工工具

根据当地的习慣，群众很早就使用一些得心应手的加工工具，1958年大搞工具改革以后，更出現一些工效高、加工质量好、劳动强度低的加工工具，他們喜爱的有三种：

1、手搖刨絲机，是1958年引进的优良加工工具，即在手搖圓盘上装有四个刨絲刀片，机具結构簡单，工效高，每天能加工鲜薯1,000—2,000斤，成絲合格率在95%以上，适用于生产队集体加工和粮食、副食品加工部門使用。

2、刨絲板，即在木板上釘上带眼的銅片或馬口鉄片，小巧輕便，价格便宜。一个半劳力在吃过晚飯后，刨上个把钟头，就能刨出50—70斤鲜薯絲，刚好够第二天一床晒簟晒干。这是群众普遍备用的工具，但是目前因銅片缺乏，用馬口鉄制成的刨絲板，在每次使用后应洗淨，吹干，塗点茶油，才能延长使用寿命。

3、磨粉缸，即用粘土燒成內壁划有銳利網紋的陶缸，使用时，用紅薯磨擦缸壁就成质地細微的薯粉了。这种缸，价格也很便宜，每天能加工鲜薯200—400斤，并且保管得好，一个缸可用20—30年。

要生产供应质量好的加工工具

群众提出的积极修制紅薯加工工具的要求，給手工业部門和供銷部門带来了新的任务。近几年来，加工工具損坏丢失不少，因此今年需要修制的量大。据調查下洞大队110戶，需要刨絲板95块，磨粉缸10个，現仅有刨絲板36块，磨粉缸2个，加工工具尚缺60—80%。这种情况引起了道县各有关部門的重視，县手工业部門，在8月初就作了研究，安排了加工工具生产，計划全县制造刨絲板1万5,000块，磨粉缸3,000个，到目前止，已生产了刨絲板7,000块，磨粉缸150个，以及紅薯加工需用的籮筐1万零332担，晒簟5,540床和汽缸、飯缸、酒塔等适合农村用的小型加工、貯藏工具300余件，陆續調往农村。为了保証质量，县手工业管理局及生产社采取了以下几条措施：（1）安排在生产水平高的手工业社、組。道县五金生产合作社和陶器厂，过去生产的刨絲板和磨粉缸，刨絲磨粉快、质量好、經久耐用，深受宁远、江永、江华及广西省邻近县区的欢迎。今年以来，县手工业管理局把这些工具的生产，仍安排在这些手工业社，并抽調原班从事生产的人馬14人，专門生产；（2）选用下拨优质材料。为了生产銅刨絲片，今年手工业部門和物資部門，清理仓庫，找出废銅460余斤，拨給县五金社生产，县里还准备在群众购买时，以貨换料，收集废銅，解决銅料不足的困难。县陶器厂也选用含鉄粒、碎石少的陶土，經过細篩来作坯料，从原材料上来保証质量；（3）精工細作，如五金生产合作社目前仍用一部分馬口鉄片代替銅料生产刨絲片，社里調整了制造定額，增加工序，精工細作，成品出来后，还用鏹水、焊錫塗一次，提高了质量；（4）建立产品驗收制度。生产社对产品都建立了驗收制度，生产出来的成品，按质分等，按等計价，不合格产品坚决报废。如陶器社要求生产出的磨粉缸无縫隙、无半白（即未燒老）、无跑馬（即齿紋交加）、无拆声、无啞声，并分为甲、乙、丙三等，凡不合以上要求的都不出厂。此外，手工业社都設立了零售部，直接經銷成品，由群众选购、鑒别好坏。

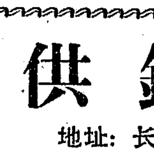

抓紧作好紅薯的加工准备

岳阳县手工业积极修制加工工具

岳阳訊 岳阳县手工业部門积极修制紅薯加工工具，为今年大量的紅薯加工作好准备。

岳阳今年全县共插夏、秋薯24万8,000亩，比去年扩大面积30%；并且雨水均匀，产量較高，預計可比去年增产40%。因此，加工任务也相应增大。为了适应秋后紅薯大量加工的需要，县手工业部門根据岳阳县委的指示，組織了五金、白鉄、木、篾等行业763名工人及早进行紅薯加工工具的修制工作。到目前为止，已制作籮筐、晒簟、薯籃、薯刨、木桶等11万2,718件，完成应制数的60.4%；应修理的1万6,840件，已全部修好；2,124个薯洞門已修好1,458个。

为了摸清底子，县手工业局早在7月下旬就派人往友爱公社群合大队进行了調查。这个大队預計今年可收105万斤薯，比去年增产30%，加工的約42万斤，需添置各种工具312件，其中晒簟要206床。8月上旬，在調查研究的基础上，落实了全县紅薯加工工具的修制任务，全县确定23个手工业社、組（其中五金、白鉄8个、竹器8个、木器7个）实行定点生产，对規格、质量、价格也作了具体規定。西塘、新墻两个五金社生产了2,214把薯刨，质量把把合格，价格由去年2.8元一把降到1.6—1.8元一把，群众反映很好。

在生产安排上，他們因地制宜，积极发揮传統产区的作用。渭洞区盛产楠竹木材，手工业工人多，有专业班子，也有副业生产。于是将任务落实到社、組、个人，实行产量、质量、时間"三定"，調动了社員群众的积极性，計划完成較好。如晒簟原安排3万3,368床，現已生产了2万6,574床；薯籃6万个，已完成了4万个。

县手工业部門除依靠渭洞等传統产区手工业工人就地取材、就地加工外，还采取清仓、协作等办法，解决原材料不足的困难。如生产薯刨，县联社通过清仓解决了1.2吨銅、40张白鉄皮和300多斤五分元釘。这样，基本上滿足了当前修制紅薯加工工具的用材需要。

（孙桔山）

生产薯鐽

收紅薯的季节快来了。今年紅薯的种植面积广，加工量大。为了满足农村挖紅薯和加工处理的需要，安化龙塘鉄业社大力生产薯锄、薯鐽。动手生产之前，社里派管理人員到附近的沙田、龙家等生产大队調查訪問，摸清了需要的数量和规格要求。为了保証质量，通过社員討論，确定了驗貨标准，并推选技术好的石佑生师傅負責驗收。最近十八天当中，共打出了八百五十九把质量合格的薯鐽，除卖給当地生产队以外，还供应了三百零四把給大桥等三个公社，用来加工紅薯。（黄偵固）

造刨絲板

宁远县城关鎮五金社积极生产紅薯加工工具——銅制刨絲板，以满足农民的迫切需要。宁远县今年的紅薯丰收在望了。城关五金社，准备在較短时間内生产銅制刨絲板一万二千把。社里抽調了十个会做銅刨絲板的銅工，从上月份起就投入了生产。在材料方面他們采取了三个办法：一是协同商业部門，解决了少部分；一是組織貨郎担，沿家沿戶收购杂銅；一是根据等价交换原則，以貨换料。这样做以后，共解决了生产用銅二百多斤。水市、城关木业社与五金社签訂了加工合同，定时送来木板，以便配套供应。在生产方法上，采取模型压制片片銑磨，使銅片齿孔利滑；正品率达到了百分之九十六以上。最近已生产出二千多把，正由供銷部門組織供应。（李寿全）

长沙县銅官陶器联社

給农民生产擂缸擂鉢

长沙县訊 銅官陶器联社积极組織紅薯加工工具擂缸、擂鉢生产。三季度以来，共生产了各式大小擂缸、擂鉢共7个品种5,700余件，其中已有3,000多件运往农村。

早在二季度，这个社派人到农村調查了解秋后农村对陶器品种的需要，了解到今年紅薯不但集体单位种得多，社員个人也种得多，因此，今年不但要扩大适合家庭用的小擂鉢的生产，而且要供应一种适应集体单位需要的大型的紅薯加工工具。

为了試制大型擂缸，联社領导专門召开了老工人、技术人員座談会，一方面說明生产擂缸对支援农业生产的意义，号召大家克服困难完成任务；同时，决定在第三、九、十分社和試驗工厂等4个单位进行大型擂缸的試制。联社技术部門的干部重点深入第十分社，与工人李維池等研究，改四齿耙划齿为一齿耙划齿，同时在缸内原衬一层連土，减少泥内杂质，使擂缸质量达到标准。試驗成功后，在各分社普遍推广，并且固定23个技术較强的工人专門生产。（唐名炎）

帮助农民备齐农具工具

湘乡手工业、供銷等部門总結今年修制农具經驗

本报湘乡訊 湘乡县手工业社和供銷部門通力协作，帮助农民备齐工具。到8月底止，全县添置和整修的各种工具共20万件左右，完成了修、制数的90%以上。最近县有关部門总結了这方面的經驗，认为有4点。

一是建立生产基地与发展社員家庭副业相結合。根据原材料、工匠条件和生产特点，全县在苏波、虞塘、新鋪、番江建立了鉄木篾4个加工厂，成批制造，由有关部門供应原材料和收购成品。公略、洒鋪、逆花、巴江等公社有楠竹，社員有編制谷籮的习慣，手工业部門和供銷部門在这些地方积极組織輔助劳力，开展家庭副业生产。这样做以后，全县今年共訂购收购谷籮3,957担，挡折1,139床，撮箕7,270个，鐮刀4万把。

二是县外采购与組織工匠上山加工相結合。这个县的絕大部分地区不产楠竹，篾制工具很困难。县生产資料公司組織30名工匠到外县山地加工，如在城步苗族自治县办的一个篾工厂今年就运回了挡折970床，挡折半成品2,600床。

三是組織产銷見面与內部調剂相結合。这个县的城关鎮、新鋪市、逆花桥三个地区，历来有集市貿易习慣，当地和远道农民都上市交易，产銷見面。据城关貿易貨栈統計，农民自己成交的谷籮、撮箕、竹扫把等工具就有1万8,000多件，收购各种工具3万多件，楠竹、杉木1,200多根。組織內部交流，調剂余缺，效果也好。月山区鐮刀庫存大，缺竹制工具；虞塘区加工、收购的篾貨数量多，缺少鐮刀。县供銷社組織他們內部調剂，互通有无。

四是加强領导与經常检查督促相結合。在作好工具准备工作中，手工业和供銷部門依靠区社党政領导，帮助生产单位制訂定額，合理安排技术力量，解决收入分配等具体問題，并經常检查督促，加快了修制进度。

（文武驎、周輝湘）

* * *

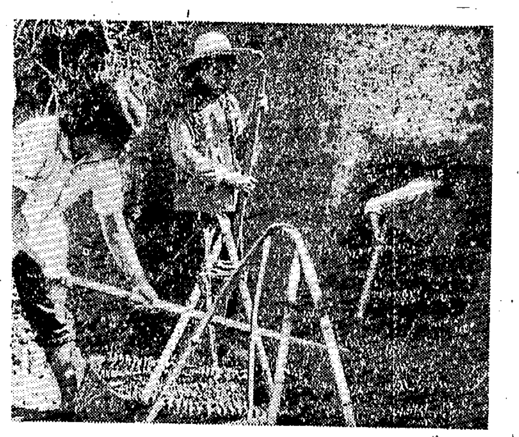

郴州市市郊公社杉山岭大队华家生产队22亩秋紅薯丰收在望。社員們为了作好收藏紅薯的准备，把原来15个薯窖普遍修理一次，还新挖了一个薯窖。这是社員們在新挖的薯窖里作最后的整理。（顏尚松攝）

湖南省供銷合作社长沙貨栈启事

地址：长沙市五一路57号 电話号碼：9371 电报挂号：7520

为了活跃城乡地区、产銷之間的物資交流，促进生产发展，根据上級指示，我栈现已正式开业，設食杂果品、农业生产資料、日用杂品、土产山貨、农副产品五个經理部，經营各項自营购銷业务，并兼办代购、代銷、代办托运、加工。欢迎各地国营企业；供銷合作社、消費合作社、手工业合作社兄弟貨栈参加交易。

业务范围

干鮮果菜、副食調料、肉食水产、蜜餞淀粉、小型农具、种籽杂肥、陶瓷器皿、棕草藤編、家具用品、竹木制品、手工艺品、山貨药材、杂竹柴炭、农副土产。

食杂果品經理部 地址：长沙市五一路57号 电話：2491 电报：5475

农业生产資料經理部 地址：长沙市五一路57号 电話：4711 电报：7577

日用杂品經理部 地址：长沙市肇嘉坪1号 电話：3569 电报：2480

土产山貨經理部 地址：长沙市肇嘉坪1号 电話：9116 电报：0588

农副产品經理部 地址：长沙市肇嘉坪1号 电話：3637 电报：4100

新湖南报

1962年9月26日　星期三　第三版

湖南历史人物

魏源和《海国图志》

王启初

魏源（1794—1857），字默深，我省邵阳人。是鸦片战爭时的进步思想家。28岁时中举人，50岁时成进士。此后历任內閣中书、兴化知县和高邮知州。

魏源生长在动蕩不安的时代。当时，清政府封建統治残酷压迫人民，农民和少数民族不断起义；外国資本主义强盗正处心积虑地侵略中国。他从切身經历中，看到当时我国封建社会內部危机和深知外国資本主义强盗的野蛮侵略，大声疾呼，要求改革政治軍事，抵抗外侮，保卫祖国。

道光10年（1830），魏源在北京和林則徐、黃爵滋、龚自珍等結“宣南詩社”，編輯《皇朝經世文編》，提倡經世致用之学，揭露了当时封建社会腐朽的政治危机。主张除弊兴利，形成了震撼一时的經世学派的思潮。

1841年鸦片战爭时期，魏源在抗战派两江总督裕謙幕府参預抗英，坚主战斗。

魏源与林則徐的交往很密切，林則徐在两广办理禁烟时，曾經根据譯本《地理大全》編輯了《四州志》。在他被革职的时候，就将所收集的資料，全部交給了魏源。魏源因对鸦片战爭的失敗痛心疾首，便依据林則徐編的《四州志》和一些中外文資料，在1842年9月編成了50卷的《海国图志》。书一編成，即風行一时。

1847年，扩为60卷，到1852年又补訂成百卷。这部书的內容主要分为筹海篇、地图、地志、宗教、历法、一般外情、技艺仿制、天文地理8个部分，叙述了世界各国的历史和地理情况。这是当时我国自編的一本最詳备的世界史地参考书。

1842年，他在《海国图志》的自叙中談到編写該书的理由是：“为以夷攻夷而作，为以夷款夷而作，为师夷之长技以制夷而作”。又在1852年的后叙中，談到該书增补成百卷的原因，是在于詳尽地了解西洋情况，以便控制夷敌的肆虐。“知夷制夷，小用小效，大用大效”，这样便可使中国不受帝国主义的侵略和压迫。

魏源在《海国图志》中論述了对付帝国主义的战略战术問題，他指出，由于中国在“坚船利炮”方面已大大落后于西洋，对付帝国主义的办法就应該从战略和策略上着手。如利用敌与敌之間的矛盾，以敌攻敌，以扩大資本主义国家之間的利害冲突，从而爭取外交和战略上的主动地位。

他对当时国际貿易情况，在《筹海篇》的“議款”一文中提到：“中国以茶叶湖絲販外夷，而外夷以鸦片耗中国”，他极端反对“外夷”輸入鸦片，使白銀外流，但对西洋的正常通商应当維持，“鉛、鉄、硝、布等有益中国之物，可多运多銷”，明确地提出了对外貿易关系的原則。

同时，魏源还主张学习西方国家的一些有用經驗，提出“师夷之长技以制夷”，学习外国先进的科学技术知識，“坚船利炮”。同时，他指出，决定战爭的胜負，不单在坚船利炮，还必須有严明的軍紀和訓练有素的軍队。因此，西方国家的用兵精悍、訓練不怠、厚养士兵、安撫軍属等經驗，也是值得学习的。另一方面，設立造船厂，不仅要造兵舰，而且要造商船，因为“战舰有尽，而出粥之船无尽”。只有这样，船厂才能推广；設立火器局，不仅要造枪炮，而且要造各种有益民生的器械，如量天尺、龙尾車、風鋸、火鋸、火輪机、自来火、自轉碓、千斤秤等，“凡有益民用者，皆可于此造之。”从这些主张中，就可看出他对科学技术的进步作用有着比較深刻的认識。

从他的一些著作中还可看出魏源具有一些辯証法的因素，如在《默觚》这篇文章中，他就认識到，在矛盾对立中，必有一个对立面是主要的，一个是次要的，所以矛盾的对立，仍是統一。他还认为历史是进化的，应該重視时代的进化和法令制度的变革。使之适应于时代的进展，他在《古微堂内集》中說：“天下事，人情所不便者，变可复；人情所群便者，变則不可复。”也就是說，天下的法令制度，如果人們都认为不方便，就应該进行改革，“变古愈尽，便民愈甚。”他对于人民群众的力量和智慧也有一定程度的认識，他认为整个国家就象一个人一样，国君是腦袋，大臣是四肢喉舌，而人民群众則是鼻息。人的肉体是死是活，完全得看鼻息来决定。即算腦袋、四肢及各部分器官都齐全，如果这个人不会呼吸也只能說是个死人。因此，賢明的君主把自己看作是众人中的一个，把天下看成是众人的天下。还說，一个人的見解总不如經过許多人商議以后的見解正确和完善。把大家的智慧集中起来，就将比尧舜还要聪明。

但也应該指出，由于魏源是出身于地主阶級的知識分子，又受到当时社会历史条件的限制，所以在他的晚年，曾参与了清朝統治阶級鎮压太平天国革命运动的活动，这不能不算是他生平的一大污点。虽然如此，他的进步思想和有利于人民的政績，在当时是难能可貴的。他的讲求实学、富国强兵、变法改制等主张对当时政治和学术思想的影响是很大的，他的进步思想成为以后中国实行改良主义維新运动的先驅。因此，魏源仍不愧为我国近代史上的啓蒙思想家之一。

江淮歌舞传深情

·高地安·

水路三千伴流云
江淮儿女到湘濱
歌舞殷勤来探問
岳麓紅日正殷殷

江水悠悠远客情
远客千里来探亲
一台歌舞一束花
鮮花献給工农兵

最近，安徽省文艺工作团来长沙市演出，用这样一首热情洋溢的祝詞和一組优美动人的舞蹈，拉开了序幕以后，一个又一个的歌舞节目，为湖南人民带来了江淮人民的深情厚誼，使我們有机会欣賞他們那多采的歌舞艺术。在整个演出中，无論是那急促爽朗的鼓点，淳朴而带有詼諧意味的唢吶吹腔，以及矫健豪放的淮河民間舞蹈的特有的舞姿，无不具有强烈的地方特色。在音乐节目方面，不論是女声組唱，或者是王学新同志的男低音独唱，潘玲聲、王逖君同志的女高音独唱，以及陈宝洪同志的琵琶独奏等，也都各具特点。在舞蹈节目方面，他們不但把安徽民間舞跳得很生动，就是外省和外国的节目，也表演得很出色。如那充滿詩情画意、意境深远的《仙鶴舞》，淳朴、恬美、热情、活潑的湘西土家族《咚咚喹》舞，和那饒有热带風光特色的錫兰《罐舞》，都准确地表現了各自不同的風格情调。

在这里特别要提出的是，安徽省文艺工作团的同志們，有着飽滿的政治热情和多方面的創作才能。他們由于长期深入生活，认真地向民間学习，不但挖掘整理了不少优秀的传統节目，而且进行了大胆的創造和革新。比如，《駿馬凌云》这个节目，是通过新頴的創作构思，把民間的《云牌舞》和《竹馬舞》溶化起来，进行再創造的。整个舞蹈气势雄渾，朝气勃勃，表現了人民群众在大跃进中的豪迈气概。《赶集》是根据民間舞《十二美女赶会》进行改編的，1959年我曾經看过这个舞蹈，現在，无論从内容或形式来看，都有了更大的提高。特别是剔除了步伐上的小脚影响，改成了脚尖的碎步，而又保持了上身优美的舞姿，显得健康爽朗，但并不失原有的風格，这一点提炼得很好。过桥一段，舞蹈編得很生动，帕子在肩头一搭的动作和扇花的运用，都很俏皮、美丽。《春綉》也比1959年演出时更为优美而不覚凝滞了，长长的白手巾拖在地上，随着画面的移动，有着突出的效果，这比把綉架搭成的画面要美丽、生动得多。这个舞蹈，生动地表現了我国妇女們的勤劳智慧、心灵手巧、富于創造和爱美的优秀品质。此外，《双回門》像一幅小巧、有趣的風俗画，《十把小扇》也編排得活潑、愉快，特别是那流行在淮河两岸的民間舞蹈《花鼓灯》，集中地反映了淮河沿岸人民的英勇豪强、热情机智和乐观的性格，具有强烈的艺术感染力。总之，安徽省文艺工作团在长沙市的演出是成功的，祝他們在今后的創作和演出中，取得更大的成就！

安徽省文艺工作团演出——上图：民間舞蹈《春綉》；下图：女声表演唱。（譚汉明摄）

桔綠橙黃

于沙

秋風送爽，桔綠橙黃，正是一年好景。苏軾曾有詩云：“一年好景君須記，最是橙黃桔綠时。”

在古典詩詞中，往往把橙和桔相提并論。这是由于橙和桔近緣，它們在植物分类学中，都属芸香科，同是常綠灌木或小乔木，成熟时期也差不多。不过，它們究竟还不是“同胞兄弟”，在果园的大家庭里，它們是独立門戶的。橙，有甜橙和酸橙两种。甜橙又称黃果、广柑和广桔，果实都是圆形或长圆形的，带橙紅色或橙黃色，皮厚而光滑。原产在广东、四川、湖南、福建、广西、江西、台湾等地。我省漵浦、衡山出产的广柑（又叫广桔）品质优良，色紅味美，經久耐藏，远銷省內外。酸橙与甜橙不同，它的果实是扁圆形，果皮厚而粗，大多带黃褐色，果实中間是空的，味酸，不宜生吃，但可以制成桔餅。桔，又称桔子，果实是扁圆形，一般比橙小，多是紅色和橙黃色，皮薄易剝，味道甜酸不一。有早桔、紅桔、早紅等品种。我省是桔子的主要产地之一，洞庭湖的一品紅、衡山的甜桔和长沙的南桔，都是有名的桔种。湖南的桔子在古代就享有盛誉。据說唐太宗每年重阳节在蓬萊殿宴群臣，照例要賜以湖南新桔。伟大的詩人屈原对桔树十分贊美，认为“皇天后土生美桔树，异于众木。”还曾把自己的才德喻为桔树，在他的《楚辞》中，有一篇就叫《桔頌》。古代神話中，还有所謂《桔井》的記載：汉代苏公仙是湖南桂阳人，修仙得道，仙去前，对母亲說：“明年天下疾疫；庭中井水，檐边桔树，可以代养。井水一升，桔叶一枚，可疗一人。”第二年，果然瘟疫流行，他母亲照他的話去医治病人，每治皆愈。这是神話，虽不可信，但桔皮和橙皮焙制后（叫陈皮）可做药，有健胃之效，却是千真万确的。

新书架

《长沙泥木工人的怒吼》

《长沙泥木工人的怒吼》一书，已由湖南人民出版社出版。此书是袁福清同志以一九二二年至一九二七年大革命期間在我省发生的几件重大革命斗爭故事为題材写成的革命回忆录。

一九二二年十月間，长沙六千多泥木工人，为了反抗反动統治阶級的压迫和剝削，在毛澤东同志的領导下，掀起了一場暴風驟雨的大罢工斗爭。作者在回忆录中具体而詳細地記述了这次罢工斗爭的胜利經过，表現了我省工人阶級，在党的領导下，一經組織起来团結起来，就显示了伟大无比的力量。

书中还記述了长沙人民为追悼黃靜源烈士举行的游行示威斗爭，迎接北伐革命軍，「馬日事变」前后，以及「秋收起义」期間，紅軍与工农群众革命武装攻取省城等重大革命斗爭的情况。这些革命斗爭的事实，生动而有力地說明了只有在毛澤东思想的指导下，革命才能取得胜利，革命者只有树立坚强的革命意志和胜利信心，才会具有百折不挠的革命精神，在长期艰苦的斗爭中，受得住革命的鍛炼和考驗。

这本书是袁福清同志根据自己的亲身經历写出来的，因此书中的各个情节，我們讀来非常亲切，可說是一部生动的革命历史教科书。（黎北海）

湘西剿匪回忆录

周赤萍

老汉哽咽住了，只見他两片嘴唇在顫动，我从瓦罐里給老汉倒了一杯浓茶，并紧紧握住了老汉的手。众人都垂下头，默不作声，除了火堆不时发出一些細微的噼啪声，屋內显得异常静寂。

“老大爷，湘西的官、匪是一家，我在汉口、长沙就听說过。但是他們怎样勾結？怎样的狼狽为奸，請你再說說好嗎？”我有意轉开話題，免得老汉回忆亲人的惨死过于伤心。

于是，老汉又滔滔地說下去了：“官、匪是一家，一点也不錯，民国十一、二年間，我們寅卯冲和邻乡的老百姓，派过三个代表到古丈城里去請兵灭匪。乡上的人因为我当过护国軍，有义气，选我当了代表。我們三人在城里跑了三天，官长們不見不理，后来好不容易見到了县大老爷，他却不肯出兵，我們就跪下来叩头哀求，才算答应派兵，不料狗官詭計多端，推說軍費困难，要我們訂个条約，他說富的乡每乡要出八百块光洋，穷乡也要出三、四百块，我們附近有一个好点的乡要出到一千块，这还不算，官府派出来的人枪，如若丢失了一条枪，要我們賠一百块損失費，如若打死了一个兵要我們賠三百块撫恤費。有一次，寅卯冲来了个排长，他的一匹馬被土匪搶走了，就敲了我們一百块光洋。这还不算，官兵一到，我們便得杀猪宰羊，酒飯招待，如有怠慢，便和土匪一鼻孔出气，杀人放火搞个鸡犬不留，所以后来我們宁肯吃土匪的苦头再也不敢請兵了。倒是土匪很喜欢官兵来，官兵来了，他們明明可以搶馬夺枪，暗也可以向‘国軍’购买軍火，补充武器、弹药。这些还是过去的事，如今官、匪穿起連裆裤了，县自衛队长是土匪，警察局长是土匪，县长也是土匪，暂編师师长还是土匪。我活了七十岁，誰是官兵誰是土匪也分不清了，……”說罢又深深地吐了一口气。

“老大爷！你后来为啥来桃源了呢？”警衛員小何問了一句。

“說来話长，我本想家里人都死了，我活着有什么意思呢；便盘算着当天夜里去投河，不料正在同左邻右舍掩埋亲人的时候，我有一个本家兄弟从李家洞气急敗坏地赶来通知我，說張平决定斬草除根，今天天一黑要来取我和老三的首級。我正想寻死，狗贼要杀我，正求之不得，什么也不怕。但左邻右舍知道了这个消息，赶忙凑起十来块錢，他們都是穷得連飯也吃不上，凑上十块錢，多么不容易啊，非要劝我立刻走开不行，我家一个叔伯嫂嫂对我說：‘老叔公啊！留得青山在，不怕没柴烧。不报血海深仇非好汉，快走罢！’这一些話提醒了我，是啊！我李家的香烟不能断呀，血海深仇不能不报呀，有朝一日，紅軍回来了，还要吐一口气呢！所以我就搀着老三，沿途乞討，到了沅陵。幸好我还有点手艺，我們爷儿俩在沅陵隐姓埋名，帮人家打短工，省吃儉用，过了8年，渐渐积攒了点錢，給老三娶了媳妇，李家人丁又兴旺起来，我又有了一个孙儿，就是他呀！”老人家指了指伏在他身旁听得出神的小孙儿，习惯地在他的头上輕輕地撫摸了几下。忽然間，老汉的表情非常痛苦，他咬牙切齿地說：“誰料到，又一场大禍临头，为什么老天不长眼睛，专跟穷人作对啊！”

老汉頓了頓接着說：

“你們早来几个月就好了，我家就可以逃过这场大灾难了，唉！这怨怕是命吧！”老汉无限遗憾地說：“就在今年三月，永順警察局局长曹振亚（后为暂五师副师长），伪保安十团团长汪援华（后为暂一軍副軍长），古丈县县长張平，芷江土匪头子潘壮飞、楊卷圃这帮人，在湘西发动了一次大乱。狗日的曹振亚、汪援华，准备分两路攻打常德。曹軍行到沅陵，伪沅陵县长王禹承，赶爬带滚地逃得不知去向，国民党軍在沅陵的两个营也不战而溃，曹軍首先杀进沅陵城，对匪兵宣布‘自由行动三天’，放火杀人，奸淫掳掠，无所不为。从3月2日起，曹匪在中南門、南河街、筷子口三地放起三把火，全城烈焰腾腾，哭声震天。臂上缠有‘永’字臂章的曹匪和‘汪’字臂章的汪匪，便趁火打劫。全城除了有錢的6戶人家，因与他們常有来往而貼上‘士紳住宅，严禁滋扰’的禁令而外，没有一家商店居民不被洗劫的……。”

“这恐怕就是首长向咱們提过的‘三二事件’了吧？”警衛員小何插了一句，老人点了点头，又継續說：

“我家住在沅陵城西，一听到四面起火，大街打劫，不知如何是好，关起門躲藏会被烧死，打开門出去就被搶光、杀死，还有，有妇女的人家更要被糟蹋，不走也死，走也死，老天硬不肯給穷人一条生路吶。后来大火越烧越近，老三忍不住了，对我說：‘爹，坐在家里一定烧死，冲出去还可碰运气，拚得一两条命也說不定。碰个运气吧！’我有啥办法呢？想起了‘留得青山在，不怕没柴烧’的古訓，只得横一横心，提起衣包，跟着他們走出家門，走不多远，只見前面十字路口跳出三个土匪，提着上了刺刀的步枪和闪闪发光的大刀，挡住了老三和儿媳的去路，搶下了他們手里的东西，逼着小俩口給他們抬运賊物；我看势头不好，立即拉着这个小孙儿回头就跑，跑了不几步，忽听后面有一个土匪叫道，‘喂！大家来看吶，这个堂客脸上擦的是烟灰，是个年輕的呀！’我一听，心肺像被撕裂了一样痛，全身打起哆嗦来，不好了，准是我家儿媳化的装被土匪认破了，果然，立刻就听到了我儿媳的哭喊声，接着，又是‘砰砰’两声响枪。不知怎的，我两条腿軟了，眼睛一花，就摔倒在一条小巷里，但我还是抱住孙儿不放，我李家只留下了这条命根子了。后来，我搀着这个孙儿一拐一拐地跨过了火场，一把眼泪一把鼻涕地逃出了沅陵。大軍哪，一路上都是横七竖八的尸首，东一条西一条的，沅江上飘着的也是尸体，江水都染成紅的了，太阳也没有光了，天得地黑了。……”

“他媽的！老百姓尸骨遍地，可汪援华、曹振亚这两个家伙却杀人搶人有功，当上了保安五旅正副旅长了。潘壮飞、楊卷圃当了芷江警备副司令，張平当了十一师师长！非要逮住这些坏蛋要他們还清血債不可！”小何再也忍不住了，气得两眼要冒出火来。

凭着火堆的光，我看到李青海老泪縱横，非常激动，我立即輕輕拍拍老汉的肩，亲切地对他說：“老大爷不要难过。湘西人民出头的日子已經到了，你的血海深仇我們人民解放軍一定要替你算清报完！”老人激动地抬起头来，对我們說：

“大軍同志，我們湘西的老百姓，早上吃了飯，不晓得晚上还能不能拿筷端碗；今天夜里脫衣上床，不晓得明天天亮还能不能再穿。这几年来，我天天担心着这个小孙儿活不久，在梦里也是提心吊胆，你們一来，我心里就放下了块大石，我李家的香烟就断不了，我李家的血海深仇也报得了。我这个小孙子我要交給你們了，我总算死也可以瞑目了。”

“不，老大爷，你放心，你家的香烟不会断，你的身体也很好，我相信你能够看到光明的前途。咱們这次来，一定要給湘西受害的人报仇，在短时期內非要把土匪一網打尽不可。你的这个孙儿，請你相信，我們一定要让他上学校，要培养他成为国家的人材，永远过着幸福的生活。古丈土匪肃清之后，我們可送你回寅卯冲家乡去！不久就給你分配土地，帮助你解决生活困难的問題。今日的湘西，旧事种种好比昨日死，新事种种犹如今日生。”我忍住了滿腔憤怒，安慰这个飽經忧患的老汉。临走时从社会救济費里支出三十块銀元送給老汉，作为补助他将来回家乡的路費。老汉推辞再三方收下。

在熊熊的火光映照中，李青海滿是皺紋的脸上，闪現出愉快的神色，两只老眼，也射出充滿希望的光芒，頓时好像这間小小的破屋突然显得明亮起来。

为匪打气“小諸葛”赴宴　天网恢恢假新娘落网

1946年11月，蔣介石在美帝国主义特务馬歇尔的牽引下，两次撕破政协決議，在南京掀起鑼鼓，上演了一出臭名远揚的丑剧，那就是所謂“国民大会”。在会上，丑剧主角蔣介石表演了“把一条繩索套在自己脖子上”的絕技，博得了中外反动派的喝采。可惜好景不常，到了第二年，中国人民便把这条繩索越拉越紧，拉得蔣介石七孔流血。但这位大独裁者还要“打肿脸充胖子”，又开演了选举国大代表的把戏。

1947年8月12日，湖南也成立了选举事务所。

这个选举事务所不成立也罢，一成立便惹是生非，不是狗咬狗，就是狗打狗，不是狗打狗，就是狗杀狗，鬧了个昏天黑地。說也奇怪，那些平时穿着長袍馬褂礼服、滿脸笑容、滿口礼义廉耻的人，为了竞选国大代表，忽然拔刀相見，怒目而对，什么礼义也不講了，廉耻也没有了。为了竞选国大代表，有錢的，有枪的，有权的和有势的不择手段，各显神通，他們一面互相道賀，預祝胜利，一面又勾心斗角，不是你死，就是我活。

在这个風气熏陶下，芷江三霸，自然也各不相让：握有枪把子的楊永清，操着生杀之权；参議会議长邓海环，手持民意机关的王牌；省参議員李建章，人虽不在芷江，但第一，錢能通神；第二，在长沙的活动天地更大，从上面可以施加压力。所以偌大的芷江，确确实实容納不下这三个大人物了。

不消說，这芷江三霸都是实力派，假若没有实力，怎能竞选国大代表？但在半封建半殖民地的中国，不管你搞革命也好，搞反革命也好，首先得有枪杆子，才容易把事情办得更为妥貼。而楊永清在江湖上是龙头大爷，在綠林里是土匪头子，这就占了上風。

楊永清年逾花甲，积有40多年反共反人民的經驗，对于国民党官场的內幕，是很有一套手法的。这次竞选国大代表，就情不自禁地使他想起25年前成立“楚汉宫”时的盛况，現在这个“楚汉宫”，已成为湘西最大的帮会，他的徒子徒孙到底有多少，自已也搞不清了。他用武力强迫群众“踩湾”①，弄得不少人傾家蕩产，賠了錢，賠了枪，賠了妻子，甚至賠了自己的性命。而楊永清的錢却越来越多了，枪越来越多了，势力越来越大了。姓楊的一句話，哪个敢不听？他說是白的，哪个敢說是紅的？他說是方的，哪个敢說圆的？

他越想越得意，便叫来人調一杯冰糖鸦片浆，提提神，就把副龙头大爷潘壮飞、楊卷圃請来，共謀竞选大計。

三人飲酒作乐，一直談至深夜，决定成立“复兴楚汉宫帮会”，大“开山堂”②，来个一本万利。

大开山堂的那几天，整个江湖上的紅人，綠林中的头目，以及“楚汉宫”的徒子徒孙，背枪实弹，沿着湘黔公路、沿着潕河来到芷江，把商店林立的四条大街都塞滿了。东起常德西至川黔，都有来客。芷江的旅館、飯店，都被楊永清包下了，芷江的娼家妓院，都被楊永清包下了，芷江的戏院賭场，也都被楊永清包下了。这倒不是他好客，而是他生財有道。

但他的主要收入当然还是要靠徒子徒孙們的“踩湾”了。在“楚汉宫”的献礼台上，堆滿了金銀珠宝，这是他竞选国大代表的巨額利潤。誰知道这一堆闪闪发光的金銀珠宝里，沾着多少血？多少泪？

“楚汉宫”里，紅烛高照，香烟繚繞，紅綢黃緞掩映，五彩灯泡发光，鞭炮、鑼声不絕，刀枪剑戟齐舞。楊永清好不威風，他內穿发光的鎧甲，外披綉金的龙袍，头戴插有雉尾的冲天冠，右脚着方头大朝靴，左脚着細耳麻鞋，在前后七七四十九支冲鋒枪的簇护下，一步一摇摆地走进中堂，肥胖的身躯，往龙椅宝座上一放，架起二郎腿，仰头靠在椅背上，閉目合睛，捋着八字須，接受众徒弟的参拜。

这种帮会仪式，就是中西合璧，不古不今，既集中了封建之大成，又闪耀着洋枪洋刀的炎彩。有时候，当楊永清发現下面跪拜的“四姐”、“七妹”中，有长得标致的女徒，也会情不自禁地問长問短，发出狰狞大笑，把庄严肃穆的气氛扫个一干二凈。

楊永清下令：凡投楊永清选票者，請酒飯一餐，八人一桌，邀卷入席。又嘱咐各酒楼飯店，酒菜必須丰盛，所需經費，一律作为芷江商会对“楚汉宫”开山堂的献礼，他事先表示謝忱。

楊永清巧妙地把竞选国大代表和“楚汉宫”开山堂結合在一起，使堂堂的芷江参議会議长邓海环吃了苦头。論声望，論家产，邓海环都比楊永清大。但楊永清有枪杆子，又是帮会头子，这次开山堂竞选“国大”，大大扩充了势力，号称有十万之众，他不仅一毛不拔，反而招財进宝，净得了八万块光洋，名利双收，这就在“三霸”中大大占了上風。本来邓海环打算凡选邓議长为国大代表者，給包子两个，后来听說凡投省参議員李建章一票者請阳春面一碗，他就增加了一倍，慷慨地給每个选民四个包子，两碗阳春，自以为万无一失了。誰料到楊永清慷他人之慨，以武力逼迫商会請“选民”一餐酒飯呢？这就使原来已經答应四个包子的“选民”，也改变了主意，去吃楊家的酒飯了。气得邓海环连胡子都翘了起来。更可恶的是楊永清以武力把持了选票箱，在刺刀下“投票”，还有什么“民主”可言？邓海环对楊永清恨之入骨，落选之余，便飞奔长沙，和同病相怜的李建章商議，一同到湖南省政府告了楊永清一状，又在长沙“中央日报”上刊登啓事，揭露楊永清十大罪状，說楊大开山堂，违反国法，武裝劫持选票箱，强奸民意等等。这“十大罪状”等于給了楊永清十个巴掌，不得不逼使楊永清忍痛拿出两罐子陈年烟土，派专人带往长沙去活动。到底鸦片比“中央日报”更有灵，不仅使这场竞选丑剧不了了之，楊永清的芷江国大代表稳拿到手，反而还得到了芷江警备司令这个要职。

且說邓海环在长沙請了好几台酒，还登了广告，看到有不少体面人在酒席上支持他，似乎問題有点眉目了，不料楊永清的鸦片烟大大起了反作用，形势急轉直下，竟让楊永清当上了警备司令，結果使邓海环賠了夫人又折兵。他自知形势不妙，便改变策略，本着“大丈夫能屈能伸”、“識时务者为俊杰”的宗旨，請求省政府秘书长出面写信跟楊永清和解，共圖“戡乱建国”的大业。正在“楚汉宫”里庆祝“双喜临門”的新任芷江警备司令，为人寬宏大量，欣然允諾和解，邓海环就頗有体面地回到了芷江。

邓海环一回家，知道了凡是公开支持他当国大代表的人，有的被“楚汉宫”的刺客暗里干掉了，有的被綁了票，有的献出了家产才算逃了命，就十分害怕，对楊永清很有戒心，每晚紧閉院門，輪番守夜，几个月足不出戶。但楊永清却若无其事，反而經常登門拜訪，送礼，握手言欢，开口“邓公”，閉口“邓公”，十分亲热。既然如此，何必步步設防呢？于是，堂堂参議长又在芷江大摇大摆起来。

4月間的一天，邓海环从辦公所开会出来，迈着大步走到东紫巷口，突然背后“嘭嘭”两响，好像有人在他的脊背上猛打了两棍子，他回头一看，只見“楚汉宫”的新任“紅旗五哥”③——著名的杀人不眨眼的曾西胡子，在向他开枪，他正欲叫喊，忽然又一顆子弹不偏不倚冲进了他的嘴巴，便倒在血泊里了。

警备司令楊永清得报，大表悲痛，亲赴邓宅吊唁，主办丧事。但說实在話，邓海环之死，不仅拔除了他的眼中之釘，心上之刺，还可兼并邓的家产和妻女，化仇家为亲家。为了除掉邓海环，永久独霸芷江，他在前天特地把新来芷江的“干女儿”——軍統特务黄玉姣請来吃了一顿晚飯，对黄玉姣說：“蔣总統每次訓示‘建国必先戡乱，攘外必先安内’，我們芷江呢？这个‘內’就很不安。你要我和曾西胡子联合反共很好，但我不除掉邓海环，死不安心。我的心事，你能不能包一包？”

黄玉姣一句話出口，邓海环一条命归西。

楊永清乘此机会，大張旗鼓地懸办所謂“凶手”，派人去榆树湾追杀了一个不听指揮逃离芷江的“楚汉宫”小头目，又枪毙了一个不肯“踩湾”献礼的小手艺工人。楊永清在布告上說这些人都是謀杀邓議长的凶手，他們都是“扰乱芷江治安的奸匪”，所以把他們一律“戡乱”了。

黄玉姣一个“女流之辈”，为什么龙头大爷楊永清对她会有三分敬畏呢？原来这个軍統女特务，別有来历，不同寻常。1948年春天，中国革命已經发展到了一个轉折点，老奸巨猾的蔣介石已在暗中部署“以退为进”的反共战略，中統和軍統都很重視湘西的为数众多的土匪武装。他們认为，要抵御解放軍向西南发展，必须把湘西变为反共基地和日后反共的据点，而要使湘西成为反共基地，必須首先拉攏收买匪首。楊永清的大开山堂，把“楚汉宫”的反动势力，扩展到号称十万之众，这就是使他不仅当上了国大代表，还攫取了芷江警备司令大权的秘密。但楊永清自己却不清楚这一点，他还以为真的是两罐子“老年陈土”起的作用呢！而国民党保密局湘西站的骨干分子黄玉姣却十分明白这个底細，她接受了站长方天际（軍統特务）交下的打进湘西土匪內部的任务，带領了一批受过严格訓練的中統、軍統、三青团特务来到芷江、怀化、会同、靖县一带。她本人的主要工作对象就是楊永清，为了支持楊永清，扩大楊永清的反共势力，就得拉攏湘西土匪中的两个著名杀人魔王和楊永清合作。这两个人，一个是外号曾西胡子的曾庆元，一个是外号灵鸡公的彭玉清。这两股土匪战斗力强，足以使楊永清的反共事业大大发展，并且可使他官运亨通，所以楊永清把黄玉姣当成一把升官之梯，一棵搖錢之树，怎敢怠慢她呢？他把黄玉姣收为干女儿，負担了她在芷江的一切生活費用和活动費用，不是没有道理的。

黄玉姣的第一个功績是把曾西胡子請到芷江，当上了“楚汉宫”的“紅旗五哥”。这个“紅旗五哥”，論地位，在副龙头大爷、值堂大爷、礼堂大爷、刑堂大爷之下，但論权力，却是一人（龙头楊永清）之下，万人之上，操有生杀大权，所以連副龙头潘壮飞、楊卷圃也要让他三分，和他并起并坐的。黄玉姣的主要工作对象虽然是楊永清，但把重点放在曾西胡子身上，通过曾西胡子控制楊永清，通过曾西胡子爭取另一匪首灵鸡公彭玉清积极反共。

① 踩湾：江湖黑話。即参加帮会。
② 开山堂：帮会入会仪式。
③ 紅旗五哥：帮会职称，专掌管杀人之职。

长篇連載　（二）

今年以来的新成就

我国钢铁企业又試制出119种钢材新产品

其中一半以上是为农业和輕工业試制的，有的已成批生产

新华社北京25日电 我国鋼鉄企业今年以来又为国民經济各部門試制了119种、約180多个規格的鋼材新产品。其中一半以上是为农业和輕工业試制的。这些鋼材新产品經过检驗，大部分已交付各有关部門試用，有的已成批生产。

冶金工业部門今年把农业和輕工业部門迫切需要的鋼材新品种，列为优先試制的項目。8个月来，共为农业机械工业部門試制了40多种。其中有制造五鏵犁用的犁鏵鋼、圓盘耙用的70錳鋼板、氮肥設备高压容器用的鋼板、拖拉机高压油管用的鋼管和适合作农船的薄板等。为輕工业和紡織工业部門試制成功的鋼材共有20多种，有針布鋼絲、鍍錫帶鋼等。試制成功的鋼材新产品中，还有一部分是煤炭、鉄道、林业、地质等部門所需要的。

这些鋼材新产品的誕生，对于提高国民經济有关部門的产品质量、降低原料材料消耗以及提高我国鋼材产品的自給率，都有重要的意义。例如，在70錳鋼板試制成功以前，农业机械工业部門制造圓盘耙都是用普通鋼材，不仅在生产过程中要多一道滲炭热处理的工序，而且造出来的圓盘耙容易損坏。现在，用70錳鋼板制造的圓盘耙，經过农业机械部門連續进行300小时的耐磨試驗，証明它的质硬、耐磨、韌性好，使用寿命可以比用普通鋼材制造的圓盘耙延长1倍左右。上海冶金企业試制成功的一种鋁基合金——鋼背复合板，可以代替銅来制作拖拉机和柴油机上的軸瓦。农业机械工业部門在135型柴油机上試用后，认为它的耐磨性能比銅軸瓦还好。如果普遍推广使用这种軸瓦，将为国家节約大量的銅。氮肥設备上用的高压容器鋼板試制成功后，将使我国有可能更多地利用本国鋼鉄材料来发展化肥生产。

試制这些新鋼材，需要鋼鉄工业部門有較高的技术水平。以拖拉机上用的高压油管为例：这种油管每平方厘米要能承受300公斤的压力，管内、管外要求同样光滑，表面不能有疤痕、发裂、汽泡等，质量要求十分严格。鞍山、上海、天津等地鋼鉄企业的职工，今年試制出来的这种鋼管，都达到了这些标准。

苏联延期取消工资税

新华社北京25日电 据塔斯社莫斯科24日訊：苏联最高苏維埃主席团頒布命令，延期取消职工的工資稅。

命令說，1960年5月7日"关于取消职工賦稅"法所規定的在1962年10月1日取消的职工工資稅，在未发布特别公告之前，暂时延期进一步取消，工資稅的稅率也暂时延期进一步降低。

命令說，所以采取这种措施，是因为目前苏联正在实行进一步提高工农业、增产日用品和扩大住宅建筑的重要措施，这些措施要求追加預算撥款，同时"还因为帝国主义正在加紧它的侵略阴謀而有必要加强苏联的防御力量"。

庆祝中蒙經济文化协定签訂和中华人民共和国成立

蒙古城乡开展蒙中友好旬活动

中蒙友协代表团应邀到达烏兰巴托

新华社烏兰巴托25日电 据蒙古《眞理报》报道，为庆祝蒙中經济及文化合作协定签訂10周年和中华人民共和国成立13周年，由蒙古和平友好組織和蒙中友好协会举办的"蒙中友好旬"活动今天正式在蒙古城乡各地开始。

蒙古《眞理报》报道說："蒙中友好旬旨在进一步巩固蒙中两国人民的兄弟友誼。友好旬的活动将有助于向蒙古人民广泛介紹中国人民在社会主义建設事业中正在获得的成就，并进一步巩固和发展我們两国的經济和文化合作。同时，还将組織蒙古人民学习来身参加蒙古社会主义建設工作的中国工人的經驗。"

在友好旬期間，将在省、市、国营农牧場、畜牧业机器站、經济和文化集中点，举行庆祝会、友好集会、联欢会和蒙中工人的友好会見；还将通过报紙和广播来宣传中国的成就，并在烏兰巴托市举行中国电影周等。

新华社烏兰巴托25日电 以毛齐华为首的中蒙友好协会代表团今天上午乘火車到达烏兰巴托。代表团是应蒙中友好协会的邀請前来蒙古参加蒙中友好旬活动的。

蒙中友协副主席、蒙古人民革命党烏兰巴托市委书記希尔年，蒙古和平和友好組織主席策登丹巴和中国駐蒙古大使謝甫生等到車站迎接。

今天中午，蒙中友协主席、部长会議副主席迈达尔接見了以毛齐华为首的中蒙友协代表团，进行了亲切友好的交談。

接見时在座的，有蒙中友协副主席希尔年、那楚克道尔吉等。中国駐蒙古大使謝甫生也在座。

苏中友协举行友好会見

新华社莫斯科24日电 苏中友好协会24日下午在莫斯科"各国人民友誼之家"举行了友好会見。以张德群临时代办为首的中国駐苏联大使館人員出席了这次友好会見。

苏联方面出席会見的有苏中友好协会主席安德烈耶夫、苏联对外友好和文化协会联合会副主席潘科夫，以及苏中友好协会理事和积极分子等。

苏联外交部远东司司长图加里諾夫也参加了这次友好会見。

会見时，还放映了苏联电影。

就美国U—2間諜飞机侵犯我国并被击落事件

越南民主共和国外交部发表声明

支持中国政府九月十四日声明，并坚决要求美帝停止挑衅活动

新华社河内25日电 此間今天公布的越南民主共和国外交部关于美制U—2飞机于9月9日侵犯中国并被击落的声明說，这是美帝国主义不断向中华人民共和国进行挑衅的又一罪証。声明表示支持中华人民共和国政府9月14日的声明，并坚决要求美帝国主义立即停止对中国人民的挑衅活动。

声明說，美帝国主义被赶出中国大陆后，继續扶植蔣介石集团，强占台湾，伺机窜犯中国大陆，妄图实现重新奴役中国人民的梦想。美国不顾中华人民共和国政府对侵犯中国領空和領海的行为提出了严厉警告，又向蔣介石集团提供由它指揮的U—2飞机，对中国进行間諜活动。这是美国唆使蔣介石集团侵犯中国大陆的重要步驟，它与美帝国主义的矛头指向全世界的战争政策和侵略政策是分不开的。

声明說，众所周知，现在几乎哪里有美帝国主义，哪里就出现紧张局势，发生挑衅事件和侵略事件。在东南亚地区，美帝国主义唆使泰国和吳庭艳集团侵犯柬埔寨的領土，继續干涉老撾內部事务。在越南南方，美帝国主义变本加厉地实行武装干涉和吳庭艳当局互相勾結，鎮压越南南方人民的反美爱国运动。美帝国主义正在煽动西德复仇主义分子在西柏林加紧进行挑衅活动。美帝国主义正在蠢蠢欲动，企图侵略古巴。显然，美帝国主义正在威胁各国人民的和平和安全，明目张胆地向全世界爱好和平的人民进行挑衅。

越南人民和越南民主共和国政府对美帝国主义的挑衅行动极为憤慨，完全支持中华人民共和国政府9月14日的声明，并且坚决要求美帝国主义立即停止对中国人民的挑衅活动。

越南人民和越南民主共和国政府坚信，在得到强大的社会主义陣营和全世界爱好和平人民的支持的、团結一致保卫祖国的6亿5,000万中国人民伟大力量的面前，美帝国主义对中国的一切侵略阴謀定将遭到可耻的失敗。

在支援农业和解决輕工业、紡織工业的原料、材料方面

我国化学工业开始发揮重要作用

今年头8个月生产的化肥农药比去年同期多，同时生产了近百种化工原料

新华社北京24日消息 今年头8个月，我国化学工业比去年同期多生产了33万吨化学肥料，2,900多吨农药，还生产了近百种供輕工业和紡織工业用的化工原料。这些成就表明，我国化学工业在支援农业和为輕工业、紡織工业开辟原料来源等方面，已經开始发揮它的重要作用。

今年化学工业为农业生产的化肥、农药，不但数量比过去增加，品种也在增多。过去产量很少、含氮量較多的硝銨产量正在增加。一些近几年来国际上出现的肥效較高的化肥新品种，如尿素、氯化銨等，經过两三年来的試制，已經初步掌握了生产技术。今年头8个月这两种化肥的产量，已經接近或超过去年全年的水平。

今年各地还着重发展了敌百虫等有高度杀虫效力的农药。这些农药对防治棉蚜虫、水稻螟虫、果树蔬菜害虫和侵害家畜的寄生虫等都很有效，农民誉为"一扫光"。

在为輕工业、紡織工业提供原料、材料方面，一些造紙、食品、火柴、制革、胶鞋、印染等日用品工业必需的化工产品，如硫酸、燒碱和各种塑料树脂等，今年大部分有不同程度的增产。合成纖維目前虽然还处在試生产阶段，但是今年头8个月北京合成纖維实驗工厂生产的織造袜子、內衣等的卡普龙纖維，已等于去年全年产量的4倍。上海、天津、沈阳等地正在进行的其他各种合成纖維品种的試驗性生产，也已获得成果。过去几年生产較少的聚氯乙烯树脂，今年头8个月的产量已接近1961年产量的总和。因而輕工业部門今年仅塑料鞋和塑料鞋底就已生产了3,700多万双，其他如雨衣、台布、手提包等塑料制品，也比往年大大增产。此外，今年前8个月的合成洗滌剂产量比去年全年还多。

第一个五年計划期間，我国化学工业还十分落后，那时有机合成化学工业几乎是空白，化肥农药的产量品种也很少。在第二个五年計划的前4年中，全国先后有兰州、太原、四川等5个大型化肥厂和9个生产聚氯乙烯的工厂和車間投入了生产，吉林、南京、錦州等原有的化工企业也都进行了改建和扩建，有关部門还調集了大批技术人員从事科学研究和新产品的試制工作，从而使我国化学工业的生产技术有了显著进步。今年以来，各地化工企业又进一步健全了企业管理，上半年大部分主要化工产品的消耗定額，比过去有所降低，产品质量也显著提高。

我国化学工业在支援农业和解决輕工业、紡織工业原料、材料方面虽作了很多努力，但是距离国民經济和人民需要还很远。有关部門正在采取措施，积极建設，增加生产。

苏加諾夫人赴我国南方訪問

昨天到达南京，受到热烈欢迎

綜合新华社消息 哈蒂妮·苏加諾夫人及其他印度尼西亚貴宾，25日下午在刘少奇主席夫人王光美等陪同下，乘专机前往我国南方訪問。貴宾們在当天到达南京。

前往机場欢迎的有：江苏省省长惠浴宇和夫人顾荊，中国人民解放軍駐南京部队首长张才千中将和夫人波涛，江苏省副省长吳貽芳，南京市市长徐步和夫人方黎以及各界群众数百人。

晚上，惠浴宇省长和夫人举行宴会热烈欢迎哈蒂妮·苏加諾夫人及随行的貴宾。

陪同貴宾們来南京参观訪問的刘少奇主席夫人王光美等出席了宴会。席間，宾主頻頻举杯，共祝中国印度尼西亚两国人民的伟大友誼日益发展。

美国軍用飞机两次侵入我領空

我提出第216次严重警告

新华社北京25日电 9月25日12时30分至12时47分，美国軍用飞机一架，侵入我广东省西沙群島的永兴島、石島地区上空。同日12时50分至12时53分又有美国軍用飞机一架，侵入我广东省西沙群島的东島上空。对于美国軍用飞机的这种軍事挑衅，我外交部发言人奉命提出第216次严重警告。

美国参众两院先后通过扩軍备战法案

授权肯尼迪征召15万后备兵入伍

据新华社北京25日电 华盛頓消息：美国众議院24日通过了授权总統肯尼迪征召15万后备兵員入伍的法案，这个法案已經在13日由参議院一致通过。众議院軍事委員会主席文森說，这个法案是"我們对古巴危机的答复的一部分"。

众議院还准备在26日开始討論参議院已經通过的另一項提案，这个提案声称美国要求授权总統"在必要时"采取"包括使用武力在內"的一切办法来对付古巴。

在古巴海防前綫

在美帝国主义加紧对古巴进行軍事挑衅的情况下，古巴軍民斗志昂揚，坚决保卫祖国。坚守在海防前綫的古巴起义軍战士正加强戒备，准备随时迎击入侵者。

古巴起义軍战士在海防前綫上軍事課，提高作战技术，以便痛击进犯的敌人。

古巴海防前沿观察站的战士們紧张地監視着海面上美帝国主义艦只的活动。

古巴起义軍的大炮在海防前綫保卫国防。

（新华社記者王殊攝）

时事讲话

美国在东南亚的侵略活动

最近，即将就任美国参謀长联席会議主席的泰勒到日本、南朝鮮、南越、泰国以及台湾等地进行了阴謀活动。泰勒叫嚷要美国在远东的一些仆从們在东南亚推行为美国服务的所謂"共同計划"。就在这个时候，发生了美国主使蔣匪U—2飞机侵犯我国領空事件。所有这些都表明，肯尼迪政府正在东南亚和远东地区加紧推行战争政策和侵略計划。

美国侵略者本来就在远东地区駐有20多万軍队和庞大的艦队，并且在社会主义国家的周围建立了数以百計的軍事基地。最近，美国国防部宣布，将于今年內从欧洲撤退7,500名駐軍，据西方通訊社透露，这些部队"可能直接派往远东，或留在美国随时派往远东"。美国海軍部9月11日宣布，将派調一批装备"北极星"式核导弹的潜艇前往太平洋。

此外，在远东地区，美国还不断加强对它的一些走狗进行"軍事援助"和控制。肯尼迪政府已計划把1963財政年度全部对外軍事"援助"款項的48%投入远东，其中主要投在南朝鮮、南越和台湾。美国对泰国实行了軍事占領，并把它作为一个重要的軍事桥头堡。

肯尼迪政府在东南亚和远东地区进一步加强侵略部署的同时，不断扩大在南越的"特种战争"，现在美国軍人直接在南越参战的已达到1万人。同时，美国继續通过东南亚軍事侵略集团成員国干涉印度支那国家的內政。美国并加速通过"日韓会談"，进行拼凑以日本为核心的"东北亚軍事联盟"的活动。

美国在东南亚和远东地区的这一系列侵略活动，一方面是为了鎮压这个地区各国人民反对美帝国主义及其走狗的爱国正义斗争，一方面是針对社会主义国家的。西方通訊社早就透露說，肯尼迪政府在东南亚和远东地区的一个战略目标，是企图通过扩大反动的軍事政治同盟，来建立对中国及其他亚洲社会主义国家的所謂"新月形"的包围圈。

肯尼迪政府还使用了所謂"多样化"的政治、經济的欺騙手段来推行它的侵略計划。美国专栏作家艾尔索普闡述"肯尼迪的总战略"时說：除了軍事鎮压以外，肯尼迪认为还要有"政治努力"，而援外計划就是一种主要工具。在經济方面，美国对这一地区的輸出，已由1955年的20亿4千万美元剧增至1961年的40亿美元。美国在东南亚的私人直接投資10年間（1950—1960）增长了2.1倍。

美国在东南亚加紧推行侵略和备战活动，遭到了这一地区各国人民的强烈反对。英勇的南越人民正在奋起打击美国侵略者及其走狗，最近我空軍部队击落美制蔣匪U—2飞机的胜利則是給美帝的又一次沉重打击。现在，整个东南亚和亚洲地区，响彻了"美帝国主义必須从东南亚和亚洲滚出去！"的呼声。

（新华社）

长沙市新中机械厂

为了更好地支援农业、輕化工业的生产，满足社会需要和工厂維修，扩大业务范围，承接下列任务，保証价格廉，质量好，交貨快。

面向农村
1、黄谷碾米机及易損配件
2、双刀手摇切面机
3、1775型煤气机改柴油机
4、各种动力，水泵修理

面向修理
1、輕化工业設备維修配件
2、1ᵗ"～3"往复蒸气泵修理配件
3、35ᵗ冲床修理及配件
4、鑄、车、刨、铣的来料加工

厂址：长沙市北站路105号 电話号碼：3351 电报挂号：2345

长沙市越剧团在兰陵剧院演出 今晚場(7:30) 青少年演員演出 白蛇傳 今日上午10:00售票＊票价:3、4、5角

长沙市越剧团在群艺剧院演出 今晚場(7:30) 梁山伯与祝英台 今日上午10:00售票＊票价:4、5、6角

天津市評剧院二团首次来长 ——在湖南剧院演出—— 今晚場(7:30) 評剧传統剧目 珍珠衫 主演：新翠霞、羊兰芬、汪德华、单少峰、古宝亭、刘万生、花金芳 明晚場(7:30) 小借年 評剧传統剧目 三节烈 主演：筱玉芳、李文芳、赵小君、小月樵、张少亭、杨桂爽、袁均生 后晚場(7:30) 罵书房 評剧传統喜剧 代婚記 主演：李文芳、赵小君、小月樵、刘万生、王长生、云啟霞、小幼兰、杨桂荣 今日中午12:00售今明晚場票 票价：5角、6角、8角、1元

安徽省文艺工作团首次来长 ——在紅色剧院演出—— 26—28日晚場(7:30) 最后三天 今明晚(7:30)(以安徽民間音乐、舞蹈为主) 音乐舞蹈 女高音独唱、女声小合唱、琵琶独奏、板胡独奏等 花鼓灯、春杨、十把小扇、双回門、駿馬凌云、雛鹰等 中午12:00售今明晚場少数門票＊票价5、6、7角

武汉市說唱团首次来长 ——在青少年宫短期公演—— 今明晚(7:30) 相声大会 票价4、6、7角 主要演員 王树田 李祝英 胡必达 陈尚中 夏雨田 陶荣光 康立本 杨松林 冀铁良 薛永年 顧伯年 顧紹宗 演出第三組节目：地理图、王金龙与祝英台、好啊好、离婚前奏曲、单弦拉戏、惊天动地、罗成戏貂蝉 ＊下午1:00开始售今明晚門票及团体票＊

江西省宜春专区京剧一团 ——在长沙剧院演出—— 今晚場(7:30) 票价：4、5、6角 大型古装连台本戏 灯光布景配合演出 头本 惊天动地 編导：朱少甫、童景魏、徐德駿、王步洲 主演：沈荣凌、杨宝珠、裘英童、朱少甫、刘雅兰、刘少林 ＊今中午12:00开始售票＊

彭世焘 刘忠秀 你妻刘吉生 賀秀山 提出与你离婚，限你自登报日起15天內向我庭提出答辯，否則依法判决离婚。 祁东县白地市人民法庭

江苏省南通专区京剧院一团 ——首次来长在湘江剧場演出—— 今晚場(7:30) 火燒紅蓮寺 票价5、7、9角 明中午12:00預售28日少数門票

长沙市湘剧一团在文华剧院演出 今明晚(7:30) 柳毅传书 票价4、5、6角 李自强 賀砚霞 曾金貴 尤海晖 陈楚儒 张淑梅

长沙市湘剧一团在劳动剧院演出 今晚場(7:30) 拷春桃 王彭王 如福福娥韵梅 票价4、5、6角 大鬧淮安 陈夏崔何杨刘 剑霞光金鳳荣植秋松林庆臣

青少年宮露天电影院 8:00 51号兵站
青年电影院 今天休假

遺失 华容县公安局发賀賢珍迁往湖北省天門县1536号迁移证及轉粮证声明作废

遺失 茶陵县粮食管理局湘东粮食供应店发給张树芳20085号轉粮证声明作废

遺失 江华瑤族自治县森林工业局发給甘玉平莫学普工作证(鋼质)1288号1205号作废

工人文化宫寬銀幕电影院 3:10(学生場) 8:00 当我們年輕的时候 7:30(露天場) 山間鈴响馬帮来

建設新聞电影院 下午2:35 8:50 叛逆 6:50 当我們年輕的时候

东風电影院 今天休假 从今天起預訂国庆节上映东进序曲团体票

文化电影院 3:00 7:25(露天) 恋夜 7:00 国庆十点鐘 8:50 英雄虎胆 分院：7:55 恋夜

新华电影院 下午2:00(学生場) 英雄虎胆 3:50 6:50(母子場) 9:10 恋夜

大众游艺場 7:30(露天) 云雾山中 7:00 上尉的女儿 8:40 風山疑案

銀星电影院 2:30 6:20 8:40 恋夜 7:00(露天場) 英雄虎胆 8:50(露天場) 国庆十点鐘

遺失 城步苗族自治县稅务局汀坪区稅官公社巡头大队代征員曾致如屠宰稅完稅证居会字第0003338号至0003350号止共計13张声明作废

本报社址：长沙市經武門口 电报挂号4357 电話：总机9191 夜間編輯室9194 昨日印报时間3:40—7:44 訂价：每月1元2角（平寄不加邮费） 零售：每份4分

新湖南报

XIN HUNAN BAO

第4741号 1962年9月27日 星期四 今日共4版

天气預报

长沙地区：阴天，有时有小雨，北風三級，最高溫度二十至二十二度，最低十六至十八度。

全省：二十七日阴天，大部分地区有小雨，二十八至二十九日有冷空气侵入本省，全省阴天有小雨，湘西湘北部分地区有中雨，江湖面上有五至六級北風。

湘四方

四川省简阳县紅塔区供銷社人員购运一批耕牛送到当地人民公社支援秋冬生产。这是新市公社社員和干部在观看供銷社运来的新耕牛。（新华社記者孙忠靖摄）

鼓足革命干劲 充分发揮集体生产的优越性 改变貧瘠面貌

桤木山公社五年来战胜自然灾害粮食連年增产

編者按： 看了桤木山公社五年来連年增产的报道，叫人十分兴奋鼓舞。

是不是桤木山公社"得天独厚"，生产条件格外优越呢？不是的，只是由于这里的干部和社員在党的領导下，鼓足革命干劲，充分发揮集体生产的优越性，才取得了巨大的成績。桤木山公社五年連年增产的实践証明，总路綫、大跃进、人民公社三面紅旗是伟大的、正确的。

在社会主义事业中，总是会碰到各种各样的困难，这是不可避免的。要战胜困难，不断前进，就一定要有充沛的革命干劲。沒有革命干劲，想前进一步也是不可能的。全省所有人民公社的干部和社員都要像桤木山公社的干部和社員一样，上下一心，团結一致，坚持集体生产的明确方向，鼓足革命干劲，战胜前进道路上的一切困难，爭取更快地发展生产、改善生活，建設社会主义的新农村。

本报訊 邵阳县桤木山人民公社依靠集体力量，战胜了各种严重的自然灾害，获得了一年胜似一年的丰收。1957年高級社时，全公社粮食总产量516万2,800多斤。1958年粮食总产比1957年增长65万斤。1959年，遇上100多天的大旱，公社化的集体力量战胜了灾害，这年和1957年比較，还是增产78万多斤。1960年，連續四、五次大寒潮，还有130多天的干旱，虽然灾害大，但由于集体力量大，粮食总产量还是比1957年增加107万斤。1961年，有寒潮，有数十年少遇的洪水，还有病虫害，这年还是比1957年增产粮食132万斤，这年还不包括社員自留地粮食收入在內。今年呢？春遭寒潮侵袭，接着又遇四次大洪水和30多天干旱，前些日子又出现了严重的虫灾，这些灾害也被一个个战胜了，年成比1961年更好。已收下的早、中稻产量共計464万6,130斤，比1961年增长12.4%，据各生产队預計，全年粮食总产量将比历年来粮食生产水平最高的1961年增长2.3%，比1957年增产147万多斤，增长28.6%，这也不包括社員自留地粮食收入在內。粮食增产，也促进了畜牧、副业等其他生产的发展，保証了社員收入的不断增加，对国家的貢献也在增多。1957年，社員平均每人收入70元，上交国家粮食100斤；今年，社員平均每人收入增加到100元，上交国家粮食增加到272斤。

为什么这个公社能够在自然灾害頻仍的情况下，連年获得增产呢？

抓住群众最迫切的要求

这个公社連年增产的經驗，首先是抓住群众最迫切的要求，把力量用在骨节眼上。

公社建成不久，公社的干部即分头到群众中調查研究。公社党委书記到竹塘大队，看到这个大队和邻近的石溪等大队联合，从五里路外的資江河里，車水抗旱。600多人車了十几个日子了，才救田300多亩。正在車水的老农唐一主說："我們这里呀！就是受旱的累，九冬十月不修塘，五荒六月抬城隍，我們现在懂得了，抬城隍沒用处，救禾只有靠車水。不修好塘垻水庫，車水也枉然，人累坏了，車子車烂了，禾也干死了"。"怎么办"？"那只有修水利，高級社我們修起了熊家冲水庫，能蔭注两个生产队部分田，塞子一扯，水嘩嘩的流了出来，干得再凶也不怕"。"我們这里修塘嘛！修一口塘，就抵得修一个粮仓，以前我們就是沒有这个能耐"。公社党委通过深入的調查研究后，认为兴建水利是搞好生产，改变自然面貌的关鍵。这个公社沒有林木丰茂的高山，也沒有长流不断的溪水，举眼一望，都是一个个干枯枯的小山头，这些山头把全社分割成百多条又窄又长的山冲冲、小壠間。下雨，水从山上瀉下来，淹壠冲垄，禾苗受害；天晴，雨断水枯，大片稻田干旱，这时，水又"貴如油"。从前，人們曾多少次尝試改变这种面貌，但人少力薄，无能为力。解放后，互助合作化时期兴办了一些水利，但太小太少。全社1万2,000多亩水田，有4,560亩仍然靠車水灌溉，絕大部分生产队，每年都有三分之一的生产用工用于車水抗旱，遇上干旱，抗旱工就更多。特别車水抗旱的时候，正是土田作物加工加肥的时候，人們忙于抗旱，这些工夫就顾不上，且連年干旱，泥巴干枯了，地力遭到破坏，蓄水能力降低，这样，就造成年年受旱的局面。根据群众的迫切要求，公社党委和管理委員会决議大办农田水利。一个群众性的兴修水利运动迅速在全社展开了，1959年、1960年这里兴修水利运动推向了高潮。去年，从兴修水利規模看，不如前两年，但新鋪大队却还发生了这么一件动人的事迹。时間正是晚稻收割前后，这个大队回顾一年来生产，发现計划落空了。什么原因呢？这几年虽然和桤木山、鸭子塝大队一起修了一些山塘水庫，但水路太远，远水救不了近火，修复的几十口山塘，又装水不多，天旱，田干塘也干。怎么办？干部社員說：只有再下工夫修水利。晚稻还沒动手收割，一个需工1万4,000多个的大河塘水庫新建工程就动工了。按全大队能出动的150人計算也得3个月完成，有人耽心任务太大，影响其他生产。社員們却說：怕什么，工夫出在我們手上，大家少吃几筒烟，多出几个早工不就行了。胡正文等几个社員說得更有意思，他們說："只要有水灌田，再困难我們也要干，吃亏一年，幸福万代啦！"工程一开始，社員天一亮就到了工地，吃飯休息在工地，天黑才收工。許多沒被安排修水利的老汉、女社員和小学生也来了。三个月的工程，65天完成了。公社还帮助他們在这个水庫安装了一台抽水机，两项工程共能灌田365亩。今年这个队又遇大水又天干，而粮食总产量达到43万2,000多斤，比去年增加10%以上。新鋪大队的这件事迹，也正是这个公社水利变化上的一个縮影。1957年，这个公社只有水庫两座，山塘803口，其他水利工程16处，灌田5,240亩，內1,250亩自流灌溉，还有天水田3,680亩，抗旱能力在20、30天左右。經过几个冬春的战斗，到现在止，新安装上抽水机15台，拥有水庫16座，803口山塘进行了整修和扩建，还新修了較大型的山塘75口，其他水利工程增加到28处，灌溉面积增加到1万零560亩，占水田总面积83%，其中70%能抗旱70天以上，40%灌溉自流，天水田減少到只有710亩。此外，还在田壠間修建了一些田間渠道。从此，下雨，水按照人們的意志流进山塘、水庫里积蓄起来，或随着田間渠道流走；天晴，水又从山塘、水庫里流出来灌溉庄稼。由于这样，这个公社才得以闖过連續几年的干旱关，获得丰收。

因地制宜 改造自然

这个公社过去耕作粗放，全社"蒔七根，踩五根，收获时节才三根"的"发秋田"1,200多亩，亩产只有几十斤百把斤。过去，这个平均每人有两亩耕地的地方，每年还要向外地购入大批粮食。公社党委和管理委員会认为，当水利条件改善之后，如何迅速改变这种自然面貌，便是这里发展生产的另一个关鍵問題。在兴修水利的同时，积极领导群众多下肥料，改良土壤，耕作質量在不断提高。以前水田一般两次犁耙，现在普遍提高到四次，用于田土生产的肥料也增多了。通过增施漚肥、有机肥、合理排灌等措施，"发秋田"面貌起了根本变化，单产不断提高。1957年亩产350来斤，去年增加到490斤，今年将增加到500斤左右。

在改造自然、发展生产当中，这个公社是經过了許多曲折过程的。比如在扩大耕地，增加总产上，公社党委先在桤木山大队的新院、上街、下街等五个生产队和社員座談。会上有人說：多一分土地，就多一分收入，我們这里土地虽然不少，但并不算多，要想多打粮食，一要耕好现有田土，一是多开些田和旱土，多种些粮食。算了算賬：这三个队仅水田就可新开17亩。带着这个意見到另外一个大队——邑溪大队和社員研究，也表示同意。于是，很快就行动起来了。运动展开后，大多数队成績显著，但有一部分队却出现了相反的后果。这些队为了完成任务，不分情况的把一些不宜于改田的陡土、坡土也改成田，結果土层遭到破坏，水又上不去，种水稻，不行，种旱土作物也发生了困难，群众意見很大。公社发现这个情况，随即提出要从实际出发，能改就改，能开才开，不能死啃任务数字。这样，出现的問題获到解决。几年来，全社共开垦出水田250多亩，旱土2,000多亩，双季稻面积由1957年的910亩扩大到现在的4,050亩，复种指数由1957年的120%增加到160%。今年和去年比較，耕地增加4%，春收杂粮面积增加了1,730亩，总数达到5,330亩，今年的杂粮收入，至少比去年增长了12%左右。通过实践，干部领导生产的經驗更加丰富，更加注意坚持群众路綫的工作方法。有这样一个故事：在一次支部书記会上，公社党委号召全面推行漚凼积肥的經驗。当时，有人說："这不行啊！我們这个地方沒有习惯，怎么能就全面推行。"有人說："漚凼积肥是一項先进經驗嘛！过去沒习惯，那是条件所限，田里要水冬都沒有，那能漚凼漚肥料，现在条件变化了啦！怎么不可全面推广呢？"公社党委支持了后一种意見。过后不久，公社党委一位书記来到石溪大队，看到田里凼子打得不少，但質量不好，漚的肥料也很少。問社員，社員笑而不答，問劳动模范陆腾芳，才說："漚凼积肥是个好經驗，可我們这里不行啊！田壠窄了，春上山水来，满壠溢水，肥料漚在凼里不就被冲个干干净净嗎？冲走了肥料，还白花了漚肥、翻凼、平凼的工夫。大家意見还是下耙田淤好，肥料在翻田前下田，田一翻，肥料就到了泥巴底層，既保了肥，又省了工。"公社党委书記回来向党委彙报了这个情况，大家认为有道理，随即向各地提出：有条件有习惯的地方，应大力抓好漚凼积肥，沒条件的，就多下耙田淤，总之要求多下肥，下好肥。这几年，各大队普遍推行了下耙田淤的作法。今年所有水田的底肥，在去冬即有80%到了田里，肥料压在泥巴下面，經过一冬的腐烂，肥效高了，大水也冲不走，社員說：一担抵得两担。

貫彻政策 改进領导方法

这个公社在发展集体生产中有三条主要經驗：一、坚持貫彻党的方針政策；二、稳定提高干部队伍；三、注意改进領导方法。

几年来，这个公社一直认真地貫彻执行党的各項方針政策，特别是按劳分配和維护集体所有制的政策。虽然在公社成立初期，由于缺乏經驗，在經营管理上曾产生了一些混乱现象，使社員生产积极性受到一些影响。但是，在上級的帮助下很快得到糾正。从1959年夏天开始，各生产队认真貫彻政策，先后恢复和建立了定額管理和評工記分制度，加强經营管理工作。实行以生产队为基本核算单位后，經营管理工作更加落实。全社126个生产队普遍实行按劳分配加照顾的粮食分配办法，使劳动力多的社員收入增加，劳力少的社員生活也有一定的保証。在保証搞好集体生产的前提下还注意帮助社員搞好家庭副业，种好自留地。今年这个公社90%的戶超額完成了基本劳动日和基本家肥投資的任务，有340多个社員被評为"五好社員"。

这个公社54个大队干部，有48个是互助合作化以来的老干部，生产队队委以上干部，互助合作化期間就是骨干的占67%，这些人經过了較长期的考驗，有一套較丰富的領导經驗，与群众建立了較密切的联系，人熟地熟，能及时听到群众的反映。很多生产队的社員这样反映：我們队办得好，全靠有根鉄扁担（指生产队长）、有个鉄算盘（指会計）、有把牛尾鎖（指保管員），有这班好当家人，干起来就起劲。

領导方法上，除坚持調查研究，抓两头带中間外，特别重視做人的工作。这个公社对干部的思想、工作、学习要求严格，对实际困难则多方帮助解决。这几年，干部就一直比較稳定，工作、学习都比較好。对社員则坚持插紅旗，树标兵不断进行爱国家、爱集体、爱劳动的教育，注意抓"苗头"，发现問題及时解决。今年春上，部分干部和社員中曾产生了松气自满思想。正在这时，《人民日报》发表了"貴在鼓气"的社論和文章。公社党委便層層組織干部和社員进行学习，对照检查自己，对19个比較后进的生产队派去干部加强领导，从而迅速扭轉了松气思想。又一次，即早稻回蔸孕穗期間，这里一連出现四次少遇的大洪水，淹沒了大片禾苗和庄稼，相当一部分干部和社員泄气了，說：今年再莫想增产了。面对这种情况，各大队党支部在公社党委的帮助下，一面通过回忆对比，分析抗灾增产的大好形势，帮助干部、社員树立雄心壮志，一面当机立断地领导大家采取一切可能的措施，与灾害頑强地进行斗争。洪水来前，就移苗搬蔸，洪水一退就洗苗扶蔸，第一次种上了被洪水毁掉，就种二次，二次失敗，就再种三次，有400多亩水稻一直改种了三次。几年来，这个公社几百名干部和8,000多个社員，就是这样团結一条心，擰成一股繩，形成了一股巨大的集体力量，鼓足干劲，勇往直前，战胜灾害，夺取增产，高高举起三面紅旗由胜利走向更大胜利！

湖区棉农喜摘新棉

澧县17万亩棉花一般成桃都比往年多

岳阳广兴洲区边摘棉边加强后期管理

澧县訊 盛产棉花的澧县，今年种的17万多亩棉花目前正处于炸花盛期，初摘情况良好。主产棉区的澧阳平原的广大社員现正兴高采烈地忙采新棉，收花、交花的人群川流不息，軋花机声从早到晚响个不停。

今年，澧县认真貫彻执行了党的有关人民公社的各項政策和棉花收购政策，有力地显示了集体生产的优越性，激发了棉农增产棉花的积极性。这是取得棉花好收成的关鍵。棉花生产的特点是：伏桃好，秋桃多，棉鈴大，大面积生长平衡，无論是主产棉区还是1959年以后新辟棉区，也无論是早播或迟播的棉花，一般成桃都比往年要多。根据各地已收情况来看，全县全年棉田虽比去年減少2万5,000多亩，但皮棉总产量仍将比去年增加一成左右。

棉花好收成的形势进一步鼓舞了社員們的干劲，他們力爭把棉花收好收淨。澧西公社灘洲大队各生产队，为了快收和收好棉花，都制定了分丘分壠检花，专人晒花、軋花，以及及时检查驗收的責任制。全大队1,260多亩棉花，每次摘花后，都达到了地不見白，株不漏朵。还有不少地方的社員，为了提高收花質量，把好棉次棉分朵摘，分袋放，分別处理，并积極把好棉花卖給国家。澧淡公社拥宪大队边收、边晒、边軋、边交售，已检回籽棉9万8,000多斤，已軋出皮棉1万5,000多斤，其中已交售給国家的有8,000多斤。（刘光华、黄振球）

岳阳訊 岳阳广兴洲区种的6,400亩棉花，生长良好，預計亩产皮棉可比去年增产10%左右。现在社員們正在紧摘新棉。目前已收回籽棉21万来斤。

看到棉花的收成好，广大社員們分外高兴。許多生产队都采取了有效的措施，改进了摘花技术，力爭保証质量，提高工效，把棉花收好收净。江南公社胜利大队第一生产队建立了检花責任制，要求适时检花，朵朵归仓，炸一朵，检一朵，不留过雨花。在开展的检花竞赛中，有不少检花能手，每天每人检籽棉100来斤。大队妇女主任周满秀創造了日检籽棉140斤的高工效。这个生产队种棉花110亩，现已检回籽花4,500来斤，其中已交售給国家2,000多斤。广兴大队第三生产队将好花次花分检分晒，并推行棚架晒花，以保証棉花质量。

今年棉花能够有这样的好收成，是总路綫、大跃进、人民公社三面紅旗的胜利，是貫彻执行党的政策的結果。全区棉地今年普遍中耕六、七次，治虫三、四次，加强了后期田間管理。全区有80%以上的棉田，在"处暑"前后普遍断了一次秋草；当前又对部分生长特别好、枝多叶茂、炸花慢的棉株，采取了剪老叶、打油枝、摘顶心、推株并壠等措施，以防止烂桃，加快炸花速度。（中共岳阳广兴洲区委办公室、广兴洲区农技站）

印軍繼續向我边防哨所猛烈进攻

我边防部队士兵伤亡二人，战斗仍在进行

新华社北京26日电 非法侵入我国西藏扯冬地区的印度侵略軍，9月25日16时40分至17时零5分，又向我择繞桥桥西边的边防部队哨所猛烈进攻，打槍700余发，投擲手榴弹4枚。我守卫該哨所的士兵一人負伤，一人牺牲。对于印度侵略軍的疯狂进攻，我边防部队被迫采取了坚决的自卫还击。26日战斗仍在繼續进行中。

高寒苗寨传来丰收喜訊

花垣接溪大队767亩早包谷平均亩产179斤

花垣訊 道二公社接溪大队是个苗族山寨，四周环山，气温較低，土多田少，水源困难，自然条件較差，全大队1,440亩耕地，其中旱土占72%。今年共种早包谷767亩，共收包谷13万7,629斤，平均亩产179斤，比去年增产37%。

去年冬天，这个大队发动群众总結历年生产經驗，认为种植适应性强、成熟早、产量高的早包谷最合适。会后，各队就抓紧深翻土地，用70%的劳力，25头牛深翻包谷地，全大队需要深耕的720亩土，春节前全部深耕7、8寸，做到了"三光"，春节后突击送了1万3,000多担家肥和猪牛栏淤，平均每亩达17担。同时，他們还組織劳力、耕牛把50多亩熟荒恢复过来作包谷，又把180亩綠豆地改种包谷，使包谷种植計划扩大70%。4月中旬，部分包谷苗因缺肥翻黄，各生产队社員都主动想办法，多办肥料。腊早生产队种的166亩包谷，有三类苗80亩，队里余出468斤茶枯，并向国家出售了3头肥猪，换回化肥316斤，将全部包谷追了一次肥。

"种好得一半"，接溪大队去年精选了本地包谷良种"馬齿"种籽5,200多斤，专仓专人保管，无混杂、霉变现象。播种时，群众根据历年經驗；在"春社"前后，集中了牛力、人力在半个月內播下了种，既搶住了天气，又抓住了季节，使包谷得到正常生长。

现在，他們正在总結增产經驗，选留了良种6,490多斤，已組織了24头耕牛、130个男、女半劳力对包谷地进行深耕，积了8,170担肥料。社員們决心繼續鼓足干劲，夺取明年包谷更好收成。（袁世传、向心国）

喜訊报給毛主席 丰收靠党不靠天

王伟作（新华社发）

万里长江夺上游

——記棉花新品种“洞庭一号”誕生的經过

·海 曙·

秋高气爽，晴空万里，正是棉花吐絮的季节。我省棉花科学研究的中心——省棉花試驗站（在澧县张公庙）种的1,000来亩“洞庭一号”良种棉花，枝叶清秀，結果累累，丰收在望。据有經驗的老农估計，只要收花天气好，平均每亩可产籽棉300斤左右，将比邻近种的岱字棉15号增产10—15%。现在試驗站工作的著名植棉模范黃功义，用“洞庭一号”种的一块高額丰产棉花，更是逗人喜爱，棉桃又多又大，把果枝都压弯了，“白露”前平均每株已有成鈴31个。据他估計，每亩可收籽棉450斤以上。

“洞庭一号”，这是年青的湖南棉花科学研究工作者选育成功的棉花新品种。它像开在洞庭湖畔的鲜花，吸引着远近人們的喜爱，获得国内老一辈棉花育种科学家的赞許。这是湖南棉花科学界的光荣，是党領导棉花科学研究工作的一项重大成就。

“洞庭一号”到底是怎样选育出来的呢？

千里迢迢选单株

1954年夏天，我省濱湖地区遭受了特大的洪水灾害。当时，省棉花科研工作的主要陣地——大通湖农业試驗站多年来所收集的100多个棉花原始材料，也随水流失。試驗站的职工只好轉移到长沙东乡省农业科学研究所，借田生产。秋天，省农业科学研究所和大通湖农业試驗站的党的領导，为了迅速恢复棉花科研工作，决定派所里的謝宝笙技师和試驗站的彭仕齐同志，前往江苏参观学习和收集棉花原始材料与选种材料。

8月中旬，謝宝笙技师和彭仕齐同志到达了南京中山陵旁的华东农业科学研究所，受到这个所里領导棉作系的专家們的热情关怀和帮助。棉作系系主任老棉花专家华兴鼐先生，更把他从事棉花育种的丰富經驗和知識，毫无保留地传授給他們，并慷慨地送給他們100多个珍贵的棉花品种原始材料。还告訴他們：要选优良棉花单株，最好是到苏北大棉区去。因为那里种植岱字棉15号已有几年历史，在大面积栽培的棉田里，在很多的变异类型中，就可以选择出一些优良的单株。于是，他們又离开南京，前往苏北，在苏北跑了10多个主产棉县和大型国营农場，調査了解岱字棉的生产情况和特性。9月下旬，他們到了射阳棉場，当时棉花已开始裂鈴吐絮，正是选种时期。他們在这个棉場的协助下，每天深入到像汪洋大海的棉田里，精心观察，选择优良单株。經过两个多月的辛勤劳动，一共选择了300多个单株。12月上旬，他們把这些宝贵的珍品带回了湖南。

从三百单株到一个选系

彭仕齐同志在大通湖农业試驗站經过一冬的室内考种分析，从带回的300个单株中，选留了154个在衣分和絨长方面符合选择要求的单株。1955年春，分株播种在肥沃的大通湖区的土地上。这年一般生苗、生长都很好。通过田間观察和室内考种，从中选留了48个較优良的株系。

1956年春，把当选的48个株系分别播种。这年春寒多雨，这批来自苏北还过不惯濱湖生活的“来客”，受到了严重的考驗。当时死苗情况异常严重，有20个株系的棉苗大部分死亡。但是，56—12田間（区号、“洞庭一号”前身）等几个株系的幼苗却大都生长茁壮，显示出較强的抗变性。这年，經过对这48个株系的主要經济性状和农艺性状进行初步的观察研究，发現56—12株号結鈴很多，成熟較早，吐絮集中，开花暢，落鈴少。收花以后，通过室内考种，結合田間观察資料，經站内棉花科研工作者唐迪等同志的共同分析比較，又从这48个选系中选拔出了包括56—12在内的6个較优异的选系。

1957年由站内周炎炯同志負責对这6个品系作比較試驗鑒定，继續进行选育。經过再次的細致观察、研究，对56—12品系的优良性状（如結鈴性强、成熟早、鈴壳薄、吐絮暢等）有了更进一步的认識。同时发現这些性状的表現都比較稳定和趋于一致。产量比較試驗結果，也以56—12为最好。周炎炯同志兴致勃勃地說：“56—12貭可以提請参加国家区域試驗哩。”但有些人觉得把握不大，未置可否。

初試鋒芒列前矛

1958年春天，全国工农业生产出现了大跃进的局面。試驗站的棉花科学研究工作者也在思索着如何貢献出自己的力量。周炎炯同志再次提出56—12选系可参加国家区域試驗的意見。大家一致同意这个意見。試驗站党領导上也极力支持这一倡議。于是，就在尚未經过正式申請批准程序的情况下，就讓56—12选系“越級”参加了在站內进行的国家区域試驗。試驗結果很好，籽棉和皮棉产量均为供試各品种之冠。这年秋天，在全省农业科学研究会議上正式被命名为“洞庭一号”，作为向国庆九周年的献礼。

全国第二次棉花科学研究工作会議在这年12月开会时，彭仕齐同志带着“洞庭一号”的資料参加了会議，在大会上作了发言。这事引起了与会专家代表的浓厚兴趣，得到党領导上的极大支持，当即經国家棉花品种审査委员会批准，“洞庭一号”参加长江流域棉花品种預备試驗。于是，“洞庭一号”就在1959年首次出省，初試鋒芒。預备試驗在江苏、南京和南通、安徽东流、湖北武昌、四川簡阳、貴州思南等6个点进行。結果“洞庭一号”均表現显著增产，与对照品种岱字棉15号等相比，平均籽棉增产17.32%，皮棉增产30.14%。在6个試驗点中，有4个点“洞庭一号”居于首位，其余两个点居于第二位。

万里长江夺上游

經国家棉花品种审査委員会研究决定，1960年提升“洞庭一号”正式参加全国棉花品种区域比較試驗。这样，“洞庭一号”就正式进入了全国性棉花新品种大决赛的行列。試驗是在长江流域棉区11个省市23个試点和黄河流域棉区7省20个試点同时进行，供試品种共有16个。在这样广大的地区，有这么多新品种参加比赛，初出茅芦的“洞庭一号”能不能取胜？这成为一个令人十分关心的問題。然而真金不怕火炼。据1960和1961連續两年的試驗結果，“洞庭一号”在长江流域棉区各地均表現显著增产，为各品种之冠，尤其在中上游流域棉区表現最为突出。在黄河流域棉区亦表現优良，居于前列。

1961年經中央农业部审定“洞庭一号”为全国区域化新品种。中央农垦部表彰了大通湖农业試驗站。中国农业科学院棉花科学研究所和江苏分院，都认定“洞庭一号”是长江流域棉区最有发展前途的新品种，值得大力繁殖推广。

不断前进

“庭洞一号”的誕生，是我省棉花科学研究工作中的一项重大成就。在短短的时間內选育成功一个經得起考驗的新品种，这在棉花育种史上是一个大跃进。参加“庭洞一号”选育工作的彭仕齐和唐迪同志，现在在省棉花試驗站工作（周炎炯同志仍在大通湖农业試驗站），他們认为从优良品种中选拔优异单株，分系繁殖，培育选择育种，是一种簡便、快速、可靠的系統育种方法，不但育种专业机构可以这样做，而且也适合于农民育种家采用。但在談到“庭洞一号”的成就时，他們总是說：“我們搞棉花育种研究工作时間都不很长，經驗不多。所以能够选育成功这个新品种，这是在优越的社会主义制度下，党的关怀、支持和老一辈育种家帮助的結果。同时，这也是許多人共同努力才取得的，其中也包括着試驗站技术工人的辛勤劳动。”

在省棉花試驗站今年进行的省級与国家級的棉花品种区域比較試驗中，参加比較試驗的有省級9个品种，国家級7个品种。现在看来，“洞庭一号”仍然表现很好，的确經得起考驗。但是，也有另一些新品种在吸引着人們的兴趣。在省級区域比較試驗的品种中，用“洞庭一号”与苏联棉18819杂交的湘14—43和湘1—2，就表现很好。湘14—43結鈴性强，平均每株鈴数比“洞庭一号”还多7.44%，而且棉鈴比“洞庭一号”較大，成熟期比“洞庭一号”还要早一点。

继續努力吧！愿“洞庭一号”之花早日开遍八百里洞庭湖畔，愿有比“洞庭一号”更好的新品种相继育出，使錦上添花。

青出于蓝而胜于蓝

祝棉花良种“洞庭一号”的誕生

朱 鑫

“洞庭一号”的誕生，标志着我省棉花育种事业进入了自力更生的新阶段，几十年主要依靠引种外来品种的历史，将为之改观。这是一件值得高兴的大喜事。

“洞庭一号”是从岱字棉系統选育出来的，然而它的早熟、丰产性能和适应性、抗逆性，比岱字棉更强，更适合于我省的两熟栽培耕作习惯和自然气候条件。“洞庭一号”的选育工作者，是在老一辈育种科学家的教导、指引下从事育种工作的，然而他們所选育出的这一新品种，却使老一辈育种家所育成的許多品种为之逊色。这实在发人深思，人們可以从这里得到很好的教益。中国有句尽人皆知的名言：

“青，取之于蓝，而胜于蓝。”没有蓼蓝，就没有靛青，但是，靛青比蓼蓝更青，更出色。这在科学研究方面，更是必然的現象。

科学研究是以探索未知和創造未有为目的的創造性劳动，自然不能满足于现状；满足于现状，就不能有所創造和发展。但是，創造要在继承的基础上进行，从事創造要善于利用前人的成果和现有的資源、資料。新生力量的成长，大都和老一辈的辛勤培育、帮助分不开；老一辈知識分子是后一辈进入知識宝库的向导。因此青年們应該感謝前辈的教导，老老实实地向前辈学习。同时，也应該有雄心壮志，赶上前辈，超过前辈，比前辈更有学問，更有出色的成就。而老年同志們也应爱护后代，对他們热心帮助，耐心教育，严格要求，鼓励他們超过自己，愿后来者居上，并且，应为此而高兴，为此而貢献出自己的力量。

愿优秀人才相继辈出！愿出色成就层出不穷！

“洞庭一号”棉花的特征特性与栽培要点

省棉花試驗站

棉花新品种“洞庭一号”系我省大通湖农业試驗站1954—1957年从岱字棉系統选育而成的，成熟較早、产量高、品质好，比普及良种岱字棉15号更适应于两熟耕作制度和栽培水平的要求。通过多年广泛地区的鑒定，1961年农业部审定为区域化良种。正在积极繁殖与示范推广，现簡介該品种主要性状与栽培要点，供作繁育推广工作的参考。

特征特性

一、有益的形态特征： 叶片大小适中，发叶习性趋向上仰，果枝較細而长，微向下垂，蕾鈴外露，茎叶茸毛稀少，构成清秀、紧凑可爱的株式，有益于通風透光。棉鈴大小中等，一般体积大小为20—27立方厘米，短卵圆形，光滑，油点不明显。鈴壳薄、吐絮暢开，而含絮力与棉籽連結力又較强，因而僵黄花少，具有較好的籽棉品质。花瓣較岱字棉15号略小，在花瓣近基部中間，一般有棕褐色下凹較硬的斑点，对选种留种是一个很好的指示性状。

二、主要农艺性状： 单鈴籽棉重5克左右，一般头中尾花平均每130个上下有1斤籽棉。衣分一般为39%左右；最高达41%，250多斤籽棉可軋皮花100斤。結鈴性强，脱落較少，成鈴率达30%以上。果枝着生一般在5—6节以上，离地高12厘米左右，果枝15—18个，株高60—70厘米。生长期120天左右，比岱字棉15号早熟2—3天。

三、区域适应性与抗逆性： 从多年多点精确鑒定的結果，长江、黄河以及珠江流域棉区栽培均相适应，而尤以长江流域为最适宜，黄河流域次之，珠江流域試驗，也表现良好，特别是长江上游和中游棉区表现更为突出。省内5年試驗过程中，經过不同年份严重的夏秋大旱和春夏寒流的考驗（如1960年有前后90天的大伏旱，1958年春有罕見的大寒流），仍然获得稳定的增产，証明具有較强的耐旱性和耐寒性。

四、纖維工艺性能： 据全国棉花品种纖維紡織試驗結果，表现很好，主体长度29.49毫米，右半部长度32.23毫米，均勻度900，短絨率18%，成熟系数1.38，公制支数6,684，强度3.02克，断裂长度20千米，具有較高的紡織品质，适应大宗紗支的紡織需要。

各地鑒定产量的表现

大通湖5年連續試驗的結果，比岱字棉15号籽棉平均增产14.82%，皮棉平均增产21.69%。1959—1961年在华容、澧县、安江、常德、岳阳等地試驗，皮棉分别增产7.65%，7.59%，15.07%，19.5%，24%。1959年参加国家品种預备試驗，在湖北、湖南、江苏、四川（以上都以岱字棉15号为对照）、贵州5省6試点，平均皮棉增产30.14%，在供試品种中居第一位。1960年提升参加国家品种比較試驗，长江流域23个試点，平均皮棉增产12.5%，为各品种之冠；1961年继續試驗，长江流域22个試点，平均皮棉增产9.1%，又一次为各品种之冠。3年連續試驗結果，均优于各品种。統計51点次，平均增产13.1%，在长江上中游表现突出。黄河流域棉区7省两年試驗結果，31点次平均皮棉增产12.1%。

▲「洞庭一号」的选育者之一——彭仕齐（立着的）和唐迪同志，在田間进一步观察研究「洞庭一号」的农艺性状。

▲ 全省著名植棉劳模吳道生、唐純銀、毕承松、俞盛鼎等，在省棉花試驗站黄功义劳动的“洞庭一号”丰产地里交流种植的經驗。 （李賢祺摄）

栽培要点

一、播种时期与岱字棉15号相似，本省4月上旬至5月底均可播种，在此时期内，尤以立夏前后6、7天为最适宜。

二、株型清秀，較紧凑，植棵和叶片比岱字棉15号較小，后期生长势亦較弱，在同样的栽培条件下，可适当增加密度。

三、棉籽較小，頂土力弱，幼苗生长势較弱，苗期須加强田間培管。在提早播种时期，須适当增加播种量，每亩播12—14斤。

四、耐肥力較强，比岱字棉15号疯长性較弱，后期衰老較早，现蕾，开花，結鈴习性較为集中，应注意增施基肥和蕾鈴初长期追肥，以适应品种生长发育特征的要求。

读者来信

小论坛

社員談計划用粮

湘乡公略公社公略大队第二生产队六十老社員左湘豪說：

計划用粮硬是件大事情。記得去年早稻丰收后，我家劳动工分多，预分的粮食多。当时有人說：“你家分这么多粮食，再不要計划用粮了，还不妨煮缸酒吃。”当时我也感到很高兴，但回头一想，年成还未定，还是节約一些粮食留到春耕忙时吃，更能搞好春耕生产。后来，中稻晚稻减了产，幸亏我从早节約，沒有亏空粮食，今年春夏天生活过得熨熨贴贴。如今党的政策兑了現，丰收有把握，但是如果不趁早划算好，到明春再来讲节約，那就是老鼠尾巴上打一錘——肿不大。所以我們要从新谷进仓开始就精打細算，节約用粮。

宁远县新开公社龚家大队女社員龚翠云說：

我家5口人，两个劳力。去年队里生产好，我家劳动工分多，分的粮食多，自留土还收了不少杂粮。当时我认为粮多好办事，又蒸酒，又經常做粑粑零食，搞家庭副业也大手大脚用起主粮来了。一到过年，发现自己粮食不多了，赶快清仓盘算，按計划吃。到底还是因为前段浪费过多，后来搞得借了100斤谷才勉强度过去。經一塹长一智，从这里我深深体会到，粮食多，安排不好，生活还是过不好。今年我一定要从仓頂省起，算了再吃。

平江石浆公社长源大队顾家生产队队长方兴民說：

去年我們生产队，口粮水平实在不低。只是不計划用粮吃了大亏，起初不算賬，乱吃一顿，浪费不少，等到回头来过秤，已經亏空一长截。到春耕生产紧张的时候，有些人要到外地去找“窍門”，耽誤不少工，工分比别人做得少，結果是几头吃亏。但社員押波，計划用粮节約用粮搞得好，日子过得好，又沒有增加国家負担，搞生产也更起劲，工分做得多，今年好，明年更要好。看来我們不能过糟懂世，要学押波的样，虽說今年收成好点，还是要将有日思无日，先算后吃，留有余地。

批評

丰收莫忘节約

宁乡县坝塘公社双联大队干子塘生产队，在队长的倡議下，于9月5日举行了“丰收宴”。全队16戶64个社員全部参加，大队干部都被邀赴宴。这次“宴会”用錢不說，单稻谷就花掉1,100多斤，平均每人花掉17斤，还耽誤社員一天生产。这个生产队今年早、中稻确实增了产，丰收是可喜的，也值得庆祝，但忘記了节約，大办酒席，就不应該了。

程福冬

开荒应保护林木

編輯同志：

近来，陸回县司門前区的一些生产队，正在作冬种准备。但有些社員毁林开荒。兴陸公社杨柳大队第五生产队的元头冲，有一大片竹山，面积800多亩，內約有楠竹3万根，杉树1万多根。近来，这个队的社員伐竹木，垦土，准备冬种，搞掉大半边，真是可惜。关于社員开荒，政策早有明确规定，不能因开荒而影响水土保持，更不能因开荒而破坏山林。在今年冬种劲头大的情况下，这个問題值得注意，不能因开荒损毁林木。

欧阳利

* * *

过早結婚有害 喜事不应鋪張

編輯同志：

我經常下农村工作，看到不少青年未到年龄就要求結婚。如平江县邵阳公社9月2日有两对青年登記結婚，都不合乎婚姻法的規定。一对是女方刚满18岁，而男方虚岁只有19岁，当公社办理登記的陈同志向他們說明不到結婚年龄不能进行登記的道理后，男方和他的父亲，总是要求給予办理登記手續，还說：“只差岁把子了，沒有关系。”最后經过反复說服和宣传婚姻法，他們才回去了。另一对要求結婚的，只来男方，当陈同志告訴他結婚必须男女双方同意，同来登記才能办理时，他仍然再三要求。

在下乡期間，我还看到有的地方青年男女結婚时，讲究送彩礼，坐花轎，大請客大摆酒席，个别的还有先結婚后登記的現象。

青年男女的婚姻是件大事，必須按照婚姻法办理。婚姻法規定男子年满20岁，女子年满18岁才能結婚。过早結婚不但对男女双方身体发育、生产和生活有影响，而且对下一代的健康也有影响。因此，我建議在农村工作的干部都应重视对婚姻法的宣传，說明早婚的害处；办理婚姻登記的同志，也应严格审查，坚持貫彻婚姻法。同时，大力提倡新事新办，結婚时做到既热鬧，又节約，革除一些旧习俗。

孙紅宇

表揚

徐桂云的风格高

本月十八日，我在长沙市五一路人民銀行領取一批公款，乘自行車回本单位去。經过新軍路时，因包裝不紧，一扎五百元的現鈔，被震动滑落在地上，当时車子走得很快，沒有发觉。幸一位女同志拾到，連跑带喊，使我停車，才避免了这个意外的損失。經我再三詢問她的姓名，才知道她是长沙鼓風机厂的一位职工家属，名叫徐桂云。她这种高尚品质，迄今使我感动得不能平靜。

中国鉄路工会武汉区第三工程段委員会 廖宜基

生活顾問

鋼精鍋上灰色粉末 人吃了不会中毒

石門县人委会安鴻琪同志問：鋼精鍋是由純鋁制成的呢，还是含有其他金屬成份？鋼精鍋上出現的灰色粉末，人吃了会不会中毒？

湖南省科学技术普及协会答：据我們所知，鋼精鍋就是鋁鍋，是鋁制品，其中虽含有其他金屬，但含量很小。鋁制鍋使用时，鋁的表面很容易生成一种暗灰色的氧化鋁，它对鋁鍋有保护作用。鋁同食物中酸性和碱性的东西接触，所起的化学作用以及擦出灰色粉末，不象銅器所起的化学作用（銅遇酸性物会起綠色斑点，人吃了会中毒），对人体是无毒的。所以鋁适合于制造各种飲食器皿。

湖南省供銷合作社长沙貨栈启事

地址：长沙市五一路57号 电話号碼：9371 电报挂号：7520

为了活跃城乡地区、产銷之間的物資交流，促进生产发展，根据上級指示，我棧現已正式开业，設食杂果品、农业生产資料、日用杂品、土产山貨、农副产品五个經理部，經营各項自营购銷业务，并兼办代购、代銷、代办托运、加工。欢迎各地国营企业、供銷合作社、消費合作社、手工业合作社兄弟貨棧参加交易。

业 务 范 围

干鮮果菜、副食調料、肉食水产、蜜餞淀粉、小型农具、种籽杂肥、陶瓷器皿、棕草藤編、家具用品、竹木制品、手工艺品、山貨药材、杂竹柴炭、农副土产。

食杂果品經理部 地址：长沙市五一路57号 电話：2491 电报：5475

农业生产資料經理部 地址：长沙市五一路57号 电話：4711 电报：7577

日用杂品經理部 地址：长沙市学嘉坪1号 电話：3569 电报：2480

土产山貨經理部 地址：长沙市学嘉坪1号 电話：9116 电报：0588

农副产品經理部 地址：长沙市学嘉坪1号 电話：3637 电报：4100

新湖南報

1962年9月27日 星期四 第三版

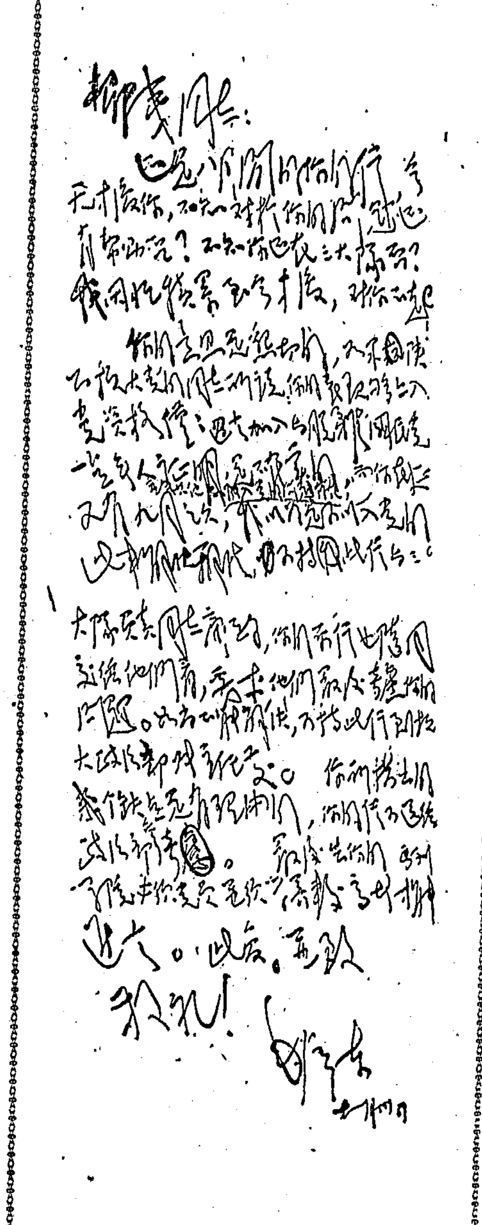

柳夷同志：

还是八月間的你的信，今天才复你，不知对于你的問題还有帮助否？不知你还在三大队否？我因忙积累至今才复，对你不起！

你的意思是恳切的，如果陝公抗大党的同志所說：你的表现够上入党资格，仅仅过去加入与脫离国民党一点无人证明，是确实的，而你在延又有九月之久，并无其他不能入党的問題存在，我以为是可以入党的。此事解决办法，可持此信与三大队负责同志商酌，你的原信也随同交給他們看，要求他們最后考虑你的問題。如尚不能解决，可持此信到抗大政治部张主任处。你所指出的几个缺点是有理由的，你的信可送給政治部参考。最后告你的，马列学院必須党員并須学养較高者才能进去。

此复。并致

敬礼！

毛泽东

十月卅日

伟大的关怀

柳夷

回忆起来，我保存毛主席的信，已經有二十四年了。

1937年秋末，我怀着追求革命真理的愿望，离开了故乡浙江余姚县城，結束了书店学徒生活，逃出了国民党統治区，来到革命圣地延安。

延安，是多少革命志士所向往的地方啊！我們这些革命青年来到这里，感到有一种难以言喻的幸福。起初組織上介紹我到陝北公学学习，不久就轉到抗日軍政大学三大队学习。許多在紅軍当过高級指揮員的同志給我們当老师；有些在小組会上解决不了的問題，林彪校长和罗瑞卿副校长亲自給我們作解答；有时毛主席和其他中央領导同志亲自給我們作报告。課外，干部、教員、学員集体参加生产，自己动手挖窑洞，修房子，种菜，打柴。工作学习之余，愉快地进行文娛体育活动，有时在籃球场上可以碰到朱总司令。有些調皮的紅小鬼常常不客气地和朱总司令爭球，朱总司令笑了，大家也笑了。給我印象最深的是同志間的深厚的革命感情，无論是教員或学員，老紅軍干部或青年知識分子，大家互相关怀，互相帮助，充滿着革命大家庭的温暖。

在延安这样的气候和土壤里，在党和毛主席的阳光的照耀下，我們的覚悟程度在一天天地提高着。有些和我們一起到抗大的同学，由于他們原来就有一定的革命意識，加上到延安后认真学习和刻苦鍛炼，不久就加入了党組織，成了光荣的共产党員。

我在經过一段学习，初步认識了共产主义的真理以后，本来已經产生了入党的愿望。这时許多同学的入党，更給了我很大的影响。我羡慕他們，学习他們，希望能够和他們一样成为共产党員。但是又怕自己条件不够，不敢向組織上提出，以致有时显得沉悶起来。这种情緒很快被周围的党員同志和指导員吳毅同志发现了，他們关怀我，教育我，找我談話，介紹党章給我看。指导員在不长的时間内找我談过十几次話，以他自己的亲身經历，說明应該怎样做一个共产党員；还根据我的思想覚悟和日常表现，指出我的进步、缺点和努力方向。我后来能够成为共产党員，是与他的帮助分不开的。可惜后来吳毅同志在与日本鬼子的一次遭遇战中光荣牺牲了。我永远怀念着这位值得尊敬的紅軍老同志。

时間过得真快，我在延安一轉眼9个月过去了。这时，我已經塡了入党志愿书，大队部和校政治部做党的工作的同志，先后和我談了話。但是入党志愿书很久沒有批下来。指导員告訴我，是因为我的一个历史問題沒有証明，需要調查了解。他說这事一方面由組織上想办法，同时也要我自己找証明人。我在1926年底，曾經加入过国民党，1927年"四·一二"以后就脫离了。本来有許多人可以証明，但是，一个家在国民党統治区而本人生活在延安的人，連平常同家庭通个平安家信都很难，更何况找历史証明人呢！不但个人不好办，就是組織上也不好办啊！这样，我的入党問題就拖下来了。

在这种情况下，我内心是很着急的。因为我在抗大很快就要毕业，如果毕业前不能解决这个問題，毕业后到前方就更困难了。为了这件事，我很长时間夜里睡不好覚。我記得1938年8月的一个晚上，指导員和我談話，說到有困难要依靠組織；依靠党和毛主席。我从这句話中得到启发，决定写信給毛主席，要求毛主席給我指示方向。我把自己的历史、社会关系、学习期間的表现和入党的要求，詳細地写在信上，請毛主席給我回信。

1938年10月30日，是我一生中最幸福的日子，毛主席的回信来了。毛主席領导着全国人民革命，听說他夜里通宵办公，只是早上睡一会觉，他工作那样繁忙，还給我写回信，这真使我万分激动。我含着感激的热泪，拆开毛主席的来信，与同志們一块逐字逐句地讀下去。毛主席在回信上清楚而又热情地答复我，具体地告訴我解决入党問題的办法。虽然我的入党問題，在接到毛主席回信的前几天——10月18日，已經按照党的組織原則解决了，而且后来我的历史問題也得到了証明，但是，毛主席的信进一步把我的生命同党的血液凝結在一起了。我庄严地向党保証，向毛主席保証，决不辜負党和毛主席的期望，我要終身为共产主义事业奋斗到底。

1938年冬，我就要离开陝北赴前方了。在清理文件的时候，我把所有不应由个人携带的文件上繳了，个人来往书信燒毁了，只有毛主席給我的信，比什么都珍貴，我把它好好地包起来，贴身带着。我覚得这是党和毛主席給我的最大的荣誉和鼓舞，再困难也要带着它。我和这封信通过敌人层层的封鎖綫，翻过太行山、沂蒙山，渡过黄河、长江，走遍晋东南、冀南、山东、苏北、苏鲁豫皖战場，一直到大江以南。无論是八年抗战中，或是三年解放战爭中，或是保卫祖国社会主义建設的斗爭中，这封信始終是鼓舞我不断前进的巨大的力量。

我記得1942年的中秋之夜，我們进攻苏北运河綫上的鬼子据点洋河鎮，圩壕水深，攻击时部队受阻，我連人带信在圩壕里泡了很久。第二天战斗胜利結束后，我連忙把信晒干；信紙已經粘在一块，不好揭开，我只得用湿毛巾把信紙还潮，再輕輕揭开晾干，才使这封信保存下来。1946年解放战爭初期，淮北正是雨季，这封信随着我在洪澤湖边，淮河、运河两岸，足足淋了一个雨季的雨，趟了几百里路的水，人几次跌倒在泥潭里，但我始終小心地保存着这信封。1958年，中央收集革命历史文物，我把这封信献給了組織。組織上为了照顾我对这封信的特別珍爱的心意，一年后又把它退回来，讓我自己保存，这也是我十分感謝的。現在这封信已經由荣宝斋的技师同志表糊起来了，讓它既保持了原来的面貌，又便于更长久地保存。

24年来，这封信我不知反复地讀过多少遍。每次讀它，都感到异常地亲切、温暖，而且每次都从中得到新的教育和鼓舞。1938年，正是抗日战爭紧张的时刻，是中国人民革命斗爭紧张的时刻，作为全国人民伟大領袖的毛主席，日理万机，其工作繁忙的程度是完全可以想见的。而我那时却为着个人的組織問題写信去麻煩他，現在想起来，还深感不安。但是，毛主席对像我这样一个普通的革命青年的来信，竟这样重視，亲自处理，而且指示得詳尽具体，这是一种多么伟大的关怀。今天想来，毛主席的信不仅是对我个人的关怀，他的信本身，就是我們学习党的优良作風的好榜样：它告訴我們每一个党員，每一个干部，特別是比較負責的干部，应該怎样树立坚强的群众观点，发揚党的联系群众的优良作風；应該怎样从政治上、思想上、工作上以至生活上关心同志，关心群众，回答群众提出的每一个問題；应該怎样用认真負責的态度，对待每一个群众的来信来訪，切切实实地帮助他們解决困难。我将永远以毛主席的伟大榜样来勉励自己，鞭策自己！

（原載《解放軍报》）

党的生活

坚持阶級路綫办好生产队

——南县育才公社党委举行支部书記座談会

中共南县县委通訊組　张至刚

怎样貫彻执行阶級路綫，紧紧依靠貧农和新、老下中农，团結中农，巩固和发展人民公社，进一步办好生产队，是一个十分重要的問題。最近，南县育才公社党委就这一問題，召集了部分公社党委委員和大队支部书記举行座談会。

时刻不忘阶級路綫

到会同志一致认为，在实际工作中經常坚持党的阶級路綫，掌握党的阶級政策，学会运用阶級分析的方法看問題，是做好一切工作的最根本的条件。沙湾大队党支部书記方家耀說："我們做任何一项工作都要貫彻执行群众路綫，党的阶級路綫是群众路綫的核心，只有正确地执行了阶級路綫，才能更广泛地发动群众，更好地貫彻执行党的政策。記得在土改中，我們根据党的方針，紧紧依靠貧雇农，团結中农，打击地主，群众覚悟不断提高，运动搞得轟轟烈烈。在合作化运动和人民公社化运动时期也是这样，因为工作中首先注意紧紧依靠貧农和新、老下中农，运动就能得到大多数人的支持，进行得比較順利。"黄家大队党支部书記涂经贵接着說："的确，任何时候三部分人都是我們依靠的力量。道理很明白：在解放前，他們在农村中最受压迫，生活最苦；解放后，在党的領导下翻了身，和党有亲密的感情，热爱党，拥护党，一心一意跟着党走。在各项运动中，他們都是先鋒，是骨干，斗爭最彻底，最坚决。回想我們这些出身于貧农和下中农的干部，过去搞土改、斗地主不正是这样的嗎？"育才公社党委委員棘敦玉补充說："三部分人在农村中占絕大多数，解放后，他們虽然在經济上翻了身，但不很富裕，党的农业集体化的政策，代表着他們的切身利益和希望，因此，他們最容易接受党的主张。有时，他們中有少数人，碰到某些困难，或一时对某项政策不了解，思想有些不通，但只要我們耐心說服教育，把党的政策交給他們，他們就会很快地醒悟过来，坚决按照党的主张办事的。去年沙湾大队第四生产队討論分配方案，当时就有部分貧农社員对按劳分配的政策不了解，尤其是貧农队委何济云思想疙瘩很深。会后我登門拜訪，找他个別談心，一再說明党的政策的正确性。他的思想通了，反过来他又去說服教育別人，把政策执行得很好。这說明三部分人是容易接受党的教育，也容易发动起来的；同时，也說明我們时刻不能忘記阶級路綫，只有首先做好了三部分人的工作，党的政策才能一竿子插到底。"

貧农和新、老下中农是办好生产队的靠山

过去搞土改，搞合作化，要走阶級路綫，現在进一步巩固发展人民公社，办好生产队，还要不要走阶級路綫，依靠三部分人呢？对于这个問題，座談会討論得很热烈。育才公社党委副书記首先发言，他說："現在的确有人认为，如今主要是搞生产，不是搞斗爭，生产人人会搞，用不着依靠三部分人了。这种认識是十分錯誤的。尽管是在农村和土改、合作化时期的情况有所不同，但是目前农村还存在有阶級，还有两条道路的斗爭，我們党在农村中，不坚持阶級路綫，不依靠三部分人去团結中农，就不可能充分发揮集体經济的优越性，办好生产队。"接着，他举了一个例子：黄家大队第三生产队，三部分人占优势，大家都挑起硬担子，热心維护集体，生产年年好；而附近的第十生产队，由于三部分人沒有树立起領导优势，生产队班子不健全，結果生产就差。直到大队长余冬生到这个队帮助工作后，經常召开党团員和三部分人积极分子会，发动大家想办法，从各方面采取措施維护集体生产，才終于扭轉了后进局面。他意味深长地說："认为搞生产就沒有斗爭了，这是十分天真的有害的想法。要搞好集体生产，就要有一个坚强的領导班子，有一批热爱集体、斗爭坚决的骨干撑台，这就离不开党团員和三部分人中的积极分子，通过他們去团結广大群众。沒有領导骨干，不依靠三部分人，是不好搞集体生产的！"

学会运用阶級分析方法处理問題

巩固和发展集体經济，积极办好生产队，究竟怎样走好阶級路綫呢？到会的同志比較一致的意見是：經常教育干部要有明确坚定的阶級观点，学会用阶級分析的方法处理問題。沙湾大队党支部书記方家耀說："現在有少数生产队的干部阶級观点模糊，有的甚至敌我不分，把一些重要的农活都放手交給地主富农去干。比如我們大队第九生产队，就讓一个被管制的富农分子范春堂去看水。队长孙甘吾，原来在范家做过长工，打不破情面，沒有严加管制。結果范春堂故意破坏生产，使队里3亩多好粳稻禾都干死了，还盗卖了队里一些农具，社員意見很大。这是一个深刻的教訓。可見，現在阶級敌人虽然很少，但他們是并不死心的，时刻在想挖人民公社的墙脚，我們一刻也不能麻痹。"肖家剧大队党支部书記刘杏海补充說："一个游魚三个浪。对阶級敌人我們当然要严加警惕。就是我們在日常工作中，对待和处理农民問題，也要学会运用阶級分析的方法，教育农民，防止和克服資本主义思想的侵蝕。发展人民公社的集体生产，办好生产队，只能用无产阶級的思想去掛帅，只能走社会主义的集体化道路。因此我們农村工作干部，在任何时候都要站稳阶級立場，表现出共产党人和革命干部的坚定意志，始終不动搖，不退縮。遇事都要用鼻子去嗅一嗅，用阶級观点去作具体分析，这样才不会迷失方向。"刘杏海还說："就是对于三部分人，也要經常进行阶級教育。我們大队第三生产队有个社員孟瑞成，做长工出身，由于对集体生产缺乏认識，出工不很积极，干部社員都說他落后，他也就更懶搞得。这个人我很了解，解放前很苦，解放后分了田，可是刚分田困难很多，分的田几乎卖掉，集体化才使他的生活好起来。于是我找他个別談話，从土改后的两极分化談起，一直談到現在。我說：'像你我这样的人还不当积极分子，不带头維护集体生产，革命誰干？'他被我的話感动得哭起来了，保証今后积极干。現在成了积极分子。这說明，对貧农只要我們多做思想政治工作，学会用回忆对比的方法，耐心帮助教育，就能提高他們的阶級覚悟。"肖魚大队党支部书記孟庆汝說："要調动三部分人的积极性，还要高度关心他們的生活。他們一般的家底子比較差，生活上实际困难較多，就要时刻記住帮助他們去解决这些实际困难。尤其是現在貫彻按劳分配多劳多得的原則的时候，对于那些生产生活确实困难的社員，一定要給以必要的照顾。"

省农业劳动模范、临澧县新安公社下洞坪大队党支部书記吳世金同志，今年領导社員又取得了一个丰收。

吳世金今年52岁了。社員們都亲昵地称他"老书記"。他坚持执行党的各项政策，密切联系群众，改变了这地区的穷困面貌。去年，他們这个大队向国家出售了59万2,000斤皮棉，3万2,600斤菜油，13万3,200斤烟叶，社員生活不断得到改善。

这是吳世金同志（中坐者）在和社員們畅談今年的好收成。（唐大柏摄）

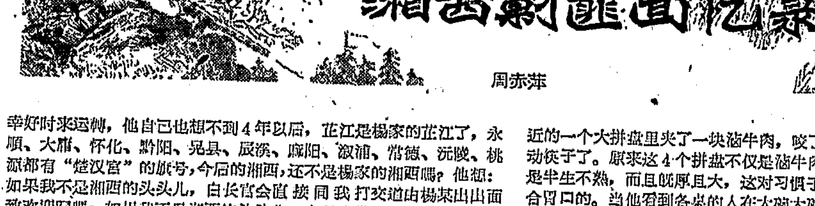

湘西剿匪回忆录

周赤萍

长篇連載（三）

○近日来，芷江大街上出现了一个妖里妖气，洋里洋气的女人，她戴着墨色太阳镜，穿着美式女軍衣，电烫的头发上，歪着船形帽，脚上穿着长統玻璃袜和高跟鞋，嘴里經常銜着駱駝牌香烟，和杀人不眨眼的曾西胡子挽着手臂，一同出入酒店，一同出入旅館，揮霍无度，这就是黄玉姣。

黄玉姣做了曾西胡子的"太太"后，曾經約法三章，即双方行动絕对自由，不得互相干涉。"自由"到什么程度呢？"自由"到曾西胡子可以当着黄玉姣的面嫖娼妇女，但有一条必須要遵守，那就是在政治上絕对服从黄玉姣的指揮，一切勾当都是为了反共。换句話說，曾西胡子虽然在"楚汉宫"操有生杀大权，而曾西胡子本人的生死，却又操在軍統特务黄玉姣手里。

在黄玉姣积极活动之下，楊永清在湘西声势日大。1949年6月間，宋希濂①由鄂入湘，担任湘鄂边区綏靖司令和湘鄂川黔边区軍政长官，加封了楊永清为湘西縱队司令兼芷江警备司令（另一縱队司令为伪省府委員张玉琳），分封副龙头潘壮飞、楊春圃为縱队副司令，曾西胡子为上校保安团长。楊永清官运亨通，排場也就大了。

1949年7月間，蔣家王朝垮台，蔣介石本人逃之夭夭，"华中軍政长官"白崇禧奉命来赴芷江再一次收买湘西匪武。湘西各路匪首云集于芷江，穿了罗斯服呢軍服的湘西縱队司令兼芷江警备司令楊永清，率領着大小匪首到机場恭迎他們的白长官。从机場通往城内警备司令部的大道上，五步一单哨，十步一双岗，断絕了交通。白崇禧对于曾西胡子的精悦部队所組成的仪仗队十分滿意，一下飞机就获得了一个良好印象（这是后来他在长沙的記者招待会上說的）。白崇禧通过楊永清的介紹和湘西縱队、芷江警备司令部的高級軍官一一握手。他們是少将副司令官潘壮飞、楊春圃，少将参謀长梁修，上校高参徐敬之、上校团长曾西胡子以及楊永清的"干女儿"兼女秘书黄玉姣等人。楊永清代表湘西十余万土匪向他們的白长官致欢迎詞。他为自己成了一个中心人物，受到中外記者的訪問拍照而十分得意洋洋。这是他一生最值得自豪的一天。他感到这四年来的变化真太大了。四年以前，当芷江还是三足鼎立，或者說是他和邓海环、李迪軍三分天下的时候，他虽然是龙头大爷，但在官場上毕竟只能跑跑龙套。四年以前（不多不少刚巧是四年），1945年8月21日，国民党陆軍总司令何应欽同美軍作战司令部参謀长柏德諾，带了陆軍总参謀长肖毅肃、副参謀长冷欣，来到芷江和侵华日軍司令岡村宁次的代表今井武夫（日軍副总参謀长）談判日軍投降时，楊永清虽然也到机場来迎送过中央要員，但那时候，要不是曾在芷江进行間諜活动的美国传教士来姆生的介紹，連同中、美将軍握一握手的资格几乎也够不上，更談不上致欢迎詞、陪同检閱仪仗队，以及和"白长官"同起同坐，称兄道弟了。

幸好时来运轉，他自己也想不到4年以后，芷江是楊家的芷江了，永順、大庸、怀化、黔阳、晃县、辰溪、麻阳、溆浦、常德、沅陵、桃源都有"楚汉宫"的旗号，今后的湘西，还不是楊家的湘西嗎？他想：如果我不是湘西的头头儿，白长官会直接同我打交道由楊某出出面致欢迎詞嗎？如果我不是湘西的头头儿，白长官带来的10万块光洋，5万支卡宾会經楊某之手分发湘西各路头目嗎？……他越想越得意，便情不自禁地拍了一下大腿，把副龙头潘壮飞、楊春圃和干女儿黄玉姣三人招来，俯首低声吩咐："今晚給白长官洗尘，要按帮会最隆重的规矩开宴，酒菜要特別丰盛，你們不能拆我东道主的台！"

当天晚上，"楚汉宫"大神坛灯火輝煌，香烟繚繞，上面挂着刘、关、张"塑像"，像前紅烛高燒，坛下絲竹悠揚，熙熙攘攘，好不热鬧。大門口张灯結采，警备森严，每有客来，就有人拱手唱名，一忽儿"古丈县县长大人到"！一忽儿"怀化县县党部书記长大人到"！一忽儿"鳳凰县龙大爷到"！一忽儿"龙山县瞿司令到"！……一直传唱到神坛，于是鼓乐声起，迎客入座。正在一片賊喊喳笑声中，忽听到門外高呼："白长官到！"众头目听說国民党赫赫有名的人物——小諸葛白崇禧赴宴，由于出自内心的欽佩，于是全体起立，鸦雀无声，在吹鼓手吹奏的"将軍令"乐曲中，只見头戴青瓜皮帽，身穿紫袍黑褂，满脸容光焕发的楊永清，陪着西装笔挺的白崇禧，徐步走进"宫門"，后面跟着副龙头潘壮飞，紅旗五哥曾西胡子，女秘书黄玉姣和一班警衛人員，好不威武。楊永清把白崇禧带到神坛正中的一張系着龙鳳呈祥綉花桌围的紅木八仙桌前停了下来。这时候，很多新聞記者打开照相机，围到台边，閃亮了鎂光灯，搶拍了这个鏡头。楊永清看着并沒有刺客，才把右手从放有手枪的馬褂袋里伸了出来，向众人拱了拱手，便請白崇禧坐在正中的龙椅上，又轉过身一挥手，只听得有人高喊一声"开宴"，吹鼓手立即奏起了乐。

楊永清亲自为白崇禧斟了一大滿碗茅台酒。酒滴在桌布上，一陣酒辣味冲刺了白崇禧的眼睛。他皺了皺眉头，便順手用筷子在离他最近的一个大拼盘里夹了一块滷牛肉，咬了一口，便放下了，也不想再动筷子了。原来这4个拼盘不仅是滷牛肉半生不熟，其它的东西也都是半生不熟，而且既厚且大，这对习惯于吃精制細作的白崇禧是很不合胃口的。当他看到各桌的人在大碗大碗飲酒，大口大口吞餐的情况时，越相信自己对湖南人粗俗、两广人文雅的看法是正确的。楊永清看到白氏对拼盘不感兴趣，便回头一挥手，就开始上第一道正菜了；伴着上菜，鼓乐手又吹打起来。端上来的第一道菜，把白崇禧吓了一跳，只見一只足有7、8斤重的大紅燒鸡身上，插着一把雪亮亮的短刀，放在他的面前。正在狐疑不解之际，忽見楊永清站了起来，卷起了双袖，拔出短刀，白崇禧紧张了。說时迟那时快，楊永清一刀砍下了鸡头，拿着鸡头打了一个圈子，繞到席前，躬着腰把鸡头双手奉献給白崇禧，庄重地說："白大哥！按照帮会规矩，請賞脸吃下这个吉祥鸡头。你若不吃，我們弟兄都不能动筷子。請！"

白崇禧捏了一把冷汗，迟疑了一下，看到匪众都一齐起立了；只得去接鸡头，但又不便使用筷子，只得张开一只手掌去接，这时，立刻爆发了一陣掌声。說实話，白崇禧是从不吃鸡头的，而且一見鸡头和鸡屁股之类的东西，就会本能地感到恶心，但現在有什么办法呢？为了不遭众匪嫉恨，咬紧牙关，拿起光秃秃的鸡头，在鸡冠上咬了一口，这时楊永清和众头目才七零八落地相继坐下去。白崇禧深怕方块小报的摄影記者出他的洋相，正要把手里的鸡头放下，忽听到楊永清恭恭敬敬地了声"賞脸"，又不自覚地拿起鸡头胡乱嚼了一口。这一下，嚼痛了他的虫牙，立刻双目紧蹙，停止了咀嚼。想起自己这么一个赫赫大人物参加过不知多少中外各式宴会，还沒有遇到过像今天吃又不是，不吃又不是的尴尬处境，心里好生不快，但为了共圖反共大业，只得忍受下来。正在这时候，絲竹鼓乐之声又起，第五道菜献上来了，那是一只烤小猪，小猪身上也插着一把雪亮亮的小刀。白崇禧正想說明他是清真教徒，不吃猪肉，不料一只扑打着翅膀的活生生的大公鸡的喉血，已經流进了他的茅台酒杯中了。等不及完全弄清情况，各县县长、县党部书記长、国大代表、各路匪首，都端着血酒，一拥而上，在"蔣总統万岁"、"白长官万岁"声中，面对白氏一飲而尽。白崇禧从沒吃过血酒，也很討厭这种"茹毛飲血"的野蛮举动，但看到这杯血酒政治性如此强烈，只得皺皺眉头，高举酒碗，干了几大口，并且乘机发表即席講話，再一次給湘西三位一体的官、匪、紳大打反共之气，大加反共之油。白崇禧講完以后，博得会上頻頻的掌声，場上就活跃起来。坐在女宾桌上的黄玉姣带領楊永清的小老婆，和龙山女头目双枪将向三姐等向白崇禧敬酒。黄玉姣今天打扮得特別俊俏，烫了发擦了口紅，鼻梁上架起一副墨色太阳鏡，身穿胸口貼着金花的紫絳色綢旗袍，足穿奶黄色金高跟鞋。她們扭扭捏捏地围住了白崇禧，白崇禧是逢場作戏的老手，知道免不了要敬酒，便叫他的副官从皮包里拿出几瓶假威士忌酒（实际上是果子露）来。在黄玉姣的妖声妖气百般撒娇之下，連干了几杯，每干一杯，黄玉姣就要喊一声"OK"！台下有不少土包子，不知道是什么玩意儿，所以虽然猜着說，但每次听到"OK"也要回头望望她。黄玉姣走下台来，就被人拉到曾西胡子桌上去了。那里又发出了"OK"、"哈罗"的尖叫。

一个按帮会规矩办理的宴会，到了后来，早已沒有规矩了。白崇禧看到一片胡鬧，而楊永清呢？他一手拿着一条小猪腿，一手拿着一根生的干紅辣子，正在津津有味地大嚼发出像老母猪吃糠一般的怪音，他的八字胡须上沾满了油膩，白崇禧不禁打了一个恶心。他心里想：到底是土匪出身的草包，极野蛮，极不文明，沒有一点教养。沒有可說的，要不是为了利用土匪为我卖命，我怎会跟这类人打交道，怎会让就他們吃鸡头、飲血酒。可恨共产党在后面追奔而来，我才落到如此地步。于是，他故作亲切地拍了拍楊永清的肩膀。正在埋头吃猪腿的楊永清，冷不防有人向他肩上一拍，吓了一跳，习惯地立即把一只油污的手插进了馬褂袋摸手枪，等到定神一看是"白长官"在拍他，便连忙丢下猪腿，滿脸笑容地奉承过去。白崇禧笑着說："老兄，共軍在湘西是站不住脚的，你好好干下去吧！将来第三次大战爆发，我們反攻大陆时，蔣总統、李副总統会派500架飞机帮助你們，配合你們，这些飞机当然要归你指揮嘛！你得注意，芷江机場还要扩建，其他各县沒有机場的还得逐步建立机場。望你艰苦奋斗，把握时机，先苦而后甜，最后胜利是属于我們的，本长官有厚望焉。"

① 宋希濂部是在我湘西剿匪部队未入湘西前，1949年6月25日攻占宜昌之役中，被歼4,700多人之后，逃入湘鄂边区的。

首都人民集会欢迎越南南方民族解放陣綫代表团

中越人民在反美斗爭中永远团结在一起

陈毅副总理出席大会 郭沫若和阮文孝先后发表讲話

新华社北京26日消息 首都各界人民4,000多人今天在中山公园音乐堂隆重举行盛大集会，热烈欢迎由阮文孝团长率領的越南南方民族解放陣綫代表团。人們在大会上不断地热烈鼓掌和振臂高呼口号，向英雄的越南南方人民的使者致以兄弟般的战斗的敬意。

中共中央政治局委員、国务院副总理陈毅出席了大会。

中国亚非团結委員会主席、中国人民保卫世界和平委員会副主席廖承志首先致开会詞，向代表团的朋友們表示最热烈的衷心欢迎，感謝他們带来了越南南方人民对中国人民的深厚友誼，祝賀中国人民和越南南方人民在共同斗爭中結成的战斗友誼进一步加强。

中国人民保卫世界和平委員会主席郭沫若和阮文孝团长，先后在大会上发表了充滿中国人民和越南南方人民的战斗友誼的讲話。

郭沫若在讲話时代表首都和全国人民，向站在反美斗爭最前綫的越南南方人民致以最崇高的敬意。他說，越南南方人民敢于斗爭、敢于爭取胜利，他們为反对美帝国主义及其走狗吳庭艳集团所进行的不屈不撓的战斗和他們所取得的成就，有力地鼓舞了各国人民反对以美国为首的帝国主义、爭取和維护民族独立的斗爭。

郭沫若强調指出，肯尼迪上台以来，美国政府更变本加厉地加紧和扩大对越南南方的侵略和干涉，把越南南方当作它专門鎮压各国人民解放斗爭的所謂"特种战争"的試驗場，这清楚地暴露了美帝国主义者凶恶的真面目。肯尼迪的野蛮残暴，比之希特勒和东条英机是有过之而无不及的。

郭沫若在列举美帝国主义在亚洲和世界各地推行侵略政策和战争政策的大量罪恶事实以后，他指出，我們对于帝国主义，特别是对于美帝国主义，不能抱有任何不切实际的幻想，只能以牙还牙，以眼还眼，同它进行針鋒相对的、坚持不懈的斗爭。他說，今天越南南方人民所走的道路，以武装斗爭对付美帝国主义及其走狗的武力鎮压，是完全正确的。

郭沫若最后說，在反对共同敌人美帝国主义、爭取和維护民族独立、保卫亚洲和世界和平的斗爭中，中国人民永远同越南人民团結在一起，战斗在一起。我們深信，在斗爭中日益团結和壮大的越南南方人民，一定能够战胜前进道路上的困难，赶走美帝国主义，取得最后的胜利。

阮文孝团长在讲話中列举許多事实，强烈地控訴世界上最凶暴的劊子手——美帝国主义正在用炸弹、化学毒剂和中古时期极其野蛮的方式残杀越南南方人民。

阮文孝說，在美吳集团的野蛮恐怖行动面前，越南南方人民决不能束手待斃。我們的同胞已經站立起来，万众一心，千方百計，为从越南南方赶走美帝国主义，为粉碎其侵略和战争阴謀而坚决斗爭。阮文孝指出，当人民团結起来坚决斗爭的时候，他們是任何武器也征服不了的。

阮文孝重申：越南南方人民将进一步加强反对美帝国主义侵略的斗爭，再接再厉地把爱国斗爭进行到底。他說，越南南方人民的斗爭是长期的、艰巨的，但是一定能取得胜利，越南南方人民一定要解放越南南方，中国人民也一定要解放台湾。我們一定胜利，帝国主义一定失败。

郭沫若和阮文孝的讲話，不断激起全場的热烈鼓掌声，4,000多人振臂高呼："美帝国主义从南越滚出去！""美帝国主义从台湾滚出去！"

新聞簡报

苏发努冯亲王抵苏

老撾临时民族团結政府副首相苏发努冯亲王和他的夫人，25日从北京乘飞机抵达莫斯科。苏发努冯亲王将和他一家人在苏联疗养。

刘春会見老撾代理外交大臣

中华人民共和国駐老撾王国特命全权大使刘春24日会見了老撾代理外交大臣坎苏·高拉，商談向老撾国王递交国书事宜。坎苏·高拉和刘春在亲切友好的气氛中进行了交談。

我男女乒乓球队回国

前往德意志民主共和国、苏联和捷克斯洛伐克进行訪問比賽的中国男、女乒乓球队，已經在26日回到北京。

（据新华社消息）

越南外交部发表声明 譴責美国阴謀再次入侵古巴

新华社河内25日电 据越南通訊社今天报道：越南民主共和国外交部24日发表声明，严厉譴責美国准备再一次入侵古巴。声明中說："越南民主共和国人民和政府坚决支持兄弟的古巴人民为保卫自己的祖国而进行的艰巨光荣的斗爭。"

声明回顾了美国对古巴一再进行的挑衅和軍事行动。声明指出，由于对古巴革命所取得的日益巨大的成就感到恼恐，并且害怕古巴人民的斗爭对拉丁美洲产生日益广泛的影响，美帝国主义现在正在准备对古巴共和国发动一次新的进攻，企图再一次把美国的奴役和美国的傀儡强加于不可战胜的古巴人民。声明說："这些行动是正千方百計在世界各地制造紧张局势的美帝国主义的整个侵略政策和战争挑衅政策的一部分。"

反对美帝侵略南越 古巴人民开展支持越南周活动

据新华社哈瓦那24日电 古巴人民支持越南周今天在"爭取制止美国武装干涉南越，爭取越南的和平統一和认真执行日内瓦协議"的中心口号声中开幕。

在哈瓦那举行的开幕式上，宣讀了越南南方民族解放陣綫常駐古巴代表团团长黎文辰和古巴保卫和平和各国人民主权运动主席馬里內略簽署的一項联合声明。声明說，古巴保卫和平和各国人民主权运动譴責美帝国主义公然破坏关于印度支那的日内瓦协議，日益扩大对越南南方的軍事干涉。"美国对越南南方的軍事干涉是造成东南亚和太平洋地区国际紧张局势的主要原因，它严重地威胁着亚洲和全世界的和平。"古巴保卫和平和各国人民主权运动要求立即停止美国对越南南方的干涉。声明說，双方同意加强两国人民反对共同敌人美帝国主义的共同斗爭。

今天下午，越南南方人民斗爭和越南民主共和国建設成就展览会在这里开幕。支持越南周将在29日結束。聖地亚哥、聖克拉拉等城都将举行支持越南南方人民反对美国武装干涉斗爭的群众集会。

日本人民热爱毛主席著作

毛澤东选集第四卷日文版的出版在日本引起了极大的重视。日本人民紛紛举行讲演会、研究会等以示庆祝。图为日本人民购买毛澤东选集的情形，許多人都以能买到一本毛澤东选集第四卷为极大的愉快。（新华社发）

朝鮮越南开展庆祝我国国庆活动

朝鮮大安电机厂举行庆祝集会

越南《人民报》发表紀念文章

据新华社平壤26日电 朝鮮著名的大安电机厂25日晚上举行集会，热烈庆祝中华人民共和国建国13周年。

出席集会的有朝鮮机械工业省副相郑裕浩、大安电机厂厂长赵成大、朝鮮劳动党大安电机厂委員会委員长池筆健等。

中国駐朝鮮大使郝德青和大使館外交官員应邀出席了集会。

赵成大厂长和郝德青大使先后在集会上讲了話。

25日晚上，曾經訪問过中国的朝鮮国立艺术剧团也在平壤举行友好集会，庆祝中华人民共和国建国13周年。

新华社河内26日电 越南《人民报》今天发表題为"光輝胜利的13年"的文章，热烈贊揚中华人民共和国成立13年来在社会主义建設上所取得的成就。

文章說，中国人民13年来所取得的伟大、輝煌的成就，显示了劳动人民掌握自己命运后无穷的創造能力。勤劳勇敢并具有光荣革命传統的中国人民，在社会主义建設的康庄大道上迈出了稳健的步伐。中国共产党在1958年春天提出的社会主义建設的总路綫，有力地鼓舞了中国人民多、快、好、省地建設社会主义。

文章在介紹了中国的工业、农业、文化、教育、科学、卫生事业等方面的成就后，援引范文同总理的話說，中国人民在社会主义建設总路綫的光輝照耀下，显示了惊天动地的革命气概，在把一穷二白的中国逐步变成具有现代工业、现代农业、和现代科学文化的社会主义国家的道路上，正在向前迈进。

文章談到近几年来中国連續遭到百年罕見的天灾时說，世界上的反动势力，特别是美帝国主义，大肆渲染中国的暂时困难。但是，6亿5,000万中国人民紧密团結在中国共产党和毛澤东主席的周围，进一步高度地发揚了自己的革命传統，有效地克服了一切困难。中国共产党、中国政府和人民采取了一系列措施，来巩固已經取得的成就。

印度尼西亚报紙揭露

美国阴謀把印尼游击队赶出西伊里安

新华社雅加达25日电 印度尼西亚《新明服务报》24日发表社論，抨击美国积极进行阴謀活动，要把印度尼西亚游击队赶出西伊里安。

报紙說，美国第十三航空队在联合国临时执行机构的名义下，现在正非常积极地搜查在西伊里安的印度尼西亚游击队，以便促使他們从那里撤走。社論說，美国的这种行动不能不使人民感到非常奇怪，因为根据印度尼西亚——荷兰协定，必須撤出的是荷兰的軍队。社論說，除印度尼西亚政府以外，任何方面都沒有权利决定印度尼西亚游击队的地位。

社論还說，鑒于荷兰目前在武装亲荷分子，印度尼西亚游击队更不能撤出目前在西伊里安的陣地。

《独立报》发表社論說，由于荷兰估計到在西伊里安有美国和联合国軍队存在，荷兰肯定会繼續搗乱并破坏印度尼西亚——荷兰协定。

社論說，印度尼西亚决不能放松警惕，在西伊里安和其他地区的印度尼西亚部队必須繼續处于随时准备作战的状态。

东印度尼西亚軍区司令就西伊里安問題发表談話

要求防止荷兰煽动軍事叛乱

新华社雅加达25日电 安塔拉通訊社今天报道，东印度尼西亚軍区司令苏哈托发表談話，要求人民协助防止荷兰在西伊里安重施煽动軍事叛乱的故技。

苏哈托提起人們注意荷兰过去在馬魯古和西爪哇煽动軍事叛乱的策略。他說，看看荷兰究竟是否实际上有誠意实现印度尼西亚——荷兰协定，是非常重要的。

这家通訊社引述这里可靠方面人士的消息說：荷兰人好像埋"定时炸弹"一般，正在西伊里安当地人口中作反对印度尼西亚政府的煽动，并且力图散播分裂主义的种子。

它还引述一些官員的話說，消除荷兰人故意留下来的这种"定时炸弹"是一項首要任务。他們說，西伊里安人不接受荷兰人的这种"分而治之"的毒药。近来，人們成群地到印度尼西亚游击队駐地表示欢迎自己的軍队，这是一个生动的証明。在馬老奇，最近有数千人自动地集合，表示欢迎在当地降落的1架印度尼西亚空軍飞机，发表了欢迎本国軍队的声明。

阿苏两国人民友誼牢不可破

阿将举行阿苏友好月

新华社地拉那25日电 阿苏友好协会常务理事会24日在地拉那召开了会議，决定从10月7日至11月7日在阿尔巴尼亚全国各地举行传統性的阿苏友好月。

在友好月期間，将通过各种活动，进一步向全国人民介紹苏联人民在經济、文教和科学等各方面所取得的成就，宣传十月革命的学說以及它在阿尔巴尼亚和国际工人运动中的影响。各地工厂、农村、学校将分别举行大会和以十月革命45周年与阿苏友誼为专題的座談会、討論会，同时还将举办苏联图片及图书杂志展览，放映苏联电影。

会議认为，阿苏友好月将表达阿尔巴尼亚劳动人民对苏联各族人民的热爱和感情，表明牢不可破的阿苏友誼把阿苏两国人民永远联結在一起。

应邀参加阿人民庆祝我国庆活动

中阿友协代表团去地拉那

新华社北京25日消息 由中共中央委員、中国共产主义青年团中央第一书記胡耀邦率領的中国阿尔巴尼亚友好协会代表团一行5人，今天乘飞机离开北京去地拉那。代表团是应阿尔巴尼亚中国友好协会的邀請，前往参加阿尔巴尼亚为庆祝中华人民共和国成立13周年而举办的庆祝活动，并进行友好訪問的。

阿尔及利亚制宪国民議会首次会議开幕

議长阿巴斯宣布阿尔及利亚为"阿尔及利亚民主人民共和国"

新华社阿尔及尔25日电 阿尔及利亚制宪国民議会今天下午在阿尔及尔的卡尔諾宫开幕。参加开幕会議的有195名議員。

会議厅中悬挂着一面大幅的阿尔及利亚国旗。卡尔諾宫的內外，涌挤着无数人群，前来祝賀議会的庄严开幕。

会議开始后，阿尔及利亚共和国临时政府前总理阿巴斯作为最年长的議員，走上了讲坛。他首先向为阿尔及利亚革命牺牲的烈士們致敬。他請全体与会者起立，靜默一分钟，表示紀念。

阿巴斯发表演說，贊揚阿尔及利亚人民和民族解放軍在爭取独立的斗爭中的英雄主义。他譴責北大西洋公約組織支持法国殖民主义者在阿尔及利亚进行殖民战爭。

他說，"在的黎波里确定的（阿尔及利亚民族解放陣綫）綱領仍然是我們的宪章。这个宪章将通过征求人民的意見加以修改和补充。"

阿巴斯在談到对外政策时說，阿尔及利亚支持联合国宪章，繼續奉行不結盟政策。他說，"至于我們的非洲政策，它主要建立在建設阿拉伯馬格里布、遵循和巩固卡薩布兰卡宪章和参加整个非洲解放的基础上。"

議会以絕对多数票选举阿巴斯为阿尔及利亚制宪国民議会的議长。哈吉·本·阿拉、阿迈諾卡勒·阿卡穆克和罗歇·歇特分别当选为第一、第二、第三副議长。

今天开幕的制宪国民議会是阿尔及利亚人民經历了132年的法国殖民統治，通过长期斗爭特别是7年半的武装斗爭以后，自己选出的制宪国民議会。議会由全国15个省的196名議員組成，包括9名妇女和16名欧洲人。議会的主要任务将是任命国家独立后的第一届政府，起草和通过宪法。

新华社阿尔及尔25日电 阿尔及利亚制宪国民議会議长阿巴斯今晚在議会会議上庄严宣布阿尔及利亚为"阿尔及利亚民主人民共和国"。

在上述宣告之前，阿尔及利亚临时行政机构主席法雷斯把临时行政机构的权力移交給議长阿巴斯和阿尔及利亚制宪国民議会。阿巴斯要求临时行政机构繼續处理日常事务，以待組成阿尔及利亚政府。

阿巴斯随后向議会宣讀了阿尔及利亚共和国临时政府总理本·赫达的函件，本·赫达在函件中宣布把1958年9月宣告成立的阿尔及利亚共和国临时政府迄今拥有的权力移交給制宪国民議会。

緬报評印軍袭击中国哨所問題

譴責印度損害睦邻关系

新华社仰光25日电 緬甸《曼德勒时报》23日发表社論說："全世界爱好和平的人民密切注視着印度入侵部队最近在扯冬地区袭击中国边防哨所造成伤亡的罪恶挑衅行为。"

社論指出："自从中印边界糾紛开始发生以来，印度对中国所采取的很多行动和說的很多話都是有損于睦邻关系的。自称主张世界各国人民和平共处和互不干涉的尼赫魯在西藏問題上干涉了中国的內政，他允許达賴喇嘛在印度进行政治活动，并对中国进行污蔑攻击。"

社論說，"据說一向是謀求和平的尼赫魯，正在叫嚷着要同中国作战，这确是很出人意外的事情。"

社論强調指出："中印边界問題是帝国主义遺留下来的、有成百年之久的悬而未决的問題。这个問題必須以很大的耐心和以睦邻的方式来解决。现在应該是尼赫魯不用武力来解决这个問題的时候了。"

印度因借大量外債造成財政困难

資产阶級报紙为沉重的財政負担表示憂虑

新华社北京26日电 新德里消息：印度資产阶級报紙对印度由于大量借外債而造成的財政負担表示憂虑。

《印度快报》在最近刊載的一篇文章中說："在包括本財政年度在內的今后4年中，单是为了支付外債的利息，印度就得支付总共17亿卢比的外匯。""在这个时期內，除了支付利息外，还要償还16亿卢比的本金。这就是說，在目前計划的4年內，单是为了归还貸款的本金以及支付利息，国家每年就需要筹借8亿卢比以上的外匯。"

文章繼續說，除了这笔应付款項外，国家每年还有用卢比归还本金和支付利息的4亿5,000万卢比的債务。换句話說，国家每年要拿出12亿5,000万卢比，来償付外債方面的应付款項。

文章在談到印度目前的外匯儲备状况时說，印度外匯儲备額在截至本年9月7日为止的一个星期中，已減少到9亿3,790万卢比。文章說，外匯儲备情况沒有留下任何可作进一步活动的余地，而出口貿易状况显示的景象比外匯儲备情况更是令人悲观。

文章說，"在这种情况下，外債的还本和付息問題成了印度政府所面临的最棘手和伤脑筋的問題。"

据《經济周刊》援引印度官方的統計材料說，截至1961年12月为止，各方面批准給印度的外国貸款总数已超过297亿5,000万卢比。其中203亿9,000万卢比来自美国和美国控制的世界銀行和国际开发协会（其中包括根据第四百八十号公法提供的用来购买美国剩余农产品的111亿3,000万卢比）。

《印度斯坦旗报》最近刊載的一篇文章說："国家所得到的外援日益增多，还償的义务自然也相应地增长，由于我們的出口状况多少有点停滞，这种情况造成了收支情况的恶化。"

《印度时报》13日的报道說："印度现在已到了这样的地步：世界銀行每年所提供的貸款数額不会超过归还旧債的数額。"

长沙市新中机械厂

为了更好地支援农业、輕化工业的生产，满足社会需要和工厂維修，扩大业务范围，承接下列任务，保証价格廉，質量好，交貨快。

面向农村
1、黄谷碾米机及易損配件
2、双刀手摇切面机
3、1115型煤气机改柴油机
4、各种动力，水泵修理

面向修理
1、輕化工业設备維修配件
2、1¼"～3"往复蒸气泵修理配件
3、35吨冲床修理及配件
4、鑄、车、刨、铣的来料加工

厂址：长沙市北站路105号 电話号碼：3351 电报挂号：2345

省化学化工学会主办学术报告会
讲題："我省氮肥工业发展途徑"
报告人：株洲化工厂許才模工程师
时間：9月29日上午8:30
地点：长沙市五一路中苏友好館
听讲办法：憑基層科协、学会或单位介紹信入場。

武汉市說唱团首次来长 ——在青少年宫短期公演——
今晚場(7:30) 相声大会 票价4、6、7角
主要演員：王树田 李祝英 胡必达 陈角中 夏雨田 陶荣光 康立本 楊松林 董鉄良 薛永年 顧伯年 顧耀宗
演出第三組节目：地理图、王金龙与祝英台、好啊好、离婚前奏曲、单弦拉戏、惊天动地、罗成戏貂蝉
下午1:00开始售今明晚門票及团体票

天津市評剧院二团首次来长 ——在湖南剧院演出—— 最后三天
今晚場(7:30) 小借年 評剧传統剧目 三节烈
主演：筱玉芳、李文芳、迎小君、小月樵、张少亭、楊桂爽、張均生
明晚場(7:30) 馬书房 評剧传統喜剧 代婚記
主演：李文芳、迎小君、小月樵、刘万生、王长生、云慧霞、小幼兰、楊桂荣
后晚場(7:30) 花为媒 杜十娘
今日中午12:00售今明晚場票 票价：5角、6角、8角、1元

安徽省文艺工作团首次来长 ——在紅色剧院演出——
今明晚(7:30)(以安徽民間音乐、舞蹈为主) 最后三天
音乐舞蹈 女高音独唱、女声小合唱、琵琶独奏、板胡独奏等 花鼓灯、採茶、十把小扇、双回門、骏馬凌云、鋼舞等
中午12:00售今明晚場少数門票＊票价5、6、7角

长沙市湘剧一团在文华剧院演出
今晚場(7:30) 柳毅传书 票价4、5、6角
李自强 賀硯霞 曾金寶 龙海樂 陈楚儒 张淑梅

湖南省湘剧院在紅旗剧院演出
今晚場(7:30)(只演一晚) 百花記 中午12:00售票 票价5、6、7角
紅艳 左伯翼 刘少英 邓伯峰 李自然 黄时中 罗琼 喻年常君

江苏省南通专区京剧院一团 ——首次来长在湘江剧場演出——
今明晚(7:30)(最后两天) 火燒紅蓮寺
今日上午10:00—12:00取28日团体票 中午12:00預售28日少数門票 票价5、7、9角
明日中午12:00預售29、30日团体票及門票
29日 盜御馬 連环套 盜双鈎
30日 三岔口 将相和 扈家庄

湖南省花鼓戏剧院国庆起献演
大型现代剧 上集 紅岩
根据罗广斌、楊益言同名小說改編
改編：王方之 导演：张聞 音乐編配：唐盛河 舞台設計：黄凡
主演：梁瑞之、余瑞成、龚业珩、张建军、王明舫、李国文、龚谷音、李树梨
1、今日上午9:00憑函預訂1—8日各場团体票(一号日場包場)訂完为止
2、明日中午12:00請拠现款来售票处取票。
地点：湖南剧院 票价：4、5、6、7角

湖南省話剧团国庆节起献演
根据同名小說改編 十一場革命历史斗爭話剧 紅岩
編剧：赵起揚 夏淳 丘揚 导演：刘高林 朱啓穗
主要演員：叶向云、肖林、李嵩、魏緑洲、刘永驥、万仲耕、唐元通、李波、刘冠雄等
今日上午9:00憑函預訂1—4日各場团体票訂完为止，票价：5、6、7角
开演时間 晚場(7:00) 10月1、3日加演日場(12:30) 地点：紅色剧院

湖南省木偶皮影艺术剧团
30日起在青少年宫輪換演出大型木偶戏 白蛇传 孙悟空三打白骨精 金鳞記
配合灯光布景 幻灯放映唱詞 票价：4、5角 請注意售票日期

江西省宜春专区京剧一团 ——在长沙剧院演出——
今晚場(7:30) 票价：4、5、6角
大型古装連台本戏 灯光布景配合演出 (头本)惊天动地
編导：朱少甫、寇景魏、徐德陵、王步洲
主演：沈荣霞、楊宝珠、袁英蓮、朱少甫、刘雅兰、刘少林
今中午12:00开始售票

长沙市湘剧一团在劳动剧院演出
今晚場(7:30) 票价：4、5、6角 赵云 磐河桥、金鎖陣、截阿斗
陈剑霞 余瑞星 刘如銀 刘彦美 王如福 夏光奎 刘庆国

长沙市越剧团在群艺剧院演出
今晚場(7:30) 梁山伯与祝英台
今日上午10:00售票＊票价：4、5、6角

长沙市越剧团在兰陵剧院演出
今晚場(7:30) 青少年演員演出 白蛇傳
今日上午10:00售票＊票价：3、4、5角

省科学技术协会、湖南人民广播电台联合举办"知識与生活"节目：
(9月28日19:10—19:25广播)
(一)为什么从外国来的照片，第二天就能見报？——介紹无綫电传真(珠月)；(二)众香国里的硬骨头——菊花(炳照)；(三)怎样使耕牛安全过冬？(湘溪赵謙)。

銀星电影院 7:00 英雄虎胆 8:20(露天) 当我們年輕的时候 8:50 国庆十点鐘
文化电影院 7:50 当我們年輕的时候 7:35(露天) 国庆十点鐘 分院：休假
工人文化宫寬銀幕电影院 普通銀幕：下午3:10 8:00(母子場) 寒夜 晚7:35(露天) 山間鈴响馬帮来
青少年宫露天电影院 8:00 新婚之夜
东風电影院 (3:45 6:50母子場) 寒夜
青年电影院 (2:00 8:40露天 9:15全部母子場) 寒夜 6:45 叛逆
新华电影院 8:50 英雄虎胆 7:00 国庆十点鐘
建設新聞电影院 2:30 7:25 9:40 寒夜 4:45(学生場) 叛逆
大众游艺場 7:30(露天) 云霧山中 7:00 上尉的女儿 8:40 風山疑案
启事 我場电影場奉上級指示从10月1日起改为首輪影院特此敬告

新湖南報

XIN HUNAN BAO

第4742号　1962年9月28日　星期五　今日共4版

天气預报

长沙地区：多云到阴天，午后开始有小雨，北風四至五級，午后五至六級。最高温度二十一至二十三度，最低温度十七至十九度。

全省：二十八日，湘北多云到阴天，有小到中雨，夜間全省大部分地区有小雨，北風四至五級，午后五至六級。二十九日，全省阴天有小到中雨。三十日，湘北阴到多云，其他地区阴天有小雨。

毛澤东主席二十三日接見了老朋爱国战友党主席、老朋临时民族团結政府副首相苏發努瀉，同他进行了亲切友好的談話。这是毛澤东主席和苏發努瀉亲切握手。（新华社記者呂厚民摄）

編者按： 經营管理問題，我們于9月23日介紹过小港大队第十三生产队的經驗，9月25日介紹过新华大队的經驗，今天又介紹人民大队的經驗，尔后还将陆續介紹这方面的經驗，其目的在于沟通各地情况，交流各地經驗，让大家了解人民公社經营管理上的多种多样的形式，并且了解应当怎样从实际出发去改进每一个生产队的經营管理。这样做，也許是同志們所欢迎的。

搞好經营管理同做好其他工作一样，任何时候都应当学习先进、力爭上游。但是学习先进經驗应当怎么学法？我們常常遇見这种情况：同样一个先进經驗，甲地学习了效果很好，乙地学习了却出了問題。为什么？問題就在于你在学习推广先进經驗中，是从实际出发，把人家的先进經驗和本地区的具体情况結合起来呢？还是不顧自己地区的具体情况，盲目地照搬人家的經驗呢？采取前者的态度，一定效果很好；采取后者的态度，一定会出問題。所以，在学习先进經驗、改进經营管理的工作中，必須首先考虑到自己地区群众的經驗，坚持在原来的基础上进行逐步地改进。万万不可以一刀切、一风吹。既要改进自己的落后的东西，又要保存自己的成功的东西。既要吸取人家的先进的东西，又要防止搬用那些不适合自己情况的东西。一句話，必須善于把自己固有的成功經驗和人家的先进經驗結合起来。不管三七二十一地拿着人家的經驗到处硬套，就只能把本来是很好的事情弄得很坏。只有按照具体的时間、地点、条件办事，才能把事情办得更好

上述这个意見对不对？請同志們討論。

人民大队因队制宜健全生产責任制度

适应干部管理能力和社員覚悟水平　逐步改进提高經营管理工作

本报訊　淑浦县馬田坪公社人民大队，于今年春天开始，在全大队17个生产队中，普遍发动群众，总結經营管理經驗，建立生产責任制。

去年以来，这个大队經过貫彻执行党的各項政策，大大提高了社員的生产积极性。在这种情况下，广大社員对集体生产責任制度不严，耒垫社員干活偷工减料，只顧多做工分，不顧工夫质量的現象很有意見，迫切要求解决这个問題。大队党支部根据群众的要求，把建立生产責任制的問題当作一件大事来抓，逐队发动群众，充分討論，总結以往經驗，提出多种多样的办法，由群众民主选择。这个大队，过去虽然普遍推行了"定額記工"、"小段包工"的办法，但是做的不认眞、不全面，經过这次討論，检查出毛病，继承成功的經驗，积极加以改进，提出了更加全面、更加严格的生产責任制度。由于各个生产队的具体条件不同，他們所建立的生产責任制度也不尽相同，綜合其特点，是这样三条：第一，不同的农活分别采取責任到組、責任到人的形式；第二，任何农活完成后，都要經过严格的检查驗收；第三，各种农活一律按照完成的数量和质量評定奖罰，多奖少罰，奖罰工分。具体的办法如下：

（一）大宗的需要多人集体操作的农活責任到組。这种农活，水稻有：犁田、施肥、插秧、治虫（指統一行动的大面积治虫）、抗旱、收割等；旱土（棉花、甘薯）有：整地、播种、抗灾、收获等。所謂集体干，并不是大家拥在一块，而是根据农活情况，需要几个人去作，就組織临时劳动小組去完成。按定額包工到組，小組死分活評到人。

（二）一般田間管理适合于个人連續操作的責任到人。如水稻插秧前到收割后这一段中的查苗、补苗、中耕、扯草、除稗、提球、刨坎、防禽畜、报虫情旱情等；棉花从播种或移栽后到收获这一段中的补苗、中耕、除草、蔴球、防禽畜、报虫情旱情等，由生产队按定額計算，包工到人。負責管理的人有权检查、监督本管理丘里集体操作的工夫质量。但是，田間管理到人，不是每人都負責田間管理；負責田間管理的社員，必須生产經驗多，有一定管理能力。作法是民主評定哪些人管田又管土，哪些人管土不管田，哪些人田、土都不管而专搞副业生产。田間管理的工分，按定額計算到人，在一般情况下，不予变动，如有特殊情况，經社員大会討論通过，临时調整。此外，如育秧、看水、紅薯育苗、养牛、养鵝、养鴨等。由生产队按定額一次包給具有这种特长技术的人。

（三）检查驗收制度。对集体干的工夫，完成任务后，立即检查驗收；对包到人的工夫，在平时，生产队以队长、监察員及社員代表，組成检查驗收小組，作完一个工序，就检查驗收一次，及时发現問題，解决問題；收获前，还通同管理人临田查看，进行总检查、总評比。

（四）奖罰制度。对集体干的工夫，在检查驗收之后，按质量好坏，評定奖罰，质量好的奖励工分，不好的返工补火，如不能返工，或返工后对生产仍有严重影响的，另罰一点工分。小組受奖、受罰的工分，民主評議到人。对包到人的工夫，平时检查一次，奖罰兌現一次，质量好的当即奖給工分，不好的当即返工或罰点工分；收获前，在全面检查之后，根据作物生长情况和前段工夫质量等，进行总奖、总罰。奖罰多少工分，由社員根据具体情况及多奖少罰的原則，合理評定。

建立了这样的生产責任制，既便于抢住季节，又能保証提高工夫质量；既便于組織更多的人出勤，又能发揮各人的专长；既有利于搞好集体生产，又便于社員安排家务和家庭副业。总之，社員对这种机动灵活、賞罰分明的办法是滿意的。他們說："集体生产千斤重担，过去是队长一人挑，現在是大家一担挑。"現在生产队样样有安排，社員干活也能主动，天晴做天晴的事，落雨干落雨的活，克服了窝工浪費現象。如許家生产队社員戴生貴，看到自己管理的0.6亩棉花，缺苗很多，不等队长安排，自己主动补了两担苗子，保証了全苗。鉄桥生产队社員赵兴堂，每逢下雨就往田里跑，检查田坎、月口；有个傍晚，正要吃飯，忽然天下大雨。他馬上冒雨赶到田里去，一直把月口收拾好了，才回家吃飯。許多社員为了提高工效，确保质量，都添置小农具。鉄桥生产队45戶，半年来添置小农具达200多件。各生产队，早稻一般中耕两次，扯一次草，少数田还中耕三次。工夫质量，普遍比往年要好。健全生产責任制以后，干部能更好地参加生产，領导生产。大队支部书記、支部副书記等4个主要干部到7月底止，参加农业生产的劳动日即达550个，比去年同一时期多22%。生产队的干部，絕大多数都带头搞好生产。何家生产队队长郑时易，各項工夫自己带头作样子，如扯早稻草，带着爱人一連扯了3次，作出了高质量的样子，使全队社員个个都下苦工夫，保証了工夫质量。这种情况，社員很滿意。

人民大队在改善經营管理建立生产責任制度的过程中，注意做好这样几件工作：

（一）普遍地进行社会主义教育。先后召开了老农、青年、妇女、社員会議，討論干活不顧质量行不行？光搶工分有沒有粮？算危害眼，把抓工夫质量的重要性講透。社員說得好："現在烤糊糊，将来生产塞壳壳，工分也是空欢。"在討論中还抓住好人好事进行表揚，全大队共評出一百质量好的模范社員59人，作为大家学习的榜样。在思想发动的基础上，組織干部、社員民主制訂規章制度。經过社会主义教育运动，使广大社員受到了教育，提高了思想覚悟，認識到搞好工夫质量的重要意义。6月間，党支部接到中共湖南省委批轉韶山区委关于开展五好社員运动的指示以后，在全大队范圍内，再度开展了五好社員运动，表揚先进人物，經过从上到下全面評比，共选出五好生产队3个，五好社員85人（包括干部33人），分别进行了表揚和物質奖励。

（二）号召干部帶头做出样子。干部能否以身作則，对責任制执行的好坏关系很大，社員說："干部是龙头，社員是龙尾，龙头动得活，龙尾摆得好"。的确不假，何家、許家等生产队，干部事事帶头，保証质量，社員也就作得細致认眞，工夫质量普遍都好。

（三）及时检查驗收，奖罰兌現，保証工夫质量。如許家生产队在早稻管理期間作完一项，检查一次，奖罰当場兌現，同时将奖罰結果，讓社員討論，效果良好，使工夫质量一次比一次提高。相反，如大公生产队沒有分段检查兌現，部分社員草沒拉，稗沒除，虽然在总評时受了罰，但产量已受了影响，无法补救了。同时，在检查时，要认眞，要細致，如鉄桥生产队有个地主管理的田，中耕扯草时，有的只搞边上，不搞中間，分段检查中沒有发現，一直到收割时才发現，草多禾差，和同等田比較，每亩要少收100多斤谷子，共要少收千把斤谷子。社員意見很大，結果罰了他，但是社員还不滿意說："罰是罰了，队里还是少收了粮食"。

这个大队，由于正确地貫彻执行了党的政策和改进了經营管理，調动了广大社員的积极性，今年全大队的生产搞的很好，水稻总产量将比去年增产6%；棉花面积虽然減少了，但总产量估計和去年相差不多；柑桔将有更大的增产。干部和社員們并不因为今年增产而自滿起来，他們准备在晚稻收割以后，在全大队的范圍内再一次討論經营管理問題，通过检查一年来的实践情况，总結經驗，肯定成績，吸取别地的先进經驗，在原有的基础上继續改进提高。

临澧县新安公社沙堤大队三生产队种的夏紅薯生长很好，可望丰收，社員們正在翻蔗。（唐大柏摄）

新塘十一队不滿足前段生产自救成績，繼續鼓劲狠抓冬播

富田三队秋冬作物坚持集体經营

接受去年的好經驗　因地制宜　合理布局

武岡訊　城西公社富田大队第三生产队的社員，民主討論秋冬生产大計，主張秋冬作物都由队里統一經营，建立生产責任制度。

在議論中，社員們认为秋冬种季涉到明年生产的安排，必須要由队上本着上季顧下季，今年为明年的原則，統一安排，集体經营。貧农社員唐庆友說："今年我們队里能种上45亩双季早稻，亩产566斤燥谷，超过去年的中稻产量，45亩晚稻又搶住了季节，单这一項就要多收万把多斤谷子。最根本的一条，就是去年秋冬作物堅持集体搞，該种什么就种什么，把石头冲、婆婆田这45亩适宜种双季稻的田，就全部留下来好多，眞正作到了因地制宜，合理布局，才获得了季季丰收。"大家还分析到：秋冬作物用工、用肥都相当多，又是搶火色的工夫，如果不依靠集体，发揮集体生产的优越性，个人人单力薄，就很难备足肥料，抓住季节。今年春上24亩麦子、22亩油菜、6亩蚕豆和白菜、蘿卜样样丰收，不是队上安排一段时間，突击积好14万斤灰肥，就会达不到。

通过討論，大家把盘子定下来，80多亩秋冬作物全部由队上統一經营。接着，大家又具体研究了經营管理的办法。經过反复比較，大家认为只有像晚稻生产一样，地分片，人分組，定額包工，实行奖罰，把責任落实到組到人，大家担超硬担子。70亩油菜、麦子、蚕豆、茶麦和10亩蘿卜，按晚稻培育管理的劳动小組，把整地种植、培育管理的工夫，全部包給3个小組。对各項工夫分别提出时間、质量要求，并民主制訂和补充了劳动定額，将各項作物的工分一次計算到組到人，建立了奖罰工分的制度。3亩大白菜和2亩园蘿卜，面积小，培育工夫更要到堂，由队上挑选5个有經驗的社員，把整地下种，一直到菜出园之前的全套工夫，都包給这几个社員負責，分別提出质量、任务要求，确定奖罰。

当規划落实后，为了抢住季节下种，社員們立即主动向队里交售肥料、种子。社員邓龙德、邓祥国等12戶，就向队里报售了百多斤蚕豆种。目前，許多社員正在积极向队上送售家肥，大家要求象去年一样，事先把肥料备足，搶住季节播种，保証各項作物丰收。（令輝、鉄流、科夫）

株洲市訊　洲郷公社新塘大队十一生产队的社員，在生产救灾取得初步胜利后，继續乘胜前进，克服松气思想，狠抓小麦粮食作物，力爭实現粮食总产量計划。

这个队有水田71亩，旱土30亩，大部分靠近湘江沿岸，地势低洼，易涝怕旱，自然条件很差。历年来遭受洪水袭击，粮食产量不高。今年連遭两次洪水，旱、中稻68亩，淹了58亩，13亩洲土的夏紅薯和花生也全部淹掉。由于前段救灾工作抓得緊，水退后，田里及时补插了一季晚稻，土里及时补种了秋紅薯。目前，这些作物生长很好，丰收在望。在这种情况下，少部分人对冬播放松了，有的人认为，粮食收成的大头靠晚稻和秋杂，冬播作物搞不出什么名堂来。为了克服社員中的松气思想，队委会召开了社員大会，进行了具体算賬：今年早、中稻合共只收了2,400多斤谷子，晚稻和秋杂估計收2万1,000多斤，要实現总产量計划，还差3,000多斤，这就必須搞好冬播作物，来弥补水灾的損失。同时，引导大家总結去年冬播的經驗，去年秋杂作物收完之后，抓住了季节，9月中旬，22亩旱土和四亩中稻田搶种了小麦。种后，管理細致，每亩又施了200斤大粪和其他肥料，提早了成熟期，今年6月初第一次涨洪水时，小麦已收割了，共收了2,200多斤，每人平均分了30多斤。通过总結經驗，算賬对比，使大家认清了形势。社員田华湘說："失了泥飯泥里找，勉头底下出粮食，只要人勤快，天老爷难不住我們。"社員田珍柴說："要实現粮食总产量計划，就要多种。"

思想认識統一后，因地制宜，合理安排冬播面积。大家选择了泥脚深，土質肥，不易遊水淹的12亩旱土和水利条件不好、历年来只能插中稻的4亩水田种小麦，8亩坡土种豌豆，10亩低湖土种蚕豆。这样，全队冬播粮食作物面积达到了34亩。对其余18亩靠近山冲、泥脚浅、又爽水和10亩积肥条件不好的田就种綠肥，另外39亩全部犁翻冬冬。为了爭取冬播作物高产多收，大家还討論了增产措施，現在，社員們都为冬种积极行动起来了。全队已收集人粪4,000多斤，草木灰60多担，准备种小麦的4亩中稻田，已犁翻晒干。小麦种子已派专人选晒，蚕豆、豌豆种已派人到外地购买。（株洲日报編輯部）

恢复合理的耕作制度　培养地力增产粮食

保靖县合理規划冬泡田

本报訊　保靖县大会公社大会大队紅专生产队，最近在安排冬种作物时，队干部打算把小溪沟的5亩田种麦子。可是很多社員不同意，社員刘家松說："这些田过去是冬泡田，年年每亩收干谷子三、四百斤，这几年种麦子，把田底子扯瘦了，今年一共只收得100来斤麦子，中稻每亩也只收得210斤。我看这些田如果再搞冬种，会越种越沒得粮食。"最后，队里根据大多数社員的意見，把这5亩田泡冬。全队119亩水田，除安排少部分种油菜、蔬菜等作物外，大部分泡冬压肯。

紅专生产队社員的意見在保靖县是有一定的代表性的。本来，压肯泡冬是保靖县农民一項固有的合理的耕作制度，是增产粮食的一項重要措施。因为，这里是大山区，土质和水利条件不好，常遭干旱减产，压肯泡冬便能增加本田密水，提高抗旱能力和土壤肥力，又能調剂人牛忙閑，緩和春季人力、牛力的紧张程度。所以群众說："田怕作硬，土怕結板"，"犁耙工夫好，当得加粪草"。近几年来，由于对群众的經驗重視不够，有些該冬泡的田沒有冬泡了。同时由于連續三年干旱，粮食减产，有些地方只好在冬泡田里种一季粮食，以充实春夏季的口粮。但这个办法影响下季稻谷的产量，两相比較，是得不償失的。因此，从去年冬天起，很多地方便开始恢复冬泡了。今年粮食收成比去年好，仓县旱土又多，能更好地安排秋冬种作物，为冬泡提供了有利条件。中共保靖县委把扩大冬泡面积，恢复优良的耕作制度作为恢复和发展农业生产的一項重要措施。仓县原規划冬泡面积7万至7万5,000亩，各生产队落实的結果，共达7万6,000亩，比去年扩大了50%，相当于1957年的实泡面积。群众紛紛反映：应該冬泡又能够冬泡的，一定要冬泡。各地从增加全年粮食总产量出发，把冬泡、秋冬种作物和明年的旱熟作物全面規划，統一安排，做到因地制宜，合理布局。有水源、土质一般的田安排冬泡，有水源的自肥田冬种大麦、油菜、蔬菜等，水源困难的山坡"雷公田"种混合綠肥或冬閑，小麦、豌豆尽量上山，不占水田。复兴公社有水田6,700多亩，各生产队根据上述原則安排的結果，共冬泡田4,000亩，在田里冬种大麦、油菜、蔬菜2,000亩，加上旱土里种的粮食，平均每人有冬种粮食作物0.9亩，既扩大了冬泡面积，又能增加春粮产量，群众比較滿意。已收的有水中稻田，60%做到了边收边犁边泡。馬王公社夕东大队第五生产队开始收中稻时，有的主张放干水再收，有的不主张放水，爭論不下，队委会及时逐丘逐块进行規划，把冬泡田定了下来，保持田土湿潤，以便翻犁，干群一条心，一股劲，安排12个劳力搶收，两个劳力晒谷，3个劳力犁田，收完一丘，就犁一丘，蓄上水。社員說："七耕金，八耕銀，早犁早泡，一来容易肥田，二来省劳力，工效高，比冬天下田好得多。"到9日止，全县翻犁的冬泡田已达2.5万亩。（彭华茂）

宁乡訊　宁乡油廠田公社昆昌大队薛家生产队在搶收中稻以后，根据生产規划，及早組織社員翻耕白水田，漚上黄泡，为爭取明年的丰收作好准备。

这个生产队共有64亩中稻，在8月底全面結束搶收后，立即播种了36亩綠肥，其中間种了34亩秋菜，同时还搶耕了11亩計划种菜的田。其余17亩田泥深，又是冷浸水田，原安排冬浸。部分社員說："只要把秋播作物种下去了，冬浸田可以到收割晚稻以后。工夫松一点的时候再去犁，反正日子长，不要性急。"队长張柏生是一个老农，他认为收割中稻后离收割晚稻还有很长的一段时間，現在犁田班子也組織好了，农諺是"七金八銀九銅十鉄"，早犁一天就有早一天的好处，同时，当前天气热，把活不断犁进去也容易发烂，再加上漚上黄泡，明年一定是好收成。于是他赶快組織社員开了一个座談会，把他的想法告訴了大家。老年社員張为全說："張队长說的硬有道理。我作了40来年田，做得多，看得多，浸冬田硬要早犁早浸产量才高，像'水圳丘'去年是农历7月底浸的，1.3亩田仅仅漚了3个大泡，算来是150担泡肥，今年再沒加别的肥料了，泥巴比任何一丘田都烂一些，不苗挺好，产量是全队最高的一丘，这是事实，你們都亲眼看到的。"經老农一席話，很多人的思想都通了，犁田小組的社員刘芝加等人当时就提出保証：我們耕一把劲，一定在两天内全部犁轉。生产队并且馬上与社員研究，把这17亩計划冬浸的田的漚泡任务具体分配到人，明年春耕时，按质按数記工。

座談会以后，社員的劲头大了，犁田小組抓住在两天内把冬浸田犁翻了。現在17亩白水田一片白汪汪的，丘丘都有黄泡，社員都說："作物田都有肯苗作肥，白水田都有黄泡，明年一定要夺个好年成。"（张亚平）

薛家生产队为明年生产作准备

及早翻田冬泡作泡积肥

健全責任制度 加强新粮保管

严格保管制度 及时掌握粮情

常德市粮食局第一仓庫健全各种責任制度，加强新粮保管。

这个仓庫有9栋庫房，12个工作人員，主要貯藏小麦、面粉、黃豆等杂粮，庫存量达500万斤左右。在早、中稻入庫以前，仓庫全体职工总結过去保管的經驗教訓，认为发生霉变主要是保管人員責任心不强，保管制度沒有很好执行的原故。

他們确定了一批有粮食保管經驗的保管員担任这項工作，并健全保管制度。粮食驗收入庫，建立了卡片制，在入庫时，严格按品种质量分类进仓。保管員也划分責任区，規定保管員要全面掌握粮情，一个星期检查一次粮温，平时检查主要是防漏、防潮、防鼠雀。还专門有两个化驗員經常检查虫害、水分、粮温、仓庫坚固程度等等。发現問題，及时解决。

这个仓庫职工自建立健全責任制以后，都踏实踏地工作，把国家的粮食保管好。（熊光炎）

搭帮子弟兵大力支援 四百多袋粮免遭雨淋

9月10日上午，天空闪耀着金色的太阳，耒阳南京粮站的职工，把装好的400多袋粮食，堆放在仓庫坪里，准备往外調运。到了下午一点多钟，天气突然变了，一层层烏云滚来，狂風一个劲地吹着，眼看一场大雨就要到来。这时，粮站的职工，面对这几百袋粮食，盖起来嗎？一时找不出这么多遮盖物，往仓里搬嗎？站里只有5个人，一下是搬不完的。正在进退为难，非常着急的时刻，这件事被人民解放軍某部一个分队的参謀长知道了，馬上动員全体指战員支援搬运，当时，虽然正是战士們休息的时候，大家听到这个事情，完全忘記了疲劳，以战斗的姿态火速搶运。10多分钟以后，大雨傾盆地倒瀉下来，400多袋粮食已安全地搬到屋子里了，战士們看着这嘩嘩大雨，面孔上泛起胜利的微笑。当天，南京粮站写信給部队，感謝子弟兵的支援。（黄渠珠）

建立护仓組織 檢修加固仓庫

宁乡坝塘区粮站在新粮征购入庫以后，立即加强保管工作。这个区的区委书記金玉生、粮站主任龙普生等，在新粮征购入庫的时候，經常深入各粮食收购点，一面检查督促入庫，一面布置新粮保管工作，全站6个点，都固定了保管人員，建立健全了护仓組織，仓庫安全設备大部分已經检修加固，門窗也加門加鎖。职工們根据以防为主、防重于治的精神，做到新粮收进一仓就抓紧整理一仓。从楼上倒谷进去的仓，根据具体条件进行密閉。从門口进谷的，都及时扒沟打井，通風降温。德兹湾仓庫的两仓粮食，入庫时温度高，中层达摄氏36度，經过保管人員辛勤处理，粮温和水分都已經下降，达到了安全储存标准。（朱美順、丁均）

資江四队分段考勤 奖罰分明
社員出工多 工效高 质量好

湘阴訊 西林公社資江大队第四生产队，今年的早、中稻获得了較好的收成，超过了去年全年的产量；当前晚秋作物生产和副业生产来势又好。在发动群众总結經驗的时候，大家认为实行了“分段考勤”的办法，提高了社員出满勤和劳动效率，有利于精耕細作，田里工夫做得細致，是一个重要的原因。

这个队田多劳少，全队有226.8亩水田，13个男正劳力，每个平均負担17亩多，加上双季稻面积大，要求社員出工多、工效高。去年在生产繁忙的时候，中稻要中耕追肥，又要排漬抗旱。由于出勤率和劳动工效不高，結果中稻有一部分仅中耕一次，一部分未中耕，草多稗子多，严重影响了中稻产量。去年11月初，在加强对社員的按劳分配、多劳多得的教育的同时，通过社員民主討論决議，向全队30个男女劳动力分配全年基本劳动日任务，制定了奖罰办法。規定完成和超額完成任务者，除了給予精神奖励，作为評选“五好”社員的重要条件，超过的工同样参加按劳分配；无故未完成任务必須受罰。办法实行后，大多数人积极出工了，工效也有了提高，但还有少数人对全年劳动情况不摸底，出工积极性不高。社員們提出建議，如果到年終一次結算兑現，縱算未完成任务的人罰了工，减产吃亏的还是大家，要分段兑現才好。于是，队委会同群众商量决定，从4月份起实行分段考勤的办法。即按月先行分配任务，月終参照全队实做工分情况，对完成任务的进行奖励，沒有完成任务的受罰。队上将3月份以前的工分結算了一次，全队每10分底分应作70个，当时有11个劳力沒有完成任务。应不应受罰呢？引起了一場爭論。社員舒云超，8分底分，这段应作工56个，但出集体工不积极，只完成34个工。他在社員会上不同意受罰，当場很多社員批評他說：这办法是大家議的，是为了搞好集体生产，你无故不出工，专搞个人路子，影响了集体生产还不应該罰工嗎？有的說：这次可暂不罰工，后一段要他們多做一点补上来，这对集体对个人都有好处。最后討論决定，除周佑清因脚痛少做22个工据实核减任务以外，其余的10人少做71.6个工，分別加到4至7月份完成。4月份以后坚决照奖照罰。6月份根据农活需工向全队劳力分配676个工的任务，超过的有24人，未达到的6人，实际受罰的只5人。在“双搶”一段，每10分底分要負担20个工，結果超过的34人，超額的越来越多；完不成受罰的越来越少，像社員舒云超，自3月份以后，天天出工，每次任务都完成得好，逐月补上了前段少做的劳动任务。6月份应做工28.8个，实做了33个。全队出工最多达40多人，新人新事不断涌現。到8月底以前，所有晚稻全部結束了中耕除草，并对禾苗生长不够好的30多亩田都进行了追肥，质量均比較好。

这个队“分段考勤”办法能够执行得好主要是領导班子齐，社員团結好。干部以身作則，社員自觉地遵守，互相监督完成。如队长的儿子温书国，“双搶”中少完成4个工，队长在社員大会上提出，照章受罰。全队在执行当中，还特别注意和解决了几个問題。一是絕大部分的农活采取了“定額包工”的办法，定額基本上平衡合理，排工时注意照顾到劳力弱的、技术低的社員都有事做。二是加强检查驗收，防止和揭发某些社員只图完成任务，而不顾工夫质量。三是每段受罰的人都經社員大会討論决定，如果因灾、因病和其他特殊原因，或者是尽了自己最大的努力还沒有完成任务的，就不罰工。这样一来，大家热爱集体，自觉劳动，保証制度能够順利推行。（吳伯刚）

农村工作杂谈

早交底 爭主动

山高

农村人民公社实行以生产队为基本核算单位以后，社員对自己的劳动果实是非常关心的。生产队的生产計划怎样？全年将有多大收入？个人要为集体完成多少劳动任务，才能实現計划，保証增加收入？这些事情都是社員关心的大事。这种“底”早交，經常地交，有很大的好处。資江四队通过“分段考勤”办法，对每人每段完成劳动情况，及时公布，社員看得見，摸得到，把每段完成劳动情况与全年应完成的劳动任务結合起来。前段做工多，得了奖的社員，受到鼓舞，更加多做；前段做工少的，看了榜后，就可以及时赶上来，不致于到年終算总賬时想赶也来不及。因此，超額完成分段劳动任务的越来越多，完不成的日益减少了。干部通过“分段考勤”也摸了“底”。誰的劳动好，誰的劳动差，原因在那里，都可以及时发現，对症下药，就更加取得工作上的主动。

实行“分段考勤”，也是一种民主管理的好形式。它把每个社員每段劳动情况，及时告訴大家，奖罰分明，互相监督，互相促进。对劳动好的，及时表揚、鼓励，对劳动差的，也是一种約束与鞭策。这实际上就是一种插紅旗、树标兵的群众自我教育的好办法。

应当多总結运用一些簡便易行的管理办法，及早地、不断地向群众交生产、收入的“底”，讓每个社員心情更舒暢，劳动得更起劲！

商店的好管家

——記陈吉生勤俭办商店的故事

张泰先

在郴州市財貿系統，有一位远近聞名的陈吉生，人們都崇敬地称贊他为“商店里的好管家”。

解放前，陈吉生和千万劳动人民的子弟一样，由于生活所迫，从小就跟着父亲从江西来到郴州，在一家資本家商店里当学徒，从年头到年尾，忍饥受冻，挨罵受打，解放后他見了天日。从此，脚踏实地，以主人翁的态度积极工作。在合作商店的时候，他挑着貨郎担游街串巷，东奔西跑，随时把商品送到消費者手里；后来到供銷社工作，他一方面送貨下乡，一方面收购农副产品，既当售貨員，又当采购員，現在，他是市百貨公司东街布西門市部的負責人，同时还光荣地加入了中国共产党。东街布西門市部，店子虽然不算大，但陈吉生在旧社会哪曾見过这样貨物齐全的商店呢。現在国家要自己管理这个商店，他感到責任重大，决心要把商店管好。

好管家，对于陈吉生来說，确实是名不虛传的。几年来，他一直坚持着勤俭办店，从不乱花国家一分錢，店内的办公用具总是从簡，有废旧而能够利用的尽量利用，能不买的坚决不买。去年第一季度的时候，他看到店里原来有的3只算盘都破损不能用了，同志們用笔杆子在算賬，看样子非买新的不可了。可是他感到一下添置3个算盘要花一笔錢，于是就把3个烂算盘拿来，上看下看，左比右划的，結果利用休息时間改拼成了两个，免去了这笔开支。記賬台上的点水笔杆子断了，尽管买一支新蘸水笔杆只要花一角多錢，他也不买，而是利用修整算盘时拆下来的小竹杆，把它敷在蘸水笔尖上写。至于办公用紙，他都是发动大家利用包装紙、用过了的旧表格等废紙，很少到文具店买好紙。由于他們克勤克俭，处处精打細算，所以全店的整个費用开支，每月还不到两块錢。

人們說，陈吉生的可敬之处，还在于他宁愿自己辛苦，也要节約人力，按照店里的規模和任务需要6个人工作，但在陈吉生的带动下，目前全店4人擰成一股绳，分工合作，事情做得妥妥貼貼。陈吉生自己除了領导店里全盘工作，出席一些重要会議、上銀行交款、負責进貨、搬貨工作外，还主动参加营业。在經营管理方面，为了避免資金的积压和浪费，加速資金周轉，防止因为停放过久而霉烂变质，他們实行了“勤进快銷”的办法，注意先进先銷，后进后銷，估計能够銷多少，就进多少，一天能够銷售完的就一天銷售完。对于合理的庫存物資，就严格防鼠、防虫、防潮，并且勤检查，发現問題迅速处理。就这样，使店里一直沒有发生过責任差錯。

为了扩大貨源，增加花色品种，滿足顾客需要，陈吉生在今年二季度还不辞劳苦，挤出时間奔走市郊比較偏僻的三里田、曾家坪等兄弟商店，找回多种城市适銷的布匹，这不仅使商品购銷对路，及时供应了城市顾客对多种布匹的需要，又增加了本店的营业額，而且帮助农村商店为滞銷商品打开了銷路，加速了資金周轉，受到城乡人民的欢迎。

陈吉生的辛劳，获得了应有的荣誉，近几年来，他每年都被評为先进工作者，成为商业职工学习的榜样。

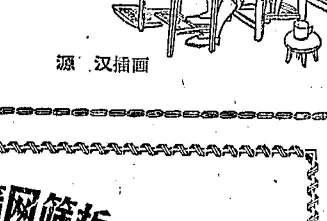

源 汉插画

普迹的“狗市”

张耀章 张运辉 黄叶

中秋节前，瀏阳河畔的普迹鎮举行了一年一度的庙会——“八月会”。会上富有传統特色的狗市，最引人入胜。

独特的交易

普迹西面的下市街，就是这个別开生面的狗市場。走进下市街，只見舖着青石板街道两旁的店舖門口，到处都拴着各色各样大大小小的狗，狗儿見了那么多陌生的同伴，总是汪汪的吠叫着，它們虽然都被鉄鏈鎖住，只要有了接近的机会，就咬起架来，互不相讓，把这条只有三十来个舖面的小街，搞得更加热鬧。

市上狗的交易很活跃，买狗的客人三五成群地在狗群中穿来穿去，一时牽着这条狗看看，一时几个人高談闊論地品評着那条狗的好坏，狗的主人，不断称贊客人的好眼力，也滔滔不絕地介紹自己这条狗的特性，經过客人細心观察挑选，才找交易員評議合适的价格成交。这些精細的客人，不是当地的农民，而是从山区远道而来的猎人，专程赶“八月会”挑选称心的猎狗。卖主也是有丰富养狗經驗的人，每年的“八月会”，他們专門牽来猎人喜爱的猎狗。

我們在交易所停留不久的时間，就成交了6条狗。这里的交易真是別具風光，同样一条狗，成交价格却有很大差別。从江西省宜春县山区来的一位姓黃的猎戶，看中了一条长着黃色箭毛的狗，出了比一般狗高出一倍的价格买了，他很自信地对我們說：“你們看它耳朵叉叉，眼睛明亮，脑壳像把琵琶，粗毛大箭，身子壮实腿子健，性猛胆大，硬是打野猪的好家伙”。粗看起来，它和其它的狗并沒有什么区別，但只要过細一下，那股灵敏机警劲儿实觉可爱。后来我才发觉，在这个市場上，一些长得高大肥胖的狗儿并不引起猎人多大兴趣。交易員吳炳生別有風趣地告訴我們：下市街的买卖，不看狗儿的高矮肥瘦，也不凭它們的大小斤两，而全凭人們的眼力，去衡量狗儿机灵和勇敢。

在狗市交易所門口，常常見到刚刚卖了带来的狗，馬上又买进一条新的狗。一打听，才知道那是到狗市換狗的猎人。一个內行的同志告訴我們，猎狗种类很多，各有各的独特本領。有的善于捕猎水中黃獺；有的白天专門睡觉，天一黑就上山寻找野兽，出去必有收获；有的会追会赶，能把藏在深山的野兽赶到猎人埋伏的地方；有的嗅觉灵敏，野兽过去两三天，也能跟踪追到；有的机灵勇敢，遇上凶狠的野猪也迎上去斗几回合；有的性情温和，会寻野鸡、野兔等小动物。有經驗的猎人，虽然能看出哪条狗会帮助打那几种野兽。但从外表看，是不能完全看准的。这次沒有选准，下次再来兑换。

醴陵县淥江公社碧山大队社員张連裕，常常利用工余时間打野鸡，去年从“八月会”上选去了一条猎狗，但那条狗性子猛，跑得快，打猎时，猎狗离人很远，过早地惊动了野兽，举枪打不着，这次他把那条狗带了来，很快就被江西省宜春县专打野猪的猎人买去了。张連裕告訴我們說：“我需要选条性情温和的猎狗，上山时，輕輕地走，慢慢地嗅，发现了猎物，等我走到身边，忽的窜过去，这时举枪射击，十拿九稳。”

有趣的传說

狗市上各色各样的猎狗，大都来自湘潭县的昭山和长沙县的大托舖一带；买狗的猎人是从本县和邻近的临湘、攸县等县的山区赶来的，远的来自江西省宜春县。原来，普迹这地方并不产狗，也不需要猎狗，为什么这里却成了如此热鬧的猎狗交易中心呢？我們在跟“八月会”工作人員交談时，听到了一段有趣的故事：传說在三国时代，关公大战长沙时，率領五百輕騎路过瀏阳县境时，不幸走失了赤兎馬，經查訪那馬跑向普迹地区，那时正是农历8月間，关公下令在普迹举行賽馬会，結果找回了失馬，以后每年8月照例举行一次盛大賽馬会表示紀念。賽馬会上公子少爷們带来的看家狗，引起了猎人的兴趣，买回去的狗，大都成了猎人的得力助手，以后附近农民也把养的狗拿来出卖，狗的交易，慢慢地兴隆起来，“賽馬会”也就变成了“卖狗会”。

这虽然是些不足为信的传說，但普迹“八月会”上的狗市，确是历史悠久，也是理想的猎狗集散地。

我們在采訪中看到，很多猎戶和养狗人家是每年在“八月会”上相会一次的老朋友。原来山区猎狗忙于捕猎，不便于繁殖，一头最好的猎狗，也只能使用两至三年，邻近的猎戶每年需要到“八月会”补充猎狗。养狗人家和猎戶的长期交往中，也摸透了哪些狗能博得猎人的喜爱，更加注意选种培育好狗；同时，养狗是农家一种副业，一家农戶养一至两条狗，也不要什么飼养設备，每年牽去赶次“八月会”，就是一笔可观的收入。普迹狗市也是猎狗的传統流通渠道的連接点，保持着买狗者和卖狗者的长期产銷关系。

“正需要它！”

在狗市上，和猎人們一談起狗来，他們总是滔滔不絕地介紹猎狗对发展山区生产的貢献。山区野兽多，时时刻刻威胁着庄稼和禽畜的安全，特別是庄稼快要收割的季节，野兽成群結队的破坏，甚至糟蹋得顆粒无收。危害庄稼的野兽害怕猎狗，最勇敢的猎狗即使无人狩猎，也能管得住十里八冲的庄稼不受破坏；山区捕猎，也少不了好的猎狗。这次赶会的不少猎人，挑选了称心的猎狗，很是滿意。来自攸县杉陂陂公社完田大队的副业队长王玉林滿意地告訴我們，去年他来“八月会”买去了3条猎狗，打猎队捕获了200多只大小野兽；今年早稻即将黃熟的时候，突然从大山林中窜出一群野猪，队里猎人全部出动，打死了3头；其余的都逃走了，他說：“要是沒有那3条好猎狗，野猪打不到也赶不走，到了手的粮食就全丢了。”这次，王玉林又为队里选了4条猎狗，准备冬季組織打猎队到本县和茶陵县山区围猎，增加副业收入。

猎狗买卖是八月会的特点。昭山猎狗久負盛名，大部分远銷江西等地。（张云龙摄）

安仁訓練購銷人員

安仁县供銷合作社为迎接旺季购銷活动，举办短期訓练班，分批輪訓全县供銷社系統的业务人員，第一批参加訓练学习的农副产品采购人員已經結业，他們在訓练期間，认真学习了有关的方针、政策，并請老的采购員、营业員介紹經驗，学习各种农副产品驗质、論价、包装、保管、运輸、加工等技术。大大提高了政治、业务水平，这批人員已滿怀信心，回到原工作崗位，投入了旺季农副产品采购运动。（陈策功）

派干部加強財貿战綫

为了适应秋后旺季市場的需要，加强农副产品的收购工作，邵阳专区各县、市从国家机关、工业交通等系統抽調了九百八十多名干部，到区和公社的供銷社、門市部等基層单位，参加业务工作，加强基層領导，促进了各地购銷活动的开展。如邵东县廉桥区供銷社原来黃花收購进度很慢，力量加强后，很快就超額完成了黃花收購任务。（彭水生）

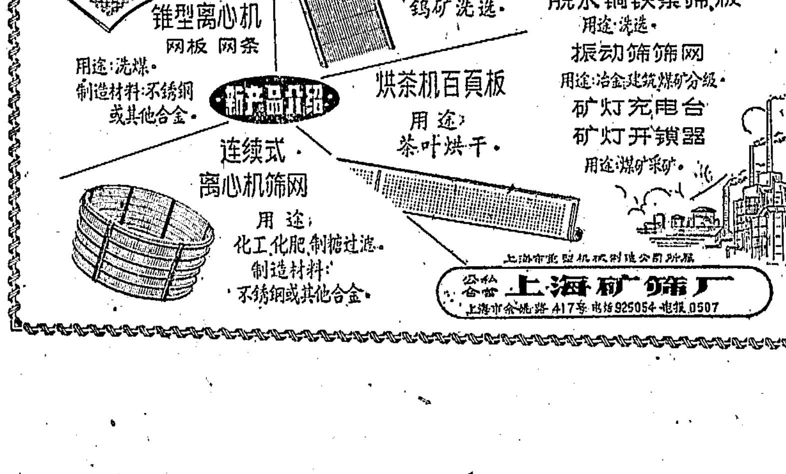

湖南省衡阳市工矿生产服务公司成立

經營項目

（1）統配、部管物資小額供应
（2）三类物資門市供应
（3）小型設备租賃
（4）調剂交流
（5）廢旧回收、加工改制
（6）代購代銷
（7）代办提貨运輸

地址：衡阳市解放西路50号 电話：386·215 电报3444

遺失下列証件声明作废

湘潭专署物資管理局长沙办事处发李礼生、李仕兵、彭薇生、傅玉升自底紅字工作证

湖南省交通厅内河航运管理局湘东輪公第一艘原第三野战軍08188号残废证 黄志銀

湖南大学学生证3944、3930、2864、3975、4001、4007号

中国海員工会衡阳港委員会0230648号会員证

广字0532○号鉄路职工服务证 李顺欽

顏家庚从岳阳君山农场迁湘乡潭市区洋潭公社028号迁移及粮证

岳阳市城陵磯派出所发周和珍户籍保戶口卡

东江市公安局三都派出所发蜜剑鋒2人戶口簿

娄底水陆派出所发給刘松阳肖梓庭曾伯凡公共戶口卡片3张

岳阳市公安局北区派出所发給易小毛戶口

长沙市府后街派出所发黄镜鸣32号戶口簿

岳阳市南区中心粮店发給方永久703号购粮证

冷江市冷水江派出所发戴心人29号戶籍卡片

邵阳县公安局城关派出所发唐玉英5人戶口簿

冷江市陶塘派出所发給李叔喜91号戶口卡

长沙车輛监理所发胡國香00540号駕駛执照

长沙市南区有組織单位专用粮店发何玉不迁湘阴屈原农場粮食轉移证

資兴矿务局富台煤矿发給刘兴富1622号服务证

湖南省地质局408队发給郭全友013号工作证

原岳阳县财政科发刘廉初(52)字第0568号房屋权证及土地权证各一份

陈南寿由长沙市桥头派出所迁新田县东乡桥公社5445号戶口迁移

长沙县铜官粮店发王建斌99号水上粮证

陈兆云由长沙市北栗园迁常德市常德师范学校戶口及轉粮证

中国农业科学院麻类研究所杨木林12号工作证

湖南医学院4165号证章一枚

津市市西河街粮店发人民路张明福6人粮油证

长沙县水上派出所发李乐荣船舶戶口簿

中国人民志愿軍残废軍人证明书 湘阴卢正坤

冷江市沙塘湾派出所发給陈远洪、陈远取、刘彩枝单人戶口卡片

溆浦县武溪鎮派出所发給石元学六人戶口簿

宁乡县城关粮管站发給黄炳权购粮证一本

冷江市飞水岩粮店发給欧洪民3人7号粮证

岳阳市公安局北区派出所发給王势雄戶口

岳阳县粮食局中心粮店发給汪新春、汪志雄2人购粮证

冷江市飞水岩粮店发給周东英粮油证

新湖南报

1962年9月28日 星期五 第三版

《火燒紅蓮寺》是一出有害的戏

傅理文

在党的“百花齐放，推陈出新”的方針政策鼓舞、推动下，我們的戏曲艺术日益繁荣发展。舞台上，許多不同題材、体裁、形式、風格的剧目，斗艳争妍，构成了社会主义戏曲艺术大花园中一片万紫千紅的景象。今年以来，从长沙市来看，剧种剧目丰富多样，戏曲舞台极为活跃。我們不但看到了本省的湘剧、花鼓戏、汉剧和湘昆等剧种的一些好剧目，更欣賞了外省、市剧团所演出的像河南曲剧《陈三两》、福建梨园戏《陈三五娘》等那样經过整理改編的精美优秀的传統剧目，上海大公滑稽剧团演出的《七十二家房客》、《阿Q正传》等那样健康、風趣的新編剧目……。这些，都使广大群众对于戏曲艺术欣賞的多方面的需要，得到了进一步的滿足。但是，最近江苏省南通专区京剧一团来长沙市演出的头本《火燒紅蓮寺》，却給人以另一种印象。这出戏对熟悉抗战以前长沙情况的人来說，并不算陌生。今天，居然又复活在我們的舞台上，这就涉及到我們究竟应該怎样对待戏曲的多样性和它的教育作用問題，涉及到怎样正确地对待戏曲的继承传統和整理革新的問題，也就是怎样使戏曲艺术更好地为人民服务的重要問題。是非曲直，确有进一步加以探討的必要。

我国的戏曲艺术遗产是很丰富的。认真地研究这些遗产，继承、革新和传播其中的一切精华，揚弃其中的糟粕，拂去其中的历史尘垢，使之放射出新的光輝，以更好地为人民服务，这是社会主义文化建設中的一个重要任务。因此，我們历来要求各地戏曲工作者，广泛地、积极地挖掘整理各个剧种不同題材、样式、風格的传統剧目。但是，既然是历代流传下来的剧目，也就不可能通通是好的，都值得搬上舞台，因此，我們也历来主张，必須批判地继承遗产，有选择地上演传統剧目。我們时刻不能忘記毛主席所教导我們的，衡量文学艺术作品，应当坚持政治标准第一，艺术标准第二的原則。整理、演出传統剧目，不仅要看它的艺术技巧，更重要的是要看它所反映的历史內容，对今天的人民群众有沒有一定的积极意义。也就是說，我們一定要充分运用戏曲艺术这个工具，来更好地为社会主义建設服务。一方面要发揮它教育和鼓舞人民的作用，增强人民的爱国主义思想，丰富人民各方面的知識；另一方面要能通过戏曲艺术，来丰富人民的精神生活，給人民以健康的文化娛乐和美的享受。凡是符合这些要求、对人民群众有益的剧目，我們应当大力提倡；不符合这些要求、对人民群众有害的剧目，則应坚决清除；无害的剧目，当然也不要排斥。这就是我們的原則。用这一原則来衡量京剧《火燒紅蓮寺》，显然是属于一种有害的剧目。这次演出，虽然剧团作了一些主观努力，对原剧本作了某些整理修改，演員在演出方面也作了努力，并听取了群众意見，仅在长沙市演出第一本，但也可以中看出，《火燒紅蓮寺》这个剧目，尽管有好的主观愿望和努力，也不能化腐朽为神奇，改变它荒誕有害的本质。

《火燒紅蓮寺》这出戏，是从剑侠小說《江湖奇侠传》脱胎出来的。要問这出戏的思想內容如何，首先就得查查《江湖奇侠传》的根底。《江湖奇侠传》是平江不肖生（即湖南人向愷然）写的。这部小說产生在这样的时代背景，那就是：在抗日战争爆发以前的一段时期中，国內軍閥正争权夺利，互相混战，日本帝国主义对我国的侵略日益加紧，造成了普遍于全国的灾荒、兵禍，生产凋落，民不聊生，而在中国共产党領导下的反帝反軍閥反封建的革命斗争，却如火如荼。統治阶級惶惶不可終日。当时，反动軍閥何鍵像条毒蛇盘踞在湖南，他为了麻痹劳动人民、首先是青年們的革命意志，妄图使人們脫离反抗統治阶級的现实斗争，便大肆宣揚什么“武术救国”的反动口号，招引南北拳师，大摆“擂台比武”，鬧得长沙烏烟瘴气。据聞，平江不肖生就曾經被何鍵聘为“武术传习所”的顾問，而《江湖奇侠传》这类极为荒誕有害的武侠小說也应运而生了。《江湖奇侠传》出版后，很快就得到了反动統治者的青睞，广为宣揚，不但被改成了剧本，还拍成了电影（即《火燒紅蓮寺》）到处上演，在社会上起了极其恶劣的毒害人民的作用。当时，郑振鐸同志在《論武侠小說》一文中，就曾經談到了《江湖奇侠传》这类武侠小說的“可怕的反动”的影响，他这样痛心疾首地写道：

“……自江湖奇侠传以来，几乎每一部都有很普遍的影响。……本埠新聞上，曾屡見不一的刊載着少男少女們弃家訪道的故事。……小学生的受害，老实說，还是为害之最小者；其为害于无知、幼稚、不平、热血的壮年人，那才不可限量呢！

他們使那些头脑簡单的勇敢的壮年人，忘記了正当的出路，正当的奋斗，徒知沉溺于‘超人’的侠士思想之中，不仅麻醉其思想，也貽害于他們的行为与命运。……”

（見郑振鐸著《中国文学的研究》1204—1205頁）

像《江湖奇侠传》这样一部荒誕有害的武侠小說，在旧社会里被改編为戏剧上演，无疑的只是更加扩大了它的“可怕的反动”的影响。今天，南通专区京剧一团把它作为传統剧目“挖掘”出来，虽然对原剧本作了一些“消毒”工作，但是，这些枝枝节节的修改、整理，并沒有、也不可能解决小說和原剧的荒誕有害的基本傾向，而且，正由于剧本經过了一番整飾，而演員的演技又比过去提高了，所以这出戏的演出也就使得部分观众有些眼花撩乱了。

有人說：《火燒紅蓮寺》这出戏与《江湖奇侠传》不同，还有它的积极意义，它不单純是描写昆仑派和崆峒派剑客之間的斗殴，而是反映了“善”与“恶”之間的斗争。我們认为，这种說法是似是而非、不能成立的。首先，我們必須明确：“善”与“恶”不是一个空洞的概念，而是有着鮮明的阶級性的道德观念。不同的阶級，对于“善”与“恶”有着完全不同的标准。比如，历代的反动統治者以及为之服务的文人們，从他們的剝削阶級的利益出发，从来都是把那些敢于揭竿而起、反抗和推翻封建統治阶級的起义农民，視为“罪大恶极”；而被压迫、被剝削的劳动人民，却把自己这种反抗和起义視为正义的斗争，是合乎天理、順乎人情、推动历史前进的光明伟大的事业！这里，“善”与“恶”的观念針鋒相对。《火燒紅蓮寺》这出戏經过整理后，虽然也在昆仑、崆峒两派剑客的斗殴中，安排了反对謀产霸嫂、图财害命这样的情节，但是，却絲毫沒有揭示出产生这一切罪恶的真正的社会根源和阶級根源。依据馬克思列宁主义的阶級分析的方法来剖析，所有这一切罪恶的社会現象，都是当时以私有制为基础的封建社会的必然产物，是統治阶級残酷压迫、剝削人民的結果，是一切剝削阶級和反动統治者腐朽、沒落的意識形态、伦理道德的集中反映。我們要在戏剧中寓“抑恶揚善”的主旨，就一定要站在人民的立場，正确地判断什么是真正的“善”，什么是真正的“恶”，并揭示出这种“善”与“恶”所以产生的社会根源和阶級根源，使人民群众认清一切剝削阶級的丑恶本质，对不合理的旧的社会制度，激起无比的仇恨，并从而鼓舞大家向往和追求真正善良、美好的事物，为創造新的生活而斗争。可是，《火燒紅蓮寺》这出戏，却把反动的封建統治阶級和罪恶的封建社会制度所造成的一切“不平事”和各种邪恶的社会現象，都归咎到那一伙为非作歹、狼狽为奸的恶少、和尚和崆峒派的强盗們的身上，认为他們就是罪孽的根源、万恶的渊薮。显然，这不但沒有真实地揭示出封建社会的阶級矛盾和本质，而且恰恰是掩飾了尖銳的阶級矛盾，歪曲了封建社会的本来面貌。特别值得指出的是，《火燒紅蓮寺》把昆仑派的剑侠吕宣良、道姑沈栖霞等，描繪成了“善”的化身。这些剑侠、道姑是人，却具有不可理解的超人的力量，他們来无影，去无踪，飞騰抓人，空中斗剑，未卜先知，法术无边。无論是紅姑落难，或者是桂武被困，都是依靠这些“超人”的指点和打救，才逢凶化吉，化险为夷。这些“超人”成了人們命运的唯一无二的主宰。这就可能使少数識辨不清的观众，向往和慑服于一种不可知的力量，在客观上起着模糊和麻醉人們的阶級意識和斗争意志的消极作用。尽管今天我們是生活在社会主义的新中国，人民群众的思想水平和鑒賞能力已大大提高了；但是，旧思想、旧观念的不良影响仍然是不可忽視的。作为社会主义的戏曲艺术，我們只应当宣传新的意識形态，而不应当宣传旧的意識形态！

有人說：《火燒紅蓮寺》描写了剑侠、道姑的神奇的法力，作为一出神話剧来看，还是可以的。我們认为，这种說法也是站不住脚的。在我国的古典戏曲艺术里，的确有許多优美的神話剧，像《大鬧天宮》《三打白骨精》里面的孙悟空，就具有无边的神力，他机智勇敢，爱憎分明，是古代劳动人民的智慧和理想的化身，通过孙悟空这个艺术形象的塑造，不但揭示了现实生活中的一定矛盾，而且表达了人民群众反抗封建統治、除恶务尽的美好愿望。又如《宝蓮灯》中的三聖母，不顾二郎神的阴謀破坏，依仗着宝蓮灯的无限神力，終于和人間的刘彦昌結成了夫妻。这是神話，却同样揭示了当时社会生活的一定的本质方面，反映了古代劳动人民反对封建礼教、追求自由美滿的生活的理想。这一类的神話，都是古代人民对于自然现象的变幻所产生的一种天真的解释和美丽的想像，也是古代人民用想像和借助想像以征服自然力，支配自然力，把自然力加以形象化的一种表現。这些优美的神話，能够鼓舞人民的斗志，丰富人民的創造智慧，具有“永久的魅力”（馬克思語）。但是，《火燒紅蓮寺》却决不属于这种神話剧的范疇，两者之間的根本区别就在于：《宝蓮灯》等真实地反映了现实生活中的矛盾斗争，《火燒紅蓮寺》却歪曲和掩蓋了现实生活中的矛盾斗争；前者指出了人民群众是自己命运的主宰，鼓舞人民为真正美好的生活而斗争，后者却宣揚一种不可知的“超人”的力量，麻痹和涣散人民的斗争意志；前者是劳动人民自己所創造，并为自己的利益服务的，后者却本来是反动統治阶級制造出来麻醉人民，为維护他們的統治地位而服务的。

此外，这个戏在艺术处理上也是粗糙的，在結构上也是松散的。为了弥补这些不足，因而在演出中采用了一些离奇怪誕的情节。如用神鷹抓人、空中斗剑、机关布景等，故弄玄虚。在唱做念打表演艺术上，也表現了一些低級趣味，如乱抓虱头、亮怪相、唱怪腔等。虽然，南通专区京剧一团中有一些有才能的演員，并具有一定的基本功夫，但是，在《火燒紅蓮寺》这样一个剧目中，是无法充分发揮他們的艺术才能的。我們相信，如果他們在另一种好的剧目中，是一定能够作出好的表演，起到教育、鼓舞人民群众的作用，和給人以美的享受的。

湖南文艺界集会追悼欧阳予倩同志

本报訊 湖南文艺界昨（二十七日）举行追悼会，追悼我国著名的革命艺术家、戏剧教育家欧阳予倩同志。参加追悼会的有省、市文化部門領导人胡肯披、刘斐章、曹克助，話剧、戏曲、舞蹈表演团体主要演員，艺术教育单位人士和欧阳予倩同志在长亲友曾瞭、刘迪叔夫人等。

追悼会由省文联副主席铁可主持。铁可副主席简要地介紹了欧阳予倩同志的生平事迹，刘斐章副局长介紹了欧阳予倩抗日时期从事話剧活动的情况，他們都指出欧阳予倩对我国的革命艺术事业，作出了卓越的貢献，今天集会，一方面追悼他，一方面要学习他追求进步，追求真理的战斗精神，在党的領导下，把湖南的艺术工作，戏曲工作，进一步推向发展和繁荣。

在会上，湘剧名演員徐紹清从他与欧阳予倩的交往中，談到欧阳予倩同志的为人，指出他待人誠恳等高尚品质。并举出事例，說明欧阳予倩同志对湖南家乡艺术的热爱和关怀，一九四〇年，徐同湘剧团（当时名「中兴」）出演于桂林，欧阳赠詩与徐云：湘桂梨园一脉传，風流并代各争妍，中兴誰与光先业，应有新声被管弦。勾弋元音不入时，多君才艺足支持，高歌破陣揚威曲，快馬波瀾壮闊辞。

其他在会上的同志，也都表示要学习欧阳予倩同志，更好地搞好文艺工作，为人民的革命斗争服务，为建設社会主义、共产主义服务。

白宮秋 （弹詞）

范衣

（据报道，美制蔣匪U—2飞机在华东地区被击落后，美国当局焦急不安，美国总統肯尼迪在10日同前总統艾森豪威尔举行了会談。）

九月凉秋起西風，
一片愁云鎖白宮，
鬼气阴森秋光淡，
宮中愁煞两昏虫。
一个是小肯绰名“梦統鬼”，
一个是老艾外号叫“瘟神”。
两魔头今天何事碰了面？
为的是台湾伙計摔了一个倒栽葱。
蔣光头派遣飞机窜大陆，
沒料想竟被击落在华东。
蔣賊飞机美国造，
臭名远播U—2型，
刺探軍情搜情报，
賊来賊去一陣風，
这番奉命窜大陆，
滿以为平安无事定成功。
誰料闖进天罗网，
一声霹靂送了終。
这一来美帝露了狐狸尾，
肯尼迪火燒烏龟肚里疼，
忙向“瘟神”求巧計，
要跟前輩拜先生。
哪知“瘟神”請到白宮里，
光皺眉头不做声。
原来他前年訪东亚，
出門就遇顶头風，
吼声震撼馬尼拉，
台湾海峡炮声隆，
冲繩島上愁云满，
东京又吃閉門羹，
至今心里留余悸，
哪能人前逞英雄？
这一边“瘟神”悶坐如呆鳥，
那一旁小肯心里如火焚。
搔耳抓腮又頓足，
苦思苦想把計尋，
前年U—2窜苏联，
原想一路走順風，
火箭一击風雷震，
打得飞机倒栽葱，
人賊被捉真狼狽，
至今国际留罵名。
去年发动侵古巴，
如意算盘也落空，
千多虾兵渡海峡，
三天时光全送終，
吉隆滩头抛白骨，
加勒比海起阴風。
中国更是警惕高，
空中处处有长城，
几次派机搜情报，
先后四次失了風，
四架飞机被击落，
都是特制最新型，
打落飞机犹自可，
撕去画皮現了形。
两魔头愁人对坐无良策，
忽听得会議厅里乱哄哄，
原来是記者先生順風耳，
采訪新聞到白宮，
团团围住塞林格，（注）
要請他把总統会談情况讲一通。
塞林格生就一张油滑嘴，
最会人前丑表功，
他忙向記者来讲座，
眉梢带笑装从容，
不曾开言先搓手，
摸摸下巴拍拍胸，
然后再嗳两声嗽，
这才天花乱墜讲一通：
“蔣介石飞机被击落，
我們听了很心疼。
这件事跟我美国无关系，
諒必諸君心里明，
間諜飞行早停止，
总統一再有声明，
美国人从来讲信用，
可算得誉滿全球盖世雄。……”
塞林格信口开河胡扯談，
猛不防收音机里巨声隆，
只听得世界輿情齐憤怒，
斥美蔣狼狽为奸理难容，
U—2飞机侵中国，
美帝主使是元凶，
罪恶滔天不可逭，
同声討伐警頑凶。
正义之声如利剑，
吓得魔头心发怵。
頓时一片忙忙乱，
送客关門乱哄哄，
直到夜半三更静，
宮里犹聞嘆息声。
只見那室內凄凉灯光暗，
窗外浮云月色朦，
西風萧瑟声声紧，
落叶无端片片惊。
这才是愁宮更被愁云鎖，
秋满愁宮愁煞人。

（注）塞林格是白宮新聞秘书。

一叶落而知秋 李明志作

收草 （木刻） 刘繼明作

〔火花集〕

鉄軌和枕木，为鋪平火車前进的道路，默默无声地工作着，从不离开自己岗位一步。

只有高度地瞄准，子弹才能击中敌人；抓住事物的主要矛盾，問題也就会迎刃而解。

光听人讲老虎，很易心存恐惧；和老虎交过手的人，心里就充满了打虎的勇气。

在木偶的面前，跪下来，将变得比木偶还愚蠢。

（唐齐文）

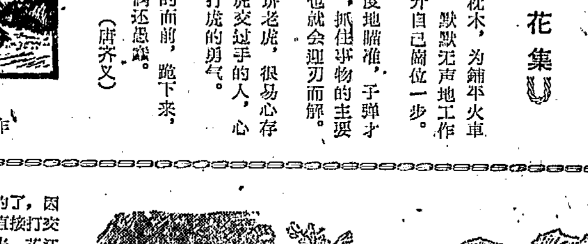

湘西剿匪回忆录

周赤萍

“白长官”的这段“金玉良言”是楊永清永生不会忘記的了，因为一个人到了可以指揮五百架飞机的时候，又能跟正副总統直接打交道的时候，官职最小也該在省主席之上了。那时，区区国大代表，芷江警备司令，还能算得什么呢！楊永清在受宠若惊之余，对“白长官”发誓說：“我楊某一不做二不休，誓为党国尽忠到底。賀龙还在湘鄂西鬧革命的时候，我就是共产党的死对头了。賀龙的部将游击司令姚富，紅軍营长吳德胜等七十多人，都是我亲手結果他們的。四十多年来，被我活埋、刺死的矿工和农民不下三千人。今年春天，我联合彭玉清‘血洗麻阳’，上个月我又和潘壮飞副司令、曾庆元团长联合彭玉清‘血洗黔阳’。在黔阳，我一次枪决煤矿工人50多，燒死30多，淹死20多。今天，我姓楊的打得只剩下一根烟杆，也要和共軍周旋到底，不剿灭共軍，我誓不为人。我楊某臥榻前，豈容共軍鼾睡。”他念得鏗鏘有声，表示他反共的坚决，以博得“小諸葛”白崇禧的青睞。因为姓楊的是一个粗人，所以这段誓言是在他的“干女儿”黄玉姣导演下，練习过三小时之久，才勉强背熟的。

白崇禧感到十分滿意，他想：把楊永清这顆地雷埋在湘西，共产党不会有好日子过的。我这十万块光洋不是拿来喂狗的，至少暂时要挫一下南下共軍的銳气，我自己可以借此机会从容撤退，保全实力。只要我在湘西埋伏了这顆定时炸弹，到了台湾再入伙的时候，老蔣还得待我为座上客。

不料白崇禧的如意算盘并不“如意”，中国人民解放軍二、四野战軍部分主力以疾風扫落叶之势，从四面八方追歼白匪于湘、鄂、贛、粤、桂諸省。白匪从芷江回到长沙以后，不得不狼狈逃奔广州。

7月28日桃源解放，29日常德解放，湘西的大門打开了。8月4日程潜、陈明仁在长沙起义，8月5日，我軍进駐长沙，全湘大局已定。

常德和桃源的“楚汉宫”武裝匪徒，连爬带滚地逃到芷江，向龙头大爷搬救兵。正在烟榻上吞云吐雾的楊永清大发雷霆：

“混蛋，连宋（希濂）司令、白长官也抵不住，叫我怎么办！哼，现在最主要的是搞錢、搞枪，你們留在这里要見錢就搶，見枪就夺，見夹客①就杀：你們‘打鹹子’、‘打底子’、‘牵羊’、‘吊羊’②都可以，我們现在要捞本錢，站稳脚跟，准备将来配合蔣总統反攻。懂嗎？”

为了搞錢、搞枪，他計上心来，派少将参謀长梁彦、上校高参徐敬之西往貴州，向伪貴州省主席谷正伦討了个“湘黔边区反共游击总指揮”的头銜，拿来光洋两千元，子弹两万发。因为如果湘西不保，貴州亦必垮台，楊永清的副龙头楊存丽看准了这是一笔最有把握的生意，果然一拍即合。

楊永清为了报答“蔣总統”和“白长官”的恩宠，在我軍必剿的地区和前进途中，一方面組織石水、六合、协合三个乡的联乡大队破坏我軍前进桥梁，扰乱交通运输綫；一方面，在芷江、黔阳、怀化、晃县一带，到处奸淫燒杀，打家劫舍，杀害貧农积极分子，破坏农民翻身，搶走耕牛四、五千头，造謠惑众，无恶不作。为了給所有土匪壮胆，我軍进駐芷江后，楊永清与潘壮飞曾經以里应外合之方法，企图一举攻占芷江。此計未成，才轉入山区分散活动。并联合世袭24代老匪首姚大榜和匪暂二軍副軍长兼縱队司令张玉琳，准备与我决一死战。

1950年春，我軍以4个团的兵力，在芷江以北、鳳凰以南、辰溪西南、怀化西北的麻阳地区，縫好了一个大口袋，合围麻阳。首先集中炮火袭击楊永清的大本营。經过两天的激战，把他所有的老本：机枪、迫击炮、六〇炮炮弹子弹打光了；把白崇禧的卡賓、谷正伦的手弹也打了个精光。我主攻部队在火力准备好之后，一气冲上孤立的麻阳坡，毙、伤、俘敌600多人；活捉了什么副总指揮、参謀长、师长、团长一大堆；但奇怪得很，就是不知楊永清和黄玉姣的下落。各部战士紛紛議論，认为沒有捉到楊永清就算沒有完成任务。領导上决定立即展开全面清剿，經过几天搜索仍不見楊永清的影子。但传說不一，有的說打死了，有的說早已逃跑了。

为了搞清楊永清下落，为了发动群众，組織进行清匪反霸，軍部下令留两个团在麻阳和芷江分散駐剿。

受害的群众，听說楊永清被打垮了，非常高兴，但楊永清本人却溜掉了，又十分懊丧，血海深仇，还是报不了，便紛紛来部队主动请求参加搜山，表示不搞到楊永清，誓不罢休。也有的群众，虽然受过“楚汉宫踩湾”的欺压，但風聞“美軍已在海南島登陆”，又听說“解放軍先甜后苦”，所以暂时采取了观望态度，看一看風势。

但是，从麻阳到芷江，从北到南，轰轰烈烈的群众搜山运动很快就起来了。男的女的，老的小的，成群結队地上了山，东呼西应，好不热鬧；到了夜里，火光烛天，人声鼎沸，深山老林里的残匪都躲藏不了，不少散匪，一个一个被抓下山来。也有一些土匪在我政治攻势下前来投降。

芷江西乡的群众，也搜了三天三夜山，抓到了50多个散匪，事情才渐渐平靜下来。一切又恢复了正常，学校开学了，做买卖的做买卖，耕地的下地，各自忙开了。

有一天，不知誰家的迎亲队伍又打从西乡中心小学門口走来，他們“的的嗒嗒”地吹着嗩吶，抬着花轎，一路吆喝着叫喊着，鬧得正在上体育課的一群小学生心痒痒的，禁不住出来观望，有的还高喊“快来瞧新娘子啊！”这一下，引来了更多的人。

一群小孩子拍着手，跳着脚拦住了花轎，要看一看新娘，这迫使花轎不能不停下来，有的要上前掀帘子，媒婆不肯，說：“人家接媳妇要赶好时辰，在路上耽擱不得啊！”有两个年紀較大的小学生，他們是儿童团員，平时常听解放軍和老师說要提高警惕，所以养成了不放松任何一件小事的习慣，就不顧三七二十一，把媒婆挤在一旁，揭开了轎帘，往里一望，果然坐着一个滿身穿着綢花衣的新娘子，便放下了轎帘。这一下媒婆发火了，但急于要赶路，又不便发作。

新来的体育教員在旁边发笑，問这两个儿童团員：

“新娘漂不漂亮！是小姑娘还是大姑娘！是哪家娘，哪家婆，必须問清楚。”

这时候，他們才想起新娘脸上蒙着面巾，根本沒有看个明白，也来不及回答老师，一轉身便又去掀轎帘，却被两名大个子轎夫抓住了手，推出了人群。另一学生便乘机掀开轎帘，拉了下新娘的面巾，新娘正欲从花裙里举出手枪，忽然見花轎前面有四、五支左輪直对着“她”的胸口。

“楊永清！你被俘了！”

原来正是这个千人拱万人导的“楚汉宫”龙头大爷化装了新娘，在“媒婆”黄玉姣的护送下，企图突过西乡封鎖綫，去和曾西胡子的残部匯合，不巧遇上了我威震芷江的黑老虎偵察队的一个排长率領的一个便衣偵察班。这个“新来的体育教員”就是后来跟刘亚飞徒手探虎穴、瓦解吳鸡公股匪的湘籍战士张学荣，他了解了楊永清的“婚事”，早在这里等着他的花轎了。

当我軍配合群众搜山时，从麻阳到芷江，每一个村庄，每一个寨子，每一家、每一戶、每一山、每一洞都搜遍了，为什么始終沒有发現楊永清和黄玉姣这两只狐狸呢？

原来，楊永清在麻阳坡溃败时，拖着“干女儿”黄玉姣溜到了一个心腹小头目的家里。这个小头目是“打鹹子”出身，另外还兼带着搽坟掘墓的勾当。有一次“打鹹子”砍打了楊永清第四个“太太”的哥哥，被这位“舅老爷”带着人去把他捉到警备司令部，碰巧遇見了楊永清。楊永清見他呆头呆脑，并且还有一股子傻劲，一时动了心，不但沒有杀他，反而叫手下人把他放了，收留在部下；又常常布施点小恩小惠給他。于是，这人便成了楊永清的心腹，当上了一个小头目。后来，在一次战斗中，被打斷了左腿，便向楊永清請了“长假”，回家去了。楊永清在溃逃时，猛想起了他，就和黄玉姣投奔到他家来。

起初几天，是躲在这个小头目家的天花板上。但我軍展开搜捕后，風声越来越紧，看看藏不住了，楊永清只急得像热鍋上的螞蟻一样，坐臥不宁，唉声不止，成天敲着自己的脑壳叫：“上天无路，入地无門！”小头目看着他这个情景，听着他这样叫喊，忽然灵机一动，献出了一个計策：建議他們躲到后山人迹罕至的一座沒入荒草深处的空坟墓里。那儿，原是这小子几年前干盗坟的勾当时掘开的，现在已长滿荒藤蔓草，洞口在墓碑后面两块大頑石之下，周围草深数尺，连墓碑都埋在草丛里了。不知道的人，是很难发現的。

这天深夜，趁搜山群众还沒有到达这里时，小头目的老婆带着楊永清、黄玉姣，高一步低一步地摸到了荒坟前，搬开一块石头，让他們二人躲进去。楊永清忍着野刺划破脸面和手脚的疼痛，咬紧牙齿，拔开野草，俯伏着像狗一样地鑽了进去，跟着黄玉姣也挂着眼泪鼻涕鑽进去了。小头目的老婆又把石头搬来盖好洞口，留出一条通風的縫隙。就这样，每天由小头目的老婆偷偷地送点飯团之类的东西来給他們度命。

楊永清和黄玉姣双双在坟墓里装了五、六天的死人。洞里的棺材虽然早被小头目破破，而且已拿去当柴火燒了，如今只留下一条狭长的穴道，勉强可容两人并排地蹲在里面。可是，腐烂的尸骨，紧紧地依伴着他們，这里摸一摸是光秃秃的脑壳盖，那里探一探，是硬邦邦的小腿骨。而且，从地下散发出一股又霉又臭的气息，直熏脑門。夜里，洞外風声吹过，野草唰唰乱响，好像有人已来到洞前。風声停了，洞口又传来蟋蟀凄凉的哀叫。

在墓穴里，黄玉姣比楊永清更加难耐寂寞，时时要訓这位“干爷”不該不听她的指揮，死守麻阳坡；不該放弃找曾西胡子的时机，使得她陷身墓穴，求生不得，求死不成。楊永清心乱如麻，一忽儿想到：自己为蔣介石打天下，今天竟弄得与死人打交道，要舒展地喘口气都做不到，而蔣介石和白崇禧却在台湾享福，軍队不見来，飞机也絕了踪；一忽儿又想到：但愿老天保佑，侥幸留得一条老命，逃出封鎖綫，收集敗残人馬杀回来，那时，一定要狠狠地惩杀解放軍，宰杀搜山的老百姓；一忽儿又想到解放軍和老百姓的厉害，于是，預感到藏在这里还是凶多吉少，一旦被搜查出来，老百姓决不会让自己再活下去，如果死了，是不是还有像这样一个墓穴来埋葬自己的尸骨……。想到这里，只觉得死神已一步步逼近，心惊肉跳，实在蹲不住了，第7天上，黄玉姣出了个巧扮新娘的主意，于是，又双双爬出墓穴，演了一出“送亲”的丑剧。不料这一下，便被我机灵的偵察战士张学荣和有組織的儿童逮住了狐狸尾巴，从花轎里拖出来了。至此，楊永清、黄玉姣这一批匪首落入了法網。

1950年12月26日，芷江、怀化、黔阳、晃县等六县人民代表在芷江联合公审楊永清。在联合公审的时候，人民法庭和群众揭露了大量的罪恶事实，这个“芷江警备司令”、“楚汉宫”的龙头大爷，还不时仰望天空，他盼着出現这样一个奇迹：第三次世界大战就在此刻爆发，“蔣总統”和“白长官”的五百架飞机突然出现于芷江机場上空。正想得出神，忽然一声怒吼，五百架飞机化成了五千个憤怒的群众，“打倒匪霸楊永清”的口号震破了他的耳膜，群众所举的罪恶事实，他已无法抵賴，现在只有听从人民对他的发落了。

注①夹客：是“出卖匪首”的黑話，意指接近解放軍的人。

②“打鹹子”是劫路，“打底子”是搶船，“牵羊”、“吊羊”是綁票勒索。

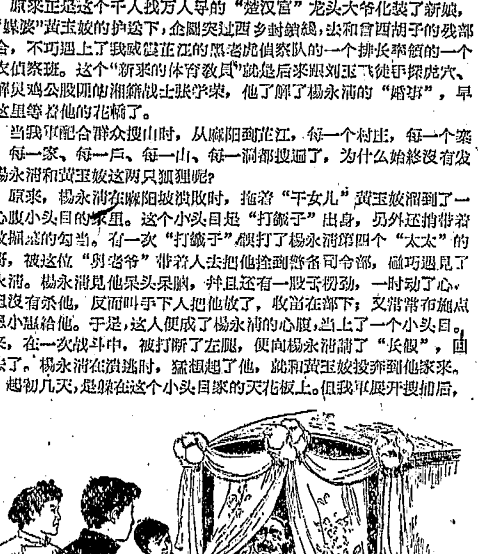
（霍尔康插画）

長篇連載 （四）

刘少奇主席和夫人王光美二十三日晚接見印度尼西亚总統苏加諾的夫人哈蒂妮·苏加諾及其随行人員。图为接見时合影。前排左起第八人是哈蒂妮·苏加諾夫人。（新华社記者孟庆彪摄）

苏加諾夫人由南京到上海訪問

宋庆龄副主席接見印尼貴宾

綜合新华社消息 哈蒂妮·苏加諾夫人和随行的印度尼西亚貴宾，在刘少奇主席夫人王光美等陪同下，26日下午乘专机由南京到达上海訪問。

貴宾們在南京时，晋謁了中山陵，游览了玄武湖、明孝陵等風景区。晋謁中山陵时，曾在孙中山先生灵堂前献了花圈，并繞灵寝一周表示敬意。

当貴宾們乘坐的专机在龙华机場徐徐着陆时，受到当地政府領导人和群众的热烈欢迎。

貴宾們在宾館稍事休息后，由刘少奇主席夫人王光美、曹荻秋副市长和夫人石斌等陪同，訪問了中国福利会少年宫。孩子們吹着小喇叭、打着少先队鼓，热烈欢迎貴宾，少先队員們还給哈蒂妮·苏加諾夫人等貴宾献了紅領巾。貴宾們參观了孩子們的无綫电、航空模型、刺綉等活动室，观看了孩子們的歌舞表演。

晚上，曹荻秋副市长和夫人石斌举行宴会，欢迎貴宾。

27日下午，中华人民共和国副主席宋庆龄接見了哈蒂妮·苏加諾夫人，同她进行了亲切友好的談話。

中华全国体育总会发表声明

譴責国际田径联合会通过反动决議

警告国际田径联合会：帝国主义及一切反动派妄想操纵亚洲人民体育活动的任何阴謀，必将遭到可耻的失敗

据新华社北京27日电 中华全国体育总会26日发表声明，强烈譴責国际业余田径联合会通过所謂"不承认"第四届亚洲运动会和"严重警告"印度尼西亚的反动"决議"的卑鄙行径。

声明指出，国际业余田径联合会理事会在美帝国主义分子控制下，9月17日强使在南斯拉夫貝尔格萊德举行的代表大会通过了一項所謂"决議"。这項"决議"声称，第四届亚洲运动会的田径比赛項目"不得作为亚洲运动会的一部分，只当作普通国际田径比赛而列入紀录"，同时威胁参加雅加达比赛的各国体育联合会，必須在3个月内向国际业余田径联合会声明：雅加达的田径比赛純粹是一次和亚运会无关的国际比赛，而且还狂妄地对第四届亚洲运动会的主办国印度尼西亚提出了所謂"严重警告"。这是美帝国主义及其仆从在第四届亚运会上制造"两个中国"的政治阴謀遭到可耻的失敗以后，又一次企图毒化国际体育活动气氛的卑鄙行径。中华全国体育总会对此表示强烈的抗議，并且憤怒譴責国际业余田径联合会的这一反动"决議"。

声明指出，第四届亚洲运动会不論在道义上和技术上都获得了成功。美帝国主义企圖破坏第四届亚洲运动会，破坏中国和印度尼西亚两国人民的友誼，破坏亚洲各国人民的团結，和利用第四届亚洲运动会在印度尼西亚国土上制造"两个中国"的政治阴謀被彻底粉碎了。

声明說，国际业余田径联合会竟然通过了这样一个荒謬的决議，这是对印度尼西亚人民、对印度尼西亚政府和苏加諾总統的侮辱，是对参加第四届亚洲运动会的各国体育工作者和运动員的侮辱，也是对广大亚洲人民的侮辱。

声明警告国际业余田径联合会：亚洲是亚洲人民的亚洲，亚洲的体育活动是亚洲人民自己的事情。帝国主义及一切反动派任意摆布亚洲人民的时代已經一去不复返了，它們妄想操縱亚洲人民体育活动的任何阴謀，必将遭到可耻的失敗。

声明表示堅决支持印度尼西亚人民和运动員提出举行亚非运动会和建立亚非体育組織的倡議。指出这个倡議是适应亚非目前反对帝国主义和殖民主义斗争不断高涨、民族独立运动蓬勃发展的形势的，是反映了亚非各国体育运动迅速发展的实际需要的。这一倡議完全符合亚非人民和运动員的要求。它是对帝国主义企圖永远操縱亚洲体育运动，破坏亚洲人民团結的阴謀的最响亮和最有力的一个回答。

朝鮮《劳动新聞》就中印边界問題发表社論指出

印度应当立即停止入侵中国領土

中印边界問題必須和平解决

据新华社平壤26日电 朝鮮《劳动新聞》今天以《中印边界問題必須和平解决》为題发表社論說：朝鮮人民认为，印度应当立即停止非法入侵中国的領土，撤出它在中国領土上的軍队，响应中华人民共和国政府关于通过談判解决中印边界糾紛問題的合理建議。

社論指出，由于印度政府不顾中国政府的多次建議和警告，接連派遣軍队侵入中国領土，对中国进行敌对行动，今天中印边界的形势正日益紧张起来。这种事态，不仅使中印关系恶化，而且在希望保持亚洲和平和国与国之間的友誼的各国人民中間引起了不安。

社論說，中华人民共和国一貫奉行和平外交政策，不遗余力地为争取反帝国主义、反殖民主义力量的团結、为加强和发展同一切爱好和平国家、特别是同邻国的友好关系而努力。中国对任何一个国家都不抱有領土野心，中緬、中尼边界問題的圓滿解决就是这方面的具体表现。

社論强調說："印度軍队接連侵犯中国領土和在扯冬地区的武力行动，只能被认为是印度方面无意和平解决边界問題，而且怀有企图以武力变更国境綫的侵略意图。"

社論說，今天，印度的反动集团和好战分子甚至鼓吹公开挑起战争，大談"使用武力"。这种不明智的战争叫嚣必然要遭到世界人民的譴責。

社論提請人們注意这一事实：印度軍队最近悍然侵犯中国边境正是在美帝国主义者派遣U－2間諜飞机和軍舰到中国的領空和領海进行偵察、加紧反华挑衅的时候发生的。

社論强調指出：印度对中华人民共和国的无理行动只会有利于帝国主义者，首先是美帝国主义者。社論指出，阴险、狡猾的美帝国主义者利用一切机会发动反华叫嚣，并施展一切詭計来損害中国日益增长的国际威望和影响。在这方面，美帝国主义对中印关系的恶化寄予极大的希望。它叫嚷一旦印度同中国发生战争时要支持和援助印度，以及唆使印度反动集团反对中国的这一事实，更加暴露了美帝国主义的强盗面目。

社論說，只要印度政府能响应中华人民共和国的真誠努力，爭論中的边界問題就会得到解决。由于中华人民共和国的真誠努力以及緬甸和尼泊尔所表现的誠意，中国同这两个国家之間的边界問題通过談判得到了圓滿解决，这就是令人鼓舞的榜样。

社論最后說，包括印度人民在内的亚非各国人民，要求像中华人民共和国所一貫堅持的那样和平解决中印边界問題。

誣蔑中国軍队越过所謂"麦克馬洪綫"

印度官方和报紙捏造消息漏洞百出

一些印度报紙承認印度政府在外交上孤立

新华社北京26日消息 新德里消息：印度官方和报紙連日散布捏造的中国軍队越过所謂麦克馬洪綫的消息，企图掩盖实际上是印度軍队侵入"麦克馬洪綫"以北的扯东地区向中国边防部队发动武装攻击的事实。但是，这些消息的捏造者連中国軍队究竟在什么地方，既說不清楚，又自相矛盾。

印度总理尼赫魯22日在巴黎說，越过他所說的"印度东北边界"的中国軍队"沒有深入，只有200碼左右"。印度外交部发言人21日却把扯东地区說成是在"中印边界"以南2英里。

《印度斯坦时报》23日的說法是：中国軍队"侵入印度境内大約1英里"；而同一天的《印度时报》却說是"最多沒有超过1英里，也許只有几百碼。"

新华社北京27日消息 新德里消息：印度《欢容市場报》14日发表社論，說印度政府"在外交方面处于孤立地位"。

社論承認印度的邻国并不同印度站在一起来反对中国，并說，"印度在亚洲几乎是沒有朋友的"。

印度《划时代报》9日发表的社論說："在过去的10年中，我們（印度政府）的外交政策并沒有能够在各个地方树立起应有的信誉。"社論在叙述了印度和一些亚洲国家的关系恶化之后指出："我們在看到亚洲舞台上的这种变化的同时看看非洲，就会发现，在那里沒有人用友誼的地毯来迎接印度"。《印度教徒报》8月12日刊载的一篇文章說，"在亚非国家，有一种憤慨的情緒，认为印度不是平等地同他們交談。"

匈駐华武官举行酒会祝匈武装力量日

史奈克达·彼得上校和罗瑞卿大将先后讲話

譴責美帝国主义加紧扩軍备战的罪恶活动

据新华社北京27日电 匈牙利人民共和国駐我国大使館武官史奈克达·彼得上校今晚举行酒会，庆祝匈牙利武装力量日。

国务院副总理兼中国人民解放軍总参謀长罗瑞卿大将应邀出席了酒会。

史奈克达·彼得上校和罗瑞卿大将先后在酒会上讲了話。

史奈克达·彼得上校在讲話中譴責帝国主义加紧扩軍备战的罪恶阴謀。他指出，帝国主义这种阴謀的明显証据是不久以前U－2間諜飞机的侵略罪行和蒋介石匪帮的挑衅活动。他說，帝国主义的侵略阴謀注定是要失敗的。

史奈克达·彼得上校在談到匈中两国人民的友誼的时候說，社会主义建设和保卫和平的共同目标把我們两国人民紧密地、兄弟般地团結在一起。我們将尽一切可能进一步发展同中国人民解放軍的兄弟联系。

罗瑞卿大将在讲話中，譴責美国肯尼迪政府横蛮地堅持其侵略政策和战争政策，在亚洲、欧洲、非洲和拉丁美洲，变本加厉地同各种反动势力联結起来，进行一系列的阴謀和侵略活动。他說，不久以前，美国的U－2間諜飞机，在侵入苏联远东領空之后，接着又侵犯我华东地区，对社会主义陣营进行猖狂的战争挑衅。最近美国战争販子泰勒的远东之行，更說明美帝国主义正在远东加紧策划一个新的战争冒险。事实清楚不过地表明，美帝国主义不仅是中国人民和社会主义各国人民的死敌，而且是全世界人民的死敌。

罗瑞卿大将指出，美帝国主义做的这些坏事，虽然使世界和平遭到严重威胁，但是我們十分清楚地看到，这只是美帝国主义的一种垂死挣扎。历史的发展已經証明并将继續証明，美帝国主义霸占全球的侵略計划和战争計划，是永远不会得逞的，美帝国主义是可以被打败的，最后的胜利一定属于全世界人民。

罗瑞卿大将說，中匈两国人民和軍队之間存在着深厚的战斗友誼。我相信，这种友誼，在馬克思列宁主义和无产阶級国际主义的思想基础上，在反对美帝国主义的侵略政策和战争政策、保卫社会主义陣营安全和捍卫世界和平的崇高事业中，将得到进一步的巩固和发展。

本·貝拉当选阿尔及利亚总理

新华社阿尔及尔26日电 阿尔及利亚制宪国民議会今天晚上选出穆罕默德·本·貝拉为阿尔及利亚民主人民共和国首届政府的总理。

据宣布，在189张选票中，他以141票当选。

本·貝拉在接受任命时說，"我被选来組織阿尔及利亚民主人民共和国的第一届政府，这对我是极大的荣誉。組織政府和执行的黎波里綱領的責任重大。我重申我們在1954年11月宣布的誓言，我要对我的处于反对派的兄弟們說，我将永远以团結和合作的精神为指导，这种精神应該是我們的宪章。"

議长阿巴斯向本·貝拉表示祝賀，并希望他在这个艰巨的任务中获得成功。

阿巴斯宣布，議会将在本·貝拉組成他的政府以后，再度举行会議。

制宪国民議会是根据同一天較早时候通过的一項关于任命政府的决議选出本·貝拉为总理的。根据这項决議，制宪国民議会将任命民主人民共和国的政府首脑。政府首脑将提出政府各部部长名单，推荐給議会，并将提出政府綱領，要求議会通过。

美国經济活动越来越呆滞

紐約股票行情連續剧烈下跌

新华社北京26日消息 紐約消息：紐約股票行情在22日和24日連續剧烈下跌。

在这两天收盘时，道·琼斯30种主要工业股票的价格指数分别下跌了14.06和11.13。股票持有者在这两天里一共抛出了大約1,000万张股票。

这是今年夏天連遭暴跌的紐約股票市場在經历了两个多月緩慢回升后，首次再度下跌。

据美联社报道24日紐約股票市場的交易的情况說，在上市交易的1,289种股票当中，952种的价格下跌；92种股票的价格甚至跌到了今年以来的最低点。鋼鉄、汽車、石油、化学、公用事业、航空、橡胶、鉄路及其他主要工业部門的股票都普遍跌价。

消息指出，引起这次紐約股票市場再次下跌的主要原因是美国經济活动越来越呆滞，企业消息令人失望。

据官方公布的数字，8月份美国工业生产的指数为118.6（1957年为100），比7月份下降了十分之一点。

从今年3月起就不断减产的鋼鉄工业在8月份仍无多大起色：产量虽比7月份略有上升，但絕对产量比去年同月仍低18％左右；鋼鉄工业的設备利用率迄今仍只达56％，而去年同期尚为69％。

据官方宣布，8月份的失业比率由7月份占劳动力的5.3％上升到5.8％，达到了今年1月以来的最高数字；上升幅度也是20个月来最大的一次。

美国对古巴进行新的軍事挑衅

新华社哈瓦那26日电 古巴革命武装部今天晚上宣布，美国軍用飞机对古巴进行了新的挑衅：25日，一架美国飞机侵犯了古巴拉斯維利亚斯省和卡馬圭省的領空；23日，两架美国飞机分别侵入奥連特省和拉斯維利亚斯省上空，另一架飞机在靠近努埃維塔斯湾的一艘商船上空进行挑衅性飞行；22日，又有一架美国飞机在停泊在古巴东部沿海的一艘軍舰上空飞行。

此外，一架美国飞机8月30日对在距古巴卡馬圭省海岸不远海面上的一艘古巴商船进行了挑衅。

黑板报

民用航空事业支援农业立大功

民航机，民航机，万里长空展翅飞，
民航事业发展快，支援农业立功績，
护林防火除虫害，播种施肥也出力，
人工能降及时雨，运苗不怕远距离，
民航飞机到那里，广大农民笑嘻嘻。
今年我省桃源县，大片棉田受虫欺，
来了飞机洒农药，迷蒙疑是白云低，
片刻洒药数万亩，棉虫杀得光光的，
治了害虫得丰产，农民感謝毛主席。

鋼鉄企业又試制出百多种新鋼材

我国鋼鉄企业今年以来又試制出119种鋼材新品种，这些新品种鋼材共有180多个规格，其中一半以上是为农业和輕工业試制的。如制造五鏵犁用的犁鏵鋼、制造圓盘耙用的新的錳鋼板和适合作农船用的薄板等，就是为农业机械工业試制的；針布鋼絲、镀錫带鋼等，就是为輕工业和紡織工业部門試制的。这些鋼材新品种的誕生，对于提高国民經济有关部門的产品质量、降低原材料消耗以及提高我国鋼材产品的自給率，都有重要的意义。

化学工业积极增产化肥农藥

今年头8个月，我国化学工业比去年同期多生产了33万吨化学肥料和2,900吨农药，还生产了近百种供輕工业和紡織工业用的化工原料。这些成就表明，我国化学工业在支援农业和輕工业、紡織工业开辟原料来源等方面，已經开始发挥了重要作用。为了进一步滿足国民經济和人民对化学工业产品的需要，有关部門正在采取措施，积极建設，增加生产。

更正 (1)9月21日本报二版"吃陈粮的人"通訊最后一段内"早、中稻預分，菊英家分回100多斤粮食"，应改为"……分回1,000多斤粮食"。(2)9月12日本报一版"抢好水快运粮，节約农村劳力"集納，南县消息最后一段内，全美大队节省运粮劳力2万4,000多个，应为南县全县运粮中节省劳力的数字。

安徽省文艺工作团首次来长 ——在紅色剧院演出——（以安徽民間音乐、舞蹈为主）今晚場(7:30)最后一天 音乐 舞蹈 女高音独唱、女声小合唱、唢呐独奏、板胡独奏等 花鼓灯、採綉、十把小扇、双回門、鞭馬裂云、獅舞等 中午12:00售今晚場少数門票＊票价5、6、7角

江西省宜春专区京剧一团 ——在长沙剧院演出—— 今晚場(7:30) 票价：4、5、6角 大型古装連台本戏 灯光布景配合演出 头本 惊天动地 編导：朱少甫、董俊魏、徐德殿、王步洲 主演：沈荣宸、楊宝珠、裴荣宦、朱少甫、刘雅兰、刘少林 ＊今日中午12:00开始售票＊ 明晚場 樊梨花

湖南省話剧团国庆节起献演 根据同名小說改編 十一場革命历史斗争話剧 紅岩 編剧：赵起揚 夏淳 丘揚 导演：刘郁林 朱啟和 主要演員：叶向云、肖林、李樹、魏綠郭、刘永毅、万仲耕、唐元通、李波、刘堀雄等 (1)1－4日各場团体票均毕(2)已訂1－4日各場团体票的单位請于今日上午8:30至12:30拂款前来取票，过期不留(3)明日上午9:00預售10月1、3两晚場少数門票，售完为止（2日晚場客滿） 开演时間晚場(7:00) 10月1、3日加演日場(12:30) 地点：紅色剧院

江苏省南通专区京剧院一团 ——首次来长在湘江剧場演出—— 今晚(7:30)(湘)最后一天 火烧紅蓮寺 票价5、7、9角 今日中午12:00預售29、30日团体票及門票 29日 盗御馬 連环套 盗双鈎 30日 三岔口 将相和 扈家庄

长沙市湘剧一团在劳动剧院演出 今晚場(7:30) 西川图（张松献圖、鳳雛带箭、刘璋交印） 陈 甘 张 何 刘 龙 楚飚 綱申 淑华 松秋 庆国 海棠 票价4、5、6角

天津市評剧院二团首次来长 ——在湖南剧院演出—— 今晚(7:30)(最后二天) 馬书房 評剧传統喜剧 代婚記 主演：李文芳、速小君、小月樵、刘万华、王长生、云霞俊、小幼兰、杨桂荣 明晚場(7:30) 評剧喜剧 借罗衣 演員：羊兰芬 李文芳 杨桂爽 古装喜剧 乔老爷奇遇 新 汪 孙 齐 肖 中午12:00售今明晚場票·票价5角6角8角1元

武汉市說唱团首次来长 ——在青少年宫短期公演——（最后一天）上演第四組节目 黃鶴楼、五紅图、乒乓健儿、交际舞、单弦拉戏、四大名旦、节育 主要演員：王树田 李礼英 胡必达 陈尚中 夏雨田 陶染光 康立本 楊松林 董鉄良 薛永年 顧伯年 顧翔宗 下午1:00售今晚門票及团体票·票价:4、6、7角

长沙市湘剧二团在群艺剧院演出 今晚場(7:30) 水擒龐德 三娘教子 斬三妖 收卢俊义 今日上午10:00售票＊票价:4、5、6角

湖南省花鼓戏剧院国庆起献演 大型現代剧 上集 紅岩 根据罗广斌、杨益言同名小說改編 改編：王方之 导演：张岡 音乐編配：唐盛河 舞台設計：黄凡 主演：梁器之、余體成、與业珩、张建軍、王明舫、李国文、與谷音、李树智 (1)已訂团体票单位請于今日上午9:00至下午6:00，拂现款来剧院取票，过时恕不保留；(2)明日上午9:00售10月1、2、3日晚場少数門票 地点：湖南剧院 票价：4、5、6、7角

湖南省木偶皮影艺术剧团 30日起在青少年宫輪換演出大型木偶戏 白蛇传 孙悟空三打白骨精 金鱗記 配合灯光布景 幻灯放映唱詞 票价:4、5角 請注意售票日期

长沙市湘剧一团在文华剧院演出 今晚場(7:30) 票价:4、5、6角 张飞审瓜 大翠屏山

遺失 宜章县白石渡粮店发宋继林、宋继珠、宋继紅等粮食证（宜粮字第3号）及白石渡供銷社所发购物证（五人）一本声明作废

湘西土家族苗族自治州大庸民間艺术剧团来长汇报演出 10月1日至4日（晚場7:30） 阳戏传統剧目 桃花装疯 2日日場(2:00) 嫁嫂 三进士 失妻（即八珍汤） 3日日場(2:00) 二度梅 從9月28日中午12:00起开始預訂国庆节各場团体票，票价：日場2、3、4角，晚場3、4、5角 演出地点：登隆街长沙剧院

长沙市越剧团在兰陵剧院演出 今晚場(7:30) 青少年演員演出 白蛇传 上午10:00售票 票价：3、4、5角 明后晚(7:30) 越剧喜剧 移花戏蝶 10月1、2、3日場 票价：4、5、6角 骨子老戏 何文秀哭牌算命 今日开始預售各場团体票

遺失 岳阳市公安局水上派出所发給陈揚生五人戶口簿和万树香戶口一张声明作废

工人文化宫寬銀幕电影院 晚7:30放映日本寬銀幕故事片（預映場） 裸島 晚9:10預映捷克斯洛伐克寬銀幕彩色木偶艺术片 仲夏夜之梦 普通銀幕：8:10（学生場） 当我們年輕的时候

建設新明电影院 2:00 7:30 叛逆

文化电影院 上午10:00 下午2:50 (7:25露天) 寒夜 7:50 英雄虎胆 分院：7:55 寒夜

大众游艺場 6:50 鳳山擬亲 8:45 关汉卿 7:30 云雾山中

啓事 我場电影場奉上級指示从10月5日起改为首輪影院特此敬告（預售国庆节各場团体票）

青少年宫露天电影院 8:00 探亲記

东風电影院 8:45 当我們年輕的时候（晚上包場）

銀星电影院 上午10:30 下午1:00 3:20 6:20 8:40 寒夜 8:30(露天) 英雄虎胆

新华电影院 1:30 (3:50 6:50母子場) 9:10 寒夜

青年电影院 下午2:35 8:00 叛逆 (7:25露天) 当我們年輕的时候

本报社址：长沙市經武門口 电报挂号4357 电話：总机9191 夜間編輯室9194 昨日印报时間2:51—6:15 訂价：每月1元2角（平寄不加邮费） 零售：每份4分

新湖南報

XIN HUNAN BAO

第4743号　1962年9月29日　星期六　今日共4版

天气预报

长沙地区：阴间多云，早晚有小雨，偏北風三至四級。最高温度二十一至二十三度，最低十六至十八度。全省：二十九日，阴間多云，早晚有小雨。三十日至十月一日，阴間多云，湘西湘北有时有小雨。

毛主席接見越南南方民族解放陣綫代表团

新华社北京28日电　毛泽东主席今天下午接見由阮文孝团长率領的越南南方民族解放陣綫代表团全体成員，同他們进行了亲切友好的談話。

接見时在座的，有廖承志、刘宁一、耿飚等。

中共中央八届十中全会公报

全会討論了关于进一步巩固人民公社集体經济、发展农业生产的問題，并且通过了决定；討論了关于商业工作的問題，并且通过了决定。全会还通过了关于有計划地交流各級党政主要領导干部的决定。全会还决定加强党的各級监察委員会的工作，并且增选了中央监察委員会的成員。全会增选陆定一、康生、罗瑞卿三同志为中央书記处书記，同时决定撤消黄克誠、譚政两同志的书記处书記的职务。

全会討論了国际形势和国内形势。全会指出，国际形势正在朝着更加有利于各国人民的方向发展。全世界人民反对美帝国主义的侵略政策和战爭政策、反对新老殖民主义的斗爭正在繼續高涨。全会認为，国际形势的发展更有力地証明，我国所奉行的对外政策的总路綫是完全正确的。在今后的国际事务中，我們应当繼續貫彻实行这条总路綫。

全会滿意地指出，自从一九六一年九中全会以来，特别是今年以来，全党貫彻执行对国民經济的調整、巩固、充实、提高的方針，加强农业生产战綫，已經取得了显著的成效。尽管有过去几年連續遭到的严重自然灾害以及自己工作中的缺点、錯誤，国民經济的情况，去年比前年好一些，今年比去年又要好一些。

全会指出，在无产阶級革命和无产阶級专政的整个历史时期，在由资本主义过渡到共产主义的整个历史时期（这个时期需要几十年，甚至更多的时間）存在着无产阶級和资产阶級之間的阶級斗爭，存在着社会主义和資本主义这两条道路的斗爭。无論在現在和在将来，我們党都必須提高警惕，正确地进行在两条战綫上的斗爭，既要反对修正主义，也要反对教条主义。只有这样，才能永远保持馬克思列宁主义的純洁性，不断地加强党的团結，不断地提高党的战斗力。

全会認为，我国人民当前的迫切任务是：貫彻执行毛泽东同志提出的以农业为基础、以工业为主导的发展国民經济的总方針，把发展农业放在首要地位，正确地处理工业和农业的关系，坚决地把工业部門的工作轉移到以农业为基础的軌道上来。

全会号召全国各民族的工人、农民、知識分子、民主党派、一切爱国人士，更加紧密地团結起来，在党中央和毛泽东同志的領导下，更高地举起社会主义总路綫、大跃进、人民公社的光輝旗帜，鼓足干劲，努力增产节約，为爭取明年农业的丰收、为爭取国民經济的新发展、为爭取我国社会主义事业的新胜利而奋斗。

新华社北京28日电　中国共产党第八届中央委員会第十次全体会議的公报：

中国共产党第八届中央委員会第十次全体会議一九六二年九月二十四日至二十七日在北京举行。

八届十中全会是在毛泽东同志主持下进行的。参加会議的有中央委員会委員八十二人，中央委員会候补委員八十八人。中央有关部門和各省、市、自治区党委的其他工作同志三十三人也列席了会議。

八届十中全会討論了关于进一步巩固人民公社集体經济、發展农業生产的問題，并且通过了决定；討論了关于商業工作的問題，并且通过了决定。全会还通过了关于有計划地交流各級党政主要領导干部的决定。全会还决定加强党的各級监察委員会的工作，并且增选了中央监察委員会的成員。全会增选陸定一、康生、罗瑞卿三同志为中央書記处書記，同时决定撤消黃克誠、譚政两同志的書記处書記的职务。

八届十中全会討論了国际形势和国内形势。

八届十中全会指出，国际形势正在朝着更加有利于各国人民的方向發展。全世界人民反对美帝国主义的侵略政策和战爭政策、反对新老殖民主义的斗爭正在繼續高漲。古巴人民在取得革命胜利之后，走上了社会主义的道路，不断地击敗了美帝国主义的侵略陰謀；阿尔及利亚人民通过长期武裝斗爭，贏得了独立；老撾实現了停战和成立了临时联合政府；越南南方人民的爱国武裝斗爭不断地取得了胜利；印度尼西亚人民为收复西伊里安进行了胜利的斗爭；日本人民为反对美帝国主义的侵略和压迫进行了連續的英勇的斗爭；这些都是亚洲、非洲、拉丁美洲各国人民民族民主运动蓬勃發展的重要标志。全世界各国被压迫民族和被压迫人民爭取民族独立、民主和社会主义的斗爭，对于保障世界和平起着越来越巨大的作用。社会主义陣营各国力量的發展，以及它們在馬克思列宁主义、国际主义基础上的团結，是保衛世界和平的决定因素，是对于各国人民的解放斗爭的極其重要的鼓舞和支持。

美帝国主义者变本加厉地推行它的以称霸世界为目的的侵略和战爭計划，各国反动派更加露骨地为帝国主义的利益服务，以鉄托集团为代表的現代修正主义者更加卑鄙地背叛共产主义的事業和迎合帝国主义的需要，所有这些都反映了国际范围内的阶級斗爭正在激烈地进行着。

帝国主义者、各国反动派、現代修正主义者，为了反对共产党、反对人民、反对全世界一切被压迫民族的群众斗爭，反对中华人民共和国、反对亚洲、非洲、拉丁美洲及其他地方一切不愿意做奴隶的独立国家而进行的种种罪恶活动；其結果适得其反，只是进一步地暴露了他們的丑恶的面目，使他們更加陷于孤立。虽然与帝国主义、各国反动派和現代修正主义的这場斗爭是长期的、曲折而复杂的，但是各国人民的革命事業仍然繼續發展，国际共产主义运动正在日益壮大，我們的朋友越来越多。

八届十中全会認为，国际形势的發展更有力地証明，我国所奉行的对外政策的总路綫是完全正确的。这条总路綫就是：在无产阶級国际主义的原則下，發展同苏联和各社会主义兄弟国家的友好互助合作关系；在五項原則的基础上，爭取和社会制度不同的国家和平共处，反对帝国主义的侵略政策和战爭政策；支援各国被压迫人民和被压迫民族反对帝国主义和殖民主义的革命斗爭。在今后的国际事务中，我們应当繼續貫徹实行这条总路綫。

我們应当繼續高举反对帝国主义、保衛世界和平的旗帜，团結全世界一切爱好和平的国家和人民，結成最广泛的反对美帝国主义者、其他帝国主义者及其在各国的走狗的統一战綫。

我們应当繼續高举革命的旗帜，积極支持各国人民的解放斗爭，特别是亚洲、非洲、拉丁美洲人民爭取和維护民族独立的斗爭。

我們应当繼續高举无产阶級国际主义的旗帜，为維护和加强社会主义陣营和国际共产主义运动的团結而斗爭。

我們应当繼續高举馬克思列宁主义的革命旗帜，坚持一九五七年莫斯科宣言和一九六〇年莫斯科声明的革命原則，坚决而徹底地反对国际共产主义运动中主要危险的現代修正主义，这是目前及今后一个长时期内的主要任务，同时也要坚决而徹底地反对教条主义，反对宗派主义，反对大国沙文主义和狹隘民族主义，这也是长期的任务，总之，是为了保衛馬克思列宁主义的純潔性而斗爭。

八届十中全会滿意地指出，自从一九六一年九中全会以来，特别是今年以来，全党貫徹执行对国民經济的調整、巩固、充实、提高的方針，加强农业生产战綫，已經取得了顯著的成效。尽管有过去几年連續遭到的严重自然灾害以及自己工作中的缺点、錯誤，国民經济的情况，去年比前年好一些，今年比去年又要好一些。

在农業方面，今年夏季作物的实际收获量比去年略有增加，秋季作物的收成預計也将比去年增产。这是貫徹执行党关于农村人民公社的一系列政策，發揮人民公社集体經济优越性的結果。

在工業方面，由于采取了有效的調整措施，已經产生积極的效果。支援农業的生产資料、以工業产品为原料的輕工業产品、不少的手工業产品以及某些当前最急需的重工業产品，今年一月至八月的产量，都比去年同期有較大的增长。許多企業的經营管理有了改进，产品的质量有所提高，品种有所增加，成本有所降低，劳动生产率有所提高。

在商業工作方面也有新的改进，市場供应的情况比以前好了一些。

这一切都說明了，无論在农村或者城市，我們的經济情况正在一天一天地好起来。

应当指出，我們还有一些工作沒有做得好，例如还有一批生产队、一批工厂、一批商店由于領导人員不得力因而減产或者不受群众欢迎。我們应当努力改变这种状况，使它們迅速地好起来。

我国人民一直紧密地团結在党中央和毛泽东同志的周围。即使遇到来自国内外的严重困难，我国广大的人民群众和干部总是坚定地相信总路綫、大跃进、人民公社三面紅旗是正确的。他們充分地發揚艰苦奋斗、勤俭建国的光荣传統和自力更生、奋發圖强的战斗精神，在党和人民政府的領导下，积極地向困难作斗爭，取得了輝煌的成就。

中国人民解放軍和公安部队是一支坚强而可靠的人民軍队。我国还有广大的英勇的民兵。它們很好地执行了保衛祖国、保衛人民劳动、保衛社会主义制度的光荣任务。它們随时都在警惕地保衛我們伟大祖国的边疆，保衛社会秩序，随时准备粉碎任何敌人的侵略和破坏活动。

一切斗爭的考驗都証明，我們的国家不愧为伟大的国家，我們的人民不愧为伟大的人民，我們的軍队不愧为伟大的軍队，我們的党不愧为伟大的党。

帝国主义者、各国反动派和現代修正主义者，对我国人民遭遇过的暫时困难幸灾乐禍，对我国社会主义建設总路綫、大跃进、人民公社大肆攻击，演出了嚣张一时的反华大合唱。美帝国主义还策动窃据台湾的蔣匪帮，妄想进犯大陸沿海地区。国内的沒有改造好的地主分子、富农分子、資产阶級右派分子以及残余的反革命分子，也同样幸灾乐禍，并且妄圖乘机活动。但是，帝国主义者及其在国内外的一切走狗的如意算盤完全打錯了。他們的一切罪恶活动，不仅进一步暴露了他們的猙獰的嘴臉，而且更加激發了我国人民的社会主义和爱国主义的奋發圖强的精神。我国人民坚决地粉碎了并且将繼續粉碎他們的任何竄犯、挑衅、侵略和在国内党内搞顛复活动等等陰謀。

八届十中全会指出，在无产阶級革命和无产阶級专政的整个历史时期，在由資本主义过渡到共产主义的整个历史时期（这个时期需要几十年，甚至更多的时間）存在着无产阶級和資产阶級之間的阶級斗爭，存在着社会主义和資本主义这两条道路的斗爭。被推翻的反动統治阶級不甘心于灭亡，他們总是企圖复辟。同时，社会上还存在着資产阶級的影响和旧社会的習慣势力，存在着一部分小生产者的自發的資本主义傾向，因此，在人民中，还有一些沒有受到社会主义改造的人，他們人数不多，只占人口的百分之几，但一有机会，就企圖离开社会主义道路，走資本主义道路。在这些情况下，阶級斗爭是不可避免的。这是馬克思列宁主义早就闡明了的一条历史規律，我們千万不要忘記。这种阶級斗爭是錯綜复杂的、曲折的、时起时伏的，有时甚至是很激烈的。这种阶級斗爭，不可避免地要反映到党內来。国外帝国主义的压力和国內資产阶級影响的存在，是党內产生修正主义思想的社会根源。在对国內外阶級敌人进行斗爭的同时，我們必須及时警惕和坚决反对党內各种机会主义的思想傾向。一九五九年八月在廬山召开的八届八中全会的重大历史意义，在于它胜利地粉碎了右傾机会主义即修正主义的进攻，維护了党的路綫和党的团結。无論在現在和在将来，我們党都必須提高警惕，正确地进行在两条战綫上的斗爭，既要反对修正主义，也要反对教条主义。只有这样，才能永远保持馬克思列宁主义的純潔性，不断地加强党的团結，不断地提高党的战斗力。

八届十中全会認为，我国人民当前的迫切任务是：貫徹执行毛泽东同志提出的以农業为基础、以工業为主导的發展国民經济的总方針，把發展农業放在首要地位，正确地处理工業和农業的关系，坚决地把工業部門的工作轉移到以农業为基础的軌道上来。

在农業方面，要繼續实行党中央关于农村人民公社的各項政策，进一步巩固集体經济，进一步調动农民的积極性，在优先發展粮食生产的同时，努力發展棉花、油料等經济作物，發展畜牧業、水产業、林業和其他副業；同时，要动員和集中全党全国的力量，在物质方面、技术方面、財政方面，在組織領导方面、人才方面，积極地、尽可能地支援农業，支援人民公社集体經济，分批分期地、因地制宜地实現农業的技术改革。

在工業方面，首先必須适应农業技术改革的要求，按照目前的原料、材料和劳动力的可能性，进一步地进行合理的調整，加强薄弱部門的生产能力，努力改进經营管理，增加品种，提高质量。

在商業方面，要根据“發展生产，保証供給”的原則，根据为农業生产和工业生产服务、为人民生活服务的方針，通过国营商業、合作社商業、集市貿易这三条渠道，大力組織农产品和工業品、农村和城市的交流，供应农村更多的生产資料，供应工業更多的原料、材料，供应城乡人民更多的生活必需品。

在科学文化教育方面，要加强科学、技术的研究，特别是要注意对农業科学技术的研究，大力培养这些方面的人才，同时要加强对知識分子的团結和教育工作，使他們充分發揮应有的作用。

虽然去年和今年我們生产的物資已經有所增长，人民的生活已經有所改善，但是，我們生产的物資仍然是不够的，仍然不能滿足城乡人民的需要。全党和全国人民必須努力为發展生产、保証供給、逐步地改善人民生活而奋斗。同时，全国城乡人民必須注意勤俭建国，勤俭持家，注意节約，注意保留一定的儲备，以便逐步富裕起来，并且为天灾或者其他意外事故的需要而有所准备。

八届十中全会深信，虽然目前还存在一些困难，但是这些困难是完全可以克服的。我們已經取得了伟大的成績。我們的前途是光明的。只要我們全党全民团結一致，同心同德，加强民主集中制，貫徹实行以农業为基础、以工業为主导的發展国民經济的总方針，对国民經济进一步地进行切实的調整、巩固、充实、提高的工作，經过一段时間的努力，就一定能够使我国的社会主义建設进入一个伟大的新高漲时期。

八届十中全会号召全国各民族的工人、农民、知識分子、民主党派、一切爱国人士，更加紧密地团結起来，在党中央和毛泽东同志的領导下，更高地举起社会主义总路綫、大跃进、人民公社的光輝旗帜，鼓足干劲，努力增产节約，为爭取明年农業的丰收、为爭取国民經济的新發展、为爭取我国社会主义事業的新胜利而奋斗。

不顧我国政府的再三抗議和警告

印軍在我扯冬地区一直未停止疯狂进攻

現在这一地区形势更加恶化，我有关当局正密切注視事态的發展

新华社北京27日电　越入所謂麥克馬洪綫以北的印度侵略軍，自从9月20日午夜向中国边防部队发动武裝攻击至今，已經7天了。中国方面竭力克制，希望避免事态的恶化，而印度方面却不顧中国政府的再三抗議和警告，一直沒有停止其疯狂进攻。

今年6月，印度方面利用中国边防部队停止巡邏的情况，越过所謂麥克馬洪綫，侵入綫北的扯冬地区。今年8月，中国政府得到当地居民关于印軍入侵的报告以后，在9月16日向印度政府提出强烈抗議，为了防止印軍在中印边界东段扩大侵略活动，中国边防部队奉命恢复边境巡邏。到現在为止，中国边防部队查明，印度軍队在扯冬地区的扯冬、賊不丢、扯果布、卡龙設立了4个侵略据点。印度方面不仅无視中国方面的抗議，也不撤走这些侵略据点，而且还在扩大侵占范围。

9月17日，侵入扯冬地区的印軍向守卫在掸続桥桥西的中国哨兵威逼挑衅，并且在中国哨位东、南、西三方面只有几米的地方，构筑工事，架設机枪，对中国哨位形成包围。9月20日午夜，印軍突然向中国哨兵猛烈开火，中国边防軍官一名被击中身亡，士兵一名身負重伤。迄日以来，印軍不停地向中国边防部队开火，使中国边防部队的伤亡人数增加到五死五伤。尽管中国方面一再向印度方面提出强烈抗議和严重警告，尽管中国边防部队保持了极大的克制，印度方面却进行越来越猖狂的武裝挑衅，其用意显然是要扩大事态。

印度方面袭据了所謂麥克馬洪綫以南的广大中国領土以后，进一步侵占和侵犯綫北的中国領土。已經不是头一次了。1959年，印軍侵占了綫北的隆則馬尼，至今还賴在那里不走。現在，印軍竟又侵占了隆則馬尼西北的扯冬地区。印度方面为了在中印边界东段向中国境内扩张領土，一直坚持英国在1914年阴謀制造的所謂麥克馬洪綫。这条非法的界綫是历届中国政府都不承认的，但是，即使按照这条非法的界綫，扯冬地区也无可置疑地是在綫北。印度測繪局1959年出版的《印度及邻国图》又把中印东段边界綫推移到1914年的所謂麥克馬洪綫以北，更加深入到中国境内。但是，即使按照这张地图上的界綫，扯冬地区也仍然是在綫北。1960年，在中印双方官員会晤中，印度方面又提出另一条中印东段边界綫，更加向北深入中国境内。現在，印度方面竟以这条綫为根据，侵占了中国的扯冬地区。按照印度方面这种一再任意篡改边界綫的做法，一切传統习慣綫和实际控制綫都失去了意义，中印之間还有什么边界可言呢？

印度方面在中印边界东段的侵略活动决不是孤立的。这种活动是为了直接配合印度方面在中印边界西段对中国領土的蚕食入侵，是印度方面在中印边界全綫有計划的軍事侵略行动的一部分。中国方面从来主张通过談判和平解决边界問題，对于来自印度方面的种种挑衅也尽量保持克制，避免事态扩大。但是，在中国的領土遭到侵犯、中国边防人員遭到越来越大的伤亡的情况下，中国方面只能坚决实行自卫还击。現在，扯冬地区的战火还在进行，形势更加恶化，中国有关当局正在密切注視事态的发展。

再接再厉　乘胜前进

全国水稻丰产模范田啟发

今年，我們岁丰大队获得了全面丰收，八百亩左右的早谷田，平均亩产干谷四百八十多斤，比去年每亩多收了百把斤谷子。一千二百亩中稻，亩产也上了四百多斤，加上再生稻，将近五百多斤到六百斤的样子。目前，晚谷子又长得不錯，看苗势，也会有几百斤一亩。今年真是一个大好年成。大家說，今年收成这样好，是党領导得好，政策貫徹好，干群团結好，因地制宜改进耕作制度好。集体增产了，社員个个喜笑顏开，家家戶戶谷滿仓。除开粮食和集体搞的副业生产外，社員的家庭副业也是一派兴旺景象，真是肥猪滿栏，鸡鴨成群，蔬菜滿园。

今年丰收了，但是我們并不自滿，并不松气。我們总結了早、中稻丰收經驗，下决心抓好秋、冬生产，爭取今年全面丰收。現在，各个生产队的社員，正在把握住当前大好形势，加措施，加干劲，搞好当前生产。

（刘福中記）

英雄不怕莽山难

陈顺修

——省莽山木材加工厂見聞

在我省南端的宜章县境内，有一片一望无际的林海，这就是全省闻名的莽山。莽山，是我省杂木的主要出产地。

莽山安家

深山密林，是手工业竹木来源的广闊天地。莽山，就是这样一个十分理想的地方。1961年10月，省手工业联社特地从长沙、衡阳等地选派了34名有竹木加工經驗的工匠，翻山越岭，来到这座海拔平均1，900米的莽山，建立木材加工厂。这个厂的负责人告訴我們說：刚进山时，我們这些生长在城市的人，不仅在深山密林里工作很不习慣，在生活上也很不方便，买米买菜往返百里。但是，絕大多数人知道手工业生产缺乏竹木材料的困难。他們不辞艰难，打柴割草，开荒种菜，盖房修路，搬运机器，由于采取了边搞生活、边搞建設、边搞生产的办法，在短短的5个月时間里，需建了厂棚，装好了机器，改善了生活，站稳了脚跟，給正式生产打下了基础。現在，这个厂已发展成为近百人的加工厂，每日可为手工业提供成品、半成品或材料12个立方米。

一場爭論

今年三、四月間，工厂才开始投入生产，有些人认为，莽山的竹木成林，現在已有100多万个立方米的树材到了砍伐期，除了林业部門每年砍伐3，000立方米左右外，加工厂还可以大量砍伐，即使两家每年砍伐4，000立方米，可以砍伐370年，何必費那么大的劲去收集、利用那些快要腐烂的废材；也有部分人认为，莽山虽然有百多万立方米树材待砍，但国家的社会主义建設却需要比这更多的木材，这些待砍的树材讓林业部門有計划地砍伐，不仅能够調运更多的木材到各地支援祖国建設，同时，他們砍掉的树头、树尾、树枝、树丫还可以充分利用。目前，公路两边存放的4，000个立方米树枝、树丫和腐朽树材，足够加工厂利用两年，今后林业部門每年砍剩的废次材料，也可以长期利用，何必大手大脚地占用正材和浪費废材呢？爭論的結果，都认为利用废次材料是手工业的优良传統，并且在莽山这个地方更是大有可为，应該千方百計地利用废次材料为农业生产和市場服务。方向明确了，給生产带来了动力，全厂出現了一个大搞废次材料加工的热潮。在鋸台車間里，有一个脸庞黝黑、体质結实的中年人，他日夜不停地研究，想方設法的不糟蹋一点木材，不好用的車木，就鋸成既可做桌子脚、又可做椅子脚或架椅背的通用方料，剩下来的脚料，他又精成做活动小凳的木条。由于采取这种看材鋸料，点滴不丢的办法，做到了寸材寸用，废料好用，短短的几个月内，共利用了相当于10多个立方米的废弃木材，使废次木材的鋸料利用率由过去的40%提高到60%。这就是从长沙市老龙潭木器社調来的鋸工彭冬亮同志。在竹制品車間，也有一个名叫刘汉均的篾工，对于竹料的利用非常关心。有一次，当地农民告訴他：莽山苦竹历来就不用来制作农具、家具，要作也只能制作包裝粗篾。他听了这話以后，心里却在那里划算，为什么苦竹不能制作用具，我一定要打破这个陈規。当他把这种心事告訴党支部书記时，支部书記胡同初立即鼓励他大胆試驗，并在实际試驗中积极地支持他。經过老刘的苦鉆和实干，終于利用苦竹制作成土箕、籮筐、撮箕、扮折、腰篮、谷篩、竹帘等十来种产品，从今年5月到8月，在他的带动下，全車間一共利用了約10万斤苦竹，等于节約了5千余根楠竹。

生产第一

在加工厂的竹器車間里；有20多位从长沙調来的竹器工，他們虽然年龄不同、个性不一，却有着一顆“一切为了生产”的共同心愿。拿破竹来說，莽山的苦竹又細又嫩，破起来非常不便，起初一般只能日破200匹，最多的也只能破到300匹，为了支援缺竹地区的竹器生产，他們相互研究，共同試驗，結果有了很大的提高。現在，80%的人能够日破600匹，15%的人破800匹，李德生等达到1，000匹以上。不仅如此，苦竹的利用率，也在他們“紧握、輕刀、細破、专心”的操持下，得到了提高。开始，一根苦竹一般只能破一层，現在一根苦竹有60%的人能破二层，一部分人能破三层，还有一部分人能破到四层，真是一竹多破，分竹不丢。

嘟嘟的柴油机声，日夜响彻云霄。它，总是那么精神抖擻地带动电动机，为鋸料机、車木机輸送动力，这与在那間用油毛毡盖起来的机电車間工作的3个小伙子的辛勤劳动是分不开的。他們，虽然学这門技术不久，但是經过师傅的精心培养和自己的刻苦鉆研，提高很快，已經能够单独操作。这里，特别应該提到那两位朝夕在云雾間行車的汽車司机。这里的公路，一边是悬岩，一边是陡壁，弯多，坡大、路窄、盘旋，从加工厂到包公庙鉄路車站，虽然只有54公里，但行走艰险，車速很慢，以往每天只能往返一趟；为了将加工厂生产出来的原木和各种半成品、成品及早运到长沙、衡阳，支援这些地区的手工业生产，他俩克服重重困难，起早貪黑，日夜行車，現在每日能往返3趟。这两位司机就是薛守益和周太阳。在包公庙到莽山的公路沿綫只要提起他俩的名字，誰都会伸出大拇指叫好。

三笔大賬

“对各方面都有利”，这是加工厂办厂一年来的深切体会。厂里的负责人告訴我們：在深山密林里建立加工厂，利用废弃材料加工半成品和成品，很适合手工业的生产特点，这里資源丰富，树种繁多，規格不同，符合手工业的使用要求。今年3月以来，通过就地加工、看材施用，不仅已为手工业提供了将近1，000立方米的木材和近70万斤竹料，有力地支援了农业生产和市場安排。同时，能够减少运輸量，減輕交通部門的运輸負担。以100个立方米木材来說，从莽山加工厂运至长沙，如果运树材，需要5吨載运量的汽車运33.4車次至包公庙車站，再用30吨載运量的火車皮4个运至长沙。如果将树材就地加工后再运至长沙，运輸量即大大減少，汽車只要11.3車次，火車1.9个車皮。特别是能够降低生产成本，減輕消費者的負担。他說，同样以100个立方米木材为例，如果将树材直接运至长沙木器厂再加工成寸板，成本要达到1万3，102元；在莽山就地加工成寸板后再运至长沙木器厂，可降低成本13.6%。再者，能够提高竹木利用率，为社会增加大量財富。今年3月以来，他們使用的将近1，000立方米木材，三分之二以上是森工部門在采伐时所鋸掉的树枝、树丫和調运时丢掉的废次树材，这些木材，在过去不是当柴烧掉了就是埋山腐烂，自加工厂开工利用以来，这些腐烂材料就变成无价之宝，連同竹料，共为林場增加近6万元的財富。这3笔賬，十分清楚的告訴我們，手工业部門在深山密林里建厂，发揚好材好用、劣材劣用，大材大用、小材小用的优良传統，就地加工废弃竹木材料，的确是一件十分有意义的事。

计划用粮 节约用粮
瞻前顧后 细水长流

粮食再多也要划算好

桃源县双溪口公社
封火崗大队河提生产队社員 廖德太

扮禾的时候，我們队里有人讲：“收成好，吃粮就用不着細手細脚，算来算去了。”我一听，覺得不是味。俗話說，有时記得无时，丰收莫忘歉年。就拿我家里来說吧！7口人吃茶飯，去年虽說分的粮食不多，可是精打細算，不仅沒有亏粮，到今年接新还有余粮。对門有一戶和我家人口一样多，去年分的粮食比我家多，只是沒有个盘算，貪吃卯粮，結果今年接新前就很困难。看来粮食再多，也要划算好。

現在，我家又把全年用粮作了安排，由我爱人按季节忙閑等不同情况，掌来下鍋。俗話說：“一日开三次園門，三日难开一次仓門。”种菜省粮，干万万确。我家瓜菜多，如今又在多种蘿卜白菜。家里养一头猪，15只鸡，尽可能不用主粮，多喂菜叶、細糠。总之，处处要精打細算。（龙桂庭記）

宁乡花明楼公社
荷叶大队泉塘生产队妇女 張少兰

我家4个人，去年分的口粮虽不多，但是算了再吃，还节余了70多斤。

今年啊！我家劳动工分和家肥投資不少，队上分的粮食加上自留土里的紅薯等等，比去年是多了一些。但是我想，还并不很寬裕，如果浪費了，自己会吃大亏，又要增加國家負担，看来节約要从籠口起。从接新开始，我就盘算好用粮，細水长流。两个伢子起初有意見，我跟他們翻来复去的讲，也就懂理了。

俗話說，瓜菜半年粮。如今我屋里南瓜、冬瓜、絲瓜、豌菜硬吃不贏，单讲絲瓜，就摘了两千多斤。我还收藏了300多斤南瓜、500多斤冬瓜和几十斤干菜，留到淡季吃。从扮早稻到現在，虽然工夫紧，我家还是吃得勻勻称称，沒有大手大脚。以后农閑时，还打算节省些。我覚得，丰收了，不能只看到眼前桌子尖，还要想想國家建設，想想灾区群众。

（王美成、易正之記）

思前想后 細水长流

小論壇

月夜話用粮（木刻） 莫球保作

不吃統銷粮利己利国

新部县寺門前公社潭鋪大队貧农 肖桂生

我家人多劳力少，4个崽，大的不滿14岁。虽說生活有点困难，可不能光望着政府和队上，总要勤俭节約，自力更生。我是苦人子出身，計划用粮节約用粮有习慣。去年分了粮食，我就量体裁衣，按計划吃，爱人和我一条心。这样，月月有点节余，生活过得滿不差。到今年农忙日子长，爱人体貼我要天天出工。用粮就想大手大脚。我說：“寅时不能吃卯时粮，过了今天有明天，乱吃一頓不如天天有吃。”說服了她。后来，她看見有的戶国家統銷了粮食，就眼紅，覚怪我說：“节約吃了亏，不节約的尽肚子胀。”有天夜里，本来吃了晚飯，她还盛了假喊我吃。我說还飽，不吃，她生了气。等她气消了，我就耐心地說：“粮食是銷給有实际困难的。个别戶前段浪費了，这陣子过不去，若是解放前，那就九死一生。如今虽說有党的关怀，我們自己可不应該一屁股坐在政府身上，徒然增加國家負担，再說那样，自己日子也过不好。节約用粮，为國家，也为自己好，怎么能說吃了亏呢！”受人突道：“我明白了。”就这样，我家吃到今年接新，还剩得80多斤粮食。7月28日晚上，队里开社員会，号召互相支援克服困难，我就把余粮借給了缺粮戶，大家都說我們省吃俭用勤俭持家，几多光荣！

如今新粮分得比去年多，自留地还有收入。我就故意讲：“我們今年可以多吃，再不要計划用粮了。”爱人說：“看你，多收了一些粮食就变了心，这可不行，用粮要思前顧后。”啊！一年的經驗不但教育了我自己，也啓发了我爱人。今后我們要坚持計划用粮节約用粮，富日子当穷日子过。（肖伟記）

这不是管“閑事”

——生产队长談帮助社員安排好生活

洞口县江口公社花溪大队第五生产队队长謝如正：今年已經到手的收成較好，比去年增了产，干部社員都十分高兴。但是有的人說：“丰收了，再不要計划用粮，放肆吃它几个月再說。”这个想法要不得，我总是劝社員們吸取經驗教訓。就拿我家来讲，人多劳力少，去年分的粮食不多，但是我和爱人精打細算，分月安排，接新开始就节省，又多种瓜菜，到今年接新，日子一直过得好。我那邻居，劳力强，分的粮食多，日子理应好过，只是一开头就大吃大喝，到今年5月，生活就困难了，影响了生产。这說明粮食多还要会安排。我們队干部要帮助社員安排好生活，搞生产才更加主动。

露县三河公社太和大队第四生产队队长段牛喜：当生产队长，要一手抓好集体生产，一手抓好社員生活。我以前认为社員生活，他們自己会安排，用不着干部管閑事。去年扮禾以后，粮食虽然收得多，計划用粮抓得不紧，全队32戶中，有19戶吃过了头，有8戶弄空了粮食，結果东挪西借才接上新。有些社員因为生活不安定，影响生产。今年接新开始就抓紧进行計划用粮节約用粮的思想教育，社員生活安排妥貼，生产劲头高，秋田管理搞得好。

平江陂背公社陂新大队上鋪生产队队长李汎桃：“常将有日思无日，莫等无时思有时。”我們生产队去年就靠这个宝过好日子。今年增了产，有的社員打算鋪張浪費，也有的說，不能好了疮疤忘了痛。大家就討論一气，回忆对比算細眼，归根結蒂，都說增了产还是要細水长流。接新以来，大多数戶按計划吃，不少戶还节余了粮食，勤俭持家成了一股風气。社員了孔賢虽然一家劳力强，粮食收入多，如今还是多吃瓜菜，省用主粮。他說：“我家是看天煞飯，显米下鍋，多吃瓜菜营养好，节約粮食为明年。”

办喜事不应鋪張浪費

編輯同志：

我們这次去监澄县新安公社举办大队工作，发現这里有些干部和社員每逢喜事，就大办筵席，請客吃酒，造成严重的鋪張浪費。如最近这个大队有两个大队干部为小孩做“三朝”，一个請客二十多桌，花錢三百余元。另一个請客七十余桌，杀了一头猪，不够吃又到市場上买了十多斤肉，并煞酒用稻谷两百斤，吃大米两百多斤，受理人情款三百余元，粮食六百多斤。这样作，不仅主人要多用錢用粮，就是亲戚邻居为了送人情，也得化錢化粮。我們认为，人逢喜事适当举行庆賀，亲朋来往，这是可以理解的，但鋪張大办筵席，就不应該，特别是大队干部带头这样作，影响不好。建議有关党委加强对干部和群众的教育，坚持勤俭办一切事业的原則。

欽时容、何永治

建立技术責任制度 严格工艺操作規程
郴州造紙厂产品质量有了提高

郴州造紙厂前一段时期生产的机制单面有光紙质量差，用戶不滿意。有的用戶曾因此要求退貨。这个情况使該厂的領导和职工对提高质量引起了重視。

今年一开始，該厂就从上到下，从党内到党外，向干部、职工进行了“质量第一”的思想教育。在提高认識、統一思想的基础上，采取了措施，在下达产品产量計划的同时，下达质量指标，提出质量要求，建立技术責任制度，技术人員跟班劳动，把守质量关。如今年7月5日，抄紙工段早班值班班长为爭产量，要求打浆工段把不合格的浆放下去抄紙，当时技术人員提出建議，不能放浆，厂領导坚决支持了技术人員的意見。对車間操作人員进行了說服教育，要求工人严格按操作規程办事，并决定把上班已經抄造的部分不合格品重新打浆再制。厂里对每一道工序都提出严格的质量要求，上一道工序产品沒有达到质量标准，不讓流入下一道工序。各个工序之間又互相监督，互相检查，使大家都更加重視提高产品质量。領导、技术員和工人，常共同研究解决关鍵問題。如前段蒸煮质量不高，厂长岳炳成就召集技术員、工人开会，研究制訂出了統一的技术措施，严格了工艺規程；不但使蒸煮每一球料的时間由平均10小时減少到5小时40分鐘以內，产量由平均每天蒸煮4球料提高到8至9球料，而且提高了蒸煮质量。

另外，他們还加强了車間管理特别是技术管理，建立健全了生产崗位責任制和生产研究会議制度，促使紙张质量显提高。現在，这个厂生产的机制单面有光紙正品率达98%以上，基本上消灭了云彩花、黑点和透明眼，紙张厚薄均勻，写字不洩水，用戶感到滿意。在最近全市工业产品质量評比会上，被評为单項优质产品。

（庆芳、志成、俊課）

造紙 杨崇南作

邵东县供銷系統抓住时机
集中主要力量采购农副产品
九月上中旬农副产品采購比前20天成倍增长

邵东县訊 邵东县供銷合作系統层层加强干部思想教育，集中主要力量狠抓当前农副产品采购工作，各种主要农副产品采购显都显著上升。

邵东县今年农村形势很好，大部分农副产品都增产，除黃花、茶叶产量保持在去年的水平外，辣椒、烟叶、猪、禽、蛋等，有的比去年增产1倍多，有的增产20%—40%不等。从今年年初起，供銷社就和各生产队实事求是地签訂了各种农副产品采购合同之后，在生产上积极支援，促进了生产的发展，为农副产品采购工作打了个很好的基础。

这个县的供銷系統对农副产品采购工作一向比較重視，善于抓季节，抢火候，三季度当黃花、茶叶采购旺季到来时，供銷系統在各級党委的領导下，組織干部和采购人員共300余人，安排網点140多个，集中資金130多万元，狠抓以黃花、茶叶收购为主的采购活动，同时組織加工調运，仅仅在两个月时間內，黃花和茶叶的收购分别完成計划的103%和124%。猪、禽、蛋、鱼等产品的收购工作也取得了較好的成績。

由于前段在采购方面取得了較好成績，加上各地供銷社逐漸开展自营业务，在黃花、茶叶收购扫尾阶段，部分干部思想不够明确，少数单位甚至有偏重于供銷社自营业务的偏向，放松了对国家农副产品采购工作，力量不够集中，县社及时在全县供銷系統开展了一次检查，要求当前必須以农副产品采购为中心，开展旺季购銷活动，集中人力、物力、資金打好秋收后农副产品采购这一仗。通过各种方式，层层談实論虛，算时間賬和任务賬，发現許多主要农副产品距完成全年采购計划还很远，今后这几个月是关鍵时間，任务完成的好坏，对今、明年国計民生的安排，关系至为重大。在检查中并以农副产品采购为中心內容，总結評比，評选出28个先进人物，大大調动了全体工作人員的积极性。各地迅速行动起来，全县有1，000多人参加了农副产品的采购工作，收购網点除原来146个点外，新增加了36个公私合营代购点。仓容和包裝等方面也作了一定的准备。

集中力量开展以农副产品采购为中心的旺季购銷活动以后，真是立竿見影，使农副产品采购工作比先前推进了一大步。9月1日至20日的收购显和前20天比較，除蛋品沒有增加外，生猪增加3.1倍，家禽增加5.8倍，鮮鱼增加3.4倍，其他各种小产品的收购显都成倍增长。（楊一中、赵哲夫）

湖南省供銷合作社长沙貨栈启事

地址：长沙市五一路57号 电話号碼：9371 电报挂号：7520

为了活跃城乡地区、产銷之間的物資交流，促进生产发展，根据上級指示，我栈現已正式开业，設食杂果品、农业生产資料、日用杂品、土产山貨、农副产品五个經理部，經营各項自营购銷业务，并兼办代购、代銷、代办托运、加工。欢迎各地国营企业、供銷合作社、消費合作社、手工业合作社兄弟貨栈参加交易。

业 务 范 圍

干鮮果菜 副食調料 肉食水产 蜜餞淀粉 小型农具 种籽杂肥 陶瓷器皿
棕草藤編 家具用品 竹木制品 手工艺品 山貨葯材 杂竹柴炭 农副土产

食杂果品經理部 地址：长沙市五一路57号 电話：2491 电报：5475
农业生产資料經理部 地址：长沙市五一路57号 电話：4711 电报：7577
日用杂品經理部 地址：长沙市肇嘉坪1号 电話：3569 电报：2480
土产山貨經理部 地址：长沙市肇嘉坪1号 电話：9116 电报：0588
农副产品經理部 地址：长沙市肇嘉坪1号 电話：3637 电报：4100

新湖南报

1962年9月29日 星期六 第三版

省花鼓戏剧院、省話剧团上演《紅岩》

受到广大讀者热烈喜爱的优秀小說《紅岩》已有許多地方的戏剧院、团改编为剧本搬上舞台。湖南省花鼓戏剧院和省話剧团为了满足我省观众要求，最近已經排演这个戏，定于十月一日起在湖南剧院和紅色剧院分别上演，作为庆祝伟大国庆十三周年的献礼。省話剧团采用的剧本是北京人民艺术剧院赵起揚、夏淳、邱揚三位同志改編的。省花鼓戏剧院的剧本是該团王方之同志根据小說原作并参照青島話剧团演出本改編的。这两个剧本，都抓住了敌我尖銳复杂斗争的主綫，突出地描繪了被囚于中美合作所集中营里革命先烈們坚貞不屈、頑强战斗的英雄气概和为共产主义献身的崇高品質，創造性地重現了許云峰、江雪琴、成崗、余新江、齐晓軒等英雄人物的光輝形象。对于敌特分子徐鹏飞、黎紀綱等反面人物阴险、毒辣、卑鄙而又愚蠢的嘴脸以及蒋介石匪帮崩潰前夕迷窜时的狼狈丑态，也作了生动的刻划。（苏艺）

省体操代表队准备游园晚会节目

湖南省体操男女代表队为了检查一年来的成績，定于二十九日晚七时在省体育館举行「健将級測驗」，并将选出优秀的項目作为「国庆游园晚会」体育表演的节目。

省体操代表队自一九五九年参加我国第一届全运会以后，一直坚持勤学苦练，技术技巧和身体素質都有了很大的提高。全队十六名队員，有十三名是一級运动員，有几名还达到和接近了运动健将的水平。这次測驗的項目男子有单杠、双杠、跳馬、鞍馬、吊环、自由体操等六項；女子有自由体操、平衡木、高低杠、跳馬等四項。（罗兆沛）

湘潭专区国庆举办民兵体育运动会

为了检閱民兵軍事训练成績，促进民兵练武活动，湘潭专区定于今年十月一日至五日在湘潭市举行全区民兵体育运动会。参加运动会的将有十二个县市、近二百人。运动員都是基干民兵中的优秀选手。竞賽项目有射击（小口徑步槍、軍用步槍、手槍、輕重机槍等）、手榴弹和越野賽跑三大項。现在各地选手，正积极练兵，准备在运动会上大显身手。（湘潭軍分区曾广生）

邵阳市国庆前夕开展爱国卫生突击周

国庆前夕，邵阳市机关团体学校和街道居民，开展了以搞好环境卫生和飲食卫生为中心的爱国卫生运动突击周。二十三日以来，各单位采取了划分地段、分組包干的办法，大搞公共卫生和个人家庭卫生，全市的阴阳沟和公共厕所，安排了专人冲刷打扫。大街小巷、公共场所，都面貌一新。飲食行业总店还专門組織检查組，对全市飲食店逐个进行了检查。原来卫生搞得好的紅旗单位如吉星楼、青楼飲食店等，楼上楼下都洗刷得干干淨淨，餐具炊具都实行蒸气或开水消毒，保持了卫生紅旗的光荣称号，原来卫生工作做得不够好的单位，也正在急起直追，連日突击，并增添了一些必要的卫生設备。（孙运富、刘立兴）

英雄献礼迎国庆

——天德山英雄連紀事

艾 蒲

今年国庆节是某部五連获得"天德山英雄連"光荣称号的11周年。9月中旬，我去訪問了这个英雄的連队。

英雄連队的来历

刚来到师部，就听說五連正在山区进行野营訓练。第二天，我們乘一輛吉普車，沿着崎嶇的乡村簡易公路，穿过丛山峻岭赶到野营部队去。来到五連，已是夕阳西下。战士們从野外演习回来，一个个皮膚晒得黝黑，精神抖擻，唱着歌走进山村。

吃罢晚飯，連长、指导員热情地向我介紹野营訓练的情况。我們的話題很自然地轉到了11年前的天德山战斗。

1951年秋天，五連守卫在朝鮮臨津江东的天德山陣地上。正当祖国人民欢度国庆的时候，美軍王牌騎一师，在数十門重炮、12架飞机、25輛坦克的掩护下，向天德山陣地发动猛攻。五連的勇士們浴血苦战4昼夜，歼灭敌人900余名，把天德山陣地变成銅墙鉄壁，給敌人"秋季攻势"当头一棒。战后，五連集体立特功一次，并获得了"天德山英雄連"的光荣称号。

指导員徐金元說：全連战士时刻都沒有忘記老同志用鮮血換来的崇高的荣誉，他們正在加紧练武，决心争取优良成績，向国庆节献礼，迎接英雄連命名11周年。

跃进的速度

早晨，天刚破晓，村外传来了战士們练刺杀和投弹的喊杀声。二排的战士正在比賽投弹，只听得手榴弹呼呼地从上空飞过，二排长站在弹着点这头，不停地喊着："38、40、45、50米……"我惊奇地問指导員："3个月前，你們多数战士只能投30多米，这一向提高得這快呀！"徐指导員点点头說："嗯，这两个月是跃进的速度呵！"他說：全連投弹測驗，包括勤杂人員在內，7月上旬平均33米，成績及格；8月上旬平均37米，成績良好；9月上旬平均41米，成績优秀。蔣連长接着說："战士們对这个成績并不滿足哩，现在不仅练立姿投弹，还在练跪姿、卧姿投弹，把技术越练越精了。"

一个小时的"天天练"結束了，各班投弹比賽結果，四班又获得全連第一，平均44米。收操以后，我問四班长张爱成："怎么进步这样快？"他从容地說：蔣匪帮阴謀窜犯沿海大陆，同志們新仇旧恨涌上心头，誰不想多练几手硬功，报仇雪恨呀！

12日中午，連长蔣阜順同志从村外回来，兴冲冲地說："好消息！"我連忙問："什么事？""嘿，又是新紀录！"他用手帕擦掉脸上的汗珠兴奋地說："今天各班投弹比賽，四班平均45米，你們猜，三班多少？嗬！48米，真不簡单咧！"

在山地射击場上

五連山地射击的預习場設在一座大山的半山腰上。我跟在队伍后面走，还沒有爬到山腰，就已經累得气喘吁吁，汗如雨下了。这是一座长满野草的荒山，太阳整天都在曝晒着，"秋老虎"真比三伏天还厉害！战士們队在山坡上瞄准，豆大的汗珠不断綫地往下落。

我来到一排，发現右边有几棵一人高的小树，周围有二、三米的阴凉处。我問旁边一个战士："你怎么不到阴凉的地方預习呢？"他把槍放下，抬起头瞅了我一眼，說："打仗的时候，下大雨，太阳晒也得干呀！现在不好好鍛炼，打仗怎么能过硬呢？"我又問："热得很难受吧？"他拿起水壶喝了一口水，笑着說："早就习惯啦！"接着他又握槍瞄准了。

据連长、指导員說，山地射击是一个比較复杂的科目。就拿騎槍来說吧。高山上有两个小目标，一个綠色胸靶，一个地堡射孔靶，距离大約200米，仰角20多度，目标每次出現10秒钟。射手要灵活地利用地形地物，采取跪卧两种姿式进行射击，6发子弹，命中2发及格、3发良好、4发优秀。要取得优良成績的确是不容易的。

实弹射击开始了，几种槍同时进行射击，密集的槍声震动着山谷。示靶手不断地揮动小紅旗。战士們輕輕地議論："良好！""优秀！"一个矮胖胖的列兵，右手提着槍跃进到一个小土堆跟前，跪在地上沉着地向綠色胸靶瞄准射击，連續3发子弹都出現了小紅旗。紧接着，他又向前跃进十多米，卧在地上向黑色的小射孔靶射击，小紅旗高举两次。排长立刻宣布："覃炎6发5中，成績优秀。"

覃炎今年19岁，一年以前，他是湖南邵阳县一中的学生，来到五連后，他就下定决心勤学苦练，做一个不愧为英雄連的好战士。因此，他进步很快，几乎每个月都評上"五好"，今年1月还入了团。像覃炎这样优秀的战士，在五連还有不少，他們那种吃苦耐劳、勇敢頑强的精神，使人久久难忘……。

山地射击結束了，总評成績良好。蔣連长告訴我：这次射击从讲射击学理到实弹射击結束，一共历时23小时，比教程規定的时間縮短12个小时，可是，战士們还很不滿意哩！

可爱的战士

五連练完山地射击的当天晚上，連长、指导員又提出了新任务：坚决完成夜間射击和进攻战术科目，再创优良成績，向国庆节献礼。第二天，部队又拉到山上去了。我发現队列后面有一个战士，走路一拐一拐的，爬山十分艰难。徐指导員告訴我：这个战士名叫李福昌，共青团員，刚从后勤分队調来两个多月。他双脚有严重的脚气病，部队出来野营，本来打算留他看家，可是，他坚持要来。讲到这里，指导員贊叹地說："我們連的战士就有这么一股頑强劲。誰生了病，要动員他休息，只有下命令才行。"接着，他給我談起李福昌带病坚持訓练的故事。

一天晚上夜行軍，天空黑沉沉的，弯弯曲曲的羊腸小道，十分难走。李福昌紧握着拐棍，一拐一拐地艰难地走着。不一会，突然下起大雨来了，道路泥濘，更难行走。队伍翻过一座山崗时，他踩着小石子突然滑倒了，要不是路旁一条土坎挡住，险些滚下山沟。战士揚长坤急忙上前把他拉起来，关切地問："摔伤沒有？快把背包給我。"他坚决地說："不要紧，能坚持。"本来，他腰部摔得很痛，但他还是謝絕别人的帮助。当天晚上行軍50多里，他始終沒有掉队。前几天打山地射击，他的脚痛得更厉害了，班里留他看家，他嘁起嘴說："向国庆节献礼，也有我一分呀。"說着背起槍就走，結果打了优秀。

当我找到李福昌，和他談起这些事时，他微笑着說："过去，我从来沒有經过长途行軍鍛炼，当双脚痛得厉害的时候，我就想起天德山的战斗，想起老同志負伤后还坚持作战的情形，就觉得这点小痛算不了什么。再說，现在不抓紧时間多练本事，将来打仗怎么杀敌立功呀？"

在五連生活7天，每天耳聞目睹的許多事情深深地激动着我。我亲眼看到，在这座革命熔炉里，无論老战士或新战士都茁壮地成长起来了，他們将鍛炼得像天德山战斗的英雄們那样鋼鉄般坚强。

英雄講故事 李軍作

森林的卫士

·盘上勤 黄金瑞·

共产党員、基干民兵盘上安，是江华瑶族自治县高滩公社安馬大队的护林防火小組长，他忠厚老实，积极肯干，十多年来总是像保护自己的眼睛一样保护着国家的森林資源。

林区山連着山，岭靠着岭，草木繁茂，最怕的是发生火灾。为了做好护林防火工作，盘上安經常在社員群众中宣传护林防火的意义，介紹防火經驗，还在人們經常过身的地方和屋場边，写上标語和护林防火公約，以便随时引起大家的警惕。

瑶族人民房屋都是用木料架成的，屋前屋后尽是柴草树林，因此搞好家庭防火对保护森林有着极密切的关系。可是在瑶族人民中有一个旧习惯，每年只搞一次家庭卫生大扫除，而且要到腊月24日以后才动手，据說提前搞大扫除就要"触犯家神"，說是"不吉利"。因此屋里杂物越堆越多，容易引起火灾。盘上安道理懂得多，知道这是一种迷信，于是不断地向群众宣传，說明世界上本来沒有神鬼，有"神"有"鬼"的說法，是历史上統治阶級为了統治劳动人民而故意編造出来的。經过他长期的宣传，群众的思想觉悟提高了，改变了旧习惯，现在他这个队的社員每季度都搞一次家庭大扫除，及时把厨房里易燃的东西清除出去，平时做飯燒水，也都处处留心防止失火。

为了使山地肥沃，瑶族人民习惯在种植杉林或农作物之前，用火将荒山荒土燒一遍，这在林区說来，是一件极需謹慎小心的事情，为了防止森林火灾，安馬大队各生产队每次燒山燒土时，盘上安都亲自参加，而且总是带領青年民兵，站在最容易走火的危险地带。前年2月燒一块30多亩面积的山土，开始天气阴暗，風力不大，可是燒到一半多，太阳出来了，風也轉大了。当时火势很凶，火尾揚起一丈多高，眼看有一处就要燒出警戒綫了，这时盘上安不顾危险，手持打火杈猛打接近警戒綫的烈火，他两脚汗毛被火燒了，脸孔被火熏黑，仍奋勇扑打，其他民兵和社員在他的带动下，也都勇敢地与烈火展开搏斗，几分钟后，烈火就被扑灭了。

安馬大队的森林12年沒发生过火灾了，这一成績是与盘上安的努力分不开的。公社和大队經常表揚他，社員們也都說："上安是毛主席的好民兵，是瑶族人民的好子弟。"

* * * *

深夜值勤

·阳彰豹 罗敬忠·

8月上旬的一个夜里，上弦月高挂中天。

洞口县洪茂公社云峰大队的4个民兵，輪流守护在迴南桥上。这是由邵阳市开往武崗、城步等县的汽車必經的一座桥梁。

午夜时分，四周静悄悄的，正在桥上巡逻的民兵——退伍軍人黄标清，忽然听到河的上游，随着微風，飘来輕輕的泼水的声音。他警惕地蹲在桥头的角落里，凝神地注視着远方。

这天晚上，月光虽然不甚明亮，却依稀能辨出一只小船順水而下。

船漸漸地近了。他已經看出船上的人，两个在划桨，两个坐在船上，不时东张西望。沒被席子遮住的谷子，在淡淡的月光映照下，闪爍着黄燦燦的金光。黄标清在部队搞过偵察工作，这些那能逃过他的眼睛。他心里想：这只船来得蹊蹺，一定要查个清楚。他叫醒睡在桥端的民兵黄啓如、唐文元、王一干。他們听說有情况，一骨碌爬起了床，拿着槍和梭标走上了桥。他們大声叫道："船开到哪里去？我們要查看查看。"

划船的人，听到这突如其来的叫声，停住了桨。坐在船上的那两人，一面輕輕地說："划，快划！闖过去！"一面向桥上答話："我們是运貨到邵阳去的哩！"

明明是谷子，怎么說是运貨！又为什么在三更半夜运呢？他們心里頓时升起了大疑团。馬上催道：

"快靠岸，要检查。"

在民兵的严厉命令下，船只得向河岸开来。靠岸后，对方装做若无其事的样子，說是給黄桥粮站运粮到邵阳去的。黄标清就追問：你們先不是說运貨嗎，怎么现在又說是运粮？既是給粮站运谷，請拿証明出来看看。对方拿不出証明，又讲不出道理，越来越慌张。最后低声下气地哀求說："請原諒这一回吧！放了我們过去，今后必定向你們謝恩！"

"哼！原諒半回也不行。你們老实交代这些谷子是如何来的！"

他們停了老半天，还是一声不吭。黄标清便命令他們上岸，并把他們带到了派出所。經教育后，原来是乘船送工人去粮站运粮装船的时候偷来的。为首的叫易广欽，是个慣偷。高沙粮站表揚了民兵們高度的警惕性，并奖励他們20元現金。他們恳切地說："这是我們民兵应尽的义务，还要奖励錢做么子囉！"

拥軍优属迎国庆

·民資摄影报道·

▲ 节日前夕，沅陵城关鎮的居民敲鑼打鼓給烈、軍属送礼贺节。

▲ 驻长沙市解放軍某部战士甘秉萍，被評为"五好"战士。当他的喜报寄到家乡——沅陵城关公社西关分社后，乡亲們互相传閱，并向他的母亲罗洪英热烈祝賀。

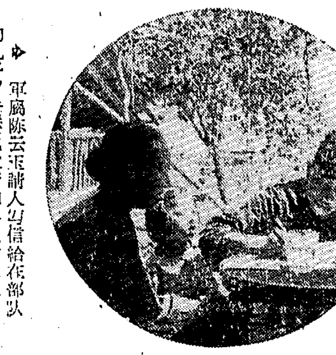

▶ 軍属陈云霞請人写信給在部队的儿子，告訴他政府和群众对家里照顾得十分周到，勉励他努力练好本領，保卫国防。

周赤萍

長篇連載 （五）

石云湘两战三降 众余孽沅陵投案

秋深了，梧桐树上的黄叶飘飘揚揚，飞舞下落。

从常德西进的公路上，飞馳着一部小吉普和一部十輪大卡车。卡车上坐滿了雄糾糾的战士。战士們宏亮的歌声，在起伏的山莽間回蕩着。歌声里，充滿了坚强的信念，充滿了熾热的感情。歌声到处，使得肯瑟的秋風也为之斂迹，不敢再向人間肆虐了。

这支英雄部队是我中国人民解放軍某軍，在接受了接管湘西的光荣而艰巨的任务后，派出的一支先鋒队——先遣工作队。

率領这支部队的軍部参謀处李处长，和政治部的科长李培权同志，正坐在那輛不久前从宜昌国民党軍队手中繳获来的美制吉普车里，研究着湘西匪情和对策。

"是呀，您說得很深透！湘西的土匪是凶狠而狡猾的，咱們必須坚决貫徹上級指示的軍事打击和政治攻势相結合的方針。从政治上瓦解敌人的重要作用，經你这么一剖析，我的思想更为开竅了。"李科长听了李处长对湘西匪情的分析和我軍对策后，接着說。

"可不是嗎，孙子兵法上說的'攻心为上'是很有道理的。这对于咱們今天的剿匪工作，也很有参考价值。不过，咱們得結合具体情况，灵活运用。是嗎？"李处长微笑着說。

"一点不錯！我小时候喜欢看《三国》，对諸葛亮七擒孟获很感兴趣。"

"哈哈，你怎么会想起諸葛亮？"

汽车向前方急馳着，阳光从树丛的隙縫中，一闪一闪地透射进来，轉过了一个山坳，又从木桥上越过了一道溪水。名曰三渡水。

李处长回过头来继續說："諸葛亮不惜七縱孟获，所得到的最大胜利，就是孟获說的那句話：'南人不复反矣'！这說明了什么呢？說明了諸葛亮是很懂得斗爭策略的。不过諸葛亮是个大汉族主义者，他搞的是怀柔政策，咱們可不同，咱們今天运用以打为主，打拉結合的策略，目的是要从軍事上、政治上、思想上徹底消灭土匪，有的匪首投降之后，还可以通过他們去为咱們做些工作，爭取其他的土匪。我們要坚决执行上級剿匪方針和党中央对新区的各項政策。"

"咱們的剿匪任务不需2年就可以完成了。湘西600多年的匪患，也可以徹底平息了！"李科长的話音里，流露出不可抑制的兴奋情緒和肯定的語調。

"对！不过，以湘西土匪的反复无常的情况看来，咱們'攻心'的工作还不那么容易，可能还得费点周折呢。"

"莫非咱們还有机会像諸葛亮那样，对土匪来个'七擒七縱'嗎？"

"这也难說。但得从实际出发，看具体对象办事呀。"

"說到具体对象，辰溪石云湘，根据咱們掌握的材料来看，在湘西土匪中还有一定影响，在地方上罪恶比匪首张平等要小很多。而且跟国民党也有矛盾。您看是不是可以拉他一拉？……"

"咱們虽然掌握了他的一些材料，还不知道他目前的动态呢，到了那里，臨事办事吧。"

……。

下午，先遣队到达了辰溪。这儿，就是部队預先决定的駐地。县城不大，前臨沅水，后倚高山。市鎮就建在山腰上。虽然有两条还算寬敞的街道，也有些楼房、店鋪，有发电厂，还有国民党的兵工厂。但由于长期遭受土匪破坏，市面非常肖条。

现在，盘据在这里的国民党残余势力，受过我四野大軍的严重打击，二野向川东推进后，这里情况还很混乱。土匪們，有的把队伍拉上山去，有的分散隐蔽下来。

先遣队駐下后，立即展开了工作。

一天，接管邮政局的同志，向参謀处长反映了一个情况：局里有个邮电員，据說是石云湘的老婆的表弟，但經調查了解，此人是石云湘放在城里的坐探。

石云湘到底是个什么人呢？他是湘西赫赫有名的"石軍长"。怀化人，但家在辰溪的长田湾，是国民党的一个軍官学校毕业的，后来在国民党正規部队里当过师长，軍事上頗有一套。因为与蒋介石嫡系部队不相容，失意后便回到辰溪，拼凑了一批人馬，独树旗帜，称起雄来。其后，国民党收編湘西軍阀、土匪时，为了籠絡他，以作对付我軍的一注本錢，便封他为暂二軍副軍长兼暂七师师长。手下有"六千余众"，活动在辰溪以南、怀化以北、溆浦以西一带。现在还在长田湾拥兵自衛。

"根据上級的指示精神，結合这个人的具体情况，是可以考虑在軍事压力下拉他一拉的。根据这几天的情报，我軍所到之处，他的部队即后撤，并且放出空气：'不与解放軍为敌'。不管他葫蘆里卖的是什么药，不妨在政治上跟他周旋一番。"参謀处长經过再三考虑，立即用电話向上級請示，然后，喚来了李培权商量。他严肃而又亲切地对李科长說：

"培权同志，上級同意交給你一个任务，这是你最感兴趣的工作，也是你的业务范围内的工作，就是要你去拉一拉石云湘。"接着，又把邮政局的綫索告訴了他，并命他先抓紧这条綫索，摸一摸石云湘的底，再研究下一步的行动。又說："为了搞好这一工作，你还需請示一下政治机关和业务部門。"

"好！咱下去就进行。"李科长愉快地回答。

他从队部出来，便到邮政局去了。

石云湘这些日来，心里真是矛盾重重。眼看着国民党嫡系部队在解放大軍的追歼下，如摧枯拉朽一般，不可收拾。自己又高兴，又害怕。心想，蒋介石的嫡系，今天算是完蛋了。可是，我又怎么办呢？正因为国民党徹底垮台，自己也产生了孤零零的感觉。跟共产党硬抗下去吧，国民党几百万軍队也不經一战，何况自己？別的不說，宋希濂就是被打得像丧家之犬一样，鼠竄狼奔！那么，投降吧，又不知道前途究竟如何？共产党的軍队，也真不少，才走了一批又来了一批。据說，现在駐扎在辰溪的这一部分，还只是先头部队呢，他們到底要在湘西住多久呀？要搞什么名堂呀？……。

早就感到十分苦恼的石云湘，得知我先遣队到达辰溪后，更加苦恼了。日思夜想，坐臥不宁。

正在这时，只見他的小老婆拿着一封信，急急忙忙跑进房来。

"快看！'表弟'又来了信。"小老婆气喘吁吁地說。

石云湘抢过信来，一下就撕开了封皮。

这个"表弟"在信上說：解放軍已找他去談了話，要他写信告訴石云湘，国民党大势已去，你何去何从，有两条道路放在你面前：一条是归向人民，立功贖罪；一条是与民为敌，死硬到底。归向人民，保証有光明的出路；死硬到底，就沒有好下場。信尾还附了一笔："解放軍虽然知道我同你的关系，但并沒为难我，仍然让我在邮政局照旧工作。"

"共軍真是厉害呀！怎么一下馬就曉得了他和我的关系？好险！"石云湘一面想一面走来走去，嘴里不住地自言自語："归向人民，保証有光明的出路……死硬到底，就沒有好下場……。"

这时，連他最宠爱的小老婆問他話也沒有听見，只是背着双手一股劲地来回踱着，軍靴踏在油漆的楼板上，发出有規則的吱吱声。走着，走着，突然"咚"的一下，站在屋当中，一把拉住小老婆的手，几乎是吼叫般冲着小老婆說："投降！投降！只有投降！"小老婆被他这突然的举动吓了一大跳。等听清了他的話意，才皺着眉說：

"云湘，你要斟酌呀！投降了，还能当軍长嗎？还能……"

"唉！妇道人家不明事理！現在是性命第一，性命第一呀！留得青山在，不怕沒柴燒！投降了，看形势办事嘛！大丈夫能屈能伸嘛！"

两天后，李培权接到那个邮电員的通知說：石云湘已来信表示愿意投降。怎样进一步联系，請給予指示。

李培权和李处长研究后，去信給那个邮电員叫他告訴石云湘，派人来队部談判。

石云湘果然派了一个少校副官来試探我軍意圖。

李培权接待了他。詳細給他交代了政策。这个人回去后，石云湘直接来了信，要求我們派人去他那儿，再談一次。

参謀处长看了石云湘的信后，对李培权說："这个人的思想状态，你摸着些边了嗎？"李培权还沒有回答，李处长又继續說："你看，他既想亲自和咱們見个面，直接看看咱們的顏色，听听咱們的声音，可自己又不来，却反要咱們去个人。显而易見，他还不相信咱們，怕咱們下他的毒手呢。好吧，咱們就还就他一下，去个人，跟他面对面地談一次，稳定稳定他的心吧！但是，誰去呢？"

"咱要求去一趟，行嗎？"李培权慨然要求自己去。

"你不怕他下你的毒手嗎？"李处长很有風趣地問。

"哈哈，您已抓住他的行动規律和思想規律了，咱还有啥可怕的？不入虎穴，焉得虎子？請处长放心吧！"

"好，那就同意你的要求，不过，要掌握3个原則：第一，切实了解一下他現有的实力；第二，必須要他首先交出武器，如果他同意了，那么，第三，咱們保証他生命財产的安全，要他也亲自来咱們这儿，作进一步的談判——咱們可不能老是还就他呀！"参謀处长认真地交代了任务。最后又嘱咐道："跟土匪头子打政治交道，咱們沒有經驗，你得随时随地提高警惕啊！不管順手不順手，首先要冷靜，冷靜，懂嗎？"

"懂！"

李培权带了警衛員小刘和一个駕駛員，坐上小吉普，向石云湘的长田湾駐地开去。

车子到了那里，只見山路两測，摆开了两溜全部美式装备的队伍，真有点刀槍林立，森明甲亮的样子。李培权知道，这是石云湘在显他的"軍威"，心里不禁好笑起来。

吉普一刹住，他和警衛員便跨下车門，滿不在乎地，大搖大摆往前走去。石云湘的那个少校副官和秘书听見了汽车喇叭声音，早从里面奔了出来，殷勤地把他們迎进大門，一直让到大厅里。

李培权坐下，一看不見石云湘，便开口問道："副官先生，你們軍长呢？"

"軍长正在午睡，不便打扰他。李先生有話就跟我們交談交談吧！"

"什么？"李培权有点光火了，但仍压制了自己，說："咱們是石軍长邀請来的，他自己不出面，还有什么可談呢？改天見吧！"說完，便起身告辞。

祖国新建設

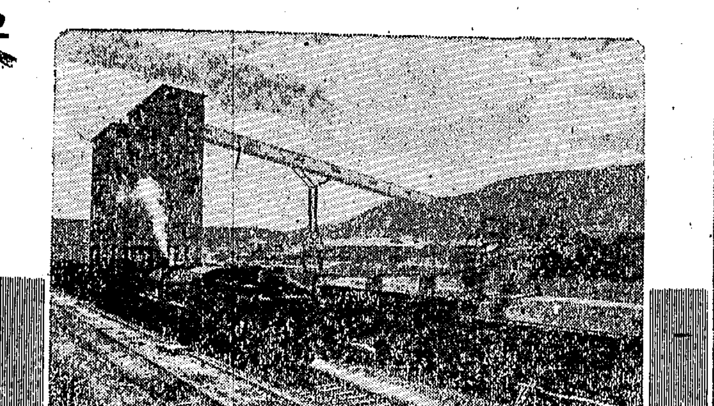
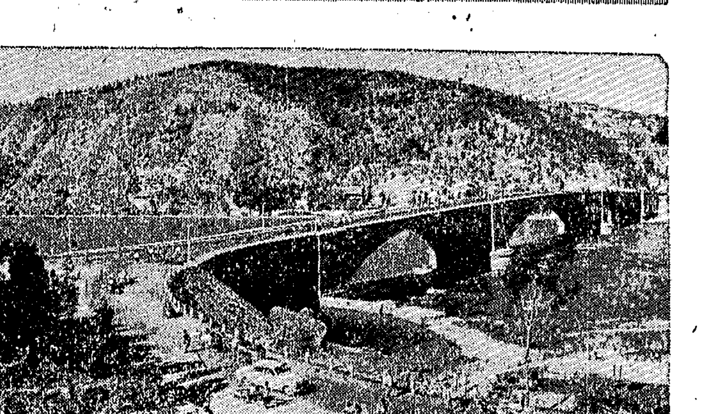

辽宁省阜新矿区中央机修厂，正在兴建一座大型机車修理車間。（新华社記者 刘 非摄）

▲ 山西省一对新建的现代化大型矿井——大同矿务局雁崖矿，在今年6月底正式投入生产。这是雁崖矿外景。（新华社記者周树銘摄）

▲ 在我国著名的雕刻艺术宝库——河南省洛阳市的龙門石窟边，一座具有民族風格的大跨径石拱桥已經建成通車。这座公路干綫桥横跨伊水两岸，长303米，桥面行車道凈宽10米，两侧各有1.5米的人行道。（新华社記者张肯云摄）

廖承志欢宴回国观光侨胞和港澳同胞

陈毅副总理代表毛主席、刘主席、朱委員长、周总理；代表中共中央和国务院向来自五大洲的侨胞和港澳同胞表示热烈欢迎

新华社北京28日电 华侨事务委員会主任廖承志今晚在人民大会堂举行宴会，热烈欢迎前来北京参加国庆活动的华侨和港澳同胞。

国务院副总理陈毅出席宴会并且讲了話。他代表毛澤东主席、刘少奇主席、朱德委員长、周恩来总理；代表中共中央和国务院向来自五大洲的侨胞和港澳同胞表示热烈的欢迎。他在讲話中感謝侨胞們对祖国社会主义建設所作的貢献。他提議为伟大的祖国，为毛澤东主席的健康，为海外侨胞們事业的胜利而干杯。

廖承志主任在宴会开始时代表华侨事务委員会和全国归侨向大家祝酒。

宴会上充滿一片亲密团結的气氛，来自5大洲的500多名海外侨胞和港澳同胞，同华侨事务委員会副主任方方、庄希泉、黄长水、庄明理以及首都各方面人士欢聚一堂，共祝祖国社会主义建設日益繁荣、昌盛，祝贺全国人民的大团結。

宴会前，陈毅副总理和廖承志主任接見了华侨和港澳同胞的代表，并同他們进行了亲切的談話。

苏联发射「宇宙9号」卫星

新华社北京27日消息 据塔斯社莫斯科消息：苏联于9月27日发射了"宇宙9号"人造地球卫星。

卫星上装置有科学仪器，供根据今年3月16日公布的計划繼續进行宇宙空間研究之用。卫星与地球表面的最大距离为353公里，最小距离为301公里。已获得的测量材料的分析証明，卫星上的装置工作正常。

老撾爱国战綫党副主席凱山发表談話

美国及其仆从国家軍人必須限期撤离老撾

要求美国不得把撤离老撾的美国軍事人員留在泰国和南越

据新华社川壙27日消息 据寮国战斗部队电台今天广播，老撾爱国战綫党中央委員会副主席凱山·丰威汉，23日在桑怒向寮国战斗部队的干部和战士談話时，要求美国及其仆从严正履行1962年日内瓦协議，要求美国、泰国、南越、菲律宾、日本的軍事人員和軍队以及蔣介石殘匪按照規定时間全部撤出老撾。要求美国不得把撤离老撾的美国軍事人員留在泰国和南越，要求美国停止秘密給沙湾拿吉集团的軍事援助和派軍用飞机侵犯老撾解放区。

凱山說，"为了保証老撾的和平和中立，老撾人民要求美国撤出駐泰国和南越的軍队；停止侵略战争并以和平的方法解决南越問題，举行国际会議以承认和保証柬埔寨的中立；解散以美国为首的东南亚侵略集团。"

凱山揭露了美国及其仆从在撤軍問題上的曖昧态度，美国并采取改头换面的办法，把它的軍事人員留在老撾。凱山說，从民族团結政府成立以来，在美国的支持和唆使下，沙湾拿吉集团的軍队已从5万多人扩充到6万多人。这是沙湾拿吉集团軍队从来沒有达到过的最高数字。现在，美国及其仆从并在老撾的一些重要战略地区部署重兵。

凱山最后号召老撾全国人民紧密团結在民族团結政府周围，随时提高警惕，努力奋斗，争取实现民族团結政府的政治綱領，完成目前的任务。

古巴苏联签訂协定

由苏联提供援助在古巴建筑漁港 两国在海洋捕魚业方面进行合作

新华社北京27日电 据塔斯社哈瓦那26日訊：苏联和古巴25日在哈瓦那签訂了关于在古巴建筑一个漁港以及苏古两国在海洋捕魚业方面进行合作的协定。

古巴革命政府总理菲德尔·卡斯特罗和苏联国家漁业委員会主席伊什科夫在协定上签了字。

协定規定，苏联将对建筑这个漁港提供技术与設备上的援助；两国漁业机构将在海上捕魚、大西洋魚类調查等方面进行协作和交换經驗。

腊斯克重申美国企图一統天下的野心

摆出了美国狂妄政策的五个組成部分

新华社北京25日电 华盛頓消息：美国国务卿腊斯克24日在一篇电视演說中談到美国外交政策的目标时重申"美国坚决敌視社会主义陣营、鎮压民族独立运动以图建立自己一統天下的政策。他說，美国有一个簡单而卓越的目标"，"这就是建立一个由自由独立的国家組成的和平的世界大家庭"。

腊斯克强調，美国的这个"目标"是与共产党的目标"背道而馳的"。他說，这两个互不相容的制度和概念的斗爭将繼續下去，美国要爭取自己的目标"在世界范围的胜利"。

腊斯克談到力求实现上述"目标"的美国政策的五个主要組成部分，这就是："通过实力求安全"，大大加强美国不管是进行核战爭还是有限战爭，抑或是对付"游击战术"的力量；在"通过伙伴关系求进步"的名义下进一步加强对它的盟国的控制；在"帮助"不发达国家的名目下加紧对这些国家的政治、經济和文化等等的滲透；加紧利用联合国和其他国际性或地区性的組織，建立一个所謂世界"法治大家庭"；利用"通过坚韧努力贏得和平"的口号来迷惑人民，掩盖美国坚持推行扩軍备战的政策和活动。

但是腊斯克也认为实现美国的这些"任务"是"不容易的"。

巴外交秘書发表声明揭露《印度时报》造謠

巴基斯坦坚持同中国保持友好关系

新华社卡拉奇27日电 《黎明报》今天报道，巴基斯坦外交秘书德拉雅昨天晚間发表声明說，《印度时报》最近的有关阿尤布总統关于中国的談話刊登的报道"是捏造的，毫无根据的。"

声明說，外交部昨天发表的一項声明說，外交秘书注意到《印度时报》9月19日刊登的一条消息。这条消息說阿尤布总統对同尼赫鲁在最近召开的英联邦国家会議上关于中国"威胁世界和平"的談話。

德拉雅說，"巴基斯坦同它的邻国建立和保持密切的友好关系的政策始終沒有改变。"

他說，"如果印度人不能在他們自己的边界上創造和平的条件，我們为他們感到遗憾。至于巴基斯坦，它坚持自己同中国保持友好关系，并在划定边界談判中达成令人滿意的安排的政策。"

战士章樟元搶救落水社員壯烈牺牲

当地党政軍民联合举行追悼大会

新华社南京27日消息 中国人民解放軍某部炊事員、共青团員章樟元为了搶救江苏省淮安县白馬湖农場前进大队第二生产队4个落水女社員壯烈牺牲。

9月18日清晨，章樟元划着小船到集鎮去买菜，途經一条大河时4个急于渡河上場秋收的女社員，要求乘船，他把船划到岸边，讓社員們上了船，船到河心，突然翻入水中。章樟元临危不惧，机智勇敢地浮出水面，先将翻了的小船推給正在水里乱划的青年女社員韓美云和韓翠花，讓她們2人抓住了船帮。接着，轉身游到正在水里掙扎的韓貴英身边，用尽全身力气把她推向船边。这时，他見孕妇呂秀英还沒浮出水面，便又鑽入水中，使尽全力把呂秀英推出水面，这时，社員和士兵們赶到了，呂秀英被救上船，可是，章樟元却沉入水中，等到社員和士兵們把他救上岸时已奄奄一息。經过医务人員急救无效，壯烈牺牲了。

章樟元今年21岁，是貧农的儿子，入伍前是浙江省金华县东祝公社西章大队的五好社員。1960年3月入伍以来，当过炮手、偵察兵、炊事兵，曾三次被評为五好战士，立过一次三等功。今年2月光荣加入共青团。

章樟元殉难后，当地党政軍民联合举行了追悼大会。中共淮安县委、淮安县人委、白馬湖农場、前进大队等单位为烈士敬献花圈。

友好往来

中阿友协代表团抵地拉那

由中国共产党中央委員会委員、中国共产主义青年团中央委員会第一书記胡耀邦率領的中阿友好协会代表团，于27日抵达地拉那。代表团是应阿中友好协会的邀請前往参加阿尔巴尼亚庆祝中国建国13周年活动，并进行友好訪問的。

中苏友协代表团抵莫斯科

中苏友好协会代表团，在团长、全国人民代表大会代表、江苏省中苏友好协会副会长彭冲，副团长、中共北京市委宣传部部长李琪的率領下，26日下午乘飞机抵达莫斯科。代表团是应苏联对外友好与文化协会联合会和苏中友好协会的邀請，前往参加苏联庆祝中国国庆活动并进行参观訪問的。

越中友协代表团到京

越中友好协会代表团由团长、越南劳动党中央委員、越南最高人民检察院院长、越南总工会执行委員会主席团主席黄国越和副团长、越南国会常务委員、越南亚非人民团結委員会主席孙光閥率領，27日乘火車到达北京。代表团是应中越友协邀請前来参加我国国庆庆祝活动和进行友好訪問的。

越南中医中藥考察团到京

由越南东医协会会长邓文甲率領的越南中医中药考察团一行3人，27日乘火車到达北京。代表团是根据中越科学技术合作协議来我国訪問的。

波中友协代表团到京

应中波友好协会邀請前来我国进行友好訪問的以波兰統一工人党中央委員、党中央农业部副部长揚·克萊哈为首的波中友协代表团，28日下午乘飞机到达北京。

日本中島健藏和白土吾夫到京

应中国人民对外文化协会邀請来我国訪問的日中文化交流协会理事长中島健藏及事务局主任白土吾夫，27日下午乘飞机到达北京。

日本神彰夫妇到京

应中国人民对外文化协会邀請来我国訪問的日本国际艺术交流协会理事长神彰和他的夫人、作家有吉佐和子，27日下午乘飞机到达北京。

日本社会党"安保会"新議員代表团到京

由日本众議院議員滕原丰次郎率領的日本社会党"安保会"新議員代表团一行9人，27日下午乘飞机到达北京。他們是应中国人民外交学会的邀請来我国进行友好訪問的。

日本岐阜县各界訪华代表团到京

应外交学会邀請前来我国进行友好訪問的日本岐阜县各界訪华代表团一行7人，在团长山田丈夫的率領下，28日乘飞机到达北京。

英国物理学家孟德尔逊到京

英国著名物理学家孟德尔逊博士，27日中午乘飞机到达北京。他是应中国物理学会邀請来我国訪問，于9月20日由香港到达广州的。在到北京以前，客人已經訪問了杭州、上海、南京等地。

苏加諾夫人离上海去杭州

哈蒂妮·苏加諾夫人結束了在上海的訪問，28日上午8时30分乘专机前往杭州。

坦噶尼喀文化友好代表团到京

应对外文委邀請前来我国进行友好訪問的坦噶尼喀文化友好代表团一行3人，在坦噶尼喀非洲民族联盟中央行政书記阿里·坦布維率領下，28日下午乘飞机到达北京。

两位阿富汗外宾到京

应对外文委邀請来我国訪問的阿富汗新聞总署首席顧問、阿富汗記者协会主席阿布杜尔·哈密德·馬克穆尔和喀布尔大学教授胡拉姆·法魯克·依脫瑪蒂，28日下午乘飞机到达北京。

（据新华社消息）

古巴逮捕一批反革命分子

据新华社哈瓦那27日电 据此間报紙今天报道：古巴革命政府前几天在哈瓦那逮捕了一批同美国和关塔那摩海軍基地当局有直接联系的反革命分子。

消息說：被逮捕的索尔赫·路易斯及其他4名反革命分子的主要活动是：企图将美帝国主义在古巴建立的各种反革命組織統一起来，进行統一指揮的反革命活动，并且对一伙蛆虫給予經济援助。

湖南省話剧团国庆节起献演
根据同名小說改編 十一場革命历史斗争話剧
紅岩 編剧：赵起揚 夏淳 丘揚 导演：刘高林 朱啓穆
主要演員 叶向云、肖林、李健、魏榦渊、刘永驥、万仲耕、唐元通、李波、刘冠雄等
（1）10月1、3日日場，2、4日晚場均滿座。
（2）今日上午9:00預售1、3兩晚少数門票，售完为止 票价：5、6、7角
开演时間 晚場（7:00） 10月1、3日加演日場（12:30） 地点：紅色剧院

长沙市湘剧一团在文华剧院演出
今晚場（7:30） 票价：4、5、6角
兴汉图 背娃进府 刘庆臣 夏光全 陈剑霞 刘如銀 彭福娥 姚碧林
明晚場 黄魏降汉 双下山 访白袍 陈楚備 刘庆臣 楊松林 金国純 曾金貴
1日日場（母子場） 七郎打擂 晚場 白蒲河
2日日場（母子場） 放曹 宿店 落花园 蝴蝶 晚場 狸猫换太子
3日日場（母子場） 裝疯 跳鍋 双下山 六月雪 晚場 拜月記
时間：母子場下午2:00 晚場7:30 票价：日場3、4、5角 晚場4、5、6角
国庆节1、2、3日各場門票及团体票开始預售

朱光斗 何凤云向我庭申訴与你离婚，希于登报日起15天内向本院提出答辯，否則依法判决。汝城县人民法院

湖南省花鼓戏剧院国庆起献演
大型现代剧 上演 紅岩
根据罗广斌、楊益言同名小說改編
改編：王方之 导演：张冊 音乐編配：唐盛河 舞台設計：黄凡
主演：梁器之、余譜成、魏业珩、张建軍、王明舫、李国文、龚谷哲、李树型
（1）10月1日至3日各場团体票均已訂完。
（2）今日上午9:00售1—3日各場少数門票。中午12:00取10月2、3日日場团体票
地点：湖南剧院 票价：4、5、6、7角

天津市評剧院二团首次来长 —在湖南剧院演出—
今晚（7:30）（歇后一天）
諷刺喜剧 借罗衣 演員 羊兰芬 李文芳 楊桂爽
古装喜剧 乔老爷奇遇 新凤霞 涟华 孙京 齐艺春 吉宝華
中午12:00售今晚場票·票价5角6角8角1元

长沙市花鼓戏剧团巡迴演出归来 —在紅旗剧院演出—
今晚場（7:30） 装疯 山伯 虚丑 吵架 訪友 林会 人計 中午12:00售票 票价：4、5、6角
陈年秋 馮杉林 高正培 毛甲玉 陈香云 贺光荣 贺爱云 胡华松 謝迪英
明晚場：民間传說故事佳剧 赵癞子坐乾坤

江苏省南通专区京剧院一团 —首次来长在湘江剧場演出—
今晚場（7:30） （明晚場7:30）
盗御馬 速环套 盗双鈎 三岔口 将相和 扈家庄
中午12:00售今明晚少数門票＊票价：5、7、9角
明日中午12:00預售2日晚場票，1日另有任务
2日晚場 大战宛城 馬踏青苗起张繡刺嬸止

湖南省木偶皮影艺术剧团 —明晚起在青少年宫演出—
晚（7:30） 大型木偶戏 編导：李自故
10月2日包場 白蛇传
主演：刘玉生 张細宜 陈爱美 楊希兰 葳子运 厲奇书
配合灯光布景 幻灯放映唱詞
今日上午10:00售明天和10月1、3日团体票和門票 票价：4、5角

长沙市越剧团在岳陵剧院演出
今明后晚（7:30） 諷刺喜剧 移花戏蝶
主演：裘綠琴 王素娟 叶剑声 来少招 周瑞芳 倪頤正
10月1、2、3日日場 母子老戏 何文秀哭牌算命
叶剑声 来少招 王素娟 周瑞芳 钱少琴 倪頤正
（今日开始預售各場团体票）
上午10:00售票＊票价：4、5、6角

湘西土家族苗族自治州 大庸民間艺术剧团来长会报演出
10月1日至4日（晚場7:30）
阳戏传統剧目 桃花装疯 主演 胡純新 吳三洋 庞松霞 余銀国 朱丽珍 田佳明 李賢臣
2日日場（2:00） 嫁嫂 三进士 失妻（即八珍汤）
3日日場（2:00） 二度梅 祭梅起 投岩止
預訂国庆节各場团体票 票价 日場2、3、4角 晚場3、4、5角
演出地点：登隆街长沙剧院

长沙市湘剧二团在群艺剧院演出
今晚（7:30）沉香扇 明晚（7:30）武則天
今日上午10:00售票＊票价：4、5、6角
10月1日日場 老将立功 黄鶴楼 貴妃醉酒 二龙山 晚場 武則天
2日日場 釣魚 斩子 黄魏降汉 打猎回书 晚場 父子会 李慧娘
3日日場 梨花斩子 楊八姐游春 晚場 四門牌关 李慧娘

工人文化宫寬銀幕电影院
普通銀幕：下午3:10 晚8:00（母子場） 寒夜 晚7:40（露天） 我了解他
新华电影院 2:35（学生場） 8:50 紅霞 5:50（母子場） 当我們年輕的时候

长沙市湘剧一团在劳动剧院演出
国庆节1、2、3日各場門票及团体票开始預售
1日日場（母子場） 定軍山 赐剑 游花园 晚場 黄鶴楼 二进宫 打猎回书
2日日場（母子場） 六郎斩子 借兵献图 撒火棍 晚場 八姐游春
3日日場（母子場） 世美做寿 长板坡 晚場 黄飞虎
时間：母子場下午2:00 晚場7:30 票价：日場3、4、5角 晚場4、5、6角

江西省宜春专区京剧一团 —在长沙剧院演出—
今晚場（7:30） 票价：4、5、6角 樊梨花 三休三請 刀劈楊藩
主演：楊宝珠、袁英童、刘少林、刘鳳云、朱少甫、沈荣宸
明晚場 孙悟空三盗芭蕉扇
今日中午12:00开始售票

文化电影院 2:00 4:00 学生場 7:25（露天） 紅霞 7:50 当我們年輕的时候 分院：7:30 国庆十点鐘
今日起預售9月30日—10月3日鬼魂西行、紅旗軌、紅菱艳等各場团体票及門票
銀星电影院 1:30（学生場） 6:55 8:20（露天母子場） 紅霞 3:30（学生場） 英雄虎胆 8:50 当我們年輕的时候 7:20（露天） 脅迫生平
青少年宫露天电影院 8:00 12次列車

东風电影院（3:45 6:50 9:35 母子場） 寒夜（今日預售9月30日晚10:05 1日晚10:05 2日晚10:05 东进序曲門票）
建設新聞电影院 上午10:00 2:30 7:25（母子場） 寒夜 4:45（学生場） 9:40 叛逆
青年电影院 下午2:00 4:15 8:40（露天） 9:00 寒夜 6:50 叛逆
大众游艺場 上午10:00（儿童場） 2:30 7:30（露天） 九点正 8:00 溜冰宽（溜冰場从本月30日起开放，每場1小时，票价：日場2角，晚場3角）
啓事 我場电影場奉上級指示从10月1日起改为首輪影院特此敬告（預售国庆节各場团体票）

关于长沙地区各类型电影放映单位履行登記手續的联合通告

为加强各系統、各类型的放映单位領导管理，根据中华人民共和国文化部頒发的"电影放映单位申請登記暂行办法"的規定，特决定对长沙地区各电影放映单位履行一次全面的审核登記工作，时間从10月4日起至9日止，凡长沙地区（包括长沙县）所有放映单位应在規定时期内前往本市教育东街省文化局内"长沙地区电影放映单位审核登記办公室"办理登記手續。逾期不进行登記的单位即被认为自行撤銷，不再予补办登記手續，特此通告。

湖南省文化局、长沙市文化局

本报社址：长沙市經武門口 电报挂号4357 电話：总机9191 夜間編輯室9194 昨日印报时間3:15—6:58 訂价：每月1元2角（平寄不加邮费） 零售：每份4分

新湖南報

XIN HUNAN BAO

第4744号　1962年9月30日　星期日　今日共4版

天气預报

长沙地区：多云間阴天，偏北風，四級左右，最高温度二十五至二十七度，最低温度十七至十九度。

全省：三十日到一日多云間阴天，二日多云到阴天，湘西湖北部分地区有小雨。

浙江省海宁县斜桥公社鎮东大队徐家生产队，在十四号台風过后，正在用电动抽水机排除稻田积水。海宁县机电排涝面积占总面积的百分之九十二，在抗御自然灾害中，显示了它的巨大威力。

新华社記者张申明摄

毛主席和夫人接见哈蒂妮·苏加诺夫人

新华社北京29日电　毛澤东主席和夫人江青今天下午接見哈蒂妮·苏加諾夫人，同她进行了亲切友好的談話。

接見时在座的有：刘少奇主席夫人王光美，周恩来总理夫人邓穎超，陈毅副总理和夫人張茜，外交部副部长黃鎮和夫人朱霖，中国駐印度尼西亚大使姚仲明的夫人解楂。

印度尼西亚駐我国大使苏卡尼·卡托迪維約和夫人也在座。

据新华社北京29日电　哈蒂妮·苏加諾夫人和随行的貴賓在刘少奇主席夫人王光美陪同下，結束了在南京、上海等地的訪問，今天上午乘专机从杭州回到北京。

国庆前夕工业战綫喜傳捷报

长沙电厂安全发电五百天

9月22日，长沙发电厂安全发电紀录牌上，出現了一个鼓舞人心的数字：安全发电500天！这是长沙电厂历史上最高的安全发电紀录。

按照电业生产規程的規定，即使停电一秒钟，也要算一次事故。500天安全发电，就表示这个厂連續500个日日夜夜源源不断地供应了工厂、抽水机站、学校、机关、居民以电源。这是电厂职工分秒不懈地与事故作斗爭的結果。在500天里，他們曾經遇到了一次又一次故障的袭击。9月14日深夜23点，某号机盘气冷却器漏水了，由于运行值班工人警覚性高，及时发現，与机修工人配合，迅速修好，避免了停机停电事故的发生。在安全发电500天里，职工們消灭了类似这样的隐形事故12次，消除了設备缺陷678項。

500天安全发电，有力地支援了长沙地区的工农业生产，給人民生活送来方便，为国家节約了財富。500天来，全厂省煤3,200吨，节約厂用电41万多度，多发电752万多度。最近，全厂領导和职工认真总結經驗，評出了11个安全发电紅旗班組，16个工人被評为安全发电标兵。

（彭厚德）

邵阳市織染厂棉布花布增产

邵阳市織染厂职工大力开展增产节約运动，提前五天超額百分之零点七完成了三季度国家計划，以出色的生产成績迎接国庆。几种主要产品产量，大大超过了原定計划：棉布生产二十三万零七百七十八米，为季計划的百分之一百零八点一；印染布十五万四千米，为季計划的百分之一百四十三点七五；印花手帕五万七千一百五十打，为季計划的百分之一百点二六；棉綫十五件到九月二十日已完成了季計划。三季度为国家积累的財富达十二万多元，比上半年增加了一倍多。

产品数量大了，质量更加重要。为了提高产品质量，厂部把过去分散在各部門的十五个老織布、漂染工集中起来，把守机台，发揮这些老师傅們的技术才能。优秀織布工曾桂生从机修車間調到織布車間后，劲头很高，織出来的棉布沒有次品，在生产中起了带头作用，带动了其他工人。因此，棉布一級品率由七月份的百分之九十点二三提高到八月的百分之九十二点七二，九月又提高到百分之九十四点五。

（楊正华、孙运喜）

貴兴矿务局北平煤矿努力提高日产量

貴兴矿务局北平煤矿全体职工近日来用天天超額完成采煤任务的行动，迎接伟大的国庆节。

生产五队工作面全长90米，其中有40多米长只有0.5分米厚的煤，工人們只能躺着干；打眼放炮时，必須停止电溜子运轉，严重影响生产任务完成。整修班的同志就主动多做打眼、放炮等出煤准备工作，使采煤班一进班就能大盘出煤，克服了采煤班打眼放炮时电溜子不能运轉而影响生产的被动局面，提高采煤效率30%以上。这个队的共青团支部还发动青年开展了节前节后保勤賽，出勤率比15日以前提高4%左右。生产一队白运牛班，两个放炮工人，有一个請探亲假回家去了，剩下的这个放炮工人王迪生，认識到：如果一个班不放炮，就出不了煤，而且又不能讓别人都去放炮，便毫不犹豫地放弃輪休，天天进班，干劲冲天地干。

（陈功元）

邵阳县五年粮食連續增产

发揮人民公社集体經济优越性　艰苦奋斗改造大自然

編者按：1958年以来，邵阳县人民在党的領导下，高举三面紅旗，充分发揮人民公社的优越性，在改造大自然方面做了很大的努力，最了不起的，是大規模地兴修了农田水利，基本上改变了历史上三年两旱的局面。这不仅是五年来連續增产的极其重要的因素，也为今后发展生产創造了最有利的条件。邵阳县人民这种改造大自然的英勇事迹，正是全省人民征服自然的范例。

自然灾害是摆在我們面前的大敌。要不就是听从自然摆布，成为自然的奴隶；要不就是人去征服自然，成为自然的主宰。解放了的人民，不能任从自然的奴役，要有征服自然的壯志，要做自然的主人。但是，大規模向自然进軍的壯举，在个体經济时期是做不到的，只有在实現农业集体化、成立人民公社以后，才能提供这样巨大的力量。我們要充分地运用这种条件，努力改造自然，逐步改变农业生产的面貌。

几年来，我省在改造大自然、进行农业的基本建設方面，已經取得了伟大的成績，但是要从根本上改变农业生产的面貌，还需要长期的努力。无論在兴修水利、改良土壤、扩大耕地、植树造林、保持水土等方面，都有大量的工作要做。我們必須自下而上，认眞地总結几年来的經驗，主要是群众治水、治山、治土的經驗，教育干部，教育群众。各个县、公社、大队以及生产队，都要把改造大自然、进行农业基本建設的工作提到議事日程上来，根据因地制宜和量力而为的原則制訂出全面的規划，并且努力加以实現。

本报訊　地处我省中部丘陵地区的邵阳县，在农业生产連續4年丰收的基础上，今年又获得了丰收。这个县解放前，水利条件很差，旁年干旱灾害严重，粮食产量很低，群众生活很苦。解放后，在党的領导下，生产不断发展，粮食大幅度增产。1949年至1952年国民經济恢复时期，全县粮食平均年产量为1亿7,638万斤，1953年至1957年的第一个五年計划时期，平均年产量为2亿2,509万斤，其中1957年粮食总产量为2亿3,310万斤。但由于水利条件沒有得到根本改善，农业生产仍受到干旱灾害的严重威胁，产量仍不够稳定。从1958年开始，这个县开始大办水利，逐渐改变自然面貌，产量大大上升。1958年，粮食生产空前大丰收，全县总产量3亿3,000万斤。1959和1960年都遭到了100多天的大干旱，仍然分别取得粮食总产量3亿零406万斤和2亿4,833万斤的成績，都超过1957年的产量。1961年，又战胜了50多天的干旱，仍然获得丰收，粮食总产量达2亿8,953万斤。今年在連續3年受旱的情况下，前后又遭受3次洪水灾害的袭击，由于在党的領导下，依靠集体力量，战胜了灾害，克服了困难，仍然获得了丰收，总产量据可靠估計可达3亿零150万斤，又在1961年的基础上增长4.15%。5年来，年年产量超过1957年，5年平均年产量为2亿9,468万斤，比1957年增长26.5%。全县卖給国家的商品粮逐年增加，其他如茶油、經济作物、畜牧、水产等各业，也得到了相应的发展。

大兴水利　战胜干旱

邵阳县历史上都是三年两旱，群众中流传着"湖南宝庆府（邵阳以前叫宝庆），干旱猛如虎"的說法。解放初期，全县50多万亩水田中，天水田达40%，抗旱能力在20天至30天的田很多，尽管每年春冬雨量不少，但由于水利設施薄弱，儲水能力很差，一遇干旱便造成減产，甚至出現严重的灾荒。长期的灾荒威胁，日益激发了广大干部群众改变这种被动局面、战胜灾荒的强烈愿望。从1952年起，就将解决水利問題列为农业基本建設的一項突出的中心內容。到1957年，新建了5座大水库，安装了18台抽水机，計408馬力，修好原有小塘小堰4万多处，但灌溉效益仍不大，抗旱能力低，抗旱50天以上的田只有10万8,355亩，无灌溉的天水田不少，其余一般抗旱能力在30天左右。这样的水利基础远远不能适应农业生产大跃进的需要，广大群众愈来愈迫切要求改善水利条件。1958年实現了人民公社化。解决了高級社所存在的規模小、力量弱、資金不足的矛盾，根据农业生产大跃进对水利提出更高的要求。1958、1959年冬春，充分运用和发揮了人民公社的力量，集中10万个精壯劳力，掀起一个大修水利的群众运动，两年各用工七、八百万个，兴修各种水利工程，提高农田抗旱能力。1958年以来，全县兴修水库164座，新建山塘3,976座，并整修3万处其他水利工程，还新安装194台抽水机，增加4,655馬力，比1957年增加10倍多，增灌稻田7万多亩。現在全县共有水库169座，抽水机212台，5,063馬力，其他水利設施4万5,298处，蓄水总量由1957年1亿4,000万公方增加到2亿9,000万公方。全县农田抗旱能力大大增强，90%的稻田有灌溉設施，抗旱50天以下的只有16万9,000亩，其余都在50天以上，天水田減少到6万多亩，經过1960年特大干旱的考驗，在严重旱灾的情况下，粮食生产产量仍稳定增产。全县近3年連續大旱不減产，这是一个极其重要的因素。此外，注意耕作质量，加高培厚田基，提高本田抗旱能力，也是确保丰收的一項重要措施。

掌握客观規律　正确指揮生产

邵阳县虽是一个丘陵地区，但有少量的平原和大山区，地形复杂，土质、水利、阳光等自然条件很不一样，如何正确指揮生产，种植作物，是一个十分重要的課題。几年来，这个县干部群众深刻体会到，种庄稼要脚踏实地，既要摸清田土脾气，又要估計自己的力量，不能乱来。因此，一般地都适应客观条件，掌握自然規律。在种的方面，从地广人多，耕地少的这一实际情况出发，积極扩大耕地面积，提高复种指数，认眞貫彻多种高产多收的方針，实行扩大耕地与提高单位面积产量并举，水稻和旱土作物并举，主粮和杂粮并举，春夏作物和秋收作物并举的原則。并采用間作复种、輪作的办法，适当提高复种指数，但在具体貫彻过程中，各种不同的地区又各有所侧重。

为了做到因地制宜，实事求是，干部深入群众，大兴調查研究之風，发現和总結群众的經驗和創造，再經过現場参观、評比、竞賽等形式，把这些行之有效的先进經驗加以推广。在推广过程中，切实注意尊重生产队的自主权，讓群众当家作主，尊重、继承和发揮老农經驗，調动群众与自然作斗爭的主动性和积極性。大田公社油榨湾大队扩种紅薯的事实生动的說明了这一点。1959年上面号召将土改田的时候，螃蟹脚生产队不这样做，他們把一些田改种紅薯。公社感到奇怪，便派人去調查。原来这个队的土质不好，"落雨万眼井，天晴一个筒"，水源奇缺，吃水要到3里路外去挑。早在1958年，他們将8分貧瘠漏水田改作旱土，亩产紅薯2,400斤，折谷600斤，比种水稻增产一倍。第二年他們又逐丘察看，将20亩天水田，全部改种紅薯，又获增产。公社由此得到啓示，总結出全面規划、因地种植、以粮为綱、全面发展的經驗，并在这里召开了現場会，加以推广。油榨湾大队的經驗，受到了县委的表揚和倡导，并已在全县开花結果。每一項重大措施的貫彻，都是先試驗成功后才推广，即使是成功的东西，还要根据可能发生的变化，反复試驗，逐步减少指揮生产的盲目性。

（下轉二版）

化悲痛为力量　坚决反对印度侵略我国領土

拉薩各界集会追悼被印軍杀害的官兵

据新华社拉薩29日消息　拉薩市各族各界僧俗人民4千多人，28日下午在严肃集会，沉痛追悼在我国扯冬地区择綏桥西被印軍杀害的我国边防部队的五位烈士，憤怒抗議印度政府蓄意我国領土的疯狂的軍事挑衅。参加大会的各民族各界代表在会上表示，解放了的120万西藏人民，决心化悲痛为力量，以实际行动支援前綫，为彻底粉碎印度政府的一切侵略阴謀，保卫祖国的神聖領土而坚决斗爭。

追悼大会在拉薩市人民体育場举行。参加追悼大会的人們戴着白花和黑紗，怀着悲憤的心情走进会場。灵堂正中悬挂着在择綏桥西被印軍杀害的我边防部队軍官刘道臣和士兵寇子夫、謝富田、崔道华、钟世民五位烈士的遺象。灵堂两边摆滿了拉薩駐軍、各机关和人民团体送来的挽联和花圈。中共西藏工委的挽联写道：为保卫祖国边防而慘遭印軍杀害的边防战士們永垂不朽。西藏軍区的挽联写道："印度政府假談眞打，择綏桥头烈士血洒疆土难抑悲憤；全国人民同仇敌愾，边境地区官兵气壯河山誓保边疆。"

下午三时半，追悼大会在哀乐声中开始。中共西藏工委副书記、人民解放軍西藏軍区政治委員譚冠三将軍在追悼会上讲話。他对印度軍队侵入我国領土，杀害我边防部队官兵的罪行表示极大的憤慨。他列举事实揭露印度軍队对我国領土的侵略罪行以后严正指出，現在，扯冬地区的战火还在进行，形势更加恶化。我西藏广大人民和边防部队全体官兵，更加紧密地团結在一起，对印度軍队的侵犯，坚决实行自卫，为保卫祖国神聖領土而斗爭！

西藏自治区筹备委員会代理主任委員班禪額尔德尼·却吉坚贊接着讲話。他表示坚决拥护我国政府对印度軍队侵占我国領土，向印度政府提出的最严重、最强烈的抗議，并且說："印度政府不仅对中国的警告置若罔聞，反而变本加厉，对我边防部队进行狂妄的連續的武装进攻，使我边防部队的伤亡人数增加到五死五伤。所以，中印边境的情况十分险恶。对于印度这种疯狂的挑衅罪行，全西藏人民不能不表示极大的憤慨！"

班禪額尔德尼强烈譴責印度政府蓄意侵占我国領土，他严正指出：所謂麥克馬洪綫完全是非法的，从来沒有得到中国政府的承认。众所周知，从"麥克馬洪綫"以南到喜馬拉雅山麓的广大地区，历来都是中国的領土，由西藏地方政府所管轄。西藏地方政府保存的許多詔书、封令、公文和戶籍册足以作为充分的証明。

班禪額尔德尼在讲話中表示，西藏人民一定要化悲痛为力量，加强团結，提高警惕，防止印度政府假談眞打的两手，坚决抗击印度軍队的武装挑衅，保卫祖国的边疆。

在譚冠三和班禪額尔德尼讲話的时候，会場上高呼：坚决保卫祖国边疆！印度侵略軍立即从扯冬地区撤出去！从我国領土上撤出去！

政协西藏委員会副主席朗顺·洛桑旺秋和西藏各人民团体的代表、西藏青年联合会主席雪康·土登尼瑪、西藏自治区筹备委員会副主任委員、拉薩市市长崔科·頓珠才仁、佛协西藏分会副会长嘉措林活佛和西藏軍区战斗英雄丁永泰等相继讲話，雪康·土登尼瑪說：我們西藏人民都知道，扯冬是克节朗草場許多牧場之一，从来就由原西藏地方政府行使管轄权利。西藏地方政府分封給我家的勒布貿瑞溪卡就在克节朗草場附近，我这个溪卡里的百姓每到夏季便把牛羊赶到包括扯冬的克节朗草場上放牧，从我家这个溪卡到扯冬只有一天的路。按照西藏地方政府的規定，我們在克节朗草場放牧的牧民都以"卓岡"（一个"卓岡"即为一項牧民的帳篷）为单位向原西藏地方政府納稅，每一个"卓岡"每年共繳酥油9克。发言中一致强烈表示，解放了的西藏人民，憤怒抗議印度軍队侵入我国領土的侵略行为，坚决拥护我国政府的严正立場，反对印度軍队的武装进攻。

大会最后宣讀了通电，还向扯冬地区边防部队的伤員和烈士家属发出了慰問电。

中共西藏工委副书記周仁山、郭錫兰，西藏自治区筹备委員会副主任委員阿沛·阿旺晋美、帕巴拉·卓列朗杰、拉敏·益西楚臣、协饒頓珠，人民解放軍西藏軍区副司令員桑頌·才旺仁增，副政治委員呂义山，政协西藏委員会副主席桑頂·多吉帕姆，西藏自治区筹备委員会宗教事务委員会副主任丁杰活佛，以及西藏各人民团体負責人都参加了追悼大会。

入侵印軍在扯冬継續武装挑衅

又打伤我士兵四人，我边防部队坚决自卫还击

新华社北京29日电　根据中国西藏地区边防部队报告，非法侵入我国西藏地方的扯冬地区的印度侵略軍，今天疯狂地向我边防部队进行严重的武装挑衅。

29日零时45分开始，一股印度侵略軍向我扯冬地区择綏桥西的边防哨所进攻。用机枪、冲鋒枪、步枪猛烈射击，并打炮十余发，打伤我守卫在該哨所的士兵4人。我边防部队被迫采取了坚决的自卫还击。

截至报告时止，射击仍在继續进行中。

我国人民一直紧密地团結在党中央和毛泽东同志的周圍。即使遇到来自国内外的严重困难，我国最广大的人民群众和干部总是坚定地相信总路綫、大跃进、人民公社三面紅旗是正确的。他們充分地发揚艰苦奋斗、勤俭建国的光荣傳統和自力更生、奋发图强的战斗精神，在党和人民政府的領导下，积极地向困难作斗爭，取得了輝煌的成就。

——摘自中共中央八届十中全会公报

丰收乐 （新华社供稿）

在集体化道路上前进 十年巨变

攸县漆田公社江口大队党支部书記 单头开 口述

去年秋天，我們江口大队又获得一个大丰收，县里老周同志跑来，要我談談江口九年連續增产的經驗。我說：“不要急吧！等明年再丰收了好談十年巨变哩！”如今我們大队2,600多亩田，早稻平均亩产406斤，中稻平均亩产432斤，晚稻来势也不錯，根据实产和估产，总产量又要超过去年，丰收硬成了定局。早几天，老周同志真的又来了，笑着对我說：“老单，今年該推不脫了吧！”我說：“丑媳妇总要見公婆的，談就談吧！”

真的，今年我們大队早、中稻丰收后，算是連續十年增产了，在邻队社員中引起很多議論。有的說是因为我們連年扩大了耕地面积。不錯，我們現在的耕地的确比单干时扩大了400多亩。有的說是由于扩种了双季稻。这也不錯，我們这里单干时，根本不种双季稻，以后年年推广，現在已經扩种到了1,900多亩。可是，我們这些住在江口的人，却說这些虽然重要，都不是根本，根本的原因是由于組織起来后，解决了“水”的問題。由此，才能扩大耕地和扩种双季稻。

靠水遭水害

俗話說：靠山吃山，靠水吃水。我們江口在永乐江的下游，照理，水应該不成問題，可是，过去却“靠水吃不上水”，还遭水的害。这話怎么讲呢？原来，我們这里虽然一面靠江，却多是“水滂地”；三方虽然是山，却尽是“剝皮坳”。洲上大部分土地在河上山下。“水往低处流”。一落大雨，河里水上岸，山上水冲下，两面夹攻，所种的东西不全部被冲走也会自动“搬家”；一放晴，河里水不上岸，山里沒水源灌田，只要連續晴得十多二十天，所种的庄稼多半要見“閻王”。因为有水遭涝，无水受旱，江口人就“有水怕水，无水愁水”，受尽了“水”的苦。老年社員单汉乃記得最清楚，他在旧社会作了50多年田，就遭受了大大小小的水旱灾害40多起，他說那时节住在这一带的农民大半弄得家破人亡。1932年大旱时，这里的农民单朱文便邀集一些佃农、貧农，想把当时名叫富头冲（現在是草湖水庫）的冲口堵起来，修成一口大塘，注蔭冲外的两百多亩稻田。可是冲里有大地主蔡旭初的一栋庄屋和40多亩庄田。单朱文就代表大家和蔡旭初协商，任他在冲外挑选40多亩好田，并替他另外起一栋新庄屋。蔡旭初却恶狠狠地回答：“要修塘！可以，你們用籮筐去伕我的地，一块籮筐大的地一块光洋。”40多亩地，这該多少光洋啊！单朱文只好退出来。可是，塘不修好，这一带的田里扮不到谷子，生活怎么过下去呢？大家七想方，八設法，勒紧裤带，东借西凑，凑了500塊光洋，还杀猪宰羊，大摆酒席，用大轎把蔡旭初抬来再商量，滿以为这下可以成功。那知恶地主一听只有500塊光洋，便故意一扫酒菜大叫道：“要想换蔡家的田，除非翻轉天。”塘，还是沒有修成。

果然，1949年翻轉了天，共产党来到了江口，后来就減租反霸，进行土地改革，大地主蔡旭初被打倒了，大家都分了土地。这些情况我不再介紹，我这里只先讲个中农蔡梅仔沾光的故事。

“蔡梅仔沾了光”

蔡梅仔为什么沾了光呢？原来土地改革后，大家为了把生产搞好，我們几戶貧农便带头組織了一个互助組。蔡梅仔一看戶戶是貧农，农具又不齐，就譏笑說：“你們这里是飯舖里来餓客，包蝕（本），有本事和我賽一賽吧！”天真有意跟他和互助組比一比。秧插下不久，連續就是晴天，把一些塘埧通通晒干了底，田里差不多丘丘脫水开了坼。大家都很着急，互助組的人也很着急，到那里找水灌田呢？单家独戶各顾各，提水工具又沒得，只好望着天嘆气。我想我們成立了互助組，总得想法救禾才行。經过老农单汉乃的建議，全組7个人，在桃花洲江岸下挖沙井，一連挖了3天，挖了丈多深，总算找到了一股泉水。水有了，但水路很远，用車得架5道車，十多个劳力。互助組虽有好几戶，人手还是少，工具还是缺，我們便和附近的另一个互助組合作，整整車了个把月，大部分禾苗才被救。这时候，蔡梅仔人手单薄，工具也不足，更要紧的是找不到水源，天天在家里急得直拍大腿。后来，他算是找到了一个窍門，每到下半夜，互助組的人休息吃飯去了，他便邀集几个亲友借着互助組的水車車一陣子，靠着这一点水，蔡梅仔的6.5亩田，每亩也收了两三成。其他单干戶的田，就絕大部分干死了。所以，那年（是1953年）蔡梅仔在田里收割时，别人总是讲：“这下梅仔算是沾了互助組的光。”蔡梅仔沾了光，受到了集体化的教育，秋后，他就申請加入了互助組。

水能够倒流

互助組打沙井抗旱，虽然成績不顶大，可是思想上的收获却很大，很多人知道了：“水”是可以解决的，只是单家独戶力量小，要組織起来才办得到。

1954年，我們江口成立了3个初級农业合作社。建社的那天，是在乡政府开会，大家討論了进一步发展生产的問題，个个都說先要把水治好。我就代表江平初級农业社建議，3个社联合起来修单朱文沒有修成器的草湖水庫。大家非常拥护，社員們听了也十分高兴。开工的那天早晨，满地白霜，冷得要命，可社員們都来了，有的还打着鑼鼓。单朱文和一些长辈对我說：“头开！过去我們在这里鬧修塘，鬧了几十年冒修得成，如今你們在共产党的领导下，能在这里修水庫，真是造福。你是社长，你挖头一鋤吧！”我不肯，讓他先动土；他不肯，社員都望着我，我就舞起那把5斤重的大鋤头，狠狠地劈了下去。接着第二、第三、第四……大家都舞起鋤头来了。經过两百多人狠狠干了45天，就修成了一座埧高4丈，堤宽3丈，能灌400多亩田的大水庫。

水庫修成后，可我們江平初級社的100多亩田只能灌溉30余亩，原因是水庫在北边，我們社里的田在南边，北边低南边高，由低引水灌到高岸，水要倒流。解决的办法只有从水庫脚下开一条一里多路长的水圳，将水引上来。修这样的水圳，不但需要1,200多个工，中途还要破坏江联初級社少部分水田，江联社自己又不受益，他們不贊成，問題得不到解决。一直到1956年江口3个初級农业社合并組成了一个高級农业社，这年冬天才修成了一条里多长的塘公渡渠道，实现北水南調，倒流灌溉，問題算是基本解决。我記得开渠的那一天，渠道上挤满了人，連走不动的80岁老婆婆单毛妹，也叫孩儿牵着来看热鬧。由于修好了水庫、山塘，扩大了灌溉面积，生产有了发展，1956年破天荒第一次卖了26万斤余粮給国家。草湖水庫和塘公渡渠道修起后，我們原以为以后可以水旱无忧了，那里晓得1957年春大水之后，又碰上了几十年少見的大旱灾，我們虽然組織了很多水車翻山越岭車水救禾，但还是有100多亩严重减产，旱土作物几乎干死一半。这年秋天，我們专門开了几次社委会討論兴修水利的規划，大家决心再修一座水庫，两条水圳，一条大防洪堤和24口山塘，彻底消灭水涝干旱。可是算一算所需的劳动日和材料，大家又被难住了。

扛起鋤头放水

1958年秋，人民公社成立了。周围的高級农业社都是一家人了，这給兴修水利、挖掉穷根、发展生产創造了有利条件。这年冬天，在兄弟大队的协作支援和公社党委的具体領导下，我們江口大队的社員又进行了規模巨大的水利兴修工作。大家冒着寒風、顶着大雪，日夜分班突击，天气越冷，工程进度越快。十天，只有十天，我們便完成了农业社5年加起来都沒有完成的这样大的一个大工程：灌溉500亩水田的庫塘水庫竣工了。这个胜利更加鼓起了群众大步前进的信心，扫除了拦在修水利面前的一切障碍。在修筑沿河的那条大防洪堤时，开头有人說：“这是冒盐吃打淡讲，缺材料，沒技术，修一条两里多长的土石堤好不容易啊。”后来，公社党委书記在工地上总結以前治水的經驗，說：“你們大家原先只用双手打倒了那样多的困难，取得了那样大的成績，水庫修得成，堤就修不成么！”“对！有人民公社，有双手，修得成。”大家齐声响应。沒有劳力，以等价交换，与邻队协作解决；沒有水泥，連夜派人到外地赶运；沒有石灰，社員們把自己粉屋用的石灰卖給大队。困难一个一个被克服，防洪堤終于修成了。不少过来遭受旱、涝苦的社員，修起水利来决心比别人更大，劲头比别人更足。共产党員刘武乃日日雨里来，泥里去，弄得满身是泥水，有人喊他“泥菩薩”，可是大家望望他，又看看自己，都忍不住哈哈大笑，原来大家都差不多，全是“泥人”。在采运卵石时，70多岁的老年社員单潤仔因为年輕时练有一身氽水的本事，坚持要潜水采卵石，又拦又劝搞了好久，他还是鑽空潜到河底采了卵石。因为这样，这年冬天我們又修成了一座能灌溉500多亩水田的庫塘水庫，一条里多长的台上水道，10多口山塘，满塘的小圳，还有不少绕山的挡沙沟、貯沙庫。只要站在江口高地南北一望，就可看到绕山的是水庫、大塘；塘中間是小塘、渠道；沿河是防洪堤。从山下到河边，从水田到旱土，中間那些大大小小的毛渠小圳，又把各个庫、塘、渠、圳串連了起来，形成了一个“水网”。你要水，只要扯开一个水庫的涵洞，全洲上到处都能灌上水；你不要水，把水庫塘埧堵起来，一滴水都不敢外流。所以，过去这里一下雨就涝，一天晴就旱，現在是旱、涝都不怕，1959年大旱60多天，亩产稻谷仍然达到600多斤；今年春季下了近50年来未見过的大雨，蔸蔸禾苗安安稳稳。你說这不是依靠集体力量，解决了“水”的問題，能够做到的么！

这里，解放前流行过一首歌謠，叫“穷江口，苦江口，一年累到头，总是草糊口。”自从解放后依靠集体兴办了水利事业，田里就不是只长草，而是大結黄金谷了。1953年平均亩产300斤，比解放初期240斤增产两成多，以后年年增加，由360斤、415斤、460斤、503斤、505斤、538斤、567斤，逐步上升，去年达到622斤，今年可达630斤。总产也逐年增加，十年来增产一倍还多。因为有了水、有了粮，林业、畜牧业、漁业等也都发展了。山上育林达4,000多亩，其中有300亩是果木林，仅柑桔产量就达十万多斤；53口塘水满魚跃，年产鮮魚10万斤以上；每戶平均有十多只家禽，能养猪的戶都养了猪；去年副业生产收入达8万元，占总收入30%多。大家不但不是草糊口，一年360天都是大米、杂粮，还要吃肉、吃魚、吃蛋、吃水果。現在集体还有储备粮7万斤，社員私人存在信用社的錢有1万6,000多元。解放前，这里水涝、干旱，人口从1934年的2,000个，到解放时除了死亡和极少数搬走的，只剩下1,500多人；如今水、旱无忧，人口增加到了2,350个，13年中增加了800多人。十年来有300多戶盖了上千間新房；过去江口識字的人很少，能記工的只有十多个，如今有小学生384人，中学生45人，还有8个大学生哩！你看，我們这里，自从来了共产党，办了合作社、人民公社，兴办了水利，不是人兴財旺么！

（周德助整理）

农村见闻 武水河畔

紅深

武水河畔有个新屋場，是临武县汾市公社南岸大队的一个生产队，村里住着11戶人家。9月初旬，我和汾市公社副主任譚忠卫同志，沿着武水河畔走訪了这个生产队。

我們走进村子，見社員們在禾坪里收的收花生，分的分谷子，看到我們来了，有的就捧着一些生花生来待客人。我們走到分谷的地方，只見掌秤的保管員問：“又是那个的？”管数的会計答道：“賀太德的。”“补多少？”“我看看，上几次共分了燥谷2,400斤，这次应补400斤。”賀太德两父子笑眯眯，劲冲冲地挑着谷子走了。我問会計：“他家几口人呀？”“4个人。”会計告訴我。我心里默算了一下，問：“他家每人不是要吃700斤的主粮？”“是喲！”很多社員都接应說。站在我旁边的小伙子賀国有，是汾市附中学生，馬上补充說：“700斤还不止呢？糯谷和晚稻沒收，队里还留着4,000斤燥谷作年終找补，他家里每人800斤主粮有多冒少。”“你們这里像賀太德这样的戶有多少？社員平均主粮是多少？”队长賀文章同志，好像猜透了我的心思，忙拉着我們說：“先到我家里歇一歇吧！我把队里情况介紹介紹。”

我們走到队长家里，寒暄了一会，他要人送来一大瓜勺的花生，笑着說：“同志！我們农村里，冒什么好东西，今年搭帮毛主席的政策好，样样丰收，光早花生就分了152斤，多剝点尝尝吧！”队长賀文章同志却忙着从衣袋里掏出紅皮笔記本說：“你們剝花生，我就介紹情况吧！我們队里共有53亩水田，今年早、中稻实收燥谷2万9,000多斤，平均亩产565斤，比1958年增产39%，比1961年增产21%，加上夏紅薯、晚稻和秋杂，全年粮食总产預計可达4万多斤，除完成国家征购、留足种子、飼料等粮外，每人平均口粮可达740多斤。”“队上賀有才、賀文敬、胡太德、賀向德4戶貧农，前几年每戶每年都只分千把斤谷，今年每戶就已分了两千多斤燥谷，冒得仓装，現在借着别人的禾桶装，上面蓋的都是門板，我带你們到这些戶去看看好嗎？”我們建議晚上召开老农座談会，总結总結今年的增产經驗，队长滿口答应了。

晚飯后，队长在家門口的坪里摆了一张矮方桌，桌上点着一盏煤油灯，最先到会的是啞巴社員賀順才和老年社員賀老头。原本打算召开老农座談会的，可是社員們都来了，禾坪上坐得滿滿的。队长只好宣布：“大家都来了，好得很，那就开个大会总結今年增产經驗吧！”开台鑼鼓一响，会場就热鬧起来了。賀老头忙着打头炮：“讲經驗嗎！头一条是去年冬耕早，8月7日就完成了第一次犁耙，全部的田做到了四犁四耙。七金、八銀、九銅、十鉄，我們算是抓到了一个‘金’字；第二条是肥料抓得好，去年踩了21亩多叶，今年踩了23亩青叶，下了15亩田的綠肥，更好的还是每亩田点了15担牛栏淤，这就是使禾出宝的‘灵丹’。”賀老头停下来，拿出短烟袋，准备抽烟。青年社員賀国有問他：“公公，第三条呢？”“大家談談吧！我一个人不能包办代替。”“我看，公公看水，插下秧一皮水，禾抽穗，灌满水，不論天晴落雨，天天一把鋤头带着走，50多亩田的水都管得很好，这也算一条經驗吧！”有的社員打接应道：“这算得一条。”賀武才也接着說：“第四条經驗，就是种子到丘搞得好，7亩‘麻壳粘’，21亩‘馬矢禾’，10亩‘紅脚早’都做到了因地制宜。”原来坐在黑角里的啞巴賀順才，看到大家在讲，我們忙着記，他挤到桌子边，看看社員們，又看看我們：“啞、啞、啞”的喊起来了，又对我們笑着，先伸出5个粗壮的指头，再伸出大拇指，拍拍自己的胸膛，点头晓喲，反复打着手势，弄得滿場大笑。我和老譚却莫名其妙，最后还是队长告訴我們：“去年冬耕时，他犁田犁得好，任务完成得不錯，队里奖了他5斤鲤魚，現在是要我們帮他記起来。”原来这个啞巴是个生产积极分子，在队里每次評比都是模范。最后青年社員賀国有說：“今年的增产經驗，总的是因地制宜地貫徹了毛主席提出的‘农业八字宪法’。”

第二天，我們又訪問了賀太德、賀武才、賀文章等几戶社員，和他們作了詳細交談，从訪問中看到：早、中稻預分后，社員們干劲更足，早出工、晚收工，忙着犁田、踩冬叶，培育晚秋作物，和积极准备冬播。可以預料，明年的新屋場，将会出現更加繁荣兴旺的局面。

邵阳县五年粮食連續增产

（上接一版）

坚决貫彻党的政策 調动群众积极性

坚决貫彻党的政策，这是調动群众积极性，确保連年增产的重要关鍵。近几年来，邵阳县各級干部在貫彻政策上，思想是逐步明确的，办法是逐步解决的。1962年全县6,419个生产队，在分配問題上，坚持按劳分配的原則，同时对生活有困难的社員，都給予了补助。今年春收作物分配，坚决执行原議不变，除留下必需的种子和每人按原議抵口粮外，其余全部按劳分配，因而調动了广大社員的积极性，出現了社員爭出工，踊跃交售家肥，工夫質量高的新局面。为了充分发揮群众的劳动积极性，切实搞好集体生产，全县在春收預分后的一段，突出地抓生产队的經营管理，推行长包短包临时包的生产責任制，坚持定額計酬，評工記分，健全生产队的領导班子，提高經营管理水平，建立正常的生产秩序，巩固了集体經济。群众反映：人民公社是鉄打的江山，集体生产是金边飯碗。早中稻預分时，全县又普遍核减了机动粮、自筹粮，坚决执行按劳分配和少扣多分的原則，使社員能分回更多的粮食，增加收入。广大群众愈来愈感到集体經济大有奔头，生产情緒高涨。今年不仅集体生产搞得好，而且社員家庭副业和自留地生产也搞得好，社員飼养的家畜家禽也有很大发展，全县鸡鸭发展到246万只，平均每人5只，生猪发展到8万3,000头，平均每戶0.56头。

稳定提高干部 改进工作作风

这个县各級領导班子比較健全，不少大队、生产队的骨干，都是高級社的原班人馬，大部分农村工作干部，是經历土改、互助合作和大跃进等群众运动的考驗和鍛炼过的，具有比較丰富的領导經驗和生产經驗。在領导方法上，各級都坚持搞好重点，創造經驗，推动全面。从1958年来，县委始終搞了代表丘陵、平原地区的两个重点，取得第一手經驗，以便更切合实际地指揮农业生产，并經常組織工作組、調研組到先进地区总結經驗，到后进地区找原因，帮助工作，抓先进带后进，派强有力的干部到后进地区、边沿地区工作，县、社、大队各級干部均深入到生产队，帮助生产队抓好經营管理，建立和健全各項責任制度，切实办好生产队，維护集体經济的发展，确保粮食大丰收。

高举紅旗 継續前进

邵阳县5年連續丰收的事实，大大鼓舞了全县干部、群众，他們决心高举紅旗，継續前进。当前，全县各公社正大抓秋收、秋种、秋管、秋耕。到最近止，全县41万亩中稻已收割完毕，正在收經济作物、油茶、油桐；已种秋养6万4,400亩，集体种秋菜7,000亩，应翻耕冬泡的田，已翻耕了20%。他們还从实际出发，制訂了冬播作物計划，全县計划种小麦、蚕豆等粮食作物29万亩，还要求每人种8厘至1分油菜和蔬菜。各公社对冬修水利和冬季积肥也都作了規划和安排，千方百計，加倍努力，爭取1963年有个更好的年成。

桃源县陬市郊区公社东林大队一生产队七十高龄的老社員楊寿吾（中坐者）在旧社会里是个受苦很深的人，解放后他生活得非常幸福。这是他热情地向队干部和社員們暢談当地走集体化道路以后的变化情况。（唐大柄摄）

十月份新片預告

国庆上映

东进序曲 紅菱艳 紅霞 9点正
祖国的黎明 鬼魂西行 紅顏劫 51号兵站
寬銀幕片：勇士的传說 三宝磨房

心連心
·长春电影制片厂出品·
根据楊潤身著“心連着心的人們”小說改編
影片通过革命的史实，表明了心連着心的工农兄弟結成的巨大力量。影片描写朴实勤劳的农民田二牛，在工人阶級的帮助下，走上了革命斗爭道路的故事。

祖国的黎明
朝鮮艺术制片厂出品故事片
影片描写朝鮮共产主义战士、不屈的爱国主义者李济成同志光輝的革命斗爭事迹。

苏联故事片
第聂伯河，你好 长影譯制
这是一部苏联故事片。它描写了第聂伯河水电站的建設者們，在与千年未遇的特大洪水搏斗中，采取了断然措施，炸掉了刚建起的拦河壩，保全了整个工地。
为了夺回被洪水耽誤的时間，提前完成整个建設工程，他們爭分抢秒地与时間賽跑，終于使整个建設工程提前竣工。
第聂伯河水电站出現在人們面前，多少世紀以来人們的理想在苏联建設者的手中实現了。

香港故事片
新婚第一夜
影片描写一对表兄妹的婚姻故事。表妹林芬，在未婚时，由于軍閥混战，兵匪淫掠，林芬失去貞操，这給新婚之夜带来了家庭波折，最后表兄妹只得离开了腐朽的旧礼教的家庭，去找自己的出路。

鬼魂西行
英国出品諷刺故事片
上影譯制
本片嘲諷了資本主义的腐朽制度。資本家为了攫取利潤，不但要无休止地剝削劳动人民，而且在鬼魂身上也要榨取血汁。象美国那样的社会，不但人們詛咒它，連鬼魂也厭惡。

献給檢察官的玫瑰花
西德故事片*上影譯制
[illegible]

苏联彩色 寬銀幕故事片
勇士的传說
[illegible]

紅菱艳
英国彩色故事片
（片印中文字幕）
上下两集一次映完
年輕的蓓姬参加了芭蕾舞剧团，与剧团里的作曲家克拉斯特結婚，遭到剧团主人的反对，克拉斯特因而被迫离职，这使蓓姬对自己所喜爱的事业和幸福的爱情作出了痛苦的抉择，最后造成了悲剧。
影片穿插了根据安徒生童話改編的芭蕾舞剧“紅鞋舞”、“天鹅舞”、“吉賽儿”等舞剧片断。

苏联故事片 ·上影譯制· 生活的道路
影片描写火车司机奥斯潘的成长和生活經历的回忆，反映1929年当时苏联阶級斗爭的尖銳与复杂。在生活漫长的道路上，奥斯潘經受革命斗爭的考驗和生活的鍛炼，在党的关怀下，逐渐成长起来。

智利故事片 圣地亚哥之行 上影譯制
影片通过为了修建一条城乡公路，組成一个代表团到首都去請願。通过这个代表团的成員活动，反映智利現实社会生活的腐朽与黑暗。

孙安动本
山东省梆子剧团演出
·海燕电影厂拍制·
除民害，孙安鉄笔計奸相，伸正义，除龙鍾打小侍君。
“孙安动本”是梆子戏的传統剧目。故事情节曲折紧凑，别具艺术風格，极富激人感情的力量。
影片通过刚正不阿的孙安，暴露出封建王朝的腐朽与黑暗，歌頌了人民的浩然正气。

長沙市电影发行放映公司

本报社址：长沙市經武門口 电报挂号4357 电話：总机9191 夜間編輯室9194 昨日印报时間2:58—6:40 訂价：每月1元2角（平寄不加邮費） 零售：每份4分

新湖南报

1962年9月30日 星期日 第三版

在毛泽东的旗帜下胜利前进！（宣传画·人民美术出版社稿）

黄传伟、孙能子作

国慶頌

李聪甫

猗歟盛哉！
建国一十三周年，
农业发展真空前。
消灭吃人封建制，
农村面貌何娟娟！
人民公社威力显，
驱使云龙灌溉田；
战胜三年旱魃虐，
从知人定可胜天。
君不見，
集体生产所有制，
按劳分配原則坚；
調动农民积极性，
禾黍油油綠满阡！
群众争分抢秒干，
大地丰收粮与棉。

猗歟盛哉！
建国一十三周年，
工业发展真空前，
貫徹八字方針后，
产品提高质量先。
鞍山、包、武三鋼都，
机声轧轧播云烟；
鉄水奔流金花閃，
气象高瞻已万千。
君不見，
龟、蛇山上虹飞彩，
长江大桥映晴川；
江汉滔滔越天堑，
南連粤岭北幽燕。

猗歟盛哉！
建国一十三周年，
文化教育发展全，
自然科学攀高峰，
爱国卫生广宣传。
君不見，
百花齐放之文艺，
蜚声国际人[illegible]；
百家争鳴之学派，
搴旗树帜各探研。
除害灭病瘟神送，
人民生产健如仙。

猗歟盛哉！
建国一十三周年，
国防建設真空前，
海陆空軍現代化，
糾糾战士海防边。
君不見，
强渡大江敌丧胆，
援朝胜利玉碑鎸；
弯弓电注金門匪，
大炮雷霆海盗船。
君不見，
美制U－2間諜机，
华东窜扰高空旋；
我軍射击惊后羿，
假如綫脫翻紙鳶。

艾、肯册立儿皇帝，
残喘台湾命苟延，
犹温大陆魑魅梦，
岂知中华党政賢，
世界工人成一体，
九州風物跨千年，
雄獅六亿容欺侮？
三面紅旗色永鮮。

（齐大炯刻）

公报飞传喜四方

——国庆前喜讀中共八届十中全会公报

农民 陈定国

一

公报飞传喜四方，
光芒燦燦亮心房，
馬列大旗高高举，
方向更明路更宽。

二

共产党的好領导，
人民齐把乾坤造，
神州好景年胜年，
山山水水都是笑。

三

人民公社百花台，
生产新花岁岁开，
此花本是集体种，
如今开得多又乖。

四

三面紅旗紅又紅，
团結一心奔前程，
大办农业再努力，
明年更上楼一层。

煤矿工人来了

陈明渊

手捧千束鮮花，
肩抬万张喜报，
煤矿工人来了，
向着十月微笑。

煤炭象山洪暴发，
电溜子掀起狂濤，
它們一边跑啊一边好象在喊：
"我要生光发热，我要燃燒！"

十月的欢乐留在眉梢，
节日的心啊飞进巷道，
电钻在煤壁上轟鳴，
高山的心脏啊在跳！

这黑色貨宾紛紛坐上煤車，
煤車欢乐地向井上飞跑。
今天矿上格外热鬧啊，
你看，滿山滿岭都是鮮花喜报！

欣迎国庆話秋收

张勉之

"秋分"过去几天，国庆节到了。"看万山紅遍，层林尽染。"（毛主席：《沁园春》）当举国人民欢度国庆，广大农村中沉浸在秋收的欢乐里的时候，中共中央八届十中全会的公报发表了。真是令人无限欢欣鼓舞！中共中央八届十中全会討論了国际形势和国内形势，并满意地指出："自从1961年九中全会以来，特别是今年以来，全党貫彻执行对国民經济的調整、巩固、充实、提高的方針，加强农业生产战綫，已經取得了显著的成效。尽管有过去几年連續遭到的严重自然灾害以及自己工作中的缺点、錯誤，国民經济的情况，去年比前年好一些，今年比去年又要好一些。"讀了中共中央八届十中全会的公报，展望着全国、全省广大农村中这个一年比一年好的秋收景象，呈現在我們眼前的是滿墙金黄色的谷粒，充满我們耳际的是滿墙沸腾的欢乐歌声，怎能不叫人心花怒放！

秋天，是收获的季节。多年以来，劳动人民大都喜欢从秋收来估計一年的年景，来安排今后的生活。但是，在解放以前，因为人民头上压着几座大山，許多人得到秋收算賬，往往要感到日子是一天天凄凉难过，当看到秋叶从树上肖肖而下，更是感到凄凄慘慘戚戚了。

"肃瑟秋風今又是，换了人間。"（毛主席：《浪淘沙》）现在，一年一度的秋天照例来了，但生活在今天的人民，由于社会已起了根本变化，心情也自然随着变得欢乐了。特别是今年国庆时节，人們回顧过去，看看今日的秋收，更是胸怀舒畅，欢欣鼓舞。这是由于农村人民公社，在认真执行了党的方針政策以后，經营管理这个集体經济組織的經驗更丰富，人們更加认識和体会到它的伟大作用和它的优越性了；这是由于大跃进以来的許多农田水利和基本建設，开始发揮它的伟大作用了；这是由于全党全民从許許多多切身經驗中，更加体会到总路綫的伟大正确，团結得更紧，干劲鼓得更足了。而所有这一切，又都具体体现在今年秋收的欢乐里。据报載：汉寿洲口公社小港大队第十三生产队，前年（1960年）秋天，共收粮食10万斤，每亩平均400斤；去年（1961年）秋天，却收了14万斤，每亩平均500斤；今年秋天，已收的115亩早稻平均已达520斤，90亩中稻平均已达500斤，比去年秋天，将要净增百来亩晚稻的粮食；其它如棉花、芝麻、生猪、甘蔗等，也是一年赛过一年。这正如中共中央八届十中全会所指出的，去年要比前年好一些，今年又要比去年好一些。宁乡县历經铺公社有个集体生产搞得好的新华大队，有4戶单干时生产搞得最好的富裕中农，在今年秋收时还曾算了一笔賬：过去他們4戶人家每亩水田平均为603斤，每人口粮平均为708斤，純收入为69元。但今年他們整个大队558亩水田平均可达982斤，508人平均口粮預計可达890斤，平均純收入可达70元。这就是說，整个大队114戶人家，都要赛过过去单干时最好的富裕中农了。无怪乎許多社員們在这秋收时节，要欢欣鼓舞地說："这变得多么快，变得多么好啊。共产党和毛主席領导我們走进福窝里了。"

对！这种改变确是又快又好。我們的国家还不过刚滿13周岁，我們的人民公社还不过办足4周年。她虽然是如此年輕，但是，她满身正散发着春天浓郁的芬芳气息，正焕射出旭日繽紛的万丈光辉，使这秋收的美好季节，呈现出一种迷人的春天景象。她虽然是如此年輕，但是，却充满了青春的活力，决心要用自己勤劳的双手，来改造旧世界，創造新世界，不仅要使人人都过上富裕中农的生活，更要走向繁荣、幸福、美好的社会主义和共产主义。虽然我們前进的道路，并不是那么平坦的，但我們的步伐是坚定的，我們有着战胜困难的信心，有着战胜困难的好条件，我們是一定能够胜利的。正如今年秋收一样，我們虽碰到了水旱虫等灾害，但我們却仍然战胜了灾害，夺取了丰收！

国庆节到了。我們聞到了那金色田野里稻谷的芬芳气息，看到了我們的前面是一片光明！讓我們热烈地响应中共中央八届十中全会的伟大号召，更加紧密地团結在党中央和毛主席的周围，更高地举起三面紅旗，鼓足干劲，努力增产节約，为争取明年农业的丰收、为争取国民經济的新发展、为争取我国社会主义事业的新胜利而奋勇前进！

胜利·幸福·战斗

王以平

我們伟大的中华人民共和国，度过了光輝的13年。在这个万众欢腾的日子里，从祖国的四面八方，又传来了全国农业生产形势好的喜报。

这喜报，象一陣春風，象一股暖流，在人們的心里吹拂着、滋潤着。每一个人的心里，都有一支好听的歌，一首优美的詩，一束盛开着的鮮花。

这喜报，对于我們来說，固然不是什么惊人的新聞，因为这包含了我們6亿5,000万人民自己的劳績。我們知道：有中国共产党、有毛主席的英明領导，有总路綫、大跃进、人民公社这三面紅旗在前面引路，有党的各項政策，我国的經济形势，一定会一年更比一年好；我們的决心和干劲，一定能换取满意的收成。但是，当我們把粒粒壮实的新稻装上車船的时候，当我們讀着发散着油墨香气的报紙的时候，又怎能按捺住心头的喜悦和激动！

今年农业的增产，并不完全是大自然的恩賜，因为老天爷并沒有特别关照中国大地上的人民。在1962年里，春末，南方刚刚插下新秧，就碰上几場暴雨，山洪在河谷里咆哮，号称祖国粮仓的洞庭湖滨，几次超过了危险水位，而华北平原的上空，又很少結聚着雨云，苦旱威胁着无边的麦田；入夏，南方的田野干渴得冒烟，北方某些地区，又有涝渍的灾害；秋天也許好一点，但在东南沿海，强劲的台風又几度給我們增加了困难。

站起来了的中国人民，終于战胜了大自然，但是，胜利来得多么不容易！

此刻，我的眼前仿佛涌现了无数英雄的光輝形象。那是我們的共产党員，他們从秋到冬，从春到夏，从这个山冲到那个山冲，从这个村落到那个村落，把党的政策的火星，燃成了社員心里的熊熊烈焰；那是我們的公社社員和干部，他們在洞庭湖的百里金堤上，在架了十道水車的瀦水河岸上，用火把代替太阳，叫困龙在堤外馴服，叫活龙翻上高坡；那是我們的子弟兵和身經百战的人民功臣，他們把南泥湾精神发揚光大了，披荆斩棘，讓荒地献出珍宝；那是我們的青年学生，他們上山下湖，扎起褲脚，白嫩嫩的皮膚晒成个鉄罗汉，也得到了土地的第一次报偿；那是我們的工人阶級和城市居民，他們把一車車、一船船的农具、农药、化肥……，連同几千万份深厚的情意，送到了田間，結出了碩果；那是我們的国防軍战士，他們用銳利的慧眼，监視着海岸和国境綫外的豺狼，用赤胆忠心、用新式武器捍卫着錦綉江山，捍卫着每一片田地上的庄稼。

这无数的光輝形象，漸漸地匯集起来，成为一个无比巨大的英雄形象，那就是我們的祖国，我們的党。

党，把我們全国人民的心連在一起；近百年来的中国历史，教訓了每一个爱国的中国人。毛澤东同志在十多年前就教育我們：对待一切反动派，都必須是"丢掉幻想，准备斗争"。（毛澤东选集第四卷第1487—1494頁）經过历史的考驗；我們更懂得了这个真理。这是我們这一代中国人的最大幸福。为了建設社会主义的祖国，为了对付帝国主义、修正主义和一切反动派的侵略和顛复活动，唯一的道路是靠自己鼓足革命干劲，千方百計地加强自己的力量。我們不幻想"老天爷"恩賜，也不幻想别人发什么"慈悲之心"，我們在党的領导之下，依靠自己的革命干劲，依靠自己的艰苦斗争，取得了一个又一个的胜利，克服了一个又一个的困难。今年农业生产的好形势，就是有力的証明。

从今年粮食的增产，从当前大好的政治形势和經济形势，我想起了我們所从事的文艺工作。我們的革命文艺工作者，是阶級最敏銳的感官，我們的作品，无論宏壮的进行曲，也无論是优美的風俗画，尽管成就有大小，质量有高低，都应該首先是有利于鼓舞人民的革命干劲，并給予人們以健康的艺术的享受，这应該是我們共同的永久的目标。而把我們时代的英雄形象更完整的塑造出来，把我們时代的革命干劲尽情地抒写出来，应該是我們的崇高使命。值此13周年国庆之际，愿与大家共勉之。

十月颂歌（团舞曲）

安徽省文工团 星一文曲

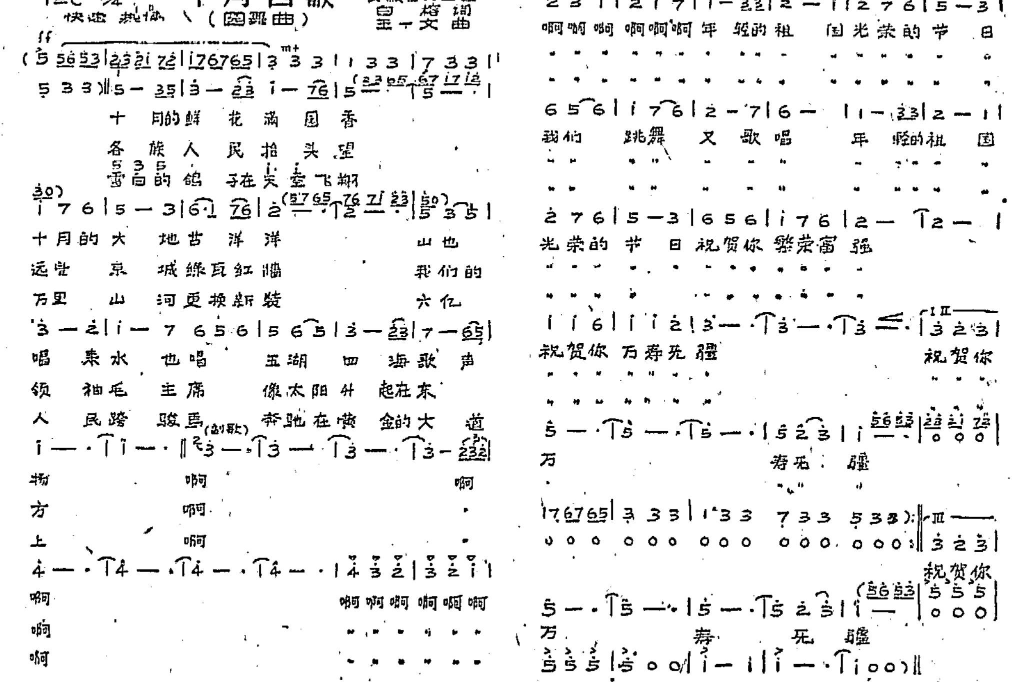

美酒美酒 敬为国寿

黎盛斯

三面紅旗，建国根基，
如日經天，光芒四被，
明灯指迷，双手高举；
高举高举，胜利可期。

六亿人口，世界之首，
团結一心，分清敌友，
大鼓干劲，創业不朽；
不朽不朽，天长地久。

九个指头，指着主流，
丕績輝煌，人人歌謳，
工农跃进，力争上游；
上游上游，平地高楼。

頌三六九，拍快乐手，
庆开尧天，岁复大有，
載歌載舞，滿斟美酒；
美酒美酒，敬为国寿。

如梦令

——丰收

朱果毅

棉白稻黄时候，
大地如花香透。
公社譜新声，
竞唱大秋丰熟。
丰熟丰熟，
更看明年秋后。

湘西剿匪回忆录

周赤萍

"請等一等！請等一等！我进去通报一声！"少校副官连忙站起来，边說边走进后面去。

石云湘不得不下楼了。一身美式軍便服，干净挺直，白晰的方脸上，胡子剃得光光的。

"失迎啦，失迎啦，真抱歉！"石云湘一出来，便擺着既謙逊又矜持的态度，装着很有气派的样子，和李培权等人一一握手。

落座后，李培权单刀直入地問道：

"請問石先生，邀請咱們前来談判的信是不是你亲自写的？"

"是呀！这是我的亲笔信呐！"

"那为啥咱們登門拜訪，你又不予接見呢？"

"对不起，对不起，兄弟不知是解放大軍光临敝舍。"

"咱們赤手空拳来到此地，你却在路口摆满了队伍，又为的是啥呢？"

"这个……这个，这个我不知道有这回事！"石云湘吞吞吐吐地回答着。

"咋搞的？軍队調动，连軍长都不知道？"

几句話，說得石云湘无言可答，连忙吩咐左右泡茶敬烟。

李培权不慌不忙，打开皮包，取出一个大牛皮紙信封，遞了过去：

"这是咱們首长給石先生的信。"

"謝謝！"石云湘接过来，用顫抖的手打开了信封，抽出信紙，从头到尾，仔細地讀下去，一連讀了两遍。

"石先生，现在全国大陆除西藏外已完全解放，国內外形势，想你也很清楚。咱們很欢迎你回到人民的怀抱。不知石先生是怎样考虑的？"

"李先生，中国的局势嘛，兄弟老早就看清楚了。毛主席、共产党我是衷心敬佩不置！至于我个人嘛，所謂識时务者为俊杰，大势所趋，豈能逆水行舟？兄弟过去对蔣介石排除异己，非嫡系人材不用，也是大为不满啊！"石云湘說到最后一句，似乎真有些感慨起来了。

"我們軍长一向是为国为民的！"他的少校副官插了一句。

"請原諒我冒昧地提个問題：既是'为国'，你們的部队为什么还不放下武器，及早争取向人民靠攏？既是'为民'，你們的部队为什么还在搶劫杀人呢？"李培权虽然面向少校副官，却眼瞅着石云湘。

石云湘的白脸刷地涨紅了。没等副官开腔，连忙分辯道：

"兄弟的确是爱国爱民的！不过，湘西情况特殊，带兵的軍也很困难，下面胡作乱为，容或有之，这是兄弟照顾不周，指揮失酌之故，要請大軍原諒！"

"好罢，现在言归正传，咱們来談談今天的主要問題吧！"李培权轉了話头。

談判进行了半天，石云湘最后表示愿意交出枪支。同时答应了第二天亲自到先遣队部来。

夕阳西下，天色不早，石云湘吩咐摆上酒宴。李培权他們再三推辞，可是石云湘哪里肯依，拉着說道：

"貴軍初到敝地，兄弟理当請几位洗洗尘，何况今后是一家人了，难道这点面子都不賞嗎？"

李培权他們三人，步步留神，而又坦然大方地应付对手。席間，除少校副官、秘书外，石云湘还把他的打扮得花枝招展的小老婆，也喚出来作陪。

第二天上午，李培权按照約定的时間，开了小吉普去接他。不料石云湘却轉移了地点。留下的匪兵看见仍然是昨天来的那三个解放軍，而且还是沒带任何武器，才告訴說：石云湘在丁字口岔路等候着。小吉普只好又开到丁字口，把他接到了先遣队。

参謀处长亲自接见了石云湘。

談判的結果，石云湘保証交出大小武器6,000余件，匪兵全部解散回家。并說：三天后，可以集中全部枪械，集中团以上的軍官，交給我軍接受处理。

三天过去了，却不見他的动靜。

队部再跟他联系，回答說：已集中在家里，請派人去接收。

还是由李培权負責，又一次去到石云湘的駐地。到了那儿，枪械倒的确集中了一部分，人則不見。問他，他說："人已散了，軍官們一时集中不起来呀！"再問他："其余的枪械呢？"回說："被軍官們拖走了一些。"言語間，似乎为了没有交足6,000条枪而感到很抱歉。

李培权和同志們点收了他的枪械，接受了他的投降。

在回家途中，警衛員小刘問："李科长，你說石云湘真的老老实实靠攏咱們了嗎？"

"你說呢？"

"我說呀——我可說不上来！"

"真有你的！小鬼！誰又能說得上来呢？"李培权拍了一下小刘的肩头，又說："反正咱們对他是：你来靠攏了，咱欢迎你，你再調皮，也跳不出咱的大手掌呀！"說着，真的把一支大手掌向小刘眼前一晃。

"哈哈，原来是这样的！"小刘笑了。

不久，我主力由湘西进軍川东，湘西只留下了少数部队。兵力不多，对土匪压力减輕了，各路匪首，在国民党特务的煽动、利用和組織下，又死灰复燃。先前被压下来的，紛紛起而作乱；与我拉过关系的，又翻过去了。

消息传到石云湘耳里，石云湘的心，又动搖起来了：早知共軍在湘西待不长，我又何必急于投降呢？现在，别人都干起来了。你看人家还不是照样又称雄称霸！而我石云湘，弄得个不左不右！湘西各路人馬头儿，哪个又比自己强呢？都是些他媽的乱七八糟的东西！誰也没有真正受过两天軍事教育。誰也沒有真正見过几场现代化的大战爭！可是，人家居然有能耐，有胆气的干起来了！难道我石云湘就这样屈居人下了嗎？好在人馬还在手里。武器嘛，虽然交了一些，那也算不了什么，我还有的是人，有的是枪……。想到这里，他喚来了心腹团长李振貴、石玉美、雷士珍，副团长黄貴才等等，要他們"共商大計"，討論今后的"路子"到底該怎样走？

这些人，自从他們的"軍座"投降以后，都不便出来活动了，实在也过不慣这种"清苦"生活，感到日子不好过了，现在听了石云湘的开场白后，馬上你一言，我一句，各抒己見，越談越热鬧。但总的說来，不外乎：他們这位威高望重的"軍座"如今"受制于人"，弄得他們吃不痛快、喝不痛快、玩不痛快，什么油水也捞不上。连张平手下的一个小队长也不如了！他們追随"軍座"多年，出生入死，为的什么？要是永远这样下去的話，真是不堪設想。他們为石云湘的"事业"惋惜，为他們自己的"前途"懊丧。

在談話中，各人还把听到的消息，加上自己的幻想，作为情报，紛紛向石云湘报告，有的說，"湘西王"陈渠珍已組織了"湘鄂川黔边区軍事委員会"，龙云飞又成立了"湘西民众反共救国軍"。陈、龙等人，都已对天賭咒，誓与共軍周旋到底！有的說，张平、杨永清、姚大榜已准备进攻沅陵，还有，师兴周、瞿波平、徐汉章、曾庆胡子、吴鸡公……等，都在磨拳擦掌，紛紛行动。末了，他們表示：只要石云湘一声令下，他們赴湯蹈火，在所不辞！

石云湘一面听着他們在哇啦哇啦地講，一面心里暗想："我石某与别人不同，不能輕举妄动，要有个打算。干起来得手了，那时，自然与共軍分庭抗礼！万一不得手呢……我再大捞他媽一把就去香港找条路子，然后，再到紐約或伦敦，也可圖个下半世的快乐。嗯，不錯！"于是，他归納众議，最后发言說："兄弟們的見解极是，我很贊同。目前湘西共軍防务空虛，立足未稳，事情还大有可为。我決定跳出共軍手掌，从新打出个局面来。深望你們众位同舟共济，重振旗鼓。回去以后，立刻收攏分散了的武器，待命行动。我石某有路子可走，你們也一定有路子可走！前程还远大的很哪！"

就这样，石云湘在长田湾，又敲鑼打鼓，豎起了叛旗。

1950年1月，我軍主力回师湘西后，立刻展开了对土匪的大規模进剿。

我駐辰溪的某团，接到了一个作战命令：由該团担負主攻任务，消剿石云湘匪部，并配合兄弟团队兵力，合围长田湾。

团长立刻和有关的兄弟团队联系，决定了进攻計划。

长篇連載（六）

哈蒂妮·苏加諾夫人宴请我国领导人和夫人

刘主席和夫人王光美，周总理和夫人邓穎超等出席了宴会

哈蒂妮·苏加諾夫人和刘主席夫人王光美在讲話中盛贊两国人民間的深厚友誼

新华社北京29日消息 哈蒂妮·苏加諾夫人今晚在人民大会堂宴会厅举行宴会，招待中国政府領导人和夫人，以及各方面人士。

刘少奇主席和夫人王光美，周恩来总理和夫人邓穎超等应邀出席了宴会。

宴会厅里充满了欢乐友好的气氛。哈蒂妮·苏加諾夫人和刘主席夫人王光美在讲話中，热情地称頌中国和印度尼西亚两国人民之間的永恒友誼。哈蒂妮·苏加諾夫人在讲話中邀請刘主席夫人王光美訪問印度尼西亚。王光美在她的答詞中接受了这一邀請。

哈蒂妮·苏加諾夫人在宴会上首先讲話。她談到訪华的观感說，中国的一些城市，給我和我的随行人員留下了深刻的印象。我們看到中国人民在建設方面取得了不少的成就。她說，人民公社的組織是調动人民力量的有力工具之一。我們相信，中华人民共和国在他們領导人的英明領导下，今后能够取得更加輝煌的成就。

哈蒂妮·苏加諾夫人說，目前印度尼西亚人民仍在为完成自己的革命进行着斗爭。中华人民共和国也是如此。不論中华人民共和国，还是印度尼西亚共和国，都正在努力建設各自的国家。他强調說，建設只有在和平环境中才能取得成就。因此印度尼西亚共和国和中华人民共和国目前奉行着和平政策。然而，只有殖民主义和帝国主义从大地上完全消灭之后，和平才能实現。由于这种信念的推动，印度尼西亚人民和中国人民共同合作，反对帝国主义和殖民主义，以爭取新世界的实現和各自国家建設的安宁。

刘少奇主席夫人王光美在宴会上讲話。她說，这次哈蒂妮·苏加諾夫人和随行的印度尼西亚貴宾們的訪問，对于中国和印度尼西亚两国人民友好关系的进一步巩固和发展，具有重要的意义。

王光美說，我們两国人民应該互相支持，消灭帝国主义和殖民主义。我們两国互相关怀、互相支持、友好合作的关系，必将大大加强亚非地区人民爭取独立、自由和和平的力量。

王光美在讲話中，祝愿苏加諾总統和印度尼西亚政府正在积极推动的第二次亚非会議能胜利召开并取得成功。

应邀出席宴会的，还有我国各方面的負責人和夫人以及各国駐华使节等。

兄弟国家人民紛紛举行庆祝活动
庆祝新中国成立十三年来的伟大成就

朝中友誼农业社举行集会

位于社会主义陣营东方最前哨的朝鮮金川郡江北里朝中友誼农业生产合作社27日晚上举行集会，热烈庆祝中华人民共和国成立13周年。中国駐朝鮮大使郝德青和夫人参加了集会。

朝中友誼农业社的社員們对中国人民志愿軍怀有极深厚的友誼。他們为了紀念中国人民志愿軍同朝鮮父老共同修筑礼成江江堤这一事迹，把这个堤和堤內300多町步的水田命名为"友誼堤"和"友誼平原"。他們还修筑了一座"朝中友誼紀念碑"。

在充满了热情友好气氛的集会上，农业社管理委員长柳海善和我国駐朝鮮大使郝德青先后讲了話。

地拉那一些工厂学校开展庆祝活动

在中华人民共和国建国13周年前夕，阿尔巴尼亚首都地拉那的一些工厂和学校举行了各种庆祝活动。

在"阿里·卡尔門迪"食品联合工厂26日举行的庆祝会上，阿尔巴尼亚詩人恰奇介紹了中国人民在中国共产党的領导下，在民主革命和社会主义革命中进行的英勇斗爭和所取得的成就。

地拉那大学师生在27日举行了庆祝会。同天下午，斯大林紡織联合工厂"十月一日"工作队同正在阿尔巴尼亚进行友好訪問的中国电影工作者代表团以及中国大使館人員在一起联欢，并庆祝該队成立两周年。

苏联科研机关举行集会

苏联科学院亚洲人民研究所和莫斯科国际关系学院27日晚联合举行集会，庆祝中华人民共和国建国13周年。

会議由亚洲人民研究所副所长季赫文斯基主持。研究所的科学工作者諾維科夫作了报告。他用許多事实和数字介紹了中国人民在社会主义革命和社会主义建設中取得的巨大成就。会后还放映了中国电影。

蒙古职工举行集会

連日来，烏兰巴托市的建筑、鉄路、手工业工人和工业联合工厂、民航局的职工等，举行各种友誼集会，庆祝中华人民共和国建国13周年和蒙中經济文化合作协定签訂10周年。

蒙古劳动报在26日发表了以《中华人民共和国的成就和发展》的文章，蒙古真理报和蒙古国家广播电台还邀請中国駐蒙古大使謝甫生写文章和发表广播讲話。

古巴人民加紧筹备庆祝活动

古巴——中国友好协会正在加紧为訂于10月2日举行的庆祝中国国庆的群众大会进行准备工作。由古巴全国文化委員会主办的中国图片展览会即将开幕。

許多工厂、农場和政府机关都举行了庆祝中国国庆的活动。

古巴的电台和电視台开始播送特別节目，介紹中国在經济建設、文化艺术、电影、音乐和戏剧等方面取得的成就。許多报紙、杂志刊出介紹中国在各方面成就的专刊和图片。《劳动》杂志在封面上刊登了毛澤东主席的画像，以表示古巴劳动人民对中国人民的伟大領袖的敬意。古巴革命武装部队机关报《綠橄欖树》还刊載了毛主席的詩——《长征》和关于中国人民解放軍的图片。

越举办中国卫生保健图片展览会

越中友好协会和越南对外文化联絡委員会为庆祝中华人民共和国成立13周年而联合举办的"中国卫生保健图片展览会"，29日上午在河内隆重开幕。越中友好协会副会长、教育部部长阮文煊等参加了开幕式。

（据新华社消息）

刘主席、周总理、朱委員长电賀本·貝拉、阿巴斯担任阿尔及利亚总理、議長

据新华社北京29日电 中华人民共和国主席刘少奇、国务院总理周恩来今天打电报給艾哈迈德·本·貝拉，热烈祝賀他就任阿尔及利亚民主人民共和国总理。电文說：

欣聞閣下就任阿尔及利亚民主人民共和国总理，請接受中国政府、中国人民以及我們个人对你和阿尔及利亚人民的热烈的、亲切的祝賀。

阿尔及利亚人民在长期的武装斗爭中，为自己的祖国和民族建立了伟大的业績，为爭取民族独立和反对帝国主义的非洲人民树立了一个光輝的榜样。我們相信在你的領导之下，阿尔及利亚人民将会团結一致地在維护和巩固民族独立，建設祖国，继續反对新老殖民主义侵略以及支持亚洲、非洲、拉丁美洲民族解放运动的神圣事业中，取得更大的成就。

中阿两国人民在长期反对帝国主义、反对殖民主义的正义斗爭中发展和巩固起来的兄弟友誼，必将在新的基础上更加巩固，更加发展。

据新华社北京29日电 中华人民共和国全国人民代表大会常务委員会委員长朱德今天打电报給费尔哈特·阿巴斯，祝賀他当选阿尔及利亚民主人民共和国制宪議会議长。

新华社北京29日电 中华人民共和国外交部长陈毅今天打电报給穆罕默德·赫米斯提，祝賀他就任阿尔及利亚民主人民共和国外交部长。

带着中国人民的兄弟友誼赴越进行友好訪問
彭真率我人大代表团飞往河内

据新华社北京29日电 应越南民主共和国国会常务委員会主席长征同志的邀請，以彭真同志为首的中华人民共和国全国人民代表大会代表团今早乘专机离北京，带着全中国人民对越南人民的兄弟友誼前往越南民主共和国进行友好訪問。

代表团的成員是：团长彭真，副团长龚[illegible]鼎，团員陈望道、蒋光鼐、王震、张苏、荣毅仁、許广平，秘书长姚溱。

中共中央总书記邓小平前往机場为代表团送行。

人大常委会副委員长郭沫若、黄炎培、陈叔通、林枫，国务院副总理陈毅，政协全国委員会副主席包尔汉，国防委員会副主席张治中、蔡廷鍇和越南民主共和国駐中国大使陈子平等都到机場送行。

越南駐华使館参贊黎新，陪同代表团前往河内。

北京、上海、广州、天津等各大城市
国庆前夕呈現一片欢乐景象
解放軍和人民武装警察国庆节观礼代表团到京

据新华社北京29日消息 国庆前夕，北京、上海、广州、天津等各大城市到处喜气洋洋，呈現出一片节日的欢乐景象。

在北京，雄伟的天安門已粉刷一新。毛澤东主席的巨幅画像，悬挂在城楼中央。广場对面，豎立着馬克思、恩格斯、列宁、斯大林和孙中山的画像。广場周围高大的建筑都鑲嵌起彩色的电灯，入夜光彩耀目。

全市許多大街小巷打扫得一派清新，重要街口的画廊都換上了新装。最近新开設的許多商业網点，普遍增添了供人們节日选购的商品。

厂矿企业的广大职工，掀起了全面完成国家計划、支援农业的增产节約竞赛，以出色的生产成績迎接国庆节。京郊人民公社的社員，今年战胜了多年来有的秋旱，节前已看到了較好的收成。他們正精收細打，准备入仓，快繳公粮。

上海、广州、天津的街道上都打扮得花团錦簇，处处紅灯高悬，彩旗招展。上海黄浦江畔的許多高楼大厦上，高高挂起了連串的彩灯。从外滩到人民广場的南京路上，許多商店都打扫得干干淨淨，橱窗里用各种商品布置成迎接国庆的画面。随着节日的臨近，很多商店都顧客盈門。許多工厂的工人，正以提前完成9月份生产計划的实际行动，迎接国庆节。上海自行車厂的职工們热烈开展劳动竞赛，爭取提前完成永久牌"五一型"新自行車的生产任务。

广州許多工厂、机关和学校的俱乐部，这几天不时传出了排练歌舞、粤剧的鑼鼓声和歌声。广州重型机器厂职工业余剧团已經排练了几出农民喜爱的粤剧剧目，准备在国庆假期里到郊区公社为农民演出。

新华社北京29日消息 参加今年国庆节观礼的中国人民解放軍和人民武装警察代表，全部到达北京。

在这些代表中，有英勇保卫祖国領空屡建功勋的指战員，有保卫祖国領海安全的英雄的水兵，有来自边防哨卡和边防检查站的代表。代表中还有一些是四好連队的代表和五好战士、神枪手、神炮手、技术能手，以及在各个工作岗位上勤勤恳恳、艰苦奋斗、全心全意为人民服务的优秀人物。

代表們在首都期間，除参加国庆节观礼外，将向駐京部队和北京市人民介紹他們的英雄模范事迹。

华北、西北喜降秋雨

新华社北京28日消息 受北方冷空气的影响，我国华北和西北的大部地区从20日至28日先后喜降秋雨。近一周来的雨量，以陕西北部和山西南部地区为最大，有50到100毫米，部分地区有150毫米；河北南部，河南中部、北部，甘肃东南部和宁夏地区有20到50毫米；新疆和青海大部地区有10到20毫米；河北、山西两省北部和內蒙古地区不足10毫米。

从8月以来，即缺雨的华北和西北的大部地区，这次降雨有利于冬小麦的播种。秋旱較重的河北、山西两省北部因雨量很小，还需要抗旱播种。

老撾临时政府举行內閣会議

新华社万象29日电 老撾临时民族团結政府28日在首相富馬亲王主持下举行了內閣会議。

会議公报說，內閣会議听取了富馬亲王所作的关于他最近琅勃拉邦之行的报告。他在琅勃拉邦曾受到国王的接見。

內閣会議还討論和解决了政府成員在会議上提出的各項問題。

阿尔及利亚新政府組成

新华社阿尔及尔29日电 阿尔及利亚民主人民共和国第一届政府今天上午在阿尔及尔組成。

参加制宪国民議会投票的179名議員中，159人贊成授权給政府。

由制宪国民議会任命担任政府总理的本·貝拉，昨天晚間向議会提出了部长名单和政府施政綱領。

議会通过的阿尔及利亚第一届政府由19名成員組成。政府成員全部名单如下：

总理：本·貝拉

副总理：拉巴·比塔特

司法部长：阿馬尔·本图米

內政部长：艾哈迈德·迈德什里

国防部长：布迈丁上校

外交部长：穆罕默德·赫米斯提

財政部长：艾哈迈德·弗朗西斯

农业和土地改革部长：阿馬尔·烏兹加尼

商业部长：穆罕默德·霍布齐

工业和动力部长：拉魯西·哈利法

建設、公共工程和运輸部长：艾哈迈德·布門杰勒

劳动和社会事务部长：巴希尔·布馬扎

国民教育部长：阿卜杜勒·拉赫曼·本哈米达

卫生部长：穆罕默德·奈卡希

邮电部长：穆薩·哈薩尼

复員軍人和战爭受害者部长：穆罕默德·赛义德

青年和体育部长：阿卜杜勒·阿齐兹·布特弗利卡

宗教事务部长：艾哈迈德·陶菲克·迈达尼

新聞部长：穆罕默德·哈吉·哈穆

拉薩市各界追悼被越境印軍杀害的我边防部队官兵大会通电

新华社拉薩29日电 拉薩市各界追悼被越境印軍杀害的我边防部队官兵大会通电，全文如下：

拉薩市各界人民，今天举行大会，沉痛追悼在择繞桥西边防哨所，被印度軍队杀害的5位烈士。

从今年9月20日以来，印度軍队多次向我择繞桥西边防哨所攻击，打死打伤我边防官兵10人。对于印度軍队的这种疯狂的武装挑衅行为，西藏人民表示极大的憤慨。

扯冬地区和整个"麦克馬洪綫"以南到喜馬拉雅山麓的广大地区一样，从来就是我国神圣不可侵犯的領土，从来就由原西藏地方政府行使管轄权利。扯冬是克节朗草場的許多个牧場中的一个。按照原西藏地方政府的規定，在克节朗草場放牧的群众，都以"卓岡"（即牧民的一頂帐篷）为单位，向原西藏地方政府納稅。这些充分証明了扯冬地区是我国神圣領土的一部分。印度侵略軍得寸进尺，妄想以武力扩大对我国領土的占領；并且胆敢在我国神圣的領土上，明目张胆地杀害我們的边防战士。是可忍，孰不可忍！

已經站起来的中国人民是不可欺侮的。已經站起来的西藏人民，和祖国各族人民紧密团結在一起，也是不可欺侮的。我們完全拥护我国政府9月21日向印度政府提出的最严重最强烈的抗議，絕不能容許印度軍队侵占我国的領土，絕不能坐視印度軍队槍击我們的同胞，絕不能听任印度軍队杀害我們的边防战士。如果印度軍队胆敢继續进犯，西藏人民将和全国各族人民在一起，同中国人民解放軍駐西藏地区的边防部队在一起，坚决粉碎印度軍队的武装挑衅和侵略，为保卫祖国神圣領土的完整，为保卫各族人民的幸福生活，为保卫西藏人民的革命胜利果实而斗爭。

拉薩市各界人民追悼扯冬地区择繞桥西边防哨所被印軍杀害的烈士大会

1962年9月28日

印度报紙透露
印度政府蓄意策划向我边境地区发动进攻

据新华社北京28日电 新德里消息：印度报紙透露，印度軍队最近在中国西藏的扯冬地区向中国边防部队发动日益猖狂的武装攻击是由印度政府蓄意策划的。《印度时报》27日說，"印度政府在10天前作出政治决定要使用武力"。

这家报紙17日报道，印度国防部长梅农在16日把东方軍区司令森中將从提斯浦尔召到新德里，同他商談两小时，以后又在国防部召开了高級軍政人員的会議，参加的有陆、空軍高級軍官和国防、內政、外交部的官員。会后，印度官方发言人說，印度政府对"正在采取有效步驟来把中国人赶出我們的領土表示滿意"。

同印度政府的这种蓄意策划相配合，印度一些报紙最近几天也大肆鼓吹向中国动武。《政治家报》21日发表評論說，印度在所謂"东北边境特区"（印度侵占的麦克馬洪綫以南的中国領土），"把中国人往后赶一英里不該有什么困难。"

《印度斯坦时报》26日刊載的文章居然叫囂要"对西藏地区发动攻势，因为据悉，在那里中国的防务很弱。"

印度报业托辣斯26日說，"（印度）軍队有自由不顧任何政治上的考虑把中国人赶出印度領土。""如果情况需要的話，可以使用更充分的武力。"

尼赫魯又說要用武力对付中国

据新华社北京28日电 拉各斯消息：据印度新聞处27日报道，印度总理尼赫魯26日在尼日利亚首都拉各斯发表談話时，又一次表示要以"武力对付"中国。

尼赫魯把侵入中国領土的印度軍队向中国边防部队发动武装攻击的事实，說成是"中国人企圖用武力进入印度北部边境"。他說："我們一定要以武力对付。"

西方通訊社的报道还表明，尼赫魯在发表这次談話的記者招待会上还为美国假手联合国侵入刚果进行辯解。他說："联合国当时除了在那里以外别无其他选择"，"联合国現在"不能放弃"刚果。

湖南省花鼓戏剧院国庆献演
1—3日日場下午(1:30) 晚場(7:00)(各場均滿)
大型現代剧(上集) 紅岩
根据罗广斌、楊益言同名小說改編
改編：王方之 导演：张聞
音乐編配：唐盛河 舞台設計：黄凡
主演：梁器之、余譜成、姚业炳、张建瑚、王明舫、李国文、魏谷音、李树型
中午12:00預10月2、3日日場团体票
票价：4、5、6、7角 地点：湖南剧院

江西省宜春专区京剧一团
10月1日—7日在市工人文化宮剧院演出
1日日場(1:00)(全部) 佘賽花
晚場(7:30) 全部梅派佳剧 凤还巢
魏妙鈴 李国云 沈荣宸主演
票价：日場3、4、5角 晚場4、5、6角

长沙市越剧团在兰陵剧院演出
今明晚(7:30) (越剧) 梁祝(哀史) 彩花戏蝶
主演：裘王叶来周倪
10月1日日場(2:00)骨子戏 何文秀
2、3日日場(1:30)老戏 买牌算命
叶来王周錢倪
剑郭少招紫娟瑞芳少萍旗正
(今日开始預售各場团体票)
上午10:00售票＊票价：4、5、6角

湖南省話剧团国庆节起献演
10月1—3日日場(12:30) 1—4日晚場(7:00)均滿
根据同名小說改編 紅岩 十場革命历史斗爭話剧
編剧：赵起揚 夏淳 丘揚 导演：刘森林 朱啓祖
主要演員：叶向云、肖林、李擷、魏綠郊、刘永馭、万仲耕、唐元涵、李波、刘冠雄等
票价：5、6、7角 地点：紅色剧院

长沙市湘剧一团在文华剧院演出
今晚場(7:30) 票价：4、5、6角
黄魏降汉 双下山 訪白袍
陈楚儒 刘庆臣 楊松林 金国純 曾金貴
1日日場(母子場) 七郎打擂 晚場 白滸河
2日日場(母子場) 放曹 宿店 洛阳 花园 蝴蝶 晚場 狸猫換太子
3日日場(母子場) 装疯 跳鍋 双六 下山 月霊 晚場 拜月記
时間：母子場下午2:00 晚場7:30 票价：日場3、4、5角 晚場4、5、6角
国庆节1、2、3日各場門票及团体票开始預售

江西省宜春专区京剧一团
——在长沙剧院演出——
今晚場(7:30) 孙悟空三盜芭蕉扇
宋奕堃、楊宝珠、楊宝南、宋虎廷、鄒桂兰
今日中午12:00开始售票 票价：4、5、6角

江苏省南通专区京剧院一团
国庆献演
——首次来长在湘江剧場演出——
今晚場(7:30) 三岔口 将相和 扈家庄
中午12:00售今晚少数門票＊票价：5、7、9角
中午12:00預售2、3日晚場团体票及門票
1日另有任务
2日晚場 大战宛城 3日晚場
馬略背面超张继刑瑞止 宏碧緣

长沙市花鼓戏剧团巡迴演出归来
——在紅旗剧院演出——
今明后晚(7:30) 民間传說故事佳剧 赵癞子坐乾坤
主演：姚伍王彭陈范张 佩琼岱云命生紹裴少芝呈荆南
10月1日日場(2:00) 八百里洞庭
2日日場 柳蔭記 3日日場 玉堂春
(1日晚場及1、2、3日日場全部母子場)
中午12:00售票 票价：日場3、4、5角 晚場4、5、6角

东風电影院 上午9:40 下午2:00儿童場 (上午11:50 下午4:10学生場包場) (6:20 8:20全部客滿) 晚10:05(母子場) 东进序曲
青年电影院 上午9:00 11:10 下午1:20 3:20 7:00(露天) 7:40 9:30 东进序曲

湘西土家族苗族自治州
大庸民間艺术剧团来长汇报演出
10月1日至4日(晚場7:30)
阳戏传統剧目 桃花装疯
主演：胡吳陈李朱田李 維三松銀丽桂賢 新洋霞国珍明臣
2日日場(2:00) 嫁嫂 三进士 失妻(即八珍汤)
3日日場(2:00) 二度梅 祭梅起 投岩止
預訂国庆节各場团体票 票价 日場2、3、4角 晚場3、4、5角
演出地点：登隆街长沙剧院

长沙市湘剧二团在群艺剧院演出
今晚場(7:30) 武則天 今日上午10:00售票 票价：4、5、6角
10月1日日場 老将立功 黄鶴楼 貴妃醉酒 二龙山 晚場 武則天
2日日場 釣魚 斬子 黄魏降汉 打猎回书 晚場 父子会 李慧娘
3日日場 梨花斬子 楊八姐游春 晚場 四界牌关 李慧娘

大众游艺場 2:30 (7:20包場) 9:20 祖国的黎明 7:30(露天) 紅領劫 (溜冰場从今日起开放，每場1小时，票价：日場2角5，晚場3角)
啓事 我場电影場奉上級指示从10月1日起改为节輪影院特此敬告
(預售国庆节各場团体票)

长沙市湘剧一团在劳动剧院演出
今晚場7:30(客滿) 楊滚教枪 大翠屏山
国庆节1、2、3日各場門票及团体票开始預售
1日日場(母子場) 定軍山 贈剑 游花园
晚場 黄鶴楼 二进宫 打猎回书
2日日場(母子場) 六郎 斬子 借兵 破曹 撤火棍 晚場 八姐游春
3日日場(母子場) 世美 做寿 长板坡 晚場 黄飞虎
时間：母子場下午2:00 晚場7:30 票价：日場3、4、5角 晚場4、5、6角

湖南省木偶皮影艺术剧团
——今晚起在青少年宮演出——
晚(7:30) 大型木偶戏
10月2日包場 白蛇传 編导：李昌敏
主演：刘张陈楊臧韶 玉生祖宣姿英春兰子运奇书
配合灯光布景 幻灯放映唱詞
今日上午10:00售明天和10月1、3日团体票和門票(2日包場) 票价：4、5角

工人文化宮寬銀幕电影院
普通銀幕：(上午10:20 中午12:30 下午4:50均滿) 下午2:40 东进序曲
6:50放映苏联彩色寬銀幕故事片(华語对白) 勇士的传說

新华电影院 1:30 8:50 紅菱艳(上下集) 4:30(学生場) 6:50(母子場) 紅霞

电影预告

新聞簡报第39号內容簡介
一、庆祝我軍击落U－2飞机的胜利（北京）
二、丘少云四好連队（解放軍）
三、延边庆十年（延吉市）
四、古巴旅行团在北京（北京）
五、牧草收割（黑龙江）
六、养殖甲鱼（辽宁）
中央新聞紀录电影制片厂出品
湖南省电影发行放映公司发行

銀星电影院 上午10:00 下午1:00(学生場) 8:50(露天母子場) 紅霞 2:55(学生場) 8:20 紅菱艳(上下集) 7:20 魯迅生平 6:50(露天) 51号兵站
＊今日預售10月1日門票＊

建設新聞电影院 2:00 6:50 祖国的黎明 晚8:50 紅領劫

青少年宮露天电影院 8:00 風山疑案

文化电影院 上午10:30 下午2:00 4:00(学生場一角) (7:20露天母子場) 紅霞 7:40 紅菱艳(上下集) 9:20(露天) 51号兵站 分院：另有活动
(今晚售明天各場門票)