

中國方志叢書·華北地方·第三六〇號

據

民國·梁建章修，于清泮纂
民國二十四年石印本

影印

山東省

霑化縣志

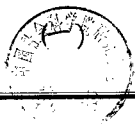

SK 142.103
成文出版社有限公司印行



10098541

中國方志叢書·華北地方·第三六〇號

據

民國·梁建章修，于清泮纂
民國二十四年石印本

影印

山東省

霑化縣志



成文出版社有限公司印行

SK12/63



10098423

中國方志叢書·華北地方·第三六〇號

據

民國·梁建章修，于清泮纂
民國二十四年石印本

影印

山東省

霑化縣志



54.18/103

成文出版社有限公司印行



10098424

中國方志叢書·華北地方·第三六〇號

據

民國·梁建章修，于清泮纂
民國二十四年石印本

影印

山東省

霑化縣志



成文出版社有限公司印行



10098425

中華民國六十五年 月壹一版

霑化縣志

全四冊

發行人：黃 成 助

出版者：成文出版社有限公司

台北市郵政信箱二二六〇五號
台北市羅斯福路三段二四〇巷五號

印刷者：成文出版社有限公司

內政部登記證內版台業字第一一四七號

目

序文

修志人員題名錄

修志委員全體合影

修志工作人員合影

修志籌備委員全體合影

附舊志修志人員題名錄

卷一

總域志

全縣圖

城圖

公法範恭圖考

縣政府及奎臺寺影片

沿革

位置

界至

氣候及雨量

地勢及土質

山水

鄉鎮

民族及戶口

風俗

物產

古蹟

卷二

人物志

仕績

忠節

清介

孝友

文學

武功

義行

卷三

人物志

隱逸

方技

耆德

富賢

列女

卷四

志 徵辟 科舉(附封廕) 議員 學歷

職官志 履歷 官蹟

卷五

黨務志

政治志

教育志 學校 學區 委員會 經費 款產

卷六

建設志 建築 交通 實業 墾殖

財政志 田賦 雜稅 附捐 公產

卷七

卷八

卷九

卷十

濟南山東印刷局承印

其志

卷七

題目

卷七

武備志

宗教志

大事記

叢談

卷八

軼事

異聞

藝文志

篇章

著書目錄

上海商務印書館

續修霑化縣志序

霑化縣志夫修已四十餘年矣，縣之鴻儒名賢，咸殷望續修而未得成也。民國二十三年秋，徐前縣長中晟任內，奉省令續修志，因組織委員會，籌備進行。是歲冬，余調署來霑，夙續辦理，乃廣延通儒碩士，從事搜編，歷時四月，賴于君琴泉丁君倬卿陳君子敬王君滌塵于君希聖之努力，得告完成。縣人久望續修而未成之志書，終得續修藏事，寧非一大快事耶！夫一縣之志書，所以記一縣過去之歷史與現在之事實，使縣之人覽其盛衰得失之故，而生愛鄉愛土之觀念者也。是以地方名勝古蹟，鄉賢嘉言

進行，與夫政治經濟教育文化之推進，其中沿革，均必一一彙錄，以備參考。此次續修志，除保存舊志原有掌故外，凡其中十年來，人事之重大演變，鄉村社會之各種建設，固不難一一撮述，窮其原委，俾前後歸於一貫。予斯編者，竟疆域河山之變，關，土地物產之豐饒，先輩文獻之徵存，行政建設之進退，必有慨然奮起，更進而謀全縣邗治之隆者！是則斯志之續修，亦裨益於全縣者，豈淺鮮哉！

中華民國二十四年五月，禹城梁建章序。

續修霑化縣志序

霑化為古兗州域，處深水下流，沿渤海岸線，太公賜履之所至，冀遠德化之所及，唐始立鎮，宋始立縣，雖設治較晚，而明清兩代，人材蔚起，彬彬乎文學之數也。予嘗披閱地志，見九河濟滌之沿革，多在魯北，又數與魯北人士遊，習聞其風俗文化，久擬往遊而不果；去歲山東各縣奉令修志，霑化縣長徐公成立續修縣志委員會，籌備甫完，旋調任去，梁縣長繼之，限期促成，先後各皆以函召余，俾充纂修，予學殖久荒，何足勝任，然幸得藉廣見聞，一償壯遊之夙願也，爰於今春應召赴霑。由濟南渡河，

路過臨邑、商河、陽信、無棣各縣，觀河濟之合流，考澤川之斷續，慨然想見禹跡之遠；到霑後，與地方父老談往事，猶能道明清科舉之盛，而其民俗勤儉，士習樸厚，人人以禮義廉恥為重，則魯北之特色也；語云：「沃土之民不材，瘠土之民莫不嚮義。」霑境地濱河海，半多荒鹵，生計可謂艱矣，而其風俗文化乃至此，豈非鄒魯之遺教哉。惟是霑志失修，距今四十餘年，中經大變動者有三：一曰地理。舊志所載河決海溢各處，經黃河屢次改道，今多淤為良田；又徒駭河向由大洋堡口入海，今已改由套兒河口入海，滄桑陵谷，古今異形。變動一。二曰政體。舊志所載

，皆帝制時代事，故注重官治，對於科舉尤詳；現今地方講自治，選舉屬民權，而學校為士子出身正途，一切封建積習，概不用，專制共和，根本不同。變動二。一曰物質。舊志不載交通實業各項，非疏漏也，無事可紀而已；今則飛機往來於天空，汽車電線縱橫於境內，所有手工業，又盡為機器所奪，環境改造，受科學化。變動三。有此三大變動，由是疆域、政治、建設，不得不重新計劃，而人物、職官、財政、教育、黨務各項，亦皆有因時順應之必要。雷邑之風俗，其能守舊道德，洵足嘉矣；至其文化，能否適合新潮流？則正在進行中，此梁縣長所以勵精圖治，

而閩邑士民，所當急起力追者也。予於修志之初，除咫尺見聞，及霑化舊志外，餘無新稿及參考書可據；嗣經梁縣長分向各方督促，加以地方人士與各機關職員之贊助，於是投稿查卷，取材粗具。乃與丁君倬卿、陳君子敬、王君滌塵、于君希聖、分工合作，編纂檢校，兼程並進，凡四閱月而工竣。草創急就，知難完備，不過於新舊存續間，聊作文獻之一助，隨時修正，所望於將來諸君子！

中華民國二十四年、五月、辛平于清泮序

續修化縣志跋

一邑之志書，即一邑之文獻，民生也、文物也、政教也、地方利弊種種發見，凡所以叙既往、昭來茲、足為後世之考證者，不於是乎載。舊志失修，迄今已四十餘年矣，幸我縣長徐公奉令修志，方籌備就序，適他調去任，我梁公繼續督修，併聘請于公琴泉主纂，于公籍年平，名孝廉也，四閱月內，舉四十年之廢舉，如限完成，誠非老手莫辦；堂與陳君子敬及諸同人，雖亦謬參管見，然為力少而貪功實大也。至於本志內容，除因潮流趨勢，分增二、三門類外，餘悉不出舊志之範圍，蓋時局既有變遷，體例

不無因革，宜存者存，不嫌仍舊，應增者增，非云改作，凡以志
考，蓋以志實也。於此又有感焉，四十餘年來，前賢屢議續
修，卒不果，今予等竟得觀厥成，亦云幸矣。

中華民國二十四年、五月、邑人丁偉堂跋

修志化縣志跋

湖湘有官小史伴邦國之志，漢書又有郡國志，縣志之名，始溫
於世與？後世通儒，不出戶庭而周知天下之事者，賴有此耳！
志，願示重乎哉！志失修，已四十餘年，久宜續修，網羅散失
，保存文獻；以提倡無人，故遲遲至今。徐縣長蒞霑，適奉令修
志，遂開會籌備以期進行，事未半，旋奉調去任，梁縣長接辦一
切，不辭煩勞，敦請于孝廉琴泉、丁明經倬卿、擔任編纂，四閱
月而告成。條分縷析，要而不繁，舊志所有者，悉仍其舊，舊志
所無者，分類增加，事迹粲然，稱實錄焉。是役也，徐縣長發起

前，梁縣長督成於後，不才如預此盛舉，亦殊過也。謹綴數語，用附驥尾。民國乙亥、五月、既望，陳鶴熙跋。

修志化縣志跋

志者，誌也；誌其盛，亦誌其實也。夫既誌其盛，而又必誌其
實，則志不綦重哉！古者，周官小史掌邦國之志，外史掌四方之
志，又有太師陳詩，以觀民風，命市納賈，以觀民之所好惡，故
志以至於刑，莫不有志；亦將以觀天文、察地理、飭人官、
勸勸，不可一日廢也。志失修，迄今已歷四十餘年，其間雖不
乏碩學宿儒倡議續修，然非因款絀而中止，即以負責無人而議寢
嗚呼！天道十年而一變，其間災祥之類仍，地理之變遷，政治

之因革，人文之代謝，名宦、鄉賢、忠節之遺型，以及孝友、義行、節烈之美德，苟不廣搜詳載，悉聽湮沒，不獨一邑之缺點，亦閩邑人士之遺憾也。歲次甲戌，徐公品岩來長霑邑，奉令修志，方開局籌備，適他調去任，幸賴縣丞梁公漢廷不辭煩雜，領尊修。總纂于公琴泉編纂有方，努力遠圖，分纂丁公倬、鄧公子承、謝同人等之襄助為理；就其所有，增其所無，凡事有可傳，無不徵舊採新，條分縷晰，搜羅記載。考述躬逢其盛，亦亦參詳見，歷時四閱月，而稿定。閩邑紳董，公推其來，齊付梓，印校四月而蒞事。以年久失修之邑志，得觀厥成，豈非

大快事哉！故不揣謏陋，爰綴數語，以附驥尾焉。

中華民國二十五年五月，邑人王炳泉跋

卷之二



卷之二

平山茶印刷局承印

凡例

一、本志上續舊志，除將舊志所載圖考各項，變更綱目，並稍有增減外，餘多仍舊；惟官師改稱職官，選舉改稱登進，列女併入人物，記事改稱大事記，並新添黨務、政治、教育、建設、財政、宗教、武備各門。總計大綱凡十四：曰疆域、曰人物、曰登進、曰職官、曰黨務、曰政治、曰教育、曰建設、曰財政、曰武備、曰宗教、曰大事記、曰叢談、曰藝文。

一、星野之說，多出附會，清乾隆熱河志，已一掃舊習，值今科學昌明之會，豈宜再蹈故常，故本志刪去。

凡例

一、秩祀、儀制、本係公共典禮、非一縣所獨有、且現今亦不適用、故刪去。

一、疆域、除考證古今地理外、對於物產、不憚瑣錄、所以總覽生也。

一、人物分類標舉、所以述先輩之儀型、動後人之觀感、無傳略者不載。

二、現存人物、事實雖有可據、照例不為立傳、存而不論、以待來者。

一、舊志將人物、列女、劃分為二、殊非平等之意、本志記載人



物，忠孝節義，一律並重，故以列女併入其中。

一、職官官蹟，有賢有劣，賢者留去思之碑，劣者亦當入酷吏之傳。本志善惡並舉，據事直書，以從民意而彰公道。

二、黨政工作，以達到完全地方自治為準，本志於黨務、政治、二門，詳述改組始末，及其前後設施如何，以規進行之程度而速促地方自治實現。

一、政治、原包括教育、建設、財政、各項在內，惟教育、建設、財政、事目至繁，且有不全屬行政範圍者，故各自獨立，而政治別為一綱。



一、本縣宗教，除佛寺道觀多改設學校外，其餘派別無多，風俗亦敦厚古樸，最適於新生活，臆舉大概，民族之精神可見矣。

一、本縣河海淤地，關係地方利害甚重，故各綱目中屢言之。

一、縣志以記事為主，非詩文集之比，凡普通文字，與本縣利害無關者，雖鴻篇鉅製，概從割愛；若有著作尋常，則但列其名目，惟以本縣人所著為限。

一、舊志訖於清光緒十七年，凡光緒十七年以後之事，俱係新編。本志除黨務、政治、宗教、武備、與舊志無關外，其他各綱目，於引用舊志之處，恆標舊志二字以為別，惟按年順序，如

區域之沿革、人物職官之代謝、大事記、叢談、藝文之叙編，
新舊銜接，不標自明；其有正誤補闕、插入舊志中者，非甚重
要，不加說明，省繁文也。

一、舊志失修，距今四十四年，其間兵燹迭經，事多夫考，新續
各項，僅據目前現狀而言，不久又成陳迹，豈已往以備將來，
所望於關心地方文獻者！

學不專法



學古不專法

續修霑化縣志人員題名錄

督修

梁建章 字漢廷。禹城人。北京大學經濟學系畢業。霑化縣縣長。

徐中晟 字晶岩。臨沂人。北京高等師範畢業。霑化縣縣長。

協修

吳金礪 字叶山。單縣人。山東省立第二師範畢業。霑化縣第五

科科长。

監修

王玉階 字伯平。聊城人。山東省立第二中學畢業。霑化縣第三

科科長

總纂

于清洋 字琴泉 牟平人。清光緒壬寅併科舉人 山東省政府參

議

分纂

丁偉堂 字倬卿 邑人。清宣統乙酉科拔貢。霑化縣立高等小學

校長

陳鴻熙 字子敬 邑人。清宣統乙酉科拔貢。

檢校

王炳泉 字滌塵。邑人。山東省立第四中學畢業。山東河務總局

總務科科員。

于在賢 字希聖。牟平人。山東膠東道自治講習所畢業。平陰縣

政府第二科科員。

參訂

張洪嗣 字錫範。肥城人。濟南育英中學畢業。濰化縣政府秘書兼

第一科科長。

榮安慶 字福堂。歷城人。濟南正誼中學畢業。濰化縣政府第二

科科長。

卷之四 名流 十一

丁炳泉 字應慶 邑人 山東省立第四中學畢業

李鶴峯 字振方 邑人 山東警監專門學校畢業 山東曹漢道尹

公署第一科員

採訪

丁守毅 字恩齋 邑人 武定中學畢業 濰化縣勸學所所長

王鏡行 字德卿 邑人 山東省立第四中學肄業 濰化縣立第二

小學校長。

邊希珍 字聘卿 邑人 濰化民衆醫院院長

丁培坊 字佐宸 邑人 山東武術傳習所畢業 濰化農會會長。

王瑞澂 字明村 邑人 廩生

王桐蔭 字午峯 邑人 北平中國大學畢業。樂陵中學校長

李作賓 字世禱 邑人 廩生

蘭光瀛 字蓬仙 邑人

郭岱雲 字岳東 邑人 廩生

牟光輝 邑人 廩生

徐玉田 邑人

本志於民國二十三年冬、開始籌備，成立霑化縣續修縣志籌備委員會，二十四年春、正式開編，重組霑化縣續修縣志委員會。

續修縣志籌備委員會

續修縣志籌備委員會

前充委員者，督修梁健章、徐中晟、協修吳金福、監修張景騫、王玉階、總纂于清泮、分纂丁偉堂、陳鴻熙、縣尉府秘書張逢源、第四科科长王慶雲、縣官部常務委員王泮生、縣署習所所長王繼賢、邑紳李元龍、邊希珍、吳寶釗。

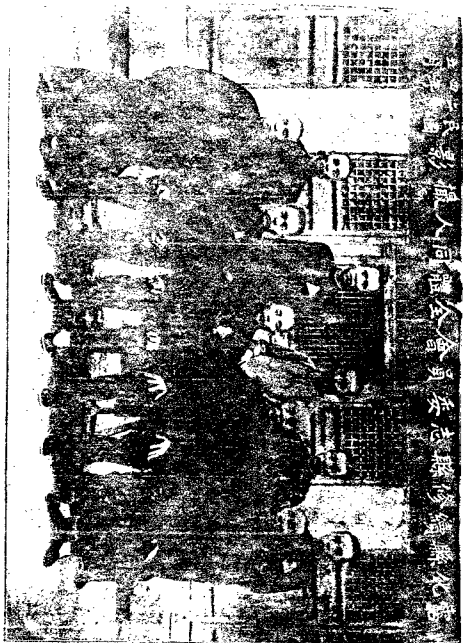

自右向左前排 1寸作卿 2寸草泉 3張漢廷
 4尺叶山 5陳子泉 6張掛 1 10尺 王舒明
 7毛進原 1五子斌 5 1 10尺

卷首

修志人員

三

山東省立圖書館
印刷部承印



1 于希聖 2 王維慶 3 于琴棠
4 丁保卿 5 梁子敬
自右而左

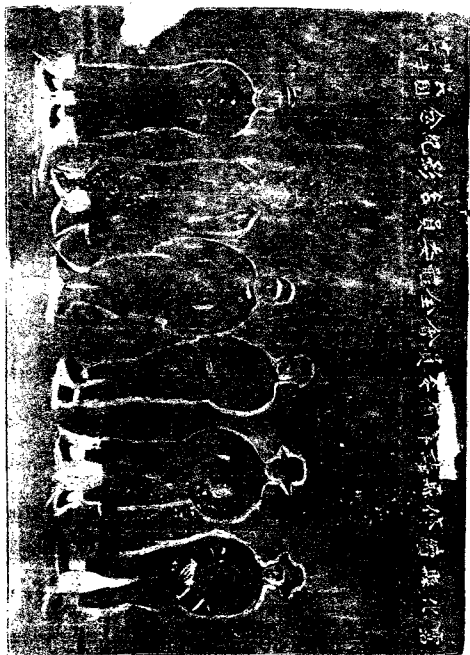

1 玉竹園 2 葵叶山 3 玉帶泉
4 張國山 5 吳超廉 6 丁得卿

自左向右

附舊化舊志修志人員題名錄

(舊志板一百七十八頁藏縣政府第五科。)

總修

印

舊化縣知縣

督修

檢

舊化縣知縣

編修

田斯禮

舊化縣教諭

李光裕

舊化縣訓導

王寶仁

舊化縣典史

修志人員題名錄

濟南山東路局印刷

總纂

張會一 前任陝西郿縣知縣。

耿翔儀 壬午科、順天舉人。

分纂

范遊嶠 丙子科、副榜。

范璿璣 附生。

總校

張春熙 前任直隸順義縣知縣。

參訂

耿仙泉 恩生。

范遶錢 廩生。

李樹棠 廩生。

孫永和 廩生。

王鶴鳴 增生。

采訪

王月恆 廩貢。

李鴻煦 廩生。

耿邦禮 廩生。

卷之六

六

修志人員姓名錄

十五

濟南山東印刷局承印

卷之五

九

修志人員

五

齊南山東印刷局承印

王鍾岱 廩生。

王兆斗 增生。

李長榮 附生。

張元熙 附生。

張連萼 附生。

丁金綾 附生。

丁鍾書 附生。

吳慶垣 附生。

輿地全圖

卷之七

六

清內山書局印

朝日先照
 西望有涯
 地近谷王
 業多居眉

城

池

圖

古今系三

卷二

二

津南上桑田馬印

城不可上，象者所成，
 不可越，象乃可營其壙，
 吃其水，洋億萬千載，
 筆固含湯。

縣政府圖

唐七縣志

卷首

三

濟南山東印刷局承印

殖；其庭喻；其心小
人所畏君子所敬嚴
以明威莊以臨故不競不
球虛堂忍鏡

學

宮

圖

宮牆數仞，
 似容載日，
 寬仙止景，
 行宗廟百官，
 師道既立，
 士習克端，
 臥碑謹守，
 聖訓不刊。

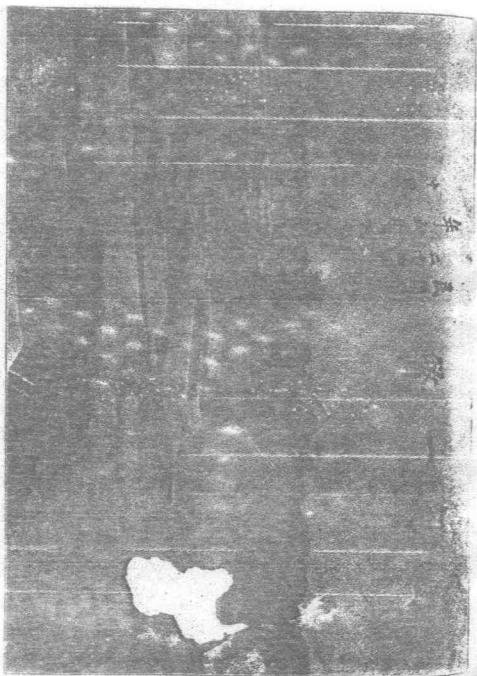

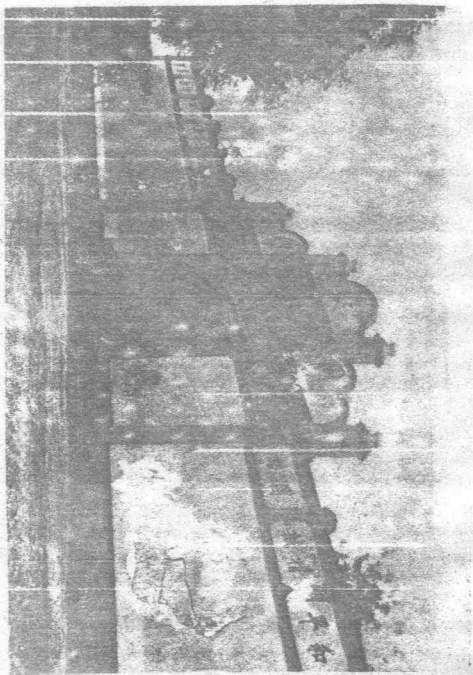

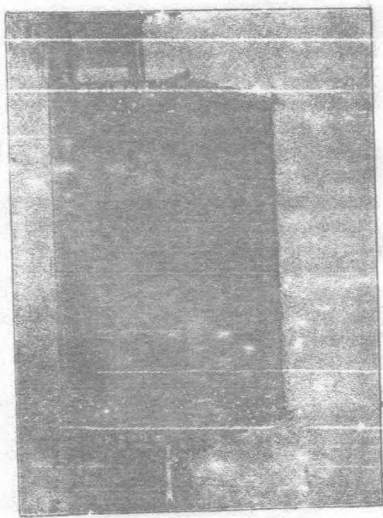

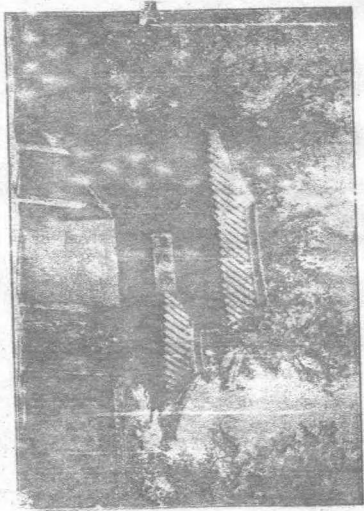

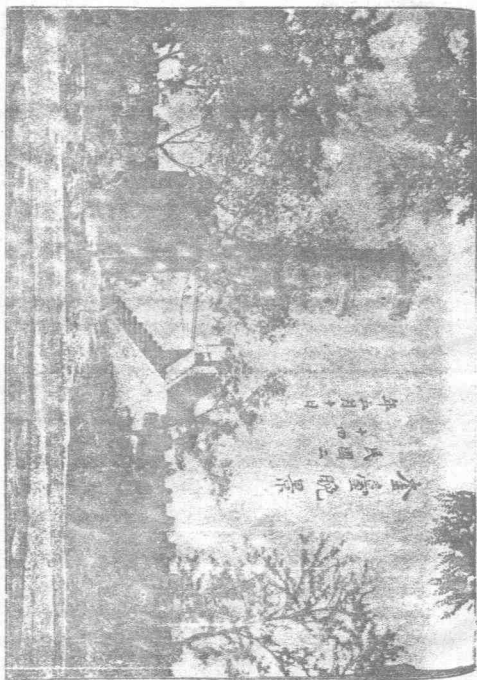

清 朝 直 諫 坊

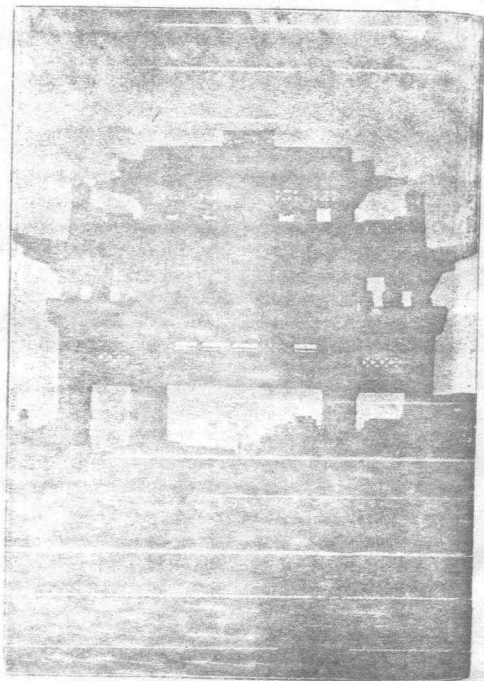

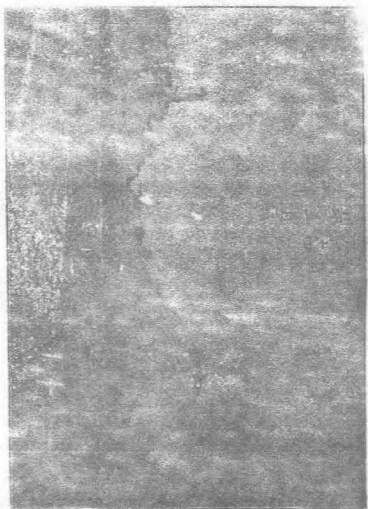

靈化縣妙相寺鐘樓下出土古物影



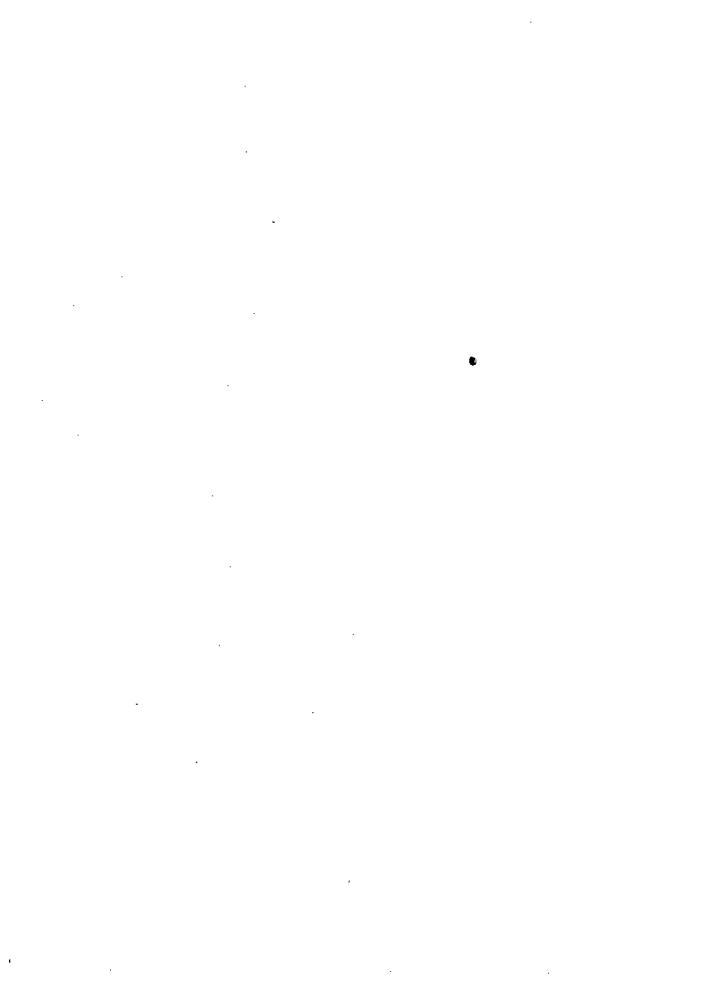

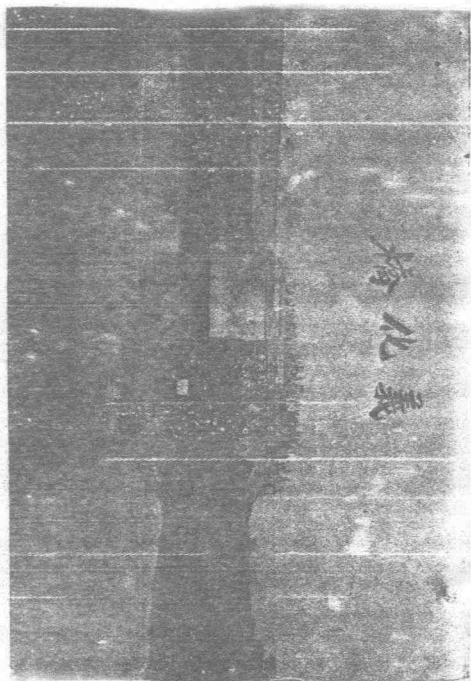

橋北義

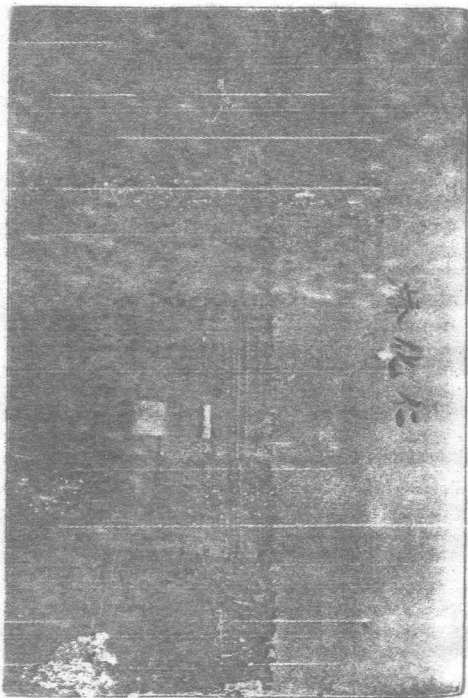

盤地荒餘一之班氏二月十四日

疆域志

禹貢之劃州界，職方之辨地域，必將山川、土壤、芟蕪、物產、概舉其中，所以重地利與民生也。霑境古屬兗州域，地濱渤海，半多不毛。宋元以來，始設縣分治；古今歷史之沿革，地理之變遷，戶口之登記，風俗之轉移，舊志已具大概；現今面積達九千餘方里，民衆達十六萬四千餘口，淤荒日廣，墾戶日多，習俗勤儉，農產豐富，視舊志所載，又為之改觀矣。茲略變通舊例，特立疆域一門，中分十一目：曰沿革，曰位置，曰界至，曰氣候及雨量，曰地勢及土質，曰山水，曰鄉鎮。

曰民族及戶口、曰風俗、曰物產、曰古蹟。

沿革

舊志云：「霑化為縣自金始，然于欽齊乘云：『漢龔遂為渤海太守，海濱之民，復霑聖化，故以霑化為名。』然則霑之為霑久矣，特書缺有間，前此不可考爾。』查齊乘霑化注云：『金明昌四年，改曰霑化，取龔遂為渤海太守，海濱之民，復霑聖化立名。』一意謂霑化立名，取義於龔遂治渤海，非謂龔遂時已名為霑化也。

秦隸齊郡。

漢為千乘郡濕沃縣地。

晉為樂陵國濕沃縣地。

南宋北魏為樂陵郡地。

隋為渤海蒲臺千原郡新設縣地。

唐為棗州渤海縣之招安鎮。

按唐武后時，分濕沃縣與蒲臺地，置渤海縣，屬棗州，後改為招安鎮。

宋為濱州招安縣。

按宋史慶歷三年，升招安鎮為縣，熙寧六年，仍省為

鎮，元豐二年，復置為縣，屬濱州。

金置霑化縣、屬濱州。

按金史明昌六年，更招安為霑化，始築城。

元為濟南府濱州霑化縣。

明為濟南府濱州霑化縣。

清因之。雍正二年，升濱州為直隸州，仍轄三縣，十二年，升武定州為府，轄十州縣，濱州與所轄之三縣皆屬之，領於山東布政使司。

中華民國山東省霑化縣。

封建附

史曾漢衛太子史良娣之姪。巫蠱事起，衛太子及良娣皇孫皆遇害，丙吉憐曾孫無所歸，以付良娣兄史恭，恭母貞君哀之，自養視焉。後曾孫登位，是為宣帝，貞君及恭已死，恭三子皆以舊恩封，長子高為樂陵侯，曾為將陵侯，元為平臺侯。

右沿革與封建錄舊志。

原个集志

卷一 原集志

三

本館山史印別馬家印

位置

本縣位於山東省之北部，濱臨渤海，東經（以英京格林威池天文台為標準。）一百十七度五十一分，北緯三十七度四十分，高出海面十六公尺，海岸線繞縣東北部，共長一百四十餘里。

縣政府設於西南部，統治較偏，但當設治伊始，渤海伸入內地，非如今日距縣之遠，爾時徒駭鈞盤兩河，由西南入境，直通渤海，轉運亦稱便利，故由招安鎮改設為縣。大抵相度地勢而為之；嗣後海灘淤地日多，滄桑變遷，潮汐向東北，退出數十里之遙，河流亦漸次涸塞，由是縣治孤懸一隅，益形其偏。他日開墾

移殖，東窪一帶，將成富庶之區，河海疏濬，交通四達，全境處於優勝地位，固不隨縣治為輕重矣。

界至

東至利津縣界丁家莊一百里，至利津縣治一百二十里。

西至陽信縣界崔家寨十五里，至陽信縣治四十里。

南至濱縣界小吳家二十五里。

北至無棣縣界末徐莊十里。

東南至流鐘鎮，接濱縣界三十里，至濱縣治六十里。

西南至陽信縣界韓家廟十五里。

東北至久山鎮九十里，又八十里至於海。

西北至無棣縣界五龍堂十五里，至無棣縣治四十里。

卷之十一 縣志 五 濟南山東印刷局承印

東西廣約一百八十里，南北袤約五十里，面積約共九千方里。

附棣 霑 界碑原文

山東濟南道尹夏詳奉巡按使蔡批准勘定棣 霑 淤地趾，所議辦法，開列於左：

- 一、棣 霑 兩縣，以秦口河、一名大沙河、一名小澤河、一名南潮河、中心為界，其上游自該河與烟袋溝分支處起，下游至該河支流之霑化溝入海處止，左屬霑化，右屬無棣。
- 一、於霑化溝入海處設立界標，嗣後再有淤出新地，按照

所立界標，南北劃成直線，左屬霑化，右屬無棣。

一、此項界水，應即定名為界河，烟袋溝、及霑化溝、應定名為南支河、北支河，以免混淆，並於沿河兩岸，分段設立界標。

按此碑係民國四年十二月、無棣縣知事曾有嚴、霑化縣知事諸德芬公立。

震化果志

卷一

蘇州志

一

濟南山來印別尚承印

氣候及雨量

本縣氣候，受海洋之調劑，冬不甚冷，夏不甚熱，間有溫度改常時，不久旋即平和。雨量尚均，若計水旱偏災之輕重，往往旱多於水。茲將近年各月最高氣溫，及各月平均雨量，列表如左，以資比較。

月份	一	二	三	四	五	六	七	八	九	十	十一	十二
溫度	八、五	一三、二	二五、〇	一九、〇	三八、〇	四一、〇	四四、〇	三五、〇	三九、〇	二七、〇	一九、〇	一四、〇
雨量	五、五	五、二	一四、七	二一、四	四七、五	一五〇、五	一九六、一	二六八、三	六三、三	一九、八	九	一六、五

- 說明
- 一、月份係民國二十二年
 - 二、溫度係攝氏水計數
 - 三、雨量數以公釐為單位

氣候 雨量

濟南山東印刷局承印

東江縣志

卷一

風土志

十

濟南山東印刷局承印

地勢及土質

本縣地勢，西南高而東北低，全境皆係平原，惟北部有久山、敖山、孤山、四角山等，忽斷忽續，實皆土阜之類，並無層巒疊嶂、橫峙於其間也。渤海環繞東北，為黃河尾閘，縣境窪下，時有海溢河決之患，境內大川，向有徒駭、鈎盤二河，均由縣西南部流入，迤邐向東北流，橫貫全境，以至於海，鈎盤河故道，湮塞日久，今已作廢，徒駭河下游，亦為黃河決口所淤，現雖挑濬新河，而河身淺狹，仍不足以利航運。至沿海一帶，縱橫百餘里，淤地既多，水產亦富，天府寶藏，正待開發，盡人事以興地利，是所

望於有志者！

土質除荒鹼不毛之地外，有白土、紅土、紅白兩合土、及沙質白土等類數種，就中以紅白兩合土為最佳。統全境土質比較之，一區雖為縣城所在地，而附城左右，即多鹼地，離城數里外，始有良田出現；二區居徒駭河上游，四區居徒駭河中游，其間若棗園黃昇等處，土壤最為肥沃；五區居徒駭河下游，其東北境一帶，半在新淤地界，與六七兩區之東窪淤地相類，皆未免參有沙質與鹼質；至三區則鹼地居多，又不如東窪矣。東窪係新墾荒地，土質變化，尚無一定，現今義和莊太平鎮等處，地開民聚，蔚

成繁榮區域，前途之發展，正未可量也。

濟南

系

卷一

圖說

土質

濟南山東印刷局承印

濟南府志

卷一

地理志

一

濟南山東印刷局承印

山水

露境無山，指土阜以為山爾，然略具形似，而萬古常在，
（年久風揚土轉，高低略異。）亦似為地方助形勢者，不可沒也。
至於川、旱則涓滴皆無，潦則汪洋浩瀚，此邦之人，有痛心
焉。

（甲）山

文山 在縣東北九十里，地置文山鎮，山形蜿蜒相續，名稱各異，
東五里曰黃柏嶺，折而南曰魚山，距鎮七里，折而西曰孤山，
折而北曰教家山，皆距鎮十里；少北曰擔山，距鎮十五里，

再北曰李春山，距鎮二十三里，迤李春曰太白山，迤太白曰四角山，距鎮二十里，迤四角曰于家山，距鎮二十八里。抵無棣縣界，皆純土無石，高可數尺。

草埠山 在豐民莊二里許，產藥物。（以上錄舊志，惟里數略有改正。）

(乙) 水

渤海 一名少海，在縣境北少東，距城近處百餘里，遠處約二百里左右。齊用管仲策，煮海為鹽，宋元之世，置富國水利諸埧，迄今鹽場久廢。沿海一帶，港汊紛歧，漁船出入，岸旁有少

河鋪、大洋鋪、搶網鋪、黑坨鋪、泡洋河鋪，名為五鋪，漁期為漁家寄居之所，年久海水漸退變成淤地，鋪亦隨之遠徙矣。徒駭河由縣南境流入，東北行至壩上村，分為新舊兩河道。茲將其源流沿革分述之：

一、河源 上流為古澤川，再上即禹導九河時所分之支流，由河南流入。下流自聊城運河東岸減水閘起，入博平高唐在平禹城齊河臨邑濟陽商河惠民，遂自濱縣境內東經王郎中橋、二十里鋪、石家莊、至流鐘口、入霑化境，統名為徒駭河。（詳藝文志徒駭河沿革。）

按齊乘云：「允河徒駭故北，鬲津最南。」鬲津在漢鬲縣，
（今平原縣地。）而徒駭自惠民濱縣至流鐘口入縣境，惠民在鬲
津之南，何以有徒駭跡也？考史記禹釀二渠，一貝邱，一為濕
水，濕、發源東武陽，（即朝城縣，有漆阪遺跡。）至高唐縣界
，俗名土河，舊志沿通志，遂謂之徒駭。濕、託合反，土與徒
皆由濕音轉而誤也。又考濕沃津在濕陰縣故城，濕沃縣屬千乘
，即濕水所經，濕即濕本字，作溼沃者誤。以地形推之，在南
為濟，即大清河，稍北為濕，相去甚近，絕無他水可混，其為
濕水無疑。（舊志）

二、舊河道 由流鐘口東北，經黃昇店又東北，有寬河入之，又東北經壩上村，分為岔河，至富國鎮東合流，由大洋鋪口入海，在霑化境內，凡行一百三十里。舊岸頗高，決口亦大，雨潦則西南諸邑水，從高注下，受害最深，清康熙間，曾經修治，自黃昇店以下，稍加排掘，壞岸決口，並未築塞。嗣於康熙癸未、雍正庚戌、乾隆丁卯等歲，河水四溢，淹沒田廬，自咸豐五年，豫省銅瓦廂決口，黃河北徙大清河，年年漫溢，徒駭河萬不能容，霑境殆成澤國。但經此水患後，河道冲刷彌廣，加以潮汐之流，水勢益盛，以致沿河市鎮，日見發達，如流鐘鎮

泊頭鎮、黃昇鎮、夏秋兩季，帆船如梭，商賈雲集，復在下游開一降河，（自孔家以下曰降河。）碼頭設東海關、厘金局，南北船運，至者不下千餘艘，頗極一時之盛。至光緒三十三年，利津薄家莊決口，洪水橫流，遂將下游孔家莊至海口一段淤澱，由是洚河繁榮，頓成蕭索，而徒駭之尾閘，遂變遷矣。（節錄舊志，並採李錫峯稿。）

三、新河道 光緒三十四年，武定府方太守桂芬，在徒駭河下口邵家莊東，向北挑一新河，銜接壩溝子以入海，但時涸時流，旋即淤塞。至民國四年，經褚縣長德芬、會同紳董丁偉堂等，

重行疏濬一次，至民國十年，黃河由利津宮家口決口漫溢，復將河之下口，自孔家莊以上，至壩上莊，計長二十餘里，全行淤塞，變為陸地，由是徒駭河尾閘，又一變遷矣。至民國二十年，山東建設廳計劃全省水利，派員測量，經莊縣長守忠監工，復由壩上莊東循岔河舊道，至富國鎮向北又挑一新河，自楊家莊子迤北，接文山河，由夏鄆莊、山後莊、烟袋溝、西折而北，與泰口河相會，由套兒河口入海。沿河築堤，即現行之河道也。只以河身狹淺，航運不利，且雨潦不免水溢為患，疏濬工程，仍有望於繼起者！（採李錫峯稿。）

盤河

舊志稱：

一河自城西崔家寨入境，一支東北行，抵西關外，繞北門，又折而東，經舊里、粉莊、北台、河西等里；一支正東行，俗名台子河，繞城南，東南行，又折而東，北至永豐與北支合；至久山鎮入海。一按此道久已淤塞。

舊志又稱：

一新溝自城西東行，曾於西北衝決一道，接連城北窪地，以入無棣，後因陽信惠民等縣，開溝洩水，需不能禦，乃從崔家寨東北，至郝家溝，引水北行，徑趨入無棣界之召子河，由是水脈北注，於縣治不復環繞。一按此段由崔家寨、經西范家、程家灣、于家河、至郝家溝，共長約七里許，河

形尚在，間有積水，不能成流。

趙恆祚曰：按齊乘云：「九河徒駭最北，鬲津最南。」今稱鬲津者云：在德州西南，東經吳橋、寧津、樂陵、慶雲、至海豐、大沽河入海，而滄景德棣間，往往有九河故道，亦難臆斷為九河之某某也。新志云：霑化兩河，（徒駭鉤盤）各自入海，與同為逆河之義不合，真確論矣。（舊志）

寬河 舊志稱：「寬河起自濱境徒駭河之皮家口，經三空橋、土橋、入霑境，又東至安頭橋，復入濱境，歷韓家莊、至王家莊，行三十里，仍入霑界大牟家莊東歸徒駭河。其流為濱縣利津」

洩菑子溝之水，水溢則大莊柳河等里，並受其害。一按此行自民十黃河由利津宮家口決口，於大營地，並上游菑子溝亦淤。

黃河出入 清光緒三十三年，利津縣家莊決口，經利屬之大小杜橋、鄧家草場，及霑境之流口莊、青堤等處中間入海，由是霑境東北部多被湮沒，遂為黃河尾閘。至民國十年，宮家又決口，十四年宮口堵築工成，河道乃出霑境折回利津，所遺河身，盡淤澱成膏壤矣。

套兒河 由縣東北境入海，為無棣霑化兩縣界河之下游，其上游為秦口河，一名大沙河、一名小沙河，一名南湖河，民國四年

立碑，新定名曰界河。（詳界至棟霑界碑。）

溝渠 霑境水利，除濬徒駭河外，以修治溝渠為急務。溝渠可分為二：曰潮溝、曰窪溝。

（一）潮溝 沿海各地，港汊紛歧，除套兒河直通內地外；如順江溝、凹拉溝、玉芝溝、楊可均溝、半截溝、響響溝、車子溝，大王家溝等；不下十數條，伸入內地，或數里、或十數里不等；水勢大小，隨潮汐為漲落，其中亦有可行船者；宜於溝身兩旁及盡頭處，圍築土堰，並疏濬水道，以迎潮勢。此中利益之點，一可免海潮汎濫，二可抽地下鹼質，三可通內地航運，與

水利者其注意！

(二) 窪溝 舊志載沙窪、王泊窪、粉里窪、于家窪、吳西窪、常家窪、蘆窪、皮店窪、峯台李家窪、邊家窪、青城窪、舊店窪、左家窪、徐家窪、索家窪、祭家窪等；皆地勢低下，積滯為患。其引趙恆祚之說曰：

〔武定各屬，地勢窪下，至海（即今無棣）需而極，近因東南濱利與正南之急商陽開渠洩水，愈開愈遠，愈洩愈多，積至需境，則淹沒田廬，甚於兩方矣。且他邑工少人衆，需則工多人少，開溝窄，水自難容，更可慮者，需化濱海，口岸日久淤

塞，又無東西溝水，刷沙迎潮，若河溝深廣，潮必遠出，在近岸無捍禦之塘，在各窪多低下之地，潮水留滯，田畝浸溼，將使百里之區，盡為灘場而後已也。」

又引王植之說曰：

「一邑地濱海，其低下處曰窪，紅蓼白茅，幾窮目力，窪與鹵雖不同，而穢蕪則一。此露民窮苦所由來，不可不知也。」

按右述窪地之患，誠是！但非開渠洩水，別無治窪良法，且古今地勢異宜，必須因勢利導，始能奏效。茲將最近徐縣長中晟開渠原委歷述之於左。

查城南及東南各部，窪地甚多，形如盆底，每患雨水積滯。二十三年，經徐縣長中晟、會同王科長慶雲、親履各村，逐細勘驗，計有徐家窪、楚家窪、趙家窪、皮店窪、馬家窪、為南部積水之區；常家窪、龍汪子、坡許家窪、為中部積水之區；石馬家窪、鏡頭李窪、陳黃家窪、為北部積水之區；各窪面積，大小不等，大者長寬約八九里，小者長寬約三四里，審度地勢，開挖溝渠，將南部中部之水，均沿龍汪子順入灰堆劉家莊秦口河；北部之水，沿鈎盤河故道，在黃家莊後導入秦口河；並以流水經過雷濱汽車路，冲斷路基數處，尤以龍汪子流水

最深，有礙交通，修築涵洞一座，以便行旅。統計水道長四十五里，寬一丈五尺、深五尺至六七尺不等，各窪積水，均經洩出，計澗復窪地約三四百頃。

又城東北堤頭孫家莊北、及孟家、范家沙窪等處，地勢下窪，雨滂為患，亦經徐縣長督飭王科長查勘，設計按照舊日溝形，濬深加寬，由三里莊東南，挖至秦口河，宣洩積水；復由范家沙窪、經過孟家、至堤頭孫家溝，順自然形勢，開一支渠，將積水導出。

計開幹渠、支渠、水道數目如左：（附圖）

(甲) 幹渠

一、自范家南二道河，挖至龍汪子，沿灰堆劉家莊入秦口河。

一、自石馬二莊循八里莊前釣盤河故道，沿黃家後入秦口河。

一、自三里莊南，經堤頭孫家莊北，向東北入秦口河。

(乙) 支渠

一、自范家沙窪莊北經孟宋入堤頭孫家莊北新挖之溝。

一、自鐘頭李家以南，常家窪東南行，沿霑濱汽車路溝、

挖至龍汪子。

一、自峰台李家南行、挖至二道河。

一、自趙家窪東北行、挖至楚家窪內東邊、順入徐家窪新溝。

一、自皮店窪沿舊日溝形挖至趙家。

一、自馬家窪東南行、挖至徐家窪新溝。

濟南府志

卷一

縣志

濟南山東印刷局承印

南湖 在城外東南，距城數武，一名齊雲湖。湖水非大旱不涸，舊有文峯臺齊雲書院在其中，為本縣勝境。現書院久廢，臺址猶存。民國二十三年，徐縣長中晟於湖東北為海地一方，面積約四畝餘，深約六尺，極蓮植柳，以存名勝。

井 井為普通汲水之所，非有名勝古蹟，無記載之必要；舊制既列古井數處，錄之聊以存古，實則范家井王家井等，紀不勝紀，徒形墨漏而已。學宮東井，東北風則鹹，西南風則甘，白衣庵井，在城北濠岸，味甘冽，俗稱甘泉井，又名玉露。單家井，在城西二里，味甘冽稱第一，單世培自稱醴泉老人以

此。

范家井、在城南十里，名丹井。

王家井、在城東二十五里。

又城東樓子莊，係明代中葉，張族自海豐移居。張族掘井，得一古井，有石刻云：「洪氏井」即現在樓子莊內之大井。張族移此時，地係曠野，井無遺跡，未悉洪氏何時人？井為何時造？最近亦當在元明之際。

鄉鎮

本縣向沿清制，分為四鄉：曰豐樂、仁壽、孝弟、忠信。四鄉共分二十五里：曰黃昇、棗園、窪張、城北、馬鳴、米家、北台、城西、烽台、呂家、城南、壩上、六鋪、皮店、永豐、久山、大莊、南柳河、北柳河、富國、英家、南台、粉莊、河西、舊里。以鄉統里，以里統村；自民國二十年，劃分自治區域，全縣遂改為七區，以區統鄉鎮，以鄉鎮統村莊。茲將鄉鎮區劃表其所領村莊、市集、會場等，臚列如左：

第一區 領鄉十一

卷之三 鄉鎮

雷城鄉 領村莊十四

東關 西關 南關 北關 吳家莊 趙家莊 羅家場 張家莊

小劉家 東辛莊 西辛莊 巴家莊 管家莊 白衣廟

李顏鄉 領村莊十三

李顏家 馮家 徐王莊 中王莊 小中土莊 大王莊 魏王莊

任家 梅杏莊 劉海莊 前小張 丁家油坊 李家村

沙窩鄉 領村莊十三

孟家 謝家 北耿家 太平莊 東小王莊 張家沙窩 李家沙

窩 班家 宋家 東小李 東小張 北三里莊 范家沙窩

濟南山東中郵局印

三里鄉 領村莊七

單家莊 台李家 西三里莊 鐵匠家 劉家莊 郝家溝

張王莊

黎明鄉 領村莊七

賈家莊 東三里莊 李彥生家 小黎家 石佛廟 彭家莊

北園莊

河北鄉 領村莊七

王見南家 迷馬莊 于家河 白家莊 崔家寨 賈家莊

蘇家園

極東鄉 領村莊七

孔家 邊家 龐家廟 趙家糖坊 韓家糖坊 劉之儉家

小吳家

河南鄉 領村莊十一

六里莊 南耿家 大王家 丁家莊 東小范 西小范 忠宣莊

道東范 道西范 霍李家 喬家

烽台鄉 領村莊七

烽台李家 張鄉老家 小張家 高家 馬家 石家 馬家坊

馬道鄉 領村莊七

張家馬道

段家馬道

王家馬道

邢家集

小梁家

小劉家

小馬家

第二區 領鄉九鎮一

北園鄉 領村莊十二

皂戶王家

王主史家

樓子莊

穆家

沙窪李家

大樓

東時家

西時家

王虎店

楊家廟

小樓

小楊家

趙平鄉 領村莊五

下窪

平家

趙山家

灰堆劉家

坡許家

粉莊鄉

領村莊八

地頭孫家

王家

丁家

羅家

粉李家

郭家八里莊

宋家

哈爾莊

井王鄉

領村莊七

鐘頭李家

井王莊

陳家

黃家

宋家

崔家

官莊

南園鄉

領村莊十

棗園

譚家

韓家

北韓家

萬家

火把張家

桑家

沙石李家

修家

金星廟

大趙鄉

領村莊五

劉姑良家

小趙家

楚家

大趙家

范家

皮店鄉 領村莊九

小吳家 東張家 楊長白家 東皮店 王辛莊 西張家

西皮店 孟家 銀子劉家

流鐘鎮 領村莊二

流鐘口 李家

堤園鄉 領村莊四

程家井 堤園 薛家 邱家

河東鄉 領村莊六

單家 劉家 閻家 馬家 鴨子韓家 台子王家

卷一 長江志 鄉鎮

二十三

濟南山東印刷局承印

第三區 領鄉七

久山鄉 領村莊五

塍鄆 宋家莊 馬家莊 下鄆 久山

西山鄉 領村莊十

溫家 曹家溝 散粟家 傅家 李學家 趙家 劉家 南辛集

周家莊子 薛爾莊

北豐鄉 頭村莊七

楊家莊 蔡爾莊 孫王家 柴家 小王家 上泊頭 閻家廟

永豐鄉 頭村家十二

永豐

堤子

宋王莊

小鄭家

大王莊

又小王莊

齊家莊科

孟家

劉家

小張家莊

後路王莊

毛家

河西鄉

領村莊四

前路王莊

打磨李家

楊家營

賈家營

新台鄉

領村莊七

王家莊科

辛莊

張家

閻家

韓家

鄭家

石家營

北台鄉

領村莊六

毛家巷

廬家

台子郭家

張王莊

後孫家

前孫家

第四區

領鄉八鎮二

姜家鄉 領村莊八

麻家 謝家 吳村思 鄧王莊 楊家 牛家 小姜家 姜家

黃昇鎮 領村莊四

黃昇鎮 豆腐李家 小馬家 王昇家

潘家鄉 領村九莊

大邊營 小邊營 胡家營 葡萄皮莊 商家 小楊家 王勇家

潘家溝 魏家廟

米家鄉 領村莊八

腮子莊 辛莊 孫家 姜家 顏家 郭王莊 畢家廟 白家

王侯鄉 領村莊五

大車家 小王莊 岳家道口 王侯鎮 小新莊

孟家鄉 領村莊七

北新莊 小車家 苗家 孟家口 馮王莊 周王莊 劉家

泊頭鎮 領村莊四

費家 鮑家 明家 泊頭鎮

店子鄉 領村莊八

司家 姜家窩 賈家莊 鄭家 甯家 石家 店子 陳家

子牙鄉 領村莊六

姜牙店 高家 季姜堂 南徐家 官莊 呂王莊
大莊鄉 領村莊十

徐家集 丁家坊 陳家 蘇家樓 柳行高家 于家 南趙

石家營 馬家坊 北趙

第五區 領鄉十一鎮一

高田鄉 領村莊八

高家 田家 黑龍窩 沙王莊 東杜 西杜 何家 井王莊

堤上鄉 領村莊五

堤上 太平莊 西劉莊 剛家 朱家園

宿牙鄉 領村莊十一

宿牙橋

屈家

徐萬糧家

孫家橋

花家

馬家

巴家

小張家

大張家

薛家

樊家橋

富國鎮

領村莊六

富國鎮

崔家嶺

郭劉莊

楊家莊子

丁家莊子

劉彥虎家

董盧鄉

領村莊五

董鄧堂

趙家莊

李家莊子

小盧王莊

魏家橋

孔家鄉

領村莊六

孔家

羅家

陳家廟

馬家莊子

岔河

房家

卷一 鄉鎮

杏行鄉 領村莊五

齊家鄧 英家 杏行 大王家 大盧王莊

忠孝鄉 領村莊九

王皮家 小胡家 蘇王莊 中心莊 麻姑巷 周家莊 大李家

西鄭 東劉

望參鄉 領村莊十

東望參 中望參 西望參 南望參 小望參 褚家 大張家莊

大吳家 房家 小王家莊

利國鄉 領村莊五

濟南山東印刷局承印

利國鎮

曹家坨

吳家廟

孫千戶

張王莊

豐民鄉

領村莊五

豐民

李果家

邵家

邵家屋子

張家屋子

下河鄉

領村莊十三

韓家莊科

王家屋子

小王莊

劉家屋子

西劉莊

下河

刁家

樓子

東劉莊

官灶

龐家屋子

何王屋子

流口

第六區

領鄉九鎮一

義和鎮

領村莊三

義和莊

月亮屋子

李家屋子

蒲台鄉 領村莊三

蒲台屋子 小河子堰 梁家圍子

仁愛鄉 領村莊六

大山屋子 富家屋子 黃家屋子 李家屋子 徐振東屋子

南七頃

王集鄉 領村莊四

王家集 長清屋子 閻家屋子 崔十二屋子

瑞豐鄉 領村莊五

瑞豐鎮 小奇股 混水望 劉家壩 東混水望

大英鄉 領村莊四

大洋鋪 月連壩 韓家壩 張家屋子

郭王鄉 領村莊六

郭王莊 老鷓嘴 李廷邦屋子 康家屋子 吳家屋子 南公司

裕豐鄉 領村莊二

勞家局子 海豐園子

新豐鄉 領村莊二

郭家局子 高家屋子

仁和鄉 領村莊三

徐茂興屋子 朱家屋子 六頃五

第七區 領鄉七鎮二

順江鄉 領村莊九

吳家屋子 房家屋子 江陽莊 韓家屋子 丁家屋子 太平村

災民屋子 十縣村 柳行村

西汪鄉 領村莊三

耿家局子 小沙局子 平河

西華鄉 領村莊二

西花籃子 小街

東華鄉 領村莊五

東花籃子 王鶴堂屋子 王化堂屋子 大王莊屋子 李錫均屋子

新戶鎮 領村莊十

時家屋子 新戶鎮 宣家屋子 閻家屋子 仁和村 劉堯昌屋

子 蒲台屋子 梁玉之屋子 董卜堂屋子 王家屋子

丁家鄉 領村莊八

陡河莊 大樓屋子 于家屋子 丁家集 蒲台屋子 太平村

薛橋屋子 宋家屋子

徐壩鄉 領村莊六

三合莊 徐家壩 丁家屋子 壩上屋子 滄州屋子 龍王廟子

新民鄉 領村莊二

劉家園 坡口

太平鎮 領村莊五

鮑家屋子 蘭家屋子 路家屋子 李家屋子 太平鎮

附市集會場

市集

四關集 四關輪轉集期逢三、八日

流鐘鎮集 在城東南三十里集期逢一、六日

黃昇鎮集 在城東南三十五里集期逢二、七日

泊頭鎮集 在城東五十里集期逢一、七日

富國鎮集 在城東六十里集期逢三、十日

利國集 在城東九十里集期逢三、八日

那家集 在城南十里集期逢五、十日

新集莊集

在城東三十五里集期逢四九日

豐民集

在城東八十里集期逢二七日

姜牙店集

在城東七十里集期逢二七日

壩上莊集

在城東五十里集期逢三六日

大王莊集

在城東三十五里集期逢三八日

大王家集

在城東六十里集期逢四九日

張王莊集

在城東十八里集期逢五十日

東張王莊集

在城東八十里集期逢二七日

樓子莊集

在城東南三十里集期逢四九日

馮王莊集 在城東三十五里集期逢二七日

麻姑庵集 在城東南六十里集期逢二七日

打磨李家集 在城東四十五里集期逢二七日

房家集 在城東七十五里集期逢三、八日

羅家集 在城東七十八里集期逢一、六日

義和莊集 在城東一百三十里集期逢三、八日

李家集 在城東一百二十里集期逢二、七日

中和堂集 在城東一百五十里集期逢五、十日

大洋舖集 在城東一百四十里集期逢一、六日

卷一 縣志 市鎮會場 三十一

太平鎮集 在城東一百三十里集期逢四九日

新遷戶集 在城東一百三十里集期逢三八日

郭家局子集 在城東一百五十里集期逢二七日

劉家園集 在城東一百一十里集期逢二七日

薛家屋子集 在城東一百二十五里集期逢二六日

耿家局子集 在城東一百三十里集期逢五十日

會場

城內會 在西門大街會期五月十八日

藥王廟會 在南關會期四月二十三日



城隍廟會 在四關輪轉會期七月七日

三官廟會 在北關會期十一月三日

東關會 在關裏會期五月二十三日

流鐘鎮會 四月二十八日在慈王廟 六月六日在大寺
十月一日在街裏 二月十五日在街西首

黃昇鎮會 四月十八日在慈王廟 五月十七日在街裏
九月二十七日在街裏 十二月十二日在街裏

落後寺會 在寺前會期三月二十八日

畢家廟會 在街裏會期三月二十八日

永豐鎮會 在街裏會期四月八日

富國鎮會 三月二十八日
九月三十日 在街裏會期

張王莊會

在街裏會期

二月二十五日 五月二十五日
十月五日

姜牙店會

在街裏會期三月三日

王升家會

在街裏會期二月十九日

麻姑巷會

在街裏會期二月二十七日

泊頭鎮會

在街裏會期

二月十五日 四月八日
十月一日 十二月十六日

大王家集會

在街裏會期二月二十五日

豐民會

在街裏會期二月二十二日

大王莊會

在街裏會期三月八日



民族及戶口

居民純係漢族，除土着原戶外，明初由河北獻縣、棗強、遵化、等縣遷來者居多，現因淤地日廣，墾戶源源而至，多係舊曹屬及廣饒、壽光、昌樂、昌邑等縣之民。族姓以丁、吳、李、范、耿、王、張、蘇、徐、甯、牟、何、楊、姜、呂、孔、顏、孟、黃、藍、剛、竇、季、薛、霍、喬、邊、傅、邵、潘、單、劉、郭、盧、路、尹、穆、戚、時、巴、羅、任、彭、房、解、陸、蘭、譚、蔣、為多；次則周、鄭、謝、費、朱、高、崔、于、馮、陳、褚、趙、孫、韓、賈、秦、許、曹、白、李、黃、花、

紀、魏、郝、蔡、田、鄧、胡、皮、齊、杜、袁、閻、孝、蕭、
段、鮑、平、安、邢、武、谷、馬、牛、宋、宗、屈、梁、
常、萬、麻、商、石、樊、苑、雷、華、刁、尚、毛、申、車、
侯、蓋、楚、程、邱等。

戶口統計，據民國二十一年調查，共三萬一千五百五十七戶，男九萬零七百二十二口，女七萬三千六百三十六口，共十六萬四千三百五十八口。

風俗

舊志云：「霑與鄒魯同風，其民敦龐愿樸，尚行誼，力稼穡，尊吏肅法，而習於儉。且僻處海陬，不通商賈，曾不知坐列轉販，操奇贏以乘時之急。士安於庠，農狎於野，相助相望，至老死不識官府，其渾悶之俗乎。」

節令 四時各有應節慣例，現雖改曆，舊俗仍未盡除，例舉如左：

(1) 元旦(廢曆正月一日，凡節令月日，俱指廢曆，後仿此) 家人夙興，設香案，供挂果，祀天地、竈神、祖先，卑幼拜

尊長，親戚鄉里，交拜履新，互相請席，名曰吃年茶。

- (2) 元宵(正月十五日) 張燈凡三夜，十四日主麥，十五日主穀，十六主豆，月明風靜者收燈也，有風為歉，無風為豐。
- (3) 二十五日 為填倉日，黎明羅灰末於院中，畫地作圈，置諸穀少許於中間，名曰打囤。

- (4) 二月二日 為春龍節，取電灰圍屋，如龍蛇狀，名曰引錢龍。

- (5) 清明(多在三月初旬，間有二月下旬者。) 各插柳枝，挈牲醴香楮，上墳培塚土，庭院設鞦韆，戲放紙鳶。

(6) 端陽(五月五日) 插艾於戶，以綵線繫兒童臂，曰長命縵，作角黍以相饋遺，飲雄黃酒以辟五毒。

(7) 六月六日 曝書帙，曬衣服，初伏食麵，三伏作豆豉麵醬。

(8) 中元(七月十五日) 祀祖先，陳禾麻以薦新。

(9) 中秋(八月十五日) 設月餅瓜果於庭以拜月，親朋以饋送瓜餅，為應節時物。

(10) 十月一日 家家祭墓，田家設酒肴犒傭工，謂之辭場。

(11) 臘八(十二月八日) 雜五穀果實而煎粥，名曰臘八粥。

(12) 二十三日 餞竈君，設糖果。

(31) 除夕(十二月末日) 易門神，換桃符春聯，祀天地祖先，

祭品較常豐盛。民間多以除日為吉祥無忌，凡男女婚嫁，貧家不能成禮者，多於是日行之。

禮俗 除冠禮久廢外，普通禮俗如左：

(1) 婚禮 論門第暨前後輩，通媒妁，議定，延士人為媒，張席加幣，行問名禮，不則先以筵謝之，禮俟嗣舉，女家隨設筵相酬，娶期前一二日，男家送催妝禮，匱具視女家有無，至期親迎，過門、拜天地，行合巹禮，三日、拜家廟，拜翁

姑，及期親尊長，食時、婦家具饌饋，婦親上食，又散布塔家尊長鞋枕，曰散針線，是日衆親各具盤殮相賀，曰圓飯。此婚禮之六凡也。

(2) 喪禮 初喪、孝子披髮跣足哭踊，朝夕設奠上食，治棺衾，三日而殮，成服、斬衰、苴杖、腰經、梁冠，揚舉門旛，內外各設喪次，非逢七不得聚哭，啜粥茹素，或四七、百日、期年，終喪不入內寢，葬必擇地，不過三年，卜吉襄事，作行述求墓誌，醵石、瘞之隧道間，會親友，執事立主題旌，開弔以三五七日，先期具喪帖，徧報親知，前夕設祭靈次

，曰家祭，殯日、親友隨路設祭，曰道祭，其有設棚場陳盤饌者，曰坐祭，柩到墓前，先祀后土，次點神主，然後設墓祭，亦謂之堂祭，既葬，返主於家，煩親友相陪，謂之留靈，捧主入廟，設奠行禮，謂之虞祭，又三日掃墓曰圓墳，更有中人窆姓，平時贖錢為會，有喪之家，輪流分用，初喪則送錢治具，送喪則白衣素冠，助執紼，頗為近古，士大夫遵文公家禮，不作佛事。

(3) 祭禮 烝嘗禴祀，各有一定之序，士大夫家有廟祭廟，無廟者祭於正寢，凡元旦、四仲、薦新，皆家祭，清明、十月

朔、皆墓祭，牲禮、香楮、果核、酒肴，量家之豐約為隆殺。

。（以上均採舊志。）

生活狀況 民俗勤儉，適於新生活，其狀況如左：

(1) 衣服 普通衣服，概用土布，棉花係土產，紡織又自為之，雖富戶亦不尚鮮華，不待提倡國貨，而簡樸出於自然。

(2) 飲食 普通食品，以高粱、小米、菽豆為主，鹽菜佐之，非宴客養老，丕輕用米麵魚肉，荒歲則多食野菜，飯蔬飲水，安之若素。燃料即以禾稽野草充之，用煤炭者甚少。

(3) 居住 除官廳廟宇係瓦屋外，普通住戶，均係土屋，屋內

多壘坑洞，與飯竈通連，熏火取暖，間有支牀者，多設在客屋。

(4) 運行 大車最多，騾驢次之，轎車為少，近來盛行腳踏車。日可行三百餘里，境內汽車雖通，尚未普及。徒駭河航運不遠，海濱口岸亦未開，水路交通，不如陸路之便。

(5) 營業 縣境恆產足用，淤地日多，人皆安土重遷，不但農服先疇，即工商各業，亦罕有外出營生者。但毗連濱棧各縣，素多世家大族，科舉時代，人材蔚起，迄今父老猶樂道之，對於宦學兩界，認為出身常途，有志上進者，固不乏也。

(6) 交際 親戚歲時問候，婚喪慶弔，乃禮之常；惟俗尚誠樸，不以虛文相誇耀，與人然諾，期在必踐，信義成風，鄉老多優為之。

(7) 自衛 海濱廣斥，荏蒲之警，在所不免。鄉村散處，感覺有自衛之必要，故各區設有民衆學校，訓練武備，沿海船戶，亦能團結成隊，以防不虞；風氣剛勁，隱有莫予敢侮之勢焉。

(8) 方言 言語以官話為準，而方言亦有獨異之處；如謂掃地曰「掃田下」、時間多曰「天老前」、自以為能曰「裝蒜」、不以

為是曰「向健」、又曰「向丁子」、不務正業曰「浪蕩幫子」、皆是，現在東窪壑戶，五方雜處，俚語土音，不勝枚舉。

(9) 歌謠 除戲曲用皮黃秦腔等調外，餘多鼓詞、秧歌、樵謳、牧唱之類：天籟自鳴，不計工拙。如「有了後娘有後爹，鐵打的心腸隨了邪。」「山老鴉，尾巴長，娶了媳婦忘了娘，把他娘來背在山澗裏，媳婦背在炕頭上，烙白餅趕麵湯，不吃不吃又盛上。」又饑民謠：(邑人李呈祥作)「旱既甚，不得雨，上是天，下是土。榆樹皮，柳樹葉，棉花子，和糖屑。有一頓，沒一頓，喉正痛，頭又暈。懷中兒，無乳哺，御道

旁，猶回顧。男為傭，女為婢，數升糠，半張紙。拆得屋，
露天宿，幾架梁，一餐粥。牛倒欄，豬倒圈，鷄犬亡，烟火
斷。東村出，西村入，井泉乾，井旁泣。欲且死，敢言，
聞救荒，荷新恩。米價賤，已屢年，完公稅，急辦錢。賤時
糶，貴時糶，自家糧，他人吃。晚納糧，有赦免。早納糧，
沒飯碗。民之哀，民之災，民之活，甘雨來。

雲化縣志

卷一 縣志

三十一

濟南山東印刷局承印

物產

舊志云：一天之於人，原無厚薄，而地實限之，即天亦不得操其權矣。窪地宜種稻，而水不常有，一有則並且無禾矣；鹺地可產鹽，而民不敢收，一收則立陷於罪矣；故因天乘地，在露邑確難自信。一查露境雖不宜稻，而其他穀類則皆宜，若值豐收，兼有餘糧出口，普通動植物皆有之，礦物除鹽歸官辦外，他無所聞。茲就舊志所載，加以補充，分類敘述如左：

（一）動物 動物學分類甚複雜，茲為簡便起見，仍用習稱名目，分為禽、獸、蟲、水族四類。

(一) 禽類

雞 鵝 鴨

石為家禽。農村養雞最為普遍，雞卵出口。

鷹 獵者畜之以逐禽兔。但係購自外方，本縣不產。

隼。俗稱雀鷹。鷹類中最小者。

鳶 俗稱老鵬。

鴉 一名梟。頭圓，嘴短，眼大，周圍有毛圈，頭頂濃褐，無

耳形之角羽。

角鴞 俗稱貓頭鷹，形與鴉同，惟頭兩旁有突出之角羽，頭

形如貓。

鵲 俗稱喜鵲。形似鳥。

烏鴉 一名老鴉。其體較小而反哺者單稱曰烏。

啄木鳥 一名鴛。善攀木，以嘴叩樹，察有木蠹，穿孔食之。

布穀 一名鳴鳩，又名郭公。

戴勝 形似鵲，頭有冠五色。

鴿 俗稱鶉鴿。分野鴿、家鴿二種；家鴿即野鴿之變種。

鳩 形似鴿。其特性能自嗉囊分洩一種乳質以養其雛。

鷓 形似雞雛，與鳩同類異種，俗將二鳥混合，統稱鷓鴣。

，非是。

鶯

燕

雀

石為普通野禽。於人多有益無害。

鳧

一名野鴨。

鵝

一名天鵝。全體色白，故或稱為白鳥、嘴根有瘤、色

黃赤、故又稱黃鵝。

鷗

常集海上，捕食魚介，種別甚多，俗統稱為海鷗。

鶻

頸嘴皆長，全身色灰白、翼尾黑色。

鶻

一名淘河。體大如鶻，取魚時連水吞入、貯喉中。

然後吐其水而食之。

狀如鶴。頭項皆無毛，故名禿鷺。

一名鷺鷥。羽純白，故亦稱白鷺。

鴻

雁

右為普通水禽。

(二) 獸類

牛

馬

驢

騾

羊

犬

豕

貓

右為普通家畜。農田所需，以牛驢為多，騾次之，馬最少。

狐

狸

獾

兔

鼬鼠

鼠

刺蝟

蝙蝠

右為普通野獸。除蝙蝠外，多係有害於人，而鼠為甚。

(三) 蟲類

蠶

有柞蠶、桑蠶二種；本縣無柞，雖有桑，養蠶者少。

蜜蜂

民國十八九年盛行養外國蜂，自二十一年後，蜂業失敗，外國蜂種，無人過問，仍任本地蜂種之自為消長而已。

右為人所飼養之益蟲。

地蛉

俗稱氣不分。專殺田間害蟲。

蛙

蟾蜍 蛇舅母 守宮 螳螂 蜻蜒 蜘蛛 蜈蚣

右為農事之益蟲，

犀頭

藥名將軍。即蜣螂之大而頭有犀狀角者。

桑標

螳螂於秋季產卵，簇聚成房，包以麥稃狀之物，附於

桑枝者

蠟

蛇

右為入藥之蟲類。

蟬

蟋蟀

蝸蝓

絡緯

紡織娘

露螽

右為善鳴之蟲類。

蝗

一名蝗蝻，以其善飛，亦曰飛蝗，其幼蟲謂之蝻。

卷之四 昆蟲 一 二 三 四 五 六 七 八 九 十 十一 十二 十三 十四 十五 十六 十七 十八 十九 二十 二十一 二十二 二十三 二十四 二十五 二十六 二十七 二十八 二十九 三十 三十一 三十二 三十三 三十四 三十五 三十六 三十七 三十八 三十九 四十 四十一 四十二 四十三 四十四 四十五 四十六 四十七 四十八 四十九 五十 五十一 五十二 五十三 五十四 五十五 五十六 五十七 五十八 五十九 六十 六十一 六十二 六十三 六十四 六十五 六十六 六十七 六十八 六十九 七十 七十一 七十二 七十三 七十四 七十五 七十六 七十七 七十八 七十九 八十 八十一 八十二 八十三 八十四 八十五 八十六 八十七 八十八 八十九 九十 九十一 九十二 九十三 九十四 九十五 九十六 九十七 九十八 九十九 一百

蝨 種類甚多，均害農物，但不如蝗之甚。

天牛 一名蠟，種類甚多，常在樹旁，以大腮穿樹幹而產卵

，其幼蟲為蝨蟥。

蚜 古名竹蟲。今亦稱木蟲。體形如蟲，口吻作管狀，刺

入竹木之新芽嫩葉，吸收其液汁，自肛門排出甘蜜以

養幼蟲，蟻羣聚舐食之。

蛾蝶類之幼蟲。

蝶 螻蛄 蟻

石為農事之害蟲。蝗蝻最重，蚜蠅次之，螻蛄又輕，天牛

、蛾蝶類，則皆害蟲之母也。

此外害蟲，最甚者莫如蚊蠅蚤臭蟲等，蠅能傳染惡疾，為害尤烈。近有新發明之殺蟲劑，以藥水噴霧於室內，各害蟲立斃。

(四) 水族

鯛 音雕，即加級魚。有紅黑兩種，紅者尤美。

鮫 音胡洛，俗稱鱠魚。肉多細刺，嫩美易饜，皮下有骨，宜蒸食，醃藏乾藏均美。

鮫 與鮫 鮫亦作梭，以形似梭故名。鮫係黃眼，頭扁平；鮫

魚目混珠 魚目混珠 魚目混珠 魚目混珠 魚目混珠 魚目混珠 魚目混珠 魚目混珠 魚目混珠 魚目混珠

青眼，頭較圓，青眼味尤美。
即黃花魚。肉厚少骨，鰾亦可食。

帶魚 亦稱刀魚。無鱗，肉軟味佳。

沙魚 即磋魚。鰭即魚翅，為筵席之上品，皮可鱸物。

鱈 即鰈魚，俗作鮫。卵囊成長圓扁形，為乾藏珍品。

亦名黃鮎。體形似石首魚而略大，味較粗，有鰾。

白鮫 體形酷似石首魚，兩眼之間，闊而略隆起，鰾可製膠。

即鰈子魚。體形似石首魚而大，其鰾味美，即筵食所

用之魚肚，並可製良膠。

魷

音洪，即老板魚。體形扁平，無鱗，骨軟。多棲於近海沙底。

河豚

即鯀鮫魚。其卵巢及肝臟含毒質，誤食則死，食者宜注意！

鮠

小者俗稱鏡魚。肉味宜糟製，尤多乾蕪者。

鱮

俗稱大頭魚，亦稱大口魚。口大而鱗細，肉潔白如雪，故名。

鱖

即俗所謂烏口、亞片等魚。其目皆比建於上面，故名。

銀魚

形如韭菜，長二三寸。

額條魚 體圓而纖細，長不過三寸，潔白無鱗，有兩黑點。

右為海產魚類之較著者，漁家多販運出口，境內反不多見。

鯉 鱖 鯽 鯽 鯽 鮑 鮑

右為淡水魚類之較著者。

海豹 全身生毛甚密，蒼黑有光澤，斑文如豹，皮毛受溼不

壞，以製裘甚珍重。

海狗 即膾膾獸，形如狗，毛皮柔軟，可為細褥帽簷之用，

其腎稱膾膾劑。

海豚 鯨屬，長八九尺。

右為本縣曾經發現之海獸。其他海牛，海虎，海鱗，海象等，或不出產，或出產而未發現，尚未可知；略之。

鼈

肉多滋養分，但地方習慣，食者甚少。

蟹

肉美性寒，多食易患瀉痢，其種類較著者如左：

1. 蠶

俗名飛蟹。背甲兩端銳起如針。

2. 赭甲蟹

其螯常右大左小。

3. 毛琪

螯足生毛

4. 蟛蜞

螯足無毛

5. 菱蟹

俗名脂蓋蟹。甲殼兩端尖銳，各部散市大小不規則

之粒疣，左右兩甲緣及箝脚，各具多數鋸齒。

6. 蝓 殼圓，後兩足扁而圓長，無爪。

7. 蛭 似毛蟻而大。

蝦 節足動物之長尾者。其種類較著者如左。

1. 斑節蝦 俗稱對蝦。為蝦類之最大而味美者。

2. 蝦姑 俗稱琵琶蝦。

3. 螻蛄蝦 形似螻蛄。

4. 赤蝦青蝦 二種蝦多用以製蝦米。

5. 草蝦蠔蝦 二種蝦多用以製醬。

螺

軟體動物之硬殼有旋線，其體可宛轉藏伏者，統謂之

螺。種類較著者，有紅螺、波螺、臍螺、巢螺、（一）

名寄居蟲。（海捲）

種類較著者如左：

蛤

1. 文蛤 俗稱花蛤，又稱馬蹄蛤。

2. 烏蛤 即雀蛤。

3. 烏蛤 亦稱黑蛤。

4. 布蛤 殼厚，色白，現布紋形。

5. 魁蛤 一名蚶，俗稱瓦隴子，形如烏蛤而大。

6. 蜆

殼長而扁。產泥中。

7. 蜆

長約一寸，高約六七分，有一種最小者，俗稱麩米

蜆子。

牡蠣

亦作蜆，一名蠔。殼附岩石，肉味美，富有養料，殼

可洗灰，又入藥。

蛭

殼為長方形，約二寸許，肉味似蛭。

章魚

一名蛸，形以蠓蛸。口旁有觸角八條，又名八帶魚。

烏賊

一名墨魚，又名烏魚。肛門旁有墨囊，中貯墨汁，有

急則噴之以自匿。

水母

即海蜇，又名蛇。蜇皮係出產大宗。製法浸以礬水，去其體中液汁便得。

右列各水產物，除鱉為爬蟲類外，螺、蚌、蝦、蟹、魚、貝、水母、為腔腸動物，俱指本地常見者而言。至海錯中最著名之鮑魚，(俗作鮑魚，即石決明。)江瑤柱、(即乾貝)海參等，本地是否出產？尚未證明，就令出產為數亦甚少，姑闕之。

(乙)植物 植物學分類亦甚複雜，茲為簡便起見，仍用習稱名目，分為穀、蔬、瓜、果、木、草、花、藻、菌九類：

(一) 穀類

麥

有小麥大麥二種，本縣多種小麥。

穀

俗稱穀子，對稔為大米而言，則謂之小麥。並粟之一

種，蓋古以粟為黍、稷、梁之總名，後世以穗大而毛

長粒粗者為粱，穗小而毛短粒細者為粟。

豆之總名。有黑豆、黑豆、綠豆、豇豆等。普通土產

，黃黑豆最居多數，綠豆次之。皆出口。

俗稱胡秣，又稱高粱，即稷也。按通志云：一秦漢以

來，諸書注冒粱為稷，唐宋以來之言稷者，又往往於

稌。按稌為首種，今以北方諸穀播種先後言之，最先，粟次之，黍糜又次之，粟即粱也。粱與稌既均不得為首種，然則高粱之為稌者，文稌，稌之黏者。程氏九穀考云：自漢唐以來，言稌者屢異，而稌為黏稌，則不能異，綴文之士，其講說稌之義雖異，而天下之人，呼高粱為稌，呼其稽為稌稽者，卒未有異，此所謂禮失求諸野者乎。今北方通呼高粱曰秫稌，無黏不黏之分，然則秫即稌也，不必問其黏不黏矣。

黍

俗稱黃米。亦有赤白黑數種。

玉蜀薯

俗稱包米。土產頗多，出口。

稷

驗地種稷頗宜。

蒼麥

不常有，惟早禾不得種乃種之。

胡麻

一名脂麻，俗作芝麻。

落花生

俗稱長生果。

(二) 蔬類

芥

有數種：曰青芥、大芥、馬芥、花芥、紫芥、石芥。又有一種根肥圓扁者俗名大頭芥，又名蔓菁，即無芥。

辣椒

即番椒。

菜豆

俗稱豆莢。果實為長莢，嫩時供食用。

扁豆

一作扁豆。果實為長莢，扁平如鐮，嫩時供食用。

瓠

按葫蘆有二種：果實之兩端大而中細者曰蒲蘆，扁圓者曰瓠，細長者曰瓠，亦作扁蒲。瓠供食用，詩所謂

「八月斷瓠」即此。

甘薯

薯亦作薯，一名番薯，以其種得自交趾，故曰番薯。

俗稱地瓜，又稱山芋。

葱

韭

菠

蒜

生菜，蘆荳

黃花菜（即金簪）

卷之十一 桑梓志 物產 植物

蘿蔔

右列各蔬，惟黃昇流鐘二鎮，及城西之近陽信境者，方能

灌園而種；餘皆恃天雨恰好，方可有成。故境內蔬不足用，

多仰給於外販。

(三)瓜類

西瓜 甜瓜 冬瓜 南瓜 番南瓜 絲瓜 胡瓜 (俗名黃瓜)

(四)果類

棗 為本縣特產，有無核棗，金絲小棗，銀絲小棗，綠棗

、冬棗、柞棗、潑棗等名，與樂陵棗匹美。

桃

梨

杏

葡萄

石榴

花紅

(五)木類

楊

與柳相類

惟柳枝下垂，楊枝上挺，以此相別。古人

於楊柳二字

正用，俗遂

稱為一物，實則楊與柳一類二種，合稱楊柳者，可視為柳之別名。

柳

一名小楊，又名楊柳。細長而下垂。地多產檉柳，

一名人柳，又名三春柳。枝細長，葉密生作小鱗片形

，開紅色小花。可供編製條器之用。

白楊

俗稱大葉楊。多植之墳墓。近有青楊，生長最速

牧地栗 莎草根，即香附。

螃雙草 窪地水退即生，子如米而小。

馬齒莧 俗稱馬齒菜。

黃薺菜 非鹼地不生，葉似蓬而柔，嫩時可食。

苦菜 古名荼。

苦蕒菜 斷之有白汁。

麥蒿 生於麥地。

小辣菜 亦生於麥地。

大辣菜 多生偏坡。

本草綱目 卷一 蔬部 刺刺菜 一三一 海南山東...

青蘊菜 即小蘊、俗名刺刺菜

蘆茅 葉似菠菜，抽莖開花，色白不落，葉與根皆可食，惟

氣味為鹹土所漬欠佳

楊鈞菜 葉如菊花瓣，雖生檢土，而餘味甘，子老作白纓飛

藜 有酸辣二種，本地所產，乃其酸者，葉中間有黑點，

得水更旺。

藜 葉色赤，嫩時可食 莖老可為杖。

野稭子

右為野生可食之草類。此外救荒野菜尚多，不勝枚舉。

甘草 沙參 苦蕒（一作栝樓） 夏枯草 蒼耳

薄荷 牽牛 艾 益母草 茅根 麻黃 菟絲 紫蘇 車前子

右為野生入藥之草類。此外用土名即可辨認者，因陳即白蒿、燈籠草即酒布袋，澤漆即貓眼草，澤蘭即地環草、白蒺藜即白灰菜，香薷即豬牙草，蚤休即仙人杖，地骨皮即狗柰子根，黃耆即首蒼根，地膚子即掃帚菜，地錦草即雀兒草。其也藥草尚多，不勝枚舉。

蒲 土產蒲絨最著名。

蘆 一名葭。莖中空略似竹。

葦 葉比蘆略寬，餘概與葦同，故植物學認蘆葦為一物。

荻 莖中實，至秋堅成謂之荻。

蘆 似荻而細長，高約數尺。

荻亂 似荻而小，莖中實。

右為近水之草類。

(七)花類

梅 丁香 迎春 月季 梔子 月榴 木槿 夾竹桃

合歡(即馬纓花)

右為木本花類。

荷

一名芙蓉，花曰萏菡，實曰蓮，地下莖曰藕。後多通用，如荷花曰蓮花。亦曰藕花，荷葉曰蓮葉。藕與蓮子可食。

菊

菊奴（俗名江西臘） 雁來紅（俗名老來嬌） 向日葵

雞冠

蜀葵 鳳仙 鳶蘿 紫茉莉

石為草本花類。現今洋種草花盛行，如洋海棠、洋菊之類

石不卷草，以非土產姑從略

藻類

海藻

分紅藻綠藻二類；如石花菜等，為紅藻類，海帶等為綠藻類。

綠藻類，縣境沿海多不產。

淡水藻 性喜生止水中，本縣除青萍蘋藻等外，菱芡茨菇等概不產。

(九)菌類

土蘑菇

朽木根旁，及陰溼之處，發生菌草，號為土蘑菇。味不甚佳，然亦可食。

(丙)礦物

鹽

濱海各地，古年鹽場甚多，現在官鹽場，移設外縣，境內鹽場作廢。

硝

斤鹵之地，雖亦產硝，而但有原料，曾無製品，所用官硝，仍自外方輸入。

雲作罪忘

表一

身表忘

三一三

中第一支印

古蹟

霑邑地處海濱，為航海故道，鹽場舊址，周秦唐宋之蹟，猶有傳聞，金元以來，逐漸開闢，明清兩代，人材蔚起，功業行誼，足為地方生色，舊志所謂：一標公孫於東里，遺愛猶存，感謝傳於西州，流風宛在，古人遺跡，往往繫人懷思，又况息壤名奇，不以黃熊而掩，緱山迹幻，尚傳白鶴之蹤，凡土人所應稱，皆東寧所難沒。至於名縣皆有八景，幾成恆例村疇，固不見諸吟咏者，姑附錄之，而逆及塚墓，以終愛古之意。一也。茲特就舊志所載，參以新聞，類述如左：

卷之六 五十一 古蹟古蹟 泰山東河沿西來

(甲)古蹟 (由本目以下至古墓，皆舊志所有，而新分類者。)

官窰城 在城東九十，接利津界，延袤三十餘里，遺址宛然，

其作為城自東遼治上所築。其中古井十有二，惟臺上井味甘

冽。城中有棘，刺皆順生向上，符之不戾手，俗呼順王棘。又

土間一鐵櫃，相傳掘之即隱，少頃復見。或疑此為管仲泛海處

，或明初官設牢盆處，不可考也。

望參莊 在邑東八十里。耆舊相傳，唐太宗征高麗，偏師自間道

航海，三軍宵迷，望參而行，因以名莊。

董節堂 在城東七十里，蓋亦航海故道。傳言唐太宗東征，親董

部伍，駐師於此。

落魂堂 在城東北三十里。即落後寺也。亦傳唐太宗東征，軍司馬獨落後，至此而落魂，故名。

迷馬莊 在邑西南十里。土腴林茂，地勢紆迴，即村叟老於斯者，率意行輒眩惑，相傳金主完顏亮騎馬，迷道於此，因以名莊。昔邑有迷馬里，今裁。

富國場 一統志在舊化縣東六十里。元初鹽仍舊政，盡海濱之野，為十一場，各置司令、司丞，大德初又立富國場，總十有二，今移。

因山樓 在永利場，元元統三年建，奎章閣學士李河記。今廢，址猶存。

晴雲樓 在富區場。元至正間司丞元凱建。今廢，址猶存。

文峯臺 在城東南南湖中。高百尺，圍二十餘丈。明宏治間訓導汪文明倡築，後邑紳贖金，建塔於其上，與奎樓相映，雨集湖盈，宛然水面芙蓉，形家謂有關文風云。今塔圯。

聚仙臺 在治東北五十步。相傳八仙聚會於此，故邑有仙蹟之名。後於其地建北極廟。

龍臺 在東郭外稍北。高三丈，圍五之。正統初上建五龍祠，有

邑人李璋碑記，祠下澄潭一區，俗傳內有潛龍，歲旱虔禱，靈應如響，今祠移於布德門南偏，臺遂剝平為民居。

烽臺 在城南十里。規制差小，想是古斤墩之遺，今以名鄉。

青臺 在城東三十里。上生莎草，望同積翠，故名。為邑八景之一。

南臺 在城東南十五里。望可十餘里。不知始於何年，取以名里。

益行祠矣。

北臺 在城東二十里。里亦有以名者。二臺或謂古塚，或謂靈臺，皆不可考。

第三臺

在邑東南二十五里。亦不可考其所自。臺旁居者，宋氏

、崔氏，皆以臺名。

三里臺

在城南三里。臺小僅以藉里。今廢。

齊雲樓

在城東南南湖中。書院臨水，面為廳三間，額題一敬業

樂羣。後為齊雲樓，高敞可望長白，有泉一橋六，大有西湖風

致。明崇禎十六年，邑尊宋公一貞建。今圮。

(乙)古居

姜牙店

在城東七十里。有臺高丈餘，週數丈，俗傳為太公釣臺

，上有太公祠。

王大儒別業 在城南十里。詳人物志。已二易主，且嘗改名丹井莊，今仍所自，猶稱范家園云。

王嚮明故里 在城西六里。王字見南，仕至南京兵馬司副指揮，鳳翔府通判，素有義行於鄉，子兆鳳孫靈世傳好義，是以鄉里人士咸懷其德，今猶稱王見南莊云。

王銘故里 在城東三十里。今名王主事莊。銘仕至郎中，猶稱主事，事蹟詳 歸初任，為之誌奇過耳。

王澤故里 在城東四十里。今名李學莊，其墓在馬 澤以歲 任山西介休縣知縣，以苛法被劾，邑某侍郎為白臺司，言：

多盜，非王令不可。一復用之，闔境肅然。

孫祥故里 在城東八十里。祥諸父輔，為明御馬監太監，於鄉多

豪舉，鄉人燕建生祠。以積勞廢祥錦衣衛百戶，或云千戶。

尺江 在城東門東北里許、鈞盤河河灣最深處。隱士王丕裏垂釣

於此。今已淤。

可園 在城內東北隅。蘇毓眉本眉兄弟之故園也。縣土皆不宜竹

，惟此地可植。今廢。

是亦園 在城北一里許。李魯杰隱居處也。今名李家園。亦曰北

園莊李氏子孫世守焉。

浴鳳樓

在學宮西，舊將陵書院之基，亦文廟地基也。

諸生吳汝

楨授徒於其中，所作有近聖居雜錄。

會元精舍

在縣學明倫堂後。明會元趙時春讀書處。

(丙)古廟

姜太公祠

見上姜牙店。

落後寺

在城東北落魄堂。創建於唐貞觀十三年，四圍水繞，俗

稱野落魄塘。

明天啓末重修，清同治三年、經傅士宏、任觀海

等再修，有古鐘可考。原有廟產百餘畝，民國初年，完全歸入

教育局。寺前有會場，廢曆三月二十八日為會期，商賈輻輳，

香火甚盛，鄉人每於會期演劇六天，大批商品及農產品，藉資暢銷。

妙相寺 在縣流泉南。創建年月失考，明正統十二年、修十王殿，掘地取土，得諸佛舍利約升許，盛以銀盒，外衛石匣，上造一宋咸平元年、祖師惠昭字號。一僧正德懼褻慢，仍瘞土中，宏治間，僧繼清乃於祖師殿前建塔藏之，萬曆間、更置於大殿西北隅，清初邑人丁裕慶重修。今塔圯，寺亦廢，以寺址改建民衆教育館。

王參將祠

在北門外。祀明參將王杲。正德間，畿南盜起，

危困，果帥師來援，有破賊功，後至武清戰死。邑人感且哀之，立祠祀焉。（詳藝文志王參將祠記）

烈女祠 在黃昇店。祀烈女李葉兒。（詳人物志列女）

惠果祠 在北門外迤西。相傳順治十年，院初成，有童子以塑泥草書「冰塔禪院」四大字而去，故又名冰塔禪院。今圯。（冰塔事詳叢談）

（丁） 姑 八 疑

渤海漁歌 潮流隨時消長，海濱鱗集，沙鷗狎人，鳴噪之音，與歌聲相亂。

卷之十一 縣志 第一 縣志 古蹟 八

久山落照 縣東北七十里，山形蜿蜒、相續不斷，日之既夕，餘霞散綺。尤覺引人入勝。

仙蹟 縣東北，有聚仙臺，高丈餘，上建北極廟，俗傳八仙聚此；故名，今廢。

官竈古城 城東七十里，接利津縣界。詳古墟。

文峯聳秀 城東南半里許，文峯臺高百尺，圍二十餘丈，在南湖之中，與城頭魁樓相映，雨集水盈，迴流環繞，蔚然聳秀，上徹重霄。

雙泮連香 文廟樞星門內、有內泮池，門前有外泮池，陰翳古木。

，類壁雙連，形家謂得地之勝。今廢。

盤河帆影 城西鈞盤河，水大之際，東流入海，客舟乘風帆影如飛。今廢。

青臺晚眺 城東三十里，有青臺，上生莎草夕陽返照，望同積翠。今廢。

(戊) 古墓

元校尉陸終公墓 在城東南馬鳴里。教授曹貞有銘。

明郎中李瑒墓 在城西北一里。

尚書丁汝璉墓 在城東關東首。

參政范大儒墓

在城西南十里。

郎中王銘墓

在城東三十里。

知府邊瑞墓

在城南五里。

御史周班爵墓

在城東粉莊里。

布政使李芳墓

在城東三里。

參政周詩墓

在城北一里。

知縣李元忠墓

在城西北半里。

運同王道正墓

在城東里。

知縣趙思睿墓

在城南五里。

侍郎丁懋遜墓

在城東北三十餘里無棟境范家莊子西

同知范賡墓

在城西范家莊前。

御史賈三策墓

在城東三里。

解元范元案墓

在城西范家莊前。

郎中蘇夢龍墓

在城西十里。

郎中丁鳴陞墓

在城東北二里。

注掃張從容墓

在城西白家莊。

郎中張宏弼墓

在城東二十里。

守備范于殷墓

在城西六里。

知府羅純墓 在五龍堂西。

檢討丁暉墓 在城南黃家莊。

指揮丁初慶墓 在管家莊東。

知府孫喬昌墓 在城西北半里許。

知州丁鳴珂墓 在城東半里許。

知縣李育墓 在城西孫家莊東。

知縣李頌墓 在城西北半里許。

進士解九疇墓 在城西十里。

知縣趙恆祚墓 在城西無棣境。

進士李厚枚墓 在城西孫家莊東。

知縣李新猷墓 在西關雙虹橋西。

知縣李憲財墓 在城西程家灣前。

編修丁望齡墓 在城南黃家莊東。

給事中吳湘墓 在城東高凹莊。

知州范承遜墓 在城西程家灣前。

榜眼蘇兆登墓 在王見南莊西南。

探花蘇敬衡墓 在王見南莊西南。

司丞丁景墓 在羅家八里莊後。

主事張曉墓

在城東三里大典莊。

知縣房于泗墓

在城東房家莊外。

知縣韓天驥墓

在城東棗園莊外。

通判丁光劍墓

在城東平家莊北。

教諭丁勳墓

在城東石佛廟東。

教諭丁長伸墓

在城東平家莊北。

教諭丁燮墓

在城東管家莊前。

孝廉方正

王丕烈墓

在城東見南莊莊西。

古七女墓

在大壯里于家莊。

烈女李葉兒墓 在黃昇店西街外。

烈女王三姐墓 在銀劉村劉家園北。

(己) 古蹟 本區全係新續者。

鐵牛鐵櫃 官窰古城土中有類似鐵礦一片者，俗或呼為鐵牛，或呼為鐵櫃，亦名金鑿殿。久山莊西南，有地名舊殿，亦有鐵牛與鐵櫃發現其間，相傳昔年尚有短碣，上鐫「鹽王殿」三字，今已不可考矣。查霑邑處九河下游，自古為煮鹽之場，此種鐵器，疑即當年煮鹽鍋爐等件，經河海變遷而後，沉溺土中，年久遂凝為鐵團耳。(採李錫峯訪稿。)

宣德香爐 在下鄆莊天台寺內，爐上鑄有篆文方印曰「大明宣德工部臣吳邦佐監造」

妙相寺古物 民國二十一年，由妙相寺故址，掘土所得，除殘碑

二段外，計開物件如左：

銀盒一，（長約六寸，小石沙半盒，盒重十兩整，上註大明國山東濟南濱州霑化縣，天啓三年二月十八日。盒側註明社首字大和親手打造陽名陰成等字。）白磁罇二，白磁瓶一，白陶器碗一，白玉人二，小銀花一節，大石匣一，破銀錢一，鏤刺錢二百一十枚。現皆存縣政府第五科。

又有妙相寺銅佛一尊，現存縣黨部。

古槐 文廟與城隍廟內，各有古槐，載在府志，其樹年代夫考，

至今猶存。

又四區吳村思觀音廟前，有古槐一株，幹高約六七尺，粗約三抱，中與頂皆空，幹旁有數孔穴，其中生一小槐，直穿槐頂而出，自幹孔視之，約有二拱，亭亭中立，猶母抱子。聞故老云：「老槐不紀年，小槐已五十餘年。」鄉人遂賜名為子母槐。

又呂家莊洪福寺亦有古槐一株，樹幹皆空，藏蛇無數，其中有巨蛇一，粗如木甬，但不常見。民國十八年，被雷擊去數

枝。

萱堂百歲石額 「萱堂百歲」坊，在東門外，崇禎間，為趙思睿母曾氏建，右額曰「父子濟美」即謂思睿與子際昌也。董其昌書。

今坊已傾圮。兩石額現存東關路南趙宅。

祖槐堂碑 碑陰有董其昌題跋「雲許先生久山人也」云云，碑兩旁有尊尼示子姪輩詩，（李魯生字尊尼，又號雲許、康義之子。）

現存北門裏各西李宅。

李康義先生傳石刻 董其昌書，行體，字大如錢，陰面有祭酒孔貞運八分書。現存城東吳村思李宅，按董寓霑邑，與李氏係世

誼，當時為李康義作傳刻石，上刻「康義字先生傳」下刻「一年家侍生董其昌撰並書。」

羣鳳瀟毛匾額

吳汝模號左石，庠生，隱居教授，門下多名士；

如解元王鼎冕、元耿懷仁皆其生徒。大主考官夢仁題贈「羣鳳浴毛」匾額。現存城西于家河吳宅。

京尹象笏 四區孫家莊李宅存有象牙笏一，係李魯生任給事中。

京兆尹時故物。

人物志

舊志人物志序云：「龍產靈淵，鳳出丹穴，霑海陬小邑，敢云靈淵丹穴哉？諸賢哲挺生於斯，聚族於斯，其事蹟多所表見。大者豐功偉烈，次者砥志礪行，則靈秀鍾毓，未始不在彈丸間也。」又列女志序云：「兩間正氣，陰教居先，一邑完人，女德尤重。或賢操井臼，內助功多，或節慄冰霜，完貞性烈，或撫孤而臻成立，或嗣子以奉烝嘗。凡有濟於倫常，咸有功於風化。」茲將列女併入人物志，又將人物志中名臣、循良、兩目，併稱為仕績，其餘各目仍舊。計共凡十二目：曰仕績、忠

節、清介、孝友、文學、武功、義行、隱逸、方技、耆德、寓賢、列女，皆有侍略。其事蹟失考，及生存不立傳者，別詳登進志。

仕績

▲元

王伯川

有材略，熟機務，同簽樞密院事。一時廷臣謀國無出其

右，上倚重焉。

▲明

丁汝璆

字大章。正德辛巳進士，選庶吉士。改部曹，嘉靖初以

爭太禮被杖謫家居，後議定，復其官。擢副使，累遷都御史，巡撫甘肅，歷撫保定、應天，以靳嚴嵩子世蕃郵符，嵩銜之，坐事謫湖廣參政。復以公議，起河南巡撫，尋拜兵部尚書兼督團營，條上備邊十要，皆報可。嘉靖庚戌，虜薄都城，汝爰日夜運籌，條舉調兵退虜長策凡十餘牘，率為嚴嵩所阻，中以奇禍，天下寃之。後楊繼盛劾嵩以誤汝爰定其奸狀，穆宗改元，得復職。祀鄉賢。明史有傳。

范大儒 字子師。少負神童之譽。嘉靖庚戌進士。授湖廣均州知州，歷陞副使，分巡口北，調岢嵐，以邊關近寇，議修滑石關。

、柏楊嶺為蔽。嘗聞工滑石，忽傳寇至，人驚走，大儒席地飲酒不動，卒無驚，衆服其卓識。年逾強仕，即引疾歸，輿論高之。祀鄉賢。

丁懋遜 字允節，萬曆庚辰進士。知餘姚縣，著賢聲，以艱歸。服闋，考選吏科給事中，掌戶科，時儲位久虛，羣臣諫不聽，懋遜曰：「冊立上所諱言也，不如請東宮講學，則長幼定矣，且為異日君德計。」一疏上，上大怒，廷杖削籍，里居三十年，天下高其名。光宗即位，詔起太僕寺少卿，熹宗朝，累遷工部侍郎。年八十歲卒。贈工部尚書，加太子太保。祀餘姚名宦祠。

，邑忠義祠。

李芳 字時馨。萬曆庚辰進士。初授景州知州，革弊懲奸，盜賊屏息。擢刑部員外，歷郎中，出知南陽府，民俗純樸，芳治以寬大，丁外艱歸，士民建祠祀焉。服闋，補大同，以法裁強宗，綏柔邊境，邊人德之。歷遷山西按察使，時稅監虐晉陽，一夕死，撫軍將以一欵聞司酒罷，卒使中夜報，「芳排闥入，曰：「內監之死，萬姓快心，今復可使留餘毒耶？請前欵酒數語，且籍其私積以聞。」撫軍稱善。加右布政使，轉左，入朝，便道歸省，適母病卒，獲視含殮。尋補四川左布政使，管遊

義道事，乞休歸。好施予，鄉族多被其惠。祀景州名宦祠，邑忠義祠。

蘇夢龍

字雨石。萬曆己酉舉人，任洪洞教諭，以內艱歸。服除

，陞都察院司務，與上官言，聲動朝右，尋以外艱歸。服除，陞戶部主事，管甯武糧儲，流寇發難河津，晉兵勤王，供糧糗芻芟無缺。轉員外，陞郎中，考核皆稱職。以忤內監張彝憲請陝西布政司經歷，攝涇陽，多善政，涇人繪像祀之；以總制陳奇瑜撫流賊，夢龍與議不合，奪俸歸里。尋起山東鹽運使，招徠商賈，條便宜上之，報可，旋以鄉人固辭去任。

張髦士

嘉靖甲午舉人。任涇州知州，存心忠恕，政尚寬平，治

涇數年，不事嚴刑而民自化，去後，涇人為請於朝，祀名宦。

王典

字克從，號慎齋。由監生任兵馬司指揮，不畏權貴，摘

伏如神。有河南軍役至京，夜盜斷其首，典召其婦，問與夫同

來者，趣召之，曰：「盜若婦復殺其夫耶？」其人駭愕服罪。一

日出行河上，蛙迎馬首，百千羣沸，典異之，曰：「寃聲也。」

視水有屍，旁遺利刃，急捕之，獲殺人者衣，汗血尚鮮也。如

人演劇，傳聞禁中權璫馮保所狎閹周瑜殺人，保為行千金求釋

，竟謝遣之，瑜論殺保大慚恚，賴上悉其斷蛙獄，保挾毒不

得行。長安女子詭言不食，鬧動市人，佞聞以兩宮向道，將廷入宮；典曰：「此上仙，莫市塵濁也！」逆而閉諸靜室，戒舍人謹伺之，三日後、與飯則盡斗矣。羣疑乃消。歷陞蘇州同知，擒太湖劇賊袁良，織造局太監橫恣，典裁以法，蒞蘇十四年，上官倚信如左右手，吏民畏懷，蘇人比諸泥鍾。歌曰：「儂庾朽，況太守，儂莫苦，王少府。」

范 賡 字嗣泉，大儒子。萬曆癸酉舉人。授華州知州，權採璫。仗恣橫，賡抗禮不屈，璫銜之，適郡祭黃漢卿乘機給璫，謂「華實有礦，一州人恐，賡堅持之，璫將謀賡，賡曰：『是不過以

阻撓中我，我死爾能獨活？」遂寔漢卿於法，事竟寢。羅文橋
河介州與華陰間，廢詢故道，濬淤塞，築隄防，兩地悉化膏腴。
出冤獄閻崇等，斃蠹役王守庫等。上官有疑獄，必以屬賡，
曰：「是善持法，不避恩怨者。」權漢中府同知，執法如治華
會大計歸里。子元案已酉鄉薦第一。

王道正 字惟忠，號愚泉。萬曆丙戌進士，授庶常。改監察御史，
歷歸德守，入計，召司寇靳吾作序送之。其政績盡載序中，
不再贅，以序皆實錄也。

賈三策 字昌言。幼喪母，事父以孝稱，萬曆癸丑進士。知廣平。

縣，告密者盈案，三策曰：「此姦人昭善良也。」盡投諸火。詞繁成案，俗刁悍健訟，且多盜，三策設立保甲，羣盜不敢入境，白蓮教李敬煽惑千人，三策殲渠魁，釋贖從不問。京邊僕馬為民系，三策出俸，革里派，民乃蘇。擢貴州道御史，首陳東省旱蝗民不聊生狀，得俞旨，命輔臣議行。以病告歸。

范 廢 字恪齋。例貢。任四川瀘州同知，署本府事，行部江上，見白骨爛然，怪之，俄有聲曰：「某也，某處民，為奸某所殺。」一廢依言索之，果得兇人，血衣尚存，置諸法。署納溪篆，會納饑，廢未經上請，擅發粟以賑，遂忤監司，川撫力爭，

予陞魯王府審理正，以老告歸，不赴。

李魯士 字溟許。選貢。初官常州府通判，獲私齎者，疑其蠢癡，訊之，果賣瓜傭，為人所給，廉釋之。署同知事，剖決如流，各厭其情以去。方暑熱，囹圄多斃者，為置薦草醃炭諸藥餌，全活甚衆。陞慶陽府同知，管甯夏監，收理刑事，時方旱，督民開渠壩，不旬日渠成，民賴之，建碑曰李公渠。主餉，餉未至，弁衆意欲思亂，已露刃矣，魯士諭以禍福，衆叩頭請死，餉亦尋至。一日，謁臺使，見諸垂髫百餘人，呼而訊之，皆應門役選者，其中多俊秀，咸解書義，乃言於上官，著為令。

年不二十不充役，更設贖銀，立社學以教之，後多成立者。告歸，囊底嗷嗷，幾不贖食用，每日正襟危坐不妄交，被接禮者，如登龍門。

丁鳴陸 字仲玉，號念源。萬曆癸丑進士。授固始令，時萑苻縱橫，陸至，立射場，行保甲，懸購盜之令，行未一年，盜遂息。修學宮，立社學，置義田，資貧生，冬月製絮衣數百以給貧者，講求水利，為百姓溉田，歲饑，發倉以賑。會東事起，詞募有法，師行而人不知。在任七年，薦章二十九上，擢吏部稽勳司主事，調考功，擢文選，丁外艱歸，避璫焰不起，璫敗，

山陽為立生祠，而六合諸生，亦遠來致祭。

丁裕慶

字凝宇，號蘿月。懋遜子。年十四入邑庠，越四年，食

餼，廕入成均，為太常典簿，司諸工藝，脫去一切俗規，而省試為勤。遷南京戶部主事，司鼓鑄，銅商領官本而逃者，為捐貲賂補。歷陞郎中，授貴州思南知府，思南古唐思州也，山箐地瘠，洞獠豕突，乃因人立法，漢夷互用，在任一年，以疾告歸，紳耆為文，誌去思焉。時值闖寇攻掠爪儀，南北道梗，遂僑寓金陵，買田牛首，為卜居之計。清朝定鼎，以乙酉旋里，絕意仕進。愛寫蘭竹，書法二王，年登八袞，猶自臨諸帖，著

有伏蚯蚓白石山房文集藏於家。

▲清

李呈祥 號吉津。崇禎癸未進士，選庶吉士。順治初，授編修，祭酒、少詹、兼祕書院侍講學士，以建言分別滿漢文武事，謫徙瀋陽。居瀋八年，講學不輟，庚子秋，奉旨免罪，入京疏謝，歸里山居二十八年，著有木齋詩東村文集行於行世。卒祀鄉

賢。

吳 湘 號素軒。乾隆丁丑進士，選庶吉士。旋授檢討，轉戶科給事中，奏牘侃侃持大體，如論勾到、議廩座，辨籍貫等事，

傳諸邸鈔，人皆誦之。生平剛正不阿，人莫敢干以私。

蘇兆登 號樸園。嘉慶己未一甲第二名進士，授編修。補御史，條奏十數上；均有闢國計民生，報可，巡視通州漕務，官吏鉅遺悉不納。授江西南安府知府，因公奉部檄去職，南安民泣送者填路。降補戶部員外，轉郎中。督淡甘學政。旋授直隸永平府知府，嚴治捕役盜之弊，闔境肅然。遷江南淮陽河務兵備道，事事務求精詳，不遑假寐。擢福建按察使，未赴任，以父艱歸。服闋，乞告奉母，及養親事畢，不復出矣。

蘇敬銜

號蕉林。

兆登子。

道光丙申一甲第三名進士。

出守直隸

天津府，改宣化府，刁徒畏其明威俱斂迹，累遷廣東雷瓊道，有洋盜郭某，聚衆於海島以萬計，出沒靡常，肆劫掠，商旅不足，抵任後，訓練兵勇，授機略，擒渠魁置之法，洋盜以平。陞甘肅按察使，以父艱去職。服闋，授川臬，執法嚴平，案無留牘。署藩司任，搜剔錢局積弊，不遺餘力。調福建臬司，未赴任，被猾吏楊得質盛朝輔捏款誣控，後事白，楊盛等褫職。敬衡以繼母年老，請假歸，養親事畢，卒於家。

吳汝為 字康功，號盤陞。順治己丑進士，授麟遊知縣，邑在萬山中，數經草寇高迎祥等蹂躪，編戶僅存八百五十八人，額賦

如故，汝為泣請大吏，再疏題豁荒糧監課，民困始甦；又於山谿要害，置守堡十二所以防盜賊，修學校，輯邑誌，多方風勸，邑稱大治；艱歸，麟人轉餉數百里，服闋，補陽春，版圖初設，羣盜負固，汝為統民兵，直入巢穴，擒戮渠魁三人，納款四百餘人，釋為良民，餘俱解甲帖服。巨豪據險逋賦，推誠勸諭，即自輸將恐後。尋以吏冊墨誤，事白，補廬江，未抵任卒，祀麟遊名宦，復建專祠祀之，祀忠義祠。

吳汝亮 字仲闇，號海嶠。汝為弟。明崇禎壬午舉人。康熙初，授江南江甯令，時邑漕一石常費至數石，由里胥而上，皆取

於此，亮至，並條糧耗羨悉去之。有巨商饋千金，不受，更饋鮭菜十餘器，既發，得明珠百餘顆，怒却之，商大懼，不敢入境。舊藩尚額駙家口赴粵東，巨艘百餘，蔽龍江上下，亮靜以待，充以常供，上官交倚重焉，會城頻火，動燼數百家，跡之，得火者與火具，詣審則旗廡也，亮以衆怨難解，狀白於將軍，竟置諸法。秣陵鎮實庫殺人，趨至鎮，點查保甲，至一人詞色頓異，檢其家，血衣在焉，衆皆驚歎。其他異政多類此，以疾卒於官。著有徒水釣草半紫樓稿藏於家。祀忠義祠。行誼載一統志。

孫喬昌

字際五

號鹿園。順治戊子拔貢。授湖廣荊州通判，遷

廣西全州知州，時萑苻未靖，主兵者恐居民懷反側，欲盡殲之

，昌請命不得，乃步行數十里，指曰：「某村某舍，皆良民也

，願以身保之。」全活無算。轉郵宿管河同知，董家口淤塞，

昌請開越河分流以殺其勢。陞廣東廉州知府，以墨悞歸。起復

福建甯府，會崇安巨寇翁錫猗猖，昌晝夜撫勦，勞瘁成疾卒

。祀名宦。

羅載純

字篤公

恩貢，歷任湖南寶慶府同知，土獠諸酋，構訟

者相繼，兩造戟手侍立，笑語詳然，顧判牘若罔聞，既見其剖

判，既見其剖

曲直晰情偽，不覺垂手屈膝，曰：「我公真神明也。」巨盜依
獠洞，剽劫無度，縣令往捕，莫能窮其出沒，純至，酋長爭譏
之，曰：「是聽直我者也。」縛渠魁以獻，盜患遂平。陞黃州
知府，黃郡刁悍，純平其訟獄，民俗以變。湖課多陋規，純悉
除之，各屬漕糧，力禁夙弊，黃民便焉。大吏勒石獎勵。會軍
興旁午，以勞卒於官。祀忠義祠。

張 曉 字平陽。康熙庚戌進士。授四川蒲江令，蜀土初平，徵
糧僅十餘兩，曉招撫流亡，耕墾漸衆。行取入都，偶得牌疾，
歸里而卒。後補戶部主事，惜其未及見也！

問 龔 字作梅。康熙庚戌進士。授懷遠令，有幹才，勇於任事，革諸大弊，皆詳請撫軍題免。卒於官，棺余莫措，士民感其德，為之殯殮，私謚曰文惠。

李 音 字思行，號絳菴。康熙壬戌進士。授河南武陟縣知縣。武民健訟，吏舞文，滯獄纍纍，音一切禁革平反之。邑武生余承福為冤家所誣，身錮囹圄，音察其枉，立釋之。海豐王澍任榮澤、腐帑，音為出結以釋其累。前任李某歿於官，欠庫款不能歸櫬，音為倡立義櫃，僅完四之一，餘者身任之，俾得旋里。北門外泌水漲湧，飄沒廬舍，音督役日夜築隄，由是無患。

鹽商漁利，自挾無引私鹽，恣意橫行，顯為民殃，奮力為清理，屢使受奸商唆指左袒之，遂辭官歸。著有遊梁夢夢義菴小草行於世。

李

頌

字西音，號惕菴。康熙癸未進士。初任江南石埭縣，為

前任代完庫款，救災恤患，以慈惠稱，簿書餘暇，與高邑朱同寅著有陵陽八景詩草。嗣任湖州德清知縣，見課稅重繁，力為詳請上憲，民得不擾，閭邑感德，著徵糧詩以獻，並刻於堂，曰：「千古吏治第一，為民父母無雙。」致仕歸，優游林下，琴書自娛。著有世茶錄存於家。

... 志 ... 二 ... 人 ... 志 ... 仕 ... 一 ... 一 ...

世清 字介恆，載純孫也。年二十失怙，事孀母以孝聞。慶熙

丙子舉於鄉。授豐城令，聽斷虛公，有德童未守定訂婚某氏，

氏家嫌其貧，捏詞退婚，清廉得其情，罰氏家，出貲給衣，立

傳與樂，結褵公庭，哀發憤成進士，一特傳為美談。調漢溪令

，值歲祲，具詳上官，即將倉穀九千石借民，詳未發，上官忽

易人，遂以虧空被劾，民爭輸還倉者七千石，以災故不能盡償

清，變產完補，民懷其惠。

趙恆祚 字鍾源，號方山。九歲通九經，十三誦諸生，旋由拔貢

中康熙丁酉舉人，明年成進士。出知陝西之同官，誓不以一錢

自污，除陋規，革雜派，修學宮，謀農事，瘠田堅勿報墾，建書院以勵才俊，牒山靈以除虎患，同民為之語曰：「我公誠可格天文能通神也。」一踰年，調咸陽，其治類同官，計里差拘，杜胥役侵漁之弊，治行卓卓，會軍需事興，採買不稱，竟呈吏議去，士民製碑誌思，歸籍後，主講滌源書院，文章必根極先正，學者翕然歸之。晚歲卜居馬谷山之陽，每逢暇日，與農夫樵牧，談農事，及立身處世之道。遇公事見邑宰，則侃侃直言無所阿，鄉人時受其益，雖歿世已久，其流風餘韻，口誦心嚮，嘖也。著有方山文集學製紀略易經解孝經說四書說四書之終卷

秋同文勸善錄等書行世。

李新猷 字盤石，號諶齋。孝廉恪子，孝友篤行有父風。年四十魁於鄉，丁未入明通榜。教諭滋陽，多所甄拔，陞商水令，以廉明稱，捕蝗賑饑，皆捐己俸，重修潞川書院，延師講學，引疾歸。商人立生祠祀焉。

丁光劍 字肅斗。乾隆壬午舉人。以知縣試用中州，知永甯，奉檄堵築黃河漫口凡九次。永人多健訟，光劍立法嚴禁，民俗一變。又知福建之長樂，歲大稔，海盜入市劫掠，光劍率役往捕，盜已潛遁。嘗押米數萬石赴泉州，盜船雲集，詢知丁明府船。

盜引去。陞京府通判，上憲獨以吏治見委。年逾六旬，引疾歸。

范穀貽

號硯齋。

乾隆甲午舉人。揀發直隸，初軍定興，差務紛

繁，穀貽處之裕如，民無擾。嗣補滿城，貴人使有以小忤毒毀

縣民者，則執而扑之，貴人怒，穀貽曰：「奈我何？獨有官可

奈耳。

一時索倫兵過境，擅辱民間稷餅，穀貽白其將，立拘治

，前途肅然。調長垣令，聽斷如神，恩威兼施，民咸德之，竟

以失察虧帑罷棄，士民惋惜。子承遜承恩承俊科第鼎盛，孫曾

繁衍，多知名士，余謂沈寃之報云。

薛天驥

字途伯。

作穎孫。

生而穎異，年未十歲，過目成誦。

以拔貢膺乾隆庚子鄉薦，學使錢律石與試赴鹿泉兩先生交譽之，已酉成進士。選授江蘇沐陽令，沐濱海，向有鹽梟出沒，天驥督捕之無遺，上游亟為嘉獎。巡訟尚意開導，不用鞭笞。及遇水旱，加意撫卹，邑民頌之。充鄉試同考官，所得多一時知名士。去任時，士民繪「花滿河陽圖」送諸境，家居課士，以科目顯者六十餘人。所著有式穀堂制義百篇，集杜二卷，姓氏新編二卷行世。

吳澧 字東三，號芭園。乾隆戊午舉人。歷著江西新淦高安龍泉樂平崇仁新喻等縣，善決疑獄，凡事涉非常，上憲多委審訊。

有婦人訟其前子僱役助撻其子，而證其不孝，子方十三歲，
澧勉子以孝，而重笞僱役，逐之境外，且責其父之昏憤，辭任
去數載，復經故邑，前被訟之子已入泮，聞澧至，來謝焉。居
家善事雙親，兄弟之間，怡怡如也。為文縱橫馳驟，有蘇長公
之風，詩尤豪放飄逸。著有蘿月山房詩草。

韓寶鐸

字久山。天驥子也。以拔貢朝考入選。歷著安徽太湖阜

陽縣事，在阜陽親督兵役，捕獲教匪多人，經大府奏獎，授建
平令。丁憂，再就銓，分發山西歷任石樓絳縣，到處皆有政聲
，遷首縣陽曲，考績第一。經上游奏陞直隸州牧，其子官理公

事如家事，鞠獄必得其情，終於任，靈輜東歸，士民泣送者數里相望。前後作吏數十年，貧寒如故。

范承遜

字伯讓，號退軒。穀賂子。道光丙戌進士。初任房山縣

令，四陵大差，地當孔道，凡橋梁館驛飲食供帳之屬，布置周密，民得不擾。值英夷騷動，大憲以遜有應劇才，調任天津，修城郭，完器械，民恃以安，時有傳夷匪將至者，上官命拆附城民房防乘越，遜請曰：「一賊未至而先慮吾民，不可。且津邑海口平漫，巨船不能入，夷無所施其技，持久則糧絕當遁去。」議遂寢，民咸德之。事平，陞景州牧，調薊州，歲荒，捐廉

賑貸，全活甚衆。以疾卒於官。

張春熙 字皞如，城北沙窪莊人。咸豐辛酉拔貢，文名噪一時，出任三河知縣，遇疑獄引經按律，多所平反。又兩任順義縣，所在皆有政聲，授奉政大夫。解組後，與惠民張會一邑紳歌頌。儀范遠播。范璿璣同修縣志，編纂校訂，有功於文獻者多。

范繼先 字仲瑜，承遜之孫，德與之胞弟也。廩生。性灑落，尚清介。任壽陽典史六年，陞授河沿縣知縣，有政聲，清慎卓著，負荷良目，邑民生祠祀之。旋擢豐鎮縣廳長，司稅務，在憲意周濟貧員，繼先則以祛弊裕國為天職。卸任時，兩為清吏

回省寓幾不能給日用 年屆古稀 因公積勞 卒於綏遠差次
以貧故 迄今旅櫬尚寄於晉垣

忠節

▲元

王伯顏，名簡，字伯敬，以小字行。喜儒術，善騎射。至順初，以材薦，授祁陽縣尹，祁陽德之，建祠樹碑以識思焉。至元改元，調烏程尹，烏程德之如祁陽，伯顏愛其山水，因家於湖。遷知福寧州，陞福建鹽運副使，仍領州事，賊自邵武間道犯福寧，乃與藍州河墩都刺募兵分扼險阻，賊至揚梅嶺與子相率攻之，賊帥王善擁衆直壓州城，親率家奴死戰，馬仆被執，善曰：「聞公有惠政，為我尹此州可乎？」伯顏曰：「我天子命吏，安

從汝反乎！一賊怒，強之跪，弗屈，遂殺之，伯顏誓舌出血，
嚙善面，罵曰：「反賊！殺即殺，何敢罵？我死，不為汝以殺
汝。」挺頸受刃，頸斷，涌白液如乳，送屍數日，邑不受，州
人哭聲連巷。善悔之，欲官其子相，相嘗曰：「反賊！我不與
汝共戴天，恨不寸斬汝，肯受汝官耶！」遂遇害。相妻潘氏挈
二女，為賊所獲，亦罵賊同死，後賊衆時見伯顏引兵出入，未
幾，王善暴死。事聞，追封伯顏太原郡侯，命長子楨襲其職，
祀福建名宦，邑鄉賢祠。

王楨 伯顏長子，居湖州，聞福寧之變，勵絕復庭，即赴難，

至福寧，母夫人亦驚憤成疾，翌日卒，植奉父母喪歸葬湖州。事聞，朝議贈恤其家，襲父職，仕至紹興路總管，張士誠擁衆僭號，欲降植，不屈死之，入浙江紹興名宦祠。

王相伯顏次子。已詳伯顏傳。祀忠孝祠。

▲明

王紹貴 體雄健。正德間流賊掠郡邑，驅民間丁壯以從，見貴，執之，脅以刃，貴給之曰：「母在東村，歸白母，即汝從也。」賊許之，隨其後，入門，語妻趙曰：「賊逼我從，生而不義，孰若死？」妻曰：「死則死耳，可從賊乎？」遂偕出罵賊，賊怒。

，並殺之。

盧廷相 字上卿。任四川馬湖府照磨，清慎廉明，為官路所重。

往建昌運神木，不擾民，民立石頌之。會橫江鎮賊亂，領兵征討，深入不毛，身督戰，無怖色，斬五級，士卒殊死戰，偶山路狹，援兵未至，被傷死。事聞，贈本府經歷，廕一子。

范于殷 字銘吾。崇禎甲戌武進士。任陝西魚渡壩守備，善騎射，矢不虛發，百步以外，應弦而倒。闖寇初過洋中，斬獲有功，賊大至，照陣追北，及於紅瓦谷，矢盡援絕，于刃數十人以死。

詩 字伯諤 萬曆丁未進士。任霸州監軍道，時流寇竄起，多劫平之。賊巨寇擁衆數萬將至，集麾下將佐，授以方略，將往還，乃洩其計於寇，寇猝至，遂遇害。

耿推直 字中庭 歲貢。任博興訓導，陞鹽山教諭，崇禎己卯兵變，自以有職守不可避，乃朝服坐明倫堂，衆挺刃入，劫之，索金帛，直忿罵曰：「此豈吾寒氈有？殺即殺耳，死非所懼也。」一捧印置堂中，望闕再拜，廷頸受刃，子爾復等皆遇害。

忠義祠

解入聖 字超凡 中鹽子。天啓中遊太學，授西城副指揮。

巨猾，及男詐女誑者，置諸法。待詔兌換當十大錢，權要待勢蜂擁，不終事輒罷，臺議以屬入聖，入聖立魏謀，得上一簿，令先報名，按簿而進，越者笞之。諱曰：「我東漢人也，誰敢笞我？」入聖曰：「吾但知有朝廷耳！」答其一，公譔然。後見璫焰日熾，休乞歸里，壬午兵入被執，令牽馬，入聖大言曰：「我朝廷臣子，詎為若作囚奴乎？」遂遇害。

解入室 字緯白，入聖季弟，崇禎己卯舉人，壬午兵變，與母王氏，妻馬氏，僑居陽信，佐令守城，分河南門，城自他所陷，有欲害其母者，入室偏袒赴難，挺身就死，母因得逸，馬氏亦

被執，兵欲縛之，厲聲罵曰：「頑奴！殺即殺，何縛為？」兵怒，揮以刃，與入室同死，人稱雙烈。

張爾廉 字夷鉉。貢生。崇禎末為沂水訓導，壬午兵臨城下，協令佐分陴而守，晝夜立矢石中，城破，爾廉呼曰：「是吾死所矣！」投城下死。

丁懋良 字心泉。以貢任滋陽訓導，敦古風，培士氣，凡事必身先之。值壬午兵變，慨然赴難死。

楊之復 火把張莊人。聞變時，客販京師，襄城伯吳驥過害，死於道，楊首倡義，鳩衆數人，具棺殯葬，並立石表其墓。

子三桂以藩王開幕於滇，得自除授官吏，稽石題名，悉以高爵報諸義士，物色之復，久之始得，既詣幕府，三桂喜，欲官之，不受，厚贈給引以歸，抵冷口，被賊劫害。三桂大怒，索劫賊殺之，仍厚恤其家。祀忠義祠。

▲清

孔小九 萊家里民。康熙五十五年，鹽徒為害，邑令沈文崧率鄉兵捕之，鹽徒拒捕，侵及於令，九極力衝突，為鎗銃透窩死；令獲免，感而悲之，即於土地廟中立主祀之。

李秉元 庠生。同治戊辰夏，流寇犯境，秉元因父柩未殯，老母

在堂，不肯逃，登屋率衆拒賊，被執不屈，罵賊而死，其子竇華亦遇害。

王

訓

字象文。

庠生。

性剛毅。

同治七年，捻逆北來，

訓率衆

築隄土河以禦，爾時河水甚淺，賊衆蜂至，破壘，恨其偏首撐

拉，遂及於難。初訓父無子，買一女為妾，入門，女泣不止，

訓父當夕將女送回，置價不問。後躉生兩男，次名許，長即

云。

張

珣

邑庠生。

與王訓同村。

同治七年，

以罵賊死。

張紫照

庠生。

同治戊辰，

為捻匪所獲，

罵不絕聲，

賊以法懲其

卷之二

人物志

二

二

二

二

二

二

身，焚死。

丁^卯照 同治戊辰，捻匪入境，伊兄春照為賊所執，按照彈照舍身救兄，俱被戕。

范修敬 西范莊人。同治七年，逆匪入境，修敬率同族遠徙，避淦、健興、登階、毓珍，與賊接仗，身受重傷，馬不絕口，被賊焚死，備極慘毒。

李樹勳 字鼎臣。武生。素有膽量，勇力過人。同治戊辰，逆匪入境，鼎臣手提重刃，突入賊中，連刃數人，力竭被戕。

李春煦 字和齋。監生。同治七年，捻匪擾境，春攜眷赴城，賊

追及，春以身鬻父，遇害。

李蕙圃 善騎射，精劍擊，充本邑馬兵。咸豐三年，髮逆北竄連鎮，蕙從征，統領鞠殿華被困，蕙手刃數賊，負統領突圍而出，統領為請守備，四年，力戰歿於軍。

靈

化

集

志

卷

二

才

二

一

一

一

一

清介

▲明

邊瑀 字朝佩 事繼母以孝聞。正德己卯舉人。授兵部司務。善遷戶部員外郎，以廉著聲。嘗查工部庫，多羨金，主者雅相，欲私之而心憚瑀，矚瑀出，以二百金投瑀次子，瑀歸，知其事，撻次子，袖而反之，亦不他洩。瑀既貧，不能饋賂人，又不善與時上下，淹郎署，數考，出守石阡，致政歸，檢行篋，銀僅六十九兩，祀忠孝祠。

王宏道 字士達 性純孝。年十五，父慶疾作，即衣香額天，

以身代，居父喪，哀毀幾殞。嘉靖壬辰進士。授鳳翔府推官，平反最多。署府事，有羨金千餘，同僚曰：「君家貧，取而有，無傷也。」宏道曰：「委贄為臣，可內顧哉？」乃悉報之。冰糜自矢，終始不渝，強禦藩戚斂子，云避王推官。適御史與宏司訐奏，逮錦衣獄二年，不為動，日夕誦左氏春秋，事白，擢南臺御史，慨然有攬轡澄清之志。居三月病卒，士林惜焉。祀忠孝祠。

李元忠 字誨甫，號穉銘。萬曆甲午舉人。選故城令，廉明有威，豪強震懼，徵賦不取羨餘，以忤屯田直指使，藉計典劾罷，

宦業如洗，邑人醵金贖送，立生祠祀之。祀忠孝祠。

范自重 字行玉，由三考吏授江西撫州司獄，丁祖艱歸。後補湖廣安陸府司獄，性廉仁，有斷才，禁獄卒不得陵虐罪囚，囚感泣，依若父母。為撫憲所重，批委甚繁，以老告歸。王太史道正書弇州詩贈之，曰：「青衫白馬帝城西，祖道無人日欲低，猶有苦廬方畝地，赭衣能作數行啼。」一人以為實錄。

徐牧 字舜咨，號吉謙，萬曆癸丑進士。除夏邑令，有吏才。調嵩縣，嵩有礦洞，設屯兵防奸，弊轉多，牧撤屯兵，積務自清。大吏以治行上，隨計吏入京，留二載不還，同籍友謂曰：

「此有徑，科道不難致也。」牧曰：「吾輩自有出處，何暇節焉？」卒不易。越四年始得順天府教授，量移國子監博士。崇禎初以疾卒京師。祀忠義祠。

張宏弼 字汝翼，號夢諧。崇禎甲戌進士。授高陽令，邑有兩軍輔、兩戚畹，內宦且數家，弼曰：「吾豈畏強禦哉？」有犯者，咸置之法。時最苦俵馬，每限於豪貴，多不均，弼為稽地畝數馬數，民自是無害。城圯，躬督修築，西門北丈餘，三築而三覆於隍，役者見有物，赤首，長二尺許，出則土潰，弼為文祭之，築遂竣。嘗任薊鎮推官，有餽暮夜金者，弼峻却之。歷官

南京戶部主事，以疾告歸。順治初徵命不起。

趙思睿 字作之。由歲貢司訓曹州，初抵官，無資，食葵自給，不受寒士禮。陞平谷知縣，田賦裁羨餘，蝗不入境，有千戶楊嘉猷被仇誣去廩，思睿多方申解，嘉猷得襲世職。時思睿墾丁，陞為吏部主事，有募官強以二百金置思睿囊中行嚮託。思睿呵止之。任平谷七閱月，即告歸，著思訓內外編作河洛圖解易纂主意 祀鄉賢。

王 庭 字載揚，歲貢。由掖縣教諭陞四氏學教授，守正不阿，番培士氣，與諸生樽酒論文，雖囊空弗計也。一日邑丞某謂曰

：「堂公將薦吾兩人作縣，先生喜亦圖之？」庭諧曰：「窮通命也，吾讀書數十年，而肯為此千緡之私乎？」於是丞旋起為令，庭竟以教職終。

趙際昌，號夢日。思寧子。萬曆壬子舉人。直方磊落，負氣節，重然諾，有志當世之務，義不苟合。瑞勢方張，或援之仕，際昌曰：「吾官可不徵，人不可懷也。」生平淹貫經史，老而勤學，遠應吳門復社，所交如婁東、西江，皆一時名流，著有易解藏於家。

▲清

徐忠許

字太懷。

歲貢。由即墨訓導陞費縣教諭，識高夢說於版

築，令與子共筆硯，親為指授，又日給薪米使養親。高方入庠，為張相府家僕所辱，諸生憚其勢，忠許曰：「昔越王執怒蛙，今相府位不如王，士子曾莫敢櫻，可以士不如蛙乎？」於是合庠大憤，忠許帥以詣府，重懲其僕。高後為安徽按察使，寄訪其子而報焉。

孫本眉

字道生。

順治戊子副貢。

一平步，

著太平，

對喜，

黃。

愛民，有青天之目。遷河間同知，河間時多盜，捕盜者率竊捕職，本眉嚴立捕法，期無隱匿，巨盜某援結要津，為地方害。

守令不能制，本眉出其不意，補繫獄，盜重賄求釋弗得，乃納賄親王府，數日，報王遣人賣書至，本眉知其為盜故也，呼役書數字於掌，令先入獄中斃盜，而後延王人與坐，啓書，佯歎曰：「來何暮也？其人先有病狀，前二刻死獄中矣。」一役隨王入入獄視之，果死，遂復命，自是民安盜息，一方賴之。歎歸服闋，補撫州同知，清操益勵，去之日行李蕭然，撫州人歌曰：「蘇同知貧不支。」

李恆祥 字祝月。南英子。例貢。任定州貳守，恪勤清慎，受知上官。陞德安府通判，遇覃恩，贈父母職，即引疾歸。

張以相 字介臣。康熙壬子亞元。任高密教諭。絕饋遺，除一切陋規，高俗刁悍健訟，有涉諸生就論理者，爭致請託，以相則傳到兩造，立為剖判，有力者莫售其奸，澆風為之一變。

周 鏞 字進先。思貢。博古通經，學務根柢，動遵禮法，接引後學無倦容，凡事必徵據古人，視名利浮薄士如薰蕕，口無雌黃，氣象純實，終其身與物無忤。家甚貧，不事干謁，邑宰重其名，欲延為義塾師，鏞辭曰：「係官學地，即多一番周旋，何煩接見束帶為也。」

韓錫杜 字介繁。歲貢。少貧耽讀，舌耕自給，雍正初舉孝廉古

正。任新城訓導，作興多士，無不悅服。邑大水，代令查賑，人咸頌之。有曲氏兄弟不得於繼母，為之調劑俾如初，鄭生欲出妻，導之成永好，其善處人骨肉如此。

張克勵 字志行。恩貢。任嘉祥教諭，嘉祥舊有陋規，事關諸生獄，必先經學傳審，然後詳縣，因以通苞苴焉，勵除之。曰：

「此清齋也，何得理刑名事？」一年八十六卒於官。

李吉士 字勤相。恪孫，新猷子。歲貢。賦性謹飭，從不以祖父之貴驕人。晚益貧，節益堅，有同之者，未嘗受也，介然無求

，以終身焉。

耿漢光

號秋河

嘉慶癸酉副貢

由教習選濟陽教諭

取與皆準

道義，受業生有不能具束修者，慨然慰其抱歉，不復以為意也。

年老告歸

優游林下

疏糲自甘以終

祀承恩

字謹叔

穀胎子

少失怙

母病

奉湯藥

忘寢食

刺

血祝天延母壽

時甫成童也

弱冠入泮

旋食餼

品端學粹

道光元年

舉孝廉方正

人謂其名實相符

乙酉登賢書

補汶

西宜君知縣

輕刑薄賦

苦煩擾

以改教請

旋選曲阜教諭

諸生受業者甚衆

訓迪勤懇

以博學有取為等一善

故從遊之

士，擬魏科

登顯仕

率皆敦品勵行

乞假歸

書筒外無異物

，書室壁聯云：「知足不辱，知止不殆，辭尊居卑，辭富居貧。」

丁載

號厚菴

道光辛巳副貢

選清平教諭，與諸生講師弟之

誼，絕苞苴，薄費儀，性情恬淡，士林重之。

陞萊州教授，即

引年告退以終。

孝友

▲元

李鑑

居城北堽窪村。八歲知定省，道過新瓜果、鷩之，戴於首，至家跪而進之，以為常。後剝土得金二錠，上有字曰：「官不可取，人不可奪。」一錠獻於官，官曰：「此天賜也。」一令持還，乃市木構樓三間以居二親。祀忠孝祠。

▲明

丁忠

字一之。性孝友，母疾，日侍湯藥不暫離，及卒，哀毀骨立，治喪一準古禮，因撮集古儀，附以嘉言，示鄉人，鄉人

化之。巷有兄弟爭財，積憤十餘年，得其一言而解。晚與於鄉
尹鏡陽，鏡陽婚娶論財，嫁多後時，忠為變之，父有訟其三
子者，曲諭以慈孝之理，父子遂泣拜而去，蝗生邑境，鏡成食
蜡，竟不為災，他如修磁河、崇學校、惠政尤多，鏡立祠祀焉。
祀鄉賢。

丁 義 字制之，孝友純篤，正德辛未，流賊犯城，執其兄志疑
為尹，俾搜括婦女，忠徐辨其非，賊露刃欲兵之，義抱兄涕泣
求代，賊感而兩釋之。祀忠孝祠。

劉 律 粉莊里八里莊人。少孤，事母至孝。正德中流寇脅之江

南，律乘間逸去，坐道側泣，俄有騎者，緋袍赤面，突至，詰其故，律曰：「吾山東人也，急欲省親不行。」騎者曰：「吾挾子偕行。」遂命共乘，戒之曰：「吾馬甚疾，但閉目勿回顧。」不移時，騎者曰：「前村是子家矣。」律見其母方採薪田中，相抱而泣，騎者忽不見，律以為神，募緣鳩工，建伏魔庵於其地，躬奉香火。迄今廟址斷碑猶存，土人呼為劉律堂。

王衍慶 太學生郡丞兵之子。性至孝，日視膳問寢以為常，母病、須濡露和藥，時方旱，慶泣禱於天，數日徧尋野中，見一草葉繁帶露，收歸和藥進，母病尋愈。年三十，生四子，妻卒。

義不更娶，人勸之，曰：「吾非奉倩情癡，憐四子不肯落人手耳。」獨居十餘年而終。祀忠孝祠。

朱孟可 城南里人。事親以孝聞，親終，廬墓三年，手植四樹於墓側，亭亭幾二丈，枝葉扶疏，遠近望之，咸指為孝子樹。祀忠孝祠。

忠孝祠

李蘭 號入軒。性孝友，母有疾，焚香告天，願以身代。徒步走禱泰山，有試心石、孤峭下臨萬仞，蘭側身飛躋其巔，籲而呼曰：「鬼神鑑我微誠，愈母病，甘擠我絕澗，妾骸齒為蛇虺食，一旁觀萬人，無不駭愕奔救，其長吏聞之，因修楹避人，

吏名曰重身石，未歸而母病遂愈。家貧，兄芳讀書，饜孩不給，躬耕力田，以資兄讀，後兄芳成進士，為方伯，欲為謀一官，蘭力辭，以布衣終。

李

芝 太醫院吏目。兄方伯芳邀縣令欽，未至，芝預陪座，封公以他故杖毀其冠，令至，敝冠以迎，令訝問故，芝曰：「辱惠臨，當正其衣冠，適大人見責，恐拂堂上意，不敢易。」令歎服不置。祀忠孝祠。

李

莊 號臨軒。禮部儒官。性孝友，刻意勵行，好以人言自鏡。仲嫂張氏卒，踴而哭曰：「無復勛我能者矣！無復告我過者。」

矣！一兄芳蘭之篤於孝道，常惴惴恐不及，弟芬素嚴謹，時教以和順，見重里閭，莫不欽為典型在望。

王明重 字任吾 增生 九歲而孤，入市得鮮果，憶母歸甯，往返二十里，將以遺母，見白狼當道，仰天號曰：「天不欲吾母食耶？」忽有張姓者，躍馬逐狼，遂達於母，翌日，母率以謝張，張曰：「昨夢神語救王孝子，爾子其是乎？」祀忠孝祠。

李魯彥 字滄許 貢生。任昌黎縣丞，父老，告終養歸，不持一錢。弟魯俊嘗醉批人頰，立死，破產救免，卒為善士。奴萬慙有勇力，盜財事發，善遣去，後為大盜，剽掠城邑，獨相戒不

入其門，曰：「勿驚善人也。」

范時若 字毓卉。庠生。性孝友，能以勤儉殖其家，兄肇春早卒，事寡嫂孤氏克盡其禮，俾得祀節孝，撫孤姪震廷如己子，教養成立，入邑庠。

吳鳴岐 字文瑞。禮部儒官。少孤，事母至孝，方盛暑，母病渴思冰，岐焚香泣禱於天，頃刻雨雹如卵，母食之，遂愈。嘗夜亡畜，得其人而隱其事，且勸以改業，其人感悔，後里中有道不捨遺者，即前之懷畜人也。舉鄉飲大賓。卒，鄉諡愨毅。祀忠孝祠。

清

趙吾麟

字子庫

孝廉際昌嗣子

年十六

父卒京邸

扶視終

喪

，庶母王氏無子，患難相依，壽至百歲，為治期年之喪。邑令

給匾獎之曰：善士

李愷淵

字穉躍

順治辛卯恩貢

授平谷知縣

從姪南英幼孤

，

視如己子，飲食教誨，撫養成立，後南英成進士，撫公遺孤，

經紀其家，一如胞弟。

房天受

家貧業儒

，事父以孝聞

，父或怒

，加以鞭扑

，婉容以受

。

，父患腿瘡甚惡，受以口吮膿，數日而愈，人以為誠孝所感。

父歿、事母陳氏，終身孺慕不衰。

李成英

字汝諧，庠生。性敏慧，工書法，研精經史，試輒冠軍。

兩兄以高才相繼早逝，父因慟子卒，營葬甫畢，弟又暴亡，乃提攜庶弟斐英，撫養兩庶妹，皆成立，事母羅氏，孝養無缺，及膺貢選不仕。

王孫菁

字莪公。性孝友，上奉高堂，下撫幼弟及寡嫂孤姪，家

貧力耕，饗於不給，自掇草子野菜以佐，未嘗貸於人，父母卒，鬻田營葬，喪禮無缺。

盧經邦

英家里人。父大寶被族人春華殺於蘇家嶺，春華遇赦滿

網，時經邦與弟莫邦俱幼，佯為祥狀者久之，既長，以計誘奉
華至父墓，共殺之，自詣縣首，縣令表而錄之，且旌其祠。
忠孝祠

韓天祚

棗園里韓家莊人

父生質渤與族人韓澤有隙，澤以石擊

渤，骸出骨，時天祚年十四，兩弟未十歲，昇父至家，氣絕，澤
乘夜竊屍去投井中，天祚徧求得之，自以幼弱不能報，收藏父
骨，常飲泣焚香，誓必復讎，積念十三年，乘間擊澤碎其首，
亦投於井，自首，縣審悉予報父仇，免抵、予杖。

吳茂實

字養初，庠生。兄誤為東人噬以匿逃人，刑部提訊，實

曰：「囹圄之中，兄不能堪，吾年貌與兄相若，可代也。」遂代往白其事；有三兄貧甚，歲歉無以自贖，實藉舌耕供父母，餘以食三兄，性坦易與世無忤，鄉里稱為長者，卒，鄉誼曰恭

恕

李之傑，歲貢，一鶴子。父令涑水，傑奉母里居，家甚貧，推車擔販以養母，母病，無力延醫，乃割股煮以進，母食之愈，傑遂寢疾，母問之不言，一日怒欲笞之，見瘡痕始悟，撫其背曰：「癡兒何自苦？」遂悲咽不能出聲，傑亦泣不敢仰視。以父瘡入監，仕至登昌府同知。

房壯焯 庠生。耀州知州思哲之子。父歿於官，值明季喪亂，旅櫬不得歸，又遭母霍氏喪，撫於庶母，憊自孩提，即痛父骨無遠期，言必垂涕，既長，徒跣二千里，負父遺骸歸葬。

解四端 庠生。外祖張爾廉明末殉節，水，母日夜哭泣，端承母志，僭傭挽車以往，日行刀杖中，晝守刁斗以食，夜則藉草而卧，比至，得外祖葬處，已為水齧開穴而水滿矣，時方沍寒，解衣入穴，履冰掬水出遺骸，其伯舅葬於側，亦履冰出之，與櫬以歸。

丁煒然 大莊里人。國初薙髮令下，兄子太朴以違令論斬，兄煥

然當從坐，煒然乃冒太朴為己子，身為家長當罪，與太朴同日棄市，煥然痛弟及子，未幾亦死。

王天根

順治初，與兄長生避亂青州山中，遇土寇，格鬪，根奪

寇兵還刺寇，寇急，號其徒，伏草響應，根導兄鬪出重圍，回首不見屍，復殺入，見兄屍，負之，鬪而出。

張衷格

庠生

順治三年，土寇入其室，舉家逃匿，二親皆病卧

，恪侍側不忍去，二親見寇唾罵，寇怒，將刃之，恪泣求身代，寇感動，為懸號箭於門，以杜後至之人，復各擲金以贖孝子，乃去。

李南英 號霽峯 康熙庚戌進士 少孤 伯父元惠收養之 後伯父
與三子俱亡 伯母董老而無依 母氏教以己原有長子 即命南
英為伯父後 兩母同堂 孝養無間 嘗適市糴米 見有貧者
念親未食 不敢食也 及貴 製屏徵兩母雙壽詩 閨堂榮之
孫裔蕃 少孤 母教嚴肅 子有過 輒捶撻 蕃與弟敬愛無忤容
弟裔昌官知府 既奉母以祿養 推產與蕃 蕃不肯 惟混跡
市廛 貨藥自給

吳珮 字弱玉 康熙己酉舉人 初授書曉大義 不數年淹貫六
經 十一居祖母喪 侍父苦塊 夙夜無懈 哀毀成疾 折腰臥

牀者數月。生平無私蓄，織細與諸弟共之。

王 圻 庠生。母先喪，圻終日依父側不去，夜則同席，雖當耐寢，手即應，應即起，衣不解帶者二十餘年。父祭，泰壽至九十八歲，圻壽至八十八歲。

右自房壯擗以下九人，俱祀忠孝祠。

賈 會 東關人。家貧事母孝，出見時物，必買歸跪進。人歎曰：「一貧如西，會養母如此之孝，多少富貴子，曾不如也。」

耿 瑾 城南耿家莊人。織布易甘旨以奉母，母曰：「所入幾何？豈不以吾口腹累爾貲本耶？恐後不能繼。」瑾指機杼曰：「此

物一日不徹，養亦一日不缺。一里人欲為譴誶，辭曰：「古有不養親之子哉？我亦與人同耳，何誶焉？」

吳汝礪 號砥公 附生，入太學。家素殷富，繼女周生三子，司事侍養，以食指繁，命礪析居別村三里許，每有生蒸佳食，必起自提攜以進，嘗以病不能行，令人扶掖出門，遙望飽者入母家，然後返卧待命。母之歿也，礪已年衰，而猶孺子泣。人以爲純孝。

吳士亨 字咸若 廩生 父母兄弟待之嚴，為其庶出也。乃操心慮患，動守禮法，父重之，曰：「此吾家天性中人，亦法度中。」

人也。一父歿、哀毀不欲生，事嫡母繼母以孝聞，生母另居別業，去繼母五里許，每日往來兩地，盡心奉侍，始終不衰。

周 鉅 字士聞。庠生。少失怙恃，寄身前兄，惟兄命是從，產任蕩費，不分給，無怨言。常扃戶讀書，性清矯寡嗜欲，或有以美妓夜挑之者，推而遠之，不以冥冥墮行也。

李 樞 字梁甫。增生。父歿，居堊室三年，事繼母如所生。與少弟析產，推多就寡，稅賦有溢額，已獨任之。家人或以爭田相構，出己田三頃分畀之，事得寢。

李 樞 字僊雨。庠生。四歲孤，奉節母事大父，孝養無缺。兄

柱卧病數年，親侍湯藥，初與兄模同產，模出為叔父後，兄弟異居，相愛敬如孩提，時模司訓嘉祥，思弟廢寢食，僅飽數百里往省，相見歡甚，及兄卒於官，扶柩歸葬，貌瘁神減，鄉里稱其孝友。

張

纓

少失怙，事繼母楊純孝，母性嚴毅，恆怒撻之，婉容以受，毫弗忤，母亦感悟，及母卒，所遺兩弟兩妹，俱為婚嫁，鄰人有不為繼母服者，纓言之，遂為服。

耿懷仁

字麟徵

亞元。應試歷下，聞長妹歿，哭不絕聲，歸而母病，晝夜侍側，衣不解帶者二年，其仲妹又病，母曰：「前

悼汝長妹幾死，倘汝仲妹不起，吾無生望矣。一仁乃夜禱於天，願假壽十年，延妹以愈母，未幾妹愈，母病亦愈，人以為純孝所感。

李懌 字悅庭，號絨庵。歲貢。登祥姪。母病危，詣城隍私禱，願減己壽十年以增母壽，其家莫之知也，母病間，曰：「爾為禱城隍所耶？城隍為爾孝心所感，既已增吾祿壽，汝行亦達帝座矣。」一年近五十，胞姪新猷舉於鄉，里黨以為孝順之報。

郭景儀 增生 父歿，讀父書，輒失聲下淚，過生忌辰，又極哀戚，事祖父母及母，色養備至，祖母病風痰，誤呼父名，自之

欽泣終日，寢不解衣，周旋浚穢中，三十餘年，惟產讓弟，教授自給以終。

李 寬

父與人鬪死，投尸積潦中，寬少不知其處，既長，尋父

骨，地已淤平，負鞍盤旋，哀號旬日，發忽不動，掘土數尺，

父骨得焉。遂改葬。

吳士亶

字予信。增生。父卒，兄弟析居，既而兩兄相繼沒，亶

令妻子居鄉，經理農業，而獨與母王氏城居，躬自奉侍，皆能

曲體親心，於母室中置書案，盛夏嚴寒誦不輟，老母聞而樂之

，倍加餐飯。及母八十五歲卒，亶已鬚髮盡白，猶作孺子泣。

葬母後、不食肉衣帛以終其身。

王夔龍 號佐虞。邑庠生。性孝友，出入必善體親志，有叔祖某
衰老無依，察親心欲奉養之、喪葬之，夔龍悉如親志以盡其禮。
，邑令聞而嘉之，稱為至孝。

范 姓 字伯生。與弟孖孖生，同居四十年，友愛之意，老而彌
篤，本學薦與優行。善談論，息事甯人，邑里賴之。

吳怡棠 字蔭思。以諸生入成均。沈靜謹默。父卒，哀毀骨立，
有吳孝子之稱；母卒，痛哭失神，漸至不起。

李煥如 字堯章。歲貢。赴濟南院試，忽心動，遂輟試徒步歸。

日夜行三百里，抵家、母死已兩日，撫棺大慟，蓋忽墮池，得視母，母亦開目視之，人以為孝感云。事父養葬如禮，四弟、三妹、身任婚嫁，皆取資於舌耕。

汪

吉

北關木工。目不知書，天性純厚，事繼母徐以孝聞，母嘗語人曰：「人家親生兒，不如吾兒也。」遇佳果肴，必懷歸遺母，或笑之，不以介意。堂弟福幼喪父母，吉收養之，為娶妻。族有兄弟貧無依者，吉並助其成立。邑令書「孝義可風」匾額以獎之。

李葵如 字昌昭。居父喪、不言不入室，未除服、遽以疾終，終

時泣謂家人「勿易我服，父歿我不能葬，母孀我不及養，妻寡而未有子，是天地之罪人也，曷飾服為？」卒年二十有一。葬之日，弔者無不失聲。

趙

智

城南里人。

父孟秋，其伯父孟冬、孟春，皆中年喪妻無

子，智招兩伯與父同居，寢食必偕。妻陳氏晨昏菽水，歷久不怠。

三老安之，相忘於子之有無也。邑令李公旌其門曰：「孝義

一三老並登耄耋，智生三子，各嗣伯父一人為孫。

趙升祚 字德聞。恆祚之弟。邑庠生。天性和順，敬事其兄如父

，怡怡者三十餘年。於人無忤色，里有以橫逆來者，默而容之。

人每慚沮而去，異日或相遇謝前愆，曰：「予已忘之矣。」

王大章 城北里民 八歲母孫氏亡，與父偉同居，稍長，販青菜

以供父食，父性嚴，每食必具盤餐，否則怒詈，大章和顏受之，未嘗有忤色。父年八十餘，老病日久，大章以獨子晝夜侍奉

人稱其孝。

張廷機 字在文。庠生。掖縣司諒院子也。父告歸時，年已八十

八，繼母王氏中風不語，廷機色養備至，湯藥必嘗，如是者三年，及歿，喪葬俱如禮。長兄嫂相繼卒，姪嶠甫四歲，撫養成。人，仲兄亦早卒，姪峒方九日，廷機事嫂如兄愛姪如子，後峒

與其子鵠俱廩生，皆其義方訓誨之力也。

張士美

永豐里民。

幼為張娘嗣子，娘早卒，事嗣母盡孝，母生

五女，不時迎送，或逾量資給，士美無間言，行年五十，母或加呵責，婉容受之不置辨，家雖貧，甘旨無缺，母夫明，卧病數載，出入必扶持，洗滌污穢，曾無嫌怨。

賈

穀

字和齊。

居窪張里。

父歿，痛哭幾絕，水漿不入口，母

曰：「獨不為我計乎？」遂少食稀粥，以慰母心。廷師教兩弟皆入泮。母病，自禱願以身代，是夜母夢一人告曰：「為汝有孝子，廷汝壽一紀。」後果如夢。

卷二 人 字友 四十一

王見唐 城北里民，事孀母李有孝行，家甚貧，時或行乞，偶得

好食，必攜歸奉母，愉色而進，母或加杖，必跪受杖畢乃起，

人問其故，曰：「母杖已則氣平，不則母意不快，我不安也。」

李嘉謨 字告從。庠生。家世儒術，不事生產，以故業日落而缺

於供，奮然曰：「讀書無資，亦謀生之拙也。」乃力田，供其

父叔與諸弟子姪，各以文章顯，兩孝廉、三貢薦、六諸生。父

恪曰：「此吾家之功臣也。」

丁 景 字仲曜。舉人。家素貧，力奉甘旨，每思親所嗜，百計

先得之。兄弟六人，雖分爨財物無所私，任肥城教諭，兄弟不

時資給，及丁艱歸，田宅俱已棄賣，幾無安身處，仍怡怡無怨言。

趙惟屏 城南里民。幼喪母，繼母弟惟侃與其子思永年相若，父公秀卒，屏飲食教誨，友愛殊篤，分爨十餘年，家更豐裕，乃取己產與弟重分，曰：「兄弟手足，吾不忍其有肥瘠也。」

張梯 城西里崔家莊民。幼失父母，養於兄嫂。家貧為人傭作，工價盡給其兄，或勸私積為娶室計，梯曰：「微兄嫂吾不及此，區區工價，所以報也。」乃終身不娶。

李萱培 字北樹，拔貢。父燮如。為胞伯燮如嗣，事孀母，雖立

稱時，恪立趨承，甚得母氏歡心，性謹飭，諸事持重，以教讀所得，奉甘旨無缺。病篤時，謂子曰：「吾死不瞑目，母五十年苦節懿行，未及旌表，今作不孝游魂，藁葬足矣，爾小子善事祖母，勉承我志！」卒年四十四，人皆惜之。

呂萬祿

呂家里民

性孝友。十餘歲，凡果品非親食不先食，既

長，竭力耕作以供甘旨，父母病，日夜奉侍不懈，焚香告天，求以身代，及歿，哀毀踰常，葬祭骨如禮。生平義舉甚多，八十一歲卒。祿及妻抱病三年，子銘侍奉，寢不解衣，歷久無倦意。人謂其孝德相承。

丁望齡

字步堂

乾隆壬戌進士，翰林曠之孫。事親孝，家貧舌

耕奉養，每攜弟瑞齡偕行，教誨成立。通籍後文名日盛，從遊者益廣，家漸裕，高堂為之解顏。銓期近，遽以病卒。親老子幼，鄰里痛惜之。

王憲武

字欽茲

見南後裔。邑廩生。性孝友，舌耕兼力田，奉

養祖父母及父母，甘旨不缺，兄弟已析居，給膳以五旬為度，乏則繼之。每歲除前二日，散麥於里黨之貧者。將出貢，喟然歎曰：「吾少貧，今已小裕，得養親及兄弟，邀天眷矣，若憲繼於餼，無乃鄰於貪乎？」聞者服其知足，謂有顏觸風。

王者相 字子勛，憲武子。性厚重，不苟言，過矢，母李氏早喪，事父以純孝，又善於其兄，使無園乏，撫叔弟，為給曰成室，且勸人息爭訟，每一言而精，愛解，鄉里有善人之司。

王 謫 字吉士，子勛子。性孝友，幼承父志，奮力讀書，得三年食餼，其樂善好施，一如先世所為，遠近爭訟德焉。子元鏗年弱冠，已蜚聲庠序，次元桐、元齡、元惟，皆克繼書香，大名噪一時，勤儉忠厚，有先人遺風。

賈 芹 宦張里民，家貧，有至性，年十四，喪父，竭力殯葬，哀動戚里，事母無資，日賣薪以供菽水，敬兄愛弟，始終不渝。

兄弟俱先歿無子，芹經紀其喪，又各以己子為立嗣，養寡嫂十八年，死則厚葬之，母歿、哀戚倍至，歲時祭祀輒泣下。

張

炯

字鹿書。

廩生。生九日、失怙，五六歲時、母授句讀、

輒成誦，暇則採薪挑菜，佐菽水之資，敝廬棲身，機聲與書聲相和，聞者悲喜俱集，以舌耕得奉甘旨，母終、葬以禮。鄉黨稱為孝子。

王浴源

流鍾口王氏義男也。性至孝，其父與人涉訟，理窮受責

，王在側不能忍，急以身代，縣令黃公詰其異，其父遂以義男對，縣令不忍泯其孝行，於乾隆二十一年、閏九月、賜以一孝

卷二 朱志 字友 四一四

行可風一匾額。

李聞揚 六舖里民 生二日、母卒、及長、善事繼女 好善樂施

弟姪族黨，有不能婚葬者，不惜重資相助 邑令沈文松給匾旌之。

吳壇 字正域。父病劇，醫不效，嘗糞甘苦，以辨輕重，及歿

哀毀幾殆，母臻耄耋，左右侍奉不少離，雖有奴婢，不使代已。女弟適薛，薛故貧，為置宅田，經紀其家，曰：一給吾妹

即慰吾母也。

賈綱 字振三。性孝友，母病、侍湯藥寒暑無間，及歿、喪詳

之具，一身任之。兄弟析居，田產讓於諸弟，里人稱之。

丁其乾 字健純。甫冠入庠，即舌耕四方以供甘旨，及父中年倦

勤，乃歸而力田治生，漸以豐裕，養生送死，竭力任之，未嘗

為諸兄累也。

吳良生 字山甫。太學生。天性純篤，尤敦弟道，兄繼震出嗣伯

父，凡事稟命而行，白首如一日，兄嘗負國課，積至三百金，

鬻別業代輸，兄以東村數頃地償之，辭不受。兩妹一適趙氏、

一適李氏，皆孀居，家貧無子，依以終身。

吳瀚 字北溟。乾隆乙酉拔貢。性真摯，學醇實。仲兄南川仕

滇南，為諸姪延宿儒課讀不少貸，俾各成立。長兄素軒給諫卒於都，時方嚴冬，迎柩歸，往返千餘里，不以為苦。從兄朝鳳病歿，遺妻女無以自存，為之經紀其家。

吳觀來

字海六

廩貢生

選蓬萊訓導

先時母病疫

醫者謂糞

臭尚可活，即撻糞嘗之。父南川致仕歸，書籍外無長物，幾不舉火，而先意承志，一切得其歡心，年七十餘，效斑衣舞，猶孺慕也。

丁

勛

字道勇

四歲失恃

父鞠且教之

敏慧異常

叔父篤愛

之，請為己子。年十三，與兄勛下帷攻苦，乾隆乙卯膺鄉薦。

六上公車不第，遂淡於仕途。性孝，承事二親，定省如一，嗣母嘗曰：「人家親生子，不吾子若也。」著有詩文稿，藏於家。

吳純彥

字正修，廩生，品端學粹，至性過人。事母，每飯必具

酒肉，病則焚香交禱，願以身代，終年設帳，以館穀資奉養，

性好施予，嘗訪友見其絕糧，急歸而謀諸婦，家亦僅有斗米，

傾其半而與之。曰：「極知無濟，要不令朋友先我死耳。」著有

逸園制義及詩藏於家。

丁輅 字駕先，入庠食餼，例貢成均。早年失怙，孝事孀母。

道光辛卯春，與兄北上，途次聞母體不豫，流涕自痛，晝夜兼

程，既抵里，母逝已數日，一痛幾絕，營葬後廬墓側，一夜痛不欲生，遂卒。著有漱石草行於世。

范士丙

字麗唐

歲貢

其兄士甲早卒，遺孤未能成立，丙撫如

己子，飲食衣履，事事先之。會歲凶，家人議析產，室廬田等，授姪以多且腴，分其弟者等之，以家貧，設帳於外者三十餘年。

李步魯

字瞻堂

庠生

性敦厚，好施予，家有田數十頃，析居

時以多半讓其兄，僅取十分之一。值歲稔，竭力周卹鄰族黨，艱於婚葬時，出資以助之。子逢泰庠生，亦能世其德云。

吳種德

字乃賡。庠生。母病、晝夜調護，衣不解帶者兩閱月，

母歿、遵父命與諸弟分爨，食指繁，謀生倍艱，然色養者二十餘年，滄髓無缺，每進饌，必使有餘以適父志。弟種木先父卒，時父春秋高，百計慰遣，寢興不離膝下者四年，父歿、哀毀成禮。

吳之鎬

字季莖。四歲失怙，事孀母備極色養。四十餘年如一日。

嘗渡河落水，浮沉里許，遇救得出，人問以不沉故，曰：一落水時止念母不得終喪，乃滴水不入口。一及母歿、葬事悉身任，不以累姪輩。

李滋 字調元。歲貢。髫齡失怙，孝事孀母，飲食起居，惟母命是從。教授生徒，必首重孝經，口講指畫，竟日不倦，言及母恩鞠育，未嘗不流涕也。家雖貧，特節歲奉養，承顏順志，曲得歡心，母歿，思慕不衰，年五十八，蒸嘗奉祀，猶然泣下。遊其門者皆化之。

張唯一 字曾傳。性孝友，父卒，廬墓三年，每逢母疾，願以身代。胞叔出嗣，賣產葬親，後歸本文，唯一事之猶父，田產與叔弟純一均分。

吳吉臨 字華軒。廩生。父以老年得之，珍愛備至，吉臨愉色婉

容，孝由天性，好讀書，父母恐其勞，每令少休，旋復吟誦自若，弱冠補諸生，父壽八十五歲，舌耕奉養者十餘年，有業師病故，貧不能葬，吉臨糾同學贖金厚葬之。樵徒勤懇，出其門者多知名士。

王所欽 字贊襄。早歲入泮，以孝友聞，父歿，哀毀骨立，幾至滅性，後佐母治家。母性嚴明，御下慈惠，然每先意承志，多市棗栗以供分甘，母病，親侍湯藥，常終夜不眠，家人環侍，亦必在側，曰：一汝能代吾職，不能代吾心也。一母歿，號泣不絕，遂至失明。

王龍光 字體震 增生。其親先慈承志，母好施與，即竭力稱貸助之，里之忤逆者，多為所化，鄉部惡者，見之而紛立斃，訓人子弟，多所成就。

吳筮晉 字康侯。庠生。事父母以孝聞，雖屢空務得親歡心，父母終、衣衾棺槨，必使無遺憾而後已。好讀書，能得其精義，為古文詩賦，皆力返古初。其懷古詠史詩，採入武定詩鈔。

李園芳 字序倫。歲貢。庠生。淑甲子。為伯父淑謙嗣。讀書穎異，能博嗣父歡，嗣父歿、喪葬皆如禮，更養生父及胞兄，優游以終天年，歿亦厚葬之。及卒後，邑軍以其有功書院，提公款

以營葬焉。

劉龍驤 字雲濤 黃昇店人。幼穎悟好學，性純孝，自八九歲入塾，從父劉璽讀書，晝課甚嚴，至晚間，母顏氏復加考問，龍驤一一聽命惟謹；對於定省溫清之禮，尤無少間斷。嘗自矢志讀書，欲顯揚父母以為孝，及弱冠擢芹，旋即食隄，棘園屢戰不勝，後以歲貢生任濟南府德平縣訓導，為父母請封，其父覃恩馳贈為修職佐郎，其母顏氏馳贈為孀人。至今封誥猶存，鄉里欽慕。

范敬宣 字德興 承遜之孫也，博通經史，尤工岐黃，性平易，

與入無忤，壯年潦倒場屋，卒未獲一粉，士林憐之。少失怙恃，事繼母以純孝聞，母病，每夜頰天，誓願成瘡，潰復結痂，菽水湯藥，從未假手妻子昆弟，衣不解心者凡三年，治女喪一遵文公家禮，不求易而哀禮不置，一時士大夫，嘖嘖稱羨焉。

王汝霖 字潤齋，庠生。性和順，事親以孝聞；家貧竭力奉甘旨，每思親所嗜，輒百計以得之；兄弟雖析居，財物無所私，樂善好施，為鄉人所稱贊，里之忤逆者，多為所化，有乃祖遺風。

王占魁 字嶺先，黃昇店人。庠生，舉孝廉方正。性孝友，父歿時，延醫診視，湯藥必親身煎熬，飲食必先嘗後進，父偶不食

己亦不食，冷煖疴癢，必親為父母調護，不肯假手婢僕，父母歿、喪不惜費，哀禮盡。又善處兄弟，與弟分爨，宅地彼此推讓，毫無芥蒂。待族黨親友，不侮卑幼，久敬不衰，貧窮者有求必應。家本殷實，樂善好施，地方公益，無不竭力為之，如邑城修書院時，捐入京錢二千五百緡，其一端也。與官長亦常往來，而除商榷公事外，不以私事相干，不驕不諂，有古人風焉。

劉勤 黃昇店人。父名慶元，家貧甚，早失恃，依父度日，每見其父奔走勞苦，心焉痛之。及成人後，作負販小營業，博微

利以養其父，不敢狂費一文，迨父年老，兩足不能行動，勤每負之如廁。父好赴會場看戲，勤用小車推往，小車內所帶茶酒壺、飲食料，隨意用之不缺。辦事偶有差錯，父雖笞責亦不怨，仍和氣婉容以博父歡。勤有常言：「父養兒小，兒養父老，兒無父無以至今日，父無兒亦無以終餘年。」既無妾子，又缺兄弟，責無旁貸，有兒壯旺如此，不能使父受飢。一父歿，喪葬粗具禮儀，而哭泣特哀，族黨戚友皆稱孝子無間言。

耿方田 字澍梅。天性和善，敦篤孝友。一生遭繼母虐，勞而不怨，曲意承歡，並自勤耕稼，力勸異母弟心田讀書，入邑庠。

所謂孝弟力田，實兼而有之。心田青年物故，遺孤子三，季者尚在呱呱，君乃撫育體恤，教耕教讀，皆賴以成人立業，鄉里稱之，享年五十歲，先父母而卒。

耿壽增 字汝南，庠生。性孝友，質直好義。兄弟四人，兄早卒，事孀嫂如母，曲叔季繼文武學，各以冠軍。同科入邑。父疾，侍湯藥，未解帶者六閱月，父歿，哀毀骨立。旋叔氏又病故，自醫藥以至喪葬，心力交瘁。母疾，晝夜侍弗懈，家人勸之稍息，怫然曰：「此何時而敢懷安乎？」一生忠直報人，且有爭鬪者，一為排解，立歸於和。又工岐黃術，活人無算。遠近

在 鼎 志 卷 二 人 才 志 李 人 二 一 一

求者輒應，終日忙碌，無晷刻暇，以致勞心過度，甫登下壽即捐館。士林痛之。

張繼芬

字馨圃。歲貢生，候選訓導。幼失恃，勤學博識，性情

友愛，儲繼母弟繼芳，事父母以存問。光緒二十二年，與吳子

和先生倡修學堂，盡力籌畫，終成善舉，其急公好義類如此者

。壽七十二歲而卒。

李衍惠

字均沾。恩貢，候選訓導。好學能文，每應試輒列前茅

，恃館穀奉養老母，承顏悅志，助得歡心。鄉閭咸稱孝焉。

耿學山

字少峯。天資明敏，青年入泮，旋食餼。教授生徒，諄

評善誘，不責束脩，髫齡失恃，每講蓼莪篇，未嘗不唏噓流涕，事繼母以孝聞，人無間言。卒年五十有六。

吳慶垣 字仲藩，廩貢生。幼失怙恃，事繼母以孝聞。家貧好學，屢躋秋闈，遂絕意進取，課耕訓子，為鄉黨矜式。年五十有

四而卒。

原化縣志

卷二 人物志

李元

五十二

河南山東河南屬原化

文學

△明

范元家

字念修。

少英雋，穎異絕倫，總角補諸生，旋食餼，徐

石樓督學山左，奇其文，語教官曰：「德州宋宏儒、濱州王家

植、霑化范元家、丁酉科解額，不出此三人。」及榜發，宋果

占解，王名第五，家以策觸忌置副車，己酉領鄉薦第一。以書

畫名世。

李魯望

字周許。

恩貢，中副榜。以善書名，東省諸題額，多出

其手。

董其昌寓霑，相與善，服其書骨力過己，索書盈軸，攜

去京師，有山東臨邢需李之目。著有字學論行於世。

吳茂華

字毓初。歲貢。

性好學，家貧不能自給，孟備作，友持

香一縷照讀，學業大進。

業師李蘭無子，華為殯殮厚葬，令子

孫世祀之。

順治二年，以當路推薦，擢檄三五，終不就，授徒

謀子以終。著有家訓一卷。祀忠孝祠。

清

李魯生

康義先生長子，字尊尼，號雲許。萬曆甲午經魁，癸丑

進士，邢臺邯鄲儀封祥符四縣知縣，兵科給事中，吏科右，兵

科左，加太僕寺少卿，封中憲大夫，丁卯、湖廣主考。清朝奉

旨，命地方官護送來京，補順天府丞，旋陞府尹，封正議大夫，予告歸里。有自製墓誌銘，並著海月樓集詩行於世。享壽八十五歲。

王

嶙

字雲嶠

丙戌進士

任江南青浦知縣

工詩文，主盟

壇，遠近名流，多就正焉。丁內艱歸，不再仕，刀田作苦。善行草書法，人爭寶之。著有盤河詩集行於世。唐詩明解、春秋搭竅一覽、集驗方、奇濟書，藏於家。

蘇毓眉

字遵由，號竹浦。舉人。任曹州學正。能詩歌，善丹青

山水，有右丞雲林之風。著有牡丹譜可園諸詩。

女楨

字瑤礎

號左石

茂華子

性清介

學宮圯

屢倡捐修

乙巳歲祲，賴全活者甚多

耽誦讀，為諸生、以淹博稱。明

季絕意進取，設敎家塾，不取脩脯，遠近知名士，咸執經其門

先後登第者三十餘人，如檢討土鼎冕、亞元張以相耿懷仁、

大令張宣、侍御紀之健李楨，其較著也。有近聖居難著一卷藏

於家，祀忠義祠。

李百濬

字子睿

魯望子

庠生

父以善書名海內，濬繼之，有

濟北二李之目，學院坊「鄒魯敎育」「海岱文章」其真蹟也。撫院

「齊魯總制」坊，則魯望手題。

李百沐 字子木。魯杰長子，庠生。博極羣書，工詩古文詞，精大小篆及八分書，善丹青，寫羅漢、蘆雁，尤入妙。李文襄公開府於越，延入幕，書檄紛投，肆應裕如，時與議多不合，投筆歸田，有續譚梁南行紀略丑春紀事存於家。

李百泐 字子爽。魯杰次子。三中副車。淹通經史，諳子百家，無不博涉，尤善臨池，工詩古文詞。著有五經類要、通鑑類要、孝友堂集、遊閩草、遊晉草、遊梁草、存於家。

李百澆 字子亮。魯杰三子。廩生。澆百經書子史，載酒問奇，及倩為碑版之文者，戶外常滿，以詩受知於施閩章學使，時與

兄百沐百浹稱爲李氏三傑。著有秋水吟長春山房小隱園詩草等集，存於家。

丁 暉 字仲昭。幼時穎悟絕倫，甫行文，師避席爲謝，十五歲補博士弟子員，已酉鄉試，己未會試，皆魁其經，選庶常，授檢討。入館，苦於習國書，以疾告歸。

丁 旭 字扶暉。暉之弟。增生。性孤介，與古爲期，視目前名利士，鮮所許可。留心典故，手錄異聞，著有表忠錄續表忠錄世德堂集等稿，藏於家。

丁有嚴 字儼若。歲貢。直亮孤介，樂道安貧。教授生徒，以性

理為主，生平不為詞賦學，謂其工於體物，而或疎於說理，故罕言之。

范明徵

字仲亮

歲貢。

九歲通左氏內外傳，及長、博涉經史，

自漢唐諸儒傳疏，以及源洛關閩之說，靡不融貫，尤精於史學。會崑山徐學士元文監修明史，作書遺之，大約摘齊黃之失，正張柱之罪，頌居正之功，且謂勿執已成之見，勿專責備之詞，勿徇野史之謬。有詩戲陽明目為異端者，作朱陸異同或問以辨之。卒年八十歲。王阮亭為之傳，稱其一辨學術，論史事，皆不隨聲附和以取世資，可謂特立之士。一著有天文圖說四書

合發文廟崇祀考通俗十說雪崖詩文集藏於家。祀鄉賢。

李育英 字樂三。增生。少篤學，兄同舍有學行者，曲意欲事，

或不能具饘粥，每分食以食。業既成，焦然辱錄四卷，皆讀史

時手自評釋者，以授子孫，曰：一能熟此，治亂興亡，得失邪

正，灼然在目矣。一祀忠義祠。

李瑾 字懷庭。髫年入泮食餼，名大譟充選貢，判涇州，甘淡

泊。上官憐其清苦，欲假事隱惠之，瑾心知其意，辭曰：一不

猶愈於家居蔬食乎？一著有蘇嶺詩文集未梓。

李恪 字敬臣。康熙丙子舉人，少承父登祥訓，與弟忱相切劘。

敬愛如師友。按徒必究根柢，凡或問語錄大全諸書，剖析精微，揆諸至當。年五十、始舉於鄉。有藝文稿藏於家。卒、祀忠孝祠。

李厚枚

字廷卜

才氣豪邁，為文瀟灑不羣。雍正癸卯進士，未

及殿試卒。

書法造趙董之室，遠近索求者踵至，人擬之為鐵門

限。

范 孖

字仲子

雍正丙午副貢

與兄銜鑾生，終身友愛。讀書

守禮，試輒冠軍，王新城、黃北平、諸宗匠，皆以國士目之。

年五十、始中副車。任長清教諭，訓課諸生無倦時。以老告歸。

有碧雲軒詩文集藏於家

范 昂 字景南 歲貢 為諸生試、輒冠軍，正宗師世琛歲試點

名，起立曰：「先生猶作諸生耶？」吾師先生文久矣。一後廷入
幕持文衡。及貢例廷試為訓導，昂曰：「一試士百里外，甯老鄉
塾耳。一辭不就。」

李 樵 字纘公。百浹子。庠生。少好詩，抒寫性情，不作苦吟

。善畫，常咏「丹青不知老將至，富貴於我如浮雲」句。晚築
別業於北郭外，彈琴賦詩，種竹栽花，家屢空宴如。著有四書
正訓來齋詩稿謙德論白雲篇等集。

李果

字敬公。百沐子。庠生。有逸才，為文好奇，語涉艱深。

。習為有韻之學。善草書，楷法尤精，學者多購藏之。詞多滑稽，每令人解頤。詩有曼倩吟一卷。

丁理

字季溫，號漫亭。拔貢。持己謙和，父子兄弟間，尤篤

至性，與詩書有夙好，以善書名，工詩賦，為文有根柢，潛心易學，著有易經融註藏於家。

孫莊孫

字臨謀。歲貢。經史外尤好讀子書，最愛南華，謂其文

放而奇、奇而不悖於道，至楊子艱深，徒多晦詞欺世，稱莽大
夫，更為可鄙。為文無淺語，細味則意義平正，而韻趣每在筆

墨外，妙得諸子神。性癖，貌古雅不猶人，登岱者三，遊海者五，掉臂獨行，有巢父遺風。

范岸 字景廉。歲貢。幼穎悟，喜讀而家貧，兼營農事，負薪不輟歌誦，志氣踔厲，文名日諳，四方從遊者甚衆。卒艱一節，以明經終銓司訓，引疾不赴，家居誨孫戲貽以終。

王禮永 字允陶。歲貢生。秉性執方，寡言笑，慎交遊。自闢書齋，招致附近業儒者，盡心訓誨，不責資，且力田養親奉甘旨，門外事不一問也。著四書清解藏於家。

吳瓚 字臣助。附監生。好讀書，涉獵羣史子集，尤嗜子長文。

工篆刻，屢躡棘闈，寄志田園以自樂。性癖潔，積書盈室，牙籤齊楚，若不展卷，然試揀一事，無不娓娓立談。著有揮鋤園林集、四書講義、伊呂遺徵。

蘇 翻 字九子。廩生。性磊落，博學能文，尤長於詩。好游，所至必與名士唱和。己酉闈卷已薦，願以爭元見遺，終身不遇，士論惜之。

李 忱 號迪九。拔貢。每手一藝，人陰構之，襲其文者擬藝科，因名其稿為制藝雋品。與兄恪並有文譽，濟以北謂之二李。以教習期滿應選，忽一夕卒京邸。士林惜之。祀忠義祠。

不異志 文二 才志 文學 三一 西一 宋一 卷二

張 晚 字右虞。宏弼子。早負文名，至六十三歲，始膺鄉薦，

人皆呼為老孝廉。方年十五時，元被誣繫獄，晚白其事，情辭

懇摯，令奇其人，命試一藝，立就，遂釋之。文行冠一邑，伊

時榜列甲乙，多共所課拔士。任掖縣教諭，引年致仕。著有河

曲詩文稿。

李 倬 字漢昭。壩上人。康熙丁酉科舉人。穎敏異常，日誦千

言，無不了徹。為文高邁，迥異時流，兼善韻切，編為詩歌傳

世。

蘇行禮 字監輝。韻子。增生。素淵博。著有已千堂詩集刻於浙

中，樹村集藏於家。

蘇行祐 字承臣。廩生。性和平，與人接，謙而有禮。嘗與人論文，曰：「能明道乃為至文，制藝代聖賢說理，一不肖便非經傳本意，勿作小藝觀也。」

丁 燾 字蓮峯。歲貢。好讀書，教授生徒，多所成就，如海豐吳象寬兄弟，與本邑閻有績、吳士京、趙恆祚等皆及門也。晚年始學詩，積卷成帙。

蘇 霖 字虞臣。廩生。幼孤，性好學，博文強記，弱冠即授徒，從遊日盛。著有制藝的傳藏於家。

孫蔭孫 字仲樾，號崇庵。穎悟絕倫，經書文史，無不淹貫。弱冠補諸生，即食餼，以恩貢領薦北闈，由大挑歷任太和、天長、鹽城縣，陞直隸海州，多惠政聲績。精岐黃方，多奇效，號傷寒聖手。胆識過人，邑有疑難事，咸就正。一二言即定之。李燮如 字理昭，號翁齋。拔貢。尚異淵博，善詩工書，風雅士皆樂與之遊。康熙三十年、六月、旱蝗，乃先施麥十斛，並勸有餘家，如量周急，全活甚多。著有春秋指要、河村集、晉游草、客情閒傳，藏於家。

李文龍

字鼎臣。百澆孫。庠生。習家學，審音律，工詩詞，善

書法。矯矯風塵，棲身數椽，讀書無几案，常就祠堂祭案為文，高唱短吟，晝夜無間，人方期以遠大，乃英年遽歿，士林惜之。著有性理輯要、音韻捷徑、北郊詩餘數卷。

張克勤 字右襄。廩生。好學，家貧不能置書，每從親友借觀，撮其要旨，手錄成冊，不下數百部。尤善書法。性懷爽，遇事勇於自任，胸無城府，士林咸樂與遊。著有田光論、李孝婦傳、晉人謝泰人書、車書圖攷識於家。

許楫 字孟剡，號駿坡。乾隆癸酉拔貢舉人。補江蘇兩淮石壘場鹽大使。著有古禮詩文，白漆潼草，藏於家。

丁勛 字道讓。歲貢。七歲失恃，弟勛甫四歲，哀食，其母亦能就外傳，勛承庭訓，與弟相切磋，甫冠入泮，舉於後，一時知名士，多出其門。著有四書講義間抄藏於家。晚年，遷沂水司訓，批評諸生課藝，莫不悅服。

周在鎬 字承武。歲貢。工書，索者無虛日。試輒冠其曹。居貧坐陋室，手不釋卷，雖兩餐不給，怡然不改其度。

丁勳 字樹東。早年入泮，攻苦自勵，年近四旬，始舉於鄉。任汶上教諭，時曹縣教匪倡亂，與邑令每夜巡城，室閤手不釋卷，經史子集，無不淹貫，著作甚富。

賈 茲 字文在。廩生。御史三策曾孫。性篤學，積書千卷，日坐其中，而家人生產，曾不一問。嘗曰：「余文章可以問世，數奇不售，命也！」惠民李文襄公仰其文名，延為西席，太史牲麟、解元嵩嶧、皆其門下士。擇婿李堯章以鴻博稱，而所妻女亦雅有文學之目。

李豐培 字西京。夔如三子。乾隆丙辰舉人。授鄒平縣教諭。也夙慧，嗜讀，凡經史子集，無不博涉，工古文詞。著有《海峽詩文集》、《四書文稿》，存於家。纂修邑志未梓。

李慕覽 字佩呂。呈祥孫。乾隆丙辰舉人。少負英譽，不羈不羈。

，而中實小心。清談具晉人風味。工詩尤擅絕句，名曰小奇蓮。
吳繼震 字東臬。乾隆丙辰舉人。博覽強記，肆力於經史子集。

釋仙稗雜，涉獵無遺，所居書籍環繞，寢饋其中。四十年外，遊必步行，攜筆楮酒具，訪古迹碑碣，悉錄紀為文以志之。詩意和平，多樂府古體。上官聞其名，徵修山泉通志，邑中令皆事迹，能考實，不為臆說。著有琴川慎餘各集七十餘卷，時有腹笥之目。纂修邑志未梓。

吳江 字南川。舉人。幼聰敏，性純孝，母病割股療愈，父喪居廬，夜大風雨，撫棺號泣，鄰里惻悽。揀滇南知縣，以失

儀忤上官，降選文上訓導。晚歲家石校徒，發觀察樹宗楊進士
補杜亞元坊岳方伯鎮南，皆出其門。著有四書管見、西語參、
十草園課藝、曲阜課藝、濟南課藝、高里菴、增補詩、李春
山房古文。

字華瞻。幼聰慧，工詩，諸雜作體，皆能效之。入泮即
登副舉。官湖北松滋，以文吏稱，脩聲節而，雅頡風流，有遺
世獨立之概。著有悅海詩稿，皆其公餘筆也。

吳觀立 字一峯。嘉慶辛酉舉人。性和易，善詩文。初應試侍，
摩兜隴排律四十餘韻，刻時立就，鄉試、主司劉金門皆賞其詩。

著有聽雨軒詩草。

李宇同 字掌平。歲貢。任堂邑訓導。性情謙謹，行止端潔。而

詩文各體，備擅厥長。著有愛杜堂稿藏於家。

李鍾嶠 號對庵。增生。十歲能文，弱冠即工古文詞，及古今體

詩。遭母喪，居廬不出，節錄禮中最切語，顏曰：一禮堂集訓。

授子姪，永為家範。易簣之夕，猶順口作箴以示後人。著有對

庵詩鈔藏於家。

吳恭階 字仲台。邑廩生。制行方正，不為圭角，接其孝教，童

各俱消。性聰慧，自童時讀書，一經背誦，即終身不忘。窮理

之暇，樂於觀史，而論史尤有卓識，其門人侍側者曰：「或忽作高吟，或有時泫泫泣下也。」以授書為事，所造就極廣，經師兼人師也。嘉慶元年，各省舉孝廉方正，公為衆所推，婉辭謝之不受，歿之日，門人聞之，無不垂涕失聲，其感人之心如此。

李鶴 號野田 嘉慶甲子舉人 銓文登訓導 少聰慧 尤敏為文，丁道讓見而奇之；曰：「此真太白仙才也。」一覽過周易，精古文詞，工詩賦，教授生徒，循循如也，出其門者，如徐伯元、吳廷獻、耿漢光、范承遜兄弟，先後俱登第。

耿憲武

字漢冲

幼年就傳，韻語天成。十六歲，入邑庠。

文學

行誼，授徒外不妄交遊，惟與季對庵及其姪野田時作詩酒之會。

歿後，對庵以詩哭之曰：「情深每有淚，戚至却無聲。派重

山陽令，科傳亞薦名。三千多教授，八十一先生。百里文壇合

，六親失老成。」

李原坭

字麟徵

號景白

性聰敏，博學能文，未冠入泮，旋

歲，由歲貢疊蒙欽賜至國子監學正。生平以授徒為業，有貧不

能給者，不惜分館脩以易其讀，以是弟子感奮，成就者多。

范承俊，字友泉，號蘇山，穀貽子。少穎悟，讀書過目成誦，時

有神童之目，未及歲入泮，宗師以玉堂相期，十八歲、中副車，旋與兄承遜同膺鄉薦。文名籍甚，四方從遊者日衆，蘇敬衡、李佐賢、高貢齡、張銘曉、皆及門士，先後成進士。著有蘇山文稿、蘇山詩草、藏於家。

吳肇宇，字粒民，道光戊子舉人。父任蓬萊訓導，祖春秋高，侍養在側，未嘗稍離，父歿後，哀毀守柩，三年不入內室。選授陽穀訓導，糾閭邑紳士，捐修書院，月課自捐館穀，作膏獎賞，晚年告歸。著有四書典粹、集要、集粹、易詩書摘訓、教忠書屋臆說。

范芹潤 字六含 父南華早卒，伯父愚山訓之，漸以成立，從韓
逢伯先生遊，得其指授，學益粹，由是獲譽於子鄉薦，研究十
三經註疏，而挹其精華，手錄成帙，凡三代典章禮器，考究詳
明，人皆服其淹貫。著有四書口義、詩韻類求、史概，藏於家。

吳觀孚 字竹泉。好遊工詩，名勝之區，足迹幾遍，一遇適意，
即寄諸詩。晚歲鰥居無子，饔飧不給，無纖毫愁苦狀，堂姪肇
孚迎養以終其身。著有江干詩草選入武定詩續鈔。

孫亮杓 字明樞。歲貢。家貧力學，與兄子廣伴讀，併日一食，
十二歲能文，未冠與姪同入泮，旋食餼，試輒前茅。母年高，

以館穀奉養，承顏悅志。教授生徒，遠近多知名士，歿後，及門醵金葬焉。

李

維

字心田。嘉慶癸酉舉人。工文章，善詩賦，與兄鶴名噪

一時，有二難之日。著有文稿藏於家。詩多口占，令及門書之，自然音律和諧，故外人鈔傳甚夥，家藏無詩草。

丁

長仲

字毅堂。由廩貢司訓鄒平。赴任時夜宿逆旅，聞哀泣聲

，詢之主人，知有負債者潛遁，其母將鬻媳以償，媳不忍辭，故悲啼不已，長仲憫，招其姑，授之金，以全婦節。在鄒教授生徒，造就多知名士。歿後，鄒人士思其德行，纂入濟南府志

著有益心齋詩藏於家

王繼學 字瀛川。歲貢。穎悟嗜讀，經史子集，悉有心得，尤深於易，安貧樂道，雖日不舉火，而吟興自如。

王元吉 字其旋。廩生。循循規矩，不苟訾笑，而教人則善於啓發，故遊其門者多知名士。卒之日，士林追思，多泣下者。

安天申 增生。北台里毛家巷人。讀書務為根柢之學，發明經義，不拾前人牙慧，遊其門者，捷南宮、舉孝廉、貢成均、相繼。

王立功 字一軒。歲貢。閉戶教讀，市人罕晤其面。精於易象，尤留意都利珞球玉尺金斗之書。卒後，家人於書中得一紙，乃

自書卒年月日也。

徐之薰 字友琴。城西郝家溝莊人。少年入邑庠，食廩餼，同治甲子科本省鄉試舉人，庚辰科大挑二等，於光緒十五年，選授曲阜縣儒學訓導，在任十年，因寄居曲阜城內。卒年八十七，遂葬於曲阜城郭北阡。生平好學，博覽羣書，類集成編，共有九種，游龍暇錄十二卷，吾學檢編十四卷，史鑑錄略十四卷，中史補編二卷，西史錄略二卷，山居叢說十三卷，治兵簡要二卷，醫方簡明五卷，此書已於光緒十一年付梓，晚年又著醫方集成十卷，所集諸書，均已訂輯成編，藏於家。

蘇官懋

字德颿，號蕉孫。

探花敬衡之孫也。幼聰穎，喜治古文

辭，未弱冠，補弟子員，淹貫經史，精小學，善行草書，尤工大小篆。由拔貢考授教諭，投效河南鄭工，保薦知縣，歷充河南臬署江蘇督糧道署文案。有知人鑑，所賞識士，百不爽一。論者謂雅能傳乃祖衣鉢云。

耿翔儀

字雯帆，號鴻翱。恩貢生。光緒壬午舉人。天資明敏，

涉獵典籍，過目成誦，尤篤學，寢食俱忘。性純孝，弱冠設教武郡，受館金為奉養，資財無私蓄，入庠後，文出腹稿，援筆立就，應試輒冠軍，學憲品其文為武郡第一，名乃大諫，後肆

業濼源書院，數列甲等，山左名流，咸樂與遊，結文字交者不可勝數，尤其厚者，鄒觀察振岳，延為西席四十餘年，以為多士式，其時門下士登翰苑者二人，捷南宮者四人，領鄉貢成均者十餘人。惜公躋秋闈十九次，年近六旬，始舉孝廉，揭曉時，畢監臨道遠，揖典試使者曰：「吾東省名宿，久困場屋者，今得之矣。」邑故無志，公司纂修，簡而足徵，始祥以傳，可識公品學矣。公老益力學，終日無釋卷時，暮年猶能就榻作題頭楷，著有十三經彙鈔雜俎總核搜神志異待祥，壽至七十有六。士林私諡曰：「文達」。

張寶典

字慎五

清丁酉科拔貢。奉政奏庶之仲子也。

性溫厚，

不事繁華，才卓學富，箕裘相繼，時稱有父有子。後以州判候選太原，未及任，奉委出差蒙古，悴於國事，中道而卒。士林悼之。享年四十有三。

吳秉堅

字含真，號過亭。廩貢生。少嗜讀，雅飭異於曾偶。

究性學，能究濂洛諸儒闡奧。棘圍屢次薦卷，終不一第。家貧

授書不惜心力，於寒士尤極加意，故受業者感之弗忘。公為鉛

山太史高足，蘇吟樵先生就之學詩，獨深賞激，公遊太史之門，吟樵遊公之門，此一瓣香足行流傳也。公遊歷吳晉，見名山

原
稿
缺

原
稿
跋

文學

△明

范元案

字念修。少英雋，穎異絕倫，總角補諸生，旋食餼，徐

石樓督學山左，奇其文，語教官曰：「德州宋宏儒、濱州王家

植、霑化范元案、丁酉科解額，不出此三人。」及榜發，宋果

占解，王名第五，案以策觸忌置副車，己酉領鄉薦第一，以書

畫名世。

李魯望

字周許。恩貢，中副榜。以善書名，東省諸題詞，多出

其手。董其昌寓霑，相與善，服其書骨力過己，索書盈軸，攜

原
稿
註

王鴻文 字恩甫。黃昇店人也。幼聰慧，山東高等師範學校畢業，學行冠儕輩，以革新教育為幟志，倡辦黃昇店小學，募集捐款，籌建校舍，父老嘉其志，樂於贊助，不替年而小學落成，辛亥革命時，與本省徐劉各同志參加山東獨立，旋加入國民黨，服膺三民主義最篤，任山東省立第四中學教員兼附設小學主任，益發揮其教育主張，順應潮流，積極推行新教育，魯北青年直接受其薰陶者以千計，旋集合同志赴江浙參觀，與教育界名流悉心研究，多所借鏡，歸益專心教育，不憚煩勞，凡所設施悉合準繩，十一年春，以積勞成疾，在職病故，全校師生領失

卷二 文學

導師，極為哀悼。山東省長公署特給一次卹金，在校師生廣募捐款，作遺孤實民求學基金，並為刊立紀念碑，永垂不朽焉。

武功

▲元

韓松

父成嘗權本縣事，後入兵籍。松充百夫，長攻釣魚山有功，為史丞相所知，賞黃金四兩、寶鈔一錠。至元二年，入衛，攻襄樊有功，賞寶鈔半錠，給百戶俸。十一年，元兵渡江，權千夫長，攻岳州流矢中膝，賞白金一斤。攻長沙鐵嶺臂傷砲，賞牛隻、白金、酒器，授鎮撫，掌諸軍事。攻廣西靜江府傷右臂，殺敵十餘人。十五年，領勅牒、印章，官授忠顯校尉。後攻瓊州萬安軍，督占城海船，鎮守福州。

范彥 狀貌奇偉，奮刀過人，能挽八石弓左右射。客遊遼東，隸經略使毛文龍標下，屢立戰功，任甯遠衛練兵都司，以疾卒

於官。

清

李百沈 字太初。郡丞魯士子。善騎射。崇禎己卯、賊首掃地王等，糾眾劫掠，沈率鄉勇搗其巢，親斬於陣。壬午、兵變，邑令宋一貞託為心腹，參秘謀，兼戰守，城賴以全。順治丙戌、土賊破城，燬及令尉，沈馳與戰，賊遁去。己丑、土賊藉掠，沈酣戰三晝夜，生擒賊首火龍王張機匠等，斬之。辛丑賊又攻

掠，沈聞，不及持械，罵賊，賊聞名遁去。著有愚齋集、翼經纂要、省身格言等編。祀忠義祠。

李百涵 字子函。廩生。恩貢魯望子。崇禎十五年、盜賊蜂起，縱橫劫掠，守者戒嚴，同兄百沈請於邑令，遂越境往捕之。擒斬渠魁，并從賊數十人，黨羽遂散。邑令贈以雙鎌，侑之以詩，有「雙紅不用相推阻，留待君家表二難」之句。

丁作聖 字睿堂。性慷慨，急公好義。同治七年、夏、捻逆擾境，作聖年逾七旬，倡衆繕城固守，部伍器械，布置周詳，晝夜巡察，衣不解帶者兩閱月，鄉衆藉資保障，捻逆四至城下，均

續作果志

卷二 人物志

武功

十一

卷二 人物志

經擊退遠遁，邑城得以保全。

義行

▲明

曹貫 為諸生窶甚，五月刈麥，讀書場樹下，一客來納涼，腰袋懸樹上，遺去，至夕、貫忽見，取視、乃百金也，攜以歸，不告妻子，次日候樹下，及晡、有客抱樹號，貫詢其故，知為遺金者，出原袋還之，客願以半謝，却不受。正統丁卯大比，貫夢一白鬚翁語之曰：「爾有陰德，上帝增爾祿壽矣。」是歲舉於鄉 祀忠義祠。

李珺 字汝佩。舉進士。任戶部主事，遷員外郎，尋改工部。

督木稱職，上賜銀帛勞之。遷營繕司郎中，國家置建，多所節省，有邑人舊與同遊鄉校者，卒於京師，瑀捐俸置棺，出衣斂之，寄旅邸。時逆瑾弄權，下令曰：「天不雨走京城寄柩為祟，可悉焚諸。」一瑀夜以十五金傭人潛移郊觀中，仍以八金賄觀主，俾秘之，獲全。後邑人予持金往謝，竟不受。祀忠義祠。
李輔，庠生。正德間，流賊剽掠州縣，居民皆逃匿，輔獨挺身當賊，痛陳露不可入狀，仗義執言，情詞剴切，賊義之，相戒不入其邑。

周江，居久山鎮，善騎射，有胆智。流賊至鎮，民奔散，江曰

：「一搖足室家不可保，盍共禦之。」乃戒鎮民毋譁！毋閉戶！以示暇整，持銜餅數百、蔬肩一、村醪數斗、獨身前迎之，謂賊首曰：「將軍幸辱臨此地，荒蕪不足備一糗，不腆敢犒從者。賊首駭愕，佯受，縱使歸，江於賊中盤馬，絕而復馳，賊益駭懼，因斂刃去，鎮以獲免。後官司猶以逼賊答之，閭鎮人白其事，始釋。祀忠義祠。

劉 績 通春秋，尤試不第，以歲貢授淮安訓導。嘉靖丁亥、山陽饑，委董賑，有羨金即還官，大中承嘉其賢，權索制教諭，所得俸分給族黨，比歸，貧如諸生時。既老，自置一棺，不能

殞者，輒移與之，族有警者，貧謁贖，視其家，止發錢豆三升，即分半給之。曰：「吾與汝俱貧，吾有自矜勝汝，一也忠義

祠

李孟華

字汝實

臨正溫良

與人無忤

其父與一盜家訟數年

家幾落

後官廉知其情

欲杖殺怨家，華為力解，得不死。嘗

與友人數輩訪妙相寺一僧，華適前入門，僧方擁一少婦飲，見

華惶急，第呼曰：「來來。」華笑反手閉其門，諸友人曰：「僧

乃不在，去之。」後二十年，僧會華家葬事，當受緡，返而言

曰：「厚德久不報。」華問故，則曰：「二十年事，忘之耶？」

曰：「竟忘矣。」聞者益歎服其長者。以貢為靈壁壽張教官。祀忠義祠。

王雲鵬 客冀北，途有遺金，鵬守之以待遺者，不至，詰旦、復守之，卒還其主，後歸，騎黑馬，盜尾之，行相遇，若不相見，反問鵬曰：「爾見黑馬客乎？」鵬知其追己也，給而馳去，若有神護之者。祀忠義祠。

張騰 與張受禮文，借給禮四十金，禮疾作，且死，囑家人曰：「吾負騰矣。吾死，可舉田宅償之。」家人如其指，騰數然曰：「人亡債即亡耳，田宅何為。」取券裂之。祀忠義祠。

周遲世 居東部，有孝行。值水漲，近河村遂墊溺，遲出資云成疏濬，使東入海，邑志自石尹履菴詳載。文殘缺，遲為督其未竟者，俾文獻有徵焉。以貢歷成安教諭。志忠義門。

李先現 字子敬，號聚斯。幼失怙恃，育於族母劉。及長，治家嚴而有法，量子才性所近，耕讀各修其業。芳成萬曆庚辰進士，出牧景州，訓之曰：「家本微也。小子一旦登第，念之哉！居官無得罪羣黎百姓，即是好官。」芳守其訓，故官歷方伯為名宦云。

李反觀 字守磨。性孝友，好義，急人之困如己。晨出，見有抱

柱而脫水者，問故，其人曰：「負官鏹，欲死此耳。」適袖有數鏹，收市米，即採與之，不問姓名，其人泣謝而去。邑人因私諡曰康義先生。祀忠義祠。

車清 鄉人也，以高義聞里中。邑田瘠役繁，奸民往往規役，投竈無已時，清與十餘人誓，約共挽之，衆以賄退，清獨上書直指，爭數年，費妾為路糈，卒如舊。邑人士德之，刻表其闕。有司錫以冠服，與鄉飲。孫振雙入泮，人以為尚義之報。祀忠義祠。

羅綬 家素封，歲入羨金，輒散之貧者。丙辰，大饑，

野，率其子素嚴日於市給餓者粟，盡其過其室。相謂曰：「若父子皆善人，宜勿極！」一鄉飲舉其賢，祀之義祠。

王鶴明 字見南，性好施予，歲荒糶急，人苦追呼，明代憲張里全完倉米。以責任臨潼縣丞，潼有冷水河，往來病涉，明捐俸建石橋，潼人醵碑紀其績。陞南京兵馬司副指揮，摘發如神。遷鳳翔府通判，致仕歸里，有貸必應。子兆鳳孫震俱庠生，能世其德。祀忠義祠。

丁繼志 子克肖，號孝宇。以歲貢司訓懷柔，明訓詞，申卧碑，受經者日以百數，割俸贍諸生。先是繼志父母皆歿戍所，幼育

於叔，終身事叔如父，愛從弟如同乳，伯父乏嗣，以叔弟為後，田廬器用，三析之。有王氏子不能成喪，傾囊助之，廣文高玉焚獨無依，霍生新入庠，無以具市服，推解周卹，惟恐弗及。祀鄉賢。

孫

明

係丁氏蒼頭。

當汝夔任子懋正徙鐵嶺時，明隨侍戍次。

踰二年，懋正夫婦卒，遺孤繼志，未週月，明抱孤向村媪乞乳，或嚼果餅以哺之，當是時丁氏不絕已如綫，嗣蒙宥賜還，明不避艱險，置孤襁褓中，跋涉數千里，間月始重見里門。後繼志司訓懷柔，子鳴陞成進士，子姓繁衍，至今不替，皆明之力。

也。嶧縣賈廷尉三進讚，以為一程嬰景孤，蓋庶幾焉。一祀邑忠義祠。

潘俊

號海濱

僑居燕京

慨懷慕義

吳越兩太史

廷杖瀕死

，以身翼之，迎於家，調治得痊。有通官錢者，鬻女為娼，不肯從，哭甚哀，俊出金贖之。又遮運大使被盜竊官金五十，欲以二女償，其妻已投繯，俊代償之，妻得解。大使曰：「生我四命者潘公也。」一日手二女來，曰：「非公孰生我？聞公艱弱，願以此報公。」俊正色拒之，且為擇婚，各厚貨遣之。兩卒持刀相殺，爭首功也，俊出五十金，與未得首功者，兩卒散去。

生平解紛排難，每脫人於死。鄒元標之戌夜郎也，俊託年友
餽之贖，鄒雖心感，不識其人，及俊卒，鄒始誌其墓。子士章
早食餽，士彥舉於鄉。祀忠義祠。

王姓居北關白衣廟，逸其名。家貧遭繼母變，日役薪水，一
日出汲，得遺金四封，每封百兩，隱埋僻處，待至三年，始得
失主，還之，原封如故，失主驚喜過望，願酬其半。曰：「與其
得半，何弗全得。」却不受，其母知之，益肆虐，王益孝謹，
始終如一。或云：「此即王參將微時事。」然無確據。

劉士登字繼泉，性孝友、樂施予。侍父疾甚謹，求醫數百里外

病愈、重酬之，弟破分產，輒為贖地修宅，而常顧恤之。崇禎庚辰、歲大饑，出粟周鄰里，全活無算。舉鄉飲者有。邑令給匾曰「一鄉善士」。

元憲，字戴真。庠生。幼英敏，讀書以經史遺務為宗，性嚴毅，尚氣節。丙辰、歲饑，道殣相望，途見繫者十餘人，皆以逋賦故，為代輸其租，入言於官緩課徵。崇禎初，御史王公政新按部，訊邑之利病，憲洞委探原，並及天下大故，御史喜，顧令曰：「是秀才誰也？何其猷略詳贍如此？」邑司訓定陶陳先生卒於官，旅櫬不能歸，為之經紀，導喪歸葬。嘗買一女僕，詢

為許字人者，還之，不索值。甲申闖陷京師，哭之，嘔血卒。

▲清

李百浩

字志充。

恩貢。親親以禮，於伯叔兄弟二十四人為督長

，嚴不傷和，孝友之聲，洋溢中外。前例課米每在明倫堂公議

其價值，惟邑令是遵，浩獨按市價，侃侃不阿，經其議者，咸

以為平允。

王兆鳳

庠生。

妻丁氏，止生一子，有婢美，妻欲納之以廣其嗣

，強兆鳳，不可，乃私戒其婢，於密室候兆鳳就之，戶已扃矣

，破窗而出，謝其妻曰：「知卿用意良苦，然嗣續已定，徒壞

人名節，吾不為也。一終不近。祀忠義祠。

吳汝翼 字鈞衡。性醇篤，急公仗義。里下量米，結累不支，翼

悉濟之。凡閭左婚葬，人或有所求，未嘗以有無為辭，即有遺，

從不責償也。累舉鄉飲大賓。私諡元忠先生。

解大有 路逢遺金，坐待其主，一人曰：「我所遺。」既與之矣，

後有人至遺金處，踉蹌歎息，面質其實，最後一人物也，責給

者而還之。祀忠義祠。

解大經 廩生。能文。家雖貧，好施，約同學立義倉，凶年多所

賴。教授濟南，司李鄭見其文，欲與為友，竟謝不往。閉戶著

書，號蓼蔚子。祀忠義祠。

張宏經，廩生。隨姪昫之西林縣任，西林故煙瘴地，昫抵任數日，染瘴死，從者多死於瘴，惟宏經及一僕無恙，乃扶輦引柩數千里歸，泣陳當事，皆為感動，咸贈賻以高其義。既歸，贈賻所餘，皆親致於從者之家。祀忠義祠。

吳陞陞，廩生。崇實行。同里有其母死者，貧無以葬，陞聞之，歎曰：「仁人之世，尚掩骼埋胔，可使吾里有不葬其親者哉？」給棺殯葬。凡宗族之貧者，死喪租賦，輒出館穀廩餼以周之。里人皆感其德。祀忠義祠。

卷之二 一
發行
本頁山東印刷局承印

李棟 字清甫，號吉士。增生。多膂力，工騎射。順治間，流

寇未靖，從邑令守城有功，令欲上其事，擬以守備職，辭不受

。嘗至產莊，見糞土雜敝穀，乃痛責莊奴，斥其不仁不惠，鄰

里鄉黨多有貧者，何不散給，而朽蠹至此極耶？因集同莊人分

與之，後以為常。尤善書法，詩、古文詞、亦造微妙。著有望

海稿藏於家。

吳踪 字抑之。太學生。麟遊令汝為子。嘗代完積逋千餘兩，

貧戶得免追呼，終身不以告人。康熙己未、歲饑，積穀近千石

，散給里中，歲熟不受償，裂券焚之。市一婢，詢知為故家女

徐訪其父，數年，婢父遠館歸，遣之還，不取身價。祀忠義祠。

王 露 庠生。甲首負官緡，將攤派，露曰：「母累里中」。獨索廳舍以償，人莫知也。婢逃歸，託言省母，其家送還，露曰：「吾財易得，亦可置他婢，令骨肉完聚，不亦善乎？」竟好遣之。祀忠義祠。

羅 端 太學生。尚肝胆，重氣誼。表弟商某，誤為東人所噬，繫獄，禍且不測，端星夜奔赴餽索贖，謀所以白其冤者，卒賴以免。時氏女、王氏子聘之矣，夫醜形殘，父母奪以他適，夫

隨之泣，端過之，問女願適王否？泣曰：「願。」即自解裝贖還其夫。祀忠義祠。

吳炎，字公執。太學生。年少時負氣公庭，幾罹奇禍，事解，更折節讀書，延務名流，裁成後進，以興起斯文為己責。捐修學宮，不惜重貲。

丁麟生，字孔瑞。庠生。少值兵亂，其外祖母授一飾，嵌珠百餘，俾為祕之，藏棘靴中，兵入搜財盡，飾獨完，因返之。外祖母笑而紉曰：「甥過誠，兵火之後，曾有完物乎？姑留之以表爾信。」祀忠義祠。

耿懷亮 庠生。里有爭訟，一言立解。歲凶，遇餓者於道，分所

食食之，去亦不問姓名。見驚其妻者，悲啼宛轉，乃自解裘以贖。於是遠近皆呼善人。嘗有事遠出，抵一村，無旅寓，曰：

「我霑化耿某也。」村中爭出酒食相餉，後有老人叩門謝曰：「

曩善人分食活於道左者，乃吾子也。」縣尹沈文裕屢賑饑，必

令懷亮監賑。祀忠義祠。

吳 琛 字粲玉。例貢，候補中書。大成殿圯，與從兄琰、弟璣

、姪怡穀，各出百金倡修。康熙癸未、甲申、歲大饑，琛計口存穀，餘盡煮粥以食餓人。都統曹秉桓等，齋幣來霑，議括富

室，聲色甚厲，諸縉紳相視莫敢對，琛抗顏力爭，事乃得寢。生平周急排難恤族濟友諸事，見王司寇帶經堂集，海內尤盛稱之。祀忠義祠。

李登祥 字陶津，號聞修。歲貢。正直和易，居鄉排難解紛，邑有大興革利弊，必諮之而後定，謹言正論，官府多倚重焉。人有以急難告者，慨然與之不責償。祀忠義祠。

丁鉅 字四如。廩生。幼孤，依兄成立，曲盡弟道，事無擅主，讀書不問家計。康熙癸未，年饑，施粥以濟餓者，或有死亡，即給棺木瘞之。

吳 頊 字重美。副貢。任嘉祥教諭司訓，同邑李樸卒，貧甚，

為置衾殮，送其柩歸里。樂成就人才，資用取給於家，以贍寒素。陞靈山教授，乞歸，僑居陽信西墅。康熙六十年，歲祲，糧價騰貴，出粟千餘石，減價平糶，遠近賴焉。彈琴賦詩以樂其志。著有桐門集。

李煨如 字明卿。庠生。純厚好施予，橫逆之來，直受不報。嘗

曰：「一忍字終身了多少是非。」疎族窮餽，往往賴以餬口，冬月輒施棉衣，並煮粥飼餓者，歲費金無算，晚年稍乏，亦不怠。又能敬惜字紙，常裝訂紙本，易故書焚之。鄉里咸號為李善。

人。

吳怡毅

字梅和，號履庵。歲貢。少孤，事母謹以孝聞，慷慨好

義。康熙辛未，邑旱蝗，罄家倉儲先平糶。甲申，大水，黃河

賑饑。叔父璣以雜務構訟蕩產，為出千餘金復其業。宗族親黨

告緩急者，無不應。每歲臘底置五十金，分贈戚友。為人沈毅

寡言，遇事有識，邑有大利弊大疑難，及族中輟輻不斷之事，

一經剖決，輒立解。

周

鐸

字覺生。庠生。少聘邑增生李東英女，女因目疾雙瞽，

家願離婚，鐸曰：「我獨不可為劉廷式耶？」遂成婚，和諧終身。

生二子。

丁棟

字汗充

居粉莊里

父逝

家貧

幼弟三人

皆賴以成

立

性豪爽

後家漸饒

遇人窘急

輒傾囊助之

無德色

江

南路

姓者

遇風覆海舶

幾死

窮無所歸

留養年餘

且厚遺

之

設塾延師

以教里黨中貧而有志者

周困濟急

歲以為常

事焉

吳士京

副貢

李文襄公見而器之

字曰隸儒

招為東坦

好

客

樂施子

於賢而貧者

尤加意焉

其父嘗糶諸濟錢

使轉

粟於村

催運

行泥淖中

衣履盡污

見者謾之

應曰

此

事

也

故

也

者待此以不死，敢遠足乎。一其性義如此。

王敦仁，字德先，號壽山，庠生。性孝友，好周恤。別業二處，積粟百餘石，盡予弟施仁無所靳。歲年，度族之貧者，按月計口給粟，並養其老於家。業師高某病歿，借其子忽歸櫬而安厝之。為子延師課讀，招親友子弟之貧不能從師者，與同學，并飲食之。有海豐張生受業趙方山之門，慨許供給，無艱食憂。康熙間歲大稔，邑人公議捐賑，敦仁主其事，煮粥濟饑，窮民德焉。

丁 徵，字維周。國學生，考授州判。少貧力農，家漸裕，事長

兄如父，終身稟命而行。代族兄巨源完積逋，得免詳革。會久旱後大雨，鄉鄰欲種豆而難其種，徵傾園借給，歲大熟。除日為附近貧者送麥度歲。遺命張蔡二使女遣歸完聚，不取聘金。子正範庠生，入太學，恪守先德。邑令黃榮鎮旌其門，曰「積善慶長。」

蘇耘史 字丹臣。量寬廣，喜施予。家有田車，與一鄉共之，多有不問而輦去者。有橫逆來，輒不校。嘗夜間獲盜，視之乃鄰村人，謂曰：「汝素無不端，料醉誤，非盜也。」笑而遣之，其人愧謝，後卒改悔。

王欽占 居富國里，以酒肆謀生。賀姓家舊所收糧銀百餘元，失於盜所，晚醉歸家，糧銀遺戶下，占早起拾之，送還家。自此生計漸饒。子文德為里中富民。

丁泰臨

字宜吉。

增生。

為伯父嗣。

以孝稱。

雖貧好為義舉。

歲

熙六十一

年。

歲歉，施粥賑饑。教義學，多所成就。王才安 居城東里大王莊。少貧，為人傭作。嘗有逆旅同宿人，夜起行急，遺金百餘兩，追而還之。後家業漸起。

朱復宗

字賜臣。

居窪張里小王莊。

質性純謹。

嘗曰：

「我惟喜

敬老恤孤耳。」

有繼伯母、無子無產，生事死葬，如同己母。

敬老恤孤耳。」有繼伯母、無子無產，生事死葬，如同己母。

表姪張某方八歲、父亡、母嫁、貧無歸、收養十有餘年、為之娶妻給田。墓田本為己有、盡與族人共之。舊宅應得之分、讓於孤姪。邑令給匾旌表。

吳發業 居六舖里。雍正十三年、教諭王得欽僕趙姓、積銀四十兩、寄發業家、人皆不知、趙姓死、發業命其子泰還其主、主亦不受、泰白諸令、令張模兩旌之、一曰「收金不昧」一曰「直道可風」。

王康之 中年極貧、以善飯故傭亦無主。一日有行商宿其家、早行、遺裝資約二百金、康之藏原封、窮日方追與之、商願分其

半，辭曰：「與其待半，何如全歸於己。」後亦不終於貧云。

呂金聲，字續琛，性淳樸，無財好義。居人屋宇四十餘兩，每逢

開比，悉按數代償，其貧寒者，以時給食。故家塾廷師，誤族

子姪輩讀書，助置墳墓者各十餘家，老楊氏兄弟完娶七次。

每歲散度節麥二十餘石，施地作義塚，並給蒲台郭姓田宅，不

受價，拾遺金百兩還其主，種種義行，人咸頌之。

耿振基，字起原，恩貢生。持身嚴正不苟。嘗自城歸，路過一人

凍死，急命兩僕舁至家中救活，以熟物飽食之，既甦，乃不謝

而去，諸僕怒，諭曰：「見死必救，情不能已，何足為德。」

張鳳翥 字鶴瑞。康生。母患風痺，凡飲食反側溲便，必親與焉。如是者十餘年，其侍父病亦然。貧而好義，伯氏兄弟三人，歲賦無所出，併入己名，代為完納。族姪茂齡不能娶，賣耕牛為之完婚。邑獲盜，妄扳李姓，李不勝榜掠，遂誣服，為白當道，立釋之。李三以歲荒將鬻妻，痛哭不忍別，翥以館金給之，夫妻完聚。

李振德 字覺斯。歲貢。負氣節，饒幹濟。邑濱海有潮患，德條舉利害，為水利議，又為減賦議，至今以為碩畫。其伯高祖芳不血食三世矣，為立後，給以田宅祭物。子姓老穉無依者，太

食之、嫁娶之 著有海樵集

耿從仕 字君寵 居城北里 里有張元壽周文玉貧不能尋 乃

屋助之 主義社 贖金生息 施棺木寡友 以待貧者 志五大

年 邑令呂錦旌以額

吳鷄峒 字斗崖 增生 居黃昇鎮 鎮臨河 舊有長虹橋 雍正

八年 漂廢 車輿難通 慨然以興復為己任 募三區 財料已

具 共事者有居奇之心 憤鬱而卒 今卧波橫石 可利行人

猶其遺也。

吳錫仁 字善長 太學生 好施濟 喪葬婚嫁 往往待以舉事

親戚或負官帑解數百金，代輸之，其人欲以產償，謝弗受。尤獎拔人才，嘗過坊間，見許氏童子楫，字畫清秀，即偕之歸，飲食教誨，與子弟等，癸酉，遂舉於鄉。著有隨筆錄藏於家。

李廷階

字陞陞

性謙和

善事繼母

少最貧

後居積致富

為

善若恐弗及。視人艱於婚葬，不待人言，輒出資濟之，年歉捐

粟周急。邑或稱為善人。子藹增生，有父風。

張道遠

字勝久

庠生

力田致富

有質膏田產者

即如其價與

之

。曰：一人主棄產，為困已極，乃勒其價直，非學也。

張若游負金六百兩，欲以產抵償，曰：一爾產止有此數，立矣。

饋我，爾家無生計矣。一立却之。

羅進義 字宜齋 庠生 城東南八里有橋，來往通衢也。三毀而三新之，皆出己力，從不募勸募人。遠近名之曰羅建橋。

朱璜 字金土 居羅張里 少貧力作，稍積致富，嘗日出有餘以濟不足。一非但為己謀也，故與人從無難色。亦無矜意。里有營葬無地者，輒檢地與之，立契不責直。

張岸 字振山 居黃昇里程家井 村東臨徒駭河，秋、村後水寒，獨捐金修木橋以便行人。呂姓子力不能娶，出金助之。

吳悅謙 字益仲 太學生 嘗居棗元莊，有鄰姜某家貧，售宅於

謙，謙如其價值，仍使之聚族而處，及姜某故，其子孫益窘，謙並券與之。又捐田五十七畝於養濟院，田在城南六里范家園之南。

隆會雲 字雨公，性好施。同莊高姓兄弟爭產，乃出己田三畝以解之，伊兄弟深自愧悔，彼此推讓，即以爭田作祀田，式好如初。乾隆八年，大旱，出其餘貲，分借一村，村人不至逃散。族孫士傑居迷馬莊，七歲失怙恃，載之歸，撫養多年，為之婚。

李荃培 字思和，少甚貧，後力田而家漸裕，慷慨好義，即

聖三流寓霑邑，窮老無依，荃培招而養之，歿後，為治棺衾，並施地葬之。又於歲時令節致祭，里中無無祀鬼魂，四十年如一日。凡鄰里戚族有日不舉火、及婚葬無力者，咸資助焉。

范時育 號次風。順治間，邑被水患，徙居慶雲，後旋里治產，日益富饒，好恤人急，樂善不倦。兄念徵早逝，撫其遺女如己女。利津有高姓者，就食霑邑，居室食用，一切恤之，病且死，為具棺葬之。

范元窩 字义甫。庠生。性和平，好施與，周恤鄰里，犯之不校，樸儉自守，雖裕於衣食，居服淡如也。

王汝舟 字春舫。性醇厚，樂施予；穎敏嗜讀，視名利如浮雲，不求聞達，專以教育為志，後進桃李，多出其門。凡獵人得生禽獸，必購放之，人或笑其迂，弗顧也。陽信狼邱塚，每歲四月大會，進香者，路過村東，多因熱病渴，公每煮豆湯以待，路有遺物，必親待其人回取，然後去。他如息爭訟，助婚嫁，恤寒微，事難枚舉。鄉里咸敬重焉。

李貞 字幹臣。性豪俠，為人沈毅寡言，持身嚴正，見義勇為，善騎射，膂力過人，能左右開弓，有膽智，時值流寇入境，單騎迎擊，連發三矢，皆中，匪見勢不敵，望風遠避，全村

以無恙。凡鄰里及族中有爭鬪者，公一言立解，故人多樂與之遊。好賓客，樂施予，遇無力於葬者，輒傾囊助之，無德色。鄉里高其義行，咸推重焉。

王義書 字畫一，號宗宓。器宇軒昂，深謀多斷，時值土匪煽亂，官軍莫敢撓其鋒，公召集壯丁，購械練勇，捐資立寨，日夜守護，四鄉民衆得免於難，並慨置義倉，以濟貧困。

李文祥 字瑞臣。性慷慨，急公好義，歲值徒駭河水溢，倡修堤，保村閭，晝夜搶護，勞怨弗顧，兩閱月而堤成，水患平，各得安居，鄉里咸稱頌焉。

孫育麟 字仁趾。庠生。曾祖喬昌、父蔭孫、皆顯宦，而麟無貴介氣，故人多樂與之遊。好周急，雖傾囊無吝色。父已官貴，任矣，因前未了事，致有疑案，麟從容就械，代父赴京師刑獄，三月而事解。

吳璠 字魯玉。庠生。積德累行，老而彌篤，恤厄賑貧，助婚葬，孜孜不倦。族子弟無力從師者，招而誨之。

吳璣 字隨玉。廩貢生。捐修大成殿，事具璣傳。康熙甲申，族多欠歲賦者，屢為役窘，乃出資代納，數十戶得免追呼。居竈戶王莊，同姓異姓，多所周濟，有王姓為盜所誣，力白其寃。

、親友數人以鹽法致訟，皆為營救。

范煥 字盛先。性豪俠。嘗有事省戍，適德平富民郭姓者，人移尸其家，久經牽累，苦無所訴，煥代為檢點，得釋歸，後煥孫牽車宿其村，郭詢知，禮遇非常，呼其子曰：「汝等素恨未晤恩人，此恩人之第十孫也。」聞煥已歿，為之泣下不已。

吳楚翹 字南多。庠生。性孝友，庶祖母歿，有積糧，悉以與兄弟姊妹之貧者，而喪葬則獨任之。與人直言無隱，常面質人過，改即冰釋，故人皆憚其嚴而服其恕。

吳協樞

字維辰。

附貢。妹婚房竹生湘陰令于沁子也，以破產來

依，相待如兄弟，為其先人置墓田，給宅一區、田數畝，俾就生理。有友人戚屬貧甚，見其才可自立，給資使謀生，竟以穀蕩沒其資，愧而謝歸，規之曰：「有恆心者可復來也。」

吳怡楷 字履仙。太學生。胸襟灑落，好義輕財。村西有禾數畝，行將取割，前村張某求濟燃眉，即使收之。降臺李莊菜甲，嘗以丁繁氏寡為言，即以地之鄰於彼者予之。閒雅和易，里黨推為高士。

吳松年 字鶴巢。康熙丁酉舉人。事繼母併祖母，以孝稱。秋潦河漲，困行旅，即己腴田，踐禾以開道。親族欠債不能償者，

樊其恭。監修崇聖祠，任其資之重者。其他公事，率多竭資盡力焉。

吳榮年 字鳳巢。太學生。好為善行。仲兄錫仁以好施家落，常資助之，從兄柏年卒於陽信，繼嫂趙于歸未三月，為之經理殯葬，撫其二女一子歸霑，族兄維响貧難自存，為之謀室家，使有子女田園之樂。沐陽令韓天驥幼苦貧，招與諸子同燈火，後成進士。又倡為祖塋置祭田二十八畝。一生推解周急，不可勝記。

吳鶚峙

字屹羣。康熙庚子舉人。敦孝友，性寬和，聞人作浮薄

語，默不應。性好施，赴禮闈時，遇鬻子者，傾囊助之。歷任金匱崑山甘泉諸縣知縣，皆有德政。

范大凱 字聿修 武生。家富好施，恤厄賑貧，人多蒙其庇蔭，凡資助人，過即不問。曰：「吾家幸享豐裕，戚里多貧窶者，償否聽之可耳，何記為？」

吳文錦 字繡亭 太學生。性和易，重義輕財。友張某以運蹇落拓，給資使復舊業。陽信諸生董某，被惡人株連，力為營脫。同村李某素遇之厚，後相忤，不與辨，且助之買婚，李大感德。邑北諸生范某負債數百緡，代為之償。又捐資倡修大成殿。

臨歿猶囑於始祖塋捐祭田、修碑亭。其急公好義類如此。

范雲會

字作霖。

武生。

曾倡修節孝祠、龍神廟，以優行誼。

學

使旌其門。縣尹韓三泰修葺學宮，命董其事，督視匠役，晨至暮歸，寒暑無間，不費公中一錢，踰年工竣申詳，上憲給匾曰「樂善不倦」。子南薰字虞卿，急公尚義，凡其尊人所有事者，悉任之而更加恢闊焉，候選縣丞，未任卒。

范宣華

字旬來，

號愚山。

增生。

設帳授徒，殷勤善誘，即家貧

不能讀者，卒得久依門牆，勉成令器。事父母五十年，能得其歡心，待弟與妹極友愛，同祖兄弟五人皆早卒，所遺子女，覆

之翼之，使之各有成立。糾合族衆，建立義學，以成就後進。收掌祖塋錢穀數十年，出入無私。

范承煦 字春旭。廩貢生，以訓導候選。城隅奎星樓，年久傾圮，煦捐貲立社，生息足用，親自監工修築，悉如舊規。邑侯陳公修將陵書院，命董其事，五年工畢，復與衆謀膏火，設條規。均詳書院碑記。

李健培 字天行。太學生。八歲失怙，祖父母俱在堂，菽水承歡，儼若成人，及長，廢學力農，家漸饒裕，慷慨好義。嘗於冬月、遇窮旅於風雪中，解衣衣之。從弟葛培負官鉅，代為完納。

，憐其中年無依，為成室焉。從姪鍾安年長未娶，出資為之完娶，以續大宗之後。乾隆戊戌，歲稔，捐粥賑饑，貧民賴以全活。邑侯陳公旌以額曰「惠周桑梓」。年六十六歲卒，鄉誼惠誠先生。

吳裕斐 字猗園。太學生。好施予，鄰里不能婚葬者，悉為資助，濟難周急，雖至割地無悔色。令欲旌其門，力辭不受，及卒之後，人多思慕焉。

吳德植 字樹滋。太學生。見義勇為。胞叔瓊有事需數百金，乃鬻田奉給，其事立就。德平葛端肅公後人，流寓霑，落魄無依。

為納室以安之。

李銘盤 以字行。太學生。家素豐。康熙三十年、六月、蝗災，數縣皆赤地，人肆搶奪，七月雨，官械搶奪者置諸法，且責之償，子女田宅皆質也，盤曰：「我實不德而被劫奪，災實迫之，非其本心也，如受其質，是益吾過而彰其惡矣，吾不忍為也。」遂對官焚其券。

李敬修 居米家里，孫建村。少貧飢，則就食李紳家，紳家優待之，每自付曰：「古人一飯之恩必報，吾食於李家久，忍負之子？」後漸饒，視李家或不足，極力周恤，行年七十餘，元旦

必躬叩拜。曰：「非恩家、吾幾不能存活。」性好施予，其弟淑元尤善成乃兄志。

耿恆志 字尚久。庠生。質直好義，與人無城府，亦無矜嚴，無論親疎遠近，求無不應，救人之急，不顧一身利害。志在必行，終身亦未遭蹶跌，事過從無德色，事至從無推辭，是以生前人皆趨之若鶩，沒後猶頌德不衰。

范之升 字漢階。武生。排難解紛，有德鄉里。嘗因邑修文廟，廡西地基被人侵沒，升力為清理，率文生張麟閣何宅南等，遍訴各憲，委員勘斷，樹立界石，後即其地建立將校書院，可謂

有功庠序。

王璜 字朝珍。太學生。力田大饒，人來乞假，均酌與之，察其人之忠誠可任者，尤多與之，曰：一藉此過活，非惟養爾一身，望爾養一家也。一以故蒙其惠者甚多，族人多豐裕。

王家慶 字友和，清贈朝議大夫。性慷慨、多智謀，里中有事，輒以身任，故鄉里咸倚重焉。同治戊辰、捻匪東竄，人心惶惑，時村圩之守不完，家慶伐木樹柵，團練壯丁以守；既而匪衆大至，事急，圩不可守，乃勸里人入城暫避，而身自殿後，以安衆心；及入城後，襄助邑令，晝夜守禦，匪攻城急，幾陷。

情急智生，大聲呼曰：「城外金甲神馳驅殺賊，見子？」衆信之，氣益壯，守愈堅，不數日賊果退，全城數萬生命，得保無恙。今父老猶樂道之。享壽六十有九而終。

吳懷義 字利貞 號希尚。慷慨好義。借禪院作義學，延師訓家。狡役趙某以私鹽嫁禍於鄉，懷義赴城，力辨其誣，事遂寢。從姪杵孤苦無依，為之護產完婚，翼以成立。他如息爭訟，助婚嫁，恤寒微，事難枚舉。

張德傑 字漢三。增生。性誠篤，敦實行。邑紳重修文廟，中報，傑承董其事，費節工堅，官紳倚重之。書院經費沒於官，幾

廢弛、傑倡為經營，任勞怨，籌定章，垂久無弊。治家勤儉，於義舉無吝色，光緒二年、旱荒，盡出餘糧賑貸，全活無算。又善為人和解，里中數十年無爭訟，其尤難者、周李氏張李氏皆以大歸數年，計為挽回諧伉儷，曹張氏夫妻反目，勢難合，不得已認作己女送還，和睦以終。卒年七十九歲。子孫蕃衍，鄉閭思慕，稱其有隱德云。

趙駿聲 字元音。增生。少孤，事母至孝，母病、左右侍奉，三年不懈。為書院司出納，一無侵挪。戊辰、捻逆入境，防守出力，蒙縣保舉，加翰林院待詔銜。

傅士宏 字道遠。太學生。少貧務農，家漸裕，濟人之急，無吝色，亦無德色。明府陶公賜額「積善餘慶」。捐修廟宇，所費不貲，四方又送額「德裕後昆」。

何廷槐 字蔭堂。庠生。急公好義。制紙斗分給四鄉各塾，作歌惜字紙會，捐地畝立義學。趙學憲賜匾以表其義。

白永清 字佩玖。寡言笑，重然諾，制行端方，不遵俗浮沉。同治戊辰匪逆入莊，公與里人張旭輝、王君、李君、同匿幽室中，為悍賊所獲，執三君為質，使公赴城購洋烟數品，公如數購足，將往，人皆止之，公曰：「吾不往，三君必死，欲死吾生。」

，於心何安，吾不為也。」遂往，賊義之，兩捨焉。

張北恆 字鎮朔 光緒二年，歲饑，出錢三百，募莊丁修補村圩以代賑，又借出錢二千餘，以濟鄉鄰。老幼至今稱之。

王丕烈 字子承 幼穎敏，博學能文，弱冠入泮，旋食餼，貢成均。宣統初舉孝廉方正，士論翕然，以為得人，然公無意進取，終不入都應試。隱居讀書，設義學，教後進，不取束修，專以育才為樂。性好施予，邑五少尉死，不能歸櫬，公施田為殯域以殯之，里有貧乏者，必資助焉，凡地方公益，如築河堤、修文廟、諸事，無不首先倡導。更痛心於清季稅政，嘗曰：

中國百政不舉，暮氣沈沈，非經術不足以圖生存。一故對於科學變法，熱誠傾向，年老而志不衰。著有子承家訓，藏於家。卒年六十有四。柯博士劬志為之傳。

李衍謨 字丕顯。奉祀生。家境饒裕，自奉淡薄，而好施予。戚鄰族黨無力婚葬者，求無不應，饋否不較，凡過路窮乏者，無不濟之，嘗勸人云：「施一口，積一斗。」生平無微言，無妄行，鄉里共稱為仁厚君子焉。

吳爾煦 字子和。性友愛，與二堂兄共謀生涯，怡怡如也，及二兄亡，撫育二姪如己子。早歲家寒，讀書寥寥，文字雖不佳，

頗識大體，如倡修學堂，監修文廟，尤其急公好義之最著者。晚年習岐黃術，診視疾病，著手成春，概不受謝，故鄉人多德之。壽七十八歲而終。葬於丹井園莊北。

傅慶壽 字介眉。急公好義，凡鄉族中饑寒婚喪、及建橋梁、設義舟、等善事，皆行之不遺餘力，遇負債不能償者，終不過問。諸前縣長獎給「一鄉之善」匾額以旌之。

王毓美 精拳術，善騎射，義勇過人。經商至內蒙喇嘛廟，值蒙匪數十人劫掠行商，美睹狀，憤氣填胸，奮力迎擊，斃匪數名，餘皆驚竄。行商感激，出資相謝，美曰：「拯人急難，本分

內事，曷謝為？」力辭不受。晚年以拳術教授生徒，其姓廷錫，又精乃叔之術焉。

盧善揚，南徐家人，性慈善。年四旬乏嗣，買一少婦為側室，婦至，悲號，慰勸之，悲益甚，盧進婦室，問曰：「汝嫌吾老乎？何悲也？」婦泣訴曰：「非也！吾家有慈翁姑，因凶荒連年，自鬻，意活翁姑等，吾行時，翁姑等幾痛死，今至此憶彼，不覺哀極。」語次，嗚咽幾不成聲。盧聳然曰：「汝欲歸否？」婦泣止，改容曰：「錢已付矣，欲歸奈何？」盧曰：「待歲豐償還。」婦遽跪地稱恩父。盧曰：「一起。」明日，盧送婦歸。後

盧克生一子，時人皆謂天報云。

吳雙德 字麗明，補博士弟子員，教授生徒，貧者免收修金，性剛直，抑強扶弱，排解爭訟，親友莫敢干以私。壽五十三歲而卒。

王 玫 字文玉，杏行莊人。慷慨好義，積而能散，乾隆四十三年，邑大饑，米價騰湧，玫捐穀兩千石以助賑，境內貧民，賴以存活者甚衆。明府陳公對庭，為請於朝，獎以一積善之家。

匾額。

卷

一

一

一

一

一

一

一

海内山來印刻

隱逸

▲明

王元羔 字績卿，歲貢。聞閩賊陷京師，絕意仕進，一鋤一笠，飯糗終身，嘗看瓜田中，緝秫葉為亭，蔽風雨，作葉宮詩以自適。及卒，李宮詹弔之以詩曰：「收拾犁鋤歸造化，清風明月一完人。」一徬西遊記作崑崙遊。

李魯杰 字漢許。由庠生例入成均。嘗為岱嶽之遊，南渡大江，弔古金陵，歸為短垣茅舍於北郭，額之曰「是亦園」。博覽史傳，日手一編，隱約以終其身。

王丕襄 字贊甫。明季諸生。鼎革即棄去，垂釣鉤盤之曲。有棟花館詩集一卷、鶯花亭詩餘三卷。李宮詹擬其品如蒼松古柏，挺然於嚴霜積雪之中。祀忠義祠。

周中行 字與之，廩生。兵備道詩之子。以父廩直得禍，遂絕意進取，藜藿自甘，隱居讀書以為樂。嘗曰：「陽明之學，不善學之，亦足以悖道，何如直宗程朱，略無旁徑之趨耶？」所居蓬蒿遮戶，人求一見不可得。

▲清

李百源

字孝先，號到翁。恩貢。任昌樂訓導，遽告歸，寄形蕭

寺，仍以經籍自娛。年踰八旬，輯稗史名言四百餘卷，孝廉吳繼震名之曰醒世類編，有醉書鄉集，藏於家。

吳汝弼 字心逸。庠生。明社墟，絕意仕進，歷遊名山大川，博綜經史，尤邃於易，著有周易揆方二卷。嘗與友登華山，時兄汝為任麟遊，友曰：「此去麟遊不遠子盍往省？」弼曰：「我此來不可令兄知。」急返，後兄任歸，問之，曰：「恐累兄清德名也。」

丁之箕 字幼水。歲貢。性豪放，善筆札，通習當代掌故，揮金如土，廣交遊。黃石齋謂為「僑胥之流」。艾東鄉稱其一立品不

荀。窮約淪落，嘗醉吟李滄溟詩：「黃金結客盡誰識，濟南生」之句，卒得狂疾而終。

丁敏行

字宣遠

庠生

淡泊寡欲，居東關，常杜門不出，好種

竹，曰：「我對此君，此君對我哉。」間招同志二三輩，酌酒賦詩以為樂。作自敘自贊，囑今後人見此，知爾祖父之不俗。

丁率祖

字履存

庠生

幼出嗣胞伯檢討暉，六歲嗣父歿，事嗣

母李，以孝聞。坦易不設城府，居城南別墅，優游自適，不染世味，有隱君子風。後家益貧，嗜酒工書，意興灑然。

李

梓

字友桐

太學生。以善書名，習閒好靜，厭城市囂塵，

移居東村，誅茅為屋，顏曰綠葉齋，寶藏古帖名畫，有米南宮倪雲林雅致。琴磬二方、尺半許，置牀兩頭，嘗夾坐其間，曰：「此亦琴中趣也，可當一弄。」

李作柱 字夢礎。庠生。為人饒有勝韻，活潑流行。嘗遊四川邛州府，覽其名勝，訪司馬相如費酒及文君當壚處，問諸葛武侯火井：尚有活火否？隨處皆有題詠。倦遊而歸，杜門習靜，學坐隱，善清談，為李宮詹所敬重焉。

李麟瑞 字孔書。父渙如以博雅稱，能傳其業，而曾不一試。父母長兄養葬畢，即作隻身遊，歲終歸，奠先人墓，復外出，放

跡山川，莫蹤其所至。卧病手把破瘠稿一卷，高唱一野濤迎天
草，淵深測地魚。」之句，蓋自况也。

方技

▲明

郭玉甫 山人。善音律不由師授，童時截蘆葦為笙簧之屬，試之而和，自叶宮商。

周 謏 字北海。廩生。時當明季，習藝自衛，力能舉五百斤。更妙彈射，發皆巧中，時邑城被賊圍，從容取丸彈之，呼賊曰：「彈爾目」目傷，「彈爾鼻」鼻傷，至彈馬皆傷眼，多帶傷遠逃，有梟鳥晝鳴樓頭獸口中，見有人則縮其首，無人則出首長鳴，謏候其首出彈之，應手而墜。

▲清

王元杰 山人。好臨摹古書畫，久而神肖，其於董其昌王穉登家，雖雜之真者，賞鑒家不能辨也。

溫其中 不知何許人。善相宅，至一家云：「牆橫曲木北堂病母，一其家驚以為神，延至家廳手而母病愈，王令君宅多鬼，廷其中至，遍相其宅，以手畫地，命掘之，得白骨二合，棺而窆，妖遂寂然，其術之神異，皆此類也。」

范瑞徵 字伯祥。與弟明徵同試入泮。好騎射，研精三略孫吳等書。明末流賊蜂起，城守戒嚴，火礮不給，瑞徵作木礮以獻。

邑令宋一貞奇其才，如式製造，各邑淪陷，霑城獨全。載宋令守城記。

李作桐 字虞音。庠生。工詩畫，以善書名，所畫葡萄，為當時所寶貴，刻畫圖章，亦稱老手，善談吐，人皆稱為韻人焉。

范峻 字景坡。庠生。服習象緯、堪輿、陰陽、方脈、律呂、諸書。乾隆甲子頒發樂器，招集僉生官師，使為樂長，峻悉心考辨，至今相沿。邑城舊有五門，南門東有小南門，久塞，峻請於邑令、復舊制，曰：「利文明也。」著有易經講義十卷，邑令童均為之序，藏於家。

季鳳階 字桐庵，號丹崖。庠生。工圖章，凡大小篆、反刻符、篆印、與夫鳥蟲、隸諸體考，無不鐫刻入妙，一時文人學士，競相寶玩，號曰能手。著有圖書譜二卷。

丁光蟾 字印潭。太學生。幼留意繪事，嗜寫山水。後遊中州之熊耳，地多竹，見而好之，復取其所藏文蘇馮戴諸名蹟，專心摹寫，而神明於成法，每一幅出，如坐人於風篁菴篠中也。所寫鐵絲羅漢，朔公龍、五大夫松、尤入妙。愛其畫者，每購而珍藏之。

吳家桂 字一山。歲貢生。事親以孝聞。生平繩趨矩步，與人交

無妄語，遇戚族輩尊者，年雖幼必循循於禮法。工詩善畫，為文深刻俊逸。著有北遊詩草芸庵詩草藏於家。

吳守基 歲貢生。有謀略，膂力過人。同治七年，擒匪獲集，保護其業師出海豐城，手持長槍，坐於車前，擒匪遇之，不敢加侮。尤工行草書，偕得奇書親手自鈔，每日不下二萬餘字。教授生徒，名士多出其門下。著有是亦書屋詩稿，卒年八十三歲。

李淑甲 字東川，號五峯。幼聰慧，五歲、讀古詩唐律數百首，十七歲、入邑庠。樂詩酒，善書法，度曲尤擅勝場，一時城鄉匾額，多其遺筆。

方技

郭景曜 字普照。下鄆莊人。庠生。性好靜，與人無爭，處鄉里

恂恂然，人皆敬之。入庠後，手不釋卷，尤邃於易，凡易之註釋，多所發明。善風鑑卜筮，非有意習其業，蓋自天文地理之學，推測而得者也。中年好道，有入山不返之意，但以父母在堂，不果。年四十餘而終。

耆德

▲明

閻承謙 隱居教授門弟子，先後登科第者四人，李方伯芳、周參政詩、李京兆魯生、丁銓部鳴陞，己獨食餼終老。年九旬，猶應學使者試，自言能於燈下作蠅頭字，學使者再三慰勞，題授冠帶，檄有司舉鄉飲介賓。

李可觀 字足庵。先世寒營而多壽，祖愷掾史，八十四。父孟華教諭，八十一。伯父孟芳八十，孟榮八十二。兄時觀廩生，七十五。反觀太僕寺少卿，七十三。可觀則九十七，舉鄉飲介賓。

飲駁騎步，顏色冲愉，如四五十許人。嘗為兗州府廣盈副使，上官重之，秩滿當改選，不赴，子魯彥任昌黎丞，數來迎，終不就，笑曰：「吾自有官，敝屣棄之，何以一丞溷我？」魯彥八十，曾孫樾庠生，八十二。一門耄耋，為世豔稱。

趙忠 字旂銘。庠生。性溫雅，有古君子風。萬曆辛卯舉介賓。卒年八十有八。

▲清

孫綸祚 字理卿。明季諸生。精熟易說，指授後進。年八十餘，邑令舉鄉飲介賓。



吳時新 世傳忠厚。父鳴岐年八十八歲。時新年夜行，兩狼衛之以走，如馴犬然。兄弟五人，皆逾耆艾，時新年八十三，時暢年七十八，時周年七十七，茂華歲貢，自號逸民，茂實庠生，皆年八十七，茂華之子汝為、筮仕秦粵間，訪工繪者，寫為五老圖。

閻占傑 生不入城市，和協里黨，戾氣不徵於色，忿言不入年，逾耆艾，赤子之心不失。邑令王武曾獎其忠厚。

王太清 忠厚醅謹，年百有四歲。恩詔求百年者，有司以太清聞，巡撫王國昌檄縣旌其門，知縣高崧就見於家，以申敬命。一



時縉紳耆儒，皆造廬而咨訪焉。

王蒙貞 字童吉。歲貢。曾祖應聘，祖心傳，皆歲貢，父鳳毛廩
餼未貢，蒙貞壽登九十。子三人，長檀，八十四歲，仲庠生擢
、八十六歲，季庠生捷，九十五歲，李宮詹贈句云：「四世明
經祖父德，一門耆壽弟兄同。」

單世培 字承篤，別號體泉老人。年十五入泮。至康熙間，百有
一歲，步履矍鑠，常作小詩寫意，邑令沈文崧屢造其廬，訪一
邑事，惟應曰：「耳陳」以亂之。齒德為鄉里推重，既歿，士民
製公幃以祭，私諡康靖先生。

王虞衡 字平仲。庠生。虞衡與從兄喬年、從弟臺衡、俱年九十，從兄宏年、年八十餘，子孫茂、孫蕃、孫蔚、俱年八十，孫蕃、孫夔、俱年九十餘，孫祺永程永裕永福永真永亦俱年八十，一門耆壽，世所罕有。

王 瑄 年十六入泮。持身端方，治家嚴肅，與邑文人學士游，多推重焉。善為族黨排解，無不悅服。耳聰目明，童顏鶴髮，受皇恩帛肉之賜。壽至九十三歲。

李桐如 字和升。武生。性孝友，竭蹶任兩代葬事無缺禮，合產被兄弟已契賣矣，乃獨力營貲得贖歸，仍均分不私諸己。與人

無傲言忤色，鄉居六十餘年，人薰其德，里無爭訟。壽至九十
四歲。

范捷 城北里人。庠生。年九十三歲，操作不廢，步履輕捷，
往來城市，雖少年未之或先。

趙來儀 字鳳池。西關人。康熙癸未，歲祲，儀積棉花二千斤，
出以分人，里鄙貧不能葬者，為具棺木殯殮。邑令鄭漢章給匾
曰「鄉國儀型」。壽至九十二歲。

張瑞之 黃昇里人。農也而有文雅風；率其天真，而不雕不飾，
面目盎然不俗。壽至九旬餘。

崔綱 字肅常，庠生。渾厚敦龐，人稱長者，訓課孫曾，作蠅頭細書。兩受國恩，年九十八而終。

李澤 字春膏，清鄉飲耆賓。性直品端，治家勤儉。咸豐捻匪之亂，倡辦白衛，地方得免於難，人多德之。卒年九十歲。詳墓誌。

丁金綬 字佩卿，性淳謹，寡言笑，少承家學，習舉子業，咸豐庚申補博士弟子員。屢躓秋闈，遂無進取意，家居教生徒，門下士多所成就。戚族有凍餒者，無不設法資助，雖一己債台高築不顧也。鄉里間遇糾紛事，得一言立釋。歷任邑侯高其品誼。

下車後輒以地方要公相訪，然非公事未嘗私入公署也。同治戊辰、城防出力，山東撫憲獎予九品職銜，候銓主簿，卒年八十歲。

張春熙 字炳如。奉政大夫春熙之季弟也。性篤孝，遇親疾、夜不假寐，侍湯藥不稍離，平生輕財重義，恤孤憐貧，邑人頌之。享壽六十二歲終。

耿邦禮 字履卿。才學宏博，天資敏達，弱冠入泮，旋食餼，光緒甲辰歲貢生。設教里閭，子弟賴以成名者，不勝枚舉。遇人有爭執，輒為排難解和，必求息事然後已，鄉黨中有一不為耿

公所短一之語。卒年七十。

王月恆 字盈三 附貢生。敏而好學，善教育，姪舉人錫齡及王舉人金奎、吳貢生守基、李貢生文光，皆出其門下，其餘諸生，入泮者甚衆。壽八十餘而終。

何玉潤 字溫如 清舉鄉飲介賓。孝父母，友兄弟，生平樂善好施，義之所在，雖出鉅資無吝色，故鄰里鄉黨多德之。年九十二無疾而終。

▲民國

吳春融 字和軒 歲貢生。候選訓導，器宇深沈，嗜經史，事親

以孝聞。著有家訓筆花錄各一冊。壽六十三歲而卒。

張春照

字清如。

邑庠生。

性孝慈，母病、焚香乞禱增壽，教孫

成名。

清宣統二年，被舉為董事會會長，奉公忘私，邑人咸敬

重之。

民國八年，無疾壽終。享年六十有八。

李鴻煦

字藝林。

廩貢。性廉介，博學能文，授徒三十年，循循

不倦，及門多知名士。考職以即用知縣授德安府經歷，有政聲

，德郡署前，舊有黃孝子（即九歲溫席之黃香）祠，失修漸圯，

鴻煦捐俸倡募，修祠塑像，並撰書序贊，勒石以勵世，德安士

大夫，莫不欽感。民國紀元後，優游林下以終。壽七十八。

張懋官 字德軒。民國二年，倡辦學務，設立初級小學，並貧民
夜校，各一所，均有成績。又作勸世論，警世詩，鄉里多傳誦
之。

富春 字棟逢。治家有方，常為人排解紛難。八十七歲，無疾
而終。

周寶樹 字筱珊。性情溫和，耆年康健，或問以養生之術，曰：「

惟節飲食耳，藥餌所以却病，非所以引年也。」年九十三而卒。

花秀廷 字楓臣。醇謹樸誠，集有驗方，醫病多效。卒年八十四。

吳慶基 字丕始。廩膳生。少穎悟，從祖父文亭公讀書，過目成

誦，當時學者多羨之。家貧不能自給，晚年專耕四方，遊其門者，多端方士。生平勤儉自勵，至老不衰，有忠厚先生之稱。卒年六十九。

李志敏 號遜臣。清優廩生。性豁達，篤友于，族中貧乏，多有賴其生活者，而未嘗有德色。襄助邑紳王謝陳建修奎星樓甚力。曾充縣立高等小學會計，一出一納，必詳必審，謹小慎微，凡事不苟。

宦賢

▲明

趙時春

字景仁。陝西平涼人。父王為霑化教諭，春隨任詩書。

年十四、舉於鄉，踰四年、中嘉靖丙戌會元，歷官山東副使，擢山西巡撫。文章豪肆，與唐順之、王慎中齊名。霑學明倫堂後，有會元精舍，今圯。

董其昌

字元宰，號思白。江南華亭人。萬曆己丑進士。由翰林

歷任南京禮部尚書，卒贈太子太傅，諡文敏。與邑丁工部李京兆相友善。崇禎五年、寓居霑化九月有餘，邑中大家題跋，多

手書真蹟

劉一誠 字恆宇 江西南昌人 精醫術，審肢理，測人生死，方藥多所全活。明末寄居露城之東八里許，問病者踵至。

▲清

法若真 字黃石 膠州人 首開五經科，蓋應鄉試備五經全文，主司即以原卷題請，允中式，後依為例，名遂溢於海內。書畫擅雙絕。嘗寓邑中，與李宮詹、蘇郡丞、李志充、結為生平交。故其真蹟至今燦焉。

許遇春 字均美 福建閩縣人 清初佐惠民李文襄公平款逆，有

軍功，欽賜一品頂戴，授武定州通判，因卜邑之久山，遂家之居焉，子孫遂入霑籍。

王寶仁 字晉賢 原籍四川大竹縣 祖累官山東，咸豐間，以軍功擢霑化縣典史，治獄仁慈，以廉幹稱。攝縣篆，聽斷均服。其意善書法，歷任三十餘年，士林多重其才。蘇雨農以長女妻其子履常，教姪履亨舉進士，遂籍霑化城西王見南莊，今已三世。

列女

賢淑

▲明

羅氏

范好禮妻，文正公十世孫婦也。

籍隸玉田，元末兵擾，

議遷，未行，而夫卒，氏率子克恭遷至霑化迷馬莊，莊前有河，
，鉤盤之支流也，氏以裙包土秤之，曰：「河北之土壤而輕，
河南之土壤而重，土重則地厚，地厚則泉深流長，吾子孫百世
之利，長食此土也。」一乃築室於河南以居，手於門之左右種兩
樹以識曰：「樹及抱而蔭滿庭，是吾子孫受歲時矣。」

張氏 解朝議繼妻，閨鄉令中蘊繼母也。待中甚孝，周至，衣食優於所生，中蘊屢以為言，氏嘆曰：「吾輩所生，所以養子，豈？顧若輩後常累汝，幸吾前猶知首子之勞。」一後，其子長，其有識，且以為母慈子孝。

張氏 儒官吳鳴岐妻，封公張岡女也。家貧，得由貧苦，若備嘗，生子五人，於是令三子務農，使茂華茂實就學，膏火不給，令各持香誦紡車旁，諄諄勉誡，繼以弟泣；每遇寒寒，書人至，必肅然款留，求為二子剖析書理，點定文藝，其謝吳氏詩書之源。孫汝為成進士，贈孺人。

▲清

韓氏 知州丁鳴珂繼妻。善事翁姑，能得其歡心，翁姑歿，祀必誠，祭品務豐潔。生三子，夫故，氏栽植莖樹，一生動遵禮法，不喜佛道，從無急步疾呼狀。惟以壺範教婦女，不令觀劇燒香，家法之峻嚴如此。

吳氏 廩生羅章妻，江甯令汝亮女也。嫻母儀，事翁姑及祖姑以孝著，翁卒任所，缺項五百餘兩，氏盡鬻簪珥服飾，加以稱貸，得無虧。及夫卒，延師教子，長世清、次世濟、均成名。值歲祀，民攘奪，家被荼毒，官猶遊監，氏不肯償，苦守守。

注：歲復飢，煮粥以賑。好誦佛書，戒宰割。卒年七十一。

王氏，貢生李登祥妻，庠生虞衡女也。善相夫子，尤得尊姑歡。

舅姑歿，哀慕盡禮。夫祗出女為，而徐而寡，氏迎之歸，起

居飲食與已同，俸卒以節著。御婢妾以寬，曰：「教朴施婦人

，是去其恥心也。」晚年為夫置側室，氏歿而生子，皆以為氏

功。孫漸猷官知縣，贈孀人。

趙氏，庠生吳坦妻，咸陽知縣恆辦女也。幼從父受詩書，能通

大義，嘗自教其子朝薦讀書，至十三歲，乃使就外傳。後因久

病不愈，命薦就枕旁讀漢書兩週，括書大綱，論列當時人物，

有曰：「雋不疑母以子賢成名，嚴延年母以子不肖成名，二母之名同，而幸不幸異焉，孺子誌之。」薦由副貢任汶上教諭。

賈氏 貢生李煥如妻 十六歲為婦，姑以中年病故，遺幼子三歲、幼女七月，氏並乳之，餘三弟兩妹，婚嫁悉為經理，事舅四十年無倦容。讀書工詩，顧深自秘，曰：「此非婦德所急。」著有女經乞巧樓詩集。

蘇繼澤 城西王見南莊人 太學生王棟生妻，拔貢官姑文女也。

幼嫻好訓，繼母王夫人病危，適父館戲河南某者，深為誠禱天地，割胛肉一簪，血溢如泉湧，染血書表之，母竟獲愈。三

十二歲于歸，六載夫棄世，事舅姑睦孝，撫前女如己出，處鄰里有盛德焉。

柴

氏

王涵妻

性賢淑

尚節

夫卒後

氏將其家產之半

調救貧困，無吝色，里中貧者不給者，輒脫助之。年元旬餘，自奉仍尚節儉，鄉里咸頌其德。

范

氏

李步雲妻

邑人庶女也

于歸後

事舅姑以孝

相夫

子以順

尤著者

教子實三成名，初則盡整爨序，後則奮跡

業，富而好施，如捐地興學達三百畝以上，遇荒捨粥，幾成

例，皆氏之好行其德，實三奉命而行者也。

貞烈

七女 代氏無考，相傳古有育七女者，憫親無嗣，皆不適人，定省孝恭如子，親歿各以裙負土築墳，併穴地以殉於旁。至今大莊里有七女墓。

▲元

潘氏 王相妻 相父伯顏為福甯州尹，福甯失守，父子俱為賊而死，氏挈二女為賊所獲，賊欲納之，亦為賊，母女同被害。

▲明

李汝女 名紫芝，正德六年，賊寇至，女年十七，潛于草中，賊

賊搜獲，掖之行，女厲聲罵曰：「狗彘何敢污我！」遂被殺。餘事錢宏聞於朝，詔旌表其門，建專祠祀焉。

趙氏

王紹貴妻

正德間，流賊掠郡邑，紹貴被執，劫一刃，

欲與俱去，氏曰：「丈夫死則死耳，可從賊乎？」貴罵賊，賊殺之，氏以身抱貴，遂同死。時人稱其節義。

邊騰女 幼許字某，女年十七，而某不知所終，父母諱之，欲更擇婿，女曰：「吾幼時憶有黑醜角卍者，母指曰此他日汝夫也，其人安在？」母曰：「兒時戲言，誰復念之。」女曰：「烈女不更二夫，此豈可作戲言耶？」遂終身不字。

趙氏 戴強妻 強亡，氏慟哭欲死，翁姑日夕守之，逾七日，守稍懈，乃自刎於柩側，遂與強同葬。邑令彭洛具牲醴為文奠其墓。

張氏 參政周詩妾 崇禎二年，霸州戒嚴，參政當出守，氏拜而請曰：「公為王臣，勿內顧為也。」再拜授署中并死。

王氏女 名端姐，崇禎末，游兵掠至，女年十六，投井中未死，兵覩其姿，以好言誘之出，哭罵不從；聲言欲殺其母，出則免，女罵愈厲，曰：「吾母不為不義屈，出亦殺不出亦殺耳。」兵爭以瓦石投之，痛罵不絕死。

王原女 名三姐，為劉生鳴玉家養女。年十四、遭兵變，村有洞，衆皆奔匿，女被獲，脅以刃，問同室所在，女給符至園中，躍身投井死。騎歎惜，約勿掠其村。劉氏葬之園北，令子孫春秋祀之。

▲清

耿如檉女 順治間、土寇劫之，幽諸別室，備見逼迫，而志不渝，被箠撻，罵不絕口身死。

王三進養女 惡少慕其姿，欲汙之、不可，撻之又不從，不移時死。

藍天雨妻 遺其姓，強暴劫至家，堅拒不屈，遂被殺。

王氏 貢生李百浩妾。順治三年，訛傳寇至，即自投井中，水淺不死。已果有寇入城，殺長吏及縣尉，氏曰：「前不死於井，今已後矣：此身不可以辱。」遂投繯死。

綵雲 失其姓，張官童妻。婚數月，官童遘異疾，日劇，綵雲誓同穴，官童死，家人防之，諭以好言，惟日夜號泣，逾月，防少疏，竟自縊，與夫同葬。

屈氏 名妬兒宋某妻。舅早亡，孝於姑，姑與夫適田間，惟氏守舍，鄰人李某，伺間挑之，婦聲色俱厲，斷其一指而逃。

反訟之，官胥王某、拘宋母子至縣，各扁一室，至夜將逼辱之，氏憤甚，伺間自縊死。縣尹劉培湯京驗、衣縫固結，歎息曰：「此其死志已早決矣。」乃罷役，而重笞李，以慰烈婦。時年二十二。

孟氏 王茂林妻。賊夜攻其室，王彈劍以出，賊莫近，乃縱火焚室逼氏曰：「出則生。」氏自室中與夫訣曰：「鼠輩徒利吾財耳，出則刼以不義，甯守禮而死。」賊亦感其義，或冒火救其子出，比退，氏已焚死。賊捕獲，盡置法，獨釋其出子於火者。子名渝、庠生。

趙氏 孟爾恭妻。爾恭死，氏年二十九，子正祥方十歲，父與舅相向哭，氏大慟曰：「嗟乎！徒以未亡之軀，貽兩大人憂，安用生為？」既殮，遂於柩旁自縊。縣令沈文崧給「烈日秋霜」匾以表之。

甄氏 李諫行妻。年十八，諫行死，氏妊數月矣，哀號辟踊，胎竟墜，求伯氏子為後。其祖母與父來弔，諷以改適，氏痛不欲生，因謂伯氏「善撫爾子，我將死。」遂絕飲食，越九日而死。

時氏 張衍士妻。十八夫亡，自縊死。

劉氏 庠生張澤成妻。夫亡、自縊死。

呂氏 李既橋妻，尚未婚配，年十七，夫亡，氏三日不語不食，遂自縊死。

程氏 尹二妻，尚未婚配，年十四，夫歿，氏奔喪夫家守節，壽八十三歿。

董氏 范修敬妻 同治七年，逆匪入境，氏夫禦賊身亡，氏攜幼子同興投井自盡。

王氏 四川彭山縣知縣范象乾之妻 同治七年，擒逆張總愚竄擾，氏率長媳陳氏、堂姪媳杜氏先待於井，賊至同投井死。時

人議此井宜名三烈井云。

李氏 范象乾次子春如之妻。于歸逾年而寡。同治七年，檢逆入境，適氏以母疾歸省，賊至，投井身死。

時氏 張衍楨之妻。年十五于歸，不三年夫亡，其母兄以氏年少無子，欲奪其志，事將成；氏歸寧，見兄母時有密言，且形色有異，遂回夫家，談笑自若，曰：「為女子不幸而寡，命也；但可使人稱為寡婦，不可使人稱為後婦。」姑嫂不知其言之有由，至夜竟自縊死。

徐氏 朱珂鳴之妻。十七歲于歸，同治戊辰年，檢匪擄掠鄉里

氏年二十一歲，聞賊將至，抱幼女坐井旁，其祖母與姑俱至，令其速入鄰圩，氏不可，曰：「圩小人眾，男女雜處露宿，予乃少婦，胡可無別？與其無禮而生，不如守義而死。」其祖母奪女不去，賊至，氏抱女投井身死。

王清貞 醫生王金策女也。自幼吃齋，性情異人，誓終身不許字，聞母有擇配之言，即涕泣不止。上則孝順老母，下則和睦兄嫂，鄰人咸稱之。識文學，竈王、觀音、金剛、諸經，皆能熟讀，焚香拜佛，晝夜不懈。後月餘不食而卒。

節孝

▲明

韓氏 李蒙妻。年二十夫亡，撫孤子遜成立，入泮，遜娶妻王氏，甫二載，病卒，王氏年亦二十，撫孤自強，纔四月，姑媳紡績攻苦，撫自強成立，亦入泮。有司表其門。

解氏 孫魯妻。早寡，撫其子業儒充廩生，其子卒，妻楊氏，孝事孀姑，同撫遺孤苗亦充廩生，人稱其一門雙節。

李氏 王自守妻。年十九，守病篤，三日不言，氏問故，守曰：「有母七旬，今且死，爾幼當嫁，又何言。」氏大慟，取刀斷髮自誓，言已，守遂瞑。家貧，泮海饑以奉姑，拾野蔬生之。

姑壽九十餘歲，氏年亦逾八旬。中丞呂坤表其門。

董氏 生員丁懋德妻。年二十二夫亡，氏即謝膏沐，矢柏舟之志，終身不改節，善事舅姑以孝聞，鄉里稱之。

李氏 丁懋學妻。早寡，撫弱孤紡績自給，教其子治世平世皆成諸生。天啓間、治世知新安縣令，卓有政聲。

丁氏 侍御王宏道子沛妻。沛早死，氏守節、冰霜自矢，撫孤維城，維城又死，撫孫之輔成立、為諸生。年七十而終。

范氏 庠生王道妻，參政大儒女。早寡，無出，矢志守節，終身不渝，撫側室子不異所生，教養成立，鄉鄰稱之。

范氏 丁汝環繼妻，二十一歲，夫亡，二子俱襁褓，前子慈良

方五歲，氏毀容明志，撫懋良如己出，中外無間言。

李氏 庠生范啓明妻，明死，氏年十九，家貧姑老，一子甫週

歲，紡績苦守，事姑十餘年以孝聞，其子文馨入庠。

王氏 楊繼業妻，年二十，夫亡，誓死不嫁，歲錢，徙居濟南

，自食其力，備嘗艱苦。訓子文迎成立，入庠。

李氏 庠生王猷妻，年二十夫亡，一子纔六月，有以家貧讓之

他適者，輒顛天曰：「此亡人一塊肉，何忍棄之！」撫孤成人，

諸孫繁盛，卒年七十餘歲。

范氏 楊傑妻。傑死，子幼，家貧，併日而食，守志不渝，鄉

閭重之。

喬氏 隆福妻。早寡，撫幼子織紉自活，白首不渝。邑令旌其

門。

賈氏 范世賞繼妻。年十九孀居，有子二，其一前子也，衣服

飲食必先前子而後所生，每語人曰：「吾以愧世之為繼母，而

二視其子者。」

李氏 郭萬鍾妻。夫亡守節，值歲饑，舅姑相繼歿，貧不能葬

，氏朝夕哭曰：「何難以死相殉，然親柩不歸於土，死能瞑目

乎？一紡績數年，所親或憐而周之，傾貲舉兩喪，撫膺慟曰：「吾事畢矣。」及暮而卒。

袁氏 庠生賈洪瀾妻，患民忠愍公孫女也。姑酷虐，氏順受無愠色，奉茶於姑，姑引茶反沃其面，氏端立以侍，面不改容。忠愍之教，施及壺內如此。

徐氏 吳尚舉妻。年二十五，夫亡，遺一子堯佐，叔欲奪其志，氏不從，乃以計誘之，鞭笞三十里，得間逸去，匿積薪中，三晝夜不食，叔感泣，迎還，俾終其志。後堯佐沒，妻郭氏，年二十六，奉姑撫子，亦以節終。徐享年九十，郭享年八十。

卷之三十一 列女 五十一 齊南山東印刷局承印

少司空呂坤、少司成李景廉先後表其履。

孫氏 庠生丁夢豸妻 年十九夫亡，無子，惟一女，窮約砥節

，建坊旌表。卒年八十餘歲。

孤氏 范肇春妻。年二十一孀居，敬事姑嫜，協和娣姒，子孫

俱列庠序。

邊氏 舉人張加福妻。福卒，氏年十九，正室輟轉牀蓐，服事

至死，撫孤子弱孫，自襁褓以至成，始終無懈志。

▲清

王氏 解中蘊繼妻。夫宮武昌卒，間關二千里，扶柩歸葬，教

子入室，弱冠登科，壬午之變，目擊入室以救母死，泣曰：一渠爲我死，渠子非我何依乎。一撫育六職七政八書先後爲諸生，九疇成進士。

王氏李氏 耀州知州房思哲妾也。崇禎末，思哲卒於官，王年二十四、李年十九、聞訃同心守節，事正室霍，勤慎無間。未幾霍卒，遺孤杜輝甫十二歲，二氏奉以成立。時山左大歉，百計圖維，壯婢得負骸歸葬。

竇氏 指揮使丁仍慶妻。年二十三夫歿，無子，立伯氏次子。曠爲嗣，撫訓成立，康熙己未，捷南宮，官翰苑，人以其守節之

報

周氏 庠生范瑞徵之妻 年二十八夫亡守節，撫二子成立，壽

六十五歲 孫曾俱有聲庠序

周氏 庠生趙喬昌妻 年十九夫卒，適三月生遺腹子吾箬，教

訓成立，守節六十餘年。邑令沈文崧表其門曰一熊九鷲算一

劉氏 庠生耿爾復妻 隨翁惟直監山任，崇禎己卯，闔門遇害

，氏乘間投井中，後營督過之，見二子匍匐而啼，命入引出，

既絕復甦，營督稱歎，令閉一室中，氏因得全，間道歸里，撫

孤以老。

李氏 閩高閩妻。從夫寓省城，已卯兵亂，子葵年十三，與族叔某皆在園中，城破，高閩遇害，兵虜葵，殺族叔。數日葵乘間得還，族叔之母求其子不得，謂葵殺之，欲殺葵，氏年二十八率葵及襁褓二女，歸露避讎，採茶拾薪，紡績課讀，葵奮志力學，卒成進士。

叢氏 王明遠妻。崇禎末，明遠死於兵，氏年二十二，撫孤之楚，食貧自給，年九十二終。

孫氏 廩生王鳳毛妻。年二十一而孀，事翁姑及祖翁姑以孝稱，撫孤蒙貞早年食餼，壽九十六歲。

范氏 李懷德妻。年二十七夫亡，子幼，其母以言誨之，氏大勸曰：「母也天只，將俾女作狗彘耶？」事親教子，冰蘖自勵，卒年五十三歲。

趙氏 王萊妻。年十五于歸，事翁姑克盡孝道，萊好酒，醉則毆詈，氏順受無怨言，萊卒，子甚幼，採薇拾薪，以資俯仰，苦節四十餘年。

張氏 增生孫三宅繼妻。夫亡，氏年二十五，撫二子，甘貧苦節。子喬昌官廉州知府，氏戒之曰：「吾聞廉有珠池，汝守廉節，當令珠還，勿令珠去。」喬昌謹受命，封太恭人，壽八十七。

歲。順治年旌表。

蔡氏 廩生李賓英妻。年二十一而寡，無子，撫姪致祥不異已出。年七十五終。

劉氏 喬欽妻。年二十一而寡，遺孤國珍纔四十日，撫訓成人，國珍及子若礪皆以孝謹稱。

王氏 監生李百泓妻。十九而寡，無子女，勵志守節，繼子又死，舅卒，復立梓以主其祀，奉姑以節終。

楊氏 廩生李百涵妻。涵死，年十七，子梓未週歲，勵志冰蘖，撫養十餘年，嫡長乏嗣，議久不決，楊氏慨然以梓請曰：「

宗祀攸關，吾雖絕猶不絕也。一族人稱之。

王氏 庠生李百清妻。年二十二夫亡，遺三子，姑繼事舅存，

氏以婦代子，竭力奉養，撫訓遺孤，柱樑樞同列邑庠。字弟三

十五年。總河苗澄旌其門曰「節孝完人。」

孫氏 庠生賈洪瀾繼妻。年二十八夫亡，舅姑憐其無子，欲嫁

之，氏泣曰：「婦義不更適，伯氏之子猶吾子也。」與姪苞為後

，六十餘歲終。

張氏 庠生李百濤妻。年十九夫亡，丙戌，劇盜破城，家被劫

，惟令勿入節婦室。撫嗣子成立。七十餘歲終。

蘇氏 庠生羅載懷妻。少寡，撫子啓祚以守。奉文旌表。

王氏 庠生丁可大妻。性篤孝，舅嘗舐血，氏禱天願以身代，血遂止，生六子，九十六而終。子景由登州教授陞國子監監丞，假道省親，得與含殮，人以為孝敬之報。

李氏 貢生孫莊孫母，太守喬昌婦也。姑徐淑人病劇，氏割股和藥而進，病遂愈。

左氏 王之昌妻。昌死，族有利其改適者，謀嫁之，氏知其謀，曰：「死不足惜，奈夫未葬何？」夜發坎中庭，引柩入坎，覆以土，抱子如母家，欲以諸官然後死，族知其不可奪，且有訟。

非婦人力，謂有神助，乃聽守志以終。

張氏 庠生李如珍妻。年十九夫死，誓志撫孤，完節以終。

王氏 庠生周弼成妻。年二十五夫亡，遺孤在抱，晝夜哭泣，誓以教子成夫志，子又夭，姑老家貧，撫姪孫先為期，苦節五十餘年以壽終。

馮氏 庠生李受龐妻。夫亡，忍死撫孤，子為諸生，復夭，夫志不渝。邑令孫錫蕃旌其廬。

楊氏 庠生張四端繼妻。前妻遺子二人，撫若己出，四端卒，氏年尚幼，矢志守貞，值歲饑，糠粃不給，力貧教子纏食餽，

有聲，諸孫相繼入泮。年七十餘歲，邑令劉培陽表其閭。

吳氏 韓榮宗妻 早寡，事親課子，矢志不渝，子捷為諸生。

縣令黃鎮旌其門。

李氏 牟世顯妻 世顯死，無子，惟一女，形影相依，誓以死

守。年六十七歲。邑令黃鎮旌之。

徐氏 張鉞妾 幼養於繼母，既適張，姑又繼室，氏曲意承順

，數年夫亡，遺三子，明末薦饑，或諷以改適，氏堅拒之，繼

姑卒，三子繼歿，氏守志愈厲，年登百歲，見五世孫。邑尹王

武曾予文繡先後旌其門。

王氏 李秉忠妻。年二十四夫亡，子繼天，立姪為後，撫養成立。縣尹王武曾旌其門。

賈氏 庠生王寬妻。夫死，氏年二十一，有遺腹將產，欲以身殉，姑曰：「爾夫夭，爾舅不可無後，幸遺腹得男，是王氏之祀不墜也。」乃泣從姑命，既生男，撫育成立，完節而終。邑令潘儼思旌其門。

張氏 徐中柱繼妻。年二十二夫卒，事姑以孝稱，子洛方五歲，教養成立。邑令蔣天麟旌其門。壽至九十一歲。

隆氏 庠生王化洪妻。夫卒，氏年二十一，子紹武甫八月，誓

不改節，事舅惟謹，教子入室，孫公輔公錫皆諸生。邑令蔣天麟旌其門。壽至八十七歲。

尹氏 王化治妻 十七歲而孀，子甫彌月，撫之成立。卒年六十九歲。

李氏 殷沛然妻 年十九，生子瑜甫三月而沛然亡，哀毀不支，姑慰之曰：「善撫爾子，即賢婦也，悼爾夫，曾不恤爾子乎？」乃解簪珥素服終身。瑜娶閩，進士羹女，年二十五夫亡，遺子方儒，矢志守貞，侍姑病夙夜不懈。人稱其賢。

王氏 楊燧妻，燧死，其姑欲嫁之，氏泣曰：「婦豈以存亡易

節，况有遺孤，何忍相棄。一姑亦泣而止，後子克成立。

范氏

劉永清妻，年十九夫逝，遺孤世爵未週歲，撫育成立。

苦節四十四年。

薛氏

舉人吳珮妻，早寡，奉舅姑，撫子女，操持家政，勤儉

有方，年饑閉糶，命子怡穀出粟平糶，遠近賴之。

耿氏

李迎祥妻，早孀，矢志撫孤，堂遵嚴節，流離持運，終

不易其所守。

李氏

增生育英女，適海豐徐執敬，年二十五夫故，不能自容

，攜二子依母氏，夫族欲奪而嫁之，誓絕其家，苦守四十餘年。

以終。

崔氏 庠生齊維新妻。年二十二而寡，撫子紳成立，入泮，娶妻亦崔氏，紳卒，崔年尚幼，矢志守貞。邑令余肅徵表其閭。

王氏 增生蘇艸妻。年二十七而寡，事舅姑以孝聞，三子、楚霖俱為諸生。卒年八十四。

張氏 范永印妻。年十八而寡，舅病瘵，竭力奉養，撫遺腹子中立為諸生。年七十餘，邑令李文麟旌其門。

吳氏 庠生王升泰妻。二十五歲而寡，事姑撫子，人稱孝節。年九十餘終。

劉氏 歲貢吳茂華妾。及笄事主，主已老，無子，媼居三十餘年，砥節以歿。

范氏 庠生李作恍妻。年二十二夫亡，子煒甫三歲，貧不自給，時依母，撫煒成立。年八十餘卒。

王氏 庠生丁鈞繼妻。廩生以法繼母也。鈞卒，氏年少無出，撫前子不異已出，以法亦孝謹，事之如親母，時稱兩難。氏年九十餘歲，康熙年旌表。

李氏 貢生丁有嚴妾。夫卒，敬事嫡室，貧不失養，媼每語人曰：「非若無以養吾餘年也。」子其泰補諸生，氏卒，媼以五女

皆為治期服之喪。

孫氏 單明妻。年二十三明死。舅老家貧，氏竭力奉養，甘旨無缺，冬夏溫清，不失其時，舅世培年近百齡，罕疾病，嘗自謂孝婦養志之力云。

孫氏 耿煌妻。二十九歲而寡，家貧苦守，年七十餘歲。

張氏 耿熙光妻。年二十八夫亡，家貧子幼，苦節自持，守志四十餘年，縣令沈文崧給匾旌之。

耿氏 李慶如妻。年二十一而寡，依孀姑丁氏，撫子登培，年八十六而終。邑令沈文崧旌其閭。

丁氏 張清瑗妻。瑗嗜學能文，早死，氏年甫二十，撫子克仁成立入泮。邑令沈文崧旌其門。

楊氏 竇賢妻，夫亡無子女，紡績以供甘旨，姑九十九歲卒；迎寡弟於家，患難相守，始終不渝。縣令沈文崧表其門。

時氏 庠生李作楨繼妻。生一子而寡，待前室子，勝己子，叔氏求後於氏，以其一子難之，氏曰：「不然，有前室子溼在，我不兩視溼，溼獨兩視我乎。」遂以子燈為叔氏後，獨與溼母子相依。年八旬有餘而終。

李氏 宋東和妻。二十四歲，生一女，夫歿，無子，撫從兄子

塚為嗣，苦節自矢，教養有成。乾隆五年旌表。

王氏 韓茂龍妻。年二十二夫死，二子義治皆在襁褓，父令其適，氏不從，乞食以養其姑，日不舉火，終無他志，義治長，力田作苦，家乃稍裕。

羅氏 廩生吳倂麟妻。早孀無子女，誓以死殉，投繯垂絕，家人解救得甦，立姪為嗣，祖姑病，衣不解帶者三年，翁患衄血，須生人髮，氏剪髮作友，傳之旋瘞，嗣子繼震膺鄉薦，壽八十餘終。道光二十二年旌表。

蘇氏 附監生吳瓚妻，江甯令汝亮子婦也。年二十餘歲，夫卒。

無子，立兄子士亶為後，苦節五十餘年，子孫皆為諸生。壽八十四而歿。道光二十二年旌表。

武氏

張澤樸之妻

年二十夫亡，無子女，立夫姪德全為嗣，

娶妻邱氏，不三年，德全又亡，逾三月生遺腹子春山，撫育成
立，姑媳紡績苦度，皆壽至七十餘歲。教養曾孫寶仁入庠，寶
仁又亡，遺腹子麟祥，鄉閭皆憐之。道光二十二年旌表。

李氏

廩生賈滋繼妻

年二十八夫故，前室劉遺二子三女，氏

生一子一女，恩撫無二，姑歿，家貧，孝養其舅。壽至八十二
歲。

蘇氏 增生丁重妻，年二十四夫亡，子甫二週，氏撫孤守志，孀居五十五年以壽終。

羅氏 史二妻。夫隨大兵安西藏道死，氏迎骸痛哭，矢志不嫁，專以紡績鞠養遺孤。乾隆五年，邑令彭科給匾旌之。

賈氏 庠生李龍文妻。年二十四夫故，子在襁褓，翁姑皆垂白，氏日夜紡績，易粟奉甘旨，翁姑卒，祭葬皆盡禮，迄今里人名其所居曰：「節孝村。」道光二十二年旌表。

潘氏 庠生劉桐妻。十七歲于歸，翁姑既歿，惟伯翁是依，桐越五年卒，遺一女，家甚貧，或勸改適，氏正言拒之，奉伯翁

惟謹，至或乞食以供養，有餘則飼其女，已惟粗糲充饑而已，
撫王氏子為桐後，戚里皆敬服之。

吳氏 進士丁望齡繼室。子歸未踰年夫故，氏年二十歲，日夜
飲泣，一日拜翁姑曰：「奉親有兩叔在，幸毋以未亡人為念。」
遂絕粒而死。道光二十二年旌表。

王氏 趙霞妻。年二十餘夫亡，無子，欲以死殉，舅力止之，
氏晝夜哀泣，逾歲竟死，叔氏以子裕祚為之嗣。

孫氏 丁顏逼妻。夫卒，絕食七日而死。道光二十二年旌表。

張氏 庠生吳怡業繼室。成婚未一月夫亡，誓志守節，有前室

三子並幼女一人，撫如己出，嘗以大水歸甯車覆於溝，母子俱溺，水沒其頂，氏置女肩上，呼救獲免，督學旌其門曰：一節比松筠。一年七十餘歲而卒。道光二十二年旌表。

牟氏 丁擴妻。年二十一夫故，遺子需需方週歲，氏上亭翁姑，下撫孤弱，備嘗荼苦，至七十三而終。需亦早亡，妾二十六無子女，撫姪成立。

李氏 夫姓王逸其名，年二十三而寡，矢志守節，寒暑不替，勤女工以養翁姑。壽至八十一歲。子見唐有孝行。

李氏 白棠妻，翁生思敬子婦也。年二十一夫故，無子，靡他。

自誓，今年近八旬，衣不解帶竟以瘵死。道光二十二年。

（此節疑有缺誤）

孔氏 徐鏞妻，中莊子婦也。年十八而嫁，遺孤甚幼，翁繼卒。

氏與姑張氏同志冰蘖，祖姑患病，與姑虔禱於天，願三冬不易絮，病乃愈。訓子成立，奉孀姑至死，孝謹不衰。

時氏 王仲妻，事舅與繼姑謹修婦道，年二十七夫故，子女皆幼，矢志守貞，以養老存孤為己任，舅姑卧病，氏晝夜侍奉，歷久不怠，鄉里皆稱其孝。

李氏 張桓妻。年二十一生子嗣方九日，夫故，茹荼自甘，

事翁姑以孝聞，夫姪，一、五歲，一、三歲，父母俱喪，氏撫育如己子。卒年七十九歲。子峒為諸生，道光二十二年旌表。

丁氏 庠生李棟繼妻，夫亡，三子俱幼，撫養成立，督課甚嚴，後其子若孫，兩選拔，一鄉薦、五諸生。壽八十八歲。

王氏 庠生王萬鵬繼妻。年十九夫亡，無所出，翁姑俱年老，氏矢志守貞，立姪琳為嗣，奉事翁姑，俱以壽終。卒年八十六歲。

范氏 丁純修妻。二十八夫亡，遺二子，長嗣業、次振業，苦節四十三年，以壽終。二子相繼死，嗣業遺繼妻王氏，年二十

八歲，生二子；振業遺妻王氏，年二十五歲，無出，以振業次子為嗣，娣姒共守，從無間言。人稱一門三節。

董氏 庠生丁紹祖側室。嫡先故，夫卒子少，年二十一歲，衣食無所資，誓不他適；歲饑，蓄草子糠皮為食，茹苦如飴。歷二十餘年終。

賈氏 劉起璽妻。年二十四夫故，遺子重華甫四歲，翁姑俱老，氏孝親撫孤，家貧多累，歷久無恙。卒年八十餘歲。

董氏 丁紹祖遺室。年十六于歸，三載嫡故，又三載夫故，子鶴齡鹿齡皆幼，衣食無資，誓不他適。孝事翁姑，無所容倦色。

，勤儉持家，艱辛備歷，歷二十餘年。嫡室子伯齡喪偶，遺二幼子弱幼，氏憐其無依，拊養倍至。祀節孝祠。

張

氏

丁長壽妻，海豐舉人映房女。知書通算，遇事盡大體。

事翁姑至孝，結褵八年夫故，遺孤僅書方七月，又別抱姪友書為子，俱懇懇拊育，稍長延師教誨，無少姑息，後其書得選拔，莊書娶杜氏故，遺一子二女，氏撫育之。卒年七十八歲。祀節孝祠。

李

氏

丁分階妻

年十八于歸，孝事翁姑，翁年，夫廢天氏，

家廢盡立，或曰此節婦，氏謂家貧以孝，不空言，而能以此。

鵝衣糲食，艱辛備嘗，而以甘旨奉姑，歷年無間。乞歸養。

丁氏 吳瑜女 年二十九夫亡，遺二子，氏性甘淡泊，事姑至

立，歷四十餘年。以子年三十二病卒。吳張氏亦以節著。遊

光二十二年旌表

王 氏 李振修妻 年十九生子方十月，振修病篤，門氏守志

氏泣曰：「此子生死未可知，我節終不可奪也。」振修亡，子年

十七而夭，貞操愈勵，事姑以孝聞。

張 氏 庠生李琦妻 早寡，撫幼子學泗，娶范氏，未百日而學

泗亡，立族姪為嗣，姑媳相依，苦守不渝，姑年八十二卒，婦

亦以壽終，道光二十二年旌表。

王氏 賈芳妻。年二十五夫故，月餘生遺腹子紹熹，恩勤撫養，及長，娶妻李氏，年二十五紹熹故，亦生遺腹子，三歲而殤，李勸姑立叔翁子維熹為嗣，苦節養姑。王氏年逾八十卒，李氏亦以壽終。

丁氏 李喆士妻，教授丁景女。年十七歲歸喆士，逾七月，夫亡，生遺腹子又天，立嗣子撫育成立，舅年遠，東歸滋陽，飲食起居，曲盡孝養，布政使崔應晉給匾曰：「蘭質冰心。」道光二十二年旌表。

賈氏 張疑妻 幼許字疑，後疑患腿疾，不能動履，氏父甚患之，氏曰：「使女而病殘廢，亦容張家有他說乎？」議遂寢。十八歲于歸，二十六歲疑卒，立姪敬思為嗣，撫訓成立，為庠生。守節五十餘年，壽八十一。道光二十二年旌表。

張氏 宋霖妻 年二十九夫亡，守節。道光十二年旌表。

朱氏 庠生王棧妻 年二十五夫亡，守節。道光十三年旌表。

李氏 王楠妻 年二十七夫亡，守節。道光十三年旌表。

安氏 柴黃中妻 年二十九而寡，甘貧守節，事翁以孝聞，翁

卒，夫兄營中亦相繼卒，殯葬皆如禮，撫二姪一姪女如己出。

婚嫁以時，二姪長兆吉次兆謙，以謙為嗣。

張氏 安天辛妻 年二十二而寡，養親撫孤，茹苦守節。道光

二十三年、普憲旌其門曰「志如玉潔」。

王氏 張襄鄰妻 年二十八而寡，養親撫孤，子文修入國學。

同治七年、修憲捐錢五百餘緡。

王楊氏 其夫少年離鄉，不知去向，生遺腹子取名兆第，氏上事翁姑，下撫遺孤，并白自操，未嘗稍有怨言。年五六十餘歲。

遠近咸誼，呈請旌表。子兆第舉鄉飲介賓。

劉氏 李正明妻 年十九歲夫故，身無所出，以次兄子為嗣。

氏孝順翁姑，撫孤成立，勤儉持家，年逾六十而卒。鄉閭嘉其貞淑，送匾額以旌之。子孫繩繩，書香繼世。同治戊辰，捻匪竄擾，其曾孫長壽負母而逃，賊追問所負者誰？答以母，賊即釋之。人皆謂先世貞節之報云。

潘氏 皮允遠之妾。二十一而寡，家奇貧，幼子甫三歲，一日攜至母家，母以家貧兒幼，欲奪而嫁之，氏抱子而歸，不再歸寧，甘藜藿，勤紡績，及子成立，勸務農，年至五十，田園四百餘畝。壽七十餘歲而卒。

郭氏 王信妻。年二十六而寡，家貧，紡績度日，撫子成立。

藩憲給額旌之。

吳氏 李鴻文妻。二十六歲而孀，事翁姑以孝著，育子成立。

祀節孝祠。

張氏 韓文經之妻。年十七歲于歸，年餘夫故，不時涕泣，幾不欲生，遂得心疾，歸寧時父母勸其改嫁，氏即哭泣不食，不歸寧者數載。至三十三歲心疾發而卒。

右除賢淑王棟生妻蘇氏、王涵妻崇氏、李步雲妻范氏、及貞烈女王清貞、係新續外，餘全錄舊志。

張氏 清生庶孫鍾華之祖母也。夫歿，養其孫，守貞度日。

勤儉持家，鄉鄰稱之。同治九年，儒學教諭王景運為立節孝匾，以旌其門。

李氏 顏振雯妻。二十一歲守節，自奉儉樸，操業勤苦，撫幼姪為嗣，訓教有方，備歷艱辛，家道得以小康。

李氏 郭方輝妻。二十二歲夫亡，遺二子俱幼，矢志守節，撫孤成立，卒年七十三歲。光緒八年，山東學憲尹銘綬獎給「金

石同貞」匾額。

張氏 李醒妻。二十二夫亡，無子，貧居孀守，甘藜藿，勤紡績，苦心經營，家法嚴厲，壽八十餘歲。光緒十八年，鄉黨公

送匾額以表之。

姜氏 韓麟經妻。年三十歲、夫亡，無子，一女甚幼，矢志守節，孝事舅姑，撫姪贊廷為嗣，教養成立，入庠。年近八旬而終。

姜氏 李功憲妻。夫亡，子女各一，子未週歲，勵志守節，奉事孀姑，以孝聞，撫養子女成人，操持家政，勤儉有方。苦守四十八年而終。

李氏 張德星妻。年二十一夫故，無子，一女，矢志守節，遵翁命，撫夫姪春官為嗣，娶魏寇氏，春官又中道夭殞，遺子賢

珽甫四歲，氏處境愈困，勵志愈堅；上奉翁姑，下育孤孫，孀媳勤儉治家，卒致小康，並教幼孫，卓然成立。壽七十二歲。
光緒十九年旌表。

張氏 庠生耿鳳彩妻。早孀、無子女，守節不渝，以夫姪學海為嗣，撫育不異己出，教養成立，艱苦備嘗。壽五十三歲。清光緒十九年旌表。

徐氏 解恩慶妻。早婚，親老子幼，又極貧，氏終不以境過移其節。

張氏 任書田妻。年二十二歲，夫亡，翁姑在上，子甫周歲，

氏養老撫幼，鄉族無間言。年七十八而終。

楊氏 清登仕郎李成仁之妻。居壩上莊。十九歲子歸，姑疾，親侍湯藥，衣不解帶者數月，由是以孝聞。年二十五夫亡，遺孤鴻遠甫四齡，氏教養至於成立。又族有孀母劉氏，無人奉養，氏迎至家，奉養惟謹，及歿，喪葬皆如禮，鄉里咸高其義行。光緒甲午，蒙內閣學士兼禮部尚書恩奏准旌表節孝，奉旨勅建龍坊，並入節孝祠，復蒙山東巡撫兼提督銜福樊給一志同金石匾額。卒年七十有五。詳墓誌。

劉氏 庠生傅士本妾。二十三歲守節，邑候陳公賜給一德協貞

醇一匾額，旌其門。入節孝祠。

宋氏 傳懷梅妻。于歸三年即孀，遺孤甫週歲，矢志守節，侍舅姑以孝聞。鄉里咸頌其德。

楊氏 增生傳相廷妻。二十五歲守節，後入節孝祠。

李氏 五品贈職太學生陳壽山之妾，邑處士李永清女也。性勤儉，得舅姑歡心，夫故，無子撫胞姪鴻熙為嗣，視如己出，未幾，叔又長逝，姑老子幼，外無期功強近之親，氏主持家政，備極艱辛，如捧盈而常恐其顛覆也。終教子鴻熙成立。光緒二十八年旌表。學憲尹銘綬賜「金石同貞」匾額。

吳氏 耿法增妻。二十一歲，孀，無子，奉翁命，以仲氏長男文模為嗣。事翁姑以孝，撫嗣子適所生，翁歿，佐理家政，勤勞先姊似，從無德色，教嗣子入邑庠。光緒三十年旌表。獎給「筠節柏貞」匾額，以旌其門。

商氏 高萬山妻。姑早亡，事翁恭謹，翁有芳條名儒，誇其「勤儉出自性生」。年二十八，夫亡，矢志守節，教二子皆成材，長文同鄉飲介賓，次文友書生，孫級三邑庠生，曾孫宗越惠民第一高小畢業，宗選四中畢業，稱慕者，謂高門家道之盛，皆由商氏持家有方，賢德修行所致。清光緒三十一年，蒙山東

提督學政載昌獎給「黃鵠嗣音」匾額。卒年七十有七歲。祀節

孝祠

賈氏。鮑子鈴妻。年三十五歲，孀，撫孤守節，鄉里咸稱其德。

清宣統三年，蒙山東巡撫楊士傑特賜「慈竹貞松」匾額。

傅氏。太學生丁繼先之庶妻也。奉事翁姑，二十五歲寡，女一

，嗣子寶賢及媳向氏相繼亡故，遺孤孫二，長剛甫七歲，次毅，僅四齡，家貧，氏不令廢學，剛受中等教育，獎貢成均，毅入邑庠後，復竭力措資，留學東瀛，女適邑中望族范姓。民國三年，縣長張士佶題賜「節勵冰霜」匾額旌其門。卒年七十有四。

張氏 吳好什妻。二十八歲而寡，撫孤勤儉自勵，恃紡績，以

供翁姑，民國八年，縣長呂中律旌以匾額。壽八十四歲而終。

李氏 郭良玉妻。廩生李永廣女也。二十歲于歸，二十一而寡

，天性貞潔，矢志不移，繼姪承祧恪守家規，翁姑早歿，家務自勞。民國十一年，縣長劉峙賜「孝義慈祥」匾額。入節孝祠。

張氏 王山林妻。二十一歲，孀居，無子，以夫胞姪春城為嗣

，守節堅貞，治家有方。年八十四歲，體頗強健，子孫繞膝，其樂融融，親友莫不稱羨。民國十一年，親友公送「節孝可風」匾額，以表彰之。

王氏 清例授奉直大夫馬松山次子景仲之妻，監生王毓蒲女也

十七歲于歸，二十四歲孀居，守志，茹藥飲冰，艱辛備嘗，後值翁姑衰老，兄嫂皆病，氏形單影隻，日侍湯藥，弗懈，旋兄嫂繼亡，遺一子五女，俱幼，氏皆撫養若已出，仰事俯畜，孝慈兼全。年六十六歲，翁姑已衰老送終，孤子弱女已次第成立；氏無子，以夫姪為嗣，以承雙祧，家道亦由此小康，氏之功為不淺矣。民國十三年，縣長劉峙獎給「萱德如玉」匾額，以旌其門。

吳氏 李永澤繼室，于歸十餘而寡，矢志守貞，撫前室子允慶

賓慶鴻慶等均成立，氏持家有道，教子有方，事舅姑孝，喪葬盡禮。民國十三年，縣長單進魁旌以「節孝可風」匾額。

王氏 太學生李藍玉妻。事舅姑以孝聞，夫亡，遺三子俱幼，氏勤紡織，晝夜不懈，撫育三子成立；又薄於自奉，留有餘以濟貧乏，鄰里有借貸，無不應。邑令給「操柏節松」匾額，以旌其門。卒年七十四歲。

張氏 馬隆德妻。年三十四，夫亡，善事翁姑，尤能勤儉持家，子培深七歲，教養成立，鄰里敬重之；民國十七年，公送一貞壽并著一匾額。年九十五歲，精神強健，人皆稱頌積德之報。

云。

呂氏 傅方同妻。夫早亡，孝事翁姑，立志堅貞。民國二十年旌表。

王氏 傅同文妻。夫早卒，氏助舅姑攝攝家務，井井有條，節孝兩全，鄉里咸欽敬之。民國二十年旌表。

張氏 傅元惠妻。夫早亡，遺孤子甫二歲，氏身為乞丐，教子成立，又於翁姑及叔父母之喪葬，氏均一身任之，見者為之流涕焉。

呂氏 隆德傑妻。十九歲于歸，逾八月，夫卒，翁姑早逝，事

兄嫂恭其，以夫兄子為嗣，撫養成立，勤儉持家，逾六十六歲壽終。鄉閭嘉其貞淑，公送「不負所天」匾額以旌之。

郭氏 吳宗周妻。事翁姑以孝聞，夫故，遺子五，長甫十三，

幼在襁褓，旋夫弟婦丁氏又歿，遺幼子二，呱呱需人，氏上養雙親，下撫七子，井臼自操，耕讀並課。嘗語人曰：「吾家歷世書香，烏敢因貧而廢學。」始晝菽，繼延師，並措資俾二子就學於省會等處各學校，致長子級三幼子友三均受中等教育，餘五子皆克自立，孫曾蕃衍，家成小康，氏之功也。初氏孀未替，翁姑繼逝，貧不能葬，晝浮屠，每祭掃輒涕零，年至六十

，特營大殯，葬祭翁姑畢，歎曰：「吾志遂矣。」越百日，無病而終。

劉氏 李秉德妻。十九歲于歸，事姑以孝聞，相夫有方，二十五歲寡，姑媳相依，家計窘甚，氏則操勞逾恆，婦兼子職，事姑二十年，歷無倦容，姑歿，治喪不求易而哀有餘，家小康，始撫堂姪澤言為嗣，耕讀並課，井臼自操，終身弗稍懈。年逾古稀，孫曾繞膝，頗得含飴之樂云。

董氏 徐墨田妻。十七歲于歸，相夫有方，事翁姑以孝聞，二十歲而寡，遺孤子一，甫四歲，紡績晝夜，教養兼至，家貧

甚，菽水以承親歡，舅姑歿，喪葬盡禮，鄉里欽羨。現子已成立，家道小康，氏年逾五旬，仍井臼自操，內外並理，鄉里咸稱之。

魏氏 孝廉耿翔儀之子守禮妻也。二十四歲孀，遺襁褓子榕園，氏守節堅貞，性謹飭，處逆境無愠色。乃姑其繼也。翁設教濼源，繼姑時有虐待，氏惟婉容曲受，值歲稔，則恪任紡績，佐理家計，夙夜罔懈，及翁歸，奉養盡敬盡誠，翁姑歿，喪葬盡禮。教子理家，卒至家道小康，子孫賴焉。壽六十四歲終都氏 陳玉田妻。二十一歲，夫故，無子，撫夫姪岳南為嗣。

孝順翁姑，撫孤成立，勤儉持家，年逾六十而卒。蒙山東巡撫提督軍門福賜「松筠節操」坊額，以旌其門。

崔氏 蘭連龍妻。年二十一，夫故，子甫四月，家貧如洗，氏勤女紅以自給，守志不渝，撫子宗亭成立，娶媳抱孫，完節以終。卒年五十三歲。

趙氏 太學生李志端長子宗顏妻，處士趙維蕃女也。年二十四歲孀，矢志守節，艱辛備嘗，勤儉持家，事翁姑以孝聞，翁姑歿，哀禮兼盡，氏無出，撫夫弟宗孟子金先為嗣，兼承雙桃，受中等教育，長高等學校，後進桃李，多出其門，鄉里稱頌咸

以為修德之報。公送一松筠同操匾額。

丁氏 太學生李志端次子宗孟妻，庠生丁星三女也。年十九于歸，二十四歲，夫歿，堅貞操守，治家有方，事翁姑及孀嫂，惟孝惟謹，遺一子金先甫三歲，以夫兄宗顏無子，兼承雙祧，家貧，勤紡績，教子成名，有斷機畫荻之風焉。

宋氏 張春峯妻。年二十七，夫亡，矢志守節，遺孤寶鉞甫五歲，撫育成立，事翁姑孝順，翁歿，姑患偏枯之症，氏侍湯藥，夙夜不懈，至三年姑歿，喪葬盡禮，鄉閭皆稱頌焉。

吳氏 太學生李榮棟繼妻。二十一歲于歸，年三十，夫亡，前

室蔣氏，遺二子甚幼，己生二子，俱在抱，誓志守節，上奉翁姑，下撫諸孤，苦歷五十餘年終。

趙氏 李汝曉妻。年十九夫亡，矢志守節，逾六月，生遺腹子受鑫，家貧不能自給，抱子依母氏，撫育成立，今已高小學畢業矣。

張氏 韓景嶽妻。年十九夫亡，遺一子元和甚幼，氏矢志守節，撫孤成立，勤儉治家，艱辛備嘗，孀居五十餘年終。

張氏 李榮坤繼妻。年三十夫亡，遺一子方三歲，家可貧，紡績自給，撫子成立，教以力田，家以小康。

吳氏 張濱妻。夫亡，遺三子，家貧，專以紡織自給，苦守四十餘年終。

陳氏 白梅妻。二十一歲，夫歿，奉養舅姑，曲盡孝道，鄉黨稱之。卒年八十七。

郭氏 傅立嵐妻。子歸不數年而孀，無子，以夫姪為嗣，教養視如己出，奉事翁姑，孝道卓著。鄉里稱之。

崔氏 張秉耀妻。二十八歲而寡，撫二女，勤儉自勵，時值黃河決口，屢年不稔，紡織易米，奉養翁姑，年五十二歲，繼夫兄子雲亭為嗣。享壽六十九歲而終。

李氏 吳元林妻。子歸六月而孀，矢志守節，事祖父母及父母以孝聞。

李氏 耿毓極妻。十八歲于歸，二十八歲夫亡，遺三子皆幼，復生遺腹子，家貧，糠粃不給，氏上事翁姑，下撫諸孤，無愠色，課子務農，不數年，家道殷實。現年七十八歲，身體康健，孫曾繞膝，鄉里咸稱為孝慈之報。

弓氏 熱河建城縣塔子溝燒瓜杖子莊諸生弓惠之女，清武衛左軍儘先補用守備蘭義亭副室。氏年二十九歲，夫在通州防次患腰疽卒，子文友方十歲，氏率嫡室攜子，麻衣扶柩，千里而歸。

馬。後嫡室歸寧未返，姑老子饑，家祥日落，氏以柏舟自勵，勤儉持家，無出，視嫡子如己出，事姑嫜以孝聞，撫孤文友成立，年五十七歲，尚日夜紡績，勤勞不輟，粗衣淡飯，儉樸異常，鄉里稱之。

魯氏 郭殿章妻，二十歲守節，姑虐，無怨言，且奉養不缺，里人稱之。

李氏 耿仁棟妻，十九歲子歸，二十五夫故，遺二子，姑目雙失明，家道窮困，加以饑饉，環境極苦，氏孝以事姑，嚴以教子，勤儉持家，謙和處世，歷受艱苦，無怨色，鄉里感稱。

東台縣志 卷三 人事志 列女 二一

贊焉

呂氏 王清淮妻，年二十八而寡，夫胞兄弟五人，適時疫流行，兄弟相繼亡，翁姑在堂，膝下惟遺一姪，方七歲，撫育如已出，家貧，生活維艱，惟恃針黹度日，上奉翁姑，下育幼姪，苦守三十載。

侯氏 耿書山妻，年二十七，夫故，氏乃冰霜勵節，苦守二十餘年。而卒。

王氏 杏行莊王金臺之妻，十九歲于歸，閱六月，即失所天，痛悼欲絕，念翁姑殘年，節守奉親，昏定晨省，順養周至，

夫姪汝洲為子，幼孫桐墀，又失所恃，氏教子育孫持家艱苦，遐邇稱頌，民國十六年蒙內務部頒給「節孝兼賅」匾額。

孫氏 杏行莊王荆山三子金恆妻，孫書琴之女也。于歸三載，

生子汝淮，未滿百日，而夫夭折，一痛幾絕，欲以身殉，左右勸釋，志節彌堅，舅患痿痺之病，疆卧數年，侍湯侍藥，從無倦容，料理衣食，皆有斟酌，夫弟金萃，喪妻遺子，甫離懷抱，朝夕相依，撫如己出，及子弱冠，生計漸裕，鄰里稱之。

王氏 李沛澤繼妻。于歸三年，夫故，遺孤次辛，尚在襁褓，前子甫六齡，家貧，孀姑衰老，氏矢志苦守，躬勤紡績，以盡

仰事俯畜之責。孀姑歿，喪葬盡禮，待前子適所生，厥後二子成立，家道日昌，里人咸稱積善餘慶之徵。

劉氏 薛維妻。年二十四歲，夫歿，舅老子幼，家綦貧，氏事親課子，矢志不渝，鄉黨間從無間言。民國二十四年，戚族為懸「松壽筠貞」匾額。

右新續節孝，皆有傳略，故與舊志有傳者類編，其舊志原無傳者列左：

邊氏韓啓唐妻

范氏庠生周在豐妻

吳氏趙履祚妻

賈氏聶七賢妻

李氏孫培基妻

范氏孫德盛妻

劉氏王安行妻

吳氏張思誠妻

秦氏賈允卓妻

張氏耿澄本妻

李氏張肯穀妻

張氏呂作材妻

徐氏賈維禮妻

季氏李福才妻

王氏丁以濬妻

李氏吳朝緋妻

范氏生員李檢妻

劉氏李存兒妻

王氏張式成妻

吳氏庠生張珍妻

張氏王守翊妻

韋氏張維忠妻

范氏王景唐妻

丁氏徐元臣妻

丁氏王其著妻

張氏李正業妻

宋氏王秉正妻

楊氏張繩祖妻

陳氏張文啓妻

丁氏王朝召妻

范氏趙萬佐妻

劉氏吳道範妻

范氏張吉和妻

卷之三

吳氏張文烈妻

崔氏丁可儀妻

呂氏劉之安妻

張氏吳朝鼎妻

張氏經歷解濟妻

王氏李緯妻

趙氏生員許楠妻

張氏庠生張協極妻

劉氏高璵妻

姜氏許樸妻

李氏李庭陞妻

劉氏賈董妻

李氏楊才傑妻

侯氏劉福妻

許氏王遷妻

張氏蘇以振妻

蘇氏李愷妻

牟氏張瑗妻

薛氏盧珠妻

李氏張勳妻

崔氏呂廉妻

孫氏徐泮妻

閻氏段瑜妻

賈氏李珍妻

李氏庠生李鼎妻

鄭氏傅梓妻

陳氏張永朝妻

趙氏庠生吳柏年妻

王氏張儉妻

楊氏耿敦本妻

張氏孟泗湘妻

賈氏王周妻

范氏李文科妻

章氏經歷張濟妻

侯氏范酉藏妻

趙氏張致禮妻

孫氏耿光壇妻

蘇氏庠生孫立徵妻

耿氏賈倫妻

王氏耿耀妻

孫氏李來復妻

盧氏崔文通妻

劉氏羅興妻

王氏李鍾慧妻

吳氏丁煊妻

張氏崔崗妻

張氏趙思義妻

李氏丁光黎妻

盧氏許梓妻

范氏庠生劉倬妻

王氏孟生卒雲環妻

張氏丁意沛妻

盧氏賈培明妻

張氏段文輝妻

劉氏房禮處妻

吳氏王體仁妻

王氏生員房汝輝妻

劉氏李永忠妻

范氏許名妻

范氏監生張曾魯妻

王氏孫英發妻

趙氏范依妻

傅氏庠生孫承祖妻

李氏徐允成妻

張氏李桃妻

王氏武生范見庶妻

羅氏史魁元妻

李氏王楫妻

趙氏庠生范廷佐繼妻

王氏趙大倫妻

劉氏孫承基妻

楊氏歲貢吳怡穀繼妻

張氏丁如度妻

王氏丁式傑妻

張氏吳世宏妻

楊氏張元朴妻

范氏丁葆元妻

張氏平舍芳妻

房氏李敦仁妻

吳氏李子濱妻

劉氏王立福妻

封氏韓體禮妻

丁氏李宏毅妻

蘇氏范澄清妻

劉氏李正明妻

孫氏丁世焯妻

劉氏生員房天光妻

李氏丁本桓妻

房氏王立經妻

王氏庠生范桂五妻

丁氏范瑞林妻

郭氏何文明妻

田氏李伯增妻

何氏丁里毅妻

王氏趙嵩妻

丁氏生員郭芹英妻

劉氏王新照妻

趙氏谷斌妻

李氏生員范南華妻

邢氏吳文源妻

侯氏王燃妻

蘭氏吳襲替妻

張氏崔允升妻

章氏張協妻

李氏吳士才妻

王氏韓福田妻

許氏楊岱妻

張氏齊成仁妻

丁氏吳清輝妻

呂氏李諤妻

牟氏王文舉妻

王氏張澄淮妻

王氏李純仁妻

郭氏何鳴韶妻

朱氏吳學智妻

丁氏庠生范輔棠妻

紀氏廩生吳觀臨妻

王氏張立誠妻

李氏王佑妻

尚氏監生王所式妻

高氏白其質妻

馬氏劉尚毅妻

張氏廩生吳肇慶妻

胡氏李均政妻

周氏王所貴妻

丁氏武生范雲蒸妻

宋氏單臨福妻

姜氏張新穎妻

李氏蘭守正妻

范氏耿于宣妻

羅氏孫長增妻

宋氏羅鳴謙妻

李氏平含章妻

張氏秦秉明妻

劉氏陳鋌妻

范氏王天衢妻

王氏范禎祥妻

齊氏張成妻

徐氏吳際唐妻

楊氏李友平妻

李氏張士賓妻

周氏吳福齡妻

李氏李仲文妻

郭氏李興妻

韓氏胡子信妻

王氏監生吳肇裕妻

劉氏郭純傑妻

房氏鄭橫妻

李氏監生范雲衢妻

黃氏韓寶之妻

房氏李納妻

耿氏文童蘇兆第妻

賈氏丁光漢妻

劉氏呂士恭妻

張氏庠生丁良向妻

姜氏特教興妻

趙氏郭喜芳妻

王氏舉人吳觀立妻

張氏房受管妻

王氏吳肇筠妻

范氏生員吳肇發妻

羅氏巴汝興妻

卷之三 列女 節孝 三十一

范氏王惇仁妻

李氏生員韓斂鏗妻

張氏房世泰妻

李氏王一鷺妻

李氏庠生吳本健妻

牟氏王宏量妻

范氏張應斗妻

趙氏范修德繼妻

季氏季子和妻

朱氏張絨妻

張氏庠生耿漢妻

賈氏李汝本妻

閻氏生員范祚妻

張氏范寶元妻

王氏徐大福妻

吳氏丁譚妻

何氏范秉升妻

王氏丁通遠妻

于氏王鐸妻

盧氏李挺芳妻

李氏吳襲悃妻

傅氏房廷魁妻

蘭氏羅永乾妻

趙氏王化龍妻

王氏李秉誠妻

范氏劉雅南妻

張氏王立仁妻

姜氏張居中妻

范氏白其貞妻

丁氏梁鳳誠妻

姜氏郭景舜妻

丁氏張邦英妻

張氏生員丁喆妻

孫氏范維坦妻

李氏李時榮妻

王氏李潤妻

石氏任剛妻

李氏范廷瑞妻

宋氏李澄妻

李氏吳肇荔妻

張氏時際唐妻

李氏李紵妻

李氏吳景鰲妻

孫氏隆餘慶妻

陳氏張翠峯妻

張氏袁岫妻

畢氏薛長清妻

呂氏王懷寶妻

高氏張文俊妻

鄭氏賈錦湘妻

李氏吳順愛妻

張氏郭中和妻

牟氏梁仕妻

閻氏李丙孚妻

張氏呂肇第妻

呂氏張立仁妻

張氏監生王所珍妻

羅氏李六經妻

張氏監生韓侯鏞妻

牟氏石雲峯妻

牟氏張衍純妻

李氏庠生范穀為妻

孫氏李炳繡妻

邊氏吳芳為妻

王氏庠生孫大衡妻

鄭氏吳來澄妻

姜氏生員吳勛妻

馬氏李全芳妻

李氏生員房汝楹妻

傅氏屈振興妻

李氏丁鈞妻

李氏任鳳翔妻

劉氏張受臨妻

張氏李炳衡妻

吳氏霍賓妻

張氏耿紹福妻

單氏顏鎮山妻

劉氏王勤妻

劉氏孔興謙妻

張氏范寶貴妻

丁氏庠生王澍妻

許氏孫元愷妻

牟氏范休祥妻

馬氏劉仁妻

張氏閻得欽妻

王氏姜芳齡妻

郭氏高倫妻

李氏李光瑛妻

吳氏庠生李士猷妻

張氏郭鼎芳妻

張氏劉浙之妻

耿氏郭之布妻

張氏耿修齡妻

蘭氏李太清妻

趙氏郭成業妻

李氏趙鴻齡妻

郭氏王照遠妻

以上節婦，係道光二十二年旌表

梁氏李志隆妻

王氏許元哲妻

張氏穆德成妻

丁氏監生王復元妻

吳氏許元照妻

牟氏張容源妻

李氏張令傑妻

何氏周振西妻

解氏張斐然妻

馬氏徐連元妻

王氏李鴻恩妻

侯氏張松齡妻

張氏李立珩妻

王氏李承瑞妻

韓氏張書堂妻

李氏蘭蒙妻

李氏呂兆泰妻

吳氏解厚慶妻

甯氏呂倩妻

丁氏李于波妻

耿氏趙連會妻

李氏李樸元妻

姜氏顏中泰妻

劉氏趙會同妻

王氏徐林妻

張氏牟奇峯妻

丁氏吳光顯妻

吳氏王殿元妻

薛氏張景明妻

丁氏吳德平妻

李氏齊用文妻

王氏丁榮陞妻

李氏蘭乘軒妻

劉氏孟繼本妻

勞氏丁恩榮妻

李氏徐明德妻

李氏陳連芳妻

郭氏羅元緒妻

馮氏徐振德妻

吳氏高克儉妻

周氏高居仁妻

張氏李汝哲妻

王氏蘇成林妻

趙氏吳蒙貞妻

蘭氏劉來慶妻

張氏高清妻

耿氏丁通欽妻

呂氏何文英妻

丁氏徐梯妻

李氏張新桂妻

賈氏徐松妻

劉氏丁筠妻

徐氏王承祿妻

徐氏張桃妻

王氏聶汝林妻

王氏張令忠妻

李氏李彥東妻

紀氏徐從先妻

張氏吳祥林妻

王氏肖貞乾妻

張氏王永和妻

宇氏于化民妻

羅氏孟楊福妻

王氏盧炳文妻

齊氏石雲亭妻

李氏孟兆鐸妻

張氏何桂芳妻

張氏張連奎妻

王氏孟兆科妻

邊氏何泮林妻

張氏王長令妻

祈氏楚高賢妻

王氏王豫占妻

李氏孫維明妻

王氏尹玉蘭妻

王氏丁振業妻

邱氏王福慶妻

郭氏丁恆占妻

王氏丁嗣業妻

林氏樊龍驤妻

李氏丁榮浩妻

宋氏丁春涵妻

李氏李守清妻

張氏劉澍元妻

張氏呂大觀妻

劉氏傅士珍妻

王氏丁鄰疑妻

張氏魏有年妻

侯氏庠生何維藩妻

王氏高席珍妻

石氏王桂妻

崔氏丁可久妻

侯氏李秉誠妻

張氏趙允阜妻

呂氏丁方明妻

孔氏谷志芳妻

劉氏朱逢元妻

李氏丁其孚妻

張氏邵居妻

何氏趙朋妻

陳氏丁北斗妻

王氏傅汝瀚妻

吳氏何秉商妻

孫氏段芳林妻

徐氏王俊修妻

閻氏何維彤妻

劉氏張猶龍妻

李氏劉成林妻

劉氏賈宗元妻

張氏孟繼聖妻

高氏徐天樞妻

張氏丁榮徵妻

房氏李多妻

吳氏何清漪妻

李氏趙玉珂妻

王氏單文耀妻

侯氏何玉堂妻

張氏李重妻

吳氏邢雲峯妻

王氏孫象觀妻

石氏王吉照妻

盧氏孫貽曾妻

宋氏尹修齡妻

張氏李馥美妻

王氏張秀魁妻

羅氏劉哲妻

劉氏石岱妻

耿氏庠生范紹聞妻

章氏張言永妻

王氏宋連妻

吳氏庠生丁春暉妻

李氏丁熙臣妻

楊氏增生傅相廷妻

宋氏吳永泰妻

王氏郭元吉妻

李氏孔興本妻

任氏韓中議妻

劉氏庠生張澤成妻

趙氏王玉蘭妻

趙氏范世喜妻

王氏隆汝輝妻

邊氏丁樹芳妻

蘭氏武生吳殿魁妻

劉氏王琳妻

郭氏張高廷妻

何氏吳智臨妻

吳氏耿注妻

盧氏姜文峯妻

吳氏呂澤妻

王氏孫連城妻

李氏庠生許元登妻

李氏孫連升妻

馬氏劉復喜妻

何氏時松齡妻

李氏徐大成妻

徐氏張岳妻

李氏王廉妻

李氏李子和妻

于氏尹鶴齡妻

吳氏李恩慶妻

段氏劉淑貞妻

閻氏劉夢齡妻

宋氏周士來妻

于氏孫殿元妻

郭氏李朝臣妻

王氏李永修妻

于氏潘連吉妻

宋氏韓保妻

王氏蘭型妻

李氏孫廷聰妻

董氏范裕增妻

劉氏范貴臨繼妻

魏氏庠生丁聖書妻

孫氏廩生范登龍妻

吳氏庠生李逢泰繼妻

李氏廩生范鐸妻

李氏舉人范承俊繼妻

李氏范遊棧妻

張氏監生吳潯妻

丁氏武生張惠芳妻

牟氏武生丁開甲妻

張氏范秉堅妻

李氏李逢詔妻

李氏吳美庵妻

王氏吳澤妻

李氏吳觀紹妻

丁氏張秀升繼妻

劉氏李冠羣妻

劉氏王新兆妻

盧氏解國林妻

呂氏崔廷貴妻

李氏韓清妻

蘭氏楊宗偉妻

張氏李澄清妻

李氏趙維東妻

楊氏范啓元妻

張氏李玉漢妻

張氏許琳妻

張氏韓鎔妻

張氏時殿魁妻

韓氏牟銀鋒妻

楊氏張立功妻

王氏王毓椿妻

周氏李成名妻

賈氏安天醅妻

安氏商勤業妻

楊氏張廷元妻

朱氏王曉峯妻

王氏宋國臣妻

宋氏許元士妻

張氏羅永升妻

王氏耿錫恩妻

王氏董長喜妻

李氏耿廷選妻

張氏李朝紳妻

趙氏周懷安妻

宋氏王受書妻

李氏張登龍母

吳氏張駕廷母

右列節孝，為舊志所載，多係受旌表及入節存祠者；惜年

遠失考：再舊志所列，有與前重複者，已刪去。登明。

登進志

舊志有選舉一門，內列徵辟、進士、舉人、五貢及例貢、文秩、武科、武秩、封贈、恩廕、各目，名為選舉，實則考試與榮典而已。清末停科興學，由是學校畢業，遂為士子出身之階，然與選舉出身者亦異。惟民國紀元，國會省議會成立，議員各由民選而來，而自停選以後，至今選舉尚未實現。至舊志所謂例貢、文秩、武秩，及紀元後軍政各界，仕途多端，與選舉更無關係。茲仿臨沂與臨淄縣志例，將選舉志改稱登進志，所有新舊出身名目，分類列述如左：

徵辟

自賓興賢能之典廢而徵辟起，莫盛於兩漢，歷代則間行之，直至清末，尚有孝廉方正之舉，亦古者鄉舉里選意也。

▲元

董友 寧海州刺史

王吉昌 濟南府治中

王簡 吉昌子 仕至甯州尹 有傳

王伯川 同簽樞密院事 有傳

韓成 本縣縣尹。

▲明

王子彬 洪武年，由秀才舉授江西宜春縣知縣

王 鈞 洪武年，由人才進授工部主事，陞郎中。

盧守政 洪武年，鴻臚寺

劉從道 洪武年，山西沁水縣知縣

孫 唐 洪武年，南京刑部主事

王 泰 洪武年，大僕寺丞

馬 賓 洪武年，禮科給事中

馬 霑 永樂年，漢中府推官。

王貞 正統年，山西石樓縣知縣

王澤 山西介休縣知縣，以布衣薦，年分未詳。

▲清

范承應 道光元年，舉孝廉方正，有傳

王魁占 咸豐元年，舉孝廉方正。

王丕烈 宣統元年，舉孝廉方正，有傳

科舉

科舉始於隋，至清末停止

(甲)進士 隋大業二年，設進士科，此進士之始。

▲明

李 琚 正德戊辰科，工部郎中。有傳。

丁汝璜 正德辛巳科，會魁庶吉士，兵部尚書。有傳。

王宏道 嘉靖壬辰科，監察御史。有傳。

范大儒 嘉靖庚戌科，山西參政。有傳。

周班爵 萬曆庚辰科，監察御史。

丁起遜 萬曆庚辰科，工部侍郎。有傳。

李 芳 萬曆庚辰科，四川布政使。有傳。

王道正 萬曆丙戌科，兩淮運同。有傳。

卷之六 文口 五道志 科舉 進士

周詩 萬曆丁未科，河南副使

李魯生 萬曆癸丑科，順天府尹，有傳

徐牧 萬曆癸丑科，知縣，有傳

賈三策 萬曆癸丑科，御史，有傳

丁鳴陞 萬曆癸丑科，吏部郎中，有傳

張從容 萬曆己未科，戶部主事

張宏弼 萬曆甲戌科，工部員外，有傳

李呈祥 萬曆癸未科，少詹兼侍講學士，有傳

▲清

三 一 山本和馬

王 璘

順治丙戌科，知清浦縣。有傳。

吳汝為

順治己丑科，知縣。榜姓李。有傳。

閻 薰

康熙庚戌科，懷遠知縣。有傳。

張 曉

康熙庚戌科，戶部主事。有傳。

李南英

康熙庚戌科，有傳。

解九壽

康熙丙辰科，有傳。

丁 璋

康熙己未科，檢討。有傳。

李 齊

康熙壬戌科，武陟知縣。有傳。

李 泗

康熙辛未科，湘陰知縣。有傳。

李 泗

李 泗

李 泗

李 泗

李頌

康熙癸未科，知石埭縣。有傳。

趙恆祚

康熙戊戌科，咸陽知縣。有傳。

李厚枚

雍正癸卯科。

丁望齡

乾隆壬戌科，翰林。

吳湘

乾隆丁丑科，戶部給事中。有傳。

韓天驥

乾隆己酉科，沭陽知縣。有傳。

蘇兆登

嘉慶己未科，榜眼。福建按察使。有傳。

范承遜

道光丙戌科，蘇州知州。有傳。

蘇敬衡

道光丙申科，探花。四川按察使。有傳。

欽賜附

時 崇 嘉慶庚辰科，欽賜國子監學正

李元坭 嘉慶壬午科，欽賜國子監學正

(乙)舉人 舉人之名，肇於唐宋，至明始定科目，以為入仕之資

階。

△明

王 連 永樂壬午科，邢臺縣丞。

李 欽 永樂戊子科，寧國府通判。

霍 永 永樂丁酉科，寧國府同知。

高鵬

正統辛酉科，萍鄉知縣

曹貫

正統丁卯科，蘇州府訓導 有傳

李珺

宏治辛酉科，見進士

劉塘

正德庚午科

韓達

正德庚午科，知縣

丁忠

正德癸酉科，饒陽縣知縣

丁汝夔

正德己卯科，見進士。有傳

邊瑀

正德己卯科，石阡府知府 有傳

李衡

嘉靖壬午科，同官縣知縣

吳應軫 嘉靖壬午科，河間府同知。

王宏道 嘉靖戊子科，見進士。有傳。

解 欄 嘉靖甲午科。

張髦士 嘉靖甲午科，涇州知州。

蔡時雍 嘉靖丁酉科，藩府長史。

范大儒 嘉靖庚子科，見進士。有傳。

李師曾 嘉靖辛酉科，興平縣知縣。

丁懋遜 隆慶庚午科，見進士。有傳。

范 賡 萬曆癸酉科，漢中府同知。有傳。

周班爵

萬曆癸酉科，見進士。

李芳

萬曆己卯科，見進士。有傳。

張嘉福

萬曆乙酉科，襄垣縣知縣。

王道正

萬曆乙酉科，見進士。有傳。

李魯生

萬曆甲午科，見進士。有傳。

李元忠

萬曆甲午科，故城縣知縣。

周詩

萬曆甲午科，見進士。

楊重華

萬曆丁酉科。

丁士慶

萬曆丁酉科，平谷縣知縣。

徐牧 萬曆丁酉科，見進士。有傳。

解中蘊 萬曆庚子科，闕鄉縣知縣。

賈三策 萬曆庚子科，見進士。有傳。

范元寀 萬曆己酉科解元。

蘇夢龍 萬曆己酉科。戶部郎中。有傳。

丁鳴陞 萬曆壬子科，見進士。

趙際昌 萬曆壬子科，有傳。

張從容 萬曆戊午科，見進士。

潘士彥 天啓辛酉科，湖廣參議。

卷四 藝文志 科舉

吳汝為 崇禎癸酉科，見進士。

張宏弼 崇禎癸酉科，見進士。

王 嶧 崇禎己卯科，見進士。

解入室 崇禎己卯科，有傳。

李呈祥 崇禎壬午科，見進士。

吳汝亮 崇禎壬午科，知縣。有傳。

▲清

蘇毓眉 順治甲午科，曹州學正。

李南英 順治庚子科，見進士。

趙自立 順治庚子科，東昌府教授。

閻 葵 康熙丙午科，見進士

解九疇 康熙丙午科，見進士

李 春 康熙丙午科，見進士

丁 暉 康熙己酉科，見進士

張 曉 康熙己酉科，見進士

吳 楠 康熙己酉科，順天榜

張以相 康熙壬子科，有傳。

房于泗 康熙辛酉科，見進士

李頌

康熙甲子科，見進士

耿懷仁

康熙庚午科亞元，有傳

羅世清

康熙丙子科，江西知縣，有傳

李恪

康熙丙子科，有傳

張宛

康熙乙酉科，掖縣教諭

吳協札

康熙戊子科，萊州府教授

趙恆祚

康熙丁酉科，見進士

吳松年

康熙丁酉科

李厚枚

康熙丁酉科，見進士

李倬

康熙丁酉科，有傳。

李新猷

康熙庚子科，河南知縣。

閻有績

康熙庚子科。

吳鵝峙

康熙庚子科，江蘇甘泉縣知縣。

孫蔭孫

雍正甲辰科，海州知州。

丁景

雍正丙午科，登州教授。

李蔓培

乾隆丙辰科，鄒平教諭。

李恭覽

乾隆丙辰科。

丁望齡

乾隆丙辰科，見進士。

吳繼震 乾隆丙辰科，有傳。

賈叔明 乾隆庚午科。

李江 乾隆壬申科，濟南府教授。

吳湘 乾隆癸酉科，見進士。

許楫 乾隆癸酉科。

丁勳 乾隆己卯科。

丁光劍 乾隆壬午科，順天府通判。

范穀貽 乾隆甲午科，長垣縣知縣。

韓天驥 乾隆庚子科。

房域 乾隆癸卯科，嶧縣教諭。

蘇兆登 乾隆乙卯科，順天榜，見進士。

吳觀稼 乾隆乙卯科，朝城訓導。

丁勳 乾隆戊午科，汶上教諭。

吳澧 乾隆戊午科，江西樂平知縣。

吳觀立 嘉慶辛酉科。

李鶴 嘉慶甲子科，濰縣教諭，有傳。

李維 嘉慶癸酉科，有傳。

范承遜 道光辛巳科，見進士。

范承俊

道光辛巳科。

范承愿

道光乙酉科，孝廉方正。陝西宜君知縣。

范芹潤

道光戊子科。

吳肇芋

道光戊子科，陽穀縣訓導。

張仲元

道光壬辰科，夏津縣教諭。

范象乾

道光甲午科，四川彭山知縣。

蘇敬衡

道光甲午科，見進士。

王奠華

道光丙午科，章邱縣教諭。

徐之薰

同治甲子科，有傳。

房承訓

光緒乙亥科。

耿翔儀

光緒壬午科順天榜。

王錫齡

光緒己丑科。

王金奎

光緒癸卯科。

欽賜附

李可士

乾隆戊申科。

吳朝鷹

嘉慶甲子科。

丁拱極

嘉慶癸酉科。

時崇

嘉慶癸酉科。

科舉 舉人 貢生 一 一 濟南山東印務局承印

李原妮

嘉慶癸酉科。

(丙)貢生

有副貢、拔貢、優貢、恩貢、歲貢、五種，除優貢始

於清雍正年外，餘皆始自明

▲明

蘇夢墨

萬曆己卯科。

丁士慶

萬曆壬午科，見舉人。

范元窠

萬曆丁酉科，見舉人。

▲清

李百浹

順治庚子科。

孝天祥

科分失考。

蘇本眉

順治戊子科，撫州府同知。

郭蕃

科分失考。

房于泗

康熙乙卯科，見進士。

耿懷仁

康熙戊午科，見舉人。

吳瓊

康熙辛酉科，靈衛教授。

吳士京

康熙癸巳科。

趙恆祚

康熙甲午科，見進士。

范孖

雍正丙午科，長清縣教諭。

吳士雯 雍正乙卯科，湖北武昌縣知縣。

吳朝鷹 乾隆癸酉科，見舉人。

崔階升 乾隆戊申科。

耿漢光 嘉慶癸酉科，濟陽縣教諭。

范承俊 嘉慶癸酉科。

丁載 道光辛巳科，清平縣教諭。

范遶嶠 光緒丙子科。

欽賜附

時崇 嘉慶庚午科。

丁拱極

嘉慶庚午科。

王嘉會

嘉慶庚午科。

耿崇址

嘉慶癸酉科。

霍宗綱

道光癸卯科。

鄭國棟

同治甲子科。

王延彥

同治甲子科。

李培元

同治庚午科。

右皆副貢。

△清

吳澧 乾隆丁酉科，見舉人。

右優貢。

▲清

李百濤 順治甲申科，郟城縣訓導。

孫喬昌 順治戊子科，建甯府知府。

張昀 順治辛卯科。

李忱 康熙丙寅科。

傅學周 康熙丙子科。

趙恆祚 康熙丁丑科。

李燮如

雍正癸卯科。

李瑾

雍正丁酉科，
燉煌縣知縣。

李萱如

雍正乙卯科。

丁理

乾隆辛酉科。

許楫

乾隆壬申科，
見舉人。

吳瀚

乾隆乙酉科。

韓天驥

乾隆丁酉科，
見進士。

蘇兆登

乾隆己酉科，
見進士。

韓寶鏞

嘉慶辛酉科，
山西忻州知州。

唐化

縣志

卷四

選舉

科舉

十一

濟南山東印刷局承印

吳觀綬

嘉慶癸酉科，朝城縣訓導。

范芹潤

道光乙酉科，見舉人。

丁莊書

道光丁酉科。

蘇榮藻

道光己酉科。

張春熙

咸豐辛酉科，直隸順義知縣。

房承訓

同治癸酉科，見舉人。

蘇官懋

光緒乙酉科。

張寶典

光緒丁酉科。

丁偉堂

宣統己酉科。

陳鴻熙 宣統己酉科。

右皆拔貢。

▲明

時顯 洪武年。陝西平利縣教諭。

倪起賢 洪武年。河南封邱知縣。

李藩 洪武年。江西袁州府檢校。

劉亨 洪武年。王府典簿。

張監 洪武年。瀋陽尉經歷。

曹鎔 洪武年。直隸永平府檢校。

馬恕 永樂年 陝西米脂縣丞

門清 永樂年 河南汝甯府昭磨

于照 永樂年 直隸完縣縣丞

王恭 永樂年 直隸饒陽知縣

邊禮 宣德年 山西霍州學正

路承 宣德年 山西浮山縣丞

李正 宣德年 南京兵馬指揮

王睿 宣德年 陝西整屋縣丞

林恕 正統年 浙江處州府檢校

張健 正統年 直隸任縣縣丞

王敬 正統年 平涼王府典儀

張琦 景泰年 直隸易州州同

楊英 景泰年

劉漢 景泰年 河南開封府照磨

蘇信 景泰年 湖廣通城縣典史

郭琮 景泰年 河南新鄉縣丞

陸鎮 景泰年 遼東安樂州史目

陸彪 景泰年 崇府奉祀正

霍遜 景泰年

趙仁 天順年 福建興府通判

李福 天順年 山西長子縣主簿

王學 天順年

劉哲 天順年 山西壺關縣主簿

范彪 天順年 南直蕭縣縣丞

馬雲 天順年 陝西漢中府推官

蘇恆 天順年

田壽 成化年 直隸保安州吏目

盧謙 成化年。長沙王府奉祀。

馬驥 成化年。王府承祀。

齊舉 成化年。南直天長縣主簿。

高堂 成化年。

時嵩 成化年。直隸長垣縣縣丞。

吳相 成化年。

張鳳 成化年。開封府通判。

解奎 成化年。山西靜樂縣訓導。

孫鷺 成化年。南直望江縣主簿。

陳文 成化年。許州州同。

楊澤 弘治年。直隸安州州判。

李孜 弘治四年。

李碧 弘治八年。

王臻 弘治十二年。

霍雷 弘治十四年。

韓宣 弘治十六年。

羅霑 弘治十七年。涿鹿衛知事。

孫隆 弘治十八年。伊陽縣主簿。

王紹祖

正德元年。

孫甯

正德三年。河南睢州州同。

張潤

正德五年。莊沙縣教諭。

李達

正德七年。

王慶

正德九年。

王經

正德十一年。河南羅山知縣。

劉瓚

正德十三年。南直崇明縣教諭。

崔淮

正德十五年。浙江林山衛經歷。

楊宗澤

正德十六年。靈石縣教諭。

楊隆 嘉靖元年。山西聞喜縣訓導。

張林 嘉靖二年。陝西文縣教諭。

齊崇 嘉靖三年。

張楫 嘉靖五年。山西沁州訓導。

李璋 嘉靖七年。山西寧縣教諭。

解隆 嘉靖九年。宣府右衛經歷。

王冕 嘉靖十一年。直隸縣教諭。

羅璞 嘉靖十二年。浙江處州府經歷。

王徵 嘉靖十三年。直隸順義縣丞。

何君寵

嘉靖十五年

直隸清風縣丞

何偉

嘉靖十七年

宣府萬全都司訓導

范孜

嘉靖十八年

直隸深州訓導

孫忠國

嘉靖十九年

南直蘇州府訓導

解枚

嘉靖年

霍貴

嘉靖二十一年

濬縣教諭

隆价

嘉靖二十三年

直隸曲陽知縣

田光宗

嘉靖二十五年

直隸通州訓導

楊拱

嘉靖二十七年

河南寶豐知縣

郭近秀

嘉靖二十九年。

河南孟縣訓導。

劉朝佩

嘉靖三十一年。

直隸房山訓導。

王應聘

嘉靖三十三年。

山西汾州同知。

陳一德

嘉靖三十五年。

直隸唐山訓導。

駱書

嘉靖三十七年。

彰德府教授。

邊振武

嘉靖三十九年。

河南洛陽教諭。

于慎獨

嘉靖四十一年。

滄州學正。

何君家

嘉靖四十三年。

直隸東光教諭。

李三錫

嘉靖四十五年。

王問 隆慶元年。直隸獻縣訓導。贈文林郎。

張化及 隆慶二年。直隸景州州判。

孫定國 隆慶四年。河南考城縣主簿。

李孟華 隆慶六年。壽張縣教諭。

盧鳴鳳 萬曆元年。遼東蓋州衛訓導。

周席珍 萬曆二年。

高顯 萬曆二年。真定府教授。

周暹 萬曆四年。直隸成安縣教諭。

王心一 萬曆六年。鎮江府教授。

崔應選

萬曆八年。直隸霸州訓導。

耿思恭

萬曆十年。河南胙城訓導。

李洋

萬曆十二年。河南河陰縣教諭。

孫用博

萬曆十四年。直隸真定府教諭。

劉為政

萬曆十六年。日照縣教諭。

王浚

萬曆十八年。華縣教諭。

王心傳

萬曆二十年。恆府教授。

王鶴明

萬曆二十二年。有傳。

王復振

萬曆二十四年。承天府教授。

吳敦化 萬曆二十六年。益都縣訓導。

王庭 萬曆二十八年。四氏學教授。

楊密 萬曆三十年。陝西山陽縣訓導。

張加祐 萬曆三十二年。金鄉縣教授。

劉允升 萬曆三十三年。南州壽州訓導。

李先硯 萬曆三十五年。

趙廷睿 萬曆三十七年。有傳。

孫瀛 萬曆三十九年。山西河曲知縣。

徐一鳳 萬曆四十一年。

李東傑

萬曆四十一年

耿惟慎

萬曆四十三年

陝西山陽知縣

高鳴梧

萬曆四十五年

滕縣訓導

趙曰慧

萬曆四十七年

陝西涇化知縣

張煥

萬曆四十九年

洪洞縣教諭

房思哲

泰昌元年

恩耀州知州

李近仁

天啓元年

恩

丁治世

天啓元年

任新安知縣，署永平知府。

王納慶

天啓三年

兗州府教授。

李魯士

天啓四年。恩。

劉必先

天啓五年。

羅嗣興

天啓七年。陽穀縣教諭。

李魯望

崇禎元年。恩。

陳彤陞

崇禎二年。南直淮南府教授。

耿維直

崇禎四年。直隸鹽山縣教諭。

李一鶴

崇禎六年。直隸涑水知縣。

李茂培

崇禎八年。鉅野縣教諭。

張爾廉

崇禎十年。沂水縣訓導。

丁懋良

崇禎十三年

滋陽訓導

吳茂華

崇禎十四年

有傳

王元羔

崇禎十六年

▲清

李咸英

順治二年

恩

徐忠許

順治二年

費縣教諭

耿鳳翔

順治三年

嶧縣教諭

賈連

順治四年

李百浩

順治五年

恩

王丕振

順治六年。

李俊英

順治七年。樂安縣訓導。

羅載淳

順治八年。恩。湖廣黃州府知府。

李俊淵

順治八年。直隸平谷知縣。

丁之箕

順治十年。考授州同知。

石巖

順治十一年。稷山縣丞，考授州知州。

李培植

順治十二年。

羅朝昌

順治十四年。

張印茂

順治十五年。朔城縣訓導。

卷四 聖道志 十一 四

劉 嚴 康熙三十八年。

訓導

周 綏 康熙四十年。

李 睦 康熙四十二年。

吳汝克 康熙四十四年。

賈務敕 康熙四十七年，恩。

賈 奮 康熙四十七年，曲阜縣訓導。

丁 崇 康熙四十九年。

丁 獻 康熙五十一年。

韓錫祉 康熙五十三年，新城縣訓導。

丁逢源

康熙五十五年。

吳怡毅

康熙五十五年。

吳敬孚

康熙五十七年。

丁興岐

康熙五十九年。

孫慈孫

康熙六十一年、恩。見舉人。

賈純

康熙六十一年。

李煥如

雍正二年。

范嶽

雍正四年。

丁巨源

雍正六年。

丁澄源 雍正八年，選單縣訓導。

范昂 雍正十年。

劉林 雍正十二年。

周鏞 乾隆元年，恩。有傳。

孫耀 乾隆元年。

吳汝發 乾隆三年，掖縣訓導。

李國璧 乾隆五年，日照縣訓導。

孫莊孫 乾隆七年。

丁岸 乾隆九年。

丁銅

乾隆十一年，昌邑訓導。

范岸

乾隆十三年。

張克勵

乾隆十四年，恩，嘉祥教諭。

范煥文

乾隆十五年，澤縣訓導。

耿振基

乾隆十七年，恩。

丁士亨

乾隆十七年，章邱縣訓導。

范芳聲

乾隆十九年，章邱縣訓導。

李振德

乾隆二十一年。

王禮永

乾隆二十三年。

周在鎬 乾隆二十五年

李吉士 乾隆二十七年、恩

郭傳 乾隆二十七年

房綱 乾隆二十九年。鄒縣訓導

丁翊 乾隆三十一年

羅元椿 乾隆三十三年

丁理 乾隆三十五年

羅元樹 乾隆三十七年、恩。冠縣教諭。

丁勅 乾隆三十七年，沂水縣訓導。

乾隆三十九年

乾隆三十九年

張景衡

乾隆四十一年

張景衡

乾隆四十三年

宋有節

乾隆四十五年、恩

丁拱微

乾隆四十五年

王三秀

乾隆四十七年

王有處

乾隆四十九年

王有文

乾隆五十一年、恩

王有揚

乾隆五十一年

乾隆五十三年，萊陽縣訓導

乾隆五十五年，恩，鉅野教諭

乾隆五十五年，恩，堂邑縣訓導

王 楫 乾隆五十七年

王 楫 乾隆五十九年

丁彥同 嘉慶元年

吳 佩 嘉慶元年

吳觀成 嘉慶三年

趙清標 嘉慶五年，恩

李九列

嘉慶五年

李慶宜

嘉慶七年

丁應中

嘉慶九年

王永芬

嘉慶十一年，署曹縣訓導。

吳觀頤

嘉慶十三年，滕縣訓導。

李炆

嘉慶十四年，恩

張運隆

嘉慶十六年。

吳劍侯

嘉慶十八年

丁省

嘉慶二十年

閻中行

嘉慶二十二年

王文軒

嘉慶二十四年、恩

吳登元

嘉慶二十五年、恩

吳家桂

嘉慶二十五年

孫承典

道光元年、恩

韓岱鏐

道光二年

顏勤德

道光四年

吳觀仕

道光六年

吳書田

道光八年

李滋

道光十年。

王鳴琴

道光十二年。

丁開嶂

道光十四年。

丁莪懷

道光十六年。

時念典

道光十六年、恩。

孫亮杓

道光十六年，有傳。

蘭璿璣

道光十八年。

劉金臺

道光二十年。

王繼學

道光二十二年。

王詢軒

道光二十四年

李方池

道光二十五年、恩

范體乾

道光二十六年

丁光表

道光二十八年

房世昌

道光三十年、恩

劉宿照

道光三十年

賈濟涵

咸豐元年、恩

吳鐸

咸豐二年

王修齡

咸豐三年、恩

時徽典

咸豐四年

范承化

咸豐六年、恩

吳肇岐

咸豐六年

李錦春

咸豐八年

王義峯

咸豐十年

白振清

咸豐十年、沂水訓導

李衍惠

同治元年、恩

王立功

同治元年

王金鎔

同治三年

耿翔儀 同治五年、恩。

樊超 同治五年。

王遇清 恩治七年。

趙裕恂 同治九年。

徐樹德 同治十一年、恩。

薛枚臣 同治十一年。

許鵬程 同治十三年。

范遠嶠 光緒元年、恩。

李園芳 光緒二年。

王毓芝

光緒四年

許瑞田

光緒五年、恩

吳金魁

光緒六年

孫書矯

光緒七年、恩

李清暉

光緒八年

吳夢周

光緒十年

李雲漢

光緒十三年

李秀升

光緒十四年

孫山源

光緒十五年、恩

韓鎔經

光緒十六年

韓肇杰

吳守基

光緒

年

范文熙

光緒

年

李鴻煦

光緒

年，有傳

吳春融

光緒

年，有傳

王丕烈

光緒二十八年，有傳

王鍾岱

光緒

年

張繼芬

光緒

年，有傳

吳陞陞

光緒

年

高汝翼

光緒

年

右凡不書恩字者，皆係歲貢。

此外舊志又附列例貢、文秩、武科、武秩、封贈、恩蔭、六目。茲仍舊例類述如左：

▲明

呂 璜

河南蘭陽縣主簿

盧廷相

四川馬湖府照磨

李 瑗

江西南昌府檢校

田繼宗

浙江湯溪縣丞。

范思恩

雲南檢校

王雲騰

湖廣荊州吏目

李思義

河南鞏縣主簿

耿思明

遼府典簿

劉朝琮

慶陽府照磨

丁汝璟

直隸大城縣主簿

王典

蘇州通判

丁懋莊

都察院經歷

蔡逢陽 浙江温州府通判

范蔭 四川瀘州府同知

周爾楫 河南安陽縣丞

李魯士 陝西慶陽府同知

丁夢蛟 南京前軍都督府經歷

▲法

李魯彥 直隸昌黎縣丞

李魯儒 直隸香河縣丞

丁珩 翰林院典簿

丁長伸

濰縣教諭

吳觀瀾

鹽運司經歷

范承煦

候銓訓導

王 圻

壽光訓導

李樹垣

候銓訓導

范遊祁

光祿寺署正

范遊錢

候銓訓導

右例貢。

▲明

蘇九韶 淮南鹽大使。

范誦 浙江嘉興府西水驛丞。

李可觀 兗州府廣盈庫副使。

丁懋才 陝西葭州吏目。

范廓 山西儒官。

崔立業 州同。

張濟 經歷。

范建中 省祭官。

李茂 典史。

▲清

李恆祥

湖廣德安府通判。

李百汪

授遙參亭。

范自重

湖廣安路府司獄。

丁似周

直隸文安縣丞。

崔印昌

湖南平江縣典史。

吳 澎

河南固始縣巡檢。

韓慶瀾

山西鹽大使。

崔良圖

史目。

丁元英

鴻臚寺序班。

吳灝生

長葛縣典史。

丁禮堂

山西沁水縣典史。

范遠珣

聖廟詩禮堂啓事。

吳元根

福建彰化縣典史。

吳壽琿

河南西平縣典史。

韓肇楹

山西鳳臺縣典史。

姜省謨

直隸唐山及任縣知縣。

范繼先

山西河曲縣知縣。

張訪 在平、安邱、廣饒、訓導。

吳蔚照 補淄川訓導。

▲民國

吳赤雲 濱縣縣長。

右文秩。

▲明

范于殷 天啓丁卯，崇禎庚午、癸酉，三中武舉，至甲戌成進士。

。陝西漢中府魚渡壩守備。

耿成獻 崇禎癸酉科武舉。濟寧州緝營千總。

▲清

李 瑜 順治丁酉科武舉。

張沐清 康熙己酉科武舉。

隆 鰲 康熙壬子科武舉。官守備。

范宏略 康熙辛酉科武舉。

王 績 康熙丁卯科武舉。通志作王寂、守備。

李連登 乾隆壬申科武舉。

解扶清 嘉慶丁卯科武舉。安東營把總。

萬長春 道光辛巳科武舉。膠州營把總。

吳起元 道光乙酉科武舉。昌平千總。

張衍魯

道光乙酉科武舉。己丑科進士。湖北竹山營都司兼署協

鎮。

張衍熙

道光甲午科武舉。庚子科進士。徐州營守備。

吳起嶺

道光乙未科武舉。滕縣把總。

吳占魁

道光丁酉科武舉。

吳玉蘭

咸豐乙卯科武舉。

王錫純

武進士。江蘇守備。年分未詳。

右武科。

▲明

范彥 軍功。遼東寧遠衛練兵司都司。

▲清

李五其 行伍。利津汛外委把總。

蘭繼武 行伍。陣亡。世襲雲騎尉。

▲民國

水廷英 陸軍中將銜。

張才 蘭州。新編私第五營營長。

高武 東北陸軍三四方西軍團部憲兵大隊長。京師警備隊。

督察長

陸軍少將銜

右武校

△明

丁伯淵

以曾孫汝璣贈布政使。

丁福

以孫汝璣贈布政使。

丁忠

知縣。以子汝璣封布政使。

李茂

典史。以子琚封主事。

范韶儀

以子大儒封按察司副使。

隆伯勇

以子彪封奉祀正。

邊經 以子瑀封員外郎。

楊 名失考。以子澤封兵馬司指揮。

王 名失考。以子銘封主事。

王國柱 以子典封兵馬司指揮。

李連 以孫芳贈左布政使。

李先現 以子芳贈左布政使。

丁仁 以孫懋遜贈左布政使。

丁汝貞 庠生。以子懋遜贈太僕寺卿。

周節珍 貢生。以子班爵贈知縣。

賈光前

庠生。以子三策贈知縣。

徐自敏

以子牧封知縣。

丁繼志

訓導。以子鳴陞贈吏部主事。

蘇振業

以子夢龍贈戶部主事。

周繼閔

以子詩封左參政。

李反觀

以子魯生封太僕寺少卿。

張五德

以子從容封知縣。

王問

以子嚮明贈文林郎。

張良大

以子宏弼封戶部主事。

▲清

李元忠

知縣。以孫呈祥贈翰林院侍講學士。

李成英

貢生。以子呈祥贈翰林院侍講學士。

蘇夢龍

戶部郎中。以子本眉贈奉政大夫。

羅泰嚴

庠生。以子載純贈知府。

張宏亮

庠生。以子曉封知縣。

吳茂華

貢生。以子汝為封知縣。

孫三完

庠生。以子廣昌贈知府。

李南英

進士。以子恆祥贈州同。

李登祥

以孫新猷贈知縣。

李洛

舉人。以子新猷贈文林郎。

丁勛

舉人。以子光劍贈奉政大夫。

范岸

歲貢。以孫穀貽贈滿城知縣。

范士丙

歲貢。以子穀貽贈滿城知縣。

范穀貽

知縣。以子承遜贈通議大夫。

蘇耘史

以曾孫兆登贈通議大夫。

蘇鎮

庠生。以孫兆登贈通議大夫。

蘇沛

以子兆登贈通議大夫。

張純思 以曾孫春熙贈通議大夫。

張天華 以孫春熙贈通議大夫。

張德傑 增生。以子春熙封通議大夫。

右封贈

▲元

王楨 襲父簡爵，仕至紹興路總管。

▲明

盧汝翼 以父廷相廕知縣。

丁懋正 以父汝翼廕恩生。

官

七

絲

本日

卷之三

封贈

日

濟南山東印刷局承印

丁裕慶

以父懋遜廕知府。

▲清

李百沆

以伯父魯生廕通判。

李之杰

以父一鶴廕同知。

李 脊

以父呈祥廕恩生，後成進士。

蘭興龍

以父魁武承襲雲騎尉。

蘭 雙

以祖父魁武承襲雲騎尉。

右恩廕。

議員

民國元年，依國會選舉法，選舉參眾兩院議員，又依省議會選舉法，選舉省議會議員，議員之名自此始。

王炳燁 民國元年，被推為上海臨時國會議員，又選充山東省議員。（詳學歷。）

吳瑞洪 民國八年，選充山東省議員。（詳人物志文學。）

王成業 民國八年，選充山東省議員，十年當選眾議員。（詳學歷。）

姜奎傑 民國十年，選充山東省議員。（詳學歷。）

學歷

清光緒三十年，停止科舉，改由學校肄業，期滿及格，發給畢業證書，為出身資階。民國因之。

(甲)大學及專門學校畢業者

王炳燁 字謝陳。清貢生，山東高等大學堂畢業。創辦棗州公學 (即今岱北公學)、墾植協會、水利研究會，歷充棗州公學校長，山東省視學，國民黨魯支部副部長，臨淄縣知事，省議會議員，全國省會聯合會議員，上海臨時國會議員，中央教育會會員，山東督軍公署參議，省長公署顧問，武定府知府，國務院

顧問，交通部參事，大總統傳令嘉獎，特授二等大綬寶光嘉禾章，二等文虎章，簡任職任用，山東曹濮道道尹兼警備司令，清鄉專局局長，利荷汽車路局會辦，山東河務總局局長，黃河堵口工程處總辦。現任冀察政務委員會參議。著有治黃窮議、山東實業條陳書、山東黃河上游堵口紀錄、水利雜誌。

李杏村 保定陸軍軍官學校步兵科畢業。曾充山西陸軍第一師第二旅參謀長，第一師副師長兼第五團團長，陸軍獨立第四十二旅旅長，中央陸軍第一百四十二師師長，現任陸軍第三十二軍副軍長，河北全省保安處處長。授陸軍中將。

山東省立第一師範學校
濟南山東印刷局承印

張清泉 保定軍官學校畢業。曾充湖南權運局局長，直魯豫巡閱

使署中級參謀，兩湖巡閱使署咨議。

馮培元 北平師範大學畢業。現充山東省立惠民中學校長。

高鴻翥 國立北京大學畢業，曾充膠澳中學教員。

李梅村 保定軍官學校工兵科畢業。現充中央陸軍第四十七師工

兵營附。

王麟正 北平師範大學畢業。現充惠民鄉村師範事務主任。

牟芳澤 東南大學畢業。曾充惠民中學教務主任。

王少文 俄國莫斯科大學畢業。

徐冠杰

北平大學工學院畢業。現充仁豐紗廠工務部職員。

單墨林

中央軍官學校畢業。

李守傑

保定軍官學校畢業。陸軍步兵少校銜。

王桐蔭

北平中國大學畢業。曾充正誼中學訓育主任，樂陵中學

校長，濮縣檢察官。

姜足新

北京大學畢業。

王開基

北平師範大學畢業。曾充惠民中學教員。

馮肇元

北平師範大學畢業。

王學曾

北京大學畢業。

張德平

北平朝陽大學畢業。現充商河縣政府司法書記員。

羅清澤

國立北平大學農學院生物學系畢業。

李金奎

北平中國大學畢業。

羅舜英

北平中國大學法科畢業。現充陵縣政府司法書記員。

時文林

國立山東大學畢業。曾充昌邑育秀中學教員。

右皆大學畢業。

王鴻文

山東優級師範學校畢業。(詳人物志文學)

王成業

山東法政專門學校畢業。當選山東省議員，國會衆議員。

歷充山東督軍署秘書，顧問，交通部咨議，第十六混成旅及

第十三軍軍法處處長，山東衛戍司令部交際處處長。

姜奎傑 山東法政專門學校畢業。曾充山東省議員。

楊鴻賓 山東工業專門學校畢業。曾充山東上游河務分局會計。

李錫峯 山東警監專門學校畢業。曾充山東河務總局計核科科員

，曹濮道尹公署第一科科員。

張迺誠 山東商業專門學校畢業。

姜奎斌 山東商業專門學校畢業。曾充山東上游河務分局會計。

王彬 山東農業專門學校畢業。曾充霑化縣實業局職員。

吳琦 山東省立第一師範文學專修科畢業。充霑化師範講習所

所長，曹濬道道視學，荷澤私立南華中學教員。

吳寶樹 山東省立第一師範文學專修科畢業。充霑化縣師範講習

所所長，歷城師範講習所所長。山東教育廳視察員。

張士賢 上海體育專門學校畢業。現充長清中學體育教員。

王應選 北平國立財商專門學校畢業，又軍政部軍需學校畢業。

曾充山東河務總局總務科科員兼監印，中央陸軍第二十九軍總指揮部少校軍需官，現任中央陸軍第三十二軍軍部軍需處少校軍需官。

右皆專門學校畢業。

青島湛山小學校長。

王汝淦 山東高等大學堂 科畢業。曾充山東省議會庶務主任。

河務總局庶務主任，霑化第五區區長。

吳瑞光 山東省立第一師範學校畢業。曾充霑化縣農會會長。

王炳炎 山東省立第一師範學校畢業。曾充霑化縣教育局長，霑

化縣政府第五科科長兼教育廳視察員。

王繼賢 山東省立第一師範學校畢業。曾充霑化縣督學，師範講

習所所長，泊頭小學校長。現任文峯小學校長。

王振緒 山東省立第一師範學校畢業。曾充青島江蘇路小學教務

主任，山東省立第二實驗學校教員。

吳秀嵐 山東省立第二師範學校畢業。曾充霑化黃昇小學校長。

王會文 山東省立第一師範學校畢業。曾充霑化農民協會委員。

楊得權 山東省立第一師範學校畢業。曾充惠民第一小學教員。

羅建閣 山東省立第一師範學校畢業。曾充利津師範講習所所長。

，歷城師範講習所事務員。

房金華 山東省立第一師範學校畢業。

高元興 山東省立第四師範學校畢業。

孫景山 山東省立第一師範學校畢業。曾充霑化縣立師範講習所

所長。

王寶民

山東省立第三師範學校畢業

曾充樂陵第一小學教務主

任。

朱潤身

山東省立第四師範學校畢業

吳鳴崗

山東省立第一師範學校畢業

吳金鑿

山東省立第四師範學校畢業。曾充濱縣縣立師範講習所

教員。

張寶蘭

山東省立第二女子師範學校畢業。又保姆養成所畢業。

吳寶貞

山東省立女子師範學校畢業。

右皆師範學校畢業。

丁守剛

山東武定中學畢業。曾充霑化高等小學校長。

丁守毅

山東武定中學畢業。曾充霑化勸學所所長。

吳級三

山東優級師範附設中學畢業。曾充霑化教育局教育委員

，濱縣第二高小教員。

都文緒

山東武定中學畢業。

宋士英

山東省立第四中學畢業。

王樹棟

山東省立第四中學畢業。

李汝清

山東省立第四中學畢業。現充霑化縣政府第五科教育委

員。

顏景恆

山東省立第四中學畢業。

現充惠民中學圖書館管理員。

穆鴻珍

山東省立第四中學畢業。

趙玉盤

山東省立第四中學畢業。

曾充霑化第一小學教員。

李金先

山東省立第四中學畢業。

曾充霑化縣立第二小學校長。

張憲邦

山東省立第四中學畢業。

曾充霑化第二小學教員。

王炳泉

山東省立第四中學畢業。

曾充濟南道尹公署第一科科員。

，山東河務總局總務科科員，全省禁烟執法處處員，臨清關總

務科科員。

張萃一

山東省立第四中學畢業。現充霑化縣政府第五科教育委員。

員。

張景宏

山東省立第四中學畢業。曾充霑化反日會常務委員。

韓錦城

山東省立第四中學畢業。曾充霑化第一小學校長。

房金鳳

山東省立第四中學畢業。曾充霑化女學教員。

王應逸

天津中西女子中學畢業。著有良凝詩集。

邊司英

山東省立第四中學畢業。曾充本縣女學教員。

楊寶珍

山東省立第四中學畢業。曾充霑化第二小學教員。

王瑞陽

山東省立第四中學畢業。曾充霑化第三小學教員。

書

七

系

文

學

史

日

濟南山東印刷局承印

李鴻儀

山東省立第四中學畢業

曾充惠民第六小學教員

李逢文

山東省立第四中學畢業

曾充濰化師範講習所教員

劉同泰

山東省立第四中學畢業

曾充濰化第二小學教員

趙振一

山東省立第四中學畢業

王繼孟

山東省立第四中學畢業

現任濰化泊頭小學教員

張士祿

山東省立第四中學畢業

現任濰化泊頭小學教員

張士林

山東省立第四中學畢業

王清海

山東省立第四中學畢業

曾充濰化第二區助理員

王鴻升

山東省立第四中學畢業

曾充濰化第一小學教員

丁俊耀

山東省立第四中學畢業。

郭連生

山東省立第四中學畢業。

畢景文

山東武定中學畢業。曾充霑化勸學所所長。

趙長祥

山東武定中學畢業。

張都壇

山東省立第四中學畢業。曾充霑化高學校長，縣黨部常

務委員，現充惠民中學會計主任。

王守典

山東省立第四中學畢業。

王玉璠

山東省立第四中學畢業。現充惠民長途電話局長。

王藝林

山東省立第四中學畢業。

卷四 名蹟
巴 丁 力
齊南山東印刷局承印

步雲 山東省立第四中學畢業。曾充霑化第一小學教員。

王春城 山東省立第四中學畢業。

李觀洲 山東省立第四中學畢業。現充齊河縣黨部委員。

巴廷凱 山東省立第四中學畢業。曾充霑化縣黨部幹事。

巴廷臣 山東省立第四中學畢業。

陳之樸 山東省立第四中學畢業。

郭景三 山東省立第四中學畢業。

呂錫增 山東省立第四中學畢業。

郭金綱 惠民高中畢業。曾充霑化師範講習所教員。

張振祥 山東省立第四中學畢業。

吳金衡 山東省立第四中學畢業。

李擇普 山東省立第四中學畢業。

吳登華 山東省立第四中學畢業。

李蔭昶 愛美中學畢業。

王文典 山東省立第四中學畢業。

高宗凱 山東省立第四中學畢業。

盧鴻甲 山東省立第四中學畢業。曾充樂陵縣黨部委員。

閻寶新 山東省立第四中學畢業。

劉雲章 山東省立第四中學畢業

季運奎 山東省立第四中學畢業

李振魯 山東省立第四中學畢業

王德蘭 山東省立第四中學畢業 曾充濰化第二小學教員

鮑廷斌 山東省立第四中學畢業 現任濰化泊頭小學教員

高宗選 山東省立第四中學畢業

關鴻勳 山東省立第四中學畢業

馮振業 山東省立第四中學畢業

王守訓 山東省立高級中學畢業

王炳焯 天津南開中學畢業。曾充青島農林事務所事務員。

李辰五 天津南開中學畢業。

柴宗聖 濟南高中畢業。充歷城師範講習所教員。

王鴻甲 山東省立甲種商業學校畢業。

柴雲龍 山東省立甲種商業學校畢業。

傅元海 正誼中學畢業。

王少逸 正誼中學畢業。曾充濰化第一區民衆小學教員。

吳友三 山東第一甲種農業學校畢業。曾充濟南農事試驗場事務

員。

翁鴻恩

鴻文中學畢業

盛同德

鴻文中學畢業

陸德懷

山東省立第四中學畢業

曾充濰化第四區區長

劉士名

山東高中畢業

李錫瓊

萃英中學畢業

吳鳴皋

弘達中學畢業

張鴻儀

山東省立高級中學畢業

王學曾

張正心

張景鑫

張士楨

賈步雲

賈玉璋

姜花村

右皆中學畢業。

丁培坊

山東省立武術傳習所畢業。曾充霑化農會會長。

吳鴻珂

山東省立武術傳習所畢業。

張青田

山東省立武術傳習所畢業。

右皆武術傳習所畢業。

右列新人物，或正在英年上進，或已蜚聲軍政各界，前途未易限量；雖德業足稱，格於生存不立傳之例，未可遽加論定。謹敘履歷，以俟將來。

再徵集學歷，登報數月，來稿極少，又未便久懸，見聞所及，倉猝難保無誤。登明。

職官志

舊志官師一門，自知縣以下，典史、巡檢、教諭、訓導等，悉數列入，又擇其賢者，詳述宦蹟以留紀念。原序所謂：一召公棠蔭，去後見思，朱邑桐鄉，沒身享祀，宦蹟入人之深，歷久而不忘一者也。但舊志共列官師五百餘人，有宦蹟者不足三十人，固由賢良難得，亦或半由文獻失考所致。現今上續舊志，中間相隔四十餘年，而吏治成績，已多湮沒，訪諸故老，往往傳聞異辭，甚矣紀實之難也。茲就見聞所及，參以舊志，將歷任在霄有宦蹟者，別立傳略，其宦蹟失考者，則僅列履歷

縣志 職官志 元 縣尹 明 知縣 濟南山東知縣 孫承公

如左：

▲元 置縣尹。今可考者三人：

高 禧 臨邑人。

韓 成 本縣人。有傳。

王惟正 嘉祥人。至正間任。

▲明 置知縣一員，縣丞一員，主簿一員，典史一員，巡檢一員，教諭一員，訓導一員。

(甲) 知縣

楊 賢 南直江都人。洪武年任。

俞汝成

南直無錫進士。洪武年任。

王弼

江西太和人。永樂年任，陞知州。有傳。

姚忱

陝西兩當人。永樂年任。

鄒惟善

江西上高進士。永樂年任。

丁劍

南直溧水人。天順年任。

陳謀

南直霍邱人。成化年任。

劉環

湖廣武陵人。成化年任，陞御史。

柯勳

直隸人。成化年任。

方謙

浙江建德人。成化年任。

楊訥 福建晉江人。成化年任。

張瑛 河南儀封舉人。成化年任。有惠政。

李劍 北直滑縣人。宏治年任。

郭倫 陝西華州人。宏治年任。

姜宜 北直景州人。宏治年任。恢拓縣治。

張伯達 山西大同人。宏治年任。

喬翥 山西霍州人。宏治年任。

張堯臣 北直大城人。正德年任。

張希宗 河南通許人。正德年任。

李伸 河南陝州人。正德年任。

馬福 陝西綏德人。正德年任。有傳。

孫其 山西代州人。正德年任，權知州。甯人息事，囹圄空虛。

。民德之。

葉滋 陝西漢中人。監生，嘉靖年任。安靜廉謹，有惠政，民不忍其去。

于連 順天錦衣衛人。嘉靖年任。

劉璋 北直深州人。嘉靖年任。

李仁 北直懷來衛人。嘉靖年任。

卷之六 方口 舉人 三

劉逸 陝西潼關人。嘉靖年任。

楊鷺 河南沈邱人。嘉靖年任。

汪楠 南直婺源人。嘉靖年任。

徐瓚 順天人。嘉靖年任。

彭洛 江西浮梁舉人。嘉靖年任。陞知州。有傳。

董邦佐 山西代州舉人。嘉靖年任。

石璽 南直滁州舉人。嘉靖年任。陞知州。有傳。

王業 陝西甯夏舉人。嘉靖年任。

王天寵 陝西咸陽舉人。嘉靖年任。

齊南山東印刻局

劉元鳳 山西趙城歲貢。嘉靖年任。

楊愈 北直延慶舉人。嘉靖年任。

郭獻民 北直東明歲貢。隆慶年任。有傳。

胡恪 河南汝陽舉人。隆慶年任。陞兵馬司。

王景昭 陝西會甯舉人。萬曆年任。

何常眷 河南祥符舉人。萬曆年任。

趙蛟 陝西藍田人。萬曆年任。有傳。

洪灃 順天舉人。萬曆年任。

孫志大 北直清河舉人。萬曆年任。

王之臣

陝西潼關衛舉人。萬曆年任。

馬世臣

陝西甯羗州歲貢。萬曆年任。

梁松

陝西三原舉人。萬曆年任。

麥瑞岐

廣東順德舉人。萬曆年任。

胡應詔

北直肥鄉舉人。萬曆年任。

苗進忠

北直魏縣進士。萬曆年任。莊嚴持大體。

張思行

北直邯鄲舉人。萬曆年任。

段展

陝西涇陽舉人。萬曆年任。有傳。

李機

順天大興舉人。萬曆年任。

雷超龍 北直通州進士。萬曆年任。

牛曜漢 河南貢士。萬曆年任。

葛元素 南直句容貢士。天啓年任。

李心量 北直南和舉人。天啓年任。有傳。

丁三英 北直定州舉人。天啓年任。

李景廉 陝西洋縣進士。崇禎年任。有傳。

陳一登 貴州舉人。崇禎年任。

趙名世 河南汜水貢士。崇禎年任。

王體乾 北直香河貢士。崇禎年任。

倫 彝

北直滑縣貢士

崇禎年任

丁祭齋戒，豆籩必潔

劉覽元

江西彭澤舉人

崇禎年任

設粥救荒，刑清政簡

宋一貞

江西奉新舉人

崇禎年任

順治初，率衆歸順，官至巡

按。

(乙)

縣丞

(萬曆四十五年裁。)

聞伯昇

浙江天台人。(年任失考)

王 銘

河南宜陽人。天順年任。

張士賢

浙江烏程人。天順年任。

陳 慶

湖廣江陵人。宏治年任。

高鱗 陝西秦州人。宏治年任。

劉冕 北直香河人。宏治年任。

郭恂 山西文水人。宏治年任。

師友諒 山西高平人。正德年任。

魏恭 北直通州人。正德年任。

賈忠 北直博野人。正德年任。

謝滄 南直懷遠人。正德年任。

許輔 北直保定州人。嘉靖年任。

李表 陝西廷川人。嘉靖年任。

方炬 浙江新城人。監生。嘉靖年任。

孫盛 河南洛陽人。嘉靖年任，陞知縣。

張騰 河南新野人。嘉靖年任。

石璞 北直大名。嘉靖年任。

彭珠 南直臨淮人。嘉靖年任。

徐鋒 南直廬江人。嘉靖年任。

劉淮 今 北直成安人。嘉靖年任。

中儒 北直遷安人。嘉靖年任。陞知縣。

閻雷 山西壽陽人。嘉靖年任。

高 位 直隸文安人。嘉靖年任。

史德元 浙江紹興人。隆慶年任。

李堯臣 北直永平人。隆慶年任。

周春芳 南直甯國人。隆慶年任。

邢 綰 南直無為州人。萬曆年任。

任 鉞 南直上元人。萬曆年任。

董 相 陝西階州人。萬曆年任。

姜應舉 應天人。萬曆年任。

白九輝 山西渾源人。萬曆年任。

李鐸

北直遷安人。萬曆三年任，陞知縣。

荆軻

河南靈寶人。萬曆年任。

張萬鵬

山西大寧人。萬曆年任。

劉致中

四川忠州人。萬曆年任。

史宗器

南直江都人。萬曆年任。

王居正

北直通州人。萬曆年任。

甘宗孟

陝西西甯人。萬曆年任。

王名章

福建莆田人。萬曆年任。

陳克光

河南獲嘉人。萬曆年任。

馮國薦 山西大富人。萬曆年任。

(丙) 主簿 (隆慶二年裁。)

王敬 山西屯留人。天順年任。

梁柱 山西薄州人。成化年任。

蘭茂 北直保安州人。宏治年任。

宋清 河南鄆城人。宏治年任。

苟鑑 陝西狄道人。宏治年任。

梁棟 陝西略陽人。正德年任。

關偉 河南宣陽人。正德年任。

張倅

北直青縣人。正德年任。

張玉

河南安陽人。正德年任。

周彤

北直無極人。嘉靖年任。

陳善

北直新河人。嘉靖年任。

周孜

北直沙河人。嘉靖年任。

李東

北直武邑人。嘉靖年任。

王觀

山西文水人。嘉靖年任。

蘇景芳

北直薊州人。嘉靖年任。

楊欄

北直人。嘉靖年任。

侯天爵 山西介休人。嘉靖年任。

江敏 河南魯山人。嘉靖年任。

郭潮 山西廣靈人。嘉靖年任。

馬濟 蔚州衛人。嘉靖年任。

李大經 河南祥符人。嘉靖年任。

毛麟 山西夏縣人。嘉靖年任。

吳守賓 南直當塗人。隆慶年任。

(丁) 吳史

杜漢 洪武年任。有傳。(籍貫夫考)

張昇

山西曲沃人。成化年任。

慕宗本

河南中牟人。成化年任。

李鉞

北直靈壽人。宏治年任。

徐淮

南直壽州人。宏治年任。

胡來德

浙江餘姚人。正德年任。

熊見

湖廣黃陂人。嘉靖年任。

段倫

北直人。嘉靖年任。

史章

北直邯鄲人。嘉靖年任。

李仁夫

山西朔州人。嘉靖年任。

黃宜	福建莆田人。	嘉靖年任。
李龍	北直懷柔人。	嘉靖年任。
林曜	南直蕪湖人。	嘉靖年任。
靳堂	南直山陽人。	嘉靖年任。
范清	南直蕪湖人。	嘉靖年任。
李鏞	北直三河人。	嘉靖年任。
湯仲旋	南直樂清人。	隆慶年任。
楊克讓	陝西朝邑人。	隆慶年任。
謝東海	浙江於潛人。	隆慶年任。

王柯

南直霍邱人。

萬曆年任。

盧友竹

北直滄州人。

萬曆年任。

胡萃

北直靜海人。

萬曆年任。

盧金珊

湖廣荊門州人。

萬曆年任。

樊大賓

江西南昌人。

萬曆年任。

沈易

南直山陽人。

萬曆年任。

陸廷諫

南直靖江人。

萬曆年任。

張世宜

浙江上虞人。

萬曆年任。

何應芳

浙江富陽人。

萬曆年任。

張九德

河南寧陵人。萬曆年任。

寥詔

湖廣應城人。萬曆年任。

張國齊

北直永年人。萬曆年任。

郭尚楚

福建福清人。萬曆年任。

朱國相

江西新建人。萬曆年任。

劉應龍

江西龍南人。萬曆年任。

郭一舉

湖廣黃岡人。萬曆年任。

宋芳春

天啓年任。(籍貫失考。)

張廷績

陝西富平人。天啓年任。有傳。

王臣 北直人。嘉靖年任。

劉倬祿 陝西臨潼人。嘉靖年任。

王綸 北直阜城人。嘉靖年任。

王志仁 河南光州人。嘉靖年任。

鄒潮 山西大同人。嘉靖年任。

王宗仁 北直新安人。嘉靖年任。

劉宣 萬曆年任。(籍貫失考)

鄭錫 萬曆年任。(籍貫失考)

(己) 叔諱

... 日 耳 示 明 卷 一 二 奇 南 山 東 山 形 勢 亦 詳

林澄 福建閩縣人。宣德年任。

金愷 浙江麗水人。宣德年任。

史泰 河南通許人。天順年任。

任稜 浙江臨海人。成化年任。有傳。

徐孟溥 福建莆田人。成化年任。

吳鑑 南直定遠人。成化年任。

陶璞 山西絳州人。成化年任。

謝恩 四川安樂人。宏治年任。

劉總 北直任邱人。宏治年任。

毛 麒 南直陽山人。正德年任。

劉 資 山西代州人。正德年任。

王 翰 北直邢臺人。正德年任。

趙 玉 陝西平涼人。正德年任。有傳。

崔 環 南直贛榆人。嘉靖年任。

張 翰 河南睢州人。嘉靖年任。

江 肥 湖廣荊門州人。嘉靖年任。

趙 賢 河南唐縣人。嘉靖年任。

宋 忠 河南郊縣人。嘉靖年任。

范琦 陝西郃陽人。嘉靖年任。

陳葵 雲南石屏州舉人。嘉靖年任。質行朗才，負人倫譽。

蘇槃 河南洛陽人。嘉靖年任，陞知縣。

溫浩然 河南汲縣人。嘉靖年任。

王康衢 北直故城人。嘉靖年任。

姚時舉 南直海州人。嘉靖年任。

石守一 北直藁城人。嘉靖年任。

孟養浩 山東定陶人。嘉靖年任。

鄭天佐 福建福清舉人。隆慶年任，陞知縣。

楊九溪

山東益都人。隆慶年任。

潘時亨

河南滎池人。萬曆年任。

高玉

山東平陰人。萬曆年任。

古憲

山東樂安人。萬曆年任。

楊儒林

北直永清人。萬曆年任。

葉冠祖

浙江天台人。萬曆年任。

張守緒

浙江仁和舉人。萬曆年任，陞知縣。

沈潛

壽張人。萬曆年任。

冀光祖

北直邯鄲舉人。萬曆年任，陞知縣。

管護 河南蘭陽人。萬曆年任。

王早 掖縣人。歲貢。萬曆年任，陞知縣。

朱尚毅 曲阜人。萬曆年任。

王制 山西陽曲舉人。萬曆年任。

陸希堯 雲南永昌舉人。萬曆年任，陞翰林院待詔。

張來鳳 嘉祥人。萬曆年任。

安良澤 山西臨汾舉人。萬曆年任，教學俱勤，卒成進士。

張民翰 安邱歲貢。萬曆年任。

李同倫 嘉祥歲貢。天啓年任，陞教授。

張三綱 滕縣歲貢。天啓年任。

司風 泗水歲貢。崇禎年任，陞教授。

朱揚先 雲南寶山舉人。崇禎年任。

賈三章 山西靜樂歲貢。崇禎年任。

(庚)訓導

劉輝 河南新野舉人。永樂年任。

鄭鎬 江南長洲人。永樂年任。

林源 浙江永嘉人。永樂年任。

謝廣 福建閩縣人。永樂年任。

李志學 河南鄧州人。永樂年任。

王良相 陝西耀州人。永樂年任。

田賦 錦衣衛人。永樂年任。

陳熙 浙江太平人。永樂年任。

汪文明 南直婺源人。永樂年任。有學識，葺學宮，築文峯臺。

王政 浙江鄞縣人。正德年任。

馮惠 南直定遠人。正德年任。

侯思祿 陝西甯遠人。正德年任。

劉瑾 南直鄧州人。正德年任。

戴德 南直漂陽人。正德年任。

姜紳 北直天津人。正德年任。

樊正 河南獲嘉人。正德年任。

楊華 北直新城人。嘉靖年任。

袁輔 北直通州人。嘉靖年任。

徐廷章 北直盧龍人。嘉靖年任。

楊翠 河南滎陽人。嘉靖年任。

元楷 河南湯陰人。嘉靖年任。

王嘉士 北直河間人。嘉靖年任。

沙金 湖廣沔陽人。嘉靖年任。

柳得春 山西潞城人。嘉靖年任。

馬應期 北直灤州人。嘉靖年任。

張元 北直通州人。嘉靖年任。

王汶 南直太倉人。嘉靖年任。

崔岡 北直新城人。嘉靖年任。

田登 北直大名。嘉靖年任。

馬文圖 河南永城人。嘉靖年任。

弭大紳 北直房山人。嘉靖年任。

劉守道

北直內邱人。嘉靖年任。

劉霄

陝西咸縣人。隆慶年任。

張樺

山西河曲歲貢。隆慶年任，陞王府教授。

蕭鳴鳳

滋陽人。萬曆年任。

郭一乾

北直高邑人。萬曆年任。

李思愛

汶上人。萬曆年任。

黃夢寅

嘉祥人。萬曆年任，陞學正。

王國正

單縣人。萬曆年任。

薛郡

山西安邑人。萬曆年任。

房芝 益都人。萬曆年任。

宮一桂 北直祁州人。萬曆年任。

楊東望 高唐人。萬曆年任。

楊逢隆 北直安東人。萬曆年任。

王存義 北直肥鄉人。萬曆年任。

唐阡 博興人。萬曆年任。

田光先 聊城人。萬曆年任。

翟孔道 益都人。萬曆年任。

張自新 青州人。萬曆年任。

陳奇抱

定陶歲貢。萬曆年任。

李可久

山西長子歲貢。萬曆年任。

蔡德厚

拔縣歲貢。萬曆年任。

丁先甲

湖廣永州歲貢。萬曆年任。

▲清

置知縣一員，典史一員，巡檢一員，教諭一員，訓導一

員。

(甲)知縣

李世勳

龍門衛貢士。順治二年任。陞同知。

馬印昌

山西榆次進士。順治三年任。有傳。

陰應節

山西洪洞進士。順治四年任，擢給事中。有傳。

劉名世

正黃旗人。進士。順治十年任。

周繩芳

浙江山陰貢監。順治十四年任。

多大任

山西平涼歲貢。順治十七年任。

鄭守易

浙江浦江貢士。康熙元年任。

張祖岱

直隸肥鄉貢監。康熙四年任。

孫錫蕃

湖廣黃岡歲貢。康熙五年任。有傳。

劉培陽

陝西三原舉人。康熙十一年任。有傳。

陳于廷

陝西洛南貢士。康熙十六年。

黃鎮 奉天遼陽廕生。康熙十七年任。有傳。

張承祚 順天例監。康熙二十二年任。

王武曾 浙江山陰監生。康熙二十二年任。有傳。

潘箴忠 浙江烏程拔貢。康熙三十年任。

蔣天麟 江南宜興監生。康熙三十一年任。果斷明決。練習吏事。

余肅徵 浙江遂安監生。康熙三十五年任。

高松 浙江臨安進士。康熙四十年任。

李文麟 福建閩縣舉人。康熙四十一年任。擢主事。有傳。

沈文崧 江南高郵州舉人。康熙四十八年任。善岐黃，診脈施藥。

全活甚多。

程亮 浙江仁和監生。雍正五年任。

郭芝 直隸武強舉人。雍正五年任。

黃之鑑 福建晉江監生。雍正七年任。

燕文鏗 江西萬安進士。雍正八年任。

王業崧 直隸肅甯捐貢。雍正十年任。

陳維甯 陝西高陵舉人。雍正十年任。有傳。

張模 四川蒼溪拔貢。雍正十一年任。

陳美 福建閩縣舉人。雍正十三年任。有傳。

張模 四川蒼溪拔貢。乾隆元年復任。

閔儼 直隸滄州拔貢。乾隆二年任。

彭科 貴州鎮遠拔貢。乾隆二年任。

王所依 直隸交河舉人。乾隆三年任。

鄭漢章 福建長樂拔貢。乾隆六年任。

鍾華 江西萬年拔貢。乾隆十一年任。

鄭漢章 福建長樂拔貢。乾隆十一年復任。

宜兆公 正白旗人。監生。乾隆十一年任。

王植 直隸深澤人。乾隆十二年任。學問淵博，纂修邑誌。

卷之三
二十
年表
承

宜光公

正白旗人。監生。乾隆十二年復任。

黃榮鎮

山西代州舉人。乾隆十三年任。

薛廷棟

江蘇金匱舉人。乾隆十三年任。

馬馨

陝西綏德拔貢。乾隆十三年任。

何登棟

江西德化舉人。乾隆十三年任。

賈士俊

直隸棗強舉人。乾隆十五年任。

呂錦

浙江山陰監生。乾隆十五年任。

吳祖修

江蘇長洲翰林。乾隆十九年任。

黃榮鎮

山西代州舉人。乾隆十九年復任。

陳啓佑 乾隆二十六年任。(籍貫失考。)

童均 乾隆三十一年任。(籍貫失考。)

劉業俊 廣西桂平人。乾隆三十六年任。

陳給 乾隆四十五年任。(籍貫失考。)

王修齡 乾隆四十六年任。(籍貫失考。)

揮鵬 乾隆五十四年任。(籍貫失考。)

湯裕 乾隆六十年任。(籍貫失考。)

胡式駿 嘉慶三年任。(籍貫失考。)

高占魁 直隸遷安舉人 嘉慶五年任 有傳

錢標 嘉慶十一年任。(籍貫失考。)

高占魁 直隸遷安舉人。嘉慶十一年復任。

與昌 滿洲舉人。嘉慶十二年任。有傳。

楊世毅 湖南甯鄉舉人。嘉慶十八年任。

譚潔 順天宛平舉人。嘉慶二十三年任。

朱世廉 江蘇人。嘉慶二十四年署任。

譚潔 順天宛平舉人。道光元年二月回任。

張以觀 直隸滿城舉人。道光元年十月任。

朱龍鼎 道光二年七月署任。(籍貫失考。)

梁永康

山西靈石舉人。道光四年二月任。

韓三泰

江蘇長洲舉人。道光四年任。優於學。

周仔燮

湖北大冶舉人。道光十一年任。有傳。

陳國器

道光十七年十一月署。(籍貫失考)

黎樹三

廣西平南副榜。道光十八年任。

陳文英

順天大興監生。道光二十六年任。

高振洛

河南鄧州進士。道光二十九年任。有傳。

楊茂豫

江西南昌附貢。咸豐元年六月任。

馬學和

直隸臨榆舉人。咸豐三年三月代理。

楊茂豫

江西南昌附貢。咸豐四年二月回任。

春林

滿洲舉人。咸豐四年六月署理。

沈善濟

浙江海寧監生。咸豐六年三月任。

鄒輝麟

進士。咸豐六年十二月署。(籍貫失考)

鄭錫鴻

順天大興舉人。咸豐七年四月代。

沈善濟

浙江海寧監生。咸豐七年九月回任。

周文昭

四川進士。咸豐八年任。政平訟理。

趙鍾華

直隸滿城舉人。咸豐十年任。性寬厚。

于調元

直隸北平舉人。同治二年六月代。

陶光勳

直隸大興監生。同治三年二月任。

盛一林

江西永新進士。同治四年二月任。

張道南

山西臨汾附貢。同治六年三月署。

汪維亮

江蘇上元監生。同治八年五月任。

劉應麟

直隸大興舉人。同治十一年八月署。

蔣永齡

江蘇上元監生。光緒元年二月署。

胡允超

直隸開州舉人。性情以侵吞書院重款褻職。
(年任失

考)

劉丕煦

四川供事。光緒五年十二月任。

楊熙 安徽全椒人。軍功，光緒八年任。賑濟頻仍，民心
，去之日，百姓 色相告。

朱俊 直隸樂亭舉人。光緒十三年任。

聯印 漢軍廂白旗附貢。光緒十四年任。

傅淦 安徽泗州增生。光緒十七年任。

丁熙 大興監生。光緒 年任。有傳。

汪麗金 監生。光緒二十二年任。有傳。（籍貫失考。）

許紹儼 監生。光緒二十三年任。（籍貫失考。）

丁熙 大興監生。光緒二十四年回任。

陳兆熊 湖南桂陽縣監生 光緒二十七年任。有傳。

趙鼎銘 直隸監生。光緒二十八年任。

單繼高 甯波監生。光緒二十九年任。

安鴻甲 優貢。光緒三十年任。（籍貫失考。）

鍾樹森 安徽監生。光緒三十一年任。有傳。

張錫齡 山西監生。光緒三十二年任。

鍾樹森 復任。年月失考。殘酷。

端木芬 任官縣進士。（年任失考。）

姚鵬圖 桐城舉人。光緒三十三年任。有傳。

王鑄

直隸樂亭人。光緒三十四年任。有傳。

沈桐

失考。

何蕃瀛

失考。

劉晉庚

昌平縣舉人。宣統三年任。

孟廣漢

直隸玉田縣廩生。宣統三年任。

(乙)

典史

劉重

山西汾陽人。順治年任。有傳。

王允謨

浙江山陰人。順治年任。

鄧文燦

湖廣巴陵人。順治年任。

謝維城

陝西富平人。順治年任。

李國亮

順天人。順治年任。

朱瑤

浙江山陰人。順治年任。

崔瑛

直隸人。順治年任。

陳鑣

河南洛陽人。順治年任。

姜立文

大興籍江甯人。順治年任。

李應昌

直隸天津人。順治年任。

陳依

順天通州人。順治年任。

吳紹賢

江南長洲人。雍正三年任。

茹應瑞

浙江山陰人。

雍正五年任。

章廷圭

浙江會稽人。

雍正九年任。

錢承錫

浙江山陰人。

雍正十二年任。

王世瓏

漢軍正黃旗監生。乾隆二十年任。

劉玉宣

大興監生。乾隆三十二年任。

茹玉亭

乾隆四十五年任。(籍貫失考)

漆兆泰

新昌縣監生。乾隆四十七年任。

沙士烜

武清縣供事。乾隆五十五年任。

高鐸

貴池人。供事。嘉慶三年任。

張兆揚 大興人。供事。嘉慶十七年任。

沈松 蕭山監生。道光二年任。

陸錦 浙江仁和人。供事。道光三年任。

黃文鼎 大興人。供事。道光十四年任。

張塲 大興人。供事。道光十五年任。

沈灑 大興人。供事。咸豐三年任。

徐淦 咸豐九年任。(籍貫失考。)

王寶仁 四川人。監生。咸豐三年任。

(丙) 久山鎮巡檢 (乾隆三十一年缺裁)

趙應春

康熙七年任。(籍貫失考。)

靳逢泰

山西陽曲人。康熙年任，陞主簿。

沈廷舉

江南涇縣人。吏員。康熙年任。

任起擲

浙江蕭山吏員。康熙年任。

程永盛

山西岢嵐州吏員。康熙二十六年任。

繆瑛

浙江山陰吏員。康熙三十四年任。

徐懷倫

順天豐潤吏員。康熙三十六年任。

馮嘉慶

江南上元閩供。康熙四十六年任。

繆瑛

浙江山陰吏員。康熙五十四年復任，陞吏目。

張茂 江南江陰人。雍正六年任。

馮文濬 浙江慈谿人。雍正十一年任。

丁朝佐 山西寧縣人。乾隆十一年任。

李鳳鳴 江蘇常州吏員。乾隆十七年任。

李霖 江蘇陽湖吏員。乾隆十七年任。

金如晟 江南吳縣吏員。乾隆二十年任。

王慕周 浙江山陰吏員。乾隆二十二年任。

(丁) 教諭

王之謨 黃縣歲貢。順治年任。以貪酷逮問。

繇仁政

掖縣歲貢。順治年任。

徐成珠

汶上舉人。順治年任。

高 瞻

萊陽例貢。康熙年任。

甯榮華

甯縣例貢。康熙年任，陞知縣。

戚士琦

威海衛貢生。康熙年任。好義而愛士。

韓雯階

益都舉人。康熙年任。

魏 儀

曲阜例貢。康熙三十年任。

何 模

曹州例貢。康熙四十年任，陞知縣。

石 璽

堂邑拔貢。康熙四十四年任。有傳。

康之麟

武城例貢。康熙五十年任。

趙萃

萊陽例貢。康熙六十年任，陞知縣。

吳錫炤

東平州進士。雍正年任。

徐惟正

濟甯州副榜。雍正五年任。

王得欽

臨淄副榜。雍正十年任。

陳恪

滋陽舉人。乾隆年任。

孫爾周

昌邑舉人。乾隆八年任。乙丑成進士。

苗翰實

長山舉人。乾隆八年任。

孔衍濬

曲阜舉人。乾隆十四年任。

杜滋榮 黃縣拔貢。乾隆十七年任。

郭翹楚 費縣拔貢。乾隆二十年任。

武祖武 壽張縣人。乾隆三十一年任。

王椽 乾隆三十九年任。(籍貫失考。)

汪天衢 乾隆五十九年任。(籍貫失考。)

邢同光 文登恩貢。嘉慶二年任。

李清溥 掖縣副榜。嘉慶九年任。

申維垣 鄒縣舉人。嘉慶十五年任。

馮繼照 淄川拔貢。貪鄙，因案畏罪，引疾去。(年任失考)

趙宗穆 蘭山廩生。嘉慶二十三年任。

李作謀 恩縣舉人。道光元年任。

李宗泰 聊城拔貢。道光二十六年任。成進士。

傅坦 博平拔貢。咸豐三年任。

楊以綸 聊城廩生。咸豐六年任。

王金相 樂安廩貢。同治十年任。

田斯愷 新城副榜。光緒三年任。

(戊) 訓導

王永印 金鄉貢拔。順治年任。

卷四 縣志 清 二一ノ 齊南山東印刷局承印

李鵬圖 濟甯歲貢。順治年任。

王謙初 文登歲貢。順治年任。

李居敬 壽光歲貢。康熙七年任。

文博 臨清歲貢。康熙十年任。

楊孝源 濮州歲貢。康熙年任。捐建學署。

曹士章 高唐歲貢。康熙年任。

王昌祖 甯陽歲貢。康熙年任。

崔任 臨淄歲貢。康熙年任。

田蔚起 莘縣歲貢。康熙年任。

王文衡 沂州歲貢。康熙年任。

李 焜 益都歲貢。康熙年任。

高達翼 鄆城人。康熙四十年任，陞教諭。

崔 恂 濰縣捐貢。康熙六十年任。

何 來 莒州歲貢。雍正五年任。

齊象臨 章邱歲貢。雍正六年任。

祁 堦 德州歲貢。乾隆十一年任。

周 寅 章邱歲貢。乾隆十二年任。

宋永昭 泗水歲貢。乾隆十八年任。

孟尚崑

曲阜歲貢。乾隆十三年任。

王如凝

濟甯舉人。乾隆四十九年任。

王家瑞

荷澤舉人。嘉慶七年任。

張廷儀

金鄉舉人。嘉慶十三年任。

冀煌

臨清舉人。嘉慶二十五年任。

冀煌

道光二年復任。

陳信

文登舉人。道光十五年任。

侯紀雲

平度舉人。道光二年任。

榮益然

榮城歲貢。道光十年任。

王鍾襄

諸城舉人。道光三年任。

張子微

鉅野舉人。道光九年任。

趙錫祺

泰安歲貢。光緒五年任。

李光裕

長山優貢。光緒八年任。

(己)

分防霑化縣汛外委把總

李永貴

惠民人。行伍。

高進才

長山人。行伍。

許文彥

蓬萊人。行伍。

景悅

蓬萊人。行伍。

李曰國

蓬萊人

行伍

張士俊

壽光人

行伍

賈錫功

泰安人

行伍

李觀瀾

惠民人

行伍

邢寶玲

歷城人

行伍

劉冠成

歷城人

行伍

蘇清泰

歷城人

行伍

黨進祿

歷城人

行伍

張榮慶

歷城人

行伍

宋毓南 惠民人。武生。

▲民國

(甲) 縣長

鞏志忠 濮縣人。民國元年任。

張士佶 平原縣試中舉人。民國二年任。

褚德芬 浙江餘杭縣拔貢。民國四年任。

董壽祺 浙江紹興縣監生。民國六年任。

呂中律 四川巴縣廩貢生。民國七年任。

胡肇安 安徽貴陽縣附生。民國十年任。

卷之四 刑律志 二二二

劉峙 京兆固安縣優廩生。民國十一年任。

單進魁 直隸撫甯縣人。民國十三年任。事蹟另詳。

方繼鵬 鄒縣人。法政專門學校畢業。民國十四年任。

張光第 荷澤縣優廩生。民國十四年任。

鄒寶庭 平原縣人。民國十六年任。事蹟另詳。

井蔭甫 安徽壽縣人。民國十七年任。事蹟另詳。

劉鍾樸 河北甯河縣附生。民國十七年任。

王鴻圖 河南夏邑附生。民國八年任。事蹟另詳。

唐祖熙 河北南樂縣人。民國十九年任。

冉鐸 任。河北清苑縣人。中央混成模範團砲科畢業。民國十九年

羅維周 湖南衡山人。民國十九年任。

莊守忠 江蘇武進縣人。民國二十年任。

王耀漳 河北衡水縣人。民國二十二年任。

徐中晟 臨沂縣人。北京高等師範畢業。民國二十二年任。事蹟

另詳

梁建章 禹城縣人。北京大學經濟學系畢業。民國二十三年任。

廣西通志

卷四

職官志

三十三

廣西通志卷四職官志三十三

宦蹟

▲元

韓成 邑人。為本縣尹。明而能斷，人不敢欺。子松以軍功著

，授忠顯校尉。

▲明

杜濩 洪武中為霑化典史。廉幹得民，以事被逮，士民詣闕辭

其賢。上歎曰：「小吏耳，而得民如此，良吏也。」宥令復職。

王弼 江西泰和人。永樂初白監生為霑化令。性簡默，愛百姓

如其子。會兵荒，勸粟賑貸，多所全活，尤加意學校，聚生徒

課藝、士皆奮勵。秩滿當遷，父老數千赴闕奏留，遂再任，後擢通州守。

任 校 浙江臨海人。成化中以薦舉任霑化教諭。有績稱，修整學校，振起士風，士人思之。

馬 福 陝西綏德人。正德中為霑化知縣。邑故無城，遭流賊變，福慨然議築，親持鐵鎚省試，穎脫者獎之，穎入者杖之，羣力爭奮，暮年役竣，屹然保障焉。

趙 玉 字汝石。陝西平涼人。正德間任霑化教諭。勸學善教，不受諸生饋遺，攜其子時春、及弟子中訓課，及門先後登科甲。

而特春會試第一。在任九年，致仕歸，卒於家。修撰康海為誌其墓。

彭洛 江西浮梁人。嘉靖中由舉人任霑化知縣。因海饑後，承追逋賦，招集流亡。葺鄉賢祠，親祀參將王杲、及烈女李葉兒，各為廟食，祭烈婦趙氏墓，序旌丁義孝友，表揚善行，以興風教。擢滄州知州。

石璽 南直涇州人。嘉靖間由舉人知霑化縣。性通敏，為政簡易不苛，一時諸廢皆興。朔望集諸生明倫堂講課，每至日晷舊無縣志，璽創志草，後二十年，廷尉賈三近踵成之，文獻足

蘇，鹽之力也。擢蘄州知州。

蘇獻民。直隸東明人。隆慶元年，由歲貢知雷化縣。廉潔有幹才，擅一時強項名。以臨德較米艱難，力爭改折，更請墾荒。郡邑代解，縣備用馬十二匹，民困以甦。遠去後，長清代解，為請種牧歸，邑令不能難，民以是愈思獻民。

趙峻。陝西藍田人。萬曆初任雷化知縣。積穀賑民，城及鄉鎮倉庾充盈，春出秋斂，米價不湧。增學田，勤講約，在任六年，補偏救弊，民安其政。

王之臣。字任吾。陝西潼關人。萬曆二十四年，由進士知雷化縣。

性廉明，值霖雨，民心洶洶，日請而賑無及也，乃便宜發粟，給被災者，而後以罪請，時論韙之。會憂去，後官至兵部尚書。

段 辰 字修敬。陝西涇縣人。萬曆末由舉人知霑化縣。值饑饉後，民死逃幾盡，辰泣請於上，歷述霑民疾苦，得緩催科，又陳邑賦當減狀，疏請報可，減十之三，民困大甦，有霑政紀略一冊。歷官遼東自在州知州，天啓元年，死於難，贈按察司僉事，從祀愍忠祠。

李心量 北直南和人。天啓四年，由舉人為霑化令。性廉直，疏

食布衣，不畏疆禦。勤事以死，邑人罷市往弔，有巷哭者。

李景廉 字筠圃。陝西洋縣人。崇禎初由進士知霑化縣。和易樂

愷，多士向化，獎節孝禮耆德，常造廬以示風勵。時寇氛蠱起

，繕治守禦，百姓恃以安堵。改翰林院檢討，晉國子監司業。

張建績 陝西富平人。崇禎間，為霑化典史。有吏才，善騎射。

歲荒多盜，捕治有聲，民賴以安。上官多稱其能。

▲清

馬印昌 山西榆次人。順治三年、由進士知霑化縣。任事數月，

土寇入城。被執不屈死。

劉重 山西汾陽人。順治初、任霑化縣典史。土寇入城，從令馬印昌出，印昌死，重謂寇曰：「令死我義不獨生，盍速殺我？」一賊猶豫，重憤罵不已，遂同遇害。

陰應節 字雲礎。山西洪洞人。順治四年，由進士授霑化令。時荏苒竊發，洪水為災，應節數平土寇，築堤濬河，屢請蠲租。在任六年，以考最行取工科給事中。

孫錫蕃 字斐臣。湖廣黃岡人。康熙五年，由遵化教諭陞霑化知縣。悉民疾苦，闢荒蕪，嚴盜賊，代完前官積逋六千有奇。註疏鐸書，人多傳誦，著有復菴集行世。

劉培陽 字永公。陝西三原人，康熙十一年、由壽州知州左遷霑化知縣。賦性廉直，開誠布公，人不敢干以私。催科十日一限，邑民不擾，監司下其法於通省行之。

黃鎮 字緯真。奉天人。康熙十七年、由廕生任霑化令。敏練明決，口斷手批，案無留牘。值歲稔，報災請賑，民感德之。

王武曾 字子敬。浙江山陰人。康熙二十三年、為霑化令。承屢稔後，霖雨傷稼，亟請賑恤，巡行阡陌，間見貧不能耕者，借以牛種，歲乃大熟。有勢豪以奸殺人，人莫敢發，武曾詣屍所，命鄉人羣跪聽檢，忽指最後一人叱曰：「爾殺人，欲轉累他

人耶？」其人驚愕，即輸服。或問何以知之，曰：「跪獨後者，其心怯也。徬徨四顧者，其神虛也。」衆服其明允。

李文麟 字天閣。福建閩縣人。康熙四十一年，由舉人知霑化縣。值歲饑，先發倉而後請賑，察民實貧者予之，勿遺勿濫，民霑實惠。公餘輯縣志未授梓，行取戶部主事。

石 璽 字荆一。堂邑人。康熙四十四年，由拔貢為霑化教諭。時學舍傾圮，皆賃居民舍，璽乃儉約自奉，結茅治屋，椽役皆
有棲止。會文課士，月品第其高下，以振文教。卒於官。

陳 漢 字廣生福建閩縣人。雍正十三年，由舉人著霑化知縣。

務清簡，公餘與諸生談詩課藝，多逸致，凡所修建，皆捐俸為之。學宮前立東西兩坊，遵朱子法，置社倉蓄穀，建宋五子祠，作講室，延師課士，饌食膏火，立有條例，以次舉行。以調費縣去，未竟所施，士民惜之。

高占魁 字亭嵐。直隸遷安縣人。嘉慶初、由舉人莅霑四載，邑人刻「慈祥廉介」四字為頌。後陞濟甯州，去任時作詩十章，皆切囑勤儉廉讓語，民思慕之。

興昌 滋州正藍旗人。嘉慶十二年、莅霑化縣任。慈惠明察，德威文著。數載，調任惠民，時敵匪紊急，邑諭馮繼照因索賄

不遜，擅以庠生盡習邪教報府，府召昌詢之，昌力辯其無，事得寢。邑人至今尸祝之。

周仔燮 湖北大冶縣舉人。任霑化縣。自奉甚約，而長於拊循，囊無餘貲，而清操彌厲。在任時久，民完糧錢，數僅數解，終不肯加賦累民，蓋廉介其天性也。

高振洛 河南鄧州人。由進士補霑化縣任。沈潛高明，優於聽斷，每判案兩造帖服，嚴懲奸胥蠹役，終無敢以身試法者。書院初設，經費未充，洛將洛河斗用，詳准歸入書院，以為膏火之資，後以調繁去任，士民攀留，多泣下者。

丁 熙 字潤芝。大興人。由監主於清光緒二十年、實授霑化知

縣。政尚寬大，前後五年，不驚不擾。庚子拳匪之亂，教民遇害者頗多，熙處理教案，力持和平，其所保全者大矣。

汪麗金 湖北人。光緒二十二年、由監生著霑化。勵精圖治，百廢具興。是年霖雨連旬，窪地水積害稼，挑溝洩水，民無再生。又嘗捐俸修葺文廟及書院。

陳兆熊 字渭春，湖南桂陽州人。光緒二十七年、由監生著霑化。撫字心勞，御下甚嚴，邑民不擾。性慷慨，捐俸購書百餘部，作課士獎賞。實事求是，不為浮言所動，尤不喜迎合上憲意。

旨，有古強項令風焉。

鍾樹森 安徽人。光緒三十一年，由監生知霑化，後又復任一次。任期以內，無善可稱，惟捉拏官車，公差四出，藉端敲詐，邑民不堪其擾。

姚鵬圖 字柳坪，安徽桐城人。光緒三十三年，由舉人署霑化。時東窪訟獄繁興，是非顛倒，抑強扶弱，保全者多。對於霑利分界，尤任怨任勞，力持大體，詳請上憲，不憚往復，卒如公議。至今民誣思焉。

王鑄 字鎔齋，直隸樂亭人。光緒三十四年，由舉人署霑化。

洞明世故，有理繁治劇之才。下車伊始，治一二獄，聽斷如神，奸豪斂跡，闔境肅然，民賴以安。惜年餘去任，未竟所施。

▲民國

民國紀元後，霑令已達二十一人，不但現任設施未完，即前任亦多及就他職，正在有為之時，未易測其所至。茲僅就霑民印像最深者，略紀治霑事蹟，以備他日立傳之用。

鄒寶庚 字少白，平原縣人。山東高等學堂畢業。民國十六年、

署霑化。時東寇不靖，乃編練遊擊隊民團，實行保衛，地方賴以治安。每出剿匪，必身先士卒，遇有陣亡者，從優撫恤，以

示鼓勵，以故士皆用命，匪徒遠跡。

井蔭甫 安徽壽縣人，民國十七年、山東甫經恢復，權署霑邑。

時日人佔據濟南，各縣尚未就緒，井乘機肆虐，私徵暴斂，上下無所顧忌。無辜小民，受其荼毒者，弗計其數，甚至新任劉鍾樸奉委接事，井公然以武力驅逐，抗不交代，後省政府嚴令交代，始飽挾宦囊而去。

王鴻圖 河南夏邑人。清附生。由軍功保薦，曾充大興成安平度等縣知事。民國十八年，調署霑化。下車伊始，赴淤地勘災，海淤土質不一，一稅課不分差等，民多苦之，乃逐次據情詳請

，分別減輕，計淤地升科共三十萬七千一百餘畝，課銀二萬二百餘兩，經請准免去課銀五千二百餘兩，蓋減徵已過半矣。在任甫半載餘，旋辭職去，霑民挽留無效，臨行時，公送者扶老攜幼，街巷擁擠，車不得進。論者謂：十九年徐三之亂，王若在任，當不至釀此巨變。一信然。

徐中晟 字晶岩。臨邑人。北京高等師範畢業。民國二十二年十月、署霑化。到任即公布徵收田賦等則，禁止里差包車，以除積弊。霑境窪地甚多，向苦水患，乃親至各村勘驗，相度地勢，開溝洩水，涸復窪地約三四百頃。（詳疆域志）又注意東窪壑

殖事，除親往勘驗外，曾上發展東窪計劃書十二條。（詳建設志）二十三年，奉令裁撤民團隊，即以原有公款，呈准省府撥充民衆學校、及調區官兵，與警衛隊之用。在任一年，奉令調著鉅野。

廣德縣志

卷四

職官志

四十二

廣德縣志

黨務志

同盟會時期，露化只有王炳燁一人加入，運籌計劃，顧為孫總理所倚重。民國成立，同盟會改為國民黨，各省均設黨部，王炳燁為魯支部副部長。與王成業李錫峯王汝淦王鴻文等，在省奔走黨務，王鴻文復奉委到露，聯絡各界入黨。一時各機關職員，及境內智識分子，類無不在黨者。自民國二年，袁政府取締黨人，禁止活動，黨籍遂散失不可考。至十五年後，民黨復活，幾經組織，始有正式黨部成立。今所記者，斷自十五年起，歷敘沿革及工作如左：

(一) 指委會時期

十五年、革命軍北伐，魯省華處張宗昌壓迫之下，而黨人仍不避艱險，繼續奮鬥。至十六年，南京奠都，華北黨務日趨緊張，遂由秘密而半公開，斯時霑邑黨人，來縣工作者，有呂錫曾、張士賢、李冠洲、巴延凱、丁大學、王開吉等，分赴各鄉，宣傳主義，介紹黨員，青年學子，聞風加入者數十人。十七年、五月，山東光復，魯省黨務，遂由秘密而公開，山東黨務指導委員會派張建侯、邱品三、丁大學、趙雲、王炳炎、王繼賢為本縣指導委員，辦理黨員登記，當時登記及格領有黨證者



共六十一人，嚴格訓練，本縣黨務之基礎，于焉確立。

(二) 執監委會時期

十七年、十二月、舉行第一次全縣代表大會，選張建侯趙
裁雲王炳炎吳清登王繼賢為執行委員，呂錫曾呂錫恩張逢一
為監察委員，指委會宣告結束，而執監委員會正式成立
趙裁雲為常務委員，主持會務，工作日漸發展，組織農
會，訓練民衆，成立反日會，擴大抗日運動，並成立黨義教
育訓練班，以期普及黨義教育，革命高潮，彌為緊張。

(三) 整委會時期



是時黨務已入軌道，基礎亦漸臻穩固，農民亦漸與接近。十八年六月、奉令改組，山東省指委會，改為整理委員會，派馬丹庭鄧振漢潘學貴為整理委員，執監委會於是宣告結束，而整理委員會正式成立。推馬丹庭為常務委員，提高黨權，努力工作。此際領導下之民衆團體，計有農民協會，婦女協會及商會等。

十九年、徐匪陷城，搗毀機關，殺害善類，造空前未有之浩劫，殉難者有趙裁雲李松五賈步雲張懋官皆係健全分子，迨匪軍退出，馬丹庭回魯，重整旗鼓，再接再厲，然縣中經

此巨變，已入於恐怖時代。鄧振漢潘榮貴相繼他調，以吳清澄張潔卿補充，嗣吳張他調，隆胥占林修治依次遞補，旋隆又他調，馬丹庭去職，繼續遞補者，為王景富張貽棟，王景富被推為常務委員。時縣中元氣未復，匪警迭聞，而農民協會奉令改組為農會，以經費無出，未能成立，人民團體遵章成立者，只有商會，黨務工作，僅能維持現狀，林修治復奉令他調，以王泮生補充。時在二十年九月也。未幾，王景富亦調省，以本縣公安局長宮佩山補充委員，遂推張貽棟為常務委員，閱數月，張又他調，加派陳範為整委，而常務一職

遂推王泮生担任，後宮以身任局長，不能兼顧，乃辭去，遺缺派王蘭田補充。斯時縣中局面已臻安定，黨務工作，由消沉而復興；於是重行劃分區分部，其地點，一在城內，一在泊頭鎮，一在黃昇鎮，指導各區，按時開會，推動下層工作。遂辦霑化週報以啓民智，提倡合作事業以裕民生。

二十一年、六月、成立鄉鎮長訓練班，學員三百餘人，該班訓育主任由王泮生兼任，其教職員亦多係黨員，各鄉長自受訓練後，對黨有相當認識，而黨部所指導之地方自治，遂確定基礎。是年、十二月、奉令辦理山東第二次全省代表大

會，本縣選王蘭田王繼賢為代表，前往出席。

二十二年三月、王蘭田調省、改派羅寶烈補充，常務一職，仍推王泮生担任。是年六月，奉令辦理五全代會初選代表，本縣與利津合辦選舉，王泮生當選為兩縣代表，前往出席。又省黨部因黃水為災，令各縣黨費減半六個月，撥為賑款，在此減費期間，工作仍照常不少懈。

二十三年六月、李蘊山等四十餘人，發起籌備農會，黨部發表籌委五人，負責進行，正式農會，可望成立。

總之，本縣黨務，負責者屢有更動，而工作方針，仍本一

貫：承上級之明令，應民衆之要求，始終本此宗旨，努力進行，以期達到地方完全自治之目的而已。（錄王津生來稿。）

政治志

共和政體，主權在民，但於國民之能否自治，則政權之能否行使可知矣。霑邑俗尚守舊，對於一切新政，類多觀望，然勤儉成德，乃天然之本色，泱泱表海，太公之雄風存焉。善治者因勢利導，培養其舊德，啓發其新知，樹立自治之基礎，訓練四權（選舉權、罷免權、創制權、複決權）之使用，將來人民程度日高，必有完全地方自治實現之日。茲歷述縣政已往沿革，以備將來之考察焉。

縣政府之組織

縣政府

縣政府

清稱霑化縣衙門。

民初改稱霑化縣公署。

十七年、改稱霑化縣政府。

縣長

清稱知縣

民初改稱縣知事

十七年、改稱縣長

歷任縣長履歷，詳職官志。

海陽山身印是書

各科

清縣署公務員，有刑名、錢穀等名目，分設吏、戶、禮、兵、刑、工、六房，外有鹽法、倉招、庫、四房。

民初分科治事，設民政、司法兩科，後又添設總務、財政兩科，各科置科員一人，錄事三人，由是十房全併於四科。十七年，併四科為第一、第二兩科：一科掌公安、自治、教育、衛生、慈善等事宜，二科掌財政、建設、實業、會計、庶務等事宜，每科科長一人，由民政廳委任之，科員一人或二人，由縣長委任之，錄事三人，僱用之。

二十二年、將縣政府改設五科，置秘書一人，並兼第一科科長，掌公安、衛生、自治等事宜，第二科掌省財政、及會計、庶務等事宜，第三科掌縣財政事宜，第四科掌建設、農林、工商等事宜，第五科掌教育、文化等事宜，每科置科長一人，職員各若干人，一、二、兩科科長及科員，由縣長遴選，呈請民政廳委任之，三、四、五科科長，由財、建、教、三廳直接委任之，三、四、五科科員，除主管廳直接委任者外，或由主管科長簽請縣長委任，轉呈主管廳備案，或再轉請主管廳委任之。

政警

清設快、壯、皂、三班，外有捕班。

民初改稱傳號頭、二、三、四隊，後又併四隊為緝捕隊。

十七年，改稱政警，掌傳案、催征、緝捕、及政令傳達等事宜。

地方行政之歷略

(附司法)

自治

清宣統二年，成立城區議事會、暨董事會，議事會議長為丁廣仁、副議長為吳慶垣，議員有徐佃、璫孫維、屏張寶錄、李連。

增張春和范榮增李金章吳清林李鳳翹等，董事會會長為張春照。

同年，成立自治研究所，所長為吳子俊聘自治研究所畢業何得水為教授。

宣統三年，成立霑化縣上級議事會、暨參事會、議事會議長為吳子俊，副議長為王鳳臺，議員有王子言崔蓮塘徐錫齡宋方照郭汝霖李寶峯范精一張兆梅趙鴻策李剛楮國傑孫樹聲等，參事會會長由縣知事兼任，會員為丁守毅楊藝林李仙峯房漢傑。

民國三年、奉令停辦議、參、兩會

十二年、成立自治講習所，所長為李象晉，聘道自治講習所畢業張世傑為主任，徐英華張岳東等為教員。

十三年、奉令設自治籌備分處。

十四年、奉令恢復議、參、兩會，未及兩月又停辦。

十六年、奉令停辦自治籌備分處。

二十年、成立自治區公所，全縣劃為七區：第一區在城裏，區長為吳子俊，第二區在流鐘鎮，區長為丁俊三，第三區在大王莊，區長為趙之珍，第四區在泊頭鎮，區長為王振華

，第五區在富國鎮，區長為王汝淦，第六區在義和莊，區長為徐英華，第七區在新遷戶，區長為丁學海。

二十二年、各區區長奉令迴避本籍。

二十三年十月、奉令裁撤區公所，七區各改為民衆學校，設自衛訓練班，所有前區公所經費及槍枝器具等，並前聯莊會辦公費，均撥作該校訓練之用。第一區校長為吳希超，第二區校長為周遠慶，第三區校長為李垂箴，第四區校長為顏世林，第五區校長為李常德，第六區校長為張世澤，第七區校長為劉景程。

民衆學校辦法，詳武備志。

財政 省財政歸第二科管理，縣財政管理沿革如左：

民國八年，設地方財政管理處，掌全縣公款、公產事宜，設管理員一人，董事四人，均由地方身家殷實之紳董推選之，第一任管理員為王化清，辭職後李仙峯鮑鳳來丁湘南耿學海迭任其職。

十八年，改設財務局，置局長一人，由地方選舉，呈請財政廳核委之，耿學海繼委為局長。

十九年，改設財政局，選委李均榮為局長，內設一二兩課

，每課課長一人。並設監察委員會，司監視款項收支事宜。

二十二年、裁撤財政局，另於縣政府內改設第三科，名義雖更，職責仍舊，張景騫王玉階相繼充任科長，外設地方財政監察委員會，以第三科長為委員長，四、五、兩科長及縣黨部代表一人為當然委員，另由地方選舉委員三人組織之，直隸於財政廳，專司監察公款收支事宜。

財政收支各項，詳財政志。

建設

民國九年、設勸業所，以勸導人民養蠶、植樹、改良手工

業為宗旨，置所長一人，李寶三充任之。

十四年、改為實業局，掌農林、工商等事宜，置局長一人，仍由李寶三充任，並置勸業員事務員各一人。

十七年、改設建設局，掌電話、道路、水利等項建設，及工商、農林等事宜，置局長一人，王汝舟充任之。十八年、添置技術員二人，並置事務員書記等。二十年、又臨時添用道路、鑿井各專員。

二十二年、裁撤建設局，另於縣政府內改設第四科，設科長一人，王慶雲充任之，技術員三人，科員二人錄事一人。

建設各項，詳建設志。

教育

清光緒二十一年，停止科舉。三十二年，創設勸學所，李均貴充任勸學總董，（後改稱所長）置勸學員四人。

民國二年，改稱視學公所，所長改稱勸學員長，兼縣視學，仍由李均貴充任。

三年，規復勸學所舊稱，所長由丁守毅充任，勸學員仍四人，書記一人。七年，畢景文接充所長，增設款產員一人，

其餘仍舊。

十一年、改勸學所為教育局局長，仍由畢景文充任，置縣視學一人，事務員二人，裁撤款產員。十三年、張之楨接充局長。十六年、改委李元龍。十七年、改委王炳炎，置縣視學一人，教育委員四人，事務員二人，後改縣視學為縣督學，其餘組織，無甚變更。十九年、改委趙榮朝。二十年、改委呂學劫。二十一年、王炳炎復任。

二十二年、裁撤教育局，改隸縣政府，為第五科，設科長一人，仍由王炳炎充任，並兼任教育廳視察員，及縣教育經費委員會主任。科員二人，縣督學一人，教育委員三人，錄

事一人。二十三年、吳金福接充科長，兼教育廳祀祭員，及縣教育經費委員會主任。

教育事項，詳教育志。

警政

警政沿革，至為複雜，詳武備志。

郵政

(甲) 養濟院 舊址在縣門外，後移之北門內。明萬曆間，知縣段展移於北門外廛盡處，創建新院，後圯。清康熙十四年，知縣劉培陽捐廉建廳一座，屋數十間，亦久圯。院內孤貧，舊額

二十四名，額外三十八名，共六十二名，每名日支銀一分，按月支給，現在孤貧正額二十四名，淨額五名，共二十九名，每名日支銀元一分四厘零九絲，按月支給，大月支十二元六角七分，小月支十二元二角六分，二月平支十一元四角四分，計全年共支一百四十九元一角七分。此款按月由財政廳請領，由縣政府於每月一日按名發放。

(乙) 普濟堂 舊址在縣治東，清雍正十三年，知縣張模奉令建修，今其地已改設公安局。現擇定城東北隅天齋廟地址，原有房舍六間，現擬興工增修。查普濟堂孤貧，舊額十二名，每名

月給米三斗，鹽菜薪京錢一百文，現在孤貧定額二十六名，每名大月給米二斗五升，小月給米二斗四升，又鹽菜錢大月共給京錢兩吊六百文，小月共給京錢兩吊四百六十文。（此款由息金項下開支，計該堂歲收息金三十二元，除月支鹽菜錢外，餘款概俟年終發給。）該堂經費來源有二：曰地租，曰基金。

（1）地租 普濟堂舊有士商捐地兩頃二十二畝一分，計開如左：

一、東關外地十五畝。生員趙之琴捐。

一、楊家墳棗行等處地共五十七畝八厘有零。監生吳悅諫捐。

一、北窰後羅家墳地二十畝八分二厘。生員孫育麟捐。

一、盧家墳東三里莊前龐家窪等處地共十八畝五分五厘零 茲
生李娘如捐

一、城東北李家莊後，棗行三里莊前，大行南邊等處地七十四
畝七分。當商武廣譽捐。

一、東新莊東南三十六畝。生員吳惠捐。

通共捐地兩頃二十二畝一分五厘，每畝歲收租穀三斗，乾
隆三年，除驗廢地四十一畝外，餘地一頃八十畝有零，共收
米五十四石二合有奇。

右地畝係舊志所載，由清末至今，地畝總數無甚出入，惟

坐落地名及分段，前後不同，茲列舉現在地畝如左：

- 一、南杠地三十畝七分七厘
- 一、李家園子後地五畝
- 一、李彥生莊後地四十畝六分三厘三毫
- 一、李家園子西地十畝
- 一、窯窪地四十五畝
- 一、先農壇地四畝
- 一、馬家坵地十四畝六分八厘五毫
- 一、三里莊前地十畝

一、小窰地十畝。

一、不知坐落地十二畝。

一、荒鹼地四畝九分。

右地畝係民國六年租放，各租戶每年按地優劣納穀，由縣政府按月散給孤貧。

(2) 基金 普濟堂舊有本銀一百九十二兩，發交當店一分生息，此款現存商會，每年生息三十二元，於元月一日繳縣，由縣按月散給孤貧置菜錢。

(丙) 民衆醫院 在縣城西街，民國十七年，院長邊希珍創設，原

名渤海施醫院，施捨醫藥，概不取資，所有尸費，盡賴捐助。十八年、縣府奉道令各縣須設施醫院，經劉縣長開會議決，每月自地方附捐項下，撥助大洋二百元，改稱民衆施醫院。十九年，因徐匪之亂，院內物品損失甚鉅，嗣經羅縣長招集各界開會議決，將關帝廟地二十畝，城隍廟地十餘畝，撥給該院招租，以資挹注。二十年、因縣款拮据，縣府將每月二百元補助取銷，勢將停頓，經莊縣長呈請財廳准由地方預備費項下，全年撥助六百元，又由各界捐助東窪淤地六百餘畝，自行承領官荒七百餘畝，每年招租，藉資進行。茲將各地坐落及畝數分列如

左：

吳家莊後二畝。

張家台子五畝。

孫家河北頭四畝。

任家莊北三畝。

西平莊西三畝。

任家莊北四畝半。

道北坎地三畝。

王家莊南一畝。

羅家場南一畝八分。

任家莊後五畝。

左家台子前一畝八分。

娘娘廟西三畝。

右共計廟地三十七畝一分。

張耀堂捐青城坡淤地一百四十三畝。

宋士尊捐前汪子淤地一百畝。

馬季科捐小奇股淤地一百畝，後汪子淤地一百畝，老鴉嘴淤地一百六十三畝七分五厘。

承領老鴉嘴淤地二段，一段三百六十畝，一段二百零三畝二分，又蘆坡湖淤地一百四十三畝六分四厘。

右共計東窪淤地一千三百一十三畝五分九厘。

(丁)義地 舊有漏澤園在城西門外，明成化十七年，知縣楊訥立，又有義地數處：一在南門外一里，知縣趙蛟立；一在城北，一在城東一里許；徐欽募地六畝，蓋屋十二間，收養廢疾，冀

以佐養濟院之所不逮，行之未久，遂廢，今其地作義塚；光緒十四年，知縣聯印買地二畝許作義塚，四至有界石。（舊志）

又舊志載「育嬰堂在縣治東，雍正十三年，知縣張模奉令建。」今廢。

司法附

清知縣負司法全責，請刑名以資助理。

民國初元、於縣署內設承審員一人，協助縣知事審理案件。十八年、秋、設縣法院，兼有初級及地方兩級法院之職權，置審判官一人，由高等法院委任之，檢察官一人，由高等法院

檢察處委任之，並設書記員、錄事、檢驗吏、承發吏等。

二十二年、取銷法院，於縣政府內附設司法處，其組織如左：

(一)人員 縣長兼充首席官，置承審員一人，由高等法院委任之，並置書記員、錄事、檢驗吏、執達員等，法警由縣政警兼任。

(二)職權 民事簡易程序，或刑事初級管轄案件，由承審員獨自負責審判或偵查，其裁判書或處分書，由承審員簽名蓋章，此外民刑訴訟，應由縣長審核，其裁判書或處分書，與承審員共同簽名蓋章。

(三) 經費 年支三千二百零四元，監獄及看守所年支二千七百四十元，囚棉年支七十二元。

原

不

非

示

三

三

三

三

三

三

三

三

三

三

三

三

三

三

三

三

三

三

濟南山東印刷局承印

教育志

霑邑向稱「濟北詩書之藪」。明清時代，科名鼎鼎，舊志所載，可覆按也。乃自廢考興學而後，進步反較他縣為遲，計興學至今垂三十年，除少數志士負笈四方外，境內曾未設一中學，完全小學，亦只設有三處，此豈文化區域所應有之現象乎？現正寬籌經費，廣造師資，儲貸款以助升學，加附捐以開鄉校，擴充推廣，力促教育之進行，將來文學復興，當蒸蒸日上，有起色也。

學校

山東師範教育
卷五
教育
山東師範教育

師範教育

(一)單級養成所 民國元年成立。學員一班三十名，一年畢業，計畢業者三班，至三年停辦。

(二)師範講習所 民國十四年春成立。招生一班，修業二年，至十五年冬畢業。十六年春，續招第二班，以人數不足，作為預科，至十七年秋，改為正科，修業期限仍為二年，至十九年夏畢業。嗣因地方變亂，奉令停辦。二十二年，奉令恢復，因招生人數不足，本學期作為預科，至二十三年招生四十名，始編入正科，修業期限仍為二年。

(二)短期訓練班或講習會 小學教職員訓練班，限四十日畢業。計前後畢業者共三期：第一期在民國十八年三月，學員八十名。第二期在十八年四月，學員九十七名。第三期在十九年一月，學員六十五名。暑期講習會，自二十年成立，講習期間為一月。此二種短期教育，專為現任小學教職員、及具有小學教職員資格者而設。

小學教育

(一)縣立完全小學 全縣共有縣立小學三處：一曰文峯小學，設於城內東門大街路北。清光緒三十二年成立。現有高級生三班。

，每班三十名，初級部男女各一班，學生六十五名。一曰泊頭小學，設於泊頭鎮。民國十八年成立，現有高級生二班，每班平均三十名，初級部一班，係採複式制，學生三十八名。一曰黃昇小學設於黃昇鎮。民國十八年成立，現有高級生二班，每班廿餘名，初級部一班，學生三十八名。以上縣立小學三處，現在共有學生三百三十一名。前後畢業者，共計六百六十名。

(二) 村立初級小學 全縣村立初級小學，共二百零八處，學生共四千七百零四名。列表如左：

花縣民國二十二年度鄉村初級小學校統計表

區別	學校數	班數	級數	學生數		備考
				男	女	
第一區	三〇	三二	一〇四	五九五	一〇	六〇五
第二區	三四	三四	一一一	七七四		七七四
第三區	三七	三九	一二〇	七八四	五	七八九
第四區	四六	四六	一六六	九九三	二	九九五
第五區	四六	五二	一五五	一〇七四	一〇	一〇八四
第六區	一一	一三	三三	三〇六	三〇	三三六
第七區	四	五	九	一一八	三	一二一

九年級

六年級

五年級

學校

山東省立第一師範學校

總

計

二〇八

二二一

六九八

四二四

六〇

四七〇

按全縣學齡兒童，男五千九百二十五名，女五千二百零一名，失學兒童，男女共六千四百二十二名。

(三)短期小學班 民國二十二年實施短期義務教育計劃：(甲)劃分短期義務教育實業區。(乙)令各縣立小學附設短期小學班。(丙)勸導各區公所附設短期小學班七班。後以事實困難，原定計劃，未能實現，僅於村立小學中，附設短期小學班共十一班，學生二百零八名。但上課未及兩月，以經費困難，師資缺乏，未屆畢業，即告解散。

社會教育

(一)通俗講演所 民國七年成立。設所長一人，講演員一人，每月經費五十元。十七年冬、附設圖書、閱報兩部，職員人數仍舊，職務由所長及講演員分任，每月經費增至六十元。十八年無變更，至十九年、地方變亂，所有一切，損失淨盡，該所遂即停頓。

(二)民衆教育館 民國十九年、取銷通俗講演所，二十年、改組民衆教育館，內分講演、圖書、體育、推廣四部，並附設民校一處，全年經費共計三千三百十二元。二十一年、該館內分閱

覽、講演、健康、教學四部，全年經費為一千四百二十八元，事業費七百六十二元。二十二年至今，除改教學部為圖書部外，並設民衆夜校、及巡迴文庫，餘無變更。

又流鐘鎮設分館一處，租用民房，附設民衆夜校、及巡迴文庫。

(三)公共體育場 民國十八年成立，設指導員一人，每月經費三十五元。十九年、被客軍佔駐，至二十年、歸併民衆教育館。

職業教育

實業學堂

民國元年成立。校址在舊將陵書院，前後畢業學生三

班，至七年停辦。

學校

濟南山東印刷局承印

廣
平
縣
志

卷
五

考
序
志

五

濟
南
山
東
印
書
局
承
印

學區

本縣學區：向分為豐樂、仁壽、孝弟、忠信四區，至民國十八年，將四區順序改為忠孝、仁愛、信義、和平名稱。二十年，隨行政區劃分為五學區；第一學區，城北里、城西里、舊里、城南里、烽台里、六鋪里屬之；第二學區，南台里、粉莊里、皮店里、馬鳴里、黃昇里、棗園里屬之；第三學區，河西里、久山里、北台里、永豐里屬之；第四學區，米家里、窪張里、大莊里、呂家里屬之；第五學區，北柳河里、富國里、英家里、南柳河里、壩上里屬之。二十一年，隨行政區，在東窪淤地增設第六第七兩

學區，第六學區，義和鎮、仁愛鄉、蒲台鄉、王集鄉、仁和鄉、大英鄉、瑞豐鄉、郭王鄉、裕豐鄉、新豐鄉屬之；第七學區，新戶鎮、太平鎮、丁家鄉、徐堪鄉、西汪鄉、順口鄉、新民鄉、東華鄉、西華鄉屬之。二十三年、廢里併鄉。各學區所屬鄉鎮名稱，除第六第七兩區無變更外，餘均一律按行政區分配，如第一學區所屬鄉鎮，即第一行政區所屬鄉鎮之類。（各區鄉鎮，詳疆域志鄉鎮。）

委員會

教育經費委員會 民國十七年十月，奉令由教育局長、縣督學、及縣政府、縣黨部、財政局、第一小學、第三小學、代表各一人，組成霑化縣教育經費委員會，負收支保管稽核全縣教育經費之責。二十二年，裁局改科，該會由第五科長、縣督學、及縣黨部、第三科、民衆教育館、師範講習所、第一小學、第三小學、代表各一人改組之，第五科長兼本會主任，置會計一人，直屬山東省政府教育廳，所有全縣教育款產之收支、保管、稽核等事宜，均由該會負責，成為獨立機關。

教育行政委員會 二十二年成立。後因委員調動，未經遞補，今已無形解散。

注音符號推廣委員會 二十二年成立。

各區教育經費委員會 二十二年成立。

地方教材搜集委員會 二十二年成立。

清丈學田委員會 二十三年成立。

教育經費

縣教育經費之收支 縣教育經費之收入，以田賦、契紙、牲畜、屠宰、各項附捐，及基金利息、公產租金、各款充之。其支出各項，為教育行政費及縣立小學、師範講習所、民衆教育館、民教事業費、鄉村小學補助費、教育預備費等，全年總收支，據二十二年度預算、為一萬八千一百元。列表如左：

霑化縣教育經費歲入表 二十二年度

歲入種類 歲入額數 說

明

四鄉斗秤公益捐	姓屠牙兒 斗秤公益捐	契紙附捐	基金利息	淤地租金	學田租金	淤地升科附捐	田賦附捐
二〇〇	八〇〇	三〇〇	一二〇	三、五〇〇	二、〇〇〇	六〇〇	一〇、二四〇元
		每契紙一張附征教育捐二角五分預算如上數				按二十二年淤地升科銀每兩奉准帶征附捐二元按歸教育經費預算如上數	按二十二年每丁銀一兩奉准帶征附捐五元三角五分除歸教育經費預算如上數

戲 捐

四〇

祭 品 折 價

三〇〇

合 計

一八、一〇〇

附

註

- 一、本表所列各款係以元為單位
- 一、本表所列各款係二十二年預算數目
- 一、本年度各款收入數目互有增減，預算總數為一七六五三、五七元，比較預算數計減收四四六、四三元

官 七 系 三

天 五

文 官 七

經費

濟 南 山 東 印 刷 局 承 印

濰化縣教育經費歲出表 二十二年度

歲出種類	歲出額數	說明
教育行政經費	三、八二六元	第五科全年經費如上數
縣立小學經費	六、五〇八	本縣共有縣立小學三處全年經費共計如上數
師範講習所經費	一、四七〇	縣立師範講習所一處全年經費如上數
民衆教育館經費	一、四四八	縣立民衆教育館一處全年經費如上數
民教事業育	七四二	
鄉村小學補助費	八〇〇	按各小學成績之優劣支配補助費

明

學生貸費	雜項公費	預備費	合計	附註
八〇〇	一二〇	二、三八六	一八、一〇〇	<p>一、本表所列各款係二十二年預算數目</p> <p>一、本表所列除教育行政經費外其餘統為教育事業費共計一萬四千二百七十四元</p> <p>一、本年度應出決算數為一七、四六六、七九元比較預算數計減六三三、二一元</p> <p>一、本年度應入決算數一七、六五三、五七元與應出決算數相抵應結存一八六、七八元因奉廳令於結存項下遞還斗筍公益捐一三七、六六元除遞還外實存四九、一二元</p>

教育經費

濟南山來印刷局承印

鄉村小學經費之籌劃 民國二十二年以前，本縣各鄉村初級小學，統由學校所在村莊，自行斂款辦理；以其弊竇叢生，糾紛日多，教育進展，極感困難，乃全盤籌劃，於二十三年春，經縣政會議通過，呈准教育廳，組織各區教育經費委員會，管理各該區小學經費之收入及分配，以區公所為中心點。嗣區公所奉令取銷，無法進行，二十四年春，復經縣政會議通過，呈准教育廳以各區教育經費委員會，合併組織各區教育經費委員會聯合辦事處，統收統支各區小學經費，會址設於城內，由縣政府督促進行。一方面劃定小學區域，俾全縣學齡兒童，均得就學

之便。茲將各會簡章列左：

霑化各區教育經費委員會簡章

第一條 本區學款，遵照教育廳令准之霑化縣二十二年度義務教育進行計劃之規定，設立區教育經費委員會，負責保管收支全區教育經費，力謀全區教育經費之獨立與公開。

第二條 本委員會委員名額，定為七人或九人，以左列委員組織之。

甲、當然委員

一、本區區長及教育委員。

二、本區鄉鎮長代表二人或三人。

三、本區初級小學校長代表二人或三人。

乙、聘任委員

一、就本區內操行廉潔熱心教育者聘任一人。

第三條 本委員會設於該區區公所內，如有特殊情形者，得設立於該區適當地點之學校內。

第四條 本委員會成立後，由區長開具委員姓名履歷，呈請縣政府委任之。

第五條 本委員會委員委任後，由縣政府呈報教育廳備案。

第六條 本委員會委員之任期為一年，但得連推連。

第七條 本委員會之職權如左：

甲、審核全區小學之預決算。

乙、辦理學款之籌措與分配。

丙、收支保管全區學款。

丁、建議本區關於教育款產事項。

第八條 本委員會委員應互推三人為常務委員，負經手存放學款之責。凡存放收支學款，須經常務委員三人蓋章，方能有效。

第九條 本委員會應按時督促稽核本區各小學學款之收支、保管

事項。

第十條 本委員會會議，分下列二種，均由常務委員召集之。

甲、常會每六月舉行一次。

乙、臨時會、遇必要時舉行之。

第十一條 本委員會委員、均為義務職，概不支薪。至會內事務，得酌用會計員一人辦理，會計員每月薪金不得超過二十元。如由區公所助理員或民校教員兼任者，可酌給津貼，每月不得超過十元。每月辦公費不得超過五元，至會議時委員膳費，每人每次不得超過五角。

第十二條 本委員會委員、對於收支保管學款，如有侵吞舞弊等情事，經查明後，呈請縣政府依法懲辦。

第十三條 本委員會開會時，得由常務委員中推定一人為主席。

第十四條 本委員會議決事項，須呈准縣政府後施行。並須呈報教育廳備案。

第十五條 本區初級小學經費之分配辦法另定之。

第十六條 本簡章經縣政會議議決呈請教育廳核准後公佈施行。

第十七條 本簡章如有未盡事宜，得提出縣政會議議決修正。並呈報教育廳備案。

霑化縣各區學款分配及管理辦法

第一條 本辦法根據區教育經費委員會簡章第十五條制定之。

第二條 區長及區教育經費委員會常務委員、為該會主管人員，負責收支各該區學款之實際責任。遇有交替時，應依區經委會交代辦法辦理之。

第三條 各區學款之籌集，由區教育經費委員會（以下簡稱區經委會）與鄉鎮長村長等，秉承縣政府意旨，規定最公允辦法。

第四條 學款分配，以村為單位，款額規定後，即由區經委會責成各村莊長分別負責，將各村莊應出學款，年分兩次籌集，送

交區經委會統收統支。(交款期限，以國曆一月至三月為第一期，七月至九月為第二期，每次所繳款數，不得少於全年二分之一。)

第五條 區公所及鄉鎮長、負協助并監督各村莊長籌集學款之責；如有特殊情形，不能遵照規定時期籌集彙交者，得以適當有效方法嚴行催交。

第六條 區經委會、年分四次支發學款。其各小學應領款額，由各該區教育委員，依視察成績填具發款標準表，呈由縣經委會填具發款通知，交會依數頒發各小學校長(管理員)或教員蓋章

具領。

第七條 各區學款，不得與其他任何款項挪支混用。

第八條 凡學田及專充各小學經費之公產公款之租金利息等，統仍由各該小學自行管理；但須將詳細數目列表呈報區經委會轉呈縣政府備案。

第九條 區經委會、對於學款之收支保管，須依照會計辦法辦理，縣政府隨時派員前往稽核并指導一切。

第十條 區經委會會計辦法及交代辦法另定之。

第十一條 本辦法如有未盡事宜，得提出縣政會議議決修正，并

呈報教育廳備案。

第十二條 本辦法經縣政會議議決，呈請教育廳核准公佈施行。

霑化縣區教育經費委員會會計辦法

第一條 本辦法根據霑化縣各區學款分配、及管理辦法、第十條制定之。

第二條 各區教育經費委員會（以下簡稱區經委會）會計年份，自國曆一月一日起、至十二月三十一日止。

第三條 各區學款收支數目，應由區經委會、於年份開始前六個月，編製歲入歲出預算書，呈送縣政府審核備案并公佈週知。

第四條 區經委會、應於每次(年分二次)學款收支終了後，將各種賬簿結算清楚，儘於十五日內、造具收支四柱清單，收入計算書，支出計算書，連同單據粘存簿，開會詳加審查，由各委員簽名蓋章，送呈縣政府覆核備案，并照抄收支四柱清單，張貼門外，公佈週知。

第五條 區經委會、應於每年份終了，將全年各種賬簿結算清楚，編製全年學款收支決算四柱清單，及歲入歲出決算書，儘於次年份開始兩個月內，呈送縣政府審核備案。并照抄決算四柱清單，張貼門外，公佈週知。其年份結餘學款，即作各該區教

育基金。

第六條 區經委會之賬目處理辦法，規定如下：

甲、預算書、計算書、及決算書、依照縣政府規定格式科目辦理之。

乙、區經委會主要賬簿三種，由縣政府按年製發應用。

一、現款收支簿 凡收支款項，均須按其情形，分別記入此簿。

二、收款分記簿 凡收入款項，除記入現款收支簿外，仍分記繳款村莊、過入此簿。

三、支款分記簿——凡支出款項，除記入收支簿外，仍分記支款項目、過入此簿。

丙、區經委會、可就實際需要，自行製用附記賬簿，或暫記賬簿等。

第七條 區經委會、除會內辦公費外，對於學款之收支，統須依照縣政府規定樣式，印製三聯單辦理之。

第八條 區經委會不得向外息借款項。

第九條 區經委會及各小學，非經呈請縣政府批准，不得動用基金或變賣學田。

第十條 收支學款，以銀元為記賬單位，所有銀兩、銅元、小角等貨幣，應照市價折合銀元，計算小數至分為止，分以下四捨五入。

第十一條 每種賬簿封面之背地，印有主管人員一欄表，應按欄填寫以明責任。

第十二條 賬簿頁數，必須為編定，不得撕毀；如遇筆誤開頁等情，應加訂正或註銷者，均須由主管人員蓋章。

第十三條 每屆年份終了後，必須更易新賬簿，並將舊賬簿妥為保存；如舊賬簿遺有空白，須由主管人員蓋章劃線作廢。

第十四條 本辦法如有未盡事宜，得提出縣政會議議決修正，并呈報教育廳備案。

第十五條 本辦法經縣政會議議決，呈請教育廳核准公佈施行。
霑化縣各區教育經費委員會聯合辦事處簡章

第一條 本縣為促進鄉村教育之發展，特由各區教育經費委員會組織聯合辦事處，力謀各區學款之統收統支。

第二條 各區教育經費委員會聯合辦事處：（以下簡稱聯合辦事處）由七區教育經費委員會，各派代表一人組織之，並以縣政府第五科科长兼任聯合辦事處主任，縣長兼任總監督。

第三條 聯合辦事處、設於縣政府，必要時得於距城百餘里之處和莊設立分處以利工作。

第四條 聯合辦事處、對各區學款之收支，暫仍分區立賬，以清眉目，而使適合各區經委會辦法。

第五條 聯合辦事處事務，由第五科職員兼任；但過必要時得酌用僱員。

第六條 聯合辦事處之會計辦法，交代辦法，及對各區學款之分配，仍適用教育廳核准備案之區教育經費委員會會計辦法，交代辦法，各區學款管理及分配辦法。

第七條 聯合辦事處成立後，各區教育經費委員會職員，一律撤銷。並停支一切費用。

第八條 聯合辦事處經費，以不動用各區學款為原則。

第九條 本簡章如有不適宜處，得提出縣政會議修改之，並隨時呈報教育廳備案。

第十條 本簡章經縣政會議議決通過，呈報教育廳核准施行。

濰化縣鄉村教育經費表附

款 種 類	鄉村撥款	學生納費	基金利息	學田租金	總計
第一區	二、二八六	一、一五九	一、二〇〇	一、二〇〇	三、六六五

第二區	三、四五八	五八七		四、〇四五
第三區	三、七九九	一、〇七五		五、一四二
第四區	五、四三五	四〇五		五、八四〇
第五區	五、六二七	一、七五九		七、四八五
第六區	一、八四〇			一、八四〇
第七區	九八五			九八五
總計	二、三、四、三〇	四、九八二	一二〇	二九、〇〇二
附注	<p>一、本表所列各款係二十二年年度概算數目 一、本表以區為單位就區內各校經費總計填列 一、本表所列係鄉村各校自籌經費不與縣款混淆</p>			

卷五

教育

教育

教育

鄉教經費

十七

濟南山采印刷局承印

雲在果
六
考
心

一
ノ

濟南山東印刷局承印

教育款產

(一)基金 有經費節餘、軍費還款二項。

經費節餘 教育經費節餘、逐年撥充教育基金。計民國二十年以前，共節餘二百六十二元，二十年度、節餘五百九十七元五角七分，二十一年度、節餘二十三元一角二分，二十二年度、節餘四十九元一角二分，共節餘九百三十一元八角一分，如數撥充基金。

軍費還款 本縣在民國十七年軍政時期，因過境及駐防各軍就地籌餉，由地方墊借軍費，共七萬零八百六十元。經於十九

年經准列入軍費還款案內辦理，發給抵還券二十三紙，准由徵起地丁田賦下按期抵還，計自十八年下忙起，每忙抵還一期，至二十九年六月底還清。所有各期還款，奉令除已挪作他用者外，其餘各期還款，隨抵隨撥，按期撥交教育經費委員會，充作實施義務教育基金。茲將已還各期軍費，及挪作他用者，列表備查。

軍費還款撥充實施義務教育基金表

抵還券	抵還期	抵還數	已撥基金數	挪作他用數	備考
第一期	十八年下忙	三、八六〇		三、八六〇	前財政局長耿學海挪用購買本廳當舖房舍奉省令房舍歸該會營業此款免撥

第九期	第八期	第七期	第六期	第五期	第四期	第三期	第二期
二十二年下忙	二十二年上忙	二十一年下忙	二十一年上忙	二十年下忙	二十年上忙	十九年下忙	十九年上忙
三、〇〇〇	三、〇〇〇	三、〇〇〇	三、〇〇〇	三、〇〇〇	三、〇〇〇	三、〇〇〇	三、〇〇〇
		三、〇〇〇	三、〇〇〇		三、〇〇〇	三、〇〇〇	三、〇〇〇
三、〇〇〇	三、〇〇〇						
此款列入二十二年度地方預算 專項用奉省令姑准免撥	前財政局長耿學海挪用購買 本城當舖房舍奉省令房舍歸 經委會管業此款免撥	二十三年九月由縣政府撥文	二十三年五月由縣政府撥文	款存第三科尚未撥文	二十四年三月由第三科補撥	二十三年六月由第三科補撥	二十三年六月由第三科補撥

款產基金

濟南山東印刷局承印

第十期

二十三年上忙

三、〇〇〇

三、〇〇〇

此款誤列二十二年度地方預算挪用奉省令姑准免撥

第十期

二十三年下忙

三、〇〇〇

三、〇〇〇

二十四年五月由辦政守撥交

合計

三三、八六〇一八、〇〇〇一二、八六〇

附 註

- 一、本表僅就到期軍費已無抵還數目開列
- 一、第五期還款寄存第三科即將補撥

按以上兩項教育基金，共計一萬八千九百三十一元八角一分；內除先後呈准動支購置學田費八千四百二十三元三角四分外，現在實存基金，一萬零五百零八元四角七分。

(一)學田 本縣學田，分舊有學田，淤地學田二種。舊有學田，因屢經潮淹，地變荒鹼，不堪耕種，年久，或名稱改易，或地段失考，以致卷宗所有學田，地名坐落畝數，與舊志所載，多不相符。茲為慎重公產起見，兩存其說，分別開列於後，以待清丈查考。淤地學田，在東窪一帶，為近年來陸續新置地，亦有地方人士所捐助者，或為縣政府所判歸者，一併開列如左：

(甲)舊有學田表

地坐落名	畝	數	備	考
城南	二畝五分			

系

大

文

款

一

海南山東印刷局承印

卷之三
款
四
二十一
河南山東印局承印



家

二畝

單家

十四畝五分二釐

李家園子

一畝六分六釐

城北

十六畝

羅家場

十二畝

羅家場

二十畝

李家園子

四畝三分四釐

城南

六畝

城	城	城	城	城	城	城
南	南	南	南	南	南	南
四款一分	三款	四款	三款八分	二款五分	二款五分	三款七分

款
蓮
學
日

濟南山東印刷局承印

泰山廟	班家	任家	先農壇	寶家	寶家	寶家	寶家
二畝八分三釐	十畝	四畝	四畝	四畝	四畝	四畝五分	四畝五分

周王莊	二十畝	內有荒餘地五畝不堪租種
周王莊	七畝五分八釐	
周王莊	二十四畝一分七釐	內有坍塌地九畝一分七釐不堪租種
辛奈河	二百畝	此地係二百餘畝內有荒餘地九十餘畝不堪租種
平家	四畝	
城西河溝	三畝	
城西河溝	三畝	
周王莊	四畝	

款產 學田

濟南山東印務局承印

王家巷

十四畝

內有十二畝不墾租種

傅家莊

一千六百七十八畝

該學田熟產表列一千畝二十三年查出
在池一千六百七十八畝

泰山廟

二畝

李家園子

一畝六分六釐

該學田已荒蕪二十三午燕賞找出

合計

二千一百零九畝八分六釐

一，本表所列學田係根據第五科款產表開列

一，本表所列學田以未經清丈畝數不確說明

附註

乙 淤地學田表

地名坐落	地方	畝數	清丈年	界至	四邊可步	備考
順江溝	東 西 地	五〇〇、〇〇〇	二十三年十二月	東至本會 西至河溝 南至姜姓 北至姜姓	東邊三百六十步 西邊三百六十步 南邊五百步 北邊五百步	
(亦名後汪子) 順江溝	東 西 地	五〇〇、〇〇〇	二十三年十二月	東至本會 西至趙玉軒 南至河溝 北至姜姓	東邊三百六十步 西邊三百六十步 南邊五百步 北邊五百步	該地在第七區無邊 戶西北十二畝以前 內有五十畝以前 連二十三年找出有 租銀三十五畝不 種
斗河	東 西 地	一二〇、〇一三 <small>畝 分釐毫</small>	二十三年六月	東至河身 西至傅立生 南至徐金聲 北至孫老八	東邊九十四步 西邊九十七步 南邊四百五十二步 北邊四百五十二步	該地在第六區 義和莊西六里 內有荒餘地二 十畝不堪租種

款產 學田

濟南山東印務局承印

撈米江	老鴨嘴	打鶯鋪	
地北南	地北南	地北南	
七〇二、二二〇	一三三、三〇〇	一、二〇一、三九〇	
六月三年二十	六月三年二十	六月三年二十	
東至程之過 西至王老八 南至費莊 北至王學仙	東至邢德宗 西至王姓 南至常時文 北至荒	東至新同春 西至丁佐宸 南至陳榮雨 北至	東至李金懷 西至本會 南至新同春 北至
東邊七百九十步 西邊三百二十步 北邊三百二十步	東邊三百步 西邊一百六十步 北邊一百六十步	東邊一千二百步 西邊一千一百七十步 南邊二百步 北邊四百四十步	東邊一百四十步 西邊一百三十五步 南邊二百四十步 北邊二百七十步
該地在第七區 新戶營南二里	該地在第七區 李九錫捐內有 荒畝二十畝三 分不堪租種	該地在第六區 內有荒畝三百 零一畝三分九 釐不堪租種	與前條一段分 三段清丈

青
堤
地
西
東

青
堤

地 西 東

漁
直
溝
(亦各符用)

地 西 東

四〇〇、〇〇〇

六六六、〇〇〇

二十
三年
十二月

二十
三年
六月

東至姜學姓
西至河
南至房安東
北至王

東至教育局
西至王盛昌
南至李鎮齊
北至張兆林

東至耿煥章
西至教育局
南至李鎮齊
北至李姓

東至李金懷
西至本會
南至王姓
北至新同泰

東邊三百六十步
西邊四百步

東邊三百一十步
西邊四百七十三步
南邊四百八十步
北邊四百八十步

東邊三百二十二步
西邊三百六十步
南邊一百八十步
北邊三百六十步

東邊五十七步
西邊三十步
南邊三百三十步

該地在第七區新至
戶西北十里該地以
前失墜二十三畝後
出自有荒步一百畝
不堪租種

與前條一段分
二段清丈

該地在第六區
李家集南一里
內有荒餘六畝
不堪租種

同
前

青島山東印刷局承印

後汪子	打鶯鋪	李家草場	李家草場
			地 西 東
四一、七〇〇	二九一、六一〇	一〇〇〇、〇〇〇	一〇〇〇、〇〇〇
丈 清 己	丈 清 未	丈 清 未	月 十 三 二 十 二 十
東至本會 西至郭春城 南至郭春城 北至荒	東至交河溝 西至荒 南至郭福昌 北至荒	東至本草場 西至張廟亭 南至乾廟春 北至李正身	東至湖方亭 西至大道 南至趙德慶 北至平民醫院
南勾一百五十步 北股二百步	東邊二百九十步 西邊四百八十四步 南邊二百四十步	東邊三百六十步 西邊一百步	東邊一百步 西邊三百六十步
該地在第七區 查係荒險不堪 租種	該地失迷尚未 找出	該地在第六區 李珍捐查係 荒險	該地在第六區 李珍捐

邵家河身	王家屋子	慶城坡	後汪子
一六七、六七〇	五三、二二八	六九、四四〇	一五〇、〇〇〇
丈 清 未	丈 清 未	丈 清 未	丈 清 未
東至吳子南 西至塋 南至張隆福 北至張隆福	東至吳子南 西至塋 南至張隆福 北至張隆福	東至吳子南 西至塋 南至張隆福 北至張隆福	東至荒 西至宮來如 南至義盛堂 北至義盛堂
東邊二百步 西邊三十步 北邊二百二十步	東邊二百步 西邊三十步 北邊二百二十步	東邊二百步 西邊三十步 北邊二百二十步	東邊一百五十步 西邊三百六十步 北邊三百六十步
該地在第五區 邵家莊後 內有荒餘七畝 六分七釐不堪 耕種	該地在第五區 以前失達尚未 找出	該地失達尚未 找出	該地在第七區 王炳煥捐半條 荒餘

老鴨嘴	西南灘	平河	漁窪子
地北南			
二〇〇 〇〇〇	二〇〇、〇〇〇	三〇〇、〇〇〇	二五〇、〇〇〇
文清已	文清未	文清未	文清未
東至荒 西至李建邦 南至無棣淤 北至鹽子屋	東至韓姓 西至姓 南至吳金聲 北至荒	東至八百畝地 西至王倫英 南至徒義堂 北至李五姓	東至王文公 西至王德一 南至王執鈔 北至荒
東邊三百六十步 西邊二百步 北邊二百步	東邊二百步 西邊三百六十步 北邊三百六十步	東邊七百二十步 西邊一百五十步 北邊一百五十步	東邊七百二十步 西邊一百二十五步 北邊一百二十五步
該地在第七區 二十三年奉令 購置	該地在第五區 韓家莊村 王從齋捐該地 正在查核中	該地在第七區 該地失速正在 懸賞查核中 王敬堂捐	該地在第五區 下河莊西北十 五里 王德一捐該地 以前失速二十 四年查出

齊南山東印務局承印

老鴨嘴	東范清河	大洋鋪	老鴨嘴
地北南	地北南	地北南	地西東
二五〇、〇〇〇	五〇〇、〇〇〇	六〇〇、〇〇〇	二七七、七八〇
丈清己	丈清己	丈清己	丈清己
東至災民 西至荒 南至韓美起 北至厚生堂	東至荒 西至清河 南至張夫忱 北至荒	東至王世安 西至道 南至中和堂 北至敬榮社	東至中興社 西至順德堂 南至官地 北至地基
東連三百七十五步 西連三百七十五步 南連二百四十步 北連二百四十步	東連一千一百二十五步 西連一千一百二十五步 南連一百六十步 北連一百六十步	東連六百步 西連六百步 南連三百六十步 北連三百六十步	東連二百七十七步 西連二百七十七步 南連三百六十步 北連三百六十步
同前	該地在第六區 新同泰屋于前 二十四年二月 奉令購置	該地在第六區 二十四年二月 奉令購置	該地在第七區 二十三年十二月 奉令購置

壽言志 一 二 晉南山子印局承印

海豐園子

地 西 東

四六九、九〇〇

東至路 西至路 南無地 北至路

東邊一百六十三步	東邊二百五十步	東邊七十步
西邊一百五十五步	西邊一百七十步	西邊七十步
南邊三百六十三步	南邊二百八十步	南邊一百三十步
北邊	北邊一百八十步	北邊七十步
註地在第七區南邊 戶東南六里 共四二十四年六月 奉令購置 此地分五段清丈 (此係北段)	全 前	全 前
(此係南段)	全 前	(此係西段)

打鶯舖

地北南

三七八、八二〇

東至河邊
西至學堂地
南至劉元平
北至劉錫馬劉
天合吳世
寶等

西勾二百一十步
北段九十步

全前

(此係中小段)

東邊一百步
西邊一百步
南邊三百六十步
北邊三百六十步

該地在第六舖前
泰成子西南二里
民國二十四年六月
奉命購置
此地分五段清丈
(此係北段)

東邊三十一步四
西邊分二
南邊三百六十步
北邊四百步

全前

(此係中北段)

東邊一百一十六
西邊步七分八
南邊三百六十步

全前

(此係中段)

濟南山東印劉馬承印

西混水汪			
地 北 南			
一 一 〇 〇 〇 〇 〇			
東至利津界 西至新同泰 南至崔石三 北至荒			
東 邊 五 十 二 步 五	西 邊 三 百 二 十 步	東 邊 四 百 步	西 邊 七 十 二 步
東 邊 六 十 步		東 邊 八 百 步	
南 邊 六 十 步		西 邊 四 十 五 步	
(此係中東段)		(此係中東段)	
全 前		全 前	
(此係中東段)		(此係中東段)	

鐵路在第六區新開
盛原于東半里
民國二十四年六月
奉令購置
此地分四段清丈
(此係東段)

第七條
卷五
教育
秋
民國二十四年
六月奉令

六 頃 五	陡 河		
地 西 東			
三二、二二〇	四七、二二〇		
東至李姓 西至程恩滿 南至大道 北至大道	東至荒 西至丁寶珍 南至劉振富 北至宋玉亭		
東邊二下六十步 西邊四十步 北邊四十步	東邊五十步 西邊三百四十步 北邊三百四十步	東邊五百步 西邊三百六十步 北邊三百六十步	東邊八百步 西邊一百八十步 北邊一百八十步
該地在第六區 民國二十四年 六月奉令	該地在第六區 民國二十四年 六月奉令	全 前 (此係西段)	全 前 (此係中西段)

合 計	後 汪 子	老 鴨 嘴	打 鶯 舖
一六、五八一、六六一	地 西 東 一〇〇、〇〇〇	地 北 南 四五、八三〇	地 西 東 五三、三二〇
	東至荒 西至房安東 南至王鎮賢 北至王鎮賢	東至荒 西至宣子統 南至常士文 北至馬守武	東至壩子 西至周東海 南至郭法仁 北至郭法仁
	東 邊 七 十 二 步 西 邊 五 百 步	東 邊 一 百 六 十 五 步 西 邊 一 百 步	東 邊 八 十 步 西 邊 二 百 四 十 步
	該地在第六區 民國二十四年 六月奉令購置	該地在第七區 民國二十四年 六月奉令購置	該地在第六區 民國二十四年 六月奉令購置

附

注

- 一、本表所列學田係根據第五科學田文契開列
- 一、本表所列學田多有被人侵佔者亟應查核清丈
- 一、本表所列學田因多有未清丈者故合計畝數不確
- 一、本表所列畝數係三六畝

(丙)學田免費升科 本縣舊有學田及各村莊小學管理之區有學田，多未升科，無所有權證書。民國二十三年山東省政府清查官荒黑地，辦理甚嚴，令所有學田，一律升科，向墾丈局請領所有權證書。第五科科長吳金德，以本縣學田升科，照章須繳地價，勘丈清界費，所有權證書費，清河等費甚巨，教育費無力担負此項巨款，不升科，則恐產權不固，教育前途，將更受極大損失。當即臚陳理由呈請縣長徐中飭令該科。省政府將以上淤地升科四種價費，完全豁免，以利教育。到省政府財字第七四三四號指令一三一二六號訓令照准。本

縣學田遂得陸續升科，領所有權證書。

附錄舊志所載學田坐落畝數，及書院捐款斗秤酒用規各項，以備考查。

一、明萬曆間、知縣趙蛟置學田九十五畝、於城西里學書身工地官畝五畝二釐有零。

一、清順治間、教諭戚士琦置地入社稷壇四旁。

一、康熙五十四年、生員丁旭同范張二姓捐南湖荒地官畝二十四畝七分有零作學田。

一、乾隆二十四年、教諭郭翹楚、訓導孟尚崑、清初楊家莊楊

徐二姓共捐荒地官畝六十三畝二分有零，作學田。其地在富國里迎風漩窪。

一、書院捐款四千三百貫，經陳邑侯發隆昌當長年一分起息，光緒五年，又發本錢七百貫，共五千貫，照舊起息，按四季分繳。

一、泮河斗用每斗制錢六文，經高邑侯奏斷半歸商店，半入書院，隨時抽收，以作膏獎之資。

一、平家集斗秤規四仟，姜牙店斗秤規六仟，經盛邑侯斷入書院，按春秋二季分繳。

一、闔邑販酒諸商，每年酒規一百二十仟，盛邑侯詳請歸入書院，按秋春二季分繳。

一、孟家抄產一百二十七畝有餘，盛邑侯詳請歸入書院，隨年收租。（查此項公產，業於民國元年，經縣知事肇忠商同董事會會董張春照等，變價作為教育基金，發商生息。）

一、辛奈河荒田二百餘畝，經劉汪楊三邑侯斷入書院，隨年收租。

一、買蘇家園前南北中地三段，大畝四畝一分四釐三毫。中段長可三十八步，橫可四步二尺；大段長可一百零六步，南橫

可六步三尺，中橫可七步一尺。北橫可七步二尺六寸，南小段長可八步一尺，橫可六步二尺。四至、南至道，北至李姓，東西二至蘇姓。

一、買蘇家莊後南北中地一段，大畝三畝七分五釐。長可一百一十五步二尺，南橫可七步三尺四寸，中橫可七步二尺七寸，北橫可七步三尺四寸。四至、南至道，北至楊姓，東至吳姓，西至蘇姓。

一、買寶家莊東中地三段，大畝十九畝二分三厘一毫。北段東西地長可二百步零二尺，東橫可十步零二尺五寸，東中橫十

步零二尺五寸，西中橫可十一步零七寸，西橫可十一步一尺。
四至、南北二至范姓，東西二至道。南段東西地，長可一百九十九步，西橫可十一步零二寸，西中橫可十步零一尺三寸，中橫可九步二尺三寸，東中橫可九步零二寸，東橫可八步三尺八寸。四至、南至竇姓，北至范姓，東西二至道。南北地長可三十四步一尺，橫可十四步二尺五寸。內除蘇氏塋田長可十二步一尺，南橫可一步一尺，北橫可二步二尺。四至、南至道，東至道，西至蘇姓，北至張姓。

一、買竇家莊東，東西中地一段，大畝三畝九分二釐。長可九

十八步一尺，西橫可十步零五寸，西中橫可十步，中橫可九步二尺七寸，東中橫可九步零八寸，東橫可八步三尺三寸。
四至、東至道，西至竇姓，南至范姓，北至買主。

一、買城南窪、東西下地一段，計大畝六畝一分五釐五毫，長可七十二步，西橫可二十步零二尺，中橫可二十步零二尺，東橫可二十步零二尺二寸。四至、西至道，東至劉見，北至宮太和，南至郭文相。

一、買城南窪、南北下地一段、大畝九畝三分。西長可一百零八步，東長可一百零五步，南橫可十九步三尺，中橫可二十

步二尺，北橫可二十三步二尺五寸。四至、南至郭姓、北至女僧墳，東至道，西至任倫。

一、買城西單家窪、南北下地二段，大畝五畝。南段長可七十七步二尺五寸，橫可十四步三尺五寸，北段南北可四步三尺五寸，東西可九步一尺。四至、南至丁紳、北至肖永和趙玉林，東至丁琴堂。

一、買單家窪棋盤地、南北下地一段，計地大畝五畝三分九釐。長可八十步，北橫可十四步零五寸，中橫可十五步零七寸，南橫可十五步三尺六寸。四至、東與北俱至劉步奎，南至

張永泰，西至張永吉，北頭車道，長可六步二尺九寸，東西橫可一步三尺二寸。

一、買棋盤地東、南北下地一段，大畝一畝八分三釐。長可五十五步三尺五寸，南與中橫可俱七步三尺四寸，北橫可七步三尺八寸。四至、東至韓澤遠，西與北俱至趙姓，南至劉姓。

一、買泰山廟東、南北中地一段，大畝二畝八分三釐。長可六十六步三尺五寸，北橫可十步一尺五寸，南橫可十步，中橫可十步一尺五寸。四至、東至王姓，西至羅姓，北至道，南至大道。

一、買趙家莊西、南北下地一段，大畝三畝三分。長可一百零二步三尺，南橫可七步二尺九寸，中橫可亦然，北橫可七步二尺七寸。四至、東與西俱至趙姓，北至大道，南至

一、買李天煦梨行東、南北下地二段，共大畝四畝三分四釐二毫。北圍莊東北蘇家地，東西中地大畝三畝三分一釐七毫，下地二段東與西俱至李森起，南與北俱至張姓。長可六十二步一尺三寸，北橫可十六步一尺四寸，中橫可十五步零四寸，南橫可十四步零六寸；北節一段南北可八步一尺，東西可十一步二尺；中地一段長可九十八步三尺，東橫可八步一尺

，西橫可七步三尺五寸。四至、北至李森祚，南至吳姓，東至李姓，西至道。

一、買任家莊東北，東西下地大畝三畝九分九厘五毫。長可一百三十三步三尺三寸，東與中橫可俱七步一尺，西橫可七步。四至、東至道，西至李姓，南至北至吳掄元。

按右開各項款產，均係照抄舊志。其斗秤酒各種用規，現今改稱附捐，分別列入預算。捐款及變產基金，據第五科吳科長金礪謂：「該項基金，久已挪作經費開銷，無存。」學田及書院公產，茲經核對第五科開冊，有地名畝數與舊志相同。

者，有地名雖同，而畝數不符者，有舊志所有而為開冊所無者，有亦開冊所有又為舊志所無者。茲姑照抄舊志，以備考查。

廣
不
異
志

卷
五
考
下
六

濟
南
山
東
印
刷
局
承
印

建設志

本縣僻處海隅，人多守舊，對於各種新建設事業，進行多不努力；如建設之樸陋，交通之迂緩，實業之凋敝，墾殖之糾紛，皆足為進化遲滯之表徵，人事不盡，未可歸咎於地利也。然按舊志所載，今昔亦各不同，除城池仍舊，壇廟、倉廩、坊表、久廢外，所有官署、學宮、書院、已多改建矣，橋梁已陸續增修矣，汽車、郵電、已通鄰境矣，商會、工廠、苗圃、墾局、已先後成立矣；建設事業，應有盡有，擴而充之，日臻富庶不難也。茲分建築、交通、實業、墾殖、

四目類述之：

建築

城池 本縣係土城，周圍五里十步，金置縣時始築。明成化二年、知縣陳謨重葺。正德六年，流賊突入，屠戮慘甚，知縣李紳繕修不果。至十年，知縣馬福始克成之，延袤二里三百步，高三丈，上廣六尺，下一仞有半，池稱之，堞一千二百五十，門四：東曰布德，南曰迎薰，西曰涵暉，北曰朝京。嘉靖十七年、知縣石璽重修，後漸圯。遠清乾隆十九年、知縣呂錦奉文重修，發帑銀一萬七千三百八十一兩三錢四分六釐。

五毫一絲，周圍除四門，城圍共長六百二十二丈九尺，高二丈，頂寬八尺，底寬一丈四尺，俱仍舊制，惟改迎薰門曰來薰門。三十二年，知縣童均復啓小南門，從生員范峻請也。至三十七年，署知縣程華補修。同治七年，署知縣張道南因捻匪入境，督民重修，賊雖屢至城下，而賴以固守無恙。光緒十六年，知縣聯印奉文重修，廢小南門。民國二十年，縣長莊守忠撥地方款，謂民夫繕修，改東門曰崇禮，西門曰礪廉，南門曰由義，北門曰明取。

公署

(甲)縣政府 舊名縣公署，亦稱縣治，在城中央、稍東。宋慶歷間創建。元毀於兵燹。明洪武三年重修，規制未備。成化二年、知縣陳謨創建大門三間。弘治六年、知縣姜宣拓治堂五間，左幕廳、右縣庫、各三間，又西為架閣庫二間，南為儀門三間，兩旁角門各一間，東西為吏廊各十間，儀門外，左為迎賓館，前為土地祠三間，申明亭二間，由迎賓館折而北，為預備倉，右為獄官廳一間，西囚房、南囚房、各三間，又為旌善亭三間，前為譙樓三間，樓前為牧愛坊，堂後為內宅，正廳三間，寢二重、共十間。嘉靖三十六年、秋、霖雨

、廡傾幾半，知縣石璽次第修葺，廳之東為亦可齋室，最後築臺，高丈餘，圍十之，上建危樓三楹，額曰「海天雄鎮」。萬曆十六年，知縣洪濬新廡之寢廊。四十四年，知縣張思行葺治大堂。四十六年，知縣段展增治堂廈。順治初復大水，廡宇傾圮。康熙七年，知縣孫錫蕃始新大堂。十年，知縣劉培揚又新三堂，改建鼓樓，後漸頽敝。四十六年，知縣李文麟於縣治前建障泐樓、懸鐘鼓，自大門、儀門、東西吏廊、一切修復，又於後樓舊址、修寢室，廡東北角數丈，買民地，蓋馬棚，基址始方，四面繚以重垣，規模較前宏整矣。雍

正十一年、知縣張模謂障渤樓不利學宮，遂毀。乾隆十九年，知縣呂錦重修大堂。嘉慶十二年、知縣興昌、道光十六年、知縣周仔燮、二十六年、知縣陳文英，並墊款捐修署廡。同治二年、署知縣于調元重修大堂，並照壁。六年，署知縣張道南於儀門內建官箴坊。十年、知縣汪維亮於儀門外，別建大門，重葺吏廊、以及月臺，更加護欄，規模粗備。自光緒十四年、連年霖雨，漸多傾圮。至光緒二十二年、署知縣汪麗金重建吏廊。民國二年、縣知事聶思忠葺治署廡。十二年、縣知事劉峙重新修繕大堂，十七年、改縣公署曰縣政府。

，計共二十三間。

縣政府第四科 在縣府東 計房舍共二十三間 又本科西為

，附設民生工廠一處，新建房舍十一間。

縣政府第五科 在文廟後，係就將陵書院北段，舊有房舍六
建，共二十間。

監獄及看守所 在縣府前 計管獄員及所長辦公室共十間，

監獄內男女監房、民刑事看守所、講堂、工廠、及各項房
舍、共二十六間。

公安局 在縣府東 係就普濟堂舊址改建，前後兩院，計房

舍共三十三間。

舊有縣丞署、主簿署、典史署、察院行署、府館、陰陽學、醫學、城守營署、惠民局、久山鎮巡檢司、永利場鹽課司、豐民場、利國場、富國場各鹽課司。今並廢。

又南關南首，舊有校場一處，今改作飛機場，東西一百丈，南北四十丈；校場迤西，有操場一處，今改設射擊場，東西五十丈，南北五十丈。

學校

(甲) 舊有之學宮書院

學宮

在縣治東南

明洪武初、知縣李子文建、成化四年、

知縣劉璟暨教諭任棧倡捐增修、宏治十四年、教諭劉總石

明倫堂後路、正德元年、訓導汪文明鑿外泮池、嘉靖十七

年、知縣劉逸重繕殿宇、三十年、知縣董邦佐重修殿宇、

並新兩廡、萬曆三十六年、署縣、濟南府同知孫森相繼重

修殿廡泮池、四十七年、知縣段展移建名宦、鄉賢、二祠

、崇禎十五年、知縣宋一貞開內泮池。清康熙初、戟門圯

、邑人太學生吳汝禎重修、十五年、知縣劉培陽捐修櫺星

門、四十一年、知縣李文麟倡修大成殿、同時丁以法趙恆

祚等、重修名宦、鄉賢、三祠，及明倫堂，乾隆二十二年、知縣黃榮鎮教諭郭翹楚倡捐重修神像，添塑三升先賢有子朱子，並新一切扁額，二十三年、教諭郭翹楚重葺牆垣，與訓導孟尚崑栽植柳葦於重泮、南湖以備修葺，二十七年、教諭武祖武督修兩廡，三十三年、知縣童均重修西廡，三十八年、教諭武祖武訓導薛桐補葺大成殿、戟門、櫺星門，嘉慶十五年、知縣興昌，道光五年、知縣韓三泰，相繼重修，同治六年、署縣張道南、教諭楊以倫，訓導王鍾襄、倡修崇聖祠、大成殿、文昌閣、名宦、鄉賢、忠義

祠、戟門、櫺星門、以及明倫堂、內泮池，十年、三品封職、增生張德傑、翰林院待詔增生趙駿聲、庠生孫懋祺、重修節孝祠。

大成殿 五間。奉祀孔子神位，中左、中右、祀復聖顏回、述聖曾參、宗聖孔伋、亞聖孟軻，是為四配。左序、右序、祀先賢閔損、冉雍、端木賜、仲由、卜商、有若、冉耕、宰予、冉求、言偃、顓孫師、朱熹，是為十二哲。東西兩廡各五間，東廡祀先賢公孫僑、林放、原憲、南宮适、商瞿、漆雕開、司馬耕、梁鱣、冉孺、伯虔、冉季、漆雕

徒父、漆雕哆、公西赤、任不齊、公良孺、公肩定、鄆羊、
罕父黑、榮旂、左人郢、鄭國、原亢、廉潔、叔仲會、
公西輿如、邾莒、陳亢、琴張、步叔乘、秦非、顏噲、顏
何、縣亶、枚皮、樂正克、萬章、周郭頤、程顥、邵雍等
，先儒公羊高、伏勝、毛亨、孔安國、毛萇、杜子春、鄭
玄、諸葛亮、王通、韓愈、胡瑗、韓琦、楊時、謝良佐、
尹焞、胡安國、李侗、呂祖謙、袁燮、黃幹、輔廣、何基
、文天祥、王柏、劉因、陳灝、方孝儒、薛瑄、胡居仁、
羅欽順、呂柟、劉宗周、孫奇逢、黃宗羲、張履祥、陸隴

其、張伯行、湯斌、顏元等，西廡祀先賢蘧瑗、澹臺滅明、宓不齊、公冶長、公皙哀、高柴、樊須、商澤、巫馬施、顏辛、曹卨、公孫龍、秦商、顏高、壤駟赤、石作蜀、公夏首、后處、奚容蒧、顏祖、句井疆、秦祖、壽成、公祖句茲、燕伋、樂歆、狄黑、孔忠、公西蒧、顏之僕、施之常、申枏、左邱明、秦冉、公明儀、公都子、公孫丑、張載、程頤等，先儒穀梁赤、高堂生、董仲舒、劉德、后蒼、許慎、趙岐、范甯、陸賈、范仲淹、歐陽修、司馬光、游酢、呂大臨、羅從彥、李綱、張栻、陸九淵、陳淳、

真德秀、蔡沈、魏了翁、趙復、金履祥、陸秀夫、許衡、
吳澄、許謙、曹端、陳獻章、蔡清、王守仁、呂坤、董道
周、王夫之、陸世儀、顧炎武、李塨等。

崇聖祠 三間，在大成殿東，舊名啓聖祠。明嘉靖間建。清
順治間，邑廩生李百浹重建，雍正間，舉人吳松年倡修，
雍正元年，始改今名。

祠內神位，為肇聖木金父公、裕聖祈父公、昭聖防叔公、
昌聖伯夏公、啓聖叔梁公，配位為先賢孔孟皮、顏無繇、
孔鯉、曾點、孟孫激，兩廡為先儒周輔成、程晌、蔡元

定、張迪、朱松。

名宦祠 在戟門左。祀明知縣王弼、教諭趙玉。

鄉賢祠 在戟門右。祀太原郡侯王伯顏、明鏡陽知縣贈山西

右布政使丁忠、馬湖府照磨贈經歷盧廷相、兵部尚書丁汝

燮、山西岢嵐兵備右參政范大儒、懷柔訓導贈稽勳司主事

丁繼志、平谷縣知縣趙思睿、吏部驗封司郎中丁鴻陞、清

詹事府少詹李呈祥、歲貢范明徵 凡十人。

忠義祠 舊在文廟後東北隅，雍正五年建，乾隆十五年，知

縣何棟移於五子祠西室，三十七年，教諭武祖武訓導薛桐

倡建於名宦祠南。

按學宮自祀典久廢，經民國二十一年，駐軍隊後，屋宇多有毀壞，除大成殿上孔子神像尚存外，其餘神像木主全無。又文廟祭器，舊有俎、爵、登、鉶、籩、豆、簋、簋、篚、坫、雷尊、象尊、犧尊、山尊、著尊、壺尊、泰尊、鼎、鬯、洗、祝版等；樂器舊有庖、鐘、磬、鼓、琴、瑟、簫、笙、塤、篪、笛、祝、敔、拊、管、箏、羽、旌節等；現皆全數散失。廟碑有康熙間所立之孔子贊顏子贊碑二道，在大成殿前，完好如故，又有御贊周碑一道。

已仆

節孝祠 舊在察院故址（現今城隍廟西）雍正五年建，乾

隆三十六年，教諭武祖武訓導薛桐倡建於忠義祠故址

文昌閣 在崇聖祠南，雍正十三年，試縣張模築高臺，建閣

於其上，乾隆二十三年，教諭郭題楚重加整葺，三十六年

、教諭武祖武、訓導薛桐、修補，同治五年，教諭楊以綸

訓導王鍾襄、倡捐重修，現改設進德會

魁星樓 舊有魁神廟，在崇聖祠南，後圯，建樓於城頭巽方

文昌閣故址，後以城漸圯，移修於垣內數武，後又圯；至

民國十三年、邑紳王炳燁倡捐，改建奎星樓於城上東南隅，高七丈餘，巍峨矗立，極為偉觀。

明倫堂 在大成殿後，三間。現歸併第三科。

學署 在明倫堂後，為正齋，教諭居之，正齋之後為副齋，

訓導居之。現歸併第三科。

書院 舊邑舊有南湖書院，廢已久矣。道光丁未、邑侯陳澆然興復，經武生范之升文生張麟閣何宅南連名具呈，於文廟西偏，尋出舊基一段，東自明倫堂牆起，西至道，北立界石，刻期興工，修講堂五間，東西號舍各八間，屏門一

間，院役房四間，東西耳房各一間，廚房二間，東西轅門，周圍牆垣，工竣，題額於門曰「將陵書院」。光緒二十二年，署知縣汪麗金於書院北段，捐俸修築北屋五間，東西耳房各三間，並建東角門一間，民國十五年，縣長張光第建東屋二間，及大門一間，二十一年，縣長莊守忠建西屋五間。現書院北段劃歸縣府第五科，南段設縣立師範講習所。

(乙)現有之縣立各學校

縣立師範講習所 在文廟西。係就將陵書院之南段改建，計

教室、宿舍、自習室、辦公室等，共三十間，體育場在校前，面積三百九十方丈。

縣立文峯小學 在東門大街路北。校舍分三部，本部校舍十六間，寄宿舍在路南，校舍十四間，女子部在文廟後，校舍八間，共計校舍八十八間，體育場在校內，面積三十方丈。

縣立泊頭小學 在泊頭鎮。係就彌陀寺故址改建，計舊有房舍及新建校舍共四十四間，體育場在校前，面積二百四十方丈有奇。

縣立黃昇小學 在黃昇鎮。係就顯慶寺故址改建，校舍除原有瓦屋佛寺一座外，其餘均係新建平房，共計三十四間，體育場在校東，面積六十方丈。

民衆教育館 在東門大街路北。係就妙相寺故址改建，計藏書、閱報、游藝、辦公室等，共十一間，又附設公共體育場一處，在本館後，面積一百二十方丈。

橋梁

舊志所載東關頭橋、東關後橋、（當是東關前橋）北門外

橋、西門外橋、流鐘口橋、黃昇店橋、趙家橋、竇家橋、小泊頭橋、堤上橋、八里莊橋、王鬍店橋、魏家橋、羅家橋。

現惟東關前橋、西門外橋、黃昇店橋、堤上橋、尚存，餘者皆圮。茲將原有及新設各橋列左：

對峯橋

在東關前。初用木板，丁鈇始以甃墊。

雙虹橋

在西關西首，橫沈盤河，壘土為隄。

長虹橋

在黃昇鎮。

潘家橋

在潘家溝西首，距城四十里。

賈家營橋

在賈家營西首，距城三十五里。

傅家橋

在傅家莊東，距城三十五里。

普通橋

在曹家溝莊，距城四十里。

仁化橋 在平家莊西

義化橋 在平家莊東

右仁化義化二橋，係民國二十二年縣長王耀漳會同邑人劉煥章邊希珍等，募捐修築，並在義化橋南價買公地二段，計共一畝九分九釐，作修橋使土之用。有碑記。

涵洞

需濱路線 共有涵洞二：一在流鐘鎮逸北半里許，一在龍汪子。

需棟路線 共有涵洞四：一在李家園子，一在廠場劉家，一

在地頭孫家，一在三里莊迤北。

雷富路綫 共有涵洞二：一在三里莊迤南，一在賈家營西。

壇廟

舊志所載社稷壇、先農壇、邑厲壇、風、雲、雷、雨、山

川、壇，龍神廟、火神廟、馬神廟、八蜡廟、劉猛將軍廟、

土地祠、東嶽廟、真武廟、三官廟、三義廟、財神廟、超化

寺、觀音寺、洪福寺、湛仙菴、觀音堂、泰山行宮、白衣菴

、或廢圮，或失考。其略有可據者列左：

關帝廟 在西門大街路北，有金飾紅銅像。今其址改設民衆

施醫院。

城隍廟 在西門大街路北，今其址改設縣黨部。

獄神廟 在監獄內。

先醫廟 俗稱藥王廟，有二：一在南關頭，今其址改設南關

初級小學校，一在流鐘鎮，今其址改設民衆學校自衛訓練

班。

姜太公祠 (詳古蹟)

落後寺 (詳古蹟)

惠果院 (詳古蹟)

王參將祠 (詳古蹟)

烈女祠 (詳古蹟)

玉皇廟 有四：一在西關外，一在西苑家，一在張王莊，一在流鐘鎮，現流鐘鎮玉皇廟址，改設初級小學校。

妙相寺 (詳古蹟)

興福寺 在皮店 現有住持

彌陀寺 在泊頭鎮 今其址改建縣立泊頭小學校

顯慶寺 在黃昇店 今其址改建縣立黃昇小學校

崇聖寺 在富國鎮 現有住持

崇興寺 在永豐 現有住持

馬菴寺 在馬姑巷 現有住持

坊表 舊志云：「坊所以垂型後世，雖昔建今圯，猶將指其遺蹟

，溯流芳於未艾。」茲本其意，照列舊坊表如左：

進士坊 在治東 為正德戊辰進士李琚建

恩榮坊 在治東 嘉靖間為丁忠建

四士同升坊 在城中央 為萬曆癸丑李徐賈丁四進士建

黃堂協守坊 在東門外 萬曆間為蘇州同知王典建

節婦坊 在治東 萬曆間為丁夢豸妻孫氏建

萱堂百歲坊 在東門外 崇禎間為趙思睿母曾氏建，右額曰

「父子二美。」即為思睿與子際昌也。

恩榮三世坊 在隅頭南。萬曆間為贈山西左布政李連、李先
，現山西左布政李芳建。

進士坊 在治南。為嘉靖庚戌進士范大儒建。

來薰門外坊 嘉靖間為委賑訓導李瓚立。

清朝直諫坊 在北門大街。天啓間為兵科給事中李魯生建。

蒼松勁柏坊 在管家莊。康熙間為節婦丁鈞繼妻王氏建。

秦松漢柏坊 在邊家莊。雍正間為節婦宋東和妻李氏建。

貞節坊 在大牟莊。雍正間為節婦劉丁氏建。

貞壽之門坊 在沙石李莊 雍正十三年、為李楊斗妻劉氏建
壽百六歲

節孝總坊 在南街。光緒十六年、為節孝七十人建

按舊有各坊，除清朝直諫坊尚存外，餘皆廢圮

倉廩 舊志倉儲序云：一古者三年耕，必有一年之食；故以三十年之通制國用，雖有凶旱水溢，民無菜色也。後世民鮮蓋歲，特官經理，常平起於漢，社倉起於宋，誠備荒之善政，今沒其實，仍存其名，亦饒羊之愛云爾。一是當時倉廩已廢，而志中仍載常平倉、鹽義倉、社倉、原額穀數，有名無實，

茲不復載。現擬恢復倉儲，正在籌備間。

交通

(甲) 航運

海運 海岸線一百四十餘里，因無通商口岸，故海運不便，惟阜套兒河口入下窪一路，帆船往來不絕，並可駛汽船。

河運 徒駭河由流鐘口入境，經黃昇、泊頭、富國各鎮，自富國鎮迤東，舊道淤塞，新開河道，自富國鎮向北，經楊家莊、久山等處，下游會套兒河入海。原委百數十里，俱通汽船。惟因河身淺狹，航運不利，現正計劃挑濬云。
（河道沿革詳疆域志山水。）

卷之二

卷之二

卷之二

交通

航運

卷之二

卷之二

卷之七 交通 道路

(乙) 道路

縣道 寬度三丈 通汽車

露陽路 自縣城起，經于家河莊，至陽信境止，共長十里

(華里 後倣此)

露濱路 自縣城起，經粉李家、井王莊，至流鐘鎮止，共長

四十里

露棟路 自縣城起，至無棟露化交界之五龍堂止，共長十五

里。

鎮道 寬度一丈六尺。惟露富富義二路寬三丈

需富路 自縣城起，經粉李家、平家莊、打磨李家、賈家營、至富國鎮止，共長六十里，可通汽車。

富義路 自富國鎮起，經董卜堂、邵家、下河莊、至義和莊止，共長六十里。可通汽車。

流黃路 自流鐘鎮起，至黃昇鎮止，長八里。

黃泊路 自黃昇鎮起，經潘家溝、小牟家、孟家口、至泊頭鎮止，共長十八里。

泊富路 自泊頭鎮起，經朱家園、花家、至富國鎮止，共長十八里。

官
七
路
三
六
三
交
通
道
路
三
八

馬下路 自馬營起，至下河莊止，長十五里。可通汽車。

富馬路 自富國鎮起，經豐民莊至馬營止，共長三十里。可

通汽車。

馬利路 自馬營起，至利國鎮止，長十里。可通汽車。

村道 寬度一丈二尺，現尚未修。

(丙) 郵政

郵局 係三等甲級郵局，民國九年，設立於霑化城裏。管理界綫

，除黃昇鎮、流鐘鎮、撥歸濱縣郵局外，所有霑化全縣，及

無棣屬之下窪，陽信屬之陳家樓，統在範圍以內。分設代辦

所，只下窪一處。村鎮信櫃，有陳家樓、富國鎮、泊頭鎮、
辛集、義和莊六處。

郵程 分四段如左：

1. 雷化惠民段 共百里，係間日早班。
2. 雷化濱縣段 共八十五里，係間日早班。
3. 雷化濟南段 共三百九十八里，係汽車載運，日一往來。
4. 村鎮段 東至富國鎮，西至陳家樓，北至五莊，南至何家，共四百一十六里，四日一周。（詳附圖）

此外義和莊瑞豐鎮兩處，係自備一人，五日往來一次

附郵程全圖



(丁)電話 本縣電話機關有二：一為山東省建設廳長途電話霑化分局，一為霑化縣長途電話事務所。

1. 山東省建設廳長途電話霑化分局 該局歸山東建設廳管轄，設於城內，民國二十年成立，列入五等，二十一年改為三等。二十三年，又在無棣境內下窪，分設霑化分局下窪營業處一所，其綫路共分二段如左：

一、霑陽段 由縣城至霑陽交界之蘇家園，長十二里。

一、霑下段 由縣城至無棣界之下窪，長十五里。

2. 霑化縣長途電話事務所 該所歸霑化縣政府管轄，設於城內

民國二十年成立，其各段綫路共分四支如左：

- 一、由縣城向東至富國鎮，再用富國鎮交換機，綫路四條：
一條至大王莊，一條至泊頭鎮，一條至義和莊，新遷戶，中
有分綫至太平鎮，一條至豐民，馬營利國，直達利津縣。
- 一、由縣城向西至陽信縣境勞家店，直達陽信縣。
- 一、由縣城向東偏北至無棣縣境下窪，直達無棣縣。（此段
雙線。）

- 一、由縣城向東南至流鐘鎮，直達濱縣，有分綫至黃昇鎮。

附綫路全圖

（圖中里數均係華里。）

實業

(甲) 農業

土田 本縣土質，雖多荒鹼不毛，而據現在田賦核算，計大糧地三十三萬二千七百五十一畝餘，升科地三十五萬七千五百四十九畝餘，竈糧地二萬三千一百五十一畝餘，共七十一萬三千四百五十二畝餘，加以暫未升科之新地，並時耕時廢者，數當在百萬畝以上，而未經開墾之淤荒，尚無確數統計。如果曠土盡闢，不但本縣三萬餘戶，耕者各有其田，並可容納客農；乃以地權不均之故，一般貧農，仍多租佃為生，而東

窪墾戶，且反客為主，是人事未盡，不得歸咎於地利也。

農產 二區地面，若黃昇鎮裕棗園等處，土質肥美，產穀最為豐

富，產棉尤多。東窪新開之地，土質雖尚未定，而該種各作物皆宜，產豆尤多。其餘各區，土質雖肥瘠不均，而普通農作物皆產之。統計產品，以豆類為大宗，棉花、小麥、玉蜀黍等次之，如果水旱無傷，土產不但敷用，並可裝運出口，第水利未興，交通未便，於農作物產銷，不免受影響耳。

工作 本地守男耕女織之俗，田間工作，不謂不勤；但農具純係舊式，籽種肥料，亦未知交換變化，且如園藝、牧畜、養蠶

等各副業，俱不發達，故用力多而收效少。誠以其堅苦耐勞之習慣，灌輸新識，改進農業，東窪新地，正可利用作試驗場，將來農務必日見起色也。

農村經濟 農村生活，至為簡單，而出入恆不相抵，凶年困於饑寒，豐年困於穀賤，鄉間借貸，往往有重利盤剝，至於破產者。本縣現已組織信用合作社，以調濟金融，產銷合作社，以抵制姦商；是誠救濟之良法，第視實行何如耳。

(乙) 工業

建築工程 本縣建築物，除公署及少數富家外，普通多係土屋。

製坯、穉穉、構造至為簡單；匠人為適應環境起見，所習工藝，亦遂安於粗陋。遇有稍大工程，木瓦工匠，須僱用於外縣；大約以濱縣陽信人為多。

製造工匠 本地所用土車、舂板、及普通火器，木工類能自造，但皆舊式而已；陶業有磚瓦窯場，石工、鐵工、銅均來自外縣；甚至編製條器，如筐篋之屬，亦須由陽信輸入。查本地生產一種紅荊條，以之提倡編製，於手工業不無小補也。

織縫工藝 縣境產棉，紡織業甚為發達，家庭工藝，以此為最普通，惜未能以機器代手工耳。現有縣立民生工廠一處，內設

機織、縫紉兩科，廠中出品，頗受社會歡迎；將來鄉民做做，精益求精，土貨盛行，不但本地敷用，並可推銷鄰境矣。

(丙)商業

商店種類 全縣商店，俱係小本營業，除零星小鋪外，入商會者只有六十四家，其資本至多，不過萬元。貿易以雜貨雜糧為多，廣布洋貨次之，藥房錢號又次之。

營業狀況 霑境名為沿海，而無通商口岸，其交易仍在內地，土贖人稀，營業甚不發達，商人除轉運雜貨、販賣雜糧外，幾無他事可作，廣布洋貨，銷路極狹，藥房錢號等，尤屬不振。

數年以來，變亂相仍，捐稅苛雜，商戶未倒閉者亦未耳。金融活動情形，自銀兩流通後，銀銀絕跡於市面，前幾年通行之幣，以紙票銅圓為大宗，現洋次之；現則取締雜幣，市面交易，以中央、中國、交通、各銀行紙幣為多，銅圓現洋次之。

商會組織 自民國元年，由城鎮商號，聯合呈縣備案，成立商會。其前後工作，在指導商務進行，解決債務糾紛，整理錢業，推銷國貨等等。歷任會長，為張春照王化清丁廣仁耿煥中吳寶釗現任復為耿煥中。

(丁) 漁業

縣境沿海岸線一百四十餘里，舊有沙河、大洋、搶網、黑坨、泡洋河、五舖，為漁家寄居之所，現雖海勢遷移，而沿海漁家，倍增於昔，漁場則隨地足用，水產物多至不可勝食，此乃露境無窮利源，農產而外，為唯一大宗出產。乃漁民守舊，散弱無力，船網所及，僅在近海，又時有盜匪出沒為患，至遠海漁權，不待外人侵奪，先已自行放棄。吁！可惜也！據最近調查，略述漁業現狀如左：

一、漁戶人數 漁戶約千餘家，漁民約三千人以上，漁期駐舖，冬季歸里，亦有散船不駐舖者。

二、漁船隻數 大小不足二千隻，燕飛、馬槽、划子等，均係帆船，無用汽船者。

三、漁具種類 有張網、撒網、拉網、鬚子網、槍網、及釣鉤等。皆舊式。

四、海產物品 魚、蝦、蟹、螺、等類均產之，（詳物產。）尤以蝦類為出口大宗。

五、漁獲數量 在豐收年，每人每年可捕魚七千斤上下，每百斤平均約值三元，每人年可得二百餘元，歉收每人每年捕魚約三千五百斤，年不過得一百餘元，或數十元不等。

大抵足以代耕，其特別盈餘或賠累者，最居少數。

六、製造方法 普通製魚，皆用醃藏、乾藏舊法，尤多晒蝦皮、蝦米、與作蝦醬者，至冰藏、罐藏各法，漁戶鮮能辦到。

七、運銷方法 有鋪頭介紹賣，水路用帆船運銷下窪等處，陸路用人力大車分銷內地，亦有在海中售於外船，販銷他埠者。

八、稅捐租費 各項稅捐，每船每年約三四十元。本境漁場，多用定置漁具，其架桿費，每船一隻，立桿七根，場主收租二十元不等；漁鋪租費，每船每年自二十五元至三十三元。

不等。

九、保護方法 原有水警，及巡海兵艦，皆護長吳及，准漁團及鋪頭，尚可守望相助。現第一冷民團持極部，設有海防聯合會一處，備有小汽船一艘，民船六七隻，巡視海面，保護漁商各船，漁船每人年納保護費四元，此會成立以來，頗著成效。

(戊)林業

本縣土壤，半係沙鹼等質，植樹多不相宜，然而少數墓田，松柏成林，鬱蔥可觀，其他榆柳槐樗之屬，亦有長成材木

者，故擇地造林，非必不可能之事。果品中棗樹最多，味亦特佳，與樂陵不相上下，為地方出產大宗。數年來官府提倡栽樹，不遺餘力，城西羅家場王見南家各設苗圃一處，現羅家場已改為經濟農場，王見南家苗圃，則專辦育苗事宜，以供推廣造林之用。茲將近三年栽植株數，與成活株數，列表如左：

年 份	栽 植 株 數	成 活 株 數	栽 樹 種 類
二十一年	七五、〇〇〇	五、〇〇〇	榆 柏 槐 楊 柳 杏 楊 等
二十二年	四三、〇〇〇	八、〇〇〇	同 前

二十三年

三一、〇〇〇

一二、〇〇〇

同

前

(乙) 牧業

本縣向無牧場，除牛、騾、驢等各自喂養外，間有養羊者，或二十頭至三十頭不等，均於窪邊、路旁，及荒蕪不耕之地游牧，區區副業，不成牧業也。現在東窪淤地遼闊，水草肥美，規作牧場，頗為相宜，講牧業者，盍弗加之意乎！

墾殖

淤地 本縣六七兩區，向為退海灘荒，不堪耕種；自清光緒末年，黃河決口，由縣境入海，地多湮沒；民國十年後，黃河再決宮家口，經堵築工成，河道改歸利津入海，由是河流遷徙，漫溢之處，遂均淤為良田。

墾務沿革 清光緒中葉，山東已設全省墾務總局，由藩署兼理，其時報墾者，須領司照，每畝收租一角；自光緒三十二年，霑化始設分局，嗣後歷經改組，其始末如左：

一、霑化墾務分局 光緒三十二年，以霑化新淤之地，兩萬餘

項，亟須大放，遂於利國鎮設立分局，委專員經理官化墾務。宣統元年，全省墾務，歸併高棠道公署內，實化分局設正辦委員。民國四年，裁撤各分局，歸縣署兼理，不久旋又恢復，乃取銷司照，改發承墾證書，及所有權證書，地畝分為五等，先發承墾證書，每畝交保證金一角，至墾竣時，墾戶繳還承墾證書，並將地價繳清，再發給所有權證書，每證書一張收費二元。民國五年，將地級改為三等，取銷承墾證書，只發所有權證書。

二、需棟墾務局

民國九年，裁撤無棟墾局，歸併需化墾局辦

理，改稱霑棣墾務局。

三、濱蒲利需棣墾務局

民國十二年，黃河決口濱蒲利需棣五

縣被淹，及宮口堵築後，河淤新地，附近居民，爭先墾種，

省令五縣既有淤地，應將範圍擴大，一律清丈，設立專局，派員會縣辦理，定名曰濱蒲利需棣墾務局。十五年，變更墾放章程，凡以執照換領證書，有完租在三年以上者，免繳地價，只收勘文費及證書費。十六年，又改辦法，每畝收地價七角，並准將從前所繳押租，按現洋市價折合，作抵地價，以示優待。

四、墾丈總局 民國十七年、省令凡利害境內所有以前濱蒲利
需棧墾務局及旗產清理處一律取銷，合併改組為墾丈總局，
局長改稱總辦，並於霑化利津馬場等處，設立分局。是年十
二月、又經改組，取銷總辦之名，仍稱局長。

五、屯墾局 民國二十年、省令將霑化及馬場淤地，仿照寓兵
於農辦法，在霑化設立屯墾局，委正副局長二人，辦理屯墾
事宜。二十二年、復將該局裁撤，仍稱墾丈局，是年、實業
廳令將所有以前司照地，一律取銷，自十二月起，均按官荒
丈放，地價、每畝一元五角，勘丈費每畝二角，證書費每張

二元，即今現行法也。

清丈辦法 節錄山東濱蒲利需棟墾丈局清丈地畝辦法數條：

清丈前，除查驗證書外，並令各花戶、將地畝之坐落、段數、四至、弓口、開列清單，呈繳清丈隊，以便按單造冊，如有隱匿不開者，丈出時，即將該地充公。又清丈時須令原業主、或佃戶、到場，指明界址，如延緩不到，亦將該地充公。

清丈時，如有已放重複之地，糾葛未已者，當按其領證書之先後，為之解決，將其先領者，安置原地，其後領者，俟

震作興 卷下 文官志 農務 二一
丈出未放之地，再為安插，以免爭執。

清丈時，如有荒熟相間，耕種極感不便者，應由清丈員通知該地戶，為之齊其隴塍，以免犬牙相錯之擾。

清丈時，遇有無主之地，即責成管業人到場註明，填入管業人某某姓名，若係學校、或公共團體之地，須通知該機關人員、或佃戶、到場註冊。

清丈時，如有侵佔他人地畝者，一經丈出，應退還原業主，須令原業主出給開墾費，如已蓋房、穿井、植樹、須由清丈員公平作價，不准業主額外需索，如業主無力出給開墾費

時，得由各鄉習慣法，調停處理之，如調停無效，即送局解決。

清丈時，比證書內之地多出若干畝，是為淨多地，應將該地從一面劃出，不得於中間挖割，例如西北有廬墓者，應從東南劃出，生熟不等者，由生荒劃出，胞瘠不齊者，折合適中劃出，處理該項地畝，先准業主承領，如業主熟少荒多，無力承領者，准由鄰戶報領，倘逾期不領，即行另放。

清丈時，凡至兩縣交界之處，地段毗連，多有犬牙相錯，清丈員應會同兩縣政府暨各鄉長、閭長等，詳細查勘，劃定

適當界限，安置界碑，標明縣界，以免兩縣民衆之爭執。

清丈所用之弓尺，仍依舊制，五尺為一弓，由本局備製，發交清丈隊，俾其使用，均按官畝計算，以二百四十弓為一畝，毋組清丈員，發給地畝空白冊數本，以便記載。

建設計劃 照錄徐縣長中巖需化縣發展東窪計劃如左：

一、詳細測量 查六七兩區，面積廣大，一片平原，究竟堪種地畝，共有若干？移民居住，能容多少？且何處可以安置村莊？何處可以疏濬水道？均應先事測量，俾便按圖規劃，以期佈置與實際適合。

限制地權 查東窪淤地，經營業已多年，其所以不能發展，原因固多，而地權之分配不當，實為惟一障礙。其大宗地畝，盡為大地主所佔有，在地主並不用力經營，只派一二管事人，於春季赴窪放租，故在東窪種地者，多為毫無地權之貧民，租價、租權、地主均可隨時變更，是以租地貧民，多春來秋去，不能作永久計；今欲求東窪發展，非先使居民固定不可，欲求居民固定，首在耕者有其田。計東窪各地，約分為三種：（一）荒地未丈放者。（二）給與軍士屯墾者。（三）大地主所佔有者。此三種之中，其一二兩種，應以給與實行

種地者為原則，參以古人每夫授田百畝之意，另行規定辦法，陸續丈放；其大地主所佔有者，應查照墾荒定章，凡已經開墾者，認其所有權為有效，其逾限未墾者，一律收歸公有；又東窪各地，雖已規定升科，但各大地主則向交種地不納稅，故霑化之升科地丁，應有五千餘兩，預算開列為二千五百兩，而每年征收，則不過數百兩，應將其抗不納稅之地，均一律收回另放。

三、改租為佃 邇年以來，土地問題，日形嚴重，佃農制度，久為學者所非議，但較之東窪租戶辦法，則猶為彼善於此，

因租戶納稅，例有定數，而糧價有貴賤，歲收有豐歉，租戶則受限制極嚴，故租戶所得，有時全年收益，不敷納租。如改為佃農，則以糧為原則，自可不受糧價及歲收之影響。且租戶承租之地，時常更易，如改為佃農，規定較久之年限，並規定按成分糧辦法，非有大故不准奪佃，則佃農將有恆心，住所可固定，整理地畝，亦可下力，地主之收益不減，而佃農對佃種之地，可視為常業，於地方發展上，必大為有益。

四、規劃新村

東窪各地，迄今村莊極少，除三數較大村莊外

其餘則均為零星之屋子，散散落落，距離極遠，時來時去，居處不定，致自衛、教育各事業，均無法辦理。故欲求逐漸發達，除解決地權及規定佃農之法外，尤在使居民團聚，住有定所，宜勘定新村地點，化散為整，易客為主，俾居是間者，人人有鄉土之觀念，由是訓練自衛、擴充教育、及組織合作各事，自均可逐漸辦理矣。

五、木料供給 東窪各處，樹木極缺，故構築房屋，木材極成問題，近中蓋屋者，多用秫秸捆成長把，用作屋椽，殊為無力，擬由公家，或飭由地主，向大連等處，大批購買木料，

以低價售於居民，或以木料作價，定低微之利息，分期償還，貸於農民建屋，但農民貸用木料，須有組織，並須有確實之擔保。

六、耕具合作 查農業改良，耕具為一要項，惟在其他各地，多以地段狹小，或岡嶺錯雜，致新式農具，不易使用。東窪各地，均係大段地畝，且一片平原，有如水面，如使用新式農具，實至相宜。且在東窪一帶，人少工貴，用此尤為合算；惟價值較昂，以小農經濟力之薄弱，恐無資購買，以低價租賃，亦可為發展農業之一助。

七、疏浚水道 東窪地帶，原為海灘，後經黃河淤積而成。水源既少，甜水尤難，鑿井灌溉，實為不易，應測勘黃河故道，設法由濱利等處引入河水，一以放淤，一以灌田，並可資為飲料；其無可取水之處，應酌量情形，設法蓄水或適水，以求解決飲水問題。又沿海各處，多有天然入海河岔，如順江溝、半截河、楊可均溝等處，宜經挖濬，風船及汽船，均可駛入，將來推廣美棉，培植桑條，及農產品之大豆、芝麻等，可由附近海岔，直接運出；並可藉以推廣漁業，於發展農村經濟方面，必可有莫大之利益。

八、修治道路 交通便利，為地方繁榮之基本條件。東窪地帶，應以義和莊為中心，西通霑城，南達利津，均修築汽車道。近由霑化縣城赴義和莊之汽車道，業已開闢，惟因汽車道與大車道未分，故行走不便；如將該路修整，並將由利津赴義和莊之路，亦積極整理，（近由利津到鹽窩之汽車路已經施工，由鹽窩至義和莊僅六十餘里，全係窪荒，不難開闢。

（此兩路修成以後，義和莊必可成為東北重鎮）
九、設立苗圃 東窪百數十里內，除有少數柳樹外，他種樹木極少，故木材至感困難，為發展東窪計，拓殖木材，實為急

務；而欲廣植樹木，創設大規模之苗圃，乃為不容緩之圖。近雖嚴令該區籌設苗圃，但以一區之力，規模必不能大，宜選擇適當地點，劃作農事試驗場，並劃出一部分專作苗圃，以為育苗之用。又東窪地帶中有黃河故道，多為沙土，如培植梨栗等各果木，必可繁殖，將來由海盆運出，或製作罐頭，均至為有利也。

十、提倡牧畜。東窪土地寬廣，草價極廉，故前清設立馬場，專為牧馬之用。如設立牧馬或養牛場所，從事改良品種，俾便繁殖，將來確可得利；其他養豬、養羊、養鷄各項事業，

，皆可在農事試驗場中，搜求改善品種，逐漸推廣，以期普及。如果認真辦理，假以時日，必可獲得良好之效果也。

十一、利用大豆 東窪各地，以種植黃豆為大宗。故每年農產品，以黃豆為大多數，如利用豐富之原料，榨取豆油，製造豆餅，再以科學方法，釀造醬油，用船隻運至天津烟台等處，成本既廉，運費亦輕，其獲利應如操左券。

十二、活動金融 近年以來，農村破產。金融枯竭，而以東窪各處為尤甚。即如義和莊太平鎮等處，貸款利息，常在十分以上，甚至有到二十分左右者，然利率雖高，而取時仍復至

難。如民衆經有訓練，組成互助社、或合作社，請由民生、或其他銀行，以低利借到大宗款項，取確實擔保，或即仿照荷澤之鄉倉辦法，分別貸與農民，鄉村金融，亦可漸行活動，而民困亦可漸蘇矣。

財政志

舊志關於財政，列有丁賦、鹽政二項，查霑邑鹽場，久移無棣境內，然則所志者只有丁賦而已。民國紀元後，新增稅目，不下十餘種，而田賦（地丁現改稱田賦。）亦迥非常年原額，計自民三每兩合銀二元二角，後經軍閥之亂，增加數倍，至十八年，始定每兩改徵四元；惟是正稅之外，附捐疊加，總計其數，超過正稅甚夥，霑邑地瘠民貧，農民之負擔，不可謂不重矣。當此建設一新之際，在在需款，固不能因噎廢食，而統籌兼顧，亦關心民瘼者之所有事也。茲將田賦沿

革、及各種雜稅，分別紀載，以備將來之考證焉。

田賦

(甲)舊額田賦 舊稱地丁銀、分人丁、地畝二項。清末額徵銀數，計共一萬二千二百九十一兩一錢八分七厘。

人丁 清初每丁徵銀二錢二分，實在當差人丁，七千七百九十六丁，該銀一千七百零九兩一錢八分。雍正四年，攤入地畝項下徵收，嗣後人丁永不加賦。

地畝 清分上中下三等地，又有額外荒田，馬場租地，學田地。各項額徵如左：

1. 上地 每畝徵銀四分五厘四毫強，米四合九勺四抄六圭四粟，共地一百五十六頃二十六畝六厘，共徵銀七百一十兩四錢八分一厘九毫強，米七十七石二斗二合七勺三抄七撮七粟四顆五粒。

2. 中地 每畝徵銀三分八厘二毫弱，米四合一勺五抄一圭三粟七顆，共地七百一十八頃五十九畝四分四厘四毫，共徵銀二千七百四十四兩五錢二分一厘九毫強，米二百九十八石二斗二升六合四勺三抄七撮三圭四粟六顆二粒。

3. 下地 每畝徵銀二分七厘三毫弱，米二合九勺六抄四撮三

主八粟四顆，共地二千八百八十一頃十六畝八分六厘八毫，共徵銀七千八百六十一兩一分七厘三毫強，米八百五十四石八升九合一抄二撮三粟九顆五粒。

4. 額外荒地 每畝徵銀一分九厘，共地七十五頃七十七畝三分，共徵銀一百四十三兩九錢六分八厘七毫。

5. 馬場租地 每畝徵銀二分七厘五毫強，共地十八畝四分三厘，共徵銀五錢六厘九毫弱。

6. 學田地 每畝徵租銀三分九厘五毫弱，共地九十五畝，共徵銀三兩七錢五分六毫。

綜計右開地丁，共徵銀一萬三千一百七十二兩四錢二分七厘三毫強，米一千二百二十九石五斗一升八合一勺八抄六撮四圭六粟二粒。又康熙四十二年、奉文班匠攤入地畝項下徵收銀二十四兩三錢；又通省應徵地丁，雍正四年、奉文攤入地銀內徵收，本縣應攤徵丁銀一千三百三十兩九錢九分五厘五毫強，內除乾隆十八年、潮淹鹼廢地畝，奉文除豁人丁銀三兩八錢三分五厘九毫強，實應攤徵人丁銀一千三百二十七兩一錢五分九厘六毫強，較之原額人丁銀一千七百九兩一錢八分，實減人丁銀三百八十二兩二分三毫強；又寄莊地畝外

徵銀，雍正十三年，奉文攤入閩縣地糧內徵收銀一百五十一兩九錢五分七厘八毫，內除乾隆十八年潮淹驗廢地畝奉文除豁寄糧銀四錢三分七厘九毫強，實應攤寄糧銀一百五十一兩五錢一分九厘八毫強；連前統共實徵銀一萬二千九百六十六兩二錢二分六厘八毫強，米一千二百二十九石五斗一升八合一勺八抄六撮四圭六粟二粒。

嗣以屢經潮淹，除奉文豁除銀六百七十五兩三分八厘八毫外，實徵地丁銀一萬二千二百九十一兩一錢八分七厘。此外尚有竈糧，額徵銀二百十五兩三錢一分。

右條節錄舊志，以存清季地丁原額。舊志尚有起運、存留、各項支配，於現在解款，概不適用。刪去。

(乙)新額田賦 分大糧地、淤地升科、竈糧三項，分別列左：

大糧地 清季徵米一項，久經豁除，只徵地丁銀一萬二千二百九十一兩一錢八分七厘。自民元至二十三年仍舊，惟除沙壓、坍塌、汽車路佔、河佔、歷緩銀九百七十七兩九錢一分六厘二毫，實在額徵舊有地丁銀一萬一千三百一十三兩二錢七分八毫。

徵收地丁，向分銀串錢串二項，清同治初年，規定凡銀數

在二錢以上者為銀串，按照原銀數完納，不及二錢者為錢串，折合錢數完納。光緒二十七年，經山東巡撫袁世凱奏准魯省地丁銀一律改為錢串，每兩按照京錢四千八百文徵收，民元仍舊，至三年，一律改徵銀元，每兩折合銀元二元二角。後經軍閥之亂，附捐特捐，科斂無度，十八年始奉通令，自十九年上忙起，每兩改徵銀元四元，並規定地方附捐，非經呈准不得超過正賦。本縣地丁除歷緩外，實在額徵銀一萬一千三百一十三兩二錢七分八毫，以全年上下兩忙，每兩折合銀元四元，計共徵收銀元四萬五千二百五十三元八分三厘二

毫。

二十四年二月、奉令廢除地丁名稱，改為田賦，上忙地丁，改稱第一期田賦，下忙地丁，改稱第二期田賦。並自二十四年第一期田賦起，廢兩改元，按地畝派徵。本縣大糧地，分上中下荒四等：計上等地一萬五千六百二十六畝六厘，每畝應徵銀元二角二分一厘九毫二絲，共額徵銀元三千四百六十七元七角三分五厘。中等地、七萬一千八百五十九畝四分二厘，每畝應徵銀元一角八分六厘四毫，共額徵銀元一萬三千三百九十四元五角九分六厘。下等地、二十三萬七千六百

九十八畝八分六厘四毫，每畝應徵銀元一角三分三厘一毫六絲，共額徵銀元三萬一千六百五十一元九角八分一厘。荒地、七千五百六十六畝七分三厘八毫，每畝應徵銀元八分五厘九毫六絲，共額徵銀元六百五十元四角三分六厘。以上四等地，共計三十三萬二千七百五十一畝八厘二毫，額徵銀元四萬九千一百六十四元七角四分八厘，除沙壓坍塌路佔河佔歷緩銀元三千九百一十一元六角六分四厘八毫，實徵銀元四萬五千二百五十三元八分三厘二毫。

升地升科

本縣東窪一帶，新墾地畝，逐年升科，截至民國二

十三年十二月止，總計墾地三十五萬七千五百四十九畝四分七厘六毫，額徵升科銀一萬一千八百三十五兩一錢五分八厘二毫，內除因驗豁免銀五千二百七十七兩二錢三分七厘九毫，重複銀二十八兩五錢八厘，又除荒驗銀二兩六錢二分七厘，三項共豁免銀五千三百八兩三錢七分二厘九毫，計實徵升科銀六千五百二十六兩七錢八分五厘三毫。按每兩折合銀元四元，共徵銀元二萬六千一百七元一角四分一厘二毫。

二十四年二月，奉令廢除地丁銀兩，改稱田賦銀元，按畝派徵。本縣升科地分中下荒三等：計中等地七十六畝五分五

厘，每畝應徵銀元一角八分六厘四毫，共額徵銀元十四元二角六分九厘，下等地三十五萬一千六百五十二畝三分六厘四毫，每畝應徵銀元一角三分三厘一毫六絲，共額徵銀元四萬六千八百二十六元二分九厘，荒地五千八百二十畝五分六厘二毫，每畝應徵銀元八分五厘九毫六絲，共額徵銀元五百元三角三分五厘。以上三等地，除驗荒、重複、共豁免銀元二萬一千二百三十三元四角九分一厘六毫外，實徵銀元二萬六千一百七十一元一角四分一厘四毫。

電糧

本縣舊有電糧，額徵銀二百十五兩三錢一分，每兩徵收

銀元四元，共徵銀元八百六十一元二角四分。

二十四年二月、奉令廢除地丁銀兩，改稱田賦銀元，按畝派徵，竈糧不分等則，一例每畝派徵銀元三分七厘一毫二絲，共計竈糧地二萬三千一百五十一畝六分一厘三毫，隨第一期田賦一次徵齊。

綜計以上三項田賦，全年共徵銀元七萬二千二百二十一元四角六分四厘四毫。

雷化縣各項田賦按畝徵收一覽表

名稱	等則	每畝	正賦	數	每期	徵收	數
----	----	----	----	---	----	----	---



註	附	電糧	地科升	地糧大
		不分 專則	荒下中	荒下中上
	<p>一、本表所列地畝係二四紀畝</p> <p>一、本表所列畝目以角為單位</p>		○、三七一二	○、八五九六
			一、三三一六	一、八六四〇
			○、八五九六	一、三三一六
			一、八六四〇	二、二一九二
			一期徵齊	○、四二九八
			○、六六五八	○、九三二〇
			○、四二九八	○、六六五八
			○、九三二〇	一、一〇九六

鹽政附

查霑化本屬產鹽區域，自海潮東退，鹽場久廢，人民食鹽，一律購自鹽店，所謂鹽政，廢已久矣。姑錄舊志，以存掌故。

一邑舊有鹽場四：曰富國、曰豐民、曰利國、曰永利、今俱移。永利場灘池亦移海豐（即今無棣）境內。

票商、霑化陽信海豐（今無棣）惠民濱州（今濱縣）商河高苑樂陵德平陵縣十州縣，皆向霑化赴坨取鹽。

一部票原額二千張，後因滯銷虧謀，改定一千張。

負鹽貧難，自乾隆元年，添設二十一名，每日一次四十斤，在本境易米度日。

雜稅

契稅 契稅分買契典契二種：前清定例，買契按價每兩收稅三分，典契免稅。宣統年間，酌加稅率，買契按百分之九徵稅，典契按百分之六徵稅。民國初年，沿清舊例，至四年，改為買六典三，契稅而外，每契紙一張，隨收紙價五角、註冊費一角。近數年來，政府體恤民艱，每限期減半徵稅，或限滿展期，稅率愈低，而稅收愈增，本縣契稅年定比較，為二千元。按月報解財政廳。

酒稅費 菸酒稅費，向設菸酒公賣棧，後改菸酒稽征所專辦，

民國二十二年，歸併縣政府兼辦。霑化原不產菸，自二十二年至二十四年，只有菸商六戶，全年額徵稅費洋二百一十一元二角；酒稅一項，二十二年份、酒商十戶，全年額徵稅費四千四百四十三元八角四分；二十三年份、酒商只有七戶，全年額征稅費三千零七元四角四分。按月繳由第八區菸酒分局轉解。

菸酒牌照稅 向設菸酒公費棧，後改稽徵所專辦，民國二十二年歸併縣政府兼辦。稅款按四季繳由第八區菸酒分局轉解。二十三年秋季改歸財政廳，由縣直接解繳金庫，計全縣菸商六十四戶，稅額七百四十四元，酒商五十戶，稅額一千零八十九元。

印花稅 向設印花稅分局專辦，民國二十二年，歸併縣政府兼辦。

二十三年十一月，改歸郵政局售賣，全年約銷印花五千元。

按月繳由印花總局轉解。

牲畜營業稅 本縣牲畜稅，創自民國六年，由包商投標承辦，稅額六百元。嗣後累年迭增，至十年已增至一千三百元，十一年、因被水災，減至八百元，十二年增至九百元，十三年驟增至二千六百元，至十七十八兩年，銳增至四千六百零六元，二十年、又增至六千八百三十四元，二十二年、稅額一千三百五十五元，二十三年、稅額一千九百元。由縣政府按四期報解財政。

廳

屠宰營業稅 本縣屠宰稅，創自民國五年，稅額三十元，嗣後累年迭增，至二十一年增至三千五百零六元，二十二年稅額二千元，二十三年稅額二千零二十元。由縣政府按期報解財政廳。

油類營業稅 油業稅，按每日榨油數量，分為甲乙丙丁四種：稅率定為三十元、二十四元、十六元、十元，本縣油稅，創自民國七年，稅額一百二十元，八九兩年，稅額同前，十年、減至三十元，十一年，因災緩辦，十二年、稅額十元，十三年、稅額二十五元，十四年、稅額三十五元，十五年、稅額七十元。

十六年、稅額一百二十八元，十七年以後，累年迭增，至二十三年、稅額增至三百六十八元。由縣政府按四期報解財政廳。牙行營業稅 清季對於牲畜之賣買，設有牙行，領帖經徵，按年繳納課銀，純為一種包辦性質；其稅率為值百抽二，所納帖費與課程，以五年編審一次定之；帖費於編審確定時、一次繳納，課程則照編審規定之數，按年分期徵解，不與帖費相混。本縣牙稅，於民國五年編審一次，帖費洋二千一百三十五元，每年課程洋八百六十三元，至十年編審時，帖費增至二十八百九十九元，每年課程洋一千一百三十元五角，十三年、提前編審

，帖費增至三千九百五十二元二角，每年課程、一千四百一十九元八角，十七年、編審時，帖費增至四千八百五十四元七角二分，每年課程洋一千六百十六元三角五分，二十一年、又提前編審，帖費增至八千一百四十八元，每年課程洋二千六百七十八元。由縣政府按四期報解財政廳。

商店營業稅 按商店營業種類課稅，分資本額營業額二種：稅率定為千分之二至千分之二十，其資本額不及五百元，或營業額不及千元者，免徵營業稅。本縣商務不振，商店寥寥，全境認納營業稅者，僅有五十四家，二十三年、查定稅額三百五十二

元七角。由縣政府按四期報解財政廳。

司法收費 民事狀紙每張收費九角，刑事狀紙每張收費四角五分，全年共收七百四十元，又民事訴訟，按其情節徵收訟費，粘貼司法印紙，數額原無一定，計二十三年份收費一千二百三十四元，兩項約計收費一千九百七十四元。款解高等法院。

續修縣志



考

貝正志

一
二

山東省立圖書館

附捐

田賦附捐 未實行預算以前，按錢碼銀元碼不等，至實行預算以後，統按銀元計算；查地丁附捐，在民國二十年度，每丁銀一兩，帶徵銀元四元四角，按預算丁銀一萬兩，計帶徵附捐銀元四萬四千元，嗣奉令追加民團及自治兩項經費一萬二千一百五十二元，共徵附捐五萬六千一百五十二元，二十一年度、每兩帶徵五元六角九分，按預算丁銀一萬兩，計帶徵附捐銀元五萬六千九百元，二十二年度、每兩帶徵五元三角五分，按預算一萬兩，計帶徵銀元五萬三千五百元，二十三年度、每兩帶徵五

元九角二分、按預算一萬兩、計帶徵銀元五萬九千二百元。二十四年、遵令廢除地丁銀兩、改為田賦銀元、按款派徵、各地附捐數目，詳列左表：

升科地附捐 開始於民國二十年，自二十年至二十三年，每升科銀一兩、均帶徵附捐二元，各年度均按二千五百兩預算，計附捐銀元五千元。二十四年、遵令廢除地丁銀兩，改為田賦銀元，按款派徵，各地附捐數目詳列左表：

霑化縣田賦附捐按款帶徵一覽表

名稱

等則

每畝附捐數

每期徵收數

數

契紙附捐 契紙每張帶徵教育附捐二角，二十二年度按契紙一千五百張預算、帶徵附捐三百元。

杜屠附捐 杜畜營業稅及屠宰營業稅，各年度稅額無定，附捐額亦隨之增減。民國二十二年度預算，教育附捐數八百元。

牙紀斗秤附捐 牙稅附捐及斗秤附捐，亦隨稅額年有增減。二十二年度預算，附捐數七百元。

船戶捐 按船隻之多寡，徵收公益捐。民國二十二年度預算，定為五百元。二十三年七月，奉令廢除。

戲捐 二十二年度預算定為四十元。二十三年七月，奉令廢除。

祭品折價 以祀孔之牛羊猪等祭品折價，年收三百元。

公產租

淤地及學田租 本縣東窪一帶，公有地畝，係民國十六年十二月承領，計有老鴉嘴淤地三段，共七百二十五畝。又有後旺子地三百三十畝，大洋鋪地四百畝，殿基地三十畝，羅家場西鈞盤河河身地十二畝，以上總計淤地公產，一千四百九十七畝。（混水旺乙潮地八頃，老鴉嘴乙潮地三十六頃不在內。）以上公產由第三科經管。又學田舊有公產地二千一百零九畝八分六厘，新有淤地共計一萬四千三百五十四畝三分五厘一毫。（坐落

詳教育志）總計淤地租及學田租等，二十二年份預算數，六千二百七十元。

實施義務教育基金

軍費還款 本縣民國十七年，因過境及駐防各軍，就地籌餉，由地方墊借款項，共計七萬零八百六十九元。十九年二月，呈准列入軍費償還案內辦理，填發償還券二十三紙到縣，由財政局（即第三科）保管，每年分兩期，由徵起地丁項下抵還。除第一期抵還三千八百六十元及第二十三期抵還四千元外，其餘每期均抵還三千元，計自十八年下忙起每忙抵還一期，至二十九年

六月止，所有償還券，即可抵還清楚。查自十八年起，至二十三年底止，已抵還十一期，計洋三萬三千八百六十元。此項軍費還款，於十九年九月，奉令撥充實施義務教育基金，除第一期及第八期還款共洋六千八百六十元，由前財政局挪用購買當舖房舍，第九期第十期還款共洋六千元，誤列入二十二年度縣地方預算挪作他用，均經奉令准予免撥外，現遵令將其餘各期還款，隨抵隨即按期撥交教育經費委員會，充作實施義務教育基金。

省款各項經費

縣政府行政費 需七縣叙列三等，縣長俸月支二百元，秘書兼第一科長俸月支八十元，第二科長俸月支八十元，科員俸月共支九十元，錄事薪月共支一百八十元，政警餉月共支二百二十八元，勤務餉月共支三十五元，辦公費月共支一百二十九元，四月、十月、各支政警服裝費八十四元，全年共計經費一萬二千四百三十二元。

司法經費 承審員俸月支一百元，書記員俸月共支八十元，錄事薪月共支三十二元，承發、執達、檢驗各員，月共支三十六元，辦公費月支十九元，全年共計三千二百零四元。

遞解費 遞解犯人、及司法調查等旅費，月支不得超過二十五元，實報實銷。

監所經費 監獄署及看守所，經費月支二百二十九元，又囚棉年支七十二元，全年共計二千八百二十元。

孤貧口糧 現在孤貧二十四名，浮額五名，共二十九名，每名每日口糧一分四厘零九絲，於每月初一日發放，計大月放洋十二元六角七分，小月放洋十二元二角六分，二月平放洋十一元四角四分，全年共計一百四十九元一角七分。

縣黨部經費 縣黨部月支經費五百元，全年共計六千元。

戒烟所經費 戒烟所設事務員一人，月支二十五元，看護四人，月各支津貼二元，辦公費月支十元，年共五百一十六元，係由烟賭罰款項下撥支，醫藥費，因烟民多寡不定，無定額。

以上各項經費，除戒烟所經費外，均按月由徵起契稅及挂屠油牙各稅項下坐領，俟奉到支付通知後，按項抵解各種稅款。其雜稅不足坐支時，得呈准由田賦項下坐領抵解。

縣款各項經費

公安局經費 局長薪月支九十元，職員薪月共支九十五元，警士餉月共支三百三十五元，伙夫餉月共支二十八元，辦公費月共

支二十八元，雜費月支四十八元，服裝費年支六百一十二元，全年共計經費八千一百元。

民團經費 原民團大隊部經費，全年共支一萬六千四百七十元。

民國二十三年六月、奉令裁撤民團，該項經費，呈准撥作警衛隊經費五千三百四十六元，調區官兵薪餉服裝費二千二百五十六元，人民自衛訓練班經費八千八百六十八元。

財務行政費 第三科經費，年支薪工三千零三十六元，辦公費共支二百零四元，全年經費三千二百四十元。

建設行政費 第四科經費，年支薪工二千三百零四元，辦公費三

百三十六元，全年經費二千六百四十元。

教育行政費 第五科經費，年支薪工三千一百八十元，辦公費六百四十六元，全年經費三千八百二十六元。

自治經費 全縣七區、每區月支經費一百元，全年經費八千四百元，二十三年、十月、區公所裁撤，該項經費，撥作各區民衆學校訓練班經費。

聯莊會經費 全縣七區聯莊分會及聯莊總會，月各支二十元，全年經費一千九百二十元。自區公所裁撤後，撥作各區民衆學校訓練班經費。

合作社及度量衡檢定所經費 全年共支一千五百四十元

地方財政監察委員會經費 全年共支二百四十元。

建設經費 雨量氣候測站員、年支三百六十元，電話事務所及水利專員、年支三千六百元。

建設臨時費 苗圃、農場、工廠、及道路、電話、水利等，一切臨時開支，年共三千元。

教育事業費 縣立小學三處、及師範講習所、民衆教育館、常年經費，又鄉村小學補助費、學生貸金等，年支一萬四千二百七十四元。

雲什果志

卷六

具正志

各項經費

預備費 各項臨時費全年五千八百元。

濟南山東印書局承印

雲化縣省地方財政歲入表二十三年度

歲入種類	歲入額數	說明
地丁銀	四五、二五三、〇八元	實在額征銀一萬一千三百一十三兩二錢七分八毫按全年兩期四賦每兩折合銀元四元計征銀元如上數
升科銀	二六、一〇七、一四	實在額征銀六千五百二十六兩七錢八分五厘三毫按全年兩期四賦每兩折合銀元四元計征銀元如上數
竈戶糧銀	八六一、二四	額征銀二百一十五兩三錢一分每兩折合銀元四元計征銀元如上數
菸酒稅費	三、二一八、六四	菸商六戶額征稅費二百一十一元二角酒商七戶額征稅費三千零七元四角四分
菸酒牌照稅	一、八二四、〇〇	菸商六十四戶稅額七百四十四元酒商五十戶稅額一千零八十八元
印花稅	五、〇〇〇、〇〇	上列稅額係就縣政府兼辦地稅局自二十三年十一月改歸郵政局管費的數詳

雲化縣

財政文志

地方財政

二十

濟南山東印刷局承印

契稅	二、〇〇〇、〇〇〇	係專就買契與契稅額全年比較數填列至契稅費及註冊費以無定額故未列入
牧畜稅	一、九〇〇、〇〇〇	
屠宰稅	一、〇二〇、〇〇〇	
油業稅	三六八、〇〇〇	
牙紀稅	二、六七八、〇〇〇	每五年編審一次本條係民國二十一年編審上列數目係每年繳納課稅費未列入
商店營業稅	三五二、七〇〇	全縣能納營業稅商店五十四家全年稅額如上數
司法收費	一、九七四、〇〇〇	司法收費原本無定額就二十三年份約計該款費七百四十元印稅費一千二百三十四元約共如上數
合計	九三、五五六、八〇〇	

附註

一、本表所列各款係二十三年度預算數目
 一、除菸酒稅費印花稅款解於酒印花總局及司法收費款外其餘統解財政廳

霑化縣省地方財政歲出表 二十三年度

歲出種類

歲出額數

說

明

縣政府行政費

一、二、四三二、〇〇元

霑化縣列三等月支行政經費一千零二十二元外加政警服裝費四月十月各八十四元全年共計如上數

司法經費

三、二〇四、〇〇

司法經費月支二百六十七元年共如上數

遞解費

三〇〇、〇〇

遞解犯人及司法調查經費月支二十五元年共如上數

霑化縣地方財政

二十一

本表由山東省印務局承印

監所經費

二、八二〇、〇〇

管獄署及看守所經費月支二百二十九元四角半
支七十二元共如上數

孤貧口糧

一四九、一七

現在孤貧二十四名浮額五名共二十九名每名每
日口糧一分四厘九絲按月發放半共如上數

縣黨部經費

六、〇〇〇、〇〇

縣黨部經費月支五百元全年如上數

合計

二四、九〇五、一七

附

註

一、本表所列各款係遵照領卹二十三年度省地方預算科目開列

一、本表所列各費均由財政廳核發但在未奉到支付通知以前得先由縣起
繳稅項下坐領俟奉到支付通知後再行按項繳解

霑化縣縣地方財政歲入表二十二年度

歲入種類	歲入額數	說 明
田賦附捐	五八、五〇元	本年度：再按了銀一萬兩奉准每兩帶征附捐五元三角五分又并料銀二千五百兩奉准每兩帶征附捐二元共計如上數
雜捐	二、六四〇	姓百濟軍牙紀各項雜稅附捐及契稅捐斗秤公益捐遊捐等共計如上數
公產租金	六、二七〇	淤地及學田等公產歲租預并如上數
公款抵還	六、〇〇〇	十八年軍費償還券本年度抵還兩期每期三千元呈准列入地方預算
合計	七三、四一〇	

霑化縣志 卷六 財政志 地方財政 二十二年 奉天山東印務局代印

附

註

- 一、本表所列各款係二十二年預算數目
- 一、本表所列各款凡係辦地方機關一切收入均屬之
- 一、本表所列各款凡屬教育等部分向第五科直接撥征其餘均歸第三科管理

一、公款抵還一項係臨時收入

一、本表所列田賦附捐一項因防避災緩免故預算銀數與前表所列地丁銀及升科銀額征數不相符合聲明

雲化縣縣地方財政歲出表 二十二年度

歲出種類

歲出額數

說

明

公安局經費

八、一〇〇元

民團經費

一六、四七〇

財務行政費	三、二四〇	第三科常年經費
教育行政費	三、八二六	第五科常年經費
教育事業費	一四、二七四	聯立小學三處及師範講習所民眾教育館常年經費又民教事業費鄉村小學補助費學生貸費教育預備費各項公費等項算如上款
建設行政費	二、六四〇	第四科常年經費
自治費費	八、四〇〇	全縣七區每區月支經費一百元全年如上款
聯莊會經費	一、九二〇	全縣七區聯莊分會及聯莊總會月各支二十元全年如上款
合作社指導員 度並衡檢定員 經費	一、五四〇	
地方財政監 察委員會 經費	二四〇	

雲北縣志

卷六

財政志

縣地方財政

二十一

本志一舉印刷局承印

雨量氣候 測站員經費	三六〇	本款亦屬建設費
電話水 利等項建設費	三、六〇〇	電話事務所經費及水利專員薪雜工程等費全年 如上數
建設臨時費	三、〇〇〇	苗圃農場經費及工廠補助費共支一千五百元 路修治費電話增修費水利工程費共支一千五百 元
預備費	五、八〇〇	
合計	七三、四一〇	
附註	<p>一、本表所列係二十二年度概算數目</p> <p>一、凡縣立地方機關一切支出均屬之</p> <p>一、各款節餘除建設費由建設經濟管理委員會保管教育費由教育經費管理委員會保管外其餘統由第三科保管</p>	

雲化縣地方財政歲入表二十三年度

歲入種類	歲入額數	說明
田賦附捐	六四、二〇〇元	本年度預算按丁銀一萬兩奉准每兩帶仁附捐五元九角二分又升科銀二千五百兩奉准每兩帶征附捐二元共計如上數
雜捐	二、七八四	牲畜屠宰牙稅各項雜稅附捐及契稅捐斗秤公益捐戲捐等共計如上數
公產租金	五、三八〇	淤地及學田等公產農租預算如上數
合計	七二、三六四	
附註		

一、本表所列各款係二十三年度預算數目
 二、本表所列各款凡屬縣地方機關一切收入均屬之
 三、本表所列各款凡屬教育費部分由第五科直接撥往其餘均歸第三科管理
 四、本表所列田賦附捐一項因防遏災饑免故預算銀數與前表所列地丁銀及升科銀項並數不相吻合登引

雲化縣志
 卷六 財政志
 二下
 雲化縣地方財政

露化縣縣地方財政歲出表 二十三年度

歲出種類	歲出額數	說明
公安局經費	八、一〇〇	
民團經費	一六、四七〇	原民團大隊部經費現撥充警衛隊經費五千三百四十六元調區官兵發給服裝費二千二百五十六元人民自衛訓練班經費八百六十八元
財務行政費	三、二四〇	第三科常年經費
教育行政費	四、〇五〇	第五科常年經費
教育事業費	一三、〇〇〇	縣立小學三處及師範講習所民衆教育館常年經費及民衆教育會鄉村小學補助費學生營養費教育預備費縣項公費等預算如上數
建設行政費	二、六四〇	第四科常年經費

<p>自治經費</p>	<p>八、四〇〇</p>	<p>全縣七區每區月支經費一百元自區公所取銷後 改設民衆學校訓練全年預算如上數</p>
<p>聯莊會經費</p>	<p>一、九二〇</p>	<p>全縣七區聯莊分會及聯莊總會月各支二十元全 年預算如上數現改作民衆學校訓練經費</p>
<p>合作社指導員 度量衡檢定員 經費</p>	<p>一、五四〇</p>	
<p>地方財政監 察委員會 經費</p>	<p>二四〇</p>	
<p>雨量氣候 測站員 經費</p>	<p>三六〇</p>	
<p>電話水 利等項 建設費</p>	<p>三、六〇〇</p>	<p>電話事務所經費及水利專員薪俸工程等費全年 預算如上數</p>
<p>建設臨時費</p>	<p>三、〇〇〇</p>	<p>苗圃農場運費及工藏補助費共支一千五百元 路修治費水利工程費電話增修費共支一千五百 元</p>
<p>預備費</p>	<p>五、八〇〇</p>	

會計

財政

地方財政

二十五

第一卷

縣地方財政
二一三
齊南山東印刷局承印

合 計

七二、三六四

附 註

- 一、本表所列係二、三年度預算數目
- 二、凡係縣地方機關一切支出均屬之
- 一、各款節餘除建設費由縣統籌經濟管理委員會保管教育費由教育經費管理委員會保管外其餘統由第三科管保

武備志

本縣處海濱廣斥之地，盜匪出沒，防務至為喫緊。清初置武定遊擊營分防霑化縣汛外委把總一員，汛內馬兵四名，守兵十九名，設墩臺於流鐘口，派防馬兵一名，守兵三名，至清末裁撤綠營，改練巡警，同時又設縣隊，光宣前後，警兵約二十名，隊兵約四十名左右不等，大抵注重城守而已。鼎革以來，地方多事，籌防務者，城鄉兼顧，除局所、團隊、歷經改組外，對於民衆自衛，現正力加訓練，以充鄉閭實力。至客軍駐防，來去不常，關係地方治安，亦非淺鮮。茲

將民國紀元後，所有駐城武備、駐鄉武備及駐境客軍、列述始末，為將來防務之考鏡焉。

駐城武備

駐城武備分二部：一局所之設置，一團隊之組織。

(甲)局所之設置 局所職務，掌維持治安各事宜，其前後改組的分二期如左：

第一期 警察事務所 民國元年，改前清巡警局為警察事務所，所長由縣知事兼任，設一等警佐二等警佐各一名，警兵三十名。

第二期 公安局 十七年、改警察事務所為公安局。設局長一名，巡官二名，警兵四十名。十八年、局員如舊，警兵六十一名，槍三十枝。十九年、經徐三之亂，槍枝損失，重新改組，局長巡官如舊，添設稽查長，稽查員，各一名，科長二名，（分一二兩科）科員二名，（分一二等）長警四十八名，馬警十二名。二十年、局長巡官如舊，只設科長一名，科員一名，長警共三十九名，馬警六名。二十二年、局長如舊，只設二等巡官一名，事務書記員各一名，長警仍三十九名，車警四名。二十三年、員兵如舊，領到步

槍三十六枝。(以前警兵均無槍枝。)

(乙)團隊之組織 團隊職務，掌勦匪緝捕各事宜，其前後改組，

約分四期如左：

第一期 保衛團 民國元年，改前清縣隊為保衛團，設團長

一名，員兵共三十名，有槍枝。

第二期 警備隊 九年，改保衛團為警備隊，設隊長一名，

員兵共一百零六名，槍八十三枝，又設分隊長李富國錄，

隊兵三十名，槍枝齊全。

第三期 人民自衛團，十八年，改警備隊為人民自衛團第六

大隊，隊長由縣長兼任，設隊副一名，員兵共一百名，槍八十三枝。

第四期 民團大隊 十九年、改人民自衛團為民團第二十大隊，隊長仍由縣長兼任，設隊副一名，員兵共一百二十二名，槍一百零九枝；同時又於東窪分設民團十三大隊一處，隊長為王維亮，隊兵亦百餘名，槍枝齊全。十三大隊、經十九年徐三之亂，全數銷滅，第二十大隊，於二十三年、六月、裁撤。

按四期內前後改組，均係奉有通令，名目雖異，要皆由

一系組成。自二十三年六月、民團大隊裁撤後，由徐縣長呈准省政府，另組警衛隊，設隊長一名，招募隊兵三十名，發給步槍二十七枝，即現有之警衛隊也。

駐鄉武備

查鄉團組織，自清末至民國特有之，顧以時局多變，正式成立，或成立而不久旋廢，其有可記者，當自十八年始。今按三期分述如左：

第一期 保衛團（駐鄉，與駐城保衛團異。）民國十八年九月，奉民政廳令發山東省各縣保衛團組織暫行條例，遵飭各里各成

保衛團一處，共團正二十五名，團佐三十名，團丁六百五十名，有土槍一千三百七十六枝，快槍八十五枝。

第二期 聯莊會 十九年、奉省政府令發各縣聯莊會暫行章程，遵飭各保衛團改組聯莊會，縣長兼聯莊總會會長，聘鮑鳳閣吳子俊為副會長，各區長為分會長，鄉長為甲長，民衆壯丁、皆為會員。

第三期 民衆學校自衛訓練班 二十三年、三月、奉 山東民團第一路總指揮部准仿照鄒平實驗縣鄉農學校辦法，令各區成立民衆學校自衛訓練班，自二十三年、四月、開始訓練，訓

練期以三月為限，學生數目，第一區四十名，第二區五十名，第三區四十名，第四區五十名，第五區六十名，第六區四十名，第七區四十名，第一期於二十三年六月結業，繼續訓練，至第三期結業，奉令改為四月一期，現第四期正在訓練間。

駐境客軍

查客軍到境，去留無定期，人數亦無定額，多不可考，約舉數部如左：

一、田連長 民國十二年，山東第七混成旅王團長得志駐惠民

，分兵一連駐黃昇鎮，連長為田占鰲。

一、李連長 十四年、李連長吉林駐黃昇鎮。（軍系失考。）

一、孫團長 十七年、四十一軍鮑剛部、騎兵團、孫團長冠英以騎兵一團駐城內。

一、孫團長 十八年、暫編自衛團孫團長恩良有兵一團，先住黃昇鎮，後駐城內。

一、趙旅長 十九年至二十二年、陸軍第二十師五十九旅趙旅長心德駐城內，分兵屯壘東窪。

一、王營長 二十二年秋季、陸軍第七十四師部王營長守成以兵一

營住城內。

一、黨營長 二十三年、山東第一路民團指揮部直轄混成團第一營黨營長建華駐馬營，分兵一連駐城內，連長為孟憲武。

宗教志

考自白馬東來，青牛西去，天方通譯，猶太傳經，外教之流入中國久矣。漢唐鼎盛，佛老乃與儒術並行，歐美文明，僧侶不因科學而廢，孰謂聖賢設教，不借神道以勸懲，况值世界大同，能禁自由之信仰乎？露境風俗近古，人多誦法孔孟，所有佛、道、回、天主、耶穌、各教，輸入頗難，而潮流所趨，教門亦自互有興替。茲就各種宗教現狀，分志於左，以備留心教化者察焉。

(一)佛教 境內古寺，皆有僧人住持，自時局變遷，廟產歸公，

僧舍佔用，一般披緇之徒，類多風流雲散，所藏銅像經典，當因保管無人，已無形散失，至若迷信輪迴，誦經號佛，求福免禍之一般愚夫愚婦，更不知佛教為何物，此佛教流入中土以來之一大浩劫也。

(二) 道教 道家崇拜老子，奉為教主，其自誣之罪小，誣先賢之罪大也。蓋宗教皆含有迷信性質，老子之學說俱在，係哲學家，非宗教家，自張道陵寇謙之輩，附會其說，愚民歛財，而道遂不堪復問。雷境城隍廟，及范家玉皇廟等處，皆有住持，今與僧人同受時局之影響矣。

(三)回教 回族之對於祖教，其信仰力最深，其保守力亦大，對本教不事宣傳，對外教不肯輕入，其他種族，亦未有信奉回教者。霑境無回族，亦無回教。

(四)耶穌教 即基督教。清光緒己亥年，始傳入霑境，庚子年，購地立堂：一在縣治前，一在打磨李家，男女信徒，全縣共有二百餘人。其教友聚會禱告處如左：

平家	李彥家	單家莊	小范家
王皮家	程家井	泊頭鎮	黃昇店
路王莊	花家	何家	

(五)天主教 此教傳入雷境，自永豐始，再傳至馮王莊。與耶穌教本一系，其主張不同，遂有新舊之分，神父多係英美人，傳教宗旨，本與人為善，而入會教友，向多籍勢欺人，神父初入中國時，不明內地情形，偏聽教友，往往引起糾紛，此其罪在教友不在神父，現久已民教相安矣。總教堂在馮王莊，係購地建置，各莊分會多租用民房。信徒人數，較耶穌教有四倍之多。其分設教堂各處如左：

北城

大王莊

管家莊

柳行宋家

平

家

孫王莊

胡家營

鄧王莊

下

鄧

劉穀良家

鏗頭李家

陳家

台子郭家

小牟家

季姜堂

溫家

程家井

張王莊

蘇王莊

范展懷家

王胡店

皂戶王家

北關

曹家溝

呂望莊

堤子莊

路王莊

イ
十
三
一
三

三
一
三
一
三

大事記

舊志有記事一目，專記自金大定二年，至清光緒十六年之災祥，其間災過十分之九，祥不及十分之一，霑民之疾苦可知。夫日食地震，乃自然之數，旱蝗兵疫，非一縣所獨，而舊志必大書特書者，蓋仿春秋記災之例，借此以儆人耳。况霑民最苦水患，海溢河決之災，不時發現，霖雨水潦，動成凶歲，居是土者，自當設法禦災，未可咎人事聽天命也。茲仍錄舊志所載，續以新聞，彙為大事記，以便省覽，邦人君子，其亦思患而預防乎。

黎攻下棣州諸郡，復降於元。

▲元

中統三年、李璵反、濱棣安撫使韓世安率兵大破之。五月、濱棣

二州大旱、焦禾稼。

四年、秋、八月、濱棣二州蝗。

至元元年、濱棣大水。

五年、濟南郡縣大水。詔以米十二萬八千九百石賑之。

二十五年、饑。詔停山東租稅。

三十一年、濟南郡蝗。

卷一 十月 元

大德二年、二月、歲星凌惑太白、彗於天、四月、山東饑。

五年、濱棣二州饑。

十六年、濟南郡大水。

至大元年、饑。

皇慶元年、旱。

至治二年、霖雨害稼。

三年、霖雨害稼。

泰定元年、濱州饑。八月、霖雨害稼。

三年、濟南路饑。免郡縣稅。

至正六年、二月、濟南路地震，七日乃止。

七年、三月、濟南路地震，有聲如雷，天雨白毛。

十二年、二月、彗星見於危宿，三月、夜不見星，白氣貫天，

凡三十四日始滅。四月、朔、長星見虛危間，其形如練，長

十餘丈，四十餘日乃滅。六月、白氣起虛危宿，掃太微垣。

十六年、山東大水。

十七年、山東大饑，人相食。

二十年、山東地震，雨白毛。

二十二年、夜、白氣如孛，起危宿，長數百丈，掃太微。二月

卷之二 山東通志 卷之二 山東通志

、彗見於危宿，光芒長丈餘，色青白。四月、長星見於虛危之間，四十日乃隱。

二十三年、山東無麥，赤地千里。

二十六年、八月、大清河決濱州，漂溺殆盡。

二十七年、五月、山東地震。

二十八年、二月、明徐達率華雲龍等，取諸州邑縣，歸於明。

▲明

洪武元年、蠲免山東新附州縣，夏秋稅糧。

二年、山東旱，詔蠲免稅糧。

三年、再免山東租。

五年、山東饑。詔發粟賑之。

十年、山東大稔，斗米七錢。二月，詔免山東稅糧。

十八年、七月。山東旱。詔免秋糧。

二十八年、蠲免秋糧。

永樂元年、命寶源局鑄農器，給山東被兵之民。七月、山東郡縣野蠶成繭。

十八年、蒲台妖婦唐賽兒煽亂，鄰境被其劫掠，都指揮衛青討之。

洪熙元年、免山東田租之半。

景泰三年、饑。

天順四年、濱州麥秀雙歧。

成化九年、三月、風霾晝晦，大饑。

十年、大稔，斗米七錢。

十七年、秋、七月、霖雨。

宏治十七年、旱。

正德元年、流賊劉六齊彥明等，屠掠城邑，邑李輔獨身當賊，痛

陳露不可入狀，賊義之，不入露境。

六年、流賊入邑，蹂躪最慘，屠民幾盡。

七年、六月、黑晝見，至冬乃息；有物隱霧中，近人多被爪傷，老幼皆擊銅鼓以自衛，通夕不寐，諸邑皆然。

十一年、大水。

十四年、冬、民間訛言禁畜豬，一時屠宰，種類幾絕。

嘉靖九年、彗星見次於畢危，經月而滅。

十年、濟南諸路邑蝗。

十二年、十月、丙子、夜半至曉、星隕如雨。

十四年、夏、五月、諸州邑烈風雨雹。秋、蝗。

嘉靖九年、十月、丙子、夜半至曉、星隕如雨。十四年、夏、五月、諸州邑烈風雨雹。秋、蝗。

二十六年、五月、二十五日、星隕如雨，天鼓鳴。秋、濱州大水滂，恆雨中龍見。

二十七年、七月、濱州大雨雹，積日不化。

二十八年、八月、濱州地震。

二十九年、兵部尚書丁汝夔為奸相嚴嵩構陷罹刑，天地陰慘十日。

三十一年、濱州大稔，麥雙歧，穀兩穗。

三十二年、饑。土寇作亂。

三十六年、七月、烈風霖雨，壞廬舍，傷禾稼。

三十七年、大水。

四十年、春、地震。

萬歷元年、旱。

九年、彗星見於西北。

十二年、大疫。

二十三年、有秋。

二十五年、春、濟南河井溝瀆之水，無風而沸，諸邑皆然。夏

、五月、霖雨決旬，麥禾盡浥，歲大饑。

二十九年、有秋。

三十年、大水。

三十三年、三月、地震。

三十四年、大水。

三十五年、大水。

三十九年、瘟疫盛行。

四十三年、秋、妖火見，邑東青州窪，夜有火如旗幟人馬狀，

經月乃息。是年邑大旱，人相食，隣邑皆大饑。詔發帑金十

六萬，倉粟十六萬石，遣御史過庭訓賑之。

四十三年、春、旱。秋、蝗。

四十五年、知縣段展請減色賦十之三，詔從之。

四十六年、東方白氣亘天掃斗口。十月、彗星見，三月方息。

十二月、白虹貫日。

天啓元年、二月初三日、日暈，兩珥如月。七月、旱、蝗。

二年、正月初一日、日生三珥，旁有白氣一道，日暈於元枵之次。五月、太白晝見，隨日而轉。七月、海溢。

四年、正月、朔、至初三日、日暈環抱二珥，一珥抱日，一珥背日，有赤白氣相射。

五年、四月、太白晝見。

崇禎三年、三月、大雨雹。

四年、五月、白虹貫日。

九年、十一月、十七日、星隕，天鼓鳴二次。

十年、夏、旱，無麥。八月至十二月，日出入時血氣周天。

十一年、夏、五月、蝗，十二月初十日，日生二彗，白色如暹

環。

十二年、大旱。

十三年、閏正月、元日、雷電大作，雨雪盈尺。二月、日出如血，大風震。夏、秋、大旱、蝗，野無寸草，道瑾相望，寇

賊蜂起，人相食。

十四年、大旱、饑，斗粟二金。

十五年、大旱、蝗。冬、十二月、大兵南下，邑令宋一貞斂衆守城。

十六年、正月、二日、日赤無光，歷四十餘日，又有兩日相盪。冬、太白晝見，除夕雷雨大作。

十七年、三月、十九日，逆闖李自成陷京師，夏四月、偽令李調鼎至任，五月、邑人李百沆率衆殺之。

同年、舊知縣宋一貞率衆歸清。

▲清

順治三年、十一月、初三日、土寇入城，知縣馬允昌典史劉重不屈，死之。

四年、正月、元旦，雷震。六月二十七日、日中星見。秋、霖雨六旬，大水，禾廬盡壞，或自海上乘舟至縣，牽挽百餘里。六年二月、黃河水大至，淹沒西關民居之半，有異獸見西郊。七年、黃河決荆墜口衝張秋隄，大清河溢，漂沒濱州商河海豐霑化等處廬舍田禾，舟行陸地，無異江河，水至邑東北入海，經五年、水土始平。

八年、秋、七月、大雨，風，河水大至。

九年、夏、五月，颶風大作，飛瓦走石，木盡拔，大雨五十日，河水漲發，村落淹沒，城幾沒，田禾盡無。

十年、秋、白龍灣決，水夜至，城壘土以守。

十一年、秋、黃河又決，漫汜彌甚，陸地行舟，野蔬來。

十二年、夏、有麥。

十八年、閏三月，盜入城，官逸，盜復竊印去，以賂歸。

康熙三年、四月、二十三日，隕霜殺麥，夏秋不雨，冬無雪，旱饑。十月、彗星見於西南。

四年、夏、旱，麥盡枯。奉詔捐本年租稅，發帑金賑之。

七年、三月，海溢數十里，人畜死者千百計。六月十七日、夜，地大震。是年豐麥，每斗四分，米每斗三分。

十一年、七月，彗星見。

十二年、七月，彗星見。

十三年、四月、三十日，晝晦，訛言采女，一時嫁娶殆盡。

十七年、二月、九日，天鼓鳴，星隕，火光燭地。

十八年、夏、旱、蝗。六月二十四日，白氣貫天，自東北直向東南。七月十二日，星隕。二十八日，地震，八月、地復屢

震。是歲好妨害稼，大饑，奉旨蠲田租十之三。

十九年、旱，十一月彗星夕見，由西南渡東北，白氣亘天，經兩月始滅。

二十一年、旱、蝗，好妨害稼，草穗皆空。

二十三年、秋、大水。

二十四年、春、鹽貴，每斗七錢。

二十五年、有麥。秋、大水。

二十七年、有年。

二十八年、正月、駕南巡，免明年山東全租。

三十年、自春不雨，至於夏，六月、蝗復爲災，米價騰貴，至罷市，盜四起，蓋藏之家俱蕩盡，七月雨、乃定，未幾蝻生，晚禾死。

三十一年、大疫，署知縣周某發倉賑飢。五月、雨滂，平地尺深水，麥薜皆漂。

三十八年、秋、大雨雹。

四十一年、彗星見。秋、大雨水。奉旨免賦。

四十二年、春、正月，雨雪而雷。二月既望，海溢，颶風大作。六月朔，霖雨連日。秋、黃河決，水大至，田禾盡沒，村

民築堰以居，懸釜而炊，死徙無算，海舟至城下，窟境幾墟。
。詔蠲明年山東全租，是冬、奉旨賑飢，每縣旂員六人，開
六廠，自十一月至明年五月止。

四十三年、旱、蝗、大飢，斗米千錢，民食草木及土，輒枯死。
。是冬再賑粥，自十二月至明年五月止。

四十四年、春、大旱、蝗，詔免租。五月十八日、午刻，大風
拔木飄瓦。六月初一日，慶新年。秋、好坊生，旋有地蜂食
之盡，不為災。

四十五年、夏、大旱、蒼諸見，夜聞空際如流水聲，飛出蔽天

墜地如螻螂，（府志作蜣螂）形小色金，識者曰此蒼諸也，見則歲凶。

四十七年、春、正月二十六日不雨，蝗蝻生。七月、好坊生，害稼。二十五日，無雲而雷殺人。九月雪，夜見兩月。

四十八年、春、正月、元日，日有雙珥。三月十四日，石皆出汗。七月、蝻生。八月、霖雨害稼，九月、雪。

五十年、六月、初八日，星隕於邑郊。

五十二年、始發帑買米貯倉，詔免滋生丁賦，自五十年編審，冊定為常，以後續生丁，永不加賦。

五十三年、二月、海溢。五月十三日、雨、至八月十五日乃止。

五十五年、鹽徒擾東鄙，知縣沈文崧率鄉兵禦之，鄉民孔小九巡役馬福皆傷死。

五十八年、正月、井凍，十五日、邑始作燈。

五十九年、六月、初八日、地震。

六十年、四月、大雨電，好妨生，旋飲霧死。

六十一年、正月、朔、日食。十月至十一月，雨結，樹木皆白色。

雍正二年、陞濱州為直隸州，以舊化隸之，德米入大隸。正月大風，二月愈熾，風中有火，行人皆見。是歲大疫，人多死。三年、春、旱，六月、雨，至八月乃止，大饑。擡道湯預誠自德州來賑。

四年、三月、十五日，雨雪堅冰，五月、四聲並泣，日月紅。十二月、雨堅冰化為水。命丁銀入大糧，每一兩入丁銀一錢二分五釐，自四年為始。

五年、正月、朔、日食。三月、濬土河得金印於泥，文曰「忠孝軍副統印」。一旱、無麥。

六年、六月、雨、晚禾始苗。七月、雷雨害稼。

八年、秋、大清河溢，水大至，平地尺餘，淹沒田禾廬舍，署廨多圯，村民築堰自防，多不能支。詔發倉賑之。

十二年、正月、初三日、有聲如雷，自東北至西南，移時乃止。乾隆元年、十二月、二十四日、酉時、天鼓鳴，有星自東南墜於西北。

七年、十二月、彗出金宿，光踰尺，至明年正月乃滅，彗長尺許，夕出指東北，久之則朝出指西南，前後五十餘日，山左

連歉，蓋其驗歟。

八年、大旱，行人多熱死。奉旨蠲漕，發帑賑濟，並免本年田租。

九年、大旱。詔免田租十之六。

十一年、旱、饑。奉旨賑卹。

十二年、大水。奉旨賑饑，減免本年田租。

十三年、正月、望、彗犯太陰。恩旨蠲免全省錢糧，下田賦三

十六年、大水為災。

十八年、三月、太白經天。八月大水。

十九年、大水。邑令呂錦奉文發帝重修城。

二十年、蝗生，未害稼，有秋。

二十一年、有年。

二十二年、大稔。

二十三年、有年。

二十四年、夏、海水溢，漂沒田禾廬舍。奉旨賑濟。

秋。

五十一年、大旱。

卷一百一十一 一 日 齊南山東印刷局承印

五十七年、大旱。詔賑濟一月口糧。

五十八年、加賑一月口糧。

嘉慶元年、大雨水。奉詔賑卹。

八年、探馬哨決口，黃水漫溢。奉詔賑卹。

十七年、三月、二十一日、黑風起自西北，日曠無光。

十八年、春、彗星見於西北，光芒數丈，至秋方沒。

二十年、正月、西南方白氣亘天，向東北數丈。

二十三年、海溢。奉詔撫卹一月口糧。

二十四年、黃水漫溢。奉詔蠲賑有差。

道光元年、四月、朔、日月合璧，五星連珠。自夏至秋，霖雨害稼，癘疫盛行，死無算。

二年、徒駭水溢。

四年、春天雨土，大稔。

五年、夏、彗星見。

六年、秋、大雨水。

八、九年，秋霖，害稼。

十年、十月十六日、子時、地震一時餘，申時又震。

十一年、五月初八日、酉時、地震。秋、大雨。

十二年、大饑，斗粟京錢一千二百零。

十五、六、七、八、九、等年，霖雨害稼。

二十年、正月、雷震。夏、蝗。秋、大雨水。

二十二年、夏、旱。秋、大雨水。

二十三年、夏、彗星見。

二十四年、秋、大雨水。

二十五年、春、海溢。夏、霖雨害稼。奉詔賑卹、蠲免潮淹地

糧。

二十六年、秋、大雨水。

二十七年、夏、蝗。秋、大雨水。

二十八、九、年，秋、大雨水。

三十年、正月朔、日食。秋、大雨水。

咸豐元年、秋、大雨水。

二年、六月、大風，拔木偃禾，海水溢。秋、疫，歲大稜。

四年、夏、旱。秋、大雨水。

五年、正月十九日、雷震。夏、蝗，大雨水，黃河自銅瓦廂決

口，入大清河漫溢。奉詔賑卹。

六、七、年，徒駭水溢。

八年、八月、彗星見於西北，光芒數丈，至九月後沒。
十年、春、多雪，有年。

十一年、正月、朔、日色如火。

同治元年、二月二十六日、風霾日曠。六月、高奴行。

二年、四月、有火星長數丈，自西南流向東北。

三年、有秋。

五年、正月二十八日、風霾。

六年、黃水溢。

七年、四月、捻逆張總愚蹂躪遍境，六月、官軍勦捕肅清。

九年、元旦，日食。初三日夜，遍地火光。二十五日，風霾日
暝。

十年、正月、二十八日，太白晝見。秋、霖雨害稼。

十一年、秋、霖雨害稼。

十三年、四月二十日、地震，有麥。夏、旱，彗星見。

光緒元年、有年。

二年、有秋。

三年、旱，大饑。

四年、歲大稔。

五年、大雨水。

六年、有年。

八、九、十、十一、十二、十三、等年，黃水浸溢，大饑。奉

詔賑獨有差，江浙義賑相繼。

十四年、五月、初四日、地震。秋、大雨水，歲稔。

十五年、秋、黃水浸溢，村舍多傾圮，大饑。奉詔賑獨有差，

江蘇天津義賑相繼，民資生活。

十六年、夏、黃水浸溢。奉詔賑獨有差。

十八、十九、二十、二十一、二十二等年，黃河由白龍潭決口

，霑境連年受災，尤以二十二年為最重。

二十一年、七月、鼠疫。

二十六年、義和拳起，民教互相仇殺。

三十三年、黃河由利津薄家決口，霑境東北部受害。

宣統三年、九月二十七日、太白星晝現。十二月三十日、雷雨徹夜，房屋傾塌。

中華民國二年、三月、有火球自東南飛向西北，光燄燭天，殷殷有聲。

三年、海溢，沿海居民多淹死。

八、九、年，大旱。

十年、春、大旱。秋、大雨水，連年荒歉，幸有華洋義賑會，

山東災賑會，與日本紅糧賑等，來魯施賑，民始得蘇。

同年、黃河由利津官家決口，漫淹魯境，徒駭河下游遂淤。

十三年，有秋。

十五、十六、等年，張宗昌督魯，賦斂苛重。

十六年、九月十五日、東北風大作，海潮深至三尺餘，三日始

退，居民淹死者甚多，地畝盡成斥鹵。至十七年、奉令減稅

三成至七成不等。

同年、蝗蝻生，歲饑。

十九年、春、兵災。仲秋、匪首徐三陷城，死者二百餘人。

雲南縣志

卷十

大事記

一

齊南山東印刷局承印

叢談

舊志有叢談一門，凡地方上軼事異聞，各門無可附者，則列入此門，以裨野之資料，供文獻之參考，雖立說不盡雅馴，而傳信傳疑，固亦博學君子所不廢。茲仍沿用叢談名目，摭拾新舊遺稿，登之篇末，聊以廣見聞資談助云爾。

軼事

瑞石 相傳霑邑初立縣治，文事不著，後議修城隍廟，掘地得石，光色瑩瑩，敲之有聲，自此科甲聯起，羣以為瑞，遂立碑以記之。現碑與石俱失所在。

卷十 書言 其事 一 泰山文獻

(按此條舊志列入古蹟)

瑞草 明隆慶四年春，丁懋遜家，庭生一草，晨青，而日中紅豔，不可迫視，人以為異。是秋，公舉於鄉。

范元案之記憶力 萬曆丁酉科解元范元案，上禮部公車，偶宿染舖中，壁懸染帳，燈下取閱之，及自京回，舖門閉，詢其故，曰：「某日火，燬其簿，索布者紛集，真偽莫究，苦無以應。」公曰：「吾尚記憶。」呼取紙筆，口道令書之，百無一失。

又范元案之從弟某，善記而心不達，縣奉上發緊要示文，未暇謄稿，遽張壁，某過之，他人未之見；忽風雨至，無一字存。

者。邑宰驚愕，或以某見告，即延至，曰：「吾適橫觀，亦當口道。」一令橫書，書畢，無一字之訛。

三讓孝廉 清雍正癸卯，奉檄各府州縣，均舉孝廉方正；霑邑由衆保舉者，首推范孖，辭以德學未優，不就，次吳貽棠辭以德薄才疏，又不就，次李明卿亦婉言相辭，仍不就。此三人皆衆望素孚者，而謙退如是，至今稱為德讓三君子。

吳湘之聰敏 乾隆丁丑科進士，翰林院檢討，吳湘，幼聰慧，五歲，父攜之，口授毛詩，二十七日全部成誦；及長，好吟詩，挑燈讀桃花扇傳奇，即揮筆作題詞五十首，析聲繞一轉耳。

科名佳話 明萬曆癸丑會試，李魯生徐救費三策丁鳴陸四進士同科，久已傳為佳話；邑中吳姓自明季至清中葉，科第尤盛，教子弟嚴而有法，章邱焦太史穀宜嘗客於吳家，見之，歎曰：「風稱霑邑為濟北詩書之藪，雖未到丁李范等家，今睹吳氏家風，良非虛言。」嗣後嘉道間，蘇氏父子鼎甲，范氏兄弟同榜，奇才異數，遠近稱羨，至今父老猶樂道之。

解放奴僕 牟雲標妾王氏性慈善。初花家莊耿氏子，賣於牟宅為僕，後僕家漸裕，氏喚僕來，發還贖契，使歸，僕叩頭再三，起而去。僕感氏德，時到牟宅候安，值牟宅有事，僕往役，氏

堅辭，曰：「汝與吾皆平等，不汝役也。」一飯之，使速歸。

異聞

張不量 張守仁明崇禎癸酉進士官戶部主事宏弼祖也。好善樂施，推誠待人，鄉里有貸米穀者，償之即收，不復量其多寡，人因號張不量。一日天大雨雹，佃戶劉龍避雨廟中，聞空中語曰：「勿損張不量田。」既而鄰禾皆損，張田獨無恙。

宋一貞守城三異 崇禎末，邑宰宋一貞守城時，有三異事。伏魔廟廟祝，夢神語之曰：「吾以守城故，不暇梳櫛，覺蟲生於首矣。」但覘之，果然。戍卒張友德寄天王殿中，就神足間，燃

火煖酒，酒頻覆，若有縛之者。即自言曰：「吾輩日夜巡行，足不暇憩，乃蒸吾靴乎。」禱之，乃已。又有守陴卒，夢一異物語之曰：「吾潛形於此，以求安也，不意神人日為三至，使吾踧踏不甯，吾將去矣。」翌日，果震電晦冥，彷彿有異物，乘風雷而去。

冰塔禪院 即惠果院，在北門外迤西。舊有塔，相傳明天啓間，池中積冰湧起尺餘，現寶塔像，高七尺九層，下垂蓮座，僧靜地募衆建塔，以分準尺，以寸準丈，高低廣狹，一如冰式，順治十年，惠果院成，有客攜童子至，以塑泥草書冰塔禪院四字。

·大如斗，京兆李尊尼見之，驚異，殆非人間書也，遣騎追視，轉瞬已不知所之。今圮。

（按此條舊志列入古蹟。）

耳中歌舞 順治初，教諭王永印、金鄉人，能詩而有異疾，每於耳中作歌舞，亦自耳相唱和，捉弄無已，卒致死。

醴泉老人 單世培自號醴泉老人。初生閱四月，其母抱病，卧世

培其旁，母撫之曰：「吾若不起，狗子餓死矣。」培遠曰：「誰謂我為狗子也？」母大驚異，久之、漸言前生為山右茂才某，述里居家世甚悉。父飲以犬血，遂茫然無復記憶。

李啞 邑民李啞年長娶妻，尚不能言。催首田某勒納糧，李懷恨

，乘夜往蕪其居，中途念病啞放火，造孽愈重，乃急歸，觸槐而倒，大吐惡物，頓覺能言。明日，田又來，李與之言，田駭異，因具述始末，相與歎息。

龍王廟遇仙

乾隆中，東關民李天佑夜起，聞龍王廟樂聲盈耳，

趨視之，知為羣仙，怒為弟子。一跛者充之，令為吮膝瘡，李難之，衆欲去，令李閉目，身凌空起，俄止一處，令開目，則蓬萊島也，島下水赤如血，衆投入，次及李，李怖甚，哀跪乞還。跛者授以術，令以指畫地為圈，挑之，圈可起，繞指環轉，曰：「持此術以求食，可歸也。」復令閉目，身起，至登州界

止。李即如法畫圈祈食，尋途而歸，將至家，術竟不驗。

流鐘 久山莊東首路側有古鐘，大可兩抱，高與人齊，上有行格共八行，鑄菩薩坐像，左右侍者立像，繫紐處已殘缺，泥垢滿中。相傳清初夏六月間，北風大起，海潮洶湧，此鐘隨潮漂來。或云：一鐘有三口，一時漂來，一住久山，一住流鐘口，一住重鐘院。

濟生岡 民國十四年，五月下旬，黃河氾濫，水勢洶湧，平地一片汪洋，附近居民，正在無處逃命，忽於黃河北岸撈米江中段一帶，現出長約十里闊十數丈高丈餘之土岡，難民扶老攜幼，

齊奔岡上，得保生命。今稱其地為濟生岡。

沙子岡 海濱警警溝迤西至半截河口，有沙子岡一處，面積約三里許，每逢退潮之後，即現甘泉，漁夫皆齊集就飲。

荒灘雨夜 邑人張某，於民國二年八月，因事適東窪，日暮抵渡口，風雨大作，欲渡不能，退無所歸，正躊躇間，瞥見數十步外似有地屋，急趨至，見一老嫗抱草蔽戶，問曰：「客何來？」張以借宿意告，嫗允之，張乃繫衞攜裝，偃偻入屋，見敗突外無長物，遂藉草促膝坐。嫗曰：「客饑乎？」張曰：「有糲糧，但渴甚。」嫗即汲水代煮乾糲以進，飲食畢，絮絮問姓氏，

張已困頓，漫應之而已。時夜已深，戶外雨聲水聲相間，忽有步履聲，自泥濘中直奔屋來，張探視係一偉男子，乃大駭，汗如注，姬迎出與偶語，不辨何詞，男子遂去。姬曰：「我兒適至，勿恐！」張亦未敢窮詰，但危坐待旦，天拂曉，姬促令早渡，張乃攜裝牽衛，道謝而去。及抵河東，以所遇語伯友，僉曰：「是誠有之，但行蹤詭秘，莫知其為何人。」異日，張正擬具禮往謝，抵其地則荒烟亂草中一敗堵而已。

藝文志

舊志云：「前賢之著作，皆足為後學之津梁，乃自明迄今諸先輩奏疏條議，類多不朽之言，而窮搜滋憾於殘蝕，各家舊存文集，鴻篇鉅製，美不勝收；茲擇其有裨治謬者，存資考鏡，至於文學之士，出風入雅，有關土俗風化者，亦酌存數則，以見一斑。」一本志除舊志所載一律照登，並續補傳志數則，及附列古今著書名目，以存寶錄外，其餘詩文泛論，無關地方沿革利害者，概不登載。

卷之十

卷之十

山東旱蝗疏

天啓元年

明御史賈三策 邑人

為東省災傷異常濱海關係非小懇乞蠲免加額兵餉以安民心以杜不虞事臣竊惟國家之患莫大於兵荒而兵荒之患單行猶易調停交值則費措處故兵荒之變即聖世不免究之荒不以兵搖兵不以荒挫而海宇安瀾疆場稱狀馱者則拯救切而控御之機宜得也臣腐儒也蒙皇恩不次之擢置之言路臣不敢以風聞者言而以目睹者言臣省山東自春徂夏凡不雨者六閱月二麥盡枯五穀未種子窮民不復有生之望矣至六月四日一雨而民猶熙熙望秋也鬻衣典產以給耕耘未幾而方苗之芽祇飽蝗蝻之腹臣目睹之請悉其狀焉蝗蝻之始生也如蠅集其齧苗

也如蠶食泉湧而來勢不可禦陷以丈深之塚壑而壕壑旋盈阻以三面之籬藩而籬藩盡滿到處赤地過無餘粟此猶害在一方也不及月而前之有脛能走者且有翼能飛矣乎空有等如風之行中天作障若雲之翳見青草而下集葉枯莖而他之樹葉皆穿數頭盡剪所在村落擊鼓鳴金以震之而彼不為震也搖旗持杖以驅之而彼不受驅也喊聲與哭聲齊高祝辭與詛辭交致臣不忍聞且見矣而猶未已也臣自起行來時又月餘不雨而蝗子復從穴出矣無論所遺稅禾不能成粒而價高之麥種苗肯復以供蝗口哉來春又何望乎嗟哉二來繼乙卯之變死亡者無數而生存者猶喘息未定也茲復遭此災異其何以堪兼之土地鹵薄徭賦

增重加以有加無已之兵餉重以不遑甯處之邊警倘際此時而民窮思
從來策救荒者不過蠲賑二議依臣愚悃則謂賑不如蠲竊思賑之一說
所費皇上者不貲轉輸而下費撫按道司之區畫者無算猶有吏胥之侵
漁里甲之剋減而鄉村小民十不得五嘗就民情而計之與其獲望外之
一二粒何如去切身之大疾苦乎今民之所苦者無如加派兵餉一事正
供之不足何堪額外之需索况東省距遼左僅一海耳於鄰之震非登萊
青獨急而濟兗東獨緩也其地雖有遠近而情實無異同何登萊之免其
全青州之免其半而西三府之不一議也偏肥偏瘠半榮半枯臣恐其始

為半身不遂究將全體痿痺矣然而當事者已有成議臣何敢復紛紛其口但念被傷之地倍宜加憐就臣所見之切者則有言化濱州海豐等處所聞之真者則有利津蒲臺武定陽信商河樂陵等處其他未及見聞者則有本省撫臣旱蝗冰雹疊見一疏所列高唐清平等處其在疏中可稽也敢請敕戶部移文山東撫按查有災高地方將加派兵餉照登萊例一切全免則人之所望賑於皇上與皇上之所欲賑乎民者可以留補兵餉之乏既無輸輓之勞又免缺餉之憂民脫鞅拊之苦又無剝肉之悲是皇且以蠲而兼賑之用小民以蠲而受賑之實者也臣非不欲蠲賑並請也獨念一內帑耳既以餉邊又以賑民不能不為漏卮慮矣豈臣獨為此不

情之言故特酌其緩急輕重而陳之倘臣言可採祈皇上熟察之下部
職施行民生幸甚宗社幸甚

11
12
13

14
15
16
17
18
19
20
21
22
23
24
25
26
27
28
29
30
31
32
33
34
35
36
37
38
39
40
41
42
43
44
45
46
47
48
49
50
51
52
53
54
55
56
57
58
59
60
61
62
63
64
65
66
67
68
69
70
71
72
73
74
75
76
77
78
79
80
81
82
83
84
85
86
87
88
89
90
91
92
93
94
95
96
97
98
99
100



請減賦文 萬曆四十四年

明邑令段 展 溫陽人

萬戶逃亡殆盡縣治傾頽難支懇乞破格優恤以保子遺以維縣治事
職某未受事之前已知山東之災從來未有每聞邸報見地方所繪之圖
並撫按題請之疏情形淒慘摹擬剴切知仁人爲地方計至深遠也職到
任僅二月餘曷敢浮矜殘唾重爲杞人之憂事有職掌所係國計
壞而難收極重而不可返者倘忌諱而不言必禍手以誤事誣云
未亂也圖之其未形也况事急勢迫挽回之無術措手之無及乎職於
月十二日履任三日內縣民李汲等即有告荒狀詞茲奉到查勘文移職
即單騎出門遍行郊野清查荒蕪其城西城南田不甚災人不甚稀私心



辛之然不過三四里即曰此海豐界也此陽信界也總計編戶不過四五里耳東至海濱延袤百十里編戶數千家出自東門盡屬荒蕪間有一二種植盡為蝗蝻殘毀行至數里纔一村落有房屋盡行拆毀而墻垣僅存者亦有拆毀八九而僅存一二者有行五六里不見一人者亦有五六里始有里長地方迎接即在馬前手持此某里某甲原人丁若干而今盡死矣此某甲某村原人丁若干徵賦若干其死其逃亦若干今現存止若干俱老穉不能移徙現今無以餬口甘心坐斃矣且有三人一族五人一輩迺道跪哭面帶菜色衣不蔽體壅塞求救矣職司救此地見此光景卧不安席食不下咽竊思霑化派糧該銀一萬七千有餘除正項支銷外應解

銀八千六百七十九兩有餘此非從天降非從地湧不過從本縣五千頃
中子石之耳不過從當差一萬三千人中辦之耳蓋必有此人然後有此
土有此土然後有此財有此用萬古不易之理也今人已逃亡盡矣將令
誰耕種此土乎又將何處責成此財此用乎無論政令盡能索即糶可分
符管晏持籌必不能令此不毛之地無人之坑猶能供饋正之貢也查需
化地方原與各縣情形不同而需化做壞亦非一朝一夕之成其地脈亦
鹵百物不宜無論旱澇為災即雨暘時若其收成分數尚不足別縣之半
而派糧獨重於別縣即間有肥美者又多為陽信濱州買去今稱寧莊而
已差徭將安取足乎且別縣地饒民各安業無連累之苦需化地薄故其

民貧民貧則逋欠必多而催科之吏必欲取盈故始而累及於親房繼而累及於族人終而累及於本里本甲不知千之人矣貧而逃者固終無返期富而存者其餘力幾何豈能堪此分外之賠累有不同歸於逃亡不止矣故議復業別縣俱有霑化獨無議蠲曰別縣俱易霑化獨難今日朝廷德意不過曰賑夫賑行於別縣誠如膏液而行於霑化且恐無人受之也不過曰蠲夫蠲行於別縣誠解倒懸而霑化不蠲亦恐無處催科矣幸遇院道大人留心地方若是懇切必將霑化一邑破格存恤單疏題請須在正項之內議減分數而於應解之糧量行蠲免則已死者雖不可復生已逃者或尚可復業即今將死未死將逃未逃者或不終至逃亡而縣治

可維持於傾頽之餘矣

卷之七

七

卷之七

卷之七

賦

一

濟南山東印刷局發行

多
イ
事
六
老
考
文
志

ノ

津
南
山
來
印
刷
局
承
印

條陳荒疲請寬積逋議

邑令孫錫蕃贊同人

萬疲邑極壞難文諸弊積重不返敬陳末議以保遺黎事職一介鄙儒三楚末學前訓公安即見霑化水災之詩後任遵化又見山東旱荒之詔不期補授遂館斯符敢不力為竭蹶以圖報稱顧天下事有易為者有難為者有必不可為者易為者土沃民富賦稅無虧順事而理之難為者賦重民繁頭緒不清猶可竭智畢慮而為之必不可為者土滿人空勢不能為無米之炊不得不起而更張之如今日之霑化是也霑化舊一海落潮灘耳地鹵不毛百不等於他縣漢晉之間屢建屢廢其建也以其地當海口其廢也以其土薄易災自金元以來其幾廢者屢矣明嘉靖間以水災幾

卷之六 卷之三 卷之二 濟南山東印書局

廢賴兩院累疏題覆減賦併里而縣僅存萬歷丙辰又幾廢矣賴兩院累
題定例七分追徵而縣又僅存自順治四年釐正錢糧照萬歷初年則例
起科而霑化荒亡過半額項不敷當時有司支吾目前無能為民請命者
遂增重於現在之田糧不惟不等於萬歷初年且有加於崇禎末年矣如
上地之三分進而四分五釐餘也中地之二分四釐進而三分八釐餘矣
下土之一分八釐進而二分七釐餘矣地土劣於海鹽而賦稅四倍於海
豐肥饒不敵陽信之什一而起科一等於陽信使當守土者按其故籍
而方陳之何以積弊至此况縣自順治七年以後滄沒者十餘年近
又荒旱者二三歲其不廢為荒堞曠土者計惟有變計而更張之已耳職

自四月初三日到任見城郭傾頽人民離落庫無餘銖倉無粒米官無居
室使無庇廡歎縣務何以墜壞至此至三日點卯則某里以全荒告某里
以盡逃告又某里以死絕無人告及赴省晉謁出郭西行六七里間樹木
漸稠田畝漸治乃曰此陽信界也北不過四五里即曰此海豐界也迨往
濱州利津出城東門彌望百里野草連空海鳥飛鳴與天上下或三十里
而始有一村或五十里而始有一閭土人云只此到海皆屬縣治嗚乎古
人立邑於此焉得而不屢廢乎以前連坐數令或經赦而去或赦所不及
而困羈不能去有殞命者有革職者有降俸至二十級者逋欠累累盈千
積萬察其所以皆由土瘠民貧雖智盡能索不能令蕪穢不毛之地無人

之境而別為神輸鬼運之謀故也今議交盤則懸項無補議積欠則逃亡莫徵議墾荒議弭盜尚當需效於後時議固圉議釐奸猶難立致於此日且地惟產鹽而鹽法大壞野有茂草而草亦藏奸職心憐民命慮切焚身所以不得不大聲疾呼流涕而為民請命也萬望仁德大人俯賜清覽勿罪狂愚必將霑化破格存恤單疏上請當釐之要務再加詳察可寬可緩之深仁暫從鄙議即大勢卒難挽回未必不少補其苴漏縱一時難以速效而日後可為漸圖豈惟凋敝之餘黎沾被恩波無有已特即謬叨如職亦得附青雲而施後世矣謹陳膚見條議如左

一、嚴交盤以杜侵蝕

從來新舊代換之日正弊竇叢蔚之時需邑十

餘年來竟無二載無事之縣令苟非遇赦亦無一日得清之交盤職受
任方始何敢因循不言今霑邑額糧原係一萬六百有奇除順治十八
年以前業經蠲免外康熙元二三四五年分未完共六千二百二十四兩
零即據草冊所開屬之民欠者僅三千一百四十三兩零餘三千八十
餘兩皆無著落或稱領解而無批迴或為挪借而無抵補或經透支而
未追償或積蠹之侵蝕而故為推諉或監收之漁獵而別為支吾各里
總數短額應迨里書櫃頭開造不符進庫應迨收役庫收不符所出應
迨庫吏起解而無批迴應迨解役除各項外尚有侵漁典守不能辭其
責矣逐一核檢首尾自明若復含糊弊將奚底仰懇徹底清查要歸釐

正不惟可謝裕蓋之咎亦可免代儻之患矣

一、徵積欠以副考成 霑化地隸民貧著之邑乘夙稱疲敝前經水旱連年茲復旱荒接歲當此功令森嚴之日吏值民戶逃亡之秋多方招徠猶恐不至嚴刑峻斂誰復思歸緩則參罰交加急則流亡立盡職非不惜一己之功名而難此敲扑但不忍立死之牛羊而受為芻牧伏冀用一緩二照各省監課之例許其分數帶徵總算十分約為年限以每年帶徵幾分為額須通扣一年之完欠以課功罪勿但即日之徵解輸定處分所謂日計則不足月計則有餘月計則不足歲計則有餘者也

一、招流移以復本業 霑化幅幘西南甚窄約不數里即鄰封境界東北濱海彌望百里皆屬縣治汙萊觸目絕鮮村廬加以近年災稜頻仍逃移甚衆如窪張南臺諸里地荒民散絕無人煙以致國課拖欠良有其由職現今設法招集猶恐疑信相半計須履畝清查詳核其可耕之田土緩徵其久逋之租糧以現在之人種現在之地勿使其包賠令復業之家理現存之業勿重其遺累則流移者可以漸復而土居者不致復逃矣

一、倣古制以練民兵 霑化二十年來革竊不靖或肆劫編戶而隱忍不敢以聞或環守盜所而相顧不加一矢皆民不知兵鄉保不練之故

古制浸沒斯非一朝即縣有健快馬壯名色徒為勾捕差攝故事即營有分汛駐守哨卒不過晨星寥落幾人祇有日奉資糧之費未見當場獲盜之功職憂時慮患欲效古制四門立之防長各鄉立之鄉長備製火藥烏槍銃砲弓矢刀棍器械一準貫繩連軌之法首尾聲援遠近警應盜劫一家十家共擊盜入一村比閭皆起無事以勤耕積穀為先國有警以鳴鑼放銃為號令出入守望務期合力同心一有逸賊即為故縱庶行之既久盜賊屏跡可期久安長治他故不生矣

一、整鹽法以裕國課 憲化屬有利國豐民富國永利四場課司均係產鹽之地而縣境接海斥鹵不毛故需人世業寵七民三蓋地方產鹽

人惟以鹽為生計從來按季發票原為本土食鹽而設故本土食鹽之人身納竈粮手執帖票自不同於遠賈遠販之輩舊制許貧人肩挑易米非偏私也今經年不見部票利歸行鹽之黠詐害貽產鹽之官民但於終季壓令縣文繳票總因前官傳舍弊竇膏緡至此極也至若私巡之人應巡沿河上下驗票查引今則但巡產鹽之地不巡行鹽之人苟得重賄即連車累載彼且執批為之前驅且律云各官巡獲私鹽俱發有司歸勘今乃場官不由縣註考私鹽不經由有司是以鹽法大壞不可補救仰乞軫念霑邑剛鹵之地僅以鹽為命脈每季預發引票到縣救令四場仍屬縣官具其賢否嚴禁私鹽以令官鹽盛行庶辦納國課

有賴而殘黎得慶再生矣

一、查草場以濟荒淺 霑城以東荒茅百里無業之民樵採度日亦其宜也今郊封富室如陽信武定濱州等處皆連車百輛下竈採薪晝夜不絕聞自八九月起至四五月方止間有奸民暗載私鹽覆之以薪夾帶而行視為得計獨不思沃土之民歲取十千何與疲邑之戶斤鹵之壤黃茅白葦豈無守土之官而富強之輩乃得越境攘取乎仰乞鈞批凡有草場官為查核屬之某里某甲者官為分方計地納檔方許採樵而荒地亦獲荒產之利奸民不得為藏奸之謀矣

減糧議

趙恆祚乞人

霑化逼近北海與禹貢兗州所稱厥田中下厥賦九等者也霑化南距大
清河百里而近西距衛河三百里而遙中間地勢低窪或斷或連要皆九
河下梢並唐宋歷代黃河東面之決口至於逼近海岸潮水浸淫則土性
鹵尤難與他邑相較故惟緊鄰之海豐一縣略可比也海豐縣境東西
相去百里有餘南北亦百里有餘霑化東西相去亦百里有餘而南北不
及四十里是霑化之地固不及海豐三分之二矣海豐現徵丁地銀一萬
七千六百二十兩零徵米一千一百九十八石三斗零霑化現徵丁地銀
一萬三千八十一兩零徵米一千二百二十五石五斗零是霑化之糧足
當海豐十分之八則以霑化糧額之重較重於海豐也查海豐不分等則

一例大糧地三千三百五十八頃每畝徵銀五分一釐霑化三等地三千七百五十餘頃其上地一百七十頃零每畝徵銀五分五釐四絲中地七百一十七頃零每畝徵銀四分七釐九絲下地二千九百頃零每畝徵銀三分七釐三毫六絲海豐則除上好地一畝四分析官糧一畝其次則以二畝三分折一畝又次則以四畝六分析一畝然則海豐中下田地雖與霑化糧額略同而實在耕種畝數則不啻三四倍矣霑化上地糧額亦與海豐略同然中地則加倍有半下地則三倍有半又何惑乎地少糧多而苦累尤甚於海豐也夫霑化地勢之低窪不堪與他縣較而絕不異海豐低窪土性之鹹鹵不能與他縣爭而絕不異海豐之鹹鹵今海豐以糧額

稍輕猶得繫屬於各色之末而霑化以糧額獨重幾難並存於兩邑之中
雖霑化百餘里之耕耘遂可荒廢萬餘口之性命遂可舍置乎不然何以
緊緊比鄰而不得援海豐之成例也伏祈當道大人念切痾瘵救此一方
將霑化三等地畝題請改歸一例照依海豐折准數目勒為定則所減不
過數百頃之地所捐不過一二千之糧而霑化一縣之窮民永免苦累百
世萬年感德無既矣

疏鑿清河議

趙恆祚

天下大利大害所在莫甚於水而欲興利而除害者亦大抵出於疏鑿顧
鑿以治其上流謂其源之塞而竭也疏以治其下流謂其水之積而溢也

不塞則不得輕議鑿不積則不得輕議疏矣愚竊計大清一河鑿之乃絕無可鑿疏之則無庸多疏也考大清之水乃禹貢之濟瀆源出王屋三伏四見然後至壽張安民亭合汶水東北流至利津鹽場入海今會城東至蒲臺西至張秋商舟經由即其故道而水甚微細力不負舟鑿之一議殆由乎此然說者謂黃河南徙後濟瀆中枯又自東平築壩以來已全遏汶水西流南北分注於是泰山諸泉並西南漳衛諸水盡取為會通漕河之用常慮不給安得有涓滴可分引入清河者耶滌水去清河最近然自明時以迄今日已別濬為小清河以為會城東北衆水之綱紀若全決入濟則小清河之經流將絕而不免乾枯淤塞之患利彼害此又斷斷不可者

矣大清河河身低下旱乾之際如在甕底疏導灌溉勢必無由至於霖潦既次山冰暴下河流泛溢堵築不暇又何由多開支河以殺水勢也若乃蒲津兩河中積沙一股橫截水溜阻斷商舟剝換艱難此則宜酌量挑掘以除害而興其利矣夫禹鑿龍門以積石而下水不南流也禹疏九河以大陸以北水不入海也今大清河上無可鑿下無多疏因地制宜當必有策以處此自雍正八年清河水溢浸壞城郭各處決口未經堵塞誠不可不豫為之計至近海低窪之州縣開溝泄水鄰國為壑權其利害所在而議疏議鑿是則下邑窮民所屬望於循良諸大夫矣

開溝洩水議

趙恆作

善興利者必通計其利之大小而利無偶遺善除害者亦必通計其害之輕重而害不偏受若近年開溝洩水則西南諸邑並受其利而霑化乃獨受其害也愚請略而言之西南自運河東岸南北近千里中間自臨邑禹城平原陵縣德州等處各有低窪地畝積雨傷苗於是附會徒駭馬頰鉤盤舊河故道開溝放水分洩於商憲陽樂諸邑而又總洩之霑化其洩愈遠其水愈多丈餘之溝勢不能容且霑化地原係低窪高處多謙而積水乾涸反得成熟現今低下河形俱係價買承糧永為世業開溝愈廣損地必多愚民各護己田委曲遷避然而積水一洩高下全空若開溝太深又恐遠滯海潮泛濫浸注其害更大夫國家沿河治水原有買地除糧之例

今霑化開溝已久曾未聞價買何地開除何糧而又年年刷濬坐廢農功
霑民何辜乃偏受鄰邑之苦累至此極也總之霑化逼近東海洩水勢必
經由開溝深廣海潮又易留滯惟是未挑則議勸夫方挑則議買地既挑
則議除糧挑後則議歲修使霑民但以地借鄰而不至為鄰失地且不至
無地承糧庶西南並享其利而霑化亦不獨受其害矣

上阿大中丞海防議

乾隆二十七年

李鹽培邑人

為預防海患以沃土壤以利生民事竊以久山富國等里在地濱海自乾
隆二十四年七月間海水飛潮地被浸滄盡成荒鹵以雨後潮與旱後潮
大不相同雨後潮地因雨澍經有海潮鹹水所浸不深故一二年雨潤鹹

還尚可耕種惟旱後潮地係乾燥突然海潮則鹹水深入數尺非經年久不可耕種二十四年所謂飛水大潮而又旱後者也業蒙題請錢糧豁免又蒙憲文開墾起稅以十年後為例但錢糧雖經豁免而地畝遂成官荒居民不得復據為恆產矣今與海上居民共議沿海築一長堰以當潮頭將住之處高不過官尺三尺基五尺六寸頂三尺半以潮頭住處水勢甚緩極淺而無力故稍有阻當便不能踰越堰以東海水不得復入堰以西年經雨水浸潤鹹氣久而自退漸行開墾耕種嗣即按地起課亦所心願第尋此長堰須相地制宜高下曲折就海水出入之地為之防禦且恐雨水過大水無所出其近河道者以河口歸如無河口者再留堰口以便其

流注蓋以潮有三等其大潮也為飛水潮經數百年而一次雖有長堤
水凌亦不能限其常潮也水僅能到岸而不能寸溢惟中潮水可到岸而
風力較大則更溢漫十餘里故防中潮以堰之西正有草場可墾之田也
且此潮年年有之獨防此患為甚切急又有信潮自徒駭河口入者至陳
家廟羅家橋水深僅半岸分流於岔河才三二尺不能遠滋轉瞬即退而
不為患此岔河口必不可壩擋者以窪下地而水入河水口也按陳家廟
羅家橋為徒駭河下流為海水潮口距海門已四十餘里河岸以北自羅
家橋之北向西可修至楊家莊約二十餘里訪此處原有長陵即當年所
築以防潮患者年久漸就浸平然較旁處仍高尺許故築堰於此亦力省

濟南山東印務局承印

而功易成河岸以南自邵家莊可修至利國鎮約二十餘里然較北岸羅家橋及楊家莊等處地勢略較高阜修堰尚在所緩以中潮海水所到之處驗之實北六而南四也需之海原無岸嶺每潮水出海四十里此四十里為滑灘泥汪寸草不生故築堰在四十里之外方有草場可耕之田其潮也橫可數十里普面而來非獨由徒駭河潮口而入待河岸潮滿而肆溢也故築長堰以橫當潮頭將盡之處夫修此長堰得永免潮災而鹵地可變為沃土居民得有恆產此乃世世之利世居海上素悉形勢故條議

如此

啓撫軍請蠲霑化縣錢糧

邑令王

植深澤人

前於二月某日晉謁鈞堦恭請明訓蒙諭將地方情形詳悉具稟溫語霽
顏反復詳切敬聆之下忤感交并茲於十七日抵任所見經行州縣風景
民情雖豐歉苦樂各有不同而地瘠民貧異常艱苦非逾格恩施不能解
其倒懸未有如霑化之甚者當職初入縣境地無青苗白棘黃茅荒涼被
野體問鄉間父老咸稱八年以來遞歲乾旱十室九空境內西南兩面方
幅叢爾窪隸過半東北一帶地逾百里皆濱海斥鹵歷來少收惟東南一
隅稍有沃壤然亦浮沙白土性異膏腴從前通縣所賴惟小麥棉花二種
近因連遭春旱不能佈種去年春後不得已始種禾穀當五六月間苗勢

意茂可望豐收經前縣以有年報上不意七八月間棉蟲害稼大損收穫實為暗荒是以各縣多蒙軫念加賑之天恩而霑土獨居有名無實之富歲此其情形之大略也職復檢查地丁錢糧數目額徵銀一萬四千四百餘兩其地小田薄可知而乾隆八年分除旱災蠲免外應徵銀一萬二千九百四十餘兩內未完一千八百三十餘兩於十一年帶徵乾隆九年分除旱災蠲免外應徵銀一萬一百七十餘兩內未完三千三百六十餘兩於本年帶徵雖前令設法催輸八年分催完一千二百七十兩零其十一年正賦原額六千八百五十餘兩未完查民間室有蓋藏者十無一二其貧者或掃野田草子糊口或採棘地齏菜充腸窘困之狀筆不忍書而拖欠

累累除十年分未完銀一千九百七十餘兩應己巳年帶徵外計八年帶徵并廿一年正糧共七千四百七十餘兩正值奏期在即九年帶徵與本年應徵共一萬七千四百餘兩又復例需催科是以窘迫無聊之窮黎一時而徵四年之賦既苦於剜肉醫瘡又不便緩徵地賦勢之難為清之可憫誠無計為之展轉也再查阜縣有被災案內奉旨分五年帶徵者於乾隆八年分奉文借出麥種銀二百八十五兩零九年分兩次借出春麥秋禾籽種銀四百一十九兩零又各項米穀現在存倉者僅穀六千五百二十餘石其社穀商輸登萊撥運等項下民借穀三千一百餘石撥運米麥項下民欠麥三千三百八十餘石民欠米九千二百八十餘石核之特價

二共值銀二萬七百餘兩至今顆粒未償是正賦之外積欠米穀者多多如此夫以彈丸之區當積歉之後以盈千累萬之數責之室如懸磬之民不惟無益國計尤恐民力難支移散他方未免受厯憲懷此職所蒿目棘心不得不據實上陳韓額大人為民請命者也伏聞本年正月邸抄欽奉上諭將濟南府屬之陵縣所有帶徵八年正耗糧米五千七百九十餘石加恩豁免仰見民生疾苦皆聖主所樂聞况吏苦難之霑邑數倍於濟屬之陵縣幸值大人時位兼隆上孚聖心有一言而足以懸懸起枯者此千難難得之一時也可否據情入告將應徵四年錢糧并撥借米麥窮民難完之情形上達睿聰一視同仁則海濱窮黎更生為幸矣乾隆十二年三

月

巴

系

卷

八

九

啓

齊南山東印別書

イ集云



ラノ

三三三

一一一

海防山本抄

王參將祠記

嘉靖年

明御史王宏道邑人

先是武宗辛未關南盜起命將徐為勦捕安戰王公杲以參將行技藝事
仗鎗下山東時羣盜將盛常聚徒以鉅萬負海擣虛飄忽來若風雨適霑
邑無有城郭陂池瀕海一望平坦無山可奔無險可據無川可依一邑人
父母兄弟妻子環聚而泣待其來而死耳公就牧休兵息馬候騎馳報公
即提兵邇來赴難邑中士人奔望若蘇公徐揖手而言曰順天者存逆天
者亡今日之事可無患肅隊而入市無喧囂出東南迎敵一戰民不知兵
師武戰力血肉狼籍僵仆幾百里斬首千餘級徒衆殆盡武不于紀險不
犯順有古儒將風霑邑居民無馳馬揚麾之驚公之賜也壯哉功德在民

時盜衆散亡聚黨莫可要統武清之地方忽有竄遺盜衆數千人入林莽
中或奔或伏時大戟兵疲士有畏敵之心公激以義衆感奮中夜而行地
險林深士卒穿隙而入無復部分賊中散結乘公特變起倉卒禍發肘腋
公遂從容以死記曰有功於民則祀之以死勤事則祀之邑中居人咸繪
像而祀耆德李寶李山李林致政耿瓚積誠建祠以為祀公之所勒石紀
功以廣崇奉垂之永久焉予義其舉事有昔人懷棠泣碑之風厚道也遂
錄其功德次其終始以代言之云

重修城隍廟記

嘉靖六年

吳應軫邑人

大凡祠宇之設所以妥神之靈福郡邑之衆而已故有其舉之莫敢廢也

有其廢之莫敢舉也若夫邑有城隍之神吉凶攸司惟其行災祥焉降惟
其德剛厥廟宇豈非當舉不可廢有司務之重者哉陝右古梁葉公滋自
嘉靖四年秋奉命來蒞茲土三日而廟見饗禮既畢矢言亦終乃率二三
僚屬歷觀廟貌覩其棟楹梁桶板欄之腐黑撓折者思以新輝而壯麗之
蓋瓦磚砌級之破壞者思以鼎易而完葺之赤白之漫漶不鮮者思以滌
蕩而彩色之以覲期迫不果越明年丙戌覲回爰訪耆舊拔其尤者十人
命董茲事且告之曰安民之道惟神之先神安則民安矣神雖不待祠而
後神其神然祈報祭享非祠則禮不施誠不申犧牲玉帛將何所之布列
哉汝十人治之無侈前人無廢後觀吾將觀成焉盍慎諸遂卜日旅告於

財計工起於三月之初傭力者子來如治家事饒財者喜施如共王室其
邑之佐政理李君表陳君善史君章庠之司教事趙君玉樊君政楊君華
皆贊助以贍其用者夫正殿三間寔殿三間固因舊業而增繕之者也兩
廊十間大門三間與夫二門牆垣之類亦因故址而行治之者也如跂斯
翼如矢斯棘如鳥斯革如翬斯飛又建諸像以廣勸懲樹屏門以蔽內外
盛丹堊以飾土木則出一時之創制而不由前修者也至九月之終而事
竣遐邇士民來觀者莫不羨葉公之篤於任人賀十人之長於經畫也告
成之日葉公巨厥僚屬暨邑之大夫士用庶羞祀畢乃以鉞餘饗衆歌舞
淹留非以自娛實以樂神焉尊卑交觴長幼有秩盡歡及暮而退咸充然

若有得也葉公謂子曰茲盛事乎哉子誌之用昭不朽子曰宅敬莫大乎
事司服成要在於安神當政之任而忽焉不首倡者餒也承宰之命而怠
焉不從事者慢也安故乎而不能即乎新者俗也夫是之謂三偷罔拙謀
以作逸者智也一心力以省成者恭也去敝壞而加美麗者相時也夫是
之謂三德夫官人者與官於人者惟德是圖而將偷焉之務革茲舉也其
三德之兼至而三偷之無一乎哉予於是而知大尹公之能於官理也可
書且以見十人為民之良也可書十人之一霍子居易邑庠之彥其與是
事者以厥先君蘭嘗盡心力於此故嗣為之而不忍坐視其廢也可書予
以家君亦在十人之中不得辭且重大尹公之意故書以記之若夫工匠

役與凡給力饒施者具悉碑陰

五龍王廟記 萬曆年

明尚書楊 龜海望人

嘗考詩書所載物之靈者莫過於龍謂能興雲雨以濟民生又能從使蛟螭吞吐霞電有象文明其稱王者多於佛經釋文亦有因亭加封如沈括所記順濟王之類雖不載於祀典蜡祭有禱弁之文而從祠在其中豈是以江海中州邊圉之民皆為廟祀以祈雨澤靈化龍王等在於縣城之東堪輿家謂起廟於東南青龍首歲當大稔且闡文選大谷說公大儒方謝政家居即此所得俸金市地與材各五築臺高三尺為廟四楹所塑像歲嚴丹碧輝映開神道十丈餘直抵大路濬地及泉使水淳瀆不涸以滋雲

雨廟後為室數間延僧宗省居之置香火田二十畝規制宏闊較諸舊廟
相法懸遠是在萬曆甲戌三四年間霑化雨獨時不疾暴以損禾稼所收
甲於諸邑自公登第後將三十年庚辰一舉進士三人其嗣舉人賡亦已
變其鱗角邑中父老皆謂惟龍王有靈惟范公有感是年冬公捐館舍賡
復補其所未足成其所未備益大可觀蓋公才不世出心惟利物自為郡
以至參藩莫不鞠躬盡瘁以有建立勒在金石退而居鄉復修南門外橋
樑及諸廟宇所費甚夥不煩官府始信仁人君子一懷濟物之心無論隱
顯皆有利益與區區自營者不侔其嗣復能繼述可謂父子一心家聲不
墜矣賡子壻也請為記予不能辭有勞於廟者公之弟大倫及諸鄉民並

列名於後復系之以詩使歌以

攝國善縣象劍浦慈君

小序

予嘗讀史見古循良之柔惠斯民也愛及一州則一州之民亦愛之如父母家感謀及百世則百世思慕不能忘故予嘗讀史見古循良之柔惠斯民也愛及一州則一州之民亦愛之如父母家感謀及百世則百世思慕不能忘故予嘗讀史見古循良之柔惠斯民也愛及一州則一州之民亦愛之如父母家感謀及百世則百世思慕不能忘故

駕蘇公攝太平篆得代而返三月大治頌聲畢作諸上臺以為非公不可以安聞民間民亦以為非公不得安也公承院道檄先傳示諭民安心就業誓保無虞然後兼程抵任繕城闔嚴防守請紳衿分督五門夜必步巡城上申旦不寢尤以鄉村騷動不可玩忽迺申守望相助之令簡鄉民之有才望者為鄉長自五村以至十村相鄰者合為一社舉庠士之老成長厚者以為鄉總聚諸庠而諭之曰地方不靖守土責也身家之重人之自愛當深於官今而後鄉總率鄉長鄉長率鄉眾嚴爾號令利爾鋒鏑謹爾鈴柝賊至傳炮為號一村有警諸村援之賊退合力追之前途村落或截於前或斷其後其疏惰者有罰所為人自為兵家自為守有備無患也又

傳令諸鄉曰頃官不爾卸或陷爾民為盜我今爾撫悉令爾盜為民其政
輟歸農者不究前愆不悛者父老執之以獻未幾內盜革面外寇寒心民
無窮餉之費而免劫掠之苦矣於是申請道鎮撤回兩營兵丁止存平陽
馬步五十騎養銳東關以為征剿之備斯其良法美意不第安一邑即以
安天下可矣夫非長策遠慮經久可行者哉徐乃檢點簿書查驗倉庫汰
其煩苛振其廢弛革其積蠹凡錯亂不就道理者綜核釐剔務期允當乃
已日親士大夫察民隱詢利病涑川驛舊有絳稷二縣協馬逃脫已久邑
民陳告一訟十數年未決公疏情上達又勸民合力控訴上臺悉其情解
繫二縣逋民發驛走遞白數十載之冤垂千百年之福公之賜也邑志自

萬歷二年募修後八十餘載沿革災祥不錄官師人物不載田賦戶口不
書謂之無志可也雖憲檄屢催編造無有繼者邑人請於公公慨然任之
聚紳矜於公所裁其迂冗補其缺略甫閱月而成帙俾文憲有所徵經費
有所考若夫催徵無差役之擾應供無科斂之煩聽訟無罰贖之例堂無
肆掠吏無私索行無虧值獄無停繫皆公餘緒未可支僕數也越明年四
月公以代回郡百姓號泣攀留自邑治達於境外爭取公靴楮之邑治門
端且謀勒諸貞珉以志不忘昔劉忠宣公曰官不貪利則利普官不避害
則害除公一塵不染而復誠心愛民故凡所建樹皆百世不刊之業民之
為此舉也不獨室家安之方將終身戴之萬世慕之也公諱本眉字劍浦

山東霑化人其門第甲東魯文章名於時著作行於世順治九年任平陽通判九月杪兼攝邑政次年四月還郡予沐公之德與編氓同為是記

重修城隍廟記

康熙十六年

少詹李呈祥邑人

神之道邇於民而切於人事者其惟城隍乎蓋祀典之所崇秩赫濯而尊嚴者厥有攸司而閭巷之細民不盡解也惟有是邑則有是邑之神號為城隍猶其有邑宰也宰以治明神以治幽其政殆相輔而行而邑人之有事於神之祠則猶其日趨於宰之庭也春秋祈報之必謹疾苦窒抑之必訴顧時或有弗得於宰而無弗得於神者豈非神之於民甚邇而於人事為獨切者歟吾邑城隍之祀其來舊矣閱歲既久蕪壞滋多歸室傾摧象

設損敝祀享不虔民皆病之邑民焦顯忠矢心殫力募助鳩工始於某年某月成於某年某月堂宇聿新殿寢備整兩廡繪畫如睹折獄之形容諸像莊嚴似見朝天之擁衛遠鄉近郭跂望爭來白叟黃童前崩恐後焦顯忠因請予爲文以記之予謂天下郡邑城隍之神其邇於民而切於人事者無弗同也而吾邑城隍之神則有異焉者遠代不具論自戊寅迄今四十年間邑有大疫大荒大兵未嘗不與鄰壤均而民之猶得保其室家完其骨肉死者故土生者故鄉不至蕩析離披咨嗟毒疢之未已者謂神之加祐於吾邑歟抑神奉若天道無私禍福或亦吾邑之人窮薄鄙陋未甚怕侈機利而神默有以鑒之歟禮有云以禦大災以捍大患則祀之城隍

之神固以禦災捍患為職者也災之不禦患之不得神且以為職替而災
由孽興患自己作悖侈之弗戒機利之弗取是在邑之人所宜深省痛懲
洗濯砥礪黍稷匪馨明德惟馨其所以致祀享而答神貺者良有在於此
歟焦顯忠一市民耳而其所為乃有諸邑人之所難若然則吾邑之人自
茲一往入廟生敬明有禮樂幽有鬼神安寧之教令感神之陰騭豈不日
臻於古質而庶幾為美俗也乎即是邑之有待而興者人教齒讓之風家
水詩書之澤神道昭乎有辨而廟記亦引於勿替已予所謂題於民而切
於人事者故記之如此

重建太公祠記 康熙年

吳汝為邑人

需東五十里有姜牙店者不知肇自何年河渚棄墳有臺焉周可數丈高三之一者舊稱爲太公祠址往往於其地掘得銅鐵釜鬲古色斑駁黝然數千年物矣迤西南數里爲呂王莊居民皆呂姓豈其苗裔乎史記稱太公望東海上人未詳著其果何地武王既平殷亂封師尚父於營邱營邱邊萊其初之國也萊人來伐然則所謂東海上者斷屬萊以西姜牙店或其處與吾嘗由店東行至海見小舟蕩漾迄今呼爲子牙船且身將隱者務擇瘠而吾土之瘠甲東海隱避而釋此他適於智不足稱非太公也惜史氏既無可徵邑之文獻又無可考先聖盛跡不載功臣祀事不舉不可謂非後學者之罪也昔狄梁公奏毀淫祠千七百所獨留夏禹泰伯季札

伍員四祠今淫祠遍天下而名聖大賢遊歷聲迹之區一祠泯然者聰明正直之說不足破析福穰禍之愚也稽諸典禮凡法施於民功存社稷及以死勤事以勞定國皆得祀於國中與其鄉邑及布德行惠之處公固已業侔天壤勳勒旂常矣而公實東海上人何歲特常祀缺焉未之講也茲處士張有本者店之東村人於古遺舊址處所重建祠祀之適有以彰往跡於不泯補常祀所未備異日者載之邑乘著之典禮有上者得以春秋致虔迺自張子始固非苟為淫祠以祈於冥冥不可知之福佑者也是為記

重修儒學大成殿記

康熙四十四年

趙恆祚

皇上御極之四十二年歲在癸未山左大饑朝廷發帑金百餘萬賑濟茲
土維時霑化縣邑侯李公實能仰體德意撫恤其民全活數千家明年甲
申歲猶未稔又明年正月侯與邑紳集他所謂學宮傾圮即捐百金俸為
倡由是邑中紳士自百金以至一二金莫不量力樂輸共襄其成鳩工庀
材撤舊殿而重修之梁棟榱桷存故材十之三新者倍是覆以木板圍以
磚壁灌灰汁蓋前此未嘗有也丹堊畢備塑像更新為計費銀若干工若
千日若干殿既成侯與紳士諸人相率而奠於先師以告終事余是以歎
侯之賢且才而信天下事之果不難為也大饑洊臻人不聊生吏多苟且
其官而民亦棄遠於禮義侯方拮据賑事心瘁形勞而必亟興大役以隆

學校肅觀瞻蓋即吾夫子以信易食之遺教焉夫士能尊聖則有以正俗
民皆知禮則憚於作非若侯者可不謂權其本末而知所先後耶且是舉
也飢民効力而取直日百餘輩幾月中糜金數百金活亦數百城市游子
不至窮無復入而放濫不可知荒年興役載在周禮學古經世具見一斑
矣今夫天下之事不患不立患不為不患立之不速而患為之不力當春
而貧又值凶歲修廢舉墜慮無不畏難而姑待者今侯以救災之餘聞慨
然謀始諸君即以餬口之餘資欣然願效如響斯應如影斯從儻以吾夫
子在天下之神有以感動激發其志氣而人心之不自阻於善尤可信也
歐陽子曰學校王政之本也治之盛衰視學之興廢余不敏備員於學因

事周旋者累月睹其興樂其盛以為倡始之勤好義之篤為善於境則
敵之時而不患其迂闊而不足集事皆不可不詳識本末以俟後來者之
有所感也故記之李侯閩縣人諱文麟甲子貢士於時督工則有侯補中
書吳君琛侯銓知縣吳君瓊丙子貢羅君世清例得並書

重修霑化縣學宮記

丁懋遜

堪輿家往往目學宮而指之曰是人文靈異數也法當利矜褊士報魏科
所惜櫺星門逼泮水襟狹少容泮窳而不度東若西邇民居墾戶犬牙相
錯秀且洩也即人未必乏而盈縮斷續故難應候須更繕人文常增百倍
迺竟莫之或任蓋吾霑雖名為赤縣然濱海土謙民貧實難於舉事數年

來乾溢頻仍民益旁皇無活計強負就食四方者強半村落成墟坐是地
愈蕪積逋賦愈無算復無故而代鄰封鄰焉傳符之役民愈困不可支令
茲土者方苦於催科疲於奔命以冀免官務不暇奚暇分念於學宮好賦
與夫文風之通且塞也郡丞孫公來者吾邑有集里父老論之曰不佞第
宇下之善地篆而特以若邑請也甯徒自苦為若邑之大利病來也若邑
大蠹二曰逋賦曰郵傳所當議除其大利一曰學宮所當議興不佞志引
斯蠹業已仗義奉公請之當事然當事之惛困也甚於不佞慮無不有
者獨念學宮大關未可卒辦亦自不敢以煩若若幸自勤至業以答不佞
也里父老如在嚴寒加暖續道路騰隄公於是疏曰勸農不遺畧雨更寬

之文罔以與百姓相休息即有爭論化之俾人人得所欲而去其
風相率而歸里者日不下數十百人和氣薰蒸歲因大稔此十餘年所僅
見也先是公下車念非時亟停一切徵督尤禁遺攝其所省於民者不貲
至是不用鞭朴計所輸幾倍於往額即云借歲實德公而思報也公合計
得少羨即謀所以營學宮以酬厥初心業有定畫矣仍走使延精熟術業
者於數百里外相與印證蓋其慎也已而壁畫中竅經始刻期華而足
於舊址之北七尺許泮以西直拓可二丈橫稱之實其南二隅以尺計者
五延袤相埒形如新月左豎坊曰騰蛟右豎坊曰起鳳築湫隘於中央而
易之爽塏城頭巽方建旌臺以與文昌閣相連絡按國宗之享秀抱靈氣

概闕偉即後來徵應弗可券責回視之幾終予羞固自多改觀乎凡
人之情不觸則不奮是役也諸士子皆憤之自是益肆力於讀典邱索
即不必乞靈於地之所不可知藉厚矣登之符也誰觸奮心公之於建於
霑土也不淺矣教諭朱君尚義司訓坊君慶隆李君生思察取生懷感事
徵記於余余莞然曰余意也諸君知德矣亦知公之為德有二三乎公請
於古文詞以其餘挾堪輿祕諸所建置創議自公默而印之法家誦命
一經畫調劑飭材命工不啻匠心異二不啻宮不勞民懇三異如石大境
立辨異三是可記也其它異以靡涉姑不暇悉諸君曰唯德類是等石也
焉公諱森別號望南浙之明州人家世姚江辛卯禮經魁姚汝棖甲午內

卷之二

姚汝棖

忠烈公一門尤其白眉云萬歷三十有六年

霑化縣創建題名記

明王道正

今上癸未我趙公以名令尹補我霑牧於齊魯境為蕞爾瘠邑公大展經濟補偏救弊六期於茲而民和政通無讓翼黃馬暇日稽邑乘見宦名多湮沒喟然感曰自設邑來官於此者皆有勞此民社者無論勝國之官不備載即如昭代間已不盡紀曠典孰甚也爰勒堅珉命工錫姓氏於上凡若令若丞倂簿及幕悉刻之而徵記於不佞竊惟士君子乘時遭遇握篆受符豈徒侈郡邑之榮已耶抑代天理物忠君子民樹無前之烈垂不朽之聲始已也是故清白流譽循良著蹟去思流於民俎豆祝於祠竹帛載

芳爲此石光與天壤共久稱無忝也至於傳舍視邑秦越視民甚至土芥而草菅之如民社何夫士也注厝運于一時淑慝鏡于萬姓能否判於生前懲勸嚴於身後可畏也哉此題名所由刻也是刻也凡諸卓績異能及著勞永永者悉分注備書於姓氏下無聞者不敢附書示實錄也而上下二百年間可紀異者僅僅數公後來企仰止之恩增無聞之懼可以油然而興乎若趙公名譽滿海內功德滿郡邑俟去思碑盡善之茲特記立題名石之始末云

新建崇聖祠記

乾隆元年

趙恆祚

有天地而生人之類蕃有聖教而生人之道立昔者堯舜在位契禹司徒

勞來匡直實後世教化所自始也後孔氏自宋遷晉歷三代之立至聖道
隆德大萬世宗師宜乎禪國學之祀啓聖自明昉也憲皇帝仰極初載命
封先聖祖考五代王爵讀易初頌曰崇聖於是尊師以道之禮報本返始
之誠生民以來未嘗有矣需故僻陋邑獨學宮規制頌曰聖廟有啓聖
祠在今祠內三十共其數葺日久尚泯湮時則沈沈焉求而祀與
並紳士別建一宮以妥神明仰則同於崇報之意合於禮典之經義
工創東際金經始於癸丑乙巳之三月落成於次年
極高明壯瞻不覺物變煥然前觀計二百七十餘
兩未幾而吳生遠亡於上未竟恆祚自黃陽罷歸而吳生

惠植兩國學再與恆糾衆續修堂階甬道門座周垣無不略備焉恆竊思先聖之教日月之中天也登崑崙之巔而溯河源於西極萬里之外不敢忘所自也德大者報遠禮尊七廟而世室之祀未嘗遺也祭疏食菜羹於豆間以報上古火食之先民其物雖薄其義則有所取也吾儕幸生文教昌明之日得相與恪遵令典遠追本原讀聖人之書而並尊聖人之祖若父崇聖人之祭而益念聖人之德若功人道之由立其必由於乎此也松年恆門人康熙丁酉貢士與恆同舉於鄉

商水令諱齋李君生祠碑記

乾隆九年

史部
侍郎程元章

今天子建元乾隆之三年歲在戊午霑化李君新猷號諱齋以名孝廉司

訓滋陽擢知商水縣居六載政通人和邑一大治越甲子三月君引疾告歸商之人感公慈惠相與申狀乞留而公請亟乃聽其解綬去於是人皆號泣欲建祠以奉之顧未有所則相謀曰其惟澌川書院可乎於是人皆踴躍就學舍左偏為堂三楹肖像於其中而生祠之且誓貞石建去思之碑而請記於不佞以其為舊史也是宜書按澌川書院創於前令王君夔龍繼之者則牟君繩祖張君淑載皆一修之未幾復頽敝君之來也憮然曰書院之建實與國家學校相為表裏今天子方躬聖學務絕六服承風蒸蒸廣化為守土者不設誠於內而致行之豈實生所謂務民易俗非俗吏之所能為者耶又以為文翁在蜀相如為之師退之在湖趙德司

其教洵乎模範之不可少也乃不遠千里聘鄉貢士徐君泰來俾主講席拔士之秀者萃處其中捐俸錢寘質庫中取其息以為廩餼身則以時省視而作興之會方伯趙公觀察金公太守崔公皆崇尚文事故請上報加慰獎焉先是君為滋陽教諭訓士以躬行心得為學以羣居議論為戒至今鄒魯之間學者咸知敦踐履未嘗斷於章句猶墨守君之教云君治尚夷簡內明外寬疏節闊目未嘗執三尺法以操切於細民榘楊不用而事無大小井井就緒程子云誠無不動治事則事理臨民則民化君之謂歟五月癸未君將束裝商水人士聚而言曰君有功於吾邑也大矣今歸不復其若何於是製錦屏志以詩歌繡衣二稱列姓名焉先期三日為

紳先生儒學博士暨子弟員且鼓吹送屏張樂越翼日者民率子弟數千人送繡衣翠紵進無算爵又明日把總率諸軍士歌饒酌酒酌作伊州音踏舞竟夕至期君行士民焚香清道列仗前引置樂索於路者雜遝溢喜衢盡塞人肩摩或至喪履與易鞞者鱗集喧闐者不得行耄者倪者俱泣下君亦愴然不忍拒送為卒數百厄至困不可支寅而啓行薄暮僅行十八里噫異哉於此見民心之易感而古之所稱循吏近世亦未有也爰鑿諸石以告後之為政者

三皇廟記

乾隆年

吳繼震邑人

明世宗嘉靖二十一年冬十二月詔修太醫院三皇廟奉伏羲神農黃帝

為主祀以勾芒祝融風后力牧配享饒貨季歧伯高鬼俞區俞跗少俞少師桐君雷公馬師皇伊尹秦越人淳于意張機華佗王叔和皇甫謐葛洪巢元方孫思邈韋慈藏王冰錢乙朱肱劉完素張元素李杲朱彥修二十八人從祀其牲太牢其器籩豆簠簋其祭以春冬二仲其日上甲蒞之以大臣著之於令典古先帝王之所以重民命也或者猶以醫道而下同乎術專門而上援夫聖不知百家技藝之術未有不原於道者也不原於道則非所謂術矣道有不出於聖人者乎伏羲氏聖人之畜牲者也而亂性者預為之防神農氏聖人之遂民生者也而傷生者善為之衛軒轅氏聖人之備庶務者也而百家奉以為宗醫家或專以祀軒黃由是推之亂

性之事莫先於疾病衛生之物莫切於醫藥是故專祀軒黃猶以為未盡也。有君以令之有臣以奉之斯配享不可以已也。有前聖以作之有後世以述之斯從祀不可以已也。道術同源傳之無弊故祀三皇不可以已也。然則羲皇以來作者之謂聖也從祀而下述者之謂明也。如以形迹求之無論本草之書非復神農之舊即素問內經亦非軒岐之本書也。但後人祖述其意而闡其宗旨有合於神明之述作其於重民命之意斯近之矣。近之斯祀之矣。嗚呼世之信巫不信醫事祈禱不事醫藥者其人誠不足論。如必求諸道術之所由來則不由述者之明以求合乎作者之聖不可。故以士庶人祀天子而不為僭以術士祀聖人而不為諂以歲時常祀而

不為黷非三皇之祀而誰祀哉民間起義之祀所在多有吾邑亦其一處各異其制南郭獨備主祀其配享之位尚缺從祀此列十人尚遺其十有八人未合典禮故為之稽其典制使知前代之論定如此其詳且益之以醫名家以術合道期有濟於民命者尚俟世之論定以躋於從祀之列不然或於祭三皇既畢復於廊廡之外招其魂而祭之

重修五龍王廟記

乾隆二十一年

李豐培

稽此宇再創建於萬歷甲戌捐修者吾邑范少參公作記者海豐夢山楊太宰公成巨觀幾二百年固為神棲宏麗其居亦足以昭一代人文之盛翻堵最屬跡垂不朽蓋其述次詳矣間嘗摩碑文而讀之因以知一邑形

勝首據於此伊時傍隄山門爰登復閣見夫盤河遶城自西南委折而下
此地適當其衝波浪層翻飛渡橫空恍惚有水來龍門之像焉對峯則文
臺矗矗直上筆可插天如浪平水淨影乃倒入而斜視迴顧自巽步中央
迄及乾隅雁陳舍利冰塔遙峙以應三辰奎壁燦燦高裨而俯下流以
文星而聚文臺蓋以水會於東南而繚互於西北故學士文人代出纍纍
相望今猶昔也且古槐覆閣黛色霜皮流陰披拂際以風雨晦冥萬家煙
火隱隱霧結一時龍行變化假以飛騰雨施雲行順濟何極世傳龍城暮
雨景甲天下豈必在湖湘揚子上哉又人語我曰此前有小橋曲坂缸形
委蛇西通書亭而東上文峰每於花朝月夕如三三九九日疑有仙人來

此旁居人某姓氏者心識其異常往伺之遂得寶符及
挽請從道者給一草履偕與行但覺深潭不測遂
淵不從乃令其歸示以符以手畫地作邊圍形所
歸費無虧乏亦無盈餘臨時又戒之曰此地係龍蟠池勿輕擾也故亦號
駐仙壇此則此區之勝概也非立祠意也以露海遠地多瘠瘠又性近乾
燥雨一愆不及時歲輒不稔值時祈禱常應期如入禱祝文其有靈昭
矣是以歷來官守及邑紳士虔恭恪肅展壇禮拜倍虔於精神享祀典
無可考而無旱乾水溢以庇社稷有人民藪依時以補造化之不逮者祀
可弗敬哉年來漸次荒蕪幾於荒涼今有信士丁武衛居僧靜杖任為已

任一起願力而重新之真再造大功而范公不替之業於以繼成無墜云

重修學宮記

乾隆三十八年

薛桐

余前攝無棣教授見崇聖兩廡將頽岌岌不可終歲急欲修葺告諸當事者辭不獲命復號召紳士無一應者乃不禁愾焉感也孔子曰為仁由己而由人乎哉信夫吾霑邑學宮毀漏百端崇聖文閣名宦業加整理客秋風雨損聖殿戟門鄉賢坊墉皆圯壞余乃懲前所為喟然曰是余之責也夫天下事尚可為苦無志爾古今來可驚可愕非常之務有人焉坦然任之不疑不懼糜貲財耗精力而不辭斯衆心有以自堅向之遠邇不前與沮我忌我者反為我所驅使且人心之好義誰不如我毅然倡始忻然願

致如響斯應不令自從古所謂乎于嘉吉則至斯乎直操券事耳獨斤斤
修學為然哉去冬鳩工庀材豫為經畫今春率作興事自殿陛至都宮外
漸次繕修兼及五子祠辨公務如家事不妄費一椽一粟雖補苴彌縫未
盡撤舊重新而工率堅緻可支一二十載不致及吾身見其傾覆賠累後
人余未嘗沿門持鉢事未及竣遠近樂輸者接跡用襄厥成迺獨為感嘆
累日以為人心之不自外於善大類如斯曩時之號召無成者殆空言不
足集事而未能積誠以通於上下也庠士王堯臣公直好義殊効贊勳之
勤第年近八旬余不應役使之既酌以大斗復旌其行誼而使後來者知
所勸時乾隆三十八年癸巳夏

重修李烈女祠記 乾隆三十九年

韓 桐

士備百行女僅一節古人謂餓死事親失節事重况值流賊肆虐強暴在前顧至失身從逆惡在其威武不能屈李烈女之矢死不回俎豆歷百世不祧良有以也夷考正德六祀冬賊掠霑化黃昇里女潘早聞搜獲不從衆強掖馬上竟奮力投地罵曰汝狗彘輩何敢以此加我賊志舉刀碎其首屍立不仆無血痕白氣射天呈人白諸官縣尹嘆服下拜迺迺血葬焉其容身地不生草即言賊遇害處也聞八載巡道錢公宏悉其事製文以祭樹表於墓建專祠尋聞諸朝旌表其閭予祭田十有八畝令李氏子孫世守厥祀其廟屢圯屢整今乾隆甲午春余復瓦而新之竊嘗謂帝之

典民之彝永維繫於人心不可解其有履變守常正氣配正理而行用完此典與彝即極諸世遠年湮人心之尸祝其德者直偕往古來今俱壽忍使祠宇頽且不治無由妥靈揭虔謂懿好何烈女距今三百年矣廟貌剝落丁氏劉氏修之解氏吳氏與鄉民數修之設非其節義卓卓植坤維表靈異行見與廢館堦垣消歸無何有之鄉烏能得此於後世哉余之區區繕葺除厥風雨當亦烈女之靈耿於人心之天爾嗚呼大節不可奪無信則不立自古烈士忠臣義女貞婦原非輕生者比惟權於義利坦然矢一死心然後志堅金石而百事可為彼夫貪生從賊身名俱裂不遑求緩頰史之命卒之辛苦萬狀仍歸一死乃悔從前忍辱苟活以至此極庸有及

乎洵如烈女早自引決不以死生易操即無望廟食百世豈不中憫丈夫也而丈夫中憫者亦可鑒矣烈女往矣死且不朽上之所以風下母之所以誨女紳士之所以正家婦女之所以自持均可於茲取法而入廟思敬緣敬思倣必非作而致其情余故感其義因修祠而記以言

重理南湖書院學田記

嘉慶年

李宇同邑人

齊雲湖在來薰門外東南湖中有文峯臺臺之西明邑侯宋公一貞創建南湖書院基址巍然規模宏遠有堂有閣有中門大門繞以湖水造六橋於左右鈎盤河水環歸其地碧波汪洋水聲與書聲相間洵一邑之鉅觀也邑志列為八景之一有以哉且東峙文峰中應妙相舍利西北遙射惠

梁冰塔堪輿家謂應三元之兆爾時吾邑中甲第爲人文蔚起國濟號
名勝地也憂以北邑增生丁公旭暨苑振兩家始爲每田二十四畝分
載邑乘井渠志嗣河道淤塞夏秋雨集湖水如初迨水落地出舊堤一帶
亦歸學管理百有餘年未嘗與外人通也今吳矣若論始末詳見前刻
度莊王先生倡爲斯舉命丁生穎發董其事余與丁君彥同門學蘇濬吳
觀頤李步魯劉清典等公呈邑侯邑侯許之清立分江計地五十五畝三
厘三毫每畝收租以爲修理書院之資立茶移學堂編入邑志刊之石
以垂久遠是宋公創之於前我公理之於後冰其澤共歲歌二公之德於
不置云余不文略誌其事如左

重修學宮記

道光五年

邑令韓三泰

文廟自乾隆二十年知縣黃榮鎮教諭郭翹楚倡捐重修後歷有年所漸多頽圯前在嘉慶庚午辛未年間知縣興昌復議捐修大成殿戟門及名宦節孝各祠次第興舉嗣因頻年水旱年穀不登邑之民惟朝夕饑粥不給是懼工遂中輟道光甲申秋三泰來宰是邑謁廟睹兩廡明倫堂櫺星門泮池鄉賢祠皆傾廢宮牆亦悉壞愀然於心亟思有以整興之幸遇是歲秋稔因偕教諭李君作謀訓導冀君煌議與邑之紳士捐資興工特蘇廉訪兆登菴病家居韓明府天驥主講膠州咸推范君雲會董其事凡土木工作之屬皆范君親為擘畫范君年七旬所居距二次八九里晨至暮

歸徒步往來無虛日費用自備不費工中一錢故工歸實濟財不虛糜衆
論皆翕然稱善起道光四年甲申十二月朔日至五年乙酉冬工竣前所
興舉復為一新是役也人心之所共願即天心之所玉成後之同志亦必
將修廢舉墜歷久彌新聖人之道之博厚高明悠久即於此見焉矣

重修奎星樓記

道光二十四年

范承恩

天下事始期其如是而卒於如是者理也終期其如是而卒於不如是者
數也然逆知其不必如是惟敬期其如是迨其後亦卒無不如是者則數
之不能違理也吾邑奎樓舊麗於城城削則樓圯前者家德心兄召余而
謀曰欲重建非自為基址不可自為基址非高等乎城而益以層樓不可

然用賒矣吾老矣子為我作愚公社序余與虞卿叔姑募而積焉以俟將來當時吾兄之意亦盡理所當為而已敢謂其數之必合哉然而有說焉古今來常以少年英銳建一議興一工自以為措置甚易而績敗垂成功驟末路者不可勝道乃或以白首締造如願相償夫豈天道之難知亦以所謀者有公私之辨而已不究其理盡委之於數豈篤論乎愚公社立余事四方無停趾久不聞問矣茲乃得吾兄書云重修之費非社積所能給合邑又捐資若干已於某月日興工某月日告竣計臺高一丈二尺寬廣稱樓更懸鐘其上以聲文運而司擊者之田廬器具備焉嗚呼何其盛哉豈非居乎理之不可易遂握乎數之莫能違哉需邑號文藪由明迄今科

名蔚起雖斯樓傾圮之會未嘗少異然觀其蔓草荒烟輒歎息不置而今也巍然煥然恢且廓然文臺峙其前冰塔矗其後南澗在左泮池在右靈秀集而文明啓余也聞於數百里外猶鬱欣不已而力圖其成者喜何如乎卜以理數則天之報之當又何如乎余之記非敢言文也始之終之之義也家德心兄始其事家虞卿叔總其成而贊而襄之者則丁君道聘賈君淑度丁君春林暨邑之戚與友也於例皆得書名於石以引其端焉

將陵書院碑記

咸豐三年

邑令陳文英

蓋聞十室之邑必有忠信之資三代盛時各重庠序之設是知人才可造學校宜興誠化民成俗之首務也余於道光丙午歲承乏斯土詢悉縣之

城東舊有南湖書院創自前明傾廢已二百餘年興復之責固當有起而任之者也况將陵民風樸實人文振興其間騰矐雲路者代不乏人邇來橋梓鼎甲播之士林傳之遐邇而縣城並無考棚只於縣署之西廣落蓋席棚扁試一遇風雨即須放場且諸童背荷負桌往來勞攘余實憫焉屢有創建書院考棚並用之心惟工鉅費大非衆力不能勝是以遲回而未發也幸履任後頻年豐稔於是勉為倡捐並諄勸閭邑紳士量力資助適有廩生王義峰急公好義首先捐銀一千兩合制錢二千串以供建蓋考院之用此風近古此志可嘉旋據閭邑紳耆呈請儒學西偏有官地一段足可設立書院即於己酉春遴選在籍候銓訓導范承煦宣武都尉張振

聲縣丞范南薰醫學實淑度諸公將所捐之項計工給發俾令鳩工庀材兼董其事隨擇吉興工建造照牆角門大門屏門講堂拜房客廳東西學舍以及廚廁之類罔不備具再遇考試並可作為考場之用余又捐錢二百緡置備試桌四十張椅橙四十條每桌長一丈五寸計列七位倚如之至夏工始竣煥然一新局亦宏敞壯觀即以縣之古名額曰尚稔書院復與諸公商議籌捐膏火延師開館之費適余因公撤任遂中止可也夫功與否皆有定分不勝抱憾之至惟是振興文教風化有關有心有力者皆與有責所望後之君子踵而成之使將來文教昌明人才蔚起則余之所厚望焉是為記

將陵書院碑記

咸豐三年

李倫園邑人

雒邑來薰門之東南有南湖焉湖中有文峯臺臺之西明邑侯宋公一貞
創建南湖書院繞以湖水造六橋於左右鉤盤餘波環歸其地洵一邑之
勝概也爾時人文蔚起科第聯綿題雁塔者三十餘人歌鹿鳴者盈百膺
貢選者指不勝屈文風丕振甲武郡焉而代遠年湮盡歸傾圮覓斯地者
未嘗不感慨歎歎而嘆興復之無人也厥後邑侯卜亭與公議欲重修不
果道光戊子邑侯韓公雲溪在南湖東偏置宅基一所欲重修又不果積
數年周邑侯和齋公欲在察院故址建修又不果而去甚矣興復之難之
難也戊申秋琴齋陳邑侯雅意作人遂延范君南薰等董其事改建於明

倫堂西偏規模宏遠堂今逸然南湖之勝不是過也雖然豫守可親而經費無賴功猶居其半焉。迨齊高邑侯來蒞茲土捐銀百二十兩為倡。齊程太守甚義之捐廉亦如其數。又西屬賈君淑履等浚邑募捐以襄厥成。而邑人亦復慷慨好義。翕然從風。遂得錢五千緡。以備鑄金膏火之資。江右桐生楊邑侯更復增益其數至六千餘緡。是誠興復之一大機局也。業斯院者果能仰副三賢侯之盛舉。與諸首事之辛勤。安知當年文運之隆不再見於今日哉。是為記。

重修霑化縣政府廡舍記

縣長 梁建章 為 邑人

民國二十三年冬余由鉅野調署霑邑視察境內地廣而荒民勤而穡有

待建設之事甚多縣府為縣政集中地而內外廡舍諸多頽圯氣象時時不但有礙觀瞻且不適於公用亦亟須建設之一端也爰於今春籌款興工就大堂東二堂後及辦公廳後舊址各築新房五間並將全府門窗牆壁黝亞一新非求華美聊資整潔居之則者享官舍之安常思閭閻之苦人人振刷精神以建設新需化為職志吏治如何整頓文化如何及蓬交通實業如何發展墾務水利如何推行墾畫經營務設百廢俱興然後乙外總象魏之書內慄屋漏之戒凡我同人其勉旃民國二十四年四月

李黃大工堵口記

王炳燁

先是予長上游河務者凡七載昕夕與水決戰終賴天佑狂瀾為戢乙

(民國十四年)秋余去官歲餘而季升屯之始決洪流下注而黃花寺官堤潰濮東鄆汶范壽陽阿八縣俱罹於災上憲目災狀憫然召中外工程家議堵合計季升屯水工長二百八十八丈旱工長七百八十八丈黃花寺水工長一百四十八丈旱工長二千六百六十七丈蓋以高堂長和莊旱工長三千丈而縮共需款二百五十餘萬元時以庫帑空虛難之昏望人民惕然於工大任鉅興辦維艱情益汲汲遲指余為識途老馬籲於當道競相推屬上憲有聞委即下令就上游分局長職藉為大工之預備余自賦歸來優游泉野烏已倦飛雲懶出岫方將聞召悚惶艱於應命爭如災區父老僉舊治所屬猶家庭親友無復隔閡而哀吟謳思者竟不之官而之

余款門陳請涕泣為道噫林泉逸矣乃天預以厚待焉八衣長數百為生
命方號呼輾轉於驚濤駭浪之中於此欲弗作勞人其可得耶是歲秋八
月復抵上游河務分局接篆視事即行履勘李黃各工擬肅清水河乘時
興堵奈戰事方殷軍餉孔急工款竟無出也遲至冬月而工不舉民咸為
憂余乃擬請以災區八縣十五年丁漕留充堵口等款詢於有衆咸欣然
無訶進呈上憲令准如擬旋乃奉委會同堵口大工事宜更以各項措施
須資地方官吏之助令著曹濮道尹恭督備司令統率各營使臣一併統
期籌設工程處督飭進行時總辦茂泉林公因兼篆河務濶為公營繁重
故仍以全工責任屬余數月以來李黃大工之經營營造乃是端緒第不

無慮者此次工程之鉅不減直隸之濮陽利津之宮壩災區入籍丁漕卹
全數收入工款所得僅可六十餘萬元聞者以杯水車薪終將債事咸端
憐為恐然余以萬眾之流離一念之惶慄而出諸此降龍之力未敢自蒙
騎虎之勢又馬中止差先即全工大勢及天時之宜人事之便設計統籌
果出之以審慎運之以精誠矢之以毅力勤之以機宜則其勢宜若可為
且人必為所不敢為也而後可以有為哀此流離吾何而坐視也行矣馳
抵工次分別區處於一月二十日設立工程處視事二月十五日正式興
工時冬期甫盡寒威猶烈在工員司兵弁踏雪履冰星夜操作皮膚裂皸
而荏苒徧地荆棘塞途搶劫時聞行人裹足運輸料物動行遲阻重以災

區八縣民力衰耗工款輸納又多愆期偶過水漲驚報紛駟詩款請料之
聲節節相逼余前顧茫茫幾瀕於萬難疆局日夜焦思百計補苴上憲慰
其憂勞都封感其義氣同僚壯其精誠在工文武弁兵同其甘苦或遙為
擊援或近資臂助故雖拮据萬端而料不誤工匪莫能害其河流變化
瞬息易形施工方略尤在相機因應稍有疏虞危險立見或敗之機聞不
容設計自興工之日星夜督率寢食弗遑拚命殫力禦洪流搏雖風沙吞
面怒濤濺衣而氣弗稍餒雖匪氛馳驟砲火隆隆而意弗稍挫於百折
不撓之志賴天庥民福不三閱月而李黃大工次第告竣茲經事過境遂
入災區八縣之地昔之巨浪稽天者今已桑麻盈野矣行觀合龍處

蜿蜒芟防鱗次皆余心之所彈力之所殫念其在工同人風雨栴沐勞瘁
奔馳諸端情況歷歷捫胸宛然在目誠未見此一春或逾日久而忘也
爰記雪泥鴻爪云

送太府思泉王公入計序

守郎
水德 呂坤 斯季

計典察吏也以方面行報所部吏之淑慝也於是辛丑當訂吏矣思泉王公守歸德之明年偕應計者以行二府陳公三府鄭公馬公龐公四府田公徵余言為贈余惟甘源無苦流強本無弱植端本澄源王公有率道矣當上上考僚若屬莫不承德意而布之鄰邑以膏澤我士女者也胥當上上考諸公曰俞辱在同寅敢云象德亦惟是朝夕左右聆訓迪以為型範昔公之來治睢陽也起家翰館繼歷臺端稱華貴矣食謂不局為吏簿考期會非其所親僉謂不習為吏乃下車之日線若生平論軍政則曰尺籍之難盈久矣即盈豈能以南畝人戍北塞甚有蔓及他族伊可矜也論監

法則曰足國優商世聞之矣導利而布之下業貧民使轉於溝壑仁者論之論催科則曰政胡可拙惟是不失熟不併力不令里胥漁小民不緩於千家而一家是困不溢額何兩稅之後時劄曰適負論緝盜則曰舍保甲無善防寬巢穴無善緝論刑名則曰毋易聽毋濫呼毋一切禁禁世厚頌毋攝婦人以傷大體毋淹滯毋輕成重辟我二三子奉命惟謹以喻於鄉邑亦奉命惟謹當事者惟是之察也吾知勉乎余曰以認驗守公之政茂以加矣而公之誠與才則不可以吏治知也昔稅政之方嚴也會稽在會道甯陵余為梓里憂走告於公公曰吾識此輩情態當歆以名不則動以福德不則以利害攝之必從既還告余曰計從矣虎冠者不四陲矣無

爰夫以一語而息燎火之焰使中原不為秦晉齊楚者公之才實公之誠
為之也夫豪傑事業以濟變為難局以圓機為妙用題才者惟是之兢兢
而難其人公其人與是行也當以卓異賞識以艱大付託禪克黑子郡豈
能枳棘我公哉

丁容庵捨身代兄序

明嘉靖二十八年

邑令彭

洛澤梁

嘉靖丁未予以中牟教承乏霑邑先是邑水旱相仍饑饉流臻坐是百務
俱廢逋賦至三四年亦極矣予始至甚懼乃姑徐徐理之先於勞來安集
而一切禮文之事咸未暇舉越一載餘稍得優閑乃慨然念海嶽鍾秀之
地其間豈無忠孝節義俊偉不羣有闢風教者哉顧世久而名漸湮或沉

於門第之賤且貧而弗克以自舉也遂至與庸庸者共草木而腐焉不亦
重可悲耶乃捐貲命工修葺鄉賢祠具祭儀祀王李兩季烈女及自刎節
婦趙氏墓蓋亦欲崇死者於既往激生者於將來也一日王張兩公來謁
曰表揚忠節盛舉也然有久溥而漸將涸者敢以告夫平遠賊犯吾縣今
少宰父溟涯公為賊執容庵公實其親弟走告賊曰第殺吾父殺吾兄也
賊義之兩捨焉夫有人行詣如此而不使吾師知吾將誰執乎公之再拜
起謝曰非子言吾不知矣再詢其顛末曰難矣其性之生耶死之息耶
之靈所鍾耶自葛藟有刺閭牆有咏降而斗粟尺布之謫煎五穀其之
視其同胞已不但如路人斯子所以重有感也夫七尺之軀人之所甚愛

疾痛至僵卧不能起尚為修禳之舉求砭劑之功至屬續決絕時顧其要
子語不能休者亦見死生之大也流賊橫行海內殺人如芟草菅不少憐
恤士民之迎刃斃者不知其幾不幸值之誰不垂首喪氣哉當倉卒之時
乃能開暇從容感以大義動以至情鋒刃不畏死生不恤蓋誠有見於凡
無見於身也卒幸保全無恙豈特霑邑哉誠古來偉事也非為於天下之
大倫明於禍福之定理而為人所不能為者孰能輕生重義若此耶昔張
孝張禮兄弟代死古今以為絕德乃於今再見之誰謂古今人不相及哉
且身為布衣無書史開悟而大義炳炳若此誠如古人所謂其為善也如
水之必溼火之必熱駒虞之不食竊脂之不殺無所為而為者也漢張公

卒領鄉薦尹名邑功德不朽少宰公致位不圖而東山東吾下遠皆子
姓皆克自成立非常日之舉萬一不過於我乎何以有今日哉觀於此可
以見天人之際矣嘉靖二十八年

募修啓聖祠暨文峯臺序

嘉靖二十八年

范明徵序

霑化舊有啓聖公祠祀大成殿東儀而室空楹相沿不復廷登於致深其
則即故祠為壇而祀之風雨則獻不終後又移祀於明倫堂後復出前年
春丁祭先一日李生百泐夢立大成殿見中龕移於前殿龕有像像非在
聖容訊神為誰司事者曰啓聖公祠廢至聖避居居之顧視聖位遠處於
西楹稍後百泐驚謂趨出遇范生明徵於東陞相與太息曰今歸宮道阻

滿天下其徒類能張大之吾儒學孔氏學坐視祠廢不飾併主釋其何以見於在廟覺而語其夢約募而新之疑首事難其人李君南英時在公車聞而慨然曰吾家近學宮每顧焉愴之謀新吾願也既而以修聖殿兩廡力難並募遲二年不果茲李君成進士而百泐遊晉追思踐前約蘇生翻又曰文峯臺新壞固壁宮望也吾邑文學方茂是可俱舉將以舉諸同志君子俾明徵引於疏首明徵曰啓聖祠之修修本也昔鄒大夫武力絕倫而至聖以啓其今國家之揆奮並隆者歟文峯臺固與家所謂更茲臺也峯宜照泮水中先慈谿孫公森通廖賴家言萬歷間以邦惡有焉爰之使垣育才有驗今阜溜豁而巔挫墮法宜成修修之而源厚流長有突兀

高削齊乎巽而開相見之端者則大啓文明之會也丁生有嚴時為諸生
長曰學宮之可修者尚多先乎此可次第舉矣故歷序之惟諸君子之嘉
意不忘焉庶幾殫厥施而恐後爾愚言何再康熙十年辛亥春二月序

霑化縣志原序一

光緒戊子歲印奉檄出都赴霑任瀕行家大人訓之曰汝為政當知所先
務勿緩所急而急所緩有志者事竟成也印謹識之不敢忘及抵任後則
知民生疾苦急索縣志以覘利病諸吏云未及見之及詢諸紳耆僉云前
明萬歷間邑人丁司空懋遜纂修邑志曾有刻本入國朝二百餘年板片
無存嗣有吳趙李三家相繼纂述志稿均未授梓散佚難稽余聞之愷然

夫霑地雖瘠苦然風俗樸純人情篤實由來科第之盛四士同升三傑競
爽或橋梓鼎甲萃美於一門或槐棘拱辰聯輝於兩代而顧令數百年之
文獻茫焉莫考是司土之責也余既承乏茲邑即以此事為先務旋奉宮
保張朗齋中丞札知奏修山東通志令郡邑各以志進余乃延林下張明
府春熙屬劄厥事春熙籌及經費以為災患頻仍捐辦非易於書院公項
撙節留餘積數年可期歲事余曰天下事敏則有功一因循則恐中輟余
先捐廉五百緡可乎春熙曰可即有不足書院之項補其闕當無不濟爰
乃網羅散軼博採旁搜邑有范璇璣者老諸生也數十年來得明志殘頁
及吳趙李三家稿錄成碎錦編輯數冊余訪其人而得其書心嘉嘉之特

卷之二 序 二 德山印製

其書詳於昔而略於今余乃於茂才中簡選數人任采訪事期於無濫無遺不數月而徵事者咸集余公暇分門別類春熙代延惠民張孝廉會一先為刪修本籍耿孝廉翔儀詳加纂定用付剞劂氏是役也余矢厥志春熙總其成下關文獻之取徵上備通志之采擇則家大人先務之言所謂有志竟成者於此驗矣夫心所之謂之志余惟致志此書書即償余此志則即謂縣志為識余之志也可嘗光緒十七年歲在辛卯正月望日誥授奉直大夫知霑化縣事長白聯印序

霑化縣志原序二

武郡各屬有志而霑獨無各屬修志獨易而霑獨難無而使之有難而使

之易非賢字主持於上高儒贊襄於下革末由成綴成而亦
足以昭茲來許綏御聯明府涖霑伊始首崇文教雅意作人周歷境內洞
悉閭閻疾苦及土俗民情亟欲修志以見霑概邀集邑紳盧衷會商並議
邀一參閱一竊惟武郡十屬瘠莫瘠於霑荒莫荒於霑僻莫僻於霑官民
拮据未易成此盛舉且志書即一邑史也一譚陋弁部史例未諧兼以官
遊多年硯田荒蕪何能為役乃辭不獲已徑以志各一寄及聞其事頗益
目標舉分明聯明府業於公餘手為刪訂燦然完備一雖才乏三爰不解
志書體例亦不得不據管見循次點勘復與雯帆取邑紳詳核纂定而志
遂告成抑一於此竊有感焉武郡十屬科名聯鑣接軫而海樂濱川尤其

翹楚試問橋梓鼎甲他屬有等於霑者乎科第蟬聯他屬有勝於霑者乎
甘貧食淡苦讀力耕風俗之樸茂他屬有美於霑者乎以霑偏處海陬居
然聲明文物大為闔郡生光非臚列邑乘付之剗剗已往者就湮將來者
何述霑之梗概其誰知之或曰霑志久失復修缺濫容有不免然春秋之
作本於魯史國書之修亦采輿論後有南董復作藉是書而踵加筆削即
謂此志為嗃矢也可光緒十七年正月既望誥授奉天太僕前陝西鄜縣
知縣厭次張會一序

霑化縣志原序三

天下之縣志惟直隸靈壽縣最為簡要蓋陸清獻公筆也清獻居官與民

休息為政甚簡而民自孚故其為文亦實而不華嚴而有體一邑之志寥寥四冊耳而當有者儘有不必有者從略令人一閱目而見綱舉目張之義焉我綏卿聯明府事事似之獄無囚繫役無擾民白叟黃童相忘於熙熙皞皞之化是以百廢俱舉政通人和而其修志也剪浮文崇體要亦與清獻之修志相符果務實者都在循良耶夫以數百年之廢舉一旦起而興之不可謂非強有力矣而又虛衷商確藉資愚鄙使一知半解亦不得藏其拙是何集思廣益廓其有容哉顧念邑前輩宿學名儒為文獻計者正復不少而未得賢邑宰相與有成乃以一介腐朽獨蒙青盼俾參刪訂之末而附驥尾以顯不可謂非生斯世者之大有遭也光緒十七年正月

穀旦壬午科舉人耿翔儀跋

霑化縣志原序四

夫縣之有志猶國之有史也是以疆域倉署有志賦役學校有志以及物產習尚德行文翰鄉賢名宦孝子貞婦獨行隱逸凡有闕風俗之教者莫不有志使觀者瞭如指掌有所觀感而興起也由縣而郡郡而省皆有志是省志者所以集縣志而成者也東省通志自乾隆初年一修後於今百餘年矣朗齋張宮保撫東以來百廢具興又慨然舉修通志並鈔郡縣一體刊修治檄攝需篆下車伊始即奉文詞取需志緣前令聯君設紳所修縣志刪訂雖成繕寫未就治於是督催諭生趕繕凡八閱日而成即命付

梓從此邑有志不獨士民有所觀感而興起守斯土者亦將觀感興起勵
精圖治興利除害以養以教使風俗敦龐名教振興上慰我宮保變齊變
魯之志也夫光緒辛卯二月古泗傅淦序

霑化縣志原序五

吾霑置縣自金始歷元無志前明萬歷間一修之迄今三百年矣己丑冬
聯綬卿邑侯慨任捐修盛舉也議既定悉以委之余諸同學徵舊採新蒐
輯成帙適張貫廬同年官陝以艱歸取文帆世士管余家分延互訂問亦
謬參管見稿定而聯明府以諱去任寄梓費五百緡諄囑焉余攜稿濟南
付雕隨校隨刊集先進著書目錄附記冊末有客見而問曰霑僻邑也自

明以迄嘉道間甲第綿延名儒代起傳聞其詞今闕志信然但冊內有不合者竊疑之余悚然扣其寶笈曰志無列以書目者文後或以有種何為也余曰謂有乖於體例乎詩乃周也而頌終以高魯書則四代也而誓終以費秦且詩不刪南陔之六逸書四十二篇仍存其名何拘為志者誌其事實但有益於人者必書之即物產土俗異事新聞尚誌之無或遺吾邑先進敦實學著述流傳彙其目以附冊末俾後學知所取法奮希前賢不大有益於人乎客曰子之意深且遠矣唯唯而退志既成爰綴數語於簡末時光緒辛卯中秋邑北郭外逸人張春熙跋

霑化縣志舊序

丁懋遜

邑固無志有其志始於嘉靖己未邑令石劍革一帙而卒不就以去依然其無也萬歷己卯邑人孫供奉登王司城官都下乃以屬廷尉賈公壘人也賈檢石遺草踵成之論者病其略夫石無所因創起於數百年後賈自千里外蒐羅之且免館公餘宜其略也逮丙辰關中段侯來尹余邑下車詢掌故首注意是以歲之不易請蠲請賑請減賦撤增理驛傳弗暇及既得請邑之仆者蘇徙者復蒸蒸有起色矣詣余謀曰邑之志垂四十年矣前者未備後者尚懸亟欲就此以昭一邑大典其亦有意乎余謂然曰不佞簪筆交戟任直題乏積誠感悟主上待罪海陬二十餘年變種種矣尚能效直筆於鄉邦耶侯請益勤余不獲辭時余門下士李邨郭尊尼疏廢

居宜共事謂候候曰已洩之矣唯命於天則其來若此文其
次之綱凡七目三十有三兩闕月而後言其意謂天以
宜諱所短表見所長以快人耳目奈何其於其宜適真其苦
之狀俾邑倪然任質而莫可假借將無短是歟余曰志實錄也
諱令感加
誇詡與邑弗肖奚以稱露志昔孔子作春秋其敘魯事政
政則書賦銷
弱則書故未嘗以父子國比肩於晉楚齊秦而侈大之豈不
能侈謂非魯
之面目也夫春秋不諱魯而何疑於邑志哉更咨嗟志不
敢置喙哉蓋春秋不溢美不隱惡明示褒貶以昭將來試
檢魯人物志
多獎借而鮮雌黃褒則有矣貶固未也此可作勸懲以擬
春秋否余曰不

然春秋天子事也寄華袞斧鉞於一字以當賞罰惟春秋有此特筆志之法紀事而已安可例也必欲明詬顯許以妄附於春秋之例非自用且專其誰敢任之孔子自述無毀譽以有試猶有譽此言博厚據直耳志以公心輯公典獨曰無貶且無褒問有揄揚迹疑於褒然猶身後之定評猶試也即謂三代之直道可也而又何疑於邑志或爽然自失曰曩見志之文今見志之意矣余曰志實不文亦豈敢謂盡意所望六雅君子捐形迹假潤澤以匡余意之所未逮是為共成斯志也者萬歷四十七年

得甘泉序

并銘

邑令童均

露邑濱海之區斤鹵殆遍凡飲斯水者味鹹不可於口癸未仲冬予承乏

茲邑欲求一甘泉不可得則利與安之而已次年秋適於泮池泉之出
積水盈四五寸溢於岸故登殿廟於中心測其異詢之左右皆曰
惟此不涸令掘而試之有泉出焉飲之乃甘遂喜出望外鑿以成井
城遠近咸取給於斯意生此土者物產瘠薄歉歲頗仍閭閻之苦
矣語云苦盡則甘來今於斥鹵中獲此泉即為吾民得甘也可圖
以得甘名泉而為之銘曰池脈周通泮泉不窮茲上濟海戶
時酌厥味惟鹹如醴如露從古獨鮮泮壁伊左泉源涌出非
而汨揆諸默運無往不復苦盡甘來降此食祿用論爾黎勉
飲之永受厥福

募修啓聖祠引

范 孖邑人

啓聖祠者祀啓聖也。粵稽啓聖封爵廟祀歷代凡幾更矣。宋真宗祥符元年晉封齊國公元文宗至順元年加封啓聖王。顧舊有王封郡縣未之祀也。明宏治初年冢宰王公疏請立廟。後十四年侍郎魯公復請如前。時皆格於部議。遂已之。蓋啓聖有祀實始於嘉靖之九年。從張璠議也。夫璠之建議立祀是矣。乃既削至聖之王封而稱子復削啓聖之王封而稱公。此後之君子不無嘆息痛恨於璠也。需化廟祀不知昉於何年。詢邑先達云。創自明嘉靖十七年。經文廢弛。再建於本朝康熙之十年。即大父雪崖公首其事。迨四十四年移基於南二十步許。復葺之。余世居茲土。值二仲祥。

莫之餘見其規模湫隘不數年間而梁極頽頽榑榑欲振其舊而
新之顧連歲荒歉邑中士庶十室九空方且請賑謀濟之不暇而可樂議
此乎今復值風雨震陵向之傾頽者已摧而折矣向之欹側者已脫而落
矣即向之湫隘者已僅存故址矣方今聖天子褒祀至聖加意師儒御極
之初追封五代王爵建祀曲阜崇儒重道邁唐宋元明而過之霑即彈丸
之區忍坐視其傾圮而自外於教化也哉况霑雖瘠邑而人文鵲起科第
蟬聯自有明以迄今茲赫赫然稱盛也豈於先聖憑依之地興賢育才之
源可弗加意也歟爰與閭邑紳士謀之曰修廢舉墜生茲邑者之責也鳩
工庀材士君子之任也務廓其制務崇其基務堅大其垣墉而輝煌其棧

宇庶有以妥神靈而崇文教也乎象躍然起曰謀修吾願也敢不共襄之
以濟於成

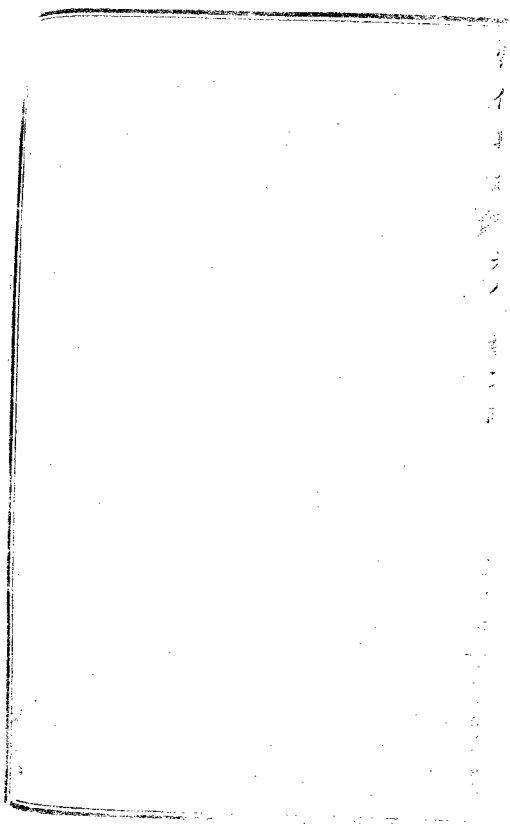

イ
リ
ス
ラ
コ
コ

吏部郎中丁公鴻陵墓表

明黃道周

出處之際難言之矣。方夫雲日霽清，瑤步衝超，雍容後先，晉中宮商，此其時也。倏焉風雷攪衣，傍徨出見，狐烏蘇火，銷光雖有成荆之勇，高堂之容，一再前卻，有道仁人於是奮然以義命自程。嗚呼！此其人榮枯修短，豈得而問之哉？當萬曆時，四五十年堂，與無事自綸扉而下。銓曹最責，循衣畫諾，締繡日月之表，及諸石賢抗疏，沉淪積三十餘年。天下談者歸說綸扉。銓曹又復灑然不分，其咎於斯時也。清通簡要，易為耳。天啓初年，諸賢始出，積三十載憤薄之氣，一旦被濯為天下章光。未及三年，絃枯矢折，發於銓曹，而天下冠紳與之俱敝。即使有道者為之，荏染緦絲，使各就其轍。

難矣難矣予時始服官則聞有吏部丁公以固陵令為大下最甫受事發
諸魏金都中官毛悚為之也於是時鄴上趙太宰未任事涇陽張公與福
唐叶委蛇乎停未有大罇然諸銓曹已相勸鬻清則丁公為之表始居亡
何丁公以憂去諸有意者益冰藥自命又一年而垣曹自開據魏璫來之
下其誅阡天下能者束手無所支救嗚呼天夢若頻士君子所寤告亦出
處去就則已矣凡水火洊至其始必甚微迅決而後濡即塗墜統無所冥
力自漢唐以來中涓醞釀於斯為盛銓衡之倚揆席揆地之倚中涓三者
相需如輓與軌即使有管晏之才出不能孤立而成功名也明矣如是則
南容史魚當就蘧瑗而分其舒卷也以吾所見丁吏部歸遂開戶居廬逆

絕人事金壇東銓掇按舊譜欲借公為重公固辭不可此其人真鐵錐也
金茂倚人以為功名者乎已庚之間當守撫柄既已熟邊庭大吏推舉率
不當邊事壞甚天子念吏部人才所自出每對大臣言文得好文選武得
好職方天下何憂不治公以是復入為司勳比轉封郎力疾治封事時宰
亦方藉公而公遂憂勤力劇卒於官嗚呼以公之才嚴一介敦內行沉居
八年審攬變化再出冰蘖瘳天下之脂韋者即不幸復有往日之害公豈
無以自著而顧惋歎抑鬱以沒雖其稟受固然而出處去就之道亦壽之
審矣公之王父滄源公在嘉靖時為大司馬自以議禮故不婚分宜分宜
啣之庚戌奄答薄都城分宜遂中公縱散朝服赴西市於是則亦壽也

蓋八十一年矣寇又躡左輔天子為深劍諸重臣而公以時入為司勳念
大司馬亦先為考功出銓堂見檄稱獻然以悲也曰是吾先人之所餘何
耳古今權藉安在不駢盜賊妄究燥濕相就如樛者草左右適合而自志
諡之士視之常凜然有百世江河之恩或感慨俯仰於邑以死自是而天
下之人才易盡也夫豈有運會使然俾朽敗之賢者為所易無不從自知
也乎吾聞之公子之箕自公之為吏部無不感歎曰先人寃歲未上以懇
去再至吏部又適與寇值中外蹙蹙捫項領就事則其廢此寧也固宜是
所謂有道仁人也懷淳至不與世為炎然愛則遠之公而歸之有道人
何必長年哉公諱鳴陞字仲玉別號念源從其志也萬曆癸丑進士始仕

為固陵令固蓋巖邑豐沛子弟充斥其間崔符縱橫公下卒立射場行保
甲懲賄盜之令行之一年而盜息又為相地里立學宮置義田資貧生製
絮衣施諸鵝體者均則壤講求水利為百姓溉田以旌勸諭時察一二
獄破積案出之又為金帛以旌諸廬墓割祖鸞妻葬母者于是聲施聞
薦章凡二十九上固陵之民家祠公公即不為吏部亦宜循能吏特聞予
故為表而著之公山東霑化人其先出自薊州四世祖舉孝廉為饒陽令
曾祖汝夔即大司馬大司馬生懋正懋正生繼志為懷柔司訓司訓生公
公有子之箕為茂才敦行誼能文章

福建按察使樸園蘇公墓誌銘

杜 璠 撰

道光二十七年七月十六日原任福建按察使霑化蘇公以疾卒於家將葬其孤敬衡以狀來請銘予家距公居六十里而近蚤歲同育成均後同官翰林居京師朝夕過從靡間交公最久知公深無若予者其何可辭狀公姓蘇氏諱兆登字晏林號樸園先世自萊蕪遷霑化五世曰夢鏡前明舉人官至戶部郎中以簡勁悟中官出為涇陽縣丞民愛之肖像以祀生本眉順治戊子副貢官撫州同知署知府以亢直去官同知之孫於公為曾祖諱耘史仁厚敦尚行誼公之祖諱鎮縣學生員考諱沛履經不仕三世皆以公官贈通議大夫妣皆贈淑人公母李淑人生公天質穎邁讀書自刻厲雖寒凝不置火武定郡守及督學使者試士公文藝皆冠其耦

乾隆己酉年二十有二應選拔入太學肄業考補旗學教習乙卯中京兆
榜嘉慶己未雋南宮殿試一甲第二人賜進士及第授翰林院編修庚申
充雲南鄉試正考官壬戌充會試同考官甲子補浙江道監察御史尋轉
京畿道兼督理街道巡視通州漕務持事以正請託無由入漕倉官吏魏
遺悉不納戊辰授江西南安府知府公整飭吏治釐折積贖屬縣民所赴
訴輒檄至郡親鞠之立判無留獄越歲三月奉部檄去職先是仁宗皇帝
命侍郎廣興至山東鞠訟以墨論法諭旨籍隸山東曾任科道者未行糾
參皆降一級調用公以是去官南安民泣送者填路庚午補戶部山西司
員外郎癸酉充順天鄉試同考官甲戌補軍機章京踰歲轉戶部福建司

郎中其秋扈從木蘭奉命提督陝甘學政公鑒徹諸弊精校無遺士氣
諸生懇懇然士風丕振差改還京補戶部四川司郎中仍且題延所成
從木蘭校射連中的賜花翎七月仁宗升遐今上即位時在
喪典禮總治於軍機所叢集填委公為最為是冬特簡授太子府知府
官嚴治屬縣捕役奏盜之弊閭閻肅然未閱月被旨釋江甯鹽務
備道自昔任是者以河渠為專司餘皆府縣官理之但隨文書轉行而已
公多所駁正又數鞠京控之獄事事求精詳劾愆至不遺以察道中已
六月觸熱勦鹽城河堤潰瘁不自恤坐是得疾冬奉命升福建按察使公
感激陳謝將赴闕請訓然疾甚河督奏緩其行而體道公於公

星奔苦塊毀瘠經營封樹勉至終喪體雖無恙而心慄如故遂乞告家居
奉母越十年遭李淑人喪服闋而公年七十矣當簡任永平時召對垂詢
甚悉間歲擢至廉使蓋皇上稔公廉能期將大用而公竟不能復仕公既
未竟所施惟屬望於子教誨之以至通籍每手書諄諄以竭忠勤事為勗
敬衡升臬司以公春秋高欲乞歸養公不許曰吾忝恩過不能報稱惟汝
之望汝又荷殊知遠擢不次當黽勉所事無或疏虞設不稱即為孤恩汝
惟吾為念使吾夙忱迄無由致且齋恨曷已蓋公雖篤老所耿耿於中者
惟是也公之事親愛敬不怠迎養京師及學使官署依依孺子弟兆第
未壯而逝公傷之不已以次子為之後既家居以讀書自娛暇所著作綴

為集悉本聖賢立訓之意年八十遊疾踰月卒配王淑人海豐望族修內則問煥寒承旨甘姑疾侍養不遑側處婦始終始無間言以嘉慶七年九月二十四卒年三十有六子敬衡生未周時公繼室張淑人育之以逮成立丙申一甲三名進士翰林院編修遞官甘肅按察使敬衍典藉女三以道光二十九年月日葬公於莊西南之新阡遷王淑人之殯附焉銘曰文學節概世所宗鑿別璞礫菟圭琮石渠臺省聲望隆典郡南北循澤同觀察河壘速淮江帝遣司臬天南東降神生申維嶽崇乃以六氣間其躬迪穀詩禮詒敬恭俾答天眷齋勤忠者畫杖屨頽彌豐胡為回颺溢靈蹤汎北無棟連齊邦嗟哉佳城此長封儼德祠寔神追從丹旒圖志書旌幢銘

德不朽石不礱遺澤滂沛昌無窮

清贈朝議大夫春舫王公墓表

王壽彭

湖華人

公諱汝舟字春舫吾友謝陳宗兄之祖也辛亥光復壽彭由湖北旋濟南
次年春晤謝陳於省議會鄉邦人才勇毅有為急公益弗訂私利遇事以
肝膽照人心存利濟實能為吾民造幸福者惟心許謝陳一人相處十年
氣誼愈篤因是知春舫公之行狀足以式閭里而勵末俗天之報施善人
益不爽矣公世居霑化城西自其遠祖見南公至公之高祖諒諒者凡六
世均以文學著名曾祖諱元惟祖諱錫極考諱家慶并有清德公幼年嗜
讀長而慈仁好善因數奇未博一衿遂絕意仕進抑鬱成狂疾歲冬臥出

東至富國鎮將渡徒駭而南失足墜崖下過邑人劉夢祥拯出醫治得蘇宿恙竟因此頓愈是生死雖白有命願安得不謂之奇耶公自是不求聞達專延名師以課子一志為善以待後人凡獵人得生禽獸輒放之人笑其迂弗顧也陽信狼邱塚每歲四月大會進香者路過公村多因熱病渴公每煮豆湯以待過路有遺物者必親待回取然後去勸人息訟代訟款兩造皆不使知禮遇塾師以誠以敬教子丕烈甫子承早歲入泮食廩為霑邑名宿時公年已高愛孫炳燁即謝陳尤甚常以遠大相期日坐書齋外聽塾師講授下學攜之歸必問某書解否曰解則喜否則為覆講之至解而後已子承公既貢成均宣統改元又舉考廉方正授官同知時公

已歿追贈朝議大夫謝陳先創辦棣州公學旋署臨淄縣事以政績優異
升武定府知府辭未就現治河為黃河上游局長隨地設施罔弗見功亦
罔弗稱人意自言得力於祖訓者居多云公配丁氏贈恭人當時因公好
施與家又業讀生計漸艱恭人事翁姑教子女助公理家政秉禮習勤儉
而澤物旋以操勞過度寢患瘵疾公於光緒十六年二月初一日卒於家
春秋五十有七恭人於是年十月亦歿合葬村西祖塋之次女一適李氏
孫三炳燁炳斫炳焯曾孫三應選應運炳燁出應選炳斫出當公病危狂
走時弗知恤其躬又焉知後世之熾昌如是好生樂施人固迂而笑之吾
獨以是卜公後之昌大且未艾也嗚呼是可銘已銘曰

朝議之阡拊者恭人行視其身學視所尊慈愛物視其鄉鄰程孫效福
視其子孫其永不朽視茲銘文

清鄉飲大賓何公鏡如墓表

王炳燁已入

公諱玉光鏡如其字也世居霑化城南鎮頭李家村高曾以來皆以耕讀
業其家及公益致富鏡其居積固已有大過人者而慷慨好施與義之所
在雖鉅斤無吝色親戚故舊往往資以為生樽在髫時隨女歸甯公常撫
之曰此大器也能成吾家宅相者在斯乎吾當有以矚植之以故燁自
少而壯凡求學所需率於公取給焉燁不幸早失所恃童年好弄在勢易
荒而猶知自勗勵未至遠忝所生者賴公將護提斯之力也願自高等大

學堂畢業後值時倣擾南北奔馳十餘年歲月蹉跎毫無建樹每一迴念汗輒涔涔恐終以不舞之鶴為羊公辱乙丑之秋河決李黃當事以樽詰河務也使復任上游局長旋以曹濮道尹兼警備司令會辦堵口事宜勤劬累月傲天之福獲慶塞宣八縣災民震為殊績樽固自惡以為遼東白豕未足言功然使公得及身見之必且喜其出手得盧為之掀髯一快笑也嗚呼樽方有以告慰而公之墓木已拱矣杳杳九原知耶否耶今立之石以表其阡非回報之乃知感耳公家自始祖彥明公于洪武年由蒲台遷霑傳十五世至公之曾祖諱國清妣吳氏繼丁又繼姜祖諱柱妣周氏繼宋氏生子五人最少諱天成者公之父也配王氏生公兄弟三人長五

潤公字溫如煇外祖也配羅氏生一女即煇母繼孫氏生子東垣東垣三
玉華公字英如公居仲配陳氏繼韓繼郭繼張生女曰無子嗣煇同為京
琦次子也公以清道光十九年十月初五日生卒於民國六年十一月初
五日享年七十有八歲溫如公壽九十餘歲八品壽官一門之中耄耋相
望人皆以為厚德之報云

李母楊孺人墓表

王炳燁 邑人

旌表節孝李母楊孺人清例授登仕郎子靜公諱成仁之繼配也子靜公
性慈善篤孝行元配趙孺人病逝孺人來歸時公免父喪已有年然特述
先考事輒涕泣孺人見公泣即欲淚乃必強弗泣為言母健宜慰泣將益

母戚公即欲弗泣弗已孺人強弗泣弗已遂相涕泣泣忍聲恐母聞也孺人奉親克先意姑或諸姑有弗悻往進以言慈顏立霽而課米鹽克儉操井臼克勤縮衣食給貧困以是夫君方英年鄉里稱善士焉奈天遠凜冰霜于松筠也子靜公秉體羸弱每多疾孺人夙於飲食奉侍先病而防越四五載身漸健矣繼見公屢以公益憂勞力勤珍攝公雖遠勞如故忽一日格格不思食乃疾作急延醫診治病已篤孺人復禱於家神乞以身代弗應洎歿痛幾絕者數次葬已姑尚在堂勤定省喪禮及姑孺留親侍湯藥衣不解帶者數月故以孝聞尤堪敬者族有孀母劉氏無人奉養孺人迎歸家奉事恭謹無懈容及歿喪葬皆中禮鄉里咸稱之迨至光緒

甲午旌表節孝奉旨建坊其額曰志同金石鄉人嘖嘖稱羨咸云宜如是
宜如是孺人生子一名鴻達甫四齡子靜公逝世孺人養方垂訓織餘課
子稍長即延師教讀督責尤嚴殷勤教誨至於成立後因持局受委
科考遂棄儒多辦理慈善事業復充紅十字會會員孺人曰此乃仁也法
其勉之長孫錫峯由高枝畢業蒙獎增生出身復畢業師範及警政學校
供職教育局河務局有年次錫嵐曾充紅十字會軍醫官錫瓌由萃英中
枝畢業錫珺錫珍錫驥均半耕半讀曾孫嶺清由縣立高小畢業廉清倬
清愷清俊清志清雲清俱幼孺人福壽滿堂瓜瓞綿綿階蘭秀棠門楣光
大承歡有子鏡膝有孫含飴嘻嘻其樂也融融此天之所以報孺人亦盡

所感召有由來矣如孺人者閩範芳型照著母儀非獨節操可比其即陶
母歐範之遺芳歟其長孫錫峯前曾受業于門下於孺人既葬之後復來
供職道署詳述其父意請為文余忝居鄉里或目睹懿行或耳聞遺範用
述顛末勒諸貞珉爰紀閩德以表之

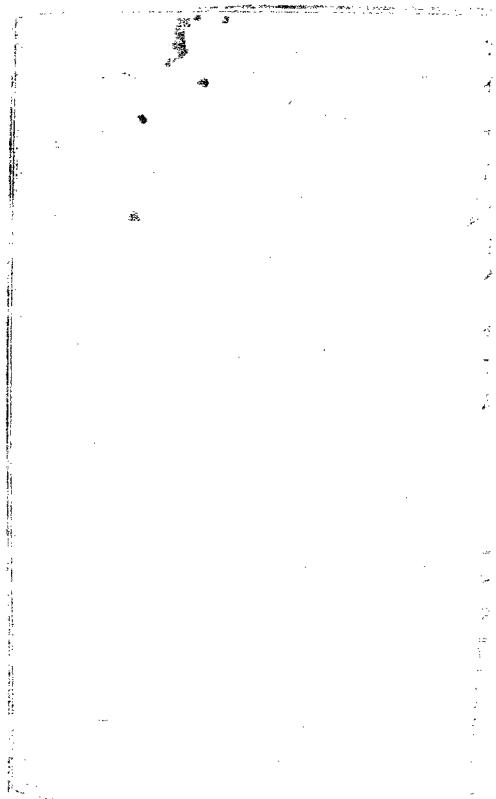

丁汝夔傳

明史列傳

丁汝夔字大章霑化人正德十六年進士改庶吉士嘉靖初授禮部主事
爭大禮被杖調吏部累官山西左布政使擢右副都御史巡撫甘肅歷撫
保定應天入為左副都御史坐事調湖廣參政復以故官撫河南歷吏部
左右侍郎廿八年十月拜兵部尚書兼督團營條上邊務十事皆報可當
是時俺答歲寇邊羽書疊至天子方齋居西內厭兵事而大學士嚴嵩竊
權邊帥率以賄進疆事大壞其明年八月甲子俺答犯宣府諸將拒之不
得入汝夔即上言寇不得志於宣府必東趨遼薊請敕諸將嚴為備湖河
川乃陵京門戶宜調遼東一軍赴白馬關保定一軍赴古北口從之寇累

引而東駐大興州去古北百七十里大同總兵官仇鸞知之率所部馳至居庸南順天巡撫王汝孝駐薊州誤聽喋者謂寇向西北汝鸞信之請令鸞還大同勿東詔俟後報及興州報至命鸞壁居庸汝孝守薊州未幾寇循潮河川南下至古北口薄關城總兵官羅希韓盧鉞不能卻汝孝師大潰寇遂由石匣營達密雲轉掠懷柔圍順義城聞保定兵駐城內乃解而南至通州阻白河不得渡駐河東孤山分割昌平三河犯諸帝陵殺掠不可勝紀京師戒嚴召各鎮勤王分遣文武大臣各九人守京城九門定西侯將傳兵部侍郎王邦瑞總督之而以錦衣都督陸炳禮部侍郎王用賓給事御史各四人巡視皇城四門詔大小文臣知兵者許汝鸞委用汝鸞

條上八事請列正兵四營於城外四隅奇兵九營於九門外近郊正兵營各一萬奇兵營各六千急遣大臣二人總略通州涿州且釋罪廢諸將使立功贖罪帝悉從之然是時冊籍皆虛數禁軍僅四五萬老弱半之又役為外提督大臣家不歸伍在伍者亦涕泣不敢前從武庫索甲仗主庫奄人勒常例不時發久之不能軍乃發居民及四方應試武舉諸生乘城且大頒賞格仇鸞與副將徐珏游擊張鵬守軍白河西楊守謙與副將朱楫等軍東直門外諸路援兵亦稍集議者率謂城內虛城外有邊兵足恃宜移京軍備內營汝襲亦以為然遂量掣禁軍入營十王府慶壽寺前掌營務者成國公朱希忠恐以兵少獲譴乃東西抽軍為掩飾計士疲不得息

出怨言而莫曉孰為調者則爭詈汝襲驚兵無紀律掠民間帝方眷鸞令勿捕汝襲亦戒勿治鸞兵民益怨怒寇游騎四出去都城三十里及卒已遂自通州渡河而西前鋒七百騎駐安定門外教場明日大營薄都城分掠西山黃村沙河大小榆河畿甸大震初寇逼通州都所遣偵卒出城不數里道遇傷者輒奔還妄言誰汝襲既而言不讎汝襲弗罪也募他卒偵之復如前以故寇衆寡遠近皆不能知宣府總兵官趙國忠參將趙臣孫時謙袁正游擊姚冕山西游擊羅然等分以兵入援營玉河諸處招其部核諸鎮兵數行賞賚勤王兵先後五六萬人皆聞變即赴未嘗稜稜制下犒師牛酒無所出越二三日援軍始得數餅餌益饑疲不任戰帝久不

朝軍事無由面白廷臣多以為言帝不許禮部尚書徐階復固請帝乃許
癸未羣臣昧爽入至日晡帝始御奉天殿不發一詞但命階奉勅諭至午
門集羣臣切責之而已帝怒文武臣不任事尤怒汝襲吏部因請起楊守
禮劉源清史道許倫於家汝襲不自安請督諸將出城戰而以待却謝蘭
署部事帝責其推委命居中如故寇縱橫內地八日諸軍不敢發一矢寇
本無意攻城且所掠過望乃整輜重從容趨白羊口而去方事棘帝趣諸
將戰甚急汝襲以咨嵩嵩曰寨上敗或可掩也失利羣下帝無不知誰執
其咎寇飽自颺去耳汝襲因不敢主戰諸將亦益閉營寇以此肆掠無所
忌既退汝襲蘭及戶工尚書李士翱胡松侍郎雒顯孫楡皆引罪命奪士

朝職停松俸俱減罪辦事侍郎各停俸五月而下汝襲獄帝欲大行誅以
懲後汝襲寤求救於嵩嵩曰我在必不令公死及見帝怒甚竟不敢言給
事御史劾汝襲禦寇無策帝責其不早言汝襲有是起汝襲怒法司奉當
緩杖都御史屠僑刑部侍郎彭黯大理卿沈良才各四十降俸五等刑科
張侃等循故事覆奏各杖五十斤侃為民坐汝襲守備不設即日斬於市
梟其妻妻流三千里子戍鐵嶺汝襲臨刑始悔為嵩所賣方廷訊時職方
郎王尚學當從坐汝襲曰罪在尚書郎中無預得減死論戍比赴市向左
右曰王郎中免乎尚學子化適在旁謝曰荷公恩免矣汝襲歎曰汝父勸
我速戰我為政府悞汝父免我死無恨聞者為汝下隆慶初復官汝襲既

下獄并遠汝孝帝韓鐵寇未盡去官校不敢前託言汝孝等追寇白羊口遠不可卒至此遠至論死帝怒漸解而汝孝復以首功聞命俱減死戍邊

中議大夫王公子承傳

博士柯劭忞所州人

王君丕烈字子承霑化人曾祖考錫極祖考家慶考汝舟三世並有潛德以仁厚傳家誼行詳於邑乘君淵源家學幼穎敏讀書過目不忘弱冠應府縣試輒冠其嘗補學官弟子有聲庠序以督學試由府貢入成均
以教官候選援例改候選同知宣統初詔直省舉孝廉方正其人以書
行牒於有司應其選士論翕然以為得人然君澹於進取不入於應試
論者尤慕仰君之高尚焉君事親孝丁內外艱貧而能盡禮太夫人有疾

君晝夜侍湯藥衣不解帶者十餘年與人交敦尚風義邑王少尉死不能
歸櫬君曰吾施田為兆域其殯之邑人議重修文廟君首出資卒之且董
其工役事核而費省故邑有興作必推君主辦焉光緒末吾鄉河決霑化
沉災尤重君築釣盤河北堤獲免者二十餘村自是君研究河務以授其
長子炳燁後炳燁服官桑梓總辦山東黃河三游工程名績赫然又著治
黃芻議為治河者所取法以君之家教也君卒於民國四年十月二十三
日年六十有四配何夫人繼配仝夫人子炳燁炳圻何夫人出炳燁仝夫
人出孫應選應運孫女應逸炳燁出應遠應造炳圻出應道孫女醒氏炳
燁出曾孫世漢曾孫女世潤應選出炳燁攝臨淄縣知縣游擢武定府知

府曹濮道尹兼警備司令有治聲君以子貴封中憲大夫晉中議大夫
柯劭志曰國家設制科曰博學鴻詞曰經學曰孝廉方正蓋文行並重者
也舉孝廉方正者往往不得其人故人稍輕之然如宣統初霑化之舉王
君豈可謂非其人哉惜乎君伏而不出使真儒之志事不哀著於晚近也

海濱潘公傳

鄒元標

吁嗟乎世之營營逐逐者大都身謀子孫計耳其或沉浪慈海生死不一
回首且奈之何哉若不從自身起念而一惟懶隱真心流盞又不落名相
我得之海濱潘公焉公名俊號海濱其先山東霑化人而僑居於
金吾公以武舉者三不第遂棄去退而修長者之行其為士大夫嘗又者

當吳趙兩太史廷杖瀕死公以身卵翼之迎於家傳之名藥而痊其一人
遭官錢鬻女為娼女哭甚哀不肯從代之償金而其人姓不告去又
遞運大使被盜竊官金五十欲以二女償而二女母之愛深垂絕公竟
貸之金母聞而復解大使曰生我四命者壽公也一日手二女過之曰
公誰生我聞公艱窮願以二女報公公正色拒之擇婦各出厚金遣之又
兩卒爭首功持刃相殺不可解公出五十金與未得首功者而卒散去其
濟度窘迫脫人於死者類若此公今之高士古之天民也元標戍夜郎一
日予同年劉允玉比部致白金十笏書一函為桂玉貴予口雖感無從問
公為誰氏既入控垣銓曹亦不知公為燕人寓都門咫尺可相聞問念昔

好公絕不相顧夫為德於人難為德而使人不知其所以為德則尤難余
為右司寇張冢卿問達揚少司寇東明李少司農宗廷馮總憲從吾白少
司寇瑜王少司農德完語及公二子舉以異果為一乳生子大奇之始知
公為燕人登公堂而公不可作徒見公二子為名諸生圖書四壁松竹滿
園感慨嗷歎者久之因思予實疏愚迹似昧心人公則為而不有現世間
皆痛癢切身惟盡其心而一無所覬覦於世耳公物故已久仲子士彥舉
於鄉都之人士走而相告曰此天所以彰有德自家卿總憲錄金舉酒造
公家賀者凡二十人而屬元標致賀辭其伯子士章食饒有聲更非囊中
物脫穎立見孰謂天道夢夢而公不可作哉公葬有日二子以石上言見

屬予始述其概如此世之縉紳可以濟人扶世顧視世漠然若不相聞
且濟之溝壑視公能充其惻隱之心者何如聞予言亦可以愧矣

神祖己亥春予為權臣所排外補楚太子不拜請告歸濟公諒之不乎
殷勤惜別予感其意氣非隨人涼熱者凡二十四年再入承明公已千
古矣公二子以父執禮事予宛然如公存日因為書此理誌令其刻石
傳之子孫而綴此數語託於延陵挂劍之義云爾

李節母傳

丁 節邑人

孺人系出賈氏賈自侍御公章吾代有文人元孫和齊公為孺人父邑志
載其孝友內則女箴所從來已年近十九歸李公鼎臣公以邑甲族為諸

生善書工詩雖家業中落恆下帷攻苦啣晤機杼聲早夜相間貧家倡隨
致足樂也無何公病且劇知不起顧父母及二子嚙之淚潸潸下孺人五
內幾摧裂於嗚咽中作響應聲公卒而孺人以婦代子且以母代父矣方
是時翁姑皆七十餘男長健培甫離襁褓次芷培且呱呱索哺自是貧益
不支朝夕無舉火資仰事俯育以隻身徒手應之甚矣其憊也初鼎臣公
未沒貧多館外堂上供奉一切委任之且翁姑性皆嚴重孺人曲得歡心
孺居後專以紡績易薪米老人食需得不缺於供兩遺孤賴以長養棟爨
草實孺人茹苦辭甘怡如也越二年翁卒又四年姑卒棺衾營辦心力俱
竭負土成封攜二子以妥先靈生養死葬之具出自孤孺亦可以無憾矣

孺人素識文字子方能言即口授句讀稍長就傳詞句試求先務不以
子稍寬假及芒培殤健培為餬口費稍令其勞勸乃不得已教其
舍旁墾荒田於草萊中其居舍出北郭至許公屋西間徒壁立荒居
不堪指為村落孀婦孤子苦相依風塵之憂門戶寒暑不可測之處其
服叔作肅公憐其孤寡勸以徙城同居稍免閭窳人猶貧婦與子蓋
在曰吾廬處墓側有年矣魂夢不忍離此也自是母子益勤苦積力以作
餅日而食蝸角蠅頭分積絲累奇窮之久漸以饒裕此中蓋有天焉而孺
人蔬青飯白仍然食貧操作也苦節四十年迄無疾而終沒後又數年子
健培入太學孫鍾嶠為諸生鍾岩及曾孫淑元俱秉箕安門門學方興

未艾大節之後必昌此足以信今而傳後矣因撮舉梗概而為之傳孺人
生於康熙三十七年戊寅十月初九日卒於乾隆三十年乙酉五月二十
七日享年六十八歲節孝載府縣志

朱陸異同或問

范明徵

或問於范子曰人謂陽明之學異端陸象山之流象山可謂異端乎范子曰象山烏可謂異端也異端者非聖人之道而別為一端也古之楊墨今之釋老是也象山固學為聖賢宗法孔孟而可謂之異端哉象山蓋異於考亭非異於孔孟也譬之適燕者東人由於齊西人由於趙其所從入之途異而適燕則一也曰象山專主尊德性而略學問於不事是踐於禪者也豈聖賢之旨乎曰此非象山之意也使尊德性而舍學問之道亦非所以尊德性矣自禪宗有不立文字之說而曹溪之書遂滿天下有謂不必識字而可明心見性者今謂象山為不識一字也可乎哉試觀象山集所

戴未嘗不教人讀書窮理使之_王會文字也考亭因以道門學為事者而
言非存心無以致知何嘗不尊德性乎而家之說既立各有弟子角持其
師說爭勝不已今理性所錄多考亭門人_以述非首考亭本旨也伊川之
易傳書說考亭不從者什且五六亦可謂其別為一_以子陽明之是象山
也皆其求之心而自得者也既自得於心而成其為陽明以之事君取友
建_功立業卓然於天地可傳於後世安在其異於孔孟而謂之為得耶曰
象山謂告子亦有高處此象山自為告子之學已異於孟子矣曰此未足
為象山病也孟子曰告子未嘗知義以其外之也是言告子之勇辯不察
未嘗以告子為楊為墨也湍水杞柳應口而斥至其言生之為性孟子不

斥之者以此語未大夫也失在於猶白之謂白耳白之謂白猶不大夫也失在於等雪與玉羽而一之則誣矣使謂犬牛與人各有所生之性亦復異矣哉孟子不云形色天性乎象山所以高告子者以為非孟子不能折之陽明謂告子毫厘之差亦以為非孟子不能辨之也明其毫厘之差以著其千里之謬皆於其本原折之不為隨影之吠也今謂象山陽明皆為告子之學則兩先生所以辨告子者各自有說不具論而胡敬齋考亭之弟子也謂告子亦自認為聖門全體之學但先著性體之見云云遂內外兩截而本原失矣其論猶之陽明也則兩先生讀孟子之書而學告子之學雖鄉黨自好者不為而謂兩先生為之乎孟子所以闢吳端等於禽獸

謂其以學術救天下後世也今為世道人心之患者果象山為之乎
明為之乎操同室之戈拾唾餘之論歎家中之枯骨肆危舌之狂吠恐非
為學所樂聞也

七十二泉考

蘇行禮邑人

禹貢青州之域星躔危分野而界北海之濱者為濟上濟澤國也濼口川在焉故水之緣濼而旁出者環濟皆泉也而趵突為最蓋出濟西門過杜康泉輒聞水聲湍激僊宮梵宇布列清絕中有御題高懸庭額是則斯泉之大概也其地北枕華不南面千佛清水蜜袁東西諸帶而皇華而漱玉而無憂而酒泉湛露五泉之流統會於此焉而其次則金線又其次則北珍珠固與趵突相伯仲者也然探奇者足迹不至題詠弗及今泉雖無恙幾與晚照會波泛於荒烟冷霧豈敢與趵突三濤爭一時之名勝耶至於城內之泉友為大若散水若溪亭若濯纓若知魚劉氏若碌砂雲霞咸附

鳥鈞突之側泉尤多若滿井若北糞糠若石灣若登州望水在之西使
東折其泉沫紛翻如絮飛舞者柳絮泉乎在見野牛東高一泉於金泉之
東一泉於金線之南雖名是而迹已莫尋矣於泥土矣在金線之旁泉之
未淤者可考也故由金線而東北則有馬跑而西則有洗鉢由洗
鉢而西南則有淺井固與鑑泉溫泉同流入於城河者也城河之上亦有
泉焉金虎黑虎一源耳洶湧澎湃儼若咆哮風生也此地柳岸垂陰綠堞
遙射沿溪北轉南真珠珠璣錯落上下累累可謂極幻不第誰是市井之
中有泉焉知為玉環興羅姑民居之內有泉焉知為芙蓉興玉梳佛寺道
觀入而泉鳴其流於四合寺者醴泉也流於龍洞寺者金沙也流於神道

寺者汝泉也曲折於神通寺東而同流入於錦陽川者龍門染池也流於大佛寺中太平寺南太微觀西者柳泉孝感甘露也誠無地不流泉也然無地不流泉亦無山不泉流山之上下皆泉其潺湲於深澗之際而瀉出於古洞之間者如林汲泉之度樾穿雲白龍白虎之清流激宕固已垂水藪峯韻動崖谷他如四里山野井而或以為養糠南山下壩山窩爐泉南養糠而遺迹莫考又何遼闊渺忽與所可怪者幽奇之境不生於人烟輻輳之鄉而生於蕭條寂寞之地此獨孤漿水之遠且僻也且不生於士女紛紜之場而生於農夫野老之藪此白泉花泉之可灌可田也然舜井亦羣而汲矣夫舜井即舜泉也舜祠廡下又得香泉說者曰香泉之水六十

年一發發則奔溢滿城道生魚蟹一見於萬歷丁未今百餘年而未之發也姑弗深考其可考者泉有同名而分泉西則東西堂詣也泉有同地而分支流則友池友澤繼清也泉有不終於泉者泥沙皆入於河其源阜三泉與滴冰入於川於是衆泉之勝概不約略書矣然泉之為人跡罕到者未遍也試按其名考之白鹿泉白雲泉白龍泉石園泉後長城嶺西款山庵內灑灑冷冷殆幽之而又幽焉而百脈一泉亦未可略蓋有百脈以繼七十二泉之勝猶之有七十二泉之先也是皆衆水之旁出者也今通名為濟夫濟自三澤時已絕流河南濟水見於春秋桓十八年公會齊侯於濼今歷下西門即濼川門也第以百脈非歷有志不載予亦觀風

之士所必錄者乎七十二泉之考如此以俟水經注緒之君子備觀覽焉

徒駭河沿革考

李錫峯 邑人

露境無大川惟有西南蜿蜒而來者徒駭河也夫禹治洪水詳載史冊禹貢曰北播為九河同為逆河入於海徒駭即九河之一也查徒駭河命名之義有二考爾雅釋文云禹疏九河以徒衆起故名徒駭又有說者禹疏九河此河功難衆懼不成故曰徒駭有此二說莫衷一是或又曰徒駭河即屯氏河之別河考古屯氏河流經山東之東昌臨清直隸之大名河南今阜城縣之漫河即屯氏河之故瀆也查漢書地理志魏郡館陶河水別出為屯氏河東北至章武入海復披覽歷代黃河沿革漢元帝永平五年

河決館陶分爲屯氏河東北入海是歲河又決而屯氏河絕迨後即無所
考查尚書正義云九河所在高津最南徒駭最北蓋徒駭是河之本道東
出又分爲八枝據此觀之焉知今之徒駭非由八枝分出之古徒駭按
清一統志謂徒駭河即古之漂水下流自東漢至唐嘗爲大河經流考古
漂川爲黃河之支流其故道自河南武陟縣分支行今黃河之北經河南
之衛輝直隸之大名山東之東昌至濟南境改行今黃河之南至青州東
注於海查漂水源出山東茌平縣西南東北流經禹城縣即入徒駭河按
今之徒駭河自山東東昌府聊城縣分運河之水東出爲徒駭河至禹城
縣納漂河之水又東北至濱縣入雷境沿岸之堤早被湮沒已蕩然無存

矣惟壩上莊東南尚有殘堤一段狼窩狐穴累累如聯珠且叢棘殆遍傳聞係古時築堤用以束水至於何代建築則無從考據清康熙間曾經修治自黃昇店以下稍加排掘壞岸決口並未築塞嗣於康熙癸未雍正庚戌乾隆丁卯河水四溢淹沒田廬由此推想其為古河也無疑又聞往昔河道窄淺春冬之際不過潺潺之水而已至夏秋間盈涸無常深則蘆淺則揭無用舟楫無礙交通間有橋梁以便行旅洎清咸豐五年豫省河元廂決口奪大清河以入海洪水氾濫而徒駭河上游大溜直趨滾滾東下沿河居民傷人畜毀田廬因飢溺而死者不可勝計當斯時也露境殆成澤國此城為一大溝親自經此水患後河道即冲刷深且寬矣且日有湖

沙之流而河水洋洋以致沿河市鎮遂見登運如流鐘鎮黃昇鎮泊頭鎮
夏秋兩季帆船如梭商賈雲集復在徒駭河下游開一巨埠名為泇河碼頭
頭設東海關釐金局富商大賈聯袂畢至茶館酒肆無一不備帆船林立
夏秋間不下千餘艘甯波船裝運竹貨糖紙等類絡繹不絕復由東三省
吉林等處運來松杉大木等源源而來頗極一時之盛迨至清光緒三十
三年利津薄家莊決口洪水橫流遂將徒駭河下游自孔家莊至海口一
段被水淤澱自此泇河之繁榮頓入於蕭條之狀態而徒駭河之尾閘即
變遷矣至光緒三十四年經武定府方太守桂芬建議呈請復在徒駭河
下口邵家莊東向北挑一新河銜接巴溝予以入海但時涸時流旋即淤

塞妄費國帑未見功效至民國四年經褚縣長德芬召集紳董丁倬卿等
共同議決又重行濬疏一次至民國十年利津宮家決口漫溢露境復將
徒駭河下口自孔家莊以上至埧上莊計長二十餘里全行淤塞變為膏
腴之田徒駭河之尾閘又一變遷矣至民國十三年經山東河務總局長
王謝陳建議由墾局淤地項下凡領地一畝附征洋一角作為挑河捐俟
款積有成數再大施濬疏以興水利並繪具圖說呈由省府立案此誠善
舉存款人後將此款移作他項公用此事遂寢至民國二十年山東建設
廳計劃全省水利復派員測量經莊縣長守忠由埧上莊東循分水河溝
道至富國鎮向北又挑一新河自楊家莊迤北接久山河由夏鄒莊山後

莊烟袋溝西折而北與泰口河相會由泰兒河以入海但水勢太小既而
仍難往來至二十五年春復經梁縣長達亨奉令開夫濬河一次沿新河
兩岸築有大堤盤盤焉圉圉勢若茂苑規模宏壯工亦鉅矣語云滄海
桑田良非虛語也為交通便利計應再事濬疏以與水利統益籌劃宜如
何為需地民衆謀利益庶不致有功盡棄焉我國濬疏河道之法大抵令
泥沙隨水徙濬於上或轉淤於下如宋神宗時李公義所創之鐵籠爪揚
泥車見宋史河渠志及近代所用之鐵葉轆轤鐵莖帶刮泥車鐵篦子皆
是類也究不如用最近發明之吸泥機與陸地所用之啓土車無大差
異不過以舟代車耳仿天津大沽河之治法每屆開浚之後即用機船濬

疏如此辦理不數年而河道即深且寬矣但購置機船用款甚鉅又無駕駛人材實屬難辦設若臨時僱用需款較少事屬易舉倘河道濬深自然帆船往來商輪輻湊既可調劑金融復能開化民智商業遂見發達行見霑境四大市鎮均臨河岸如流鐘鎮黃昇鎮泊頭鎮富國鎮均產豐富以其所有易其所無由此蒸蒸日上即不亞於往昔泮河之繁盛上裕國稅下便民生其利豈可勝言哉

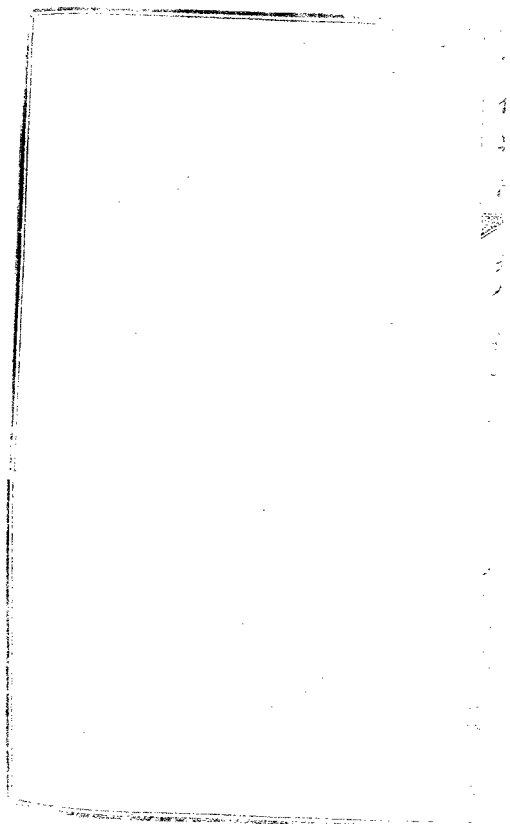

跋趙平谷跡化文集後

艾南英

此平谷令趙逸人先生卒後其子際昌求言於當代名人彙而成書也跡
坐之說考之聖經即夷俟之別名在後世傳記中號為箕踞吾儒所斥為
非禮而佛氏之徒更以此相矜死而未已然予考先生生平以持身範俗
以正己訓弟子以循良撫柔百姓且當兵戈騷擾時能詰戎佐政致於臨
終而精神不亂此學問使然豈必借釋氏之說為先生誇飾且先生卒時
太夫人尚在堂不敢南面而西向示為人子不以父道自居禮也不幸而
箕坐由血氣將盡偶軼於禮法耳今學者動言西方西方即有佛豈能加
吾義農黃帝堯舜禹湯文武周公孔孟之道先生何所慕而以臨終志之

夫先生生齊魯文學之邦其於曾子易筭與子路結纆正冠而死見古聖
賢之所以自持於危亂之際者以足律身久矣臨終不亂禮有固然本義
足怪若以西向為西域跏坐為跏趺則先生之志荒矣西向箕坐當以吾
言求之然以是言跋諸公詩文之後蓋亦由終而奏也 大

鞠盜詞

李果

我侯敷政先仁恕四境澄清治績著里門不閉靜無譁白叟黃童莫復慮
除勸力田急賦租別無一言及黎庶村墟假寐不違眠促膝坐待東方曙
白晝豺狼銜官道夜深狐魅潛公署盤根巨盜廁衣冠跳梁小寇類獍狙
慢藏自古能誨盜豐屋強暴所窺覷聚燔燒炙無完肌骨肉糜爛慘刀鋸
遺骸撥拾煙燼中大掠其財號呼去山澤亡命早遁藏宇宙茫茫無覓處
蠢兒愚稚解悲啼周親洋泛猶飛絮舞文老吏售其奸使公政柄失其御
鐵索如山不可移縱欲平反將焉據寡妻矢志出陳情陰制邪謀中道沮
披肝瀝膽謁上官血誠何必矜多助賊中感義思背羣詣階伏辜無少懼

鄰封捕盜翦縛來方食聞之失已筋坐有嘉賓宴未終撫出好言無急遽
盜賊歡笑謀醉飽嘵嘵哀口流清譽頰更莫厭積金多大索異珍恣厭飲
惡徒到死無赧容對酒狂歌飲且踈頰更僕促我笑言報莫不抱恣致亂
誅連餘黨走四方藹藹儀容稍不豫賢賢求前致何人討薄相忘是真語
府胥瞬目微掖之斯可不令爾干預

霑化夜集感舊

文部天官楊

魏海聖人

別去時多年積滢惜此楚故人嗟老矣吾鬢亦蒼然
雨響殘秋地域分不
夜天從今數來往同粒海西田

重過霑化范公園

人深義皇上園開渤海西以予別去久走路再來
迷雨徧桑麻野春深桃
李蹊生千一苑老不見惹悽悽

王參將祠

丁懋遊邑人

相傳正德來寓內久承平廊廟羞稱武閭閻不識兵
綠林多嘯聚白雲敢
橫行市井逢迷望潢池鏑亂鳴十年高殺氣千里關
放精流天遠五當劍

伐犯仁京乾坤輕指顧遐邇盡魂驚零淚拋妻子傷心別弟兄
情離爭避
狼狽競逃生吾邑大如斗誰人捍此城將軍爰赫怒渤海總關情自北
粵分關濟南獨請纓元戎麾小隊羣醜憚先登騎渡濤沱水涼揚細柳營
挺身提短劍敵首剪長鯨一戰渠魁殲連驅黨羽清沈驍今所傑叱咤古
之英天日開齊魯山河福聖明流風欽磊落遺烈義等嶧肖像徵祠祀榮
垂百代名

烈女祠一首

昔觀烈女傳今作故園鄰孤磬風霜舊英天日月新清河時灑淚虛籟夜
生嗔多少男兒漢如君復幾人

慷慨捐生去從容抱志迴人增青史重祠向白雲開魯跖骨應朽曹綬名
不交盛朝崇節義寵命九天來

文峯臺

攀藤捫葛度層臺千尺晴芒寶塔開天外凌空標一柱人開勝概映三台
盤崖氣鬱風雲滿絕頂光寒斗曜迴乘興側身環望幾幾回海岱獻奇來

聚仙臺

相傳此地聚仙臺環望凌空峙海隈千載龜蛇雄砥柱四時花木別塵埃
西通泰岱祥光近東挽蓬萊紫氣迴借問道遙方外侶幾年一度渤海來
初任霑化地僻年荒聊述苦狀

劉覽元 邑令

惟有東洋在郊原不潤枯人譏門似鬼時歎米如珠最是催科拙何妨獄
訟無放衙間白晝庭樹只鴉呼

一望皆蒼莽風吹海氣深猶骨窮鼠技野寇息狼心月白全生業秋清半
入琴時吟歸去賦河日可投簪

渤海曾稱翼欣然我欲從城非百雉起關我一丸封落木添愁色亂鷺帶
病容夜來村犬靜月下聽疏鐘

邑小如村落於斯得養閒水鹹因近海天闊為無山秋草牽人恨風塵損
客顏徒憐飛倦鳥猶向舊林還

題祖槐堂石山

平野何蒼茫殊無山水意海外有神山可望不可至誰知百嶽山在茲三
畝地邱壑具胸中觸手為藍翠怪石若生成峯迴而谷邃幾轉鳥路幽片
片涼雲出秋水接藤橋無雨滋苔膩亭榭居虛空花鳥亦靈智鹿門尚未
遇桃源誰足異填海與移山為力亦太費不如此自然高深合位置寒留
簡上霜紫護關前字只願與青蓮終日尋詩醉

祖槐堂示子姪詩

李魯生

茅堂念祖敬高臺爰想青葱手自栽原向陶家分五柳敢從王氏以三槐
滿庭葉綠空吾嘯催試花黃見爾才應是寒門先德永清陰日日誕萑苳
亭亭竹葉與雲磨積翠浮陰渾太和為有蟄龍盤北海不教閒蟻上南柯

真膏地屨根應疲雨露無私葉自多試聽蟬聲驚午夢莫將生意認秋
龍烟拖翠鬱青葱瑞世爭傳景叔同稽古果能窺二酉致身何必效三公
夢回仰止瞻喬木客至殷勤賦角弓儂自有槐槐自李漫誇王氏舊家風
百年栽植百年根此日惟餘此樹尊天地無心皆雨露松柏森森亦足
龍盤鳳舞通靈氣蟬噪鴉鳴總至言海上仙宮多讓水詩書且自開宗門

西遊餞別

遙遙獨步向雲天
望歸來乘彩鷁
莫做吹笙王子晉
一入青霄不還

登惠果院塔

殿閣參差近孤城
遠綠蹊僧閒竹
選午鳥過柳塘西
斷續村橋小
蒼茫嶺

王丕夏色人

掛紙聲聞晉法象頓爾悟曹溪

南湖書院

蘇岑眉道人

同遊南湖湖上望南湖樓外一凭欄到門秋水連雲入傍戶蘆花帶露香
八月新愁吟蟋蟀幾年舊雨問漁竿懷人屈指同遊侶紅日風吹萬頃寒

古槐歌

蘇錫晉邑令

爲庭古槐生奇絕空洞其如剗兩列光怪莫測隱洪洪氣凝經爲守
雙幹橫出報國松突兀踞地卧蒼龍潛鱗伏角安卷曲致靈藏
爲顏廟美龍頭栢不受大夫膺秦封我聞闕里聖檜聳龜宮賢楷子
蘇岑唐文正丑湖詩數哲人氣化無終窮渤海或亦居近聖流風槐樹闕

靈性六代紛尋道未孤出門對之如賓敬呼嗟乎不見僧僧見古槐兩樹
有夢何遲來

霑化即事

瘠民向善自無邪濱海誰云不可家經歲貧瘡堪佐飯莫言奴之亦良事
事閒安隱門長靜用儉尋常物不賒殘施寒甕吟未了曉窗落日映晴霞

烈女廟

徐孝高夫人

維明武皇年寇氣流東上凶焰之所及淫毒隨草莽從則存遺孽獨烈等
鎖斧黃昇有處子葉兒李氏女大節侔松柏盛氣凌醜虜不為終烈等
甘侶豺虎奇哉首已殊卓立身仍豎稽古大聞人聲名播寰宇當其談吐

問忠孝每自許一朝忽失足浮沈與衆伍何若女中傑高風足千古直使
鬚眉客入廟亦拜汝落落久山陽渺渺津水澣漠漠飛暮雲淒淒鳴秋雨
恍惚月黑時中有貞魂語

教婦行

邑王孫菁女海豐張恆芳妻

李煥如邑人

君不見渤海西連太岳東霞城海邑遙相通剖裂元氣割鴻濛佳氣鬱鬱
光熊熊鍾靈毓秀勞化上瑤池金母下太空烏衣巷口稱女宗曲江作配
播流風風流十五豔嬌小孟光舉案伯鸞早五倫已備四德兼誇容修態
加斧藻挑燈夜績佐夫讀左琴右瑟稱靜好釵荆裙布謝鉛華并白親操
手雙三三為二墜崇阿婆宛轉牀縵中沈疴奇疾不治將益深安得扁鵲

喚奈何何來夢中似飄舉三五遊仙紛成侶精誠相格無不通若有神兮
來告汝姑病欲好殊不難身邊妙藥須幾許牽衣欲問無多言淨水三盃
自煎煮煎煮如法授以式醒來一一記真實近取諸身依神言聊倚靈區
報罔極願作女中介之推姑病從此有起色肝胆可塗領可斷何惜脫肉
療親疾託言入室調藥劑暗將霜刃削三三片片雪屑落冰盃點點紅
透羅衣冷然刀過已無痕骨肉旋生神不滅從容羹進高堂此情不敢使
人知知他阿姑重續命內外親串還相慶奇孝驚傳出女郎凡屬毛裏能
勿敬堪歎世間鬚眉兒應慚莫與中慚併咄咄孝婦真難得從此人天識

名姓天生至孝反如惡一片血魂豈假圖千秋
口歲聲影管聲齊海岳原
非沽若謂此事難為訓拘墟之見真腐儒大書特書說不盡留取炳炳麟
麟之文付董狐

渤海漁歌

李鍾琦

靈城百里喜晴和海上漁翁鼓棹歌款乃一聲槍網滄浪幾曲泡洋河
人疑晉代武陵似韻逼江南齊右多千載釣臺還姓呂等閒時見白雲過
久山落照

登臨最愛夕陽明海上宜人是久山柏嶺餘霞妝晚翠李未返照懸嶺巖
金沙灘也玉蕪千注客到關隔岸蓬萊咫尺近矍矍日色史須尋

山行記
古臺

羣仙自古駐蓬萊過海相傳聚此臺千載神靈冲斗會四時花木倚雲裁
岱宗南望丹爐近函谷西瞻紫氣迴片石遺蹤今尚在城頭結伴幾時來

官竈古城

燒殘官竈劫灰生春草斜陽一古城廢堞人傳秦與漢荒臺位列仲蕭嬰
鑄山煮海資天巧犁雨鋤雲繪太平鐵櫃千年應有用桑田未許變滄瀛

文峯聳秀

斗大仙城迥不羣峯高矗立映斯文連天拔地東南美毓秀鐘靈草木芬
湖上光芒雄一柱城頭筆陣掃千軍振衣絕頂冲霄漢佳氣還蒸紫岱雲

雙泮蓮香

芹藻池開大小邦仙城雙泮信無雙兩灣曲抱宮牆近二水淵源沫泗淙
廡下神龍藏學海門前瑞鳳起文江岸旁古木多連理羣浴英華筆似杠
盤河帆影

水抱山城是大觀仙臺幾曲繞鈞盤波流宛轉風帆下牆影飄搖夕照殘
厭次客來沽美酒瀛洲信到寄平安魚鹽書畫渾難辨河上逍遙仔細看
青臺晚眺

霑城東望望亭亭海右青臺色正青野馬塵埃藏秀氣晚煙春翠護英靈
拍空近八月黃島矗立高瞻傳說星日暮莫嫌歸去晚停車坐愛且停停

郭繞盤河縣繞湖仙城西而水平鋪文峯矗立東南美冰塔峻增西北
十里樓臺聯甲第一園花木接通衢通曉紫氣山連海耕釣更堪入畫圖

和韓雲谿邑侯憶舊詩

范承應 邑人

敢道吾鄉善氣深使君膏澤紀棠陰萬家煙靄祝生佛一片冰壺寫素心
花縣風清春鎖印莎庭人靜夜鳴琴等閒覓得知音侶選食詩成不廢吟
依依楊柳送慈旌箇裏空餘潛寇情無計能留晉父母訂年宜教舊師生
書因僻路難常達詩為牽懷懶續成此後相思憑記取長安春樹轉流鶯

柳枝詞為雲谿韓明府作

范承應 邑人

楊柳青青幾萬株含煙弄翠影模糊
隄邊時繫君侯馬畫出春深勸稼圖
揚柳青青盡帶煙春光二月杏花天
我侯自是清廉甚常把春衣典酒錢

贈雲谿韓明府六十韻

范承俊 邑人

地利吳江擅星精斗宿纏乾坤
鍾正氣川嶽降名賢族望南陽著
家聲茂苑傳貽謀欽燕翼甲第快
蟬聯藥榜魁多士霓裳領衆仙
典司三禮重牒判五花妍世掌絲
綸命光依日月邊弓裘雙美濟
瓜瓞百年延公自垂簪歲情深
勸學篇繚緜細窺鄰架寢饋付
章編源欲傾三峽珠真落九天
奇蹟才獨富亦幟手先舉六月
鵬程息三秋桂魄圓羽儀光上
國雨雪促征鞍

丁遠鳳小邑借烹鮮展誠高馬左廷息父心起簿書期可緩德

敦布惟先拔難姦奈弄鞭蒲密網捐澤為民始集冠虎吏無權潔白冰壺
映聰明玉鏡懸訟庭清似水宦味冷於禱換字仁心切催科重賦蠲花村
無吠犬春野但催捷敦俗崇廉讓勞農度陌阡維訓依麥隴鳩歸桑田
登覽鏡清興詩書結舊緣鬢宮輝紺宇學舍曠青莖秋月與衡鑿香風被
誦絃人才歸長育士類荷陶甄桃李公門植珊瑚鑿淵穿余材漸益力君
意獨殷拳蓬篳千旌駐元纁束帛漫忘年心莫逆折節禮維虔誰子之門
候諸昆對榻眠交情聯綺紵真今及荷茶上已流鶉會重陽落帽風中令
詩似錦飛盞酒如泉化日三霄永和風四座扇半生情契合七歲心流還

雅化行榆次循聲著頽川廉能書殿最繁劇界仔肩祖帳延初散驪駒駕
已前攀轅情款款贈策恨綿綿歧路搖霓旆征輶掛錦鞵卿雲仍在望福
曜乍移躔棠蔭召公舍囊留劉寵錢久山空削劣盤水自潺湲鯉之扁舟
贈梅無驛使旋誰期千里足重惠五雲箋劍氣凌雲漢珠光耀藥淵新詞
黃絹好仙吏白雲巔擬把佳章續重將舊夢牽離情蕉葉捲別緒藕絲連
呵凍書難就挑燈句細研寒侵肌粟起夜久獨花偏遠道迷芳草孤城隔
暮煙寸絨何日達凝眺獨悽然

李母瞿孺人貞操詩

王士禛

歲暮夕
寸吉限高巖端霏霏霜雪侵挺挺凌歲寒太母抱貞操節比青

長干裏
昔冠豸冠平反若盧獄澄清濁水湖永維
裁文采盤雙鸞上言美柏舟下言美熊丸
女宗徽歌之安能殫

蘇竹浦可園

客抵明星夜從君訊可園為言聽流水終日
後孫雲卿幽尚愜那不應邱樊

此亭仍海右吾最愛斯名接陸頻留客開
春城遺憶橋邊履吟懷日夕清

東窪查災紀事 七律四首

蘇長王鴻圖

關懷民隱漫停車，離落孤村八九家。
地近海洋風似剪，人云港汊寇如麻。
天寒鷓鴣喉驚心，館夜靜析聲振耳譁。
正是軍官眠不得，又來鄉老報荒沙。
莫怪羣黎籲緩征，年來五穀歉西成。
東臨渤海蝗為厲，南觸河流水未平。
滿地霜花鏡白臉，四圍秋色盡紅荆。
勘災不憚重重問，話到民生淚已傾。
料峭西風翠掃空，眼前誰念可憐蟲。
人無生產難言富，邑有流匪不恕窮。
碩鼠穿殘周道砥，哀鴻飛破晚江虹。
金沙灘上猛回首，都在蒼煙夕照中。
放眼乾坤作大觀，為官容易愛民難。
千羣豺虎食人瘦，滿目瘡痍帶血癩。
未任其然，及築土怎教渤海慶安瀾。
鷄鳴起舞雄心在，門外秋深不忍看。

漫道十年九變更滄桑事業總關情
鈎盟河隱風帆遠浴鳳樓空雁影橫
多少王孫尋故里有無仙侶到荒城
心闌孰似他鄉客猶按殘碑記姓名

渤海懷古

大武耽耽一世雄而今花謝水流東
官經費劍買牛後人在星移物換中
幾處銅駝悲夜雨誰家石馬渡秋風
我來欲訪當年事新碣斜陽共暮鴻

霰化懷古

八首

張遠源

草色青青欲上城登樓望遠敢分明天公亦助遊人趣
一半微陰一半晴

(角樓遠眺)

絕頂凭臨憶霸才蕭蕭時覺惠風來鷹揚尚父今何在千古文明剩此臺
(文峯臺)

蓮池水自清蓮花在何許片雲海上來一湖盡烟雨(蓮池)

海濫風雲幻滄桑經幾變巍巍十仞坊獨作靈光殿(直諫坊)

桃源迷舊津彭澤文故柳何若大槐安嚴疆猶自守(唐槐)

點點向空飛啞啞鳴木已誰整烏鴉軍吾思李亞子(露城鴉陣)

魚鹽貿易突然開管子洵稱天下才試向久山高處望泱泱猶見大風來
(管子者鹽處)

天風打... 倉萬玉烟波望渺茫到此方知瀛海大談天鄒衍未荒唐

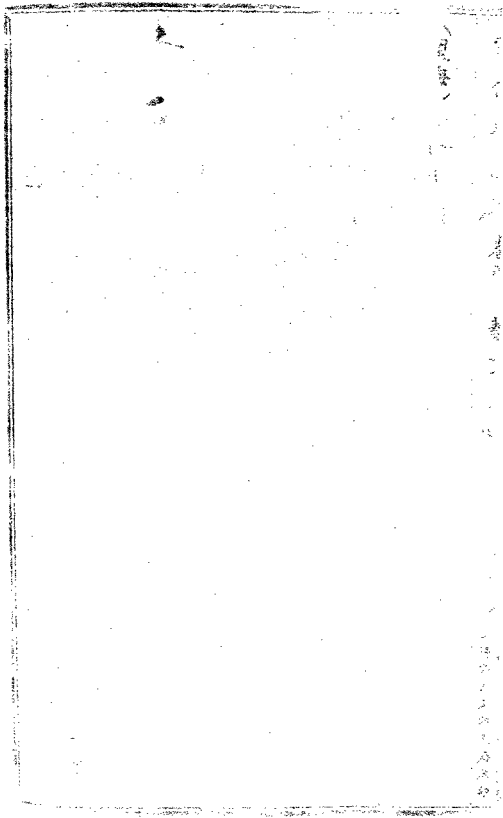

霑化縣政府所屬各科暨各機關施政計劃

二十四年度

梁建章

民國二十三年冬建章由鉅野調署霑化下車之後周視縣境地域遼闊僻處海隅全縣自治分為七區其近縣城之五區人烟稠密而六七兩區海灘新淤之地居民鮮少名為東窪民性固執昵於舊習藉自民國二十年前匪徒騷擾駐軍屯踞至今民氣未復以故地方財政建設教育均係粗就而公安自衛皆屬初創地方之武力不足一切建設事項礙難推行諸凡待理於是召集僚屬同人本府秘書兼第一科科長張洪嗣第二科科長榮安慶第三科科長王玉階第四科科長王慶雲第五科科長吳金鑄

公生月

王文波民衆教育館館長楚家駒第一民衆學校校長吳希

第七民衆學校校長陳炳道等共同研討各就主管事項逐項逐章
依事之緩急定時之長短分工合作努力推行各盡其職務期實現並譯
其要者縷陳梗概臚列於後

(一) 辦理民衆自衛充實地方武力

1. 各區民衆學校設立自衛訓練班除六七兩區以地廣人稀改爲長期
訓練外其餘各區原定每期訓練以三箇月爲限緣時間短促所學無
幾改爲每期四箇月受訓學生人數按期增加全年計算仍不減而

於學術兩科裨益良多地方之武力自厚

2. 受訓練學生之火食制服書籍等費原來由各鄉村攤繳勾稽不便因組織民校經費保管委員會編造預計計算統收統支使民衆來城自行繳納避免鄉村自行斂款則淨收濫支之弊可以剷除

(三) 改良征收處整頓田賦清理積欠以杜流弊

1. 編擬征收處組織章程及辦事細則俾資遵守而法積習

2. 查理財之道至繁且鉅苟或弗當上誤國家田賦之課下累人民負擔之苦征收處各種簿冊多仍沿舊習未能更改現已責令按照規定呈用新式簿冊所用串票各欄應填事項數目均用大寫不准筆書空白

地方開征一月前送交納糧人使法家易於明瞭核算不致徵收人員朦蔽以便查攷免滋流弊

3. 按征收處未改組以前係由糧書記收是項書吏尋以征收時弄挪用公款歷年積欠未清茲由第二第三兩科科長逐項清理分別嚴追以期涓滴歸公永絕漏卮之弊

(三) 挖掘徒駭河疏濬楊均可均濬以開航道而興水利

1. 縣境徒駭河為最大河道橫貫全境地勢適中關係交通至為切要現自壩上至埭園一段淤塞過甚水不暢流急待挖掘工大費鉅加以海潮忽上忽落人力不便呈請建設廳撥發挖泥船以便施工

2. 縣屬第七區地濱渤海楊可均溝分有二股一通新遷戶一通郭勞二局子均行淤塞計劃本年內測量施工疏濬則航運既利運輸自便水利既興受益莫大焉

(四)發展東窪以開富源擬定計劃以杜諸弊

1. 東窪新淤之地為霑邑天然富源因辦理不得其法流弊滋多金錢外溢經濟仍感困難金融不易調劑擬定發展東窪計劃呈請省方列案核准施行

(五)修築縣鎮道路整理電話桿線以利交通

東窪易霑濱各縣道

武南屯鎮鐵廠等處黃泥泊富各鎮道

3. 整理需境各區均有電話線

4. 架設需境至無線石家廟省有電線

(六) 提倡美棉研究蟲害以利農田

1. 選擇棉種提倡美棉並派員分赴各鄉實地指導農民選美棉方法

2. 講演各種農作物病蟲害派員分赴各鄉實地檢查各種病蟲害教導

農民預防及驅除之方法

(七) 整頓苗圃擴大育苗播種以利利用地

1. 查需境樹株稀少木材缺乏令飭各村務各籌備公地一畝或半畝

育種樹苗

2. 查露城東南東北地多荒曠無人經營殊為可惜令飭附近村莊各廣植紅荊

(八) 推行合作事業

1. 派員分赴各鄉講演合作之意義
2. 舉行合作擴大宣傳會
3. 成立公務人員消費合作社
4. 飭令各區限期成立合作社

員大織字運動普及民衆教育補啓文化基礎擬定各項辦法

全縣公務員以身作則領導各學校教員學生及識字之人全體總動員教授識字務於一年之內使全縣無不識字之人

(十)整頓村立小學

查各村初級小學設備不周教授枯窳亟應加以改革擬於本年將各村學款統收統支對於各學校設備儘量予以增添對於不良教師逐漸加以裁汰並成立初等教育研究會研討改善方法試用通訊網辦法以便傳遞學校公文

(十一)訓練小學教員

成立暑期訓練班擇小學教員之優秀者予以訓練使其成為學校之良

好師資並作鄉村世業之輔導者

(十二) 採用鄉土教材

1. 編定鄉土教材課本

2. 通令全縣各小學加莊教授

(十三) 辦理短期義務教育

1. 全縣成立短期義務小學四十處

2. 招收並訓練教員

(十四) 改良風習

三 方 足

3. 禁止早婚

4. 禁止演唱淫劇淫詞

5. 禁買賣式婚姻

6. 提倡新生活運動

(十五) 注重鄉村衛生

1. 規定檢查衛生辦法厲行檢查衛生

2. 提倡運動並舉嬰兒健康比賽

3. 勸種牛痘

衛生計劃書

衛生部 編印

4. 派員分赴各鄉講演各種傳染病之治療及其預防方法

以上所列僅舉其學學大者其他各機關之工作尚多不及備載章當督率僚屬竭力推行以求實現惟一時所計恐難周備至於增益補充則有待於實施時隨時之改進耳

書

一
百
五
十

山
東
省
立
書
院

清南山書印局承印

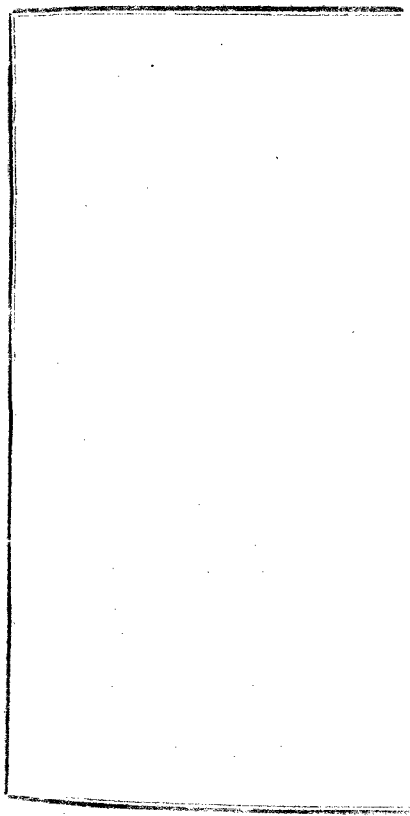

書

一
百
零
五

青
島
山
東
印
書
局
印

著書目錄

附

趙思睿

著河洛圖解易繫主意思訓內外編

趙際昌

著易解

李呈祥

著東村文集木齋詩集

丁裕慶

著白石山房文集

王嶠

著春秋搭竅唐詩明解一覽集盤河詩集

范明徵

著天文圖說四書合發文廟崇祀考通俗十說雪崖詩文集

蘇毓眉

著可園詩稿

著經纂要

遊(防西遊記)

王丕襄 著 椽花館詩集 鶯花亭詩集

李百浹 著 五經類要通鑑類要 孝友堂集

李百澆 著 長春山房詩集 小隱園詩草

李百源 著 醒世類編集四百 醉書鄉集

趙恆祚 著 易經解孝經說四書說四書題格 春秋同文 方山文集 學製

紀略

吳汝楨 著 近聖雜著

吳汝亮 著 半紫樓文稿 徒水釣詩草

卷之六
一
白
身
才
今
委
山
東
印
書
局
承
印

李 昉 著蓼莪庵詩集

吳 璣 著四書講義揮鋤園林詩集伊呂遺徽

李 瑾 著蘇嶺詩文集

李 樞 著四書正訓來齋詩稿

丁 旭 著表忠錄續表忠錄世德堂集

張 琬 著河曲詩文稿

范 玗 著碧雲軒詩文集

李 燮 著春秋指要河村詩集

每詩稿

李春山房詩草

韓天驥 著式穀堂制藝集卷二卷注次新編

蘇行禮 著己千堂詩集樹村詩集

蘇霖 著制藝的傳

吳江 著四書管見十草園課藝曲三錄藝濟南課藝萬里草齋體詩

李春山房古文

張克勤 著車書圖考

李文龍 著性理輯要音韻捷徑北郊詩餘

丁勅 著四書講義簡鈔

吳家桂 著 芸庵詩集

范 峻 著 易經講義十卷

丁 理 著 易經融註

許 楫 著 濬澶詩文集

吳繼震 著 琴川集慎餘集

王禮永 著 四書清解

李豐培 著 悔我齋詩文集

李鍾嶠 著 禮堂集訓對庵詩鈔

禮堂文集

丁詩草

丁 輅 著漱石文稿

丁長仲 著益心齋詩稿

范承俊 著蘇山詩文集

吳觀立 著聽雨軒詩草

范芹潤 著四書口義詩韻類求史概

吳肇芋 著四書與粹易書詩摘訓

吳純彥 著粵園制義粵園詩草

賈 氏 著女詩經乞巧樓詩集

清
書
目
錄

清
書
目
錄

李魯生 著海月樓集

徐之薰 著游龍暇錄十二卷吾學檢編十四卷史鑑錄略十四卷中史
補編二卷西史錄略二卷山居叢說十三卷治兵簡要二卷醫
方簡明五卷醫方集成十卷

耿翔儀 著十三經彙鈔

王丕烈 著子承家訓

吳春融 著筆花緣家訓

王炳燁 著治黃躬議山東實業條陳書山東黃河上游李黃堵口記錄

刊雜誌

三化三千字編

三化三千字編

三化三千字編

三化三千字編

三化三千字編

捐款人姓名

梁漢廷 捐洋貳拾元

王謝陳 捐洋壹百元

李杏村 捐洋壹百元

王敬堂 捐洋壹百元

劉煥章 捐洋壹百元

王含輝 捐洋八十元

盧華山 捐洋八十元

李綬臣 捐洋六十元

邊同增 捐洋五十元

郭樹椿 捐洋五十元

孔仲模 捐洋四十元

楊翊臣 捐洋四十元

王春溪 捐洋四十元

李子珍 捐洋四十元

捐洋四十元

楊承緒 捐洋四十元

捐洋三十元

丁寶民 捐洋三十元

王清源 捐洋三十元

吳清海 捐洋三十元

吳傑臣 捐洋二十元

李乾一 捐洋二十元

吳紹康 捐洋二十元

鮑鳳閣 捐洋二十元

丁慶修 捐洋二十元

劉瑞符 捐洋二十元

王有美 捐洋二十元

馬文林 捐洋二十元

李曾南 捐洋二十元

張炳如 捐洋十五元

張景騫 捐洋拾元

董子崗 捐洋拾元

于琴泉 捐洋拾元

王香齋 捐洋拾元

李之鎧	捐洋拾元	耿子然	捐洋拾元
耿子敬	捐洋拾元	牟光耀	捐洋拾元
王懿行	捐洋拾元	邊聘卿	捐洋拾元
宿牙鄉	捐洋拾元	忠孝鄉	捐洋拾元
馮涵忱	捐洋拾元	吳明村	捐洋拾元
劉同岑	捐洋拾元	呂捷三	捐洋拾元
王星五	捐洋拾元	孫硯農	捐洋拾元
玉樂園	捐洋拾元	張錫範	捐洋伍元
	捐洋伍元	韓弘範	捐洋伍元

捐款人姓名

濟南山東印務局

捐洋伍元

王文波 捐洋伍元

王玉階 捐洋伍元

張建侯 捐洋伍元

王紱卿 捐洋伍元

吳金鑄 捐洋伍元

王慶雲 捐洋伍元

王敏亭 捐洋伍元

丁德元 捐洋伍元

謝振乾 捐洋伍元

耿迺炳 捐洋肆元

張蔭堂 捐洋叁元

張德元 捐洋叁元

郭榮南 捐洋叁元

范汶陽 捐洋叁元

王崇慶 捐洋叁元

王寶齋 捐洋叁元

馬文典 捐洋叁元

李金先	捐洋叁元	王繼賢	捐洋叁元
楚家駒	捐洋叁元	王金聲	捐洋貳元
李受堯	捐洋貳元	李振方	捐洋貳元
張寶珽	捐洋貳元	王滌塵	捐洋貳元
李寶恕	捐洋貳元	徐雲程	捐洋貳元
李鶴亭	捐洋貳元	丁善寶	捐洋貳元
泊頭鎮	捐洋貳元	郭岫雲	捐洋貳元
郭秉文	捐洋貳元	郭吉林	捐洋貳元
員羊貳元		郭景智	捐洋貳元

捐款人姓名

一、濟南山東印製局印

濟南山東印務局

捐洋貳元

郭道一

捐洋貳元

耿晉璇 捐洋貳元

張務憲

捐洋貳元

徐鵬翥 捐洋貳元

周捷三

捐洋貳元

吳漢升 捐洋貳元

李修文

捐洋貳元

李銘四 捐洋貳元

王迎新

捐洋貳元

王迎新 捐洋貳元

張惠民

捐洋貳元

王午峯 捐洋貳元

賈鳳順

捐洋貳元

劉紹伊 捐洋貳元

賈鳳順 捐洋貳元

王席臣	捐洋壹元	楊世驥	捐洋壹元
郭繼貢	捐洋壹元	尹和之	捐洋壹元
王承霖	捐洋壹元	王錫三	捐洋壹元
張趨靜	捐洋壹元	鮑鳳鳴	捐洋壹元
李均治	捐洋壹元	朱錫嘉	捐洋壹元
劉潔臣	捐洋壹元	吳潮海	捐洋壹元
花連秀	捐洋壹元	王子捷	捐洋壹元
徐書紳	捐洋壹元	花新陽	捐洋壹元
	捐洋壹元	鄧國琦	捐洋壹元

捐款人姓名

濟南山東印務局承印

捐洋壹元

趙倭三 捐洋壹元

王義德 捐洋壹元

花殿陽 捐洋壹元

郭秉雲 捐洋壹元

劉承銓 捐洋壹元

郭奎章 捐洋壹元

郭魯南 捐洋壹元

王泮生 捐洋壹元

徐海民 捐洋壹元

郭煥章 捐洋壹元

郭沂南 捐洋壹元

張遊齋 捐洋壹元

李伯慈 捐洋壹元

李作賓 捐洋壹元

吳蓬仙 捐洋壹元

張允千 捐洋壹元

宋煥章 捐洋壹元

王紹文	捐洋壹元	李汝意	捐洋壹元
吳景元	捐洋壹元	石鳳鳴	捐洋壹元
李受鑫	捐洋壹元	韓元和	捐洋壹元
張世忠	捐洋壹元	何肇文	捐洋壹元
王漢東	捐洋壹元	王榮發	捐洋壹元
高於學	捐洋壹元	張翊仙	捐洋壹元
劉壽星	捐洋壹元	賈治文	捐洋壹元
趙長慎	捐洋壹元	張迺哲	捐洋壹元
	捐洋壹元	郭廷	捐洋壹元

捐款人姓名

濟南山東印務局印

才洋壹元

王 衍 捐洋壹元

王錫三 捐洋壹元

郭玉璋 捐洋壹元

李汝楨 捐洋壹元

王鴻錫 捐洋壹元

王雲閣 捐洋壹元

王守正 捐洋壹元

董玉田 捐洋壹元

李丕績 捐洋壹元

楊景林 捐洋壹元

楊鶴村 捐洋壹元

姜振武 捐洋壹元

馬雲堂 捐洋壹元

邱蘭塘 捐洋壹元

邱蘭莖 捐洋壹元

姜足貴 捐洋壹元

王麟階 捐洋壹元

李榮來	捐洋壹元
李榮慶	捐洋壹元
吳榮增	捐洋壹元
傅元海	捐洋壹元
傅寶安	捐洋壹元
傅立勛	捐洋壹元
傅元明	捐洋壹元
任從典	捐洋壹元

王同紳	捐洋壹元
吳榮慶	捐洋壹元
李坤三	捐洋壹元
傅同興	捐洋壹元
傅元善	捐洋壹元
傅峻德	捐洋壹元
傅會一	捐洋壹元
閻鴻勛	捐洋壹元
郭金綱	捐洋壹元

捐款人姓名

卷之二 東和廟局

捐教人等

捐洋壹元

東瀾泥舖 捐洋壹元

王繼孟 捐洋壹元

鮑恆斌 捐洋壹元

吳友三 捐洋壹元

沙頭舖 捐洋壹元

李海清 捐洋伍角

李萬新 捐洋伍角

呂金陵 捐洋伍角

小沙河舖 捐洋壹元

大沙河舖 捐洋壹元

王守齋 捐洋壹元

王忠恭 捐洋壹元

吳毅三 捐洋壹元

姜元儒 捐洋伍角

趙新甲 捐洋伍角

高壽亭 捐洋伍角

邱含英 捐錢拾吊

隆玉田 捐錢壹吊

以上共 錢 拾 壹 吊
洋一千七百五十四元

雪
七
系

捐款人姓名

濟方山本印刷局承印

個人姓名

神戶山本印刷局

正誤表

冊數	志別	頁數	行數	字數	誤排	更正
卷首		六	六		凡湖邑一之 興革	凡湖邑一之 興革
卷一	疆域志	十三	十	一	鈞	鈞
全	全	十四	二	六	齊	齊
全	全	十四	五	十七	鈞	鈞
全	全	十九	四	九	極	種
全	全	三十九	七	六	丕	不
卷二	人物志	三	六	十四	使	死
全		八	六	二十	行於世	行於世

誤表

齊南山東印局承印

卷一
卷二
卷三
卷四
卷五

全	全	全	全	全	全	全	全	全	全
全	全	全	全	全	全	全	全	全	全
二十二	八十八	五	十六	十七	三十三	六十二	三十二	一	一
三	四	九	十三	十七	十八	十一	十七	四	四
十四	三	九	五	十四	七	十六	四		

授兵部司務 善	授兵部司務	主者雅相	主者雅相善	日	日	字	字	日	日
民國八年任	民國十八年任	沈	沈	厲	厲	厲	厲	沈	沈
成	成	副	副						

濟南山東印刷局承印

	全	全	全	全	
	全	全	全		
	一〇三	九十九	九十二	九十二	山部表
	十四	七	十六	四	
	五	二十七		一	
	吉	科	進 高 堂	從 容 堂	教
	新	二	進 高 堂	從 容 堂	學