

民國文獻資料叢編

中國
經濟年鑑
(1934~1936)

實業部中國經濟
年鑑編纂委員會
編

國家圖書館出版社



實業部中國經濟年鑑編纂委員會 編

中國經濟年鑑

(1934~1936)

②

國家圖書館出版社

狄超白 主編

中國經濟年鑑

1947

香港：
太平洋經濟研究社，民國三十六年（一九四七）鉛印本

第二十二冊目錄

中國經濟年鑑 1947 一
中國經濟年鑑 1948 四六三

中國經濟年鑑

THE
CHINESE ECONOMIC YEAR-BOOK

1947

太平洋經濟研究社出版

THE WORLD RUNS ON

BULOVA

TIME

保路華金錶

遠東總代理：中僑貿易公司

OVERSEAS CHINESE AGENCY

總公司：香港威靈頓街四十七號二樓

47 WELLINGTON STREET, 1ST. FL. HONG KONG, CHINA.

電報掛號：中文——香港“6333”

英文——OCAGENCY HONGKONG

電話號數：22120

國內分公司：廣州惠福東路惠新東街十號四樓

國外聯合公司：加拿大民生貿易有限公司

MING SANG COMPANY OF CANADA LTD.
25 MELINDA STREET, TORONTO CANADA.

美國波士頓昌隆記

CHONG LUNG KEE CO.

18 HUDSON STREET, BOSTON, U.S.A.

本公司經營業務

代理：名廠香烟
滅鼠西葯
勝架葯膏
紡織鋼針

進口：各種機器
工業原料
交通工具
建築材料

出口：桐油生絲
貨器桂皮
豬鬃茶葉
土產雜貨

蘇合丸

三百餘年 ☆ 古方正藥

良藥七十餘種 ☆ 目錄承索即奉

陳李濟

正舖：廣州漢民北路
港行：香港大道中206號

電報掛號九三四〇

西棧：廣州十三行路
佛棧：佛山昇平路
叻行：星架坡大坡大馬路

萬應油



寶
青
春

老牌醇
母製劑

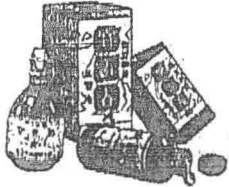

開胃強身 家常補品
 整理胃腸 改善營養
 通年常服 疾病不生
 質香味效 超人一等
 男女老幼 四時咸宜
 補粉補片 吞嚼易服
 新出補汁 滋補鮮蔬

新亞藥廠製造

皇后大道中十六號太平行
 電話二六四七三 藥房均售

總代理

恒生銀號

金銀業務

標準金條

香港皇后大道中第一八一號

電話	
經理處	三一五四五
匯兌部	二一五六七
金業部	二三四五零
找換部	二零八七七

電報掛號七零零七

廣安銀號

地址：

香港大道中一六九號

找換滙兌

金條金飾

電話：

經理處	：式五九〇四
業務部	：參〇七二八
找換部	：三二五七九
滙兌部	：式五一八七
金業部	：式五一八七

英 信 銀 號

業務：

金銀買賣

信託業務

各埠各屬滙兌

電話：

式一五二〇

式〇三八一

式〇三七八

地址：

香港文咸東街

第四十五號

永 亨 銀 號

專營：

金銀業務

找換滙兌

地址：

香港文咸東街三號

電話：

經理室：二一七二〇

金業部：二六八一〇

滙兌部：二七九八八

找換部：三二五三四

香 港
廣 西 銀 行

經 營 一 切 銀 行 業 務

地 址 香 港 大 道 中 十 號

電 話 參 參 參
○ ○ ○
壹 壹 壹
壹 壹 壹
肆 參 肆

聚興誠銀行

YOUNG BROTHERS BANKING CORPORATION
(CHU HSIN CHEN BANK, LIMITED)

營 經

存款 · 放款 · 匯款 · 押款

承做 中國政府 香港政府 及 許其進出口 銀行業務

總行 上海江西路聚興誠銀行
分行 廈門 廣州 漢口 沙市 宜昌 貴陽 長沙 南京 等處

重慶 昆明 天津 北平 成都 萬縣 自流井 漢口 沙市 宜昌 貴陽 長沙 南京 等處

紐約代理處：
大通銀行 · 歐文信託公司

倫敦代理處：匯豐銀行

新華信託儲蓄銀行

創辦於民國三年

為中國最早之儲蓄銀行

總行：上海

分行：南京 蘇州 北平 天津

重慶 昆明 漢口 長沙

廣州 廈門 香港

香港分行

地址 雪廠街四號

電話 三二二二——二，叁式壹壹壹

電報掛號 〇三二八或 SINHUABANK

廣州 豫亨銀號

地址：

廣州市十三行馬路

第七十四號

電話：

經理室 壹〇九四九
壹七一九〇

滙兌部 一〇九式八
一六八三九

營業部 一七〇三四

麗華公司

Lai Wah Co.
Ladies'
Fabrics & Dressing
4, Pedder Street
Hong Kong
Tel: 22801

婦女

化妝用品
衣料服裝

香港 必打街四號
電話 式二八〇一

香港福建省銀行

電行 無如服專
話址 任蒙務營
：： 歡惠迅僑
三三三 雪 三二二二
一一一 廠 九九二 號
三五〇 街 迎顧速滙

THE
 DRAGON SISTER
 COMPANY
 HONG KONG

家專裝服，襪，鞋

批發
 零售

★行光龍 行子龍★

二〇四七二·一〇一二三話電·間二號七十三中道大港香

• 品用粧化 •
 • 貨百貴名 •

男女皮鞋

捷克拔佳廠

玻璃絲襪

美國刁潘廠

本行代理：

捷成公司

香港皇后道中33號
 電話：33140

建成公司

香港華人行地下
 電話：27945

萬國公司

香港皇后道中33號
 電話：26718

選售

歐美各國

名廠百貨

西裝用品

民倫絲襪

新型粉盒

墨水金筆

女服足頭

名貴鐘錶

零沽批發

一律歡迎

香 港 正 和 銀 行

經 營 一 切 銀 行 業 務

一、存款
活期 定期

二、匯兌
暢通南洋各大埠
國內大小城市均
可通匯。

上海、天津、
漢口、重慶、
廣州、昆明、
汕頭、廈門、
梧州、柳州、
梅縣等埠特別快
捷

三、儲蓄
整存整付
整存零付
零存整付
及辦理各種特別
儲蓄。

四、押匯

五、放款

服務大眾 提倡儲蓄 手續簡捷 利息從優

地 址：德輔道中十四號
電 話：經理室 28710 營業部 28720 28730
電報掛號：英文TSENHO 中文 2286

上海遠洋貿易股份有限公司

香 港 分 公 司

The Trans-ocean Trading Co.

HONGKONG BRANCH

無 任 歡 迎
各 界 惠 顧
時 間 迅 速
訂 購 貨 物
設 有 機 構
各 埠 紐 約
行 走 南 洋
自 備 輪 船

地 址：德輔道中十四號正和銀行內

電 話：28720 28780

電報掛號：中文 0890 洋文 "TOCEN"

同德公司

Liangs Company

KAIMING BUILDING
6. QUEEN'S ROAD, CENTRAL, 1ST. FLOOR
HONGKONG

TELEPHONE:
25340

CABLE ADDRESS:
"THELIANGS"

CODE:
BENTLEY 2ND PHASE

報掛號：九一六〇
中文電：二五三四〇
電話：二五三四〇
大道中：六號二樓

美國衛健氏廠
華南總經理

South China Exclusive Distributor:
THE J. R. WATKINS CO.

NEWARK, N. J., U. S. A.

各種維他命成藥

283 Products:

滋補飲料

- (1) Food Products
- (2) Extracts & Flavors
- (3) Pure Ground Spices
- (4) Beverage Base (Imitation)
- (5) Dietary Food Supplements
(Vitamins)

食用香精

名貴仕女化粧品

- (6) Medicinal Preparations
- (7) Toilet articles
- (8) Soap Products
- (9) Stock & Poultry Preparations
- (10) Miscellaneous:

DDT products, Wax, Polish,
Machine Oil, Chemical Air Deodorizer,
Cleansing Lotion, etc.)

歡迎批發・訂貨

式式 Le Chic

華人行地下

美術
沖晒放大

各國名貴化粧品
婦女胸飾耳環
新型兒童玩具
香水毛冷百貨

式式
俱備

李濟深  中國經濟年鑑

1947

主

編

狄超白

編

纂

容若思

徐澹廬
黃倩華

特約編纂

莫迺群 壽進文

趙元浩 陳文川 丁志進

太平洋經濟研究社出版

1947

中國經濟年鑑

主編者 狄超白

出版者 太平洋經濟研究社

印刷者 香港印刷工業合作社

香港灣仔道三十二號

定價 平裝港幣拾四元

精裝港幣拾捌元

郵費另加

代售 國內外各大書店

中華民國三十六年四月初版

版權所有 不准翻印

編者緒言

一九四六——一九四七的一年，在中國經濟史上是劃時代的一年。八年抗戰剛剛結束，「一面抗戰一面建國」底美夢經已消逝，劫後的家園是一片破敗與混亂，中國社會的經濟基礎並未因日本帝國主義的覆滅而有本質上的改變，能招致外敵侵凌的基本因素仍舊存在，半殖民地半封建的枷鎖仍舊套在中國人民的肩膀上。

對於舉國一致，八年抗戰的過程底回憶，是慘痛的，不愉快的。自二十九年以後，政府西移重慶，所謂全面抗戰，無論在政治上經濟上軍事上，都顯示出兩個地區的對立發展，一個是中央政府統治的大後方，一個是中共統治的解放區。

抗戰期中的大後方，曾經部分的發展了民族工業，這部分的民族工業，是在暫時解脫了外貨輸入壓迫底短期空隙中生長出來的。可是為時不久，帶有封建性與買辦性的官僚資本迅速發展起來，它首先就扼制民族工業的發展，強烈的統制經濟政策使剛出土的嫩芽枯萎，那些從抗戰開始時由東南西遷的工業，中經八年堅苦卓絕的奮鬥，到頭仍難逃倒閉破產的命運！這對於中國善良的民族資本家，真是春夢一場，徒有無限唏噓而已。至於大後方的廣大農村，其封建的剝削關係匪特在抗戰中沒有被削弱，且在官僚統治的扶植之下加強了。

抗戰期中的中共區，其工業建設雖微不足道。然農業生產的發展却頗有可觀。由於普遍而貫徹地推行減租減息政策，改善了農業生產關係，因而提高了農村的生產力。這是唯一可解決複雜而神秘的中國社會問題之鑰，中共在物質條件極端缺乏的環境中，所以能堅持血戰八年，且從而發展強大，其關鍵亦就在此。

這兩個不同性質與不同路向的經濟區域底存在，一方面顯示着危機，另一方面顯示着希望。

然而希望與危機不能永存不悖的，抗戰的勝利雖給中華民族帶來自由獨立的機會，可是這機會一縱即逝。國內的矛盾終究蓋過了一切，政協失敗，全面內戰爆發，這兩個地區的經濟路向迅速背道捷馳：一方面是農村的封建剝削和城市的官僚資本重新與帝國主義的經濟侵略合流，另一方面則加速農村社會的改革過程，以羣衆的清算鬥爭使農民迅速獲得耕地，從而使經濟的鬥爭發展而為政治的鬥爭。

當然，內戰所加給於雙方地區的經濟影響都是破壞的，但破壞的程度在政府區却遠大於中共區，因政府區除受戰爭的直接打擊而外，還要受通貨惡性膨脹的打擊，還要受外貨大量輸入吮去社會巨額財富的打擊。三者交互應響，遂使在戰時孕育而發展了的社會危機和經濟危機，終於本年秋冬崩裂爆發，至於一發而不可收拾之境。

中國經濟的崩潰過程雖然是長期的，慢性的，然其崩潰速度愈演愈速，其破壞程度亦愈演愈烈。內戰延長與擴大的演變，足使半封建的農村經濟完全解體，且使建立於封建剝削基礎之上的官僚政治和帝國主義利益失去憑依，某些短視的帝國主義份子，眼看到中國民族工業的破產即沾沾自喜，認爲此乃使中國殖民地化的應有過程；然而他們却沒想到：皮之不存，毛將焉附？在全面經濟崩潰之下，與中國民族工業一同殉葬的，有農村半封建的剝削關係。有進出於中小城市的商業資本，而且有帝國主義商品侵略與投資的整個市場。

企圖在中國內戰的廢墟之上建立起帝國主義資本輸出的皇宮，乃是百分之百的幻想。中國既能獨立抗戰而擊退日本帝國主義，當然也能反抗任何帝國主義的再事覬覦。中國人民已經醒覺了，由人民鬥爭而加速解體的半封建的農村經濟代之而起的新生產方式，再不可能是馴羊一羣的殖民地的農業生產，將必然是有組織有理想的自由獨立的小商品生產，這種小商品農業生產，將在新經濟建設下爲新的民族工業提供原料，開闢市場，並從事資本的積蓄。假使有人恐懼這一道路的發展，因而要以內戰來改變這一道路的發展，那末，內戰就適足以促使中國經濟加速和擴大向

這一道路發展。

上述的論斷，乃是一九四六——一九四七的中國經濟情況所昭示的結論，在這一年中，大後方的民族工業蕩然無存，接收的敵偽工業大部分廢閉置銹，小部分轉成官僚資本的武器，從事絞殺殘餘民族工業底工作。在這一年中，蕭條的市場呼嘯着中小企業的一片倒風，社會的財富向少數特權者集中，而人民大眾已不再有維持生命殘喘以外的購買力。在這一年中，天災人禍交相迫煎，災荒遍及全國，五千萬人民遭受災癘而死亡流離，長江以北有一萬五千萬人民遭受戰爭的茶毒。華中華南各大都市的失業工人與失業從業員至少亦達五百餘萬人。在這一年中，政府的支出約等於八年抗戰總和的三倍，通貨增發的數字約等於八年抗戰膨脹總和的兩倍。在這一年中，政府收受美國租借軍火，購買剩餘物資，輸入救濟物資及舉借外債等總數達四十餘億美元，然其對於中國的經濟底影響非特沒有建設性，而且有決定的破壞性。在這一年中，中國社會的階級對比在急劇轉變，在政府統治區域內，中小資產階級迅速沒落了，中小農民被吞併於地主，城市的中小企業家被吞併於官僚資本家和買辦。相反地，在中共控制區域內，因「耕者有其田」政策的蓬勃推行，地主所佔土地減少了，中小農民增加了。土地資本不在集中，而在分散。

一九四六——一九四七年的中國經濟，就是這樣一幅飢餓混亂，仇恨矛盾而血淋淋的一幅畫。年鑑篇募底目的，是要正確反映這樣一幅畫，不特要供給讀者各種數字和資料，且要使這些數字和料資適當地聯繫起來，而構成一幅完整的活生生的有機畫面。

一九四六——一九四七年的中國經濟，雖然中國舊社會的經濟體系已開始作總的崩潰，可是新的經濟體制也沒曾生長壯大，但舊的崩潰正是新的生長底前提條件，所以本年的中國經濟可稱為死亡與新生交替的劃時代的一年。

最後，關於篇募方面尚有下列幾點需要聲明：

一、本年鑑所集各種資料，純為客觀事實的忠實紀載，一秉公正而科學的態度分析處理，我

們忠於真理，也忠於事實。

二、本年鑑的篇纂除搜集各種有關重要數字而外，尤注重現實而生動的事實紀載。年鑑的任務不僅在載錄一國經濟於一年間的靜態，而且要反映一國經濟於一年間的動態。

三、本年鑑所列各種數字，除官方發表之調查統計而外，皆根據國內各著名研究機構著名報社及著名學者底調查報導，來源忠實可靠。惟中國地域遼闊，社會組織弛懈，欲求全面而完整無缺的調查幾不可能。故關於農村經濟方面的調查多屬地方性的。

四、在通貨惡性膨脹及國內經濟急劇變動之中，各種數字變動之速是難以想像的。希望本書讀者從動的發展的邏輯中處理本書的各種材料。

五、本年鑑編纂同人謹向供給本書材料之各機關報社雜誌社及專家學者致謝忱。

六、本年鑑編纂同人學菲力拙，疏漏錯誤之處在所難免，敬希國內外各界人士不吝示正，俾能於再版時改正。

狄超白 一九四七、三、一五日

中國經濟年鑑目錄

上編

第一篇 工業

收復區接收工業

- 接收敵偽工廠統計
- 經濟部處理接收工廠統計表
- 卅五年上半年各區接收工廠復工重要產品數量表
- 各收復地區工廠接收情形及現況

收復區民營工業

- 棉織工業——水泥工業——麵粉工業
- 化學工業——棉織工業——絲織工業
- 毛織工業——針織工業——皮革工業
- 火柴工業

大後方工業

- 卅四年大後方工廠登記統計——卅四年後方工業生產指數——重慶工業變動統計

中共解放區工業

- 電力——煤礦業——造紙業——棉紡織業
- 麵粉工業

崩潰破產與改革建設

- 附：歷年（廿六年 卅五年十二月）上海股票行情表

第二篇 礦業

煤礦

- 烟煤生產狀況——無煙煤生產狀況

鐵礦、錒、錫、石油

- 各重要礦產產量及戰時輸出

- 中國重要礦產產量表——中國煤礦產量估計表
- 西南六省煤礦產量估計表——西南五省鐵礦產量估計表
- 我國重要烟煤礦產量表——我國重要無烟煤礦產量表

- 重要烟煤礦產產量及戰前產銷數量表——中國鐵礦產量分布表——戰時鐵產輸出表——中國石油產量分布表
- 日人掠奪我國礦產產源數量及價值表
- 日人掠奪我國礦產產源分區統計表

第三篇 農業

農村經濟

- 農村崩潰的一般因素
- 華中農村調查

農村動亂

- 糧食
- 棉——抗戰八年全國棉產統計——本年棉產估計
- 茶——一年來概況——國內茶區概況
- 豬鬃——生產數量——整理工作——用途——國外銷路

第四篇 交通

鐵路概況

- 鐵路之被毀——修復——運輸狀況——關外鐵路——分區管理
- 建設計劃——粵漢鐵路與美國投資——成渝鐵路

公路概況

- 現有公路及其修復——運輸狀況——區域劃分——建設計劃

民用航空

- 民用航空現狀——民航建設

中外航空

- 中歐通航——中美通航——中法通航

郵電

- 郵電

航輪事業.....五二—五六

戰時船舶之損失—勝利後船舶之接收—全國航運狀況
航空展望—國營招商局—民營航業—造船計劃

第五篇 金融

總論.....五七—五八

一年來的金融
金融業的特質.....五八—六〇

國家金融機構.....五八—六〇

組織體系與業務分工
存放款業務概況
中央銀行的三大金融政策.....六二—六三

商業行莊
業務狀況
一般的困難.....六二—六三

外商銀行.....六四

農業金融.....六五

第六篇 法幣與外匯

戰後的幣制整理.....六七

中儲券的收換
聯銀券的收換
發行東北流通券
台幣的「獨立」.....六八—七〇

法幣加速膨脹
八年來法幣膨脹的業績
戰後的加速膨脹.....六八—七〇

重開外匯市場
調整滙率與限制輸入
僑滙.....七二

第七篇 財政

中央財政.....七六—七九

第八篇 國際貿易

租五年（一九四六）預算
租五年（一九四六）決算
租六年（一九四七）預算

外債與物資.....七九—八〇

租借物資
救濟物資
剩餘物資.....八〇—八八

地方財政
租度
稅項
各省市收支.....八〇—八八

第八篇 國際貿易

走私鴉片.....八九

輸入種類.....九〇

輸出種類.....九〇

各國對華貿易消長.....九一

上海仍佔最主要地位.....九二

美貨傾銷的影響.....九四

殖民地的貿易政策.....九五

官僚資本阻斷了貿易
內戰摧殘了貿易.....九五

第九篇 物價

各地物價.....九七

物價與工潮.....九七

物價與工商業.....九八

租五年一至十二月上海物價指數.....九八

租五年一至十二月重慶躉售物價按加工程度分類指數.....九九

租五年一至十二月重慶躉售物價按來源分類指數.....九九

租五年一至十二月重慶二十二種基要商品躉售物價指數.....一〇〇

各重要城市食米價格.....一〇〇

各重要城市食油價格.....一〇〇

各重要城市棉花價格.....一〇二

各重要城市黃金價格	一〇三
各重要城市烟煤價格	一〇四
各重要城市二十支棉紗價格	一〇五
各重要城市小麥價格	一〇六

第十篇 災荒與救濟

災荒

二十年來的災情	一〇七
抗戰八年所受的寇災	一〇八
勝利以來的災荒	一〇九
各省災情	一〇九
救濟	一一四
善後救濟總署的成立	一一四
中國所需救濟數額	一一四
一年來的善後救濟工作	一一六

中編

第十一篇 地方經濟

上海

商業——工業——貿易——社會——建設——戰時損失	一一
人口——工商業	一一七

江蘇

無錫、泗州工商業——吳江農村經濟	一一九
常熟、江陰工業——丹陽農利小利——徐州、銅山工商業	一一八

浙江

工商業——蠶絲業——交通——農村經濟——特產	一一八
------------------------	-----

安徽

蕪湖工商業——米業——柏油業	一一七
----------------	-----

湖北

民營工業——省營企業——國營華中鋼鐵事業	一一二
金融——農村經濟	一一二

湖南

工商業——礦業——交通——災荒與徵實——農村高利貸	一一四
---------------------------	-----

江西	四五
農產——田賦——景德鎮陶瓷業——九江工商業	
贛礦——戰時損失	

四川	五〇
人口——工業——礦產分佈——鹽商與運銷	
農村特產——佃農生活——外資——民變	

西康	六八
種族——交通——礦產——藥材產地調查	

福建	七〇
省營工業——民營工業——各地手工業	
福州廈門商業——特產	

台灣	七七
工業——農田水利——土地關係——貿易	
金融——交通——捐稅——港口	

廣東	八五
面積人口——省營工業——民營工業	
潮、汕、梅、抽紗工業——廣州商業	
四邑、興寧、三埠、工商業——南路農村經濟	

海南島	一一〇
工礦——農林——水利——物產	

廣西	一一五
工礦——商業——農業——二五戒租	

貴州	一二〇
農產——礦產——苗胞生活	

雲南	一二二
工業——鹽業——農業——森林——滇西狀況	

河南	一二六
戰時貢獻——內戰負擔——鄭州工商業——農村經濟	

陝西	一四一
工業——特產——礦藏——三原戰時負擔	

甘肅	一四五
土地與農產——畜產——森林——合作事業——同胞生活	

寧夏.....一五〇

煤鐵礦——銀礦——水晶礦.....一五〇

青海.....一五二

青新公路——山中富源——柴達木盆地.....一五二

新疆.....一五五

人口——物產——工商交通——國防公路.....一五五

華北.....一五七

國營工業——天津商業——青島工商業——山西一斑.....一五七

東北.....一六六

農業——畜產——礦產——森林——政府接收工廠.....一六六

商業——金融幣制——交通——省市情勢.....一六六

中共區.....一八三

鑛藏與鑛產——工業——財政——稅制——土地改革.....一八三

生產建設——水利——交通——物價——貨幣金融.....一八三

香港.....二二四

金融措施——貿易關係與貿易政策——英美華對港貿易之比較——走向蕭條.....二二四

下編

第十二篇 中外商約

中美友好通商航海條約.....一

中美空中運輸協定.....二

中加通商暫行辦法.....一五

中韓臨時通商貿易辦法.....一五

中越航空綫臨時辦法.....一六

第十三篇 經濟法規

稅則類.....一一二

營業稅法.....一一二

所得稅法.....一一二

貨物稅條例.....一一二

茶葉稅徵收規則.....一一二

麥粉稅徵收規則.....一一二

化粧品稅徵收規則.....一一二

貿易類.....一三一—一八

修正進出口貿易暫行辦法.....二〇—二二

入口品輸申請許可手續.....二〇—二二

外匯類.....二〇—二二

中央銀行管理外匯暫行辦法.....二〇—二二

中國銀行辦理匯票手續辦法.....二〇—二二

工商貸款類.....二一—二五

中央銀行小工商貸款暫行辦法.....二一—二五

華僑復業貸款辦法.....二一—二五

救濟各地生產事業貸款辦法.....二一—二五

中央銀行辦理出口物資貸款轉實押匯辦法.....二一—二五

土地類.....二七—四〇

土地法.....二七—四〇

外人土地登記法.....二七—四〇

二五減租辦法.....二七—四〇

中共區經濟法規.....四一—四五

土地政策類.....四一—四五

晉察冀邊區租佃債息條例.....四一—四五

陝甘寧邊區租佃債息條例施行細則.....四一—四五

陝甘寧邊區徵購地主土地條例草案.....四一—四五

租稅類.....四七—五八

晉察冀邊區統一累進稅則(附表).....四七—五八

晉察冀邊區統一累進稅則施行細則.....四七—五八

晉察冀邊區行政委員會關於新解放區人民負擔問題的指示.....四七—五八

晉察冀邊區行政委員會關於改訂工商業稅率及十五種工商業免稅的規定.....四七—五八

農業類.....五八—五九

晉察冀邊區興修農田水利條例.....五八—五九

晉察冀邊區墾荒單行條例.....五八—五九

技術與實業類.....六〇—六二

晉察冀邊區獎勵技術發明暫行條例.....六〇—六二

陝甘寧邊區獎勵實業投資暫行條例.....六〇—六二

晉察冀邊區銀行實業放款簡章.....六〇—六二

晉察冀邊區行政委員會關於張家口宣化公營工廠人工工資標準.....六〇—六二

第十四篇 國內外大事日誌

卅五年度一月至十二月國內外大事日誌.....一一—八

上 編

物 財 金 農 工
價 政 融 業 業

災 國 法 交 鑛
荒 際 幣 通 業
與 貿 與 外 業
救 易 外 通 業
濟

工業

勝利後的第一年——一九四六年，雖然因接收了巨大的敵偽工業，使我國的工業在國民經濟中的比重顯形增加，然而由於政府機關疊床架屋，良莠不齊，對於資金技術材料等項，更無準備，以致偌大一筆工業資產，即在混亂腐敗的情況中，有被劫掠，有被盜買者，有荒廢生絀者，據經濟部長王雲五的報告，本年接收工廠能開工者，僅及全部底百分之三五·三四。

至於抗戰期中我在大後方辛苦建立的工業，於數年的癱瘓掙扎之下，本年更遭受致命的一擊，幾將全軍覆沒。盡後方重工業向賴政府定貨為生，勝利以後，政府既無此需要，更因努力接收收復區，資金與技術方面不再稍予關注。輕工業方面，則受美貨傾銷的影響，遠不能與之競爭，加之內戰擴大，全國經濟趨向崩潰之途，社會購買力低而再低，於是停工倒閉者成爲普遍的現象。

茲將本年收復區接收工業，收復區民營工業，大後方工業，及中共解放區工業，分別列述如下：

收復區接收的工業

據全國性接收事業委員會的報告，自勝利以後至本年五月中止，接收的敵偽工廠數字及其類別如下：

接收敵偽工廠統計(單位：家)表：

類別	共計	南京	上海	北平	天津	河北	河南	青島	濟南	廣州	汕頭	福州	廈門	漳州	杭州	蘇州	無錫	常州	鎮江	揚州	南通	重慶	成都	昆明	西安	蘭州	西寧	迪化	哈密	喀什	和田	和田	和田
總計	一、一三三	二八	二七三	九五	二〇五	四	一七六	二二	二〇	一三	一	一	一	一	一	一	一	一	一	一	一	一	一	一	一	一	一	一	一	一	一	一	一
冶煉	六九	一	一六	二	三	三	三	三	三	三	三	三	三	三	三	三	三	三	三	三	三	三	三	三	三	三	三	三	三	三	三	三	三
機器	一九六	二	五	三	三	三	三	三	三	三	三	三	三	三	三	三	三	三	三	三	三	三	三	三	三	三	三	三	三	三	三	三	三
五金	一〇	三	一	一	一	一	一	一	一	一	一	一	一	一	一	一	一	一	一	一	一	一	一	一	一	一	一	一	一	一	一	一	一
電器	三五	一	五	一	一	一	一	一	一	一	一	一	一	一	一	一	一	一	一	一	一	一	一	一	一	一	一	一	一	一	一	一	一
化學	三一五	一	一	一	一	一	一	一	一	一	一	一	一	一	一	一	一	一	一	一	一	一	一	一	一	一	一	一	一	一	一	一	一
紡織	一八五	七	一	一	一	一	一	一	一	一	一	一	一	一	一	一	一	一	一	一	一	一	一	一	一	一	一	一	一	一	一	一	一
服飾	一三	三	一	一	一	一	一	一	一	一	一	一	一	一	一	一	一	一	一	一	一	一	一	一	一	一	一	一	一	一	一	一	一
飲食	一六八	三	一	一	一	一	一	一	一	一	一	一	一	一	一	一	一	一	一	一	一	一	一	一	一	一	一	一	一	一	一	一	一
印刷	一五	一	一	一	一	一	一	一	一	一	一	一	一	一	一	一	一	一	一	一	一	一	一	一	一	一	一	一	一	一	一	一	一
雜項	一〇一	四	二	一	一	一	一	一	一	一	一	一	一	一	一	一	一	一	一	一	一	一	一	一	一	一	一	一	一	一	一	一	一

上表數字，未包括電廠，鑛廠及貿易機關在內，據經濟部長王雲五七月中中的報告，全國接收敵偽工廠總數二四二廠，其處理情況如下表：

經濟部處理接收工廠的統計表：

類別	廠數	百分比
接收總數	二、四一	一〇〇.〇〇
直接經營	六四二	二六.六三
移轉	五七七	二三.九三
發還	一一七	五.二七
標賣	一一四	四.七三
未處理	九五一	三八.四四

類別	上海	青島	湘鄂贛	粵桂	冀察	其他
電力	...	三五、九〇二	...	九、〇〇〇	二〇六、六六四	...
煤	三、六〇〇	三、〇〇〇、〇〇〇	九五五、九七九
原動機	六〇馬力
工具機
鋼條
水泥
鹹
機製紙
酒精
麵粉
棉紗

上述的產量數字，不甚完全，但與戰前敵偽經營時相較尚不及，其為實現，交通未能恢復，和處理不當以外，國內銷路狹隘，特別是和廉價外貨競爭之下，國內市場的益感狹隘，也是一個主要的因素。上述產量表中

這理所可注意的，是發還和標賣的數量，僅佔接收總數的百分之十，而直接經營和移轉的工廠，却已佔到百分之六十。且多屬大廠。其由經濟部直接經營的工廠，以蘇浙皖區言，即有接收日資機械、化工、造紙及紡織等復工指導委員會之組織，除紡織復工指導委員會所經營的紡織工廠已

移轉中國紡織建設公司外，餘為經營的指導機關。是則，國營工業機關除去改歸行政院的資源委員會，經濟部又從接收日廠工作中，變為直接經營工業的一個機關。這種現象——行政機關的各部會直接經營生產事業，要可視為戰後復員中的一個普遍趨勢。

政府將重要而條件良好的工廠留作國營，引起社會人士對「國營」與「民營」原則之爭。以中國紡織建設公司為例，接收了敵人在華所有紡織工業，掌握了全國一百七十五萬枚紗錠，上海方面就有二十二個棉紡織廠，四個毛紡織廠，四個麻紡織廠，一個絹絲廠，如此規模的輕工業國營紡織廠，幾可與國產產量的一半。似此情形，政府以利之所在，即違背了「輕工業民營」的皇皇諾言，自必引起工業界與輿論界的反對。

這些接收工廠的復工情形，據王雲五在同一報告中所稱者統共有八五二家，約佔總數的百分之三五、三四。今將經濟部特派員辦事處報告上半年各區重要產品數量，節引於下，以供對收復區工業生產狀況考察的一個參考：

，凡是沒有外貨競爭的產品，產量就比較多，有競爭，或可能有競爭的同类产品，皆是一無起色。即開工已達一半以上錠子棉紡業，亦已漸漸觸到銷路的問題。茲將各收復地區工廠接收情形及現況分述如後：

一、蘇浙皖地區——敵人在滬工業機構單位最為複雜，其規模雖不如華北之大，但範圍相當廣闊，資產總額亦甚鉅大，尤以紡織廠佔全國紗錠四分之一，在接收之工廠中所佔比重頗大。上海的接收工作較其他收復區為早，去年九月即開始，一般情形亦較其他地區簡單順利，計由經濟部蘇浙皖區特派員辦公處所接收之工廠共六四七廠，內被敵強佔或租用之廠一九四廠，純粹敵產四四八廠，其種類如下：

上海區二八六廠內計紡織類九一廠，化工類九八廠，紙廠十三，機械廠七三；捲煙廠一廠，又外埠一六二廠內，計紡織類四九廠，機械十六廠，化工六十廠，電氣二廠，礦業一處，造紙廠五，烟草廠三，其他工廠廿六處。

以上工廠中，一年內陸續移交各國營事業機構經營者共一二七單位，內移交與中國紡建公司者五四單位（棉紡織、毛紡織、麻紡織、絹絲、染整、機械等廠），中國蠶絲公司七單位（絲、絹工廠），衛生署九單位（醫療器械及藥廠），中國水產公司一單位，資源委員會三四單位，中央信託局六單位（油脂廠），糧食部二單位（榨油廠），交通部一單位，中華烟草公司十三單位。

由經濟部復工委員會主持復工的工廠，共有機械、織造、橡膠、造紙、化工等五十廠，這些工廠都是準備標賣的，當局處理接收敵僞工廠的方針，除了原屬國人或盟僑產業查明產權外，還有規模價值的則歸國營，其餘零星的中小型工廠則全部標賣。

根據敵產處理局的估計，蘇浙皖區所接收純屬敵產工業其現存可用部份資產之價值約如下表（以去年十二月之市價估價）：（單位百萬元）

類別	機械及設備	房地	產	原料及成品
棉紡織廠	二〇,〇〇〇	一五,〇〇〇	三〇,〇〇〇	一〇〇
毛紡織廠	一,五〇〇	八二〇	一,四三〇	一〇〇
麻紡織廠	五〇〇	一三〇	二〇〇	一〇〇

工業

絲廠 四二五 一、二〇〇 四七五
 染整廠 七〇〇 一七〇
 針織廠 二五〇 一〇 一〇〇
 機械五金廠 六、〇〇〇 七、〇〇〇 一三、〇〇〇
 捲煙廠 七五五 一、二八〇 七、八一五
 化工廠 七、五〇〇 三、五〇〇 七、〇〇〇
 總計 三七、六三〇 二九、一一〇 六〇、三四〇

以上工廠總值一千二百七十億零八千萬元，惟本年七月份敵產處理局的工作總報告則謂接收工廠的全部總值共三八四、七三七、〇五三、〇八四元，在這筆龐大的資產中，規模較大的俱已由中國營，提交敵產處理局標售的工廠共二一三單位，但迄七月底已售去者僅五十四廠，費了半年時間，經過七次的標售，成績異常的慘憺，標售所得之款僅五六十億元，經二次標售而未能售出者達五二單位，直到八月間當局才答應將這批無法脫手的工廠以「優惠條件」售與後方來滬工業家，同時另有廿二家已復工的工廠亦以「優惠條件」讓售與主持復後的後方工業家，惟此項工廠設備多不全，定價亦太高，且產權糾紛迭出，優惠徒屬虛名，迄九月初移交者僅有五廠。

二、華北地區——敵人在這次戰爭中，把華北認作地位僅次於東北的最重要軍事經濟侵略基地，八年來以「華北開發公司」作為經濟侵略的總機構，消耗無數的人力財力，始有今日之規模，該公司所經營的工礦事業有五十六個單位，每單位包括若干工廠或鑛山，其投資總額達三百六十七億八千五百萬日元，迄抗戰勝利時，其帳面資產價值共五百十四億六千萬元，根據非正式的估計，華北開發公司的資產價值如照今年六月物價指數計算，不下三十萬億法幣，我們只要從它擁有職員五萬三千人，工人廿五萬五千人一點，就可知道其規模之龐大，茲列華北主要產業抗戰以來歷年生產量調查表如下：

華北主要產業歷年調查表

單位	廿七年	廿八年	廿九年	三十年	卅一年	卅二年	卅三年	卅四年
電業	不詳	不詳	不詳	二五四·九二五	四七四·四三〇	六四六·三〇八	六九九·一一四	七三八·〇三一
煤炭	三·六三二	六·八九五	一八·三〇〇	二一·三二七	二一·五二一	一九·五六八	一七·六五六	一四·三〇〇
鐵礦	不詳	一九二	三九五	七〇〇	七五五	一·二六六	一·一〇七	一·一〇〇
頁岩	不詳	四五	一九〇	二九八	一四四	三三二	七九七	七八六
生鐵	六八	六五	六五	六四	九〇	一一一	二一三	一八七
鋼	四八六	不詳	不詳	一·二七三	一·三八七	一·五三五	一·四二八	一·八八三
臭素	二一·〇〇〇	二五·〇〇〇	三〇·〇〇〇	三五·〇〇〇	三八·〇〇〇	三三·〇〇〇	三三·〇〇〇	四三·〇〇〇
純碱	二一·〇〇〇	二五·〇〇〇	三〇·〇〇〇	三五·〇〇〇	三八·〇〇〇	三三·〇〇〇	三三·〇〇〇	四三·〇〇〇
石膏	二一·〇〇〇	二五·〇〇〇	三〇·〇〇〇	三五·〇〇〇	三八·〇〇〇	三三·〇〇〇	三三·〇〇〇	四三·〇〇〇
石	二一·〇〇〇	二五·〇〇〇	三〇·〇〇〇	三五·〇〇〇	三八·〇〇〇	三三·〇〇〇	三三·〇〇〇	四三·〇〇〇
電	二一·〇〇〇	二五·〇〇〇	三〇·〇〇〇	三五·〇〇〇	三八·〇〇〇	三三·〇〇〇	三三·〇〇〇	四三·〇〇〇
棉花	二一·〇〇〇	二五·〇〇〇	三〇·〇〇〇	三五·〇〇〇	三八·〇〇〇	三三·〇〇〇	三三·〇〇〇	四三·〇〇〇

要詳細檢閱華北的工業事業，本文是不可能的，我們只能籠統的說，日本人已替我們在華北奠定了重工業及礦業的基礎，單是熔鐵爐，就留下了大小七十多個，日人對華北煉鋼的計劃是年產廿五萬噸，雖然日本人對華北工業事業的建設着重於軍事觀點，但它所遺留下來的豐富產能和深遠計劃，如果我們能繼續完成，對於中國工業化的前途實有莫大幫助。可惜日本投降後，勝利因接收制度的混亂，內戰全面擴大，鄉村與城市隔離，使華北工業事業整個發生搖動，每一部份陷於麻痺狀態，每一機關自成局面，各有一套計劃，結果互相牽制，半身不遂，目前已開工的極少數工業，大都是依賴着廠內存儲的原材料，將來如果材料告罄，這些工廠都難免停頓。

現在華北的重工業均已剝離資源委員會經營，成立華北鋼鐵公司等八大機構，企圖將原有的事業緊縮範圍，調整體系，逐步恢復。但在內戰烽火連天的情形下，治安既無把握，交通阻礙重重，如果政治問題不解決，軍事行動仍在繼續，則工業事業亦必定一籌莫展，停頓一二年後，可能全部成爲廢物。

三、東北地區——東北經過敵人十四年的經營，工業的基礎和規模較華北更爲宏偉，以電力而論，全東北過去的發電量在一百六十二萬基羅瓦特以上，這就是說等於上海市目前發電量的十二倍，即瀋陽一地的大小工廠總數即有三千餘所，可惜蘇軍撤退前，一部曾有破壞，接收時又因情形混亂，偷搶盜劫，及內戰的破壞和爭奪，使東北的大好工業弄得創痍滿目，有如斷了項鍊的珍珠拋散遍地。至今東北工業損失的程度及現存可用者的真確狀況，尚無完整的調查統計，惟據電訊所傳，東北重要廠礦機器設備運出國外者，並無宣傳之甚，一部份遺失機器，仍在東北境內，現國軍及中共軍區域內工廠均有局部復工，資委會對東北重工業，亦已打定復工之整個計劃，迄七月間，電力一項，小豐滿可發十二萬基羅瓦特，瀋陽兵工廠可發二千至二千五，紡織廠五百至一千，遼陽四千，本溪三千，西安三萬，營口一千五，北票一萬五，鞍山一萬八，應付目前之工廠尙勉可敷用。煤產量雖顯現產五千噸，阜新一千五百噸，各地煤產尙足，惟因運輸困難多堆積原煤，今冬東北各地燃煤發生恐慌，如時局和平，今後東北之鋼鐵煤均可出關外銷，石油可利用者有撫順之油廠及錦西廠，今後可買

外國原油在國內提煉，紡織工業全東北紗錠不足三十萬枚，目前計有營口五萬五，遼陽六萬，瀋陽二萬，錦州四萬枚，因原料缺乏，開工者不滿四分之一，現營口，遼陽二處已由中紡公司接辦，今後東北工業復工將視環境而定，惟官僱資本又在蠢動，前途可慮。（參閱地方經濟章）

四、台灣地區——台灣的工業在這次戰爭中發展頗速，惟因戰時遭盟機轟炸，破壞甚大，若干工廠之建設則尚未完成，其主要工業事業共有工廠二二六所，各種工業生產量分類的百分比如次：

- 食料品工業 六六、九
- 化學工業 一〇、九
- 金屬工業 五、五
- 雜工業 五、五
- 機器工業 四、三
- 窯業 二、六
- 紡織工業 一、六
- 印刷業 一、四
- 木材業 一、五

台灣工業事業的接收與國內情形不同，去年至今年初為監理階段，當局僅派員監督各工廠廠商，並責成日人繼續負責開工，今年至六月底為止接管階段，由京滬及內地派赴台省之技術人員接管日人之職位，故生產未間斷，接收情形亦較良好，現台省主要之工廠均交由資委會經營。台北基隆煤礦現月產煤十二萬噸，每月可有六萬噸赴滬，估計一九四七年每月產量可達二十萬噸。（參閱地方經濟章）

收復區的民營工業

除開上述政府接收的工業以後，收復區域尚保存有一部份民族工業，本年此類工業倍受打擊。其中除紡織業及一部份與官僱資本有關係者情況較好外，其他莫不走上崩潰的命運，茲將各重要工業部門的情況，畧述如后：

捲煙工業

在美貨傾銷下，國產捲煙業最先受到當頭一擊，廣州八十多家烟廠，

給走私的美烟沖垮，五萬多烟草工人，失業的達十分之八以上，上海的捲煙廠也感到指稅和美烟的壓迫，加入捲煙公會有的七十餘家，工人三萬左右，其中規模最大的是頤中烟廠（屬英美烟草公司），接收廠捲煙機總數約六百部，至本年八月時中華廠開半數，頤中則僅四分之一，「有着三年歷史，月產三百箱，職工百餘人的光華烟廠，數度易主增資，仍不免在中秋節前夕宣告清理，負債總額達六萬萬元之鉅。」

水泥工業

水泥工業在中國工業中具有悠長的歷史，從清末迄今，曾有過繁榮的時期，但以國內政局不安定，工業不振，始終無法作更大的發展，在抗戰時期淪陷區的水泥工業被敵人摧殘殆盡，大後方的水泥工業由於環境的需要而蓬勃成長起來。抗戰勝利後，停新，上海，中國各廠均經經濟部發還，并奉令即速復工生產，但本年下半年水泥工業，又臨到困難的關頭，因受外資的競爭，和成本的增高，水泥製造燃料用煤斤甚鉅，煤在燃料管理委員會的統制下，數量上不能源源接濟，用五年十月，上海煤炭每噸須二十萬元左右，（年終黑市價漲至四十萬元以上）水泥成品每包在一萬三千元以上，而售價抑低於八九千元之間，尚無銷路，因外貨水泥大量輸入，美貨進口成本連同水脚運費在內，每包約合國幣四千元，加關稅百分之四十，在滬售價僅約七千餘元，而物資供應局又免稅輸入大批水泥，售價低廉，於是國產水泥之銷路全為美貨水泥所奪，據大公報記者調查八月份全國各廠水泥銷數總計不過六萬桶，僅合戰前八分之一。啓新洋灰公司至年底已積存貨十一萬噸，其他各廠因供過於求，營業無希望，遂紛紛減產，小型廠不得不全部停頓，即規模較大的「上海水泥廠」也因此而停止生產。

麵粉工業

戰時統制政策，曾使後方工業喪失了生命力，而後當局依然未把統制政策放棄，麵粉工業即成爲此政策的犧牲品。

在本年春天，全國正鬧着糧荒的時候，當局爲保證上海區的糧食供應，宋院長年輩「禁止上海麵粉出口」，使麵粉價值驟下跌，而小麥却未限制

出口，可以轉口，於是乎使廣東，福建，青島等地麵粉商群集京滬，大量搜購，麥價由一萬數千漲至二萬三千元一担，京滬區粉價每袋二萬，由於限價影響，每包麵粉虧五千元。至五月初新麥登場，每担一萬五千元，因外地搶購而漲至二三萬元，麥漲百分之六十五，麵粉每袋只漲了一千元。至十月間，原料貴而來源缺乏，（因產地蘇北華北戰爭的影響。）國內各廠多陷停頓，武漢麵粉廠大部停工，蘇浙皖三省麵粉公會會員四十三家，其中小型廠倒閉的有上海，新康，江南，無錫之順豐，崑山之五豐，蘇州之五豐，裕豐，禾豐，大陸，公興等廿餘家之多。禁止麵粉出口的結果，十一月間，滬市發生了麵粉過剩。每日產量二萬包，共售出六千包，還剩一萬四千包囤著。到了年底麥價每担已突破五萬元之數，麵粉限價為一萬九千七百元加利潤等共實售二萬零五百元，內地粉價被限制不得超過上海，故只售二萬零五百元，廠方每包麵粉須虧二千元。

年底上海的五大粉廠阜豐，華豐，裕通，福新，茂新（在無錫）也只有代磨救濟糧度日，各地中小型粉廠因貸款手續麻煩，領美麥不易，只有而向著死亡。上海粉廠每月產粉量降低，計十月產量為一、二一三、六四〇袋，十一月份為四九四、三二〇袋。十二月份為二一四、四九七袋，減產先達三分之二，十月份以前之產量如以麵粉電力消耗的比例推算，較十月份約多百分之五至百分之廿五，由此可知上海市麵粉產量日趨低落之狀態。

化學工業

化學工業的命運，已經像秋風裏的黃葉，凋落的凋落了，能够暫時立住的，也縮聚於枝頭。大後方酒精廠在外國汽油的傾銷下全部破產。上海的化學工業，戰前有會員百餘家，目前僅存一半，能够支持的僅七八家，電化工廠十六家大部停頓，像大廚味精廠，也受美貨傾銷而大受影響，市上美貨改裝的「味果」之類，搶去了味精與味宗的市場，天津永利化學公司，其出產純鹼比英商人內門礦貴一倍，上海落價也無法競爭，在本年秋天該廠負債已達五億元以上。

製藥工業的情形更為危急，上海製藥廠三百家，年底只剩七十五家，

已陷半開工狀態，有二十年以上歷史，國內著名的新亞製藥廠也倒下去了。負高利貸債款達二十億元之數。製藥業最大的威脅是外貨充斥，據大公報訊，有二十種西藥已低於其進貨成本，國產新藥難以競爭，美軍出讓中國的剩餘藥品，至少可供中國五年之用，此外還有紅十字會捐贈的西藥，救濟總署捐助的西藥，軍醫署向外採購的藥品等等，這一切都足以使國產藥品拾不起頭來。何況又背負着日息二角的高利貸，銷路呆滯開支浩大，該業在極端困難的環境中，被迫向政府要求貸金作目前緊急需要，治本方面，（一）請求政府通令醫務機關必須國廠未做之藥，方准其向外國訂購，（二）要求物資供應局在對各藥商分配美軍剩餘藥品時搭售國製藥品二成，（三）洋貨洋藥物禁止進口。但該項要求政府亦無事實的答覆。

棉織工業

在百康凋敝的狀況下，棉織業得天獨厚欣欣向榮，國營中紡利潤百分之百，每月繳國庫一百廿億元，民營廠也利市百倍，但是，這是八月以前的情形，因為自紡建公司成立後，先是採自由買賣的辦法，紡建每週開傳三次，到了八月三十日改變辦法，民營紗廠不得自由售貨，實施聯合配銷的辦法，接着是頒布華南棉紗禁運令，這二個統制政策施行的結果，紗號配不到紗，上海市及外埠紡織廠得不到原料，而棉紗黑市卻不斷高漲；加以變更外匯率的謠傳，使美棉更漲得凶，在另一方面，紗廠賣出的紗是照限價的，在這種情形之下，紗廠則不到錢，棉商買不到紗，無不減產停工，以廣州為例，因棉紗業運禁，紗價跳到三百六十萬，港粵織造廠多數只好停工。影響所及，上海黑市紗價更急起直追，有貨不肯出手，市場上供應更少，滬郊各地布廠，未獲棉紗配給同樣待遇，致受黑市威脅，武、錫等縣棉紗黑市竟達二百四十餘萬元，上海二十支紗配價一百七十五萬元，相差七十萬元之鉅，所出布疋成本超過上海市三分之一。無錫，常熟，江陰，武進等縣織布廠總數達三百八十家，織機共約一萬五千台，工人約十餘萬名，因未受棉紗配給，原料缺乏，已相繼停業。

紡織業之危機，不僅是民營廠所感受，國營廠的黃金時代恐也不能持久，本年年底，日紗五千五百件已抵香港，印度的棉花也由港抵廣州，每

疋售價八萬元，上海市價約九萬元，如加速裁，至廣州市價富在十二萬元以上，這不過是外紗外布來華的先聲。雖未遂傾銷程度，但棉紗業已經感受到威脅。

絲織工業

上海的絲織工業，戰前達五百餘廠，織機七千五百百，戰後三百餘家復工，但因原料缺乏，黑市利率高漲，造成成本高昂，使絲織業難以維持，數月來倒閉的已達數十家；本年十二月五日南市新大綢廠，滬西新大廠滬東源通記綢廠，惠平豐綢廠，因週轉不靈，同時清理，五百工人失業，該四廠為新南獨資經營，共有織機三百數十台，規模宏大僅次於美亞各廠，但在高利貸的壓迫下負債十六億元，不得不宣告清理。某綢廠主持人因負債二十八億，變賣產業清償債務，家產一空，妻子自殺。在十二月內，倒廠數達六家，該業要求政府寬放貸款，但三百家工廠，僅十二家獲得一億六千五百萬元。

毛織工業

毛織工業在抗戰中曾經繁榮一時，因外貨無法輸入，大後方毛織廠利用西北羊毛製造各種毛織品，至本年春，外貨大量傾銷，美國軍務低於國貨，軍需署不再向內地的毛織廠訂貨，西北八十家毛織廠相繼倒閉。嚴冬原是毛織業最景氣的時期，可是本年冬天，上海的毛織業却面臨生死關頭，八、九、十、十一、十二個月外貨毛織品在滬總銷數達一百萬碼，國貨毛織品銷路五十萬碼，僅及外貨一半，且外國定貨正在陸續來華途中。

毛織品的另一個困難是內銷市場大成問題，上海毛織品因人工，原料比內地貴，成本相差一半，故無法輸入，各廠產量，十一月份約為三十萬碼，但在售貨少存貨多的狀況下，毛織廠十分之二無法支持，宣告停業的有大綸，中華等五家，其他各廠則正在改組裁員之中！

針織工業

上海市的針織業，也達到了山窮水盡的地步，本年九月，五百家針廠

有百分之四十停工或倒閉，到了十二月，中順，泰記，勤益，華安，華豐，美琪，中興等十餘家，因營業不振正式宣告停業，尚能開工的，每日僅開工二三小時或開三日停二日。

皮革工業

外貨奪去了它的市場，國產皮每磅成本為六千元，市價售四千元，兩美來底皮每磅售價二千餘元，面子牛皮（一〇〇平方英尺）成本約三千，而市價為二千，澳洲產普通紋皮每方尺（一四四平方吋）售價僅二千元。上海市皮革業三百餘家，大多僅開半工！產量較前減少。十一月份統計，停業者有大申廠，減產者如大華廠月產皮六萬磅，減至一萬磅。中南廠月產六萬磅至四萬磅，手工皮坊停工者十分之一，其成本據統計以百隻生牛皮製成底皮二四〇〇磅，計約需一千一百八十餘萬元，現銷售市價頭次驟平均每磅三千元左右，每百隻生牛皮製成品須摺四百六十餘萬元。

火柴工業

火柴工業，在戰後也有過一番好景，但在外貨傾銷下曾屢受影響，上海九龍火柴廠就因此而關門，後來因美貨火柴粗，量少，太不經濟，並不為一般人所歡迎，因此我國火柴工業所受影響不太大，到本年十二月上海市開工的火柴工廠共二十八家，約合全部火柴廠之七成，倒閉者二家，停工者二家，月產六千箱左右，共有火柴機齒板車二百零一部，本年火柴生產數量如下表：

月份	月產數量（單位箱）	增△減○數量
一月份	四、三四六	
二月份	二、一一〇	○ 二、二三六
三月份	三、九七〇	△ 一、八五九
四月份	三、九八二	△ 一二
五月份	七、一四九	△ 三、一六七
六月份	九、一八七	△ 二、〇三七
七月份	八、二七一	○ 九一五

工業

八月份	九、七九五	△	一、五二三
九月份	八、六七〇	○	一、一二五
十月份	一三、八〇八	△	五、一三八
十一月份	一〇、一五一	○	三、六五六
十二月份	一二、七八八	△	二、六三六
總計	九四、二三一箱，十二月份產量較一月份增加百分之二五六，又十一月份內有散裝火柴五〇、三〇〇市斤，十二月份內有三八〇市斤。		

大後方的工業

大後方的工業，完全是在戰爭中間逼起起來的。亦是因戰爭的破壞，固有的手工業和地方經濟的限制，等等條件中掙扎起來的。就其總趨勢論，自二十七年移設起，到三十一年的一個短時間內，戰時工業各方面都有猛進的發展；但自三十二年以後，情況逆轉，陷於時作時輟，此起彼落的慢性危機，三十三年冬季加緊準備反攻物資，才又在某些重要部門引起產量的增加，但亦無補於整個工業生產的艱難趨勢。不過戰時工業，或民族工業的廣泛的致命的危急，尚不在戰時，而且戰爭勝利以後。所謂勝利的炮竹一響，後方的工廠便陸續關門。實是毫無誇張的描述。大後方勝利後的工業情形，可以從下列幾個統計上表現出來。

三十四年大後方工廠登記統計(單位、廠家、資產、千元)表。

業別	廠數	資本	本數
總計	七三二	三、六八九	六八一
冶煉工業	一三	五一、五〇〇	
機器工業	六三	三六二、六〇八	
五金工業	一七	二五四、五〇〇	
電器工業	一六	六〇、三四〇	
化學工業	一七七	一、三四九	三九九
紡織工業	一〇二	八八八、九八〇	

服飾工業	一〇	六〇、一〇〇
飲食工業	二九二	五七七、六六七
印刷工業	一五	六四、九八二
雜項工業	二七	六九、七一〇

廠數	估全	年	資	本	數	估全	年
	百分比					百分比	
二七三	三七.三〇	一、八〇三	九一七	四八.八九			
四	三〇.七七	一七、五〇〇	三三.九八				
三二	五〇.七九	一七四、七〇八	四八.一八				
九	五二.四九	二八、〇〇〇	一一.〇〇				
六	三七.五〇	三二、〇〇〇	三三.〇三				
七三	四一.二四	七五〇、五七四	五五.九二				
四〇	三九.二二	四〇六、一七八	四九.四九				
八	八〇.〇〇	四四、九〇〇	七四.七一				
七	二六.三七	二四六、五九七	四二.六九				
九	六〇.〇〇	五六、二五〇	八六.五六				
一五	五五.五六	三四、三一〇	四九.二二				

上面關於三十四年登記工廠的統計，顯示下半年開工工廠，在廠數和資本上都較上半年減少，尤其廠數的減少超過資本甚多，更值得注意。因為，登記資本隨幣值跌落而隨時增大，表面數字與其實際代表的購買力，是並不一致的。所以總廠數只佔全年百分之三七，與冶煉、飲食和電器等工業，皆各佔百分之三〇左右，是最值得注意的。且此項登記統計，在時間上仍須加以極大的保留。因依工廠登記規則，各廠應在開工三月以內履行申請登記手續，而事實上更多在開工三月以後，才行登記，所以三十四年的登記工廠，多數都係上年度設立，而下半年的工廠數字，亦多包含上半年所開工廠在內。應該肯定的指出，勝利後大後方工廠設立的停頓趨勢，遠在上表所示的程度以上。這要再引用三十五年上半年的登記數字，以資佐證，三十五年上半年工廠登記總數，計有工廠三九六家，及資本三

、六五七、四五九、六千元。其中，自由區僅有工廠九七家及資本六七七、七二〇千元，兩者約佔總數的百分之二四及一八強。同時，這些國行設立登記的工廠中，有化學工業三一家，飲食品工業一七家，紡織工業九家，共佔自由區廠數的百分之六九。這是在感觀，資本數及工業性質上，表示勝利後大後方的工業，在量上和質上都已一蹶不振。

再從產量來看。根據經濟部編製的大後方工業生產指數，並依產品性質分別改算的結果，有如下表所示。

三十四年夏季後方工業生產指數（二十七年一月一十二月為一〇〇）

類別	夏季	秋季	冬季	春季	夏季	冬季	夏季	冬季
總指數	四八八、二六	四五八、〇五	三八六、四一	二〇、八六	一四、九〇	二〇、八六	一四、九〇	二〇、八六
燃料類	三九二、八五	三七七、四八	三三四、三一	一四、九〇	一四、九〇	一四、九〇	一四、九〇	一四、九〇
鋼鐵類	八四〇、九九	七九一、九六	四六一、七四	四五、一〇	四五、一〇	四五、一〇	四五、一〇	四五、一〇
機器類	四六六、一七	三五三、四七	二〇五、一六	五五、九九	五五、九九	五五、九九	五五、九九	五五、九九
水泥	二八五、九一	一九一、四四	一五八、二〇	四四、六七	四四、六七	四四、六七	四四、六七	四四、六七
酸鹼類	四〇四、九二	三三四、六四	二三八、四六	四一、一一	四一、一一	四一、一一	四一、一一	四一、一一
日用品類	六〇二、七二	五五二、三四	四九〇、三六	一八、六四	一八、六四	一八、六四	一八、六四	一八、六四
文具類	五四二、四六	四八九、二九	四二七、六五	二一、一六	二一、一六	二一、一六	二一、一六	二一、一六

從上面改製的生產觀察，如果秋季的數字有過渡性質，那麼夏季的和冬季的正可代表勝利前後的一般趨勢了。把冬季和夏季指數比較，則總指數總下落百分之二一，足証勝利對於後方工業的打擊，是如何廣泛。分類指數中，除燃料、日用品及印刷文具跌落百分之二〇或二〇以下外，其他生產工具或原料，跌落皆在百分之四〇以上，尤以機器產量的減少，竟達百分之五六。這又證明勝利給予後方工業的打擊，是如何的深入。今年起，經濟部已停止後方工業生產的調查和指數編製，所以不能用數字表示危機的發展程度，不過可以斷言的，一般產量仍是繼續低落，特別是機器鋼鐵等產量，所減少的恐已達到百分之八九十的高度了。這種工業的慘敗現象，還可以從工廠變動統計上獲得另一方面的證明。

工業

九

重慶工業變動統計（三十五年五月底止，單位：家）

類別	共計	歇業	改組	遷移	增資
總計	三六三	三四四	一一	三	五
冶煉	七	七			
機器	一六五	一六三	二		一
電器	二九	二八			
化學	七三	六三	四		四
飲食品	一				
紡織	八四	七九	五		
雜項	四	四			

重慶工業變動統計百分比

依據上表，從去年八月中旬至今今年五月的九個半月間，重慶共有變動工廠三六三家，其中改組遷移及增資的僅十九家，佔全部百分之五，其他百分之九五，即三四四家，皆係停止生產或倒閉了。截至本年底止，工協分會會員工廠四七〇家，停工者已達三分之二，四川中小工廠一千二百家，分佈於重慶梁山、樂山、北碚萬縣、成都、等處，百分之八十歇業。至於湘桂工業，早已在勝利前被敵寇摧殘淨盡，昆明、貴陽、等地工業，雖尚無正確統計可憑，但由於後方人民的大批向沿海一帶復員，加之國民經濟的破產和美貨的大量輸入，其命運當亦與四川者相同。

中共解放區的工業

在大後方及收復區陷於經濟破落，工業衰落的當兒，解放區的工業生產却例外的發達，雖然在這一中內戰嚴重的威脅着解放區的安全，工業受到極大的影響，但它仍能在困難中向前發展着。「在晉冀魯豫解放區，重工業已恢復達戰前的百分之八十二，輕工業恢復達戰前的百分之九十，有的部份且已超過戰前水平——高達百分之百」（羣衆第十三卷十期）茲將各解放區各業的生產分述如下：

電力：據初步的不完全的統計，山東現有廿六個電廠，晉冀魯豫區現有七廠，晉冀魯豫邊區現有九廠，蘇皖邊區現有七廠，晉綏邊區現有工廠，熱河除蔣軍佔領以外還有二廠，共計五十四個電廠。（解放區工業建設）

煤礦業：全國著名的山東棗莊煤礦，六河溝煤礦，磁縣峯峯煤礦，濟源磁井煤礦，淄博煤礦，焦作煤礦，晉綏的軒崗鎮，大同、晉察冀的下花園等等都是很豐富的產煤區，但是開採規模還不大，據不完全的統計，解放區內機器開採的有四十三處，其中十九處的日產量爲二、三、八〇〇噸。如濟源磁井煤礦於一九四五年解放後，該區改爲利民有限公司（原由興中煤礦公司開採，有工人一千餘人，年產煤二三十萬噸），有工人一千餘人，日產煤八百餘噸，每日每工產〇、六噸。一年以來工人已增至四千餘人，日產煤四千餘噸，平均每日每工產一、二五噸，比敵佔時〇、六噸增加百分之百以上，已趕上戰前英國中福公司的水平。磁縣峯峯煤礦，戰前係私營中和公司開採，淪陷後僱管敵人以刺刀逼迫工人每日工作十四小時，但每日日產煤亦僅〇、二五噸，今年四月，該礦改爲利民股份有限公司，額定爲法幣四十萬萬元，由磁縣十大富戶之一、地主兼資本家田裕民及張學禮等經營，據初步統計，工人人數半年內增加九倍，產量增加達卅倍。每工日產煤平均〇、七九噸，超過敵佔時百分之百以上，超過戰前百分之廿五。（群衆十三卷十期）山東的淄博煤礦區，新沙煤礦公司每日

產量由二百六十五噸增至六百三十噸；淄川煤礦公司由一百二十噸增至四百噸；新博煤礦公司由一百廿六噸增至二百噸；西河煤礦公司由一百五十噸增至三百噸。這是因爲工人在提高工資，採用八小時制，改善設備和取消一些中飽的剝削制度之後，大大地提高其工作效能的結果。平均這一礦山每人每工由〇、三一噸增至〇、五五噸。產量增加百分之四十一。（三十五年五月十三日解放報）

造紙業：由於解放區人民生活文化的發展與提高，各種紙張的需要量甚大，但現在只有小規模的手工業式紙廠廿六處，其中最大並採用機器生產的爲宣化店造紙廠，月可產四千五百令。

棉紡織業：棉紡織業的經營，除蘇皖及山東有一小部份近代棉紡設備外，均全爲手工業工場及家庭副業形式。解放區所有工廠，據初步統計爲五十九個紡織廠，另有手工業之繅布廠，散處各地爲數頗多。（見解放區工業建設）例如在晉冀魯豫解放區全區除織布木機外，共有繅布織機一千五百餘架，年產布五千餘萬斤，全部穿衣自給尚有餘。

麵粉工業：在晉冀魯豫解放區的邯鄲，泰昌麵粉公司及長冶麵粉公司等日產麵粉八百三十袋。蘇皖邊區的清江和豐麵粉公司，日產麵粉四百多袋。解放區是產麥的地區，但製粉多爲用戶自磨及舊式石磨的磨坊供給。「現有的機器磨坊，據初步統計爲十九家。其日產量（缺六廠）爲四九〇〇袋」（解放區工業建設）

如從解放區各地工業生產情況來看，更可作爲全面的了解，在這裏不妨舉一些地方爲例：在東北的瀋陽，工廠的煙囪已斷了氣，但在哈爾濱却是另一番景象，「在大大小小二十幾家工廠中，十之八九是與民生有關，如水源地供給全市用水，紗廠，酒精廠，火磨廠……等等，他們得到民主政府的幫助而開工增加生產。七八家火磨廠，它們出的麵粉可以使哈爾濱再增加幾倍人都吃不完。又如油坊工業在政府發放款項及豁免稅收下已全部復業，十家油坊日產油十七噸，豆餅七千斤，除供給哈市外尚可大量運出。市政府劉成棟市長親自出馬調查各油坊的困難，解決運輸問題，並發放無利貸款一千六百萬，豁免百分之五的豆油稅。因此各油坊於獲得貸款

後，即紛紛購買原料，修理機器。各廠經理籌劃長期經營步驟。(見香港彙報週刊第二期)

在烟台：「政府對於工業的扶植不遺餘力。敵偽時期，紡織業漸漸地陷於完全停頓的狀態，解放後政府先後以一萬三千五百綑洋紗交給他們織造，成品由政府收購，預先給錢，使他們能夠週轉，因此現在紡織業已完全復活過來。其次如對於張裕釀酒公司的幫助，也是很好的例証。八年來同樣陷於停頓的機器業，不僅已經全部開工，而且新開兩家。此外如洋鹽和火柴工業的生產，平均都已比戰時增加一倍以上。」(群衆十三卷第三期)

在蘇皖邊區：「各城鎮的工商業由於執行了「勞資兩利」的正確政策，得到蓬勃的發展，一掃過去敵偽時代的荒涼景象，僅一分區即創建了紡織、榨油、碾米、澱工、化學實驗廠，六分區的宿化試煉水泥工廠，每天製造出大批的紙、烟、肥皂、牙刷、牙粉、油墨、精鹽等物品，供給邊區軍民的應用。淮安東台的電燈廠均初步修復(群衆第十二卷第九期)。

在晉冀魯豫邊區除了上述的煤礦紡織業之外尚有化學工業的造紙廠、造紙廠、麵粉廠、皮革廠肥皂廠等九十三家。此外如陝甘寧出產的皮毛在質量與數量上也是全國有名的察綏等地有小型機器毛織廠數字。

由此看來解放區的工業與大後方及收復區的顯然是不同的。(本節材料可參閱地方經濟章)

一方面崩潰破產 一方面改革建設

政府治下民旅工業破產的原因，可歸納為下列幾項：

(一) 外貨傾銷：

從本年出入口的數字中，就可了解其中的情形了。據海關統計，用五年一月至十一月月底，進口貨物，計國幣一萬四千五百四十億零八百六十萬元，出口貨三千四百零四十九萬元，入超一萬一千一百三十餘億，十二月份入超一千五百億元，全年入超合計一萬二千六百三十餘億元。

本年一至十月，正額入口總值三五，四〇六，〇五一元，棉花棉紗入口總值三一〇，四四三，三五四元，羊毛及毛織品四六，〇六二，二七〇

元，一至九月水泥進口總數共達四七，五九三公噸(內九，九八〇公噸係聯總救濟物資)。一至九月西藥進口總額達二百五十億元，在入口貨中美貨佔百分之七十。美國轉讓的剩餘物資，價值八萬萬三千五百萬美元。走私的美貨也有著驚人的數字，據粵海關估計，本年走私美貨運入華南的約值四億美金。

(二) 捐稅壓迫：

「虛盈實稅」是今天工業界惡性膨脹下所受到的極大痛苦。過份利得稅、所得稅、營業稅、印花稅、貨物稅不勝枚舉，捐稅之繁重與不合理，使廠家無法生存。以過份利得稅說，因為資本的不合理估價，致廠家負擔奇重，例如天津的「壽豐麵粉公司」。最初股本總一百七十萬元，淪陷期間增到五百萬元(聯幣)，現在的命令是把股資「幣幣」部份按五對一折合法幣，應作股本二百餘萬元，還不足一百袋通粉的價錢，這樣算起來，過份利得稅不知要納多少」(見經濟通訊週刊)

以印花稅和營業稅來說，戰前印花稅百元內貼二分，現在新稅制每千元貼三元，如依戰前法幣一元比今日法幣一萬元計算，則印花稅已增高一萬五千倍。其次是營業稅，戰前製造業營業稅按資本額徵收，現在照營業額抽百分之十至百分之二十，但是我們知道工業品的要領要轉經過很多廠商，以布來說，一件棉紗出廠後來經過織稅，印花稅，以後再經過繅染，整理，批發，零售，每廠都要照營業額貼印花，繳營業稅，在這些棉紗身上，政府要繳多少次百分之十五與百分之二呢？這對於簡單加工的產業尤其不利。往往一個工廠，自己的利潤尚未到手，捐稅却四面八方的伸手來要。據說江北棉花織成布要經過十七道稅，可見目前捐稅之苛了。

以貨物稅來說，本年八月十六日政府公佈貨物稅條例，調整稅率者計有棉紗等十三類，稅率自百分之十至六十不等，此項稅則又為戰後新的負擔。

(三) 高利貸剝削：

由於通貨膨脹，由於外貨之傾銷，由於捐稅之繁重，因此工業品銷路呆滯，成本高昂，工業界的流動資金枯竭週轉不靈。他們惟一的出路是求助於貸款，但因金融界的低利貸款不易到手，只好忍痛的乞靈於高利貸，上海的高利貸特

別流行。以年底閉閉的新大織廠來說，今年六月既時，該廠負債約計國幣一億六千四百餘萬元，到七月十五日已增至三億六千萬，該廠的利息支出，八月份約計六千九百餘萬元，九、十、十一月三個月約計四億二千九百六十九萬餘元，而同期內廠中開支僅有一億七千八百餘元，利息竟比開支大二倍半，工商業在高利貸逼債壓倒摧殘之下，怎會不趨於破產。

(四) 官僚資本的禍害：

官僚資本在抗戰時曾扼殺了無數民營工業，勝利後更展其龐大於接收工業，許多敵偽的大型工廠都落入官僚資本的掌握，破壞法令，逃避國稅，壟斷原料，控制價格，促成少數人發財，整個民族工業破產，國營廠因官僚機構的作風，影響了工廠的發展，管理人員敷衍塞責，如台灣國營工廠減產的原因：「乃由於政府所派之接收人員全非辦理工業者，而係服務於銀行者，二月到廠一次，領導無方，集亂無章，言之痛心」(台灣省商聯代表團×團員的談話) 平津的國營廠為了資金困難，出賣接收以來的原料成品度日，至吃盡寶光為止。國營中紡雖然因獲得原料的方便和壟斷而營利，但只注意於賺錢，忘記了技術的改良，設備的充實。戰前每紡錫紡紗一磅，現在只有一磅的十分之四。同時機器的損壞不管，折舊也不計，政府只關心中紡每月繳一百億贏利給政府。這簡直是折本以賺錢。

(五) 購買力降低：

經過八年抗戰，中國人民已經貧苦不堪，殘酷的内戰更使人民生活日趨惡化，實行征兵征糧的結果，廣大的農村加速破壞，本年上半年全國十九省的災荒，農村中壯丁被徵走，田園荒蕪。於是農村的購買力更沒法不極度的低落。

在城市裏，因工商業破產，失業者日多，本年春季，上海失業工人在四五萬之間，九月份社會局估計六萬人。到了年底，據社會部勞務局統計，上海失業工人已達十五萬人。另一方面因通貨膨脹比戰時尤甚，據上海經濟週報報導，用五年一月至十二月的物價上漲五倍。物價漲得這麼快，一般公務人員或工人的工資，遠不及物價上漲之速，某購買力自然大為減低。

以上種種因素，乃必然使政府治下之公私工業，不得不趨於崩潰，而且政治經濟互為因果，其崩潰之速，乃遠非過去之情況所可比擬。至於中共區域，其在同一中國版圖之內，同一受內戰影響的環境下，

仍有足資借鑑者，其原因為：

(一) 土地改革運動：

減租減息，以及本年實施耕者有其田的運動，使農村貧民及少地農民普遍收回被侵吞土地，逐漸做到家家有田，人人生產，解散數千年來的封建剝削。部份農民度過災荒後，經濟生活已逐漸上昇；在這裏，可見農村的繁榮和城市工業的發展，有着密切的關係。人民生活普遍的改善與提高，人民對於工業品的需要自然增加。

(二) 地主資本轉變為工業資本：

現在中共解放區一些有眼光的地主，多出賣土地把資金轉向工業經營或參公私合營的工業，土地資本轉入工業投資，乃是解放農村並使城市工業化的合理過程。

(三) 輕稅免捐：

中共解放區於抗戰期間開始廢除舊時的苛捐什稅。張家口雖亦兼收營業稅與所得稅，其稅率很低，除製鐵、榨油、火柴、皮革麵粉等免稅外，其他僅征百分之五至百分之十不等。今年八月，晉察冀邊區獎勵民族工業，規定各種工業免除全部營業稅所得稅一年至五年。晉冀魯豫邊區政府，亦僅徵收一種最多不超過全年純利百分之卅的營業稅，對於製造日常必需品及獎勵出品物的各種工廠，如榨油、紡織、造紙、放鹽等則取低稅率或全部豁免。

(四) 勞資合作：

因中共解放區有合理的工資及合理的工作時間高低，勞動繁重，責任大小，產量高低，工作年限長短，工作時間長短等條件來規定。工作時間一般是每天八小時制，最高不得超過十小時，每週不得超過六十小時。蘇皖邊區和冀中解放區的工時與工資，既規定提高工人工資，保證工人的一定生活程度，又保證工人遵守工廠規則，勞動紀律，使資方有一定利潤可得。私營工廠中採用股份公司的「勞資合作」的形式；例如一磁縣峯峯煤礦，該礦工人可按時分紅，並自願的以工資紅利轉股，工人是股東又是工人，得了工資還能分紅。工人參加管理生產，實行了「多勞多酬」的辦法，每生產一噸煤，可得小米一斗二升，較過去工資增加了百分之八十。而產量却增加了兩倍以上。工人可以參加廠務會議，經理每月向工人報告生產營業狀況及廠中行政事宜，工人自己管理伙食。敵偽統治時，工人喫冷飯，冷菜，還得偷偷的吃，人們叫之「暗飯」，現在每天一葷二素，或兩葷兩素，因此工人的生產熱情提高了。生產普遍增加。所謂工潮，勞資糾紛的現象在解放區已不再見。

鑛業

我國鑛業，因抗戰勝利後，繼之國內戰事爆發，交通運輸不便，鑛區或遭受破壞，或減少生產，甚或未能恢復一任其停閉者亦有之。

煤 礦

煙煤生產狀況

- (甲) 關內各大煤礦：
 - (一) 大同：包括晉北及保晉兩礦，戰前每日產量約二千噸，日人佔領後加以改進，日出一萬噸，勝利後，因國內戰事全被破壞。
 - (二) 井陘：包括井陘及正豐兩礦，戰前日產三千噸，現兩礦由中央及省政府管理，日僅出煤一千二百噸。
 - (三) 悅昇，博東及魯大各礦：該三礦以淄博煤田最爲主要，戰前每日合計四千噸，不獨在膠濟沿路，且輸出上海，勝利後因內戰而受破壞，現由資源委員會接辦日產煤約一千五百噸。
 - (四) 中興：有三個礦井，因內戰已毀其二，產量甚少，估計卅六年三月可日產千噸。
 - (五) 淮南：現大道實記已合併於淮南礦，卅五年五月各該礦出煤三萬噸，年底每日出煤達一千五百噸。
 - (六) 六河溝：尙未恢復，原有礦井兩個，在內戰中機械損失，十一月由國軍軍事當局與地方人士組臨時保管委員會，期於卅六年一月復工。
 - (七) 開灤：未受破壞，產量最大，卅五年十一月全月出產三十七萬五千噸。
- (乙) 東北各大煤礦：現已恢復由資源委員會管理並設法開採者，計有撫順，北票，阜新，西安四礦：
 - (一) 撫順 缺乏開礦器材，工作困難，戰前每日產量最高四萬噸，

現約五千噸。

- (二) 北票：每日出煤近千噸。
- (三) 阜新：每日產煤約四千噸。
- (四) 西安：損失甚大，現每日出煤約二千至三千噸。
- (丙) 台灣 各礦未經破壞，但煤質不佳，礦井亦不好，年產約一百萬噸，僅及日人全盛時代之半數。

無烟煤生產狀況

- (甲) 河北門頭溝煤礦：卅五年雨季前每日產量約一千二百噸左右，十月後減至五百噸。
 - (乙) 長城柳江兩礦：戰前合計日產約千噸。現長城日產約二百噸，柳江已不復存在。
 - (丙) 山西陽泉煤礦：主要礦區爲保晉公司及附近小礦，現日產千噸左右。
 - (丁) 河南焦作煤礦：即中福兩公司煤礦，戰前日可出煤二千七八百噸，現已恢復，唯破壞甚重，尙在整理中。
 - (戊) 陝西銅川煤礦：由隴海路局與省政府合辦，日產煤約六百五十萬噸。
 - (己) 雲南煤礦：雲南煤礦分佈宜良呈貢等四十一縣，戰前年產量七萬噸，三十三年達十三萬噸，以宜良煤礦爲最大，最高時月產九千噸，勝利後大爲萎縮，現全省每月僅產一萬噸。
- 其他：安徽之烈山，漫頭山，湖北之富源，富華，東北之復州灣，戰前日產約五六百噸，少亦二三百噸現除漫頭山外，餘已不復開工。
- 此外，四川煤礦，其藏量居全國第三位，爲西南各省之冠，戰時全省年產二、六二三、六七〇噸（民卅年），於勝利後多停閉或減產，因四川鑛工廠於戰後多已倒閉，以致煤炭滯銷。奉節，雲陽，下東各鑛場停閉者有恆永永合等十餘家。嘉陵區煤產由月產十五萬噸減至六萬噸。岷江區月產六萬噸減至三萬噸。

鐵鑛

(甲) 宣化之龍烟鐵鑛(日人估領時代年產七八十萬噸)。卅五年十月廿九日由資源委員會華北鑛鐵有限公司派員接收，機器損失頗多，現存鑛砂廿餘萬噸，加以整理後即行復工，每日可出鑛砂千噸。

(乙) 東北之鞍山，本溪湖，通化(日人估領時代年產八百餘萬噸)，山東之金嶺鎮，江蘇之利國驛(日人估領時代各鑛年產用萬噸)，華北之大冶，當塗，江寧(日人估領期間各鑛共被探去八百廿餘萬噸，此外，河北之灤縣，河南之武安，山西之寧武，定襄，陽泉等小鐵鑛(在日人估領時代年產共約廿萬噸)，勝利以後，均完全停閉。西南各省，戰時(民國卅一年)四川綦江，威遠等鐵鑛年產五萬零八百噸，貴州清溪威寧等鐵鑛年產四千五百噸，現亦停閉。海南島之田獨鐵鑛，被日人探去二百七十萬噸，現亦停閉，資源委員會已設該鑛辦事處，準備於卅六年恢復該鑛廠。

錫、鎢、錫

我國純錫生產，佔全世界百分之八十，湖南錫鑛產量又佔全國百分之七十五。鎢、錳生產，亦頗豐富。資源委員會湖南省特種鑛產管理處於卅五年秋間擬訂官商合辦計劃，開採湖南省錫錳又。資源委員會已與杜貝爾公司商定合同，開發湘錫。該公司並派專家赴箇節，新化，贛縣，大庾等地考

中國重要鑛產藏量 (數量單位千噸)

中國本部

煤	二三八、五五九、〇〇〇
鐵礦	三二三、〇〇〇
石油(單位百桶)	三、二二七
錳鐵	二二、五〇〇
鎢鐵	九四九
錫鐵	三、六七六

東北九省

煤	四、二一〇、〇〇〇
鐵礦	八八四、〇〇〇
石油	二、一一〇
錳鐵	二〇

合計

煤	二四二、七六九、〇〇〇
鐵礦	一、二〇六、〇〇〇
石油	四、三三七
錳鐵	二二、五二〇
鎢鐵	九六九
錫鐵	三、六七六

石油

察錫、錫、鎢鑛，十月間考察完畢，據稱：我國錫鎢錫佔世界重要地位。西南各省，錫以湖南為首位，雲南次之，分佈於文山，開遠，廣南一帶。貴州錫鑛分佈於羅甸，大塘等十三縣，以梵都山為中心區。廣西錫鑛以河池，賓陽蘊藏較多。廣東乳源之錫鑛，為南興公司主辦，據兩廣地質調查所勘驗，估計藏量達六十餘萬噸。錫鑛以江西之大庾為第一產區，廣西之恭城次之——有我國第二大錫鑛之稱。藏量達十二萬噸。南寧及賓陽亦產錫砂。貴州之獨山，三合，樟江等地均有錫鑛。錫鑛以雲南居首，廣西次之。雲南箇箇錫鑛，年產八千餘噸，佔全國產量百分之九十五，鑛工達二萬人以上，卅五年六月間資源委員會雖撤銷統購統銷辦法，但交通運輸困難，不易解決，故亦未能增產。廣西為我國第二產錫區，以富川，賀縣，鍾山三縣為主，藏量約一百八十八萬噸，南丹，河池亦為重要之錫區。

中國國營石油公司於六月一日成立，資本總額暫定國幣十萬萬元，所有接收之石油鑛廠，一律撥歸該公司接管。甘肅油鑛局有油田九個(玉門縣)，月產四十餘萬加侖。四川隆昌及南岸之石油溝與江油三地，蘊藏油量甚豐，現由四川油鑛探探處負責開採與煉油設計工程。接收台灣之油鑛及煤油處，雖稍具規模，但油產甚少。東北油鑛，如錦西油廠及大連油廠等，均以煤質煉油，產量有限。

鋁	鑛石	六八、〇〇〇
	明礬	一七九、三三三
	前列鑛鋁	一一、六〇〇
	所含純石	四五〇

螢石 六二〇、七三五
 鎂鐵 總計

中國煤藏量之估計 (單位百萬噸)

全國煤總藏量(廿七省) 一四三、六六九
 詳測部份(二十五省) 一三七、一六九
 約計部份(二省) 六、五〇〇
 中國本部(二十三省) 一三九、〇五九
 詳測部份(二十一省) 一三二、五五九
 無烟煤 四五、九一六
 烟煤 一八三、八一七
 褐煤 二、八二六
 約計部份(二省) 六、五〇〇
 東北九省 四、六一〇

西南六省煤礦藏量估計

主要煤田	藏量(單位千噸)	主要煤田	藏量(單位千噸)
滇東	九、四〇〇	川東	四、九〇〇
滇中	二四、六〇〇	岷江下游	一七、六〇〇
滇南	一〇、二〇〇	岷江上游	一、九〇〇
嘉陵江	四九、一〇〇	宜威	三、六〇〇
永川隆昌	二〇、〇〇〇	宜昌	一、七〇〇
南川	三、三〇〇	貴陽	三、九〇〇
威遠	二、七〇〇	總數	一、四九七、一〇〇

礦業

一、二〇、〇〇〇	一八八、〇〇〇
一七九、三三三	一四、五〇〇
一一、六〇〇	二、六三〇
四五〇	一、四一六、〇〇〇
六二〇、七三五	二四五、五〇六、九六五

西南五省鐵礦藏量估計表

省別	藏量(單位千噸)	省別	藏量(單位千噸)
四川	一一七、一七五	廣西	一三、〇〇〇
貴州	二八、九五〇	西康	一一九、〇六五
雲南	六八、八九〇	合計	三六七、〇八〇

我國重要烟煤礦產量表(卅五年十月調查)

礦區名稱	每日產量(單位噸)
井陘、正豐	一、二〇〇
悅昇、博東、魯大	一、五〇〇
中興	一、五〇〇
淮南	一、五〇〇
撫順	一、五〇〇
北票	一、〇〇〇
西寧	一、〇〇〇
早新	一、〇〇〇
安新	一、〇〇〇
台灣各礦區	三、〇〇〇
開滦	一、二〇〇

我國重要無烟煤礦產量表(卅五年十月調查)

礦區名稱	每日產量(單位噸)
門頭溝	六〇〇
長城	二〇〇
陽泉	一、〇〇〇
焦作	一、〇〇〇
安徽饒頭山	一、〇〇〇

一五

重要烟煤鑛區藏量及戰前產銷數量表(時間以一年計數量單位千噸)

區域	鑛區名	儲藏量	產量	銷量	運銷區域
河北	開深	六九〇,〇〇〇	四、一七〇	三、九九二	沿北寧路一帶山東及上海揚子江一帶
	井陘	二二一,〇〇〇	×	九三七	沿北寧、正太、平漢路及天津烟台
	正豐	×	一、〇八〇	二五〇	石家莊天津及平漢路一帶
	怡立	×	三〇〇	×	沿平漢路與滄蕩河一帶及漢口
東北	撫順	五五五,〇〇〇	△九四	×	沿平漢路及滄蕩河一帶
	蛟河	七〇〇,〇〇〇	△八、六七一	一三二	沿平漢路一帶
	密山	一〇〇,〇〇〇	八六五	△七、四六三	當地日本朝鮮
	西安	九四〇,〇〇〇	六、九五〇	五八二	當地日本朝鮮
山西	北票	二〇〇,〇〇〇	△三七七	△三八八	全上
	本溪湖	二、二五〇,〇〇〇	△三〇	×	全上
	晉北	一〇〇,〇〇〇	△三一九	二六一	全上
	保晉	×	△六七七	三八五	全上
山東	中興	一七二,〇〇〇	△二五〇	四九九	沿平綏路一帶北平天津及烟台
	華豐	×	二五〇	一八〇	當地及張家口
	華寶	×	△九一	一、三六二	浦口台莊蚌埠上海及津浦路一帶
	悅昇	×	△二一	七八	德州濟南大汶口濟寧等地
河南	魯大	七三〇,〇〇〇	△三四九	二八五	濟寧濟西泗水及曲阜
	六河溝	一三〇,〇〇〇	△一二五	×	沿膠濟路一帶及上海
	華東	一三〇,〇〇〇	△七四二	×	全上
	淮南	二七、〇〇〇	六〇〇	四六四	沿平漢隨海道 路及漢口揚子江一帶
安徽	華東	一三〇,〇〇〇	三〇七	三一九	徐州浦口上海及揚子江一帶
	淮南	二七、〇〇〇	二七二	二九八	蚌埠浦口上海及揚子江一帶

大通記 五四、二〇〇
江西 萍鄉 三〇〇、〇〇〇

二〇六
二〇〇

二二四

全上

株萍及漢口一帶

(註) △號者爲廿四年數字，無△號者爲廿三年數字，×號者爲無從考查數字)

中國鐵礦藏量之分布

(單位噸)

中國石油藏量分布

(單位百萬桶)

察冀魯綏	一七四、六〇四、〇〇〇
宜化龍關(察哈爾省)	九一、六四五、〇〇〇
深縣(河北省)	三二、四二四、〇〇〇
金嶺鎮(山東省)	一三、七〇〇、〇〇〇
白雲鄂博(綏遠省)	一〇、〇〇〇、〇〇〇
長江流域	一一一、八〇〇、〇〇〇
閩粵	三六、五一二、〇〇〇
中國本部共計	三二二、九一六、〇〇〇
遼寧熱河	八八三、五二二、五七〇
總計	一、二〇六、四三七、五七〇

我國本部

陝西四川油田約計

陝北頁岩油

東北九省

撫順頁岩油

滿洲里瀝青油

合計

我國本部	二、二二七
陝西四川油田約計	一、三七五
陝北頁岩油	八五二
東北九省	二、一一〇
撫順頁岩油	二、一〇九
滿洲里瀝青油	〇、二
合計	四、三三七

戰時鐵產輸出表

(單位公担)

種類	民國廿六年	民國廿七年	民國廿八年	民國廿九年一月至四月
生鐵	二二、五六二	五、四四〇	一〇、五三二	二、八六三
酸化錫及廢錫	六、一一〇	二、五八六	—	—
純錫	一二五、二〇三	七一、八二六	五七、〇六七	三五、〇二四
鐵砂	五、八六五、三〇〇	七八六、三四一	一、〇一七、〇四二	三二四、九六一
錳砂	五一四、四五九	一二、四六五	二二	—
鎢砂	一六五、一七八	一二三、五七七	一〇六、八九一	一三、八九八
鋅砂	一六、五〇三	一四二	六	二
錫錠塊	一三〇、七七二	一一七、九一六	一〇五、八九〇	二四、四一七

鐵業

一七

「九一八」後日人掠奪我國鑛產資源數量及價值表

鑛別	掠奪量(千公噸)	單位價值(美元)	總價值(百萬美元)
煤	三九一、〇〇〇	二、一	八二二
頁岩油	五、〇〇〇	七、一四	三六
鐵鑛	九四、〇〇〇	二、四七	二二二
金(市兩)	一、三六一、三〇五	四六、二	六三
鉛鑛	九、〇〇〇	三、三九	三一
鋅鑛	一、五〇〇	一三、二二	二〇
錫鑛	四〇	〇、五	〇、二
鎳鑛			〇、〇二
其他各鑛			三〇
總計			一、三七七、五一

鑛別	掠奪量(千公噸)	單位價值(美元)	總價值(百萬美元)
錫	〇、六	二七	〇、〇二
精鉛	四	九、九二	三、九七
雲母	二五	二四	二一、六
石棉	一五	三、三	八二、五
石	一五〇	七、五	一一、一
磷	四〇〇	三、三	一、三
其他各鑛		一、五	二五
總計			一、三七七、五一

「九一八」後日人掠奪我國鑛產資源分區分類及價值統計表

(一) 煤鑛

(甲) 東北區

產量(千公噸)

廿二年(十月至十二月) 二、三三三

廿二年 九、三九二

廿四年 一、二二二

廿六年 一四、三九二

廿八年 一七、六八八

卅年 二二、一六〇

卅二年 二五、六八五

卅四年(一月至七月) 一一、五八〇

合計 華北區

廿六年(八月至十二月) 二、八〇〇

廿八年 一四、四〇五

卅年 二四、二八七

卅二年 二二、九四四

卅四年(一月至七月) 一一、五七八

合計

年份

產量(千公噸)

廿七年

廿九年

卅一年

卅三年

卅五年

卅七年

卅九年

卅一年(一月至七月)

合計

華北區

廿二年

廿四年

廿六年

廿八年

卅年

卅二年

合計

年份

產量(千公噸)

廿七年

廿九年

卅一年

卅三年

卅五年

卅七年

卅九年

卅一年(一月至七月)

合計

華北區

廿二年

廿四年

廿六年

廿八年

卅年

卅二年

合計

年份

產量(千公噸)

廿八年

卅年

卅二年

卅四年

卅六年

卅八年

卅一年(一月至七月)

合計

華北區

廿二年

廿四年

廿六年

廿八年

卅年

卅二年

合計

(二) 頁岩油鑛

東北區

產量(千公噸)

廿二年

廿四年

廿六年

廿八年

卅年

卅二年

卅四年

合計

產量(千公噸)

廿二年

廿四年

廿六年

廿八年

卅年

卅二年

卅四年

合計

價值(以一九三九年美國煤價一公噸二、一美元計)

八億二千一百萬美元

價值 (以一九三九年美國市價每桶 一·〇二美元, 每公噸七桶) 三千五百七十八萬美元。

(註) 日人於廿年開始利用遼寧撫順所產之油頁岩掛煉粗油, 該年得粗油六萬公噸, 其後逐年擴充設備, 產油量亦隨之增加, 廿八年以後每年粗油產量恆在百餘萬公噸, 故所得之數, 合計為五百萬公噸。

(三) 鐵礦

產區或公司名	產量 (千公噸)	價值 (以一九四〇年美國鐵礦市價一公噸美金二·四七元計)
遼寧鞍山及弓長嶺 (自九一八至日人投降時)	五三、六五五	二萬三千餘萬美元
遼寧廟兒溝及歪頭山 (全上)	一一、九八四	
遼寧東邊道開發公司 (全上)	四、九〇〇	九三、五一五
遼寧協和鐵山公司 (全上)	五〇〇	
察哈爾龍烟鐵礦 (廿七年至投降時)	四、一五四	二萬三千餘萬美元
河北灤縣司家營	八八	
河北易縣	二	九三、五一五
山東金嶺鎮	五七七	
江蘇利國驛	四三六	二萬三千餘萬美元
江蘇鳳凰山	三二〇	
河南武安紅山	七七	九三、五一五
山西太原東山	一四七	
山西定襄	五一六	二萬三千餘萬美元
山西寧武	九四	
安徽當塗	七、九九〇	九三、五一五
安徽繁昌桃冲	六三二	
湖北大冶	五、〇〇〇	二萬三千餘萬美元
廣東海南島田督	二、四〇〇	
山西陽泉	一三二	九三、五一五
合計	九三、五一五	

(四) 金礦

地區	產量 (市兩)
東北區	一、二九九、〇〇五
華北區	六二、三〇〇

價值 (以一九四〇年美國金價一盎司卅五美元計) 六千三百萬美元

(五) 鋁礦

產區或公司名	產量 (千公噸)
遼寧復縣鉛鋁土	三、〇〇〇
烟台鉛頁岩	一、七〇〇
華北翠土鍊業公司	一、四〇〇
河北灤縣翠土鍊	二〇〇
本溪湖關東州鍊業公司	
及金礦之鉛鋁土及鉛頁岩	
安徽當塗浙江等省之明礬礦	
合計	九、〇〇〇

價值 (以一九四〇年美土鍊一公噸三·四美元計) 三千萬美元

(六) 錳礦

產區	產量 (千公噸)
遼寧海城蓋平二縣之菱苦土	一、五〇〇
合計	一千九百餘萬美元

價值 (以一九四〇年美國鐵礦市價一公噸美金二·四七元計)

價值 (以一九四〇年美國菱苦土每公噸一三·二二美元計)

(七) 鋁及鋅礦

產區 遼寧錦西與西鉛鋅礦
遼寧鳳城縣鉛鋅礦
遼寧鳳城縣鉛鋅礦
安東鉛鋅礦
熱河五家金銀鉛鋅礦
湖南臨湘鉛鋅礦
香港大亞灣鉛鋅礦

產量(千公噸) 四〇〇

遼寧興城以城安東
黑龍江通河
河北縣
察哈爾宣化
福州廈門
吉林伊通

價 約五十萬公噸
合 約三十萬美元
計

(九) 錫礦

產區或公司名稱 產量
河北密雲縣
安東岫岩

價 〇.六
合 一萬六千美元
計

(八) 錳礦

產區 遼寧興城以城安東
黑龍江通河
河北縣
察哈爾宣化
福州廈門
吉林伊通

產量(千公噸)

價 四〇
合 二萬美元
計

(十) 鉬礦

產區 遼寧與西縣
本溪湖
岫岩

價 四〇(精鉬四千公噸)
合 三百九十六萬八千美元
計

(十一) 氟石礦

產區 浙江
山東萊蕪煙台青島

產量(千公噸) 九〇〇
價 二〇〇萬美元
合 計

(十二) 雲母礦

產區 山東諸城
包頭至大同

產量(千公噸)

價 二五
合 八、二〇〇萬美元
計

(十三) 石棉

產區 遼源至包頭

產量(千公噸) 一五
價 七五〇萬美元
合 計

(十四) 石墨

產區 綏綏、大同、察陽
周口店、密山、盤石
輯安、本溪湖

產量(千公噸)

價 一五〇
合 三三〇萬美元
計

(十五) 磷、銅、黃鐵礦、自然碱、滑石礦、石膏、錒、水銀礦、重晶石、白雲石、石灰石、黏土礦、玻璃砂。

產區 遼東
遼海區

產量(千公噸) 四〇〇
價 六十萬美元
合 計

(十七) 其他各礦

遼東 遼海區
遼寧馬鹿溝、天寶山
山東亞細亞等處銅礦
山東各處之黃鐵礦
各處之自然碱
東城各處之滑石礦
海城各處之滑石礦

湖北應山及山西靈石之石膏
吉林安圖之錒礦
本溪鐵廠之水銀礦
秦皇島等處之重晶石
其他各處之白雲石、石灰石
黏土礦、玻璃砂等。

價 二、五〇〇萬美元
合 計

太平洋貿易公司

入口部
專營輸入五金器材工業原料各種日用洋雜貨兼代理英美澳洲各廠出品貨物

出口部
專與南洋群島暹羅緬甸非洲印度中南美洲各大商行聯絡代理推銷本港廠家出品

船務部
備有福海大輪船一艘常川來往香港江門每隔三日開行一次客位舒適貨脚低廉

香港皇后大道中華人行六樓五〇七號至五一七號

事務所
電話 二二二二
二一三三
八六二二
三九八一
七三七一

農業

農村經濟

本年中國農村的情況，表現一種對立發展的情況。因為在收復區和大後方，農村的土地關係未有絲毫的變更，而且因內戰的擴大，政府恢復征購，對農村的剝削大為增加，因之封建勢力與封建的剝削益發變本加厲。抗戰八年大部份的人力物力出自農村，而抗戰勝利以後，全面內戰的人力物力又復出自農村，而作為中國農村經濟基礎的廣大中小農民，千百年來呻吟於封建剝削的桎梏之下，今復連年負担如此空前規模的外戰和內戰，自必弄得聲嘶力竭，家破人亡而後已。故本年欲描繪中國農村的情況，實可作成一幅絕人寰的圖畫。

但在中共區域，本年在該區的農村裏已引起了廣泛的鬥爭運動，這一鬥爭運動雖亦捲入於內戰的漩渦之內，但憑這一鬥爭可以使廣大的農民獲得相當的土地，而解除了封建剝削的桎梏。歷史的悲劇不能使中國的農村在下一步驟之下作循序而進的改革，這是不幸，然而中國的農村已至掙無可再掙，取無可再取，忍無可再忍，而必須要求直截了當的解答與大膽的改革，也就至為明顯的了。

農村崩潰的一般因素

(一) 通貨膨脹·農產比值低落

和平以來，通貨不斷膨脹，幣值日益跌落，而且愈來愈甚，大有一瀉千里之勢。由於法幣價值的不能穩定，物價無不跟隨上升，但農產品的價值，雖也隨之有相當的變動，比例上却大為低落尤以最近半年來為甚，現在把數種主要商品和食米作一個比較：

商品名 卅五年六月上旬價 卅五年十二月中旬價 上升多

(元) (元)

哈赤 一、九四〇、〇〇〇 三、二五〇、〇〇〇 六七、五

美鈔 二、五三〇 五、七〇〇 一二五、〇

天橋人造絲 一、七〇〇、〇〇〇 四、二〇〇、〇〇〇 一四一、〇

雞姆士林布 八三、〇〇〇 一六二、〇〇〇 九五、〇

大英捲烟 一二、〇〇〇 二一、五〇〇 七九、〇

白煤塊 二五〇、〇〇〇 九〇〇、〇〇〇 二六〇、〇

上白煤米 四六、〇〇〇 六〇、〇〇〇 三〇、六

看了上面的比較，各種物價上漲白哈赤的六七，五多到白煤塊的二六〇，多惟獨白米僅漲了三〇、五多。這是多麼大的一個差別。

春耕，夏耘，秋收，冬藏，是中國自古相傳載於典籍的一句老話。農民們在春夏兩季所下的勞力資本，全部寄託在秋冬——七月至十二月的收藏上，今年田地雖然不負苦心人，給農民應得的報酬——收穫不歉了，却不料在通貨膨脹，法幣貶值的影響下，受了一下意外而且重大的關心棍。秋收批付勞力資本無餘，冬藏空負素日熱望。

(二) 外貨擁來·國產摧殘殆盡

抗戰期內，物資感到非常缺少，因之物價被刺激得不斷上漲，而農產品常能領袖群倫，所以種田修雖在烽火聲中，却意外地得渡過難關。但是和平到現在還不過一年，物資是比較寬裕了，但全國依然到處有餓殍，物資的供求當然還不能平衡，說得明白一點就是物資還是短小得很，物資既然還很短小，何以農產品的比值會低落到如此地步？原因當然很多，其中以「外貨大量擁來」把佔了中國的市場是一個最大的原因。

拿棉花來說。和平後的棉花價格，會恢復戰前和米的比例，——每斤籽棉合三斤白米——這市面僅不過維持了兩三個月。外運一經通航，美棉首先蜂擁而來，印度棉，埃及棉和巴西棉等接踵而至，以致中棉在層層排擠之下價格慘跌，最低時每斤籽棉僅值半斤米的代價。在戰前，中國的棉產年達淨棉一四、三八八、〇〇〇担之多（三斤籽棉合一斤淨棉，數字根

據中央農業實驗所經濟系廿四年份報告，(一)佔世界產棉國第三位。經過了戰爭，棉產量當然受到影響而低落，靠棉棉活命的農民，叫他們如何過活。目前的棉價，雖則已向上回到每斤棉比一斤半白米的價值，但比了戰前的價值還相差一倍，種棉依然大蝕其本。

再說我國的主要出口品之一「蠶絲」，至今無法向外暢銷，這當然有許多經濟上的原因，所怪的是連本國的需要也大為低落了，其主因也受了外貨侵入的影響。廉價的人造絲大量進口，便把國產蠶絲在本國的地位擠到九霄雲外，便是一襪之微，也被美國的玻璃絲和 rayon 絲襪吸住了都市婦女的物質慾，把絲襪忘得一乾二淨，以致報章上發表所有針織廠都要關門。在衣着方面，外來的呢絨打困了國產綢緞，以致國產蠶絲的出路黯淡到極點。

棉和絲是受到外貨侵入直接打擊最大的農產品，其他各種農作物也大都直接間接受着外貨的打擊，例子多不勝舉，這裏並非專論，只好從畧。

(三) 工資猛升，農產成本大增

不論工業或農業，工資是成本上的大問題。戰前上海附近的農村男工，男工每工約合白米七斤的代價，女工每工工資僅不過男工的半數。但目前的農村男工，男工每工至少需米十六斤，女工需米十斤的代價。農村工資的上升，實是受了都市工人工資增加的刺激，尤其是鄰近大都市的農村，壯年漢子及年輕女子很多奔回都市裏去找工作，農村人工越減少，工資也越上漲。工資上漲，農產成本增高，農產品的價格反而下跌。農村經濟更見衰落了。現在把戰前及目前的每畝稻作的經濟價值，列表比較如下：

戰前的稻作經濟，(單位畝)	
收	法幣一〇、八〇元
支	法幣一、五〇元
共計	法幣一、三〇元
穀三百斤(每百斤三元六角)	法幣一、五〇元
稻草	法幣一、三〇元
共計	法幣一、三〇元
支	法幣〇、五〇元
出	
種子	

肥料	法幣二、五〇元
耕作工資	法幣三、〇〇元
毛利	法幣六、三〇元
共計	法幣一、二、三〇元

目前的稻作經濟(單位畝)

照卅五年十二月中旬的價格計算

收	
穀三百斤(每百斤二萬五千元)	法幣七五、〇〇〇元
稻草	法幣一〇、〇〇〇元
共計	法幣八五、〇〇〇元
支	
種子	法幣三、五〇〇元
肥料	法幣二二、〇〇〇元
耕作工資	法幣五五、〇〇〇元
毛利	法幣四、五〇〇元
共計	法幣八五、〇〇〇元

照上列的表比較起來，戰前稻作的每畝毛利總收入的百分之五十強；目前的稻作毛利却僅佔總收入的百分之五強，兩者相差達十倍。戰前百分之五十的毛利，除去了田賦或佃租，種田佬多少有若干純益；目前的生產雖不減於戰前，所得的毛利用以完租賦還相差太多，不用說純益，乾脆一句「大蝕本」。

種田要蝕本，糧價的比價低是一個主因，工資過份高也是重要原因。看上表，戰前每畝稻的耕作工資法幣三元，是八工半；八工半的工資等於總收入的百分之二十五。目前的耕作工資五萬五千元也是八工半，却佔了總收入的百分之六十五。若有人說種田的都是自耕農或佃農，工資不能如此地精密計算。這觀念大錯了，不論工農都是以工作求生活的，縱然農民在工作上不能像工廠裡的工人，時間上能劃分的清清楚楚，在農忙時的農工確是超過平常的工作標準工作許多，所以筆者所計算的實際上還是很低，遇到乾旱，草盛，虫害等的年份，意外的工作還沒有計算在內呢。種田

是爲了求一點蠅頭之利來生活，現在非但無利可圖，而且要賠本，在工資高的時期，倒不如出賣勞力來得實惠而比較自由了；即使找不到工，樵柴打魚也比種田合算，因此農夫們對土地新生了一種厭棄的心理。

(四) 利貸剝削

中國的農民中最多的是佃農，多數佃農除自身以外一無長物，他們佃地主的田，又租屋，借糧，農具，種子，肥料等一應東西實在不少。等到田熟，佃農向地主納租之外，一應所借的東西都要加利奉還，即使延期也得加利，層層剝削之下，佃農們老是光棍，世世情窮。戰前的地主向佃農計息少二分，大的三四分不等，最黑心的地主當然還要大，但從沒有聽到過收利息超出一角以上的。但是，現在大都市中有兩三角的利率了，都市的高利貸傳染進農村，一片加租加息之聲。政府雖然表面上喊出減租，地主們明小減暗大增的報章日報上常可以找到。高利貸因戰爭而起，戰時利貸目前的高，糧價也高，佃農們以糧抵利還敷衍得過，現利貸更高，糧價低落，叫窮光棍們如何應付？在此種情形之下，軟弱者逃爲上策，另行謀生，強悍者就老實不客氣實行抗租，地主們雖然有財有勢，却也難於應付多少的窮漢們，感到了威脅，說到田字都覺頭痛。

(五) 田賦征實

田賦征實，怨聲載道，其弊病各報章什誌已有詳細的論著和報導。像在市兩上的浮收，容器的只輕作重，是普遍而且公然弊端。至於賦率賦額的折合計算，只有精明的智識份子才能查究得出，發表的也已不少。在非產米區域故意勒征稻穀，却另立代辦爲名的機構，抬價強搜硬括，無恥之尤。征實時，各縣更役擺足架子，奴視人民，逞性凌辱，到處一例。人民不遠數十里運送納賦，往往被拖延三數日的久，浪費光陰人工莫此爲甚。人民受到奴隸般的凌辱，若有以理由向之聲辯的，無不觸犯虎顏，詞禁駁詰，結果還是虛腐。這種事實實不勝言。

田賦征實也造成地主與佃農間的新糾葛，因爲早先的租米大多以米或錢幣爲準，其在非主要產米區，都用錢幣。現在政府征實要稻穀，地主

向佃農收租也要穀，而且很多地主主要佃農負擔運送納賦的人工和費用，佃農當然也有他們的理由，不能同意，於是雙方的感情也就離愈遠了。

(六) 苛捐雜稅

和平以來的政治工作者，尤其是保甲向人民強征勒索苛捐什稅，不下於敵偽的手段。苛什的捐稅在農村中，給予農民以一個最大的打擊，和引起最憤恨的心理。在農村中的苛什稅捐大多數是按田搜括的，雖也沒有按戶征收的但各戶被征的多寡也只該戶田產或佃田的多少爲準則。由於有保甲的組織，按甲按戶沒有一個農民能倖免於苛捐。按田賦捐，佃農似可無此負擔的責任，但因地主們大多住在城鎮或大都市裡，而苛什的捐稅則由鄉保長在農村搜括，他們只認錢，就不管地主或佃農，只向耕種田的人收錢，佃農就無法避免這負擔了。當年苛捐雜稅的積數確實相當大，等到地主向佃農收租的時期，佃農和地主雙方又起爭論糾葛了。佃農的理由是捐稅既照田賦征收土地是地主的，那末捐稅也應和田賦同樣由地主承租，地主說這種什捐政府沒有正式命令；不比田賦，既由當地保甲征收，當然由當地的農民負擔，因此死也不肯認帳。佃農又說政府正在叫地主減租，租向且要減，捐稅當然是地主出的，若是完了租又要出捐，叫農民如何活命？也抵死要把已出的捐稅要在租中扣除。地主又說田賦征實，實際上地主吃了不少虧，若再承擔如此虛付的捐，收到的租全部賠上還不夠，反不如放棄地權倒可以省掉許多學費麻煩了。雙方各持理由，各不相讓，因此弄得借債償還，雙方若再一動火，事情就更糟，地主到鄉下非但收不到租，突然失蹤的事實也有。這種情形孰令致之？

(七) 保甲制度

保甲制度的理論與實際，其優劣成敗論著已多，上面所述的苛捐什稅，是保甲工作的一大成結，此外還有許多事使農民感到劇烈頭痛。最可恨的是農民們感到保甲好比一具枷，這枷戴在頸項上就永遠不能自由。按照「派司」，通過關津須呈驗，一奉上司命令，立拋工作去應差，充當自警冬防，半夜冰雪無法躲。最感到沒有意義的是傀儡，什麼「長」到鄉，

，便是訓話，保甲驅集農民恭聽，而且盼着他們在話畢要拍手，但不得叫好，什麼自治，什麼選舉，都得恭順，應是，刺押。縱然「長們」的訓話，把保甲制度在口頭上對農民說得如何之好，如何為國為民，如何神聖，但農民是求現實的，他們切膚之感是「保甲拖下去，伸頭不自由」。

農民還感到保甲在農村中有陷窄的恐怖。原來保甲工作者在農村中不住地惡聲吹求，農民們而有一點失察的言行，甚至本人還不自知的「莫須有」，鄉保長和自衛團等也要竭力做作，誣誣，責罰，以遂他們唯一的慾望。上海附近有一首俚歌：

鄉長買造屋，保長吃魚吃肉，甲長賣五寶六，（註）戶長號陶大哭。道盡一切。

註：「寶五寶六」是被迫奔跑心慌意亂之意。

（八）徵兵捉丁·全國大地震動

和平了！全國人民的臉上都浮起一層由衷的歡笑，好比進入了聖經上的天國，或是理想家的烏托邦，以為從此化干戈為玉帛，世界到處但聞絃歌不聞軍革之聲。過慣了被壓迫的半殖民地人民，加上了八年大戰的顛沛流離的生活之後，倒要嘗試一下太平的樂趣了，所以剛剛和平，到處欣欣演着美妙甜蜜的。亦可憐！美夢化為惡夢，倏不過短短不到半年的時間。

責任之的詩：「夜半搜床里正來，」和他自己的感覺：「閉門忍聽千家哭。」詠得多麼寫着真話。原來這種征兵方法，是不問情由到處查夜捉人，農村中沒有一家不是日夜提心吊胆，風聲鶴唳，草木皆兵地神經敏感。八十歲的老年人喜歡訴說其幼年時洪楊兵變的經歷，說是家長用「長毛來了一警嚇女子；淪陷時期的人民用「東洋鬼子來了」警嚇小孩子們；現在農民們用「自警團來捉人了」嚇孩子，這不是有意口說，原是大大的恐怖神經發覺。至於「自衛」之名，捉自己人是實。妙政妙用無過於此。

若是折利槍桿打使界我們的敵人，人民很願意當兵的，在抗戰期內的淪陷區，不是有很多熱血同胞自動參加打鬼子嗎？所以只要用堂皇的正義去說服人民，大家都會挺起胸膛上前線。現在捉同胞去打弟兄，即使是野蠻人也不願意的呢！

在保甲，捐稅，農村經濟衰落等情形之下，農民們已經喘不過氣來，現在又加上了征兵捉丁，真是迫整個農村走上死路。丁被捉了，即使是有自產田地的自耕農，在貪污的官吏手中可以備價取贖，但贖價之鉅足以破產。破產了。前途依然死路一條，而且只逃過一過，以後還有無盡止的二、三、四……期，難免再度被捉。無產的佃農被捉了，顧念家和自己的前途茫茫，自耕者時有新聞，甚至窮肚子的家族為闔家自縊的。但是意志強硬，要生命的人終究占多數，他們在無可奈何的環境下，只有流亡一途。這時，沒有田地的光棍漢倒最便利，說一聲走，拍拍屁股就跑；有妻室的佃農却還要顧慮妻子的生活，好在鄉下女人都會做工，這問題不致於難解決；倒是自耕的小農對自己已有一份薄產，直是曹操快頭上的雞肋，要得又是不得，結果還是非躲走不可，因為不採三十六著之上著者，很多吃了眼前虧。農民流亡做什麼去？還弄不清楚，施耐庵筆底下的好漢是如何產生的？論不定。迫使為之，然後鎮之，機關方始不愁無工作！

（九）「官僚地主」特殊階級橫行

這個大街，夫之前見，並非筆者有意添塗，事實上有了這一新階級。官僚資本家的特權，現在盡人皆知，地主雖是官僚，方始可以媲美。這階級——「官僚地主」——上自大佬，下迄鄉保長之多田出佃者都是。

鄉保長們，在他們的勢力範圍之內，不比尋常地主，自己的土地當然不抽苛捐雜稅，甚至正稅也能舞弄規避，至於上及上上級的官吏，他們的威望權力更大，下屬奉承之不暇。官僚地主的佃租，由他們開價，佃農只有請是是權利，一個大錢也少不了。若有佃農不自識相，有所爭議，那簡直是自己多討苦吃，因為佃農的生殺之權都在他們的手裏，客氣一點，弄他名入兵冊已經吃不消了。

際此中小地主和佃農們都為了各種原因感到土地的曠野荒蕪，引起了厭惡的心理，慚願把地權出讓，但一時又無人顧問之時，官僚地主們更可以利用權力壓價搜括，手段之惡辣高明，難以盡述。總之地權是逐漸被集中，集中在官僚地主的手裏（本節節錄正仁先生農村土地與現行政治一文）

華中農村調查

農民的負擔

(一) 復員費的負擔：此點分二點說明，第一是復員的捐款，在收復區內因賦免征一年，而代替出賦的是軍糧與公糧的攤派。軍糧是地方官吏對「重慶人」的接收軍警的一種禮物。此負擔在征實物以上，其名目之多不勝枚舉。如長官部，集團軍總部，軍部，師部，其至於團部，營部，連部均持勝利者的姿態，向各收復區人民接受此一「慰勞」至於公糧，即省府，縣府，鄉鎮公所，向各收復區人民接受此一「慰勞」至於公糧名義征收的。這些被征去的糧食，大多鄉鎮公所不給收據的。因為鄉保長說：「都是某長的面諭，我們只得照辦呀！」當然這中間就不免有不肖之鄉保長從中漁利的，但軍部，師部，進駐收復區時，以口頭向人民借糧的，到處是一樣的事實。這些軍糧和公糧是由地主和農人分担的，其實都是農人負擔，第二是復員的勞役，這裏分軍供與省府，縣府公物的轉移，及公務員家眷播遷的民伕，還有公路補修的義工。總之這一年的勝利，是農人加緊的被壓榨，一般的情形比淪陷區時要加重一倍，「倘若不免征一年，我們還可以照一定的數目出錢啦！」這是我個別訪問一個農人時，他可憐的微弱的反應，使我當時由衷的流了幾點啼笑皆非的淚。

(二) 農民經常的負擔：這裡可以以一鄉為單位，每鄉是由六百戶至一千五百戶組成的，每鄉分六保至十五保，每保分六甲至十五甲，每甲由六戶至十五戶組成，每甲設甲長一人，每保設正副保長各一人，保國民學校教員二人至四人，保書記一人由教員三兼職兼薪，保丁一人至三人保甲辦公經費由該保內每戶每月百元至五百元充之，若以實物折量為市米一升，即每戶每月須出一市斗的保甲辦公經費。保校教員，每人每月五市斗米外再給約三市斗的薪水，保丁每月除三市斗米食糧外，多不給薪，則由彼向富農游擊，故其收入不定，人民負擔也就不能正確估計，惟彼等人多係在戰前的流氓地痞，而在戰時做個一屆情報外圍的，當日的威風一掃猶存，其對農民的勒索可以想見。又鄉鎮公所普通設正副鄉鎮長各一人，

書記一人，經濟，民政，警衛，文化等主任二人至四人，幹事亦同。而鄉丁有兩班至四班的即連隊長常由三十人至五十人，每人的軍糧每月三市斗米。薪多改給實物如草鞋以及炊飯的菜蔬燃料等，至於衣，有冷熱季兩套，裹腿，皮帶均由人民供給，又鄉中心學校至少開設六班，須教員十二人，校工兩人，則此十四人薪津與一保校教員負擔相同。由此我們可以知道鄉公所至少三十七人，鄉中心校十四人，每保至少六人，如以每鄉六保計算：則一鄉有保辦公人員三十六人，每保以六甲計算：則有六人，故一鄉至少須養活九十三人，又以十五保十五甲計算：則每鄉須養活一百九十九人，就至多與至少兩數平均，故每鄉須養活一百四十一人每人以八市斗米計算：每月每鄉農民共須負擔一百一十一石四市斗。又前述保甲組織亦平均計算：每鄉可有二千八百戶，每戶以四人計算，每鄉有七千三百人，由此每人每月必須負擔一升六合。一年得出二市斗。一戶得出八市斗米，合谷一石六斗。

(三) 征借：征借稀食這一詞，有兩層意思，前者不需變還，後者應該變還的，可是省府或縣府多將征借二字合用，似乎準備將來抵賴不還的。本來征借是在青黃不接的時候，向富農的一種借用辦法，可是實際上多落在一般農人身上，這往往逼得農人將自己吃的雜糧變賣，以應徵借，其數目常是比着田賦征實的標準。即一農戶所種的田多少租，征實糧亦即照借其一半，另一半即由地主負擔，名義上雖由地主負擔，實際上仍用加租的方式轉嫁到佃農的身上。故這勝利的一年，農人除繳地主的租谷外，同樣的縣地主一樣繳納田賦糧(征借)。其農民之負擔由此可見如何慘重。

(四) 通貨膨脹的損失難為一般國民所共負，但農民損失最大，結果三點說明：第一是偽幣貶值的損失，即因交通不便無法兌換法幣者仍然很多，同時在勝利的時候，偽幣與法幣的比值在內地僅為三十與一之比，其對於農民的損失可以想見。第二淪陷時鄉鎮多與城市隔絕，故鄉村物價比戰前物價最多不過高百分之二百，而勝利後，鄉村與城市金融流通，使物價也隨着城市漲到千倍萬倍，其突然遭受通貨膨脹的損失，無疑的是要比大後方物價分階段的突漲要慘重得多了。第三是押租：因物價高漲而遭受的長期債權者的損失，在城市裏的戰前存款還有人或司法機關為債權人

與債務人合理的調停，但鄉村的農氏有誰來為他們的債權的損失來調停和呼籲呢！實際個農氏為了再繼續種出也只得吃了悶虧。對於戰前用十石或二十石谷變賣了現金來上的命莊（押租），現在都漸漸合成一石或二石谷的谷莊（谷押租而戰前不是押租）。在戰前這些押租谷都是一般農民半生的積蓄，今其竟已成了不值多少錢的一石押租谷。「爲了繼續種田，也只有淚往肚內落呀！」

農民的收入

主業收入：第一爲春季收入即小收，如麥，高粱，黃綠豆，以四人爲一戶的中等農戶爲例，像一般的家庭只有一個得力的生產者。比如有在五、十歲以上的兩老，和一對二十多歲的兒媳，或者有個三十、四十歲的中年男子，頭頂一六十歲左右的父或母，再加妻或一女，或一兒，或一弟妹。像這樣的家庭在全國鄉村的是最普遍的組織，他們這樣的農戶，普通佃耕

十——十五畝的農地，春季收穫的麥，最多可供四個月的生活。即收穫七市石左右麥子（大麥，和小麥）。若留下來麥種，最多只能吃三個月。倘若春季收穫應該供給半年日用的話（再半年應由秋收負起），其餘三月則由下列三項收入來彌補：（甲）其他雜糧，如苕，普通可供三十天的日用，黃豆綠豆蔬菜變賣現金以濟燃料，最多可供十天的生活。（乙）副業如紡線，織布，編草鞋等，據我親自訪問的一農婦云：整日紡線，三天紡一市斤，掉花可賺半斤，但紡好後須得半日時光往鎮上掉換，又半日時光用弦打拋方能紡紗，故共須四日才能賺半斤花。即一天只賺二兩（合米半市升左右）。這是不用管家裏裏炊事才能賺二兩花，而且還要無小孩子拉扯。若是則兩天的勞力才能供給一個人一天的生活，至於其他一日，當然雖要另想辦法。至於織布普通的窮家裏是不能置紡機的。即有機但無較多的棉紗資本，也是無法收受搭布的（搭布即由他人出紗請有織機的人代織的意思）。故普通一保內只有一二家織戶，因不足代表全體農民並不發。

是很大的，往往在半年中可整整做一個月的農工，但遇到交通過於偏僻的地方，這種可能性就太少了！如上所述像這樣勤儉的農戶，每一季的收穫仍然是不夠開支，至少差一月的生活費用，而家庭財政又絕不能用爲行通貨方式來彌補赤字預算，結果只有告貸，告貸的結果，第一步是出售耕牛，第二步是出售農具，第三步是出售勞動的自由，這裏須要說明的，農人走到第二步時，已把起碼的農村工具爲要度日而出售以幣，無法再自己生產了，只有附庸於地主，一半時光爲地主作活，一半時光借地主的生產工具耕自己的田，這樣過活則副業的時光，趕工的時光，都被借用工生產工具的報酬所佔去，其收入更入不敷於出了！也就是出售勞動自由儘況，因此農村的悲劇一幕一幕不停的演下去！這是說勞動自由還可以出賣，結果還是不免演出悲劇來，但是還有多少找不到出售勞動自由出賣的機會，那一般良善的農人，也就不得不被強逼上梁山挺而走險了！因而社會秩序的不安，就接踵而起了。

第二爲主業秋收：普通爲稻子，仍以四人一家的農戶爲例，若耕十五畝田最多可收二十五市石黃谷，現在尚未實行二五減租的農村，每畝須完租谷至少一市石，還有高至一石五斗的，因之其農人每年所存最多五石，如以六成折台白米，最多不過三石，一人以二斗五升米一月計算，則四人一月一石，最多也不過三石，其他三月的收入亦與前同，但是有幾家農戶不備台高案呢！當收穫後能將黃谷囤着爲自己日用的實在太少，其大多數於新谷上場時，即以低價出售償還債息，因爲一般農村的告貸是以一石存谷二石新谷償還的高利貸習慣，普通一家農戶又豈只借三石谷的債呢！其狀之慙更勝於春收，因爲春收索債的較少，其農民多爲三四月下秧背債的多，所謂一般民俗，五八蟾三交，最怕是秋收，因爲中秋是佳節，真是農民的「家劫」呀！大多數的農人，一打一個稻場光（收穫糧食的場所猶謂不能進倉儲藏之意）。因爲一收穫就爲索債而「劫」光了！

農村各階層的生活

（一）農民的生活前已說過：他們吃的經年不見米，吃的都是雜糧，主要的大麥小麥爲較爲貴重的食品，次爲紅薯薯薯和小米（黍谷非北方的

小米)野菜過着生活，若遇水旱災時，連雜糧都沒吃的，他們就吃觀音土與樹皮(椰樹)，至於衣服更是不可言語，大多數為爺爺留下的破襪衣，補上加補十分笨重，冷熱都是如此一套而已！關於住的問題，在戰前本來都不講究，到了勝利後，被日本燒的燒了拆的拆了，廚房與臥室老早合作了，尤其爹媽的臥室也往往在一間房內，雖然一般忠實的農人不致於亂倫，然而也有些必要的禮教觀念，就未免太沖淡了。

農民在萬難困苦的生活中，除極少數被逼上梁山而走險外，但大多數忠良農民還是盡量求生存，有智慧的也有愚蠢的，試說明幾種方式於後：

(甲) 脫離農村逃到城市男子以廉價出售其勞力，但是女子就多流為娼妓，這樣不免增加產業後備軍，造成了社會的另一問題。即鄉村的社會問題波及到了城市。

(乙) 盲目的節儉與殘酷的墾墾。這兩種都是減少負擔的一種但也是減少人口的一種危機。

(丙) 遺棄配偶：這不只指男對女，同時也有女對男的現象，前者出於無法負擔而離開本鄉，後者因不滿物質生活而另嫁人等情形所發生的一種社會問題。

(丁) 出售兒女與活埋子女：這些情形只要一看報紙便知，不用多所舉例。

(戊) 乞討的生活：

(巳) 最後就是偷與搶的冒險生活了。地主的收入及生活：過去一年中收復區雖然免稅，但實際上却出納軍糧公糧，其數目有過於往時的標準，茲抄其實辦法於後：每畝田納稅六角，每合一元納實谷四斗，故每畝納二斗四升，又借一倍即為四斗八升，再代征公糧三成折合為一斗四升四合。故一畝田須出田賦谷六斗二升四合，而地主每畝租谷如定一石五斗，則實為一石一二斗，但究竟為極少數。但租谷多定每畝一石，故實收租谷多為九斗左右，除納六斗二升四合田糧外，其餘至多每畝可得三斗，但鄉政捐即前所述為農民經常的負擔，而地主亦應有一分，所以到結果地主的收支也是入不敷出，但地主多為士紳，

其求生存之方式則為：(甲) 抗繳鄉政捐，(乙) 將借糧用加押租方式轉嫁於佃農，雖然如此，但地主的生活在戰前因寄生的容易，揮霍成爲習慣，故收入總是不敷支出，因此不得不向鎮上的商人或大地主(多爲官僚)告貸。到欠債無法償還的時候，就只有抗繳田賦，此處舉一個抗繳的例子以說明地主也破產的情形，即湖北遠安縣洋坪鄉一陳尚清地主，水田三百二十多畝，因欠債過多無法完糧，結果將田產所有權送給縣府，但縣府不受，其理由爲：

(一) 該產不該抗繳糧款的价值。

(二) 田產無人買，因而勒令該地主繳清欠糧後再談收受田產問題，否則即行拘押，至今該地主陳尚清已拘押遠安縣府三個月了，由此可以說明田產出售無人收受與田價之低不足以償付田賦的狀況！這種情形更可說明：不但一般農民破產，就連一般有產階級的地主也破產了。

地主的生活過去不是吃雜糧，現在也大多數須吃麥子及紅薯來養家了，這些雖不是他們自己生產的，但谷比雜糧要貴，所以常把谷變賣再買雜糧比較經濟多了。至於他們的住處，亦因日本的燒拆而改住茅屋了。關於穿的都是土布料，不是過去綢緞了，至於行也用腳代着鞋了。而使用婢僕也完全遣散了！所以農人因生活所迫送子女到地主家裡做奴僕也反而無人接受了！

(三) 鄉鎮公教人員的生活：鄉鎮公教人員多爲小地主的少爺小姐，初中或高中肄業的知識分子，他們生活也如前述，最多一月八市斗米，除了主食二斗副食四斗米的伙食外，固然鄉鎮中有錢也無處用，可是最必須的鞋，襪，剃頭，洗衣，發信以及寫信的紙張總是要化費。這一算下來就是還有四斗米，也是難於支付的，結果逼得他們拉債，久之就變產乃至於破產，但誰不知道一知半解的知識份子正是這般人，倘若他純粹是一個農人窮了的時候還不會對社會有多大影響，可是這般知識份子他們辦法就可多了，第一是欺詐農人，第二是糾合群衆作不正的弄錢。如包庇賭場烟館等，再進而當強盜頭腦，如四川灌縣的股匪，成都的暗殺公司，西南公路上的搶劫公司，都是有些知識的份子幹的，這都是農村經濟破產的賜予，也就是社會經濟崩潰的前兆！

(四) 退伍的情報員，反正的傷軍，及游擊隊長的生活；他們大多數一變而為小地主，他們財產的來源，一望而知。就是在淪陷時他們曾經牽制過日本，而為國家効過一點勞，其實他們是太土匪，在淪陷時拉過票喊過款，而積蓄了一些錢，現在以勝利者的姿態而壓制着「順民」。但在淪陷時，因弄錢容易揮霍成性，原來收割的錢不能繼續增加，反而必致生活費用也要動「老本了」！因為收割的錢文錢，究竟填不滿物價高漲的空隙，一年來也就「復原」了！流氓地痞，他們過去是不生產，現在仍然寄生，寄生在農人的身上，可是農人的骨體也枯竭了無賴之間只有與前逃公教人員合作了，結果加深了社會的不安乃致經濟的崩潰！（本節錄自中國農村下里先生文）

農村動亂

(一) 四川

在四川，民變遍及全省，據蓉城各報透露，川東民變武裝約有人槍八千到一萬，馳聘於巫溪、奉節、雲陽、高縣、達縣、渠縣、廣安、岳池、鄰水、合川、墊江、大竹、巫山、城口、豐山、巴縣、梁山、酆都等十餘縣，其中鄰水、岳池、廣安等地的農民武裝二三千，山伍位三，伍顯民、李福清等率領，以華壁山（即東山脈）為根據地，聲勢甚盛，江北之一××聯誼社，以白廟子為根據地，已與華壁山之武裝打通，在上土鄉集中力量，此外如達縣一帶民變武裝二千餘，會於去年七月底八月初包圍十五區專署，迫使其用飛機接濟武裝與糧食。渠縣以郭邦其為首的起義部隊，建立了軍的番號。

川南民變隊伍，有人槍將達六千，活動於涇、黔兩邊境，以遠長江以北地區之古開、古宋叙永、筠連、珙縣、長寧、興文、宜賓、南溪、江安、峨嵋、樂山、內江、富順、榮昌、隆昌、江津、秀山、綦江、屏山、涪縣以至海境之威信、鎮雄、湘境之永順、桑植等廿餘縣。其首領有陳祥瑞、陳文忠、殷驥子、付仲文、曾子明、張占標、彭春榮等，擁有迫擊炮、機槍、衝鋒槍等武器。活躍於川湘邊的彭春榮部千餘人。南溪臨仙場一帶

之武裝組織名為「青年社」，官順等縣之公務人員亦紛紛加入，古開之陳瑞祥部以鮮明的大小旗幟及燈籠大書「川滇黔游擊大隊」字樣來往於叙永至古開一百四十華里的高山險路間。珙縣、興文間一則打着「濟貧團」旗幟。榮昌、隆昌變兵兩連，來往於軍警林立的成宜道上。西陽民變武裝有人槍八百餘，機槍二十餘挺，由翟伯階率領，活動於川湘邊境，另有陳占雲部數十人，擁有機槍及長短步槍，出沒江津、綦江一帶山地。

川北民變聲勢最大，人槍達十萬以上，起義者多為農民與退伍軍人，遍及江南、旺蒼、廣元、通江、巴中、閬中、蒼溪、昭化、劍閣、江油、北川、松潘、平武等縣，其主要部隊以南江、旺蒼、廣元為根據地，據有廣闊數百里之森林區，四境廣築戰壕，會於去年六月初一度進攻通江。其次，北川縣民變首領李樂部共一千餘人，活躍於昭化平武間之青川鎮及北川縣城一帶，不時威脅縣城，李之另一部三百餘人，活動於松潘至北川道上，經常攻擊政府軍。北川以北之平武（龍安）縣境，有民變武裝二千餘，佔據平武等之貫嶺，都壩河、平通、橫溪、甘溪及土城子，觀霧山後之野豬城一帶，漸向成都東北二百餘里之江油，彰明二縣迫近，一部已進距江油城三十里處，震撼全城，另據平武小河，普溪鎮之鄉民談，民變武裝千餘人，會將普溪鎮及平通鄉之政府團隊擊退，並追擊至大印山下之普靈寺附近。

川中之安樂，樂至有人槍三四百，擁有小砲、機槍、快慢機及中正式步槍等，會一度攻入安岳城中，瀘川，蓬溪民變武裝經常在瀘渝、渝南公路沿線活動。

川西民變武裝已發現者共有五六千人，散佈於崇慶、大邑、灌縣、綿竹、竹邛、新繁、新都、邛崃、彭山、金堂、溫江、中江、華陽、仁壽、茂縣、安縣、汶川、名山、井研、洪雅、簡陽、懋功、彭縣及川康邊境之天全、榮經、雅安等廿餘縣，變軍領袖有陳福安、蕭華岳、李松雲、戴永章、陳青雲、王茂、楊殿屏、范成章、范成固、陳志武、李顯、及川康邊境之李元亨、朱士龍、陳紫雲、所據地區如崇慶、大邑、灌縣等縣之懷遠鎮，安仁鎮，萬家坪，及茂縣、安縣之干佛山，大梁山等，皆山嶺峻峭，形勢險惡，陳福安、蕭華岳等所率部隊，除長短槍外，機關槍達數十挺之

多，且有標語宣傳，去年六月十一日該部曾在娘廟與進攻之保安隊六百餘人激戰，保安隊一排即加入該部，大邑一個特務連由連長劉福山率領，加入雅安鄉民部隊，名山之難民數百，與「進剿」部隊激戰，官兵傷亡甚重，洪雅縣民變武裝人槍附近五百，機槍十餘挺，由陳志武，李誠率領，極為活躍。

(二) 陝西

在陝西，僅據西安的官方報紙透露，各地民變武裝即達六千人以上，其活動地區達廿餘縣，其中陝南人民武裝聲勢最大，以鞏得芳，王烈為正副司令，已在山陽縣中村鎮成立了「商雜遊擊司令部」。據統計該部約四千七百餘人活躍於山陽，商縣，雒南，褒城，鳳縣，略陽，鎮安，藍田等八縣的廣大村鎮，並在山陽商縣等地建立了根據地。其中將興運部且已在商縣蔡家川成立了民選縣政府，該縣粉皮溝一帶，各村人民參加該部者極為活躍，每保參加者竟至三五百人之多，他們擁有長短步槍及機槍，曾與政府軍及地方團隊作過百餘次大小戰鬥。去年七月廿九日，榨水人民武裝曾逼近縣城，嚇得縣長警局長都跳跑一空。並曾一度攻入鎮安縣城，以致縣長趙文斌被革職查辦了。

關中方面，東迄華陰西至寶雞，沿隴海路一線之渭南，華縣，洋縣，岐山，扶風，麟遊，隴縣，武功，鳳翔，寶雞等十縣之鄉鎮中，亦有千餘人武裝，在王子威，王子平，王振傑等領導下，時與中央軍作戰。每支多者百餘人，少者數十人，武裝多為短槍及衝鋒機槍，「出沒無常」，使當局「應接不暇」。

在洛川，泉，蒲城，宜川，同官，宜君等六縣，亦有數支人民武裝，人數約二百餘，領袖為王志傑，董醒民等，曾多次與政府軍作戰。去年八月十七日，王志傑部四十餘人在宜君屬橋嶺截擊陝西第三區專員傅雲。八月中，將下鄉作惡的特務王玉海拖到山上殺掉。

(三) 西康

在西康，據西康在京人士請願團趙錫麟等，一月十八日午後招待記者時報告，劉文輝自民國十五年開始統治西康以還，摧殘教育，動種鴉片，

包辦省政，奴役康民，由於劉氏數年征收公烟積弊，去年三月五日榮徑東區民衆開始反抗，劉部廿四師搜烟部隊攻陷榮徑縣城，格殺保安第一區司令張祿寶，天全民衆於同日與廿四師之黃以仁團衝突於明業鄉，二日後該團被民衆擊潰，敗走雅安，損失槍械二百餘支，傷亡五百餘人。兩縣民衆共傷亡一千餘人，民房被焚燒共一千餘戶，以後又有大小衝突六十餘次，波及蘆山雅安等縣，幾經調解，終無結果，迨去年十二月三日，天全災民數千，因饑寒交迫，結隊返家，被廿四師黃以仁阻擊，遂起衝突，民衆於十六日將黃團全部擊潰。時劉文輝已來京出席國大，密調所部廿四師大事進攻，激起天全附近各縣民衆之憤怒，大規模之軍民衝突於是爆發，目前雅屬各縣民衆數萬人為保護生命財產計，組織「西康政治革新委員會」，無黨派色彩及政治野心，以誓血肉爭取康人生存。

(四) 貴州

在貴州上在離貴陽三百多里的織金縣，有許多村落，戰爭時間就有了自衛武裝，他們是反抗官府的苛征雜稅而組織起來的，其中於朱家莊，貓場等村落，都有極嚴密的自衛組織，在貴州，湖南，湖北邊境之民變武裝，已發展到二千多人，槍枝齊全，並擁有重機槍三四十挺，去年九月下旬曾與國軍激戰數次，繳獲武器甚多。

(五) 湖南

在湖南，據去年八月十五日文匯報消息：湖南的彬縣，永興及桂陽三縣人民被當地政府的暴政所迫，紛紛起義，現已組織數萬人的「貧民團」，該團成員多係自寇佔領期中的抗日游擊隊員，每人都有從敵人手中奪來的武器，日寇投降以後，大地主回家以低價強迫收買農民的田地，開始以兩石穀子換一石水田，（五分之一畝），繼而一石穀換一石田或以三倍以上的高利貸食糧與農民，致使農民都失了田地。縣府官吏及保甲人員分下了地方的積穀，人民不能從積穀得到救濟，反而要出錢恢復積穀，因此人民便展開「破倉運動」，幾個或十幾個窮人集合在一起，要地主出糧救濟，繼因國軍的「圍剿」，乃由各小單位合組成「貧民團」，發表宣言

，提出「只要米不要錢」的口號，並揭露官吏的貪污，地主的剝削，號召沒有飯吃的人，去參加他們的隊伍，國軍雖曾多次的「徵剿」，但都不敢進入起義農民的根據地龍王嶺。

(六) 廣西

在廣西，有三分之一以上的縣份的老百姓都在吃樹皮草根過日子，去年還要負擔中央三百萬市的徵實征借，加上一十萬火急」的徵兵令，每萬壯丁中要抽三百名，逼得人民走頭無路，農民都紛紛團結起來反抗，其中如桂北的全縣，興安，桂西的宜山，桂中的柳州，來賓，遷江，武宣及桂南的鬱林，陸川，博白，橫縣，上思等縣，都曾發現民變武裝組織，其中橫縣與靈山交界處的平南墟，曾出現有二三十挺輕重機槍的民變武裝三百餘人，他們不住民家，公買公賣，同老百姓親愛如家人，對人說是「南路人民解放軍」。官方以往派過中央軍一個連配合地方團隊去剿無效，派過整團保安隊也無效，命令粵桂恩欽防博等縣合剿也無效，在桂粵邊境的十萬大山，「南路人民解放軍」及防城組織的「防城支隊」，共二千多人，陳坤儀，陳信方，莫練，莫惠芳等領導，游擊於欽縣，合浦，防城，廉江，遂溪，陸川，博白，化縣，茂名等地，曾打退國軍第二八軍十四軍及保安團的進攻。

(七) 廣東

在廣東，據去年十一月開行轅參謀長李某所作的「匪情報告」，韓江方面現有民變武裝，共有一千餘人，東江共一千二百人，北江約五百人；南路共一千四百人；中區南番，中順約五百餘人；海南島共六千餘人，總共廣東全省民變武裝共一萬一千一百餘人，這個數目是官方在諱莫如深的情形下公開宣佈的，實際數目恐還不止這樣少，據一位半官方報紙的記者陳某，從海南島視察回來說，海南島在日寇投降後，有中共部隊一萬五千人左右，由正規軍四十六軍協同保安部隊草鎮編負責「清剿」，現在「剿」了一年左右，民「匪」不分，竟「剿」出四萬餘人來了，根據全省各地的統計，這些已經起來叛變和將要起叛變的農民已遍及廿七個縣，佔全省

地區百分之三十。

至於各地民變武裝的實際情形，在東江方面，民變武裝已遍及東江上下游三分之一的土地，上游方面，除了龍川縣北邊境之員嶺附近，和東莞的少虎蓮花山一帶之外，在和平和河源交界的地方都有農民自動組織的武裝存在。去年十月廿一日的夜里，在河源城郊還出現了一支二百多人的武裝行列，從城郊的小高地向平原前進。下游方面，橫瀝，觀音閣開業已趕立了地方政權，對來往不義官商的走私船，實行扣押，或者征收稅款以維持，並壯大自己，惠陽的多祝，白馬，稔山，東洋葉，博羅的公莊，紫金，藍塘古竹和海豐的鎮溪埔仔洞一帶，叛變的農民有一千五百多人，由鄭歡泰和巫炳等率領，去年十一月五日他們有一部份百餘人，配備機槍數挺，突入惠陽的多竹墟內和駐防的警隊激戰了三個鐘點。在東江和海陸豐一帶，許多江口都被民變武裝控制着，官方的船隻根本無法通行。

西江和珠江三角洲，叛變的人數比東江還要多，地區也比東江闊，活動的區域橫直達七八個縣，中山，廣寧，番禺四邑一帶都是重要出沒地帶；但集中的據點多數是芒州，贛洲，和大波青山十幾處沿江島嶼與近山地區，人數達二千餘人，首領是陳中雁，鄭植，林伯盛，容子登等，擁有相當數量的湯姆生機槍，和小數的迫擊砲，他們曾經把海南區專員辦事處的走私軍艦海興號和山廣州開在梧州的新金山輪俘獲，擊敗政府軍隊的幾次進剿，他們和當地保甲長已經打成一片，經常把力量潛伏和分散在各個鄉村掩蔽活動，但必要時又可聚集在一起，這不但使政府派來清剿的軍隊無從捉摸，而且連「五家聯保」「聯坐」的一套嚴密方法也感到無從着手。

北江方面的民變武裝，多活躍於粵湘邊境一帶和連縣的九連山，連南和平的熱水，禮士，東水的山岳地區。北江下游從化縣境有民變武裝數百人到處講演，呼籲人民起來抗拒征兵征糧。韓江方面，民變武裝多活躍於粵閩交界之廉嶺、大埔、饒平幾縣及靠西南的南山一帶。

海南島方面，據去年十一月十一日聯合社廣州電稱：「海南島方面現有一「匪徒」一萬名以上為患，沿海區域各港間，陸路交通斷絕，僅有海上及空中交通維繫，「匪徒」大部份聚居海南島中央之五指山，「匪首」為林作民，自稱共產黨員，以「海南島縱隊」司令自命，有時自稱為海南島「

民主軍領袖」。據保安副司令韋鎮福去年十月間一次招待記者會上的報告，國軍對海南島中共部隊及民變武裝的「進剿」進行得非常激烈，去年七八兩月共作戰一百五十七次，海南島上環島公路共有一百五十餘座橋樑，都已被民變武裝及中共游擊部隊破壞了，交通在停頓狀態中，現全島只有海口到文昌，嘉積一帶可勉強通車，三亞、榆林一帶，僅飛機可由機場降落，全島行政中心僅集中海口一隅，距海口五里以外，都無法活動。

(八) 浙江

在閩浙邊境雁蕩山一帶，當地政府進行了數次對人民的屠殺，激起廣大地區的民變，據大公報報導，自平陽縣長張韶輝的「從殺頭着手」連殺二百多人後，人民被迫反抗的，反而更多了，活動於平陽，泰順一帶的民變武裝，由「刀匪」首領程美興、董龍輝等率領，已與民變武裝首領金錦標聯合起來，滙成將近二千人的民變武裝，利用雁蕩山一帶複雜的地勢，和官兵打起游擊戰來了。

在浙江，全省七十六縣，幾乎沒有一縣沒有民變武裝活動。台州、溫州、至定海的沿海地帶，漁民與農民因被貪官污吏壓榨，無法過活，大批放棄耕田與漁船，組織武裝，「下海謀生」，據大公報與其他各報所載的消息，台州洋面民變武裝首領寧波幫章志關所率領的人馬，已經發展到五千人以上，擁有海船一百多艘，喊着「剷除貪官污吏」的口號，在沿海一帶奪獲亦官亦商吮吸人民血液的走私船，作為給養。玉環一帶的温台洋面，民變武裝打起了「三五支隊」的旗幟。人數有一千多人。擁有大量的卡賓步槍，輕重機槍，駁殼槍，左輪和快慢機，定海縣於去年七月下旬，曾發生人民反抗官警事件，農民武裝一度攻入縣城，將縣府衛兵解除武裝，衢山島及岱山島一帶民變武裝，也已經發展到一千多人，「日夜設哨瞭望，儼然正式大部隊」，去年九月初，有一部份地方團隊，奉令搜索山林，士兵都害怕搜山，放幾槍就跑回來報「捷」，說「業已肅清」，可是，就在各縣地方報紙大登「捷報」之際，該地民變領袖吳阿甯，却突然率部包圍了大羊山一個鄉公所，把所有團丁武器繳了，才從容退到山上。

浙東四明山區，包括上虞、餘姚、奉化、寧波、新昌、慈谿等七縣

農業

自新四軍浙東縱隊撤退後，政府進行了幾次「清鄉」，動員了七縣所有保安隊及三個團以上的兵力，發動「七路圍剿」。農民們迫到沒有辦法，又重新拿起武器。慈谿縣感梁弄，石岩一帶，發展了一支數千人的武裝，餘姚民變武裝，由王鼎三率領，曾先後於去年十、十一月份間將該縣雜賢鄉為人民的隊附王斌與鄉長趙瑞英槍斃和扣押。十二月四日晚民變武裝七十餘人，將天華鄉公所包圍，繳獲輕機槍一挺，步槍十三枝，快機二枚，並將鄉隊附二名扣押，嵊縣四明山，甯波西郊一帶，均有槍枝齊備之人民武裝活動。去年七月十八日，民變武裝曾攻入甯波城郊之風查市，繳去警局全部槍枝。九月八日，連奉化縣城也發現了民變武裝的活動。鄞縣、紹興縣境之瓜瀝，清江殿一帶之人民武裝，有槍枝甚多，實力相當強大，曾屢挫進剿軍之進攻。此外蕭山，仙居等縣亦有強勁的民變武裝活動。蕭三民變武裝，曾於去年十月二十八、三十兩日，先後將城內軍官總隊與河上店自衛分隊包圍繳械，並經常出沒於沙河口、桃北鄉、長山鄉說樓家塔等地。去年八月中，仙居縣治安當局，派該縣自衛隊向該地民變武裝「進剿」，走到中途就有一個分隊譁變，參加了民變武裝。

浙西杭嘉湖一帶，數百以至數千農民，都自動團結起來，進行清算貪官污吏的鬥爭，邊境各縣的地方團隊，因不願拿起槍枝打自己人，亦紛紛「譁變」平湖自衛大隊兩批，松江、宜興縣屬保安隊各一批與吳興、長興水警各一部，共千餘人，都先後携帶輕重武器，參加人民自衛隊伍。

(九) 蘇浙皖邊境

在蘇浙皖邊境，據去年八月廿四日北平新生報載，宜興、廣德、長德等縣人民，以汪壽彭、湯松林二人為首，組成一支三百餘人的武裝隊伍，曾於八月五日襲擊宜興縣大泗鄉自衛隊四人，奪獲機槍三挺，步槍六十餘枝，繼又攻入歸橋地方，將自衛隊武裝繳械。在他們影響之下，宜興縣屬湖汶鎮自衛隊，張諸區署警防隊，廣德縣屬督計鄉自衛隊，共數百人，先後起義加入游擊隊。八月十四日，起義群眾於襄橫嶺遭遇並打擊了政府的警備隊，八月下旬，宜興縣各屬鄉鎮，續有民變數起。

(十)太湖區域

另據大公報、申報、文匯等報紙報稱，太湖區域之民衆武裝已發展至將近一萬人，他們樹立了「江南民主聯軍」的旗幟，且擁有火箭炮，湯姆式衝鋒槍，迫擊砲等武器，活動地區遍及蘇州、無錫、武進、崑山、吳江、嘉興、吳興、長興、宜興等縣曾在無錫境內之新山、丹山一帶建立地方政權。在太湖南北，武裝民兵及游擊隊殊為活躍，每支武裝自數十人至數百人不等活動於無錫、蘇州間之芙蓉山、膠山、鴻山、利城、楊亭一帶「不時進行破路及伏擊兵車」崑山朱德學部人民武裝三十餘名，曾於去年十月二日携機槍三挺及長短槍，化裝清剿二部隊，一度襲入該縣馬橋鎮，與當地警察及自衛隊激戰，結果繳獲手槍用二枝，當天下午七時，該部又襲入楊湖，擊斃自衛隊員一名，然後安全轉入澱山湖，十月五日前後，崑山清浦的泗江口澱湖附近的蘆墟、澱山湖口的溼港等地，先後有輪船四艘被變民襲擊，江陰放馬灘，亦發生變民襲擊輪船事件，武進五區西成鄉鄉長張國棟，八區黃埭鄉前任鄉長謝宗如及金放大二人，均先後於去年十一月間被變民槍斃，南漣濱海之三灶泓大沙鹽倉長講等各鄉鎮民衆，爲反抗政府征兵，於去年十二月五日聚集數千人，手執釘耙鋤頭，直奔縣城，將關閉之東城門搗毀，並放火將城門焚燒。

(十一)其他

此外，安徽、江西、湖北、綏遠等省，亦均有民變武裝，安徽富餘民變武裝，經常伏擊國軍運糧的輪船，蕪湖自衛隊門崗的駁殼槍，曾被變民奪取，綏遠包頭縣屬石拐山溝內，去年十一月初就已發現民變武裝一部，有步槍三十餘枝，手榴彈多枚。

這些，都是根據手頭報紙雜誌上一些殘缺不全的材料湊攏來的，由於新聞的封鎖，民變武裝的力量和活動範圍，實際上恐怕要比上列情形廣泛得多，但就從這些已知的材料中，也可看到民變武裝的普遍發展，這在整個局勢的發展中，實在是值得加以重視的。

本文資料來源：中央日報：卅五年十一月廿六日，十二月一日，八日。浙江日報：卅五年十一月六日。正報：卅五年十一月五日。大公報：卅五年七月廿二日，十一月十五日，二十日，卅六年一月十九日。文匯報：卅五年十一月十三日，廿七日。華商報：卅五年十月十八日，卅一年一月一日。人民報：卅五年九月六日，十五日。

農 產

本年農產收成，華北豐收，長江流域江南與四川較佳，兩湖及河南等省較差，至於華南一帶，晚造較豐稔，初造受旱災影響歉收。一般而言，糧食產量不足，特產方面僅棉較佳，其他如茶葉桐油生絲等項，莫不大爲減產。此並由於天災，而爲農村破產之一般趨勢所使然。

關於農產物本年產量，甚難有正確而完整的數字。因秋收以後，內戰演成全面化，國內各地區無法作正確的調查，即連概括的估計亦不可得。茲將所搜集所得的數種農產物材料分列如后：

糧 食

農林部根據各省報告，發表卅五年度全國糧食生產，計：

- 稻 九萬萬八千一百八十七萬四千担
- 小麥 三萬萬五千五百九十四萬担
- 大麥 八千七百九十九萬九千担
- 高粱 十萬萬八千五百五十八萬三千担
- 米 二萬萬一千七百七十六萬三千担
- 小米 二萬萬一千一百廿三萬六千担
- 蠶豆 四千二百一十七萬一千担
- 豌豆 五千四百五十五萬四千担
- 總計 廿二萬萬五千零廿六萬九千担

棉

抗戰八年中全國棉產統計

(一) 河北省 該省二十六年產額約近二百六十八萬市担，八年來計共減少一千一百另二萬市担，平均每年約減少百分之四十八，三十一年前四年較後三年減少略多，三十一年減少最少，僅減百分之三十一。二，而以二十八年之百分之七〇·八及三十四年之百分之六三·三，減少數字最大。

(二) 山東省 該省二十六年產額為一百六十三萬餘市担，八年來計共減少六百五十三萬市担，平均每年約減少百分之五十，三十一年後三年較前四年減少最多，三十一年減少最少，僅減百分之二七·六而以二十九年之百分之七九·三，減少數字最大，三十四年減少產額，仍有百分之五七·一之多。

(三) 河南省 該省二十六年產額約近一百三十六萬市担，八年來計共減少約近七百八十五萬市担，平均每年減少百分之七十二，三十一年為僅次於二十七年減少之一年，亦達百分之六〇·二，減少最劇之年為二十八年之百分之八八·八及三十四年之百分之八六·七。

(四) 山西省 該省二十六年產額近六十三萬市担，八年來計共減少四百十三萬餘市担，平均每年約減少百分之八十，此乃各省中每年減少數字之最大者，三十一年後三年前較四年減少為多，三十一年為減少最少之一年，亦達百分之七一·一，二十九年及三十四年減少之數字則幾達百分之九十。

(五) 陝西省 該省二十六年產額為一百零六萬餘市担，八年來計共減少三百十四萬餘市担，平均每年約減少百分之三十七，抗戰開始二年，減少甚微，尚不及百分之十，其後逐年遞減，而以三十一年之減少最劇，竟達百分之七十以上，三十一年以後，昇挽減勢，但仍仍在百分之五十以上，此為後方各省中每年減少數字之最大者。

(六) 江蘇省 該省二十六年產額為二百三十三萬餘市担，八年來計

共減少七百五十萬餘市担，平均每年約減少百分之四十，三十一年後三年較前四年減少為多，三十一年減少百分之三六·除二十八·二十九兩年外，此為減少較少之一年，減少最多之年，為抗戰結束之三十四年，其減額竟達百分之六六·七。

(七) 浙江省 該省二十六年產額為四十九萬餘市担，八年來計共減少二百零四萬餘市担，平均每年約減少百分之五十，減少最劇之年為三十一年之百分之七五·九及三十四年之百分之七三·八，三十一年為除二十八·二十九兩年以外減少較少之一年，其減額為百分之四〇·四，其後皆呈逐年劇減之勢。

(八) 安徽省 該省二十六年產額為五十一萬餘市担，八年來計共減少二百八十七萬餘市担，平均每年僅減少百分之七十，僅次於華北之山西·河南，為華中各省每年減少數字之最大者。且在八年中除二十八年數字較前二十七年為小外，其後逐年均在遞減中，而以三十四年之百分之九十，減少最劇。

(九) 江西省 該省二十六年產額為二萬二千六百餘市担，除三十三年無統計外，七年來增減，相較尚增二萬四千八百市担，抗戰初期三年中平均每年約減百分之三十，自三十一年起，年有超增，而以三十一年超增最多，達百分之八五·六，三十四年雖有減少，亦僅減百分之十。

(十) 湖北省 該省二十六年產額近一百五十二萬餘市担，八年來增減相較尚減一百零七萬餘市担，抗戰初期三年中平均每年約減百分之三十四，自三十一年起，至三十二年止，皆有超增，平均每年約增百分之二十五，三十三年以後，鄂西北棉區遭敵手，故棉產數字，又在遞減中，後二年平均每年約減百分之二十九。

(十一) 湖南省 該省二十六年產額為十四萬八千餘市担，八年來除三十三年減少百分之四十八·二外（是年棉田面積仍超出二十六年兩倍以上），其餘各年，皆有超增，增減相較尚增七十萬餘市担，平均每年約增百分之六十以上，而以三十·三十一兩年增加最劇，均較戰前超增兩三倍之多，此為後方各省中每年增加數字之最大者。

(十二) 四川省 該省二十六年產額為三十二萬餘市担，八年來除三

農業

三四

十及三十一年畧有減少外，其餘各年，皆有超增，增減相較尙增約近一，達百分之八十，二十九、三十二、及三十四年之增加率亦達百分之六十百十三萬市担，平均每年約增百分之四四，二十八年增加之數字最大，以上。

二十六年至三十四年各省棉產統計表

省別	年別	棉田面積	市畝	皮棉產額	担	與二十六年之比較	增減	產額增減百分率
河北	二十六年	一三、八五二、二四〇	二、六七六、八三三	一、六九一、三九〇	減七、六一〇、四四八	減	九八五、四三二	減三六、八
	二十七年	六、二四一、七九二	七八一、五〇六	一、〇七〇、八九七	減一、二八二、一四七	減	八九五、三一六	減七〇、八
	二十八年	二、五七〇、〇九三	一、〇七〇、八九七	一、三四四、〇四五	減八、六二六、三四七	減	一、六〇五、九二五	減六〇、〇
	二十九年	三、八五八、四五四	一、八四〇、八四六	一、一四三、九八三	減七、六九三、九七一	減	八三五、九七六	減四九、八
	三十年	五、二二五、八九三	一、五三四、八〇〇	一、四三〇、〇〇〇	減八、七一二、二四〇	減	一、四四二、〇二二	減五七、三
	三十一年	六、一五八、二六九	一、六三〇、三五七	九七二、〇二四	減三、八一二、七五四	減	九七七、〇三一	減四〇、三
	三十二年	四、五六二、〇〇〇	六五三、三四四	一、〇九四、六七五	減四、一四九、〇四八	減	二九三、九四七	減五九、九
	三十三年	五、一四〇、〇〇〇	三三六、四〇八	一、〇九四、六七五	減二、〇三三、九四〇	減	五三五、六八二	減七九、三
	三十四年	三、二五六、四七六	一、三四三、〇八三	六九一、八八二	減六、九四四、四二二	減	二八七、二七四	減三二、八
	山東	二十六年	五、五七四、六八七	九七二、〇二四	二、七八七、三四二	減二、〇三三、九四〇	減	二八七、二七四
二十七年		二、七八七、三四五	六五三、三四四	一、〇九四、六七五	減四、一四九、〇四八	減	二九三、九四七	減七九、三
二十八年		一、七六一、九三三	三三六、四〇八	一、〇九四、六七五	減二、〇三三、九四〇	減	五三五、六八二	減三二、八
二十九年		一、四二五、六三九	一、〇九四、六七五	六九一、八八二	減六、九四四、四二二	減	二八七、二七四	減一七、六
三十年		三、五四〇、七四七	一、〇九四、六七五	七九六、八〇〇	減二、一八〇、六八七	減	〇一八、四七五	減六二、四
三十一年		四、八八〇、二六五	一、三四三、〇八三	七九六、八〇〇	減二、二六九、二〇八	減	九三一、六四九	減五七、一
三十二年		三、三九四、〇〇〇	一、三四三、〇八三	六九一、八八二	減二、一八〇、六八七	減	〇一八、四七五	減六二、四
三十三年		二、八五四、〇〇〇	一、三四三、〇八三	六九一、八八二	減二、二六九、二〇八	減	九三一、六四九	減五七、一
三十四年		二、八八二、六四九	一、三四三、〇八三	六九一、八八二	減二、二六九、二〇八	減	九三一、六四九	減五七、一
河南		二十六年	六、四六二、六一一	一、三五七、五二二	六四八、一五三	減三、八七七、五六七	減	七〇九、三三三
	二十七年	二、五八三、〇四四	一、三五七、五二二	六四八、一五三	減三、八七七、五六七	減	七〇九、三三三	減五二、三
	二十八年	四九〇、七八一	一、三五七、五二二	六四八、一五三	減三、八七七、五六七	減	七〇九、三三三	減五二、三
	二十九年	一、一九三、七一一	一、三五七、五二二	六四八、一五三	減三、八七七、五六七	減	七〇九、三三三	減五二、三
	三十年	一、五七一、〇六二	一、三五七、五二二	六四八、一五三	減三、八七七、五六七	減	七〇九、三三三	減五二、三
	三十一年	一、九八九、三一二	一、三五七、五二二	六四八、一五三	減三、八七七、五六七	減	七〇九、三三三	減五二、三
	二十六年	一、九八九、三一二	一、三五七、五二二	六四八、一五三	減三、八七七、五六七	減	七〇九、三三三	減五二、三
	二十七年	一、九八九、三一二	一、三五七、五二二	六四八、一五三	減三、八七七、五六七	減	七〇九、三三三	減五二、三
	二十八年	一、九八九、三一二	一、三五七、五二二	六四八、一五三	減三、八七七、五六七	減	七〇九、三三三	減五二、三
	二十九年	一、九八九、三一二	一、三五七、五二二	六四八、一五三	減三、八七七、五六七	減	七〇九、三三三	減五二、三

山西

陝西

蘇

三十二年	一、四二九、〇〇〇	二九七、一六八	減五、〇三三、六一一	減一、〇六〇、三五四	減七八、一
三十三年	一、四三一、〇〇〇	四三〇、八〇〇	減五、〇三一、六一一	減九二六、七二二	六八、三
三十四年	九九四、六四一	一八〇、〇四二	減五、四六七、九七〇	減一、一七七、四八〇	八六、七
二十六年	二、二八七、一四一	六二九、〇四九			
二十七年	四五七、四二八	一五〇、一七一	減一、八二九、七一三	減四七八、八七八	減七六、一
二十八年	三六二、一〇〇	八三、二四八	減一、九二五、〇四一	減五四五、八〇一	減八六、七
二十九年	三五〇、六七一	六九、二六二	減一、九三六、四七〇	減五五九、七八七	減八八、九
三十年	五七五、一一一	一五五、六三九	減一、七一二、〇三〇	減四七五、四一〇	減七五、五
三十一年	七七一、五二二	一八一、四三八	減一、五一五、六二九	減四四七、六一一	減七一、一
三十二年	一一六、〇〇〇	一〇五、〇六一	減二、一七一、一四一	減五二二、九八八	減八三、二
三十三年	三四九、〇〇〇	九四、八〇〇	減一、九三八、一四一	減五三四、三四九	減八四、九
三十四年	一八四、〇四二	六四、〇〇九	減一、九八七、一七七	減五六五、〇四〇	減八九、八
二十六年	四、八二五、〇九三	一、〇六七、六一二	減一、〇二一、五四一	減一二、一五四	減一、一
二十七年	三、八〇三、五五二	一、〇五五、四五八	減二、〇一八、三〇二	減九二、七八五	減八、六
二十八年	二、八〇六、七九一	九七四、八二七	減二、二九、四九七	減一九九、〇〇三	減一八、六
二十九年	二、七〇五、九六九	八六八、六〇九	減二、七六一、六八七	減二八五、六七七	減二六、七
三十年	二、〇六五、四〇六	七八一、九三三	減三、四四〇、〇四八	減七五三、八七四	減七〇、六
三十一年	一、三八五、〇四五	三三三、七三八	減三、三六七、六二八	減五九八、二二二	減五六、〇
三十二年	一、四五七、四六五	四六九、四〇〇	減二、八九八、六二四	減六五〇、九〇五	減六〇、九
三十三年	一、九二六、四六九	四一六、七〇九	減二、九一六、二八七	減五四九、五五三	減五一、四
三十四年	一、八八八、八〇六	五一八、〇五九			
二十六年	一、八二三、七七五	二、三三一、〇一五	減四、七二八、八九〇	減九一二、四四一	減三九、一
二十七年	七、〇九四、八六五	一、四一八、五七四	減三、〇二九、八六八	減五七二、二三四	減二四、七
二十八年	八、七九三、九〇七	一、七五八、七八一	減二、八八〇、五六九	減五四一、三七四	減二三、二
二十九年	八、九四三、一〇六	一、七八九、六四一	減四、九七四、二九二	減一、〇六三、七五三	減四五、六
三十年	六、八四九、四八三	一、二六七、二六二	減五、四四四、九七〇	減九三九、七一七	減三六、〇
三十一年	六、三七八、八〇五	一、四九一、二九八	減六、六七二、八五七	減一、〇八九、五四一	減四六、七
三十二年	五、一五〇、九一八	一、二四一、四七二	減六、五二三、四六二	減九二八、一〇八	減三九、八
三十三年	五、三〇〇、三一三	一、四〇二、九〇七			

農

業

浙江

安徽

江西

湖北

三十四年	三、七五五、一四〇	七七五、五四一	減八、〇六八、六三五	減二九八、七三四	減六〇、二
二十六年	一、六二七、六三六	四九五、八九四	減一、五五五、四七四	減一九九、五一八	減四〇、二
二十七年	六九九、八三三	一九七、一六〇	減九二七、八〇三	減一九九、五一八	減四〇、二
二十八年	七九六、二六二	二九六、三七六	減八三一、三七四	減一一六、三八〇	減二二、四
二十九年	一、三〇八、六七二	三七九、五一四	減三一八、九六四	減三七六、四〇四	減七五、九
三十年	八八〇、八四四	一一九、四九〇	減七四六、七九二	減二〇〇、四四七	減四〇、四
三十一年	一、〇五二、六五〇	二九五、四四七	減五七四、九八六	減二三四、〇二六	減四七、一
三十二年	一、〇五六、九五一	二六一、八六八	減五七〇、六八五	減二五四、六九〇	減五一、三
三十三年	八七〇、八九四	二四一、二〇四	減七五五、七四二	減三六六、三一四	減七三、八
三十四年	四五一、八三〇	一二九、五八〇	減一、一七五、八〇六	減三四九、三九三	減六七、三
安徽	一、九七二、〇〇〇	五一四、九五三	減一、三三六、〇二七	減二九二、三五三	減五六、七
二十七年	六四六、九六三	一六五、三六〇	減一、二三七、七〇一	減三三一、四三三	減六〇、四
二十八年	七三五、二九九	一八〇、八八七	減一、二九四、〇二三	減三六五、六一五	減七〇、八
二十九年	六七八、九七七	一四九、三三八	減一、三五九、〇八八	減三七二、九八一	減七二、四
三十年	六一三、九一二	一四一、九七二	減一、三五八、二四八	減三八六、六八二	減七五、〇
三十一年	六一四、七五二	一二八、二七一	減一、七七五、七〇〇	減四六三、四五八	減九〇、〇
三十二年	一九七、三〇〇	五一、四九五	減一、一六一	減六、一一八	減二七、〇
三十四年	九一、六〇五	一二、六〇六	減一八、三二一	減七、九五〇	減三五、一
江西	八二、四四四	一六、四四八	減二二、七四一	減七、〇三四	減三一、一
二十七年	七三、二八四	一四、六五六	減四八、七三二	減一六、八九六	減七四、七
二十八年	七三、八六四	三九、五〇二	增五一、五五八	增一九、三六〇	增八五、六
二十九年	一四〇、三二七	四一、九六六	增三八、六二〇	增一一、九一一	增五二、六
三十年	一四四、一六三	三四、五一七	減九、一六〇	減二、二六一	減一〇、〇
三十一年	一三〇、二二五	二〇、三四五	減一、五一七、三三七		
三十二年	九二、四四五	一、五一七、三三七			
三十四年	七、九四六、三八七				
湖北					

湖南

二十七年	七、一五一、七四八	一、四三〇、三四九	減	七九四、六三九	減	八六、九八八	減	五、七
二十八年	四、〇九二、八二五	八一八、五六五	減三、	八五三、五六二	減六	九八、七七二	減	四六、〇
二十九年	四、九〇二、九一二	九八〇、五八二	減三、	〇四三、四七五	減五	三三六、七五五	減	三五、三
三十年	六、二九四、七三九	一、八二八、五〇九	減一、	六一年、六四八	減三	一一、一七一	增	二五、〇
三十一年	五、七八八、七六七	二、〇五九、五五五	減一、	一五七、六二〇	增	五四二、二一八	增	三五、七
三十二年	五、四四三、一九四	一、七八六、八四三	減二、	五〇三、一九三	增	二六九、五〇六	增	一七、七
三十三年	四、九〇〇、〇〇〇	一、二〇〇、〇〇〇	減四、	〇四六、三八七	減	三一七、三三七	減	二〇、九
三十四年	四、一六九、九一七	九六二、五三二	減三、	七七六、四七〇	減五	五五三、八〇五	減	三六、四
二十六年	七二〇、八七四	一四八、五七七	增	七、二九八	增	四一、八四二	增	二八、一
二十七年	七二八、〇七一	一九〇、四一九	增	六二、二八四	增	八一、四二三	增	五四、八
二十八年	七八三、一五七	二三〇、〇〇〇	增	六三、六三三	增	四七、五四九	增	三二、〇
二十九年	七八四、五〇六	一九六、一二六	增	六三、六三三	增	二七五、六八五	增	一八五、五
三十年	一、五三二、九六八	四二四、二六二	增	八三二、〇九五	增	一六三、八九九	增	一一〇、三
三十一年	一、三二八、五八九	三二二、四七六	增	六〇七、六三六	增	六五、四六一	增	四四、〇
三十二年	一、三五五、三六六	二一四、〇三八	增	七五九、六八四	減	七一、六四五	減	四八、二
三十三年	一、四八〇、五五七	七六、九二二	增	四四〇、五五二	增	九七、五八四	增	六五、六
三十四年	一、一六一、四二五	二四六、一六一	增	四四〇、五五二	增	一七四、九五	增	五四、三
二十六年	二、一三一、二九六	三二一、八四九	減	六一、〇五三	增	二五七、六四一	增	八〇、〇
二十七年	二、〇七〇、二四三	四九、八二四	增	三一、七〇二	增	二二五、三七三	增	六六、九
二十八年	二、一六二、九九八	五七九、四九〇	增	五九一、三九五	減	三、七一	減	一、一
二十九年	二、七二二、六九一	五三七、二二二	減	三〇七、〇七五	減	二八、七四四	減	八、九
三十年	一、八二四、二二一	三一八、一三八	減	七九一、九二七	增	二七一、五〇〇	增	六七、四
三十一年	一、三三九、三六九	二九三、一〇五	增	三一九、四八六	增	九〇、六五一	增	二八、一
三十二年	二、四五〇、七一二	一三九、三四九	增	四四八、七〇四	增	二〇五、六二二	增	六二、八
三十三年	二、五八〇、〇〇〇	四一二、五〇〇	增	二四二、〇八三	增			
三十四年	三、三七三、三七九	五二一、四七一	增		增			

四川

二十七年	七、一五一、七四八	一、四三〇、三四九	減	七九四、六三九	減	八六、九八八	減	五、七
二十八年	四、〇九二、八二五	八一八、五六五	減三、	八五三、五六二	減六	九八、七七二	減	四六、〇
二十九年	四、九〇二、九一二	九八〇、五八二	減三、	〇四三、四七五	減五	三三六、七五五	減	三五、三
三十年	六、二九四、七三九	一、八二八、五〇九	減一、	六一年、六四八	減三	一一、一七一	增	二五、〇
三十一年	五、七八八、七六七	二、〇五九、五五五	減一、	一五七、六二〇	增	五四二、二一八	增	三五、七
三十二年	五、四四三、一九四	一、七八六、八四三	減二、	五〇三、一九三	增	二六九、五〇六	增	一七、七
三十三年	四、九〇〇、〇〇〇	一、二〇〇、〇〇〇	減四、	〇四六、三八七	減	三一七、三三七	減	二〇、九
三十四年	四、一六九、九一七	九六二、五三二	減三、	七七六、四七〇	減五	五五三、八〇五	減	三六、四
二十六年	七二〇、八七四	一四八、五七七	增	七、二九八	增	四一、八四二	增	二八、一
二十七年	七二八、〇七一	一九〇、四一九	增	六二、二八四	增	八一、四二三	增	五四、八
二十八年	七八三、一五七	二三〇、〇〇〇	增	六三、六三三	增	四七、五四九	增	三二、〇
二十九年	七八四、五〇六	一九六、一二六	增	六三、六三三	增	二七五、六八五	增	一八五、五
三十年	一、五三二、九六八	四二四、二六二	增	八三二、〇九五	增	一六三、八九九	增	一一〇、三
三十一年	一、三二八、五八九	三二二、四七六	增	六〇七、六三六	增	六五、四六一	增	四四、〇
三十二年	一、三五五、三六六	二一四、〇三八	增	七五九、六八四	減	七一、六四五	減	四八、二
三十三年	一、四八〇、五五七	七六、九二二	增	四四〇、五五二	增	九七、五八四	增	六五、六
三十四年	一、一六一、四二五	二四六、一六一	增	四四〇、五五二	增	一七四、九五	增	五四、三
二十六年	二、一三一、二九六	三二一、八四九	減	六一、〇五三	增	二五七、六四一	增	八〇、〇
二十七年	二、〇七〇、二四三	四九、八二四	增	三一、七〇二	增	二二五、三七三	增	六六、九
二十八年	二、一六二、九九八	五七九、四九〇	增	五九一、三九五	減	三、七一	減	一、一
二十九年	二、七二二、六九一	五三七、二二二	減	三〇七、〇七五	減	二八、七四四	減	八、九
三十年	一、八二四、二二一	三一八、一三八	減	七九一、九二七	增	二七一、五〇〇	增	六七、四
三十一年	一、三三九、三六九	二九三、一〇五	增	三一九、四八六	增	九〇、六五一	增	二八、一
三十二年	二、四五〇、七一二	一三九、三四九	增	四四八、七〇四	增	二〇五、六二二	增	六二、八
三十三年	二、五八〇、〇〇〇	四一二、五〇〇	增	二四二、〇八三	增			
三十四年	三、三七三、三七九	五二一、四七一	增		增			

農 業

本年棉產估計

農林部棉產改進諮詢委員會
中華民國機器紡織工業同業公會聯合會報告

甲·概況

本年棉產第一次估計業於十一月初發表，此次修正估計除復查第一次之十二省市外，並將東北之遼甯、安東、東南之福建及西南之貴州，雲南等省加以調查。但為時間所限，除遼寧省外仍付缺如，俟將來編印專冊時，再行增補。此次估計共有棉田二千九百四十一萬八千畝，皮棉產額七百四十三萬擔，平均每畝可產皮棉二十五斤。

第一次估計報告時，以山東、山西兩省情形特殊，調查未周，旋經多方設法，加聘專員從事，以爭取時間空閒，幸能如願，堪以告慰。

湖南省之第一次估計僅列四縣，此次遍及全省，比之戰前增加十餘縣。本年棉產估計在遍地烽火中，諸調查員冒險奔走，復承各方熱心相助，始能早觀厥成，殊深銘感。

乙·各省棉作狀況

河北省 本省修正棉田數字較第一次減少一百五十餘萬畝，產量減少六十萬擔，此實山天災蟲害及社會秩序不安之故。惟本省雖中美棉兼植，而美棉之利，已為棉農所注意。又戰前河北省棉產改進會所推廣之斯字棉種，猶留民間，但其純潔程度亦非昔比。

山東省 春旱秋澇，缺苗較多，地蠶切根蟲及呀蟲為害亦鉅。七八月間陰雨連綿，落葉落果，發芽徒長，爛腐病及炭疽病乘間發生，幸九月中旬後陽光充足，降霜較晚，吐絮成熟，尚屬順利。

山西省 本省重要棉區除共產區外，此次俱經詳查，故數字大有增加，每畝產量約二十七斤，纖維長平均十六分之十一吋，惟強度稍遜，光澤不足，近年來美棉勢力已漸超過中棉，美種中有金字棉及數字棉之混合退化種，及德字棉斯字棉之混合退化種。棉產總額較戰前減少三分之二以上

，其原因不外：(一) 經敵偽壓榨，瘡痍未復；(二) 食糧軍糧不足，棉田改種五穀；(三) 戰禍蔓延，棉農逃避，人力畜力，俱告匱乏。

河南省 中美棉兼種，但收量品質美棉較高，故棉農對美棉興趣日高，惟以生產成本昂貴，生活指數日高，入不敷出，往往舉債賣地以作抵補，此實為棉業改進前途之隱憂。

陝西省 本省環境宜植美棉，故已成吾國之美棉區域，且有數縣全植斯字棉者，惟工本增高，對棉農生活不無影響，大約自耕農植棉者尙足自給，佃農則多賠累。最近花販充斥農村，攪水攪雜之風甚熾，影響棉花品質極鉅。

湖北省 本省棉情與第一次調查時異同，但廢田甚多，當陽襄樊一帶估計超過百萬畝，究其原因，當為大兵之後，無力復員耳。

湖南省 棉產區域本為湖廣各縣，抗戰期內，棉區淪陷，為增產計，遂在汨羅岳陽一帶另闢棉區約十餘縣之多，今已成三十四萬畝之良棉場矣，全省棉產數字比較戰前棉田約增百分之二十，皮棉約增三分之一云。

江西省 棉產及棉田面積比第一次估計減少半數，天災蟲害實為重大原因。惟永修一帶土質氣候均極宜棉，倘能注意水利，設法預防，改良棉種，研究栽植，棉產前途，未可限量。

安徽省 棉農對美棉之信心日堅，故美棉田及產額均有增加，單位產量美棉恒多於中棉。華中棉產改進處在該省推廣之德字棉頗有良效，若繼續努力，前途自有可觀。

江蘇省 本年棉產頗豐，尤以蘇北聚區為甚，閩華中棉產改進處在大豫鄂區廣推之德字美棉，每畝收量達一擔以上，雖曰棉種優良，亦得大時之助。惟兵荒馬亂，棉農不能安居樂業，徐海一帶，洪水為災，影響尤大。

浙江省 本省棉情與第一次調查時無大出入。

四川省 全省棉區以涪江流域之三台、射洪、蓬溪、遂寧、沱江流域之簡陽、仁壽，及嘉陵江之遂寧、儀隴等縣較為重要。抗戰期內，推廣德字棉頗著成績。本年產額比較前約增加四分之一有奇。

遼寧省 東北九省受氣候支配，僅遼寧省出產棉花，淪陷十餘年間，

日趨趨淡經營，終未能打破天然限制。本年因種種原因，產額僅及去年之半。但棉農對於植棉興趣尙濃，時局穩定，殊有發展希望。棉種有：關農一號，保美棉之早熟種，聞係由金字棉脫胎；中棉有遼陽一號。

丙·結論

本年棉產額比之上年雖頗增加，以與二十六年比較，棉田不及二分之一，皮棉產量僅得十分之六，欲求原棉自給自足，仍待同業努力。年來棉價與成本往往不能合理之比率，然編織對植棉興趣仍不減低者，以抗戰八年，衣被困難，一旦天日重光，棉製棉衣之溢單，與手工紡織業之銷費，需要甚殷故也。吾國人口四億五千萬，以每人平均用棉半

斤言，全國即需二百二十五萬擔，又全國手工紡織業用棉約年需二百五十萬擔，兩共計需四百七十五萬擔，其因戰事關係交通阻隔不克輸入市場之棉花，亦不下七八十萬擔。故本年農村餘棉可以輸出外埠供紗廠之用者，不過一百萬擔左右耳。

全國現有紡錠約四百萬枚，以每錠年需原棉三擔計算，共需一千二百萬担，而國棉可供紗廠紡織用者總數僅二百萬擔，即每錠僅能獲得國棉半擔，是三十六年內全國紗廠如欲全部開工，即需輸入美國棉花一千萬担，否則三百三十萬枚紗錠，即屬無法開工，推廣植棉，尙可緩耶！

丁·棉田棉產估計表

三十五年全國棉產最後估計報告

省別	三十四年最後估計數			三十五年第一次估計數			三十五年最後估計數		
	棉田面積 (千畝)	皮棉產量 (萬擔)	每畝產量 (斤)	棉田面積 (千畝)	皮棉產量 (萬擔)	每畝產量 (斤)	棉田面積 (千畝)	皮棉產量 (萬擔)	每畝產量 (斤)
河北	三·六二一	七一·二	二〇	五·四〇九	一七四·〇	三二	三·八二六	一四·八	三〇
山東	一·六三四	四七·三	二九	二·五〇〇	五〇·〇	二〇	二·七〇七	六二·三	二二
山西	五九五	一七·六	三〇	二八〇	二·八	一〇	六五一	一七·六	二七
河南	一·八六九	四一·三	二二	二·八七〇	四二·五	一五	二·五七四	六七·〇	二六
陝西	一·八八九	五一·八	二七	二·二五〇	六七·〇	三〇	二·三七〇	七一·一	三〇
湖北	四·一六九	九六·三	二三	六·一七二	一八〇·二	二九	五·九三五	一七二·一	二九
湖南	一·一六一	二四·五	二一	三四五	一一·六	三四	八九七	二二·四	二五
江西	八二	二·〇	二五	五三九	一一·七	二四	二一六	五·〇	二三
安徽	一九七	五·一	二六	一·一三二	一九·三	一七	六〇四	一一·一	二〇
江蘇	三·七五五	七七·五	二一	六·三三二	一四六·二	二三	五·一三三	一一二·九	二二
浙江	四五一	一一·九	二九	一·一〇九	二〇·〇	一八	一·〇七三	一九·〇	一八
四川	三·三七三	五二·七	一六	三·四八五	六二·七	一八	二·七三三	四三·七	一六
遼寧	二二·七九六	五〇〇·三	二二	三二·四一三	七八九·〇	二四	二九·四一八	七四三·〇	二五
合計	二二·七九六	五〇〇·三	二二	三二·四一三	七八九·〇	二四	二九·四一八	七四三·〇	二五

備考 單位均用市制

茶

一年來的概況

勝利將要來臨的時候，每個人都會憧憬着勝利的果實。然而，殘酷的現實，已經粉碎了一切希望與幻想。勝利一年來，帶給我們的是加倍惡化的經濟危機。

在去年九月初到十二月，茶業曾經有過一度的短期繁榮，在一數物價跌落聲中，它還能保持較為優厚的價格。然而，僅僅是曇花一現，今春以來，一直呈現着萬分不景氣的現象。

這裏，我們先從今年的生產狀況說起。

據較為正確的估計：今年我國外銷茶的生產量包括台灣在內，只有十萬担左右，合國幣一百五十三億四千餘萬元，與民國二十五年一百萬担外銷茶產量（台灣不在內）比較，相差不能以道里計。主要原因當然是戰爭對於茶園的摧殘所致。過去，一般茶商估計，今年的產量。雖然荒蕪了的茶園也可以有戰前的百分之五十的生產。但實際產量，以浙皖閩湘贛鄂六省為例，却只有戰前的百分之十，造成這估計產量與實際產量差額的原因，則由於茶價低落所致。其次是因為政府沒有在兩湖及福建辦理茶貸，茶商缺乏資金無力收購。

至於今年的輸出量，據相當可靠的統計：自今年二月至十月份的九個月中，計出口各類茶葉三八、三三八公担，其中綠茶為二、四五六公担，紅茶為二五、三五七公担，烏龍茶為五一七、五六公担，其他茶為一、〇〇七公担，這個輸出量僅為民國二十五年上海同期輸出量的百分之十。但最值得我們注意的，這三萬八千多公担的輸出量中，其中百分之九十五以上是民國二十九年至三十四年所積存的陳茶。今年新茶的輸出，不足一千公担。與民國二十五年上海同期的輸出量相較，只有百分之二了。這裏面就包括着嚴重的危機性。

我們再從茶葉輸入國家來分析茶業的危機：戰前我國茶葉的主要輸入國家是蘇聯、英國與北非，但今年二月至十月這九個月上海輸出的三萬八

千餘公担中，輸往印度者佔百分之三四（一三、〇五六公担），輸往埃及者佔百分之十七（六、五一五公担），輸往英國者只有百分之十五（五、七二公担），但沒有一斤茶葉輸往蘇聯。這說明了中國主要的茶葉市場，已經失去，勝利以後並沒有恢復，這是一個不可忽視的危機。

其次，我們要講到一個茶葉的內銷市場。

過去茶葉的內銷市場主要在東北以及華北天津張家口，大連與鄭州蚌埠廣州等地，在北因為戰爭頻仍，秩序沒有恢復，根本沒有內銷，華北的張家口，大連同樣不能前往。至於華北主要轉口地的天津，直到現在還不能有超過一萬担的存量，因為超過時，就要發生供過於求的現象，而致價格跌落。鄭州蚌埠廣州等轉口與消納地也始終沒有恢復過去的地位。

內銷茶葉的主要產地在福建和安徽，以花茶的產量言，今年產量不足五千担，合到戰前的百分之五，且價格高昂，一斤高級花茶要四萬多元，在這米珠薪桂，窮民財盡的今天，有多少人能買得起？市場的縮小與購買力的薄弱，使得內銷市場也一蹶不振。

至於茶葉的價格，也是造成危機的主因之一。以茶葉的交換價值言：戰前茶農的一担毛茶，可以換米三担，而今年只能換米一担多。戰前一担祁門紅茶在英倫值美金五十元，現在即使也可以值到美金十五元，但戰前的美金五十元，在上海可以買米五十担，而現在只能買米四担多。在外匯調整以前，茶葉的國外價格僅及國內價格的三分之一，外匯調整以後，也只有二分之一弱，在這樣情形之下，茶葉如何輸出呢？

在這一年中，政府也曾舉辦過七十億元的茶貸。但今年茶價平均每担在三十萬元左右，收購茶葉時，政府七成，茶商三成，此七十億元貸款僅能收茶三萬五千担，而浙皖兩省戰前外銷茶產量在三十萬担以上，因此只能生產戰前的百分之十二了。最近政府也曾舉辦過運銷貸款，抵押貸款等，但也無濟於事！

茶貸及運銷，抵押貸款是舉辦了，但政府的茶葉貨物稅也在茶業內外銷萬分困難的時候開始徵收。這是十一月一日開始的。外銷茶葉的貨物稅經過茶商的數度請求，總算予以豁免了。但內銷茶葉的貨物稅（百分之十）則已照徵，又增加了茶葉百分之十的成本。當然也增加了茶業內銷的一重

負擔與困難。

從茶葉的產量，外銷、內銷、以及價格諸情形的分析中，可以知道這一年來茶葉所遭到的困難的厄運。

一年來的茶業情形，已經很清楚地告訴我們：國內大局的動盪不安與經濟空前的恐慌，致使茶葉無論內銷外銷均已陷於極度的困境。

現在，已經到過的茶葉，全部堆在倉庫裏，時間的延擱，不僅使茶葉變質茶商無法償還貸款，茶商舉出的資金也在高利貸的重壓下奄奄一息，存留在產地的茶葉，也在倉庫裏發霉，無力精製運滬。因此，不久以前杭州最大茶商正大昌老板，竟跳樓自殺，杭州僅存的六七十家茶行，許多因開支不敷而正在清理中。

由於茶商的困厄，頭茶收購後，二茶都無力採辦開始，茶農忍令貨棄於地，進而欲擱茶園。斬滅千百年歷史的國茶生機而將迫使華茶永絕於世界市場。

國內茶區概況

一 浙

浙省產茶區域，分平水、龍井、淳安、溫州四區。戰前每年可產毛茶四十萬担，戰時主要茶區大多淪陷，經敵偽封鎖摧殘，茶園荒蕪，茶村人口亦較戰前減少三分之一；今年以外銷無望，內銷亦因內戰受阻，茶農及行商多因苦萬分，其情況反較戰時尤劣。據統計今年浙省茶區所採製毛茶，僅及戰前四分之一，戰時被摧殘的茶廠，至今修復的還不過十分之二，且大多倚賴高利貸維持，難怪已經開工的茶廠，也有很多停工了。

平水茶葉在國際上素負盛名，但今年產量尚不及戰時（二十七年）的三分之一，且有大部份的毛茶仍滯留在茶農手中，無法精製外銷。據估計製成箱茶後，每百斤須成本達二十五萬元，而國外如美國茶價每磅僅美金四角八分，反較國內茶價為低，茶農既覺成本不敷，只有被迫停製，茶商以無利可圖，更探觀望態度，中農的十八億茶貸，僅能購毛茶萬餘石，亦屬杯水車薪，大部份因缺乏資金，未能製成的毛茶，只有堆積茶區任其糜爛，茶農們都希望政府有第二次茶貸，使他們少受一些損失。

農 業

聯總專員摩爾根氏曾於十月一日視察三省茶場，對該場出品改良紅綠茶品質很表贊許，曾擬介紹「紐約印沙加消費合作社」與平水區茶葉生產合作社，辦理直接外銷，並商定五十萬美元的價款，此項協定如能實現，或可使平水茶葉獲得一縷生機。網摩氏後，中美農業合作團茶葉組復於十月十六日來平水茶區視察，三省茶場特激集茶區人士舉行了一次茶業座談會，對當前茶葉癥結熱烈討論，並決定請由機械專家賽斯先生，將各種半機械式茶具研究改良後，請救濟總署製造分發各茶廠應用。浙省農業改造所長莫定森氏，也曾提供改進意見，主張集中茶源，使產、製、銷更便利而經濟；廣育茶苗，無代價分發茶農，以提高茶葉品質，並改良包裝，實施產地檢驗等。但以目前交通困難，茶農生活凋敝，這些急救的辦法似乎還不够徹底的收效。

二 皖

皖南馳名中外的祁門紅茶，正與浙西平水茶區同樣面臨着極深的危機，祁門全縣人口百分之八十以上從事茶業，過去全盛時代，年產額近十萬箱，估額茶外銷額極重要的一部。自三十年以後，在運輸中斷外銷停頓的狀態下，茶園已大部荒蕪，蔓草叢生，甚至有些地方茶樹在長草遮掩下，已無法辨識，茶農生活大多困苦不堪，自無力加以整理，影響茶產至巨。八月間外滙調整後，祁門紅茶一度顯露生機，但此只不過曇花一現而已。因茶葉外銷無望，兼以運輸艱難，茶商多莫足不前，皖省各縣更征收所謂「特產捐」，除虛戶外，製茶廠商及販運行商一律征收，重重納稅，動輒扣留，後來經製茶商向省府再三請求，總算准予僅就出產地向產戶征收，及至茶葉貨物稅實行以後，在雙層捐稅下，毛茶成本更提高了。

外銷茶雖可免征貨物稅，但毛茶售價提高以後，每担生產成本已超過四十萬元，如再加以手續、運輸、倉儲、保險、推銷以及特產捐各項費用，茶葉價格已超過國外，在屯溪不足十家的茶廠，大多因不敷成本而停止製茶，即便有少數茶商勉力成箱的，也因運輸等費無法籌措而擱置，屯溪規模最大的興華茶廠，在十月以前也僅完成八百多箱。

四一

中農行茶葉貸款的發放，其分配額爲鄂紅區十八億元，屯綠區十五億元，此項低利貸款，其作用固在挽救茶葉危機，以求減輕成本，但真實的邊際成本，却反因貸款而增加了。

產在皖西大別山脈一帶的六安茶，戰前曾有年產量三十萬担的紀錄，歷年來因受戰事影響，茶葉產銷脫節，茶園大多荒廢，不少茶農更掘去茶樹改種雜糧，三十四年茶葉產量竟減至三萬六千担。皖西茶園面積達三十二萬畝，茶樹六千四百萬叢，以立煌、六安、霍山、廬江、舒城、岳西等縣最著，倚賴茶葉爲生的茶農約六十萬人，茶葉對皖西經濟的影響由此可見。

九月間安徽善後救濟分署與皖省茶葉改良場，曾商訂復興皖南茶園實施及合作辦法，以數達二十億元的物資與現款從事此項工作，第一步先整理屯綠祁紅，以祁門、休寧，至德、歙縣四縣爲第一期實施區域。日前救濟分署所組織茶園總隊，正會同茶葉改良場共同籌劃，用以工代折的方法着手進行。但以五萬担麵粉，五十人的工作總隊（分署與改良場各佔半數），要在短短的三個月內，整理面積遼闊的茶園，無論在人力、物力及時間上，恐怕有很好的效果。

三 鄂

戰前行銷蘇聯的磚茶，大多產自湖北，據統計鄂省茶油折可年產八萬担，崇陽五萬担，通陽三萬担，通山二萬担。其他如陽新，咸寧、黃山、黃梅、圻春等地，亦有二三百担左右的產額（此數字除磚茶外，尚包括小部份青茶在內，這大多是供應鄂東及武漢本地消費的）。

鄂省磚茶除行銷蘇聯外，也運往蒙藏等地邊銷，陸路大多以張家口爲集散地，由海輪從上海運往英美蘇聯等國的，除磚茶外還有紅茶，如鶴峰紅茶可年產六千担，長陽三千五百担，五峰八百担，宜都一百五十担，其中除紅茶外尚有白、綠茶，行銷於鄂中等地。其他專供內銷鄂北的白茶及漢渝的綠茶，爲數亦屬不少，如建始可年產二千五百担，恩施二千担，巴東二百担，總計鄂省產茶量當在二十萬担以上，現在這些已經成爲歷史上的陳跡了，戰後農村經濟的枯竭，已使鄂省茶葉的產量，減至戰前的

十分之一，由於茶農及茶商資金缺乏，及交通未能全部恢復，茶葉售價日難維持成本，茶農忍痛砍去茶樹改種其他植物，茶商亦紛紛改業。目前，在鄂省荒蕪了的茶區，僅剩擁有機械製茶的「民生茶葉公司」還在艱苦支持；然而，也就很可憐了！

華中茶葉協會爲挽救鄂茶葉的危機，曾向漢市農行訂立所謂「湘鄂磚茶製糖管社磚茶貸款」，計金額十億元，此項貸款僅限於磚茶原料收購壓製及包裝運輸之用，由三十五年十一月起至三十六年二月三十日止分期貸款，貸款期間爲三個月，必要時得申請延長，此項貸款多少帶給鄂省磚茶一些更生的希望。

四 贛

如以贛省茶區來看，農行的貸款顯然有失公平。江西全省植茶面積達百餘萬畝，佔全國產茶面積的十分之二，戰前每年產量在二百萬担以上，而中央僅貸款二億元，佔全國茶貸總額的百分之四；以如此些微的款項，要使廣大的贛省茶區，在經濟上獲得有效的扶持，當然是不可能的。

贛省產茶區域分佈達五十餘縣，修水所產紅茶，戰前在國際市場上幾以祁紅齊名，而浮（梁）紅，河（口）紅品質亦甚好。婺源與德興的綠茶，更別具風格。戰前贛省府會計劃以五十萬元贛茶與蘇聯交換汽油，爲茶葉易貨制度，奠下了最好的基礎。

戰後贛省府電請中央貸款最早，結果所得却最微，兼以貸款過遲，春茶採製時間失效，影響產量不少。據九月以前統計，贛省主要產茶區域，修水、武寧、銅鼓、浮梁、德興、婺源、上饒、玉山八縣，已製成的箱茶僅有六千二百三十三箱；如與昔年產量相比，在戰前僅武寧一縣所產紅茶，即達四萬三千五百六十箱，贛省茶葉的沒落，似較浙、皖、鄂諸省更爲嚴重了。

五 閩

茶葉國際貿易史上，最早爲外人欣賞的武夷茶，因幸免戰禍，在閩北崇安仍能保持其以往的佳譽。閩省府在崇安縣境赤石所設的示範茶場，擁

有最新機械製茶設備，但農村經濟組織及交通上的客觀因素，在戰前曾使製茶事業遭受極大的困難，新茶的採摘因運輸的障礙，不足應付大規模製造的需要，以致機械設備與實際的生產方式不能配合，但這情形不難從增強交通工具而解決的。

戰事結束前，財政部貿易委員會所設的茶葉研究所（即農林部中央農業實驗所茶葉試驗場的前身），在所長吳覺農先生主持下曾致力於武夷茶區品種的研究與改良，當時在閩北所積極進行的茶樹更新運動，對提高茶葉品質健全茶葉組織上獲有不少成就。

戰後茶葉金融呆滯，茶農生活困難以及成本過高等現象所造成的危機，閩北茶區自亦難免同樣的命運，最近閩省府正擬設立的福建經建公司，對崇安茶廠亦訂有復興的計畫，想利用僑資來活潑茶區的金融，這未嘗不是辦法。

茶葉在八閩與濱海地區的食鹽，同為掌握閩省農村經濟的命運，閩人多賴此向鄰近各省換得他們所缺乏的食糧。九月份福州的出口總額為五、七八四、四〇一、〇九九元，僅茶葉一項即有二、八〇三、六三三、〇二八元，佔閩省出口總額的第一位，我們很可以從茶葉出口的數字，作為測量閩省農村經濟的溫度計。

猪鬃

生產數量

養猪為我國農家主要副業，比牛羊鵝鴨飼畜為盛。養猪最多者，為江蘇、浙江、湖南、湖北、河南、山東、四川、廣東等省，安徽、江西次之，猪的品種，有黑白花，三類，黑種較為普遍，白種多產於湘蜀和蘇省的南部，花種盛產於華南。

我國養猪收益的目的，在求猪種的易長增加體肉重量，以供給都市鄉村食者的消費，對猪鬃的搜集，甚鮮注意；屠鋪宰猪時，間有拔取猪鬃，晒乾由零聚彙，待鬃販收購時出售。鄉村屠鋪和養戶，大半捨取鬃毛而漠

然廢棄，殊為可惜！

重慶為產鬃業的中心，數量既大，質地亦佳。河南、湖北、湖南次之。白鬃的最佳者，產於湖南沅陽，重慶、江西所產者次之。其他江、浙、鄂、豫、魯、粵所產，都非上品。我國養猪遍各地，鬃產亦廣。惟每年產量幾何，迄無統計，據業鬃出口商調查所得：每年猪鬃產量，約有十餘萬担。

白鬃生產中心為重慶，涪州、叙州、萬縣、瀘州、汝定、合江、廣安、成都、順慶、簡陽、隆昌、榮昌等處，而尤以隆昌。及榮昌所產為最優。各地猪鬃產額，估計年約一萬五千擔，其中白種約佔百分之十，黑種佔百分之九十。

品質等級

猪鬃，即為猪脊骨上所生有的長毛，毛硬尖銳。價格高下，以顏色長短而別。自二吋起至六吋止，共分為十七級，每級加二五，鬃愈長，則價愈高。在民二十二年，黑鬃長二吋者，每担約八元至十元，同一品質之長及六吋者，每担則須一千三百元。市上猪鬃，其長度多為自二吋至三吋，以五種不同品質混合出售。其成份約二吋者四十斤，二吋二五者二十五斤，二吋半者二十斤，二吋七五者十斤，三吋者五斤，合成一擔，售價約百十元。

猪鬃取自野猪者，品質更加珍貴。因野猪鬃毛長而硬，優於家猪一倍。大抵品質的優劣，與氣候和飼養的食料有密切的關係，氣候愈寒，則鬃毛愈優。我國猪鬃品質，以四川產者最佳，富於伸縮性，而有光澤。

整理工作

猪鬃由皮面拔下時，味覺腥穢，由小商人向鄉間收集後，刷洗一次，俾與出口商。再經梳絨、清洗、蒸發、整理、消毒等工作，選擇二英吋至六英吋，以四分之一英吋為一級，搭配成色，然後依照長度鬃色，於鬃根以絨繩紮成直徑二英吋之圓版，以二十五担至十担為一組，用繩及麻布包瀝，裝箱出口。白鬃大都運往日本染製後，運銷歐洲。

鬃的用途

豬鬃用途，大部用以製刷。最近工業上的用途日廣，需要突增。除製刷帚外，其他縫皮絨，縫馬具及紡織機器和烟草機器上特需品。戰前輸出豬鬃，在八十分左右，戰後降至三十分，不合國外標準。

國外銷路

我國所產豬鬃，除國內使用三分之一，其餘都供出口，銷路以美國為大宗，其次英國和日本。一九三一年，豬鬃輸出額，約達九百萬關兩。東北淪陷後，輸出數字銳減。

豬鬃出口業，初為外商經營，至清末始有四川商人，在重慶組織公司。一九二六年以後，漸為國人經營。黑鬃由華商直接運銷歐美各國，白鬃須由日商製後運銷。故華商獲利，不及日商的厚。茲將一九三三年豬鬃輸出統計，列表如下，藉規鬃業去路之一班。

數量(單位擔)	價格(單位海關兩)
美國	二五七八〇
英國	一六七八四
德國	七四二七
日本	七二二〇
法國	四九七三
比利時	二二五〇
其他各國	四三二〇

戰時我國鬃業曾有供不應求之勢，當敵寇封鎖沿海各口岸的數年內，每年都以大量豬鬃由飛機載運越駝峰至印度轉往英美，戰爭結束後需要大為縮減，英美存貨尚多，且價格下跌甚大，致本年輸出大為減少，但為數仍達四百四十五億元國幣之巨，較茶葉輸出額大兩倍半。

英美兩國，為我國鬃業的唯一市場，貿易的消長，當以兩國市情起落為轉移。英貿易部解除管制後，官方擁有的豬鬃，一時難以用罄。英國製刷商，在純鬃使用法令執行期間，規定純鬃的使用量，為百分之五十時，業已從事馬鬃的存集。廠商目下所存巨量的馬鬃，在此等存貨出清之前，純鬃刷不致即將應市。預料英商的添購豬鬃，不久仍屬需要。

美國所需豬鬃，曩昔都由聯合王國購得。但鑒英國目前豬鬃貿易情形，已覺運向中國收購，當較便捷，不惟購作自用者為然，將且作出口之用。可知美國豬鬃貿易，在政府管制之下，獲得的利益，至為巨大。

價格成本

川鬃在美市場，因美政府有拋售存鬃十萬磅之議，曾受影響。每磅價格，降至二元七角，後以供求關係，豬鬃市場，復見活躍。市價轉趨上升，每磅升至二元九角五，本年(卅五年)十一月十二兩月間，滬埠輸出豬鬃，不下四千擔。最近美政府，又將拋售存鬃，市勢稍趨呆疲。

川鬃出口商，以目前豬鬃產地，成本加高。美市場二九五之價，無利可獲，現重慶、利源、崇德、寶豐、畜產等公司，以每關担豬鬃，實際生產成本，已逾九十萬元，負擔高市利息，是以增加成本，阻滯外銷。特具呈請求政府，徵收關稅及給收外匯辦法，停止施行，允給相當之出口津貼，並減低貸款利息，增加押匯成數。聞經財兩部。正會同有關方面核議中。

卓記銀號

金融業務

各埠匯兌

找換金銀

信譽昭著

地址：香港中環文咸東街七號

電話：式叁四八八
式六七八五

交通

鐵路概況

一、鐵路之被毀

我國鐵路全長共約三萬零三百零五公里，（包括東北各省鐵路線在內），多為抗戰前所興築，其中除北甯唐唐山至秦皇島一段係雙軌外，其餘均屬單軌，大部採用標準軌距，僅同蒲、正太、滇越三路，因施工環境不同，獨用一公尺軌距。抗戰期間興築之鐵路，屬標準軌距者，有桂桂、黔桂、寶天諸線及其他有關支綫。窄軌者（一公尺軌距），有滇緬、叙昆兩綫，已成總長度，共計二千二百六十八公里。

戰時被毀路線，有隴海、平漢、浙贛、粵漢、廣九、湘桂、黔桂、滇越諸綫，或全部或一部被破壞，或遭拆除，總長計四千五百九十里。損失情形，大致如下：（一）被毀或拆除各綫之損失（包括粵漢、平漢、浙贛、隴海、湘桂、同蒲、滇越、黔桂諸綫），道台損壞百分之卅，器材全部損失。（二）曾經敵人佔領各綫（包括廣九、正太、京滬、滬杭甬、江南、津浦、膠濟、平綏、北寧諸綫），損失甚重，復經軍事破壞，尙無法精確估計。但可得而知者，損失以備料、渡口、橋樑爲最重，車輪損失亦重，次爲軌道道台。

至於敵人新築之路綫，在東北及華北者共長六千公里，並因軍事需要，曾將同蒲綫之大同太原段及正太綫改爲標準軌距。此外，台灣復歸我國，有鐵路一千六百餘公里。

二、鐵路之修復

勝利後，交通復員，甚爲迫切，但因鐵路修復所需器材，有賴於聯總供應，故不得不斟酌各綫需要之緩急，而定修復之先後，其次序如下：（一）津浦綫，（二）平漢綫，（三）隴海綫，（四）粵漢綫，（五）北寧綫，（六）膠濟綫，（七）浙贛綫，（八）滇越綫，（九）湘桂黔綫，（十）平綏綫，（十一）同蒲綫，（十二）廣九綫，（十三）正太綫，（十四）京滬綫，（十五）滬杭甬綫，（十六）江南綫，（十七）淮南綫，（十八）湘桂綫。聯合國善後救濟總署運來之器材，由行總撥給交通部，分發各線使用，川五年上半年行總撥交通部之物資，計有機車及機車車二十輛，起重機一部，車箱三千五百輛，鋼軌六萬三千根（重軌），枕木十八萬根，機具一萬二千噸。十月間聯總又運來鐵路橋樑一百零四具，重四萬二千噸。行政院復購得美軍在法國境內之剩餘物資一批，其中包括火車頭七十個。向美國進出口銀行借得之一千六百六十五萬美元之信用放款，購買美國鐵軌及修理器材。

關於修復計劃及施工情形：津浦綫，馮家口至泊頭段修復工程係於卅五年三月開工，泊頭至禹城，泰安至棗州，大汶口至新泰，棗州至利國驛，均於三月或三月以後開工。膠濟綫，張博支綫已修通，鄒家坊至張店，棗家莊至嶺鎮則於三月及三月以後開工。平漢綫，安陽至元氏一段，迄未能興工。隴海綫，陝州至洛陽於五月通車，大廟至白塔於三月間開工。平綏綫，青龍橋至懷來四五月間開工。同蒲綫，不通地段爲史村至安邑，永濟至風陵渡，迄未能施工。粵漢綫，勝利後開始施工。湘桂黔綫，計劃分兩期施工，第一期修復柳州來賓段，柳州懷遠段，柳州桂林段，第二期修復桂林衡陽段及懷遠南丹段。滇越段，河口至碧石寨段，三月間開始施工。浙贛綫，分二期完成，第一期修復諸暨至舍華，及株州至萍鄉，第二期修復金華至江山及上饒至萍鄉。南潯綫，戰時已拆除鐵軌，廢爲汽車路，現劃入浙贛綫，限於材料經費，未能施工，列入第二期修復。杭甬及甯嘉兩段，所需外國材料，已列入定購數量內，須待第二期修復。京贛綫，由孫家埠至貴溪一段，須俟外國材料運到，列入第二期修復。江南綫，南京至蕪湖一段，原可通車，因搶救長江以北五路，乃將軌料折移他用，須待外國材料運到，始能配修。總計修復以上各綫，共需外國軌料計三千二百公里，倘能如期運到，以及所需工款亦能照預料迅速撥給，則在卅六年八月至遲年底以前可將各綫完全修復通車。截至卅五年年底爲止，修復情形如下：（一）北方鐵路：津浦綫，南由浦口到臨城，北由天津到滄州已通車。隴海支綫全綫通車。平漢綫，由安陽至元氏約二百公里，尙未通

車。隴海線、膠濟線、平綏線、均全綫通車。同蒲線，因交通阻斷，器材無法輸送，難望修復。北甯、正太兩線，完全通車。(二)東南鐵路：京滬及滬杭兩線，完全通車。杭州、蘇嘉兩線，在待修中。浙贛線，諸暨至金華，江山至上饒兩段通車，株州至萍鄉仍待修。南粵線未修。(三)粵漢線，六月底修竣，七月全綫通車。廣九、廣三兩線，均修復通車。(四)西廣鐵路：湘黔桂線，黔桂段路基須全部翻修，軌料缺乏，不易恢復。桂柳段，桂林至永福於十二月間修復通車。永福至柳州，路基已全部修復，橋涵工程亦將完成，預定用六年春通車。滇越線，仍在興修中。又據行政院工程計劃團最近視察關內各鐵路修復工作，其報告書內稱：關內原有鐵路一萬二千里，損壞者達三千餘公里，其中一半以上係因國內戰爭致遭破壞者，若將全部鐵路修復至戰前程度，約需經費三億八千萬美元，已超過當初關內全部鐵路之敷築費，即使國內局勢穩定，經費材料皆無問題，至少亦須費時兩年半，始克完成此項修復工作。

三、鐵路運輸狀況

目前鐵路運輸狀況，關內鐵路：津浦線全長一千零十公里，可通車者，南由浦口到臨城，四百零八公里，北由天津至滄州，距離甚短，其不能通車之地段達全長二分之一以上，行車速率甚慢，如臨莊至臨城，時速十公里。臨濟線因係修復伊始，每小時速率僅五公里而已。平漢線全長一千二百五十五公里，可通車者約一千零十五公里，當初接收時，僅有完好貨車五千二百輛，嗣後陸續由各級撥來及接收鄭安段分屬之車，暨交通部撥給聯綿配給之伊期貨車，截至八月底止，計有完好貨車一、一六二輛，載重三三、四九〇噸，客車部分接收時僅有一輛，後將棚車及各路撥來客車，分別改造為二三等客車，至八月底止，已有客車二二輛，機車初接收時僅有八十五輛，可使用者十四輛，嗣由鄭安段接收四十四輛，黃河段過橋小型機車二輛，先後由京滬撥來十三輛，合計一四五輛，但大部陳舊不堪行駛，修理後，可用者七十輛，此外尚有牽引車三十六輛。隴海線除徐海段未修復外，餘可通車，惟因材料缺乏，間有歇用輕便鐵軌及架設輕便木橋，故重車及行車速率均受影響。平綏線由北平至包頭戰前一晝夜可達，今則

須時六天，運輸效率大為降低。膠濟線行車速率平均每小時卅公里，僅及標準速度三分之一。粵漢線全長一千零九十六公里。戰前起點至終點須兩晝夜，現則改定為六十四小時，因路基係新修復，臨時便橋及便道太多，加以枕木與道釘奇缺，行車速率僅每小時五公里至十公里，超過二十公里者極少。故運輸效率大為減低。廣九路全綫通車。東南鐵路京滬及滬杭兩線，卅四年十月份運輸量為八〇、〇〇〇噸，卅五年五月六月，平均每月運輸量為三二六、〇〇〇噸。

四、開外鐵路

東三省鐵路全長一萬五千里。抗戰勝利後，以前之中東鐵路及南滿鐵路合併成爲中國長春鐵路。中蘇友好條約規定中國長春鐵路由中蘇兩國共同管理。條約所規定要點如下：(一)組織鐵路公司，設理事會，中蘇各派理事五人，華人任理事長，蘇人任副理事長，法定人數爲七人，理事長有兩票表決權。設監事會，中蘇各派監事三人，由蘇人任監事長，華人任副監事長，法定人數爲五人，監事長有兩票表決權。(二)設管理局，局長副局長各一人，局長蘇人，副局長華人。(三)中國担任護路責任。(四)卅年後所有鐵路財產無條件交還中國。蘇聯出兵東北，即於哈爾濱成立中國長春鐵路管理局，曾一度召開理事會於長春，旋因內戰爆發，移設瀋陽，由副局長王竹亭主持，成立中國長春鐵路管理局副局長辦公處，中共在哈爾濱亦設立中國長春鐵路管理局。蘇方擬議，在鐵路管理局之下，設七個分局，即哈爾濱、海拉爾、昂昂溪、牡丹江、長春、瀋陽、大連等七分局，現除長春瀋陽兩分局外，其他分局路線均在中共地區。現通車路線南達營口，北達松花江，長五九七公里，以車輛調度大權操於軍運指揮部，運輸業務未臻正常。

中國長春鐵路以外，尚有如下各線：濟榆、高新、新義、大鄭、溝營、錦古、葉赤、潘安、蘇撫、公遼、公田、鳳灌、金城、潘吉、梅輯、鴨大、平海、長圖、朝開、龍和、拉濱、圖佳、新城、東河、林虎、蓮驢、西下、濱北、綏佳、南伊、北黑、龍北、甯霍、寧神、平龍、長洮、洮杜、葫蘆島、北票、南安東、新通化、三岔子、大豐滿、金珠、奶子山、恒

山、密山、煤善、哈爾濱、邱邱溪、宜濤、裕覽、渾榆、撫順、江清、小
新、佳木斯、連江口、黑河、三棵樹等線。以上各線，均收歸國營、管理
機關為交通部東北特派員辦公處，下設齊陽、錦州、吉林、齊齊哈爾、牡
丹江等五個鐵路局，現時成立分段通車者為錦州、瀋陽、吉林三分局，實
際上東北鐵路，大部分均在中共區域內。

五、鐵路分區管理

交通部已擬定全國鐵路分區管理辦法，除東北鐵路由東北特派員辦公
處管理，台灣鐵路由行政長官公署管理，海南島鐵路由該島最高行政官署
管理外，國內鐵路共劃分為九路區，每區設一鐵路管理局，計（一）
京滬幹線區，包括京滬鐵路，江甯鐵路，滬杭甬鐵路（二）津浦幹線區，
包括津浦路，膠濟路，德州石家莊路，（三）平漢幹線區，包括平漢路，
正太路，道清路，（四）甬海幹線區，包括甬海路，贛大路，（五）粵漢
幹線區，包括粵漢路、廣九路、廣三路，（六）浙贛幹線區，包括浙贛路
、南潯路、湘贛路，（七）湘桂幹線區，包括湘桂路，（八）北寧幹
線區，包括北寧路，（九）天津幹線區，包括平綏路及平津間鐵路。同蒲
路因係山西省款所築，決由山西省營。

六、鐵路建設計劃

交通部草擬鐵路建設五年計劃，該計劃自卅六年起五年內收築鐵路一
萬二千二百三十公里，新路線四條，其中主幹線有橫斷東西之滬渝路
（由上海至重慶），縱貫南北之粵哈路（由廣州至哈爾濱），及縱貫西南西
北之馬歐爾鐵路（由廣州起經廣西貴州四川甘肅以迄新疆）。該計劃注
重於發展資源蘊藏富庶之西南及西北，並使內地每一城市均有鐵路連接以
通海口。故在四川、貴州、寧夏、青海、西康等省有路線廿條，而在華北
及東北省區，則僅增建三條短支線。各線均貴陽至威寧，需益至威寧，重
慶至貴陽，重慶至成都，成都至廣元，天水至廣元，天水至蘭州，蘭州至
哈密，西營至來賓，清江至贛縣，歙縣至貴溪，貴溪至南平，閩候至南平
，南平至漳平，漳平至梅縣，石龍至梅縣，漳平至漳州，包頭至寧夏，蘭

州至寧夏，開封至濟南，湘潭至芷江，都勻至芷江，成都至樂山，樂山至
康定，內江至樂山，安寧至霹靂，蘭州至西寧，承德至通遼，長江至清化
，花園至襄陽，三水至柳州，威寧至宜賓，宜賓至自流井，蒙塘至鎮南關
。至於海南島鐵路，則另定建築計劃，不在上述五年計劃之內，交通部決
定用七百六十五萬英鎊為建築之用。在上述五年計劃中，並包括設置機車
廠二處，設於株州及西安，每年出產機車六百輛。車輛廠三處，設於武昌
，西安及北平，每年出產客車一千輛貨車一萬輛。鋼橋廠四處，設於株州
，柳州天津及寶島，每年出產一萬七千噸。鋼鐵器材廠二處，設於株州及
太原，每年出產鋼鐵配件七萬噸，輪箍七萬噸，鑄鐵料二萬五千噸，氣
軋製鐵廠一處，設於武昌，每年出產氣軋一萬五千噸。號誌及電訊設備製
造廠二處。惟實施此項計劃，須利用外國投資甚多。又資源委員會於三十
五年九月曾擬就初步復興計劃，在戰後首三年內以三億五千萬元以上之經
費，充作進口鐵路機車，器材，信號材料及建築路基之用。

粵漢鐵路中美合辦

交通部以粵漢鐵路為南中國主要幹線，關係軍事、政治、經濟、文化
至大，決與美方合辦，改建該路。由美國銀行團投資六千一百萬美元，M
K公司承包全部工程，擬以四千一百萬美元在美訂購機車、鋼軌、枕木、
車輛、機務設備、橋樑及其他器材。其餘二千萬美元，則充作施工費用，
全部工程預料須三年時間始能完成。雙方經數度磋商，原則上已無問題，
詳細計劃尚待續商。

成渝路向法借款購料興築

成渝路已決定卅六年施工興築，自成都至重慶全長五百二十三公里，
全部工程費，除戰前由交通部，四川省府及中國建設銀行合股之二千萬
元另議增資外，再由交通部與川省府各均資二百六十億元，川省由全川稅
民派募百分之八十，由中央借款撥款抵扣，另由重慶市與沿路各縣市各派
百分之十。卅六年第一期工程費，交通部先撥一百五十億元，預計卅六
年二三月全部法國材料即可啓運來川。川省應撥之一百五十億元，經川省

會議通過，即可發付。該路所需器材，全部由法國供給，分十七年攤還。僅水泥一項，決定採用國貨。採用各國材料之原因有二：（一）不須繳交現款，（二）價值較廉，即加上運費後仍較國產材料便宜。故枕木、倒釘、魚鱗板、螺絲釘等，雖有國產，亦一律外求，內地工廠會有一再向政府呼籲，要求凡內地工廠所能承造之零件，應採用國貨，但迄無結果。交通部與法國銀行簽訂之借款購料條約，於卅五年十二月在東京簽字，卅六年一月可送請法方批准。

公路概況

一、現有公路及其修復

全國公路，共長十二萬六千餘公里。戰時受破壞者，計六萬八千一百七十八公里，其中于勝利後經選擇配合鐵路與水路運輸而需迅速予以修復之公路幹線計一萬一千九百九十九公里。現全國可通車之公路計五萬九千餘公里。

二、公路之修復

關於公路之修復，自抗戰勝利後，即開始進行，由行政院善後救濟總署核撥工款及器材，交由交通部公路總局主持，分別由公路總局所屬各區局及省政府分期進行修復工作，第一期十一綫，共長四千零六公里，大部份在東南各省，一部份在長江以北，第二期十七綫共長四千一百八十九公里，江南北各地均有，第三期四十四綫共長一萬一千三百二十七公里，包括全國各地。現已修復通車之幹支綫共計七千一百零一公里。由於國內戰爭之影響，在衝突區域內之路線，其修復工程，時作時輟，或根本停頓，甚至因軍事之進退或軍事上之原因，其已修復或完好者，亦往往再被破壞。

三、公路交通器材

公路交通器材，多由聯總供給，分運輸器材及工程器材兩類，初期所

到運輸器材，以車輛居多，截至六月中旬為止，統計到有多式卡車三輛，千九百六十九架，其中分配各機關使用者有二千二百七十九輛，出售者有一千零九十六輛，其餘則暫存倉庫，此外，尚有少數車胎配件及修理設備。工程器材，已撥交通部公路總局者，有載重二十噸之輕便鋼橋十八座，用以修築京滬一帶公路橋樑，此外尚有二十四英尺以下口徑以續後新管六百噸，亦已撥交公路總局以為搶修之用。至於工程機械，因黃河堵口工程緊急，多儘先移交黃河水利委員會。

四、運輸狀況

公路運輸線公路管理局及商營公司之車輛外，行總組有有公路運輸隊，設總部於上海，全國各地分為八區辦理運輸工作。該隊初期擁有各種卡車七百九十六輛，九月底，以後陸續擴充，可能增至二千輛之數。專門負責行總及聯總各區分署間救濟物資之運送事宜。並負責行總及聯總本身車輛之保養工作。此外，在上海、九龍、天津、青島四處設置裝配廠，裝配進口車輛，上海廠每日可裝配汽車五十輛。交通部接收敵偽及美國移交之汽車達四萬餘輛，惟因機件零落，多不適用，經加修補。各省公路局車輛均甚缺乏，江蘇公路局曾得交通部撥給汽車千輛，雲南官商合辦之雲南汽車公司亦得後勤部撥給公路總局特許該公司汽車一百五十輛，福建公路局亦領得接收敵偽之汽車五十輛，四川公路局僅有破舊之汽車廿餘輛，至於其他各省公路局及商營公司之汽車，尚無詳細之統計數字，以四川而論，為戰時後方公路之中心，商營公司最為發達，但勝利後商營公司二十餘家當中，僅有汽車二百餘輛，由此可見全國各地商營公司車輛之缺乏。且政府禁止卡車進口，係因政府已定購大批卡車，私營進口商不得再行訂購輸入，商民除購買行總及政府接收之車輛外，別無購入之法，因此全國各省公路局及民營公司所添購之車輛，不外由行總及政府所售出者。據行總交通善後計劃中，希望幹綫貨運，每月能達二千四百噸，支綫貨運每月能達四百八十噸，因此，在卅六年三月以前，尚須陸續進口客貨車輛及管理救濟車輛二萬九千六百輛以及配合此項車輛所需要之油料配件輪胎，修理設備，行車設備等等。但此項公路運輸所需之工具材料，達三八〇、一五八噸

之多，估計值美金六七、七〇二、二一五元，經聯總核減甚巨，故上述幹支綫之貨運量，亦成爲希望過高之數字。目前實際之運輸量，不過上述希望數字十分之二三而已。商營汽車公司，自復員運輸結束以後，業務日趨清淡，西南公路運輸，即屬顯例，該路原有商車達二千餘輛，現已不及三百輛，東南運輸公司經已宣佈停業，川湘路十一月間開長沙、常德、沅陵各地班車，已減至零數，由此可見。

五、公路區域之劃分

全國公路決定於卅六年元旦起，劃分爲九區，並依交通形勢及國防需要，擇定重慶、漢口、西安爲國道網之基點，互相聯絡，且由各點向外圍伸張至南京、廣州、昆明、蘭州、北平五點，構成國道之骨幹，採用甲等標準，以能暢通載重二十噸之車輛爲原則。另闢乙等聯絡綫外與重要港口，國防重鎮，及國外交通相銜接，內與各省會及經濟中心相聯絡，以資輔助。上述九區之管理，每區設一區管理局，綜辦工程、機料、修理、輔導、監督等事。第一區江蘇、浙江、安徽、第二區湖南、湖北、江西、第三區廣東、廣西、福建、第四區雲南、貴州、第五區四川、西康、西藏、第六區新疆、第七區青海、寧夏、甘肅、第八區山東、河南、河北、第九區東北。各區管理局成立後，現有之各省公路管理局即一律裁撤，第一區管理局設於南京，第二區管理局設於漢口，第三區管理局設於曲江，第四區管理局設於昆明，第五區管理局設於重慶，第六區管理局設於迪化，第七區管理局設於蘭州，第八區管理局設於北平，第九區管理局設於長春。

六、公路建設計劃

自卅六年度起之交通建設五年計劃中，公路建設一項，關於工程部份者，甲種標準國道九條，總計九千九百二十九公里，其中已完成通車須改造者，計七千二百七十九公里，新築者二千六百五十公里。乙種標準國道六十一條，共長四萬九千三百四十三公里，其中已完成通車須改造者，計三萬九千六百九十三公里，新築者九千六百五十公里。省清利用已成公路八萬一千九百二十六公里外，另建新路五萬里。關於運輸部份者，民營

運輸由私人投資，國營運輸估計需客車一萬輛，卡車三萬輛。關於設備部份者，設立大整修廠三十所，小修理廠一百所，保養場二百所，檢修站一千所，國道行車電話綫五萬九千二百七十二公里，無線電台大型十五座，中型三十座，小型三百座。

民用航空

一、民用航空現狀

我國民用航空事業，現有中國航空公司及中央航空公司經營，前者係中美合辦，後者爲國營。此外尚有西南航空公司，由粵桂兩省政府籌辦，定卅六年元旦後開始業務，先開辦廣州桂林、廣州海口、廣州汕頭三航綫，有航機三架，每機客位廿四座。至於民營之大華航空公司，本爲劉汝明、康澤等所發起創辦，前經交通部准許立案，旋於卅四年十一月底，被行政院勒令撤銷，經大華一再交涉，行政院又於卅五年五月令交通部謂：民營航空爲新興事業，原則上應該扶植，交通部須擬具民營航空事業管理辦法，呈核後，再事登記。待至七月十五日，大華公司認爲登記可無問題，即行開始營業，當大華開始營業時，有大型機三架，小型機五架，大型機飛沿海各地，小型機飛滬渝綫，開業以來，由渝運出復員人士達五百人左右，至八月底行政院將該公司營業執照吊銷，自是以後，無再籌辦民營航空事業者。中國航空公司現有機五十四架每機客位十八至廿七座，貨位四百餘公斤，航綫有：重慶—廣州—香港；上海—廣州—香港；上海—南京—青島—天津；北平—天津—西安—重慶；上海—昆明—丁江—加爾各答；重慶—漢口—南京—上海；漢口—長沙—廣州；廣州—汕頭—廈門—上海；徐州—南京—上海；徐州—青島—濟南—天津—北平；香港—馬尼拉；香港—廣州—海口；香港—廣州—桂林—漢口—南京—上海；香港—廣州—廈門—福州—上海；福州—台灣—上海；福州—廈門—上海；重慶—瀘縣—宜賓；成都—重慶；並與汎美航空公司合辦港美航綫，香港—馬尼拉—關島—威克島—中途島—檀香山—三藩市。中央航空公司有機廿三架，航綫有：上海—廣州—香港—廣州—廣州—重

慶—廣州—香港—香港—廣州—上海—上海—福州—南昌—漢口—上海—福州—廈門—台南—台北—福州—上海—香港—廣州—馬尼拉—上海—漢口—昆明—上海—南京—上海—南京—濟南—青島—天津—北平—上海—南京—漢口—重慶—上海—南京—西安—蘭州—迪化等各線。現該公司復向美國購買同溫層飛行旅客機二架，計劃開闢太平洋中美航空線。

二、國外航空線

用五年上半年，因政府還都關係，中央航空公司全部飛機均撥作公運，停止民運，七月以後公運告竣，始有恢復民運及增開航線。中國航空公司亦於下半年先後增開航線，擴充班機。至於國外航空線，則有上海至馬尼拉，香港至馬尼拉，昆明至加爾各答，香港至加爾各答。滬美航空線，由香港至三藩市，已由中國航空公司與汎美航空公司合辦，中央航空公司亦準備增開中美航空線。中蘇航空線，由新疆哈密至蘇境阿爾馬阿塔亦已通航。中越航空線，由上海經廣州至河內西貢，中法兩國已在南京簽訂臨時商業航空協定，準備開辦。

三、民航建設計劃

交通部擬有交通建設五年計劃，關於民用航空部份，為促進中國航空公司業務，加強中央航空公司運輸能力，成立東北及西北航空公司，增購飛機，添設航站，建設飛機修造廠，訓練航空人材，設立民用航空電訊總台，設立民用航空氣象總台，設立航空研究所，成立民用航空局等，該計劃分兩階段：第一、伸張航空線至台灣、海南島、東北及日本，第二、伸張航空線至暹羅、緬甸、菲律賓及澳洲，期滿時可有航空線四萬哩。交通部並已決定於卅六年成立民航局，負責管理民用航空事業。

中蘇通航

中蘇兩國於卅五年十月間簽訂關於開闢中蘇航空線辦法，期限七年，辦理由蘇境阿爾馬阿塔直達新加坡之航空線，航程八百零八哩。由兩國合組中蘇航空公司，各佔股份一半，公司之董事長由華人担任，總經理由

蘇人担任，副總經理由華人担任。阿爾馬阿塔至新加坡化一段，由蘇聯工程師設計蘇聯製造之德格拉斯斯型運輸機飛航，迪化至哈密一段，則由中國機師駕駛。該線接連中航公司之赴莫斯科航空線。

陳納德空運隊

行政院於卅五年十月間批准陳納德設立航空運輸公司之申請，行政院善後救濟總署即與陳氏簽訂空運合約，該合約包括原則五點：(一)行總供給價值三百萬美金之空運設備，包括飛機十二架。(二)陳氏同意給予行總承運救濟物資之優先權，並予優待折扣。(三)除救濟物資有優先承運外，往返均得兼營運輸商貨至全國各地。(四)行總結束時，空運隊亦同時結束，無權繼續營業。(五)該公司係私人經營性質，行總所供給材料，係暫時性質，由陳氏依照價值基金清償表逐漸償還，並不定期限。該公司之陳納德空運隊工作範圍，限於華中華南，以廣州為總站，運輸救濟物資往桂林、柳州、衡陽及其他附近各地點，預計每月運輸救濟物資一千噸，在可能範圍內並運客貨。該隊於卅六年一月正式成立，在廣州沙面博愛路設行總空運大隊廣州辦事處，一個月以後可能增加飛機至十九架。卅六年秋季，於行總工作停止時，該空運隊之工作亦同時結束。

中美通航及航空新約

我國政府於卅五年十二月二十日與美國正式簽訂「中美航空協定」，該協定與中美商約同樣具有「平等互惠」之原則。中國給予美國三家航空公司(汎美航空公司，大陸及西美航空公司，西北航空公司)以在華經營商業航空之權利，得在中國境內隨時同意之地點，担任客運貨運與郵運之工作。並得在中國領土內享受轉運權或非交通之停站。中國航空公司(未指明公司名稱)之飛機，亦得在美國境內起落，經營商業運輸。

汎美航空公司已於卅五年四月間開辦滬美航線，由中國旅行社代理上海業務。十月間又與中國航空公司合辦滬港美航線。將來該公司將開闢兩條橫貫太平洋之航線，其一自美國經檀香山日本至上海，其一自美國經檀香山馬尼拉至廣州，現已在籌備中。大陸及西美航空公司將開闢自美國經歐

州和中東直達廣州和上海之航空線。西北航空公司將開闢北太平洋航線，自美國經阿拉斯加和東京天津上海，而以馬尼拉為終點，該公司之測量隊及在中國與馬尼拉之辦事人員，於六月元月已啓程來遠東。

至於中國航空公司，據該約規定，亦可開闢三條航空線，其中二線經太平洋至舊金山，另一線經歐洲至紐約。（參閱中外商約章）

中法通航

用五年十二月十六日中法兩國在南京簽訂臨時商業航空協定，規定在上海西貢開辦航空線，於六月一日起生效，有效時間為半年，協定中規定：法國航空公司飛機得在越南與上海間開辦載客運貨之運輸航空班，我國則由中央航空公司在我國與西貢間開辦同樣航程。（協定見中外商約章）

卅五年飛機失事統計表

失事日期	失事機名	失事地點	死傷人數
三月十七日	戴笠專機	南京附近	三十人
三月十九日	中國航空公司一三九號滬滬班機	漢口金鎮	十二人
四月八日	葉挺王若飛等專機	西安附近	五十五人
七月十二日	中央航空公司十五號滬平班機	濟南附近	二十人
九月二十日	中國航空公司八十一號康渝班機	西昌附近	六人
十二月十四日	中央航空公司一號平滬班機	浙江長興	無
十二月十四日	中國航空公司六十七號京滬班機	龍華機場	三十人
十二月廿五日	中國航空公司一四〇號滬滬班機	龍華機場	四十人
十二月廿五日	中國航空公司一一五號滬滬班機	上海附近	十一人
十二月廿五日	中央航空公司四十八號滬滬班機	江蘇附近	

郵電

一、郵電之復員

郵政工作在戰時淪陷區仍繼續維持，戰前全國郵政局、所、站、櫃、

處，合計六萬八千九百七十五單位，郵程五十八萬四千里，收寄各類信件年約九萬萬餘件，包裹約九百餘萬件。勝利後，如車輛、汽油、零件、輪胎等郵政交通工具，以及郵筒、制服布、郵袋等郵政所必需之材料設備，均已向聯總申請救濟，然聯總核定之救濟費遠較我國所申請者為少。故在第一個月內將郵政部門取消，僅列入餘額計劃中，進口者亦甚少。一年餘以來交通復員，已將戰時撤武及封閉之各局所，先後恢復，又因公路及船運困難，另增郵路，並組成長江南北兩大幹線之郵政汽車運輸線，各地航空郵運亦次第恢復及擴張。全國各地並恢復儲金滙兌業務。目前國內郵件，利用火車、汽車、輪船、飛機等交通工具運輸，其交通不便之郵路，則用人力傳遞。國外郵件，則利用輪船及航空寄遞。

電訊方面，戰前全國約有十八萬公里長途電話及電報線，戰時在淪陷區者，全部損毀。勝利後在收復區急需恢復十五萬公里，分十八個月完成，其中修復材料一半向聯總申請供給，市區電話，聯總核給我國之數額約值七百五十萬具，戰時損失甚多。關於電訊器材，聯總核給我國之數額約值七百五十萬元，與上述需要相差甚遠，故電訊復員工作，皆賴交通部就原有材料進行，已修復全國六大幹線，並調整管理機構，成立九個管理局及兩個電訊局。目前全國省會及大城市均可收發電報。

二、郵電建設計劃

交通部所擬訂之交通建設五年計劃中，關於郵政者，主要工作為：（一）局所方面，全國添設郵政管理局十處，具備辦理通信遞送金融代理等業務全部功能之郵局四千處，同時添設適當數量之行動郵局，郵政代辦所，村鎮信櫃，郵站，郵票代售處等次要局所，以資輔助。（二）擴充全國航空、鐵路、汽車、輪船等郵路網。（三）添設局屋及堆棧二千五百處，（四）添設足敷應用各種運輸工具，及採用各種新式郵用機械。

關於電訊方面，（一）建設長途及縣市電話線路合計一百六十萬對公里，自動及人工電話機四十六萬具，無線電台一千二百座。（二）業務目標：1. 市縣電話每年通話五萬萬次，2. 長途電話每年通話五千萬次，3. 電報每年五千萬次。（三）以上大部分材料須仰給國外者二十五萬噸，所需各級技術人員二十萬人。

航輪事業

一、戰時船舶之損失

抗戰前，我全國航輪共有五十餘萬噸，戰時損失甚大，沉沒於江陰、馬當、寧波等處，用以封鎖要寨者，因運兵而被炸沉或被俘獲者，總計全國犧牲於戰事之船舶，有用餘萬噸，所餘者僅十餘萬噸，大都退入四川，所謂避難船，而繼續航行於川江之小型輪船，約有三萬噸左右。全國航業幾陷於停止狀態。

二、勝利後船舶之接收

敵人投降，我國航業開始恢復。交通部初派接收委員數人到滬，辦理接收敵偽船舶，不久改組為管理委員會，將接收之船舶，統交國營招商局。此種船舶共約用萬噸。當敵偽盤踞我國江海時期，均歸敵偽所設之四個機構統轄：(一)為東亞海運會社，操縱沿海航運，(二)為中華輪船公司，掌握長江及上海附近各航線，(三)為中支運輸公司，把持大駁船，專營貨物運輸，(四)為上海內河輪船公司，控制所有行駛內河小輪船。

三、船舶之添購

一年餘以來，自外國(尤其是美國)購買之船隻，約達廿萬噸，共七十餘艘，其中有為政府購入而撥歸招商局接收者，亦有為招商局及民營航業公司直接購入者，包括登陸艇及二千噸至四千噸之船隻，目前招商局行駛南北洋，滬台及呂宋各綫之船舶，悉為新自國外購入者。政府於勝利後即向美國商借款項，購買船隻，洽談年餘，至三十五年十一月傳美方已允貸九千萬美元，約可購大小船舶二百艘，惟該項貸款尚未正式簽字。又政府已向美國定購剩餘船舶，共一百五十九艘，約八十萬噸。此項船舶，政府已同意將來合理分配於國營及民營航業機構，其中一部分將用於補償戰時損失之船舶。

四、全國航運狀況

年餘以來，大部份輪船，均用於應軍差，遺日停，承運救濟物資，担任復員運輸，此四種任務，已佔用四分之三噸位。担任客貨運輸者，僅佔一小部而已，故民運殊感困難。但主要交通線，仍由國營民營航業機構維持。全國船舶調度委員會之設立，其原意雖在統籌軍運，公運及民運，但實際上只注意軍公運輸，對於客貨未能兼顧。關於軍運事情，由後勤部水路軍運指揮部管理。因軍公運輸艱繁，佔用船隻甚多，民營航業虧損特巨，如民生輪船公司，每月虧損達十萬萬元，蓋因該公司之船隻除有四轉固定撥供差運外，臨時被徵用者恆達十餘艘之多，以致不堪虧折，該公司撤地董監事會有決定停業之決議。又如廣州航業界，於三十五年一月起，即走入厄運，上半年被征用於軍公運輸之輪船，拖渡，民船，達四百艘之多，而公家給價，每噸貨物每海裡運費國幣八十餘元，僅及成本十分之一，廣州航業公司，曾請求(一)被封用軍運之輪船，每日每艘柴費增加為三千七百元，(二)每日之工食修理費以輪機之時數計算，每寸每日發給二萬二千元，其第一項，業經廣州行營核准照給，於九月一日起實行，至第二項，則轉請後勤總司令核示。再如西江上游航綫軍運，其給值係以廣西區為標準(因戰時船舶行駛至肇慶為止)，且按照三十一年所定規章，被征用軍運之船隻，每日給價約五六萬元，但實際上每一輪船每日所須皮費平均為廿六萬元，每日損失達廿萬元左右，因此資本薄弱之輪船公司，每日被征用一二次，即告不支而停業，至於搭拖軍駁者，因拖駁太多，延誤航期，客貨既不能依時到達，且日用皮費增大，損失至巨，故經營省籍定期班輪船之粵桂船務行，為使航期準確起見，乃特備一拖駁之汽船，以應軍運而免影響航期。

五、我國現有船舶

現在我國有大小輪船公司二百六十五家，其中有六十五家設總公司於上海，此外各家則分佈於廣州，天津，青島，福州等地，戰時殘餘及一年來添購打撈修復之船舶，現共有船隻總噸數約八十萬噸，國營招商局佔壓

例優勢，佔全國總噸數百分之七十以上，達六十萬噸之多，其餘各民營航業公司所有船隻噸位，約佔廿萬噸，民營公司以民生輪船公司為最大，有輪船三萬餘噸，三北輪船公司及大通大達聯營運輸處各有萬餘噸，其他各公司合計約十餘萬噸，每家有船一兩艘。

六、航業展望

按戰前我國除自有航輪共五十萬噸外，另有外商太古、怡和等公司航輪四十萬噸，合共九十萬噸。當時我國航輪經常有十餘萬噸租與外商小公司，實際上由華商使用者僅四十萬噸左右。目前我國國營及民營航業公司已共有船八十萬噸，惟及戰前華商外商航輪之總和，倘政府向美訂購之八十萬噸剩餘船隻來再加入航行，即可達一百六十萬噸，數量將超過我國目前正常運輸之實際需要，故將來如何加強國外航運，實有其必要。上海輪船公會，已與航政局商訂航線分配，決定開闢國外航線將先試行南洋線，並洽定期航線不應軍差，不備軍隊，用煤量由燃料委員會儘量供應。國營招商局雖已開闢國外航線，惟行駛自上海經廈門香港至小呂宋一線者，僅有海豐輪一艘而已。依三十五年上半年情形而論，長江涇漢段，航輪最少有廿萬噸，每月航行兩次半，來回運輸約百餘萬噸。九江、蕪湖、南京、寧波、溫州一帶，僅有來貨而少去貨。其他各地，貨運亦少，不及戰前二三成。漢口回頭貨確已十分稀少。南北洋航線，客位雖感不足，但貨運噸位却漸漸過剩。川江一線，則供不應求，按戰前川江綫運外輪在內，航行船隻不過七十艘左右，現則有一百二十多艘，已超過戰前之數，其所以供不應求之原因，乃由於戰時陪都設於重慶，勝利復員，有大批公務人員，再加上軍運艱運艱繁，遂有船舶供應不足之現象，故復員完畢之後，川江航綫必感不景氣。珠江航運，有大小輪船約五十艘，客貨均感不足，業務甚為困難。

總之，由於國內戰爭影響，工商業破產，經濟凋敝，全國各線貨運，均形減退，故規模較小資力較弱之航業公司，皆有維持不易之感。

此外行總取得美國剩餘船舶六百餘艘，共計二十萬噸至三十萬噸，組

織水運大隊(C.M.T.)，除運輸救濟物資外，並代運商貨，亦為民營航業之一大競爭勁敵。至於開放航權，准許外輪行駛長江四口及行總租用英輪運輸救濟物資及客貨，均對航業有損。

國營招商局

招商局為我國國營航運企業，擁有船隻及噸位最多，執航運界之牛耳。勝利以還，對軍公運輸，出力甚大。

現招商局船隻參加客貨航運者，共有五十三艘，計海字號廿五艘，江字號十五艘，人名號十三艘，連同其他專供軍公差運船隻，總噸位已超過六十萬噸。自十二月一日起，凡航行內江與外洋之輪隻，均規定班次，概不應差。其航行各線及船隻如下：

(一) 北洋線。航行此綫之船隻，由上海直放天津者，有海甯、海融、黃興、其美、蔡鏞等五輪。由上海至青島者，有海濱、海寬。於歸程中兼濟連雲港，由青島至天津者，有海漢輪。由青島至營口者，有海津輪。由天津至營口者，有海平輪。

(二) 南洋線。行駛南洋線之船隻，由上海至廣州者，有漢民、仲愷、培德三輪。由上海至福州者，有海鄂號。由上海經汕頭香港者，有海蘇輪。由上海至汕頭同程兼濟廈門者，有海州輪。由上海經廈門香港至小呂宋者，有海廈輪，國外線班輪，僅此一號而已。

(三) 滬台線。行駛上海至台灣基隆者，有海裕、海康二輪。惟須改裝或修理，故另指定由不定班綫之延閣、林森、執信、德馨、自忠、登禹、麟閣等七輪隨時補充。或客貨艱繁，致原定輪隻不敷時，亦可由上列七輪隨時添航。

(四) 滬漢線。行駛內江輪，共有江字號十五艘，其中七艘，專事行駛滬漢線之正班，兩埠每逢星期一、三、五對開，每隔兩星期，則於星期日加開一班。

長江線各埠，航卸貨件，亦經規定，上海以三天計，漢口以二天計，沿途各埠停泊時間，應隨貨物多寡而定，一般應以一至四小時為標準。關於上下水航行時間，上水以五日計，下水以四日計，滬漢兩埠，總計

停留五天，返漢往返一次，以十四日為標準。中間各埠，計停其設站者，為鎮江·南京·蕪湖·安慶·九江等五站，上下水相同。

國營與民營船隻噸位比較表

全國輪船總噸位	八十萬噸	100%
國營輪船噸位	六十萬噸	75%
民營輪船噸位	二十萬噸	25%

行總租賃英船

我國駐英大使顧維鈞代表行政院善後救濟總署在倫敦與英國簽約，租借怡和太古兩公海船三十五艘，由五月十六日起，訂期六個月。此項船隻，除承運救濟物資外，兼營客貨運輸。我國航業界以此舉有損我國船權，且為航運之勁敵，遂起而反對。故此項船隻，除已來八艘外，餘未再來。

開放航權與航業呼籲

五月廿六日國防最高委員會通過行政院提案，開放南京·蕪湖·九江·漢口四埠，准許外國輪船，載運客貨。聯總遠東區會議復以對二票通過為運輸救濟物資外國輪船可自由航行長江四口岸一案。此舉極易將廢除不平等條約所收回之航權，重新放棄，遂引起航業界反對。

行政院長宋子文會於七月三日在退召集航業界領袖，詢問航業情形，當由航業界提出緊急措施七項：(一)撤銷開放長江港口內河航行權問題，(二)取銷行總租賃英船合同，(三)取銷開放沿海各口岸，(四)收購英國在華航業資產，(五)協助航商收購，(六)整理兩航政，(七)確定航業政策。宋氏聽取各代表意見後，表示大部分可以接受，並謂取銷開放沿海各口岸及行總租賃英船二項，即可實行。

十一月間航業界鑒於國家之航業政策，政府迄未確定公布而目前我國沿海及內河航業，因外商輪船公司之影響，深感危機四伏，特再提緊急措施，電請政府採納。

(一)維護沿海內河航權，即使交而復員情形暫時尚未恢復，亦應鼓勵并提倡國人自造輪船，自營航業，絕不容外人再行享受沿海貿易與內河航權，以解脫外人之經濟束縛與壓迫。

(二)政府從速規定航業政策，宣佈國營民營并重，避免國營航業以雄厚力量壓抑微弱之民營航業，劃分國營民營航線，以期供求適應，相助以成。

(三)扶助民營航業，凡民營航業在國內外造船，應予貸款及結匯之便利，如採購外國材料，其進口稅應予豁免。造成之船，亦視其業務情形如何，予以一次噸位獎勵或每年予以津貼。

民營航業貸款

政府對戰後民營航業貸款，經決定撥付美金三百六十萬元，專作貸款及賠償航商之用，並由行政院指定四聯總處及所屬各分處負責辦理，其原則為：

(一)打撈貸款。凡戰時因公被擊沉或充封鎖用之船舶，得向四聯總處暨各分處請求貸款。

(二)訂購新輪貸款。凡戰時因公損失機車之航商，向國外訂購新船時，可向政府請求貸款。

(三)各輪船公司凡缺乏流動資金者，可用所有之船舶作抵押品，向政府請求貸款。

一二兩項貸款，四聯總處及所屬分處，於五月十一月以後開始發放，至第三項流動資金貸款，因其抵押品為船舶，而船舶之噸位年輪各有不同，故每噸究能抵押多少，新船及年份過久之船舶又如何抵押，凡此皆屬技術問題，尚待交通部詳細研究中，緩行辦理貸款。

戰時船舶損失及賠償

我國民營航業之船舶，於抗戰時期因政府徵用而損失者，達三十萬噸左右，抗戰勝利後，航業界即組織賠償委員會，與政府交涉賠償事宜，經一年來之交涉，該會代表鍾山道奔走於京滬道上三十次以上，政府方應允

贖值十二萬噸，每噸折合美金三十元，共計美金三百六十萬元。至於賠償之方式，航業界希望政府將自美國訂購之輪船折價償付。又因三百六十萬美元，依市價折算。僅可購買該項美船三萬噸，與十二萬噸相較，吃虧九萬噸，故航業界為獲得應有之噸位，復請政府保留九萬噸賠償權利，俾將來要求日本賠償，至於三萬噸之請求，則應先予批准，以後再行償付船隻，俾組織航業界之聯營公司。此外，行總於卅四年曾答應救濟民營航業二十萬噸以上之船舶，至今仍未發現。

戰時被敵劫奪船舶追還辦法

抗戰期間，我國船舶被日本海軍劫奪者甚多。勝利後，盟國駐日代表團製具追還劫奪物資決議案及戰時日本海軍劫奪之中國船舶表，卅五年十月月底，該代表團周茂伯特將該決議案與船舶表，寄交我國資源委員會中央造船公司，並轉致上海輪船業公會，函請輪船業公會關於戰時為日本劫奪或擊沉之船舶，盡力搜尋各船詳細說明書，國籍證明書及強取勒索之有關係文件，於卅五年底以前儘速辦理完竣，設法早日，以便交涉歸還。

戰時日本海軍劫奪中國船舶表

船名	總噸位	所有者	備計
經交涉歸還者 A. 建設號 四七七四	W. C. B. Shanghai	於卅五年六月抵滬	
中山艦	中國海軍	千八月一日離日本洞生港	
在交涉中者 B. 白昌 一三五三	日昌		
海文 二八九四	恒安		
大陸 二二三二	大陸		
隆順 八九〇	大通興	缺國籍證書	
和順 七八五	同上		
飛星 四八四	江海關	同上	
茂利 一九四六	政記		
海南 一〇、〇〇〇	交通部		

交通

船名	總噸位	備計	船名	總噸位	備計
興安 九六九	興安	已知下落者	新楊子 九〇〇	新楊子	日人消息 稱已沉沒
安興 二九〇六	安興	同上	安興 一六六八	安興	同上
安利 一〇二六	安利	日人消息 稱已沉沒	Canbian Panther 三一二	Canbian Panther	同上
成利 一二〇〇	成利	同上	成通 二二一九	成通	同上
強利 三〇八七	強利	同上	(Tan Markey 二六七五)	(Tan Markey)	同上
春潮 一八八一	春潮	同上	Ms. Hin Sam 四六四六	Ms. Hin Sam	同上
杭州 一六五八	杭州	同上	Haifai 一二八二	Haifai	同上
禧岸 七四九	禧岸	同上	宏利 七七二	宏利	同上
美山 三四三〇	美山	同上	順豐 四二七七	順豐	同上
神利 一一七三	神利	同上	天利 二一八四	天利	同上
Fanton 六一九	Fanton	同上	大利 一四二三	大利	同上
新利 一一七四	新利	同上	永源 一七三一・六八	永源	日人消息 稱已沉沒 近大
海昌 九五四	海昌	在調查中者	海昌 一七四三	海昌	同上
龍山 二二七七	龍山	同上	興昌 一九二二	興昌	同上
嵩山 三七一〇	嵩山	同上	伏龍 一九一〇	伏龍	同上
華山 三九六八	華山	同上	Norse Carrier 三五〇七	Norse Carrier	同上
華達 五九〇三	華達	同上	華德 四七一三	華德	同上
華泉 三八二六	華泉	同上	Edande 二一八〇	Edande	同上
無恙 三〇四六	無恙	同上	中興 二五五八	中興	同上
燿興 三六七五	燿興	同上	長德 二七四四	長德	同上
新太平 三一八二	新太平	同上	迎祥 一五九八	迎祥	同上
大昌 二〇三〇	大昌	同上	海翔 三一五四	海翔	同上
Romona 三二八五	Romona	同上	大昌煤號	大昌煤號	同上
大昌	大昌	同上	海翔	海翔	同上

五五

交通

廿五年一月至八月我國各主要港口中外船舶

進出噸數表(包括帆船)

船隻數 總噸數
一、七二七艘 五、九八六、九二二噸

廿五年八月份我國各主要港口中外船舶及噸數表

(包括帆船)

船隻數 總噸數
一、一七艘 一、〇二五、六六一噸

廿五年一月至八月我國各主要港口

進出船舶所佔百分比表

港名 百分比
上海 65%
廣州 16%
天津 4.0%

廿五年一月至八月我國各主要港口外國船舶進出隻數

及噸數比較表

國籍別 船隻數 總噸數
美國船 八三六艘 二、六九五、七二二噸
英國船 六六九艘 一、六〇三、五六一噸

日本船(居第二位, 船隻及噸數不詳, 但大部份係由美海軍徵用, 運輸救濟品及運送日俘者)
蘇聯船(居第四位, 船隻數及噸數不詳。)

造船計劃

交通部已擬定復興我國造船之五年計劃, 其主要項目為組織一龐大之國營造船公司, 能建造一萬噸船隻。並開辦一訓練海員之專門學校, 以訓練海軍陸戰隊及官商船隻之海員, 造船公司設船塢於吳淞, 佔地約一百六十七英畝, 初步之測量工作, 業於四五月間開始。同時在五月間我國已與美國簽訂一項協定, 由美國担任供給價值一千五百萬美元之器材, 以復興我國海軍船廠, 其中價值五百萬美元之器材, 將用於吳淞方面之船塢。

香港 永安貿易行

本行經營進出口貿易代理歐美名廠百貨如蒙採辦無任歡迎

地址：德輔道中廿六號
永安銀行四樓
電話：二二七、二一七
電報掛號：“WINGSTRAD”
中文掛號：六三一、一九

金融

一 總論

一年來的金融

民國三十五年降臨的時候，整個的國民經濟方自戰爭的桎梏中解放出來，全國充溢着一片復員之聲，給戰爭肢解了的全國金融體系也就在復員聲中逐漸重建起來。雖然步伐遲緩，一年來多少已朝這一個方向前進一段路程了。

然而一年來雖然一切都在復員，對全國金融具有決定性的通貨却依然在紊亂的狀態之中。台灣與東九省都各有其通貨，幣制統一的大業尚未完成。膨脹了多年的法幣因復員的支出，更因內戰軍費的負擔，在繼續膨脹之中。物價依舊在作週期性的上漲，社會財富日益偏聚。在金融上反映出來的長資金流動的加速，與金融上的各種數字的日益膨脹。我們但看一年來上海一地的交換票據金額的數字，就可得到一個概念：

一月	三〇六、九七二、〇七〇、九四五、八六
二月	四五九、二五一、二六六、二七〇、六二
三月	八五二、三一五、一九〇、四七六、七八
四月	一、四三一、一二九、九二九、四九〇、九七
五月	二、三〇八、五八四、五五四、〇四三、七八
六月	二、七四四、二五六、五九二、六二一、三三
七月	三、四九四、八〇三、三九七、一三四、九五

金融

八月	四、四三四、六二〇、一二二、八四二、三七
九月	五、二六五、一五二、〇一一、八四七、四三
十月	六、二八五、四七二、三八三、七四〇、二五
十一月	七、〇四七、一〇二、七一五、七四七、七八
十二月	八、二二三、九五五、〇四七、九一三、〇一

在通貨膨脹的局面之下，一年來的信用却相當緊縮。在目前的金融體系中，信用的創造權是完全握在國家銀行手中，而最後則又完全為中央銀行所控制。然而政府一面膨脹通貨，一面却又怕引起物價的上漲而加速惡性的循環，於是竭力設法在惡性膨脹的過程中進行其矛盾的低物價政策，緊縮信用便成為主要的手段。這在國民經濟上反映出來的是到處缺乏資金，各業週轉不靈，高利貸猖獗。

金融業的特質

(一)地區的移轉，八年的戰爭失去了大片國土，大江以北是不必說了，就是戰前中國的金融重心京滬沿長江三角洲一帶也都高舉敵手。金融首都的上海。雖因租界的關係而苟延了兩年，但到太平洋戰爭爆發，也就陷入魔掌，從此原來的中國金融重心是和中國戰時金融的本營割裂了。同時，西南後方就有一批新興的金融業應運而生。然而在三十一年一年之中，國土已經重圍，西南一帶的工商業都紛紛退回華中沿海一帶，整個的經濟重心重又移到了京滬一線，國家銀行緊接着軍事政治的接收而在各地復業，同時，政府並在四月二十四日公布「收復區商業銀行復員辦法」，規定曾經財政部核准註冊的銀行因抗戰而停業或移撥後方者，得在原地復業，於是戰前的金融首都上海重為金融機構集中之地，而西南淪陷各地的金融業乃即日形蕭索。下表為六月，十日與十一月份全國金融機構的分佈情形的比較：

五七

	六月	十月	十一月	六月	十月	十一月	六月	十月	十一月	合計
南京	三	三	一二	四九	九一	九九	五三	九四	一一一	一一一
上海	二四四	二三一	二五三	一一五	二九九	三五四	三五九	四七〇	五〇七	一一一
北平	一三	一八	二四	三五	九四	九三	四八	一一二	一一七	一一七
天津	六三	七一	八四	一二	二四	二五	一〇五	一九五	二〇九	二〇九
廣州	一	四	四二	四二	五二	六六	一三	五六	一五五	一五五
漢口	三五	六五	六三	四九	七七	七八	八四	一四〇	一四一	一四一
重慶	一〇〇	七三	二七	一五一	七四	七四	二五一	二〇五	二〇五	二〇五
成都	一〇〇	二七	二七	一五一	七四	七四	二五一	二〇五	二〇五	二〇五
昆明	一〇〇	一九	一九	一五一	七四	七四	二五一	二〇五	二〇五	二〇五
貴陽	一〇〇	一九	一九	一五一	七四	七四	二五一	二〇五	二〇五	二〇五
西安	一〇〇	一九	一九	一五一	七四	七四	二五一	二〇五	二〇五	二〇五
蘭州	一〇〇	一九	一九	一五一	七四	七四	二五一	二〇五	二〇五	二〇五
合計	四五九	五九二	七二一	四五三	一〇二六	一〇五六	九二二	一六〇八	一七七七	一七七七

(二) 數量的增多，在戰時，淪陷地區的國家銀行與外商銀行會一律撤退，本國商業行莊也大多跟着撤至自由區，或普通行在淪陷區的幾個大金融都市中苟延殘喘，而將淪陷各地的分支機構裁撤。這一批在中國金融界已有相當歷史的金融機構，一年來都已紛紛復業，這是數量增多的第一個原因。

第二，戰時在大後方產生了一批新開的金融資本，這一批金融資本一年來跟着經濟重心的移動而開始向全國各地發展，京滬一帶更成爲他們最好的目標，於是新的分支機構如雨後春筍地設立起來，華中的金融界出現了一批新的「川幫銀行」，擁有相當的勢力。

第三，華中一帶於淪陷期內在偽幣的通貨膨脹環境之下，產生了大批投機性的小型商業行莊，這一批金融業之趨在勝利來臨之時曾被政府大刀濶斧地割去。然而經營者却意有未甘，於是多方設法，企圖以另一面目來繼續他們的美夢。結果，很有許多訪覓到了停業已久的老銀行的執照，借屍還魂。

在這三重原因的交織之下，一年來金融機構的數量，有極顯著的增加。據拿上表中所列舉十二個都市來說，其金融機構的合計數目六月份是九二二家，到了十一月份已增至一七七七家；其中上海一地，在短短的五個

月內，就自三五九家增至五〇七家，這是很可觀的了。

(三) 普遍的繁榮，一年來金融的第三個特質是營業相當繁榮，普遍獲利。一年來在內戰聲中，政府逐漸控制了全國的點綫，國內匯兌逐漸復活；三月初政府開放了外匯，許多商業行莊也被指定經營外匯的買賣。九月初，在金融首都的上海，證券交易所開幕，又多了一條金融投資之路；而三四月間整個政府與民間資金的復員——自西南流向華中東北，金融業在這裏面也發了一些小財；最後，因了全年都在通貨膨脹與信用緊縮的矛盾狀態之下，市場利率始終高翔在一角以上，放款便成了金融業利潤的最大宗源。在這許多有利的因素之下，就全年來說，金融業乃在全國工商業崩潰聲造成畸形的繁榮。

二 國家金融機構組織體系與業務分工

國家金融機構包括四行兩局，其中中央信託局本來是中央銀行的信託部，一年來其獨立性日漸加強而終於自成體系。四行之中自然以中央銀行爲領袖行，但是在中央銀行之上却還有一個四聯總處，這是戰時統爲一國

家行局的管理，加強戰時金融的統制而設的臨時組織，但一年來金融雖已逐漸復員，這一個戰時機構却非但不會撤銷，且有加強控制國家金融機構，並設永久存在的趨向，以致四行兩局備受牽制，尤其是數額較大的放款，都要先由四聯總處核准，以致行動迂緩，不切實際，工商業受害不淺。這一個架床疊屋的機構，已被稱為國家金融系統之瘤。

在四聯總處的管理之下，四行兩局的業務分工如下：

(一) 中央銀行 (甲) 供應三行兩局業務資金，方式有三：即重貼現，轉質押與拆款。(乙) 協助三行兩局調撥頭寸，又分為 (A) 軍政海款頭寸的調度 (B) 僑匯頭寸的調撥 (C) 一般業務頭寸在國內各地的調劑 (丙) 國庫收支。

(二) 中國銀行 可以說是圓滑貿易與匯兌的銀行，其業務為 (甲) 協助出口貿易；(A) 一般出口貿易的協助，(B) 國營出口貿易的協助，(C) 特種出口貿易的策劃，(D) 對南洋一帶原為日人主要市場各地貿易的推進，(E) 各國市場的調查分析。(乙) 調劑進口貿易；(丙) 外匯業務，除一般的國外匯兌之外，一年來的華僑匯款，除走私的不算，全是牠所包辦。(丁) 協助國內貿易的發展。

(三) 交通銀行 (甲) 協助交通事業的整理改善與拓展。(乙) 協助發展各大都市的公用事業。(丙) 與中國銀行共同負責協助國內各項工礦事業的發展。這些業務都是比較有投資性的。

(四) 中國農民銀行 (甲) 大型小型農田水利建設的協助。(乙) 特種農業生產的協助，如棉花糖蔗等。(丙) 策劃農業運銷業

務，如食糖，棉花，茶葉菸葉等農產品的運銷。(丁) 沿海各地漁業的協助。(戊) 農產改良貸款。總之，中農的業務，完全以農業為對象。

(五) 中央信託局 一年來中央信託局的業務最繁忙，也最瑣雜。除了一般的信託保險業務之外，牠一方面設立易貨處，接收了戰時復興公司的業務，主持對蘇聯的易貨貿易，一方面又承辦了敵產處理的繁重工作，後一項工作雖然另有敵產處理局專司其事，但是局長便是中信局局長劉攻武氏，而有許多工作就也委託中信局承辦，如敵產的保管標租標售等，十二月卅一日處理局結束，並將全部未了事宜移交給了中信局，在這兩樁繁重的工作之外，又有收購生絲，配售人造絲等零星雜務。

(六) 郵政儲金匯業局 儲匯局是以儲蓄及匯兌為主要業務的，但是額國內匯款已有中國銀行經辦，而在通貨膨脹的局面之下，儲蓄業務無從發展，於是只有從小額零星匯兌與普通存放款中謀生路，一年來，因為並無特種業務，不免成為國家金融機構中較弱的一環。

存放款業務概況

一年來在通貨膨脹的金融環境之下，金融業的存款普遍激增。又因通貨膨脹，政府是通貨的創造者，擁有最大的資金，大量通貨莫不經從國家銀行流出。國家銀行一方面收受商業行莊所不許接受的政府機關存款，而另一方面却又可與商業銀行競收民間存款，於是其存款數量的膨脹，遠非一般商業行莊所可及。下面是上半年四行與商業行莊的存款比較(單位百萬元)

月份	四行	商業行莊	合計	四行佔總額百分比
一月	八八〇、三五〇	七五、五〇三	八六〇、五七三	九一·二
二月	九三八、九五二	八二、二九一	九六二、六四一	九一·四
三月	一、四七四、四三八	一一一、九七〇	一、〇五〇、九二二	八九·四
四月	一、四七四、四三八	一八一、六〇一	一、六五六、〇三九	八九·〇
五月	一、五四五、〇〇五	一九七、〇九七	一、七四二、一〇二	八九·七
六月	三、〇一七、三二六	二三〇、五九〇	三、二四七、九一六	九三·〇

金融

五九

在這一箇表中，我們可以看到國家銀行的勢力是日益膨脹着，每一箇月的存款都要比商業行莊多近十倍。然而四行的總分支機構不到全國商業行莊的四分之一，以較少的單位而擁有絕對多數的存款，更可看出其勢力膨脹的程度。

在政府機關與民間的存款之外，同業存款也是國家銀行存款的重要構成部份，見下表：

同業存款總額		同業存款		佔總額%	
一月	七八五、〇七〇	一七三、二二四	二二·一		
二月	八八〇、三五一	一八九、六〇〇	二一·五		
三月	九三八、九五二	二一四、〇七八	二二·八		
四月	一、四七四、四三八	二五九、二〇一	一七·六		
五月	一、五四五、〇〇五	二三九、〇九一	一五·五		
六月	三、〇一七、三二六	五二〇、二七六	一七·二		

以上是在存款的情形，以下再說放款。根據四聯總處的統計，各行局的普通放款額如下（單位十億元）：

月	同業放款	貼現及買滙	活期放款	定期放款	總計
一月	一〇九	一六	一、五六四	一一	一、七〇一
二月	一二五	一八	一、七五四	一一	一、九〇九
三月	一三九	三三	一、九六五	一六	二、一五三
四月	一七一	四二	二、四〇七	二七	二、六四七
五月	二〇七	七八	二、八四六	三八	三、一六九
六月	七八五	一三三	三、三九四	四七	四、三三九

這些數字並不算少，但大多是借給政府機關以補通貨膨脹之不足的，真正的工商業却受惠很少。直至十二月中旬，政府鑒於全國工商業已面臨崩潰的前夕，才由四聯總處設置「生產事業貸款臨時審核委員會」，開始有計劃地辦理生產事業貸款，以上海一地為始，進而推至各地。這一次的貸款以商業行莊承貸而自中央銀行轉抵押為原則，利率規定上海四分，東北二分五，北平三分六，重慶三分六，也都很低，但一因申請手續麻煩，

二因承貸行莊須墊款三成，三因押品有種種限制，還是不能迅速地推廣，至年終為止，貸出不過十餘億。

因存款數量的激增因放款能力的強大，一年來的國家銀行，其勢力乃非常的擴大，而尤以中央銀行為最。自十一月起厲行公庫法，所有軍政機關的存款都須解繳央行的國庫局，一個月內，其他各行局的機關存款減少了一半之五十，轉移到了中央銀行。而各種主要的金融政策又一向都由中央銀行負責執行，於是央行的實力日益雄厚，地位日益增高。下面且將央行一年來的主要金融政策作一概述。

中央銀行的三大金融政策

(一) 外匯政策

三月一日，政府公佈「中央銀行管理外匯暫行辦法」，開放了外匯市場，這是戰後新外匯政策的開端。根據這一辦法，中央銀行指定了二十七家「特許經營外匯銀行」，購買外匯的商人，可託由這些銀行向中央銀行申請，中央銀行則根據「進出口貿易暫行辦法」分別供給，原則上由中央銀行酌量酌面的供求，隨時規定匯率，但實際上却固定為每美元合法幣二〇二〇元。外匯的來源一方面由政府指撥美金五億元作為法幣準備金，並由中央銀行於現有外匯中劃出一相當數量作為平準基金，以供穩定市場之用，另一方面出口商所換得的外匯必須供給指定銀行。

這一外匯政策對進出口貿易盡了相當的貢獻，對外貿易乃逐漸復活。但因貿易管制的管理，又因國內通貨繼續膨脹，使匯率日漸提高，以致造成了外貨的傾銷，窒息了國內的工商業。至八月十九日，匯率重行調整，改為三三五〇；十一月十七日，又公佈修正進出口貿易暫行辦法；情形比較改善了一點。但是在國內通貨繼續膨脹的局面之下，在國內生產無辦法，出口無法增加的局面之下，央行的外匯政策終將走向日落途窮的一天。

(二) 黃金政策

勝利後，重慶金價大跌，中國銀行掛牌買賣黃金以圖維持，結果穩定了重慶的金融。金融的重心北移了，上海的金價却激烈高漲起來，於是中央銀行繼外匯開放之

後，於三月八日在上海開始配售黃金，而黃金政策亦就此開始。

一年來央行拋售黃金的方式頗有演變。最初是完全配給，官價較黑市價低得很多。但不久便一而配給，一面也在市場中隨市拋售；配給量逐漸減少，隨市拋售的數量卻日漸增多，而最後則完全將重心放在隨市拋售上，而且拋售的手法也與以前不同，中央銀行竟完全以一大投機家的姿態來執行牠的黃金政策。

中央銀行推行黃金政策的目的有二：一是穩定匯價，二是收縮通貨；然而一年來的事實告訴我們，在全面的惡性膨脹之下，部份的收縮終歸無用，而在通貨繼續貶值的情形下，匯價縱能穩定一時，終難維持永久。

(三) 信用政策

一年來通貨雖然日益膨脹，信用卻始終相當緊縮。中央銀行一面運用黃金的公開市場買賣，配合其他政府機關的物資拋售來收縮市面的通貨與信用頭寸，一面規定了一個很高的商業行莊存款準備率（活期 20%，定期 25%；十月份起，上海以外各地的存款準備率始改為 15% 與 10%，上海則自十二月份起減低）。加之國家行局的放款是始終在緊縮的狀態中，而中央銀行對一般同業的拆放又非常嚴格，於是各處感到資金缺乏，利率高翔。下面先看央行核定的十月份全國各都市的利率：

地區	同業拆款	日放款
上海	三·五〇	五·五〇
南京	一·五〇	三·〇〇
重慶	一·八〇	三·〇〇
廣州	一·〇〇	二·二〇
青島	一·二〇	二·〇〇
天津	三·〇〇	四·五〇
北平	二·五〇	四·〇〇
漢口	二·〇〇	三·五〇
桂林	一·二〇	二·五〇

地區	利率	利率
昆明	一·五〇	二·七〇
貴陽	一·五〇	三·〇〇
成都	二·三〇	三·五〇
杭州	三·五〇	二·三三
福州	一·六〇	二·五〇
蘭州	一·〇〇	二·〇〇
西安	一·八〇	三·〇〇
長沙	一·二〇	三·〇〇
溫州	三·二〇	五·〇〇
柳州	一·四〇	二·〇〇
湘潭	一·二〇	三·〇〇
雅安	二·〇〇	三·〇〇
萬縣	二·四〇	三·二〇
寶雞	一·〇〇	三·〇〇
開封	一·五〇	二·二〇
贛縣	一·四〇	二·二〇
濟南	二·五〇	四·五〇
洛陽	一·五〇	二·〇〇
蚌埠	四·五〇	五·〇〇
下關	一·五〇	二·四〇
徐州	一·〇〇	三·〇〇

這一表中可以看出越是工商活潑的都市，越是需要資金，而利率就越高，如上海、天津、北平、杭州、溫州、濟南、蚌埠各地，放款利率合月息都在一角以上。但是一年來因為國家行局緊縮放款，商業行莊又限於資力，無法儘量供給頭寸，因此一般亟需資金的工商業紛紛轉向金融業以外的擁有資金者告貸，於是更發生了暗息，金融業的放款利率和這一種暗息比較起來，又隱乎在其後了，下面是上海一地一年來行莊欠息與欠款暗息的比較：

金融

行莊	一月	二月	三月	四月	五月	六月	七月	八月	九月	十月	十一月	十二月
欠息	〇七〇	〇八〇	〇八〇	〇八〇	〇八〇	〇八〇	〇八〇	〇八〇	〇八〇	〇八〇	〇八〇	〇八〇
暗息	—	二〇七	一九四	一四〇	一七〇	一四〇	一五五	一三八	一七八	一七二	一七〇	—

表中一月份至七月份的行莊欠息是表面上的利率，實際上還要加「手續費」一成至一倍，所以全年都在一角之上。
這由央行信用政策所造成的高利率，一年來已成為工商界致命的打擊。

三 商業行莊

業務狀況

一年來，商業行莊在數量上增加很多，然而資力的擴充卻遠不及國家銀行，不過和戰前比較起來，商業行莊的勢力也已擴充不少，因為戰前聲勢煥赫的外商銀行，因太平洋戰爭而一度退出中國的金融界，牠們的業務及勢力範圍，極大部份都已移轉到了本國商業行莊之手，多年來便造成了後者鞏固的地位。這一批飽經戰時風霜的老銀行老錢莊，憑着牠們已有的信用資力，穩健地經營着，在整個的金融體系中盡了極大的貢獻。

但是在這一批老銀行錢莊之外，一年來又有許多新開的小銀行，這許多小銀行的資力與信用都無法與老銀行匹敵，於是以前新興事業的姿態，以敢冒險，遷就客戶來競爭，牠們用出較高的利率來吸收存款，而放款也較濫，大都雇用幾位跑街，以信用放款的方式將極大部份的流動資金貸放出去，決不使面寸呆滯。平時利率的收入很可觀，一旦銀根緊俏，有的便週轉不靈。一年來在這樣的情形下宣告停業的已有多起。

但老銀行與新小銀行的作風雖然不同，就整個而論，一年來的商業行莊卻是普遍的繁榮的，而最主要的的原因則是在通貨膨脹與信用緊縮的矛盾狀態之下，存款數量激增而放款利率極高，於是利息收入都很豐厚，事實上，一年來這已成為商業行莊尤其是新興小銀行的最最主要的收入。

根據中央銀行的統計，十一月份全國各地商業行莊的存款數量如下（單位百萬元）：

上海區	二二九、四三五	北平區	二六、〇二一
南京區	二六、〇九四	重慶區	二六、八一八
杭州區	一一、二八一	成都區	一一、五七七
蕪湖區	二、八九八	貴陽區	七、〇三三
南昌區	三、〇五八	昆明區	一六、六二二
漢口區	一二、五七七	桂林區	五、七二二
長沙區	八、〇四〇	西安區	一七、九六五
福州區	六、九二一	蘭州區	一〇、八九四
廣州區	一一、七一九	雅安區	八三一
青島區	七、一五三	歸綏區	六、三九四
開封區	七、五一五	太原區	六、七三
天津區	二八、六〇一	合計	四九六、八四二

從上表中，又可看出一個特質，就是全國資金偏聚在上海一區，其存款和幾佔全國之半。試再看一年來上海與其他各地存款的比較（單位百萬元）：

一月	上海	三六、五一二	上海以外各地	百分數
二月	上海	四一、五一三	上海以外各地	百分數
三月	上海	五五、三三〇	上海以外各地	百分數
四月	上海	八二、九九六	上海以外各地	百分數
五月	上海	九一、六二九	上海以外各地	百分數
六月	上海	一〇〇、四二二	上海以外各地	百分數
七月	上海	一四八、一三三	上海以外各地	百分數
八月	上海	一四九、七八〇	上海以外各地	百分數

九月	一八七、三八三	四八·一	二〇二、二九〇	五一·九
十月	一九八、六八九	四七·二	二二二、九三九	五二·八
十一月	二二九、四三五	四八·二	二五七、四〇八	五一·八

全國資金之所以如此偏聚於上海一地，其原因是：第一、因為經濟的復員上海已重又成為全國的經濟首都，戰前停業或內遷的工商企業，重又在上海及其四周紛紛復業，工商資金重又廣集。第二、跟着外匯的開放，對外貿易已經恢復，而上海無疑的是進出口的中心集地，其貿易佔全國總額的百分數進口為百分之八，出口為百分之八，經營對外貿易的資金也都匯集於此。第三、上海一向是投機的大本營，一年來還是如此，於是各地的游資也都紛紛流來。

以上可以看出一年來商業行莊存款的激增以及其地區的分佈是如何的不均。此外，在通貨膨脹的前提下，還有一個顯明的特質，就是存款的流動性真是大極了。此在下表中可以看出（單位百萬元）：

活期	估總額多	定期	估總額多
一月	七一、〇五八	九四·一	四、四四五
二月	七七、五四八	九四·二	四、七四三
三月	一〇五、七一一	九四·四	六、二五七
四月	一七七、四七五	九四·七	四、一二六
五月	一八六、五八八	九四·七	一〇、五〇九
六月	二二二、一一九	九二·〇	一八、四六一
七月	二七三、八五二	八九·三	三二、六四四
八月	二八八、二五〇	八七·八	三九、九六八
九月	三四一、九一一	八七·二	四七、七六一
十月	三六九、四六五	八七·八	五一、一六二

上表中活期存款所佔的百分數，上半年都在百分之八以上，以後雖逐漸改善，但進步還不多。這和戰前定一活二至定一活三的比例相差是太大了。再說存款的情形。照理，存款如此的激增，商業行莊的放款能力，也應該增加得很多時，但事實上因為（一）存款的流動性太大，（二）存款準備率極高，（三）中央銀行對一般商業行莊採取取締其自生自滅的態度

，至危急時不肯加以援手；以致一般商業行莊，不得不隨時厚事準備，放款能力便大減。拿上海來說，七月份存款總額為一四八、一三二、五二五、七四八元，放款總額僅九二、七七〇、七三三、五〇五元，不過存款的六成許。其中錢莊的作風又和銀行不同，存款雖僅二百四十四億，放款卻也有二百一十億。

關於放款的方式，也有一度演變。一般老銀行一向是以穩健著稱的，因此其放款的方式也較為進步，手續比較完備，大都採取抵押透支與貼現的方式。但一般錢莊與新興小銀行為週顧客戶起見，都採取活存透支的方式，幾乎每一個存款戶都有一個透額，而極大部份是沒有押品的信用透支。這對於客戶當然非常便利，於是紛紛就此而捨彼，以致一般老銀行也不得不放棄原來的放款方式而改採活存透支的方式。

然而這一種方式是退步的，對於放款行莊極為不利。第一、市面銀根一緊，此類客戶最是敏感，必紛紛反存為欠，使銀行應付為難，而且變起倉卒，放款行莊無法預為籌劃。第二、因為是信用放款，所以風險很大。以上海而論，在年面的公債風潮與年終的黃金風潮中，已有好幾家新興小銀行因為放款一時無法收回而致擱淺，足見放款制度的不健全。下半年來更因工商業的蕭條，而倒帳時間。

一般的困難

就一年來商業行莊的業務情形來說，也很有一番興替。在最初的兩個月內，因為華中幣尚在清理備幣，而淪陷區內的商業行莊尚在清理時期之中，後方的金融業又在忙著復原遷徙，所以全國商業行莊的業務在半停頓的狀態之中。三月份後商業行莊清理大致竣事，業務漸行復辦。此後的三個月內工商界紛謀戰後的發展，呈現出蓬勃繁榮的氣象，是商業行莊獲利最豐的時期。自七月份起，整個的工商界逐漸顯出陰霾，中秋以後，更是籠罩在嚴重的危機之下，於是商業行莊逐漸感到困難，且一天一天加深。一年來商業行莊的困難，約有下列幾點：

（一）整個的金融制度未臻健全。一年來，國家金融機構不但未盡扶助商業行莊之功，而且處處在對立的狀態之中。在消極方面來講，中央銀

行對商業銀行的管制非常嚴格，根據三月間公佈的「財部管理銀行辦法」，財部得派員或委託其他機關檢查銀行的業務情形及財產狀況；於是財部來檢查，中央銀行也來檢查，以致商業銀行的業務備受限制，無從的放手經營。

在積極方面來講，國家銀行一方面和商業行莊競收民間存款，另一方面將資金直接貸放給工商企業，完全和商業銀行處於對立競爭的狀態之中，今日國家金融機構的勢力既為商業行莊所望塵莫及，於是商業行莊在劣勢的競爭之下，深感維持為難。

(二) 經過了十年的通貨膨脹，造成了物價愈高而幣值愈跌的狀態。在通貨膨脹的過程之中，不少工商企業的資產全部是實物，其與官僚資本有關者，還借了資金囤積物資，於是幣值愈跌而實力愈雄厚。相反的，銀行手中祇能握有大量的貨幣，而且還將貨幣貸放出去，於是幣值愈跌，銀行的實力愈減。十年來累積的結果，銀行已失去了從前對產業界所保有的優勢。

(三) 商業行莊的存款在數量上固然增加得很多，然而道全是通貨膨脹的結果，而存款增加的速率又決跟不上通貨膨脹的速率，於是數量愈增，而其實際價值愈減。舉幾個數字來說，戰爭爆發的上一年民國廿五年全國商業銀行的存款為一、五五九、二一六、六七〇元，三十五年七月份全國商業行莊的存款為三〇六、四九五、四八七、九三五元，在數量上增加了三百倍，但拿七月份的物價指數（約為五千倍）來一除，三千零六十五億的存款，其實際購買力約等於廿五年的六千一百萬元，僅及當時商業銀行存款總額的百分之四弱。這是商業行莊最大的困難。

(四) 在這存款明增實減的情形下，又因了存款流動性的大增，金融又時時動盪不寧，行莊乃不得不厚事準備以資應付，而中央銀行又重徵存款準備率，於是可運用的資金更少。一般穩健行莊的現金庫存，交換戶頭寸與存款準備金三者合計約需百分之五至六十，而可運用的存款便只剩三四成了。

(五) 行莊可運用的資金是如此之少，然而就這極少的資金，下半年來已有去路日狹之感。放款本是一去路，但自年底以後整個工商界日趨

蕭條，倒閉時間，放款時自不能格外慎重選擇，結果是普遍的緊縮。農村不安定，商業行莊的資金決不肯向農村流。外匯固然開放了，商業行莊中即使幸被選中為指定經營者，也只是中央銀行的代理人而已。國內匯兌在政府限制資金移動的政策下無法推展。在這樣的情形之下，資金雖少，又往何處去呢？

(六) 資金的來源已少，去路已狹，而在這雙重的困難之上，還要加上同業的激烈競爭。依照財政部的規定，老銀行遷地營業與分支行的設立都有極嚴格的限制，而新銀行更是絕對不許設立。但法律是一面，事實又是一面。老執照可以借屍還魂，小銀行可以接盤頂替，不但原有的金融資本紛謀發展，而官僚資本也在這一年內日漸侵入了金融業。就上海一地而論，已有好幾家新到小銀行在週轉不靈之際為官僚資本接盤而去。在這轉向金融業投資的情形之下，全國各區尤其是上海一地，金融機構早已到了過飽和的狀態，結果是大家都感到競爭為難。

在這種種困難交織之下，至本年終，商業行莊已由繁榮擴展而逐漸步入了勉力維持的境地。

四 外商銀行

自鴉片戰爭以後，外人經濟勢力的侵入中國，早為人所共知。外人憑着不平等條約上許給牠們的特權，迅速地在中國境內建立起了牠們自己的經濟體系；牠們有其自己的工廠，有自己的洋行，也有自己的金融系統，而百年來中國的社會始終在動盪不寧之中，民氣以來更足內戰頻仍，政局瞬息萬變，於是本國的金融機關常被直接捲入政潮或間接受到戰亂的影響而成爲犧牲品。在這樣的局面之下，國人的資金乃紛紛流入了外商銀行。軍閥官僚一生搜括下來的脂膏更顯存入外商銀行，以免一旦失勢時爲勝利者所搜取。買辦階級和外商既淵源不分，其資金自然也存入外商銀行。於是戰前中國境內的外商銀行數量雖不多，且集中上海一地，但其勢力却不可一世，華商銀行甚至國家銀行都要仰求其鼻息。

然因太平洋戰爭爆發，因為外商銀行幾乎全部是聯合國尤其是美英的

金融機構，就完全被日人所接收清理。四年中牠們的勢力乃被一掃而空。勝利以後，在三十五年一年之內，外商銀行眼看本國的金融機構紛紛復業。但清勢已大為減弱，這定因其一方面由於中國的勝利，百年來為外商護符的不平等條約已經取消，原有的銀鈔和獨占外匯等特權消失了。另

一方面，本國的金融業自廿五年幣制改革以後已步入了康莊大道，而在戰時更奠定了鞏固的基礎，於是外商銀行一年來的勢力較戰前已相差不可以道里計。下表是七月份上海一地外商銀行與華商金融機構的比較。

	資		產		存		款		放款	
	家數	佔總數%	金	佔總額%	金	佔總額%	金	佔總額%	金	佔總額%
華商銀行	131	63.84	586,162,781,317.87	80.48	104,511,881,774.17	70.83	66,961,819,731.45	71.41		
外商銀行	13	6.84	78,505,684,867.57	12.05	16,742,216,101.93	10.67	1,845,484,360.14	1.99		
錢莊	54	26.21	40,448,890,168.79	6.19	94,447,700,698.78	16.59	91,078,811,557.81	92.71		
信託公司	9	4.31	8,384,853,954.29	1.98	3,080,727,173.90	2.05	3,609,619,166.57	3.89		
合計	207	100.00	653,752,616,548.52	100.00	148,182,525,748.78	100.00	92,795,734,805.97	100.00		

從上表中可以看出外商銀行的本身實力還是相當雄厚的，但存款已遠不如本國商業行莊，且大部份存戶都是在華的外商，而存款更是萎縮得不成樣子，這情形已顯示外商銀行已失去了從前的聲勢，對本國的工商業與整個的經濟所能發生的作用已很微小。不過自三月初開放外匯市場之後，外商銀行尤其是美商銀行在這一方面仍佔了不少便宜。中央銀行對一般華商銀行的外匯申請，審核非常嚴格，手續上有一點不對要打回票，數目大一點又不能通過。外商銀行去申請可就不同，處處可獲得方便與通融而幾乎是無請不允。於是外商銀行在中央銀行栽培之下，又找到了生存之道。無形中彷彿又有一種新的特權在形成。

是抽丁、拉夫、徭役、橫征暴斂、苛難誅求，農村在軍事上已成爲壯丁軍糧的源泉，政治上已成爲各地縣長搜括的目標。再加盜匪如毛，治安不寧，而農產品的相對價格自不難以至絲茶桐油，無不低廉，於是整個的農村經濟一年來幾又瀕破產的階段。

在這樣惡劣的經濟情形之下，一般以營利爲目的的商業金融機構是決計不肯將資金投放到農村去的，剩下的就只有國家行局，且看牠們一年來對於農業金融有多少貢獻。

五 農業金融

中國是以農立國的，在全國四億七千餘萬人口之中，農民要佔到三億二千餘萬人；在全國約近八千萬的住戶中，農戶要佔到六千萬戶左右。但是百年來中國的農民始終是被剝削擄取的對象，而一年來的情形又何嘗不如此。

世界戰爭結束了，內戰烽火却又燃遍全國，而內戰的戰場十分之九都是農村，於是廬舍毀於戰火，老小填於溝壑。一年來在農村中所見到的盡

一年來因爲蠶絲是中國的主要出口貨品之一，所以在這一方面國家行局很盡了一些力。除由中信局二度收購生絲外，並曾舉辦下列各種貸款：

(一)春繭一百六十億元，(二)秋繭九十億元，(三)春絲繭工一百億元，由央行貸款；(四)秋絲繭工三十億元，由中國農民銀行發放各廠商；(五)蠶種推廣十億元，由中農貸款予省政府；(六)蠶農乾繭合作社二十億元，由中農貸款予蠶農合作社；(七)製種十二億元包括春製秋種六十萬張，明年春種一百十五萬張；(八)春秋養蠶二十億元，由中農貸款予蠶農；(九)桑苗九千萬張，由中農貸款予育苗者。

初看起來，似乎蠶農獲得了不少借款，但是仔細一看，就覺不然。首先是所有貸款總數加起來不過四百四十二億九千萬元，以一年之久，蠶農

之多，而通貨又如此膨脹，這個數目實在是微不足道。第二，各種貸款除第六第八兩項共四十億元外，其餘貸款的對象都並非真正的農民，因此農民究能直接享受多少利益，還是一個疑問。

但蠶絲業總算是比較幸運的了，其他的土產是連這一點貸款都沒有的。如棉花茶葉菸葉只在運銷時獲得極微的押匯，而桐油一項則根本沒有碰

省別	貸款總數	借款數團數	借款農民數	貸款累積數
江蘇	二二二	五五六	五二一、三四二	二二九、八九〇、五〇〇
浙江	三三七	二〇八	一八、五七七	二七八、五〇〇、〇〇〇
安徽	三三一	二九二	三七、一六〇	二二一、九七七、〇〇〇
江西	二二五	三一八	一〇、六五四	一、三二九、〇〇〇、〇〇〇
湖南	五四四	一、八七一	一一九、八七〇	一一四、五九四、〇〇〇
廣東	四三三	一〇八	九、四七一	二〇四、二〇一、〇〇〇
湖北	四九	三六五	三〇、五八三	二〇四、二〇一、〇〇〇
廣西	三四	七八	三三、四四二	二九七、八一九、八〇〇
山西	二五	二二九	二一、二二八	二二〇、〇〇〇、〇〇〇
河南	二六	三一二	二三、九〇三	二四〇、〇〇〇、〇〇〇
河北	三九	二九五	一七、七五一	二一九、八四一、二〇〇
福建	二〇	二六八	二六、八八四	一七一、二七八、〇〇〇
綏遠	三		三八〇、〇〇〇、〇〇〇	三八〇、〇〇〇、〇〇〇
合計	四〇八	五、九〇〇	四二〇、九四五	四、〇九六、六五一、五〇〇

以全國三萬萬的農民而借到的只有四十二萬人，而即就借到的人來說，平均每人也只得不到一萬元，那末，貸款能有多少意義也就可想而知了。除此以外，中農也在綏靖區辦了一些救濟性的貸款，如小木貸款，土地押款之類，但都是紙上談兵，農民受到的實惠是極其微細的。

以上是一年來金融業對農村貸款的概況，一般的說來，是缺少得多，不够分配。

籌備了一年多的中央合作金庫終於在十一月一日開幕了，這是真正農業金融体系的開端。農民如要免除商業資本高利貸資本以及其他種種的剝

得什麼資金的融通。在這些農產品貸款之外，也還舉辦了一些直接貸予農民的貸款。如中農辦理的緊急救濟農貸，是以收復區為主要對象的。截至八月底止貸款的情形如下：

削減，合作事業是最好的武器，而戰時在大後方合作事業也有相當的發展，但合作事業需要資金，各地雖也有合作金庫，大多資力薄弱，零星分散，不足以担當重任。

根據目前的情形，中央合作金庫的法定資本為六千萬元，接收東北日人所設的興農金庫及其他遺產約一百億元，這是固定資產；另由國庫撥合作金庫建設專款一百億元，成為實際上唯一的營運資金。資金是如此短少，而成立時間又尚短促，所以對於三十五年的農業金融還不能發生什麼作用。

法幣與外匯

一 戰後的幣制整理

戰時日本在其佔領區中，策動各偽銀行所發行的偽鈔。計有偽中央儲備銀行在華中華南發行的中儲券，偽中國聯合準備銀行在華北發行的聯銀券，偽蒙疆銀行在察南、晉北，及內蒙所發行的蒙疆券，以及偽滿洲中央銀行在東北所發行的滿洲券；此外，在台灣復有台灣銀行發行的台銀券。據權威方面統計（中央社三十四年十一月七日東京專電），截至八月對日戰爭結束時止，中儲券的發行額為三萬三千二百六十九萬三千三百元，聯銀券的發行額為一千三百二十六萬零二百元，滿洲券的發行額為八十一億五千七百萬元，台銀券的發行額為十六億元，在以上列敵偽幣中，以中儲券發行最濫，聯銀券次之，滿洲券和台銀券的情形較好。

對日戰爭結束後，偽幣隨日國在華軍事力量的崩潰，其對法幣的兌換率也江河日下。中儲券對法幣的比價，在卅四年九月上旬已跌至一百三十四元對一元，至中旬更跌至二百餘元對一元；聯銀券在七月底對法幣的比價為一元合法幣八角，到十一月間跌到聯銀券四至五元合法幣一元。各地偽幣價值不但相跌，而且行市異常混亂，這與政府之遲遲宣佈法幣對偽幣的折合率是很有關係的。

(一) 中儲券的收換

延遲到三十四年九月廿七日，財政部始公佈「偽中央儲備銀行鈔票收換辦法」，其要點為：一、偽中央儲備銀行鈔票准以二百元換為法幣一元，由中央銀行及其委託之機關辦理收換事務；二、自三十四年十一月一日起至三十五年三月三十一日止，為收換時期，逾期未持請收換之偽鈔一律作廢。

法幣與外匯

二百對一的比率雖與當時市場上中儲券與法幣的交換率相當，但顯然未能符合這兩種貨幣在當時的購買力平價。依照法定比率，法幣在收復區的購買力遠較在大後方為高，因此收換辦法公佈以後，遂造成大後方法幣湧向華中的現象，再加上政府在收復區展開了通貨膨脹，於是華中物價猛烈上昇。當地人民手中的法幣，在敵偽時期被強迫以一對一折換偽幣，「勝利」後又被迫以二百對一再換回法幣，經過這兩度折換和物價上漲，除了囤積居奇之流，人民手中的購買力已經被「整理」得一無所有了！毋怪收復區人民稱政府的幣制整理為「幣災」！

十一月一日起中儲券開始收兌，中央銀行規定第一月收兌千元以上偽幣，第二月加收五百元偽幣，以後逐月增收小額偽幣，且規定每人每次兌換額以法幣五萬元為限。此項收兌辦法後又改良，自十二月一日起，每人每次兌換額也提高到法幣十萬元。

中儲券的收兌數字，卅四年十一月截止共收兌三千七百四十五億，十二月截止共收兌一萬零四百四十九億，卅五年一月截止共收兌一萬五千五百八十六億，二月截止共收兌二萬二千八百一十七億。截至三月廿三日止，依據各地收兌報告，總計已收兌三萬六千八百七十四億。根據偽中儲行帳冊，其所記載之發行總額為四萬一千九百九十三億，則截至三月廿三日之收兌數額，已佔發行總額百分之九十九左右，其餘百分之十當已在流通過程中損毀。

(二) 聯銀券的收換

聯銀券的折合率更遲至三十四年十一月廿二日始由財政部核定，據「偽聯銀鈔票收換辦法」，其要點為：一、偽中國聯合準備銀行鈔票，准以五元換法幣一元；二、自三十五年一月一日起，至同年四月三十日止為收換期間，逾期未持請收換之偽鈔一律作廢。

收換辦法公佈後，十一月下旬後華北物價雖波動不已，但其主因為內戰的擴大，而非全由於幣制整理，因為在收換辦法遲遲未公佈之前，中儲券整理的前車之鑑，早已刺激華北物價劇漲至整理開始之前了。

(三) 發行東北流通券

政府的幣制整理，對才發行較盛的中國券和棉銀券，採取定價收換的辦法，對才發行較爲審慎，而幣制亦甚爲穩定的滿洲券，不得不變更票額，改採發行流通券，與滿洲券等值流通，而逐漸加以收兌的辦法。爲什麼不把東北統一于法幣流通範圍之內呢？這是「面子」問題，因爲那時滿洲券的購買力遠較法幣爲高，假如折扣率定爲若干法幣對一滿洲券，這是有失「勝利者」之尊嚴的，于是不得不借東北流通券來轉箇詞。

據財部于川四年十一月三日公佈的「中央銀行東北流通券發行辦法」，流通券爲東北九省境內流通之法幣，境內完納稅賦及一切公私款項的收付均使用之；票面分爲一元、五元、十元、五十元、一百元五種。

復據同日公佈的「東北九省與內地匯兌管理辦法」，東北九省與內地之匯價，由中央銀行牌告，凡自內地匯款至東北九省，或由東北九省匯款至內地，均應先向中央銀行申請，經核定再持向中央銀行或其委託銀行結匯。內地往東北九省旅客，及東北九省往內地旅客，除准攜帶滙票外，其所携法幣或流通券應于入境或出境時兌換。

川五年九月間，東北行營經濟委員會，又頒定「東北九省工商滙款暫行實施辦法」，由中央銀行指定中國、交通、農民、中信四行局負責辦理東北九省與關內的工商滙款，滙票由中央銀行牌告。凡工業滙款數額在流通券一百萬元，或商業滙款數額在流通券五十萬元以上者，須由承滙行局向四聯東北分廠申請核定。

關內外工商業滙款牌價，由央行于三十五年九月十六日公佈，計賣出津滙流通券每元合法幣十一元五角，買入津滙每元合法幣十二元五角，公務員購家滙款亦依照此新滙率辦理。

(四) 台幣的「獨立」

台灣在戰後又重復投入了祖國的懷抱，可是台灣的幣制却並未統一于法幣，甚至不能像東北那樣，由中央銀行發行流通券作爲過渡。

在台灣光復之初，中、中、交、農四行本來打算在台設立分行，結果，陳儀不但拒絕在台發行法幣，甚至連國家行局設行都予以拒絕。

川四年十一月八日起，台灣行政長官公署禁止票面金額一元以上之日本銀行兌換券，及台灣銀行背背發行之日本銀行千元兌換券在市面流通，此項兌換券應于川四年十一月十日、十五日、二十日、二十日一個月期間，存入台灣銀行等銀行，作爲特種，定期存款，付給年息。

接着台灣公署決定發行新台幣，財部應于川四年十二月六日公佈「中央銀行派員監理台灣銀行發行新台幣辦法」，規定由中央銀行派員駐在台灣銀行，以監督新台幣的發行印製及發行，並檢查新台幣發行的準備金，這一辦法僅是台灣公署敷衍一下中央的面子，因爲台幣的發行權實際是掌握在台灣銀行手中的。雖然如此，中央銀行連這種空洞的監督也無從執行，于是川五年八月十七日，財部又公佈「財政部派員監理台灣銀行發行新台幣辦法」，辦法的內容和川四年十二月間公佈者是一樣的，僅將「中央銀行」更換爲「財政部」而已。

台灣與中國本部門間的滙兌，不消說出在嚴格統制之下的，台灣銀行紙幣與法幣間的比價，中央政府始終未有法定比率的公佈；台灣公務員的贖家滙款係按台幣一元合幣三十元計算。

二 法幣加速膨脹

(一) 八年來法幣膨脹的業績

法幣發行額的膨脹，在戰時就達到了可觀的程度。可是由於政府對於發行數字的嚴守秘密，人民僅能從物價上漲的程度方面，測知法幣膨脹的輪廓。

川五年七月廿九日上海商報，會刊載過八年來法幣發行額的指數，（僅缺三十年指數）這指數是完全虛實的，現在照錄于後：

時 期 法幣發行額指數

廿六年六月 一〇〇(發行數為十四億元) 卅一年六月 一、七七三
 十二月 一一七 十二月 二、四四二
 廿七年六月 一二三 卅二年六月 三、五四四
 十二月 一六四 十二月 五、三五七
 廿八年六月 二二三 卅三年六月 八、七二五
 十二月 三〇五 十二月 一三、四六四
 廿九年六月 四三一 卅四年六月 二八、二八九
 十二月 一、〇七六

從上表可以看出，法幣膨脹的轉劇，是始於廿九年六月以後，蓋該年糧價暴漲，政府購買軍糧的支出大增，於是愈益依賴增發法幣以彌補財政的赤字預算。若不是翌年起政府不惜加重農村負擔，實施田賦的徵實徵借，則法幣的膨脹程度將遠較上表所示者為猛烈。

普通所說的通貨膨脹，除法幣膨脹之外，應再包括銀行存款通貨的膨脹在內。戰時不俱全國銀行存款無統計，就是大後方的銀行存款總額也無完整統計，這裏僅能以四行活期存款在八年中的消長，作為銀行存款通貨膨脹趨勢的代表。茲將八年來四行活期存款指數列表於後：

時 期	四行活期存款指數	時 期	四行活期存款指數
廿六年六月	一〇〇	卅一年六月	七七九
十二月	一四〇	十二月	一、二三三
廿七年六月	一七一	卅二年六月	一、五五三
十二月	二一九	十二月	一、六七五
廿八年六月	二六五	卅三年六月	三、一九九
十二月	二九九	十二月	六、〇三四
廿九年六月	三三六	卅四年六月	九、四二八
十二月	五五八		

由上表可知中國存款通貨膨脹的速度，遠勝後于紙幣膨脹的速度，這是信用制度不發達國家通貨膨脹的特徵。其原因在于：一、信用制度既不完備，信用習慣也不現代化，于是市場上習用的流通手段為現鈔而非支票

法幣與外匯

流通中貨幣經常多保持現金的形式，而非銀行存款的形式，這種情形在中國大後方經濟較落後省份為尤甚；二、中國戰時通貨膨脹所造成的物價繼續，使商業利潤率大于利息率，于是貨幣的持有人捨儲蓄而從事于商品囤積，或直接向高利貸放工商業和私人，銀行作為貨幣資本蓄水池的功能在戰時已大為減弱。

戰時通貨膨脹的結果，由于流通中商品總量不但未曾隨流通中貨幣量的增加而增加，相反的較戰前大為減少，而且由于商品投機的盛行，通貨的週轉速度也加快了，于是物價上漲與通貨膨脹成為正比例。

這裏將上海和重慶兩地在戰時的躉售物價指數列表後，下表所列指數(基期：廿六年一月至六月)係中央銀行經濟研究處所統計，此項統計所選取商品大都為原料品和半製品，甚少製成品，所以尚不能充份表示一般物價上漲的程度。

時 期	上海躉售物價指數	重慶躉售物價指數
廿六年六月	九八·八	九八
十二月	一二四·一	一〇三
廿七年六月	一〇八·七	一〇四
十二月	一一四·六	一二〇
廿八年六月	一五二·九	一七七
十二月	三〇七·五	三三六
廿九年六月	四五八·七	一〇九四
十二月	六五二·八	一、七二六
三十年六月	八九一·二	二、八四八
十二月	一、五九九·八	四、一六二
卅一年六月	二、六七五·六	五、七四一
十二月	四、九二九·〇	一一、二五〇
卅二年六月	七、三六八·三	二〇、〇三三
十二月	一七、六〇二·〇	五四、四七〇
卅三年六月	五七、五七四·三	五四、八六〇
十二月	二五〇、九七〇·六	一五五、三〇〇
卅四年六月	三、八三〇、〇五五·六	

(二) 戰後的加速膨脹

法幣爲什麼要膨脹，唯一的主要原因是政府財政收支的不平衡，爲應付日增的支出租稅和其他收入，只抵得到一部份，大部份須依賴發鈔。增發鈔票的結果，促使物價繼續上漲，而物價繼續上漲的結果，又使政府的實際支出要比預算支出增加好幾倍，這超支額自然又須增加發鈔來彌補。戰時八年來，法幣就是在這樣的原因下膨脹起來的。

抗日戰爭結束以後，政府不但未曾將鉅額的軍隊復員，以減少支出部門最大的負擔——軍費，反而從事比外戰規模更大的內戰，於是軍費的支出不但未減，反而增加，戰後第一個財政年度三十五年度的軍費支出，仍佔全部支出的百分之七十以上。

在收入方面，儘管戰後關稅收入增加，又將統稅改爲貨物稅，以提高稅率而擴大稅源，但租稅收入仍不過抵付全部支出的百分之二十強。戰後政府從敵偽那邊接收過來的物資，數量儘管很龐大，但由於經手人員的層層營私舞弊，和一般人民購買力的貧弱，這類敵偽物資的售價收入，連同出售黃金及其他收入，一共也不過抵付了全部支出的百分之十五。支出部門尚有百分之六十五，主要便全仗增發鈔票來應付。

因此，抗日戰爭結束後內戰的擴大，將政府的財政危機又推深了一步，並使通貨膨脹進入了更劇烈的階段。

在第二章第一節中，已將迄卅四年六月抗戰將結束時的法幣發行指數列出，茲再將戰後的發行指數列後：

時 期	法幣發行額指數
卅四年十二月	七三、七〇九
卅五年六月	一五一、二一四
十二月	二六八、一一七

從上列指數中，充份可以看出法幣發行額在戰後的激增趨勢，在戰時八年中，即從廿六年六月到卅四年六月，法幣的膨脹率最高每年沒有超過百分之一百五十的，可是戰後第一年中，即從卅四年六月到卅五年六月，

這一年法幣的膨脹率竟高達百分之四三四，打破已往的紀錄，到了卅五年底，法幣的發行額已膨脹到爲戰前民國廿六年六月的二千六百數十倍了。

至於戰後銀行存款通貨的膨脹情形，中央銀行雖已有卅五年全國銀錢業存款總額的公佈，迄該年十一月止，共有存款四九六、八四二、四二二千元，但此項存款並不包括國家行局的存款數字在內，致不能與戰前比較。

據可靠資料，四行迄卅五年六月止的存款數額，共有三、〇一七、三二六、〇九〇千元，再加上同期全國省市縣及商業行莊的存款數額二、三〇、五八九、八五二千元，即可得知到三十五年六月，全國銀行存款（僅就中央信託局及郵政儲金滙業局存款數字）共有三、二四七、九一五、九四二千元。

現在再將全國銀行存款與戰前一相比較，因爲缺乏廿六年六月的全國銀行存款數字，僅能與廿五年底止的數字相比。廿五年全國銀行存款額爲四、五五一、二八千元，到卅五年六月底增至三、二四七、九一五、九四二千元，移者爲前者的七一二倍。據此，可知存款通貨的膨脹速度，約僅及法幣膨脹速度四分之一弱，這種情形，與戰時相同。

以法幣膨脹爲主要內容的戰後通貨膨脹既呈轉劇之勢，對於助長物價上漲的作用也必加甚，茲將上海及重慶兩地三十四年六月以後各月薑售物價指數（中央銀行經濟研究處編製）列後。

時 期	上海薑售物價指數	重慶薑售物價指數
卅四年 七月	四、一八八、六六〇、〇	一六四、五〇〇
八月	八、六四〇、〇〇〇、〇	一七九、五〇〇
九月	三四、五〇八、七	一二二、六〇〇
十月	三七、八六二、六	一一八、四一七
十一月	九九、二五二、〇	一三五、〇八五
十二月	八八、五四四、二	一四〇、四四八
卅五年 一月	九二、八四二、五	一三三、七一一
二月	一七五、六〇四、〇	一四一、七五〇
三月	二五五、九四四、一	一四七、八〇〇
四月	二五八、二三一、五	一七七、五三〇

五月	三八〇、七二五、〇	一八七、八九六
六月	三七二、三七五、〇	一七一、六四五
七月	四〇七、一八二、〇	一五五、五六一
八月	四二八、五五〇、〇	一五八、三一八
九月	五〇九、一五六、〇	一八六、八九一
十月	五三六、三〇〇、〇	二〇九、四四〇
十一月	五三一、七三八、〇	二三六、四〇六
十二月	五七一、三三三、〇	二六八、七六三

到三十五年底止，上海舊傳物價爲戰前的五千七百餘倍，重慶爲戰前的二千六百餘倍，兩地的物價水準顯示很大的懸殊，而且不憚這兩地如此，在全國範圍內都存在着物價水準不平衡的狀態，這是因爲各地商品的供求程度不同，而通貨膨脹也並非在各地都保持平衡發展的緣故。

像重慶這類低物價水準地區的物價上漲倍數，雖約與通貨膨脹倍數相接近，但如上海的物價上漲率，就顯然遠于通貨的膨脹，而且這在多數地區都是如此情形，由此可知戰後促使物價上漲的因素，並不僅限于通貨膨脹，不過通貨膨脹是最主要和最具有決定性的因素而已。

在論及通貨的因素時，戰後中國對外貿易既然恢復，外匯市場的變動，對於物價也就有重大作用，這雖屬于法幣對外價值的範圍，但匯率與物價正是一物的兩面，我們必須繼續分析戰後的外匯問題。

三、重開外匯市場

自卅年冬太平洋戰爭爆發，旋港滬淪陷，而滬緬路亦被封鎖以來，中國對外貿易幾已停頓，因此這時匯率所及于物價的影響，可以說已無足輕重。

戰時政府有關外匯的幾項措施，對於戰後外匯市場有深刻影響的，仍值得在這裏提出。

第一、即是戰時美軍在華的各種開支，均由政府以法幣墊付，根據雙方協議的比率，由美國政府折成美金存儲。這項墊款數字究有若干，自然是守秘的，後來杜魯門總統在其對華政策聲明中（一九四七年一月十八日

法幣與外匯

華盛頓電）曾透露出一在戰爭期內，中國政府以國幣供給美軍，從事建造設備，供養軍隊和其他用途。戰爭結束時，這方面的債務達一五〇、〇〇〇、〇〇〇、〇〇〇中國國幣。一千五百億元以固定比率五百元折算，合三億美元，這是戰爭結束後政府所掌握的一筆最大的外匯基金，假如沒有這筆外匯頭寸，戰後中國開放外匯市場是頗有困難的。

第二、戰時美國在華軍事人員數量甚衆，其薪金所得，以當時中國的外匯率過重，而中國政府也未便妥籌適當辦法加以收兌，於是這部分美鈔即流入外幣黑市市場。戰時大後方如重慶、昆明、成都及其他大都市，都有外幣黑市市場的存在，不但其價格的波動足以影響物價，且破壞了中國幣制的主權，爲戰後外匯管理增加了不少困難。

戰後外匯市場的重開，延至三十四年三月四日才實現，其時間戰爭結束已將近半年。

卅四年二月廿五日，國防最高委員會于重慶開會，宋子文院長提出「開放外匯市場案」，將原有的官價外匯匯率及補助金予以廢止，并規定中央銀行應察酌市面情形，依照供求實況，隨時供給或收買外匯，以資調節而防止過度的波動，該案當經通過，同時並通過有關的具體辦法，即「中央銀行管理外匯暫行辦法」，及「進出口貿易暫行辦法」，前者于三月四日起實施，後者于三月一日起實施。

政府爲什麼要開放對外貿易和外匯市場呢？據宋院長在提案中的說明：「查現在買賣外匯無公開市場，對外貿易陷於停頓，因之工商企業並相觀望，實爲經濟復員之一大障礙……」，「外匯開放以後，對外貿易便可暢通，各項物資尤可隨人民的需要而增加……現在既已有國外長期信用貸款，可購取大批物資，又有善後救濟的大量物資輸入，今後輸出入之金額，無疑的可以相抵。」（見宋院長在三中全會政治報告。）

因此政府的企圖是很明顯的，即打算藉對外貿易和外匯市場的重開，由國外輸入大量物資，配合敵偽物資和善救物資的運用，以穩定物價，藉此財政收支得以趨于平衡。

爲適應這一要求，新外匯制度雖仍爲管理外匯制度，如指定銀行出售外匯以供規定用途爲限，出口商必須將出口或轉出口外匯結售指定銀行

此外，尚有種種的限制，但申請外匯者僅須證明確係供輸入（甲）類工業及民生需要物品，和（乙）類申請後得輸入之物品，以及其他合法用途，即可向指定銀行自由洽購外匯，管制中的自由成分是非常濃厚的。

但匯率一點，政府究竟還缺乏穩定的自信，所以不再維持固定的官價外匯率，而採取彈性匯率，希望新辦法實行後，「等過了相當時期，再決定一永久性的匯兌率」。

外匯新辦法公佈後，中央銀行于三月二日公佈下列廿七家銀行為「指定銀行」，計華商銀行十六家，外商銀行十一家，其名單如下：中國、交通、中國農民、郵傳局、中信局、滙豐、麥加利、花旗、大通、有利、浙江興業、國貨、金城、上海、中南、浙江實業、聚興誠、華比、莫斯科國民、友邦、荷蘭、荷蘭安達、沙遜、廣東、東亞、華僑、中興。後來又增加東方匯理及中法工商二家，先後核准的指定銀行共計二十九家。

外匯市場于三月四日實行開放，該日上午十時，中央銀行通知指定銀行與外匯經紀人的美金電匯匯率為二千〇二十元。七日起，中央銀行又規定遠期匯率為一月期二、二〇元，二月期二、二二〇元，三月期二、三三〇元，依此項期匯行市計算，所計之利息約合月息五分。

外匯市場開放後，雖迄卅五年八月十七日止，匯率迄未更動，但因國內通貨膨脹之繼續，而外貨之輸入，亦不能充分解決國內物資之缺乏，以是物價之繼續亦迄未稍止，茲將卅五年一月至七月，上海主要日用必需品物價指數列後（基期：三十五年一月）：

時期	杜米	豆油	棉紗	細布	捲烟	肥皂
卅五年一月	一〇〇	一〇〇	一〇〇	一〇〇	一〇〇	一〇〇
二月	二二三	一八〇	一四一	一五八	一〇三	二七二
三月	三一七	二〇七	一四三	一三四	一〇九	三四六
四月	三六四	一九八	一四五	一五六	一五七	三四四
五月	六〇〇	二二一	一六四	一四四	一三六	二八六
六月	五五三	二一九	一七九	一三五	一三二	二六九
七月	七〇六	二三七	一七八	一四五	一二六	二九三

從上表中，可以看出匯率的穩定，仍不能抑止農產品如食米食油等價

格之繼續劇昇，即使如紗布捲煙等原料主要仰給輸入的製成品，也仍因國內工資利息之不能穩定，而繼續上漲。

在另一方面，外匯市場開放時所決定的匯率，本來就與當時中美貨幣的購買力平價尚有距離，之後國內物價繼續漲，不變的匯率使法幣在國外市場所具有的購買力，更高過于國內在數倍以上，結果所屆，外貨輸入大增，使國內飽經戰禍的農工生產事業，創傷尚未恢復，又遭遇外貨傾銷的新的壓迫，匯率之利于輸入，自然就不利于輸出，所以外匯市場和對外貿易的開放後，出口貿易相對於進口貿易，仍毫無起色，貿易的逆差，造成了鉅額的入超。

外匯市場開放和公定匯率宣佈後，外幣市場的漲風曾稍平息一時，但為時極暫，國內幣值不穩，外商之仍收受美鈔抵付進口貨價，以及走私的猖獗，使外幣仍有其大的需要，六月中旬雖經中央銀行通告限制用美鈔抵結外匯，並未發生實際效果。因此外幣的黑市場不但存在，且其市價也與一般物價同呈繼續上漲。茲將卅五年一至七月黑市美鈔價格指數列後（基期：三十五年一月）：

時期	美鈔價格指數
一月	一〇〇
二月	一三八
三月	一三六
四月	一四〇
五月	一五八
六月	一七四
七月	一七〇

四、調整匯率與限制輸入

上文已經說過，外匯市場開放後，以所定匯率過份抬高法幣的對外價值，致造成外貨傾銷的局勢，而輸出反陷于極端不振。政府的外匯基金本來就不是很充足的，經過五個多月鉅額入超的消耗，迫使政府不得不重行考慮其所定外匯率是否適宜。

三十五年八月十八日下午，中宣部長彭學沛在上海舉行記者招待會時，代宋院長宣佈調整外匯率的書面聲明，聲明中指出：「已往五個月內輸入物資數量，既見增加，價格逐步降低，惟若干輸入品之利潤，仍屬過鉅，而又有若干輸入品與國貨競銷，其影響于本國工業者至大；至于輸出業，則迄未能滿意進展，輸出所得之外匯，遠不及輸入方面之數量。同時凡可以供應國外市場之農工生產品，又因生產成本太大，極難競爭于國際市場，已處于不利之地位，而出口稅之繼續征收，復加重輸出貿易之負擔。」

這一段話大致都是事實，不過政府的真正企圖，自然是想藉調整匯率以間接減少外貨進口所加于外匯基金的壓力，同時希望輸出能增加，以爭取外匯的來源。

八月十九日上午十時，中央銀行將美匯匯率改訂為美金一元合國幣三、三五〇元，較舊匯率約貶低百分之六十五，較前匯率約貶低一千倍。至遠期外匯，每月仍較即期匯率增一百元，以前合月息五分，現在按新匯率計算，已祇合月息三分。

新匯率公佈後，各地金融市場均有波動，尤以金價上漲為烈。輸入品價值一致漲，一般國產商品亦多隨之提價。而對舊匯率調整後物價上漲的新高潮，政府方面着了忙，在八月廿一日的中常會上，對穩定物價問題會有熱烈討論。自然，政府還是表示有把握，經濟部次長潘序倫就這樣說過：「金價由中央銀行，權限由糧部控制，其他生活必需品，如紗布，燃料，食油，則由經濟部負責仰平。聞政府對以上各物暨一切公用事業郵電，電氣等，均各維原價，不使上漲。」

這些美麗的諾言，在當時恐怕就未必有人會相信，因為戰時八年中，同樣的話政府已不知說過若干次，結果諾言都變成了謊言。而這次也並非例外，調整外匯所激起的物價漲風，始終未能平息下去，而且自十月一日起，政府所控制的燃料，食油和棉紗，都陸續調整了價格，國營和公用事業如水，電，郵政，火車，公共汽車，電車等也一致漲了價。

國內物價的繼續上漲的，從下表中可以看出。下表所示為卅五年八月至十一月上海主要日用品價格指數（基期：卅五年一月）：

法幣與外匯

時 期
卅五年八月
九月
十月
十一月
十二月

杜米	六八八	二七四	一九二	一四八	一四四	一五六
豆油	八〇三	三二五	二一八	一八七	一六〇	三〇四
棉紗	七五三	三四七	三〇〇	二二四	一六二	三〇三
細布	六五三	四四〇	二九七	二二四	一八〇	三〇二
捲烟	六七五	四三八	三〇八	二四六	一八七	三〇五
肥 皂	六五五	四八五	三〇〇	二四五	二二二	三一一
	七一五	四六五	三〇七	二五九	二六七	七三五
	七六五	四六八	二八四	二六〇	二五八	四二五

國內物價既繼續上漲，于是調整後的匯率，于極短暫的時間以後，仍利于進口而不利于出口，對外貿易依然呈現逆勢。

按本年十二個月內入超總值共達一萬一千九百五十八億五千五百八十二萬二千元，如分別按當時匯率折合，則十二個月貿易收支出超常在美金四億三千元左右。這對于政府手中貧弱的外匯基金，是異常嚴重的消耗。

于是在卅五年十一月十七日，政府又將三月四日公佈的「進出口貿易暫行辦法」改變，另行公佈「修正進出口貿易暫行辦法」。新辦法的特徵，在于加強管制輸入貿易。舊辦法除少數禁止進口的奢侈品，和五種許可進口的物品以外，其他商品都可自由進口，也都可自由申請外匯。現在新辦法將許可制推廣應用于除禁止進口物品以外的一切商品，同時將禁止進口物品從二十稅則號增加到三十七稅則號以外。同時除原有的輸入設計機構之外，增設輸入臨時管理委員會，其下分設輸入品管理處和輸入限額分配處，並設執行委員會，以負責整個輸入許可制之實施。

輸入貿易之所以加強，嚴厲到全部適用許可制，這決非如女子文所稱：「政府已有充分物資供給之把握，對于物資供應問題，已可認為圓滿。此項情形，使政府能以全力注意于建設問題，現在時機業已成熟，政府應即于所決定之一般經濟政策之下，推行選擇准許進口之辦法……」

這完全是一種飾詞，且不說當半個中國籠罩于內戰炮火之下時，政府如何能以全力注意于建設，就以物資供應而論，戰時中國的生產力距離復

之途猶甚遙遠，目前無論生產或消費用途的商品，都同感缺乏，有什麼一已可認為圓滿的呢？政府加強管制輸入貿易，與當局藉輸入物資以穩定國內物價的初衷完全違反，可是爲了外國基金的嚴重消耗，宋子文在二中全会一決無耗竭之虞」的諾言已完全被破，這才不得不趕緊限制輸入貿易。

輸入加強管制後，國內官僚資本豈不感受威脅，因爲政府在修正辦法中已經網開一面，凡政府各部會輸入，及政府利用外資購置的商品，均可由行政院命令准許輸入。且一般民營進口商受到限制後，官僚資本即可減少競爭，即可增加他們的獨佔利潤。

次之，輸入的加強管制，將使走私貿易更爲發達，走私者大都擁有有力的背景，有時且與政府官吏勾結，這不是輕易禁止得了的，同時，外幣黑市場的存在，使走私貿易所處的外匯倒不虞缺乏。

三十五年十月七日，上海市政府規定買賣美鈔臨時辦法三項，凡經中央銀行指定准許經營外幣行號對於美鈔買賣，其價格不得超過中央銀行美金電匯定價百分之五，這辦法公佈後，徒然爲中國金融史上留下一個笑柄，其實際效果是等子零的，美鈔的匯價交易始終有行無市，而黑市交易仍猖獗如故。

茲將三十五年八月到十二月各月黑市美鈔價格指數列後（基期：三十五年一月）：

時期	美鈔價格指數（本年一月爲一〇〇）
八月	一九七
九月	二四一
十月	二九〇
十一月	三〇八
十二月	三三六
一週	三三六
二週	三七二
三週	四三六
四週	四三八

除美鈔外，用五年內其他外匯的黑市行情每月平均如下：

時期	英磅	港幣	羅比	瑞士法郎
三十五年三月	七、二〇〇	四三五	五三五	五二五
四月	七、一五〇	四二七	五三〇	五三五
五月	八、一二五	四四〇	五三五	五九五
六月	八、九二五	五〇三	六一三	六七〇
七月	一一、一七五	五四八	七九五	六九〇
八月	一一、一七五	六五八	六九五	七九五
九月	一一、八〇〇	七三〇	八八一	九五六
十月	一四、四六九	八九一	一、〇九五	一、一四二
十一月	一四、七〇八	九五二	一、〇三三	一、一九八
十二月	一八、五〇四	一一〇	一、三九六	一、三一〇

五 僑匯

三十五年一年中的僑匯，中國銀行國外部所發表的數字如下：

月份	僑匯額（國幣元）
一月	八七、二七三、二九八·一六
二月	四二、六一一、二一七·九一
三月	四、七四八、四九〇、〇〇〇·〇〇
四月	八、六一九、六〇九、九三〇·〇〇
五月	六、七二五、七六三、四五六·三六
六月	五、七九〇、三三四、八三九·〇六
七月	四、〇六一、七二〇、二六一·六五
八月	八、三〇〇、九九三、六一五·〇五
九月	七、二九一、一〇七、二三三·四八
十月	七、一一二、五〇一、二四二·九六
十一月	四、七〇三、一一〇、〇一五·六五
十二月	三、六七八、四八七、四四二·三一

油漆

經名師
精製



國光

總經理
公司

鮮明 敢誇 無匹 倘經 試用 便知 是實

神馬牌★雙劍牌

耐用！

快！

質幼！

料美！

貨精！



電話

五六八〇二

香港

號一道寶馬

從上表中可以看出，每當政府將匯率調整一次，儲備額即有顯著增加，如三月四月及八月均是，但相隔一些時候之後，由於外匯黑市騰即超過公定匯率，儲備又逐漸減退，故儲備之消長，與匯率殊有密切關係，三十五年儲備額如各依當時的匯率折成外匯，計合美金四、一二八、三七〇元，英鎊一、二八八、六二六磅，這數目與同年貿易收支出超美金四億三千萬元相較，真是微乎其微，所以戰前貿易收支出超藉儲備抵補者，在戰後這一希望已經落空。

使儲備減少的原因，除匯率失宜外，外匯黑市之存在亦為原因之一。三十五年儲備之最大來源地為美國。美國華僑頗多自美國當地銀行匯其紐約的匯票，然後即將該匯票郵寄回國，閩粵等地稱之為「通天伏紙」，在黑市買賣其為流行，此項黑市外匯大部為走私者所吸收。南洋等地儲備，則多為當地民信局及銀號所吸收。

會委航部政軍府政央中

用選定指



售代有均市都大各

品出廠漆製民國

號四〇七道皇英港香

駱駝牌漆油

品出後較
勝更前較

Always rely on

"CAMEL BRAND"

Lacquers,

Paints, and

Varnishes,

Manufactured By

THE NATIONAL LACQUER & PAINT

PRODUCTS CO. LTD.

King's Road, HongKong.

TEL. 31001 & 31002

Cable Add: "Camel paint"

財政

中央財政

三十五年(一九四六)預算

本年度財政預算總額爲二萬五千二百四十九億元。當時預計各種稅項收入及國營事業盈利等項一併在內，共計一萬二千二百七十八億元，另變賣敵偽物資財產當時預計收入六千二百億元，故預計收入總數爲一萬八千四百七十八億元，收支相抵不足六千七百七十一億元。支出數字中，軍費一項佔總支出百分之四十三，計一萬零八百五十餘億元；而教育費僅佔總支出百分之二·五，計六千三百餘億元。上項數字係財長俞鴻鈞氏於三月二十五日於參政會所報告者，此爲抗戰以來政府公開其預算數字之第一次，且不够具體詳盡。

三十五年(一九四六)決算

預算額原爲二萬五千億元，但實際上，這個預算是有什麼意義的。單單戰費一項就超過這個預算額一倍半了。以三百八十萬人的軍餉而言，去年一月至五月每月各爲一千五百億元；六月爲二千六百億元；自七月份起進行調整，軍餉急遽增加，下半年(每月平均約五千億元)的軍餉約爲三萬億元，與上半年一萬零一百億元合併，外加彈藥運費等項，共計四萬八千八百億元，龐大軍費的支出，自然會使整個支出急遽地在膨脹了。

總支出情況大概是這樣：去年一月至五月，每月平均支出爲三千億元，六月份爲四千億元；七月份爲六千億元。到此爲止，原來的二萬五千億元預算，就完全用光了。八月以後的經費，完全是在預算之外的。八月份的支出已經爲上半年各月平均數的二倍；而九、十、十一各月，又各有增加，十二月份由於物價飛漲與國民大會開會的經費(一百餘億元)，增加

得更多。估計去年總支出，當在六萬五千億元左右。其中軍費佔百分之七十五。

至於收入，可以歸納爲稅收，國營企業利得，敵偽物資與美國剩餘物資的標賣及黃金外匯的出售四項，茲分別述之於下：

第一、稅收包括土地稅、關稅、貨物稅、直接稅及消費稅。三十五年度土地稅歲入，除田賦(田賦征實征借總數原定爲一億一千七百五十七萬市担，後經人民哀求，減爲八千八百餘萬市担，但截至十二月開，就是把原來劃歸地方而被中央統籌收購的那一部份田賦實物及帶征公糧計算在內，約爲四千五百萬市担，因爲田賦征實，並不屬於貨幣收支範圍當另論之)外，地價稅及地價增價稅，預算列爲四百億元，契稅歲入預算列爲七十億元，但全年實際征收的土地稅約五十億元，契稅前多五十億元，二者合計僅爲一百億元左右。關稅每月「平均」爲二百五十億元(上半年各月多在二百億元左右)，全年最多三千億元，貨物稅成續較性，據十一月廿三日的大公報，實繳額已達四千億元，但據十二月八日的上海商報：截至十一月底爲止，已繳稅款只有三千三百二十九億餘萬元。比較起來，後者的報數似較切實些，若算至年底，貨物稅的總額恐怕只能達到四千億的數目而已。再加上鹽稅二千億元，貨物稅二千億元，則三十五年的租稅歲入約爲一萬一千一百餘億元左右。

第二、國營企業中，資源委員會屬下的數十個單位，大多數是應本的，最好的僅能維持本身的開支而已，前年成立的「中贛」及「中油」，亦是歸入虧本的行列內。只有「中紡」及「台糖」有盈餘，這二個公司上半年的收入爲一千三百餘億元，全年大約爲三千億元。

第三、關於敵偽物資，據去年十二月三十一日大公報所載，敵產總值共計一萬二千餘億元，三十五年度售用者五千三百四十五億元。至於美國的剩餘物資，價值雖則很高，但因去年秋間美國海員大罷工，運輸困難，每月至多只能運回三四萬噸；而其中大部分是軍火或軍用品，其可以出售而吸回法幣的，爲數並不怎麼多。這筆物資，以官價匯率三三五〇元計算，合法幣七萬七千億元，其中約三分之一爲軍火軍用品，則可供民間消費者只有二億六千三百餘億元。若分爲二十二個月輸入，則每月只能抽出一

千一百七八十億法幣的物資。剩餘物資合同之簽訂雖在秋間，但物資之到達中國，是十一月以後之事，所以，三十五年度的收入中，剩餘物資恐怕只有二千五百億元左右！把去年的敵偽物資與剩餘物資二項合計，約合法幣七千八百四十五億元。

第四、出售外匯與黃金亦是政府的一種收入，中央銀行以四十五元美金購入一兩黃金，而以六十餘美元的價格在市面拋出，每拋一兩，就可賺得十餘美元，據各方估計，政府由於拋售外匯與黃金，每月約可賺得法幣五六百億元，全年約值七千億元左右。

把這四項收入合併起來，政府全年的總收入，約為二萬九千億元左右。這一年，支出是六萬五千餘億元，收入是二萬九千餘億元，收支相抵，政府本年的赤字，就要達到三萬六千億元了！

如何彌補這一筆缺額呢？政府曾經想出不少的辦法。除向美國取得剩餘物資外；又過澤而漁的附加各種稅收，例如八月間公佈貨物稅條例，從新開征麥粉、水泥、茶葉、飲料、化粧品、皮毛、錫箔及迷信用紙七種新稅，並提高棉紗（從三、五必提高至五必），土菸絲（二〇必提高至五〇必），土酒（從六〇必提高至八〇必），洋啤酒（從六〇必提高至一〇〇必）五項舊稅；同時又調整鹽稅，「餘鹽」和「精鹽」的稅額每担皆從四千二百四十五元提高至六千二百四十五元。九月間征收「特種過份利得稅」，又以鼓勵告罄的方法，進行征收遺產稅，但這些辦法的成果是有限的，以經濟中心的上海為例，從前年九月辦到去年十月底，偌大的上海，只征得遺產稅一億四千萬元，納庫的只有四千萬元，這真是滄海一粟了！

在這種情形之下，只有繼續走着通貨膨脹的道路。抗戰初起的時候，法幣的發行額為十四億元；抗戰結束的時候，法幣的發行額增加到一萬六千五百六十億元。三十四年年底為二萬一千二百二十五億元；三十五年六月底增至三萬一千四百四十四億元了。上半年每月份發行額平均為二千五百億元，下半年每月的發行額平均為六千億元左右，伍啓元先生估計這一年所增發的法幣，「總在二萬二千五百億元以上」。這個估計，乃是最謹慎的估計。把三十四年年底的二萬一千二百二十五億元合計，則去年年底的法幣流通額當在四萬五千億元左右。

財政

卅六年（一九四七）預算

歲出之部		佔全預算百分比
項目		
(一) 國防費支出	三八一三五億	四一·〇
(二) 建設費支出	一五五三三億	一六·六
地衛水農資交		
政生利林源通	一四二二三億	一五·二
(三) 復員及善後救濟支出	八七六五億	九·四
(四) 補助費支出	六五一五億	七·一
(五) 內省市補助費支出	公私社團補助一九億	二·三
(六) 教育文化費支出	三四二一億	三·七
(七) 債償支出	二五六一億	二·七
(八) 退休及撫卹金支出	四〇四五億	四·四
以上(一)至(八)共計九三二〇〇億元		
至於收入概算則如下表：		
歲入之部		
(一) 賦稅收入	總計三六一〇億元	佔百分之三九·六
土地稅 (包括所得稅、過份利得稅、遺產稅、直接稅、印花稅、營業稅及特種營業稅。)		
地稅	二六四一億	九四·三
遺產稅	九四三〇億	二一·七
營業稅	三〇〇〇億	三〇·〇
特種營業稅	六二一四億	一五·五
其他稅	五三五〇億	一四·一
(二) 公營事業收入	總計七九四一億元	佔百分之八
經濟部所轄中紡盈餘		
經濟部所轄四行兩局盈餘	四一〇〇億	一五·〇
交通部所轄各廠盈餘	三〇〇〇億	一〇·〇
交通部所轄各水陸空交通機構盈餘	一八七〇億	一六·五
其他事業盈餘 (按各該項事業可能發展情形估計)	一六五〇億	一六·五

(三) 國有財產及物產售賣

籌計二〇〇〇萬元……佔百分之二四·四

敵偽產業售賣

剩餘物產售賣

黃金外匯售賣

餘糧廢品廢料售賣

(四) 征借實物售賣

總計二〇〇八億……佔百分之二·三

(五) 其他收入

總計二〇〇七·一億元……佔百分之二·二

(六) 債款收入

總計二二八六七億元……佔百分之三四·五

(一)(二)(三)(四)(五)(六)共計九三二〇〇億元

關於本年預算之編造，曾在參政會中提出討論而引起質辯，茲摘錄一月五口中央社之通訊如下：

范予遂，甘家聲，左舜生等，相繼提出交通預算之疑義數點。左氏并稱：總預算編列極不完整，所列數字亦多不準確，例如公路總局僅列收入一千萬元，各鐵路及郵電收入則完全未列，審議極感困難。凌鴻勳解釋交通部所屬國營機構，營業收入多未列入原因，係因事實上甚困難。故議入部門僅列招商局及航空公司，其他郵電等收入預算均未列入。財政李俊亦稱：國家預算分為普通與營業兩種，過去因抗戰關係，營業預算編造不易，因此營業盈虧不能配合普通預算，本年度營業預算尚未編造完竣，但不能不先提出普通預算，故國營事業營業結果，不能在此預算中表現。李氏承認總預算編得不合理之處甚多，但不能說是假的預算。

尹述賢認為審議預算，在尋求彌補預算差額方法，不問預算之編得合不合理，祇問歲出歲入之如何配合，但各機關賦列費錢多少之預算，至收入如何則并不詳列。

彭革陳指出國營事業一向虧本，收入不能控制，則盈虧情形究竟如何，無法知悉。范予遂并謂，營業收入不列入預算，變成私人營業性質。

如此預算有何用處？傅斯年、李哈、何存帆、甘家聲等對交通部所列預算一萬餘億，而收入則微乎其微，發認極不正確。例如公路總局之收入

列一千萬元，而支出則為廿五億元，郵政儲匯局未列收入，且根本無此項目。試問此機關為何人所辦？是否國營？江蕪平答稱：郵匯局未列入普通預算郵電盈虧數字亦未列入，均將編列營業預算中，公路局經費係供建設之用，所列收入一千萬元，係指執照等收入而言。

左舜生、范予遂、尹述賢、彭革陳等繼提出有關財政收入之詢問案數起，詢問要點為黃金售價收入，財部是否有權過問，預算歲入部份農民銀行僅列五億元實價太少，又實業銀行二百萬元，通商銀行一百萬元，不如此不列。而以其地皮房產出租收入反為更多，華福捲煙廠列于財政部主管，就性質言，甚為不合，所列收入僅五十萬不應編入預算。關於資源委員會預算，范予遂認為項目太簡，所列收入三百餘萬，支出二千餘萬，其來源及用途均不甚明瞭。武康縣強調查委會化錢并不多，但希望化一錢有一錢之效，并着重與辦適合國計民生之工業，錢公來指出資源委會在東北接收時之弊端。

九年來的經驗，證明預算只能反映上一年的實支情況，而本年度的決算總要超過預算的二倍至三倍。單單軍事費一項就可把這個預算推翻了，去年的軍事費是四萬八千億，試問今年的軍事預算三萬五千億怎樣能夠用？因此，國防部次長林蔚在參政會解釋軍事預算時，亦坦然說出這三萬五千餘億元，「與實際需要，恐相差甚鉅」了（一月四日中央社南京電）。看看內戰發展的狀況和物價飛漲（由於生產機關被破壞與通貨膨脹）的趨勢，今年的實際支出，可能達到二十萬億元左右。收入呢？據日下的估計是七萬四千元。假定這筆收入全部都能實現，仍然要虧缺二萬億元之鉅，何況收入預算所列有許多是拿不出來的呢？去年的土地稅只有五十億左右，今年怎能一下子就增加到二千億？中紡列為四千億，但經濟部長兼該公司董事長王雲五宣稱，該公司實際收入只有三千六百億元，其他像「白糖」「中鹽」之流，更不必說了。至於貨物稅在這經濟恐慌掃蕩整個中國的今日，怎能保證收到一萬二千億元呢？

內戰在瘋狂的擴大；經濟在急速的崩潰；支出在飛躍的增加，通貨在拚命的膨脹。到這一年的年底，法幣可能增加至十餘萬億，物價可能比現在還要高漲五六倍。

外債與物資

一、租借物資

一九四七年一月二十七日杜魯門總統向國會提出關於租借事宜之第二十三次報告，透露美國供給各盟國之全部租借物資中，不列顛帝國取得百分之六十五，價值三一·五〇〇·〇〇〇元；蘇聯取得百分之二十三，價值一·二〇〇·〇〇〇元；法國佔第三位，取得物資價值二·二〇〇·〇〇〇元；中國佔第四位，取得物資價值一·五〇〇·〇〇〇元；美洲共和國取得價值四五九·〇〇〇元。〇〇元之物資，總計自一九四一年一月至一九四六年九月為止，美國所作之租借援助計達五〇·六五二·〇〇〇元。此外自日本投降後所分配之租借物資亦達二·一三三·〇〇〇元。

關於中國所取得的十五億元物資之中，有很大一部係日本投降以後所交付者。杜魯門對此亦曾坦白說明稱：

據最近的數字，直至對日勝利日為止，美方對華的租借案援助共值八七〇·〇〇〇元。從對日勝利日起，以迄本年二月底，就是在馬歇爾抵華不久以後，總數為六〇二·〇〇〇元。大部份用於運輸費方面。自此以後，租借計劃減少，以完成未完義務為限，但在後來，其中多數也已中止。

至於日本投降後租借物資之具體項目則有下列諸端：

第一、根據去年九月二十七日紐約泰晤士報，印緬五萬萬美元之剩餘物資中，其中一萬萬五千萬元之軍火已售與中國，包括自緬甸飛至中國之七百架飛機在內。

第二、根據杜魯門六月十四日所宣佈，空運國民黨四個軍用費三萬萬美元。

第三、根據杜魯門同上日期宣佈，租借與國民黨之軍備六千八百萬美元，軍火五千萬美元，以上為由美軍遠東供應部支出者。以上三項合計，已達五六八·〇〇〇·〇〇〇美元。如將一九四二年二月底以前美國海空部隊

運送另四個軍的運費及投降後三個月軍火供給一五、八二七、〇〇〇美元等一併計算，則顯已不止六億另二百萬美元之數。除此之外，已知者尚有六月十七日成立之五八、九〇〇、〇〇〇美元之租借，七月三十日成立的一五〇、〇〇〇、〇〇〇美元之租借。

二、救濟物資

行總於一九四六年二月發表書面報告，說明聯總供我物資之數量，及卅五年度行總分配物資之情形。據稱：聯總核定對於中國之全部預算，為六四七·五〇〇美元，其中五三五·〇〇〇美元，為各種善救物資，餘一二二·五〇〇美元，為運輸物資來華之海岸運費。在聯總供華物資之分類預算中，工業及交通器材佔首位，為一七四·五〇〇美元，糧食類次之，為一三三·五〇〇美元，衣著類又次之，為九五·九〇〇美元，農藥器材其次之，為八六·〇〇〇美元，醫藥器材佔末位，為三九·七〇〇美元，餘尚有五·四〇〇美元。〇〇美元為準備金。卅五年度已運來中國之物資，約為三一五·〇〇〇美元，故今年內尚有二一七·〇〇〇美元之物資，運來中國聯總，供我物資，就分配而言，雖屬有限，但就運輸裝配處理而言，則甚為繁重，自行總業務開始，至去年十二月廿八日止，行總共收到聯總物資（指經正式移交者）一·三四八·五八六噸，就中糧食類佔百分之六十，交通器材佔百分之十一，衣著類佔百分之九，農藥器材佔百分之四，工業器材佔百分之三，醫藥器材佔百分之一，餘為各種雜類物資。上述物資，于十二月廿八日以前運達各分署，計六五一·〇〇〇噸。由行總移交政府有關各部會署（如交通部各鐵路局等）及配給行總附屬機械之器材（如行總公路大隊水運大隊及機器廠等），計三〇〇〇噸，去年收到聯總物資之總數中，約有廿一萬噸，各種物資經行總出售與各公私團體，此種出售係根據國府與聯總所訂之基本協定，俾得款項悉充救濟經費。

三、剩餘物資

八月初正在馬歇爾將軍和司徒大使宣告調解失敗，全面內戰業已展開

，美國國外清理委員會的代表麥凱布和陸次彼特生會同宋子文於八月三十一日宣佈以太平洋西岸及中國大批剩餘物資讓售予中國政府，並已爲此簽定了合同。

麥凱布和彼特生等一行是於八月十五日悄然抵滬的，在他們抵滬的最初十天，外間對他們的活動很少有所知悉。南京新華社於八月二十五日宣佈了他們是在商議以價值五萬萬美金的物資接濟中國政府以進行內戰，經過這一次揭露以及中外輿論界的責難，麥凱布、彼特生和宋子文才在八月三十一日發表了一篇公告，以搪塞外界的迫問。在發表公告的記者招待會上中美雙方的有關負責人一個也未出場，而次日清晨麥凱布和彼特生便匆匆搭機返國。

這篇公告，僅說明依據合同美國讓售給中國的物資，計有：散佈在太平洋各島的流動物資，原值美金五億元，在吾國境內的固定美金八千五百萬元，其他剩餘物資美金一億三千元，小型船舶美金九千萬元，積存吾國西部的物資美金二千萬元，運輸及購買零件準備美金三千萬元，總計原值透美金八億五千五百萬元之鉅。公告又稱，此項讓售係作爲劃抵美國在中國積欠之國幣費用及等於美金五千五百萬元價值之其他撥付款項（即美國在中國設置使館及應付其他國幣項下之開支折合美金三千五百萬美元，及促進中美教育文化之交換設施二千萬美金）。至於美國在中國積欠之國幣費用據公報爲值七千四百萬美元，此是否爲積欠全數，並包括那些項目，公報均避免答覆。僅麥凱布氏個人的聲明中，說到如將積存吾國西部的物資及運輸費用準備金共五千萬美金除外，將讓售原值美金八億另五百萬元的物資，美國可獲得美金一億七千五百萬元的撥款。而其中劃抵數目（共一億二千九百萬美元）超過三分之二，其餘四千六百萬美金及前述之五千萬美金兩款如何支付，抑是借款，均未說明，公報中亦沒有明確說明這批物資的折舊程度如何，售予中國政府又係依何種折扣計算。對於七月三十日中央社所報導的美國對外清理委員會業已核准一億五千萬至二億美元之對華信用貸款，與此次合同有何關聯，也一字不提。

這些物資，既爲美國積儲於太平洋島嶼以備進攻日本本土之用，則自屬軍需品範圍，毋待辯證。品類複雜達一萬餘種。報上所公布者有士兵衣

、食、住、行、娛樂等項物品數十百種，上至衣帽被帳下至內褲草蓆撲克牌等等應有盡有。但直接堪爲作戰軍需之用者則有：車輛、築路及建築器材、汽車零件、無線電交通器材、工兵用具、士兵勞備、藥品、油料等、僅車輛一項，便達一萬六千餘輛，無線電收發報機一項也在一萬架以上。

地方財政

制度

本年六月五日，當局在南京召開過一次「實施改訂財政收支系統會議」，將抗戰期間施行的兩級財政，仍改訂成三級財政，並規定自三十五年七月一日起付諸實施。在這種會議中，把中央及地方的稅源又重新劃分了一次。當局之所以要這樣改變，完全是爲了內戰。因爲自從實行征田及建立兩級財政以後，省財政已變成中央財政的一部分，而省獨立的收入，因之，一方面，地方財政固失掉其獨立性，但他方面，各省每年都須由中央政府撥出大批款項維持其開支，這最使當局感到頭痛。現在抗戰結束了，當局爲了集中財力去打內戰，於是企圖在推行「自治財政」的名義之下，推卸對地方的負擔。各省的收入，除由中央政府補助一部份外，大部份要靠各省自行設法。

從目前客觀事實來看，由於內戰的日漸擴大和延長，人民已到筋疲力竭的時候，中央政府的財政，仍要靠大量印發紙幣來維持，而地方財政自必更感拮据，中央政府如不撥款補助，各地方行政工作，將有停擺的可能。這種現象，各省市都是一樣的。先拿四川省來說，被稱爲「天府之國」的四川，經過八年抗戰之後，人民的經濟情形，已到了山窮水盡的地步！縱然省當局竭盡智慮，增稅開源，仍是不敷出，本年度四川省稅歲入預算爲一〇、八六〇、九一三、八二四元，縣級爲四八、五八九、七八三、〇五〇元，歲出預算，省級爲一八、一九五、九一〇、九九四元，縣級爲六六、三七六、三四八、六六二元，不敷總數爲二五、一一一、五六二、七八三元。又據財政廳長劉漢祥在省參會報告，幾經努力，本年度省預算相差一百十九億，中央政府已允助六十四億。此外，准以本年所免田糧之

半數四百五十萬石，全部給價補助，每市石折代金五千，及地價補助費五百萬元，另補助免徵公糧三成，合計三十九億四千二百五十萬元，方得勉強維持，但三十六年度則大成問題，歲入總估計僅九十七億餘元，而照新標準計，不敷二百五十餘億。以渝市而論，今年下半年不敷四十六億元，明年度將更見增加，估計不敷一百億元。因此，無論四川省政府或渝市政府，爲了渡過財政難關，祇好大批裁員，使大批公務人員飽嘗痛苦。省級如此，至於縣級，其情形就更形慘澹了！以宜賓爲例，該縣收支，自本年四月起，差額已達三千餘萬元，迨至十月起，每月差額已昇至五千餘萬元！再拿上海市來說，今年下半年市府預算八百餘億元，後來打八五折，也達七百餘億元，以四百萬人口計，上海不論男女老少，每人就須負擔一萬四千元。又如北平市，自三級財政實施後，收支相抵，不敷七億餘元。再次，拿浙江省來說，三十五年下半年收支不敷的數字，爲七十七億，三十六年數字可達百六十六億之鉅。以杭州一地來說，財政已瀕崩潰之境，市屬各機關、學校，九月份應補發生活補助費等三億一千餘萬元，到十月底還沒有發放，而市庫存底尚不及尾數，窘困可見一般。

此外，雲南三十五年也不敷一百五十億，江西不敷七十七億。貴州三十五年歲出爲五十九億一千四百八十八萬元，歲入六億八千六百六十五萬元，不敷也達五十二億二千八百三十三萬元。

根據上面這些數字，自從收支系統改訂後，政府統治區的地方財政，已普遍呈現着入不敷出的現象，這顯然是繼續內戰的必然發生的現象。當局對於這些蘊藏着深刻的危機，不但不設法糾正，反而讓地方政府去增稅抽捐來解決，不然，便實行大批裁員減薪，諸如此類，結果自必增加人民的負擔，引起人民強烈的反對。

稅 項

三十五年度全國四十個省市田賦徵額共七二、六三九、四〇〇石，徵借額共二六、三九五、七〇〇石，地方公糧一二、九三一、八二〇石，合計爲一萬萬一千一百多萬石！在開始徵收的前夕，官方就放出所謂「豐收」其中地方公糧與各種賦增加，仍歸地方收入，雖由中央折合現金撥付。

財 政

此外本年有許多省份因收入不足，還要追征民國卅年以後的舊欠，地方上的苛捐雜稅，名目繁多，更難以勝數。據九月十六日南京大道報透露，浙江紹興一縣，僅僅非法的攤派，即達二百七十六種，其實政府統治區內各省各屬莫不如此。至於合法的稅捐，則有：

(甲) 關於省者：(一) 營業稅，其總收入百分之五十二(二) 土地稅，其總收入百分之二十，但省應以其土地稅之部份補助貧瘠縣市局。院轄市稅(一) 營業稅，其總收入百分之七十(二) 土地稅，其總收入百分之六十(三) 契稅(在未依土地法舉辦土地登記之區域徵收之)(四) 遺產稅此爲中央稅但中央應以其收入百分之十五分給院轄市(五) 土地改良物稅(在土地法未施行之區域爲房捐)(六) 屠宰稅(七) 營業牌照稅(八) 使用牌照稅(九) 筵席及娛樂稅。

(乙) 關於縣市局者：(一) 營業稅(此爲省稅但省應以其總收入百分之五十歸縣市局)(二) 土地稅，其總收入百分之五十，(三) 契稅(在未依土地法舉辦土地登記之區域徵收之)(四) 遺產稅(此爲中央應以其總收入百分之三十分給縣市局)(五) 土地改良物稅(在未施行土地法之區域爲房捐)(六) 屠宰稅(七) 營業牌照稅(八) 使用牌照稅(九) 筵席及娛樂稅。

(丙) 關於獨佔及專賣，各級政府經法律許可，均得經營獨佔公用事業，并得依法徵收特許稅，准許私人承攬經營，地方政府所經營獨佔公用之事業，以該管區域爲限，但經鄰近地方政府之同意，將爲擴充其供給區域之約定：如中央政府爲增加國庫收入或統制生產消費，將依法律之規定，專賣貨物，並得製造此項獨有權。地方政府不得爲之，國營獨佔價格及專賣價格之規定，應經中央立法機關之議決，其他獨佔價格，應經各級民意機關之議決。

(丁) 關於工程受益費(即特賦)各級政府於該區域內，對於因道路、堤防、溝渠，或其他土地改良之水陸工程而直接享受利益之不動產，將徵收工程受益費，但不得超過各該工程直接與間接受實際所貸之數額。此項費用之徵收，均須經過預算程序後始能爲之。

(戊) 關於罰款及賠償者：罰金及沒收財物之收入，應歸入國庫，對

財政

領，沒入財物，及賠償之收入，除另有規定外，應分別歸入各級政府之公庫。

(己)關於規費者，經依法規之規定及經過預算程序後，各級政府之各種事業機關或組織對於直接享受利益者所徵收之規費計有：(一)教育文化事業(二)經濟建設事業(三)衛生治療事業(四)保育救濟事業(五)保安防災事業(六)保健娛樂事業。

(庚)關於信託管理及財產傳價收入者，前者係各級政府依法為信託管理時所收之管理費，但應列入預算決算，後者各級政府經各該級審計機關之同意後，其所有財產及其孳生之物品，公務機關及事業機關或組織對於出產物品與其應用物品中之剩餘或廢棄物品，均得按時價出售，售賣其公開印刷品時，入價以成本為標準。

(辛)關於其他者，各級政府所有財產之孳息，公務上或事業上獲得之收入，公有營業之盈餘，所受之捐贈或贈予及其他合法收入，均為其當然收入。

各省市收支

上海市

上海市地方收入統計表(三十五年一月至九月)單位法幣千元

科目	一月	二月	三月	四月	五月	六月	七月	八月	九月	合計	百分率
稅捐收入	712,335	1,077,017	1,602,373	2,601,406	3,035,879	3,737,061	4,128,222	4,736,071	6,549,833	58,370,587	87.3%
房屋稅	136,587	85,156	39,068	21,537	121,688	102,160	87,293	158,408	858,411	1,610,928	5.0%
屠宰稅	61,277	44,007	89,076	160,721	158,825	292,294	343,756	419,992	629,359	2,199,308	6.8%
營業牌照稅	18,648	5,384	10,936	161	18,362	39,702	88,746	104,215	85,273	365,447	1.1%
使用牌照稅	11,982	17,496	44,889	122,539	81,840	80,657	178,307	207,721	259,226	1,004,064	3.1%
娛樂稅	169,449	479,828	628,956	1,145,305	1,301,275	1,455,670	1,376,951	1,481,928	1,873,410	9,910,742	30.5%
筵席稅	271,212	389,744	682,292	875,520	1,097,577	1,365,174	1,553,545	1,914,870	2,218,221	10,268,192	31.6%
旅館稅	73,215	115,369	162,150	278,603	319,301	410,400	411,081	501,088	617,954	2,889,182	8.9%
碼頭捐	—	—	—	—	—	—	—	—	—	69,590	0.2%
契稅	4,349	4,267	4,962	6,762	9,144	7,143	9,222	7,878	7,979	62,206	0.2%
附加收入	139,651	68,424	219,609	239,052	455,058	410,448	662,275	732,845	588,699	3,193,113	10.7%
罰金收入	15,891	2,441	3,634	8,014	37,638	17,165	21,824	74,091	83,883	204,024	0.8%
財產及權利收入	193	202	823	1,269	8,075	6,758	3,045	6,458	12,581	40,007	0.1%
其他收入	5,898	880	17,871	6,574	39,534	4,013	2,863	86,400	169,485	332,953	1.0%
總計	893,414	1,146,803	1,849,277	2,877,080	3,645,412	4,182,561	4,818,900	5,688,566	7,398,882	32,500,695	100.0%

(契稅附加自七月份起改為契稅，列入稅捐收入項下)

上海市地方支出統計表(三十年一月至九月)

科目	一月份	二月份	三月份	四月份	五月份	六月份	七月份	八月份	九月份	合計	百分率
行政支出	240,368	199,481	323,793	264,850	259,751	88,687	159,344	40,583	218,765	1,644,841	4.1%
教育文化支出	101,523	44,159	50,202	24,578	101,481	51,500	123,018	140,592	162,326	1,732,569	3.9%
經濟及建設支出	418,793	286,748	501,986	1,300,948	1,639,907	1,014,021	2,121,105	1,674,738	891,966	9,650,157	21.4%
衛生支出	178,987	86,567	85,593	17,224	469,889	13,617	713,533	84,602	96,510	1,706,552	3.9%
社會及教育支出	5,862	3,074	8,507	18,343	34,774	57,390	58,845	66,236	53,791	297,221	0.7%
警察支出	314,856	119,032	231,100	722,729	648,132	646,588	825,204	657,650	1,347,183	5,555,604	12.4%
財務支出	3,519	91,621	22,027	65,374	121,474	12,678	55,679	173,798	146,288	6,2493	1.4%
地財支出	33,336	46,609	6,598	7,920	74,034	39,057	23,467	50,173	43,330	332,534	0.7%
補助及協助支出	4,727	7,100	5,600	44,700	114,129	16,252	—	—	—	193,208	0.4%
生活補助支出	273,239	231,769	294,185	2,100,423	2,171,180	2,139,122	3,945,034	2,814,338	6,678,558	22,146,044	46.3%
退休撫卹支出	167	73	355	181	507	2,050	689	—	—	4,003	—
其他支出	8,008	123,103	312,771	227,000	1,456	5,000	—	—	—	778,312	1.7%
總計	1,578,277	1,267,279	2,243,038	4,380,326	6,579,114	4,087,721	8,072,018	5,707,349	9,718,744	44,903,589	100.0%

(其他支出中一月份包括七四八、〇〇〇元軍員及教育支出，二月份上野實業店一四、三七〇、〇六〇元及利息三三、七三〇、一六五元及六月份包括五百萬元的第一期用金)

江蘇省

廿五年度江蘇省級預算

項別	預算數	百分率
稅收入	一三、三七七、一九一、五〇二	三八、六五二
分配縣市國稅及縣級徵收田賦收入	五、六一九、二四一、五〇〇	一六、二三六
國稅附加收入	二、一二二、四八三、七五三	六、一三三
工程受益費收入	七七、三四〇、〇〇〇	〇、二二三
懲罰及賠償收入	二三一、九七二、九三一	〇、六七〇
合計	—	—
規費收入	—	—
財產及權利之孳息收入	—	—
公有營業之盈餘收入	—	—
公有事業收入	—	—
補助及協助收入	—	—
地方性之捐獻及贈與收入	—	—
其他收入	—	—
財產及權利之售價收入	—	—
收回資本收入	—	—
除借收入	—	—
合計	—	—

財政

項別	(乙)歲出之部	預算	數	百分比
行政支出		二、二五八、七七五、七一七	六、五二七	二〇、六三二
教育文化支出		九一〇、五八二、〇二七	二、六三二	一〇、二一八
經濟及建設支出		三五五、六三七、八九八	一、〇二八	三、三二五
衛生支出		二一四、八六〇、六〇〇	〇、六二二	一、三二五
社會及救濟支出		四五八、六二〇、六〇五	一、三二五	一、三二五
保安支出		三七〇、五六二、八八二	一、五一一	四、九一八
財務支出		二七五、七一六、六九〇	〇、七九七	二、八二二
債務支出		八八〇、一九三、八〇六	二、五四三	二、八二二
公務員退休及撫卹支出		三三、六六七、六四〇	〇、〇九七	〇、二九七
補助及協助支出		一五一、九三八、八四八	〇、四三九	一、三二五
其他支出		一八、六二〇、九三二、七九〇	五、三八〇	一、九一八
(包括生活補助費)				
鄉鎮臨時事業支出		二六一、四七九、一六〇	〇、七五五	二、八二二
預備費		四、四二六、八五四、三六四	一、二七九	四、九一八
建設基金支出		二九五、七五〇、〇〇〇	〇、八五四	三、三二五
營業基金支出		九三、一一五、〇〇〇	〇、二六九	一、三二五
合計		三四、六〇八、六八七、七〇七	一〇〇、〇〇〇	三〇〇、〇〇〇

卅六年度江蘇省級預算

歲入：	七二、一七〇、一三三、〇〇〇元
歲出：	三二、五一〇、三三三、〇〇〇元
收支不足：	三九、六六〇、〇〇〇、〇〇〇元

浙江

卅五年度下半年省級預算

甲、查本年七月份起，財政收支系統恢復三級制後，省級財源較之戰前短絀甚鉅，如田賦一項，戰前省級所得佔田賦總額百分之六十餘，縣得百分之三十餘；現在改制標準，中央得百分之三十，縣得百分之五十，省僅百分之二十，較戰前計短少百分之四十。稍稅本爲省稅佔收入之第二位

，現已全部歸入中央貨物稅內；營業稅本亦全部歸省，現僅分得百分之五；而屠宰稅及菸酒牌照稅，在戰前爲營業稅之一部份，三十一年度起即已全部歸縣；契稅本亦省稅，現亦全部歸縣；在戰前省方面有鹽斤加價及菸酒附稅等大宗收入，近均一律取消，故現制財源實不及當時稅收三分之一，竭蹶情形，概可相見。

乙、全國財政收支系統會議後，對於各省下半年度收支應擬共收支對照表送核，原表計列收入八、三二七、五〇〇、〇〇〇元，支出一四、三三五、四二九、〇〇〇元，不敷約六十億元，縣分析收支列數如下：

收入爲田賦三、〇〇〇、〇〇〇、〇〇〇元。

公糧四、七五〇、〇〇〇、〇〇〇元。

地價稅土地增稅四三、〇〇〇、〇〇〇、〇〇〇元。

營業稅五〇〇、〇〇〇、〇〇〇、〇〇〇元。

其他各項收入三四、五〇〇、〇〇〇、〇〇〇元。

以上收入共計八、三一七、五〇〇、〇〇〇元。

支出共列一四、三三五、四二九、〇〇〇元。

前項支出編列標準，爲：一、經常臨時費，照原核定數增加四倍，二、公教人員等生活補助費及團隊官兵學生膳食費，係照三十五年六月份中央規定標準編列。上述不敷六十億元，已列入收支對數表，於七月四日呈請中央補助，迄未奉復。

丙、這收支對照表編送後，發生下列之變動：

(一) 減賦：一、田賦科則減低，計算賦額已減低爲一千另五十萬元，二、帶征公糧，原爲一斗，現改九升，省方每元減少五合，三、征借田賦，原爲一斗五升，現改一斗，省方每元減少一升五合。依照上述推算，田賦及公糧二項將減少收入三十四億九千七百五十萬元。

(二) 增加待遇：一、生活補助費，自八月份起改爲杭州區基本數九萬元，加五百四十倍，浙江區基本數七萬五千元，加四百五十倍；長警工役支給成數與前次同。二、膳食費尙未奉示標準，暫照以前比例增加百分之六十計。三、名額照舊依照上述，估計每月增加約八億五千萬元，八至十二月五個月共需增加四十二億五千萬元。

(三)增加必要之各項事業費及轉業軍官薪津，約廿億元以上。收支不敷，共達一百四十億四千六百四十二萬二千元，業已檢同預算，呈請行政院補助，並分送省會議查照。

至於本省決算，迭經本處嚴催速送，乃因戰事關係，各機關掃尾未定，均不能按期造送；茲復員後，繼續限期催報，現三十二年及以前年度省決算，已據絡繹送到，刻由本處指定為中心工作，加緊彙編三十三年度及以前各年省決算，短期內當可全部完成。

卅五年下半年度縣級預算

(甲)改編本年下半年度縣市收支對照表：查三十五年下半年度縣市地方收支，因財政改制，前經估計收入一百七十七億八千六百九十二萬六千元，支出三百億四千一百一十四萬七千元，不敷一百二十二億五千五百二十二萬一千元，造具收支對照表，呈請中央補助，未經奉復，而此表編送後，又發生下列之變動：一、減賦科則減低及公糧一斗改為九升，縣地方田賦及公糧收入，減少三十八億五千七百五十萬元。二、營業稅增加。營業稅切實整頓，預計下半年增加二十億，縣市得七億元。三、補列鄉鎮教育經費收支。鄉鎮教育經費，除縣補助及校產收益抵充外，不敷之數，由鄉鎮依照省頒鄉鎮教育經費收支保管稽核辦法籌措，其收支各為四百九十八億餘元，應全部補列。四、待遇調整員工兵警之待遇，按季參照各縣物價指數，改為職員基本數七至九月份為四萬七千五百元，十至十二月份為六萬四千六百元，加成效數七至九月份為二百十元，十至十二月份為三百八十四元；長警基本數，平均照職員基本數三成半計算，加成效數與職員同；勤工照職員基本數六成計算；官兵膳食費七至九月份為一萬五千元，十至十二月份為二萬四千元，鄉鎮人員改照縣級七成計算。五、恢復區鄉鎮國民兵隊。奉中央令飭恢復區鄉鎮保隊附一律專任須增加一百十九億九千五百五十萬二千元。六、切實估計杭州市收支。杭州市收支，切實估計，收入為十二億六千二百三十六萬二千元，支出為二十五億四千六百零一萬一千元，分數列入各款，經以上變動，重估縣市收入計六百五十二億五千二百三十萬九千元，支出計九百二十三億一千零四百七十萬元，不敷二百七十億五千八百二十六萬一千元，改編收支對照表，送請中央撥補。

(乙)調整下半年度縣政府經費標準。規定特大縣份月支九十萬元，一等縣六十五萬元，二等縣六十萬元，三等縣五十五萬元，四等縣五十萬元，五等縣四十八萬元，六等縣四十五萬元。

(丙)調整各縣局室主管人員特別辦公費標準。各縣科室主管人員，特別辦公費原定一千元至一千五百元，因省政標準已提高參照增加為月支一萬元至一萬五千元。

卅五年度市府收支

漢口市財政局長於十二月二十八日在市參議會報告本年度財政收支狀況稱：本市自一月一日至十二月五日，收入共一四，二六五，四〇二，九五八，七九元，支出一三，八九七，三六六，五八元，尚餘一六八，〇二三，五九三，二一元，然十二月份各機關經費及生活補助費等，均未撥出，各項尚待清發費用尾數，估計約需二十億，故不敷之數一，六三一，九七六，四〇七，七九元，有待籌措，支出項，各種費用之百分比為：行政支出十三。四，民意機關一。三，教育文化二八。五，經濟及建設三五。五，衛生一二。八，社會救濟一。八，財務支出四，地政二。六，收入部份中捐稅名目有筵席捐，娛樂捐，屠宰捐，房租捐，營業牌照稅，車捐，旅館捐，廣告捐，契稅等，收入總數四，一二七，五二二，四五八，七九元。

湖北省

卅六年度預算

(甲) 歲入之部

- 一、稅課收入 七、七四五、二四八、〇〇〇元
- 2 田賦 三、五〇〇、〇〇〇、〇〇〇元
- 3 地價稅 三、九九九、二四八、〇〇〇元
- 4 土地增價稅 二〇〇、〇〇〇、〇〇〇元
- 4 土地增價稅 四六、〇〇〇、〇〇〇元

財政

八六

二、罰款及賠償收入 一、四四〇、〇〇〇元
 三、衛生事業收入 二五、八〇〇、〇〇〇元
 四、財產業息收入 八五〇、〇〇八、〇〇〇元

1 田租 三五三、二二四、〇〇〇元
 2 地租 一二九、七五七、〇〇〇元
 3 房租 三六五、九七四、〇〇〇元

4 利息 一、〇五三、〇〇〇元
 五、生產物品售賣收入 八、四三九、〇〇〇元
 六、公有營業盈餘收入 三一二、九五八、〇〇〇元

七、公糧收入 三〇七、六、三四八、〇〇〇元
 八、臨時收入 一六、六八〇、〇〇〇元

合 計 一一、〇三六、九二二、〇〇〇元

(乙) 歲出之部

一、行政支出 一、一六、二九四、〇〇〇元
 經常費 五四二、一〇四、〇〇〇元
 臨時費 五六一、四九〇、〇〇〇元

事業費 一一三、七〇〇、〇〇〇元
 二、教育文化支出 二、九八〇、四四七、〇〇〇元
 經常費 六八八、七二五、〇〇〇元
 臨時費 一、七四九、九五〇、〇〇〇元

事業費 五四一、七七二、〇〇〇元
 三、經濟及建設支出 二〇、六三四、九一五、〇〇〇元
 經常費 二一一、五六八、〇〇〇元
 臨時費 三六七、五七一、〇〇〇元

事業費 二〇、〇五五、七七六、〇〇〇元
 四、衛生支出 七八一、二〇五、〇〇〇元
 經常費 七九、七七五、〇〇〇元
 臨時費 五六、二〇五、〇〇〇元

事業費 六四五、二二五、〇〇〇元

五、社會及救濟支出 一、二七二、九七四、〇〇〇元
 經常費 四七、四九四、〇〇〇元
 臨時費 三二五、四八〇、〇〇〇元

事業費 九〇〇、〇〇〇、〇〇〇元
 六、保安及警察支出 三、一一四、七七七、〇〇〇元
 經常費 一、〇六〇、二二九、〇〇〇元
 臨時費 二、〇五四、五四八、〇〇〇元

七、財務支出 四三二、八四七、〇〇〇元
 經常費 七〇、三四七、〇〇〇元
 臨時費 三六二、五〇〇、〇〇〇元

八、公務員退休及撫卹支出 三、一〇〇、〇〇〇元
 九、協助及補助支出 三八二、九一一、〇〇〇元
 十、營事基金支出 一〇〇、〇〇〇、〇〇〇元
 十一、生活補助臨時支出 二二、五四五、一〇九、〇〇〇元
 十二、經常預備金 七〇〇、〇〇〇、〇〇〇元
 合計 五五、六六五、五七九、〇〇〇元
 歲入歲出相抵不足之數爲：四三、六二八、六五八、〇〇〇元

四川省

卅五年度省級預算

歲出之部 一、行政支出 八一、八八七、〇〇〇元
 經常費 六四、二〇五、〇〇〇元
 臨時費 一七、六八二、〇〇〇元

二、財務支出 六、四二一、〇〇〇元
 經常費 一、九五四、〇〇〇元
 臨時費 五、四六七、〇〇〇元

三、教育文化支出 七九、〇四七、〇〇〇元

四、衛生支出 七八一、二〇五、〇〇〇元
 經常費 七九、七七五、〇〇〇元
 臨時費 五六、二〇五、〇〇〇元

五、社會及救濟支出 一、二七二、九七四、〇〇〇元
 經常費 四七、四九四、〇〇〇元
 臨時費 三二五、四八〇、〇〇〇元

六、保安及警察支出 三、一一四、七七七、〇〇〇元
 經常費 一、〇六〇、二二九、〇〇〇元
 臨時費 二、〇五四、五四八、〇〇〇元

七、公務員退休及撫卹支出 三、一〇〇、〇〇〇元
 八、協助及補助支出 三八二、九一一、〇〇〇元
 九、營事基金支出 一〇〇、〇〇〇、〇〇〇元
 十、生活補助臨時支出 二二、五四五、一〇九、〇〇〇元
 十一、經常預備金 七〇〇、〇〇〇、〇〇〇元
 合計 五五、六六五、五七九、〇〇〇元
 歲入歲出相抵不足之數爲：四三、六二八、六五八、〇〇〇元

臨時費 七〇、一八、〇〇〇元
 四、經濟及建設支出
 經常費 四七、二六二、〇〇〇元
 臨時費 一八、七九七、〇〇〇元
 五、衛生支出
 經常費 一二、八一三、〇〇〇元
 臨時費 三、七九二、〇〇〇元
 六、社會及救濟支出
 經常費 九、〇六一、〇〇〇元
 臨時費 七三、三八六、〇〇〇元
 七、警察支出
 經常費 四二八、二三〇、〇〇〇元
 臨時費 一、七二一、四一一、〇〇〇元
 八、公務員退休及撫恤支出
 經常費 一八五、〇〇〇元
 九、補助支出
 經常費 一〇、一八五、〇〇〇元
 臨時費 一、二八六、〇〇〇元
 十、第一預備金
 經常費 二一、七二九、〇〇〇元
 十一、生活補助費支出
 臨時費 八、三八五、七五四、〇〇〇元
 十二、特別預備金
 經常費 三〇、〇〇〇、〇〇〇元
 十三、新興事業費支出 二〇、〇〇〇、〇〇〇元
 總計 一一、七一八、三二三、〇〇〇元

上項預算經四月十九日行政院第七四〇次會議通過。惟收支系統改制後上項預算於下半年度即不適用，故於下半年度復訂總預算經七九二次省務會議通過，其內容如下：

財政

卅五年度下半年省級預算

〇〇元

- (甲)歲入之部
 一、照政院令領收支對照預計表所示收入 一五、二二、八五八、〇〇〇元
 二、公路局養路收入 一五四、七四〇、〇〇〇元
 三、省立醫院規費收入 三、六〇〇、〇〇〇元
 總計 一五、三七一、一九八、〇〇〇元

(乙)歲出之部

- 一、行政支出： 二二九、一〇七、〇三六元
 二、教育文化支出 六六七、三五七、四〇〇元
 三、經濟及建設支出 一、〇二三、七五三、八七二元
 四、衛生治療支出 四四、〇七六、六六六元
 五、社會救濟支出 六二、九二九、三六四元
 六、警察支出 二、三〇五、三八〇、八〇〇元
 七、移殖支出 九〇三、〇〇〇元
 八、財務支出 一〇、九〇六、三五九元
 九、公務員退休及撫恤支出 九二、五〇四元
 十、補助支出 五、四六〇、〇〇〇元
 十一、生活補助費支出 一一、二〇七、八五八、一八〇元
 十二、預備金 五〇、〇〇〇、〇〇〇元
 十三、其他支出 二、一四、二五一、九九七元
 總計 一七、七二二、〇七七、一七八元
 歲入歲出不足 二、三五〇、八八九、一七八元

廣州市

卅六年度廣州市歲出預算

甲、經常門：計一七、四八九、四八七、五五〇元，其分配科目如次：
 (一)政權行使支出 一六、七一九、三〇〇元(百分之〇・〇八)；

財政

八八

- (二) 行政支出 一〇六, 五五二, 六九〇元 (百分之〇. 五)。
 - (三) 教育文化支出 六五, 六九〇, 二四〇元 (百分之〇. 三)。
 - (四) 經濟及建設支出 五三, 四, 二四〇, 八八〇元 (百分之二. 四)。
 - (五) 衛生支出 五五, 九七三, 七六〇元 (百分之〇. 二)。
 - (六) 社會及救濟支出 一八七, 四三五, 一〇〇元 (百分之〇. 八)。
 - (七) 保安支出 二六〇, 四一七, 三四〇元 (百分之二. 二)。
 - (八) 財務支出 二六〇, 七三四, 六八〇元 (百分之二. 二)。
 - (九) 債務支出 五〇, 〇〇〇, 〇〇〇元 (百分之〇. 二)。
 - (十) 公務員退休及撫卹支出 一, 〇〇〇, 〇〇〇元 (佔百分數太少, 從畧)。
 - (十一) 補助及補助支出 六〇, 三四二, 八八〇元 (百分之〇. 二)。
 - (十二) 其他支出 一五, 四九二, 〇八一, 六八〇元 (百分之七. 一)。
 - (十三) 預備金 四〇〇, 〇〇〇, 〇〇〇元 (百分之八. 八)。
- 乙、臨時門：計三, 一六六, 五二二, 四五〇元, 其分配科目如次：
- (一) 政權行使支出 四三, 四二〇, 〇〇〇元 (百分之〇. 二)。
 - (二) 行政支出 一六六, 六三八, 三〇〇元 (百分之〇. 七)。
 - (三) 教育文化支出 六六八, 一六七, 一五〇元 (百分之三. 八)。
 - (四) 經濟及建設支出 七六, 六六〇, 〇〇〇元 (百分之〇. 三)。
 - (五) 衛生支出 一, 三〇〇, 九七〇, 〇〇〇元 (百分之六. 五)。
 - (六) 社會及救濟支出 八八, 一五七, 〇〇〇元 (百分之〇. 四)。
 - (七) 保安支出 七一〇, 〇〇〇, 〇〇〇元 (百分之三. 二)。
 - (八) 財務支出 八三, 五〇〇, 〇〇〇元 (百分之〇. 三八)。
 - (九) 區保臨時費 二四, 〇〇〇, 〇〇〇元 (百分之〇. 一一)。
 - (十) 其他支出 五, 〇〇〇, 〇〇〇元 (百分之〇. 〇二)。
- 丙、事業歲出：建設基金支出 一, 〇〇〇, 〇〇〇, 〇〇〇元 (百分之四. 五)。

總計卅六年度的歲出數共二二, 六五六, 〇〇〇, 〇〇〇元。

振興公司

糖菓
餅乾

統辦中外罐頭食品
名師精製糖菓餅乾
中西禮餅名貴可口

香港大道中九十四號(中市對面)
電話：式 壹叁三 壹號

好景象公司

食品

九龍半島的中外罐頭總集匯
洋酒香烟

罐頭伙食

統辦中西糖菓餅乾禮餅
九龍油蔴地彌敦道三四三號
電話：五九叁八式號

國際貿易

入超驚人

一九四六年的中國國際貿易，完全成爲一面倒的形勢，據海關方面統計，一九四六年我國進口數額爲一萬五千零十一億元，出口總額僅四十一億二億元，出口與進口的比率爲一比四，入超總額達一萬零八百八十億元之鉅。茲將一年來各月份出入口及入超數字列表比較如次：

三十五年度進出口逐月統計

月份	進口 (單位國幣千元)	出口 (單位國幣千元)	入超 (單位國幣千元)
一月	一〇、七五三、一三六	六、三三七、二四一	四、四一五、八九五
二月	一六、二六四、八五六	四、五四四、二四三	一一、七二〇、六一三
三月	四三、〇八二、七〇一	九、二六〇、〇九七	三三、八二二、六〇四
四月	九三、三二六、三八一	七、四九〇、九七九	八五、八三五、四〇二
五月	九〇、七七三、九六一	一一、八七三、四三八	七〇、九〇〇、五二四
六月	一三八、八六八、五五五	一八、二六五、四六一	一一〇、六〇三、〇九三
七月	一一一、四六五、一四二	三〇、五一二、六三九	八一、〇五三、五〇二
八月	一三七、四六九、八七三	六〇、四二四、三一	七七、〇四五、五六〇
九月	二四五、八九三、五七三	六七、三五六、六三五	一七八、五三六、九三八
十月	二二九、三三四、〇二九	四一、八〇五、二〇七	一八七、五二八、八二二
十一月	二二七、二二六、一七七	七三、〇八七、七九五	一五四、一三八、三八二
十二月	一五六、六〇六、八六三	七四、一五三、七六三	八二、四五三、一〇〇
總計	一、五〇一、一六五、二四六	四一二、一一一、八一	一、〇八八、〇五三、四三八

上面的統計數字，尙未包括聯總運來的救濟物資及美國贖售的剩餘物資在內。看上表，全年入口最多的是九月份，爲二四五、八九三、五七三、〇〇〇元，出口最多的是十二月份，爲七四、一五三、七六三、〇〇〇元，入超最多的是十月份，達一八七、五二八、八二二、〇〇〇元。

三月四日以前，匯率未定，黑市匯率常有波動，三月四日正式開放外匯市場，當時的匯率是二〇二〇對一，經過五個多月，由於通貨膨脹性膨脹

，物價高漲，到八月十九日，外匯牌價遂由二〇二〇改爲三三五〇，到年底，黑市匯價漲至六〇〇〇元以上，但官價未變。

如把全年的人超，折合美金，應分別計算如下：(一)從一月至二月黑市匯率平均爲一〇〇〇對一，這兩月的人超是國幣一六、一三六、五〇八、〇〇〇元，折合美金爲一六、一三六、五〇八元；(二)從三月至八月，六個月的人超是國幣四六九、二五九、六八八、〇〇〇元，依官價匯率

三〇二〇折合美金三三二、三〇六、七十六元；(三)九月至十二月共四個月，入超為六〇二、六五七、二四二、〇〇〇法幣元，依官價匯率三三五〇折合美金一七九、八九七、六八四元。三項合計，全年入超達四二八、三四〇、九六八美元。

抗戰之前，我國的貿易入超大半是依賴僑匯來彌補的，但去年一年來，一則由於戰後南洋的僑匯都窮，僑匯減少，一則由於外匯官價與黑市經常有差額，而且相差達兩三倍，所以僑匯多逃到香港，大部份僑匯未為政府所控制，事實上，我國中央銀行所有外匯準備原已十分薄弱，這幾年祇靠借債來維持，龐大的入超已使政府的外匯資源枯竭，因此不得不於十一月十七日實施入口管制，限制外貨進口。

走私猖獗

這里必須指出：海關的統計數字尚不能完全表達貿易的情況，由於走私的猖獗，入超數字決不止上述數字。按我國主要進出口岸有上海、天津、廣州、青島等地，全國進出口，上海佔十分之八。各口岸走私門路極多，海陸空三線都有走私活動，港粵間的主私甚為厲害，而且許多走私活動，都各有背景，各有武力做後盾，海關緝私人員不敢過問，根據海關總稅務司署發表一九四六年度海關緝私貨價值，計國幣一一、八一、五四九、〇〇〇元。按照當時外匯官價折合五〇折算，計合美金五、三三七、七七六元。在百餘億元的私貨中，就口走私計為八、七〇三、二六七、〇〇〇元，二、四七八、二八二、〇〇〇元為出口走私貨值。茲將各主要口岸海關緝獲的進口私貨價值及進出口私貨種類分別於下：

各海關私貨價值統計

(單位國幣千元)

關別	進口私貨	出口私貨	緝獲私貨
江海關	一、九〇一、一五三	八五九、〇六一	二、七六〇、二一四
九龍關	五七二、七七三	三六五、二八六	九三八、〇五九
津海關	八四八、四二二	七三、八一八	九二二、二四〇

粵海關	七五九、六三六	八六、四七三	八四六、一〇五
膠海關	六二八、六一三	二〇一、二六二	八二九、八七五
瓊海關	六五八、四〇一	二二、二九七	六八〇、六九八
潮海關	五一七、〇一二	一〇〇、一一九	六一七、一三一
其他各關	二、八一七、二五六	七六九、九六六	三、五八七、二二二
總計	八、七〇三、二六七、二四二	四七八、二八一、一八一	九、一八一、五四九

(甲)進口私貨：私運進口貨物，其目的在偷漏高慶關稅，並逃避進出口貿易暫行辦法所規定之各項禁制法令，就中以捲烟、顏料、麵粉、牛奶粉、罐頭食物、糖精、火油、西藥、化粧品、毛織品人造絲織品棉紗、棉織品、捲菸紙等，為主要品類。

(乙)出口私貨：私運出口貨物，其目的在逃避政府管制並免結外國，就中以桐油、茶葉、米、黃豆、鹽、銅塊、銀元、銀幣、銀條、水銀、水果、花生油等為主要品類。

看上表，可知我國走私猖獗的一般情形，然而，未為海關緝獲的私貨，其實是遠比緝獲的數字龐大。根據最輕重的估計，去年全年為海關緝獲的走私入口貨值，約為走私入口總額的百分之十而已，其餘百分之九十是漏網的，是則全年走私入口的貨值總額當在千億元以上。

由於官價匯率與黑市差額極大，故出口私貨也有不少是走私出口，出口貨的外匯，至少有百分之三十落在私人手中。

輸入種類

像這樣驚人的入超漏卮中，我國一年來究竟輸入些什麼呢？下面乃是進口貨物的種類及其價值：

三十五年年度進口淨值表 (單位國幣千元)

本色棉布	三、七四三、五八九
漂白或染色棉布	三七、三六四、五二四
印花布	三、〇一九、〇八四
雜類棉布	三、七〇八、一六一

棉花、棉紗、棉線	三三六、九一七、四二八
其他棉製品	六、三一四、五三七
亞麻、苧麻、大麻、紫麻、及其製品	一六、九二五、五二四
毛及其製品	七四、四三七、〇一六
絲（人造絲在內）及其製品	一、二三九、五七六
金屬及鑄砂	七六、二七二、一九五
機器及工具	四三、〇三一、八〇一
車輛、船艇、雜類金屬製品	九七、九〇五、四一三
魚介海產品	五一、二五七、九八一
軍用罐頭食物	一一、六七九、八一〇
日用什貨	三一、五八九、五九九
雜糧及雜糧粉	八、七五六、〇三三
藥品、子仁、菜蔬	一八、一八二、八六一
藥材及香料	七、三八六、二五九
糖	二、一八八、五八六
酒、啤酒、燒酒、飲水等	一、四八〇、三一三
菸草	五五、四八三、二〇五
化學產品及製藥	九五、一四七、七九八
染料、顏料、油漆、凡立水	六一、三四六、六〇四
燭、皂、油、脂、臘膠松香	一七四、〇七五、九八二
書籍地圖紙及木造紙質	九五、二七一、五六五
生皮熟皮及其他動物產品	二四、八八五、一八七
木材	二五、一三七、三一五
木竹藤棕草及其製品	七、〇五一、七四三
煤燃料瀝青煤膏	七、八四三、四九九
磁器磁磚玻璃等	四、四五二、四〇二
石料泥土及其製品	七、六〇〇、〇七九
雜貨	七九、四七九、五七七
總數	一、五〇一、一六五、二四六

國際貿易

如表所示，去年一年輸入最大宗的是棉花、棉紗、棉線，總值三三六、九一七、四二八元，其次是燭、皂、油、脂、蠟、松香、總值一七四、〇七五、九八二元，第三位是車輪、船艇，總值九七、九〇五、四一三元，第四位是書籍地圖紙及木造紙質，總值七四、四三七、〇一六元，第五位是化學產品及製藥，總值九五、二七一、五六五元，第六位是生皮熟皮及其製品，總值二四、八八五、一八七元。

我國經過八年戰爭的破壞，如果輸入的東西大部份是生產工具、機器，主要工業原料，則人極原不足，因為這些物資有助於中國經濟復員與發展農工生產，無如去年全年的入口數字中，機器及工具的輸入僅佔四三、〇三一、八〇一元，而菸草一項的入口，總值竟達五五、四八三、二〇五元。

上海以及全國各大都市，外國製造的奢侈品、消耗品、各種玻璃（尼龍）製品以至花旗橘子之類充斥市面，凡是美國剩餘的非必需品，就大量跨海東來，以寶貴的外匯，却換來這些奢侈品和消費品，實令人痛心！

輸出種類

出口貨中，以動物及動物產品居首位，總值八七、八二八、九〇一元，出口貨中，以動物及動物產品居首位，總值八七、八二八、九〇一元，〇〇元，油鹽居第二位，總值七一、三九九、六七六、〇〇〇元，紡織纖維佔第三位，總值三九、六四二、〇〇〇元，鑄砂金屬及金屬製品佔第四位，總值二三、三三七、〇〇〇元。生皮熟皮皮貨佔第五位，總值一三、一〇八、一五三、〇〇〇元。茲將出口貨種類及其貨值列下：

三十五年度出口淨值表（單位國幣千元）	
動物及動物產品（生皮熟皮皮貨及魚介海產品不在內）	八七、八二八、九〇一
生皮熟皮皮貨	一三、一〇八、一五三
魚介海產品	一、八四九、七九八
雜貨	三、五〇〇、〇六六

- 雜糧及其製品
- 植物性染料
- 鮮菓乾菓製菓
- 藥材及香料(化學產品不在內)
- 油脂
- 杏仁
- 酒
- 糖
- 茶
- 菸草
- 菜蔬
- 其他植物產品
- 竹
- 燃料
- 藤
- 木材木及木製品
- 紙
- 紡織纖維
- 紗線編織品針織品
- 疋頭
- 其他紡織品
- 鍍砂金屬及金屬製品
- 玻璃及玻璃器
- 石泥土砂及其製品(磁器及搪瓷器在內)
- 化學品,化學產品
- 印刷品
- 雜貨

二, 一七, 八四二	六八四, 三四九	六, 九七八, 〇四八	一六, 四五二, 六七七	七, 三九三, 六七六	三, 一三六, 九一八	一, 一四九, 五九〇	六〇〇, 八七九	一五, 三四〇, 六一七	二, 九八二, 七一七	七, 九九三, 六一四	四, 八八七, 五三五	一, 〇六六, 六五九	四, 二五九, 〇五五	三五, 四八三	三, 一八一, 四九一	五, 二二八, 六二四	三九, 六四三, 六四二	一六, 四二六, 一八八	一六, 二二八, 五二九	一三, 一三五, 九五五	二二, 二五七, 一四三	一, 三一, 九六二	三, 六八六, 七七一	一三, 三四六, 一三五	七八三, 四五五	二一, 四八八, 三四五	四一二, 一一, 八一
------------	----------	-------------	--------------	-------------	-------------	-------------	----------	--------------	-------------	-------------	-------------	-------------	-------------	---------	-------------	-------------	--------------	--------------	--------------	--------------	--------------	------------	-------------	--------------	----------	--------------	-------------

試比較戰前和戰後(一九四六年)我國主要出口貨的數量, 是見我國出口衰落之一斑:

出口貨名稱	單位	廿五、廿六年輸出平均數	卅五年輸出數
桐油	磅	二〇九, 一〇〇, 〇〇〇	四五, 〇〇〇, 〇〇〇
生絲	磅	八, 五六〇, 〇〇〇	二, 二五〇, 〇〇〇
茶	磅	七〇, 二六〇, 〇〇〇	九, 〇〇〇, 〇〇〇
羊毛	磅	八五, 九一〇, 〇〇〇	七, 五〇〇, 〇〇〇
花生油	噸	三三, 六一〇, 〇〇〇	三, 〇〇〇, 〇〇〇
錫	噸	九一, 四四〇, 〇〇〇	一〇〇, 〇〇〇, 〇〇〇
棉花	噸	二六, 八二五, 〇〇〇	四, 七〇〇, 〇〇〇
鋼	噸	八二, 七一五, 〇〇〇	八, 〇〇〇, 〇〇〇
鐵	噸	一, 三七一, 〇〇〇	—
錫	噸	二六, 八二五, 〇〇〇	八, 〇〇〇, 〇〇〇
鋼	噸	八二, 七一五, 〇〇〇	八, 〇〇〇, 〇〇〇
鐵	噸	一, 三七一, 〇〇〇	—
錫	噸	二六, 八二五, 〇〇〇	八, 〇〇〇, 〇〇〇
鋼	噸	八二, 七一五, 〇〇〇	八, 〇〇〇, 〇〇〇
鐵	噸	一, 三七一, 〇〇〇	—

各國對華貿易消長

一九四六年我國國際貿易的一個主要特點是美國獨佔了對華貿易。以進口貿易而論, 去年一月至七月, 各國對華貨物總值及其所佔的百分比如下表所示:

國別	輸華貨值(單位千元)	佔進口總額百分比
美國	三二九, 四五六, 四三三	五三. 六三
巴西	六〇, 四七三, 八九一	九. 八四
印度	五二, 二〇九, 九五六	八. 五〇
香港	三三, 〇一七, 六八七	五. 三七
英國	二八, 五〇一, 八〇四	四. 六四
墨西哥	二八, 四二八, 一八〇	四. 六三
巴西	二八, 四二八, 一八〇	四. 六三

巴西竟一躍而居入口的第二位, 實耐人尋味。

出口貿易, 美國也是中國的第一主顧, 去年一至七月我國貨物輸往各國的貨值及其所佔出口總額的百分比有如下表:

國別 貨值(單位千元) 佔出口總數百分比

美國	四六,四九八,七六六	四八.二九
香港	三一,四八五,二九六	三二.七〇
日本	二,三九九,五〇七	二.四九
英國	二,三五九,九六二	二.四四
蘇聯	二,三〇七,四九五	二.四〇
澳門	二,〇二六,四七七	二.一一

拿戰前的數字比較,民國廿四、廿五年各主要國家輸率貨值佔我國入口總額之百分比如下:

國別	民國廿四年	民國廿五年
美國	一八.九二	一九.六四
日本	一五.一〇	一六.二六
德國	一一.一八	一五.九一
英國	一〇.六二	一一.七〇

上述四個國家中,戰後日德已被打倒,英國已無餘力來和美競爭,因此讓美國壟斷了半數以上的對華貿易。

上海仍佔最主要地位

以進出口貿易的國內關別言,與戰前相較,也有相當的變化,廿五年各海關進出口總值中,上海佔百分之五五.五六,居首位,天津第二位,佔百分之三一.五三,膠州第三位,佔百分之六.四四,其餘汕頭、廣州、九龍、不過佔百分之三.四,而去年一至七月的進口貿易,上海所佔比重達七一.六%,九龍第二位,佔一九.一六%,廣州第三位,佔二.五三%,天津第四位,佔二.二三%以下為昆明膠州等關,出口貨中,上海佔八〇.七〇%,天津佔一三.四七%,廣州佔一二.九〇%,汕頭佔三.一七〇%,膠州佔一.七四%,九龍佔一.六九%。綜觀戰後對外貿易的變化,上海仍佔領導的地位,其比重較戰前為高,華南則取華北的地位而代之,一躍而為第二位,至於華北貿易之所以衰落,主要原因受內戰的影響。

國際貿易

作為全國「經濟中心」的上海,一九四六年的進出口貿易數字,如下表所示(貨值單位法幣百萬元):

月份	入口	出口
一月	九,二八一	五,六四一
二月	一四,四五六	三,三〇八
三月	四〇,四七五	三,九三七
四月	六四,二二二	一二,八八六
五月	八〇,八九七	四,〇〇七
六月	七七,八七七	一一,一〇四
七月	一二二,五八四	六,七二三
八月	九三,七九九	二二,七二九
九月	一一六,八五二	四七,〇五〇
十月	四九二,〇〇九	九二,六〇三
十一月	二二一,七七七	五三,四八一
十二月	二〇二,四六八	一七,五六五
合計	一九一,七二七	三九,〇七一
	一〇八,七一八	三九,六九二
	七二四,六九〇	一四九,八〇九

上海進出口貿易,佔全國貿易總額百分之八十。去年全年我國對各國貿易數額,海關雖未詳細統計公佈,但從上海對外貿易的統計數字中,已可窺見其趨勢,茲將一九四六年上海對外貿易的貨值及百分比列表如下(單位法幣百萬元):

國別	入口純值	百分比	出口純值	百分比
亞登、比林等	三,六五四	〇.二九	六九	〇.〇三
澳洲	一六,四二五	一.二八	九三六	〇.三七
比利時	一三,三八八	一.〇五	四,八〇五	一.八八
巴西	五四,八〇五	四.二八	七五一	〇.二九
印度	一〇〇,八九五	七.八八	二〇,八八一	八.一八
北婆羅洲(英屬)	六六五	〇.〇五		

緬甸	八	一·八四	二、〇〇四	〇·七九
加拿大	三三、五八二	〇·七二	四、二六七	一·六七
埃及	九、一九八	〇·三八	七、二三四	〇·八三
芬蘭	四、八二〇	〇·二一	二〇四	〇·〇八
法國	二、七二四	〇·三五	一四、二九八	五·六〇
德國	四、五一〇	〇·四二	三二、七八五	一·二·八四
英國	五、三九三	四·五一	一、一三二	〇·四四
香港	五七、七二三	三·二〇	八四三	〇·三三
波斯(伊期)	四一、〇〇六	一·三二	一五三	〇·〇六
日本	一六、九六七	〇·〇八	〇·〇五	〇·〇五
墨西哥	一、〇七七	二·七五	〇·〇六	〇·三九
荷印	三五、二〇五	〇·二七	一、〇〇六	二
挪威	三、四五七	〇·八八	〇·〇六	〇·〇六
巴拉圭	一一、二七五	〇·六七	〇·〇六	〇·〇六
秘魯	八、六四二	〇·一〇	〇·〇六	〇·〇六
菲律賓	七、五八七	〇·五九	五、一一三	二·〇〇
海峽殖民地	一九、一三四	一·四九	四、四三一	一·七四
瑞典	一七、八一	一·三九	二、八六一	一·一二
瑞士	二六、〇〇三	二·〇三	一、九六九	〇·七七
暹羅	一、七四三	〇·一四	五七四	〇·二三
美國	七六五、六八〇	五九·七八	二二一、六三三	四七·六四
蘇聯	九、五六九	〇·七五	二〇、五九三	八·〇七
其他各國	一六、六八六	一·三〇	六、六三二	二·六〇
總計	一、二八〇、九一六	一〇〇	二五五、三〇三	一·〇〇

由上表可知一九四六年輸入上海的貨物，以美國居首位，佔全年入口總額百分之五九·七八，印度次之，佔百分之七·八八，英國屈居第三，佔百分之四·五一；上海的出口貨，運往美國最多，佔出口總額百分之四

七·六四，香港次之，佔百分之二·八四，印度又次之，佔百分之八·一八；十分明顯，去年我國對外貿易，美國佔了壓倒的優勢，英國之衰退亦至為驚人。中國市場幾全為美國貨所壟斷！

美貨傾銷的影響

美貨勢如排山倒海而來，其種類之繁與數量之鉅，都是空前的。就其種類來說，衣食住行民生四大需要，無所不有。表着方面，雖然美國布暫未大量運來，但美國卡嘍、呢嘍早已充斥市面，小而至於雨衣、皮鞋、襪子，以至褲帶。食的方面有牛奶、罐頭食品、密橋、葡萄乾等。住的方面除政府訂製的三萬幢活動房屋外，包括水泥、鋼筋等各式建築材料。行的方面，飛機、登陸艇、吉普車等，已如見不鮮。這些傾銷的美貨，不但價廉，而且物美，遠非國貨所能比擬。譬如美國的水泥，去年七月上海售價僅六千餘元，而國產水泥成本即需八千元；美國煤運至上海售價每噸十萬元，而國產煤在滬售價需十三萬元。美國罐頭肉類比南京的鮮肉價錢便宜百分之八十以上，美國的汽油比南京的開水還要便宜（以上都是去年七月的披價）。

美貨的傾銷，對脆弱的民族工業是致命的打擊，對整個國民經濟早潮天大禍，例如自從美國克寧奶粉運滬後，上海原有的數家煉奶粉廠都被迫停業，連鮮牛奶場亦無法維持，不得不把一部分乳牛賣掉來養活其他的乳牛。上海的化學工業、機器工業、紙廠、水泥廠紛紛閉門，大批工人失業。有一位民族工業家痛苦地說：『如果要知道有多少工廠閉門，只要去查查海關的進口貿易冊。』據不完全的統計，自從美貨傾銷以來，上海的工廠，已閉門了百分之七十以上，重慶、漢口、杭州、天津、廣州等地的工廠莫不紛紛被迫閉門。造成我國工業危殆的原因雖然很多（如通貨膨脹，物價高漲，利息太高，捐稅繁重等），但美貨傾銷顯然是最大的原因。美貨不但毀壞了整個民族工業，而且也破壞了農業，如大批美棉運華後，已使陝西棉農全部破產，即其一例。

殖民地的貿易政策

政府當局所執行的貿易政策，激而激尾是殖民地的。執政者為爭取美國的政治上軍事上的援助，以壓迫國內異己，不惜訂定低滙率，為美貨傾銷大開方便之門。例如在一九四六年三月四日放開開放外滙市場之時，把外滙率訂為二〇二〇，僅為戰前滙價的六百倍，但當時的物價已高三四千倍，這樣低的外滙率，自然獎勵了進口，而窒息了出口。且當時所訂的進出口貿易暫行辦法，對於進口貨，並無嚴格的限制，所以外貨的傾銷如潮湧入，絲毫受阻礙。

迨至去年八月十九日，美滙改牌，由二〇二〇改為三三五〇，雖說滙率已提高了百分之六十五，約為戰前的一千倍，但當時的物價已漲至六七千倍，滙價與物價依然脫節，因此調整滙率之後，對於出口貿易依舊無所裨益。以桐油為例，在調整滙率之前，上海市價每担為七萬元，但調整滙率之後，市價立即漲至十二萬元，當時美國桐油市價每磅為美金三角六分，按三三五〇之新滙率計算，約合十三萬元一担，其差額當不是鼓勵桐油外銷。再以豬鬃為例，上海十七號黑鬃在調整滙率前每担為三十五萬元，調整滙率後突升至五十五萬元。豬鬃在市場上，由去年年初每磅三元五角之價跌到每磅二元，當時合國幣約為七十餘萬元一担，運費、關稅、及保險費等尚未計算在內。茶葉與生絲，無論在調整外滙之前或調整之後，國內仍始終高於國外市價，故無外銷。

在關稅方面，也完全表露了當局的媚外政策。戰後中國千瘡百孔，生產事業亟需培養，為鼓勵輸出，爭取外滙，並為保護國內工業業起見，對出口貨應該減稅甚至免稅，對進口貨應該限制或課以重稅，但當局捨此不圖，却課以同等的關稅，在十一月以前，對於外貨進口，不加限制，並且簽訂了「中美商約」，使美貨的傾銷公開合法化。到了十一月十七日，由於外滙的全部枯竭，才實施入口管制，開始限制外貨輸入，但為時已晚，大勢已去，無法挽回對外貿易的頹局了。

國際貿易

官僚資本壟斷了貿易

一九四六年是官僚資本特別壯大的一年，官僚資本在進出口方面，也一步一步地排擠了民營貿易。譬如在進口方面，與官僚資本有關的商行，隨時可以按照官價申請領得外滙；例如某大官僚經營的某大公司，因會自外國輸入大批卡車，為獨佔市場起見，即行宣佈不准卡車進口。自從去年十一月十七日實施管制入口後，官僚壟斷入口貿易更加露骨了。美國各大商行駐華代表致電國務院，對中國官僚壟斷貿易有嚴厲的指摘，內稱：（一）美國駐華代表已不獲頒發額定數量以外之貨物進口許可證，而一般半政治半政府性質之公司，則利用其裙帶及政治關係，佔有若干市場。（二）此輩有裙帶關係之公司，復以政治及其他壓力，吸收代理商號，並將美國公司數月及數年前所開始之生產計劃，加以預定。該電文繼說：「溯自去年十一月十七日頒布輸入限制條例後，美商即不應領得價值五千美元以上貨物之進口許可證，致中國復興所需之重工業設備，雖定貨迄今已將十八個月，亦無法取得輸入許可證；同時獨立性之中國商人與美國商行因申請結滙及許可證，遲遲不獲批准，亦屬損失不貲。」（一九四七年二月二日合眾社紐約電）

輸入臨時管理委員會成立之後，黑幕重重，凡與官僚資本有關者，無不優先獲得輸入許可證，而一般之進口商人，則貨物雖已運到，亦不能領得許可證，種種困難，非使用「黑錢」不可。據上海文滙報所透露：（一）大部份進口商尚未獲得 *Permit to Import* 之許可證，而有某些官僚資本經營之大公司，已獲得 *Permit to Import* 之配額十萬英鎊。（二）一九四六年美商輪船之額額限制，其中百分之九十已為某官僚資本進出口公司所得，據謂該公司代表宋某在美，未必一定利用官僚勢力，惟因消息靈通，故能捷足先登。（三）進口管制之後，情形極其奇詭，機關已出現一特種組織，中多為某銀行人等，專門接收收單到埠並直接與進口商來往，許可證不能起貨者，更等法力無邊，且胃口甚健，不啻何物，且自有價格廉宜，無不儘量收買。至於出口方面，大部份外幣由官商政府收購，由政府外匯，商民以結滙所得之法幣遠不足成未，所以除冒險走私逃避結滙外，只好賤價賣給政府。

九五

內戰摧殘了貿易

我國經八年內戰，物資異常缺乏，亟須輸入外埠補充，加以官價滙率定得不合理，輸入外貨有利可圖，所以造成外貨大量傾銷的惡果。

進口之所以特多，除上述原因外，還有一個原因是政府進行內戰，所需軍用物資特別多。正因為舉打內戰，所以才不惜出賣主權，容讓大量美貨進口，打擊民族工業，為美貨傾銷掃清障礙，以博取美國的一援助。所以說，媚外的貿易政策是與內戰政策分不開的。

內戰的蔓延與擴大，斷送了出口貿易僅有的生機。

第一、由於內戰，當局加緊征兵、征糧、征實、三征政策之加強，使農村生產萎縮，而中國的出口貨，大部分是來自農村的。

第二、內戰加速通貨惡性膨脹，物價狂升，與海外市場價格脫節，輸出非特無利，且要斷本。

第三、由於內戰的擴大，交通阻滯，運費昂昂，出口貨從產地運至出口海岸，竟比由出口海岸運至外國的費用為高。

第四、政府為了進行內戰，不惜採取「竭澤而漁」的財政政策，促使國內生產事業徹底的破產。

只有停止內戰，恢復和平，實現民主，才能增加生產，糾正錯誤的貿易政策，促進我國健全而正常的國際貿易。

歷年我國桐油輸出量值統計
數量(公担) 價值(國幣元)

1937	1,029,789	87,845,603
1938	695,777	39,327,038
1939	935,016	39,614,794
1940	233,472	56,357,844
1941	205,778	93,676,717
1946	201,641	31,605,670,000

來源一至十月

PACIFIC UNION TRADING COMPANY, LTD

聯泰有限公司

WESTON

牌老種各
錄電

RAY-O-VAC
池電及筒電手
乾

NATIONAL

機報收電線無
件零及

WHITNEY BLAKE
線電種各

CNAN
機電發型小

美商

中國電氣公司

華南區總代理

HUDSON

電氣部

廠各款新式汽車

美國克臣汽車公司總代理

本公司獨家經理下列各種出品

汽車部

答奉誠竭 詢垂荷如

物價

一、各地物價

全國各地物價，卅五年內之漲勢，幾如直線上昇。各重要城市，如上海、南京、廣州、天津、漢口、重慶、成都、西安、蘭州、昆明等處，上漲情形，可從物價指數及主要物品之逐月價格紀錄可窺見其一般。

依上海之分類物價指數而論，以紡織品上漲之程度最烈，計七倍有餘，次爲食物類及化學品類，均六倍有餘，建築材料五倍餘，金屬類及燃料類均四倍強，最弱者集資類，亦達三倍以上。漲風之熾，於此可見。至其他各大城市，物價上漲之程度，雖不一律，而各種物品之間上漲倍數，雖亦不平衡，然其呈上漲之現象，則屬毫無二致。物價上漲最基本之原因，厥爲通貨惡性膨脹，固已無待深論。

二、物價與工潮

在物價高壓之下，國民購買力普遍的降低和消失，生活不安，受薪階級最苦，尤以工人爲甚，故卅五年各大城市工潮頻發，就上海一地而論，工潮彼伏此起，蔓延滋長。按物價上漲與工潮之發生，如影隨形，具有最密切之因果關係。依上海一般物價指數所示，以一月至三月上漲最爲劇烈，一月份一九一、四二八，二月份三二七、六六九，三月份五三三、九二一，故二三月間上海工潮亦特多，二月電力公司及酒菜業發生罷工風潮，繼之編織業電訊業與棉毛織業又接踵而起，是月工潮數達三百九十七件，自二月中旬至三月中旬工潮凡百餘次，牽涉工人二十萬以上。五月手帕業，旅館業，西服業又先後怠工。下半年工潮雖不如上半年之盛，然工廠商號陸續倒閉，失業工人達七八萬之多。

物價

三、物價與工商業

上海工廠，上半年倒閉者十餘家，下半年倒閉者達三百餘家。後方各省中小工廠紛紛倒閉，全國各大城市之商號，亦紛紛關門，全國各地商業瀕漫一片倒風，此種經濟崩潰之現象，實爲前所未有。而倒風之起，實隨物價高漲而俱來。

全國商會聯合會（于十二月一日在南京舉行成立大會），在其成立大會所發表之宣言中，曾歸納我國經濟危殆與工商破產之原因：（一）爲高利貸之壓迫。勝利以還，各地金融機構復具遲緩，國家銀行對各地工商界資金之需要，又復未能充分供應，以致一般利率高翔，加重成本，予工商界以週轉困難之苦。（二）爲舶來品之傾銷。勝利後，海外貿易恢復，大批外貨流入市場，廉價傾銷，民族工業乃大受打擊，或則停工減產，或則倒本求售，或則根本不能立足，相率倒閉。（三）爲一般營業之蕭條。目前各地烽火蔓延，交通阻滯，農村經濟尤復破壞不堪，是以各地人民大眾之購買力日趨衰落，各地商品之銷售率亦日趨低下，以致形成今日各地一般營業不振之狀態。（四）爲捐稅之繁重。連年徵戰，各地商民負擔繁重，勝利以還，當局目標仍側重財政收入，新捐舊稅，紛至沓來，加以虛徵實稅，竭澤而漁。（五）爲運輸之阻塞。一年以來，因國內大局不靖，海陸運輸始終未能暢達，運費奇昂，各地原料之交流與夫製成品之運銷，莫不受嚴重影響，致使成本增加，或實棄於地。（六）爲工資之高昂。工資一項，在戰前不過佔成本十分之三三，今忽忽生活指數，陡增爲十分之五六，以致資方負擔爲艱。（七）爲動力，機械與技術人員之痛感不足。而尤以動力不足對生產事業之打擊爲最甚。考以上諸端，如捐稅繁重，運輸阻塞，工資昂昂等，均爲助長物價之因素，而工資高昂，高利貸壓迫及一般營業蕭條，則又爲物價高漲所使然。總而言之今日我國通貨膨脹，漫無截止，物價奔騰，不可羈勒，工商業之崩潰，因勢所必然。

九七

卅五年一至十二月上海物價指數

以民國廿五年為一〇〇

類別	一月	二月	三月	四月	五月	六月	七月	八月	九月	十月	十一月	十二月	
食物類	103,579.0	197,027.8	206,804.2	301,704.0	375,297.2	457,418.8	487,010.9	407,698.7	596,677.3	651,517.9	602,302.9	708,879.9	
紡織品類	228,065.0	332,227.3	430,104.6	409,236.4	414,474.6	452,921.8	563,420.8	559,500.0	602,813.0	949,354.5	933,049.0	944,745.0	
金屬類	367,701.5	649,418.9	1,013,679.3	903,187.5	830,103.0	779,235.0	869,450.0	926,615.0	1,256,907.1	1,540,303.6	1,859,902.2	1,773,395.1	
建築材料類	196,289.1	329,818.5	566,925.6	613,397.5	693,122.3	673,460.0	576,542.0	622,662.9	676,602.9	927,035.0	986,988.0	1,031,674.8	
化學品類	271,024.3	539,401.8	1,212,647.2	971,206.4	850,545.7	847,184.7	765,200.0	623,555.1	768,071.4	968,350.0	1,079,366.0	1,217,509.2	
燃料類	240,640.2	445,532.0	892,600.0	803,906.7	707,113.3	677,345.7	739,023.3	904,764.0	932,161.0	1,119,516.7	1,299,570.0	1,369,893.1	
雜貨類	161,506.7	335,851.0	573,337.9	438,994.5	420,162.6	429,003.8	489,233.3	463,581.4	530,579.7	549,421.0	575,064.0	623,746.4	
總指數	191,423.3	327,667.3	533.9	1.0	463,606.3	498,631.9	536,473.7	572,458.9	583,641.8	686,570.2	833,924.1	874,426.4	971,309.7
法幣購買力	0.052.2	0.0305	0.0187	0.0203	0.0201	0.0187	0.0174	0.0171	0.0146	0.0120	0.0114	0.0102	

卅五年一月至十二月重慶躉售物價按加工程度分類指數

以廿六年一月至六月為一〇〇

類別	一月	二月	三月	四月	五月	六月	七月	八月	九月	十月	十一月	十二月
原料品	120,284.0	127,032.0	135,194.0	165,440.0	163,225.0	153,218.0	152,942.0	170,765.0	198,436.0	220,022.0	220,995.0	279,057.0
半製品	254,452.0	279,188.0	310,870.0	311,600.0	329,300.0	319,743.0	337,769.0	337,877.0	355,983.0	411,364.0	436,000.0	473,750.0
製成品	420,020.0	488,632.0	520,500.0	558,200.0	544,525.0	559,875.0	601,032.0	595,571.0	640,329.0	735,183.0	813,950.0	872,740.0
半製品對原料品指數之比率	911.5	918.1	922.1	188.3	201.8	208.7	220.8	197.9	179.4	186.9	189.6	169.8
製成品對原料品指數之比率	349.0	381.8	390.4	337.4	333.6	356.4	392.0	348.8	323.0	324.1	353.9	312.7

卅五年一月至十二月重慶舊物價按來源分類指數

以民國廿六年一月至六月為一〇〇

類別	一月	二月	三月	四月	五月	六月	七月	八月	九月	十月	十一月	十二月
本省物產	117,810.0	158,415.0	170,052.0	199,600.0	196,891.0	187,022.0	190,091.0	206,067.0	226,067.0	252,452.0	270,468.0	317,986.0
外省物產	361,617.0	405,700.0	420,000.0	442,780.0	446,450.0	443,100.0	487,111.0	475,167.0	511,880.0	628,643.0	702,000.0	786,560.0
外國物產	434,840.0	503,511.0	574,475.0	565,000.0	592,338.0	611,786.0	640,100.0	643,186.0	697,600.0	741,000.0	788,200.0	794,100.0
外省物產對本省物產之比率	241.6	256.1	247.0	226.7	220.7	226.9	226.3	220.6	225.8	246.1	259.9	247.4
外國物產對本省物產之比率	294.2	317.0	337.8	300.8	300.8	327.1	336.7	312.1	307.7	290.1	291.4	249.7

卅五年一月至十二月重慶二十二種主要商品舊物價指數

以民國廿六年一月至六月為一〇〇

	一月	二月	三月	四月	五月	六月	七月	八月	九月	十月	十一月	十二月
食 物	124,280	131,200	133,500	167,360	173,758	160,354	139,593	142,681	170,248	188,004	216,285	244,594
織 維	248,033	250,300	276,300	261,150	288,833	266,134	250,471	263,981	346,467	430,003	456,478	565,525
燃 料	328,105	334,800	316,800	348,060	366,300	385,157	390,833	367,600	384,467	453,920	471,667	552,662
金 屬	172,808	191,350	213,020	228,740	254,735	257,046	272,669	299,487	303,850	325,664	327,200	397,780
木 料	70,193	66,256	117,810	135,170	137,219	120,311	135,181	140,074	140,387	150,083	150,443	168,493
雜 項	71,125	70,970	92,270	100,100	108,861	104,026	113,174	116,516	145,972	182,021	213,370	238,722
總 指 數	123,71	141,7022	147,800	177,530	187,896	171,045	155,561	158,328	166,892	202,440	236,406	268,763

物 價

九九

各重要城市食米(中等、每市石)價格

(單位千元)

日期	重慶	上海	南京	成都	西安	蘭州	昆明	廣州	漢口	桂林	北平	天津	青島
一月二十八日	12.50	24	30	15.2	31.5	46	31	48	40	—	—	—	—
二月一日	12.50	24.50	—	14.00	31.50	46	31	45	40	—	—	—	—
三月十五日	11.50	—	31	14.50	31.50	49	29	55.50	39	43	—	—	—
三月廿一日	13.50	28.00	28	18.50	40	48	29	63.70	41	—	—	—	—
四月一日	15	28	28	19.20	40	48	29	68.85	38	36	—	—	—
四月十五日	18	28.50	25.50	21	40	46	29	108	41	42	—	—	—
四月三十日	20	22.50	34	20	40	46	31	120	43	—	45	—	—
五月一日	19.50	42.50	31	19.50	40	46	32	91.50	43	—	46	—	—
五月十五日	23	52	45	19	40	48	31.19	—	42	—	—	72	88
五月卅一日	20	58	45	19.6	40	49	34.65	75	43	—	—	82.50	105.60
六月一日	20	22	44	—	39	49.50	34.65	—	43	—	—	85.50	105.60
六月十五日	17	44	—	—	46	52	34.65	—	44	—	—	93	107.20
六月廿九日	13.80	46	45	20	46	55	31.65	—	44	—	—	90	105
七月三日	16	46	45	20.50	54	55	42.89	76.50	58	—	—	90	105.60
七月十五日	14	61.80	50	20	60	55	40.43	85	53	—	—	111	100.80
八月一日	14.40	60	52	19.40	58	58.50	39.27	92	56	—	—	105	104
八月十五日	14	58	52	19.30	60	58.50	—	89	56	—	—	105	104
八月卅一日	14	58	35	21	58	65	38.12	—	44	—	—	126	108.80
九月一日	18	65	40	18.53	62	72	36.96	62	39	—	—	135.50	118
九月卅一日	18	64	40	19	62	72	36.96	81	38	—	—	145.50	134.80
十月一日	15.50	64	40	19	64	74	84.65	79	38	—	—	144	116.80
十月十六日	15	68	35	17.50	68	79.50	29	77.40	36	—	—	139.50	112
十月三十日	18	72	35	17.50	68	79.50	29	77.40	36	—	—	138.00	112
十一月一日	18	70	35	17.50	68	79.50	29	77.80	36	—	—	138.00	112
十一月十五日	20	62	38	24	67	81	26	77.20	36	—	—	187.50	116.80
十一月卅一日	17	60	42	25	80	87.50	30	76	46	—	—	171.50	124.80
十二月一日	17	60	42	25	80	87.50	30	76.60	46	—	—	120	134.80
十二月十五日	23	55	40	26.50	130	89.50	27	71.60	48	—	—	105	139.20
十二月廿二日	24.50	50	43	28.50	120	110	27	65.45	48	—	—	101.25	134.80
十二月廿六日	25	58	43	28	120	110	31	64.70	48	—	—	102	133.80
十二月卅一日	24.50	65	47	32.50	160	127	30	66.40	48	—	—	93.75	115.80
十二月卅一日	24.50	65	47	43	160	150	30	76.50	48	—	—	114.75	118

各重要城市食油(每市担)價格 (單位千元)

日期	重慶	上海	南京	成都	西安	蘭州	廣州	昆明	漢口	桂林	北平	天津	青島
五月廿八日	63	53	60	114	40	60	60	98	43	—	—	—	—
三月一日	63	51	—	113	50	65	57.60	98	48	—	—	—	—
三月十五日	56	—	60	115	50	65	63	96	63	54	—	—	—
四月三十日	61	60	70	186.20	56	60	73.20	90	64	56	—	—	—
四月十五日	65	56	70	132	55	60	73.50	87	60	—	36	—	—
四月三十日	61.50	54	60	112	71	60	—	90	62	—	34	—	—
五月十五日	57	68	64	76	55	60	93	83	56	—	42	—	—
五月一日	56	66	62	76	56	60	97	90	54	—	—	—	—
五月十五日	54	59	68	65	60	60	84	81	46	—	—	—	—
六月一日	49	66	66	80	65	60	80	90	46	—	—	—	—
六月十五日	45.50	60	66	—	65	75	—	90	46	—	—	—	—
六月廿九日	39	14	—	—	68	75	—	8	48	—	—	—	—
七月三日	42	60	68	54	80	75	76.50	82	58	—	—	—	—
七月十五日	40.50	61.50	72	54	82	75	82	81	56	—	—	—	—
八月一日	42	75	80	48	85	70	—	74	62	—	—	—	—
八月十五日	42	75	80	45	74	75	91	80	56	—	—	—	—
八月十五日	43.50	72	76	45	76	75	91	—	56	—	—	—	—
九月一日	44	86.80	102	49	76	75	—	—	60	—	—	—	—
九月二日	43.50	94	102	45	83	75	86.80	80	73	—	—	—	—
九月十六日	47.50	60	100	69	80	75	95.10	75	73	—	—	—	—
十月三十日	60	93	100	70	90	75	104.80	72	74	—	—	—	—
十月十五日	60	95	95	73	100	75	107.50	64	72	—	—	—	—
十一月一日	62.50	98	91	95	100	80	131	75	76	—	—	—	—
十一月十五日	69	103.50	87.50	86	100	80	180	84.17	82	—	—	—	—
十二月十五日	78	103	96	90	130	80	130	82.17	85	—	—	—	—
十二月三十日	86	140	105	83	170	80	121	92.57	92	—	—	—	—
十二月三十日	92	130	110	86	160	80	130	104.62	98	—	—	—	—
十二月三十日	90	185	112	88	160	80	131	104.63	98	—	—	—	—
十二月三十日	90	133	108	110	170	80	157	96.16	94	—	—	—	—
十二月三十日	92.4	133	123	125	220	100	186	104.63	105	—	—	—	—

單位

各重要城市之棉花(每市担)價格

(單位千元)

日 期	重慶	上海	南京	成都	西安	蘭州	昆明	漢口	廣州	桂林	北平	天津	青島
卅五年一月廿八日	115	84.83	180	145	75	110	240	72	—	—	—	—	—
二月廿一日	117	84.83	—	148	75	130	240	72	—	—	—	—	—
三月十五日	118	—	100	145	76	130	250	73	—	135	—	—	—
三月三十日	125	76.06	121	150	80	130	280	80	—	140	—	—	—
四月一日	120	76.06	140	130	81	130	230	81	—	110	—	—	—
四月十五日	108	68.62	130	150	85	120	170	70	—	—	—	—	—
四月三十日	115	81	130	145	94	120	170	70	—	—	100	—	—
五月一日	126	77.71	130	145	95	120	170	70	—	—	—	—	—
五月十五日	130	79.37	150	150	86	120	135	70	—	—	—	—	—
六月一日	126	86.81	130	—	94	120	150	68	—	—	—	—	—
六月十五日	126	86.81	130	153	94	150	190	70	—	—	—	—	—
七月廿九日	110	88.50	—	—	120	150	200	70	—	—	—	—	—
七月三日	114	84.33	130	160	110	150	195	70	—	—	—	—	—
七月十五日	113.50	87.63	130	160	100	150	195	70	—	—	—	—	—
八月一日	101	87.63	130	160	96	150	195	81	—	—	—	—	—
八月十五日	105	86.81	130	135	100	170	195	80	—	—	—	—	—
八月廿一日	108	86.81	130	132	100	170	—	80	—	—	—	—	—
九月一日	94	99.21	—	140	110	180	190	78	—	—	—	—	—
九月十五日	136	110.88	160	150	110	180	195	82	—	—	—	—	—
九月廿一日	135	124	160	150	110	180	220	84	—	—	—	—	—
九月三十日	142	124.01	160	200	115	220	230	105	—	—	—	—	—
十月十五日	185	140.54	220	220	130	220	240	152	—	—	—	—	—
十月三十日	195	165.35	230	222	150	220	235	152	—	—	—	—	—
十一月十五日	195	181.88	178	230	170	260	240	168	—	—	—	—	—
十一月廿一日	189	144.68	185	230	170	260	243.36	168	—	—	—	—	—
十一月十五日	150	144.68	155	265	170	260	243.36	164	—	—	—	—	—
十二月二日	180	136.41	180	260	145	260	217.62	156	—	—	—	—	—
十二月十六日	216	148.81	180	200	140	290	242.72	198	—	—	—	—	—
十二月十六日	225	148.81	180	205	140	300	234.36	224	—	—	—	—	—
十二月十六日	266	157.03	210	240	160	300	246.81	225	—	—	—	—	—
十二月十六日	255	157.03	210	235	175	300	253.66	245	—	—	—	—	—

各重要城市黄金(每市两)價格 (單位千元)

日期	重慶	上海	南京	成都	西安	蘭州	廣州	漢口	桂林	北平	天津	青島
五月 卅一日	181	178	192	181	190	194	160.77	176		197.50	197.50	197.50
五月 卅一日	184	180	195	180	184	195	177.03	191		190	190	190
五月 卅一日	186.50	183	195	—	190	201	—	201		201	201	201
五月 卅一日	197.90	193	216	217	198.80	200	—	206		211	211	211
五月 卅一日	217.50	199	212	216.50	216.50	220	238.70	201		209	209	209
五月 卅一日	219.80	196	212	216.50	216.50	228	210.75	208		210	210	210
五月 卅一日	190	187.5	201	211.80	216.20	222	—	207		208	208	208
五月 卅一日	186.50	189	204	186	200	209	185.50	193		194.75	194.75	194.75
五月 卅一日	195	196	204	187	199.20	206	179.50	185		193	193	193
五月 卅一日	195	196	212	195	210	220	—	203		202	202	202
五月 卅一日	214	206.50	223	213	228	237	212.30	213		231	231	231
五月 卅一日	217.20	206	217	216	230.50	241	190.24	220		237	237	237
五月 卅一日	223.50	215	234	219.50	228.50	241	212.47	223		247.50	247.50	247.50
五月 卅一日	219.50	218	236	220.50	227.50	238	226.86	226		251.50	251.50	251.50
五月 卅一日	236.50	232.50	240	221.50	239	236	225.12	224		230.50	230.50	230.50
五月 卅一日	243.50	235.50	256	217.50	238	237	230.16	232		238	238	238
五月 卅一日	249.50	234.50	256	235.50	244	245	238.84	248.50		246	246	246
五月 卅一日	262.50	249.25	270	259	264	268	232.56	268.50		267	267	267
五月 卅一日	277.80	272.50	300	267	277.50	273	268.36	273		314	314	314
五月 卅一日	283	276	300	274	280	275	269.03	277		317	317	317
五月 卅一日	334	314	340	310	319	326	303.41	320		340	340	340
五月 卅一日	382	348	382	350	380	395	336.48	355		395	395	395

重慶

1011

各重要城市烟煤(每噸)價格 (單位千元)

日期	重慶	上海	南京	成都	西安	蘭州	昆明	漢口	桂林	北平	天津	青島
卅五年一月	18	400	450	82	63	19	70	65	—	—	30	160
卅五年二月	18	400	—	82	50	20	70	65	—	—	40	155
卅五年三月	17	—	62	81	54	20	73	60	13.50	—	44	150
卅五年四月	16	200	108	83	53	18	70	80	13.00	—	72	170
卅五年五月	16	260	123	83	42	18	70	80	—	24	70	170
卅五年六月	17	230	138	83	48	18	68	88	—	24	70	170
卅五年七月	17	210	148	82	73	18	73	86	—	24	70	170
卅五年八月	17	280	148	82	71	18	74	85	—	24	70	160
卅五年九月	17	220	160	84	72	30	80	85	—	24	70	155
卅五年十月	19.50	220	160	84	72	30	80	85	—	24	70	155
卅五年十一月	20	230	195	83	101	30	100	82	—	40	70	140
卅五年十二月	20	220	198	—	101	30	100	82	—	44	70	140
卅五年一月	19	220	—	—	100	30	100	78	—	60	70	150
卅五年二月	18	230	108	83	100	31	94	78	—	72	70	170
卅五年三月	19	230	195	83	110	31	94	78	—	70	70	170
卅五年四月	28	210	190	85	125	32	94	82	—	68	70	170
卅五年五月	22	270	188	82	120	35	95	95	—	70	70	160
卅五年六月	22	270	188	82	120	35	95	95	—	70	70	155
卅五年七月	22	260	260	86	150	35	90	100	—	70	70	140
卅五年八月	22	260	260	120	200	52	60	140	—	115	70	180
卅五年九月	22	260	270	152	200	52	90	140	—	125	70	180
卅五年十月	23	280	270	120	210	60	90	160	—	135	70	280
卅五年十一月	23	300	300	135	250	60	35	190	—	135	70	360
卅五年十二月	23	300	300	135	245	70	35	220	—	135	70	360
卅五年一月	28	310	300	138	245	70	35	220	—	140	70	500
卅五年二月	28	310	300	138	245	70	35	220	—	140	70	500
卅五年三月	28	320	370	138	245	120	35	300	—	157	70	500
卅五年四月	30	320	400	138	245	120	35	300	—	157	70	500
卅五年五月	30	320	400	142	240	130	37	300	—	157	70	500
卅五年六月	30	390	400	142	255	150	37	380	—	145	70	300
卅五年七月	30	400	400	155	300	170	36	440	—	250	70	300
卅五年八月	31	400	420	158	300	170	36	440	—	250	70	350
卅五年九月	31	400	420	158	300	170	36	440	—	245	70	350
卅五年十月	31	420	410	175	300	150	36	430	—	245	70	350
卅五年十一月	45	510	560	190	380	150	36	430	—	250	70	350
卅五年十二月	45	510	560	190	380	150	36	430	—	250	70	350

各重要城市二十支棉紗(每包)價格 (單位千元)

日期	重慶	上海	南京	成都	西安	廣州	漢口	桂林	北平	天津	青島
五月 卅一年 一月 卅一日	1.470	1.000	080	1.4 0	1.200	1.440	1.800	—	—	—	—
二月二十八日	1.510	—	—	1.470	1.200	1.400	1.360	—	—	—	—
三月 十五日	1.300	—	960	1.550	1.100	1.600	1.280	1.800	—	—	—
三月 卅一日	1.390	1.030	990	1.410	1.350	1.740	1.200	1.720	—	—	—
四月 卅一日	1.420	980	990	1.420	1.340	1.770	1.150	—	2.080	—	—
四月 十五日	1. 30	920	970	1.310	1.200	—	1.040	—	2.133	—	—
五月 卅一日	1.420	1.220	930	1.320	1.240	1.460	1.400	—	2.600	—	—
五月 十五日	1.440	1.120	980	1.340	1.240	1.520	1.600	—	2.720	—	—
五月 卅一日	1.550	1.135	980	1.450	1.300	1.360	1.500	—	—	2.000	1.200
六月 卅一日	1.610	1.235	1.260	1.550	1.470	1.560	1.500	—	—	2.000	1.305
六月 十五日	1.640	1.235	1.2 0	—	1.470	—	1.460	—	—	1.608	1.385
六月 卅一日	1.595	1.160	—	—	1.510	—	1.380	—	—	1.580	1.155
七月 卅一日	1.630	1.250	1.280	1.650	1.500	1.820	1.420	—	—	1.500	1.212
七月 十五日	1.650	1.220	1.230	1.700	1.500	1.760	1.390	—	—	1.500	1.212
七月 卅一日	1.580	1.150	1.250	1.740	1.550	—	1.320	—	—	1.360	1.340
八月 卅一日	1.480	1.160	1.100	1.580	1.530	1.540	1.300	—	—	1.140	1.260
八月 十五日	1.515	1.155	1.120	1.520	1.540	1.530	1.300	—	—	1.150	1.260
九月 卅一日	1.455	1.190	—	1.500	1.580	—	1.300	—	—	1.260	1.150
九月 十五日	1.630	1.480	1.360	1.600	1.650	—	1.400	—	—	1.540	1.245
九月 卅一日	1.660	1.460	1.400	1.620	1.650	1.740	1.470	—	—	1.500	1.245
十月 卅一日	1.700	1.400	1.440	1.780	1.810	1.892	1.570	—	—	1.600	1.440
十月 十五日	1.980	2.130	2.280	1.900	1.910	1.968	2.000	—	—	2.080	1.890
十月 卅一日	2.020	2.250	2.280	1.970	2.200	2.880	2.200	—	—	2.040	1.890
十一月 卅一日	2.280	2.300	2.340	2.400	2.600	3.456	2.570	—	—	1.960	1.890
十一月 十五日	2.250	2.300	2.300	2.300	2.550	2.810	2.380	—	—	2.110	1.960
十二月 卅一日	2.290	2.100	2.140	2.380	2.560	2.912	2.330	—	—	2.170	2.070
十二月 十五日	2.310	—	2.140	2.300	2.430	2.780	2.280	—	—	2.260	2.350
十二月 卅一日	2.750	2.480	2.400	2.550	2.550	3.000	2.480	—	—	2.250	2.140
十二月 卅一日	2.740	2.480	2.420	2.820	2.520	3.080	2.500	—	—	2.180	2.240
十二月 卅一日	2.720	2.350	2.380	2.900	2.750	2.900	2.430	—	—	2.160	2.160
十二月 卅一日	2.980	2.210	2.280	2.900	2.600	2.9 0	2.340	—	—	2.300	2.090

物價

105

各重要城市小麥(中等每市石)價格

(單位千元)

日 期	重慶	上海	南京	成都	西安	蘭州	昆明	廣州	漢口	桂林	北平	天津	青島
卅五年一月二十八日	12	10	15	15	16	20	27	34	21	—	—	46.50	63.40
二月二十八日	11.8	10	16	14.90	16	20	25	32	21	—	—	48.90	72
三月十五日	11.40	—	16	16	15	20	23	34	19	35	—	51.45	68.80
三月三十日	10	11	16	16	16.50	18	23	32.70	21.50	—	—	50.35	65.60
四月一日	11	11	16	16	16	18	23	32	21	36	—	51.45	73.60
四月十五日	13.80	11	16	16	16	17.50	23	—	18	32.10	—	50.35	65.60
三月三十日	11.80	11.50	22	16	17.50	18	24	63	25	—	35.90	48.90	72
五月一日	11.30	11.50	22	16	17.50	18	24	44.30	26	—	35.40	48.90	72
五月十五日	10.30	23	22.50	16.50	17	20	24	31	21	—	—	51.45	68.80
六月一日	11.80	23.50	30	16.20	19	23	16	—	22	—	—	51.45	68.80
六月十五日	11.50	26.50	30	16.20	18.50	23	16	—	20	—	—	51.45	68.80
六月廿九日	10	24	32	—	18.50	26	16	—	20	—	—	51.45	68.80
七月三日	9.50	19.20	24	16.50	25	25	17	43.50	20	—	—	50.35	65.60
七月十五日	8.20	17.10	24	14.50	25	24	17	47	17.50	—	—	52.50	65.60
七月卅一日	9.50	15.50	24	13	24	23	15	51	15	—	—	52.50	65.60
八月一日	9.50	15.50	24	12	24	21	—	53	15	—	—	53.25	54.40
八月十五日	11.80	14	17	12.50	23	22	17	—	15	—	—	54	56
九月一日	13	18	18	13	22	22	15	66.07	19	—	—	59.45	56
九月十五日	13	17.50	18	13	25	21	13	33.50	19	—	—	58.50	60.80
九月廿六日	15	17.50	39	13	25	21	13	79	36	—	—	58.50	60.80
十月三日	14	22.50	23	13.80	64	24	18	79	16.50	—	—	144	116.80
十月十日	14	22.50	23	17.50	64	24	18	79	18.90	—	—	63	54.40
十月十五日	17	28	26	24	74	24	18	35	39	—	—	63	56
十月廿五日	19.50	28	31	26.50	74	24	30	31.40	39	—	—	84	56
十一月一日	17	30	31	26.50	74	24	30	33.10	29	—	—	78	68.80
十一月十五日	18.70	33	31	27.50	50	34	27	31.40	29	—	—	76.50	68.80
十二月三日	17.4	30	33	29	65	34	28	31.40	32	—	—	73	68
十二月十日	17.50	30	33	29	62	34	28	30	34	—	—	76.50	76.80
十二月十六日	19.50	34	35	23	80	34	28	33.50	30	—	—	79.20	75.20
十二月卅一日	19.50	34	35	41	88	34	28	33.10	33	—	—	83.70	83.20

災荒與救濟

災荒

一、二十年來災情

在最近一百年中，中國因天災、人禍不斷的襲擊，中國人民所遭受着的慘苦，其情況是愈來愈嚴重的，就最近十幾年來重大災情統計數字看，據孫藻荃先生的「從數字看中國災情」一文所指出，民國二十年夏季的大水災，中國中部被淹的土地等於英國本土的面積；物資的損失，值當時法幣三十億元，二十三年有十一省三百六十九縣旱災，有十四省二百八十三縣水災。受旱災十一省中，六項穀物——稻、高粱、玉米、小米、棉花、大豆的損失，達當時法幣一，三五七、二四九千元；被災田地達三三〇、〇一三千畝，佔原有田畝百分之四十六，這年所有損失，與二十年不相上下，（眼務委員會報告）二十四年八省四十一縣水災，被災面積一三八、一〇〇千方公里，災民二千二百萬，財產損失計值七七六、〇一九千元。（實業統計三卷六期）就稻、高粱、玉米、小米、大豆等六種農作物而言，受水災的面積為五五、三一八千市畝，計損失三五、〇〇二千市担；受旱災的面積為七七、〇二七千市畝，計損失五八、六一八千市担。照比例推算旱災的損失，應為一、〇〇〇、八八〇千元，加上風災的損失三千六百萬市担，虫災的損失三千二百萬市担，其他損失一千六百餘萬市担。（據中央農業實驗所統計）所有損失，累計起來，與二十年不相上下，單就二十年，二十三年，二十四年的災情來說，農業的損失，就值當時法幣六十億元以上，恰恰等於全國耕地經營資金的數額。（見何幹之中國社會結構）三次大災，喪盡了全國耕地經營資本，農業資本不但不能積累，求維持原狀亦不可得。

災荒與救濟

二、八年來抗戰所受的寇災

緊接着這些大荒年的，就是抗戰，在抗戰八年間，全國肥沃可耕之地，或淪陷或作戰場，舉其大概：東北四省耕地面積二五九、二四五、六九二畝，全部淪陷，河北、河南、山東、山西四省耕地面積三九三、一二一、八九七畝，大部淪陷或作戰場，減少耕地在一萬畝以上。江蘇、江西、浙江、湖北、湖南、安徽、廣東等省，耕地面積四〇四、七二二、七一九畝，因淪陷或作戰而不能耕者，約計在一億畝以上，再把綏遠、察哈爾、福建、廣西等省加上，其因戰事蹂躪而不能耕種的面積則為數更大；據孟憲章估計，抗戰以來全國耕地被戰災蹂躪及拋荒之地，共達七億畝。

三、勝利以來的災荒

在遭嚴重的寇災之中又不斷的有水、旱、風、虫等災，抗戰結束後，因內戰全面擴大，脫離生產的壯丁，不能復員，且更在人力缺乏的農村中，重行抽徵壯丁，以致荒蕪已久的土地，不能復耕，且重在飢饉的農民身上，徵收鉅額的軍糧，遂使災區更大，災民更多，據本年四月聯合國善後救濟總署發表中國災荒調查之結果稱，中國災區廣達十九省，災民多至三千萬，不論救濟機關如何努力，不能俾免於轉瞬溝壑者，將達四百萬。計被災省份及其災民人數如下：

被災省份	災民人數	被災省份	災民人數
湖南	七百萬	河南	四百萬
江蘇	三百萬	山東	二百五十萬
湖北	二百萬	江西	二百萬
廣東	一百五十萬	陝西	一百萬
安徽	一百萬	河北	二百萬
浙江	一百五十萬		
福建	一百五十萬		
山西	一百五十萬		
綏遠	一百五十萬		
察哈爾	一百萬		
東北三省	一千萬		
合計十九省	三千萬		

其實災民何止三千萬，據行政院分署長余輔傳報告，湖南省內無家可歸者，即達六百萬人；是則連有住所的災民在內，決不止七百萬人。本年八月廿日新聞報載河南的災區達一百多縣，災民一千四百萬（較聯總估計的四百萬多一千萬），廣東飢荒疫癘遍全省九十九縣，災民至少五百萬（較聯總估計的至少多三百五十萬），九月六日大公報載廣西災區佔該省三分之二，災民二百五十三萬（較聯總估計多一百五十三萬）。

僅從這總省看，災民數目已比聯總所估計的十九省中的三千萬多過了幾倍；而十九省以外的其餘省份，亦何嘗不荒。川、陝、甘、青、滇、黔等省，雖未直接遭過敵人侵略之害，但旱、水、風、雹、電等災遍及各省；四川雖有大批食糧運出，但本年報災的縣份，共計有一百十六縣，七千萬人民有半数正在飢餓線上掙扎；滇黔兩省向來貧瘠，災民數目也不會少，據滇省田賦處調查，雲南今年報災共達六十四縣局，計受水災者三十一縣，旱災二十二縣，其餘風雹災，虫災，或先勞後旱，先旱後澇者共達十一縣。

西北各省是過去時常鬧荒的地區，今年也沒有例外，據統計甘肅災民約有二百萬，陝西去年和今年災荒達到頂點，旱、風、蝗、雹、無所不有，重災縣份達六十餘縣，受災人數佔全省人口三分之一；青海去年也遭過旱災、冰雹、牛瘟。

至於中共解放區的災民數目，據解放區救濟會發表，抗戰中解放區曾遭受敵寇的三光政策，災民人口曾達二千六百萬之多。抗戰勝利後，單以蘇皖邊區來說，因一年來的拉鋸內戰，加上水災，只此一區災民已達四百廿餘萬。

本年全國災民究竟有多少呢？實在難以正確統計。內戰的蔓延不停，田地遭毀荒蕪，軍糧徵索浩繁，一天天在繼續製造新的災民。

造成中國今天災荒嚴重狀態的原因是多端的，據官方的商務日報說，八年抗戰過程中敵偽對我農民之搜括，可謂無微不至，勞動人手減少，水利堤堰毀廢，下種施肥失時，田疇荒蕪，耕地減縮，農村生產力較戰前減退百分之二十以上；而土地激劇的集中和非法的兼併以及種種暴斂橫征，重利盤剝，更使農民耕無立錫之地，死無葬身之所。加以勝利以遲，政治腐

敗，內戰擴大，農村勞力徵發繼續進行，捐稅負擔變本加厲，農民陷於水深火熱中，加上水旱天災的侵襲，農民掙扎於死亡線上，農村經濟乃不得不瀕於全面崩潰之境。

這是造成中國嚴重的災荒底遠因和近因：

大公報說，據調查結果，總括起來，不外：（一）抗戰時期的軍事破壞；（二）旱災，水災蝗災及其他天災的肆虐；（三）交通的阻隔，農具種籽耕牛的缺乏，以及溝渠的殘破；（四）軍糧的供應，社會的不安，政治經濟的不穩定，以及其他一切的人為的因素。

茲就造成災荒的最主要因素再加以列述如下：

（一）抗戰期間日寇的蹂躪 天津益世報刊載的豫、湘、粵三省荒地即達五千八百萬畝，佔各該省耕地面積的 $\frac{80}{100}$ 。八年來中國人民遭日軍的殘殺，據統計單只湖南一省，死亡五十餘萬人，傷殘六十餘萬人，房屋燒掉一百六十四萬幢，耕牛損失一百二十餘萬頭。

由於如上所指出的日寇蹂躪所致的鉅大損失的結果，其影響生產與造成災荒是很自然的。據調查中國米糧出產量因此較一九三五年至一九三九年之五年平均數，減少一五〇億磅。

（二）軍糧供應 今年上半年，整頓的半年在瘋狂的徵收軍糧之下，將全國農民在青黃不接期間的最後一類糧食搶走。早在去年到慶祝勝利大會上，蔣主席曾經向全國人民宣佈：「凡我未經臨敵各省，亦定於明年（卅五年）度豁免田賦一年。」但今年六月初舉行的財糧會議，通過了「關於田賦糧食之緊急措施」，規定「上年明令免賦各省份（指淪陷區）本年度田賦仍一律徵收實物，并為適應軍食及地方需要仍酌辦徵借。」復於今年六月十五日，政府又宣佈了今年應免田賦的省份（指大後方）繼續征實的命令。

抗戰結束之前，中央政府的統轄區內，有二百五十萬軍隊；勝利結束後又將土匪偽軍統統收編共有一百萬。這三百五十萬大軍在擴大內戰的政策下，大批的自後方調向前方，所駐經各地都武裝搶購軍糧。單只河南一省，經常駐有中央軍隊八十萬，自白米麵粉高粱以至鹽柴香料等，都得就地取給，甚至在災荒最嚴重的湘、粵、豫、蘇等省的災民身上，用低價或

無代價搶購民食，徵收「餘糧」，並預徵田賦，追收三十年以後的欠糧。

七月以後，全國開始田賦徵實徵借，共分三項：(一)田賦征實(二)中央征借(三)地方公糧。卅五年度全國四十個省市田賦徵實額共為：七二、六三九、四〇〇石，徵借額為：二六、三九五、七〇〇石，地方公糧為：一二、九三一、八二〇石，合計一億一千一百多石。以本年災荒如是普遍，糧食生產又感不足，天災人禍交相煎迫，而政府搜索復徵借如是巨額的糧食，真是「在乞丐碗中搶冷飯」，自必使災情達到空前嚴重的程度，而且長期惡化，不因秋收而稍形緩和，此為本年災荒的性質與以往各年所不同者。

四、各省災情

江蘇

蘇北在抗戰期間曾經全部淪陷，受禍極深，勝利後又變成國共兩軍內戰的主要戰場，加以去年和今春的水災，疫癘流行，遂至造成蘇北三十四縣市中，災民達五百餘萬。

(一) 戰災

一年來蘇北因內戰而遭遺殃的民衆，統計單只淮屬數縣已達廿四萬餘人：

淮陰 五萬人
淮安 七萬人
泗陽 六萬人
宿遷 六萬人

現在戰事仍未停熄，國共雙方控制區域一得一失，數易其主，人民受害之深實非言語可以形容，尤其政府收復之區，地主才乘機報復，壯丁紛紛逃亡，其家屬因乏人生產，即流徙為災民。此項災民數字正日益擴大中。

(二) 水災

蘇北水災的緣因，一半由於淮水泛濫，一半却由於內戰。淮河入運河為災，已有二百餘年之歷史，漣雲縣屬之乾溝河為害也已數十年，民二十七年河南花園口之決隄阻敵，黃河之水亦

災荒與救濟

經淮河以入運河，故抗戰期間，蘇北水災已比戰前加倍嚴重。

三十五年七月內戰即自蘇北開始，修理運河工作乃被破壞，八月間高郵一帶的運河堤竟被飛機炸毀，九月初水災便日益嚴重，黃河，淮河，以及由山東南流之沂河與沐河均告暴漲，蘇北地區又復大雨不停，茲據調查將受災較重的縣份災情列下：

被災縣份	被災人數	被淹田畝	備註
高郵	三十五萬	三萬二千頃	全部陸沉
寶應	三十餘萬人		
淮安	十五萬人		
淮陰	十五萬人		
泗陽	十五萬人		
宿遷	十五萬人		

(三) 疫癘

蘇北疫癘，首推老牌黑熱病，遠在民國二十年就發源於蘇北，已有十六年的歷史，當初之時，正值江淮大水，此病先在淮陰、漣水、沐陽、泗陽縣邊區各地村鎮流行起來，因為蔓延迅速，漸漸患區擴大到整個的淮北各縣。數年來戰禍頻仍，黑熱病遂日益猖獗，至今患者人數從十二萬人劇增到三十萬人，仍在不斷蔓延增長之中。雅司病(YAWS)最近在淮屬發現，據統計病人已有二萬餘人。

浙江

浙北災情

聯合國善後救濟總署閩浙分署署長賈克報告：浙北長興縣境村鎮被毀者達百分之九十六，浙北絲業之凋零亦甚嚴重。

長興之五十鎮中完好者僅二鎮。縣城昔日人口五萬，今則僅一千。聯總於浙北發放麵粉衣服時，曾調查該地所需救濟情形，發現在數縣中，耕牛、漁舟、農具、桑園、繅絲廠等均毀於戰爭。

居民營養亦甚惡劣。十五歲之孩童，因營養不良，大多均似八九歲之孩童。居民中百分之二十每日僅一餐，百分之六十完全靠粥維持生命。疾病亦因飢餓而蔓延。

一〇九

災荒與救濟

在昔日絲業中心之吳興，則桑樹練絲工具亦多毀損，昔日繅工十二萬人，今僅六分之一勉強可工作。

昔日吳興之慈善團體共二十八個，救濟孤老病弱達三萬人。今則僅餘五所，且設備簡陋，僅可容三百人。房屋均漏散不堪，鋪蓋亦極缺少，難民每日亦僅得一餐充飢。

杭州附近之省立農事試驗場已于一九三七年為日人所毀，實驗室·抽水機·其他機件亦已全部損失。

嘉善損失統計

嘉善全縣計二十九鄉鎮，戰前人口二十三萬餘，年產糧食一百〇三萬五千餘石，除自食外，年可輸出五十萬餘石，縣屬干密下甸廟歲來等地方則帆船滿江，黑烟遮空，烟肉登天，行人如蟻，這是磚瓦產地的畫面，全縣原有窯廠八百二十七座，產品外銷京，蘇，滬杭直接間接依此為生者約有八萬餘人，僅以此食米磚瓦二項出產而言，嘉善之富庶，已可見一斑。

敵人投降，嘉善因地區關係，境內敵俘集中一萬餘名，到今年三月間才全部離境遣送回國，經此八年黑暗時期，在敵人的燒殺，掃蕩，清鄉，再清鄉，高度清鄉的軍事蹂躪下，偽方採辦軍糧，經濟劫奪以及奴化毒化的政策下，生長在樂土上的嘉善人民，家破人亡，流離顛沛，遭到空前的長期浩劫，據縣政府的調查：

民間一般損失

項目	戰前狀況	戰時損失	現在狀況
人口	二二一,三二二人	二二,五二一人	二二八,七九一人
房屋	六〇〇,一五三間	八〇,五八〇間	五三四,二五六間
(八年總損失) (年產量)			
糧食	一,〇三五,〇〇〇石	四六,六六四,〇〇〇石	七五五,六八〇石
耕牛	四,三五〇隻	三,五〇〇隻	八五〇隻
農具	一三五,八九五件	六九,〇〇〇件	八三,四二六件
農水機	四〇三部	二三部	一七三部
農舟	二一,五二五艘	一一,四五六艘	一〇,〇六九艘

衣被 八二七座 五七四件 二三五座

文化教育方面損失

縣立初級中學於二十六年十一月被敵機全部炸毀，損失不貲，單以該校被毀圖書一萬餘冊，迄今猶無彌補，縣立圖書館民衆教育館宿舍均燬，全部圖書教具焚於火中，其他如各級學校文具教具圖書儀器之損失毀壞，無法統計，亦無法估計其價值。

公用事業損失

諸凡如電話·電燈·僅剩剩桿線。

工業損失如嘉益布廠布機一百六十餘架，針織廠三家，機件均全毀於敵！

安徽

據皖省府秘書長蘇民報告，皖東北二十四縣，今年遭受水災，匪災，蝗災情形至為嚴重，而尤以水災最烈；中央撥款五億元，作為急賑，其配款原則以水災佔百分之六十五，匪災佔百分之二十五。荒灰則佔百分之十。茲將各縣災情列表如下。

縣份 水災人數 匪災人數 蝗災田畝 (畝)

嘉山	三五,一八一	六二,九二七	三九,九〇〇
蕪縣	五五,四九三	五一,〇二〇	五三,九〇〇
六安	四八,四一〇	六六,六九五	
舒貽	八八,八六〇	一八〇,九四〇	
鳳陽	一六,五七〇	三〇三,〇八四	二三八,〇〇〇
天長	二二,一六一	一六九,四八五	
泗縣	一六一,七六八	四五七,八四五	一七,七一〇
靈璧	二二七,四三七	二七三,四四四	一七八,一五〇
五河	一〇二,四四二	二六,六一〇	
懷遠	一七一,二二四	五〇,〇〇〇	一九三,九〇〇

宿縣	二七一·六九六	六〇〇·一六四	五八三·一〇〇
蒙城	一二九·三九七	八〇〇·〇〇〇	一五六·八〇〇
渦陽	九五·九〇〇	七〇〇·〇〇〇	一五六·八〇〇
毫縣	六七·二九八	一三八·三四九	二二·四〇〇
全椒	一八·一四八	三六·二九五	一六·八〇〇
阜陽	四二一·二三五	六一五·三〇〇	一九八·一〇〇
臨泉	四七·一三七	一九八·一〇〇	一一·七四四
太和	一四二·六一七	一四二·六一七	四一·五〇〇
霍邱	一〇〇·一〇三	一〇〇·一〇三	二二·〇一〇
定遠	一七·〇〇〇	三三九·六九三	四七·六〇〇
壽縣	一五二·〇三五	一五二·〇三五	一七〇·八〇〇
鳳台	一一六·七三四	一一六·七三四	六·六九九
潁上	二〇五·〇七二	二〇五·〇七二	一三·〇七五
蚌埠市	三六·四一六	三六·四一六	三·二二九
總計	一四九·九八八	二·九〇六·五五〇	三·二二九·六八八

據查院東北非賑不活的災民在六百萬以上，而所得的救濟即使以中央五億元賑款計算，每一災民平均只可獲八十三元。而「行總」之救濟院北水災，只決定每月撥麵粉五千噸，經費一億五千萬元，派專員前往主持救濟，工作期限，由用五年年底起，預定六個月。

造成水災的原因，一方面固然因為淮河流域本年的雨水過多，以致山洪暴發，淮河流域防備，再加之淪陷的八九年內導淮工作中斷，河床淤高

地區	荒廢	農田	受災	農民	耕牛	農具	肥料
	(市畝)	(口)	(頭)	(件)	(市担)		
一 宜昌	二二·五〇〇	五七·五二五	七五〇	四·五〇〇	四·五六〇		
二 當陽	八九·五二三	三〇·四三六	一·五四二	一四·七七五	三·七九六		
三 襄陽	六七·二五九	四四·三三四	八九七	一〇·八六二	六·八二二		
四 沙洋	二一·三一八	一六·四三四	五八四	一〇·二五三	三·二四一		
五 峽市	四八·七〇四	七·五六〇	二五八	二·五六〇	六·七六〇		

。另一方面却由於當局專心內戰，對於防災工作完全放棄，乃釀成汪洋千里。

蝗災更是今年皖北農民天大的痛苦，皖北二十六縣都普遍發生，尤以鳳陽、宿縣、明光、嘉山、定遠、滁縣等地為最。農林部安徽省治蝗督導處在津浦路沿線發動民衆撲滅，并發麵粉以工代賑。

湖北

(一) 寇災 湖北省自二十七年秋天起，即開始受敵寇蹂躪，除西北邊僻十五縣外，其餘五十四縣和七大市鎮都會淪敵手，經過七年日寇的盤據，肆意摧殘的結果，據官方公佈，湖北全省，淪陷縣份五十四縣七大市鎮，其損失如下：

糧食損失	七一、二五二、三一五市石
耕牛損失	二一三、七六四頭
農具損失	二、四九三、七八二件
受災人民	二、四〇四、三四〇八

據調查僅鄂南蒲圻等二十六縣，人民死亡流離的總數，即達一百八十萬有奇，天門京山等縣，荒廢農田約計已在一百萬畝以上，佔原有土地百分之六十。糧食損失慘重，非特家無隔宿餘糧，連下種籽穀也不剩。耕牛農具的損失，使百分之八十以上的農民無法再生產。

據救濟署發表的宜昌等地農民申請救濟情況，便可見其一斑。

六 荆門	二六·七四八	一四·七一二	五三二	一·四八七	三·〇四六
七 自忠	二四·〇〇六	四六·八三八	六八八	一〇·三二九	一·二〇〇
八 蒲圻	二六·一二〇	六六·三二五	五四二	八·〇三〇	八·〇三〇
合計	三三六·一七八	二九一·七二四	五·八二一	五四·七六六	三七·六三七

又據鄂省參議會議長沈肇年稱：鄂省僅武昌等五十四縣之損失，即有房屋三百餘萬棟，稻穀七千餘萬担，耕牛，農具，棉花及其他物資損失達二萬餘億元，而漢口市之損失四萬二千餘億元尚不在內。該五十四縣人民在戰爭中傷亡者不下四五十萬，勝利迄今尚有一千萬無家可歸之難民，其急待救濟者三百五十萬人。

(二) 水災

鄂省石首，公安，江陵，松滋，沔陽等縣，去秋江水暴漲，堤岸失修管堤民提先後潰決，據查：被淹田畝達四十三萬餘畝，溺斃人數計二萬二千六百餘人，災民人數計廿六萬七千餘人。

(三) 疫癘，糧荒

寇災天災之外，鄂省天花，腦膜炎等疾隨流行，醫藥缺乏，死亡相繼，查因飢餓及病死者達四萬九千餘人。
勝利之後，又因內戰擴大，壯丁被抽，農村人力再度缺乏，而駐軍過境部隊，就地征購軍糧，日俘十六萬餘人，其食糧亦攤購自鄂省人民。
鄂省本年度軍糧的配購額，為四五二、八二二包，每包重兩百斤，就有九〇、五六八、八〇〇斤。據沈肇年說，鄂省糧荒嚴重，人民普遍以野菜，樹根果腹，鄂南蒲圻一帶，情形尤為嚴重，草根樹皮皆被吃光，竟至以親骨土充飢，如此巨額軍糧，須由鄂北三十餘縣人民負擔，其何能堪！

湖南

據大公報記者彭信報導，湖南災情慘重的原因有下列各項：(一) 瀕湖一帶雖號稱米倉，去歲東湖半壁所產之糧大半為敵掠去，所存無幾；四

湖半壁去歲遭旱災及蟲災，產量銳減，致全省失去一大糧源。(二) 勝利前後雲集湘境之部隊至夥，軍糧就地補給，用盡方法剝削，湘民已感應付費力，但一般過境或由湘開拔之部隊又不斷藉購軍糧之名，紛紛搜購，控

制交通工具，他運漁利，致愈購而存糧愈少，糧價亦因而日昂。(三) 勝利初期，中央明令豁免田賦，時適漢宜等地缺糧，糧價超過湘省幾近一倍，濱湖食糧，無形中外流不少，(四) 往年籌購軍糧，發動較早，成效易著，去歲改採定價攤購政策，發動畧遲，民間無意應購，復加一般經營者乘機浮購中飽，四十元一斤之購價已使各地怨聲載道，但事實上往往有經辦人員分文不付，此對糧價與糧荒均有刺激。(五) 在寇災及旱災之下，湘民供應軍糧已深感痛苦，中央復擬在湘另購餘糧二百萬担，人民愈感無力應付，兼以冬後久旱不雨，致激起心理恐慌，影響亦大。(六) 勝利後各縣實行新縣制，新機關接踵而起，在度支方面無法節流，終則攤徵糧食，以為開源，此對糧價糧荒亦有刺激。(七) 卅四年湘省糧荒早現，少數縣份因集全力忙於選舉參議員，未早加注意，另若干縣份則忙於接收，省政當局亦因改組後百端待舉，莫衷一是，糧食調劑委員會當時尚未正式成立，致災象已成，竟至不可收拾。倘早作未雨綢繆，調整有方，則災象不致如此之慘。

(一) 寇災

全省七十六縣，淪陷敵手五十四縣；計有長沙，瀏陽，湘潭，岳陽，醴陵，衡陽，平江，臨湘，衡山，來陽，攸縣，茶陵，常寧，安仁，邵縣，柳縣，桂陽，永興，宜章，資興，臨武，汝城，桂東，藍山，嘉禾，常德，澧縣，桃源，石門，華容，南縣，慈利，安鄉，臨澧，益陽，常德，湘鄉，安化，漢壽，沅江，邵陽，新化，武岡，新寧，城步，零陵，祁陽，寧遠，道縣，東安，永明，江華，新田。

死亡人數有五十七萬七千五百二十七人。

傷病及他種受害人數有一百六十七萬六千一百一十一人。

房屋被毀壞九十四萬五千一百九十四棟。

糧食損失四千零六十八萬九千三百六十八担。

耕牛損失六十四萬二千七百八十八頭。

器具衣物等損失數目依去年日本投降時各縣物價估計，共損失有四萬

二千六百九十六億一千七百六十九萬元。

其他各種損失數目依去年日本投降時各縣物價估計，共損失有四萬二

千六百十五億一千四百三十一萬元。

上述各種損失除人口外，所有物質損失如房屋糧食耕牛器具衣物及其

他等數目，按去年日本投降時期湖南各縣物價估計，共值十一萬三千二百

六十四億五千六百零四萬元。

(二) 旱災

湘省於寇災重壓下，復遭連數十年未有之旱災。全省七

十六縣中，三十五年報災者達六十八縣，按六十八縣之

災情而所得之稻作物收成數目，九成者二十縣，八成者六縣，七成者十縣

，六成者十一縣，五成者九縣，四成者十縣，三成者二縣，平均災情達百

分之六十七。就全省稻作言，收穫平均僅及百分之三十三，而生產量與消

(三) 水災

繼旱災之後，本年八月間又因湖堤失修，長江泛濫，造

(四) 虫災

本年稻作遭受虫災，其情形慘重為數十年所罕見，茲將

調查統計結果述後：

一、螟蟲：去年水稻遭受此種蟲災，在湘省流域已達十八縣。據湘

農所病蟲害組調查報告。這十八縣中，平均損失率達百分之五十以上者，

有資興，耒陽，安仁，宜章，瀏陽，醴陵等六縣；百分之四十以上者，有

茶陵，攸縣，桂陽，衡山，祁陽，零陵郴縣等七縣，其他縣份的損失率，

二、稻苞蟲：桂陽，耒陽，永興，資興，郴縣等，除了螟蟲災害外，

同時被稻苞蟲為害。此外如湘鄉，寧鄉，安化，邵陽，武岡等縣亦受影響

，估計各縣稻苞蟲之損失率，不下百分之二十。

三、北外為竹蝗，倉蟲，殺盜，米象為害損失率，亦為數十年間所未

聞，見所未見的災害。農民十九恐怖異常，談蟲色變，相率迷信農神收谷

，於是戶戶殺雞宰豬相祭。其可憐可憫情狀，可想而知矣！茶陵，安仁，

攸縣三縣可云蟲上加蟲，不禁有「一年辛苦為蟲忙」之慨！

據湖南省經濟調查報告「湖南之米穀調查」，上述十八縣非治蟲縣帶

年稻穀產量總數為四七四五〇七〇石，佔全省產量百分之三三。八八，

今若估計十八縣被蚊蟲，稻苞蟲及倉蟲為害，共計平均損失百分之三十，

則蟲害年中，僅湘水流城十八縣，共損失一四三二五二〇石，佔全省谷子

總產量百分之二〇。如每噸穀，值國幣二〇〇〇元計，共六四七〇四二

〇〇〇元，幾十倍於本省明年年度歲出預算。

(五) 風、火、疫癘

水，旱，虫災之外，還有禮慶，沅江等七

縣的風災。寧鄉，武岡，芷江的大火災，

衡陽，常德，桃源等處的疫癘，計流行疫症有天花，腦膜炎，痢疾，瘧疾

等，死亡驚人；痢疾傳染尤為嚴重，湘南一帶，其傳染竟有不可阻遏之勢

。單以衡陽一縣，據縣府發表統計，該縣自八月至十一月三個月間，死於

疫病者達七萬餘人，其中泉湖一鄉死五千餘人。

據中國農村刊二號血淚話三湘農村一文中報導：

霍亂，沙症，黃腫的使體力相當強，虛疾，赤痢更是兩把殺人的利刀

。在衡山，衡陽，零陵，祁陽四縣，幾乎每一鄉保都有絕戶，害病的則家

家都有，南嶽的霍亂，一天就死去好幾十個人，然而，這還不算疫癘厲

害的地方，祁陽大忠鄉有一甲，全甲的人都死完了！那裏肩棺材趕城，前

墟五石谷一口，隔一墟就買七石。埋不起棺材的人，就合樓板，樓板光了

，就用嫁女的衣箱，脚長了的，就磕膝骨折曲進去，沒有衣箱的就只好

捲席子了！往年這是慘痛的「奇聞」，今天却是「平凡的事實」了！

去秋的疫病「打掃子」的最普遍，如果能及時打奎針或吃奎膏，定

可救得的。可是鄉裏那裏有打針的醫生呢？那裏去找奎膏呢？

湖南救濟分署配給這三縣的三七七種（包括奎膏，奎膏注射，阿的平

，霍亂疫苗，磺胺嘧啶，嗎啡注射等）重要藥品呢？那才更奇怪了，衡陽的

藥品，大都囤積在衡陽市上，讓其漲街飛！那陽的藥品就更加糟糕了！經

祁陽青年團幹事長周清源，前任祁陽田稻處處長鄧殿三，祁陽商人龍德泉，

何祥麟的領出轉托押運在衡山龍關港遇匪劫去了，然未得到當地機關證明

。零陵呢？所得的藥品大都停在縣城的醫院裏，從未配給鄉下人。就是城裏的貧民去治病，照例都收費；至於貴重的藥品，那是縣長科長幹事長縣官員們和他們的家屬用的。

農村中死亡了大批的人，病中和剛病癒的人又沒有活力，勞力遭受了極大的虧損，農田荒蕪之結果，平均每人得不到兩石穀子，缺八九月的糧是極普遍的事。

荒田調查

由於各種災荒，無主耕種或有主而無法耕種的荒地多起來了，茲將湘南三縣的荒田統計列表如下：

(一) 衡陽市 荒田調查表 (時間：民國卅五年)

區鄉別	衡陽田賦處 已勘荒田畝積	荒田坵數	荒田業戶
市二區	二、八九三	二坵	一戶
三區	三四、二九〇	二四坵	一〇戶
四區	八四九、七八〇	六三〇坵	八二戶
五區	二五八、四三〇	三三一坵	四二戶
七區	三八四、五三〇	四一八坵	三七七戶
八區	三四一〇、五五〇	三五二四坵	三五〇戶
小計	八四〇一、〇四一	八六九四坵	八六二戶
建新鄉	五五五二、七五〇	一四〇六四坵	二〇八六戶
仁信鄉	一〇七二二、三〇〇	二二一四一坵	一五一七戶
福政鄉	一四一、六〇〇	六六八坵	九九戶
亨利鄉	一三七四、五〇〇	未知	五〇七戶
鐘武鄉	八二九、一〇〇	未知	二六七戶
元梅鄉	一四七一、五三〇	未知	六三六戶
東陽鄉	八二七八、〇九〇	九七二九坵	一一〇戶
禮義鄉	二七、〇〇〇	四〇坵	二戶

(二) 祈陽荒田調查表

(時間：民國卅五年)

鄉別	祁陽縣府查報 早害耕地畝積	祈陽田糧處勘免寇荒田畝
三吾鎮	三〇一六	五一八、七七〇
同安鄉	四〇四二二	一一八、五三七
就文鄉	一三八二六	一〇〇、二二〇
語溪鄉	二〇三四一	二六九七、四六六
觀音鄉	一七〇五	七一四、七五三
大忠鄉	二三六九八	三八三、七三〇
楊橋鄉	一五一〇五	四九八、七三〇
太平鄉	六一八〇	七六、八一六
護國鄉	九七八六	一一五七、一六〇
白水鄉	六一八〇	待勘
黃市鄉	七一五五	九八七、三三〇
五福鄉	一五三八五	四六五、九七三
潘家鄉	一三〇九八	一三五八、〇二〇
河陽鄉	三五七五五	六七四、七一〇
烏江鄉	九八三〇	待勘
黃炎鄉	一〇七六二	待勘
四蹄鄉	四〇四二二	一三七五、七六〇
金蘭鄉	七九三五	待勘
同昌鄉	一八一〇二	七八九、四〇〇
至中鄉	一六五九二	四二二八、二〇三

振漢鄉	一二九二五	四三一·九七〇
筱簕鄉	五五五八	七〇五·七九〇
保定鄉	一三一三〇	六八一·三三〇
久安鄉	二六一四五	一七四·六〇〇
武忠鄉	九〇三〇	三四八·六五〇
清源鄉	一〇五一四	待勸
吉祥鄉	一一六〇	二〇二·四七七
自治鄉	六六三七	一〇二六·五六二
景星鄉	一三九八三	五〇一·六二二
柳雲鄉	五〇八七	五七一·七三〇
四維鄉	一五五七七	八三六·二九三
文朗鄉	一六一四七	待勸
保太鄉	一一三一〇	二〇〇七·〇七七
合計	四六三三二	一三六四四·七九〇

計：(一) 祁陽縣府查報民國三十四年旱害畝積爲四十六萬三千三百十二畝，佔全縣稻田十分之五以上。因糧虛勘查本年荒田爲二萬三千六百四十四畝七分九厘，尙有六鄉待勸。

(三) 零陵荒田調查表

(時間：民國卅五年)

鄉別	承賦畝	積	零陵縣府調查荒田畝積	零陵田糧處勘免荒田畝積	荒田業戶	慶平鄉	隆平鄉	昇平鄉	公平鄉	中和鄉	保和鄉	太和鄉	集義鄉	共信鄉	崇信鄉	全忠鄉	成信鄉	博愛鄉	人和鄉	永和鄉	普愛鄉	凱愛鄉	雅愛鄉	降信鄉	辛信鄉	惠愛鄉	合計
大孝鄉	五三三八七·三九八	二〇〇〇	五五四·四八七	三四五戶	一一五五七·六四五	一〇〇〇	一五二八·三五二																				
純孝鄉	四〇五七六·二九四	六〇〇〇	〇三七·〇七七	五四五戶	二二二五三·一二六	八〇〇〇	三一三·四〇〇																				
錫孝鄉	四九三三六·九四一	五〇〇〇	九八二·一〇五	六五一戶	三六四五三·五六一	一八〇〇〇	七二九八·六〇八																				
興仁鄉	一四八四九·〇五一	一〇〇〇	二四〇·八三八	二〇一戶	二二六二一·八七〇	一四〇〇〇	二六八·六八二																				
尙義鄉	五四七六〇·八一四	八〇〇〇	四三八五·一六五	一二五〇戶	二四二二四·四一四	五〇〇〇	三八五九·八〇九																				
正義鄉	二二六四五·八七一	四〇〇〇	五三八八·〇六〇	一〇一〇戶	五五九四二·三七九	一八〇〇〇	八九八六·五六二																				
精忠鄉	四二九六二·六二二	二二〇〇	二九〇七·九〇〇	一一一〇戶	二四二二四·三七九	一八〇〇〇	八九八六·五六二																				
					二一五〇四·七七〇	四〇〇〇	三九〇八·八六二																				
					一〇〇〇〇·二七〇	一〇〇〇〇	五〇四〇·二七〇																				
					七四〇八六·四〇〇	一〇〇〇〇	三八五九·四〇〇																				
					五二二〇〇·二〇〇	三〇〇〇	五二二七·二〇〇																				
					二四六三·二六五	八〇〇〇	九七一·九〇〇																				
					一三二·七三〇	六〇〇〇	二四六三·二六五																				
					七四戶																						

註：(一) 零陵二十八鄉，僅雅愛、隆信、辛信和惠愛四鄉未報荒田，四鄉待勸。
 (二) 零陵全縣耕地畝積爲九十七萬九千八百九十二畝六分二，內水田僅八十六萬三千四百六十七畝，其餘十一萬六千二百二十五畝六分一厘爲旱地。零陵縣府查報荒田爲十七萬一千畝，佔水田五分之一，田糧處已勘荒田爲六萬三千六百六十三畝六分六厘一毫，佔水田幾達十分之一。

四川

(一) 旱災

今年的四川，可以說災荒遍地。據統計，遭受者災的縣份，共計有一百十六縣之多，主要的地區如樂山，遂寧，蓬安，潼南，廣元，中江，三台，榮縣，五通橋，東山，仁壽，威遠，成都，彭縣，內江，簡陽，大足，永川，廣安，綦江，達縣，巴縣，隆昌，江津，酆都，巫山，古岡，峨嵋，宜賓，古宋，華陽，洪雅，新津，什邡，崇慶，溫江，蒲江，綿陽，蒼溪，南泉，榮山，綿竹，灌縣，閬中，大竹，江油，梓潼，鄰水，南川，合江，安縣，松潘等處，這些地方，除了歷年都在鬧着或大或小的災荒的川北，不用說災情更加嚴重而外，川東，川南，和富饒的川西平原，向來很少遭受旱災波及的福地，今年也在落雨時節栽不下秧子。

(二) 歉收

今年四月二十四日，成都四川省農業改進所所長漆中樞氏在成都省黨部記者招待會上報告，他說今春川省旱災面積，共約兩千萬畝（按農改所統計全川稻田共約三千五百餘萬畝），其中以山田為最嚴重，約佔四百萬畝。赤地千里，這確實是非常嚴重的災事。

災區遼闊，大麥，小麥，豌豆，胡豆等，平均不到三成的收割。農民們沒有飯吃，在無辦法中，只有割樹皮充飢，樹皮草根吃完了，又只好吃親習土來苟延一息。

四川上年被徵借的糧食，至少有二千一百六十萬石，約佔收獲的四分之一，今年糧食部又將四川「餘糧」運出川二百萬石。六月間各縣米價普遍上漲，連最偏僻的地方，漲風也達到四萬以上。固然漲價還有其他因素，而政府買軍糧，是一個最大的主要因素。本年稻穀收成不過七千萬市石，全省稻穀不足達二千萬市石之巨。

(三) 各縣災情

本年各縣向省府報災者達八十餘，其受災最重者有下列各縣：(一) 南部旱災全縣統計，無二分栽插。所栽紅苕，烈日枯死，人民痛苦已極。

(二) 遂寧縣又去旱災嚴重，高粱棉花，苞谷，豆類等種下，而秧苗只栽下十分之四，因雨過小，烈日炎炎，秧田早已乾涸，秧苗已成黃色，紅苕不能種下，苞谷無收成。

(三) 江安，長寧，珙縣一帶，本年災歉情形，及各縣受災面積及受災人口統計，計江安全縣受災面積為二萬一千八百五十五畝，受災人口為一十八萬二千零六人，全縣平均收益，均為六成五，以留耕，和丰兩屏，大妙各鄉，受災最重，長寧全縣受災面積十萬零八百四十畝，受災人口達四萬八千零五十人，全縣平均收益約達六成，以三江，庇，高嶺，樹坪等鄉為最重，致縣全縣收益，亦因天旱，復受水災，災情尤重，平均收益僅五成五，尤以玉和，白皎，情丰，上羅等鄉，受災最重。

(四) 匪災民變

最近四川匪患之嚴重，是四川有史以來未有之現象，四川省參議員，焦世孚，李仲良等，在參議會駐會委員會上，提出了嚴重的報告謂：「四川危機四伏，言政治則千瘡百孔，言建設則成效毫無，言財政則困難不堪，言治安則遍地土匪」。四川目前匪患很多，蔓延全川每一個縣份，而且一出動就是數千或一萬，在川東的秀山，巴東，川陝鄂邊境一帶匪患密集，這個地區是川陝湘鄂邊區綏靖主任潘文華所管轄，邊區綏靖公署一再的圍剿，匪方與官方正式開火，巴東，秀山，就是潘文華駐防縣份。土匪竟敢攻城。再有川東的合川，該地的土匪，由四川軍閥防區時代，一直到抗戰勝利，從未肅清過，而現在入數集結更多。

在川南一帶的匪患。計有這次西康的民變侵入名山，及沐川。邊峨，夷人反對剝削，抗拒官軍，而且握有精良槍支，有數千人至一萬人，槍支亦有數千。目前正在醜醜，夷人并在訓練其武裝。不久的馬邊「招誘擊航」(計一)聯合夷人叛變作亂，屏山原據老君山之土匪，官軍在去年底，集中絕對優勢力量，由敘瀘軍備司令部駐屏辦事處長負責圍剿，最近匪首小梅椒，七星椒。率領逃入老君山頂，官方準備頗久，仍未將其剿滅，結果還是出沒無常。

在川西一帶土匪，住於灌縣進去，松潘，理番，茂縣等縣內，原來在裏面的土匪就猖獗因為生長在大山之中已相當多年，以前常與官軍作戰出

動一萬人以上，專門搶劫沿路過境的武裝走私，去年下半年靖化縣出了擾動川西的寅江事變，地方政府先以武裝力圍剿，結果因為是民變不是土匪，打了很久不但事變不能肅清反事變擴大，民變由李星武、朱淵帆、趙天甲等領導，聲勢浩大。

川北一帶，如中江，蓬溪，射洪，都有大的股匪，人數都在千人以上，常常佔領鄉鎮，劫收財物。有廣元，昭平，通江，南都等縣，匪人在鄉間橫行無阻，地方鄉鎮保甲長，聽其威脅，不敢聲張。

在中川富順，威遠，自流井等縣，大股匪也不少，雙縣附近常鬧不甯，劫掠之對象。以過路的大鹽商及鄉鎮為目標，搶劫一次，全鄉揚則一搜而空，地方因限於力量，防不勝防守無法守，如果幾縣之土匪一結合。要攻一城池實是在輕而易舉之事。

這些不過是四川大的股匪，與夷人的叛亂，而為政府所不能消滅的列舉，還有其他零星散匪，不分晝夜的搶劫，這簡直是舉不勝舉。在樂西公路龍池一帶還有女士匪率領數百人常常搶車，在川東的大縣份如永川，璧山，綦江，萬縣，隆昌，內江，江津。川南的宜賓，瀘縣，樂山，南充，川西的灌縣，廣漢，新都，新津川北的遂寧，三台，綿陽，梓潼，沒有一縣不是常常發生搶案，就是重慶市內，成都市內近來也常常發生搶案，這種零星散匪，都是一千人，數百人，數十人不等，這還是在幾條大公路上的大賊，不在公路上的縣，隨時有被匪攻城之事發生，四川一百三十餘縣，沒有一個縣長，敢說自己縣內沒有匪蹤。

四川感到最嚴重威脅的，就是西康蘆山，榮經，天全的民變，所謂的土匪，是直接侵入四川各山縣，李明遠哥員率領各山圍剿，這一股民變的巨流震動西南幾省，而且過去的圍剿，加以飛機投彈助戰，不但沒有收到預期的效果，連政府地方機關人員都很多參加進去，西康雅安中里鄉鄉長趙國正上月率眾叛變。稱組織人民自衛軍，自為第一路司令，組成三個總指揮。約有數千人至一萬人，天全的縣政府指導員也捲入民變幫助指揮，并且喊出口號，要求撤換劉文輝，擁護現任重慶市長張篤倫王康，因為這樣，官方會指叛變中有奸黨鼓動，說此為奸黨之恨技，不久在天全官方劉元珂團長被民變軍隊俘虜而去，蘆山縣城內也被大洗劫。

災荒與救濟

江西

江西全省各地，廬舍為墟，赤貧露宿者，觸目皆是，昔日之富農亦已破產。全省各地，因饑饉而至全家自戕者時有所聞。

(一) 戰災

江西在八年的烽火中，並不是一個主要戰場，也始終沒有一次大規模的會戰，可是因為它位居武漢的前衛，三湘血戰之區的右翼與沿海浙粵諸省之後側，同時鄱湖盆地原為江西著名的谷倉。因此，戰火尚未及湘鄂，贛北各縣便遍遭蹂躪，兩湖成為戰區，浙粵敵寇竄擾之後，贛西北和贛東，贛南不僅成為敵軍迂迴竄擾的地帶，而且亦為敵寇掠奪軍糧物資的補給區，所以其災區的廣闊和受害的程度甚至遠超過其他主要戰場的省區。

江西全省八十三縣中，便有六十三縣都遭戰禍波及，據江西省政府統計民國五年一月完成的全省抗戰損失報告：

類別	損失	數	字
人口傷亡	五〇四	四五〇人	
財產損失	九三五	五一六，七八一，八五六元(國幣)	
房屋損失	三七二	八八〇棟	
耕牛損失	二六九	一八四頭	
糧食損失	三，〇〇〇	〇〇〇市担	

看上表所列的龐大損失數字，便明白江西的苦難深重，據調查江西受災的人民及情況有如下表：

類別	數	目	備	註
災民總數	一千三百萬人			
已死亡人數	約十萬人			
非賑不生人數	二百萬人		內中約有四十三萬人為失耕農民。	
荒田	二百萬畝			

(二) 疫癘

年浙贛戰事遭受敵人蹂躪之後，至今仍未恢復原氣，

鼠疫却蔓延起來，前年冬天已由光澤傳到南城。病疫最流行的時候，死者連棺材都買不着，有些患病的人家甚至全家同遷於盡。

今年春天，鼠疫已蔓延至南豐。除鼠疫外，雲都一帶發生腦膜炎，麻疹天花流行在南昌，九江各地。

(三)災情一斑 據不完全的材料，將各災况摘錄如下：

九江：據調查九江人民無家可歸者，達三萬五千人，業已絕糧而吃樹皮，草根，觀音土者，達一千戶以上，因餓而死者，時有所聞。

武寧：人口近十五萬，本年因饑饉而死者達三分之一。

湖口：民房已毀百分之七十，房屋呈形嚴重。
上高宜豐一帶：為廿九年著名上高一役之戰場，所有建築，悉遭蕩然。城內居民千戶，破壞者竟達九百五十戶，而近郊十五鄉村，則均夷為平地。

接近長江下游各縣：無家可歸者至少達三萬五千人，流浪無依之兒童則達二千五百人，各縣土地百分之六十五已蕪蕪，壯丁半數被迫離鄉背井。估計約有百分之七十居民困於飢饉，而一千戶以上則賴草根樹皮充饑。

廣東

根據事後救濟視察員報告：過去三年中，廣東因災荒疾病而致死者，達十三萬人。

今年春間，據聯總的統計，已經說廣東的災民有一百五十萬人了，及至救濟機關在本年底調查的結果；粵全省亟待救濟的貧民數達八百萬人。若將未獲結果的其他縣市列入，則待救濟難民可能超過一千萬人，即佔全省人口三分之一。待救濟難民超過六十萬者二縣，超過十萬者二縣，超過十萬者四縣，超過十萬者九縣。

今年冬季，寒流襲粵，本省劇寒，據各縣報告，在十二月中旬間，廣州市及各縣凍斃人數在萬人以上。計廣州市路屍由每日十二具增至二十具，一週路屍達一百五十具以上，自本年一月至八月，市府執槍街頭男女路

屍合計七千二百二十六具。曲江縣城，十二月一週內冷死者達八九十人，江門新會兩地，十二月亦達一百具以上，至如惠州，石龍，佛山，市橋，英德，肇慶，老龍，龍川，興寧，梅縣各地，冷死人數俱在數十具與百具之間。

寇災

廣東災情之巨，首先是由於八年淪陷遭受敵人蹂躪的影響；根據行總廣東分署凌道揚報告：廣東在八年淪陷期間，有幾百萬人死亡或遭日人殺戮。茲將其報告各項開列如次：

- (一) 三角洲地帶——台山順德諸地，劫餘人口約等原有一半強。
- (二) 海南島——戰前人口二百五十萬，被殺戮在五十萬人以上。
- (三) 一萬四千里公路被毀，三百萬畝稻田蕪蕪。
- (四) 桔子園三分之二以上遭毀，七十萬以上農民無以為生。
- (五) 從事漁業者八十萬人，有三萬五千條漁船遭毀。

亢旱與糧荒

廣東除了少數產米的縣份外，百分之八十以上地方是不能自耕自給。(如東江潮梅一帶，甚至珠江三角洲各縣，以至廣州。)一向是仰給國外及隣省每年輸入七十五萬噸米來維持。更經八年戰禍，廣東的可耕地已蕪蕪了至少百分之三十。卅四年晚造苦旱，卅五年春耕又遲，早稻之收成減少百分之六十五。據估計，五月至十二月之七個月中，至少全省人口有百分之三十五即五百萬人，陷入饑饉狀況。

據省府田賦處長稱，粵省之戰荒威脅雖於秋收後仍未解除，且若干災歉縣份之糧食問題，仍極嚴重，由於本省向屬缺糧省份，戰前全省每年平均差額六八四·五七五公噸米，本年早造歉收，估計本年內缺米七七三·四七九噸，晚造即使豐收，亦難彌補。刻下根據各方報告：本年全省缺米數量應為一二五·七六六公噸，聯總方面近又減少我國糧食配額，而英國東南區域統制亦擬不再配米運華，暹越洋米現不能自由出口，贛桂隣省

仍受嚴密限制，而湘閩方面雖稍可互調盈虛外，亦無自由營運之便利。處此情形，臨供三千五百萬人民之糧食需要，明年轉入青黃不接之季，糧荒勢難避免。

疫癘

由于日人七年的佔領，衛生設施極劣，一般市民抵抗力低弱，以及由于廣東全省的災荒和大旱，廣州一百七十萬的市民遭疫癘的巨大襲擊。

今夏廣州區內一方面霍亂繼續蔓延，一方面市政府衛生局，因為經費缺乏，正在裁減職員，四月上旬中，發現霍亂症三六六起，死亡一四六八人，同時，雷州半島，特別是遂溪，徐聞，海康等地，有鼠疫蔓延，在本年頭三個月內，上述各地的死亡人數有六百左右。而霍亂在七月初旬患者有三六六宗，一四六宗死亡。聯合國善後救濟總署從上海運去了兩桶的DDT和一架消毒器。香港政府捐贈了一噸的漂白粉，有三噸運來作為本市約一千處公衆水井消毒之用。各醫院施行免費注射，聯總亦免費分送注射藥。

各縣災情

四邑

四邑在抗戰期間成爲廣東省受災最重的縣份，以台山爲例，據台山縣府統計室統計數字，本縣全縣人口，戰前爲一百一十一萬七千六百六十五人，其中直接因戰爭致死者一千一百七十一人，饑饉餓死者一十四萬五千八百五十二人，移居他地者一十九萬三千三百一十六人，現有人口共七十七萬七千三百零六人，以全縣面積二千七百七十零五平方公里比例計，人口密度平均每方公里七十一人。

人口損失了三分之一的台山，今天糧食仍不敷很多，而今年四邑旱造早災，風災相繼頻來，收割僅得四成。

據台山田糧處去年十二月調查，全縣稻田年產稻穀一萬一千七百六十六市担，什糧六百三十二萬市担，照戰前全縣人口分配，全年缺糧三千六百二十三萬市担，戰後人口估計約爲六十萬人，年須糧食三千七百餘萬担，

依過去產量，則年缺糧約三百四十八萬担，即每年實缺糧七個月。然而，根據最近的統計，則戰後全縣人口實爲七十七萬七千餘人，比去年估計實超出十餘萬人。

據調查今年台山一般窮苦者只能以「竹米」代替米糧，即該項雜竹開花結實而成的果實「竹米」，今年春間在台城也賣到七于元一市担，素稱富庶平均有大量僑匯的台山，今日販兒鬻女竟成普遍現象。而新會，開平恩平等地，都莫不有同樣現象，且匪患猖獗，搶劫時有所聞。

寶安

寶安縣境因連年受敵偽蹂躪，土匪盤據，元氣大損，至災情方面，以所轄三區二區爲最，一區次之，蓋三區在淪陷期中向爲土匪出沒之地，民生不安，受害彌深，二區方面自平湖，布吉至深圳一帶，因地勢較高，適今年九旱，雨澤甚過，樹秧過晚，糧慌一度嚴重，尤其是深圳一帶，因有軍隊留駐，軍馬四出踏食田野，農作物無以爲生。至一區方面雖亦難免糧慌威脅。寶安位居沿海，漁民頗衆，分佈於蛇口，南澳，大嶼及固戍等地，據該縣漁會理事蕭望雲先生談，謂經多年戰亂漁民受敵偽土匪焚殺劫掠，漁船漁具損失甚大，現雖國土重光，然尚未復元，生活極苦。寶安全縣人口約十七八萬左右，因地多處高瘠，連逢九旱，糧食恐慌，縣民除商家大農外，鮮有飯碗登糊口，普通多吃稀飯，稀粥或什糧以充饑者，即中等農家亦多米什糧參半，雖或有的保留食糧備慌，然糧慌之嚴重性總可見一般，據查全縣約十分之六七人口需要救濟者。

連縣連山連南陽山

水災原因

該四縣位于連江即連水之上游，河床原極淺狹，尤以連山連縣爲甚，年來農民墾殖水邊之地，耕種稻谷于沿河兩岸，築堤防水致使河床益狹，農民又於河流中心橫建水坡，提高水位，灌漑兩岸禾田，上游沙石漸漸堆積，于是河床更淺，一旦雨水過多，山洪暴發，急濤河而致成氾濫，不可

收拾。

水災發生之經過

本年六月，連江上游一帶大雨，江水開始上漲，未幾山洪暴發，水勢洶湧，堤壩潰決人畜搶險奔避，而衣物用具及糧食等多搶救不及，總計水深期間為五十二小時，正為農產品，及玉蜀黍成熟收割之時，而農田淹沒損失甚鉅，沿河兩岸之禾田收穫，只二三成。

損失情形

一、連縣共有廿五鄉，以連西鄉，高良上鄉，高良下鄉，受災最重，稻田被浸六千畝，以上只得二三成收穫，堤壩毀壞五百餘丈及重要稻橋七座，房屋沖毀一百五十餘棟，人口無損，只高良上鄉重傷一人。

二、連南縣民全部係獠民，分爲三區居住，山上除第一二區較近河流，山脚禾田損害約九百畝外，其他未受水災影響，獠民從山中運出之木材堆積河岸，以備賣給漢人被洪水沖去大半，因獠民智識低落，不願與漢人政府接近，損失數目不肯報告。

三、連山縣受災較連縣爲輕，全縣八鄉中，只吉田禾兩鄉受害較重，計吉田鄉沖毀田三百畝，房舍十五井，坡堤兩座，人畜均無死傷。

四、陽山縣共有廿鄉，以黎埠，寨岡，附城，小江四鄉受災最重，水口青連次之，全縣無坡堤稻田，少產玉蜀黍，洪水發生六月十一十二兩日正當苞黍收割之時，而上游水量全部集中下流，故水勢猛烈，城內水深丈餘，人畜走避不及死傷甚多，即黎埠一處傷亡五十二人

總計該縣損失如右

人口	一〇一名
豬	三〇〇餘頭
房屋	一、二〇〇間
田地	一、二〇〇畝
玉蜀黍	八、〇〇〇担
稻	一〇、〇〇〇担
蔗糖（黎埠出產）	四、〇〇〇担

潮汕

今春潮汕一帶雨量缺少，春耕絕望，沿海各縣竟至河塘龜裂，海水倒流，飢民充斥，災情嚴重。往日安居樂業的地區今已成慘絕人寰地域，沿海各縣產米本已不豐，今更慘遭災難，凡可果腹之物莫不日三漲，汕頭市、潮安、澄海、潮陽、揭陽各縣及庵埠一帶，飢死的日有所聞。

據聯合國救濟總署調查潮汕區後之報告，過去三年來全區十三萬人口之生命，俱在飢饉與疾病狀態中。該地戰前人口爲一百零三萬，而目前則只有九十萬而已。根據汕頭人口削減觀察，足見戰事與飢荒對該市影響之大，在一九三九年，日軍尚未佔據前，汕頭共有廿二萬住戶，同年於淪陷後，只有四萬戶，在一九四五年，日本投降後，突增至十四萬戶，而去年一月時則更增爲十六萬戶。雖然戰前汕頭之食米，三份之二須依賴外地輸入，據救濟總署代表調查獲悉，全區人口百分之五十營養不足而亟需糧食救濟。糧食缺乏，已驅使人民將其禦寒之棉襖及毛毯變賣，以求獲取食米，有等難民僅以樹葉蔽體。該區賴以謀生之漁業，因船艇缺乏而幾陷於停頓，戰前所用之四千艘，刻僅餘五百，汕頭一地，戰前曾有一千三百艘，而現時只得二百耳。

廣西

(一) 寇災

桂省自民卅三年被日寇侵略，經濟物資損失甚重，人民傷害不少，據廣西省政府調查，省內曾經陷敵的十七縣一市，共計一千一百零一個鄉鎮，九千二百一十四個村街的損失中，計：

類別	損失數字
房屋損失	三十一萬四千三百九十四間
糧食損失	一千七百三十七萬八千八百四十七市担
耕牛損失	四十八萬一千零十六頭
農具損失	一百八十二萬八千五百七十七件

被害人民
受傷人民
直接間接受害難民

十一萬餘人
十六萬餘人
三百四十餘萬人

(二) 天災

廣西省主席黃旭初稱：「桂省在全國遭受蹂躪的省份說，是踴躍得最遲，收復得最早，但受禍最慘的，勝於利以後，桂省跟着水、旱、虫、風、雹等大災接踵而來，民州四年夏天遭潦患，至用五年春天大雨全無，全省九十九縣均閉造歉收，而外米因交通不便復無法輸入接濟，遂至遍地飢饉，計全省九十九縣，一市，一設治局先後報災者佔了三分之二，災民達三百萬四千餘人，佔廣西全省人口六分之一，災區最重的區域如桂北桂東等地，計三十一縣市。」

這災區最重區域中的農民——特別是佔有三畝至五畝土地的農民，求生不得，便以最低廉的價格將土地賣給或典押給地主。恭城購買土地的地主，於去年十一月到今年九月這十個月中，到縣府繳納契稅的戶數的共有一千三百七十五戶，估恭城地主八成以上。即是說這十個月中，十家有八家的地主曾購進土地。今年六月間，昭平的田價，每畝都在三担谷子以下，全縣的土地最賤，每年可收三四石谷子的田畝，祇須一担谷子就可買到手，有時五十斤谷子也行。有些農民連青苗也賣掉了，災情最嚴重的時期，要算今年四至七幾個月中，餘糧早已吃盡，新穀又未登場，救濟物資又無法滿足飢民的需要，桂北邕安、靈川全縣三縣，沿公路之百里地帶村莊，不見粒米，雞犬絕跡，災民以挖取野草樹皮草根充饑，所採野生植物，計有：

老鴉蒜、土茯苓、葛麻藤、山薯、土猪菜、野芋、野茨菇、蕨根、芭蕉根、野綠芽、雷公屎、樹葉、樹皮、野芋頭、米蒿菜、棕樹頭、剪刀菜、野綠芽頭。

平樂縣，人口十七萬六千，六月間饑民已達九萬餘，其中因吃野生植物過久而致病成手足浮腫者，達四萬五千人。
荔浦縣，十五萬餘人，七月間全縣野生植物度日者，即達三萬餘人。
興安縣，人口十五萬七千，災民非死不活的有九萬七千人。
全縣，共有二百七十個村莊，只有九個村莊可以勉強過活。

災區救濟

賀縣，人口共二十五萬，災民有十萬以上。
北流，全縣三十七萬人，缺糧者三十六萬。
平南，飢民三十八萬，佔全縣人口總數百分之七十。
武宣，本年六月間，因餓而死亡的有五千餘人。
陽朔，災民達八萬多，佔全縣人口四分之三。

臨桂，市區餓斃人數逾一萬三千人，恰為全市人口數十分之一。其縣屬因餓致死者日見增加，缺糧數目在十分之八以上。
柳江，中渡，雒容，榴江，柳城，來賓，象縣，邕江等縣，據二區行政專員公署調查估計，各縣飢民人數佔各該縣人口百分之三十至百分之五十。

(三) 疫癘

潯陽戰前人口不過十一萬，患瘧疾，痢疾和毒瘡的有三萬人以上，八九兩月，患「吧吧」(惡性瘧疾)的有二千一百八十八人，死亡的有一千三百一十人，平均死亡率為百分之五以上。興安人口十五萬，患瘧疾的至少有六萬人，但所有救濟機關，如救濟分署，衛生處，紅十字會等只領到一萬顆奎寧丸，一萬二千顆的亞蘇平，農民沒有藥醫治，因此死亡率異常之高，全縣十萬人，有十五萬人患病，據三鄉二村九百六十人患瘧疾的統計，死去的有一百五十六人。因此全縣人民哀訴：「蚊蟲咬壞了稻子，蚊子咬死了人民。」廣西各種疫癘中，以惡性瘧疾最為普遍，姑以全縣為例：

據善救總署醫療防疫隊的統計：

月份	患病總數	患瘧疾所佔人數
一月	一一一九	三九七
二月	一一〇九	二四五
三月	一一九〇	四八九
四月	一一九〇	四〇一
五月	一一二八	七五六
六月	二〇二〇	一六六一
七月	三一八八	

上表所列瘧疾所佔病人比例，由二月之五分一增至七月之二分一，其他災區，也有同一的趨勢。
再看看死亡率，也以全縣為例，據縣府的統計：

災情與數字

月份	病	死	餓	死
三月	七二人	一〇八人		
四月	六〇四人	一七一人		
五月	五〇〇人	二四八人		
六月	九九七人	三二九人		
七月	一三九八人	一五九人		

從上面的數字看，顯然由三月至七月，病死和餓死的人數都是遞增的，死亡率隨着災荒加重而增大的，其中只七月份餓死的人數較六月份稍減，原因是七月下旬一部份早稻已收割，飢饉情形稍為減少。

雲南

滇省今年入秋以後，雨水失調，致影響各地稻作；迄秋收時期，復霪雨成災，故本年度本省各地災情極為嚴重，據滇省田賦管理處發表，呈報災情者計四十九縣市局。

旱災

陸良、路南、彝良、楚雄、廣通、尋甸、會澤、建水、思茅、祿豐、玉溪、華寧、武定、鎮南、羅次、新平、威信、雙柏、曲、馬龍靖、石屏、平彝、易門、元謀、永仁、昆明、彌勒、麻栗坡、祿勸、巧家、嵩明、馬關、昆明市。

水災

硯山、彝良、會澤、鹽津、鹽陵、威信、鎮雄、保山、曲靖、蓮山設治局、石屏、平彝、墨江、箇舊、瀘水設治局、盈江設治局、騰衝。

冰雹災

陸良、威信、平彝、永喜、中甸、賓川、習益。

虫災

騰龍邊區曾論陷兩年，據滇省第六區行政專員報告，邊區各縣局災情有如下列各項：
一、災區範圍：保山 騰衝 龍陵（以上縣） 梁河 盈江 蓮山 麗川路西 瑞豐 瀘水（以上屬設治局）

二、災區戰前人口：一百零四萬
三、死於直接戰禍者 約五萬人
四、現存人口 七十餘萬
五、現有災民人數 三十二萬
六、戰時耕牛損失 約九萬餘頭
除戰時受害成災以外，邊區今年又因雨量過多，山洪暴發淹沒稻田達二十餘萬畝；而獸瘟猖獗，耕牛續有死亡，田地因而荒蕪者竟達百分之四十一以上（本區耕地面積總計三百二十五萬畝，以水田、旱田、耕地計算，荒田不計，）因災而荒蕪者約計一百三十餘萬畝。）

山東

魯西南濟寧、嘉祥、鉅野、鄆城今年入秋以來霖雨成災，更因內戰擴大而涿河、泗水、淮河等被攔潰，被災面積達百餘萬畝，被災民衆共約三十餘萬人，秋收喪失，哀鴻遍野，疫癘流行。據魯省第二區專員左英俊的災情調查報告：

縣份 被災面 積 被災人 數 坍塌房 屋
濟寧 四二·六〇八畝 九六·二〇三人 二二·五〇〇間
嘉祥 二六·五〇〇畝 九六·四〇〇人 五五·二〇〇間
鉅野 七一·八·五六二畝 一六二·七二〇人 一五·〇七一間
山東在勝利以後即在內戰之漩渦之中，人民受內戰損失者當不可勝計。一九四七年春花園口合攏，黃河改歸故道以後，預料山東更將受黃災之害，黃河故道各縣俱有陸沉之虞，

河南

（一）寇災 河南全省一百一十一縣，在抗戰中未經日寇蹂躪過的，僅新蔡一縣，敵人肆意搜劫，據調查有如下的損失：
類 別 損失數字
房屋損失 六百九十多萬間
農具損失 二千四百九十餘萬件

牲畜損失 五百七十餘萬頭
衣服損失 六千八百八十餘萬件
流亡災民 六百餘萬人

(二) 黃災

自一九三二年以來，黃河決口凡七次，迄今仍在淹沒田
地達六百五十萬畝；被災縣份廣達二十四縣，黃泛區淹
死者達三十二萬三千三百八十九人，茲據豫建廳統計，黃泛損失有如下表：

受災面積 六、五〇五、一一三畝 需要開墾面積 二、六六九、一七八畝
現被水淹面積 三百萬畝 已墾面積 二、八四七、一七八畝
戰前村莊 一三、四三九個 現在村莊 七、八六八個
戰前人口 三、一一一、七七七人 現在人口 一、七八六、九二三人

(三) 風、雹、霧、虫、旱、疫癘等災

河南災情種類之多，地域之廣，時間之長，均為全國冠，旱、雨、雹、霜、風、虫等橫掃俱全。本年泛區以外各縣報災者達六十餘縣，當中以風災最多，計有：

陝縣 鞏縣 鎮平 新安 唐河 南陽 密縣 禹縣 虞城 繩池
盧氏 內鄉 臨汝 偃師 方城 蘭鄉 洛陽 浙川 蔡陽 陽武
獲嘉 襄城 汲縣 靈寶 汝南 鄆縣

風災疾厲，掀屋拔樹，禾苗摧倒，人畜因之大有死傷。

出災在河南差不多是年年必發的，尤其是蝗虫，因為泛區湖濕，滋生至衆，幼虫時期活動力即大，食光即再徙一地。蝗蝻且可以渡過河湧黃水，千萬隻結成一團，大如斗桶，投入黃水漂渡彼岸，至形成飛蝗，其活動力及食量劇增，為害尤烈，三十三年蝗災，受害農田面積達七〇・三四五・一〇一畝；最近四年中全省受蝗災面積共二七二・八三九・六七九八畝。

三十一年秋天至三十二年春天，因為全省大旱，顆粒不收，人民因而餓斃達二百二十萬人。

今年春天，天花流行於豫南信陽一帶，瘧疾回歸熱橫行於汎區，黑熱病的魔蹤遍及全省，患病民衆在五十萬以上。

今年小麥因開花時多遭風災霧災，且有黑丹，黃丹，據河南省田糧廳

統計，今年春季麥收平均約為三成，實際不到三成，因登場時雨量過多麥種不少霉爛。

秋收的情形更壞，麥收量減少了百分之五十，呈報水災者，達二十二萬，被淹秋田達七、七七〇、〇三四畝。

據田糧調查處的糧食數字，為：

類別	數	字
麥秋收量	一〇七、七四九、一〇一担	
本年糧食	一六五、一五〇、六二三担(註)	
少糧食	五七、四〇二、五三二担	

(註)：以河南省現有人口二八、二二〇、八〇八人，每人年需食糧五百八十四斤半計算，故共需食糧一六五、一五〇、六二三担。

(四) 兵災

勝利以來又因內戰延綿，豫北，豫東，豫南三面均有國共衝突，大軍來去，供應艱繁。據調查中央曾核定豫省駐軍三十八萬，但事實上駐到七十八萬，再加上地方團隊及中共軍，共計約一百餘萬。這百萬大軍的供應，皆肩在河南人民身上，催繳軍糧，急如星火，據查單只灤河一縣，今年三月上旬過境的軍隊達三十個師，還有軍官總隊及部隊眷屬三萬餘人，日俘一萬四千餘名，經常駐在那裏就食。

新鄉，自去年八月底至今年一月底，負担軍隊供應，即賠出國幣四億六千萬元。

豫北封邱，原武，陽武等二十五縣，更因內戰爆發，大軍雲集，軍隊一切供應都取於民間。(參閱地方經濟章)

由此，多災的河南，飢荒情形最慘，今年五月間，災民數目已達八百二十萬，八九月間增至一千四百二十餘萬，據行總豫分署報告，將統計開列如次：

類別	數	字
全省災民	一千四百二十餘萬人	
流亡西北兩省各費者	六百萬人	
非賑不活災民	八百六十餘萬人	

救濟

一、善後救濟總署的成立

大戰以後，因疫病肌荒而犧牲的生命，往往不在戰場死亡人數之下，不僅戰敗國家數十年不能恢復原氣，就連戰勝國家亦往往不能避免相同的結果。聯合國的代表有鑒於斯，遠在民國三十二年十一月九日就在美京簽訂了一個救濟善後公約，據著各代表舉行第一次聯合國的救濟善後會議，產生了一「聯合國救濟善後總署」。

聯總的最高權威是代表大會，每個會員國派遣代表一人，每半年開會一次，來議決聯總的預算和政策。在大會閉會期間，緊急案件由中央委員會來處理，這個委員會是由中美英蘇四強的代表組成的。管理各區實施救濟者，有遠東和歐洲兩個區域委員會，其下再分衛生、農業、福利和難民五個小組委員會分門辦理。

至於聯總的經費，是一筆國際的款子，由未遭侵略的會員國捐助。美國捐輸十三萬萬美元以上，英國本國捐輸三萬萬美元以上……總算起來，聯總共有廿萬萬美元的潛在資產，充作對歐亞兩洲的供應。但是據一般估計歐洲所需要的救濟，就達九百萬萬美元。

大戰結束時，創傷最深經濟摧殘最甚的國家，可分為三類。第一類包括法、比、荷、丹、挪諸國，她們的國土雖被佔領，但是有的尚擁有殖民地的尚保有海外存款或擁有外匯尚豐，所以自願處於國際救濟範圍之外；第二類包括波、捷、南、希諸國，他們的國土既被佔領，復無分文外匯，非完全依賴外國援助不可，而為聯總初期救濟的對象。第三類國家包括義、德、日奧、芬、匈、羅、保等戰敗國家。但是除此之外，中國應成爲「中間類」。因爲中國僅有人口之半淪於敵手，但是國土分裂，苦戰八年，已經一窮如洗，亟待救濟。

「聯總」在中國設有辦事處，專負協助物資分配及發放之責，實際的

善救工作，則由「行政院善後救濟總署」來担任。「行總」於民國三十四年二月就在重慶成立，而真正的救濟善後工作到三十四年十一月九日聯總第一艘貨輪抵華後才開始。至於各分署及各儲運局，則到三十四年底才相繼成立。

二、中國所需要的救濟

中國政府的估計，善後救濟事業共需美金廿五萬萬美元，但是聯總的經費總共廿萬萬美元，經再三考慮，向聯總請求協助九萬萬四千五百萬美元，但是聯總允許分配我們的，僅五萬萬六千二百五十萬美元。照人口計算，平均每人獲得一元二角五分。

一九四六年內聯總預算供應中國的救濟物資，上半年爲三四三、一〇〇、〇〇〇美元，下半年爲一九二、八八〇、〇〇〇美元，共計五三五、九八〇、〇〇〇美元。這筆款子即使全部分配在三千萬災民身上（聯總統計的數目），每人所得也不過十九塊美金，何況這五億美元中，有一半還是用來購買替後復興器材，並不是直接施惠災民，從這個數字看，聯總所能供給中國的，實際上離開需要很遠。

三、一年來的善救工作

據現任行總署長霍實樹在其一年來的國內善救工作一文中稱：「行總在工作方面，第一、是物資分配公允；分配的原則，在救濟物資方面，是根據各地區遭受戰災的輕重，農產收穫的多寡，以及交通運輸的情況來決定。在善後物資方面，除了根據上列原則以外，還要根據中央各部會的申請。聯總運華物資中有合乎所申請的，就立即配給，凡有全國性及時間性的工程就予優先取得善後物資。截止十一月底爲止，聯總運華的物資已達一、三一七、八五三噸，行總接收的已有一、二六六、〇九〇噸，其中食物七八二、一一三噸，衣著一〇六、六八一噸，醫療器材九、三七六噸，工業器材二二、三八六噸，交通器材一三三、七一四噸，其他機具四、九二〇噸，農漁器材四九、九〇〇噸，零星用具一三、五四三噸，燃料

三、六九九噸，原料一四〇·七五八噸，這些物資除一部份直接配發外，大部分配於各分署，再由各分署會同聯總各區代表配發各災區。

第二、是「寓救濟於善後」。以工代賑便是「寓救濟於善後」的具體表現，行總一年來因聯總所運救濟物資多於善後物資，故舉辦工賑業務亦特別多。舉辦的方式按當地情形而定如築堤、堵口、浚河、修路、清除垃圾、疏通下水道、修繕房屋、縫製寒衣等。其中規模最大者屬於水利部門，一年來舉辦的水利工程大小不下百餘起，參加工作的災民計一百五十餘萬。行總供給的糧食約十餘萬噸，全部完工後，受益的農地可達五千萬畝。其中已完工的水利工程，規模最大者為安徽境內無為至和縣一段，現工計長二百二十餘里，參加工作的災民七萬五千餘人，保障農田計八百餘萬畝。其次為武漢附近的江漢河堤，參加災民五萬餘人，保障農田達一千五百餘萬畝，去年汛期沿江未受水災，就是因為這段堤工已完成的緣故。未

完成的水利工程，最大者為黃河的堵口與復道工程珠江水利工程等。

第三、是要把救濟物資直接交給被救濟者。行總採用了直接發放的原則，救濟物資到達各分署各辦事處後，各該署處都組織有工作隊，攜帶物資到各災區發放。這種工作隊，每個分署和碼有十隊，最多有一百五十隊。發放的程序是先由地方行政機關或民意機關獲得被災名冊，經工作隊抽查確實後，就請上列機關派人協助點名發放，發放後便將名冊呈交署方查驗。行總截至去年十一月月底發給各分署急賑及特賑的糧食，已達五十餘萬噸，衣著約三萬噸，受惠人數在一千萬以上。同時一年來各分署直接贈送的中外難民亦已達一百一十萬人。

第四、是要協助政府復員。關於善後物資，行總一向與行政院各有關部會合作辦理，並且都訂有合約，例如工廠器材交通器材水利器材醫藥衛生器材，行總與經濟部交通部農林部水利委員會及衛生署等均先後訂有物資處理合約，各有關部會都派有專人常駐行總協助此事。茲就交通一項而言，行總一年來已配發交通部的鐵路器材十二萬噸，其中大部係車頭及鋼軌。最近行總與聯總及交通部決定集中鐵路器材，優先修復浙贛湘桂南潯三線，所需器材大部由行總供給。至於公路器材方面，聯總運華者已達五萬三千餘噸，包括各式汽車起重機及拖車等項，其中大部已配發交

通部，與行總合組公路運輸總隊，辦理救濟物資的運輸，一部由行總組織築路隊，重建各省公路。此外如水利工廠農漁醫藥衛生等器材，幾乎大半都配合有關復員各項計劃。這裏值得一提的是去冬行總為謀促進豫皖蘇汜區的復興建設，特成立一豫皖蘇汜區復興設計委員會，其主要任務就是建議政府，供應各項物資，並利用善後救濟物資及技術人員，完成該區復興工作，現在正積極推行中。此事對於三省糧食增產，經濟復興影響甚大。

第五、是超然性。根據聯總大會決議案規定物資救濟的分配，不得因種族宗教及政治信仰的不同而有所歧視。總計一年以來，在東北冀魯晉察綏豫鄂皖閩等省中共國發放物資已達三萬噸，佔各該分署所收物資總數百分之十以上。關於物資分配方面，是由行總會同聯總及當地救濟協會會商決定，發放也以直接辦理為原則，但是這項工作推行非常困難，尤其國共軍事常有衝突，交通時有梗阻。

以上是官方的工作報告，事實上一年來的善救工作，是否盡如報告所言，只要一看本年七月間所發生的四大波瀾，便可知其梗概：（一）七月九日聯總中國分署三百多位職員致函聯總署長控告附點：（1）行總經費不足，以致業務開展遲緩，不得不出借一部份救濟物資來補助，造成救濟物資流入黑市的流弊。（2）中國以聯總救濟物資為武器，對中共區救濟物資少，（二）同日聯總署長拉加第亞宣佈一項決定，因為中國分配救濟物資不善，對華運輸部份停止。（三）七月十七日聯總遠東區委員會開會，特別小組委員會提出報告，也指出行總經費不足及分配物資之不公允。（四）立法院對行總署長拉加第亞的質問，監察院調查行總工作及是否有濫職情形。

七月間立法院會議時，張蔭元質問行總的工作，謂聯總運華麵粉，被行總在滬拋售者達五萬九千噸，而運往災情最重之湘省者，僅數千噸，又聯總運華的八千七百九十餘噸藥品中，運往黑死病死亡率已達百分之九十的河南，只有一千噸，衡陽第五收容所碼頭堆積如山從不發放，只在聯合國十國代表到衡勘災那天才發給災民。

本年十一月周恩來及董必武向聯合國善後救濟總署署長拉加第亞提出八百字之備忘錄及二千字之說明，對於聯總與行總之對華救濟計劃，表示

不滿。內閣：聯總與行總並未實踐其宣布之目的，因其無效及分配不公，且作為對中共區域政視的政治武器。一九四五年十一月八日以來，接濟中國之物品一、二八二、〇八九噸，其中百分之九十八運往國民黨區域，僅百分之二運往中共區域。同時，聯總之黃河工程計劃，僅有少數材料與資金用於中共區域。

又據解放區救濟總會十一月間致聯總署長拉加那第之說明稱：「直到目前為止，抵達中國解放區的緊急救濟物資，并包括修造黃河運河之工賑糧與工料在內總額僅及二二、五五二噸，尚不及抵華聯總物資一三〇餘萬噸之百分之二。若依據行總的計算方法則行總八個分署所轄東北、晉、察、熱、魯、豫、蘇、皖、鄂諸受災省區人口共為二萬萬〇三百萬，其中一萬萬四千萬在中共解放區內，如僅按此區災人口比例進行分配物資時，則解放區應得八個分署所得之百分之六十九（災區嚴重性的條件並未加進去），而非「百分之十」。（行總統計為二十二萬餘噸與二萬餘噸之比）。這一數字，說明了行總僅以極少的物資，救濟受戰爭摧殘最甚與最需要大量救濟的中共區的人民，行總未根據公平原則與需要原則進行分配物資，亦至顯然。聯總行總最高當局，亦曾予以承認。聯總中國分署代理署長雷氏在職時，為改進這一「很不好的記錄」曾作過不少努力。行總蔣前署長對此種不公平現象，亦想有若干改變，曾同意在我區烟台灌輸、邯鄲、荷澤等處設立四個特別辦事處，但行政院只批准在烟台設處。據說：蔣為此處曾受到責難。署長到任後，亦曾表示對救濟物資之分配應依據公平與不歧視之原則，聯總中國辦事處處長艾格喇將軍為改進中國解放區善後救濟工作，曾於本月四日致電聯總中國各分處電文一開頭就提到「聯總中國辦事處。對於在分配物資上執行聯總政治不岐視政策之失敗，十分關切」。然迄今為止，仍少改進。

國民黨政府對抵滬善後救濟物資的處理，概括有下面幾種：

一、官僚機構對救濟物資不能適當處理，對救濟物資之貪污不負責。今年七月上海聯總三百名職員上書拉加那第時曾提及：「抵滬聯總物資，行總未適當處理，救濟物資之目的被忽視，結果是實貨物資被浪費，腐爛，被盜竊，而使俄者則依然飢餓與一無所有……倉庫堆滿救濟物資，結果

是出賣救濟糧食。

這一情況直至今年六月未見顯著改善。聯總行總派往漢口的救濟物資例子來說，如上海新聞報九月六日漢口電稱：「聯總運到之糧食食品因腐爛不堪，自七月廿四日起至九月四日止，已有四批投入江中，每次投入時，均有難民視為珍品，爭相搶奪。」上海大公報十一月廿二日電稱：「撥交鄂行總分署之糧食，僅在棧房陳設兩倉庫內即發現一四六〇箱，又二九七噸廢糧，尚有大批霉爛粉。」其他貪污的事件，如二十七億的貨物案，都是報紙上批露的消息，難以勝舉。

二、使用行總救濟物資救濟偽軍：本年六月間，當冀南東明偽軍駐紮時，冀南平津分署給開封河南分署贖麵粉二百噸，說是救濟東明冀南平津分署陳景胡先生到開封起運發放，適當時，我八路軍將盤據東明縣城之偽軍解除武裝，東明城遂告解放，陳景胡先生也曾經荷澤親到東明觀察災情，並已與我方商妥運輸發放等手續，正待起運之時不料平津分署給陳景胡先生來電說：「東明救濟物資帶張曼友工作隊到開封再行起運發放」。在等張曼友期間，初擲第十中心執行小組國民黨代表曾樂陶又給陳景胡先生來電云：「東明已有共軍佔領，東明之救濟麵粉暫停發放」。過數日，北平執行部國方代表鄭介民又給河南分署電稱：「東明已由共軍佔領，救濟物資暫停發放，等共軍退出東明後再發放」。

三、救濟反共反民主的武裝「政治難民」：據聯總職員報告說：「難民多穿綢衫或西裝，在人力車夫拖載與苦力協助之下，滿載麵粉而歸。」「七月九日蘇北政治難民代表團訪問江蘇聯總行總分署，請求并強扣運往蘇北共區之救濟物資，這是一批插光滿面與服裝華麗的人物。」「社會部部長谷正綱抵蘇時，曾令日商麵粉五千噸救濟此種難民。」「打傷好幾個民主人士的下關事件，就是這批難民製造的，這是諷人皆知的反共反民主的武裝「政治難民」。

四、救濟國民黨軍隊。行總的檔案中，有如次一些材料：「青島國方當局總布，會使用六百輛聯總車輛運來一千二百匹戰馬。」「青島國軍使用聯總布匹做軍裝。」「十月廿七日浦口與徐州間（皖北）發現十輛聯總車輛，滿載軍用車輛。」「約於十一月一日，在平漢路鄭州以北某地發現

一百六十輛貨車，被川爲拖運軍用裝備」。十一月月初，鄂北戰事，八路軍俘虜國軍七千名，是役中，發現八輛軍車滿載聯總麵粉。」

五、煽動中共區人民反共，方法是以救濟物資爲釣餌，煽動接濟佔領城鎮。例如：十月廿二日行總新聞處公報稱：「行總第一批工作人員五人，攜帶賑款四千元，於十八日飛抵張家口。大批物資將源源運到，以救濟該區內戰災民。」中央社九月十八日承德電：「熱河承德，赤峰，東平兩縣相繼收復後，行總分署携麵粉兩萬袋。……山津赴熱，展開救濟，陷敵十三年之紫省同院，獲得聯合國救濟，以此爲首次。」冀北等其他被佔領區，亦有相類似之報導。

六、威脅行總人員，操縱救濟物資。聯總給行總正式函件中有提及：「軍統局人員曾訪問行總職員，告以應盡一切力量以阻止或減少行總物資之流往中共區，有些行總職員甚而至於高級職員曾被警告爲其行動有違國民政府之最高利益，私自對行總人員施以政治壓迫或暗殺等威脅」。此外如在蘇北及冀魯豫等區已設立了辦事處，工作尚稱順利，但忽奉令撤銷。已到達解放區之救濟船，忽令其開回青島，又如已經聯總行總批准留學之解放區醫生羣批及農業專家陳運鳳，始終得不到出國護照。所有這些都是強烈的政治控制。

將上載在實樹的報告和中共的隨貨，對照一讀，則對於行總救濟工作的實際，也可想過半了。上海文匯報爲此曾有過一段較爲公允的評論。一霍實樹氏在十月初就任之際，曾在招待記者會上公開表示：「國內各方面人士及國際友人對於本署之批評，兄弟極爲注意。但各種批評並非完全合理，各方面對於本署工作之範圍，恐不免有誤解之處。無任何接受聯總援助之國家，其困難均不若中國之甚。一面困難的主要癥結所在，霍氏曾指出爲：「國內人民對於行總之要求往往過奢，而聯總給予中國之物資總數僅多於希臘，意大利及南斯拉夫等國。上述各國輔員及人口密度尚不及

中國一大省。」謝少份多，分配困難，這固然是事實。但就在這有限的範圍之內，行總各分署對救濟工作的態度，措置，以及對救濟物資的浪費，貪污等等，也都是貽人以批評的口實。

過去的不能，最近行總廣西分署撥給桂林市工賑食米五十噸中有卅噸是腐爛的短件事（見中央社桂林十二月八日電），就無法否認在行總的機構中存在着「腐化」與「貪污」的成分。

其實在目前戰事不息，內戰擴大，現貨緊絀下，我們對行總的救濟工作，也不能求全責備。一手救濟麵粉，一手征購糧食，救濟機關怎樣買力也不會辦好的。以有限的救濟品送往農村，（事實上誠如美國遠東團長范宣德氏所稱，國民政府盡以援助物資耗於過分之軍備上，甚至救濟物資亦不能例外。）以無限的戰火破壞農村，製造災荒，增加災民，這種責任並非救濟當局所可負的了！」

吳克與救濟

元盛行有限公司
GUAN SENG HANG CO., LTD.,
 (INCORPORATED IN SINGAPORE)
IMPORTERS AND EXPORTERS

專營各地 出入口貨 火柴雜貨 華洋美酒 全國僑匯

總行：新嘉坡 禧街七號 電話掛號 "GUANS" : 7876 & 8088

分行：日里 棉蘭 街市三十三號 電話掛號 "GUANSENGHANG" : 133 & 1433

分行：香港 永樂街一六五號 電話掛號 "REDLEAF" : 21640

二二七

中 編

地 方 經 濟

東 北	寧 夏	雲 南	廣 東	四 川	安 徽	上 海
中 共 區	青 海	河 南	海 南 島	西 康	湖 北	南 京
香 港	新 疆	陝 西	廣 西	福 建	湖 南	江 蘇
	華 北	甘 肅	貴 州	台 灣	江 西	浙 江

上海

上海是我國內工商業及進出口貿易中心，上海一地的經濟動態約畧可以代表全國的經濟動態，茲特分門別類，概述一年來的大要如后：

人口

上海警察局會同市政府民政處，於三十五年十一月間調查全市人口總數，調查結果計共四百零二萬七千六百七十四人。內計中國籍男二、三四一、二二四人；中國籍女一、六二零、八四〇人，共計三百九十六萬二千零六十四人。外僑方面，計有男三三、九三三八人；女三一、六七二二人，共計六萬五千六百十人。外僑國籍計有三十八國，為美國、英國、法國、蘇聯、荷蘭、希臘、挪威、葡萄牙、瑞典、瑞士、比利時、西班牙、丹麥、芬蘭、波蘭、伊朗、捷克、奧國、土耳其、菲律賓、加拿大、羅馬尼亞、埃及、匈牙利、澳洲、墨西哥、巴西、伊拉克、印度、意大利、德國、韓國、日本、安南、秘魯、智利、波利維亞及白俄。

商業

本年度上海之商業情況，受通貨膨脹及內戰擴展的影響，造成空前未有之危局。蓋一方面金融市場波濤洶湧，刺激物價上漲，另一方面社會購買力急劇減低，周轉大為遲緩。予是不論大小商號，大都以高利貸維持開支及周轉之用，利息之高自每月十五分起，有高達至三十分者。加之捐稅繁重，美貨傾銷，外來貨價格日趨低落，售貨價格不能隨幣值之跌落相應上漲，互為因果，終至停業倒閉之途，其範圍之廣，危機之深刻，實駭人聽聞。據熟悉商業中人估計，至本年舊曆年底，南京路上商店，將有百分之三十倒閉，今將各主要行業之情況，概述如次：

百貨業：

南京路上四大公司，營業清淡，開支浩大，售貨收入不足當日開支，如非存底雄厚，早已停業。其他

地方經濟 上海

中小百貨，更受高利貸的盤剝，虧蝕甚大。當本年九十月物價受外匯調整上漲時，一般進貨甚多，至有借高利貸買進者，但社會購買力薄弱，所進之貨不能售出，於是利上加利，乃有清理停業倒閉之結果。

進出口業：

本年進出口業十一月以前頗為踴躍，蓋戰時缺乏物資甚多，而戰後第一年內少數中等以上資產階層，具有相當購買力。進口物品以棉花汽車及化粧品奢侈品為主。據估計，每日上海消耗之汽油美國糖菓美國香烟及化粧品，其價值竟達國幣一億元以上。惟十一月十七日進口管理辦法公佈以後，進口貨乃大為減少。出口業則景況遠不為進口業，出口貨物以桐油糖菓為大宗。旺月時每月輸出約二千噸，淡月時亦一千噸。茶本為出口大宗，惟受國內通貨膨脹影響，成本高出國外茶價甚大，故無銷路。南洋方面，本為我國輸出市場，惟戰後已為印度所奪。

房地產業：

這一年的房地產買賣為近數十年來交易最少之一。自中央明令規定如房地產禁止租借抵押後，其業務即一落千丈。上海市政府規定一切地產應照民二十六年時之作價，以四百倍計，納百分之十五地價稅，如為遺產，又當納產稅，在經濟破產之際，更捐稅重重，致成全年停頓狀態。

營造業：

營造業與地產有連帶關係，地產既不能活動，乃影響營造。據該業公會負責人談：更有主要原因三：(一)工商界凋敝，無力建築。(二)承包商恐業主中途倒賬而受牽累，以維持，約有十分之六七，俱將無法繼續開業。

飲食業：

本年酒菜業虧本者達百分之六十以上，該業同業公會會員五百餘家，申請停業者已達四分之一。其原因除營業清淡之外，更因捐稅重重不勝負擔。每一餐館須負擔營業稅、所得稅、利得稅、印花稅、牌照稅及筵席捐等六種。

棉布業：

棉市業情形尚稱良好，全年祇十二月營業較差，該業同業公會會員一千四百家，約百分之九十可安渡年關，其餘因受高利貸之剝削仍將停業。

毛絨業：

該業情況較好，該毛絨之消費對象為中等以上階層，所受社會經濟之一般影響較微，本年外國毛絨甚受市場歡迎，其價格且較國產為廉。

顏料業：

該業同業公會會員有二百家，全年中新開與停業者皆有。顏料國外來源不多，全靠敵產管理處拍賣德字洋行之敵產顏料維持。美國貨顏料已開始輸入，將來當代替戰前之德國市場。

工業

上海大小工廠，計有四千餘家，包括棉紡、染織、練絲、絲織、針織、毛紡、翻砂機器、電機、金屬製品、交通製木、捲烟、調味品、榨油、罐頭食品、火柴、燭皂、油漆、化學、製筆、橡膠、造船、印刷、搪瓷、珠球、玻璃、熱水瓶等業。

上述各工廠本年度用電量如左：

- 一月份：一四、〇八九千度
- 四月份：二六、七四八千度
- 六月份：三二、一四一千度
- 九月份：三四、五八〇千度
- 十月份：三六、七六一千度
- 十一月份：四一、〇三六千度

在上述用電量表中，雖可說明上海工廠之生產率有不斷增加的趨勢。但有幾點應予說明：第一、用電量之增長速度至下半年即行遲緩；第二、電力的供給往往揀較大規模的工廠及集中地區下手，故不能代表整個工業的動態。第三、上海的主要工業紡織業，仍感到嚴重電荒，所得電力僅得所需的六成。而紡織業為本年唯一較景氣的工業，該項工業電力之增加，不能代表一般工業之趨向。第四、年終之經濟危機，當於下一二月份在各方面顯示。

本市各主要工業三十五年度生產數量。茲據上海貨物稅局統計，本市五種主要貨物生產總量如下：

一、棉紗(單位件)

月份	月產數量
一月份	一九、六四八
二月份	一七、〇五〇
三月份	二五、二三八
四月份	三五、六二一
五月份	四六、二四七
六月份	四七、三一六
七月份	四八、九七八
八月份	五一、八八八
九月份	五二、五九二
十月份	五九、〇〇二
十一月份	六〇、一五七
十二月份	六二、〇七三
總計	五二五、八一〇

本市棉紗產量自二月份以後，幾每月均有增加，十二月份產量較一月份共增三倍之多，計三一六%，另各廠去年度生產複製棉織品數量如下：
布——六、八二六、六三二疋，線呢——一、〇〇三、二二〇、二五碼，棉襪二五六、一九九條，線衫，線襪，毛巾八一、四七三打，雜布一九、六〇一磅，帆布九四、二二五卷，斜紋布一五、四〇二疋，麵粉袋六、三〇〇隻。

二、捲煙(單位箱)

月份	月產數量
一月份	四八、三八一·九
二月份	三三、三九〇·〇
三月份	三〇、七四〇·三
四月份	五一、八〇五·七
五月份	五四、一二五·六

又本年度雪茄烟總產量共一千一百餘萬枝(一、四八九、三〇〇枝)

三、火柴(單位箱)

月份	月產數量	增十減一數量
一月份	四、三四六	
二月份	二、一一〇	二、二三六
三月份	三、九七〇	一、八五九
四月份	三、九八二	一一二
五月份	七、一四九	三、一六七
六月份	九、一八七	二、〇三七
七月份	八、二七一	九一五
八月份	九、七九五	一、五二五
九月份	八、六七〇	一、一二五
十月份	一三、八〇八	五、一三八
十一月份	一〇、一五一	三、六五六
十二月份	一二、七八八	二、六三六
總計	九四、二三一箱	

十二月份產量較一月份增加三五六%，又十二月份內有散裝火柴五〇、三〇〇市斤，十二月份內有六、三八〇市斤。

四、麵粉

麵粉貨物稅係十月份開始征收，故十月以前之產量數字無法稽考。十月份本市麵粉產量為一、二二三、六四〇袋，十一月份四九四、三一〇袋，十二月份二一四、四九七袋，減少幾達三分之二，十月份以前之產量如以麵粉廠電力消耗的比例推算，較十月份約多百分之五至百分之廿五，由此可知本市麵粉產量日趨低落之狀況。

五、水泥

水泥亦係十月份起開征，十月份計產一、四〇三袋，十一月份七、九二五袋，十二月份四、八二五袋。每月下跌極大，十二月份僅及十月份產量之三分之一。

本年上海各工業部門，僅紡織、染料、麵粉、樹膠等，少數工業較為景氣，該紡織與麵粉俱為人民衣食所必需，染料工業與紡織工業有密切關係，樹膠業的製品大都為鞋膠底，亦為都市人民之必需。惟自九月物價波動以後，除紡織而外，亦逐漸陷於困境，至於其他工業，則或受外來貨競爭的影響，或受社會購買力一般低落的影響，或受高利貸盤剝的影響等等，逐步驅於絕境，及至年關，一般中小規模的工廠，乃紛紛停工倒閉。據不完全的統計，上海一地，在九月底止民營工廠，倒閉停工的工廠已達二五九七家之多，達全部民營工廠數的百分之七十五。國營工廠六三六家，停閉的達五六六家。此種空前的經濟危機，到新舊歷年開正加速發展，預計將有百份之八十至九十的中小工廠不能繼續存在。

貿易

據江海關的統計，本年上海對外進出口貿易數字如下：

月份	進口	出口
一月份	九、三八二、八六四	五、六四一、八一四
二月份	一五、四七三、八二八	三、三〇八、九六一

(單位國幣千元)

入 超

地方經濟 上海

三月	四〇、五七七、三五八	三、九三七、一八〇	三六、六四〇、一七八
四月	八一、五一〇、〇六〇	四、〇八三、八一八	七七、四二六、二四二
五月	八一、三七八、一〇七	一一、一〇五、一六六	七〇、二七三、〇三一
六月	一二二、六一九、一五三	六、七一七、四五八	一一五、九〇一、六九五
七月	九四、〇三四、四七〇	二二、七四〇、八三一	七〇、二九四、〇八九
八月	一一七、九五四、八一七	四九、七〇九、〇〇四	六八、二四五、八一三
九月	二二二、六〇六、一七〇	五三、五二〇、一六三	一六九、〇八六、〇〇七
十月	二〇二、七〇〇、六四五	一七、五八七、一七二	一八五、一一三、四七三
十一月	一九一、七二七、二三〇	三九、〇七一、七三八	一五二、六五五、四九二
十二月	一〇八、七一八、〇〇〇	三九、六九二、〇〇〇	六九、〇二六、〇〇〇
合計	一、二九〇、六八二、七〇二	二五八、一一五、三〇五	一、〇三二、五六七、三九七

右表顯示第一：進口數字增加甚速，遠非出口數字所能及。第二，出入口相差竟達五倍以上。第三、十一月以後，進口採取許可証制，乃稍受影響。

社會

工潮：

本年上海之社會因受經濟恐慌之影響，極不安定。四百萬之人口，終年失業人數在百萬人以上，年終工商業紛紛倒閉，失業人數乃陡增。全年工潮起伏，以二月份及十二月份為最多。蓋本年初各項物價漲，尤以糧食為最，此影響一般工人生活至大，不得不作增高工資的鬥爭。總計二月份先後參加罷工的工人達二十餘萬人，為歷年來所僅見的現象。十一月份罷工事件一百九十二起，罷工要求都為年終分紅利而起，紡織業今年福利尙不惡，故工人要求三個月紅利，結果僅得一月。其餘虧蝕或停工倒閉的工廠，工人非特不能提要求，而且大批失業，至年底上海失業的人數已增至一百三十五萬三千人，已及全上海人口底三分之一。

工商界請願：

七月下旬，國內工商業破產的趨向已形激化，故上海市商會及全國工業協會上海分組會續工商業京請願團，擬具挽救方案，於八月八日，推派代表吳蘊初，金

潤庠，壽景偉，楊管壯，葛傑臣等四十七人晉京向政府請願。提出要求十一項：

- (一) 速辦生產貸款並改貸款條件。
 - (二) 加強銀行專業化，撤消四聯總處。
 - (三) 工業補貼及出口津貼。
 - (四) 實行進出口連鎖制。
 - (五) 採用外匯等級制並改變供給外匯辦法。
 - (六) 取締非必需品及奢侈品進口與減免出口稅，實行保護關稅。
 - (七) 組織復興實業投資公司，鼓勵海外僑胞投資，由政府保本保息。
 - (八) 製革業請提高熟皮進口稅。
 - (九) 手工棉織業請免營業稅。
 - (十) 續辦茶葉對外貿易。
 - (十一) 請准將房地產作借款之抵押。
- 上列各項，經請願團在京作四日奔走，分謁財經兩部負責人，懽懽陳詞，傾訴工商疾苦，要求各點雖經政府當局表示採納，事實上除出口稅於九月調整外無後免稅而外，其餘多未見諸實行，故年終的經濟崩潰，乃不

可免。

攤販騷動：

十一月下旬，市政府為擴稅源，命警察當局整飾市容，取締攤販。連日將違警攤販拘禁千餘人，據云獄中飲食不足，且天氣驟寒，家屬送衣送食手續艱煩，乃致群情憤激，大舉請願，終釀成軍警發生衝突的流血慘劇。蓋上海美貨泛濫，失業衆多，靠鋪地攤過生者達數十萬人，經此取締，各攤販人員及其家屬為維護生計，有此騷動，騷動時間凡歷三日，群衆搗毀商店劇院及警署，全市商店不得被迫停業。後市府當局深慮事態過份擴大持久，將影響全市公私秩序，結果逮捕少數小販而允許攤販繼續在當地經營。

建設

本年度上海無建設之可言。市政府於本年初曾指定市政建設專家八人，負責草擬大上海建設計劃，該計劃經五個月的設計而完成。內容異常龐大，擬將上海市區向東擴至乍浦，向北擴至吳淞，西南擴至太湖濱，以浦東作為主要工業區及住宅區，建一偉大的鐵橋跨過黃浦江，建設大量新碼頭及倉庫並疏濬黃浦江，主要馬路潤展至二百十七碼，次要馬路潤展至九十六碼。該計劃可謂富麗堂皇，但並未草擬實施計劃，故距實行之期尚遠。

外商

一年來美貨充斥於上海市場，中美之間貿易之旺，遠非英蘇等國所能追及。加之我國公司法修正後，外國商行不論在其本國有無總行或總公司，俱得任意在中國設立分支行及代理店，此點便利於外商在華經營牟利者殊大。中美商約簽訂後，不啻已將中國開放給美國為一絕對自由的市場。然雖有如此種種的有利條件，一般外商在上海經營工商業者，仍有莫大苦悶。因我國通貨膨脹，致使物價急遽上漲，已遠較美國為高。我國由經濟破產，市場蕭條，危機日趨尖銳，覆巢之下，亦難有完卵。所以七月間上海外商代表向吳國楨市長提出意見書，列陳三點：一、外國人之家用及商業費用如此高漲，已造成不幸結果。二、上海生產成本如是之高，故不能

地方經濟 上海

在經濟與競爭的價格內造製貨品。三、工資與運輸費用的高昂為生產成本高昂的主因。

各外商既見中國情況無一時好轉的希望，已紛紛作收縮和轉移的打算。遷移目的地一為日本一為香港。日本工資較中國便宜，香港市場較上海安定，英商多縮回香港，美商則多遷往日本，十月攤販騷動以後，乃更促成他們積極搬遷。

惟在另一方面，美國大資本家預視中國將來終為美國大好市場，及早作大量投資的準備者亦大有人在。譬如上海美商電話公司，已向工務局提出圖樣，擬在外灘招商局附近建築一十八層大樓。另外米高梅公司亦在擬建一米高梅戲院，聞建築費將達美金五百萬元。凡此種種，亦象徵美國資本已開始向中國市場大量投放。

戰時損失

(法幣單位)

甲、市有財產直接損失

機關名稱	戶數	損失金額
行政機關	十一戶	四四六、六三九、六五〇元
市立學校	八八戶	三一、六七七、九九八元
公用事業	十二戶	一九、七〇九、一五三元
合計	一一〇戶	四九八、〇二六、八〇一元

乙、市有財產間接損失

機關名稱	戶數	損失金額
市立學校	七戶	八、九六〇元
公用事業	五戶	八、二二八、二二二、三〇〇元
合計	十二戶	八、二二八、二二二、二六〇元
甲乙總計	一二三戶	八、七二六、二四八、〇六一元

五

丙、民有財產直接損失

名稱	戶數	損失金額
私立學校	一九八戶	一六九、二五三、一八三元
民營公用事業	一六戶	三九、七四六、五四一、一二六元
民營工業	五五七戶	四九、五八八、二九三元
		又美金三四、九八五元
民營商業	四八三戶	八、〇三三、一八〇、四一八元
		另美金七四、〇八九、四九九元
		另港幣四七、六一六元

名稱	戶數	損失金額
民營金融事業	四戶	三三〇、一七四、六七四元
民營農業	三八戶	一〇、四五九、四四〇、一七四元
團體個人	七九九七五戶	一〇八、三二七、八九三、二四〇元
合計	九二七一戶	另美金一〇九、〇七四元
		港幣四七、六一六元

丁、民有財產間接損失

名稱	戶數	損失金額
私立學校	三三戶	二、一八四、二九四元
民營公用事業	八戶	七七八、四二三、四五二、六〇二元
各業團體個人	七三戶	六五六、八八四、六八三元
		另美金四、三八四、五二五、六五元
		七七九、〇八二、五二一、五七九元
		另美金四、三八四、五二五、六五元
		八八七、四一〇、四一四、八一九元
		另美金四、四九三、六〇〇、一四元
		八九六、一三六、六六二、八八〇元
		另美金四、四九三、六〇〇、一四元
		另港幣 四七、六一六元

甲乙丙丁總計九、五〇八戶

名稱	戶數	損失金額
丙丁合計	九三八五戶	



H58

開胃強身大衆補品

寶青春

老牌酵母寶青春
使君服後食慾增
通年常吃病不侵
助化理腸效更靈
藥分三種粉片汁
質香味效均超人
價格低廉大衆化
男女老幼多可用

食慾增加
精神愉快



上海新亞藥廠製造



南京

人口

據南京市政府於該年五月底的調查，全市人口爲六十七萬人。內失業人數爲十萬三千人。

工業

南京，是首都的所在地，南京目前的工商業也與目前的市容一樣，到處是凹凸不平的道路，跋涉者正苦於奔命。

印刷業

在政府復員後印刷業曾蓬勃一時，印刷店之開設，就如雨後春筍，到最近，則日呈衰落，大多營業清淡，且賠累不堪，其主要原因，一、業競爭激烈，每多自願賠本承接生意，使市價放低。二、開支拮据，由於報館排字工人之屢次增加薪水助成印刷工人之增薪，目前普通一工人月但二十萬元，夜班每次一萬元，故資方負擔過重。三、成本日高，鉛字售價漲至八九萬元一担，而機器零件漲率尤大，修配耗資甚鉅。

棉線業

南京手工業中占重要地位之棉線業，約有百餘家。其中兼營他業者即達七十餘家之多，無一家使用機器生產，資本額最低者十萬元，最高爲六百萬元，而以百萬元者爲多數，銷路以本幫及六合等四鄉爲主，該業亦在不景氣中。

製革業

南京製革工業相當發展，粗製皮件出產甚多，尤以軍用皮革製品爲主

地方經濟 南京

要出品。但本年生皮來源因戰爭阻斷，且開支日高，市場消費大減，因此一百七十餘家大小製革工廠，現在能開工的僅二十餘家。

商業

錢莊業，南京自財政部頒令收復區各銀行錢莊一律停止營業後，南京戰時經營銀錢業各行莊，均紛紛停止營業，大部份錢莊一變而爲「地下錢莊」仍經營其高利貸業務，後財政部規定復員區行莊可呈請復業，京市多數行莊均又重整舊業向財政部申請復業，按京市共有錢莊三十餘家月前已獲財政部批准復業者計有長和，京康，祥豐，怡康，正中，震華，華夏，同和等十餘家，其餘行莊，因證件不一齊時未獲批准，聞此次行莊復業必備下列各證件。一、戰前執照，二、確因受戰事影響而停業，三、須有地方政府或社會局執照，四、納稅憑証，五、各行莊往來單，六、商會及公會之証明，其未獲准之行莊正各分頭活動申請中，其地下業務則不若以往之活躍，因貸放利率，雖有高送三角者，但均無保障，因市場各業，多不景氣，倒風甚熾，易放難收，風險太大。

運輸業

南京運輸商在勝利之後，開業者達一百四十餘家之多，現以各地交通阻塞，貨物無法暢通，致業務大受影響，因此相繼歇業者有四十餘家。

工商貸款

南京工商業所請辦之低利貸款，經四聯總處核定批交京市銀行公會辦理，集國家行局及商業行莊籌組銀團放貸辦理轉抵押，重貼現，以期資金轉入生產事業，不致奪取而增信用之膨脹，銀行公會且已擬就銀團組織及業務章程，凡屬生產出品物資，國產物品之運銷等事業，均可協助商業行莊辦理抵押重貼現，京市銀團現已有一部份商業行莊表示願意參加，共集資金爲五十億元，但有一部份商業銀行，對此不感興趣，因爲：一、組織銀團

，須參加銀團之各行莊連環担保，責任重大，故不易團結。二、中央銀行規定貸款額二成半須由銀團行莊墊付，而放款之利息雖為五分，且有七成半之頭寸，可向中央銀行重貼現，然所能獲利者不過一分半，不如以二成半之頭寸，直接向高利貸方面貸放收入反覺優渥。三、廠商因須提供原料及製成品為抵押，然此種物資亟待運用，不能擱置，故不能符合貸款條件，以是工商貸款銀團業務之開展，周折尚多。

直到年底，各組銀行團正式成立者，計共分三組。第一組銀團，計國貨，通商，中實，四明，市民，江蘇，蘇農，中匯，江海，大來等十行。第二組銀團，計聚興誠，興業，上海，新華，金城，中南，大陸，農工等八行。第三組銀團，計美豐，重慶，川康，通惠，濟康，昆明，和成等七行。關於貸款辦法，亦畧補充，其大要為：(一)借款人以下列範圍為限：一、本市工礦事業；二、出口事業；三、日用運銷事業(參照財政部規定之日用品種類為對象，包括棉花，棉紡，棉布，棉織品，皮革，食糖，食油，茶葉，紙張，皂碱，火柴，藥材等)。(二)質押或貼現借款數額，每筆不得超過二千萬。(三)各銀團依照上項範圍承做之放款，由中央銀行隨時按八折做轉抵押，或重貼現。

高利貸

南京的工商業如各地一樣，也大半靠高利貸維持其周轉。南京高利資本的來源有三：(一)印子錢：放印子錢的大都是地方上具有社會勢力的人，並以流氓白相人為多。放款的對象是跑單幫生意的，小商店以及新街口一帶的地攤。(二)公務人員：南京公務員特多，公款亦特多。挪借公款作暫時的周轉，乃是以前少數特殊公務員發財的唯一途徑，所以各地公款的領放俱得拖欠一月至數月之久，這就是高利貸資本的極大來源。另有一些中小公務員將其積蓄或發賣財產放高利貸以補收入之不足者，也不在少數。(三)地下錢莊：中華路一帶的錢莊，其主要業務之一也是放高利貸，而其存款的來源也以機關的公款為多，不過此種經營都是採取半秘密性的。

WAI CHAK HONG

ROOM 211
SECOND FLOOR
CHINA BLDG.
QUEEN'S RD. C.
HONG KONG

CABLE ADDRESS
"WHYCHAT"
HONG KONG
P.O. BOX 158
TEL. 20503

香港大道中
華人行 **惠澤行** 郵局信箱一五八
電話二〇五〇三

江蘇

無錫

無錫爲江南著名的工商業中心，農產如米絲等項更富，素稱江南米市與絲繭業的中心，本年無錫工商業乘八年淪陷收復之後，一切都在整理復甦之中。惟繭絲產量減低，官定絲價過低，加之上年米糧歉收等原因，使米市與絲繭的交易大爲減色。而國內經濟破產底一般影響，更襲擊此著名的民族工業地，使其亦步上蕭條與破產之途。茲將該地工業與商業分別概述如后。

工業

無錫工業素有三支台柱，即紗廠絲廠麵粉廠是。工業用電戰前一部份靠戚墅發電廠供給，而大的工廠都能自己發電。惟戰後各廠發電機缺乏，川煤斷絕，專靠戚墅發電廠每日運送八千匹馬力供給該地工業用途，此項供給量僅及該地工業目前需要量底一半，此對於紗廠的復員與發展有相當阻礙。

紗織廠 戰前無錫各主要紗織廠的設備如下：

廠名	紗錠	錠	布機
申新三廠	七一·〇〇〇		一七四八
廣豐	五五·九二〇		七五二
新新	四〇·一八〇		一一〇〇
振新	一九·六四八		二五〇
新中	四·〇〇〇		三三〇

此外，小型紗廠有一千至二千錠子者尚有十餘家。在戰爭中，上列設備被摧毀者甚多，需要修理與補充，而本年度能開工的紗錠共計爲十萬錠。每月出紗七千五百件。其中最大的申新三廠至十二月份已能開動五萬紗錠和五百台布機。無錫各紗廠的原料，主要爲美棉，間有一部份巴西棉，

戰前可紡四十支至六十支細紗，現祇能紡十支至三十支粗紗。每包紗價法幣二百三十萬元。工人待遇低者八萬元，高者三十萬元，平均約及上海工資之八成。

除紗廠而外，另有染織布廠七五家，共有布機三六四八台。紗織業爲本年無錫唯一景氣的工業，因生產量有限，故求過於供。

麵粉廠 無錫麵粉廠在敵偽糧食統制時代，曾有畸形發展，生產量較戰前擴大。勝利後糧食統制取消，糧斷的條件亦即消失。該地較大規模的麵粉廠有茂新、廣豐、振華等廠，其餘小規模的十餘家，本年中產量爲每天一萬包，如能動員全部生產力每天可達二萬五千包，該業因受下列因素影響一般中小廠都不能維持：(一)捐稅過重，每包麵粉要抽貨物稅四百十元，外加所得稅利得稅雜捐等，平均每月捐稅支出超過員工薪給伙食開支。(二)高利貸利率高至月息二十分。(三)糧食業不景氣，致粉價無法上漲，此在惡性膨脹之下即欲虧蝕。(四)小麥來源向賴蘇北，因蘇北內戰故來源斷絕。(五)電力供給不足。

至國曆年底全縣麵粉廠停工者計有華新、廣豐、增豐、泰豐、振華、永安、民豐、聚豐盛、年豐、天華、天新等十一廠，現開工者僅麵粉大王榮德生；茂新一家。

絲廠 無錫絲廠戰前約四十家，抗戰中又增加小廠二十餘家，故

本年已有絲廠六十餘家，僱工人兩萬餘名。其規模較大者爲下列各廠：

廠名	車數
江蘇第一縲絲廠	三六〇
永泰	三一二
中絲六廠	三〇四
美新	二九六
金城	二七二
鼎新	二五六
八遠	一五六
永昌	一一四
正賢	一〇四

絲廠的主要苦悶為原料不足，及收購價格過低。數年來江南蠶繭產量銳減，各絲廠須賴日本蠶繭為原料。至於政府收購價格春繭標準絲政府定為每担三百八十萬元，但秋收成本每担已高至六百萬元。然而國外絲價遠較國內為廉，加之蠶種較國外粗劣，何能在市場上作公開競爭，國曆年終已一律停工。擬至明年春繭上市時再行開工云。

商業

全年米業在不景氣之中。因一般游資都集中於金融投機及高利貸，故米粮流轉較一般商品為緩，在惡性膨脹的影響下，資本週轉速度及價格上漲速度不能應付幣值下跌之速，即須虧本，米業在此原因之下，負債累累，竟年負債高達七八億元者。於是整個商業市場，亦受其影響。其他各業，更受捐稅繁重及社會購買力急劇低落的影響，終至營業倒閉接踵而至。該地稅局竟獨出心裁，開征利息所得稅，租賃所得稅，薪給所得稅等項，比率奇大，額外負擔，更陷該地商業於絕境。

建設

太湖水產公司

邑人薛明劍等，有鑒於太湖水產有發揚改進增加生產之必要，特組織太湖水產公司，注意於水產銷運各項業務，而於增產方面，及漁民福利事項，亦特別重視，已召開發起人會議，經議決定名為太湖水產股份有限公司，資金為國幣兩萬萬元。

武進

工業

武進工業向以染織業最盛，並為附近各縣土布業產銷的集散地。抗戰前，各染織布廠已設有電力織布機七千餘台。勝利後各廠整修復業者七十

一家，開工布機四千五百台，日需原料棉紗二百八十件，月計八千五百件，出品細布斜紋，運銷上海及西南各省。其所用原料，向由滬蘇通錫澄虞崇太等八縣市供給，本年因管紡會將棉紗限價配給，未配及武進，於是該縣染織業大受打擊，勢將被迫停業。

武進紗廠有大成民豐兩廠，紗錠有三萬，每月用紗二二五〇件。惟多供給該廠織布部之用，甚少出售。

商業

武進商業因染織業不景氣，以及社會購買力低落，於中秋前後，即有餘康綢布號等倒閉。至國曆年關，復有元和泰紗布號倒閉，總虧數達三萬萬元，繼有鼎信大豐兩紗號倒閉，鼎信總虧達八千萬元，一般預料，至舊曆年關，更有不少倒閉之事發生。

二五減租

十二月十日上海文匯報載這樣一段通訊：

「縣長有佈告貼到鄉間來，佈告上最要緊的說話，是依照契約，實行二五減租，一班佃農看了，喜得手舞足蹈，那知無錫報上登載二五減租的辦法，說道依照正租的各半，用百分之三七五乘之，就得準率，他的意義譬如正產量每畝收穫谷四担，田主佃農各半，各得兩担，把這兩担用三七五乘之，得一七五斤，兩担減去一七五斤，恰巧餘二十五斤，這二十五斤，是個農應可享受的利益，這樣一來，那就引起了田主的藉口，惹出許多的議論和糾紛。換句話說，正產量以谷四担作標準，減去二十五斤，田主還可收谷一百七十五斤，照舊鄉的田租，因田有優劣，每担自一担起，到兩担以外，普通多是一百四五十斤，那末在兩担的，當然可以享減租的利益，在兩担以下，降低到一担的。田主以為不但沒有減租，還要漲租哩，利佃農的，反而害佃農。」

蘇州

工商業

蘇州工業永不如無錫，商業亦較遜。勝利後該地呈異常蕭條的景象。一般商號及中小工業乃相率倒閉，其情景甚為慘淡。計自本年七月至十一月止，倒閉的商號工廠已達五百六十餘家。其中有麵粉廠、絲廠、麵粉商號、金銀業、新藥業、茶葉業、汽車業、鋼鐵業、運輸業、布匹業、飯菜業、山貨業、油漆業等。推其倒閉原因，亦千篇一律：（一）營業清淡。（二）捐稅過重。（三）高利貸。（四）原料稀少運輸不暢。於是年關前後，乃引起一片倒風。

租佃關係

蘇州租佃關係其矛盾向極尖銳，蓋一般租額甚高，普通都以三七分租，主七佃三。故佃戶所受剝削甚大，本年政府恢復徵實征購，田戶遂轉嫁於佃戶，依照戰前之租額收租。一般農戶，不堪壓迫，乃有抗租之事發生。而湘城田區鄉西沙村農民嗷聚百餘名，鳴鑼持械將收租辦事處包圍，痛毆該處主管人員並拆毀房屋。由此亦可知農民所受痛苦已至不能忍受的地步。此一事件不過整個農村騷動的一例而已。

「今年陽歷六月間……田裏都插着一片綠色的秧苗，農忙過去了，他們該是下街休息的時間，但他們非但不敢上街，而在村上也準備着時刻的應變的恐怖，後來……才知道街上在「捉租米」（由人押繳），並且已擴展到鄉下來了，同時常有戴大帽穿短衣褲帶拖得長長的不速之客登門恐嚇，所以他們日夜不安，每個農民充滿着恐懼，緊張，害怕的心理，胆小的，寧願餓着肚皮，當掉衣服，買掉手飾去還了，實在拿不出錢的人只好硬挺，……農民為掙脫「地主」無理剝削，作過一次積極的反抗，把掛了的牌子摔了，把櫃檯打破了……」（十一、四、上海文滙報）

吳江

農村經濟

吳江地處太湖東南岸，水陸交通都稱便利。境內是一片大平原，阡陌

地方經濟 江蘇

縱橫，極目無際。今年吳江的低田大半是淹死了，耕種低田的農民，豫籍居十之八九有全白的，有僅收十分之二三的，最好的也不到對折收穫。種田的資本，大半向吳江蘇州的金融資本家告貸得來，償還債務本息；因此本年八月時，已有百分之五沒有餘米。

目前，吳江普通舉債利息須二角五分，或高利到三角，四角不等。但因普遍的經濟破產，已經有大戶小戶之分，總之，即使有三四百畝田的自耕農，亦變為東借西欠，勉強度日的窮人了。更使農民憤慨的，政府對於米價努力抑平，而其他日用品如紗布油鹽等，價格一接提高。政府的催徵壯丁，急如火星。幸而縣府網開一面，准許變通辦法，改征為派，全邑九十一鄉鎮，每一鄉鎮有十保，每保集資一百萬元，作為壯丁買價，買一壯丁，送縣解出。這樣，全邑人民，為了買壯丁一件要公，就共耗國幣九一〇〇〇〇〇〇元！在民窮財盡的吳江，又平白地增加這筆巨大的負擔。

寶山

寶山是稻七棉三的縣份，（就是假定有十畝田，七畝種稻，三畝種棉。）這一年來，什麼物品都漲價，獨有農產品漲不起來。棉紗稅額日增，棉產愈艱。這一年來寶山棉稻的耕種成本和收成價值列表如下：

棉與稻耕種成本

(甲) 水稻生產直接費用概數(每市畝)		說明
項目	費用概數(元)	
田租	三〇、〇〇〇	以租米一百市斤折費
種子	一、六〇〇	以谷八市斤計
肥料	二五、〇〇〇	以豆餅二張人糞一担計
工資		
整地	六、〇〇〇	以人工二日計
稀種	六、〇〇〇	以秧田撒播管理與插稻合二工計
中耕	一二、〇〇〇	補植，鋤，澆，摸草，共四工計

地方經濟 江蘇

灌溉牛工 二七、〇〇〇 水整地牛工，以白米四斗，供飯一日計。

收穫 一八、〇〇〇 刈·割·挑·打以三工計

加工 一〇、〇〇〇 涼曬輾軌等合計

農具 一三四、六〇〇

合計 一三四、六〇〇

(乙)棉花生產直接費用概算：(每市畝)

項目 費用概數(元) 說明

田租 三〇、〇〇〇 以租米一百市斤計算

種子 二、〇〇〇 以花子十市斤計

肥料 一——

工資 六、〇〇〇 牛工人工各一工計

整地 三、〇〇〇 以一工計

插種 一二、〇〇〇 以中耕六次六工計

中耕 六、〇〇〇 以每市斤六〇元計每市畝收一百市斤

捉花 計 以一工計

清地 三、〇〇〇 以一工計

農具 二、〇〇〇 以蒲包一對裝花一担計

蒲包 六四、〇〇〇

合計 一三四、六〇〇

棉與稻收成價值

今年秋收已起，棉田最好的每畝收九十斤，差的只五十斤。照市價担五萬元，計九十斤只值四萬五千元，與六萬四千元的成本相較，要虧一萬四千元。以稻論，今年最好的稻田收二担半，差的一担五半，和成本十三萬四千六百元相較，二担半(市價每担三萬五千元)只值八萬七千五百元，要虧四萬七千三百五十元。

浦東

集體農場

王良仲氏主持之中國建設服務社，近在浦東沿海地帶建立一大規模之集體農場，園地凡六千畝，定名為「中建農場」，一切準備工作均在進行中。茲悉該農場內部組織頗嚴密，聘請胡竟良、江問漁、秉農山諸氏為顧問委員會委員；技術方面成立一工作委員會，完全聘用技術專家主持。一部份最新式機械農具已由美運抵，已在加緊裝配中。利益方面則與各地主農民合作，以集體農場生產數量優於各別生產數量為原則，並以農村經濟合作化為目標。且成立場員會議(包括全體農民)，其性質與參議會同。該農場定於三十六年春開始下種，將為東南區首創之集體農場。

崇明

二五減租

「……政府實行二五減租，我們貧苦佃農，自村真是交了好運，欣喜萬分。不意我們的縣當局，曲解二五減租謂，『每千步農田正產收穫量谷一千斤，減去二五斤，再行平分。』如此比往年租額恰增加了二五，到不是減租而是加租了。」

「這對無面權佃農的減租是對的，但對於我們有面權佃農的二五減租，萬不應如此處置的。現在發動佃農到倉完租，並抬高租額，額外加征倉費，即水田每千步谷二百九十斤到三百十斤，外征倉費谷三十斤，則為每千步谷三百二十斤到三百四十斤。總計九個老鄉，三萬六千佃農，二千四百餘畝步土地內，可得倉費谷七千二百斤，核幣一萬萬七千元，偌大數目，在我們三萬六千佃農身上搜括，我們佃農已經破產。實在益瘦得貧窘，無論如何，挑不起這副加租的重担！更受不了這個額外的負担！」(卅五，十二，十四，上海大公報)

宜興

二五減租

「在七日的早上，我們（江蘇宜興）區裏各處貼滿了減租的告示，說明了減租的真相，……本年度最低的租額，每畝為一百六十五斤。……查我們宜興縣各處租額，每畝最高為二百斤，但為數極少；普通大多為一百四十斤至一百六十斤；亦有一百二十斤者。按該租額，均由主佃雙方所訂定，不容忽視，今按照當局所給予我們的所謂減租辦法。在二百斤者，不無減少，而一百二十斤至一百四十斤者，豈非要如數繳給，而竟成了二五——三五加租了。……」（卅五年，十一月，二十一；文匯報）

常熟

工業

縣內紗廠共有紗錠三萬，每月出紗二二五〇件。染織布廠有九五家，共有布機三八〇〇台，每月需用紗一二三五件。

江陰

工業

縣內紗廠共有紗二萬錠，每月用紗一五〇〇件。染織布廠有五五家，共有布機一八四〇台，每月需用紗一四八〇件。

丹陽

農田水利

一千年前皇上爲了便於地主們的納貢（漕糧是地主們的納貢，在當時社會制度下漕糧具有納貢的本質）開鑿了大運河，我國的地形是北高南低的，運河北向南流，運糧船總是逆水行舟。此外開鑿運河時工程常職是不

够的，到處取其直捷，忽畧了河床的合理比降，逆水的水流格外湍急，水的深度有幾段不够載重的糧船通過，因此沿運河的各湖沼本來的作用是蓄洪與灌溉的，反變成放水漕漕迷了，至此皇上的利益已與農民們的灌溉利益相衝突了，勝利的當然是神聖的皇上，勞苦的農民們看到田旁邊的一湖水不能利用，祇好任田里的禾黍枯焦。及到收穫季節過去了，滿載的糧船通過他的左近，而他却顆粒無收，在封建制度下，他祇好流浪他鄉去討生活了。

屬於黃山山脈的茅山山脈在丹陽之西不遠，形成丹陽的地形是西北部爲丘陵地，東南部爲高平地。大運河從鎮江向南而來直達丹陽的心臟然後向東南方而去。在北部一段長十公里是用人工硬開出來的，到處深挖達二丈以上，化費了八十萬以上的人工。東部一段長二十公里，亦深挖達一丈五尺，化費了一百萬以上的人工。農民們在化出了這樣大的勞力之後斷絕了灌溉的水源，皇上的殘忍還有比這更甚的嗎？

練湖的築成比運河還早，由地主的領導，引着茅山山脈八十四溪水而匯成曲阿後湖，位置在丹陽西北高地上。抽灌溉農田達五萬畝。到動蕩的梁朝，湖裏練起水兵，才改名爲練湖。從五代到唐宋，文人們的歌詠比那一處還要多，收集起來足有一萬個字的詩與詞。之後，在漕糧火急之下，放湖水一寸漲河水一尺以濟漕運，這廿平方公里的練湖旱涸了，有十五平方公里開鑿成田，湖的蓄水量大減，這時農田想偷一點水來灌溉已是不可能的了，還能吸引騷人墨客去遊覽嗎？

開鑿成田的真正原因是政治經濟的包辦制度，湖水枯旱是小原因之一。在封建制度下地方官是小皇帝，他除了對皇上納貢外，包辦了當地的政治經濟，因此也無所謂貪污。當廢湖爲田之後，地方官的歲入自然可以增加，這樣一任知縣官才可以蔭庇子孫三代了。

廢湖爲田到康熙年間最甚，這地方官在應付歷次乾隆下江南後混水摸魚的開源辦法，但這却格外影響到放水漕漕運的水源。漕糧官力和地方官打起官司來，一直打到皇上那里，結果欽定廢田七千畝（約五平方公里）爲湖，並賜下「萬世水賴」四大字，敕碑以紀念。地方官在接到聖旨後「誠惶誠恐」地和湖民們商量，結果由沿湖五萬畝農田分攤這七千畝田的漕米

，每畝增加米百分之十七。雖然地方官保證五萬畝農田從此可用湖水灌溉，農民們重修湖西邊的九湖十三筒以便放水灌溉，而運糧官却可重修湖東岸的放水閘，使放水澆漕運的作用儘量能運用，到底農民們又落了空，並且賠了糧，永遠賠糧直到現在。

當時的田賦分爲二部份，一部份是漕糧，另一部份叫「田丁」，漕糧是田賦征實，「田丁」是勞動服務代金（銀子）。從這裏看來，農民們每年耕種的面積納給地方官勞動服務代金，而地主們却免去勞動服務或代金，農民們是唯一的納稅人，却沒有權干政，地主們和官是處在被供養階級中，却奴役了納稅人，不公平是顯而易見的。

這七千畝田的「田丁」是免的，可是修河堤，淤湖污，去河沙，培湖岸的工作均用差役的名目來做，這無異說銀子不要分攤了，工仍由你們去做，當我們在以大運河工程誇耀於國際之時曾否想到這許多農民的血淚呢？

在丹陽還有三條支運河，分射向句容，溧陽和金壇，她們的作用僅是服皇糧，不是灌溉。水面離地面大都在一丈以上，農民們想偷一點爲皇上運務的水也不可能。丹陽雖具有太湖流域一般的土質，一般的氣候，因爲用不到水，不能種水稻，幸福的農民們在靠吃和着蕎麥粉的粗米飯，丘陵地區的農民祇能改業了。

國民政府成立之後沒有人注意到這一點，雖然皇糧不運了，江蘇建設廳在丹陽替練湖造了一座放水閘，替代了四座舊式閘的作用；建設廳不是想放水澆運嗎？也許是，也許不是，做老百姓的也不知道這是什麼用的，他們要求農田水利。直到抗戰，丹陽的農田水利的水源還是天上的烏雲，青年一代的農夫大都轉業到理髮業，浴室業里去；老年的農夫則不願放棄上一代傳下來的祖業，抱殘守缺地兼營着牛肉的販賣以資餬口。這顯示出民國並沒有給他們農田水利，倒是西風東漸給他們開了一條生路，至今丹陽的理髮匠揆背匠二者名滿全國，而牛販子則在京滬一帶享有盛名，這仍是農田水利的悲哀。

勝利突然來臨了，中央的接收大員絡繹東下，他們聽說敵偽時期的丹陽添了不少合作社，社會部派大員去接收，接收大員到了丹陽，他發覺丹

陽的合作社不是空洞的，全是厚水合作社，每一合作社設備着一百四馬力以上的電動機，與威靈頓電廠連結起來，拖動着四架至八架空心式抽水機，灌溉田畝一萬畝左右，一共有十多個合作社，共有電動機一千四馬力以上，灌溉了十萬畝農田。接收大員是門外漢，這時才着了慌，不過他沒有露出馬腳，胸有成竹地從他公事皮包中抽出一大疊封條，把合作社一一關閉起來。

這十多個灌溉合作社是屬於爲中國合作社丹陽支社的，當民國卅一年間這個支社請技師設計，草擬成一「五年計劃」，並向僑華興銀行貸僑幣四億元，三年來的成果如上所述，及當社會部接收之後，這五年計劃已擱置一旁，到去年（民國卅五年）春大，電動機大有移動，抽水機不知去向者亦不少，結果在去年抽水灌溉者僅發動五百匹馬力的電動機，灌溉農田四萬畝。

觀察起來，敵偽時期的建設，就工程觀點上說不合理處甚多，因之在同一灌溉區中的地方得不到水，有的地方水太多了，放到排水溝里去；農民們看到一塊田豐收，鄰近一塊田開荒，他們覺到水的重要，也覺到水的浪費，所以農民們向政府要求改善工程了。及當農民們看到抽水機設備被搬走時，農民們不僅希望改善工程，並且希望向政府再要機械了，可是政府除了搬走之外，還會去建設嗎？

灌溉農民們所得到的失望，但他們仍對農田水利寄予厚望，因此在去年農民自力興建的工程不下三處，利用電力三百五十四，灌溉農田達三萬畝以上，這一個數字的對比可以看出農民們自力興建的灌溉效力大過於政府經營下的灌溉事業。這是什麼緣故呢？簡單明瞭地說，力量在人民大眾那裏，不在現政府官僚那裏。

在沿運河一帶較低處（丹陽東南部），河岸上已排佈着不少抽水機，在較高處（丹陽北部）的農民們也有同一個醒覺，但他們限於財力，缺乏組織能力，至今這一企業還沒有實現。

丹陽農民對於新式灌溉機械已有了認識，仍需要一種力量促其實現，已使丹陽的農田水利史走到嶄新的一頁；他們一致希望民主統一的中國政府早日成立，以早日實現他們的願望。（摘錄中國農村楊筠倫文）

徐州市

人口

徐州全市根據市府三十五年十一月十五日復查結果，共計三十二萬七千五百二十人，另有難民六千四百五十人。

工商業

徐州市工業抗戰期內已逐漸發展，共有大小工廠百餘家。勝利後因接收工作易其手，載入冊籍：工廠僅四十二家，其餘數十家，作為私人住宅者有之，根本拆毀者有之，即載入冊籍之工廠，開工者亦不滿十家。其他三十餘廠房機器都被破壞。關於商業方面在勝利之初，曾一度繁榮，嗣因商民負擔日重，如中國百貨公司等較大商號相繼倒閉。全市五十六業，共五千九百五十九家商號，除銀樓業擁有大批軍人購金而外，其他都在極度蕭條下掙扎。徐市八家銀行，大半以高利貸維持其本身營業。

銅山

銅山在戰前，計有土地三萬餘頃，人口九十餘萬。勝利後，因縣城及四週距城十五里左右之地二千六百頃，盡歸徐州市，現尚有土地二萬八千餘頃。人口方面，就九月份統計，全縣計一六九鄉鎮，一·五七九保，一四·二二七甲，一七四·〇一九戶，九五五·六七〇人，若加上徐州市二千二七·五二〇人，則較戰前約增加三十萬以上。銅山西北部第三、四、五區，為游擊隊抗戰根據地，勝利後，又為地方團隊與共軍對峙之重要據點，因此，該地區人民在九年變亂中，負擔極重。自本年七月十八日國軍展開收復工作，至九月底全境即完全收復。人民以為從此即可解除痛苦，但事實上痛苦並未減輕，甚至加重。因為區、鄉、鎮、保、甲長大多數藉奉令攤派等名義，浮收款項或谷物，並常以通共黨之罪名，敲詐勒索，還有第一區鄉長李開榮，對共軍之眷屬，視同被征服者一樣濫行盜污，以致九十五萬人民，大半叫苦連天。蘇省主席王懋功，對專署，市府及銅山縣

府職員訓話時，指出各區、鄉、鎮長，筆桿頭出身者有之，向為游匪者亦有之，漢奸、流氓、更屬不少數，縱火殺人，無惡不作，嚴令於一個月內徹底調整。再人民受害苛政壓迫外，並受雷雨災害，現在無衣無食者頗多，即有少許食糧者，亦僅能維持至農曆年底，春荒之嚴重，已可想見。

蕭縣

蕭縣位於徐州市以西，有土地約一萬五千頃，出產以花生、小麥為大宗，石榴、葡萄最佳，人口在戰前，有五十萬，現已增至六十萬左右。該縣在勝利後，大部份為共軍所控制，城內公共房屋，悉被拆毀，即人民住宅，亦什九被破壞，完整房屋，幾無一所，淒涼景象，不堪一睹。該縣縣長黃體潤，於本年七月十八日隨國軍收復進城，繼續肅清工作，在九月間，全縣大致肅清，惟與永城等縣毗連地帶，仍有千餘共軍，不時出動。該縣各鄉鎮中心小學，國民小學，大半恢復。目前人心最不安者，即一再征兵，壯年為逃避兵役而重渡流亡生活者，不在少數。

碭山

碭山位於徐西，為隴海線徐州至商邱間之大站，有土地約一萬二千頃，特產為碭山梨，人口約三十五萬。該縣各鄉鎮，在抗戰期間，為游擊隊活動地區，國軍以機械化部隊配合空軍，自共軍手中克復碭城，從此碭山小縣，即為大軍雲集之地，人民供應之繁重，為徐屬各縣之冠。從八月十日起，至最近止，碭山供應牛車一千四百七十五輛，手車三百零五輛，民伏一萬一千三百七十六名，隨軍出發。多數為青壯，已被補充兵額，至該縣供應柴草、馬料，為數亦鉅，並供給隴海路搶修隊道木一萬三千根。

豐縣

豐縣位於徐市西北，與山東單縣、金鄉、魚台等縣毗連，有土地約一萬五千頃，出產以大沙河沿岸棉花及花生為大宗，今年因受水災，只有三成收穫。人口在戰前約卅七萬，現已增至四十一萬。

邳縣

邳縣位於徐東，有土地約三萬五千頃，湖沼區域較大，常發生水災，今年水災尤為慘重，人口約六十五萬。國軍與運河東岸共軍對峙，人民負擔之重，堪稱空前。沿河一百卅餘座碉堡，不知消耗了多少人民的人力與物力。關於教育，現在根本無暇顧及，倒是成千累萬的飢民，是目前的重問題。

沛縣

沛縣位於徐北，與山東魚台及滕縣毗連，有土地約一萬一千頃，另有微山湖在該縣境內，面積較大，產魚蝦甚豐，今年因受水災之害，收穫只有四成飢民現佔全縣人口三分之一，人口約卅五萬。

睢寧

睢寧縣位於徐市東南，有土地約三萬頃，今年遭受水災與邳縣同樣慘重，秋收總等於零，人口約六十八萬。縣長朱柏鴻，於本年八月廿七日隨國軍收復後進縣城，在陰雨連綿中，動員數萬民夫，搶修海鄭公路，淹死了許多民夫，該縣治安，尚未確立，人民因逃避兵役及逃荒而流亡者極多，現在許多田地，無人耕種。

徵實

汀蘇田賦征實，爲了因地制宜而適合環境，特分種四方式征收：(一)征收稻谷，(二)征麥，(三)征棉，(四)折征法幣。征收稻谷各縣市，係按原有的正附稅合併計算，再暫以四成折算後，每畝額一元，征收稻谷三市斗，征借一市斗，帶征公糧九市升，(三成)，合計四市斗九市升。(即每畝一元征實一市斗九升六合)。至征收小麥縣份，照稻穀七折計算，即每一元徵二市斗一市升，征借七市升，帶征公糧六市升三合(三成)

，共計三市斗四市升三合(即每畝一元實征一市斗三升七合)。關於前項征實之驗收工具，係採用標準衡器，以市斤爲單位，兩以下四捨五入，稻谷一市石一百零八市斤爲準。小麥一市石以一百四十五斤爲準。

征收稻谷的縣份，共有二十七縣，爲江寧、高淳、句容、溧陽、溧水、丹陽、金壇、宜興、武進、無錫、蘇州、吳江、常熟、江陰、青浦、金山、松江、崑山、揚中、江都、六合、儀徵、江浦、鎮江、泰縣、靖江、川沙等，以上各縣共應繳納三百八十八萬一千零五十二市石。征麥的縣份，計有三市縣，爲徐州市，銅山、東海，共應征麥三萬七千四百零三石。征棉的縣份，僅有崇明一縣，因該縣出產雜糧，故改繳糧米爲五萬多石。折征法幣的縣份，爲上海、太倉、寶山、嘉定、南匯、奉賢等七縣，共應徵法幣數爲一百五十七億。未據手氏稱：假如這三十八縣，至本年十二月十五日止全部征收起來，以每一元應繳一斗九升六合計算，可能有四百七十一萬五千多石，中央得一百七十幾萬石，市縣方面得一百七十幾萬石，其餘留爲省用，截至十一月十日止，已報省的，計鎮江二千多石，高淳二千多石，泰州九千多石，六合一萬八千多石，揚中一千五百石，江寧三萬石，丹陽三千五百石，江浦七千五百石，儀征五千六百多石，江都六千三百多石，溧陽二千三百多石，句容五千七百多石，以上均爲征收稻谷的縣份，其中高淳、江寧、六合、征儀、因晚稻較多，收穫不繼，故征收較慢。其折合法幣繳納的縣份，南通爲二百多萬元，太倉一億五千多萬元。截至歲曆年底止全省徵得糧達一百六十萬担。

縣市公產

江蘇省各縣市公產第一期清理成果報告如左：

徐州市 耕地四千零四十三畝五分，宅基三十四九分九厘。

丹陽 耕地六千六百五十四畝五分七厘四毫，畝地六百八十五畝七分八厘九毫，宅基九分四厘五毫。

無錫 耕地三千餘畝起。

武進 耕地五千餘畝，宅基約四十六畝。

泰賢 耕地四千一百三十四畝二分九厘九毫。

吳縣 約十萬餘畝。

金山 耕地三千二百六十四畝八分五厘。

揚中 耕地二千四百七十畝二分五厘三毫。灘地三百八十九畝。

靖江 耕地二百四十六畝，宅基七畝二分九厘五毫。

金壇 耕地一千三百三十二畝九分二厘。

江浦 耕地五千二百八十六畝九分，灘地四百三十九畝八分六厘，宅基約二十九畝三分七厘。

江甯 耕地二千六百七十三畝九分一厘，灘地三百七十九畝六分五厘，宅基二十畝六分四厘七毫。

六合 耕地二千四百六十六畝八分二厘七毫，灘地三千六百畝。

銅山 耕地四千八百餘畝。

崇明 耕地三萬一千一百六十五畝七分三厘八毫。

松江 耕地約一萬畝。

東海 耕地七千四百六十四畝九分九厘九毫，宅基四百九十四畝五分

一厘。

宜興 耕地一千九百二十六畝二分九厘二毫。

南漣 耕地一萬五千三百三十三畝零六厘五毫。

吳江 耕地二千二百七十一畝九分五厘，灘地三千九百八十五畝二分零四毫。

江都 耕地一萬五千零三十五畝七分二厘八毫，灘地九千五百六十七畝一分零二毫。

高淳 耕地一千四百七十四畝一分五厘一毫。

儀徵 耕地二千零九十畝二分二厘五毫，灘地三十八畝。

常熟 耕地一萬九千二百二十五畝三分二厘五毫。灘地一千零三十畝二分五厘七毫，宅基一畝零一厘。

南通 耕地四百六十一畝三分六厘五毫，宅基十一畝零三厘七毫。

灌雲 耕地一千六百九十三畝零五分，基地九十七畝七分二厘。

蘇北運堤

蘇北的治運工作，籌畫已久，目前還在「勘估」階段，何時興工尚無所聞。勘估事務由江蘇省江北運河工程局所屬的江（都）賈（應）、淮（陰）邳（縣）、沂（河）沐（河）尾閘等三個工程事務所分段負責，江賈段由卞洲至賈應城北二十里之黃埔，所址在高郵；淮邳段由黃埔至淮（陰）泗（陽）交界處，連同淮陰西南的洪澤湖大堤在內，但目前以運堤為主，所址設淮陰；沂沐尾閘段工程區原在灌雲阜甯一帶，現因格於環境，無法工作，爰暫設宿遷，畫原屬淮邳段之泗陽以北工程區臨時辦理。各段勘估工作俱係隨時進展，不避艱險，但正式興工必需大批民夫，雖有以工代賑之補助，植茲民力維艱，尤其烽火未熄之際，顧慮殊多，以致遲遲未行着手。然而時不我待，瞬屆嚴冬，風雪下更多困難，且工程浩大，非短期可成，若不及時辦理，來歲春耕夏汛，均有隱憂。

蘇北水災

本年蘇北黃淮泛區擴大，淮漣泗高寶沐宿睢阜沛蕭陽等二十縣均受波及，直接受災人口達三百萬。

蘇北地價

蘇北收復區因久經變亂，農業經濟一落千丈，去年水稻及小麥收成，較之戰前平均約減收百分之四十以上，棉花尤少，在土地問題未徹底解決前，地主現紛紛棄田求售，佃農亦多因生活不安，紛紛出外謀生，故最近蘇北地價銳落，聞高寶東興境內，良田每畝有求售二三萬元亦無人顧問，此種現象極堪注意。

浙江

工商業

杭州原為特產外銷的都市，如絲，茶桐油之類，他在往年不僅因特產的外銷而贏得了浙江的豪富，而且亦在國際市場上爭回不少的榮譽，但是戰後的特產外銷，成了極為嚴重的問題，國外市場，已有了代替品或是相同的成品，國內市場，到處禍亂，又加上通貨貶值，成本過高，外貨傾銷，重利盤剝，捐稅繁重，使特產品處處遇到嚴重的障礙。於是勉強維持以至於不能維持。由不能維持以至倒閉潰滅的商號行莊，著實有一個很可觀的數字。這個倒閉之風波及於每一個行業，其中尤以茶行為最，至十一月底，申報閉歇的已有二十八家。其他閉歇的店號，雖一時尚無精確的統計，但就已早請市府備案而辦理閉歇手續的營業單位，十月份就有二十四家，如布業五家，娛樂業五家，糧食業一家，電機絲織業一家，洗染業二家，綢商業一家，土紙業八家，雜貨業一家，醃臘業一家，土烟業一家，木排業一家，棉織業一家，則其資產在二十萬元以上。

茶行倒閉的原因，據經營該業者言：是爲了政府征收茶葉貨物稅，浙江的茶在全盛時代，原由浙省征收一種特產稅，後來省政府取消特產稅，想復甦茶葉，最近貨物稅局又徵收貨物稅，茶葉正在外銷無路，十分艱窘的時候，受不起這種捐稅的徵收，於是相率倒閉。另一種原因發高利貸的剝削，茶行老闆以高利貸得的款項經營利潤不甚豐厚的茶葉，自然感着有些吃力，反之，如果將經營茶行的資金，來做高利貸，則可少操很多心事。因此，茶業界恐一時不能恢復固有的繁盛。這茶行倒閉的結果，將使茶農所產的茶葉缺少了若干條出路，茶農又將受到格外的打擊與困苦，另一方面，這將近十萬萬以上的資金，變爲游資，在社會上投機作祟。

另外很多商號倒閉的原因，除了爲了高利貸的嚴重剝削和鮮艷的誘惑兩種鉅形夾擊下面停歇號舖外，另種原因，是因爲社會購買力的衰微。公

務人員一個月的所得，吃不飽，穿不暖，更何來餘力添辦新的東西？農村破產，工廠岌岌可危，農工同胞也極度缺乏購買的能力，而且因爲高利貸的誘惑，即使有被遺忘而留下來的剩餘購買力，也搖身變作游資，參加高利貸的營壘。因高利貸而獲得財富的人，有的想愈滾愈多，有的雖然購買一些東西，終屬少數之少數。

杭州市商會因鑒於工商業的危殆情形，乃不得不向政府呼籲，要求低利貸款二百億元，以濟急迫的年關，但省政府方面表示愛莫能助，結果是呈請中央即無下文。

本年度所利得稅，顧名思義，必當有所利得纔資格征收，但事實上不然，不問有無盈餘，更不論已經營業多少時候，稅局祇根據上峯下來的預算，最初額定六十八億，接着又加「榮譽預算」三十四億，合爲一百〇四億，後來忽又突增至一百二十億，所以分配杭州名下征收，就達四十一億。照目前杭州各商店已向市政府財政科所登記的資本總額，僅有百億，以百億資本中，要負擔四十一億所利得稅，真不知如何算法！折衷結果，允許打個二折八五扣，始以七億定奪，并剔去已經向停歇商店征得的二千五百萬，實數爲六億七千五百萬。

次爲營業稅，營業稅自由中央劃歸地方後，即成爲省市縣最大財源，不能不增加營業稅的收入，供應一切經常開支，於是一造兩造的千萬火急命令，都是加強催征，增加比額，先行開門造車，限定每月預算二億，將這筆鉅大的數目，壓在杭州商人的肩膀上，繳不出也要設法繳，征不到也要設法征。但究竟還是榨不出油來，在七八九三月中祇征得三億，距離預算額尚遠，只得派出大批催征吏，到處檢查帳簿，核對存貨。

蠶絲業

浙江是全國著名的產絲產區域，每年絲產獲得的利益，佔全省人民經濟來源的主要部分，可是抗戰後一年多來，浙江的蠶絲業反而完全衰落，完全陷入絕境了。

蠶繭的產量，以現在的情形和戰前比較起來，相差幾達三分之二。據最近浙江蠶絲協會所發表的報告，戰前民國二十五年春期全浙江設的繭行

是四百九十八家，改良良繭二十四萬六千担，土種二十九萬二千担；今年春期呢，設的繭行只一百六十五家，減少了四分之三強了，收購數量，改良繭只四萬六千四百六十八担，土種只三萬四千一百三十四担，墮落得叫人震驚。

再以蠶種的產量及繅絲的情形來看，據該會發表的報告，戰前民國二十五年，全省蠶種種場是八十三家，產量計春種六十五萬張，秋種三十二萬張；今年呢，種場減少到四十六家，產春種二十二萬六千七百五十張，秋種十八萬零一百八十五張，只及過去三分之一強。繅絲方面，戰前民國二十五年，共有絲廠一百零七家，計有立繅車二千一百五十台，座繅車六千四百零二台，共八千五百六十二台；現在絲廠減到二十二家，只有立繅車八百二十四台，座繅車二千九百二十八台，共三千七百五十二台，幾乎少了三分之二了。

浙江的蠶絲業為什麼會衰落到這般程度呢？說起來真是叫人痛心，過去全省桑樹所產桑葉，是供飼養春蠶五百萬張的，現在只能飼養春蠶三十五萬張了，十之八九的桑樹都在抗戰期中被日寇和部隊斫掉了。部隊斫掉的，據統計達十萬萬株以上，因此浙江各地的桑樹現在是大批減少了，蠶農無法恢復生產。

同時，從日寇投降後，緊接着政府當局又開始大打內戰，不但不讓百姓復員復業，反而抓了抓，征糧征米，老百姓都不能安居樂業，行走在鄉間的路上，你可以看見遍坡遍畝的土地荒蕪着。有些蠶農想方設計取得了蠶種，可是自己又沒有桑樹，買桑葉嗎，每担桑葉要花一萬五千元，蠶做一担粉繭，需要吃桑葉十二担，共計要花十八萬元，但是做出的粉繭，照政府規定的價錢，每担却只能售十萬元，經中蠶公司及收購行乘機壓低價格，實際每担只能賣五萬到八萬元，蠶農起碼要貼十來萬元的本，另外還有蠶種，一切人工花費，還不包括在內。他們不得已，就只好硬着心腸把蠶弄死。在今年浙江各地，幾乎到處都發生了這樣的悲劇，你常常可以見一羣群的蠶農，整筐整筐的把那些灰白色的軟體動物往土裡埋，往稻田裏傾倒，往河道裏拋。

至於少部分僥倖有桑樹的蠶農呢，他們又沒有大量的資本買肥料，來

培養，勉強咬着牙根向高利貸商借錢來買，但是收獲的蠶繭，却又不足以抵償高利貸的累積和他們所花的一切成本。所以他們紛紛的斫倒了他們的桑樹，改種其他的雜糧，因着這些原因，所以今年浙江有五十萬蠶農破產，生活陷於絕境。

九、十兩個月來，不單是數十萬破產的蠶農在悲傷的呼救，即連許多大絲廠也在叫支撐不下去，宣告停閉了。以杭州來講，現只剩下四五家絲廠在艱苦的掙扎，其餘振豐等六七家都停閉了。這僅存的幾家廠普通也只能再開一月工，規模最大的偉成絲廠，擁有全市半數以上的繅車和工人，每月能消耗乾繭一千担，出產高級出口絲四担，普通出口絲四担餘，現在據該廠經理曹某講：至多也只能再苟延殘喘的拖兩個月，以後就無法繼續開工。

目前絲業最大的困難是銷路不暢，成本昂貴。現在每担乾繭各項成本加起來約七十五萬，要五担乾繭才能繅絲一担，共需成本三百七十五萬元，但上海外銷絲每担不足四百萬元，內銷絲普通在三百五十萬元左右，如平均價格能够上成本，則絲廠就須乾貼繅絲工資，普通繅絲一担工資僅需一百萬元左右，那麼廠方就要賠累這一百萬元。同時因內戰，各地交通斷絕，內銷十分困難，外銷因日本絲的抵制，也十分困難，各廠家出產的絲，都不能馬上脫售，還得負擔子金的虧累，這樣一來，杭州各家絲廠都債台高築，所以就只好宣告停閉，不停閉的也只好緊縮生產，作苟延殘喘的打算。

杭州如此，其他各地也是同樣情形，浙江蠶絲業前途簡直黯黯極了。

交通

(一) 鐵路

浙贛鐵路局自侯家源局長接任後，爲積極推進修築工程，並爲明瞭各處工程狀況起見，特由副局長王元康，工程師顧懋勳往沿線一帶視察，現已歸來，鑒於各處橋樑在抗戰期間多數均已破壞不堪，且工程艱鉅，已作

成報告，由侯氏核准，決定以全線共設三個橋工區，每一大橋各設立橋工所一處，計南昌至萍鄉段，派歐陽成；杭州至玉山段，派葛福照；至玉山南昌段，派黃壽益分別負責辦理，全線定於三十六年六月底通車。

(二) 公路

浙江的公路一向夾雜於國道與省道間問題。修築的責任不明，本年十月公路總局決定把全國制成三條國道幹線：南北線自贛州至奉天。東西線自上海至昆明。東南到西北線自福州經蘭州至新疆。其中經過本省的就是國道。以杭州為中心，分為京杭、滬杭，杭徽三條國道，均由中央修築，經費預算為五十億。其餘省境公路，一律由省方修築。關於工程經費的籌措，第一是以工代賑，請「行總」撥助麵粉。第二是請中央補助。第三是發動義務勞動服務。十月中浙建廳長皮作瓊晉京，本希望中央撥補四十億。不過，中央因為已經撥了四百億修鐵路，一時沒有錢，答應在年內撥五億，明年三月內再撥十億，總數是十五億。

現浙東之餘(姚)觀(海衛)公路在年底以前趕修完竣，分設「餘姚」一「石堰」一「橫河」一「澆山」一「白沙」一「樟樹」一「小橋」一「觀海衛」等九站，已於元旦正式通車。又訊浙贛鐵路之江(山)衢(州)段於三十六年元旦開始通車。

農村經濟

田 糧

浙省本年收成亦欠佳，加之地方久經淪陷，農村經濟衰疲不堪。然征實征借，並未因之稍形寬貸。政府當局會三令五申，並由中央直接派員催征，限年底征足九成。結果仍祇收得五成，蓋除少數地主可以用政警壓力迫其完納而外，其餘極大多數，中小貧農，雖繩之以法，亦無可奈何。茲舉數縣征實情況，以見一斑：

諸 暨

今年早稻收成均較往年為低，平均每畝約四石。……在這樣低的收成

之下，征實征借，繳租，攤派的催命符便紛紛套到農民們的頭上來了，而且急如星火，命令限期繳納……而且勒令過去在敵偽時代積欠或無法收的一律補繳，不得違抗。如最近由邑府收買作為縣立醫院基金的裕成莊可屬業田，自民國卅年卅四年間均被幫會匪，游擊隊強迫收去，而縣府却令農民一律如期補繳，這是一個晴天霹靂，因為農民們繳了一次租後還要再繳一次，以今年一年的收入還繳不足五年的新舊租。這樣估諸賢人口絕大多數的佃農須要把三分之一以上的收入送給政府打內戰，送給地主享洪福。……那末，農民們將何以爲生呢？這個問題太大了，實在不可等閒視之，因為過去如這類的例子太多，而現實的情況又那麼富於多變性。雖然政府那麼努力的把住「正統」的舵，但這樣下去，誰能担保沒有排山的怒潮呢？」(文匯報，十，五)

紹 興

自林澤長紹興後，據說因為地方能與政府合作，所以政務推行頗好，財政開支雖然大，縣庫除田賦外，猶存四萬萬元。不過田賦征實，今年還是首次實施，十一月一日起開征，因為業主收租慢，運輸又不便，而且更重要的是田糧戶籍數達五十三萬，較實際戶數大三倍，許多糧販無業主可收，現在還收不到二成(全縣賦額八十六萬元，約廿三萬担)如果年底前能收到五成已是十分滿意了，中央限期徵足，事實上已不可能。

二五減租

二五減租，在浙江說來是頗著歷史性的。自民國十六年開始實行佃農二五減租以來，在全國各省比較起來，是算「有顯著成效與成績」的。但是只要你到每個農村裏去問一問農民便可獲得了一個相仿的答案。我國數千年來封建的餘毒一直遺留下來，在今日的農村裏無疑的還保存了濃厚的意識。農村裏富鄉，保，甲長的不是有錢即有勢，都擁有或多或少土地，大多數也便靠著土地的高額佃租以坐享其福，如此雖有政府的二五減租法令下來，落到了他們手中也便成爲虛文了。故二五減租在浙江雖行得很早，但農民就根本不知道有這麼一回事。

在金華鄉下，有位老農曾經告訴筆者：他向某地主租種六斗田，每年交三百市斤租谷作為田租，如此已經多年了。今年因為歉收，先交去二市担燥谷，餘下一担留待一月後再設法購買交去，然而誰會知道到次日，那田主便將田土耕翻，種小麥下去了。「我連二五減租的話一字也未提起便如此的凶，又談什麼二五減租要切實實行哩！」言下充滿冤屈與失望。

據最近桐廬縣的施行二五減租的情形來看，也得到如下一段事實的報導：「本縣地區山鄉，地主勢力特強，對二五減租之推行過去頗少成效，致使大多數佃農在地主壓迫之下苟延殘喘，截至目前為止，二五減租雖已普遍全縣每個村落，唯地主多不甚了解，致佃業糾紛特別的多，日來伸請佃戶門庭若市，佃業仲裁會人員頗為傷腦筋。」

同時在建德也實施二五減租後，也引起了許多問題，按一位負責農會參加過二五減租的佃業糾紛的人員相告，知道：「建德對於田的產權是非常繁雜的，一畝田分成大佃，小佃，和佃農三者，本來佃農收割後，普通繳租二石予小佃，然後再由小佃繳租若干予大佃，但現在佃農依照三七五繳租，再減四分之一，所以每畝如全收穫量四石，那麼大小佃僅祇一石一斗二升五合為應得數，這時大佃說要完糧納賦，小佃說他的產權大，都想多得，於是糾紛不能終止，減租法規也找不出有所謂，『大小佃租額分配比率。』」

在吳興縣，「……說送租米打七五折，說是聽到說過的，可是你要這麼做，他就得照約收租，不管收成好壞，不講人情，說多少就是多少！比方今年有許多地方有風災，祇一半收成，他就得照十足年收成租，那不但更多更沒些嗎？所以寧肯不打折扣，再說，要是別扭起來，他就不讓

你種他的田，這年頭租得幾畝田可不容易咧！」

「……這裏因為八月間的風災，頂多祇收得六成，一般講起來，這邊多年是佃業平分，比較山岳地帶的四六或三七，可算輕了許多，可是買肥田粉，請人車水，插秧，收稻，又得向業主借錢，以籽谷折價，約為一担的兩担，這樣連租一起，所剩也就無幾了。……」

浙江嵊縣「仁德鄉的石板頭村，在抗戰前曾實行過二五減租，原因是仁德鄉的人民大都是窮苦的佃農，在全鄉裡沒有滿百畝田的地主，因此，

這些依賴中大戶的田為生的佃戶，就能很齊心的組織一個農會。農會規定佃戶有永佃權，並且對所耕種的田都有「租賃佃權」的權利，這就是所謂「小賣」。聽說這「小賣」的代價，每畝田可得二百斤谷左右。在這樣嚴密的組織下，在收穫的時候，業主即去分租，佃戶照他們的規則有權可以先排去一大担（特製的大籬），這担谷可抵普通三籬谷。還有，業主必須給他們一些「割稻飯米」，這樣一來，比二五減租還要可觀了。他們情願不要二五減租，二五減租要用秤稱，很討厭，還不如這樣來得簡單。……」

（十、廿四，浙江日報）

在諸暨，減租「到了要實行的時候，佃農與地主之間便發生起糾紛來了。佃農方面要減租四年和卅五年的租，地主方面只肯減租四年一年的租，而且還有一個附帶的條件：如果卅四年的租還沒有繳，仍舊不能減二五，如果繳了才能夠在今年繳新租的時候扣去去年租額的四分之一。結果是地主用種種狡猾的手段和恫嚇的言詞，說這是政府的規定，如果你們違背政府的命令，政府就要把你們當作奸匪處置，終於得到了勝利。」（卅五，十二、二，同報）

可憐的佃農，對二五減租的法令是不會懂得的，雖然二五減租是其切身的問題，但頂多只能聞到一點風聲，並沒有人對它解釋。結果都由地主去支配與調花槍。例如在浙東金華的某一大地主，知道二五減租勢在必行，於是看風轉舵，想出了一個妙計，名曰：「地主與佃戶妥協。」（「租，在浙東即有八四種，八五種，八六種之別，意所謂八四斤或八五斤或八六斤，折合市秤一百市斤。以上這種種農民都稱為老秤，以與市秤名謂新秤者區別，而所謂老秤又以八五種為普通。」所謂「地主與佃戶妥協」的辦法，就是以往原市秤（指八五種）一担繳的租改為新秤（指市斤）一担繳租。換言之，老秤一担原值市秤一百十五斤，如今老秤調為新秤，也不過只減去了十五斤的租額。與二五減租的本意相差尚且很大。且查劃一度量衡本經政府早已公布施行。秤一項言，捨市秤外，不應再有另立名目的存在使用，籍以剝削一班愚夫愚婦。然而在這古老農村裏偏多有這種專以敵人血汗的「秤桿」，說來多可痛心。可是在農村裡能夠如此自動來與佃戶妥協的，已不多覓，算是頂開明的地主了。佃戶得到了地主

如此的一點小過，也便心安意得的接受了，與該地主重新按照上述的原則訂立契約，所謂二五減租從今之後便與他們無關係了。然而這事實是表演得多少可憐與可笑呢？

也有些地主正在爲另外一件事發愁。原來有許多地主爲減免賦稅，很多將地畝面積虛報的，如說：原來有一塊田的面積有一石二斗的，但向政府陳報時却僅作一石，（浙江一帶田地面積多以石斗爲單位）如此隨可減免二斗土地的賦稅。但當其租給佃戶耕種時，却作一石二斗面積出租，無疑的便多收入二斗土地的租額。可是如今二五減租推行了，其繳租額應以該田地常年正產物全收穫量百分之三七·五爲標準。某佃戶如只交三百七十五市斤的正產物與該地主，地主只得承受，不然的話，該地主如要按照慣例再索取二斗土地的租額七十五市斤正產物，則佃戶報告政府後，該地主便要多負二斗土地的賦稅。因此地主再不能受到雙重的利益，顧此必定失彼，而一般地主多受到此種矛盾心理的苦痛。浙江省有處理佃業糾紛暫行辦法一種，通飭各縣施行，其中第四條規定縣佃業仲裁委員會五人任期一年，以縣黨部，縣政府，地方法院或縣司法處及佃業各代表一人，組織前項佃業產代表，由縣參會分別就佃農及納稅較多之業主中具有高小畢業以上資格或相當智識程度者選請縣政府委任。我們在此組織法中，業主因爲不外是士紳與政府所派的三位人員易於聯絡，只有佃方的代表是要陷於孤立的，此中結果也便不難知其梗概了。現在浙東極少縣份業已組織成立，如金華於上月下旬才按新組織法成立縣佃業仲裁委員會，可是在鄉下農村却便沒有一仲裁的機構，農會只有虛名，沒有實際的工作，即使有得組織，也都爲士紳兼地主的有勢者所把持，談不上仲裁，更不能排難解紛。有人說：「佃農及業主們一嚇也嚇退了，及何敢爭辯。」的確是說中要害的話。

浙東僱農生活

一般的說，浙東的僱農大別爲三種：長工，短工及包工。後二種因在農村中時有出見，但他們的生活環境較爲優裕；多有點財產或是成立了家庭，僅於自家耕作有餘時始出而爲人做工，長工多半「出身行伍」。自六

七歲起一直到老死爲止，就在田間不斷的訓練與工作。他們一生的三歩曲便是牧童，副手和田頭。這是三部曲代表着他們一生中的三個不同年齡與階段。大致六七歲以致十七歲是牧童期，十七歲至廿五歲是副手期，田頭則非上廿五歲是不易担任得到的。因爲他須要熟練的耕作技能，並要有控制下屬一副手牧童等的魄力。正像是一個工場裏的工頭，或者是部隊裏的長官一樣，要能指揮一切，調用裕如。

不只因了田頭具有熟練的耕作技能，而且因爲有的大地主因自身不諳農事，將全部的田耕責在都交託於他，同時也賦予了解僱其他長工的權力。因此不但他的待遇特別優厚，轉而有時甚可挾凌下屬。田頭之在浙東農村社會裡的確居有「小小的地位」。

隨官發財，長工知道這是讀書人的事，與他們無關。但當「田頭」則誰都認爲是他們應該有的份兒。其實這也是他們一生中唯一的奢求與目的！

在浙東，長工多被稱爲夥計，相對的他們的主人就稱爲「東家」。他們與東家的關係全憑口約而沒有一定的文字契約訂立。最多不過每屆秋收之後「託中」介紹而已。這並不是說東家的量度大，信在了長工。其實在此「東家」操縱的農村中又有那個受僱的長工敢背約呢。「口說即憑」又何須於動筆墨，他們經過某東家在其家廳殿寫下了「×××（長工姓名）爲工一載而言國幣××元（今多折記黃谷）正」等字樣之後，他與東家便成立了僕主的關係。

浙東長工既分牧童，副手及田頭三種，然此皆根據於年齡，能力及操作田間技術等條件而分的，也許以往的東家還有些着重「勞動神聖」的緣故，對長工的每年報酬不稱工資而稱「薪俸」他們的薪俸分上下二期各分二分之一分別支付。上期錢每於秋收完畢與其東家成立口頭約定之後，即可支取。至於下期則規定翌年作工後逐月付清。因此一屆秋收之後，農村角落裏便活躍起來，到處可見到攤着磨具，這班像發了橫財似的可憐長工，便將自己的錢送進了寄存在農村裏專業賭博生涯的游民袋口，更又誰知人家已預支了你們明年的勞力與血汗呢！

說到他們的待遇，在戰前田頭因爲是耕作技術頂高明的，年支法幣約

五十元至七十元，副手是耕作技術次於田頭，年支法幣約八九元至四十元。戰後迄今，則因法幣貶值的結果，其薪俸之支付多以實物——黃谷為標準。田頭年支最高者為黃谷十七担。副手頂高約十担。因此一般的說，戰後的待遇反比戰前微薄。如以戰前平均谷值三元一担計，則田頭頂高可得黃豆二十三担，副手可得十三担。至於牧畜則除由東家供膳宿外別無報酬，抗戰前後並無二致。曾聽社會人士議論，說戰後農村中的勞動群眾的生活已經改善，如今証明改善在那裡？身為僱農的還不是依樣拖着沉重的步履，在過他們悲慘生活嗎？

每當農曆正月二十五日之後便是他們出賣勞力的開始，此後便膳宿在東家，長期的為東家操作，一直至十二月廿五日為止。在這十二月廿五日至翌年正月廿五日的一個月裏面算是他們真正自由解放的日子。因為這段時間正值農曆過年，有家室的便乘此回家歡聚，或者祭祖，或向戚友賀年，但也有「無家可歸」者，則與東家商定，借住過年，但須照料雜務。可是供膳宿外却沒有工資。

至於他們終年工作的休息日數呢？多半在主僕成立口頭約定時雙方規定，平時說約以每年准予休息的日數二十二天為限。也有只約定二十天者。平均工作期內每月頂多僅得休息二天。與七天休息一天的工業勞動者比較則相差遠甚。如此過度的勞動又如何能保全他們的健康。如過一年超出規定休工日之總數者，當要按季節之忙閒，日數之多少，乘以當時社會農業勞動者的平均工資扣除之。故有的因途中疾病或受其他私人之事而受牽累以致休工過多者，到得年終多是「虧空」或者賠倒賬。俗諺說：難過年，也多他們的呼聲噫！

要是你有機會跑進浙東任何一富農家裡的豬欄牛棚裡去的話，毫無疑問的必然可以看到有一舖或二舖床欄在旁邊。這便是長工終生所住宿的唯一場所。經過一天的辛勤勞苦到得晚上也許你會聽到雷也似的鼾聲，可分不出那是牲畜的，那是長工的。

「粗菜淡飯」便是他們膳食的概況，因為膳食既由東家供給，偷工減料已在意中。青菜豆腐是他們的營養。肉味除農忙季節外是難得到口的。舉個例吧！筆者在金華鄉下探得一農家，連三個長工在內共有十二人；其

每年食肉量總數為三十五市斤。以如此小數的肉量，自供尚且不遑，那則長工又能輪到幾多呢！

在他們中多半也有件長衫，或是竹布的，或是安安藍。但這是僅限於舊曆過年的佳節或逢迎神賽會時才穿着。他們這唯有的禮服既不輕易上身當然也不易破損，每在中年做了一件長衫，大致就可穿至入棺為止。一屆夏季，統是赤膊。滿身被太陽晒得黧黑而發着光亮，當雨滴在他們身上正如下到荷葉上面，一顆顆的滾下來，充份表現着肉體勝於衣服。衣着之對他們的確不是一件值得重視的事。

長工們可說沒有性的生活，因為每年勞動收入除零用外又要化在不正當娛樂去養活那班專事賭博的游民。結果年復一年，毫無儲蓄，當然也談不上娶妻養子。事實上他們也不會想到這一套。他們唯一解決性生活的方是在田野間工作時唱：「孟姜女尋夫」或是什麼「姐在呀！房中呀！」的小調兒，或是當誰家女僕經過田野時說幾句粗野的話發洩拿來博得一陣大笑而已。固然由長工而成家的也未始沒有。但為數畢竟小得很。恐不到百分之十吧！原來東家也不願長工有妻室，而且不喜僱用有家庭的長工。因為人之常情吧！既有妻室，就難免有思春之念。或者有時要溜回去與妻子歡聚一趟。自然就害及耕作的時間或日期，再也正如牡牛一樣，使其能拉犁拖耙，當然不諱其與牡牛接近，免耗精力。為東家的只顧自身的工作收效，又那裏顧得這樣殘忍而違人道的手段呢。因此在農村社會中差不多沒有一些人會知道這一詳可憐人是應該有正當的性生活的，除他們自己，難道上帝真的處罰他們應該是「鯨鯨孤獨」的嗎？

說來長工的生活真苦。但他們一向如此生活着，倒也落得一個安祥。他們原也想在敵人屠戮之後能夠過着太平的日子。然而勝利的爆竹却被內戰的鋒烟掩沒了，而且帶來了一種面臨眼前的極大恐怖。

征兵了。在甲長，保長，鄉長的心目中，長工便是最好的「頂替者」的對象。但他們誰都不願去充作內戰的砲灰，他們這班善良的人們要的安全太平的生活呀！（三五，十二，五）

特產

紹興花彫酒

春秋的時候，越王勾踐生聚教訓，越國會有一種佳釀，貢獻給吳國，伍子胥三軍會痛飲這種佳釀於嘉興嘉善一帶，飲後將空甕堆積成山，現尙遺名「瓶山」的禾善兩地，千古傳爲佳話。所以紹酒的歷史，也該將近二千年了。後來紹興酒漸漸地爲人所欣賞，行銷於江、浙、閩、贛、皖一帶，及至北平都城，朝貢皇帝，紹興老酒名聲益大，在紹興的每一個鄉鎮間，幾都有零星農戶自己釀酒，最大宗釀酒的地方，要算是柯橋，東浦村頭，張瓜灘一帶。那裏有大的釀坊，空甕子堆積得比屋子還高，一大缸一大缸的酒陳列着。據紹興縣商會的理事長陳笛蓀稱：「在全盛時代，紹興全縣的釀酒者爭先恐後的製釀着，大概有三十餘萬缸之多。八年前，每一大戶也要釀六七千缸。」每缸可釀十餘酒。糯米一石八斗，可釀酒一缸，一經酒，大概多爲五十斤，釀造坊附帶產一些燒酒，酒製成後，剩餘的酒糟都可以售之於市，足抵人工和柴火的開支。

釀酒的原料，主要者爲糯米，這種糯米不是本地出產的，而來自江蘇的丹陽，金壇，溧陽和本省的嘉興。而紹興鑑湖的水質淳厚，尤爲紹酒成名的主因。

紹酒中名重一時的有所謂狀元紅，加飯，竹葉青，善釀，花雕等如果把原料埋在地下十年以上，則酒の色，香味更好。江南很多人家在戰前都把紹酒埋貯在地下，若干年後，逢到大事宴客時，就取出開甕敬奉嘉賓了。在紹興，另有很多大戶人家，在產了女孩以後，就做酒一二缸，封固鐵甕，埋藏在家人行走必經道路的泥土下，等女兒出嫁的時候，取出饗客，有人稱這種酒爲「女兒酒」。

抗戰時期，紹興酒的外銷停滯，日本人和偽組織套取釀紹酒的方法，在哈爾濱設廠，大量傾銷於華北，東北與南洋各地。在大後方西北西南各地，則有自紹興逃出來的釀酒工人，也打起紹興老酒的旗號，在當地釀紹

酒以享渴念和仰慕紹酒的賓客了。抗戰勝利後，日僞在紹興遺留在紹酒方面的殘跡，是破缸空甕，零亂堆置。雖然經過很多人努力復興，也不及戰前的十分之一二，據貨物稅局紹興分局的調查，去年僅釀一萬九千數百缸。去年秋收以後，糯米僅賣五千元一石，則一缸酒米成本僅需九千元，搗稅是以成本徵百分之八十計算的。而今年每缸的酒價，在三萬元以上，這樣算來，釀造者可賺一筆，所以今年釀戶特別多，甚至不惜借高利貸來釀酒的。但是今年的糯米價格，每石要在六七萬元以上，再加上人工，柴火捐稅等，酒價一定要提得很高，許多好酒食杯的人不是有購買力，還是一個問題。

現在紹興有很多人，計劃把紹酒運涉重洋，運往西半球，與外國酒爭一爭短長，但是紹酒不適包裝，包裝以後要沉澱，只有用土甕子泥糊蓋了面原罐外運，這又似乎不太時代，太不經濟。如果把玻璃瓶子或其他包裝的東西把空氣抽出，內貯紹酒，則埋藏或儲藏若干年後，他的質量不會變好，這又不能與白蘭地等，愈遠年愈好的成績抗衡了。

紹興錫箔

製箔工業，已到了末路。錫箔本來是一種迷信的產物，但是由於佛教在中國民間的深入，使紹興的錫箔業蓬勃發展，他們從雲南江西等省運來錫料，打成薄片，磨鑿於蕭，乘諸縣所產的鳴鶴紙上，可製鑄鏡，作燒香祭祀之用。密船於明洪武年間，至今已有一百餘年歷史，戰前一年產三百萬塊，大部份均係出口，所以是地方經濟的一大命脈，後來因爲政府嚴格限制迷信工業的發展，產量遂逐漸銳減。抗戰後交通阻礙，出路大成問題；勝利迄今，內戰不息，北方銷路仍舊打不開，現在年產祇有幾十萬塊了，不及從前的三分之一！而且據熟悉紹興商情的人說：「如今吾紹香烟的輸出費，已和錫箔的輸入費相抵。」因此，製箔業已不能再成爲紹興地方經濟的命脈了。但是紹興還有二十四萬人口直接間接地賴此謀生，製箔業雖然祇是一種家庭手工業，規模較大的箔舖全縣祇有十數家，但除了一部份婦女視爲副業外，大都是專門技術工人。最近又有一個更大的危機面臨到他們眼前。就是軍人的走私日盛一日。箔稅原來徵額百分之廿五，在浙

江全省的營業稅收中，可佔總收額的百分之六十，可見稅收之豐。現在已改為貨物稅，劃歸中央，從十月一日起加徵至百分之八十，後來因商民不勝重負，減低稅率至百分之六十。一般遊散軍人，便結集六七人一隊，強用車輛，武裝走私，逃重稅而獲厚利，十一月間更形活躍，貨物稅局不得不請保安司令部派隊緝私，但他們仍用強暴手段，衝過稅關。他們的理由：「我們不做流氓已經好了。」而且惡聲地說：「你們如果開槍攔阻，那不但你們自己要流血，紹興城也將完了！」因此二個多月來，收入總數僅十億餘。照預算年年可有一百二十億的稅收呢！紹興人口八十二萬，因此將有三分之一的人們，在這新危機中可能全部失業，沒有飯吃，製箔本來是一種迷信工業，它的崩潰並不足惜；但是三分之一的人口失業，將使社會進入多少不安和混亂的狀態，這是最嚴重的問題。

最近，紹興七個有關箔業工會開聯合會會議結果，為了「科學已發展到原子時代了，我們自願跳出迷信工場。」因此發起改業運動，要求中央在箔收入總額下，提撥十分之三，以作箔工改業經費。這在中央的財政收入上固然減少頗多，但為了加速廢除迷信，解救民生疾苦，這也未始不是一個好辦法呢！

義烏紅糖

義烏紅糖在我國糖業中一向負有「小小名氣的」，因為婺江兩岸的肥沃砂質土壤，頗宜於種植糖蔗（俗名糖梗）。因此除義烏外，金華，蘭溪，東陽及龍游一帶亦皆有出產，惟因目的多在自給，產量不及義烏之多，為便利計就總稱為「義烏紅糖」罷了。在抗戰前，義烏一縣紅糖產量每年不及五十萬担，當時因台灣糖業的發達，京滬一帶及內地各區用糖多以台灣為主。義烏紅糖因為農民固步自封，墨守成規，不加改良，以致在實質量上較之台灣糖未免遜色。銷路因之狹窄；以浙江本省為主要市場，固有運往京滬各埠者，但為數極少。其時上等紅糖每担法幣約值四元，其劣等者僅售一元五角或二元一担。但因當時物價穩定，農民獲益雖不甚豐，也還不致虧本。原狀尚不難維持。迨至戰事發生，京滬杭等區相繼淪陷，紅糖市場更趨縮小，自亦意料中之事。紅糖價格亦因降低百分之四十至

四十五，時農民植蔗者，無不叫苦連天。旋有將植蔗地改種其他農作物，其雖無確定統計數字，但其植蔗土地面積減少之趨勢，甚為顯著。至民川一年春，浙贛事變，金華義烏先後陷敵，紅糖價格因之大交紅運。不但恢復到戰前狀態，且上漲了百分之一百甚至四百，故植蔗農民皆大歡喜，紅糖也被普遍的認為是主要農產物之一了，植蔗田地面積也有增加至戰前百分之五十的模樣。推其主因不外台糖因戰事影響無法運出，於是敵僞即藉收購帶着搶劫的手段，將義烏紅糖集運至京滬及各地去，又因紅糖一部份皆為農民自給，故其能於是年冬季收製之紅糖存留至明年春夏之交出售的實在不多，在農民自己手中的紅糖數量有限，奇貨自成可居了。比如去年四月裏在敵偽控制下，紅糖每担的價格僅備券四萬四千五百元，而同時谷每担的價格僅備券一萬七千八百元，故一担紅糖與四担半谷的總價相等。至勝利後，因各區收復，市場面積驟見擴大，紅糖價格步少上升，迄今年四五間，紅糖價格已漲至每担法幣十二萬元乃至十四萬元。而當時谷價僅每担法幣一萬一千元。二者相較幾近一比十二。植蔗農民收益甚豐，眾皆謂此為黃金時期。然而畢竟良辰不久，為歡幾何，如今美景不常已至曇花現末的時期了！

在此十月小陽春的季節，正義烏金華一帶農民製糖的季節。植蔗農民雖然都寄予無限的希望，可是誰也不得不承認，他們的興趣是逐日的降低了。原因是今年八月起，紅糖價格已一落千丈，自四五月間十多萬元一担，減至每担四萬元。與目下每担谷價二萬元相比已成一與二之比率了，而此新糖登場的時候，又有誰能保證其不再下跌呢。據植蔗農糖密的估計，以目前的谷價與糖價比較，則每年紅糖目下種以至收獲至製成紅糖為止，成本費約占百分之六十（因本地工資多以谷支付）且本不包括自己的勞力在內，由此觀之，終年辛勤勞苦所得已極有限，故農民無不嘆着：「蝕本到那裏為止。」「真要餓死了。」一片叫苦聲，充斥着農村的每一角落。然而又有誰料在此求救尚且不遑的時期，財政部浙江區貨物稅局金華及義烏分局分別出了通告，規定糖農納稅的辦法，同時並函請各鄉鎮公所協助辦理及調查糖場場所，其通告中主要的便是原定納在糖稅為百分之廿五。同時由該等分局印製「製糖商簡明注意事項」一種粘貼在農村角落，查該

「簡明注意事項」內容共八條，無一與本地農民實際情形相符合，其所訂辦法亦無一可以執行。農民得訊後，皆氣憤填膺，痛罵政府無理。尤以植蔗農民爲甚。

因爲農村裏在擾攘着，情緒頗爲不安。只怕形成「官迫民反」的可怕現象，於是介在官與民之間的參議會諸公出馬了。首先便有義烏縣參會特電請省參議會轉懇財政部核減紅糖稅率以輕民負，而維民生之舉。其主要電文探悉如下：義烏縣出產紅糖，每年產量相當可觀，運銷滬杭各地，惟因製造成本過高，（如柴薪工資等等）獲利亦微，甚或得不償失，而今年紅糖稅率列爲百分之二十五，糖農實不勝其負擔，」云云。（節錄文滙報何賢文）

黃岩蜜桔

台州唯一的農村特產之黃岩蜜桔，因爲黃岩出產的蜜桔，氣味甘美芳香，的確是果品中的佳者，所以遠近馳名。

全縣種植桔樹的面積，約有一萬三千畝左右，種植的農戶，有一萬三千八百多家，種植的田畝約有五萬多畝，栽種桔樹數在一百五十多萬株，每年產量在六千萬斤以上，其中以早桔佔全縣桔產額百分之七十多，朱紅桔佔全產額百分之二十，全縣的農產物，除了稻穀之外，就要算着桔業，每年收入數目頗爲鉅大，台州農村的經濟亦賴以週轉靈活。今年夏秋時候，雖然遭受了旱風災的打擊，但桔子的產量并不歉收，現在早桔開市，每百斤七萬多元，然因銷路不振，價目漸漸下降至六萬元左右。

種植桔類有十餘種，茲將較爲多產的六種簡要介紹如下：

（一）早桔 卽市上所稱的蜜桔，果皮色黃，氣味芬芳，個子較大，成熟最早，在九十月間採食，是桔中發育最早的一種。

（二）本地早 果皮亦呈黃色，較早桔爲粗厚，味甚甘美，且多液汁，爲桔中最優良的一種，而上海叫做「天台蜜桔」，就是這種佳果，且能久儲不爛，在十一月十二月間成熟。

（三）乳桔 是桔中的少女，果實較早桔爲小，皮薄而富有光澤，味

清甘美，果皮具有特殊的香氣。

（四）朱紅 皮厚色紅，形狀大小不一，質極粗糙，爲桔中的粗品，初摘時味甚酸，然不宜早吃，直等到新春正二月間，別種桔子開始發僵，朱紅的酸味反轉變爲甘美。

（五）椪果實較其他的桔爲大，皮厚粗，微苦帶酸，是桔類中成熟最遲的一種，頭等到十二月中旬方可採摘，截至翌年二三月間，其味轉甘多汁。

（六）抱子桔 卽美國產的華盛頓脐橙，在民國初年由日本輸運而來，核少汁多，味最甘美，品質較本地早爲佳。其餘尚有汕頭無核桔，柑、黃皮桔、福桔、金桔多種，但產量不多。

種植方法，在每年冬耕的時候，先將田中培土築墩，方圓四五尺，高二三尺，墩底埋填破瓦片，以免桔樹根下伸深入土中，至翌年明春，移植苗木於墩，經過施肥，灌溉，培土，除虫，剪枝以後，便能結果，如須桔樹健全，還得將生的果實先期摘去，勿使成熟，以免肥力分散，大概均須至第七年，始有收益。在每屆冬季時期，最好以河底淤泥培壅如培壅適宜的話，可以延至六七年尚有佳果，不過每年施壅，須視品種年齡而定，凡在初栽苗木，培壅次數較多，每次分量須少，每月約一兩次，至桔樹到結果時期，每年以二三次爲度。

黃岩蜜桔銷路很廣，大宗銷行爲上海、寧波、杭州、蘇州、南京、溫州、麗水、及長江沿岸一帶的各商埠。在抗戰時期，因爲交通的阻滯，桔業一落千丈，有許多桔農將種植的桔田園，紛紛改爲稻田，迨於去年抗戰勝利後，滬台復航，輪船定期行駛其間，於是桔子暢銷外埠，因跟着百物的高昂，一般桔農和桔商無不獲利數倍，笑逐顏開，對於裝運出口，亦逐漸考究，爲避免中途被壓腐爛的緣故，現在都將舊裝改爲新裝，所以年來的黃岩木板料銷耗，亦隨之增多了。

安徽

省地方銀行

安徽地方銀行根據財政部所頒省銀行條例，改組為安徽省銀行，業已於該年十一月底竣事，新董監事會亦已成立，總經理一職由財部派吳邦讓擔任，日前到職，年來該行業務甚佳，聞本年截至十一月底止，純益共為二十四億元。

各縣預算

皖省卅六年度預算，頃經省府委員談話會審核，重要決議如下：(一)縣級員工待遇，至低須達薪俸加二四四倍，生活補助費五萬五千元，工役、兵警月各三萬元，財力充裕縣份，得提高與省級相同。(二)區署裁撤，如因治安關係，必須設置時，區長一職，由所在地鄉鎮長兼任，或由聯防區推定。(三)教育文化支出，佔全縣收入總額百分之廿五至百分之卅。(四)警察局及警察隊維持現狀，不得擴充。(五)縣田糧處照縣級標準列入預算。

災荒與田糧

皖省本年田賦徵實辦理情形如下：(一)全省征額賦銀一二、九七二、三九五元，按每縣銀一元征糧三斗，征借軍糧一斗，帶徵省縣公糧九升，共應征糧五、六八八、八四一石(係指稻穀而言)。因征率核定較遲，兼之皖東北匪災水災嚴重，截至十一月十日止，各縣所報徵稅數尚僅二十餘萬石，鉅徵額為數尚遠。(二)皖東北盱眙、天長、泗縣、靈璧、鳳陽、宿縣等縣，因災情已奉中央核准暫行緩征，計應減少糧額六十餘萬石。(三)按照歷年徵收情形，均有逃亡死絕及疲滯小戶不能征收，約佔總賦額百分之二十，本年當亦不能例外，估計應減糧額九十萬石。(四)今年

地方經濟 安徽

省內水災由災區域甚廣，除皖東北外，尚有全椒、和縣、舒城、廬江、桐城、太湖、宿松、銅陵、青陽、績溪、祁門、當塗、郎溪、廣德、太平等縣，約需減糧額八十萬石。(五)三十三年溢徵及三十四年預借軍糧，均應於本年新賦內扣還人民，約應減少糧額四十餘萬石。(六)除去上述應減糧額本年征實可得二百九十餘萬石。(七)本省征實折徵法幣者，計有岳西、至德、旌德、甯國、壽縣等十九縣，此十九縣中，或全縣折征法幣，或為縣境之一部份，其折征數抵償糧額為二十九萬餘石。

蕪湖

工商業

蕪湖是長江通商碼頭，除中、中、交、農、上海、實業、省、縣八家銀行外，違法的錢莊也有六十餘家，百貨店布店特別多，蕪湖表面上真好像是極樂世界。可是你同商界中人談談，看看報紙上清理賬目的廣告，以及債務的糾紛，整個的市場，已在崩潰中，除極少數以外，都靠高利貸在支持門面，殘冬一過，春節後預料到能上市的商店恐怕不及三分之一，蕪湖最大的聯合商場，如大華、國貨公司內的商店，紛紛倒閉，只剩三四家，冷清清的門可羅雀，國貨公司已在出售房產，清理債務，物價天天漲，影響到工資，工商業的生存感到至大的威脅，失業的人時有增加，臨時的救濟和冬賑，不能解決這嚴重的問題。茲將蕪湖的主要工業之土布業及主要商業：米業，分述如下：

土布業

全市有七八百家機坊，近三千二百架木機，平均每日可出各色土布二千疋左右。出的布相當細潔，銷路相當廣大，除暢銷皖省各縣外，江西幫南寧幫來此採辦的也不少，勝利以來，外銷停滯。政府不僅不加獎勵，反而重課捐稅，簡直無異落井下井，洋布傾銷正在開始，祇因土布比洋布耐穿，在價格上也多少要便宜些，所以在目前土布還不致于完全斷銷路。蕪湖的土布機坊都開在東門和東河沿街一帶，東門附近幾乎橋比皆是

二七

。每家以平均五架織子者最多，少的有只一二架的，最多也不過二十架織子。這類木機每架現值三萬元。每架織子面前坐着一個工人，大多數是男工，敏捷地來回擲着梭子，腳則不斷的踩着兩塊木板，如果忽視掉緊張的動作和表情，形勢是很像踏風琴的，滿室濛濛着棉棉棉有規則的勞動節奏。織子旁邊是落地的手搖紡紗車，這種紡紗車照例是由學徒或老娘插轉着的，較大的機坊也有雇傭紡紗女工的，每月供膳八千元。機工工資完全以仲數計算，每日五時就上機除吃飯稍加休息外，一直工作到下午六點，整整工作十二小時，趕工時，還須延長工作一二小時。最熟練的工人每天織七〇兩的布一個，計得淨工資一千四百元，每月合計四萬二千元，不熟練的只能做半個布，七百元一天。學徒制在這是普遍存在着。學徒進坊，須見習三年，在見習期間，吃住零用由老闆管，無工資，每日照樣工作十二小時，散工後則做家務勞動，如替老闆娘抱小孩，燒飯等等。三年期滿升為司務。機坊往往是一間草房或低矮的瓦房，紗頭飛揚，空氣混濁，一不小心，就會在紗鈎上扎破手，大半司務都全身生着瘡。

無湖土布須都由二十支紗織成，但織的粗細不同，土布的種類也就有好些了，從每疋四十兩到八十兩的都有，以六十四，五兩的為最多。老闆們多數不識字，自然沒有什麼賬目。紗是街上買來的，每小包三萬元；房子是自己的，不必出房租，司務是雇來的，織一疋算一疋，木機是現成的，有的還是祖上傳下來的；他全家老小做于斯，食于斯，用于斯；如此這般，有剩下來就叫賺錢，如果沒有什麼剩餘，用他們的話說就叫做剛剛混過，這就是他們的「肚賬」！

兩家中等機坊，其土布的出廠成本估計如下：

六四兩布的每疋出廠成本估計

原料（一小包紗做兩疋布）

工資

工人伙食

管理費（即老闆及其妻之工資）

房租

折舊（織機等之折舊）

- 一五〇〇〇
- 一四〇〇〇
- 一六六六
- 六七〇
- 二〇〇
- 一〇〇〇

染色 1000
 紡工 200
 雜費（如保甲攤派等） 200
 共計 20312元

六四兩的土布每疋成本是二萬零三百二十二元，市上售價是每兩三百二十元，六四兩布計值二萬零四百八十元，僅獲利六十八元，然學徒的勞動，營業稅以及生材折舊等都未計算在內，可知實際上無湖土布的生產已在絕望的境地之中，如洋布傾銷無法阻遏，則土布售價亦永無提高之望。

米業

蕪湖據長江東岸，便利交通，皖南北之商貨多以此為集散市場，尤以米穀一項，估全國四大市場之一（長沙南昌蕪湖無錫），三數百年以來，華南華北若干萬之民食，皆仰給於斯，每年廣（州）潮（州）烟（台）甯（波）各地大幫來蕪採購者，絡繹不絕。農產品之起卸碼頭，沿長江下游迄江濱，上自大鵬坊，下至三馬路，長約十餘華里，大小碼頭數十處。豐年轉口之農產品僅食米一項，約八九百萬石，中年亦四五百萬石；次為菜籽，每年出口三百餘萬石，少麥黃豆各二百餘萬石；再次為茶麻，數目亦夥。據本年下半年調查，採運商（即米號）尙有三十一家，每家資本額約自五百萬至五千萬元；糧商二九六家，資本額約自五百萬至千萬；碾米廠十六家，資本額約自一千萬至一萬萬元；粳坊十八家，資本額自五萬至一千萬元；江廣行六十一家，其歷史之久，規模之大，可見一斑。

米糧來源

蕪湖縣面積六一三万里，耕地三〇六八三二畝；（安徽要覽）又據蕪湖工商院江報聯合版三五年九月二十八日載，耕田面積為三二七九四五畝，不算大縣。該縣農田大部在蕪春蘆浦等十三個鄉鎮，每鄉鎮皆有城堤，該十三城中大畧生產稻米，但在本市場上所佔數字並不過大。該市所以列為吾國四大米市之一者，以轉口數字龐大之故也。本市經常存米最高可達二〇至五〇萬石。附近隣縣產米最豐者首推三河，其次宣城、南陵、繁

昌、和縣、無爲、安慶、當塗、桐城、舒城、大通十一處，每處經常存米最高不過一二萬石，均以本市爲總滙。本年除皖北路受蝗災以外，均保豐收，總計本省除食用外，約有餘糧四百萬石。

米市場組織

行號分布

甲·勳坊堆棧：隣縣或本縣之米穀米谷船隻到市後，有的在河邊出售，有的進入倉棧保管，凡進倉之稻穀多數賣於勳坊，就地碾米，市價旺則就地委託江廣行拋售，淡則運往長江下游，故勳坊業者多兼營倉棧業務，家下設有晒場及應有之各種設備，使保管與加工聯成一體。

乙·碾米堆棧：勳坊或鄉下運米之糯米，欲再加工，即須將該米運入米碾堆棧，變爲上機次機等熟米，辦理該項業務者，棧內多設有機器一部至六七部，並有倉庫等設備，以便儲存糯米及熟米之用，既可收取加工費，又可收取棧租。

丙·米號：此地米號即採運商，專代顧客買貨，外幫顧客如需購運米穀，即住在該號，一切費用由號方供應，由米號託江廣行代爲收買，廣潮烟甯各地米幫來蕪採購者約佔十分之八九，米號自運下游者約十分之一二。

丁·江廣行：其名字來源據云最初爲廣州幫來長江流域採購糧食，因而設行，故名。即現在之米市場，在外江潮州會館，專代顧客買貨。凡勳坊堆棧碾米堆棧及鄰縣來蕪之輸入糧商，概須經該行，代爲出售。場內設有「存棧台」，凡欲出售之米穀，取小機若干，放置台上，如有顧客，即由行方負介紹之責，是否成交，仍以買賣雙方自行作主，行內設有宿舍倉棧，各縣鄉之小粮商運來之米穀起入倉內，賣方即可住宿該行。伙食及一切費用皆由行方供給，待貨全部出售後，行方按總抽佣二多，作爲以上費用及手續費。

戊·雜粮小市場：以上各業皆組有各業公會，除此而外，尚有東門、西街（吉和街）、南街、北門四個小市場，多係農民挑運來市出售者，名爲「籬頭行」，價格較大市場爲低，亦取佣二多，如出米一石，僅得九斗

六升之錢。茲將有關各業公會列表如下：

公會名稱	成立年月	理事長姓名	會址	會員家數
蕪湖米行業公會	三四 一二	王竹浦	蕪湖中二街	二九
米粮採運業公會	三四 一二	李念慈	華盛街六一號	三一
江廣米行業公會	三四 一二	呂紹華	新橫街一五號	六一
蘆袋業公會	三四 一二	張振庭	華盛街一二號	二一
碾米堆棧業公會	三四 一二	蔡玉書	河南泗關街	一六
勳坊業公會	三四 一二	陶陰槐	河南南寺前	一八

運輸

本市濱長江下游，交通便利，米粮屬笨重商品，水路運費較廉。

甲·輸入方面：南陵、繁昌、宣城、當塗、安慶等皆有水路可通，多用水船運米來市，本縣運輸更便。

乙·輸出方面：水運有招商局可輪運至京滬一帶，民船可運至南京，再轉火車至滬，陸運有江南鐵路公司京蕪段，可至南京，用汽車運輸者爲數較少。

利率

據七月下旬調查，本市錢莊商業銀行利率爲日拆七元息先扣；商店爲日拆八、五元；地方銀行爲月息一角二分；國家銀行貼放爲月息四分五厘，手續費四分五厘，亦合一角，中行規定不得超過四分五厘。蕪湖米粮市場爲基本商業，近以業務清淡，米粮商人多屬飲鴆止渴，利率之壓力已不堪負荷，因而引起市場上各種商業之蕭條，故近來倒閉之風日有數起，崩潰之險象已成，前途未可樂觀。

衰落

自秋收以來，輸出不甚旺盛，原來多端，而蕪湖米市米價有時高於江蘇無錫，江西九江以及湖北漢口，湖南長沙，固爲其一，而蕪地對採米地

區的交通距離亦為重要因素，譬如一向在蕪湖採米的廣湖幫以粵漢鐵路復軌而向湖南採購一部米糧；因此，蕪湖米市秋收以後相當疲乏。

中國農民銀行蕪湖分行奉命在安徽採購一部米糧以作軍糧公糧及倉儲，本可以吸收蕪湖米市的存米，並使得三河、裕溪口、等米糧以及濱江各縣餘糧得一適當去路，可是由於蕪湖米糧業本身資金不夠勝任這一件商業上的交換。以致蕪湖農民銀行在委託其試辦二十一天只交原訂期貨十分之一的米以後，只好試行到蕪湖米市以外的其他較小米市去採購。以致米市有由蕪湖移至對江裕溪口的趨勢。

蚌埠

市政

蚌埠處於皖北淮河灣曲之處，臨蘇皖邊界，自津浦路通車後，即逐漸成為皖北要鎮，現有人口二十六萬人。

抗戰勝利後，安徽省政府在這地方成立了市政籌備處，先僅轄有市警察局，三十五年四月成立工務局。

日本人留下的蚌埠是下水道不通，路面破損，垃圾像小山，高踞市區各處散發臭氣，皖東北災民有勞動力，安徽省救分署有救濟麵粉，勞動力與麵粉配合起來做成清漿蚌市市政的動力，六個月以來，下水道逐段疏濬，挑出泥土二千噸去填補市郊窪地。下水道暢了，街道修補了，垃圾也挑去填充了窪地，另外在蚌山公園以南，把連接火車站與淮河船塘之間的小路擴修為一條坦直的幹路。

成立市府後可以管轄四一六方市公里範圍，今後蚌市市政建設如修建淮河碼頭開辦自來水廠，建立現代交通路系，擴充電力供應，都不是過去半年來窮辦法所能勝任，市政處時代每月籌措市警察局八百名員警的薪餉都够心焦額爛，蚌埠市政府在三十六年元旦要成立了，但一審市政建設以及擴充辦事機構用人的開支如何去張羅呢？免不了又壓到二十六萬市民身上來。蚌埠是商業地區，二十六萬人民自然會把這些市政經費負擔轉放在進出口貨物上交給更廣大地區的消費者去分担。

在夏季淮河水漲時，水位超過民二十年水位二公分，由于春季預培丁淮堤二萬工力，所以堤未決潰，市區亦慶覺水淹，蚌埠原為鳳陽，靈璧，懷遠三縣交界的三不管地區。

工商業

往年淮河流域千萬石雜糧的輸出，四百萬石食鹽的每年輸入，都必需解蚌埠作為一個總樞紐，這個小市集經過數十年的發展，就成為今日二十六萬人口集居的商業重點，由於這地方交通方便以及工資低廉，距工業原料產地很近，這個商業地區在近二十年來又插樹起高大的烟窗，四十家香烟工廠，二家大規模的麵粉廠，一家大植物油廠在淮河畔建立着生產的機輪。

戰前原有七基羅瓦特發電機，可是日本人搬去了牠，現在只剩二百五十萬瓦發電機一部，但蚌埠公用電月達三萬度，超出負荷，燈光就暗如鬼火。現由皖善救分署代向聯總撥買了一部五百基瓦發電機，價為二億五千萬元，八個月付清價款。這電機已在裝設，年底可以放光，蚌市電燈及電力可以告一解決。

惟自本年七月蘇北戰爭爆發以來，蚌埠即成爲一重要的軍運樞紐，每日大軍往來過境，都住食於斯，地方供應浩繁，加之皖北蘇北既爲戰區，貨物來源斷絕，一般購買力急劇減低，於是稍形復甦的工商業又遭致命的打擊，九月份停歇的商號計三十三家，十月份又歇閉十七家，申以土布行與製革店最多。預計年關前後倒閉者更將數倍此數。

菸源

柏油業

柏油爲植物一種，用途很廣，我國柏子產區，除鄂省東部之英山、麻城、羅田、黃安、鄂西之宜昌、沙市、宜都等縣產量最稱豐富。次算皖南徽州和平縣，亦爲產柏的重要地帶。爲農村副產收益的大宗，茲將本邑柏子的生產、製法、用途、銷路等現狀，大概報導如下：

產生

本邑柏子產地，遍佈四鄉。以北鄉清華至縣城一帶為最密，各地柏子產質，首推龍麟，本邑有句諺語：「他處淨，不如龍麟荒，柏因龍麟土壤肥沃，地多沙原，所產的柏子，確比他處產者為肥碩，所含油質亦較豐，且鄉柏樹，皆自發生長於河堤、田野、茶園、山壤隙地，不用人工去培植，樹高者五六丈，老的柏樹，多至百餘年，比桐子樹的生育力強長得多，枝幹綠榮，葉圓小而端尖，春發秋凋，葉經霜染，色鮮紅悅目，有過丹楓，每年四月開花，六月結實，實圓小如黃蠶，初結實皮壳色青，子肉成熟，色漸黑，熟後至十月間，皮脫現子，色全白如潤玉，白色的肉質，即柏油，肉核黑子，即青油，一子分成兩種油類，各有各的用途，為樹類中較有價值的植物。

去年本邑柏子，產量豐大，今歲各鄉柏子，因夏間多雨，秋後亢燥，柏子生長，多色體粒小，不及去年之肥壯，子中所含油質亦稀，據農人說：今年柏子收成歉薄，只及去年十分之五。

製法

柏子在每年十一月底成熟，至脫壳合度時，農戶以長竿鐵鏟，把柏子連枝割下，摘淨去壳，售與榨坊子販，由榨坊收買製油，製法取柏子置木桶中，用木棹搗碎，以竹篩篩之，分成白肉黑子兩種，將外層白肉蒸熟，裹之以草，踏成餅形，置那榨車上，以長木柄鐵錘，懸撞餅的中心，假壓力榨出其油，入鍋煮沸，裝入木桶，暖退冷，結圓盞，即成爲柏油，核肉黑子的榨製青油，和柏油製法無大差異。

途用

柏油爲製肥皂，洋燭的主要原料。青油爲點燈火調和漆色的要品，柏青油的油渣，有可供農作中的肥料。效力甚宏，抗戰八年中，外國柏油洋燭，來原告絕，內地皂燭廠的需量大增，除青油全數代替柏油爲點燈之用，柏油又仿製洋燭代替外貨，用途極廣，八年來大後方各城鎮鄉村在黯然無光的黑夜裏，得放光明，照耀於每個角落，柏子貢獻的力量獨多。從前大家對柏子這類植物，不大注意其用途和價值，今於抗戰期中，顯示它對民族負起偉大的責任，所謂「疾風知勁草」，的確不錯。

銷路

柏子油榨坊製成柏油青油，躉售各商店，或直運銷於屯溪、饒州、杭滬等埠，近年物價步漲，柏青油銷路尤倍，經營榨坊油販，多獲巨利，尤以去年沽利最大，因舊歲柏子收穫時，市價未見大

漲，子價收進尙廉，這榨坊搜辦開製，油價狂騰，成本減輕，售價倍貴。今歲四鄉柏子，因天時的失調。收成歉薄，戶方鑒於去年柏子的賤售，莫不作桑榆之收，預料新子登場，市價必較舊柏倍漲。各榨坊以新子將上市，紛紛準備開場，榨坊家數，比舊有增十餘家，現在青油產地售價，每担十二萬元，大批無貨應市，一般推測本年青油市價，不見提高，因煤油壟鎖內地，售價比青油低廉，用戶前之點用青油者，今多改用煤油，惟產額稀微，僅供本縣內地農村之用，市面之高下，無多大影響，柏油存貨甚薄，益以本年收成欠穩，轉瞬冬令即屆，源杭皂燭廠需量甚殷，故今歲柏油貿易，頗關油業的勝負，總計婺源全縣，共有油榨坊三十家，每家出油百担，每担售價十萬元，統計柏青油輸出總額，自去年出新起至現在止，約計在三萬萬元內外，實有駕本邑最著名的綠茶而上的趨勢。

友誼貿易公司
COM PANION TRADING CO.,

專 營

葡 國 水 松
 代 理
 遐 邇 信 名 酒
 及
 出 入 口 業 務

湖北

工業

湖北境內，正進行三個大規模的建設計劃，第一是宜昌的大水力發電廠，完工以後，可以供應半個中國的電力。第二是修建武漢大鐵橋，完成中國的大動脈。第三是開發巴東境內神農架的原始森林，以供全國鐵道枕木二十五年之用。這三個空前大計劃，都已着手勘測，假如將來都能如擬完成，則將來武漢為中國的經濟中心，尤其是工業重鎮，必無問題。

新工業在湖北發展，已達五十年。然而這半個世紀以來，一直在各帝國主義經濟侵略之下，堅苦鬥爭，因之其間起伏波動，進展遲緩。迄至抗戰前夕，總計武漢機械工業，達一百五十六單位。麵粉業每月可出貨二萬二千袋，紡織業則擁有紗錠三十二萬餘枚，布機三千五百部。其中紗廠六單位，平均每廠工人達三四千人，各廠股本總共六千萬，麵粉廠則大廠七單位，中小廠數十單位。鋼鐵事業，漢冶萍公司，戰前資本總額擴展至二千餘萬兩（白銀），計漢陽鐵廠設備，有一百噸煉鐵爐二座，二百五十噸煉鐵爐三座，三十噸馬丁鋼爐七座。大冶方面，於民國十四年建廠，有四百五十噸煉鐵爐二座，至鐵山之採礦及運輸設備，達每日五千噸礦砂石採運能力。水電事業。計漢口方面有既濟水電公司，英商電燈公司，美既時電廠，日租界電廠等四廠。武陽則有武昌市府發電廠，及漢陽電氣公司。全部武漢公司事業之總容量，共計二萬八千四百瓩。此外尚有供給各項工業動力之自備發電廠甚多，總共容量亦達一萬三千四百餘瓩，水泥工業，則華記湖北水泥廠，創設於民國前五年，為我國最早成立之水泥工廠，每日產水泥一千二百桶，供應各省。至於捲烟工業，戰前備「英美烟公司」與「南洋兄弟烟公司」兩單位。總共兩廠擁有捲烟工作母機八十六部，工人九千餘名，每月產烟兩萬箱。以上概況，沙宜兩地尚未計入，由是以觀，則戰前的湖北工業，就長江流域各省而言，當僅次於江蘇，而為其他各省之冠。

民營工業

戰時遷移

當抗戰開始，武漢區工業界大部響應政府號召，內遷復廠，為戰時生產而堅苦奮鬥。全國內遷工廠總共四百五十二個單位中，武漢區佔二百一十三單位，竟達總額之半。其統計數字於次：

遷移地區	內遷單位
川	九一
湘	一〇二
桂	六
陝	二一
黔	三
總數	二二三

如以遷移工業類別而言，其表如下：

工業種類	內遷單位
機械	九六
電器	五
化工	一八
紡織	七五
食品	七
印刷	一七
其他	五
總計	二二三

這兩百餘單位的工廠，都毅然離開了工廠根據地的江海區域，追隨政府，為戰時生產而工作，與前方將士的拚命殺敵，同樣確保了抗戰勝利的基礎。

即以紗錠而論，戰前全國總共五百萬錠，而上海一地即達二百五十萬錠，武漢的棉紡事業，僅及上海九分之一，而上海自八一三後，由於倉

卒撤退，二百五十萬錠中無一內遷。而武漢區經常工作之三十萬錠中竟內遷達二十餘萬錠。倘有不及撤退，而遭致重大之損失者，如中新紗廠一單位，即損失二萬餘錠，在敵人炸彈威脅之下，生產大量紗布，供應軍需民用，功績致偉，茲將內遷紗錠總數表列如下：

廠名	紗錠
一、遷陝	
鄂紗布局	八萬五千
中 新	二萬
震 寰	一萬七千
總 計	十二萬二千
二、遷川	
廠 名	紗錠
裕 華	四萬
申 新	一萬
震 寰	一萬
沙 市	二萬
總 計	八萬

上述以外，尚有湖北水泥廠遷湖南展醫所建華中水泥廠，供應戰時需要。而漢洽萍公司之設備，亦大部折遷西上，重建後方的鋼鐵事業。

復員概況

由於勝利突然降臨，由於當局對復員無通盤計劃，更由於政局動盪不甯，使內遷工業，於完成爭取勝利以後，反走上崩潰破產之途，使後方萬千技術員工，流為無業游民，這不僅是工業界的厄運，而是民族復興建國大業的一個莫大的打擊！

武漢的工業復員，雖於三十四年底，即已開端，然而真正着手進行，應自三十五年開始。檢討這一年來武漢工業的復員速度，以麵粉業最快，機械業最慘淡，紗織業欲進不得，印刷燭皂工業，則已走上崩潰之途。據全國工業協會湖北分會統計，該會在武漢區會員工廠至目前止已達二百餘

單位，然而這二百餘單位中，尚有若干業已倒閉，若干尚未全部遷復若干尚未開工，其餘大部都在困苦的條件之下，勉強掙扎。

紡織工業

紡織業為武漢最有前途的工業。湖北棉產佔全國第一位，據三十四年農林部的報告，全國產棉共六百萬担，而湖北沙市一地即佔一百萬担，全鄂合計達二百餘萬担。而武漢的紗錠更可北銷河南，西上重慶，南達廣東。僅以鄂省所需要的布量而論，至少得六至七十萬錠，若供應其他各省，則需要百萬錠以上。

目前已開工紗布機，僅未會內遷的第一紗廠開工六萬錠。震寰開布機一百台，漢口紡織廠開布機五十台以外，其餘全未開工，且一籌莫展。三十六年度各廠復工計劃，申新內遷紗錠因交通困難不擬遷漢，已向國外訂購七萬五千錠，預計三十六年內可運到開工者，約四萬錠，裕華內遷紗錠亦不遷回，另向國外訂有五萬錠，三十六年內可運到三萬錠，震寰原有紗錠分存四川及陝西兩地，三十六年內可由陝西兩地各運五千錠來漢，又向國外洽購之二萬錠，三十六年可運到一萬錠，第一紗廠現開六萬錠，武漢各廠在三十六年度或可有運轉紗錠十七萬枚。

麵粉工業

長江流域的麵粉業中心，除上海而外，當推武漢。據武漢淪陷前民國廿七年的統計，全武漢麵粉工廠的生產能力，已達每二十四小時二萬六千餘袋（每袋重四十九磅），其中福新麵粉廠一單位，每日可產一萬二千餘袋。武漢淪陷後，各廠或部份內遷，或遷至中途而慘遭炸毀，其中福新勝新諸廠，均會於內遷時遭受慘重損失。

武漢麵粉業復員實況

廠 名	復工日期	生產能力(每日)
漢口麵粉廠	卅五年元月	一千八至二千(袋)
五營麵粉廠	卅五年四月	二千八至三千(袋)
福新麵粉廠	卅五年六月	一千八至二千(袋)

勝新麵粉廠

卅五年十月

三千至三千五百(袋)

其他中小廠

二千至二千五百(袋)

總計

一萬一至三千袋

自去年勝利以後，各廠家自各地趕回籌備復工，經一年以來的慘淡經營，從上表中我們可以看出，業已恢復了戰前生產能力的二分之二，這要算武漢工業復員途中，恢復速度最大的。其中勝新麵粉廠正積極擴充中，預計即可擴充生產能力至三千五百袋(每日)左右。

跌價滯銷

從今年元月到十一月止，在民族工業普遍不景氣聲中，除紡織業而外，要算麵粉業為唯一的天之驕子，尤以八九十三個月中，各廠都有相當好處。然而好景不常，在國民經濟普遍惡化之下，麵粉業也不得不向下坡路上走去！

戰前武漢麵粉每日生產總量二萬六千餘袋除供應本市七千餘袋外，運銷湖南，江西，河南，天津，福建，廣東等省。在第一次歐戰期間，漢口麵粉，曾到過南洋和加拿大。在救濟麵粉充斥商場的武漢市面，漢產麵粉每日銷量不到三千袋。因此一萬三千袋左右的生產能力，不得不向其他各地尋找市場。九月以前，武漢麵粉價格不高，尙能運銷湖南天津各地。至以十一月一兩月中，由於上海禁止糧食出口，曾有大批天津客商來漢購運，於是頭號粉價，自十月中旬每袋由一萬六千左右陡漲到二萬四千。而小麥價亦於同時由每担二萬四千，陡漲至四萬一千。於是武漢粉價高出各地，僅次於天津。則是武漢麵粉運銷量由暢而疲，由疲而滯，十二月起，外銷陷於停頓狀態，粉價亦每包下跌五千左右。於是四大廠中有兩廠暫時停工，兩廠減半生產之一途了。十二月起，粉價更跌，其他成本則上漲不已。自十二月起，電價漲百分之五十五，麵皮漲百分之三十二，貨物稅漲百分之八十，力資漲百分之四十，麵粉貨物稅自十一月一日起徵。三號粉每袋稅價二百四十元。至十一月廿八日起即升徵至每袋四百三十元。以上總計每袋成本較十一月竟增加一千一百元。於是麵粉業，在成本與市場內外夾攻之下，走上了崩潰之途。年終時大廠均已停工，小廠共計二十四家，

停工者已二十家。

美麵充斥

目前麵粉工業的慘淡情景，對於充斥市場的救濟洋粉，影響了民族工業成本與價格的平衡和出路，不能不算一個重要的因素。茲將行總漢口儲運局一年以來進口的麵粉數字發表於次：

月份	進口粉量
一	八七七噸
二	七〇一噸
三	二、三九七噸
四	九、三九〇噸
五	八、九二七噸
六	五、八三三噸
七	二、〇三五噸
八	二、〇三五噸
九	二、〇三六噸
十	二、〇三三噸
十一	一、七〇八噸
總計	八七、〇三八噸

從上面數字看來，自元月至十一月，十一個月中，來漢口的救濟麵粉總共八萬七千餘噸，(每噸二千二百四十磅)，而九，十，十一，三個月內，進口麵粉總數，佔十一個月總數的二分之一，以後還可能逐月增加。據行總負責人表示，這些麵粉並未向市場出售，專作以工代賑之用。然而從都市到鄉村，無處不是價廉物美的洋粉。這些洋粉全由於舞弊，營私；等各種原因，佔據了各地的國產麵粉市場。

其他工業

捲烟工業除英美烟草公司未復員外，南洋已復工，此外有華福、美達、源亨、玉成、等共計九家。上半年營業較佳，下半年因受美國烟傾銷，

市場大為減縮，同時稅率過重，高利貸更不堪負担，透向政府當局呼籲貸款救濟，終渺效果，故該業已陷於極大危機之中。

機械業內還最多，達九十六單位，為各業之首。因而復員一年來，以機械業最慘，目前業已復歸復業者，僅五十餘單位。而這五十餘單位中，大多破碎支離，典押度日，由於其他工業不發達，業務無法展開，機械業始終在生死線上掙扎苦鬥。印刷與建築業，都由於市面的極度不景氣，而倍極蕭條。至於化學工業則在洋貨打擊之下，正在崩潰路上。

就本年各部門計劃而言，電氣事業方面，漢口既濟水電公司業經擬定，先將戰時拆除之六千瓩機補充裝設於原址，再於漢口揚子江邊另建新廠。最初置一萬瓩發電機兩部，為將來五萬至八萬瓩，新發電廠之初步。如計劃實現，則目前舊廠可以廢棄。武昌電廠方面，在數月以內，即可增設二千至二千五百瓩之新發電機兩部，以後隨事業之發達，再添置一萬發電機兩部，如計劃能順利完成，武漢工業之動力問題，當可徹底解決。

大冶水泥事業，已由華新水泥公司着手恢復，該公司在戰時即已着手籌備派員赴美訂購新機器，廠基石山。均已購妥，正積極動工中，在美所訂新機器中，每日可產水泥六千桶，一俟江水上漲，即可由美直運大冶，預計今年五月即可開始安裝工程，今年底即可完工出貨。

省營企業

湖北省企業基金管理委員會，所屬民生煙草，茶葉，石膏，保險，印刷，貿易，機械廠，七官營企業，業務萎縮，其原因綜合為四點：一、限於營業原則，依照自給由足之既定方針，無法作彈性之改變；二、若干部門如茶葉，石膏等，未能恢復生產，無業可營；三、各單位資金限於預算，週轉不靈；四、辦事手續呆板繁瑣，有如機關之等因奉此，且辦事人員態度頗有官僚習氣，致一般交易對象失之交臂，現各單位，業已自行縮減，量入為出維持現狀，聞此次省府將予合併，或直轄於建廳管理，撤消管委會機構，其詳細辦法，正由省府審訂中，日內即付諸實施。

國營華中鋼鐵事業

華中的鋼鐵事業，發軔於前清光緒十七年間，那時湖廣總督張之洞先

生，是一位著名的中國官員，兼大企業家，從英國買來當時最新式的鍊鐵製鋼設備，在漢陽設立漢陽鐵廠，採用萍鄉的煤，製煉大冶的鐵，合稱漢冶萍煤鐵廠股份有限公司，後來六河溝煤礦公司，亦曾購得一座一百噸煉鐵爐，在漢陽口七英里之詭家礦地方，製煉生鐵，但在抗戰期中，即行停辦，將沿銷售與政府，鋼鐵廠建委員會。

大冶鐵礦

遠在唐宋年間，即已有人開採，因其礦區蘊藏豐富，故有鐵山之稱，在漢冶萍公司創始時，經英國礦師查勘測估計，全部儲量為六千六百萬噸，嗣後中外專家，重新估計，並經多年開採，現存約為三十餘萬噸，但附近或尚有發見新礦之可能，目下在測勘中，其主要礦石為赤鐵礦，乃磁鐵礦，亦間有褐鐵礦，含鐵量平均在百分之六十以上，不論質量，這是一個極有希望可資發展的礦鐵區。

萍鄉煤礦

是經多方探勘，始覺得，由德國礦師帶同設計和開採，為極佳之焦煤煙煤，（其成份見附表）其煤田儲量，頗為豐富，品質優良，可與世界名礦媲美。漢冶萍公司，經張之洞創業，盛宣懷承辦後，資本總額，逐漸擴充至二千餘萬兩，（白銀）設備方面，漢陽鐵廠，共有一百噸煉鐵爐二座，二百五十噸煉鐵爐兩座，三千噸馬丁煉鋼爐七座，大小各種軋鋼機多座，大冶方面，於民國十四年方始建廠，有四十五噸煉鐵爐二座，鐵山之探礦，及運輸設備，自漢冶萍公司創立後，繼續增益，目前已有每日五千噸礦砂之運送能力，萍鄉煤礦，除有大規模之採煤洗煤設備外，尚有新式煉焦機，為配合漢冶萍公司需要，該礦並築有萍株鐵路，與粵漢路接軌，以利運輸，且有輪船以供水運，漢冶萍公司生產最高紀錄，曾年達生鐵十八萬噸，鋼材八萬五千噸，鋼砂八十餘萬噸，煙煤八十餘萬噸，在當時中國各種工業不甚發達的情況下，鋼鐵工業，能有於此規模，已屬難能可貴了。

遷建內地

日本人一向蓄有侵界中國，囊括東亞的野心，這樣偉大的，一個漢冶萍公司，自然是他垂涎的對象，當時公司因管理不善，和經費欠缺，以致負債累累，不得不舉債於外，在日人威脅利誘之下，遂與日本製鐵所訂立了數次借款合同，所產鐵礦，廉價售給日人為條件，並派有日籍工程師，會計，顧問來廠監視，遂致發展益形困難

，至民國二十七年，因戰事關係，曾由兵工署，會同資源委員會組織一鋼鐵廠遷建委員會，拆遷一部份漢冶萍公司設備，至後方重建，計有二百五十噸煉鐵爐一座，三十噸煉鋼爐三座，鋼軌，鋼板，軋鋼機，及動力與鐵路運輸設備等，其未拆運部份，則隨戰事失利，而全陷於敵手。

遭敵

日人佔領贛區以後，即着手充實，大冶之採鑛運輸，及動力，設備，專事開採大冶鋼礦，運往日本，以供冶煉，在抗戰期中，共計運出礦砂五百餘噸，並將大冶及漢陽廠之冶煉設備，全部拆除，運往華北，及其他地方，故勝利後，漢陽鋼廠，只剩一片瓦礫，而大冶鐵廠，亦僅餘尚未運走之鐵爐零件而已。

重建計劃

抗戰勝利，政府鑒於鋼鐵事業之重要，遂由資源委員會設立華中鋼鐵公司，準備在大冶重建新廠，發展華中鋼鐵事業，已由中外專家，詳加研究，擬就年產百萬噸鋼之計劃，全部設計，即將完成，利用荊鄉，淮南，湘潭，六河溝，樂平，等處之煤，煉製大冶，海南島，馬鞍山等處之鐵，主要產品，為鋼軌，鋼板，鋼皮，型鋼，鋼條，及鋼管等，交通方面，並擬將現有通貫山之鐵路，延長與粵漢路接軌，以稱成長江鐵路公路之水陸運輸網。

中國工業建設，勢將由沿海移至內地，尤以全國新鐵路建設，其重心點，將在武漢，他日宜昌大水力發電廠工程完成，及甘肅油礦油管之漢口終點，則華中區域工業將聞名於世。

金融

國行銀行

中央銀行

這是銀行的銀行，銀行的存款，拆款再貼現他們都是主要的國中應有之義，不過現在只有形式，還要認真做，此地該行目前所營業務，屬於銀行的銀行有軍事費進款，政軍存款及透支，以及發行業務，兌換鈔票，收回舊鈔，代理事所，收稅支付政費等等。

漢口中央銀行從六月一日起也舉行了票據交換，七月最高交換總額票據二百六十多張，三十五億一千六百八十餘萬元，最低不過十二億不到，最高差額二十三億多，仍舊差戶解現款。上列之交換總額中，包括本市三十六家銀行。至於五十八家錢莊票據之交換山他們自己之間辦理，因為此中只有十一家是財部許可的，其餘的身份還未確定。全面的行莊統一交換尚有待。

中央銀行有一塊牌子，上有每日拆款利息以及錢莊的放款最高利息。該行並不能管理錢莊，只是那末一點關係。

中國銀行

中國銀行的事業是經理外匯，扶助出口貿易。以及其他有關外匯或國際貿易一類的業務。

外匯漢口分行辦得很少，差不多此地直接進出口的商人少，間接的多。不過此地中國銀行辦理押款却方便商人不少，普通只要理由正當，貨要存倉，短期（一月）的低利（四分五）貸款五百萬元很便當，千萬以上就要向總行請示。

交通銀行

勝利街到江漢路的路點。交通銀行依然在四根大石柱的門面裏推動他調劑交通事業金融，扶助工商及公用事業的中心業務。他們的專業，已經做到了百分之五十，放款達幾百億。

交通銀行的經理鄒安業曾在平漢鐵路局任二十二年至二十七年的副局長。所以不論鐵路，航業，他都盡力協助。至於公路目前連絡都沒有，自然無貸款可言。

對於工業，屬於民生必需品，如紗廠，麵粉廠，交通銀行貸出的款子較多，礦業及公用事業也有一部分，既濟水電公司，就是交通銀行支持他們恢復的。

農民銀行

農民銀行是調濟農村金融，經營土地業務。

農貸股現在辦理普通農貸及緊急農貸，後者是以收復區各縣為限的救濟性質貸款，貸出的總數將達兩萬萬五千元。其目的是給收復區的農民借去買耕牛種子用的，承辦人員，到窮鄉僻壤之中會合當地人事發放，這是一種無抵押的低利信用貸款，很受歡迎，惟因總處依據最高決策機關核定款額之限制每人貸款兩三萬元不等，多能依期歸還。

農貸股所經辦的尚有一種水利貸款，此種貸款係經農民申請請政府轉請貸給興建水利工程，挖塘築橋之用，至今漢口已貸出一萬九千五百多萬。農行經辦市地改良貸款，一般人多對此不滿，土地金融股天人聲嘩，擠滿了人，漢口有二十幾萬要申請市地改良貸款，但是總額只有十萬萬，每一戶貸給三百萬才够三百幾十人滿意。

中央信託局

中央信託局的主要業務是經營貿易及保險以及其他地產倉庫經租賃買賣業務，其他的存放款滙發業務也做，不過比較少。

不論是豬鬃桐油的出口或任何貨物的進口，中央信託局上承政府之命，下受民營工商業之委託，以官額資金經營，各保險公司之保險業務，他們也辦，不過不同的是還可以接收保險公司的再保險，自然，總局也要分保的。

該局業務最為外人所關心者莫過於承辦敵偽產業之管理。中信局承受政府的委託，清理偽產業。許多人在日本僑俘離漢之後去向中信局要和平區空着的房子。

敵日僑集中區的房子分配的住戶不進去，裏面住着軍眷，中信局假如承委託者之命與分配之住戶訂約，不過只能發一通知而已。至於那些被強住的房屋如何清理還是政府的事。

日僑一走，房子都住滿了人，家其都被「有辦法」的人搬走，中央信託局沒有力量管，數月以來，那些房屋是租是賣局方不能作主，只有等行政院定辦法。

郵政儲滙局

該局主要業務為滙兌，而郵政滙兌是全國滙兌業中最能普遍深入偏僻

地區的。凡有郵政代辦所的地方就可滙款。在戰前，儲金在該局也相當可觀，以少額的為多。但是目前少額支票存款還是吸引一些存戶。

此次值得一提的就是該局的簡易人壽保險，這是財政部規定舉辦的「賠本生意」。保險納費有限，毋須檢查身體。長期終身者死後付款，十年者到期不死只付款，保額則不等。

普通郵局滙票，上注「儲」字或「S. B.」的都由該局兌款，不注上列字樣的少額滙票則由管理局兌付，儲滙局據說借給郵政局的款子不少，但是漢口並無此事。

錢莊

漢口同其他各地一樣，在高利貸的溫床裏，錢莊像雨後春筍一般的滋長起來，對照着搖搖欲墜的工商業，錢莊顯然是傲然獨步的寵兒。在這群寵兒中，有所謂「合法錢莊」「地下錢莊」和「袖籠錢莊」之別，在漢口商業金融市場上，他們已潛居在舉足輕重的地位。

惡性通貨膨脹和外貨傾銷的結果，使中國工商業面臨着嚴重的危機，而一般購買力薄弱和政府的金融緊縮政策，更加深了這危機程度。企業家和商人，在產品滯銷及因之而來的資金營運不靈的壓迫下，只好欲罷不能，乞靈於一股錢莊。錢莊不像國家銀行，高閉着貸款的門，也不像一般商業銀行，貸款要抵押品和填表簽訂契約之類的手續，和錢莊往來很簡單，而且時間也很經濟。因此錢莊在工商業危急之秋應運而生，漢口的錢莊總數當在一百八十家左右，較之民二十六年的六十四家，竟超過了三倍。

在一百八十家錢莊中，「份子」十分複雜，他們放款的利率也不盡一致，參加錢業工會的錢莊有五十八家，此外，有五十四家地下錢莊；再以外，就是所謂來去無蹤的袖籠錢莊了。五十八家會員錢莊中，三十一家是戰後復業的，其中十六家獲得財政部的營業執照，可說是公認的合法錢莊。至三十一家外的二十七家，係經財政部特派員臨時「恩准」設立的合法錢莊。還是在「合法」與「不合法」之間。錢莊的利率，放款通常在每千元日拆六元左右，地下錢莊較高一些，至袖籠錢莊，利率往往高到十元以上，

而他們的存款利率，無論「地下」「袖籠」「公會」，普通均在三元至四元之間。很多商業銀行，為求業務安全起見，也把頭寸存到錢莊里，安穩穩穩的拿着日拆四元的利息。

這裏商業上資金的融通，錢莊居十分之八九，反映市場情況至為靈敏，九月尾到十月底，為漢市商蕩肝季，棉花雜糧均上市，商人需要資金甚大，從錢業公會五十八家票據交換數字看，九月尾起，每日平均交換金額即形激增，十月份交換總金額達三千三百六十五億，每日平均交換金額九月初旬增加一倍，與同月中央銀行交換金額一〇七二億相較，也超出一倍以上。迨至十月尾十一月初，因為棉花市場風浪迭起，各錢莊羣起收縮頭寸，票據交換又回復到九月中旬的情形，直到年關迫近，各業倒閉者時有所聞，各錢莊為應付提存和尋求放款安全起見，保持收縮和謹慎的態度。這里須得特別一提的，是在棉花下跌聲中，「地下錢莊」和「公會錢莊」倒閉和擱淺的竟達十五家以上，雖然輿論沸騰，鬧着要取締地下錢莊，而錢莊本身也着實領受了一次教訓。據說年底結息，盈利頗有可觀。

因為錢莊是高利貸的直接執行者，因為他本身的繁榮植根在高利貸剝削上，受盡利息壓迫的人們，對錢莊不存好感。財政部曾經三令五申的行文到省財廳和市政府，要嚴厲取締地下錢莊，「有關」當局，也曾舉行過幾次座談會，然而，命令依然是一紙空文，取締自是取締。新設的錢莊照樣開張。

照財政部的法令解釋，戰前設立因戰事轉進或其他原因致使停業而現在復業的錢莊，須向財部申請登記，核發營業執照後，方能開業，此外，新設錢莊一律以地下錢莊論。公會錢莊除十六家經財部核准者外，餘均及岌岌危，錢業公會理事長為此兩度飛京，勾留旬旬，結果總算財部已網開一面，放出一條生路。(一)三十一家錢莊准速向部申請登記；(二)廿七家准由中央銀行視其是否需要及檢在其業務後核辦，在檢查期間，暫緩取締，所謂是否「需要」，自然大有做文章的餘地；(三)其他地下錢莊，一律嚴加取締。

在財政部這紙命令未到市府以前，公會外的四十一家地下錢莊在本市各報上刊登聯合啟事，聘了三位大律師，保障其合法的營業權益，并且詳

列各錢莊的牌名和地址，負責人姓名，以示公開。五十八家會員錢莊，雖然立腳點已穩，可是四十一家地下錢莊仍在要求加入公會之中，

取締地下錢莊，誠然有技術上的困難，但如果留心的分析，地下錢莊的背景，如果進一步分析其資本和大宗存款的來源，我們就會了然而始終不忍「割愛」的苦衷，并不在技術上的困難。在民窮財困工商業蕭條的今天，盡是官僚資本的天下。

自然，取締了地下錢莊，並不就消滅了高利貸，問題不會這麼簡單，如果通貨膨脹不立即停止，國內安定和平無法獲致，技術的解決問題亦無補於實際。高利貸不是造成經濟危機的直接因素，相反的，它是市場資金缺乏工商業凋敝和通貨膨脹的惡果，地下錢莊是拾這惡果出賣的技師家，工商業吞食了這惡果快奄奄一息了，而錢莊却從中獲得了暴利，消滅這奇形的現象，就要從消滅製造「惡果」的「因」着手。從取締地下錢莊的命令和執行過程里，我們所透視到的，僅僅是此複雜而矛盾的畫面而已。

武漢商業

漢口是華中商業的總樞紐，經常駐有各地的商人，自四面八方將桐油、豬鬃、棉花、糧食、山貨等土產運來，然後購辦布疋、顏料、小型機器及日用洋貨等轉運內地。可是年來因災荒，內戰、征兵、徵糧、捐稅等等破壞剝削，長江流域一帶衰疲不堪。各地交通斷絕，進出口貨物俱一落千丈。

概統計：在八月間各項商店經過五、六、七、這三個月的倒閉，還剩有二萬家，但八月至九月，又繼續倒閉了三千家，平均兩天倒一百家，進入十月以後，更趨惡化，十月一日至十五日倒閉銀號錢莊十二家，十五日二十日倒閉公司行號一百十七家，二十日至二十八日倒閉了四十二家；進入十一月倒風仍未見稍減，計自十一月初至十二月中共倒閉行號公司一六二家，損失重大。共計自八月起至十二月中旬止，僅憑有統計的數字，已倒閉的行號公司已達三千三百三十三家，而新舊年關，必將有更倍於此的工廠商店停業倒閉。

開發神農架

鄂西巴東與房縣之神農架原始森林，長三百餘里，寬一百餘里，山川

樞互，森林茂，而群山最高處即曰神農架，附近氣候奇寒，終年積雪。當局前曾于民國九年九月組織探察團，前往探察，結果良好；但以經費無着，宣告停頓，勝利以後，省政當局會商得空軍第一大隊同往探察，近更組織勘測隊，不日即可出發，勘測工作限于本年底前完成，據悉，該山林內蘊藏物資極富，樹木多達百餘種，如冷杉、雲杉、榿木、苦槠、五腳樹可作飛機材料，五脚樹、野核桃、柏、松、杉、榆、蠟樹、銀杏樹、檫木等，可作槍桿、船槳、橋樑、枕木、電桿、車輛之材料。其他副產物則有香深、當歸、黨參、黃連等，礦產有銅礦、鐵礦、銀、鋅等，若經開發則實為湖北之大富源。此項開發經費，已暫定為六千萬元，由交通部農林部及省政府平均分項，一俟勘測完成，于明年春則可正式動工開發。

農村經濟

征借征實

湖北省本年徵實徵借的標準，是按過去人民所完納的田賦，每元徵實穀四斗九升，共計徵實三百〇二萬九千餘石，徵借一百九萬八千餘石，公糧九十三萬二千餘石，積谷用四萬九千餘石，共計要徵五百八十餘萬石。一般公認湖北今年并不豐收，除了廿餘縣受到水災出災欠收外，缺乏人力農具是農村的普遍現象，因此輿論認為徵借額過重，人民無負擔，起初是呼籲減少徵額，以後看看無效，只得退而進言省田糧處，擬派及少派徵糧人員下鄉苛擾，不要使竭盡精力供應政府的人民，再遭受一般貪污役吏敲筋吸髓的剝削。

農村一斑

武昌 武昌縣武豐鄉該鄉在戰前地少人多，農村向來貧苦，目前仍有七萬餘口，而田地皆多荒蕪，更較已往為慘，百分之八十之佃農，正掘食野草野菜，少數中農階層均舉債過活，利息之高，令人乍舌，此刻借谷一担，就收時歸還二担以上，加以永遠出不盡之

軍糧，人民負担益感不支，且攤派情形，概不合理，八集鄉胡啓民戶應派四升，則派二斗，該民無力繳納即被逮捕，並加款三十萬，同時該鄉尚藏有特務漢奸錢蕭二人，各擁有妻妾數人，均係強佔人民妻女，但至仍逍遙法外，且在鄉間繼續掌握昔日舊部充當各鄉鎮人員，照舊剝削人民，據聞兩好取有非法財產，已至天文數字，且有武器保鏢，人民憤於威勢不得不俯首貼耳，任其魚肉。

山京

京山沙洋一帶，八年來死傷逃亡，及疾病瘟疫死亡，人口較戰前減少三分之一至三分之二。住屋全毀，田地悉數荒蕪，農民苦不堪言，以野草樹皮樹根充飢，至多加點麥麵。半數以上人民，無飯吃，無衣穿，無屋住。沙洋城內百分之九十五的住屋，盡遭破壞，戰前有三萬人，目前尚不及萬人，至京山縣城，則悉數破壞，無一完整之房屋。

洋沙

沙洋災荒中，人民尚負担十二種以上之苛捐雜稅，計（一）各級公糧。（二）代購軍糧，所代購之軍糧，係以八千一石之價款購進後，又以一萬一石之價格賣出，當地米價則為二萬四五。（三）區公所經費。（四）區自治糧。（五）區警察經費。（六）屠宰稅，並且不管是否屠戶，均每保照派屠宰稅若干。（七）鄉公所經費。（八）鄉地方自衛隊經費。（九）鄉中心小學經費（十）保辦公經費。（十一）電線電桿裝修補助費（十二）臨時派捐等共十二種。並且要錢令下，急如星火，否則押人抄家。

圻蒲

善救總署湖北分署前組農業復原隊八隊赴蒲圻一帶工作，經調查該縣戰時農具損失百分之八十，農房被毀百分之六十，耕牛損失百分之七十（包括被掠屠宰者），林木損失四分之三，全縣人：十八萬中，戰後已減少十四萬五千人。辛樓湖產茶區及草埠產麻區，戰前為該縣收入大宗，後為敵偽佔據，泰半荒蕪，急待恢復。去歲天旱，今春存根告罄，鄉民中已有食浮萍及豬草度日者，近日來浮萍豬草亦被掘食淨盡，故皆相率逃亡。衛生設備缺乏，瘟疫有一觸即發之勢，近頃已發現牛瘟流行，死排牛甚多。近交通據點地區，皆為敵偽滋擾，致農田以無人耕種，荒廢不少，原有洪山、雙合、黃七及龍坑四堤亦久未修築。

門天

本縣商場任何物品咸有三種價格，一為軍價，二為官價，三為市價。軍價通常低市價一倍，官價則折中於軍價市價之間。軍價為軍人購物價格，官價為縣政府暨所屬單位購物價格。因該兩種價格均低於市價，故估買套購之事，層出不窮。該縣商民不堪其擾，業經聯名請求縣府俯准取銷官價。唯對軍價，則無法取締。該縣肉價每斤亦只付三百元，柴每担四百元，軍價每担只付一百元，其他各物莫不如此。致使販賣柴草及肉類菜蔬者，視進城為畏途，群相裹足，一度造成城里有米無柴之現象。該縣商會鑒於長此以往，商場將凋零不堪，爰經該會向當地駐軍一再要求，並承認每月負責貼補該縣軍副食費五百萬元，軍價始獲廢止。

黃陂

黃陂縣，自遷治以來，大量任用漢奸，而該漢奸等，不改舊態，仗勢魚肉鄉民，如：(一)偽黃陂縣區長蔡文卿，自黃陂淪陷後，即附逆為奸，七年有餘，日本投降時，曾一度通令緝拿，旋即由縣府派充黃陂縣六指鄉鄉長，改名蔡松藩，其恃勢殃民，浮收勒派情形如：一、該鄉原三人保，每保派洋一萬五千元，共洋四十五萬，作鄉公所經費，復率領該鄉公所員丁，在鄉間派飯，每飯十人，即勒令買肉半斤，酒若干。二、每保派棉被洋七千元，共洋廿一萬，作鄉公所員丁製棉被之用，復在鄉徵收棉被應用。三、任意加罪該鄉民衆，施行敲詐，如該鄉張家崗住民張雁老，被迫變賣耕牛，曾向縣府控訴，旋經蔡松藩掩入關說，縣府亦不追究。四、奉令征用電桿，每保派洋二萬，共洋六十萬，報縣府僅收數萬元，貪贓五十餘萬元。五、蔡文卿交卸時，虧欠軍糧數千斤遲不追繳。六、關於蔡松藩貪贓罔法情形，該鄉警衛股主任潘天森，為避免嫌疑曾到處向人伸訴。(二)偽黃陂縣政府職員白巽宇，遷治時即派任收發室主任，復調充縣政府指導員。(三)偽縣商會會長戴卿，於敵軍陷黃陂時，即組織偽縣商會，任偽商會長七年餘，比媚敵行為，無微不至，光復後該會雖調整，仍在該偽會長為縣商會理事長。

曼谷金銀貿易有限公司

The Bangkok Gold Trading Co., Ltd.

65 Bhahurat Road Bangkok Tel. 22449-23089

暹京拋夫力路門牌六十五號電話：二二四四九
二三〇八九

Gold-silversmith Dealers And Jeweler

經營金銀珠璣各款首飾
煉製十足赤金條紋銀條
國內外匯兌及找換銀幣

分行設：上海 香港 星洲 汕頭及合艾

Branches: Shanghai Hongkong Singapore Swatow And Haadyai

Telegraphic address "Bangold" P.O.Box 195

電報掛號 "BANGOLD"

郵政信箱一九五

湖南

工業

湖南在勝利前後，遭受戰爭的破壞最為慘重。所有各工商業中心的主要城市如長沙、株州、衡陽、邵陽、常德等地，幾乎都是全城被毀，蕩然無存。這一年來，商業雖稍恢復，工業則尚無成就。十一月初，長沙市參議會曾電請中央撥款四百萬元，作為工商貸款，協助各工廠復工，然而中央並無具體事實答復。故目前湖南各地工人，可稱全部閒蕩失業，僅長沙一地，失業工人已達十五萬餘人。

在戰時曾經曇花一現的省營企業，湖南現已整個瀕於崩潰的命運。

湖南的紡織業在戰前省第一紡織廠，顯著成績。戰時燬於長沙大火，殘存部份，遷往湘西安江，重建廠址，配裝紗機一萬五千錠。用一年增設漂染部，營業情形甚佳。出產粗布，運銷貴雲後方各省，現在增加到二萬餘錠子，布機二百五十台，仍可維持西南銷路。該廠基礎穩固，建廠不擬遷返長沙。惟現在原料價格波動，工資提高，廠方不無困難。建廠現正擬在長沙恢復第二廠，還有一個廠子，因湘桂戰爭時輾轉撤至四川長壽，撤回困難，正在那裏設法復工。

救濟總署曾在湖南邵陽建立四個小工廠，即硫酸廠，肥皂廠，溶鐵廠及土敏土廠。七月初，已有三百噸物資，包括土敏土，水管，建築材料，發電機等等，惟此項工作，迄本年底尚未建設完成。

鑛業

本年建設廳最大的成功是恢復了四個煤鑛，由於粵漢路用煤需要孔亟之下，當局致全力使四個鑛廠復工。費了三個月的時間，緊急修復鑛井和恢復設備，現在可出產雖僅八千噸之微，但總算渡過了鐵路用煤的難關。餘煤出售，還略有盈餘。不過醴陵、湘潭、雲洞、甯介、清溪、祁陽觀音灘等鑛，雖然比不上國內的大鑛的規模，但煤質却為各地冠。開採工程急

需擴充，其次為煉焦設備的改善，但一動手就是要錢，中央核准的二億八千萬的復員費，年終還沒有拿到。會轉向經濟部介紹四聯貸款，擴充設備，第一年請貸十六億，先撥十億。長沙近來煤價於年終一月之內跳了三倍，也不失為一個嚴重問題，這一個問題無法解決，更不用談什麼工業動力了。

曾經為舉世知名的新化錫鑛，大小一百多家鑛廠，全都關了門，存貨因成本過高，無法出口，資委會雖提高收價，每公噸廿二萬元，及補助費十八萬元，共為五十萬元，但與成本相去甚遠，只好讓那些鑛砂，靜靜地躺在地下。湖南地質調查所復在長沙岳麓區榮灣市發現大批錫鑛，據初步估計，蘊藏量約六十萬噸，現正探勘中。在湖南錫鑛分布計新化等十八縣，可以說處處都可以掘金子，問題是有沒有辦法去掘。這件事，聰明的主政者從另外一條路想出了主意，那就是請美國人來。湖南的特種鑛產，舉凡錫、鎢、鎳等等均將與美商合作，請外資協助。大規模開採。其中錫鑛最近在桃江縣又發現白錫，現正在勘測中。

交通

本年三月省政當局於行總辦理急賑之後，即與行總劃分署合作發動大規模工振運動，從事原有公路的修復和增開新線。湖南公路戰前完成通車者共計三五〇八五·六五公里，各路工程均為全國冠。戰時全被破壞，省府最先修復瀏（陽）醴（陵）攸（縣）長（沙）平（江）郴（縣）資（興）桂（陽）長（沙）常（德）桂（陽）道（縣）新（化）烟（溪）等線，各線或已通車，或已開工趕修，在此數線中，尤以新修三線桂道接連廣西，新烟接連貴州，連川湘各線，以完成川、滇、黔、桂、湘等省西南公路網計劃。按照王主席的理想，新舊八線的通車，是為第一期建設，為期一年。三年之內必求與縣之間一律通車，十年之內提高全省公路質的水準。但目前這八線的完成，湘西南和湘中的溝通，以及接連和黔、湘桂諸綫，顯然在湖南經濟地理上，將發生史無前例的大革命。開發沅資流域，繁榮湘西是湖南歷史上一樁大事。當局即將組織沅資流域考察團，從事

實地考察。中央核撥設計費七億五千萬，限期一年完成規畫工作。在該項工程計劃內，關於航運者將疏濬航道二水。共計一千公里，終年保持航深二、四及二、二公尺，輪船終年暢行，每年最小運量可達十二億噸公里；關於灌溉者將使附近二百五十萬畝的農田，無虞旱災，每年可望增產十二萬噸；關於發電部分可發八十萬匹馬力之電，以推進工業。

資水流域包括益陽、新化、邵陽。沅水流域包括常德、沅陵、溆溪、辰溪、綏浦、安江、黔陽等縣。其施工程序先用治導疏濬工程，然後設壩運化，一面引水灌溉，一面築壩發電。則該區域內之工業將從而獲得充分的動力，而各縣資源又可暢運出來，為湘西打開一張大門，為湖南的工業奠定百世之基。

商業

湖南各大城市，既都是一片廢墟，勝利後在廢墟上進行的重建工作，從表面上看來不可謂不速。譬如長沙各種商店，一年來已紛紛建立起來，甚至大酒店旅館亦不缺乏，秋收以後，市面亦曾有一度之繁榮。衡陽株州等地，交通已完全恢復，貨運已相當頻繁，美國玻璃貨品，亦在街頭出現。然而凡此種種，不過徒表而觀，湖南的經濟基礎為農業，素稱我國的穀倉，可是今春普遍饑荒，飢民達千萬人，今秋又復歉收，整個農村經濟非特無復甦之兆，而且天災人禍，交相煎迫，愈趨於崩潰破產之途。所以表面上的商業繁榮，不轉瞬間即行消逝，及至年底，危機即行顯現，倒風狂襲着湖南各大城市，大公司，大酒店都紛紛垮台，衡陽、湘潭等地，大商店，大公司先後倒閉達三十餘家，在倒風襲擊之下，作為省會的長沙，大商店，大公司也紛紛的瓦解，計：上月底倒十七家，十一月來繼續狂倒，據統計現在垮台的已有三十餘家了。

長沙倒閉的這些公司和商店中，包括範圍非常廣，有百貨，綢緞公司，有油鹽，花紗等商號，有糧食店及各種食品店，但是其中倒得最慘的，要算百貨業和綢緞業。照長沙商場的同例來說，「九月金，十月銀」，在往些年辰，秋收後的九、十月，正是百貨，綢緞業最興旺階段，照例有一些遊客，要從瀟湘一帶區域運來大批穀米雜糧，賣掉後購買大批綢緞，百

貨，轉運各鄉間城鎮販賣，但是今年呢，九十月起經過了，十一月快過去大半了，却很少看見這些遊客的影子。

今年鄉間普遍歉收，秋收後，接連就是穀價驟跌，而城市貨價反像猴子爬樹似的迅速上漲，因此農村經濟就更加凋敝，鄉間城鎮除油鹽柴米之外，其他貨物簡直就無市可言了，所以這般到大城市來販運百貨，綢緞的遊客，就大量地減少。同時因為內戰的關係，湖南各地都在抓了搶糧，社會秩序非常混亂，各地交通幾乎都陷於斷絕，這些遊客要來大城市購貨的，也都不能來，他們都把資金轉到了放高利貸這一條路上去了，因此長沙商家每年要重溫一次的「九金十銀」的美夢，今年竟破碎了。

貨物既走不動，商家除了金，每天開支的負累之外，又還要負擔大宗的捐稅，長沙的商家經常負擔的稅，除像一般城市商民一樣，納營業稅，所得稅，利得稅，貨物稅等項之外，還有壯丁費等名目繁多的臨時苛雜，這些捐稅，苛雜為了籌款建設長沙的街道、馬路、公園……，從八月份以來，逐月都在增加，因此商家更不得了。商家在這種瀕於破產的狀況下，滿身是債，但是又不得不借債以維持殘破的局面。

商家用正當的手續，在政府三行兩局發不到貸款，一般商業銀行又無理睬他們，無可奈何，就只好飲鴆止渴，忍痛找上高利貸商的門口來。長沙高利貸，日折普通每千元是六元；短期貸款，每萬元每天利息四百元，且多半規定三日內贖還清，另外還有一種二十四小時貸款，每萬元利息一千元，一天之內贖還。高利貸的利息這樣重，所以許多投機的官商銀行都特別暗地裡設些小規模的「地下錢莊」做它的外圍，把大量資金調到這方面來活動。這樣一來高利貸更風行了。商家已經是奄奄一息，復又碰上高利貸這一道無情的催命符，所以最近一月多來，隨着國內局勢的嚴重，許多大商店，大公司都迅速的步上了垮台的道路。

至於出入口貿易，茲根據十月份長沙粵漢鐵路局和航局的統計數字，籍見一斑：在人口方面：(一)棉花入口約一百二十噸(鄂南湖北來)；(二)棉紗入口約一百五十噸(滬、漢來)；(三)洋雜入口約二百八十噸(滬、粵來)；(四)香烟入口約五百餘箱(滬、粵來)；(五)其他如故衣、藥材、藥品、海味、食糖、樹膠、布疋、顏料、五金等為數不足一

百五十噸。在出口方面，也可得一個約略數字：(一)棉花出口約九十噸。(二)往衡陽、曲江；(三)棉紗出口約一百噸。(往粵、桂等地)；(三)李廉出口約四百噸。(往廣州)；(四)蛋類出口約一千五百隻。(往廣州)；(五)其他如桐油、石膏、蓮子、五倍子、煤礦、銀元、津粉等，為數不足二百噸。

災荒與徵實

湖南一向稱為魚米之鄉，是中國的穀倉，但是今年遭受着嚴重的糧荒。湖南各縣如零陵、祁陽、東安地等之餘糧，已僅足維持一月，湘東茶陵、攸縣、湘北岳陽、臨湘各地，其餘糧亦無法維持至兩月以上。因此各地糧價，即普遍上漲，過去湘米產量，不獨供本省不感匱乏，而且可以大量運銷鄰省；但因抗戰期間，湖南始終是站在後方的前線的地位，饑番受敵騎踐踏，被蹂躪最深，農具耕牛，大批毀損，農戶有時為戰爭所逼轉徙他鄉，不能安心耕作，幾年來生產當然大為削弱。湖南各縣，今年產量僅及往年十分之一，養本年稻作遭受虫災慘重情形，為數十年所罕見，被災十八縣市。據省農業改進所調查，各縣稻田受害面積甚廣，如邵陽零陵兩縣受害面積即達一〇四、七六二市畝，佔全部稻田面積百分之七十一。稻作物被害率百分之卅，減收稻穀一、五七五、五六八市石，資陽與桂陽尤重，平均收成不及四成。他如衡陽縣受害率為百分之廿五，來陽臨武為百分之卅強。此外安仁、茶陵、攸縣、除害外，并發生大穀盜蝨二種害，蛀蝕稻穀，損耗達百分之七十。總計十八縣損失稻穀達一千四百餘萬石，這是形成今日糧荒的第一大原因。其次上年湘桂之戰，湖南受害尤深，因產米區之撤退，正值穀米收割之前，而去年敵寇投降，又已在秋收之後，兩年的生產，被日人搜括殆盡，潰湖各縣所存數年積穀，也被敵人焚化或毀棄，損失頗大。第三個原因是去年潰湖田畝，一部遭旱，一部遭淹，若于地區，幾乎毫無收穫，今年雖有收穫，但僅大地主及富農於今春耕耘，其餘土地因缺乏人力與資本而荒蕪。最後一個原因，即對於軍糧的負担太重，以衡陽為例，田管處即曾勸撥軍糧一萬五千石，其餘各縣民衆，亦無不以征購軍糧為苦。全省五百廿三萬四千四百五十五石的糧食，要在年底征齊，

分配三萬七千五百名的兵額，也要在年底解足。中央催糧催兵。辦理糧政役政的官員，忙得手慌腳亂，比起戰時有過之而無不及，征糧的情形，據田賦處估計，已達一百五十萬石，約為全數四成稍過。兵額已解交萬餘名，年底交齊的計劃，據記者觀察，事實上將成爲不可能了。糧食問題在湖南今年這種假豐收之年，濱湖各縣原有一部份土地不達八成以上的收成，但還不過少數較有資力的地主，遷鄉復耕的結果，大部份土地，至今荒木成林。湖南則尚在救災的階段，老百姓離開救濟。則無力自謀生活，流爲乞丐。盜匪者比比皆是，整個湖南糧食情形，離開自給程度還差得太遠。明年春荒，勢成必然，糧價必繼續漲。濱湖的農民，於秋收時已將糧食大部賤價拋出，以償急債，到征實期間，又高價購穀完糧。而鄉村攤派之風，復如火如茶，據調查各縣攤派名目不同，如鄉鎮區保經費不敷時，鄉鎮區臨時事業費，戶籍登記人員伙食津貼，戶牌費，省縣市差員招待費，清剿經費差額，應變費，自衛經費，征運賦糧損耗費，軍隊過境招待費，軍隊馬乾副食差費，以及興修學校、監獄、醫院等等不下十餘種之多，而每種攤派，均以穀計，不收法幣，應派之款，動輒派兵催收，鄉兵登門，先則殺雞招待，出門必索草鞋費，勒索敲詐，猶有敵僑時代的餘威。農村壯丁大量向都市集中，一則逃兵，一則逃糧；而都市則呈勢力過剩現象，造成失業恐慌。

農村高利貸

湖南農村的高利貸盤剝，一向都甚嚴重。大兵之後，繼之凶年，一般貧農爲維持生活，爲春耕下種，不得不更向高利貸者低頭，於是高利貸者在去年的剝削，亦特別厲害，茲舉長沙邵陽兩地的高利貸爲例，以概見一斑：

長沙：春季農民從高利貸者借到穀子，秋收歸還，大半是一石還四石，少數還要超過這數目。

邵陽：今春借穀一石，作價二萬二千元，八月歸還，每一萬元利息兩石穀，另還本二萬二千元。

高利貸者除是一般鄉村地主富紳而外，本年又增多一批田租所長，此輩經營公糧積穀田賦等等，遇有可靠担保，此輩即私下放穀，秋收收還，其利息較一般相仿，但担保則特別攷究。

長沙戰時損失

長沙市轄八區，戰前人口七十萬，抗戰期間因戰爭死亡三六、四六〇名，傷廢五六、五三六名，房屋被毀或炸毀者九七、二八三棟，糧食損失四一、五八四石，郊區耕牛損失三九八頭，人民器具衣服損失一五、三四一、四五〇、〇〇〇元，其他損失六一、五五〇、〇〇〇、〇〇〇元，總計損失一、一五四、九六〇、〇七八、〇〇〇元，另有尚不隸屬市區之各單位損失一、二九一、四一二、八六九、六〇〇元。

長沙復員建設計劃

(甲) 道路工程：(一) 修築沿江大道：全長四公里，寬六十公尺，分兩期進行，共需五五億元。(二) 修築伯陵路南延長線：南段長九二〇公尺，北段長四六〇公尺，共長一三八〇公尺，寬二四公尺，共需九億元。(三) 修築舊市區全部幹線道路：計甲種路四〇公尺寬者一道，全長一、五〇〇公尺；乙種路二四公尺寬者五道，全長七、五〇〇公尺；全部補助路寬十七公尺者五道，全長六〇〇〇公尺。總計共有路面三四二、〇〇〇〇平方公尺，共需七十九億元。(四) 翻修市內已成道路：全長一四、〇〇〇公尺，翻修路面計一六六、〇〇〇平方公尺，共需廿三億二千萬元。(五) 完成郊外公路網：計新修公路八十公里，新購膠路機一部，修理接收汽車十輛，共需十七億元。

(乙) 上下水道：(一) 修築全市下水道：因地形所需，擬分湘江、嶺河及瀏河三系統，共有幹渠一八、八〇〇公尺。支渠六五、〇〇〇公尺，幹渠共需十三億一千六百萬元，支渠共需十九億五千萬元，總計卅二億六千六百萬元。(二) 建設自來水廠：根據廿六年原預算一百八十萬元，以五千倍加計算共需九十億元。

(丙) 公園及廣場：(一) 開闢廣場：計闢小吳門，八角亭等七處，共需一億元。(二) 闢建公園：中山公園、天心閣公園、郊外公園三處

，共需五億元。

(丁) 公共建築：(一) 市級機關房屋建築，共需五十億元。(二) 建築體育場及體育館游泳池等，共需廿億元。(三) 學校建築：擬建小學校舍四十處，每處二億元，共需八十億元。

(戊) 公共事業：(一) 建築菜場及廁所共十二處，每處三千萬元，共需三億六千萬元。(二) 建築大規模屠宰場，房屋及機器等設備，共需一億五千萬元。(三) 電廠：請資源委員會撥四五〇〇K.W. 電機一部及全部器材。(四) 開闢公共汽車：新購汽車卅輛，修理接收汽車廿輛及建築管理站修車廠等，共需四億元。(五) 輪渡：建築碼頭及電船等設備，共需一億五千萬元。(六) 碼頭：建築公用碼頭三處及管理室、倉庫、雨篷、起重機等共需廿七億元。

(己) 住宅房屋：平民住宅：擬建平民住宅二千棟，每二百棟為一新村，共成十個新村，散佈城郊附近，一則救濟房荒，一則減除城內擠擁。每棟二百萬元計，共需四十億元。

(庚) 農林畜牧之改良：開闢農場：擬於瀏陽河灣開闢大規模農場一所共需經費五億元。

其他各類復員經費除外，僅就上列重建市政七大計劃而言，即共需五百四十五億四千六百萬元。

西南興業銀行

(有限公司)

經營一切銀行業務

雲廠街打口

電話

三〇三八二・二〇三八二

江西

農產

稻穀

據江西通志載：清初全省稻田，有四千七百八十二萬七千餘畝，民二十年立法院統計處估計，全省稻田，有四千一百六十三萬餘畝，省府經委會估計，全省農田為五千二百萬畝，其中可種稻田，平均佔六成五，每畝每年米穀產量，年收一次至兩次合併計算起來，豐收之歲，至少可產穀一萬三千二百五十八萬八千餘石，民廿五年省府統計室根據八十三縣的報告：總計早稻、中稻、晚稻、糯稻，有一萬一千九百餘萬石，除供本省民食和銷用外，每年可剩餘稻穀二萬餘石，其中剩餘三分之一的數量，俱在鄱湖各縣倉庫產生出來的。

又據二十二年江西省政府經委會估計沿湖各縣產稻數量計餘：二、七八〇、〇〇〇担，萬年九八二、八〇〇担，餘江一、三三八、七五〇担，星子四一八、三三五担，都昌一、五一四、八五二担，糊口六四七、五一六担，鄱陽四、四六六、九〇〇担，浮梁一、六五六、六〇八担，樂平一、九四六、五八〇担，德興七五六、〇〇〇担，民國二十四年饒河區產稻數量，計早稻有三、三〇九、六〇〇担，中稻九九七、六〇〇担，晚稻一、九一二、二〇〇担，糯稻二七七、二〇〇石，總計六、四九六、六〇〇石。

今歲濱湖各縣的早、中晚、稻，雖夏間曾一度險遭白水的沖泛，但基本城堤，多未決口，秋後久晴，稻田轉險為安，秋收結果，普稱豐稔。

藍靛

土靛遠在數千年前由印度傳種我國，為染料中最古的有色植物，鄱湖上流的樂平，鄰接湖濱，氣候溫和，土層深厚，土壤為濕的粘土，朝露夜潮，為最宜植靛之區。靛屬一種藍草，有藍藍、首藍之分；藍藍成靛藍色，初看鮮艷光澤，但久則翻青，漸失染色效能，首藍成靛藍色，看似暗淡

無光，有安南的色相，靛漿能保持數年不透色。

樂平靛靛產量，過去年約四十萬至五十萬石，藍藍佔三分之一，首藍佔三分之二，全縣種靛面積，約三四十萬畝，靛農約二十萬人，每畝產靛量，藍藍自一市石半至二市石，首藍自二市石至三市石，在洋靛未侵內銷的時候，內地手工紡織的黃藍、月藍、青藍、土布，都用土靛染色，那時樂平染坊，多至七十餘家，大的有技工百餘人，習算是樂平靛業的黃金時代。自被洋靛輸入侵銷，用者以它價廉工省，原有土靛市場，日趨狹隘。抗戰發生後，洋靛絕塞，土靛需要復興，又漸漸昂起頭來，去歲產地市價每百斤由三四千激漲至七萬出關，靛農和靛商，無不大獲其利。

今歲樂地藍靛收穫，尤見豐於往年，月來價格，雖見低落，仍在五六萬間盤旋不墮，津滬蘇杭各省各地，還有輸銷，種靛的農民，以去年豐於收益，只知先盡地利，再祝奢酬。每值深秋藍靛成熟時，河邊木桶排列，嗚嗚撥靛之聲，觸見充聞，不稍停息。

糖

贛省為我國糖產重要區域，產地幾遍全省，而尤以贛州、饒州、兩府屬為最著，鄱湖上流的樂平、德興、等縣，甘蔗種植頗廣，甘蔗就是製糖的最好原料，在沿湖饒河區的產糖縣份，有鄱陽、浮梁、萬年、樂平、德興五縣，上列五縣中蔗糖的產量，以樂平為最富，樂產甘蔗，幹長而甜。在饒河區所產的甘蔗名，多以樂蔗稱之。

全境栽種面積，計樂平有蔗田七、三五〇畝，萬年五二〇畝，鄱陽一、〇〇〇畝，浮梁五、四三八畝，德興四、二〇〇畝，樂平年產量有五五三、〇〇〇担，萬年四三、〇〇〇担，浮梁一九〇、三三〇担，鄱陽六〇〇、〇〇〇担，萬年二二、五〇〇担，德興一三、四〇〇担，在民十六十七年，樂德兩縣土製糖廠，共有七十餘家。輸出糖值，不下八十餘萬元，餘江年產糖九萬担，萬年二萬担，餘下十一萬担，合計輸出總值，稍次於樂平，製出的糖，均屬赤砂、乾塊、兩種，雖外糖大量在內地傾銷，因為赤白質味不同，紅白各有各的銷路。在近抗戰期間，外糖來源告絕，內地用戶，都採取糖而代之，銷量逐歲增加，價亦隨漲，距今十年前，蔗糖每担市價，僅七八元至十五六元不等，去歲已漲至五萬到七萬元。

今歲產地農民，以糖的收益頗豐，都大量的從事生產，十一月中旬已開始收蔗十二月內可全部收竣，產量比去年增加，各糖廠坊，正準備車熬製，糖戶陳貨，早告稱薄，多趨新糖應市，現市陳糖，真尖九萬，赤砂八萬五千，原水赤砂六萬，漏水三萬。

棉

贛北饒屬各縣，為鄱陽湖畔的棉積地，是最宜棉作之區，全省棉田面積，亦以都昌、鄱陽、餘干、萬年、湖口、樂平、浮梁、諸縣為最廣，棉種多屬中棉，有白籽、黑籽光籽三種，品質優良的，首推湖口白籽棉，為全省棉中最佳的品種，即在國內中棉品種中，亦佔有相當的地位，滬漢市場稱為九江花者，即屬此棉。它的特點，為發育強，生產富，每畝棉花收穫，僅在一百二十斤至二百斤，祇因纖維短，不能紡織二十支以上的棉紗，其他各縣的棉花纖維長度，亦僅二分之一至八分之五吋，只能紡八至十六支棉紗，以視他省改良的中美棉種品質，賸乎其後。

過去贛棉銷路，如九江、湖口棉，大半供銷滬市久興紗廠所購用。其餘多供自用，或為內地手工織布，據九江關統計贛棉輸出數量，以民十九年為最多，計有七〇、八〇九担，比之陝鄂江浙等省棉花的輸出量，是百不殆一耳。

今歲各縣棉產，以一般而言，尚稱豐稔，惟棉田面積，此前增加，但因今夏雨量過多，發育不長，入秋後天氣亢旱，棉作後期發育，稍受阻礙，較之第一次估計時，畧有遜色，以各地棉田的增植，平均生產數量，當不致短少，本年新花上市的時候，花販零售棉市價，每斤自六百至一千，約折皮棉一担，合價二十四五萬元，比去年約增十倍，月來各縣行莊，因價格的提昂，湖江市市，開十七萬至十九萬元，花銷已趨黯淡，棉農收穫的花，亦多振緊不售。

它們植棉的原旨，第一是求自用，如果銷價價漲，則以剩餘的沽出，銷價價落，則悉數儲藏，以備隨時為被絮棉衣的需，婦女能紡紗的紗，能織布的織布，紡織不能的，則以花換布，只求禦寒，不慕衣飾。

菸葉

贛省煙葉產區，有南雄、瑞昌、進賢、瑞金、廣豐、都昌、鄱陽、等縣，煙質的優，以南雄、瑞金為最。鄱陽次之，都昌又次之，鄱都種煙的面積頗廣，為農村主要副業收入的大宗，戰前贛煙輸出總值，年有三百餘萬元，農民種菸草，多寡不一，大半栽在平原空際間，栽種的手續，農曆三四月間，將窖藏的煙籽散播下種，用豆餅作肥料和烟田的泥土中後，耕耘一次，築成一條的土壟，經過一定時間，將烟苗秧移植在烟田上面，五六月間，即長成烟草，再過一個短時間，就可收穫，烟葉的收穫過程有兩期「伏葉」和「秋葉」，伏葉的質味較佳，價較貴，收穫期在伏暑天氣，秋葉是秋期收穫的，質味遜，價較低。現在物價在漲，烟絲每兩售價百餘元。

田賦

贛省上年因受兵荒旱災的影響，今春造成飢荒，贛東南山地尤為嚴重，撫河流域雖為產米區域，大部分農家亦無餘糧，去年的田賦中央雖說是免了，但為了內戰，仍舊征購餘糧二百萬石，按糧則分派，每元應購五斗三升三合，每石的購價只一千四百五十元，這無異是變租田賦，但一般農家都無隔宿之食，如何負擔得了。然中央三令五中，嚴電催迫，四月間，贛省田賦處長程懋型在良心與官職的矛盾交迫之下，乃投撫河自殺，一死了之。

贛省農民的負擔特別繁重，田賦一項比湖南要多征三分之一，除了征購之外還要加繳糧稅公糧，這樣每畝田差不多已去了十分之六，此外鄉公所辦公費，保長的辦公費，中心國民學校的經費，又要按田畝分派，鄉公所的鄉丁常常帶着槍往來各村莊，農民設法的時候就想將田地變賣，但每畝田所收的租穀還不够繳納這繁重的捐稅，誰願意買田呢？去年春間每畝田值一二千元，在無可奈何的時候，不得不靠高利借貸來維持，整個的農村經濟就這樣的破產了。

過去和現在還有一種最重的負擔就是買壯丁，每年一年差不多要一個壯丁，自己不願應征，總是拿錢來買，每丁約值十萬元左右，在重重壓迫之下沒有辦法的時候，也有人願意出賣自己的生命。

今秋全省收成較好，田賦徵實即行恢復。據省田賦處工作報告：本省

册五度新賦截至十二月中旬止，據各縣（市）繳實征借數字報告，已征足稻穀二百五十萬石，法幣近十億元，惟僅合三成。而若干因交通不便運輸困難出賦折征國幣之小縣；大都征足八成，可見本省並無餘糧。省田糧處以限期迫促，已分電催徵。又中央預儲大批糧食以該軍糧民食，日前電令省府代購餘糧一百萬石，並限三十六年三月底以前交貨。

贛省農村的高利貸與他處一樣嚴重，農民受此剝削，加上田租捐稅及壯丁費用等等，則雖屬豐年亦無法改善其生活。收穫的時候，農民將穀挑到家裡，隨着就坐滿了債主，不出三天他們將所有的穀就分走了，有時還不滿足，結果剩下的只是一堆一堆的稻草，但是稻草不能吃，沒辦法的時候，只有去推土車子，勉強維持個人的生活，家裏的老幼還須要自己設法，不種棉花，沒有衣裳，種了棉花，還是紡出來買米，衣服是永遠是破的，到了青黃不絕的時候就將牛賣去，需要用的時候，再向人家借錢買，借一担穀的錢，收穫時要還兩担穀，有時人家還不願意借，他們永遠辛苦，永遠挨餓。

景德鎮陶瓷業

中國瓷器的發明，遠在漢代，景德鎮業有它的歷史，卻也在這個時候；至唐初陶玉琺瑯玉器，稱作陶器，實為景德鎮有聲名的開始，此後景德鎮業一天勃興一天，歐洲市場漸有足跡。至元以後，獨霸全國，明清二代，銷路極盛。乾隆唐英監陶時，大效洋瓷作法，景德鎮業更輝煌一時。清末洪楊之亂及民國以來軍閥混戰，兵連禍接，景德鎮業，大受影響，後洋瓷進口一天多似一天，景德鎮業便呈衰落。

一九二〇年至一九三〇年洋瓷進口情況

一九二〇	七七二	四七四（海關兩）
一九二七	二，一四八	六六二
一九二八	二，五一一	〇六三
一九二九	二，七三〇	〇八二
一九三〇	二，六四九	三八九

洋瓷進口，歷年增加，一九三〇年雖因金貴銀賤的影響，中國購買力低落，價值次於一九二九年，但比較一九二八以前，則仍為激增。

而出口逐年減少，試看
一九二〇年至一九三〇年瓷器輸出趨勢表

年 份	數量（担）	價值（海關兩）
一九二〇年	四四一	四三一
一九二一年	三九七	九六一
一九二四年	四三二	七七一
一九二六年	三五二	七六一
一九二九年	二五二	七六一
一九三〇年	二二一	四九九

因銷路的影响，景德鎮業停工者也逐年增多至戰前調查，全鎮製造陶器及琢器的廠，有五于餘所，開工的僅三千五百餘所，燒坏的柴窑及磚窑有百三十九座，開燒的僅八十餘所，繪製彩瓷的紅店有四百餘座，開業的僅十戶，製匣鉢的工廠有二百餘，開工的僅百五十餘。

戰前景德鎮業既已如此的不景氣，而戰爭又無情給它致命的打擊：數度敵機的濫炸，瓷窑，坯房，彩店，畫坊，均受浩劫，生產受到威脅，產量大大的減少。同時口岸為敵人封鎖，交通線被截斷，像芥菜，生絲，桐油較貴重而輕便的出口貨也堆着無法出口，瓷器笨重，容易碰碎，更無法出口。不必談出口，連內地的運銷也相當成問題。因此它的市場縮小得僅東南一隅。戰爭中大家生活不安定，時常要準備逃難，連輕便需用的東西都不易帶走，誰願購置精緻的瓷器來裝飾，除非是要用的粗碗碟。所以雖說景德鎮的瓷業不跟東南工業一同壽終正寢，但也奄奄一息了。

戰後百業都積極的在復工，而景德鎮的瓷業却是例外，到景德鎮的人，便可看到每一角落矗立着的烟筒，多半還在「冬眠」，只有少數有氣無力的呻吟樣的冒着烟。往日萬商云集的瓷器街，今日都是閒曠着的工友們，叫人感到景德鎮瓷業確是一落千丈了。戰後所以仍是這樣蕭條，不外於幾個原因：（一）日前因內戰關係，交通未復，陸路如浙贛路未修竣，水路由鄱陽湖出長江，而長江輪船運兵忙，談不到運磁器，因此外銷市場，無法恢復。（二）物價飛漲，工潮興波，致勞資雙方難協調，造成不景氣。（三）工資激增，成本費太高，（四）墨守陳規，生產率小，且品質也難與洋磁競爭。

戰前正常的開工，圓器類有一五、八七〇工人。琢器類有六、一五九人，燒窯一、〇〇〇人，匣鉢業一千多人，彩瓷業五千多人，共約三四萬工人，運輸原料的腳夫，也亦數千計，廿六幫的瓷商為數也不少，可說景鎮廿多萬的人口，多半靠瓷業吃飯的，若長此下去，必成嚴重問題。

贛省府為改進景德瓷產，擬計劃建立電力瓷窯。預定建設費為二億元，試驗室設備費為一億元，並設機製原料廠，充分供給製壞者之資金，採所特約保證方式，改良其技術，技工人材，由陶業職校學生培養，並可能組設陶瓷公司。關於國密廠之設立，聞初步核定經費十五億元，（設備費十二億元，周轉金三億元）專承製國定之高級瓷器具。製普通科學儀器，以電力代柴，國密廠，除設正副廠長工程師外，全廠職工編製，為二百六十人。預計在成立後之一年內，可年產陳設品，衛生品，各二千件，飲食品二萬件，十一月建廳胡廳長到浮考察時，已與馮專員，汪校長（陶職）五商研討設立國密之各項準備，曾召召集界領袖，詳詢一切。

九江工商業

九江的商業往日居於江西的首位，也榮譽地稱為江西「花彩門戶」。可是在這一切不景氣的今天，它冷落了，經八年淪陷期不勝受敵偽的榨取與摧殘，使它只僅剩剩了一湖船殼，勝利以後，雖有過幾個月的復甦時期，這已過去了。現在是物價高漲，交通阻塞，征派浩繁，商店倒閉，連續不斷的人禍天災，市民對於勝利以後憧憬，像是一個短促的幻夢。

工商業沒落的原因，在於外貨充斥和人民的購買力薄弱，就如這裏所充溢的美國貨，亦為碰壁，除了少數的玻璃襪帶以外，其他如玻璃雨衣之類，從來沒有人問津，一般的生活都無法購這些非生活必需品。而對於土貨，則因成本過高，銷路更是很慘，九興紗廠，是江西全省紗廠規模最大的一家，現雖在九江開始產紗，銷路却一天薄弱一天。今日九江各業，無一不是在奄奄一息的状态下拖延着。因為成本過高，小工業在沒有獲得貸款之先，祇得向錢莊銀號抵押借款，過着可怕的利高利貸的恐怖生活，他們不是經營商業，他們不過少數銀號錢莊壓榨下的吞吐處而已。在這種貧困的情況下，九江的工商業確實已到危機四起的時期。

九江工商業正面臨着一個可怕的現象，三北公司與卓漢頭工人的械鬥，造成空前的慘劇，大中路老慶和銀號與中華五金電料行的閉閉，鬧成全市人心惶惶，還有其他岌岌可危在風雨飄搖中的，為數亦不少。這種不景氣的情形，確實令人驚奇而恐怖，所以儘管街頭上滿佈着五色鮮豔的霓虹燈和紅綠互映的大減價廣告，並不能掩護商界人士內心的恐怖與不安。為了挽救商業危機，九江縣政府，商會，均曾公電省政府及四聯總處運作為救濟，予以貸款，增加頭寸，取縮高利貸。

在全長江的幾個碼頭中，九江有二里餘的江岸，七里寬的江面，點綴着七個輪駁碼頭（招商局兩個，海軍兩個，三北公司一個，太古一個，寧紹一個），十三家國營，省營，商營的大小航運公司（招商、大途、三北、中華、贛北、雲記、大同、陶陶、恒安、衛聯、泰安、遺記、永安等），三十餘家民船公所，三千餘艘內河民輪，在目前推算它的命運，前途該是繁榮的，然而它却天天在走着下坡路，復員一年多了，九江還沒有復「原」。在戰前，江邊每日平均都有七八條四千餘噸大輪停靠，但在今日，路過此停的，平均每日還不上十噸，九江的航運，這樣一個沒落數量，真令人害怕！在十三家公司中，尚是分列直運，招商、三北、大途，大同為長江漢線；中華、泰安二家兼走，其餘雲記等皆係跑內河，有時雖也單程長航，但亦限於短程，大都是在碼頭中拉着的一「野鷄」性的小火輪，重不過三十噸，如果說這是九江復員後航運近況，雖有人否認，但這些「野鷄」性的運輸，在九江還是挺忙碌的。坦負長江線運海、漢河間的招商與三北公司，這兩家公司的船，總計起來，全部的噸位只有四萬餘噸的數量；至於中華與泰安二家，實在不能列入全噸位的計算的，而這三萬多噸的船，却要負起長江線運河近二十華里的運輸航程，尤其是九江，這一個在長江線上，不上不下的中間中流站、鄂、贛、湘、皖四省物資的集散地，江西的大門，在全部航程運輸力量上，究有多少分配在九江這碼頭上，因為在去滬漢間的輪船，經過九江，上水須除去京、鎮、沿途尚有蕪、安，下水船除去漢、武等地的噸位，列入九江預算的噸位尚有多少？又何況這其中尚有船期的誤卯。最近，招商局人事調動，九江招商局經理換唐文敬表示將規定「江泰」等七輪，專為滬漢線的客貨專輪，若有軍事調撥，以一萬美一拖輪，及Light之五條登陸艇調用，這是必要的，九江即將設

市，而九江的繁榮，應該以輪船的噸位，與鐵軌的重量來決定。

鑛藏

江西鑛產，向極著名，儲量也很豐富，就中要算煤，錫，鐵三鑛的藏
量為最多。金銀銅錫鉛磁土分佈亦廣，此外更有世界著名的特產鑛物
如銻銻等，尤為贛省的寶藏。民二十三年，全國經濟委員會，為謀開發
本省特產，曾在贛成立了辦事處，對於鑛類，深切注意。經先後派員分往
各產區實地調查後結果，各種金屬已發現的，有錫，錫，鉛，金銀，
銅，鐵，鋁，錳，十一種；非金屬發現的，有煤，磁礦，石灰，硫磺，
滑石，雲母，水晶，火粘土，粘土九種，當時曾會同省府當局規劃開發，
同時地質鑛業調查所呈准省府，創設測探人員訓練班組織測探隊，分往
各縣實地測探，發現各種鑛藏甚夥。今將各方調查所得各縣鑛產，簡要摘
錄如下：

煤

本省煤鑛，西自萍鄉，廣豐，橫貫全省中部，為一經新喻，吉安，
豐城，絕大煤田，此外北部的九江，樂平，以至上饒，瑞昌，南部
的信豐，興國，無不產煤，據中央地質調查所發行「中國鑛業紀要」所推
測的，約計江西全省煤鑛的儲量，為九八九兆噸，佔全國第七位，再以宜
春，萬載，武寧，上饒，玉山，新喻，高安和贛南各縣加入統計儲藏量約
在三千五百兆噸，其中產量最富的，要推萍鄉的安源煤鑛，每月可出洗塊
煤三千餘噸，含固定炭百分之六九，四二為煉焦和其他燃料用的，產洗粉
煤二萬餘噸，含固定炭百分之六二，六五，產機焦煤二千餘噸，含固定炭
百分之八二，六四，專供冶金用，次推樂平鳴山都樂煤鑛，每月出煤四千
八百噸，樂平煤可用以提煉煤油，汽油，每噸含油量百分之五三，再次為
吉安天河煤鑛，年產量一萬餘噸。

錫

錫為稀有的鑛物，是江西的特產鑛，也可說是中國的特產鑛物分佈
於贛南，會昌，大庾，安遠，贛縣，南康，龍南，泰和，興國，上
猶，零都各縣，好幾年前，就佔了世界產額十分之三。到民十八年，佔全
世界產額十分之五。其中以會昌，大庾，安遠產量為最多。大庾錫鑛，在
西華山，洪水寨，九龍腦等處，年產約二萬担，品質最佳，含純錫百分之
七二、三四。上猶錫鑛產下清，年產三千担，均運滬港轉銷歐美德英比各

國供製造錫鋼之用，抗戰開始二三年中，香港去路最大。產區錫鑛，過去
採掘與運銷，俱由當地民衆自由經營，未嘗有大規模的組織和合理的管理
。民二十三定因為前實業部有將錫收運中央的表示，那時省府始具整理決
心，曾經擬定計劃，分期進行。

鐵

江西鐵鑛的發現很多，產量以九江，永新，蓮花，萍鄉等縣為最高
，其中有名的，就是九江城門山，萍鄉山株嶺，瑞昌陳家山三處的
赤鐵鑛，年產生鐵和鐵砂約三十餘噸。城門山鐵鑛，質極優良，含鐵成分
百分之六十。

錫

錫和錫共生贛南，大庾，上猶，零都，贛縣，南康，崇義，產錫之
處均產錫，年產量約一千餘噸。大庾錫產九龍腦，洪水寨，西華山
潭塘等處，年產錫砂一萬餘担，含錫成分之六十以上，零都錫鑛產上坪，
年產一百七十餘担，上猶錫產中稍寺，年產六百担。

鋁

鋁僅樂平錢家山處獨產，儲量很豐，年產約二萬担，含純鋁成分百
分之五一、三九，運滬轉銷國外，為鋁鋼及染料和乾電池原料之用
。磁土產贛北萍鄉，星子，餘干，和臨川，大庾，橫峰，宜豐泰和，
萍鄉等縣，土質以浮梁所產為最優，原料性軟，色帶灰褐，黑雲母
含量極多，亦間有少許之雲母惟粘力較脆之祁門。土稍弱，耐火度為三角
錐熱度計十四號約攝氏一千四百十度。其他萍鄉，橫峰，泰和所產的堯土
，質比浮梁粗劣，只可供製粗瓷之用。

鈦

鈦與錫共生，產贛南各縣，但產量甚少，年產百餘噸，可製造易溶
性合金，電雷節制器，印刷活字，鑄造保險器，藥劑，顏料諸原料
用途很廣。

鉑

鉑亦與錫共生，產贛南各縣，年產不足百噸，鉑之用途，可製鋼，
防腐劑，防火劑，滅火劑，效力甚宏。

金

贛東戈陽縣上陽地方，發現金鑛一座，產量頗豐，會由該縣縣長檢
元，呈請省府飭建廳派員查勘，籌備開採。

戰時損失

贛省府本年十月宣佈：本省抗戰期中，因戰爭直接死亡人數達五十餘
萬人，財產損失達一萬零七十二億元。

四川

人口

全省人口為四千七百餘萬，如以三十餘萬方公里之全省面積衡之，則每方公里之平均密度約得一百五十四人左右。惟地理環境複雜，密度變化甚大，如松潘高原與成都平原相距數尺，而人口密度竟差數十倍，故不能用平均密度以概全省各地。大概本省人口密度之分佈，與下列數點有關。

(一) 緯度愈低，密度愈高。(二) 一月溫度愈高及植物生長期愈長之地，人口愈密。(三) 地勢愈低者密度愈高，故在盆地內有向心發展之趨勢。(四) 沖積土平原人口最密，紫色土邱陵次之，紫色土高邱陵又次之，其他土壤之山地更次之，草原土之高山或高原人口最稀。(五) 大河之分水嶺地帶人口較稀，沿河地帶較密。(六) 與耕地密度及水稻密度分布一致。(七) 鹽區舊區人口較密。(八) 長江及其支流沿岸水運便利商業發達之地，人口較密(1)川東平行嶺谷區，嶺地與谷地之人口密度相差甚大，(2)盆地南半部鹽區與新工業區人口密度甚大。(3)城市人口與鄉村人口相差甚巨。

工業

工廠分佈

四川工業營建未久，方屆初期，一方面受地形封閉之影響，一方面猶未全脫鄉村舊式工業之形態，地域經濟之特徵至為濃厚，故目前工廠之分佈，特別受交通、動力、與原料三者之控制。抗戰以前，本省以偏居內陸，交通阻梗，地方政治亦欠安定，所有工業每多屬農村或家庭手工業，供銷多限於本地，規模甚小，不足一述，據民國二十一至二十五年之統計，全省僅有一百十五家，自從大戰爆發，東南沿海之工業地帶，相繼失陷，若干工廠紛紛內遷，四川賴有長江一水之便，內遷獨多。加以原料動力尚

稱豐足，各類工業舊移新建，廠數日增。更因中央政府所在，交通不斷改善，資源更易開發，不數年間，遂一躍而為後方工業之中心，工廠數目，工人人數及動力設備皆佔戰時全國總數之半，即係以廠數而論，較戰前增加十六倍以上，不特數量激增，性質亦顯見改變，戰前幾盡屬小規模之輕工業，戰時則重基本工業，各工業部門亦有普遍發展。

工廠分佈，大部集中戰時首都之重慶及其隣近各地，廠數佔全川工廠總數三分之一，以其不特當長江嘉陵江之會口，水運至便，且陸路四達，為西南各省交通之樞紐，生產運銷均極便利，故工廠林立，成為四川最主要之工業區域。川西成都之目前工業地位雖遠不及重慶之優越，工廠數目僅得重慶附近廠數四分之一，然仍不失為本省第二工業中心。梁山萬縣工廠分佈亦多，俱為川東與川西之大城市，因水陸交通既便，附近工業原料取給亦豐，此外分佈於沿江河交通便利之重要城鎮者，尚有若干小工業中心。

戰時工業

戰時，沿海地島淪陷後，倒給了民族工業一個發展的機會。這些民族工業在西南大後方建立着基礎，而重慶也是一個重要的據點。二十七八年，重慶的工廠驟增可數，從廿九年起突飛猛晉，至卅四年有了相當可觀的成績。據統計，三十四年各業工廠共有一千一百五十八家；西南各省(滇·黔·川·康)總計僅有五千九百九十五家，重慶佔五分之一弱。西南各省工業總額是八十四萬九千零九十六萬二千元，重慶即佔二十七萬萬二千六百三十三萬八千元，全四川(除開重慶)僅有二十萬萬零三百六十五萬六千元，尚不及重慶一地之多。其中主要的是機器工業，在三十四年工業總額的一千六百九十四家中，它佔了三分之一強。各種工業資本的總額是二十七萬萬餘元，機器工業却有四萬萬一千六百三十七萬五千元，約佔六分之一，就三十四年生產能力看，計有動力機一千九百八十部，一萬七千三百七十馬力，三千零九十五KVA工具機六千三百五十五部，煉鐵爐四座，煉鋼爐四座，軋鋼機四副，球磨機三部，蒸溜塔六十七座，高壓裂化爐五百七十座，離心機有三百二十七部，造紙機五十九部，大型紡紗機十五萬零

五千九百六十錠，小型紡紗機七千八百九十六錠，毛紡機八十二錠，織布機一百九十六部，縫紉機一千五百十部，針織機五百七十部，麵粉機一百二十四部，印刷機九百八十部，金屬皮九百九十公噸，木螺絲二百二十公噸，釘六百六十公噸，收發報機一百四十部，電話機一千四百部，其中動力機等二十種，為西南各省僅有者。除織布機與麵粉機外，生產能力，亦為西南各省之冠。論成就與特殊貢獻，如過去本國不能製造的紗錠，汽車零件，大輪汽缸，魚尾板，火車頭，動力馬達，汽車引擎，三角釘，別釘等，重慶均能自造。

勝利成災

可是，好景不常，勝利災來了。起初，四百三十八家機器業，陡然減至一百八十二家。其餘的，大都為捐稅重，成本高，物價漲，美貨傾銷，農村購買力薄弱，而被逼倒閉，川省府工礦考察團，頃就考察各地所得資料研究結果，發表川省工礦事業之一般困難：(一)缺乏資金週轉，利息太高，期限迫切，而國家銀行貸款手續繁雜，中小型工廠無法圖存，以致增加成本，金融枯竭，生產萎縮，而一般中型工廠，則咸感於器材工具等設備不足，雖具有天然優勢條件，亦不易生存發展，尤以動力為最難解決之問題。(二)一般工廠，十九尚在守舊式法手工業階段，缺乏專門技術，及工商管理人材，浪費人力財力物力。(三)一般工廠，均因於材料及產品之運輸，資金呆滯，成本大增。(四)外貨充斥，農林經濟破產，人民購買力薄弱。(五)產銷不調節，供應不相應，同業公會組織欠佳，政府提倡保護督導欠力。(六)未切實從培植推廣改良，檢驗原料品種及注重維護農村副業着手，以致原料日益缺乏，雜劣，形成工礦業枯萎。在上述各種困難因素中，當以第四點最為重要。蓋一年來美貨傾銷，我薄弱的民族工業自將受其致命的摧殘，加之內戰擴大，農村破產，社會購買力降至最低點，大後方辛苦建立的一點民族工業，即首遭其犧牲。川省工礦考察團，於本年十月二十八日自成都出發，歷經川西川中南各地，茲將其經過各地所觀察得的工礦情況歷述如下：

夾江紙業：從成都循着成嘉(定)公路，經過彭山，夾江，而到樂山

，夾江製紙業原極有名，年產六千餘公噸，運銷川西南及重慶，西安，昆明等。戰後因成本高昂，紙價低，以致產量萎縮，原有槽戶一千九百五十八家，停頓了三百多家，產量減少三分之一。各種工業的命脈，多是息息相關的，製紙業的衰敗，影響了當地的製鐵工業。夾江原有一家專供本地製紙用的雲集鐵廠，也連帶着不得不減產了。

樂嘉絲綢：樂山是川西工業的中心，原有大小工廠四十餘家，現在只剩下餘家。樂山為四川三大絲市之一，嘉定大綢，向負盛名。原有三十多家絲廠只剩了幾家，兩千台機減少到四百多台。以前年產生絲三千餘担(運銷印緞者一千担，供本地織綢及成都機房二千担)每年機綢十五六萬疋。本年產絲尚不足千担，織綢不到五萬疋。由於絲價低落，蠶農紛紛砍桑改業，原料也銳減了。

其他如鹽場，嘉樂紙廠，嘉裕電氣礦業，嘉華水泥，樂成麵粉，美亞染鍊，亞西機器。全華化學等廠均因成本太高，銷路銳減，都不過勉力支持而已。

鹽業：自樂山沿岷江向南行，到五通橋及乾為。兩地均以產鹽著稱，勝利後因外銷市場，多為海鹽所奪。政府改變了戰前的管制政策，頒佈鹽政綱領，實施民製，民運，民銷。自本年九月起，停止鹽業鹽場的粟鹽官收，(明年元旦起川鹽將完全停止官收)各廠現均已減產。他們戰時遵守增產命令，核實不敷成本，虧累很大，現在又加上減產，遂迫使他們走上破產攤債之途，鹽業鹽商已有十五六家倒下了。

戰時因為製鹽的需要，使岷江區礦也蓬勃一時。岷江區煤礦分銅河，石麟，石溪，馬邊河及河東五區。戰時廠戶達二百五十家以上，年產九十萬噸，現在廠戶僅存四十家，年產不及四十萬噸。鹽的減產，也為煤作了死亡的宣告。

榮縣威遠兩縣的煤礦業與前述情形一樣。因為自貢市及資內鹽糖的減產，煤的產量也就不得不減再減了。據工礦考察團的意見，認為威遠以鋼鐵，煉焦及耐火材料等工業為最有希望，但是現在：煤却默默地堆積着毫無銷路。

自貢市鹽場為川鹽最大的產區。現況也同鹽業鹽場差不多，自政府願

佈實行停止官收後，產量銳減。雖經多次呼籲請求，政府允准川鹽運銷湖鄂三年保險時期。但因工資太高，運輸困難，成本過大，外銷前途，實在可慮。

川鹽產量最盛時期，年產達九百萬担，據估計本年產量僅有五百萬担左右，只及原產量二分之一強。將來民製，民運，民銷辦法實行後。政府雖有鹽貸銀團的設立，扶助產運銷商，但貸款數額，聞將偏重運銷。如製鹽得不到大量生產貸款，便無法改良川鹽的生產技術，藉以減輕成本。成本若不減輕，川鹽只有一天滅產下去。自貢市的鹽商有鑒及此，曾擬籌組中華，西南，四川三個製鹽公司，取用電化製鹽機器。在外廠放長前，每個公司預計資本為二十億元，外匯調整後，預算已不知增了多少倍！

資內糖產：從自貢市折向東北行，到了成渝路上的資中內江。資內兩地是川糖主要產區。川糖在全盛時期，年產二十萬噸，現在產量減少了一半。因蔗種不良，製法守舊，成本太多，勝利後，市場更為洋糖與台糖所佔，遂一蹶不振。川省府為了改進川糖，曾向台灣洽購製糖機兩部，所費不過一千餘萬元。但估計自台灣裝運來川及安裝等費用，共需四十億元。資內糖商到那里去籌措這筆鉅款？台糖因受戰爭影響，產量業已大減，據專家估計，非十年不易恢復原有產量。改進及發展川糖雖有必要，却還不知從何做起。

重慶一斑：「在重慶參觀二十餘單位工廠，以豫豐，裕華兩紗廠業務暢旺，可獲利潤。豫豐有三萬錠子，每日產紗三十八包，採用川，陝，鄂棉花，達百分之六十，美棉百分之四十。國產棉價高出十分之二，而又品質難劣，該廠以提倡國貨，不顧厚利，工廠設備及工人待遇等項，最稱完備，尤以千餘職工之浴室，廁所悉合衛生，為此大考察百餘工廠中所僅見者。裕華紗廠，亦有二萬錠子，每日出紗四十八包，布百疋，情形與豫豐大致相同，自來水，電力，水泥等廠，勉可圖存，惟電力供應不足，實需大量添裝。大渡口鐵鋼廠，係兵工性質，設備最大，亦足為西南樹立國防鋼鐵工業基礎，即就其軋鋼能力觀察，製出鋼軋有八磅至八十五磅，鋼管圓條一吋以上，及各類扁鋼，角鋼，大小鋼件無一不備，此實為四川鋼鐵業之惟一母廠。民生機器廠設備完善，工作進步，只以川江漲落太大，不

便建船塢為缺憾。渝鑫鋼廠已呈半停工狀態，僅鑄製燒灰磚之鍋，與鐵釘。順昌鐵工廠，亦減少至職工二十三人，無工可作，該廠出賣成品之後，即工作母機亦多抵押於生產局。瑞華玻璃廠，四川瓷業公司，出品甚佳，尤以瑞華自製之耐火坩鍋，成綉優良，希望大批自製供應川中各玻璃廠需。興國機器廠可年出縫紉機一千部，工作成績優良，與勝家公司所出並無二致，其工作速度尚有超過之特點。中央造船廠，則因鈔票紙改用美國出品，竟將日產九噸為西南僅有之最完備紙廠，趨於停廢。中國汽車製造公司，現有機器為最新式設計，惜礙於環境，未得展佈。崇德豬鬃廠及四川絲業公司，為唯一爭取外匯及救濟農村之利器。中國毛紡廠出品甚佳，惟以川康羊毛品劣價高，必需採用澳洲毛質為遺憾。此外復興麵粉廠，南洋兄弟烟草公司，亦以銷場銳減，外貨充斥，營業較前遜色。華業火柴廠，為四川火柴業權威，希望即加改良生產，使其成品廣泛深入全川大小地區。天原電化廠，所出純鹼、漂粉、與西亞電器廠燈泡部，及新亞熱水瓶工廠出品，均屬優良，為川中較有希望之化工事業云云。

事實上重慶的工業情況，較該團考察所得遠為嚴重。因各項工業除極少數能自存而外，其餘極大多數在內外交迫之下，呼籲無門。政府當局雖一再致察慰問，實則毫無實際援助可言，今年八月，經濟部曾派員致察重慶工業實況一月，各工業紛紛招待，爭相訴苦，並製定三十四條辦法，二十九項方案，但大員去後，政府並無任何具體措施。十一月工業界曾派代表莊茂如等一行赴京請願，依然不得要領而返。

在此中絕望的情境中，據十二月十日的重慶國民公報載稱：「本市工業，自勝利後，相繼倒閉者幾達百分之八十強。刻據各業公會最近統計如下：中小工廠原有二千二百家，現倒閉百分之八十。工協會員原有四百七十家，現倒閉三分之二。遷川工廠原三百九十家，現存一百家，而閉工者僅二十家。製革業原有四百三十三家倒閉二百家。機器業四百三十三家。自動停工一百四十一家。復員四十九家，餘一百八十二家，均陷於半生產狀態。金屬冶煉業，停三分之一，倒三分之一。製酸原三家，現僅存一家。倘政府仍不謀速救之法，恐更難維持矣。」

手工業：手工業出品更受嚴重的打擊，如捲煙業，過去有八十多家，

現在能開工的就只四十多家了，用機器捲煙的工廠，目今雖有增加，但產量却逐日下降。而且重慶市與上海市的稅收標準也大大的不公平，在重慶是按成本抽百分之百的稅，而上海則抽成本的百分之四十。這樣一來，就更有利於外貨的內銷，把內地市場逐漸搶奪，其他如棉紗，火柴等也連受到官僚資本的壟斷和壓榨。印刷業因受社會不景氣影響，於前月已倒閉四十餘家，近該業復受物價之打擊益見險惡。

礦產

礦產分佈

四川盆地以地層構造關係，自最古之震旦系迄第四紀之沖積層，變各時代之岩層均有揭露，大概四周地層較古而中部較新，是以地下蘊藏之礦產種類甚多，其中以煤、鐵與鹽產量特豐。此外以金、銅、石油、硫磺、芒硝等含量頗多（惜未能以科學方法大量開採），茲分述如後：

(一) 金 有山金與砂金之分，山金僅零星分佈於北部與西北部，除廣元水磨壩者曾經開採，及平武之水晶堡現仍開採外，其他均未採。砂金分佈範圍甚廣，如大小金川、岷江、大渡河、嘉陵江、沱江沿岸各級階地多有分佈，即長江沿岸亦間或有分佈（位於階地之礫石層中，由於河水沖積或沉積所致）。其中以岷江上游較多，如松潘之漳臘設有金鑛廠海探，年產沙金數千兩。

(二) 銅 分佈於西南部山地及彭縣山地中，現仍有開採，民二十九年產一萬公噸。

(三) 鉛 分佈於西部山地中，年約產百餘噸。

(四) 錳、汞、銀、鋅、鎳等，均有少量發現。

(五) 石油 爲現今四川所極重視之礦產，多分佈於白堊紀之背斜層中，如威遠么灘子一帶會每日出油數桶，江油之永豐鎮每日可出二百餘斤，此外如巴縣石油溝，達縣稅家槽，落溪蓬來鎮，資中羅泉井，皆有微量出產，聞在江油一帶曾聘專家勘察，視爲極有希望之油田。

(六) 硫磺 四川硫磺多由二疊紀之黃鐵礦提煉而來，分佈頗廣，以彭縣及川南含量較豐，彭縣月產約二十萬市斤，琪縣古關月產十萬市斤。

(七) 石膏 多分佈於盆地四周三疊紀地層中，其中以資縣爲重要產地，年產數萬二千噸。

(八) 芒硝 多分佈於川西白堊紀岩層中，爲製鹼原料，現仍開採，年產幾一千餘萬市斤。

(九) 礬石 僅江安梅橋，北碚黃桷樹，與長壽三合場曾開採，年產約六十噸。

(十) 石棉、石墨、硫磺多產於變質岩中，含量不多。滑油與硝分佈範圍極小，均不甚重要。

煤鐵儲量

煤鐵資源不僅爲人生日用所需，且爲發展工業與交通建設之必要基礎，四川煤田分佈於盆地邊緣山地中，川東因地層褶皺，露頭頗多，川西及川西南次之，煤層含於侏羅紀與二疊紀地層中，侏羅紀煤田儲量約佔全省總儲量百分之六十以上，煤層大多較薄，分佈亦較散漫，惟煤質往往較二疊紀爲優，含硫率低，多數均可煉焦；二疊紀煤層大部分集中川東南與川南，沿邊山地運輸不便，開採較爲困難，但煤層厚，以半無煙煤爲主，一部份亦可煉焦。茲按分佈地區及運輸系統分爲十區：其中以重慶區最富，兼有二疊侏羅二紀煤田，嘉陵江下游尤爲重要，現已大量開採，其儲量佔全省百分之二十九。七；次爲沱江區，全屬侏羅紀煤，位於省境中部，可供資。內。富。瀘一帶工業之用，儲量佔總數百分之十六。六；川西區包括綿竹、大邑、瀘。彭一帶之侏羅紀煤田，故爲川西燃料供給之中心，佔總儲量百分之十二。六；川南區煤藏亦頗富，佔總儲量百分之十一。二，兼有二疊侏羅二紀煤田，且賴有赤水河爲之運輸，可供長江沿岸城市之用；渠江區，以達縣爲中心，佔百分之五。六；川東南區（渠江）田屬貴州省境不計在內，佔百分之八；川北區其儲量雖僅佔全省百分之四。八，惟因其地位良好，且賴有舟運之利，可供嘉陵江沿江間各縣之用；川西南

區，爲侏羅紀煤田，分佈於岷江兩岸，儲量僅佔百分之三。四，但現已爲川西南煤產區，將來工業發展，也當價值。此外川東各縣之煤田，可供當地銷用。以上十區共計總儲量爲二十五。八一億噸，約佔後方各省百分之三。

中國鐵礦總儲量約爲十二億五千萬噸，而四川鐵礦儲量爲二千一百萬噸，雖僅佔全國百分之一、八，惟戰時鐵礦在後方者僅存百分之三。二，在此數字中，四川佔大半，可見戰時我國鐵礦之貧乏，而四川鐵礦之重要。

四川鐵礦大致可分水成赤鐵礦與菱鐵礦兩類，此外僅有少許磁鐵礦及其他鐵礦。其中以赤鐵礦爲重要，菱鐵礦儲量佔百分之四十一。七，赤鐵礦則佔百分之五十六，餘爲磁鐵礦等。如綦江、涪陵、彭水、洪雅等地之赤鐵礦儲量即佔全數百分之四十五，爲四川鐵礦中心，且菱鐵礦分佈散漫，含鐵量僅十分之三強，大約煉鐵一噸需菱鐵礦四噸，用赤鐵礦則僅需二噸半，是以不及赤鐵礦價值大也。

鐵礦之分佈地點常與煤礦相近，赤鐵礦多分佈於盆地邊緣侏羅紀或石炭二疊紀地層之山地中，如在巫山抱龍河二墩子，彭水三灘鄉賈子鄉，綦江十台場，洪雅南部，平武梓潼間，廣元大兩會，資中南部等地。菱鐵礦含於侏羅紀地層中分佈甚廣，惟不集中，其他鐵礦則僅零星分佈而已。

鹽產與運銷

四川之鹽產在戰時極爲重要，因沿海產鹽之區域盡陷敵手，後方軍民食用大部仰賴川鹽，川鹽分岩鹽與湖鹽兩種，因均需鑿井開採，故有井鹽之稱。取出後經煎製方能食用。產鹽區分佈之面積相當廣大，屬二十八縣，分爲二十個鹽場。二十六至三十一年平均每年產鹽八百八十六萬餘市擔，以富榮場產量最豐，佔總產量一半以上，因該地岩鹽與湖水均富，且兼產火氣（天然氣），以火氣爲煎鹽燃料，成本低而鹽質佳，故爲川省最負盛名之產區，鹽場與鹽山場次之，川東雲陽又次之，然因均在煤區之內，燃料豐富，交通便利，故產銷情形亦尙可觀。

川鹽除運銷本省各地外，轉銷及貴州全省，及湖北湖南西部，陝西及

甘肅之南部，西康之東南部，雲南之東北部等地。

交通

交通包括水道、大路、公路鐵道及航空路線五類，水道方面對外有長江爲其大動脈，對內則長江支流分佈全省，而崇灃於長江。其中以嘉陵江、烏江、綦江、赤水河、涪江、沱江、岷江、渠江等爲要，目前四河流亦可與外省溝通。可航河道在七千公里以上，而以重慶爲中心。四川石板大路分佈全省並與省外交通，爲舊日最主要之交通路，即在公路與航空線發達之日，亦不能減低其價值。公路方面對外有川陝、川康、川黔、川鄂、川湘等幹線；對內有各支線以相聯絡，路線長逾約七千公里，多沿舊有。大路建築，而以成都爲中心。四川交通路線最顯著之現象爲水道大部南北流向，公路則多成東西並列，兩者縱橫交錯，成格子狀，運輸甚便，以全省面積川餘萬方公里計算，平均每四五十方公里有可航水道及公路各一公里。此外因戰時運輸艱難，乃利用大路公路及水道另設驛運系統，共長四千餘公里，至於鐵道迄今僅有用以運送煤礦之短小輕便鐵道二條，即北川、綦江鐵路是，總長亦僅一百公里左右。航空路線戰時僅有渝蓉、渝蘭、渝筑、蓉昆、渝昆（至印度）等線，如能充分利用此等交通路線，可成爲一良好之交通網。惜因交通工具缺乏且不完善，河道多灘險，公路路基不良，故交通仍未能十分流暢，鐵路未能興築，較關重要。本年成渝鐵路仍在積極修建之中，資本分中央撥款，法銀團投資及地方籌集，三方面進行，材料由法銀團負責。唯運輸極感困難。（詳見交通篇）

農業

農業區域

本省除西北一角外，概屬水稻地帶，總名爲四川水稻區，然進一步細察境內各地，實可詳分十區，茲概述如下：

一 水稻小麥油菜子區，包括成都平原之全境及彭眉青等縣之岷江南岸低地，氣候溫溼，爲沖積土及礫石黃土分佈，頗有充分之灌溉，水稻爲

夏季唯一之優勢作物，冬季以油菜小麥為主。

二 玉蜀黍茶區 位居西南山地及西北高原之東坡，山嶺起伏，雨量豐沛，土壤沖刷劇烈，惟灌溉地較少，旱作轉旺，多酸性紫色土黃壤與棕壤，茶樹分佈特盛，為本省重要茶產地，作物以玉蜀黍為主。

三 稻麥玉蜀黍區 位川西南邱陵區，地勢起伏不大，土壤幾全屬中性與鈣質紫色土，作物之分佈無顯著之現象，水稻及其他豆麥玉蜀黍甘薯等皆有種植，惟夏季水稻玉蜀黍佔優勢，冬季大麥較普遍。

四 水稻甘蔗區 包括沱江中下游各縣，本區植蔗歷史悠久，為省境一顯著經濟作物區，除甘蔗外夏季稻米仍屬首要，甘薯及其他作物亦有種植。

五 水稻甘蔗棉花區 跨晉江與嘉陵江中下游之方山地帶，即所謂小川北區，土壤為較瘦薄之鈣質紫色土，地形為較陡峻之方山，水稻田較少，山坡多植甘薯，其面積常超過水稻，為本區最佔優勢之作物，此外由於本區秋雨較少，為省境棉花之主要產地。

六 稻麥柑橘區 居嘉陵江下游，境內長江中段及綦江流域，作物分佈無顯著差異，夏以水稻為主，甘薯玉蜀黍高粱黃豆茶葉皆有生產，冬季大小麥稍佔優勢，蠶豆及油菜子亦甚普遍，惟柑橘栽培特盛，南充北碚江津綦江為廣柑之名產地，合川巴縣長壽為紅橘之富產區。

七 水稻玉蜀黍桐油區 包括川東平行嶺各區之大部及川南邊緣山地之全部，地形割裂，嶺谷懸殊，為農林混合區，當夏季時，淺邱及平原以水稻為主，山坡則玉蜀黍佔優勢，冬季蠶豆最普遍，大小麥次之，高山多森林，山麓及低坡每多植經濟林木，如油桐，漆樹，烏桕樹之類，油桐分佈尤廣，本區為全國馳名之桐油中心產地。

八 水稻雜糧區 佔川北邊緣邱陵區之大部份及方山區之東北部，地勢較北高，水稻僅限於可灌溉之低地，山坡多植甘薯玉蜀黍豆麥雜類作物，種類繁複，無特出者，故名為水稻雜糧區。

九 玉蜀黍小麥區 大巴山地不適水稻，幾全為雜糧生長地帶，其中尤以甘薯洋芋玉蜀黍產量為多。

十 農牧區 西北松潘高原，地勢崇高，雨量稀少，氣候嚴寒，牛長

期短，番民分佈其間，以畜牧為主，除少數狹小低谷外，農作殊少。

糧食生產

水稻每年平均總產量逾八千七百萬市擔，不特佔本省所有作物之冠，即在中國地位中亦僅次於廣東。故根據卜凱教授 (Prof. J. I. Brook) 之中國八大農業分區，四川係屬水稻區域，惟境內各地自然環境不同，實際分佈仍有相當差別，成都平原為境內標準沖積平原，地平土肥，河渠交錯，灌溉事業至為完善，水田面積之廣，單位產量之多，均為他省所不及，故產稻總量亦為全省最多。惟崗嶺陡坡密水困難，水稻較為稀少。

各縣冬夏作物之產量，大體俱以稻米佔首位，但川北沱江中游各縣，土壤較為貧瘠，則甘薯佔先，稻米屈居第二，再者邊緣山地，地勢高寒，水稻不宜，尤以西北之平武北川及松理茂懋等縣，其他雜糧顯見主要，稻米產量遂微不足道。

甘薯川省俗稱紅苕，為本省農民主要糧食作物之一，種植面積與產量俱為全國冠，每年平均產量逾五千萬市擔，在夏季作物中，僅次於稻米。盆地中心方山區為鈣性紫色土分佈區域，質地疏鬆，排水良好。在坡度較大，土層較薄之地，尤非水稻生長之理想環境，但適於甘薯之生長，且以甘薯性喜高溫，除生長期外，又極耐乾燥，涪江與嘉陵江中游，所謂小川北區域，夏季常感乾旱，因此甘薯遂成適應此區之優勢作物，如射洪·三台·遂寧·鹽亭·西充·蓬溪·南充·樂至·安居·中江等縣，皆係川省甘薯主要產地，且各縣之產量均較稻米為多，為四川水稻區域中之一顯著特色。其次沱江中下游出產亦多，其他各地則均少。成都平原地勢平衍，水利發達，為水稻理想環境，甘薯產量自屬特少。至於盆地外圍之山地及松潘草原，氣候高寒，遂亦不適於甘薯之栽植，出產微不足道。

四川糧食包括稻米·甘薯·玉蜀黍·小麥·青稞等而言，城市人口以稻米為主要食糧，農村則以甘薯·玉蜀黍·小麥等雜糧為主。一般言之，多數縣份均有剩餘稻米可以輸出，至少亦可自給。然大都市如重慶成都宜賓萬縣等，及產鹽區域如川東區，自貢區及鹽業區等地，或以工商業人口過多，或以糧食作物種植面積太少，均感糧食不足。必須仰賴他地輸入，

其盈虧相濟之情形大致以河流域為範圍，即以上游之糧食供給下游。

四周山地之農產雖不若平原與邱陵之盛，但人口稀少，消費不多，所產雜糧多能自給自足，尚有少數縣份如石碛，且可節省稻米出售，以換取其他必需品，至若松潘草地之番民以青稞等雜糧及牛羊肉類為主要食糧，亦能自給自足，故四川糧食不足之地甚少，而盈餘與自給之地則較多，若以餘補不足，固仍為糧食過剩之區。

農村特產

柑 橘

柑橘為亞熱帶果品，性喜溫暖，本省氣候夏季炎熱，冬季溫暖，適於柑橘之生長。盆地內柑橘之分佈甚為普遍，尤以沿沱沱嘉陵綫及長江中下游兩岸之各縣栽植最盛，為農家主要副業之一，恒散植於低邱緩坡或谷旁階地上，大規模之柑橘林仍不多見。

川省柑橘種類繁多，主要有紅橘廣柑及柚子三種，以紅橘產量最多，佔三種總數百分之八十；廣柑次之，佔百分之十四；柚子最少，約百分之四。紅橘產量之多，不僅為本省柑橘類之冠，即在全國產量中亦僅次於福建，紅橘對環境之適應能力較廣柑及柚子為強，分佈最廣，產區中以合川巴縣產量最豐，而巴縣之銅梁縣尤為馳名，合川以十塘場官渡小河溪等地產量最多。廣柑不如紅橘栽培之廣，分佈比較集中，以江津綫江二縣為名產地，金堂之趙家渡及南充之青居街亦有成林之分佈。柚子種者甚少，產量不大，以川東之梁山墊江奉節北碚及川北之涪溪最為馳名。

菸 葉

菸葉為本省特產之一，因土壤氣候之適宜，菸葉之栽培甚為普遍，全川產量在全國菸葉省份中佔第一位，多於山東河南諸省。惟本省之產地雖廣，川東川西北各縣產量零星，皆集中於川西成都平原，其中什邡年產逾三十五萬市擔，為本省產菸最豐之縣，而什邡之徐家壩，新都之督橋河一帶出產既富，品質尤佳。

菸葉種植至收穫所需時間不長，成都平原東北部常因肥料甚缺，每年水

稻收穫後多栽種苕子，以作綠肥，至翌年一二月，苕子成熟而栽秧尚早，即利用空閒種植菸葉，但菸葉之栽培頗費人工，且須富有相當技術，成都平原人工不缺，而種植歷史既久，技術亦佳，且菸葉為利息優厚之經濟作物，故農民普遍種植。

本省之菸葉不獨銷行省內，且可外銷鄰省，其中以西安蘭州及沙市宜昌為主要市場，康黔滇諸省銷量較為少。由於產區集中川西，成都遂為集散中心，沿沱江或岷江而下，運銷各地，其次為沱江之趙家渡亦為菸葉之重要轉運口岸。

藥 材

四川藥材種類繁多，其中大黃為唯一輸出國外者，餘皆運國內各省銷售，川芎，川棟，貝母，蟲草為本省特產。由於種類繁多，分佈地帶甚廣，有在高山者，有在邱陵者，前者如大黃，當歸，黨參，黃連，貝母，羌活，甘松，厚樸，蟲草，秦艽等；後者如白芍，白芷，半夏，麥冬，君子，巴豆，川棟，橘絡，姜黃，澤瀉等。惟山地作物稀少，藥材成為主要物產之一，而川西北產量尤豐。

藥材為本省重要出品之一，每年輸出額佔總輸出額八分之一，次於生絲桐油，居第三位，其輸出除省境所產外，尚有瀘康甘陝省所產。故本省不但為藥材產地，且為西部各省藥材之集中地，各地所產藥材分別集中瀘縣，中壩，宜賓，廣元，再運至重慶出口。川東川東北集中萬縣，運運省外，惟數量甚微。

漆 與 白 蠟

漆樹喜較低氣溫，多生山地中，約在海拔一千公尺以上，以四川南部邊緣山地為主要產區，戰時洋漆輸入困難，國內產漆之地又大部淪陷，川漆產量乃較戰前增加，每年平均約產一萬五千擔。大部銷省內各地，一部分運銷湘贛，僅少數由昆明出口。戰前多由漢口分銷各地，並運銷英美日本等國。

四川白蠟向負盛名，嘉嶼一帶為繁殖中心。各地環境不同。或適於虫種繁殖，或適於蠟虫生長，而有產區區產蠟區之不同。產種如西康之西

昌昭覽會理一帶，滇東之昭連等縣及本省廣元縣之大巴山地皆是。產蠟區共有十七處，以樂山峨嵋丹稜夾江爲主。每年立春時購運出種，見至後即可製取白蠟。白蠟用途至廣，除製皂燭外，近世醫藥與工業上亦需用之。川省白蠟盛產時曾達十萬擔，戰前輸出值一百餘萬兩，佔全國第一位，近年銷市滯弱，產量大減，產額僅七十餘萬，惟亦佔全國百分之八十左右，其集散市場有樂山、成都、宜賓三處，運銷量則隨季節不同，除樂山恒爲三四月較多外，其餘各縣大致以八·九·十·十一·四個月較多。

銀耳

銀耳爲本省特產之一，乃滋補珍品，係木耳之一種，以色白故名，屬菌類植物，寄生於闊葉類之枯枝上（通常爲青杠樹），經人工培養而成。主要分佈於萬源通江巴中等縣高山地中，其中以通江爲最著名。通江銀耳又以宕水（西江）流域栽培最盛，與通江接壤之萬源西北境出產亦不少。當地農民多以培植銀耳爲副業，但亦有鄂省人民來購山地，每歲春來冬歸作培植銀耳工作，所產銀耳就地消費極少，多運省內各地，或轉銷省外。

榨菜

榨菜爲本省又一馳名之特產，係由變種之青菜醃漬壓製而成。青菜爲多作，惟喜溫濕，土質不拘，以排水佳良，表土深厚之壤土與沙壤土爲宜。川東之長江沿岸各縣爲主要產區，又涪陵爲原產地，創製於清光緒末年。產量獨富，民國二十九年曾達最高紀錄，約二十萬擔，年來以省外銷路日少，及糧價高漲之影響，產量遂減，年平均僅二萬擔左右；鄂都忠縣年各產一萬五千擔，江北之洛碛產量亦相埒，但品質獨優，其他如巴縣之木洞，鄂都之高家鎮，長壽之扇背沱，亦皆爲著名之產地，抗戰以前，四川榨菜可遠銷東南華北及東北各省，以涇漢爲集散市場，其或再轉販於日本南洋一帶，近年則多運集重慶，轉銷省內及後方鄂省各地。

蔗 糖

川糖係製自甘蔗，而本省甘蔗品種不佳，又沿用上法製造，生產成本高，品質亦劣，雖其產量豐富，然無法與外來機製糖競爭，故糖業極感不振。自抗戰爆發，交通受阻，外糖輸入困難，廣東產地大部淪陷，糖業悉

被摧殘，於是內地食糖全賴四川，加以新法機器製糖廠設立，由是更趨繁榮，尤以二十九年產量最高，共產紅糖四百八十三萬餘市担，約佔戰時全國糖產額之半數。

川糖產地計約有四十三縣，均在交通便利之地。其中以沱江流域爲主，有內江，資中簡陽，富順，資陽，金堂，威遠，隆昌，廣漢，仁壽，榮澤等十二縣，其產量約佔全川總產量百分之八十二，因之沱江流域成爲甘蔗名區。相傳清康熙十年福建商人將蔗種輸入內江，並於該縣龍門鎮築家壩創設糖坊，四川始有糖業，嗣後傳至資中，遍及沱江流域其他各縣，再輾轉傳佈全省。渠江流域之渠縣，廣安，岳池等縣糖產亦豐，惟工具落後，技術較差。遠不及沱江流域之盛，然因人工低廉，成本較低，故能保持相當產量。岷江流域產量雖不及渠江，因接近新法機製之沱江糖區，製造方法較進步，其他川南各縣製糖規模太小，產量不多。

桐 油

四川桐油之產量既居全國首位，其在全國對外貿易上亦甚重要，全國桐油出口數三分之一由本省供應。戰前全省所產五分之一皆輸省外，以萬縣與重慶爲二大出口市場，萬縣出口數字最高，二十五年平均四十萬市担，重慶僅三十萬市担，此外尚有川東南之秀山油及川東雲陽鄂都巫山等所產之油，常不經渝萬海關，逕運湘鄂出口，惟數量不多。

除重慶與萬縣二大出口市場外，尚有若干次要之內地集中市場，最大者如合川可集二十萬市担，次爲涪陵，宜賓，南充，太和鎮，中壩，江津，瀘縣，樂山等，桐油集中內地以後，再分別運往渝萬出口。

抗戰軍興，桐油成爲換取外匯之極重要物品，所有桐油出口貿易歸政府管制，自長江航線被封後，其外運路線乃取道西南公路，轉赴緬甸放洋於是重慶之集運範圍及集中數量皆遠駕萬縣之上，萬縣變爲內地集中市場，同時宜賓復一變而爲新出口市場。但抗戰勝利以後，運銷情形，又已改觀。

猪

猪爲我國特產之一，惟四川產量最豐，品質亦較優，毛修長而強韌，富於彈力，可供製各種刷子，二寸以下之短鬃又可作肥料，墊褥及建築工程上用。分黑白二種，黑鬃各縣皆產，合川，江北，巴縣，萬縣一帶爲主要產地。白鬃價值較貴，產區亦較小，瀘縣，隆昌，榮昌，榮至數縣產量獨富，我國猪鬃在輸出口貿易上戰前即已重要，佔世界猪鬃貿易額百分之七十五。而川鬃則佔全國產量百分之十三·八，抗戰以後，政府頒布統銷法令，獎勵出口，川鬃輸出數量日形增加，爲我國換取外匯之主要物品，戰前猪鬃由渝萬兩地出口，戰時以重慶爲唯一之猪鬃市場，三十一二兩年每年由重慶輸出均在二萬担左右（內有由瀘，黔及甘肅入者）。本篇之材料據已調查僅有五十三縣。爲川省猪鬃產區之一部分，黑，白鬃合計僅六千九百餘市担。

羊

西北松潘草地特多，年產羊毛三萬担，佔全省產量百分六十四，此外茂縣，懋功，靖化，雷波，瀘縣，瀘縣等亦有出產，惟瀘縣及瀘縣之羊毛乃由其附近各地集中，全川年產羊毛約四萬六千餘市担。戰前羊毛尙可輸海外，戰時則僅供本省之用。

鴨

鴨毛性柔順，可作被褥枕頭等原料，故亦銷海外，川省多山地邱陵，而少湖澤沼澤，備盆地中部各縣稍有用利水田飼養鴨者，是以鴨毛出產不多，據有年產數字記載者計三十七縣，年產鴨毛一萬三千餘市担，其中以成都產量最豐，宜賓次之，惟巴縣之白市驛及江北之三洞橋兩地出產之品質最佳，成都次之。

本年特產出口

本年四川各種出口特產，亦遭受嚴重的打擊。其原因爲國內生活高漲，成本較他國爲高，加之交通阻滯，運費高昂，捐稅重重等原因，我國特產已無法在價格上與他國產品競爭，至於貨品品質，更日見低下，茲將

四川本年內總種特產的出口情形分述如下：

桐油

佔全世界總產量百分之八十五，年產在二十萬噸以上，可是四川又佔全國的總產量三分之一，計五十七萬公担是全川總出口比例爲十分之六。由於戰時的統銷統購，造成桐油傷農，被壓榨的桐農傷心了，他們接二連三大量地砍伐着桐樹，變爲柴火賣掉發着誓今後不再植桐了。可是如今國際市場又偏需要我們的桐油，而我們的桐油不但不能出口，就是出口，國內的泉源斷絕也沒法及時供給，自勝利到今天，桐油出口的總數不過僅在六千公噸左右，如今每年只產四萬五千公担了。因此一來巴西在開闢桐油的戰場了，據說可供全球所需，如果我國不在生產與加工上努力，三四年後巴西的桐油就可以銷到中國來了。

猪鬃

它的出量口是全川的特產十分之二、五，佔全國猪鬃出口百分之廿，年產在二萬担以上，是牛羊皮產量的一半，但是如今因了出口的不易，猪鬃商們再不預收定貨了。因預收要化費三個月的時間，整理又要經三、四月的時間，以致背上照成本對倍的金實在別不來，何況如今農村破產，連人吃的都沒辦法，養猪的也就更少了。猪少當然猪鬃的產量也就越法的銳減了。

生絲

佔全國生絲出口第三位，繁盛的時代產過三萬担，如今不行了，牠像一個年老的人一樣衰敗了，全川共有六千多部絲車也不見了大半，今年只產了三千多担，與民國廿一年相較是天地之分了。勝利至今只出口了四五百關担。

茶葉

最盛的年產卅多萬担，如今只有十五萬担還不足的生產，它的命運和桐油一樣的悲慘，被兵痞馬亂帶來的貧瘠所吞蝕了，茶樹被伐倒了。茶葉因不能出口而腐爛了。

華材

佔全川出口貨物是百分之五十，貨物的名目有八十多種，旺興年頭年輸出總值為七百多萬元，這當然是戰前的幣值。但如今不但產量不好，出口也糟，中甯公司曾和美國商人簽了約三個月限期未運到定貨，美商要回了七千萬的訂洋，公司損失了三千萬的子金。

銀耳

年產二萬斤，黑耳三萬，內外銷都不中用，最特產的銀耳，每年的五千担也跌到三千担不足了。

茶葉

年產數量和蔗糖相同，也是三百萬担，佔全國產量十分之二·六，居全國外銷出口貨的首位，但如今怎麼樣，自己不但不能出口反而招引了進口，大量的進口。

四川的外銷特產，經過八年抗戰的折騰，經過一切不合理的環境壓榨它完了，它垮了。但如果追究起這些災害的來源，假若勝利之後我們沒有內戰，誰還敢相信川省的特產會窮迫淒慘到今天。

農村經濟

本省農民佔全省人口總數百分之七十以上，按其地權，可分為自耕農、半自耕農及佃農三種。川省自民元以來，自耕農與半自耕農有每況愈下之勢。尤以二十三年之後，佃農之增加益為顯著。蓋四川在民國初年，兵禍天災不絕如縷，自耕農與半自耕農為生計所迫，不得不讓地權變為佃農，而土地遂逐漸入於大地主之手。大地主富貴，兼併土地之力量愈強，佃農亦愈多，然過去之大地主，多為當地之豪紳巨室，力量尚屬有限，而連年內戰之結果，軍人政客，富將王公，兼併土地之力量更強於當地之豪紳巨室，以是土地權更集中，而佃農更多。故全省一百餘縣中，除八縣不詳外，其中八十三縣之佃農，佔佃農佃之多數，且均分佈於各大河流域交通方便之處，尤以重慶附近各縣之佃農，佔各該縣佃農總數百分之八十以上；成都平原佔百分之六七十以上，為全省最高。蓋此二地，為軍人政

客齊萃之地，亦即剩餘資本集中之地。且地沃產豐，易獲厚利，交通方便，治安無慮，凡此皆為地權大量集中之條件。

茲將全川農村社會之階級結構列表如下：

類別	人數	百分比率
自耕農	一三、〇一九、六二〇	三四
半自耕農	八、八〇七、三九〇	二三
佃農	一六、四六五、九九〇	四三
總計	三八、二九三、〇〇〇	一〇〇

佃農生活

四川的佃農生活，我不想在這兒用文辭去描寫，只舉出他們全年的收支數字，就不難看出他們如何在死亡線上掙扎。

四川的土地，因受地形的限制，很少用畝來計算面積，而是用農產品的出產量來作為計算面積的標準。在四川能佃耕四十五石水田和六石土的佃農，算是佃農中的富裕者，我們就以這種佃農來作列說明。

在四川要佃耕四十五石水田和六石土的田地，必須具備下列幾個要件：第一必須有三個壯年男子的勞力從事耕作，和必須有一個婦女管理家務；第二必須有健壯的耕牛，和散肥，水車，鋤頭，耙梳搭斗等農具；第三必須有十萬元以上的押租，和十萬元以上周轉金；第四必須有四個八個月糧食；第五必須有種子。

田地的租賃契約，都是在農曆五月初後締結的。成約時佃戶必須支付押租，至少先付一半，餘者在上莊時繳清。上莊的時期，除佃戶有特殊的地方習慣外，多在農曆九十月間。從上莊到翌年的春三月，佃農只有摺資金和勞力預付在土地上，除了菜蔬，得不到土地的報酬。三月到四月裏的收穫，稱為小春，多為麥，胡豆，油菜和豌豆等雜糧，而且只有土裏和旱田才有，水田冬季是閒着的。小春一部份作地租，大部份變價償還冬季的債務，餘下的用作生活費用。秋收稱為大春，田裏的產物は稻子，土裏的產物は玉蜀黍或高粱。大春是支付地租的主要手段，也是佃農全年希望之所寄。冬季水田沒有收穫，只有土裏和旱田有一季雜貨。

四十七畝和六石土的田莊，假定不過天災水旱，在豐收的年歲，全年的總生產量如下：

產物	產量	合價
稻子	四十石	八〇〇〇〇元
玉蜀黍	六十石	一八〇〇〇〇元
胡豆	四十石	八〇〇〇〇元
麥子	三十石	九〇〇〇〇元
豌豆	五十石	一〇〇〇〇〇元
油菜子	二十石	一〇〇〇〇〇元
蕃苕	一千石	三〇〇〇〇〇元
高粱	五十石	一五〇〇〇〇元

依照今年七月的市價，全年總生產量折合幣幣為：一百二十一萬五千元。但其生產成本却為：

押租利息（以十萬元月息八分計）	九六〇〇〇元
農具折舊與修繕	二〇〇〇〇元
種子	三〇〇〇〇元
零工（農忙時加僱）	六〇〇〇〇元
捐稅（每月五千計）	六〇〇〇〇元
肥料	五〇〇〇〇元
預墊資金利息（十萬元月息八分計）	九六〇〇〇元
四人全年伙食（每人每月米一斗油鹽各一斤）二八八〇〇〇元	二八八〇〇〇元
四人全年的勞動	不估價
全年的生產成本，除四人的勞動力不估價外，合計七十萬元。	
全年應付的地租，按四川最低的標準，只徵主產物百分之六十計算	

產物	數量	合價
稻子	二十四石	四八〇〇〇〇元
玉蜀黍	二十石	六〇〇〇〇〇元

地租合價為法幣五十四萬元。全年生產總額，除了地租與生產費用，

佃農不但一無所得，反而負債二萬五千元。說得更詳細一點，四口之家的佃農，用二十萬以上的資金和農具，佃耕四十七畝田和六石土的田莊豐收的年歲，全年收支相抵反而負債二萬五千元。

上述情形，是以雨水調勻的豐年，和無疾病死亡等災害作為前提條件，而且還要這種農家沒有吃白飯的人。假若年歲歉豐，或有人畜死亡疾病的事，或者家內有老弱者不能從事生產，那負債的數目更要加大。

前面的例，是比較有資金和人力的佃農，這種佃農，在佃農中最多只能佔百分之四十。那些沒有資金，缺乏人力，耕牛，農具的佃農，只能佃耕旱土，稱為土佃。土佃耕作的面積，是很少的。他們的財產，除了勞力，只有債務（消極財產）。他們與地主的關係，差不多等於古代的農奴。

佃農除了上述的地租外，依四川的租賃習慣，還要向地主支付勞力，實物或金錢。如為地主守更，抬轎，和年節婚喪的禮物，這也是農民對地主支出的一部份。

佃農除了向地主支付地租，還要負擔苛捐雜稅。在四川捐稅項目的苛繁，捐款負擔之奇重，非身臨其境實難想象。四川佃農普遍負擔的捐稅計有：保甲辦公費，警備丁食米，警備丁薪津，警備丁制服費，警備丁醫藥費，教師食米，教師津貼，馬糧，安家費，慰勞金，送丁費，丁丁頂替費，冬防捐，出巡招待費，年豬捐等等。此外還要服役，如守冬防，徵工等等。

除了捐稅而外，還有鄉鎮保甲人員的貪污。他們對於佃農，是暴君，也是貪婪的吸血者。

在地租和苛捐雜稅的雙重榨取下，四川的佃農就這樣負上了永難清償的債務。他們在喘不過氣來的時候，只有乞援於高利貸和賤賣勞力了。

高利貸，是地租和商業利潤的積蓄，是把握在地主和商人手中剝削農民的武器。四川農村高利貸氣焰頂盛的時候，是青黃不接的季節。此時存糧和資金用盡了，新的產物又未登場，佃農為了要活下去，當然只好向高利貸低頭。他出現的方式，或為金錢與實物的貸與。金錢利息最少是月息十分，實物的貸與，在短短數月內就要加倍奉還。或為新產物的預賣，俗

稱賣黃，賣價只有市價的三分之一。

稱賣黃，賣價只有市價的三分之一。

農民債務的担保，不是有形的財產，而是勞力。他們因耕作而負債，因高利貸與捐稅的負担使他們破產的時候，只好賤價地出賣勞力，維持生活。但在工業並不發達的四川，和工業倒閉的年代，他們的勞力那有出路。有的乾脆地賣掉農具和牲畜，去作傭工，或作遊民盜匪；有的離不了土地，只好懶意耕作，抽出時間，作另工或以其他的方式出賣勞力。結果欠租欠稅，免不了坐監牢，吃官司。

(本節轉載十二月二日文匯報李林作)

川東奇雜

促使川東農村經濟破產，和農民生活極端惡化的主要因素之一，是不公允的田糧（糧政）和繁重的苛捐雜稅。在戰時，一些地方官僚和土豪劣紳們無日不藉口收捐抽稅，勒索農民，勝利後亦復如是，人民從沒有透氣的機會。

現在且介紹一個具有二十畝土地的中等農戶一年中所負的田糧，雜款以資參考：

一、田糧 農民們認為不可逆抗和騙賴的「皇糧」，即現在的法定賦稅。三十四年度負担的正糧谷子是四石二斗一升六合，附加征借谷子七石九斗六升九合，積谷（地方公教人員食米）三石五斗九升四合，合計十五石九斗七升八合，合食米七石九斗八升九合。

二、月捐 是按月經常的捐款，項目有：專署衛隊，縣警隊，區聯防隊，指導員公差兵，鄉傳達，保夜巡隊，保傳達……一個二十畝中等農戶按畝按月繳米一市斗五升，按戶按月納款一二〇〇元。

三、臨時捐款 在半年間，出款的項目有：勝利公債，公益儲蓄公債，節約公債，縣長及委員來鄉招待費，菸葉稅，航空捐，正副保長受訓費，駐軍稻草費，鄉公所會議零支，培修鄉公所，中心校，保國民校費，教師補助食米，添置中心校裝置費，保辦公費，夜巡查費，各隊丁代務費，被條費，油亮費，公學費，鄉幹事受訓費，服裝費，草鞋費……總計約八千元，食米六市斗，而全年約一萬六千元；食米一石二斗。

以上三類合計起來，每年要負担食米十石六斗九升一合；另款洋三萬

另四百元，折成川東三十年八月——三十五年八月的平均米價約一千元一斗，須要食米三石另四升米。共一十三石七斗三升一合。然而，像這樣的一個中等農家，豐年僅收谷子六十市石，平年僅收四十餘石，荒年二十石十石不等，所以，有些農家付完田賦捐稅，留給自己食用的寥寥無幾，甚至有全年的收入都不够納糧完稅的。

另外，還有催租人的濫費；舉一個例：在一條很熱鬧的街道上，一個保長和兩個聯防隊兵大鬧「天宮」似的吵道：「四鄉出的錢，拿的米養活你們，派你們催糧，走幾步路便要腳步錢，管押一哈，還要管押費，憑你們的隊長說！」

「要得就憑隊長說吧。」一個隊兵一把將保長反轉硬拉過去。面向着隊長，其實那隊長就在附近的茶館裏喝茶，早已聽得很清楚，但是保長還不知道。隊長不等保長掉過身，已從幾個大爺喝茶的桌邊跳起來，豎眉橫眼的喝道：「你歪，你歪嗓子！我們是辦匪的，不是催糧的，你聽見嗎？二千元，少了一百錢就不行。」跟着轉向隊兵說：「不納，與我押去關起。」拳頭掙得緊緊地要打保長。在紛嚷中，那保長力辯是替他的親戚負擔的濫費，不該他出，又幸得幾位大爺的力勸，才免於挨打，管押的這才說明由×大爺負責，下午催他的親戚拿去，否則由×保長本人墊出。

至於田糧不公允的情形。現在也可舉幾個實例來說明：

一、得獎的保長，×征糧分糧，第一個來完糧的是王保長，縣府特別傳令加獎他，准他照應征糧額減少十分之一。這一來，不用說他是趾高氣揚的。正如他的一個佃戶說：「那還值不得嗎，二十畝地方，原應上二斗二升三合八勺。減少十分之一，還上不到二斗米，他才是名也有了利也有呵！」

二、負債的征糧，一個出征壯丁的妻子，向一個鄉長哭訴道：「鄉長老爺，請救救我們吧！」

「你們納糧的事嗎？這是國家的大稅，是免不了的。」鄉長將頭一掉。

「不是那樣的，鄉長老爺！我們沒有人，交了錢還改不到糧，你說不是受人笑話嗎？」那婦人繼續哀訴。

「你說糧額過重了嗎？我每次公事都跟你們轉上去的。改與不改是田糧處的事，不是我們的錯。你們還是設法上了，才免得生事。」

「不是那樣的，鄉長老爺！去年汪縣長說由鄉長轉公事是不行的，還是要拿錢到『州』（鄉長指的田管處）去活動才行。活動三萬元減少一元。所以我同『他屋』（指壯丁的家，鄉下女人對於丈夫的稱呼）的大哥合同用了約據去抵借了四萬元來交與他去了，結果還是那樣重。你看像我們那兩股地方總共不過五石谷地面（約三畝）便上二石多谷（八市石許）的糧，年中『打』（收）就打不起，叫我們從那裡去拿谷子來上糧呢？現在那四萬元又轉成十二萬元了，還隔三個月不還，地方全部賣了還不夠還帳阿！前天你們又派人來把『他屋』哥哥拉來關了三四天了，又要用錢，鄉長老爺，我要求你替我負保『他屋』的哥哥出來，等他出來賣地方來上糧吧！那婦人更哀痛地說。」

「好，你莫來照顧我，這是國家大稅，你說吃的那個虧。不單你一人，就是多少能幹的人都上那個當勳！去年總是改到的，今年沒有改到，今年他已走遠了，也是無法申訴的。但是你要賣地方也須要糧改輕了，才有人買，不的話那個來接『濫腳膀』呢？」

三、拍賣土地來完糧 義鄉吳玉廷有耕地十五畝，原來滿清時代還留下來，以衡計的糧額，該上谷七石餘。自三十一年依據土地陳報的結果，新科則配額五元五角，因累徵累借的關係，須三十多石才能完糧。糧額過重，便累積了三年沒有上糧了，迫得自己交出所有營業証。今年始由鄉長到法院去活動，以三分之二的田價承買過來，而吳玉廷將那田價除去抵納糧稅外，並無餘存。

四、欠糧的情形 在縣訓所一個糧政座談會中，縣長報告三十一年——三十四年，四年中，全部共欠陳糧十五萬餘石谷子，可見欠糧的多了。而拍賣土地或自願賣去地方來完糧的農民又層出不窮，難道欠糧農民，怕失地嗎？這是說明農民不能不賣地完糧，而儘有有地的人可以欠糧不怕追的呢。

五、不完糧出款的人 在一個討論內部調整保域的鄉民大會中。乙保長是僅轄六十八戶的邊緣的保，却負了旺保的款子，於是發起請調整保轄

戶口單位，以公平出款。與他辯的甲保長，是一個有三百二十五戶的中心街保，甲保長說：「我保雖有三百餘家戶口，但是實地出款的家數還不及你那六十八家出款人多啊！」

「笑話了，就是×大爺，一個人負擔你那一保的款子也綽綽有餘嘛！丙保長替乙保長爭辯。」

「對那，×大爺是出款的話，莫說一保啊，就是兩保的款子，他一人負擔了，也不得過吧！但是鄉長是曉得的，×大爺自任『團總』（現在的鄉長）以來有十八年，沒有上過糧了。還是他出款呢？」

甲保長這話，說得鄉長也只好點點頭了。
（本節轉載十二月一日文匯報作者雨節）

川東二十年來地價和地租

年	每畝田價(單位元)	每畝產值(元)	每畝租額(元)
民十五至二十一年	一一〇	一〇	七
民二二至二五年	七〇	七	五
民二六至二九年	一一〇〇	七	五
民三十至三五年	二二〇、〇〇〇	一六、〇〇〇	一〇、四〇〇

川西農地

川西有着一塊肥沃的平原，都江堰灌溉渠把它灌溉得像花園一般，有人稱它為世界的花園，地理書上稱它為成都平原，川人則稱它為川西壩。在壩上居住了稠密的人口，則為土地生產力高，糧食並不感到缺乏，假如他們都能有一片自己的土地來耕種，那他們的生活是够詩意的，够豐足的。很不幸的，這壩地百分之九十的面積被少數人佔有了，這些少數人自己不耕種，卻享受了收益的大部份。只有百分之十的人口够得上「耕者有其田」的資格，但他們佔有的土地，恐怕還不到百分之十。其餘百分之九十的土地那裡去了？在軍閥，官僚，地主，商人及地方豪劣手中。據說在民國以前，川西壩的土地，大部尚在小地主和半自耕農手中，現在呢？擁有數千畝以至數萬畝土地的大地主，已不甚稀奇了。

據四川農村經濟一書所載，在民國二十五，六年間，川西壩上新興地

主戶數佔地主總戶數百分之七十一，佔田百分之八十七，以地主的身份論，軍閥地主佔百分之二，佔田百分之四十八，官僚地主佔百分之二十四，佔田百分之十九，其他新地主（指豪劣、商人及自由職業者）戶數合計佔百分之五十五，佔田僅百分之二。新舊地主變遷得最厲害的，要算大邑縣。新地主戶數佔百分之八十八，佔田僅百分之九十九；其中軍閥地主以百分之二·九的戶數，佔了百分之六十六的田地，每戶平均佔田三千畝，最高三萬餘畝；官僚地主戶數佔百分之四十七，佔田百分之三十三，平均每戶佔田一百畝，最高者八千畝；舊地主剩下了百分之十二，保留的田地只有百分之二。崇慶縣新地主戶數佔百分之五十四，佔田百分之八十六，其中軍閥地主以百分之二·六的戶數，佔百分之五十七，最高者一萬五千畝；官僚地主戶數佔百分之十，佔田百分之十一，最高者一千畝；舊地主戶數佔百分之四十六，佔田僅百分之九。灌縣新地主戶數佔百分之七十四，佔田百分之七十七，其中軍閥地主以百分之〇·七的戶數，佔田百分之二十一，官僚地主戶數佔百分之十五，佔田亦百分之十五，其他新地主合計佔戶數百分之五十六，佔田百分之四十一。

抗戰前內土地轉移的情形，一時尚找不到可靠的統計數字，但據以下諸事實，也可窺見一般，金陵大學調查華陽彭縣農村經濟之結果，自民國二十六年秋至二十九年止，華陽縣買田者，軍政界佔百分之三十四，商人佔百分之二十八，舊地主亦佔百分之十五，同期內彭縣買田者，舊地主佔百分之六十七，地主兼商人佔百分之十四，此間應注意者，所謂舊地主大部分還是軍閥和官僚。作者在陝西調查時，陝西人士皆稱再過數年陝西的土地將全非軍閥所有了，其意即陝西土地幾已全握在外縣大地主手中。作者在崇慶調查時，據稱縣城以西寬二十里南北長數十里田地，大部分均為某姓一家所有。

以上事實說明了；近三十年來川西地主的身份，百分之七十一已轉移了，半數的土地已集中在少數軍閥手中，另有五分之一則移轉到官僚手中，換言之，百分之二的人已掌握百分之七十的土地，這是國內他處很難找到的現象。抗戰以來，集中過程還在進行，集中的對象還是軍閥和官僚。新興地主是怎樣把土地轉移過來集中起來的？在農業社會中，土地本

是最穩固可靠的投資對象，何況川西水利修明歲無荒歉，土地自為有錢者所追求。軍閥官僚以搜割民脂民膏得來的錢，用於土地收買，實在是最可貴的萬世基業。民國以來川省戰亂不息，民不聊生，高利貸者（包括軍閥政客地主商人）以債務方式來兼併小地主自耕農及半自耕農的土地，以估買及借放充公方式強奪民田，賤價收買寺廟田產，也是土地轉移和集中的方式。

土地高度集中以後，許多人失去了土地，從小地主自耕農的地位，降而為佃農或半自耕農的地位。佃農增加，競佃難免，競佃的結果，租額增加了，租佃條件愈益苛刻了，現在且看看川西一般的租佃情形：

因為土地肥沃水利修明，川西的租額本已高達百分之六十左右，民國以來加租的結果，已較民國元年增加了百分之十五，現在的租額一般在百分之七十以上，最高的如雙流溫江陝縣一帶，均達百分之八十五。地主為防佃戶欠租不納，乃利用重押租來束縛佃戶行為，佃戶欠租不納時，地主即在押租中扣除，押租扣完而佃戶無法再繳押租時，地主即逐佃另換新佃戶，舊佃戶因無錢繳押租，投佃他處亦必困難，處於這種地位的佃戶，川西稱曰「利乾」，地主既可隨時撤佃換佃，故川西一帶租期規定，百分之九十五是屬於不定期的。實際租佃年限以三五年者為最多，五年至十年者次之，十年以上者不到三分之一，租佃期在二十年以上者，則極稀見，就交租方式言，佃戶須將谷物晒乾過風送至地主家中，或地主指定之交租地點，溫江郫縣一帶，佃戶並須將穀碾成米，（每担谷碾米四斗六升）然後交納。因川西灌溉制度完善，從無大荒之年，故租約中很少有荒歉減租的規定。在灌溉不及的邱陵區域，如廣漢金堂華陽東部邱地帶，因易遭旱災而有荒歉減租習慣，但多係出於地主的「恩情」，佃戶決無強行之理。

正租押租之外，副租名目亦甚繁多，最普遍的要算「掛紅禮」及管事制度的剝削。所謂「掛紅禮」係新地主受業後，往往以換佃為藉口，要換佃戶加租，佃戶為免失去佃權，為免搬家的煩，往往以慶祝新地主受業為名，自動加租或饋送禮物，實際上即是增加租額。至於管事制度，實在川西租佃制度之痛。也是土地集中後的產物。蓋川西大地主，自己發覺難以管理的事全權交給管事，管事仗着王人的勢力，對佃戶恣意剝

有借故撤佃換佃敲榨佃戶之事。佃戶爲保留佃權以免遷移之苦，不得不對管事奉獻殷勤，或賄收小押租（約當押租二三成，退佃時不還）或賄送黃豆雜糧，並尊稱管事爲「二東家」殊不知管事苛求不休，慾壑難填，復於交租時淋尖踢斗以多報少，甚至二三年後另招新佃，以圖多收小押租。

佃戶失去佃權後將無立錫之地，也是迫使佃戶甘受高租額的原因，按川省租佃制度，佃戶住屋多由地主供給，在競佃甚烈情形下，一個佃戶失去了佃權，亦失去了住所，爲了安定生活，佃戶只得忍受高租額的負擔，過着撙肉補瘡的生活。

土地問題早已是中國農村問題的核心；不僅是農村問題的核心，也是我國經濟問題的癥結。農地分配不改革，租佃制度不改善，農村科學的成果是被少數人享受了的，工業化也不會有前途的，因爲全人口中半數以上的人沒有購買力，工業產品誰來購買呢？能依靠海外市場來發展中國工業嗎？

農地改革早有人在呼喊了，二五減租令頒行一年了，但切實奉行的地方在那裡？川西百分之七十的土地握在有勢力有地位的大地主手中，這要怎樣才能實行的了？這是要我們考慮和努力的地方。

（本節載中國農村作者楊遠）

川西農村副業

在現行租佃制度束縛之下，一般農家要單賴耕作來維持全家生計，事實上是不可能的事，爲維持日常生活，一般農家不得不於耕作之外，從事其他生產，藉以維持生活；此即所謂農村副業，故農村副業在中國農村經濟中實佔有重要地位，農村副業的榮枯，往往直接反映出一地農村經濟的榮枯。

川西農村副業，據作者在川西農村旅行所見，大約可分爲下列數類（本文所提之農村副業係指川西平原而言，至若平原邊際的山地區域，農村副業性質又大不相同，本文暫擬從畧）

賣力：指推車，做短工零工或受雇作苦力而言。

鑲袋：指飼養家畜家禽。

手工業：包括打草鞋，紡紗，織布，織麻繩麻線，竹篾器，打草帽等項。小本經營：指趕場及販運貨物。

作坊業：指副業性的紙廠，石灰廠。

推車爲川西農民出售勞力最普通之方式，所推之車爲獨輪車，本地稱曰鴉公車，此種獨輪車可通行於小徑阡陌間，但不宜於行經坡地，實爲平原區域最適用之舊式人力交通工具，因其不宜坡地，故一至山地便見絕跡，川西農家通常每家均有鴉公車一輛，自用之外，一遇農閒，便推車至交通要道招攬生意，小型車供客運，大型車則供貨運，過去鴉公車通行無阻，近年因城市禁止鴉公車入城，故各城市區內鴉公車幾絕跡，近年黃包車數量頗有增加，但拉黃包車者均係專業，而推鴉公車者則多爲農民的副業，兩者的性質全然不同。

做短工，換工亦爲農民賣力方式之一。按川西農家田場狹小，耕作之外，剩餘勞力頗多，故在農閒時多數農民均願推車或做短工，但在農忙時因不能耽誤農時，農村勞力又極感缺乏，農民遂採用換工方式。互相幫忙，此亦爲賣力方式之一。

賣力爲川西農村中男子的副業，手工業則大多由婦女担任，手工業中最普遍而不受原料限制者爲打草鞋，但打草鞋所得不多，在副業經濟中僅佔不重要地位，其他副業大多受原料分佈的限制，棉花產於川西平原東部沱江區域，故紡紗織布僅見於金堂，新都成都新繁一帶農村中，金堂新都尤爲普遍，每農家至少有半部紡紗機一架，一個婦女終年紡紗大約可賺得三人的衣料，數目雖屬有限，但農家經濟中却佔有重要地位，大麻產於溫江崇慶縣一帶，故織麻業亦在上述各縣農村中有之，郫縣以東便行絕跡，有些農村副業雖然不受原料限制，但因技術關係，往往特盛於一地，如草帽，簾包均以麥桿爲原料，却以新繁萬安鄉爲盛，篾器的原料爲竹，在川西任何地方均可出產，但崇慶道民屬一帶却特盛。

鑲養家畜家禽本爲中國農家最普遍的副業，具有一種儲蓄的意義，在川西一帶，因飼料燃料的缺乏，農村鑲養家畜的目的不在盈利，而在獲得勞力與肥料，據估計川西每三家至五家始有牛一頭，可見農家養牛並無副

業意義，川西畧具副業意義的家畜只有養豬一種，據農家稱，養豬成本與售豬所得比較，若不加上豬糞收益，實為虧本事業，故種田二三畝的農家多無力養豬，實際上種田十畝以上的農家才有養豬的能力。

從事小本經營的農家大多為中等佃農，以金堂、灌縣、崇慶一帶為多，因上述三地均位於平原與山地之交，經營商業的機會較多也。

川西平原的作坊如水碾，油廠均由地主商人設立，招雇佃人經營，需要技術者由專業人受雇，不需要技術者則多由農民受雇為農閒時節，此外較大農家亦有設立小規模紙廠及石灰廠者，農閒時經濟之，農忙時即停歇。

川西農家約有百分之八十處於佃農地位，在高租額重押租及管事制度剝削下，要專賴耕作收益維持生活，自然是不可能的事，實際上百分之八十以上得靠副業收益來彌補，以種田三十餘畝的郫縣西郊一農家論，在川西已算較大佃戶，但耕作收入僅能維持一家八口的食米來源，蔬菜、油鹽、燃料、衣料及應酬費用，還得賴附設的紙廠收益及家畜售價來補足，崇慶北門一家種田十二畝的佃戶，在川西亦算中下佃戶，但耕作收入只能維持三季的食米，其餘費用亦有賴於推車養豬來補足，至若種田三、五畝的小佃戶，其耕作收入恐只能維持一季至半年的食米來源，即由副業收益，亦得過水準綫以下的生活，在郫縣新繁一帶，農家中約有半數以上，每當青黃不接時便靠「賣高腳黃」過活，「賣高腳黃」意即賣青苗，青苗價僅當市場農產價格三分之一或四分之一，川西農家在這種挖肉補瘡式的生存方式下，自然要愈過愈窮了。

抗戰期內因交通困難外來物資斷絕，川西農村副業呈繁榮之象，抗戰以後能否維持不墜則有問題，再以紡綢手工業論，在短期內尚可維持，若言繼續維持下去則殊有問題，再以賣勞力論，新式交通建立之後，鴉公車必被淘汰，故川西農村副業將來必有改變，絕無疑問，為改善川西農民生活，積極的方面應該從土地改革入手，消極方面應該擴大農家田場面積，轉移一部分農民從事其他事業，並多方發展農村副業，若能及管齊下，尤為農民之福。

(本節載中國農村作者楊述)

川北農村副業

川北，山多地少，貧瘠封鎖着寒冷的土地，耕種不能養活川北的人民，農民們不能靠副業以維生，憑着歷史的賜予，川北的鹽業，棉業，絲業便成了川北人民的生命線，間接直接養活着千萬以上的人口，雖然半數以上的山地不能耕種，可是那些堅苦的貧民們却靠收割耕草賣給鹽場，供應大量的燃料，一担草換來兩三千元，解決他們的生活，此外紡紗、織布育蠶，真是成于成萬的人，憑着一隻手，終年地和他們的生命掙扎。

鹽場破產

鹽業是川北人民祖傳的事業，歷史賦予了它千百年的生命，五六百萬人依賴着它而免於饑餓、流亡。

川北鹽場包括三台、射洪、南部、閬中、綿陽、樂至、遂溪、西充、鹽亭、簡陽等十縣，年產約二百萬担，它供應着川西北五十餘市縣的食鹽，鹽稅收入，年約一百數十億元。抗戰中川北鹽場也和川南鹽場一樣，適應戰時的需要，為國家努力增產，而担負了供應的艱巨任務，可是勝利後，因沿海鹽區逐漸恢復，而政府又實行破岸的新鹽法，川鹽便遭受了悲慘的命運，而川北鹽場的生產方法，較川南鹽場尤為落後，且無瓦斯煤的大量燃料，憑賴柴草煎煮，成本過高，如准鹽內銷，崩潰停業，川北必先於川南，可是川南鹽場，經營鹽業，多係專商，而川北十場的灶戶則多為農家，而且都是靠以維生的副業，直接工人約計一十五萬人，間接以鹽為生，不下五百萬人，如果川北鹽場崩潰停業，則數百萬人民生活無着，其悲慘的命運，較之川南鹽場，當尤為嚴重。

為了川北數百萬人民的生活，川北鹽業，政府實應予以維護，使其改進發展，「地盡其利，人盡其才，貨暢其流，物盡其用」，斷然不能聽其衰落，造成川北數百萬人失業的危機。而認為准鹽成本低，川鹽成本高，則扶准抑川更是扶強抑弱的倒行逆施，錯誤政策，今天只有實行等差稅，並予川鹽以最大扶持而臻於科學化，減輕成本，保障川鹽的銷路，如果一味避重就輕置川民鹽業生計於不顧，則動亂悲慘的局面，當不堪設想。

幸樹砍了

川北、這貧瘠的山地地帶，却又有着衆多人口，例如三台全縣面積不過二千七百餘方公里，便有着近百萬的人口，除了鹽的副業維繫着幾百萬人的生活外，絲業也爲川北人民開放過一條生路，今天，却往事不堪回首，無限滄桑，蠶農們落着一包心酸的眼淚，忍痛地砍倒了他們的桑樹，川北絲業便像病鷲一樣，一天天地潰爛了，剩着奄奄一息殘喘的生命。

是誰摧殘川北絲業的生命？是誰使川北蠶農向着崩潰的絲業哭泣？多少悲慘的故事，在記者的腦子裏留下深深的印跡。

川北絲業有着它光榮的歷史，民國十五六年的極盛時代，年產約近萬担，農村普遍富饒，以作副業而維生活。當年蠶業的繁榮，誠爲川北貧苦的人民，流入了富源，可是「好景不常」，苦難的命運，轉眼間便扼殺了川北絲業的生命，因爲生產的方法落後，戰前日絲大量傾銷，奪去了上海及國外的市場，成本高，售價低，銷市的疲微，於是產量不能不逐年減少。

及到戰時，四川絲業公司。又以奇特的姿態出現了，在口頭上要改進四川絲業的生產，實際上却更加摧殘了川北的絲業，因爲，絲公司憑藉着雄厚的資本和武力，壟斷了市場，強迫蠶農，限使收購，蠶農遭到慘痛的剝削，紛紛停養。砍伐桑樹，於是產量一落千丈了，由萬担以上的蠶絲，降到一兩千担的產量。雖然蠶絲公司的獨佔市場，後經人民的反對，而開放限制，可是元氣已傷，多少的桑園已不存在了，近兩年來愈趨愈下，目前日絲又大量垮產了，川北蠶農破碎的心上，又壓上了一塊沉重的鉛石，勝利使他們面對着這慘痛的現實而哭泣了！

棉業繁榮

由於絲業的崩潰，川北有五萬以上的繅絲工人，走上失業的道路，數千家絲房關門，幾十萬蠶農衣食失却了憑藉，可是他們爲了生活，不能轉業，於是棉業應運而起，代替了絲業，養活着廣大的人群。

抗戰中洋紗絕跡，土紗土布供應市場，川北棉業更像雨後春筍一般地欣欣向榮了。農人們一面生產着棉花，一面也發展了紡紗織布的手工業，

他們由農而工而商，從農村到市場，他們都是艱辛的生產者和工作者，窮年累月，他們沒有休息地工作着，抗戰八年中更爲國家的需要流了無數的汗，生產了約近千萬疋的布疋。

川北農村，幾乎家家紡紗，戶戶織布，這是農村婦女唯一的職業，他們並不是完全分工，而是常常自己紡、自己織，紗價好則賣紗，布價好則織布。今天，川北幾百萬人民靠着棉業養活他們的生命，而棉業的繁榮，也使川北成了成千成萬的人民的衣服之家了。可是，洋紗洋布已源源而來，此種好景，又能維持幾久？

貧瘠封鎖着川北，國內工商的破產，也影響着川北人民副業的衰落，今天失業的恐慌又加重地襲擊着川北人民的生活了，真是種田無飯吃，織布無衣穿。「壯者散而之四方，老者困厄溝壑。」

退佃之風，吹遍了川北田野，因爲他們一年辛勤的生產，不夠繳租納稅，生活逼着川北多少胆大的農民，終於挺而走險了，土匪在川北今天不是正成了「野火燒不盡，春風吹又生」的莠草一樣了嗎？

徵實與民變

八年抗戰，四川負擔糧兵數目特大。勝利以後，方慶可以與民消息。不料繼續內戰，徵實徵購徵兵之急，較抗戰時又有過之。四川本年收成不佳，僅六成，川北川東一帶旱災爲患。災區區達八十餘縣。本年稻穀收成不過七千萬市石，全川消費量約爲九千萬市石，故不足二千萬市石。然而政府仍規定川省徵兵六萬，徵實九百萬石。雖經省參議會一再呼籲減免，省財廳長佛漢祥且面向中樞要求，糧食部長徐堪的答復是「你如辦不了，只好另外找人辦！」

但事實上困難重重，迄本年底止，徵糧數目僅達定額百分之四十六，約四百萬石。其餘勢需展期至下年再徵。

因爲徵實的雷厲風行，致使省內各縣物價飛漲。例如富順縣於十二月初一週中，糧價由每石一萬八千元漲至三萬元，川東、川西、川南等地平均都上漲二千元左右，此係受年終催迫田糧，市上供應乃現短少所致。

年來川省工商業既陷於破產，農村又復歉收，而徵實徵兵以及地方捐

擬重軍，以致民不堪命。各縣貧苦人民，多被追趕而走險，於是民變之消息遍及全川，震撼整個社會。十一月，新任保安處長王元帥氏在川省參會駐委會稱：省府已嚴密注意之匪患約有七處：一、川湘邊區匪首伯朝有人槍八百餘，機槍二十餘挺，在酉陽一帶為患甚鉅，二、洪雅縣有匪陳志武等三百餘，機槍十挺，配合該地要匪李驥所率一百七十人及輕重機槍各二挺，活動黔力，三、沐川屏山縣匪首胡國光率人槍二百餘，機槍六挺，勢甚披猖，四、平武北川縣匪首李樂之率人槍三百餘，擾亂於北茂邊境，五、江津股匪陳占榮率人槍八十餘，機槍十一挺，搶劫行商為患，六、簡陽匪首柳邦人槍百餘，竄擾簡陽各鄉，七、懋功暴徒馬仕義現與巨匪周有香等合流，會迭次圍城。王氏末謂：上述匪患均在進剿中。

事實上川省之民變地區尚不止上述幾處，而人獸與情況亦遠較王氏所述為嚴重，蓋四川經長期戰時負擔，以及地權之集中，一般貧民無立锥之地者已急劇增加，加之天災人禍，交相煎迫，更欲徵丁當兵，出川作戰，如何不使挺而走險，如火之燎原！孫元良曾借其參謀長王洪俊氏視察民變區域，結果亦不得不承認：「今日之匪，均為生活所迫之良民！」

外資

法國銀團在四川相當活躍，其所涉範圍主要有成渝鐵路，重慶市建設，以及鹽糖實業等項。美國方面擬在成都作試探性的投資，故外資之深入內地，本年已開其端倪，茲將所得簡單材料，列述於后：

成都

據去年七月成都中央社發出消息，川省立大電廠，現正積極着手興建，一為三峽大電廠，由我與美政府洽辦，原計劃發電量為一千五百萬瓩，施以改定計劃，初期暫設置一百五十萬瓩之發電設備。二為大渡河水電廠發電量，計劃六十萬瓩，三為都江水電廠，初步計劃發電一萬瓩。首期計劃四千瓩，發電設備，發電地址及一切工程，均已動工，至大電廠工程尚待加拿大工程師赴瀘實地查勘後，再行確定詳細計劃實施。

又悉成都市政府前由中美實業公司之介紹，與美國某兩公司洽商中美合作建設成都市電燈，自來水，公共汽車，下水道等六大工程問題，頃悉

該制已有具體結果。關於合作原則，雙方代表均已簽字；惟工程之規模及經費之大小，正由市政府向省府及中央請示。一般估計，全部費用約在國幣百億元以上，所需時間亦至少兩年。美方所供給之物資及服務，均作為借款而不作爲投資。

重慶

蔣主席曾於本年初令重慶市當局，草擬建設陪都十年計劃，當於二月六日正式成立陪都建設計劃委員會，四月十八日已將全部初步草案完成，內分總論，人口分佈，工商分析，土地區劃，綠地系統，衛星市鎮，交通系統，港務設備，公共建築，居住規劃，衛生設備，公用設備，市容整理，教育，文化，社會事業計劃實施等十六項。該計劃會經美籍專家戈登，毛里爾等審查修正。

又法國經濟團所派工程師賴達碧，於四月初抵渝，將作兩年勾留。據談該團是法政府與法銀行家工業家技術家所組織，其主要目的在促進中法經濟及技術之合作。該團主腦人物去年曾到過重慶，與我政府當局晤談。賴氏此來即爲協助重慶之建設事宜，關於煤氣，兩江大橋，自來水建設等均已向其諮詢，賴氏並對全市無軌電車已草具計劃，第一期擬完成半島的環城線，計需要電力六百瓩，車輛十四部，每部載客七十人至一百人，全部建設經費約法幣十二億元。聞川康興業公司已有意投資興辦云。

鹽、糖投資

四川省政府法籍顧問賈善納，爲代表法國經濟代表團協助川康兩省經濟建設，於十一月赴西康川省之自貢，樂山，犍爲各地調查川省特產，事畢返蓉，決投資協助改進川省兩大特產之川鹽與川糖。川鹽已與四川鹽業公司訂約，協助改良自貢，犍樂兩鹽場鹽業，久以奉法政府電示，決於最近派最佳工程師來川，用最新之「斯龍平爾熱」法改進川鹽生產，並勘測兩鹽場蘊藏之石油，瓦斯，鹽岩，黑瀘，煤層產量，以作貸款或投資合作之準備。川糖賈氏已於十二月十七日偕建廳技正赴內江考察糖業生產情形，一俟考察完竣，則決定投資協助。

西康

種族

西康種族複雜，有裸、羅、西、番、黎、蘇等多種，除已漢化者外，總共八十餘萬人，而以裸羅為多數而強，其中猶有黑夷、白夷之分，其比例約為一比九。此輩生活簡單，而兇殘好鬥，頗有原始人之風，文化衛生甚為低下。

交通

該區交通，有用滇西路，及川康公路，凸凹不平；橋樑則時遇雨坍，雅富公路中途停頓，迄今猶未有復工希望。金沙江，雅龍江及安寧辦則險灘林立，鬧話多損壞失靈，鐵路之修建尚在勘測中，今日雖繁川康交通者，僅中航公司之渝西班機，前則一月兩班，至多方設法加強下，亦僅每月四班，而區內之交通，則皆崎嶇小道。

農業

農產，以自然環境優越，故土壤尚稱肥沃，年產米二百餘萬石，小麥五十萬石，桂林茂密，蠶蟲蠶絲棉藥材及牛羊皮產量甚豐，即如此，而荒地猶佔全省極大部份。

工商

由於今日之農業未及發展，因之工商業亦極蕭條，目下手工業常雖具備，而新式工業缺乏，但動力所需之水力，機械工業所需之鐵，紡織工業所需之棉毛，絲綢，化學工業所需之木材皮革甘蔗谷類油鹽及鹽鹼等均有，質量俱佳，迄今僅有舊式之紡織、經絲、製糖、製革、造紙、陶瓷、榨油、磨麵、碾米及簡單之水力利用，本年工商業凋敝之因，一由於社會經濟的一般衰落，次由於土著不精，交通之關係亦巨。

商業方面除一般中小商人而外，有官僚資本開設的康密濟幣等公司，

除經常販運洋貨滙貨到川康而外，並自西康運出藥材、白銀、鴉片、麝香等特產，獲利頗厚。

礦產

至礦產方面，舉凡電工業所需之煤，赤鐵、磁鐵、煤鋼、錳、錫、鉛、鋅、鋁、石棉、硫磺，及耐久泥，均有蘊藏，亟待開發，根據估計，鐵礦儲量可達四千萬噸以上，煤田儲量可達二萬五千萬噸以上，鉛、鋅儲量可達二百五十萬噸以上，他如沙金、老金、銀錫、石膏、鹽、陶土亦均有富藏分佈各地，礦床及煤鐵之分佈均甚均勻，為烏拉區及那拉齊兩煤田適在金沙江兩側，煤出之品質與美國南威爾斯所產特種長煤相伯仲，僅含灰百分之三左右，磁鐵之品質亦佳，含鐵在百分之七十左右。

煙毒

目下以地方政府言，上級者已無吸食情事，中級者間或有之，下級者不多。禁種問題，密屬九縣漢區及漢夷毗鄰之區與夷區煙苗，已全部肅清，少數頑夷之區，亦正在肅清之中，川邊各縣加雷馬屏峨及沐川等地，各擊社及漢區均告肅清，大津山野夷區在查剿中，漢邊各縣如華坪、永寧、等區亦經肅清，僅野夷區域，尙待辦理，禁售禁吸問題，現亦進展至適當階段，除增強調查外，烟館已不似往日之公開林立。

西康藥材產地調查表

藥材類別	野產或種植	採集時令	產地
雲母(礦)	野產	不定時	關外各地皆產
硫磺(產)	野產	不定時	以天全甘孜為多其他雅安富林冕寧會理亦產
芒硝(產)	野產	不定時	藍源昭覺漢源富林
水銀(產)	野產	不定時	鹽源產之
麝香(動)	野產	八九月	關外各地以及瀘定天全均產但以德格甘孜瞻化道字雅江鹽源九龍產量多而

地方經濟 西康

鹿耳(動)	鹿角(動)	虫草(動)	牛黃(動)	豹骨(動)	熊胆(動)	虎骨(動)	蟾花(動)	龜退(動)	黃連(植)	小夕(植)	靈歸(植)	大黃(植)	貝母(植)	麻黃(植)	以朴(植)	川芎(植)	雲連化(植)	杜仲(植)	牛蒡(植)	
野產	野產	野產	野產	野產	野產	野產	野產	野產	野產	家種	野產	野產	野產	野產	野產	家種	野產	野產	野產	
八九月	八九月	八月	七八月	七八月	七八月	七八月	七八月	七八月	十月	九月	九月	七八月	八月	七月	七八月	七八月	六月	八九月	八月	
品質佳	西康本部各地皆產	關外各地皆產	巴安雅江道等甘孜瀘定丹巴皆產以白	玉昌都德格鄧柯石渠同普通為最多	關外各地皆產	西康森林區域皆產	丹巴道等鎮霍化雅江等地	森林區域皆產之	雅安大全瀘定	雅安大全瀘定	雅安榮經天全蘆山寶興	天全雅安榮經寶興	康定道等甘孜瀘定天全寶興蘆山	關外各地以及瀘定天全皆產但以九龍	瞻化白玉為多	關外各地以及瀘定天全皆產但以丹巴	德格昌都鄧柯石渠為多	康北各縣如海子山板場一帶以及甘孜	瞻化	天全最多瀘定天全之富林越嶲屬昭覺
吳胡(植)	紫花(植)	木通(植)	黃芩(植)	茵香(植)	藿香(植)	羌活(植)	羌活(植)	羌活(植)	羌活(植)	羌活(植)	羌活(植)	羌活(植)	羌活(植)	羌活(植)	羌活(植)	羌活(植)	羌活(植)	羌活(植)	羌活(植)	羌活(植)
野產	野產	野產	野產	野產	野產	野產	野產	野產	野產	野產	野產	野產	野產	野產	野產	野產	野產	野產	野產	野產
八月	八月	八月	八月	八月	八月	八月	八月	八月	八月	八月	八月	八月	八月	八月	八月	八月	八月	八月	八月	八月
天全瀘定寶興蘆山雅安康定丹巴富林	天全瀘定丹巴道等富林榮經漢源	天全瀘定丹巴道等富林榮經漢源	天全瀘定丹巴道等富林榮經漢源	天全瀘定丹巴道等富林榮經漢源	天全瀘定丹巴道等富林榮經漢源	天全瀘定丹巴道等富林榮經漢源	天全瀘定丹巴道等富林榮經漢源	天全瀘定丹巴道等富林榮經漢源	天全瀘定丹巴道等富林榮經漢源	天全瀘定丹巴道等富林榮經漢源	天全瀘定丹巴道等富林榮經漢源	天全瀘定丹巴道等富林榮經漢源	天全瀘定丹巴道等富林榮經漢源	天全瀘定丹巴道等富林榮經漢源	天全瀘定丹巴道等富林榮經漢源	天全瀘定丹巴道等富林榮經漢源	天全瀘定丹巴道等富林榮經漢源	天全瀘定丹巴道等富林榮經漢源	天全瀘定丹巴道等富林榮經漢源	天全瀘定丹巴道等富林榮經漢源

福建

省營工業

省企業公司：原是盛極一時的省企業公司，隨着勝利帶來了它的沒落，省內人士爲了挽救它的垂危，曾發起組織新公司，打算除官股以外，吸收大部份的民股，事實上，原定官股三億，都是資產債券，沒有現金；民股七億也難從招募，縱然勉強募到，股金也不會繳納。舊公司的資產呢？只能低價賣出，湊作籌備處的經費。在百般困難中，官方正式宣佈新企業公司流產了。舊有的辦法，大致是將原有機電、紡織、製藥三廠，六個電廠，以及已停工的電化、造紙、鑛工、工藝、南平電工工廠房屋，統交建福接管。凡可變賣的剩餘材料，倉庫存貨及房屋材料，由省行信託部接收。

水電公司：建福感到省企業公司失敗以後，打算在水電方面來作新的發展，特別成立了一個福祥水電公司籌備處，經建福縣長朱代杰親赴京滬接洽以後，決定由：資源委員會供給材料，台灣省營電力公司建設八個剩餘電廠，作爲機械，本省負責籌集工程費。這個工作還是福祥官方總其成。初步計劃，預定從龍亭以上的古田溪第一段，先遊九鯉湖，及九龍嶺南靖水湖四處下手。先建築仙遊縣九鯉湖與古田縣龍亭兩水電廠，共需資金三百億，半數由資委會撥給材料及拆遷台灣剩餘電廠補充，餘由（建福）（興業）兩公司，及省府投資籌備，經費已由五方面各先撥兩千萬，應勘測工作，年內可全部完成。

民營工業

閩全省經由經濟部本年核准登記之公司工廠場共計一百三十四所。計公司：自來水、漁業、航業、林業、瓷業、製冰、國貨、種植、印刷、建築、紡織、繅務、電化工業、汽車貨運各一；鑿並、保險、電力、貿易各二；電氣、實業、電燈各八；銀行七；電話六；輪船、汽車各四。工廠

工場：鐵工、化工各四；酒精、火柴、精鹽、木材化工、製茶、製酒、松膠、鐵錫、煤球、醬料、製漆器、婦女工廠各一；米廠、紡織各二；碾米七；麵粉三；電廠十三；電燈廠五；化工四；捲烟五；印刷四；電化二。聞未經登記核准之公司工場，尙有四百單位。除上述省營工業外，俱屬民營，惟大都設備簡陋，資本短小。

福州戰前有工廠二、五六五家，資本六、六八七、五七五元；廈門有工廠二一家，資本五、三三五、〇〇〇元；晉江七三家，資本七、八一、二〇〇元；龍溪二八家，資本六、一六五、〇〇元；以上俱爲中小型工廠，資本微薄，設備簡陋，經過戰爭的破壞和摧殘，大都已被淘汰。

現在福州唯一的大工廠建華火柴廠，因爲京滬各地產品輸入競爭，該廠曾經極力掙扎提高工資，壓低批發價格，可是，福州的稅太高，本年度第三期火柴統稅，外地各大都市最高每磅僅二千元，而福州達九千元，相差四倍強，雖曾一度降到六千，也較外地高得多，同時，福州的成本價格，却較外地昂貴，最近，由於統稅增加，市面銀根喫緊，存貨無法銷售，廠方已宣告停工了。停工前日產火柴一二五萬盒，戰時產量約高六倍，該廠預定三個月後復工，恐怕是不可能的，六百多個工人將要長期失業了。

福祥造紙廠停工好久了。戰前，它日出竹漿六噸，製紙九噸，假如，機器全部使用，可以出紙十餘噸，它一度遷設南平，機器被敵人拆去不少，現在正打算復工，需款約廿億，除現存財產折舊，約值五十一億，行總已允協助。除了整理舊股，還打算募集新股。南僑建公司，曾一度去視察過，允許投資，什麼時候，可以發現，誰也不敢預料。

糖廠亦同樣陷入困難中，據福州市糖業商會理事長談：「昔仙糖商廠因成本不敷，受最高達一分五高利貸的剝削，以及外糖如秘魯、古巴、荷、美諸國產品大量輸入，糖價報跌，廠商已倒閉過半。」

當省企業公司沒落時，福建的備留下了一個工業真空。福州市當局會考慮到上海工資特別昂貴，各廠會來此間定製簡單成品，再運返裝備，或是將機械運來修理，如福州造船廠或福州雷鐵工廠，遂會經理過這些業務，因而，向上海小型紡織工廠及化學工廠，接洽遷廠。比如上海吳文新等

，就擬來設立化學工廠，資金百億，定明春開工，一方面可以繁榮這裏的市面，刺激新工業的發展；一方面可以減低製造成本，吸收失業勞動力。可是，廠家考慮到好些難題，比如，福建省內交通不便，原料及成品運銷困難；遷移費昂貴；遷移需時，利息不其負重；新環境不容易應付；工作人員留戀大都市；時局不安，工業前途未敢預卜。在這些阻礙與顧慮下，他們已經打銷原意了。

福建建設公司

福建是一片處女地，水力、礦產、到處皆是，祇要有充分的財力人力，儘可以大規模的開發。

永安堂主人胡文虎氏本來以廣東作為投資的對象，但羅卓英拒絕了他的建議。後經福建省當局劉建緒氏表示歡迎，並將給予種種協助和方便。因閩省在公私工商業破產之餘，正渴求華僑投資，以期在官商合作的方式下，為福建的工商業開闢一條新的道路。胡氏得此機會，乃先赴新加坡號召華僑投資創立福建建設公司，資本定為國幣三百億元，募集對象是馬來亞一百億元，（胡文虎本人認股十億元）菲律賓荷印越南等地一百億元，國內一百億元，後因國內部分募款困難，遂改為七十億元，其業務預擬包括工礦、交通、航運、及銀行等項。

經建公司總公司準備設在廈門，原定十一月一日的發起人會改於十五日在廈門舉行，胡文虎從香港到廈門，劉主席也因出席漳州區行政會議之便蒞廈參加。新加坡的李光前，菲律賓的楊啓泰都沒有參加，二次會中推出胡文虎、何傑仁、黃重吉、林慶年、王泉笙、陳肇基、柯俊智、黃超龍、陳文麟、宋子靖、周堅固十一人為代表，分別晉京向中樞接洽，請准設立建設銀行，保障權益，給予便利等事宜，選出僑領一百餘人為公司籌備委員，十七日繼續舉行正式籌備會議，決定公司成立日期。

又常委會十八日舉行首次會議，確定分組負責人員，經票選胡文虎為常委會主任，王振相、黃重吉副之，秘書長何傑仁。

甫告成立之福建經濟建設公司，龐大股額之聚集，及如何匯回國內，為一複雜且含若干事實困難之問題。尤其後者，因匯率高低不同，與僑居

地之限制為然，公司發起人會，今決定分三期繳股，至明年四月底，三百億股本項全部收齊，關於經濟銀行，亦經會中慎重考慮，中央華僑省行三家為主，馬來亞募集之一百億已募足，計星洲四十五億，比叻十二億，雪蘭莪、檳城、柔佛各十億，馬六甲、森美西、彭亨各三億，吉打及粉濱市共二億，吉蘭丹，丁加奴各一億。

各地手工業

在抗戰期間，省內各地小型工業及手工業，漸次樹立，且頗具規模。例如福州的紡紗織布業，龍岩永定的捲菸工業，順昌的土報紙，福州的牛角梳等等，大都已樹立了民族工業的雛型，但自勝利以後，美貨如潮湧輸入，物美價廉，這些經濟基礎薄弱的小工業，即被掩沒，乃紛紛陷於停工或破產之境地。

福建紙

福建名產，紙居其首，所製各種紙類，除供給省內使用外，并運銷省外及南洋各地。一國文化的高下，往往可從其用紙的多少，作一評定的準繩。文化日趨發達，各類書刊，必能遍達於山海海隅，紙類需要量的膨脹程度，絕非吾人今日所能想像。福建造紙本具有悠久歷史，豐富經驗，與無盡藏原料。若再配以各項現代設備，前程實未可限量。

產紙區域

閩省產紙縣份，計四十有三，可分區舉列如左：

閩江流域	浦城	崇安	建甌	松溪	政和	邵武	順昌
將樂	建甯	泰甯	沙縣	永安	清流	明溪	
甯化	南平	尤溪	古田	大田	閩清	永泰	德化
汀江流域	長汀	連城	上杭	武平	永定		
九龍江流域	漳平	連城	龍岩	南靖	平和		
閩東各流域	福鼎	霞浦	甯德	屏南	羅源	福安	壽寧
晉江流域	安溪	永春					
木蘭溪流域	仙遊	莆田					

造紙原料

閩省造紙，向以青竹為主要原料。此外，則另加配料，配料有下列幾種。

(一) 石灰 取灰方法，在近海縣份，大半利用貝殼產製。閩西北一帶，則用石灰石燒製。

(二) 鹼 鹼為造紙最主要的配料，因鹼可使紙料易熟，并能使紙張格外光潔。在抗戰開始前，每百市斤洋鹼約值國幣五十餘元，到了戰事發動後，價格逐步飛漲，剛則雖出重價，亦難購置，不得已，乃改用土鹼，土鹼閩省產量不多，需仰賴浙省義烏東陽供給。抗戰勝利後，迄今洋鹼價仍昂貴，造紙成本，一時尚難低落。

(三) 膠水 膠水為粘結紙料之用，其功效在使紙的纖維緊密接合。閩省製紙膠水，大部份採自富寧膠質的野生草。不過以各地產草的不同，所用的草料亦互有差異，如閩江一帶所用的，則有毛藤、狗尿胆、椰木葉、杜仲根、虎尾松、棟欖根等；晉江一帶所用的，則為烏榨葉、許瓣葉；

造紙量值及出口概況

閩省產紙區域，達四十三縣，故歷來產量均甚可觀。

茲將民國廿六年——三十年，閩省產紙量值，列表如左：

紙類生產量值(民國二十六年——三十年)

年	合 計		甲 紙	海 紙	改良紙
	1 產量(市担)	白料紙			
二十六年	八六〇、四五〇	二三九、八〇〇	三〇八、三五〇	三二二、三〇〇	一、五一七、〇二〇
二十七年	六二四、〇三〇	二〇九、〇六〇	二二九、五〇〇	一七五、四三〇	九八三、三八〇
二十八年	八八六、二一〇	三九四、一七〇	二二二、二五〇	二七三、七一〇	一、九四二、一四〇
二十九年 ¹	七二二、七一八	二四五、〇五七	一七二、四〇〇	二九四、四八七	三、八一五、九四四
三十年 ²	四二三、九九九	一五一、一五〇	一一四、七一三	一四二、〇三六	三、六三九、四〇〇
	2 產值(元)				
二十六年	七、八八九、三八〇	四、〇九七、九七〇	二、二七四、三九〇	一、五一七、〇二〇	一八六、七六〇
二十七年	六、七九六、八〇〇	三、七二八、九五〇	二、一〇四、五〇〇	九八三、三八〇	七〇六、四四〇
二十八年	一〇、一三八、八〇〇	八、三六六、五〇〇	一、八四三、五二〇	一、九四二、一四〇	七〇六、四四〇
二十九年 ¹	二〇、六一一、〇四六	一一、一七一、七五七	三、九四六、九四五	三、八一五、九四四	一、七〇〇、〇〇〇
三十年 ²	二五、〇四四、七五〇	一三、一五七、四〇〇	六、五四七、九五〇	三、六三九、四〇〇	一、七〇〇、〇〇〇

汀江一帶用的，則有椰根葉、毛蜘蛛葉、鴨公茄、藤根等。以上所述各類野草，產量都很豐富，價錢也很便宜，有時則可不用價購，隨便採摘；惟須內行的技工，能够認識草料，而又適逢產地，方能採取。膠水的製法，係用清水浸透，或是煮熟後搗爛，再加水調勻，就成了造紙用的膠水。

(四) 顏料 閩省所產「海紙」，染色居多，所用顏料不一，其中，用果實花草搗汁染的，最居多數；但顏色不甚鮮明。近年漸漸採用市面售賣的各種染料，中以雙狗桃、品湖、品蘭、孔雀綠、聚寶紅等為最常用之品。

閩省連城所產製的紙，除用上面四種的配料外，並另加漂白粉、坭粉、及米漿。故所出紙張，光潔雪白，馳譽遐邇。連城紙能够有特殊的表現，最重要的，是發着牠有「粉坭」的特產，這項「粉坭」為閩省他縣之所無。

在抗戰期間，即民二十八年，閩省始有「改良紙」的製造，改良紙係加用松香、明礬、小粉、洵土等為配料。

註解：1 本年紙生產量值缺甯化、大田、閩清、連城、上杭、武平、莆田、仙遊、福鼎、霞浦、寧德、屏南、福安十三縣數字。

2 本年紙生產量值缺順昌、泰寧、沙縣、永安、清流、尤溪、大田、永泰、長汀、連城、上杭、武平、寧洋、平和、莆田、仙遊、福鼎、霞浦、羅源、福安、壽寧二十一縣數字。

資料來源，福建省政府統計室三十三年四月編印統計手冊。又據「福建十年」（三十四年十月福建省銀行經濟研究室出版）張為先先生所著「十年來福建之特產產銷」一文，列有民三十二年閩省產紙數

蔣將民二十三年至二十八年，從三都福州廈門出口的閩省紙類，列表如左：

年度	總計	三都	福州	廈門
二二	四、六一六、六六七	六二、九〇七	三、〇二九、一四八	一、五三四、六一四
二三	三、九五四、九〇七	三〇、六二四	二、〇〇七、五〇九	一、九一七、三七二
二四	四、五七七、六六三	九四、一九八	二、六八二、七一九	一、八〇〇、七四九
二五	四、〇三三、五五三	七二、五二〇	二、一二四、五二一	一、八三六、五一二
二六	三、八〇一、二四一	——	二、六二六、〇四八	一七五、一九三
二七	三、七〇九、六一三	三〇九、五八七	二、四二七、〇九四	九七二、九三二
二八				

材料來源，根據「廿八年福建省海關統計」紙類的運輸路線

閩省紙類運輸，或由水運，或循陸運。

水運：大部先集中福州及廈門，再轉銷省外。從三都出口的，比較少數。閩西南各縣與粵省的交通，則經汀江轉入韓江而抵汕頭，再經香港越南以達南洋群島各地。

陸運：閩西北各地與浙贛間的交通，因山脈綿亘，運輸艱阻，江浦公路尚不足適應大規模笨重的載運，其他各公路亦尚缺乏貨運設備，故以現在的運輸狀況，尚不足以助紙業大規模的發展。

戰時與現在

近數年來，紙價猛漲，究竟獲利最多者為誰？作者從各方面探訊的結

量，計一三八、四七〇市担。

閩省產紙，在民國前七年，及民四年，均佔出口各貨中的第一位，其他各年亦不失第二、三位。紙的出口，向以東三省（即今之東九省）為最大銷路。九一八事變後，銷量銳減。溯自民八至民十九年每年平均出口一千餘萬元。二十、二十一年跌為九百萬元，二十二年則僅有六百六十萬元之數。二十三年稍有增加，亦不過七百三十餘萬元。廿四年經由福州廈門三都澳出口者，僅三百九十餘萬元。經由汕頭出口者，未據報告，數字無從舉列。

果，可分析舉述如左：

紙槽 抗戰初期，海上交通梗阻，紙類銷路停滯，閩省紙業一時頓形衰落。嗣陸路交通，逐漸增闊，一面船來貨缺，印刷業和捲烟業等，需紙十分殷切，紙槽生意，有如雨後春筍，欣欣向榮，而紙價且日增無已，小為投機家所注目，認為攫取過分利得的最好機會。於是平穩的工廠和遠規模的槽戶，遂大受其影響，當時有若干家紙槽，即因造紙配料的自暴，漂白粉等，突然漲價，致未能按照契約，如期交付貨品，而受重大賠累，即為一例。

正當商人向紙槽定購貨或採購現貨的，有紙商，印刷商及出版業等。據熟悉市情者言，若輩利潤，約佔其所買紙價百分之二十，利潤不能謂十分優厚，倘非為稅收太重，亦非關運費太昂，而為運輸的危險成分太

大，誠以紙類運銷，大部依賴水運，閩省溪流湍急，險灘雜陳，船頭來往，當致顛覆，被奪即有被利，亦須先行抵補此項損失。

原料商 近數年來，曾發生一詭奇現象，即原料漲價的速度，常超出製成品之上，販賣原料及以原料為投機對象者，無不慘遭鉅當。

投機者 近數年來，紙類常為投機對象，究竟誰是投機者，很難捉摸，因為於這種勾當的人，幾乎隨地皆有，要是手中握有游資，儘可隨時辦進貨品，等候高價發售。固有正當商人，亦不免隨波逐流，購囤大量物資，溢出其日常實際的需用量，藉以博取鉅利。

今者，海運暢通，洋貨可以隨時進口，投機之風愈熾，然同時又發生新危機，即閩省產紙，復開始與舶來品相角逐，勢將重返昔時不等價交換的情況。

(註)閩省茶、紙、漁產三種，各有輸出入，輸入價值往往大於輸出，故數量雖未入超，而價值往往入超(見福建省政府秘書處統計室發行福建經濟研究上册第二十七頁)。

發展應取的途徑

要使閩省紙業達到光輝燦爛的境界，凡與造紙有關的各方面必須共同努力。茲分別舉列如次：

(一)技術問題 閩省所產之紙，用於新式的印刷品，尚嫌質料較薄。戰時馳名國內的改良紙，亦僅開始於民二十八年四月，產地不廣，產量不豐，業如上述。至他種紙類製造方法，亦仍未脫手工業的範圍，所賴以見長的，乃日積月累的经验，以粗笨的工具，造出粗可應用的貨品，欲與舶來精品，比較高下，自屬不易。今後宜就現有工業職業學校，增設造紙班，以培植新式技術人才，一面向外國購辦最進步的造紙機器，使紙類製造，能有一日千里的進展。

(二)原料問題 閩省造紙，向皆利用幼竹，取材既狹，生產自隘，該省研究院工業研究所，已于本年初，開始研究採用適齡老竹及杉木造紙，現已獲有相當成就。最近并試驗製造道林紙，亦得有滿意的結果，今後自宜循此途徑，力求精進，以解決原料問題。

(三)運輸問題 閩省築造鐵路，現已着手進行，通路開車之日，當不甚遠。惟為適應運輸之急，水路炸灘及陸路的改善，皆須迅速辦理云。

(四)金融問題 紙幣資金，大都不甚充裕，故在抗戰期間，紙貨獲利，幾乎盡是商人。為獎勵生產，自宜由國營及省營金融機關，直接向糟戶低利貸款，再由政府指導紙幣為合作組織，使其切實運用，以防止少數人操縱。貨品產出後，亦不假手商人，能直接為產品的運銷。最近閩省政府規定農工漁業合作推行辦法：凡非直接生產者，不得參加合作組織。用意至為良善。

(五)銷路問題 閩省產紙大部份均係行銷國內，運往南各地的，亦多係供應華僑的需要。在產紙之先，宜由政府向各地調查，某紙最為暢銷；某紙競爭品最為繁夥；某紙僑民嗜好愛護，一面即將所調查的各項消息，隨時迅速通知紙廠，使與市場情形相適應，以免盲目製造，致有生產不足或過剩之虞。

商業

福州

春夏之間，自上海各地湧到大批物美價廉的美貨，久遠洋貨的福州商場，曾引起一時的景氣，然而好景不常，人民購買力日薄，秋後雖滿街滿店堆積著美產玻璃用品及卡幾衣服，布疋糖菓之類，購者已屬寥寥，各地攤業與商店，其流動資金大半以高利貸借來，利息不勝負擔，於是紛紛張燈結彩，鼓樂喧天，以期招來顧客，然而此種刺激性的效果終屬有限。

福州較大的生意集中於木材茶葉等幾項特產，本年上半年各業因受成本過高，捐稅繁重，華北銷路阻塞等因素。同樣陷於極度不景氣之中，此為福州商業蕭條和社會購買力薄弱的極大因素。

營業稅自歸省有之後，商家負擔加重，省內各商號會聯呈減免，並請調整稅款及起征，未獲批准。且實行按月查征，欠稅限十一月十日納清，因此，稅局封閉商店已達七家之多。而廠商由於各銀行家緊縮信用，消費著購買力低下，貨物銷路疲滯，銀根普遍吃緊，商場已經是周轉不靈了。

國戶更遇到了空前的窘境，因此，市內行商踴躍自動倒閉，有三十餘家。外商在種種的便利下，却紛紛到來了。在福州第一家復業的是收購陳茶的怡和公司，最近經營火油的亞細亞，德士古公司已正式成立。他們在廈門的復業，比起福州更顯得迅速，據官方統計，廈門外商有八家，包括英商六家荷蘭兩家。從業務上分析，如永華，太古，忌利士的船務，安達，豐豐的礦務，怡中的烟草生意，亞細亞的火油買賣，一般人的觀察，中美商約生效以後，美商更會獨霸我們的市場。

廈門

廈門今年沒有公共汽車，沒有電車，往來的行人屢屢無幾，與寬闊的街面太不相稱了。港面也像冷落的市區一樣，僅只停泊着少數的船隻，一如秋夜的空際點綴着幾顆寒星，與昔日旖旎林立的情狀相較差得遠了！抗戰的八年中，廈門在敵軍和奸偽重重的擠取下窮困了。當勝利還未降臨之前，中下戶的人家都是每日吃一兩餐稀飯，因為大家都不知道戰爭何時才能結束，連富戶也節衣縮食，從來不敢擺闊。希望勝利之後能够安居樂業。誰知勝利後物價飛漲更是漫無止境，生活比淪陷時期還難維持。大街小巷，一群群的小學生多是赤着足的，有能力入學的兒童還算是幸運的，絕大多數的小朋友是依靠賣油條，賣牛奶，攪烟攤，充小工生活。在本地報紙上，每天都有離奇的竊案和劫案刊載，盜匪們似乎是有組織的，警政當局也頗感棘手。

特產

福建特產在全省經濟中居於極重要的地位，依賴漁產生活的約一百萬人。戰前統計特產年產約二千萬元。經八年戰爭，加之國內經濟破產的一般影響，產量大為減低。茲將各項特產的戰前與本年產量作一比較如下：

特產	戰前	本年	百分比
漁業	一、三〇〇、〇〇〇市担	四〇〇〇、〇〇〇市担	六一
茶	二、四〇〇、〇〇〇市担	八〇〇〇、〇〇〇市担	一八
紙	八〇〇、〇〇〇市担	六〇〇〇、〇〇〇市担	七六
糖	一、二〇〇、〇〇〇市担	三〇〇〇、〇〇〇市担	二五
木材	五、一〇〇、〇〇〇株	二、一〇〇、〇〇〇株	四〇

福州三十五年全年入超一百三十一億九千五百九十四萬零零二十四元，計進口貨四百五十三億六千四百零三萬四千五百二十六元，出口貨三百

地方經濟 福建

二十一億六千八百零九萬四千五百零一元，內特產佔二百八十億一千三百六十三萬六千四百三十六元，以茶為首位。

捐稅

卅五年度閩全省稅款總收入數共為二六、三七〇、六七六四〇三元。其中以屠宰稅，房捐，營業牌照稅均照原預算數額超徵四倍以上。據福州的進出口貨申請處負責人談，福州出口以茶木為多，進口則以布紗為大宗。事實上由於滬上禁運，布紗來源困難，而物價繼續高漲，一般購買力低下，輸入量大大減低了，出口貿易以預定貸款特別多的特產來看，茶市呆滯可怕；據估計，福州市場花茶茶存量，約值二百餘億元，由於天津各地價格下跌，銷路不佳，資金多是周轉不靈，甚至，有大茶商受高利貸的剝削，已臨到破產的境地。比如，揭子建業公司，揀着它的雄厚的資本勢力，乘着茶商告貸無門的時候，與各茶商訂立聯營契約，一方面，以貸款方式控制他們的經營，一方面強迫收購，當茶價高漲了，依然以低價結賬，這種洗劫方式的預購，茶商的損失太大了！茶的生產，也在萎縮中，茶園荒蕪了十分之七八，可是，物價不斷上升，外匯的比例相差太遠，外銷茶每箱本在五萬元以上，還找不到很好的銷路，茶業的前途是非常悲觀的。木材的外銷，同樣地也是陷入絕境，冬季上游的來源減少，上海方面因為銀根吃緊，轉口困難，胃口轉疲，價格比福州還低，這裏的出口商都告束手了。

收支系統改制以後，福建面臨着一個財政難關，官方解救的唯一法門，即調整稅收。征收機關除了加強就地捐稅以外，普遍設立關卡，對於通過各地的貨物，也強征稅款了。這個做法，都認是變相的稽金。南平的客商，為了反對這種苛征，十一月廿一日曾一致停止貨物運輸，要求官方改變辦法。福州市內的商家約有八千餘家，申請登記的約有六千多，稅局正在強行登記，便利稅款征收，否則勒令停業。商家因為欠納稅款，曾被查封了七家，日前，又查封了同興，興春，晉豐，慶豐，中心菜館等五家。遺產稅在搜查中。市府對市政建設費，提前從十二月便開征了。筵席捐也改變征收辦法，分別派員到十六家較大筵席徵收，如果，顧客遠抗，將採用會警強制執行。這樣，稅收可能由月收四十七萬，增到一二〇萬元。據福州市商會統計，目前各種奉令攤派，名目太多了，正當繳納方面：六月以前的營業稅，七至九月份營業稅，所利得稅，租賃稅，營業

七五

牌照稅，房細稅六種。臨時派發方面有：憲兵司令部服務處，救濟院，警察局的籌募基金公演劇券，偵緝隊報費（該隊自辦刊物，分頭派銷），電話機，電表保證金，街道兩傍修理費，冬令救濟報紙義賣費，各學校獻校募捐，救火會，保甲冬防費，保甲服裝費，救火會租金，馮泛高救火會，龍台救火會，各學校戲校演劇券，冬賑募捐等十七種，合共廿三種，商家雖實有不能負擔的苦楚。各縣的稅捐情形，也很混亂，比如連江，羅源，寧德，福安除了徵收漁民的營業稅，獻捐國稅，水產捐的非法稅捐以外，還在建議徵收其他土產的營業稅。官方雖然命令自十月份起，停止地方性的捐獻，那是沒有什麼效果的。目前，福州商場由於茶市呆滯，木材受挫，等節季節過了，以及紗布禁止南運種種的限制，市面非常蕭條，加上銀根緊澀，高利貸急漲至廿五分以上，在收入有限，忍無可忍時，商家公開要求官方原諒，說他們實在無力繳納。自從當局實行徵收貨物稅以後，在當局一邊救濟一面徵稅的矛盾下，陷入破產狀態中的農工業已無法維持了。就麵粉業者，洋粉售三萬，土粉亦巧售三萬，如果增加貨物稅的負擔，土粉決不能與洋粉競爭。因而，省參議會紛紛請財政部減輕貨物稅率，并請免交稅；其他如福州市麵粉合作社，紙商公會，漁業公會，上游本幫都分別請求免除貨物稅或特產稅。

農業

歉收： 本年福建農產，閩南各縣大旱，官方報告損失小麥二百萬担，水稻二千萬担，故白米於年終漲到十一萬元一石。至於閩北崇安、順昌、將樂、建陽等地豐收，而壽寧建甌等地則遭受風災，麥長補短，食糧仍感不足，翌年備荒堪虞。

徵實： 卅五年度閩省徵實徵借及帶徵公學糧總額一百八十萬石，截至三十六年 月十七日止，各縣市業已徵起六十八萬五千九百九十三石，距規定時限已近，距原定數額相差甚遠。

農作改進計劃： 本省糧食生產，受地形限制，今後難望有特別發展，而特種農產則佔有極高之地位，戰前海關出口數字，特產一項，佔全省總輸出額達百分之八十，此係本省農村經濟之特點，與江浙等省迥不相同，省府農業改進處根據此項原則草擬

全省「農業建設實施綱要」，其初步方案，擬劃分全省為八個農業輔導區，由農政機構按各區農業經濟特殊情形，分別輔導農產發展，各區中心生產項目及地域範圍為：第一區以糧食菓產糖產為主，畜牧及農產加工為副，包括福州、林森、長樂、連江、平潭、福清、水泰、閩清、古田等九縣市。第二區以糧食及油類作物為主，菓產畜牧為副，包括寧化、明溪、清流、三元、永安、甯洋大田等七縣。第三區以林業及油類作物為主，糧食及林產為副，包括建甯、泰寧、順昌、將樂、沙縣、南平、尤溪等七縣。第四區以菓產糖產棉花為主，糧食畜牧為副，包括長泰、同安、廈門、金門、華安、南靖、龍溪、海澄、雲霄、詔安、平和、東山、安溪漳浦等十四縣市。第五區以糖產菸葉菓產為主，糧食畜牧為副，包括仙遊、莆田、惠安、晉江、南安、永春、德化等七縣。第六區以糧食茶葉雜糧作物為主，畜牧菓產為副，包括建甌、政和、松溪、浦城、水吉、建陽、崇安、邵武等八縣。第七區以菸葉棉油類作物為主，糧食為副，包括龍岩、永定、上杭、漳平、長汀、連城、武平等七縣。第八區以茶葉煙葉糖產為主，畜牧菓產為副，包括福鼎、霞浦、福安、寧德、周寧、柘洋、屏南、壽寧、羅源等九縣。

漁業

復興漁業，是繁榮福建的一環。省政府的漁業局，農林漁民聯營公司，都感到技術人才的缺乏，新漁業難以茁長。一致要求，普遍設置水產學校，沿海一帶計劃設置漁市場，以免除舊式牙行的剝削。

福建戰時損失

全省抗戰損失總計，人口部份：共傷亡一〇三一人，內男七四三人，女二八七六八人；醫藥費八、〇七九、二七九元，埋葬費二〇、一〇四、四六〇元。財產部份：各縣屬機關，人民團體，學校直接損失，一四、四三〇、九四四、一八七元；間接損失四、六一五、八九二、三四〇元。省府及所屬機關直接損失，一五、七八四、九四三元；間接損失三七、二四〇、七六九元。省營事業機關直接損失三四、四九三、五〇八元；間接損失七〇八、二一八、一八九元。省立各院、校、直接損失二、八四四、六〇六元；間接損失二、八七五、三七九元。私立各院、校、直接損失五、一七三、〇五五元；間接損失一六、二八一、五五五元。總損失共一九、八九七、九四二、二七九元。惟其估值，均係按當時幣值計算者。

台灣

人口

台灣經日本佔領達五十年之久，本年為回到祖國版圖的第一年度。所有日籍居民大部已遷返日，惟仍有少數日本技術人員及隱匿的軍隊間諜，據估計此輩人數仍有數萬之多，堪為台灣未來的隱憂。現全台灣人口有六百三十三萬。

工業

台灣工業在日本長期的經營下，已有相當基礎，重工業方面如煤鋸鋼鐵機械各項都有相當規模。電力足供全島工業及普通消費而有餘。輕工業如紡織製糖製鹽肥料紙張等業都極發展。收復已後，大部份工業都歸政府接辦，惟資金技術兩缺，故十之八九在麻痺之中，總計停工的工廠達五〇二所，工業之生產平均率僅及日本統治期內十二三而已。

關於資源委員會及台灣省署合辦的十項工礦事業，錢昌照氏於十二月中台省籌備會報告如下：

一、石油方面修復工程，已達百分之九十，明年正月可逐漸日煉一萬六千桶原油，二、鉛業方面損壞極重，修鑿困難，惟第一期工作，將於明年十月完成，年產鉛錠八千噸。第二期工作後，年底完成年產二萬四千噸。三、金銅方面，第一期以每日能產金礦砂三百噸，沉澱銅四十五噸為目標，預計四個月完成，鉛銅兩項事業，目前正在與加拿大商量合作，借重其資本及技術。四、電力方面，接收時，發電能力為四萬二千瓩，現在已達十八萬三千瓩。明年二月可達二十萬瓩之目標。三十六年度計劃如期完成，將可增至三十萬瓩。五、糖業方面，接收時毫無生產，上次來台時，已就存蔗製糖八萬六千噸。現正加緊修復，並積極植蔗。三十六年度可產

糖十萬噸，三年後陸續增加產量至一百萬噸。六、肥料方面，上次來台時，主要產品如磷肥氮肥等，均無生產，現磷肥已可到達每年二萬五千噸之產量，氮肥已達每年九千六百噸之產量，預定明年前者可達四萬二千噸，後者可產一萬二千噸。最近復得行總之協助，希望後年可達二十萬噸以上之產量。七、製碱方面，主要產品為燒碱骨粉及鹽酸亦在增產中，將來擬利用日本賠償器材，積極擴充。八、水泥方面，現高雄廠月產一萬一千噸，蘇澳廠四萬噸，共計月產一萬六千噸，現擬增購機器，補充設備，加築竹東廠輕便鐵路，完成年產四百二十萬桶之目標。九、紙業各廠接收時皆無生產，上次來台時，生產尚少，現已逐漸增加，預定明年各廠，合計每日產紙四十二噸，紙漿三十五噸。十、機械造船方面，有基隆高雄兩廠，上次來台時，僅產製糖機械，現製糖機械產量已漸增加，其他重油機及木船製造，亦正加緊生產，惟設備較差，將來擬利用日本賠償之器材，使能大量修船，並造三五千噸之船隻。錢氏又稱：台省人民在各事業中原有之股本，如與國家法令符合者，均予承認，至無民股之若干事業，亦歡迎民股參加。

第二類工業由台灣長官公署公營，凡以前日人經營的輕工業，即到入此類，惟以前由日本官方及台灣私人合辦者，現仍承認其私股。茲分述該項事業及所轄工廠如下：

一、台灣專賣局

作為台省龐大的機構的專賣局，它擁有台北總局，局內分設了十一科室，省內十一個分局，兩個辦事處，兩個烟廠，兩個樟腦工廠，十三個酒廠，兩個火柴工廠，設有番子田工廠，度量衡所，烟草試驗所，和接收了業務有關的啤酒，精製樟腦，樟腦油，印刷，酒瓶，葡萄酒公司等四十一個單位，這些單位，不但一般人不清楚，就是該局本身也未能完全瞭解。任維鈞局長於去年十一月一日將該局全部接收，原先是三分之二停頓的工廠，十天以內大部復工；現在有六千五百多個職工，分佈在各個單位裏，為專賣品的製造和銷售而工作着。

被接收的該局產業價值，按台幣購入價格計，有土地二〇，一九四，

○四一公畝，折合八，一八八，五五〇元，機器八，三〇八，〇九七元，建築物計四，八六九公畝，折合一六，九七二，七一九元，原料總值一六，二三九，七四一元，材料總值二，七八六，三七〇元，其他材料合計三，一九二，一一八元，製造用具總值一，五九八，四〇四元，運輸用具三四四，二二一元。成品及半製品在外。

日本人時代，以八種專賣品（鹽、樟腦、鴉片、烟、酒、汽油、度量衡、火柴）的最高收入額曾佔全省歲收百分之四十九以上，一九四〇年的收入且突破一億日圓。接收以後，鴉片明令撤廢了，汽油也無專賣必要，食鹽也於本年四月一日移交鹽務管理局，所以現在的專賣品，主要是樟腦、烟、酒，（包括米酒、啤酒）火柴、度量衡五種，據該局預計本年度收入台幣七億餘元，佔全省歲收百分之三十二以上。

自任維鈞被扣後，現任局長陳鶴彭，將各大工廠改組為四大公司：
酒業公司：統轄全台十四大酒廠，凡洋酒、啤酒、土酒一應俱全。

總經理朱梅。

樟腦公司：戰前台灣年產樟腦四千五百萬噸，佔世界第一位，本年產量為一千五百萬噸，該公司總經理徐學文。

火柴公司：總經理王則甫。

煙草公司：總經理顧人傑。

二、台灣紡織公司

所屬有工廠八處，工場十三處。

名稱	地點	原	名
台北廠	台北市	台灣纖維工業株式會社	
烏日廠	台中縣	台灣紡織株式會社	
豐原廠	台中市	帝國纖維株式會社	
台南廠	台南市	台南製麻株式會社	
新竹廠	新竹市	新竹紡織株式會社	
新豐廠	台南市	台灣綿布株式會社	

王田廠 台中縣 烏日廠王田工場

彰化廠 彰化市 南方纖維工業株式會社

苗栗蠶絲工場 新竹縣 新竹廠苗栗大湖兩工場合併

第一亞麻工場 新竹縣 台北廠竹南工場

第二亞麻工場 新竹縣 台北廠苗栗工場

第三亞麻工場 台中縣 豐原廠豐原工場

第四亞麻工場 台中縣 豐原廠烏日工場

第五亞麻工場 台中縣 豐原廠草屯工場

第六亞麻工場 台中縣 豐原廠彰化工場

第七亞麻工場 台中縣 豐原廠員林工場

第八亞麻工場 台中縣 台北廠溪州工場

第九亞麻工場 台南縣 豐原廠斗六工場

第十亞麻工場 台南縣 台北廠斗南工場

第十一亞麻工場 嘉義市 台北廠嘉義工場

第十二亞麻工場 嘉義市 豐原廠嘉義工場

台灣紡織股份有限公司所轄紡織廠，已如上述，其中專營棉紡織者為烏日廠，專營棉織者為新豐廠，毛紡織者為彰化廠，棉苧麻混合紡織者其台北廠，黃麻紡織者為豐原台南兩廠，棉絲毛苧麻亞麻紡織者為新竹廠。茲將各廠之現狀及將來計劃分述如下：

台北廠為棉苧麻混合紡織，現有紡機十四架五五三六錠，及織機五〇〇架，其中紡機九架及織機一二三架業已開工，將於本年內擴充至紡機一〇〇〇錠，織機五〇〇架及染色整理工場，擬於明年內擴充完成紡機一〇〇〇錠，織機六〇〇架及漂染整理印花設備，擬於八年內達到棉紡織機八五架及漂染印花整理設備工場。

烏日廠為棉紡織，現有紡機二〇六〇八錠，織機五三五架，其中已開工者計五二二四錠及四十八架，將於本年內擴充至一二二二六錠及二六四架，擬於明年內擴充至二〇六〇八錠與九〇七架及漂染整理設備，又擬於八年內達到五〇〇〇錠與一〇〇〇架及漂染印花整理設備工場。

新豐廠爲棉織廠，計有織機三七二架，然線四架及染色整理設備，但均在戰時曾遭轟炸，損毀大半，現正在修復，其中已修復者有一百台，現已開工四十架，將於本年內增至九十架，現擬將該廠設備，移併於日島廠，以便集中生產。

新竹廠爲棉·絲·毛·亞麻·亞麻紡織，現有棉紡機一一一六錠，亞麻短絨紡六〇〇錠，毛紡機四一〇錠，均開齊，織機八四架，繅絲機二五盆，將於本年內增加棉紡機爲一四八八架，織機開足一〇〇架。明年當視絲業情形可增加繅絲工廠設備，又擬於五年內擴充亞麻長紡八〇〇〇錠，織機二七〇架，將棉紡機移併於台北廠。

豐原廠爲黃麻紡織，現有紡機三一〇〇錠，織機一一二架，均已開齊，擬於八年內達到一〇〇〇〇錠及五〇〇〇架。

台南廠，黃麻紡織，有紡機一七〇〇錠，織機一〇〇架，曾遭轟炸，已在修復，可開半數，本年內可增至八五〇錠及五〇架，明年內可全部開工，擬於八年內擴充至一〇〇〇〇錠及五〇〇架。

彰化廠爲毛紡織，計有紡機一五二〇錠，織機二〇架，其中已開工者三八〇錠及六架，將於年內移至王田工場全部開齊，將於明年視毛織品銷路情形而決定擴充。

此外，尚擬於八年內增設桃園工場，裝置紡機五〇〇〇錠，織機二〇〇〇架及漂染整理設備工場。

根據上述，台省當局現正積極籌劃，使於五年以內，台灣紡織工業可足供台灣全體人民的需要，八年之後，可以達到完善之境域。

三、台南鹽業公司

該公司統轄前台南鹽業株式會社和台灣製鹽株式會社。所屬鹽田有五處：布袋，北門，台南，烏樹林，鹿港，該五處鹽田共七千多里，一部分屬私人，一部分屬公司。

全台灣的生產有過剩，本年生產量三十一萬公噸。三十三年全台灣

地方經濟 台灣

消費量不過十二萬一千五百餘公噸，而本年輸往日本的鹽已達十三萬一千噸。

台灣鹽類多特色。第一；台灣的鹽產，大部份是天日鹽，生產費低廉。第二，東北華北一帶，天氣寒冷，冬天不能製鹽，台灣四季長春，一年到頭可生產。第三，台灣鹽田，土質良好黏土佔百分之十五，修繕維持費和生產費不大。第四，已設鹽田面積單位生產量大，一甲（約合十畝）年達一一〇公噸，比較東北山東之六〇公噸，華北之五〇公噸，海洲之三〇公噸，南部越南暹羅爪哇三六〇公噸，多出兩倍至三倍，佔着東亞第一的王座。第五，鹽質含鹽化曹達百分之九十，鹽質優秀，輕鬆純白。

四、台灣鳳梨公司

台灣省鳳梨公司在本年的一月；由農林處派專門委員一人，及專員二人前往接收，至三月中差不多已完全竣事，計點收未登移交清冊。資產價值台幣五百餘萬，在接收期中，爲遵奉「工廠不停工」的意旨，故業務未曾一日中斷。總公司設在台北將軍街二十五號，爲便利業務起見，並在台中。台南設立兩個辦事處。現有工廠共十五個：即新竹工廠，彰化工廠，二水工廠，南投工廠，員林一廠，員林二廠，鳳山一廠，鳳山二廠，鳳山三廠，台南一廠，台南二廠，台南三廠，台南四廠，台中一廠，台中二廠。農場方面共有六個即：老埤農場，大路園農場，旗山農場，關廟農場，嘉義農場，斗六農場及指導園十個計爲：東山指導園，灣子口指導園，大埔指導園，彰化指導園，大肚指導園，快官指導園，施厝坪指導園，牛運埔指導園，名間指導園，弓鞋指導園。

全部組織機構共爲卅四個，目前全部職員共有三百八十餘人。中間以彰化工廠及員林一廠。南投工廠最爲規模。彰化工廠的出品爲：鳳梨罐頭，乙號醃，紅茶汁，鳳梨果子露，時計草果子露，李果子露，李果子醬，鳳梨蕊等。員林一的出品爲：鳳梨罐頭，乙號醃，鳳梨白蘭地，鳳梨酒，花生牛奶等。南投工廠的出品爲：鳳梨罐頭，時計草果子露。他們對於工人方面的工資，係根據現在台灣一般的情形；女工每日台幣自八元至二十

二元，男工因為有着家庭的負擔，所以較高，每日自二十元至六十元。除採收外，一切的手續從切片製造到包裝，全部使用機器，可是為了流動資金的不够運用，泰半的工廠還停着工，沒有全部恢復工作，這也可以說是目前台灣最普遍的現象。

台灣省歷年製造的鳳梨罐頭，在民國前二年計工廠四家，製造數量為五·三一九箱（每箱為三打），其價值計台幣三二·〇八三元。到民國元年，工廠已增至六家，製造數量為一八·一八九箱，價值一一〇·五五〇元。民國五年工廠依舊為六家，可是數量大增，計為二五·五八八箱，價值一三七·六三四元。民十年又增至九家，數量有四四·八八三箱，價值五三七·三二四元。民十五年有工廠三五家，數量達二一四·二〇八箱，價值一·六六八·九六三元。民二十年，工廠共七三家，（最盛期）數量為八二一·六四二箱，價值四·六六二·二三五元。民廿五年減至卅家，數量則有一·一一〇·四八九箱，價值六·九七六·〇〇五元。民卅年又減至十二家，有鳳梨一·三〇八·〇九八箱，價值一九·六二一·四七〇元。卅四年製造鳳梨的工廠僅四家，產量計二二·四九九箱其價值為六·九八九·八一〇元。中間以民廿九年成績為最佳，計工廠廿三家，產量一·六一四·三七四箱，價值二三·七八七·六一三元。今年的生產量預計為七萬七千五百箱，（內以彰化工廠為最多，計二萬六千七百箱，員林一廠為一萬八千箱，南投工廠一萬七千五百箱，二水工廠一萬二千六百箱，台南工廠一千七百箱，鳳山工廠一千箱）。

歷年輸往日本及歐美者遠總出產的三分之一強，價值台幣一千餘萬元。

以上不滿列舉幾項有名的工廠，其他省營各種工廠尚多。

農田水利

農業生產，是台灣產業的主體，經濟的支柱，在水利建設，品種改良，耕作施肥各方面，日本人都給我們開闢了很寶貴的道路，現在所遺留下來的，最重要的是土地問題。據統計，全台灣地面積為八八六·二二五·四

〇甲。其中水田為五四六·五五〇·六四甲，旱地為三三九·六七四·七六甲（每甲約等於五·九五畝），這些土地掌握於日人手中者佔百分之六十六強。而台灣所有不過百分之十三左右，現在這百分之六十六土地都操在政府手中。糖是台灣的特產，但今年甘蔗的栽培面積一萬八千畝，只及全國時期十七萬八千畝的十分之一。砂糖產量，據官方發表為八萬六千噸，約及全盛時期一百三十萬噸的十六分之一。山地都是鬱蒼的森林，樟腦和茶都是世界的名產。水稻年可有兩季的收穫，砂糖原料的甘蔗及香蕉，蜜柑，菠蘿，龍眼，荔枝，芒果，文旦，白柚，椪柑，木瓜等等的鮮果遍佈田野。

台灣農業的發展依靠水電力甚多，因全島山地佔十分之七，梯田胥賴水力灌溉，此項工程，深感日人的努力經營，相當偉大。日月潭乃是全島動力的神經中樞，潭中儲水，（有效儲水量一億四千七百廿萬立方呎，有效水深二一，二米突，表面積八百萬平方呎）供日月潭系第一第二及社各霧電 水力發電之用，其約需電七萬五千瓩）這個秀麗的山谷，却正是全島的光明與動力之源。有了廉價的「動力」，才使全島的輕重工業活躍起來，也爲有了廉價的「燈」，才使窮鄉僻壤的鄉民享受到現代都市的生活。

和日月潭系的電力工程相媲美的。又有台南的嘉南大圳，這是遠東第一的水利工程，以烏山頭貯水池及濁水潭為水源，灌溉一三七，八九九甲（每甲約十四畝半）。潭中貯水量六十億八方呎，堤高八十五尺，延長一二七三米，給水路總延長三百四十二里，排水路總工程偉大處，在穿鑿霧社——水坑裏間的水底隧道一三，七三公里各開渠，暗渠，壓力隧道等，共長一八，四八公里），這三個水力電廠總可發電十五萬八千二百，雖經雷機轟炸，修復後尚可發電八萬瓩足供全島電燈及動力之用有餘。（全島延長約二百四十里，防水堤五十五里，防潮堤二十六里。依靠這偉大的水利工程，嘉南平野成爲肥沃的農業地區，夏間洪流汎濫，因得此免于汎濫，秋後乾旱得此免于枯涸，工程完成後，十五年間水稻耕地由一三，一六〇甲增至四八，三一〇甲，甘蔗耕地由三一，四八六甲增至四四，一一二甲，農產品生產量平均增加一倍以上。

土地關係

至於台灣的土地分配狀況，較國內任何地區為集中。日人在統治期間，兼併與開墾雙管齊下，造成獨一無二的殖民地政府的大地主，這是台灣土地問題的特點。

據日人的統計，台灣全島之總面積為三、五九六、一〇〇甲，其中耕地面積為八五七、八三三甲，耕地利用率為百分之二三、八五（見台灣經濟年報，第一輯，頁一二一，一九四〇年版）。（一九三八）年台灣各州廳（現改為縣市）之耕地面積有如下表（同上引頁一二二）：

地別	水	田	旱	地	合	計
台北州	五九、〇六二甲	三六、九九四甲	九六、〇五六甲			
新竹州	八九、六六七	六三、二〇二	一五二、八六九			
台中州	一一〇、四八七	六七、〇一七	一七七、五〇四			
台南州	一九三、〇二六	七九、八〇二	二七二、八二七			
高雄州	七五、六七九	五七、九八七	一三三、六六六			
台東廳	七、五一六	九、八九一	一七、四〇七			
花蓮港廳	一一、一一五	一七、五一八	二八、六三三			
澎湖廳		七、二六四	七、二六四			
合計	五四六、五五二甲	三三九、六七四甲	八八六、二二六甲			

（註：每甲等於九七公畝即一五、七五市畝）

日人在台灣五十年的統治，獨佔了台灣絕大部份的農林漁牧及其他產業資源，單單土地一項的兼併，即達百分之六六強（即所謂公有地，日人私有地及移民村土地等），真正屬於台灣私有的，不足百分之三三。因此，六百五十萬同胞特別是其中的三百萬台灣農民（一九三八年統計全台灣農業人口為二，九二四，七八一人），大多數都是土地的無產者；所謂地主，所佔土地也少得可憐，佔地最多的也不過四五百甲，折合市畝不及萬畝。因此，我們可以說，台灣土地的兼併集中，比國內任何地方為厲害為嚴重，然而此地並沒有如內地常見的大地主，唯一無二的大地主就是日本

地方經濟 台灣

帝國主義的殖民地政府以及與這個政府兩位一體的幾個日本大財閥。

台灣光復以後，所有日本時代全部的公有地及日人私有地，都經台灣省行政長官公署加以接收。據官方統計，除其中一部份仍舊留作「公用地」以外，約仍有全省耕地總積的三分之一。台灣光復一年來，這些耕地政府以一定地租暫時租給農民耕種。自然，這僅只是一個暫時的過渡辦法，當局會一再公開宣示決心要在台灣實現國父「耕者有其田」。但是，至少在這個「耕者有其田」的理想還沒有發現以前，也就是說，目前的台灣土地問題，在本質上還存在著極厲害的兼併集中現象，目前台灣還沒有如內地所常見的大地主，唯一無二的大地主就是政府。

貿易

台灣歷年是對外輸出的地方，每年有幾百萬担的米和一千幾百萬担的糖輸往日本。此外有大量的樟腦、茶、糖、鳳梨、香蕉、鹽等運往中國及歐美，收復以後，大部份特產的收購運銷，已由台省貿易局統制經營，此對於台灣的農民及商人影響甚大，悉收購價格往往過低，頗有與民爭利之嫌，乃致糖產量銳減，官僚資本的經營方式，其有害於國民生計，在台灣又得一顯明的例證。

茲將台灣省貿易局本年的業務情形及進出口數字，分列如左：

該局雖為長官公署公營，純粹一商業機構，資金由台灣銀行訂立透支台幣五千萬，惟為使物資購銷迅速，辦事經濟起見，對於政府機構，多採取現物交換，及受委託代購代銷物資，過去有食糖運到蘇浙皖贛僑產處理局，交換布疋麵粉，並運青煤炭向魯青區敵偽物資處理局，交換肥料等等運台，廉價配給人民，本年度假定盈餘有四五億元，補助長官公署收入，而減輕人民納稅之負擔，食糖已由台糖公司負責外銷，食鹽及食米也由鹽管食糧兩局辦理，今後出口品有煤炭、樟腦、茶葉、水果、草蓆、草帽、其他出產品等等，對於日本方面交換物資，無進出口，全由該局負配辦理，由美國訂購化學肥料，明年即可陸續到台，配合使用，一年來進出口數目如下：

自三十四年十一月至三十五年十一月進口物資表

地方經濟 台灣

購銷本省	購銷外省	受委託代購	受委託銷外省
肥料			
布匹			
麵粉			
汽油			
汽車			
鋼鐵材料			
阿摩尼亞			
炭酸鈉			
啤酒花			
油漆			
火柴			
洋燭			
電燈泡			
香烟紙			
車胎			
內車胎			
洋釘			
柏油			
車油			
食糖			
茶葉			
煤炭			
木材			
鳳梨罐頭			
水果			
大甲帽			
大甲席			
樟腦			

自三十四年十一月至三十五年十月出口物發表

受委託銷本省

石灰紫素	二·〇一四噸
過磷酸石灰	一〇〇〇噸
過磷酸鈣	一五二〇噸
皮革	一〇五〇〇斤(二九·七八四坪)
肥皂	三五八箱
橡膠製品	三八一·五七五件

本年該局獲盈餘五億元台幣，補助省財政之不足。

金融

台灣行政長官公署去年十月凍結了日本銀行發行的鈔票和台灣銀行發行的千元面額鈔票。這兩種鈔票都規定要存於台灣銀行，作為定期存款。前者限期一年，後者一年半。存戶每戶可提取一個指定的數目，作為生活費。

凍結這些鈔票的目的是多方面的，主要是禁止日鈔票流通，以緊縮通貨。日銀行鈔票在台灣被凍結的數量無法得悉，但只是台灣銀行的發行量中，已有四分之一受到凍結。根據十月中旬的統計數字，二·八九七·八七三·五一九圓中，竟有七八四·二八〇·〇〇〇元以上是千元面額！

根據中央社去年十二月十九日發出的消息：中國當局曾決定了一個臨時的比率：台灣一圓比國幣十元，台灣貨幣用七元半比美金一元本年五月廿一日台灣銀行發行中央印製廠印就之新台幣券一元、五元、十元三種，與舊台幣等價兌換使用。該項兌換工作，已於十一月三十日期滿截止，絕通用。舊台幣發行額共計三·九一一·三三二·三六〇·五元，台銀截止日已收回數額為三十五億一千七百餘萬元，估計未收回者尚有三四億元左右，這三四億元大部份都在窮鄉僻壤的農民們手裏，一旦不用了，他們又如何吃虧得起？台灣銀行當局雖事前會廣事宣傳，且會延期一月，但最大缺點為沒有一段禁止通用，但可向銀行當局兌換的時間，事實上，有些銀行在禁止前一天還在付舊台幣兌換的人。

台幣與法幣的比率，至九月底改為台灣一元合法幣三十五元，此係受

法幣跌價的影響，而黑市仍達一比四十。

十一月中，台灣銀行領與上僑之中國、交通、上海、滙豐、麥加利、花旗及大通銀行，商妥由台灣銀行代執上述七行辦理台灣方面之外滙結滙證明事宜，一俟互通正式函件後，即可開始實施。台省財政處長伍傑傑稱：過去台省之出口物品，均須在滙辦理外滙結滙手續，自感不便，今後之出口物品，不須再由上海轉口而可由台直接接輪往外國，包括香港、澳門、銷售台省之用品貿易將可從此踏入新階段。

交通

鐵路方面

日人時代有機車四百輛，客車兩千餘輛，現在僅有其半數。接收時鐵路被毀八、四九三公尺，路障被毀七〇、一七五立方公尺，軌道被毀二八、三三二公尺，目前已全部修復，枕木戰時日人抽換甚少；廢壞已多，已抽換二十餘萬根，道碴戰時日人補充減少，已補充七萬餘立方公尺，以固軌道，橋樑戰時大小損壞十六座，已將輕傷者修復，重傷之四座，已一面修築臨時石橋，恢復通行，一面正在籌款重建。至於受炸微傷之隧道一座，已經修竣，此為初期台省交通整理之大概情形，目前所致力工作，則有如下述：

(一) 風災損失：

本年六月颶風為患，搶修甫告完竣，九月二十五日復遭十四年來未有之颶風，鐵路方面損失達三千九百餘萬元，路線毀損達五十六處，房屋倒塌計一千二百七十座，尤以東海一綫，受災最烈，據蓮花港日籍職員估計，此次蓮花港一帶風災損害，修復工程，在日管時代，即需時三個月以上，而我鐵路員工，日夜搶修，預計可以四十日之時間修竣，人力可以克復自然，可以此舉為證。

(二) 竹東鐵路：台灣交通，雖已具有相當基礎，但為適應現實需要，籌議擴展，新竹鐵路之敷設，即為省當局決心開始擴展之事實說明，該路原定三十六年四月底即告完成，現在鐵路管理委員會，已着手開工，設法提前於翌年三月底或四月初完工。

(三) 復舊工程：交通工程，費用至鉅，欲求固本培原，需款更屬驚人，鐵路營運收入，雖較接收時已增九倍，但亦僅能察察緩急，擇要而施

，且下施工原則，在求穩固路基，保護橋樑，至各車站房屋之整修，年內尚難顧及。

(四) 運價問題：鐵路財務已決定自給自足，目下營收有限，而支浩大，員工如欲調整待遇，所增津貼，即無着落，故除設法改善員工福利事業外，年內尚在考慮加價問題。

公路方面

(一) 省道幹綫七百六十九公里，由公路局負責營運，本年可望先行恢復台北區，枋寮區，(即南迴線)及蘇澳區，(即東海線)所以即接鐵路，貫通東西幹綫，以冀環島交通，早日暢達，其他台中高雄兩區，須待翌年續辦。

(二) 縣道支綫二千零三十一公里，由二十七家汽車公司分段經營，該二十七家公司均由公路局按日管時代股份比例(共屬於八人)份悉由政府接收，民有部份仍由人民所有(依法改組，為有限公司，由公路局指導其業務，經理一職，以不更換為原則，並經決定，在此二十七家公司外，暫時不准設立新公司，其行駛各綫之所謂野雞汽車，亦概就其營運路線，分別令其加入二十七家公司之內，以示維護，而便管理。

(三) 二十七家汽車公司，在接管之初，一般員工，(渠等本身大都係股東或由股東保薦者)頗有不明施政方針，以為即將收為國有，每多價拆零件，調換輪胎之事件發生，影響公路交通頗為嚴重，後經宣佈維護原有汽車公司之政策，整頓成績，乃令人滿意，目下每車平均雇傭員工五六人，不特公路交通，得以維持，即原有員工，亦得有工作機會。

(四) 人力車之使用，行政院規定於三十八年四月底完全禁絕，為顧全事實，特採以下列辦法：A 分期暫禁：如一縣有人力車七十二輛，分三年禁絕，每月予以減少二輛。B 車夫轉業：每月失業人數減少，易於收途并指導其轉業。C 各縣市調查現有人力車數目專案報備以後即不准增造新車，或修復舊車。D 三輪車亦係使用他人人力車輛，奉令亦在禁止之列，今後對增發三輪車車照，概予拒絕。E 台車荷車之用途。在轉運貨物，亦予禁止。

航業方面

(一) 台北輪於九月中旬在上海整修竣事，十月三十一離滬，即駛海南

担任軍運，已開始航行二次。

(二) 台南輪試航香港順利返台，目前正在遣送日僑中。

(三) 基隆港至花蓮港之航運，今後將有足夠噸位之船隻，運檢客貨

(四) 向招商局購買之三千二百噸級海船二艘，已加接管，修理後，即可航行，兩輪均超齡，吃水較淺，航行較慢，惟尚適於沿海行駛，至其成本低廉，約在本年後，可以收回代價。

本省公署，已商得空軍總司令部之同意，中航機仍可於松山軍用機場降落，惟以二個半月為限，俾得在此時期，修復南機場，用作民航基地，並擴充勘結果，南機場修復費用，需台幣三〇〇〇〇〇〇〇元，本署限於財力，擬請空軍總部，准予繼續借用松山機場。

臺灣及航政

一，基隆港及高雄港如按計劃施工，不難成為東亞最大商港，惟復舊工程，乏款興工，又何能大規模興築，現兩港務局方努力於逐步整修工作，尤以高雄之復舊工程，不容延緩。

二，航政方面之中心工作，為取締非法航行，及確保行旅安全，故已採取下列措施：A，已電請交通部分飭各航政局處，凡不滿一百噸之船隻，一律不許填發來台許可證，其由省外來台船舶，即在一百噸以上，僅可停泊基隆或高雄兩港，用策安全，而利管制。B，本省沿海口岸，需船維持交通，所有本省籍船隻，不論公有私有，一律停發出省通行証，其必須出省者，須經特准，因此最近非法航行，已大量減少。

此外為促進本省對外貿易發展計，通運公司已開始辦理，京滬鐵路向本省採購枕木十五萬根，即由該公司負責轉運上海，至對香港航運之加強，刻亦囑由航業公司增購輪隻，行走台灣間。

捐稅

台灣自收復以來，工農生產都甚凋敝，於是一般人民生活已大不如前，捐稅重重，失業眾多，加之風災地震霍亂等交相煎迫，社會的各種亂源已經開始顯現。在日人統治時代，其政策是使財富的分配趨向均勻，故銜盜小偷之類幾已絕跡，然而一回到祖國以後，我們的接收大員首先即發接收財，行政院所派清查團到達該地時，經社會輿論的攻擊，即將前省專賣

局長任維鈞，前貿易局長于百溪扣押查辦。而各種行政設施與經濟政策，亦一反日人的原則，由均足而轉小富大貧，於是失業人數增到十萬以上，盜賊偷竊之風亦日甚一日。

台灣行政機構的龐大，遠非他省可及。省行政公署設九處三委員會一室四局五研究所，即此首腦機構人數達六千人以上，如將各機構的附屬機構及工廠等計算在內，將達十萬人，如此龐大的行政機構，其支出自極浩大，於是不得不捐稅繁繁，人頭稅每季每人要兩百五十元台幣，筵席捐百分之二十，興行稅五分之五，娛樂捐百分之七十，此外國內各種應有捐稅，已在該地照單全收，田賦亦開始征實。台灣人民雖已脫離了殖民地的統治，然而殖民地的捐稅（如人頭稅等）依然保留，而且額外驟增一批祖國搬過去的國稅與省稅，其對於久懷祖國的六百餘萬同胞所引起的失望和痛苦，當可想像而知！

港口

基隆

基隆為台灣最大海港，此次未經多大破壞，自香港上海過往的船隻現都停泊於基隆。基隆有造船廠，除台北的鐵路工廠而外，該廠規模之大在台灣算第二位。最大的船塢，可容六萬噸的船入塢修理，機器大都完好，惟廠房稍受破壞，現以經費人材兩缺，偌大工廠仍在停頓與逐漸荒蕪之中。

高雄

高雄港修復工作，正積極進行。目前急務，為浚港及興築倉庫，高雄港口戰時損毀，年久失修，淤沙頗多；光復後，雖經整理，但載重一萬噸船隻，仍不能入港。明年一月起，中國石油公司，將有萬噸以上船隻，來往運載油料，故港務局最近與石油公司訂約，向該公司借款八百萬，作浚港之用。港務局并以二百萬元，修理挖泥船一艘，每日可挖泥一萬立方公尺，預計明年一月，一萬噸船隻，即可出入，全部疏濬費用達二千萬元左右。關於修築倉庫方面，現有倉庫可儲五萬噸物資，將來航運發展，自感不足。台省規定台辦出口，須由高雄集中，故港務局現正訂修倉庫，即將完工之倉庫，貯藏量為七千噸，關於打撈沉船方面，現已撈起貴州丸、帝艇丸、山澤丸、昭南丸，除一部份易于修理者，已興工修理外，其餘如何辦理，正在請示待命中。

廣東

面積人口

廣東全省連海南島在內凡二千二百萬一千三百餘方公里。全省各縣，面積最大者為南路之合浦，佔地七千三百三十八方英里又七十五。其次為北江之英德，佔地五千五百四十方英里又五十。

第三為東江之惠陽，佔地五千五百一十七方英里。面積最小者，第一為潮屬之南澳，僅有一百二十九方英里，第二為中區之赤溪，僅有二百二十四方英里又二十五。第三為潮屬之澄海，僅有四百二十七方英里又二十五。

據民國統計本省人口共有二千九百八十一萬五千零五十人。較戰前約減少八十萬人。其中以第一，第五，第七等行政區人口最密，第四，第八，第九等行政區人口最疏，茲將各行政區人口數量探誌於下：

第一行政區八百三十一萬四千一百五十六人，第二行政區二百三十八萬二千二百零七人，第三行政區二百七十一萬二千六百七十一人，第四行政區二百一十一萬零六百六十八人，第五行政區三百八十八萬五千一百九十一人，第六行政區二百三十五萬九千七百一十一人，第七行政區二百八十五萬一千八百六十四人，第八行政區一百九十八萬七千五百四十九人，第九行政區二百三十一萬三千六百七十四人。各縣人口：最多者為中區之中山，達一百一十六萬八千一百二十人，其次為中區之台山，達一百一十一萬七千六百六十五人，第三為西江之高要，達一百零一萬八千一百一十二人，人口最少者，第一為南路之梅菪，僅有一萬四千五百七十四人，第二為中區之赤溪，僅有一萬六千五百六十人，第三為潮屬之南澳，僅有三萬七千八百七十人。廣州市人口一百一十九萬八千八百八十四人。

省營工業

戰時損失

廣東的省營工業，戰前相當發達，全省擁有十一家大規模的巨型工廠

地方經濟 廣東

，機器設備，非常宏偉，全部資產，達毫券四千八百九十九萬元，以毫券一元折合國幣七角計算，計國幣三千四百二十九萬三千元。如再以今日的物價較戰前平均高五千倍計，則等於現在幣值一千七百一十四億六千五百萬元。戰前各廠產品，質頗優良，量亦豐富，不但是以供應本省人民的需用，而且銷流全國及南洋各地，在華南工業方面佔着首要的地位。抗戰爆發後，華南戰事急轉直下，廣州旋即淪陷，各廠未及遷移，有的不甘資敵，已自動破壞；有的希望苟存，則慘遭浩劫，機件設備，損失殆盡！

茲將戰前省營各廠名稱、產品、數量及損失情形列表如下：

廠名	廠址	安裝及開工日期	產品種類及數量	損失情形
士敏土廠	西村	廿一年六月	日產士敏土三千桶	珠磨機一副，旋密二座，被敵搬去。
硫酸廠	西村	廿二年七月	日產百分之九十八硫酸十五噸。	機器大部破壞。
肥田料廠	西村	廿四年八月	日產燐肥二十噸，硝酸十噸，氮肥二十噸，硝酸銨七噸半。	機器大部破壞。
紡織廠	河南	廿二年十月	日產棉紗二十包，土布九百五十疋，呢絨等不定。	除棉紗機器外，其餘機器皆已損失。
製紙廠	石南	廿六年九月	日產紙五十噸	全部機器被敵搬去
飲料廠	西村	廿四年十二月	日產汽水二千五百樽啤，酒五千樽	機器無大損失。
蘆織廠	信宜	廿四年	日產蘆包六千個	一部份機器存信宜，其餘損失。
新造糖廠	新造	廿二年十二月	日產白糖二百四十噸酒，精二十五噸	機器全部損失。
市頭糖廠	市頭	廿三年十二月	日產白糖二百四十噸酒，精二十五噸	機器全部損失

順德糖廠 容 廿四年十二月 日產白糖九十二噸

機器無大損失

揭陽糖廠 揭 廿四年十二月 日產白糖七十噸

一部份機器遭敵機已損
失，一部份存於香港

註：上資料來源，係根據善後救濟總署廣東分署工礦委員會的「廣東
工礦之今昔及今後復員計劃」附表一製成。

廣州淪陷後，廣東省會遷設曲江，那時戰局較為安定，省府當局以戰
時物資缺乏，為供應一部份民生日用必需品的需要，便力謀恢復各種省營
工業。計先後成立的工廠有十三家，在籌備中的工廠有兩家，因為戰時交
通梗塞，機器來源缺乏，各廠規模設備，固大不如前，而產品質量，亦較
戰前為遜。但對戰時物資的供應，亦發生多少作用。卅四年春，敵人再大
舉進犯粵北時，曲江、坪石、樂昌，先後淪陷，各廠事前未能計劃及時遷
移，又再次慘遭洗劫！

茲將戰時省營各廠名稱、產品、數量及損失情形列表如下：

廠名 廠址 創辦年月 產品種類及數量 損失情形

麵粉廠 樂昌 卅一年七月 日產五羊牌麵粉二百六十包 全部機器被敵破壞或搬去

化工廠 坪石 卅三年一月 日產白藥五十磅 同右。

酒精廠 曲江 卅一年四月 日產酒精一噸半 同右。

農具廠 坪石 卅二年七月 日產犁耙排約十件 同右。

茂名糖廠 茂名 卅二年七月 日產白糖六噸 一部份機器被敵信宜，其餘留茂名停工保管。

電池廠 曲江 廿九年 日產二號手電筒七十打 全部機器被敵破壞。

肥皂廠 曲江 廿九年 日產各種肥皂二十箱 同右。

藥棉廠 連縣 三十年 日產藥棉五十磅 無多大損失。

紡紗廠 坪石 卅一年四月 日產廿支棉紗三百磅 全部機器損失。

織造廠 坪石 卅一年一月 日產四十碼土白布五十疋 全部機器損失。

骨粉廠 樂昌 日產肥料脂肪一千公斤 機器大部損失

中區肥料廠 中區 同右

西區肥料廠 西區 同右

東區肥料廠 東區 同右

製紙廠 曲江 同右

煉油廠 坪石 等備中 出產電油、油渣

織機廠 信宜 等備中 出產織包

上表所列各廠，皆建設歸轄下的省營工廠，此外還有廣東實業公司所
辦的（一）興利肥料廠，（二）粵新建築材料廠，（三）興興糖廠，（四）
（五）興昌機器廠，以及廣東省銀行所辦的（一）中倫紙廠，（二）
（三）中正榨油廠，（四）農產加工廠等。這些工廠，在投資的來源與性質上，亦應列入廣東省營工業的範圍內，三十四年春間，
同樣受到粵北戰爭的影響，或遭受劫掠，或被迫停工，或解體清理，於
今無一能復工者。

兩個不同系統

廣東省政府於卅五年十一月間，舉行省務會議，經過本省經濟建設事
業調整原則六項，對於省營工業，決定凡以增加生產，增進人民福利為目
的之工廠，撥歸實業公司辦理；而其有研究試驗性質及示範或調劑生活及
救濟失業性質的工廠，則由建設廳辦理。所以現階段廣東的省營工業，有
着兩個不同的系統：一是廣東建設廳轄下的工廠，一是廣東實業公司轄下
的工廠，前者，除將復員以來接收的省營工廠，大部奉令移交實業公司接
管經營外，實得士敏土廠一家，此外在籌備中的則有化學工業廠，（將接
收的省營硫酸廠打廠與肥料廠合併，改稱為化學工業廠）絲織廠以及工業
試驗所。後者所屬工廠，除建設廳移交經營的順德糖廠，東莞糖廠，飲料
廠，紡織廠，造船廠，山村酒精廠，及製冰廠等七家外，尚有藤編廠，茂
名糖廠，粵華交通器材廠，興昌機器廠，粵強印刷廠等五家。省營工廠，
十之七八皆為實業公司所辦。

以上各廠，現已復工的，有西村士敏土廠，飲料廠，製冰廠，河南紡織廠，釀造廠，順德糖廠等六家，尙待計劃的，有造船廠，茂名糖廠及東莞糖廠三家。在遷移整理中的，有信宜麻織廠，昌昌交通器材廠，機器廠及印刷廠四家。在籌備恢復中的，有化學工業廠，絲織廠及工業試驗所三家。此外尙未收回的，有紙廠一家。至戰時殘存粵北各地不能開工的一部份工廠，則由建設廳成立各地物產保管委員會負責清理。

廣東建設廳是政府機關，而廣東實業公司則爲公司組織，彼此是分開的，建設廳對實業公司的關係，等於對其他公司的關係一樣，只負責辦理登記等手續而已。廣東實業公司的性質，是官商合辦，股本十一億元，其中官股十億元，商股一億元；董事九人，其中官方八人——謝文龍、羅翼群、區芳浦、馮次洪、李大超、蔡勁軍、詹朝陽、藍遜；商方一人——費鴻年。省府指定現任建設廳長謝文龍爲董事長，并派林翼中、黃範一、黃枯桐三人爲監察人。該公司近因經營主旨，并非爲民興利，備受各方物議，結果總經理藍遜辭了職事，省府派羅楚材接充，當經於十一月一日交接，并實行改組，調整機構，變革經營方針。該公司雖爲官商合辦，但其現在所轄的十一家工廠，全屬政府資本經營，各廠存洋，據估計共約十五億元。

各廠的概況

現在將建設廳及實業公司所轄經已開工的工廠，分別畧述於下：

(一) 士敏土廠

該廠在廣州西村，爲本省唯一製造士敏土工廠，戰前設有球磨機及旋窯各三座，廿七年廣州淪陷後，該廠爲敵商茂野株式會社佔據經營，卅四年九月，日人投降時，該廠軍遭破壞，不特電力廠各種機械，形影全無，化驗室所有儀器，一掃而空，而且其他機件，不是散失，就是毀壞。復員後孫漸派充該廠廠長，奉命規復，經過數月的積極整理，才將一部份機器修妥。五月間，該廠向中央信託局借得一億元，購置各種器材原料，始得於今年六月正式復工。目前只有製土機一套可以開動，生產能力僅及戰前三分之一。復工後，第一期計劃業已完成，產量已回復到民國廿一年至廿三年每天二百公噸左右。

坭力也能保持六百四十度至六百八十度的世界最高標準。現該廠所出五羊牌士敏土，品質相當優良，價格亦很低廉，每句僅售四千元，頗爲暢銷，幾完全獨佔本省市場。現第二期計劃，正在積極進行中，期望能於短期內恢復到廿六年每天出士六百餘噸的產量。不過該廠當前困難過多，最主要的本身沒有電力廠，須靠廣州電力廠（資源委員會與廣州市政府合辦）供應動力。八月以前，本市電力時斷時續，其影響生產效率之大，自不待言；今日電力雖較前充足，但電費甚昂，直接增加其生產成本，而且本身沒有電力廠，在工作上諸多不便。所以該廠於去年底即向善後救濟總署廣東分署請求撥給一部能供給六千啓羅華特的發電機。該署已允給予一部二千五百啓羅華特的蒸氣機，本年底或可運到。

(二) 順德糖廠

該廠在順德容奇，爲本省一個機器最完備的巨型工廠，也是全省現存精製砂糖的唯一機構，全部機器和裝置，都是捷克披露信城的新可達工廠設計的，他設有四個巨型的擠壓器，擁有員工約一千三百人，因戰時敵偽佔據製糖，機件無大損失，廠房尙屬完整，所以復員後稍加修理，即可開工。該廠廠長爲葉公武，去年十二月十日已正式復工，開始製糖。當時因本身沒有蔗源，在業務上不得不採行以蔗易糖的方法，這就是收購蔗農若干蔗，給回蔗農若干糖，帶有一種交換代辦的性質。該廠當日收購甘蔗的公價，是每担換糖五斤，（敵偽時代，每担甘蔗可換糖七斤）這在蔗農方面是很吃虧的，而在糖廠方面則很上算，因爲一担甘蔗，大約可以製砂糖十斤，這就是說，糖廠收購甘蔗，每担可有五斤砂糖的純利。而蔗農則在這五斤砂糖內，已要負擔糖稅，又要備受阻滯、留難、賒蔗、過磅以及其他種種不應有的損失與剝削。順德縣紳岑學昌先生說過一句很痛心的話：「糖廠不特榨了順德的蔗枝，而且榨了順德的蔗農！」

據統計第一期開工四個月，自三十四年十二月十日起，至三十五年四月九日止，共榨蔗量一百三十九萬一千一百三十一市担，產共白砂糖一十二萬二千九百七十市担，桔水四萬九千一百三十四市担，（見廣東實業公司向省參議會第一屆第一次大會工作報告）平均每日產白砂糖一千零二十五市担，桔水四百零九市担，如照該廠收購甘蔗公價計算，應發還蔗農白

砂糖六萬九千五百五十六市担，這就是說該廠實在收入白砂糖五萬三千四百一十四市担，佔白砂糖總產量百分之四十三強。除糖水四萬九千餘市担外，還有蔗渣數十萬担，這個數字是不可輕視的，據說作為該廠副產品的糖水，就够全體員工的開支，而蔗渣可作燃料，如果機件沒有障礙的話，這些蔗渣够供應全廠所需的熱能。那其實際收入的白砂糖，就可說完全是純利。五萬三千四百多担的白砂糖，如以當日時價四萬元計，該廠就在二十億元以上，以後糖價隨日增漲，由四萬至五萬、六萬，最近已漲至十七萬元，如該廠收入的白砂糖今日尚留有一半，現在放售，可得四十五億元以上，其數更為可觀。據該實業公司答覆省參議員的詢問，謂該廠純益，由去年十二月計至今年八月底止，數近二十億元。其實，這個數字，恐怕是最低的估計。

在洋糖還未能源源大量運入的今日，本省各地以及南方各省的砂糖來源，大部份都靠這僅有的一個糖廠來供應。該廠為求今後大量生產起見，除將全廠機器予以統整修理外，并先後在中山縣的小橋、順德縣的陳村、三洪奇、金字沙、桂洲、仕版、西滘、及番禺縣的革新村等八處，竭力繁殖蔗源，以能自給甘蔗為原則，今年開採期已於十一月十五日開機。該廠本身蔗源，因目前尚嫌不足，已再向蔗農大量收購。據調查順德、中山、番禺、南海、東莞等縣，今年甘蔗收穫，估計有四百五十萬担以上，現各地蔗農向糖廠申請登記的數目，已超過該廠全年預定收購的數量，本期生產，估計可出糖十二萬包。(每包一百八十斤)

(三) 紡織廠

該廠在廣州河南芳草地，戰前規模甚大，為本省最大的紡織工廠，原有紡織、棉織、麻織、絲織、毛織等部，淪陷期間，機件多遭毀壞，光復後，該廠僅存棉紡機三千二百錠，本年一月廿八日復工，現有員工四百餘人，當時因資金缺乏，原料昂貴，初期不得不暫先採用代商紡紗辦法，俟徵收工費，作為代價。由今年二月至六月，平均每月可產紗一萬七千九百二十一磅，最高產量每天紡紗七百磅。六月以後，棉紡機增至五千二百錠。至十月止，又增至七千錠，預計今年底可增至一萬錠，六月底開始，已自行購料自紡，計自六月廿九日起至九月十五日止，紡成加重廿支棉紗一萬一千二百六十小包

，十六支廿小包，十四支一百廿小包，十支廿小包，平均每天出紗一百五十小包。該廠現正集中力量，從事擴張工務，修配機械，改良工作方法，以及論貨計值，設法收毛織、棉織、麻織等部，於短期內開工，以增產品，而應市場。

(四) 飲料廠

該廠在廣州西村，於三十四年十一月一日復工，有員工百餘人，具備釀造啤酒及製造汽水各種機器，以出產啤酒汽水為主。當時因原料缺乏，如麥芽、香料、蘇打粉、硫酸等，俱來自上海或外國，而時令關係，銷路又有限，是以不能大量生產。後自夏令開始，銷路始漸暢旺。該廠於是改善製造技術，提高品質，積極生產，每天可產啤酒與汽水七千到一萬枝，計自三十四年十一月起，到今年九月十五日止，共產啤酒二十二萬六千三百八十七枝，汽水五十八萬八千三百九十五枝。近以原料欠缺，業已停工。恐於短期內，未能復工生產。

(五) 釀造廠

該廠在山村太平約，原為廣州酒精廠，專製酒精，但因機器陳舊，銹蝕甚多，難以應用，自本年二月撥還實業公司經營後，乃改稱釀造廠，專製花酒。現在蒸餾飯三個，鑪二座，水泵四副，蒸汽發動機一副，磚木發酵池七個，原料如桔水，全由順德糖廠供給。計自三月起至八月廿七日止，共製酒精五十六司担，花酒二萬三千四百四十九司担，平均每天可產花酒一百三十司担。近兩月來，因主要原料桔水，市面非常缺乏，無法購買，而順德糖廠復未開機，暫無桔水供應，如改用土糖製煉，成本又高，更難推銷，是以於九月份起，暫行停工。現順德糖廠開機，桔水供應即將有著，不日當可復工，繼續釀造。

(六) 製冰廠

該廠在廣州新堤大馬路，自撥還實業公司接管後，投資約七千萬元，除修理裝配機件及建築冷藏設備外，并購備有各種原料，如工業用鹽，亞摩尼亞等。現有製冰機及冷藏機件全套，本年八月十五日開工，日可產冰十噸。以上六廠，是戰後在破落了的本省工業領域上所建立起來的一點省營工業，其中以士敏土廠，順德糖廠和紡織廠在本省工業上的地位最為重要

今日的省營工業，除上六廠已復工外，其餘尚待計劃中有三家，在遷移整理中的有四家，在籌備恢復中的有三家，尚未收回的有一家，茲分別述如下：

一 尚待計劃的工廠

有造船廠、茂名糖廠、和東莞糖廠三家，(一)造船廠在廣州河南，因機器過少，員工僅得十餘人，復員後祇能與商人訂約，合作打撈沉船工作。該廠係向敵偽接收辦理，戰前並無此廠設立，目前因廠址問題，還未解決，設備亦甚簡陋，故今後廠務之推進，尚待計劃。(二)茂名糖廠僻處曹江，交通已不便，設備復簡單，實業公司以該廠生產能力有限，無單獨經營的必要，現正準備招商合辦，或租與民營。(三)東莞糖廠，戰時慘遭破壞，現正計劃修葺廠房，添置機件。

二 在遷移整理中的工廠

有蘇福廠、交通器材廠、機器廠與印刷廠四家。(一)蘇福廠原設信宜，因原料關係，現已將全部機器遷往產蔗之區的梅菴，擬於短期籌備復工，預計每日可產蔗包三萬個。(二)交通器材廠，原設樂昌，現已遷至本市，但因設備較簡，原料困難，不足以應需要，現正在整理期中，設法擴展。(三)機器廠原設樂昌離家渡，內分橫型、翻砂鍛鐵、機械、工具、鑲配動力、電桿等工場，出品有各種車床、刨床、鑽床等生產工具，及木炭氣爐、打風機等各種新式農具，各種重要機器，大都可以自製。戰時機件頗受損失，復員後，本可從速復工，但該廠僻處樂昌一隅，交通貿易固感不便，承接業務亦感不易，現已將全部全部機器運返本市，準備建築新址，擴大并充實各個工場設備，一俟整理完畢後，即可籌備復工。(四)印刷廠原設曲江，淪陷期間，房產被毀壞，機器亦多損失，所餘存的機件、銅模、鉛字、亦經運返本市，刻在整理中。

三 在籌備恢復中的工廠

有化學工業廠、絲綢廠及工業試驗所三家。(一)化學工業廠，係由硫酸梳打廠與肥田料廠兩家合併改稱的，因該兩廠機器，戰時大部破壞，現正由建設廳設立化學工業廠籌備處，積極計劃先將廠房機器修理及安裝完畢，準備於年底復工。(二)絲綢廠，戰前籌備已具其規模，現在計劃先將機器

運回順德，一面修理廠房，安裝機器，一面添造應補充器材，亦準備於年底開工生產。(三)工業試驗所，是一個化驗各種農產與工業原料及研究改良各種工業的試驗機構，前經在曲江籌辦，後因戰事影響中輟，現以此種機構對本省工業的改良推進，關係甚大，刻正籌備恢復中。

四 尚未收回的工廠

有兩石頭紙廠一家。該廠戰前為我國最大規模紙廠之一，廣州淪陷後，敵人將該廠機器設備全部運返北海道勇涉廠裝設開工，現祇剩下一空壳廠房。該廠機器設備，近為我國駐日代表團發現，當即向盟軍總部交涉，請予發還，惟日人以此項造紙機器設備，拆運費用，至為巨大，而其所受損失，數亦不貲，表示願以時價，向我購買。

民營工業

據建設廳十一月底之統計，曾經向建廳辦理過登記手續的，全省工廠數字如下：

(甲) 廣州

織布工廠	二二九家	火柴工廠	一五家
印刷工廠	一五七家	石印工廠	一四家
成藥工廠	一三二家	碾穀工廠	一四家
修船廠	八九家	煤油工廠	一〇家
針織工廠	七三家	機製餅乾廠	六家
機器工廠	六四家	共計	九八七家
釀酒工廠	三八家	(乙) 順德	
化妝品工廠	二九家	製粉廠	四五家
玻璃工廠	二六家	(丙) 汕頭、東莞、羅定、高要、	
菸絲工廠	二五家	饒平、潮安等六縣	
榨油工廠	二三家	火柴廠	七家

上表所列各工廠除省營工廠十五家以外，餘皆為民營工廠。據調查全省民營工廠連尚未登記者在內，約近二千家。大都資本微薄，設備簡單，

以視省營工廠，雖單位數民營超過省營甚遠，然生產力量則民營遠不及省營。茲將各地民營工業分述如下：

本省的民營工業，大半集中於廣州及其附近各縣，因戰時無力遷移後方，備受敵偽的摧殘掠奪，以致機器設備，大多遭遭損失。復員後，又因資金缺乏，動力不足，機器無法補充，原料來源困難，大部工廠均無法復工；現在繼續開工的工廠，一般說來，機器設備，均極簡陋。我們從去年一月至六月，經由經濟部核准登記的六十二家民營工廠看來，即可知其資本額，原動力，與生產量，都是很微小的。

在六十二家民營工廠中，有廿五家糖廠，十三家火柴廠，八家捲煙廠，五家煉油廠，四家科學製造廠，兩家橡膠廠，一家酒精廠，一家製紙廠，一家造船廠，一家汽水廠，一家食品廠，我們從各方面分析起來，可得到如下的結果：

一、從資本額方面看，在一億元以上的，祇有兩家，一為東莞宏業製糖廠，資本額十二億元，一為廣州黃植生機製食品廠，資本額一億元。在一千萬元以上的，也僅有豐順耀昌廣記第一火柴廠，南海時利和火柴廠，廣州大益泰記火柴廠，高要合成電化工廠，廣州振中化學工業社，廣州福達樹膠製品廠，廣州長風船廠等七家。（除大益火柴廠資本額一千五百萬元，及合成電化工廠資本額二仟萬元外，其餘各廠資本額皆為一千萬元）在一百萬元以上的，數亦不多，計有順德利國糖廠，汕頭光華火柴廠，羅定興中火柴廠，羅定巧光火柴廠，東莞興華火柴廠，廣州萬國煙廠，兩星煙廠廣州分廠，廣州新中捲煙廠，廣州加拿大煙草製煙廠，廣州南強捲煙廠，廣州國華捲煙廠，廣州南華捲煙廠，廣州南中捲煙廠，廣州富國煙油廠，廣州國光煙油廠，廣州福南煙油廠，廣州植興煙油廠，廣州真光火油廠，高要嶺強化工廠，汕頭中國開源化學工廠，廣州必達橡膠製品廠，廣州興華汽水廠，曲江華儒酒精廠等二十三家。其餘三十家，都是在一百萬元以下的，其中以三數十萬元的為最多，也有至少一、二萬元的。由此可見廣東民營工業資本額的微薄。

二、從原動力方面看各廠所設馬達、引擎、木炭機，或蒸汽機，多者七、八座，少者一、二座，其總能力，最多不過一百，最少為七。機器設

備的單陋，於此可見。

三、從生產量方面看，在糖廠方面說，除宏業製糖廠，每年產糖二萬五千担，其產量為各糖廠之冠外，普通都是年產二、三千担的，統計廿五家糖廠每年的總生產量，也不過九萬担左右，尚不及省營順德糖廠一家產量之多。又在火柴廠方面說，普通年產火柴僅二、三百箱。再在捲煙廠方面說，普通僅年產紙烟三數百箱，祇有國華、國華兩家，超過千箱以上，前年產七千二百箱，後者年產二千一百箱，堪稱為較多者。這比之國營東亞烟廠，月產已有二千二百箱，自大有遜色。至其他各種工廠，生產量都很少，由此可知本省民營工業生產力之低微。

以上所述的六十二家工廠，雖僅為本省全部民營工業的一小部份，但其規模生產力，已足以代表本省一般民營工業。其中除宏業製糖廠，萬國烟廠，振中化學工業社等少數規模比較宏大的工廠外，其餘各廠，都可說是一種小型的工廠。此外雖有較大規模的民營工廠，如協和和機研廠，大生銅廠，捷和鋼鐵廠等，惟其家數所佔民營工廠總額的比率却少之又少，反之家庭手工業式的小營工廠，在全部民營工業中，則佔着相當的數量，如織布業，橡膠業，捲煙業，火柴業，電池業，大部都是家庭手工業式的工業。

復員以來，本省民營工業，如捲煙業，橡膠業，織布業，火柴業，電池業等，都曾有一個繁榮時期，如在去年春間，各種工業都相當蓬勃，但後因金融波動過劇，影響物價激漲，加以外貨大量湧進傾銷，而稅捐又非常苛重，以及工資日高，開支日大，成本日增各種關係，遂使各種工業，遭到極大的困難，而日趨衰頹。工廠停工倒閉，時有所聞。據估計本省民營工廠，一年來至少倒閉半數以上，目前整個民營工業，已陷於垂危狀態中。茲分別將情況畧述如下：

捲煙工業

——復員後廣州捲煙工廠，所出香烟因各地暢銷，一時業務非常蓬勃，最盛時，大小機器手工捲煙工廠，數逾百廠以上，在去年春間各廠多獲厚利，惟自夏初無稅洋烟大量傾運進口以來，國產香烟因負稅過重，成本甚高，售價已昂，品質又遜，無法與洋烟抗衡，銷路即一落千丈，業務頓形萎縮。六、七月間，各廠因虧

損過鉅，無法維持，先後被迫停工倒閉者，數達七、八十家之多，現僅有大中國、振中、南星、大成、海源、大光、南華、南強、大中、東方、華南、加拿大、振華、光中、廣東、國光、大同、南中、華英、美都、環球、同記等廿餘家，在極度困難中，極力支持。前自廣州稅局會同海關組織統一緝私隊，加強查緝洋烟走私入口，私風稍戢後，國烟即微露生機，如金融安定，物價穩定，本有日漸復甦之望，惟因皮貨浩大，稅額未減，成本過重，產品滯銷，仍無何起色。而且廣州密運港澳，環境特殊，強者可恃勢包運，武裝走私，弱者可化整為零，施其技倆，是以私烟雖一再嚴厲查緝，仍難滅跡市面。各廠爲與洋烟競爭計，不得不再三降低批價，因此業務愈呈不振。嗣後財政當局，對第三期稅額予以減低後，各廠始獲一綫生機。惟今私風仍熾，稅額尚高，目前洋烟價格雖漲，但因國烟原料，多來自外國，價格極爲昂貴，資本雄厚者，尙可勉力採購，而資本薄弱者，高利貸款維持，則殊感難於負擔之苦。國烟前途，仍未能樂觀。最近且傳美國於商擬來廣州設廠，開工生產，倘這成爲事實，當更促使本省捲烟工業，早日踏上崩潰之路。

橡膠工業

廣州光復後經營橡膠業的廠號，因所產帆布面膠鞋，生膠片，熟膠底等出品，暢銷於湘、桂、贛、滇、黔各省，業務非常發達，經營此業者，莫不獲厚利。據去年二月調查，全市頗具規模，自行製電輔膠之較大的膠廠，有用餘家，而家庭手工業式的小型膠廠，全盛時達二百餘家其蓬勃氣象，較捲煙工業最盛時尤其過之。後以燃料缺乏，動力不足關係，大部膠廠，陷於半停頓狀態。可幸近數月來，電力供應尙足，原料大批湧到，而大量輸入的外貨，又無膠鞋膠底等膠製用品市場競爭，是以此業復趨繁榮。可是好景不常，近因滬貨大量沖市，品質較市產爲優，以致該業又呈不振，且有每況愈下之勢。其規模小者，多已停工歇業，大者亦多減縮生產。查去年十一月間，帆布膠底鞋，每對由三千元降至二千餘元，膠底批價每對由一千八百元，跌至一千五百元以下，照此市價，僅可維持成本。據調查現除河南的合作、兄弟、竟成、同源協、市內的瓊興、有成、平安福、志記、必達、合榮、利記、祥、東南等規模較大的膠廠，以及大行、建國、美聚、寶捷、華成、東華

、利民、遠東、大中華等膠廠，藉以前所獲厚利，尙可勉強支持外，其餘規模較小者，多已倒閉，或自行停工。本省捲煙工業的前途，恐難於短期內恢復繁榮。

火柴工業

火柴製造業，要算是一種比較穩定的工業，因爲在華南一帶，製造火柴工廠既不多，而銷路却很廣闊。除了澳門規模較大的昌明廠外，香港根本見不到。因此目前雖然有大批美國化學火柴推上市面，但質和量都不見得好，而且成本也不會比土製的平；外來用品在城市銷路尙可，但在各縣鄉屬同樣價錢，人家會買一包大盒五六十支的中國火柴，而不會買一小包不支三十支而且不慣用的洋貨。這是和外貨競爭的有利條件。由於它是日常主要的消用品，每天需要是一個不少的數目，現在廣州全市（順德、佛山不計）能容納得一百人以上的火柴製造廠，總共有五家，其中以化一和東山兩廠規模較大，它們每天一個廠的產量經常可保存一百大箱。其他三五人，或一二人家庭式的手工業，却有一百數十家之多。銷出的地區，除了本省各縣外，還部份銷到嶺南和南洋一帶。在原料方面，白藥還是採用洋貨，只有柴和紙的原料才是土貨，這種工業，目前還可以勉強支持下去。

飲料品工業

爲了供應大量的夏季飲品消費，廣州的飲料出產，曾經相當發展。現在除了廣東實業公司一個規模完整的啤酒汽水製造廠外，其他如亞洲、浩然等廠都有大量出產。據不完全的統計，全市汽水廠大小總共有十六七間。這些飲料的銷路多數是本市和廣州附近的小城市，一般銷量都算很好。不過這些小工業只有一個時間是蓬勃的，現在已是初冬的時候了，因此，這里的飲料廠，也不得不進入一個冬眠的時期。

紡織工業

同樣因爲大量的原子布，洋紗等類的湧入市場傾銷而影響到紡織業的一片倒閉景象。一方面，土布品質不見提高，而出入口稅額却拼命加重，這是和外貨競爭失敗的原因。目前前本市的紡織工廠是少得很可憐的，除了實業公司經營的全市最大，擁有二百工人的河南紡織廠外，其他都是家庭式的小型工廠；而且所出產的紡

織品，多數是市面銷售的毛巾，襪衫之類的日用品，廣州市的土布織造業，也曾蓬勃過一時，或為天之驕子，它的銷路，曾遠至南洋、星洲、暹越各埠，大有插足海外市場之勢。

戰後因交通關係，及日、印廠出品自顧不暇，國外洋布，一時未能大量傾銷來粵，其時南洋市場亦感布疋缺乏。本省並沒有棉紗生產，但上海紗廠，除接收原有日人存棉外，美棉亦源源供給，生產雖亦僅戰前的十分六七，却因華北戰事關係，產品多為華中華南所分佔，本省海運交通便利，加以政府接收日人存下棉紗不少，配價低廉，因此本市土布織造業得以在原料充裕，外銷廣闊的優勢條件下，大小布廠如雨後春筍，紛紛開設，最興盛時期差不多有五百家，稍具規模的機織廠有民興、張宏發、江仁興、余權記、綿遠新等十餘家，工人約十餘萬人，其餘附近各縣如佛山容奇等地，為數亦屬不少。在產業落後的我國，又存復員伊始，這種雜形工業，對於國計民生，不無裨益。過去一年，土布總量貨物輸出的王座，尤其是在中秋節之前一兩個月，土布輸出竟為年來的全盛時期。

現在土布的黃金時代過去了，自九月以後，營業一落千丈，以往的日子夜趕工盛況，已成過去，廠家叫苦連天，紛紛停工或減工，目下停工或半停工的廠家已達二百家以上，工人大量失業了，這一次市情的逆轉，完全是下列事實所造成的。

(一) 原料與布價的相反進程，自九月間滬紗限制南運，紗價不合理的突然猛漲，造成紗價高於布價的反常現象，以二十支雙馬紗計，每機可織成七、二夾紗一疋，八月間每扎紗不過四萬餘元，而每疋布價連繅染人工，可售五萬餘元，故當時紗價與布價相差萬元左右，廠家每疋可獲利四五千元，九月下半月，紗價由於禁運關係，續向上揚，十月初廿支雙馬竟突破九萬大關，成九萬二三的最高點，而土織夾紗每疋僅售八萬二千元，故廠家須補回一萬元，才能與紗價平衡，布價既追不上紗價，於是變成脫節，週轉困難，再生產成爲不可能了。當時布廠除應用以前存紗之外，根本無法開工。現在紗禁雖不日解除，但所定配額與實際需要仍相差極遠，不敷甚鉅，現下陸路雖有零星運來，不過仍是杯水車薪，救濟不了什麼。現在紗價由於需要關係，每扎已跌至七萬元，但土布購者仍屬寥寥，布價

仍不過與紗價相抵，布業目前還是無起色的。

(二) 內銷狹窄，外銷停頓，本市土布，以前均以四鄉爲主要銷場，以前數值高昂，每一担穀可以換一疋布有餘，現在農村購買力日漸疲弱，穀賤又復傷農，加以年來布業的興盛，四鄉銷場又將達飽和點，故內銷日趨銳減，僅及以前的十分六七吧了。至於外銷方面，本市輸出雖早有禁令，但輸運數量仍屬驚人，尤其是在外滙率改訂之初，土市出口更蓬勃了，成爲前所未有，睥睨百業，會幾何時，隨着滬紗限制南運，香港又禁止紗布出口，於是偷運到港去的土布，即無法運輸南洋，暹越一帶，加以英、澳、印度、布卑時而起，大量運港，本市土布運輸既困難，成本又加重，只好向洋布低頭，最後就連運港推銷也全部停止了。

在原料來源困難與內外銷場狹窄的雙重壓抑之下，粵土布業已奄奄一息，統計十月份停工的織布廠棉衣物品的針織廠或家庭織造廠，達二百三十餘家，現存較大的廠家亦盡量減少出品，而在朝不保夕中。

機縫業

本市機縫業，現已如雨後春筍勃發起來，這業所屬的

各洋服店軍服店小型的車衣店，如今是貨如輪轉，生意應接不暇。

季候和天氣，對機縫的業務發展，賜予相當成就，初冬的天氣寒冷，市民都需要縫製寒衣，本市三千多萬的市民，祇要百分一需要想新衣一襲，那末也有三千多萬套衣裳。

市區內比較有些名望的洋服店，像怡安泰黃謙等十餘家已經復員，下九路和第十甫新開設女裝洋服店四家，其餘中小服裝店全市達四百來家，但最發達的每天的營業收入總額達三百餘萬元，承造的衣料每天平均達十五套。

這種生意的經營需要相當大的資本，陳設衣料的款式總要三二十樣，才可以供給顧客的選擇，而且取價還不能過高，擺在太平南路的地檔和四牌樓的故衣攤正多着呢。

在外表來看，機縫業這種業務在今冬確是一個鼎盛時期，門面的生意似乎是滔滔不絕，但是骨子裡像俗語說一句「除皮有肉」原因是稅捐過重，營業稅，所得稅，利得稅，牌照稅，却使商人們應付得叫苦連天，更以

工資方面，照戰前的工資加三千多倍，商店裡承造一件衣裳，除在布料賤多少盈餘以外，其他的一點收入也沒見得可觀，然每日的實在開消，像伙食舖租電燈水喉街坊使用等項，已覺得疲於奔命。

總之，今冬的機縫業已等於鼎盛時期，但是板還覺得入不敷支，則冬盡春來，更將如何得了！

其他小型工業

除了上面的主要工業之外，還有其他的酒精，火油，鞋業，肥皂，等等。小型工業，同樣因為外貨的流入而大大影響了本身的銷路。酒精和火油因為原料多是外來，成本過重，銷路價格也不能和外來火油競爭。鞋業算是蓬勁一時的，因為外貨輸入的革履多是軍用式，民用鞋類還是較少。這是鞋業能不斷發展的條件。目前本市雖然沒有規模大的民營鞋革廠，但普通大小的製鞋店却不下成千家之多，銷路和產量還是相當可觀。肥皂方面銷路也是遭到很大打擊，以前傳得四百塊錢的紹昌皂，現在竟跌成二百不上；但同樣用二百塊錢却買到一件又滑又堅的美國香皂，這叫它怎樣不關起門來呢？

由于美國貨無止境的一天比一天的不斷湧入市面，已經造成了不能補救的危機，在這裏現在除了橡膠業沒有同樣的美國貨色競爭，能搞得稍有起色之外，其他都已走向崩潰，或開始走向崩潰之路。

潮、汕、梅

抽紗工業

一、抽紗、沙頭的特殊工業

戰前，汕頭的繁榮，均賴下列三種主要的出口貨，（一）抽紗，（二）柑，（三）菜蔬，戰前，星加坡幾乎完全倚賴從汕頭輸入大量的菜蔬，但自戰爭爆發以來，這貿易迄今還未恢復，航業的停頓，以及上述的各種

生產的受摧毀，已使這城市的經濟活動，陷入了停滯狀態。

汕頭的重要工業是抽紗，可說是汕頭的特產工業，但那裡的抽紗商行，現幾已全部倒閉，這是因為資本不足，另一方面，賴以生產的原料——愛爾蘭的嗶仁（Eirelin 即麻布），還沒有恢復輸入，致失業者有四十萬人。

二、地理上的分工

潮汕的抽紗業，開始是由一位教會人士賴荷夫人 (Mrs. Lyall) 發起，作為救濟潮汕一帶婦孺的工作計劃，這種手藝可分類如下：

（一）抽紗，（二）刺繡，（三）補布，（四）花邊，（五）編織。在汕頭一帶，每一縣份，都具有一種特長的手藝，由於生產過程，是在工人家裏，便沒有將工人聚集一起分工合作的工廠，辦法是相當保守而平凡的，下列一表，顯示了地理上的分工：

地名	工作類別
潮安	刺繡
潮陽	補布及花邊
澄海	綉邊及補布
揭陽	抽紗
饒平	花邊及編織

雖然人們稱爲「汕頭」抽紗，但真正的生產過程，是在鄉間，汕頭僅是一個銷納區，那是：在原料輸入汕頭後，通過中間商，分配到各縣的工人裏，製成後，再將製成品運返汕頭，經過整理，洗淨然後包裝。

三、原料及產品種類

原料的缺乏，是工業生產停頓的主因，產品的主要市場是國外，那麼品質優良和標準化是必要的。

至於抽紗產品約可分爲下列各種：（一）手帕，（二）枕頭，（三）床布，（四）女裝內衣，（五）餐布，（六）托盤用布，（七）頭巾，（八）手套，（九）花邊等多種。

但製造這些產品的原料，只有在法國和英國才有出產，其中一小部份的原料，近年來上海也有出產。

四、勞工

這是以精細織手，將隗仁變為精美的藝術品，所需用的工具，只是普通的織針和一個竹架，這完全是一種手工業，以及具有精緻圖樣的製成品，原料的來源及製成品的市場都是在國外各國，而使這城市工業發達的主要因素，是賤價勞工，目前一般工資每日五百元左右。

據中國抽紗業公會一九四五年十一月份的報告各地分佈抽紗工人如下：

地名	工人人數	當地人口
潮安	150,000	753,000
揭陽	150,000	1,070,000
潮陽	50,000	709,000
澄海	50,000	173,000
饒平	20,000	394,000
汕頭	50,000	180,000

以上純係一個估計，工人分散各縣，而資方對工人的總數，從沒有正確的紀錄，上述的數字，是根據每年生產量和一個工人，一年內大概可生產的數量計算的。

五、勞工的現狀

目前在工作的工人，每天所獲的酬勞是五百元或少過這數目，一般工人的工作效能，因為體質衰弱，只有平時的百分之八十，許多工人在過去的三個月裏，還未嘗過米飯的味道。

於是，那些失業工人，便改當小販或僕人。

大多數婦孺，都是華僑的眷屬，他（她）們的收入，大部倚靠外洋的匯款，而不是靠耕種維持生活的，由於僑匯的阻延，和抽紗工業的停頓，加以目前的飢荒，使那殘存的在業或失業的工人，生活更形惡劣。

在汕頭的抽紗業職業工會，約有一千個會員，佔汕頭全部抽紗工人百分之五，這實際上是一個障礙，過去的致命傷是包工制的存在，工人與資

方從未有直接的接觸，一切原料製成品都要通過中間商的手裏，由此而產生的結果，是可料想的。

火柴工業

戰前潮汕的火柴工業，並不發達，中型火柴廠僅三四家，日用所需，大部仍由上海澳門香港運來。勝利以後，除光華廠外。原有廠商，均先後復業，而新興廠家，亦如雨後春筍，其中規模較大者為實業，耀昌，民生，東明，龍江，東江數廠，皆用機器製造。規模較小者，有中美、明星、唐人等廠。除實業廠設於澄海屬之烏汀鄉，其餘諸廠多在汕頭近郊。每廠均有職工數百人；每日產量，最多者可達六七百罐（潮汕商例，稱十小盒為一包，一百二十包為一罐）最小者則自一二百罐至數十罐不等。

火柴原料雖有十五六種，其中最主要者則為枝，亮，燐，藥，一般稱為「四大天王」，枝以前多由青島運來，亮則青島，溫州，廣州均有運至，但一般廠家大都均習用溫州亮，以其質品均勻，製作合度；青島亮每失之過細，而廣州亮又每粗硬不適用。白藥在去冬外船未通前，以來源斷絕，本地每以田料及鹼等提煉變製，品質不純，且成本奇昂。海路通後，乃改用洋藥。燐則大部仰給澳洲，去冬航運未暢通時，上述各項原料奇昂，土製白藥每磅售至萬餘元，亮則每件（共二萬套）分至八萬元，枝每百斤須四萬餘元，燐每磅售餘元，外加什藥人工，每包火柴成本約達三百元左右，再加納二成半之印花稅，普通每包還有純利七八十元，約為成本百分之。自本年五月後，香港南洋船隻，漸次增加，原料日湧，白藥每磅竟跌至七百元，相差十倍以上。亮每件亦跌至三萬元，計下跌百分之六十，枝則因各廠先後開工自製，每百斤僅需二萬餘元。燐亦以美貨澳貨競至，每磅跌至四千元，加以走私活躍，每項燐藥，來源益增，於是成本大減，每包僅須一百八九十元，外加納稅等等，仍未超過二百五十元，於是純利增至百分之。由於原料來源旺而火柴製造程序又極簡單，由是一般小型火柴廠及手工業乃風起雲湧，各集資百數十萬，招致數十童工，即從事製造。澄海一縣，製火柴幾成各家副業，據估計大小達百餘家。但因出產無多，大抵均設法逃稅，故其利潤亦相當優高。餘如揭陽，潮安各縣，亦風起雲湧。

，盛勢幾與戰前抽紗相彷彿，小戶大括均採流動方式，由董工每日挑取各鄉，這給予負擔正稅的廠商，以相當的打擊。

主要銷途，最初僅爲潮屬各縣，其後乃漸次銷至海縣，福建，五月以後，南洋絲通，大部運銷台灣，暹羅，一時求過於供，較之廠均日夜開工，獲利頗巨，手工業所出產者，因品質不一，牌號繁什，數量有限，故不適外銷，多行銷於內地各縣。彼此並立不爭，相安無事。

八月中旬以後，港幣暴漲，原料昂貴，又以東南海面，颶風時作，溫州瓷片無法運來，而火柴外銷又限於船隻而受阻，各大廠乃轉謀內銷，於是一面聯合搶購原料，一面暗結各地稅局，四出取締手工製品，分佈普遍數量繁多之手工業者，乃全陷於停滯狀態。大部手工業者多改事抽枝製壳。而各大廠亦以銷港遲滯，週轉不靈，市場日息又繼續增高，銀根奇緊，火柴價格，乃呈大瀉，各廠或暫時緊縮，或被逼停工，一度繁榮之火柴業，至是乃日趨於消沉。

潮汕與暹羅，台灣各處，地理密邇，交通甚便，且暹羅華僑，大部均保潮人戰前暹羅之火柴業，每操日人之手，今後苟能發展潮汕火柴業，以資取代，現前途仍有希望，目下美國火柴雖已運至華南，惟價格較土產貴且鄙人習用土產，故尚無大礙。惟目前各廠面臨之困難亦多：

第一、爲租稅之負擔過重：每罐火柴之原料成本僅二萬餘元，而其應納之稅額則達七千餘元，而小本手工業者，則因無力負擔，相率逃稅，各地稅局往往利用機會，四出「取締」，而所得則全飽私囊，此不僅有背培養稅源之租稅原則，且實際上又直接摧殘工業之成長！

其次、則爲交通之不便：目前潮汕與南洋及台灣之交通，實際上乃陷於半停頓狀態。招商局貨船僅行走汕滬，往往日僅一二次，而又常係應差者。至於怡和太古二公司雖有數客船行走南洋，惟以出國備商奇湧，載貨可能甚少。至於台灣汕頭間之交通，正式巨船，實際毫無，僅賴少數之機船冒險航行，此於銷路方面，影響甚大。

第三、則爲市場利息之高漲：各廠表面雖獲利，但於抵付利息以後，所得實際無幾，有時反不足償付利息。

潮汕人烟稠密，有低廉之人工，而潮人又類多慧敏機巧。一般廠商對

火柴業均有相當之經驗與興趣，荷負責經營當局，能因勢利導，善加獎掖，則發展潮汕火柴業以取代戰前日本在南洋之市場，不僅有助於貿易之順轉，抑亦可解決潮之一部份之失業問題。

捲煙工業

自洋烟侵入潮海後，潮梅捲煙工業危機日益加深，單以汕市面論，復員時原有捲煙廠商四十八家，截至現在止，已關閉者達十六家，佔原有廠商三分之一。市面洋烟充斥，中等以上市民，均以吸食洋烟爲時髦，被遺棄之土製捲煙，只有下層市民所承受。洋烟湧入汕頭之數量，實無從統計，因各捲煙公司，遠未在汕設代理，各出口商以有利可圖，則購運到汕銷售，有時因船期無定，運到數量亦不一，此等洋烟多由香港轉運入口，全部走私，疏通有關人員，逃避關稅，故海關也無統計數字。因洋烟免課國稅，故售價低廉，較土烟貴不了許多。汕市捲煙廠商，全係手工，前敵人所遺機製烟廠，早已隨復員而停工，此等土烟，除銷售下層市民之外，多銷往農村。國幣日見貶值，但洋烟時常保持於相當水準價錢，實際上是跌價，發展前途，一旦洋烟與土烟價錢相當時，本地捲煙工業，勢將全部關閉，不堪設想。

曲江

捲煙工業

曲江大小捲煙廠前曾不下三百家，靠捲烟爲生的工人達五千餘，但五六兩月以後各捲煙廠紛紛倒閉，捲煙業一落千丈，本市稍具規模的大小煙廠只有十多家了。烟業衰落的原因大約有三：一、自四月份起烟稅與征至百份之百，稅率過重，烟商無法負擔。二、舶來品大量傾銷，洋烟比土烟便宜。三、交通情形轉好，廣州的機製烟大量運來，壓倒了手工捲烟，而以前曲江的烟是要運銷廣州的。事實上，廣州的機製烟等於洋烟，因爲牠們的製成材料多取之於外國貨，曲江烟業的困難局面，對於數千工人首先是一個大打擊。

順德

蠶絲業

戰前蠶絲事業概況

順德全縣人口約達八十萬餘，除少數耕田者外，幾有百份之九十從事蠶絲事業，生絲為我國對外貿易主要商品，順德則為粵省蠶絲生產主要之區，昔有廣東銀庫之稱，不特粵省之興衰，視順蠶絲事業能否發達以為斷，即我國對外貿易水準高低，亦恆以生絲外運多寡以為衡，是以順德蠶絲事業，向為全國人士所關懷，茲將戰前概況分述於後：

甲·桑業概況

該縣土壤肥沃，宜於植桑，每年可產桑六七造，戰前桑地面積約有六六五、〇〇〇畝，桑田多隣近魚塘，因種桑及養魚二業，有互相關係，戰前桑價每担約值銀三四元。

乙·蠶業概況

戰前順德蠶業遍佈各地，養蠶者將蠶蟻產卵於紙上，名曰蠶紙，蠶紙膠化，經四眠而成熟，春初育大造種，以後按月應育者為輪月種，正造凡六次，此外為寒造，寒造以後為寒上寒造，寒上寒造以後為桑花造，則一年之蠶事完竣，農民有種蠶蠶種桑，製造蠶種之地區，以龍山、龍江、勳流為最多，容奇、桂洲次之，製種者凡有二百餘家，蠶紙市二十餘處，繭市二十餘處，一切蠶農，多向彼等購買蠶種，自行飼育，經營，製種者以勳流之膠紙為最著，每造出紙，多至七八千張。至少亦二千紙以上，每紙一張，即蠶蛾八兩所生之卵，蠶旺時期，戰前每紙可賣銀五六元。

丙·絲業概況

順德繅絲廠，(以機器繅絲者計)在民十五年鼎盛時代，多至一百三十餘間，每廠平均約有三四百坐位，最多者為容奇鎮之永昌成，內設坐

位一千個，全縣每日所產「十三至十五」「十四至十六」之幼絲，約有一六〇餘担，「二十至二十二」之粗絲，每日產可二六〇餘担，至人工製絲，各地都有，可分躉批與手輟兩種，繅出之絲甚劣，本地稱為粗絲，專供土織紗綢之用，紗綢織造，計有倫敦，沙灣，水簾等處，約有織機六千餘架，繭綢織造計黃連勳流等地約有織機三千餘架之譜，用機器所繅之絲，稱為洋庄絲，乃我國外輸貨品中之最大宗者。

目前蠶絲事業概況

自歐人南侵，順德各地相繼淪陷，蠶場絲廠均遭摧毀，桑園零落，人民流離失所，死亡至大，抗戰勝利，縣境重光，痛定思痛，估計全縣原有入口八十萬餘，現僅存約有五十萬餘人，人口損失最大者為樂從與龍江等地，現存人口不及戰前百份之二十，滿目荒涼，至堪慨嘆，茲將調查所得目前蠶絲業概況分述于后：

甲·桑業概況

除鸞洲，香壇，馬齊，桑麻，簡逢，麥村，馬寧，江尾，龍江，龍山，大晚，黃連等地，種桑面積仍約佔有六成外，其他各地栽桑得一二成，估計目前全縣栽桑面積共約有十萬四千畝，其餘桑田，多改種甘蔗，改種甘蔗原因，係由于淪陷時間，蠶絲外銷斷絕，桑之需求頓減，加以洋糖來源缺乏，土糖代之而起，一般農民為圖近利，故將原有桑地改種甘蔗，惟種桑勞力，易于調劑，本小利大，經濟週轉迅速，故蠶農至今，對栽桑事業仍念念不忘，因桑田每畝年可產桑十七八担，目前桑價每担約值國幣七千餘元。

乙·蠶業概況

順德經淪陷後，製種及育桑家直接間接犧牲于敵僞手中者，不知凡幾，間或能支持生活者，亦多改業，以前號稱大製種家，多已縮小範圍，減輕資本，至一切育桑製種器材用具，皆棄半破壞，或作燃料燒去或陳腐不堪應用，而目前蠶農較多地區，如桂洲，水簾，大晚，龍江，龍山，羊額等，亦僅佔戶口百份之三十，其他各鄉鎮約佔百份之十，育蠶家從前每造可以育三張紙者，今則祇育半張或一張，其衰落之主因，係由于戰時

蠶絲外銷停頓，蠶農資本缺乏，無力購置蠶具，加以優良蠶種缺乏，蠶農不敢多養致之，目前所養蠶種，多為土種輪月及大造，亦有號稱二五八仲種者，惟較戰前之二五八仲種退化過甚，育成蠶兒，病害叢生，有急謀改善之必要，至乾繭現價每担約值國幣四十萬元，繭市寥寥，以繭絲為中心之市鎮，如容奇，桂洲，羊額，水藤，兩龍等，平均亦不及一間，比之戰前相差至鉅。

丙·絲業概況

戰前順德鼎盛時期，有絲廠一百三十餘家。自淪陷後，絲業為敵偽操縱，至香港失陷，絲之出路，遂告斷絕，加以敵偽征收捐費繁苛，遂致各絲廠相率倒閉，目前開工之絲廠，祇有桂洲之天祥，水藤之鴻發昌兩間，天祥原有練絲位六一〇位，現祇開三六〇位，鴻發昌原有五六〇位，現祇開二八〇位，出品多係「甘零二」絲，每位每日出絲約十二兩左右，其餘倘資本有積，修葺補置，可于短期復業者，約有容奇之成棧（八〇〇位），廣昌（四九〇位），永昌成（一、〇〇〇位），明昌（五〇〇位），桂洲之大和生（五〇〇位），勸流之合輪昌（三八〇位），大良之龍經（四〇〇位），麗江之永盛（六〇〇餘位），水藤之合記（四〇〇位）等；至天祥與鴻發昌兩家，若能增加資本，亦可將未開之練絲位盡量擴充，此外以被摧毀過甚，一時恐難恢復，至用炭爐製土絲者，在容奇，桂洲方面，目前共計約有三千位左右，其餘各地亦間有之，照全縣而論，現在出產洋庄絲，約佔百份之三十，土絲約佔百份之七十，至利用土絲之紗綢業，亦因製絲業之衰落，而大受影響，就倫敦區而言，昔日全區織戶，不下五百餘戶，現在則減至百餘戶，衰落情況，由此可見，最近靚土絲每担價值國幣貳百一十萬元，洋庄絲每担價值二百四十萬元，白身縲綢，每疋長九丈餘約值三萬五千元，紅身每疋長四丈餘約值三萬五千元，水結每担約值五萬元，蠶蛹每担約值五千元。

地方經濟 廣東

商業

廣州

各行商業，因各地糧價趕不上物價，農村購買力大減，各江客貨無銷路，而本市則以生活銷費程度驚人，物價不斷上漲，市民購買力衰弱，各項貨物均只有價無市，各行商方面則因成本過重，獲利甚微，且皮費浩大，故多以資金週轉不靈，難望圖利，各物大宗成交甚少，門市冷落，生趣凋零，各人雖已出盡手法與利用花樣，實行大犧牲大減價之宣傳，以廣招徠，但仍屬門可羅雀，各行生意，虧蝕者十居七八，商場中人咸感目前生意難做之苦，上半年認為最好做之進口業，後來又以各江市場胃呆不納，人民購買力弱，致連進口貨物陷於呆滯，苦無出路，同時拆息難以重負，迫而向外商減少定貨，故一般投機者最佳之買辦路綫，前途亦難免日趨黯淡，因此本年一百二十萬廣州市民中，至少將有五萬人完全沒有飯吃，靠求乞生活，十五萬人必須接收救濟，才可以生存下去，失業，半失業，吃得半飽半不飽的人，至少有三十萬人至三十五萬人。茲將各業狀況，分述如下：

銀行業

廣州銀業的蓬勃興盛，還是過去一年的事。在過去一年當中，銀行不斷在復員和開設，為數特多。戰前廣州原有的銀行，共三十六家，其中中國銀行局四家，地方銀行五家（連分支機構合計），商辦銀行二十家，外國銀行七家。而過去的一年中，復員和新設的銀行（連籌備就緒即將開業的計算在內），總計已達四十二家，其中國家銀行九家，地方銀行十二家，商辦銀行十九家，外國銀行兩家。在數量上，現在已比戰前增加，而且還在陸續籌備開設中。茲將戰前和現在的銀行列表如下：

類別	戰前銀行名稱	戰後銀行名稱	備考
國家行局	中央銀行分行	中央銀行分行	

地方銀行

中國銀行分行
交通銀行分行
農民銀行分行

中國銀行分行
交通銀行分行
農民銀行分行
農民銀行西關處
農民銀行漢民處
中央信託局
中央信託局惠愛處

廣東省銀行總行
廣東省銀行西關處

郵政儲金滙業局
廣東省銀行總行
廣東省銀行西關處
廣東省銀行南關處
廣東省銀行東山處
廣東省銀行河南處
廣東省銀行長堤處
廣東省銀行長信分處

廣州市市立銀行總行
廣州市銀行西關處

廣州市市立銀行總行
廣州市銀行西關處
廣州市銀行南關處
廣州市銀行辦事處
廣西銀行辦事處
廣西銀行辦事處
廣東銀行

商辦銀行

廣東銀行
上海商業儲蓄銀行
信華商業儲蓄銀行
中國國貨銀行
中國實業銀行
中國農工銀行
鹽業銀行
國華銀行
國民銀行

上海商業儲蓄銀行
信華商業儲蓄銀行
中國國貨銀行
中國實業銀行
中國農工銀行
鹽業銀行
國華銀行
華僑聯合銀行

在籌備復業中

外國銀行

大中銀行	聚興成銀行
中南銀行	正和銀行
興中銀行	和美銀行
金華銀行	成豐銀行
金城銀行	亞西實業銀行
五華銀行	復興銀行
嘉華銀行	重慶銀行
廣東實業銀行	中國工礦銀行
絲業銀行	華僑信託公司
香港汕頭商業銀行	廣東信託公司
東亞銀行	
匯豐銀行分行	匯豐銀行分行
東方滙理銀行分行	東方滙理銀行分行
麥加利銀行分行	
德華銀行分行	
台灣銀行分行	
正金銀行分行	
花旗銀行分行	

看上表，所見得廣州的銀業，在過去一年中，數量上增加了很多。反觀廣州的銀錢業，戰前原有銀號及找換店（即鑄兌店但亦兼營銀號業務，廣東財廳戰前規定銀號設立需繳保證金銀毫五萬元，若干莊號避重就輕，改稱找換店，希圖免繳保證金，而仍兼營銀號業務）大小共三百餘家，戰後復員的不過一百二十家左右；據向銀業公會調查，已入會的銀號計七十八家，未入會的三十餘家，但是不管已入會或未入會，經財部核准發給執照的不過十家，未經核准營業，還是應在取締之列。由此比較，廣州金融業的情形，具體的顯示了：新式的金融業是在擴張，而舊式的金融業，倒是逐漸式微了。

其次，看過去一年的情形，本省原有的銀行復業的較少，而省外各銀

行到廣州開設分支行家的爲數反多。這情形，未知可否作爲廣東金融經濟日趨落後與貧弱的說明；但是廣州金融經濟力量的分散與無組織，倒很顯明。

第三，外商銀行的復業也很少，其理由：外商銀行在廣州的確沒有什麼業務可做。外國洋行在廣州還未復業，廣州的外匯市場也很零落，儲蓄的款項，刻下雖經香港轉匯，外商銀行當然不願匆促復業，徒耗開支了。

如上述，是過去一年廣州銀行業家數增多的情形，至於各行的業務，茲再概述如下：

無疑的，過去一年廣州銀行業務在數量上是迅速發展了；但其業務的內容與發展的趨勢爲如何？却還是一個嚴重的問題。

先從存款來說，廣州的各銀行經常的在用盡方法，希圖吸收存款，事實上，年來銀行的存款也的確有所增加，這在表面上看來，也可算是應該的；因爲，第一，大量吸收存款，亦即擴大社會資金的效能，擴大資金供應的作用。第二，大量吸收存款，亦即減少社會游資，減輕游離資金對商品市場的壓力。但是檢查廣州銀行的存款，十之八九是活存，而非定存，因此銀行資金也不能轉入而投入生產；而各家銀行爲了競爭獲取存款，却不惜暗中提高利息。照規定活存月息爲八厘至一分，定存月息一分五厘至二分，各家銀行有的却提高至息五分以上的，這當然爲市場的高利貸推波助瀾，而短期的授受信用，也祇可運用於投機，正當工商業資金，週轉困難之際，市場上却盛行着高利貸與投機，自然必使物價和市場益形紊亂；所謂吸收存款，以減削游資勢力的意義，也就完全喪失了！

其次，就放款說，銀行爲貨幣資本之中介組織，既大量吸收存款，自必大量放款給工商業才是。但實際上并不然，廣州各行莊放款額祇佔存款額十分之一。放款利息照規定月息三分至五分之間，但實際上至少要八分，高者更達一角五六分以上，而且非有特殊關係，亦不容易貸得資金。銀行存款增加，而放款給工商業的却甚少，資金投向那裏呢？這答案，是不難揣想而知。

再其次，說到匯兌。廣州銀行的匯兌業務，年來也大見增加，因爲交通情況漸見改善，商運日見增多，機關又紛紛設立，資金大量的移轉，匯

兌業務自然日益頻繁，同時，各銀行也經常的多方設法，爭接滙兌。各行莊搶着承做匯兌的情形，正與爭相吸收存款一樣。雖則關係不同，各有不能過度強求之苦，但無不悉力以赴，倒很顯然。其原因：一方面固然在乎多得滙費，一方面却在於多吸收點頭寸，以備運用。一般滙費都甚低，普通約收一厘五至二厘，即每萬元收二百元，遠不如存放利息之高。滙費之低，尤以申滙爲甚，去年的上半年，申電滙滙費尙高，每萬元收費達二百五十元，但從七月份起，即逐漸下降，由減至一百元，而五十元，而平滙，到十月廿五日起，更改爲反而補水。從十月廿五日起，申電降到九六五，歲晚的幾個月，至多祇減半滙，最低則爲九三零。上半年申電之所以特高，是因爲廣州資金，大量移滙拆放之故；下半年申電之所以特低，而反爲補水，是因爲資金南逃之故，由是可見銀行爭辦滙兌，和滙兌之增長失常，正隱伏着投機因素。

最後，說到僑滙。僑滙是廣東的一種特殊金融業務，廣州雖非僑滙區，但因爲人口集中之故，僑滙亦多經由廣州轉滙四鄉。不過廣州中國銀行和其指定辦理外滙的銀行，所接收的僑滙都有限，購買外國銀行「尺紙」(Cheque)寄回國外以代滙款的却越見增多，而華僑寄返的「尺紙」，爲廣州的銀行所收買的，幾乎完全沒有，十之九均爲銀號收買了，而轉入於香港銀行之手。此中原因，是滙寄外國銀行「尺紙」在黑市售價較高，提款也便捷，且可避免幣值下跌的損失。僑滙逃避越來越多，廣州十三行各銀號的業務也隨而增繁。

據中國銀行廣州分行統計，由本年一月至十一月截止，共解付僑滙四百五十六億元。及美金二四二、六八五元。計一月份四、九九一、三九〇、〇〇〇元，二月份一、八一四、八八〇、〇〇〇元，三月份一、六四二、二六〇、〇〇〇元，四月份一、四八五、五二〇、〇〇〇元，五月份四、二七九、七二〇、〇〇〇元，六月份五、九三〇、一九〇、〇〇〇元，七月份六、九六八、七三〇、〇〇〇元，八月份五、〇七一、三〇〇、〇〇〇元，九月份三、七七七、一六〇、〇〇〇元，十月份四、五四六、八〇〇、〇〇〇元，十一月份五、一〇二、一九〇、〇〇〇元，另美金二四二、六八五元，上述由一月至十一月解付數字，完全爲美州華僑滙款，以

滙同粵省四邑者佔大多數。至英國及英屬各地僑匯，以當地政府限制購備匯款甚嚴，數目不多，由本年一月至上月底，由中國銀行廣州分行解付之匯款，統計由倫敦、加拿大、雪梨、加爾各答、孟買、仰光、星加坡、新西蘭、檳榔嶼及吉隆坡等地滙出者在內不過一、五六二、七九一、九七一元另一〇、六六四磅。

至於信託、倉庫、和保險等業務，至今還不見怎樣發達，多數銀行都不注意，祇有少數銀行經營。金融業之發展也并不均衡。

根據如上簡界的敘述，可知廣州銀行業雖稱鼎盛，而實質上，其發展是畸形的；繁榮是假態繁榮而已，內容非常脆弱！

金銀業

廣州的金銀業，在金融市况牛皮不前的時期中，固拜其賜而致生意清淡無比，大「蝕」其「皮價」；但金融市况矯健升俏了，金銀業，查實也並無多好處。金融業中，處境最苦，受累最大，惠益最少的，尤以金號為更甚。

銀號、到底還沒有找換與滙兌可做，就經常的情形而論，銀業總算還比金業勝一籌，金銀業中金業的景况則更淒慘。理由：（一）廣州的金舖，現在大大小小不下三百餘家，三百多家金舖，那來這麼許多生意呢？「生意唔够做」，故業務非常清淡；（二）金舖生意，不外「金飾」與「金條」兩大類，前者金飾之所以興盛一時，乃是人們手頭裏有「銀紙」，不敢久存，願以購金，用作儲存，供儲存需用者是金條（或金粒、金塊），因為金條、金粒、金塊的買賣不必費工錢，打輕耗較合算也，故過去金舖生意之盛，盛在金條買賣上，但是時至今日，金飾固已沒有多少人買得起，金條的買主也祇剩下一些富豪的，人物而已，而豪富們的金條的買賣近來也直按到十三行去做幾百家金舖，於是下脚煌煌燦燦的門庭，而前車馬人稀，生意寥落；（三）金舖家數多，競爭劇，取佣低廉，幾百萬元的買賣，實購不過三數千元，舖租、燈火、電話、人工、伙食、各樣都不能省錢，所入於是不敷所出。

社會擁有資金的人，看到正常的生意很難發展，又由于交通的關係，

治安的關係，來往貨物化算微，抑且隨時有發生被劫的可能，因而游資便走入苦悶的窘境，留下來的就祇有投機事業，除了走私便是炒金和炒銀紙。因此，年來投機事業愈加蓬勃，成為商場的怪現象，什麼生意都賺不到錢，大家便祇有到十三行中去賭命運。於是，十三行不但是神秘的去處，而且是整個商業趨勢的縮影。

這裏還要特別指出一點，那就是官僚資本在十三行中興波作浪，他們牽着一些剩餘的資金，甚至是很大的經費，在是沒有使用之前，便拿來當作投機事業的資本，這些資本便成為投機事業中非常活躍的游資，開始運作之後，一放一收。整個金融市場，受到影響。

行口業

行口以代客買賣為主，賍佣。所以行口生意，以貨客多，來貨多，買賣多為主，多做即所以多賍。今年初，廣州的行口的確盛極一時，各江來貨，堆積如山，貨價肯利，市面暢流，一德路上今年上半年，賍錢三四萬萬的行號，不在少數。

但好景不常，下半年後，交通漸便，各地貨價拉平「走水」的單幫客，辦貨來往，漸漸的不特無錢可賍，而且開支日大，時時反而要折本，因此大家相率停手，不走單幫，不辦貨了。牙行於是盡失貨客。初其時，舖門打開，不能不做生意，沒有客貨，行口於是選自派人到各江辦貨回棧行銷。可是下半年以後，或則貨價起伏無常，或則去銷路滯，所辦各貨，脫售不易，因此，用真本錢辦貨供銷，行莊的老板們慢慢的「蝕」又「蝕」虧折是相當多了。

行口本來沒有很多真本錢，（資本）的，「餉」得多也就「餉」乾了；但是生意還是不能不做，因此，多數行口，遷藉了店號與司理人員的信用，仍在盡量「拉扯」，繼續經營。怎樣「拉扯」呢？「攞單」是也。

怎樣「攞單」呢？例如某號派員到梧州辦貨（如木油之類），入貨款便靠「沽省單」得款應支，因此貨才由梧州抵橫垣，自非馬上售貨取款「交單」不可；但是，往往「單」比貨更先到，于是店號的司理，內權等，只好挪用其他貨客的存款「頂單」，俟貨到沽出後，並將款歸還原主。不

過，所辦貨未必暢市，到貨沽不出，豈不無法得款？店主人於是又另設辦法，將貨付港沽售，貨才付船，店主人於是買「港單」，「港單」賣出，有款自然好應付。

然而，各貨市滯滯極貨到港不易脫售，港方自然不肯代「交單」，因此「港單」擱不通了，人客款也就還不出了，西江單也使「頂」不起了，各江的單「擱」得通，行口於是賤貨價，賤佣，賤匯水，渣利之多，有如「豬籠入水」，可是，一旦「擱」不通，債主臨門無以應付，於是年終關門求頂者達數十家。

航業

本市航業，上半年較為興旺，因大後方軍民復員，多由黔桂南下，故一時營業頗為興旺，梧省綫尤為擁擠，惟軍隊過境先後達二十餘萬人，供應浩繁，差費自屬有限，故客運盈餘往往於軍運賠補，無實利可言，六月以後，復員人數減少，營業即逐漸清淡，往者每屆又冬以後，向為航運業之旺月，輪船航商，於此時不利市百倍，惟今因各地商場，均呈戰後蕭條之必然現象，經濟恐慌，銀根奇緊，週轉不靈，由此影響，各綫貨運銳減，致使航業亦因而生意冷落，且以部份商品受統制而不能自由運銷，行商裹足不前，如粵閩粵滬綫以前最主要運載之棉紗布疋貨品，自實行統制禁運後，即轉揭冷落，港粵綫即自進出口貿易辦法實施後，貨運已見驟減，至內河各綫，運銷貨物僅屬零星，至現雖為輪船航業之旺月，前途愈呈黯淡，查現行定省港之輪渡客票，每多僅各售出半數，客貨載量，較前約少大半，而內河各江之航運，更屬冷落不堪。

地產業

本市屋地產價，經常均較香港為廉，致為一般擁有大量游資者所睥睨，故本市房屋，與去月同期，又幾增一倍之數，本市繁盛區產業，如普通三丈深三層建築物，售價約為一億二三千萬元，其次要地區，亦非數千萬不可，至於承租預繳六個月或三個月租金，及鞋金，頂手，批頭等項，如一德路一帶，約為一千萬元，其次市內各區荒地，亦運轉售價一千

數百萬元。

地攤業

洋貨地攤，是以太平南路的地攤最名貴，同時也可說是中心站了。此外中華北路，龍津西路，以及一德路零星星的地攤，都是最時髦的「攤頭陣地」。

近一年來，「攤頭陣地」就由此而逐漸擴大，太平南路新亞酒店這一邊，本來祇有三十間鋪位的地攤，但現在已由西濠口而伸展至一德路口，洋貨也由故衣而進步到新的恤衫西裝，或是新樣旗袍。

這些「攤頭陣地」的資本額，一檔遠千多萬元是常見的，而且許多是小姐太太親自經營的，這些老板娘的生意口吻比高樓大廈的洋貨公司售貨小姐好，所以，每日做二三百萬元的生意實在很平常的。

這些地攤的洋貨，大都是美軍離華返國前留下來的剩餘物資，如軍用鶴絨被、軍毯、黃斜軍服，這都是美軍剩餘的東西。還有香烟，也是美軍拿出來賣給商人發售的。

正因為這是美軍的剩餘物資，所以價錢便宜，市民即可以買到便宜的東西。

這也並不是說完全是美軍的剩餘物資，比如玻璃皮帶，絨料及西裝這就不能說是剩餘物資了。還有大量的罐頭食品，這些東西不少是走私來的。

由於冒險商人的走私，海軍武裝走私，或是退伍軍人武裝走私，大批的洋貨便滾滾而來，再轉售給地攤，「英雄」們也就獲得非常的利益。

飲食業

在各行商業蕭條聲中，以茶樓酒館營業最為驚人，據市稅捐方面獲悉，現市內之大小酒樓茶室餐廳總數在三百家以上。每日飲食消費為數以十億元計，新近在長堤開設之大同酒家，及太平南之鑽石酒家，日中營業平均達千萬元，其他各家門市如錦，大三元之蛇宴一席以五十萬元計，光顧者亦大有人在，而另一方面，則各行商業凋零，民生經濟將陷破產，失業

人數日增，餓殍載道，此不合理現象，足徵富者愈富貧者愈貧。

汕頭

今年汕頭市之蕭條，真使人有「萬戶千門盡劫灰」之感，此華南第二大都，工商業之凋零，未復戰前十分之一，街上行人寥寥，全市人口約十九萬，汽車不滿十輛，戰前附近各地擁有三十餘萬工人之抽紗業，今以原料缺乏，外滬購置困難及銷場諸問題影響，僅有數千人。沿海漁業原極發達，戰前石漁船數千艘，連年被敵人毀壞逾百分之八十，迄尙未能恢復。粵東各地等待復員之華僑，在此鶴候輪船般隻，蓋此為粵籍南洋華僑出入總口也。八月底迄至十一月底，已自費乘輪往暹羅安南者，數達二萬一千餘人，般隻缺乏，各船乘機濫載，每船額兩倍以上，致船中無容膝之地，飲食缺乏，並常發生鬥毆窒息墜海等慘劇。據汕市中國銀行統計僑滙逐月減少，九月份共八千八百餘萬元，十月份減至二千四百餘萬，馬來亞英政府限制僑滙，必須由滙豐銀行投滙，為國行減少之一原因。汕市長翁桂清到任八閱月，以經費困難，一切建設皆尙在計劃中。

行商的倒閉，每逢節到汕頭必有所聞。自本年舊曆中元節至中秋節，倒閉之行商，較前者共有七家。此種蕭條不景，最近愈見加深。十二月汕市倒閉之行商，竟有仁興等十餘家，負債數目各在四十萬元左右，此種倒閉現象，實為復員以來所未有。目前汕頭商業不景氣所受之影響主要原由有：(一)利息之壓迫，汕市利率，最近常徘徊於日息五元左右(即每萬元每日五十元。每月千五百元)，最高且增至日息七元左右者。以日息五元計算，每二千元，每月利息便要三百元，在此商業難以經營狀況中，每月要在支付利息之外求得盈利，實非一件易事。而汕頭出入口商極少有資本經營者。(二)結滙之損失，當貨物出口時，須照四行所定價格結滙，但收款之日仍照原價領回國幣，而港滙陡漲，商人吃虧，且四行每於結滙時，比照市情抑低價格，而每一商號出口貨價格值動輒數千萬元，若港幣每元抑低數十元，則商人已先受重大損失。(三)出口貨遭跌價虧蝕，因為南洋一帶經濟不景氣之影響，最近由汕備往南洋之貨物，

每因當地購買力薄弱，貨下價跌，致遭無利可獲，且每有同一種貨物湧到數量太多時，更常遭受折本。(四)入口洋貨價格陡跌，使定購貨物於入口後又多無利可獲。(五)交通不暢汕頭與上海、天津等北洋綫，現絕少有輪船來往，招商局輪屢奉軍差不收貨備，即商人自行包載外輪談何容易，交通部亦未核准。(六)出口貨常受外地當局統制，尤以暹羅等地為甚。(七)四行在汕未開押滙貸款，資金週轉不靈。出入口商因資金淺薄，每為結滙限期歸回之故，往往貨物到達南洋後，不能久蓄以待善價而沽，即須發兌，換取現款滙返，以資週轉，故有時不免削價賤售。

四邑

去年冬僑滙「復通」，死亡，流浪，恐怖威脅下的四邑，漸漸獲得生機，但大批的外滙游資擁入這多年貧困和災難的地方，政治又是腐敗無能，沒法把充斥的游資引到合理的出路去，因此，四邑社會正走向另一崩潰之道路！

領「僑滙」並不是輕易的事，接到匯款音信的往往有半年或兩三個月都領不到款項的，特別是比較偏僻的村鄉，因為「中行」規定收款人必須親自領取，「担保」也是有困難。不少收獲商人就開設空頭店舖，唯一的營業是替領款人蓋圖章作担保，這種空頭商號在赤坎江門這些地方開設的實在普遍，祇要他們有手段和銀行勾結起來，便大可以「財源廣進」，舉例來說，江門有兩三家商號和「中行」聯絡最好的，差不多「包收烟賬」，收款人有困難儘可圓滿解決，他們的收取的佣金特別高，通常佣金是百分之五至十，這幾家商號却收到百分之十六，僑胞們辛辛苦苦積來的滙款，就這樣給吮血生吞活剝了。

雖然「僑滙」的來源是血和淚的累積，但，如果是一家三兩口的人家，突然領到一千幾百萬洋錢的時候，總會覺得這是「苦盡甘來」，於是一反往常的，窮奢極侈的生活畢現，婦女們都塗脂抹粉往常是賣故衣的人，現在，已是故衣場的老主顧。烟賭之風一天天熾烈。烟賭場林立，「番攤」「牌九」「字花」「白鴿票」……應有盡有，幾乎是完全公開的，「字花」最深入，大多數婦女於生活悠閒之餘，便都熱中此道，赤坎司徒姓一處村

鄉，就有「招利」和「永利」三間製廠，製廠時合本是五十萬至一百萬，溢利可觀，鴉片烟濟毒着，每兩售價七萬元，洋烟也從澳門大量走私進來，「錫條」的銷場更好！

游資太多了，田地給買光了，農田的價值越買越高，米給買光了，一切物資差不多也給買光了，物資短缺，物價漲得驚人，人人都「看好」米價打破十萬大關，復員初期，江門生意頗趨旺盛，舖租異常昂貴，舖位尤不易得，故新開之商店，輒需二三百萬元頂手，並付月租一二十萬元，始得到手，且初期運貨來往，均可獲利，尤以港江線為最密切，惟會幾何時，至本年六月以後，江門生意，因進出口貨物多難獲利，已轉冷淡，且因皮費過高，無法支持而倒閉者已日有所聞，招頂者亦頗多，商業前途，無限陰影，破產之危機已伏，同時其他之城市亦多有相類似情形。

興寧

勝利過後，興寧的商業的黃金時代過去了。可是，物價卻不斷上漲；春間又很久沒有下雨，於是造成了一度空前的奇旱。從一月到五月，米價由一萬漲至七萬多，棉紗由一百萬元突破二百萬大關，由於人民的購買力和外地銷路不景氣，常常棉紗的市價高過了布的市價，因此，西城門新豐大街昔日買賣布匹的農民和小商人攔得長蛇陣的壯觀，已成今日人民心目中的遠景。興寧的居民有過半數要靠繅布業養活，而今布業無着，每日有成百累千的農民，携幼扶老走上逃亡，或上山去採樹皮抄草根維持生命！

和赤貧破落的社會結下不解之緣的就是烟賭，離城只八里一個有名的新破墟，是韶興公路上的一個相當熱鬧的墟場，牠就是興寧最大的賭窟！平日有十多家番攤麻雀，公開擺在市場上聚賭，每逢市期日（三日一市期）增加到二三十家。這些人大多是脫離了生產的無業農民，從都市失業歸來的工人和退伍的軍人，賭到典當賣借，傾家蕩產妻逃子啼的慘劇，比比皆有。賭財丁的事也發生了，事實是這樣：賭徒將自己由中間人議定身價多少，寫賣字賣給頭家換了錢去賭，若賭贏了，馬上就要償還頭家的身價錢，還要給十分之一的花紅或酬報費，若是賭光了錢，頭家就有權任意把他賣給人家充壯丁了。據一位頭家說：「去年賭光出賣壯丁者，由他經手的不下

千個呢！」聽說這種賭法是楊林樹下村發明的。

烟，也是和賭風一樣旺盛。用二三年春，財政部將緝私得來的大量鴉片烟，假名運至潮汕淪陷區拍賣，其實是毒害了中國人，興寧被帶來一片災殃，該地各級官吏不勾結一般土劣紳士和失業的流氓，將潮汕的鴉片一批批運來興寧，再傾銷贛、湘、桂、等內地，結果，興寧鄉間的烟館像雨後春筍，許多純良的農民因吸了鴉片脫離職業而為賊做匪的，真是舉不舉。然而，這批禍國殃民的却大發國難財，生活浸淫在賭場、娼寮、酒樓……，所以，興寧的娼妓特別多，賭風特別熾，是和他們有密切關係的。

三埠

三埠（開平縣屬之長沙，台山縣屬之新昌，荻海，一水相隔，鼎足而立，合稱三埠）此抗戰期間有名之「故衣場」。重慶昆明衡陽等地之故衣商人，亦不惜道途遙遠，關山跋涉，到此間採購衣物，以供應大後方人士之需求，此為華僑眷屬居息之地，戰時因外灘斷絕，僑眷無以為生，不特將所存衣物廉價出售，更悲涼之人間慘劇，亦不勝演，賦狀慘不堪言，惟自抗戰勝利後，僑滙恢復常態，大量僑滙接濟，乃使此間社會發生迥不同於前此之變化。

游資投機

大量僑資滙返此間各地之後，一般人民生活大為改善，社會亦趨繁榮，惟僑資之運用，毫無計劃，且絕無投資於生產事業方面者，因而游動資金大量衝激，黃金之投機與土地之炒買，發展異常迅速，且更影響於一般物價，關於黃金方面，金銀林立，計長沙有廿餘家，新昌有三十餘家，荻海亦有十家左右，赤坎方面亦有三四十家，黃金市價亦如廣州報價相同，每日數十市，起伏極大。土地方面，開平縣府召集有關方面評議標準地價，赤坎附近地區禾田最高價每畝四百萬元。開平與鶴山宅吾城毗鄰處之土地每畝有達五百萬元者，最通常之禾田，每畝均在三兩百萬元，惟是欲購置田地者絕非容易，赤坎曾有僑眷多人，聲言不論價值如何，但求有土地則儘量購買云。

僑匯逃港

此間金舖及銀錢找換舖之衆多，除係適應一般僑眷，大量購置金飾外，其主要原因係爲便利僑匯逃避而設，因日前美鈔黑市價昂，與國家銀行所定之外匯比率相差甚遠，加以手續較爲繁雜，故一般僑胞多滙款返香港，而此間之金銀找換舖則便利提取及找換款項也。下半年主辦僑匯之中國銀行，在四邑各地之辦事處，生意銳減，頗有冷落之感，有等金舖其所經辦之僑胞滙兌款項，較諸中國銀行尤多。目前此間每月究有若干僑匯逃港，每月統計有若干僑匯返國，凡此種種，均無確切可靠之統計。

「賺錢蝕貨」

開平直接稅局長莫家珍稱：開平分局包括鶴山，新會，開平，恩平，台山，赤溪，陽江，陽春等八屬全年總稅額預算十萬元，至十一月止約徵起四萬萬餘元，尚餘五萬萬餘元，限須十二月底，全數征足，卅四年所利得稅問題，全國商聯大會時，曾聯呈請求財部豁免，惟經詳爲批示，不予核准，自應繼續依章征收。至商人所謂「賺錢蝕貨」問題，雖有若干事實存在，但不能一概而論，如金飾業即爲賺錢之一行業也，且收稅機關與商人方面觀點殊難一致，商人無論如何希望減輕負擔，惟稅收機關亦不能不遵照規章辦理，以增加國庫之收入，通貨膨脹問題，實亦非政府所願意，但所利得稅係依照本額有無增殖擴大爲征稅標準，斷不能以「賺錢蝕貨」爲口實，而滯礙所利得稅額也，至關於遺產稅方面稅額，相當可觀，四邑各地稅收原不可少，但此爲訂期推行，且格於人事及地方勢力種種，收稅殊感困難。

賭風鼎盛

此間賭風熾盛，若干豪賭者係以港幣爲單位者，地方報紙前錄日報，開平日報及大同日報，不時著論呼籲禁賭，惟查賭風之基本原因，則在：一、僑資無正當出路，僑眷生活悠閒，不事生產，祇從賭博尋求精神之刺激，二、基層政治負責機構經費不足，不肖者乃庇縱賭博，以籌餉項給與，地方惡勢力者亦以此爲生財之道。

買仔「起市」

此間男子缺乏，因戰事之流浪死亡及若干僑胞出國復員，一般「金山婆」買仔甚爲「起市」，十二、三歲之男童可達五百萬元之酬金，兩、三歲之嬰童，亦可值一兩百萬元不等，因爲男子稀少關係，兵役工作之進行，頗多困難之處，一般人均樂意招請志願兵充抵額，每名優待費三、四十萬元。據說台山方面每名優待費更達七十萬元。

生產事業可憐

三埠以新昌最開繁，赤坎可稱爲開平經濟之中心，因該處附近與台山城附近爲四邑僑眷滙集之區，洋房樓臺之建築，宏偉異常，戰時尙鮮破壞，稍加裝璜，即可回復舊觀，中小學校亦相繼復員，成績頗佳。惟此間僅純然爲一消費之市集，新昌祇有珠光火柴廠一間，每日出品十餘萬，長沙有規模極小之骨粉廠一小間，此間生產事業殊覺可憐，然一般店舖，除金舖之外，則洋貨布匹，西式傢俬，臘味等項消費性質之店舖甚多。

農村經濟

南路

地租的剝削

抗戰以來，廣東南路農民負擔的地租是很重的。那些地稅、股富捐、自衛費、公債……等一連串的捐稅，除了農民分下的負擔外，地主們都運用巧妙的方法，全部或一部分地轉嫁給農民了。而且，在政權掩護之下，地主有加租的權力，有「批田」的權力，有變賣田地的權力，這種情形，現在南路到處都存在着，尤以茂南信宜化縣等爲最。這麼一來，農民便赤貧如洗。他們沒有了耕牛，只好以身代之；他們缺乏了種子農具，只好向高利者求乞，他們底出息，就是地主剝削下來的渣滓。他們底生活，是怎麼的艱難啊！會有一個茂南的友人說過：在那裏因爲地租過高，豐年農民還可有些稀粥吃，歉年則除掉地租之外，僅餘稻草而已。他曾對農民說：這機耕田與不耕何異，又何必多此勞苦？而農民却這樣答復：不耕田則連

稻草也沒有了。這是一幅多麼慘悽的畫像啊！

目前南路的地租形式，是古典的，也是超經濟的，徭役地租和物品地租都存在著。徭役地租，只是伴隨物品地租而存在的一種超經濟的剝削，它沒什麼獨立性，也僅行于窮鄉僻壤的地方。至于物品地租，則最為風行，除掉正常的谷物地租外，還有些地方（如信宜一二區和茂北等地），還附有家禽糶米等的附加物，是一年一次繳交地主的。

由于地租到得太深重，又有地主政權為之掩護，農民負擔，很難減輕。二五減租底法令，更難推行了。

高利貸的腐蝕

在重重地租盤剝之下，農民們幾已求生不得，可是高利貸資本，更腐蝕起來。

今天南路所有的高利貸者，却不是商人，而是地主。它一方面是高利貸者，一方面又是地租的剝削者。同時，它還包括了一部分的官僚資本在內，例如地稅實物的征收者和管理者等。這樣，高利貸資本在南路，不但未分解那封建的制度，反而加深了封建地主底統治。

這種高利貸資本，是一種超乎常態的資本，它帶着掠奪性的。它底利率很驚人。通常年利率在百分之五十至一百之間，例如信宜一區常為百分之百，信宜二三區常為百分之八十，茂北茂西一帶多為百分之五十，但間中也有百分之百以上的，例如化縣。但在時期方面，通常又是以四、五月或六、七、八月為一期的。例如農民本年四月沒粉吃，向地主借穀，不論利率高低如何，都要在本早造收穫後，本利清償的，最遲也很少推至晚造收穫以後。這樣，如果要折足一年來計算年利率，是多麼驚人呵！高利貸的活動時機。多是在青黃不接的時候，或是人民生活最困苦的時候。為着它許多農民的耕牛變賣了，許多人們祖父遺下的小田地被兼併了，房屋也轉讓了，甚至親生的兒女也出賣了。

廉江

廉江雖然祇淪陷了兩年！可是在敵人蹂躪與摧毀底下而現已今非昔比，往昔康莊的街道，壯麗的屋宇，而今都成了瓦礫之場，剩下了污穢臭味，

荒涼寂寞，令人看了，不無今昔之感！更由於光復以後，警政未能就緒，而逃兵及偽軍殘存，入夜行劫，時有所聞，夜裡行人絕跡，造成了廉城空前的恐怖！

兵燹之餘，又逢歲歉，廉江的旱災，收穫少了半數，農民無不叫苦連天，因為糧食的荒歉，而造成土匪猖獗，開劫窮家，幾乎到處皆是，所以日未西沉，而家家閉戶，賣牛買槍，大小乏人，地方之混亂，恐怖可見一斑！

在這樣凶年饑饉，民不聊生的時候，縣政當局在理應如何設法賑濟，以舒民窘，以維治安，然而反在政府體恤民艱，豁免地稅底下，竟以廉江復員協進會名義每元稅額征收三斗，廉江復員費征收三斗，而鄉公所保公所自衛隊，也來了一套附加三斗二斗，這樣一來，廉江人民的負擔，實較之戰時尤甚！想不到在政府豁免地稅之日，還有這樣聰明的征收方法，所謂舒民困者，真不知究作何解？

南海

勝利後一年的南海縣人民，處在徵糧徵兵的重重抽剝下面，已面臨絕境。而且所謂農貸，實際是給予大地主更便利去收購貧農土地。

在七月末，南海縣政府曾發出一田二七號「佈告」，說奉省田糧處加徵辦法，以前納稅一元，改徵實物三市斗，借征一市斗五市升，帶征省縣公糧一市斗五市升，代征積穀五市升，合共六市斗五市升。並規定由八月一日開征，照這樣計算，即以前平均每畝納稅一元的，伸繳實物，則每畝須繳穀五十八斤半。擁田四百餘畝的村莊，在晚造收割後，就要繳田賦穀七千七百石。

由於頭造失收，晚造西潦退而復漲，本縣大部份禾田要在農曆八月才能插晚造秧。上項佈告一出，縣參議代表曾向省田糧處請免除「附」，「借」，「帶」等項加征，實征三市斗，並請求以現洋代穀。但至九月末還沒有得到答覆，相反的，田糧機關催收各項徵實，已急如星火，而且遣兵到各鄉村坐催，若不交出實征穀物，則縣兵就住下去，向該村每日取給養。「開差費」亦必須「孝敬」。因此，那些自計無力繳納的鄉村，當遠

遠看見縣兵時，男的都向相反的方向逃避，只剩下一些無知婦孺。如縣兵住了幾天，他們就得離開鄉村與田土工作幾天。這樣的事，上了年紀的人尚稍可壓抑着憤怒，年青的就每每要打個痛快，官迫民變的事實是一天大白熱化了，最近在南海各區裡，就普遍發現這樣的「白抄」：「南海縣民無力負擔田賦，等待政府沒收田土，如要拘辦，拚着坐監。」

在整個九月，各區鄉保不特很少繳交穀物，就是登記田籍也是少得可憐。同征實同時開始的，是征壯丁。南海縣政府佈告發出，是從九月一日起征預備兵。征兵數額大約該鄉村有男丁百人的則派征三名。

對於應付征兵，南海縣各鄉普遍地用三個辦法：（一）買人代役；（二）從鄉中選出貧乏不能自存，而平日又以偷竊田聖種植物，已被鄉人認為難堪造就的；（三）索性逃避。從這三點「兵」的來源我們去衡量那些兵的質素如何，即可概見一斑。據說，有一座村莊派征了三名，其中一名是買來的大煙鬼，一名是村裏向日專幹小竊的，另一名則尤其可怕，是一個有遺傳性瘋疾的小子。另外跟着征兵而來的，是鄉長區長們的荷包腫漲了，一張緩役證十萬元，免役證五十萬元，獨子緩役證三十萬元，還有代買充役十萬至二十萬元。

官肥民瘦的事實還不祇此，關於出糧賦稅與「附，借，帶」等征收，縣府於十一月派兵普遍到各鄉去「坐催」，縣區各處遂立刻成爲「叛亂」狀態，壯丁逃亡，業戶逃避。事情發展至十一月廿一日，「抗繳」田賦聲已在各方呼出，而縣兵出動頻繁，「奸匪」情報日凡數起。更由於縣府以民爲「匪」，以老百姓爭生存而抗繳田賦爲「奸」，遂發出各區「殺敵大隊長」發發原日土匪，以加強壓迫人民行動。一個七十多歲的縣紳不禁感慨地說：「時至今日，敵寇已除，試問還殺什麼「敵」？非以民爲「敵」還是什麼？」

至於南海縣所誇耀的農民貸款，其內幕揭穿了，也不過增加了大地主的利益，貧農根本一點不能沾惠。農民貸款原由農民銀行撥款貸與，但農行祇將款撥給各鄉合作社，並派員監督合作貸出，即算手續清楚，以後則由合作社對農行負責。惟是合作社的組織及其主要負責人（經理，司庫，書記，總監，理事）皆由當地富農，土豪，劣紳，大地主等構成。合作社

成立後，就公開招股，如要貸款的農民，須先認股，每股十元，認一股的可照股本貸款二十倍（即二百元），但所貸之款不能超過個人所種植的收穫物價值，亦即以此而限制貧農認股數以獲得較多的貸款，貸款規定月收三厘公息，期限六個月或十個月至一年不定。普通一個農戶祇能借三四萬元，借上數十萬至百萬的，當然就是那些擁有大幫田產農場的人，而且借得四萬元的還要扣出二千元合作社股金，但能借十萬至百萬的竟多沒有扣出股金。因爲合作社根本就是一個空頭機關的名稱，特別有些不離到開的負責人，還藉口付費開支再把公息提高一，二厘。從貸款的內容來看，貧農貸進三幾萬元實不足應付日趨高漲的物價，而富有的挪來貸款後轉以高利（大二分以上）放給貧農，以他們的地產權和農作物作抵押。因此，不少人便在這半年中，連祖宗留下的幾畝薄田也失入大地主的手裏。

四邑

四邑極大部分的農民，同樣是輾轉呻吟在死亡線上，因爲游資作祟，因爲田價高，於是高利貸和高度的地租，加深了農村經濟破產的危機，借債的利息起碼是百分之五十，是借一萬塊錢，經過一個月便要還一萬五千塊，田租是每畝年納五萬元，讓租的是估每季收成的百分之六十買賣「谷青」是一對三，即是在青黃不接時借谷一担，到收割時候便要還三担，一頭耕牛每年要納租谷四担，賦稅和貪污苛政同樣重重壓在種田人的肩頭，本年田賦中央會明令免征，但是辦田賦的胥吏硬要追索去年的「積欠」，還有所謂征購「軍糧」。收納「積谷」合計起來，比征田賦的數目還多。

四邑經過連年的災難，人口急劇地減少了，據估計最低限度減少了百分四十，男子特別的少，大概是死亡的，逃亡流浪的，當兵去了的。本來因爲去外洋的已是男人居多，這一來更明顯的是「女性過剩」，據某報記者的調查，一個九百人的村鄉，從廿歲到六，七十歲的男子共得四十人，一個三百人口的祇有三十個男壯丁，不少「標梅已過」的女子，還是徬徨於未來的歸宿，這也構成一個很嚴重的社會問題。小孩子在前年飢荒的日子，奄奄一息的掉滿街頭，現在不少人青垂相加了，特別具男孩子身價很高，十五萬到二十萬才能買得來。因爲社會回復了部份的繁榮，教育漸趨

復興，小學，中學恢復一間又一間，學童也增多了，祇是那些年長的失學日久的「大兒童」使教育上多了不少的麻煩！

連縣

抗戰的勝利，曾引起這裏的人民的美麗的幻想：「我們以後可以過着安樂的日子了！」可是實際上抗戰勝利，只帶來了物價的暴漲，穀子每担從勝利時的九百元跳到現在的三萬元，九個月中漲了卅多倍。去年的旱災又使這裏有些村莊完全失敗；向來富庶的連縣今天也鬧起糧荒來了，第二區塘庄鄉的第二保共有一百一十多戶，可是其中有六十戶左右是全靠野菜和土茯苓根生活，有些竟從舊曆正月初到現在未有見過米的！省政府偏在這個時候下令叫各鄉「積谷」！而且限每鄉「積」一定的數目。積穀幹什麼呢？人民要是有一「穀」可「積」，還要食野菜樹根幹什麼呢？

糧荒帶來了高利貸的活躍。有錢有穀的大戶人家將穀子和錢收起來了，沒有穀子和沒有錢的到處求借。現在借一担穀子到收成時（三個月後）要還兩担，而且不輕易借到，因為這個年頭「人心」是靠不住的。有些地方，借一萬塊錢的債到了收成的時候，除還一萬塊錢的本錢外，還要還六十斤穀子的利息！（有些竟達八十斤！）以現在的穀價計算，借值一百斤穀子的現款（三萬塊錢）三個月後就要還一百八十斤至二百四十斤穀子的利息（即百分之一百八十至二百四十），連本錢是谷子二百八十斤至三百四十斤。

糧荒又帶來土匪的活躍。就連身上只有一百塊錢的砍柴婦女也遭到土匪先生們的光顧，土匪已經不只劫錢了，他們連米、衣服、勸頭，……也要。

有一個一家的獨立的田莊曾被土匪光顧，除了一切被搬光之外，他借回來的卅斤米一部分被土匪拿來「就地打點」，食剩的飯土匪們也帶了去。廣東省保安隊第×團早就被派來負責連縣、連山、陽山、乳源四縣的治安。但是保安隊本身就非常不安；賭，是給他們「包」去了，但這大部分是入了長官們的腰包；士兵們只得出來「省牛王」，結果，有一次出去「追」匪（不能叫「勸」匪！）回來，士兵們竟在城場上兜售辣椒乾、木

梳、小鏡子等「土貨」和「舊洋貨」。難怪民衆說：他們比土匪還可怕，土匪我們可以打他，可是他們却打不得。

戰爭中「難民」們的「世外桃源」的連縣現在只能說是一些特殊人物的「世外桃源」！因為人民沒有力量來反對他們，他們可以安心去幹他們的特殊勾當！

汕尾

汕尾，在地圖上也許找不到它的位置，但却是廣東海豐縣一個重要的海港。海外的貨物全由此轉入海豐。它和汕頭及香港，都祇隔八小時的航程，皆有定期機帆船和小輪船行走，因此它成爲一個重要的商港。

汕尾的鹽，是由鹽田產生的。市區四郊都是鹽田，禾田反而不易見到。經營鹽田的人，和租田來種稻的佃農一樣，從地主手中租過田來生產食鹽，不過他們不叫地主和佃農。田地所有者叫做塌戶，租地生產的叫做細丁。

抗戰勝利後，接收的人員兼程趕到汕尾，過去的偽軍也忽然變爲中央人馬了。在汕尾，很快就恢復了以前一向統制鹽業的鹽場，派出場長來統制鹽業。

細丁生產出來的鹽，不能自由買賣，必定要由鹽場以公價收去，再行發賣和出口。在四月份，照鹽場的公價，每担值七百一十七元，其中倉價二百一十七元，歸鹽場所得。鹽民所得五百元，但還要扣出五元做員工的福利金，這些錢，從來沒有那個員工見過。所餘四百九十五元，塌戶要佔百分之六十，而出勞力去生產的細丁僅得百分之四十。照這種價錢，每個細丁每天生產僅可得二百五十元，而其總生產的價值約一千五百元。按照四百元一斤的米價，他們祇能買到半斤米。所以他們的生活是非常悲慘的，差不多連粥湯也喝不成。而食鹽的黑市價，却在二千元以上。鹽業的統制，對一般鹽民的制則是令人憤激的。

但是這還不夠，三月十二日，海豐縣長黃仲文和縣黨部下了一道公事給場長黃辛仁。說要津貼海豐縣公教人員的生活費，實行每担鹽抽二百元稅。這就引起了汕尾鹽商的公憤。因為除了鹽務局規定的倉價之外，本來

任何政府機關都不能徵收附加稅，而海豐縣長却和國民黨縣黨部公然額外徵收。汕尾鹽商會派代表到縣府去請求取消，沒有答應，再行向省方請局控告，但也不能阻止他們強徵暴斂。據估計，每月以出產三萬五千担計算，他們可收到七千萬元。而海豐教職員會爲了沒有飯吃去請求救濟，僅撥出二十萬元來津貼。

汕尾鹽商決定堅決反對這種抽剝，繼續進行作反苛捐的鬥爭。全體實行罷運。結果，許多鹽商都改走南路做買賣，汕尾鹽業，近來便一落千丈。更可憐的是靠鹽吃飯的細丁，望着一堆堆的白鹽不能當飯吃。因此，便也影响到整個汕尾市的市場凋零不振。

潮汕

在潮汕，一以潮汕地價評額平均每畝一百五十元計算，每畝田的地賦值收並百分之三十五，早稻已經失敗，農民已不勝負担了。雖然納稅的義務是地主，但一般小地主，自耕農也受不了，而且羊毛出在羊身上，地主只有提高租額，所謂二五減租，在潮汕只是一紙法令而已。——（十一，廿，上海大公報）

田糧徵實

廣東爲糧食不足省份。戰前每年缺糧六十八萬噸。多靠運米與越米接濟。戰後第一年，東南亞糧食普遍缺乏，外米來源斷絕，逼得僑會捐輸救濟木糧，然杯水車薪，且辦理人員弊竇叢生，本年春潮梅一帶，反因賑米作弊，米被掉換雜糧，因而造成人爲的飢荒。鄰省如湘桂二省，本年亦屬歉收，故輸運接濟甚微。四五月間，潮梅米價曾一度每石突破十四萬元大關，廣州米價亦突破十萬元大關，因之人心震撼，餓殍載道，每日餓斃屍屍果皆是，最多一日達八十餘具。早稻收穫受天旱影響，平均僅只七成，但各地糧價俱因之而跌入十萬以內，廣州於九月間跌至六萬。晚稻較好，根據農林處田賦處各縣稟情報告，晚造豐收者達五十縣以上，中稟者三十五縣，畧捐收者十縣，計全省晚造平均每畝可達四鎊半（二百廿五司斤），晚造總量可達七千萬六百五十萬司担，可供全省三千萬人半年

之糧。連早造在內，估計本年缺糧仍達十二萬噸。故糧價至年底又復普遍上漲，青黃之交，飢荒仍屬可慮。蓋廣東在運越米不能大量輸入之前，每年飢荒將不可免，同時農村之租佃關係，及行政之紊亂腐敗，人爲的饑荒，雖在豐年亦不可免。

本省田賦征實總額，原定四百二十萬市石，征借爲二百一十萬市石，因一部災荒，經省當局呈請中央核減，經核准減征實爲三百萬市石，徵借爲一百五十萬市石，核減後中央限令本年底徵足，不得拖延，省府曾電請中央展期至明年一月，未獲批准，當即派出省府委員親自督徵，截至年底止，計征起出賦已達二百萬石，刻尙加緊催徵中。據悉各縣徵借情形錄下：從化、始興、龍門、連南、開建、翁源，等六縣加獎。南澳記功。南海、八縣申誠。中山等二十縣記過一次。東莞等四十二縣記過兩次，南山等六縣局，成績中等，免議者則有曲江等十二縣。

農貸

中國農民銀行，自本年三月開始，在本省展開農貸業務以還，截至年底止，已貸出款額，在十二億元以上，已辦理農貸之縣份，計粵北區：樂昌、翁源、仁化；粵中區：南海、番禺、順德、台山、開平、恩平、新會、赤溪、中山、東莞、寶安、高要、粵南區：茂名、信宜、化縣、電白、海康、遂溪、徐聞、廉江、吳川、海南島；文昌等四十縣，又用五年度廣東省銀行農貸總額爲一億八千萬元，分貸於曲江南雄等卅八縣，貸款逾期未歸還者計逾二千八百餘萬元。

建設

五年建設計劃

粵省建設五年計劃，經八閱月草擬，參加專家二百餘人，並經省行政會議及多議會詳加研討，現已全部脫稿。此計劃以經濟爲重心，首在發展農工業，將建立公營工廠八十家，務求全省人民衣食足；文化方面則掃除文盲百分之八十，同時培補並保障師資，推行社教，廣設學校；政治方

，則在改良全省政風民風，健全區鄉保民會，完成全省自治，奠定憲政基礎，計劃內所定之經費係根據民國十五年之物價幣值所定，全部經費達六十六萬元，（如以五千倍計即現在價值三十萬億元）計劃內所列之籌集經費來源，共分八項，計一、請中央劃撥美國建設貸金，及救濟款。二、籌集建國公債。三、利用購買外國機器借款。四、各項稅捐，五、沙田增產。六、移貸銀行零星存款。七、公營事業收益及盈餘。八、利用南洋美洲僑資，及利用香港華僑工業投資。

黃埔開港

本省擬將黃埔開闢為商埠，爭取華南第一商業口岸。蓋黃埔水深可泊巨輪，如闢為商埠，則華南出入口岸可毋須依賴香港，故一時中美人士研究頗為熱烈。惟此事體大，資金材料人才俱非稍事張羅即可實現。尤其粵省民窮財盡，本身決無此力量。美國方面固非常注意於華南的投資與開發，粵漢路已有美資投入，將來黃埔如果能開港，美國的投資恐將為一決定因素，然本年國內政局不穩，經濟破產，美國公私對華投資，尙多所顧忌，故一時開港之議，甚難見諸事實。

湛江市計劃

粵省政府準備開闢湛江市（廣州灣）為西南重要商埠。開埠計劃案由八區專員林蔭根，湛江市長郭夢華草擬完竣，呈報省府，請求中央撥出專款及派員來粵，協助開闢事宜。又中央現正準備興築馬歇爾鐵路，由湛江市起點，經廣西，貴州，四川，新蜀，而至甘肅，蘭州。該鐵路之測量工程經已開始，一俟測量完竣即可動工。

華僑投資

旅美華僑鄺舜舜梅友南等，本年自美返港考察。經廣東省當局邀請歡迎僑胞回國投資，鄺梅等乃有意於廣州市之公共汽車事業，當經與省當局議妥專利十五年，以溢利十分之二為市政建設費，資金全部在美招集。唯此事牽涉關係甚廣，實現恐尙須時日。

美商活動

自中美商約簽訂公佈後，一般美商即積極進行擴張在華工商業務，據沙面美商消息：華南方面美商已準備大量資金在廣州黃埔及梧州等處購地建築大規模工廠，以擴展兩廣工商事務，同時美航業界為配合此種發展起見，除將香港之業務辦事處擴大外，并計劃在廣州梧州設立辦事處。大許明年即可實現。屆時即有八百噸以下之輕便快船三十艘行走廣州，梧州，汕頭海口之間。另有一千噸以上之新式輪船三十艘行走廣州，香港，汕頭，廈門，福州，上海，青島及天津等地。近來廣州與梧州間之美人漸多。顯然與此種業務有關，又美商目前此種計劃及進行，已引起此間外商，尤其是英商之密切注意。美商此種航業及工商業計劃，明年即可陸續實現。不獨我工業製品無法與之競爭，內河及沿海航業亦有崩潰之虞，至於英商及其他外商之遭受打擊者，亦屬難免。



一園涼菓製廠

歷廿餘年 行銷南洋各地
 一廠：門牌九號 龍城侯王道
 二廠：龍青山道 桃李園地
 辦事處：龍城侯王道
 電話：五九六五

海南島

由空中看，這面積大於比利時，相當於荷蘭，位於安南菲律賓之間，作為南洋領土的瓊島，美得動人。琵琶形微彎的海岸線邊緣上嵌着南太平洋的起伏雪白波濤。蔚藍的海面上，小嶼散佈，星碎得如晶瑩擺設。島面斑駁多棱，忽突起如蒼龍，忽突起如蒼翠。銀亮的河流像巨蟒般由五指山叢林撒而下，穿過椰林，穿過蔗田蔗地，彎彎曲曲，流入大海。

這片熱帶的中國土地，有的還不止漂亮。它有着荷荷比所沒有的寶藏：海裏是魚，岸上是鹽，田裡有甘蔗、樹膠、橡膠、數不盡的水果，山上有森林、畜牲、和俯拾皆是金屬礦苗。從漢代以來就設立州郡；民國以來，建設過「瓊崖鐵路工程局」；然而海南的真正開發却始於一九三九年二月的一個早晨的日本兵登陸。

據估計，日本人在海南島投資總額共六億日元，其中礦山事業二億六千三百五十萬元；電工業七千萬餘日元；農林漁牧事業一億三千七百萬元；道路橋樑一億一千二百萬元；港灣設備四千一百五十萬元。假若我們一開始就有一個健全的計劃，這六億日元，真是可貴的資產。

工 鑛

論海南島的礦，實比台灣好，金、銀、銅、錫、鉛、銻、鋅、石灰、硅油頁岩、石墨、電氣石都有，其中最好的是鐵。

根據中國文獻和法人勘察記錄，日人很迅速地發現了兩大鐵礦：儲量近七千萬噸的石碌，和五百萬噸的田獨，所含的赤鐵礦鐵俱在百分之六十以上。當年八月便起始開採。石碌在百分之六十二以上，雜質也很低，石碌是一億噸的確定埋藏量，可能者二億噸，田獨是五百萬噸的埋藏量。最好的是兩個大鐵山都是露天掘，這樣的開採方便的礦，在東北鞍山的所屬許多礦山中，只有弓長嶺一處露天掘。普通山的石頭，在那裏便是平均含百分之六十多的鐵礦石，只要運礦石的車子開上去，機器像勺子盛稀飯似的一動，鐵礦便有了。成本低而礦質好，這在世界上也是難得少見的。石碌尚未正式開採，田獨讓日本人弄出了二百萬多噸，以礦言，這與東北阜新，撫順兩大煤礦的露天掘，將為南北兩寶。

田獨鐵礦、石碌鐵礦、及東方水電廠，實為日本人在海南島的開發中心，現在只有田獨鐵礦所屬之安遊運鐵機及碼頭設備已經修復，每小時可出礦砂三百噸，至北黎區之石碌鐵礦，鐵路及東方水電廠，經過接收的災

難之後，又復一再遭遇着自然的災難。因為今年海南島前後兩次大風雨，也致損失甚大。水電廠自從由經濟部特派員辦公處交與資委會之後，現在正作初步的整頓，海南島沒有煤，一切動力的來源，都寄託在水電廠的身上。七條江水都測定可以變成水力，昌化江經東方發電廠而放出五千瓩的電流。港開了，碼頭築起來。二百六十公里的鐵道把礦山電力和碼頭連接起來：一邊開採，一邊輸運，一邊裝輪。

日本人在海南島的工業，以地區講多集中於榆林、海口、白面井等地；以種類分有造船廠、冰廠、造紙廠、製藥、水泥、自動車、製材、造船及罐頭等。

鶯歌海的鹽（年可產四十萬噸），裝載全島的木材，昌化的金，那大洋龍的錫，石碌的鋼鐵，陽江的錫，羊角嶺的水晶，十二座椰漁港、糖、植物油、樹膠，海南島這片未開的孽處女地的富藏無盡，工業的前途不可限量。

交 通

海南島的鐵路全長一百八十六公里，機車八輛，車皮一百六十四輛，接收的時候尚屬完整，但九月間遭颶風侵襲，損失達百分之五十，若果要

全部復修，需要二十一億，日本之所以築這段鐵路，原是爲着工礦事業的需要，所以我們目前雖有鐵路，而無工廠，就連鐵路的價值也減削了。環島有公路；三亞、海口、黃流每個可停千架以上的大機場；榆林、八所同時可停萬噸以上的數艘船輪的碼頭。

農 林

日人佔據期間，特設海南島農政委員會，掌管島農林事業，凡所有島上農業之改進，農產之加工，各農林公司之分組區域及業務等項，均經計劃妥貼，分配定當。其國內及台灣南洋各地之有力農林公司受命前來開發者凡二十八個單位，其中包括農業公司，林業公司，畜產公司，漁業公司，食品加工事業，水利事業等。各項事業之總投資額共計一萬三千七百萬元，日人在海南島投資總額共六萬萬元。佔其百分之二十三弱；而一部份海軍所經營者，其經費猶未計入於內，各農林公司，咸按照計劃，次第進行，開辦雖有先後，規模雖有大小，然莫不各有目標，努力以赴，損耗在所不計，蓋所謂國營公司，自非一般僅以牟利爲目的之私人企業所可倫比。

瓊崖農業以作物爲主，其中可作食用作物，特用作物，園藝作物三項：

食用作物

關於食用作物，本島農業幾全爲此類作物所支配，其中以東北部之稻及西南部之甘薯爲大宗；蓋以東北濕潤，西南乾燥使然也。又因地處熱帶，稻年可三熟，甘薯年可四熟，可謂得天獨厚；惜以地未盡其利，人未盡其力，故食糧仍感不敷，而年賴洋米之輸入，日人曾以台灣海南的面積是三百四十二萬九千公頃，水田佔三十八萬餘公頃，旱田佔七萬餘公頃，可是利用的耕地水田只用了百分之六十二；旱田只百分之八十一。農業的耕作，是靠天吃飯，過去我們沒有說水利，日本人也沒有作水利；我們靠洋米，日本人是把甲地搶的運到乙地來控制。農產的本身便不够，三百多萬人口，僅四百萬担米產量，日本會移台灣之蓬萊稻種在瓊試植，已有良

好成績，再加努力，則本島食糧問題之解決，實非難事；惜各農業公司由經濟部，軍政部接收後，以不善處理，蓬萊稻種散失殆盡，良好根株，於一旦，言之痛心。關於甘薯，日人對於新種之導入栽培，病蟲害之驅除防備，均不遺餘力，預計五年以後，栽植面積可增至五萬公頃，其單位產量，以良種之普及，耕作之改善，每年每公頃增產三百公斤時，則全島甘薯生產可達每年三萬七千五百公斤之巨，不惟可補本島食糧之不足，且對於液體燃料之生產亦多裨益也。他如豆類，小麥，木薯等，七年來，日人孜孜不倦，選擇良種，普爲推廣，成績亦斐然可觀。

特用作物，包括製糖之甘蔗，製油之落花生，胡麻，纖維之棉花，黃麻，芋麻，以及烟草等。甘蔗及其有聯帶關係之製糖事業，爲本島農業經營之最有望者，論者且認爲其價值超出台灣之上。因以日照及氣溫之關係，甘蔗成熟期在西南部，可較台灣之需一年半年者縮短半年，且其所含糖分亦視台灣產者爲富，故日人之經營，亦特別努力。雖其成績，尚不足以發揮其特徵，然若再期數年當不難獲優良之結果也。落花生與胡麻亦均爲海南島之重要農產，除供島上需要外，其種子果實及油，均向香港廣東方面輸出，生產地點遍及全島，產量甚豐，日人俱有粉式製油工廠之設置，更有助於油脂作物之推廣。棉花因瓊島與世界產棉地帶（北美洲南部、印度北部、及埃及等）同在等溫，等雨量綫上，故亦爲棉花之適當栽植地，只以本島氣候，終歲溫和，予病蟲生活以便利故日人試植埃及棉及美棉系統之優良品種，結果病害雖不甚烈，然蟲害猖獗，終年優良成絨，不過這些都是人力可以克服的困難，加以努力，當不難予以驅除。他如黃麻，芋麻，雖栽植面積不多，但如從事開墾，開廣栽植面積，加以品種之改良，適地之選定，則前途亦極有望。烟草之在本島栽培，歷史甚爲悠久，黃色佳種，早經輸入，然以栽植粗率，尚無充分成績，日本各開發公司，亦以試植地之未能善爲選擇，治安亦未獲成功，故終未獲確有成就。

農業的基礎

園藝作物，本島四時溫暖，極適於熱帶果樹之栽培，北部地方，冬季較爲寒冷之時期約僅一月餘，故頗適於亞熱帶及溫帶果樹之發育，若周年

供給海口果品之永興市（在瓊崖北部，南部以崖縣爲果樹一唯主要產地。（鹹東亞罕有之果樹聖地，熱帶亞熱帶及溫帶之各種果品，本島幾莫不生，故經營果樹園，實爲本島最有利的事業，若能善用把握時機，真不難立致巨富也。本島主要果樹有柑、橘、楊梅、梅、葡萄、李、石榴、枇杷、油柑、楊桃、橄欖、荔枝、龍眼、菠蘿蜜、芭蕉、鳳梨、油梨、檸檬等不下數十種，花目繁多，產量豐富，而關於品種之改良，新種之導入試植及病蟲害之防治，日人亦均已奠定良好基礎，再加研究，前途實未可限量也。

至於海南島森林，中部山間尚有不少原始森林，未經日人開發，嗣後若政治安定，交通暢便，本島之林業與木業，均有極光明之前途，自無疑義。

水利

農田水利因爲農業之基礎，日人鑒其重要，特設水利專科，積極從事水利工程之調查，設計，施工等工作，其已完成工程計四十七處，受益面積計七，一七一公頃，未完成工程共十六處，計劃而未施工之工程計二十三處，均預備於十年以內次第完成，果若成功，則不惟本島所引爲極端嚴重之糧食問題得以迎刃而解，即各項農作之增產，亦當隨之解決矣！

接收悲劇

關於海南島接收的情形，上海大公報的特派記者蕭乾和呂德潤有過報道，茲摘錄數節如下：

「日本投降了，這點現代化的基礎捧交出來了——還真像個樣子：最新式的開採設備，電力廠留下了十萬瓩的基礎，鐵路之外還有行駛內海的輪船，職員住宅之外，還有防禦惡性熱帶病症（如瘧疾）的醫藥設備。然而中國或裝的接收大隊到了。那是說，凡能搬走變成分文的，都儘量搬走了。如今，醫藥室是四壁皆空。膠皮輪胎的膠帶，爲兵大爺零碎割下，補了鞋底。百噸以上的輪船一隻也不見了。接收大隊走了，不畏甘苦，超

超跑來，想保持整理日人建設基礎的「有心之士」，惟有坐吃啞吧虧：病了聽天由命。」——蕭乾

海南島的接收工作，記者所住過兩天的榆林港沒看到什麼，接觸的人，又多是不問政治只求建設的工程師，我聽一個負責官員講，過去有四百多輛的汽車，現在只剩下幾十部壞的了。接收工作的反面，我在海口出版的一本刊物上，看過了幾篇對清查團不滿的文章，有一篇假藉武松打虎的題目，寫了一篇諷刺小說，其中的結尾是：「查得景陽崗上，雖經武松來過，大蟲迄今未除，行人過客止步。」——呂德潤

農林部接收專員陳積教授也說：「去年八月勝利後，中央政府各部門次第派員來瓊接收，以受降接收機構分配辦法欠佳，致步履凌亂，手足無措，以視日人之難戰敗而辦理交代時條目分明，井然不紊，能不愧死！」

治安與內戰

同上的報道裏，也有如下的記載：「偽軍「瓊崖自衛軍」司令詹逆松年，副司令吳逆伯，加上「瓊崖臨時政府主席」趙逆士坦，是三大奸。照例的是沒兵權的先被抓，詹吳兩逆由「瓊崖自衛軍」一變而成「海南守備司令部」。後來這些人也被捕了，可是沒聽見過被捕的下文。至於一般委員廳長之流，」據說是參加地下工作，迄今仍招搖過市。」

可是沒有真正的地下工作嗎？海南島的中國人和其他有血氣的中國人一樣，八年來他們從未停止過對日本的戰鬥，這裏面主要的是一部國軍與共軍握着手，在這裏讓我們感謝交通不便吧！他們的握手時間最長，在抗戰時，他們也許沒有聽到內地的自相砍殺聲。可是日本一走握着手便分開了。我這次一到海口看到地方報上有「進剿馮白駒老巢」的消息，二天後，我自榆林港路過過港口時，報上登的是「匪軍一度進攻政府」，瓊縣是海南島的一個大鎮，報章的內容是進攻的共軍到了城門邊。由此可見共軍的力量。據說最近又由廣州調去了幾個自衛隊，像要大規模的「追剿」了，共軍馮白駒部，是在孤島上和日本人打了八年仗的，實力不會小，據一般推定，只槍便有二萬餘。」

「感恩縣長住在北黎，爲避免征實，農民放着三場收成種一場。守衛隊門前可貼着『建立世界和平』的幽默標語，草案前踊躍着飢兒的街上貼的是『實行民生主義』。」

西沙羣島

地形

西沙羣島 (Paracels Is.) 位於海南島之榆林港東南約一百四十五里，北緯自十五度四十六分至十七度五分，東經自一百十度十四分至一百十二度四十五分，自北端至北砂島 (North Reef I.) 至南端之南極島 (Tison I.)，自東側之林康島 (Lincoln I.) 至西側之金銀島 (Money I.)，大小島嶼共有二十多個 (沒有確數，四周有些新島嶼沒於水下，尙待發現) 面積約爲二百餘平方里。東部諸島外人稱爲 (Amphitrite Group) 西部諸島外人稱爲 (Crescent Group)。這都是一群珊瑚礁結成的島嶼，形成環狀或橢圓狀，大島面積約爲數十平方里，小島則不及十分之一平方里。林島 (Woody I.) 面積約一百五十萬零一百平方公尺，石島 (Rocky I.) 約有六八、七五〇平方公尺，登近島 (Duncan I.) 約爲四三二、五〇〇平方公尺。石島海拔最高，約爲十五公尺，其他則僅數公尺，有些島嶼尙在水中，或者中央尙有類似水窪之盆地，例如登近島上即有一個小湖。

林康島是香港與南洋羣島間航海的要道，金銀島是越南與香港間交通的要道。樹島 (Tree I.) 至海南島之海口距離二百四十哩，樹島至林島九哩，林島至林康島二十四哩，林島至登近島四十哩，登近島至金銀島十三哩，金銀島至海南島之榆林港一百四十五哩。但島嶼海拔甚低，遠方難見島影，常有颶風，風向不定，港灣不良，水流亦多變化，航行既頗危險，也無拋錨停泊之地。每年五月至十月，海水向東北流，十月至四月，則向西南流，十二月及一月間，水流速度爲一哩至一哩半，這是最急的時期。

氣候

依林島而言，常年最低氣溫亦在華氏七十度以上，沒有嚴寒和酷暑，每天

午前六時和午後十二時的氣溫，相差十度以上。一月氣溫最低，平均華氏七十五度，夏季氣溫最高，平均華氏八十五度以上。冬季風勢強烈，夏季較爲緩和。全年雨日共有一百天。

物產

(一) 動物：

熱帶生長的白腹鷓鴣 (鵝鳥科)，鳥上很多，翼的蛋較雞蛋略小，呈斑褐色肉味惡劣，不堪供食，棲息林島者最多，金銀島亦有，除白腹鷓鴣外，另有少數海燕。獸類僅有老鼠，棲於林島。爬蟲類有蜚蠊，棲於林島及堂島。昆蟲類有蝶、蛾、但蛇、蠍、蚊、蟲、蟻、蠅等，似已絕跡頗久。

(二) 植物：

種類不多，大概和三亞及榆林一帶無異。喬木高遠三十多尺，林島及堂島均多。灌木皆屬大戟科及桑科，也有相思樹。雜草均有四種，屬於羊齒類者一種，禾本科者一種，馬齒莧科者二種。棕林島及堂島有椰樹數株。珊瑚島有棕櫚樹三株，高達十丈。

(三) 礦物：

珊瑚礁構成的島嶼，祇有砂石和鳥糞，鳥糞下層則僅有磷礦。白腹鷓鴣排泄的鳥糞，是島上最著名的資源。鳥糞化石而成的磷酸鹽，分爲兩種，細如粉末者，呈褐色，凝結塊狀者內部亦呈褐色，外部則爲灰色，每塊重約數斤或數十斤，大塊不多。鳥糞分佈於林島最多，石島次之，他如登近島、堂島、金銀島、珊瑚島、樹島等，祇有少量不便開採。依據民國十七年的調查，林島鳥糞及磷礦所佔之面積，約爲一、二九一、六〇〇平方尺，平均厚度二十五吋，因此，儲藏量約爲三二二、九〇〇立方公尺。其中由植物根堆積而成者達十分之一，實在儲量爲二九〇、六一〇立方公尺，約合三二三、五五〇噸。那時已由日本人採掘之面積達二二八、〇〇〇平方公尺，約合四八、五〇〇噸，即十七年之儲藏量爲一七五、〇五〇噸。嗣後日人又往採掘，依日人二

十八年之調查，林島以自東北至西南之橫斷道路為界，分為南北兩個礦區，北區已採面積達六二、三〇〇坪，未採之烏糞僅九、三〇〇坪，藏量約有二、二〇四噸。烏糞下層燐礦之面積，則為五千坪，埋藏量一四、七六〇噸。南區尚未採掘，面積共有一一四、九八八坪，烏糞藏量約二一、〇〇七噸。燐礦藏量約一三、九九二噸。石島之烏糞，及燐礦亦未開採，面積共有八、六九二坪，烏糞藏量約九一九噸，燐礦藏量約六、九二三噸。目前實際上的藏量，則待我國人員前往實地調查。聞日人採掘時，每一工人每日可採一噸（不知確否）。工資則僅二元，（日元），運至大阪溶解配合後，每担售價二十餘元，獲利甚鉅。

(四)水產：島嶼四圍的淺海中，有海藻、海菜、海棉、海參、海胆、珊瑚、螺、蚌、墨魚、魚、蟹、海龜、玳瑁、魚蝦、石斑貝等。海南島人前往捕捉者甚多，他們最喜捕捉海龜和蚌蛤，海龜大者身長三尺或四尺，重逾一百斤。海參及墨魚出產亦多，但運輸不便，且無法乾製，捕者不多。登近島出產海參特多。

福建醬油罐頭有限公司



註冊 商標

THE FUKIEN CANNING & SOY CO., UD.

電話 五八七〇〇地址 香港九龍城街前圍道一〇四號

TEL.58700 Add. 104 GHA CHIN WAI RD. HONG KONG

本廠
精製上等醬油

選裝各式罐頭

富有營養

適合衛生

為席上珍品

行旅良伴

香港廠

粵 港

泰 亨 行

香港永樂東街六號 A
電話 三二七六一

本行營運 九廣火車 及各省輪 船貨物並 代報中國 海關稅務 兼理內地 空運出入 船務事宜 忠誠敏捷 諸尊賜顧 幸祈留意

廣州市二六三十四號

電話 一六九九四號

廣西

當前年秋間敵人退出廣西的時候，廣西的收復區，幾乎全是一片廢墟和瓦礫，收復的鄉村，農田是荒廢了，廬舍給毀壞了，牲畜給掠奪了；收復的城市，更是不全一；根據廣西省政府統計室的統計；廣西這次淪陷房屋、糧食、耕牛的損失是：房屋被燬三、四、三、九四間，糧食損失一千七百餘萬市担，耕牛損失四十八萬頭，至於所收復七十多個城市，平均都受到一半的破壞，如桂柳兩省幾個大城市，被燬的程度，竟達百分之八九十。

人口

全省人口一千四百五十三萬五千九百六十人，面積八十四萬五千六百九十四方市里，平均每方市里密度為十七人強，以桂林每方市里一百三十四人為最密，西林每方市里四人為最稀，人口最多為鬱林，最少為潯祥。

災荒

然而，廣西的人民竟然如此不幸，戰後而臨的景況已經够慘淡了，去年一開始，竟又遭逢可怕的災荒，災情之重與災區之廣，震驚了全國。據廣西省政府社會處及善救總署廣西分署的報告，去年廣西受災面積，幾及全省三分之二縣份，災民共三百四十萬人，其中尤以湘黔桂鐵路沿線及大河一帶縣份災區最重。

在災荒發生的同時，還加以瘟疫。據廣西省政府衛生處的報告，去年廣西發現天花的有六十縣市，發現霍亂的有二十二縣市，至於赤痢和瘧疾，幾乎在所有的收復區流行，人民在災荒和疾病交迫下，更加速貧困化，在典其所有之餘，便是吃樹皮草根，任由疾病支配，面黃肌瘦，大量的死亡，在廣大的災區，呈顯出一幅陰暗悲慘的圖畫。

交通

交通方面；重要公路幹線四千餘公里，已修復通車者三一六一公里，縣道三七九二公里，大部份已經修復，此外還開闢了貫穿南北對經濟文化有重大意義的荔濠路，省境內唯一鐵道的湘桂黔柳州大瀾支線及懷遠南丹段，已於七月通車，桂柳段亦經修復，年底已通車。

地方經濟 廣西

航空方面：中航公司渝桂於本年初即通航，每週一次，至十一月桂林至香港線亦恢復，每週一次。
電訊方面：桂柳兩省四大城之間電話，已經修復，全鄉鄉村電話四五三公里，已修復百分之五十五。

工鑛

廣西工業，於戰時曾有一時頗為蓬勃，並以桂柳為工業中心地。當時國營工廠省營工廠為數頗多，民營的中小型工業亦如雨後春筍，乃自湘桂戰爭以後，僅國營工業有一部份及時遷走，其餘俱被砲火掃蕩淨靜。故勝利以後，廣西工業，已無可述者。一年來，各種小型工廠稍有建立，各大城市電廠亦恢復七家，每月發電六四一、八〇一度，自來水廠亦恢復四家，全省計有工廠五九家，資本額合計僅二一、三九五、〇〇〇元。

礦業方面所受戰爭的直接破壞尚小，素礦業中心的八步區敵騎未曾到達，各錫鑛設備尚完好，合山煤鑛亦然。惟戰爭間接的影響甚大，各種多長期停工，錫價呆滯，趨蝕甚大。至本年下半年，錫的出口漸趨活躍，八步鑛業亦相當恢復。合山煤鑛則於本年五月間恢復生產，至十一月止共計產煤七九二〇、五公噸。

廣西全省鑛區共計有一〇八〇所，面積四、四五八、六一〇公畝。

商業

全年本省各關進口八四一、八一三、九八〇元。出口一、〇二二、八八六、八三〇元。

桂林市場

桂林是廣四大城市之一，交通貿易遠比不上梧州柳州南甯的繁盛，甚至比不上貴縣，然而北接三湘，倚帶水南北有公路之便，湘桂黔動脈通放可待，京滬空運日發少至，因此也未始不有另一乾坤，雖然場面冷落回首兩年前的商賈如雲之盛，不足比擬，但生氣仍如雨後春草。桂林本身並無特產，只是一個轉運過手的樞紐，就中活躍於市中的貨物，並不多見，有著者當推百貨店中的「美國裝備」以及來去匆匆的桐油和糖而已。

桐油與糖

幫客的兩大活路，一個是桐油，一個是糖，前者的做家眼睛望落廣州香港，後者的客人，耳朵聽到湖南漢口。從桂林分道揚鑿出貨，然後鈔票又從兩路歸合，多少人就這樣發了大財。桐油的出處，多半來自湖南（廣西十多年前，就連天鑿着植桐植到今天，還是年年喊種樹，年年不見樹，）全年桐油去勢看好，每市担漲到十一萬仍見堅挺。糖為大河一帶盛產，經汽車或灘江溯運桂林轉道衡陽出沒粵漢北段一帶，市道有進無退，湘客納買極強，上好貢尖年底打到十七萬大關。片糖亦八萬，整個市場惟此二物最為嬌貴，此外湘紙南運，亦見利路，惟以下江紙幫沖場銷道不佳。若油火油做家亦多，可惜好景不常，起跌過急，白若油濁兩萬，年底尚徘徊十六萬左右，至於其他雜貨交易，規模微末，又不足以道了。

柴米油鹽

開門七事中的柴米油鹽下半年來真是風波洶湧，就中又以米市最甚。桂林米源大抵仰給於桂北各縣以湘米南來，去年災害空前，湘省至桂北顆粒無收，遂引起桂林無比的恐慌，米珠高喊八萬一担，直到今造成收成然後步步下趨，跌過二萬，只要來源偶疏即報價值，操縱囤積者，有商有官，說來又堪一嘆，年底以五個月無雨，下造旱虫交迫，荒象又成，價錢已回籠三萬左右，且有看起之勢，人心惶恐，不可終日，至於木柴生油，亦有如桂枝玉液，生油每担十一萬五，柴都要四千塊錢兩把，鹽市冷落，開津

者少，雲生鹽三萬即可過手。

美貨充斥

幫貨如此，市面如何？桂林的商店仰承海風到今天已是無「美」不備，有「美」皆臻，舉凡實有「Coca-Cola」的標幟，都莫不利市百倍，洋貨吃香，布紗亦見神氣，美國的絲光卡機不說，湖南白土布也賣得挺硬，湘紗喊價三萬五，紗布大批從上海廣州沖入，依舊求過於供，紗布場熱烘烘，表面看去，彷彿人們的購買力極強，其實歸根結底還不是三四年的破衣裳要換一換，旺月一過，恐怕也就落索淒涼了。

積滯蕭條

綜觀桂林的市場，是蕭條的熱鬧，熱鬧的蕭條。除了官家世界外，也不見誰摸着了甚麼好走的大路。三五千萬的貨物，便要患上消化不良的積滯病，偶然碰彩脫手，利頭削去稅項和關節，倒也有點滋潤，碰着難月，便要立刻關門。這裏很少有商人得到銀行的好處，除非人事足，底子厚的，又當別論，年底正是旺市時候，商人們匆匆地來，匆匆地去，買進賣出，商店優待顧客，大吹大擂，倒也平添幾分熱鬧，只是二更過後，都已家家掩門，處處閉戶，獨餘青燈，靜靜的照着荒涼的馬路，靜靜的照着路上蹣跚的災民。

梧州市場

梧州為廣西最大的商業口岸，不單桂省出入口貿易大都以此為吞吐，即四川雲貴等省，土產及日用必需品，亦多經梧州。勝利後，梧州更為大後方至華南復員的必經之地，故一時人客擁擠，市面繁榮，梧市受敵寇破壞達百分之七十，迄今尚未恢復。梧州航運業本極發達，但受復員及內戰的影響，軍隊源源過境，商業損失極重。第八軍、十三軍、第一軍、九十三軍、三十三軍及五十四軍開至廣州再行北上時，都經過梧州。民船、糧船、機帆以及其他船隻，都被扣留，以供軍運，船公司由於輸運軍隊，遭受嚴重損失，因為軍事當局所付的錢，不够其成本及開支。下半年更由於

貨運減退，客運亦同時縮小，虧拆者甚多。

國內經濟的破產，梧州亦不能例外，蓋社會購買力的一般低落，天災人禍交相煎迫，加以捐稅重重，使得此內地最大的吐納口岸，其繁榮亦不過如曇花一現。年終時，也染上了上海的倒風，許多商行以營業不振，負債纍纍，被迫關門的日有所聞。先後倒下去的有永信、德蘭生、力生、信記、大興、振華、信字等多家。許多中小規模的輕工業，都無法抵抗外貨的傾銷，聲譽素著的製革業，也陷於不景氣中。

年來由梧輪轉運香港的貨物，以桐油、桂皮、牲畜、柴竹等為大宗，由於結匯的困難，走私之風甚熾，多經江門或澳門去港。

農 業

廣西本年農產不足，本年實耕地的收穫量，僅為三十三年度的三分之一，晚造雖一部份豐收，仍有災歉之區，且歷經災禍，農村經濟已陷於極度貧困及破產之途。茲將廣西農村之土地關係，農民負擔，高利貸兼併，二五減租及民變等情形，分述如下：

土地關係

根據戰前廣西土地調查的數字，地主戶數僅占總戶數百分之三、四，可是他們所有耕地面積却占總耕地百分之三六、六，地權最集中的蒼梧、博白、全縣、地主佔有的土地還不只此百分數，如全縣著名的大地主，鄉人稱之為「司令官」，現任參議會議長蔣繼伊一戶，每年收稅租達一萬担以上，合約有土地八千餘畝。佔有總戶百分之九六、六的農民，却只得百分之六三、四的土地。沒有土地的農民只有向地主低頭，忍受地主的苛刻條件，才有莊稼。

政府為了貫徹內戰方針，向這飢餓與奄奄一息的廣西農民榨取，地方政府經費無着，亦廣立名目向農民身上抽剝。地主呢，則把一切負擔都轉嫁到農民身上。

全縣的租佃關係大都是主六佃四，自田管處僅征佈告後，地主催租更

形兇惡了。他們說：「我們要去繳徵實征借的糧米，你們必須繳清我們的租谷，否則延誤了繳納的時間，政府會找我們，我們就得先辦你們，你們可曉得「妨礙國課」的罪名，是要受到怎樣的刑罰？」

農民負擔

廣西的徵實征借，人民苦若要求豁免，中央才減為征實二百萬担，徵借一百萬担，共三百萬担，佔卅三年度總收穫量的百分之五。但廣西戰後農業生產因荒地增加，災荒，勞動方缺乏以及農民離鄉等原因，產量平均已減少百分之三十，那麼征實征借的百分比至少等於總收穫量百分之三十以上。（據農管處的報告，本省本年春旱計有七十八縣（全省九十九縣一市一設治局），水田旱地共七百餘萬畝，又戰後本省失耕面積九百餘萬畝。如果根據此數字，本省可耕地面積原為二千九百萬畝，現失耕九百萬畝（佔三分之一），尚餘二千萬畝於今春開耕，又有水田七百萬畝受旱，實佔三分之一，那麼今年已耕地的收穫量頂多為卅三年三分之一（卅三年收穫量為六九，三九九，〇〇〇担）即二千三百萬担，但這些土地又有三分之一遭受旱災，收成不及四成，因此，據估計，全省今年收成頂多為一千五百萬担。征糧征借的三百萬担，最低限度奪取了災荒的廣西人民五分之一的糧食。這種估計，我們還認為最低的。）

廣西的徵實，下等田每畝六角三分三厘，中等田每畝一元。以上年度計算，每元應繳實物，軍糧及公糧附加共稻谷八十四斤。據田管處的報告，廣西每畝田的實際收穫量平均二百四十市斤，徵去的就占三分之一了，其他苛捐雜稅，高利貸等更不勝煩瑣。據調查，宜北一五口之家的中農在今年一月至七月間所負擔的捐稅統計如下：

- (一) 繳軍糧徵借谷子一三〇〇斤，合國幣二萬元。
- (二) 自治戶捐，一萬元。
- (三) 電訊器材，七千元。
- (四) 國中衛生院設備，五千元。
- (五) 壯丁義務勞動捐，三千元。

(七)集訓米，十五斤合三千元。
(八)軍糧運費，三千元。

以上總計二十三萬三千元。其他臨時攤派的徵費，一併計算在內，則該五口之家，在今年上半年，應負擔二十四萬元左右，平均每人要負四萬八千元。(二)如該家(中農)有廿五畝的收穫量，只得谷子六千斤，平均谷價，每担一萬五千元算，合計收入九十萬元，上半年被徵的捐稅已二十四萬元，合百分之二十六，下半年徵實徵借尚不在內，那麼農民的糧食，工資，農具，油鹽，應酬，等最低限度的支出怎能維持呢？所以那戶主說：「我家自元月起開始省油鹽，吃稀飯，到五月就淨吃玉米粥。向別家借貸，六月借一担穀，到秋收後要還一担半，若借一萬元，到秋收後就得要還一萬五千元或(谷子百五十斤。)中農尚且如此，貧農雇農更不堪設想了。

又如素稱「好米好飯」的羅城，受到災荒既得不到救濟，未徵實前便被強配應攤軍米兩千袋(每袋兩百斤)。寺門一鄉負擔兩百袋。鄉長向縣長報告，說是老百姓自己都沒有米吃，吃樹皮，馬蹄藤同禾稈。縣長不相信，問道：「禾稈怎能吃呢？」鄉長說：「他們先把禾稈剝成一段一段的，用火炒焦，磨碎，再和起來湯來做羹吃。又當龍岸鄉要攤七百袋(即一千四百石)。農民起來反抗了，他們說抗取停止了，為什麼還是這麼多的軍米？」

高利貸

農民在青黃不接，災荒嚴重的饑饉線上掙扎，也正是高利貸最得意最猖獗的高利貸剝削的時候，沒有組織的農民，是最聽天由命的，肚子餓了迫使他們向高利貸者低頭，連江縣長陳桐，在行政會議中會報告，該縣農民在災荒的日子裡每家平均還要負擔十八萬元，農民不得不向高利貸者求救，他說：「在上半年災荒的時候借谷子一担，到新谷登場要還三担到四担，所以穀子從田裏割回來，還了債又沒有了。」全縣是湘桂鐵道上一個大縣，曾與敵人頑強地戰鬥過，所以被破壞得也特別慘。全縣的災荒，是全國聞名的。高利貸對農民的壓榨，也來得厲害。紫嶺村農民五月向高利貸者借穀一担，八月須還三担五，還不清又得成立新的高利貸約，最殘忍

的莫過於夏季借穀一石，秋收時還新穀五石。就是最普通的，富戶借出國幣一萬元，秋收還穀一担；還有五千元放谷一担的。富川縣的地主較聰明些，青黃不接時放穀給農民照幣值算，農民於新穀登場時照一還二，則折合穀子算，因此農民向地主借穀子一担，要還六，七担。其他各縣大都借一還二或還三，宜北縣是比較好一點，六月借谷一担，到秋收後要還一担半，若借一萬元到秋收後就得還萬五千元或穀子百五十斤。

高利貸仍不能解救農民肚子飢餓的時候，農民只有把土地，耕牛，房屋，農具以至妻子出賣了，留梧兩區災荒雖較輕，但因該區商業繁榮，商業資本早向土地投機，所以土地不斷集中。可是地主獲得土地後，農民却丟掉了飯碗，不得不流亡到城市當苦力，因此，地主有了土地，却找不到人耕，肥沃的土地白白丟荒了。

二五減租

可是「二五減租」呢，白部長回桂時曾說，中共可能辦得到，為什麼廣西辦不到？事實上廣西偏偏不爭氣，辦不到。從官方的行政會議的報告中一再證明二五減租是「有名無實」，失敗了的，其原因，據黃旭初說：「一是執行政策的公務人員，多為地主或與地主有關係的人，農民怕得罪地主，根本不敢也不敢出來，因為農民沒有組織，沒有力量。二是推行二五減租的人手不夠，特別是得力的人少。」

全省推行二五減租換約的縣份已有七成以上，但都是一明減暗不減一的，租約上地主可以和佃農換立新約，契約上的租額是減了，而寫在新約上的總收穫量確要增多，地主不管怎樣，只要合起來夠原租額的數目就行。各縣鄉雖組織了「租佃委員會」，可是這些委員全是地主和紳士參加的。南寧的專員黃中厘也承認：「二五減租工作，都是表面的，沒有實效，佃農並沒有得到好處。」

民變

「餓着肚皮的農民，他們不得不尋求生路。在博白、懷集、恭城、全縣、興安、陽朔、宜山等地的飢餓農民，會發生過自發性的反抗高利貸者

地主，以及貪官污吏剝削的行動。全縣的農民曾經有組織的起來禁止糧食出口，把那些屯米。操縱米價的地主商人團團圍住，警察開槍也不怕，直至那些地主低頭為止。宜山的災民攔截軍米車，要求將米平價售給平民。博白的農民已從災荒的騷動變為反徵兵徵實征借的行動了。」（卅五，十二，二，文匯報）最可憐的柳城縣的田賦，災荒比各縣都嚴重，死於飢餓的老百姓也最多，人口和土地的比例只不過是個四等縣，也要徵繳一萬八千担，徵借還要照徵實加一倍呢，現在該縣的民衆，多半已經沒米吃而用什穀來度日了，武裝縣警下鄉去「壓繳」也束手無策，人民的怨恨聲已經發出了；「難道真的要逼我們上山去做強盜嗎？……」但實際上搶劫的消息，已經層出不窮了。「冬防」在各地已經防不勝防了，最龐大的隊伍要算是還江賓陽邊界的「股匪」了，據官方透露出來的消息大約有一千多在本月中旬已由第二區專員親率保安大隊，并發動縣屬的民團大舉圍剿，（據報這次圍剿已經成功了，「匪徒」死傷數人其餘化整為零散佈到各山地荒村去了），可是，這只不過是治標的辦法，今天廣西的農民，爲了生活的逼迫而至走頭無路時，恐怕他們將被迫走上荒野的山谷中去過不得已的戰鬪生活。

君欲添丁發財，延年益壽乎？

請速服：

梁培基

質磷
補腦丸

地址：香港大道中式三零號
電話：第貳七四〇三號

地方經濟·廣西

Hormspermin

命保賜爾賀

自內方泌學說昌明後，因以知賀爾蒙在人體上之重要，倘舉凡賀爾蒙缺乏，則性慾減退，衰弱萎頓，腰腿軟弱，望反乏之，則精強力壯，老而彌健。賀爾蒙保命，採用強壯動物之辜丸，應用科學冷氣抽出，其有效成份製成補針補丸二種，質料新鮮，濃厚定價比眾低廉，爲國產賜保命製劑之冠，功能返老爲少，轉弱爲強，用作補品，却病強身。

主治：神經衰弱、體虛腿軟、頭暈目眩、腰酸背痛、未老早衰、性慾無能、精疲力倦、疲勞怕煩。

均藥房
售房

造製廠藥亞新海上



一一九

貴州

農產

貴州土地貧瘠，農產不豐，茲將該省年產農產品列表如下：

年份	種類	產量
平均年產	米	二〇、〇〇〇市担
三〇年	麥	九、二一八、〇〇〇市担
三〇年	落花生	二、七三九、〇〇〇市担
三〇年	油桑籽	六八八、〇〇〇市担
三〇年	桐油	三、〇〇〇、〇〇〇市担
平均年產	棉花	一一五、〇〇〇市担
平均年產	桐油	一六〇、〇〇〇市担

鑛產

貴州是一地下較地上為有希望的省份，農產不豐，但鑛藏極富，茲將各主要鑛藏蘊藏量及產量列表如下：

年份	種類	蘊藏量(千公噸)	產量(公噸)
三〇年	煤	一、五四九、〇〇〇	二九二、〇〇〇
三〇年	鐵	二八五九、〇〇〇	四五〇〇〇
三〇年	銅	—	二〇〇〇噸

除上表所列之外，貴州尚有錳鐵分佈於羅甸大塘等十三縣，以梵靜山為中心區域。錳鐵分佈於獨山三合捧江等地，都未開採。汞鐵分佈於黔東三十三縣，鉛鋅等礦分佈亦廣，俱待開採。戰時資原委員會雖數度派隊勘測鑛藏，但終因財力交通諸阻困難，未有實際措施。本年又於息烽縣探測得大量鉛鐵，儲藏量估計有二千二百萬公噸。

遵義

現在，貴州全省百分之七十以上的縣區，從保警隊長，田賦管理處副處長，科長，秘書以至縣長，差不多都是楊森主席舊日軍隊裏的幹部，解甲從政的實驗場所。不用說這種丘八政治是不會產生什未影響和結果的。

遵義是川黔交通的鎖鑰，也是貴州首屈一指的大縣，它所以被首先指定實行新縣制，就是因為它在政治，經濟，教育各方面，一向都起着領導作用。可是，誰也不相信它此刻握有無上權威者，竟是一漢留社會裏一過姓張的大爺（漢留是鄭成功台灣起義時，準備恢復明室的一種下層組織，也是哥老光輝的代名辭）。縣裏假若發生什未棘手的事情，縣政府，警備司令部，憲兵隊，還得鞠躬如也的請他出來解決。有一次他手下的兄弟販賣鴉片，被查出沒收了，結果拿他的名片去，還要了一份回來。有時，縣參議員的選舉，事先須取得他的支持。否則便會失敗。據最近的估計，百分之五十以上的商人，百分之七十以上的工人小販，百分之三十以上的公務員，百分之十以上的知識份子，都是漢留社會裏的人物。雖然縣政府也常常公佈省方取締哥老的訓令，但那只不過一紙公文，敷衍塞責罷了。省方某要人就是哥老分子，主席的部下，很多就是哥老出身，漢留社會與丘八政治，這是貴州的特殊現象。

自慶祝勝利的鞭炮響過以後遵義的物價曾普遍地降落過。不久布疋及其他日用品之類的東西回漲了，步步上昇了，而食物的價格却較為落後，這就使得一般靠收租吃飯的地主連聲叫苦不置。中下等地的地主，一年收入除了應繳田賦征實和很多的捐款外，實際上賣掉所有剩餘的穀物，還不夠維持一家的生活；就以高富有的地主來講，也僅只能免於凍餒之憂，談不上過豐裕的生活了。

至於鄉村的農民，雖不像黔東黔南那樣「滿山屁股滿山豬」（一位記者的報導），其實比上述描寫也好不了多少。抗戰八年中，出人出力出錢的是他們，日本投降了，捐稅還是那麼繁重，農產的跌價使他們終年勞動所得，還不能縫製一件新衣，好好的吃一頓飽飯，就這樣，農村破產了，城裡也現出嚴重的不景氣。商人們為求資金流通，應付當前的經濟危機起見，都紛紛發起「上會」的組織（一個商人上會有到四五十個之多）。會的名稱和方法很多，大概不外規定資金總額為若干，每人每月或每天應上多少。第一會都是發起人接的多，以後就按規定的時間搖會一次用六夥骰子在碗裏搖），點數多的接會。接會的人以後每月還出多少，一直到會終了為止。另一種便是高利貸下的「六關錢」，在鄉間和城盛行起來。

比方借人一萬元錢，那麼五天就得還出兩千元，一個月剛好分成六次還完。這種大兩分的利息，在上海是不算什麼，但在沒有什麼投機生意可作的邊疆，就算是敲筋吸髓的剝削了。特別是鄉裏的農民，真可以拿「二月賣新絲，五月糶新穀」來作為他們目前生活的寫照。

黔桂苗胞

桂北融縣北至黔南古州，約四五百里之間，是苗、侗生活的世界。這一帶地區，沒有平原，盡是連綿不斷的高山。交通方面除一條傍山的急峻河流之外，只有一條羊腸小道，跨連着山脊，深谷，「天橋」和山坡，兩旁蘆葦叢生，看不見人。

一般說來，侗人比苗人開化，侗人多住在較平坦地區或附近城裡；苗人大半是深居在山中。他們語言不同，風俗生活亦微異。

風俗習慣

家男的身穿黑色大襟衫，長褲，用黑布巾纏頭，據說纏得愈大的便愈顯其高貴的身份。身邊掛着短刀，一隻精製的竹匣，一枝烟桿和一條扁担，皮膚黃黑，不穿草鞋，爬山路却很有勁。女的一樣穿着大襟衫，但比男的狹小，繡有花邊，胸部以上袒露，有的把乳和小肚露出來；下體只圍着白褶烏裙（不再穿褲），膝蓋以下套着黑布筒，頭上喜歡梳偏左的高髻，耳垂很小（而侗人耳垂很大，一隻有一兩重）赤足，奔起路來，裙裾搖曳，體態婀娜。

苗家的婚姻是絕對自由的。他們有青春的戀歌，總要在山坡之上或歌坪場中。有時，你可以到比較開化的苗家，假如有姑娘的話，他爸媽除了殷勤款待來賓外，還會讓他們愛女伴着從夜晚談到天明。只要你們彼此滿意，男的送女家一隻牛，幾隻雞或幾隻大洋（苗俗喜歡毫洋），便可結婚。結婚時，先舉行搶婚的方式，即男家明定一個晚上偷偷地把女的搶過來，女家便嘻嘻哈哈的故意追逐一陣了事。他們真正共同的生活，是在有了小孩子之後。

生活艱難

他們的娛樂，本來一年有一度「踩歌堂」（男女戀愛時歌舞，）和許

多節目的歌舞，但現在給日益艱難的生活重壓得透不過氣來而淡忘了！只偶爾由於外來的達官貴人或遊客的好奇心，請他們到城市來歌舞，而他們每於此得到些須鹽米的報酬。他們自己舉行的盛會，要算「鬥牛」的節日最熱鬧。屆時，每村的男男女女，不嫌路途遙遠，趕着他們的雄牛到會場上集合，異常熱鬧。他們的雄牛是各村公有，專供戰鬥用的，平時由公家派專工照料，不耕田，角上鑲鐵，身體壯大，給予名號（如「開撞王」，「大雷公」之類）鬥時先給酒牛飲，醉了即放出交戰，角逐十分劇烈，直至勝負分定而止。

苗還定有個節日，——「拖牛上樹」，把牛活活地吊死，然後分食牛肉（生食）和「牛髓」（即未排泄出來的牛糞）據說吃了可保無災難，這種吃法我曾見過幾次。

他們喜歡生食和冷飲；即令吃飯，也不用筷碗，用手抓着吃。沒有醫藥，有病至多請巫師作法施救。他們也却沒有一定崇奉的宗教。

苗家生活在山上，村落之間約距離二三十里。他們的糧食僅靠梯田裏出產的少量穀子和傍河斜坡上的雜糧，一年種植一次，把收下來的禾穗一串串的掛在涼棚上，棚上住人，底下養些牛豬雞鴨。他們一天吞了一天食，由女人操勞，男的於農忙後在山上砍柴或漁獵。然而一般的苗家一年只有三四個月糧食，飢荒期是拿賣柴給漢人或替漢人工作，或去找山上的蕨際野草之類來過活的。

他們沒有多衣服穿，在長期積雪的山裡，晚上也沒有棉被。用禾草和柴火，一家聚在一起，瑟縮的度着凜冽的寒夜。

長年他們吃不到鹽和油，他們的臉色多瘦黑得可憐，砍柴時，手上偶爾傷了一刀，深深的刀痕裏，幾乎見不到流血。榕江縣府曾捉了一個苗人，說他犯「種烟罪」把他槍決了。事後，行刑者搜檢他的衣袋，只得到一隻精製的小木匣，裏面盛着半餘粒白鹽。

漢苗隔閡

黔桂這一帶教育水準很低，據我們考察團考察的結果。一千人中有五六個小學生，一個中學生。

家對漢人沒有好的關係，只有歸屬的仇恨，他們不願用國幣，仍舊使用着毫洋，不懂得有政府和日本使界中國這回事。會漢語的極少，他們一見到漢人，往往閉門拒絕。

雲南

工業

麵粉工業

昆明麵粉，有土麵與機器麵粉二種。土麵俗名灰麵，昆明人民不喜以麵為餐，除用作點心之素麵與掛麵外，即用做粿粿、糕餅、及油條、包子之屬。以麥磨粉，多用土磨，現有磨房四十餘家，均用獸力，每家有五盤石磨或三二盤不等。每公石小麥可出麵粉一百市斤，（麥重七十六公斤），現時每日銷售量約四千餘市斤，除昆明市縣出品外，一部來自曲靖，宜良各地。

昆明機器麵粉，現有嘉慶廠出品之青龍，紅龍，藍龍，及四號四種；復華廠之旗牌，健華牌，獅牌三種；滇新廠出品之綠飛馬，紅飛馬，藍飛馬，與大中廠之球馬牌。嘉慶廠每袋二十二公斤，復華亦二十二斤，其餘兩家為二十一公斤，前者稱舊斤三十七斤。

昆明麵粉消費量，戰前土麵每日不過二千市斤，目前約四千斤，機器麵粉戰前不過二十袋，目前約一百五十袋，其消費量最多時期當為三十三年至三十四年九月，蓋盟軍來華作戰，麵粉消路大增，昆明三十三年十二月每日消費量達三四〇〇〇斤。

三十三年昆明麵粉生產量有關方面估計如下：

昆明市縣小麥麵粉製造統計表

市縣別	麵粉種類	每日製粉量	全月產量
昆明市	機器麵	7,200斤	216,000斤
昆明市	土麵	5,400斤	162,000斤
昆明縣	土麵	1,700斤	321,000斤
	合計	23,300斤	699,000斤

機器麵粉廠

(一) 健華糖麵廠之創設：昆明之有機器麵粉始於健華，原粵商程遠雲雲於昆明英國麵粉之暢銷，因於二十七年十二月集資二十萬元，於西壩設立健華糖麵廠，每日產量不過二十袋，白糖產量尚佳，又以與新成立之雲南製糖廠發生競爭，於是內外人事問題叢生，遂於三十一年秋出讓於投資雲南製糖廠之雲南四行，改組為復華糖麵廠股份有限公司，接盤及新添設備房廠等費共一百萬元，產量增加每日三十包，製糖部份每月壹萬公升。（旋經雲南製糖廠接收。）

(二) 嘉慶麵粉廠之開辦：大昌建築公司經理施嘉幹，二十八年由滬來昆，辦理建築及五金等業，後以結識本省商界鉅子董澄農，籌辦麵粉電石紡織鋼鐵四廠，改組為大成實業公司，為官商合辦性質。其麵粉廠則名之曰嘉慶，董任經理，施任協理，廠址設黑林鋪以外三公里馬街子之間之夏塞，於二十九年六月籌辦，三十年十月出貨，牌號有青龍，紅龍，藍龍，及四號四種，品質優良，每日出品一百袋至三百袋不等，現時每月三四千袋左右。

(三) 滇新麵粉廠之新到：該公司為供應昆明重鎮各項食品之需求，由施次魯，周潤若，章劍慧，李輔青等發起，首先籌設麵粉廠，自三十三年五月起，即開購基地，建築廠房，購置機械，在運輪困難，材料缺乏之環境下，一再努力，不數閱月，即告完成，於同年十二月間開始出貨，營業甚旺。惟以產量有限，不獲普遍供應，又添購鋼磨及漂白機等增加產量，改進粉質，該公司此後出品，當更精良，產量亦更充足。

製糖工業

雲南糖之產量

雲南為西南之大量糖區，每年產糖，約在三千萬斤以上，產糖地區計三十三縣。南迤十五縣，年可產蔗糖一千四百六十七萬斤，其中以彌勒縣屬產量為最多，年約四百餘萬斤，其次為華寧縣，每年出三百餘萬斤。迤西十三縣，共可產糖一千五百萬斤，其中如永勝一縣，每年產糖六百餘萬

斤，保山次之，計兩百餘萬斤。通東方面，只有四縣，合產六百餘萬斤，其中巧家年可產二百六十餘萬斤，會澤年產二百餘萬斤。各縣產量比較，以永勝為最多，次為彌勒，再次為華寧，第四巧家第五保山第六會澤，其餘各縣多為一百萬斤以宜良順寧產量為最少，宜良一萬餘斤，順寧五千斤。至糖之種類，以紅糖為最多，約佔總產量百分之七十，白糖佔百分之二十五，冰糖約佔百分之五。

雲南之蔗田

本省已耕之地，約在三〇、〇〇〇、〇〇〇畝，其中蔗田三十二縣，共約一二八、三四九畝，佔全省耕地百分之〇、四〇。各縣蔗田最多者為永勝縣，計有二萬畝，其次，種有一萬畝至一萬五千畝者，計有彌勒、易門、華寧三縣；五千畝或五千畝以上者，計有巧家永善雲縣保山會澤五縣；一千畝或一千畝以上者，計有賓川、開遠、元謀、蒙自、景水、峨山、建水、玉溪、永仁、曲溪、雙柏、馬關、勐川十三縣；一百畝以上一千畝不到者，計有緬江、潞西、元江、鶴慶、龍武、河口、富甯七縣；一百畝不到者，計有廣南順寧及宜良三縣。

蔗畝已如上述，蔗之產量則視田土肥瘠而定。——如永勝雖僅植有兩萬畝之蔗地，而每年產量，平均不過三千斤至三千五百斤；又如華寧、彌勒等縣，每畝多至五六千斤，平均約四千斤以上，以此觀之，全省蔗田每畝至少可產一千斤，多至六千斤，平均可產二千斤至四千斤之間。每年能產一千萬斤以上甘蔗者，計有永勝、彌勒、華寧、易門、巧家、雲縣、賓川、元謀、開遠、蒙自、景東、峨山、保山、永善、會澤、玉溪十六縣。一百萬斤以上者，計有馬關、建水、永仁、曲溪、雙柏、潞西、元江、鶴慶、鄧川、龍武、河口、緬江十二縣區。一百萬斤不滿者，計有富寧、廣南、順寧、宜良四縣。又每畝蔗田，平均可出蔗三千枝至三千枝，每一蔗農每年可種二十畝。

榨油工業

昆明之榨油

昆明榨油業，沿用土法者多，其木榨分二種：撞榨及雷公榨。每架撞

榨，每天可出油七十一公升（原料經過兩次榨油），每架雷公榨可出三十公升（亦兩次），目前全市各油坊，有撞榨十六架，雷公榨二十六架，全數開工，可出油一千八百公升。昆明市榨油所用原料，有下列數種：菜子、蘿蔔子、胡麻子、草麻子、芥菜子、白菜子、花生、核桃、芝麻等。菜子油與蘿蔔子油，佔各油坊產品最大部份約百分之九十八，其他各種油僅佔百分之二。花生、核桃、芝麻等油，原料昂貴，出油成本太高，不易銷售，而胡麻子、草麻子、芥菜子、白菜子等又以種植太少，市上無法購得，故少有利用。菜子即油菜子，因其色黑，又名黑子油菜，為西南各省普遍之冬季作物，昆明四郊年有種植，佔冬季作物面積百分之十。每年陽曆十月至十一月下種，次年四月五月間收穫，成熟前開黃花，點綴於麥田之間，菜子按品質之優劣，又分為高脚子及矮脚子兩種。蘿蔔子即蘿蔔花子，蘿蔔較耐旱，可以植於山坡貧瘠之地，籽粒較菜子為大，發紅色，收穫期分兩季，陰曆三月至四月者稱紅子，八月至十一月者稱秋冬子。

雲南之油菜

油菜即「芸苔」，亦名「菜籽花」，植物分類中，為繭花植物門。被子植物雙子葉類，十字花科，為雲南主要油料作物之一，產量相當豐富，且為冬季作物，每年十月至次年六月生成。茲將各物種植面積及產量，與二十年至三十二年產量分別列表於后：

民國二十年至三十二年雲南油菜種植面積及產量表

年	別	面積	產	量	每畝產量
民國二十年		1,969,000		97,700	
二十一年		1,118,000		95,000	
二十二年		1,165,000		53,600	
二十三年		1,435,000		116,200	
二十四年		1,559,000		121,400	
二十五年		1,611,000		161,800	
二十六年		1,837,000		110,500	
二十七年		1,935,000		122,796	
二十八年		1,856,000		1,922,243	
					75

紡織工業

棉花

雲南非產棉省份，近百年來，棉花、棉紗、棉布、棉貨的入口，佔輸入總額的極高地位。始民國二十三年入口值爲一，〇一四，九七八關金，以該年每兩匯金單位折合國幣一元九角六分七厘，計合國幣一，九九六，四六二，七三五元。而該年入口總值，爲一〇，九八三，七八二元，佔百分之二十七。二十四年入口值爲一，〇三四，三一八元（關金），以一元八角折合國幣爲一，九三四，〇三七，二九元，而該年入口總值爲九，〇一五，三一九元，佔百分之二一，二強；二十五年花紗減少爲四二一，五一〇關金，以國幣二元二角折合爲九五二，六一二，六四元，僅百分之七。五。此外，由其他各省輸入中，亦以棉花棉紗爲首，而百分數尤大，以民國二十二年爲例，國內各省輸入本省總值爲一五，七四一，五五六元，而花紗布則爲一四，二八一，八一〇元，佔百分之六五，另有疋頭二，九四八，八一〇元。直到抗戰第三年（二十八年）起，入口貨方被石油超過，而上海轉口貨，則仍以棉紗爲第一位，布疋爲第二位。統上以觀，雲南每年花紗布入口，約在一千五百萬元之譜（就二十七年物價標準而言）。

棉作概況

雲南氣候不適種棉，但非絕對不能生產，一百年來實受種植要藥之害。據當局在二十七年調查全省植棉畝積二三五，五五〇畝，估計原有棉田畝積爲七〇六，六五〇畝，廢種者三分之二。

茲將最近數年內雲南植棉面積，及棉花產量列表後：

時期	植棉面積 (市畝)	皮棉產量 (市担)	時期	植棉面積 (市畝)	皮棉產量 (市担)
25年	188,000	40,000	36年	193,000	83,000
27年	217,000	62,000	31年	223,000	62,000
28年	274,000	61,000	32年		
29年	30,000	60,000	33年		
30年	292,000	62,000	34年		

依照雲南省棉業處估計，全省棉產區以二十四萬畝產，皮花七百二十萬斤計，彈成淨花，不過四百餘萬斤，以全省人口計，每人每年可消耗淨花三斤，共需三千餘萬斤。現雲南各紗廠開足紗錠，即需一千餘萬斤之譜，其供不應求情況，相當嚴重。

我國棉花改良之結果，自十支至四十二支紗的原料，均可自給，惟五十支以上之細紗原料，則不能不仰給於埃及棉。抗戰以後，後方各省每年購入二十萬担，每担八十萬元，值一千六百萬元，故推廣木棉，可供給長絨者，而挽回此種漏卮。

雲南之木棉又名木本棉，產於開遠、蒙自、元江、廣南、元謀、永善、龍陵、及車裏沿邊，爲多年生錦葵科植物，高可達丈五以上，春秋開花，結鈴，夏冬收絮，產量既豐，品質尤佳，可充細紗原料，且不擇土壤，荒山瘠地，均可種植，而於雲南冬春干旱，及秋多雨之氣候，尤能適應。木棉纖維長度，平均約一英寸又四分之一強，衣分在百分之卅以上，惟纖維不整齊，第三年以後，每樹可產百斤以上。故頭二年賠本，二年以後，始有利可圖。

昆明紗工業需用之棉花，戰前及抗戰初起之時，其來源通常可分爲三類：一、外國花來自緬甸之瓦城；二、本國花，大都來自湖北、湖南；三、本省花，則來自省內各地。

昆明棉行極少，不過四五家，無同業公會之組織，棉花商多住堆店，即係轉運商人。設門面出售棉絮者，則爲彈棉之手工業，二十五年時，共四十五家，二十八年降爲三十八家，二十九年農本局曾在昆設棉花平價處，三十年停頓。目前昆明有棉行五家，棉業四十一家，無花市。本省氣候溫和，用花較少。昆明棉花市場，全爲兩大紗廠左右，該兩廠亦自行採運，亦有市面收購，視需要存量而定，存量多則不收，即收亦大壓市價。

棉紗

牌號與包裝

昆明目前交易最大棉紗牌號，爲裕源紗廠出品之五兩十支粗紗，其次爲雲南紗廠出品之碧鴉十支粗紗，其包裝均爲九股一色。外埠產品紗，則十支金鴉，十支大發，十支寶鼎，十支嘉禾，十支金城等。細紗早已無

實。二十支紗則為裕慎廠之五華細紗，與外來之二十支金鷄，大發、金橋、地球、雙馬、天女、等牌。此外尚有十四支之寶塔，其餘牌號不見。外來之紗為四十股一包（本處報價則為五華二十支細紗改計四十股之價格），本省紗之所以九股一包者，實為便於販運也。

紗號與紗市

昆明現有紗號一百五十一家，組有同業公會，理事長陳子量，公會地點正義路南頭，為每日開盤之所，自本年七月停盤，其停盤原因，為見上海漲，即羣相爭購，見落又紛紛拋出，紗價不穩，生意難做然停盤之後，化整為零，一部份均在公會對面之德慶紗號集合，無異變為小租，每日成交以五華粗紗為最標準，詢問行情，不提任何牌號，即知為五華粗紗也。

交易數量

自本年九月下旬，紗價加入運費利息漲價之後，故上漲頗烈，成交亦多每日自六百包至一千二百包不等，每包以九股計，每日成交一萬一千餘股，以每股五萬元計，每日達二億元至五億元。每週六及星期日，僅餘零星門市交易，據紗市中人談九月下旬以來之交易，純為轉手取利性質，實銷極少。

裕慎，雲南兩紗廠出紗，售價為平價所限，常落於紗商之後。因之紗廠家數日增，由抗戰前之十七家，二十七年四十家，增至廿九年之九十九家，卅年之一百二十家，卅一年春之一百七十家，冬二百八十家，卅二年三百家以上，而具為了配紗起見，無不入同業公會，但經核准者不過一百三十七家，三十四年六月正式加入公會計一百五十家，目前為一百五十一家。

棉紗產量

雲南在未通海岸以前，紡織全為手工業，自通海之後，洋紗洋布源源輸入，手工紡織除邊地尚留存少許外，久已淘汰殆盡，因手工紡紗不但品質欠佳，且產量太少，每人每日最多不過產紗三四兩。在此種情況之下，昆明每年棉紗之進口，有四五萬件之多，雲南當局有見及此，乃於二十三年籌設紡紗廠，二十六年八月一日雲南經濟委員會紡織廠開工。

該廠原擬裝錠一萬枚，嗣以缺乏工人暫裝五千二百枚，又因本省紗之

需要，以十支二十支為主，故所裝紗錠均以紡此種紗為標準。每錠之紡紗之最高能力，以十支紗言，每二十四小時，可紡紗二，三四磅，全廠於每二十四小時，可紡一萬二千磅，其他輔助機件之能力，皆能適應紗錠之用。

自抗戰以還，沿海工業區淪陷，紗布來源滯塞，物價飛騰，紗布供不應求，雲南紡織廠原有計劃已不濟急，故為求目前紡織品之供需平衡乃有裕慎紡織公司之成立。二十七年秋，由中，交兩行與演廠合資組成，於廿九年四月開工三千錠，卅二年秋西山廠亦開工，出品十支紗及二十支紗。

全省各廠紗錠，計裕慎總廠七千六百錠，西山分廠一萬五千錠，兩廠合計二萬二千六百錠，未開者裕慎八千錠，雲南廠五千二百錠，共一萬三千二百錠。此外尚有小廠六雲茂一千餘錠，錫慶六七二錠，中原六七二錠，太華、大成、仁昌，各三三六錠，仁昌在賓川。全省成足紗錠三九，〇〇錠，年需棉九萬至十萬市担，每月約八千市擔。

布疋

布業與布市

昆明現有布疋業二百一十九家，北貨業三十一家，亦多售布，共計批發及門市布業二百五十家，組有同業公會，理事長張子明。關於織布業方面，雲南有屬經濟第五區，組有第五區棉紗織業同業公會，理事長周潤蒼，織戶二百四十家（除昆明玉溪外尚不在內）。

市面交易最多之疋頭有三：一為四十碼之上海出口之士林布、漂布、花布、縐布；二為三十碼之線呢，三為本省土布。土布又分四十碼寬面白、藍粗布，與一丈二，二丈四之土白，土藍、土青，白漂、條花粗布。二百四十家布店中，經營一二兩種者一百六十餘家，經營第三種者，不過八十餘家，前者批發與零售參半，後者批發少，而零售多。

布疋原亦開盤，惟自勝利以來，即未正式舉行，本年一月以來，以上海貨大宗運到，布價一蹶不振，布市亦噤若寒蟬，九月下旬以來，方始轉，然仍不如紗市之熱鬧也。

織布業與產量

電機織布業有雲南紡織廠之織造部，每年產布量三萬疋，裕慎收購振昆廠之生財，年產九十丈，其餘均為手工業，計大道生細布八千疋，粗布十六萬疋，昌明廠織呢八百疋。其他織戶二百廿家，年產小布二十萬疋，此外全省各縣以卅四年度論約為三百萬疋，卅年統計為二，六二七，四四〇疋。

各縣布產量迄無確實統計，茲將資源委員會二十七年年度之調查附後，以明梗概。

縣別	總布概況表		縣別	總布概況表	
	每年產量	每年價值		每年產量	每年價值
昆明	524,621	3,321,072	騰衝	20,000	60,000
市	20,000	60,000	衡陽	20,000	60,000
益	1,000	3,000	化	3,100	6,300
良	17,000	50,000	江	9,000	18,000
澤	200,000	600,000	勝	17,000	51,600
西	840	2,500	坪	14,000	42,000
明	1,200	3,600	川	3,000	9,000
威	11,200	23,700	南	19,000	57,600
家	18,000	54,000	理	12,000	36,000
通	1,000	3,000	川	1,000	3,000
龍	600	1,800	源	1,000	3,000
良	2,000	6,000	坪	1,000	3,000
信	500	1,500	西	600,000	3,600,000
次	1,000	3,000	溪	361,000	1,127,000
維	2,500	17,500	遠	300,000	2,400,000
俄	000	1,000	自	450,000	3,120,000
龍	1,000	3,500	海	200,000	600,000
安	1,000	3,500	水	10,000	750,000
縣	10,000	30,000	江	1,000	3,000
寧	20,000	60,000	汧	6,000	18,000
寧	30,000	210,000	川	4,000	12,000
寧	300	900	平	14,400	43,200
寧	1,000	3,000	山	6,000	18,000
寧	62,800	188,000	關	42,000	126,000
雲	5,000	15,000	南	28,800	86,400
雲	5,000	15,000	寧	1,200	3,600
雲	2,300	7,000	寧	1,000	3,000
總計				3,618,118	16,465,072

全省戰時產布數量，約為五百萬疋，以人口一千二百萬計，每人每年不及半疋。

布疋之輸入

本省進口棉布，可分為外國與外省兩部份，一八九一年至一九二二年，由二萬八千疋增至五萬疋，為英貨獨佔時期，最少時尚佔百分之九十二。一九二五年後為英日競爭時期，僅色素羽絨一種，一九二五年即有六萬八千六百九十七疋，一九二七年日貨雖受抵制，但布疋一項尚能佔其固有地位，一九二九年關稅自主後，國貨稍有拾頭，一九三三年洋布總值，由一百七十七萬兩降為三十四萬兩，日本布由二百五十二萬兩落至二萬八千兩，英港布乘勢恢復，日印花布之銷路，則由蘇俄產品取而代。一九三三年以後，國產布疋遂躍洋貨之上，佔百分之九十以上，直至一九三七年，本省人口布四總值最高達四百四十四萬元，中國產四百四十萬元，佔百分之九十九以上，如以疋數計，則入口布疋及最高約十萬餘疋。

鹽業

雲南食鹽之產製

本年雲南區各場倉存鹽，共為三九〇、九一九担，依照電銷配產原則，本年定產原需六十萬擔，但以本區各井，率多僻處山陬，灶戶貧困咸以煮鹽為生，一旦減產，必將影響生計。雲南鹽務局爰將本年鹽產，仍規定為一百萬担，分配煎製，僅於存鹽過豐，銷情復滯之場，在不影響灶民生計原則下，酌予節產，仍俟銷情好轉，即予恢復，茲將全區本年度產鹽數字簡列如下：

一月份	五七六
二月份	七三六
三月份	七三六
四月份	七三六
五月份	七三六
六月份	七三六
七月份	七三六
八月份	七三六
九月份	七三六
十月份	七三六
十一月份	七三六
十二月份	七三六
全年合計	八八八

截至本年七月底止，各場倉實存鹽斤，共爲三二三、一二〇担。

雲南食鹽之銷售

本省自上年十二月一日實行自由運銷以來，迄今已逾九月，除昭通所屬十一縣奉令改爲川鹽自由銷區，由商民運向宜賓支局購領運銷外，其餘各縣已實赴場抄鹽，如備供應，不加限制，故鹽價至爲穩定。惟鹽商越邊境，因有洋私侵入傾銷，致近日本產鹽，均有短絀，對於國庫收入，及本省產鹽，均有影響。

茲將本區本年各月份銷鹽數字簡列如下：

一月份	九三、三五一、三六担
二月份	六一、七三一、〇五担
三月份	六七、九八三、九二担
四月份	四二、三〇三、八二担
五月份	八二、二一六、六四担
六月份	六三、〇二七、一四担
七月份	四五、九八七、一一担

鹽場分佈

滇省產鹽井場，向以地位遠近劃分三區，即所稱黑井區，白井區，及黑磨黑井區，研究此項非區名稱之所由來，乃因於黑井區內有黑井場，白井區內有白井場，磨黑井區內有磨黑井場，而該非場等在各該井區內，均歷史較久。但如此稱謂，區與場間既多混淆，且白區中之白場，其地理上之距離，與郵政交通，反不如與黑區各場之接近，故民國二十八年將名稱重行釐定，因黑井區各場均在舊滇中道屬，故改稱滇中區。白井各場，均在迤西各屬，故改稱迤西區。磨黑井區各場均在迤南各縣，故改稱爲南區，並將原隸白井區之白井場，劃歸黑區，以便實際推行之便利。各區均設有鹽場公署，統轄區內各井場，惟汪家坪場與民國二十八年新由包課井改爲公家管理之安寧井，因距場較遠，均直轄於管理局，此外滇區內尙有一種包課小井，其產銷事務，雖由所在各場務所監督，但並非直接辦理。

各井場產鹽數目統計表 (以担爲單位)

區別	井場名	20年	21年	22年	23年	24年	25年	26年	27年	28年	平均
滇中區	阿元	44,451	46,399	45,925	42,811	34,617	30,618	23,028	10,645	26,828	36,711
	永興	49,756	55,408	66,126	74,503	121,614	161,871	106,097	165,006	176,317	117,528
	黑井	73,765	83,520	106,341	113,920	120,787	112,706	140,527	126,597	111,712	113,264
迤西區	小計	11,907	1,388	—	7,071	13,738	16,567	12,243	14,982	12,621	9,999
	白鹽	179,879	186,665	219,392	238,325	290,256	351,842	376,895	336,610	318,678	277,502
	白雲	77,940	72,513	82,111	96,862	107,412	87,772	96,210	82,206	67,612	85,627
南區	雲龍	91,621	78,133	71,488	69,825	57,853	123,666	125,518	107,104	143,373	100,958
	喇嘛	—	—	—	6,227	7,979	8,807	5,704	17,035	18,945	7,189
	小計	18,031	18,066	23,160	23,978	25,041	23,752	26,587	26,904	24,785	23,730
迤南區	阿小	26,815	23,534	28,407	38,296	34,705	43,513	46,663	44,318	40,198	26,272
	安寧	1,452	1,347	1,050	419	—	—	—	—	—	474
	小計	215,859	193,593	206,216	235,607	272,990	290,510	300,952	277,567	294,913	254,245
安寧區	磨黑	82,609	62,994	99,340	103,181	102,748	147,319	139,952	122,389	104,278	107,197
	板橋	17,886	18,175	20,006	20,962	23,874	26,889	28,700	28,500	27,932	24,323
	小計	14,909	18,811	29,500	37,164	51,755	65,658	47,175	54,780	75,772	43,942
包課小井	安寧	6,904	9,087	10,414	8,887	9,088	20,719	18,491	12,457	19,238	12,000
	鳳城	11,663	5,314	7,123	6,499	0,021	17,149	18,887	19,780	13,818	12,284
	小計	—	—	—	3,385	—	8,438	9,841	8,180	11,528	5,422
合計	安寧	—	—	—	—	—	2,461	7,242	7,584	4,083	2,369
	汪家坪	134,171	114,361	172,385	180,078	204,913	288,633	270,338	253,640	258,042	208,507
	合計	—	—	—	—	—	—	—	—	360	40
合計		529,909	494,619	696,613	654,885	778,079	988,420	959,796	875,061	879,719	744,941

惟於此不待說明者，即以上各年份表列之數，均爲一般正井之鹽產，此外尙有一種包課小井，其產銷均歸承包商經營，該項產數，並未計算在內。

昆明商業

八年的戰爭期間，昆明是交過好運的。它曾經是國際輸送線的進口，它更是大後方經濟的總指揮台。不論是暴發戶，奸商，貪官，或是一直在與貧窮作鬥爭的教授，學生，或是外來的工人，更不論他們現在離開這座古城有多麼的遙遠，然而大家對它還有一種懷念吧？那曉東街的繁華與熱鬧，南屏街頭的高樓大廈，近郊到處皆是洋樓別墅，這些都會象徵這座城市的繁榮。可是到今年，一切只剩下了一層外殼。不管商店怎樣講了音樂隊大吹大打，增添了炫目的霓虹燈，可是仍舊不能遮蓋這城市的寂寞，經濟與商業的蕭條。自從勝利以來，它的寶座便被奪去了，陡然從雲端裏掉到地上。商人們只有懷憶着昔日的美夢，而望着冷落的門庭發愁。這兒正遇着一個無比可怕的危機。外貨充斥市場，小工廠幾乎全關門了，商店也跟着倒閉。從前一度有如雨後春筍的金店，也逐漸減少了，最近便倒閉了四五家。兼之資金外流，購買力薄弱，稅捐繁重，更置商業於死地。儘管生意是怎樣難做，物價却像是脫了韁的馬，一直跑，使那些在生活線上掙扎的人們都追趕不上。

年底，百業面臨危機，當此間獲悉瀕若干行莊被中央銀行停止票據交換後，有六家商業銀行發生擠兌現象，市銀行公會曾二次緊急集會，商討援救辦法，予危難之銀行予以緊急貸款，危機方得勉強渡過。

農產

米

雲南省食米消費量，每人每日食米一市斤計，每年當為三、六市担，全省一、〇四二、一五七人，則全年消費量為四三、三五一、七六五市担（老幼在內），換食雜糧，食米消費量，不過三千餘萬市担。二十七年中農所估計：雲南全省食米之產量，為五一、六五二、四七九市担，（係以稻穀產量乘百分之七十三計算），是則米之供給，綽有餘裕，惟其供求

關係，因生產與消費之地理上之限制，尚須取決於運輸。

昆明市為全省食米消費量最大之地，其供區為附近十縣，最大之來源為玉溪，昆明，宜良，幾佔全數百分之八九，其他如嵩明，路南，安寧，富民，晉寧，尋甸等，僅佔百分之十二而已。惟各地運來之米，并非全為各地之原產，例如昆明運來者，有玉溪，峨山縣所產，由宜良運來者，含有路南，陸良所產，由富民運來者，含有羅次，祿勳，祿勳所產。雲南米谷運銷，就其機能言，可分為產地市場，躉售市場，零售市場三種，其交易程序，可大別為生產者至消費者，與生產者至米商二種，交易組織，產地市場包括生產者，農民，與地主，小米販，碾戶，米商，及消費者。交易場所為一街子，五日七日不等，時間多為上午十時至下午三時，私人交易場所則隨時均可。交易方法一般為點檢交易，米商則用樣品交易。交易形態，大都為現貨交易，期貨者甚不多見。

米之運輸工具有船，馬，火車，三種，其運費對售米成本之增加，各不相同；火車最廉，帆船次之，驢馬最貴。

民國十七年雲南省稻穀種植面積及產量統計表

縣名	面積(畝)	產量(千擔)	面積(畝)	產量(千擔)
西甸	28,189	7,583	2,459	625
中甸	36,927	9,767	3,187	809
麗江	89,339	23,488	7,795	1,980
華坪	217,972	58,283	19,081	4,831
大姚	41,148	11,002	3,560	912
姚安	76,500	20,455	6,675	1,695
廣通	68,174	18,066	1,026	2,547
劍川	43,813	10,005	4,022	917
保山	45,316	11,582	3,779	960
騰衝	90,572	24,105	2,690	937
永德	80,399	19,135	8,537	1,972
大理	6,756	1,759	5,013	1,273

寶	98,922	15,531	4,496	663
川	109,866	30,359	15,193	12,859
豐	8,432	23,913	7,802	1,983
祥	60,132	10,683	4,373	1,899
彌	39,812	10,402	1,078	274
鳳	89,118	23,204	6,747	1,715
大理	12,038	3,013	1,525	403
漾	50,181	13,298	6,962	1,768
永	75,654	21,110	15,579	3,603
保	77,361	20,683	6,749	1,714
龍	131,545	35,975	11,739	2,982

糯米

雲南省糯稻種植面積，據二十七年建國調查，為一、〇四二、〇〇三畝，生產糯稻二七六、四七〇、〇〇〇斤，可共出糯米一百三十四萬公石。以昆明、瀾滄、馬關、廣南、華寧、武定諸縣，產量最豐，昆明糯米消費量，每年約四五萬公石，其交易運銷情形，一如白米。茲不贅述。

小麥

雲南各縣麥作生產之分佈，多集中於省會附近及沿滇越滇緬各路各縣，故對昆明之運輸，尚稱方便，茲將各縣產量及運輸方法，表列於后：

縣別	每年小麥生產量(市担)	運輸方法
昆明	五六五、九七七	駁運及帆船運入城
玉溪	八二、三四四	駁運昆陽裝船運昆
昆明	六三、〇二四	帆船運昆明
晉寧	二九、五九四	同上
呈貢	三四〇、六三四	船運昆明或馬車
安寧	一三三、九二三	駁運昆明或汽車
祿豐	三二、九五二	同上

地方經濟 雲南

羅次	一六九、三五九	駁運昆明
楚雄	二九、五六六	駁運昆明或汽車
大理	二一三、九九八	集中宜良火車運昆明
路南	二四〇、四四五	集中宜良火車運或駁運昆明
激江	九七、三九一	火車運昆明
宜良	一〇二、九五四	火車運昆明
蒙自	七八、九六五	火車運昆明
開遠	一四、七三〇	同上
嵩明	一六三、四五九	集中陽林火車運昆明
富民	四〇、〇八三	駁運昆明
曲靖	八一、八八五	火車運昆明
馬龍	三七、〇〇九	集中雞頭村火車運昆明
霑益	一〇〇、〇〇〇	火車運昆明
鎮南	一三、二〇〇	甚少運昆
祥雲	一二、五〇〇	同上
彌渡	六、〇〇〇	同上
漾濞	三四、七〇〇	同上
永平	一、二七四	同上
保山	一四七、八六四	同上
騰衝	三六、八〇〇	同上
龍陵	一、三〇〇	同上
雙柏	一六、三〇〇	同上
景東	四、〇二〇	同上
蒙化	二、四〇〇	同上
緬寧	一七、二八〇	同上

各縣麥粒運昆，因近年昆明人口增多，麥樹需要增加，各縣糧販馬幫運麥來昆者，較前踴躍，然仍以季節關係，而有差別。每年三月至五月為青黃不接之時，每月運省小麥，一百至二百公石，六月至八月為麥秋，每日最高可達四百公石，少時亦在二百石，其後各月則每日三四百公石不等。

黃豆

雲南豆類以蠶豆爲多，舊係冬耕主要作物，次爲豌豆，亦多係冬耕作物，黃豆產量極少。茲就雲南省建設廳二十七年調查各縣豆類田畝產量，列表比較於后：

豆類	產量(担)	面積(畝)
豌豆	二二〇、三〇〇	二、二八一、七二七
蠶豆	八四四、四一一	六、六二九、七五五
大豆	二三七、七七八	一、七三六、六六七

畜產

雲南之畜產量

雲南家畜數量：據省建設廳所調查五十九縣所飼養之家畜，及中央農業實驗所估計數量列表如後：

名稱	建設廳五十九縣調查	中央農業所全省一百三十縣局估計
牛	八二二、一〇〇頭	一、三六七、〇〇〇頭
豬	二、〇六四、七〇〇頭	四、九四〇、〇〇〇頭
雞	一一、〇〇〇、〇〇〇隻	二一、〇〇五、〇〇〇隻

昆明消費量

昆明全市屠宰，目前每日約豬一百五十口，牛五十頭，羊七十頭，計得豬肉一萬二千斤，牛肉一萬斤，羊肉三千斤左右。在美軍三萬人在昆明時，全市屠豬每日二百口，牛一百頭，羊八十頭，蓋美軍每日肉油蔬菜需

要量如下：牛四十頭，豬六十口，豬油二千斤，雞一千隻，雞蛋六萬枚，白糖三千斤，麵粉一百五十袋，水菓四千斤，蔬菜七千斤，洋芋五千斤。

昆明市之豬羊交易，向受雲南省財政廳之統制，設豬牛羊交易所辦理交易，並監督稅收，現該所爲雲南省企業局所主管，地址太和街所有來昆販售之牛羊豬，均須經該所登記辦理，其交易行規，爲抽取百分之二、五之牲畜捐，此外，屠宰稅仍由稅局征收，每頭牛四千元，豬一口二千元，羊一口八百元，近聞將予增加。客商不下三百餘家，而加入肉業業公會者，不過五十八家，蓋其餘均係分售。

雞蛋

昆明市商有同業公會之組織，三十三年會員二十九家，以販賣鷄鴨，雞蛋，鷄蛋，及鴿子，雉雞，鴉雀爲業，由沿鐵路線販運來昆，其由昆明宜良，富民，安寧，各縣每日挑擔來城之小販，則不下三百餘人，每日集中於各菜市場，或沿街叫賣，全市每日消費量約四千隻鴨二千隻鷄蛋二十餘萬枚。美軍在昆最多之時，招待美軍每日即需六萬至八萬枚，彼時昆明雞蛋市場，頗爲繁盛，第一菜市場外交易情況一度空前，現已呈冷落矣。

雲南，蛋出口，僅騰衝一關，運往印緬。戰前每年計一千六七百舊担，其餘零自，思昔，兩關並無出口。

森林

本省山脈綿延，農田稀小，天然森林甚廣，據二十六年省建設廳之調查，全省天然林之面積爲九〇五，六〇〇公頃，佔全省總面積百分之二、四，荒山曠野面積三〇，四五四，八九五公頃，位全省總面積百分之七十二，足見森林砍伐情形嚴重，而土地利用之發足。茲將全省各縣天然林面積統計如下：

雲南全省天然林統計表

縣名	面積	縣名	面積	縣名	面積
昆明	三七七六〇	會澤	一一八〇〇	永平	一一六一六〇
富民	一五〇〇〇	魯甸	二〇〇〇〇	永平	一一六一六〇
嵩明	一七六七〇	巧家	二二五一〇〇	思茅	一七二二〇
尋甸	三七六〇〇	大理	八〇〇〇〇	永北	七〇〇〇〇
呈貢	一五〇〇〇	鳳儀	一六七〇〇	邱北	一五六〇〇〇
晉寧	八六九〇〇	賓川	二二四〇〇	維西	二三一〇〇〇
元江	七二八〇〇	鶴影	一五〇〇〇〇	劍川	五二〇〇〇
祿豐	一四一八〇	景東	一四一〇四〇	維西	三〇〇〇〇
河西	一一五一〇	鄧川	二六一〇〇	華寧	一〇〇〇〇
昆陽	六〇〇二〇	蘭坪	一四五〇〇〇	彌勒	三二〇〇〇
安甯	八一〇〇〇	元謀	一四四四〇	彌渡	一一〇〇〇
玉溪	一六〇〇〇	建水	一七六七〇	元江	八九六四〇
易門	二〇六〇〇	墨江	四五〇〇〇	鳳江	二二〇〇〇
陸良	七九〇〇〇	雄鎮	九〇〇〇〇	姚安	九〇〇〇〇
路南	八〇〇〇〇	馬龍	一〇〇〇〇〇	曲溪	三四〇〇〇
宜良	一六〇〇〇	宣威	六五〇〇〇	新平	一一一九〇
羅次	三〇〇〇〇	峨山	八〇〇〇〇	西畴	二七〇〇〇
武定	三一九四〇〇	師宗	二八〇八〇	雲龍	一四〇〇〇〇
綠勸	二二〇〇〇〇	寧洱	一七〇〇〇〇	緬江	五六七〇〇
楚雄	二〇二〇〇〇	馬關	一三二四〇	洱源	五八七〇〇
曲靖	六〇〇〇〇	金河	三〇〇〇〇〇	雲縣	二二一四〇
羅平	一九一〇〇	盤江	一一三四〇	順寧	三二九四〇〇
通海	七二〇〇〇	陸川	三五八〇〇	永善	九三〇〇〇
臨津	五三〇〇〇	潞西	一八二九一七	龍陵	九三〇〇〇
緬甸	四〇〇〇〇	鎮南	一五〇〇〇〇	彌勒	二八四〇〇
鎮越	二一九〇〇	雙柏	七二九〇〇	石屏	九〇三六〇〇

地方經濟 雲南

蒙化	一一八〇〇	昭通	一〇二六〇	文山	五〇〇〇〇
漾濞	一〇三〇〇〇	大關	一〇〇〇〇	永仁	二一〇〇〇
六順	二九〇〇〇	彝良	二四五八〇	江川	三八四〇〇
佛海	五七九〇〇	祥雲	三〇〇〇〇	廣通	五六一〇
保山	九〇〇〇〇	鹽興	一九三〇〇	牟定	三〇〇〇〇
大姚	六〇〇〇〇	鹽豐	二一〇〇〇	富州	一八九〇〇
五福	一〇一〇〇〇	箇舊	七〇〇〇〇	廣南	一一二〇〇〇
景谷	一〇〇〇〇〇	蒙自	六七〇〇〇	鎮沅	一三四〇〇〇
昌寧	二二六〇〇	開遠	八六〇〇〇	中甸	四三二二〇〇
車里	一六八〇	平彝	四〇二六六八	瑞麗	五四〇〇
江城	二六四〇	德欽	一〇〇〇〇	澧水	五七九〇
騰衝	一五〇〇〇	碧江	三五四〇	康樂	六五八六〇
華坪	五六〇〇	臨江	三〇〇〇	寶山	五九〇
富益	九五二〇	銀山	三〇〇〇	梁河	二〇八〇〇
雙江	一一八〇	蓮山	六〇〇〇	龍武	一〇〇〇〇
總計	一一三縣區				一五三九五二〇畝

雲南全省林場面積統計表

縣別	造林面積	縣別	造林面積	縣別	造林面積
昆明	四八八七七六	大理	一六六六四	大關	一〇三〇〇
富民	一四五八二二	鳳儀	七七〇九〇	菜良	一三七〇〇
嵩明	七七二二五八	寶川	三三四六〇	祿云	一四一九四〇
尋甸	九三四九〇一	羅次	一四九四八〇	元謀	
呈貢	二二〇一〇八	武定	一四〇六一〇	五福	
晉寧	二八五六〇	綠勸	一七六一〇〇	佛海	
濞江	九五三四〇	楚雄	二二八一四	瀘西	四三〇七五五
玉溪	一四一六八〇〇	鎮南	二二三四〇	華寧	一〇七九二九〇
河西	一六九八九五	雙柏	二一五〇〇	彌勒	一〇八九〇〇
昆陽	六五二九四〇	昭通	一三〇八〇〇	曲溪	四七六〇

地方經濟 雲南

建水	三一九五〇	石屏	三三五〇	峨山	五五三〇	麗江	四九七〇	鹽興	六一三〇〇	彌渡	二一六八〇
安寧	三二二五〇	祿勳	二五七七〇	易門	三四六四五	永善	四九七〇	順寧	一八三六	永平	一一〇四〇
陸良	二五六七〇	路南	二四七〇〇	宜良	八一〇〇	劍川	一六四七九	蘭坪	康樂	大姚	巧家
鹽興	三二二五〇	鹽豐	二四四二〇	蒙自	二七七三〇	平彝	一六四七九	康樂		巧家	
開遠	一八三四〇	會澤	二二二二〇	魯甸	一五二八四	箇舊					
鎮越		騰衝		姚安							
洱源		蒙化		鶴慶							
總計 六十四縣 九二〇五六九八面積											

雲南全省森林用地統計表

縣名	面積	縣名	面積	縣名	面積	縣名	面積
昆明	九五八三四四	鎮沅	五二五二二二	富民	一一四五四七八	彌渡	二二六六三二五
瀘西	四四五六七六一	嵩明	二〇九五八三五	邱北	二四三三六八三	晉寧	八九七五四四
羅次	九三六四九八	元謀	一三九四九二	祿勳	一九五五〇〇八	勐勐	三三九六八四五
元江	八九五七三九四	易門	二四二四九八一	新平	九一三三四〇九	楚雄	二一七九〇〇四
牟定	一六三八三七八	箇舊	一一三〇六六〇	路南	一一五九二六九	鎮雄	八三一四八九九
大理	二九四〇二二五	武定	四五二六一七八	密洋	一〇三七二五七二	瑪關	一三〇一五八七六
巧家	五九三一一三五	鶴慶	二四三一〇三三〇	昭通	四四〇八八八〇	永善	一六二〇四一九
鳳儀	二二〇五四九八	洱源	四四七八五二	祥雲	二四三二〇七〇	寶川	三一六六三七
鹽津	六九四九八六	洱源	二七四九二〇四	建水	九一五七九〇五	廣通	一三四一一五九
順寧	七三二七六九八	開遠	九七八五二二	建水	九一五七九〇五	華寧	二三五四三三八
細茅	一四八九一一三一	漾濞	三七八〇二五六	南嶺	五五九四六七六	景谷	五六〇一八七
鎮雄	四七四四三九五	鎮越	六九四〇一八八	保山	二六五七五二〇	永勝	一九三〇七六六一
墨江	九六二四二五八	蒙化	七五八六二一一	呈貢	五六一一二二三	龍陵	八二一〇八三二
華坪	四六七五二二三	騰衝	二八〇四二九〇	通海	一九八六五四	曲靖	四八九六六九
文山	二〇〇五〇〇七	雲縣	二一五四五四九	師宗	一七四二〇五五	羅平	四五五〇四五
富益	二一六七九一四	峨山	二六九五四三一	宣威	一〇八八四六六	總計	一〇〇
姚安	九〇二〇六七〇	鎮西	二五二二五九一	馬龍	二四二九四六三	總計	一〇〇
平彝	一七一八二一一	永仁	一三一六五三八	鹽豐	一〇三七一八五	總計	一〇〇
曲溪	五八七一二六一	廣南	二五九四九六三	蒙自	八五二六〇三九	總計	一〇〇
中甸	一六九二二二七	麗江	一七五九〇五四				
雙柏	三五七五一一六						

上述各縣森林，係經建設廳林務處編制林場，通令各縣分區分鄉編制保護培養者，六區四十四縣，三、九六四林場，森林面積九、二〇五、六九八畝，其統計見上開雲南省林場面積統計表所列。

雲南木材，年產與消耗量，據郝景盛氏估計如下：

「雲南天然林，面積計九〇五、六〇〇公頃。人造林，計二九二、一〇〇公頃。森林木材生長量，皆以公頃為單位。雲南面積廣大，林木種類繁多，各地森林，生長量大有不同。林務處對各地森林之生長量，尚未作個別調查與研究，作者在昆明境內北陳鵬九山地培植之松林研究其生長量，每年每公頃木材增長，約為九立方公尺，如雲南各縣，天然林與人造林面積均以公頃為單位，計算木材年產量為一〇、七九九、三〇〇立方公尺。雲南木材，年消耗量尚無統計，只能將昆明市木材消耗量，作一估計，按人口計算求出每年每人木材消耗量，以之推測全省之消耗量。」

民國二十七年昆明市人口約十五萬，其木材消耗，可分炊飯用柴、燒磚瓦用柴、建築用材、及棺木用材等種：

(一) 炊飯用柴：據若干家庭統計，四口之家每月用木炭約百斤，每人每月約二十五斤，雲南土法製炭，產量甚低，最多不過原木百分之二十。故每人每月炊飯用柴一二五斤，每年一、五〇〇斤，昆明市每年炊飯之柴，計二一三、三八二、五〇〇斤。

(二) 燒磚瓦用柴：滇燒磚瓦皆用木材，或各種雜樹枝，未有用煤或其他燃料者。二十七年春季，林務處對於昆明晉寧呈貢昆陽諸縣，曾詳細調查，得知密業消耗木材數目之大，實足驚人，如昆明南密村燒一三、〇〇〇磚，需用柴二三、〇〇〇斤，磚瓦廠燒二萬磚需用柴三萬斤，高樓房燒八萬四千磚用柴十九萬五千斤，竹園村燒一萬八千磚，用柴四萬斤，新子村燒二萬六千磚，用柴八萬斤，以上五鄉十四密局十六萬一千磚，用柴幾四百萬斤。而大磚用柴尤多，如南密村越雲興之密，燒大磚一萬六千，需柴兩萬斤，高樓房夏老開之密，燒大磚七千，用柴一萬五千斤，燒洋磚用柴亦多，如竹園村杜家慶之密，燒洋磚一萬八千，用柴四萬斤，昆明一縣，有密三百餘處，昆陽、晉寧、呈貢等縣，亦有數十處，根據上列數字，燒一密用柴約四萬五千斤。每密每年平均燒十次，每次用柴四萬五千斤，則昆明二百餘密每月需柴一三、〇〇〇、〇〇〇餘斤，每年需柴一三五、〇〇〇、〇〇〇餘斤。

(三) 建築材料：此項可估計為每年一八、五九五、四八〇斤。

地方經濟 雲南

(2) 棺木用材：據民國二十六年至二十八年昆明特種消費總局納稅木材數量統計壽板一項，其值新滇幣二十六萬元，足製棺木八、三五〇具。若以此代該三年內昆明市之死亡人數，二十七年本市之人口為一四二、三二〇，則此三年中平均每一六人死亡一人，亦即每年死亡率平均為千分之二十八，此項用材每年計五六〇、〇〇〇斤。

以四項合計昆明市每年用材三六七、四八六、九八〇斤。木材比量，普通為〇、六，故合木材四〇〇、〇〇〇立方公尺，平均每人每年用木柴二、二立方公尺，此外工業用材，如煉鐵、製鹽、煉錫、造船、鐵路枕木、橋樑、電桿等，尚未計算在內。雲南全省人口約一三、〇〇〇、〇〇〇人。每人每年用材二、二立方公尺，則全省每年木材消費量合二八、六〇〇、〇〇〇立方公尺，而木材生長量如前述，不過一〇、八〇〇、〇〇〇立方公尺，只合消費量之半數，無怪滇省森林之迅速減少也。」

農村經濟

天災

本省今年受天災之禍極大，水、旱、雹、虫、交相煎迫，受災縣份計(旱災)楚雄、路南、廣通、尋甸、保山、馬龍、雙柏、羅次、新平、玉溪、華寧、思茅、勐勐、建水、武定、鎮南、易門、元謀、永仁、昆明縣、彌勒、麻栗坡、勐勐、(旱災及冰雹災)陸良、(洪水災)峨山、(水旱災)彝良、曲靖、平彝、馬關、(旱災)會澤、威信、石屏、巧家、(水災)鹽津、龍陵、蓮山設治局、箇舊、瀘水設治局、盈江設治局、騰衝、墨江、(水旱災)鎮雄、(冰雹災)永善、中甸、賓川、雷益、(虫旱災)嵩明、(旱災)昆明市(虫災)劍川。其中以昆明附近十餘縣最為慘重，平均收成僅獲一成。總計報災縣份全省達六十八縣。

徵實

雲南三十五年征實所收逾年底僅三成，當局再限舊歷年底掃解，滇省參議會再電宋院長，請自三十六年起停止征實，並指出征實之害，一則征

實以來軍糧公糧雖可勉資取給，而民糧在所不顧，民有餓色，生產減縮。二則滇省多山，轉輸不便，運費支出于菑，糧不能運，勢必罄匱，結果只有就地轉售。一收一售，弊病百出。三則辦理征實手續繁雜，省縣兩級用人盈萬，薪給運糧耗費極鉅。厲民斃官，無補於國，務請力罷征實，改收國幣。所需軍糧，似可照市價採購。良以征實不停，徒增吾民痛苦，與其辦理農貸，曷若早日停征？邦本未寧，民困已深。心所謂危，難安緘默等語。

滇西一斑

滇西僅有七十六萬一千多人，可是面積却佔有了四百二十一千二百平方公里的廣大區域。區內山脈縱橫，地勢坎坷，既無河流，又無鐵道可資運輸的便只有三百四十七公里的公路，而馱馬道却有五千七百三十餘公里的長度，如果平均以日行三十公里計算，則總行一週需時一百九十一天，再說，瘴氣區佔有了滇西面積百分之五十八以上，因之，人多視為畏途，要開墾這一片土地，實在需要最大的決心和毅力。

雲南被敵人蹂躪最兇的是龍陵騰衝兩縣，整個滇西也蒙受了最大的災難，以此此人的死亡在繼續着，而最嚴重的是在災區生存困難，以此僱人系藏緬系各民族乃聚向國界外逃亡，或者接受界外的救濟，若不迅予緩撫，其後果不堪設想。

滇西民族複雜，據調查所知：計有漢族，漢梅夷，水獐夷，大小蒲蠻，阿昌，民家，怒子，崩羣，卡瓦，山頭，土俚，茶山，漢倮倮，黑倮倮，老尤，倮黑，浪速，亨拉，花倮倮，倮倮，達甘一種之多，而且方言各別，到這一個區域的人，若使不打算留下三年五載，則很難得對他們獲有一點較為明晰的概念。

滇西的災情，首先人口的損失，戰後較戰前減少了百分之二十六強，金錢損失數字的總額約達五百億元，本年七月間發生水災，一直泛濫到龍江、盈江、東河、施甸河、大壩河沿岸區域，面積已達二十萬畝，跟着水災而來的是飢荒，推究原因：滇西平時食糧即有匱乏之虞，騰衝龍陵目擊人魔掌下解放出來，獸收之象已成，田地荒蕪日多，再加之壯丁缺乏，人

力不足，牲畜死亡，獸力不足，而種籽肥料在在均感恐慌，以此災情之嚴重自不難想見。

在旁的地方開災荒的時候，我們常聽到以樹皮草根代糧充飢，然而在滇西災區裏連「代糧」也有了問題，樹根草根每籮索價達兩千元，這又豈是二十世紀內所能加諸想像的事？

談到疾病則更苦，滇西所受到的脅迫更大了，全境有百分之五十八以上都在瘧疾區裏，怒江流域南定河谷盈江下游一帶的瘧蚊，只要是去過滇西的人，想必都會「談蚊色變」的。而一年一度的鼠疫更在折磨着人，這一個「地方病」的潛伏力量够大，更加上回歸熱流行區域廣大，死亡率又高，在保山、騰衝、龍陵、梁河、澧水一帶的居民，都稱回歸熱為「雞窩病」，因為每有死亡則必一窩之故，他如傷寒霍亂痢疾流行性感冒等等多不時侵襲，更為使得滇西人口不能增多的次要原因。

論氣候，到過昆明的人都有不盡的留戀，然而滇西怎樣呢？「四季無寒暑，一雨便成冬」，雨季的壓迫更是非常沉重的，滇西的雨量太多，再加之分佈又極不均勻，雨季可以綿互達五月之久，根本無法種棉，以此便影響及於衣着的恐慌，長期風雨的侵襲，使得住的問題轉趨嚴重，收復已達二年，但是建築的恢復還不到十分之一，流離失所的人羣正在待得無依。山地裏的民族是與牲畜們最親近的，他們的衣食住行生活問題，幾乎沒有一刻能夠離開牲畜而安居，在滇西，表現得更為厲害，無牛不能耕，無馬不能行，在災區裏盛行着「寧死一人，不死一牛」的諺語，因為災區現在需要耕牛五萬頭，如果我們很粗率地計算一下，死一頭牛將要平均荒田十五畝，而每畝田平均產米約四百五十斤，（十五畝產米共有六千七百五十斤）而每人每日平均需要糧米二十斤，如此推算一下，一頭牛死亡的後果是四千五百人都要生活在飢餓線上。

蔗農負擔

滇省蔗農在賦稅上受雙重負擔，生活較一般農民尤苦。據元謀縣參議會向有關機關呼籲，謂該縣雖係產糖區域，但所產者僅紅糖一種，價值極低，每百市斤僅售一萬九千餘元，商人運至昆明出售，外加運費稅捐及利

調，其價乃增高，與元謀價用懸甚大。而稅務機關在該縣規定糖稅價格及稅率，係根據報載昆明市之糖價為標準，因此該縣從價所稅稅額，隨之提高，名雖征百分之二十五，實際已今百分之五六十。又辦田裁蔗，即不能種稻，現既按田徵上納田賦，又上納糖稅，是一田而上納雙重稅，已屬負擔過重，若再將糖稅增高，更屬較重負山，力有未逮云云。該會請水有關當局改訂減低糖價及免納雙重賦稅，以減輕農負擔。

動亂

在工商業蕭條，農村經濟破產之下，社會的動亂必然發生。滇省全境，已浸瀾一片不安的境象。茲將十二月大公報上海及文匯報那則昆明通訊，摘錄於后，以見一斑：

大公報昆明通訊：滇境各地匪盜為患，治安當局雖分區努力清剿，然以患區廣濶，此平彼起，防範不易，邇來於交通要道行劫而擄者，屢見不鮮，行人為之裹足。半月來各地匪盜活動情形如次：(一)滇南計有匪首李明富、白正貴、白春山、白雨富、白雲卿等集土匪數百人，盤踞建水一帶為害，又匪首龍永和率匪數百人，駐紮老黑山，常出劫掠武、石屏、建水縣境；復有龍納一率匪數四百餘人，在滇、越、桂邊境為害。滇保安司令部特令連南第二保安總隊分頭進剿。(二)上屏客商百餘人經距縣城四十餘里之八寶樹河地方，遇匪約百餘人攔劫，損失貨物八千餘萬元。後向南邊山地方逸去。石屏縣府已嚴加警戒，並會關城門以防不測。(三)十二月廿日中午在緬武交界，武定屬之石豬箐，發現匪匪卅餘人，搶劫由昆明赴武商車二輛。武定縣已派防衛隊中隊長率領隊兵用名，會同武定縣隊兵搜索。(四)雲南運輸公司十二月廿一日晨開出武定交車一輛行抵距武定約廿公里附近之白鶴山脚，突被匪徒十人洗劫一空。(五)十二月廿二日在安寧草舖附近，發現散匪十餘人，攔途劫掠商務局卡車一輛。當局刻在嚴緝中。(六)建水車山寨附近之股匪，已被九十三旅俘獲匪犯何志強。現由該旅協同地方團隊圍剿中，不離消滅。

文匯報昆明通信：工廠倒閉，工人失業。因為天雨的關係，農人的穀子又發了芽。機關裡又到處鬧裁員。這些被勝利所忘却了的人民，都充滿了饑餓的悲痛的呼聲。有的自殺，有的挺而走險，搶案常常發生。甚至於在市區白晝間，公然搶奪路人的手飾，然後揚長以去。搶金店的更多了。郊外謀財害命的，似乎算不了什麼。最近還流行一種新的搶法，那便是盜棺。昆明幾家有錢人的祖墳都被盜了。損失異常可觀。一月以來，便有一百多座墳被盜。

是一種濃稠乳白之液汁對於胃酸胃痛胃脹便秘等胃腸疾患均具獨特之功用以洗滌口腔清齒垢尤為吾人日常所必需又以味美易服故為婦孺應用之唯一胃腸病良藥也



新亞鎂汁

香港新亞藥廠製造
大道中十六號太平行 藥房均售

河南

河南自民國以來，即為內戰的中心地區，數十年天災兵禍，已將河南造成一人間地獄。抗戰八年，河南全部淪陷，遭敵寇蹂躪得甚。勝利以後，豫民方能從此可享太平，不意內戰又起，大軍雲集，全省人民，又投於洩瀉之中。一切正常的公商業，直已無從談起，茲將河南人民在戰時的犧牲實況，以及各縣目前情形，畧舉於后，以見一斑。

戰時貢獻

抗戰八年中，在人力方面，河南所出壯丁佔全國各省第一位，共為一百二十五萬人，戰死沙場及殘廢者二十八萬人。河南是中國兵源地，被徵服勞役者四百萬人。移民強驅屯墾，遭哈爾濱圍殺害及現留邊疆有家難歸者二十萬人。民國三十二年餓死凍死者三百萬人。河南人口在戰前是三千六百萬，現在不足三千萬人。

在物力方面，河南是瘠貧省分，貢獻糧食佔全國第一位。際河南之所有，盡貢獻於國家。河南經常駐有國軍百萬左右，現在尚駐有七十餘萬人。一切給養，十分之七八由地方籌辦。河南出糧，有徵實，徵購，徵借，省縣公糧，代購，暫借，軍購，搶購等八九種名目之多。所出之糧，不可數計。糧財兩部現在尚積欠河南民間款糧四百餘萬之多。駐軍百萬之夫料草，國防工事，木料器材，黃河堵口之柴掃磚石木椿，均就地籌辦，亦無法統計。土地房屋經黃汜沙口，豫東二十四縣人畜財物出廠多付之汪洋。河南人民遵照政府調節物資之意旨，從事土產菸類運銷，搶換抗戰必需物品，輸送後方，而為敵偽沒收者不知凡幾。

內戰負擔

敵偽奸匪之害，河南人民受禍最烈，擔負最重，形成現在之經濟破產，文化落後。現在有一千三百萬人在飢餓線上掙扎，非賑不活者有五百萬左右。豫北豫東內戰地區三十七縣被黃水氾濫者廿四縣，共受災害者六

十六縣。家無完堵，一片荒涼。

在負擔方面，除例行賦稅外，仍有加無已。河南境內經常駐軍七八十萬人，除發發之徵糧外，其餘給養，伏食，馬干，住房，什物，均由地方籌辦供給。黃河堵口，築料磚石，均按保甲攤派。數十萬民工，鵝衣百結，風餐露宿，工作迄今，仍不免於失敗。河南今年徵借糧食，配額除省縣級地方公糧外，為徵實二百八十萬石，徵借一百四十萬石。地方負擔不起，經派哭訴團到京苦求，減至二百餘萬石。現在催徵，急如星火。全國徵兵，本年度配總數為五十萬人，各省最多者不過是一二萬人，河南一省獨佔四分之一，配額十一萬七千人。民間壯丁，已賣至百萬一人，人民含淚離鄉，流血四方。十一月鄭州綏署又令各縣，於颶海路兩傍，西起瀋陽，東至馬牧集，長千餘里，建築碉堡及壕溝二道，各寬三丈，深二丈，一切工料民佚，就地徵集，限一月完成，違者軍法懲處。不啻在河南境內又造一長城。其他天災禍害，未計入。

鄭州工商業

鄭州跨颶海平漢兩路之交又點，為中原重鎮之一，在戰前工業相當發達，如紗廠電廠等民族工業，規模均極宏大，當抗戰時代，我抗戰將士堅守鄭州，歷時數載，直至民國三十三年春，日寇侵據鄭州，對於各項建設，悉加破壞，迫日寇投降後，復員工作，又因連年內戰，未能順利進行，以致今日鄭州，依然滿目淒涼。

工商業蕭條

鄭州電廠成爲廢墟，間該廠當局已籌劃重建，但非短期所能實現。對工商業之發展頗有影響，本年各商號大半燃着燈。豫豐紗廠現雖積極籌劃復工，但因殘破廠方被各機關佔用，多未讓出，對於復工計畫，頗有妨礙。關於鄭州商業方面，加入商會之各業公會，共三十五個單位。計有商號九百九十八家，其中以旅館客棧最多，共計一百零九家。次爲糧販，共計一百零六家，（但未登記之攤販，不知凡幾）再如銀樓業，計有二十五家。

其主顧多爲軍人。銀行業亦有多家，表面上經營兌匯等業務。實際則經營高利貸，對工商業之復興，毫無裨益。一般商民除受高利貸之壓榨外，並受各種攤派與供應之壓迫，以致叫苦連天，多感無法維持。舊曆年終宣告歇業者，計有永利鐵廠，及振泰商行等四十六家，其他數百家，雖咬緊牙關，渡過春節，但整個工商業之危機，仍甚嚴重。各中小商號，因加入商會，各種攤派與供應之繁重，實無力負擔，乃多宣告歇業，以唐堂作宿舍，在門外設舖頭，每月認捐較少，勉強維持，此種局面，如延長日久，亦感困難，故咸盼國內和平，早日實現，軍隊減少，商民負擔減輕，始可逐漸繁榮。

農村飢荒

鄭州農村因受時局不靖之影響，危機亦相當嚴重，據可靠方面之統計，本年鄭縣農民收小麥九四、七、六石。而該縣人民實際需要小麥爲二五〇、六四石，則不足之數，達一五五、九一九。至其他農產品，收成與需要量相差亦頗鉅，一屆春耕時，全縣尚缺耕牛六千四百九十九頭，民食取耕牛兩缺。聞善後救濟總署河南分署，以及有關當局，對此問題，均極重視，并籌畫救濟方策，惟杯水車薪，能否圓滿解決，刻難預料。

烟賭娼風行

鄭州市區各街巷牆壁上，到處可以看見河南省主席之施政綱領，嚴禁貪污，肅清烟毒，嚴禁賭博，厲行節約，增加生產，根絕盜匪，加強自衛等。而鄭州吸食鴉片及毒品者，依然頗多，甚至販賣烟毒者亦大有人在，至於賭博，更爲風行。在鄭州順河街以北，長春路以西，三英里及新春里一帶，官妓院有七十家（以將個院落爲一家）門第似官府，美其名曰書寓，共有妓女四百二十名，均經官方發給許可證，按月繳納自治稅捐，即花捐。嫖客以軍人爲最多，故有人稱鄭州妓女爲軍用品之一，此外私娼多於官娼，據悉至少有八十家私娼。

農村經濟

豫西

伏牛山中農民的生活，非一般人所能想像。普通人家中僅有一個土炕。全家老少都擠在一起，冬天只有一條破被，這個時期，幾乎與昆蟲的冬眠時期是一樣的，整日死守在那一所既黑且體的草屋中或土窰裏，捱在秋天積堆下來的燒柴儘量的燒，一個土炕燒得幾乎有點發燙，闔家老少都躡在上面取暖，烟火使每個人的面孔都煙得像君爺的烟燻臉一樣。

棉衣服，一個家中祇有一兩套，大凡出恭時，或走親戚才有這個福氣，才能取得這個資格，其餘的人只有穿上單衣或披上敗絮，株守在家中去打發冬天。

每個農民終身只有穿兩雙布鞋的福氣，第一雙是結婚時，第二雙是死後鑽進了棺材。皮鞋他們連見也沒有見過。

食鹽，那是無上的奢侈品，除了過節過年，都是淡飯，菜是沒有的。每家都有一個小石磨或石臼，將收穫的玉米磨碎後連皮帶殼一起煮在鍋裡，熬成稀飯糊吃。高貴人家才能看見湯頭和肉類食品。

最近，抽了徵糧兩道命令雙管齊下，像兩道夾，夾在窮人的脖子上。因爲這裡的土地經過許多年代的吞併，剝削，高利貸，印子錢，騙打滾……種種花樣和過程，現在已集中在少數人的手裏，在盧氏縣有所謂「一龍」「二鳳」「四亭」，幾乎已代表了那裡的地主階級。各擁有土地數千畝至數萬畝以上，有的簡直把計算單位都改變了，不是「畝」「頃」，而是「壩」「山」「嶺」。在這些地方所住的人民，幾乎都成了他的財產，可以任意的宰割和奴役。因爲有地的人同時又是地方上最有勢力的官老爺，徵糧不到他們的頭上，抽了抽不走他們的子弟。去年剛勝利時，政府宣佈免征壯丁和免征田賦，當地的鄉保長都唉聲嘆氣起來，因爲征糧壯丁，好處機找一點油水。現在征兵又開始了，老百姓都鎖緊了眉頭，而這些種子手則在暗笑。河南曾被陳誠總長譽爲全國產兵區，已在征兵總名額五十萬中佔去了十二萬，靠近前線的縣份，更成了爭取壯丁的焦點；即以

豫西的第十一區來說，就已經超過了江浙諸省一省的征兵額了。

「委員下了鄉，鴉飛狗上牆」，在這荒山僻野裡，所謂委員也就是地主的身，政府的法令，根本都變了質，變成土劣壓榨窮人的工具，因為有錢人家的子弟，在城市裏唸過幾天書，回家後都一翻身為公務員，稅務人員……全部繼承了上代的衣鉢，有了這張老虎皮，便變成了「不倒翁」，「自在王」。可以隨便發號施令，形成這裡的「土皇帝」。免了，免稅，免稅，免稅，免稅……這樣，田賦最多的顆粒不繳，土地一斗沒有的窮光蛋都得給他們「治賦子」。他們辛苦了一年，現在連最基本的活也按不下去了，連最後的一粒糧，都吃不進嘴，都教政警裝走了，耕牛被糧官牽去了，地主的課租又是顆粒欠不得，典當東西吧。只有些粗笨傢具，一錢不值。真是男女吧，這年頭白顧不暇，誰還要「張口貨」？農民在軍軍壓榨下實在已走頭無路了。

除了征糧，抽丁，「行伙」也成了這裏的一大苦事，最近沿河南岸，要挖一道交通溝，和隴海線平行的，在鐵道的南北也要兩道交通溝，深六公尺，濶六公尺，長度與隴海路一樣長。這個工程完成後，將可與長城，運河媲美了。

封邱

夏禹治水時，曾在本縣做過湖城，古代的黃池，也是這個地方。這個城距黃河柳園口祇廿里，為歷代軍事上必爭之地。這箇爾小城，現在是第五縱靖區司令官孫震駐紮地區。原來十五萬多人口現在只剩十三萬人口，街上觸目皆是瓦礫。敵偽時代下過水的人，有的依然又濕上來。大軍雲集，從用四年十月份起至用五年十二月十五日止。地方的負擔是：(一)各種款項攤派的數目是九三二，八九二，六七三。(二)不在代購數目內的小麥是六，三三四，四〇一斤。(三)雜糧是〇三五，四四五斤。(四)輔皮是〇，一八九斤。(五)木柴七，三九九，三〇六斤。(六)穀草光復後約二〇萬斤。(七)服裝一，二四六套。(八)火磚一八，四二二，〇〇〇個。(九)大車三，九九二輛。(十)傢具九，九八四套。(十一)木板一四，一四〇塊。(十二)木頭五，六三四根。(十三)民工

六六，一八三工。以上係光復後補給分會有案可稽者。其他各部隊直接徵派之數，據各鄉長報告。可高出此數字兩倍以上。光復前敵偽壓榨損失數字甚巨，無法統計。

滑縣

這個九里十三步的城，在縣境西隅，距潞縣祇廿五里，丁銀十三萬多兩，數口之大，為河南省各縣之冠。全境一片平原，但黃河貫穿過，地可分為沙鹼三等，全不能用產多的東西。著名的白馬，蕭何。魏南。民樂等四坡，經常蒸着一層白色的鹼土，去年掄的麥苗，不到十分之一。行政院經濟委員會把這裏劃成緩耕縣份，屬於該會的急務隊，在這裏放配給一萬七千斤棉鹽，和六千九百萬振款。用杯水車薪形容，杯水還是太誇大了賑濟物品。中再，文化等鄉，仍是共軍控制着，省方明令豁免了這縣五年的全年田賦，但迄今沒有發給政費，團隊經費，……名義上領到六千萬復員費，被扣除了各項，實際只領到三千一百多萬元。總隊下有九個中隊，另外十五個鄉鎮，每鄉鎮有一個中隊，加上不屬於各鄉鎮的十一個中隊，共計五個中隊，一切給養，全部就地取給。

陽武

這個縣，馬上要成歷史上的名子了。因為河南省政府委員會已經通過它和原武合併叫做博浪縣。博浪在歷史上很著名，現在縣城東隅，還有碑巍然矗立，紀念革命家張良。縣境有倉聖祠，縣誌載浩宇的倉頡是這裏人。漢代做過宰相的陳平、張敖、都生於此地，從廿七歲敵人佔據後，建築的汴新鐵路經過此地，交通極便利，市面稍繁榮。敵人在這裏沒有大撤退，游擊隊也沒有很鬧起來，日本投降後，共軍一度攻至南關，當時未撤退的日軍，配合着反正的偽軍據守於南關，城池得以保全。為了黃河放水汴新路的車已經不開。除黃河河床外，鐵軌不但沒有拆而且少數工人還在舖修路面，該路要向東北延長，經封邱、濮陽。內黃修至大名。以為內戰之用。本地沙多，在歷史上已經著名，現在還是一堆一堆的沙，農產以花生為大宗。黃河廿七年改道後，勤苦的老百姓，有把黃河故道開拓為種

花生地，產量更增。現在黃河重歸故道，有些人便整地皆然。談到負担，陽武不比豫北各縣輕，而土壤薄，收成差，老百姓更感覺重得難担，常常賣地繳款，現每畝價是一石麥，全數繳了軍糧還不够。

濬縣

城在禹貢中所說的大山麓下，地和杞縣都是殷朝的京畿地，武王發鉅橋之粟的鉅橋，便在縣境的西部。現在滑潞境內，天門會，大仙會都恢復了組織，官方竟提倡這種會團來防止八路。城內房子從抗戰到現在，被破壞的在三千間以上，這個小縣城，在二十七年二月二十八日日本攻破城垣時，不管男女老少，遇見搜出，就用刀槍慘殺，死的醜數在五千人以上，全縣十分之八是新自共軍下取復的，田賦賦社，並未豁免，代購軍糧十一月前往湯陰送了卅八萬斤，經兵站一稱，少了三萬五千斤，現在向第五綏靖區分署兵站繳糧，收糧者挑剔麥子質量不好，地方人體習了其中奧妙，先送人情，然後一百斤算九十五斤，纔得順利繳納。

通許

在那裏，只要你聽到夜半槍聲，不用問，誰是土匪又在作中夜訪問了。時代不同，連土匪也變了質，不是老太婆們口中的大殺大砍，燒房子，點柴草，綁肉票，而是堂而皇之的派款，第一步先招集保甲長，商定數目，三百萬五百萬，甚至於千呀八百萬，然後挨門勒索，也有限定日期交齊的，還了事保甲長得「提頭來見」！可是與土匪狼狽為奸從中措些油水的保長，也大有人在。土匪的身份，多係戰時的游擊隊，然而他們不是傳說中的衝鋒隊陣保衛鄉土的英勇健兒，而是備過案的變形土匪；老百姓們背地裏說他們是「三張皮」，就是見了官長，披上狗皮，搖頭擺尾；見了百姓，披上虎皮，大耍虎威；見「老日」，披上兔皮，溜之大吉！

土匪們很少有吸毒品的，吸食鴉片如同喫香煙一樣的平常，不吸老海就不能上話提，如果有逆鴉片也不吸的，那簡直是一個奇蹟，而且要被岐視的；一個最小的「老海獸」，見個日頭，也得十萬八萬，大的就沒法說了。他們同時又都是老海販子，做這種買賣可非同凡響，沒有本領的，

就別想發這個洋財；他們有將老海夾在女人的月經帶裏的，有裝進死屍裡的，有用油布半加包裹後塞進牛肚裏的；也有大夥兒扮官的扮官，扮兵的扮兵，活像捉老海犯似的，誰敢「老虎頭上搔癢」去過問一聲？可是他們還在氣憤不平呢，因為官大老爺們可以毫不費事的大量的帶，而他們却是把生命提在手裏去冒險！

老海就這樣的像一股不可見的暗流，山北平流到開封，再由開封，分成小支流，流下鄉，終於流進中華民族的血液裏！

生活在那裏的老百姓，過着暗無天日的日子，受着雙重的剝削，除了土匪外，官老爺們的慾望也是填不滿的，他們像狼一樣，吃飽以後，比以前更貪婪。老百姓們已經僅僅剩下骨頭了，但是他們還在榨取骨髓油，就是一塊石頭，他們也想像榨出血液來。不認別的，單說修城扒城，老百姓就受不了，一位莊稼老頭告訴筆者，他的莊子不到三百戶人家，兩扒兩修就出了一千多萬；而且攤派得也不公平，保不分大小，甲不論窮富，平均負擔！常常是個戶地出的一樣多，理由是一切不上軌道，暫時的通融辦法。

安陽

無論那一家商店或居戶，都能拿出一大疊自從勝利以來攤派款項、糧食、草、料、柴的通知單，那上面開着各種各樣的名目，洋洋大觀，令人目迷五色。一個月要攤派好幾回，就有好幾張單子。大致歸納起來，有下列各項：

第一是軍需，包括軍糧草料，各縣有補給分會，就地籌給，都是不給代價的派。安陽本年度七、八、九三個月軍糧二百零五萬六千斤小麥，限三日內交完。按「舊例」是商三民七，商會三成，七成通過鄉保甲攤。其間忽然又有某部軍糧要攤，只要臨時長官部有電報到縣，也立刻攤。燒柴穀草麵料的攤派，到九月份已派到第七次，每次燒柴六百萬斤，發草一百萬斤，麵皮五十萬斤，料五十萬斤。也是按照「舊例」。新鄉縣商會認

派縣銀行攤了數，隨時補各攤款，也不以為奇。軍事方面還有築工事，用人、出錢、出料，也就地攤徵，攤目更加難以估計。

其次是各級行政機構的各種用費。一個保付不出攤款時，保長被縣府或鎮公所押起來，化費了錢，是攤；保甲長及辦事人員各處開會聽訓監工特別忙，車馬飯食開支浩大，也是攤；安陽的流亡縣府流亡縣級機關一百幾十個，替他們辦傢具跑腿，鄉鎮保甲奉命出力，用了錢，也是攤，縣級公務人員改善待遇，一個月一攤就是一千幾百萬元；縣級各機關的經費一個月一攤也是幾千萬元；鄉鎮保甲應酬各部份派來催款催料催工的人飯食香烟，一個保一月也要化幾十萬，爲了應付這種忙迫緊張的攤派公事，保辦公處要用七八個人，鎮公所好比縣政府，漏支辦公，開支浩大，這些人一天到晚在面面相覷轉着一個攤字。至於保國民學校的經費，自然也是攤，不過每月數目微小，不及應酬催款催料者的幾頓飯食香烟。

再其次是非看不可的報，非看不過的戲，報費和戲票是新鄉商會的經常開支。還有將士慰勞金，沁陽保安團的制服費是新鄉地方攤的，因爲那是可以打仗的武裝。新鄉錢一個漂亮的禮堂，一攤就是上千萬。一個什麼週到，什麼互助社，其「基金」也是攤。諸如此類，一攤成風，不可收拾！

安陽一居戶，石田四十畝，口現狀論，是窮光蛋，但仍該是小地主。九月份合計，攤派現款一萬五千零七十三元；小麥一百零四斤；米四十四斤六兩；柴一百七十三斤；麵粉五十八斤；草廿九斤。他對記者說想逃走，但無處可逃，再下去只好上吊。

一個小藥材舖在九月份上半月攤了九百六十九斤半木柴，四百九十三斤小麥；一百六十一斤穀草；八十斤麵粉和八十斤料。這個藥材舖想關門，但怕吊掉他的老照牌，因此以後就不能開業。這就是說：不准關。

老百姓說：河南到處如此。我只看了安陽新鄉兩地，不希望其他地方也像這樣。無論如何，這是民不共命的鐵的事實。一套縣行政機構在戰亂中變了攤派機構，還成什麼話？

侯鴻盛滙兌信局

專收中國各屬銀信 兌換各國銀幣

暹京三聘米街尾五一九號
自動電話二〇〇八七

金銀貿易商

全聯盛有限公司

總行：新嘉坡
分行：曼谷泗水及馬來亞
各重要商埠

陝西

陝西全省九十二縣，除陝北部分已劃中共陝甘寧邊區政府治理外，現歸陝西省政府治理者仍有七十餘縣，本章所記材料，僅及陝省府所轄區域，陝北經濟另見中共區經濟一章。

工業

戰前陝西因交通阻滯，地方不靖，資金短缺，與一般企業家忽視西北，致工業異常落後；戰時沿海各省陷敵，外貨來源斷絕，工廠雖多內遷，而物資仍感供不應求，於是國家協助獎勵生產事業，企業家轉移目標，內地諸省工業遂如雨後春筍大為發展。茲將陝西戰前與現在工業實況，分別畧述俾資比較。

在民國二十年前陝西工業完全停滯於封建經濟狀態的半工業方式，二十年後國內政局稍定，隴海路展至寶雞，舊有工業遭受打擊，新式機器開始建立。截止二十六年底，計有新式機器工業如次。

業別	家數	資本額(元)
機器業	五	九六〇,〇〇〇
紡織業	五	三八〇,〇〇〇
麵粉業	二	八八〇,〇〇〇
化學業	三	六八〇,〇〇〇
打包業	二	〇〇〇,〇〇〇
火柴業	二	〇〇〇,〇〇〇
玻璃業	二	〇〇〇,〇〇〇
造冰業	一	四二〇,〇〇〇
總計	二二	一九五,五九二,〇〇〇

上表係根據陝西建設廳三十二年統計編列。
陝西現有工廠三十二家，較戰前約增加十三倍，資本總計四二五、三

地方經濟 陝西

四〇、〇〇〇元，亦較戰前頓增。其中以紡織工業最著，因陝西棉產品質最佳，自河北、江蘇主要棉產區淪陷後，內地紡織工業全恃陝供給；故陷區工廠相繼遷陝，企業家復以採購原料較易，競相設立，遂形成陝西紡織工業空前繁榮，至三十四年底計有工廠一六七家，資本總額二五九、八二〇、〇〇〇元，較戰前進展甚多。其次為麵粉工業。自蚌埠、無錫、鄭州等麵粉工業區失去後，工廠亦多遷陝，致西安、寶雞成爲戰時主要麵粉工業區，現有工廠十六家，較戰前增加七倍，資本總額已達七二、七四〇、〇〇〇元，多於戰前。他如化學、水泥、酒精等工業發展亦速，支持戰時軍需民用，厥功甚偉。茲將陝西現有工廠表列如次。

業別	家數	資本額(元)	動力(馬力)
麵粉業	一六	七二,七四〇,〇〇〇	七、一五一
機器鐵工業	四一	一一,七〇〇,〇〇〇	五六七
紡織業	一六七	五九,八〇〇,〇〇〇	六、五五一
製革業	一一	一、四一〇,〇〇〇	八三
化學業	一七	九〇,〇三〇,〇〇〇	一〇九
酒精業	六	三、六〇〇,〇〇〇	三二九
打包業	二	一、〇〇〇,〇〇〇	六三八
火柴業	四	二、一七〇,〇〇〇	二七五
水泥業	二	三、二〇〇,〇〇〇	七四〇
造紙業	六	一一,七八〇,〇〇〇	六〇
玻璃業	三	五、一四〇,〇〇〇	
印刷業	四	一、〇四〇,〇〇〇	
製油業	五	三〇〇,〇〇〇	一三五
陶瓷業	二	一五〇,〇〇〇	一〇〇
其他	二六	四一、二六〇,〇〇〇	一三六
總計	三二二	四二五、三四〇,〇〇〇	一六、八七四

上表係根據陝西建設廳公司登記簿三十五年六月底數字編製。
又據建設廳統計。陝西三十四年年產麵粉四、一一六、〇〇〇袋。酒精五〇〇、〇〇〇加侖火柴七、九〇七箱。水泥二、六五〇桶。紙張一

一四一

六、二七五刀。油一、〇〇〇、〇〇〇餘斤。據農改所估計本年陝棉可產六七五、四〇二市担，較諸二十七年一、〇七〇、二九〇市担，幾減少二分之一，陝西目前僅有六九、二八四紗錠，即全部開動，僅需棉二〇七、七四四市担。陝西尚無大型機器織布廠。戰時手工紡織工廠各處林立，總計約三百餘家。

農產

五穀

陝西耕地面積，據估計約為二萬萬餘公畝，農產大半可作工業原料，計有棉花、小麥、大麥、豌豆、油菜、水稻、高粱、小米、玉米、大豆、芝麻、糜子、蕎麥、花生等，據陝西農業改進所本年（三十五年）第一次估計，陝全省共產棉花六七五、四〇二市担，小麥一六、五八〇、七〇一市石，大麥三、五〇四、七八六市石，豌豆二、〇一二、四九三市石，油菜九九〇、三二〇市石，其他各類夏季農作物本年尚無估計數字，茲將三十四年產量列下，以明大概。計水稻二、一八七、一二二市石，高粱九六六、一八八市石，小米二、四三三、八三三市石，玉米四、三三一、四五九市石，大豆五五一、七八七市石，芝麻二七三、三四〇市石，糜子一、六五二、二七八市石，蕎麥一、三六一、九六四市石，花生一、〇五〇、二二〇市担。

特產

桐油、生漆、五倍子、羊毛、蠶絲、豬鬃、茶葉、藥材等為陝西特產，估輸出大宗，桐油、生漆、五倍子均產於陝南各縣，桐油年產估計約七、三〇〇、〇〇〇斤；生漆年產約八〇〇、〇〇〇餘斤；五倍子年產約三〇〇、〇〇〇餘斤。羊毛估計每年可產二一、〇〇〇餘市担，以陝北榆林、神木、米脂、定邊等縣產量最多，關中邠縣，長武次之。蠶絲盛產於秦嶺大巴山中，估計年產約二五〇、〇〇〇餘斤。陝西豬鬃貿易委員會豫陝辦事處估計年產約一、六八〇市担。茶葉產於紫陽、鳳泉等縣，年產約

計四十餘萬斤，藥材雖無可靠統計數字，但為大宗輸出無疑。

柑橘

陝南柑橘之分佈，我國柑橘生產區域，由南漸向北移，華南及長江流域，均有栽培，今已發現者計有粵、桂、閩、滇、贛、黔、川、湘、浙、鄂、皖、蘇、陝、等十三省，陝省所產者，集中於陝南，陝南包括安康、（舊興安道）漢中區（舊漢中道）二十餘縣，其中以漢中區南鄭、城固、沔縣、褒城為最著，而產量最大產區最廣，品質最佳，要推城固以北之昇仙村。昇仙村適當渭水出秦嶺山口附近，潮流上抵太白山成一谷道，山由外氣壓互差，形成谷風（此風係焚風亦曰越山風）交替吹送，村當其衝，柑橘將熟時，因此谷風助長水分之蒸發，故色紅而味甘，今谷口五里之間，即柑橘分佈之集中地，昇仙村外，楊家灘次之，其他散見各縣，故城固實居陝南柑橘產區之中心，因而陝南柑橘普通即以「城固橘」稱之，所有外銷者亦多係城固所產。

柑橘在城固縣之重要性，城固副產品以黃藍靛柑橘藥材之產量為最大，其他菸草等次之，尤以柑橘黃藍靛為該縣之主要經濟作物，關於作物數量之多寡，尚缺乏統計數字，柑橘為主要產品之一，約如下表。

名稱	數量	備註
柑橘株數	四三、五〇〇株	與城固縣政府三十一年估計之四一七五〇株上下無幾
栽培面積	一、四五〇畝	每株佔地以二十平方尺計算
年產量	四、三五〇、〇〇〇斤	每株百斤計算
總值	二、一七五、〇〇〇、〇〇〇元	每斤以五百元計算

柑橘在城固縣之重要，由上表可知，年有二十一萬餘元副產品之收入，補益於農家，對於農村經濟之影響實非淺鮮。

森林

陝西天然森林計分三區：（一）秦嶺。林面約計二萬餘方里，林木約有一萬一千餘萬株。（二）驢家山。林面約計二萬餘方里，林木約有一萬八

百餘萬株。(三)大巴山：林面亦有二萬餘方里，林木約計一萬九百餘萬株。三處共計森林面積約六萬餘方里，林木數約三萬二千七百餘萬株。再加人工林共數當不至此。

礦藏

甲、金屬類——陝西金屬資源以鐵、錳、金、鉛、銅等蘊藏較多。鐵礦分散於漢安、鳳縣、維南、留壩、許水、鎮巴、西鄉、佛平、界陽等縣，估計總儲量約二八、三九九、五〇〇噸，約佔全國(一、二〇六、四三七、五七〇噸)百分之二、二左右。錳礦發現於藍田、臨潼二縣，新開錳砂礦儲量約計一二、五〇〇公噸，含純錳約四三、六七一公噸。砂金分佈於嘉陵江、漢江、丹江沿岸，估計總量約一二五、〇〇〇兩以上。鉛礦蘊藏於鳳、寧、洋三縣，儲量約計二三四、一〇八噸。銅礦以鎮安最豐，南鄭、西鄉、石泉、安康、鳳泉等縣次之，總儲量約計二四〇、八四七噸。

乙、非金屬類——陝西非金屬礦以煤、石油、硫磺、火黏土等最著，煤礦分佈廣儲量豐，估計約為七一、九五〇、〇〇〇噸，約佔全國百分之二九、五三，僅次於山西居全國第二位，其分佈以同官、韓城、白水、澄城、蒲城、隴縣、宜君等縣最多。陝西石油蘊藏甲於全國，浦城、北起度縣米脂，南達宜君同官，西抵安塞，東至黃河，長達七百餘里，廣約三百餘里，據經濟部地質調查所估計陝西石油頁岩儲量為四、八八二、〇五〇、〇〇〇噸，含純油三四、六六一、七〇〇、〇〇〇加侖，硫磺儲量為四、三七五、〇〇〇噸，分佈於蒲城、澄城、白河等縣。火黏土儲量約計五、七一四、四三〇噸。他如石膏、石棉、石墨、綠礬、鹽、鹼、火硝等亦有蘊藏，有助工業發展。

農村負擔

庚子賠款

陝西人還記得慈禧逃難，庚子賠款的年代。三原人鬧着，說我們至今還負担着庚子賠款，陝西全省人民也鬧着，說陝西人民至今負担着庚子賠款，這不免令人詫異，說來便等於說混亂的陝西田賦史。田賦全書不過說

了一個序言。關中負擔重於他省，以每元計，須納賦糧小麥一斗四升(中央地方各百分之五十)；軍糧一斗四升(交中央)；公糧四升(省與地方各百分之五十)，一共每元征五斗二升二。抗戰中每元徵五斗。

陝西昔稱所謂地丁銀，地是田賦，丁是改徵兵爲募兵，由田賦附加納稅，於是統稱地丁。河南安陽的擁派通知上寫着，某某先生丁洋若干，就是根據他有多少地攤算的，清代的陳跡，不圖仍見今日。而這地丁銀成爲正銀，陝西諺語說：一正一荒，意即一兩正銀之外，附加的荒銀也要多到一兩，這荒銀陝西各縣不等，有的七錢，有的九錢，其中三錢，則就是庚子賠款。此外便是舊日的陋規，「升官發財」的中國諺語的產生根據，其中名目包括耗羨(碎銀鑄錠折耗)，大平餘，小平餘，院房司書，飯費，解費，新平、紙費，硃費，地方留支差徭等等。民國元年的陝西軍政府整理田賦了，把正荒一併省掉，地方半支無着，負擔未見減輕，因爲地方另籌，款項反見加重。由此開始，所以陝西人說：我們至今負擔着庚子賠款，田賦一兩遂成一兩七至一兩九，重於他省。

額外附加

廿一年度兩改元，庫平一兩折合國幣一元五角，陝西省九十二縣在平均負擔，總額不減的原則下一律以一兩八錢折算，變爲二元七角，仍舊完全提歸省庫，因地方需款，遂發明「田賦附加」。每年進步，到廿九年政府才有了命令：附加不得超過百分之百。於是「一律徵足百分之百，二元七角變爲五元四角，卽是一兩正銀的一元五角外，附加了三元九角。

廿六年開始抗戰，財部指定正附(指荒銀)統劃國庫，實施國庫制，地方按月向國庫支領。陝西人一直大罵財政廳周介春荒謬，他竟把五元四角一律報部，把地方附加的二元七角也包括在內，並訂了一個辦法，在這二元七角中限百分之五十五作地方開支，在全國各省中別開生面。

可是這百分之五十五一落國庫就不能按時發，地方要用錢，轉延不得，於是只得再來附加，但不便再稱附加，從此發明了一派。欲研究陝西攤派史或有考據者，這便是原始材料。

卅年仍田賦正附一律征實，陝西仍以五元四角計，每元征五斗八麥。

地方支出則在附加項下提撥百分之十五實物，作為與辦地方事業經費，即是從二元七角中提撥四角零五厘。而陝西辦法又是特別，不提實物，而是折價折發，結果如何，用二年小麥每石一千元，折價只發一百廿，用年每石二千四，折發二百元；用四年漲到一萬七千一石，折價則是六百元。所謂提撥四角○五厘，實際上四分都不到。可是百年地方預算不敷，動輒幾千萬至萬萬，駐軍支應浩繁，於是權派發展出新階段來，重複而又重複，一敗塗地！

徵實徵借

陝西三十五年徵實的總額是一百七十六萬石，（徵實一百二十萬石，征借一百二十萬石，省級公糧三十六萬石）。上年全數的征額是二百四十萬石，三十五年政府皇恩浩蕩，豁免一百二十萬石，只收往年的半數。但是却又另立了一個名目，再征借一百二十萬石，及省級公糧三十六萬石，「合計如上數」。大約因為陝北接近「共區」，中央特別關懷人民，再豁免了二十萬石，淨徵二百五十六萬石，即此亦超過上年總額十六萬石了。

三原戰時負擔

抗戰結束，原人開出了一張勝利賬單，表示說：我們在獻於抗勝的，你看有多少。也是說：抗戰是怎樣會勝利的。也是說：你看三原人付出的勝利代價大不大？也是說：你看我們有多少痛苦。那賬單上寫道：

我們農民的負擔：自征兵以來，壯丁實在徵發數共計一萬二千一百六十二名（國民兵團統計）；自田賦徵實以來，共納小麥種已徵起實數二十六萬七千九百八十一石五斗二升七合（田賦處統計）；賦棉四千零五十六担又五十三斤（花紗布局統計）；又自二十九年代購軍糧起，計：共輸小麥一十萬零二千六百八十四包，包谷三千六百八十一包（縣政府統計）。三十二年兩年度共獻棉花七萬三千零六十五担六十九斤（花紗布局統計局收購統計，三十一年未查出）。三十四年度一至八月各種長短途運輸及代購軍糧購價等共計三千五百四十九萬四千五百五十九元。又支應各軍草料除領得少數價款外，共計贖價五千零七十六萬四千六百三十九元（以上軍徵分

會統計歷年未經千者尚不在內）。又三十四年一至八月各鄉額外派款平均全縣共約五千八百四十八萬九千六百二十四元（各鄉鎮公所統計歷年均在內）。以上除其不能以錢計算，代購軍糧賠累未列，棉花統制不計差價外，只徵實小麥按每石市石一千元平均為二六七、七五二、五二三元，賦棉按每担一十二萬元平均為四、〇五三、〇〇〇元，連前各項合計即有八萬萬零八百二十八萬三千三百四十九元。以不及十萬人口之小縣（九九、〇八八人，縣政府統計），依據一部份不完備之調查（人口數，商在內，負擔數，商不在內），對國家出力出錢，有如此數量，亦可謂竭盡國民之責任矣。

我們商工兩界的負擔。查本縣商工人民，八年來對國家正式負擔納稅義務外，所有代購軍麥，國防工事，公債儲蓄，獻金獻機，軍購賠償，勞務傷兵，義務警察，各種民工，及青年從軍，地方預算不敷等等額外攤派，節次增高，商工兩界額外款項二十六年為五十六萬元，二十七年六萬元，二十八年十五萬六千元，二十九年二十九萬元，三十年一百九十五萬五千元，三十一年二百八十三萬元，三十二年八百零八萬元，三十三年六百九十八萬六千元，三十四年截至八月底止一千零零八萬零五百四十元，前後共計三千零四十四萬三千一百四十元。正式稅款，除統稅，海關稅未經調查，又三十一年之前，所得稅利得稅及三十三年以前之營業稅印花稅數字不明外，計三十二年所利兩稅九百萬元，三十三年營業稅五百萬元，印花稅五百萬元，所利兩稅一千七百七十三萬三千元，三十四年營業稅一千萬元，印花稅一千萬元。以上合計共五千六百七十三萬三千元（商會統計）。以五百三十餘家門市營業，無百萬資本以上之行號（商會會員統計與登記），而有如此負擔，其數不可謂不巨。工界在戰前本職並無廠號，勝利前二三年，因供求關係，始漸有織造土布之營業，未幾即為花紗管制局統制，改織軍布，僅發工資，領紗換布，不能私營。計最初登記者有木機四百三十五台，以次賠累竭業者一百五十一台，現存者計餘二百八十四台，連年交過軍布，在軍需局有二十七萬一千餘元（三原紡織業促進分會統計）；在花紗布局則一十三萬八千七百五十六元（花紗布局管制局統計）。是對抗戰軍需之貢獻。亦不可謂不力矣。

甘肅

甘肅全省面積據國民政府二十九年統計有三十九萬一千五百方公里。境內多山，最高在六千六百公尺，最低也在一千五百公尺以上。全省設有六十六縣一市，東部十餘縣已劃入中共陝甘寧邊區範圍。歷年地方擾亂，民生凋敝，文化低落，地方封建勢力極盛。漢族佔全人口六分之四，回族佔六分之一，此外為藏族維吾爾族及其他種族。

土地與農產

據省建設廳去年九月全省的農業概況估計，全省三萬七千萬畝的土地，生產面積有八千七百萬畝，平均每人要佔十四畝。這種生產面積，包括農地，林地和牧地。其中農地要佔三千八百萬畝，牧地佔三千七百萬畝，林地佔一千二百萬畝。不過要注意的，建設廳這些估計的估計，止限於農村中已經編組保甲和離保甲農村附近的地方。其他許多邊遠較大的林區牧區和未墾農地並沒有估計在內。

甘肅的土地地勢，比一般的省份，有兩種特點：第一是最高。最高的山峯可以高出海平六千公尺以上。普遍的谷底也要到一千公尺平均大部份地面要高至一千五百公尺以上。第二是地形複雜，甘肅因為是黃土高原的一部份，境內多山，三分之二以上的生產地。都是同山澗溝谷犬牙相錯，除了一部份「川地」，農地破碎。因為這兩個原因，甘肅的「地的生產」又發生兩種困難，一種是氣候，一種是乾旱。

根據上述的地理氣候，可知甘肅；農作物如小麥高粱之類，其發展前途是屬有限，林木與畜牧則較有希望。

至於植物特產品，據省貿易局調查：藥材年產二千三百萬斤。烟葉幾六百萬斤，苧麻類約三百萬斤。頭髮菜麻姑蔞關廟等山珍約六十萬斤各種藥物乾製品一百二十萬斤。

畜產

根據資源委員會，甘肅省貿易公司及甘肅銀行之調查統計，甘肅每年畜產量約如下表：

種類	產量
羊	六、二〇〇、〇〇〇頭
羊毛	一〇、〇〇〇、〇〇〇斤
羊皮	三、五〇〇、〇〇〇張
羊腸衣	二、三〇〇、〇〇〇條
牛皮	七〇〇、〇〇〇張
牛油	八〇〇、〇〇〇担
牛乳	一三、〇〇〇担
牛毛	七〇五、〇〇〇、〇〇〇斤
豬	二九〇、〇〇〇頭
豬鬃	一、〇〇〇、〇〇〇頭
駱駝	九六、〇〇〇担
駝絨	五〇〇〇〇頭
狐狸皮小獺皮及皮等	四〇〇、〇〇〇斤
	一、〇〇〇、〇〇〇張

(年宰豬五十萬頭得豬肉五千餘萬斤。)

森林

古時森林

甘肅省除河西平原地帶，雨量在三百公厘以下，不適於樹木的生長外，其他各地的雨量，似乎都可以有森林的存在，但各地的樹種當然不一定相同。興隆山的雨量似較其周圍鄰近地帶為多，因該山地勢較高，同時又有森林；一旦森林被毀，雨量必將隨之而減。甘肅隴東，隴中各縣，乃黃土區域不成問題。即河西之祁連山及隴南各地，也有許多的黃土。有森林

之處，黃土的表層同許多有機物如腐爛之枯枝落葉草根等混合，變成黑色，且可吸收多量的水分。此種土壤是中和的或稍含酸性，利於樹木之生長。森林破壞之後，表土的有機物逐漸消失，而純粹的黃土大多容易透水，且因黃土含石灰質很多，在雨量少的地方，容易變成鹼性，不利於普通植物的生長。所以黃土區域森林破壞之後不易恢復，並非黃土區域本無森林也。隴南各處森林破壞之後，也有很多的山變成同隴州附近的黃土山一樣。若興隴山森林被人破壞，將來也必如此。

甘肅古時必有大量的森林，今日隴州城郊之董山皆古之林區，隴州附近地勢較高的地方，過去的樹種無疑的與興隴山相同，是一種的雲杉；低地方則係松，櫟等。這些森林被人砍伐盡以焚燒，就長出柞木，山楊，及少數從根部萌芽的櫟樹。柞，楊，櫟等經久也被人樵採干淨，只剩下一些灌木，像今日隴州南五里之七道溝一樣。這些灌木又經了一時的樵採，甚至被人放火焚毀，變為草山以供牧畜之用，不合理的放牧，以多數的牲畜在有限面積的地方吃草，使草也漸漸少了；同時居民因燃料缺乏，連草同草根都挖走了，演變至今日黃土山的進步。

要恢復原來的森林當然很不容易。若能從此不再加破壞，不多放牧，不許燒山，甚至不許行人上山，則至少兩三百年後，原來的樹種才會發生出來。至於完全恢復原來森林的狀況，恐非五六百年不成功。蓋原有的森林係逐步破壞而成今日的董山，反過來，現在董山，在天然情況下，也要逐步改進始能恢復原始的森林。破壞容易，建設就遲緩得多。若用人工造林，恢復的時間當然可以縮短，但也不是幾年或一二十年可以完成的。

第一，因土質已經改變，多成鹼性；第二，因雨量已經減少，且上無遮被，降雨之時雨水極易流失，並有冲刷作用。所以人工造林，要先種些能抗旱耐鹼的先鋒樹種以改良土質，甚至種植灌木，只求其能成活並生長得快使地面有遮蔽物，其他可暫不必計。等這些先鋒樹長大之後，再逐步種植優良之樹種著重木材之用途。造林時，若能兼用水土保持的方法使雨水不易流失，那更好！。

現存森林

至於甘肅現存的森林，白龍口流域約有一萬平方市里，洮河流域約有五千平方市里，小隴山（秦嶺之西端）約有四千平方市里，祁連山內之黑河流域約有一千五百平方市里，總共僅約二萬平方市里，大約佔全省土地面積百分之一強。這確實是太少了。有人有人估計中國森林的面積，約佔土地面積百分之五（這個估計似乎太高）。而美國森林的面積，則佔全國土地的面積百分之廿五強。吾國森林面積已不足與人比擬，甘肅森林更不必說了。甘省這一點林區裏，有多少樹呢？據估計，直徑三英寸以上的樹大約有三萬二千五百萬株，但這些森林幾乎全部應列為保安林區，不應大量採伐。至小有百分之七十是在交通極感不便之處，目前無法運來利用，繼續的被當地無知居民破壞糟蹋逐漸消滅了。其餘百分之三十，設若全部砍伐運出，以甘肅六百萬人口來平均分配，每人不過分到十六株，其中大約有一半是小樹直徑不滿六英寸的。而這些在交通較便地區的森林，現在是不斷被漁利之人以不合理之方式大量濫伐，森林被伐之後，無法恢復，終成濯濯之童山。所以甘肅省若不亟謀挽救，將來木材之來源，可以斷言。而且這些林區的破壞，對於各河流的水利也必發生嚴重影響，因甘肅現在有的林區幾乎完全在各重要河流之最上游。白龍江即嘉陵江之最上游。洮河渭河同係黃河支流。洮河內尚有若干森林存在，故終年有相當的流量，除夏季多雨的時期外，河水多處清澈。反之渭河因森林破壞較烈，終年河水黃濁，平時水量極小，大雨後則洪水泛溢。故若水源的森林普遍被毀，則長江的水患將與黃河相埒，而黃河的水患必將數倍於今日。

本年培植

甘肅省林業工作，雖無多大成績，但當局對於林業確極注意，努力提倡。所有林業政策，如設立省中心苗圃，全省各縣苗圃，及各保苗圃；發動民衆普遍造林，以保持水土並謀解決各地之薪炭問題；並於隴州郊外之中正山實行荒山造林示範；復由甘肅水利林牧公司設立洮河林場，以爲天然保管之模範；三十五年開始實行全省森林初步調查；辦法不爲妥善。惜

政治力量不够堅強，未能大量收效，而經費困難，人才缺乏，亦有以致之。

甘肅省除河西平原地帶外，其他各地古時多半均有森林，惟破壞已久恢復不易。造林故仍可能，但工作艱鉅，非短時間所能成功。現時殘存之森林，多在隴南一帶，雖較西北其他各省畧多，但以全省幅員而論，甚屬微小，目前尚在劇烈破壞中。本省土壤之極度侵蝕，雨量之漸減少，河流之漲落無常，水災，旱潦，悉與不墾之森林摧殘工作有密切關係。至於木材之缺乏，因本省距海較遠，外材之輸入運費甚大，不久之將來將成爲極嚴重之問題。

徵實徵借

爲了打內戰，徵兵徵糧的命令一道一道的下來，在民間激起了恐慌的波浪。甘肅今年雖稱豐收，但是因爲耕地小，攤派多，加上蘭州的水災，河西的蝗災和冰雹及會川臨潭等地的旱災冰雹等，早已災黎遍野，乞丐成群，省府救濟尚且不够，何有餘糧交納「征借」？雖然政府一再三令五申，催征和賦，並令各縣市先由各級公教人員及鄉鎮保甲長，和士紳大戶率先納糧，「以資倡導」，但是一來各地的紳糧大戶對「倡導」一事並無興趣，並且還想方設法從報告的老百姓身上榨取，替自己墊交出去；二來是各地農民根本早已囊空見底無力交納，所以祇好像報紙所載：「甘肅省政府以本年糧賦開徵現已一月，據各縣所報，收數甚微。」

提起甘省各縣的田賦及軍需的補給機關，其黑暗情形實在可怕。大斗收進小斗量出這已是公開的秘密，同時老百姓在交稅時還得出一筆運動費，否則收糧的官爺就會以粮壞爲詞，叫你三番五次交不上粮，再讓你遠路駁回去，今年省府爲體恤受災的縣份，有些縣份是按照去年的辦法減額徵收的，但是古浪等縣的田粮處並不把這法令告訴老百姓，仍照實數收進。至於各縣的補給站，則更是老百姓的活冤家，最近靜寧縣破獲了一個補給站貪污二萬萬元的大案。該縣補給分會在靜寧縣城內設了一個第一站，在界石鋪設了一個第二站，這兩個補給站負責在該縣每月徵購馬草十八萬斤

，到二十五萬斤，馬料八萬斤到十萬斤。一個小縣份每月負担這麼大的粮草，已經甚爲可觀了。這兩個補給站自卅二年到卅五年的四年間出大秤折收（雙斤合單斤）還不算，還要把公家的糧押押不數月不發給，這樣老百姓就吃了雙重的虧。歷任的站長就用這個機會出賣空頭草料條，用價款去做生意，經西北行轅派員查有實據的貪污數目，就達二萬萬元！漏去的數字還不知多少。查出以後，沒想到兩站的前後站長及重要職員，均被放縱逃脫。

「徵兵」一詞則更是老百姓一聽就要打抖的，土豪劣紳在抗戰期間而且逃避兵役，現在自然更輪不到他的份。要徵兵的話，祇好向窮鄉僻壤去捉老百姓，甘肅今年分配的徵額是三萬三千名，地方的各種「自衛隊」不在其內，其外還要地方上自備槍枝，這筆開銷，自然是分攤到老百姓的身上。最近開過的省參議會第三次大會上省參議員一致呼籲「戰時辦理兵役，繁費特多」，所以索興電請中央在甘改征爲募，同時，還請求減少徵額，並將今年撥歸保安隊之自衛隊名額一並列入，同時還因民間貧乏，請求自衛隊槍枝一律由省府配發。

甘肅現在是集中一切的力量準備內戰，不管地方多麼窮，凡與軍事有關的政令一律要強迫執行。執行的結果，苦的是貧民，大部流爲匪盜，岷山，華家嶺，祁連山……這些地帶已是匪徒出沒之地，劫車劫人的事時有所聞。甘肅人民雖以「善欺」稱著，但是逼到無路可走的時候，他們也並不坐以待斃，三十二年甘肅農民的抗租運動就是個例子。

合作事業

甘肅合作事業較他省稍形發展。戰時工合運動在陝甘俱有良好的基礎，借因指導機構之屢次更迭，以及全國經濟破產之影響，乃逐漸衰落。另在省府指導下之合作管理處，各鄉合作社奉命成立。組織多不健全，單位雖多，經農行貸出之款亦不爲不巨，然各地合作社多操縱於地方土豪紳之手，根本與農民無切身關係，而土豪劣紳並假借合作社之名義向銀行取得貸款以高利貸轉借於農民，原爲農民自身謀福利之合作社，遂一變而

為剝削農氏之工具。茲將甘肅省合作管理處所屬各合作社單位人數列表如下。

(一) 聯合社

省聯社 一所

縣聯社 五八所

專營聯合社 六所

以上三種，共六十五所，其股金總額是二六、八九八、一二一元。

(二) 專營單位合作社

信用社 二〇五所

農業生產社 六九八所

工業生產社 三六一所

運銷社 二七所

消費社 七五所

供給社 七二所

公用社 二所

運輸社 一所

以上八種共一、四四一所，其股金總額是五五、四二一、五三三元，社員八七、一九四人。

(三) 普通單位合作社

鄉鎮社 五九〇所

保社 三、五一二所

以上二種，共四、一〇二所，其股金總額是四八、五一七、五九一元。

社員一三三、八一八人。

關於本省各級合作業務的貸款，主要的是農行的農貸，甘肅省銀行，甘肅省合作金庫及美國教會援華救濟委員會等種種貸款，截至本年十月底止，計共貸出：

農業生產貸款六四八、二七三、三〇三、八四元

農村副業貸款三七一、二二一、七二四、六一元

農田水利貸款五八〇、〇〇〇、〇〇〇、〇〇〇元

農產運銷貸款 八〇、六七九、二四五、〇〇〇元

農業推廣貸款 二二、九五三、〇〇〇、〇〇〇元

實物貸款 一〇七、三七〇、〇〇〇、〇〇〇元

農田鋪砂貸款 二五〇、〇〇〇、〇〇〇、〇〇〇元

供銷貸款 九〇、〇〇〇、〇〇〇、〇〇〇元

特種加工貸款 二、〇四〇、〇〇〇、〇〇〇元

共計二、一五三、五二七、二七三、四五元

省合作管理處未來的計劃，除加緊訓練各級幹部人員以外，將組織試驗合作示範農場，它主要的目的，是試驗運用合作方式來集體經營，以資減低資本，增加收益。已選定臨洮縣北二十里鋪河淤新田八百畝先行試辦，現正積極籌備，明年春天便可開始播種了。其他靖遠渠和滹惠渠，也預備辦理這樣的集體農場，並可能的介紹新式農具，來改進生產技術。

合作社金庫是合作事業的命脈，該處為建立合作金融體系，促進本省合作事業的發展，將分期輔導各縣市成立合作金庫，每庫的資金暫定一千元，由省金庫認購提借股本百分之六十，其餘由縣政府，縣銀行及各級合作社認購，今年先擇定平涼，天水兩縣籌備設立。

同胞生活

西北是中國回教人聚居的中心地帶。入隴南以後，到處都可以看到與一般漢人生活方式不同的穆士林。他們由於宗教信仰的篤誠，形成了獨特的生活習慣，一直地延續着。沿途經過的村鎮或城市，你都可以看見掛有「清真」或「回教食館」的招牌。招牌下方，繫有一小束紅綠色的綢料飄帶，招牌上面還用彩色的油漆畫着香爐、花瓶、茶壺與茶杯等。也有畫着月和星的。關於這些器具除星月的符號外，據說都是表示講究清潔的象徵，也是穆士林日常生活中不可缺少的器具。穆士林嗜好喝茶，所以茶壺茶杯非常重要，香爐在有宗教信仰的人家都有，用來焚香敬神，其實在屋內隨時燒香，還可以避氣味，花瓶裏的鮮花，也可供人爽心悦目。洗臉不用面盤，而是用一把大壺（不一定是銅質的），洗澡是非用淋浴不可，也少不

了用壺，這是用了用水清潔的緣故，也是穆士林生活的特徵。

談到吃飯，西北穆士林用手抓食是普遍的習慣。他們以麵食與牛羊肉為主要食品，大塊的羊肉家著嘴嚼，初看起來似乎野蠻，其實我們以後才了解它的意義。用筷子吃羊肉，是很不方便的。但是在他們吃飯前後，都有洗手的習慣，這種生活過慣了，也很痛快！

假如你是一個穆士林，走到西北各地，自然感到生活的方便。如果他們知道你是穆士林的話，莫不熱誠相待，表現出非常的親熱。其實這也是西北人的普遍情性，總是那麼敦厚，樸實與熱情。

蘭州是我國版圖的幾何中心，也是漢、蒙、回、藏各民族文化交流的焦點。各民族文物，都到此來交換集散。本地除了穆士林外，還有很多從新疆，青海來的商人，他們在蘭州商業界非常有地位，如像阿爾泰商店，天山商店，塔里木商店都是蘭州頂大的商店。如果你懂得維吾爾語的話，你和他們閒談起來，也別有風味。他們的性格，由談話中可以知道是那樣的急躁和乾脆，和他們認識了，結為朋友後，總是很爽直和真切地談敘一切。

新疆的穆士林，都戴著一種絨花的小帽，維吾爾語名「禿把」。他們不分男女老幼都戴「禿把」，但在其中花樣上區別。由西北各地穆士林的裝飾一般看起來，他們又別出一格，與青海甘肅等地的不同。青海的穆士林戴的是黑帽或白帽（當地的漢人也有戴白帽的，大概受穆士林的風俗習慣影響）。尤其是撒拉爾穆士林都戴的黑帽，據史籍載稱：「大食為薩拉森帝國，又穆罕默德從叔奧瑪耶之後，立為奧瑪耶朝，色尚白，中國稱白衣大食，是為薩拉森帝國，穆罕默德從叔阿拔斯子孫，與奧瑪耶朝有隙，自立為一派，為阿拔斯朝，色尚黑，中國稱黑衣大食，是為薩拉森帝國。……」因此有黑帽白帽的分別。由上述記載中，可知青海甘肅等地穆士林此種裝束，全係受了回教宗派不同的影響，於是新疆穆士林的絨花小

帽，尚保持着突厥民族的固有文化，所以到處特別顯著。

西北穆士林婦女到現在為止，還很少參加社交活動。她們的服飾從西北的氣候環境說，到是很時髦的，她們都穿著適中的長袍或短裝，戴着藍頭或披紗，而僅露出面孔，有些年青的婦女，還戴有面紗。蓋頭有綠、黑、白、三種顏色，綠色為少女，黑色為中年婦女，白色為老年婦人戴。穆士林婦女雖然大多被封閉在深閨之中，但在天氣晴朗的時節，穿紅戴綠鮮艷的顏色，三五成群地騎着馬兒，或乘着舊式的驕車，到郊外去遊覽或野餐。

穆士林的生活方式以及習慣、風俗，與漢人不同，使得別人不易了解，尤其在穆士林衆多的西北。中國穆士林人口為數不少，與漢人之間常常因為生活習慣與嗜好各異，發生了隔膜，我希望這種隔膜能够早早消除。

泰生有限公司
號二九一一路越嵩京進
THAI PRASIT CO., LTD.
NO. 1192 SONGWARD ROAD.
BANGKOK, SIAM.

入口：各種商品
出口：暹羅土產
兼營：代理船務

電報掛號：「把實 曼谷」
採用電約：「敏利氏第二」
「洪子暉電約」
自動電話：二一三〇〇

CABLE ADDRESS: "PRASIT BANGKOK"
CODES USED: "MENTLEY'S SECOND"
"ANGCHUHUI'S COMERCIAL"
TELEPHONE NO. 21300

IMPORTERS: GENERAL MERCHANDISES
EXPORTERS: SIAM NATIVE PRODUCTS
COMMISSION AGENTS: SHIPPING AGENTS

寧夏

鑛藏

寧夏僻處西陲，賀蘭山脈貫縱境內，各種鑛產，蘊藏極為豐富，徒以交通未便，比年以來，中外地質學家，所未歷及其地，雖有大好寶藏無由得知，殊為可惜。茲將該省之鑛產列述如下：

鐵礦

(一) 產鐵區域——南山樊家營子，北至小松山，長約百十里，寬達數里，皆有紫紅色含鐵質砂頁岩，分布面積遼闊。計塔爾嶺溝東北約十五里，有核狀褐鐵礦層，夾於含烟煤砂岩層內，蘊藏向東南六十度傾斜，傾角亦約六十度，礦脈露頭處，層厚約十五公分，長約百十公尺，僅見露頭一層。

(二) 紅土山鐵礦，位於汝溝之黑頭寨岩井西北約三十里，東南距大風口門約四十里，產區面積約三十萬方公尺，礦質為褐鐵礦。

(三) 石咀子小鐵山鐵礦，距石子約二里，鐵礦即含於烟煤層之白色砂岩內，有褐鐵礦岩五層，每層厚約十五公分，各層相距約二公尺，東西長約二千五百公尺。

(四) 中衛縣單樹山照壁山鐵礦地質簡單，除頁岩及砂岩中夾薄煤層，最上層厚約二公尺又三十公分，中間北大槽厚約七十公分。最下層為頁岩，硬砂巖，距離約三公尺。

銀礦

(一) 中寧銀洞梁鐵礦，位於中寧縣城北約七十里，質硬，銅鐵層附近之砂岩中含有銅綠色鑛物薄層，照壁山所看者相同。

(二) 中寧銀洞梁鐵礦，位於中寧縣城北約七十里，鐵礦脈生於石英砂岩，含銅綠色鑛質薄層，亦照壁山相同。

煤礦

(一) 炭井子溝流梅子溝煤田，位定遠營東約一百二公里，南距三官口定遠公路約三十公里，祇有一層炭約一公尺，煤質甚劣。

(二) 流機溝煤礦，位厚井溝北三十里，西距甯定公路十里，北距定遠營九十里，該地煤質同炭流礦，似屬同類煤礦。

(三) 千幹嶺十溝煤田，位定遠營東南約五十里，千幹嶺子溝油拉溝一帶位於大嶺西山麓崗阜地，煤層約七公尺許，質極疏有烟。

(四) 工廠煤田，位千火嶺以東田嶺地。東距甯夏八十里，蘇穆口約十里，煤層厚約一公尺半，煤質甚劣。

(五) 樊家營煤田，位於大嶺西邊緣，距定遠營約三十里，煤層上為砂岩層厚一公尺半，上部煤質純佳，下部含有泥質，其下含雲母頁岩，厚七公尺，再下為黑頁岩，厚約三公尺，其下又見煤一層，厚約一公尺。

(六) 塔爾嶺溝煤田，位塔爾嶺東北約十二里，西南距定遠營約六十里，東距汝其溝二十里，煤田共見厚薄十層，煤質頗佳，有光澤，頗堅硬。

(七) 山前巨煤田，包括大風——黑樹子，黑頭寨，大石頭，老井，陶波，大嶺溝各處，煤層厚約六公尺，其下尚有二層甚薄，本區煤質堅硬，為無烟煤。

(八) 河拐子烏都山煤田，位磴口縣城南九十尺，市濱黃河，每年出產，由河路分運磴口及綏省之臨河陝州等處，全年產量為八千六百噸。

(九) 石咀子煤田，位平羅縣城東北九十里，適當甯綏大道，已被挖掘殆盡，現無人開採。

(十) 正發關溝煤，位石咀子村西二十里，為賀蘭山北部之東西深溝，為昔年通往蒙古關口，煤田分佈於東口西六里處，煤質係半烟煤，產區里長七千五百公里，煤厚平均二公尺。

(十一) 慶溝一帶煤田，位正義關煤田之南屬惠農縣境，其開採區域，計分紅溝，北溝，南溝，共有小窩八家，紅溝儲量約三，五〇〇、〇〇噸，慶溝煤田儲量約三、五〇〇、〇〇噸，南北二溝油田儲量，約七

〇〇、〇〇〇噸。

(十二) 王全溝煤田分佈幽廣：北始王全溝，南迄打磴溝，長約三十里，該煤田在王全溝內煤層厚度為七公尺。

(十三) 打煤溝煤田，位於平羅縣西北五十里，煤層長約一里許，有煤五層，儲量一、二、三〇〇、〇〇〇噸。

(十四) 石炭井溝煤田，位於深山內，屬阿拉善旗境，煤井東南有五十里，方遠打磴溝東口，煤之儲量約有三、八〇〇、〇〇〇噸。

水晶礦

(一) 老井灘(原名八仙衝衝)水晶礦，位於汝其溝西北十餘里，附近各巖石有灰白色粗粒石英砂岩，水晶生於崗嶺上粗粒石英砂岩中之石英脈內，南北約長一千公尺，東西長約二百五十公尺。

(二) 黑麻子溝水晶礦，位於黑頭寨炭井西北約三里，其地質岩與老井灘同。

(三) 白土腦溝王隨礦：位於小松山東北一里，其面積長約半里，南北長二三里，色乳白，微有荷綠色斑點，質堅硬，可製飾品。

(四) 白土山蛇紋石礦：位於小松山西約七里，見有蛇紋石露頭，多呈塊狀，其地最大者，寬十五公尺，長二十公尺，色綠黑，質性軟，松香光澤，琢磨之可製成飾品，及器物，此外小松山附近，蘇克英胡圖亦產之。

(五) 石棉礦產於英蘇胡圖溝，大理石礦產於白土山。

(六) 明礬皂礬礦，產於上下河沿一帶。

(七) 硫磺及磷砂礦，產於平羅沙筆溝。

綜上以觀，甯省之礦藏豐富，實非一般人預料所及，吾人若不存心開發西北則已，苟存意斯舉，則此賀蘭山聯結之密夏，實為首先著鑛之處。良以地富綏，黎，甘之衝，將來平綏南展，隴海西延，對於國防工程之建設，當不能不取諸密夏之礦產。

廣東省銀行

香港分行

行后皇號五道打車港香：址行
 四三三四二室理經：話電
 六七四四二課業營
 零七五四二課納出
 九三六二：號掛報電
 號五一三道敦彌龍九：處龍九
 壹八三八五：話 電

香港中國工業銀行

香港政府註冊

民信部

辦理僑滙 附帶家信
 手續簡捷 分派迅速

行 址

香港德輔道中十四號

電話 總經理室 31774.
 經理室 31773.
 營業部 31772.
 電報掛號 0494.
 CHINBANK
 郵政信箱 180.

青海

「青海的面積有二百二十萬方里，僅次於新疆，人口則有二百餘萬，平均每方里不到一人，可說是地廣人稀。有人或許以為這是青海地方不好的原故，其實青海不但是個物產豐富的省份，而且青海的氣候也并不完全是高原乾燥寒的氣候，在青海南部及柴達木盆地一帶，河川縱橫，湖泊交錯，雨量調和，氣溫與江淮無異，適宜於農作物的繁殖，瓜菜果蔬及麥子的年產量甚豐，該省封建的地方經濟尚極完整，現代化工商業不發達，故聲全國通貨膨脹及內部的影響較為微薄。所以人民生活反而較為安定。青海的山岳丘陵地帶，到處是美麗的草原，可以牧養牲畜，皮毛的產量頗實可觀。此外，中部的藥材如麻黃、麝香、大黃、甘草等，運銷西北各省，為青海商品的大宗，也是青海的特產。」

礦產

青海的礦藏也相當豐富，儲藏、硼砂、鉛錫、銅鐵等礦往昔已有盛名。最近在新連山南的民和等縣所發現的石油，據調查的結果，較玉門油礦尤有過之。

然上述各種礦藏既無正確的統計數字，更未加以開發，概青省仍在封建統治的閉關自守政策之下，省外資金與技術人員都無法進入，而中央政府亦無力及之。

植樹

據出席南京國大的代表郭德麟談「青海近年來植樹運動比任何一省的成績要好，這個運動仍在繼續着到日前為止，涼涼的地區到處已綠葉成蔭，青海的氣候也隨着改變了不少，這可說是人類戰勝自然的證明。乾燥的西北各省，如果能仿效的話，前途是非常美好的。」

青新公路

青新公路於去年動工，現在有二萬五千餘的民伏在加緊工作。青新交界處的氣候是非常奇怪，白天熱到沸點，晚上冷到冰點，且較難為患甚烈。這條公路再過兩年可以通車了。將來國防上將與川康滇陝等公路相連接，直抵新疆蘇聯之邊境，故頗有人疑懼此路的國際的背景與作用。此外對

青海經濟的發展可能有相當的幫助的。因為這條路一直通南疆的諸羌，南疆是新富庶的區域。

新連山區域

新連山對外交通阻斷，造成一特殊之環境，其間有複雜之民族，分歧之行政及痛苦之民生，茲列舉之如次：

民族複雜

由中之民族以番民（藏族）為主，蒙古、哈薩克之、漢、回、拉薩、土人又次之，番民又可別為黑番、西番、黃番、三番。黑番為純粹之藏族，大多分佈於新連山麓大通河之更加爾灘，大樹及察爾圖，黑河流域之俄博八寶三灘，與西大河疏勒河一帶。西番語言風俗與黑番同，惟比較開化，習漢語，牧畜而外兼事耕種，故新連山皆其居住所在。黃番為藏族與蒙族或維族之混血種，分佈於黑河以西至馬營河左近，及聲源老虎沟上下，人數總計不過三千，其中部落複雜，彼此風尚雖無大差異，但言語有別，惟習漢語，性溫和，失於懦弱。蒙族在山中苦居主位，今則被黑番取而代之，或被驅逐，或被同化，現在存者寥寥，零星分佈於牧場貧瘠所在，近年來因柴達木及安西燉煌哈薩爾蒙民遊居入山者甚多。哈薩於廿七年山新強竄入，現盤踞於黑河以西之山中，少數在山邊康龍寺梨園營之間，與八寶上寺灘附近；性機警，好搶掠，善騎射，但不事生產，變亂無常，新連山各族皆側目而視，亦無如之何。薩拉風俗習尚與回族同，事

農牧，善經商，人數甚少，僅於回台之東西海子見及之。漢回在山中居頭等地位，漢北回南，祁連可耕之地率皆屬之，農業而外兼司牧畜、伐木、收礦、開礦及經商，其於民樂張掖間，漢人之牧畜業且超越番族而上，即他處草原，驟視之番家帳幕層集，牛羊成羣，其實泰半皆為漢回農民代收，僅年收微量工資而已。此外山中居民尚有土人之稱謂，推其意義當為山中原有之土著，其服飾異於他族，但語言則近乎漢族，究竟如何，尚待考證。

行政紊亂

祁連山隸屬於甘青二省，其施政畧有不同，茲分述之：

(一) 地方行政，青海在祁連南麓設有設治局，山之東段自涼州嶺至沙龍皆其所轄之範圍，局下之鄉鎮保甲編制與昔日之部落情形吻合，所謂各族分治，易收政效。例如：祁連設治局所屬番民以阿利克族為最多，索倫族次之，二族頭目於通清皆封千戶，今以阿族頭目為鄉長，索倫頭目副之。又所轄有蒙民一族，人數較少，但仍設一鄉，而亦以其首領任鄉長。至各鄉之保甲一仍昔日舊制，惟名義稍變而已。至若甘境祁連所屬之範圍零星分割，使隸屬於兩境各縣。例如：民樂縣屬有西番九族，張掖縣有西番五族，因要求管理方便計，各縣分設一直屬保，保長由縣府選番民充任，但各族之頭目仍保有潛在勢力，遇事多所牽掣。又高台縣屬之黃番五族於本年九月以前，尚無保甲之編制，番民悉聽其頭目之指揮，而不相連屬，至雞居之回漢則毫無拘束，組織未免過於散漫。且尤可異者，黑河以西至泮浪河一帶，張掖臨澤高台三縣界限不明，於社對寺附近時見有三縣佈告，則山內政情如何，可以想見。

(二) 賦稅與差役，山南青海境遊牧民族與農民按實產與丁口平均負擔，甘境尚無規定。如民樂西番八族除年納馬三匹於縣政府外，幾無其他稅役。但漢入於該區放牧者每年需按牲畜數日向番民頭目納草皮稅，而番民頭目又需向寺院納貢品，普通每族年需納三塊，清油廿斤，炒麵若干，間或向出勞役。至甘稅青課，各縣趨亂，亦所習聞稅之紊亂，可見一斑。

(三) 治安與民生，祁連治安與山南較佳，除黑河上游居民稀少之區

域，有小股哈薩克擾外，其他所在率稱平靖。山北情況比較混沌，自水登至酒泉，僅於紅廟寺駐有甘肅第七區專員公署自衛隊二十餘人，槍枝不齊，子彈缺乏，山外雖有各縣之自衛團隊，但徒無入山之聞，是以盜匪出沒無常，毫無忌憚。匪徒以哈薩克為最多，回漢次之，回漢多在山外作案，而聚賭於山林，非若哈爾寧以番家等遊牧民族為對象也。

山中國民生與治安有絕對之關係，在十年以前各族生活可謂優裕，這後歷經滋擾，而人民財產幾經掠奪，民生一落千丈，但山南則較山北者為佳。就現在情況而論，以黑番及漢回較富，馬牛數千羊數百之戶佔總額之半，蒙族與黃番之富有者僅限於統治階級，大多數番民代收以維生。茲列舉一二實例以為證明：番民人民以茶及乳品為主，黑番所用之茶均係真貨，飲茶時加牛奶酥油甚多，炒麵曲拉（乾酪）酸奶食必盡量，白米肉脯之類亦常佐餐。黃番日常飲食雖亦以奶茶為主，但茶多副品，且牛奶酥油之量甚微。炒麵僅於餛飩中加一二撮，富者晚膳食黃米為粥，以野葱佐食，其生活之艱苦可以想見。蒙古人多畜山羊，殷實之家古也，每日僅以乳品為食，無茶麵等物，凡回以除奶製酥油時，鄰居多米案其殘羹客拉，相對飲啜，生活情形之憊尤甚於黃番。至若哈薩克，在甘境者因縣府每月計日授糧，尚可維持生計，青境者各民族平等看待原則，哈民以不事生產，壯者多奔他方，老弱者泰半以乞討為生，間或偷盜，亦頗可憐。

山中富源

在張掖之「甘民衣食源碑記」謂「祁連為甘州人民衣食之源」，蓋河西耕種皆賴祁連山水以資灌溉，故山中之富源以水為第一；次為森林，牧草及礦產。就歷來傳說之觀念，認為山水之來源由於高山冰雪之融化，其實祁連積雪於每年五月率皆融化，而主要之水源端賴雨水與泉流。因祁連東西綿亘，南來水蒸氣多受阻隔，故日常雨雪甚多。又祁連地勢北低而南高，是以源泉多北流。山中森林於紅河水以西甚為普遍，但於交通便利所在，多被摧毀，伐木者固不擇方法，而惟利是視，往往每區林木無餘巨細，悉一掃而光。其較大之木材因限於運輸能力，或為節省人工，往往於樹腰下斧，政府雖有禁令，實同具文。

山之內外有廣大之牧場，而永登之松山，山丹永昌之大河壩與大馬營，張掖之關坡康龍寺，高台之東西海子，遼源之老虎沟灘及更加爾灘，八寶之俄博與二寺灘。到處綠草如茵，即山之深處，牧草亦多繁茂，誠畜牧之良所，惜山中居民知識過差，未能充分利用。

山中礦產首以煤炭為主，山之南北兩麓幾無地無之；次為砂金，凡有砂礫沉積所在，率可試淘。至若金屬礦產有鋼鐵之屬，山邊紅層中可能有石油蘊藏。

柴達木盆地

柴達木為青海西部一高原盆地，為崑崙山脈的主體。於國防上頗堪注意的青新公路，即自該盆地東端的高格起，穿過該盆地而入新疆境界。資源委員會特組織資源調查團往該地工作，大公報特派記者李樹勛氏有通訊一則介紹該地情況，此數千年來鮮為人知之中國最高山脈，今可得其梗概。特錄茲文如下：

我今年隨着柴達木盆地資源調查團到那裏走了一趟，除掉觀察記錄，另寫報告外；茲先將該地概況，畧為介紹於后：

柴達木是一個高原盆地。平均高度拔海約三千二百餘公尺，四面都是高山，所有河流水，都匯注到盆地中部，而構成濕地沮洳地和湖泊。因為山麓都是砂礫層，所以大河流出山後，即沒入其中，而為伏流；流經處，表皮結成殼，至低處溢出為流泉，河流亦有長流而具河床者，其坡度較緩而易於沉積處，多有沖積土灘。南部如巴顏河，諸木洪河，吸陷河諸流區；北部如巴顏河，波門河諸流域；為盆地中僅有的可墾區，面積較小，分佈凌亂，專事農業則毫無價值。盆地自外向內可分為六種不同地區：

- (一) 砂礫平原，為粗砂及石礫分佈於四周山麓之不毛地。
- (二) 丘陵地帶，為流砂與礫柳，凋葉積而成，位於砂礫平原之外圍，寬狹不定，上面密集着礫柳，偶或有蘆葦。
- (三) 鹹地區，大部為鹽漬土生，有蘆葦、枸杞、白茨及礫柳、流水所經成泉水旺盛處，有牧草。
- (四) 濕地，大部為濕土上生禾本科植物，因過於潮濕，僅有一部可

供畜牧，但農曆六月後大部變乾。

(五) 沮洳地，一片泥濘，生有禾本科短草，為人畜罕到之區。
(六) 沙漠區，指流沙而言，分佈於盆地之東南端及西北部，前者為高出當地一二十公尺之沙丘分佈星散；而後者則積甚廣，高出地表二百公尺左右。其為白堊紀地層，寸草不生，一片荒涼。盆地內氣候乾燥，雨量稀少，溫度變化甚劇。農曆二月至六月中為潮濕期，蚊蟲蔽天，行旅難艱，即野獸亦均斃跡，濕地大部不能到達。及至六月十五日以後，一部濕地變乾，蚊蟲亦逐漸減少，但亦非內地所可比者。

盆地之自然情況概如上述，如言農業，可耕之區而積小，分佈零散，加以地勢高寒，氣候乾燥，雨量稀少，生長季僅三月至四月，排水大成問題，故農業在中國目前情形，尚難談到。曩昔蒙民在尕斯巴隆宗家，諾木洪一克光等地，游牧兼農業，甚為得計。今僅有位格一處，有人兼營農業，他處已變為無人烟之區矣。以言畜牧，因盆地大部為鹹地，濕地及沮洳，沙漠等，牧草遠不如祁連山區之豐盛。其較佳而面積較大之區，計有巴隆宗家，鴨爾穆哈吉爾及鐵木里克等處，昔日為蒙民聚集之區，今則已四顧荒涼，渺無人跡，原因係現住鐵木里克之哈民騷擾所致。故就農業牧畜言，柴達木無重視之價值，如能恢復昔日蒙民之游牧兼農業，而盆地即能「地盡其利」矣。將來盆地之發展，端賴工業之建樹。而工業所需為資源，此次因旅行盆地中部，未能入山，故對資源不敢妄斷，僅知哈吉爾一帶，有礫砂泥可熬結晶之硼砂，其他習見者，則為鹽、碱、芒硝等，恐其經濟價值均低。唯就地質觀察，崑崙山之富藏，頗有希望。因花崗岩體既多，而且複雜，石英脈尤夥，均為礦產之淵藪，由其中金鐵之豐與夫硼砂之來源，在在為富藏之佐證。在未普遍調查以前，一切不能肯定。現政府鑒於柴達木地位之重要，而修築青新公路，該路明年可以竣工，按目前格（盆地之東南頂點）至鐵木里克（盆地之西北端），長凡七百五十餘公里，渺無一人。其自然環境之惡劣，遠非青鹹高原可比。而青鹹路完工二年，現已大部沖毀，即以路成未補養之故也。青新公路之前途如何？實甚可慮。最近柴達木盆地資源調查團即為開發盆地之先聲，如工業與農業，牧畜配合起來，柴達木亦不難臻於繁榮也。

新疆

人口

本年調查，新疆有人口三百七十三萬餘人。由十四個民族組成，此十四個民族名稱及其所佔人口百分比如下：

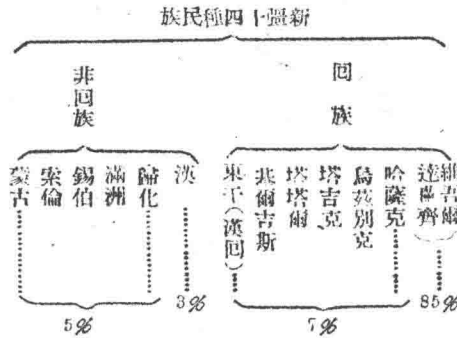

物產

新疆農產以小麥、大麥、高粱、大豆、棉爲主。多天然林，其蘊藏量尙無正確調查。畜牧者爲新疆人民主要生產之一，有人估計其畜牧生產且超過東北。水菓極有名，如哈密之瓜，迪化之梨，疏勒之桃，吐魯蕃之葡萄，庫東之杏仁等，均爲全國手屈一指之佳品，惟其生產量及運銷情形，都無正確之調查。土地關係仍在封建的剝削之下，王公首長及回教領袖多田連阡陌，而一般平民則異常貧困。

新疆礦藏極富。尙未經正確勘察。煤、黃金、石油的蘊藏極大。烏蘇油田經已開採，本年隔於政治情勢，尙無從獲知。

工商交通

瑪那斯河是本年中央軍與伊犁自治政府軍，分隔開來的軍事邊界，瑪那斯河上的「大西橋」在今年六月被洪水沖毀以前，原是接連沙漠與山嶺區的內地和肥沃的西北邊陲的新省唯一的公路橋樑，現在歐留若空洞的兩座三和土橋臺，對峙在瑪那斯河的兩岸。

據政府發言人稱，當局此刻還沒有準備重建該橋，此橋荷付諸闕如，欲想恢復迪化國民政府與伊犁政府間的友好關係，殊屬難以想像。迪化和伊犁間的電報和電話線，自從一九四四年九月十九日至一九四六年一月十九日回民叛變以來，一直斷絕到現在還沒有接通。

當今夏低潮時期，載運蘇聯布疋，糖菓和香烟等物的若干運貨車，還能夠涉渡瑪那斯河而至迪化。可是冬天的大風暴來臨，這僅有的交通也將阻斷，因此在明夏以前中國與伊犁間唯一的交通線，須仰仗於蘇聯航空公司的運輸機的不定期飛行。

新疆省府如欲收復新疆回民的信心，必須恢復新疆腹地的商業。事實上新疆可以外銷的物產，大多數生長在肥沃的西北三區，即伊犁、塔爾巴哈台、及阿爾泰。

迪化在歷史上尙爲新疆的行政首府，現正力圖維持其新疆南北駱駝隊商物物交換站的地位。現在除了化粧品、香烟、茶葉和少數布疋以外，幾乎沒有貨物從中國本土運來，因此迪化必須從伊犁那裏獲得各種供應品。但是除了茶葉、化粧品香煙以外，迪化沒有伊犁所需要的物品。

迪化所急切需要伊犁出產的物品有五穀、牛肉、羊肉、獸皮、食米、水菓、汽油和黃金。但是即便瑪那斯河大橋重建以後，可以運輸這一切商品，迪化終不能和哈薩克斯坦競爭，因爲後者有良好的公路，豐富的消費物品和機器，爲西北區回民所需要而中國當局所不能供給的。新疆全省所急切需要的是紡織廠，把土產棉花和羊毛織成布疋。

盛世才於一九四二年排斥蘇聯工業時，曾以美金四百二十萬元向蘇聯購買一所現代式飛機製造廠，以便改變成紡織廠。盛世才復以美金五十萬元向上海某公司購買美國紗廠機器，但此項機器至今還沒有交貨，結果新省的數百萬士民和數萬中國士兵寒衣無著，準備再忍受一個酷寒的隆冬。附近蘇聯境內有着過剩的布疋但爲了下列兩種原因無法得到：

第一、伊寧政府恐反對該項布疋運往他處。
第二、自盛世才將新疆西邊的門戶關閉以來，蘇聯還沒有和新省訂立過任何商約。

國防公路

本年中央政府爲加緊控制西北及其他理由，曾指撥法幣三百億元，以建築一個軍用公路網，把廣大的新疆邊遠行省和中國內地接連起來。目前尙沒有修築被戰事蹂躪的內地各省公路的準備，此項不惜工本的計劃是絕得重視的。

這條新的國防公路的幹線，從甘肅北部的蘭州穿越青海的境界，直達新疆省會迪化，長五千七百哩。自蘭州至祁連山一段約三百五十哩業已完竣，從祁連山起須跨越崑崙山支脈，經過柴達木盆地荒野的澤地，由此越過冰雪覆蓋的阿爾金山，穿入大戈壁沙漠的東南邊，在察克立克會合古代的商旅路經，橫渡沙漠至庫拉，在此接連跨越天山的山路而直達迪化。

目前新疆與中國內地唯一的連繫便是由蘭州經東邊星峽山隘入新疆省境取道哈密之古代絲商公路。這一條中古時代的公路，常受馬匪的襲擊，這些馬匪常出入於外蒙古邊境的山嶺中。

這條關迪公路的主要目的在防止中國西部要塞迪化的被隔絕，它的戰界上的重要性不亞於蘇聯現將完成的新疆西邊界外的汽車公路。這條公路介於史達林那柏德與科格之間，通過帕米爾山中一萬三千呎以上的高原。但是不同的地方是：蘇聯採用現代的築路機，而中國則必須在嚴寒的冬天，用人工築路。

醫藥概況

新疆省因缺乏醫藥，醫師和醫院，公共衛生狀況極度惡劣。省府官員

表示，苟非在隆冬嚴臨以前設法救濟，誠恐裂疹傷寒與霍亂兩種時疫將使土著居民遭遇厄運。實際上這兩種亞洲的流行病目前比較緩和，在新疆死亡率繼續增高的疾病倒是天花、赤痢、瘧疾、梅毒和傷寒。

據衛生當局估計，新省嬰孩死亡率超過百分之七十，大部分由於天花及赤痢所致。

嚴重的發疹傷寒流行病正在迪化四周的山嶺牧畜地蔓延開來，苟非自中國東部趕運血清和D.T.等預防劑來此，疫勢恐不久將蔓延至迪化。

擁有十萬人口的迪化僅有醫院兩所，一所是曹通醫院，有床位四百隻，一所是精神病醫院，有床位四隻，設備都異常簡陋。新疆全省共有醫院十所，床位一千一百隻。全省人口據中國政府估計爲三百七十三萬，據回民自稱在七百萬以上，但這廣大的人口絕少醫藥的救助。

據衛生當局透露：自一九四三年以來，從中國東部運至新疆省的藥品祇有三噸。據稱聯總在兩年前曾有藥品撥給新疆省，但因缺乏運輸工具，此項藥品現仍滯留於昆明，重慶及南京等地。

僑聯銀公司

號六〇一中道大后皇

務業託信·兌滙埠各

條金準標：換找銀金

★飾首銀全賣買部飾全設附★

★號聯★

上海：河南中路五〇五號
錦興大樓二〇一室

廣州：長堤大馬路二二二號
中印商行

話電

經理處：二四一九四
滙兌部：二二二七二
營業部：二二二〇六
找換部：二二二五四

華北

本章所述華北，僅指政府軍控制區域而言，山東魯濟青兩地及膠濟綫，河北保平、津、保及山海關，塘沽等地，山西僅太原附近數縣而已。其餘各地經濟情況大都屬中共區範圍，當於中共區經濟一章敘述。

國營工業

八年來日本侵略者在華北的積極經營，華北工業已具相當規模。根據日本大使館在民國卅二年的調查，華北五省合於公司法規定的工廠，總數約達一萬二千家，總從業員工約達九十餘萬人，資本總額達二、一四四百萬元。

電力

當日本在太平洋戰爭開始失敗時，日本訂立黃海渤海國防計劃並備內綫作戰，華北工業更有長足的發展。除了紡織、食品、雜用等原有相當基礎的工業以外，由於軍事上的需要，許多基礎工業或關鍵工業的建立，更值得注意。電力方面，目前華北總設備容量達四五六、〇〇〇KW，其中公用電力為二八二、〇〇〇KW，自用電力為一八三、〇〇〇KW；輸電綫總延長一千四百公里，變電設備總容量二五五、〇〇〇KW。除了平、津、唐三地有三百五十公里的七七KV綫外，博山張店，石莊井陘及青島附近也都有輸電設備。

鋼鐵

工業靈魂的鋼鐵事業，在日本投降當時，照常開工或有開工可能的，計有北平、天津、唐山、青島、金嶺鎮、太原、陽泉、大同、宣化等處十二單位。其中，北平石景山一廠規模最大，除了具有二十噸爐十一座外，還有二百噸和三百八十噸的熔爐各一。此外，在太原唐山和青島三地還設

有煉鋼軋軌廠，在天津的「華北重石天津煉煉所」則從事錳鋼和特殊鋼的製造。總計全華北鋼鐵生產能力有如下列：

生鐵	九三九、六〇〇噸
鋼塊	八一、〇〇〇噸
鋼材	六五、〇〇〇噸
特殊鋼	四八〇噸

機械

華北的機械工業在戰前不是輕重的，現在較大规模的機械工廠共有五十廠，總從業員工一、四七〇人，機械設備三五二一部，鑄物設備、熔解爐及其他設備大小共計五十一部；其中有十七廠專門製造產業機械，年造一百匹馬力以下的鑄業用和農業用機械約達一千三百部，華北各地的鑄用機械幾能自給。

化學

化學工業方面，在戰前除了永利化學製造純鹼，利中、唐山、得利三廠及山西實業公司製備酸，啓新、致敬及山西製水水泥外，餘無可觀者；現則鹽滷工業、皂油工業、酒精工業，以山東膠土頁岩為原料的製鋁工業及耐火材料工業，以石灰岩為原料的電石工業等，均已相繼興起。這些工業的生產狀況，以製品繁多不能一一列舉，僅以重化工業部分說來，年產硫酸三千噸，鹽酸一千噸，純鹼二萬噸，燒鹼四千五百噸，水泥五十八萬噸。而山東張店的鍊鋁工廠，不僅是我國國土內唯一以膠土頁岩為原料的製鋁廠，而且各種設備齊全，年可產養化鋁（Alumina）二萬噸。

政府接收以後，有許多事業確是毀了。石景山鍊鐵廠的三百八十噸爐和二噸爐，由於接收人員的無知，逼令停工，裡面都凝結着鐵，前者已完全不能使用，後者凝鐵較少，也得費上半年的工夫才能修復。

經過這樣一度無知的接收以後，各部正式接收人員又作再度的接收，甚或三度四度的接收。在這你移我接，我移你接的過程中，一切都停止。經濟部在平津接收的三百多工廠，已有一百多工廠繼續開工。其餘沒

有關工的工廠也確有許多一時難於克服的原因，例如設備破壞，原料獲得困難等等。

政府對華北重工業的處理，全部採用國營政策。因為鑒於過去國營事業的缺乏效率，又大都採用公司組織，政府給他們自謀發展的機會，也就是說，政府對它們的支持有一定的限度，公司營業的盈虧，由公司本身負全部責任。

華北重工業在日人經營時代是一個有機組織，我們假使把日本過去的計劃研究一番，就可以知道鍊焦廠所出的焦炭，有多少用於鍊鐵；機械工業依賴着天津製鍊所的鋼；水泥工業需要山西石碛和河北石灰岩的採掘，重化學產品的酸鹼是應一般工業的需要。當華北重工業再組織的時候，因為各部的分割，和各公司的獨立，忽視了這種有機的性能，終使所有的事業都陷於半身不遂的狀態。石景山鐵廠因為龍烟鐵砂來源斷絕不能開工，於是天津青島唐山各地鍊鋼廠也只有停頓；機械工業依賴着有限的原料庫存，水泥工業也只有暫存洋灰（這部分洋灰以存儲過久已不能使用）重新製造。

另一方面，華北國營公司是否已獲得提高效率之効，尚有待事實證明。而他們缺乏聯繫，首先就喪失了國營有計畫的効果。重工業在我國還是一片嫩芽，應該好好育成，使各事業互相推進才好。

輕工業方面，紡織廠已全部在中紡公司的獨立經營下，啤酒廠、香烟廠、肥皂廠甚至於特油廠味精廠也都握在政府手裏。啤酒廠每月有二萬萬元的盈餘。

紡織

天津的紡織廠由中紡公司接收的，有裕豐、公大、天津、上海、雙喜、太康、公大二等七廠，原有紗錠三三三、八四八枚，布機八、七九七台；本年運轉紗錠二四三、〇〇〇枚，布機七、〇五〇台。

青島的紡織廠由中紡接收的，有太康、內外、隆興、豐田、上海、公大、寶來、富士、同興等九廠。原有紗錠三五、一八八枚，布機七、五七一台；本年轉運紗錠三三八、〇〇〇枚，布機六、六五〇台。

天津民營工業

華北的工業以天津為集中地，不僅日人建立的工業以此為中心，即一般民營工業亦大部集中此地，茲將天津較大的民營工業概述如下：

永利化學工業公司

創辦於民國六年，在塘沽設廠製純鹼，後增製燒鹼，最盛時每日可產純鹼百五十噸，燒砂二十噸。銷路為日本長江一帶。民廿四年又在浦口卸甲甸設廠製硫酸亞肥料及硝酸，開工不久，抗戰即起，兩廠均被敵佔，永利遷往內地，在四川五通橋，並開煤礦及鐵廠，每日只產兩噸，戰前資本七百五十萬，後曾向金城、上海、浙江等行及政府銀行累借至一千四百萬，抗戰期間也向政府借債度日，勝利後即將兩廠接收，毫無困難。惟浦口廠內之硝酸廠已被日人拆卸移在日本，自創辦始，即由范旭東任董事兼總經理，主持一切。卅四年九月范氏故去，由侯德榜代理總經理，現任董事為范旭東（范攻後由孫學悟遞補）侯德榜，景朝白，李燭塵，余嘯秋，陳光甫（上海銀行總經理）周作民（金城總經理）周貽春（農林部長）。設備有蒸餾塔三座、吸鈣塔三座、炭酸塔七座、有一千瓩發電機一座，現有工人一千餘人。每日產純鹼八十噸，燒鹼未做，英商卜內門鹼比水便宜一倍，上海落價亦無法競爭，收入不敷，月需開支十億以上；現已借債五億以上，仍無止境。最近已得美國大批資金及設備，將與美商合營。

久大鹽業公司

該公司為范旭東所創辦，而與永利有密切關係者。民三創辦時，只有資本五萬元，專製精鹽，後逐漸增資二百十萬。抗戰後遷入四川自流井仍造鹽，現在已將川廠出賣。精鹽一向銷長江口岸一帶，現因海運交通不便，官方又限制精鹽輸出，銷路極壞，每月均賠，最近計劃製炭酸鎂，成本須百萬元一噸，而美國定貨只四十一萬一噸，更得賠錢。現任董事長為

景翰白，董事有楊子南，蕭約文，任致遠等人，總經理原為范旭東，現為乃弟范洪時，副經理為李燭塵。現在工人約五六百人，待遇較永利稍差，平均月在十五萬元左右。

啓新洋灰公司

該公司成立於民國初年，為當時一般皖系北洋系軍閥官僚集合，資本二千一百萬元，其設備每日生產三百噸。但實際生產量不及百噸。現任總經理為周叔發，安徽人，約五十上下。天津經理丁雨莊，安徽人，六十左右。北平經理沙冰清，上海人，留美，與司徒登登熟。董事除舊人外，有經濟部接收委員現任處理局天津主任，姚雨笙（浙江人約四十歲）。啓新在淪陷期內，曾與沙人合作組織大豐公司向銷新洋灰，借給軍用，日降後一度謠傳啓新將接收為國營。當時啓新中人甚為恐慌，姚為負責接收啓新者，後來重選董事會，由姚氏加入，只辦了一次接收形式。最近因美國洋灰價格低一半，政府且已向美國定購一大批洋灰，啓新存貨如山，以後銷路大受影響，現在負債二十億以上，正設法跌價與上海外貨競爭中。在北方，則與國營水泥聯營。其經理周、丁、沙、皆工業界知名之士。

東亞毛呢紡織公司

東亞毛呢（現改東亞企業公司）創辦於民廿一年，最初資本三十萬，當時出品為抵羊牌毛線，後又增添呢絨與毛衣，資本由續增到二千萬元，平津淪陷後，東亞並未西遷，受敵配給原料，收買成品，為敵服務，太平洋戰後，呢毛來源斷絕，乃改織呢絨，並設化學廠，供日軍用，難資維持，以至本年之改組。

工廠設備與生產現況：紡織廠總機一五〇台，有織布機者八〇台，粗紡毛線機七台，（紡錠九百個）精紡毛線機一八〇台，（紡錠三一八〇個），織呢絨機四台。製呢機十九台，鍋爐三部，鐵木工機器二十三台，電滾子二六五台。

開工的備廠袋與西藥，毛織因原料缺乏仍未復工，每天能織呢二十餘個，藥品方面有東亞油，咳嗽糖，頭治靈，克刺寧，腦得康等。

地方經濟 華北

兩千萬資金，由五五千戶股東集成，重要股權有王雨生，俞君飛，宋斐卿，宋宇潤，陳錫三，王敷五，王文典，余仲和，楊天受，杜之紳，資耀華等，董事長王雨生，經理宋斐卿，副經理陳錫三。

宋斐卿山東青州人，四十餘歲，幼年流落泰安，為外國神父收容撫養教育，後資助辦小紗織工廠，其父宋傳典與張作霖之日顧問木原接近，宋曾認木原為義父，在淪陷時，以敵派各名義派人至四鄉搜括廢袋原料，供給日軍為名，公司內部職員多為宋已私人，勝利後，宋恐人控告逆奸，利用關係飛渝。

原董事長王雨生為王占元之子，人稱王十爺，天津閩人，房產遍華北各都市，在保定有乾義麻粉公司，勝利後，以資敵被控。活動費達三萬萬方免入獄。

副經理陳錫三，前為天津青年會總幹事，亦天津閩人，與杜建時以南開同學關係，開始接近。最近為被免查封東亞，故請陳錫三出任董事長，姬乃河北省銀行經理，董事亦增加八人，張廷謨陳仙洲張錫華等均在內，全部職工一一七四人，內職員一八六人，夫役六一人，技工二二六人，粗工六〇一人，女工約佔全體的三分之一。

男工工資：五二，七三四元至七一，一〇一元，平均額五七，一〇八元，女工工資：五二，四九一元——一六四，八〇三元，平均額五六，三七九元，最近定擴張計劃，改名東亞企業公司，資金準備擴展至三萬萬元，業務準備擴展至十單位。除原有三單位外，擬增設織工廠，造紙廠，印刷廠，人造絲廠，針織廠農場，林場，並有創立銀行之企圖。

仁立毛織公司

規模較東亞為小，亦較晚，織毛毯。西服呢，生產量不大。工人千餘，待遇尚好，總經理朱維聖，上海人留美，喜說英文，敵偽時期為紡紗界同業公會會長，現在為工業協會常務理事。由於政府統制及種種原因，情形殊為困難。

泰豐麵粉

公司擁有三個麵粉廠，一在西站，一在東站，一在北站，都靠河邊。

一五九

三廠如全部開工，每日可用麵粉萬袋以上，為華北麵粉業之王，因小麥來源及銷路不暢等原因，僅有一廠開工，每日可出四五千袋。

該公司創立至今已卅年，股東大部份為下野軍閥，如倪道杰與若下商紳集合而成，資本頗年累積，在戰前即達五百萬元，淪陷期被敵指派代辦麵粉，供給軍用，故未受敵摧殘，損亦無發展，勝利後因稅捐加重，營業額，過分利得稅印花稅等等全部，扣去利潤幾達百分之七十以上，而過分利得稅尤重，本年四月，經濟部只提倡節約為辭，通令不准磨頭等麵粉，規定必須每袋中包含若干雜皮，但該公司機器構造，不可能僅磨粗麵粉，故現只能將一二三等麵粉混合，製成一種通粉出售，因此出品頗受限制，此種通粉，九月間天津市價每袋兩萬五千元，到津之美粉每袋不過一萬五六千元，一旦大批湧空，該公司將無法應付。

該公司董事長孫偉卿，為天津著名紳士之一，總經理孫永如，為孫俊卿之子，淪陷期內曾任偽工廠聯合會常務委員，為當時之工業界最出風頭者，與國民黨地下工作者亦有來往，並因此被日軍逮捕過數次，但均無事釋出，現為工協理事，曾在工協理事會上提出要求北平行營明令壓制工潮

天津商業

津市有一百八十餘萬人口，向為華北第一大商埠，自勝利以後，華北在動蕩之中，本年上半年國共停戰，市面稍呈起色，惟因交通不暢，進出口斷條，加之接收工作重三復四，工廠多未開工，故除旅館業而外，各業都難展開。秋收後本為商業旺季，不意國共談判破裂內戰延續，通貨膨脹，生產萎縮，物價日趨高漲，人民生活益痛苦，投機壟斷更加活躍。美國貨雖大量進口，日用品，化粧品，紙烟等等，都受實際購買力的限制，徘徊不前，又如出口業的皮毛藥材，雖到了冬令傾銷時期，依然異常呆滯。天津銷售對象，一向依靠四條鐵路沿線，目前平漢津浦兩綫不用說，十月前平滬通車，一般商人何嘗不對東北市場懷着極大的希望，可是東北民衆的貧困，其他們想不到的，皆納既窮，興趣大減。

北方新打通的平綏石路和平段，交通迄未暢通，北寧路仍有零星破壞，平承鐵路更是修復無期。平張段鐵路十二月二十日正式復舊通車，二十

三日又遭破壞；平保公路上週開始傳票，十八日又報停止，而且致使商人們失望的，是粉開關的貿易路線上，吸胃並不如預期的強大。張家口市場在收復不過一個半月和運輸工具的種種限制下，到貨似乎已告飽和。其原因，第一經過戰爭所收復的城市大都貧困；第二，貨物運到這些城市後，發現四週仍不平靜，出路範圍有限，很少的到貨竟顯得市面充斥了。

由上述所述，投資者考慮到游資的運用既然不能在市場上找出路，只得仍回到黃金上來。於是唯有炒繞市場，瞬息萬變，內戰愈烈，風浪愈大，利益也愈厚。

平緩時是天津商人們苦悶了一年後得到的新市場，從天津輸往的情形如上，自張垣運津的土產情況又如何？糧食，皮，牛羊為張垣的出口貨，天津各洋行多已派人前往活動，截至年底止，輸出的皮褥約六百張，馬鞍，約七十包，豬鬃約一千斤。牛羊的成交每口約二十餘頭，羊約六十餘隻運往北平，因此交易數字，可窺張垣市面貧弱的一班。

沉寂已久的大津出口貿易年底稍見活動，豬鬃，羊毛，核桃，核桃仁均有做出，有華商貿易公司三家吸收收購約有一百餘箱，準備向美市場交割一批，以作嘗試。

豬鬃因國內外市場價格仍有距離，出口商不能提出較好價錢，售戶復以來源不暢，存底減少，索價堅持，雙方難以接近。

羊毛出口勝利後迄今一年有餘，未能發展，年底有英，美華商各一家，與國外市場洽妥，同時吸進，成交紫金山羊絨及白山羊絨三十餘担，惟仍係試銷性質，順德貨開價每斤一千五百元，西路貨與遼化貨開價二千至二千二百元，白山羊絨開價二千七百元，最高貨色為八成頭路。淨貨八十分，淨貨價在二千元左右。

皮張市況依然沉悶，最近紐約市場電訊，仍鮮轉機，皮商以長期積壓，均感疲憊，駐津洋商則在等候機會，極低吸進，皮商因不堪資金利息損失，只得忍痛出售。

伴隨市場不景氣的，是黑銀錢的猖獗，在游資拚命地向黃金，美鈔和一二種投機物品進攻的時候，正當工商業日趨艱難，向國家銀行調貸，即或俾准批准，而公文電報，往復稽延。

中小商店遇到臨時急迫的週轉，便不得不求救於黑銀號，天津黑銀號約五百餘家，資本有六七千萬至數億元不等，大多以棉紗莊或棧棧等名義為掩護，兼營非法存放事務，其放款利率按日折息，通常日息六元左右，（即月息十八分）銀根吃緊或需款孔亟時，高至七、八元不等，擄掠者割削重，雖明知飲鴆止渴，有時不得已走這條路。

一市場不景氣的第三個現象，是一般店舖大減價，大拍賣，有些店舖則化整為零，到處去擺攤，當局整頓市容，在全市繪出十一個市場。限這些攤販，一律集中到附近的市場，實際上，則是為集中管理，好抽取一筆可觀的「攤捐」。

第三個現象是盜匪增多，入冬以來搶案迭出，北方商業精華的天津現在正面向着混亂和衰弱。

天津舊式商店

中國之舊式商店，其組織與經營方式雖已陳舊不合時代需要，正在逐漸淘汰之中。然其部份的良好傳統，亦非今日之新式商店所能及者，在此全國經濟破產之過程中，舊式商店往往能表現其堅韌性，而不若新式商店之容易崩潰。此中原因，值得注意研究，並可為未來商業制度改革之參攷，故特舉天津舊式商店概略如下，以見一斑。

天津舊式商店，凡在二十年以前所設立者，其資力俱甚單薄，有二三十萬元資金之商店，即屬於有規模之組織，故其業務之活動，每感資力缺乏，金融之週轉，亦常覺困難，然營業稍為振作，即可奠定其基礎，徐徐發展，倘業務清閒，前途殊少光榮者，店中職工勤儉從公，亦能反敗為勝，最低亦可苟延歲月，不致有朝開業而暮凋殘之局面。吾人試以歷年各業經過情形而言，其論任何商店，其創設之資金雖至最少之數額，苟能維持三五年後，內部雖難穩健，無重大事故發生，其業務雖難發展，亦可保持現狀。究其原因，良以天津舊式商店，由練習生而至於經理人，悉能吃苦耐勞，努力前進，不稍懈怠，其所受之待遇，雖甚低劣，視服務之商店如其家庭，對經理人如其家長，絕無所嗔怨，而經理人對店中職工，一如家庭間之兄弟子侄輩，處處加以良好之指導，試就戰前舊式商店職工薪金而論

，普通職員之薪金大多在五六元左右，較高者亦僅七八元而已，超越十元以上者，則寥寥可數，較有地位而又有相當重責之職員，其薪金多在十五元以下，經理人之薪金大都在二三十元之間，商店職員薪金既如是之低微，自不足以贖家養室，家窮生計頗感困難，而職員在店中服務，仍不稍懈勞，此雖由於商業習慣所養成，但猶有其他最大之原因，能以促進其奮力服務，不使職工稍具心灰意懶之念者，在其舊曆年終之鉅額禮贈一點與「分紅」權利，因此之故，不僅對於自身應負之責任，力求圓滿，凡屬有關業務及事業之興革，苟能鑒及之處，當必詳議於經理人，不稍有懈怠，雖分文之浪費，亦認為與自身有相當之關係，若能阻止時，必然加以阻止，及至不能阻止之際，亦必設法減低其浪費數目。蓋以店中浪費過大，則其未來之紅利勢必隨之減少，以是不願店中多有浪費，舊式商店中之職員，以有紅利可獲，平日薪金之多寡，自亦無爭執之必要，商店之職工薪金既甚低少，則其經常開支，無形增節頗鉅，上下職工悉為圖未來之豐厚收入計，對於商店之榮枯，皆以為有關自身之利益者至大，店中職工無形中有堅固之團結，服務力量因而增強。天津舊式商店，雖資金單薄而能迅速發展者，除職工之通力合作外，而每年公積金之增多，亦為其重要原因，蓋以天津之舊式商店，每屆舊曆年總結算，對於股東及折舊等。俱須提出，並須提出鉅額之公積金，每年所提之公積金，最多可達純利百分之三十，少亦在百分之二十，他如「盤貨」時，對於貨價，則又特別估低，以免翌年市面大跌而有損於當年之利潤，商店若需要資金週轉時，對於股東職員之紅利，可延期分配，有時則用較高之利率獎勵股東職員在店中儲金，股東職員儲金商店中，既可活動商業，股東職員又可獲得較高之利率，雙方互得其利。商店吸收股東及職員之游資，較貸入銀錢業之款項及社會游資為有利，蓋以商店貸入錢業之款項，須隨時準備償還，而股東職員之儲金，在商店金融枯竭之頃，不慮股東職員之追索，若股東職員有急迫需要時，亦可畧為推延時限，不似銀錢業之急於星火，商店之獎勵股東職員之不提紅利，其方策至善。天津舊式商店之提出公積金，就實際言之，僅股東有利，職員除有紅利者外，於普通職員則無甚利益，蓋以商店係股東

之商店而非職員之商店，公積金之多寡，對於職員尙無重大利害，且以市場習慣如是，故職員多視為不關痛癢，迄少反對者。至於有「分紅」權利之職員，店中所提之公積金，在其離職時，仍須按股平均分配，店中雖用提若干，則其應得之數額，依然存在，其有反對者，乃係以不能當時提用及慮未來賠累，否則，亦無反對之理由。天津舊式商店以公積金額之鉅，加以歷年滾存，業務上之資金，無形增高甚大。此外，天津舊式商店之股東，不似新式商店之股東，舊式商店之股東人數甚少，凡投資於商業，無論資金之多寡，俱須負無限責任，對於業務之進退，必極謹慎，兼以人數不多，團結力較強，近數年來，以物價變動甚烈，新組設之商店，多感於目前艱利，昧於未來前程，大都採用現實態度，過去所有之優良制度，漸次視為陳腐，以致基礎難以奠立，稍感風霜，即不能支持。

唐山市

唐山是個六十方里的城市，隨着開灤煤礦公司的發展而發展，它不過纔有半世紀的歷史，但是現在余市內，已有較大的工廠事業二十多個單位。除了開灤以外，冀北電力公司發電廠，是唐山動力的源泉，鐵路修車廠，是目前全國最大的可以修造鐵路機車的工廠，啓新洋灰公司是將來國防建設的勁旅，這許多工廠事業構成唐山的生命。

唐山十三萬六千多人中，有百分之三十九是工人，唐山物價，是直接的隨着天津跳動，百貨去自天津，價格比天津高。食糧較天津便宜，社會中生活最苦的一群還是公教人員，一般工人待遇則稍好。

秦皇島

秦皇島風景之幽雅，正如其他臨海的城市一樣，除了值得被觀賞以外，以不凍港的資格，在今冬它必然還要負起重要的任務，因為葫蘆島和塘沽凍結後，一切船隻都有靠進秦皇島的碼頭來，但是秦皇島祇有兩個碼頭，而且都是開灤煤礦公司的產業，僅能泊船六七艘，要它負起重大的任務，還需要從各方面加強，秦皇島隸屬於臨榆縣，現有人口不過四萬人，其中開灤公司的裝卸工人佔了五千，現在河北省第一區行政督察專員是駐在

秦皇島，專員轄區共有臨榆、撫寧、昌黎、灤縣、遷安、盧龍、樂亭七縣和都山一設治局，各縣鄉鎮間治安不好，今年秋天冀東的農收不錯，老百姓却鬧着糧荒。

塘沽新港

塘沽新港船閘接收後，百分之廿未完成的工程，經新港工程局自本年十月積極施工，迄十二月十三日正式竣工，十五日該局舉行試船，大沽口與海河間之新徑，於是宣告溝通，此後出入船隻，即可無須再經航行大障礙之大沽欄門沙，而得由新港航運經閘門直接出海入河，津沽航運，自此實已步入新階段。新港船閘計長一八〇公尺，閘底高度在大沽零點下五公尺，低水深五公尺，高水深八公尺全部以洋灰混凝土建築，閘門為鋼製，每扇一八〇噸，內設空氣浮箱，以自動電機啓閉，現設七十五匹馬力電動機一部，閉啓閘門，一次僅需二分鐘。新港全部工程，該局已擬其三年計劃，長十七公里之南防波堤，及十三公里長之北防波堤即將陸續施工，挖深兩防波堤中間主要航道，亦為主要工作之一，預定深度為六至八公尺，長達七百公尺之第一碼頭，正從事挖泥工作，新港三年計劃，係以每年具有二百萬至四百萬噸吞吐量為目標，三千噸船隻可隨時經閘開駛津，萬噸輪船可隨時入港，此外碼頭之繼續興修，船塢之建立，均在計劃中，此則有待長期之經營。

河北征實

本年河北省在中央統治區內雖僅平津保沿線各縣，然征實征借數字仍達一百一十萬担之多。征借項目，規定城市與鄉村分攤。例如保定規定城市出百分之五二，鄉村出百分之四十八，在市內又規定商民出百分之六十，居民出百分之四十，人民負擔極為沉重。

青島工商業

本年青島一般情形異常蕭條，此北方之第一良港，因周圍地區俱在中共控制之下，內戰爆發，使該地僅為美軍之海軍駐地而已。全市工商業頗形蕭

條，迄年底開工的工廠有屬中紡公司的九個紗廠，和糧食部接收的東亞麵粉公司，及啤酒公司，啤酒出產全為供應二千餘美軍所需，其餘民營工廠本年能開工的不到四分之一，小工業和手工業階工的僅十分之二，戰前青島工業產品沿膠濟津浦滄海等路西上北運，直銷平、津、西安、寶雞等地，現僅青島彈丸之地，膠濟路時斷時通，一般人購買力甚低，故該地工業生產，如政治局面無改觀，將更受嚴重的打擊。

至於青島的商業則更糟。年底青島市商會各會員商號應付會費已拖欠四個月。市商會主席李代芳氏說「我們山東的商人不會投機今年能快快樂樂過年的只有有槍桿子的軍人」。青島的糧價比上海高得多，上海到青島被拉作軍差的船艙底全是大米和麵粉，軍糧如火急，一切捐稅都征不到它頭上，但結果這些「軍糧」全在青島市場上出現。青島的商人慨嘆說，現在經商的能手是軍人了，連我們的貨也要交他們運呢！車上架着機關槍，一路疾駛，還有那個關卡敢攔住他？「有槍桿的人不懂承運，並且還是自己經營，交易的商貨很多。大量的汽油和美式軍火便是通過他們流入山東共軍的手中。」

山西一斑

閻錫山統治之山西，其統治區僅及全山西面積十分之一。其餘除黃河渡口數縣為中央軍駐地外，全省十分八之土地俱由中共統治。本年全省陷於內戰火燄之中。山西本為礦產最富區域，本年已無生產之可言。晉閻統治區內，一切以軍事為中心，一切以與中共作戰為中心，本年十二月二日上海文匯報有閻錫山怎樣統治山西一文，特摘錄其「兵農合一」「徵實徵借」，「貪污與劫掠」三節，以見其一斑。

兵農合一

兵農合一辦得「好」，
莊家地裏長成草，
老婆孩子沒飯吃，
毛廁稀了沒人掏！

——民話——

地方經濟 華北

土地充公，媳婦平分，
老漢槍崩，小娃墳坑，
後生當兵，都活不成。

——民話二——

生活在山西的老百姓，沒有不知道「兵農合一」這四個字的（有的人叫兵農合一為巧抓兵）。在運城和虞鄉時我曾訪問過十個村以上的農民，詢問他們，對於兵農合一的看法。

一個老頭子他對我說：「兵農合一」這全是作奸人，在鄉村的牆壁上，還到處寫着：「造成兵農合一的新社會」一類的標語，我真不懂像現在這樣的情形，還想改進社會？十八歲以上的小夥子都跑光了，事情都辦不成了，還說什麼改造呢？」

「你對「兵農合一」，清楚嗎？」
「土地充公，強征壯丁，這不是這一套嗎？」他說着眼圈兒有些紅了，似乎感到有許多隱痛難說似的。

一個二十來歲的青年告訴我，兵農合一是要年青的三個人專編一組（聽說現在又改為六人了）每人各種地若干，每年除留給自己用外（僅僅夠用）剩下的完全送給公家。「這樣，我每年還不如作長工，公家要這些糧還不是作生意？苦的，還是我們窮老百姓？但是這六個人裡面還得有人去當兵（即每三人中即需一為常備兵）。

「你是不是也編了組？」
「我還沒編，聽說命令已經來了，要編我們，恐怕還弄不成，因為，我們村裏的人都跑光了，老漢和娃娃他們都不要。」

山西當局為了實行兵農合一，在各縣都成立了所謂「解救團」，意思就是以「兵農合一」的政策，來「拯救」「水深火熱」中的山西人民。這個解救團是專門為了負責推行「兵農合一」而設的。

可是，當解救團成立的當兒，不但老百姓的痛苦沒有解除，反而增加了許多負擔。組織成立了，沒有辦公用具，向老百姓要，沒有房子，讓老百姓騰，沒有辦公費，向老百姓攤；……總之，一切都是出在老百姓身上。

徵實徵借

山西人民最感頭痛的一件事就是無限制的攤派和無限制的征借。

八年山西人民受盡了敵偽的壓榨和剝削，一旦勝利，他們是多麼的興奮和快樂？敵人走了，來的是主持晉政三十餘年的閻錫山先生。閻錫山光復後的第一道命令就是向人民要糧，要錢，要布，要磚，……一切的日常用品都包括在內。運城一帶流行一付對聯：上聯是：「油鹽醬醋辣子柴」下聯是：「食糧貨幣襪子鞋」橫額是「一切都要」。在這副對聯裏所沒有包括的就是要磚。命令下來，由居村送到治村，由治村而縣，由各縣再分別送專署。敵寇投降後的一個月裏，在晉南鄉村裏的車和牲畜，大都送支應着去磚。送到運城的磚全修了炮樓，據負責方面說：這是爲「防共產黨」，可是運城附近並沒有共產黨啊，糧賦的征收，政府於勝利後會明令收復區免賦一年，在各縣亦有省級機關免糧的命令和文告。但是，免是免，要是，收復大員一接收縣城以後即規定正銀一兩征麥一石，附加五斗，村級幹部四斗，馬料二斗，合計兩石一斗。以後不知爲什麼又變爲正一借一，即是正銀一兩借麥一石，最後又變爲正銀一兩除購一石了。

今年比去年更重了，記者在臨晉時，田糧處正發佈本年納糧命令，即省級出賦每兩正一石，再加上地方團練，縣經費，攤購糧，除借糧五項，每畝合到二十九斤，這比敵人在時重的多了。但記者又聽到很可靠的消息說：現在每兩正還要再加一石二斗，一個老百姓對我說：「莊家做不成了，一畝地每年才能打多少？公家就要這些，這比日本人還利害。日本人在時每畝才要九斤並且多少還發一點錢。這兩年收成不好，他們只顧要，老百姓吃啥呀？還有，除了糧外每畝還要正糧國幣六十元，其他的臨時攤派還不算，這真不叫我們老百姓活了。」說着，他的眼淚一直往下流。

「攤購糧什麼時候還呢？」
「過兩個月以後，每担發價四千元，這四千元能够作什麼？現在市價每担都二萬五六千元！」

按說縣有縣經費，省級田賦納足了爲什麼要攤征？一個老頭子告訴我：「恐怕他們是利用這批糧食作生意的。」

執行一切攤派或征借的是治村（村基本單位），當地的老百姓稱爲「油房」這是最有意義的一個諷刺。

去年十一月間夏縣一個村裡，就被這些「油房」主人非法榨取食糧六千餘斤，牛十四頭，雞六十餘隻，被擄二百九十餘條，其他的東西，更是被糟塌得不成樣子，並且還榨去「票子」十五名。

水頭鎮鎮長李樹棠、鎮副姜振武和下吳村一個老百姓，因送糧稍遲，立即被「油房」主人以麥刀鋸於下吳村村外，還將死者的頭送到各村示衆。

芮城縣社教村主委於二月二十日率員警持槍到蔡村把李振魁的存糧完全搜去，李振魁全家十多口當場口出怨言，被打一陣，遂各投井自殺。

猗氏樊某在外求學，家裡只剩下一個女人和孩子，因爲「治村」攤派太重，把田產免費送人，自己去啃樹皮。

征了糧，他們還要北運，於是成立了南糧北運處，各縣分派大車向稷王山一帶運送，單臨晉一縣就派出大車一百輛，弄的田園荒蕪，民不堪命。

在運城時我曾遇見地方上一個很有聲望的仕紳，我們談到晉南人民的負擔時，他說：「負擔是够重了，敵人在時，老百姓已十室九空，閻先生來了使老百姓吃起樹皮和野草來了！」接着他給我找了些敵人佔領期間和光復後人民負擔的數字：

敵人每年每畝征糧十斤至二十斤，山西當局每畝每年五十斤等不。並每畝（二十五斤）派現款多至二十萬元至三十萬元，到現在各縣已派到十七次還多，最少如虞鄉九次，每日平均負擔一萬七千元強，另外還要征布每畝平均五丈七尺。

談到征了莫不使年輕人感到頭痛。一個鄉下人告訴我，敵人在時也征了許多壯丁，每團一名至兩名，山西光復後國府會明令停止征兵一年，可是勝利還不到一年，山西當局爲擴充私己，不惜違背一切法令，進行征兵，每團自五名至七名不等，另外由愛鄉團自己抓去的還不在其中。有錢的花上三五萬元，仍舊可以回來，可是回來後又會被另一個抓去，弄的一個人被抓好幾次，年青人都感到不勝其煩擾，家庭更感到負擔不起這些額外

的開支。於是壯丁背鄉離井，家庭遷徙逃亡。結果村裡是沒壯丁了，不是被抓去，便是跑到別的那隊裡去了。

記者離晉的前兩天，晉南各縣正發動一次征丁運動，凡在十八歲以上五十歲以下的都要，西安某報記者險些兒還被抽了去。

貪污與劫掠

記者在虞鄉時，一個縣政府的職員對我說：「虞鄉光復還不到八個月，這裏就一連的發生了兩大政治劫案。一個是劫於縣長張春生，一個是劫於統委趙相如，張春生於敵人投降後，他以接收人員的資格，搶走了敵人遺留下的五百萬斤小麥，四十萬斤棉花，趙相如利用他的職權盜賣了除購糧及代購糧約一萬萬元。」

「這兩個人呢？」

「財發飽了，他們都深養了」，張春生跑到七區專署裏，整天攤來擺去，神氣十足，七區專員朱一氏還裝作不知道，以圖欺騙自己贖贓人民，可是人民的眼睛是雪亮的，一切的欺騙都會變為泡影。趙相如結果開了小差，他走的很妙，他和他的子弟及爪牙們還明目張胆地帶了兩挺機關槍，六枝手槍，當專署派員來抓的時候，他也逃了，據說：前後只差一小時。

在臨晉也有同樣的事情發生，縣長張維新，在敵人投降後的一個月內，他把敵人幾年來征集的食糧，統統的封鎖起來，貼上封條，然後，慢慢的向各村派軍派人，一車一車的送到他的家鄉——河津。同時爲了向他的直上官邀功，便又分了些送到十五區專員謝克儉的家鄉——猗氏去。

由於縣級的主管人員都公開的貪贓枉法，於是小職員也趁此混水摸魚，區，村，主委直接的向老百姓攤派，村救人員隨便的下鄉勒索，弄的老百姓雞狗不甯，記者由此想到：這是否就是閻錫山先生所謂的「兵農合一」的新社會呢？

捷和鋼鐵製造廠

CHIAP HUA STEEL AND IRON MANUFACTORY

Office: 16, Queen's Road C., Hongkong Tel: 34271

Factory: Sec. 85, Kwei Chow Street, Tokwawan Road,

Kowloon, Tel: 58793

57680

本廠專製各種
種尺度銅片
錫片選料上
乘起貨快捷
精製大小糖
瓷器皿交通
通訊器材銅
鎖油燈餐
具及各種五
金用品來樣
定製保證滿
意各界惠顧
幸垂察焉

營業部：香港大道中十六號三樓

電話：三四二七一

製造廠：九龍土瓜灣道貴洲街

電話：五八七九三

五七六八〇

東北

東北九省，本年在政府軍控制下者約僅十分之四地區，本篇關於資源物產，是就全東北區記述，其餘各節專敘政府軍控制地區情況。至於中共地區經濟，於中共區經濟一章之內敘述。

人口

至日本投降時止，東北人口總數為四千三百萬人。內日人一百五十萬人已於本年遣送完畢。

農產

農業為東北經濟資源之基幹，亦為吾人最值得注意之點。該處農民佔全居民之百分之八十，可耕地佔全面積百分之二十八。三，已耕地佔百分之十九。二，因此，至少尚可能容納五千萬之移民人口。

茲將一九三五至一九四五年間之主要農產品產量列表如下：

(單位千噸)

大豆	一九三五 一九三六	一九四三—	一九四五平均量
其他豆	三，八五九	四，二三〇	三，二六〇
高粱	四，一〇三	四，〇八九	五，二一〇
小米	二，九六八	三，〇九四	三，五八〇
玉蜀黍	一，九〇三	二，一二二	三，六八〇
小麥	一，〇一五	八九〇	——
米	四四三	五七七	——
雜糧	一，一〇六	一，〇三八	二，四二〇 (馬鈴薯)
合計	一五，七二三	一六，四六八	一八，一五〇

此外，在日本投降之年，東北更能年產棉八十萬市担，年產麻十三萬噸。

森林

東北森林的土地面積約為六千五百萬陌(每陌合十六市畝)。其中純粹森林面積為三千萬陌，荒山荒地面積為三千五百萬陌。森林主要分佈在安東、吉林、合江、松江、及黑龍江等五省，均為茂密的天然林。其中尤以大小興安嶺完達山脈及長白山的蘊藏更為豐富。

東北森林蓄積量約為三十七億二千萬立方公尺，其中針葉樹約為二十億七千萬立方公尺，闊葉樹為十五億五千萬立方公尺。

日本佔領期每年平均採伐量為一千萬立方公尺，各省設有營林處計四十餘處。關於木材方面的工廠，設有公私製材工廠一百七十二處，膠合板工廠三處及製漿工廠八處，並成立林產公社，專司木材的運輸及配給等工作。

東北林木種類為數極多，主要者約有二十餘種。屬於針葉樹者六種，計紅松、白松、魚鱗松、臭松、落葉松、及義氣松等。屬於闊葉樹者計有胡桃楸、柞樹、水曲柳、黃蘗、槭樹、檉樹、榆樹、樺木、青楊、白楊、山丁子及山梨樹等十二種，可供建築、造船、車輛、電桿、枕木、坑木、農具、傢具、製紙、火柴桿、槍柄及飛機引擎之用。

據東北經濟委員會農林處估計，今後東北森林每年可採伐針葉樹一千一百萬立方公尺，闊葉樹八百七十萬立方公尺。

畜產

東北的畜產資源，因牧野廣大，飼料豐富，甚為發展。茲將一九三六年東北畜產資源之產量列表於下，但內中獸毛方面尚有豬鬃六十萬噸，馬鬃七萬五千噸，皮革方面尚有兔皮十萬張，獸肉類中尚有牛油五千噸，豬油一萬噸，均未列入：

牲畜頭數

加獸毛

工製皮革

獸肉品

馬	一、七一二、五二二	三、八四〇、〇〇〇	一、〇〇〇、〇〇〇	九、〇〇〇
牛	一、八二九、一九九	(噸)	一七〇、〇〇〇	九、〇〇〇
綿羊	一、六九五、九八五	二、四七五、〇〇〇	—	九、〇〇〇
山羊	一、三二九、六八三	六六〇、〇〇〇	—	九、〇〇〇
豬	三、三五一、六四七	五、五〇〇、〇〇〇	一、七〇〇、〇〇〇	八九、〇〇〇
驢	五九三、九八四	—	—	—
騾	五三八、三六〇	—	—	—
雞	五、九〇七、二五四	—	—	—
鴨	一、〇六二、〇一五	—	—	—
狗	一、七三二、四九〇	—	—	—

礦產

據一九三五年日人之調查，東北主要礦產蘊藏量如下：

鐵 礦	一三億噸 (含鐵百分之三五以上)
煤 礦	五二億噸
油母頁岩	五四億噸
菱苦土礦	五〇億噸
耐火粘土	一億五千萬噸

至於礦產的生產數量列表如下：

歷年煤礦生產量表：(單位千公噸)

年份	產量	年份	產量
二十一年	七、三一七	三十二年	二五、六八五
二十五年	一三、六六四	三十三年	二二、三四八
三十年	二二、一六〇	三十四年	二五、〇〇〇
三十一年	二四、四七二		

歷年鋼鐵產量：

(單位千公噸)

年份	生鐵	鋼錠	鋼片	鋼材
二七年	八五二	五八五	五二〇	—
二八年	一、〇二八	五二二	四五九	三〇一
二九年	一、一六	五三二	四六一	二二〇
三十年	一、三九九	五六一	四八〇	四五九
三一年	一、六一七	七三二	五〇九	三三九
三二年	一、七〇八	八四三	七六八	三七八
三三年	一、一七五	—	—	四三九

註：三十六年度內鋼的生產力可望恢復至二十萬噸，鐵可超過十萬噸

地方經濟 東北

一六七

歷年其他礦產產量表：

年份	原油(單位千噸)	金(單位兩)	鉛(單位千噸)	鐵(單位千噸)	鉛(單位千噸)	鋅(單位千噸)
二七年	三六〇					
二八年	四〇〇					
二九年						
三十年						
三一年		一五〇				一一一〇(粗鐵)
三二年		一九〇				一一一〇
三三年		一四〇				二五〇
三四年	一〇〇〇	一四〇	四〇〇(註)	二二〇	三五(註)	二五〇
三五年	一〇〇〇	一四〇	四〇〇	一〇〇	三五(註)	二五〇

(註) 爲歷年之平均產量

政府接收之工礦

東北經敵偽十四年的經營，已成爲東亞極大的工業區，其工業生產力已達全東亞之半。大工廠達四千單位以上，連中小工廠在內當以萬計，每年產鋼材達四十五萬噸，每年煤產量達二千五百萬噸，惟經此次戰事，爲蘇軍作戰利品搬走及受戰事直接破壞者合計約去其百分之六十。現經中央政府派員接收的僅百分之十二而已。雖然如此，以目前政府財力技術人員的能力，欲接辦此剩餘事業，仍有望洋興歎之感，以瀋陽西區的三千九百餘工廠而論，資委會接收的較大工廠七十七單位，本年能復工的僅極少數。以鞍山鐵礦爲例，勝利前該礦有工人十七萬，日本技術人員一萬六千餘，目前僅有工人六千餘，留用日本技術人員一千五百餘，中國大小職員尙不及二百人。

據張嘉璈氏報告，政府自接收以來，產量五月份一七二、〇五四噸，十二月份三一八、一七三噸；發電力五月份四〇、〇〇〇基羅瓦特；十二月份一八、〇〇〇基羅瓦特；工廠方面資委會所屬已復工者十四單位，計劃復工者五單位，生產局所屬已復工五十九單位，計劃復工七十七單位，瀋陽民業工廠部分開工者一百八十廠。

小豐滿發電廠

經敵偽八年苦心經營尙未全部完成，其規模堪稱亞洲最大之松花江發電廠(即小豐滿)，原具有七萬一千伏安「發電量之同期磁渦輪及電機八座其豐水期之最高出電力爲每日五十六萬「千瓦時」，年可發電廿四億「千瓦時」。經濟部於本年六月十一日接收該廠時，蘇軍已拆去發電機六座，餘存兩座經整理後，發電由容量七萬「千瓦安」單位之變壓器三座，以十五萬四千伏特之電壓輸送電力，供長，吉，瀋及撫順等各大城鎮工廠之用，接收四閱月中，最高發電力曾達每日十萬「千瓦時」，現以往北至哈爾濱線路不通，每日僅發電四萬「千瓦時」。長春市記者訪問團本日前往參觀時，睹此松花江上鉅大之水電工程深覺有將該廠設備詳細介紹國人之必要，蓋此乃吾人今後開發東北一切富源之原動力也。該廠位於吉林市北松花江上游廿四公里之豐滿鎮，具有面積五五〇平方公里。深七四米之蓄水池，及長一千一百米，高九十一米，較計劃中之楊城安水閘爲長之大水堤，除有八萬五千瓩之渦輪機三座及三千瓩二座外，尙有七萬千安伏「發電

量之同期轉磁渦輪發電機八座，及七萬一千伏安單位之變壓器五座，現餘三座。共分松長（豐滿至長春，四平，西安），松撫（豐滿至撫順），松哈（豐滿至哈爾濱），松化（豐滿至吉林）等四幹線輸電，東北重要城鎮工業地區所用電力，悉取給於此。據經濟部派往接收該廠專員申俊稱：該廠除拆除發電機六座外，即走該廠營造工廠百分之四十，及電器材料百分之八十強，欄壩工程全部遺棄。量為一九二〇，〇〇〇立方米，現已完成一，七二〇，〇〇〇立方米，蓄密水池水位最高為二六二米，現發電部分壩身之高為二五九米，尚有廿萬立方米混凝土量必須於今年搶先完成，否則來春冰凍融解，洪水越壩，青省沿江十餘縣即有被淹沒危險。該廠自十月一日起改由資委會接辦，前資委會派全國水力發電工程總處工程師卡順（美籍）來此視察時，渠意豐滿發電廠今後應再恢復發電機一座，因勝利前每日發電約十九萬瓩，三座可發電廿萬瓩也。該廠原有員工一千七百人，現有一千三百人，內有留用土籍技術人員三百五十人，已遣走日籍員工谷風共八百八十一人。

棉紡工業

九一八前，僅國人經營之奉天紗廠一家。後又有營口紗廠之設。惟先後均遭日人收買歸併。迄目前為止，東北各省共有大小棉紡工廠十一家，分佈地點，計瀋陽四家，大連附近三家，遼陽，營口，錦州，安東等地各

一家，共有紗錠約五十五萬錠。瀋陽四廠，共有紗錠十六萬錠。該四廠已遭嚴重損失，現正由東北生產管理局整理中。大連三廠，共有紗錠廿二萬錠。破壞情形不嚴重，實係東北紡織事業精華所在。紡建公司所接收者，有遼陽，營口，錦州，安東各廠，遼陽，營口兩廠物料及重要零件，均有搬動。遼陽一廠，有紗錠七萬八千錠，布機一〇四五台。現已開工二萬錠。營口一廠，有紗錠五萬五千錠，布機一五〇〇台。現已開工二萬錠。錦州一廠，有紗錠五萬一千錠，布機一二〇〇台，且有完備之印染廠設備。該廠機件為一九三八年之豐田式，極為新穎，現已開足一萬五千錠。安東一廠，有紗錠一萬六千錠。故總計東北各省之十一廠，總共紗錠五十五萬錠，本年能確定之紗錠運轉數，恐即紡建公司所接收各廠之五萬五千錠。

麻織工業

東北之麻織工業，其重要性僅次於棉紡工業。現共有麻織廠五家。分佈地點，計遼陽一廠，現由生產局接辦，該廠損失不大。遼陽二廠，由軍政部辦。長春二廠。情形不明。戰時東北之軍用麻袋，均取給於該五廠。原料方面，有青麻、黃麻等。日人強迫種植，故東北每年產麻量達十三萬噸，毛織工廠，共有四家。瀋陽二廠，錦州一廠，現由軍政部接辦。哈爾濱兩廠，情形不明。四廠共有毛紡錠一萬六七千錠。東北羊毛共三百七十萬頭，年產羊毛七萬噸。

柞蠶絲工業

柞蠶絲繭為我國東北特產之一，以安東一地為最發達，年可產繭約十萬顆。於國際貿易及農村經濟上占有極重要之地位，今將戰前之輸出額及貿易價值錄表如次。

年次	輸出量(斤)	輸出金額(圓)
民廿一年	二,三九一,六〇〇	一〇,〇一七,三二〇
民廿二年	二,六四七,二三一	九,五六五,二七八
民廿三年	二,四六一,〇六六	七,四〇八,八七五
民廿四年	二,二七一,〇一四	七,二七八,九九九

地方經濟 東北

地方經濟 東北

民廿五年	一，六五四，二四一	一，六六〇，三〇七	六，一一八，三一九
民廿六年	二，四七一，八一四	二，六四五，五一七	八，三八五，八八五
平均	二，三一六，一六一	一，八七六，〇〇七	八，一二九，一三三

一七〇

依上表東北柞蠶繭每年之輸出貿易約近一千萬元(偽滿幣值)，僅次於大豆、豆粕、豆油，於輸出貿易品中實占有極重要之地位。

東北飼育柞蠶之農民，約近百萬，此等飼育柞蠶之農民，咸居山岳地帶，以柞蠶為唯一之專業，或副業，據德岳城農事試驗場之調查資料：例於蓋平縣暖泉村，龍王廟屯，柞蠶飼育戶數約佔該屯總戶數分之三七，五。每戶每年柞蠶飼育之收入最高達全部農產收入百分之八十八，平均為百分之二五·九。且此等山岳地帶之農民，除柞蠶外，無其他適當副業可資經營。

次由柞蠶絲之用途考察，近幾年來依研究之結果，柞蠶絲非僅可供製軸與其他纖維，例如羊毛、麻、人造絲、家蠶絲等混紡時，可補正其他纖維之缺點，同時增進製品之品位，即柞蠶絲今後於短纖維方面之用途實含有莫大之重要性。

東北柞蠶業之分布狀態。

一、柞蠶繭之生產

1. 飼育地帶(地名係偽滿之舊稱)

安東省：莊河，岫岩，安東，鳳城，寬甸，桓仁。

奉天省：復縣，蓋平，海城，遼陽，撫順，瀋陽。

四平省：西豐，開原，西安，東豐。

通化省：柳河，通化，輯安，輝南。

濱江省：濱縣。

間島省：延吉，汪清，和龍。

牡丹江省：寧安。

熱河省：一部地方。

2. 飼育戶數

安東省 六四，〇〇〇
奉天省 三一，〇〇〇

通化省 三，〇〇〇
吉林省 一，〇〇〇(推定)
其他 一，〇〇〇(推定)
計 一，〇〇〇，〇〇〇

3. 飼育面積(陌)

安東省 七七，〇〇〇
奉天省 三七，〇〇〇
通化省 三，〇〇〇
其他 一，〇〇〇
計 一一八，〇〇〇

4. 產繭額(億粒)

安東省 一五，七
奉天省 五，七
四平省 一，五
通化省 〇，三
計二三，二價值約六，二〇〇，〇〇〇元。

以上係偽滿德六年(民國二十八年)度柞蠶株式會社收買實額，當平之實際產量據推測當在十億粒左右。

二、柞蠶絲之生產

製絲工廠(全東北) 九一〇
繅絲機(台) 六〇，一七四
柞蠶絲(依) 七，〇二七
挽手(依) 一二，〇六五
價值一〇，四〇六(千元)

偽滿德六年柞蠶會社實績

三、絹綢工業 六四
工廠數

機台數 三,二六一
生產數量 約六〇萬斤(值三,四〇〇,〇〇〇元)
光復後炸藥業之現狀

東北自光復後，迄今已年餘，因政局未定，交通尚未全部恢復，凡百工業皆在停頓狀態中，杜農在此一年間，一因軍事政治，二因產額無人收買，飼育雖有，但為數較少，至一般工廠，除國人獨資經營者，因看守得法，大部尚得保存，他如敵偽所設之工廠或被破壞，或將機件運走，殊屬可惜，現東北雖逐見恢復，但因大局未定，國人經營炸藥業者，咸抱觀望，現有接收之偽工廠計與亞製絲株式會社，東亞織毛工業株式會社，滿洲炸藥株式會社，滿洲人造毛皮株式會社等十三家，內以與亞，滿洲二株式會社規模最大。

關於炸藥絲繭商情因交通不暢，物資凍結，大量交易者幾無，停山街探得情形如下。

品名	單位	價格(流通券元)
繭	每千粒	七〇〇—八〇〇
繭	每千粒	四〇〇—五〇〇
上等掉手	每斤	一五〇—一六〇
次等掉手	每斤	八〇—九〇
藥水絲	每包(六十公斤)	一,二〇〇,〇〇〇左右
絲	每斤	三〇〇左右
大個絲	每斤	八—九〇,〇〇〇

上列各散存民間總量，一時無法統計。

商業

日本投降雖說已一年有餘，實際上長春以南的安定迄今不過四個月的光景。在這期間，長春以南一般商業的活躍正有加無已。九月中旬各大都市電燈修復，更有助於市面的繁榮。各種新式企業的組織已如雨後春筍。各城市的高樓大廈，除一部分為軍政機關佔用外，其餘的都為各新成立的公司所佔用。關內外往來的商業活動日見繁忙。目前東北的交通仍處於軍

事第一的管理情形之下。因營口海港的開闢，北甯路的暢通，以及最近葫蘆島港口的開放，貨運的前途是稍可觀的。瀋陽長春兩大都市的人口正逐漸復原。勝利前長春人口為八十萬，現已有六十萬，瀋陽以前有二百萬，現已有一百四十萬。此外水吉營口撫順鞍山錦州等處的人口現都在二十萬以上。長春以南鐵路客運常有人滿之患。但經仔細分析，基本上不利於商業興盛的因素仍有兩點。(一)東北的局勢尚未全部安定，各地的交通亦未完全恢復，老百姓大量的農產品還無法暢銷出口。(二)五六十萬國軍吃穿由地方負擔，因之，捐稅繁重，中外資金視東北為畏途，一時恐不能有大發展。以道德總說，目前小規模的運銷或單幫買賣，尚有利可圖。至大量運銷，恐須待和平實現，交通恢復，關外的農產品可以大量運出之時，東北的商業方能突飛猛晉。

金融幣制

政府鑒於復員時幣制失策和人民損失之大，對東北的幣制曾予特殊的考慮。一則為顧到東北的國際情勢，二則為顧到當地人民生活的安定，在東北實行流通券的制度，並以蘇軍的軍用票和以往的偽滿票相輔行使，而對後兩者採取陸續收回的政策。最初依據關內外物價的情形，規定流通券與法幣的比例為一與十三。近復改為一與十一點五之比。據統計一年來關內的物價上漲為十七倍，而關外則為六倍。由此或者可證明流通券的價值較關內的法幣遠為穩定。但據估計，以往偽滿券鈔約一二〇億尚未收回，蘇聯紅軍票為九十七億，業已收回四十億。中央發行額不過三百億，其中三分之一以上用於接收工作。迄今國家銀行在東北設有分支行的有中交農四行中信局及中央合作金庫，長春瀋陽營口鞍山撫順錦州四平街等處都有機構。商業銀行則長春瀋陽各有八九家，營口永吉各有二三家，大都資本微小，信用不著，為東北原有的地方商業銀行，政府亦迄未予以承認。內地商業銀行前往開業的尚無所聞。惟上海商業銀行已開始籌備各地旅行社，以為該行的先驅。四川川康平民銀行已在瀋陽購妥行址，金城銀行曾派員赴東北作一般的調查，新華銀行負責人最近亦前往觀察。各銀行存放利息遠較關內為低，國家銀行活存為年息三釐，摺存為四釐。

，放款為二分四釐至三分不等。商業銀行活存為月息三釐，摺息為四釐，政府准放月息三分六釐，實際為四分五釐至五分不等。據調查各地國家銀行存款總共為一百億，商業銀行不足三億。

據張嘉璈氏報告：本年七月份瀋陽國家銀行六家，商業銀行三十七家，十二月份國家銀行二十八家，商業銀行六十九家；存款方面國家銀行七月份四億八千萬，十二月份十八億八千萬，商業銀行七月份三億四千萬元，十二月份十三億六千萬；放款方面國家銀行七月份一億一千萬元，十二月份六億二千萬元，商業銀行七月份一億九千萬，十二月份八億，其中工業放款國家銀行十二月份比七月份增加七倍半，商業銀行增加五倍。

交通

全東北已敷設的鐵路達二萬七千公里，超過關內鐵路哩數總和的兩倍。日本投降前所有車輛四萬輛。各路綫大都敷設雙軌重軌，行車至為穩便，運輸能力極大。公路更四通八達，總數達八萬公里。現在政府控制下的鐵路線約及全數之半，惟車輛僅剩四千，車運第一。據張嘉璈氏報告，本年自接收以來，國有鐵路五月份通車五六七公里，十二月份三五零一公里；中長鐵路五月份通車三六八公里，十二月份六五八公里；國有路五月份客運六三六、三七八人，貨運一七五、一四二噸，十一月份客運一、二五七八八六八人，貨運四三四、四七六噸；中長路五月份客運一五八、二六三三人，貨運一一、〇〇〇噸，九月份客運八七九、八三〇人，貨運一〇三、九三〇噸；電報電話五月份通報通話綫路二、二〇〇對，九月份一五、三六一對，五月份電信局三八局，九月份八五局。

農村經濟

勝利前後

東北號稱是遼東烏克蘭，肥沃的土壤，適度的雨量，豐沛的人力，農業天賦之厚，並不比東北所引為驕傲的工業遜色。三千七百餘萬的東北人口，百分之七十五以上是經營農業，農產收穫為東北國民收入一支有力

的支持。大豆高粱產量之豐尤足稱雄於世界。以生產利權言，是在使性使實行輪作階段，也可稱為亞洲大陸比較進步的農業經營狀態。敵偽時期，日人在此一優良的產業基礎上，進行基於攫奪式的，以軍事為目標的經濟建設，推行其計畫經濟，代替了原來的自由經營。從生產，運輸以至於分配，消耗，無不加嚴格之經濟統制。在技術上，則積極求試驗改進，以科學方法推進農業增產。在整拓事業上，尤下很大的資本，推動大規模的移民墾殖政策。其他如地籍整理，生產力調查，農地改良，農村工業化諸方面，都在配合其「經濟建設」目標下加緊進行；以應急極的開發工作。十餘年來，在農業經營技術上，以及拓荒增產方面，都有不可否認的重大成就。然亦以統制制度過酷，農民終年勞苦耕耘所得，在「出荷」制度下，大部為掠取而去，所餘食糧，亦不得自由出賣，均為偽政府以低廉價格收購。以致農民手賦足之代價，掙不得一家溫飽，更因苛雜之徵斂，農產流動上的限制，配給制度不能普及到農村。生產費用遂致駕於收益之上，農民入難敷出，甚至典賣房屋，田莊、農具、畜牧。以致造成生產範圍日趨窄狹，農村之資源枯竭，農民生活亦瀕絕境。勝利之後盜賊蜂起，奪得遍地，日偽對農村之榨取極極，甫經解除，馬亂兵荒，造成無窮禍害，內戰便成東北農村新的劊子手，種下了農村苦難的陰影，它窒息了東北農村轉動的脈搏，症狀終於在最近的糧價跌上明白的表現了。

指數看糧價

拿東北物價漲勢來說，糧食的指數一直在物價總指數的前頭，尤其在幾個都市里。因為糧食是民生必需品，人民需要它而生存，在日偽統制時期黑市的猖獗情形，更促使其勢。拿瀋陽的物價指數言。假定一九三五年物價總指數與糧價指數均為一〇〇，日人發動太平洋戰爭後的一九四二年，瀋陽糧食指數為一〇五八，總指數僅為七六六；日人抄降前之一九四五年，（一至八月平均數）瀋陽糧價指數為九、六五〇，總指數則為七、一六六。其間糧價一向獨佔鰲頭，因之也還能勉強維繫東北農村奄奄一息。東北糧食之所以能維持一般物價水準以上的價格，乃由於糧食生產日趨緊縮，以及龐大食糧出之所致。又以一般衣料，燃料，日用品，副食品等

，尚能保持一定的生產水準所視托。糧食價格之頓挫開始，乃在八一五以後。仍以瀋陽的物價為例，自三十四年十一月份起以迄於三十五年三月底止，糧價指數，遂遠落在物價總指數之後。三十四年十一月糧食指數下跌為五。八〇九，物價總指數反上游為八。九四一。三十五年三月份的糧食指數為一七。六五九，物價總指數為二一。五四六。四月份以迄於去年秋收。由於政治環境的轉移，又以時值青黃不接，糧價雖會一度昂揚，但終由接收以後，當局對於農產品的外銷，沒有打開康莊出路，跟着農作登場，糧價跌落聲聲而來。三十五年十月三十一日的一般物價指數已高達，三六。四三七，而大豆的指數僅不過一六。八〇六。已歷乎其後了。

穀賤傷農

東北收復區農村此種穀賤傷農的跡象已極明顯。以長春言，算是東北交通方便的都市，陽曆年關前大豆每斤僅為流通券（以下均同）五元至六元，高粱米每斤八元至十元，但煤塊每斤價格却為十二元至十三元，炭則售十六七元。大豆產地的德惠一帶，竟有三斤食糧難易一斤劈柴，一尺細布則需數十斤食糧換換的事實。以瀋陽言，日下大豆價格每斤亦不過十一二元，就是離交通點線遠的地方，糧價也愈低廉。近據共區黑龍江明水縣來人談：該地區糧價之賤，幾屬駭人聽聞，每斤高糧米僅售五毛錢，為瀋陽二十份之一；而布匹價格，則為瀋陽的三倍。拿中國長春鐵路沿線附近農村來說：農民以糧易布，往年售糧一石可買布三四而今日一疋布反可易糧三石。農產品與工業品的價格，相互消長差達九倍，以致使農村糧食，堆積如山，累累黃金棄之於地，嚴冬季節，穀價既不着煤價，更許多的以穀與穀餅，付諸燼火。想不到科學已使它萬能的大煤，竟降格屈居取暖的代用品了。這種事實的存在，農村還有什麼方法，繼續呼吸下去呢。

東北還在戰亂中，戰亂是今日許多問題的根源，也是東北農村破產的理由。據美國農業部之估計：去年我國農業收穫量為五〇、七七、〇〇〇公噸，又據張嘉璈氏去年除夕前二日之報告，東北本年收穫量為六。八九六。六〇三公噸，拿東北產量與全國比較，大量糧食之剩餘殆無疑義。但豐饒的農產，不僅沒有因豐收改善東北農民的生活，反因農產沒有出路

而致生計日漸窘迫了。

運輸困難

追溯糧價驟跌其原因：第一，是交通的滯阻。在偽滿時期東北糧食輸出，已呈衰退，但大豆高糧雜糧等輸出總數，亦在三百萬噸以上。去年東北當局預擬在收復區內將剩餘大豆三十萬噸外運，而實際輸出者至微，當局亦未發表正式數字，中央社謂十一月底所運出者不足十份之一。十二月份亦僅運出一萬噸。因時為營口凍結之期，葫蘆島商運開放未久，一切港口條件不夠。只得借重秦皇島使用，估計上年度運出之大豆等至多不足五萬噸。至於鐵路運輸量，東北當局所宣佈者，十一月份國有鐵道運輸總量為四三、四四七六噸，中長鐵路運輸總量則為一〇三、九三〇噸。依照目下東北情形推測其使用於農產品輸送者實屬有限，而港口設備也多差強人意，交通工具給軍運的是佔了一個很高的比例，運輸力量又受軍事的破壞，政治環境物質條件的限制，不能高速發展。糧食難積於都市，無法轉運，也壅積於鄉村，無法啓運之現象形成矣。

內戰負擔

第二，是捐稅問題。苛捐雜稅之重，東北固不比其他各地遜色，而田賦之征收也够使東北農民負擔了。東北的田賦係採用抗戰時期中央對游擊區征賦方法，是折疊的征賦，中央的規定是按照偽滿時地稅額每元征收高糧二斗，每斗十五斤，再以每斤折徵流通券三元，附加各省政府征收地方復員自衛經費二元，每斤合折五元。即為偽滿時征收一元的地稅，今日須徵一百五十元。每畝地稅，偽滿時征收六元，而中央規定的此例也不過九百元，而吉林省所徵每畝竟達二千元。且省縣征賦，急如星火，動輒派員率隊下鄉督征，近在報上已見遼寧屬的興城、綏中、磐山等縣徵收人員以及警察大隊非法行為，他們催徵手段異常嚴峻，每至一地，強令酒肉招待，綁押生催，武器威脅，以致民怨橫生。故老百姓對比負擔之重，實有甚於偽滿的苛捐制度，在長春等地方稅捐徵收局，並依然違令征收偽滿時期的出產糧石稅，農民為了完納納稅不得已含淚忍痛，將食糧在市場疲散

的日子賤價出售。如遼寧屬的新民，秋收後高糧價格，曾經到過每斤十三元，忽而一紙命令到來全縣要徵收田賦四億元，於是大家賣糧，價值遂一落千里。在糧價低落的鄉村里，農民對「折幣徵實」的田賦負担，甚至要超過了「徵收實物」。最近且發現農民收獲物不足完稅，他們且有連田契都不要的事。殺雞取蛋，這現象實在不很好。

高利貸

第三、是高利貸的作祟，橫行在東北農村的高利貸，可以說是「勝利」而帶來的附件，至少是因勝利而更瘋狂了，物價漲速地上了利率，數十萬大軍集結在東北，靠的是發行過日子。流通券的泛濫，更使高利貸為虎添翼，向稱利息低微的東北，也迎頭趕上「時代潮流」。遼南一帶以春節日迫銀根見緊，而且更見狹窄。售穀漲價，乃是每歷年關的必然現象，季候性糧價低落，躬逢其盛，促成問題的嚴重性。

農村破產

東北農村在十四年不斷的榨取，強烈的徵收，高度的概括政策之下復加一年多來的戰亂匪患之滋擾。其基礎本極脆弱，農家經濟負債日重，赤字日增，經濟壓力之加重，鞭撻着許多善良農民走上歧途。烽烟擴大，兵燹使虛合成墟，使田園冷落，農民破產者既多，生產力亦步趨萎縮去年收復區耕作面積為三十四年百分之九十五，收穫量僅及百分之八十九，農民終年辛勞所得既不敷用之於「資本」「捐稅」以及「繳租」，焉有餘力再來從事來年的春耕，在此情形下退耕現象產生了，不少集體農產分組的農民，紛紛要向地主交還田地，不願繼續耕種。農村產品無人要，金融便停滯，血液不流通，陷整個東北農村於僵化。農業是東北的基本產業，這現象延長下去只有把東北繁榮復興的脆弱基礎，摧毀殆盡。稍假限制着農業的再生產，兵禍戰亂又未稍弭，今年的春耕播種，將是一個嚴重的問題，深刻化的危機等待着解救。

政府區耕地面積及收穫量比較表

年份	面積(每畝合一六·五市畝)	收穫量
三四年	六、六九一、四四〇	七、七三一、一九九公噸
三五年	六、三六七、四八〇	六、九九六、九〇三公噸

省市情況

瀋陽市

瀋陽市雖經政府接收將一年，仍未脫離軍事時期，當瀋陽開第一次臨時參議會時，有一參議員指出瀋陽有七亂。第一法紀亂，第二機關亂，第三學校亂，第四街頭亂，第五車站亂，第六交通亂，第七市場亂，盜竊甚為活躍。凡此皆可反映一般人民生活的動亂與困苦。

一年來瀋陽物價高漲甚速。至十二月中旬，高粱米由一千五百元一斤漲到二千二百元，大米七千元，豆油六千元，包米麵二千元，木柴一元，豬肉每斤二百元。(以上均東北流通券。其與大洋之比例是流通券一元兌大洋十元)四口之家儉吃儉用，每月也需一萬五千元以上，才可應付。除每日開門七件事之外，還有種種苛細的捐項，只就瀋陽地方稅收局所明令征收的稅目，就有十六項之多，俾契稅，營業稅，房租，屠宰捐，營業牌照捐，使用牌照捐，宴席娛樂捐，牲畜捐，漁業捐，菜實捐，不動產取得捐，電氣捐，皮工捐，草帽捐，接待人捐，市民捐，這真是五花八門，應有盡有，我不給你解釋甚麼叫做「接待人捐」若是受過協和語訓練的東北人，準可以一看就懂，除此之外尚有別學捐，聯防捐，勞工捐，警防費……等等。

本年瀋陽人民在此物價高漲，捐稅重重，工商業不振的情況下，生活甚為困難，寒冬的衣著與燃料都極缺乏。冬令溫度經常在零下十五度左右，瀋陽煤斤每市斤高達流通券六元，煤論斤秤，本年尚為首次。棉花每市斤一百元流通券，添製冬衣一件至少需五千元流通券以上，全套冬季衣服非一萬五千元流通券不可。據估計本年全東北有暖衣過冬的至多祇四分之一，有三千萬人將於凍餓中與冰雪奮鬥。

長春市

長春本年經兩次戰爭，人民所受痛苦甚大，（五月二十三日，政府軍又自中共軍手中奪回長春，經過七個月的局部和平，秩序方現粗安，金融工業業乃稍稍活躍。

長春人口本年已達六十萬，日本統治期爲八十萬。

金融方面，國家銀行已經設立分行的有中交農四行及中信局，中央合作金庫分庫等。地方商業銀行則有興亞、長春、益成功、益發、益通、志誠、瀋陽商業銀行長春分行等。上述各地方商業銀行呈聯資本，總額爲流通券七億元。

長春物價與瀋陽相仿，白米每斤五十五元（流通券），白麵每袋三千四百元，白麵每斤四百元，煤炭每斤八元至十元，陰丹士林每尺一百七十元至一百九十元。最缺的是紙張，有些報紙因而由對開改爲四開，最貴的要算松江白魚，兩斤重一條一千八百元。因附近俱屬戰區，交通困難，來源缺乏。一般人民對煤斤既有買不到之苦更有買不起之苦，大都以穀糠和豆餅燃燈取暖。

本年雨量甚少，天寒地結，燃料缺乏，自來水往往凍塞，四郊空屋甚多，所有生產機構大部被破壞或停閉，人民生活分外淒慘，日本統治時代，一般人民雖不能暖衣足食，但可餓不死凍不死，而勝利後之第一年內戰頻仍，凍死餓死者累累皆是，此對於曾經作日滿首都的長春人民，實爲一痛心的諷刺。

永吉

永吉是吉林省會，於六月初政府軍繼長春後自中共手中攻佔，全市人口二十四萬，七個月來，該地仍處於內戰的前線，情形較瀋陽長春尤爲不如。

永吉市面在河南路，商店都集中於此，八時以後戒嚴，商業很蕭條，貨物沒有來源，物價上漲，消費的力量大減，所以一般的小商人都沒有出

路，叫苦連天。著稱國內的吉林三寶，也不如以前的好景了。好的野山參價值很貴，不的一個要流通券九萬元，合法幣百萬，貂皮徒負盛名，根本缺貨，烏拉草的身價也比以前高了十倍，好在在吉林它不算稀罕的東西。永吉的物價也是不斷的高漲，十月份大米（斤）三十七元，小米十三元，高粱米八元，雞蛋七元一個，木柴一百二十元一担。十一月份上漲一倍，大米（斤）五十八元，小米二十五元，高粱米十五元，雞蛋十七元一個，木柴二百元一担。老百姓都被物價壓得叫苦，公務員的生活則因省府供應煤米等實物，比較好些。

安東

安東市於本年十月下旬由政府軍向中共統治下攻佔。並乘勢攻佔附近各縣。但直至年底，仍在攻守的作戰時期。全省有人口五百萬。安東市人口三十五萬。

大東港：

敵偽時期的「大東港」建設，也是一樁極得重視的計劃和工程，該港在鴨綠江口，形勢天成，落成後可爲東北唯一的不凍良港，港後劃有足容登百萬人口的市區和廣大的工業區域，佔地達七百七十六方公里，打算造成一個大的工業都市。

大東港建設目標，在使載重四千公噸，吃水七、四公尺的船隻，在中潮水位，可以自由行駛，并有足容貨船四艘同時裝卸的碼頭和倉庫，再修一條長二十四公里的鐵路，從大東港直達安東市，將來成功的時候，可成爲東北四大港口中的一個重要港口。

礦藏：

安東，僅安東市縣沿江臨海一帶，形成一狹長的平原，其餘西北部多爲山地，所以礦藏頗豐，最著名的是桓仁和寬甸兩地的鐵礦，已經大量開採，寬甸還有錳礦，在計劃採掘中。鳳城有鉛礦。鐵山在青城子一帶，在前已由「滿洲鐵山青城子鑛業所」採掘，鑛石含有少量的銀和亞鉛，每月約產鉛一萬二千噸，是我國有數的產鉛地方，安果具有黃銅鑛，已由「清水鑛業所」採掘，含有量約爲百分之三十，一月的處理量是十五噸，此外全省尚藏有石綿，雲母，磁石，金，銀，螢石，石灰石，煤炭等各種鑛產。

偽滿的通化省，光復後劃歸了安東，長白，撫松，臨江，通化，輯安，輝南，金川，柳河，濛江，又是一個大鑛產區域。鐵，煤，金，銀，銅，鉛，鎢，白金，水銀，石棉，雲母，黑鉛，石灰石，耐火粘土，硫化鐵，鑛等，都很豐富，據云煤藏量可佔東北總藏量的二成，偽滿時，煤鐵兩鑛，大半都由「東邊道開發會社」，從事開發，同時并在鑛地鑛鐵，當時除了日人統制外的煤鑛，還有渾江煤鑛等十三處，都統轄在偽滿民國三十一年設立的「通化省煤鑛組合」的裏面，日人「東邊道開發會社」所開發的主要鑛產，計有臨江縣的大栗子鐵山，通化市七道溝鐵山，鐵廬子煤山，五道江煤山，石人溝煤山，烟筒溝煤山等，金，銀，多在鴨綠江一帶，銀，銅，雲母，黑鉛礦，在輯安，石灰石，在通化，又柳河，輝南，金川等地，都是廣大的石灰石地帶，石灰石是製鐵事業不可少的原料，過去已有七處開採，今天，地面尚未安定，一切都期待在將來。

森林：

鴨綠江上游，臨江到長白一帶，山勢險峻，峰層聳立，高達八百至一千公尺，有繁密的大森林，左右兩岸森林面積，據日人估計約有十六萬二千六百多哩，但因無計劃的砍伐，損失頗大，商人伐木，組成木筏，長達里許，順流而下，遠於安東市大江橋，每年以六，七，八等月是流筏盛期，江岸木材堆積如山，所以安東又有「木都」的頭銜。

農產：

農人還是佔全人口數之大多數，安東的稻米是很有名的，其中首推鳳城，也有些是漁人，因為安東市到莊河，約有三百哩的海岸綫，蝦，鱈，大刀魚，小鱈米，金頭魚，白魚，都有豐富出產，日僑并擬於莊河的大五家島，建設海洋漁業的港灣，并於那裏栽植海帶的幼芽，以期鮑蛤類的移植，在深山裏活動的獵人和採藥村的人們也很多，像通化省著名特產物藥用人參，年可產四十萬斤，獸皮，山貨，藥草，也很多；此外炸蠶的飼育，繅絲，織綢也很有名，安東市元寶山麓的八道溝，就有好多的製絲工廠。

工業

安東在十幾年以前，在工業方面，還是一個非常重要的地方，日人把

東北搶到手以後，也停了很久才開始計劃把安東建設成工業區（除幾個礦以外，大都在民國二十八年以後開始），可是一動手，計劃就很大，輕工業方面有紡織，造紙，重工業有輕金屬株式會社，六個很大的鍊鑛廠，此外還有炭素工廠，石棉工廠，之母工廠發氣工廠，以安東市附近這一區域而論，大小工廠有百餘家，另外在通化（屬安東省）一帶，也是一個工業區，在安東附近的工業情形，在下面就所知加以敘述。

安東製鍊所

離安東三十里浪頭的「滿洲鑛業開發會社安東製鍊所」，簡稱為砂金鑛發，按日人計劃，從安東城到大東溝綿互九十里都是工業區，可是由於中日之戰和太平洋之戰，使他們還只部份地在浪頭附近建設了九個大工廠。除了輕金屬和炭素工廠以外，砂金鑛可居第三位，創辦於民國三十年四月二十八日，滿洲鑛業開發會社投資總額為二八、〇〇〇、〇〇〇元，八路軍在安東一年中，又由中共加投資本一〇、〇〇〇、〇〇〇元，日人與安東製鍊所的原因，是因為在偽滿時代，滿洲的鑛山開發，風起雲湧，滿洲鑛業開發會社，（在奉天）就準備在錦州、通化、安東等鑛山的分佈集合地點設製鍊分廠，由於當時銅鑛產量最多，奉天製鍊所雖然可以精鍊，但有兩個困難，第一、鑛石太多，設備不足應付，過剩鑛石，只好送朝鮮冶鍊，第二、奉天製鍊所位於瀋陽工廠區中心地帶，精鍊後的鑛渣要送很遠的郊外去，處理非常困難，因此，就開始興建安東製鍊所。

安東製鍊所比奉天製鍊所的規模更大也更好，因為它是參考前者的設備而加以研究改善。鍊鑛方法是用團礦法及焙燒法處理碎鑛石，焙燒則用（Cyanidation）精鍊設備，預定裝設×60呎的焙鑛爐三座，第一期先裝一座，據說全部裝成後，每年需用一百萬噸鑛石，可鍊出銅八千噸，銀九噸，金三噸，奉天的乾鍊設備也預定全部遷安東，以現在東北銅鑛產量而論，還不足以應付安東製鍊所的需要，所以，按最初計劃還需要從國外輸入鑛石。

然而由於戰爭，這些計劃幾經變遷，且未能完成，例如，最初計劃在焙鑛爐烟道中途，有一個硫酸製造所，採用 Peabody Process 製造硫酸，

每天可出十五噸，這幾個烟道就沒有修建，硫酸廠也未動工，雖然大部份器材已購備。到八一五時，除了一部份定製的機器沒有運來外，這里的人礦，貯礦，及運輸設備大致完成，連圍鐵設備僅修成廠房，焙燒設備房僅完成。O.S. Henawalt，在滿場定製未運去，焙燒設備只有一部份定貨未到，製銅設備廠房已完，積渣處理設備完成了。

蘇軍把這裡的電器化驗及修理工廠設備全部運走了，八路軍對這個廠不僅沒有損壞，還有建設，他們投資一千萬，首先完成鉛焙燒設備及鉛鼓風爐，H.B. 爐及分銀爐也完成了百分之七十，運鐵設備完成了，煙道也完成了一個，他們並在圍鐵工廠設置溼式金鑽精鍊設備，也已開工，但沒有完成就走了，一位有關方面的人士說：蘇軍雖然在這個廠搬走許多設備，但共軍在這裏所建設也足以相抵。

那些未完工廠房的鐵架，像巨獸的骨節靜悄悄地站在那裏，八路軍完成的焙燒設備出了屋頂，他們的規模比原來的計劃小，按預定計劃每個爐可焙鐵百噸，中共完成的只能容十噸，然而因為沒有煤，沒有磁石，焙燒設備和烟道完成了沒有開工，在圍鐵廠房，却有大大小小的十二個鍋，這些都是洋灰造成的，沒法運走，也沒有破壞。

走出廠房也鑽進烟道，這是比普通一間房子，還更大的烟道，從焙燒爐一直延到煙肉的下，外面看去是一道牆，裏面寬約三米，高約四米，順着烟道走向烟肉是一個圓形人的池，光線由那高而闊的頂角射進來，在裏面着，好像普通的煤爐烟筒，一層一層的套上去，下面大而上面小，說一句話，聽得見回聲從烟肉上碰回來，而這些回聲又很快的攪成爲一片。

這個烟肉全東北最高的一個烟肉，從地面到頂端計一百五十二米，地下還有三丈深，另外還有一丈深的石基，建築了兩年才成功，從成功到現在，只冒過一次烟。——日人投降後，在下面池內架起木柴點着火，拍了一張冒烟的照片，以淒涼的情緒告別了這巨大的工程。

自動車工廠

滿洲自動車工廠，不僅沒有了機器，連資料也沒有，就安東市範圍而

論，這個廠不算很大，經過幾次變亂，要想把這裏復工，除了利用廠房外，其餘等於重新建設。就事實而論，我國現在還沒有力量建設這樣一個工廠，即使有，也不會把它放在安東，從前途看現在，這個廠曾遭到特別冷落的命運。

炭素工廠

據獲得和自動車工廠同樣慘重的是炭素工廠（原名滿洲炭素工業株式會社），這個廠的產品是電極，創始於民國二十九年六月七日，由日本炭素株式會社，昭和電極株式會社，撫順輕金屬株式會社，滿洲電氣化學株式會社，滿洲電業株式會社及偽滿政府共同投資三千五百萬日元，電極也爲很重要的重工業之一，可以說是工業的橋樑，在東北只有這一個工廠，日人興建這個廠，也是爲求在這一部門不要依賴外國，然而最初需用原料黑鉛還要由朝鮮輸入，後來才在合江省南部雞寧縣（與松江省交界處）柳毛鎮發現，鉛，雖可利用，但要運來安東，則距離太遠，最近以技術改進，又準備製造人造黑鉛，到「八一五」時，這個廠設已完成，每年可產電極二千五百噸。

由於製造程序複雜，這個廠的部門比較多，機器大部份都已沒有了，遍地只剩下鐵質的黑鉛在黑暗中閃閃發光，一個倉庫裏，平着階石滿裝B·石油，不小心踏進去了，會使你爬不起來，到處都有大的，小的，製成了的，或者半製成的電極，在一個巨大的廠房，砌了許多齊腰高的水泥架子，這是一個德國工程師在這裡設計的，預備用人工造黑鉛，現在這個德國工程師却給蘇軍帶走了。

輕金屬工廠

輕金屬工廠創辦於三十二年八月，到「八一五」時還只完成，內部機器本來不多，然而從外面却更可以看出日人對這個廠的計劃之大。全廠面積共計五、八九七、一二三平方米，廠內公路非常平直而寬大，帶排電機工程常密，延互了幾里路長，廠後而架空的水道也綿連不斷的像一條紅色的蛇。廠房長約一里餘，大部份都沒有完成，牆外還有建築時所用的

木架，然而有些玻璃却都配好了，廠房最高的有九層，在一所水泥建築物前面，豎立着一所全是鋼鐵架的廠房，空地上堆了許多大小不同的鐵鍋和鐵管，圍牆外面就是鐵道，每隔不遠就有一座起重機台。

在日本人投降以前，輕金屬工廠不僅是東北最大工廠之一，有人甚至認為在技術與經濟觀點上，在世界也應創舉。它原名滿洲輕金屬製造株式會社安東工廠，三十三年四月滿洲重工業開發株式會社，住友本社，住友金屬工業株式會社，住友化學工業株式會社，住友電器工業株式會社，住友鉛製鍊株式會社參加，共投資一萬萬日元，改名安東輕金屬株式會社，由住友負責經營，建廠工程由滿鐵鋼工務會社負責，至三十三年九月三十日又把安東洋灰株式會社併成爲輕金屬的燒成工廠。

輕金屬工廠主要生產產品爲以礬土頁岩生產氧化鋁 (Alumina) 及金屬鋁 (Aluminium) 生產目標分爲兩期，第一期產氧北鋁四萬噸，金屬鋁二萬噸，第二期再加倍，原來預定在三十三年底完成第一期計劃，以在東北和日本定造的機器沒有交來，再加上其他的困難，於是改定在三十四年三月末完成第一期工程，四月開始機器的運轉試驗，五月開始製造，並希望在三十四年內完成製造氧化鋁二萬噸，同時氧化的焙燒工廠及瓦斯工廠亦預在八月完工，預計在三十四年內製造無水氧化鋁二萬噸，可是在東北定製的機器能如期交貨，在日本國內定製的機器，則由於轟炸，不能如期交出，當時建廠的工作，幾乎陷於停頓，不得已只好將一些半製成品就地加工，另外一方面盡力設法於日本一些工廠既成設備的借用及在東北各廠可資利用底機器的收集，根據三十四年四月對工程的判斷，預定十一月開始製造含水氧化鋁，其餘工程在三十四年底全部完成，然而，到八十五日那天島的投降詔書一下，這工廠也就陷於停頓，除了燒成工廠四個已完工外，就整個工廠而論，只完成百分之多，就機器重量而論，已購入的機器重一二六九二九七公斤，還需要購買五二三〇七八公斤。而已購進的機器也還有許多沒有搬來。

安東紡織廠

安東紡織廠原名滿洲東洋紡織株式會社，它是在民國三十三年由東洋人造纖維株式會社，天滿紡織株式會社，及東洋棉麻加工株式會社合併而成，當時資本共四百五十萬，實際上只有三千五百萬，分爲六部。

一、紡績工場，原計劃爲五萬錠，已裝竣開工的爲一萬六千錠，未裝的及在日本沒有運來的約二萬錠。

二、織布工場，有自動機五〇四台，未裝裝的有五四〇台，另手套機五百台。

三、染色工場，每日可染布四百疋。

四、人造纖維工場，現有機械設備每日可產十三錠，未裝裝的可日產十錠。

五、二硫化伊素工場，可日產五噸。

六、硫化曹達工場，可日產二噸。

蘇軍進入安東後，對這個廠的機器，只拿走了些布疋，棉花和工具，後在共軍管理之下，在三十五年一月即復工。當時復工的情形是：

一、紡績機一萬六千錠開八成，織機開二百台。

二、人造纖維工廠因原料缺少未開工。

三、染色工場日染棉布約百疋，另增設肥皂工廠，日產肥皂二千塊並試作硫化染料及海波等藥品。

四、二硫化伊素工場內增設養氣工場，日產養氣十二萬錠。

五、曹達工場除每日產曹達二噸外，並增設製燐部門，日產黃燐，硫化燐約五十斤。

六、增設電池部門，日可產二十塊，醬油工場日產二百斤。

七、增設更生紡績機四千五百錠，人力織布機五百台，可是都未及竣工即退走。

就紡織機的效率而論，這個廠每天應當可以出九百疋布，可是在偽滿時代，每天用一萬斤棉花，繅出的布還不到三百疋，八路軍管理時代，生產效率都大大的增加了，織布機雖只開二百台，每日倒可出布八百五十疋，棉紗除了自用外，還可供給安東十二家民營織布廠，八路軍撤退以前，在安東做了十三萬套棉軍裝，若以共軍在東北有三十萬正規軍而論，安東供給了它以五分之二以上的冬季裝備，臨走時還運走了棉花三十六萬斤，棉布約萬疋，一部份紡織機器及附屬材料也裝了一箱，可是沒有能夠完全運走。

這些東西要是沒有破壞，復工自也容易，然而共軍既在這裡對他的軍需（棉衣）得到這樣多的供給，他自然不願把它留給對方，於是臨走時，紡績，織布，染布幾個工場都被付之一炬，可是共軍所設置而未完成的更生紡績廠及裝箱而未運走的機器，却給了現在的接收人員以便利，他們利用這些機器，準備先裝設四千八百錠，預計在二、三個月內復工，製棉，養氣，醬油等附屬工業也準備短期內復工，其餘則一步步的做下去，照他們的預計，一年後全部復工後，可日產棉紗五十件，用工人千餘名。

人造纖維工場

人造纖維工場，就設備而論，這一部門不僅在安東只有這一個，據說在日本國內，能夠有這樣完備的不多，連中的工場，攪着許多完整的機器，照道理應當很快可以復工，不過，這里所用的人造纖維的原料，是產於興安嶺一帶和朝鮮的一種特質木材，把這種木材經過造紙工業程序製成所謂「帕爾普」紙，內約含纖維素八八必至九〇必，再由帕爾普製成人造纖維。這個廠只能把帕爾普製成人造纖維它必須得到帕爾普才能開工，現在，朝鮮不用說了，興安嶺一帶也在共軍手中，即使拿過來了倘若不能把木材製成帕爾普，也還是徒然。

清水礦業所

在民國初年，日本大倉事業公司久原礦業所即便入這個礦區，在接梨樹及湯池子開鑿兩礦坑，後來因治安不好而停頓，偽滿時由一個姓李的

標賣這個礦區，到民國二十八年十月又由日人清水竹之助向李某買來，投資二百五十萬，至二十九年十一月選礦工廠復工，每日可處理粗礦五十噸，然而在八一五以前，每月只能產含銅一五必的粗礦一百噸，到現在這礦場內還存有已採出的礦石二百噸，傢具却在八一五時給老百姓搶掉了，機器散置在那里，據說，礦產可能已掘完。

滿洲礦山株式會社五龍礦業所

這是一所金礦，偽滿時被認為儲藏豐富的礦山之礦，資本為二百五十萬，共軍在時把偽滿時剩餘的礦石運來安東製鍊，據云每噸可出二克，到現在還有礦石四千噸，平均含金量為每噸七克，根據滿洲礦山株式會社三十四年的調查，這個礦的確定儲藏量為一四〇,〇〇〇噸，含金一,二〇〇,〇〇〇克，估計埋藏量為三六五,〇〇〇噸，含金二,八五八,〇〇〇克。

滿洲礦山株式會社青城子礦業所

這是在安東省鳳城縣石廟村的一個礦，它為東北主要銻礦之一，最初（民十年間）由日本久原系及當時在東北的中國政府合資的安東礦業株式會社經營，九一八後停工，二十七年再由滿鐵經營，投資二千萬，發現優秀礦床，溥儀也會來參觀。

從民國十年到十八年，這里產粗銻一二,五六三噸，十九年至二十六年停頓，二十七年至三十四年產精銻五五,四〇〇噸，成納最好的卅三年，計產鉛精銻一二,五〇〇噸，銻精銻八二二噸，硫化鐵礦六,七四一噸。全部儲藏量共三十萬噸，一共發現十三條礦脈，上面的已採完了，八一五時礦內貯藏約萬噸，礦外約千噸，現在礦內水平而下六十米處已浸水。

滿洲礦山株式會社岫岩礦業所

創辦於三十年九月一日，投資三千萬元，設有每月可處理粗礦萬噸之選礦場及煉礦爐，然而由於礦質不良，及交通不便，鍊礦燃料及溶劑運來困難，所以成績並不好。

上面這些機器都是由資源委員會接收的，到現在都沒有開工，雖然機器有小部份的破壞。

安東製材廠

創立於民國二十五年，目的為開發東北森林，初稱牡丹江木材工業株式會社，資本二百萬，製材能力每日三百五十立方公尺，後逐漸增加資本至一千萬，並在牡丹江及黑河設分廠，太平洋戰爭發生後，主要業務為製造百噸以下的帆船，增租土地三十六萬九千餘平方米為廠址，三十三年工作最緊張，員工達兩萬，年可產船舶三百多隻，溘木材二十五萬八千餘立方公尺，這個廠已經復工了，機械所剩不多，因為皮帶缺乏，許多機械還無法轉動，員工只三百六十一人，在那里拿些剩下的木板做桌子椅子，中共在安東時，這個廠已開工，員工用到二千多人。

鴨綠江造紙廠

這個廠也是偽滿時代建立的，規模之大，連抗戰期間遠在重慶的行政院就表示過：接收安東後，別的可以不要，這個造紙廠必須歸它，因為這里不僅可以捲煙盤紙，印報的捲筒紙以及其他的紙，還可以製造紙的木漿，鴨綠江上游木材是用不完的，利用木材在安東造紙實在適當不過，共軍在安東時也會復工，以前長春瀋陽一帶，紙荒相當嚴重，許多人都希望國軍進入安東後能解決，可是現在却一片瓦礫，已無復工可能，連一些資料也不容易找到。

安東自然不只有這些工廠，但這些工廠已經足以顯示安東工業過去是具有有一個怎樣豐富的内容了。除此以外，小工廠還有百多家，但是合你起來，也可能遠比不上上述的一個或兩個。安東的大豆加工業也是很盛興的，據一九三一年的統計，安東有二十家油房，每日可產豆餅二萬五千多枚，每年產豆油一千七百餘萬斤。

從所得到的資料中，可以真出偽滿時代東北工業，重要的雖然政府都參加了資本，但主要係民營，然而現在却一切都歸官辦了，東北惟有統一接收委會，但事實上有點像分贖，在安東的工廠，資源委員會拿一點，省

政府要一點，市政府給一點，有關都會分一點，甚至軍方也有一兩個與軍需無關的工廠，在這每一個機關都對錢感到恐慌的時候，拿到工廠首先最要緊的是生利，能够用工就趕緊動手，機器有毛病，材料不湊手，就東拼西湊，不管這樣是否會使機器受到更多的耗損，材料這樣用了是否可惜，反正誰都沒有為未來的這個前途着想，不能開工的就賣材料，或者浪費材料，他們明明曉得是浪費，但又有什麼辦法，不管拿在手里時候撈幾個，等別人拿走了就遲了，資源委員會在安東接收了十一個單位，這個機關是被認為眼光較遠大的，在現階段他又能做什麼呢？連工人的維持費都發不出，自然只好讓機器躺在那裡生鏽，不要以為安東都破壞完了，就憑現在剩下這一點，也還是一筆很大的財產，可是若再讓它擱一兩年，則真會一文不值。

商業：

歷年安東市是一個農產品的集散地，所以商業相當發達。從上游運下來的貨物，除了佔第一位的木材以外，就要算大豆，豆粕，高粱，包米，小豆，和蠶繭等，從安東市上行的計有：棉，絲，布，鹽，麵粉，石油，火柴等上游人民生活必需品，從安東到海口間的貨運，多為輸出品和運來的布疋，安東以上結冷期在十一月下旬到來年的三月間。

本年則因歷經戰亂，對外交通斷絕，商業空前蕭條，市上日用物品異常缺乏，鴨綠江上水波不興，不見片筏寸木，市內無電燈，經與韓北蘇軍商談月購電一萬數千瓦，而以糧食豆油糖布等為交換。

大連

大連是我國的一個美麗的都市，綠油油的大海，繞在東岸，燦爛奪目，美不勝收！

埠頭區，西崗子，是商業繁華區域，是個浦的花園，海水浴場，風光旖旎，沙河口的工業區，也是很有名的，一個鐵工廠，有十多萬工人。

大連，是歐亞交通的十字路口，從海上到達了大連，榕舟登陸，往北

和西方，十日可達莫斯科，十二日可到柏林，水陸南距上海五百四十四海裡，香港一千二百二十五海裡，東距大阪八百六十六海裡。此外距營口一百七十六海裡，安東一百五十六海裡。

大連港設備：灣內的水路在潮面約有十公尺的水深，在碼頭上包括有長約五公里的防波堤，堤裡的水面上面積，有九十五萬坪，更有闊約一百公尺的棧橋，突出堤內水上，這樣長大的突出堤，延長六公里，可容五千噸的輪船四十艘停泊港中，二萬噸以下的大船，更可任意停泊。

碼頭內部的面積，約為七十五萬坪是以人工填成的，又在四大棧橋上面，各數有四綫的鐵路，同時可有運載貨物一千噸的火車，來往不絕，沿岸又有兩層或三層混擬土倉庫，旅客棧橋邊岸，設有可容一萬旅客的招待所，內部設備，應有盡有，在此大廈屋頂，有無線電播音室，指示海上行船。

市政：市中心區，有中央廣場，設置小公園，市政廳、法院、銀行、旅館、商工會、郵政局、領事館、環繞圍週上，從這中央區，有八大馬路向各方射出，南山腳下的住宅區，全為西式建築，精巧美觀。

大連市自來水和下水道的設備，是使人注意的一件工程，這個大工程，利用天然的傾斜地形，所有垃圾、積雪、糞便等物，流入入口後，就可一瀉千里，吐入大海，因雨澤少，土地乾燥關係，在市外的王家屯和靠近旅順的龍王塘間，築有高約二十餘公尺，進深三四公里的大貯水池，以三十公里長的水管，接入市區的給水池中，足供一百五十萬市民使用。

人口：據民國廿九年五月十八日的調查，全市人口約計五十九萬零八百五十七人，內有日人一十七萬五千四百八十三人，現已遷送完畢。

教育：在日人佔領時期，全市有國民學校和「公學校」兩種，我同胞子弟的，國民學校是教育日人子弟的，初級教育設施，公學校是教育我同胞子弟的，民國三十三年調查：國民學校三十所，學生二萬四千餘人，公學校計有一百四十三所，學生八萬五千人，中學校官立四所，公立一所，學生五千餘人，高等女學校，官、公、私公共五所，學生六千六百

人，高等公學校在旅順和金州各一所，教育雖然可說是相當的發達，但，裡面正含着許多毒素。

營口

港埠：

營口在大連興起之前，為東北物資總吞吐港口，杭橋雲上的火船即不能進港，且每年冬季十一月下旬至第二年春季四月間，港口結冰，封港期間約達五月之久，故過去營口限於天然環境，未能作進一步之發展，大連興起後，營口之黃金時代即成過去，日本投降後，大連迄今仍未接收，東北目前所能利用之港口，僅餘葫蘆島與營口兩港，葫蘆島專供軍用，所以實際能供商運者，僅營口一港東北與國內外物資交流之巨任皆須由營口負擔，故營口地位又益重要。惟環境變遷，多年來已為人所注意，故街道坦平，車馬過處，塵土飛揚，樓房建築，雖頗整齊，但多舊式。若干街道防禦物尚未拆除，戰時遺跡較他處為濃，惟自東北商運開始後破壞之處會稍加修葺，已屢恢復舊觀，目前現有之碼頭計：(一)原屬于南滿鐵路者有四處，計第一碼頭，第二碼頭，第三碼頭，及牛家屯碼頭，(專供運煤之用)，日人均敷設有鐵路，運輸甚為便利。(二)航政局碼頭一處，無倉庫設備。(三)太古公司原有碼頭兩處，現僅餘一處，尚完整。(四)肇慶碼頭二處，均完整。(五)永源碼頭一處無倉庫。現東北當局鑒於營口日形重要，已決定修理舊滿鐵路各碼頭及倉庫，此外並擬疏濬遼河河道，並已在各處設置標誌，由東北行轅經委會撥款二千五百萬流通券交航政局趕日興工，限期完成。此舉在目前東北與關內鐵路運輸困難狀況下，對東北貿易之發達，裨益不小，今後商人所利用該港直接向上海，青島，天津各地運輸貨物。

貿易：

營口自民國廿九年起到卅三年止，平均每年輸出量為一五八、二〇〇噸，輸入量為一〇六、六〇〇噸。三十三年度輸入量為五千噸，輸出量為四萬噸。光復後本年七八九十四個月總輸入量為一三、三六三、〇五二噸，計七月份為一五五、六九二噸，八月份為二

九四、一九一噸，九月份爲二、一一二、八七九噸。四月來總輸出量爲六、一三五、七一七噸，計七月份一八一、九九六噸，九月份一、三六七、三五四噸，十月份四、三一五、五九九噸，輸入以火油，麵粉，棉紗，砂糖，洋蔥，藥材，棉布，茶葉，麻袋等爲大宗，輸出以大豆，豆油，豆餅，芝麻，燒酒，蘋果，雜糧爲主。輸出入差額計超出廿七億流通券，港口出入船隻進港者計七月份五艘，八月份十艘，九月份廿三艘，十月份廿六艘，出港者計七月份五艘，八月份七艘，九月份十九艘，十月份廿三艘。

旅順

旅順是軍事上的咽喉，是要塞，是軍港，是海軍根據地，海邊上的要城，伸進了渤海灣，構成了東北大陸的胸角。

根據中蘇友好條約，卅年內，旅順軍港，是由中蘇兩國共同使用，期滿，無償完全歸還我國。

旅順，站在遼東半島最南端的一角，和山東半島的蓬萊，環抱着渤海，成爲了渤海的門戶，它面對着浩瀚大海，環繞着大大小小的群山，經過帝俄和日本的經營，建設，成了北洋第一的軍港和海軍根據地。

旅順市的邊界線，東從龍王塘起，經過旅順路的長嶺子和龍頭站間，又通過土城子，延伸到了北方海面的大潮口灣，旅順的主要市區，在東南角，西南角被高山盤據了，好多的村屯圍繞在山脚下，西北角也是同樣的情景，也可以這樣說，旅順的市區，除了近西邊的一綫平原外，餘者幾乎都是山地了。

新市街在西，舊市街在東，由着一條鐵路線和牛龍河，遠遠的隔開了，旅順車站在河東岸，同時也是在西港的邊沿上，新舊街市，由着兩個橋樑，聯繫着交通，新市街有兩條河，舊市街有一條河，山水，花園，住宅，海水浴場，樣子是十分整齊美麗的。

旅順的市區計劃，無論新舊市街，差不多都是襲用帝俄時代的款式，其後追加擴張一部，總面積已經達到六百卅九萬坪。據統計，全市有四萬二千七百八人，村落三百二十四個。

旅大間的交通，計有「旅大南道」和「旅大北道」，南道是條親式公路，這條沿着海岸綫長約十一里的大道，是日人費時三年，投資百三十五萬日元所完成的「塔爾馬可達姆式」近代公路，北道全長約十四公里，沿綫多柞樹，也有好多的村屯，從舊市街開車沿着鐵道綫，傍過水師營，再經三洞堡會，土城子，營城子，繞着群山，跨上中長路上的周水子，到了大連，時間也是一小時的在旅大北道上，有一條現在叫做「旅順路」的鐵道綫，也是繞着群山，和公路時合時離的，溝通着旅大客貨運輸，以及軍事上的使用。

由着一個地形真像尾巴的「老虎尾半島」，構成了一個險要的軍港，西港是寬闊的，東港是一個小型的船塢，關於旅順港口的定協。該地防護由我國委託盟邦蘇聯辦理，其經費由蘇聯自行負擔，三十年期滿後，該區內一切設備和公產，不論是否蘇聯所有，都無償歸還中國。

啓文絲織廠

香港分行

皇后大道中七十六號

電話二八二二六號

CHI WEN SILK WEAVING CO.
No. 76, QUEEN'S ROAD, CENTRAL,
HONG KONG
TELEPHONE No. 28226.

絲織風景
織錦樓毯
湘綉字畫
美術鏡框
零售批發
價格克己

中共區

本年中共已統治了黃河以北的大部分地區，以及黃河以南魯豫蘇皖的一部分地區。統治區內人口已達一萬萬四千萬人。東北方面，迄年底為止，中央軍統治了三分之一，中共統治了三分之二。所以本年編纂經濟年鑑，如不將中共區的經濟材料搜集在內，則非特不能反映中國經濟的全貌，而且不能把握中國經濟發展中一消一長的矛盾底兩面。

然而搜集中共區經濟資料發生極大的困難。由於中共解放區與政府統治區的交通隔絕，系統性的材料無法獲得。加之五月以後，內戰即行開始，七月即演全面戰爭，此對於中共解放區的經濟建設發生極大的影響，而調查與報道的來源也就完全斷絕。本章所搜集的祇是根據上海各報紙書刊的通訊記載以及群眾雜誌上所載的零星短篇，予以歸納編列，雖不能作為中共區經濟的全面介紹，但也可窺見其一斑。

鑛藏與鑛產

煤：

根據地質調查所五次鑛業紀要，冀魯豫晉陝察綏八省煤的儲量為二一三、一四五、〇〇〇、〇〇〇噸，佔全國儲量的百分之八七、四九，除開採，并陞北票數鑛外，其餘都在中共區內。據不完全的統計，中共區內機器開採的煤鑛有四十三處，其中十九處的日產量為二三、八〇〇噸。

鐵：

據上引鑛業紀要，除東北方外，全國鐵的儲量中，僅冀魯晉察綏五省，即佔百分之五四，晉察冀一三省儲量即達五一、二六〇、〇〇〇噸，晉東南一地儲量即達三、七〇〇、〇〇〇噸，含鐵份量最高達百分之六二，並含有寶貴的鈹白及鈹，華北總儲量共達十三萬萬噸以上。

本年鐵的開採尚不甚發達，用機器開採者僅關州鐵鑛一處，其他各地均用土法開採。

鹽：

中共區鹽產極為豐富。據不完全统计，兩淮本年產鹽一千萬石，山東之羊角溝，日照，拓汪等地，本年約產六百萬担，東長蘆可產十萬萬斤，此外池鹽土鹽天然產亦極豐富。因限於資本與技術，鹽的加工工業尚未建立。

地方經濟 中共區

其他鑛產：

如金、鎳、銅、鉛、錫、鋳、石油、雲母、石棉、礬土、油頁岩、螢石等鑛產，均有儲藏，其中以金、雲母、石棉、礬土等較為普遍。本年此類鑛產多為小規模的土法開採。僅察綏等地有小型雲母工廠與小型石棉工廠，陝甘寧邊區有石油廠，山東有金鑛採鍊廠。

(註)：本節材料錄自建設出版社之解放區工業建設一書。此項材料未包括東北方份在內。

工業

機器修造工業

本年華北各中共邊區，約有機器修造廠十九個。一般規模甚小，除修理汽車、大車、工作機等外，並製造彈花機榨油機之類簡單機器。

電力工業

根據初步不完全的統計，山東現有二十六個電廠，晉察冀有七個電廠，晉冀魯豫邊區有九個電廠，蘇皖邊區有七個電廠，晉綏邊區有三個電廠，熱河有兩個電廠，以上共計五十四廠，發電量不詳。

棉紡織工業

中共區內棉產極爲豐富，冀中、冀南、山東、山西、蘇北俱爲著名棉產地，戰前中央農業試驗所調查，上述五區一九三一—三六，平均棉田面積爲二九、一五一、〇〇〇市畝，佔全面棉田面積百分之五二、八，產量爲九、三〇七、〇〇〇市担，佔全棉產量百分之五七。

本年據農林部棉產改進諮詢委員會報告：冀、魯、晉、蘇四省合計棉田爲一二、三一七、〇〇〇市畝，產皮棉三〇、七六〇、〇〇〇市担。

棉紡織業的工廠，除統院及山東有一小部份近代棉紡設備外，幾全爲手工業工場及家庭手工業形式，據初步統計，華北中共區有五十九個紡織廠，另有手工業織布廠散居各處爲數頗多，尙無統計，至於家庭紡織則極爲普遍，農村人民衣著仍大部靠家庭紡織出品供應。

麵粉工業

華北爲麥麵產區，製粉多用舊式石磨，故磨粉的重要性仍超過機器磨粉廠。據初步統計：中共區現有機器麵粉廠十九家，其中十三家的每日產粉量合計爲四九〇〇袋。

皮毛工業

察綏熱晉諸省及陝甘寧邊區，盛產各種皮毛，俱毛紗織業及皮革業仍不甚發達。辛集、邢台、濟寧等地，有較大規模之工業工場，察綏等地有小規模機器毛織廠數家。

其他工業

火柴工業：現有工廠八處，規模均不甚大，離需要相去甚遠。
造紙工業：中共區文化事業普遍發展，故紙廠的需要甚爲迫切。華北各區有手工業式紙廠二六處，最大的機器造紙廠爲宣化造紙廠，每月可產紙四千五百令。

此外中共區並盛產於藥（山東晉南等地），玻璃及陶瓷原料（如龍口

宿遷臨縣等地），天然曹達及各種油脂等等，此類工業俱有小規模的經營，發展尙待政局的平定。

（註）：以上工業材料擬自建設出版社之解放區工業建設一書。東北部分未包括在內。

財政

中共解放區的政策，因實行地方均權制度，故各地區收支以自給自足爲原則。中央支出因此乃大爲減少，此與國民政府之採取集權制，以致造成中央財政預算之空前龐大，適相背道而馳。陝甘寧邊區雖爲中共中央之所在地，然其開支除增中樞機構之生活支給而外，其他支出與各邊區相同。就總數而言，陝甘寧邊區因土地貧瘠，其支出且少過其邊區政府。

中共解放區的財政政策，更採取公營經濟與自給制度的原則。所謂公營經濟，亦並非一切經濟事業由政府包辦之謂，而是凡屬政府機關學校部隊都必須經營其生活有關之經濟事業，此項經濟事業採取公營與合作的制度，使每一個公務員學生和士兵長官都不脫離生產，而做到一面生產一面服務。故此種公營事業，其目標即在貫徹其自給自足的原則，以減輕人民的負擔，並無與民爭利的意思。至於銀行鑄山與國防工業，亦包括在公營的範圍之內，解放區與政府統治區的貿易，採取自由貿易的政策，解放區各級政府亦經營某種商業，但其條件爲民營的商業一樣，照樣納稅，不能壟斷居奇，不能操縱市場。

公營經濟的目的既在自給自足，政府機關的開支，大半靠其經濟生產事業的收入爲挹注。在一九四三年中，陝甘寧邊區政府四分之三收入來自公營經濟，各部隊學校情形亦相彷彿，士兵的薪餉很少，主要的糧食靠自己生產（作戰時自屬例外），士兵的糧食生產以墾荒爲主，非特解決了部隊的最大支出的一部分，而且增加了全社會的生產，中共在敵後抗戰八年，其經濟情況所以能愈抗愈強，此乃其原因之一。

一九四三年，陝甘寧邊區政府的財政收入的百分比約如下表：

項目	收入所佔百分比率
機關生產	六四、〇〇〇
公營貿易	一〇八、〇〇〇
租稅	一〇八、〇〇〇
銀行透支	一〇八、〇〇〇
總計	一〇八、〇〇〇

稅制

中共解放區的稅捐名稱如下：

一、外貨入境稅：凡自政府輸入的外貨一律徵稅，某種奢侈品禁止輸入，機器與工業原料則免徵。工業製成品視其需要程度分別別稅。但入境以後即再無其他捐稅。

二、本產貨物出境稅：凡解放區出產貨物輸至政府區內有出境稅，本區不足之貨品不准出境。

三、購買房田契稅：此與政府區契稅相同。

四、統一累進稅：一年徵一次，此為最普遍的稅則，每人財產收入在規定之免稅點以上者，俱得納稅，以貨幣，糧，秣三種形式徵收。（稅則比率詳見法規章）

除上述四種正稅而外，尙未見有其他雜捐附加等項。

至於貨幣方面，中共各解放區各有一政府銀行，發行紙幣，各邊區銀行紙幣俱單獨發行，在中共區內固可自由流通。而與法幣的地位，則各邊區紙幣視其本身的發行數量及出入口差額，比率規定亦各有不同。以本年六月為標準，其比值約如下表：

銀行	所在地	貨幣名稱	每單位與法幣比率	備註
北海銀行	山東	北海票	一比一五——二十	比值膠東稍高魯南稍低
華中銀行	蘇皖	抗幣	一比五十一——三十	五月最高以後即跌所在地原在淮陰
晉察冀邊區銀行	晉察冀	邊幣	一比一、七——二	所在地原在張家口
晉冀魯豫邊區銀行	大名	邊幣	一比三——五	

地方經濟 中共區

英甘寧	延安	邊幣	八一〇比一	此為中共區貨幣唯一較去幣為低者本年八月初八比一至六月為四比一
邊區銀行	興縣	抗幣	一比一、五	
晉綏邊區銀行	哈爾濱	東北銀行紙幣	一比一（東北流通券）	

土地改革

實行耕者有其田的一年

根據新華社電訊及各地方報紙材料，晉冀魯豫全區至十月間已有二千萬農民獲得土地，每人所有土地可達三至六畝的標準。蘇皖於十二月初已有二千五百萬農民獲得土地。山東全區一年來一千五百餘萬農民已分得土地，平均每人有三畝以上。晉綏新區寧武等十三縣在最近四月內，共有七百五十六村五萬一千四百餘戶到土地，僅雁門五分區左雲等六縣農民所得土地即達五十萬畝。晉察冀察哈爾全省土地改革於十月間初步完成。懷來等二十五縣八六九村四十五萬農民獲得土地。熱河於八月間即收回土地四十八萬畝。東北解放區截至十月底止農民得地二千六百萬畝，農民每人平均得地約達六畝至七畝。陝甘寧邊區一部份未經土地革命地區已由邊區政府決定，發行土地公債，徵購地主超額土地，期於明春澈底解決土地問題。

土地改革澈底改變了解放區農村的社會關係。封建剝削者地主階級大削弱了，在土地改革實行澈底的地區，他們都已轉向自己勞動或經營工商業，富裕中農，特別中農大量增加，貧農減少，赤貧絕跡。許多的典型都証實這個趨勢，如太岳長子縣六個村，地主全數轉入勞動，富裕中農由三十七戶增至五十五戶（增百分之五十一）中農由四百六十四戶增至五百五十戶（增百分之九十一）貧農由六百八十三戶減至三百八十九戶（減百分之三十九）赤貧由一百八十九戶減至七戶（減百分之九十六）。蘇皖石塘鵝錢鄉土地改革後原來無地的十五戶赤貧已上昇，五百一十戶貧農減為三百八十四戶，即減少百分之二十五。一百六十三戶中農增加為三百零三戶，即增加百分之八十六；原三十戶富農，因中農一戶上昇及五戶在鄉小

一八五

地主轉入生產，增為三十六戶，即增加百分之二十。

(錄自香港耕業周刊第三期)

陝甘寧邊區

生產建設

至一九四五年底止，農業耕地面積較戰前（一九三五）增加了百分之七九、四；植棉較戰前增加了百分之六；牛馬繁殖較戰前增加了百分之三百，羊較戰前增加了百分之三百；在工業方面，已有煉鐵廠，煉油廠，機器廠，化工廠（製造三酸），玻璃廠，陶器廠，紡織廠等輕重工業生產機構。布疋可年產十五萬疋，每年造紙達二萬令。

至於該區糧食收穫量則如下表：

年份	收穫量
三一年	一、六八〇、〇〇〇石
三二年	一、八四〇、〇〇〇石
三三年	二、〇〇〇、〇〇〇石

晉察冀邊區

土地改革

一、抗戰前的土地關係與封建剝削

戰前邊區農業生產手段的分配，是極不合理的。據北嶽區廿八個縣中的八十八個村莊的調查，一九三七年抗戰以前估農村總戶數將及一半貧僱農，每戶平均只有兩畝半至七畝半左右的耕地，而地主所有土地總平均每戶則在九十七畝以上，各階層的土地分配狀況如下：工人戶數佔百分之二、一〇、平均每戶有土地一、七八畝；僱農戶數佔百分之五、八二，平均每戶有土地七、四〇畝；中農戶數佔百分之三五、七九，平均每戶有土地一八、〇九畝；富農戶數佔百分之七、二六，平均每戶有土地五六、二七畝；地主戶數佔百分之二、〇三，平均每戶有土地九七、八九畝；其他戶數佔百分之五、三七，平均每戶有土地二、八一畝。

另一調查：戰前地主，富農在農村總戶數中合計為百分之九、二九，佔有土地百分之三八、〇四，佔有水地百分之四五、七零；中農、貧農、僱農和工人佔百分之八二、三四，只佔土地百分之六一、〇一，佔有水地百分之五二、九三。在畜力分配方面：地主、富戶合計佔有全部驢馬的百分之四九、九三，牛百分之二〇、三五，驢百分之二〇、一八；工人、僱農、貧農、中農佔有畜力合計驢馬的百分之四八、〇九，牛百分之七八、九三，驢百分之七八、一二。如果把這些數字組成簡單的比較，則地主富農在農村經濟中的優勢就更加顯赫了。

就是說，戶數比地主富農多九倍多的貧中僱農及工人，在全部土地佔有上只多〇、六倍，而水地只多〇、二倍，在畜力的佔有上，最強的畜力（驢馬）是掌握在地主富農手中，中農以下各階層牛和驢也不多。很明白，土地及主要牲畜（特別是從質量來看時）是集在地主富農手中，而廣大無地或土地不足的貧苦農民，不得不租種地主及富農的地，忍受極殘酷的封建地租剝削。

地租剝削形式，除物品地租以外，部份地方還存在着最落後的力役地租的殘餘，如：佃戶給地主無償的捐種一部土地，抽零工（幫忙）及服雜役等。平漢線附近及大河沿岸，則有貨幣地租形式。這種貨幣地租都是「上打租」（頭年秋季交租）、「種一年講一年，不斷實租子」，這是一種地租剝削，商業投機和高利貸互相結合的剝削形式。無論那種地租形式，實質上都是封建地租，其租額一般在收穫量的百分之五〇——百分之七〇。除正租之外，還有各種各樣的額外榨取，如「背租」、「一斗租子加一升草或一捆草」、「雜租」（除正租之外地主格外要的菜、水菓、草料……）、「小租」（如「租草」、「租料」、「租鴨」等）及收租時所謂「加一租斗」、「加二租斗」等。所以地主的剝削，實遠超過農民的剩餘生產物。和尙喇嘛地主是極大的地主（五台山喇嘛寺院每年收正雜租在七千石以上），佃戶給他們送租子，走進寺院時，還須敬步一叩頭焚紙燒香獻上，當他們來莊上收租子時，往來盤費接待費等悉要佃戶負擔。某些地區，喇嘛地主對農民的妻子，還享有住夜權。

高利剝削，基本上有兩種：「為地主土豪商號及部份富農所放，年利率在一分七至三分、五分，利大利小要看「人值不值」，「有無房屋」，

貸農借錢，利錢特別大，在年關或急用時常以月利四分到五分借錢，並須以土地作抵押，一般約期都很短，到期歸不上，土地即為債主所有，農民因之失去許多土地。此外，還有所謂「現扣利」（在借錢時先扣下第一個月的利息）、「出門利」（借錢出門之後，不管半天一天都得算一個月）、「臭出利」、「利滾利」等黑暗的高利貸剝削，另外一種是商業買辦及一部份中國銀行所放的款，年利雖在一分左右，但他們的放款大部份都是買青，或者放給地主富農轉以投機或放高利貸。

在這種情況之下，再加上過去統治階級加於農民的繁重賦稅，遂使農民日益貧困，不斷發生飢荒，大部死亡或逃荒，土地逐漸飛速的向地主富農者集中。

另一方面，農村經濟上又帶有深刻的半殖民地性質。在日本帝國主義「工業日本，農業中國」的經濟掠奪政策之下，冀西沿平漢線一帶的農民將百分之七八十的土地都種了棉花，替日本帝國主義者生產原料，而日常必需品甚至一部糧食都要依靠輸入，商業買辦階級則從中操縱剝削，舊有的小手工業及家庭副業迅速趨於破產。日本帝國主義的經濟支配日益加強，農村經濟日益向着殖民地的道路前進。

很清楚，如果不實行一個正確的土地政策，不改善廣大農民的政治、文化、特別是經濟生活，在生活上予以援助，農民便沒有能力與心情參加抗日戰爭；如果沒有廣大農民群眾自覺的積極的參加與支持，則晉察冀邊區——敵后堅強的抗日民主根據地之一的創造與堅持，是不可想像的。

二、土地政策的執行

七年以來，在不斷的殘酷戰鬥中，晉察冀邊區堅決的執行了中共中央的土地政策，使廣大農民從戰前的貧困悲慘的境地擺脫出來。首先，在邊區絕大部份的地區，普遍執行了二五減租，並以年利一分為標準，去清算了過去的債務關係，取消了一切正租以外的雜租、小姐、送工等額外附加，現在邊區一般的租率已減少了原租額的三分之一。在減租減息後，農民所得的實際利益，僅據一九四零年六月四個專區不完全的統計，減息數已達卅二萬六千餘元，六、五兩專區減租額即達一萬二千二百九十餘石。近

年來推行政策日益普遍深入，糾正了那種對作種地不減租或減租後租額仍超過百分之三七五等現象，使減租工作更加貫徹。

其次，在深入的減租減息中，依據國民政府民法債權篇所定的清理債務原則，又掀起了清理舊債和「抽地換約」運動，即「未死」之抵押地得按年利一分訂立新約，將土地抽回，結果使許多抗戰前被高利貸者巧取豪奪的土地（農民稱之為「割掉心頭肉」），部分的被農民收回了。據第一、二、三、五四個專區不完全的統計，到一九四零年六月，已抽回土地六萬四千九百餘畝。在執行中，曾有把典當地與抵押地混淆不分同樣處理或將死契地抽回的個別錯誤，但經過及時的解決，已大體糾正了。

再其次，是適當保障佃戶的土地使用權，這對貫徹減租，保證交租與提高農民的生產熱忱，都有莫大的作用；因為地主常以奪回佃地來報復實行減租的農民，或假借各種名義如假典、假買、收回「自耕」以及改定租為伴種等抵抗減租，以達到明減暗不租，造成農民對減租決心和生產信心的降低。特別是從一九四二年以來，許多地主強關未定契約或契約期滿（大部份是一九四零年所訂的三年至五年的租佃契約，到現在已經滿期）不顧佃戶生活，曲解政府法令，大量收回土地。甚至用收地的威脅來壓迫佃戶或轉移佃戶到佃戶身上，引起群眾嚴重不滿，影響農民羣衆反抗的積極性。如北嶽區，有些農會會員在佃權沒有得到保障之時，會自動退出農會，以示抗議，甚至激成個別農民走到另一極端，抗不繳租，同時生產情緒亦大受影響，不積極地改良土地，只消極地剝削土地。已經很清楚，適當地保障佃權成了最迫切的問題，故益發證明去年邊區參議會通過的租佃條例，規定尊重佃戶雙方契約，但在抗戰期間出租人收回土地致承租入無法生活時應減收一部或暫時不收，并鼓勵訂立較長期的租約的正確。在這種精神的切實執行之下，已獲得一個適當的解決。

第四、經過民主的動員說服，地主調劑一部份土地（多餘的自耕地或無力耕種的土地）租給無地或土地不足的農民，這在方式上過去曾發生過一些缺點（如個別的強迫現象），但確實解決了一部份無地農民的耕種問題。

最後，廢除了過去舊政權的卅餘種苛捐雜稅，實行了公平合理的負擔

政策，大大減輕了人民的負擔。抗戰初第二、三年，執行「合理負擔」及「救國公糧」，都是戰爭動員的性質，貧苦羣衆一般負擔都很輕；一九四一年以後更停徵田賦，廢免一切捐稅，實行了一年徵收一次的正規稅則，即有免徵點與累進最高率的統一累進稅，並且這種統一累進稅的稅率也是在逐年地減低中：

一九四一年，統累稅每分一、五市斗。

一九四二年減爲每分一、二五市斗。

一九四三年減爲每分零、九市斗。

一九四四年減爲每分零、八五市斗。

除此以外，民主政府又給農民以各種直接的援助。農貸是逐年增加的，一九四三年政府雖在極端困難之下，仍發放了三百萬元的農民貸款，今年光許貸款就有二千萬元，並貸出種籽一萬六千石，使農民補充了牲畜二萬二千餘頭，補充農具二十六萬件，遇有災荒徵稅時酌情減免，每年由春耕到秋收部隊及機關人員實行無代價的助耕助收，或「搶耕」、「搶收」（在戰爭情況下）。

對於地主方面，黨的政策是保障地主土地所有權，即在減租減息之後，保障繳租繳息。蓋當群衆廣泛發動之初，曾有部份農民感於過去地主的壓榨，不繳租不還息，對黨的這一政策表示不滿，稱爲之「黨的右傾」，但經過這一艱苦說服解釋的工作，糾正了群衆中的這一傾向，並在不影響農民的生產，不使廣大農民失去土地使用權的情況下，地主有自由處理其土地（如出典，出賣，收回自耕等）之權，及締結契約之自由。今天強調適當保障佃權，是照顧抗戰期間農民生產與抗戰情緒，而非確定永佃權。而且，爲了保證地主的生產，我們也在多方面加以照顧。如在負擔政策上，負擔面已達到人口的百分之八十以上，使過去集中在地主富農身上的抗戰負擔大大的減輕。又如由於抗戰後貨幣跌價，影響錢租地主的地租收入，黨曾動員農民自動將錢租變爲半錢半糧租。因此，這一政策也得到了廣大農民的擁護。

三、土地關係和階級關係的變化

上述土地政策實施以後，農民對於土地的要求和對於擴大生產的熱望

大大地提高了，他們也就有興趣並且有能力來不斷購買典進或贖回土地，遂使七年以來在農村經濟關係中特別是階級關係中引起了若干非常明顯的變化。首先，土地關係的變化，是循着與抗戰前相反的方向前進，即土地由集中走向分散。

從典當關係來看，抗戰以來當出土地者多屬地主與富農，而當入土地者則主要爲中農貧農。

據一九四二年阜平八個區的調查：一月至八月份內當地共一、零零八畝，佃戶依法承當的（原佃戶有依同等條件承典之優先權），有八三二畝，其他人民承當者一八六畝，佃戶承當佔百分之八一、五五。

又據北嶺區廿四個村的調查：從一九三七年至一九四二年，各階級典當關係，在八三四、五七畝的當出土地中，地主和富農共五九九、零四畝，即佔全部當出地的百分之七一、八四。佃、貧、中農當出二三五、五三畝，不到百分之二八、三；在當入土地一、零一九、八七畝中。地主和富農當入者共計九零、二零畝，佔不到總數的百分之九，而九二二、六七畝即百分之九十一以上皆爲中農及中農以下各階級所當入。

從土地買賣關係來看，抗戰以來，賣地者多爲地主和富農（特別是地主），而買入土地者多爲貧農中農甚至僱農和工人。據一九四二年阜平的調查：當頭年八個月共賣出土地六二零畝，佃戶承買（出租人出賣其土地時承佃人有依同等條件承買之優先權）四九二畝，其他人買八一、二八畝，原佃戶承買佔總數的百分之七八、七六。

再據北嶺一九四三年的調查（鞏固區廿四個村莊），抗戰以來土地買賣關係如下：工人賣出四畝，佔總賣出百分之〇、一一，買入二九、八〇畝，佔總買入百分之二、三五；僱農賣出七、三畝，佔總賣出百分之〇、二，買入一〇二、一五畝，佔總買入百分之四、六三；貧農賣出四九二、四六畝，佔總賣出百分之三一、四七，買入六六九、九畝，佔總買入百分之三〇、三九；中農賣出二六五、〇〇畝，佔總賣出百分之二〇、九三，買入九三二、六一八畝，佔總買入百分之五四、一；富農賣出一〇六一、三〇畝，佔總賣出百分之二九、〇六，買入一一三、七七畝，佔總買入五、一六五；地主賣出一三二〇、六一畝，佔總賣出百分之三六、一三，買

入三五、二五畝，佔總買入一、五九；小工商業者賣出四、五〇畝，佔總賣出百分之〇、一二；買入五〇、七〇畝，佔總買入百分之二、七一。

以上所示，中農貧農僱農工人和小商業者的土地是絕對的增加了，尤以中農貧農增加的最多。總計中農計買入土地佔全部買入土地中的一半以上，其次為貧農，佔百分之三〇、三九；僱農工人及小商業者購入合計百分之八、六九；而地主買入者只佔百分之二、五九，富農買進亦僅佔百分之五、一六五。但在出賣土地中，主要的則是地主，佔百分之三六、一三；其次為富農，佔百分之二九、〇六，二者合計總數的百分之六五、一九，中農以下各階層賣地合計百分之三四、八一，大部是賣遠地，買近地，買壞地，買好地，或賣旱地，換水地，小部分因為遭了水旱寇災才轉業或賣地謀生而賣出土地的。

由此可見，戰前的土地飛速的向地主富農集中的情況是結束了，相反的土地是從地主及部份的富農手中逐漸向着廣大缺乏土地的貧農中農以及新起的富農手中分散。

這種土地關係的變化，再加上敵人對我經濟嚴重反覆的破壞，就引起了農村各階級迭次變化。北嶽區鞏固區五個村莊的一個調查，就清楚的看到這點：

(一)地主階層在逐漸削弱和下降中：土地階級在抗戰前（一九三七年）佔總戶數百分之二、四二，到一九四二年下降為百分之一、九一，土地佔有上從戰前的百分之一六、四三降到一九四二年的百分之一〇、一七；在畜力的佔有上，驢馬由百分之一八、九〇降到百分之六、六四，牛驢亦同樣是減少的。但地主土地的減少，有一部份是抗戰初期賤價典當出去

的。

(二)富農經濟在初期有某些下降，現在又開始有些上升。如在同一調查中，關於富農的統計數如下：一九三七年，戶數為百分之四五，土地為百分之二二、九三；一九四一年，戶數為百分之七、七八，土地為百分之一九、一五；一九四二年，戶數為百分之七、八八，土地為一九、五六。

就是說，富農經濟會從戰前到一九四一年為它下降的頂點，到一九四一年以後又復開始回復與上升。富農經濟的一再下降，除了戰爭環境中敵

人的掠奪破壞為其直接原因外，就是因為中國的富農帶有許多封建的成份，他們往往和地主一樣出租一部份土地，一樣營高利貸，進行殘酷的封建剝削，為中農貧農所不滿，實行減租減息時，對富農的租息仍需照減，所以富農在開始時期的下降是不可避免的。但由於根據地封建桎梏被削弱和半殖民地性的完全被根絕，使得資本主義的發展完全通暢起來，這對富農經濟的發展是有利的。近一二年富農比重有些上漲，可以證明這一點。根據調查，有不少中農已經發展為富裕中農，其所以有大量轉變為富農經營者，基本原因是受了戰爭環境和敵人反覆摧毀的影響，一旦進入和平環境，富農經濟發展的前途是很大的。另外，在新民主主義的政治下，部分地主已經轉變為富農經營形式，這種轉變也還會繼續下去。

(三)中農經濟大量的暢快發展：一九四二年中農在農村戶口中所佔的比重，已由一九三七年的百分之三五，四二上升到百分之四四、三一；土地佔有，一九三七年僅百分之四一、六九，但到一九四二年差不多已擁有全部耕地的一半（即佔總土地量之百分之四九、一四）；畜力上說，驢馬佔百分之五二、一六，牛力佔百分之九、四一，墮力佔百分之六一、八八。中農經濟是目前農村經濟中發展最迅速最膨脹的力量。

(四)貧農、僱農迅速上升：貧僱農戶數合計在戰前幾佔全農村總戶數的一半（僱農百分之七、零六，貧農百分之四零、四七，合計為百分之四七、五三），到一九四二年即減為百分之四〇、九五（僱農減至百分之三、二三，貧農減至百分之三七、七二）；土地佔有從百分之一九、一〇增至百分之二〇、一一。

至於抗戰後邊區農村各階級階層的具體變化，根據同一地區的調查，從一九三七——一九四一年四年中的變化看：

地主保持地位者佔百分之七六、三八，其他主要的轉化為富農，（百分之二一、零二），其次是下降為中農（百分之四、七二），及少數降為貧農或其他成分（合計為百分之六、八八）。下降為貧農中農成其他成份的，一部份是因分家所致。這裏我們可以看到，由於減租減息，減弱了地主階級的封建剝削之後，地主階級感覺到坐吃租利已比不上轉業或直接或加其他生產過程更為有利，因此有一部分地主自動轉化為富農的經營，或

者自己用僱工經營一部份土地，成爲經營地主。例如這幾年來，北嶽區大部份中小地主都開始參加了耕種（在不使佃農失去土地、無地可耕、不大影響佃農生活的條件之下，對這種地主向資本主義經營的轉化我們是允許的），也有的地主將其土地變賣，放棄其封建剝削而轉向別業。如平西一部份地主，由於羊子稅的減免，大量買地買羊，轉向牧畜業方面發展，就是一個證明。雖轉向工商業方面的經營在目前尙因戰爭的艱險、敵人的摧殘而有所顧慮，又因爲民主政府保護他們的土地所有權，敵人無論怎樣瘋狂「掃蕩」，土地總是搶不走的；但在戰後的和平環境中，一部份地主的湧向這道路，是可以預料的。

富農抗戰從大部份是保持原來地位（百分之八、三二），一部下降爲中農（百之一五、一五）甚至貧農（百份之一、二九）。下降爲中農或貧農的，有一部份是因分家所致，也有一部份是因戰爭中勞動力的減少（敵人是殘酷地摧殘與掠奪我們的勞動力的），故不得不出租其土地而變成地主。

新富農。由於深入的減租減息及合理的負擔政策（統累稅），貧農中農經濟發展了，上升爲新富農。這種新富農的發展，將不再階級資本主義惡魔（即富農經濟的發展，完全建立在剝奪廣大農民的土地，使他們日益陷於飢餓貧困與破產的境地，從而殘酷地逼迫他們成爲農業傭傭勞動者，並進而剝削其全部的剩餘勞動力。）他們將要成爲一種新型的富農，即吳滿有式的富農。這種富農的發展，在新民主主義的經濟中將獲有其一定地位與作用。

抗戰後中農的比重不斷增加，但原有中農本身的變化也是不少的。計：保持原有地位或變成富裕中農者佔百分之八八、三七，上升爲富農者百分之六、六七，轉化爲小工商業者百分之零、一一，下降爲貧農者百分之八、一八，少數變成地主或富農。

貧農上升爲中農者佔原有貧農總數之百分之二八、六六，下降或轉變成其他階層者合計不過佔百分之三、五四，上升爲富農者佔百分之零、二四，其餘百分之七八雖仍爲貧農，但因負擔減少，土地增加，（當人買入一畝劑一租人或開荒修灘等），經濟生活也大大提高，接近於中農水平者

不在少數。

說到僱農和工人，較大一部份上升爲貧農（合計佔百分之四四、零四）甚至中農（合計爲百分之二六、二五）或富農（百份之一、零二），在戶口所佔的比重是日益銳減着。

一九四一年至一九四二年各階層的變化，仍說明同樣的趨勢。

四、羣衆的抗戰生產及民主運動

正因爲實行了這樣的政策，所以七年來晉察冀邊區的人民才那樣廣泛地奮不顧身的進行對敵鬥爭，掀起那樣高的生產熱潮與那樣積極的擁護民主政權，否則是不能想像的。茲撮要分述如後。

一九三七年冬八路軍開到晉察冀邊區，提出「二五減租」、「一分行息」等改善民生的口號後，廣大人民就逐漸被動員與組織起來，而特別表現他們的威力的，則是一九三九年和四零年上半年普遍地實行減租減息以後。當時敵人正進行春季「掃蕩」，羣衆就以無比的英勇配合主力作戰。據邊區農會的統計，當時十七個縣農會會員參戰達二萬人，配合作戰卅二次，擾襲敵二百八十四次，破壞敵人交通四千里以上，其後群衆地雷戰的廣泛開展，冀中地道戰的創造及數達六十三萬民兵的發展，對根據地的堅持起了異常廣大的作用。僅據一九三八年至一九四二年中之統計，北嶽民兵參戰次數達一萬零六百五十五次，斃傷敵人一千五百一十七人，俘虜敵三百六十八人，除好一千六百五十八人，繳獲武器軍用品及破壞道路橋樑封鎖溝壩等戰績尤著。同時期，冀中民兵參加人數達一四三四、八六九人，斃傷俘虜敵六千餘人；而民兵之幹部及隊員英勇犧牲者達一千六百餘人，像去年秋季三個月反「掃蕩」中不顧犧牲晝夜戰鬥、斃傷敵人在三百六十四人以上的民兵英雄李勇和他本村十二個人的游擊小組，像常在敵人出沒的地方堅持鬥爭及爲敵人捕獲嚴刑拷打時對敵不屈一字、臨終仍痛罵敵人的羊山村幹部古道同志等人民的英雄和烈士，是舉不勝舉的。這些群衆創造的奇蹟，很顯然是與土地政策的實施，農民生活之獲得改善分不開的。他們的切身利益，已密切結合起來。冀中平原在敵人碉堡如林、公路如網的分割清剿燒光槍光殺光的摧毀之下，我們的陣地始終堅持，

並於年來取得新的勝利；如果沒有土地政策執行與廣大農民的發動，這種「奇蹟」更是不可能的。

減租減息對羣衆生產情緒的提高，亦是很顯然的。北嶽區在抗戰到一九四三年六年之中，恢復了並開墾了土地共達五十五萬畝，開水渠鑿井使旱地變成水地者共四十四萬七千八百餘畝，一九三九年空前的大水災的破壞，抗戰以前要十年八年才能恢復，我們則在四零年一年中就基本上恢復起來。

這如果不是建築在廣大羣衆的生產熱忱之下，那是不可能完成的。雖然從一九四三年以後，由於戰爭的頻繁，敵寇殘酷破壞和曾有一個時期領導上沒有用力在減租減息過程中加緊推動，致使羣衆的生產運動未能達到應有的程度，但當領導一抓緊武力與生產結合以後，羣衆的生產情緒乃空前高漲起來。如去年秋季敵寇大「掃蕩」雖給邊區人民帶來了災難，但羣衆生產熱潮自去年以來即有很大的發展。據邊區十七個縣不完全統計。做了農戶計劃的共四萬五千六百九十七戶，截至今年十月，北嶽區羣衆方面組織撥工變工包工共二萬七千組，參加之男女勞動力在廿萬人以上，佔全區所有勞動力百分之二十；有的村子如曹樹莊，男勞動力全部參加了撥工組，女勞動力參加勞動互助的達百分之九十三，半勞動力組織起來的亦有百分之九十，他們在九天當中共撥工三百廿一個，較過去同一時間內省了一百四十九個半工，勞動力提高了百分之六十六、六，據北嶽區今年十月開的總結，共開荒川二萬五千餘畝（開秋荒在外），修成灘地七萬七千餘畝，平毀汽車路封鎖溝堡壘八千六百餘畝總計比去年增加耕地四十三萬二千餘畝，變旱地爲水地九萬五千餘畝，壓綠肥二萬一千九百萬斤，增加肥料一千一百萬担，土地並做到普遍鋤了三、四遍，在大生產運動中並且湧現了像胡順義、安有成等大批勞動英雄。羣衆這種生產熱情和勞動互助的發展，不僅克服了敵寇摧殘破壞所造成我人力和畜力不足困難，而且克服了今天土地日益分散於小農手中，土地使用的更加分散和隨之而來的生產力降低的困難（這即是資產階級經濟學者所永遠不能解決的矛盾）。因爲這種建築在個體經濟上的集體勞動的生產方式，其生產力之高，不僅超過了分散的個體生產，而且也遠超過一般貧富農的經營方式的。

邊區民主運動的經驗所証明的，亦是如此。一九三八年一月間各界代表大會籌備邊區行政委員會，隨之進行村籌，一九三九年春改造村政，但當時由於壓在廣大羣衆身上的封建剝削尚未普遍減輕，羣衆沒有把政權看成自己有什麼切身關係，所以收到的成果不很大。直到減租減息與「抽地換約」普遍展開以後，一九四〇年七月的大民主選舉運動才真正普及到農村每個角落。北嶽區十九個縣的統計，平均百分之八十的邊區公民參加了選舉，最高的「平山」達百分之九十九。冀中七個縣各階層參選的情形和選舉的結果：

僱貧中農參加村選者佔其公民數百分之八七，當選爲村各委員會主任者佔總數百分之八七、九，當選爲村主席者佔百分之九〇、九，參加縣級選舉者佔其公民數百分之五二、六，當選爲縣議員的佔全數百分之八二、一，說明了廣大農民羣衆是積極參加了政權的，因爲這個新政權不再是爲了少數人的利益而壓迫和剝削他們的機關。

但同時地主和富農參加新政權的積極性也是不落人後的。他們參加選舉，亦佔其公民數的百分之七二、四（縣）至百分之八七、二（村），當選爲村各委員會主任者佔百分之六、八，村主席百分之七、六，當選爲縣議員百分之二一、七。他們在農村人口中所佔的比例極小（合計只佔百分之九），亦佔這樣大的百分數，可見他們對新政權是非常熱心的。他們爲什麼會這樣呢？原因很簡單；就是邊區的雙十綱領中共的土地政策決定都給了地主和富農的人權、政權、地權的保障，保證了他們的土地所有權和保障在減租減息之後給他們交租交息；同時他們也已經看見或體驗過敵區的生活：富有者並不比一般人民更好些，他們除了常受敵人打罵勒索，妻女被敵寇淫等非人所能忍受的凌辱外，還要交出超過他們總收入的苛重負擔。定縣廟白村一家富農，四二年對敵負擔佔其收入百分之二〇一、三四。平山西回舍一家地主，四二年對敵負擔佔其收入百分之三九九、四〇。行唐伏流一家大地主，在一九四〇年反「掃蕩」時，曾自動組織佃戶組織，要求敵人把南伏流圍在溝內，他自任保長，找一個傀儡當起村長，想投靠敵人；可是敵人對他卻毫不客氣，除每天應有之打罵外，還將他綁票勒索，妻女全部被強姦，弄得「人財兩空」，於是才心灰意冷，回過頭來。因此在

抗戰初期，不了解我政策而逃亡到敵佔區去的地主，自我雙十綱領頒佈後，都逃回來了；有的甚至拿了雙十綱領到北平去動員留居平市的地主，回居邊區。代縣士紳座談會中，由敵佔區歸來的地主，沉痛的說：「過去不知政府法令，今天看到了雙十綱領以後，不論如何，我也不到敵佔區去了」。

至於在根據地內的一般地主，最初對羣衆起來時，對減租減息也有所抗拒的，及後來也常利用領導薄弱及羣衆力量尚未充分發揮，進行各種反攻以達到「明減暗不減」，但當我把政策普遍深入進行了解釋及廣大羣衆起來保護了根據地和保證着他們的既得利益（連地主富農的土地和利益在內）的時候，地主便感激的說：「民主政府保障我的人權政權財產，少收幾顆租子有甚關係」。的確，地主實行了減租減息，少收幾顆租子，不僅是爲了民族抗戰，而且也是爲了自身利益。地主的態度如此，農民的态度也就很清楚了。農民對土地政策的反映說：「一面改善生活，一面鞏固統一戰線，交了租可以顧及地主的生活，這是應該的，這樣地主願意出佃，我們也有地種了」。

因此，土地政策實行後，不僅發動了廣大農民自覺的參加抗戰，提高了各階層人民的生產熱忱，而且也鞏固了農村統一戰線，和緩了農民與地主之間的尖銳矛盾。

（以上節錄邊區政府三十四年一月十五日發表；實施土地政策的經驗）。

五 耕者有其田

本年中共的土地政策由減租減息，而達到實行耕者有其田的階段，制訂法令，徵購地土剩餘土地（見中共經濟法令章徵購地土地條例草案）。惟七月後內戰開始，察哈爾全省淪爲戰場，此對於土地政策的進行自有極大影響。據不完全的統計，晉北雁門五分區左雲等六縣，農民已購得土地五十萬畝。而察哈爾省於十月間仍能初步完成其計劃，計懷來等二十五縣共八六九村四十五萬農民，俱已獲得其耕種的土地，惟詳細情況不明。

晉綏邊區

工業

一、從無到有

從一九四〇年新政權建立的時候，晉綏區的工業生產，幾乎是等於零的。敵人的炮發搶劫破壞和反動派的黑暗統治，使僅有一點工業幼苗，都被殺殺淨盡了。

爲了建設根據地，爲了支持戰爭與供應戰爭的需要，民主政府實行了正確的工業建設政策，針對當時敵人與反動派殘酷的經濟封鎖，工業的落後，技工人與工具的缺乏，曾用盡一切辦法，來突破重重障礙與困難，逐漸進行了大規模的新型的工業建設，晉綏邊區政府自一九四三年以來，對工業建設的投資貸款即達四千餘萬元，還有千餘石糧食五萬斤棉花；它又從各部隊，各機關，各團體中調回了過去會做過技術工作的人員與工人，而這些人，有的正在担任縣長或科長，有的正是部隊的隊長或班長，但是不論幹部或戰士，都調到這個生產戰綫上來了。邊區各種工廠，經過他們的努力建設起來了，失業的工人重新有了工作，並且培養了大批學徒，加強了工人的陣容。

煤，鐵，硫磺，火硝等礦產，從地下開採出來了，「一二〇式」的步槍，「鼎鼎八」的擲彈筒，成千成萬的手榴彈，地雷，甚至還有自動步槍，不斷的供應着前綫正規軍，游擊隊以及民兵的需要，各種日用必需品，如布疋，毛巾，藥材，皮革，紙張，鐵木農具，肥皂，油漆等化學品……源源從工廠作坊中製造出來，供給了軍民的需要。

在紡織業上，就據一九四五年統計，產布已達一百萬疋以上，十九個縣已有紡婦十三萬二千餘人，紡車九萬二千餘輛，布機一萬六千餘架，另有六家公營紡織廠，年產布五萬四千六百餘疋，興縣原來只有零星的幾個人紡織，但到去年就大部做到了穿衣自給，如趙家川口村，每人平均一年可穿到三丈布。

在冶鐵和鐵工製造業上，據臨南，保德，陽曲等七縣不完全材料，計有鑄鐵爐三十七座，熟鐵爐六座，去年產生鐵達二百五十萬斤，熟鐵二十五萬斤。用這些原料，除大量供給軍工建設，造出了地雷，手榴彈步槍，擲彈筒等殺敵武器以外，同時解決了農民的農具（犁，鋤，鐮，鋸等），和日用傢具的困難。

在煤炭業上，一九四一年全區只有煤窯一九八座，產煤一萬八千二百八十餘萬斤，到四五年煤窯已增加到四三一座，產煤增至八萬四千九百零八萬餘斤。

在造紙業方面，由於文化教育事業的發展，造紙業，也大大發展了，產量已超過戰前的水平，一九四一年產量為十五萬八千餘刀，一九四四年即增至三十八萬三千餘刀，去年產量以臨縣榆林村為例，一九四四年四十八個池子，產紙十二萬刀，去年五十個池子，四個月產紙已達十萬零八萬刀，較四四年增加一倍半。紙張不僅做到全部自給，且有十萬刀出口。

在磁器業上，臨南招賢，河曲硬地坊，保德鐵匠舖，陳家梁四地，四四年開工的磁器五十九座，燒出碗二十六萬八千軸，瓷器二十三萬三千餘件，供給全區需要以外，並有大量出口，臨南高長仁，高思花創造的瓷扣子，解決了全區的衣扣需要，抵制了洋貨。

在榨油業上，這本來是蠶業最大的副業生產之一，除自給外尚有大宗出口，可是在敵人的砲火下都被摧殘了，近年來才有轉機，據一九四三年不完全統計，有六六二座油房開工，產油四百七十八萬餘斤。

硫磺，火硝的生產，僅河曲，保德，偏關，臨縣四縣，去年來即產五十五萬斤硫磺，共有硫磺鑛州六座。

製藥工業上，製出了許多西藥代用品，如葡萄乾，杏仁水，小蘇打，蘇酸薑白，肺血靈，硫酸鈉，斯庫太拉林，特阿林，麥精魚肝油，澱粉，硼酸，硫酸銻以及各種中藥藥材等等，去年製藥廠工人即造出了一萬四千餘磅中西藥品；部份解決了軍民醫藥衛生運動中的困難。

染料上，由於提倡種藍，採色葉，熬煉黑紫，各地染房都隨之復業，人民可以穿上自己染成的各色布疋。此外如製革，肥皂，牙粉，紙烟等也都在民間興起，抵制洋貨的輸入。

地方經濟 中共區

二·新英雄主義

工人們以驚人的毅力與智慧，展開了集體的「新英雄主義運動」。為了當時抗日戰爭的需要，為了全國軍民生活的改善，他們日以繼夜的鑽研技術，改進生產，終於把敵人，反動派殘酷的經濟封鎖而引起的困難克服下去。

工人們在新英雄主義運動下創造了驚人的成績。担任軍工建設的工人，沒有動力機，他們就把打毀敵人的汽車引擎加以修理改造，從而在深山溝裏響出了馬達聲；沒有翻砂器，就自己動手研究製造。工業部第一廠的工人，看見砲彈上爆發管的產量太慢，兩人便細心研究，經過多次試驗，最後創造出一部切燻發管的機器，過去的九小時工作，現在只四十分鐘就能做完由於工具的改進，新的武器也被製造出來。

在邊區印刷事業上，工人們同樣作了偉大的貢獻，印刷油墨被敵人封鎖的進不來，西化學工廠的工人們便研究用土產原料——葫蘆油，大麻油，土籽，陀僧，齡，松香，松煤，製成了各色油印鉛印油墨。

三·工人的解放

羣眾區的工人，為什麼都如此奮不顧身，貢獻出自己的全部智慧和力量呢？這是與他們政治地位的提高，生活的改善分不開的，這是與正確的勞動政策分不開的，他們是中國歷史上首先獲得解放的工人。

在公營工廠，工人們像生活在自己的家裡一樣，享受着比一般幹部還比較優越的待遇，每月領到一斗到二斗的「津貼米」，身體弱的還有「保健費」，有的工廠（營業性的）更在「公私兼顧」的原則下，實行「二八一分紅制度，工人們在自己工會領導之下，努力學習政治，文化，每天規定有兩小時學習時間，或自由閱讀，或由文化教員給上課，就像進了學校。他們自己編寫牆報。辦起「識字牌」，組織起文藝的，戲劇的，科學的等等研究小組，工餘娛樂則有自己組織的籃球隊，排球隊，劇團，歌詠隊，青年跳舞隊，經常舉行晚會或其他集體娛樂活動。工人們的生活是愉快的，工人王濟森在給他弟弟的信中就這樣寫着：「爸爸正在化學廠，他嘴

裏的牙，只剩下一個了，工廠對他的生活照顧得很好，每天吃白麪，過舊年時，軍區後勤部給五十六位老人祝壽，爸爸也在內。爸爸回想到他過去在舊社會裏多年失業，爸爸對我這樣說：「×××××是我們的家，不要忘了它對待咱們的好處」。

在民間工廠工人，舊社會不能解決的勞資糾紛，在那裡也逐步而適當的解決了。在政府「改善工人生活，同時照顧資方利益」的原則之下，使工人們擺脫了封建的殘酷的超經濟到假制度，工人們可以分取勞動紅利，某些地區已設置了教育基金，保險金，假期照發工資等等。就工資來說，各地都按生活標準作了適當的提高，條如臨南的工廠工人，一九三九年的工資是一升八合小米，到去年已提高到每天三升三合小米。正因為如此，許多農村工人已買進了土地，棄下了老婆，甚至自己集起股來，合作開工廠挖煤。如興縣東坡四十個煤工中，有八個新近結了婚，他們共買進一千五百六十五畝地，八眼窩，八頭牛。臨南招賢建立起工人合作社，已儲蓄保險金一百五十萬元。

勞資合營，合作工廠，這一種新型的經營方式，在政府提倡與扶植下也得到了發展。臨南招賢礦工人劉清榮，於一九四四年秋天，組織了十個工人，辦起合作開沙工廠，每個工人投入資本，同時按工人的勞動力強弱，技術高低入身分股（一分二厘，一分，八厘，五厘四等）資金（包括公私投資）入股以五石小米為一股，共分二十五分。採取委員制管理工廠，這樣便大大改變了工人對工廠的認識態度。因為他們自己參加了股分與領導，勞動賺了工資又分紅，所以做起工來非常負責，提高了產量，減低了成本。這種削弱或改變了過去儲蓄到關係的合作工廠，在經營方式上是一個革新，它指出了民間工業建設的經營道路，所以一經出現，全招賢鎮的合作工廠便大大發展起來，計有鐵廠十六個，煤窯九個，鑄廠八個，磁窯兩個，都採取了這種合作經營辦法。他們的生產情緒提高了，生活改善了，於是便在鎮上辦起三個工人俱樂部，自己掛演劇；每七天娛樂一次，還修了籃球場，下午工完後就打球，合辦了消費合作社，廉價供給工人的消費品。

煤窯工人中，本來存在「在淡月」（夏季）歇業問題，因為這個時候

，炭的銷路不旺，只好歇業，這就影響了工人的生活和生活主的收入，到「旺月」（冬季）則加班生產也供不應求。為解決這個問題幾年來經過工會和勞資双方的共同努力，已逐步求得解決。一般的採用所謂「拿石壘山」的辦法，即在「旺月」工人除生產規定的數量的炭外，擠時間再多生產一點，稱為「淡月炭」，歸勞資共有，其比例是資方百分之十五到二十。工人得百分之八到十五，由勞資雙方選出保管委員保管，不得移用，到「淡月」用為繼續生產的資本，工人不致歇業，資方亦增加了生產收益，勞資雙方都很喜歡。

近半年來，工人運動正向着新的一區域開闢，在敵佔時期，被迫閉門煤窯礦廠，經政府的扶助，都已開工復業，工人生活也大為改善，如清太，文，交送山的三千多煤礦工人，敵佔期間每天早飯後下窩，一直工作到第二天纔叫出窩，每天所得工資，只能買二斤至三斤粗糧，他們都是衣不蔽體的勞動者，幾百人曾因疾病凍餓而死去。現在，他們每天可以賺八九斤小麥的工資，衣食住已和過去大不相同，並且還有了勞動保險。新區域的工人及工業建設，正如老區一樣向前邁進。

（錄自十一月十三日上海文匯報國新社稿）

土地改革

本年該區亦開始實行耕者有其田運動，至本年底止，寧武等十三縣，共有七百五十六村五萬一千四百餘戶，得到其耕種的土地。當地主的土地因清算而減少的情形之下，或地主雖擁有巨資而不能再作高利貸資本的情形之下，邊區政府乃引導此等地主向商業發展，據新華社報導。

山西興縣農村經土地改革後許多地主即投資工商業。如一家坪地主陳寨珠投資販賣驢馬，並在刁家溝兩家油房中投資。二區碧村地主王秀經營義泰店已獲巨利。城關地主王純帶和群眾合股成立東關群眾合作社。城關地主康士俊，福勝濟地主王守忠等亦轉營商業，擁資六千萬元。新近開工的野粉紡織廠股東大部為地主富農。他們出產的布疋已經上市。據該廠經理牛友蘭老先生核算，每年至少能賺百分之厚厚利。

蘇皖邊區

土地改革

蘇皖邊區在鞏固軍解放前，土地分配是很不合理的。據蘇江四個鄉五個村的調查，一九三八年抗日民主政府建立以前，貧農戶數占65%的地主，擁有總耕地面積的61.01%，平均每戶有田一百廿畝；而佔總戶數61.5%的無地或土地不足的貧農則祇有10.5%的耕地，每戶平均有田地一畝左右。淮安石塘區，土地更是集中，全區居民百分之九十以上是佃農，土地幾全部是屬於地主的。如該區第十鄉農民的自耕田只有30%畝，而所有權屬於城裡八家地主的佃農則有70%畝，佃田佔全部耕地的95%。廣大的貧苦農民在高額地租，高利貸和駭人的額外剝削之下，再加上過去統治階級加於農民的苛重賦稅，遂使農民日益貧困，飢荒不斷發生，每年大量的死亡或流亡於京、滬、徐、揚等城市來作雜工與產業的後備軍，土地就更加向地主富有者集中。抗戰以後的淪陷區，地主階級之將日寇所加的苛重負擔轉嫁到貧苦農民的身上，而漢奸、惡霸及不法地主則藉敵寇勢力巧取豪奪，橫行霸道，農民更不堪其苦。

一 租佃關係和地租剝削

地租一般都遠超過收穫量的百分之五十，有的租率甚至達到百分之八十。從底下種種最普遍的租佃形式中就可以看得出來：

「死租制」——在立約之時即規定了每畝要繳納一定的租額，一般是早田每畝每年包五斗小麥，三斗糜頭，二斗黃豆，水田每石種（六畝六）包十石稻，戰前約佔產量的百分之五十，戰後產量降低，則佔百分之七十五左右。不論水、旱、蠶、蠶等天災或人禍甚至顆粒不收的時候，應須如數交租。如若欠租，便在欠租數上漲利，淮寶縣有一斗漲一斗的，即今年欠的租明年要加倍奉還。

「二包租制」——即在原地主與直接勞動的佃戶之間還有個「二地主

」，他從地主方面租來土地（或自己有永佃權者）再轉租給佃戶，從中剝削。其分租方法有所謂「三三四」（大老板得四，二老板和佃戶各得三成）的，也有所謂「半套半」的（佃戶將收穫物先與大老板對半分，剩下的再和二老板對半分）。種二包租田的佃戶在正租上即受兩層剝削，僅得其全部勞動果實的三成半到三成。

「分租制」——或謂之活租制，即每年的收穫量按議定的成數分租，一般是對半分或四六分（主四佃六）。表面看，似乎這種活租的剝削較輕，其實不然。因為第一，這種分租制的田一般都是壞田，產量非常之低，佃戶不僅要花更多的勞動力量而且也要花更多的農本，佃戶收穫後扣除農本，再完糧納稅，所剩無幾。第二，在分法上有所謂「抽行分收」。所謂「抽行」就是地主在收穫前手持一把三尺五寸寬的刀，到田裏選定最好的行列，用刀直量過去，凡在刀內之行數悉割了起來打下果實，用厚紙密封好，並記好全田的總行數。等到收穫期至，地主便拿紙袋一種看有多重，地主狡猾，回潮後再秤）依麥行數來推算全田的總產量，以此最高產量分租。這樣，地主分得的量就遠超過他所應得的量了。

「夥種地」——佃戶、耕牛、肥料由地主出，佃戶吃自己的，出勞力耕種，收穫時按二八分，地主得八成，佃戶得二成。這種夥種地統是壞田或新墾田，產量異常低，地主想要佃戶將其土地改良（佃戶不加以經營無法為生）故強迫佃戶來夥種。

「力役租」——即以勞力來償付地租，這是最落後的剝削方法，是農奴制的殘餘，地主給佃戶一畝地自耕不納租，但佃戶一年要替地主包種若干畝田，不給工資，或者是替地主作一百天甚至全年無償的勞動。例如江都三親鄉的蔡遠夫租種孫大房家一畝，分出「不必納租」，以工作抵，其工作是「替孫大房耕地。播種，除草十七畝（內有一部是地主僱工參加），一年需七十個工，此外代磨口粉用石，須一百五十到二百個工，合計二百二十到二百五十個工，差不多是一個長工全年的勞動！」

地租的形式最主要的是實物地租，同時還殘存着力役地租，戰前原有一部分貨幣地租，戰後都改為實物地租。但無論那種地租形式，實質上都

還是封建地租，正租和額一般部佔收穫量的百分之三十左右甚至到百分之四十。抗戰後生產力受到很大破壞，產量大大降低，地租不僅沒有減輕，相反的，地主還藉口「生活不如前」，實行加租，在石塘區有的每畝加租二斗。所以僅就正租一項而論，抗戰後，農民所受的剝削是加重了。

二 各種額外剝削

除了正租之外農民還受到各種各樣的難以勝數的額外剝削，現在畧舉幾種比較普遍的如下：

「虛田實租」——地主出租的田多不足數，連塘、路、河界、岸等都算在內，要佃戶照虛畝納租，普通每石種（六畝六分地）要虛田五分，有的地主指塘為界，塘水漲了照原畝收租，塘水退，田界擴大則要加租。

「糞麥」——佃戶每年每畝要孝敬三升到五升麥子給地主做糞。

「預借麥」——不管年成好壞地主每年向佃戶「借」麥二斗到四斗，藉口是沒有麥租，所以要借，但有許多地主是從未還過的。

「節禮」——過年過節佃戶要送地主雞、鴨、魚、雞蛋等，不送就不行。例如如東縣的董家非有一條莊規，規定過年時佃戶每種一畝田要送兩枚雞蛋，慢交一點，管事先生便替你記上賬本，利上加利，再過幾年可把你算個傾家蕩產。

「收租酒」——又名「供飯」。每年地主下鄉看租，佃戶必須辦酒席招待。菜一定得要八大碗，鴨子一定要三斤半重以上的，在殺鴨之前得先端到地主面前拜過了，地主點頭以後才敢去殺，有的地主甚至帶下一個廚子，開了一張菜單要佃戶照辦，稍不如意就攪桌子罵人，佃戶還得重辦一席來賠罪。石塘區農民有一首「供飯」歌說：「雞魚麵筋蛋，雷打也不做！雞魚麵筋蛋，收租千千萬，沒蛋不吃飯，桌子往外擡！」佃戶每年花費在供飯上估計每石種要花五斗米。

「大斗大斛」——地主收租用的斛比普通的斛大，每石要多一斗六升甚至二斗，但佃戶要去借的時候則祇能用自己的小斛。

「押板金」——農民要租地主的田時先交等於地價百分之十至百分之五十的「押租金」，地主無利息的使用佃戶的「押金」但是佃戶却要從高

利貸者（往往就是原來的地主）那裡借錢來交「押金」。

抗戰以後，原來應由地主負擔的如修車費（每年修一次約需三斗稻子）等都要佃戶負擔，此外，還有兩筆很大的負擔轉嫁到了農民的身上，一是「代出佃費」，敵偽統治時，攤派的佃費非常多，其攤派的方法是按田畝攤，但地主特別是住在城裏的地主則藉口「城裡也要出費」，鄉裏的就讓佃戶出，據調查淮安下河鎮的佃戶代替地主出的佃費達四十七種之多。二是「支差工」，除了攤款以外，派工也是很煩瑣的。支差也是按田畝攤的，但所有支差的工都是毫無理由的通通讓佃戶負擔。

像這種無理的額外剝削，據不完全的調查，總共不下廿餘種，而最普遍的，即幾乎所有地主都有的，也有十七種之多。農民所受的苦難之深重於此可見。

三 高利貸剝削

地主土豪及部份富農所放的高利貸一般有三種：

第一種是放錢計利。年利約在六分上下，春期還不齊的就利變本再生利；秋期還不清的就全年扎算重寫筆據生新利。如佃戶急於要用錢，他就趁機提高利率，縮短債期，彙集還有按月還的逾期還不起，就變本再生利。

第二種是放糧計利。放債時是八斗八的小斗出，收債時用九斗二的大斗收，還麥乾、胖、淨、像石頭一樣糧食。在好年成都是「對本對」的利，如遇災荒就放「連本四」的債，一石麥（四元、廿一年市價）生十二元的利（可買三石）。淮城附近的三橋鄉的農民一年之中被高利貸者顏六爺滾去八十多畝好田。

第三種是糧貴算錢錢貴算糧。鹽漲不隨落，糧貴算錢使高利貸得到更多的錢，拿了錢又可以放債。錢貴算糧的時候他可以得到更多的糧，將糧囤起等到青黃不接時再把糧高價賣出或高利借給缺糧的貧苦農民。

地主高利貸者利用天災人禍窮人缺吃少穿到處放錢，指地作保，十個月或半年還不上即將土地拿去，農民因之日益失去土地。例如一九一六年大飢荒的時候，甄德善吃了甄安樂的兩片半毛餅（帶花生皮的花生餅），甄安樂就以之作價一吊錢，四年的時間就漲成了四吊，重新立帖五年漲十四

申，仍還不上，結果給甄安東算去了九畝地。又如淮安西南鄉規張村的孫廷榮，民國十七年借高利貸者張丁五五七，每年三十元力利，十八年付了利，十九年因糧食歉收還不起利，二十年收麥時張如雙即帶兩根長槍，一架盒子到孫廷榮家場上，將才打下來的麥爬去兩石七斗，孫的老母親向他叩頭哀求，留下幾斗度日，反被他踢了兩腳，是年秋季不該受了大水，流的糧粒無收，一家八口無法生存，逃到盱眙一帶逃荒，其父即因病餓交加而死，孫無法只得回家，廿一年秋欠他本利共一百三十元，張將孫的十八畝五分地拿了去作抵押，仍將田包給孫種，每年指他四十二元利。廿二年孫家姑娘訂婚收婆家廿四元禮錢，被他拿去廿元抵利，二十三年又將其弟叫到他家當傭工，抵二十七元利債，是年秋孫又給了二石一斗綠豆，早年的利債才算還清。二十四年其弟又被找到張公望家做活，工資由張如雙收抵利債，下欠九元，二十五年孫兄弟兩個給張家做活，忙了一年只得二十八元的工資，其餘均抵利債了。在張家做工時某日天下大雨張強要孫外出作工，稍出怨言當即被張打了三板，並把孫綁在場上的草人樁上給雨淋，還要用剝釘樹枝來鞭打。二十七年又遭大水，還不起利債，二十八年其弟又被找到張公望家當傭工，工資由元抵利債。十二年來，由於前了張五十元債，弄到家破人亡，年年替他做牛馬。還是還不清他的債，並且一年的加重永無還清的希望。高利貸者每年夏秋二季都由城裏請來幾個督差的（即辦糧差）替他收債利，給不起利的人就要被吊打，再不給就

要往衙門裡送。
農民在高租，高利貸和種種額外剝削下，雖然流盡了汗，吃盡了苦，却終年仍不得一飽，過着連地主人的狗也不如的生活，下面一個佃農房永樂（聽錢區第三保人）的一筆細賬：

房永樂種淮城麥，蘇兩家地主共十二畝田，去年共收糧食卅五石。而全年支出折合糧食如下：

僱工工資	四石二斗	正租	十四石六斗	預借麥	二石三斗五升
醬	三斗二升	小租（即節錢）	一斗	供飯	三斗二升
看稻費	三斗	大斛	二石八斗九升	修車費	三斗

代出僞費 七石（其中有四石二斗應由地主負擔）
總共支出 三十二石三斗八升
收支相抵，淨餘糧食二石六斗二升。全家八口，只够吃一個多月！

四 農民所受的壓迫與奴役

封建性的統治方法在農村裏特別嚴重也特別明顯。有的大地主在地方上還有他一全套整統着機構，形成一個「土皇帝」，如連水有名的大地主徐叔揚，他有「保家局」（地主私有的武裝），有「私牢」（或叫做「公堂」是一個監獄），有六條莊規（法律）：一，扛場時不許坐巴斗；二，上場不許吃烟；三，佃戶不許進客堂；四，一見「大爺」就得站開；五，「大爺」不許叫「徐大爺」；五，跑腿不許吃一點飯，喝一口茶；六，佃戶不許蓋好房子「你蓋好房子叫大爺我住什麼？」，觸犯了這些莊規就要受懲罰，他的五十多個佃戶沒有一個不被懲罰過的。他還有特殊的刑具如「蛇頸棒」（一箇條子，頭上如蛇頸，打下痛如蛇咬），「蛇尾」（將蛇尾割下，灌以水，鞭打佃戶，是對佃戶最大的污辱之類。他將全莊的男佃戶編為「莊丁」，輪流給他「打莊丁」，要佃戶的婦女每年每人給他捻四兩棉線。這種土皇帝對佃戶操有生殺予奪與奴役的大權。

一種上了地主的田，地主對佃戶完全看成是他的家奴，任意使喚，並且一喊就得到，否則佃戶就保不住。地主出門坐轎子的，當然要佃戶來抬，就是騎牲口的也要叫佃戶跟在驢屁股後頭跑，稱作「驢後端」跟不上的還要挨罵：「兩條腿到底比不上四條腿！」替地主作勞役被視為不可改變的「古風」，不管你有天大的事，都得放下來先給他作。如安泰莊地主王啓安的二閨女出嫁，卅台嫁妝要佃戶每家出一人去抬，佃戶稱崇敬的兒子剛巧也在那天娶親，但地主指明一定要他的兒子去抬嫁妝，稱崇敬叩頭說好話也沒用，祇得將自己婚事中途擱下，先去給地主的丫頭抬嫁妝。抗戰以後地主逃難也要叫佃戶給他推車子，而佃戶自己的家室只好留下任敵人蹂躪，不僅佃戶一人受地主支配，而且全家都成了地主的奴僕，長新橋朱家地主要佃戶輪流給他烙煎餅，五天輪一次，大戶一個月去廿天，小戶一家去十天，有懷孕的婦女也得去，不去換班不准走。連地主吃飯時湯

扇子，睡覺時趕蚊子，也要叫佃家婦女出差。

除了少數比較開明的地主之外，一般地主特別是大地主對待佃戶，他們爲從不有所謂『寬大』，有所謂『留活路』的，你不要看他衣冠楚楚對人彬彬有禮，其實對佃戶則極其殘忍與無恥的。爲了一點欠租，他可以逼得你百妻千子家破人亡。如淮安戴莊的沈炳餘和梁元生兩人，只因欠交二升半大米和十五斤柴草就被地主管樂拖到鄉公所毒打而死。人雖被打死可是欠租還得交，結果又逼得兩家媳婦沈氏和梁周氏拖男帶女逃出去討飯了。又如鹽堽高樓區地主高志勳，每次下鄉逼租都帶上一群『辛騰夫』，騎大馬掛上盒子槍，不論災荒如何嚴重，租糧不得短少一粒，他逼的佃戶劉三嫂因欠三升麥子，他就要抄搜內室翻箱倒櫃。正在懷孕的劉三嫂稍發怒即被高志勳一腳踢死。總計高志勳一人逼租毒打佃戶數百，逼死佃戶用西人。佃戶交不起租因而牛馬被牽走，屋被拆毀，土地被衝併的是常事。

地主對佃戶從不知有所謂尊重人格一事的，他們對佃戶的人格簡直視如糞土。如高郵縣張家莊的大地主張琪環因佃戶許久順種他廿畝田，民國十八年沒有繳清租子，第二年就把他廿畝麥子全割了去，並經子裏的一點口糧也倒個乾淨，還不饜足，反過來說許久順欠他二、三石麥子，把許久順抓到張家巷口，拿個尿桶吊在他的頸上，任人在他面前小便，張家的幾個『大爺』出來在尿桶上小便，還捏着屈子在他們臉上轉帳，如此這般整整污辱了他十五天。

『共產共黨』一向是地主階級用以譴罵共產黨人的口頭禪，但是最荒淫無恥的事都被這個階級的人做盡了。現在舉幾個例子，淮安平橋區的地主管樂平日恃其有錢有勢魚肉人民，抗戰後又投了敵，當了偽廿八師的營長，是個姦淫婦女的魔王，平橋區柳莊上的一個吳秀堂的女人被他看中後，用金錢引誘失敗，當夜又派手下之徒吳將吳秀堂房子四面包圍起來，撬打開門，用手槍強迫吳下床，讓他的上床強姦吳的女人，不但如此，那管樂還硬要吳秀堂站在床邊看，以後吳的老婆就被逼着跟他家去做小老婆了。又如鹽東縣清思區多萬鄉的『三老爺』柏連聰，他有五個老婆，大老婆是花轎抬來的，其餘四個都是霸佔來的，其他公開的姦淫調戲婦女更不

知多少。附近鄉村差不多大小的姑娘沒有一個不被他凌辱的，有一次他在路上遇到一個回門的新娘子就強迫調戲她，新郎官站在一邊一句話也不敢講。他常誇耀說『我只有生我的不嫁，我生的不嫁』其荒淫無恥如是！除此以外有些地方地主對佃戶的妻女還享有『初夜權』，這種封建制度的古風竟還殘留於今日的中國，真使人驚駭！封建階級的荒淫無恥的事跡錄之都覺得沾污了筆墨。

地主階級和舊政權的官府是密切地聯系着的，農民繳不了租，還不了債，地主階級還可以請縣政府派保安隊伍下鄉協助地主武裝收租、逼債，政府的監獄裏關着的大部份是欠租欠息的農民。在淮安城裡舊政權的縣政府門前立着一塊碩大無比的名『鎮佃碑』，（農民稱它爲『壓在頭上的千斤關』，上面充滿了污辱農民的名字，稱農民佃戶爲『惡』，『頑佃』，『刁佃』，『狡佃』，其文有曰：『……嗣後倘有不法佃戶，一經業戶呈控，定即嚴拿，依照詳定規條，從嚴懲辦，……爾等佃農慎勿以身試法致干罪戾。』這是一塊官府接受地主豪紳的要求，在道光七年建立的鎮佃碑。是地主和舊政府結合統治農民象徵。民國以來一直維持着這個法統，敵寇統治時期依然是依着這個制度，只是更加上一層民族壓迫罷了，抗戰期間，地主，舊政權和日寇是三位一體的壓榨着廣大貧苦農民，使中國的農民受到空前未有的災難。

（以上節錄蘇業週刊十二卷二期力耕文）

五 從減租減息到清算運動

根據上述的報道，可知蘇北農村正如全中國其他各地農村一樣，封建的剝削非特使農民處於非人的生活狀況之下，而且這樣的農村經濟關係必然要引起一個激烈的變動。蘇皖邊區政府在戰時所實行溫和的減租減息政策，使農村的階級關係稍形緩和。然而這政策並沒有基本上解決發展農村經濟的基本問題——使農民獲得其耕種的土地，提高其生活，以發展農村的生產力。

抗戰勝利以後，大批漢奸奸商以及爲虎作倀的人們底財產，應分配與農民。所以五月下旬，蘇皖政府再次公佈改善人民生活的基本條例，包括

下列四項。

(一)沒收漢奸土地 規定罪大惡極的漢奸所有土地，備仗敵勢欺壓霸佔購買的土地，一律沒收，平均分配給無地和地少的貧苦農民，抗屬，復員軍人耕種。至於沒收和分配手續，由各地政府或法院會同參議會，羣衆團體來辦。

(二)減租 原來是對半分租的，現在改爲地主三五，佃戶六五，四六分的改爲三七，三七分的改爲二五，七五。還有一種辦法是按照民國二十六年的實交租額減收，地主不能超過正產的收穫量的百分之三十五。並且要主佃重訂新約，舊欠一律免交，此後佃戶必須依約交租，佃主也不能無故抽地。

(三)減息 在民主政府成立前所借的債，按二分利息，如果利過本，就停利還本，利兩倍於本，就本利停付。以後利息，且利不能超過二分。倘用高利盤剝吞沒貧困人的房屋田產的，那麼根據具體情形，可以無條件收回一部或全部。

(四)工資 工資的標準，按各地情形，以勞資兩利發展生產的原則來訂定。譬如農村僱工的工資，規定必須除本人生活外，能再養活一個人到一個半人爲標準。主僱雙方用協商方式，合理評定工資，訂定合同，然後工人必須依約和資方合作，積極生產，遵守勞動規律。

七月初旬，南京中外記者團，與中共代表團辦事處范影江有一篇關於此問題的談話，特摘錄數段如下。

問：你剛才說到土地改革，聽說你們現在已經在實行分土地，不是又實行蘇維埃時代的土地政策嗎？

答：「耕者有其田」本來是孫中山先生手訂的土地政策，也是世界各國共有的必然的道路。蘇維埃時代，我們就實行了這一個政策。日本人打進中囯之後，爲了共商抗日，我們就改變了分配土地的政策，改而實行減租減息政策。這個政策也是國民黨自己在大革命時宣佈過的。抗日八年，我們在敵後各解放區實行得很有成績。抗戰勝利後，我們各解放區一般還是繼續實行減租減息政策，蘇北也是一樣。但是這裡有一種新的情況，那就是去年日寇投降前後所收復的解放區，比老解

放區有很大不同。第一，各地都有很多漢奸的土地。這些人憑藉敵人勢力，往往集中了很多土地。漢奸愈大，土地就愈多。我們對於大漢奸的土地，是無條件沒收來分配給無地或地少的貧苦農民的。第二，有許多封建惡霸，這些人都在淪陷時期，把許多重負轉嫁農民，農民要求清算。這些惡霸們在清算後所應欠農民之債務，不許以其他財產來清償時，則其口口口口清償債務來清償之行為，解放區民主政府是同意的。此外，在老解放區中，減租減息已行了五六年。地主們政治覺悟程度也較高，有些地主不願再居地主的地位，而願自己變爲生產的農民，或直接經營土地生產，但又依法律規定必須顧及佃戶生活因而自動把土地分一部份給佃戶，其餘收回自種，我們對此也是同意的。還有一些富農，其田多人少，經營不易者，自願以一部份土地分給就有交結的貧農。而務得以後勞動上之更密切的合作。因爲是雙方自願，民主政府當然贊同。因爲有上述這些新情況，解放區的土地關係就有了一些新變化，走向實現孫中山先生「耕者有其田」的政策。

問：照你這樣說，解放區民主政府還是很賢明的政府，爲什麼你們蘇北解放區老是要「鬥爭」呢？

答：解放區要所謂「鬥爭」，不過「開會講道理」而已。對於有民主修養的國家，這本不是壞事情。因爲大家開會講道理，那個沒有道理，那個輸，這本是天公地道。因爲中國是一個半殖民地半封建的社會，壓迫者把壓迫者殺頭、坐牢、失蹤、打、罵等，在統治階級和受統治者思想毒化了的人看來，覺得是一理所當然，不足爲奇。而被壓迫者如果挺起身來講幾句道理，就會被上述這些人看成翻天覆地的。大逆不道。有些人所反對的蘇北「鬥爭」，實質上就是如此。過去，好多地方佃戶不敢進地主的門，不敢叫地主的姓名。佃戶總歸矮一輩，六十歲的佃戶叫一歲的小地主也得稱「老爺」，這是多麼不平等！但是有多少上層社會的人覺得這是不應該呢？現在佃戶要和平地平等說話，平等稱呼，同樣開會講道理，而且還要地主二五減租。如果是惡霸地主，還舉清算過去非法到國強佔等，這在地主們和地主階級的朋友們看來，不是「造反」嗎？所以總覺得「鬥爭」太厲害。

假如這樣說，英美等其他國家關於各種改革的論爭，豈不是經常在開「鬥爭」會嗎？

問：蘇北解放區政府對鬥爭採取什麼態度？而「鬥爭」中，是不是有行動過火的地方呢？

答：我們的政策，是照顧地主與農民兩方面的。在地黨農民間有爭執時，民主政府就依法來進行調解。比方今年春天，淮安有塘區的農民在黨辦了漢奸之後，自動起來要求與地主清算舊賬。有些地主還被農民從城裏請到鄉下去算賬，地主們過慣了過去那種「高高在上」，「唯我獨尊」的生活，這一下就引起了很多人的恐慌。蘇北淮安是一個地主城，非法剝削是有名的。農民們清算在敵偽統治時期各種額外剝削，一般有十六七種之多，如果全部清算，這些地主將全部破產。這時政府就出來仲裁。一面勸農民要照顧到地主的生活，不能全算，一面勸地主主要改變過去把佃戶不當人的思想在敵偽統治時期增加與轉嫁到農民頭上的負擔，應當自己承認，否則不但無民主思想，且亦太無民族立場。結果，地主農民雙方推選十個代表到政府裡來開會，雙方講情講理來算賬，使大家都過得去。仲裁完畢時，地主農民代表全體鼓掌，共同表示滿意。我們蘇北地區是以此作為模範的，但是在有些地方有些時候是做得沒有這樣滿意的。於是就被有些人認為「過火」。其實詳細研究，農民的「過火」，是地主的過火激起來的。這裏舉兩個例子。一個例子是鹽生在院東北的泗縣。在一次農民對地主的清算會上，有一個農民拔了一個地主幾根鬍子，於是有些人大譁。後來政府立即派人去調查，原來這個農民的父親，就是這個地主殺害的。在這個農民看來，你拔了我父親的鬍子，我拔了你的鬍子還不是很輕嗎？另一個例子是關於「望中央」的故事。在漣水一個村子裏，農民曾把一個惡霸地主弄在高樁上叫他東望西望，叫他望望「老中央」在那裏。政府知道了也派人去查，原來這佃戶對地主，不願遵守民主政府的法令中央快到了。經常造謠惑眾，使得人心不安。農民氣急了，才用這樣方法，來拆穿他的西洋鏡。這些那能片面來說「農民過火」呢？但就

是這樣，還依然是個別的例，絕非普遍的現象。

問：究竟你們給老百姓一些什麼好處，可以說得詳細嗎？

答：要詳細說，就得寫幾本厚書，這裏辦不到，名劇作家阿英先生單把一個修海堤的故事寫成一個劇本，就是一大本。不過，為了便利於各位的了解，我可以講幾個重要的事情，以概括其餘。對老解放區人民首先不許忘記新四軍抗日的功勞。當日軍進兵蘇北，國民黨軍紛紛投敵，或者望風而逃的時候，只有新四軍堅持了抗日的旗幟，堅決與敵鬥爭，保存了一大片淨土地，使二千多萬人沒有作亡國的奴隸。第二，實行了民主，改革了數千年來的封建官僚政治。廣大人民都有機會經過選舉參加政權，於是各級政府變成人民服務的工具，而不再是壓迫大多數人民的枷鎖了。貪官污吏不復存在；財政公開，負擔減輕；共產黨在政府中嚴格限制自己只有三分之一的代表權，而讓出三分之二的地位給其他階層與黨派人士。完全杜絕了一黨專政與憲政。第三，確定軍事服從政治，軍隊屬於人民之思想與制度，在軍隊中貫徹擁護政府愛護人民的教育，澈底反對軍隊屬於個人，軍隊高於人民之軍閥思想。軍隊與人民之間如果發生糾紛，一定首先責備軍隊。在軍隊中又深入進行官愛兵，兵擁官的教育。兵未食，官不得先食。尤其是第四，蘇北民主政府進行了許多改善民生，經濟建設，農業改革的工作，這一些設施，使廣大人民切身感到最切實的經濟利益。他們不管如何不關心政治，也會為保衛這些利益而鬥爭。二五減租，蘇北和其他解放區一樣，已經實行了幾年，農民普遍得到好處。在日本投降以後，在新解放區一樣大批大漢奸土地，沒收來分配給了貧苦的農民。無論新老解放區封建惡霸，都受到了清算，把他們過去非法得來的土地，也還給了農民。一般缺乏土地的貧苦農民，又在自動互助的原則下，向地主分得了多餘的土地，對於高利貸，老債只還本，新債一律加以約制。工人工資有合理的增加，以實物計算，使工人最低限度的生活有可靠的保障。這就使得百分之九十以上的人民，要保持這個政權。對於工商業，我們採用保護政策，獎勵生產，不輕課稅，保證合法利潤。因此許多國民黨地區的資本家也到蘇北解放區來投資。至於

經濟建設，在戰事和經濟困難的條件下，我們也作了不少驚人的事業，例如卅一年這樣戰爭困難時期，我們在阜寧縣東的黃海岸上，搶築了一條九十里長的防海大堤，這條堤關係蘇北幾百萬人的利害，蘇北在國民黨統治時代不知曾要老百姓出了多少次錢，老百姓受了多少次「海嘯」的大災，然而貪污無能的政府只在公文上浪費光陰，堤總修不起來。而民主政府一經建立，知道這條堤關係幾百萬人的利害，立刻不惜一切迅速興工，縣長區長冒大風雨親自上堤上動土，短短幾個月之內即搶築成功。堤剛合口，海嘯即至，但此數百里之內，已不復受海水淹沒之苦矣。人民爲紀念阜寧宋縣長乃德之德政，遂稱此堤爲「宋公堤」，與宋代之范公堤媲美。再舉一個最近的例子。運河工程，關係整個蘇北安危，抗戰八年來，敵仍未加修理，今年已十分危險。國民黨有善後救濟總署之雄厚物資支持，而因循坐視，徒耗時間經濟。民主政府乃本自力更生之精神，領導人民，在五月底夏汛以前，搶修十年來失修之八百里運堤，三月動工，至五月底已全部完工。而國民黨統治區之揚州以南一段幾十里，則至今未開動工。再以救災而論，現在國民黨地區遍地災荒，無法救濟。富甲天下之湖南，今則死亡遍地，現田園荒廢。蘇北因去年曾受水旱蝗雹四大天災，又加以戰爭影響，以及新解放區之難胞，今存者有五百萬災民。蘇北共產黨新四軍與民主政府當即提出「解放區不許餓死人」的口號，全體節衣縮食，領導人民「生產救荒」與「社會互救」。終於渡過漫長的春荒。

六 清算運動高潮

離淮安城約十餘里，有一個石塘區，這是有名的一個貧窮和苦難的區域。這區裡的土地，百分之九十以上都屬於所謂「淮城八大家」的城市地主，歸農民所有的不及百分之七八。百餘年來（更早的無可考）不知有多少的種田人給地主自定的「莊規」弄得妻離女散，家破人亡。這區內有一個姓劉的大地主，作惡最多，他家的子弟代代相傳，都不敢過江，因爲怕冤鬼太多，陰魂纏腿。在劉家的佃戶裡流傳着許多歌謠，有一首是：

「種了劉家田，夫妻不團圓；

聽到劉家叫換攪，大人哭，孩子喊。」

據說有個劉家的佃戶名叫買福友，因爲租太重，交不起，又借了劉家的高利貸，後來被逼得將僅有的二畝田滾給劉家，三間草屋也給劉家拆掉；妻子被迫改嫁，兒子也賣掉還債；最後，落得討飯收場。像這樣悲慘的故事，只要你跑進石塘區，是隨時隨地都會聽到的。

平常的斗每斗十五斤，可是劉家（以及其他的地主們）却用特製的大斗，每斗二十斤，所以每到繳租，佃戶們沒有一個不提心吊膽，而地主們還要加用惡狗追咬之類的方法來威嚇。有一首民謠說：

「朝劉家一走， 腥肚子發抖；

上去狗咬一口， 大斛又是大斗。」

這就是佃農們可憐生活的寫照。

百餘年來，不僅有莊丁（地主的武裝）、莊規（地主的法規）、莊牢（地主的監獄）……之類的東西來維護地主們的殘酷的統治，剝奪着千萬佃農的生命和自由，而且在一百二十年前（清道光七年），淮安縣政府內還立下了一塊石碑，那碑上寫着佃農們的種種罪狀，什麼「惡佃」、「奸佃」、「頑佃」、「強佃」、「刁佃」……佃農犯了這些罪狀，「一經業主控訴，定即嚴拿，依照詳定規條，從重懲辦，按法治罪，決不寬待！」在這塊碑石面前，多少勞苦的佃戶變成了冤鬼，多少貧窮的少女遭受了蹂躪，多少純樸的孩童淪做了奴隸。

在蘇北新解放區政權建立後約半年的一天——本年三月廿四日，石塘區四千佃農發起了一個進城向地主要求（減租算賬）的運動，「石塘區農民聯合會」的白布旗招展在廣闊的田野裡，四千個一樣地貧窮，一樣地素樸，一樣地良善的佃農們，站滿了十幾畝肥沃的土地。那些田都是他們的汗，他們的血，他們的生命灌溉起來的；他們的辛勞養肥了地主們，而他們自己代代的歡樂、幸福、健康却都在那裡毀棄了！可是，在這一天，他們卻要在這同一的土地上翻身了！他們第一次挺直腰板抬頭走在鄉村和城市的街道上；第一次昂首闊步地走在地主們的面前；第一次看見地主老爺在他們面前低頭。

當他們講到了自己的地主，開始提出減租的要求，開始算賬時，他們

想了那塊縣衙門裡的碑石——那塊記錄着仇恨、記錄着罪惡、銘誌着他們的長遠的悲慘的過去的碑石。「打掉牠！」牠是地主的法寶。「牠叫我們不得翻身！」於是，憤怒像燎原的火，燃燒着這幾個從深重的災難裏鑽出頭來的，「泥腿子」的心。他們，男男女女，老老少少，組成一個隊伍，一片浪潮，湧到舊日的縣衙門門口，有的用繩子，有的用石塊，有的用徒手，幾千個人合成一股力量，於是，那生根了一百餘年，沉重地壓在農民們身上的石碑從根撼動了，發出一聲悲嘆，碎然倒了下來！一片震天的歡呼和鼓掌，刺傷着舊日的主宰——地主的心，這壓在千萬農民身上的千斤石崩塌了！佃農們從此翻了身！

今天，我們走在石塘區的農村裏，到處聽得到了歡聲、笑聲，他們已經是一「農聯」會員，「婦聯」會員，「兒童團」員，民兵……再沒有擊眉蹙額、飲泣吞聲的奴才了！只有想起那些老年人關於過去的生活，他們才會嘆一口氣。絮絮地說起那些可怕的往事：拾獲的楊年四，是鴨的蔣玉山……他們怎樣投河自殺，死不瞑目！可是，今天已經不會再有這樣的慘事了，因為蘇區政府的減租退租運動保證了他們的生活。

你如果要問什麼叫「鬥爭」？農民們為什麼要鬥爭？那末你只要先問一問：像這樣的石碑為什麼要豎立起來，就會明白了。

石塘區第二保屬吳華莊，有個佃戶名叫黃華生，種了城裏樹樹地地主六畝半田；這裏的風習，一向每到麥子將熟的時節，地主就要來向佃戶收「預借麥」每畝收二三斗。你想，在那上季糧食已經吃盡，本季麥子尚未收割的時候，佃戶哪裏繳得出那麼多的存糧？於是許多悲慘的故事就在這兒發生了。這兒的地主的代管人常熟文，佃戶們對他來害怕，稱做「常大老爺」，簡直視如凶神惡煞。去年麥熟時節，這位常大老爺就帶着三個「二皇」（偽軍）來到了吳華莊，向黃華生催收預借麥，可憐黃華生前季的收成早已喫光，哪裏繳得出兩借麥？黃華生看見常大老爺帶着二皇下鄉，早已嚇得發抖，面色變青，一家大小跪在常大老爺面前哀求緩繳，常大老爺哪裏肯答應，黃華生的老婆挨了兩下耳光，嚇得不敢再聲張；黃華生又被「二皇」吊在樹上，苦求不放，竟就那樣給吊死在樹上；可是，人死了，常大老爺還是不肯干休，結果由左隣石倉大夥兒湊起三斗麥子，才

把他打發走。

你們也許覺得這是一個可怕的故事吧？但是，在已往的蘇北農村裡，這樣的慘事何啻十千萬萬。「預借麥」也只是二十餘種額外剝削中的一種。此外，還有小租（每畝約二三升）歸麥（每畝三升，送地主做飯），看稻費（每畝一斗），「大斗大斤」每石比平斗多一斗六升至二斗六升），修車（每年每車約需三斗稻子，本應地主負擔，但後來完全轉嫁到佃戶身上），修溝（每畝約出二升）「包黑坊」每戶繳五升至一斗），虛用實包（每一石田，佃六畝六分要五分虛田），戰時加租（每畝加二斗左右），佃費（每畝每年約繳一石）。以及「寫田禮」，「年禮」，「出倉費」，「出差費」，「抽打」（代工），「蓋倉費」，「種子費」，「欠租加息」，「租雞租鴨」……地主上鄉收租，佃戶還要供飯，麥收供小飯，秋收供大飯，所謂「魚、肉、麵筋、蛋、雷也打不散」就是蘇北佃農家喻戶曉的供飯常規。「沒嘗不吃飯，桌子向外擡！」佃農們有苦說不出，不如要忍受多少無窮無盡的剝削。

從去年九月，蘇北一帶由新四軍從敵偽手裏解放出來之後，蘇北的人民才算重見天日。不過，敵偽的壓迫雖然解除，可是，對於佃農們，如果那些沉重的剝削不逐步免減，那還是算得不得「翻身」。所以，蘇皖邊區政府在懲好運動之後，首先進行的就是減租退租。減租的問題是比較簡單的，照原有的正租租額按「二五減租」的原則實行酌減（即佃戶按原租額照七五折繳租）。這裏的問題只在實減或假減。幾百年來佃農們在地主任意的侮辱欺辱之下，弄得幾乎抬不起頭來，地主們只要稍稍要一點手段，「明減暗不減」的陰謀就會在佃農間普遍地實行起來，他們在過去實在被嚇得太怕，壓得太苦了。地主們只要輕輕地散佈一點流言，製造一點空氣，就會使他們害怕「變天」大局改變，害怕報復。於是，政府不能不實地調查減租的實情，揭破假減租，實行實減租。有一戶佃農，害怕地主，不敢接受減租的實惠，在夜間偷偷地把所減的部分交還給地主。後來給政府的「查租」幹部查出，從地主那裡取回給他，到夜間他又設法送回去。這往返達七次之多，才說服了他，使他敢於接受減租的利益。

退租問題是為了解除正租以外的額外剝削，因為各地區額外剝削的名

目的程度都不統一，所以問題比較複雜，政府特地設了各區的減租退租仲裁委員會，按照主佃兩方的實際情形，作適當的調解和仲裁。四月四日，淮安的石塘區舉行了一次仲裁會議，到了六十幾位地主（或代理人）和二百位佃戶代表，佃戶們曾提出過去的僱費由地主負擔，此外，十種主要的額外剝削都應算還給佃戶。縣府出席仲裁會議的孫副縣長當場說：「按照天理國法，僱費應由業主負擔；但依照人情，爲照顧地主生活，僱費可由主佃雙方四六分攤。不過，還要依據業主的經濟狀況，原則上要照顧到雙方的生活。」石塘區的爭執，就在這「照顧到雙方生活」的原則下，得到了雙方贊同的解放，額外剝削只算：預借麥、僱費、修車、加租、修溝、挖圩等五筆，其餘一概免算。

蘇北的佃農們就是在這樣的原則辦法之下，從過去幾百年來非人的地獄生活裡得到翻身了，他們的翻身自然不叫地主們多多少少減低一點利得，但是，比之過去千百佃農的肌餓和死亡，那末這一點地主的損失又算得什麼呢？誰能說終年終生出力流汗的佃農們的翻身是不應該的？

（本節摘錄楊健華蘇北印象記）

水利建設

水利工程蘇院政府據一、二、三、五、六、七分區不完全統計，本年已開濬大河流九十七條，總長在一千三百里以上，用土一千餘萬方，直接受益田地二萬畝以上，其中工程浩大成績較著的如六分區拆除敵偽堵塞的五河六壩，五分區疏濬淤塞四十多年的淮城文渠河、開鑿七十里長的衛河、三分區百年待修未果的天長南山河，自三汶河至郭宜大橋五十里長已全部修竣，並新開農抗新河一條，已挖掘十餘里（全長三十里），江北運河河堤，在解放區六百一十華里（北起嶽魯交界的黃林莊，南迄揚子江邊國民黨區瓜洲渡口），全部於八十天中修築完成，歷史上有名的險工如高郵大桃開、新壩、八里松、寶應呂家壩等開河，露筋五條深溝及清江正越開口等均分頭修復。在修河中，群眾的積極英勇，產生了無數值得歌頌的故事，如南段工程新壩堤上，曾展開一千二百個勞動者與水及風暴英勇搏

鬥的場面，搶修六開以南、仙女廟以北蘇北蘇中蘇南的一段工程時，員工不顧國民黨軍的開槍射擊，冒着生命危險在劉介莊、陳介溝、蕭介口三據點包圍圈內於七天內突擊將該段修竣；北段工程，宿遷副縣長陳靜騰親自督工深入領導至積勞病逝。赴解放區調查運工的行總總工程師屠達也感動地說：「諸位在這裡努力苦幹，爲人民工作着，現在的工程已做得很徹底，出乎一般人意料之外，與我在上海辦事處得到的報告距離很遠！」蘇院政府用於這一工程的總數在二千五百餘萬元華幣以上，以工代賑，解決了近十五萬人以上的生活。

交通

交通方面先後修築約二千公里的公路和四百餘公里的縣道，構成了以淮陰爲中心直通南通、如皋、海門、啓東、高郵、寶應、六合、泗縣、宿遷、淮陽等地的公路網。航運輪船可通行一千三百餘華里，幫船到處可通行。郵局一百八十餘所，比接管前增多二倍，郵路幹支綫七千七百餘華里。交通工具除繳獲之汽車、輪船外，還有民船、驢馬等，隨海路尚有部份火車可用。

工商業

工商業方面，大反攻後收復的各城鎮的工商業，由於執行了「勞資兩利」的正確政策得到蓬勃的發展，一掃過去敵偽時代的荒涼氣象，僅一分區即創建了紡織、榨油、碾米、鐵工、化學、日用品等小型工廠廿六個，此外，如五分區的鹽城新華化學實驗廠，六分區的宿化試煉水泥工廠，每天製造出大批的紙、烟、肥皂、牙刷、牙粉、油墨、精鹽等物品，供給邊區軍民的應用，清江和豐麵粉廠收復後，日產麵粉四百多袋，淮安、東台的電燈廠，均初步修復。農村主要手工業紡織業，在政府的幫助下得到大量的發展，僅六分區於去冬今春即撥款華幣十一萬元，棉花二萬斤進行花紗布交換，解決織戶銷路的困難，現該區共有紡車十六萬餘架（去冬僅

十三萬餘架），綢棉機一萬四千五百架（去冬僅一萬架）。商業方面：政府取消了一切苛雜，僅征收千分之五至千分之八的營業稅，災荒時華中銀行第六分行（在六分區）即發放小本借貸華中幣三十萬元，支持各區鎮的小本經營；放商業信田貸款及抵押貸款二百四十餘萬元，沈陽城之商店，由敵偽時代卅多家發展至將五百家之多，除帶迷信色彩的香店之外，一般商業均得到發展。

在實行土地改革中，開明地主紛紛獻地，地主贖田及清算後，政府貸款華中幣一萬萬元，幫助其轉營工商業。

山東區

物價

跑到解放區去，最容易接觸到的往往是物價和經濟問題。物價這樣賤，一元和五角的鈔票都可以派用場，對於一個從重慶和北平去的新聞記者，這件事就是一個大新聞。一月三十號我在山東南部的臨沂城買了一塊四週抽絲的白手帕，只花了三塊錢。四月下旬從膠東的石島（這是遠東有名的漁鹽港）到文登縣城，途中在一家小鎮上吃了一頓晚飯，有雞有雞蛋，只花了十五塊錢。我彷彿來到了另一個世界。同時，我也彷彿是從另一個世界來的，竟成了他們奇怪的新聞人物。我的領帶，襯衣，禮帽和皮鞋，每一件的價錢對於他們都是一個天文學的数字。我帶得有兩千元一張的法幣，更是一種有趣的招徠。當我在威海衛的時候，有一天就有一位老先生來找我，他說他從當地的新報日報上看到有這樣的一種怪物鈔票，特地跑來「見識見識」。

山東和重慶北平上海，距離畢竟太遠了。讓我們拿烟台、威海衛和青島來比較一下，這三個城市同在膠東半島，也好像是兩個天地。

威海衛於去年八月十六日解放，如以去年八月份的物價指數為一百，今年三月份的物價指數則為一百二十二，漲得極有限。拿烟台來說，以去

年九月份的平均價格和今年三月份的平均價格相比，各種主要生活必需品，雖互有漲跌，而波動極微。如玉米麵每斤由七元二角跌到四元六角五，細布每匹由二千七百三十元跌到二千六百四十四元，花生油每斤由九元漲到十一元四角六，豬肉每斤由十五元跌到十四元。今年三月份金價每兩一萬零六百八十三元，七個月來只漲了百分之五。

我曾訪問過烟台威海衛兩地的工商人士，他們對烟城市場這種穩定的情形，沒有一個人不推崇備至。對青島津滬等地市場的波動，他們一直保持着極為密切的注意。「不伯不識貨，只怕貨比貨。」一比較，長短優劣，誰也看得出來，也許這就是他們眾口同聲一致讚美的原因，三月份青島小米每斤法幣一百三十五元，比去年十月上漲十九元，豬肉每斤三百六十元，比去年十月上漲十元，細布上漲六倍，金子上漲五倍，一般物價平均上漲十倍。上海的市場更有如一匹脫韁的野馬，讀者諸君都有切身的感受，當然比我知道得更清楚。

有些從青島到烟城解放區去過的美國朋友對這個問題也極感興趣。據我所知，有幾個美國朋友曾經非正式地表示，希望解放區派幾個專家到青島去一趟，談談這個奇蹟的祕密。我會見了這些專家們，他們都是從鄉下來的人。有些曾經在城市裡生長，這八年來在山溝小道裡轉來轉去，也已經成爲鄉下人了，想不到從美國洋場裡來的人却要到他們之中去尋找專家。當我讚美他們的成功，並且把這個小故事告訴他們的時候，他們都大笑不止。自然，他們勝利了，勝利者是快樂的。但是他們很謙虛。他們說：「我們不過是小學生。」的確，以年齡來說，他們最大的不過三十多歲，最大多數還是二十幾歲的青年人。這幾年來重慶繼續不斷的從華盛頓聘請過許多經濟問題專家到中國來，這是大家都知道的。而整個腐爛的政治體制于孔百瘡，不論是怎樣高明的專家都無能為力，這也已爲事實所證明了。那麼，解放區這方面的成功，也得去找尋那更爲基本的原因。

工業

基本的原因是發展了國民經濟。物質生產豐富，價格自然便宜。減租

減息的政策改善了農民的生活，提高了他們積極從事生產，改良生產和增加生產的興趣。政府用一切力量幫助老百姓開荒織布，深耕細作，以及打油、晒鹽、運鹽出口、作肥皂、織毛巾、造紙烟，凡是在農村環境中所能做的一切他們都做了。在解放區施行中，我從來沒有看見什麼地方有荒地。我有許多夜晚在窮鄉僻壤中度過，沒有一家沒有紡車。當我把疲倦的身子倒在那堅硬的土坑上的時候，聽着那輕微的唧唧恩恩的機聲，總感到無限的快慰。僅去年一年內，山東解放區五個區域之一的濱海區，紡車從十萬輛增加到二十萬輛，織機從一萬二千架增加到一萬六千架，魯中區增加的速率大致相仿，有些只有一百戶左右居民的村莊，竟有一百數十輛紡車，或七八十張布機。年冬天全山東五個解放區已經有一百萬輛紡車，和十五萬張布機。這許多梭子轉動起來，是一種多麼驚人的壯觀啊。去年全山東約共織布一百八十萬匹，約值法幣三百萬萬元，既解決了軍民衣着的困難，又堵塞了進口的漏洞，更增加了人民的財富。一方面的勝利便成了全線的勝利。從前敵人企圖用封鎖洋布政策來凍死他們，後來有些地區竟又改用傾銷洋布的辦法，企圖破壞他們紡織工業的發展。然而，敵人失敗了。

紡織的發展不過是一個例子而已。城市解放了之後，發展了各種生產的廣大農村，就支持了城市的建設，首先是支持了城市的物價和幣值的穩定。

比如烟台，威海衛解放之後，糧食、花生油、肥皂、土布、紙烟，大批大批地湧了進來，農村的購買力已經提高了，他們買了大批的農具、肥料、五金器材等等回去，又大大地刺激了城市的生產。石島解放之後，貯藏了多年的花露水、花布之類，不到幾天功夫便一掃而空。由於幾年來紡織布的成綢，農村婦女們多少有了一點積蓄，辛苦了這歷許多年，如今也要漂亮一下了。這當中政府以極大的力量注意了物價的調節，他們不是以政治力量來限制或規定物價，自由貿易公買公賣是解放區基本政策之一，他們循着經濟本身的軌道來解決這個問題。比如威海衛剛剛解放，這個缺糧的城市糧價高漲，政府首先倡導，帶領着老百姓運輸了大批糧食進城，使價格落下來。當十月份征收田賦，農民需要賣出糧食的時候，爲了

避免穀賤傷農，政府又大量收購，使商人們無法操縱，糧價恢復常態。

貨幣金融

其次，前面所說的幾種東西的價格，是說的解放區自己發行的貨幣。這是許多人首難解放區的口實之一，有的出於別有用心，有的由於不明瞭實際。這是一個既很重要也很有趣味的問題。簡單說來，他們既要抗戰建設，又沒有絲毫停頓。而法幣已經變了質，成爲敵人奪取物資的武器，不得不宣佈停用。因爲發行本幣，禁用偽幣停用法幣，才擺脫了偽幣和法幣無限制的膨脹，幣值一天天慘跌的惡劣影響，才有可能進行有效的經濟建設。現在山東解放區的本幣「北海票」每元值法幣十五元，蘇皖邊區的「抗幣」每元值法幣三十元，兩者都遠較法幣優越，這是誰也無法否認的，本幣的發行主要的並用於扶助農業的生產，和法幣現在仍然無限制的發行，以用之於內戰的軍費，特務費，以及塞滿貪官污吏的口袋，完全不可同日而語。

農業生產在減租減息之後，還要倚靠貸款來提高和發展，織紡榨油等手工業建設尤其要以貸款爲張本。在城市裡而，比如烟台解放以來，截至三月底止，政府以月息一分的低利貸放了一千零二十多萬元，對象是小手工業者、小販、小店舖、碼頭工人、漁業、紡花婦等，得到貸款的有九千四百三十九戶之多。又以月息一分五的利率貸放了工商放款一萬四千五百多萬元，給紡織廠、油房、合作社、漁業、粗細雜貨等一共一百六十三戶，兩共約一萬五千六百萬元，讓我們用十五乘一來看，一共是二十三萬四千萬元法幣，解放區的物價即使極合法幣，也比上海青島等地便宜，那作用決不僅僅等於那麼多的法幣。今年上海糧價之後，因而糧食上漲，老百姓大吃其苦。據說合格貸款的只有十六家，面向着腦滿腸肥的少數大亨，置中小商號和老百姓的生死於不顧，這是和解放區的方針大不相同的。解放區的方針是着眼於中小工商業以及廣大的人民，這才是經濟穩定的基本原因。

這不是說他們不照顧大工商業的利益，烟台有一家張裕釀酒公司，釀

造白蘭地和葡萄酒，資本的雄厚和規模的宏大是遠東第一家。抗戰期中敵人曾予沒收，解放後政府無代價的全部發還。據該公司經理說：政府爲了幫助他周轉，特地收購他的成品，隨時付現，代運出口銷售。問他是不是政府一定要買，價格是不是由政府規定。他說：『不是，我們有完全的自由，這是政府幫我們的忙。』又如烟土的紡織業在敵偽統治的後期完全陷於停頓。解放後政府以一萬三千五百兩洋紗交給他們編造，政府收購成品，使廠家能够周轉，復興他們的事業，同時也解決了大批職工和技師的職業問題。工價由廠家自己規定，也是屬於扶助性質。

減租減息

在解放區旅行了四個月，更使我深深地感覺到這是旋乾轉坤，翻天覆地的事業。一個真正了解歷史或面對中國社會的人，一定能够知道他的重要性。

我訪問了山東其他的地區和蘇北的農村，所有從數千年來封建統治的鐵蹄底下爬起來的人民大眾，那經過大體上都是一樣，都是經過群眾性的減租運動。

減租有什麼理由？解放區的每一個農民，以至於小孩子，現在都會算這種地租，拿幾個簡簡單單的數目，清清楚楚說明這個大秘密。如果不減租，農民餓本太厲害，就是二五減租之後，還是要賠本，不過稍微少賠了一點。

比如以一畝地來算，農民最低限度的花費是：地租三十元，兩車麥四十元，五個工（種鋤翻側都在內）每工十五元，做錢每天十元，一共支出二百九十五元。

一畝地收獲一千二百斤。照一般的租佃關係來說，地主要得一半以上，有的二八分，地主得百分之八十，有的三七分，有的四六分，最少的也要得一半。現在假定是對半分，農民得六百斤，每斤三角五分，共值二百一十元，收支兩抵，結果是種一畝地，佃戶要賠上八十五元！農具的折耗，押佃的利息（如果有押佃的話），都還沒有計算在內。

地租如此，菜園地如此，麥田如此，稻田也是如此！這種情形全國各地大體相同，這種賠本賬我們每一個人都可以算一算。

二五減租之後，地主得三成多一點（百分之三十七點五），農民多得了一百五十斤，一共七百五十斤，值二百六十二元五角，每畝地還是賠上三十二元五角，農具的折耗，押佃的利息還是不計算在內，但是，究竟比前好了。

臨沂南關一個姓張的老農對我說到他以前的生活，他家當了好幾輩子的佃戶，祖父在日自己還有四十畝田地，雖然省吃儉用不嫻不賭，結果還是越弄越窮，把四十畝田地賣個清光，年年要欠上一身的債。老人家越來越激憤，一面咳嗽一面說：『種一輩子窮二輩，種二輩子窮四輩，越種地越窮，終於弄得斷子絕孫，窮斷了根！』他的老婆接著告訴我：她的兩個兒子前年才死去，都是二十多歲的大漢子，都沒有娶老婆，『怎樣娶得起呀！』

我很慚愧，我這一次旅行解放區才知道在地主過去的那樣剝削下，幾乎每一個村莊都有終生娶不起親的光棍子，他們並非游手好閒的流氓，而是克勤克儉的農戶。也是到這次旅行，我才知道在那種剝削下，中國廣大農民經常靠樹葉野菜槐花之類度日，並不是災荒之年藉以充飢，而是『承平時』代代主要的食糧。春天吃腫了臉，冬天穿不上棉衣。有的全家共穿一條破褲子，替換着出門。有的農民半夜裏起來耕作，爲的是可以光着屁股，省得把那條唯一的破褲子弄得更不可收拾。他們病了沒醫藥，死了沒棺材，到老娶不起老婆，死了人就是一無法解決的災難！而天災人禍紛至沓來，就只有賣妻子兒女，成羣的逃亡，成羣的死去！

山東臨沂的大店，在山東是個很有名的地方，大店地主祖祖輩輩都當官，有憑按，有道台，知府縣官更多，對於統治農民，他們傳統的經驗真是豐富極了！

大店的有名，就因爲它是如此堅強的封建堡壘，農民們通過了極大的困難和阻力，才得翻過身來，地主們大體上都經營高利貸，減租同時還要減息，就是這個緣故。大店的地主也不例外，他們『按莊子』就是高利貸剝削的典型例子，我們發覺了好些掌櫃的（大店的極盛時期，曾經有好幾

百個掌櫃的)，看到那裏土地好，先派掌櫃的提著口袋去置下一所宅子，利用天荒人禍窮人沒吃穿放高利貸，或者開賭局，鼓勵窮人借錢，四分利，先坐下來，指地作保，地主早知道窮人還不起，只要半年十個月，土地房屋就跑到地主手裏去了。有一個叫做王家莊子的地方，大店地主沒有去「按莊子」以前，全莊小農共有田地一千多畝，現在只剩下二百來畝了。大店的地主們也開當舖，有時故意把當舖的牆挖個洞，說是遭了偷，就這樣變相的把農民的財物搶去。附近的農民都管大店叫「大塾」，叫「塾上」，「什麼東西都塾進去了！」

大店的地租是對半分租，並附以極苛刻的額外剝削，佃戶除了租種的地，還要白白帶上一些地畝，不分租也沒有工錢，稱之為「白帶地」。種地用佃主的種子，春天一斗，秋天還兩斗，每年臘月二十三，佃戶都得送禮，肉，雞，鯉魚，掃帚，席，箔，都有規定的數目，地主家裡有什麼紅白壽慶，禮物也是少不了的。此外還有強迫的高利貸，就是所謂「吃份子糧」，地主強迫借糧食給佃戶。平均每畝地借一升，春天借一斗，秋天還三斗或四斗，這是一種強迫的攤派，不吃也得還，吃上一次，佃戶還份子糧以後，不到年就沒的吃了，只好跑到地主門上再去借份子糧。這樣佃戶就永遠被吃不完，還不完的一份子糧束縛着，曾經也有佃戶提出過不吃份子糧或少吃一些的要求，地主的回答是：「你不吃，他不吃，讓我的糧食都爛掉嗎？」

地主隨便剝削農民的勞動力，叫做「磨工」。佃戶老婆給地主家洗衣服，烙煎餅、看孩子、鞋底，男的推車、抬橋、送禮、蓋房子、搭戲台，此外看門、澆花、挑水、出伙、都要撥工。曾經有幾回替地主送偽軍撥工，一去百多里，有的連人帶車都回不來。有的推地主一家大小逃難，甚至小叭狗也要推着，丟下自己家裏老婆孩子不管，家裏莊稼得偏短工勸割，一去八九個月或一二年。有的甚至連飯也不管，要自己帶了去。逃難時地主欺騙佃戶，答應每天給一升糧子，回到家裡就不給了，誰敢去要呢？這決不是臨時微派，大店地主平均每家每年要撥三百個工以上。抗戰開始以來，大店的農民僅是推地主逃難，送兵、挖炭窯、修據點，就不下五萬個工，每家地主逃起難來。都是四五輛七八輛車子，都是完全無償的義

務勞動。

既當了佃戶，就得受地主的氣，地主一不如意，就把佃戶家貼上封條，鎖了門，除了鍋子之外，傢具耕牛和長好的莊稼全部沒收，這就叫做「鎖門」，有的地方叫「揭鍋留地」。佃戶只好背着鍋，領着老婆孩子空手要飯，流落他鄉。一般農民都把这叫做「大抹面」，地主只一抹，就把農民的頭都抹掉了，這次減租減息的群衆運動中，受害者親自紛紛含淚訴苦，要求大家幫他們伸冤。還有許多受難者全家死光了，或者流徙他鄉，沒有下落了，簡直無法統計。

所有以上這些剝削的方式，山東全省到處流行，只有名稱有別而已，并不限於濰縣或大店一地，臨沂有名的長新橋的地主也是明清兩代的大官，掃扇子打蚊子都得佃戶婦女出差，抗戰前有一家姓宋的地主在臨沂開了一個煤廠，煤都是叫佃戶出差運，婦女們就是懷孕的也得輪流到地主家裏出差，一般是五天輪一次，不去換班不叫走，上年紀的帶小孩的不要，看得漂亮的就留着出長差，地主進城也得跟去，在路上就強姦或誘姦。在群衆運動中，那一帶自己出面揭發被強姦的婦女竟達四個之多！

魯南王家樓的王家也是好幾百年的老地主了，郭家村佃戶劉繼厚的妻子生了一個孩子才八個月，被搶去給王九老爺奶孩子，她把自己的孩子也帶去，但是王家不准她過問，結果眼看那小孩活活餓死。她第二次有孩子了，恰巧王家又有孩子，又叫她去，她寧死不肯，王家老太太跑去把她痛打了一頓。劉家害怕他們的威勢，不得已趕快退了佃，全家出去討飯。許多農民們把他們悲慘的命運叫做「騙後喘」，地主騎上驢，舉手三鞭，驢子沒命的跑起來，出差的佃戶，就在後面沒命的追趕，氣喘喘的，汗流的像瓢湯的一樣。地主嘴裏還罵着：「你這個小黃黃連走驢都趕不上！」好多的到了地方，可憐的佃戶跑暈了，一頭栽倒了，地主還和別人說：「到底兩條腿的不如四條腿。」

諸如此類的故事，這次我聽得非常多，這裡只是隨手舉幾個例子。解放區的人民如今翻了身，一件一件把這些慘事頂了出來。這些情形，絕不限於山東一省。比如最野蠻的初夜權，除了山東以外，還有好幾省殘存着。

東北區

當本年一月十三日停戰時，東北中共區有一五九個城市，包括人口三四、五一、〇〇〇人；一年內戰，稍有變動，至年底時，尚保有一〇七個城市，面積仍佔全東北三分之二，茲將其經濟情況，簡略編纂，以見一斑。

勞資關係

中共對工的政策是盡力扶持，創造資本，分紅制不是中共創出來的名辭和制度，據所知，中國一般舊式的商店早有分紅制，在一個商店裏年久又有勞績的伙計可以享受淨利分紅，現在中共區把這種制度運用得更廣泛，凡是工廠的工人商店中的店夥，上至經理下至更夫都可以分紅，由勞資兩方訂立契約。現在再舉東北日報上的消息：

本市天興福第四製粉廠在民主政府協助下，經過月餘之醞釀研究及激烈的爭辯，終於克服了許多困難，於本月十三日正式經雙方簽字訂立勞資合作，合理分紅的契約，該契約的中心內容是：（一）訂立四六分紅利，兩方分紅以工資的大小區別分成等級。（二）從純利中抽出百分之十二為獎勵金，獎勵積極工作的負責人員。（三）取消過去的空身監理。（四）作工超過時間按時加資，（五）解僱工人及處理有關工廠，及工人事，必須和工會商討處理之。在訂立契約時哈市所有麵粉工業同時都派代表去參加，天興福的勞資合作做了麵粉工業發展的典範，其他各工廠一致表示也將朝着這個方向努力。（原載八月十九日東北日報）

在哈爾濱實行分紅制的還有老包奪烟捲公司，同記商店。據官方估計實行分紅制後，工人所得增加百分之百至一百五十。而且老闆也情願，因為提高了工作效率，店員更熱心的照顧主顧，工人也知道怎樣節省材料，自動地去修理機器，不像過去發生一點小的障礙，也要等機器匠。報載

老包奪烟捲公司以前每天最多出煙七四箱，自訂立分紅制後，四天以來每天出烟烟二箱，最高紀錄為卅四箱，增加產量三分之一。這種制度在中共區正在普遍的推行，他們認為是調整勞資糾紛最好的辦法。

另外還有一個例子是「東發合」，中共的工作隊以商業合作的發展方向，把一個即將倒閉的買賣給扶持起來。東發合是哈爾濱第一個大字號，在哈市商業界佔首要地位，分莊分設在蘇杭福蘇各地，哈市店員最多時到過三百多人。舊時代由於經濟嚴厲統制加上苛捐雜稅，元氣大傷，光復店員減至用人，剩下有四十萬元的存貨，而對外負債有二百萬元。經理及店夥在債主逼迫下看着生意要「荒」了，消極的農工或是想趁機撈一把。中共的工作隊調查結果，認為實行勞資合作訂立分紅制都不是一個岌岌可危的老商店的現實問題，經過研究和討論，提出「節約助資」的辦法。據計算，該店每月最多賣不到六十萬元，而每月開銷竟達五十多萬，所剩還不夠還債的零頭，辦法內容是：一、集薪入股——大家數月內不領薪水，作為自己的資本，投資於商店，職員都成股東了，每月支給店員五百元，職員四百元作補助費。二、節約——規定一定生活標準，不讓吃浪費，上至經理下至店員一律吃高粱米，每天八元菜金，每星期吃兩次調劑伙食，有家眷的每六人領取每日高糧米一升，六元七錢，小孩折半，並全部負擔房租，將來由薪金內扣除。另外定期還債，以房產作抵押。經過節約助資法，每月六十萬元的收入可有四十五萬的節餘用作發展企業的基金。中共對這件工作很滿意，叫作「東發合的再生」。

我所以不厭煩的介紹這個新產生的商業合作社，是因為它在全國經濟恐慌中值得一般商店作為參考的，一個共產黨員對我說：『共產黨今天並不反對資本主義，相反地正在扶植民族資本主義的生長，沒有錢什麼也不能談。』

耕者有其田

我從哈爾濱坐火車到黑龍江省會北安，從北安又到齊齊哈爾，火車在黑龍江大平原上奔馳，一望無邊的盡是肥沃的黑土地黑得發出雪亮的油

光。火車在大平原上走了十多個小時，很少看到山和村落，只有到車站時，才看到少數人家，其餘全是田地。黑龍江不愧稱為東北的倉庫。北安到齊齊哈爾也如是。許多人以為東北土地多，誰也不釐沒地種。

這種說法，十四年前也許是對的，現在却完全不同。北安省副主席楊英傑先生告訴我：北安省是全東北較大的一省，全省面積有八一三〇一

方籽，約等於全東北的面積十分之一。北安省土地雖多，百分之六十到七十的人口沒有土地，百分之六十以上人口沒有牲口。這些土地那裏去了？去處有二：

(一)、敵人在東北實行所謂開拓政策，按照敵人的計畫，是以二十年時間從日本國內移民五百萬，到東北來集團開拓，分期如下：

期別	期間	戶數	集團開拓民	集合開拓民
第一期	自康德四年至康德八年	一〇〇〇〇〇	七〇〇〇〇	三〇〇〇〇
第二期	自康德九年正康德十三年	二〇〇〇〇〇	一二〇〇〇〇〇	八〇〇〇〇〇
第三期	自康德十四年至康德十八年	三〇〇〇〇〇〇	一四〇〇〇〇〇〇	一六〇〇〇〇〇〇
第四期	自康德十九年至廿三年	四〇〇〇〇〇〇	一七〇〇〇〇〇〇	一三〇〇〇〇〇〇
總計	(康德四年即爲一九三七年)一〇〇〇〇〇〇〇		五〇〇〇〇〇〇〇	五〇〇〇〇〇〇〇

這是日本移民所成立龐大的開拓團，此外還有以東北人爲主的「滿拓團」，以朝鮮人爲主的「鮮拓團」。這些開拓團土地來源有二：一即強佔土地，一即以最低價格強買土地。究竟開拓、滿拓、鮮拓地，在東北有多多少少，沒有正式完全統計，許多材料在八一五後，日本人都燒了。但從個別省份中可以看見一斑：

嫩江全省耕地總面積是：八五六八七六九垧開拓，滿拓地所佔面積是三八二五一五二垧，佔總面積百分之四十四點六。其他省份可想而知。

(二)另一面土地集中。過去大部份土地漸漸集中到地主手裏去了，黑龍江耕地面積是較大的一省，而雇農佔全省人口百分之六十，可見土地集中的程度了。

東北形成這樣一種情形：一方面土地很多，一方面很多人沒土地。中共中央東北局遂確定：凡是從人民手裏掠奪去的敵偽開拓地，滿拓地，一

律無代價地分給沒有土地的農民。一般的分地是按照某一區域敵偽土地多少，和沒有土地的農民多少，分爲等級，義勇軍家屬和民主聯軍家屬爲特等，最窮的爲一等，次窮的爲二等……依次劃分，把土地丈量清楚，劃分給某一個人的，即將寫上自己名字の木牌插入土中，歸爲該人所有。然後政府發給地契。各省各縣已在進行，目前全東北總的分地數字還沒有統計，也不可能統計出來，因爲此事尚在進行當中，但大體上可以說：這些敵偽開拓，滿拓地分定以後，東北農民絕大部份，或者可以說全體農民都有了土地。實現了「種者有其田」的理想。如綏寧省(牡丹江)寧安縣，全縣敵偽土地六萬七千四百〇七垧敵地，在三月底即全部分配完畢，得地農民十一萬二千〇一人，每人均分得六畝六分。

私有土地不分配，我在安東，黑龍江，松江就遇到不少擁有千垧(每十畝)以上的地主，他們仍然享有自己土地所出的農產物。

通河縣分地前各階級劃分及各階層佔有土地

區別	項目	總土	總戶	總人	大地主	中地主	小地主	富農	中農	貧農	佃農	無產民	游民	其他
		計地	計數	計口										
富富鄉鄉區屯	各估戶數		181				3	14	36	60	55	2	1	6
	各佔地數	116頃					36	36	315	13.2				
淮魏河家區屯	各估戶數		67	260				3	40	24				
	各佔地數	71 頃						26	25	20				
三三站站區屯	各估戶數		645	6554	4	10	7	7	115	306	145	31		
	各區佔地	9.24頃			280	250	110.6	157	148.85	172.79				

通河縣分地後各階級劃分及各階層佔有土地

區別	項目	總土	總戶	總人	大地主	中地主	小地主	富農	中農	貧農	佃農	無產民	游民	其他
		計地	計數	計口										
富富鄉鄉區屯	各估戶數		181	817			3	14	99	52	6		1	6
	各佔地數	337頃					30	36	298	73				
淮魏河家區屯	各估戶數						1	4	30	23		3		
	各佔地數													
三三站站區屯	各估戶數		680	6554	4	10	7	69	194	370		6		
	各佔地數	2128頃			280	250	110.6	314	695	478.4				

經過分地運動以後，農村間的土地關係有顯著的變化，然而這一變化並不是地主與富農的沒落，而是中農的顯著增加與貧農佃農的顯著減少。中共政策底目的，不在消滅地主的存在，而在消滅強佔豪奪與不合理剝削的存在。地主之土地既未被剝奪，而中農富農之土地總數所以增加，乃是沒收敵偽土地而來。茲將合江省通河縣三個屯的土地關係，於分地前與分地後，作一比較表如下：

查哈陽水閘

查哈陽水閘，是北滿最大的水利工程，在嫩江省甘南縣的西北方訥敏江上。這工程，在偽滿時代，一九四〇年就動工，計劃由查哈陽直通泰來之間，抄掘一條主幹水堤，沿途各村分掘支綫，主支各綫統計起來，總計約有從平陽鎮到日本東京的往復距離三千六百里左右。每日動員人力萬餘，修了三年半之久的時間，還沒有完工。工人每天至少幹十四小時的活，一天只喝二噸稀粥，有的時候連稀粥也吃不上，只吃土豆。到日領不了工錢，最好的一年頂多能領到一百元。冬天不發棉衣，天天吃不飽，睡在潮溼棚裏。多數工人自然病死凍死，不幾天，附近西山崗上就堆成一座死人山。四年來，爲了修這個水閘，死在日本人手裏的中國勞工不下一萬多人。最慘的是康德十一年（一九四四年），山東被驅來一批五六百名勞工，鬧瘟疫，全死了。

八一五後，當時偽滿特務警察又組織了什麼委員會，用過去敵人的老辦法；統制、打罵、屠殺。後來又來了什麼「官胡軍」和「黑軍」，「胡匪」等，把查哈陽洗了一個乾乾淨淨。查哈陽弄得只剩下三十幾家的烟戶還在冒烟，像一個垂危待斃的死人丁了。

民主政府建立後，看到查哈陽水閘係訥敏江沿岸的老百姓生活，一則可以防水災，二則可灌水田。今年春天就決心動工。當時土匪還未肅清，查哈陽地近北山，土匪出沒，騷擾民家。民主政府首先撥給工程事務所一些槍支，使工程事務所能够自衛，另外又請附近蒙古的自治軍就近派部隊駐防，治安問題乃得解決。

計劃全部工程的經費需要一百萬元，當時政府經濟雖然困難，仍設法分期籌款，分期進行。

當築壩工程開始時，訥敏江還在結冰，工程即在冰上進行，天氣暖時，冰上不能工作，即搭浮橋進行。到五月底就完成了第一步計劃，長三十四米，高十米的兩個鐵門四個木門的水閘；全長一百二十米，寬六米高四米的江壩；長三十米，高四米，寬半米，和長八十米，高三米五十厘，寬

八十厘的兩座防水堤；附帶建築了容積六百萬萬以上的洋灰倉庫等共計五部工程。第一部工程完竣後，政府擬進行第二步工程：建修訥敏橋，以便利人民的交通。

查哈陽水閘修好了能够灌溉十五萬畝以上的耕地面積，保險期五年。在落成典禮大會上，許多代表興奮地到台子上講話：「活多半輩子沒登過這麼高的台子講話，今天能登到台子上來說話，又能親眼看到這麼偉大的水利工程完成，這就能證明民主政府確實給老百姓做事，處處爲大眾着想，到處看得起窮人」。

安東工業

到安東第二天清早，軍區司令部張秘書陪我到安東造紙廠參觀。從軍區司令部到安東造紙廠所在地——東坎子，沒有一刻鐘便到了。張秘書給我介紹廠長是劉天達，特在會客室出現一位彪形大漢，滿面笑容，原來就是小說家雷加，十年前的老朋友。他帶我參觀，一邊告訴我安東一共有三個大造紙廠，安東造紙廠，六合成造紙廠，鴨綠江造紙廠，如果三個工廠恢復平時生產量，可以供給全東北出版界的紙張需要。并且還可以出口。安東造紙廠去年十二月八日方爲人民自衛軍接收，十三日就正式復工。我聽到這消息很驚奇。因爲我在瀋陽鐵路西會經參觀過不少工廠。許多機器完整的工場，靜靜地躺在那兒好幾個月，沒法復工。而在民主聯軍地區竟復工得這麼快。

講起來也很平常。在民主聯軍地區看不到像在國民黨地區每一個工廠都有重重封條的現象，工廠接收後，首先成立工廠管理委員會，有勞資雙方參加，基本上以工人管理工廠爲原則。安東造紙廠的工廠管理委員會三方面參加：工廠行政人員、技師、職工會共同組成，盡量任用工人，如現在的紙材科長、秘書、工務科長，都是工人提拔的。牡丹江造紙廠的管理委員會主任也是工人，叫做曲元春。

工廠管理委員會成立之後，即發動工人清算過去的血債。凡是被壓迫被剝削的，不管是敵人還是漢奸，一律清算，剝削的償財，殺人的償命。

工人翻身之後，自發的要求組織自衛隊，保衛工廠，清查物資，工廠成爲工人的以後，工人和工廠的利益一致，過去在八一五前後，工廠所散失的東西，工人都自動找了回來，送了回來。馬上政府幫助開工，或貸以金錢，或助以物資，能開工多少，就先開工多少。如安東紡織廠，是先從幾台機器開始，現在已有二五四台機器在轉動了。因爲開了工，不管多少台機器，只要開工，製出成本，賣出後，有了資金，又可以多開工了，這樣自然迅速容易。

對工人則是實行教育與獎勵，每天工人學習一小時，每日工作報告上面有一條是：今天織了多少字。現在工資以實物計，每月最高工資四百三十斤棒子麵，最低爲一百六十斤。工資並不一律如是，也不固定，如工廠收入多，工人可以多分紅。另外則按工作成績增加工資：像安東紡織廠規定每人看四部機器，每部機器日出布一匹，如多出布，或能看一兩部，即按成績增加工資，這樣工人的生產情緒高，當然努力增產，增產結果，工人生活更加改善。原來敵人統制安東紡織廠時，日夜開工，每天只能出三十四匹，現在只白天開工，却可以日出二百三十四匹。這是何等大的差別。

所以工人對工廠和機器特別愛護，安東造紙廠的銅飾，早就過期不能用了，在工人保護之下，現在還在用着。

如果以安東的工業做例子，可以看出東北一般民主聯軍區域的工業狀況，民主政府成立後，工業工作可以分如下幾個時期：十一月初到十一月中是接收時期，十一月中到一月是復工時期，一月到現在是開始擴大生產時期。

安東全省有一千餘家公私營工廠，安東市有六百八十多家，公營工廠已開工的有三十六個，未開工的六個，正在積極籌備開工的有八個，私營工廠已開工的有八十六家，未開工的五十家，這都是指大工廠而言，至於小型及手工業工廠，有五百多家，百分之八十已開工了。新開設的小工廠有一百六十多家，此外省政府又增加了三個工廠，一爲酒精廠，日出含量百分之九十的酒精五十加倫；一爲電石工廠，日出兩噸電石；一爲製藥廠，已能製維他命B，酵母劑、造血劑等。大小工廠開工復業者已佔全數百

分之七十以上。

安東省副主席劉瀾波先生對我說，政府準備逐漸將非軍用性質的公營工廠逐漸轉讓給私人經營，東北在民主政府扶植之下，加上豐富的資源，私營工廠，私人資本，是有大量發展餘地的。

（以上摘錄周而復東北近貌）

編者按安東工業詳見東北經濟章，本年十一月安東爲政府軍所佔，故情況已有變動。

蓋平蘋果

蓋平在半島上是一等縣，火車到蓋平，沿途的蘋果林像北滿的森林一樣，全縣果樹栽培面積一〇五，〇〇〇畝，年產量二五，〇〇〇，〇〇〇公斤，其中蘋果產量一九，〇五〇，〇〇〇公斤，全縣有蘋果樹十八萬株。僞滿時代日本人來到蓋平縣，霸佔了一部份果園，他們改良蘋果種，蘋果的種類能有七十餘種，在東北馳名的有國光牌，紅玉牌。日本投降後，中共在蓋平大天地的果園給鬥爭清算了，中央軍到後，又有一部份果園插上「某軍榮譽軍人墾殖果園」小木牌。至今各果園的產權糾葛不清，誰有力就可以佔領果園。勝利後，多少果園易了國主。當地人說：「蓋平的春天極可愛，到處蘋果花香，野外果園掛滿數不清的紅綢燈籠，那大的蘋果有四兩重。」今冬蓋平的蘋果三四十流通券一斤，平津却賣三五千了。

蓋平縣還有一特產就是蠶絲，滿山遍野是柞樹，柞樹發芽，野蠶也出蛹，夏初野蠶作繭，接着繅絲織綢，蓋平蠶絲年產量達一百五十餘噸，東北的大絲綢原料，大部由蓋平供給。僞滿時代，日本人統制蠶絲，由各「組合」強迫收購，養蠶的人得不到甚麼利益，他們逐漸的改行了，蓋平的蠶絲業一蹶不振。現在一般人只想拾起養蠶舊業。可是工人原料都靠得要命，蓋平的蠶絲能否翻身頗成問題。

蓋平縣臨海，漁鹽業也很發達，黃花魚產量最多，各種魚類年產約八〇七〇，〇〇〇公斤。沿海鹽灘有三百餘處，年產量在三千噸以上。

熊岳是燕平縣屬的一個小鎮，現在是國軍指揮半島南端作戰的一個中心，光復以後先被中共佔領，二十三歲的小伙子楊運當熊岳的區長，他是河南師人，參加中共有五年以上的歷史。他在熊岳清算了六七十家「大肚子」——即地主。其中現任軍民合作站的站長王志平就是被清算的一個。我到熊岳的時候，在一家飯館裏遇見他，他正在飯館請客，給穿軍服的客人點烟倒酒，一口一個「主任」的稱呼那些軍官。他說他有六千株蘋果樹，三百頭馬，一百頭羊，全叫楊運給清算了，國軍到後他當了軍民合作站站長，那些財產又從窮人手裡要回，等於沒有損失。十二月廿四日楊運被國軍抓到，審他的時候，他說爲了替窮人爭權利，爲了打倒剝削窮人的

大地主，所以才殺了六七十個「大肚子」，可是這些「大肚子」的家屬今天要向他索回人命，審他的法官說：「你們今天失敗了，人民並不擁護你們。」楊運說：「我個人也許因爲年青識淺，工作失敗，中共的整個理論與政策沒有錯誤也不會失敗，法官立刻處楊運死刑，楊運擲赴刑場，一面喊着「毛澤東萬歲」，先挨幾棒，最後一槍倒地，楊運死後，我在飯館問幾個茶房說：「楊運好不好？」他們說：「我們不敢說好。」王志平則在飯館大罵楊運該死，而另外一羣人是懷念楊運的。

(本節摘自大公報張高峯通訊遼東半島)

內政部三十五年二月發表

全國人口統計

一、江蘇	三六、四六九、三三一	二、浙江	二二、一五七、〇〇九	三、安徽	二一、九二八、六六七
四、江西	一三、四三一、一五三	五、湖北	二二、三九一、八一〇	六、湖南	二八、二一七、六一二
七、四川	四七、五〇〇、五八七	八、西康	一、七四八、四五八	九、河北	二八、六四四、四三七
十、山東	三八、三二一、九八八	十一、山西	一一、一六〇、一〇六	十二、河南	三一、八〇五、六二一
十三、陝西	九、八五六、〇五五	十四、甘肅	六、五二八、七二六	十五、青海	一、三八四、九五八
十六、福建	一一、四八九、五二二	十七、廣東	三一、八一九、四九〇	十八、廣西	一四、九二七、四三八
十九、雲南	九、三〇九、四一一	二十、貴州	一〇、五八八、五八一	二一、綏遠	二、二三八、二七八
二二、寧夏	七二一、五一六	二三、新疆	三、七三〇、〇五一	二四、察哈爾	二〇三、五九五
二五、熱河	五、九〇〇、〇〇〇	二六、遼甯	一、二四六、〇〇〇	二七、遼北	三、九九〇、〇〇〇
二八、安東	三、二一三、八九四	二九、吉林	七、〇二二、一一八	三十、松江	四、二八五、〇五七
三一、嫩江	二、〇九三、五〇〇	三二、黑龍江	二、四六八、八四四	三三、合江	一、九二七、八七三
三四、興安	三三一、九五六	三五、台灣	六、〇七七、四七八	三六、西藏	三、七二二、〇六一
三七、南京	六五三、七九四	三八、上海	三、七二六、七五七	三九、北平	一、五五一、五六一
四十、天津	一、二一七、六四六	四一、青島	五九〇、三七四	四二、重慶	一、二六九、五〇三
四三、哈爾濱	六三七、五三〇				
總數	四七〇、〇二六、二五二				

香港

金融措施

儘管橫在前面的許多事實，使人不寒而慄，但是香港當局這一年來的經濟措施是有成績的，這種事實不容抹煞，這種事實，也就是港幣穩定的因素之一。

港幣從香港光復至今，在其本身說是完全穩定的，從另一個角度來看，則一年來港幣價值已提高了百分之三十到百分之四十，這是各有貿易關係國家貨幣貶值的結果，也是物資充裕，物價下跌的結果，如果拿貨幣價值來比較，那麼，黑市美鈔跌了百分之三四強，黑市國幣跌了五倍強，黑市西貢紙跌了幾乎三倍，黑市暹幣也跌了百分之三十三。拿物價來說，這一年來，香港物價平均跌了百分之四十左右。這說明了港幣不僅是穩定，從另一角度去看，港幣價值已是提高了。

在過去這一年中，四月三日香港政府宣佈日寇佔領時期發行的港幣准許流通，該批港幣總數是一萬萬三千五百萬元，這樣巨額的通貨合法地加入流通界，固然有其迫不得已的理由；如香港當局承認被敵人清算各銀行之還款，及頭寸不敷使用等等，但是可肯的，是香港物價並未因此而受到任何巨大的刺激，這說明了英國當局對此事審判之成熟，佈置之週密，及他們處置金融問題之才能。

其次，是外匯統制方針的掌握；從香港光復至今，香港外匯統制是一貫不變的，至目前為止，香港統制當局已經批准過多少外匯？這個數字無從知道，但是我們知道外匯統制官把握外匯政策是相當堅定的，他對外匯的請求似乎採取這樣的原則：（一）英國及其屬地已有或快有生產的貨物，不易批准外匯；（二）香港存底已多的貨物，不易批准外匯；（三）非香港必需貨物也不輕易批准外匯；（四）對美鎊集團的任何外匯申請，都

能迅速批准。英國政府會說：「我們採取輸入許可制的辦法來尊重我們對美國和加拿大的義務，而不是要歧視美國的輸出，這句話不僅說明了英國的貿易政策。並且也說明了香港的金融政策。香港當局拿穩了這樣的外匯政策，一方面是減少了美國貨在香港市場上競爭的優勢（因從黑市買進美國去購辦美貨成本是比較高了許多的），在另一方面，是減少了美國基金的損失，這個要求，香港已達到了，我們從這些事實裡已經取得證據；就是對美國貨銷到香港無大阻礙，但美貨到後數月來已非常滯銷，市價慘跌，辦美國貨的多要虧本，定貨及來貨銳減了，美金黑市也低跌了。

再次，延期支付令未取消，但戰前各銀行存款多已逐步清發，敵人清算過的銀行，其債權債務也清算完竣，款項發還。香港當局這種措施，運用也頗為巧妙，因為在延期支付命令未解除前，讓銀行逐步發回存款，這是避免刺激金融與物價的辦法。等到延期支付命令撤銷時，就可免去種種不良的後果。至淪陷時期被日設正金台灣兩銀行清算過的香港各銀行，光復後會成立債權團負責清算，十二月初已全部完竣，應發還各銀行的款項一百六十餘萬元亦已清還。

貿易關係與貿易政策

港幣雖然獲得相當的穩定，但是，繁榮是不可分割的，由於香港周圍各國幣值的不安定，所以香港金融市場也常常引起若干波瀾，而間接地打擊着香港的對外貿易。

比方以中國而論，在一年中，國幣下跌五倍有奇，許多做港幣貿易的商人，就虧損疊疊，運一批貨到國內去，貨值尚未回頭，而幣值已跌了若干，國幣對美匯率，這一年內從黑市走到三月四日的二〇二〇的牌價，再從二〇二〇起至八月十九日的三三五〇元，年底牌價未改，但黑市已走至五七〇〇元，最高走到七〇〇〇的空前高峯。因為內戰軍費龐大，財政赤字無法彌補，出口貿易萎縮有加，而入口的美貨以十二倍的鉅量湧來，美匯基金已經全空，看到廢曆年底，國幣對美幣跌至一萬二千元，對港幣三千元也非全無可能，這樣一來，港華貿易自然受極大的打擊。

又以美國而論，一方面由于美國取消物價管制，國內物價上漲，同時工潮迭起，貨物出口困難，對港貿易這是一大障礙，在另一方面，由于遠東市場缺乏購買力，許多地方還有戰爭——暹羅、荷印、近如越南，有些地方採取嚴格的許可制度——如星洲、英倫、暹羅、最近的中國等——美國貨運到香港，却似河水入湖，全無去路，遂致市價低跌，這又是阻礙之一。香港美金黑市，年來從最高五元八角（六七月間）跌至最低四元三角（十月間），十二月因定購墨西哥金的關係，又被擠高至四元八角，正因為美貨跌價不能銷，而美金定出太多，美金高漲，使美貨來港更無利可圖，又造成了港美貿易的更大困難，故近三個月來，美貨輸入香港，已有遞減之勢。

再以暹羅為例：由於（一）暹羅通貨膨脹的結果，（二）由于暹羅舉辦出口結匯和限制許多貨物出口；及（三）暹羅貿易的入超，使暹羅在這一年的中，黑市從三六〇跌至三三五，暹羅幣幣從四元起至六元，香港暹羅幣從二五〇跌至一九〇，這種情形，使許多香港貨物運暹無利可圖，同樣地，因為結匯（照公價每元匯二毫五仙）關係，又使許多暹羅貨物運到香港要虧本，故幾個月來，暹港間的貿易也太減縮了。

又再以越南而論，今年的七八月間，港越貿易曾漸復正常，出入口均有好轉，直至十一月一日越北當局宣佈出入口統制，出口貨要辦結匯，入口貨又須申請許可，市場受影響，來往貨物均受阻礙，年來越幣波動不常，最高曾一元換港幣三毫八至四毫，最低跌至七份，十一月至十二月初，曾回起至一七、八之間，但最近由于法越戰事復起，貿易全部停頓，越幣又跌至一三〇以下，幣值這樣劇烈的波動，就是港越之間貿易可以無阻，也無法經營，何況在炮火連天之下，即而還有貿易可言呢。

由於各地貨幣價值的不安定，直接提高了貨物來途的市價，而減低了銷路的市價，同時，又使商人在一轉瞬之間，蒙受極大的虧折，從而使商人縮手不幹，這是對香港貿易的重大打擊。同樣地，由於對各線貿易的萎縮，又反作影響着各國貨幣在香港市場上的價值，使之更向下跌。國幣、越幣、暹幣，以及於美金，都無例外。

面對着香港這種蕭條的景象，英國當局難道毫不憂慮麼？不，英國

人對此已相當焦急，但因為有說不出的苦衷，在對外貿易上，眼巴巴看着美國貨滿道橫行，無孔不入，自己不僅無法競爭，就是防禦也不容易，因為香港是一個自由港，貨物入口，只要不化英國的外匯，香港當局是不能不讓它進口的，因此，英國對香港的貿易措施，不像星洲，更不像倫敦，它一方面讓美貨進來，另一方面，則採用下面的辦法：

第一個辦法是採取限價的辦法，照貨物的來價（照價值伸計）加百分之十五至用的利潤，定出公價來，商人售賣，如超出公價，則科以重罰。這使得許多從暹羅市買來的英國貨碰到焦頭爛額，不敢再來。

第二是從購的辦法：也是照貨物來價若干利潤，賣給政府，由政府配給，一年來曾被征購的有：麵粉，罐頭食品，牛奶，奶粉，及布疋等，也已收到相當的效果。

第三，是加稅：一方面是英國及其屬地生產的商品，都受到帝國特惠稅的優待，而別國的商品，則科重稅；另一方面，在香港如對烟酒的科稅，英國貨比別國貨也輕了許多，這就是說，讓英國及其屬地的的生產品容易銷售，減少別國貨物競爭的優勢。

這一年來，英國這種貿易政策已收到相當的效果，但是，優勢的美國仍洶湧而來，英國的生產復員，還是龜步而行，棉紗生產，比戰前仍減一半，棉布生產減少二倍，顏料及工業原料，遠不及戰前，市面還存着求過于供的現象，在這時候，世界經濟蕭條的鐘聲已响，對於英國是何等可怕的一回事啊！

英美華對港貿易之比較

在去年一年中，香港入口貨總值是九三三、四七四、五五二元，其中由英國輸入總值是四三、九二五、七二九元，英國及其屬地輸港貨物合計為二四八、四三四、三六九元，美貨輸港一一九、五六五、〇七八元，華北，華中，華南，輸港貨物總計為三二七、二一五、一九六元（廣州總貨物轉港總值五、三三七、四三八元未列入）澳門輸港貨物七八、五五〇、二六五元之中還有不少是由中國經濟轉運香港的，英美華三國比較，對

港輸入以中國貨物爲最多。英國及英屬地居第二位，美國居第三位。

在輸出的數字中，本年香港總值七六五、六三四、九五〇元，其中輸出英國的貨物總值一六、五八七、九四四元，英國及其屬地合計共二一四、八二九、六七五元，輸往美國的貨物總值八三、七〇二、一二七元，轉往華北華中及華南總值三〇一、四二九、一〇三元，（其中輸往廣州灣的三、二〇九、五三七元未列入，輸澳門者三三、五六一、二四六元亦有不少轉入中國），三國比較，香港對華輸入亦居首位，英國次之，國居第三位。

香港的對外貿易以中國爲最重要，這是因爲地域的緣故，但中國輸出的多是糧食，牲口，土產，藥材等農產品，而輸入中國的都是工業製品，這是港商貿易的一個未有改變的特色。

同時，在過去一年中，華北輸港貨物比較戰前銳減，而華南輸港貨物大增，一九三九年華北輸港貨值爲一六六、三一七、四八五元，去年跌爲八九、九一二、五〇二元，華南一九三九年轉港貨四三、〇一三、四八三元，去年增至一九一、七〇三、〇〇〇元，這是華北出口貨已不經香港出口，而直接由美國進出華北各口岸，做了這些生意的結果，這是戰後的一個顯著變化。

在對英貿易中，一九三九年英國及其屬地對香港轉入數爲八一、八二一、一七二元，一九四六年爲二四八、四三四、三六九元，在數字上差不多大了三倍，但香港對英國及英屬的輸出，一九三九年爲一〇六、八九七、九九四元，去年輸出數爲二一四、八二九、六七五元，才增加一倍。且戰前英國及其屬地對香港的輸入是比輸出少，戰後英國極力節制輸入，故對香港的輸入戰後大於輸出。

美國對港貿易的情形，也和戰前有顯著的不同，一九三九年美國對港輸入爲五一、九〇〇、六二三元，同年香港對美輸出爲七六、八八四、八八五元，港貨輸美大於美貨輸港，但去年美國對港貿易却完全倒轉了，計

對港輸入比香港輸美超出三五、八六二、九六一元。

上面的數字說明了，香港對外貿易的情勢，和戰前已有顯著的變化，這個變化將影響於太平洋經濟的情勢及未來的國際關係。

走向蕭條

香港的繁榮，在過去一年內只是曇花一現，從一月至六月這個期間，算是比較好景的時期，九月以後，已每况愈下，各行商業，日漸萎縮，就南北行生意而論，八月到達最高峯，九月比八月減少百分之三十，十月比九月減少百分之五十，十一月又比十月減百分之五十，十二月本來是旺月，但反不如十一月的收入，這種現象，是千真萬確的。廢曆年底，香港的出入口業，已有數百家以上要關門或停業，這是商業方面的歲暮殘景。

金融方面：今年內全港銀行，增至四十多家，比年初增加一倍，無疑的，這是中國境內經濟崩潰，資金逃港以圖保全購買力的結果，但銀行增加了，商業又遇到非常的冷淡，資金的出路，大有問題，另一方面有些銀行吸收存款，已提到八厘至一分，但放款利息却最高不過如此。這是商業蕭條下的金融危機，其具體的表現，就是不少金融業者跑進了投機市場。

工業方面，據廠商聯會的估計，該會今年復業的工廠，最初已達百分之六十（按該會會員工廠戰前共六百餘家）但幾個月來，因爲（一）原料缺乏，（二）資金不足，（三）棉織品禁止出口及許多貨物出口受到限制，大部份工廠又因此關門，現在開工的工廠，只佔復員工廠百分之三十左右。

世界已經向着蕭條的路走，香港是世界的一環，能否逃脫這種風暴的猛襲？大有問題。但是，各國如果真正爲世界的繁榮着想，爲世界和平着想，還不是全無挽救的可能，關於這一點，則有待于世界各國的人民爲改變世界黯淡的一面而奮鬥！

下 編

中
外
商
約

經
濟
法
規

國
內
外
大
事
日
誌

中美友好通商航海條約全文

中華民國與美利堅合眾國，為欲使適應兩國人民、精神、文化、經濟及商務願望之條款所規定，足以增進彼此領土間友好往還之辦法，以加強兩國間一悠久幸福之和好聯繫及友誼結合，爰決定訂立友好通商航海條約，為此各派全權代表如左：中華民國國民政府主席特派中華民國外交部部長王世杰博士，中華民國外交部條約司司長王化成博士，美利堅合眾國大總統特派美利堅合眾國駐中華民國特命全權大使司徒雷登博士，美利堅合眾國全權代表駐天津總領事施麥斯先生，雙方全權代表，各將所奉全權證書互相校閱，均屬妥善，謹定條款如左：

第一條

(一) 中華民國與美利堅合眾國間、應當保和好，永敦睦誼。
(二) 締約此方之政府，應派遣正式外交代表至締約彼方之政府之權利，此等外交代表應受接待，并應在該締約彼方領土內，本相互之原則，享受通常承認之國際法原則，所給予之權利優例及豁免。

第二條

(一) 締約此方之國民應許其進入締約彼方之領土，并許其在該領土全境內居住旅行及經商

中 外 商 約

，於享受居住及旅行之權利時，締約此方之國民，在締約彼方領土內，應遵照依法組成之官廳，現在或將來所施行之有關法律規章（倘有此項法律規章時）但不應受不合理之干涉，並除其本國主管官廳所發給之（甲）有效護照或（乙）其他身份證明文件外，應無須申請或攜帶任何旅行文件。

(二) 締約此方之國民，在締約彼方領土入境內，應許其不受干涉，從事並經營依法組成之官廳所施行之法律規章所不禁止之商務、製造、加工、科學、教育、宗教及慈善事業，從事於非專為所在國國民所保留之各種職業者居住、商務、製造、加工、職業、科學、教育、宗教、慈善及喪葬之目的，而取得保有、建造、或租賃及估用適當之房屋，並租賃適當之土地，選用代理人或員工而不問其國籍，從事為享受任何此項權利及優例所必需或必需之任何事項，並與該締約彼方國民在同樣條件之下，依照依法組成之官廳，現在或將來所施行之有關法律規章，（倘有此項法律規章時）行使上述一切權利及優例。

(三) 締約雙方之國民，於享受本條第一及第二兩款所規定之權利及優例時，其所享受之待遇，無論如何，不得低於現在或將來所給予任何第三國國民之待遇。

(四) 本約中任何規定，不得解釋為影響締

約任何一方有關入境移民之現行法規，或締約任何一方制訂有關入境移民法規之權利，但本款之規定，不得阻止締約此方之國民進入旅行於居住於締約彼方之領土，以經營中華民國與美利堅合眾國間之貿易，或從事於任何有關之商務事業，其所享受之待遇，應與現在或將來任何第三國國民進入旅行與居住於該領土，以經營該締約彼方與該第三國間之貿易，或從事於與該貿易有關之商務事業所享受之待遇，同樣優厚，且一千九百一十七年二月五日為限制入境移民而分若干地帶之美國入境移民律第三節之各項規定，亦不得解釋為阻止中國人及中國人之後裔進入美國。

第三條

本約中所用法人及團體。其權利係指依照依法組成之官廳所施行之有關法律規章業已或將創設或組織之有限責任或無限責任，及營利或營利之法人公司及其他合法團體。(一) 在締約此方之領土內，依照依法組成之官廳所施行之有關法律規章所創設或組織之法人及團體，應認為締約此方之法人及團體無論在締約彼方領土內有無設立機構、分事務所、或代理處，概應在該領土內承認其法律地位。

(二) 締約此方之法人及團體，於履行與後款規定不相抵觸之課件許後應有在締約彼方領土內設立分事務所並執行其任務之權利，但行使此項任務之權利，須為本約所給予，或此項任務之行使，須與該締約彼方之法律規章相合。

(三) 締約雙方關於本款所列舉之事項，既

通常遵守國民待遇之原則，同意締約此方之法人及團體，在締約彼方領土全境內，應許其依照依法組成之官廳現在或將來所施之有關法律規章，（倘有此法律規章時）從事或經營商務，製造、加工、金融、科學、教育、宗教、慈善之目的。而取得保有建造，或租賃及占用適當之房屋，並租賃適當之土地，其代理人或員工，而不問其國籍，從事為享受任何此項權利之優例所必需或必需之任何事項，並不受干涉，行使上述一切權利及優例，其待遇除締約彼方法律另有規定外，應與該締約彼方法人及團體之待遇相同，前句及本約其他一切條款，凡給予中華民國之法人及團體，以及美利堅合眾國之法人及團體，在同樣條件下之權利及優例者，概應解釋為在美利堅合眾國任何州領地或屬地內所給予之該項權利及優例，一如該州領地或屬地，對於在美利堅合眾國其他州領地或屬地創設或組織之法人及團體，現在將來在同樣條件之下所給予之該項權利及優例。

（四）締約雙方之法人及團體享受本條所規定之權利及優例時，其所享受之待遇，無論如何，不得低於現在或將來所給予任何三國之人及團體之待遇。

第四條

（一）締約此方之國民法人及團體，在締約彼方全部領土內，應與任何第三國之國民法人及團體在同樣條件之下，依照依法組成之官廳現在或將來所施行之有關法律規章，（倘有此項法律規章時）享受關於組織及參加該締約彼方之法人

及團體之權利及優例，包括關於發起創設之權利，購買所有與出售股票之權利。如為國民時，並包括關於充分執行性及業務性職位之權利，締約此方之法人及團體，與締約彼方之國民法人及團體，概照本款所列舉之權利及優例，所組織或參加者，應許其與任何第三國之國民法人及團體所組織或參加者，在同樣條件之下，依照依法組成之官廳現在或將來所施行之有關法律規章，（倘有此項法律規章時）執行其所以創設或組織之業務。關於締約此方之國民法人及團體，在締約彼方公私土地上經營礦業之該締約彼方法人及團體中之股票所有權，根據本款之規定，締約此方無須給予優於其國民法人及團體自締約彼方所獲得之權利及優例。（二）締約此方之國民法人及團體，在締約彼方全部領土內，依照依法組成之官廳現在或將來所施行法律規章（倘有此項法律規章時），應享有組織與參加該締約彼方法人及團體之權利（包括管理與經理之權利），以從事於商務，製造，科學，教育，宗教，及慈善事業，但締約彼方關於此項組織及參加（包括管理與經理之權利）在其領土內給予締約此方國民法人及團體之待遇，無須與現在或將來所給予其本國國民法人及團體之待遇同樣優厚。（三）締約此方之法人及團體，經締約彼方之國民法人及團體。依照前款所列舉之權利及優例所組織與參加者，（包括其所管理與經理者），應許其該締約此方國民法人及團體所組織與參加者，（包括其所管理與經理者），在同樣條件之下，依照依法組成之官廳現在或將來所施行之有關法律規章

及團體之權利及優例，包括關於發起創設之權利，購買所有與出售股票之權利。如為國民時，並包括關於充分執行性及業務性職位之權利，締約此方之法人及團體，與締約彼方之國民法人及團體，概照本款所列舉之權利及優例，所組織或參加者，應許其與任何第三國之國民法人及團體所組織或參加者，在同樣條件之下，依照依法組成之官廳現在或將來所施行之有關法律規章，（倘有此項法律規章時）執行其所以創設或組織之業務。關於締約此方之國民法人及團體，在締約彼方公私土地上經營礦業之該締約彼方法人及團體中之股票所有權，根據本款之規定，締約此方無須給予優於其國民法人及團體自締約彼方所獲得之權利及優例。（二）締約此方之國民法人及團體，在締約彼方全部領土內，依照依法組成之官廳現在或將來所施行法律規章（倘有此項法律規章時），應享有組織與參加該締約彼方法人及團體之權利（包括管理與經理之權利），以從事於商務，製造，科學，教育，宗教，及慈善事業，但締約彼方關於此項組織及參加（包括管理與經理之權利）在其領土內給予締約此方國民法人及團體之待遇，無須與現在或將來所給予其本國國民法人及團體之待遇同樣優厚。（三）締約此方之法人及團體，經締約彼方之國民法人及團體。依照前款所列舉之權利及優例所組織與參加者，（包括其所管理與經理者），應許其該締約此方國民法人及團體所組織與參加者，（包括其所管理與經理者），在同樣條件之下，依照依法組成之官廳現在或將來所施行之有關法律規章

第五條

（倘有此項法律規章時），在遵照其法律而組織之締約一方領土內。從事並經營該項商務，製造、加工、科學、教育、宗教及慈善事業。

倘締約此方，將來以關於其領土內礦產資源之探勘及開發之權利給予任何第三國之國民法人或團體時，則此項權利亦應依照依法組成之官廳現在或將來所施行之有關法律規章（倘有此項法律規章時）給予締約彼方之國民法人或團體。

第六條

（一）締約此方之國民，在締約彼方領土全境內，關於其身體及財產，應享受最經常之保護及安全，關於此點，並應享受國際法所規定之充分保護及安全。為達此目的，凡被控犯罪之人，應迅付審判，並應享受依法組成之官廳所施行之法律規章，現在或將來所給予之一切權利及優例。締約此方之國民，被締約彼方官廳看管時，應享受合理及人道之待遇。本款中所用「國民」字樣，凡涉及財產時，應解釋為包括法人及團體在內。

（二）締約此方國民法人及團體之財產，在締約彼方領土內，非經合法手續並交付公平有效之償金，不得迫取此項償金之受領人。不論其為國民法人或團體，應依照與本約第十九條第三款不相抵觸之有關法律規章，許其不受干涉，以其所屬之締約彼方之貨幣，按照提出申請時，對此種貨幣所適用之最優厚之條件，獲得外匯。以提

取償金。但此項申請，須於受領該項償金之締約一方保留權利，於認為必要時，允許於不超過三年期限內，對此項償金為合理之分期提取。

(三) 締約此方之國民法人及團體，在締約彼方全部領土內，關於本條第一及第二兩款所列舉之事項，在依照依法組成之官廳現在或將來所施行之法律規章（倘有此項法律規章時）之條件下，應享受不低於現在或將來所給予締約彼方之國民法人及團體之保護及安全，且不低於現在或將來所給予任何第三國之國民法人及團體之保護及安全。

(四) 締約此方之國民法人及團體，不論為行使或防禦其權利，應享有在締約彼方領土內依法設立之各級有管轄權之法院，行政法院，及行政機關陳訴之自由。在此項法院，行政法院，及行政機關內，於行使或防禦其權益時，應有選任律師，翻譯員及代表人之自由，並應許其依照依法組成之官廳現在或將來所施行之有關法律規章（倘有此項法律規章時），在不低於現在或將來所給予締約彼方之國民法人及團體，且不低於現在或將來所給予任何第三國之國民法人及團體之條件下，行使上述一切權利及優例。又締約彼方領土內，如無常設機構，分事務所或代理處者，於向此項法院，行政法院，及行政機關有所陳訴以前之任何時間，增報該締約彼方之法律規章所規定之合理事項後，應許其行使前句所給予之權利及優例，而不需登記或入籍之任何手續。遇有適於公斷解決之任何爭執，而此項爭執涉及締約雙方之國民法人或團體，並訂有書面之公斷約定

者，締約雙方領土內之法院，對此項約定應予以完全之信任。公斷人在締約一方領土內所為之裁決，或決定該領土內之法院，應予以完全之信任，但公斷之進行，須本諸善意，並須合乎公斷約定。

第七條

締約此方之國民，法人及團體，在締約彼方領土內之作宅，貨棧，工廠，商店及其他業務所，以及一切附屬房地，概不得非法進入或侵擾。除遵照不違於締約彼方領土內，依法組成之官廳所施行之法律規章，為該締約方之國民，法人及團體所規定之條件及程序外，任何此項住宅建築物或防地，概不得進入察看或搜查。其中所有之任何書籍，文件或賬簿，亦不得查閱。締約此方之國民，法人或團體，在締約彼方領土內，關於上述各事項，無論如何應享受不低於任何第三國之國民，法人或團體之待遇。凡本條之例外規定所許可之任何察看搜查或查閱，對於此項住宅，建築物或房地之佔用人，或任何業務或其他事業之通常進行，應予以適當顧及，並儘可能使受最低限度之干涉。

第八條

(一) 締約此方之國民，法人及團體，在締約彼方全部領土內，應許其依照締約彼方法律規章所規定之條件及手續，取得保有與處分地產及其他不動產；除依照後句之規定外，此等國民，法人及團體所享之待遇，不得低於任何第三國國民

民法人及團體所享受之待遇。倘美利堅合眾國任何州領地或屬地，現在或將來不許中華民國之國民法人及團體與美利堅合眾國之國民，法人及團體，在同樣條件之下，取得保有或處分地產或其他不動產時，則前句之規定，概不適用。遇有此種情形，中華民國對於在該州領地或屬地內，有住所之美利堅合眾國國民，或依該州領地或屬地之法律所創設，或組織之美利堅合眾國法人及團體，無須給予優於該州領地或屬地內，現在或將來所給予中華民國之國民法人及團體之待遇。

(二) 締約此方之國民，法人及團體，在締約彼方領土內，不論其是否為居民，亦不論其是否從事商業或其他事業，倘因外國關係，依照該領土內之有關法律規章，不能以受遺贈人或繼承人（如為國民時）之身份，承受該領土內之地產或其他不動產，或此項財產之利益時，則此等國民法人或團體，應許其於三年期限內，出售此項財產或其利益。此項期限，如情勢上有必要時，應予以合理延長。此項財產之移轉及收受，應免徵異於或高於同樣情形下，現在或將來對於財產或其利益所在之締約一方之國民法人或團體所課之任何產業繼承，遺囑公證或遺產管理之稅款，或費用。又此等受遺贈人或繼承人，應依照與第十九條第三款不相抵觸之有關法律規章，許其不受干涉于申請外滙後不超過三年期限內，以該受遺贈人（不論其為國民法人或團體）或繼承人（如為國民時）所屬締約一方之貨幣，按照提出申請，提取此項債款時，對此種貨幣運用之最後優厚之條件，獲得外滙以提取出售此項財產而得之

價款。但此項申請，須于收受該項出售所得款價後一年內爲之。

(三)本條第一及第二兩款中任何規定，不能變更或替代中華民國二年一月十一日中華民國與美利堅合衆國所簽訂關於取消美國在華治外法權及處理有關問題條約第四條，或該約所附文件內有關該條之規定。

(四)締約此方之國民，應有遺囑贈與，或他方法，處分其在締約彼方領土內任何地點之一切動產之全權，其繼承人，受遺贈人，或受贈人，不論任何國籍之人，或在何地創設或組織之法人或團體，亦不論其在此項財產所在之締約一方領土內，是否爲居民或是否從事商業，應得承受此項財產；并應許其本人或其代理人，加以佔有；并任便保留或處分之，不受任何限制，并免繳異於或高於該締約，彼方國民之繼承人，受遺贈人，或受贈人在同樣情形之下，現在或將來應繳之任何稅款或費用。締約此方之國民，法人及團體，應許其與繼承人，受遺贈人，及受贈人之身份，承受締約彼方國民或任何第三國國民所遺或所贈在締約彼方領土內之一切動產，并許其由本人或其代表人加以占有；并任便保留或處分之，不受任何限制；並免繳異於或高於該締約彼方之國民法人及團體，在同樣情形之下，現在或將來所應繳之任何稅款或費用。締約任何一方之法律規章，凡對於經營特種事業之法人及團體之股票或債券，禁止或限制外國人或外國法人及團體直接或間接享有所有權者，本款中任何規定，不得解釋爲對於該項法律規章有所影響。

(五)締約雙方之國民，法人及團體，除第十條第一款另有規定外，關於動產之取得，保有，租賃，占有，或處分之一切事項，應享受不低於任何第三國國民人及團體現在或將來所享受之待遇。

第九條

締約此方之國民、法人及團體，在締約彼方領土內，其發明商標及商號之專用權，依照依法組成之官廳現在或將來所施行關於登記及其他手續之有關法律規章（倘有此項法律規章時）應予以有效之保護。上項發明、未經許可之製造、使用，或銷售，及上項商標及商號之仿造或假冒，應予禁止；並以民事訴訟予以有效救濟，締約此方之國民、法人及團體，在締約彼方全部領土內之官廳，現在或將來所施行關於登記及其他手續之有關法律規章（倘有此項法律規章時），應予以有效之保護。上項文學及藝術作品，未經許可之翻印、銷售、散佈或使用，應予禁止；並以民事訴訟予以有效救濟。無論如何，締約此方之國民、法人團體，在締約彼方全部領土內，依照依法組成之官廳現在或將來所施行其登記及其他手續之有關法律規章（倘有此項法律規章時），在不低於現在或將來所給予締約彼方之國民、法人及團體之條件下，應享有關於版權、專利權、商標、商號、商號及其他文學藝術作品，及工業品所有權之任何性質之一切權利及優例；並在不低於現在或將來所給予任何第三國之國民、法人及

第十條

團體之條件下，應享有關於專利權、商標商號及其他工業品所有權之任何性質之一切權利及優例。

(一)締約此方之國民，在締約彼方領土內居住及締約此方之國民、法人及團體，在締約彼方領土內，從事商業或從事科學、教育、宗教或慈善事業，概不得課以異於或高於依法組成之官廳所施行之法律規章，現在或將來對締約彼方之國民、法人及團體所課之任何內地稅，規費或費用。又就前句所指之法人及團體而言，上述稅款、規費、及費用，不得超過按照任何收入、財產、資金，或其他計算標準所能合理分配或攤算於該締約彼方領土之數額，予以徵收或計算。

(二)締約此方之國民、法人及團體，不得課以異於或高於在締約彼方領土內，依法組成之官廳所施行之法律規章現在或將來對任何第三國之國民、居民、法人及團體所課之任何內地稅，規費，或費用。但本款上述規定，不適用於對任何第三國之國民、居民、法人或團體現在或將來所給予關於內地稅、規費、或費用之優惠。此項優惠係（甲）依照本相互之原則，以同樣優惠給予一切國家或其國民、居民、法人或團體之立法所給予者，或（乙）由於爲避免重複徵稅，或爲互保稅收，而與第三國所訂之條約或其他協定所給予者。

第十一條

凡代表在締約此方領土內，有住所之製造商

普通商、及貿易商之旅行商，於其進入、暫住、及離去締約彼方之領土時，關於關稅及其他優例，並除第二條第二款另有規定外，對於彼等或其貨物樣品所課之任何名目之一切稅款及費用，概應給予不低於現或在將來對任何第三國旅行商所給予之待遇。

第十二條

(一) 締約此方之國民，在締約彼方全部領土內，應許其行使信仰及禮拜之自由；並設立學校，以教育其子女，並得在自己住宅或任何其他適當建築物內，單獨集體或於宗教或教育法人及團體中，舉行宗教儀式及傳教或傳授其他知識，不因宗教信仰或其他原因，而受任何妨害或侵擾。但其宗教及教育事業，不得違反公共道德，其教育事業並須依照依法組成之官廳現在或將來所施行之有關法律規章（倘有此項法律規章時）辦理之。

(二) 締約此方之國民，應許其在締約彼方領土內，依照依法組成之官廳現在或將來所施行關於喪葬及衛生之法律規章（倘有此項法律規章時），在現在或將來為埋葬而設立與維持之適宜便利地點，按其宗教習慣埋葬其死者。

(三) 禮拜場所及墓地，應予尊重，不得干擾或破壞。

第十三條

在締約雙方領土內，凡有關法律確立傷害或

中外商約

死亡之民事責任，並給予受害人之親屬或繼承人或被扶養人以控訴權，或金錢補償時，關於此項法律所予以之保護方式，如受害人係屬締約此方之國民，而在締約彼方任何領土內受傷者，其親屬或繼承人或被扶養人，不因其係屬外國籍，或其居所係在傷害發生之領土以外，概應享有現在或將來在同樣情形之下，所給予該締約彼方國民之同樣權利及優例。

第十四條

(一) 締約此方之國民，應免受在締約彼方管轄權下之陸海軍強迫訓練或服役，並應免除為代替訓練或服役所徵收之一切金錢或食物捐輸。

(二) 締約雙方，在任何時期內，因（甲）對同一第三國或數國施行為履行維持國際和平及完全之義務之措施時，或（乙）對同一第三國或數國同時，採取激進行為而施行與陸軍或海軍行動有關之普遍陸海軍強迫服役時，本條第一款之規定，概不使用。但遇有此種情形，締約此方之國民，在締約彼方領土內，凡未經聲明願取得締約彼方國籍者，如在被征服役以前之相當時間內，自願參加其本國之陸軍或海軍服役，以代替該締約彼方管轄權下之陸軍或海軍服役時，則後項服役應予免除。遇有任何上述情況，締約雙方應訂必要之辦法，使本款之規定，發生效力。

(三) 本條中任何規定，不得解釋為影響締約任何一方根據本條第一款或第二款之規定，而企求並取得豁免之，任何人，拒絕其取得公民資格之權利。

第十五條

締約雙方對於特由自願相同之所有其他國家參加之方案，而其宗旨及政策係求在廣大基礎上擴充國際貿易，並求消滅國際商務上一切歧視待遇及獨佔性之限制者，重申其贊同之意。

第十六條

(一) 關於一切事項之涉及：(甲) 對輸入品或輸出品，所征關稅及各種附加費用，及其徵收方法者；(乙) 經由稅關提取物品時，所適用之規則手續及費用者；(丙) 輸入品及擬予輸出之物品，在本國境內之徵稅，銷售同種物品之待遇。倘締約任何一方政府，對輸入品要求產地證明文件時，此項要求必須合理，對於間接貿易，亦不得構成不必要之阻礙。

(二) 關於本條第一款所指各項，締約此方之國民、法人及團體及船舶及載貨之待遇，關於一切事項之涉及：(甲) 對輸入分配或使用者；締約此方對無論運自何地之締約彼方之種植物、出產物，或製造品，或對無論經何路線，其目的在輸往締約彼方領土之物品，應給予不低於現在或將來所給予任何第三國之同樣種植物、出產物、或製造品之目的在輸往任何第三國之物品或輸出品所征關稅及各種附加費用及其征收方法者；(乙) 於經由稅關提取物品時，所適用之規則手續及費用者；(丙) 輸入品及擬予輸出之物品，在本國境內之徵稅者。締約此方之國民、法人及團體，在締約彼方領土內，應給予不低於現在或

將來所給予該締約彼方之國民、法人及團體之待遇。

(三) 締約此方，對締約彼方之任何種植物、出產物，或製造品之輸入、銷售、分配或使用，或對輸往締約彼方領土之任何物品之輸出，不得加以何禁止或限制。但對一切第三國之同樣種植物，出產物或製品之輸入，銷售，分配或對輸往一切第三國之同樣物品之輸出，亦同樣加以禁止或限制者，不在此限。(四) 締約任何一方之政府，如任何物品之輸入或輸出，或對任何輸入物品之銷售、分配，或使用，加以任何數量上之管制時，應將在一特定時期內，准許該項物品輸入、輸出、銷售、分配或使用之總量或總價，以及此項總量或總價之任何變更，照例予以公告。又締約此方，如將此項總量或總價配額之一份，配給何任第三國時，則對締約彼方有重大利益之任何物品，除經相互同意無須配給外，應根據一代表時期內，由締約彼方領土所供給之總量或總價之比例。如係輸出品時，根據一代表時期內，輸往該締約彼方領土內之總量或總價之比例，以一分配後締約彼方，並在可能範圍內，對於過去現在足以影響此項物品貿易之任何特殊因素，應予顧及本款關於輸入品之規定。對於准許免納關稅或稅款，或依特定稅率繳納關稅或稅款之任何物品之數量或價值，所加之限制，亦適用之。

第十七條

(一) 關於關稅之物品分類或關稅稅率，締約雙方之法律，其行政官廳之規章，及其行政或

司法官廳之決定，應以便於商人週知之方法，迅速予公佈。此項法律規章及決定，應在各該締約一方之所有港口一律適用；但締約任何一方現在或將來在法規中對於輸入其島嶼領地及屬地之物品，另有特殊規定時，不在此限。(二) 締約此方政府行政上之決定，凡將依既定及劃一之辦法適用於來自締約彼方領土之輸入品之關稅稅率或費用率予以提高者，或對此項輸入加以任何新規定者，對於依照第一款之規定，公佈此項決定時業已在途之締約彼方之種植物，出產物或製造品，通常概不適用；但締約此方，如對於在上述公佈之日後三十日內，為消費而輸入或為消費而自貨棧提出之物品，照例豁免此項新設或增加之負擔時，則此項辦法，應認為與本款之規定，完全相符。本款之規定，對於行政命令之徵課反傾銷關稅者，或有關保護人類或動植物之生命之健康之規章者，或有關公安者，或實施法院之判決者，概不適用。(三) 締約此方，應規定行政、司法

其他程序，管轄締約彼方之國民、法人及團體，以及該締約彼方之種植物，出產物或製造品之進口商，依此程序，對稅關所科彼等之罰款及懲罰，對稅關所為之沒收行為，及對稅關關於關稅之物品分類及估價等問題所為之決定，提出申訴。關於締約彼方之國民、法人或團體所為之任何輸入，或關於該締約彼方之種植物、出產物或製造品之輸入，如有文件上之錯誤，而此項錯誤，顯係由於筆誤，或能證明其善意者，則締約此方不得科於高於名義上之懲罰。(四) 締約此方之政府，對於締約彼方之政府所提出有關輸入或輸出

之禁止或限制。數量管制，關稅規章或手續，或為保護人類或種植物之生命或健康之衛生法律或規章之實施或執行之意見，應予以同情之考慮。

第十八條

(一) 締約此方之種植物出產物或製造品，於輸入締約彼方領土時，凡有國內地稅之一切事項，應給予不低於現在或將來所給予締約彼方之同樣種植物、出產物或製造品之待遇。(二) 在締約此方領土內，全部或一部由締約彼方之國民、法人及團體，或由此等國民、法人及團體所組織或參加之法人及團體所種植，出產或製造之物品，關於內地稅或自該地領土輸出一切事項，應在該領土內，給予不低於現在或將來對於在該領土內，全部或一部由締約此方之國民、法人及團體，或由此等國民、法人及團體所組織或參加之法人及團體所種植、出產或製造之同樣物品所給予之待遇。前句所規定之物品，無論如何，不得給予低於現在或將來對於全部或一部由任何第三國之國民、法人及團體或由此等國民、法人及團體所組織或參加之法人及團體所種植、出產或製造之同樣物品所給予之待遇。

第十九條

(一) 締約此方之政府，如對國際支付方法或國際金融交易，設立或維持任何方式之管制時，則在此種管制之方面，對締約彼方之國民、法人及團體與商務，應給予公允之待遇。(二) 設

立或維持此種管制之締約此方之政府，對於締約彼方任何之種植物、出產物或製造品而支付之匯款，不特適用於任何第三國之同樣種植物、出產物或製造品而支付之匯款所未適用之禁止、限制或遲延。關於匯率及關於匯兌交易之稅款、或費用，締約彼方之種植物、出產物或製造品、應給予不低於現在或將來對任何第三國之同樣種植物、出產物或製造品所給予之待遇。本款規定，對於為輸入締約彼方之種植物、出產物或製造品所必需或偶需之支付所適用之此種管制，亦適用之。

總之，任何此種管制之實施，不得影響締約彼方之種植物、出產物或製造品與任何第三國之同樣種植物、出產物或製造品之競爭關係，致使該締約彼方蒙受不利。(三)締約雙方領土間，或本條第一款所指其政府設立或維持管制之締約此方領土與任何第三國之領土間，關於利潤、紅利、和息、因輸入品而為之支付及其他款之滙兌、以及借款及其他任何國際金融交易之一切事項，設立或維持管制之該國政府，對締約彼方之國民、法人及團體，應給予不低於現在或將來所給予本國國民、法人及團體之待遇，且不低於對所為或所受同樣兩國領土間之同樣滙兌及借款，而係該兩國領土間同樣交易之一方之任何第三國國民、法人及團體現在或將來所給予之待遇。又設立或維持此種管制之政府，關於締約雙方領土間上述滙兌、借款及其他交易之一切事項，對締約彼方之國民、法人及團體，應給予不低於對所為或所受其政府設立或維持管制之締約此方領土與任何

第三國領土間之同樣滙兌及借款，而係該兩國領土間之同樣交易之一方之該第三國國民、法人團體現在或將來所給予之待遇，本款所給予之待遇，應適用於滙率及對本款所述之滙兌所借款及其他交易所適用之任何禁止、限制、遲延、稅款或其他費用。此項滙兌、借款及其他交易，不論係直接成交者，或係經由非本約締約國之一國或國內之一居間人或數居間人而成交者，上述待遇，概應適用。總之，任何此種管制之實施，不得影響締約彼方之國民、法人及團體與任何第三國之國民、法人及團體之競爭關係，致使該締約彼方蒙受不利。

第二十條

一、締約此方之政府，如對任何物品之輸入、輸出、購買、銷售、分配或出產，設立或維持獨占事業公營機關，或對任何機關以輸入、輸出、購買、銷售、分配或出產任何物品之專有特權時，此項獨占事業或機關，關於外國種植物、出產物或製造品之購買，或輸往外國物品之銷售，對締約彼方之商務，或給予公允之待遇，為達此目的，該獨占事業或機關，於購買或銷售任何物品時，或完全取決於私營商務企業專為以最有利益之條件買賣此項物品而通常計慮之事項，例如價格、品質、銷路、運輸及買賣條件等是。締約此方之政府，而對任何服務之出售，設立或維持獨占事業或機關，或對任何機關以出售任何服務之專有特權時，此項獨占事業或機關，關於涉及此項服務之交易，應比照現在或將來所給予任何

第三國及其國民、法人、團體及商務之待遇，對締約彼方及其國民、法人、團體及其商務給予公允之待遇。二、締約此方之政府，於授予特許權及其他契約權利，及購買供應品時，應比照現在或將來所給予任何第三國及其國民、法人、團體及商務之待遇，對締約彼方及其國民、法人、團體及商務，給予公允之待遇。

第二十一條

(一)締約雙方領土間，應有通商航海之自由。(二)凡船舶懸掛締約此方之旗幟，並備有其本國法律所規定之國籍證明文件者，在締約彼方之口岸、地方及領水內，以及在公海上，概應認為締約此方之船舶。本約中所稱「船舶」，應解釋為包括締約任何一方之一切船舶在內，不論其為公有或私營者，抑為公有或公營者。但本約中各項規定，除本款及第二十二條第五款外，不得解釋為以權利給予締約彼方之軍艦或漁船，亦不得解釋為以本國漁業或其產品所專有之任何特殊優待，給予締約彼方之國民、法人及團體、船舶及載貨，或給予締約彼方之種植物、出產物或製造品。(三)締約此方之船舶，應與任何第三國之船舶，同樣享有裝載貨物前往締約彼方現在或將來對外國商務及航業開放之一切口岸、地方領水之自由。

第二十二條

(一)締約此方之船舶及載貨，在締約彼方之口岸、地方及領水內，不論船舶之出發口岸或

目的口岸為何，亦不論載貨之產地或目的地為何，在各方面，概應給予不低於該締約彼方所給予其船舶及載貨之待遇。(二)在締約此方之口岸、地方及領水內，凡以政府、官員、私人、法人、或任何種類之組織之名義，或為其利益而徵收之噸稅、港稅、引水費、燈塔稅、檢疫費或任何種類或名目之其他類似或相當之稅款或費用，除在同樣情形之下，向本國船舶同樣徵收者外，概不得向締約彼方之船舶徵收之。(三)對於旅客、旅費或船票，已付或未付之運費、投單、保險或再保險之契約等之徵費，對於有關係用不論任何國籍之航業經紀人之條件，以及對於任何種類之其他費用或條件所訂之辦法，不得使締約此方之船舶，較諸締約彼方之船舶，享有任何優惠。(四)締約此方，在現在或將來對外國商務及航業開放之口岸、地方及領水內，應備有合格之引水人，引導締約彼方之船舶進出上述口岸、地方及領水。(五)倘締約此方之船舶由於氣候惡劣，或因任何其他危難，被迫避入締約彼方對外國商務或航業不開放之任何口岸、地方或領水時，此項船舶應獲得友好之待遇及協助，以及必需與現有之供應品及修理器材。本款於軍艦及漁船以及第二十一條第二款所規定之船舶，亦適用之。(六)關於本條所指各事項，凡給予締約任何一方之船舶及載貨之待遇，無論如何，不得低於現在或將來所給予任何第三國船舶及載貨之待遇。

第二十三條

(一)凡現在或將來得由締約此方之船舶輸

入締約此方之領土或自該領土輸出之一切物品，概得由締約彼方之船或輸入該締約此方之領土或自該領土輸出，無須繳納異於或高於此項物品由該締約此方之船舶輸入或輸出時所應繳納之任何稅款或費用。(二)在締約此方領土內，現在或將來對於本國由船舶輸入或輸出之物品所給予之獎金、退稅以及其他任何種類或名目之其他優例，亦應同樣給予由締約彼方船舶輸入或輸出之物品。

第二十四條

(一)締約此方之船舶應許其在締約彼方現在或將來對外國商務及航業開放之任何口岸、地方或領水內，起卸一部載貨，再將餘貨運往上述之任何其他口岸、地方及領水，無須繳納異於或高於本國船舶在同樣情形之下所應繳納之噸稅或港稅，此項船舶出港時，並應許其在現在或將來對外國商務及航業開放之口岸、地方及領水內，同樣裝貨。關於本款所指事項，締約此方之船舶及載貨，在締約彼方之口岸、地方及領水內，應給予不低於現在或將來所給予任何第三國船舶及載貨之待遇。(二)倘締約此方，以內河航行或沿海貿易之權利，給予任何第三國之船舶時，則此項權利，亦應同樣給予締約彼方之船舶。任何一方之沿海貿易及內河航行，不在國民待遇之例，而應由該締約一方有關沿海貿易及內河航行之法律規定之。締約雙方同意，締約此方之船舶，在締約彼方領土內，關於沿海貿易及內河航

行所享受之待遇，應與對任何第三國船舶所給予之待遇，同樣優厚。締約任何一方與其所屬島嶼或領地間之貿易，應視為本款所指之沿海貿易。

第二十五條

締約此方對於(甲)直接或間接來自或前往締約彼方領土之人及其行李，不論其是否為該締約彼方之國民；(乙)締約彼方之國民及其行李，不論其是否來自或前往該締約彼方之領土；(丙)直接或間接來自或前往該締約彼方領土之物品，概應給予經由國際交通最便捷之途徑，通過締約彼方領土之自由。此等過境之人、行李及物品，不得課以任何過境稅，或予以任何不必要之遲延或限制，或關於費用，便利或任何其他事項之任何歧視。對此等人，行李或物品所訂之一切費用及規章，應顧及交通情形，使其合理。除締約雙方將來關於航空之不若陸飛行另有約定外，締約此方之政府，得要求將此項行李及物品，在適當之稅關登記，並交由稅關保管，而不論是否繳納保證金；但此項行李及物品，如經依照手續登記，並留交稅關保管，且在一年內運送出口，並曾向稅關呈驗滿意之出口證據者，應豁免一切關稅或類似費用。關於過境之一切費用、規則及手續，對於此等國民、行李、人及物品所給予之待遇不得低於對任何第三國國民及其行李所給予之待遇，或對來自或前往任何第三國領土之人及物品所給予之待遇。

第二十六條

(一)本約中任何規定，不得解釋為阻止下列措施之採用或施行：(甲)關於金銀之輸入或輸出者；(乙)關於兵器、彈藥、軍械及在特殊情形下其他一切軍需品之貿易者；(丙)關於具有歷史、考古或藝術價值之國家寶物之輸出；(丁)爲履行維持國際和平及安全之義務，或於國家緊急時期爲保護本國主要利益所必需者；或(戊)依照一千九百四十五年十二月二十七日所簽訂之國際貨幣基金協定之條款，對於匯兌加以限制，而加以此項限制之締約一方，係已加入此項基金者，但締約任何一方，不得利用其依照此項協定第六條第三款或第十四條第二款所享之優例，致使本約任何規定，蒙受妨害。(二)除在同樣情形及條件之下，締約此方對於締約彼方或其國民、法人、團體、船舶或商務，不得任意歧視，而偏惠於任何第一國或其國民、團體、船舶或商務外，本約之規定，對於下列禁令或限制概不適用：甲、基於道德或人道立場而規定者；乙、爲保護人類或動植物之生命或健康者；丙、關於監犯所製造貨物者；或丁、關於警察法律或稅收法律之施行者。(三)本約之規定，凡給予不低於對任何第三國所給予之待遇者，對於下列情形，概不適用：甲、爲便利邊境往來及貿易現在或將來所給予毗鄰國家之優惠；乙、締約此方經與彼方政府磋商後加入關稅同盟，因而獲得之優惠，而此項優惠，並不給予未加入該關稅同盟之任何國家者；或丙、依照普通適用並得由所有聯

合國家參加之多邊公約，對第三國所給予之優惠，而此項公約包括範圍廣大之貿易或其他國際經濟往來之流暢及增進者。(四)本約各條款，於美利堅合眾國及其領地或屬地或巴拿馬運河區間現在或將來所相互給予，或美利堅合眾國及其領地或屬地或巴拿馬運河區對古巴共和國或非律賓共和國所予之優惠，概不適用。不論美利堅合眾國之任何領地或屬地之政治地位，發生任何變更本款之規定，關於美利堅合眾國與其領地或屬地或巴拿馬運河區間現在或將來所相互給予之任何優惠，仍應繼續適用。(五)本約之規定不得解釋爲對於從事政治活動之法人及團體，或關於此項法人及團體之組織或參加，給予任何便利或優例。又締約此方保留權利，得拒絕以本約所給予之權利及優例，給予依照締約彼方法律規章所設立或組織而以多數股份所有權或以其他方式直接或間接任爲何第三國或數國之國民、法人或團體所有或所管理之任何法人或團體。

第二十七條

除本約所規定締約雙方政府將來所同意之任何限制或例外以外，本約之規定所適用之締約雙方領土，應了解爲包括在締約雙方主權或權力下之一切水陸區域，惟巴拿馬運河區不在其內。

第二十八條

締約雙方政府間，關於本約解釋或適用之任何爭議，凡締約雙方不能以外交方式圓滿解決者，應提交國際法院，但締約雙方同意另以其他和

平方法解決者不在此限。

第二十九條

(一)本約一經生效，應即替代中華民國與美利堅合眾國間下列條約中尚未廢止之各條款：甲、道光二十四年五月十八日即公曆一千八百四十四年七月三日在望廈簽訂之美五口貿易章程；乙、咸豐八年五月初八日即公曆一千八百五十八年六月十八日在天津簽訂之中美和好條約。丙、咸豐八年十月初三日即公曆一千八百五十八年十一月八日在上海簽訂之中美貿易章程稅則；丁、同治七年六月初九日即公曆一千八百六十八年七月二十八日在華盛頓簽訂之中美續增條約；戊、光緒六年十月十五日即公曆一千八百八十年十一月十七日在北京簽訂之中美續修條約。己、光緒六年六月十五日即公曆一千八百八十年十一月十七日在北京簽訂之中美續約附款。庚、光緒二十九年八月十八日即公曆一千九百零三年十月八日在上海簽訂之續議通商行船條約；辛、中華民國九年十月二十日即公曆一千九百二十年十月二十日在華盛頓簽訂之修改通商進口稅則補約；及壬、中華民國十七年七月二十五日即公曆一千九百二十八年七月二十五日在北平簽訂之整理中美兩國關稅關係之條約。(二)本約中任何規定，不得解釋爲對於中華民國三十二年一月十一日中華民國與美利堅合眾國在華盛頓所簽訂關於取締美國在華治外法權及處理有關問題條約及所附換文所給予之權利優例及優惠，加以任何限制。

第三十條

(一) 本約應予批准，批准書應在南京儘速互換。(二) 本約自互換批准書之日起發生效力，並在該日起在五年期限內，繼續有效。(三) 除在上述五年期限屆滿前一年，締約此方之政府，以限期屆滿廢止本約之意旨，通知締約彼方之政府外，本約於上述期限屆滿後，應繼續有效，在締約任何一方通知廢止本約之意旨之日後一年為止。

為此，雙方全權代表爰於本約簽字蓋印，以昭信守。

本約用中文及英文各繕兩份，中文本及英文本，同一作準。

中華民國三十五年十一月四日公歷一千九百四十六年十一月四日簽訂於南京。

王世杰(簽名)

司徒雷登(簽名)

王化成(簽名)

施麥斯(簽名)

議定書

下開全權代表，于本日簽訂中華民國與美利堅合眾國間友好通商航海條約時，特議定本議定書。本議定書各項規定之效力，應視為與其已列入該約文時相等。

(一) 第二條第一款之規定應認為並不影響

締約任何一方施行對其領土內之外國人登記事項，加以合理規定之法規之權利。締約雙方了解締約此方依法組成之官廳現在或將來所規定之身份份註之規定，其所給予締約彼方國民之待遇，不得低於其所給予任何第三國國民之待遇。

(二) 甲、除本約中另行給予之權利，不得加以妨礙外，第二條第二款，僅指締約雙方之國民，以其個人身份所享受之權利及優例，並不得解釋為包括該項國民與締約彼方之國民，在同樣條件之下，組織法人或團體之權利。乙、第二條第二款所用之「依法組成之官廳所施之法律規章所不禁止」字樣，應解釋為締約此方國民與締約彼方國民一律適用之該項禁止性之法律規章而言。

(三) 第三條所稱附業資源之探勘及計劃之權利，應解釋為經營附業業務及工作權利，與締約此方國民、法人、或團體，在現在或將來在締約彼方領土內，從事職業工作之該締約，彼方之法人或團體中之利益所有權有別。

(四) 第八條第一款之規定，不得解釋為以任何方式對於本約其他規定中國於地產或其他不動產所給予之權利或優例，有所限制。

(五) 甲、第九條所用「未經許可」字樣應解釋為指在任何特定情形下，未經工業品、文學、或藝術作品之所有人所許可者。乙、第九條第一款及第二款中「以民事訴訟予以有效救濟」之規定，不得解釋為排除依法組成之官廳，現在或將來所施行之法律規章，所規定之民事訴訟以外之救濟。丙、締約此方之法律規章，對其國民法人或

團體，如不給予禁止翻譯之保護時，則第九條第三句之規定，不得解釋為締約此方對締約彼方之國民法人或團體，須給予禁止翻譯之保護。

(六) 除現在另行享受或將來享受之權利，不得加以妨礙外，第十八條第二款所用「種植」字樣，不得解釋為給予締約此方之國民法人或團體，在締約彼方領土內從事農產之任何權利。

(七) 第十九條第三款所用「國際金融交易」字樣，應解釋為包括紙幣及政府證券之輸入或輸出。締約雙方了解締約雙方保留採取或施行關於此項輸入或輸出之措施之權利，但此項措施對締約彼方之國民法人及團體，不得有所歧視，以致違背該款之規定。

(八) 第廿二條第一款末句不得解釋為適用於郵政。

(九) 第廿六條第一款所用「金銀」字樣應解釋為金銀包括條地及硬幣在內。

(十) 第卅六條第四款所規定之美利堅合眾國及其領地或屬地或巴拿馬運河區間，現在或將來所相互給予，或美利堅或合眾國及其領地或屬地或巴拿馬運河區，對古巴共和國或菲律賓共和國所給予之優惠，無論何時，如給予任何他國，應同樣給予中華民國。

王世杰(簽名)

司徒雷登(簽名)

王化成(簽名)

施麥斯(簽名)

中美空中運輸協定全文

中華民國卅五年十二月廿日在南京簽訂

縮約雙方政府，鑒於一千九百四十四年十二月七日於伊里諾芝加哥國際民用航空會議因採用臨時航空路線及業務協定之標準方式而簽訂之決議案，並為互相鼓勵與促進中華民國及美利堅合衆國間空運之健全經濟發展起見，茲同意彼此領土間空運業務之設立及發展，應依左列條款之規定：

第一條

縮約雙方授予在本協定附件中所規定而為設立國際民用航空路線及業務所需之權利，無論此項業務立即開辦，抑或日後開辦，悉由受權之縮約一方任意抉擇。

第二條

(甲) 俟依第一條受權指定一航空組織或數航空組織經營有關航線之縮約一方，業已准許一航空組織經營該航線時，前述之各航空業務，應立即開辦；又授權之縮約一方，在不違背本協定第七條之規定下，必須給予各該有關航空組織適當之營業許可；但經指定之航空組織，於獲許從事本協定所規定之營業以前，得由受權之縮約一方主管航空官廳，令其依照該管官廳通常適用之法律規章證明其資格；又在戰事或軍事佔領區域內，或在受其影響之區域內，此項開業，須經

主管軍事官廳之核准。

(乙) 縮約雙方了解，縮約雙方應於最近可能日期，負責行使依本協定所給予之商務權利，但因一時無法行使者，不在此限。

第三條

凡縮約任何一方，對於本協定簽字國以外之任何國家或對於一航空組織前所給予之營業權利，應依其條件繼續有效。

第四條

為防止歧視，並為保證平等待遇起見，縮約雙方同意：

(甲) 縮約任何一方得徵課或准予徵課關於航空站及其他設備之使用之公允與合理之費用。但縮約雙方同意，此項費用不得高於其本國籍航空器於從事類似國際空運業務時關於此項航空站及設備之使用所須繳納之費用。

(乙) 縮約此方或其國民所輸入縮約彼方領土內之燃料，滑潤油及配件，而專為供縮約此方航空器使用者，關於其關稅、檢查費及其他國內稅費之徵課，應由輸入領土所屬之縮約一方給予國民待遇及最惠國待遇。

(丙) 凡留在縮約此方獲許經營附件中所述航線及業務之航空組織，其民用航空器內之燃料

。滑潤油，配件，經常設備，以及航空器材，於其進入或離去縮約彼方領土時，此項供應品縱係該航空器在該縮約彼方領土內飛行時所使用或消耗者，仍應免繳關稅，檢查費或類似之稅費。

第五條

縮約此方所發給或確認為有效之適航證書，勝任證書及執照，為經營附件中所述之航線及業務之目的者，縮約彼方應承認其為有效；但縮約雙方保留拒絕承認他國對各該本國國民，為在各該本國領土上空飛行所發給之勝任證書及執照之權力。

第六條

(甲) 縮約此方關於從事國際航空之航空器之進入或離去其領土，或關於此項航空器之在其領土內經營及飛航之法律規章，應不分國籍，而適用於縮約彼方之航空器，並應由該項航空器，於其進入，離去或留在縮約此方領土時遵守之。

(乙) 縮約此方關於航空器內乘客，航員或載貨進入或離去其領土之法律規章，例如關於入境，報關，移民，護照，關務及檢疫之規章，應由縮約彼方航空器內之此等乘客，航員或載貨，於其進入，離去或留在縮約此方領土時遵守之，或代為遵守之。

第七條

依本協定所准許之縮約任何一方之航空組織，其大部所有權及有效管理權，應屬諸各該方之

國民。遇有締約彼方之任何航空組織，不遵守其飛經國家之法律，如本協定第六條所指者，或不履行依本協定及其附件而授權之條件時，締約此方保留扣留或撤消其證書或許可證之權利。

第八條

本協定及其有關係之一切契約，應送交國際民對航空臨時組織或其接替組織登記。

第九條

除本協定或其附件內另有規定外，締約雙方間如有關於本協定或其附件之解釋或適用上之任何爭議，而不能經由協商予以解決者，應交由國際民間航空臨時組織臨時理事會（依一千九百四十四年十一月七日在芝加哥所簽訂之國際民用航空臨時協定第三條第六款（八）之規定）或其接替組織提出諮詢報告書。

第十條

本協定在文義上須另作解釋外，為解釋本協定及其附件，左列用語之意義如次：

(甲)「航空官廳」一詞，在中華民國方面，指目前之交通部部長及有權執行該部長現所行使之任何職務或類似職務之任何人或機關，在美國則指合衆國政府、傳民用航空局及有權執行該局現所行使之職務或類似職務之任何人或機關。

(乙)「指定之航空組織」一詞，指締約此方航空官廳，由締約此方航空官廳書面通知其為依本協定第二條甲項所指定之航空組織以從事

於此項通知中所指定航線之空運事業。

(丙)「領土」一詞，具有一千九百四十四年十二月七日在芝加哥所簽訂之國際民用航空公約第二條所確定之意義。

(丁)一千九百四十四年十二月七日在芝加哥所簽訂之國際民用航空公約第九十六條甲乙及丁項中所列之定義，應予適用。

第十一條

如締約任何一方認為附件中所規定之航線或條件宜予修正時，得請由締約雙方主管航空官廳進行協商，該項協商應自申請之日起六十日之期間內開始。此項官廳互相同意有關附件之新設或修正之條件時，則其所提有關該事項之建議，俟雙方互換外交照會予以證實後發生效力。

第十二條

本協定於四年期間內應繼續有效，或至經締約雙方為符合將來對其生效之普遍多邊空運公約，而予以替代時為止。本協定之有效期間屆滿，於雙方同意延長其期限時，不互換外交照會為之，但締約雙方互相同意，本協定得由締約此方於一年前預先通知彼方廢止之，此項通知得於締約雙方經過兩個月協商期間後隨時提出之。

第十三條

本協定包括其附件之規定，應自其簽訂之日起發生效力。本協定用中文及英文各繕兩份，中文本及英文本同一作準。

中華民國三十五年十二月二十日，公歷一千九百四十六年十二月二十日，訂於南京。
中華民國：王世杰（簽字）
美利堅合衆國：司徒雷登（簽字）

附件

(甲) 依本協定而獲許之美國航空組織，給與通過中國領土及在中國領土內作非營業性降落之權利，並給與在上海，天津，廣州及在左列各航線所隨時商定而增闢之地點，沿線來往裝卸國際客、貨及郵件之權利：

(一) 由美國橫渡太平洋航線，至天津及上海，並由該地至菲律賓羣島及以外各處，以及經過下述第三款航線至上海以外各處。

(二) 由美國橫渡太平洋航線，至上海，廣州及以外各處。

(三) 由美國橫渡太平洋航線，經過歐洲，非洲，近東，印度，緬甸及越南沿線各地點至廣州，上海及以外各處。

凡經准許在上述各航線上營業之航空組織，得在各該航線上任何地點間作不著陸之飛行，而免在各該航線上其他地點之一處或數處降落。

(乙) 依本協定而獲許之中國航空組織，給與通過美國領土及美國領土內作非營業性降落之權利，並給與在金山，紐約，檀香山及在左列各航線所隨時商定而增闢之地點，沿線來往裝卸國際客、貨及郵件之權利：

(一) 由中國橫渡太平洋航線，經過東京，千島群島，阿留申群島及阿拉斯加至金山及以外

客處。

(二) 由中國橫設太平洋航綫，經過馬尼刺，關島，威克島及檀香山沿綫各地點至金山以及外各處。

(三) 由中國橫設大西洋航綫，經過越南，緬甸，印度，暹東，非洲及歐洲沿綫各地點至紐約及以外各處。

凡經准許在上述各航綫上營業之航空組織，得在各該航綫上任何地點間爲不着陸之飛行，而免在該航綫上其他地點之一處或數處降落。

(丙) 關於不協定預許之空運業務之經營，締約雙方同意左列各項原則及目的：

(一) 對於凡在國際航綫上經營國際空運業務之締約任何一方之航空組織，予以公允及平等之機會；並設置機構，以消除因班次或運量不當增加而引起不公允之競爭。

(二) 對於尚未詳定班次或運量之任何方式，或關於各國與各該本國航空組織間空運業務之任何預意分配，予以廢除。

(三) 關於各點，應將第五自由者運輸業務予以調整；

(子) 出發地之國家應自商地之國家間運輸之需要；

(五) 航空航線業務之需要；

(寅) 航線所經地區之運輸之需要，並應顧及其地方及區域性業務。

(丁) (一) 締約任何一方之航空組織所擬訂關於本附件所指在英領領土內各地點與中國領土內各地點間之運率，應經締約雙方就其各該方

中外商航

憲法上之權力及義務範圍內，予以核定。遇有意見不同時；其爭執事件，應照下述規定處理之。

(二) 美國民用航空局既已宣告其意願，認可就所提交之國際空運協約運率評議機構，自一千九百四十六年二月起，爲期一年，凡在此期內，經由該機構所訂立之運率協定而涉及美國航空組織者，應經該局之核准。

(三) 締約任何一方之一航空組織或數航空組織所提出之任何新運率，應在其所提開始之日以前至少三十日，向締約雙方航空官廳備案，但在特殊情形之下，此三十日之期間，如經締約雙方航空官廳之同意，得予縮短。

(四) 締約雙方同意，本項第五款第六款及第七款所規定之程序，遇有下述情形者，概應適用：

(子) 在美國民用航空局認可國際空運協約運率評議機構期間內，如締約任何一方不在合理時間內認許任何特定運率協定時，或國際空運協會未能議定運率時，或

(寅) 在締約任何一方對於國際空運協會運率評議之機構有關本項規定之部分，於無論何時，拒絕承認時，或不承認時。

(五) 遇有法律授予美國航空官廳以訂定在國際航綫上關於客、貨空運之公允及經濟之權力，及停止運輸所提運率之權力，一如現時所授予美國民用航空局在美國國內關於其乘客、貨空運及運輸業務之權力，如提出運率之一航空組織或數航空組織擬締約一方之航空官廳，認該項運

率不公允或不經濟時，則締約任何一方應行使其職權，以阻止其一航空組織所提締約此方領土至締約彼方領土內一地點或數地點間營業之一運率或數運率，發生效力。締約此方接到本項第三款所提之通知，對於締約彼方之一航空組織或數航空組織所提出之運率，如不滿意時，應于上述三十日期間內之前十五日內，通知締約彼方。締約雙方應盡力議定適當之運率，如經議定，締約雙方應行其法律上之權力，使其生效，如本項第三款所指定之日期間業已屆滿而尚未議定時，則所提運率，除其有關航空組織所屬國航空官廳認爲宜停止其實施者外，在任何爭議依本項第七款所規定之程序獲得解決以前，得暫予實施。

(六) 在法律尚未授予美國航空官廳以上述權力以前，締約此方對於締約任何一方之一航空組織或數航空組織所提出之自締約此方領土至締約彼方領土內一地點或數地點間營業之任何新運率，如不滿意時，應於本項第三款所指之三十日期間內之前十五日內，通知締約彼方。締約雙方應盡力議定適當之運率，如經議定，締約雙方應盡最大之努力，使其一航空組織或數航空組織將此項議定運率付諸實施。締約雙方承認，如在此三十日期間屆滿以前，未能議定時，則對於所提運率表示異議之締約一方，得採取其所認爲必要之步驟，以阻止依此項業經表示異議之運率，開始或續辦此項空運業務。

(七) 締約雙方航空官廳，於本項第五款及第六款之任何情形下，並於因締約此方對於締約

彼方之一航空組織或數航空組織所提出之運率或現行運率，表示異議，而於由此發起協商後未能在一合理時間內，議定適當之運率時，經任何一方之請求，締約雙方應將此項問題提交國際民用航空臨時組織或其接替組織，請其提出諮詢報告書；締約雙方，並應各在其權限範圍內，以最大之努力，使該報告書內所表達之意見，付諸實施。

(八) 凡依上述各款應行議定之運率，應依合理標準，並顧及一切有關因素，如營業費用合理利潤及由任何其他航空組織所徵收之運率等項訂定之。

(九) 美國政府行政部門同意，盡其最大之努力，促訂法律，授予其航空官庫以訂定在國際業務上關於客、貨空運之公允及經濟之運率之權力，及停止實施所提運率之權力，一如現時所授予美國民用航空局在美國國屬於此項客、貨空運率所執行之權力。

王世杰 (簽字)

司徒雷登 (簽字)

換文

一、美國駐華大使司徒雷登致中國外交部部長王世杰照會：

關於美利堅合眾國政府與中華民國政府本日所簽訂之空運協定，本國政府了解下列各點，業經附帶議定：

(甲) 在擴充及改善天津航空站之設備至足以容納在上述協定內所指定以天津為空運地點之國際航綫上飛行之航空器所必需之限度以前，中國政府准許經營此綫之航空器，為國際空運之目的，在北平降落。

(乙) 凡指定經營附件(甲)項中所列第二及第三兩航綫之美國航空組織，得由美國政府抉擇，在香港營業，以代在廣州營業；但該指定之美國航空組織，不得經營在香港協定附件內所載中國領土內各地點之任何一地點間之區間航空業務。又倘美國政府抉擇廣州以代香港，指定經營附件(甲)項中所列第二航綫之美國航空組織，有在廣州與其中太平洋航綫銜接之權利。指定經營附件(乙)項中所列第一及第二航綫之中國航空組織，亦有在金山銜接之權利。

(丙) 美國政府欲使美國航空組織獲得經營本協定所規定以外之中國國內其他國際空運地點之權利。中國政府目前擬增加此項空運地點，但準備於情勢適宜時迅予考慮之。

(丁) 俟任何第三國之航空組織，獲准經營在中國境內增闢之空運地點時，美國航空組織，應亦即同樣獲准。又根據互惠原則，中國航空組織，亦應獲准經營在美國境內增闢之空運地點。

(戊) 協定附件內所用「及以外各處」字樣，係指所指定之航綫得延展至締結一方領土界限以外，以訖其他一國或數國而言。此項字樣，不得解釋為締結任何一方必須在其領土內准予增闢空運地點。

(己) 美國政府同意：倘於任何時期，美國與任何其他國家簽訂協定，採用預先訂航班才為運量之方式時，亦應與中國政府簽訂同樣之協定。

相應照達

查照，倘蒙

貴部長對上列各點予以証實本大使實深感荷

本大使願向

貴部長重表敬意

此致

中華民國外交部部長王閣下

一九四六年十二月二十日

司徒雷登

二、中國外交部部長王世杰復美國駐華大使來照內開：(編者按：以下文同上照開會，從

來照之內容。

本部長願向

貴大使重表敬意。

此致

美利堅合眾國駐華特命全權大使

司徒雷登閣下

中華民國卅五年十二月廿日於南京

中華民國卅五年十二月廿日於南京

中加通商暫行辦法全文

雙方種植物產物製造品不得課征重稅

在貿易協定未訂立前將繼續有效一年

外交部於九月卅日公佈中國與加拿大國于九月廿六日在南京簽訂之中加通商暫行辦法換文，全文如下：(甲)加拿大國駐華大使歐德爾將軍致中國外交部部長王世杰博士照會：依照中國政府與加拿大政府進一步擴展及增進兩國間貿易之願望，茲代表加拿大政府謹向閣下建議下開通商暫行辦法：(一)中國之種植物，出產物或製造品輸入加拿大時，不得課以高於任何其他外國之同種種植物，出產物或製造品現在或將來所征收之關稅或費用。(二)本協定對於加拿大現在或將來所僅給予大不列顛，愛爾蘭及海外諸自治領君主與印度皇帝陛下統治下，或在英王陛下宗主權保護或委任統治下之其他領土之優惠，應不適用。(三)加拿大之種植物，出產物或製造品輸入中國時，不得課以高於任何其他外國之同種種植物，出產物或製造品現在或將來所征收之關稅或費用。(四)本協定對於中國為便利邊境貿易，現在或將來所給予邊境國家之優惠，應不適用。(五)此方之種植物，出產物或製造品輸入彼方時，關於關稅及附加費用，關於此種關稅之征收方法及與輸入有關之規則與手續以及關於規

定輸入貨物之徵稅，銷售，分配或使用之法令，規章等事項無論如何，其所繳關稅租稅或費用，不得異於或高於任何第二國之同種種植物，出產物或製造品現在或將來所繳之任何關稅，租稅或費用，其所適用之規則手續，不得異於或繁於任何第三國之同種種植物，出產物或製造品現在或將來所適用之任何規則或手續。(六)雙方同意

中韓臨時通航貿易辦法

卅五年十一月廿八日公佈

(一)中韓通航貿易辦法之方式，不採簽訂協定方式，由中美雙方同時頒發同機命令。至船舶懸旗問題，因韓國尚無正式政府，不應懸掛韓旗，以掛美旗為合理。如美方堅持須掛韓旗，則通商後發生一切事實之責任，應由韓國美軍政府負擔。

(二)貿易採取一般方式。特別注意易貨制度。

(三)貿易清算，應由何種貨幣及匯率具體意見

本照會及閣下之覆照，應即構成兩國政府間之協定。此項協定自本照會互換之日起發生效力，在貿易協定尚未訂立前，將繼續有效一年，至一千九百四十七年九月二十六日為止，并在是日以後繼續有效，直至任何一方政府在任何期間通知後三個月為止。本大使願向閣下表示崇高之敬意。此致中華民國外交部部長王世杰博士閣下(簽署一千九百四十六年九月二十六日于南京)。(乙)中國外交部部長王世杰博士致加拿大國駐華大使歐德爾將軍照會：頃准貴大使本日照會，內開：(內容與加大使照會相同從畧)本部長茲特代表中國政府接受貴大使來照中所提之各項建議，本部長願向貴大使表示崇高之敬意，此致加拿大國駐華特命全權大使歐德爾將軍閣下，(簽署)中華民國三十五年九月廿六日于南京。

(一)由財政部擬訂送外交部。

(二)船舶出入港口照一般規定，辦理不設航運機構。貨單簽證由外交部駐韓代表機關，照一般手續辦理。

(三)此項通航貿易期限，暫定為一年。

(四)關稅船票碼頭倉庫，以及一切通關手續，照一般規定辦理。

(五)本辦法定名為中韓臨時通商貿易辦法。

中越航空綫臨時辦法

(甲) 中國外交部部長王世杰博士致法國駐華大使梅理露照會

爲促進中法兩國之關係及往來起見，茲代表

中國政府謹向閣下建議於創辦中越間航空綫臨時辦法如下：

(一) 中國政府准許法國航空公司自越南任

何地點至上海間經營商業航空，並可能以廣州及廈門爲技術降落站。

根據相互原則，法國政府准許中央航空運輸

公司或中國航空公司自中國任何地點至西貢間經營商業航空，並可能以河內及土倫爲技術降陸站。

指定之公司(中央或中國)得在西貢裝卸客

貨及郵件，法國航空公司得在上海經營同樣業務

(二) 雙方航空公司之航運班次，暫先定爲

每兩週飛航一次，雙方之航空公司，得於通知對方之政府後，增至每週飛航一次。此外，並得申

請若干次附加航運，或於必要時申請另行增加其

航運班次。

(三) 香港降落站之使用，得規定雙方公司之航運路線中。

(四) 議定航運業務之各項實施細節，應儘量參照芝加哥會議時所議定各文件，尤其國際民航公司之規定。

飛航時間價目表及運輸量，應由雙方公司同意商定分別呈經其各本國政府核定之雙方公司，

在其各本國領土內，對航空所能相互給與技術上協助之細節，得由各該公司之同意商定之。

上開建議如獲貴國政府之同意，本照會及閣下之復照即構成兩國政府間之臨時協定，該臨時協定有效期間爲六個月，自中華民國三十六年一月一日起生效。

協定期限屆滿前三個月，兩國政府應另行換文，以便於必要時將該臨時協定予以延長，其期限即由該換文規定之，否前任何一方政府亦應於協定期限屆滿前三個月，將不願展限之意旨通知

對方。

依照規定於中華民國三十六年一月一日正式開辦航運業務之前，上述公司之飛機，得從事若干次試航飛行，此項試航飛行得營本航線之商業運輸，運送客貨及郵件，但雙方公司應將其日期及次數彼此通知，以便事先呈由其本國政府核准施行。

又雙方同意在該臨時協定有效期限內，兩國政府應就芝加哥所訂各協定之範圍內商訂一廣泛之協定，如屬可能，該協定尤應特別將中國航線延長至巴黎及將法國航線延長至東京一節列入。

本部長應向最大使重表崇高之敬意。此致法蘭西共和國駐華特命全權大使梅理露閣下。中華民國三十五年十二月十四日於南京。

(乙) 法國駐華大使梅理露復中國外交部部長王世杰博士照會

接准貴部長本日照會內開：

(以下即王部長致梅理露照會之原文，從畧。) 本大使茲謹向貴部長聲述法國政府同意上開臨時辦法。本大使願向貴部長重表崇高之敬意。此致中華民國外交部部長王世杰博士閣下。西曆一九四六年十二月十四日於南京。

稅則類

營業稅法

廿五年四月十六日國府公佈

第一條 凡以營利爲目的之事業，均應依本法征收營業稅，但農業不在此限。

第二條 應納營業稅之營業者，應於營業開始時，開具左列事項，聲請營業稅征收機關，調查登記發給營業稅調查証後，方得營業。

- 一、商業種類。
- 二、商店名稱及所在地。
- 三、營業人姓名籍貫及住居。
- 四、營業資本額。

前項調查證，遇申報事項有變更，或改組停業轉頂時，并應申請註銷或換發之。

第三條 營業稅以營業總收入額爲課征標準，金融業及其他不能以營業總收入額計算之營業，得以營業資本額爲課征標準。

第四條 營業稅依左列之規定，於同一標準，酌定同一稅率征收之。

- 一、以營業總收入額爲標準者，征收其百分之一至百分之三。
- 二、以營業資本額爲標準者，征收其百分之二至百分之四。

第五條 左列營業免征營業稅。

經濟法規

一、以營業總收入稅爲課征標準，其營業總收入額月計不滿二萬五千元者。

二、以營業資本額爲課征標準，其營業資本額不滿二萬五千元者。

三、已納出廠稅或出產稅之工廠或出產人，并呈請征收機關查明屬實之合作社及貧民工廠。

四、依法經營業務所在地主管機關登記，挑負販者。

五、經營米、谷、雜糧及菜蔬、家禽等之肩挑負販者。

第六條 各級政府所辦左列營業事業，免征營業稅。

- 一、國防交通及其他公用事業。
- 二、銀行保險及其他金融事業。
- 三、國家專賣事業及無競爭性質之製造業。
- 四、專爲供應政府及所屬機關之事業。
- 五、有關對於易貨價值之國營貿易事業。

前項各款營業事業，如有兼營競爭性副業者，其兼營業部份應課營業稅。

第七條 官商合辦之營業，亦應課營業稅。

第八條 營業稅以每半年度查定一次，平均按月

征收爲原則，但短期營利事業，得於營業發生時按次征收之。

第九條 營業稅之征收，由納稅營業人依照規定時間，將營業總收入額填報征收機關，經查定後，通知應納稅額，由納稅人逕向公庫或征收機關繳納，不得由他人承攬包辦。

第十條 營業稅不得征收附加稅及任何類似之捐費。

第十一條 應納營業稅之商號營業帳簿，於開始使用前，應送由征收機關登記，并加蓋戳記。

第十二條 原有牙稅、當稅，應予改征特種營業稅，其稅法另定之。

前項特種營業稅未頒行前，仍暫照原有辦法徵收之。

第十三條 營業稅征收機關對於營業人，因所報第二條第一項第一款之事項發生爭執時，得設評議委員會評定之，評議會組織規程，由財部定之。

前項評議委員會之組織，代表納稅之評議委員，不得少於委員總數三分之一。

第十四條 營業稅主管征收機關應將實收稅額，按月造表報由財政部審核其實際征收情形，并應由財部、審計部派員查考審核之。

第十五條 營業商號有下列情形之一者，除責令補行換領外，并處以五千元以上二萬五千元以下之罰鍰。

- 一、不依法規定請領營業調查證者。
- 二、依法應免營業稅之商號，而不請領免稅調查證者。

三、變更營業商店名稱或增加資本，不呈報換證者。

四、營業稅調查證遺失或損壞，不呈請補發者。

五、歇業停業轉頂之營業，不聲請註銷營業稅調查証者。

六、將營業調查証轉賣讓與或貸與他人使用者。

第十六條 營業商號不依規定設置帳簿或不將帳簿送請徵收機關登記查驗者，除責令補行辦理外，并處以五千元以上二萬五千元以下之罰鍰。

第十七條 營業商號不依規定期限，填報其營業總收入額或營業資本額者，或違抗主管征收機關檢查帳簿者，處以二萬五千元以上五萬元以下之罰鍰，主管征收機關并得逕行決定其營業行總收入額或營業資本額。

第十八條 營業商號意圖逃稅，而偽帳簿或虛偽填報營業總收入額或營業資本額者，除責令補稅外，處以所漏稅額一倍至五倍之罰鍰，情節重大者，并得處以一年以下有期徒刑或拘役。

第十九條 營業商號對於每期應納稅款延緩不繳者，依左列情形分別處罰。

一、逾期十日以上者，處以所欠稅額十分之二之罰鍰。

二、逾期二十日以上者，處以所欠稅額十分之四之罰鍰。

三、逾期三十日以上者，處以所欠稅額十分

之五之罰鍰，并得停止其營業。

第二十條 本法之罰鍰，由法院裁定行之。對於前項裁定，得於五日內向該主管上級法院抗告。

所得稅法

廿五年四月十六日國府公佈

第一章 總則

第一條 凡在中華民國領域內發生之所得，及中華民國人民在國內有住所而在國外有所得者，均依本法征收所得稅。

駐在中華民國領域內各國外交官，在職務上之所得，免予征稅，但以各該國對中華民國有同一待遇者為限。

第二條 有左列所得之一者，依本法課征分類所得稅。

第一類 營利事業所得稅。

甲、股份有限公司，股份兩合公司，有限公司
司營利之所得。

乙、無限公司，兩合公司合夥獨資及其他組織營利事業之所得。

第二類 薪給報酬所得。

甲、業務或技藝報酬所得。

乙、薪給報酬所得。

第三類 證券存款所得。凡公債公司債存款及非金融機關借貸款項利息之所得。

第四類 財產租賃所得。

甲：土地房屋堆棧森林礦場漁場租賃之所得

對於抗告法院之裁定，不得再行抗告。

法院得酌定期限，命受罰人繳納罰鍰及繳納稅款，逾期不繳者，強制執行。

第二十一條 本法自公佈日施行。

乙：碼頭舟車機械租賃之所得。

第五類 一時所得。

甲：行商一時之所得。

乙：其他一時之所得。

第三條 個人所得除依照前條課分類所得稅外，其所得總額超過六十萬元者，應加征綜合所得稅。

第四條 左列各種所得免納所得稅。

(一) 第一類所得。

子：第一類甲項之所得，合資本實額，未滿百分之五者。

丑：第一類乙項之所得，未滿十五萬元者。

寅：教育文化公益慈善事業之所得全部用於本事業者。

卯：依合作社組織，并依法經營業務，而經所在地主管機關登記設立之合作社，其營業所得，合資本實額，未超過百分之二十者。

(二) 第二類所得。

子：第二類甲項每年所得未超過十五萬元者

丑：第二類乙項每月所得未超過五萬元者。

丙：依合作社組織，并依法經營業務，而經所在地主管機關登記設立之合作社，其營業所得，合資本實額，未超過百分之二十者。

(二) 第二類所得。

子：第二類甲項每年所得未超過十五萬元者

丑：第二類乙項每月所得未超過五萬元者。

丙：依合作社組織，并依法經營業務，而經所在地主管機關登記設立之合作社，其營業所得，合資本實額，未超過百分之二十者。

丁：依合作社組織，并依法經營業務，而經所在地主管機關登記設立之合作社，其營業所得，合資本實額，未超過百分之二十者。

戊：依合作社組織，并依法經營業務，而經所在地主管機關登記設立之合作社，其營業所得，合資本實額，未超過百分之二十者。

己：依合作社組織，并依法經營業務，而經所在地主管機關登記設立之合作社，其營業所得，合資本實額，未超過百分之二十者。

寅：公務人員因公傷亡之卹金。
卯：小學教職員之薪給。

辰：殘廢者勞工及無力生活者之撫卹金發老金贖資費。

(三) 第三類所得。

子：各級政府機關存款。

丑：公務人員及勞工法定儲蓄金。

寅：教育文化公益慈善機關或團體之基金存款。

(四) 第四類所得。

子：租賃所得每年未超過五萬元者。

丑：各級政府財產之租賃所得。

寅：教育文化公益慈善事業財產之租賃所得全部用於本事業者。

(五) 第五類所得未超過二萬元者。

第二章 稅率

第五條 第一類甲項所得應課之稅率如左。

- (一) 所得額合資本實額百分之五，未滿百分之十者，課稅百分之四。
- (二) 所得額合資本實額百分之十，未滿百分之十五者，課稅百分之六。
- (三) 所得額合資本實額百分之十五，未滿百分之二十者，課稅百分之八。
- (四) 所得額合資本實額百分之二十，未滿百分之二十五者，課稅百分之十。
- (五) 所得額合資本實額百分之二十五，未滿百分之三十者，課稅百分之十三。
- (六) 所得額合資本實額百分之三十，未滿百

分之三十五者，課稅百分之十六。

(七) 所得額合資本實額百分之三十五，未滿百分之四十者，課稅百分之二十。

(八) 所得額合資本實額百分之四十，未滿百分之五十者，課稅百分之二十五。

(九) 所得額合資本實額百分之五十以上者，一律課稅百分之三十。

第一類甲項所得，屬於製造業者，其稅額依前項各款規定減征百分之十。

第六條 第一類乙項所得應課之稅率如左。

(一) 所得額在十萬元以上，未滿二十萬元者，課稅百分之四。

(二) 所得額在二十萬元以上，未滿三十萬元者，課稅百分之六。

(三) 所得額在三十萬元以上，未滿五十萬元者，課稅百分之八。

(四) 所得額在五十萬元以上，未滿八十萬元者，課稅百分之十。

(五) 所得額在八十萬元以上，未滿一百二十萬元，課稅百分之十二。

(六) 所得額在一百二十萬元以上，未滿一百八十萬元者，課稅百分之十四。

(七) 所得額在一百八十萬元以上，未滿二百五十萬元者，課稅百分之十六。

(八) 所得額在二百五十萬元以上，未滿三百五十萬元者，課稅百分之十九。

(九) 所得額在三百五十萬元以上，未滿五百萬元者，課稅百分之二十二。

(十) 所得額在五百萬元以上，未滿七百萬元

者，課稅百分之二十五。

(十一) 所得額在七百萬元以上者，一律課稅百分之三十。

第一類乙項所得，屬於製造業者，其稅額依前項各款規定減征百分之十。

第七條 第二類甲項所得應課之稅率如左。

(一) 所得稅超過十五萬元至二十萬元者，就其超過額課稅百分之三。

(二) 所得稅超過二十萬元至三十萬元者，就其超過額課稅百分之四。

(三) 所得稅超過三十萬元至四十萬元者，就其超過額課稅百分之五。

(四) 所得稅超過四十萬元至六十萬元者，就其超過額課稅百分之六。

(五) 所得稅超過六十萬元至八十萬元者，就其超過額課稅百分之八。

(六) 所得稅超過八十萬元至一百二十萬元者，就其超過額課稅百分之十。

(七) 所得稅超過一百二十萬元至一百六十萬元者，就其超過額課稅百分之十二。

(八) 所得稅超過一百六十萬元至二百四十萬元者，就其超過額課稅百分之十四。

(九) 所得稅超過二百四十萬元至三百二十萬元者，就其超過額課稅百分之十七。

(十) 所得稅超過三百二十萬元以上者，一律就其超過額課稅百分之二十。

第八條 第二類乙項所得應課之稅率如左。

(一) 所得稅超過五萬元至六萬元者，就其超過額每千元課稅七元。

- (二) 所得額超過六萬元至八萬元者，就其超過額每千元課稅十二元。
 - (三) 所得額超過八萬元至十萬元者，就其超過額每千元課稅十八元。
 - (四) 所得額超過十萬元至十二萬元者，就其超過額每千元課稅二十四元。
 - (五) 所得額超過十二萬元至十四萬元者，就其超過額每千元課稅三十二元。
 - (六) 所得額超過十四萬元至十六萬元者，就其超過額每千元課稅四十元。
 - (七) 所得額超過十六萬元至十八萬元者，就其超過額每千元課稅五十元。
 - (八) 所得額超過十八萬元至二十萬元者，就其超過額每千元課稅六十元。
 - (九) 所得額超過二十萬元至二十四萬元者，就其超過額每千元課稅八十元。
 - (十) 所得額超過二十四萬元以上者，一律就其超過額每千元課稅一百元。
- 其所得之超過額不滿五百元者，其超過部份免稅，五百元以上以一千元計。
- 第九條 第三類所得應課之稅率為百分之十。
- 第十條 第四類甲項所得應課之稅率如左。
- (一) 所得額超過五萬元至十萬元者，就其超過額課稅百分之三。
 - (二) 所得額超過十萬元至十五萬元者，就其超過額課稅百分之四。
 - (三) 所得額超過十五萬元至二十五萬元者，就其超過額課稅百分之五。
 - (四) 所得額超過二十五萬元至四十萬元者，就其超過額課稅百分之六。
 - (五) 所得額超過四十萬元至六十萬元者，就其超過額課稅百分之七。
 - (六) 所得額超過六十萬元至九十萬元者，就其超過額課稅百分之八。
 - (七) 所得額超過九十萬元至一百二十萬元者，就其超過額課稅百分之十。
 - (八) 所得額超過一百二十萬元至二百萬元者，就其超過額課稅百分之十二。
 - (九) 所得額超過二百萬元至三百萬元者，就其超過額課稅百分之十四。
 - (十) 所得額超過三百萬元至五百萬元者，就其超過額課稅百分之十七。
 - (十一) 所得額超過五百萬元至七百萬元者，就其超過額課稅百分之二十一。
 - (十二) 所得額超過七百萬元以上者，一律就其超過額課稅百分之二十五。
- 第四類乙項所得應課之稅額，依前項規定加征十分之一。
- 第十一條 第五類所得應課之稅率如左。
- (一) 所得額超過一萬元至五萬元者，課稅百分之六。
 - (二) 所得額超過五萬元至十萬元者，課稅百分之八。
 - (三) 所得額超過十萬元至二十萬元者，課稅百分之十。
 - (四) 所得額超過二十萬元至四十萬元者，課稅百分之十二。
 - (五) 所得額超過四十萬元至八十萬元者，課稅百分之十五。
 - (六) 所得額超過八十萬元至一百五十萬元者，課稅百分之十八。
 - (七) 所得額超過一百五十萬元至三百萬元者，課稅百分之二十二。
 - (八) 所得額超過三百萬元至五百萬元者，課稅百分之二十六。
 - (九) 所得額超過五百萬元以上者，一律課稅百分之三十。
- 第十二條 綜合所得稅應課之稅率如左。
- (一) 所得總額超過六十萬元至一百萬元者，就其超過額課稅百分之五。
 - (二) 所得總額超過一百萬元至二百萬元者，就其超過額課稅百分之六。
 - (三) 所得總額超過二百萬元至四百萬元者，就其超過額課稅百分之八。
 - (四) 所得總額超過四百萬元至六百萬元者，就其超過額課稅百分之十。
 - (五) 所得總額超過六百萬元至八百萬元者，就其超過額課稅百分之十三。
 - (六) 所得總額超過八百萬元至一千萬元者，就其超過額課稅百分之十六。
 - (七) 所得總額超過一千萬元至一千五百萬元者，就其超過額課稅百分之二十。
 - (八) 所得總額超過一千五百萬元至二千萬元者，就其超過額課稅百分之二十九。
 - (九) 所得總額超過二千萬元至四千萬元者，就其超過額課稅百分之三十五。
 - (十) 所得總額超過四千萬元至五千萬者

，就其超過額課稅百分之四十二。
(十二) 所得總額超過五十萬元以上者，一律
減其超過額課稅百分之五十。

第三章 計算

第十三條 第一類所得之計算，以其每營業年度
收入總額減除實際開支呆賬折舊盤存耗耗及
公積金之純餘額為所得額。

資本額之計算，按照登記年份之資本額，比
照各年度收稅年前第二年度全年平均物價指
數之全數調整計算之。

第十四條 第二類甲項所得之計算，以其每年款
項業務或演說技藝期間收入總額，減除業務
所房租，業務使用人薪金報酬，業務上必需
之房東費，及其他直接必要費用後之餘額
為所得額。

第十五條 第二類乙項所得之計算，以其每月職
務上結與之薪金報酬實際收入額為所得額。

第十六條 第三類所得之計算，以每次或結算時
付給之利息為所得額。

第十七條 第四類所得之計算，以各該項租賃收
入總額，減除改良費用，必要損耗及公費後
之餘額為所得額。

第十八條 第五類所得之計算，以各該項或每次
之收入額，減除其原有本金及獲得收入之必
要開支後之餘額為所得額。

第十九條 綜合所得之計算，以合併個人全年各
種所得總額，但得減除左列各項。
一、共同生活之家屬或必需扶養之親屬，每

人十萬元。

二、家屬中有中等以上學校學生，每人五萬
元。

三、已納之各類所得稅及土地稅。
共同生活之家屬有直接所得者，其所得按
五分之三併入戶主內合併計算所得總額。

第二十條 依本法第十三條至第十九條各規定計
算之各項所得額及所得總額，各按規定稅率
計算其應納稅額。

第四章 申報

第二十一條 第一類之所得及第二類甲項之所得
，應由納稅義務人於每年度結算後一個月內
，將所得額依規定格式，報告於主管徵收機
關。但有特殊情形，報當地主管徵收機關
核准者，得延長其申報期間，至長不得超過
結算後三個月。

第二十二條 第二類乙項之所得，應由扣繳所得
稅者，於每月或每次發給薪酬後十日內，將
所得額依規定格式，報告於主管徵收機關。

第二十三條 第三類之所得，應由扣繳所得稅者
或自繳所得稅者，於每次付給或領取利息後
十五日內，將所得額依規定格式，報告於主
管徵收機關。

第二十四條 第四類之所得，應由扣繳所得稅者
或自繳所得稅者，於每年每季或每月取得或
支付租金後一個月內，將所得額依規定格式
，報告於主管徵收機關。

第二十五條 第五類之所得，應由扣繳所得稅者

或自繳所得稅者，於每次或每期結算後十日
內，將所得額依規定格式，報告於主管徵收
機關。

第二十六條 綜合所得，應由納稅義務人於每年
五月一日以前，將其前一年所得種類及數額
，報告於主管徵收機關。

主管徵收機關為便於納稅義務人為前項之報告，
得於各區鄉鎮公所或中心小學設聯合申報委
員會之地區，納稅義務人之報告，應依前項
規定期限，報由聯合申報委員會彙轉，但所
得總額在一百萬元以上，而經主管徵收機關
指定應單獨申報者，仍應直接報告於徵收機
關，並通知所屬地區之聯合申報委員會。

第二十七條 聯合申報委員會設置委員五人至七
人為名譽職，由當地主管徵收機關就各區鄉
鎮公正人士中選聘之，任期一年，連聘得連任
之，各區鄉鎮長或中心小學校長及主管徵收
機關之代表為聯合申報委員會之當然委員。
聯合申報委員會之主席，由各委員互選之。

第二十八條 聯合申報委員會接到各納稅義務人
之報告後，應於一個月內召集會議，公開審
查，並將各納稅義務人原報告之所得額及審
查結果，彙報於主管徵收機關。

第二十九條 主管徵收機關於每年申報期間內，
應派員至各區鄉鎮聯合申報委員會，會同督
促各納稅義務人申報，并指導之。

第三十條 主管徵收機關對於所得額之報告，發
現有虛偽隱匿或逾期未報者，得逕行決定其
所得額或所得總額。

第五章 調查及納稅

第三十一條 主管征收機關接到各類所得額報告後，得隨時派員調查。

第三十二條 主管征收機關查定所得額及其應納稅額後，應通知納稅義務人依期繳納。

第三十三條 各類所得稅繳納之期限如左。

- (一) 第一類所得，第二類甲項所得，及第四類第五類所得之屬於自繳者，應於查定通知書送達後十五日內繳納之。
- (二) 第四類，第五類所得之屬於扣繳者，應於查定通知書送達後十五日內繳納之。
- (三) 第二類乙項所得及第三類所得，應於付給或領取薪酬或利息後五日內繳納之。
- (四) 綜合所得，應於查定通知書送達後二個月內繳納之。

第三十四條 凡經主管征收機關查定稅額增發查定通知者，納稅義務人如有不服，應於十日內按查定稅額先繳二分之一，綜合所得稅應於一個月內先繳三分之一，敘明理由，連同證明文件，申請複查，主管征收機關應即另行派員複查決定之。經複查決定之應納稅額，納稅義務人應於複查決定通知書送達十日內清繳之。綜合所得稅應於一個月內繳清之。

第三十五條 納稅義務人對於主管征收機關之查決定，仍有不服，得依法提起訴願。

第三十六條 設有聯合申報委員會之地區，其聯合申報委員會依規定如期完成聯合申報者，主管征收機關，得按各該區鄉鎮綜合所得部份實收稅款，給予百分之五之鄉鎮教育補充費。

第六十條 納稅義務人或扣繳所得稅者，不依期限報告或隱匿不報或為虛偽之報告者，主管征收機關，除依本法第三十條規定逕行決定其所得額或所得總額及應納稅額外，得移送法院強制執行追繳，并科以漏稅額二倍以上五倍以下之罰鍰，其情節重大者，得併科一年以下有期徒刑或拘役。

第六十一條 隱匿不報或為虛偽之報告者，主管征收機關，除依本法第三十條規定逕行決定其所得額或所得總額及應納稅額外，得移送法院強制執行追繳，并科以漏稅額二倍以上五倍以下之罰鍰，其情節重大者，得併科一年以下有期徒刑或拘役。

第六十二條 本法施行細則及聯合申報委員會組織規程，由財政部擬訂，呈請行政院核定之。

第六十二章 罰則

第三十七條 納稅義務人或扣繳所得稅者，不依期限報告或隱匿不報或為虛偽之報告者，主管征收機關，除依本法第三十條規定逕行決定其所得額或所得總額及應納稅額外，得移送法院強制執行追繳，并科以漏稅額二倍以上五倍以下之罰鍰，其情節重大者，得併科一年以下有期徒刑或拘役。

第三十八條 隱匿不報或為虛偽之報告者，主管征收機關，除依本法第三十條規定逕行決定其所得額或所得總額及應納稅額外，得移送法院強制執行追繳，并科以漏稅額二倍以上五倍以下之罰鍰，其情節重大者，得併科一年以下有期徒刑或拘役。

第三十九條 納稅義務人或扣繳所得稅者，不依期限繳納稅款，主管征收機關得移請法院追繳，并依下列規定處罰之。

第四十條 本法之罰鍰，由法院以裁定行之。對於前項裁定，得於五日內向該管上級法院抗告。

第四十一條 本法施行細則及聯合申報委員會組織規程，由財政部擬訂，呈請行政院核定之。

第四十二條 本法自公布日起施行。

貨物稅例條

廿五年十一月二十六日修正公佈

第一條 本條例所載之貨物，不論在國內產製成或自國外輸入，除另有規定外，均依本條例征收貨物稅。

第二條 貨物稅為國家稅，由財政部稅務署所屬貨物稅機關征收之。

第三條 征收貨物稅之貨物，分列如左：

- (一) 欠繳稅額全部或一部逾限一個月者，科以所欠金額一倍以下之罰鍰。
- (二) 欠繳稅額全部或一部逾限二個月者，科以所欠金額二倍以下之罰鍰。
- (三) 欠繳稅額全部或一部逾限三個月者，科以所欠金額三倍以下之罰鍰，并強制執行追繳之。

對於抗告法院之裁定，不得再行抗告。法院得酌定期限，命受罰人繳納罰鍰及滯納稅款。逾限不繳納者，強制執行。

第七十條 本法施行細則及聯合申報委員會組織規程，由財政部擬訂，呈請行政院核定之。

第七十一條 本法自公布日起施行。

第七十二條 本法自公布日起施行。

(一) 捲菸 凡用捲菸紙捲成之紙捲菸，與用於製成之雪茄菸，及其他洋式菸類，均屬之。

(二) 葡萄酒 凡國內製造之洋式酒類，除火酒外，均屬之。

(三) 洋酒啤酒 凡國內製造之洋式酒類，除火酒外，均屬之。

除火酒外，均屬之。

(四) 火柴 凡硫化磷火柴，安全火柴，均屬之。

(五) 糖類 凡紅糖，白糖，桔糖，冰糖，方糖，塊糖，精糖，均屬之。

(六) 棉紗 凡機製本色棉紗，燒并棉紗，下脚棉紗，及其他各類棉紗，均屬之。

(七) 麥粉 凡機製麥粉，半機製麥粉，均屬之。

(八) 凡機製水泥，半機製水灰(代水泥)均屬之。

(九) 茶類 凡紅茶，綠茶，磚茶，毛茶，花叢茶，茶梗，茶末，均屬之。

(十) 皮毛 (一) 皮類，凡熟皮及已硝皮貨(包括各種皮革，皮統，皮窗，及其他已硝皮貨)均屬之。

(十一) 凡機製毛線，毛織物，毛製品，及摻雜他種纖維之成品，均屬之。

(十二) 凡各種錫箔及透信用紙均屬之。

(十三) 飲料品 凡汽水，菓子露汁，菓子露水等，均屬之。

(十四) 化粧品 凡髮臘，髮油，香粉，胭脂粉，潤髮皂，唇膏，香水，指甲油，畫眉筆，均屬之。

第四條 貨物稅稅率如左：(一) 捲菸從價征收百分之百。(二) 薰菸葉從價征收百分之百。

經濟法規

(三) 洋酒，啤酒從價征收百分之百。

(四) 火柴從價征收百分之廿。(五) 糖類從價征收百分之廿五。(六) 棉紗從價征收百分之五。(七) 麵粉從價征收百分之二·五。

(八) 水泥從價征收百分之十五。(九) 茶葉從價征收百分之十。(十) 皮毛從價征收百分之十五。(十一) 錫箔及透信用紙從價征收百分之六十。(十二) 飲料品從價征收百分之廿。(十三) 化粧品從價征收百分之四十五。

第五條 課征貨物稅之貨物為以出產地附近市場，三個月之平均批發價格為完稅價格之計算，根據前項平均批發價格，包括(甲)該貨完稅價格。(乙)原納貨物稅之數即該貨物完稅價格應征稅率之數。(丙)由出產地運送附近市場所需用，定為完稅價格百分之十。(產地附近市場之平均批發價格乘一百除一百)加該貨物稅率之數，加由產地至附近市場所需費用，即一零。該核定之完稅價格。征收貨物稅之貨物，為便利稽計，財政部得斟酌情形採行分級徵稅，其分級計稅辦法，由財政部定之。

第六條 各種貨物稅貨物售價之調查，物品指數之編製，以及完稅價格之評定修訂等項，由稅務署設置評價委員會辦理。其辦法由財政部定之。前項評價委員會，應由財政部酌聘關係部主管人員充任評價委員。

第七條 第三條所載之貨物，凡由國外輸入者，除繳納關稅外，應按照海關估價折合法幣數

征收貨物稅。

第八條 完納貨物稅之貨物運銷國內，地方政府一律不得重征任何捐稅，定納貨物稅之貨物，於出口時退還其稅款。

第九條 凡征收貨物稅國內出產之貨物。除由各該管貨物稅分局派員駐廠或駐場征收，具有特殊情形者，得由稅務署直接派員征收，其不便派員駐廠或駐場者，得由該管貨物稅機關查明產額分期征收，或由商人報請當地主管貨物稅機關依法征收。

第十條 貨物完納貨物稅後，依左列規定核發完稅憑証，方准推銷：(一)捲烟、火柴、洋酒、啤酒、飲料品、化粧品等項應由駐廠人員或經征機關於一、捲烟最小包裝、二、火柴每十小盒包裝、三、洋酒、啤酒、飲料品最小容器封口處四、化粧品最小容器或規定包裝單位封口處發給查驗印，箱或包件而監貼印花，其搬運小場者應填發運照。(二)棉紗、蠶桑葉、糖類、水泥、茶葉、皮毛錫箔及透信用紙等項，由駐場人員或經征機關發完稅照，並於包件上監貼印照。(三)麵粉應由駐廠人員或經征機關填發完稅照，已稅貨品分運時，由主管貨物稅征機關發分運照，其須改裝者，並於改裝包件上監貼改裝照或改裝證。

第十一條 產製運銷銷售或代客買賣貨物稅貨物之公司廠號，行棧，商人及貨物持有入有左列行爲之一者，沒收其貨件，並處比照所漏稅額十倍以下之罰金，其觸犯刑事部份，應

依刑法處斷：一、私製貨物稅貨物者，二、以未稅貨物私運私售者，三、購買未稅貨物私自加工者，四、運銷貨物稅貨物並無貨物照證或貨物照證不符，經稅務機關查係漏稅者，五、以高價貨物冒充低價漏稅者，六、以高價貨物冒充低價或其他貨物內漏稅者，七、超過包裝容器之標準數量或重量漏稅者，八、廠存貨物數量與實表不符係係漏稅者，九、以多報少查係漏稅者，十、將完稅照、運照、分運照、印花稅查照、印花及改裝證私自竄改或重用者，十一、印花查照證印照或改裝證改裝證不實貼於包件或容器者，十二、偽製完稅照、運照、分運照、印花查照證、印照、改裝證、或機關戳記使甲漏稅或冒偽退稅者，十三、國外輸入之貨物稅貨物於進口時不遵規定報請完稅者。前項漏稅貨物如已出售不能沒收者，除依法處罰並追繳貨價外，仍責令補稅。凡私製貨物稅貨物除依本條規定沒收其貨件外，其供私自用之機器用具及原料，並得沒收之。

第十二條 凡產製運銷銷售及代客買賣貨物稅貨物之公司、廠號、行棧、商人及貨物持有人，有左列行為之一者，處五千元以下之罰款：一、未遵規定手續報告或報告不實者，二、完稅貨物分運或改運他處未經換領分運證者，三、完稅起運之貨物中途銷售未經報請當地稅務機關核准者，四、完稅起運之貨物未遵規定報請查驗擅自運銷者，五、將已貼

舊花舊證舊照撕損預備重用查有證據者，六、將舊有花照查驗証之包裝容器未經洗刷私自入廠者。七、抗拒檢查者，其觸犯刑事部份，應依刑法處斷。

第十三條 凡國內捲烟廠紙廠及經營紙業商人，非經稅務署及所屬主管貨物稅機關核准，不得製銷捲烟用紙，違反前項規定，應沒收其貨品，並按紙價處以十倍以下之罰鍰，並得停止其營業，捲製銷捲烟用紙不遵規定報告及報告不實者，處五千元以下之罰

茶類稅稽徵規則

廿五年十一月二日財政部公佈

第一條 本規則依照貨物稅條例第十五條制定之。

第二條 凡在國內產製及國外輸入茶類，其稽征手續及登記查驗事項，除法令別有規定外，悉依本規則辦理。

第三條 國產茶類稅，應由產地收買茶類之公司行號或臨時設莊之商人，照章繳納。

第四條 公司行號或臨時設莊之商人，在產茶區內向產戶買入茶類後，應將逐日收購及其售運貨量，填入規定表式，按旬報由當地主管貨物稅機關或駐廠駐場員查明登記。

第五條 公司行號或臨時設莊之商人售出或運出茶類時，應於售運前報當地貨物稅機關或駐廠駐場員驗明包件，按照市斤，逐一過秤後，即依淨重數量，征收貨物稅，發給完稅

銀。第十四條 前三條之罰鍰，及前條之停止營業，由法院裁定行之。

第十五條 凡商人欠繳之稅款及沒入貨物之貨價，貨物稅機關得請法院限期繳納，逾期不繳納者，由法院強制執行之。

第十六條 關於各項貨物稅之稽征查驗及捲烟用紙之製銷運規則，由財政部指訂，呈請行政院核定之。

第十七條 本條自公佈日施行。

照並於包件監貼印照，在其四角均縫部份，加蓋機關年月日驗訖戳記，方准起運。

第六條 公司行號在產區設製有茶廠所，其在附近收購之茶類運廠加工時，得由公司行號在起運前具保申請該管貨物稅機關或駐廠駐場員核發臨時運單，俟貨件運達製茶廠所時，應報由該管貨物稅機關或駐廠駐場員證明，除在臨時運單上加蓋驗戳外，並應加蓋「入廠計銷」戳記，方准進廠。其製成出廠運售時，應由該管貨物稅機關或駐廠駐場員驗明，照章完納貨物稅。

前項填發臨時運單之地點範圍，應由該管區貨物稅局擬定，呈報稅務處核備案。

七條 製茶廠所如購用已完貨物稅之茶類加工改製時，應先將所購茶類及原完稅照相符後

除在原完稅照或分運照上加蓋驗戳外，並應分別蓋明「入廠加工」或「入廠改裝」戳記，俟貨件加工或改裝完成，出廠時應由廠所持憑加戳原照，報由該管貨物稅機關或駐廠駐場員驗明，准在成品應納稅額內，核算抵完稅稅，並在原照加蓋「抵銷」戳記，註明所發原照稅號碼。

辦理抵繳補征之貨物稅機關及駐廠駐場員，應將加蓋抵銷戳記之原照，連同所發完稅照覆核聯，按月專案呈報稅務處查核。

第八條 凡已完納貨物稅之茶類運銷國外時，得於三個月內，由納稅人驗齊原完稅照或分運照暨出口海關憑證提單副本等件，送由完稅稅務機關轉呈稅務署核明退稅，但外銷茶類之品質包裝，如與內銷茶類確有顯著之區別者，得由裝茶公司報明稅務署，准於貨件出廠時領憑免稅運照，由稅務署核發，交由公司持向起運地主管稅務機關或駐廠駐場員驗明與貨件相符後，遂件發給，加蓋「運銷國外免稅出廠」戳記之印照，並於免稅運照內，批明出廠起運日期，立予放行，一面報置備查。

前項憑領免稅運照運銷國外之茶類，應由公司於貨件出國三個月內，檢齊原運照，連同出口海關憑證提單副本等件，送由稅務署核銷。

第九條 國外輸入之茶類，港關於征收進口關稅時，同時代征貨物稅，商人持憑海關代征貨物稅繳納証，報請當地主管貨物稅機關換發

完稅照，並於包件上監貼着印照，蓄載放行。

第十條 凡在產區收購茶類之公司行號或臨時設莊之商人及製茶廠所，應於開始及停止收購或停工開工時，報由該管貨物稅機關或駐廠駐場員查明登記，並呈報該管區貨物稅局及稅務署備查。

第十一條 凡存儲茶類倉棧及其他儲茶處所，應將各種茶類之運入運出暨結存數量，逐日填入規定表式，按旬報由該管貨物稅機關或駐廠駐場員查明登記。

第十二條 貨物稅機關及駐廠駐場員，對於茶類廠商公司行棧及臨時設莊商人所報數量，得隨時檢查或核對帳冊，該商等不得拒絕。

第十三條 完納貨物稅之茶類，如在本埠銷售者，應報由該管貨物稅機關或駐廠駐場員在完稅照內填明。其擬運往外埠行銷者，應將指銷地點，報請填入照內。

第十四條 已完貨物稅之茶類所領完稅照，自發照之日起算，在一年內，得報請改運或分運他埠，逾期只准就地行銷。但因運輸或業務上有特殊情形者，得由商人報請該管貨物稅機關核明，酌予展期，一面呈報稅務署備查。

第十五條 已完貨物稅之茶類報請改運或分運時，應將原完稅照及印照號碼暨實存茶類件量，報由該管核發分運照機關派員查驗貨照屬實，即按實存件量，換發分運照。其有存貨一部份不能同時運出，仍須暫留本埠者，即報由該機關於分運照加批註明在埠本行銷。

第十六條 已完納貨物稅之茶類如有改裝之必要時，應報由該管核發分運照機關驗明貨照相符，剷除原包件上所貼之印照，照同改裝後，填給改裝證，實貼包件上，在騎縫處加蓋機關年月日驗訖戳記，將原完稅照（或分運照）收回，另行填發分運照，並將改裝號碼批明蓋戳，交商執運。

第十七條 分運照應由各省區貨物稅局所屬分局（或直轄局）核發之，其他各地經征機關，非經稅務署核准，不得發給分運照。

第十八條 完稅照及分運照上，應由發照人員，將該照時效自某年月日起至某年月日止之文字，核實填明。

第十九條 完稅照時效，以發照之日起算，足一年為止。分運照應視原完稅照所餘之時間，移轉填入，仍以原照截止日期，為新發分運照時效截止之日期。

第二十條 完稅照分運照及包件上所貼之印照或改裝證，應妥慎保管，遇有遺失完稅照、分運照、或將貨件上印照、改裝證完全脫落無痕跡者，應照補章完貨物稅，方准運銷。其查係運私照茶類者，應依貨物稅條例之規定處罰。

第二十一條 商人將已稅之茶類出售時，應出具正式發票。

第二十二條 已完貨物稅之茶類，於起運轉運及運達地點，應報請查驗，如果貨照相符，即在所持完稅照或分運照上，加蓋查驗機關年月日驗訖戳記，立予放行，不得留難及勒索規

費。如查存貨照不符或其他私運情節者，應將當事人及違章貨件，立即送由該管貨物機關核明，移送當地法庭處理。

第三條 關於各省茶類之製銷運儲事項，遇有地方特別情形者，得由該省區主管貨物機關，酌量事實需要，擬具單行辦法，呈准辦理。

第四條 凡製造販運存儲及代客買賣之公司廠號行棧，均應填具商號登記表，送由該管貨物機關或駐廠駐場員核明，報請該省區貨物

稅局（直轄局）登記，並轉呈稅務署備案。第五條 前條登記之公司廠號行棧，遇有更換負責經理人時，應報請變更登記，遇有停業，並應報請註銷登記。

第六條 本規則改列各種單照，由稅務署訂定之，其他各種表式，由各省該貨物稅局（直轄局），體察地方情形，分別訂定，並呈報稅務署備案。

第七條 本規則自公佈日施行。

飲品稅稽徵規則

廿五年十一月二日財政部公佈

第一條 本規則依照貨物稅條例第十五條訂定之。

第二條 關於飲品稅之稽征手續及查驗登記事項，除法令別有規定外，悉依本規則辦理。

第三條 飲品完稅價格暨應納稅額之核定，依商標習慣，暫定如左：
甲、以瓶裝置者，一律以「打」（卽十二瓶）為單位。
乙、以「聽」、「桶」或其他容器裝置者，一律以市斤為單位。

第四條 國內製造之飲品，由貨物稅機關派員駐廠征收，應由廠商填具納稅申請書，送由駐廠員核明填發繳款書，交由廠商依照公庫法自行繳庫，持憑收據聯，向駐廠員換領印花。其以瓶裝置者，並由駐廠員核查

於箱面貼印花，四週加蓋騎縫驗戳，方准出售。其以「聽」、「桶」或其他種容器裝置者，並應由飲品廠經理人，依式填具申請書，送請駐廠員填發運照，隨貨繳運。

第五條 國外輸入之飲品，於完納海關進口稅時，由海關同時代征貨物稅，發給貨物稅繳納證，商人持憑貨物稅繳納證，向當地主管貨物稅機關換發花証，監視實貼，其規定與前條同。如係運銷外埠時，仍須請領運照，方准起運。

第六條 國內製造已完貨物稅之飲品運銷國外時，商人得於三個月內，檢齊原運照或分運照及出入海關憑証提單副本等件，送由原征稅機關轉呈稅務署核明退稅。

第七條 出廠飲品或進口飲品，如在運輸中途或到達指定地點後，須經批改運或分批分運至非運照內所規定之地點時，原運商須分別填具聲請書，連同原照，報由該管核發分運照貨物稅機關派員查驗貨照相符，即填發分運照執運。

前項分運照填發，由各省貨物稅分局或直轄局為之，其他稽征機關，非經稅務署核准，不得填發。

第八條 飲品廠規定日間工作鐘點，須報明該廠記載，以便依時監視。其有停工者，亦應先期報明，轉呈主管機關轉報稅務局備案。復工時亦同。

第九條 飲品廠工作時間，如須超出規定鐘點或於夜間增加工作時間製造者，應報經駐廠員呈由主管機關轉報稅務局備案，違者以私製論。

第十條 飲品出廠，瓶裝者必須另裝成箱，每箱不得少於十二瓶，每次不得少於一箱。以「聽」、「桶」或其他種容器裝置者，每次不得少於十二市斤，不及此數者，非有正當理由，報請核准完稅不得出廠發售。

第十一條 飲品於起運轉運及運達地點，須報請查驗，如果貨照相符，即在所持運照上加蓋機關年月日戳記，立即放行，不得留難及勒索規費。如查有貨照不符或其他私運情節者，應將當事人及違章貨件，立即送由該管貨物稅機關核明，移送當地法院處理。

第十二條 飲品廠負責經理人，關於飲品產

存運銷等項報告暨報稅等事件，應負確實責任，如過可疑情形時，稽征機關及駐廠員，均得調核其證據。

第十三條 商人對於貨件上所貼印花，應公慎保護，遇有脫落，經查明係由粘貼不固，致全部脫落者，應責令照數另購印花補貼。如脫落一部份，尚有餘花可資證明，並與運照所戳相符者，得查明免予補貼。

第十四條 查驗時如遇有頑抗不服者，主管貨物稅機關得商請地方官廳或軍警協助辦理。

第十五條 凡新設之飲料品廠，應於開始製造之一個月前，依照規定之書表程式，送由所在

地貨物稅機關轉呈稅務署，申請登記。

第十六條 飲料品廠稅務署核准登記後，始得選定牌名。先向商標局呈請註冊後即憑該項註冊證或審定書，決為牌名及裝式重量之登記。但必要時，飲料品廠及牌名，准由商人同時呈請登記。

第十七條 前兩條登記事項，遇有變更時，應隨時向所在地貨物稅機關報請稅務署更正其登記，遇有停業，並應報請註銷登記。

第十八條 本規則如有未盡事宜，得由財政部以部令行。

第十九條 本規則自公佈之日施行。

麥粉稅稽徵規則

卅五年十一月二日財政部公佈

第一條 本規則依照貨物稅條例第十五條制定之。

第二條 關於麥粉稅之稽征報運查驗登記及退稅事項，除法令別有規定外，悉依本規定辦理。

第三條 國內製造之麥粉，由貨物稅機關派員駐廠征收，應由廠商於麥粉出廠前填具申請書，駐廠員核明填發繳款書，交由廠商依照公庫法自行納庫，持憑收據聯，送由駐廠員核發完稅照，方准出廠運銷。

第四條 國外輸入之麥粉，由海關代征貨物稅，發給貨物稅繳納証，商人憑海關貨物稅繳納証向當地主管貨物稅機關換領完稅照。

第五條 已完貨物稅之麥粉運銷國外者，得於運

出國外後三個月內，檢齊原完稅照或分運照及出口海關憑證提單副本等件，送由原稅機關轉呈稅務署核明，但有另案規定禁止麥粉運出國外時，應照另案辦理。

第六條 已完貨物稅之麥粉，其在本埠銷售者，應報由該駐廠員在完稅照內填明本埠銷售字樣，其擬運往外埠銷售者，應將指銷地點報告請填入照內。

第七條 已完貨物稅之麥粉所領之完稅照，在有效期間內，得報請改運或分運他埠，逾期就地行銷，但因運輸或業務上有特殊情形者，得由商人報請該管貨物稅機關核明，酌予展期，一而呈報稅務署備查。

第八條 已完貨物稅之麥粉，報請改運或分運時，應將完稅照實存貨件數量，報由該管核發分運照，貨物稅機關派員查驗貨照屬實即按實存件量，核發分運照。其有存貨一部份不能同時出運仍須暫留本埠者，得報由該管貨物稅機關，於分運照內，註明在本埠行銷。

第九條 分運照應由各省市貨物稅分局或直轄局核發，其他各地經征機關，非經稅務署核准，不得發給分運照。

第十條 完稅照有效期間為一年，駐廠員應將該照時效，自某年某月某日起至某年某月某日止之文字，移實填明。

第十一條 依照第三條所發完稅照，暨持憑完稅照換發之分運照，凡商人報明運銷地點者，應由發照人員酌事實需要，填明運輸期間，商人如有正當原因屆期尚未運到者，得報由貨物所在地主管貨物稅機關查明，酌予展期，并呈報上級主管機關備查。

第十二條 完稅照，分運照應妥為保管，遇有遺失，應照章補稅，方准運銷。其查係無照私運者，應依貨物稅條例之規定處罰。

第十三條 商人將已稅麥粉出售時，應出具正式發票。

第十四條 麥粉廠應將工作鐘點規定，報明駐廠員記載，以便依時監視，其有因故停工者，亦應先期報明，轉呈主管機關轉報備案。

第十五條 麥粉廠於工作時間須超過規定鐘點，或於夜間加工製造者，應報駐廠員轉呈主

管機關轉報署局備案，否則以私製論。

第十六條 麥粉廠應將麥粉按照額定重量裝包運銷，如有超過時，以漏稅論。

第十七條 麥粉於起運轉運及運達地點，應報請查驗，如果貨照相符，即在所持原照上，加蓋查驗機關年日驗訖戳記，立予放行，不得留難及勒索規費。如查有貨照不符或其他私運情節者，應將當事人及違章貨件，立即送由該管貨物稅機關核明，送移當地法院處理。

第十八條 麥粉廠負責經理人，關於麥粉之產存運銷等報告及報稅等事件，應負其確責任，駐廠員及各該貨物稅機關，必要時均須檢查貨件，並調核其簿據，廠商不得拒絕。

第十九條 凡新設之麥粉廠，應於開始製造麥粉之一個月前，依照規定書表程式，送由所在稅貨物稅機關轉報稅務署，申請登記。

第二十條 商人設立麥粉廠，經稅務署核准登記後，始得選定牌名，在未呈稅務署登記前，並須先向商標局呈請註冊，稅務署即憑商標局所發註冊或審定書，再為牌名之登記，但為便利營業起見。麥粉廠登記及牌名登記，准由商人同時呈請之。

第二十一條 前兩條登記事項遇有變更時，應隨時向所在地之貨物稅機關報請稅務署更正其登記，過有停業，並應報請註銷登記。

第二十二條 本規則自公佈之日施行。

卅五年十一月二日財政部公佈

化粧品稅稽徵規則

第一條 本規則依照貨物稅條例第十五條制定之。

第二條 凡在國內產製及國外輸入之化粧品，其稅征手續及登記查驗事項，除法令另有規定外，悉依本規則辦理。

第三條 國產化粧品稅，應由產製該項貨品之公司廠號商人，(以下簡稱商人)照章繳納。

第四條 產製化粧品之商人，應將逐日製成出廠及結存貨量暨有關製銷納稅事項，依照規定表式，報由當地主管貨物稅機關，(以下簡稱該管貨物稅機關)或駐廠員查明登記。

第五條 商人售出或運出化粧品時，應於售運前

報經該管貨物稅機關或駐廠員，驗明貨件，照章征稅，在最少容器或規定包裝單位封口處，發貼查驗證，箱(或包件)而監貼印花加蓋載有機關年月日之騎縫戳，方准運售，其擬運往外埠行銷者，并應報請填發運照，載明指運地點，隨貨待運。前項查驗證，應由該管貨物稅機關，於商人備款購領印花時，先行配發實貼，(在上項專用花証未印發前，暫行填用完稅照，并於箱件或最大盒裝上，監貼印照，加蓋騎縫戳)。

第六條 國外輸入之化粧品，應由海關於征收進口關稅時，同時代征貨物稅，發給貨物稅繳

納證，商人持該貨物稅繳納證，報請當地主管貨物稅機關，換發花證，監視實貼，如係運銷外埠時，并須請領運照，方准起運。

第七條 已完貨物稅之化粧品，運銷國外時，得於三個月內，由納稅人檢齊原運照或分運照，連同出口海關憑證及提單副本等件，送由原征稅機關轉報稅務署核明退稅。

第八條 貨物稅機關及駐廠員，對於產製化粧品之公司廠號所報貨量，得隨時檢查或核對帳冊，該商號不得拒絕。

第九條 已完貨物稅之化粧品，運送指運地點後，或於運輸途中，因運輸及業務上之關係，須分運及改運他埠者，得報請該管核發分運照，貨物稅機關核准予分運或改運。

第十條 已完貨物稅之化粧品，報請改運或分運時，應將原運照及實存件量，報由該管核發分運照貨物稅機關，派員查驗貨照屬實，即按實存件量換發分運照，其有存貨一部份不能同時運出，仍須暫留本埠者，得報由該機關於分運照內加批註明在本埠行銷。

第十一條 分運照應由各區貨物稅局所屬各分局(直轄局)核發之其他各地經征機關，非經稅務署核准，不得填發分運照。

第十二條 商人將已稅化粧品出售時，應開具正式發票。

第十三條 商人對於貨件上所貼印花，應妥慎保護，遇有脫落，經查明係由粘貼不固，致全部脫落者，應責令照數另購印花補貼，如脫落一部份，尚有餘花可資註明，并與運照所

載相符者，得查明免予補貼。

第十四條 化粧品於起運轉運及運達地點，須起請查驗，如果貨照相符，即在所持運照上加蓋機關年月日戳記，立即放行，不得留難及勒索規費，如查有貨照不符，或其私運情節者，應將當事人及違章貨件，立即送由該管貨物稅機關核明，移送當地法院處理。

第十五條 化粧品廠應於開始製造之一個月前，依照規定書表程式送由所在地貨物稅機關轉呈稅務署申請登記。

第十六條 商人設立化粧品廠，經稅務署核准登記後，始得選定化粧品牌名，在未呈請稅務署登記前，并須先向商標局呈請註冊，稅務署即憑商標局所發註冊証或審定書，再為牌

名及裝式容量之登記，但為便利營業起見，化粧品廠登記及牌名登記，准由商人同時申請之。

第十七條 前兩條登記事項，遇有變更時，應隨時向所在地之貨物稅機關報請稅務署更正，登記遇有停業，并應報請註銷登記。

第十八條 各省產銷之化粧品，遇有特別情形，得由該省區主管貨物稅機關酌量事實需要，擬具單行辦法，呈准辦理。

第十九條 本規則所列各種單照，由稅務署訂定之，其他各種表式，由各省區貨物稅局（直轄局）體察地方情形，分別訂定，并呈報稅務署備案。

第二十條 本規則自公佈之日施行。

貿易類

修正進出口貿易暫行辦法

廿五年十一月十七日公佈

第一章 輸出

第一條 凡一切貨品除附表（五）所列者外，均得自由出口，但出口商應將指定銀行簽證之結購出口外匯證明書，（須用中央銀行規定之格式），送呈海關驗訖，方准報關出口。其價值低於美金二十五元或其相等價值且非

作商業上之用者，得免驗上項證明書。

第二章 輸入

第一節 輸入許可

第二條 自本修正進出口貿易暫行辦法（以下簡稱修正辦法）實施之日起，一切貨品之輸入，除本修正辦法附表四（禁止進口貨品）及第十四條所列者外，均應按照本修正辦法之規定，請領輸入許可證始准輸入。

第三條 本修正辦法所稱之輸入許可證，係指准許該項貨品輸入及准向指定銀行購入等於該項貨品真正趨升價格所需外匯之許可證而言。

第二節 輸入臨時管理委員會

第一項 組織

第四條 為實施輸入許可制度及聯繫有關機構之工作起見，在最高經濟委員會之下設立輸入臨時管理委員會，以左列各機關首長組織之：

- (一) 最高經濟委員會委員長為主任委員。
- (二) 最高經濟委員會秘書長為副主任委員。
- (三) 財政部部長。
- (四) 經濟部部長。
- (五) 交通部部長。
- (六) 國防部部長。
- (七) 糧食部部長。
- (八) 中央銀行總裁。
- (九) 資源委員會委員長。
- (十) 善後救濟總署署長。

第五條 為辦理輸入限額事宜，在輸入臨時管理委員會之下設立輸入限額分配處，（以下簡稱分配處）。

第六條 (甲) 輸入臨時管理委員會設置輸入品管理處辦理關於簽發附表(一)(二)所列貨品之輸入許可證事項。(乙) 中央銀行外匯審核處辦理關於簽發附表(三)所列之貨品之輸入許可證事項。

第七條 輸入臨時管理委員會設置執行委員會。

執行委員會下列人員組織之：(一)中央銀行總裁，(二)輸入限額分配處處長，(三)輸入品管理處處長，(四)中央銀行外匯審核處長，(五)執行委員會秘書處處長。

執行委員會主任委員，由輸入臨時管理委員會於執行委員會各委員中遴選指定之。

執行委員會對輸入臨時管理委員會負責執行制定之方策並定期提出工作報告。

第八條 爲求有關機構之工作互相配合及處理經常事務起見，執行委員會得設置秘書處，於必要時並得設立特種委員會以推進其工作。

第九條 輸入臨時管理委員會之辦公處所設立於上海中央銀行內。

第二項 貨品分類

第十條 經常輸入本國之貨品，應照本修正辦法各附表分成大類輸入，臨時管理委員會得按情勢之需要或許可，將某一貨品或其類貨品之分類，予以變更。貨品分類之變更，隨時在報紙上公告之。

第三項 進口商登記

第十一條 進口商必須分別按其所經營之業務種類，向輸入臨時管理委員會申請登記，其登記辦法由輸入臨時管理委員會另定之。輸入許可申請人，以業經登記之進口商爲限。

第四項 貨品輸入手續

第十二條 (甲)附表(一)貨品：向海外定購之生

產器物，其價值超過美金二千元或其相等幣值者，除第十三條之項所規定者外，須先得輸入臨時管理委員會之許可，在完成向外定購手續以前，進口商須向輸入臨時管理委員會提出擬購貨品之名稱數量，輸出國別，付款辦法等項，申請審核。必要時輸入臨時管理委員會得令進口商提供其他有關資料。

(乙)附表(二)貨品：本類貨品之輸入，適用限額制度，其限額由輸入臨時管理委員會訂定，交由分配處分配之。分配方法係由分配處將限額通知各業，將令其自行將此項限額分配予各該業之進口商，(以經向輸入臨時管理委員會登記核准者爲限)。惟此項分配數額，須得分配處之批准，方能有效。設任何業之進口商不能自行議定分配數量時，其分配額由分配處裁定之。

對於每季(或由輸入臨時管理委員會規定之其他時期)准予輸入之貨品，其輸入許可證應於該季開始前或其他適當時期簽發之。

(丙)附表(三)貨品：本類貨品中之准向中央銀行外匯審核處申請輸入許可證之部份，(附表三甲)，由輸入臨時管理委員會隨時列表公告之。此項公告之貨名表，在未另有公告予以變更以前，繼續有效。凡未列在公告中之貨品，不得申請輸入。

申請輸入許可證應在完成對外定購貨品手續以前辦理。所有關於擬購貨品之主要事項，均應在申請書內填列。

(丁)本條甲乙兩項所稱之進口商如限額有直

接配給製造廠商者，亦包括製造廠商在內。

第五項 政府機關採購之貨品

第十三條 (甲)貨品之由政府經營或管理之工管機關或公司輸入者，其中申請輸入許可手續與民營事業申請手續相同。

(乙)爲公共需要或機關自身需要，由政府各部會輸入之貨品，亦應申請輸入許可證，其輸入之申請須先得行政院之核准，經行政院批准之申請書與行政院之指令，同其效力。輸入臨時管理委員會在接到此項行政院批准之申請書後(附定購貨品詳單項計起運日期，運輸辦法，及所需外匯數目)，應即發交輸入品管理處簽發輸入許可證。關於審查本項輸入許可申請書之手續，由行政院核定之。

(丙)輸入臨時管理委員會對於左列輸入品，得發給通用許可證：

- (一)聯合國善後救濟署輸入之救濟善後物資；(二)物資供應局依照協定輸入之美國剩餘物資，其借貨品，及政府利用國外借貨購置之貨品。

第六項 請申許可之豁免

第十四條 不需外匯之貨品，如私人餽贈及無商業價值之物品等，輸入本國時，不必申請輸入許可證，但以價值不超過美金五十元，(或其相等幣值)及不作商品出賣者爲限。本項規定不適用於附表(四)所列之貨品。

第七項 上海以外各埠

第十五條 在未分設機構以前上海以外各埠廠商，訂購外貨時其所購具之輸入許可申請書，可送交各該埠之中央銀行轉送輸入臨時管理委員會辦理之。

第八項 附則

第十六條 輸入臨時管理委員會及其附屬機關對於其所決定之事項，無申述由之義務。

第十七條 輸入臨時管理委員會得制定施行細則及施行程序，以利本修正辦法之實施，並於必要時得修改之。

第十八條 本修正辦法自公佈之日施行。

附表一 生產器材

稅則號列

- 二四四 農業機器及其配件
- 二四五(甲)及(乙) 發電或傳電之電氣機器，如發電機發動機，變壓器，變流器等及其配件。
- 二四六及二四七 製造機械工具，機械工具及其配件。
- 二五二 未列名機器(如打水機，印刷機，造紙機，紡織機等)及其配件。
- 二五五之一部份 汽船及其配件與未列名材料。
- 二四八 發動機如煤氣引擎，汽油引擎，蒸汽引擎，水力透平，透平發電機，其他發動機之連有，或不連有發電機者，及其配件。
- 一八一，一八八 鐵道或電車道應用品。

，二五七，(甲)(乙)(丙)及五八八

附表二

稅則號列

- 六五六一部份 已洗電影片
- 五三二(甲)及(乙) 煤油
- 二五六(乙)之 載客汽車(禁止進口者除外)及其車台。
- 三九七 糖
- 四二二 煙葉及烟梗未列名安尼林染料及其他煤管染料
- 四四〇 硫酸銨(肥料)
- 一三〇 人造絲
- 六一八 水泥
- 六〇三(甲)及(乙)，六〇七 煤及焦炭
- 七一 棉花
- 四二六至四三九 未列名油·脂·蠟
- 四四一至四四九 滑物油
- 四五一，四五三，四五四，四五五至五六〇， 紙及木造紙質
- 四六三，四六五 製藥

至四八〇

蒸汽鍋爐，省熱器，乾洗機，機械燃煤機，及其他鍋爐間用之他種機械及其配件。

貨

- 四四〇 肥料
- 三五七 小麥粉
- 五二〇(甲)及(乙) 麵質，汽發油，石臘汽油，扁陳汽油。
- 一〇八，一〇九 新舊藥麻袋麵質或半麵質滑物油膏
- 五二一 人造靛
- 四九八 橡皮樹膠及其製品
- 六四四(甲)(乙)及(丙) 藥麻
- 九八 柴油
- 五二九(甲)及(乙) 皮帶用皮，機器帶及蛇管(橡膠帶不在內)
- 五六三及六四九 金·屬品
- 一四七至一八〇 七，一八九至二一四，二一六至二二五，二二七至二三八及二四〇
- 五三一 未列名油·脂·蠟
- 五三四(甲)及(乙)五三〇 滑物油
- 五四五至五五六 紙及木造紙質
- 五五八至五六〇 製藥
- 四六一，四六四，及四八一

經濟法規

經濟法規

一六

三八四(甲)及米

三四二

糠，款。

一〇四

漂白素，夾棉或未夾棉，亞麻布

(乙)

六三一

未列名建築用材料。

一〇五

未列名夾棉或未夾棉亞麻布

六六三

五四二

海圖，地圖，(暗射地圖，形勢地圖，地球儀，教授用之標本，及掛圖，如教授解剖學等所用者在內)

二六六(甲)(乙)(丙)及(丁)

各種鏢刀

五一〇

五二一

未列名種性拷皮膏

未列名雜糧粉及雜糧製品

煤氣燈頭，煤氣烹飪器，煤氣暖爐，煤氣燈，煤氣灶，煤氣爐水爐，及其他同類燃煤氣器具及其配件附件。

五八〇至六八七

二六二

木材品

三五八

煤氣表，水表，及其他類似之計數器

五九五

一〇三

小麥

二六八

普通應玻璃片

一一二及一一三

七六(甲)(乙)及(丙)

羊毛及廢羊毛

六七一

糊精

一一四(甲)及(乙)

六二二

純毛或雜毛紗線

六四〇

染料，顏色，拷皮料，硝皮料，油漆，油漆料及凡立水

附錄三

甲

散裝海菜及石花菜。

五二二至五二八

石膏

稅則號列

二七四

已裝釘或未裝釘，印本或抄本，書籍(抄本，帳簿，及其他公務用，學校用，私家用之文具不在內。)

六四二

氈呢帽坯

六二九(甲)(乙)(丙)(丁)(戊)(己)

五二二至五二八

裝置電線傳達或分配電力用之各種電氣材料

一二六(乙)

洋線袋布

五四二

二六四

電力烹飪器電扇電筒電氣熨斗電燈電器暖氣器供麵包器及其他同類電力器具及其配件

一〇六

霍香花

三三八

二六五

大麥，蕎麥，玉蜀黍小米，燕麥，裸麥，及其他雜糧。

三六五

各種墨類

六三〇

二五四

氣壓表，寒暑表，畫圖，測量，醫學，行船光學，牙科，外科及其他科學儀器或器具，及其零件，附應用品。

五〇一

殺出及消毒品

二五八之一部份

二八八

腳踏車及其配件。

四五四

製鉗用象牙果

二五八之一部份

二八五

各種救火機車，救火器，及其他種救火機及其配件

五九四

木棉

二五八之一部份

二八八

各種救火機車，救火器，及其他種救火機及其配件

五九四

木棉

二五八之一部份

二八八

各種救火機車，救火器，及其他種救火機及其配件

五九四

木棉

二五八之一部份

二八八

各種救火機車，救火器，及其他種救火機及其配件

五九四

木棉

二五八之一部份

二八八

各種救火機車，救火器，及其他種救火機及其配件

五九四

木棉

二五八之一部份

二八八

各種救火機車，救火器，及其他種救火機及其配件

五九四

木棉

二五八之一部份

二八八

各種救火機車，救火器，及其他種救火機及其配件

五九四

木棉

二五八之一部份

二八八

各種救火機車，救火器，及其他種救火機及其配件

五九四

木棉

二五八之一部份

二八八

各種救火機車，救火器，及其他種救火機及其配件

五九四

木棉

二五八之一部份

二八八

各種救火機車，救火器，及其他種救火機及其配件

五九四

木棉

二五八之一部份

二八八

各種救火機車，救火器，及其他種救火機及其配件

五九四

木棉

二五八之一部份

二八八

各種救火機車，救火器，及其他種救火機及其配件

五九四

木棉

二五八之一部份

二八八

各種救火機車，救火器，及其他種救火機及其配件

五九四

木棉

二五八之一部份

二八八

各種救火機車，救火器，及其他種救火機及其配件

五九四

木棉

二五八之一部份

二八八

各種救火機車，救火器，及其他種救火機及其配件

五九四

木棉

二五八之一部份

二八八

各種救火機車，救火器，及其他種救火機及其配件

五九四

木棉

(甲)及(乙)	品	一三九	絲羅底	一一九及一二二	毛製呢絨。
三三三	淡牛奶，淡奶皮	六七二	蠶子	表(一)(二)(三)甲未列名之各項製造	
三二四	煉乳	五九九(甲)	麥稈，巴拿馬草等	用原料及專為修理及更換用之零件。	
三二五	牛奶粉(干乳，勒吐精格那克 索等在內)	六六四(乙)	人造松香及其他模塑質(如賽 聯路，電木，乳石等)塊，帶 ，條，竿，板，片管，粉等未 經製成物品者在內	附表三	
三九六	糖漿	六〇六	煤膏(柏油)	本表包括附表(一)，(二)，(三)，甲 及(四)中未列入之貨品，在未另行公告前暫予 停止輸入。	
二五六之一部份	腳踏汽車及其零件及附件	二七一(乙)	電話機，電報機，及其配件	附表四	
二六九(甲)及	手工及縫紉機用針	二七二(甲)及	裝煤油用空馬口鉄箱	稅則號列	
(乙)		(乙)		二七五(甲)	貨
五四四(甲)及	報及雜誌	五三七(甲)及	松節油	(乙)(丙)	鮑魚
(乙)		(乙)		二九九	蘆筍
三二六	魚肝油	七八及一〇一	繩索	二五六(乙)之	容七座以下之載客汽車其出廠
五三一	椰子油	二五一	打字機自動開賣機，計算機， 銀錢登記機，印刷機，打票機， ，時表明機，複印機，編號 機，及種類似之辦事室用機器	一部份	價格超過美金一千二百元或相 等幣值者及其車台。
五三三	胡蘆子油		他及其配件	二七六(甲)	海參
一四六	各種礦砂		黃蠟，石蠟(油蠟)樹蠟(漆 油)	(乙)及(丙)	
六一七	已磨及未磨眼鏡片，眼鏡架及 其零件		木	三〇三	燕窩
五六一	未列名紙貨及紙製品		木器	三〇四	餅乾
二五六(丙)之	純為修理用之汽車零件及附件	五三八至五四〇		三〇六	魚子醬
一部份		六〇〇		三一二	甜食
三八一(甲)及	散裝胡椒	(甲)至(辛)		六三三	古玩
(乙)		六〇一(乙)		六三四	鑲金屬器，寒露瑪磁器，漆器
六〇五	漂青	庚)(辛)(亥		六三五	未列名裝飾用材料及製品(洋 鑲片，銅箔硬，銅箔綫，金屬 製裝飾零件等在內)
六五九	未列名印刷及石印材料	(子)(丑)			
五九八(甲)	籐	一一四			
(乙)及(丙)		一二七			
四〇一	糖精	一二三			
五三六	斯蒂林白臘				
二五〇	縫紉機針織機及其配件				

經濟法規

經濟法規

一八

六四五

八〇，一〇二，

一一五，一三七

六五〇

五七九(丙)之

一部份

五七六

六五三

六五五

六六四(甲)

六五八(乙)

二九六，二九七

(甲)(乙)及

(丙)

一三八

一四〇

一四二(甲)

(乙)(丙)(丁)

(戊)(己)

(庚)(辛)

一四四

一四五

五六七(甲)

(乙)及五六八

六六五

未列名首飾及裝飾品

花邊，衣飾，繡貨，其他裝飾

用品，及全部用上列各物製成

之貨品(棉，亞麻，苧麻，大

麻，麻藤，羊毛，絲)

修指甲用全副器具及零件，粉

撲，粉盒，梳髮盒。

獸牙製品

麝香

真假珍珠

香水，脂粉

「玻璃」提包，袋，及雨衣。

貴重及半貴重寶石(未切及未

磨者不在內)

魚翅

純絲或雜絲，針織綢緞

純絲或雜絲剪絨，回絨

未列名純絲或雜絲綢緞

未列名絲製衣服及衣着零件

未列名純絲或雜絲貨品

皮貨及全部或大部份皮貨製品

保溫器

三三三(甲)及 茶葉

(乙) 玩具及遊戲品

化妝用之器具(如梳刷等類)

六六七 傘，禦日傘(甲)傘柄之全

六七〇(甲)及 部或一部為貴金屬，象牙，

(乙) 雲母殼，玳瑁，瑪瑙等製成或

飾有寶石者，(丙)他類柄鋼

傘，絲夾雜質鋼傘)

一二五 純毛或雜毛地毯及其他地衣類

附表五 禁止出口貨品

(呈經海關轉奉政府核准者不在內)

輸入品申請許可手續

輸入臨時管理委員會成立後，發表第一號公

告，原文如下：

輸入臨時管理委員會公告第一號：(為輸入

品申請許可事)

甲、輸入之許可

查進出口貿易暫行辦法，業經修正，自即日

起實行，茲將應予補充之各項手續，公佈如次：

(一)進出商之登記

修正進出口貿易暫行辦法第十一條規定，進

口商申請登記事宜，其所需申請書，可向各指定

銀行索取，凡有固定之營業地址之商行，在民國

三十年十二月八日以前，業已營業，或在上項日

期以後，開始營業，而現為公認之國外出口廠商

一、政府管理之各類礦產品(由政府特別規

定者)即錫，鎊，錫，水銀及。礮砂。

二、銀幣，銀塊，金塊，鎊及合金輔幣、銅

錢、銅幣，及由銅幣鑄化之銅。

三、鹽。

四、各種活野獸及野禽。

五、禽皮(如帶有羽毛禽皮)及帶有小片野

禽皮之羽毛。

六、古物。

七、國父墨蹟。古版書籍及政府機關之檔案

八、米，谷，麥，麥粉，及其製品。

九、棉紗及棉布。

有經營輸入貿易之能力者，均得申請登記，其在

本辦法公佈以後成立之進口商，亦得向輸入臨時

管理委員會作登記之申請，由該會分別按各申請

人之資格核定之。

(二)申請輸入許可之一般手續

輸入申請書及輸入許可證格式，可向各指定

銀行索取，(甲)所有輸入許可申請書，均須先經

輸入臨時管理委員會，或其所屬機關，或代理機

關之核准，其中請之數，得全部或局部予以核駁

之核准，申請時，進口商均將申請書依式填明，經由指

定銀行送呈該申請書上指定之機關，由該機關核

定核駁後，將原申請書發還申請人，如係全部或

上所核定者相符，然後連同原申請書，經由指定銀行送呈申請書上所指定之機關，如查明無誤，即以輸入臨時管理委員會之名義，簽發輸入許可證，交由進口商收執，該進口商應將許可證正本，持赴海關及銀行分別填注，每次進口情形，結匯情形，及付款情形，俟全批貨物輸入手續辦理完畢時，應即繳還輸入臨時管理委員會備查，許可證之一份，應於簽發後立即送交指定銀行備用，其餘二份，由輸入臨時管理委員會及簽發機關分別存查。(乙)附表(一)及附表(三)兩類貨物，價值不超過美金二千元，或其相等幣值者，概由指定銀行處理之，各指定銀行得代表中央銀行外匯審核處，從事審核此項貨品之輸入許可申請書，并代為簽發輸入許可證，此項規定，祇適用於上海一地，上海以外各地，應依照修正進出口貿易暫行辦法第十五條規定辦理之。

(三)附表(二)類貨品輸入許可之暫行辦法(甲)凡以往領申請許可之輸入品，其處理手續，在另訂新辦法前暫不變更，此項輸入品名稱如下。(一)載客汽車(除禁止進口者外)及其車台。(二)烟葉。(三)煤油。(四)已洗電影片，支付上述貨品之匯款，不得超過其實在之起岸價格，所有申請手續，均暫由輸入品管理處辦理，申請人應與該處接洽一切。(乙)其他附表(二)類貨品之輸入申請書，由限額分配處辦理，其限額分配辦法由該處另訂之。

(四)附表(三)類貨品輸入許可之申請，本類貨品，得申請許可輸入者，如附表(三)甲所列，在未另行公告修改以前，此表繼續有效。

(五)附表(一)(三)兩類貨品，價值不逾美金二千元或相等幣值者之申請，附表(三)類貨品申請輸入許可者，祇限於附表(三)甲所列之物件。(參閱上列第四項)進口商對於每一類別貨品之申請，必須限由一家指定銀行辦理。(乙)已訂購而未進口之貨物

凡在卅五年十一月十七日以前業已訂購尚未報關進口之貨物，亦須請領其輸入許可證，以便報關結匯，惟在詳章未領以前，各海關已奉令免驗輸入許可證，其自香港出口之貨，得不憑輸入許可證輸入者，祇以十一月十七日以前成交，而在同月廿日或以前自香港裝船者為限。

(一)附表(一)類輸入品，凡在卅五年十一月拾七日以前，尚未進口之貨物，其價值超過美金二千元，或相等之幣值者，必須將其訂購契約，在拾五天以內呈送輸入臨時管理委員會秘書處，申請登記，其中請書格式，可向各指定銀行索取，申請時必須呈繳應有之證明文件，經核准後，其許可證由輸入品管理處簽發，如價值不超過美金二千元(或其相等之幣值)，得按下列第三項之辦法辦理。

(二)原應申請許可之輸入品，所有民國卅五年三月一日頒佈之進出口貿易暫行辦法內附表(一)所列之貨品，其中請輸入許可手續，暫不變更。

(三)其他輸入品，此款貨品之輸入之許可申請書，可向指定銀行索取，填送時必須經由指定銀行轉呈中央銀行外匯審核處，其許可證簽發條件如次：

(甲)凡用信用證H或購買證H或採辦進口之貨物，其證書必須在卅五年拾一月拾七日以前，業已開妥，并由指定銀行在申請書上證明其開妥之日期，自本辦法公佈之日起算，兩星期內必須將申請書呈送。

(乙)凡用託收滙票方式採辦之進口貨物，如由香港輸入，必須在本辦法公佈之日後三日內起運，如由其他各地輸入，必須在七日內起運。

(丙)凡係寄售性質之進口貨物，必須有卅五年拾一月拾七日業已起運在途。

(丁)上列(乙)(丙)兩項貨物申請輸入許可時，必須呈繳貨運單據。

(戊)輸入許可證之可憑以購買外滙者，祇限用於本辦法未公佈前，各指定銀行照章得售予外匯之貨物，其他貨物之許可證，得註明任何指定銀行，不得售給外匯字樣。

(四)未盡事宜，所有本辦法未經規定之其他事宜，由輸入臨時管理委員會隨時另行核定之。

(五)緊急申請，凡已到達輸入口岸或拾天以內將到之貨物，其中請書上應將貨到日期作顯明之標註，以便提前辦理。

(六)外埠申請人之通融，凡按本公告之規定，必須限期辦理之各項申請，對於上海以外之申請人，得酌予放寬期限，以資便利。

(七)往來文件，凡向輸入臨時管理委員會呈送之文件，一律應送達秘書處，秘書處及限額分配處之地址，為上海外灘拾五號中央銀行轉，輸入臨時管理委員會執行委員會秘書處處長陳長桐。(卅五年拾一月拾九日)

外匯類

中央銀行管理外匯暫行辦法

廿五年二月廿五日國防最高委員會通過三月四日起實施

第一章 中央銀行之任務

第一條：國民政府為達到穩定貨幣，促進經濟復興，並為準備實施國際貨幣基金協定起見，特授權中央銀行暫行辦理下列關於管理外匯之任務：(一)指定若干銀行為「指定銀行」，指定銀行得經營外匯業務。(二)核定：(一)銀行銀號莊為「甲種准許經營行號」，(二)旅行社為「乙種准許經營行號」，甲種准許經營行號，得於規定時間以內，經營外幣鈔票，乙種准許經營行號，得於規定期間以內，經營發售或交付外幣，旅行信用狀，或外幣旅行支票；並分別發給甲乙兩種准許經營憑證。(三)核定「外匯經紀人」，外匯經紀人得於規定期間以內經營外匯經紀業務，並發給准許經營憑證。(四)規定指定銀行，准許銀號，外匯經紀人，及一般應行遵守之各種章程。(五)察酌市面情形，於必要時平衡外匯外幣價格。(六)依照政府政策，處理國外封存款項及其權益。(七)停止或撤消指定銀行，准許經營

行號，外匯經紀人之指定或准許經營憑證。

第二條：關於外匯之買賣，必須由指定銀行辦理之，甲乙兩種准許經營行號，及外匯經紀人，祇准在其准許經營範圍內辦理外匯業務。

第三條：指定銀行得經營外幣鈔票，其他銀行銀號莊如願營甲種准許經營行號，旅行社如願為乙種准許經營行號，得於本辦法實施十五日內，向中央銀行申請，經中央銀行核准，發給准許經營憑證。除指定銀行外，凡無准許經營憑證者，中央銀行將公告停止其經營之日期。

第四條：外匯經紀人經營業務須得中央銀行准許，凡願為外匯經紀人者應於本辦法實施後十五日內向中央銀行申請，經中央銀行審核許可，發給准許經營憑證。凡無准許經營憑證者，中央銀行將公告停止其經營之日期。

第五條：現有官價外匯及其補助金應予廢止。

第三章 外匯交易

第六條：指定銀行得出售外匯，但以供給下列之用途為限：(一)償付依照本辦法及其章程所規定之程序申請而合法之進口物品貨價，(二)供給依照本辦法及其章程所規定之程序申請而合法之個人需要，(三)經中央銀行核准之其他合法用途。

第七條：凡向指定銀行申請購買外匯者，應簽具證明書負責聲明申請人並未存有外匯，或另向他方重訂申請。但如申請人已有相當外匯，而經中央銀行審核，並許可其在對外貿易保持之一部分必要流動資金，不在此限。

第八條：指定銀行得按下列各項購入外匯：(一)中國出口或轉出口外匯。指定銀行購買近遠期出口或轉出口外匯者，應於出口時在出口商之報關單背書證明，出口商方得將貨報關出口，但其貨價總值在美金二十五元以下而無商業行為者不在此限。(二)國外匯入匯款。(三)在華出售之外匯。(四)其他一切外匯。

第九條：各銀行對於外匯存款，應依照下列各條辦理之：(一)各銀行除本辦法第十一條規定者外，不得接收新開外匯存戶，原有外匯存戶，並不得增加新存款。(二)各銀行原有外匯存戶，支取時應依照本辦法所規定之用途辦理之，其存放非指定銀行者，並應轉由中央銀行辦理。(三)各銀行原有外匯存戶，至民國卅五年九月尚有餘額時，此項餘額應依照該日市價與中央銀行。

第十條：在未接中央銀行通知以前，各銀行不得

承做以外匯作押之國幣放款，其對於已經放出之外匯作押之國幣放款，並不得增加貸放，及作自本辦法實施之日起逾三個月以上之轉期。

第十一條：凡以外匯定銀存儲於指定銀行備抵或備付者，該指定銀行應將同數之外匯，轉存於中央銀行。此項定銀外匯，俟實際付款時，原指定銀行得向中央銀行提回，交還存戶。

第十二條：指定銀行得依據本辦法規定之用途，經營外匯業務，但不得代客或自身經營有關資金逃避及套匯，或有投機行爲之外匯買賣。指定銀行在簽發匯票或發電解付外匯時，應事前盡力審查明確，該外匯款項確屬符合本辦法規定之正當用途。

第十三條：指定銀行經營外匯業務，應明瞭各關係國之外匯與貿易管理章程，其所營業務，須不與上述章程所規定批觸，方得辦理。

第十四條：指定銀行如遇所售出外匯之有關交易全部或一部份取銷時，其因取銷而不需要之外匯，應即令原購買人如數按照市價買回與指定銀行。

第十五條：指定銀行得經營不超過三個月以上之掉期，並得在不違背本辦法所規定之用途內，爲不超過三個月以上之遠期買賣。

第十六條：在未接中央銀行通知以前，僅上海之指定銀行，得在上海市場辦理相互買賣，上海之指定銀行，並得接受外埠之前項同業交易。同業間交易，祇限於符合批補本辦法所

規定外匯買賣所需要之頭寸。

第十七條：上海以外之各埠指定銀行，得依照本法規所定者，爲外匯買賣，但在未接中央銀行通知以前，如該行爲外匯頭寸之缺額，須經由各該上海分行或代理銀行批補之。

第十八條：如中央銀行認爲其指定銀行所持有之外匯頭寸，超越其業務或債務之需要時，得令該指定銀行減少其頭寸。

第十九條：外匯經紀人除本辦法許可者外，不得爲其自身作外匯之買賣，並不得代客出面買賣外匯。

第四章 報告

第二十條：各銀行應將所收之外匯存款，截至本辦法公佈之日前一日止，其各外幣存款總額，迅行報告中央銀行，嗣後並須於每月報告一次，至各戶結清爲止。

第二十一條：各銀行應將以外匯作押之國幣放款，截至本辦法公佈之日前一日止之總除額，迅行報告中央銀行，嗣後並須於每日日終報告一次，至放款全數收回爲止。

第二十二條：指定銀行應將本辦法公佈之日前一日止之外匯頭寸，依規定表格，填報中央銀行。指定銀行並應於每週末將本週內逐日所做下列各項交易，依規定表格，填報中央銀行。

(一) 購買外匯（外幣鈔票除外）者之姓名、金額、匯價、交割日期及其用途。(二) 出售外匯（外幣鈔票除外）者之姓名、金額、匯價、交割日期及其性質或來源，但同一貨幣而其總值在美金五百元以下者，得從

簡彙總報告。(三) 購入或賣出外幣鈔票之總額，及因上述各項之買賣而發生之國幣收付總數，暨每週末庫存外幣鈔票之數額。指定銀行並須在報告內，切實聲明各購買人所購買外匯，並無有與本辦法規定相抵觸者。

第二十三條：甲種准許經營行號所購入及賣出之外幣鈔票，應記載於規定格式之帳冊，此項帳冊應隨時備受中央銀行派員之檢查，並應於每週末將本週內逐日購入或賣出之外幣鈔票之總額，及因上述各項之買賣而發生之國幣收付總數，暨每週末庫存外幣鈔票之數額，依照規定表格，填報中央銀行。

第二十四條：乙種准許經營行號所購入及賣出之外幣、旅行信用狀、及外幣旅行支票，應記載於規定格式之帳冊，並應於每週末將本週內逐日所做交易，依照本辦法第二十二條一二兩項所規定指定銀行之填報辦法，同樣辦理。乙種准許經營行號，並須在報告內切實聲明，表列各項外匯交易，並無有與本辦法規定相抵觸者。

第二十五條：外匯經紀人應將逐日外匯經紀買賣，記載於規定格式之帳冊，此項帳冊應隨時備受中央銀行派員之檢查，並應將每週內逐日經手買入賣出外匯之各戶姓名、數額，交割日期，行市及用途，依照規定表格，填報中央銀行，外匯經紀人並應在上述表報內，切實聲明所列經手各項外匯交易，並無有與本辦法規定相抵觸者。

第五章 定義

第廿六條：本辦法內所謂「外滙」者，其意義包括如左：

- (一) 以下列各項，無論其封存，半封存與自由，若以外幣支付者，均為外滙：(甲) 存於銀行公司商號及其他組織與個人之一切款項；(乙) 電滙即滙票、見票滙票、遠期滙票、支票、旅行支票、一年以內到期付款之期票、貨款單據及其他一切付款憑証、信用狀、銀行及商業承兌匯票；(丙) 一年以內到期之政府公債、期票、庫券、儲蓄券、及其他政府債券。(丁) 凡一年內到期之一切票據債券 銀行所通常經營者，均包括在內。
- (二) 外幣鈔票存於國內或國外者。

第六章 罰則

第廿七條：指定銀行或買入或賣出外滙者，違犯本辦法之規定，法院得科以成交總額半數以下之罰金。如指定銀行屢次違犯本辦法之規定，中央銀行得停止或撤銷其准許經營憑証。任何人違犯本辦法之規定者，中央銀行得阻止其復做外滙交易。

第七章 附則

第廿八條：凡在中華民國境內持有封鎖外滙，規封鎖國外資產及其權益者，得依照本辦法酌定之用途向中央銀行申請支用。

第廿九條：黃金得自由買賣，中央銀行並得察或市價格情形，隨時買賣之。

第卅條：凡一切外幣鈔票之進口與出口，非得財政部之許可證，概行禁止，但每次旅行得携帶在美金二百元以內之數目或同等價值之其他外幣鈔票。

第卅一條：國營事業機關之外滙交易，除經財政部特許之外，均須依照本辦法規定辦理。

中國銀行辦理僑滙手續辦法

廿五年十月三日四聯總處決議

(一) 匯出行收到僑胞電滙，應將電報迅速拍發，信匯亦應迅速填製委書，順序由航空寄發。匯入行收到委書解滙時，應將電滙提前先填收條送出，信滙亦應趕緊填發收條，并應逐日分發，不得候將批廣齊再發。

(二) 此後僑胞滙款，大都傾向票碼，凡票滙較多之處，應將每週發出滙票號碼金額等，電告滙入行準備頭寸，并照規定憑票即付。

(三) 滙出行對於歷年內戰事關係尚未接到收條銷帳之僑滙，應即詳查列單分寄滙入行查詢。其收條已到者，應通知滙款人來行掉換。

(四) 滙入行對於歷久未來領訖之僑滙，應照下列辦法辦理：

1. 登報公告催領。

2. 除登報外，一面再按原址以書面催請收款人限期來領。

3. 照以上兩項辦法辦理後，以前歷久未解訖之僑滙，應定期結束。倘尚有未能解訖之滙款，即開單通知滙出行，與原滙款人接洽。

第卅二條：本辦法定於民國卅五年二月廿五日公布，並定於同年三月四日起實施。惟本辦法內第五條、第九條第一款、及第卅條、自公布日起先行實施。又第三條及第四條規定申請辦法，滙請人得於公布日起先行開始申請。

退滙，或改解，并將經辦情形以新聞方式，隨時在當地報紙登載，俾使僑胞明瞭，精免誤會。

4. 以前因戰事關係，凡有轉託其他商業行莊代解之僑滙，如無收條繳回者，應向受託行莊追取。倘有收條遺失不能繳，應再按址以書面向收款人查詢會否收到該滙款，并即就復信，連同信封貼足郵票附去，將來得其復信，如已收到，即可憑以銷帳，如未收到，應再向受託行莊追查補解。

(五) 滙入行查明所有歷久未解之僑滙，除照上列規定辦理外，并應開具清單三份，分別註明每筆久未解訖原因，以一份報總處，一份寄滙出行接洽，一份自行留底。以後清單內如有解訖或已退滙者，應再加製清單，分報總處及滙出行。

(六) 以後滙入行收到新來僑滙，凡已發出通知書延至一個月尚不來取者，每月應清查一次，設法催領，并照前列第四條1. 2. 3. 三點辦

法辦理。

(七) 滙入行解付僑滙，照通常手續均須覓保，惟僑眷大都係婦孺之輩，殊感不便，除四邑各地前經與辦分區調查僑眷預留印鑑登記，以後即憑預留印鑑付款，不必再覓覓保。

工商貸款類

中央銀行小工商貸款暫行辦法

卅五年十二月中央銀行行務會議決議

中央銀行為鼓勵全國工商事業生產促進物資流通起見，曾經該行第三屆行務會議決議辦理全國商業行莊重貼現轉質轉押滙票行辦法，茲悉，該行業務局已於近日通函各分行處統一辦理，茲將內容重要各點披露如次：

甲 一般規定

(一) 貸款由當地銀行或錢莊組織銀團辦理，每一銀團最多包括行莊七家，但倘專轉押滙者，得最少包括行莊三家。
(二) 行莊組織銀團時，應訂立合約，並由銀團推舉代表行莊三家，(轉押滙兩家)與本行訂約，合約格式由本行規定之。
(三) 每一行莊轉質押或重貼現額最多一億五千萬元，轉押滙額最多三億元。
(四) 重貼現轉質押或轉押滙均由銀團出面承借，其借款本息由全體團員連帶負責。

尚著成功。惟此種辦法，尙不普遍，除四邑行處應再設法繼續推廣外，其他僑滙較多地，并應設法做照舉辦，一面勸導僑眷開立存戶存入後，再隨時支取，以免臨時覓保之不便。

(五) 銀團申請重貼現轉質押或轉押滙，應先將原貸款申請人所填貸款申請書資產負債表及有關單據逐筆送交本行審查合格，再行承做。
(六) 原貸款申請人應以合法設立直接經營本業，加入各該業同業公會之工廠或公司商號現在繼續生產或營業者為限。
(七) 原貸款用途必須正當，由承放行莊負責監督。

(八) 原放款利率超過月息五分，並不得另收其他費用，重貼現轉質押或轉押滙照原放款利率二分之一計算。
(九) 重貼現轉質押或轉押滙折扣，以原放款額七五折計算。
(十) 行莊原放款額票據貼現，每戶不得超過二千萬元，質押放款每戶不得超過五千萬元，押滙每戶不得超過一億元。
(十一) 原貸款人每一單位最多能向各行莊

辦理票據貼現二十萬元，質押五萬元，押滙一億元。

(十二) 行莊原放款如為票據貼現，各戶合計總額不得超過一億元。

乙 重貼現

(一) 重貼現原放款對象暫以中小型生產事業及出口商為限，工廠廠址或出口商地址應在申請所在地。
(二) 重貼現期限自核准辦理之日算起，至原票據到期日為止，(原票據期限最長不得超過九十天)。
(三) 重貼現票據以商業承兌匯票或銀行承兌匯票為限。
(四) 申請重貼現應附繳有關合法商業行為證件，如發票、定單、合同等。
(五) 商業承兌匯票之承兌人，應為經營本業之商人。

丙 轉質押

(一) 轉質押原放款對象暫以中小型生產事業及出口商為限，工廠廠址或出口商地址應在申請所在地。
(二) 轉質押期限至多九十天，並以不超過原放款到期日為限。
(三) 出口商質押品限為本業之商品。
(四) 工廠質押品應為與本廠製造有關之原料，半製品或製成品。
(五) 質押品棧單以公共倉庫所出棧單為限

(六) 質押品如仍置廠內，應由銀團派員管，或數人派一人巡迴辦理請書資產負責表及有關資料送交本行審查合格，再行承做。

(七) 質押品折扣照市價六折計算。

(八) 質押品均應保險。

丁 轉押匯

(一) 押匯貨物以民生日用必需品當地特產

華僑復業貸款辦法

卅五年二月十二日行政院例會通過

第一條 財部為協助華僑恢復海外事業起見，飭

由中國交通兩銀行舉辦華僑復業貸款(以下簡稱貸款)

第二條 貸款總額暫定為美金五十萬元，由財部

商請中央銀行擔任百分之七十五，其餘百分之二十五由中交兩行共同担任，如上項數額不敷貸放時，得按實際需要情形，酌量增加之。

第三條 貸款分五區辦理，其分區暨承辦銀行如下：

- (一) 菲律賓區由交通銀行辦理，
- (二) 馬來亞區(包括香港)由中國銀行辦理，
- (三) 荷屬東印度區由中國銀行辦理，
- (四) 緬甸區由交通銀行辦理，
- (五) 暹越區由中國交通兩行共同辦理。

以上規定之貸款，倘因當地法令關係不能辦理時，得由中交兩行隨時報知財部核辦。

或出口物資為限。

(二) 轉押匯期限視運輸情形而定，最長卅天，並以不超過原押匯到期日為限。

(三) 原押匯水按照當地四行兩局匯往各地匯款匯率表收費轉押匯水按照匯率七折計算。

(四) 押匯貨物折扣照起運地市價最高七折計算。

(五) 押匯貨物均應保險。

第四條 凡華僑在前項規定地區內經營之農工商

礦業，確係受戰事影響蒙受損失，而有極謀復興之必要者，經當地領事館之證明，得向當地承辦銀行，申請貸款。

第五條 此項貸款經承辦銀行審查認可之後，即照銀行通常放款辦法及當地法令規定辦理，各項手續，一面並由承辦銀行按時陳報各該總行轉報財部查核。

第六條 此項貸款以用於華僑經營之農工商礦業之復業及必需資金之週轉為限，不得移作別用。

第七條 放款方式分為抵押放款及信用放款兩種

(一) 抵押放款：申請此項貸款得以申請人所有動產、原料、未製品或製成品能作移轉及有確實價格者為限，或不動產、具有永續確實收益者為限)之全部或一部為提供借款之擔保品。

(二) 信用放款：凡僑商經當地領事館證明確實無力提供擔保品者，繳驗營業執照及實具股實僑商號一家或社會上信譽昭著者二人以上之担保，得申請信用貸款。

第八條 每戶貸款數額，信用貸款每戶以美金一萬元為最高額，抵押貸款每戶以美金一萬元為最高額，但抵押款因事實需要超過最高額時，得由承辦銀行查明情形，核批意見，轉財部核定。

第九條 貸款利息得參酌當地銀行放款利率，折半計算。

第十條 貸款期限最長不超過一年，必要時得申請轉期，但轉期最長不得超過半年，在規定期限內得依借戶能力情形，提前分期清還，或到期一次清償。

第十一條 中交兩行辦理此項貸款之費用，以貸款所收利息之半數補貼之。

第十二條 本辦法自核定之日施行。

救濟各地生產事業貸款辦法

卅五年十二月四聯總處決議

四聯總處第三三四次理事會議決各地生產事業貸款暫行辦法，內容如下：

(一) 貸款對象以工廠運輸事業及出口貿易事業為主，惟內地運輸事業經四聯總處核定範圍

者，亦得按押匯方式協助。

(二) 貸款性質以協助各業必要之流動資金為限，其添購機件設備等費用應由各業自行設法籌措。

(三) 貸款期限利率押品等項，參照上海生產事業貸款各項辦理之。

(四) 申請貸款案件，應由各業個別提請當地四聯分支處審核，由各行局代為向四聯分支申請之。

(五) 四聯分支處核准貸款數額，在五千萬

元以上者，仍應逐案報請總處核示。

(六) 凡經核定由各局承做之貸款，得向中央銀行按八折叙做轉抵押或重貼現。

(七) 商業行莊依照本辦法承貸貸款對象，經由各地四聯分支處核定承做之款項，並准向中央銀行按八折叙做轉抵押或重貼現。

中央銀行辦理出口物資貸款轉質押暨轉押匯辦法

卅五年十月卅一日四聯總處決議

承辦銀行 請辦理此項轉質押轉押匯，以三行兩局及外匯指定銀行為限。

放款對象 以直接經營本業，加入當地同業公會之出口商，為在內地搜購出口物資，需要資金融通，或為在運送中之出口物資，要求辦理抽匯者為限。

期限 原質押最長不得超過九十天，押匯期限視運輸情形而定，凡滙收押匯，除青島、天津、宜昌、沙市，不得超過二十五天，重慶不得超過三十天外，其他各地不得超過二十天。

額 原質押放款，每戶不得超過二億元，由四聯總處專案核准者不在此例。

押品折扣 質押品以本業之出口物資為限，折扣照成本七折計算。

利息 此項質押押匯，為鼓勵物資出口

經濟法規

起見，原放款利率，以不超過月息三分為度，並不得另收其他費用各行局向國行質轉押轉押匯，照原放款利率五分之三計算，再各行局對於此項業務，應審慎辦理，如有借用資金不出口情事，應將自放款之日起，所有利息加倍計算，並即收回放款。

押匯匯水 原押匯匯水，按照當地四行兩局匯往各地匯款匯率表收費，轉押匯匯水，照本行規定折扣計算。

轉押折扣 轉質押轉押匯折扣，以原放款九折計算。

申請手續 辦理行局申請轉質押或轉押匯應將有關單據，逐筆提交當地本行，一切手續照本行規定辦理。

南風餐廳

精美西菜

冷熱飲品

晨早靚粥

中西美酒

馳名

焗椰子雞
沙爹咖哩
喇沙參也

地址：九龍旺角彌敦道
電話：五七〇〇八

本刊忠誠介紹：



保證 責任

香港印刷工業合作社
PRINTING INDUSTRIAL CO-OPERATION

承印：

中西大小文件
一切書刊畫報
五彩商標嚜頭
各式表冊賬簿

取價從廉
起貨快捷

社址：香港銅鑼灣威菲路街 26-32 號
26-32 WHITEFIELD STREET,
COUSEWAYBAY, HONG KONG.

土地類

土地法

卅五年四月廿九日國府修正公佈

第一編 總則

第一章 法例

第一條 本法所稱土地，係指水陸及天然富源。第二條 土地依其使用，分爲左列各類。

第一類 建築用地，如住宅、官署、機關、學校、工廠、倉庫、公園、娛樂場、會所、祠廟、教堂、城壕、軍營、炮台、船塢、碼頭、飛機基地、墳場等屬之。

第二類 直接生產用地，如農地、林地、漁地、牧地、狩獵地、礦地、鹽地、水源地、土池塘等屬之。

第三類 交通水利用地，如道路、溝渠、水道、湖泊、港灣、海岸、堤壩等屬之。

第四類 其他土地，如沙漠、雪山等屬之。

前項各類土地，得再分目。

第三條 本法除法律另有規定外，由地政機關執行之。

第四條 本法所稱公有土地，爲國有土地，省有

土地，市縣有土地或鄉鎮有之土地。

第五條 本法所稱土地改良物，分爲建築改良物及農作改良物二種。

附着於土地之建築物或工事，爲建築改良物，附着於土地之農作物及其他植物與水利土壤之改良，爲農作改良物。

第六條 本法所稱自耕，係指自任耕作者而言，維持一家生活直接經營耕作者，以自耕論。

第七條 本法所稱土地債券，爲土地銀行依法所發行之債券。

第八條 本法所稱不在地主，謂有左列情形之一之土地所有權人。

一、土地所有權人及其家屬離開其土地所在地之市縣，繼續滿三年者。

二、共有土地，其共有人全體離開其所在地之市縣，繼續滿一年者。

三、營業組合所有土地，其組合於其土地所在地之市縣停止營業，繼續滿一年者。

土地所有權人因兵役學業公職或災難變亂，離開土地所在地之市縣者，不適用前項之規定。

第九條 本法之施行，另定之。

第二章 地權

第十條 中華民國領域內之土地，屬於中華民國人民全體，其經人民依法取得所有權者，爲私有土地。

私有土地之所有權消滅者，爲國有土地。

第十一條 土地所有權以外設定他項權利之種類，依民法之規定。

第十二條 私有土地，因天然之變遷成爲湖澤或可通運之水道時，其所有權視爲消滅。

前項土地，回復原狀時，經原狀所有權人證明其原有者，仍回復其所有權。

第十三條 湖澤及可通運之水道及岸地，如因水流變遷而自然增加時，其連接地之所有權人，有優先依法取得其所有權或使用收益之權。

第三章 地權限制

第十四條 左列土地不得爲私有。

一、海岸一定限度內之土地。

二、天然形成之湖澤而爲公共需要者，及其沿岸一定限度內之土地。

三、可通運之水道及其沿岸一定限度內之土地。

四、城鎮區域內水道湖澤及其沿岸一定限度內之土地。

五、公共交通道路。

六、礦泉地。

第四章 公有土地

- 七、瀑布地。
- 八、公共需用之水源。
- 九、名勝古蹟。
- 十、其他法律禁止私有之土地。

前項土地已成爲私有者，得依法征收之。

第十五條 附着於土地之礦，不因土地所有權之取得而成爲私有。

前項所稱之礦，以鑛業法所規定之種類爲限。第十六條 國民政府對於私有土地所有權之移轉，設定負擔或租賃，認爲有妨害國家政策者，得制止之。

第十七條 左列土地不得移轉設定負擔或租賃於外國人。

- 一、農地。
- 二、林地。
- 三、漁地。
- 四、牧地。
- 五、狩獵地。
- 六、鹽地。
- 七、鑛地。
- 八、水源。
- 九、要塞軍備區域及領域邊境之土地。

第十八條 外國人在中華民國取得或設定土地權利，以其本國與中華民國訂有平等互惠條約，並依其本國法律准許中華民國人民享受同樣權利其爲限。

第十九條 外國人爲左列各款用途之一，得租賃或購買土地，其面積及所在地點，應受該管市縣政府依法所定之限制。

- 一、住所。
- 二、商店及工廠。
- 三、教堂。
- 四、醫院。
- 五、外僑子弟學校。
- 六、領事館及公益團體之會所。
- 七、墳場。

第二十條 外國人依前條需要租賃或購買土地，應會同原所有權人，呈請該管市縣政府核准。

前項土地，如依前條各款所列，變更用途或爲移轉時，應呈請該管市縣政府核准。市縣政府爲前二項之核准時，應即府報行政院。

第二十一條 外國人經營工業，已依有關法令呈經國民政府特許其，得按其實際需要租賃或購買土地。

前項土地之面積及所在地點，由該事業之中央主管機關核定。

第二十二條 外國人依前條租賃或購買土地，應將中央主管機關所發核准憑証，向所在地市縣政府繳驗，聲請協同租賃或購買，並由市縣政府府報行政院。

第二十三條 外國人依特許經營之事業租賃或購買之土地，除其事業經呈奉特許變更者外，不得作爲核定用途以外之使用，如因故停業，其土地應由政府收回。

第二十四條 外國人租賃或購買之土地，經登記後，依法令之規定，享受權利負擔義務。

第二十五條 省市縣政府對於其所管公共土地，非經該管區內民意機關同意，並經行政院核准，不得處分或設定負擔，或爲超過十年期間之租賃。

第二十六條 各級政府機關需用公有土地時，應商同該管市縣政府府請行政院核准撥發。

第二十七條 省市縣政府應將該管公有土地之收益，列入各該政府預算。

第五章 地權調整

第二十八條 省或縣轄市政府對於私有土地，得斟酌地方情形，按土地種類及性質，分別制個人或團體所有土地面積之最高額。

前項限制私有土地之最高額，應經中央地政機關核定。

第二十九條 私有土地受前條限制時，由該管市縣政府規定辦法，限令一定期間內將額外土地分割出賣。

不依前項規定分割出賣者，定該管縣市政府得依法征收之。

前項征收之補償地價，得斟酌情形撥給土地債券。

第三十條 私有農地所有權之移轉，其承受人以承受後能自耕者爲限。

第三十一條 市縣地政機關於其管轄區內之土地，得斟酌地方經濟情形，依其性質及使用之種類，爲最小面積單位之規定，並禁止其再分割。前項規定，應經上級機關之核准。

第卅二條 省或縣市政府得限制每一自耕農之耕地負擔最高額，並報中央地政機關備案。

第卅三條 承佃耕作之土地，合於左列情形之一時，如承佃人繼續耕作滿八年以上，得請求該管縣市政府代為照價收買之。

一、土地所有權人不在地主。

二、土地所有權人非自耕農，但老弱孤寡殘廢及教育慈善公益團體藉土地維持生活費，免予照價收買。

第卅四條 及級政府為創設自耕農場需用土地時，經行政院核定，得依左列順序征收之，土地價得以土地債率給付。

一、私有荒地。

二、不在地主之土地。

三、出佃之土地，其面積超過依第二十八條所限定最高額之部份。

第卅五條 自耕農場之創設，另以法律規定之。

第二編 地籍

第一章 通則

第卅六條 地籍除已依法整理者外，應依本法之規定整理之。

地籍整理之秩序，為地籍測量及土地登記。

第卅七條 土地登記，謂土地及其建築改良物之權與他項權利之登記。

第卅八條 辦理土地登記前，應先辦地籍測量，其已依法辦理地籍測量之地方，應即依本法

規定辦理土地之總登記。

前項土地總登記，謂於一定時間內就市縣土地之全部為土地登記。

第三十九條 土地登記由市縣地政機關辦理之，但土地總登記因事實上之必要，得由省主管地政機關就縣市暨設土地登記機構辦理之。

第四十條 土地籍整理以市縣為單位，市縣分區，區內分段，段內分宗，按宗編號。

第四十一條 第二條第三條類及第四類土地，應免予編號登記。

第四十二條 土地總登記得分若干登記辦理。前項登記區，在市不得小於區，在縣不得少於鄉鎮。

第四十三條 依本法所為之登記，有絕對効力。

第二章 地籍測量

第四十四條 地籍測量依左列次序辦理。

一、三角測量。

二、圖根測量。

三、戶地測量。

四、計算面積。

五、製圖。

第四十五條 地籍測量如該管省市縣政府辦理，其實施計畫應經中央地政機關之核定。

第四十六條 地籍測量如用航空攝影測量，應由中央地政機關統籌辦理。

第四十七條 土地籍測量實施規則，由中央地政機關定之。

第三章 土地總登記

第四十八條 土地總登記依左列次序辦理。

一、調查地籍。

二、公佈登記區及登記期限。

三、接收文件。

四、審查并公告。

五、登記發給書狀并造冊。

第四十九條 每一登記區接受登記聲明之期限，不得少於二個月。

第五十條 土地總登記辦理前，應將該登記區地籍圖公佈之。

第五十一條 土地總登記，由土地所有權人於登記期限內，檢同證明文件聲明之，如係土地他項權利之登記，應由權利人及義務人共同聲明。

前項聲明，得由代理人為之，但應附具委託書。

第五十二條 公有土地之登記，由原保管或使用機關委託該管市縣地政機關為之，其所有權人欄，註明為國有，省有，市縣或鄉鎮有。

第五十三條 無保管或使用機關之公有土地，及因地籍整理而發現之公有土地，由該管市縣地政機關逕為登記，其所有權人應註明為國有。

第五十四條 和平總管占有之土地，依民法第七百六十九條或第七百七十條之規定，得請求登記為所有人者，應於登記期限內，經土地四鄰證明、聲明為土地所有權之登記。

第五十五條 市縣地政機關接收聲請或囑託登記之件、經審查證明無誤、應即公告之、其依第五十三條選為登記者亦同。

前項聲請或囑託登記、如應補繳證明文件、該管市縣地政機關應限令其補繳。

第五十六條 依前條審查結果、認為有瑕疵而被駁回者、得向該管司法機關訴請確權權利、如經裁判確認、得依裁判再行聲請登記。

第五十七條 逾登記期限無人聲請登記之土地或經聲請而逾限未補繳證明文件者、其土地視為無主土地、由該管市縣地政機關公告之、公告期滿無人提出異議、即為國有土地之發記。

第五十八條 依第五十五條及第五十七條所為公告、不得少於二個月。

第五十九條 土地權利關係人、在前條公告期間內、如有異議、得向該管市縣地政機關以書提出、並應附具證明文件。

因前項異議而生土地權利爭執時、應由該管市縣地政機關予以調處、不服調處者、應於接到調處通知書後十五日內、向司法機關訴請處理、逾期不起诉者、依原調處結果辦理。

第六十條 合法占有土地人、未於聲請期限內聲請登記、亦未於公告期間內提出異議者、喪失其佔有之權利。

第六十一條 在辦理土地總登記期間、當地司法機關應設專庭、受理土地權利訴訟案件、並應速予裁判。

第六十二條 聲請登記之土地權利、公告期滿無異議、或經調處成立或裁判確定者、應即為確定登記、發給權利人以土地所有權狀或他項權利證明書。

前項土地所有權狀、應附以地段圖權第六十三條 依前條確定登記之面積、應按原有證明文件所載四至範圍以內、依實際測量所得之面積登記之。

前項證明文件所載四至不明或不符者、如測量所得面積未超過證明文件所載面積十分之一時、應按實際測量所得之面積予以登記、如超過十分之二時、其超過部份視為國有土地、但得由原估有人優先繳價承領登記。

第六十四條 每登記處應依登記結果、造具登記總簿、由市政府永久保存之。

第六十五條 土地總登記、應由權利人按申報地價或土地他項權利價值、繳納登記費百分之二。

第六十六條 依第五十七條公告之土地、原權利人在公告期提出異議、並呈驗證件、聲請為土地登記者、如經審查證明無誤、應依定程序、予以公告並登記、但應加繳登記費之二分之一。

第六十七條 土地所有權狀及土地他項權利證明書、每張應繳費額、依左列之規定。

- 一、申報地價或權利價值未滿一千元者、一元。
- 二、申報地價或權利價值在一千元以上、未滿五千元者、二元。
- 三、申報地價或權利價值在五千元以上、未滿一萬元者、五元。
- 四、申報地價或權利價值在一萬元以上、未滿十萬元者、十元。
- 五、申報地價或權利價值在十萬元以上者、二十元。

第六十八條 因登記錯誤遺漏或虛偽致損害者、由該地政機關負損害賠償責任。但該地政機關證明原因應歸責於受害人時、不在此限。前項損害賠償、不得超過受害時之價值。

第六十九條 登記人員或利害關係人、於登記完畢後、發覺登記錯誤或遺漏時、非以書面聲請該管上級機關查明核准後、不得更正。

第七十條 地政機關所收登記費、應提存百分之作爲登記儲金、專備第六十八條所定賠償之用。

地政機關所負之損害賠償、如因登人員之重大過失所致之、由該人員償還、撥歸登記儲金。

第七十一條 損害賠償之請求、如經該地政機關拒絕、受損害人得向司法機關起訴。

第四章 土地權利變更登記

第七十二條 土地總登記後、土地權利有移轉分割合併增減或消滅時、應為變更登記。

第七十三條 土地權利變更登記、應由所有權人聲請、如為土地他項權利、應由權利人及義務人共同聲請之。

前項聲請，應於土地權利變更後一個月內為之，如聲請逾期，或逾期不聲請而經調查令逾期聲請者，得處應納登記費額以下之懲鍰。

第七十四條 聲請為土地權利變更登記、應檢附原發地所有權狀及地段圖或土地他項證明書。

第七十五條 聲請為土地權使變更登記之件，經該管市縣地政機關審查證明無誤，應即登記權利於登記簿，發給土地所有權狀或土地他項證明書，並將原發土地權利書狀註銷，或就該書狀內加以註明。

前項發給之土地所有權狀，應附以地段圖。

第七十六條 聲請為土地權利變更登記，應由該權利人按申報地價或權利價值千份之一繳納登記費。但聲請為地權利消滅登記，及因地

計劃為土地權利變更登記時，免納登記費。

第七十七條 因土地權利變更登記所發給之地權利書狀，每張應繳費額，依第六十七條之規定。

第七十八條 左列登記，每件繳納登記費一元。

- 一、更正登記。
 - 二、塗消登記。
 - 三、更名登記。
 - 四、住所變更登記。
- 前項更正登記原因，因可歸責於登記人員之事由而發生者，免納登記費。
- 第七十九條 土地所有權狀及土地他項權利證明書，因損壞或遺失請求換給或補給時，依左列之規定。
- 一、因損壞請求換給者，應提出之原土地所

有權狀或原土地他項權利證明書。

二、因遺失請求補給者，應聲敘遺失原因，並取其四隣或店舖保證書，保證其為原權利人，經地政機關公告一個月後，得補給之。

第三編 土地使用

第一章 通則

第八十條 土地使用，謂施以勞力資本為土地利用。

第八十一條 市縣地政機關得對管轄區內之土地，依國家經濟政策地方需要情形及土地所能供使用之性質，分別商同有關機關，編為各種使用地。

第八十二條 凡編為某種使用地之土地，不得供其他用途之使用。但經該管市縣地政機關核准，得為他種使用者，不在此限。

第八十三條 編為某種使用地之土地，於其所定之使用期限前，仍得繼續從來之使用。

第八十四條 使用地之別種或其變更，經該管市縣地政機關編定，由市縣政府公佈之。

第八十五條 使用地編定公佈後，上級地政機關認為有較大利益或較重要之使用時，得令變更之。

第八十六條 市縣地政機關於管轄區內農地，得依集體耕作方法，商同主管農林機關，為集團農場所積之規定。

集體農場之方法，另以法律定之。

第八十七條 凡編為建築用地，未依法使用者，為空地。

土地建築改良物不及所占地基中報地價百分之二十者，視為空地。

第八十八條 凡編為農業或其他直接生產土地，未依法使用者，為荒地。但因農業生產之必要休開之土地，不在此限。

第八十九條 市縣地政機關對於管轄區內之私有空地及荒地，得劃定區域，規定期限，強制依法使用。

前項私有荒地，逾期不使用者，該管市縣政府得照申報地價收買之。

第二章 使用限制

第九十條 城市區域道路溝渠及其他公共使用之土地，應依都市計劃法預為規定之。

第九十一條 城市區域之土地，得依都市計劃法，分別劃定為限制使用區及自由使用區。

第九十二條 新設之都市，得由政府依都市計劃法，將市區土地之全部或一部依法征收整理重劃，再照征收原價分宗放領，但得加收整理土地所需之費用。前項征收之土地，得分期征收，分區開放，未經開放之區域，得為保留征收，並限制其建築。但臨時性質之建築，不在此限。

第九十三條 依都市計劃已公布為道路或其他公用之土地，得為保留征收，並限制其建築。但臨時性質之建築，不在此限。

第三章 房屋及基地租用

第九十四條 城市地方、應由政府建築相當數量之準備房屋，供人民承租自住之用。

前項房屋之租金，不得超過土地及其建築物價值年息百分之八。

第九十五條 市縣政府救濟房屋不足，經行政院核准時，減免新建房屋之土地稅及改良物稅，並定減免期限。

第九十六條 城市地方每一人民自住之房屋間數，得由市縣政府斟酌當地情形，為必要之限制，但應經民意機關之同意。

第九十七條 城市地方房屋之租金，以不超過土地及其建築物申報總價額年息百分之十為限。約定房屋租金超過前項規定者，該管市縣政府得依前項所定標準強制減定之。

第九十八條 以現金為租賃担保者，其現金利息視為租金之一部。

前項利息之計算，應與租金由算定之利率相等。

第九十九條 前項担保之金額，不得超過兩個月房屋租金之總額。

已交付之担保金，超過前項限額者，承租人得將超過之部份抵付房租。

第一百條 出租人非因左列情形之一，不得收回房屋。

- 一、出租人收回自住或重新建築時。
- 二、承租人違反民法第四百四十三條第一項之規定轉租於他人時。

三、承租人積欠租金額，除担保金抵償外，達兩個月以上時。

四、承租人以房屋供違反法令之使用時。

五、承租人違反租賃契約時。

六、承租人損壞出租人之房屋或附着財物，而不為相當之賠償時。

第一百零一條 因房屋租用發生爭議，得由該管市縣地政機關予以調處，不服調處者，得向司法機關訴請處理。

第一百零二條 租用基地建築房屋，應由出租人與承租人於契約成立後兩個月內，聲請該管市縣地政機關為土地權之登記。

第一百零三條 租用建築房屋之基地，非因左列情形之一，出租人不得收回。

- 一、契約年限屆滿時。
- 二、承租人以基地供違反法令之使用時。
- 三、承租人轉租基地於他人時。
- 四、承租人積欠租金額，除以担保現金抵償外，達兩年以上時。

五、承租人違反租賃契約時。

第一百零四條 基地出賣時，承租人有依同樣條件優先購買之權。

前項優先權，於接到出賣之通知後十日內不表示者，視為放棄。

第一百零五條 第九十七條第九十九條及第一百零一條之規定，於其用基地建築房屋均准用之。

第一百零六條 以自任耕作為目的，約定支付地

第四章 耕地租用

租使用他人之農地者，為耕地租用。前項所稱耕地包括漁牧。

第一百零七條 出租人出賣或賣出典耕地時，承租人有依同樣條件優先承買或承典之權。

第一百零八條 第二項之規定，於前項承買承典準用之。

第一百零八條 承租人繼續出租人承諾，仍不得將耕地全部或一部轉租於他人。

第一百零九條 依定期限之契約租用耕地者，於契約屆滿時，除出租人收回自耕外，如承租人繼續耕作，視為不定期限繼續契約。

第一百十條 地租不得超過地價百分之八，約定地租或習慣地租超過地價百分之八者，應比照地價百分之八減定之，不及地價百分之八者，依其約定或習慣。

前項地價指法定地價，未經依法規定地價之地方，指最近三年之平均地價。

第一百十一條 耕土地租，承租人得依習慣以農作物代繳。

第一百十二條 耕地出租不得預收土地，但因習慣以現金為耕地租用之担保者，其金額不得超過一年應繳租額四分之一。

前項担保金之利息，應視為地租之一部，其利率應按當地一般利率計算之。

第一百十三條 承租人不能按期交付應交地租之全部，而以一部份交付時，出租人不得拒絕收受，承租人亦不得因其收受而推定為減租之承諾。

第一百十四條 依不定期限租用土地之耕約，僅

得於有左列情形之一時終止之。

一、承租人死亡而無繼承人時。

二、承地人放棄其耕作權利時。

三、出租人收回自耕時。

四、耕地依法變更其使用時。

五、違反民法第四百三十二條及四百六十條

第二項之規定時。

六、違反第一百零八條之規定時。

七、地租積欠達二年之總額時。

第一百五條 承租人放棄其耕作權利，應於三個月前向出租人以意思表示爲之，非因不可抗力繼續一年不爲耕作，視爲放棄耕作權利。

第一百六條 依第一百十四條第三款及第五款之規定終止契約時，出租人應於一年前通知承租人。

第一百七條 收回自耕之耕地再出租時，原承租人有優先承租之權，自收回自耕之日起未滿一年而再出租時，原承租人得以原租用條件承租。

第一百八條 出租人對於承租人耕作上必需之農具牲畜肥料及農產物，不得行使民法第四百四十五條規定之留置權。

第一百九條 於保持耕地原有性質及效能外，以增加勞力資本之結果，致增加耕地生產力或耕作便利者，爲耕地特別改良。

前項特別改良，承租人得自由爲之，但特別改良費之數額，應即通知出租人。

第一百二十條 因第一百十四條第二第三第五

六各款契約終止反還耕地時，承租人得向出租人要求其償還其所支出前條第二項耕地特別改良費，但以其未失效能部份者價值爲限。

前項規定，於永佃權依民法第八百四十五條及八百四十六條之規定撤佃時準用之。

第一百二十一條 耕地出租人以耕畜種子肥料或其他生產用具供給承租人者，除依民法第四百六十二條及第四百六十三條之規定外，得依租佃契約於地租外酌收報酬，但不得超過供給物價值年息百分之十。

第一百二十二條 因耕地租用，業佃間發生爭端，得由該管市縣地政機關予以調處，不服調處，得向司法機關訴請處理。

第一百二十三條 遇有荒歉，市縣政府得按照當地當年收穫實況爲減租或免租之決定，但應經民意機關之同意。

第一百二十四條 第一百零七條至一百十三條及一百廿一條各規定，於有永佃權之土地準用之。

第一百廿五條 公有荒地，應由該管市縣地政機關於一定期間內勘測完竣，並規定其使用計劃。

第一百廿六條 公有荒地適合耕作使用者，除政府保留使用者外，由該管市縣地政機關會同主管農林機關劃定墾區，規定墾地單位，定期招墾。

第一百廿七條 私有荒地，經該管市縣政府依第八十九條照價收買者，應於興辦水利改良土

壤後，再行招墾。

第一百廿八條 公有荒地之承墾人，以中華民國人民爲限。

第一百二十九條 公有荒地之承墾人，分左列二種。

一、自耕農戶。

二、農業生產合作社。

前項農業生產合作社，以依法呈准登記，並由社員自任耕作爲限。

第一百三十條 承墾人承領荒地，每一農戶以一墾地單位爲限，每一農戶合作社承領墾地單位之數，不得超過其所含自耕農戶之數。

第一百卅一條 承墾人自受領承墾證書之日起，應於一年內實施開墾工作，其墾竣之年限，由主管農林機關規定之，逾限不實施開墾者，撤消其承墾證書。

第一百卅二條 承墾人於規定墾竣年限而未墾竣者，撤消其承墾證書。但因不可抗力，致不能於規定年限墾竣，得請求主管農林機關酌予展限。

第一百卅三條 承墾人自承墾之日起，無償取得所領墾地之耕作權，應即依法向該管市縣地政機關聲請爲耕作權之登記。但繼續耕作滿十年者，無償取得土地所有權。

前項耕作權不得轉讓，但繼承或贈與於得爲繼承之人，不在此限。

第一項墾竣土地，得由該管市縣政府酌予免納土地稅二年至八年。

第一百卅四條 公有荒地，非農戶或農業生產合

第五章 荒地使用

作社所能開發者，得設整務機關辦理之。

第六章 土地重劃

第一百卅五條 市縣地政機關因左列情形之一，經上級機關核准，得就管轄區內之土地，劃定重劃地區，施行土地重劃，將區內各宗土地重新規定其地界。

- 一、實施都市計劃者。
- 二、土地面積畸零狹小，不適於建築使用者。
- 三、耕地分配不適合於農事工作，或不利用排水灌溉者。
- 四、將散碎之土地交換合併，成立標準農場者。
- 五、應用機器耕作，與辦集體農場者。

第一百卅六條 土地重劃後，應依各宗土地原來之面積或地價仍分配於原所有權人。但限於實際情形不能依原來之面積或地價妥為分配者，得變通補償。

第一百卅七條 土地畸零狹小，全宗面積第三十條所規定最小面積單位以下者，得依土地重劃廢置或合併之。

第一百卅八條 重劃區內公園道路堤塘溝渠或其他供公共使用之土地，得依土地重劃變更或廢置之。

第一百卅九條 土地重劃後，土地所有權人所受之損益，應互相補償，其供道路或其他公共使用所用土地之地價，應由政府補償之。

第一百四十條 土地重劃，自公告之日起三十日內，有關係之土地所有權人半數以上，而其

所有土地面積，除公有土地外，超過重劃地區內土地總面積一半者，表示反對時，市縣地政機關應即呈報上級機關核定之。

第一百四十一條 第一百廿五條之土地重劃，得因重劃區內土地所有權人過半數，而其所有土地面積，除公有土地外，超過重劃土地區內土地總面積一半者之共同請求，由市縣地政機關核准為之。

第一百四十二條 新設都市內之土地重劃，應於分區開放為之。

第四編 土地稅

第一章 通則

第一百四十三條 土地及其改良物，除依法免稅者外，依本法之規定徵稅。

第一百四十四條 土地稅分地價稅及土地增值稅二種。

第一百四十五條 土地及其改良物之價值，應分別規定。

第一百四十六條 土地稅為地方稅。

第一百四十七條 土地及其改良物，除依本法規定外，不得用任何名目征收或附加稅款。但因建築道路堤防溝渠或其他土地改良之水陸工程所需費用，得依法征收工程受益費。

第二章 地價及改良物價

第一百四十八條 土地所有權人依本法所申報之地價，為法定地價。

第一百四十九條 市縣地政機關辦理地價申報之

程序如左：

- 一、查定標準地價；
- 二、業主申報；
- 三、編造地價冊。

第一百五十條 地價調查，應抽查最近二年內土地市價或收益價格，以為查定標準地價依據，其抽查宗數，得視地目繁簡地價差異為之。

第一百五十一條 依據前條調查結果，就地價相近及地段相連或地目相同之土地，劃分為地價等級，并就每等級內抽查宗地之市價或收益價格，以其平均數或中數為各該地價等級之平均地價。

第一百五十二條 每地價等級之平均地價，由該管市縣地政機關報請該管市縣政府公佈為標準地價。

第一百五十三條 標準地價之公佈，應於開始土地總登記前分區行之。

第一百五十四條 土地所有權人對於標準地價認為規定不當時，如有該區內同等級土地所有權人過半數之同意，得於標準地價公佈後之十日內，向該管市縣政府提出異議。

市縣政府接受前項異議後，應即提交標準地價評議委員會評議之。

第一百五十五條 標準地價評議委員會之組織規程由中央地政機關定之。

第一百五十六條 土地所有權人聲請土地登記所有權時，應同時申報地價，但僅得為標準地價百分之二十以內之增減。

第一百五十七條 土地所有權人認為標準地價過高，不能依前條為申報時，得聲請該管市縣

政府照標準地價收買其征地。

第一百五十八條 土地所有權人聲請登記而不同時申報地價者，以標準地價為法定地價。

第一百五十九條 每縣市辦理地價申報完竣，應即編造地價冊及總歸戶冊，送該管市縣財政機關。

第一百六十條 地價申報滿五年，或一年屆滿而地價已較原標準地價有百分之五十以上之增減時，得重新規定地價，適用第一百五十條至第一百五十二條及第一百五十四條至第一百五十六條之規定。

第一百六十一條 建築改良物之價值，由該管市縣地政機關於規定地價時同時估定之。

第一百六十二條 建築改良物價值之估計，以同樣之改良物於估計時為重新建築需用費額為準，但應減去因時間經歷所受損耗之數額。

第一百六十三條 就原建築改良物增加之改良物，於重新估計價值時，併合於改良物計算之，但因維持建築改良物現狀所為之修繕，不視為增加之改良物。

第一百六十四條 市縣地政機關應將改良物估計價值數額，送經標準地價評議委員會評定後，報請該管市縣政府公佈為改良物法定價值，并由市縣地政機關分別以書面通知所有權人。

第一百六十五條 前條受通知人，認為評定不當時，得於通知書達到後三十日內，聲請標準地價評議委員會重新評定。

第一百六十六條 建築改良物之價值，得於重新

規定地價時重為估定。

第三章 地價稅

第一百六十七條 地價稅照法定地價按年征收二次，必要時得准分兩期繳納。

第一百六十八條 地價稅照法定地價按累進稅率征收之。

第一百六十九條 地價稅以其法定稅價數額千分之十五為基本稅率。

第一百七十條 土地所有權人之地價總額，未超過累進起點地價時，依前條稅率征收，超過累進起點地價時，依左列方法累進課稅：

一、超過累進起點地價在百分之五百以下者，其超過部分加征百分之二；

二、超過累進起點地價百分之千以下者，除按前款規定征收外，就其已超過百分之五百部份加征百分之三；

三、超過累進起點地價百分之一千五百以下者，除按前款規定征收外，就其已超過百分之一千部份加征千份之五，以後每超過百分之五百，就其超過部份追加千份之五，以加至千分之五十為止。

第一百七十一條 前條累進起點地價，由各省政府轄市政府按照自住自耕地必需而積，參酌地價及當地經濟狀況擬定，呈請行政院核定之。

第一百七十二條 地價稅向征地所有權人征收之，其設有典權之土地，由典權人繳納。

不在地主之征稅，其地價稅得由承租人代付

，在當年應繳地租內扣繳之。

第一百七十三條 私有空地，經限期強制使用，而逾期未使用者，應於依法使用前加征空地稅。

前項空地稅，不得少於應繳地價稅之三倍，不得超過應繳地價稅之十倍。

第一百七十四條 私有荒地，經限期強制使用，而逾期未使用者，應於依法使用前加征荒地稅。

前項荒地稅，不得少於應征之地價稅，不得超過應繳地價稅之三倍。

第一百七十五條 不在地主之土地，其地價稅應照應繳之數加倍征收之。

第四章 土地增值稅

第一百七十六條 土地增值稅照征土地增值之實數額計算，於征地所有權移轉時，或雖無移轉而屆滿十年時，征收之。

前項十年期間，自第一次依法規定地價之日起計算。

第一百七十七條 依第一百四十七條實施工程地區，其征地增值稅於工程完成後屆滿五年時征收之。

第一百七十八條 征地增值總數額之標準，依左列之規定。

一、規定地價後未經過移轉之土地，於移轉時，以現實價超過原規定地價稅數額為標準；

二、規定地價後未經過移轉之征稅，於繼承

或贈與移轉時，以移轉時之估定地價超過原規定價之數額之標準。

三、規定地價後曾經移轉之土地，於下次移轉時，以現移轉價超過前次移轉時地價之數額為標準。

第一百七十九條 前條之原規定地價及前次移轉時之地價，稱為原地價。

前項原地價，遇一般物價有劇烈變動時，市縣財政機關應依當地物價指數調整計算之，並應經地方民意機關之同意。

第一百八十條 土地增值總數額，除去免稅額，為土地增值實數額。

第一百八十一條 土地增值稅之稅率，依左列之規定。

一、土地增值實數額在原地價百分之一百以下者，征收其增值實數額百分之二十；

二、土地增值實數額在原地價數額百分之二百以下者，除按前款規定征收外，就其已超過百分之一百部分征收百分之四十

三、土地增值實數額在原地價百分之三百以下者，除按前二款規定分別征收外，就其超過百分之二百部份征收百分之六十

四、土地增值實數額超過原地價額百分之三百者，除按前三款規定分別征收外，就其超過部份征收百分之八十。

第一百八十二條 土地所有權之移轉轉賣者，其增值向問出賣人征收之，如為繼承或贈與者

，其增值稅向繼承人或受贈人征收之。

第一百八十三條 規定地價後十年屆滿，或實施工程地區五年屆滿，而無移轉之土地，其增值稅向土地所有權人征收之。

前項土地沒有典權者，其增值稅得向典權人征收之，但於土地回贖時，出典人應無息償還。

第一百八十四條 土地增值實數額，應減去土地所有權人為改良土地所用之資本及已繳納之工程受益費。

第五章 土地改良物稅

第一百八十五條 建築改良物得照其估定價值，按年徵稅，其最高稅率不得超過百分之十。

第一百八十六條 建築改良物稅之征收，於征收地價稅時為之，並適用一百七十二條之規定。

第一百八十七條 建築改良物為自住房屋時，免予徵稅。

第一百八十八條 農作改良物不得徵稅。

第一百八十九條 地價每畝不滿五百元的地方，其建築改良物應免予徵稅。

第一百九十條 土地改良物稅，全部為地方稅。

第六章 土地稅之減免

第一百九十一條 公有土地及公有建築改良物，免徵土地稅及改良物稅。但供公營事業使用或不作公共使用者，不在此限。

第一百九十二條 左列各款使用之私有土地，得由財政部會同中央地政機關呈經行政院核准，免稅或減稅。

一、學校及其他學校機關用地；

二、公園及其公共體育場用地；

三、農林漁牧試驗場用地；

四、森林用地；

五、公立醫院用地；

六、公共墳場用地；

七、其他不以營利為目的之公益事業用地。

第一百九十三條 因地方發生災難或調劑社會經濟狀況，得由財政部會同中央地政機關呈經行政院核准，就關係區內之土地，於災難或調劑期中，免稅或減稅。

第一百九十四條 因保留征收或依法限制不能使用之土地，概應免稅。但在保留征收期內，仍能為原來之使用者，不在此限。

第一百九十五條 在自然環境及技術上無法使用之土地，或在墾荒過程中之土地，由財政部會同中央地政機關呈經行政院核准，免征土地稅。

第一百九十六條 因土地征收或土地重劃，致所有權移轉時，不征收土地增值稅。

第一百九十七條 農人之自耕地及自住地，於十年屆滿無移轉時，不征收土地增值稅。

第一百九十八條 農地因農人施用勞力與資本，致地價增漲時，不征收土地增值稅。

第一百九十九條 凡減稅或免稅之土地，其減免之原因事實有變更或消滅時，仍應繼續徵稅。

第七章 欠稅

第二百零二條 地價稅不依期完納者，就其所欠數額，自逾期之日起，按月加征所欠數額百分二以下之罰鍰，不滿一月者，以一月計。

第二百零一條 積欠地價稅等於二年應繳稅額，該管市縣財政機關得通知市縣地政機關，將欠稅之土地及其改良物之全部或一部交司法機關拍賣，以所得價款抵償欠稅，餘款仍交還原欠稅人。

第二百零二條 前條之土地拍賣，應由司法機關於拍賣前三十日，以書面通知所有權人。

第二百零三條 土地所有權人接到前條通知後，提供相當繳稅擔保者，司法機關得展期拍賣。

前項展期，以一年為限。

第二百零四條 欠稅土地為有收益者，得由該管市縣財政機關通知市縣地政機關，提取其收益抵償欠稅，免將土地拍賣。

前項提取收益，於積欠地價稅額等於全年應繳數額時，方得為之。

第一項提取之收益數額，以足抵償欠稅為限。

第二百零五條 土地增價值稅不依法完納者，依第二百零六條之規定加征罰鍰。

第二百零六條 土地增價值稅欠稅至一年屆滿仍未完納者，得由該管市縣財政機關通知市縣地政機關，將其土地及改良物全部或一部交司法機關拍賣，以所得價款抵償欠稅，餘款交

還原欠稅人。
前項拍賣，適用第二百零二條及第二百零三條之規定。

第二百零七條 建築改良物欠稅，準用本章關於地價稅欠稅各條之規定。

第五編 土地征收

第一章 通則

第二百零八條 國家因左列公共事業之需要，得依本法之規定征收私有土地，但征收之範圍，應以其事業所必需者為限。

- 一、國防設備；
- 二、交通事業；
- 三、公用事業；
- 四、水利事業；
- 五、公共衛生；
- 六、政府機關地方自治機關，及其他公共建築；
- 七、教育學術及慈善事業；
- 八、國營事業；
- 九、其他由政府與辦以公共利益為目的之事業。

第二百零九條 政府機關因定編國家經濟政策，得征收私有土地，但應以法律規定者為限。

第二百十條 征收土地，遇有名勝古蹟，應於可能範圍內避免之。

第二百十一條 需用土地人於聲請征收土地時，應證明其應辦之事業已得法令之許可。

第二百十二條 因左列各款之一征收土地，得為區段征收：

- 一、定編國家經濟政策；
- 二、新設都市地域；
- 三、舉辦第二百零八條第一款或第三款之事業。

前項區段征收，謂於一定區域內之土地，應重新分宗整理，而為全國土地之征收。

第二百十三條 因左列各款之一，得為保留征收。

- 一、開闢交通路線；
- 二、興辦公用事業；
- 三、新設都市地域；
- 四、國防設備。

前項保留征收，謂就舉辦事業將來所需用之土地，在未需用以前，預為呈請核定公佈其征收之範圍，並禁止妨礙征收之使用。

第二百十四條 前條保留征收之期間，不得超過三年，逾期不征收，視為撤銷。但因舉辦前條第一款或第四款之事業，得呈請核定延長保留征收期間，但延長期間至多五年。

第二百十五條 征收土地時，其改良物應一併征收。但該改良物所有權人要求取回並自行遷移者，不在此限。

第二百十六條 征收之土地，因其使用影響於接連土地，致不能為從來之利用，或減低其從來利用之效能時，該接連土地所有權人得要求

求需用土地人為相當補償。
前項補償金，以不超過接連地因受征收地使
用影響而低減之地價額為準。

第二百十七條 征收土地之殘餘部份面積過小，
或形勢不整，致不能為相當之使用者，所有
權人得要求一併征收之。

第二百十八條 政府為區段征收之土地，於重新
分段整理後，將土地放領出賣或租賃時，原
土地所有權人或他項權利所有權人有優先承
受之權。

第二百十九條 征收私有土地後，不依核准計劃
使用，或於征收完畢一年後不進行使用者，
其原土地所有權人得照原征收價額收回其土
地。

第二百二十條 現供第二百零八條各款事業使用
之土地，非因舉辦較為重大事業無可避免者
，不得征收之。但征收既為現供使用土地之
小部份，不妨礙現有事業之繼續進行者，不
在此限。

第二百二十一條 被征收之土地應有之負擔，其
款項計算，以該土地所應得之補償金額為限
，並由該管市縣地政機關於補地價時為清算
結束之。

第二章 征收程序

第二百二十二條 征收土地為左列各款情形之一
者，由行政院核准之：

- 一、需用土地人為國民政府五院及其直轄機
關省政府或院轄市市政府者；

二、舉辦之事業屬於中央各院部會接管轄或
監督者；

三、土地面積跨連兩省以上者；

四、土地在院轄市區域內者。

第二百二十三條 征收土地為左列各款情形之一
者，由省府核准之：

一、需用土地人為省政府各廳處縣市政府或
其所屬機關及地方自治機關者。

二、舉辦之事業屬於地方政府管轄或監督者
省政府為前項核准時，應即報請行政院備查。

第二百二十四條 征收土地，應由需用土地人擬
具詳細征收計劃書，並附具征收土地圖說及
土地使用計劃圖，依前二條之規定，分別聲
請核辦。

第二百二十五條 行政院或省政府於核准征收土
地後，應將原案全部令知該土地所在地之該
管市縣地政機關。

第二百二十六條 同一土地有二人以上聲請征收
時，以其舉辦事業性質之輕重為核定標準。其
性質相同者，以其聲請之先後為核定標準。

第二百二十七條 市縣地政機關於接到行政院或
省政府令知核准征收土地案時，應即公告，
並通知土地所有權人及土地他項權利人。

前項公告之期間為三十日。

第二百二十八條 被征收土地之所有權未經登記
完畢者，土地他項權利人應於前條公告期滿
後三十日內，向該管市縣地政機關聲明將其
權利備案，土地所有權已經登記完畢者，其
他項權利以公告屆滿之日土地登記簿記載者

為準。

第二百二十九條 所有權未經依法登記完畢之土
地，土地他項權利人不依前條規定聲明備案
者，不視為被征收土地應有之負擔。

第二百三十條 需用土地人於公告發出後，得進
入征收土地內為勘察或測量工作。

執行前項工作，應通知土地所有權人或土地
他項權利人除去其土地障礙物，或代為除去

第二百三十一條 需用土地人應俟補償地價及其
他補償費發給完竣後，方得進入被征收土地
內實施工作。但因實施國家經濟政策或舉辦
第二百零八條第一款第二款或第四款事業，
經行政院特許先行使用者，不在此限。

前項特許先行使用之土地，如使用人不依本
法之規定補償地價者，所有權人得依法訴願

第二百三十二條 被征收之土地，於公告後，土
地權利人不得在該土地增加改良物，其於公
告發出時已在建築中之改良物，應即停止工
作。但該管市縣地政機關認該改良物之增加
或繼續建築，於征收計劃不發生妨礙者，依
關係人之聲請特許之。

第二百三十三條 征收土地應補償之地價及其他
補償費，應於公告期滿後十五日內發給之。

但因實施國家經濟政策或舉辦第二百零八條
第一款第二款或第四款事業征收土地，得呈
准行政院土地債款撥發補償之。

第二百三十四條 市縣地政機關關於被征收土地應

受之補償發給完竣後，得規定期限，令土地權利人或用人遷移完竣。

第二百三十五條 被征收土地所有權人，對於其土地之權利義務，於應受之補償發給完竣時終止，在補償費未發給完竣以前，有繼續使用該土地之權。但合於第二百三十一條之規定者，不在此限。

第三章 征收補償

第二百三十六條 征收土地應給予之補償地價補償及遷移費，由該管市縣地政機關規定之。

前項補償地價補償費及遷移費，均由需用土地人負擔，並繳交該管市縣地政機關轉發之。

第二百三十七條 市縣地政機關交付補償地價及補償費，遇有左列情形之一時，得將款項提存待領：
一、應受補償人拒絕受領或不能受領者；
二、應受補償人所在地不明者。

第二百三十八條 市縣地政機關遇有左列情形之一者，得將改良物代為遷移或一併征收之。
一、受前項補償人於交付遷移費時，拒絕收受或不能收受者；
二、受前項遷移費人所在地不明者；
三、受前項遷移費人不依限遷移者。

第二百三十九條 被徵收之土地應補償之地價，依左列之規定：
一、已依法規定地價，其所有權未經移轉者，依其法定地價；
二、已依法規定地價，其所有權經過移轉者，依其最後移轉時之地價；

三、未經依法規定地價者，其地價由該管市縣地政機關估定之。
第二百四十條 保留征收之土地應補償之地價，依征收時之地價。
第二百四十一條 土地改良物被征收時，其應受之補償費，依該管市縣地政機關估定地價額。

第二百四十二條 被征收土地之農作改良物，如被征收時與其孳息成熟時期相距在一年以內者，其應受補償之價值，應按成熟時之孳息估定之。
第二百四十三條 依第二百三十條第二項之規定，除因去土地障礙物，致被征收土地以外之土地受損害時，應給以相當補償。

第二百四十四條 因徵收土地致其改良物遷移時，應給以相當遷移費。
第二百四十五條 因土地一部份之征收而其改良物須全部遷移者，該改良物所有權人得請求給以全部之遷移費。
第二百四十六條 徵收土地應將墳墓及其他紀念物遷移者，其遷移費與改良物同。
無主墳墓應由需用土地人妥為遷移安葬，定將其情形詳細記載列冊報該管市縣地政機關備案。

第二百四十七條 對於第二百三十九條第二百四十一條或第二百四十二條之估定有異議時，該管市縣地政機關應提高地價評議委員會評定之。

振僑貿易行
CHUN KIU TRADING CO.

經辦 出入口貨
代理 買賣貨物
接駁 各埠匯款
代理 保險置業
招待 歸國僑胞
代辦 出國手續
代刊 報導消息
代訂 書報刊物

香港德輔道中
二二四至二二六號三樓

224-226, DES VOEUX RD. C. 2ND FLOOR
HONG KONG

CABLE ADDRESS: "CHUNKIUCO" H.K.

電話：二七四八
中文掛號：二七四八

外人土地登記法

卅五年十一月公佈

- 第一條 外國政府人民或公司(以下簡稱外人)既得之土地權利,經中華民國與其本國訂約承認者,應依本辦法之規定聲請登記。
- 第二條 外人聲請土地登記,應先聲請,本國駐滬領事給予證明書,證明其土地權利確為合法取得,及其確為實際權利人。
- 第三條 外人取得其本國駐滬領事證明書後,應即連同原有土地權利證件,逕向上海市地政局聲請登記。
- 第四條 外人聲請土地登記,應依上海市土地登記施行細則之規定,用中文填具申請書。但其姓名並應用其本國文字附註於譯名之後。
- 第五條 外人聲請土地登記,應行繳驗之證件,得依上海市地政局提前發還證件辦法之規定,將證件攝製照片,於聲請登記時,一併繳驗。經核對相符者,原件先行發還。
- 第六條 土地權利證件滅失,或因其他原因不能提出時,應提出滅失原因之證明,並由其本國駐滬領事證明不能提出之實情及無假冒情事。
- 第七條 外人因故不能親自聲請登記時,得附具授權者委託代理人代理聲請。
- 第八條 外人取得土地係屬購買,但係借用中國人戶名持有合法土地執業証,或由華商銀行及地產公司掛號持有委託証者,應由該中國人或掛號銀行或地產公司出具證明書,明確

確為原權利人,必要時應提出原所有權人之賣契。

第九條 外人聲請為所有權登記者,經上海市地政局審查後,依法公告。

第十條 依本辦法聲請登記土地權利登記完畢,依法給予土地權利書狀。

第十一條 依本辦法聲請登記土地權利,免收登記費及書狀費。

第十二條 本辦法未規定之事項,依土地法土地法施行法上海市土地登記施行細則及其他有關法令規定辦理。

第十三條 本辦法由上海市府呈請行政院核准施行。

二五減租辦法

三十五年十二月行政院修正

- (一)、凡本年已免田賦省份,佃農應繳地租,一律照租約或本年約定之應繳額減四份之一。因不可抗力致欠收之地區依照習慣減租後,再減四份之一。但減租額不能大於免賦額。
- (二)地主與佃農間,如遇佃租糾紛,組織鄉鎮租佃委員會,以利調解。並得由任何一方報告當地鄉鎮長,為之調解,調解不決者,呈請縣政府處理。縣政府於必要時,得會同有關機關團體,組織租佃委員會裁決、強制執行之。
- (三)、實施減租縣份,得審察當地實際情形,依據中央命令,擬訂某縣減租實施辦法

四〇

呈准省府佈告施行。

(四)、省政府對於各縣辦理減租,應認真督察,務期公平切實,並嚴密稽核,隨時呈報行政院核辦。

(五)、經政府規定於明年年度豁免田賦一年之省份,上項減租辦法,於明年年度起實行。

洽利行出入口莊

HOP LEE HONG
IMPORTERS & EXPORTERS.

專營國內外進出口貿易礦務船務匯兌信託總行

香港大道中一四四號二樓

電話：三四四八七

電報掛號 (中文)二一七四 (英文)HAPILY

香港郵政信箱一九三號

廈門分行 打鐵街一五九號

電報掛號：一七五〇

HEAD OFFICE: 144 QUEEN'S ROAD, C. 1ST FLOOR. TEL. 34487

BRANCHES AT: SHANGHAI. TELEGRAPHIC ADD: "HAPPILY" HONG KONG

AMOY. FORMOSA. SWATOW. MANILA AND SINGAPORE.

中共區經濟法規

土地政策類

晉察冀邊區租佃債息條例

中華民國三十一年一月二十一日晉察冀邊區第一屆參議會通過
同年二月四日晉察冀邊區行政委員會公佈

第一章 總則

第一條 為保障邊區人民之土地所有權，及土地使用權，發展農業生產，活躍社會金融，特依中華民國民法中華民國土地法之基本精神，制定本條例。

第二條 關於租、佃、債、息除本條例別有規定外，悉依民法土地法之規定。

第三條 本條例之施行條例另定之。

第二章 租佃

第四條 凡出租出佃之土地，不論其地租為實物或現金，出租出佃人應一律按照原租額減收百分之二十五。

前項原租額係指未依本邊區減租法令實行減租前之租額而言，在已實行減租地區，新訂

之租額不在此限。

第五條 依前條之規定，實行減租後之租額，或新訂租佃契約之租額，均不得超過耕地正產物收穫總額千分之三百七十五，超過者應減佃耕作種地，出佃人供給承佃人以農具種籽肥料耕畜或其他耕作上必需之物資者，得視其供給之多寡，雙方就正產物依約分配。但除扣還出佃人所供給物資之等值代價外，出佃人所得不得超過正產物總額千分之三百七十五，超過者應減為千分之三百七十五，不足者依其約定。

第六條 以谷物為主兼種菓木之耕地，其減租及減租以後之租額，適用第四第五條以之規定；以菓木為主兼種谷物之耕地，及專種菓木之菓木地，其減租之標準及減租後租額之限

制，由各縣依當地習慣按菓木性質分別具體規定之。

前項兼種菓木之耕地，其菓木之收益，以正產物論，但雙方另有約定或當地另有習慣者，依其約定或習慣。

第七條 耕地副產物收益之分配，應依雙方約定為之，無約定者依其習慣。

前項無約定之副產物，超過正產物收穫總額之十分之一者，其超過部份，以正產物論。

第八條 莊頭、二東家之中間剝削，雜租、小租、送工、非法租斗、上打租等額外索取，一律禁止。

出租出佃人借給承租承佃人以糧食者，有無利息依其約定。

第九條 地租之繳付以實物或以現金，均依其約定為之。

第十條 地租一律於產物收穫後一月內繳付，兩季作物其約定分兩季繳付者從其約定；收租或送租亦均依雙方約定為之。無約定者，從其習慣。

前項地租之繳付，承租人不能按期繳付應繳之全部而先以一部繳付時，出租人不得拒絕收受，承租人亦不得因其收受，而推定為減租之承諾。

第十一條 因不可抗力之災害，正產物全部被毀者，得免付當年地租，因災歉收者，出租人與承租人應就實際收穫之正產物按三百七十五，與六百二十五之比例分配之。

第十二條 土地之租佃，須一律締結書面契約，契約期滿，出租人得收回其土地，但在抗戰期間，出租人收回土地致承租承佃人無法生活者，應減收一部或暫時不收，並另定新約。

第十三條 契約期滿，出租人收回土地仍行出租佃或自耕未滿一年再行出租佃時，原承租佃人，有依原租佃條件承租承佃之權；其自耕已滿一年再行出租佃時，原承租佃人有依同等條件承租承佃之優先權。前項依原租佃條件承租承佃之規定，不適用於低租地。

第十四條 定有期限之租佃契約，有左列情形之一者得解除之：
一、因不可抗力之災害，耕地全部被毀者。
二、承租佃人有故意毀壞地產行為以及損壞租地之附屬物不負法定之賠償責任者
三、無故荒廢耕地在一年以上者，但輪耕地、壓青地不在此限。

第十五條 不定期限租佃耕地之契約，非有左列原因，不能繼續耕作。
一、承租佃人人力能繳租而無故不繳租，或積欠地租達二年之總額者。
二、承租佃人死亡而無繼承人，或有其他原因，不能繼續耕作者。

情形之一時不得終止之。

一、承租佃人死亡而無繼承人時。
二、承租佃人拋棄其耕作權利時。
三、出租佃人爲自任耕作或爲維持一家生活直接經營耕作收回土地時。
四、有第十四條一、二、三、四款情形之一時。

依前項第三款規定出租佃人收回土地時，應於一年前通知承租佃人，承租佃人如因土地被收回而無法生活者，適用第十二條之規定。

第十六條 不定期限租佃之耕地，出租佃人收回土地自耕未滿二年再行出租佃時，原承租佃人有依原租佃條件承租承佃之權，其自耕已滿二年再行出租佃時，原承租佃人有依同等條件承租承佃之優先權。

第十七條 累世承租承佃之土地，視爲承租佃人取得其永佃權，非承租佃人自願放棄其使用權者，出租佃人不得奪租奪佃，但承租佃人有第十五條第一、四兩款情形之一者，出租佃人有要求停租停佃之權。

第十八條 租佃關係存續中，出租佃人出賣其土地時，承租佃人有依同等條件承買之優先權，如承租佃人願放棄其優先承買權，而爲第三人所承買者，承租佃人仍得就其土地繼續租佃至契約期滿。

第十九條 租佃關係存續中，因不可抗力之災害致土地之一部被毀者，承租佃人有要求出

租佃人減租之權。
第二十條 承租佃人得自由在租佃之土地上，施行土地特別改良，出租佃人不得因土地改良而要求加租。

前項所稱土地特別改良，係指承租佃人於保持耕地原有性質及效能外，以增加勞力資本之結果，致增加耕地生產力或耕作便利者而言。

第二十一條 租佃契約依法解除或終止時，當事人彼此尚未終了之權益關係，依左列規定辦理之：
一、承租佃人依第二十二條規定，而爲土地特別改良者，出租佃人應給付承租佃人以上土地特別改良費，但以未失效能部份之價值爲限。

二、承租佃人於不影響耕地原有性質及效能，在承租承佃之土地上增植有葉木及其他樹木者，得視葉木或其他樹木成長情形，出租佃人應給付承租佃人以相當之代價，但另有約定者依其約定。

三、承租佃人欠積之地租，應全數清償，其一時無力清償部份，得改爲借貸關係，另立新約。

第二十二條 貧苦抗日軍人家屬及孤兒寡婦，因家中無勞動力出租少量土地以維生活，其所收租額及其他收入平均每人，在統一累進稅兩個富力以下者，不受本條例第四條第五條之限制。
前項富力包括免稅富力在內。

第三章 債息

第二十三條 凡新訂之借貸契約，其利率得由雙方自由約定之。

第二十四條 現扣利、出門利、印子錢等高利貸一律禁止。

第二十五條 舊債之清理，其利率在年利一分以上者，一律按年利一分計算。債務人已付利息超過原本一倍者，停利還本，其超過原本二倍者，視為借貸關係消滅，本利停付。前項舊債係指本條例公佈以前之債而言。

債務清理後，債權人應將原有借約退還債務人，原約遺失債權人應對債務人出具借貸關係消滅之證明。

第二十六條 依第二十三條規定新成立之債，及依第二十五條第一項規定減息後之債，債務人應償付之本息到期不能時，依償還人得權債法追訴，或依民法規定處理其質物或抵押物品。

第四章 典地與抵押地

第二十七條 出租出佃人出典耕地時，承租承佃人有依同等條件承典之優先權。

前項所稱之典地，係指收受典價將土地移轉他人為定期或不定期佔有供其使用及收益，而於期滿後或隨時得以原典價回贖者而言。

第二十八條 承典人將典地出租出佃時，原土地使用人有依同等條件承租承佃之優先權。

第二十九條 出典人將贖回之典地出租出佃時，

原土地使用人有依同等條件承租承佃之優先權。

第三十條 在租佃關係存續中，出租出佃人將其土地出典者，承租承佃人仍得就其土地繼續租佃至契約期滿。

第三十一條 典地定有定期者，承典人將其轉典，或出租出佃時，所定期限不得逾原典期，典地未定期限者，承典人將其轉典或出租出佃時，亦不得定有期限，轉典之典價不得超過原典價。

前項不定期之租佃，承典人得於出典人贖回其土地時，終止租佃契約，不受第十五條之限制。

第三十二條 在租佃關係存續中，出租出佃人將其土地抵押於人，因清償債務而土地所有權轉移者，承租承佃人仍得就其土地繼續租佃至契約期滿。

第五章 調解與仲裁

第三十三條 因執行本條例而發生之爭議事項，爭議之任何一方，得依本章之規定請求調解，調解不成立時，得請求仲裁。

第三十四條 得請求調解及仲裁之爭議事項如左：

- 一、承租承佃人因出租出佃人收回土地，無法生活，而不願放棄租佃權利者。
- 二、因本條例第六第七條規定，而區分主種兼種正產副產者。
- 三、因本條例第十一條規定，而免付當年地

租，或比例分配正產物者。

四、因本條例第十四條第二、三款規定，解除租佃契約者。

五、因本條例第十九條規定而減租者。

六、因本條例第二十一條第一款規定，而給付土地特別改良費，及第二款規定而給付相當代價者。

七、因本條例第二十二條規定，而發生爭議者。

八、本條例施行條例所特定者。

第三十五條 行政村村公所，及游擊區接敵區之區公所，均為調解機關。

第三十六條 調解依晉察冀邊區行政村調解工作條例為之。

第三十七條 仲裁機關定名為仲裁委員會，由縣議會縣政府代表各一人，縣抗聯會代表二人，及縣司法機關審判官一人組織之。

第三十八條 在游擊區、接敵區、或特殊情況下，縣政府得授權區公所設立仲裁委員會分會，

前項仲裁委員會分會，由區公所代表一人，區抗聯會代表二人組織之。

第三十九條 第三十四條所列之爭議事項，逕向縣司法機關起訴者，縣司法機關不得受理，應發調解機關或函請仲裁機關調解或仲裁之。

第四十條 仲裁委員會或其分會對所受理爭議事項之仲裁，由全體委員合議行之，取決於多數。仲裁委員會會議，以縣政府代表為主席。

仲裁委員會分會會議，以區公所代表為主席。

第四十一條 爭議當事人，於仲裁委員會或其分會進行仲裁時，須蒞場陳述事實，並提出意見。

前項當事人，因故不能蒞場，得委人代理之。

第四十二條 仲裁委員會應於仲裁終結後，二日內作成仲裁書，由縣政府加蓋縣印登記備案，送達於當事人，當事人一方，如不同意，得於五日內聲明不服，向專署以上行政機關請求復裁。

專署以上之行政機關，於接到前項請求後，須於五日內發回原仲裁機關復裁，或為維持原仲裁之決定，但復裁以一次為限。

在前項復裁期間，第一項之仲裁，暫不執行。

第四十三條 在區仲裁之爭議事項，其中裁結果，當事人均認可時，由區公所製定仲裁書，加蓋區公所鈐記，當場發給當事人，並報告

縣政府登記備案。

當事人之一方，對區仲裁不同意時，得當場聲明不服，向縣請求重行仲裁，區公所須立將仲裁經過及結果報請縣政府核辦。縣政府於接到此項請求後，須於三日內令區或由縣重行仲裁。

前項之重行仲裁以一次為限。

經區仲裁之爭議事項不得依第四十二條第一項之規定請求復裁。

第四十四條 爭議當事人之一方，對第四十二條第一項之仲裁，未為不服表示，或對第四十三條第一項之仲裁當場認可，而拒不執行，或對第四十二條第二項之復裁，第四十三條第二項之重行仲裁，拒不執行時，他方得依民事法規逕向司法機關請求強制執行。

第六章 附則

第四十五條 本條例自公佈之日施行，前頒晉察冀邊區減租減息單行條例及其施行細則，同時作廢。

例同。

第四條 出租人承租人係包括自然人以外一切法人之總稱，出租人承租人在本條例中與出租人承租人義同。

第五條 租佃債息條例第六條所稱以谷物或菓木為主，其區分以谷物或菓木收穫物之總值為準，谷物總值多於菓木總值者以谷物為主，菓木總值多於谷物總值者，以菓木為主。

因前項之區分而發生爭議時，依租佃債息條例之規定調解或仲裁之。

第六條 菓木地之所有人，於菓實生長或成熟前與他人預訂契約出賣其菓品者不適用租佃債息條例第六條之規定。

第七條 正產物副產物之區分，依當地習慣或雙方約定確定之。

因前項之區分而發生爭議時，依租佃債息條例之規定調解或仲裁之。

第八條 定期契約之現金地租，於契約滿限前，經雙方之同意或一方之提議，得將原租之一部或全部改為實物地租。

一方提議，他方不為同意，而發生爭議時，依租佃債息條例之規定調解或仲裁之。

第九條 因租佃債息條例第十一條之規定而免付當年地租，或依該條例之規定實行分配正產物，承租人較原租少交之地租，均不得欠租論。

第十條 租佃債息條例第十三條所稱之低租地，指現有租額不及承租土地全年正產物總額百分之十五者而言。

晉察冀邊區租佃債息條例施行條例

中華民國三十二年一月二十一日晉察冀邊區第一屆參議會通過
同年二月四日晉察冀邊區行政委員會公佈

第一條 本條例依晉察冀邊區租佃債息條例（以下簡稱租佃債息條例）第三條之規定制定之。

第二條 租佃債息條例之解釋，除該條例已有解釋者外悉依本條例之解釋。

第三條 本條例之施行日期及區域與租佃債息條例同。

第十一條 承租、承典、承買優先權，承租人於接到出租人之通知後須於十日內為承受或拒絕之表示，此項表示以書面或口頭行之，並須有第三者之證明，承租人於接到出租人之通知後，為拒絕之表示，或逾十日而不為表示者，前項優先權則為消滅。

因前項之優先權而發生爭議時，依租佃債息條例之規定仲裁之。

第十二條 租佃債息條例第二十一條第三款所稱積欠之地租係指民國三十年三月三十一日警察廳邊區行政委員會地字第一號佈告以後之欠租而言。前項欠租，如因未經減租而積欠者，應依本條例第四條第五條之規定清理之。

第十三條 租佃債息條例第二十二條所稱新訂立之借貸契約，係指該條例施行後所訂立之借貸契約而言。

第十四條 租佃債息條例第二十五條第二項所稱之舊債係指未依本條例減息之債務而言。

第十五條 租佃債息條例第二十六條所稱之質或抵押物品，依民法物權編第八百六十條第八百八十三條之解釋。

第十六條 本邊區所轄各地，所稱地無租錢無息之當地，即租佃債息條例第二十七條第二項所稱之典地。

第十七條 本邊區所轄各地，以土地担保債務所稱之質契地即租佃債息條例第四章所稱之抵押地。

第十八條 典地定有期限者，於期限屆滿後，出典人得以原典價回贖其土地。

出典人於典期屆滿後，經過二年不以原典價回贖者，承典人即取得典地所有權，但另定新約者，不在此限。

前項二年之期限自租佃債息條例施行之日起算。

第十九條 典地之約定期限不滿十五年者，不得附有到期不贖即作絕賣之條款。

第二十條 仲裁委員會中之抗聯會代表二人，由

陝甘寧邊區徵購地主土地條例草案

陝甘寧邊區政府為實行土地公債徵購地主土地，在今年春耕以前達成「耕者有其田」的目的，特於去年十二月發佈「陝甘寧邊區征購地主土地條例草案」，指示各地立即實行，條例如次：

第一章 總則

第一條 本條例依據陝甘寧邊區第三屆第二次政府委員會之決議，在未經土地改革區域發行土地公債，征購地主超過應留數量之土地，分配給無地或地少之農民，以達到「耕者有其田」之目的而制定之。

第二章 征購範圍

第二條 凡地主之土地超過下列應留數量者，其超過部份均得徵購之。
一、一般地主留給其家中每人平均地數，應

農會及抗援會各派代表一人充任之。無抗聯會組織之縣份，抗聯會代表二人改由農會代表一人，公正士紳一人充任之。

第二十一條 租佃債息條例第四十一條第二項所稱當事人之代理人，須由當事人出具書面證件，交由仲裁委員會備案者，始為有效。

前項之書面證件，以有當事人之簽名蓋章或所在村村公所之圖記為限。

第二十二條 租佃債息條例所規定之仲裁書，由警察廳邊區行政委員會另定之。

多於當地中農每人平均地數之百分之五十，假如中農每人六畝，地主每人應是九畝。

二、在抗日戰爭及自衛戰爭中著有功績之地主，留給其家中每人平均地數應多於當地中農每人平均地數之一倍，假如中農每人六畝，地主每人應是十二畝。

三、地主自力耕種之土地不得征購。

第三條 地主家在邊區外者，應按第二條之規定留給土地。其留給部份在地主未回邊區居住之前，由當地政府代為經營。地主回來後，即交還其自行經營。

第四條 地主如經賦地後，所留土地超過第二條規定應留土地數者，其超過部份仍應征購之，不足應留數者，由縣政府呈請邊區政府酌予補發部份公債。

第五條 富農土地不得征購。

一切非地主成份因無勞動力而出租之土地亦不得征購。

第三章 地價之評定

第六條 地價由當地鄉政府協同鄉農會及地主具體評定之。其評定標準應按各地地價與土地質量之不同，最高不得超過該地平年兩年收穫量之總合，最低不得低於該地平年一年收穫量之總合，最低不得低於該地平年一年收穫量（地廣人稀之區域或新開荒地之地價評定標準不受前項規定之限制）。

第七條 地價以細糧與公斗計算。

第八條 被徵購土地之地價採用超額減過地辦法，地主每人平均所得地價在五百以下者，給全價。超過五百以上至十石者，將超過五百之數目減給百分之八十。超過十石以上至十五石者，將超過十石之數目減給百分之六十。超過十五石以上至二十石者，將超過十五石之數目減給百分之四十。超過二十石以上至二十五石者，將超過二十石以上之數目減給百分之二十。超過二十五石以上至三十石者，將超過二十五石以上之數目減給百分之十。超過三十石以上者，其超過部份不再給價。

說明：按以上規定，例如：甲地主每人平均所得地價為五石五斗。（按本條例規定之遞減辦法應是五石以下的不減超過五

石之五斗應給百分之八十為四斗）其實得地價為五石四斗。乙地主每人平均所得地價為二十四石，其遞減計算法應是：五石（開始五石給全價）加四石、（因五石以上至十石應給百分之八十所得是四石）再加三石、（因十石以上至十五石應給百分之六十所得是三石）再加二石、（因十五石以上至二十石應給百分之四十所得是二石）再加八斗、（因二十石以上至二十五石應給百分之二十故四石所得是八斗）以上共計其實得地價為十四石八斗。

第九條 各戶地主土地之數量，應按其在邊區境內所有土地總合計算。

第四章 土地之承購

第十條 政府徵購之土地，按征購原價之半數分配給無地或地少之農民，承購地價分為十年付清；家境貧苦無力繳付者，經縣政府呈請邊區政府批准後可予免付。

第十一條 土地之承購應以現耕為基礎，進行合理之調整，使農人所有土地之數量與質量達到大體的平平均。

第十二條 下列人員有承購土地之優先權：

- 一、原耕地之貧苦佃農及偏農。
 - 二、家境貧苦之革命死難者之遺族，現役軍人之直系家屬及復員退伍軍人。
- 以上人員每口承購之土地數，連他自己原有

土地一共不得超過當地中農每人平均地數。

第十三條 移入難民應和當地居民有同等承購土地之權利。

工人、小手工業者、小商人須按當地土地情形和家庭生活需要，鄉政府和農會斟酌規定其承購土地之數量。

二流子承購土地後，須由當地政府督教其勤勞生產，不得任其荒蕪。

第十四條 土地之承購以鄉為單位，但在可能與必要時，縣政府可在鄰近鄉進行調劑之。

第五章 土地公債之清償

第十五條 邊區政府委託邊區銀行為土地公債清償之經理機關。

第十六條 土地公債其金為邊區農業稅及承購者之繳價。

第十七條 土地公債之票面以細糧計算。

第十八條 土地公債分十年還清，年息千分之五，清償期為每年秋末。

第十九條 每年到期土地公債之本息，可以抵交農業稅，但只限於本縣範圍。土地公債可以轉讓抵押但不得在市面流通。

第二十條 關於土地公債之章程另定之。

第六章 其他

第二十一條 地主典給農民之土地，應在征購之例。其原典價超出於征購地價者，地主不退收之典價。其原典價低於征購地價者，應將不足之部份補給公債。

第二十二條 地主居住本院以外多餘之房屋、窖洞（包括碾磨在內）及地基，皆得以土地公債徵購之，並按征購原價之半數，分配給無住處或少住處之人民。承購征購價值不得超過地現價三分之二。

佃戶居住地主之房屋窖洞，如係佃戶親自建築者，即歸佃戶所有不再給價。

第二十三條 宗教團體及廟院所佔有之土地，以當地人民公意決定征購或不征購。族田（或稱社地、祠堂地、墳會地）由鄉政府與農會商同族人公意決定征購或不征購。

第二十四條 地主荒山或「拉荒地」，如其地權無確實憑據者，除地主足夠耕種之土地外，其餘收歸公有。如有確實憑據者，除按第二

條規定留給地主土地外，其每人平均土地在百畝以內者，應根據土地質量及地主實際生活需要，由縣政府酌量公債徵購之。超過百畝以外之部份，無代價收歸公有。

第二十五條 土地之樹木及菜園屬於佃戶栽種者，歸佃戶。屬於地主栽種者，歸地主。荒山自生之森林，隨地處理。

第七章 附則

第二十六條 地主對土地隱瞞不報或實行假典假賣等舞弊行為，應沒收其隱瞞與舞弊部份。

第二十七條 本條例自公佈之日施行。

第二十八條 本條例解釋之權屬於邊區政府。

第五條

各種收入之徵稅與免稅，依左列規定：
一、左列各種收入免稅：
甲、地租及農業收入。
乙、林木收入，蒲菜收入，山坡所種藥材收入。
丙、房租、渠租、存款、放款、存糧之利息，及除地租外之其他一切利息。
丁、公營公私合營或私營之公司、商店、行棧、作坊、工廠、礦業、水利事業之收入。
戊、個人經營之小販，小手工業之收入。
己、屬於臨時經營事業之收入。
庚、從做估價或後方所得之各種收入，牙紀收入，及其他非直接勞動所得之收入。
二、左列各種收入免稅：
甲、脫離生產之黨務人員，軍隊工作人員，政權工作人員，合作社經營人員，黨業工作人員，郵務人員，雜

租稅類

晉察冀邊區統一累進稅則

中華民國三十一年一月二十一日晉察冀邊區第一屆參議會通過
同年二月四日晉察冀邊區行政委員會公佈

第一章 總則

第一條 本稅則根據邊區人民經濟狀況，融合財產稅，所得稅，營業稅之基本精神制定之。

第二條 邊區之經常費，臨時費悉依本稅則向財產所有人，收入所得人，統一累進直接征收之。

第三條 為適應戰時之需要，統一累進稅得以現款糧食柴草三種形式征收之。

第四條 各種財產之徵稅與免稅依左列規定：
一、耕地、金銀及存於家中之款項均征財產稅。
二、荒地、輪荒地、荒灘、荒山、林木地、

務人員，士兵，教職員，醫生，工人，傭工所得之生活費或工資。

乙、家庭副業及畜養之收入。

丙、腳戶收入，及不傭工不傭夥之藝匠收入。

丁、抗戰軍人或政工人員家屬受補助之收入，或因抗戰傷亡所受撫卹之收入。

殘廢軍人以撫卹金經營小商業小工業之收入，亦予免稅。

戊、合於法定之合作社收入，經政府批准免稅之公益事業，非營業性之公營事業，及區域以上脫離生產軍收民運人員租地種菜之收入。

己、新墾荒地之收入。

庚、證券收入。

辛、邊區銀行之收入。

壬、報社書店之收入。

癸、其他不屬於第一款之收入。

第二章 計算單位

第六條 統一累進稅之耕地計算單位，定名為「標準畝」，平均年產谷十市斗之耕地為一標準畝。

第七條 統一累進稅各種財產收入之計算單位定名為「富力」，依左列規定折算：

- 一、土地以每四標準畝計一富力。
- 低租地其租額在耕地總收穫物百分之二

十以下者，其財產稅以收租每八市斗谷之土地計一富力。

二、地租及農業收入以每十市斗谷計一富力。

前項農業收入，自營地以耕地總生產物除四分之一消耗計，佃耕地以耕地總生產物除四分之一消耗，並除地租計。

三、財產以每四十市斗谷之價計一富力，實物以市價折元。

四、第五條第一款規定之各種收入，除地租及農業收入外，總收入均以十市斗谷之價計一富力，純收入均以七點五市斗谷之價計一富力，實物以市價折元。

前項三、四兩款之谷價，於統一累進稅調查時，以縣為單位由縣政府宣佈之。

第三章 稅等稅率定分及最高率

第八條 統一累進稅分爲十六等：

- 一、第一富力之前半個富力爲第一等。
- 二、第一富力之後半個富力爲第二等。
- 三、第二富力之前半個富力爲第三等。
- 四、第二富力之後半個富力爲第四等。
- 五、第三富力之前半個富力爲第五等。
- 六、第三富力之後半個富力爲第六等。
- 七、第四富力爲第七等。
- 八、第五富力爲第八等。
- 九、第六富力爲第九等。

十、第七富力爲第十等。

十一、第八富力爲第十一等。

十二、第九富力至第十五富力爲第十二等。

十三、第十六富力至第三十富力爲第十三等。

十四、第三十一富力至第五十富力爲第十四等。

十五、第五十一富力至第八十富力爲第十五等。

十六、第八十一富力以上爲第十六等。

第九條 統一累進稅按等累進，從二等至五等以點零五爲累進率，五等至十六等以點一爲累進率。

第十條 統一累進稅之稅率單位定名為「分」，按富力定分，其辦法如左：

- 一、第一等每一富力以八厘計算。
- 二、第二等每一富力以八厘五計算。
- 三、第三等每一富力以九厘計算。
- 四、第四等每一富力以九厘五計算。
- 五、第五等每一富力以一分計算。
- 六、第六等每一富力以一分一厘計算。
- 七、第七等每一富力以一分二厘計算。
- 八、第八等每一富力以一分三厘計算。
- 九、第九等每一富力以一分四厘計算。
- 十、第十等每一富力以一分五厘計算。
- 十一、第十一等每一富力以一分六厘計算。
- 十二、第十二等每一富力以一分七厘計算。
- 十三、第十三等每一富力以一分八厘計算。
- 十四、第十四等每一富力以一分九厘計算。

十五、第十五等每一富力以二分計算。
十六、第十六等每一富力以二分一厘計算。
第十一條 統一累進稅之計分至十六等即停止累進。

第四章 分數之計算與徵收

徵收

第十二條 統一累進稅之耕地，及第五條第一款甲乙丙目規定之收入，其分數計算與征收之屬人屬地，依左列規定：
一、凡財產所有人之財產收入不出其所在之縣者，均就其所在村合併計算統一征收；但其散於外村之財產收入富力，佔外村財產收入富力三分之一以上者，屬人計算，分別就其財產收入所在之村征收。

二、凡財產所有人財產收入不在其所在縣者，均就其財產收入所在之縣立戶，統一計算，分別就其財產收入所在之村征收，但縣交界之土地，其所有權屬於一戶者，得適用第一款之規定。
三、凡財產所有人不在邊區者，其計算征收適用一、二兩款之規定。

四、村公產縣公產沒收之漢奸財產，均就所在村分別立戶屬地計算征收。

第十三條 前條之計算與改算由財產所有人在所在村之村公所為之，在屬範圍者得由區公所或縣政府為之；但屬於前條第二款規定之情形者，改算均由區公所或縣政府為之；改算至

縣為止。
第十四條 凡合於第五條第一款內、戊、己、庚等目規定之收入，均就財產所有人收入所得人所在村計算征收。

第十五條 凡財產所有人在邊區，其在邊區以外之收入屬人計算，屬人征收。
前項收入以財產所有人實際取得者為限，其未收得者不計。

第十六條 統一累進稅之工商業部分，其分數計算與征收之屬人屬地依左列規定：
一、凡合於第五條第一款丁目規定之工商業單獨立戶計算征收，每一工商業均以一戶論，其分店分廠亦單獨立戶計征。

二、凡合於第五條第一款戊目規定之工商業收入，均與其他財產收入合併計征。
第十七條 前條所列之工商業，除公營工商業及所有營業以純收入計征外，均按總收入除消費後計征；
前項經營人員包括全體職工經理夥友。

第十八條 統一累進稅以個人為單位計算分數，人口之計算依左列規定：
一、不分男女老幼大口小口，均以一人論。
二、合於第十二條第二款規定之情形者，散有該戶財產收入之其他縣對該戶人口均按其實有人口計算。

三、合於第十六條第一款規定之情形者，一戶均按一人計算。
四、合於第五條第二款甲目規定之人員，及

工商業之經營人員，其人口均收入其所屬之戶（家庭）。
五、寺院以一戶論，其人口按寺院實有人數計。
六、族田、公產、校產、沒收之漢奸財產，一戶均以一人計。
七、凡人在敵佔區者，均不計人口，但被敵抓走未歸，並未投敵，或尚未證明已投敵者，仍計人口。

八、凡人在抗日根據地或大後方者均計人口。
第十九條 統一累進稅每人除一免稅點，各項財產收入合計其富力每人不足一免稅點者，概予免稅，超過一免稅點者只就其超過之部徵稅，免稅點定為一點五富力，但冀中生活程度較高地區得提高至一點八富力。
無勞動之孤兒寡婦人家，得於統一累進稅調查時，請求當地縣政府將免稅點提高至二富力。

第二十條 合於左列情形之一者，即不除免稅點：
一、全脫離生產之黨務人員，政權工作人員，合作社經營人員，群眾工作人員，郵務人員，雜務人員，教職員，醫生，工人。
二、族田、公產、校產、沒收之漢奸財產等戶之實際無人口者。
三、工商業之按純收入計算或其經營人員已除消費者。

四、合於第五條第二款甲目規定之人員，及

經濟法規

四、財產所有人已在其所轄除免稅點者。
五、人不在邊區者。

第二十一條 統一累進稅由邊區行政委員會及村公所依照財務行政法規繳納之。

第五章 調查及評議

第二十二條 縣區村各級政府根據各花戶自填自報之財產收入，信息，人口數口進行調查。

第二十三條 縣區村各級政府於各戶或各村各區統一累進稅之分數經調查確定後，應將結果通知納稅人，納稅人於接到前項通知後，如有不服，得於十日內敘明理由，連同證明文件，請求當地政府重行調查，當地政府應即另行派員覆查決定之。

第二十四條 納稅人對於調查覆查之決定均不服時，得分別請求縣村人民代表機關評議之，評議規程另定之。

第二十五條 納稅人對於人民代表機關評議之決定不服時，得向上級政府提起行政訴訟，再評議。再評議之決定即為最後決定。

第二十六條 在統一累進稅交納時期內，因覆查查評議或評議再評議，分數尚未決定者，應暫按經覆查查或評議後決定之分數依限交納，俟分數決定後，再行清算找補。

第二十七條 不依期限報告者，得科以五元以上一百元以下之罰金。

第二十八條 少報資產收入，或虛報人口，或投機取巧，意圖逃避應納之稅者，除據實糾正並追交其應納之稅外，得科以十元以上五百元以下之罰金；但以不超過其應納稅額為限。

第二十九條 不依期限納稅者，除限期追交外，並得以左列規定處罰之。

一、欠交全部或一部逾一個月者，得科以所

定不服時，得向上級政府提起行政訴訟，再評議。再評議之決定即為最後決定。

第二十六條 在統一累進稅交納時期內，因覆查查評議或評議再評議，分數尚未決定者，應暫按經覆查查或評議後決定之分數依限交納，俟分數決定後，再行清算找補。

第二十七條 不依期限報告者，得科以五元以上一百元以下之罰金。

第二十八條 少報資產收入，或虛報人口，或投機取巧，意圖逃避應納之稅者，除據實糾正並追交其應納之稅外，得科以十元以上五百元以下之罰金；但以不超過其應納稅額為限。

五〇

欠數百分之二以上百分之五以下之罰金

二、欠交一部或全部逾兩個月者，得科以所欠數百分之五以上百分之十以下之罰金

三、欠交全部或一部逾三個月者，得科以所欠數百分之十以上百分之二十以下之罰金。

第三十條 前三條之處罰，悉由縣政府以上各級政府執行之。

第三十一條 本稅則之施行細則另定之。

第三十二條 統一累進稅分數每年改造一次。改造時間由邊區行政委員會以命令行之。

第三十三條 本稅則自公佈之日施行，前頒之晉察冀邊區統一累進稅暫行辦法及中華民國三十一年五月二日二次修正公佈之稅則即行作廢。

第七章 附則

琼南園餐室

精製

名貴西餐
馳名咖啡
經濟飯菜

馬來食品
冷熱飲品

特聘名廚

擴充營業

地址：九龍旺角亞皆老街

八號至十號

電話：五六三二二號

統一累進稅富力計分對數表

稅等	富 分 數		稅等	富 分 數		稅等	富 分 數		富 分 數	小表(甲)各稅等不足一富力之小數計分對數表																										
	單計	合計		單計	合計		單計	合計		富 力	分 數	0.1	0.2	0.3	0.4	0.5	0.6	0.7	0.8	0.9																
1	0.6	0.8	0.4	14	49	1.9	84.8	16	100	2.1	188.7	稅等	富力																							
2	1	0.85	0.625		50		86.7		101		190.8	1	0.08	0.16	0.24	0.32	0.4																			
3	1.5	0.9	1.275	15	51	2	88.7		102		192.9	2						0.485	0.57	0.655	0.74															
4	2	0.95	1.75		52		90.7		103		195	3	0.09	0.18	0.27	0.36	0.45																			
5	2.5	1	2.25		53		92.7		104		197.1	4						0.545	0.640	0.735	0.830															
6	3	1.1	2.8		54		94.7		105		199.2	5	0.10	0.20	0.30	0.40	0.50																			
7	4	1.2	4		55		96.7		106		201.3	6						0.61	0.72	0.83	0.94															
8	5	1.3	5.3		56		98.7		107		203.4	7	0.11	0.22	0.33	0.44	0.55																			
9	6	1.4	6.7		57		100.7		108		205.5	8	0.12	0.24	0.36	0.48	0.60	0.72	0.84	0.96	1.08															
10	7	1.5	8.2		58		102.7		109		207.6	9	0.13	0.26	0.39	0.51	0.65	0.78	0.91	1.04	1.17															
11	8	1.6	9.8		59		104.7		110		209.7	10	0.14	0.28	0.42	0.56	0.70	0.84	0.98	1.12	1.26															
12	9	1.7	11.5		60		106.7		111		211.8	11	0.15	0.30	0.45	0.60	0.75	0.90	1.05	1.20	1.35															
13	10		13.2		61		108.7		112		213.9	12	0.16	0.32	0.48	0.64	0.80	0.96	1.12	1.28	1.44															
	11		14.9		62		110.7		113		216	13	0.17	0.34	0.51	0.68	0.85	1.02	1.19	1.36	1.53															
	12		16.6		63		112.7		114		218.1	14	0.18	0.36	0.54	0.72	0.90	1.08	1.26	1.44	1.62															
	13		18.3		64		114.7		115		220.2	15	0.19	0.38	0.57	0.76	0.95	1.14	1.33	1.52	1.71															
	14		20		65		116.7		116		222.3	16	0.20	0.40	0.60	0.80	1.00	1.20	1.40	1.60	1.80															
	15		21.7		66		118.7		117		224.4																									
18	16	1.8	23.5		67		120.7		118		226.5	小 表 (乙) 1至6稅等不足，1富力之小數計分對數表																								
19	17		25.3		68		122.7		119		228.6	富力	分 數	0.01	0.02	0.03	0.04	0.05	0.06	0.07	0.08	0.09														
	18		27.1		69		124.7		120		230.7	1	0.008	0.016	0.024	0.032	0.04	0.048	0.056	0.064	0.072															
	19		28.9		70		126.7		121		232.8	2	0.008	0.017	0.0255	0.034	0.0425	0.051	0.0595	0.068	0.0765															
	20		30.7		71		128.7		122		234.9	3	0.009	0.018	0.027	0.036	0.045	0.054	0.063	0.072	0.081															
	21		32.5		72		130.7		123		237	4	0.009	0.019	0.0285	0.038	0.0475	0.057	0.0665	0.076	0.086															
	22		34.3		73		132.7		124		239.1	5	0.01	0.02	0.03	0.04	0.05	0.06	0.07	0.08	0.09															
	23		36.1		74		134.7		125		241.2	6	0.011	0.022	0.033	0.044	0.055	0.066	0.077	0.088	0.099															
	24		37.9		75		136.7		126		243.3																									
	25		39.7		76		138.7		127		245.4																									
	26		41.5		77		140.7		128		247.5																									
	27		43.3		78		142.7		129		249.6																									
28		45.1		79		144.7		130		251.7																										
29		46.9		80		146.7		131		253.8																										
30		48.7	16	81	2.1	148.8		132		255.9																										
14	81	1.9	50.6		82		150.9		133		258																									
31	82		52.5		83		153		134		260.1																									
	83		54.4		84		155.1		135		262.2																									
	84		56.3		85		157.2		136		264.3																									
	85		58.2		86		159.3		137		266.4																									
	86		60.1		87		161.4		138		268.5																									
	87		62		88		163.5		139		270.6																									
	88		63.9		89		165.6		140		272.7																									
	89		65.8		90		167.7		141		274.8																									
	90		67.7		91		169.8		142		276.9																									
	41		69.6		92		171.9		143		279																									
	42		71.5		93		174		144		281.1																									
	43		73.4		94		176.1		145		283.2																									
	44		75.3		95		178.2		146		285.3																									
	45		77.2		96		180.3		147		287.4																									
	46		79.1		97		182.4		148		289.5																									
	47		81		98		184.5		149		291.6																									
	48		82.9		99		186.6		150		293.7																									

說 明

- 一 表列分數欄「單計」係指各該稅等每一富力應得之分數，「合計」係指連前各富力合計應得之分數。
- 二 由「徵收統累稅調查簡表」算得各戶每人平均應納稅之富力後，就該富力數，查本表即得該戶每人平均應納稅之分數，富力超過 150 者，以其超過之部乘 2.1 與 150 應得分數相加即為其應得之分數，例如 175 富力應得分 = 293.7 + 2.1 × 25 = 293.7 + 52.5 = 346.2
- 三 富力數是小數或帶有小數者，如係一位小數，其應得之分數按該小數所在之稅等查小表(甲)即得，如係兩位小數，在前六稅等可於查出第一位小數之分數後，再由小表(乙)查第二位相加即得，在第七稅等以後者，於查出第一位小數後，再在小表(甲)內同一等稅，按第二位小數數字查出其應得之分數，將其小數點移前一位再與第一位小數應得之分數相加即得，該兩位小數應得之分數例如：
 1 6.56富力應得之分數 = 0.4 + 0.051 = 0.451
 2 18.36富力(小數與整數在同一稅等者)應得分數 = 97.1 + 0.54 + 0.108 = 97.748
 3 30.5富力(小數進入另一等稅者)應得分數 = 48.7 + 0.95 = 49.65
- 四 不足一富力之小數，只計兩位小數，兩位後四捨五入。

晉察冀邊區統一累進稅則施行細則

中華民國三十二年一月二十一日晉察冀邊區第一屆參議會通過
同年二月四日晉察冀邊區行政委員會公佈

第一條 本細則依照晉察冀邊區統一累進稅則(以下簡稱稅則)第三十二條之規定制定之。

第二條 稱「耕地」者，係指可能耕作之土地而言，無論公田、私田、學田、場地、代管或徵收漢奸之土地一律徵收財產稅，但因敵寇強修汽車路、碉堡、封鎖溝等所佔之土地，均暫免財產稅。

第三條 稱「金銀」者，係指黃金白銀而言，但供裝飾用之金銀首飾概予免稅；現洋以白銀論。

第四條 稱「荒地」者，係指不能耕作或未墾之土地而言，其因意於耕作而致荒廢之土地，仍應按可耕地徵收財產稅，但因勞動力缺乏而致荒廢之土地，財產所有人得向其財產所在縣之縣政府請求免徵財產稅。

第五條 稱「輪荒地」者，係指連續耕作最多不超過三年，即須荒廢三年以上始能再種之山坡地、沙板地而言。其能連續耕作，在三年以上，或中間休息時間不足三年者，如輪作地、留麥地等，不得以輪荒地論。

第六條 稱「林木地、蒲草地、山坡藥材地」者

，係指專為林木、蒲草、藥材之栽培，不能種植谷物之地而言。其以耕地種植藥材或兼種果木者，仍以耕地論。

第七條 稱「新墾荒地」者，係指生荒墾墾者而言，熟荒重修者，不得以新墾荒地論；但重修之熟荒，其收穫不能抵償其所費成本或以該項耕地出租而在免租期內者，免徵財產稅。

第八條 稱「畜養」者，係指馬、牛、驢、騾、豬、羊、雞、蜜蜂、蠶等而言。

第九條 稱「家庭副業」者，係指以農業為主工商業為副，不僱工不偏利用農閒，附屬於家庭經營，不另計收入之事業而言。其由專人經營或離開家庭經營，或另計收入者，以臨時經營事業論。其由專人經營或其收入富力大於農業富力者，以個人經營之小販手工業論。

第十條 稱「地租」者，係指土地所有人將土地出租出佃或伴種於人而收取之定額地租，或分得一定比例之收穫物而言。無租土地不徵地主收入稅。

第十一條 稱「農業收入」係指耕地之總生產物地租估計之。

而言，除榮草樹根不計外，其餘無論正副產物，一律計算。無收入之耕地，不徵收入稅。

第十二條 稱「林木收入」者，係指灌木林、果樹林、木材林及其他種類之一切林木每年有定額或無定額之收入而言。伐樹買木料柴火之所得，以財產論，徵財產稅。

第十三條 稅則第五條第一款已目所稱「屬於臨時經營事業」，係指非營業之個人，或未設商店之商人而為不定期之買賣者，及買賣與本業務無關之物品，而其收入又不本業務收入項下計算者而言。

第十四條 稅則第五條第一款所稱「各種收入」，除農業收入別有規定外，均按全年之實際收入額計算，實際收入額不能確知者，按其估計額計算。

全年均以上年一月一日起，算至十二月底截止，其會計年度用舊曆或新曆均依習慣。

第十五條 稱「僱工」者，係指農業僱工而言。無論長工短工，其收入一律免稅。

第十六條 稅則第五條第二款已目所稱「合於法定之合作社」，係指合於晉察冀邊區合作社組織條例規定之合作社業經批准者而言，其不合於法定者，一律以工商業論。

第十七條 稅則第五條第二款丙目所稱之「腳戶收入」，係指受僱於人之腳戶所得之腳價而言，兼營商販之腳戶，其收入按商販計徵。

第十八條 稱「藝匠」者，係指鐵匠、木匠、石匠、泥水匠、理髮匠、釘掌匠、銀匠、銅匠、

洋鐵匠、小爐匠及其他編篋、編蓆等匠人而言。

前項藝匠之設備經營者，一律以個人經營之工商業論。

第十九條 稅則第五條第二款項所稱「非營業性之公營事業」係指不以營利為目的之工業農業試驗場所，及採辦處等而言。

第二十條 稱「穀」者係指去糠後可得小米六成之穀而言，其得小米不及六成或超過六成者，均應按其穀之成色估計，照此標準折算，前項成數以容量計。

第二十一條 稱「市斗」者即指公斗（萬國度量衡制）一市斗小米合舊秤（舊營造庫秤制）十三斤半，合新秤（即市秤，市秤一斤等於萬國度量衡制二分之一公斤）十六斤（此數係約數，米之好壞不等，亦容有差別，一般均以是為準）。

第二十二條 地租無論實物、現金，均折合計當力。

第二十三條 稅則第六條所稱「平均年產谷」係以耕地之當年產量為準（按：現已改為按常年產量）；但以耕地種植之烟葉、藍靛、棉花、藥材或兼種之果木，及主要以出賣為目的之蔬菜、麻等農作物，或其他純商品性的農作物，均按其實際收入計，其耕地使用已權轉移者，按種植一般作物計。農作物均折合計算。

前項農作物折穀以縣為單位，依據習慣並參照各種農作物通年市價，由縣政府規定統一

折穀率，報專員公署批准行之。

第二十四條 前條種植菸葉等特種農作物之耕地，其標準款均按種植一般作物之地定之，不以其生產物按價折合計算。

第二十五條 稅則第七條第二款所稱「消耗」，係指經營土地之種籽、肥料、農具、牲畜之所費而言。比項消耗如由地主佃戶雙方付出者，得以習慣由雙方收入中除之，如純由地主方面付出者，純由地主所得租額中除之。

第二十六條 稱「純收入」者，係指地租、房租、渠租、利息或其他租息、公營工商業之純盈餘，及合於稅則第五條第一款項規定之收入而言。

第二十七條 稱「總收入」者，係指收入之全部，不除任何消耗，工商業之收入，包括純收入，呆賬收入，及職員工人店夥之工資、薪金、酬勞金、伙食費等項。

個人經營之小販手工業其全年總收入不能確知者，按其每日或每月之總收入估計之，合於第五條第一款之目規定之收入為總收入。

第二十八條 以免稅財產出賣所得之收入，按存家中之款項論，以四十市斗谷之價計一富力，但此項收入已轉變形式者，就調查時存在之形式依稅則規定免稅或徵稅。

第二十九條 當年成立之工商業不計徵，但其當年歇業者，須於報請歇業時，由縣政府派人調查，按其收入計徵。

前項計徵以一次完畢，並只限於邊區稅收。第三十條 耕地之財產稅，不論土地如何轉移，

均由調查時之土地所有人負擔之。

土地買賣契約成立，即以所有權轉移論。第三十一條 耕地之收入稅，不論土地所有權與使用權如何轉移，均由本年收益人負擔之。收益人夏季與秋季非同一人者，由實際收益人分別按其收入計算。

第三十二條 出買之耕地，其財產稅由出買人負擔之；出典之耕地其財產稅由承典人負擔之；典錢實收付雙方均不計，但出典之耕地其財產稅之負擔另有約定者，依其約定。

第三十三條 凡以借貸款項購得之耕地，照納財產稅，其借貸款項以負債論，負債以每十市斗谷之價計一富力，於應計富力中扣除之。前項負債以有契約，並得證明確係以借貸款項購買土地者為限。

第三十四條 債權人之利息收入以純收入計，債務人之利息支出以付利計，於應計富力中扣除之。

前項付利以實際付用者為限，未付者不計，債權人在徵估區者均不能付利論。

第三十五條 各種財產收入折算富力，富力計算分數，均算至小數第三位為止，其餘四捨五入之，但全家應納稅分數計至小數兩位為止。第三十六條 富力之小數部份進入另一稅等者，其分數即按另一稅等計算之。

第三十七條 稱「屬人計算」者，謂計算分數採屬人主義，將一戶所有散在縣內各村之財產及收入彙總計算，稱「財產收入所在之村徵收」者，謂由散有該戶財產及收入之各村

各就該戶散在各該村之財產及收入之數額，按比例分別徵收。

第三十八條 全村之財產收入富力有三分之一以上，不屬本村所有，且其所有人屬一人者，村公所得請求縣政府批准屬地征收。

第三十九條 改算由財產所有人所在村之村公所爲之者，係由財產所有人將其散於各村之納稅財產收入向其所在村自填自報，並由其財產收入所在村之村公所將其在各該村之財產收入調查結果通知其所在村之公所，其所在村之村公所視其自填自報之富力與調查結果相吻合時爲之。

前項自填自報之富力與調查結果不吻合時，由財產所有人在區之區公所覆查改算之。

第四十條 改算由財產所有人所在區之區公所爲之者，除財產所有人散於所在區之各村財產收入之改算得適用前條之規定外，財產所有人應將其散於本區及外區之財產收入分村自填彙總報告主管區區公所，並由其財產收入所在區之區公所，將其在各該區之財產收入調查結果通知其主管區區公所，其主管區區公所視其自填自報之富力與調查結果相吻合時爲之前項自填自報之富力與調查結果不吻合時，由縣政府覆查改算之。

第四十一條 屬於稅則第十二條第二款規定之情形者，財產所有人得將其在外縣之財產收入彙總向其財產收入所在縣之縣政府報告，縣政府或責成區公所根據村公所調查結果改算之。

第四十二條 村公所對於財產所有人不在本村之財產收入調查時，須通知財產所有人派代表參加之。

第四十三條 凡財產所有人不在邊區者，其稅由該戶財產收入之經管人或經管機關負責交納之。

第四十四條 體已（私房）財產收入合併於體已財產所有人所屬之家庭計徵之。

第四十五條 工商業經營人員之收入，應納之稅已於各該工商業之收入內徵收，不另算入其所屬之家庭收入，但邊區人之在邊區外經營工商業者不在此例。

第四十六條 凡工商業之單獨立戶征稅者，其收入均不另算入各該業主之家庭以免重征。

第四十七條 各戶於填造統一累進稅時，均應按當時實有人口填寫，自填表後無論人口有無增減，在未屆改造分數期間，一律不得變更；但逃亡戶於統一累進稅調查後，征收前，返回邊區者，得請求當地縣政府改算。

第四十八條 稅則第十八條第五款所稱「寺院」，包括廟觀及教堂。

第四十九條 稅則第十八條第六款所稱「族田」，係指一族公有之耕地而言。

第五十條 一家人口分居兩處以上戶主願分算者，得分算之，但重報人口以虛報人口論。

第五十一條 已現子女析居之老人，其自有財產收入者，應另戶計算，其無財產收入受子女輪養者，其人口之計算由輪養人協商決定之。

經濟法規

第五十二條 寄居親友家中者，其與所寄居之家營共同生活並與其家屬同樣享有財產權者，在其所寄居家計人口除免稅點，其與所寄居之家不營共同生活並不享有財產權者，不在其寄居家計人口除免稅點。但其確實無家可歸，又無產業不能自活者，得在其所寄居之家，除免稅點。

第五十三條 士兵軍官佐在家照除免稅點，以示優待。

第五十四條 脫離生產之合作社人員，在家不除免稅點，其不脫離生產或半脫離生產者，在家照除免稅點。

第五十五條 農業傭工在九個月以上者，在傭主家除一免稅點，在半年以上不足九個月者，在傭主傭工家各除半個免稅點，不足半年者，均以短工論，在傭工家除一免稅點。

第五十六條 公費、半公費、及半公費以上受訓之學生，其受訓滿一年者，在家庭不除免稅點，不滿一年者，不論時間長短一律除免稅點，公費不及一半之學生在家庭一律除免稅點。

第五十七條 已判決之囚犯刑期在一年以上者，於其家庭不計人口不除免稅點，未判決及刑期不足一年之囚犯於其家庭計人口，除免稅點。

第五十八條 凡全人口專算不傭工不傭影經營之工商業爲生，別無其他財產傭工者，其總收入除按工商業例稅其實參加經營人員除消費外，其餘人口每人除一免稅點。

第五十九條 統一累進稅之納稅分數，邊區與村統一。

第六十條 村、區、縣交界之土地，其所有權屬於一戶者，調查評議時由有關村、區、縣派員會同辦理之。

第六十一條 統一累進稅納稅人對於分配之應納稅額有疑義時，得聲請財產所在地之村縣政府解釋之，村縣政府於接到此項聲請後，五日內應即據情詳為解釋說明，不得拒絕。

第六十二條 本細則有未盡事宜，得由邊區行政委員會隨時修改之。

第六十三條 本細則自公佈日施行，前頒之晉察冀邊區統一累進稅暫行辦法施行細則及中華民國三十一年五月二日二次修正公佈之晉察冀邊區統一累進稅則施行細則即行作廢。

晉察冀邊區統一累進稅納稅分數評議規程

中華民國三十年二月五日公佈
中華民國三十一年五月二日修正公佈
中華民國三十二年一月二十一日三次修正公佈

第一條 本規程根據晉察冀邊區統一累進稅稅則（以下簡稱稅則）第二十四條之規定制定之。

第二條 統一累進稅納稅人，對於村公所、區公所或縣政府依照稅則第二十三條之規定進行調查，復查後所為之決定不服時，得於接到是項通知後七日內，聲敘理由，連同證明文件向村代表會或縣議會提出請求評議書請求評議。

第三條 村代表會、縣議會，評議權限如左列規定：

- 一、聲請評議人所陳事實，屬於村政權所作之決定者，由村評議。
- 二、聲請評議人所陳事實，屬於區政權所作之決定者，由縣評議。

第四條 村代表會或縣議會於接到聲請評議人之請求評議書後，應根據所陳事實，分別責成聲請人所在村之人民代表，進行詳細調查。

第五條 聲請評議人向人民代表機關聲請評議，應將請求評議事項一次提出。

第六條 聲請評議人對村評議結果不服時，得附具理由書再向縣議會請求評議，評議至縣為止。

第七條 聲請評議人對村代表會評議所為之決定不服時，得依稅則第二十五條之規定向縣政府提起行政訴訟，對縣議會評議所為之決定不服時，得向專員公署提起行政訴訟。

第八條 村代表會縣議會對於聲請評議書有下列情形之一者得拒絕接受。

- 一、不屬於本級評議權限範圍者。
- 二、未聲敘理由或未附證明文件者。

第九條 村代表會縣議會應於每屆調查釐定統一累進稅納稅分數時，將所有聲請評議事件，逐一調查清楚，彙齊後總合召集會議一次評議之，但村代表會進行評議得多次。

第十條 村代表會縣議會舉行評議會議時，應完全公開，開會時間應提前公告，除聲請評議人及同級政府代表列席申述意見外，與評議有關村區之人民，均得列席旁聽。

第十一條 評議會須有半數以上之代表或議員出席始能開議，議案之表決以出席代表半數以上之同意行之，可否同數時取決於主席。

第十二條 村代表或縣議員對該案不得擔任調查工作，並不得參加表決。

第十三條 村代表會進行評議之集會時間，每次至多不得超過兩天，縣議會進行評議之集會，時間最多不得超過四天。

第十四條 村代表會進行評議工作，不得開支任何費用，縣議會在集會評議期內所需之費用，按照召開臨時會經費開支辦法辦理，擔任調查工作之議員均無給。

第十五條 本規程自公佈之日施行，如有未盡事宜，得由邊區行政委員會隨時修改之。

督察莫遠區行政委員會

關於新解放區人民負擔問題的指示

民國三十四年四月二十八日財字第五號

一、我新解放區在未解放以前，由於敵偽掠奪勒索，村中貪污浪費人民負擔一般很重，負擔辦法極不公平（如按銀兩或按畝攤派與按戶派夫等），上層階級亦很嚴重，使負擔重且主要落在基本羣衆身上，成爲羣衆最大的痛苦，改造負擔遂成爲羣衆迫切的要求，因此，在我開闢工作，初步站住腳跟之後，便應抓住這一中心環節，發動羣衆，一面開展反階級鬥爭，整理村財政以減輕人民負擔；一面開展反階級鬥爭，改造負擔辦法，使之比較公平合理，這種鬥爭，主要是發動羣衆自覺的參加，不要用恩賜辦法，由不合理的負擔，改造成爲比較合理的負擔不是一件小事，我縣區幹部，必須要用一定的時間和力量，來進行這一工作。

二、新解放區的負擔辦法，要貫徹統一累進稅的基本精神——有免稅點、累進率及累進最高率，適應各階層負擔能力，使負擔趨於公平合理；而在具體辦法上應注意簡單易行，以便於爲廣大羣衆所掌握，某些地區把鞏固區的稅則搬運使用是不適當的。由於新解放區地區遼闊，經濟條件，羣衆發動情形與工作基礎不同，難以提出統一的辦法，應由各縣根據實際情況規定簡易合理負擔辦法，報請專署批准施行。

三、新解放區簡易合理負擔辦法的主要內容應包括下列各點，茲提出原則意見，以爲製定辦法時之參考。

(1) 免稅點與負擔面，免稅點的高低，應根據經濟條件與人民生活水準，羣衆發動情形與工作基礎而定，凡兩個條件都好的地區，免稅點可定得高一點，反之，則可定得低一點。兩個條件相反時，則可權衡折衷之，免稅點高，則負擔面小，免稅點低，則負擔面大，負擔面以百分之十至百分之九十爲原則（同一免稅點，地區貧瘠，則負擔面小，地區富庶，則負擔面大；財富集中，則負擔面小，財富分散則負擔面大），此原則係指一定地區而言，非指一個村莊而言。

(2) 稅等稅率與各階層負擔比例：關於稅等可參照統稅稅則分等精神，將稅等適當減少，但人口密度最大的富力層（中農與接近於中農的部份貧農）應劃分較細，累進率開始累進時可稍緩，逐漸增加，累進最高率比統稅稅則亦可稍低。各階層負擔比例，按北岳區三十三年每分鄉款不超過八市升半（村款未計）來計算最高地主90%，富農18%中農10%，貧農4—5%，可供參考。

(3) 出租地佃耕地的負擔：在新解放區改造負擔與貫徹減租同等重要，都應抓緊進行，但需要先行改造負擔，尚未貫徹減租時，則貧苦佃戶對佃耕地不負擔，所有負擔，地主按自耕地全部繳納；在貫徹減租以後，可視租額高低，地主負擔三分之一到四分之三，佃戶負擔四分之一到三分之二，具體辦法由縣規定。由於貧苦佃戶之佃耕地不負擔，致負擔面縮小者聽。關於認糧種地是不合法的，其已改爲典當關係的山承典人負擔，但各地已處理承典人之既得利益應予保持，改爲租佃地者即按前項原則負擔。在處理認糧種地問題，應根據實際情形具體處理，不可一般化的處理，政府並可以貸款等辦法幫助農民購置土地，取得所有權，這樣對於地主，農民與發展生產均有好處。

(4) 爲了便於計算，土地財產稅與收入稅可合計。

(5) 爲了便於羣衆掌握與簡單易行，土地計征，可按當地情況劃分地段等，以常年產谷十市斗至十二市斗之地爲一標準畝，其他地等之地按大概產量，合折標準畝計算。土地質量複雜之地區，可劃分多一一些，不複雜的地區可劃分少一一些。林木蒲葦收入，如何計征，由縣根據當地情形確定。土地既不詳細調查產量，但對地畝數（自然畝與標準畝）必須認真調查掌握起來。

(6) 土地以外之其他資產收入，如存款，家庭附業，小商販均可免稅，至於較大工商業之計征與免稅，以及征收方法，可根據當地習慣與羣衆意見，參照工商業稅率定之。

四、各村負擔比例，按鞏固區由產量調查的

真實性與一致性(一個富力真等於一個富力，一分真等於一分)來解決各村負擔平衡是比較困難的，因各村土地分等很難一致，可根據各村人口，土地調查數字，每人平均土地，與土地肥瘠情形，再參照過去各村負擔比例(如按錢糧比例、出車比例等)由區召開各村代表會議，民主討論，定出比較合理的負擔比例。如此，則簡易合理負擔辦法，基本上成爲村的負擔辦法，主要要做對戶與戶的負擔平衡，村與村的負擔平衡問題就從徵稅分配上來解決，改造負擔就較易進行了。

五、對敵負擔問題，新解放區要加強對敵鬥爭以解除與減少對敵負擔，因不得已而出之負擔，應本團結對敵與照顧基本群眾利益之原則負擔之。其對我負擔已經實行統累稅或簡易合理負擔辦法，對敵負擔仍實行按款攤派或類似辦法者，應發動群眾改造對敵負擔辦法，對我對敵可以採取一套辦法，但亦不應強調對我對敵完全採用一套辦法。其對我負擔實行統累稅而對敵負擔採取更有利於基本群眾辦法者，則應本團結對敵精神，檢查如有過火之處則適當加以調整。對敵負擔爲群眾最大痛苦，我應積極領導對敵鬥爭與及時解決對敵負擔辦法。過去曾提出統累稅是抗日的稅收制度，不能用於對敵負擔，這種說法是不妥當的。關於人力負擔，在一定時期，比財力負擔不輕，應按「有錢出錢」(按款攤派)與「有力出力」(按人出夫)雙方兼顧，以照顧基本群眾的利益。同時出夫掙錢，應比工資稍低，以加強對敵反出夫鬥爭。

六、征收問題，我們擴大解放區的目的是爲

了解放敵佔區的人民，建立根據地，因此，把新解放區當作殖民地，抓一把的現象，必須防止。在解放敵佔區的對我負擔量，一般應較鞏固區爲低，以照顧其困難。其受敵摧殘過重與對敵負擔過重者，並應適當減免其負擔。但去年的新解放區，分配很輕，今年對這些地區，只能宣傳每分負擔不超過八市斤半，不可宣傳不超過去年負擔量。而在新開闢地區，我少數部隊或地方工作人員初去時，可攜帶一些款項，向當地群眾購糧(或用布及其他日用品交換)以擴大我之政治影響。在

晉察冀邊區行政委員會

關於工商業徵稅的決定

民國三十三年三月十三日

爲了工商業徵稅更加合理與現實易行，特作如下決定：

- 一、不論專營或兼營之工商業及小販小手工業，與臨時經營事業之收入均與農業分開按通年平均市價折米計算徵收：
- 甲、工商業收入八十市斗以內，徵稅百分之五
- 乙、超過十市斗部份到二十市斗徵稅百分之八。
- 丙、超過二十市斗部份到五十市斗徵稅百分之十二。
- 丁、超過五十市斗部份到一百市斗徵稅百分之十六。

我初步站住脚跟或大部隊活動時，可就地籌措一部糧食，以解決部隊及地方人員的吃糧問題，在我政權未建立以前可通過舊政權籌措，軍隊不直接向群眾要東西。各村負擔不平衡，俟我抗日政權建立後，於征收時酌情調劑之。

七、新解放區人民負擔問題，爲解放區群眾迫切的要求，各級政府應以一定力量，認真的及時的解決這一問題，並總結經驗，逐級上報，上級應作系統研究，予以切實的指導。

- 戊、超過一百市斗部份到二百市斗徵稅百分之二十。
- 己、超過二百市斗部份到三百市斗徵稅百分之二十五。
- 庚、超過三百市斗部份到五百市斗徵稅百分之三十。
- 辛、超過五百市斗部份徵稅百分之三十五。以百分之三十五爲累進最高準。
- 二、工商業收入，除公營工商業及所有礦業以純收入計算外，爲其總收入除經營人員之消耗，從事各該業所養牲畜之消耗及賴以維持生活的非經營人員之消耗，各種消耗規定如下：
- 甲、經營人員的消耗每人年以三十市斗小米

計。

乙、牲畜之消耗，驟每頭年以六十市斗小米計，驟每頭年以三十市斗小米計。

丙、非經營人員之消耗每人年以九市斗小米計。

丁、臨時經營事業，經營人員與牲畜只按其經營日期除消耗，人日以斤半小米計，驟日以三斤小米計。驟以斤半小米計。

三、工商業收入調查很難確實，必須加強審查評議工作，因此區設審查評議委員會，由區長（或財政助理員），抗聯主任，合作社辦事處主任，公正商人一、二人，及各該區大集鎮村長，或財政委員等五人至七人組織之，進行工商業審查評議工作。

四、為開展大生產運動，特決定：

甲、經營水利之收入按純收入計徵。

乙、下列收入免稅：

1、藥師收入。

2、非專門經營的紡紗織布之收入。

3、災區的災民在受災期間辦理運銷之收入（時間和地區由專署決定）。

五、工商業負擔村款，按農戶負擔村款與邊區款之比例負擔之。

六、本決定未規定者均按統一 進稅稅則之規定辦理。

七、本年度調查徵收工作時間，由各專區根據各地具體情形規定，但必須於六月底以前徵收全畢。

附：對數表一份，基本數字統計表二份。

統一累進稅工商業稅率對數表

收(市斗米)入	單計稅率	納稅合計	收 入	單計稅率	納稅合計	收 入	單計稅率	納稅合計	各收入不足一市斗之小米數稅率對數表									
									0.1	0.2	0.3	0.4	0.5	0.6	0.7	0.8	0.9	
1	.05	0.05	21	.12	1.42	41	.12	3.82	10以下	.005	.01	.015	.02	.025	.03	.035	.04	.045
2	.05	0.1	22	.12	1.54	42	.12	3.94	10—20	.008	.016	.024	.032	.04	.048	.056	.064	.072
3	.05	0.15	23	.12	1.66	43	.12	4.06	20—50	.012	.024	.036	.048	.06	.072	.084	.096	1.06
4	.05	0.2	24	.12	1.78	44	.12	4.18	50—100	.016	.032	.048	.064	.08	.096	.112	.128	.144
5	.05	0.25	25	.12	1.9	45	.12	4.3	100—200	.02	.04	.06	.08	.1	.12	.14	.16	.18
6	.05	0.3	26	.12	2.0	46	.12	4.42	200—300	.025	.05	.075	.1	.12	.15	.175	.2	.225
7	.05	0.35	27	.12	2.14	47	.12	4.54	300—500	.03	.06	.09	.12	.15	.18	.21	.24	.27
8	.05	0.4	28	.12	2.26	48	.12	4.66	500以上	.035	.07	.105	.14	.175	.21	.245	.28	.315
9	.05	0.45	29	.12	2.38	49	.12	4.78	<p>說 明：</p> <p>一 表列單計稅率係指該收入每一市斗米應負擔之稅率</p> <p>納稅合計係指連前收入合計應負擔之稅率</p> <p>二 收入超過50市斗者其超過之部乘.15與50市斗應得之稅率相加即為應得之稅率</p> <p>收入超過100市斗者其超過之部乘.2與100市斗應得之稅率相加即為應得之稅率</p> <p>收入超過200市斗者其超過之部乘.25與200市斗應得之稅率相加即為應得之稅率</p> <p>收入超過300市斗者其超過之部乘.3與300市斗應得之稅率相加即為應得之稅率</p> <p>收入超過500市斗者其超過之部乘.35與500市斗應得之稅率相加即為應得之稅率</p> <p>三 稅率算至小數點二位後四捨五入</p>									
10	.05	0.5	30	.12	2.50	50	.12	4.9										
11	.08	0.56	31	.12	2.62	100	.16	12.9										
12	.08	0.66	32	.12	2.74	200	.20	32.9										
13	.08	0.74	33	.12	2.86	300	.25	57.9										
14	.08	0.82	34	.12	2.98	400	.30	87.9										
15	.08	0.9	35	.12	3.1	500	.35	117.9										
16	.08	0.96	36	.12	3.22	600	.35	152.9										
17	.08	1.06	37	.12	3.34	700	.5	157.9										
18	.08	1.14	38	.12	3.46	800	.35	222.9										
19	.08	1.22	39	.12	3.58	900	.35	257.9										
20	.08	1.3	40	.12	3.70	1000	.35	292.9										

經濟法規

五七

晉察冀邊區行政委員會電

關於改訂工商業稅率及十五種工商業免稅的規定

中華民國三十四年二月發

工商業徵稅辦法，自去年改訂執行以來，各地反映無大問題，今年為進一步發展工商業爭取工業品逐漸自給條件兩點修正：

(一)下列各種工商業免稅：

- 1、藥材及藥材創製
- 2、災民在受災期間
- 3、非專門營業之紡織
- 4、造紙
- 5、礦業
- 6、鐵之冶煉鑄造
- 7、農具製造
- 8、榨油
- 9、鹽、硝、鹹、硫磺之熬造
- 10、皮毛
- 11、毛紡手織
- 12、染坊
- 13、製肥皂
- 14、製火柴
- 15、陶器業。

(二)累進率改訂如下：
工商業收入折米十市斗以內者徵稅百分之三

，超過十市斗部份到二十斗徵稅百分之五，超過二十市斗部份到五十市斗徵稅百分之八，超過五十市斗部份到一百市斗徵稅百分之十二，超過一百市斗約二百市斗徵稅百分之十六，超過二百市斗部份到三百市斗徵稅百分之二十，超過三百市斗部份到五百市斗徵稅百分之二十五，超過五百市斗部份徵稅百分之三十。以百分之三十為累進最高率。

隨調查隨徵收，時間由各行署掌握，最好在陰曆正月，但須於陽曆五月中旬由行署總結報會。

第四條 人民開渠鑿泉，其資金不足或技術困難者，得報請邊區行政委員會協助。

第二章 土地佔用

第五條 開渠鑿泉，所佔用之土地，無論公有私有，須經所在地縣政府批准。

第六條 開渠鑿泉，所佔之土地，地主有要求地價或租金之權，其數額由縣政府按當時當地情形規定之。

前項土地如係租佃關係，土地使用者得按比例要求地主免或借用土地部份之租金，如係典當關係，土地使用者有要求借用土地部份租金之權，於土地回贖後，地主有要求借用土地部份地價或租金之權。

第七條 開渠鑿泉佔用不能生產之土地，地主不得要求地價或租金。

第三章 費用負擔

第八條 開渠鑿泉所需建設工程費用，(即建設新渠費用)得依地主受益程度，分段分等按畝分攤。前項土地如係典當關係，建設費用應由土地使用者全部墊付，於土地回贖時，由地主償還之，如係租佃關係，建設費用，應由地主按比例負擔，佃戶按比例墊付於其未失效能部份之工程價值為限，但雙方另有約定者依其約定。

第九條 渠泉所需歲修工程費用(即鑿修舊渠之費用)不論典當租佃關係，應由土地使用者

農業類

晉察冀邊區興修農田水利條例

民國卅二年二月十九日晉察冀邊區行政委員會公佈

第一章 總則

第一條 為開發農田水利，增加農業生產，特制定本條件。

第二條 凡邊區可資利用之河荒泉水，人民均得

開鑿利用，但工程費用，大於所灌土地之受益或對邊區生命價值得不償失時，不得開鑿

第三條 開渠鑿泉，不得損害他人房屋墳墓或其他土地建築物，遇有不可避免之情形者，須報請縣政府核准。

受益程度分別担負，但典當租佃雙方另有約定者，依其約定。

第十條 開渠鑿泉後，土地轉移時，因開渠鑿泉所負公私債務，應由舊地主負擔，但雙方另有約定者，依其約定。

第四章 水量分配

第十一條 開鑿新渠，應先估計水量，確定灌溉面積與灌溉地戶，如確定之灌溉面積水量無餘，即不得增加地戶。

第十二條 原有舊渠水量使用有餘時，始得延長幹渠支渠，延長渠道鄰份之土地，僅能使用餘水，不得要求同渠舊平均使水，以免影響原有灌溉面積所需之水量。

第十三條 在上游另開新渠時，以不影響下游舊灌溉面積所需之水量為準。

第十四條 河流兩岸，渠道上下相錯之渠口，遇有水量不足時，須各保持原有地位，不得上下移動渠口，並不得將一渠渠底單獨挖深妨害他方使水。

第十五條 如係清水洪水兩用水渠，則在洪水時期，須儘先使用洪水。

第十六條 灌溉地區，非經分畦平整，不得使水，以免浪費時間和水量。

第十七條 灌溉使水，應由支渠開口幹渠非經許可不得另開新口。

第十八條 水量分配與灌溉次序，須依作物種類，耕地面積，及不同時期實有水量定之，任何人不得要求平均使水。

第五章 水渠管理

第十九條 開鑿水渠，應由灌溉有關之村莊，共同組織渠工委員會，負責計劃工程，收支款項，動員人力，及其他有關工程上之事宜。

第二十條 工程完竣，應由受益地戶，共同組織渠道管理委員會，接收渠工委員會所經手之事項。負責修理渠道，收支經費，分配水量，及其他有關渠道上之事宜。

第二十一條 渠道管理委員會，於每年開春，必須指揮受益地戶，疏濬渠道一次，所用人工，由使水地戶按比例分担。

第二十二條 使水地戶，均須在渠道管理委員會註冊，登記灌溉畝數。舊戶之退出，新戶之

晉察冀邊區墾荒單行條例

民國廿七年二月十九日頒佈

加入，須經渠道管理委員會之許可。

第二十三條 使水地戶，應按支渠分組灌溉，每組互推組長一人，依照渠道管理委員會所指定之時間，通知使水地戶，按時輪流灌溉。

第二十四條 使水地戶，如在指定灌溉時間未會使水，即須待下次分配時間使水，不得另作使水要求。

第二十五條 渠道管理委員會，須召集使水地戶，規定渠道公約，互相遵守。

第二十六條 渠工委員會，及渠道管理委員會之組織另定之。

第六章 附則

第二十七條 本條例自公佈之日施行，前頒晉察冀邊區興辦農田水利暫行條例，同時作廢。

一、本邊區為擴大耕地面積增加農業生產特制定本條例。

二、凡本邊區內未墾之地，已墾而連年未耕種者不論公有私有。一律以荒地論，准許人民無租墾種。

三、荒地之面積在五畝以下者，得由該地四鄰分種或獨種之，四隣不全者，由靠近之地隣分種或獨種之。

四、荒地之面積在五畝以上者，得由所在地之貧苦農民合夥墾種或分種之。

五、無論公私或寺廟之山場未經墾種者農民得自由組合墾種之。

六、凡公私荒地荒山經承墾人墾竣後者土地所有權屬於承墾之農民，但其所墾面積大小須請縣政府轉報本會備案發給執照。

七、凡集體墾種大堆荒山荒地之農民，其農具種籽有不足者得請縣政府轉呈本會協助之。

八、凡願墾種荒山地者須於事前報請區公所登記轉呈縣政府備案發給墾種執照。

九、凡公有私有荒山荒地，抗日軍人家屬均有

墾種之優先權，但地主願自行墾種者得優先墾種。

十、私有荒山荒地隨有糧銀者 種人須照數繳納
十一、本條例自公佈之日施行。

技術與實業類

晉察冀邊區獎勵技術發明暫行條例

民國卅四年十一月一日晉察冀邊區行政委員會公佈

第一條 晉察冀邊區為獎勵技術人員研究發明，提高生產技術充實建國力量特制定本條例。

第二條 凡工業、鑛業、交通、農業、林業、畜牧、水利及醫藥等各項技術人員，無論籍在邊區，或邊區以外新來邊區，願從事各種實業建設或技術試驗研究，除受本邊區法律保護及政治上之尊重外，對於其事業之建設，技術研究之進行，邊區各級政府均須盡量予以工作之便利及切實之幫助。

第三條 凡第二條所列各項技術人員均可向所在縣市政府或直接向專員公署特別市政府、行署、邊區行政委員會（下簡稱邊委會）請求登記。發給登記証，其願參加技術機關工作者得請求各該級政府介紹或聘任。

第四條 技術人員欲作生產試驗研究者，得請求邊委會或其行署、專署，特別市政府派赴或介紹公營場所及試驗研究機關各座研究。其各座研究期間之生活費試驗費，由邊委會或其行署、專署、特別市政府供給之，其自行試驗研究費用不足或缺乏者，得請求邊委會

或其行署、專署、特別市政府酌予幫助一部或全部。
為本條之請求者須附試驗研究計劃經審定後行之。

第五條 技術人員無論對工業、鑛業、交通、農業、林業、畜牧、水利及醫藥等技術有所發明，發現和改良，創造者，均得呈請邊委會或其行署核辦。

第六條 獎勵辦法分榮譽獎及獎金兩種：

一、榮譽獎分為五種：
甲、建立研究所（研究所冠以發明創造人之姓名）。
乙、榮譽宣揚。

丙、獎旗或獎匾。
丁、獎狀。
戊、獎章。

二、獎金：每項一萬元至一百萬元，有特殊發明且貢獻者由邊委會特別獎勵之。
本條一、二兩款之獎勵得同時為之。

第七條 凡欲呈請獎勵者，須將其技術研究經過，技術價值連同製成或模型圖樣，附具詳細說明書報告邊委會或其行署，或經由所在縣市政府轉報邊委會或其行署審查決定之。

第八條 同一技術有二人以上在同一時期內研究成功者以其成功之先後價值之大小分別獎勵之。

第九條 邊區黨政軍民機關團體學校在職幹部，工廠工人及一般人民，對以上技術有所發明，發現、改良、創造及欲作技術試驗研究者，依本條例之規定呈請獎勵之，其不脫離生產之人民在試驗研究期間免除其勤務。

第十條 本條例有不適時由邊委會修改之。
第十一條 本條例自公佈之日施行。中華民國三十年七月二十日公佈之晉察冀邊區獎勵生產技術條例同時作廢。

陝甘寧邊區獎勵實業投資暫行條例

一九四五年三月廿八日公佈

第一條 陝甘寧邊區政府為獎勵邊區內外各界人民投資，發展邊區經濟，增長抗戰力量起見

，特制定本條例。
第二條 凡自願投資邊區，營第四條各項實業之

人民，無論家在邊區內外或回國準備，一律照本條例予以獎勵。

第三條 投資人須遵守邊區一切法令。
第四條 左列各項事業歡迎投資：

- (一) 農業：如建修水利，推廣植棉，建立牧場，發展蠶絲及其他農業與副業。
- (二) 工業：如掘煤、煉鐵、造瓷、榨油、製鹽、紡織、造紙、製革及其他工業。
- (三) 運輸業：如駁運隊，大車隊，人力車及其他運輸業。
- (四) 其他實業：如辦生產合作社，開設藥材、土布、皮毛等公司及驛馬店棉花行等事業。

第五條 獎勵辦法如左：

- (一) 投資人利用城鎮公共地基，建築作坊、店棧、宿舍及其他有關實業需要之工程，其地基三年免收或減收租金，並由縣政府發給准予建築之憑証。
- (二) 建修水利所增加之農業收益或推廣植棉之地畝，三年免收公糧。
- (三) 經營工業運輸業，三年免收營業稅。
- (四) 經營煉鐵、造瓷、掘煤、榨油、運輸等實業者，如因意外過受損失，而該業主入願繼續營業者，得呈請該管縣市政府轉呈邊區政府酌量予以幫助。
- (五) 投資人如因資金不足，又不願或不能招股合辦者，得呈請該管縣市政府轉呈邊區政府酌量予以貸款之協助。但此項貸款數不得超過投資人投資總額三分之一。

經濟法規

一。
(六) 投資人出產之成品及所需之原料，得享受政府減稅或免稅之獎勵。如因原料採購困難，或成品滯銷時，得商請貿易公司酌量調劑之。

(七) 投資人如遇天災或遭意外，致損失生命或財產，妨害繼續營業時，得呈請該管縣市政府轉呈邊區政府，酌量救濟之。

第六條 除前條規定援助外，投資人如有需要其他獎勵，亦得向該管縣市政府呈請核辦之。
第七條 投資人除享受第五條第六條之規定獎勵外，並享受邊區人民所享受之民主自由權利及受一般法律之保護。

第八條 投資人在邊區經營之事業，如半途不願繼續在邊區經營時，得自由結束，其依法所有之土地財產亦得自由處置。

第九條 呈請獎勵之投資人，須照左列規定向該

晉察冀邊區銀行實業放款簡章

民國三十一年一月

- 一、本行為扶植邊區生產發展貿易充實抗戰經濟力量特舉辦實業放款。
- 二、放款對象：以邊區境內農工商礦各業之經營者為限，凡為增加生產調劑有無供應軍需民用資金不足時均可向本行借款惟其用途限買左列各項。
(一) 農業修澆開渠鑿井製造及購買農具購買耕畜種子肥料僱用勞力及繁殖畜牧等項

管縣市政府呈請之：
(一) 投資人之姓名、年齡、職業、籍貫、住址；

(二) 經營實業的種類，名稱及營業所在地；
(三) 資本總額(如係合股，每股股金若干，股東若干)；
(四) 經營時間及原有計劃；
(五) 呈請獎勵事項。

第十條 接受前條呈請之縣市政府，應即加以審查。認為確實有興辦或維持該項事業之必要與條件時，應予以登記備案。其所呈請資助事項，依照本條例屬於該管縣市政府有權執行者，即由縣市政府執行。無權執行者，則由縣市政府轉呈邊區政府核辦之。

第十一條 本條例由邊區政府公佈之日施行，如有未盡事宜，由邊區政府修改之。

- (一) 工廠：製造工具、紡織榨油、製鹽造紙、水磨、毛皮工業及開礦等項。
- (二) 商業：對外貿易及邊區內地商品之運銷。
- 三、放款金額：修澆、開渠、鑿井、及工廠各業，視其事業之所需隨時商定，農業其他用途之放款，以十元至三百元為限，各項放款不得超過借款者全部資產之半數。

四、放款期限：分為「定期」與「活期」兩種規定如下：

- (一) 農工礦業之放款均為定期，修灘、開渠、鑿井等，最高期限不得超過三年，農業之其他用途，限於本年償還，工業用款不得超過六個月，礦業用款隨時商定。
- (二) 商業放款：活定期均可，最高期限六個月。
- (三) 一年以內之定期放款二次償還，一年以上者分期償還，分還金額及期限隨時商定。

五、放款利率：

- (一) 農工礦之放款。月息五釐。
- (二) 商業放活期者月息八釐，定期三個月者月息七釐，六個月者月息六釐五。

晉察冀邊區行政委員會通知

關於張家口宣化公營工廠工人工資的標準

勝經字第一號

民國三十四年十月廿六日

關於公營工廠工人工資標準經本會召集有關方面多次研商，並經各廠工人多次討論，茲綜合各方意見，根據適當改善工人生活，維持工人最低生活標準，並照顧各廠各業不同情形，提出新的工資標準（以小米折合）。

- 一、童工、女工、學徒。由一〇〇斤至二〇〇斤。
- 二、普通工人由二〇〇斤至二八〇斤。

(三) 活期放款每月計息，定期放款一年以內者一次付息，一年以上者按期付息。

- 六、放款保證：
 - (一) 農業放款之保證，限於商店、住戶、村公所、土地（限於所有權）抵押四種，借款者須取保證兩個（土地作為一個保證）惟其中須有一個住戶或商保。
 - (二) 工商礦業須取其股質之工商礦業保證一個，家庭副業可取其住戶保證兩個。
- 七、如將借款另作別用，得由本行隨時追還。
- 八、農業放款貸時另行通告，工業礦業之放款，隨時商定。
- 九、借款者，逕向本行之總分行辦事處營業所接洽即可。
- 十、本簡章呈請邊委會核准施行。

三、熟練工人由二五〇斤至三三〇斤。

四、技術工人由三〇〇斤至四五〇斤。

以上所提標準是比較原則的而且是富有伸縮性的規定。在其轉執行時應根據不同工廠性質，不同勞動，不同技術而定。具體說來，童工女工學徒應根據同工同酬原則，照顧工作熟練程度，在廠年齡、勞動輕重，由各廠自行劃定；一般輕工業，如紙烟、火柴、被服等廠及橡皮、榨油廠

之普通工人與郵工、清掃工、鐵路掛鉤打旗等工人，由二百斤至二五〇斤，其熟練工人由二五〇斤至三〇〇斤；一般重工業工廠工人如鐵路、礦山電氣中的普通工人由二〇〇斤至二八〇斤，其熟練工人由二八〇斤至三三〇斤；印刷業技工人工資應比一般輕工業稍高，但不得高於重工業工人。

各種輕重工業中亦有不同的工作，不因輕重工業而使所有工人工資都高於或低於其他工業，如各廠之勤雜人員及伙伕，只能算最低普通工人，即不能高於普通工人最低工資二〇〇斤，至於技術工人，因各廠性質不同，技術也相差甚多，一般的說鐵路、煤業、電氣及其他工業中掌握複雜機器的技術工人及印刷業中之製版工人、火車之司機工人等應提高工資，但最高不超過四五〇斤，每一類內，可再分級，每級由十斤至二十斤。工資每斤小米折合邊幣十六元，界高於市價一律發邊幣。關於煤價布價上漲問題一方面米價界為提高，一方面由政府全面解決燃料問題，估計以後不會漲的很高。各業工人之衣服，除郵政、清掃夫、鐵路、電燈、電話工人，向來習慣有工作服者仍照發外，餘均由工人自己解決，工廠發者計價從工資中扣除。工人住房一律出租金，租額應稍低於市價。所有煤炭、紙烟等配給一律取消。

此通知發到各廠後，各廠不能一般的傳達，而由各廠根據本廠具體情形提出適合本工廠工資的標準。發動與組織工人深入討論，根據上述原則民主評定各種不同的工資。特此通知。

民國卅五年

國內外大事日誌

一月

- 二日 我國五年度總預算草案公佈，預算總計二萬四千億，歲入二萬另五百四十億，財政稅收七千三百億。
- 三日 英暹協定成立。
- 五日 我國法幣在越南規定一個半越幣換關金一元，物價上漲三倍，越方要求重訂比率。
- 五日 國府發表公告，承認外蒙獨立，井正式通知外蒙古政府。
- 九日 美軍總部宣佈：中國政府已同意支付二千五百萬美金和六十一億六千萬國幣，以購買美軍留在中國西部物資與房產。聯合國大會開幕。
- 十日 美七千電氣工人罷工。
- 十日 政治協商會議開幕，國共雙方下令停火，蔣主席宣佈四項諾言。
- 馬來亞樹膠七千五百噸第一批運出口。
- 美進出口銀行批准對華信用貸款八百廿二萬五千鎊。
- 十一日 日內閣宣佈改組，幣原本人仍留任首相。
- 十二日 香港政府頒佈新米糧統制條例。
- 星加坡宣佈取消入境限制。
- 十六日 東北郵電滙兌宣佈即將恢復。
- 十七日 新加坡限制華僑滙款，每人每月至多僅能以海峽殖民地幣四十五元滙往中國。
- 十八日 美七十萬鋼鐵工人罷工。
- 廿日 蘇聯宣佈第四個五年計劃。
- 廿日 我國全國公路會議開幕，議決全國公路將於一年內修復。
- 廿三日 美眾院勞資委會修正通過工潮調查法，准許工人罷工，不查公司賬目。
- 廿四日 渝中小工廠聯合會呼籲召開經濟會議，廢除托辣斯和買辦官僚的經濟政策，井給中小工廠貸款五千億元。
- 廿五日 中國紡織公司成立，宋子文招待記者發表政府經營該公司之意義，井謂要取得日本的世界紡織市場，該市場估計每年可獲一〇〇〇〇〇〇〇〇〇〇〇〇美元。
- 廿五日 中暹友好條約簽字。
- 廿五日 河南災荒嚴重，受災最重者為豫西廿三縣，特救災民七百多萬。
- 廿七日 滬八大公司職工總罷工，失業工人七萬餘大遊行，要求復工，救濟，實現四項諾言，成立聯合政府。
- 廿七日 孟買州萬人大遊行，慶祝印度第十七屆獨立日。
- 廿七日 上海航業團體集會，要求政府維護航權。
- 卅一日 井請賠償民營船舶損失。
- 卅一日 香港各銀行取消提款限制。
- 卅一日 政協會議圓滿閉幕，簽訂和平建國綱領等五項協議。
- 二日 法一九四六年預算案收支兩抵，不足三千億法郎。
- 七日 江海關奉令宣佈我國各口岸准外輪航行。
- 七日 杜魯門宣佈計劃救濟世界糧荒，其中包括停止用小麥直接製造酒精與啤酒，井努力於本年輸出油脂卅七萬五千磅及肉類十六萬萬磅。
- 八日 四聯總處議決續撥農貸十億元。
- 八日 中加締結貸款協定，加財長伊斯萊賓稱，其內容與對法放款協定相仿，規定放款中國六千萬加元，用以購買加貨物。
- 九日 中、美、英、法四國在聯合國機構委員會提議，籲請世界各國採取澈底行動，保存米麥存積。
- 十日 重慶機場日特務橫行，搗亂群眾慶祝協成功大會，郭沫若，李公樸等多人被打傷。
- 十四日 日通貨膨脹，紙幣發行已達五百八十八億元，較去年超過四百二十億元。
- 十五日 杜魯門頒佈安定國家經濟行政命令。
- 十五日 盟軍當局准許日本與外國通商，預計日本今後每年對外貿易總額可達八億元。

國內外大事日誌

廿三日

美財長文生公佈外國在美資產，計一百零六國在美保有財產總數值美金一百二十七萬三千九百萬美元。其中中國佔三萬五千六百四十萬美元。

鄂省元老在臨參會上，代表七十縣三萬萬民衆請求政府救濟倒懸，鄂省人民担負軍糧存糧而外，復遭縣鄉兩級人員苛擾。

廿四日

遺產稅條例修訂五十萬元起徵。

廿五日

印商代表團來華，與我國商談印棉進口等問題。

廿六日

行政院會議通過修正銀行及四行兩局組織條例。

廿七日

湘省遭天災人禍，災荒嚴重，飢民吃草，政府繼續搜購餘糧。

三月

二日

國民黨二中全会在渝開幕。

四日

我正式廢止廿元比一的外匯官價匯率，新訂美匯率爲二〇二〇對一；開放外匯市場，特許經營外匯之銀行共廿七家。

六日

法越協定草約簽訂，法承認越南自治。

七日

加拿大貸款英國十二億五千萬美元，俾向加購買糧食及其他必需品。

九日

二中全会繼續攻擊協決議，美駐華軍事顧問團成立。

十日

世界糧荒嚴重，今年第二季請求米糧者已有二十二國，總數在二百萬噸以上，而可獲得之米糧，估計僅五十萬噸。

十二日

我立法院通過公佈財部修正所得稅法。馬歇爾離華返美。

十五日

國府頒佈粉公司法。馬來亞匯率決定，馬來亞幣一元五角六分折合法幣一千元。

十六日

遠東委員會重要決議：組織六個小組委會處理日本賠償，經濟，財政等問題。麥帥總部下令凍結日本七大公司。

十九日

二中全会制定憲法原則，與政協決議相背。

廿一日

行政院會議通過財政部管理銀行辦法。國際貨幣會議閉幕，國際復興開發銀行及國際貨幣基金剛定今秋開始工作。

廿四日

中國技術協會主辦之一上海工業品展覽會，在滬寧波同鄉會開幕。

廿五日

財政部長俞鴻鈞本日向國民參政會報告本年支出二萬五千億元，收支不敷達六九七、一〇〇、〇〇〇、〇〇〇元之鉅。

廿七日

英美成立清理財產及債務協定。美黃金存量激增。

廿九日

四日

截至本日止，聯總運華救濟物資已達廿九萬八千一百四十八噸。宋院長核准上海市工貸五十億元。財部廢止申請外匯及結匯辦法。管制日本委員會在東京開幕。法國丹麥簽定商務協定。

七日

蘇伊油權協定公佈，兩國合組公司開發伊油田，定期五十年。

八日

美海軍部宣佈，第二次大戰七十二個月戰爭結果，盟國商船損失共四七七三艘，計一四一、〇〇〇噸。

九日

英財相達爾敦公佈英本年度預算，收入三十一億九千三百萬英鎊，支出三十八億八千七百萬英鎊，不敷六億九千四百萬英鎊。

十三日

歐洲緊急糧食會議商定增產政策。

十六日

越南米糧輸出額銳減，今年所能接濟世界之米糧將減少至三十萬噸，不及戰前出口五分之一。

十七日

中蘇繼續舉行談判關於東北經濟問題。美煤礦工人六十五萬堅持罷工。

十八日

美國續運大批食糧赴日，遠東委員會下令調查。

廿日

美國聞名之跟煙鐵礦所屬各廠，已開工生產。

廿一日

廣州米價狂漲。開澤林西礦工潮解決，勞資雙方獲協議。

廿二日

湘省旱象已成，衡陽長沙米價飛漲。日警原內閣總辭職。

廿四日

美產業工會政治行動委員會，發表國會競選行動綱領，對內促請政府繼續施行物價管制法，規定全國最低工資，檢舉獨佔資本。美商務部調查報告中國今年大糧荒，天

廿五日 氣亢旱蝗災可能更厲害。

廿六日 福建台灣同告荒旱，蔣廷黻指責聯救總署減卸救濟中國糧額。

廿八日 四外長確立義賠款原則。

卅日 暹川工廠聯合會上海辦事處被當局勒令停止活動。

卅日 廣州米價暴漲，市場紛亂，米價每小時改牌一次。

五月 卅三年六釐英金庚款公債在滬抽籤還本

卅日 蘇芬兩國在莫斯科簽訂一九四六年度貨物交換協定。

卅日 美與匈奧等國宣佈成立一千萬美元貸款協定。

卅日 國府還都南京。

卅日 聯合國世界貨幣基金團在華盛頓召開第一次常務會議。

卅日 全國商聯會擴大籌備會在京揭幕。

卅日 中共在東北設立東北銀行，發行鈔票。

卅日 聯總宣佈運滬救濟物資共達四十餘萬噸，分裝運輪輸一百艘運華。

卅日 國際復興銀行通過准許印度保留其充任該行理事（任期二年）之權，貨幣基金會同樣通過是項條例。

卅日 美參院通過對華貸款三十七億五千萬美元。

卅日 加拿大參議院通過對英十二億五千萬美元貸款案。

十二日 全國商聯籌備會開幕。

十三日 杜魯門宣佈對華之五億美元貸款，馬帥有否決權。

十四日 善糧食專使胡佛於考察世界糧食歸來稱：中國每月需糧至少五十萬噸救濟。

十五日 行政院還都後第一次例會通過改訂財政收支系統實施辦法。

十五日 台灣省銀行公佈新台幣三十億元本月內開始流通。

十八日 翁文灝辭經濟部長職，王雲五繼任。

十八日 中美商約初步協定成立。

二十日 美進出口銀行核准對法六億五千萬美元貸款。

二十日 中丹新商約在京簽定。

廿一日 國際糧食會議在華盛頓舉行，簽訂長期計劃，應付緊急糧荒。

廿二日 各國農民代表集倫敦舉行組織國際農業生伴同盟會。

廿四日 資委會在滬設立中國石油公司。

廿六日 美提出對蘇借款先決條件，要求蘇聯參加國際銀行及貨幣基金團。

廿七日 美商務部報告稱美國人民儲款達二千五百億美元。

廿八日 聯合國糧食會議通過組織國際緊急糧食委員會，會議並於昨日閉幕。

蘇波財政經濟協定成立。

蘇聯與冰島正式簽訂第一次貿易協定。

美官方宣佈美法簽訂十三億餘元之經濟協定。

六月

二日 第一批川糧二百五十噸運京接濟京瀝糧荒。

三日 滬市證券交易所籌備復業。

四日 英駐東南亞特派員吉拉恩抵京會商糧荒問題。

四日 麥帥下令限制日本三井、三菱、住友及安田等四大財團之活動。

五日 美宣佈在太平洋區及中國區之剩餘物資，價值在十三億五千萬美元以上，出售總額已一億美元以上。

六日 聯總會代表中歐英美等二十國在京召開遠東區第十五屆會議，會議討論中心問題為我國之糧食問題。

匈牙利通貨膨脹，新鈔票面達一千億元。

世界航海會議在西雅圖開幕。

行政院訓令全國各地，凡在國內購買物資一律以國幣支付，不得再用外幣。

美國務卿宣佈美澳成立協定結清租借軍備。

我國財政收支系統會議在京開幕。

聯總贈美棉一萬五千包自印運抵青島。

美對英六十七億美元之貸款案，已由眾院以二十票對五票通過。

德國美蘇兩佔領區訂交換產品協定。

英與法、荷、比、捷、盧森堡等國舉行

國內外大事日誌

四

- 廿六日 世界貿易大會初步談話。美派遺農業使團東來，計劃改進中菲農業。
- 十六日 匈牙利通貨膨脹發展驚人，一萬億元票面紙幣已出現。
- 十八日 中美簽定償付租借物資貸款協定。
- 二十日 京市敵偽產業總值近三百億元交中信局辦理拍賣。
- 廿二日 世界勞工聯合會議在莫斯科召開大會。美賠償特使鮑來向麥帥提議恢復東北煤礦生產。
- 廿四日 最高經濟委員會成立治黃團。
- 廿五日 麥帥總部准許日擴大大漁區，並達中國領海。
- 廿六日 駐日韓美軍發行軍用券。國際貿易處通知在華外商皆依法須向我國註冊。
- 廿七日 美農業專家抵滬，談此行任務及目的在改進中國農業特產及推廣出口貿易。
- 卅日 我政府徵用留華日人二萬餘名，服務至本年底止。
- 廿七日 經濟部經濟計劃會議在京開幕。國共休戰談判決裂，全面內戰開始。
- 三日 菲律賓共和國成立。
- 五日 我行政院規定評斷勞資糾紛辦法。對貿易代表團赴美進行商務談判。
- 六日 我財部清理偽中儲銀行存款部清查竣事，宣佈非敵偽各種款項即可發還。
- 七日 中國銀行接收「偽滿興業銀行」，「橫濱正金銀行」，「奉天商工銀行」三銀行竣事，並成立三行聯合清理處。
- 九日 我訪菲代表團返國。
- 十日 行總公佈本年六月份日滙運入內地物資共達六一、六一五噸。
- 十一日 前燕京大學校長司徒雷登被任命為美駐華大使。
- 十二日 聯總署長拉加第亞宣佈自即日起，聯總一切農業設備停止運華。
- 十三日 財部核准糧食營業稅免稅一年。
- 十四日 英白皮書發表，首次宣佈英參戰四年所耗之軍費。
- 十五日 我國防部公佈調整軍官兵待遇。
- 十六日 日政府宣佈增稅新計劃。
- 十七日 英政府宣佈英波借款內容。
- 十八日 蘇浙皖區敵偽產業處理局報告處理敵偽產業工作經過。
- 十九日 行政院分令經濟部農林部及資委會清查台糖抬價真相。
- 二十日 印度政府對退五十萬萬盧比之放款為期二十年，利息二釐。
- 廿一日 杜魯門批准對英三十七億五千萬美元之貸款協定。
- 廿二日 法駐越專員通告所有華商物資進出越南各口岸可免報告納稅。
- 廿三日 近東伊朗油區大工潮發生，罷工者達十萬人。
- 廿四日 國府明令三十五年度免賦各省，分二年平均豁免。
- 廿五日 蘇省田糧處處長宣稱江南田賦確實決於九月一日開始，江北各縣暫行免徵。
- 廿六日 麥帥總部核准日貿易基金，計五萬萬日圓。
- 廿七日 美全國物價上漲各地發動罷買運動。
- 廿八日 行總宣佈華航務契約終止。
- 廿九日 於一七二二年成立，資產約十二億日元，以三非會社為管理處之日本財閥三井家族會議，宣佈決定解散。
- 三十日 聯總遠東區大會在滬開幕。
- 卅一日 天津區民營廠貸款核定總額為卅二億二千四百萬元。
- 卅二日 滬區食鹽貸款銀團在滬正式成立。
- 卅三日 滬、浙、皖敵產處理局，宣佈嘉興接收敵偽產業總值為二十四億元。
- 卅四日 遠東委會通過對日政策，禁止日方向聯合國徵稅。
- 卅五日 蘇省田糧檢討會議核減預借田賦濟軍糧為一萬石。
- 卅六日 杜魯門簽署恢復物價管制法案。
- 卅七日 印度百萬工人罷工大遊行。
- 卅八日 歐亞和平會議在巴黎開幕。
- 卅九日 英新任駐華大使史蒂文森抵滬。
- 卅十日 麥帥總部經濟組宣佈日本出口貿易計劃正與東方各國開商議。

八月

- 一 日 匈牙利發行新貨幣定各為佛勞林特，每一佛勞林特相當幣四千萬班戈。
- 二 日 美清理委會核准對我一億五千萬美元之信用貸款。
- 四 日 美當局遣派東委員國十一國代表商討日本賠償問題。
- 五 日 匈牙利政府宣佈為穩定新貨幣並對保持美元十：一六二之公定匯率起見，凡經營黑市者均處死刑。
- 五 日 國際糧食會公佈本年八月至十二月各國米糧分配額：中國廿八萬噸，印度廿七萬噸，錫蘭十八萬噸，馬來亞十萬噸，菲律賓十四萬五千噸。
- 六 日 國際銀行董事會定八月廿七日開幕。
- 七 日 倫敦官方新定白銀價格為每益士五十五便士半，較前增加十一便士半。
- 八 日 滬市商會及全國工業協會上海分會組織工商請願團晉京請政府救濟工商業，行總與中央銀行之一千億元貸款合同簽訂。
- 九 日 資委會與美西尾公司簽訂廿年購料合同。
- 十一日 杜魯門簽准對非七千九百萬美元貸款案。
- 十四日 麥帥總部批准日農地制改革法案。
- 我經濟部設國外貿易公司。
- 十六日 行總馮西辦事處處長徐頌九稱：滇西大雨成災，稻田二十餘萬畝皆被淹沒。
- 十七日 國府命令貨物稅條例廢止，公佈貨物稅條例，貨物稅率最高為百分之一百，最低為百分之五。
- 十八日 資委會宣佈為發展國內水力，與美摩根史索斯公司訂立長期合同。
- 十九日 我政府宣佈美匯率改牌，官定價格為三三五〇元。
- 廿四日 鄂省興修漢河水利核准經費五十七億元。
- 廿五日 日農五萬人在官前大示威，反對吉田內閣及眾院通過之勞工糾紛仲裁法。
- 廿七日 美財部宣佈取消凍結一九四五年以前存款。
- 卅日 財部顧問楊格氏發表聲明，謂我國經濟建設須減減軍費。
- 卅一日 中美簽立讓售八億美元剩餘物資合約。
- 九 月
- 一 日 經濟、財政、外交三部擬定提高進口稅方案。
- 二 日 國際糧食會議在丹麥京城開幕。
- 閩省郵政管理局統計於最近五月中僑匯已達廿五億元。
- 三 日 成渝鐵路定十月中開始動工。
- 四 日 美太平洋海員八千人要求增加工資不遂罷工。
- 我財部勒令滬道亨銀行停業。
- 行總第一次善後救濟工作檢討大會在京舉行。
- 六 日 美海員罷工風潮擴大，參加罷工者達五十萬人。
- 美商務部發表：上半年中美貿易，中國入超為二億零八百餘萬美元。
- 澳洲進行第一步大量生產桐油計劃，其種植土地可能擴充至一千英畝。
- 中央信託局收買全國所產蠶絲，並對其他主要出口品如桐油、茶葉、豬鬃等採取同樣行動。
- 東南亞糧食會議在新加坡開幕。
- 國際錫產會議定十月八日在倫敦舉行，被邀參加國家計有：中、美、蘇、法、比、暹羅等國。
- 上海證券交易所舉行復業典禮。
- 法經濟團團長毛爾來京與宋子文商討中法匯率問題。
- 聯合國業務基金，我國續繳二十萬美元。
- 我國府命令民卅年上期以前各年舊欠田賦一律豁免。
- 冀省府訂定整理收復區土地辦法。
- 美商務部長萊萊士辭職。
- 貝祖貽否認外河再調整說。
- 我國接收日在台獨公產私產，總值共達卅一億三千九百五十萬日元。
- 蘇省府電請中央撥十億元搶修運河。
- 麥帥總部發表拒絕日滿輸糖消息。
- 日本通貨膨脹，日幣發行總額已達七百億元。

國內大事日誌

六

廿五日 盟軍總部宣佈：日人造油與人造橡膠廠將依照遠東委員會之政策，列作賠償品

廿六日 中加定十月一日簽訂通商協定。

廿七日 寧夏省府以黃水為災電請中央豁免本年度田賦，並請政府撥款賑濟。

廿八日 行政院核准台幣與法幣比率為一與三五之比。

廿九日 平津區日用品處理委員會發表：發傳敵偽用品，收入貨款總計為二百四十四億九千七百九十餘萬元。

三十日 世界銀行籌備理事，開始接受各國貸款請求。

英商務訪問團離英來華。

十月

一日 日三大財閥三菱、三井、安田正式宣告解散。

天津市商會正式成立。

四行聯合辦事處長春支處成立。

土耳其財長宣稱：土耳其下半年度國防預算經費，總數將達三億五千七百萬鎊

東北郵局開始辦理小額匯款，以流通券二千元為限。

四日 英內閣局部改組增設國防部，統一海陸空指揮，財相為達爾頓氏。

五日 行總商會長蔣廷黻與新署長霍實樹在京交拜。

六日 英出讓暹羅鐵路與暹羅。

八日 英商務訪華團抵滬。

九日 巴黎和會通過對義全部和約。

我全國工業協會第二屆年會開幕。

十日 資源委員會改隸行政院。

十一日 我國府令廢止戰時征收土地稅條例。

十二日 美政府照會蘇聯要求清理軍備租借款項。

英蘇商務談判重新進行。

日本四十處煤礦罷工，參加罷工人數達五九九八七名。

巴黎和會通過對匈和約。

國際貿易會議預備會在倫敦開幕。

浙江省二十三縣報災，被災農田達八十三萬畝。

鄂省工協會向政府申請貸款四百億元，以挽救工業危機。

巴黎和會閉幕。

國際緊急糧食會議決議增加中國糧食分配量。

贛省當局報告抗戰期中之損失，人民傷亡達五十餘萬人，財產損失達一萬零七十二億元。

滬市工商貸款財團成立，參加行莊共計六十九家，總額為一三八萬萬元。

蘇省各縣設立公庫四十八處。

內政部令各省市縣，設立佃租委員會，常理農地佃租糾紛。

廿五日 要求加入遠東委會，並要求日本賠償。

國府明令廢止戰時管理財產條例。

四聯總處重訂定工廠貸款新辦法。

靈寶樹陳納德簽訂總空運大隊合同。

美蘇進行德境經濟統一問題秘密談判。

卅一日 全國商聯會在京召開預備會議。

十一月 四川民變擴及八十四縣。

克里浦斯夫人訪問延安，據談過去授華物資至今仍滯留西安。

中美簽訂友好通商航行條約。

史太林在紀念十月革命廿九週年頒發手令中，提及蘇聯的和平生產已經恢復，軍事預算已縮減三分之一，沒有引起失業，工廠開門和經濟不安的現象。

我外部與法經濟，代表團談判取消治外法權，成立商業協定。

英帝國在倫敦召集貿易會議，商討抵抗美國商品優勢壓迫。

滬八、九、十三個月內，據查大工廠大商行閉共計八十家。

法舉行大選。

全國工協代表大會在京舉行，後方工業家如胡厥文等，未被選為代表。

川省議會以抗戰期中用川壯丁在五百萬以上，返川者僅得六千人，因電中央反對本年川省徵兵配額六萬零二百名。

工業代表大會閉幕，向蔣主席提八項建議。

十二月

國際羊毛會議開幕，參加者有主要之羊毛生產及消費國家十三個，中國在內。

十二日

中美商約簽訂，國內外工商界意見反映，一致認為對我有利。

十三日

美擴充空軍，預定訓練飛行員二、五〇〇人。士官二七、五〇〇人。兵七二〇〇、〇〇〇人。

十五日

國民政府召集之國民大會開幕。

十七日

行政院修正公佈進出口貿易暫行辦法。

十八日

國大開幕後，首都物價外幣狂漲。我政府加強管制進出口貿易，成立輸入臨時管制委員會。

十九日

周恩來等返延安，中共辦事處留董必武等與政府保持聯繫。

二十日

美物價管制取消後，物價騰漲，八萬煤礦工人罷工。

廿二日

全美煤礦停工，大部廠家暫時歇業。日政府宣佈整肅新名單，被整肅者達萬五千人，以經濟部門最多，其中包括軍火製造廠二百卅八家。

廿三日

印尼當局發行新貨幣，宣佈不用日幣，我華僑損失慘重。

廿八日

法皮杜爾內閣正式辭職。

三十日

中美簽訂空運草約。
上海華界開市掃蕩攤販，惹起空前騷動，死者百餘眾。

一日

中加簽訂協定，加拿大同意發還該保管處控制之中國僑民產業。
美菲簽訂軍事協定。

二日

英美簽定德境佔領區經濟合併方案。

三日

天津攤販罷市抗議市府迫遷。

四日

英財政大臣達爾頓宣佈英法財政協定簽字。

七日

滬國家銀行局提高華南匯率，各地平均提高百分之九十以上。
華北上海廣州黃金狂漲，香港勸令批港墨金轉口。

九日

五國和約達最後協議。
英商務訪華團由穗經香港返英。

十三日

宋子文召開重要會議，商討對付金價與美匯票市問題。

十四日

南瀝農民反對征兵發生暴動。

十五日

中越航空線臨時辦法我與法正式換文。
聯合國大會通過禁用原子彈及其他集體毀滅武器。

十六日

國內各線航輪客票漲價，照原價增百分之八十。

十七日

國際貨幣基金會公佈各國匯率，我國請求覈定。
聯合國大會宣告閉幕。
日本東京四十萬民眾舉行倒閣大會。

十八日

杜魯門發表聲明，稱渠去年宣佈之美國對華政策至今仍有効。
我政府與美國馬凱無線電公司簽訂無線電合同，定期三年。

十九日

中美空中運輸協定正式簽字。
滬黃金破卅六萬關，各地黃金波動。

二十日

滬市染織業等公會向行政院控告宋子文，要求公佈接收紗布賬目。

廿一日

日本大地震，初步調查死傷統計達數千人，財產損失約值十億圓。
越南戰事日趨嚴重，維明政府撤出河內。

廿四日

貝祖貽借贖問及財界要員多人抵香港，商討管制偽匯及防止走私並及中英經濟關係諸問題。

廿五日

中國中央兩公司航機三架連環在滬失事，死傷八十餘人，損失款額計共廿五億元以上，交通部令全國國內航空線暫停一星期。

廿六日

國民大會閉幕。

廿九日

台省與日本首批交換物資，開始運日。
我最髙國防委會通過明年財政預算，總數達九萬億元。

中國經濟年鑑

THE
CHINESE ECONOMIC YEAR-BOOK

1948

太平洋經濟研究社出版

THE **BIGGEST** PRINTER IN SOUTH CHINA.
 THE
WING FAT PRINTING CO., LTD.
 HONGKONG

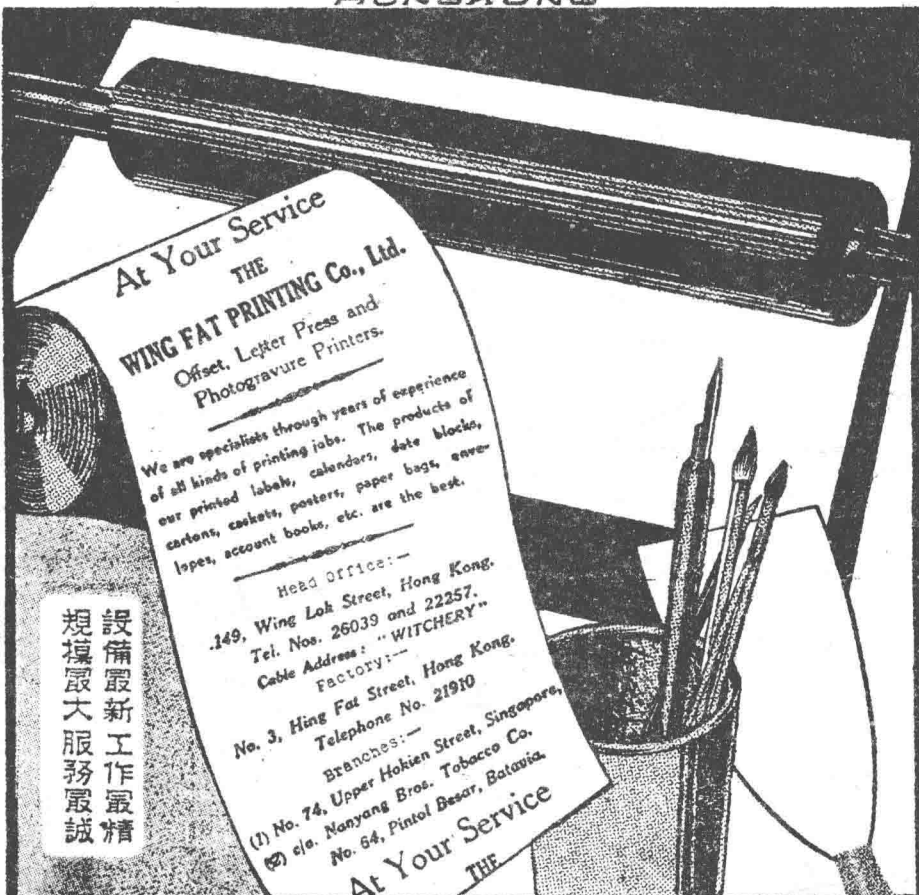

At Your Service
 THE
WING FAT PRINTING Co., Ltd.
 Offset, Letter Press and
 Photogravure Printers.

We are specialists through years of experience
 of all kinds of printing jobs. The products of
 our printed labels, calendars, date blocks,
 cartons, caskets, posters, paper bags, envel-
 opes, account books, etc. are the best.

Head Office:—
 149, Wing Lok Street, Hong Kong.
 Tel. Nos. 26039 and 22257.
 Cable Address: "WITCHERY"
 Factory:—
 No. 3, Hing Fat Street, Hong Kong.
 Telephone No. 21910

Branches:—
 (1) No. 74, Upper Hokien Street, Singapore,
 (2) c/o. Nanyang Bros. Tobacco Co.
 No. 64, Pintol Besar, Batavia.

設
備
最
新
工
作
最
精
規
模
最
大
服
務
最
誠

At Your Service
 THE

香港永發印務有限公司

營業部
 電話
 第一九一號
 印刷部
 電話
 第一九一號

七
彩
印
版
新
式
電
版
印
刷
美
術
印
版
新
式
電
版
印
刷
美
術
印
版
新
式
電
版
印
刷
美
術

永亨銀號

專營：

金銀業務

找換匯兌

地址：

香港文咸東街三號

電話：

經理室：式一七二〇

金業部：式六八一〇

滙兌部：式七九八八

找換部：式五三四

香港中國工業銀行

地址香港德輔道中四十號

專營銀行

各種業務

電話

總經理室
經理室
營業部

三七一七四
三七一七三
三七一七二

CHINBANK
0494

：號掛報電

CHUAN CHIONG CO., LTD.

ESTABLISHED—1931—

150. WING LOK STREET WEST

HONG KONG

泉昌有限公司

國內電報掛號“1472” 香港
國外電報掛號 ChuanChiongCo.
郵政信箱：1472 電話：22395

專營

歐美南洋各屬及

國內出入口貨物

創辦於一九三一年

香港 永樂西街一百五十號

辦事快捷 · 服務週到

香 港

裕僑公司

YUE KIU Co

(HONGKONG, AUSTR., & N. Z.)

Importers & Exporters
and General
Commissioners

74, Connaught Road W.
P. O. Box 417
HONG KONG

貿易部

旅運部

信託部

接駁各埠匯兌
定期活期存款
兼營保險置業

招待華僑仕商
代辦搬運行李
出國船位手續

專辦出入口貨
中外名廠物品
代客買賣寄售

忠誠服務 · 取價公平
妥善迅速 · 可靠安全
諸君光顧 · 無任歡迎

——為服務於華僑而設

專人接船指導歸鄉——

本旅店有下列特點：

地點適中 · 交通便利
新式設備 · 清潔衛生
管理嚴密 · 招呼週到

價廉雅靜 妥當適合華僑居駐

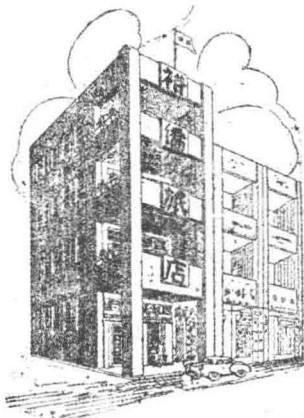

YUE KIU HOTEL

74, Connaught Rd. W.,

Hong Kong Tel. 30642

香港干諾道西七十四號

電話：三零六四二

裕僑大旅店

社會科學講話

視伯英著
定價一元三角

本書提示社會科學所包含的各項基礎知識，使讀者得到研究社會科學的門徑。關於社會學、經濟學、社會進化史、社會思想、經濟思想、社會問題、政治常識、國際政治、經濟、中國經濟等，均有述及。

社會意識學大綱

波格達諾夫著
定價四元七角

本書將語言、文字、思想、藝術、法律、道德、宗教、風習等一切繁複異常的文化，用簡明扼要的說明其大意與源流，是各科學中最重要的著作。此書取材精博，為目前社會意識學中最有價值的著作。

經濟科學大綱

波格達諾夫著
定價五元六角

波格達諾夫是一位博學卓識的學者。本書是以他的博學卓識建設起來的新經濟學體系，也是一本最合時代的社會進化史和科學史。時代一直說到金融資本主義社會的各個時代的經濟原素和結構。

少年經濟學講話

崔尚辛著
定價一元四角

少年們雖然都知道要解決我們這個複雜的社會問題，但少年經濟學講話一點也不難人，並不板起面孔來談經濟學，卻用生動的筆法告訴讀者各種經濟學的知識，而且用種種實在的例子來說明最基本的社會經濟現象。

蘇聯國力的基礎

葛德石著
定價三元

作者是一位美國人，本書是他三次訪問蘇聯的收穫。他看到蘇聯一次比一次進步，現在已經是一個具有驚人的國家。他說：「我提供了真實的報告，讓人們在當時的放棄他們的偏見，我們自不能再允許偏見來影響我們的判斷。」

中國的地理基礎

葛德石著
定價一元八角

作者係我國多年，是地理學的世界權威。本書寫定於一九三三年，是他經歷了十年的旅行考察所得的。本書寫定於一九三三年，是他經歷了十年的旅行考察所得的。本書寫定於一九三三年，是他經歷了十年的旅行考察所得的。

福州 廈門 汕頭 長沙 漢口 廣州 重慶 成都 昆明 貴陽 西安 蘭州 西寧 太原 濟南 青島 煙台 濰縣 鄭州 開封 徐州 蚌埠 蕪湖 安慶 九江 南昌 衡陽 長沙 常德 益陽 湘潭 株洲 郴州 嘉禾 耒陽 宜章 郴縣 桂陽 臨武 藍山 嘉禾 耒陽 宜章 郴縣 桂陽 臨武 藍山

開明書店印行

各埠均有代售
書價從廉

編輯例言

本社於一九四六年開始編輯中國經濟年鑑，今年是第二年了。當一九四七年中國經濟年鑑刊出之時，編者曾在緒言中說明我們才力和物力的菲薄，欲期編輯一較完整而精析的年鑑，幾非力所能及。該書印出以後，雖承各界愛護，然對本書的各種批評，既使本社同人慚慚感激，更于本社同人以寶貴的指針。當再行編輯一九四八年經濟年鑑時，對於材料的搜集整理，曾盡我們力所能及。對於數字統計的羅列亦較往年略多。全書採取分類編輯，地方經濟不再另列一篇。但解放區經濟則自成系統，故列為獨立一篇，以與舊的中國社會經濟作一對照。

就整個而言，本年的成績仍未能夠得上「年鑑」的標準。各種重要的統計仍未臻於完備，短缺之處在在皆是。原因是：像我們這樣一個龐大而複雜的國家，一個沒有組織沒有調查統計的國家，果欲編輯一本較為完整精確的經濟年鑑，姑不論事實是否可能，即以所需人力物力而言，本社所具備者，直如螳臂之擋車。

當國內公私各界都無心對此工作願作嘗試的情況下，本社乃不自量力，一而再地負擔起這個任務來。本社的目的：但求在此國內社會經濟瞬息萬變的過程中，努力把捉一二重要事實，俾不至失散湮沒，以供關心國內經濟情況者之參攷，至於功過毀譽，乃非所計及。然各界因愛護本書而有批評指責之處，自當竭誠接受，並在不斷的努力和改進中，以報雅意。

本年鑑字數較上年略少，法規部份亦被省畧，這是我們受財力限制的緣故。

本年鑑內所稱「今年」，係指一九四七年，「去年」指一九四六年，「明年」指一九四八年。

本年鑑所用各種材料，大多根據國內各著名報章刊物之記載，經本社審定而予以編正者。其中有官方發表之統計數字，亦經本社審定認為與事實大致相符者，方予採用。

校對仍有不少錯誤之處，希各界原諒。

1948

中國經濟年鑑

編輯者

陳文川
容若思

趙元浩
關應恬

主編

狄超白

出版者

太平洋經濟研究社

印刷者

嘉華印刷有限公司
香港德輔道西叁零捌號

定價

平裝 港幣捌元五毫
精裝 港幣拾元

郵費另加

代售

國內外各大書店

通訊處

九龍加連威老道十二號二樓

中華民國三十七年五月一日初版

版權所有 ★ 不准翻印

一九四七年中國經濟總結

一 總的動向

一九四七年這一年的中國經濟，表現着中國社會的性質，已有基本上的變化。因內戰而截然劃分的兩個地區，對立地變化着和發展着：一方面，舊社會的經濟基礎——半殖民地半封建的經濟基礎，如狂風暴雨中的危堤一樣，崩裂着，沖瀉着。另一方面，在漫天烽火的前方與後方，在東北地區，在長城以南，長江以北的廣大地區，大部份的土地已創造起不可催毀的新經濟基礎。大江以南，廣大的人民正在東一堆西一堆，以無比的英勇與熱情，準備對舊社會的生產關係作決定性的摧毀。

二 農業

就農業部門而言，政府的統治區縮小到長江以南的地區。華南雲貴兩廣等省水旱頻仍，農作物普通歉收。長江流域雖較上年為佳，但皖贛蘇三省已淪為戰場，長江的大動脈受戰爭的控制，四川的糧產不易運出；因此戰爭的負擔幾乎全部轉嫁在江南數省的農民肩上，五百萬大軍的供應，一千五百萬公務人員的餉資，地主富農的剝削與榨取，官僚資本和美帝國主義者對農業特產底壟斷吸吸，惡性通貨膨脹使城市工業品與鄉村農產品價格剪刀差距更形遼遠，這種種因素，使得政府區內農業經濟的破產，以前所未有的速率發展着。大部份農民在秋收後一兩個月內即家無隔宿之糧，冬季的農村是一片混亂與饑餓，壯丁們要不被征去打仗送命，就祇有被迫起來鬥爭，願意造反的人比願意餓死的人更多了，十三個省份內幾乎無省無農民暴動，廣西的農民暴動遍及五十餘縣，廣東有組織的農民武裝隊伍已達二萬餘人，活動的範圍遍及全省；浙閩贛三省邊區已成為農民武裝浩大的游擊戰區，湘西川東自成範圍，李先念部會在此七進七出，雲南的農民武裝隊伍在土司制的封建生產關係中開始起來鬥爭……這一切圖景，顯示着中國半封建的農村經濟底崩潰，農民大眾的覺醒及其為土地而鬥爭的發展，已經躍入全面革命階段。

與上述情況作鮮明對照的，是人民解放區的農業經濟底情況。自東北以至長江沿岸，各解放區全年都籠罩在激烈的戰火之中。人民戰爭的輝煌勝利，是與徹底推行土地革命是不可分的。封建和半封建剝削的土地制度，在中國土地法頒佈之後澈底廢除了。廣大人民三千年來第一次年脫了封建的枷鎖，第一次消滅了使他們世代窮困的地主階級，而獲得其耕種的土地。農民因這種生產關係的變改所引起的狂熱，以歷史的創造者姿態所表現的英勇與毅

力，是空前的，非所想像的。他們就以這樣的英雄與毅力，在前方為擊退優勢配備的進犯軍而搏鬥，在千百架飛機轟炸下為保衛黃河的堤岸而搏鬥，在陝北與晉綏為禦旱防災而搏鬥，在匪敵的侵犯下為搶糧而搏鬥，在這種種無窮盡的鬥爭中他們一個一個地獲得了輝煌的勝利。他們重收了二百餘公里的黃河堤岸，他們在曲陽開鑿了三十餘華里的榮臻水渠，他們重收了二百餘公里的黃北一區新墾地的增加已等於全東北耕地的八分之一，他們在合江省內創立了機械化農場，開始新的農業生產方式，在社會主義的示範和新民主主義的建設指導下，勝利地前進着。

三 工業

全國百分之七十的工業基礎在東北。本年中，政府在該區所能控制的祇有瀋陽一區了。瀋陽區名義上存在着四千餘個大小工廠，但自接收以來，祇有百分之十的次要工廠可以開工，人民解放軍秋季攻勢以後，撫順鞍山的煤礦停工了，小豐滿的電力供應被切斷了，營口的孤立與平瀋路的破壞，使瀋陽工業要全部癱瘓和凍結了。平津一帶，本年除少數民營工業而外，重要的工廠全年在停閉之中，中紡公司在青島與華北的各廠僅部份的開工，華北產棉區幾乎全部掌握在人民解放軍的手裏，上海區的紡織工業便要依賴美棉的供應來決定其生產能力。本年全國百分之八十的煤礦已掌握在人民解放軍手裏，京滬一帶依賴淮南煤礦這一袋形地帶的生產勉維電力供應，早臨的冬季，使政府軍控制區內的人民在失業與寒冷的交迫之下掙扎着。漢口的工業已在砲火的射程之內，廣州的工業全年在停閉與半閉的狀態中。各地的工人羣衆，在物價飛漲和特務威脅之下，會不斷為生活而鬥爭，上海的工人曾作過兩次著名的罷工鬥爭，一次是電力廠工人的罷工鬥爭，一次是電車工人的罷工鬥爭，雖然統治者逮捕了他們的領袖，並出動了裝甲兵團，終以工人羣衆的團結和勇敢，取得了改善生活待遇的一次勝利。

在人民解放區裏，各種工業獲得飛躍的發展。軍火工業與軍需工業日以繼夜的生產着。東北工業以哈爾濱、齊齊哈爾、和安東為生產中心，供應着東北解放區全區的需要。煤的生產已較去年增加了兩倍，牡丹江雞西一鑛年產煤已達四十萬噸。電力的供應已恢復日偽統治時代的規模。齊齊哈爾有七千餘織戶參加紡織小組的競賽，安東的二千六百台紡織機，中經數度戰爭的破壞，現已有半數開工生產。鴨綠江與吉林的木材廠紙廠均已復工，吉林省兩個鋸木廠，即能日出林木二百四十餘立方米。交通方面，縱橫東北解放區的有六千六百二十餘公里的鐵路線，九千二百餘公里的郵路線，六千四百十五公里的電報電話線，把東北已解放的大小城市密如蛛網般的聯結起來，客車速度每小時達五十公里。交通工人的工作努力及其修理駕御的才能，曾使外國

觀察家史特朗女士為之驚異不止。同樣的，在關內的各解放區內，重工業的生產非特足以支持作戰，且擴大到足以供給更多的軍隊，足以供應更大規模的軍事反攻的階段。輕工業可以供給各區人民的基本的要求，各區銀行踴躍的軍工各工業，使民營工業和合作工業有同等的機會發展生產，渤海沿岸的製鹽工業和漁業呈現空前的繁榮，產量都超過去年，石島是我國四大漁業港之一，本年產魚超過去年的兩倍。這一切零星的材料，都顯示着一種新的生產力正在蓬勃發展着。勞動者在新的生產關係中產生新的人生觀，在這個地區內，他們自動參加生產競賽，他們自動增加工作時間，他們自動縮減工資，他們自動把工資一部份節省下來捐助前線；但在另一地區內，他們罷工，他們要求改善生活待遇，他們不願意支付一分鐘的額外工作時間，為什麼？因為他們在前者的生產關係中是平等的，自由的，為着全社會的幸福而工作的；但他們在後者的生產關係中，則是被壓迫的，被挾持的，負有層層的殘酷剝削而免強工作着的！

四 貿易

今年政府統治區內的國內貿易呈現空前的衰疲，長江以北的大小城市，大都受過砲火的洗禮，這些城市被政府軍隊駐守着，完全與農村脫節了。中國主要的生產力在農村，於是這些失去了營養的城市消瘦起來，到後就完全癱化了。在長江以南，物價已從年初的九千七百倍漲到年終為十二萬五千倍。人民購買力一落千丈。在幾個中心城市裡終年僅賴投機市場維持着一點虛幻的景氣。然而裏面包含着極大的危機，商品從這家到那家，金鈔由這手到那手，這並不是一種真實的消費，市場中囤積的投機物資，愈來愈多，通貨膨脹愈感不敷，市場利率愈提愈高，愈高愈倍，在這一連串的往復循環中，高利貸者吸去了中小工商業的資金，大投機家壓殺了小投機家，銀根愈抽愈緊，到後來，市場日現緊迫狹窄，中小工商業者和小投機家破產了，銀行與高利貸者的信用循環中斷了，存貨永遠堆積在倉庫裡，貨單也不再從這手到那手地轉動，這就接近了政府區大城市的末日。大投機家帶着他們血腥的勝利品遠走海外，遺棄下的城市是一片混亂。菌集在都市裡的中小資產階級和工商從業員，即將迫臨飢餓與死亡的境地。他們要不起來鬥爭，就要活活地餓死！

政府區內對外貿易，今年也較上年衰退。一切對外貿易由官僚資本包辦着，那些與四大家族缺少因緣的中小官僚資本家不斷喊苦喊冤，那些與華爾街巨賈們沒有直接關係底英美商人也憤憤不平，然而，有什麼效果呢？池子裡的水愈來愈乾涸了，今年政府統治區在貿易上貢獻給帝國主義者的，不過二億五千萬美元而已。這個數目在華爾街巨賈們底眼中，委實使貢獻者太感寒

酸了。中國在美國帝國主義者市場價值的比重上，正隨時日的消逝而低落下去。但在另一區域裡，為人民解放軍鞏固和安定了的區域裡，貿易正欣欣向榮。東北區的大豆雜糧堆積如山，鐵路公路貨運頻繁。分過了土地改善了農民生活狀況，農村的一般購買力大大的提高了，土製工業品供不應求，手工業如雨後春筍般發展着。物價非常穩定，生活必需品且有下降之勢。貿易上割斷了向美國帝國主義輸血的動脈，人民必需的農產品不再對外輸出，糜爛的奢侈品也不再輸入；在中國與帝國主義者百年來的不平等交換，從此該正轉為新的商業，在工業與農業底生產力的一般提高，和人民生活一般改善的基礎之上，堅實地發展起來。城市對農村的剝削關係日漸消滅。新的關係逐漸建立在城市工業品與農村農產品等價交換的基礎之上。故城市各種工業的發展，與商業的發展是不可分離的。據報載：「冀中高陽、任邱、蠡縣、安新、清苑等地紡織業蒸蒸日上，僅高任兩縣，即擁有大小紡織織機近萬架，紡車三萬餘輛，每日可產各色布六千餘匹。任邱一縣參加紡織生產之男女羣衆，幾佔全縣百分之二十一。高陽安新清苑等地織布廠出產之各色寬面布，行銷於冀中冀南渤海等地，大受歡迎。」河北是產棉區域，農業工業商業三位一體的發展，這是一個標準的例子。

五 財政金融

政府的收支，本年的決算是預算的八倍。年初的預算數字為九萬億元，但上半年的支出即達三十萬億元，至年底時的總支出至少應為七十萬億元。三十三年以來，決算的數字往往為預算的三倍以上，這一規律，今年已被破壞。因為，今年不單單是物價較年初上漲了十三倍，而且因軍事上接連遭受致命的打擊，軍費的支出扶遙直上，佔全年總支出的百分之七十，達五十萬億元左右的鉅額。

目前估計全年的財政總收入，至多相等於支出的百分之四十。那末，財政的赤字將達四十餘萬億元的數字。這個數目，可以約略代表目前的法幣發行數字，約等於抗戰前發行數字的三萬倍，為去年底發行數字十倍。這一年來法幣膨脹率之大，是以往八年所未有的。年終法幣對內價值與年初相較，僅有其三分之一；年終其對外價值與年初相較，僅剩二十五分之一。一年終法幣價值下跌如是之大，也是空前的。

政府財政狀況的惡化與通貨膨脹的危急，本年底已到了岌岌不可終日的地步。為了要應付年關的緊急開支，為了要延緩日形緊迫的軍事崩潰，十萬元的大鈔也無所顧忌地推出來了。無疑的，明年的發展將是不可想像的。當局到了技窮的階段，特務的統治乃擴大到金融機構。所謂「經濟截斷」，實在是瘋狂中亂裁公私一切金融機構和信用事業，使中小工商業加速破

產，使一切人們的經濟生活處於特務的魔爪之下。結果，將使舊社中的一切經濟建築加速崩塌下去。

在另一個區域內，戰爭當然也使財政金融發生困難。然而，其主要差別之點，是財政的來源依舊發展生產，並大刀闊斧地削減了支出預算，節省着一切費用。史特別女士在其東北解放區訪問記中說：去年東北解放區的財政主要來源是沒收得的偽偽物資，本年則開徵生產稅（農產物的十分之一），城市裏則徵收果進的貿易稅。

政府的開支不依賴於通貨增發，故各解放區，幣值俱相對的穩定，胡宗南軍攻進陝北以後，邊幣對法幣的比值却見提高，這是健全的通貨政策不受政治軍事形勢影響底一個明證。關內各種生產事業之所以能迅速發展，金融機關之大量貸款，乃是一有力的因素。金融不受政府財政的牽累，且不計及危險與贏利，則雖在戰地之上，也可以使生產不致中斷，並計劃地發展下去。

(六) 結論與展望

非常鮮明的地，中國已進入一個歷史的轉捩階段，本年為舊社會死亡新社會誕生底矛盾的發展的一年。歷來的革命往往是先有軍事政治的變改，而後才使新的生產方式發展起來，居於統治的地位。在今天的中國，經濟的變革與軍事政治的變革並步發展着，互為因果，新的生產方式在佔優勢的地區內先行取得統治的地位，而後以其新的生產力，打擊着未變革的部分，使其餘部分的舊的社會機構加速崩潰。因此，中國革命的形勢是表現出不平衡的，地區的，其發展的與方向不是單單由軍事政治決定，而且要由舊生產關係的摧殘和新生產關係的建立過程來決定。

今年，新社會與舊社會在經濟方面的對比，是非常清楚的。在舊的地區之內是工業破產，民族資本遭受變重的壓迫。在新的地區之內，是公營工業合作工業和私營工業同時存在，共同發展。

在舊的地區之內，是廣大農民處於殘酷的剝削之下，迫得他們在饑餓死亡線上必須造反。在新的地區之內，農民都獲得其耕種的土地，他們解除了壓迫，解除了剝削，正陶醉在生產與支持前線的狂熱之中。

在舊的地區之內，對內對外的貿易都趨萎縮，官僚資本壟斷一切，商人沒有利潤沒有生意，且在當局的明搶暗奪之下紛紛破產。在新的地區之內，新的商業在健康的基礎之上生長起來，物價穩定，交通便利，信用為一切正當的商業而服務，大小商業都獲得優厚的利潤。

在舊的地區之內，通貨膨脹已進入瘋狂的狀態，物價一時一刻都有新的紀錄，特務與高利貸橫行，正當的信用機構倒閉破產，一切金融權力操之於四大家族之手，而絞殺一切人民。在新的地區之內，幣值穩定，物價下跌，

政府在擴大生產中建立財政的基礎，一切金融機構都是為工商業而服務，全社會的再生產圓滑地擴大地發展着。展望着一九四八年，應該是舊社會經濟基礎的全部崩潰，新社會經濟基礎更廣闊建立起來的一年。

狄超白

大東方洋服店

布料 款式 手工 精
價 錢 平

經理 李吉衍

地址：德輔道中二二六號
(永安公司對面)

目錄

第一章 工 鑛

第一節 電力工業	一——五
第二節 鋼鐵工業	五——六
第三節 煤鑛工業	六——一二
第四節 紡織工業	一二——一五
第五節 捲煙工業	一五——一七
第六節 酒精工業	一七——一八
第七節 製鹼工業	一八——一九
第八節 造紙工業	一九
第九節 食品工業	二〇
第十節 製糖工業	二〇——二三
第十一節 本埠上海區工業概況	二三——二六
第十二節 本埠江西工鑛概況	二六——二七
第十三節 本埠台灣工鑛概況	二七——二九
第十四節 本埠廣東工鑛概況	二九——三二
第十五節 本埠廣西工鑛概況	三二——三三
第十六節 西南各省農產工業	三三——三四
第十七節 雲南鑛產調查	三四——四一
第十八節 各地手工業	四二——四六

第二章 農 業

上篇 農業生產

第一節 本埠全國農產概況	四七——四九
第二節 本埠棉產概況	四九——五〇
第三節 本埠浙江農產	五〇——五一

第四節 本埠江西農產	五一——五二
第五節 本埠台灣農產	五二
第六節 本埠廣東農產	五二——五五
第七節 雲南主要農業副產調查	五五——五九
第八節 四川物產產量及產地一覽	五九

中篇 農村經濟

第九節 江南農村的崩潰	六〇——六二
第十節 浙江諸暨澗池鄉土地關係調查	六三——六六
第十一節 浙江農民鬥爭	六三——六四
第十二節 江西高利貸	六四——六五
第十三節 江西廣豐土地關係調查	六五——六六
第十四節 福建省土地關係調查	六六——六八
第十五節 福建清流縣農村高利貸	六九——七一
第十六節 湖南農村經濟	七一——七二
第十七節 四川農村經濟	七二——七三
第十八節 四川租佃制度調查	七三——七五
第十九節 四川蔗農生活	七五——七七
第二十節 廣東農村概況	七七——七八
第二十一節 廣東本埠水災統計	七八——八〇
第二十二節 廣東農民鬥爭	八〇——八二
第二十三節 廣西農村土地關係	八三——八六
第二十四節 本埠廣西農村概況	八六——八七
第二十五節 本埠廣西災情	八七——八八
第二十六節 雲南農民鬥爭	八八——八九
第二十七節 本埠皖北農村一瞥	八九
第二十八節 本埠河南農村概況	九〇

第二九節 本年甘肅農村概況.....九〇——九一
 第三〇節 本年綏遠農村一斑.....九一

下篇 漁牧

第三一節 秦皇島漁業.....九一——九二
 第三二節 冀魯漁業.....九二——九三
 第三三節 浙江三門灣漁業.....九三——九四
 第三四節 浙江舟山漁業.....九四——九五
 第三五節 台灣漁業.....九五
 第三六節 廣東漁業.....九五
 第三七節 海南島漁業.....九五——九六
 第三八節 新疆畜牧事業.....九六——一〇三

第三章 水利

第一節 西北各省水利.....一〇四——一〇八
 第二節 花園口堵口.....一〇八——一一〇
 第三節 徐海水利.....一一〇——一一一
 第四節 浙江水利.....一一一——一一二
 第五節 江西域安水利工程.....一一二——一一三
 第六節 廣東水利事業.....一一三——一一五

第四章 財政金融

上篇 財政

第一節 三十七年度上半年國
 民黨中央政府預算.....一一六——一一七
 第二節 歷年全國法幣發行數額表.....一一七——一一八
 第三節 國民政府歷年內戰軍事預算及債務費.....一一八
 第四節 民國以來歷年政府支出預算表.....一一八——一一九

目錄

第五節 南京政府本年糧政概況.....一一九——一二〇
 第六節 浙江三十七年上半
 年度歲出入預算.....一二〇——一二一
 第七節 福建三十七年度地方歲出總預算.....一二一
 第八節 福建各縣市三十七
 年度歲出入預算.....一二一——一二二
 第九節 廣西三十七年度上半年地方歲出入預算.....一二二
 第十節 國民黨政府歷年
 所舉內債一覽表.....一二三——一二四
 第十一節 國民黨政府歷年
 所舉外債一覽表.....一二四——一二七

下篇 金融

第十二節 本年國家行局庫之業務.....一二七——一二八
 第十三節 本年商業行莊之業務.....一二八——一二九
 第十四節 本年間資金流動概況.....一二九——一三〇
 第十五節 本年上海證券市場概況.....一三〇——一三一
 第十六節 本年上海票據交換.....一三一——一三二
 第十七節 本埠外匯市場.....一三二——一三三
 第十八節 本年中國銀行僑匯收入.....一三三——一三六
 第十九節 戰後在華之外商銀行.....一三六——一三六
 第二十節 三十六年度全國金融機構統計.....一三六

第五章 貿易

上篇 進出口貿易

第一節 三十六年度進出口總值.....一三七——一三七
 第二節 三十六年度進口貿易.....一三七——一三八
 第三節 三十六年度出口貿易.....一三八——一四〇

二

第四節 三十六年度國際收支.....一四〇——一四一

下篇 外銷特產調查

第五節 本年茶葉概況.....一四一——一四九

第六節 各省桐油產銷調查.....一四九——一五六

第七節 本年蠶絲產銷概況.....一五六——一五七

第八節 全國羊毛產區調查.....一五七——一六〇

第九節 羊皮產製調查.....一六〇——一六二

第六章 物價

第一節 本年物價漲度.....一六三

第二節 各重要都市物價指數.....一六三——一六七

第三節 十年來西安物價.....一六七——一六八

第七章 交通

第一節 本年交通概況.....一六九

第二節 浙贛鐵路概況.....一六九——一七〇

第三節 粵漢鐵路概況.....一七〇——一七一

第四節 湘桂鐵路概況.....一七一——一七二

第五節 川黔鐵路踏勘完竣.....一七二

第六節 成渝鐵路施工概況.....一七二——一七三

第七節 廣九鐵路業務概況.....一七三

第八節 鐵道五年計劃.....一七三——一七五

第九節 株州交通部鐵路棧廠.....一七五

第十節 浙江公路概況.....一七六

第十一節 福建水陸交通概況.....一七六——一七七

第十二節 川康公路概況.....一七七

第十三節 貴州公路概況.....一七七

第十四節 華南國道.....一七七——一七八

第十五節 廣東公路.....一七八

第十六節 廣西水陸交通概況.....一七八

第八章 解放區經濟

上篇 土地改革

第一節 土地改革法令.....一七九——一九一

第二節 各解放區土地改革概況.....一九一——一九五

第三節 爭取中農支持土地改革的範例一九五——一九六

第四節 覺悟地主自動獻地獻財的範例.....一九六

第五節 新富農自動獻地獻糧的範例.....一九六——一九七

中篇 東北解放區經濟概況

第六節 東北解放區一九四八年經濟建設方針及計劃大綱.....一九七——一九八

第七節 東北解放區本年農產概況.....一九八——一九九

第八節 東北解放區本年工鑛概況.....一九九——二〇〇

第九節 東北解放區鐵路交通.....二〇〇——二〇一

第十節 東北解放區本年郵政.....二〇一——二〇二

第十一節 東北解放區本年物價.....二〇二

下篇 華北解放區經濟概況

第十二節 本年華北解放區農產.....二〇二——二〇三

第十三節 本年華北解放區水利.....二〇三

第十四節 本年華北解放區工商業.....二〇三——二〇六

第十五節 本年濱海解放區漁業.....二〇六

第十六節 本年關內解放區物價.....二〇六——二〇七

第十七節 三十七年解放區獎掖工商業法令.....二〇七——二〇八

新華銀行

信託
儲蓄

為中國最早之儲蓄銀行

香港分行

電話
三三二二
三二二二
三二二二

地址：雪廠街四號

工 鑛



康元製罐廠

香港
筲箕灣西大街
電話
二〇三〇四號

五彩花鉄
色澤鮮艷
新型罐盒
款式萬千

廣安銀號

地址：

香港大道中

第一六九號

電話：

經理處：叁〇七式八

業務部：式五九〇四

找換部：叁式五七九

匯兌部：式五一八七

金業

WAI CHAK HONG

CHINA BUILDING
QUEEN'S ROAD, CENTRAL
TEL: 20503

Cable Address: "WHYCHAT" or "1771"
HONGKONG

惠澤行

出入口商

皇后大道中華人行三樓

電話：20503

"WHYCHAT"或"1771"

電報掛號

HONGKONG

IMPORTERS OF GENERAL MERCHANDISE
EXPORTERS AND SUPPLIERS OF:

CASSIA LIGNEA
CASSIA OIL
ANISEED OIL
TEA
CHINESE SUNDRIES

本行選辦羅定上好桂油
茴油桂皮香粉茶葉等貨
推銷國外或便客購銷兼
營代客買賣及輸入歐美
名廠貨品價錢公道貨式
優良諸君光顧無任歡迎

電力工業

本年概況

勝利以後，在電力一方面說，比較前的八十三萬瓩多出了一倍，主要的是一個很大的距離。然而實際生產的數量與可能生產的數量之間有了一個從沿海到內地，已經聯成一片，造成黑暗的原因，是全國性的，是從沿海到內地，不論國營公營或民營的電業中，到處都存在着這樣一個苦悶：越來越黑暗了。

東北於四平戰役前發電總數二十一萬瓩，其中小豐滿水電十四萬瓩，其他爲火力電。自梅河口易手，火電廠亦有被破壞者，故現僅恃各廠發電六萬五千三百瓩。但僅遼南各工廠，即滿十四萬瓩，本年小豐滿日發十三萬瓩，除供長春。吉林四萬瓩外，其餘均放入松花江。

北平發電本來可到五萬瓩以上的北平石景山發電所，這一年來，始終徘徊在二萬瓩邊沿，到燈節之夕，竟發不到一萬瓩了，於是讓一輪淒清的明月代替了發電機。

南京電廠今天是民營的電廠，一樣地在分區停電，光明有時從不願到貧民區。北平的民意機關正要求改國營爲民營或公營，而那裏却一度要求改爲公營。現有的發電量二萬瓩，新增加了二個二千瓩電機，無濟於事。計畫中增加一個五萬瓩的，到那一天運到裝好還不可知。

上海的十六萬瓩電機，只能發到十二萬瓩，因爲是上海，只在白天停而晚上不停，只停工業區，不停商業區。中美聯合公司因爲沒有煤，大傷腦筋，用柴油代煤；纜算開動了上數。

廣州電廠本是比较好的電廠，戰前五萬四千瓩電機先後發出二萬五千瓩電力。新訂了一個一萬五千瓩的新電機，不久可以運來。廣州一樣也是感到煤荒，也會分區停電，後來使用台灣煤，但台煤發彈力佔百分之四十，勉強應用，成本增高，大大感到不經濟。

福州電力公司十天中也有七八天停電，原因是煤炭缺乏及機件太舊，非有全部更換不可，而這又怎麼可能。

昆明有民營耀龍公司水電三千瓩，更加上國營昆明湖電廠的六千瓩，配合得很好，這就是因爲外來人差不多走光，而工業也都停頓，用電需要大爲減少的緣故。

貴陽只有五百瓩電力，當然不够，希望修文水電廠完成，送一千瓩過去

工業

，但完成不知道在那一年。

重慶現有四百五十瓩發電機兩部，不足應付。嘉陵江畔設新廠的計劃隨着勝利而消失。長壽龍溪河的水電，希望增加到二千瓩時，再送到重慶來。成都電量只有三千瓩，感到很大的困難。近來也想到瀘縣的水電二千瓩聯接起來應用。

西安現有二千瓩電力，勉強足用。爲了軍事需要，現在想增設五千瓩電機一部。

漢口既濟廠又是民營的，發電一萬瓩，先是缺煤，後又不够應用。工業界正抗議，希望改善。

武昌有兩架五百瓩電機。大冶鐵廠有三架三千瓩的，爲了造成工業中心，打算再增加三個三千瓩同時供應武昌一部需要。

西昌、天水、漢中，都在使用自製的二百瓩水力發電機，維持現狀，長江南北也無法發展。

最慘酷的要算東北，十幾萬瓩的電力剩了二三千瓩，供應瀋陽一隅。華北的情況，各地一樣，濟南青島，都在煤田邊沿，但不能經營發電，平津唐三地，此好彼壞，電力網已成破碎自顧不暇。平綏綏上，電力且被冰封，成爲空前艱苦局面。

接收以來的苦果，電力就是其中最大的一個，復員就是復員，人力與技術都沒有充分時間來消化這些碩大的產業，於是處處都是問題了。

電力是重工業的基本設施。卅五年三月起，資源委員會接收了敵偽的「華北電業」改爲「冀北電力公司」，還有一個冀南電力公司，始終未能設立。政府對電氣是以獨佔的姿態，負起了這個北方最大電氣網的經營。他們自己這麼坦白地說道：

「冀北電力公司擁有平津唐三個公司，五個發電所，三百多公里的電幹電線，四千餘位從業員工，自己標榜爲平津唐「電力網」，人家恭維爲電業「老大哥」，其實呢，最大的發電所設備有五萬三千瓩，實力只有四萬，最小的設備，僅有七千，和先進國家的電業比較，誠屬渺乎其小。平津唐現有的輸電幹線電壓是七千伏，等於普通電燈用的三百五十倍，導線的粗細和手指相仿。輸送目前的電流，還可以應付。將來發電集中，這一組幹綫，自然會感覺輸位太小，所以和中心發電所同時進行的，有十三萬二千伏的另一線路。」

一個健全的電力網，經常是綫路縱橫。東路的綫路吹毀，改用北路；南綫的路打毀，改用北路。這樣方才真正發揮了電力網的威力，同時不至於有今天的扶起東來西又倒的現象。平津唐電力聯綿，僅靠着長而且孤的一條幹綫，與其叫作網，不如爭之爲電力蛇。於是被斫掉一根電桿，或是打碎一個

瓷瓶，這條蛇便開得頭尾不能相顧。

從唐山到天津的高壓線，三十五年已被破壞了十次以上，隨壞隨修。三十六年二月十一日下午八時二十分，是第一次最大的破壞，「開頭有八百公尺，其後繼續破壞了三千七百多公尺。拿北平城內的距離來比較，就等於從永定門到前門的距離。不僅破壞，而且把新運去的材料及二十四根（十個人才能抬動一根）的木桿，全都被切到一公里外，裝大車而去。這三公里由公員工搶救，竟於三天之內，全部收竣。」

三月十六日又有一次大破壞，「規模比上次更大，破壞電桿達二百三十八根，全長十五公里。以北平城內的距離而言，約等於永定門至安定門的兩倍。這種木桿，不是本地所產，每根都值數十萬元。最嚴重的是電線。這是一二〇平方公厘的鋁線，中心還夾有強力鋼線，決非國內所能製造，即在國外訂購，一時亦到不了。只能拚拼湊湊，先求其通電，又動員了天津，塘沽，漢沽和唐山的全體保線員工，十五公里的破壞於一天內完工。」

五月二十日是第三次大破壞，這次又是二百一十八根木桿，冀電公司，本不想續修，但因平津兩地需電甚殷，乃不能在六月六日以疲憊的員工構了不齊整的材料作第三次大搶修。不料九日在途中連人帶物都被解放軍擄去，十八日搶修中心漢沽變電站的變壓器和油開關又同時炸毀，線路的工作只能暫時停止。所謂津唐高壓線自此便中斷了。

唐山電廠發電一萬六千瓩，可送二千六百瓩給漢沽的天津化學公司及唐沽新港。有時還可再多送一點給缺電的天津。這樣一來，全部停頓，缺電的天津還要分出一部來供應塘沽及漢沽，而天津所缺的又要從北平取得補償，於是平津電廠的負荷越來越大，因此天津分公司一二號機及北平分公司五六號機先後都掛壞，造成平津空前未有的大黑暗。

冀北公司在這二年中，總經理已換了郭克儉、張家祉及鮑爾實三任。鮑經理會這樣說：

「只有政治局面安定，技術家才能放開手來作事。」

冀北電力公司開始遭遇到中國電業史上從來不曾接觸到的一些新問題。由於中國電器製造的不發達，由於電業管理的經驗不夠豐富，常用慣了幾百瓩的電機忽而轉為幾萬瓩的時候，所以一裝置一部新機器不會遇到的困難，便重重疊疊地出現了。」

手前來從事於經濟性的侵略，以這些本錢能支持帝國主義的發展，且能有充份力量來吸收及榨取當地資源來鞏固軍事與經濟侵略的橋頭堡。當「華北電業」成立的時候，日本的資本及技術挾有整個的一套辦法，以排山倒海的姿態前來。到我們接收並成立「冀北電力」的時候，既無政策，又少累積的經驗，只是支離破碎且能個人的作風代表了國家的路線。這種方式最初還不覺得，郭克儉總經理且能在三十五年七月，賴有從東北調來的手運海工程師的細心策劃，居然把三菱公司最大的出品，東亞唯一大機器，由日本技術家已完成三份之二的第六號，二萬五千瓩電機的運轉起來，發到了二萬瓩以上的電力，使用門頭溝無煙煤的煤粉機跟磨也裝置完成，且與其他鍋爐接成一片了。

但這樣供電的好景不長，三十六年舊曆年關，津唐高壓線在二月十一日晚二十四時四十分被破壞時，這六號機的總開關也就在解放軍攻入通縣的時候忽然跳開，從此便成不治之症，這個輻流式汽輪發電機軸封外的鋼蓋蓋板，被稱為「汽封盤」的，已然找不到了蹤跡。我們的工業能力是不能製造這類特種鋼的，但也不能不試製，一方面又通過麥帥總部向三菱定貨。不幸的是六號機末修好的時候，六月二十三日，這是舊曆五月的端五節，西門子廠出品，一萬五千瓩的五號發電機也壞了，過去生過病的「轉子」部份忽出了毛病是只好又卸下來修理，汽輪機的軸瓦也重新處製。

臺灣電力工業

臺省叢山峻嶺，水流湍急，在自然上均具有水力發電的價值。根據已經開發和已經勘測及估計，水力資源約有三百七十萬KW。這種充分的水電力，可以供工業上大量的需用，不但電源不致缺乏，而且電價較用火力者遠而低廉。所以自從民國二十三年最大的日月潭水力發電所完成之後，一方面農產品工業迅速的發展，一方面重工業也在興建之中。我們可以隨意舉出一些數字：食品工業的需用電力由廿三年的二萬KW，增至三十年的六萬KW。可見水力發電是如何在推進臺灣的經濟走向工業化的證明了。

水力資源的調查和估計

一般的說來，臺灣水力發電的總和，約有三百萬KW，而已開發的不過是十分之一。日人為了企求臺灣經濟上工業化更高速度的進展起見，曾費了不少的人力和財力的實地調查。民廿五年起預定五年間費用二十三萬日元調查淡水河系的大鼻坎溪，頭前溪系的頭前溪，花蓮溪系的木瓜溪，秀姑巒溪系的洛克克溪和秀姑巒溪，大甲溪系的大甲溪，大肚溪系的北港溪和南港溪，濁水溪系的濁水溪、清林溪、圓大溪，大安溪系的大安溪。一九三八年

起又增加二十二萬餘日元，開始五年間的追加調查費，調查淡水溪系的南勢溪、北勢溪、基隆河，濁水溪系的萬大溪陳有蘭溪，宜蘭濁水溪系的宜蘭濁水溪，大南澳溪系的南澳溪和北溪，大濁系的北濁水溪和南濁水溪，塔基利溪，花蓮溪系的茄寮溪和萬里橋溪，秀姑巒溪系的塔比羅溪，卑南溪系的薪武呂溪、卡那斯與伊溪、北緣閣溪，知木溪系的知木溪，下淡水溪系的楠梓仙溪、濁口溪和溪渡溪，東港溪系的隘寮溪，林邊溪系的林邊溪。

據調查結果：關於流量調查計設測水所五十四處，測水二、七九四次。又在山岳地帶設立二五五觀測所，以調查氣象。從知最大發電力可達二、一八〇、六三九KW，而在枯水時尚能發電一〇〇KW以上的計一三七處。但是據民卅六年四月臺灣電力公司所公佈的水力資源統計，則已開發未開發的共計約三百七十萬KW之多，而已開發的不過佔總資源的十二分之一。

臺灣電力株式會社概況

已開發未全成 二九五、五八一
 已勘測未開發 一、二七、〇〇〇
 未勘測備估定 二、〇三七、八六四
 共計 三、七二九、六一五

變壓電氣	配電用	數	物持支	長延線	長	送電線路		民十五年	民二十年	民廿五年	民三十年
						共	特別高壓				
容量(KVA)	個數	共計	鐵柱	木柱	共計	高低壓	特別高壓	共計	共計	共計	共計
三、七、九、六、四	六、九、〇、二	四、八、六、五、八	一、六、七、〇、九	一、三、五、一、七	四、七、四、三、一	七、八、八、六、八	三、三、八、四、六	二、二、二、七、二	一、一、一、〇、〇	九、八、〇、〇、〇	六、〇、〇、〇、〇
九、三、三、五、九、四	一、三、三、二、五	六、八、二、一、六	三、六、七、二	一、八、七、二	一、四、四、七、四	七、四、六、六、六	四、三、三、九、七	四、三、三、九、七	一、一、一、〇、〇	八、〇、〇、〇、〇	二、七、〇、〇、〇
一、七、二、二、〇、〇	一、七、二、二、〇、〇	一、七、二、二、〇、〇	一、七、二、二、〇、〇	一、七、二、二、〇、〇	一、七、二、二、〇、〇	一、七、二、二、〇、〇	一、七、二、二、〇、〇	一、七、二、二、〇、〇	一、七、二、二、〇、〇	一、七、二、二、〇、〇	一、七、二、二、〇、〇

因為水力發電電費比較便宜，所以臺灣省的用電普及鄉村。電力會社業務最盛的一年是民國三十二年，那時全年產量達一、一七一、七六七KW，最高發電能力是三二一、〇二九KW。用戶數約四十二萬戶，全年收入三

千三百餘萬日元，其中電燈電力約佔半數。關於工業方面利用的電力，當以日月潭成立後為起點，假如以一九三四年低用電作為一百，那末在一九三七年已經超過一倍，一九三九年將近三倍，一九四一年則將近四倍。在各業

臺灣省的電力事業自民卅三年起由電力會社統一經營，額定資本一億五千四百八十萬日元，實收九千六百七十五萬日元，其中總督府約出資八分之一，餘均為商股。但是百分之九十八以上均為日人所佔有，泰胞股份僅居少數。固定資產約三億五百萬日元，內未完工程約一五千萬日元。投資於其他企業計有十三個單位，共計約一千三百萬日元。曾經先後發行十餘次公司債，合計約一億七千四百萬日元，長短期借款合計約八千三百萬日元。

在全省已完成的發電所計三十四處，裝置發電量共三十二萬KW，其間水力發電所大小共計二十六處，發電量約二十六萬KW多係沖落力，最大的推日月潭第一，計十萬KW，工程完成於民國二十三年。火力發電所八處，共約六萬KW，中以臺北之北部火力發電所為最大，是預備在枯水季節短期補充或臨時應急而使用。民三十年以後，積極開發水力資源，已興工者九處，裝置發電量約三十萬KW，其中工程大部告竣者三處，約十一萬KW。

送電系統因地理關係，分為東西兩系，西部平原設有十五萬伏(Volt)的一次送電線，貫通南北計長三百七十公里，在這送電幹線上設有八塔，台北、新竹、霧峯、嘉義、山上、高雄七個一次變電所，使電壓降低至六萬六千伏，三萬三千伏一，萬一千伏等。再由兩次送電線供給電流而分佈各地的二次變電所。東部規模比較小，送電的最高電壓是六萬六千伏。據統計歷年送電及配電設備情況，約如表所示：

需用的電力中，本來以食料品工業和礦業佔最多數，金屬工業和化學工業是並不佔重要的地位。可是在中日戰事的前一年，金屬工業的用電，顯示了一個超特的進展，迨七七事變以後的一年中，尤有飛躍的增加。化學工業用電

金屬工業		食料品工業	
一九三四	二、五五五	二〇、三五八	二四、六六〇
一九三五	二、六五二	二四、五八八	二八、五八八
一九三六	一、五三六	二八、五八八	三六、〇〇五
一九三七	四四、二九一	四一、九一三	五一、四一七
一九三八	四三、六九七	五一、四一七	五四、五五七
一九三九	四六、九四六	五五、四一七	六〇、五六二
一九四〇	五一、八八〇	五五、四一七	六〇、五六二
一九四一	七七、六三三	六〇、五六二	六〇、五六二

日月潭的水力電系統

臺灣在第一次世界大戰後，工業大見繁榮，對於電力需要激增。日人仍於一九一七年計劃利用濁水溪流澗水增設十萬KW的發電所。一九一九年成立臺灣電力株式會社。一九二〇年日月潭發電所遂開工興建。但因受金融界不景氣影響而停頓。一九二九年繼續舉辦，並向美國成立二千二百八十萬美元借款，工程遂得順利進行，終於一九三四年十一月全部完成。日月潭的發電所不但成爲臺灣省最大的水力發電所，替以後新興工業打下了很好的基礎。並發發日人更進一步對水力資源的利用。嗣後因合金鐵及給工業的發展，動力需要又形增加。原有供給不敷，乃於一九三五年四月利用日月潭第一所的水力建設第二發電所，至一九三七年九月完成。

日月潭本來是一個天然的山湖，景色秀麗如畫，位於找海七百三十公尺，周圍三十六公里餘。本來分爲日月潭月潭，因爲利用貯水池的緣故，合併爲一，故周圍擴大爲三十七公里餘。日人在頭社築一水壩，計長一三〇公尺，高一九、一公尺，於是日月潭的貯水池更形擴大，有效貯水量一四七、二〇〇、〇〇〇立方公尺。有勁水深二、二公尺，表面積八百萬平方公尺。潭中光有華島，潭畔有涵碧樓，樓左有文武廟高山的化善住在潭的對面。樓進門口內有一座日月潭水力發電系統的模型，從樓上望出去峯巒起伏，遠山涵碧，俯瞰全潭，清流澄澈，瀾漪波漾，有時可以看見獨木舟的划行，聽見小汽船上傳來卜卜聲響，更點綴着這潭光山色。

日月潭的水力發電系統，一共有兩個，在上游是霧社溪，在下游是日月潭。現在已完成的霧社第一，大觀和鉅工，未完成的霧社第二，水力資源完全取諸濁水霧。在霧社系統內已完成部份爲第一發電所，有一五、二〇〇

雖然比較食料品工業爲少，但是增加率則遠爲超過。茲擇電力消耗最大的四業列表如下(單位KW)：

礦業	化學工業	總計
一〇、四八八	二、六七二	六六、三二七
一四、九五八	四、五八八	七六、三〇八
二二、二五二	五、九二六	一〇七、八九九
二四、四〇六	五、八四七	一五三、三〇五
二九、六〇四	六、三八五	一六九、八四九
三三、一九二	八、四九三	一八九、八八八
三四、五四五	一、九九九	二〇九、九七五
三三、八二〇	一三、九二二	二五二、八三五

KW發電機一副，有效落差是二七六、一三公尺；未完成部份擬裝一萬KW發電機兩副。爲了這二萬KW的添置在霧社溪流下來的水，即利用山間狹谷作爲預定貯水池，在霧社築一水壩，高一〇七公尺，體積計三十六萬立方公尺，這池可利用的貯水量計有九千六百萬立方公尺。至霧社第二發電所預定在姊妹原的地方，預定發電量五千KW。

大觀發電所本來是叫日月潭第一發電所。發電能力十萬KW，落差三〇四、八五公尺，有發電機五副，每副二萬KW。水車五副，每副三萬三千匹馬力，水力來源在武界築一水壩，及進水口，壩長九〇、九公尺，高四八、五公尺，裝置自動壩門六個，以預備水源過多時可以排入濁水溪，武界水壩前的水本應順流而下，不曾流向日月潭來，所以壩前另築水口，鑿隧道以導水至溪中。這條導水隧道是用水泥鋼骨構成，斷面作馬蹄形，平均直徑約四、六公尺，合開渠暗渠計長十五公餘里。平均傾斜度是一千二百份之一，每秒鐘的流通水量是四六、六立方公尺。從日月潭水社進水口再鑿長約三公里的水壓隧道，引入溪水而發電。

大觀發電所已用過的尾水，再以導水隧道送至銑水壩前的調整池。壩長五七、二公尺，高二七、三公尺，池的容量計五一、六〇〇立方公尺。利用銑水壩池流下來的水，便建成了鉅工發電所(鉅工的發電能力是四三、五〇〇KW有效落差一二三、六四公尺，有發電機兩副，每副二三、三〇〇KW，水車二副，每副三萬匹馬力。由鉅工流出來的尾水仍可利用引到集集鎮去設集集發電所，現在正有這個計劃。

大甲溪的水力開發計劃

大甲溪與濁水溪，同是臺灣西部的大河川。而且集水的面積，水流的足

量，水質的清濁，均適於發電。其傾斜度的勻配，更適於發電的工事。由河口至明治附近，其勻配為八十五分之一的斜度，其上流的四十四里的中間，是四十分之一，再溯上流。則為九十分之一。在這緩急的勻配的交界地點，適可以建造發電所的水壩，即將上流一帶成一大貯水池，而在急勻配的界處，正可利用河水的落差，建設發電所。

自從日人感覺在臺灣有建設工業及化學工業以遂其更遠大的侵略意圖後，乃注目於大甲溪，企圖建設一個最高發電力四十五萬KW的發電所。而另一面亦可資治水及水利上的利益；第一對於下流區域，在過去時常為災的洪水，可以防止；第二，不但可以確保現存的水田灌溉用的水量，並保有可以供給六十四萬五千畝的開墾田用水的能力；第三，對於新建的「新高工業都市」的飲水和工業用水的水源，亦可提供。

在大甲溪上流遠見地方，地質比島內他處構造特別堅硬，且該岸互相迫近，實最適宜於貯水池的建造。所以日人計劃，自一九四二年八月間，擬由日本政府負擔工程費一億三千五百萬日元，建設一個高二百公尺的水門汀壩，可容水三億二千八百萬立方公尺，並在下游建設六個發電機設備，假使工程順利完成，可實現一略與日月潭而積相等，而水量三倍的廣大人造湖，其發電量亦三倍於日月潭的負荷。可惜自工程開始僅一年，即因戰事緊迫而停止了。

鋼鐵工業

本年概況

資源委員會所屬鋼鐵事業單位，計有：(一)鞍山鋼鐵公司，(二)本溪煤鐵公司，(三)撫順礦務局特殊鋼鐵廠，(四)華北鋼鐵公司，(五)華中鋼鐵公司籌備處，(六)海南鋼鐵籌備處，(七)化冶煉廠，(八)冀兵工聯合辦之大渡口鋼鐵廠。建設會卅六年度工作計劃，於上年十一月實施以來，除電化冶煉廠仍依原計劃進行外，其他各單位不得不斟酌當前環境事實，加以變更。茲將其修正原因及實施情形分別陳述如左：鞍山鋼鐵公司第一期修復計劃，原以年產鋼錠廿萬噸為目標，全部工程於本年底完成，解放軍發動第五次攻勢，故工程延誤月餘，又以電力不足，煤途困難，遂決定修復工程，改以煉鐵爐一座，平爐兩座為中心，其他工作，均以配合煤鐵製鋼設備為度，上述工程，於本年底以前完成。屆時鋼鐵生產能力，為本年十萬噸，現一號平爐，業於本年八月開工，七號焦爐於九月出焦，煉鐵爐於十月廿五日開始，鋼鐵十月份鋼錠生產量約為二千八百餘噸，惟該公司煤運尚無把握，恐將影響煤焦煉之產量。本溪煤鐵公司亦以位居東北，遭受軍事影響，本年曾被攻佔雖經收復，但設備器材損失甚重，自第二發電廠修復後，電量較足，一切生產逐漸

工 鑛 業

增加，所屬特殊鋼廠工作亦甚正常，該公司目前困難為路運所阻，人力及糧食均感不敷。撫順礦務局亦以接近戰區徵工徵料，影響生產，所屬特殊鋼廠，因炭精及電源缺乏，工作尚未達到預期目標。一般環境好轉，生產當可增加。華北鋼鐵公司已於十一月廿二日，開始產焦，每次煉焦時間廿八小時，較之日寇時代之卅二小時為短，每日可產焦九十噸，焦油三噸，焦油廠係定於十一月開工，煉鐵爐修復後，現正籌備開爐，唐山製鋼廠及天津煉鋼廠，均能按照預定計劃進行生產，預計本年底唐山廠可達到全年鋼錠七五零噸，鋼品六百餘噸之產量，天津廠廿五噸，平爐業於九月開爐，軋鋼廠工作正當，預計年底可到軋鋼品二千噸之產量。華中鋼鐵公司等備處，目前尚在籌備建廠之階段，其主要困難為經費不足，故本年工作計劃，進展不多，如日本賠償設備拆運遲到，該廠當可逐步建設。海南鋼鐵籌備處，雖本年收復，經費未列預算，然工作計劃，仍次第進行，明年可以開採，田獨鐵礦礦砂，大渡口鋼鐵廠建設會，百噸煉鐵爐已於九月三日開爐。至本年年底，共可煉鐵一百廿噸，生鐵生產可至七千二百噸。

鞍山鐵廠

勝利給鞍山的鋼鐵工業，帶來了無邊的損害，資委會接收以來，唯一的工作是整理這批殘廢的器械。計畫怎樣修復開工。本來預計今年八月底可以修復一部分，可是經過五月底的一次戰事，這計畫便無法實現了。

現破處

今日在整理和修復的，只是劫後的一點殘餘。選礦工廠原先是東亞最完善的設備，包括選原、選礦、燒結和團礦四個工廠，但目前只剩了一個陳舊的選礦廠，是敵人早已廢置不用了的。燒結工廠只剩下一堆廢物 and 空洞的廠房。只有團礦工廠比其他三廠算是最幸運的。資委會鞍山鋼鐵公司在着手修復，廠中原先有十一座團礦爐，現在只修理二座，預計十一月左右可開工。

鍊鐵廠

其次是鍊鐵工廠，這是最主要的部份，有六座七百噸兩座四百噸和一座五百五十噸的鍊鐵爐。現在只有兩座還可以修復。

鍊鋼廠

鍊鋼廠已經修復了一座平爐，本來一共是六座壹百噸的平爐和四座精鍊爐。第二座平爐修復開工方能把鐵鍊成鋼，供給工業上的需要。

成品廠

或許是為了解決該公司的財政困難，幾個生產成品的工廠確在緊張的工廠。軋鋼廠的產品，像輕磅軌條，鋼管，鋼板，以及各種輪子，車軸，都

五

有了大量的出品。也就認了這幾部分，維持了整個公司的生命。但由於內戰關係，產品的銷路已不能得狹小的地步，看到堆在廠中一大批的成品，可以想像到今日國內的一切建設，在這次五月的戰事中，該公司只鋼板就損失了二千噸。七月前日產鋼板七十多噸，鋼管和鋼軌的產量亦近這數。八月後，該公司出售產品的收入已近乎零，廠內的經濟情形亦出乎想像之外的拮据。

發電廠

這像是一個有計畫的行動，所有留在鞍山的機器只當原有的三分之一，而且還是最陳舊最壞的一部分。鍊鋼廠本有二處，而最新的一處只剩下排烟室。發電廠也只有兩座一萬八千瓩和一萬二千瓩的發電廠，其餘四座二萬瓩以上的早已見不到一些痕跡，由於燃煤的缺乏和設備的不足，只能發電一萬瓩左右，僅够廠內自身的消耗。由於小豐滿輸電線的中斷不得不由該公司分出一部電源，供給附近幾個城市之用。

化工所

在鍊鋼廠和鍊鐵廠之間，還有一個化工所，包括煉焦，副產品和硫酸三部門。但是沒法開工。為了配合八月一日鍊鋼廠的開工，煉焦工作已開始了一部分。至於要恢復以前的產量，恐非十年二十年內所能辦到。

全公司的範圍很大，公司內的鐵路就有四百公里，有一百多輛機車。在敵偽時代，共有員工十多萬人。本年該公司只有一千多員工，和一部分日籍的技術人員。

華北鋼鐵公司計劃

華北鋼鐵公司擬自日本拆遷之煉鋼機械，以年產卅萬噸鋼為目標，除日本九州八幡鋼鐵廠本身機械外，電力廠運輸設備，亦全須自日本拆來。運輸物資車頭卅個，車皮四百輛，而海船亦需出日方為我供應，如發電所擬拆遷日本輪西鋼鐵廠之輪西發電機，根據每一噸鋼之產生過程，需要三五三度電累積數字，須如上數煉鋼軋軋需每分鐘五十三噸，故亦需拆日廠機械一個。

煤礦工業

蘊藏及概況

一般都承認煤礦是中國最重要的礦產。翁文灝氏估計中國煤蘊藏量是二千三百億噸，而德拉氏則估計為九千九百七十億噸。翁文灝的最後估計為二千三百八十五億噸包括東北在內；這數字與英人拉別脫的估計相近，拉氏估計為二千三百八十四億三千七百萬噸。

但拉氏的數字尚未包括滿州在內，如加入東北的一百九十九億六千四百

二十六萬噸，則總數就是二千五百八十四億零一百二十六萬噸這與史頓伯估計的二千五百億噸數字相近。

從這些數字而得出較為可靠的結論是：戰後中國可有二千六百億噸煤的蘊藏供其工業建設。

十二煤區的蘊藏量

(一) 山西陝西區：這一區可靠的估計是有二千億噸蘊藏。最重要的地區包括有三個縱長的礦脈，中間一脈下沉並被分為三個煤區：汾河在南，甯武與大同在北，較古的煤藏在新煤層之下。山西東部的礦脈，構成一大區域，具有裂縫，但摺疊起來如美國彭塞文尼亞煤礦一樣。陝西西部的礦脈，中間具有裂縫的右岩如橋樑，兩側以三百英尺的敘度，構成四萬里的礦區。

(二) 北平區：這一區自山西高原東北底部太行山脈麓起，經北平向東至開平，向南至冀豫邊境。這一個區域包括四十個煤區，蘊藏量估計為九十五億噸，大部分地區平漢鐵路可以取運，並是最優良的無煙煤；目前這一區的煤產供給了大部份中國的需要。

(三) 山東區：在山東有幾區，並包括蘇北與皖東北，其蘊藏量在二十億噸以上，許多地區是使用近代方法，出產的是煙煤。

(四) 東南區：在東南沿海和楊子江下游如安徽浙江福建等省。總蘊藏量約有五億噸。

(五) 湘鄂贛區：三省都有一些小塊的普通煤藏，總蘊藏量約為三十億噸。

(六) 川黔區：四川紅土地其蘊藏量將近百億噸。貴州盆地蘊藏十五億噸。於是此區蘊藏總量達一百十五噸之鉅。

(七) 兩廣區：這一區蘊藏煤層甚薄，質亦不佳，蘊藏量為五億噸。

(八) 雲南區：這一區煤藏頗為分散，且頗混亂，是否有用值得懷疑，估計蘊藏量達十五億噸。

(九) 西康區：這一區未經地質調查所之調查，據估計蘊藏量約為八千萬噸。

(十) 西北區：有八十五億噸分佈在新疆，甯夏，甘肅，和青海四省邊區。交通異常困難。主要的蘊藏是在阿爾泰山脈，天山山脈及崑崙山脈。據調查，煤層的排列先為無煙煤下為煙煤，且頗近地面，約隔地面十尺至卅尺，適宜就地挖掘。

(十一) 東北區：滿州的地理可以北緯四十二度至四十二度二分之處劃一線，在瀋陽與鐵嶺之間。在此線以南的地區，包括遼東半島，顯現古生代的地層，煤田屬於波米石炭期，煙煤的產地在撫順與煙台鎮，品質優良的無煙煤在本溪

與通化。在北部區域，煤區地合江，扎蘭諾，等八地，煙煤與無煙煤都有。這一區域全部約有蘊藏二百億噸。

上述各區中，(一)(二)(三)(十)(十一)(十二)等區，都在中國北部，是中國最有價值的煤礦，佔全國百分之八十的蘊藏。

煤礦工業及其生產力

在一九二三年，全國煤礦工業底百分之四六，屬於中國資本。但在一九二三年至一九二四年的戰爭以後，曾有破壞；一九二四！二七年的國民革命，使一部份中國民族資本參加了南京政府，但在南京政府的統治建立以後，煤礦工業却大部分落入外資之手。

至一九二八年，中國資本在煤礦工業中的，已落到百分之十八，冶金工業且自百分之三十落至百分之十，而同時間，外國在華的紡織工業且佔有全部紡織工業底百分之五十資金。同樣的外資增長，也見於麵粉工業，煙草工業，和其他製造工業。

中國資金在煤礦工業裏的跌落，或許由於中外合資經營的煤礦增多底緣故，尤其是英日兩國資本的增多，華中華北及滿州地區，曾建設了一些最新的開鑿設備。

到一九三六年，有三十一個大規模的煤礦工場，其中九個在滿州，十四個在華北，六個在華中，一個在華南。其年產量如下：

	(單位千噸)			
	1931	1934	1935	1936
河北	7,660	7,740	7,028	6,658
山西	2,266	2,700	1,850	2,000
山東	2,094	3,504	3,950	4,377
河南	1,845	2,130	1,014	1,765
總計	18,027	20,897	21,613	22,250

一九三七年抗戰爆發，南京政府西遷，中國就依靠一些原始的煤礦工場掘煤供應，品質極劣，但擴展却非常迅速。經濟部曾在西南各省建立一些現代化的礦場，在一九四〇年，大後方十一省的年產煤總額為五·七一六·二六九噸。

在抗戰勝利以前，敵偽佔領區產煤數量達年產三千萬噸以上，其中大部份在東北華北。

目前中國各主要礦場，其生產能力列表如后，惟大部分已在內戰中不能生產。

工業

鑛區 (單位千噸) 每年生產能力

鑛區	一九四六年煤產量
開平	五〇〇〇
灤縣	三〇〇〇
錦縣	八〇〇〇
撫順	六八〇〇
本溪	四〇〇〇
淄川與博山	一三〇〇〇
田家巷	八〇〇〇
六河溝	五〇〇〇
焦作	一三〇〇〇
萍都	九〇〇〇
大同	四〇〇〇
開灤煤礦	四、八七〇、二八四公噸
撫順煤礦	一、三八二、九七六公噸
集新煤礦	一、二二三、九八一公噸
淮南煤礦	八〇五、一八三公噸
台灣民營煤礦	六七八、五七六公噸
台灣省營煤礦	六一〇、八二一公噸
四川民營煤礦	六一九、〇〇三公噸
江蘇華東煤礦	四七八、一八公噸
以上共計	一〇、二三八、六五二公噸

一九四七年煤產量

東北產煤：撫順，阜新，本溪，烟台，北票，營城，西安等七礦。去年十月間接辦之初，每月總產量僅廿九萬噸，至本年四月份即增至四十四萬噸。嗣經五六兩次攻勢。十一月份總產量驟減至十八萬噸，現西安營城兩區早在中共手中。阜新北票兩礦因設備破壞，被迫停工，撫順本溪烟台三礦，撫順在征稅料及缺乏電力等關係，產量大減。老虎台辛夫兩礦產量不豐，龍抵礦廣僅能維持通風排水，不能生產，所恃者露天礦，但亦因缺乏電力及材料，糾離工作，無法進行，岩峯有崩塌之虞，阜新煤礦所屬新邱礦廠，平均日產二千噸，佔阜新全部產量百分之四十，佔東北各煤礦供應百分之廿。此外如北票煤礦受損嚴重，亦在積極修葺之中，本溪烟台兩礦現仍照常生產。華北

方面。該會于冀魯豫各省分別轄有井陘大同潘博宜洛等礦，現井陘已全部失陷，生產停頓。大同鐵礦豐富煤質優良，現僅待人工生產，每日產量四百餘噸，最近擬恢復發電，如一時不能完成，即以蒸氣機替代，以期增加產量。潘博所屬魯大悅升二礦，破壞甚重，經積極修整；業於九月初恢復產煤，每日約二百餘噸，預計至本年底，可增加至日產四百噸。湖南煤產：本年產量最大的是湘江煤礦，每月約六千噸，永邵礦月產約三千噸，合計一萬噸的光景。中湘、雲湖兩礦，以前每月可共產二千餘噸，近因水浸和整理工程，已大為減少。

省營的有醴陵石門口，祁陽觀音灘，寧鄉清溪三礦。醴陵和祁陽兩礦，以前每月產量達到一萬五六十噸，因戰時損壞過甚，草率復工，現在醴陵煤局月產量兩千多噸，觀音灘月產五千多噸。此外，以前曾養甫主辦的宜章楊梅山，資興掛鼓嶺，湘潭華石等三個烟煤礦，現在每月共產一萬六七千噸。江西萍鄉煤礦，為華中最大之礦，戰前每年產煤卅萬噸，但本年祇每日八百公噸。

四川煤產：本年馬邊河區月產煤一萬噸，石麟區月產煤自一萬三千噸減為五千噸，石板溪區月產煤由八千噸減為三千噸，銅河區月產煤由一萬噸減為四千噸。故本年四川省內產煤額僅為四十萬噸，不及上年三分之一。廣西煤產：本年上半年產煤額每月平均產量二七九三噸，下半年稍有增進，全年產量僅三萬餘噸。綜上所述，可知本年煤產為最低落之一年，南京政府由遺遂造成空前嚴重之煤荒。華北冬季在嚴寒中艱難渡過，青島上海等地因燃料缺乏，而至生產停頓。

粵漢鐵路沿綫十大煙煤礦調查

查我國在抗戰以前，煤產量達三千五百萬噸以上，戰爭期間，產量達七千萬噸，惟其中十分之九，係自淪陷區所產，當時在自由區所產者，僅占十分之一耳。勝利以後，日人在東北經營之十大煤礦，如密山蛟河鶴崗等，始終未能接收，經接收而產煤者，有撫順本溪西安北票阜新等礦，但因歷經破壞，產量大為減小。最近東北局勢，又起變化，撫順西安北票阜新等礦，無一不受影響。至華北之大同井陘潘博諸礦，在敵偽時期，因過度增產，井下工程，本已零亂，經整理後，潘博每日產煤可達一千六百餘噸，井陘已由日產一千餘噸，增至二千餘噸，近皆破壞，大同依賴土法開採，產量自屬有限，縱觀全國，煤量較豐，產區安全，交通便利者，莫若沿粵漢鐵路綫之十大煤礦。

粵漢鐵路沿綫，雖非我國重要產煤地帶，然而煤田分佈亦夥，尤以醴陵為著，舉其要者言之，共有十處。此十大烟煤礦，位於湖南中部者六；即醴

陵煤礦湘江煤礦，中湘煤礦雲湖煤礦，清溪煤礦，及譚家山煤礦是也。位於湖南南部者二；即三都煤礦及楊梅山煤礦是也。位於廣東北部者二；即八字嶺煤礦及狗牙洞煤礦是也。此十大烟煤礦，除狗牙洞煤礦於民國二十八年停開（受戰事影響）外，其餘諸礦，即在抗戰期中，亦皆在開採出煤。西南各地國防工業及交通運輸所需之動力燃料，泰半仰給於是。三十三年，長沙四次會戰，湘桂撤守以後，各礦遂悉告停開。勝利以還，經濟建設，亟待開展，兩路（粵漢及湘桂黔）用煤，迫切需要，此十大烟煤礦中已有開採者之增加生產，未開採者亦正積極準備復工。

十大煙煤礦之範圍與面積

名稱	範圍	面積 (公頃)
湖南醴陵煤礦局	西起保木嶺附近，東延經接木沖，仙姑廟，以達牛尾塘，東西長八里南北寬一里。	九四〇
湖南清溪煤礦工程處	第一區：東起楊梅子嶺，西延經盤子洞，斑竹塘以達牧牛嶺；第二區：起自仙霞嶺西南延經如意庵，椅子山，以達林皮嶺；第三區：起自雙獅嶺，東南延經大小橫沖，飛蛾嶺，以迄仙女廟。	五七三
湖南雲湖煤礦工程處	包括南祝山，腰塘坡，	三〇〇
中湘煤礦公司	包括史家坳，羅金塘	五〇〇
湘江煤礦公司	主要礦區在楊家橋	二四六
譚家山煤礦公司	東起譚家山，西止鎮龍橋，南起霞雲寨，北止真武寨	五〇〇
湘南煤礦局	唐洞，羊洞。	一五〇〇
三都煤礦廠	南北長約十公里，東西約三公里	一六〇
湘南煤礦局	楊梅山，新灣嶺	一六〇
楊梅山煤礦廠		一六〇
粵北八字嶺煤礦廠	八字嶺，梯子嶺	三〇〇
狗牙洞煤礦廠	狗牙洞	四〇〇

十大煙煤礦之儲量與煤質

煤田名稱	面積 (公頃)	層厚度 (公尺)	儲量 (萬公噸)	水分	揮發物	固定炭	灰分	硫磺	備註
醴陵煤礦	940	0.8-2	360	2.00	36.22	46.51	13.27	1.04	
湘潭煤礦	573	2	800	1.10	31.77	57.98	8.15	1.00	
中湘煤礦	300	1.5-2	300	2.00	30.00	55.00	11.00	2.00	
湘江煤礦	500	2	580	2.00	28.00	57.00	11.00	2.00	
醴家山礦	246	7	960	4.95	28.61	46.91	19.54	0.45	
三都煤礦	1500	10	2400	3.64	20.42	52.94	15.78	0.84	
楊梅山礦	160	3	100	0.60	25.00	50.20	20.20	4.05	
八字嶺礦	300	7	300	0.65	33.04	57.10	4.21	6.77	
狗牙洞礦	400	7	1250	0.42	27.53	63.75	7.30	5.05	

十大煙煤礦之生產與轉運

名稱	工程	設備	備註	產量 (噸)	運輸設備	備註
湖南醴陵煤礦局	直斜窿 4	動力排抽	照修	7500噸	輕便鐵路	備有此設
湖南醴陵煤礦工程處	斜井 3	動力排抽	照修	計劃中	輕便鐵路	備有此設
湖南醴陵煤礦工程處	斜井 2(40-1)	動力排抽	照修	產1500噸	輕便鐵路	備有此設
湖南醴陵煤礦工程處	斜井 1(40-1)	動力排抽	照修	產1500噸	輕便鐵路	備有此設
中湘煤礦公司	斜井 5(170公尺)	動力排抽	照修	產1500噸	輕便鐵路	備有此設
湘江煤礦公司	斜井 2(50公尺)	動力排抽	照修	產4500噸	輕便鐵路	備有此設
醴家山煤礦公司	直井 8	動力排抽	照修	產約7500噸	輕便鐵路	備有此設

湘南煤礦局 直井 4 月產約 3000噸
 三都煤礦 平窿 2 月產約 1500噸
 湘南煤礦局 平窿 8 200 月產約 1500噸
 楊梅山煤礦 公尺到煤 月產約 1500噸
 粵北八字嶺 平窿 3 月產約 1500噸
 狗牙洞煤礦 斜井 1 月產約 3000噸
 直井 1 月產約 3000噸

十大煙煤礦中之楊梅山煤礦，因煤層傾斜與山嶺斜坡同一方向，故有利平窿開採，不需用種工程設備，排水亦無問題，此優點為他礦所不及，然儲量有限，煤層受地殼變動之影響，層次不免重複，今所採者，為侵蝕僅存之殘餘物耳，未來發展，希望至微。三都煤礦，煤質甚佳，儲量尚豐，交通便利，設備亦可，是其優點。然煤之藏量，唐洞既屬有限，希望全寄羊洞，但羊洞尚未開採主要煤層。醴陵煤礦，工程及運輸設備，較為完善，是其優點，然礦床以受地層構造錯雜之影響，儲量不多，且煤層含有碎石，不易洗淨，經濟價值不免因之減低，未來發達，亦希望不大。八字嶺煤礦，為粵北正在開採之煤礦，然主要煤層尚未發現。現所採之煤層，多不整齊。煤質含硫甚高，不合工業需要，且轉運亦極不便。與八字嶺煤礦，位於同一煤田之狗牙洞煤礦，其儲量與煤質，皆較八字嶺煤礦為優，煤層傾斜平緩，亦利開採，且附近村落頗多；人工容易覓致，區內森林叢茂，枕木豐富，此皆為他日恢復開採時之有利條件，惜交通不便，轉運困難，是其最大之障礙耳。湘江煤礦，工程設備，亦甚完善，產量頗多（僅次於楊梅山及醴陵二礦），業務發達，惟亦轉運不便，且礦區內一部份地層，頗有變動，儲量受有影響，施工亦較困難。中湘及雲湖二礦，位於同一煤田之內，中湘位於東南，雲湖位於西北，地形地質，大致相同，俱以地層變動甚多，煤層每成袋形，開採時遇閉口，不免影響施工及產量。是其共同困難所在。中湘礦區，範圍雖廣，面積雖大，然資金缺乏，設備簡陋，是又為入謀之未減矣。雲湖之機械設備，尚稱完善，惟以煤質之劣，含水量砂岩，以乏電力抽水機之故，排水困難，水患情形，至為嚴重，產量大受影響。清溪煤礦，煤質優良，礦區面積，亦不為小，然以地勢低窪，煤層亦位於砂岩之下，井巷深，潛水大，排水困難，每開一井，採煤不久，即以受水患，即行放棄，又開新井，工財兩費，至於地面轉運，亦甚不便。是以，增加設備，改善運輸，乃其急務。醴家山煤礦，煤質優，儲量多，在鐵路沿綫，地位重要。而礦區地形之平坦，煤層之整齊，位置之適中，交通之便利（礦區興建輕便鐵路，則尤便利），皆為大規模開採之有利條件。且以停頓未久，礦井工程，仍保完整，一旦復工，尤為便利，此則又非狗牙洞煤礦，所可與之比擬者矣。

本年度華北區官營工鑛概況

南京政府官營工鑛底最大部份，係在東北與華北。但由於一年來軍事上的重大失利，大部份已轉入解放軍之手，剩餘部份亦陷於停頓狀態。翁文灝於本年八月向參政會報告重要工鑛情況如左：

電力 有水力發電與火力發電之分。就東北而言，前者有小豐滿電廠。後者有水豐電廠，規模較大。其餘都市如平津滬等地亦有發電廠之設立。臺灣之電力廠原可發電三十六萬瓩，太平洋戰爭時，迭受重大損失，經修理後現可發電十萬八瓩。關於長江三峽計劃，資委會業已開始作準備工作，推估計用費需四十億美金之鉅。目前以借大資本集中一地，勢所不能，故先在各地辦幾個規模較小之電廠，現全國電力計九十萬瓩，上述工程完成後，可增加四十萬瓩。

煤礦 以在東北撫順本溪湖西安阜新北票等地者較大，撫順早新兩礦日可出煤六千噸。大同煤礦每日出煤八百噸，開鑿情形最佳，每月可出煤四十萬噸。

石油 之產地為甘肅玉門，每年可出汽油四百萬加侖，煤油一百八十萬加侖，及少量之柴油，今年減少，至每月產各種油料共二十萬加侖，現正設法增產，下月希望能達到四十萬加侖，再下一月五十萬加侖，高雄之油礦每年產汽油一千八百萬加侖，煤油一千五百萬加侖。

鋼鐵 廠規模最大者在奉天及鞍山，鞍山之廠原有九個大化鐵爐，蘇聯拆毀其六中共拆毀其三，現尚有二座鐵爐，每日可煉鐵六十噸。本年度產鋼七萬噸，鐵六萬噸，明年可產鋼鐵各廿萬噸，將來希望可產鋼軌，此外重慶大渡口亦有煉鋼廠。

水泥 在東北本溪及小春兩地，每年之產量為五萬噸，台北台中及台南高雄每年可產水泥十五萬噸，華北也可有四萬噸。

在東北區從前為遠東最大工業中心之十五，且在繼續降落中。東北又四主要工業中心區。其中一個為瀋陽在解放軍手中；其餘三個即為瀋陽，長春，吉林三城，現此三城市完全陷於孤立，只靠天空運輸，但因飛機數量有限，且不時受惡劣天氣之障礙，故天空交通聯絡，非盡可靠。瀋陽長春間鐵路交通難望恢復，瀋陽已失去吉林方面水電廠之供應。吉林有名之小豐滿水電廠，規模宏大，瀋陽主要電力靠其供應。由於電力供應缺乏之結果，東北紡織工業從日人手中接收之一十五萬個紡錠，現僅有一萬至二萬開工，且或作或輟，有名之撫順煤礦，在本年四月間每日常可出煤四十萬噸，現因運煤車輛缺乏，出產量逐漸減少。撫順煤礦區現只能用馬車運煤。陳誠於二月在東北行轅一

政委會」上稱：東北工鑛以日本投降時數字為基準，工業生產原為九百萬噸，現僅有一百廿五萬噸，約佔百分之十四，鑛業生產原為三千萬噸，現僅六百萬噸，約佔百分之二十。發電力為一百七十一萬基羅瓦特，現僅廿一萬基羅瓦特，約佔百分之十二點八。四大家族所控制東北工業中少數尚在開工的獨佔機構，也面臨危機。如鞍山鋼鐵公司負責人於十一月中即供認將全面停工，卅七年初已入軍解放軍之手。錦州大基河造紙廠已告停工。瀋陽已形荒蕪。天津紙業造紙公司則在修拆中停工。「資委會」中國石油公司共有台灣，錦西，玉門三廠，台灣雖稱規模最大，但產油僅能供給台灣各廠之用，錦西兩廠均感危機深重。而西北玉門則又「遠路遙阻」，華北水泥公司所有玻璃河，底均倉皇赴瀋陽。孫對東北工業表示悲觀，並供稱：「只有照原定計劃再打強心針」，錢昌照在北平表示，原先所決定的工業活動之方向「即東北第一、台灣第二、華北第三」由於軍事失敗及反美帝國主義「注意」方向的改變，已告破產。

資源委員會三十七年度工鑛計劃

資源委員會本年工鑛計劃業已釐定，現正逐步實施。依據此項計劃，該會將利用向國外訂購的器材設備，聯總的工鑛器材，以及已在開始運華的日本賠償機器，在華北，華中，華南等地區就原有各廠礦之未修復者，繼續修復完成。已修復開工者擇優予以擴充，俾能增加生產。同時並從事新礦廠的建立。華北事業，如平，津，唐一帶電力鋼鐵事業，仍冀積極增強。東北局勢雖極困難除事實上無法擴充外；仍擬配合軍事，在可能範圍內對若干重要事業，勉力支持。各單位將力求企業化，經濟上則逐漸自足，同時提高產品品質，減低生產成本，以裕民用所需。原料器材，儘量就各單位自製產品予以利用，以期充分發揮分工合作之效能云云。茲將該會各部門計劃分述如左：

電力

本年度擬對華中，華南，華北各電廠擴充發電設備，加強電力供應計劃，冀北方方面計有建立景石山五千瓩發電所，並修復景石山二萬五千瓩火機，與平，津，唐高壓輸電線路，以加強華北電力網。天津方面亦正籌備增加電力辦法。魯省境內擬修復博山一萬九千四百瓩發電所，並修復張博區供電設備，與淄博煤礦增產計劃相配合。京郊馬鞍山至南京之輸電線路，以促進馬鞍山新工業區之建立，鄂南擬於武昌進行二千五百瓩發電設備，並建立大冶發電所，裝置五千瓩發電機三套，於武，治間架設六萬六千瓩輸電線路，以構成鄂南電力網。川省宣賓，帳江兩電廠，擬各進行五千瓩發電所。台

灣方面工礦事業進行頗為順利，需電增多，將於烏來架設一萬二千五百瓩電機兩套，以應需要。湘境擬分別於長沙，湘潭加裝二千五百瓩機一套，五千瓩機二套，並架設長，湘輸電線路，以資聯絡。東北將盡力維持發電。本年各地電廠預定發電廿億度。

煤

煤業重心原在東北，華北兩區。為東南及華南用煤之主要來源。但該區若十主要煤礦或遭淹沒，或被破壞，產量因以大減。現東北煤斤已無外運希望，開灤煤斤因北甯路斷，南運亦受影響。一部分工廠改向國外購煤濟用，或改用柴油，消耗外匯，為數甚巨。故本年度為配合全局，將致力於華中，華南兩區煤礦之開發與加煤。江西之贛西煤礦，湖南之永邵，中湘，湖湘，湘江等礦，以及廣東之南嶺煤礦，均將添設設備，補充器材，並改善及增築運輸路線，以期增加產量，供迫切需要。此外並擬興建鄂南煤礦，所需開礦機器已有相當來源，一俟經費籌妥，即可添置一部份器材，運往礦場安裝，預計七月份起，即可開始生產。以上贛西，湘江，永邵，湖永及南嶺五礦，目前產量每月共僅三萬三千餘噸，經充分增加力後，至本年底再加湖湘及鄂南二礦產煤，每月至少可增至八萬八千噸。華北區之瀋博煤礦亦將加強生產。本年度各地產煤預定為四百萬公噸。

石油

全國石油之採煉探勘銷售，統由該會中國石油公司負責辦理，本年工作中心，採油部份將在台鑄修井二十口，甘肅區內開鑿新井十口，以維持原油產量。煉油部份在高雄煉油廠迅速完成第二蒸溜廠之修復，並修整煉煉廠，以提高汽油成份。本年度擬煉汽油一百萬桶。煤油五十萬桶，柴油十四萬桶，燃料油二百卅萬桶，天然氣十八億立方呎。探勘部份擬在甘肅新川台等區測勘油田地質，以期增加油源。營業部份將使用高雄增產之油料，以供應迫切之需要。此外，因高雄煉油能力之增強，國內所需原油繼續由油輪公司加派油輪至國外裝運，以裕供應。

金屬鑛

鑛。錫為對外貿易，償債及換取外匯之主要物資，本年除協助商鑛增產，以增加收購數量外；並加以辦理自產工程，加強探煉設備，改善運輸方法，以期增加鑛品輸出，以裕政府外匯收入。錫仍將在滇，桂兩省設法增產。金，銀，銅，鋁等鑛，均係戰後接辦，大部已於上年修復完竣，本年可開始生產及增產。例如台灣鑛業公司鋁鑛部份已開始生產，最近並與美國雷諾鑛業公司商訂合作辦法，以期增加鋁鑛產量，並添裝軋鋁設備，產製各種鋁品。餘如台灣之金，銅鑛，馬鞍山之硫鐵鑛，本年內均將增加產量。全年預定產收錫一萬公噸，錫四千公噸，錫二千公噸，金一萬二千兩，鋁三千五百公噸。

鋼鐵

該會鋼鐵事業專心在東北，鞍山鋼鐵公司規模之大，居東亞第二，接辦後經認真修復已見成效，最近易手，關內各地鋼鐵事業，將加

強建設。華北鋼鐵公司在平，津，唐均有工廠，北平石景山鋼鐵已於二月間先用小爐產鐵，現在加置煤焦，期能開用大爐增高產量，津唐兩廠均將繼續生產，並加強運銷工作。綏江電化冶煉廠將利用資渝煉鐵廠之十五噸煉鐵爐全套設備，復工產鐵，海南鐵鑛質優良，儲量亦甚大，尚有多餘出售日本，所得外匯用以恢復鐵鑛生產，並籌劃設立鋼鐵廠。此外湖北大冶已成立華中鋼鐵公司籌備處，準備年內利用日本賠償設備及國內可用器材建立新廠，並就現有之機器設備及材料，先行裝配小規模鋼鐵設備，期於下半年開始生產，供應華中區域需要。本年度鋼鐵業預計產量為鐵砂卅萬公噸，生鐵四萬六千公噸，鋼品一萬六千公噸。

機械

該會機械方面出品，有各種機器，車輛，並修造船船，機器，車輛部門，除加強原有各廠工作外；本年度中央機器公司在皖南馬鞍山建設新廠，製造紡織設備及工具機等，通用機器公司製造廠，去年在上海閩行建立，已具雛形，本年更將利用日本賠償機器，實行出產各項工業用機。本年各機器廠預定製動力機七千馬力，作業機一千二百部，自行車一萬八千輛，紗錠四萬四千錠。瀋陽機車車輛製造公司為國內唯一製造鐵路車輛之工廠，接收以後成績優良，在此軍事期間交通阻礙，仍當勉力生產。年內擬製造機車四十六輛，貨車七百輛，造船部門中央造船公司已積極籌備。戰後我國船舶噸量增多，修船工作需要加重，並將特別加強台灣造船廠修造能力，以期配合實際需要。年內擬修船廿七萬噸。

電工

該會所辦電工事業，有中央電工器材廠，中央無線電器材公司，及中央絕緣電器公司等四單位。各單位製成品，包括各種軍事交通工廠建設需用之電力及電訊器材。年內擬產電動機一萬五千馬力，變壓器二萬八千KV，A電燈泡及乾電池各三百萬個，電話機三千具，收音機一萬五千具，以及其他各種電工器材。為達此目標，除將現有各廠之設備予以補充整理外；審備中各廠限在本年開始生產者計有中央電工器材廠之湘潭電機廠，南京電照廠，中央無線電器材公司之南京廠。此外中央無線電器材公司之京，津兩廠，年內當大量製造無線電機，並在國外添購若干機件。使此一製造事業能裝配工作逐漸步入自製零件之階段。

化工

該會化工產品包括酸，鹼，染料，肥料，橡膠，玻璃等項，本年要增加有機化學品七千公噸。鹽酸及硫酸各八千公噸，以配合工業需要，染料工業上年僅中央工廠籌備處之上海工廠生產硫化元及其他染料。籌備中之南京廠，本年將完成開工，製造染料及膠品，肥料部門台灣肥料公司擬就現有設備增加生產，並利用聯總捐助器材，從事擴充，年內擬產氮肥一萬公噸，磷肥四萬公噸。酒精廠現僅資川一家，因需要不大，暫不增產，但擬加裝製糖設備，從事煉糖。

糖業
該會台糖公司為國內規模最大之製糖機構。本年工作中心擬將繼續廣蔗面積。上季產糖三萬餘噸，經於植蔗修廠認真用力，本季產量可加高至卅噸，上季即去年十二月至今今年四月，繼續增產將產糖四十五萬噸。所產之糖，除供國內需要外，並積極推廣國外市場。年初已有食糖二萬五千噸運往日本，並陸續輸往南洋，印度等地，預計本年外銷糖量當在十萬噸以上，可換取外匯二千萬美元左右，同時粵、川兩省糖業該會亦擬協助建設，均已商訂辦法，分別實行。

水泥
該會水泥事業，分佈於台灣，華北，東北各區。除華北，東北因受戰爭影響，暫難發展外；台灣水泥公司各廠原有設備均經修整，並由美訂購一部份新式設備，已運抵台，正在安裝中，預計本年上半年即可竣工，屆時產量自當增高。上年度產水泥十八萬噸，本年度產量當加高三十六萬公噸，除供應本省需要外，並擬以十萬噸運銷非島，南洋一帶。
紙
該會造紙事業一如水泥事業，分佈於台灣，華北，東北各區。東北方面因受戰爭破壞，無法復工；華北方面因動力，器材，原料俱極缺乏，暫難增產。台灣方面現為我國紙張之重要產地，各廠修復工作大部已告完成，產量因之增加。本年各紙廠預定產紙二萬五千噸，紙板四千噸。

紡織工業

全國紡織廠統計

上海機聯會經將全國棉紡織廠設備，調查統計就緒，總計有民營國營紡織廠二二四家，紗錠四，五二八，二五三枚，綫錠四八六三，八五三枚，布機六八，七七七枚，其中國營四一家，共有紗錠一，八五三，四三三枚，綫錠三二二，七七二枚，布機三二，四四二台，省營二家，共有紗錠二〇，〇〇〇枚，民營一八一家，共有紗錠二，五二五，八一九枚，綫錠一六〇，一二五枚，布機三〇，三三四台，茲將分佈全國紡織廠詳細統計數字錄下：
四川省國營二家，共有紗錠二，〇〇〇枚，民營一六家共有紗錠一六二，五六八枚，綫錠二八，〇〇〇枚，布機一，一七六台。
陝西省民營七家，共有紗錠六九，二〇〇枚，綫錠一，五二〇枚，布機一，五一九台。

雲南省民營五家，共有紗錠三〇，二三〇枚。
湖南省省營二家，共有紗錠二，〇〇〇枚。
湖北省民營一家，共有紗錠八八，〇〇〇枚，布機一，二〇〇台。
河南省民營三家，共有紗錠五四，八〇〇枚，綫錠二，〇〇〇枚。
江西民營二家，共有紗錠八四三二枚，布機七，一〇〇台。

河北國營七家，共有紗錠三三二九，九六四枚，綫錠二〇，二六〇枚，布機八，三〇七台，民營六家，共有紗錠一五二二，一八八枚，綫錠三，八〇〇枚，布機九九〇台。
山東國營九家，共有紗錠四四三三，四九四枚，綫錠五八，八四八枚，布機九，七四八台。民營三家，共有綫錠九一，五〇〇枚，綫錠二，四〇〇枚，布機四八〇台。
山西省民營四家。共有紗錠七四，九〇〇枚，綫錠四，〇五〇枚，布機一，三〇四台。

江蘇民營七家，共有紗錠五八三，四五七枚，綫錠二七，一二四枚，布機六，九三九台。
浙江省民營七家，共有紗錠二九，九五八枚，綫錠三七六枚，布機七三〇台。
安徽省民營一家，共有紗錠一八，〇〇〇枚。
南京民營一家，共有紗錠三八四枚。

上海國營一九家，共有紗錠八八〇，九七六枚，綫錠二四四，六二〇枚，市機一六，六四三台，民營四九家，共有紗錠一，一六二，二〇四枚。綫錠九〇，八五五枚，布機八，七五六台。
東北國營四家共有紗錠二〇〇，〇〇〇枚，布機三，七四五台。

中紡的設備與生產

由接收敵廠而組成的中國紡織建設公司是勝利後我國紡織界最大的獨佔經工業，三十五年度該公司上海，天津，青島三地合計產量棉紗四十餘萬件棉布四億餘碼，一年中盈餘撥交國庫共七百五十億，今年國家總預算中，該公司盈餘預計為四千一百億。在工業幼稚的我國，紡織業既號稱民族工業，則這一個龐大的紡織公司，動輒有關國計民生，實不容不加以密切的注意。自經濟緊急措施方案頒行，於平衡預算的辦法中，有出售國營事業的規定，而該公司亦在出售之列，更足刺激全國的觀聽，據調查所得謹將該公司設備與生產實況，作一綜合的報導俾全國讀者參考。

(一)設備與運轉動態：(甲)上海方面計有(子)紡織設備：第一紡織運轉紗錠六一〇〇枚，運轉布機一，九〇〇台，第二紡織廠，四五，〇〇〇台，第三紡織廠三二，〇〇〇錠七〇〇台，第四紡織廠二六，〇〇〇錠，九〇〇台；第五紡織廠四五，〇〇〇錠，九〇〇台，第六紡織廠六四，〇〇〇錠，八〇〇台，第七紡織廠六〇，〇〇〇錠，第八紡織廠二九，〇〇〇錠，四〇〇台，第十紡織廠三六，〇〇〇錠一，三〇〇台第十二紡織廠六八，〇〇〇錠，一，〇〇〇台，第十四紡織廠九，〇〇〇錠九〇〇台，第

十五紡織廠五六，〇〇〇錠，第十六紡織廠四二，〇〇〇錠，八〇〇台，第十七紡織廠五四，〇〇〇錠，一，六〇〇台，第十八紡織廠三。〇〇〇錠，第十九紡織廠五九，〇〇〇錠，四〇〇台。(丑)廠紗設備：第二製麻廠織機三〇〇台，(寅)印花設備，第五印花廠印花機一〇〇台，合計運轉紗錠六六九，〇〇〇錠，織染機一二，〇〇台。

(乙)天津方面計有紡織設備：第一紡織廠，運轉紗錠六〇，〇〇〇錠，運轉布機一，七〇〇台，第二紡織廠五五，〇〇〇錠，一，九〇〇台，第三紡織廠三〇，〇〇〇錠，七〇〇台，第四紡織廠二五，〇〇〇錠，六〇〇台，第五紡織廠二〇，〇〇〇錠，五〇〇台，第六紡織廠二〇，〇〇〇錠，五〇〇台，第七紡織廠二三，〇〇〇錠，一，〇〇〇台。合計運轉紗錠，二四三，〇〇〇錠，織機七，〇〇〇台。

(丙)青島方面，計有紡織設備，第一紡織廠運轉紗錠三〇，〇〇〇錠，運轉布機六〇〇台，第二紡織廠，四二，〇〇〇錠，五〇〇台，第三紡織廠三六，〇〇〇錠，五〇〇台，第四紡織廠，三九，〇〇〇錠，六五〇台，第五紡織廠，三七，〇〇〇錠，八〇〇台，第六紡織廠，五〇，〇〇〇錠，一，七〇〇台，第七紡織廠，三三，〇〇〇錠，五〇〇台，第八紡織廠，三三，〇〇〇錠，七〇〇台，第九紡織廠，三八，〇〇〇錠，七〇〇台。合計運轉紗錠三三八，〇〇〇錠，織機六，六五〇台。(丁)開工率，則上海紗錠為百分之七五，六，布機為百分之六九，七，平均數為百分之七二，六，天津紗錠為百分之七五，布機為百分之八〇，一，平均數為百分之七七，六，青島紗錠為百分之九六，布機為百分之八七，八，平均數為百分之九一，九，總平均數為百分之八〇，七。

(二)生產量及其他：(甲)逐日生產量(以單班為標準)上海棉紗五〇〇件，棉布一一，〇〇〇疋。天津棉紗一五〇〇件，棉布五〇，〇〇〇疋，青島棉紗二〇〇〇件，棉布四，六六四疋。(乙)工人數目：上海二一，〇〇〇人，天津一一，七二三人，青島九，四七七人。上述工人數目，上海方面包括棉，毛麻，絹印染等門的單班總數，天津方面，尚包括日籍人員三十人青島方面人數有三九三人是練習生，有三，二〇〇人為臨時雇工。工人工作時間日夜班各十小時，惟有時因電力關係，夜班時常停工。

上海棉紡工業

滬市棉紡工業可分為四大系統：(一)屬於中國紡織建設公司者；(二)屬於第六區棉紡織業同業公會；(三)屬於上海市機器染織業同業公會者；(四)屬於棉紗機製工業者。(包括手帕織造業，毛巾被單業內衣織造業，棉織業，針織業，紗棉團業等六業)茲將四大系統的概狀述下：

(一)滬市共有紡錠二，〇三二，一〇二枚，其中紡建佔八八七，三六四枚，六區民營紗廠佔一，一九四，七三八枚，

(二)全市紡錠如每日全數開工二十小時，每月工作二十六日，則每月可能生產棉紗(二十支計算)一〇五，一四四件。

(三)目前因電力供應不足，及機件有待修配之故，每月實際產量，約僅棉紗八四，〇〇〇件。

(四)全市共有線錠三五九，三〇四枚，其中紡建佔二三五，五四〇枚，六區民營紗廠佔一二三，七六四枚，

(五)全市線錠，如每日全數開工二十小時，每月工作二十六日，則每月可能生產紗線(四十二支計算)一九，七六〇件，

(六)目前每月實際產量，約僅紗線一三，〇〇〇件。

(七)本市等一，二，三。系統所屬各廠，共有織布機六四，二九八台，其中紡建佔一六，九三三台，六區民營紗廠佔九六，九二五台，第四區機器染織業公會會員廠佔三八，九二八台。

(八)倘全數織布機每日開工二十小時，每月工作二十六日，則每月可能產布(十二磅龍頭細布每疋四十碼計算)一三，三四四，〇〇〇疋，約需棉紗一〇五，三三六件。

(九)每月實際產量紡建約六五〇，〇〇〇疋，民營紗廠約四七四，五〇〇疋，四區染織業工會會員約八八八，九六六疋，合計二，〇一三，四六六疋，共需棉紗六三，四二四件。

(十)第四區棉紗複製工業製品種類繁多，如毛巾，手帕，襪子，汗衫，被單，浴巾，棉毛衫，紗線團各種紗帶等，最大生產時所需棉紗約二四，〇〇〇件，各需紗線一八，〇〇〇件，現因棉紗不足，該業開工率約為生產能力之六成。

(十一)棉紗產量計一〇五，一四四件，需要量為一二九，三三六件，供不應求之數，為二四，一九二件，紗線產量為一三，〇〇〇件，需要量為一八，〇〇〇件，供不應求之數為五，〇〇〇件。

本年青市煤荒嚴重。非惟普通商民，住戶蒙受莫大困難，即各大工廠亦相繼停工，惟有青島電廠尙可勉強發電，然亦誠惶誠恐，用盡方法以節省電力。青島唯一的國營中紡公司亦因煤炭不足，迫不得已，在十二月廿二日起全部停工。該分公司於十一月間煤炭拮据時，曾屢電滬總公司及經濟部速為撥煤，俾能維持開工。總公司亦著急，仍苦於無法運撥。自十一月二十九日起，因煤炭所存無幾，遂改爲以每日兩個紡織廠開工制度，以期燃煤運到後

青島紡織工業

青島紡織工業

青島紡織工業

青島紡織工業

青島紡織工業

青島紡織工業

青島紡織工業

青島紡織工業

青島紡織工業

青島紡織工業

青島紡織工業

全部復工，但延至該月上旬，仍不見煤運來，復至十二月十日將每日以一個紡織廠輪流開工辦法，以使工人不失業機器不生銹。後以存煤已全部用罄，不得已自廿二日起所有八個紡織廠及機械，化工染織，印染，針織等四個廠共計十三個廠全部宣告停工，在此停工期間，工人一律發給半薪。因中紡全部停工之故，青市又增二萬以上之失業工人，而連同工人眷屬，則有十萬人之生活陷於困境，中紡公司則每日乾受二十億元損失。據該公司負責人表示，如煤炭不能運撥，且將有長期停工之虞。

東北紡織工業

東北「中紡」除安東，棗縣二廠易手外；餘錦縣、遼陽、營口三廠及生產管理局，錦縣紡織廠開工，原有紗錠五萬七千零二十，現開五萬錠，日產紗一百件。原有布機一千八百三十台，現開六百台，日產棉布一千疋。遼陽有紗錠七萬八千七百，現開一萬五千，日產紗十五件。撫順布機一千零三十台，現開一百五十台，日產棉布一百二十疋。該廠並拆二萬錠運遼，準備再開廠，營口原有錠五萬五千七百二十八，現開二萬，日產紗二十件。原有布機一千七百九十九台，現開三百五十台，日產棉布二百八十疋。遼陽原有紗錠五萬，現開一萬，日產十五件，原有布機一千五百台，現開四百台，日產二百五十疋。總合紡紗能力約佔日本侵佔時期八分之二強。紗布佔五分之一。現又因電力不足及原料來源缺乏，並經戰事影響，紡織難復舊觀。在供應上尤感不足，故本年在東北紗布仍需關內供應。

西安棉織工業

陝西有豐富的紡織原料——棉花但是沒有足夠的紗錠去消費。根據三十五年度統計有七一〇、二六六市担，但陝境各紗廠所需計二十萬市担，還不到三分之一。在西安，機器棉紡織工廠現有五家，除了大華紡織廠尚能勉力維持外，其餘都在風雨飄搖中艱苦掙扎。現在把所調查西安各機器棉紡織工廠實況分別介紹於后：

大華紡織廠創立於抗戰以前民國二十五年四月歷史比較悠久，所以設備方面也較完善，在動力方面有一、二五〇KV，A發電機一座，總能力一、〇〇〇KW，水管自動吸式鍋爐二座，衝動及錘用式蒸汽發動機一座。據該廠石工程師談，所有前列機器，都已經逾齡，不能充分發揮它的能力，在機器設備方面，有環錠式紗錠三三、三四九枚，現在使用的有二一、七四〇枚，以工作十小時計，每一紗錠可生產〇、五磅棉紗，線錠有一、一五二枚，自動換紆式布機有八二〇台，現在使用的僅有四二〇台，每小時每台可生產磅布〇、九疋。目前每月需用棉花七、二二〇市担，估計產品，每月約可出紗一、一七〇件，十二磅布二萬五千疋至三萬疋之間，十四磅布千五百

疋左右。產品大部銷售在本省及甘、寧、青等省。該廠現有職員一二六人，工人二、九八二人。工人工作時間平均達十一小時半。

民生紡織工廠於二十六年三月設立，歷史也頗悠久，但在設備方面則較大華紡織廠遜色多，動力方面，計有電動機六座，總能力六〇匹馬力，現在使用四座，計有五匹馬力，有五〇匹馬力式臥鍋爐一座，三〇及二〇匹馬力蒸汽機各一座，因燃料不能經常供給故目前未加使用，該廠現在使用電動機四座，係由西京電廠供給電力。但因該廠機器陳舊，限制用電關係，致動力無法充分供應，影響產量甚大。機器設備：有紗錠一、二四八枚，現在使用一、〇二四枚。以工作十小時計每錠可出紗〇、三磅。有寬鐵機及木機各六台，專織線毯，床單，毛巾被。目前產品數量，估計每月可出紗四五條，線二二五市担。該廠現有職員二〇人，工人一七八人。

大恆紡織廠於三十六年五月創立，廠址在中正門外中興路九十五號。因為創業時間短，設備上較為簡陋，有電動機四座，總能力六〇匹馬力，現在使用者三座，共計五〇匹馬力，電力類西京電廠供給，有紗錠一、四七二枚，現在全部轉動，以工十小時計，每錠出紗亦僅〇、三磅，現在每月可出紗三〇〇件。月需棉花一三五市担，該廠尚無布機設置，故目前產品僅廿支大恆棉紗一種。現有職員十五名，工人一〇五名。

宏豐紡織公司設立於三十六年八月。廠址在玉祥門外建中路。規模很小，設備方面有電動三機，三座總能力七四匹馬力，現在使用二座，總能力六〇馬力。電力亦賴西京電廠供給；因電廠電力不足，所以也不能充分發揮能力，目前可能發生的馬力僅在三十匹至四十匹間。有紗錠六〇枚，現全部使用，每十小時每錠可出紗〇、三五磅。有布機十五台，現在使用者僅五台，以工作十小時計，每台可織布一疋。該廠目前主要產品，計十六支及二十支棉紗每月可產二〇件。廠呢呢每月可出產一八〇疋。月需棉花一〇〇市担，棉紗三件。現現有職員十四人，工人八〇名。

長安紡織廠係隸屬華泰實業股份有限公司，於三十六年七月創立。廠址在中正門外李家村十八號，動力設備方面有電動機八座，總能力八〇匹馬力。現在使用者有四座，總能力計四七匹馬力，有四〇匹馬力蒸汽機一座，未使用。有木炭機一座，計二匹馬力，發動機電力亦由西京電廠供給，因電廠限制用電，故能力未能充分發揮，現該廠可以利用的電力僅五〇匹左右，與實際需要相差甚大。目前轉動的紡織估計在六〇枚左右。每工作十小時每錠可出紗〇、四磅，現在每月約可出二十支紗二十件。月需棉花一〇〇市担，該廠現有職員十五名，工人八五名。

前述各紡織廠，除大華紡織廠係第二區機器棉紡織業同業公會會員外，

其餘四廠都因為規模較小，設備不及標準，尚未加入同業公會組織。各廠都有困難，僅僅是程度多少的不同。大廠雖然設備較為完善，但動力設備大部陳腐，整新補充，問題重重，備置零星機件，可由該廠負責的鐵工部加以修理。其他四小廠，目前最困難的是動力供應不足，生產力無法提高，資金短絀，原料購備極感困難。

廣州棉織工業

棉織布工業，復員初期，曾蓬勃一時，最盛時有大小手織廠九百餘家，開機約八千部。其後因交通梗塞，南洋運越幾告斷絕，景況日下。至卅五年，殘存者不足五百家，開機不及五千部。去年初，南洋忽來定單一批，各廠遂又趨復活。詎二月金潮漲風，因而元氣大傷。三月漲風過後，紗布來源結，無法出口，倒閉者一百餘家，使原料工價突昂，各廠均告虧折，貨品凍結，無告空息，紗價高漲一倍，當時紡管會元運數目為三千七百餘包，除汕頭、東江、佛山、梧州等地批銷外，供廣州織廠者，為一千七百包，儲及需要量三分之一。因而黑市活躍，棉價較超百分之五十，成本高而銷售難，流動資金縮小，致無法再生產，機數逐一再減縮。迨荷印戰事告終，八月間星嘉坡來電進貨，當時積存布疋甚多，本可出口，但以外匯管制，土布結匯出口費每斤三萬五千元，普通六斤之土布，每疋需納二十一萬元，如此廠商不特無利，抑且虧本。故手機土布無法出口，（電機織土布依法禁止輸出）。最近結匯雖略減，但每斤仍須滙幣一元，故目前土布出口，仍陷於停頓狀態。致南洋各地定單，悉為香港廠商所奪，至以內銷而論，銷路向以粵南粵東及桂省為大宗，閩湘次之，去秋以來，省內銷路短少，閩湘桂客絕跡，銷數不及前年之半，原因為農村購買力低落，去冬統計全市殘存之三百家中開機不及三千部，十分之九均告虧本。至現存之五十四家電機織廠，除資本雄厚者外，亦多無法支持，紛紛遷往香港經營。

捲煙工業

捲煙工業是當前我國最主要的工業之一，就從事於捲煙業工人的數目來說，達八萬以上，次於紡織業和麵粉業，居我國輕工業的第三位；就從事種植煙葉的農民來說，遍及全國，多達二百餘萬人；而就捲煙工業所繳的稅收來說，更遠超過其他一切工業，經常佔當局最大稅收貨物稅總數的百分之五十五左右。

一 頭中煙草公司

首先輸入現代製造的香煙到中國來的，是一個叫做馮斯塔德的美國公司（Mustard & Company），那時還是早在一八九〇年，第二年（一八九一

），他們又輸入了一架製造捲煙的機器到中國，並第一個在中國開始用機器製造捲煙。這中國製捲煙工業的先鋒——馮斯塔德公司，後來和英美煙草公司（British American Tobacco Company）合併，而自一九三五年起，改稱頭中煙草公司（Yee Tsong's Tobacco Company）。

自從英美煙草公司大量在中國製造香煙以後，為適應香煙消費量的不斷增長，和市場的無限需求，利用中國出產的煙葉原料，成為一件非常切實的事。於是它開始在華北的幾個省份推廣新式的煙葉種植法，並試用中國出產的煙葉原料來製造香煙。它決定幫助中國的農民生產一種烟葉，使其質地與美國的維基尼阿州（Virginia）和卡羅里納州（Carolina）所出產的一樣。

二 煙葉種植

山東省早成了中國的維基尼阿州，幾百年來，在那兒的安邱，昌邑，昌樂，和濰縣等各地的廣大區域，都出產着極佳的煙葉。這些地區所出產的煙葉，被估價得很高，並在山東市場上，可以賣得很高的價錢。然而，國產的煙葉長得較小和品質較差，而晒乾的方法也比西方的技術來得粗淺。一九一四年，英美煙草公司繼在威海衛實驗失敗之後，經過了對於膠濟鐵路沿線的調查，又在青島與濟南間一個叫做坊子的火車站，設立了一個改良煙葉試驗區，以國外帶來的煙種，試在這裏種植。後來，種植的地區又擴大到坊子與濰縣間的另一個火車站——二十里堡，在那裏發展新的生產。經過這些地區試驗成功之後，改良煙葉被普遍介紹給這一廣大區域的農民。分發免費煙種，和指導最好的種植方法，促進他們生產更好與更適於製造香煙的煙葉。第二年，一部份農民在公司的指導與訓練之下，開始種植改良煙葉，到一九一七年，產量增至八百萬磅。

英美煙草公司還教導了當地農民以一種人工烘乾煙葉的方法；利用原來本地建築式樣的磚泥房屋，在屋子裏裝置連接屋外爐子的鐵管，以煤作燃料，熱氣從爐內流入爐管，使屋內保持攝氏百度的高熱，烘乾以後，用稻草把每四、五張煙葉裝在一起，掛在屋內的木架上，經過三、四天，煙葉就會變成棕色。後來，在一九一七年開始時時，農民才有很小幾個烘乾室，但不久之後，濰縣，安邱，諸城，和昌樂的農民，就建造了六千個烘乾室之多。

為激勵農民生產和出賣新的改良種植的煙葉，英美煙草公司決定了一種自由交易政策，即他並不要求獲得其所發的免費煙種的農民，所收穫的烟葉非賣給它自己不可，農民可以自由出賣給出價最高的買主。在這種政策之下，自由競爭的良好效果是很明顯的，那就是使生產及交易情況都有很大的推進。從最初起，英美煙草公司所採用的這種政策，就得到很大的成功。結果，在一九一八年，它購得二千九百萬磅煙葉；而至一九三五年，更增加到五

千八百萬磅。單單是英美煙草公司一家，就從山東農民的手裏購得了這許多煙葉。

隨着山東改良種植煙葉的成功，一九一七年起，它從河南也開始了試驗。起先，才有一小部份農民種植了少量改良煙葉；到第二年，（一九一八）首次獲得了總共二百萬磅煙葉的重大收穫；到一九二〇年，河南省出產的煙葉，單單賣給英美煙草公司的就達一千四百萬磅以上；而到一九二四年，更多達二千三百萬磅以上。

在安徽，同樣地，英美煙草公司也在阜陽區設立了試驗種植區，同時勸導了許多農民種植維基尼阿的良種煙葉。一九一七年，這區域出產了近二十萬磅煙葉，次年，出產了約六十二萬五千磅。同時，它還教導了農民以進步的種植及收割的方法。因此，在一九一九年，單單英美煙草公司就從安徽購得了約八百五十萬磅，而在一九三六年，更購得了二千萬磅以上。

三 捲煙工業

從捲煙在中國土地上開始運用輸入的機器製造以後，在五年之中，捲煙工業就有了驚人的長足發展。除了最大規模的英美煙草公司之外，許多本國的民族工業家，也紛紛向國外訂購製煙機器，在各地大量種植與收購改良煙葉，於是全國各地的製煙工業，風起雲湧，蒸蒸日上。這樣蓬蓬勃勃的發展到戰前，就直接從事捲煙業工人數目來說，已增至近十萬人；而就從事種植煙葉的農民數目來說，更多達二百萬人以上，滿佈全國各地；其他間接與捲煙工業有關的，如運輸原料，推銷商品等各業的從業人員，更不知幾何；如果就對政府征收的貨物稅的比重來看，捲煙工業尤其可以說是獨一無二的。從一九四六年政府所征收的各種貨物稅的數額，及其所佔百分比的統計，我們可以清楚地看出，在去年全年所征收的四七三，八四七，〇四三，〇一〇元貨物稅中，捲煙獨佔二二三，一六二，四五三，五〇〇元，佔總數的百分之四十七。一居第一位。直到今天，這種情形並沒有什麼改變。

在這種相當發展的捲煙工業中，顯中煙草公司，佔着特殊優越的地位，現在全上海四，五萬捲煙業工人，其中就有一萬二千多人受雇於顯中公司。而且，當目前華商捲煙廠，由於勝利以來通貨膨脹，高利壓迫，苛捐重稅，交通阻塞，美貨傾銷，以及購買力低落，一句話，成本加重，銷路不暢，以致整個陷於極度的不景氣和瀕於停業倒閉的危機之時，顯中煙草公司的營業却欣欣向榮，產量逐月增加。從下列去年全年及今年一至六月，其與全上海捲煙工業的產量及所繳貨物稅的比較，可以很明顯地看出這種情勢：

一九四六年全年捲煙工業的產量及稅收比較：
公司 產 量 稅 收

全上海	八五四，一二五箱	一七四，〇九〇，〇二〇，五〇〇元
顯中	一一三，七〇〇箱	三五，〇二九，四七三，二〇〇元
顯中	佔一四·四九%	
一九四七年一至六月捲煙工業的產量及稅收比較：		
公司	產 量	稅 收
全上海	六六三，七八一箱	一七九，〇一一，九一四，八〇〇元
顯中	一〇九，三九九箱	四二，二二九，一三六，八〇〇元
顯中	佔一六·四八%	佔二三·五九%

（註：每箱為捲煙五萬枝）
從今年四月份起。華商煙草公司就開始走着下坡路。四月份上海煙廠開工的共有七十多家，產量曾達十二萬三千餘箱，五月份就減至五十五家，產量也降到九萬四千箱，六月份開工的更祇剩三十二家，其開工率祇有百分之五十。然而恰恰相反，顯中公司在六月以前每星期約祇工作二至四天，自六月份起完全恢復了六天的工作制，每月產量增達三萬箱以上，佔全上海捲煙工業全部產量的三分之一。

當然這不是沒有緣故的，其主要原因不外如此：（一）中國人素來是喜歡吸食英國香煙的口味，抗戰勝利後，美國香煙來華大量傾銷，大家久吸後已有厭倦之意，加以自去年十一月起禁止洋煙進口，美國香煙價格昂貴，而顯中所產的都是過去享有盛名的紅牌香煙，一般人都已深有好感，乃乘此機會抬頭，於是銷路激增。（二）在這國內原有產煙業的地區因內戰關係而供應不繼之時，所有捲煙工業都必須依賴國外輸入的煙葉，但顯中所採用的煙葉原料，都是由自己直接向外輸入，不像華商捲煙須假手進口商，致加重成本。（三）比起所有的華商捲煙公司來說，顯中公司的資本雄厚，信用昭著，資本運用及對外調款都很便利，購備原料物資充足，成本因而大為低減，產品無須急於拋售，不受市面波動影響。在這情勢下，顯中公司營業日益擴張，產量從去年復工時的每月三千多箱，增加到現在的三萬多箱，最近正在裝置新機器，將來產量更可增多，戰前顯中與華商捲煙產量的比例是七比三，勝利後一與十之比，現在已昇到三比七，照這樣發展下去，恐怕很快就會恢復戰前的比例了。

四 產銷統計

戰後香煙的產量較戰前是有了增加，在戰前，全中國（包括東北）捲煙廠每月平均產量為十九萬箱，戰後則增加到二十五萬箱。至於銷路呢？以一九四六——四七的冬天來說，全國香煙每月的銷數如下：

類 別 銷 數 所佔百分比

機製捲煙	一二五,〇〇〇箱	五九.二%
手工捲煙	五〇,〇〇〇箱	二八.〇%
輸入洋煙	五,〇〇〇箱	二.八%
總共	一八〇,〇〇〇箱	一〇〇.〇%

(註：輸入洋煙僅佔總銷數的百分之二.八，這是由於自去年十一月起，洋煙禁止進口的緣故。)

捲煙的產量較戰前是增加了，然而他所需要的煙葉原料的產量却較戰前大為減少：

地區	戰前每年煙葉產量	一九四六年煙葉產量
山東	一一五,〇〇〇,〇〇〇磅	二〇,〇〇〇,〇〇〇磅
安徽	三〇,〇〇〇,〇〇〇磅	八,〇〇〇,〇〇〇磅
河南	五〇,〇〇〇,〇〇〇磅	六〇,〇〇〇,〇〇〇磅

根據這捲煙產量增加和煙葉產量說減的事實，不難看出今天捲煙工業缺乏原料仍勢所必然，再加以戰事全面擴大而破壞愈益加深，交通大部堵塞，甚至斷絕，於是捲煙工業更非絕大部份仰賴於國外輸入煙葉不可。

然而，在政府嚴加統制進口，尤其是央行外匯基金枯竭的今天，准予結匯輸入煙葉的數額極為有限，以第二季來說，政府核准輸入的煙葉限額僅美金八百萬元，照成本價格每磅一元五角美金計算，僅五百三十多萬磅，而第三季限額更減至五百萬美金，僅三百三十餘萬磅，與實際所需數字相差太多當然不敷應用；再如捲煙用的紙煙，輸入限額的進口貨，祇够供給各廠實需的三分之一；其他鋼精紙等各種捲煙工業所需要的原料，也都受國內生產不足和進口管制的影響而無法供給各廠需要。當然，在層層束縛，重重管制之下，不但一般華南煙廠生存週日漸縮小，即順中煙草公司的發展也受了相當限制。

不僅如此，更嚴重的是今後的銷路問題，本來上海捲煙工業的主要市場是華中及華北區域，最近自東北、華北戰局日益緊張後，上海的捲煙已沒有一箱可以運到北方去，有些大煙廠過去月產七、八千箱，專銷華北，現在都祇好完全停頓；華南方面則因走私漏稅洋煙充斥，國煙實很難插足，因上海捲煙工業的銷路日趨狹窄，祇剩下華中數省的有限地盤，再加以通貨迅速膨脹。人民購買力愈益低落，對於消耗品的捲煙，都儘可能地節省。在這種情勢下，不唯華商煙廠的營業日趨衰落，就是順中煙草公司的銷路，也將受捲煙市場的一定容量所限。

酒精工業

產銷情形

工業業

酒精本為重要工業原料，但因吾國工業不發達，故酒精之重要性減少，而列於次要之地位。抗戰期間，汽油來源斷絕，酒精代汽油，風靡一時，酒精工業遂成天之驕子，大後方酒精廠如雨後春筍，相繼成立。廠數數百，每年產量達二千餘萬加侖，運輸事業，賴以不墜。酒精工業對國家之貢獻，殊非淺鮮。

勝利以還，汽油源源輸入，酒精復失其重要性，大後方酒精廠，相繼停工，固無論矣；而收復區之上海及台灣（前者每年至少可產三百萬加侖，後者至少可產八百萬加侖）現在每年至少可產一千一百萬加侖，亦苦無相當之出路。酒精應用於工業者，在上海一隅，每年至多一百二十萬加侖，全國需要量亦不過二百餘萬加侖，所餘約一千萬加侖之酒精，勢將無法利用。抗戰期間，因汽油缺乏之後方酒精工業及煉油工業曾感極一時，勝利以後，汽油來源暢旺，煉油業以條件不合，十九停閉，至酒精工業，以第一區而論極盛時，共有四十一家，月產量達一百餘萬加侖。現則僅存十一家，多在資內簡陽一帶，利用製糖剩餘之枯水製造，且以銷路關係半數以上生產，常有停歇據估計現時月產量約二十萬加侖其以乾酒作原料者，以成本過高，多已倒閉。最近酒精業公會以上海酒精廠近因重慶酒精之多量運申，均被迫停工，但對整個工業所生之影響，尚不甚大，而台灣酒精則迥然不同：因台灣糖業，過去均賴酒精生產，以資支持，一旦酒精無銷路，糖廠副業之糖密，必將棄於河溝，製糖成本亦必隨而加重，終有不能運轉之一日。故為台灣糖業計。酒精出路問題，必須予以慎重之考慮。

汽油代用品

酒精可以代替汽油，大後方經八年試驗結果，已無疑問，但據實地經驗；汽油攪和一〇—三〇%無水酒精，結果最後，其利點如次：

- (一) 引擎之工作平滑，
 - (二) 燃燒進步而無炭之沈積，
 - (三) 無水酒精之加入，每一%可使Octane由四分之三增至一，
 - (四) 無腐蝕之弊，
 - (五) 現在適用的引擎，可以直接應用，不必更改。至於燃燒室 (Cylinder) 只須略加調節，即可應用。汽油攪和酒精，既以絕無問題，為節省外匯，挽救糖業起見，此時極宜施行，其具體辦法如次：
- (一) 本國汽油消耗量每月約一千萬加侖，若此時暫定增加十分之一無水酒精，則每月約需酒精一百萬加侖。台灣酒精廠略為整理，即可達此數量。此外重慶一帶，如亦儘量利用糖蜜為原料，製造酒精，則酒精之供給，毫無問題。

- (二) 台灣及各地應用糖蜜為原料之酒精應從速改製無水酒精。
- (三) 摻加汽油之酒精，以應用糖蜜為原料者為限。
- (四) 摻加汽油之酒精，應先加汽油或其他變性劑。
- (五) 現在採購汽油需憑購油證，此後如決定以酒精摻入汽油，則領取購油證者，應先購入規定量之酒精，方可領證，手續並不煩雜。
- (六) 無水酒精價格，應儘量減低。
- (七) 變性酒精完全免稅。

土法釀酒之弊

按我國各地釀酒，依然沿用老法，其原料以米、高粱及小麥為大宗，苞米與蘆粟均無法應用。因釀製方法之陳舊，故發酵效率不過百分之五十左右。換言之以一定數量之原料，理論上本可出一百斤酒，而實際上只出五十斤，其餘五十斤之原料，因發酵不健全，變成酸質，或遺留於渣滓之中，暴殄天物，莫此為甚。

燒酒之釀製，遍及全國各省，即就四川一省而論，當抗戰時期內，每年生產酒精二千萬加侖，多半從燒酒重蒸而成。每擔燒酒可出酒精約七加侖，即須燒酒三百萬擔，每擔高粱或小麥平均出酒四十斤，即須高粱或小麥約八百萬擔。全國燒酒產量，雖無真確之統計，如按四川一省十倍而言，即每年用以釀製燒酒者，達八千萬擔，而其中四千萬擔，因技術不良而棄於渣滓之中，坐視食糧之消耗，殊為可惜。

更有進者，酒稅為國家之重要財源，土酒釀造，規模極小，遍及鄉間。徵收酒稅，手續繁雜，不免走漏，倘能大規模製造，則徵稅必簡而易行。由是觀之，土法釀酒，不但浪費糧食，而且不易徵收稅款，際此二十世紀科學昌明時代，實有改良之餘地。

不觀乎台灣燒酒工業，初與國內各省無異，但自台灣工業試驗所從事科學研究以來，採用最新阿明露法，土法燒酒，逐漸消滅？大規模工廠乘時而起。在日本未屈服以前，有新式工廠八所，最大者每年產量可達二百萬加侖（25%米酒），最小者只六十萬加侖，較之舊法有天壤之別。就製造成績而言，在專賣實施以前，本地土法製酒之製造，效率僅約百分之五〇—六〇，自實施專賣以後，因化學管理之嚴密，製造效率逐漸增高，而至百分之七〇—七六。自阿明露法實施以後，一躍而至百分之八〇—八九。

吾國新式酒精廠應用穀物為原料者頗多。除台灣外，上海每年可產三百萬加侖，重慶等地亦可達此量。平時可以改製燒酒，以省糧食；戰時可以重製酒精，以利運輸，其具體辦法，略如下述：

(一) 由政府規定以新法製造燒酒之獎勵辦法，儘量供給燃料及原料，

籍以減低成本。

- (二) 由新法製成之燒酒工廠，由貨物稅局特派專員監督，並儘量低減其稅率，籍以鼓勵其生產。
- (三) 老法釀酒聽其自然淘汰，數年之後，除特殊產品如茅台酒等外，必將逐漸改用新法，以謀生存。
- (四) 製造燒酒之原料，以苞米及蘆粟為限，高粱、米、麥，絕對禁止。

綜上觀之，台灣及各地糖蜜酒精，既可供混合汽油之用，而穀類酒精又可供飲料之用，則吾國酒精工廠不但不致停頓，而新興酒精工廠，及新法燒酒工廠，或將相繼設立。外匯及食糧之消耗，將大量減少，而國家之稅收，亦將日益增多。國計民生，兩受其益，當望政府各主管機關，以國家利益為前提，維持極良好之連繫，則此事之實現，直指願聞事矣。

製鹼工業

兩個製鹼工廠

燒鹼是民生工業的必要原料。據統計：全國全年燒鹼和純鹼的需要量，約十二萬噸；而全國全年可能出產量，燒鹼為一四，五八三噸，純鹼八四，四六三噸。這個數字，在目前，大部分還依靠着台灣鹼業公司和瀋陽化工廠這兩個廠。

設備方面，瀋陽的化工廠比較完全，共有三個生產單位：一個是解食鹽製鹼工場（包括燒鹼、鹽酸、漂粉、液氯、氯化鋁等設備）；一個是電焊條製鹼工場，還有一個是汽缸油製工場（該工場因為燃料問題未解決，尚未開工），可以說是全國製鹼工廠中規模最大的一個廠了。但是，由於東北的局面不能安定，並且電力不足，所以每月只能產燒鹼三百噸，鹽酸四百噸。

台灣產鹼情形

說到台灣鹼業公司，是接收在日產組織，目前共有三廠，第一廠在高雄，每天產燒鹼約八噸，鹽酸十噸，漂粉八噸，還有液氯及氯酸鈉的出產，產量是看銷路情形而定的，第二廠在台南，現在日產燒鹼約三噸，鹽酸八噸，漂粉設備，還在試工中。第三廠是苦汁工業和製溴的工廠，台鹼公司今年可以產三千四百噸的燒鹼，已佔全國總產量的四分之一。

台灣是一個理想的製鹼工業地，海水可以提製成鹽，這是盡人皆知的事實，但也得具備各種條件，並不是某部的海水，都可開成鹽田。台鹽主要的產地在西南部高雄以北，台南附近，那裏日光炎炙，風大雨少，確是產鹽最合理的環境。由海水結晶成鹽田，然後由食鹽結晶，經過製造程序，成為

工業鹽。這種工業鹽，就是製造鹼的唯一主要原料。台灣可開鹽田的面積，約有八、九九〇公頃，台鹼公司佔有六分之一，約一、四〇〇公頃，已成熟的約六〇〇公頃，經修復後產鹽的約一五五公頃，還有四四五公頃，預定不久可以修復。

燒鹼的用途

燒鹼的用途，可以用於造紙，火藥，肥皂，紡織，煉油，煉鉛及食品工業等；鹽酸的用途，可以用於染料，紡織，製革，製糖，調味，葡萄酒，金屬之精煉，化學藥品及食品工業等。此外，漂白粉，液氯，溴素，石膏，氯酸鈣……都可以說是日常工業不可缺少之材料。

據本年工商部專電根據上海市各工業界對於燒鹼的實際需要量調查結果，上海每年燒鹼最高需要量約四〇〇〇〇噸。以全國年產量約一四、五八三噸，比較單上海一處，就不夠二五、〇〇〇噸。由這個比較數字中，就可看出全國燒鹼的供應量和需要量，相差得太遠了。

台鹼公司正在籌備設立第四廠，修復之後，每年可產燒鹼三、〇〇〇噸，如果很快能成，也算不無小補。

造紙工業

中國文化工業之一的造紙工業在眼前却幼稚得可憐。我們用的紙大部份是靠他國供給的，戰前的每年輸入量總在四五千萬元，戰後，據去年海關報告是國幣九百九十餘萬元。這一筆經濟上的漏卮已極可驚，而此種依賴性之影響於我國文化事業者尤深可慮。

由於印刷術之進步，以及文化事業之發達而須用大量紙張，我國古法傳下來的手工造紙當然是無法適應此種情形，我們必須致力於機器造紙業的發展。辦起機器造紙工業的建立，年數實已不少，如上海的龍章紙廠（後遷重慶改為中央造紙廠），辦始於清季；但一期歷年國內多故，阻工業發展，再則外貨傾銷，壓迫得透不過氣來，這一項工業，迄未能長大而壯健，機器仍是那套古老的一套。抗戰期間，以歐美紙張之絕跡，因適應需要，上海會興起了若干所紙廠，但其規模及方法仍未能超越前者，而且也有其共同的缺點。

上海區及其附近的紙廠，總計約近三十家，每月的產量最高額可達一萬噸，但實際的產量往往不過半數。這中間的原因，就在於大家所共有的致命的缺點，不能製木漿。若想起給於國內其他各區吧，則台灣的蔗漿廠尚待恢復，錦州的蔗漿廠產量仍微，祇够自用，安東的木漿廠則已遭破壞。於是祇能仰求於國外，可是每月的外匯供給祇有十一二萬美金，這數目的約略計

算起來，僅佔需用總額十之一二。弄得上海各紙廠，不得不起走沒奈何的路徑，而以破布與廢紙為主要原料，以中國生活水準之低，能有幾多的破布與廢紙呢？原料既感不足，雖在需要嚴切的情況下，而產量亦不得不打折扣。

戰前，實業部當局也已看到這點，曾聯合上海各報業與出版界，籌備設立木漿造紙廠於浙江溫州之小溪，乃以抗戰中報。但此舉措仍不失為我國造紙工業向前推進的開端。今且以此計劃為準繩，推論如何建立木漿製紙工廠。

辦木漿紙廠的第一項須考慮到的自是木材。我國東北有興安嶺長白山的大森林，東原有浙閩仙霞山脈之松林，西南有大渡河流域之冷杉，西北有甘肅洮河上游的原始林。其次，就要談到電了，抗戰中新設起來的中央及中國兩紙廠，就因選就電的關係而設在宜賓。這方面，資源委員會現正竭力在佈置幾個大電力網，但是紙廠需電究尚不十分大，如能有幾萬瓩的發電廠分設各地，在三五年內能完成，也就夠用了。又其次是煤，除東北西南皆產煤外，東甯可以海運接濟，西北則可改用石油為燃料。再其次，製木漿均已採用亞硫酸法，我國的硫磺產量雖不豐富，而硫磺儲量卻很多，並且一部份可以取給於日本，又其次是技術員，我國過去有這許多紙廠在作無形的訓練，也不致於缺乏。最後，就是機器了，除了粗笨的配件自己製造以外，大致都要向國外去定購。

戰前的溫溪紙廠是預計年產紙一萬二千噸的，當時的建廠費耗在發電廠方面的達二百餘萬元。木漿紙廠本身應用約一百九十萬元，以當時的匯率折算，還不到六十萬美金。目前向美國定造木漿機器的價格，仍與此相似，不過現貨買不到，定製須在一年或一年半以後方可交貨。如能定製十套，辦起十個木漿紙廠，每年增加十餘萬噸的紙，紙荒現象豈不就近迎刃而解？這十套的總值，依預定洋一萬一，不過三百萬美金。

當前辦造紙工業的人，明知這套陳舊機器用下去終是要不得的，必須要進展到木漿製紙這條路上去方能跟得上時代需要，但是限於本身能力，雖知而不能行。

全國經濟委員會召開之全國造紙工業增產會議，於十二月十二日在京召開，會議二天，已於十三日圓滿結束，出席有資委會，經濟部，及各區紙廠代表專家數十人。會議對發展造紙工業之治本治標辦法，已具有具體決定。

增產方面，目前全國產量計薄紙六萬六千噸，明年計劃增至十一萬噸，紙版五萬餘噸。捲煙紙每月九十萬噸，明年增至一八〇餘萬噸。增產共帶木漿五萬一千噸，原則決定製造報紙，增產部份希望在三萬噸中有半數做報紙。各廠均已答應，明年即可開始製造。但所需木漿如政府無法供應，不僅青島，上海各廠生產可能擱淺，台灣也無法增產。

食品工業

在上海的五十家裝相食品工業，因為業務的不良，主要還是因為市場上物價的狂漲，已有十家以上停工了。

有三種裝相食品：即猪肉牛肉和羊肉，在經過醃醃之後，猪肉和羊肉製品便裝在桶裡輸出，而牛肉製品必須等乾了加上了胡椒保藏於木箱中。因為大多數人喜歡猪肉製品，因此在上海，漢口，重慶，天津，成都等地均有大量出產。

此種製品之優劣，決定於其質度，越小則其質越佳，顏色亦可決定其質之優劣，深紅色較淡紅或白色為優，黃色及黑色最劣，最優之製品極獲得外國市場之歡迎。

自戰爭結束後，此種製品之生產已大為降落，從下表中可看出：

出產時間

一九三六年

一九四六

一九四七(上半年)

一九四七(下半年)

一九四七(全年)

一九四七(全年)

一九四七(全年)

一九四七(全年)

一九四七(全年)

一九四七(全年)

一九四七(全年)

一九四七(全年)

一九四七(全年)

一九四七(全年)

一九四七(全年)

一九四七(全年)

一九四七(全年)

一九四七(全年)

一九四七(全年)

一九四七(全年)

一九四七(全年)

一九四七(全年)

一九四七(全年)

一九四七(全年)

一九四七(全年)

製糖工業

廣東糖業

全國種蔗畝數，約在五十萬英畝之間，產糖總數，約在二百七十萬噸，華南各省，間有採用洋種，粵省洋種甘蔗，約佔百分之六，然與亞州其他國家相比較，我國種蔗的成本，因氣候不宜，選種不佳和肥料不足等關係，產量和銷數，仍難與洋糖抗衡於市場。達到完全自給的目的。

糖業過去和現在

廣東糖業的建立，在中國經濟上，佔甚重要的性質。產糖歷史，已遠在千年之前。種蔗之地，幾遍全省，尤以東江流域，韓江流域，廣州和瓊崖各屬為最盛。昔日每年土糖輸出，約值七百餘萬元，種蔗的面積，約十二萬畝，年產糖約一萬萬斤，蔗種有玉蔗、蠟蔗、大牙青、烏蔗、木蔗、竹蔗、六則種，出品有制糖(即砂糖)片糖兩種。

近五十年來，廣東的糖，不但能銷行國內各處，且輸出於東亞各地，中國糖業開始衰落，僅為近三十年事，因受爪哇新法製糖的影響；到一九三〇年，廣東、粵西、四川、福建、江西的糖業，為爪哇糖競爭及進口原因，糖幾完全破產。所有土糖廠，多被迫停閉。

粵省汕頭、珠江三角洲一帶土糖產區，從前平均不隔一里，即可見一土糖廠。一九三〇年時土糖廠大半擱歇。及一九三二年，提高洋糖入口稅，土糖始漸復甦，且更超過原來盛狀。即新式的製糖工業，亦於此際萌芽。

民營土製糖業現狀

粵省氣候溫和，土地肥沃，原為蔗糖豐富產區。產量最多，質味最優，要算南海、番禺、中山、順德、東莞、揭陽、普寧、潮安等縣，自蠶絲業衰落後，該地農民，多將桑基，改植甘蔗。又因產蔗之區，缺乏糧食，對發展種蔗，多擇荒地推行，同時並須無礙發展糧食生產，致種蔗的田地，都被稻田所佔用，不能儘量拓展。

潮屬各縣，亦為粵省產糖要區，每年土糖運輪出口，不下二三百萬擔，土糖商人，佔經濟商業的重要地位，其運銷區域，除供本省內地消費，以長江和華北各省為多，尤以平津為銷貨總樞紐。十年前曾受濟華白糖的打擊，產額逐年減退。自洋糖加稅，潮屬農民種蔗的，又漸漸復活起來，民二十五年，華北私糖充斥，市糖又被查估，銷無出路少，皆積成丘。

潮屬土糖輸出數量

民二十四年，潮糖產額，曾一度激增，所產食糖，共有二百十萬餘包，

較民二十三年，增加甚鉅，除供當地消費，運至汕頭裝輪出口者，共八十一萬五千八百零一包，比二十三年輸出之五十萬零七千五百六十二包，突增三十萬零八千二百三十九包，銷路遍及華北華中各地，其中以上海佔最多數，較民二十二年輸過之十七萬二千五百九十八包竟增加至一倍以上。

省營機製糖業概況

(甲)改良蔗產。廣東雖為甘蔗生產區，因為土糖事業衰落，蔗田多已荒廢，且機器榨糖，生產量既增，甘蔗的需要亦大。若用普通榨糖的木蔗，每擔僅能榨糖十斤，省營新造。市橋、兩廠，每日能產糖一百五十噸，每噸十六擔，計二千五百二十二擔，則每日需要甘蔗二萬五千二百擔，普通蔗田，每畝生產木蔗七十擔至九十擔，則非有十數萬畝蔗田種植，不能使原料源源供給。因此當局乃積極改良蔗種方面，以圖發展。在糖廠未成立之前，聘外人格格教授主持蔗種的繁殖改良，並選蔗種五十二種，經一年的試驗，結果有七八種適宜於省氣候土壤，不僅產量的生產增加，每畝收穫一百餘擔至二百擔，比木蔗增加一倍。且蔗質所含糖分較高，每擔能製糖十四斤，亦比木蔗增加三分之一。先就省內適宜於種植之地，畫分五個蔗糖營造區：(一)廣州區，番禺、東莞、順德、南海、及珠江三角洲。(二)惠陽區，惠陽、博羅、海豐、陸豐。(三)潮汕區，揭陽、揭陽、惠來、普寧。(四)徐聞區，徐聞、海康。(五)瓊崖區，瓊崖各屬。

(乙)原料供需，以採自菲律賓的優良蔗種，在全省設優良蔗種蕃殖場數處，(一)新洲蕃殖場，面積四百五十畝，(二)磨礮砂蕃殖場，面積一百二十畝，(三)陳村蕃殖場，面積五百畝，惠陽蔗苗場二所，共廣百畝，後增設一所，計廣七百畝，合計蕃殖場，共廣二千畝。總共全省公私新種蔗苗蕃殖場，約八千餘畝，足供十三萬畝蔗田之用。此等優良蔗種，每畝平均可收蔗一百二十擔，每十擔可製糖一百四十斤，每畝蔗可製糖十五六擔。

(丙)建設糖廠。(一)廣州區，在番禺新造及市橋各設製糖廠一所。開辦費及歲出臨時費共達九百四十萬三千餘元，新造糖廠，佔地一百一十畝，為檀香山洋商所承造，機器連機廠建築費計一、四七四、〇五六元，市橋廠佔地一百七十五畝，為捷克斯可達公司承造，機器連機廠建築費，計四、〇三三、二〇〇元，新造市頭兩廠，每日可榨糖一千五百噸，每噸合十六擔八，約共榨糖二五、二〇〇擔，出糖一百八十噸，合三、〇二四擔。順德廠設廠村，佔地二五、二〇〇擔，建築費港幣三百六十元，全副榨糖機共美金一四、〇〇〇磅，每日能榨糖二千噸，製成乾淨淨瓜哇二十四號白糖百餘噸，東莞廠建築費港幣四五〇、〇〇〇元，全部機器美金一四〇、〇〇〇磅，另化學室儀器及輕便鐵道美金一、七〇〇磅。

(二)惠陽區。營造場在距惠陽八十里之平潭為址，機廠及五千噸貨倉建築費，連全副榨糖機，合美金七十萬元，每日可榨糖一千噸，合一六、八〇〇担，製糖一百噸，合一、六八〇担。

(三)潮汕區，第一座糖營造場，廠設揭陽曲溪圭頭村，佔地一百二十餘畝，機價連起築費共美金五五二、〇〇〇元，每日能榨糖七百五十噸。

(四)徐聞區。已計畫未成立。

(五)瓊崖區。同上。

(丁)生產運銷。統計各區所出糖品，有甲種白，乙種白糖，一號粗砂二號粗砂，火食糖，糖霜，方糖等類，其中以二十號粗砂為主要，次為二十號中砂白，並有粗砂改製之四號四號粗糖，二十號中砂白，色潮身次，二十四號粗砂白，推銷較廣，可與荷糖相爭。

民二十六年一年間，粵省糖銷額，達三千餘萬包，行情漲落，以外洋糖市的變動為依歸。

運銷方面，全省設有糖產物經理處，劃全省為八個營造區，在上海設有廣東產物經理分處，負責對外省推銷粵糖，糖糖出品，係用五羊牌為商標，在市場推銷，頗見發展。

此外惠州有平淡製糖廠，係第一集團軍軍樂處所籌辦，其籌辦的目的，(一)增加政府之歲收，(二)鞏固糖業基礎，(三)容納殘廢軍人，(四)補救人民墾荒不足。該廠規模，與市頭廠無異，每日生產量一百噸，所差異的，是由軍樂處指定荒地開墾，由軍部被裁汰的老弱殘廢軍人墾種種植，植蔗場內，敷設輕便鐵道，規模頗大。惟原料仍感不敷，補助附近等農民植蔗，由廠收買，成績亦佳。

剝削下的生產者

在勝利後一年半，廣東糖的生產仍還較戰前為低。農林部的專家們雖然熱忱而且計劃完美，但空中樓閣究無俾實用。

現存的二家製糖工廠正由省營企業公司管理，該公司常因其施政之濫及腐敗受到報紙的指責。這個公司不付現鈔給蔗農，祇照給他們糖：一百斤甘蔗五斤半糖。據一位專家的意見：那個份量至少可以製造出七斤糖，所以這公司賺飽了錢而可憐的蔗農又不能得到應得的酬報。這許多農夫在和官辦工廠的交易中，究竟蝕了多少，可以由省參議院揭佈的事實上看出來。參省議院對這省營企業公司是極力攻擊的。照省參議院的估計，順德製糖廠年利祇可達二五、〇〇〇元，就是半年一七、五〇〇元。不過實際上，上半年贏利即達一、二三六、〇〇〇元，即當估計的十倍。順德蔗農底苦況，可拿圖表來解釋。培植出來的甘蔗，每株普通為五尺

長，頭一刀給糖廠斬去了二尺二寸；由于順德糖廠所壓榨的甘蔗全部係代表蔗農榨的，按全期平均計算，每百斤甘蔗可榨的砂糖九斤八兩至十斤左右，而糖廠給蔗農的砂不過五斤八兩，糖廠乾淨淨賺了三斤有餘，約佔十分之四，另有副產品之糖水還未計入，剩下來的二尺八寸，又給糖稅斬去了七寸。（糖稅從價征收百分之廿五），還有二尺一寸，再給地稅斬去五寸，尚餘一尺八寸，地主地租呢，也佔去了四寸，尚有一尺四寸，斬蔗人工運蔗運費與損耗又佔去四寸，最後剩下來僅得四寸，這一尺是包含着種子，肥料與終年勤勞的代價。

終歲辛勞而謀終歲的衣食，怎能經得起重重負擔。
現在一畝蔗田（實地計）通常生產糖量八十担（即八千斤），按交與順德糖廠換取砂糖得四百四十斤，除納糖稅四分之一，實得三百三十斤。又照糖價現值一百四十萬元一担計算，得價四百六十二萬元，如不受意外，每畝甘蔗所需的成本，（以下均以谷伸算）地租（實地計）三百斤，地稅四十斤，肥料三百斤，包青工值一百五十斤，蔗種每畝五十斤。又施肥一次計谷一百斤，播種工值五十斤，蔗株運輸至糖廠運費一百五十斤，以上合共成本需谷一千一百斤，照現谷價每百斤五十萬元，計共國幣五百五十萬元與所得國糖量額變價差額尚遠，還有其他一切付費未算入內。

四 川 糖 業

甘蔗為熱帶生長作物，原產於東印度，相傳在唐時已傳入四川。明末張獻忠之亂，四川蔗業，頗受推毀，幾至絕跡，迄清代康熙年間，珠寶商人會遠一由福建引入蔗種，并在內江龍門鎮築家壩開創糖房，製造砂糖，是為四川蔗業發軔之嚆矢。嗣後效之者日衆，糖房如雨後春筍不斷興起，蔗糖事業，遂由農家副業經營，一躍而為主業栽植。

四川自然環境，為甘蔗生長發育比較適宜區域，如沱江、涪江、嘉陵江、岷江、及長江諸流河沿岸各縣，凡可以從事耕種之地，均可栽培。計全川栽植區域達四十六縣，栽植面積佔全川耕種面積二百分之一，其產量在全省農產物中，居第六位，為全國總產糖量五分之一。據日本糖業家河野倍治，在中國境內考察結果，四川糖業為全國之冠，計三百萬担，以三十四年甘蔗評定價格，每萬公斤十九萬計算，可值一，八五〇，〇〇〇，〇〇〇，〇〇〇，〇〇〇元。抗戰軍興，省外產蔗區相繼淪陷，交通梗塞，洋糖不能進口，川糖遂成為大後方唯一之食糖來源，而糖稅亦為支持國家經濟財政的中心。

產 區

全川重要產糖區，為沱江流域的內江，資中，資陽，簡陽，富順，金堂，瀘縣等七縣，蔗糖產量約佔全川三分之二，而漏棚糖房公布，約佔全川百

分之八十五。民國二十九年栽植面積最大（六八四、二九一畝）產量最高（三二、九〇八、七四四市担），為四川產糖的黃金時代。三十年後，因糧價暴漲，糖稅微賤，一般蔗農，遂紛紛換種其他農作物，種植面積逐年減少，至三十四年竟減為二八六、四五〇畝，較二十九年減低五分之三，去年雖稍增加，但亦有有限。

品 種

四川甘蔗品種，大部份為蘆蔗（本地土種），小部份則為四川甘蔗改良場由國外引入的新種——印度蔗，爪哇蔗，美國蔗，其他各縣尚有若干土種，但多供生啖，很少用作製糖原料。據四川甘蔗改良場調查結果，現在全川各地栽植品種，共有下列十種：

（甲）本地原有土種：一陽縣蔗，以陽縣栽植較廣，民紀元前十年，為四川製糖主要原料，現已漸被淘汰。二蘆蔗，沱江流域一帶栽植最多，為最近二十年來製糖主要原料。三洋紅蔗又名「洋甘蔗」，為原有土種中之優良種，遂甯金堂、邛崃、什邡、彭縣、瀘縣栽植最多，糖分高，產量大，不易結晶。四羅漢蔗，產於宜賓，永川等地，葉粗大，糖分多。五竹蔗，俗稱「馬鞭子」，節間密，產量低，糖分少。六建南蔗，味甜汁多，糖分大，纖維精細，不宜製糖，為生食最佳品種，江津巴縣多種植之。七白甘蔗，糖分少，產量低。

（乙）四川甘蔗改良場引入新種：八爪哇蔗，蔗桿高大，纖維堅韌，糖分濃，產量高。九印度蔗，共引入四種。十美國種，引入四川四種。

用 途

民國二十九年全川蔗田面積六八四、二九一市畝計算，共產糖三二、九〇八、七四四市担，出產白糖量六二四、一四六市担，直接供給消費，輸出甘、陝、雲、貴、康諸省，出產紅糖量九五四、三二五市担，以二分之一為直接供給消費，以二分之一為製酒精原料，可製成酒精二、三八五、八八〇加侖，出產製糖量四〇〇、八二〇市担，以部份輸出兩湖，大部可製酒精二、〇〇四、一四〇加侖，出產瀉水量六七五、八一市担，製出酒精，二五八、八二〇加侖，合計可製出酒精六、六四八、八四〇加侖，以代汽油維持大後方交通及軍事上之運輸。

蔗 農 生 活

近年來，農生活困苦，負債累累，常受「賣青山」「高利貸」的剝削。所謂「賣青山」就是蔗苗剛出土後，因為蔗農需錢來維持他們的生活，就把未成熟的蔗苗賣給他，價格比市價低至百分之三十至六十左右，如因年歲欠豐，甘蔗減產，不足繳額時，則由第二年加利補償，或以「二還三」名曰「

長頂」。據甘蔗改良場調查結果，去年資中一縣蔗戶有一、六四、戶，而資中者即有一一六戶。蔗產到了資中仍不敷維持應用時，只有投入高利貸的懷抱，像這樣蔗農生活永不改良，甘蔗生產力當無法促進，這真是四川蔗糖前途最大的障礙。

台灣糖業

台灣全省三十六年預計有三十二個新廠開工，植蔗面積八萬七千五百公頃，除一部份採苗爲去秋作種苗外，預計原料產量而積爲六萬七千公頃。據台灣糖業公司八月份的估計，每公頃產蔗約八萬斤，蔗葉含糖率以一〇、八三伸算，去年內可產糖三十六萬公噸。假如每公噸以三百三十元美金計，則總產額達美金一億二千萬元，若以三分之一輸出換取外匯，亦可爲國家掙取美金四千萬元。在今日通貨膨脹之下，這筆外匯是不無少補的。

三十七年度的植蔗面積預計爲十一萬公頃，至去年九月份糖公司的植蔗面積報告，已超出八萬公頃，達預計面積百分之七十三。預計產糖六十萬噸。以去年之糖價估計，蔗農之利益相當優厚。依台灣省政府三十六年度分糖之標準，糖廠與蔗農五、五對分，若每公頃產糖八千台斤，蔗農可得粗砂四千台斤，約二、四公噸，照目前台灣糖價計算，值台幣四十萬。最近有若干廠擔心蔗農植蔗太多，糖廠設備及運輸燃料都成問題，反而希望蔗農少種些。

關於台糖的銷路，則三十六年度之三十萬噸，已經台糖董事會董事長吳兆洪宣佈預備由中央銀行外銷十萬噸外，台省魏主席最近談話要台糖半數在台灣銷售，則餘額實不足內地之需要。

三十七年台灣預計產六十萬噸，若至時全國秩序恢復，加以粵桂川閩產之二十萬噸，即根據戰前一年之全國食糖消費量亦達八十餘萬噸，所產仍不足自給。

三十八年台灣預計產一百萬噸，若廣東亦恢復戰前之七千噸產量，則全國新式製糖廠可能產一百二十萬公噸，此時或有二十萬公噸可以外銷。我國食糖外銷之市場自然是日本，讓吾人看看舊籍認爲可以與我國競爭之爪哇及菲律賓產糖情形：據八月份世界糖業雜誌的估計，爪哇本年預計產七十六萬噸，約爲一九三九之二分一，菲律賓預計產三十六萬公噸，約爲一九三九之三分一。爪哇的命運仍在民族主義中醞釀着，目前不必加以推測，惟一般之印象認爲爪哇將在國際市場上出現，恐須俟之一九五〇年左右。菲律賓則由去年七萬噸至今年之三十六萬噸，增產約五倍，較台糖之由三萬五千噸至三十餘萬噸之十倍，生產速度雖較慢，但不出三年可以恢復其一百至一百五十萬公噸之產額，則又爲意中事。

工業

以吾人之推斷，一九五〇年起爲台糖挺身於國際市場之時，不但要苦鬥，還要早爲之備。但一九五〇年之前台糖亦非可以安枕之時，即以今年而論，台糖原有二萬五千噸銷日之計，擬價美金一角五分一磅，不料古巴，在其增產食糖計畫中，原預計產六百萬噸而增產至六百五十萬噸，有五十萬噸剩餘傾銷日本，每磅僅美金六分，僅及台糖討價三分之一，最近銷日之萬噸剩餘傾銷已以每噸二百美元脫售。這指給台糖一個嚴重的警號，即台糖產糖業並沒有尚安之一日，這二三年必須充分改進生產的技術，努力減低生產成本，否則台糖祇能內銷，不能外流，這是可以斷言的。

本年上海區工業概況

卅六年上海工業的特徵

卅六年度的上海工業，與卅五年的情形稍有差異，一年來，全國經濟的惡化雖然與日俱深，但由於中國經濟性格的不均衡性，上海工業還沒有與全國經濟成正比例的惡化，相反地，在表面上却顯着比卅五年來得好轉和安定。隨着卅五年的消逝，卅六年中出現了兩個新的因素，暫時改善了上海工業困難情勢，這兩個因素中，第一是物價的瘋狂上漲，根據中央銀行經濟研究室處的上海重要商品零售物價指數，一年內平均物價上漲了十五倍，借款團貸款成合算，因此信用愈擴張的工業愈賺錢，通貨膨脹像嗎啡針一樣，刺激和支持着商業。自然，這物價的狂漲也埋伏着新的更嚴重的危機。

第二個因素是政府從卅五年十一月十七日起實施的輸入管制，卅六年以後，因外匯的枯竭而逐步嚴緊，至下半年國內各種洋貨的存底已薄，一般國貨過去所受舶來品傾銷的威脅漸形解除，而以低價外匯分配到的限額原料與高價售出成品之間所獲利潤，也使部分工廠和進口商獲得額外的營養。當然，這主要的指某些與軍需有關的特殊工業。

上面兩個因素的發生，使上海工業勝利後所受外貨傾銷和高利貸剝削的壓力，稍減輕。至於環境方面，內戰的範圍繼續擴大，但華中華南、西南西北的工業用品還需要上海供應，上海仍是國民政府統治區域的後方和經濟重心，同時全國資金的集中上海，全國財富和資產階級的聚集上海，使上海本身亦成爲一個消費力強大的市場。上海工業是靠着這許多特殊的條件維持現狀，而享受比國內其他各地工業較爲優越的處境。

上海各工業概況

一年來上海工業雖然遭遇着不小困難和挫折，但部分還是在走向恢復的途徑，小型工廠也增加了不少，據上海工業協會的統計，目前全市大小工廠

的數量共有一萬個左右，所屬等別共達七十一類，都已組織同業工會，茲將各工業同業工會的名稱和會員工廠單位統計列後：

業別	廠數	業別	廠數	業別	廠數
織造	54	漆	25	織造	54
染織	946	粉	198	被織	946
縫造	187	印	22	織造	187
造	187	傘	13	織造	187
	44	呢	121		44
	44	帽	69		44
	132	原	291		132
	1342	品	88		1342
	130	業	150		130
	132		30		132
	13		66		13
	165		34		165
	253		198		253
	27		66		27
	660		65		660
	946		66		946
	264		40		264
	190		88		190
	33		88		33
	46		308		46
	297		55		297
	40		55		40
	110		33		110
	33		33		33
	170		68		170
	18		22		18
	60		44		60
	4		60		4
	91		90		91
	150		40		150
	135		45		135

以上工廠中，雖然大部份都是小型工廠或手工業，但在數量上，比勝利前則已有了增加。

生產量和生產率

上海工業的總生產量，卅六年度比上年亦有進步，關於這方面，直到現在還沒有一個完整的統計，我們只能根據上海貨物稅局若干種繳納貨物稅的

產量統計和工業用電的比例作一個概括估計：
上海繳納貨物稅產品生產數量表：

時期	棉紗(件)	捲烟(箱)	麵粉(包)	火柴(箱)	水泥(袋)
卅五年全年	五五,八〇〇	八四,一三〇	一,九二,四四七	九,八二一	一四,三三三
卅六年一月	五五,八〇〇	一〇〇,〇二九	六九,〇一四	二,五〇〇	九,四四四
卅六年二月	七六,四二二	一〇五,七九九	九四,六四五	一〇,六二〇	一四,九九二
卅六年三月	八八,一七七	八八,八三一	九五,九五〇	八,五九二	三,八八八
卅六年四月	九三,三〇〇	三三,三三三	八三,八一七	一四,一〇〇	九,九六六
卅六年五月	九三,三〇〇	九二,〇〇九	四九,九五〇	一四,〇〇〇	一五,〇〇〇
卅六年六月	八三,五五〇	九二,〇〇九	五九,六〇〇	一〇,八二九	一〇,八二九
卅六年七月	八七,九二二	一三三,三三三	一三三,三三三	一三,三三三	一三,三三三
卅六年八月	八七,九二二	一三三,三三三	一三三,三三三	一三,三三三	一三,三三三
卅六年九月	九三,三〇〇	一三三,三三三	一三三,三三三	一三,三三三	一三,三三三

從上面的統計來看，棉紗、捲烟、麵粉、火柴、水泥等卅六年的產量都比卅五年有顯著的增加，如今年棉紗首九個月的產量就較卅五年十月增加百分之五十，此外捲烟和麵粉也有不少增加，火柴、水泥則呆滯狀態。
其次，我們再根據工業的用電量來推斷目前上海工業的生產率：

上海電力公司工業用電統計表
(單位千K.W.H.)

時期	工業用電量	比率
卅六年五月	61,483	100%
卅九年平均	46,433	75.3%
卅四年十月	2,961	4.8%
卅五年五月	27,908	45.3%
卅五年十二月	34,371	55.8%
卅六年一月	29,069	47.2%
二月	33,501	54.4%
三月	36,104	58.7%
四月	37,989	61.7%
五月	37,674	61.5%
六月	39,330	63.9%
七月	36,680	59.7%

八月	36,888	60.0%
九月	40,256	65.40%
十月	49,590	80.5%
十一月	51,881	84.5%

上表僅指上海電力公司的工業售電統計，其他法商、開北、華商等公司的工業售電量並不包括在內，拿全上海的用電量與工業用電比較，則如下表：

上海非六年用電量比較
(單位千K.W.H.)

時期	全市售電	工業用電	工業用電所佔比例
三十六年一月	71,906	45,461	63%
二月	77,777	49,227	63%
三月	79,977	53,038	66%
四月	82,514	55,837	67%
五月	82,551	56,445	68%
六月	83,498	57,833	69%
七月	82,815	55,825	67%
八月	84,550	56,911	67%
九月	87,683	61,067	70%
十月	90,054	61,305	68%

根據上面兩種用電量的比較，我們可以推定上海工業的生產率自勝利以來，一直是奔恢復與上升的狀態中，到卅十六年十一月，差不多已達到戰前八成半的比率，如果加上：(一)上海目前的工業用電不應求。(二)若干工廠(如紡建、永安紗廠等)，已自行發電等因素，上面這個推斷當不致誇大。如果拿上海各重要工業的生產率個別的與戰前比較，有許多固然還趕不上戰前，但也有若干工業如棉織、橡膠、毛紡織、造紙等工業的生產率已超過戰前，試觀下表：

上海重要工業售電量分析

(上海電力公司)(單位千K.W.H.)

業別	廿六年五月份	卅六年十一月	比率
紗廠	45,320	23,703	66%
麵粉廠	2,090	1,398	66%
橡膠廠	535	1,429	267%

工業業

從用電量看來，造紙業差不多比戰前增產了三倍半，橡膠和織造業也增加了二倍半以上，毛紡織廠略增，其他各業則不及戰前，這表是由於戰後環境的變遷，各種工業的發展是異常不均衡的。

困難和隱憂

目前東北、華北的工礦，在愈來愈劇烈的內戰中，已沒有生存下去的機會，上海的工業直到現在，總算還維持一個苟安的局面，但在全國經濟繼續惡化的形勢下，這樣的局面也是不可能持久的，拿困難來講：第一是購買力的低落，過去一年中，上海工業的生產量雖有增加，但民衆的購買力則隨物價的高漲而日趨薄弱，因戰地區域的不斷擴大，使產品的市場也愈益縮小，日用品工業首先感受到銷路呆滯的不景氣威脅，聽說最近搪瓷水瓶、棉織品、化粧品等銷路都一落千丈，還不及去年同期的一半，因此許多日用品市價都降到廠盤以下，而廠盤則尚不够成本。第二是資金來源的困難，利率愈趨高昂，由於物價的高漲及政府厲行信用緊縮政策，工商業現在要借資金，已越加困難，而借款利率，則日益增高，卅五年的平均月息在一角五分以下，而現在則因四角借到已算便宜，銀行的欠息亦要大二分，這樣可怕的高利貸，雖然是因惡性通貨膨脹而產生，但物價的上漲是不均衡的，如果物價有時暫時停止不漲，工商業就無法負擔這樣高的利息。另一方面，中國的工廠實力都很脆弱，決不能單靠自己的資金週轉，如果國家行局繼續長期的信用緊縮，勢必造成工廠減產停工或倒閉等現象。第三是原料的缺乏，上海有許多工業原料要依賴國外輸入，如橡膠、羊毛、金屬品等而本國內生產的棉花、煙葉、小麥、羊毛等也因戰區擴大，農村廢燬而不得仰求舶來，但政府外匯資源日益涸竭，外匯限額分配不够需要甚速，過去一年來還勉強過去存底，補充維持生產，如果今後存底用罄，而補給不繼，則停工慘局恐難倖免。如抽資業而黑鐵皮原料存貨已罄，最近即有停工之虞，棉紡織廠今年全國尚缺棉九十六包，此外如橡膠、羊毛、捲煙等工廠，原料幾都有問題。第四是工業產品價格不能與原料工繳成本相應，戰爭進行下去，國

造紙廠	565	1,938	352%
冷酸水廠	745	704	108%
橡膠	535	298	54%
織造廠	1,700	4,439	261%
毛紡織廠	479	726	110%
麵粉	165	137	82%
捲煙廠	313	201	67%

外輸入原料既因外匯枯竭而限制，國內原有生產之原料也因戰區擴大，交通阻礙，農村不安而減少，因此原料在供不應求的情形下，市價只有日趨高漲，至於工資開徵方面，在戰爭的條件下，因為糧食和日用品必需品的飛漲，職工工資根據生活指數計算之方式，亦將劇增，此外如捐稅攤派負擔的加重等，都使工業的成本無限度的提高，但是產品市價却因受大眾購買力和消費不起的限制，欲漲無力，勢必遠低於成本，在月息二三角的威脅下，銷路呆滯對工廠是極大的威脅，週轉不靈的結果，惟有迫使許多工廠走上停工減產或倒閉的道路。第五是動力和燃料問題，目前上海工業的動力依靠煤和柴油大部由開灤煤礦供給經北寧路秦皇島而運滬，柴油則用外匯買來，最近因華北戰爭激烈，北寧路時被截斷，開灤煤來源已受到極大威脅，而柴油則以外匯關係亦不可能儘量供應，今後萬一開灤煤源斷絕，台灣等處運來有限，則動力勢必停減，而工廠停工之命運也無可避免。

本年江西工礦概況

江西的工業，戰前落後在湘粵等省，戰時在贛西南，却建立了一點基礎，這些工業幼苗，不料遭遇到勝利將臨時的敵軍由南而北的流竄推毀，現在又受到物價與工資的高壓，出品滯銷，復員前途更是黯淡。

戰時江西的重工業，有資委會與江西省政府合辦的機器，煉鐵、車船、電工、硫酸、和水泥廠，這些規模初備的工廠房屋與機器，十分之九被毀於敵軍，損失至少在四億元以上，至於輕工業，有省營興業公司的酒精、糖、織染、麻織、製革、鋸木、瓷、印刷等十個廠，也是因為敵軍幾次竄擾而被破壞，民營的有火柴、罐頭、紡織、印刷等十個廠，全被推毀倒閉，就是聞名世界的景德鎮的瓷業，原有一百五十餘座瓷窯，在戰時遭受敵機轟炸，業已損壞大半，現在開工的還不及三分之一。

贛南的錫礦，是江西礦產中的珍寶，全省產量，據官方調查，大庚龍南等十七縣儲藏量達四〇〇萬噸，佔世界也是它的戰前年產量一五〇〇噸，三十三年敵軍由粵北竄入贛南，奪取贛南也是它的戰略目的之一，帶不走的錫砂與礦床，自然被敵入盡力破壞，目前錫也是無法開工。

其次是樂平的錳礦、煤礦，以及萍鄉餘干等縣的煤區，總儲藏量約七億噸，每年產量，約在八〇萬噸以上，戰前南萍浙贛鐵路，以及本省各電廠與贛江輪船所需的煤，都靠贛煤供應，原有的幾家大煤礦，如安源、天河等處，均以戰時破壞停止，或因交通運輸困難，無法運銷，現在亦止待大批資金扶助以謀復工。

江西的鐵礦，據一般估計，全省總儲量約二、〇〇〇萬噸，其中以永新

烏石山的質量最好，三十一年起，每天可出翻砂鐵二〇噸，三十三年遭逢敵軍的破壞，亦受到很大的損失。
茲將本年江西省的工礦情形概述如下：

工 業

贛省在戰時計有工廠一百零五家，其中民營者五十八家，公營者四十七家，其分佈區域集中於吉安贛縣泰和三縣，尤以贛縣為多，計達四十家，吉安次之，計十六家，泰和又次之，計十四家。就工廠種類而言，以酒精廠及紡織廠最多，前者有廿八家，後者亦有十七家。致酒精廠發達之原因，乃由於酒精為汽油之代用品，戰時汽油來源斷絕，不得不以酒精代替使用，此外酒精可用之於原料及醫藥方面，用途殊廣，產量日見增加，當時酒精產量除供本省需要外，並運輸外省，對於戰時西南交通之維持，貢獻殊大，戰後國外汽油大量輸入，價廉物美，取酒精之地位地位之，是以酒精廠之倒閉，日有所聞，戰時繁榮之氣象，不見於今日矣。戰時紡織廠雖見發達，但大部為手工紡織，具有大規模者則無，戰事結束，此項紡織工廠，亦相繼倒閉。贛省現有工廠四十五家，其中卅五家係戰時創設者，戰後新設立者有十家，現存工廠以民營工廠最多，計卅三家，公營者十二家，省營事業機關經營者有萍鄉整廠、贛縣電廠、南昌電廠三家。如就工廠種類而言，計有電力廠三家，南昌十四家，贛縣六家，吉安五家，瑞金三家，萍鄉泰和興國各二家，九江上饒、新建、金谿、樂平、樂安、信豐、遂川、光澤、宜豐、新淦各一家。茲就該省主要工業產品分述如次：

瓷 器

江西景德鎮所產瓷器，馳譽國內及國外，萍鄉橫峯兩地亦略有出產，但不及景德鎮出品之有名。據調查景德鎮之居民，十之七八皆從事於手工製瓷與燒密，密戶昔日繁盛時達一百六十餘戶。抗戰發生後因戰爭威脅，手工製生活不能安定，加以交通工具缺乏，產品無法運銷外地，該地瓷業幾陷停頓狀態。勝利後雖漸次復甦，但因推毀過甚，元氣大傷。最近開工者僅四五十戶，瓷工賴此為生者約二萬餘人，每月工資所得為廿萬元至五十萬元。密戶因限於資金及銷路不暢，產量有限，因燒密一次所需人工及燃料即達一二千萬元，而該地銀行資力薄弱，不能鉅額貸放，故目前大多數密戶因週轉欠靈，多陷於停頓狀態，經常開工者，不過二三家而已，是以整個瓷業已面臨極大危機。

景德鎮瓷業之運銷商，可分湖北幫，江浙幫及江西幫三大幫。其中以湖

北幣資金較爲雄厚，握緊個套業市場之牛耳。一部份套商在套業不景氣聲中而能獲利，乃係以昔日購存之套器，留待高價售出，因套商購得套器後，向銀行抵押借款，再以借款向套戶定購套器，俟套器漲價後再行售出，套商除付銀行利息外，尙可獲得相當利潤。同時套商利用套器產量日減之時，套機抬高售價，套戶在生活日高及成本激增之下，資金週轉既感困難，生產技術又無法改良，焉能使垂危之套業得以發展？今後套戶與套商應通力合作，金融業予以資金贊助，政府當局設法扶助，套業前途，庶幾有望。

紙業

江西產紙約佔全國產量百分之二十，而以毛邊連史紙等爲主要出品。全省產紙縣計有四十餘縣之多，依地理環境而言，當以贛東及贛南產量較豐，贛東因崇山峻嶺，茅竹遍野，當地居民多利用製造各種紙類以供銷外省。產區面積最廣而產量最多者，首推上饒，紙質最精者，則推鉛山，其他如廣豐、玉山、弋陽、貴谿、光澤等縣，均有出產，而以連史紙行銷最廣，黃表紙次之。贛南產竹之縣甚多，造紙業亦頗發達，如上猶所產之高方、山貝、長行紙，贛南之求紙，崇義之磨頭紙，可供次等印繕之用，虔印之京文紙，安遠之大連紙，可供上等紙繕之用，尋鄒之岑峯紙，定南之粗紙，可供包裹物品之用。紙之產量以安遠，崇義兩縣較多，其他如贛縣大庚等縣，亦有所產，但紙質較差。除此以外江西西北各縣如宜春、萍鄉、萬載、宜豐等地，產紙亦多。

贛省造紙多係手工製造，類皆默守舊法，工具簡陋，手續繁複，技術不求改良，品質低劣，無法向外競銷。運輸工具除極小數利用舟車外，大都以肩挑方式運銷外地，足見紙業之發展，頗形落後。贛省造紙業較具規模者，首推鉛山製紙廠，戰時經滲淡經營之結果，亦頗能自給於省內。惟抗戰勝利後，洋紙大量傾銷我國，價格低廉，品質優美，江西紙業亦蒙受重大影響。

夏布

江西夏布品質之優美，馳譽全國，產量亦頗豐，而以萬載、上高所產爲多，宜春、宜黃次之，戰前江西夏布出口最盛時，年達廿萬件，最近無大量出口，多係零星小販挑運，出口數量不過四千件。夏布之用途頗廣除製夏季衣服外，並可造蚊帳、檯布、窗簾，因夏布係苧麻織成，此項苧麻之纖維，發散水份極迅速，且耐熱力大，故適於夏季衣服。

礦業

贛省礦業尙未發達，目前經營礦業者，以資金短絀，人工昂貴，不能大

工業

規模從事開採。該省重要礦產，計有煤、鐵、錳、鎢等種，除錳之產銷爲政府管制外，早業者以煤鐵礦爲多，全省鐵礦儲量不豐，僅約廿萬噸，而以九江及永新二地所儲較多，此外瑞昌、蓮衣、亦有小量出產。煤之分佈甚廣，儲量亦富，計有七萬萬噸之多，以萍鄉、餘干、萬年、進賢、豐城、宜春、樂平、玉山、鉛山、高安、新喻、上饒、崇仁、鄱陽、廣豐、分宜、萬載、等縣所產較豐。錳礦以樂平象埠嶺大小鐵山峯爲著名，其次爲萍鄉、永新二縣，樂平錳礦之儲量，據估計有一百廿五萬公噸，萍鄉約有四十五萬公噸。鎢礦儲量居世界各國第一位，其分佈地區以贛南爲主，北起泰和，南至粵省邊境，東至會昌，西達湖南省界，大小礦山，不下百數，贛南十六縣中，除信豐外，皆有錳礦，尤以大庚儲量最豐，約有四十八萬零六百公噸。各礦商大都因資力有限，無法大量開採，加以人工昂貴，交通不便，故產量不多。查煤錳二礦爲贛省主要礦產，煤係普通日用燃料，又爲煉鋼所必需，錳爲國際上重要軍需原料，此項礦產似應大量開發，以適應國內外需要。

台灣工業概況

日本佔領台灣之初三二十年間，純以台灣爲農業殖民地，其時所謂工業不外農產加工而已。第一次歐戰後，才漸有化學、機械，以及水泥等工業之興建。迨一九一八對我侵略戰爭發生，乃以台灣爲「前進兵站基地」於是有「工業化台灣」一及產業十年開發」的計畫，積極從事國防工業的建設，因此一九三一年以來，台灣工業質和量的兩方面，均有長足的進步。

基隆港

基隆港工程，自光緒二十五年（一八九九年）起，到民國二十三年（一九三四年）止，前後經過四十四年長時間建設，和五度不斷擴充拓展，築有防波堤一〇一九公尺。港內總水面積達三百六十餘萬平方公尺，水深九公尺以下的有一百五十萬平方公尺，九公尺以上的有二百一十餘萬平方公尺，一萬噸級輪船可出入無阻。有繫船碼頭十八處，浮筒六個，可同時繫泊三千噸級以上二萬噸級以下輪船二十四艘。

起卸設備在遠東港灣中要推它首屈一指，公私倉庫佔地十三萬平方公尺，大部份是鋼筋混凝土建造。沿港碼頭皆設有起重機，屋內設有昇降機，且有活動棧橋可接通船上，尤稱便利。倉庫前後並有鐵道貫貫，港內有浮式起重機和小貨船若干，這些設備在戰爭時期，很多被毀損炸毀，已由港務局陸續修復。爲了便利木柴煤炭肥料運輸，鑿有運河三道，長二千八百餘公尺，水深二·二公尺，沿港地帶和漁港運河兩岸設有起貨場七處，長達四千米，根據以往的統計，一年間的貨運煤運總量約二百八十萬噸。

港內被炸沉船在四百噸以上至一萬噸的，原有九艘，經已撈修四艘，尚有五艘當局以財力關係，無意打撈修理，正準備一一解體。

高雄港

高雄港在台灣的西南端，深藏在高雄灣內，灣長十二公里，寬一千五百公尺，水面積約一千六百萬方公尺，僅西北端一〇九公尺的灣口和外港相通，灣口南端即旗山，北端的壽山，左右雄峙，形勢非常險要。

高雄築港工程，自一九〇八年開始，至一九三四年完成，前後凡廿七年，築有防沙堤一〇〇九公尺，防波堤一〇二四公尺，外港航路寬一八一公尺，內港鋪地，為水深退潮線三十五公尺以上之水面積一百四十三萬二千方公尺，有二千二百七十八公尺的岸壁，有二層雨蓋三棟，面積為一萬五千四百七十五方公尺。

港內設備，原可同時繫泊三千噸以上的船隻三十四艘，一萬噸以上的輪艦可暢行無阻，貨物裝卸吞吐量每年約為一百廿萬噸。但因戰時被炸慘烈，所有港內水陸設備，和陸上器材建築，毀損在百分之八十以上，水底沉船大小數十艘之多，港口在光復時幾全為沉船和淤泥阻塞。

從光復到本年秋，經過高雄港務局一年多的努力，一部份水陸設備已經修復使用，沉船也清除了不少，但是疏濬港口航道淤泥的工程，顯然進行得不夠理想，目前雖有一部份已經潛深到一〇·三公尺，但大部份還只有七公尺左右，因此一萬噸的船隻還不能進口，這對於台灣西南部工礦農業建設生產上，有很大影響。

船 廠

台灣機械造船公司在基隆社寮島，其設備之完善，為國內有數之造船廠，現屬資源委員會管轄，它是廿五年七月一日合併日人佔領時期經營有廿六年歷史的，基隆「台灣船渠株式會社」和當時規模最大的高雄「台灣鐵公所」改組成立，目前在基隆港設有總廠分廠各一所，在高雄港設有總廠一所，分廠兩所。

基隆廠方面的設備，有兩萬噸、一萬噸、三千噸的乾船塢三座。有長四百公尺深十一公尺可同時停修六艘兩萬噸以下船隻的碼頭。有二十二所分門別類的工場配置三百三十部各種性能的工作母機。有五噸到十噸電動和蒸汽推動的起重機，裝配在各工場廠碼頭。有Berolts式電塔一座，半噸到五噸鑄鐵爐五座，三噸半以下的鋼件，十噸以下的鐵件，自己可以鑄造。此外各種試驗機和化學分析儀器都非常完備。因為戰時被炸設的機器設備一部分還在修製期間，所以目前生產能力每年祇能修船三十萬噸到五十萬噸，將

來可能逐漸達到每月修船十萬噸的記錄。

高雄廠是造船公司的機器廠，設備方面有四百三十部各種性能的工作母機，分配在二十三所工場裏，有一千五到兩千平方公尺的船台四座，半噸高周波電機和二一噸鋼電爐各一座，三噸到五噸的熔鐵爐各一座，五噸到二十噸的起重吊車十六座，生產能力，除去修理大小型輪艦機器設備以外，能製造一百五十五匹到二百匹馬力的船用重油機，六十五噸到二百噸的機帆船，（捕魚船），二十匹馬力的揚貨機和起錨機，和各種工作機械。台灣四十二所製糖廠百分之二的製糖機器，以及所有糖廠的輕軌火車頭，差不多全是這個廠已往的產品。製糖機械和火車頭的修理，更是它的經常任務，因此，高雄造船機器廠無形中成了台灣糖廠的保姆。

基隆。高雄兩廠，原有的日本技術和管現人員，到去年十二月底都已完全遣送回國，現在各部門員工，百分之九十五是本省人，百分之五是外省人。從去年七月改組成立到現在，已製造輪船三三三噸，工具機九部，配造製糖機械五七部。今年一月到四月，共修理輪船七二·八八噸。所有從基隆高雄港打撈起來的沉船，百分之九十是這裏修理的。台灣航業公司的主力船七千噸的「台南」「台北」號，兩艘船原是破壞不堪的「鳥羽丸」「大雅丸」修整起來的，於此可見這兩廠修理船隻的能力。

台灣造船公司具有修理航行遠洋一萬噸以上大船的能力，但是這些大船的修理工程，在進行期間，除去航政機關隨時檢驗以外，還必須委託英美驗船師檢驗船師經常在船上參加檢驗，最後取得檢驗證書才能航行各國港口無阻。現在英國驗船師在上海設有分機構的有兩個，一個是勞台氏驗船師會（Hoyde Reister of Shipping），另一個是英國驗船師會（British Corporation of Shipping and Airman）美國在上海也有一個驗船師會（American Bureau of Shipping）目前這三個國際性的驗船機構，還無意派驗船師駐在台灣承辦驗船事宜，因此台灣造船公司修理航行遠洋的大船發生了很大的阻礙。

石油鑽探和煉製

清光緒元年，（一八七五年）苗栗地方（屬新竹市），有位番語通譯台胞名丘苟的，他在苗栗街東南四里公館莊的出礦坑，偶然發現石油露頭，當時便用手掘出約三公尺深油井一口，每天可以採取石油二、七加侖，光緒二年（一八七六年）清政府特設置礦油局於苗栗，聘請美國技師改用機械鑽井，每天可出油九十加侖，不久因為井底發生故障停止鑽鑿，等到日人割據台灣後，於光緒廿七年（一九〇一年）四月間開始調查，第二年一月開始鑽井，並先後成立「帝國石油株式會社」和「帝國石油煉油廠」，從事開發全台灣

礦，到一九〇五年以後，即鑽有七十一井之多，其中仍以出礦坑出油最多，民國廿八年單四十號井每天產量達一〇〇，〇〇〇加侖。日本投降後，經資源委員會接收，於卅五年六月一日成立中國石油有限公司台灣油礦探勘處，繼續鑽探工作。

目前油礦探勘處所屬的油田，在新竹區有出礦坑、錦水、竹東三處。在台南區有牛山、六重溪、凍子脚及竹頭崎等四處。

原油和天然氣含於較鬆岩層之中，並深埋地下，須用鑽機鑽透才能取出，其方法用井架和轉動機鑽桿帶鑽頭直立旋轉，穿入地層，至於鑽探的岩石層，用水泵打入泥漿將其帶出，如此循環不已，繼續下鑽，即可深達油層。一口油井的鑽深八九百公尺即可見油，有時需一二千公尺不等，時間半年至一年，以深度和工具利鈍為準。

油礦探勘處自三十五年六月一日成立以來，在出礦坑、錦水、竹東、六重溪四處，各鑽成新井一口，連同原有各井，統計出礦坑有卅六口井出原油，其中有廿二井口兼採天然氣，出礦坑原為產原油的主要油田，經過四十多年的探取，產量已日漸衰退，現在每天平均約可出產原油一，六〇〇加侖，天然氣八，〇〇〇立方公尺，錦水有十二口井，其中兩口兼採原油，每天平均約出原油二六〇〇加侖。其餘都是天然氣井，每天約可出產天然氣二〇，〇〇〇立方公尺。竹東牛山、六重溪三處，共有天然氣井十四口，每天平均約可出產一八，〇〇〇立方公尺。凍子脚、竹頭崎兩處，在日人時期，出產原油日達七，四〇〇加侖，後因油井發生故障，且當戰時人力物力困難，遂停止工作，現正力謀恢復。原油煉製出來的主要產品有飛機汽油、普通汽油、煤油、柴油、天然氣、天然汽油等六種。副產品有石蠟、瀝青、丙烷、(LPG) (LPG) 炭烟等四種。

油礦探勘處在苗栗有煉油廠一所，從油井原出來的原油，用油管輸送到煉油廠，入原油蒸溜鍋，慢慢加熱，使原油開始氣化進入精溜塔，利用溫度調節汽油、煤油、柴油各種油氣順序溜出，經過冷卻池時，用冷水冷卻凝成汽油煤油等產品，分別送入油倉儲存。製成的煤油中，常常含有雜質，致使產品呈深黃色，燃用時發生黑烟，所以還須用化學藥品洗滌雜質，才是純淨的煤油。至蒸溜鍋中除下來的殘油，再送入重油蒸溜鍋中，另加高熱蒸溜，製成製臘原料，冷卻後成半固體狀，先經壓榨機，榨出輕潤滑油，再將榨得之軟臘置於裝有蒸氣管的保溫室中，逐漸昇高溫度烘烤，待所含低度臘溶化析出後，經過漂白即成白析蠟塊。

從天然氣裏面，可以煉製出天然汽油，天然氣從井口流出，經過分離器，除却(泥)水提出原油後，分別送入高壓低壓吸收塔，天然氣體由塔底上升，遇塔頂噴下之吸收油而被吸收，此種含有汽油之吸收油，經過不穩氣分

離器入換熱器熱鍋等加熱，送至蒸發塔，氣體汽油在蒸發塔內脫離吸收油，進入冷凝器，便結為天然汽油了，尚有不能吸收的天然氣，除一部份為製炭烟原料外，其餘的則供給各地工廠家庭以及汽車燃料之用。

炭烟的原料，為天然氣中不能吸收為汽油之天然氣，製造方法係先把氣體送到天然氣燃燒室，由室內數千隻火嘴，利用不完全之燃燒方法產生炭烟，使粘在槽壁上刮入漏斗，便成為炭烟，炭烟是橡皮印刷工業不可缺少原料，也是製造染料、炭棒、唱片、鞋油、人造皮革及炸藥等之原料。

中國石油公司在台灣除去油礦探勘處以外，在高雄附近郊佐營有煉油廠一所，原係日人投降前四年所興辦，依鳳山為屏，佔地廣七畝，規模之大，在遠東方面算是有數的煉油廠，日人未完工部份以及戰時空襲破壞的設備，現在都已逐一修整，每天可處理原油八，五〇〇大桶，可生產汽油七一，〇〇〇加侖，以及煤油、柴油、和其他副產品等。這裏所需要的原油，目前台灣產量尚不足供給，需要從國外購運進來。可是因為高雄港淤淺的關係，一萬噸大油輪不能進口，使它產量上遭受限制。

有人批評：台灣石油開採，以目前產量之微，好像前途無甚希望，徒然浪費人力物力，這似乎是很大的錯覺，根據地質學估計，台灣油田分佈極廣，西部自台北至高雄，第三紀層之砂岩及頁岩中均有豐富的蘊藏，南一部份泥火山即為石油分佈之跡象，東部自花蓮港至台東亦有含油田之分佈。目前開採的僅僅新竹、台南兩區。再則我國石油開採事業尚在萌芽時期，除去已經發現的如新疆之烏蘇、甘肅之玉門、陝西之延長、四川之江油，東北也錦州、以及台灣以外，其餘深藏在地層等待我們發掘的油田，當不在少數。

本年廣東工業概況

民營工業

廣東是南中國數省工業最發達的一個省份，他具備着優良的發展條件：(一)歷史悠久，在公元一八六六年，即有新式工廠設立。(二)華僑衆多，(三)投資容易；(四)和香港接近，工業原料輸入便利；(五)交通發達，運輸容易；(六)人民善於經營實業。廣東有着最新式的電化工廠，也有着最原始的手工業。

戰前廣東的民營工廠大小共有二千家，式工廠三四七家，其中機器二一一家，火柴三五家，蠟絲五八家，橡膠一七家，肥皂二三家，碾米六二家，煤油二八家，電氣五四家，玻璃二家，皮革三家，化裝七家，資本總額一〇，九五三，七九五。現有民營工廠據省建設廳的調查，登記的全省民營工廠有二一五家，計糖廠五二家，火柴廠五五家，捲煙廠十五家，煉油廠九家，橡

膠廠三〇家，碾廠米一家，菸捲廠一家，汽水廠三家，製冰廠一家，電器廠一家，酒精廠四家，糖菓餅乾廠一家，罐頭食品廠一家，火柴枝片廠一家，肥料廠一家，調味品廠一家，石粉廠一家，釀造廠一家，針織廠三家，織布廠二家，製船廠一家，洗紙廠一家，文具廠一家，漆油廠一家，製革廠一家，線繩廠一家，搪瓷廠一家，機器廠一家，水松製品廠一家，據廣州工商輔導處的統計，廣州一市之民營工業有三六〇家，計火柴一五家，捲煙三一一家，橡膠四四家，織布四三家，製革八家，電池二八家，機器一五二家，化砂玻璃二六家，煤油二家，製紙二家。

民營工業在復員初期大盛一時，現在則一落千丈，倒閉十之六七，廣東戶營工業已到最嚴重的危機。

捲菸業與織布業是廣東復員後最發達，亦是受打擊最大的工業，廣東的捲菸業集中在廣州，廣州復員初期的捲菸廠共約一四〇家，頗具規模的大廠九〇家，小廠四〇家，大廠製造用機器，小廠用人工。那時整個的華南煙市場都為廣州的捲菸廠壟佔着，到卅五年五月，就開始遭逢厄運，走私的洋煙大量湧入，用人工製造的土捲菸廠全數立即倒閉，其規模的機器製造廠，從九十餘家倒閉至祇剩九家，工人失業一個月內達一萬餘人，現在洋煙走私稍斂，惟以上海煙大量衝入市場，香港煙在東江走私猖獗，廣西對其本省煙稅，所以老是不能翻身，最近加以洋菸業不准進口，煙質低劣，更不受人歡迎，所以一年來廣東的煙菸業都在死亡中掙扎。織布業集中在廣州，佛山，西南，大富，大晚，戰後因財力貧乏，金融動盪，規模大的工廠不易開設，土織布廠每部機祇值一二百萬元，且南洋市場需貨甚殷，所以織布業曾蓬勃一時，大小廠就廣州一地即有兩千多家，平均每家有機約二十部，但從去年九月起，紗布限制南運，而本省生產的織布數量很少，祇有實業公司的一間小紗廠，故因此原料的供應發生問題，國外市場佔很重要的位置。但香港到現在還未解禁土布出口，由於這兩個因素，最紅的織布業一時便遭受極大的打擊，據廣州與佛山織布業同業公會負責人向記者表示，現在廣州佛山兩地的織布廠倒閉達百分之七十，若當局仍再不解除禁令，與香港政府繼續限制出口，則工廠將繼續倒閉，而至完全陷於停頓。

橡膠業的發達，是佔全國之冠，這是因為原料供給容易，第一是接近橡膠產區南洋。第二是省境所屬的海南戰前種植橡膠成功，自身有少量橡膠出產，復員後，橡膠廠的開設甚多，集中在廣州，本市頗具規模自行發電膠膠的大膠廠有三十餘家，家庭式的小型膠廠二百餘家。但目前該業的發展尚遭很多的困難，本省因煤礦遲遲未恢復開採，以至所需之用煤不足，多靠台灣煤運來，但台煤亦無法完全供給所需，故實廠不時要停止供電，依靠電廠的電的成廠便發生嚴重問題，要被迫停業，廣州的橡膠原本獨霸華南市場，但

是品質不及上海產品，現在上海貨大量湧市，似有要打倒廣東橡膠產品之勢。火柴工業集中在佛山，該業歷史悠久，同業間組織健全可抵禦外來貨的擊但規模最大的火柴廠仍少見開設。

綢緞工業因本省出產蠶絲，故特別發達，亦為廣東特有的一種工業，工廠集中在順德，佛山，廣州三地，戰時廣東人到各省去，大家知道了廣州綢緞的好處，它是夏季最好的衣料，穿起來特別涼爽，洗時特別容易，母須用肥皂，而且很省工易乾。現在西南各省都盛行穿紗綢了，故紗綢工業目前最東最走紅的一種工業，工廠日夜不停開工，仍供不應求，可惜的是該業數十年來技術上均無進步，其規模大的工廠很少，工人智識程度較一般工人低劣，這種工業若政府能聘用大批專家技術人員，以新式科學方法去加以苦心的研究和改進，相信不特在國內會有地位，就是在國際上，也會佔重要的地位。

經濟部國營工業

經濟部營業者計：烟廠二家，飲料廠一家，火柴廠四家，製藥廠一家，樹膠廠一家，機器廠二家，化學工廠一家，製紙廠一家，肥皂廠一家，製冰廠一家，鐵廠一家，資源委員會所屬共一九家，電廠二家，其中有一家與廣州市政府合辦，礦廠六家，鋼鐵工廠三家，化學工廠二家，其他者七家，省營工廠屬建設廳四家士敏土廠一家，化學工廠一家，紡織廠一家，試驗所一家，實業公司所屬之工廠共九家，糖廠一家，紡織廠一家，釀酒廠一家，製冰廠一家，在整理中者四家。

省營工廠

目前廣東生產事業中規模最大，範圍最廣，根基較固的，却是省營事業，美國資本現在也是披了省營事業的外衣出現的。至於民營事業，戰前有工廠二千餘家，據廣東省建設廳卅五年一月至九月的統計，僅剩一〇二家，簡直是聊作點綴。

廣東的省營事業，可分工業與礦業兩種。

省營工業

廣東省的省工業，在戰前即已頗具規模，抗戰前夕，省營之工廠，計有士敏土廠，紡織廠，製紙廠，肥田料廠，硫酸硫打廠，蘇維廠市頭糖廠，順德糖廠，新造糖廠，揭陽糖廠，電力廠等十二所，其全部資產總額已達國幣三千五百萬元；規模之宏大，設備之完善，為全國各省之冠。廣東省省政府復員後，將接受敵偽遺留下來的原有省營各工廠撥由「廣東實業公司」經營，經分別整理，先後復工的，計有順德糖廠，紡織廠，飲料廠，製冰廠，釀

造廠，機器廠，繭織廠等。由建設廳管轄的，只有西村士敏土廠一家，現在亦已改撥實業公司集中經營。

根據建設廳及實業公司的報告，一年來各廠生產概況如下：

(一) 士敏土廠現仍開機一套，統計自去年五月十五日至十月十日止，共製成十級土五市斤裝一七五，七一九包，一七〇市斤裝五五，八六七包，三四〇市斤裝一七，三三三包，售出十級土五市斤裝一七三，六五八包，一七〇市斤裝五七，三二二包，三四〇市斤裝一六，九二〇桶，售價價款共一，七二九，七七四，六一六元。該廠第二套製土機原料磨，熟土磨，煤磨均修理完竣，週轉密已修妥百分之五十，焙煤機着手修理，預計今年（卅七年）三月修復開工。去年六月，該廠再向行總訂購製土機一套已有一部分機件交貨，將來交齊連同前訂購之二，五〇〇基羅發電機安裝完竣，即可恢復戰前生產。

(二) 順德糖廠自卅五年十一月十五日開辦起至去年四月十日止，統計出產糖八八，五六包，共一四八，八二四担，出產糖水六，四二六，一〇〇斤，仲六四，二六一担。去年停機期間將該全廠機件拆卸修理，計已修理完竣者，有榨蔗機全部，爐房五座，汽水泵及各汽喉汽製多件，發電機兩部，油渣機一副，以及煮糖甕，結糖槽，分蜜機，蒸發甕等。

(三) 紡織廠的紗錠，自卅五年十月起由四千八百錠陸續增至一萬三千二百錠，現已增至一萬六千錠。該廠產量，由卅五年十月份起至去年十月廿二日止，統計共產廿支棉紗四千三百三十件（每件四三〇磅）卅二支紗二條

(四) 飲料廠的產量，據統計自卅五年十月至去年十月止，共產汽水四四三，六四八枝；啤酒九七，五三六枝，並以廢壞啤酒改製成橙露七，五一二枝。

(五) 製冰廠的產量，據統計同期共產冰塊一〇，〇九三條，雪糕一七，六〇七磅，雪批六一七，四一〇枝。

(六) 釀造廠係利用糖廠副產品桔水釀造酒類，自復工至去年四月底止，共釀造土酒一，六〇一司担。該廠原為戰前的華南酒精廠，戰後由實業公司廠產處理局租用，後因該處理局囑將該廠發還原業主余天興接管，經於去年五月十日結束。

(七) 繭織廠原設梅茶，戰時遷往信宜，經於前年秋將全部機器遷回梅茶，就原廠址籌備復工，現已開始試機，正式收購原料以供生產。

(八) 機器廠的前身是粵北機器廠，原設樂昌，淪陷時頗多損壞，前年八月，實業公司派員將該廠剩餘機器運返籌備復工，並將粵華交通器材廠，及粵強印刷廠等剩餘之機器集中該廠整理，經於去年四月一日正式復工

，暫行利用紡織廠剩餘廠房。該廠復工後，計自修機器七件，自製工具二二八件，製造二噸化鐵爐一座，另代紡織廠及勝記號等裝修大小零件三，八三三件；又裝修完安刨床一部，鑽床四部，車床十一部，一噸及二噸鑽床各一座打鐵爐五十三，並修製順德糖廠八八粗軟鋼梳等大小一〇〇七件，鑄鐵鋼軸等大小四〇七個；又承造八十兵工廠槍榴彈底座五〇，〇〇枚，國防部被服總廠臥式雙層燭燭二副，及被服總廠膠製膠膠和機全套四副，大華鐵工廠抽風機油冷杯十一套，16 高牙輪等十六個，油泵心等三件，以及其他機械多種。

(九) 其他如茂名糖廠，已於去年一月間和嶺南實業公司經營；揭陽糖廠亦經派員前往整理保管。

實業公司之貪污案，名聞遐邇，主管人員之濫支浮報，營私舞弊，醜聲四溢，被人譏為「廣東省貪污的淵藪」，尤其是蕭卓英離任後，各界對他攻擊更烈，最近省參議會通過「清查實業公司」的提案，現尚未查出眉目，因「牽涉太多」。

此外並由廣東省建設廳辦理交涉製紙廠拆遷事宜。該廠原設廣州之南石頭，戰時被日本遷往北海道勇湧地方，省府迭與東京盟軍總部交涉責令日本負責搬回，總部已今日方交還原廠機件，但只運至港口，以後由廣東省政府負責，因此尚未成議。茲為使該事迅速解決，省府經派戰前該廠廠長劉寶琛及陳不揚二人，以專員名義前赴日本交涉，監督拆遷該廠全部機器返粵，並派劉氏兼該廠籌備處主任，俾便籌備復廠。又交涉收回鋼鐵廠存款。該廠係於民廿五年與英國百利實業公司訂約委託承辦，廣州淪陷，工作停頓。復員後，省府曾與該公司代表商洽恢復，未獲成議，嗣以該公司解散，無繼續行商之必要，經於去年八月函英總領事轉該公司代表命地廢止前約，現正進行交涉收回前提存香港匯豐銀行英金二萬四千鎊，及所交該公司之設計費一萬一千鎊。

廣東省政府並已「委託」美國潘李公司 (PIRRIE IERCO.) 代理接洽經營各項事業。將委託經營事業減為八項，即煤氣，汽車，造船，肥料，士敏土，玻璃等六廠，及八字嶺煤礦，水利特種工程；其中開港，築路，及水力發電三項因各方攻擊甚烈，由省參會討論該案時刪去。

省 鑛 業

廣東各種礦藏相當豐富，計金屬方面有金、銀、鐵、錫、鉛、錳、鎳、鎢、鎳等；非金屬方面有煤、石灰石、石膏、石棉、雲母、雲石、玻璃砂、鳥糞等，藏藏均極豐富，品質亦頗精良，戰後省營礦既未努力復員，民營礦因

政府低價強迫收購，無法經營。因此公私礦區，多數停辦。建設廳前經令飭各縣市局將所屬復工或停工各礦列報，但至今尚未報齊。據統計已報復工之礦共有四十九處，停工之礦共有二百五十四處，所有復工之礦，以煤爲多，石鑛次之。

廣東省的民營礦業，規模雖小，單位甚多，原有民營礦區爲數逾千，據統計全省新舊礦區，截至卅五年年底止，數達一千二百八十餘處，總面積達七萬四百餘公頃。礦區種類有金、銀、鐵、錫、鉛、鋁、錳、鎳、鈾、鈷、煤、石、雲、硫、硫磺、石膏、石棉、重晶石等，分佈於七十餘縣。建設廳爲了擴充省營，阻止民營，以「越用法」爲罪名，制定整理辦法，取締了礦區六百九十處，總面積爲四萬四千八百二十六公頃一千六百六十七公頃，分屬於七十五縣局；其應保留者，計有礦區五百九十七處，總面積爲二萬六千三百二十二公頃七十六公頃一十六公頃，分屬於六十八縣局。

乳源八字嶺狗牙洞煤礦，南北綿延約四十華里，礦脈厚達二十餘英尺，據專家估計其蘊藏量約有五千萬公噸，在長江以南，除萍鄉外，實罕有其匹，該礦煤質極佳，雖各處所產略有不同，但其揮發力平均在百分之廿五以上，最適宜作煉焦及工廠鐵路燃料之用，誠爲湘桂已開發之煤礦所望莫及。惟該礦地處於粵湘兩省交界叢山之中，水陸交通不便，建設廳曾電請交通部撥款敷設由礦場接駁粵漢鐵路輕軌支線，這項工程計劃預算需款爲一百三十一萬八千元，但交通部原意以目前待修鐵路幹線甚多，一時無法兼顧此項支線；經該廳再三商請，交通部已派粵漢局長杜鎮遠來穗與宋子文商討興築，頗有結果，據估計此項工程預算還需款至少五百萬元，準備向行政院撥款施工，及發動各方投資採辦，全部工程須半年以上。該廳並經先行趕築由礦場接駁連坪公路之公路（八公里），以利運輸，如鐵路築成後，採用最新式工具開採生產，據估計：第一年日可產煤五千噸，第二年日可產煤五百噸，第三年日可產煤一千噸，以後尚可增至日產二千噸。

前爲省營花縣西嶺船塢煤礦，自經有關機關接收後，即行停採。除物資部份由敵產清理處逕行處理外，至於礦權，則由該處委託建忠公司承採，並代測繪設計施工工程，計自去年五月開工後，已有生產最高量達六萬餘公斤，最低，亦有二三萬公斤。

廣東省原有礦區不少，有大規模經營的價值，惟因戰時損失過大，資金籌措困難，多無法籌劃復工。經美國看中後，已由潘季公司投資經營者，計有揭陽新西沙錫礦公司，及樂昌中山煤礦公司等。

本年廣西工鑛概況

特產

廣西的特產除了桐油，茴油，桂油，蔗糖，皮革而外，還有地下蘊藏豐富的礦產。地廣，山多，礦產當然不少，最著名的是錫，鋁，鎳，在全國佔有很重要的位置。其餘的如金，銀，銅，鐵，鉛，鋅，銻，鎢，鈾，鈷，煤，砒，水銀，石油，石棉，石膏，水晶，大理石，雲母，硝磺，磁土諸礦亦復不少。近年來還有製造原子彈的鈾發現，發現的地點，和勘查的結果，至今仍守秘密。

抗戰初期，廣西對外貿易，曾達到最高峯，如桐油，錫砂的出口，有大宗收入。後來滇緬路封鎖，以至太平洋戰事爆發，國際交通斷絕。對外輸出，始告停頓，但是，若干特產由政府統收統購，收價太低，產量自然減少，淪陷期中，一切建設幾盡被破壞。

工業

勝利以後，一設切施，漸漸從殘破中重建起來。以工業而論，三十三年陳散前有工廠二百餘家，但據三十六年三月的統計，恢復的工廠只有八十一家，規模大的工廠可說沒有，說八十一家中機器工業二十六家，食品工業二十二家，水電十八家，化學工業一六家，化石工業三家，電器工業一家，木材及製造工業二家。這八十一家工廠擁有的動力，總共只有一六、七、九〇四馬力，職員五〇三人，工人二、八二八人，拿上海來比，真是微乎其微。

以言鑛區，三十五年底實存大鑛區五四二處，小鑛區五三四處，共計一〇七六處。三十六年上半年的統計，已經增加了百分之五十，總計大小鑛區一、五一八處，其中錫鑛六〇三處，金鑛二五三處，銻一九三處，其他四六九處。

鑛產

以言鑛產，三十五年全年產量，共計四萬一千八百九十公噸，其中軟錳九、六〇〇公噸，錳砂二八、四五公噸，其他多數是煤。另據報純金產量一百八十四兩未包括在內，而且鑛公司往往隱匿不報，鑛工亦有夾帶潛逃情事，實際上在廣西境內所產的金不以此數。總算國家的財富，全省於收復後復工的大小鑛業公司共計四十八家，從業人員職員三五九人，工人二、一六三人，特種技工五五九人。三十六年一月至五月的統計鑛產總產量爲三萬

三千七百八十五公噸，包括煤、錫、錳、鎢、硝、磺、鐵、其中煤還是佔大部份，另有金四十七市兩未包括在內。

就對外貿易的統計數字來看，三十五年輸出桐油二萬五千三百餘公擔，錫一萬三千八百餘公擔，鎢三萬六千三百餘公擔，其他錫砂、錳砂頗多走私。

西南各省農產工業

西南各省普通指川、康、滇、黔、桂五省而言，而積總數共一百六十萬方公里，佔全國總面積百分之三三·九，人口總數共八千六百餘萬人，佔全國總人口百分之十八，而農產與礦產亦極富，在全國中佔居重要位置，其中尤以四川省為富饒。

農業與工業常感不可分離，若干工業的發達，必須基於其原料的生產供給。西南各省農產豐富，稻米、玉蜀黍、大麥、生絲、花生、棉、麻、甘蔗、桐油、產量均多。在有利的天然條件下，工業之發展可在意料之中，該區較大之工業，如棉紡織業、蠶絲及絲織業、蔗織業、製糖業、製革業等，分錄於後。

一 棉紡織業

西南各省中除西康省外，其餘四川、貴州、廣西、及雲南，均有棉花之生產，據民國三十年之統計，四川省產棉九五〇〇〇市担，貴州省產棉一五〇〇〇市担，廣西省產棉一三三〇〇〇市担，雲南省產棉六二〇〇〇市担，四省合計一，二六一，〇〇〇市担，較廿五年之九六〇，〇〇〇市担，增加約三·五成。近年產棉亦有增加，惟因品質不宜於機器紡紗。因土棉纖維短而粗，紡性不宜，僅能紡十支以下之粗紗。故以家庭式手工紡紗廠為多。所用紡機部為七七式，漿精式。三一式之木質機，普通每架木機全年可紡紗一包。抗戰期間大規模新式機器紡紗廠，自長江下游各省遷入，對於西南區之紡紗業，有極大之貢獻。四川省在三十二年共有豫豐、裕華、沙市，大華等紗廠十二家，共有紗錠十六七萬枚，年產棉紗六萬七千餘包。雲南省亦有裕漢雲南等新式紗廠，擁有紗錠五六萬枚，年產棉紗約二萬餘包，惟所用原料大部自鄂陝等省輸入。

西南之織布業頗有悠久之歷史，而以四川省為首。四川織布業集中於成都及重慶，民國二十四年，成都及其附郭一帶，有織布工廠一千餘家，有織機約三千五百台；重慶及江北一帶，有布廠一千三百餘家，有織機約四千台，惟大部為家庭式工業。規模狹隘。據民國三十一年調查，四川規模較大之布廠計共一四家，其中以裕華紗廠為最大，總計各廠生產能力全年可得一

工業

百二十萬疋，足供川省自用。貴省織布業本不發達，抗戰前在貴陽僅有魯豐、協興兩家，擁有少數新式織機，木機織戶亦不多。民國二十六年入超布疋大增，乃由貴州企業公司設置和豐裕實業公司與民生工廠，並廣為推動各縣設立布廠。民國三十一年時，全貴有布廠二十七家，年可產寬布二十五萬疋以上。桂省布廠以玉林與桂林為著。玉林所產布疋，品質精緻，銷路暢達。桂江上游及貴州，年產量約在二十萬疋以上。雲南新式織廠以昆明為中心，庸民織染工廠及雲南紡織廠尤著，三十一年開兩廠年產布疋達二十七萬疋。全省土布產量約共四十萬疋。

二 蠶絲及絲

西南各省溫度與濕度適宜，故為極好的養蠶區域，而尤以四川省為主，為我國三大蠶絲產區之一，產量在全國佔第四位。所產黃絲與太湖流域之白絲齊名，巴蜀蜀錦與蘇杭之綾羅齊名。據四川絲業公司報告，民國二十年前產絲會達一萬担，嗣因日絲競爭，產量銳減至八千餘担。其中以樂山為最多，三台次之，合川，銅梁又次之。抗戰前川省蠶絲廠有德合、同德、成川、六合等二十家。共有蠶絲車六二四〇部。嗣因紡織業之不景氣，大部絲廠併入大華公司。嗣由中央及川省府合資設立四川絲業公司，代替前大公司。共擁有川省全省蠶絲設備半數以上，其他民營蠶絲廠尚有十家，惟規模均不大。貴州所產為權蠶絲，以遵義為中心，赤水為其次之。春夏兩季均產繭，全省可年產繭三十八萬斤，可繅蠶絲二萬數千斤。廣西省春、夏、秋三季均宜育蠶，產地以蒼梧居首，佔全省總產量二分之一以上；藤縣，平南次之。全省年產絲二十萬斤左右。雲南省之氣候與廣西相若，養蠶亦為春夏秋三季，估計產繭約六十七萬担，以十六斤繭成絲一斤計，則絲產量當在四萬担以上。惜未能積極推廣，量未見進步。

三 麻織業

四川絲織業舊時即為盛名，成都之蜀錦，三國時即名聞天下。目下絲品有紡綢緞，浣花錦織紫微絨，綢，寧湖綢等，亦聞名全國，而嘉定之羅紡，大綱湖綢，及南充之綢，綾，緞，綢，均甚有名。絲織廠以美亞織綢廠五通橋分廠規模最大，有織機八十七台，在樂山並設有絲染廠。全川共有新式織綢廠六家，其餘均為舊式手工絲織廠。貴州遵義府綢亦相當聞名，近年黔省當局銳意改進，在遵義設立新式絲織廠，預料今後該省絲織業當可發展。

葦蘆的生長條件為溫暖和濕潤，宜種植於向背陰避風而易於排水的砂礫土斜坡上。西南各省中除廣西在秋季有被颶風侵襲之可能外，其餘川、滇、

黔、康、大部份地域均適於蔗麻之生長。其中尤以四川為最，年產量在十萬担左右。谷縣產麻以溫江居首，郭縣次之，大竹又次之。三縣合共占川省麻總產量三分之一。川東南一帶所產為青麻，上下川南所產為白麻。黔省雖宜植麻，然多未種植，現正由省府倡導種植中。桂省舊時麻產在七萬担以上，三十一年份共產四萬一千餘担，以平樂、陽朔、荔浦、蒙山、桂林等地為著。滇省種麻面積大於川桂，以思茅、車里、屏邊、南峽四地為重，各地為麻。滇省種麻面積大於川桂，以思茅、車里、屏邊、南峽四地為重，各地為麻。全省共可植麻十八萬畝。產品分亞麻、大麻、及李麻三種，每年收麻三次，每畝共可產四十公斤，總計在七百二十萬公斤。

西南各省產麻雖多，但麻織業僅川、桂兩省較為發達。所產以夏布為大宗。隆昌為四川產麻之中心，亦為織造夏布之中心。其次為榮昌；內江、江津、中江產量亦不少。全省共有織機約四千台，最高年產布八十萬疋，平均年產布六十五萬疋。內隆昌有織機二千二百台，產量四千四百萬疋，榮昌有織機八百台，產量十七萬疋，兩地合計機數佔全省百分之八十九。最近川省有新式麻織廠三家，產品以麻布及棉麻交織品為主，頗能暢銷。廣西麻織業集中於臨桂之六塘，其法自江西傳入。二十六年調查六塘及其附近之麻布織戶，有三百數十家，所產以狹幅為主，麻紗由當地婦女以手工織成，粗細不勻，不宜做衣料，僅宜做蚊帳，年產量約二萬疋。

四 製糖業

甘蔗為製糖原料，西南各省大都均可種植四川全省甘蔗種植面積，二十九年時為一千二百萬畝，而以沱江流域為特盛，大江流域亦甚普遍。所產甘蔗分紅蔗、小立叶及蘆蔗三種。紅蔗莖粗而肥，含糖約百分之十二至十三榨取糖汁較難故多充食用，小立叶質堅汁濃，製成糖清，光白不如蘆蔗，蘆蔗莖白莖有空心之弊，但種植較易，內江縣為沱江流域產糖最多者，年產量最高會達六千四百萬斤；其餘簡陽、中富順資陽等產糖亦富，民國二十五年四川全省共計產糖二，五一四，八六五担，川省製糖大都沿用舊法，甘蔗百斤，可製白糖三斤，桔糖二斤，僅抵新式製法之半數。出品有糖清，白糖清，桔糖，與冰糖四種，以甘蔗壓成糖水之工場，謂之磨房；糖水加以熬煮，則為糖清，再經提煉而成精糖；白色者為白糖，黃黑色者為桔糖，白糖再加提白而成為冰糖，提煉之工場謂之漏棚。每糖清一萬斤，可製白糖三千斤，桔糖五六千斤，餘下者為桔水，糖房之分佈內江最多，共約八百家，以西區為中心。簡陽共有四百餘家，多分佈於沱江兩域。資中以溪球鎮為中心，有糖房三百餘家。目下新式糖廠已漸興起，為內江之一六製糖廠，冠生園重慶工廠更利川土糖製潔糖，中央工業試驗所發明手搖離心製糖機，於四川糖業

貢獻極大。廣西甘蔗的分佈較四川尤為發達而普遍，全省各縣均有種植，年產量六百七十萬担。其中以賀縣、貴縣、柳城、宜山、邕寧、西隆諸縣為最多。產品有黃糖及白糖二種；而以黃糖產量為多。民國二十四年產黃糖十餘萬担，白糖極少；二十六年產黃糖六十一萬担，白糖四萬担；二十九年產黃糖八十七萬担，白糖十三萬担；由此可見廣西糖業之進步。廣西製糖亦為舊法手工業，新式榨糖有廣西糖廠及糖業指導所之小規模糖廠及蜜廠，廣西糖廠之生產能力，可日榨甘蔗三百噸。

雲南全省種蔗面積，據二十五年該省建設廳之調查，為九萬八千餘畝，產蔗三百九十餘萬担以永勝、建水等縣為重要，製糖亦為土法。二十三年產量為三五，七〇〇担，二十四年為三八，〇〇〇担，二十五年為三一，五〇〇担。新式煉糖工業以民國二十年成立之西南煉糖工業社為創始，近年較大規模之新式糖廠已逐見增加。

貴州甘蔗種植面積，據二十八年統計，僅二萬一千餘畝，產蔗七十萬市担。以關嶺為多，郎岱、紫雲次之。所產均為黃糖。近年黔省府於安龍設廠煉製精糖，白糖，欲期黔省糖業之有所發展也。

五 製革業

西南各省皮革產量尚少精確統計，就四川言，大約年產四五萬担，西康則約十三萬張，抗戰以前川省有製革廠十九家，貴州一家廣西七家，雲南三家，因鑒於近年對皮革之需用浩繁，製革業較前已大有進步。川省於三十年起已有規模較大之製革廠三十四家，多數在重慶四郊，貴州有規模之製革廠極少，僅在貴陽安順等地有數家，雲南以昆明為中心。規模較大者一家；尚有二十餘家為家庭手工業。其他西康、廣西等省，製革廠並不多見。

總之西南物產頗為富庶，而工業頗稱落後，除少數大都市外簡直沒有新式工業。舊式手工業雖仍舊保持着，但是品質不佳，產量不多，不易發展。抗戰期間的確給西南各省帶來了許多新式工業，可是在戰爭期中未能發舒成績

雲南礦產調查

錫

一 滇錫之產量

雲南儲蓄之錫產量佔全國百分之八十乃至九十以上，二十七年最高年產量曾達一萬零七百三十一噸。戰後本年實業計劃中十年後全國大錫年產量以三萬噸為目標的，雲南至少須增至二萬噸乃至二萬五千噸，故雲南錫業之發展甚屬重要。

雲南目前產錫之區域僅爲箇舊，據地質學家推斷蒙自、馬關、龍陵、潯西均有產錫可能，惟尙待詳細勘測。目前僅就箇舊錫礦而論，十年之內達到二萬至三萬噸之年產量，實極爲可能之事。茲將最近十六年滇錫年產量列后，以見梗概：

年份	產量	比較上年增減
一九三一	六、〇二五公噸	增一、五四一公噸
一九三二	七、五六六公噸	增一、五四一公噸
一九三三	八、三四九公噸	增一、七八三公噸
一九三四	八、三五〇公噸	增一公噸
一九三五	八、五三四公噸	增一、八四四公噸
一九三六	九、七九六公噸	增一、二六二公噸
一九三七	九、一八七公噸	減一、六〇九公噸
一九三八	一〇、七三一公噸	增一、五四四公噸
一九三九	一〇、〇五〇公噸	減一、六八三公噸
一九四〇	六、五六七公噸	減三、四八三公噸
一九四一	四、六〇〇公噸	減一、九六七公噸
一九四二	三、七〇〇公噸	減九〇〇公噸
一九四三	二、〇〇〇公噸	減一、七〇〇公噸
一九四四	一、六三三公噸	減三八七公噸
一九四五	一、六五〇公噸	增一、三二〇公噸
一九四六	一、三二〇公噸	減三三四公噸

滇錫產量之增減原因甚多，戰前以設備改進爲增產主因，貿易順逆亦足左右生產；戰時則以外銷困難，成本高漲爲衰落之主因。

滇錫之輸出居全國錫類輸出中，位居首要，同時又居雲南出口貿易之首位，就戰時而論，其情況有如下表：

年份	滇錫之貿易地位指數表	
	佔全國錫類輸出量之%	佔全國貿易出口值之%
光二十八年	98.47	89.96
光三十一年	91.89	82.36
宣元年	98.77	92.77
民元年	93.00	96.14
民四年	82.27	90.63
民七年	89.09	88.07

年份	產量	備註
民十年	94.86	
民十三年	96.01	
民十六年	92.88	
民十九年	91.98	
民二十二年	91.99	
民二十三年	86.14	
民二十四年	79.97	
民二十五年	80.86	
民二十六年	72.39	
民二十七年	78.33	
民二十七年	90.95	資料來源：雲南省府

三、滇錫之產區

箇舊錫礦沿革：據漢書地理志似遠在漢時箇舊有錫，據謂武帝改漢王國爲益州郡，郡中有賁古縣，其「北采山出錫，西羊山出銀，銀南烏山出錫」，又據臨安府志：賁古即臨安府，今之箇舊屬之，此後即無典籍可考，現今傳說謂箇舊錫廠始於元時，或謂始於明時，不能確定，但清代以前箇舊錫不關重要，則可斷言。甚或有一長時間無人開採，以致失傳。箇舊廠最初只知道有銀，不知有錫，迨銀盡始發現錫，由前引據之漢書地理志「北采山出錫，西羊山出銀，銀南烏山出錫」，亦可見箇舊廠內銀錫之接近，據今所知銀礦在錫礦外圍，初以銀廠漸衰，人民漸向錫礦所在探求銀礦，乃發現錫。至今銀礦之獨膺美人口者有判山銀廠，判山現屬建水縣治，在箇舊西北水平距離二十公里。乾隆年間該銀礦曾大旺一時，其著名銀礦，留傳至今據前人徐金生著之「雲南礦廠誌」謂康熙四十六年開辦箇舊銀廠，旋又閉龍樹廠，乾隆年間雲南之鑄幣局開始用銀，自此錫礦漸興，蓋明初設置漢官立龍樹廠，乾隆年以採銀爲主，厥後銀礦掘鑿改採錫礦。乾隆年間雲南設鑄幣局，始以採錫爲主，迄至清末，海禁大開，國際市場開拓，而礦業日漸興盛，光緒九年滇省當局提撥官款設立廠務招商局，十三年將招商局裁撤，全歸商辦，另設同知專管廠務，監收課稅。光緒二十八年法國總領事備案石與外務大臣瑞良訂約組織隆興公司，開辦雲南七府礦產，國人咸起反對，旋於光緒三十一年八月由雲南總督丁寶鐸萬八千元，商股佔十萬元。宣統元年該公司改組，成立箇舊錫務股份有限公司，官股增至一百萬元，商股增至七十六萬九千五百元，其後續有變更，至二十四年爲止，股本共計國幣二百萬元，計官股一百三十九萬八千五百元，商股六十萬零一千元。公司所有資產約值舊滇幣二

六方塞
白馬塞
硤石壩
轆頭山

四、錫產之衰落與救濟要旨

雲南錫業自二十九年即急趨衰頹，甚至二十八年下半年後物價加速上漲，成本加重，二十九年六月滇越鐵路交通中斷，外運成本又加，同時因政府購價，亦未能適應時宜，錫商售出，運積虧蝕，再生產之能力日就衰落。其後則以滇錫市價遠較南洋廉價為高，國外商人及外國政府遂不向我購錫，影響甚大，按原礦之生產百分之八十為土法廠商所開採，百分之二十為雲南錫業公司新法所開採，初則則土法者各居半數，精煉自全為錫業公司，錫產漸銷，錫業公司之虧蝕政府已感負擔困難，錫商自不能再得訂貨單，於是廠礦紛紛停工，工人即漸次星散，雲南錫業陷於停頓狀態。由一萬噸之年產量（二十七年）落至一千六百噸，（三十三年）三十三年九月美國開始訂購滇錫，我國要求以金易錫，美方允諾，雲南錫業賴以苟延，計自三十三年九月至三十五年三月，一年半共訂購一千九百餘噸。茲將戰時政府所訂錫價過低，如與當地米價加以比較米價已漲至六百餘倍之多而所加錫價僅合四十餘倍，成本虧折如此之鉅，此崩潰原因之一。

每次請求加價期間，直接生產之錫商因受經濟壓迫不能不提前出售礦砂，而錫業公司不免以現款吸收錫商礦砂，及至公佈加價錫商存錫已少，雖加價微利，生產者亦不克獲得實惠，此崩潰原因之二。

勝利之後世界各國忘於復員，滇錫又無人收購，直至三十五年四月以後，方始推動外銷，過去錫商向中國銀行貸款四億元，尚未清償，三十五年九月間遂有向資委會三十億工貸之請，不久資委會收砂原議又變，本年一月滇省錫商因有貸款一百五十億之呼籲，蓋去年之生產貸款，雖經常滇新銀行勉強支持，一年來生產數量實不過一千噸左右，數年存錫亦已告罄。迅予設法貸款，挽救嚴重危機。

目前最嚴重之問題有二，其一即為生產資金之短絀，其二即為交通之困難，蓋滇越鐵路、河口碧色寨間戰時拆除之一百七十公里之鐵路尚未修復，箇石支線之路軌車兜已破壞不堪，且路政因經費關係，亦殊難以為繼，現正請交通部撥給目前最迫切需要一公尺鋼軌一萬噸，鋼枕一萬噸，配件一千二百噸，機車十輛，車皮二百噸，建設費三十億元，以為改鋪六公尺軌為一公尺軌，而與滇越鐵路結之費用。大量之生產仍有待於貸款之核定與滇越路之修復，然後出口成本，方可減輕。

鐵

雲南之鐵產量與儲藏

雲南產鐵縣份達四十八縣，各地均以土法探煉，戰前每年產量四千餘噸，為全國產量百分之十之一，抗戰開始，雲南為工業重鎮，鐵之需要增多，易門鐵礦局，改用新法探煉，昆華鐵礦局，武祿鐵礦局相繼成立，每年生鐵產量，三十年度達七千四百三十一噸，於戰時後方十省鐵產量年七萬噸中，佔十分之一的地位。

雲南鐵礦儲藏約四千萬噸（據地質專家測勘估計）

計易門區	昆陽區	峨山區	龍武區	祿武鐵區	保蒙劍龍鐵區	威寧區	共計
七, 四一八, 二五〇噸	二, 〇〇〇, 〇〇〇噸	八, 〇〇〇, 〇〇〇噸	五, 〇〇〇, 〇〇〇噸	六, 〇〇〇, 〇〇〇噸	七, 〇〇〇, 〇〇〇噸	四, 〇〇〇, 〇〇〇噸	三九, 四一八, 二五〇噸

臨時新法探煉每月最高鋼鐵產量新計表（三十一年六月）單位公斤 註：土鐵不在內

類別	易門鐵局	民業公司	雲南鐵廠	中國鐵廠	附註
生鐵	8, 000	40	720	30, 00	
熟鐵	30, 000				
鋼錠	2, 000				
鋼錠			13, 000		
鑄件				30, 00	
鋼絲			700, 000		
鋼絲			20		
鋼絲				160噸	
鋼				19, 000	
鋼				1, 000	
鋼				34, 800	
鋼				8, 000	
鋼				3, 000	

雲南鐵礦之分佈

滇省鐵礦開辦較早，始於元明以前，就中繼續維持數百年之久，為鶴慶

之北街廠，層峨之老魯關坡脚廠等。其他或農隙採取，作暫無常，或開辦不久，旋即停廢。雖曰交通不便，銷路滯塞，然最大問題，實由於缺乏煤炭。故從前大旺之廠，若鎮雄之蔡營，林口小米地，大河灘鎮南之鴨脚山，順甯之礦水礦山，楊家山松子坡景東之新田等，每年產額均在千噸以上，且礦量甚屬豐富，而今皆停歇者，實因距廠較近之森林砍伐殆盡，始難移礦就炭，繼者無炭可就，不能不出於停辦之一途，故邇來各縣開辦之礦，大都屬於開採未九，其附近森林，尚足以供其製煉者。

雲南省鐵礦區分佈表

產	地	礦區面積	採辦者
平彝	進后所·挖鹽等處	一八五畝	已停
路南	左席·菜子溝等處	三〇〇畝	已停
安甯	八街鄉·桃園哨及河底村	六八畝	楊華浦領採
牟定	新田·大灣子	三九五畝	王增書領採
麻栗坡	大四子	一四一畝	章興云採辦
永勝	半甲老廠	一七八畝	歐陽鵬採辦
麗江	千溝上下廠·老爐墩	一〇五畝	阿多奇領採
麗江	拖坡甲·臥點名	一〇六畝	和成採辦
麗江	太平塘魯間山大具里	二九五畝	楊仰之採辦
維西	岩子村等處	八一畝	高譚遠採辦
雲龍	東山里高幸行石鼓里華路瓦等處	一六畝	陳世俊採辦
劍川	臘美洛山	一〇六畝	李友仁採辦
鶴慶	榮里象耳梁	五二畝	段如智採辦
保山	北衙廠東山	二七三畝	趙增祿採辦
鶴慶	北衙廠鍋蓋山	一五三畝	彭以周採辦
騰街	東山場大田永保廠	二七九畝	彭以周採辦
蒙化	西山龍洞坡	一〇三畝	聶新芳採辦
騰街	滇灘隘大哨塘	一五〇畝	彭學舉採辦
蒙化	蒙城鄉橋頂山	九四畝	馬福元採辦
騰街	新與鄉馬鞍山	二五〇畝	王子猷採辦
騰街	落舊村右側雷雨壩	二〇九畝	吳子禎採辦
騰街	蒙城鄉西山落舊村	二四九畝	彭運吉採辦
騰街	馬鞍山阿克塘村左	二四九畝	夏國楨採辦
騰街	上改心灣河和興廠	五〇三畝	夏國楨採辦
騰街	欄坡寨樹等處	三六五畝	周缺採辦
騰街	欄坡寨樹等處	三六五畝	楊朝棟採辦

工礦業

尋甸	半坡寨德勝谷	四〇五畝	李起榮採辦
景谷	猛烈塔和華	五二畝	余紹光採辦
尋甸	七曲鄉雙箐廠	未劃區	已停
永善	羊義路爐井壩	未劃區	已停
大關	木頭廠	未劃區	已停
鎮雄	木瓜園	未劃區	已停
鎮雄	乾河	未劃區	已停
鎮雄	龍洞溝芭蕉河	未劃區	已停
彝良	法貢之池	未劃區	已停
彝良	走馬鞍山祖灣	未劃區	已停
彝良	唐家灣管家壩	未劃區	已停
彝良	正河頭道林	未劃區	已停
彝良	勒北大橋壩	未劃區	已停
彝良	實隆場實豐壩小草壩	未劃區	已停
彝良	天花縣也平黑	未劃區	已停
彝良	大六期法古甸	未劃區	已停
彝良	石壘河老將河	未劃區	已停
彝良	內甸鄉天井山料草壩	未劃區	已停
羅次	孝母山	未劃區	已停
華坪	小銅壩連綿諸山	未劃區	已停
華坪	依線壩	未劃區	已停
蘭坪	江西里當川其普及江東等處	未劃區	已停
蘭坪	白石江後山	未劃區	已停
蘭坪	太乙山榮華壩	未劃區	已停
蘭坪	寅塘里上橋	未劃區	已停
蘭坪	泰山礦山	未劃區	已停
蘭坪	水品	未劃區	已停
蘭坪	十字坡	未劃區	已停
蘭坪	野馬關	未劃區	已停
蘭坪	老虎關	未劃區	已停
蘭坪	塔冲左山	未劃區	已停
蘭坪	他達	未劃區	已停
蘭坪	昆明河	未劃區	已停
蘭坪	梅風格	未劃區	已停
蘭坪	新廠	未劃區	已停

西曬	大山場	未劃區	已停
師宗	山潮又阿藏村	未劃區	已停
馬關	歸仁里達報	未劃區	已停
麻粘坡	南油甲色家地	一八公畝	董興云採辦
麻栗坡	背陰岩	三六公畝	董興云採辦

銅

滇銅產量

雲南銅礦有三百餘年之歷史，其產銅之盛，咸豐中葉後，跌落至二三十担，民國三年，成立官商合辦東川鑛業公司，辦理會澤巧家兩縣銅礦，二十七年六月改組，由資委會及雲南省府改組為滇北鑛務公司，三十一年一月改為滇北鑛務局，月產精銅十噸，粗銅二十噸，淨鉛十噸，淨錫五噸，硫磺二十噸。精銅之製煉，有十二噸及射爐一座。二十八年資委會成立昆明煉銅廠，每月電積銅二十五噸，成色在九九以上。電積銅一百二十五噸。至於雲南各地鑛廠之分佈，與每年產量，可從舊時鑛廠之情況中得之。

雲南省二十八銅家產量及所在地詳表

廠名	每年產量約數
廠鴻	800—900
廠丹	1,000
廠大水溝(今因民廠)	400—800
廠茂	100
廠茂	90
廠茂	90
廠茂	10
廠茂	900
廠茂	12
廠茂	10
廠茂	1.8—1.9
廠茂	10
廠茂	20
廠茂	300—400

萬大白	寶功	廠	200—300
發發	半龍	廠	1,000
梅小	龍口	廠	100
人箭	泡坊	廠	9—10
箭者	山塘	廠	200—300
得樂	起發	廠	30—40
長普	寶馬	廠	10—20
香迴	龍龍	廠	4—5
秀大	龍龍	廠	4—5
大獅	寶美	廠	9
綠鼎	寶美	廠	200
金	新銀	廠	5,000—6,000
		廠	132
		廠	20—30
		廠	10
		廠	50—60
		廠	50—60
		廠	3
		廠	6
		廠	40—50
		廠	10—70
		廠	17
		廠	61
		廠	200—300

滇銅之交易

滇北之粗銅，售與昆明煉廠，昆明之電銅，售與兵工廠，電工廠，完全以成本及應得利潤計算，由資委會召集會商辦理，市面零售不多。據建廳二十六年調查，昆明銅業二十六家，年銷銅僅二萬二千餘斤，戰時銷銅量尚有增加，惟目前則以鉛器充斥（全係破飛機原料）銅器銷路不振，用銅量不多。市面之銅器原料，為赤黃二種，赤銅價稍高，本省尚產有烏銅，稱為珍品。所鑄佛像，周刊精細，尤為名貴。各銅器店收購舊銅，與出售銅器之價格相差甚鉅，躉價僅滇北礦局一處規定，蓋市面實無大量銅之交易。

煤

雲南煤炭之產銷

雲南煤礦分佈甚廣，相傳有煤縣份在六十單位以上。據雲南省建設廳調查，煤苗較豐縣份，有宜良呈貢等四十一縣，因工業落後，煤產量一隨用途多寡，而停留於十分貧乏狀態。

戰前雲南煤炭年產量為七萬噸；主要銷路為滇越鐵路，箇石石鐵路，煉錫公司，耀龍電力公司等，零售不多，蓋滇入向用柴炭炊爨也。

抗戰軍興，雲南蔚為後方工業區域，用煤之路驟增多，年產量三十三年達十三萬噸，三十四年春，宜良明良煤礦月產量曾有九千噸之紀錄，勝利後，漸趨萎縮，現已不及五千噸矣。

目前明良礦之煤，以供給滇越川滇兩路，昆湖耀龍兩電廠為主。宣威礦煤以煉焦銷於鋼鐵廠，及昆明民戶為主。滇西則有一平浪，圭山之煤，滇南則有開遠煤，供給箇石鐵路，此均比較具規模之煤礦，其他就地土法開採，就地售與民戶者，殊不足道。目前全省煤產量，每月不過一萬噸左右，戰後工業蕭條，最難於煤礦兩項中見之。

雲南煤炭之儲量

雲南煤炭儲量，號稱十六億噸，其經專家勘測者，不過六億餘噸，茲覽勘測成果，列表於后：

煤田名稱	儲量(公噸)
明良煤田	36,465,000
宣威煤田	27,755,000
圭山煤田	35,000,000
烏格煤田	7,300,000
一平浪煤田	9,000,000
彌渡、舊莊煤田	1,000,000,000
寧耳煤田	5,000,000
小龍潭煤田	120,000,000
可保村褐煤田	1,700,000
昭通褐煤田	12,000,000
烟煤儲量	465,520,000
褐煤儲量	133,700,000
總計	600,220,000

煤質與化工原料煤

雲南之煤，約分四種，即無烟煤，無烟性烟煤，烟煤，及褐炭無烟煤，為量較少，現已發現者，僅思茅一地，其品質之詳細情況，尙無所聞。無烟性烟煤頗常見，每與煙煤並存，宜良，嵩明，徵江，昆明等縣境內，均有其灰份，多者達百分之四十五，少者亦在百分之十至二十。滇越鐵路與宜良可保村煤業公會之訂購合同中，灰份之規定，以百分之十三為標準，較低者加價，高出者扣價，因之可見該地煤之灰份，大多為百分之十三。滇境無烟煤之粘結性，強弱不一，聞有能煉焦者，但以其含硫均高，故價值亦減低。滇境烟煤質多且良，現已經詳細調查者，有圭山，觀音堂，打鎖坡，烏格等，其灰份多現百分之十五左右，尤可佳者，則為硫份低粘結性強，堪為優良之煉焦冶金煤。上列地中；尤以打鎖坡最近理想之要求。褐炭在本省亦多，其揮發份多在百分之四十上下，水份約百分之二十，易然烟，濃臭味。

煤炭在滇省尙有其地方名稱，對烟煤及無烟煤統稱曰「烏金煤」，無烟煤之名稱亦沿用，惟對烟煤及無烟性烟煤（如可保村大煤山及圭山等地所產）則又統以「生煤」稱之。「生煤」又稱「石煤」（為與柴炭對比），對焦稱「烟煤」或「熟煤」。「熟煤」之稱謂，蓋以其來源為以「生煤」燒煉而成也。「生煤」攪以粘土以水合之，型成長方塊，稱為「磚煤」或煤磚其製成球狀者，則稱「球煤」。或「煤球」對褐炭質之較佳者稱為「大煤」（似專指布沼褐炭）。質較劣者，如宜良可保村及騰越縣境所產者為「柴煤」，或「柴炭」。「生煤」在本省之用途，主要為冶銀打鐵，及煉蒸汽鍋爐。「煉煤」多用以冶金及炒鑿。「磚煤」及「煤球」多為以劣質灰份高之煤所製，悉用於炒鑿。「大煤」用途，除炒鑿外亦有用以燒蒸汽鍋爐者。「柴煤」，則祇可用炊爨。

雲南煤種之特點，即為褐炭之豐富，佔其總量，可達十萬萬噸，按褐炭生成年代較淺，色澤棕褐，有明尚帶文紋，內含松脂物及揮發物甚多，除直接用作燃料外，工業上可用低溫蒸溜方法煉製。汽油，柴油，柏油，硫酸鈣，石炭酸，及半焦等均係效用廣泛之工業品，故將來雲南之化工原料用煤，實使褐炭生產量大為增加，對雲南工業前途，貢獻尤多。

雲南各煤礦之設備，距現代化尙遠。就較為完善之明良公司而言，萬壽山大平壩一處，係新開坑道，計直井三百公尺，平巷五百公尺，業已溝通直達礦床上下左右，黑光燦爛，約二百公尺以上之長度，概係褐炭。全部工程，對排水通風照明等設備，尙稱完善。其他各礦，則多為土法開採或設備窳陋者。

各地手工業

廣東陶瓷業

我國陶瓷工業，為年中有數的輸出品江西景德鎮的精密，福建建興的陶器，廣東石灣的陶瓷都有對外和對內的銷場，為我國的偉大民族工業。

抗戰八年，江西的景德鎮不免於兵燹，建興和石灣也直接的受了戰爭的影響。所有燒窯不遭破壞，便要歇閉，陶工呢，不死於戰禍，便淪為餓殍，這對於我國的陶瓷工業，實在受了很大的摧殘。

和平實現，勝利來臨，一切都在復員，可是——限於交通，再限於資本，三限於人手，這些陶瓷工業，都復員得很遲緩，就算有小數比較規模大一點的陶器，由於胚胎的重鑄，油採的難購。雖有資金，也重整不易，所以，和平一年，除了福州的陶瓷有點新出品，佛山石灣的粗質，仍有捏製運銷外，江西景德鎮的名瓷製品，還是沒有多大製出。

所以香港的江西瓷庄，去年仍沒有大量上瓷運到，直至今夏，方有少量的運來。因此，江西瓷器的價值，明至今日，不特沒有的底廉，而且還保持着數倍以上的昂貴。

由於出產的數量不多，外銷市場自然沒有可言，要恢復戰前的狀態，固猶有所待，而發展這種優異的民族工業，也非待至相當時期不可，這點當指人事栽培的完成，和通貨價值的穩定，纔能易於發展的。

石灣的陶器製品，如普通家庭廚房所用的炊具。戰後頗形暢銷，運港的倒不少數。所以這一類的製品，在目前的價值倒不算昂貴，平均僅比戰前超出兩三倍而已，惟是建築需用的紅泥磚，却因內地來貨疏，竟成渴市現象。

據石灣陶業公會的統計，本年石灣的陶器輸出，每月達三十億元。石灣的陶業工人，現約有萬人。同是製陶的中間，却劃分二三十行，如人像，製甕，做缸，甕耳，甕蓋，等等。又據陶業公會的統計，萬餘工人中，石灣本土人士，僅佔十分之三，由別處來此經營陶業，製作陶器的人，竟佔百分之七十以上。甚致燒製陶器的招土，也全部由東莞太平方面運來，嚴格評判起來。

石灣鎮上的陶業，有一條作繭自縛的條例是：製陶器的樣式，須依照原始規定形式製作，不能巧立花樣，另改款式，如有改進或發明，須請議全行人士，得全行人士公認或許可，才准出品。這條例，無疑永遠使石灣陶業不能有所改進，這實在是石灣陶業界的一火糞事。

汕頭抽紗工業

到過汕頭的人，總會聯想起汕頭的抽紗業，它可說是遐邇知名，出品暢

銷中外。

汕頭的抽紗純粹是一種家庭小手工業，但因為它出品的精緻，銷路暢旺，所以每年出品數量很多，不但是出口的大宗，同時更幾乎成為潮汕唯一的一家手工業，大多數的家庭婦女都樂於此項工作，因為它工作輕鬆而獲利易，有些家庭婦女便專靠此種手工業以維持生活，所以在抽紗業最鼎盛的時候，它確曾在補救農村經濟危困上建立不少的功勞，因為這種手工業幾乎是遍於潮汕每一角落。

抽紗業最鼎盛的時期應該是在戰前的幾年，銷場之廣，遍於歐美各國，但直接由汕頭運銷國外的量却很少，大多數是配運香港上海，然後由此兩地轉銷於國內各地和國外。這些貨品最大宗便是手巾，式樣很多，工作別緻，另外，如枕套幕布床布窗簾等物，種類非常繁多。在戰前經營此項生意的到處皆是，每條街巷幾乎都有營抽紗的工場。尤其是汕頭崎嶇一帶更多，最大經營便是承辦外國生意的洋行，在戰前這種洋行汕頭最少也有二十家以上，如馬祿孚，柯實，怡昌等都是當時較大規模者，比洋行的資本較小的是抽紗公司，再以下便是向各洋行公司領工的工頭，然後他們又將領得的工作再分開若干部份別散發給工人或各家庭婦女去做。

抽紗的工作很繁複，即使是一件小小的手巾，最少也要經過七八次層手續的工作才能完畢，如抽紗是由負責人們抽紗的人去做，縲紗又由專門縲紗的人去做，刺繡漿洗熨燙都是各有其人，而常常是分某一地區的人善於某項工作，所以一件出品的完成，不但要經過很多層手續，同時還經過很多地區，還有工人是散佈於各縣份各村落的。

由於戰火的摧殘，汕頭的抽紗業已到了一蹶不振的境地，當汕頭淪陷後，差不多有一年的時期是完全陷於停頓狀態。因為各地交通的斷絕，貨物根本便無從銷出，直到以後交通稍可以聯絡的時候，抽紗業才逐漸復甦，因為抽紗的布料行多都是外國來的，汕頭淪陷後來源遂告斷絕，但因為從前各商人所屯積的存貨頗多，這時便以之居奇牟利，所以，以前有存貨的抽紗商人便也就有一個短暫的黃金時期的再現，但轉瞬材料缺乏，銷路緊縮，大部份商人便從此不能再振，平時業以維持生活或者幫助家計的人更無形受了重大的打擊。

復員以後，交通雖是漸次恢復，以前曾經經營過此項生意的以為抽紗業也可從此跟著復員，恢復從前的繁榮。因而在復員初期，不少人鼓着勇氣準備東山再起，但是因為匯率 and 物價波動的影響，多數的商人都受到迎頭的痛擊。尤其這班向洋行公司領工的工頭們，更是叫苦連天，很多更因之而破產，因為復員初期物價尚算低廉，所以工值也低，但此後的物價却是一日數漲，最下層的工人，常藉延交工作為要脅提高工資，工頭們為了和上頭老板們所

訂合同的關係不得不遷就工人，但是他們可以遷就工人，而洋行的老板大都不會理會這一套的，所以苦處便另有頭自己去担受。

國外交易未能完全恢復，當時是一原因，而匯率關係是最大影響，不少商人是起而復跌，現在油頭抽紗洋行只有馬祿一家而已，其他小規模的商人更是難以立足了。

在抽紗業最旺盛的時期，不但有大資本者獲利甚厚，便是小資本的經營者也有可圖，所以除了有些人專向公司洋行領工之外（領工規模也頗不少）尚有不少人自己買得三幾疋布，這樣自成一小商號以營利者。然而現在物價波動甚大，銷路衰弱，工資昂貴，在這種種的限制下，這些小資本的商人都是十無一存了。

四川手工工業

四川有好幾種手工業特產，產量既可觀，品質復獨創一格，如淮鎮的花生油，眉山的石膏，保寧醋，梁山的竹簾等等，都為四川的榮譽的產物，

淮鎮花生油

四川省最著名的「雲頂」和「炮臺」二大山脈，縱橫綿亘二百餘里，計共有三十幾鄉鎮，水田甚小，大多園地，這裏的鄉民即皆賴以種植「花生」維持生活，於是花生就成為這地區的大量產物了，年產可達十五萬石。而各鄉鎮製油廠亦達三十餘家，平均每一鄉鎮即有一製油廠，生油年產也達十五萬斤之譜，數量相當可觀，且大多由集中淮鎮銷運。這就是聲名卓著的淮鎮花生油。

為什麼淮鎮的花生油能够戴着這榮譽的頭銜呢？因為川西的菜油運銷於川中素廣，居民食用菜油以外，大都渴思生油味道，且淮鎮生油質純，並無像其他濘雜菜油之嫌，所以聲名特著。

眉山石膏

眉山的石膏，石膏的用途，除供作水門汀和美術品外，還可為牙粉，牙膏，漆灰，滑石，機製肥料等原料。它出產於眉山縣城北的一個小鄉鎮名叫牛路口，年產有一千三百噸。開採器其僅用鐵錘一支，鐵鑽一支三三，以及拖石膏的竹船一隻，竹船寬有一尺二寸，長有二尺四寸可容載石膏五六十斤，恰每個工人每日所開採之額。石膏洞子最深的有三里的路程，洞口却很小，高只有三尺，工人由洞口出入均須匍匐而行，工人拖着載有五六十斤石膏的竹船經過這長長的洞程實在吃力，所以他們就隨時另開洞口，他們的收入差不多有個縣級公務員的特遇。

這天賦財源因為涉有人願意去開展，只讓它漸漸的衰退，為什麼呢？就

工業業

是它的產地離城還有十三里路，交通既不便，土匪又猖獗，地方文化低落，遠道或外籍人士前來取貨時，往往得不到大利益，於是就無形中把這事業埋沒了。

保寧醋

保寧醋是四川省內家喻戶曉老幼咸宜的一種調味品，不但生意人出外招生意慣用這招牌來號召。就是居民訪朋探親或迎來送往都用它為餽贈上品，雅而大方。若說它的味道，那特質不只是酸，而且帶甜，還有清香，實生是調味適口的小玩意。它的原料乃是當歸，羌活，羌活，木瓜，黃荅，五味，荷梅，廣香，香松，三奈，甘草等幾十種國藥搗細和糜碎的青子混合釀成。有益身心，他們雖然這古泡製，倒也可謂東方之傳統精華，「保寧醋」這名詞的來由，因四川閬中縣舊名叫保寧，保寧醋是鄰縣人的稱呼，時延日久就成其名。

梁山竹簾

竹簾在梁山縣是一類家庭手工業，男女老少都曉得編織，現在依舊這業維持生活的不下數千人，相傳清末該縣成立一勸工局，由外地聘技師教學，局內藝徒頗多，一時書家畫家都於簾面上留墨，它的美觀實不亞於宣紙絲綉，不但為文人墨客之鑒賞，即一般遊人旅客也莫不爭購，所以京滬宜漢一帶時有派人定購銷售，這手工業的發展經營成爲梁山縣的一大財富來源。竹簾的樣式有中堂，屏聯，單條，等幾種，它的畫畫有用綵彩又有刺繡，邊沿鑲有緞條，現銷售甚暢，大有供不應求之勢。

榨菜業

四川榨菜的銷路是坎坷不平的。戰前有兩度黃金時期：一在二十三年，據江志道估計，全川外銷約達三十萬噸。涪陵一地，也有十二萬担的產量。二在二十九年，單以涪陵為例，有二十二萬担幾乎增銷一倍抗戰時期，戰區擴大外銷路絕榨菜逐年減少，全川銷量，不過幾萬噸。勝利後，去年是十五萬噸，今年突增至二十六萬噸，榨菜銷量，將恢復戰前水準了。

四川

榨菜爲自帶鮮味之食物，不加調味，生熟均可取食，製時未加高熱，對

於原生質之營養料，根本保存在內。榨菜內含有葉綠素，鹽分，並富有鐵質及維他命，食之尤為衛生。榨菜是一種營養食品，又係四川特產，確實是四川土產出口的一新希望！

但過去數十年來，毫無進展。政府亦忽視農產加工問題，不與研究指導。以致製造與保藏菜質之好壞，皆無把握。使產量有限而銷路無涯的榨菜，迄今未達到產銷的理想領域。

改進榨菜業的基本方法，第一是增加原料生產，供應市場需要。地主和富農的大農場，經營成績固佔優勢。但數量有限，以川東佃農佔百分之八十的成份來看，產量最多不過四分之一。其餘四分之三，全靠佃農來負擔了。然而佃農資金缺乏，不能順利進行生產。更無力改良品種，購買所需肥料，防治虫害，利用科學方法耕種。在當前土地集中，使用分散的局勢下，絕難提到合理化的大農經營。為了使榨菜原料，青菜頭增產，固然可以聽任地主和富農，繼續進行集約化的經營，尤應給予多數的佃農，能夠進行單純的，再生產乃至擴大再生產。具體言之，就是如何使佃農獲得低利的農貸與獲得夠種的土地。

其次是改進製造方法，提高榨菜質量。自二十九年以後，本省榨菜業，不特產量逐漸驟減，且其素質亦遠不如前。考其主要原因，則以原料價格日昂，工資增加，一般製造商為維持營業起見，不能不偷工減料敷衍從事。譬如戰前每百斤菜頭只製造十七斤榨菜，抗戰時期要製造三十斤。可見榨菜所含水份之多。尤其是香料價格上漲甚烈，超過榨菜本身價格五百倍以上。一般製造商對於較貴原料更不敢利用。一成本低，品質惡劣，即便價廉，也少有人買。有些廠商對於製造保藏等，皆有與眾不同之處，成本雖較高，賣價亦比別人為貴，但銷路仍然增加。今後榨菜製造方法之改進，第一是在保持必需的原料，第二是在利用機器來代替人工。如果只在舊的生產方法基礎上來減工偷料，那是重蹈過去覆轍的。

最後是儲運問題，榨菜的銷場是在省外，即便製造精良，若不加意包裝，便於運輸，則榨菜經久就要變質，遠地亦無法運銷。過去四川菜場多係泥造，又不上梗，空氣流通，容易變質。容量又大，小的在十斤以上，大的竟至五十六斤。運輸困難，運到後小買主又無力購買，對於銷路是多大的阻礙。現在也有一二廠商，改用內外上梗的瓷罐，並用水泥封蓋，隔絕空氣，保存原質。容量又改小，小的一斤，三斤，六斤，大的不過三十斤既便運輸，又能適合大小買主的需要。他們的銷路，已在墨守儲運舊法的人們之上。擴大榨菜的市場，儲運是一個重要的契機。

盛澤的織綢業

盛澤為吳江縣屬之首鎮，東南與浙之王江涇毗連，南與浙之新塍接壤，素以產綢著稱。其歷史遠在二三百年以上。洪楊前有各地客幫遠道來盛，採辦營造，是以迄今尚有山東金徽魯華陽等會館遺址在焉。洪楊之亂，王江涇遂罹兵燹，市肆焚燬過半，絲綢市場遂移至盛澤，嗣後上海開闢商埠。本地綢商為便利懋遷計，競以上海為集散地，開設綢莊，以便代客採辦，乃有盛涇公所之設立。自民國十五年間，營業鼎盛，產量既豐行銷亦廣，各鄉機數竟達五十萬台以上，每日生產量亦達一二萬疋之譜，民二十年後，外受朝鮮南洋各地關稅壓壘之影響，內受同業間不正當之傾軋，加以機戶昧於近利，相率取巧，貨品逐漸廢劣，遂至一蹶不振，至敵偽佔領期間，蹂躪剝削，無所不用其極，綢業大部停頓，機戶資本日減，出貨愈稀，品質愈劣，以致形成目前衰落之危機。後幸抗戰勝利，四鄉機戶，以為否極泰來，從此可重溫好夢，於是振作精神，有竄織絲織綢，以期藉此副業之否極泰來，從此可重溫好夢，熱知今年綢中，較之過去更為淒涼，有合作組織者，尚可向農行貸款，但兩少份多，每一社員所得成本究屬有限。無組織者，全賴領業貸給少許機本，以資維持，素稱富庶之區，今亦略饑號寒，險象環生，勢將完全崩潰。

(二) 機戶狀況

本區轄境以及本縣之嚴墓，震澤，平望，壇丘，並浙省之王江涇新塍等處農民，大都均以織綢為唯一副業，大率戶備一機，重織輕耕，由來已久，與其他各地全以耕種所入，維持生活者迥異。換言之，綢業繁榮，則農村經濟寬裕，購買力強，社會頗以繁榮；反之非但影響社會，更使農民生活，陷於絕境，即施肥下種之需無着，秋收豐歉，蓋亦大有關係。故農家所以從事織綢副業經營，充其原因，要有左述三端：

- 甲，利用農家休閒勞力
 - 乙，補助農民生產收入
 - 丙，消納農村剩餘資金
- 農村副業與農業經營，向有不解之緣，其在農村經濟上尚佔重要地位。據調查所得，本縣各鄉區機戶分佈狀況，有如左表：

區別	鄉別	電機	綢機數(台)	每日產額(估計元)	備註
盛	茅塔		二〇二	五〇	已有合作組織
溪	南		四八〇	一一〇	全
大	謝		七〇九	二〇〇	全
溪	北		三一六	一〇〇	全

(三) 綢領制度之沿革及絲綢業情形
 領業之出來垂百餘年。發其原因，由於綢行與機戶雙方之間，供求勢難詳悉，於是有當能力者，出為雙方接洽，名曰領投，即引領機戶投行買賣之意，其義務及權利如后：
 甲，領各機戶向綢行購買協同評定貨價。
 乙，綢貨滯銷時領投即有貸款與機戶而盡維持之義務。
 丙，指導客銷需要督促改進技術。
 丁，抽取佣金，視網價高低而伸縮之，大約取百分之三、四。
 盛地雖以產綢著名，但原料缺乏，大部電機用廢絲，木機用土絲，故必須仰給於外埠。於是絲行遂應運而生。目前約有六十餘家。向無錫，震澤，嚴墓，新塍等處購進運回售出，機戶亦有拖欠，但售價相高，以補利潤。機戶織成綢疋，經領投投行買賣，故綢行爲綢疋集中所。戰前頗盛。今則益凋疲，存在者約八十餘家，大都隨外客之需求，以定進貨之多寡，市場貨價常

嚴墓	二〇〇〇	五〇〇	戰前有合作組
平望	一〇〇〇	一〇〇	織迄今尙未復
震澤	一〇〇〇	二〇〇	業
合計	一〇〇〇	七六九五	三二〇〇
澤	一〇〇〇	一四〇〇	電機有百分之四係小型網廠約卅餘家其中家庭機已有合作組織
桃源	二一八	三〇	全上
紅梨	二〇〇	七〇	
長甸	二〇〇	五〇	
霖安	一六〇	四〇	
澄溪	二五〇	五〇	
北王	二〇〇	四〇	
南岷	一五〇	五〇	
紅豆	一五〇	三〇	
鶯雨	二〇〇	四〇	
婁下	一五〇	三〇	

(四) 合作社之崛起及中農行之貸款
 民國二十五年間，地方有識之士，認爲領投之制度，大都係領創雙方利益，頗加非議，且墨守陳法，不知改進，於是合作社經地方人士之提倡，乃乘明崛起。最先創立者，爲大講鄉綢社，其次爲盛澤鎮電機綢社，溪南鄉綢社，壇坵鄉綢社等民二十六年間，蘇建廳爲加強合作社業務計，曾加派指導員人數，專負其責。嗣因抗戰事起，京滬相繼失陷，各社業務因此停頓。自勝利起至三十六年七月底止，舊社復業者有大講，溪南，電機三社。而新社亦雨後春筍，陸續成立者，有茅塔，桃源，溪北等。惟戰後農村手工業之經營，每以缺乏資金，不得不仰賴有關商行及其他高利貸者，融通其生產資金。而合作社爲合法團體，起先由蘇農行貸給少許資金，以資週轉。後向中農銀行申請網本貸款。經數度派員調查，乃參照各社員生產能力及生產計劃，貸以適當資金，俾使採購原料，充實設備，經營運銷。茲將各社狀況列如左表：

社名	社員人數	網機總數(元)	網本貸款總額(元)	月份產額(元)	月份銷額(元)	備註
大講	40	400000	400000	4700	4700	
茅塔	101	241000	120000	8000	8000	
溪法	80	801100	400000	8100	8100	
電機	331	1000000	400000	16000	15000	上項產銷數僅七月份總計
桃源	33	300000	100000	3000	3000	
總計	585	1651100	1000000	10400	10400	

(五) 絲綢公司之組織及旨趣
 甲，公司之組織係包括絲，綢，領，機戶使成四位一體，取得生產運銷之密切聯繫，減輕剝削，各階段獲得合理之利潤，以冀增加生產，改進品質，發展運銷，以求實惠機戶。
 乙，扶助各鄉普遍組織綢合作社，再謀各單位之聯繫，並向農行申請貸款，以裕資黃金。
 丙，規復戰前產量品質(附表)

盛澤絲綢工業協會標準網疋表

品名	長度	闊幅	分	頭	分
電力紡	五丈四尺	二尺二寸	三十八兩	九千二百	
沖電力紡	五丈四尺	二尺二寸	三十八兩	八千	
銅鑄紡(條格)	五丈四尺	二尺二寸	三十兩	六千四百	
二尺標	八丈	二尺〇五分	三十三兩	三千八百	
尺六標	八丈	一尺六寸	二十四兩	二千六百	

備註 為便利鄉人習慣上列尺碼重量概以向列舊式計算
 丁、應市場之需要，從事技術上之設計，向各合作社定織新貨品。
 戊、在各合作社未能直接運銷前，代替各社運銷事宜，並爭取海內外市場。

(六) 盛澤衰落之原因

甲、抗戰影響；八年來遭受敵偽之橫徵暴斂，以致農村頹於破產，生產低落。農民素以織綢為主要副業，無法維持，生活亦陷於深淵，難以自拔。而電機亦因饋電中斷，失業工人激增，兼以外貨傾銷之威脅，我幼稚之家庭手工業，自難以立足。

乙、偷工減料：生產成本日高，一般購買力薄弱，致釀成偷工減料之事實。綢行購進貨品，往往同一品名，重量相差鉅，而價值卻相等，因此養成機戶取巧心理，相習成風，為法糾正。際此商戰時代，一般生產無不日異月新，故步自封者，尚不免淘汰，况盛澤品質與敵前比較，已相差懸殊，以致年來聲譽已一落千丈。

丙、技術陳舊：各機戶因係各別生產，貨色未能均勻，自產品收集以迄脫售，歷經分級加工包裝運輸各種程序，其良窳影響成敗至深且鉅，而各機戶綢商目光短淺，均墨守陳法，不求改進，如此而欲圖綢業之振興，何異緣木而求魚。

丁、居間商過多：過去機織產品之交易，多係藉客行莊，居間剝削，層層榨取，每一過程，酌取佣金，致生產成本陸續增加。

北平地氈業

「地氈」是北平的土產，同時也是中國的特產，在世界市場上，也有相當的地位。尤其在美國，大家都看得出的，外國人一來到北平，回國時總要捲一張北平的地氈帶回去。在英美的市場上，雖然有土耳其、蘇聯，及日本等國的產品，但是他們的東西不是因為圖案不好，就是為織工不好，所以總是不如中國地氈那樣受人歡迎。美國會發明用機器製作，但是因為圖案的複雜，不容易換樣，而易於損壞，而且壞了，又不能修補，在種種的缺點之下，他們的機織地氈，仍不及北平的地氈。

北平的地氈業，興盛時在民十前後。北平一地，工廠便有二百多家，共擁有工人兩萬多人，每日出品在六十萬尺左右。最大的工廠，如燕京，金城，仁立，金龍等，他們都設有圖案設計專門人材，出品力求精進。抗戰前日本人雖然想到了辦法竊取圖樣，照樣織編，但是製成品仍比北平上的。華北淪陷，北平工業被日本人摧殘殆盡。勝利以還，雖然是兩年多，但交通不便，原料來源不暢，物價高昂，銷路又成問題，而且工人生活困難，廠家無力發展，所以彼此都在苟延着。

地氈的原料是線和羊毛，經緯是用線編成，羊毛是裁在線上的。所以地氈一名又叫「裁絨氈」。羊毛是仰仗於西北一帶，及東北幾省；西北的毛質，非常粗劣，而且內多雜質，來平後非經漂洗不能紡線，線紡好後，再加工染色，以朱紅天藍等顏色為貴品。定好尺寸用線立經，然後繪圖，以後便可以開工裁毛。四乘六的氈上機後，可用三四個人工作，工人們每天每人可織一方尺左右。

工人待遇，由於物價的高漲，工人們都因為掙錢不夠養家，紛紛改業。現在平市動工廠家，只仁立金城等十餘家，當戰前的二十分之一，工人數不超過三千餘人，每月可產地氈一萬尺上下，相當戰前六分之一。

比較起來，生產量自勝利後雖然漸漸增加，可是因物價的波動，對於他們的影響很大。他們須要三套本錢：第一套放在原料上，第二套放在「機子」上，（因一塊氈子是需要三四個禮拜才能編成。）第三套本錢是放到「現貨」上，因為織好的東西，不會馬上賣掉，在戰前，羊毛棉線，都有貨莊放給廠家用，三節算賬，下機現貨馬上就有外商來買，而且是先期現款交易。

現在北平地氈的銷路，是一種矛盾現象，大客商來平供不應求，小客商又買不起，廠商也無所適從。所以一般的氈行，都是作出來等候主顧。這樣他們就担不起貨物資本生息的壓迫。以現在北平市價論，黑錢市利竟有達三十分之的記錄，地氈不能看那麼高利錢的。

廠家希望政府免去苛雜稅收。比如說，現在他們用的毛線，政府還要繳稅，這樣在廠家看來是不應當的。他們都希望政府給與經濟上的支援，向世界市場上發展競爭，使地氈業前途開一平坦道路，而能賺幾個外匯回國。

香港
嘉華印刷有限公司

寫字樓：

大道中公主行二〇六室

電話 二七六四六
二七六五六

電報掛號六八一三

承印雜誌 各種外埠
書報各冊 各種外埠
商標賬冊 各種外埠
中西文件 各種外埠
出品精良 各種外埠
交貨迅速 各種外埠
設計新穎 各種外埠
定價低廉 各種外埠
歡迎惠顧 各種外埠
保證滿意 各種外埠

製造廠：

德輔道西三〇八號
電話：三二七八一

農業水利

華美瓷電器材廠股份有限公司

專製電器電用紡瓷
門造瓷材氣品織件

製造廠 蘇州青門外橫塘鎮
電話橫塘報話代辦處

總公司 上海廣東路175號
電話 15938號
電報掛號 Workman

辦事處 蘇州宮巷36號
電話 428號
電報掛號 0123

上海鴻康電料行獨家經理

上海南京東路叁一四號 電話：九叁二九八 電報掛號：六七零四

永泰銀號

香港大道中九十六號

昭泰銀號

香港大道中一式二號

專營金銀業務

找換匯兌

買賣黃金

永

經理室：

二七六一五
式八四一六

泰

匯兌部：

式七五三一

電

找換部：

二七六三一

話

金業部：

式一〇四五

昭

經理室：

三二八六七

泰

匯兌部：

式四一叁九

電

找換部：

式七八三八
金業部：二四二六九

騰記銀號

地址：

香港必打街

十四號

找換各國

金銀紙幣

電話：

式一七九二

三叁五六一

大新銀行

行址：

皇后大道中
十八號

經營

一切

銀行

業務

電話：

三一三五五

農業生產

本年全國農產概況

我國雖號稱「以農立國」，可是歷年糧食都不能自給自足，慘勝利以後，更不能改變這種仰靠洋米的局勢，拿去年（卅五年）來說，據農林部中央農業實驗所的估計：除東北、熱河、台灣、新疆以外各省，全年稻穀產量為九四七，四八二千市担，小麥產量為四六七，七六二千市担；據糧食部調查處的估計，數字略為大些，糧食部估計去年在相同各省稻穀產量為九七三，八五五千市担，小麥產量為四〇八，七四〇千市担，而全年消費量，則據估計稻穀為一，〇五二，三四千市担，小麥為四九七，六二七千市担，產消相抵，稻穀不足七八，四八六市担，合米五四，九四〇千市担（穀米以七折折）小麥不足六六，五九八千市担，此不足之數，主要是依靠聯合國善後救濟總署的幫助，及從貿易方面入超糧食，以資補充。由聯總輸入糧食，去年平均每月米三〇二千市担，小麥六七〇千市担，雜糧四四四市担，由貿易入超糧食，平均每月米六七千市担，小麥一八八千市担，雜糧粉一二六千市担，這便是去年我國糧食供需概況。

今年的情形將會怎樣呢？據農林部發表的估計，謂糧食總產量，可較去年增加一億市担，（估計見後）但事實上今年情況恐尚不及去年。

首先要指出的，就是今年的災荒，幾遍及全國，根據董顯光九月三日在行政院新聞局記者招待會宣稱：

「（一）水災，粵省被災區域達七十縣，災民為數四百一十五萬餘人。桂省被災區域達六十二縣，災民為數三百零四萬餘人，東北已報水災者，有遼寧海城等八縣，災民為數約二百萬人，四川被災區域達三十餘縣，災民為數一百餘萬人。蘇北被災區域達十七縣，災民為數五百萬人。（二）旱災，晉省之南北災區普遍，被災人民為數約五百餘萬人，冀省被災區域達二市五十六縣，災民為數一百萬人。（三）水旱災及風雹災，河北一省被災區域達

卅六年度全國各重要糧食作物生產估計

種類	本年產量	與去年比較
稻類	九〇五、一五五	增 一二、〇八一
小麥	四九二、八五〇	增 二五、〇八八
高粱	一九八、三七四	減 一〇、五九七
小米	一三二、二五七	減 二二、七九〇

種類	與戰前比較	（七年平均）
稻類	增 六、七六三	
小麥	增 五七、九九二	
高粱	減 四一、九四五	
小米	減 七、一四	

六十七縣，災民為數約一百萬人以上。被災區域晉、粵、桂、川、蘇、冀、魯及東北等省，計共二市三百一十縣，被災人民為數一千九百餘萬人。魯省水災被災人數統計，尚未完備。

這是官方的報告，浙江各縣旱災（八月廿六，廿七，廿九等日上海大公報）皖境蕪湖等物的水災，根本就沒有提及，其所述各省災情，就算報告是正確的話，今年糧食也難超過去年此其一。

其次，今年的災區之遼闊，戰事之激烈，亦為去年所望塵莫及的。中國幾個最大的糧產區域，如（一）東北糧產區，（二）以河北平原為中心的華北產區，（三）以巢湖為中心的皖贛糧產區，目前都是戰事進行最激烈的地區，其他如以太湖為中心的江南糧區，以陝西涇渭區域為中心的西北糧產區，及兩湖糧區，亦都直接間接在戰火威脅之下，對於秋收當然有莫大的影響，此其二。

而尤有進者，人為的災害，更如火上添油的加重這種糧荒現象，據八月初糧政當局宣稱，政府今後一年需要徵集的糧食以稻穀計算，約為八千萬市担，並由全國糧食會議，決定分三種方式徵集，即：（一）三十六年度田賦繼續徵收實物三千五百萬市担；（二）另依徵一借一為原則，向糧戶徵借，（三）不足之數由政府市場上按價收購。依此計稱，中央可得之實物，為徵實三成及徵借全部的總和，最高估計可得四千五百萬市担，餘額約三千五百萬市担則要在市場收購，從這裏可以得出幾個推論：

上述政府要徵集的稻八千萬市担，只是徵收的正額，人民的負擔，決不止此數，通常加上各種臨時攤派，地方積穀，經徵收人員的種種盤剝，及糧戶在繳糧過程中的損耗和費用，最保守的估計，也要超過正額的一倍，如平均每人每年食穀八市担計，則由於政府的徵收，就可使二千萬人餓死。

如前所述，政府今年須收購糧食三千五百萬市担，假定稻穀按每担三十萬元計，則約需法幣十萬億元，再加上運輸儲備等費用，數字更為可觀，以目前我國通貨膨脹情形之惡劣，再加上這一筆通貨向糧食市場進擊，勢必造成糧食的大量搶購與囤積，糧食的瘋狂紊亂，一年來的事實演變，正充分說明這種情勢。

農業

四七

卅六年各省稻梗稻產估計

甘薯	四八六, 六八七	減	一〇, 六九四	增	一一七, 一八三
大豆	九四, 五一二	增	五, 四五六	減	二七, 三四三
大麥	一三八, 〇八八	增	一二, 一四一	減	一九, 三三九
玉米	一五〇, 一三一	增	二, 六四三	增	二〇, 一八三

(面積千市畝) 平均收成(%) 產量(千市担) 各省佔總產量百分比

四川省	二九, 八五九	七四	一一二, 二〇五	一三, 五〇%
廣東省	二九, 四六二	七五	一一五, 三〇二	一三, 七三%
浙江省	四二, 〇一二	五六	一一四, 一三三	一三, 六〇%
安徽省	二五, 〇二八	七五	一〇三, 〇六七	一三, 三八%
江西省	二六, 四九三	七三	八八, 三八九	九, 七六%
湖北省	二四, 〇一六	六九	七九, 三六五	八, 七六%
湖南省	二一, 〇一三	五九	五五, 五四六	六, 一三%
福建省	一六, 四九二	六九	四五, 一八一	五, 九七%
山東省	一三, 〇八八	七九	五三, 二九三	五, 八八%
雲南省	一三, 〇六六	七六	四九, 七五四	五, 四九%
貴州省	九, 五五〇	七一	三〇, 一六五	三, 三三%
河南省	七, 一一七	七三	二二, 七八二	二, 五一%
陝西省	三, 〇五一	六二	七, 七九一	〇, 八六%
山西省	二, 九二三	五九	五, 三四九	〇, 五七%
察哈爾省	九, 一七	五五	二, 〇五七	〇, 二二%
青海省	一, 〇一〇	六〇	八二七	〇, 〇九%
甘肅省	二七九	六五	三三八	〇, 〇四%
寧夏省	一一〇	七〇	一三一	〇, 〇一%
山東省	七	七八	一〇八	〇, 〇一%
綏遠省	一八六	四六	一〇八	〇, 〇一%
綏遠省	一	四六	一〇八	〇, 〇一%
總計	二六五, 六七三	六九	九〇五, 一五五	一〇〇, 〇〇%

民國卅六年各省小麥產量估計

面積(千市畝)	六三, 五九六	平均收成(%)	五八	產量(千市担)	八九, 〇三四	各省佔總產量百分比	一八, 〇六%
面積(千市畝)	五三, 二五四	平均收成(%)	六四	產量(千市担)	七一, 三六〇	各省佔總產量百分比	一四, 七四%

總計 夏季 遠東 青島 察哈爾 廣東 廣西 雲南 江蘇 貴州 湖南 甘肅 福建 山西 河北 浙江 安徽 湖北 江蘇

三三五	三三	二二	三三	四四	五五	六六	七七	八八	九九	一一	一二	一三	一四	一五	一六	一七	一八	一九	二〇
四〇八	三三〇	四〇二	二二七	三〇五	四三三	五五八	六八二	八〇二	九二二	一〇四二	一二四九	一三六六	一四八三	一六〇〇	一七一七	一八三四	一九五一	二〇六八	二一八五
六二	六三	六五	六八	七二	七六	八一	八六	九一	九六	一〇一	一〇七	一一二	一二	一三	一四	一五	一六	一七	一八
四九二	四四八	四二九	四〇二	三七五	三五九	三四三	三二七	三一〇	二九四	二七八	二六二	二四六	二三〇	二一四	一九八	一八二	一六六	一五〇	一三四
〇〇	〇〇	〇〇	〇〇	〇〇	〇〇	〇〇	〇〇	〇〇	〇〇	〇〇	〇〇	〇〇	〇〇	〇〇	〇〇	〇〇	〇〇	〇〇	〇〇
〇〇	〇〇	〇〇	〇〇	〇〇	〇〇	〇〇	〇〇	〇〇	〇〇	〇〇	〇〇	〇〇	〇〇	〇〇	〇〇	〇〇	〇〇	〇〇	〇〇
〇%	〇%	〇%	〇%	〇%	〇%	〇%	〇%	〇%	〇%	〇%	〇%	〇%	〇%	〇%	〇%	〇%	〇%	〇%	〇%
一〇	〇	〇	〇	〇	〇	〇	〇	〇	〇	〇	〇	〇	〇	〇	〇	〇	〇	〇	〇
〇九	〇八	〇七	〇六	〇五	〇四	〇三	〇二	〇一	〇〇	九	八	七	六	五	四	三	二	一	〇
一〇	〇九	〇八	〇七	〇六	〇五	〇四	〇三	〇二	〇一	〇〇	九	八	七	六	五	四	三	二	一
〇三	〇二	〇一	〇〇	九九	九八	九七	九六	九五	九四	九三	九二	九一	九〇	八九	八八	八七	八六	八五	八四
〇六	〇五	〇四	〇三	〇二	〇一	〇〇	九九	九八	九七	九六	九五	九四	九三	九二	九一	九〇	八九	八八	八七
一七	一六	一五	一四	一三	一二	一一	一〇	〇九	〇八	〇七	〇六	〇五	〇四	〇三	〇二	〇一	〇〇	九九	九八
一八	一七	一六	一五	一四	一三	一二	一一	一〇	〇九	〇八	〇七	〇六	〇五	〇四	〇三	〇二	〇一	〇〇	九九
一九	一八	一七	一六	一五	一四	一三	一二	一一	一〇	〇九	〇八	〇七	〇六	〇五	〇四	〇三	〇二	〇一	〇〇
二〇	一九	一八	一七	一六	一五	一四	一三	一二	一一	一〇	〇九	〇八	〇七	〇六	〇五	〇四	〇三	〇二	〇一
二一	二〇	一九	一八	一七	一六	一五	一四	一三	一二	一一	一〇	〇九	〇八	〇七	〇六	〇五	〇四	〇三	〇二
二二	二一	二〇	一九	一八	一七	一六	一五	一四	一三	一二	一一	一〇	〇九	〇八	〇七	〇六	〇五	〇四	〇三
二三	二二	二一	二〇	一九	一八	一七	一六	一五	一四	一三	一二	一一	一〇	〇九	〇八	〇七	〇六	〇五	〇四
二四	二三	二二	二一	二〇	一九	一八	一七	一六	一五	一四	一三	一二	一一	一〇	〇九	〇八	〇七	〇六	〇五
二五	二四	二三	二二	二一	二〇	一九	一八	一七	一六	一五	一四	一三	一二	一一	一〇	〇九	〇八	〇七	〇六
二六	二五	二四	二三	二二	二一	二〇	一九	一八	一七	一六	一五	一四	一三	一二	一一	一〇	〇九	〇八	〇七
二七	二六	二五	二四	二三	二二	二一	二〇	一九	一八	一七	一六	一五	一四	一三	一二	一一	一〇	〇九	〇八
二八	二七	二六	二五	二四	二三	二二	二一	二〇	一九	一八	一七	一六	一五	一四	一三	一二	一一	一〇	〇九
二九	二八	二七	二六	二五	二四	二三	二二	二一	二〇	一九	一八	一七	一六	一五	一四	一三	一二	一一	一〇
三〇	二九	二八	二七	二六	二五	二四	二三	二二	二一	二〇	一九	一八	一七	一六	一五	一四	一三	一二	一一
三一	三〇	二九	二八	二七	二六	二五	二四	二三	二二	二一	二〇	一九	一八	一七	一六	一五	一四	一三	一二
三二	三一	三〇	二九	二八	二七	二六	二五	二四	二三	二二	二一	二〇	一九	一八	一七	一六	一五	一四	一三
三三	三二	三一	三〇	二九	二八	二七	二六	二五	二四	二三	二二	二一	二〇	一九	一八	一七	一六	一五	一四
三四	三三	三二	三一	三〇	二九	二八	二七	二六	二五	二四	二三	二二	二一	二〇	一九	一八	一七	一六	一五
三五	三三	三二	三一	三〇	二九	二八	二七	二六	二五	二四	二三	二二	二一	二〇	一九	一八	一七	一六	一五

本年棉產概況

農林部棉產改進諮詢委員會及棉紡織工會聯合會，於十一月五日會同發表本年度全國棉產第二次估計數字。此次棉產估計(一)根據河北、山東、山西、河南、陝西、湖南、湖北、江西、安徽、江蘇、浙江、四川、遼寧、南京、上海、天津等十五省市編製而成。(二)此次估計係以十月初旬以前棉情為準。全國棉田面積為三千八百五十二萬八千市畝，比第一次估計減五十四萬五千市畝；皮棉產額為一千零五十六萬三千市担，比第二次估計減五十二萬八千市担。茲將第二次估計與第一次估計數字，列表比較如左。

產額 (千市担)	第一次估計	第二次估計
棉田面積 (千市畝)	一, 四三〇	一, 二四二
總計	三九, 〇七三	三八, 五二八
遼寧	九六〇	九六〇
山東	九六〇	九六〇
山西	三, 四四七	三, 四一六
河南	一, 五二〇	一, 五二〇
陝西	一, 五二〇	一, 五二〇
湖南	一, 五二〇	一, 五二〇
湖北	一, 五二〇	一, 五二〇
江西	一, 五二〇	一, 五二〇
安徽	一, 五二〇	一, 五二〇
江蘇	一, 五二〇	一, 五二〇
浙江	一, 五二〇	一, 五二〇
四川	一, 五二〇	一, 五二〇
合計	三九, 〇七三	三八, 五二八

農 業

四九

茲將各省棉花生產情況，畧述如后：

河北省

本省本年有產皮棉一百二十餘萬担之希望，惟預期可以收購之棉花祇有在天津北平通縣石門等數十縣，因屬戰爭區域，收購之望甚微。本省種植美棉，雖有歷史，惟因淪陷以後，品種逐漸退化，故多數產品，僅能紡二十支紗，至小數可紡三十二支退化棉花，均係年來棉組改進處推廣之斯字棉。

山東省

山東省美棉多於中棉數倍，預計可以收購三十萬担。本省所產美棉，多成退化，纖維長度僅有八分之七寸，可作二十支紗。

江蘇省

本省預期可收購之美棉及中棉不過一百二十萬担，較之往年，似增加無多。此種原因由於蘇北之鹽城阜寧東台各縣，種植整片美棉之鹽壘區，仍在動蕩不定中，又以海屬徐屬大水，棉產歉收，流入市場之皮棉，遂不得不遺打擊，僅有上海南匯奉賢川沙太倉嘉定寶山江陰草陽金陵南通等四十餘縣。蘇省棉產，中棉多於美棉，中棉之雞脚棉江陰白子棉數種，雖較著名，然亦僅足為紡十六支紗之原料；至於美棉，除最近棉產改進處推廣之德字產，纖維長度在一又十六分之一寸，能為四十支紗之原料外，其餘多數退化美棉絨長不過八分之七寸，為二十支紗之原料。

浙江省

本省棉產，中棉向多於美棉，預期本年可收購之二十萬担皮棉中，徐餘姚等縣之中紡十二萬担，能為十六支紗之原料外，美棉中有棉產改進處推廣於餘姚慈谿鎮海等地之德字棉，柯字棉，共計一萬二千六百担，為紡製四十支至六十支紗之原料，其餘六萬七千餘担之退化美棉纖維長度，祇有八分之七寸，為紡製二十支紗之原料。

安徽省

本年本省美棉產量增加頗多，預期可能收購者為十五萬担，其中有棉產改進處在合肥阜陽懷寧和縣貴池等縣推廣之德字棉五萬担，可供紡四十支紗原料之用，其餘退化美棉六萬担，可紡二十支紗；中棉四萬担，祇能紡十六支紗。

陝西省

本省為美棉有名產區，且斯字棉之栽培幾遍及全省，本年預期可收購七十五萬担，此等美棉，均能紡製三十二支紗，惟因本省重要交通線之隴海鐵路，時斷時續，雖漢江及長坪路均可為適當之出路，然究不若由隴海路之利便，一般棉商前往收購之興趣或將減少，中國紡建公司已有人在該省收購四十萬担之計劃。

河南省

豫西是寶靈及其以西兩鄰等數縣，今年棉產雖有十九萬担之希望，然可能流入市場者恐微乎其微，故預計收購數字中已予剔除，本年在本省開封鄭州等數十縣預期可以收購之棉花，祇有棉產改進處在開封商邱南鄭洛陽等十縣推廣之斯字棉二十三萬五千担，此種皮棉絨長約一

寸，可紡三十支紗，及其他退化美棉五十六萬餘担，可紡二十支紗兩共八十萬担。

湖北省

本省中美棉均有，美棉實多於中棉，本年預計全省可以收購一百四十萬市担，美棉中除近年棉產改進處在隨縣襄陽沙市樊城襄陽荊門武昌等縣推廣之德字棉，絨長達一又十六分之一寸，可紡四十支紗外，其餘退化美棉，不過八分之七寸，祇能紡二十支紗。本省中棉在孝感及其附近有孝感棉，絨長達八分之七寸，其他中棉僅四分之三寸。

湖南省

本年棉產收穫量增加甚多，且估計中美棉各佔半數，美棉中有新近棉產改進處推廣華容澧縣安鄉臨澧漢湖等各縣之德字棉，纖維長達一又十六分之一寸，其餘退化美棉均為八分之七寸，預期本年可在該省收購二十萬担。

四川省

本省中棉向多於美棉，在抗戰期間有一部份德字棉輸入，試種成功，絨長在一寸以上，可紡三十二支紗，預期今年可收購三十萬担。

遼甯省

本省有美棉關農一號及本年推廣之斯字棉，預期可以收購美棉十萬担，其絨長約八分之七寸，為二十支紗之原料；其他中棉十萬担為十六支紗之原料。

目前全國紗廠共有紗錠四百五十萬枚，業經整理收復者四百萬枚，經常開工者三百五十萬枚，且各廠紗錠設備，正積極謀分期擴展中，從三十七年度起，經常開工者至少可達四百萬枚，估計每錠年需棉二市斤半計，全國紗廠之用棉量至少需一千萬市担。惟查本年國產足供本國紗錠消費者僅六百萬担，銜之總消費量，尚缺四百萬担之譜，又將仰賴於外棉供給。或有人以為有積存之原棉可以補足若干，其實烽火遍野生活高漲之今日，積存於民間者恐已不多。

本年浙江農產

浙江省的稻穀，據戰前統計，每年可八千四百餘萬担，居全國各省的第六位

浙江播種糧食，有早晚稻之分，在早晚稻之，尚有比較早開的早稻，比較晚的晚稻，完全看時令與土地而別。像江南（俗稱浙西）一帶，春天田地上要種春花，還要種春蠶，待春花收起，春蠶看畢，總要在四五五月間，然後他們才耕種種稻。浙南或是浙中一帶，他們沒有種春花，有的地方更沒有看蠶，所以春初時節，早已耕種種子了。像沿海浙東一帶，一面依山一面傍海，完全賴天助，始能耕種，因為山上有梯田，小雨下不到平原上，山上的流水也給山田擋去了，海裏的水是鹹的，不能種稻，因此唯有春夏之交，雨水

連綿，才能獲得一個十足的豐收。

今年浙江天氣，十分乾旱，但因上述的關係，也有豐收，也有歉收，也有收來的糧食還不了賦的，富春江，甯江，衢江兩岸，今年却甚豐收，所有桐廬，蘭谿，金華，衢洲，龍游，湯溪以及雲和等縣，收成大都都在九成以上，正因為許多縣中的仲夏時，有的不種春花，有的不種春蠶，有的種蠶桑，有的種蠶桑，他們待天旱的仲夏時，早就收起了早稻了。

沿海一帶如鎮海，寧波慈谿，定海，溫嶺，象山，樂清，玉環，永嘉各縣，他們雖有的也不種春花，不種春蠶，但是因為背山面海的關係，又值天氣乾旱，灌溉無由，所以大半都是歉收。像這樣歉收的縣份，當然收來的糧食難以償賦。

在江南的地區上，今年自然也感到乾旱，尤其江南農家，多半種春花，看春蠶。當完畢以上兩項工作去耕種田稻的時候，正是驕陽施虐，河乾水涸的當日，幸虧江南河沼多，農胞們用盡全力來搶救，正是很多地方都救活了過來。今年靠湖一帶，可收到七成以上，八成以下，至於杭州和海寧兩地，原本也是非常乾旱，後來因為放西湖水，又在錢江潮未發時放錢江水這樣也救活了很多。

今年收成與去年比起來，更打一個八折，顯然的，今年是比去年差了很多。

本年江西農產

發

贛北沿鄱陽湖各縣的農產區和贛江，撫河，修河，信河，饒河一帶不但產稻穀多而著名，就是蔗糖，棉花，煙草，青靛，蓮子，等出產也很多。據江西通志里說：「清初全省稻田，有四千七百八十二萬七千餘畝，民二十年立法院統計處估計全省稻田有四千一百六十三萬餘畝，省府經委會估計，全省農田為五千二百萬畝，其中可耕的稻田，平均作六成五，每畝每年產米量，如果過豐收之年至少可產穀一萬三千二百五十八萬八千餘石。民二十五年省府統空根據八十三縣的報告，總計早稻，中稻，晚稻，糯稻有一萬一千九百餘萬計石。除供給本省民食和銷外用，每年可剩剩穀米二百萬石。其中剩餘三分之一數量，是在鄱陽湖各縣多下來的。

去年濱湖各縣的早，中，晚稻，雖夏間曾一度險遭湖水沖泛，秋收久晴，稻田轉險為安。到去年秋收結果，豐稔稻穀的收成，大溢倍於豐年，還使江西的農民生活安定了不少。

發

土甌遠在數百年前，由印度傳種我國的，為染料中最普遍的一種，鄱陽

康業

五一

湖上流的樂平，因為接鄰湖濱，氣候溫和，土層深厚，朝露夜潮，為最宜於種藍之區。過去樂平，每年產藍量約四十萬至五十萬市石。其中重藍佔三分之一，藍佔三分之二，全縣種藍面積，約有三四十萬畝，藍農約二十萬人。每畝產藍量藍約由一市石半到二市石左右。藍則由二市石至三市石。在洋藍未輸入以前，內地手工紡織中用的寶藍，月藍，青藍都用土藍染色。那時樂平染坊，多至七十餘家，大的有技工百餘人，這算樂平藍業黃金時代。但是到洋藍輸入後，以後用者均以洋藍價廉物美而省工作，原有土藍市場日趨狹隘。抗戰發生後，洋藍無法運來，以是給土藍一個大好復興的機會，勝利初期，市價每百斤由三四千突漲到七萬元，藍農和藍商大行紅運，獲利不少。去年樂平藍業收入，尤多於往年，市價雖略低跌，但是還能維持五六萬元左右。洋藍銷流滬蘇等地，為數也不少。但是，現在國際交通已逐漸暢通，將來洋藍不斷輸入，對土藍是一個致命的打擊。

糖

贛省除穀藍的農產量極多外，糖產量亦為重要農產物之一。產區幾遍全省，尤以贛州，饒州兩地為最多。鄱陽湖上流的樂平，德興等縣，每年產量亦不少。種藍面積，計樂平有七、三五〇畝，萬年有五二〇畝，鄱陽一千〇〇畝，萬年四三、〇〇〇畝，德興四九、〇〇〇畝，三三〇畝，鄱陽六〇、〇〇〇畝，德興一三、四〇〇畝。在民國十六七年間，樂德兩縣土製糖廠，共有七十餘家，輸出糖值，不下八十餘萬元。餘江年產糖九萬擔，萬年二萬擔，餘千一十一萬担，合計輸出總值僅次於樂平。製成的糖，均屬赤沙，和乾塊兩種，只可惜農民資金缺乏，加之無人指導，所以向來因循舊例，技術甚差，對植蔗與製法之改良，從未被人注意過。

蓮

鄱陽地多平原，且富湖沼，農民因地制宜，栽蓮極盛，蓮子產量亦多，為鄱陽農民一年中的主要副業。鄱陽蓮子，若與湘蓮比較，亦不遜色，個個粒大粉厚，質味都好。蓮分紅白兩種，而紅的較盛，質則以白的較好。鄱地湖沼，全屬沒骨爛泥濕熱肥沃，栽蓮極易生長，農民每年不費辛苦，隨地隨意播種，任其自然生長，從不加施肥劑草之勞，至蓮熟收成之後，冬間湖水乾涸，則挖出藕根，以充茶筒或製藕粉，使一般農民費極少的人力，而得雙重的收益，減輕不少柴鹽油的負擔。

本年江西杉木業

杉木為常綠喬木，幹端直，少枝，乃建築所必需材料，盛

尤其四境多山之江西，產區幾遍八十一縣。據南昌木業工會統計，每年由木行經銷者約三百萬株，計碼價十五萬兩，而不經行棧自由買賣者，為十分三，紅一百萬株，價碼五萬兩，全年產木在四百萬株。

其計碼方法是在樹兜以上六尺之處，量其圍圍率，如圍大一尺，碼價三分，一尺六寸為五分，一尺八寸為一錢，以此累積為兩，再由兩乘實（實即碼之市價），俗稱死馬活賣，蓋碼為一定之計算大積方式，實則隨市面而漲落，戰前本市每兩為十五元，現則二百萬實，即二百萬元，合戰前十三萬倍之譜。

產地可分四大區域：（一）贛東南之三南，安遠，尋鄔，信豐所出者稱東關木，端直平整，絕無彎曲破爛，圍大一尺，最少長度在二丈以上，一尺八者在三丈以上，為出口之上選次為西關木，贛西南之崇義，上猶，贛州等縣屬之，再次為龍泉木，即贛西遂川，永新，安福，萬安，泰和所產者，以上三地之貨，多數出口，至贛東撫河上游黎川，資溪，崇仁，宜黃之貨，兜大梢小，彎曲破爛又多，而且長度多不敷標準，（圍大一尺者長度最少一丈八尺，否則不合標準，）除篾筒子（棺材料）及杉板外，均在省內銷售，其餘如贛東東北之德安，贛西之修武銅，所產不多，出口亦寥寥。

杉木之產銷情形頗奇特，如杉農有杉山一塊，蓄養二三十年後（以山之肥瘠而有時間之長短），始可砍伐，伐木之先，即向木商將全山估價販賣，分期付預支，其時木價特低，而人工火食日漲夜變，所賣山價，在數月之後，不敷斷枝剝皮下河之工食甚鉅，原訂按時交貨之實契，又不能加價，結果山杉砍光，仍要賣田倒貼。

老於木業者云，山價一元，運至河岸值兩元，到達南昌值四元，再運到下江銷地變為八元，居間利潤至為驚人，有句俗話「木頭客，不怕吃，只怕拆」，因杉筏如遇大水沖擊拆散，則血本付諸東流。大筏由鄱湖出長江後，由老水手領導，打鼓為號，全部水手，聽鼓划撈，一萬擱淺，則須將全排拆散，另行編筏，損失亦復不貲。因有拆之一字，利潤特別看得厚也。

在洋木洋灰問世以前所有大建築均以杉木為主要材料，所以本省出口之大宗，與蜚聲中外之瓷器不相上下。戰後恢復最快者亦只杉木，刻與民國二十五六之不相上下，最大銷場為南京鎮江，常州，蕪湖及長江沿岸各埠，因抗戰所破壞之建築，其木材多仰給於本省，所以去年為木商之黃金時代。

本年台灣農產

省參議會第一屆第四次大會，於十月六日舉行第五次會議，由省農林廳長徐慶鐘報告農林，茲將徐處長之報告略誌如下：

米谷

（一）關於米谷增產方面：本年第一期稻作，實際栽培面積，為二七七，六九〇公頃，比去年同期增加六四，二八八公頃，收穫量據估計有六，九四二，二五〇公石，第二期稻作栽培面積為三八八，一六四公頃，比去年同期增加三四，二一七公頃，（生育情形至佳），收穫量據估計有七，二一一，八六一公石，已開始收穫，除宜蘭羅東方面，因水災之故，略有損失外，明年民食軍糧，可決保無虞。

蔗糖

關於蔗糖增產方面：按照二，三次蔗糖增產討論會議之計劃，預定卅六，卅七年期推廣面積，為八八，六七三公頃，業已達到預定面積百分之九九，本期產糖量，據估計當可達到三十餘萬公噸，卅七，卅八年期擬定面積為一一四，四二九公頃，到九月底之推廣面積，已達到八五，五〇四公頃，即估預定面積百分之七五，成績十分良好。

茶葉

茶葉為本省換取外匯之外銷特產，本年度全省栽培面積正恢復至三八，〇〇〇公頃，可產茶六百五十餘萬公斤，較之接收時一百餘萬公斤，已增加六倍以上。

森林

其他關於甘薯，鳳梨等均由種苗之繁殖推廣指導得宜，其面積數量均比去年增加，恢復生產常態。

全省森林面積，有一百七十八萬餘公頃，只靠幾十個森林警察，實在不能保護週到，所以只有希望全省各地成立護林協會後，以民衆的力量，去監視歹徒，保護森林。

中日戰爭以來，日人濫行砍伐，自民國廿七年至民國卅四年，八年戰爭之中，濫伐山林面積已達十九萬四百餘公頃，造成目前本省水災最嚴重之原因。

本年廣東農產

所以農林處不再輕意准許伐木，更積極計劃造林，本年度一月至十月之造林工程，經濟林造林一，九五七公頃，保安林造林四一六公頃，海岸林造林三六〇公頃，總計五，四六九公頃，其進度達百分之八十以上。

廣東位於東經百七十度至百八十度，北緯十八度至廿五度之間：農田四千二百四十五萬餘畝，農民戶口佔百分之六十二，年平均溫度在攝氏廿一

度全年雨量僅有一千五百釐；頹海各地，河流交錯，東西北三江，橫貫其中，韓江流其東，多為沖積盆地，乃天賦農業優良之因素，且為建樹工業之基礎。無如戰後農業凋蔽，農村破產，影響年來本省進口農產品之增加，充斥窮鄉僻壤；向以茶葉蠶絲等大農出口之農產品，已降至空前未有之紀錄！國際貿易之入超與時俱進，人民之生機因之日竭。

土壤

粵省土壤，區分為山嶺岡陵起伏之「高地」；及河流沿沖積土之「低地」，依粵省地質調查所之報告，土壤系統之區分如下：

屬於高地者如下：廣州系，羅崗系，南山系，羚羊系，韶關系，鐘村系，嘉應系，高州系，白沙系，汝湖系等。
屬於低地者如下：珠江系，西江系，北江系，東江系，韓江系，梅江系，吳江系，北海系，唐家系，龍眼洞系，江村系，龍門系。
上述各系土質，含有機質不少，腐質亦稀。

氣候
粵省氣象之觀測，依照中山大學農學院之紀錄，將廣州，北海，汕頭，南雄，一年來之氣溫（攝氏）平均如下表：

地名	一月	二月	三月	四月	五月	六月	七月	八月	九月	十月	十一月	十二月
廣州	一四	一五	一七	二一	二五	二七	二九	二七	二七	二四	二〇	一七
北海	一六	一五	一八	二四	二八	二八	二九	二八	二八	二五	二一	一七
汕頭	一五	一四	一七	二一	二四	二七	二九	二八	二七	二四	二〇	一六
南雄	未詳	八·七	一五	二〇	二四	二五	六·九	二七·六	二七·五	二一·九	一六·五	一二·八

依上表可知，粵省主要各地之氣溫，一二月最低，七八月最高，土壤中之各種化學作用，遂因之而有緩急之差。

廣州市降雨量與蒸發量（釐）對照表：

月別	一月	二月	三月	四月	五月	六月	七月	八月	九月	十月	十一月	十二月
蒸發量總計	七·七	五·五	六·四	六·九	九·六	九·三	一一·一	一一·一	一二·七	一二·八	一〇·六	八·四·二
雨量總計	三·一	七·六	八·八	一六·四	二五·二	二四·三	二四·三	二八·六	一四·五	四·七	四·三	三·〇

全省農田面積，依照國民政府主計處之記載，為四千二百四十五萬二千畝；國立中山大學農學院之推計則為三千萬畝，但漏地未計入；廣東調查統計局發表為四千四十一萬七千畝。各縣農田面積，以中山縣為最多，達二百萬畝以上；其次如惠德、番禺、新會、順德、環山、東莞等縣達一百萬畝以上；又其次如英德、南雄、欽縣、清遠、潮安、揭陽、博羅、海豐、高要、文昌、潮陽、遂溪、增城、茂名、台山、曲江、三水、陸豐等縣，達五十萬畝以上；其最少尚未達二萬畝者，如電白、吳川、南澳等縣。各縣耕地面積，對於各該縣總面積之百分比，順德百分之八二，南海縣百分之七十五，番禺縣百分之五十四；其他如三水、東莞、澄海、中山、新會等縣在百分之四〇；最少者為海南島之感恩昌江二縣，僅百分之一。（國民政府主計處統計局統計月報發表）

二畝以下者，佔百分之六二，一；五畝以下者，佔百分之三四，六；五十畝以上者，僅百分之一，九；平均每家庭，貧農雇農約有一畝，中農約有四畝，富農約有十一畝。

農民戶口
全省戶口五百六十三萬五千戶，農戶佔百分之六十二，而為三百四十七萬九千戶各縣農戶之百分比，以乳源為最多，佔該縣總戶口百分之八九，興寧平遠廷封川等縣，則佔百分之五十。

稻
農林局民國三十四年實際調查，除糯稻外，計梗稻面積為二千三百九十一萬六千三百四畝，產量一億七千四百八十八萬一千五百五十九擔；中山大學農學院，將全省農田別為四類，其面積及產量如左表：

田畝種類	畝數
各江河兩岸沖積平原稻田	一〇,〇〇〇,〇〇〇

每年畝數	每年總產量
平均產量	六〇,〇〇〇,〇〇〇

農業

山 谷 稻 田	一〇,〇〇〇,〇〇〇	四 擔	四〇,〇〇〇,〇〇〇
廣 州 三 角 洲 下 部 鹹 田	二〇,〇〇〇,〇〇〇	三、五 擔	七,〇〇〇,〇〇〇
廣 州 三 角 洲 上 部 有 基 園	四〇,〇〇〇,〇〇〇	六、五 擔	二六,〇〇〇,〇〇〇
州 三 角 洲 中 二 部 無 基 園	五〇,〇〇〇,〇〇〇	三 擔	一五〇,〇〇〇,〇〇〇
合 計	二六,〇五〇,五〇〇		一三三,一五〇,〇〇〇
種 類	耕 地 田 畝 (畝)		年 產 量 (擔)
麥	一、五三九,〇〇〇		三、〇六七,六四〇
豆	一、七六五,〇〇〇		三、三九三,五九〇
高 粱	一、七八〇,〇〇〇		一、四四三,五八〇
甘 薯	一、九三八,〇〇〇		一、七、三六八,三二〇
馬 鈴 薯	四九三,〇〇〇		二、七一二,四四〇
芋	二三七,〇〇〇		一、二五三,五六〇
粟	七九五,〇〇〇		一、三九五,四六〇
落 花 生	六〇三,〇〇〇		一、三二八,四三〇
玉 蜀 黍	一四二,〇〇〇		二四九,一五〇
合 計	七,六九〇,〇〇〇		二九,八五九,一七〇

茶

上海商業月刊第十卷發表粵省產茶額，不亞於浙江、湖南、福建等省，栽培面積七千二百二十七畝，產額一千六百七十萬餘斤；產茶地達廿二縣；其產額較多者，當推鶴山、四會、清遠等縣。而尤以鶴山縣為最多，依本省農林局調查結果，鶴山一縣栽茶面積三千八百五十畝，產額約八十萬斤，普通每家均有一、二畝茶地，但無大規模之栽培，能有廿畝以上者，亦甚少。

菸 草

全省栽培烟草，凡三十四縣，依一九三四年農林局之調查全省栽培面積十四萬五千五百三十九畝，其乾葉產量三十九萬三千二百擔，鶴山佔五萬二千六百畝，南雄五萬畝，清遠二萬三千六百畝，廉江始興又次之；在一九三三年輸出歐美各國者，達九千一百十五包，計九十九萬一千六百七十斤。

甘 蔗

據一九三四年六月之調查，全省甘蔗面積，計順德、東莞、河源、惠陽、揭陽、潮陽、等縣共五十五萬畝，徐聞、遂溪、海康、等縣共十二萬畝；博羅、清遠、花縣、合浦、欽縣、共六萬畝，乳源、曲江、廉江、潯海、興寧、羅定、茂名等縣，共二十餘萬畝，及海南島八萬餘畝，其甘蔗品種分列如下：

陽鏡——產於東江韓江一帶，乃台灣竹蔗。
 蘆蔗——主供食用，乃台灣之紅蔗。
 潭州肉蔗——白蔗含糖分多。
 木蔗——產於廣州一帶，蔗株呈青黃色，節間短，長約五六尺，多纖維色或青紅色。
 金山蔗——在廣州為最良產品，長達九尺直徑一寸餘，纖維少，呈青黃色或青紅色。

臘蔗——蔗皮光澤如臘，長十尺餘，含糖分高，栽培江門一帶。
 外國品種——二八八三POJ，二八七八POJ，二七一四POJ，二七二五POJ等種繁殖於本省各地。

蠶 絲

蠶本佔粵省產業界重要之位置，蠶桑區域佔全省陸地面積二分之一，多在珠江三角洲，其主要產地，如順德、中山、南海、新會、三水、番禺、等縣；其餘東江如東莞、增城、惠陽、博羅、安定、等縣；北江如花縣、清遠、英德、等縣；西江如高要、德慶、鬱南、高明、封川、雲浮、廉江、茂名、電白、吳川、等縣；此外如海南一隅，亦盛產絲業，茲將民國十八年蠶桑事業鼎盛時代之概況，列如左表：

縣別	桑地面積(畝)	產絲量(擔)
順德	六六五,〇〇〇	四八,四一二
中山	三二八,八〇〇	二一,一七五
南海	三〇〇,〇〇〇	一九,三二〇
三水	六〇,〇〇〇	四,三六八
番禺	一〇,〇〇〇	一,六八〇
東江各縣	二八,六〇〇	六四四
西江沿河各縣	一七,〇〇〇	一,六〇〇
清遠	一六,〇〇〇	九五二
鶴山	四,八二五	八九六
四會	五,〇〇〇	二七〇
東江沿河各縣	五〇,〇〇〇	二八〇
合計	一,四六五,七〇〇	九九,六〇一

依上表全省每年產絲量，殆達十萬擔，順德佔總產量百分之四十九，中山佔百分之二一。

由民國十八年至廿三年，六年間粵省製絲工廠遞減情況如下表：

年別	民國十八年	十九年	廿年	廿一年	廿二年	廿三年
順德	九九	八一	七三	三九	五〇	二四
南海	四五	三八	三六	一八	一六	一二
番禺	一一	一一	一一	〇	一一	〇
三水	一一	一一	一一	一	一一	〇
合計	一四六	一一一	一一一	五八	六八	三七

由民國元年至廿四年生絲輸出量如下表：

年次	輸出量(担)	年次	輸出量(擔)
民國元年	三五,二〇〇	十三年	四八,八〇〇
二年	四四,〇〇〇	十四年	五二,〇〇〇
三年	三四,四〇〇	十五年	五二,八〇〇
四年	三〇,四〇〇	十六年	四三,二〇〇
五年	三二,八〇〇	十七年	四六,四〇〇
六年	三七,六〇〇	十八年	四七,二〇〇
七年	三〇,四〇〇	十九年	四五,四〇〇
八年	五二,〇〇〇	二十年	二五,六〇〇
九年	二八,〇〇〇	二十一年	二五,六〇〇

年次	產量	年次	產量
十年	二四,四〇〇	二十二年	二八,〇〇〇
十一年	五二,八〇〇	二十三年	二二,〇〇〇
十二年	四四,八〇〇	二十四年	一六,八〇〇

備考：前表乃根據廣東絲業研究所，廣東絲繭公會，及廣東生絲檢査所等作之統計(由每項單位八十斤爲擔計)

根據上表，本省生絲出口數量，自民國元年至十九年，逐漸增加，進至五六萬擔；迨民國廿年，蒙世界經濟不景，影響而衰頹，產量激減至一二萬担。

青果

本省著名青果如潮州四會蜜柑，新會橙，增城荔枝，花地洋桃，淡水梨，南華李，及瓊州菠蘿，栽培面積凡十萬畝，潮州佔六萬畝，新會佔二萬畝，番禺及其他各縣約共萬餘畝；每年產額，桔柑橙約三萬擔芭蕉約十五萬擔，荔枝約萬擔，龍眼七八千擔。

椰子咖啡樹膠

咖啡栽培於文昌，瓊山，萬寧，樂會，定安等縣，凡六十九園達七千餘畝，計三十萬株，產額約二千餘斤。樹膠園，定安較多，樂會縣次之，計植廿一萬七千餘株，面積一萬五百七十餘畝。

雲南主要農業副產調查

生絲

雲南生絲之產銷

雲南氣候土壤適於蠶桑事業，惟雲南產絲極少，楚雄、蒙化、彌渡、永勝、保山等縣每年每縣經常產絲三五十擔不等總計全省不過四百擔，抗戰後經當局提倡并設立雲南蠶業農場，蠶桑新村，及蠶絲公司等，年產生絲總計不過五百擔左右。

昆明生絲銷量

昆明生絲年銷約四百擔左右，係供各絲線舖紡製絲線之用，昆明縣屬官渡農民多以此爲副業，其來源亦多川絲，迨至蠶絲公司成立，始有織綢及降落傘等。

昆明經營蠶絲商號可分二種，一爲經營出口者，如茂恆永昌祥慶正裕天增公振昌永利洪盛號等，此外尚有絲線業三十八家。

雲南歷年生絲出口關列表

單位：數量一公擔 價值一千元

年份	數量	計價值	數量	計價值	數量	計價值	數量	計價值
1897	11	7	11	7	11	7	11	7
1900	15	10	15	10	15	10	15	10
1902	266	171	5	3	5	3	261	168
1905	302	248	5	3	5	3	297	245
1910	554	359	2	3	3	3	552	356
1915	819	707	2	1	1	1	817	706
6	974	673					874	673
7	1,108	985					1,108	985
8	1,924	1,980					1,924	1,980
9	2,325	2,680					2,325	2,620
1920	1,559	1,639					1,550	1,939
1	1,916	2,467					1,916	2,407
2	1,784	1,901					1,784	2,901
3	1,659	1,875	10	11	10	11	1,649	1,864
4	2,226	2,782	3	4	3	4	2,223	2,778
1925	1,556	2,285					1,556	2,285
6	1,491	2,010	132	157	132	157	1,339	1,853
1927	2,288	3,138	204	211	204	211	2,084	2,927
8	692	1,001	8	14	8	14	684	987
9	1,056	1,469					1,056	1,469
1930	1,530	1,814					1,530	1,814
1	1,244	1,474					1,244	1,474
2	1,769	1,788					1,769	1,788
3	2,415	2,901	5	5	5	5	2,410	2,896
4	2,153	2,209	1	1	1	1	2,152	2,208
1935	3,195	2,564	6	6	6	6	3,189	2,558

羊毛

本省牧畜未振，毛產不多，出口羊毛，不佔重要地位。全省產羊縣份，四十餘縣，其採毛銷售無詳細之調查，二十五年運上海者，不過三、六、三〇公斤，但二十六年竟達三九、一四六公斤，惟多數為川產，彼時各地來源斷絕，成為川滇各省發展羊毛業之好機會。迨至交通困難後，又復受其影響，其主要產地，當為通遠之昭通、會澤、與西北之中甸、麗江、維西、永善等地。瑞麗、騰衝亦有所產。

目前昆明無羊毛行，僅為昭通、會澤來昆售賣之水客，受主僅為製洗毡毯帽之作房，成交既少，旺淡不一，大體每月成交量，不過三四千斤。

苧麻

昆明麻市，在東城外珠環街，每值秋末，麻之收割後，農家攜挑運麻，向麻行出售，其價即落。夏季秋初，青黃不接，其價又漲。一般用途，則為麻袋、繩索、邊地皮袍，且多用製麻衣。雲南全省，年產麻三萬餘市擔，每年均有繩索出口。緬越、雲南之麻，通常為苧麻亞麻。

麻作之推廣

建廳以麻為農村副業之一，其用途不但可作被絨物與繩索等項原料，且為近世海陸軍海運業及漁業之必需品，故對內為民生日用所關，對外為行銷需求所繫，換取外匯，抵塞漏卮，裨益國民經濟，良非淺鮮。本省氣候土質，均宜種植，自應積極提倡，推廣種植，經先後通飭昆明等一百一十六縣局長，認真倡種在案，茲悉該廳為加緊督促，實事求是辦理起見，特對各該地方以往種植情形，分別規定種植面積為一千畝，五百畝，二百畝三畝，分令各屬遵照規定數目，認真種植，如能因地制宜，格外增種者，尤足各為該縣局長政績之表證，並應盡量推廣，以盡地利。至種植種類，悉由各該縣局長督飭所屬，斟酌當地環境情形，自行先事預備，採集播用，惟須選擇純種，及充飽者，應切實指導推行，期收實效。茲將各縣畝積數誌次：

各縣種植畝積：(一)昆明、華甯、宣威、建水、順甯、永勝、彌渡、南坪、武定、保山、永仁、緬甸、賓川、鶴慶、楚雄、蒙化、洱源、騰衝、勸、馬龍、蒙自、鹽豐、江川、大姚、碧江、貢山、二十八縣局。規定本年種植一千畝。(二)屏邊、雲縣、巧家、魯甸、景東、師宗、鎮南、劍雄、永善、昆陽、嵩明、元謀、祿豐、路南、六順、彝良、姚安、華坪、雲龍、尋

甸、元江、墨江、思茅、景谷、邱北、威信、三十縣局爲五百畝。(三)昭通、大關、綏江、江城、瀾滄、漾濞、永平、鎮沅、鎮越、車里、佛海、南嶠、易門、呈貢、廣通、南洱、陸良、文山、石屏、安甯、瀘西、箇舊、西聯、鹽津、玉溪、曲靖、通海、曲溪、開遠、鄧川、鳳儀、宜良、富民、羅次、富甯、新平、金平、硯山、維西、平彝、羅平、五十八縣局爲二百畝云。

建廳並於祿勳、鶴慶、蒙自、彝良四縣設麻產推廣所，更擬籌辦紡織機，紡製精細麻紗，惟以經費關係，迄未成功。

皮貨

雲南皮貨產量

雲南大宗皮貨爲牛皮、水牛皮、馬皮、羊皮、綿羊皮、麂皮等，牛皮羊皮主要產地爲迤東之昭通、會澤、迤西之騰衝、保山、麗江、劍川、中甸、維西。全省各縣皮件年產量在五十萬市担以上。其輸出牛皮皮條份如下：昆明、武定、河西、陸良、瀘西、羅平、雲南、建水、雲南、墨江、雲縣、雲龍、鶴慶、中甸、麗江、永北、華坪、祥雲、鹽豐、姚安、牟定、尋甸、馬龍、會澤、魯甸、昭通、楚雄、鹽津、騰衝、保山計三十一縣。

昆明之皮貨產銷

昆明皮業店一百餘家，計皮行四十一家皮箱業十七家，皮鞍業三十四家，皮衣業十九家，製皮作坊五十四家，分佈於順街金牛光華等街。新法製革及皮鞋廠店尙不在內。

昆明之皮行與作坊，辦理收買批發採製皮革之經營，皮行並向外縣購收，或代理各縣皮行，或自行牧畜宰屠，業務繁簡不一。惟目前以出口困難，交易甚少，蓋滇越鐵路尙未修復故也。最近一部皮行，經四川循長江辦理皮件出口，惟運費高昂，殊無發展之望。

昆明土法製革，每年出品約五六千擔，均係作坊性質，以血皮脫毛出肉去灰去酸，以明礬硝熱，一部則上色打光，成爲製件之熟皮。新法製革，則於上色晾乾後，推軟打光，昆明有新法製革廠二十一家，中以雲南製革廠及廣利豐皮件廠規模最宏。

昆明皮貨出品，有作坊採製之麂皮、晒乾拉平之黃牛皮水牛皮，未乾之生羊皮，與各種雜獸皮；有製革工廠出品之鞋面皮，鞋底皮，真皮皮帶。雲南製革廠，又分爲玻皮、金皮、麂皮、紋皮等。

昆明皮件之製成品則爲舊式之皮面木胎箱，皮鞍，皮鞭，皮鞘，皮背心與新式之皮箱，皮鞋，皮帶，皮衣，皮革，皮便帽等。

雲南製革廠，年產底皮二千七八百担，帶皮油皮七八百擔，珠皮三千張，金珠皮五千張，紋皮三千張，裡皮四萬張，麂皮八千餘張。

昆明皮業作坊，年產量七八千担，全市皮貨購銷量約在五五千担之譜。

生皮之出口

生皮(黃牛皮及水牛皮)及山羊皮(未硝)戰前五年之出口，占出口總值百分之三，五十五，一居大宗出口貨第三位，其中以生皮與未硝山羊皮爲最重要。民國二十二年至二十六年(一九三三—一九三七)之五年平均生皮與山羊皮出口共值八十七萬餘元，占皮類出口總值十分之七弱。至在全省出口總值中之地位，就清光緒三十一年(一九〇五年)以前爲數頗微，出口最多之年僅兩萬餘元，占出口總值千分之三。光緒三十二年(一九〇六年)以後，頗有進展，除極少數年份外，每年出口價值，俱在十萬元以上，最多時期(一九二八年)曾達一百八十九萬元，占出口總值百分之九、七〇。

生皮與山羊皮出口自清光緒十七年(一八九一年)起，迄一九一九年止，趨勢上升，民國九年(一九二〇年)以後，各年起落甚大，幾無趨向可言，原因何在，試列表以明之：

歷年生皮與山羊皮出口突增驟減之主因

(一)突增之主因

年	別	原	因
民國十四年	(一九二五年)	本省對桂用兵，西江路塞，皮貨概由蒙自出口。	
民國十七年	(一九二八年)	道途安靖。	
民國二十六年	(一九三六年)	以海外銷路奇暢，與價值昂貴之故，省內各僻遠地方，均將存貨運至昆明銷售，出口數量遂逾往昔。	

(二)驟減之主因

民國九年	(一九二〇年)	西藏及本省西北兩部，路途不靖
民國十一年	(一九二二年)	山羊皮一項，年內在港滬兩地銷路全無，十月間在滬價格每百張竟較滬垣價格少國幣二十元，因之此項貿易，極蒙影響。
民國十六年	(一九二七年)	馬駝減少，由於軍隊封用者半，由於道路不靖者亦半也。
民國二十一年	(一九三二年)	(一)黔桂交通日益便利，因而出入黔省

由上表以觀，影響本省皮革貿易最鉅者，在內爲治安問題，在外爲港滬兩地之運銷與價格問題。如其內地安靖，價格高漲，銷路暢旺，則出口增，否則減。

貨物多舍雲南而取道廣西。(二)滇越路運費昂，而東京過境稅又以金單位計算，不免增高。

皮革之出產地，本省除外，西藏與四川之會理(見昆明皮革商文字報告)，運滇者亦頗多，皮革之集散地點。按本省牲畜皮，多由各縣屬零碎販運至垣集中，就地銷去十分之二三，運銷香港出口者占十分之七八，「註」此爲最近之趨勢。至於滇越鐵路未通車以前，生皮實集中於運西之騰衝出口。清光緒二十九年，至宣統元年(一九〇三年至一九〇九年)之七年，平均由滇越關出口者占百分之八十，由蒙自關出口者僅占百分之二十，蓋牛皮主要出產地在運西以及西藏川邊等地，而不在運東與運南。自滇越鐵路通車後，山羊皮悉自蒙自關出口。

豬鬃

雲南豬鬃品質

雲南豬鬃出口之配箱，一如重慶，其每箱之各色鬃毛，搭配比例，有如下表：

尺 寸	重 量
2 寸	25斤
2寸2	15斤
2寸5	12斤
2寸7	11斤
3 寸	10斤
3寸2	8 斤
3寸5	6 斤
3寸7	4 斤
4 寸	3 斤
4寸2	2 斤
4寸5	1.5斤
4寸7	1斤4兩
5 寸	半斤
5寸5	4 兩
4寸7	2 兩
6 寸	2 兩

總重量一百舊斤，六十公斤。

雲南豬鬃以黑鬃爲最多，黃鬃白鬃極少。黑鬃中，尚有純黑與帶黑兩種。帶黑即鬃上有灰白色之帶黑，其價格約有純黑百分之七十左右。

雲南豬鬃市場，集中昆明、下關、昭通等地。其未經梳理之鬃爲生毛，既經梳理者謂之熟毛。

雲南豬鬃出口，原由雲南省出口貿易委員會管制，豬鬃商人向富滇新銀行結算外匯，自於三十年改組爲財政部貿易委員會雲南分會後，由復興公司的收購統銷，物價高漲，以購價不能與市價配合，致豬鬃工廠，不能維持，

相繼倒業，戰前昆明豬毛業一百三十二家，目前不及二十家。自豬毛商業工會與豬毛工業職業工會分立後，以運銷不及成本，商業行號益就衰頹，僅工業房，尚在喘息之中。據該會理事長談，目前昆明有豬毛廠不及二十家，惟各豬毛廠尚有存熟毛兩萬箱之譜，資金匱乏，生產困難，至今出口困難，尚須由四川水運赴滬。

昆明豬鬃存儲量

數年來以出口困難，復興分公司，在昆豬鬃存儲量甚爲龐大，現已移交中央信託局昆明分處接管，以標運方式，經運滬開標。雲南運輸公司，承運該項豬鬃，係數年來西南西北各省由昆明集中出口而滯留昆明者。

品 名	公 担	又	公 担	又
黑 鬃	603,207	又	21,226	又
白 鬃	2,721,535	又	702,500	又
花 鬃	21,355,272	又	5,893,125	又
地 鬃	1,515,558	又	210	又

雲南之豬鬃產量

本省每年豬鬃產量，據民國二十五年，雲南建設廳工作概要中之雲南省重要產品概況表載，滇省各縣，共產豬鬃六四四公担，值國幣一六八、八三三元。復據中國通郵地方物產誌(二十四年調查)昆明等十二縣全年豬鬃爲一、三〇四公担，較建設廳數字高出一倍以上，證之最近十六年出口數字除民國二十六年(一九三七年)關冊聲明含有川產外，其他各年均在六六〇公担以上，多達一千二百餘公担(一九三六年)。似以通郵物產誌計，爲較可靠。

雲 南 各 縣 猪 鬃 產 銷 表

縣 市 名	全 年 產 量 斤	銷 量 斤	銷 地
1 昆明	10,000	6,000	中, 滇
2 鳳 儀	10,000	6,000	昆明, 中, 滇
3 武 定	700	420	昆 明
4 江 川	10,000	6,000	下關, 昆明,
5 鶴 慶	10,000	6,000	國 內
6 保 山	100	60	漢 口
7 騰 越	80	30	蘇 州, 鄂
8 會 澤	6,000	360	昆 明

9	昭通	80,000	48,000	四三,中
10	永隆	20,000	12,000	四三
11	廣源		38,000	昆明
12	直成	7,100	4,200	
	總計		130,576	

資料來源：中國通商地方物產誌編（民國二十四年調查）
附註：宣威數置根據二十八年四月二十七日雲南日報該縣教育局發報編實之數字。

豬鬃之對外貿易

本省豬鬃出口，見諸關冊記載，始於光緒十八年（一八九二年），在滇越鐵路未通車（一九〇九年）以前，最多之年僅八公擔，且無連續性。宣統二年（一九一〇年）以後趨勢上升，由民國元年（一九一二年）二七九公擔，計值三萬餘元，增至民國廿六年（一九三七年）一、六七七公擔，計值八十三餘元，占出口總值百分之二。

惟於上升趨勢中，時有忽增忽落之年，據關冊載，忽增之主要原因為四川一部份豬鬃忽假道本省出口（一九一八年及一九二七年）或因東京需要甚殷，銷路獨佳（一九三二年）。至於忽落之民國八年（一九一九年），則因香港方面，發現豬鬃內，慘有牛尾毛。

民國二十年（一九三一年）以前，各關出口土貨，關冊未分輸往外洋與輸往通商口岸。民國二十一年（一九三二年）以後，豬鬃出口，直接輸往外洋者居多數，運往通商口岸之數量較少。民國二十六年（一九三七年），共輸出一千六百餘担，其中出洋者占百分之七十二，轉口貿易百分之二十八，出洋一、二〇八公擔中，安南占百分之四十三（五十五公擔），香港占百分之二九（三四七公擔），法國占百分之二六（三二〇公擔），英國占百分之二（二六公擔）。

雲南豬鬃出洋與轉往通商口岸統計表 單位：公担

年份	總計數量	外洋數量	占總計%	通商口岸數量	占總計%
1932—1937	6,067	4,019	66	2,057	34
1932	882	738	84	144	16
1933	662	300	45	362	55
1934	664	398	59	271	41
1935	974	551	57	423	43
1936	1,217	829	68	888	32

農業

四川物產產量及產地一覽

類別	單位	1937	1,208	72	469	23
秋稻	擔	1,677	1,208	72	469	23
糯稻	擔	1,013	670	86	343	34
高粱	擔					
黃豆	擔					
綠豆	擔					
紅豆	擔					
洋芋	擔					
花生	擔					
芝蔴	擔					
麥	擔					
棉花	擔					
甘蔗	擔					
伏醬	擔					
小麥	擔					
菸葉	擔					
飯豆	擔					
藍靛	擔					
桐油	擔					
藤	擔					
漆	擔					
茶	擔					
糖	市斤	1,112,618,000				
蔗糖	市斤	1,112,618,000				
蠶絲	担	11,451				

五九

蘇布疋	一，二四一，一一六	西充，銅梁，等中等地
白蠟担	五，六六二	榮昌，隆昌，內江，江津， 溫江等地
豬鬃担	二〇，七〇〇	夾江，峨眉，樂山，宜賓， 洪雅等地
腸衣桶	二，二五〇	榮昌，隆昌，古蔺，蓬溪， 南充，等地
牛皮張	四五，四三八	遂寧，長壽，南充，合江， 瀘縣，綿陽等地
羊皮張	三一〇，一六三	成都，資中，內江，江津， 汝川，茂松潘等地
羊毛担	三二，三〇〇	安岳，資中，成都，江津， 蓬安等地
煤噸	二，七四六，〇八〇	嘉陵江，綦江，榮昌，威遠 ，犍爲，榮縣等地
鐵噸	七七，一四八	威遠，榮縣，江安，綦江等 地
鹽噸	七，〇〇〇，〇〇〇	自貢，犍爲，樂山，蓬溪， 雲陽等地
藥材	五〇〇	松潘，茂，汶等地（西康亦 產）
麝香斤	二，六五〇	灌縣（西康亦產）
當歸斤	三，五九〇，〇〇〇	碧口等地
附子斤	六，三五〇，〇〇〇	彰明，江油等地
尖貝斤	五五，〇〇〇	灌縣等地（西康亦產）
川芎斤	一三，〇〇〇	灌縣等地
澤瀉斤	二，三〇〇，〇〇〇	灌縣等地
木香斤	八五〇，〇〇〇	灌縣等地
大黃斤	三〇〇，〇〇〇	灌縣等地
	五，〇〇〇，〇〇〇	碑口等地（西康亦產）

本年四川冬耕作物調查

根據全省一百三十五縣市局各鄉鎮農情報告員之報告，加以分析統計結果，完成三十七年冬耕面積第二次估計，各種冬種面積佔耕地面積之百分率，全四川合計爲百分之七〇・〇，較之第一次估計增加百分之四・八。因種植面積增加，反之休閑面積遂相形減少。

各種冬種面積佔耕地面積之百分率，除冬蕎與苕子未增加外，其他冬種皆形增加，就冬作如大小麥，蠶豆，豌豆，油菜子所佔百分率及實際種植面積而論，計主要小麥佔百分之二一・二，合九・八二五市畝。大麥佔百分之二一・二，合九・四二七市畝。蠶豆佔百分之二〇・五，合八・八〇二市畝。豌豆佔百分之二〇・六，合八・九四七市畝。油菜子佔百分之九・三，合七・七八〇市畝。

由本省各農區休閑面積與種植面積及二者所佔百分比大小得瞻區各農區農業情形良窳，桐油水稻面積爲一七，三八五市畝，佔百分之七・四。休閑面積爲七・二八一市畝，佔百分之二九・五。水稻雜糧種植面積爲八・九五七市畝，佔百分之七〇・六。休閑面積爲三・七三三市畝，佔百分之二九・四。甜薯、糯稻面積爲一八，九九八市畝，佔百分之六四・八。休閑面積爲一〇・三四二市畝，佔百分之三五・二。水稻面積爲八・二六二市畝，佔百分之八四・〇。休閑面積爲一・九八七市畝，佔百分之二三・三。一面積，玉蜀黍面積爲一・〇五二市畝，佔百分之七八，二。休閑面積爲三・二二二市畝，佔百分之二一・八。農牧區種植面積爲一九九市畝，佔百分之六四・七。休閑面積爲一・一市畝，佔百分之三五・三。以上水稻玉蜀黍區水稻雜糧區，及桐油水稻區農業情形爲佳。

本調查統計數子之詳述，尙待第三次最後之估計。

江南農村的崩潰

交換價格的剪刀差

農村破產，農村經濟的日趨貧窮化，其遠因，當是八年間經濟的榨取壓迫，其實徵爲期間的榨取壓迫，還不能全推之於敵僞，還有一種不上正道的所謂「游擊隊」。近因呢，比遠因還要加甚，勝利以後的捐稅，田賦，軍隊駐鄉的供應，保安隊，剿匪部隊，警士，區鄉公所之費用，一切都向農村去取給，農村安得不日趨貧窮化呢？

此外，使江南農村崩潰的大原因，是米價的不能與其他物價相合，米價和其他一切農產品比起日用貨品來是漲得最少。

主要物品價格上漲統計表

貨名	戰前價格	三十四年	三十五年	與戰前比較
		年底價格	年底價格	高低倍數
黃銀(兩)	115.00	115.00	115.00	1.0
白銀(兩)	1.50	1.50	1.50	1.0
廠支棉紗(担)	100.00	50.00	50.00	0.5
二〇支棉紗(件)	12.00	10.00	11.00	0.9
二〇支細布(疋)	8.00	11.00	11.00	1.4
白更米(石)	2.00	2.00	2.00	1.0
麵粉(袋)	2.00	2.00	2.00	1.0
麵粉(包)	2.00	2.00	2.00	1.0
黃豆(担)	2.00	2.00	2.00	1.0
肥皂(60周本)(箱)	2.00	2.00	2.00	1.0
火柴(箱)	2.00	2.00	2.00	1.0
洋燭(箱)	2.00	2.00	2.00	1.0

以上元為單位
 係戰前二十六
 年六月底價
 以上元為單位並
 以十二月二十日
 市價作為標準

看上表，米麥粉油豆和棉紗相較，僅及其三分之一的價錢。與肥皂、火柴、洋燭相較，亦相去一倍半之多，金銀與米價較平，但農村經濟如此，還有幾多農家藏有大量金銀，金銀當非農民的主要日用品，對於農家生活幾乎沒有什麼影響。紗布的價錢，是農家最關心的，然而紗布的上漲，與米比較起來，真是駭人，難怪農村人家說：「自從日本人到之後，一直到現在，沒有添置過衣服，著得苦淨苦，滿希望日本人去後，可以有便宜布買了，添些必要的衣服，那料到如今，聽聽棉布的價錢真是駭人，跑到布店裏，一動也動不得，碰一碰就是要一大堆鈔票，叫種田人那裏穿得起？」

其次便是工資問題。江南京滬甬一帶靠近商業城市，農民單靠種田，不能過活，便設法向城市裏走去，去做肩挑負販的小生意，或擺攤子，或做工，城市的工資，有的用米計算，如縫工，木工，泥水匠之類，每日連夜工所得，幾近十萬元，農村最高的工資，除了吃，不過萬元之譜。閒工在七八千元左右，鄉間的少壯向城市跑，離鄉人數日見增多，鄉村人工奇缺，加以近來有因過免抽壯丁而出外者，或參加自衛隊者，都足以減少農村的勞動力。致工資更加上漲之勢。

農業

一畝田平均所需人工，江南稻田，以米麥兩熟計算一畝稻田，自耕種至收穫，所需人工如下：

稻種，做秧田，車水，拔秧，作二工。翻土一工。扒河泥一工，開灰池，挑灰二工。撒灰，攤田，插秧合二工。拔秧旺草一工，牽，鏡，耘三工。包厚水台四工。施下肥料作合三工。割稻一工。軋稻，磨糶一工，碾米及其他雜作一工。

以上總計二十四工(女人之助理操作尚未計算)即作連吃每一工一斗米，即要二石四斗米。(所有稻草，算作女人助理工資，其實是不够尚遠，何況稻草還須攪河泥墊豬寮作肥料之用)每畝之淨收入，最大的畝，每畝不過二石五斗以上。今年稻形歉收，祇每畝收一石七八斗米，碾成白米，還須打一九幾折。如此，照日下農鄉人工價，種田者每畝一熟稻之收入，單就支付每畝一熟稻之本身投資，每畝每一熟稻須虧耗七八斗白米。如為雇工種田，還是把田荒了，自己買米吃合算些。以此故，農民之借田種者，紛紛還給地主，不願再種下去。地主甯願把田荒着犯不着雇人種田。

現在農村內自耕農以下，都紛紛向外謀生，自耕農以上，也竭力向外謀生，弄了錢好去養家活口，應付田上種種捐稅攤派。種了田本身大虧本，捐稅攤派尚還不在內，今年的捐稅攤派，田賦雖是每畝約合二斗有餘白米約當每畝生產量百分之二十，此外四下裏解出不窮的捐稅攤派，恐要超出田賦二倍以上，每畝田連田賦恐要取去生產量百分之六十以上，再有百分之四十，便是種田虧本虧光。所以現在農民對土地已經不像以前那樣的重視，甚至於發生一種流言：恐懼將有如未清初倪雲林的將田單丟在路上無人拾等現象。都說：將來有田地的恐怕就是受禍，捐起來一保一甲。鬧起來，要逃也逃不掉。

迭更生在他的大苦勞苦世界一甲中開章所云：「把滿肚子的詐騙，藏得深深的，外面却露出一片的假誠，這是上等社會裏最毒的罪惡，……你們諸位要好好培養他們……(指農民)的優點和他們的情感，好叫他們過的日子過得歡樂些，他們也要些歡樂，不然，等你們諸位最後勝利的時候，他們什麼心力和情感都沒有了，臉對着臉只看見生產機斷絕，與死為鄰，他們的狼性就要作，你們諸位也就完了。」

實物高利貸

江南農村中高的利貸，不僅猖獗，而且更加殘酷了。為了借高和貸家破人亡的，時有所聞。都市裡的「高利貸」，債主借出法幣，收回時取以高額的利息，其實這種高利貸還不算殘酷，而且已經不大通行，現在流行的實物高利貸，比法幣的高利貸更厲害十倍。

江南的農村中(別地也如此)，已經遺棄了法幣，而將實物作為價值的

估計標準，某些場合，且以之為支付的手段了。譬如請位裁縫縫衣，裁縫決不說他的工資是幾萬元，而說是若干米；又如詢問某人有多少資產時，他決不說有幾百萬幾千萬，而說合值若干担米。他們早已不承認法幣為估價的標準，因為法幣的幣值太不穩定了。

在這種基礎上，實物高利貸產生了，因為法幣的高到貨固然可以相當高額的利息，但是本金和利息都在貶值中。實物高利貸本金與利息是同時增值的。

無論在上海或是江南鄉間，法幣高利貸一般高利率是二角，即每月每元需付二角的利息，如一百萬元即需付二十萬元利息，實物高利貸的日息是一成（稻是年利四成），若借出米一石，滿月即取米二斗，因為單位不同，不易比較，若折作法幣，便一目了然。

如上海五至六月的米價，由每担二十萬元漲至四十萬元，若一人在此漲月之初借出二十萬元，利息二角計，則到月底所得之本利和應為：

$$200,000 \times (1 + \frac{20}{100}) = 240,000 \text{元}$$

但是實物貸款一樣借出二十萬元，因以一石米計算，一月之後所得本利和成爲：

$$17 \times (1 + \frac{10}{100}) = 1.17 \text{石}$$

$$1.17 \times 400,000 \text{元} = 440,000 \text{元}$$

後者比前者幾乎多一倍，利潤之優厚，由此可見，無怪放債者都已拋棄法幣高利貸的形式了。這兩種形式的不同，是由於本質上前者是被動的，因漲價而貶值的，後者則相反。

實物高利貸是不必要以實物形式出現的，可以用貨幣的形式發放，但以實物為計算標準，如前例。至於貨幣高利貸與實物高利貸的分界線，是沒有一定的，這要看債主與借者的關係感情，普通在十萬元以下大致不好意思作實物高利貸算（法幣高利貸幾乎已被認為合理的制度）十萬元以上多半採取新形式。

上節所說的利貸，比較起來還是實物高利貸中最溫和的一種，下面的幾種，真是厲害無比，無以為名，稱為強盜式的實物高利貸。

一、金子高利貸，這種高利貸為數當在十萬元左右或以上，借出款項的人，鑒於近日米稻之價格平穩，以米稻之價格計算，其利潤尚不能使他滿足，而黑市金價却在猛升中，於是採取以金價計算的高利貸。更有一點，他借

出時是以官價計算的，而收賬時則必需以實物或以黑市金價之法幣計算，還要收一成的利息。例如上海兩官價是四百八十萬元，他借出九百六十萬元時，認為借出了兩根金條，歸還時要還二十二兩，以最近黑市二千六百萬計算，應還五千七百二十萬元，近本金之六倍，真是駭人聽聞！借了這種高利貸，一定弄得家破人亡，做生意人不敢借這種高利貸，除非是非常短期而有厚利的買賣，才敢一試。或則是趕死了人，必須買棺成殮，一時無法，只得忍痛被咬一口。

二、放青，在稻苗放青的時候，農人需要種稻的資金，為了收穫，一定要借，高利貸者看中這機會，發放「放青」高利貸，江南大部份的辦法是如此；放債者放出的數目，稻熟時加倍償還，不起利息，而且放出的是法幣，收回的必須是實物。放債者的理論是如此；他放出二斗米錢時，即作為放出一担稻（一担，合上米四斗），如果寫借條時，上面亦寫明稻一担，故農人必需歸還一担。

三、茁長的高利貸，因為實物的品類不同，計算的方法各異，放債者利用實物的價格因季節的變異，互相折算。數目就急劇上升。譬如一個放債者在年底時，放出相當一百担稻的法幣，言明年利四成，到了次年夏初，稻價已漲，而麥價便宜，大概一担稻價相當一包麥價，於是放債者說要把借出的稻收回來出賣，換買麥了，倘使借的人還不出，那就算借他的麥。原借一百担稻，加半年的利息二担於是就變成借了二百廿包麥，另換借條，進入新的階段。時光荏苒，又過秋涼，到了年下，那時麥價飛漲，稻價因有田中收穫而減低，大抵麥價與穀價的比例是一比二，於是放債的人又把借債的人叫來，說他要賣麥換穀了，借款者除非準備着本利歸還，否則是有話可說了的。這時這借債者應還的本利和，原為一百四十四包麥，以一比二的比例計算，就應還二百八十八包麥，若直接借一年，僅一百四十担稻，經此曲折後，債主就多收一百四十八担稻，如果仍還不出，再被盤剝一年，則第三年夏季變成三百四十五。六包麥，到冬時便變成八百廿担稻。

四、標會，這是一種高利貸性質的會，採投標的方式付利，以取得會款。並且這種「會」都是以一石米為單位的，列如首會收會款九石，此後他付會款時，必須加上一斗的利息，到第二會，大家就採取投標方式，誰出的利息高，誰就得會。二斗，三斗不等，因此若在最初幾會不收，後來不必繳出，反有收進，其利潤較應付的本金常在六七倍以上，而且這種會的會期極密，往往一月舉行一次，甚至每週舉行一次，先收會的往往是去做投標，又加利息太重，時有傾家蕩產的傳聞。

被實物高利貸剝削的對象，大半是農人，小商人，船夫，和遭遇意外不幸的人們。鄉人把這種高利貸稱然螞蝗，螞蝗是一種吸血虫，稻田裡很多

倘被爬到足上，牠底吸盤就吸農人的血，越後越緊，拉不掉牠。這種高利貸亦然，凡借用這種高利貸人，很少能支持的。

放高利貸也是冒險的行爲，因為借債者若是沒有多少家業，本利不歸，也非沒有，所以放債者所選擇的對象，必定是有田地房產能作保證的，而且忠厚負責的農人商家，同時，放高利貸者不一定有田地，但一定在地方上擁有勢力，然後才不怕賴債，不怕引起糾紛。

這種高利貸的存在，活活地拆散了许多人家和店舖，壓死了許許多多的農民。

浙江諸暨涇池鄉土地關係調查

該鄉的土地面積，由於地籍久未整理，而諸暨縣政府的土地清丈工作迄今猶未推展到該鄉，以致無從知其確數。依據鄉公所估計，全部耕田總面積約爲二萬一千畝之譜，山地與河溝則未有估計。涇池鄉大部分生產物係來自耕地。涇池鄉的現住人口，據本年八月間調查，共計二千四百二十戶，一萬零六百四十二人。平均每戶田畝爲八·七畝，每人有二畝左右。就每畝田的面積來說，全鄉最大的一坵只有八畝，其次七畝和六畝，三畝以上的，以經算是「大田」了。田坵的狹小，在涇池鄉附近的其他鄉鎮亦莫不如此。列如紫東鄉最大的也只有十三畝，明鏡鄉則有一坵六十畝，但其餘均在十五畝以下。耕地零碎，主要是人口日多及遺產均分制度造成的。譬如紫東鄉民初時會有一坵六十畝，但經數次分產，現已變爲許多一、二畝的小田；由於佃權也被作爲遺產而分拆，出佃的耕地，即使地主不予瓜分，也常會因之而變得更零星。另一項足以證明當地人多田少的事實，就是村莊橋比，稻田僅二萬一千畝的涇池鄉，大大小小的村子竟有四十五個，這裡的農村並非「一片平野」，而是「滿目村舍」。

在現行經濟制度下，富翁或財主的造成，是以多量生產手段之佔有爲其前提的，以耕地爲主要生產手段的涇池鄉，當地財主必擁有較多數量的耕地。全鄉擁田千畝以上者一家，八、九百畝者一家，四百餘畝一家，二百餘畝二家，一百畝至二百畝者十餘家。耕地本以不敷，而少數人又佔有了較多數量的耕地，於是無立錐之地的農戶就比比皆是，約佔總戶數的百分之六十以上。耕地分配的不均，遂使無田者陷於更貧困的深阱。

涇池鄉大部耕地的所有權，雖然偏集於少數人手中，但其使用權，却有一部份是分散的。一般情形，耕地所有者，除了自己下田耕種或雇工耕種外，常將耕地以租賃的方式，交由別人使用，出租的耕地，常常地質較差，離耕田所有者的住舍較遠。

農業

該鄉沒有永佃制度，也很少約定一定租賃期限的，大概佃農向地主租得耕地後，除非欠租，或由地主收回自種與耕地易主，很少有撤佃的情形發生，事實上，地主亦無撤佃的必要。

戰前，涇池鄉的地租有三種形態。最通行的是租穀，其次是錢租，另一種即爲分租。現在錢租已被廢棄了，剩下的只有穀租與分租。穀租的租額，隨耕地的沃度遠近與能否種植兩季稻而分高低，最高的每畝爲稻米二石五斗，普通爲一石五斗，最低的七、八斗亦有。分租多係佃農各半。無論分租或穀租，肥料與農具均須佃戶自備，稻草和冬季作物均歸佃戶，分租的可以酌留稻種，以作來年再生產之需。在這裏，地主不供給佃戶農舍，與浙西農村不同。租穀大都由佃戶於秋收至冬至前送到地主家中。

以上是涇池鄉耕地租賃的一般情形，但也有若干例外。就繳納租穀的時期來說，有些是取用預繳方式的，就是通常所稱的「上租」。於秋收後繳租的叫作「下租」。「上租」租額約爲「下租」的七成，因此經濟比較寬裕的佃戶歡喜「上租」，地主方面願意出佃「上租」的也頗不少，因爲租穀收到後可以放息或作其他用途，並且萬一翌年的水旱之年，他也不會受到減租或租的損失。再就佃農雙方的關係說，通常是地主直接租與佃戶，但也有少數不在地主，爲了便利收租與簡單手續，而將耕地以轉佃方式出租，當然，轉佃的結果，是佃戶多受一層剝削。

民國廿五、六年間，涇池鄉田價，最高每畝二百餘元，最低爲七、八十元，一般的約在一百二十、三十元上下。當時糙米每石八元，如將田價折成糙米，則每畝在九石至二十五石之間。抗戰甫告勝利時，田價與戰前相仿，然目前已大形低減了。去年秋收以後，最高的亦僅十石一畝，普通田五石一畝，猶無人過問，劣田二石一畝竟有售出。

浙江農民鬥爭

據上海出版之「時與文」雜誌二十五期浙江通訊報導，浙省人民武裝約分爲五個區域活動：(一)浙東四明山區，包括上虞、嵊縣、新昌、寧波、慈谿等縣，司令鄧毅四明山中，人數達千餘人，在李之光領導之下，屢次衝破政府軍四明山綏清指揮部所率之浙江保安第一總隊之「清剿」，並建立浙東行政公署，推行各種民主設施，該山區以東海之定海鎮，駐有徐小五部人民武裝活動，自七月間寧軍定海鎮江家門之保安第一中隊隊副魏朝祿等十六人起義投入該部隊後，聲勢愈益浩大，活動地區已擴展至蔣介石家鄉奉化等縣。此外象山與三門灣海面，亦有人民武裝活動。(二)浙皖蘇邊區包括德清、安吉、孝豐、昌化、桐鄉、長興、吳興、于潛、臨安等縣，以天目山爲

六三

根據地，浙皖邊境尚有許道珍率領之寧（國）廣（德）孝（豐）游擊獨立縱隊一支隊。（三）浙閩贛邊境，自浙贛鐵路北之江山至常山區東南經過浙南之慶元，泰順，直至東海岸的平陽之義山峻嶺之中，均為人民武裝所控制，人數衆多，其中以鄭丹甫部最爲著名。（四）金（華）蘭（谿）盆地人民武裝在千人以上，活動遍及義烏、浦江、延德、熱縣東與會稽山區相接，該部會一度包圍蔣記浙贛路重鎮衢州，全省蔣軍爲之震駭。（五）會稽山區爲周芝山率領之人民抗游擊隊，活躍于蕭山、紹興、諸暨一帶，除以上五大部份外，另包括蒙山、浙南之雁蕩山亦將有人民武裝出沒。該通訊稱：浙省全開羣衆運動，組織宣傳隊。在順姚一帶產鹽區並成立鹽民自衛隊，定陰曆十三日爲鹽民翻身日，現人民武裝控制地區，均掀起熱烈之羣衆翻身運動。

江西高利貸

紙幣高利貸沒落的原因

高利貸，在鄉間叫做「拆會」。爲什麼叫「拆會」，鄉人却解答不出。「拆會」兩字幾乎已經代替了「借錢」兩字，因爲不借則已，要借，一定是借「拆會」。至於借多少錢起算是「拆會」，沒有明顯的界限，利率是月息二角。上海銀根鬆的時候，暗息僅一角五，一角六等等，鄉間無所謂錢根鬆緊，二角已經被認爲通行的利率，低於二角就借不到，這種利率已是最底的，有錢的人還不願意借，他騰筋裏另有一副算盤，想的是米價和稻價。

因爲鎮鎮上一切交易支付都以實物爲計算標準。高利貸也採取實物的形式出現，實物高利貸的形態，絕大部份是實物之名，而不並支付實物，仍以法幣支付的，借出的時候，以當日稻價或米價「結價」，歸還時則以實物支付本息，這種情形，以農村爲多，市鎮上面，債務人可以用法幣歸還，但必需以對債權人有利之條件，有時實物的價格，因已到收穫期而降低，債權人自有各種精明的算法來制衡債務人，在借「拆會」的關係上，債權人是皇帝，是極權者，就是主人。他要怎樣算，就怎樣算，沒有情理可言，除非不借，一旦借了錢，就被纏了「細仙索」，越劫越被細索了。

紙幣的高利貸，現在已經沒落，而實物高利貸正在猖獗之中，出借者付出現幣的時候，借債者應該問明他以什麼實物的價格爲「結價」標準。不問價錢就是外行，他可能用錢，可能用米，也可以用麥價計算，全看那一種價錢：對出借者最有利。但明問之後仍舊免不了受宰割。

普通實物高利貸，是以稻爲計算標準的，大概借出的紙幣合到一担米

錢的時候，就算實物「拆會」了。借據上面，當然寫明是稻。稻的利率是年利四成至五成，即一借担稻，付予四十斤至五十斤利息。值得特別說明的是：借期不滿一年，利息仍是四十斤至五十斤，在一年之內，時期不論長短，息額是固定的，事實上無論如何借不到一年，因爲在大熟（稻）小熟（麥）上場之後，農人是不需要借的，主要是在青黃不接之間需要借款，到陰曆年底，就算一年的利息。所以實際上還利率相當八成至十成。倘以米麥計算，月息一成，借一石米或一石麥的，每月付出利息一斗。

僅由利率的數字看，似乎比紙幣高利貸的利率低，假使想到物價是在不斷漲中，就看出實物高利貸的厲害，正如利斧一鏟。

本年五月份，米價由二十萬漲至四十萬元，假定在五月初借出二十萬元，一以紙幣高利貸形應出借，月息二角，一以實物高利貸形應出借，月息一成，到六月初滿一月以貨幣歸算之還，由下列的統計見其差：

$$200,000 \text{元} \times \left(1 + \frac{20}{100}\right) = 240,000 \text{元}$$

實物高利貸一月之本利和應爲：

$$1 \text{石} \times \left(1 + \frac{10}{100}\right) = 1.1 \text{石}$$

$$1, 1 \text{石} \times 400,000 \text{元} = 440,000 \text{元}$$

前者的利息是百分之二十，後者因爲物價的關係，實際利息收入的紙幣數目爲本金之百分之一百二十，真是駭人聽聞。誰還希罕紙幣高利貸的兩角利？實物高利貸的本金與利息是一同上漲的。

「惡性」實物高利貸計算舉例

下面是幾種「惡性」高利的計算方法：

一、有一種高利貸數目在千萬以上的，是用黃金計算的。每日的利息是十分之一的。借出十兩。滿月時就還十一兩。黃金高利貸是放高利貸者補米稻價平而米稻漲時換辦法，而且更有一點可惡，放債者放款時以官價「結價」的，而歸還時需還實物，倘以紙幣代替，必需以黑市價格計算本利兩還，這種高利貸真不得了。假定一個人借到十兩黃金高利貸，依官價的四百八十萬，他加利歸還時，要付大於本金數倍的本利和，比米稻實物高利貸厲害多了。

二、有一種專門對付種田人的高利貸，名叫「捉青稻」。在稻苗還青的

時候，農人需要種田資金，高利貸者借出的「提青稻」高利貸，是每一担稻借出二斗米錢（每担稻合四斗米）到稻熟時稱稻歸還，不出利錢，借期至多三個月，而高利貸者得已爲借出數量的二倍了。

三、倘使長期的借貸，欠付一點利息，高利貸者不滿足，就有一種團體與債混合性的高利貸形式，下面是二種很曲折而兇猛的計算法，凡受到這種形式的高利貸剝削的人，絕難脫逃傾家蕩產的命運。

假定在青黃不接之際，放高利貸者算出一百担稻的錢，稻熟之後，借貸者手中有貨，小心奔奔，深恐愈欠愈多，即將借稻歸還。他有貨的時候，決不還的，因爲稻漲價後，他還是要還定量的稻或更多的法幣。無光可估的。於是放債者得利一百四十担稻。這一百四十担稻在年關前一二月借出，講明借過年，年利四斗。在這個時候，稻與麥的折合率，通常二比一，即稻兩担（行秤，每斤十四兩八錢）換麥一包。（一百五十斤，槽秤，每斤十六兩，合計麥七十包。）這筆債欠到第二年小麥上場。此時稻價日高，而麥價則甚廉，大概一担稻可以換一包麥。於是放債者把借債者叫來說：現在稻到「賣性」（值得賣了），這債以半年計，本利共一百六十八担，如以不能還出，即以麥計算，作爲欠麥一百六十八包。這筆債再拖到第二年稻熟，這時候稻與麥的折合率又是二比一了。放債者再把借債者叫來說他的麥到了「賣性」了。他要賣麥來換稻，此時本利共二百零一包九十斤（槽秤）的麥，合稻四百〇二担六十斤。借期實僅一年，而物的數量轉借出時增加三倍弱，倘再以一年來稻價之漲率計入。則借債者還債的法幣比借到時所得的法幣，要多出二十九倍左右。（現在稻價約爲去年稻熟時稻價之十倍，假定今年稻熟時保持此項價格，事實上恐怕還可能高一些，因爲現在稻價尚未達最高峯。）

倘若借者還不出，拖到第三年上半年，四百〇二担六十斤之本利已變爲四百八十三担九十二斤，約可換麥四百八十四包，拖到第二年稻熟時本利增爲五百八十包半麥，合稻一千一百六十一担。真是聽者心驚胆跳，借者傾家蕩產。上節中，一月一斗米利息的米貸，與這種種人不怕血腥的「惡性」實物高利貸真不可比擬了。

四、鄉間本來有一種儲蓄性質的會。最流行的是「七賢會」。金額不定，過去一百洋會，五百洋會，一千洋會等，除「首會」爲當然「收會」（收會款）者外，其他是由搖骰子所得點數比較後決定誰「收會」的。這種會的形式現在還存在，不過改用稻爲標準，如一百担稻會，五百担稻會等。每年舉行兩次，這種會已經冷落，很少通行，而一種新形式的高利貸性的會繼起了。

新會名叫「標會」。最普通的是每人每次換米一石，除首會外，第二會

起，採取「投標」方式，誰想取用這筆錢，誰就提出他願出的利息來，最低當然是一斗米，若兩個人以上急需錢時，他們之間就有了競爭，利息就因爲競爭而提高至二斗，三斗甚至四斗。這利率提出之後，倘某甲得標，那末他必需在以後的每一次會上支付出這定額的利息，別人出利的多少是別人的事，與他無涉。假定爲二斗米的利息，那末第二次標會時未收會者出九斗（有首會利息一斗）第三次七斗，第四次五斗，第五次三斗，第六次一斗第七次收進一斗，以此類推。假定有十個人，最後一個收會的人最合算，他從第一次收進至第六次會共支出米三石五斗，第七次會至第九次會收進九斗，第十次收進十石七斗（七斗爲第九次至第十次會開之利息）（共收進十一石六斗，比支出總量大三倍。這種會的會期是很密的，普通一個月舉行一次，十個月完畢。假如以一石米放債十月，債加倍而已。（普通不作複利算，因爲實物高利貸，較法幣高利貸合算已多，參考第一節計算）。而且事實上他的收入還不止此，利息若以三斗計，他自首會至第四會出米二石八斗，第五會不出，第六至第十共收十四石三斗。一個有錢人參加了兩三個「標會」，坐着吃睡着吃，也吃不完。

江西廣豐土地關係調查

地理上的廣豐，是位於贛閩浙三省交界的地方，就其氣候而論，天時溫暖，是個很適宜於耕種的區域；但因爲耕種面積太少，人口過多，全縣所出產的米還不够全縣人民一年的需要，起碼在兩個月以上是缺乏糧食的。

近幾年來，鬧鬼子，鬧旱災，每年的土地收成，更是那懸藜薄，農民唯一苟延殘喘的辦法，當然只有拚命地去降低生活水準，實行其飢餓政策，在那死亡線上掙扎。

根據去年的調查統計數字，全縣的土地面積爲七十七萬四千五百二十六市畝；耕地面積約爲全面積的百分之四十八·四一，爲三十七萬四千八百三十市畝，在這三十七萬數千市畝的耕地中有二萬五千八百零八市畝爲旱田，約佔耕地面積百分之六·八八；三十二萬八千零二十三市畝爲水田，佔耕地面積百分之八七·五一；森林地爲數最少，共有二萬二千三百畝，僅佔耕地面積百分之五·六。倘若將這些耕地，全部平均分配給全縣廿萬六千八百零五個農民，每農民僅可獲得耕地一·八一市畝，試就全國農民與土地的情形以觀，每個農民尚可獲得耕地四·三七市畝（見國民政府主計處統計局編印的中國土地問題之統計分析表三十一），兩者相較，廣豐農民所獲得耕的地積，約要少到兩倍有半。

又根據本年調查統計廣豐農民人口數的結果，農民中泰半都係向地主低

頭租佃耕耘的佃農。

	人口數	百分率
自耕農	二四、八二五	一二
半自耕農	六二、〇三一	三〇
佃農	一一九、九四九	五八

由於上表所示，在這二十萬六千多個的農民裏面，佃農就佔去十二萬人，半自耕農甚少，自耕農却更寥若晨星了，所以租佃耕種，是農村中極為普遍的現象。

至於租佃的方式，那是屬於契約佃的定額制，只須業佃雙方同意，將佃農對地主（俗稱糧戶）應繳租額，押金（俗稱脫肩）數目，以及遇災荒時分租比率等重要項目，簽訂於契約上（俗稱抱字）；佃戶更須在契約訂定以後，送給地主一隻肥鷄，即所謂的「抱田鷄」是，至此，租佃手續才算告成。自後只要佃戶逐年繳清應納租穀，或在業主未撤佃和未將田底出賣以前，此項契約多有延長到三數代而不另行訂立者，仍然發生效力，是故承佃制已無形地相當普遍在瀾農村中。

習俗的繳租方法，是爲穀租制，由佃農在主要農產物——稻子收割以後，按定額租谷繳送地主倉下，普通在契約上訂定的應繳的多係濕的稻子，如佃農於秋收農忙之際，不能立刻送交者，乾穀則以八折計算。但以錢代替稻子繳納的錢租制，在廣豐也極爲普遍，不過由溼穀折成乾穀的折租，那就要小些，通常均以八五折核算，且折價較高於市價，荷遇大旱虫傷的年歲，佃戶可以要求地主「看米」，視稻子被傷害的輕重情形，酌減其應繳租額；倘使減讓程度不够滿足雙方意念的時候，那只有於收割時按照契約上所規定的「二八」（即佃二業八）或「三七」（即佃三業七）之比率，同時在田間秤分，但是「三七」的比率，是較不通行的。

廣豐的農民，的確是勤苦的，他們輾轉傳襲的陳舊耕作技術，也頗精妙。可是在經濟恐慌及於每個角落的今日，農民所受到的經濟壓迫，已是至深且重；加以三十一年日本的侵入城郭，農村已更大傷元氣，再連着來的去年和前年的旱，農作物收成大量減少，農產物價格又是這般的跟不上潮流；農民唯一求生圖存的辦法，只有去而向高利貸者哀鳴，以「一担連二担」的高利貸放穀和吃「五毛天」利息所借到的金錢，來度這萬難苦楚的日子，期在青黃不接的季節，更是高利貸放猖獗的時候了。

農民因耕作而負債，因高利貸和捐稅的負擔而破產後，他們唯一的財產便是勞力，但在人多地少，工業不發達的廣豐，雖有勞力，也苦無出賣之處，雖想再借高利貸款度日，却又告借無門；故已被逼上梁山的，祇有挺而走險，去幹打家劫舍的生涯。於是地方治安大亂，土匪遍村，鄉民被劫的慘

劇，隨時隨地都在開演，較有錢的地主和土戶（係半地主兼自耕農），多早已遷入全縣政治中心——城內避難，由是，農民唯一的財產——耕牛，也都成爲土匪需要劫掠的標的。全縣各鄉鎮的居民，隨時隨地都會以土匪爲談話資料，大有風聲鶴唳，草木皆匪之概。

福建省土地關係調查

人口與耕地

半封建的地主經濟及其剝削關係，是福建走上工業化之路的最大障礙，也是福建人口不能脫離土地的主要原因。農村人口，佔人口百分之七十五農村戶數佔全省戶數百分之七三·八。

據民國卅五年福建省農業改進處調查室的統計：「福建共有耕地二、〇二二萬市畝，農民九一九萬人，平均每一農民僅可有耕地二至三市畝。」全省耕地總面積爲一三、五四七·一平方公里（即二〇、二一九、七六二市畝），僅佔全省土地總面積（一八、七三三平方公里或一七七、七二二市畝）之11.38%。但據專家的研究，福建的可耕地面積却佔總面積的31.41%，是則尚有68.59%以上可耕地未曾耕作，即就平原區說，墾殖指數亦僅達88.63%。可見福建並不是耕地不足而是有潛土地未曾利用；並不是人口過飽而是有着過剩的努力未能投於正常的用途。

如果再說荒地的類別來看，在所統計的一、〇九九、八千市畝荒地中，從未開墾者僅爲一二四、七千市畝，約佔總額的12.58%，墾而復荒者爲九七五、一千市畝，竟佔荒地總額的97.42%。（以上數字均見「福建省耕地面積數字之商榷」一書）這益可見福建的耕地不足與人口相對過飽並不是正常的現象。

土地所有權的集中

據估計全省十分之七的土地是集中在十分之三的地主手裏。這雖然不過是一估個計，但我們可從無地農民的數目上得到大體上的證實：據本省農業改進處三十年的統計，在全省農村戶口一，五七六、六六三戶中，地主佔6.77%，自耕農佔56.26%，半自耕農佔27.9%，佃農佔7.07%，可見本省全無地產權的農民佔全體66%，加上66%尚須一部份佃耕他人土地的半自耕農，即全省農戶中有61%左右的農民與僅佔農戶12.77%的地主發生租佃或僱傭的關係。

就所有耕地的利用方面說：據統計在各縣全部耕地中，自耕地平均佔65%，而佃耕地平均佔35%。

自耕地佃耕地面積比較表（單位：市畝）

類別 自耕 佃耕 自耕 佃耕 合計
面積 % 面積 % 面積 %

長樂	509,323	26.6	1,022,057	3.4	1,911,348	100
福清	35,670	53.0	18,797	47.0	67,322	100
龍溪	35,162	36.2	61,953	63.8	97,115	100
霞浦	58,637	45.9	69,134	54.1	127,716	100
浦城	35,380	29.8	85,577	70.2	121,457	100
平均		39		61		100

資料來源：(福建省農村經濟參考資料彙編 P190) 省行經濟研究室出版

如果拿這個百分比與一百分之七的土地集中在十分之三的人手裏」的情形相對照，我們就不難發現集中着的土地是怎樣地應用了。
再就各種類農民的數目上看：自民元一直至現在，自耕農的數目均只佔全部農民的3%。
全省歷年農佃分布比較(單位：%)

年別	民國元年	20	21	22	23	24	25	26	27	28	29	30	31
自耕農	29.0	27.0	26.0	27.0	25.6	27.0	35.6	30.8	28.4	28.0	32.2	33.9	35.09
半自耕農	30.0	32.0	33.0	31.0	32.0	32.0	39.0	33.5	33.0	32.4	33.3	33.3	30.25
佃農	41.0	41.0	41.0	42.0	43.0	41.0	35.4	35.7	38.6	29.6	34.5	32.8	34.66

資料來源：省農改處農業經濟研究叢刊之四：福建省租佃制度之統計分析

可見歷年以來福建全體農民的21.3%，必須部或一全部佃進耕地，這些土地需要的供應者當然無異的是地主
在土地供給有限，人口相對過廣所形成土地需求愈形迫切的情形下，不但土地的利用條件會因而愈形苛刻，就是農場的面積，也會因而愈加零碎化，面積在十畝以下的農場平均竟佔了總數的83%以上，而以長樂縣為尤甚，竟達83%。

農場耕 各組農戶所佔之百分數

農業

地 面積 本省一般情形(%) 長東曹查之結果

總計	100.0	100.0
五市畝以下	34.3	49.6
五—一〇	27.9	33.4
一〇—一五	16.2	11.4
一五—二〇	9.5	3.6
二〇—二五	6.1	1.8
二五—三〇	4.0	0.2
三〇—五〇	2.0	0
五〇市畝以下		

資料來源：(見福建省銀行經濟研究室出版之福建省農村經濟參考資料彙編 192—193)

這一方面固然是因為落後的耕作技術限制了佃農所可能佃耕的面積，而另一方面資本主義方式的農場經營還沒有在福建出現，以致地主們只得以其所有的耕地分割為細塊，零碎出佃。
不但如此，每一農場，更往往被分割成許多塊(俗稱坵)，零星分佈着，據南京金陵大學農業經濟系的調查在閩侯，南平，惠安，龍溪，莆田等五縣，每農家農地平均為四·八塊，每塊平均僅一·一四公里(或二〇九·四四市畝)。

縣名	每一農場田塊之數目	每塊田之平均大小(市畝)
閩侯	4.9	284.24
南平	4.2	134.64
惠安	6.9	74.8
龍溪	4.0	209.44
莆田	3.7	179.52

租佃制度

農場的零碎，只能解析福建民生困苦一部份，而民生困苦的主要癥結，却是在於土地上剝削關係的存在。
就地租形態說，本省以谷租為最多，分租次之，就是說大體的選擇取着落後的物納方式，據省農改處民國卅一年的統計，全省佃租的加權平均百分數，以谷租之69.23%為最多，分租+20.75%次之，錢租之8.76%又次之，再次依序為工租之12.5%及其他之0.01%。

其次就租額說。大率要佔全部收穫的30%上下，(蓋耕地有肥瘠，收穫有差異，因而佃租的數量也就各不相同，所以在福建租額較低的地方。但不表示佃農有較輕的佃租負擔，相反地，却正表示在耕地的貧瘠下生產力的微弱與現有生產技術的落後。)它的大概情形如次表：

福建省水旱田租額表		民卅一年度	
水	旱	最高	最低
最高	最高	普通	普通
600.00	6.00	99.04	500.00
(單位：元)(龍溪)(漳浦)(將東)	(單位：元)(龍溪)(漳浦)(將東)	0.50	41.91
各租額	7.00	1.84	7.00
(單位：市担)(龍溪)(漳浦)	(單位：市担)(龍溪)(南安)	0.07	1.11
分租額	80.00	15.00	47.60
(單位：地主分得之百分率)	(單位：地主分得之百分率)	70.00	5.00
(福安)(甯德)	(福安)(連江)(晉德)		

資料來源：散見福建佃租制度之統計分析

各區水田農租分租率		民國卅一年	
區別	谷 租 率	分 租 率	地 租 率
	(佔產額百分率)	(佔產額百分率)	(佔產額百分率)
閩南	83.23	8.33	50.00
閩北	116.66	5.00	25.00
閩西	68.68	3.33	20.83
閩東	50.00	3.75	41.66
漳屬	66.66	3.33	29.16
泉屬	53.33	5.00	20.83
莆仙	66.66	8.33	37.50

資料來源：見福建佃租制度之統計分析

在上表中，各租率最高者如閩北區竟有達116%者，這表示着不但不能分到正產物而且連副產物尚須割出一都給地主。至於百分率較少的地區

多數是因為屬於邊際地的緣故(因佃農如不得較高的百分比不足以維持生存)。這裏我們必須注意到，在佃農所得到的部份，還得扣除種子、肥料、農具、耕畜等類生產成本，所以贖下來的往往不能維持他們一家老幼的最低限度生活，這充份地表現出福建佃租關係的半封建性與不合理性。再次，就租期說：

福建省田地租期情形		民卅一年度	
每百戶所占各種租期家數%	不定期限	定期限	普通
水 佃	56.30	23.81	50.★
			0.5
			3

資料來源：同上。

★租佃最長期限，全省中除沙縣為無期外，僅甯德為100年，其後即驟降為50年，故依新計原則言，應以50年為長期限的標準。在租期方面，不定期限者佔總數之86.3%，而定期者普通又均為三數年，更使地主只管儘量竭盡地力，不思改良耕地，土地生產力逐年減少。

農村高利貸

耕地少，生產力弱，土地支費無着等所造成的困危，在農村資金積聚的福建，必然地會造成農村金融的活動採取最殘酷最落後的高利貸形態，伴隨着作為舊式金融業的典當錢莊等的解體，農村的高利貸便操在一般鄉間的商店，地主，富農的手裏。據調查報告，本省借款來源，親友佔8.9%，地主佔12.5%，富農佔51.8%，商家佔13.5%，其他佔5.3%，借糧來源，親友佔21.1%，地主佔13.5%，富農佔40.4%，商家佔13.5%，其他佔11.5%，且利率皆極高。(見福建省農村經濟參考資料彙編)又據統計，全省借穀或借錢農戶數佔全農戶數8%以上的縣份，所在皆是，可見全省大多數農戶均在舉借度日。至高利貸的方式，大體有三：(1)普通金錢上的高利貸；(2)與除賣貨物相連的高利貸剝削；(3)與預買農產品相結合的高利貸。這實在是農村高利貸操在地主，富農，商店三位一體下的必然結果，這種結果常使貧苦的佃農連飢餓線上的生活都無法維持，只好離開土地，流為無家可歸的流民，造成社會不安的根源，而另一方面農村土地也漸漸在這種方式下集中在地主，富農，商人這三位一體的機構下，甚至於從而廣泛化了。

福建清流縣農村高利貸

清流縣爲福建省轄地，位於閩江支流沙溪的上游，與戰時省會（永安）毗聯。這里如其名字所標明的，原是由山明水秀之地，大部分爲黑色土壤，極宜於作物生長。物產有米，豆，香蕉，而尤以木材和剪，鑽見稱。但以交通不便，貨不能暢其流，因之地也不能盡其利了。古老的社會經濟形態使大量地殘存着，這作爲傳統的農村社會來研究是頗爲適當的。

借貸關係

本縣耕地百分之四十九屬於占總戶數百分之二·五的地主所有，若將本縣的地主分爲上，中，下三級，則上級地主所有耕地面積在五百畝至六百畝之間（有少數超過六百畝的）；中級地主所有耕地在三百畝至四百畝之間；下級地主所有耕地在一百畝至二百畝之間。各級地主所有耕地除極少數僱工耕作外均出佃與農民耕作。所得地租——即穀子，因交通運輸不便，難以運至他處銷售，所以價格很低，大約爲其鄰縣長汀的五分之三，較之福州往往相差一半以上。而另一方面，食鹽等物——却因沿途運費大，捐稅重，以致價格昂貴，與本地貨價適成一對比，在這種賤賣貴買的情形下，佔地主中最多數的下級地主的收入，差不多只能維持一家生活費用。佔地主中較少數的中，上級地主才有餘力放債。貸放的對象常常是農民。

商人收購土貨多半是用預買的方式，所以也是主要放債人之一。但是他經商的目的並不完全在商業，等到資本累積較大時。往往不是全部拿去擴大營業，而是拿了相當大的數額去承典或購買田地。所以本縣純粹的商人是不容易找到的。當然地理環境不適於發展商業也是一個重要的原因。因此商人的貸款數額也很有限。此外，少數富家婦女的妝奩錢也從事放債，數量的微小更不用說了。

其次，說到借債者階層，屬於這個階層的，爲佃農和半佃農的全部，以及手工業者 and 自耕農的大部。大體上說，佔總戶數百分之九十強的農民，每戶使用耕地面積少的三，四畝，多的廿餘畝，而以十餘畝爲最常見。可以說耕地面積是不充足的，而且是星散數處，以致經營不便，土地改良尤爲困難。因此影響生產量之減少，交租以後穀子尚不足以供通常佃戶全家的消費。並且常常因爲需要現金融通，不得不在收穫後不出很久賣一部份穀子，所剩的自然更屬有限了。因而只好以雜糧補充不足。但自下種前後至青黃不接的時候，連雜糧也差不多消費完了，於是糧食連同耕作資本均須告貸於上述的地主或商人。

本縣手工業者除剪鑽業中人外，幾乎都不能倖免於高利盤剝。如造紙，製蘆生產過程均相當長，尤以造紙爲然。在生產過程中所需工具，原料和工人的生活費都要靠借款維持。造紙槽戶雖然在紙暢銷時有相當的盈餘，但因平時生活太苦，一旦有錢可以滿足其久已抑制的慾望時，輒縱情於煙，酒，賭，賭。血汗錢不久通經花光，明年又得借錢重起爐灶。香蕉客都是來自浙江來時僱帶路上盤費，到達本縣後一切費用均靠借債來支付，數額頗大，還時，利率常受刺激而提高。但香蕉客利潤很大，償還後香蕉客仍有盈餘携回家。

由上所述，可知在這種借貸關係之下，資金是供不應求的，便形成所謂高利貸。

高利貸

本縣高利貸的情形，可就高利率的方式，用途，利率和期限四點來考察。

（一）方式——本縣自然經濟的成份還沒有完全揚棄，以借貸時交付的標的物之不同，分有以下幾種方式：

甲、借錢還錢——即本金以貨幣貸出本，息仍以貨幣收回。本部份是屬於小量資金短期融通的性質，以爲購買農具或作工商仍不失爲本縣最通行的借貸方式。

乙、借錢還穀——即本金以貨幣貸放出去，本，息均以谷子收回。這種方式有錢人與農民成立的穀子的預買預賣。茶也常常用這種方式交易，俗稱「放油銀」。

丙、借穀還貨——即以穀物放貸，本息仍以穀物收回。純爲糧食借貸，稱「放穀銀」。因爲農民常常在春季缺糧，須在頭年冬季預籌妥當，這種借貸多數在冬季實行。手續簡單，只須預定增放穀額，利率幾成，再由中人保證貸務人能於秋後一個月內收還本，息即可。通常本息以穀子償回後，又全都貸放出去。這種利息爲本金，本金再生利息，輪迴不已，數年之後資本增殖可達好幾倍，因而列於小康之家頗不乏人。

（二）用途——就本縣之田口與林地調查之結果，顯示農村借貸之主要用途爲婚喪，食用和生利三項；其次爲購買日用必須品及繳納稅捐及其他雜用。雜用一項也頗可觀，大部份買強制公債繳納稅捐。抗戰期間頂替兵役用款亦不在少數，惜難以調查。

（三）利率——本縣利率極不一致，縣城較多商業貸款，抗戰期間商業利潤很大，所以利率更加提高。月利有達百分之十八的。卅三年冬，香蕉客急需大量資金週轉，利率受刺激，月利會一度增至百分之三十。鄉村中借錢月利以百分之十四爲常見。惟鄉村頗通行實物借貸（包括農產物預買）及

農田抵押借款，因期限長短不一利率甚為參差。茲以中正鎮和復興鄉二地所見，以示本縣各種利率之一般。

卅四年夏中正鎮及復興鄉各項借貸利率（%）

項目	中正鎮		復興鄉	
	最高	普通	最高	普通
借項	一八%	一四%	一六%	一四%
借錢	八〇	五〇	九〇	八〇
穀預賣	三〇	三〇	四〇	四〇
穀預賣	五〇	五〇	七五	七五
油預賣	三〇	三〇	二〇	二〇
農田抵押	四〇	四〇	三〇	三〇
田抵押	三〇	三〇	二〇	二〇
抵押	六〇	六〇	八〇	八〇
借項	三〇	三〇	三三	三三
最低	二二	二二	二六	二六

(四)期限——本縣借貸期限因各種借貸而不同：最長的為農田抵押借款，約在三年以上，六年以下；其次為借穀的期限，通常以一年計算；油預賣和穀預賣期限約為三個月起至半年不等；借錢期限以一個月至三個月為常見。

各種借貸期限所佔之比重，可以三十四年田口與林舍二地之情形顯示之：借貸期以中期（自半年至三年）為最多，約佔百分之四十；其次為短期（半年以下）借款和定期借款，約佔百分之二十八；長期（三年以上）借款最少，約佔百分之五而已。

綜上所述，可知本縣實物借貸佔相當大的比重；借款用於婚喪，食用的多於用在生利的，這就足以表明本縣農村經濟的落後和農民貧窮的程度了。

而利率高，期限短又足以深信這種程度，無怪乎農村中大多數人民都過着十分困苦的生活。

合會

在高利貸的壓力下，通常有一種緩和的辦法，那就是合會。本縣合會通行相當普遍，種類也應有盡有。其中以救會最為重要，而在本省其他縣份卻較不盛行，故應略為介紹。

合會是屬於搖會，通常由會首一人邀集會友五人組成，稱為「五子六會」。會金當在一擔至十擔穀子之間。但二月以後，已得會者應多出半倍會金，尚未得會者則不及之，且依會次能遞減其數額。此種差額即以為諸會友的會息，愈後得會者會息愈多，但各會首得會總數不變。其計算方法如次：

設會友甲、乙、丙、丁、戊、己六人，依次輪流為會首，會金為N，則：
一會時：會友各出N，會首得會5N，（以下各會會首均得會5N）二會時：已得會之甲應出1.5N，其餘各人應出：5-1.5N+4=7/8N。三會時：已得會之甲、乙應各出1.5N，其餘各人應出(5-1.5×2)N；+3=2/3N。四會時：已得會之甲、乙、丙應各出1.5N，其餘各人應出：(5-1.5×3)N+2=1/4N。五會時之會尾已，六會時之會首甲均不必出會金，悉由其他四人平均分担。即5+4=13N，詳參看下表：

會次	會友	甲	乙	丙	丁	戊	己
一	(5)	1	1	1	1	1	1
二	1.5	(5)	.875	.875	.875	.875	.875
三	1.5	1.5	(5)	.687	.687	.687	.687
四	1.5	1.5	1.5	(5)	.25	.25	.25
五	1.25	1.25	1.25	1.25	(5)	0	0
六	0	1.25	1.25	1.25	1.25	1.25	(5)

註：(5)為會首所得會金。表中已概略略去。

合會具有低利互助之性質，在農村金融中有不可磨滅的貢獻，但因受種種不利條件的影響，使它的効力難以發揮盡致，於是一般農民仍不得不乞憐於高利貸，此種種不利條件約為：

(一)真正貧窮的農民信用差難以邀會。除非經有錢人加入為之担保，但這一來難免不受他所操縱。

(二)在農民生活一般日趨逆轉的今日，合會難免中途破裂，因而使人

對於合會採取懷疑的態度，不肯輕易加入。
(三)在幣值日益下跌時，合會利息既低，加入者必蒙受損失，故人皆望而却步。

信用合作社和銀行

落後的農村并非沒有現代式樣的金融機關來點綴，信用合作社和銀行早就存在本縣了。它們作了些什麼呢？茲約略敘述如下：

(一)信用合作社的貸款——本縣合作社肇始於民國二十四年，至二十六年全縣已有二十二社，六八二社員，六八四股，社股總額一，三六八元，借貸額一三，二九五元，儲金額七八一，二元。以後進展甚慢。民國卅三年冬，放紙業貸款，總計一，一〇〇，〇〇〇元，對於幫助槽戶和促進紙業生產有相當貢獻。但主辦合作當局為求資金安定起見，常願貸與「信用較佳者」，而真正無資金的槽戶反不得沾惠。卅四年仍繼續這種貸款，惟以各槽戶產量貸標準，每擔紙僅放款五〇〇元，實無濟於事。

(二)農民銀行田水利放款——卅三年冬連城農民銀行派員來本縣作農田水利放款，全放對象為合作社，由社再貸與個別農民。但經其調查結果，認本縣合作組織欠健全，多數喪失信用，必須重新組織，呈報省社會處核准後才能接受貸款。但若經此手續勢必延至下種以後方能獲得貸款，則已失去效用矣。聞此項貸款額達數百萬之鉅，未曾得到實是一種損失。

(三)省銀行小本貸款——本縣省銀行小本貸款，計卅二年貸出國幣一四〇，〇〇〇元；卅三年貸出一五〇，〇〇〇元；卅四年貸出三，五五〇，〇〇〇元。但此種貸款，小本經營的工商業者得到的却極少。
總之，信用合作社和銀行的貸款概括起來有幾種缺點：(一)數額少，即便得到了也沒有多大用途；(二)真正需要資金救濟的事業往往得不到；(三)貸款手續繁多，常常失掉時效。因此它的貢獻還在合會之下，而不得不讓高利貸統治農村。

湖南農村經濟

去年不是豐收年

湖南省三十六年並不像外間所傳說那樣的豐收，報水災的有三十餘縣，報蟲災的在湘東南各縣就很普遍。在農歷九十月間，衡山、耒陽、茶陵就提早過年，據說這是可以避免蟲災的風俗。

又因為風不調和，而稻是風媒花，因此風僣強揚，秀而不實，往年為每石市秤一百一十二斤，中品亦在百零八斤以上，去年則百零五斤已不多見，一位米商對記者說，往年一市石穀可以碾成好米四斗餘，去年的穀，外觀像

如結實，一上機，就成碎米，每市石祇能碾米三斗多，這一比較，就可知道湘省去年並不豐收了。

農村人口大變動

農村的人口，有着極大的變動，這就是農村努力的銳減。抗戰前，全省人口據調查而公認為接近事實的有三千零二十萬人，去年民政廳戶口清查的結果，全省人口僅二千五百五十五萬七千九百二十六人，戰前直接從事農業的人口，約七百餘萬人，自二十六年至三十四年，實徵壯丁一百七十八萬一千八百三十四人，因寇災死亡，除去幼童和不明者不計外，計四十萬零四千九百七十九人，其中男女壯丁當在百分之七十以上，合計壯丁的損失當在二百萬人以上。

這還可以拿另一個具體的例子來說明：湘西第八行政區，包括永順、大庸、桑植、龍山、保靖、古丈等六縣，該區人口，三十一年總數為九五〇，九九七人，以後逐年減少，至三十六年八月統計，僅為七六〇，九四五，減少一九零，零五二人，其中未滿十八歲與四十五歲以上之人口都是男多於女，十八歲至四十五歲則女多於男，這就充分說明壯丁數目的減少，也即是農村勞動力的減少。

另一方面，就是農村勞動人口的流向城市，這也可以用數字來說，如長沙三十年的人口僅二十七萬三千四百二十二，去年十月調查，增加到四十二萬三千零七十一人，衡陽市三十年一十三萬八千四百五十四人，三十六年就增加了三分之一以上。

地價落利貸高

農民是最熱愛土地的，而今却紛紛跑出農村來了，這正反映出農村的凋敝，耕地價值的日趨低落，也是說明凋敝的一個重要現象。

以最肥沃的洞庭湖各縣耕地價值來說，如南縣、華容、沅江等，往年一畝田，豐年可產四石穀，那時價值在十幾石穀子以上，現在六七石一畝也沒有人要了。土地交易無形陷於停頓，促使耕地低落的原因很多，而土地稅負擔的苛重，是其中一個重要的原因，以種田三十畝的自耕農為例，每畝豐收四石，去年頂好的七成，即實收二石八斗，共計八十四石；支出方面：人工、種子、肥料、食用、每畝需費一石，而徵實、徵借、公糧、積穀、鄉保經費，一次捐獻，築路附加等等，名目繁多，每畝至少三斗，田賦據田糧處長報告：每畝銀一元需繳穀六斗一升至七斗一升，每畝賦銀約四角，則三十畝須繳十石以上，這一來，所存能有多少呢？長沙的田價，也一樣在低落，戰前較好的良田，二十石穀子一「担」，(計算面積的單位，產量約兩石穀子)，還算便宜，現在呢？有山場、屋宇的良田，實上十二石穀子一担，已

算幸運，有時，十石穀子也賣不掉，瀏陽近城的田地，每畝（產穀四石）七八石穀子也不容易賣脫哩。

和耕地價值低落成反比例的就是高利貸的盛行，最普通的，是春季貸出一石，秋季即可收回二石，在濱湖各縣，春季借一石還三石，實物高利貸如此猖獗，吸收着農民們的血汗，則農村勞動力的減少有什麼奇怪，而買土地的利益，不足以吸引地主們的興趣，自然也是意料得到的事。還有一點，在這動亂的時代，謠言那麼多，現在買了土地，是不是能够安穩收租？有誰能保證呢？

田糧苛重

農村天天在走向貧窮，農民沒有了土地，走出了農村，中小地主也在這情況下，農村在變動，貧窮帶來了騷動。

全省徵實穀三百萬石，徵借穀一百二十萬石，省縣級公糧穀一百零二萬石，每畝銀一元帶徵積穀五升，共約六十四萬石，每元徵築路穀三升約三十八萬多石，又「一次捐獻」每元一至二斗，約一百九十萬石，這幾項共徵穀八百一十八萬餘石，當局原來限令三個月徵足，可是，直到去年十二月十三日止，只徵得穀子三百三十四萬石，此外，中央令省府按時價（？）收購軍穀一百萬石，後改為軍米一百萬大包，約合穀子二百七十萬石，又東北軍糧三萬大包，民糧二萬大包。

因此，田糧處在軍糧火急，催繳命令連續頒下的情形下，席不暇暖的閃出催繳了。戰火已燃燒在湘省的邊緣，求兵、求食的爭奪戰，將不知在什麼時候來臨。

這裏舉湖南邵陽永和鄉一家小地主作例子。那家共十一人，有田三十五畝（合老畝二石二斗），能收租谷六十石上下，如果不遇荒年，節省一點，是可以開支的。但負擔的情形怎樣呢？

- 軍糧 九石六斗
- 暫借軍糧 五石四斗
- 徵實軍糧 七石三斗
- 自衛經費 每月五斗六升
- 修整公路費 一萬三千五百元
- 電桿費 二萬七千三百元
- 保甲捐 每月一千二百元

單把軍糧一項加起來，就已經超過田賦額了。還中間除了一次是直接徵收以外，其餘兩次是用「暫借」和「徵購」的名義來徵收的。「借」當然休想還，「購」也是照市價低幾倍來算的，而這些錢，又全部給鄉、保公所私吞了。

吞了。

一九四六年度，田賦徵實正式恢復了，徵額是每一升合銀子一錢三分七厘，每兩銀子合十三元一角，每一元徵實谷三斗二升，帶徵公糧八升，合計四市斗。徵收人員伙食田保辦公處招待，開始時由每畝田徵收五升谷子，據說是作為「養倉費」，此外還徵集數十石糧頭（谷壳）據說也是用使倉的，但其實是被到谷子里去。

徵收的時候，籍口入數不够，每保限定一天或二天，逾期不收，於是老百姓害怕過期不收，盡了一切辦法湊些谷子送去。谷子先須經過檢驗蓋印，凡是稍為濕一點的或毛一點的都不收，必須晒得最燥和車得乾淨。這是第一關。因為人多，有時候等上一天都輪不到車量。怕耽擱時間，於是向徵收人員施賄賂，「許得手」，然後才能輪到風車車谷，這是第二關。徵收人員一共只用兩條破風車，而且車得又慢又大，往往把谷粒都車去，車完以後要過量，這是第三關。斗勛是徵收人員帶來的，雖然號稱市斗，實際上比鄉下的老斗還要大一升多，量的時候由徵收員打鬥，幾乎是用力地往下壓，打落在外面的谷子不許動，由他們掃起來，據說那就是他們的「手續費」，經過這樣量出來的谷子，每一石除蝕斗，過車，打落地下的谷子以外，實際上只能量出八成多一點，蝕耗了百分之二十。

徵收人員用這種方法剝奪老百姓的谷子，每一保有時達到幾十石，因此收齊以後，他們就在本地出售谷子，並且勾通一些地主，直接將谷子折錢送給他們。因此，老百姓說：「這那裏是收稅啊？根本就是活搶，跟強盜一樣。」

田賦徵實，使一般中小地主和富農感到負擔的沉重，一般農民更不必說了。田賦徵實只是抗戰時期的臨時辦法，那時老百姓為了抗戰這個名義，也不好反對，今天用來打內戰，誰能忍受呢？

從表面上看，一般無地的農民似乎不要負擔的。有些狡猾的地主，藉口糧餉太重收回土地的威脅來提高租額，加重農民的負擔。而許多小地主和富農也因負擔繁重急劇地走向破產，造成農村地權的集中。不願餓死，只有起來反抗。

這就是為什麼今天國民黨統治區的民變能這樣洶湧澎湃起來。

四川農村經濟

號稱天府之國的四川，正如中國其他省區一樣，整個的農業生產是落後的！——耕作技術的落後，農村和開始工業化的都市之間，有了巨大的生活距離，同時，近年來四川農業有一種衰退的現象：耕地面積，據不完全的統計

，有減少趨勢；主要農產，如稻穀在二十九年約產一億餘担，三十三年略呈減少，棉花在二十九年產五三七千市担，三十三年產四十餘萬担；農村工業產品如蔗糖之產量，二十九年為三二七千担，三十二年為一八一七千市担，尚不及戰前之產量；生絲在近二十年中國日本絲及人造絲的競爭而產量銳減，更是顯著的事實，這種農產品和農村工業產品的衰退，正表現出而是整個國民經濟的蕭條，一面是四川農村生產力的衰退，而不是一些偶然的現象。

在這種農業衰退的狀況中，四川農民生活的貧困化是必然的，但是，事實上農業衰退和農民的貧困化，是一事物之兩面，而且他們是互為因果的；農業愈更衰退，農民就愈更貧困化；農業就更更衰退，農民之所以日益貧困化，有許多在目前非常明顯的原因存在，而基本上農村的土地關係是農民的枷鎖，據估計，佔農村人口約百分之六的四川地主戶數，佔有全川農地百分之七十以上；佔農村人口約百分之二十三的自耕農和半自耕農，所有土地不過百分之十八；而佔人口最大數字的佃農，則是大多數沒有土地的，倘使要把這種情況簡單地描繪出來，就是這樣在全川一三百萬畝耕地的中，平均每戶地主能有五畝田，而農民所有的土地如果以整個農民戶口來計算，平均每戶不過五畝田，依最低的算法田租算作百分之六十的話，每戶地主有六十多畝的地上收入。

在這種基本的農村經濟關係之上，有了投機商業剝奪農民的所有，有了不斷的捐稅負擔加在農民身上，有了戰爭奪去農村中必要的勞動力，於是在一個短短的時期內也引起了農業的衰退和農民生活的更加貧困化。

全川租佃制度調查

租佃手續

四川的租佃，大都是出口頭佈佈，間或有下一張紅紙寫成招帖，貼在場頭場尾的。近年因為田地俯市，貼招帖的事已經不作興了，要佃田地，最好找「地鑽子」。先由「地鑽子」介紹，之後，看看土地，打聽打聽田出多少？土出多少？老板賢不賢惠？然後在茶館裏酒館裏再和老板見面，商定多少錢壓？多少錢租？好久接莊？當老板的經人介紹過後，他也要調查一番，看看佃客忠不忠實，不可靠？人有多少？種莊稼得不得勁？把這些弄清楚之後，他才和佃地的人進一步談壓多少？和其他的規約。如果會面協商，雙方都認為滿意了，然後邀中人在那裏，先交若干定洋，再約定日子立約。立約的時候，照例是佃客準備一桌酒席，請老板和幾個中人到場吃一頓。飯前，把約據寫好，大家畫押過後，佃客再交一部分壓金，要是錢壓的話，還得交一半租金。

苛刻的租約

租約的內容，各地方不一樣，有的詳細，有的簡單，還要寫的人和老板是不是「囉囉」，不過，內容總歸是大同小異。一般租約，對佃客都規定得很嚴，這是一個特色。譬如（一）交租：有「其谷每年八月秋收，晒乾車，泥芽潤濕不來，不得短少升合，虧拉顆粒。」或「車淨貯倉，妥為保管，包發包賣。」的規定；（二）荒歉讓讓：有「天乾水旱，量田納租。」或「客請主讓谷，主請客讓利。」或「天乾水旱，並無減讓。」的規定；（三）佃客住房及改良地：有「整理房屋，主料客工。」或「自行照蓋。」或「大鑿歸主，小鑿歸客。」的規定；至於改良地，有「下佃之時，不得以生意賺折，門窗頂打，培修多寡，藉口搪塞。」或「若有開拓，並無滋補。」或「每年修理水道，由佃自理。」等文規定；（四）佃期與土地使用：有「隨佃耕種。」或「年限不拘。」或「一佃三年。」或「不得自由將本業另租他人。」的規定；（五）捐稅負擔：有「雜項公款，概歸佃戶繳納。」或「地方團款，佃戶完納，收租之田，主人担任。」的規定；（六）欠租與追租：有「租息不清，房屋損壞，砍伐竹樹，將總租扣還。」或「逾期繳租不足，聽後派丁追收，所有來丁伙食耗費，概由佃戶於租金以外，照數支給。」等規定；（七）解約退佃：有「過期租佃不齊，及有特殊情形者，得隨時解約，另租他人。」或「若有一季，分不均平，准許另佃別人。」或「主取佃退，以四五月內言明。」或「日後退取，六月言明。」或「退交之日，堵水還田，並指明四至界址，不得遺漏。」至於田腔土坎坍塌者，修砌還原。」等規定。老板對佃客責任上限制是異常之嚴。

租類與租額

四川田地可以分作三類：
（一）大佃（或者稱為壓地方）
（二）分租
（三）普通租類
「大佃」，在四川不算多。這大都是老板欠錢用，無法子想，把地「大佃」出去，一次湊足一筆大款，作為開消。凡是「大佃」，都是不另稱租的；只要繳足一筆相當大的壓租，這壓租的利息，就作為每年的地租。
分租，大都在土地瘠瘠的地方，出產少，人力又花費得多，老板把這種地佃人不易脫手，於是採取分租的辦法。分租的租額，大概是主客各半的多；土地更壞一點，也有主四客六的，但這租額形不太多。
普通一般的租款，那就形形色色了，不過，也可以把它分編成幾類：
（一）依田地類分別：

- 一，有只稱田租不稱地租的；
- 二，有田租稱谷，地租稱雜糧的；
- 三，有只稱地，單稱租地的。

(二) 依佃租方式分：

- 一，有乾租不稱壓，只稱租的；
- 二，有乾壓租，不稱租，只繳一次壓；
- 三，有壓租，租佃並稱的。

(三) 依繳租的內容分：

- 一，有壓租稱銀，租佃稱谷的；
- 二，有壓租稱銀，租佃也稱銀的；
- 三，有壓租和佃租都稱谷的（這在田賦徵實以後才有的）。

上面列舉的三大類，前兩類——大佃和分租，在近幾年可以說是極稀有的現象，分租更是稀少。至於普通流行的租類，那就要看情形如何，決定租額的大小。如果壓重，則租輕；租重則壓輕。現在，一般老板都不願意把壓安得太重，在田租佃的時候，一方面也加點壓，一方面又儘量加租。過去，在四川稱租的方式各地不一，譬如在川西，川東，川南多稱銀租，也有少數地方以稱谷租為主，可是也有銀租的，那是極少數；川南多稱銀租，也有少數地方以稱谷租為主的。自從物價高漲，老板們乘著政府徵實的機會，趁火打劫，都紛紛改銀租為谷租，甚而把壓租也改成實物。壓租改實物，這算是近幾年來租佃制度中最大的特色。

在戰前，川東各地，佃二十石谷子的田，大約要交一封銀子（一百兩）的壓。過去谷租有對分的，有主六佃四的，有主七佃三的；現在對分的沒有了，各地稱租，起碼是主七客三，甚至有主八客二的。資中內江一帶的租銀，過去僅八九元一畝，去年無分田土，均要投六千六—一畝了。

佃約外的担負副租

副租，是約據以外的負擔，根據習慣法來的。所謂習慣法，也不過是舊時封建制度的一種限制佃約的陋習。這些陋習，最主要而又最普遍的有：（一）力役，（二）送薪，（三）送年節，（四）送和雞，（五）請主讓租，（六）代租扣租，（七）押佃利，（八）掛紅禮，（九）管事制等。這當中佃客負担最重的是（一），（六），（七），（八），（九）等項。以「扣租代租」來說，照舊糧的舊習是「跟田盡糧」，「一般地主於納田租交地捐時，多令佃客墊墊，候交租時，於租數額內扣除」佃客「代墊之稅款，雖達八九個月之久，亦無絲毫利息」；「現在繳納實物，也都由佃客負運至倉，力運往返，這一種耗費，老板至多請佃客吃兩頓飯，餘則義務。至於管事制，那更是

流弊最多的陋習。這種制度盛行於川西和川東某些年分，如重慶市區與巴縣的地方，操退佃實權都是管事。老板大都住在城裏或在政府任職，一切事都委之於管事，這些管事十之七八是為虎作倀。

川東租佃制度

川東的地租，是金錢地租實物地租與勞役地租並行的。金錢地租，盛行於萬縣，開縣，雲陽等地，但不是主要的地租，而且現在已漸漸被實物地租所代替了。開縣的金錢地租，稱為課錢，是個耕旱地租的地租，而且必須先付後種。萬縣的金錢地租，稱為課錢，是耕佃水田與實物地租同時付并的金錢地租，在地租的數額中，他所佔的總額是很小的。雲陽的金錢地租，也稱課錢，但實行的鄉鎮很少。其他的縣份，也偶有以金錢支付地租的，實行的地方是更少了。

因為徵實和物價不斷飛漲的結果，生產物變成了繳納田賦的手段，也變成了囤積居奇的對象，所以金錢地租在川東已漸漸消滅，取而代之的，是實物地租。三十一年一月以前，四川金錢地租為改谷租的有百分之四三。二，改為分租的有百分之四五。九（見行政院農產促進委員會研究叢刊第二號地權變動），就是說金錢地租改為實物地租的已有百分之六九。一，經過了四五年，現在變動的情形，是更大了。

約定以土地出產物作為支付地租的手段者，稱為實物地租。川東實物地租範圍很廣除了繳納主產物（川東稱大春）稻子和玉蜀黍外，還要繳納副產物（川東稱為小春，如豆麥油菜等）而且項目非常苛繁。副產物繳納的情形各地不同，有繳納黃豆，稻神，高粱的，如合川銅梁璧山永川巴縣江北綦江等縣是；有繳納香油，花生，棉花的，如奉節是；萬縣忠縣奉節開縣等地，桐子是大量的副產物，除了酌留佃戶的燈油外，都作為了地租。

勞役地租，在川東是一種租賃習慣，但已有這樣規定：「自佃之後，願以某子或某人在主人家內做工，除伙食外不得工錢」，其他縣份，也偶有類似的情形。勞役地租給付的方式很多，如替地主守更，抬轎，耕地，做零工，遇有紅白喜事，生期過節的時候替地主「幫忙」等等。這樣情形大多數是不付工資的，即令給付，也不對價。

有的入否認勞役地租的存在，他說這種勞力的給付，多數是基於「人情」與「契約」，而且並非完全無償的。其實「人情」「契約」云云，全是由於租佃習慣的拘束，並非由於佃戶的自願，這種基於租佃關係無償給付的勞力，與低於一般工資的差額，也應算作地租。

川東的租額，一般說來是很高的。民國三十年四川每市畝所繳谷租額，水田為二石三斗八升，平原旱地為一石五斗七升，坡旱地是一石另三升（行

行政院農業促進委員會研究叢刊第二號，地權變動），這雖然不能看出佔土地生產量若干，但在後方十四省中，却是租額最高的省份。又同年分租地地租所得收成數，水田是百分之六十一，旱地是百分之五十二。山坡旱地是百分之四十五（同前），可見民國卅年的地租額，最低的也超過了土地生產量的百分之四十五。

川東近五十年來的地租額是普遍增加了。茲據合川為例：耕種四石水田，和六石旱地，應繳的租額爲：水田二十六石至二十八石，旱地三石至四石，都是土地生產量百分之五十以上，最高已達到了百分之七十，而且隨微的副產物還在內。分租的租額，水田是三七零三，田附近旱地，是主客各半，土田所耕的旱地，與水田的比例一樣。最高的租額也達到了土地生產量的百分之七十了。

地租是否可以減免，應視地租的性質與雙方的契約而定。分租的性質是將實際收穫的數量，按照一定的比例分配，主客雙方都按照比例負擔風險，所以分租是不能減免的。契約上約定一定租額的，有兩種情形：因天災旱照市納稅的，可以斟酌情形來減免，稱爲議租，在各縣都很通行。因天災旱水災，仍應按照約繳的，稱爲定租，江津稱爲鐵板租，這種租額不能減免的。一般說來，田土較差的多行議租，租額較定租高，可有較多伸縮的餘地。土壤較好的有灌溉設備的田地，多用定租，地租較議租略低，地主們都喜歡在契約上用定租的字樣，來保護他們的利益。

近年來川東已具普遍現象，沒有加租的土地，是很少的。把三十年來最近一兩年分租的成績比較一下，分租地主所得，已增加了百分之十到百分之廿。議租和定租的租額，也大致隨着這個比例提高了。川東的農地租賃，都必須支付押金，川東的農村中都有無押不成租的習慣。押佃在合川銅梁等地稱爲保租，在璧山永川江北，巴縣等地稱爲押佃，江津稱爲頂首，萬縣稱爲押頭。地主向佃戶收取押租，有個目的：一爲地租的担保，在川東的租賃契約內，都有一條有租不清，應以押租扣除的規定；一爲賺取利息，在川東的農地租賃契約內，都有一種定押若干，其洋無利，於退佃時，業退押還」的規定，這筆利息，自然落到地主手裏去了。在民國二十六年以前，川東都是以金錢作爲押租。民國二十六年，每市畝平均押租額，爲十二元八角三分（見行政院農業促進委員會研究叢刊第二號地權的變動）。自從徵實和物價高漲以後，川東的押租有的換成實物了，未換成實物的，都增加了押租的數額，民國三十年每畝即增加爲一百二十一元（同前參照），這兩年來，在合川銅梁，璧山等縣，耕種四石穀的水田，最低的押租是五萬元，最高的已達二十萬元。

在川東除了金錢和實物支付押租外，有的縣份，因近來主客糾紛的增多

，地主們想出了用牲畜和農具担保地租的妙法，在合川江北等縣，農地租賃契約上，就有一條有租不清，除將押租扣除外，願以牲畜農具作抵」的規定。

川東農地租契約，一般說來，都沒有期限的規定，地主是否將土地繼續租與農民，應視北是否忠實履行契約和遵守租價而定。一般的習慣，退佃與撤佃都在農曆五月初後互相通知，而且以退還押租一份由佃戶具收，約作爲退佃撤佃的證據。地主撤佃另主他人，舊佃若無欠租抗租情事，可用新佃同樣條件繼續承租，但必須支付新佃支出的承租費用。近來來加租和撤收所造成的主佃糾紛，地主撤佃另佃他人的事是太多了，而且往往以收回自耕作爲理由，等到舊佃出具押過收約後，又把土地另佃他人了。

房屋，灌溉設備等的修繕費用，在川東的農地租賃契約內，多是「主料客工」，但也例外，如新建房屋，新修灌溉設備，往往由地主出材料，僱工匠佃戶只幫忙打雜而已。不過一般的佃戶，對於房屋和灌溉設備的修繕，都不感興趣，佃戶也怕增加自己的負擔，一切任他乾了之。這樣，佃戶的住居往往簡陋不堪，灌溉水利，也只好任其荒廢了。

基於租佃關係產生的習慣，除了禁役外還有金銀實物的給付，在川東，過年過節佃戶是必須給地主送禮的，「禮尚往還」本爲我國古訓，但主佃之間却不適用此一原則。新的農產物成熟，必須送給主人嘗新，在奉節失去鄉，還有給五個蛋，過四月提五隻雞的習慣。這些習慣的約束與農地租賃契約同爲兩個可怕的枷鎖，他確定了和加深了川東佃農悲慘的命運。

租額和押租無限的提高加深了對佃農經濟利益的掠奪，百分之七十左右的農產物落到地主手裏去了，餘下的他們除了瘦肚皮還要負起苛租暴斂，應付疾病死亡，農民的收入可說連維持生存都不行了。這樣他們只有懶怠耕作，或離村逃亡，另以其他方法賤賣勞力，維持生存了。租佃期沒有保障，地主可以任意撤佃。和修繕費用由佃戶負擔，佃戶自然不願將資金與勞力多投到土地上。這些原因，造成了土地貧瘠與歉收，農民的改革是不可能了；造成農民加速的貧窮與流亡，要求農村的安定也是不可能了。

租額和押租的關係，又是怎樣造成的呢？我們不能不回到土地的大量佔有，與佔有高度集中的問題上了。在川東，大量的土地原是在地主手中的，幾年的抗戰，自耕農和小地主破產了，大地主、商人、官僚們和發了國難財。工業沒有出路，他們的資金只好作爲土地投資的對象。在川東佔有五六十石穀田的地主，其所見不鮮了這些事實的存在，剝奪了佃農訂定契約的自由剝奪了佃農生存的權利，由租價關係演成嚴重的社會問題，原因就在這裏。

四川蔗農生活

本年秋季在內江發生的所謂蔗農風潮，那基本原因就在於蔗農用賣甘蔗所得不足以應付田租、借款、利息、捐稅、和他生產甘蔗的成本費，在三十四年秋季，一個蔗農將一萬公斤甘蔗按當時評價售出，可以得到十九萬元，而一萬公斤甘蔗製成白糖六百斤，紅糖一千斤按照當年各月平均糖價，白糖每斤五十元，紅糖每斤二百六十元計，糖價共為五十九萬元，蔗農所得價值，抵糖價百分之三十二，和三十五年台灣蔗農交蔗分糖得百分之四十八相比較，相差不小。另一方面，三十四年在內江收穫一萬公斤甘蔗所花的成本費和田租，估計在三十萬以上，這樣，種甘蔗的農民，無論是佃農或自耕農，都不能不賠本，這就是發生蔗農風潮的原因之一，但在糖房方面，平均約要損百分之二十糖稅徵費（三十三年是百分之三十）事實上就成為蔗農，糖房，最後乃至每個消費者都負擔了重稅。

中農收支

這不能完全算作一時的局部的現象，因為一方面後來的情況改變得並不多，另一方面糖業是四川主要的農村手工業之一，糖可以影響大部沱江流域地區的農民，至於普通耕作的農民，因為高租率，捐稅，高利貸，及工業品，不斷漲價的影響是在艱困的飢餓線上掙扎，試舉一個有代表性的例子，一個在江津某鄉佃種十六石穀（當地的老石每石合四個市石）的中農，就他們全家在三十五年收入概況略為述說一下，這家農戶耕作的面積中等，固定在一地耕種已有二十年以上，能僱用一個長工，家內婦女有編布的工作，因為這是一家生活比較安定的中農，他們生活的困苦不會比多數的貧農嚴重，因而代表了生活比較安定的農民中大概狀況，也間接表示了普遍的農村貧困。

這一家農戶的收入是：

- 第一、黃豆十四石（依當地的習慣敘述，一石與四個市石相當的老石，以下所述同此，在三十五年底，每石價八萬元。）共合一二二〇千元；
 - 第二、高粱一石七五千元；
 - 第三、小春麥子一石，八〇千元；胡豆八斗，六〇千元；菜子二十，三六千元；
 - 第四、人工十個工，二五千元；
 - 第五、出售小菜豌豆，和豬的項項，共一九千元；
 - 第六、穀草賣出和編布賺錢所料，共三五千元。以上共收入一四五〇千元。
- 支出方面：
- 第一、租谷七石，五六〇千元；

- 第二、捐稅有義勇壯丁費、公教米、燈油費、豫庫金，共一三千元；
- 第三、人工包括長工一個，車水二十個工，割谷二十個工，共三〇九千元；
- 第四、肥料種子，九八千元；
- 第五、全家食用合資穀六石，四八〇千元。以上共支出一五四千元——這一支出數字中，有幾項須加以說明。第一，租谷是用看田讓租方式，只有百分之五十的租率，而這個租率在農村中並不普遍。第二，三十五年當地的捐稅較高的捐稅。第三，人工支出沒有把春耕算在內，因為當地農民有一種「還工」的辦法，即彼此互相交換幫助工作，「還」不了的才另出工錢。同時，自己的手參與工作，在前面收入項中還記了一筆收入的帳。第四肥料種子項內，包括菜餅二担（照必須說用三担），租糞池穀一石在內，而用青草一千斤和灰肥自備，都出之於家人手中自備，在收入和支出兩方面姑且不記了。第五食用應有七個老石黃谷，因收入項中未列紅谷，蔬菜、玉米等支出項因而折算為六石。第六，燃料和飼料未列入，因是就地取給之故。總之在支出方面並沒有跨大的地方，可說還有不曾記上的地方如醫藥交際臨時費用等，但是就以上的收支來說，這一家已是支出比收入多過九萬元。

怎樣彌補過多的支出呢？在這一家裏面，有一個在外面作小雇員青年，他在三十五年一年中，給家裏帶回了二十萬元，這就應付了以上的支出數字中所未列出的一些開支。然而就是這樣，家中有兩個小孩子還不能進小學讀書，有一個首因過勞營養不足患了腎臟炎的水腫却不能到醫院去就診。沒有這小雇員的補給收入，生活更覺困苦但還有可維持不負債的方法：家中的人大出去做短工，賣柴草，出租耕牛給連耕牛也沒有的貧農，多紡一些紗子來賺點錢，等等。總之，是全家人都要用力去和那艱困的生活打仗的。

據這家農戶的家長說，生活是近年來更見艱困的。因為谷物的價格雖在更是不斷上漲，而油、鹽、糖等日常消費品，農具等日用品，肥料和人工等，在不斷漲價，其中有不比谷物漲價高的。除了這種農戶能直接感覺到表面原因；還有一種較為基本的的原因；近二十年來農民是在一種慢性飢饉中，慢性飢饉和農業慢性衰落是並行的，即如這家農戶所耕種的田地，原來有二十石，逐年賣去一點，而成十四石。

一個中農佃戶的情況是如此，一個中等自耕農的情況是怎樣的呢？如在巴縣一些地區有田地十畝的中等農戶，所收入的黃谷如果是三十市石，比上述佃戶實際收入一五六市石減去二十八石租谷，得二十八市石——多了什麼，而他還要負擔稅。即便出十分之一的田租，他的收入就已經和上述佃戶差不多，他們生活的情况也就可想而知了。

至於等而下之貧農——有地較少的自耕農，佃耕小塊農地的佃戶，有各

各式各樣的困難；缺乏耕牛時須出錢租耕牛，缺乏人工時誤了好的種植時季，無錢買肥料便歉收，借債的困難因而更易吃高利貸的虧，耕地小而消耗相對的大，等等，貧農的生活水準更低，大多數在一年中都要有一定的日子另找短工。

「誰實爲之，屬令致之？」這不是一個兩三句可以回答的問題，三十五年全二川糧賦實徵總共是二千另三十五萬市石，這二千另三十五萬市石，可以養活一百四十六萬個兵士，如果這一百四十六萬個兵士回到鄉村來參與生產，除了就業的困難，便是增加農村的勞動力因而幫助農村的建設，而就業的難是可能克服的。如果他們繼續參加只有破壞意義的戰爭，就是農民的一種負擔！因爲糧稅是直接間接由農民負擔的，而且破壞着農業。

由這一個負擔去推測，農民由於過多的負擔，能在農業再生產中增加資本補償消耗的力量，就非常薄弱，在這種情況之中，即介紹了歐美的進步的農業技術來，既無法實現推行，也是不易見效的。所以，要克服四川農業的衰退，從農民生活方面看來，實在是很艱巨的工作！由於要先改善農民的生活狀況，這工作就顯得更艱巨而且不是單純的技術問題。

廣東農村概況

廣東耕地較他省爲少，而地權尤爲集中。地方政治之腐敗，亦較他省有過而無不及。故本年廣東全省在天災人禍的煎迫之下，已呈全面崩潰的狀態。統治者的壓迫剝削，與農民的羣起反抗，成爲本年廣東農村的鮮明特色。茲將廣東當局的三征政策，水災情況，及各地農民鬥爭的情形，略述如下：

徵兵二例

鄉長勸動保甲長列舉各保甲壯丁名字提出抽籤，中籤的壯丁則送交縣府，解出當兵。然壯丁百分之九十九不願受徵，故知中籤的壯丁無不逃走躲避，以後鄉長和保長則秘密依據壯丁名冊抽籤，中籤壯丁，則秘密派隊用繩子細解縣府拘留，如囚犯一樣。後來因如此執行困難，改用代金補替辦法，每名新兵由鄉長和保甲長議定購請價格，攤派各保壯丁負擔。鄉長與保長大多串同浮開新兵額數，多派新兵費，從中漁利，近來海豐鄉長更流行一種公開貪污方法，例如第一區台汀鄉長陳少康，現在每名新兵和保長議定五百萬元，追收此款後，少康請頂替每名至多僅用三百萬元，或二百萬餘元。每名新兵可賺錢一半。每次派新兵有十多名或二十餘名，新兵對鄉長就是一個發財的機會，而人民就是破產亡家的災禍。

有的保甲長要認回此五百萬元自己購替，保長則疏通縣府收新兵的檢查官，對於此種未得鄉長同意送交的新兵，以不合格爲詞，拒絕收受，迫使保

農業

甲長無可奈何，仍然是要繳交國幣給鄉長購替。鄉長購替的壯丁不論高矮有病無病，均可交收。鄉長串同貪官壓迫剝削鄉民，在海豐已被視爲慣例了。去年西江一帶因新兵問題搞到雞犬不寧，適齡壯丁（由十八歲至四十五歲）紛紛逃往港粵，那邊生活費用高，找工作不易，靠帶着少量的法幣來維持生活實在艱難，棲遑港粵實感進退維谷，直到最近乃得一變通辦法。那就是由鄉中適齡壯丁集資購買壯丁頂替。本年初新會大洋鄉曾以五十萬一名的代價買了八個「合格壯丁」，這批賣身的壯丁一部份向各處「搜羅」的，一部份是向新兵處買來的，除壯丁身價外，還要向徵兵處的老爺們孝敬了數萬元（一名），因此，鄉中適齡壯丁每人攤派壯丁費七千元到八千元之鉅，甚至避免服役資格也免。但至年底，每名壯丁價已五百萬元。

徵實二例

田賦征實政策的繼續施行，廣東人民受害最烈，征實標準以民國初年應徵糧額而現在加以折合穀物，民國初年規定中等田每畝納糧款八角五分，現因度衡改制，原來一畝田折成一畝二分餘（市畝），就每畝田從前納八角五分，現在則繳納一元零五分，當局規定糧款一元應折合穀物六十五斤，再加上縣政府自治費，鄉公所辦公費，和征收人員的舞弊，中等田地每畝繳納田賦竟達九十五斤之多。

除田賦外，還得繳地方團隊護糧費，每造每畝谷子十三斤，田水費，（西江各地大都缺乏農田水利設備，由靠近水源之鄉族設置簡陋之水閘以儲水，到種田需水時開放給各處田畝，）每造每畝谷子十三斤，加以各種臨時派捐，農民負擔實在鉅而且重。

茲以新會縣陸聯鄉一家農戶爲例，這家農戶一共四人，自置有田四畝半，爲一自耕農，據彼謂：豐年時每畝一造平均可以收穫穀物三担半，四畝半田，出產穀物約十五担半，一年兩造共收穫穀子三十一担，除田賦四百三十斤，護糧費一百一十七斤，田水費一百一十七斤，餘下的僅得廿四担多些，如果一年中有數次臨時派捐，那一年中收穫實得就在二十担以下。一個人一年的食糧最省的也得在六担谷子以上，四口之家便需二十四担不起了。

普通農戶，置有四畝半田的，一般說來，已不算少，（西江一帶的農戶大部只有一兩畝田）而終歲辛勞，所獲不堪溫飽，這正是拜征實政策之賜！那些田地較少的，只得吃稀飯，甚或一天只吃一頓，但到頭來仍無餘糧繳納田賦，征糧員再三催征下，迫得向政府糧倉出高利告貸，借谷子一担收則後

七七

得歸還一担半到兩担，如是輾轉數年，一般農民在這種種高壓下逐漸走向死亡之途，萬一因天氣旱潦，年歲荒歉，其嚴重情形更不堪想像。

更以海豐鄉為例，縣府派徵員帶武裝隊伍下鄉徵實，每隊有五六十名，到村如臨大敵，見人即捕，如獲瘋狗，公開發說：「不論那個人必有欠地稅」。所以農民聽到他們來，就拖男帶女逃走。他們入村，便實行自行入屋搜括，日敲下鄉搶掠，還無此鬼錢，在牀底或屋頂發覺谷種，亦強行奪去，軍隊駐紮在村，每日糧食都要欠戶負擔，而且要有酒肉雞蛋方肯接受，所到之處，窮犬不寧。欠戶不及逃走的，不論男女老少均捕，用繩縛送牢獄，強迫繳納，有很多嫁妻賣子來納田賦，有許多欠戶的孕婦被禁在牢獄生產。欠田賦的囚犯，政府不發囚糧，要自己送伙食入獄，有許多貧農因無法接濟伙食，致餓死在牢獄中。

海豐全縣田賦現在應負擔的額數，超過全縣谷的產量，海豐耕地之四分之一三係種植薯蕷和其他什糧，種谷的只有四分之一。去冬因風災和蝗虫種損害，平均每畝稻田僅收穫二三斗谷，海豐地稅平均每畝應納三毫，四畝田地應納一元二毫地稅，政府規定每一元地稅應納谷四斗五升。因此海豐人民在四分之三的谷田產量總數，根本不夠繳納全部耕地的田賦。如台汀鄉鎮，本年應納田賦谷七千餘担，而去冬全鎮農民谷物的收穫，不及此一半，而且很多貧農田地瘦瘠，不能種谷完全種薯蕷什糧，年節自己就無一米粒可入口，根本無法拿出谷去納田賦，政府強迫人民無中生有，只得向政府要求折衷辦法。准用國幣易交田賦，然此種農民如牛馬一樣出賣苦力，挑鹽或扛轎，賺得的錢來繳田賦，政府又定出超越市面的谷價折國幣。規定以國幣一百餘萬元，折納一畝田賦四斗五升，無谷和拿不出國幣的農民，現在只有棄家逃亡了，鄉長就用封條將欠戶之房屋一一予以封閉。

本年度徵糧數額

粵省各縣三十六年度田賦征實徵借公糧積谷應征額總計七、八〇二、二〇六石，現經省田糧處劃分為十一個督導區，省府核定各區配額分述如下：
第一區：南海二七三、五二九石；番禺三六一、八五四石；東莞二六五、九〇八石；順德二六六、四一五石；中山五一八、七〇四石；新會三六七、三七七石；台山二一三、四三三石；開平一〇八、九三五石；恩平一〇一、三九四石；赤溪八、一六石；三水七三、九九三石；花縣一一二、九七石；從化四一、八二一石；增城一八七、九五八石；寶安八四、四〇一石。小計：二、九八六、七五三石。

第二區：曲江七九、四九七石；英德一二四、三一石；清遠一六六、六七二石；佛岡二五、三八九石；翁源三七、一三二石；南雄九一、〇六五

石；始興三九、一九石；樂昌四六、四三六石；仁化一九、四六七石；乳源三〇、四〇七石；連縣六二、一三一石；連山一八、九八六石；陽山三二、五八一石。小計：七七三、一九三石。
第三區：高要一〇五、五六三石；廣甯六六、〇三四石；四會五三、〇九六石；高明五四、三八三石；鶴山七四、一五三石；新興七三、二二六；羅定六八、五〇八石；雲浮四九、七三五石；鬱南四〇、四一七石；德慶三五、四九八石；封川三二、一三一石；開建二五、八六九石；小計：六七八、六一三石。

第四區：惠陽一四七、七七七石；博羅八三、三六一石；紫金六二、八〇六石；河源五四、七四〇石；新豐二二、七二六石；龍門四二、〇五〇石；海豐七二、九二九石；陸豐七八、七九二石。小計：五六五、一八一石。
第五區：潮安一四一、四九二石；潮陽一一、三四二石；揭陽二〇、九〇二石；澄海五五、九四三石；饒平一一〇、五〇二石；普寧六七、一〇二石；惠來三四、六五八石；豐順三二、四六九石；南澳二、九九五石；汕頭市一、一八四石；南山局六、八三石。小計：七八三、五六四石。
第六區：興寧五九、〇三四石；梅縣九四、五五七石；五華四三、一七八石；平遠二七、〇三七石；蕉嶺一八、九三五石；大埔三一、九四一石；龍川三九、九二一石；和平三三、〇九一石；連平二四、五五九石；小計：三七二、二五三石。

第七區：茂名一五四、六三〇石；信宜六四、一五〇石；吳川四九、四二七石；化縣一一五、八二四石；廉江六九、三四〇石；電白九三、五〇七石；陽江一三五、六九五石；陽春六三、五三七石；湛江一九、六八九石。小計：七六五、七九三石。
第八區：合浦九五、五九三石；欽縣六九、八六〇石；防城二七、九七三石；靈山八八、一一九石；遂溪四二、〇六七石；海唐四〇、七一石；徐聞三一、八五四石。小計：三九六、一八七石。

第九區：瓊山一二九、六九八石；文昌五一、五二四石；定安三六、二六四石；儋縣五六、三五二石；澄邁四五、九五七石；臨高三〇、九五〇石；陵水一一、八六一石；萬寧三七、九五七石；瓊東一九、二九五石；樂會二〇、八九九石；崖縣三一、八二四石；感恩三、八四八石；昌江四、二七〇石。小計：四八〇、六六九石。

本年廣東水災統計

本年五月至六月上旬，淫雨一個多月，乃釀成卅年來空前之水患，損失慘重，受災縣份，有東西北韓綏江及三角洲一帶，海南島五十七縣市，佔全省

縣市總數二分之一，損失以三角洲及東江最為慘重，在此五一七縣市中，有報災情之二十五縣市統計，田畝被淹沒者共八·四三〇·五三餘畝，(全省田畝共六九·四二八·〇八五畝)沖塌屋一三·六二五餘幢，災民三·一九四·〇〇〇餘人，死傷三·五一〇餘人，另在河南發現浮屍三五〇餘具，茲分別詳誌於后：

東江

(新豐) 六月八日山洪暴發，沿江諸梅、西長、東明、黃蒲、晨層、林溪，淹沒禾田二萬餘畝，溺斃數百人，待救災民達三萬，另屬頭市塌屋三百餘間。

(河源) 六月一日起漲，沿江柳城、連連鶴塘、本溪、仙塘、南湖、河龍鄉鎮被浸，縣城塌屋六十餘間，死六十餘人，附城塌屋四百餘間，溺斃百餘人，由河源城沿江經觀音閣、泰尾而至橫瀝，塌屋三千餘間，觀音閣塌堤發現浮屍百餘具。

(惠陽) 鵝嶺、鶴峯、環城、三維、欣榮、永湖、甲子、橫瀝、馬安、梁化、新和、平山、良井、高河、永樂、多視等廿餘鄉鎮被淹，凡佔全縣之半，被浸田地三十餘萬畝，自橫瀝至惠州城塌屋千餘間，死傷數百人，水口橫河陳姓村塌屋七十餘間，死六十餘人，羅湖塌屋百十餘間，死十餘人，萬年村塌屋十餘，縣城下街死傷十餘人溺斃流屍不下二百多具，全縣災民二十五萬。

沿江埔前楊村短巡隊、泰尾、廣園、七安、頭塘、環城、女湖、(博羅) 中略、聯安、義和、田牌、蘇村、龍溪、龍華、禮村、東博、九潭、鐵場、石灣、永瑞等村被浸溺斃百餘人，塌屋三千餘間，浸沒禾田數十萬畝，崩基圍五百餘丈，災民十萬以上。

(增城) 河東、石灘、仙村、寧南、新塘、甘東、學海、大坡、雅瑤、崗南、河村、禾田被浸萬餘畝，災民三十餘萬，石灘一帶塌屋三百餘間。

(東莞) 福隆圍十七日崩潰，附近九十六鄉萬頃禾田被淹，溺斃四百五十人，田坑村溺斃四十餘人，四洲鄉缺堤，塌屋數十，淹沒禾田約四百頃，全縣災民卅萬以上。

(其他) 另龍川、和平、連平、老隆、紫金、龍門亦遭水患。

西江

農業

(封川) 沿江禾田三萬餘頃被淹。

(德慶) 迴龍、大華、九市、悅城等地被淹禾田三萬餘。

(雲江) 沿江、方楊、維新、鎮北、東勝、腰古、芙蓉等鄉均受水患，禾田浸達數萬頃。

(高要) 崩圍十條，受災田地十八萬九千畝，災民卅七萬塌屋一千二百間。

(高明) 大沙圍十一日沖崩，河南之東村，湖仲等圍亦後崩缺，三州圍十一日潰決四十餘丈，圍內禾田四萬餘畝被浸，災民七千餘。

(其他) 另鬱南、羅定、鶴山亦罹水災。

北江

(英德) 沿江溺洗、連大、黎溪、懷慶、沈流、塔崗、大灣、南崗、城廂、河可、赤硤、均被淹，災情甚重。

(清遠) 沿江滘江、湯塘、源坑、上四九、龍山等處被淹，災民數千避居山中，赤橋全村被沖，溺斃千餘人，附城各鄉塌屋傷人不下數百，被浸田地卅餘畝。

(花縣) 新五、嶺步、五和、赤坭、白坭等鄉盡成澤國，禾田被淹萬餘頃，災民無數。

(從化) 沿河各鄉盡淹，基圍缺口一萬四千一百餘尺，八萬餘畝禾田被浸，塌屋卅餘，災民十萬餘人。

(其他) 尚有梅縣、潮安、澄海、五華、潮陽、饒平等縣。

三角洲

(興寧) 大小堤圍共崩潰餘處，塌屋二千餘，毀田十萬餘畝

(大埔) 城內外塌屋數十，災情為卅年來所未有，三洲圍於十八日崩四十丈，被淹田地一萬三千五百畝，災民七千餘人。

(其他) 尚有梅縣、潮安、澄海、五華、潮陽、饒平等縣。

四會

全縣卅二萬畝秧田，被浸者有廿五萬畝，柑欖、白鶴、大興各圍先後於九日及十四日崩缺倒塌屋宇二百餘，受傷百餘人，災民十餘萬人。

三洲

(廣州市) 西關西郊河南及長堤一部分低地均被水浸。

(三水) 樂平鄉海溪村、永安、合安、榕塞、瑞崗、大良、翠沙圍等先後崩陷，災情甚重，廣和墟沿慢水河一帶，禾田四百萬餘畝(佔全縣百分之八十強)因西北江水漲而被淹。

(南海) 水災遍及全縣，災民數十萬，瀕於絕境，大有圍、北安圍、小西鄉河壘兩十七冲崩，禾田二萬餘畝被浸，四梯云堡草塘基十七崩缺二丈餘，十一村盡成澤國，被浸禾田幾千餘畝，大雁四堡輝扶南之謝邊大鎮，曹邊西鄉及梯云之蛇龍竹邊等基圍十七日崩缺，禾田萬餘畝被淹，博利圍、北如鄉河壘揚圍安圍均先後崩決。附蟬石角圍十八日第三次崩缺，禾田四萬餘畝被淹，金溪資僚圍崩二丈許，淹死禾田四千餘畝。官常鄉豐登裕豐兩圍十八日崩決禾田千餘畝被淹，小塘鄉花本圍十五崩決，禾田二萬餘畝被淹，其他各圍亦紛紛告急。

(番禺) 全縣受災田畝約三千餘頃，計蓮花山附近石額頭新舊圍崩數十丈，孟益、下孟益、中孟益、惇新圍、令成圍、李同興等圍十七日冲毀，九如鄉紫坭、三洗、耕圍基被水冲崩，禾田四十餘頃盡淹，魚珠九沙圍及鴨利沙圍崩決，二百餘畝禾田盡淹，石壁、草浦、林岳、南福、和風、桐楓、石井、均和、江連鄉等亦一片汪洋。

(新會) 黃邊鄉沿海基圍十四冲崩，禾田八百餘畝被淹，天河、三六頃，禾田被淹，共達千餘頃，災民數十萬。

(順德) 聯德村禾田三千餘畝被淹鶴村鄉，生生圍堤基崩決，一切淹沒殆盡，容奇鎮、扁潭口、亭步口、新涌口、文塔脚四處，十三夜同時被濼冲崩，大良城果東北鄉之塘大都被浸，新龍村菊園圍崩缺文許，仙涌字宙圍亦崩一缺口，全縣災民約卅餘萬人。

(中山) 潭洲各沙田被浸，長沙圍崩口十處。細石橋四美圍崩陷。官田圍崩口三次餘。九區亦成澤國。全縣被浸田畝約二萬二千畝。此外，受水患嚴重打擊者有南路信宜、海南瓊山、文昌、定安、儋縣、澄邁、臨高、樂會、瓊東、崖縣、陵水、萬寧、感恩、昌江、樂東、保亭、白沙後。合共十七縣。

廣東農民鬥爭

潮汕

潮汕，普通是指澄海、揭陽、潮安、饒平、普寧、豐順、潮陽、惠來、

南澳等縣南山局及汕頭市和等縣，屬廣東第五行政區所統轄。過去，這許多縣市，除了惠來豐順，南山普寧較為貧瘠之外其他各地都是漁、鹽、米、谷、菓、蔗的產區，居民都往外地經商，尤以南洋通羅安南為多，留家鄉的都是經營漁業及農林，鹽、陶、種種職業，潮汕因為傍近一片遼闊的海面，尤其是汕頭、澄海、南澳、潮陽的海門、達濠、惠來、和惠來屬的靖海、神泉、饒平的南山、圍洲等地，以捕漁為業的，就有三十五萬人，此外如惠來饒平汕頭附近的鹽產，饒平的瓷器，普寧揭陽的錫砂，潮安揭陽豐順等地的果蔗蔗頭，更是十分豐富，聞名的潮州柑，每年運出外埠的，價值六七十萬元(戰前價值)，使潮汕成為粵東最富庶之區，抗戰發生後，價值大部都流了潮汕人民，渡過了七年悲慘無倫的日子，日本投降時候，潮汕人民都可以恢復過去的繁榮，但誰曉得勝利兩年以後的今天，仍然在飢餓死亡的威脅之中。

內戰軍費，急如星火，各縣市村鄉，拉丁勒索，氣氛非常恐怖，老百姓買兵頂額，則是般平常的事實，今年春，潮汕各地，一個壯丁的身價，不過五十萬元，到年底已漲至三百萬，貧苦小姓的壯丁，在抗戰期中征光了！或逃亡死淨了！現在祇有捕捉單身的旅客來補缺，來往於潮汕一帶的商旅，若是一不小心，鄉鎮公所便有權力，把你強拉入營，去替代可以出錢的壯丁。所以鄉鎮長，每月收入一二千萬元的，并不在少數。因此潮汕各縣鄉村裏很難碰到壯丁，一片肥沃美麗的平川曠野，缺乏人力，讓它橫生蔓草，釀成潮汕嚴重的糧荒。

雖然糧荒儘管嚴重，政府的徵糧，比抗戰時抽得更要緊，所謂軍糧，因糧警發給發，壯丁接撥站食米，鄉公所主食米，劉匪慰勞等名目繁多，其他就是什麼什麼發，平均每個人不論男女老幼，每月要負擔食米兩斤多，國幣二萬多元，這些人民苦於負擔，又使人民相率逃避，造成一幅悲慘的流亡圖。

儘管政府下令，凡屬壯丁，不准出國，求生避死是人的天性，所以用盡種種方法，偷渡到暹羅南洋各地去，每次開往暹羅的或南洋的船，在船底都蟄伏着有無數的逃避者。

在潮汕各縣中，揭陽原為產米之區，本年冬也是鬧着糧荒，據統計：

- 一、吃粥二餐的，百分之十
- 二、吃粥一餐紅薯一餐的百分之十
- 三、吃三餐紅薯木薯的百分之四十
- 四、吃三餐紅薯的百分之十五
- 五、吃三餐飯的百分之五
- 六、求乞的百分之三

七、餓死的：百分之二
以上的統計，當然以地區不同，微有分別，如紅薯木薯的產地為豐順等縣，吃薯類過活的百分比較高，揭陽等縣，吃粥的又較多，住在城市比較住在鄉村的，又有些不同，總之飢餓費用製煉着潮汕是實據，加以水災以後，燃料糧食更貴，餓死的也就更多了。

更有許多人，為了生，就不怕拼着死，潮、普、惠、南、各縣以及豐順饒平大埔邊境，民變開始擴大！香翰屏雖然座鎮潮汕，加緊「綏靖奸」工作，「匪民」却越勸越多，因此風聲鶴唳，恐怖籠罩着潮汕，前月豐順湯坑發生一次「匪民」武裝襲擊事件，繳去稅警和警察所的鎗枝百餘枝，普寧，揭陽五華紫金邊境，集結着一些武裝，時常與官軍為難，他們來去飄忽，運動快捷，根本就沒辦法清剿，官兵因為行動遲緩，兵力不敷，且一切軍糧快役必須就地取給，更加深民怨，官兵到處，任意屠殺的恐怖又逼使人民相率逃亡。

當五月初旬，在上海杭州等地搶米潮正在開展之後揭陽第五區夾寨鄉千百鄉民便自動起來，堅決的把政府由人民方面強征得來的倉谷開掉了，各人挑着糶糧，成羣結隊的將倉谷搬回自己家裡。這個行動出現後，各地鄉民受了很大的鼓舞，跟着揭陽第三區龍鄉數千鄉民又如潮水一樣湧起起來，再開掉政府一個倉谷。參加的人民更熱烈和普遍了，有五十多個村子鄉民參加，搶糶的鬥爭就在揭陽地面燃燒着了。不到十數天，普寧縣第三區橋溪鄉數千鄉民，也和揭陽一樣，奮勇起來，開掉政府的倉谷了。隨後饒平縣有許多地方也有較小規模的搶糶行動，而揭陽河邊，五經富等地，繼三五區人民行動後，也正在準備進行開倉，於是政府立刻下令將潮汕各地倉谷迅速的搬走或賣掉。

在揭陽，普寧縣參加搶糶的人民，初步統計至少有五千餘人，開掉了四千餘石倉谷，但粥少僧多，遠不能滿足人民的要求，參加搶糶鬥爭的鄉民，有鄉長的子弟，小學教師，六十多歲的老人，十二三歲的小孩，和許多婦女，在階級方面很廣泛。他們對於保護糶谷的人民武裝，好像自己兄弟，男女女親切的送茶送飯給他們慰勞。上隨有婦女說：「你們辛辛苦苦的保護我們糶担，還叫我們小心行路，不要跌倒，真是好過我的父母！你亞哥，一喊『騾往導』！」（客籍語，即真難的意思）。在普寧因為成千成百的人民，擔糶，排成數里長行列，在谷搬完時候，對後面的距離太遠，政府警察隊便乘機拉起十餘個擔糶鄉民，人民隊伍得到報告，便立刻回來，把警兵趕進區公所，把他們包圍起來，警兵被迫把鄉民放出來了。在那時候，大南山周圍有許多鄉民正行至半路，聽見了槍聲，有人叫他們回去，恐怕擔不到谷，但鄉民說：「我擔不到谷就去看也甘願」，雖然在戰鬥情況下，也不退縮而前進了。

這些表現，都說明了人民對生存鬥爭是自動的，堅決而不害怕的。這幾次鬥爭行動後，各層層都看到了人民自己是有力量了，許多鄉紳也深切的示同情，有些鄉紳說：「開倉是好的，救了窮人，但希望各地鄉民要有一樣做，免致我們受政府責罪」。普寧縣鄉民看見人民隊伍說：「我們好久不見你們了，應該快點出來呵！望你在後再來，多開谷倉救救我們窮人」。

粵北

南雄、始興、翁源、英德一帶，為粵北人民武裝最活躍的地區，雖經當局積極「進剿」，但由於吏治與「剿匪」部隊軍紀敗壞，敵詐勒索層出不窮，加上政府無止境地徵兵徵糧以及災荒的洗劫，民不聊生，致使「匪匪不分」，不易清剿，反而一面進剿，一面愈為活躍，茲將粵北五、六、七三個月內將此間「官方」公佈的「匪情」彙誌如後：

● 四四月間，南雄縣長蕭宜芬聯合南（雄）、韶（關）、始（興）三縣義勇部，被打敗了兩個中隊，進剿南、始、仁三縣邊境的人里崗村時大肆淫淫、殺掠、激起廣大人民的憤怒，義勇隊的聲勢便隨之更為浩大，於是五月中旬，水口墟的水平警分所，被義勇隊擄去步槍十七支，南嶺鄉公所被擄去長短槍十一支，鄉長張志強落荒而逃，六月九日，第九區白雲墟被反徵團劉雄虎部八十人衝進，張貼各色標語，進行反三徵反饑餓宣傳，苦竹墟之曲、雄，始興防辦事處，為防範其襲擊，在邊境趕緊防禦工事，如臨大敵，五月十四日晚，南雄城郊又傳發現「奸匪」並散發反三徵反饑餓傳單，該縣府為防範「匪徒」襲擊，南雄縣城夜間十時即施行戒嚴，禁止行人通過，六月二十一日正午十二時，水口墟突有「股匪」二百餘人，携步槍，機槍，小鋼砲等犀利武器，分三隊扣關，一隊將警所及鄉公所包圍，一隊將全墟控制，一隊登山警戒，激戰兩晝夜，結果警所被破壞炸毀半截，繳去長槍十七支，並打開穀倉，將所存積的賦穀救濟墟中窮苦人民。

● 五月七日，始興縣政警數名，由分隊長何德全率領，前赴嶺崗與「匪」匪匪微田賦，途經該鄉心田村突遭「匪徒」數十人襲擊，當被擊斃警士一名，六月十二日始興邊境南山馬鞍崗一帶，有「股匪」卅餘人活動，保警大隊一部聞訊，前往進「剿」，被擊斃兩名，其餘便乘機倉惶退竄，六月十日，乳源雲峯嶺附近，發現卅餘人活動，縣警探隊聞訊，前往進「剿」，途中與「匪」遭遇發生激戰，歷六小時之久，縣警探隊長高美成被擊傷後，全隊即分頭潰退。

五月廿八日，由地政局派來從化進行測量新翁公路之測量隊，從化一警隊隨後保護，在縣屬呂田墟。突被「奸匪」一開槍掃射，當即擊傷測量隊六人，七月廿三日，侵入從化縣屬呂田墟之「奸匪」百餘人，配有新式武器，當侵入墟時不費一彈滾去自衛隊步槍十餘支，「奸匪」兵約八十餘人在從化呂田墟一帶大肆活動清遠縣屬太平市附近，近來「奸匪」活躍異常，該處防軍力量薄弱，致官兵皆深感不安，六月十八日，有「奸匪」四十餘人，在新洲連塘附近活動，張貼反政府標語，及公開向民眾宣傳反三徵反內戰。

翁源縣屬三華墟附近之周坡一帶，近有「股匪」百餘人，四出活動，駐附近保安隊派二連兵力前往圍剿，激戰三小時，結果保安隊被擊斃多名，傷十數名潰退，最近何俊才率領之九江支隊，益形活躍，五月廿一日，白沙附近又發現「奸匪」百餘人在百步塆一帶活動，該處團隊官兵皆惶恐不安。

綜合上面所述，政府不但不能維持地方治安，在「剿匪」保警隊所到之處，大肆姦淫殺掠，無所不為，激起廣大人民憤怒，同時在人民義勇隊領導反三徵，除暴安良，開倉分谷給貧苦饑民，保障人民生命財產安全之下，粵北將要爆發廣大的民變是意料中事。

中區

由於地理和歷史的關係，粵中西江流域及六邑各縣的人民政治鬥爭，不及東北江，南路與瓊崖各地那那麼劇烈和堅強。所以在表面上，西江流域各縣及六邑一帶的情形，雖不如此上述各區那樣活躍與嚴重，然而據六邑「剿匪」指揮官司徒堯，於四月三十日在旅港六邑同鄉座談會中報告，在六邑各縣活動的人民武裝僅三股，計在台山的海安，廣海一帶活動的有陳中雁，趙彬部約百人。在恩平的廊底，碧堂墟及新興一帶活動的有陳中堅，鄭錦波部一百五十人。在鶴山一帶活動的有陳江（即陳東山）約一百五十人。又據第三行政區保安副司令張劍秋，於八月中旬返省述職時對記者說，西江廣寧縣境的西江人民義勇軍有四個大隊，戰鬥力相當強，而且他們到處進行反徵兵反徵糧的宣傳，地方上一般人士受其影響甚深。此外在鶴山，恩平，新興邊境的人民武裝也頗為活躍。茲將自入夏以來，西江及六邑各地情形，彙誌於右：

台山 台山（平）恩（平）邊境，有馮國生、陳中雁等率領百餘人，附輕機六七挺，在縣屬十區紫羅山，脚沙咀一帶，異常活動。四月卅日，馮國生部二十餘人，在台開，恩邊境的東山（開平屬）縣與自衛隊作戰七小時（由上午九時至下午五時）因馮部佔據馬山高地，致自衛隊死傷慘重。

自從東山一役後，台山九、十兩區人民爭情益加激烈，各區鄉自衛隊深為惶恐不安。清明前夕（四月四日晚），人民武裝六十餘人，配有輕機三挺，浩浩盪盪如入無人之境，將沙浦村西之帶與坑包圍，搜捕惡霸，饒近各縣壯常因聲勢浩大，不敢援救。是役後該惡霸的財產約值二千餘萬元。四月間，鶴山區雲鄉陳傳揚，陳李林，陳金華等領所部在該鄉一帶活動，曾一度進攻該縣縣府，沒收賦谷數萬石。

暨據恩平清灣一帶，陳風部三百餘人，携有輕機及犀利槍械甚多，且有女性十人做情報及看護工作，時常出沒附近鄉村，對民眾作反三徵反徵餉宣傳，深得當地民眾的同情與擁護。六月十六日凌晨，縣屬良東鄉松柏鄉附近，發現馮超部六十餘人，與保警隊二個中隊激戰終日，結果保警隊不支潰退，人槍損失甚大，並被虜士兵二名。四月間，陳中雁部容學禮，容岳，容學振等率領所屬百餘人，配輕機三挺，電扒二艘，在芒西對海之那琴尾角沙咀等處活動。自劉誠部，五十餘人加入後，聲勢更為浩大，六邑指揮部深感威脅，急電省當局請加派給鑑協剿。四月一日，開平東山鄉美廬山，有一股四十餘人與警隊，暨各保壯丁共三百餘人，在聯牛坪發生激戰，戰情非常慘烈，歷一小時許，人民武裝以襲擊目的已達，從容撤退。結果聯防隊被繳機槍一挺，七九步槍六支，擊斃警士兵二名，傷七名，人民武裝只輕傷一名。五月十三日，開平鶴山附近，距蕉園約三里之石潭廟，又有數十人，佩有犀利槍械，自稱為民主聯軍，向路人宣稱反內戰，反徵兵，徵糧，人民為之感動而奮起加大隊者，日有所聞。縣屬張橋鄉，與棠紅縣交界之白水望村附近山崗，四月間僅有人民武裝三十餘名，配有輕機二挺，四出活動。近來由於他們的宣傳以及人民在政府三徵下受了饑餓的壓迫，紛紛要求加入，故現已擴展至二百餘人，且在該處公開搭棚駐紮，吸收民兵，訓練民兵，因之，聲勢日趨壯大。

高要 高要人民武裝部五百餘人，在綏江一岸異常活動，曾與當地保安隊激戰多次，後撤據縣屬邊境之雙曾坑，對附近鄉村民眾宣傳反三徵甚力。四月十七夜，保安隊派隊前往「圍剿」，當即展開激戰，翌晨向開槍聲，是役結果，保安隊被繳去輕機一挺，步槍二十餘支，並鋼帽及其他軍用品無數，傷保總隊九名，其中排長一員，俘獲士兵二名，擊斃五名。鄧伍部死傷共九名。

廣寧 活羅廣寧屬大筆村一帶的謝漢光部六十餘人，四月十六日，保安隊三四十名，與保安隊發生激戰，歷二小時，目的達到後，從容向山地撤退。五月十四日夜，又有數人，包圍聯防隊長紀義春住屋，並將紀擊斃。四月十一日，保九總隊第一大隊「追剿」綏江下游帶洞附近之歐新所部之獨立隊

根據地，遭受堅強抵抗。激戰二小時。保九隊不支潰退。是役保九第一大隊斃傷士兵數名。

綜合上面所述。西江及六邑人民武裝的力量。雖然不如東北江。南路及瓊崖等而那樣強大。在行動上也比上述各地較為沉寂。但他們的潛在力量是不容忽視的。況且西江和六邑各縣人民在八年抗戰的過程中。受了民主政

廣西農村土地關係

本省農民有二百三十三萬戶，耕田有五千九百餘萬畝（約三分之二為水田，三分之一為旱地）。其各類農戶的分比情況，自民國二十三年至三十一年間，省府先後有過三次調查；第一次是在二十三年，由統計局派員分八組出發，按鄉切實估計填報的。第二次是在二十七年，由統計室製表，分飭各鄉鎮將二十六年二十七年兩年數字填報，經由縣府審核轉報的。第三次是在三十一年，由農管處農業經濟研究室製表，分由各縣農情報告員直接填報的。這次調查只有各類農戶的百分數，但其絕對數我們仍可從各鄉戶口數推算出來。在這三次調查中，自然是第一次的可靠性較大，第二第三次的調查，倘填表人熟悉地方情況，而執筆時又經過一下的思索的想也相差不多。茲將各次的結果表列於下：

類別	二十三年		二十六年		三十一年	
	戶數	百分比	戶數	百分比	戶數	百分比
自耕農	一、〇七九	四六%	一、〇二二	四五%	九六一	四〇%
半佃農	六六七	二八%	六一六	二六%	九三	二五%
佃農	五九四	二六%	六五三	二九%	八二二	三五%
合計	二、三三〇	一〇〇%	二、二九一	一〇〇%	二、三七六	一〇〇%

(註) 單位千戶

類農戶的數字如次：

由上我們可以看出：自二十三年至三十一年間，全省農民增加了四萬六千戶，而二十六年則略為減少。減少的原因，大約是在這個期間，交通陸續開發，工商業日趨繁榮，致有不少農民離村改業之故。而增加的原因，大約是由於人口增加，析產立戶，與二十六年抗戰發生以後，一部工商業者回鄉農務，以及外省難民遷入墾植之故。至各類農戶的變動，則自耕農減少了十一萬〇千戶，由百分之四六降至四〇；半佃農減少了七萬四千戶，由百分之二八降至二五；佃農增加了二十二萬八千戶，由百分之二六升至三五，這與各國歷史發展是一致的：一部自耕農失却了土地而變為半佃農，一部半佃農失却了土地變為佃農；另一方面，一部自耕農則兼併了他人的土地而變為地主。

區域	二十三年		三十一年	
	戶數	百分比	戶數	百分比
梧鬱區	一、〇七九	四六%	一、〇二二	四五%
桂平、鬱林	六六七	二八%	六一六	二六%
北流、陸川、博白、興業、信都、懷集、賀縣、昭平、蒙山等十六縣	五九四	二六%	六五三	二九%
桂全區	二、三三〇	一〇〇%	二、二九一	一〇〇%

農業

八三

、永福、陽朔、恭城、富用、灌陽、靈川、三江、融縣等十六縣，為單季早造秈稻區，水田也有耕地的百分之七十以上，惟只年種一次而已；但農戶較稀，平均每戶可有耕地十三畝以上。其歷年各類農戶的數字如次：

類別	二十三年	四五%
自耕農	二四九	二八%
半佃農	九三	二七%
佃農	九〇	一〇%
合計	三三二	四〇%
類別	二十六年	三〇%
自耕農	一三六	三〇%
半佃農	一〇〇	二九%
佃農	九五	一〇%
合計	三三一	三五%
類別	三十一年	二四%
自耕農	一一八	四一%
半佃農	八〇	一〇%
佃農	一三六	一〇%
合計	三三四	二八%

(三)柳平區 本區包括柳江、遷江、來賓、象縣、武宣、柳城、雒容、榴江、中渡、修仁、荔浦、平樂、鍾山等十三縣，為早晚連作及單季早中造秈稻區，水田更較桂全區為少，只有耕地百分之六十以上，惟有一部份是可以年種二次的，同時農戶亦較桂全區為疏，平均每戶可有耕地十六畝以下。其歷年各類農戶的數字如次：

(四)崑龍區 本區包括崑寧、賓陽、貴縣、橫縣、永淳(崑、貴、橫永、四縣之江南部份仍與梧鬱區相近)，扶南、綏德、上思、雷平、龍茗、萬承、養利、同正、左縣、潯善、上金、龍津、憑祥、明江、賓明、恩樂、降安等二十二縣，為單季中造秈稻區，水田只有耕地半數左右，年種兩次的甚少，但旱地則多種玉蜀黍以補充糧食。農戶密度與桂全區相仿，平均每戶可有耕地十三畝左右。其歷年各類農戶的數字如次：

類別	二十三年	三三%
自耕農	二五八	二二%
半佃農	八五	二二%
佃農	四八	一〇%
合計	三九一	二四%
類別	二十六年	二四%
自耕農	一四二	一四%
半佃農	九三	一〇%
佃農	五三	一〇%
合計	三三八	二六%
類別	三十一年	二六%
自耕農	一〇三	一四%
半佃農	五二	一〇%
佃農	三九〇	一〇%
合計	三九〇	二六%

(五)都色區 本區包括都安、嶺山、那馬、果德、武鴻、上林、忻城、宜山、羅城、宜北、天河、思恩、南丹、河池、天棧、樂業、鳳山、東蘭、百色、凌雲、田西、西林、西隆、田東、平岡、平治、田陽、政德、天保、向都、鎮結、靖西、鎮邊等二十三縣，為單季中造粳秈稻區，水田較旱地為少，只有百分之四十左右，並且都是年種一次的，玉蜀黍成為居民的主要糧食，不過農戶還不算密，平均每戶可有耕地十六畝左右，與柳平區相差不遠。其歷年各類農戶數字如此：

類別	二十三年	六三%
自耕農	三七九	二三%
半佃農	一三七	一〇%

佃農	八三	一四%
合計	五九九	一〇〇%
類別	二六	六%
自耕農	三七四	六%
半佃農	一四一	二%
佃農	九五	一%
合計	六一〇	一〇〇%
類別	三十一	五%
自耕農	三八二	二%
半佃農	一五二	二%
佃農	一二三	一%
合計	六五七	一〇〇%

由上面的分區統計中，我們可以看出有趣的事實：
 (1)佃農逐漸增加，半佃農及自耕農逐漸減少，這一地權日益集中的趨勢，無論在任何一區都或遲或速的發着。
 (2)越是肥沃的地方，(如梧棲區)，地權越集中，而且進行得越快；越是瘠瘠的地方(如崑龍兩區)，地權就越分散，而且走向集中速度越慢。
 (3)各區農戶增減的情形並不一致，在農戶較疏的地方(如柳平都色兩區)則急激的增加；在農戶較密的地方(如梧棲區)，則急激的減少；而在中等程度的地方(如桂全崑龍兩區)則增減之較甚微。

灌陽土地關係調查

這個材料調查的地點是廣西北部的灌陽縣碧營鄉某自然村，時間是在三十七年元月底，全村戶數八二戶，人口總數三四二名，全村共有土地七八二畝水田。

第一個是土地調查，列表如下：

社會階層	戶數	人數	佔田畝數	百分數
地主	二	七	三一〇	四五.九
富農	二	六	七八	九
中農	六	一三	一一六	一六.一
貧農	四八	二五六	二六八	二九
無地農民	二四	六〇		

卅五年以前，廿八年以後中，農民出賣土地的戶數為三九戶，賣去土地一零九畝，佔全土地百分之一三.九畝。地主買入者百分之八八，富農買入

者百分之二二。地主中，老的封建地主買入者佔百分之二五，新興的官僚地主買入者佔百分之六三(其在全縣各地買入七八十畝土地，不計在內)富農買入者佔百分之二二。

桂林土地關係調查

桂林市共分九區，除八桂培峽鳳北三區屬城市區域無農民外，其他六區即東江，東附郭，三合，柘太，西南附郭，北附郭都有農民居住。六區中計農戶八五七〇戶，佔全市戶籍百分之四十四左右，耕地面積約三三六〇五畝，水田占三三四五畝，旱地占三三六〇畝，主要農產為稻穀，年產六〇六九〇担。其他農產如小麥，蕎麥，花生，黃豆，芝麻，紅薯，芋類及青菜，蠶豆，豌豆等，均有生產，惟產量不多，僅供全市民需要仍嫌不足，仍須賴鄰縣補給。

從這兩個調查材料中，我們看出有四點：
 第一、佔全村人口總數百分之九點二的地主富農，佔有土地百分之五四點九。佔人口總數之九〇點八之貧農及無地農民，僅佔土地百分之二九。一年以上土地集中在富農的手裏，百分之九十以上農民過着悲慘的日子。
 第二、中農貧農無地農民在七年中，在壞政府的三征政策下，迫得賣去土地一〇九畝，佔現有土地百分之二二。原來這些農民，就缺少了土地，過着半饑半餓的生活，現在把僅有之少數土地賣去百分之二二，於是土地一天天集中到地主手裏，農民的生活也越來越惡化。
 第三、在這七年中，地主買入土地一〇九畝，老的封建地主買入佔百分之三一三點九，新興官僚地主買入土地佔百分之六三。在這種鮮明看出，在抗戰八年內戰一年中，地主及三大封建閥戶豪強下的官僚不特沒有受戰爭之負擔而破產，反而發了抗戰財內戰財。
 第四、從糧食調查的材料中，清楚的看出，廣西有大半數的農民，靠吃蕃薯及其他雜糧，維持着半饑半餓的生活了。

桂林土地關係調查

有無餘糧戶數
 全村現在無糧戶三七戶
 能維持至三月者二五戶
 能維持至夏收者一〇戶
 有餘糧出賣者四戶

入口
 一七〇
 一三三
 二六
 一三三

佔人口百分數
 五〇
 三九
 七.八
 三.二

畜產方面如雞，鴨，豬，牛，羊之飼養，亦為農家副業，據三十五年統計：全市農民有耕牛二六九頭，豬四一三七隻，大小雞八千餘隻，平均三農戶有耕牛一頭，二農戶有豬一隻，每戶有雞一隻。

『佃農』是租地主的田地耕種，不繳租稅，而要向地主繳地租，在平常桂林的佃農在東附郭，東江兩區中，有些佃農租地種菜，花生，芝麻，蠶豆，豌豆，紅薯等。每農戶耕種土地十餘畝，平均每畝地可出產菜二百斤左右，四季均有出售，故收入較豐。其他各區農戶多種稻，一戶可種田十餘畝，故一年之收入方面，平均一畝地出穀三担，交出地租一担，再除各種捐攤及徵軍糧公糧而外，所餘無幾。『中農』是自己有些土地，但也佃地主一些土地耕種，生產收入比佃農多四分之一。『富農』是自己有十餘畝田地，請人耕或自耕，故生產收入又比中農多三分之一。

小地主自己有了三四十畝田地，自耕不完，租給佃農耕，自己耕一些，這種小地主，每年的收入又比富農增多四分之一。有些是本為農戶，而自己因經商和服公務不能自耕，則將田地全部租給佃農，如田地有數十畝可得穀數十石，現在田賦徵實多又加徵購，徵借，又有村捐，學款，區費，土地，改良費，水車費，倉穀費，每畝有多至出穀六七十斤者。

大市附郭區各農戶的支出，以生活必需品為主，如油，鹽，柴，米，蔬菜等，次為器具，種子，肥料，耕牛等支出，在平常這兩項大約合佔農戶收入中提出四分之一儲蓄，以待特別支出如婚娶，年節意外事件的費用開支，近年因收入減少，大多由吃粥，借貸度日，大約估計入不敷出的農民佔十分之三，有餘富裕者僅十之一而已，至於衣食問題，以三十五年中說：因收成不佳，故食的方面大都以稀粥雜糧為主要食品，蛋類肉類只有富農或小地主或者還能享受，貧苦的農家，三餐都不能飽，至於衣期大多破爛不堪，土布新衣在佃農與中農久無問津可能矣。

本年廣西農村

饑荒

饑荒，饑荒，還是饑荒！
難了難，藤籃挑水上高山；
藤籃挑得幾多水，肚饑推得幾多餐。

這一首民歌是去年廣西饑荒達到相當嚴重時，一羣廣黃骨立的飢民們唱出的心聲。現在這樣的歌聲，又響遍了廣西全省。誠然，由於去年廣西飢荒的嚴重，上千上萬的人民白白餓死。能够在飢荒中，掙扎得周生們的；因為

吃黃狗頭，石蒜，芝草草根樹皮太多，每個人都變成瘦骨嶙峋，大家受了這樣的嚴重威脅，誰又願意再受這樣的苦頭。然而，現實却和種田人開玩笑。在去年秋收的時候，谷一上糧，田主和債主已經先臨了。一年辛苦到頭，種田人還是顆粒無收。除了自怨命苦之外，只好忍痛的向高利貸再行借貸。種自己田的人，也因為要還債，剩下的谷子，已經不夠一家人三個月糧食了。收四五十担的小地主，除了繳糧徵購苛捐，再加上必做的人情和日常使用，也要差一兩個月的糧食。爲着這樣，過舊歷年時，到別人家去過年的，過新年吃粥吃包米吃雜糧的已經很多了。廣西最貧苦的綏遠縣上思縣崇善縣，和去年饑荒最重的全縣，過新年時，就以山薯等草根作爲糧食了。到今年秋收前，吃稀粥吃雜糧的，又被強迫朝吃草根夜吃粥了。

徵糧

廣西全省徵實徵購的賦額是二百五十多萬担，以廣西九十九縣來平均，每縣即須負擔二萬三千多担。這樣大的數目，在大饑荒的年頭，廣西的人民怎能負擔得起。爲着這樣，廣西省參議會蔣議長，曾經爲民請命要求南京政府削減賦額一半。可是蔣議長要進行反動倒退的內戰，是根本不顧人民死活的；廣西的征實征購結果半額也不減。同時，廣西二十六年度已免的淪陷時期的糧賦。這樣一來，老百姓不但被抽剝剝皮，而且還澀血要命。以一個四十畝的小地主來說：以每元須納徵實三十斤，帶徵購軍糧三十斤，省級公糧五成十五斤，縣級公糧三成九斤，共計八十四斤計。十五元即須納一千二百六十斤。再加上三十三年度的免賦，即須二千五百六十斤。再加上鄉公所維持費，村街長生活費，電話費：等奇捐萬稅，所剩下的已不足一千斤了。以最底限度的六口之家，已經不敷半年的糧食了。同時，小地主和自耕農因爲缺乏和政治勾結的人緣，賦額往往比大地主高出一半。

抗徵

廣西的人民，在徵實徵購的重大壓榨下，眼睛已經雪亮了。他們已經不怕坐牢武裝威脅，也不管什麼坐索和勒推。融縣大良鄉的一個村莊，在催糧的人員將到村時，一窩蜂的逃到山上去，弄得催糧的毫無辦法。柳城縣的東泉鄉，在縣政府的警察催糧未遂時，網了幾個人想送到縣裏去，半路又給民衆搶回來。柳城中度融縣三縣交界的地方，有專門打殺徵實徵購的隊伍。藤縣兩區的民衆，因爲餓得慌了，將徵實徵購的倉谷搶得一乾二淨。百歸縣龍勝縣都有二兩個鄉學行集體的抗徵，鄉村長和鄉民代表都參加抗徵運動。這些反征實征購的運動，在廣西已經是如火如荼燎原。怪不得廣西全省征實征購還達不到五成。

逃役

在內戰中，第七軍的八桂子弟，在蘇北差不多給南京政府犧牲光了。碩果僅存的八桂子弟兵——四十六軍，也給調到魯中去送完了。廣西還要征兵，在今年的二月份廣西就要九千名，五月份又要一萬二千名。分到各鄉去，每鄉要十八個到二十五個，在抗戰八年之後，誰還願意去打仗呢？何況是去打自己的人。所以在鄉公所抽籤之後，得到第一號到三十號的壯丁。都祇好向他的家人哭別，到荒山野嶺去過逃兵的生活。就是勉強征够，壯丁們一到集中地之後，大家又紛紛的逃回家去，以融縣一縣來說，二月份征出的壯丁一百零四名，已經逃回來九十七名，現尚在營的只是七名。一般良善老百姓壯丁，雖然不敢逃亡，但是在營的非人生活，促使他們不得不走向兵變的道路上去。桂東軍營在陽朔訓練的一營人，因為受不了官長的壓迫，集體舉行兵變的逃上山去，就是一個明顯的例子。至於零星星星因為反抗征兵而打死縣警鄉警的；水龍勝，義寧，百壽，隆山等縣，已經是數見不鮮了。

高利

廣西的高利貸，以廣西銀行的貸款來說，利息是一分半，限期是十五天。因為期限太短，大家都不願借，普通借紙幣的每月月息三分之四分。期限最長是半年。借一萬元半年後，連本帶利即須還二萬八千元。在農村中最盛行的是借穀還谷，春天借秋天還。借一担谷還一担半的非常少。普通的借一担連本帶利還兩担或者三担。最高的有借一担還四担半的。還有一種變相的高利貸——放青苗，借二十斤到三十斤米，到秋收時，即須還谷一担。老百姓明明知道這樣借債會要自己的命，但是為着要救目前的命，就是明知吃下毒藥也要吞下去。

期待

米價又飛漲了：今年一月份每百斤早米還是二萬五千元的，已經飛漲到百萬元一担了，在年初還用五百元一千元紙票，年終用到的是一萬元五千元票面的蔣幣和關金了。大家是一天天的難忍耐，謠言是到處紛起：博白陸川的共產黨起來了，殺了縣長和黨部書記和三青團書記，就分谷給窮人。近南寧的陸山縣，共產黨也殺了縣長和黨部書記。岑溪的縣長給嚇跑不敢做了。廣州北海的共產黨有幾千人，就要打到柳州來了。藤縣南區的人，搶了幾個火倉倉，大家得了很多的谷。容縣的中學教員黃煥若帶了親戚，想攻縣政府，打败了給殺了二十幾個人。聽說共產黨是幫老百姓的。跟着在蘇北和魯中反戰歸來的士兵和官長，他們明白的告訴人民：「共產黨都是為人民打仗，每打倒

一個城市和鄉村，都是由人民自由開會或開代表會打理自己的事。所以共產黨區裏，做生意的賺錢，種田的都穿新衣吃得飽飽的，共軍打仗真厲害，老太婆小孩子也幫他打。蔣介石是不行了」。大家在層層掙扎的痛苦中，半信半疑的盼望共產黨早日來臨。

本年廣西災情

本年桂省南潯北旱，災情慘重，為數十年來所罕見。據桂省救災運動委員會調查，全省災民達一百八十餘萬，各縣分計如下：

臨桂	七〇,一五二
甯義	一〇,〇三一
靈川	四二,〇〇五
龍勝	二,五一一
興安	一〇五,〇〇二
全縣	二一五,〇二〇
灌陽	一〇,〇一一
恭城	一〇,〇〇三
富川	五,四〇四
鍾山	三,七七七
平樂	二二,〇五八
陽朔	二九,五二五
永福	一九,三九八
荔浦	二〇,八九八
昭平	一四,五二五
賀縣	一八,二一一
懷集	三八,九九八
蒼梧	六四,九二四
藤縣	四〇,二八〇
岑溪	四四,三〇四
容縣	三一,二〇〇
平南	三九,八八一
桂平	一一四,三二八
興業	四,一〇一
貴縣	二九,五三九
橫縣	三八,五二四

永淳 賓陽 遷江 來賓 武宣 忻城 中渡 三江 羅城 宜北 天河 柳城 容容 都安 百壽 平治 那馬 隆山 上林 武鳴 邕寧 扶南 明江 雷平 養利 萬承 隆安 果德 鎮結 龍茗 向都 靖西 鎮德 敬德 田東

七五，〇〇八
六一，五二八
一一，三〇〇
八，九九八
九，九〇一
六，九八九
一，八〇二
六，五一一
七，九一九
二，五〇六
七，五〇一
八，四九五
六，〇一六
一六，八八八
四，九三六
三，五八六
一〇，三九四
一，〇九九
二七，九九〇
六七，四九六
七九，九三二
三，〇五六
二，九九一
二，六一〇
六，四四三
四，四〇二
一四，〇一一
一九，九八六
三三，〇〇六
三二，四九六
一五，九六五
三二，一一〇
一六，九八八
五，五〇六
三〇，〇一八

百色 廣西地土貧瘠，人民本來早就苦透，再加上這末千災百難，簡直血淚俱枯，嶺色路上，不知看見多少光着上身，穿着一條又破又爛內褲的女人，蹲在田裡做工，渾身晒成一塊炭團。同正扶南等地，貧兒鬻女者成羣結隊，每名均以歲數計，以一萬五千元至二萬元一歲，十七八歲的大姑娘，卅萬塊錢便買得一個。

桂南災情當推果德、鎮結、靖西、平治等縣最為嚴重，果德全縣人口不足六萬，而「不見米糧見草根」者竟達三萬零七百餘人，會田全數沖沒，顆粒無望，靖西西北南坡等廿餘鄉中，饑民廝集三萬餘人，有一處叫做平穩鄉的，最不平穩，竟全舉鄉入山砍取檳榔樹根充飢，被伐者不下數千株，因砍樹而筋疲力盡跌死山谷者日有所聞。尚有小孩七人，捆得木薯一堆，高高興興燒了來吃。不及吃完，便全體中毒而死。其餘如鎮邊災民亦逾三萬，全縣收成不及一成，羣相以水藻猪菜度日，縣屬三堡鄉因不耐饑餓而自殺者，一日竟達十二人。鎮結縣災民亦達三萬，雜糧被水沖毀過半。隆山縣附廓七鄉全部陸沉，饑民迅增至八千餘戶，四萬人伸出求救的手，三萬六千畝土地全部失敗，弄到有錢無米可買，有人無處逃生，推及平治田東等縣，莫不是有田皆水，無地不浸，老百姓草根吃盡，吃到山薯，山薯吃盡，吃到木棉樹皮，樹皮吃盡，吃到木棉樹根，好運氣的偶然挖到幾根毛竹的筍子，便是一頓大餐。饑餓驅人，往往成羣結隊，偷到水未淹及的畚田中偷挖花雜生芽糧充饑，却慘被防守者高擲山頭，一場掃射，在田東、平治、果德三縣交界的地方，這樣的慘案，不知演了多少！

自邕甯循江而下，永淳、橫縣、沿河各鄉，亦莫不為波神所及，蒲廟一鄉甘蔗，花生雜糧被淹萬餘畝，橫縣各鄉如江口、南鄉等地損失亦在五萬畝以上，下達貴縣南江一帶，原為廣西唯一之產糖區域，而今蔗田亦已大部因災淹沒殆盡，未被淹者亦因久雨以至虫害一發不可收拾。

災荒之前，各地本有倉儲設備，以應非常，然而大抵却是在百姓等着要米時，穀米却無絲毫故走入了土豪劣紳的手上把持着，從而以救民於水火的穀，作拯救腰包的急務，高到不可再高的高利貸，便從這批人手下放出，二萬元的債，到九月要一担穀，老百姓也只有剝肉補瘡，拿自己平日送去的儲穀，却要自己送十倍的利錢，如此寬抑，真不知從何說起。

雲南農民鬥爭

綜合蔣區報刊消息，雲南人民武裝截至去年底，已擴大為四萬四千以上，較之一年前已驟增一倍多（四六年底不足二萬人），佔領三十五縣的廣大鄉村。人民武裝之質量日趨提高。若干隊伍已高舉愛國民主旗幟，結合人民

是其獲得迅速發展的重要原因。人民武裝的分佈計：

(一) 滇南箇舊碧石鐵路一帶，蒙自、石屏、建水等縣有「民主聯軍滇南第一縱隊」許世好部五、六千人，該部於一九四六年僅爲數百人之小隊，茲已擴大十倍，環境知識份子紛紛參加。該部組織宣傳隊，號召農民反對征兵征糧。石屏龍水和部出四六年之數百人發展到六、七千人。建水縣屬普雄一帶之少數民族武裝，亦有四六年之數百人發展到二千餘人。該地區包括箇舊、龍武、元江、新平等縣，尚有白正貴、白小七、賀光榮、熊山正等部，各有人槍數百，積極活動。

(二) 滇西南盤江流域之鹽西、邱北、廣南一帶之人民武裝，已出現「民主聯軍」番號。該地區有羅日輝部，已發展到二、三千人。去年冬會擊退蔣軍一個旅的「進剿」。彌勒、開遠一帶之趙永貴部五百餘，去秋會擊潰蔣軍一個營。陸良、楊體元部則發展到六、七千人。月前會給「進剿」軍以重大殺傷。

(三) 滇西北金沙江兩岸永勝、賓川、鶴慶、鄧川等縣之夷族武裝萬餘人，除有步槍萬餘支外，尚有手槍千餘支，且擁有美械裝備。

(四) 滇東北之巧家、魯甸、鎮瀾、威信等縣有民變武裝小老飛（按該地江湖黑話稱毛姓爲「老飛」）、王三所部千餘人，并進展到貴州之畢節縣。另有陸錫岐部千餘人，縱橫於滇康兩省邊境。該地區近亦出現「民主聯軍」番號。

(五) 滇東曲靖、霽益、羅平、師宗、平彝、宣威及黔境興義、盤縣、織金、威寧等縣有陶永忠、李德興、魏光興、趙煥然、安布賢、吳子雲及盤族安都邦等部共四、五千人，積極襲擾蔣軍，迫使蔣府空軍特務旅第六團與各縣縣政府築壩防禦。此外，滇南蒙山、南嶺、思茅、寧洱之高彩然、高汝雲等部，已發展至數百人。滇北普渡河流域武定、雞次、安寧與滇西北連康境之德欽等縣民變武裝，均在壯大中。

本年皖北農村一瞥

皖北，這片苦難的地方，兵連禍結，天災人患，一連串不幸的禍患，使善良的農民由窮困變成了赤貧。抗戰不過是叫他們害了一場重病，而內戰却逼着他們走上死路。去年，一場洪水淹過了整個皖北，田地變成澤國，農作物變成了水草，一年靠以爲生的麥子，看着都爛在水底。剛服的人民向誰去述苦？他們只有相信命運，等待着來年的收成。

可是，今年並沒有使他們樂觀，苦難也從沒有離開他們，入春以來祇下過一場透雨，乾旱的恐怖已經在尺多高的，青青的麥苗上飛舞着。一個多月來天天都是蔚藍的天空，尋不出一片雲，太陽照得那麼可愛，溫馨，真是春

光燦，南風醉人，然而隨着春風颯過來的不是百鳥聲喧，却是那飢餓的哀鳴，求生的呼號。

距某縣廿餘里的某村，全村七十餘戶，除了實在爬不動的老弱外，其餘的人一古腦兒撒下了辛苦種下的麥田，家園，逃荒到南邊（南京）去討飯了，所以這座村子便成了沒有人烟的地方。留在村中的又老且殘的老人，便靠着樹皮和水中雜草果腹。其中一位八十餘歲的老婦人，因爲吃草根樹葉過多，以致於頭暈如斗，嘴裏淌着青水，終于逃不脫死神的魔掌而離開人間。

在春荒初臨時，農民們吃完了雜糧，接着是把去年收成的乾白菜葉子拿出來，和缺皮混合蒸了吃。這少量的「食物」又完了，於是不得已而再吃草根，樹葉，還有人索性就吃青麥苗。但是，小孩子——可憐的未來的主人翁——和人們首先忍受了飢火焚燒，只有走上那條最後的「謀生之道」——討飯。

各縣的難民絡繹的沿津浦路逃到南京去，那是他們心目中的天堂，但又被好心的政府一批一批的送回來。據一位中年人告訴筆者說：在南京每天討的錢，除了吃還能夠剩兩個。這就怪不得政府送走又來，來了又送，忙個不亦樂乎了。

還有少數捨不得離開家的就到縣城中沿門乞討，所以大街小巷，沒有一處不發現面部浮腫，眼睛射着飢餓灰光的婦孺，或髮鬚斑白的老者，三個兩個在每家緊閉的黑門前哀呼着：「找點吃的吧，先生！」

單以宿縣一處來講，城關幾個牛行家家客滿。賣了耕牛秋天怎麼辦？其實賣牛的人，也就是最需要牛的勞動者，何曾沒想到這個問題呢？

比起賣耕牛還要慘的是，有的竟然拆了房子把木料當磚材賣。目前，城裡的勞力特別便宜，因爲就連碗口粗的小樹都已經倒當材賣了。如果不是飢餓逼迫着他們，怎會把祖先遺留下來的產業就此毀掉？

一面是步步走向死亡，另外一面却又毫不留情的從農民身上抽着血，小百姓已經在嚼樹皮吃「四眼飯」，乞討，可是捐，征，各種各樣的名堂，三天一次五天一趨，五千八千的硬榨出來，除了養鄉養保外，還要養鄉保區內的學校，所以在鄉下，會時常看到學校的事務員帶着保丁挨家收學費。某次某小學事務員在鄉中收糧，把一個農婦家中剛買來的半升麥硬給收走，她丈夫歸來大怒，責她不該把三天糧食一齊交出，該農婦又氣又羞，趁人不備自縊身死。

天災逼迫，人爲的水火深坑，雙管齊下，所造成的後果是不可想像的。不久前某縣會發生一件「匪」喜劇，縣府據密報某處有「匪」百餘名正在開會，於是立派自衛團三百名攜械夜襲，不料「匪徒」早知消息，反施空城計，自衛隊撲了一個空，待發覺欲鳴金收兵時已陷重圍，手忙腳亂，倉皇接

火，人馬折損三分之二以上，「匪徒」從容逸去。據悉內情的人說：何嘗是
真土匪，還不是老百姓渡不過兇年，才挺而走險的？
七月以後，皖北即為中共軍解放，土地改革徹底剷除了皖北人民的窮根

河南農村概況

河南今年一百多縣中是一片瘡痍，黃泛區域，幾百萬畝良田，現在還是一
片荒河。

如果把黃泛區和解放區減除開，蔣管區的河南的完整縣份已不及四分之一。
我們看剩下的一半蔣管區又是如何呢？從今年春天起，各地便廣泛的發
生了旱災，在旱災中又有風災，虫災，點霧災，二麥普遍不及二三成。眼巴
巴的望着半年，收成的麥不勝清理舊糧欠額。而有些區域，麥沒有收便發
生了雹災，六月三日一次，六月二十二日一次，七日十三日一次，三次的大
雹災，橫掃了河南廿多縣，第一二次降雹的時候，麥還未收，宛屬十幾縣的
麥子全被打光，早秋盡成爛泥。第三次的雹災，把人民的副產品棉花，煙葉
，菓樹之類也完全毀掉，計六七兩個月份中，發生雹災的縣份有南陽，鎮平
，鄧縣，南召，內鄉，浙川，唐河，新野，泌陽，鄭州，廣武，榮陽，汜水
，襄縣，鞏縣，偃師，伊川，登縣，密縣，原武，潢川等二十餘縣，被傷的
農作物，牲畜，各縣都有一個龐大的數字，和這同時，泛區又發生蝗災，最
先是以西華扶溝發生，後來淮陽，伊川也相繼發生，現在西華扶溝一帶蝗虫
勢焰甚大，且已逾五齡，勢將化為飛蝗，殃及全省。

其次是豫南幾縣的水災，七月間霪雨經旬，豫南各縣為平原地帶，大水
無處排洩，盡成澤國，汝南，新蔡，正陽，西平，遂平，信陽，羅山……等
十三縣，秋禾全被淹沒，統計六七兩個月份中，來省呼籲救濟者達六十八縣
，這六十八縣中，有一縣一重災的，也有一縣而並具幾重災的，每一縣都有
幾萬難民非救不活，他們一例的希望是積極的希望救濟，消極的是希望減免
負擔，但是南京政府的徵額已經配定，各縣同為災區，所以負擔沒有方法調
整，而另一方面，聯總署長克利夫爾和行總署長羅實樹公開表示，今後河南
的救濟工作，要集中在「泛區的建設，和黃河下游的復堤」(如花園口之合
塘以便水流解放區)，普通的救濟已經完全停止。於是，河南的災民，便只
有淚眼望天，等待最後的命運裁決。

三十年的河南大災，每個人都談虎色變。但你和鄉下人談一談，他們
都感覺到今日的局面比三十二年更為嚴重，因為三十二年大災之前，民間還
未枯竭，還有點儲蓄可供「搵糶」，今日一因為上次大災之元氣未復，二因
為抗戰近結束的兩年中，日本人的佔領壓榨，農村已經枯竭，十室十空，這

兩場災難後的農村，如霜打黃葉，已經不起災難的摧殘，災難一旦匯集一起
，後果是不難想像的。

豫西在政府軍統治下，人民糧捐負擔奇重。據在團鄉初步調查，苛雜名
目多至二三十種，據城內「仁義堂」藥舖繳收據所載，計有自衛隊經費、
鄉津貼、戶籍人員、月份軍糧、特務隊子彈費、區公所雜款、會議記錄費、
自衛隊軍糧、義務訓練兵款、經費費、槍款、自衛兵款、派兵費、機務兵費、
候補款、商費公款、區鄉公所月份捐、石灰錢、「剿匪」經費、端陽節慰
勞費、農民預款、自衛兵月份捐、區兵款、自衛隊燒柴款、打城牆款、倉庫
糧、修城款、派守兵款、自衛清剿隊費、代電安家費等，中有少數屬臨時攤
派，但大部都是按月要交的，仁義堂從今年二月到八月半年內，就出款四十
多次，共計六十多萬元。農民負擔比商人更重，農民孫小三家他僅有十畝土
地，共需出田賦七塊大洋，每元合成六十斤糧食，每畝地額外又徵十五斤軍
糧，一共就出糧食五百七十斤。從今年三月到八月，已出幾十種捐共三十一
萬五千元。僅有半畝地的周玉山，也出款達九萬多元。農民們除了糧食大部
交官外，養的豬，種得糧，都得交款。地主惡霸對農民訛詐剝削，更是層出
不窮。在日寇佔領地時地主逃跑，叫農民周玉山給他看家，并供給他一石
糧食；第二年，日寇投降，地主即逼迫周玉山還兩石，當時市價每石三萬元
，地主却給他按四萬元一石計算，結果還了三石糧食。去年，他借了地主的
兩萬元做買賣，後來還不起，被地主奪去了四畝好地，廣大的農民經此層層
剝削，已經無法生活，得知解放軍已在此建立民主政府，莫不歡欣慶賀。

甘肅農村概況

在西北的市場上，並不像京滬一帶那麼敏感和混亂。這裏的危機現象不
是工商倒閉，因為那些以生產和疏通物資的工商早已在「勝利」的混亂中，
華貨的傾銷下以及官僚資本的排擠中倒得光光了。西北的危機現象是在農村
，是購買力迅速降低，農產品向少數囤積商的手中集中，農村破產，大批的
農民都被送上飢餓線。

西北的糧食生產一向不大充裕，過去農村受鴉片的斷傷甚鉅，「飢餓」
是一個司空見慣的名詞，抗戰以後，由於政府嚴厲的禁煙政策，許多土地是
不種鴉片而改種農產品了，這一來給農村增加了不少的元氣。所以在抗戰中
，除了能够自給外，還能負擔一些田賦和軍糧，同時更由於八九年來甘、甯
、青、新四省的收穫一直在水準以上，縱使有些區域歉收或開災荒，可是尚
沒有弄到最嚴重的階段。

但今年的情形就有些不同了。前年甘肅開災荒，由於某些有權有勢的人
以及奸商們囤積糧食，操縱市場，一時弄得甘肅情況非常混亂，到處買不到

糧食，幸虧勝利給解了圍，糧食才由囤積者的倉庫裏流出來，救了甘肅許多老百姓的命，去年甘肅各地雖然也有些地方有旱災、雹災，但是那些囤積糧食的人受了上次勝利的教訓，不敢貿然大批的囤積糧食，所以去年的糧食市場，大致還算平穩。直到去年冬季糧食問題才一天比一天嚴重起來，到去年年底和今年年初時，糧食價格的平穩狀態就一掃而空，而猛從從每担麥三萬多漲到七萬以上。

甘肅的糧食爲什麼漲的這麼兇呢？最主要的原因，是糧食缺乏。甘肅的情形是比較特殊的，這裏的軍糧，是全部仰賴當地的農村來供給，除了甘肅自己境內的軍隊以外，它還要供應駐在新疆的十數萬軍隊；新疆的糧食本來就很少，而且那裏主要的產糧區是在伊犁一帶，現在伊犁將食糧予以封鎖，駐新疆的國軍，只好從後方運糧，因爲南疆所產的糧食是根本不足供應軍隊的。所以這個軍糧的負擔就放到甘肅的肩頭上。

大家都張着嘴向甘肅的老百姓要糧吃，而甘肅所產的糧食就只那麼一點點，於是問題就接踵而至。微實微不足，微借借不着，囤積商人一看糧食缺，馬上就囤積糧食，聯總配發給甘肅的小麥因爲交通不便運不來，或者是根本就別在別的地方做了軍糧了，所以甘肅糧食的價格就扶搖直上，一跳就跳了一倍半。

糧價高了還不嚴重，最嚴重的是糧食越來越少，生產的糧不夠消費。同時更由於奸商們的翻雲覆雨，在秋收時拚命的壓低糧食的價格，等到春耕農民缺糧時再拚命的抬高糧價，再加上貪污官吏的勒索，使成千成萬的農民都變得一貧如洗，所以把甘肅的農村弄到不堪設想的境地。

甘肅河西走廊一帶是產米區，本來是很富裕的，但最近那裏的飢民是一天比一天增加了，因爲那裏除了駐着一大羣一大羣的不事生產的軍隊外，還要徵購大批徵糧食運到新疆。提起「徵購」，可真令人酸鼻：徵購人員把款領下來，從來不會按市價付錢給老百姓，好一點的按市價的一半付錢，壞的就根本把價款裝到自己的腰包裏去了，一直拖他幾個月再把錢付下來。幾個月內物價不知漲了多少，老百姓拿到的錢，還不足交糧時價格的四分之一。農民不但直接受着徵實、徵借、徵購、奸商剝削的損失，而且還間接受着通貨膨脹的損失，同時更由於糧食的根本缺乏，青海、寧夏兩地的糧食又不喜歡往外送，因此就把甘肅的農民推利窮途末路去了。

綏遠農村一斑

「土地荒蕪，路斷行人，家有餓婦，野無壯丁」，這是國民黨綏遠省參議員王樂天在省參會上對綏遠將管區的描述。

綏遠傳作義全部統治區共有過齡壯丁廿萬，去年六月前即徵去三萬五千

業

十月後又決定抽徵十萬，農民紛紛逃避，農村勞動力已陷陷竭狀態。其強徵軍糧，僅後委一地即達五十三萬石，歸綏朱交村二百餘戶，收糧一千三百大石，竟被徵去四分三以上，計九百八十大石，平均每戶四五石。綏西各縣去年夏秋兩季遭受大水災，災區東西三百里，南北五十里，被淹農田十數萬畝，而田賦之催收毫不寬假，每畝勒徵三四斗以上，且限收小麥，農民出賣田地牲畜購麥繳納者比比皆是，其徵糧手段備極殘酷；如遭災地區臨河縣徵糧人員將農民關入冷房，用冷水澆灌。該縣永興鄉農民張老同最近即因不堪催繳而執刀破腹自盡。農民以田地爲累，已呈棄田現象，傳軍復到處霸佔農田，僅「軍耕」、「秦門」二農場即佔去十六萬畝。農民勞力、資本、田地皆極缺乏。

漁業

秦皇島漁業

秦皇島在樂河口東，係一突出之半小島，爲華北四大海港之一。地屬遼榆縣距山海關四十華里，爲近三十年新建之海港，入冬不冰，海堤內可泊大型輪船二三十艘，附近工商業均甚發達，人口將近十萬，該地爲冀省海岸北部重要漁區。沿海漁村有田家莊、唐子寨、溝渠寨、向河寨、南里莊、西鹽塢、白塔嶺、道墟、歸堤寨等，再西即爲北戴河海濱特別區，秦皇島漁民約七百餘人，其所用之漁具，爲漁船六隻，（內包括大漁船二隻）釣釣船七十隻，另有螺釣船五只。

秦皇島漁期，分春季秋季兩期，春季爲四、五、六、三個月，秋季爲八、九、十、三個月，每年以舊歷四月底稱網季，但只有十餘日旺盛時期，以黃花魚、鱈魚、刀魚、銅鑼魚、對蝦、鱸子魚、八帶魚爲主產，所有產品，均先集中於秦皇島漁市場，常年產量約三十萬斤，銷路以北方、天津、唐山及當地爲主，而小扁口、針頭魚、琵琶蝦、青蝦等亦爲出產大宗。

秦皇島魚市場包括魚行十四家，生意除冬季漁閑外，大部時間尚稱不惡，貨物多供不應求。

秦皇島漁業，向以釣釣船爲主，大網船先有四家，每網須一百七十八人拉捕，勝利後僅存二家。大網船業衰落之原因完全受物價之影響，成本太大，網破不易修整，釣釣船規模甚小，所需不多，但獲量甚少，且風雨天氣，因船小均不敢出海，祇有停業坐食。此類船隻，均爲簡陋狹小之木板船，其漁撈方法，亦屬原始方式，其每次漁獲量，不僅不能與新式漁船相比，即在旺盛時期大網船一次之漁獲量，亦抵此類釣釣船千次以上之所得。祇以大網船漁業經營，須費過大，普通一具百領之網，至少須漁夫雜役七八十人

九一

，開支過大，所以秦皇島漁業在目前生產方法下無法使其發展，漁民生活亦祇有陷於無法改進之境地。

即以對蝦之產量一項而論，可資說明。秦皇島對蝦之產量自三十二年以後，逐年遞減，三十二年產量約二三萬斤，三十三年約萬餘斤，三十四年以後則不足萬斤。其減少原因，一方面由於漁撈方法，一方面有待科學之研究。秦皇島對蝦之產期，本在國曆五月初旬，約一個月而終，對蝦本為洄遊性生物，喜逐適宜之水溫，為產卵而洄遊，每年舊歷四月中旬先至青島，後至烟台，再至牛家莊，在牛家莊時期最久，再由牛家莊至大沽河口，沿海溯至北戴河而達秦皇島近海，五月初旬，故秦皇島對蝦產期在五月。照上述產量逐年低減而言，秦皇島水產之衰落，影響該地漁業經濟前途，實足驚人。

在做偽時代，曾有冀東水產公司之組織，並經日寇於秦皇島建設冷藏庫一所，於民國三十年開始建築，三十二年開始出冰，有壓縮機二百，每日可產冰二十噸，冷藏量約二十餘噸。日寇投降後，由某部接收而無人管理，致被當地貧民拆毀，片瓦無存，秦皇島本無天然冰窖，而做偽所建之冷藏庫，又被破壞，去年冬季漁民邵某，利用日寇彈藥庫拆毀後之舊洋灰地，存冰四千餘塊，每塊重百餘斤，今夏漁業用冰，得以無缺。

在民國廿六年以前，秦皇島漁民，應時代之需要，會成立漁會，並報經主管機關備案，民國二十七年，被日寇解散，改組為民船公會。直屬敵駐軍武官室管轄，用意在於便於徵作運輸之用，自日寇投降，該會亦隨之解散，自始至終，並未發生有利於漁業發展與漁民生活改進之作用。迄本年三月間，秦皇島漁商共同組織一秦皇島漁商業同業公會，所有十四家魚行全體參加，此項組織受當地商會統轄在漁民經濟之立場上說，魚行為剝削漁民之組織，秦皇島魚行，當然不能脫離封建時代之剝削體制，漁業商會成立後，能否進步為協助漁民共謀福利，尙無足資徵信之處。

冀魯漁業

冀魯兩省的漁業，生產為蝦類，百魚、黃花魚等。戰後產量還沒有數字統計。戰前河北年產六千餘萬斤，以目前二千元一斤計算，約值一千幾百億元。山東方面年產三千餘萬斤，價值也要達六七百億元。從這一生產上的收入數字看來，無疑的，對漁村經濟，漁民生活自然有很大的幫助。

河北捕漁區主要是沿海十個縣，山東方面主要是青島、烟台、威海衛、龍口等地。青島是常山附近漁村，距青島四五十里。

其次談到漁業生產工具，主要是漁船和漁網到處看到的都感缺乏。有許多漁區減少得可怕。就天津方面的東大沽、西大沽、草頭沽、郝家莊等十一個漁村的調查結果來說：抗戰之前十一個村共有六千餘條船，現在只剩下六

〇〇餘隻，天津方面敵人破壞比較重大，但一般的損失也在百分之五十左右。山東方面較好，青島附近石老鷹、浮山所、李村、勞西、大麥島五個村調查結果，漁具損失在百分之三十左右。黃渤海漁業合作社戰前有一六三艘漁輪，戰時損失三十艘。現在有七十五艘在青島，五十八艘在烟台，威海衛。目下可應用的只有五十餘艘，內僅十條打漁，其餘都改為運輸輪。真正從事漁撈的只佔十六分之一，可說減少了百分之五十。

至於漁網的減少，大沽方面，戰前有漁網一萬四千張，現餘五千張，減少了百分之三六。

第一，由於敵人的封鎖，一切物資流入漁村，困難之極。例如修漁網用的麻線，修船用的木材，不能自由運進，須經極繁複的申請手續，因此漁網任它破爛，漁船更是難修，許多漁船都當柴燒掉了。

第二、漁民因海面不靖，不敢到外海打漁，很多漁民改了業，例如青島附近漁民便到碼頭上做挑夫，搬夫雇工。

漁民生活窮苦，他們努力所獲，常被中間商人剝削了去，而剝削的工具是假手於高利貸和漁民生活息息相關的是所謂漁行。

漁行對漁民作超經濟的剝削，不僅控制漁民的經濟生活，甚致控制漁民的生命。例如漁民撈獲的魚類，從漁民手中到達市場，這中間的運銷過程，便是一個剝削過程：漁民自己無力將自己的撈獲送到市場。

這時產地的漁行，便担負收魚的工作。銷地的漁行介紹冰鮮船往產地魚場收魚，由漁行將漁民手中魚賣給冰鮮船，分別發給小票，漁民便憑這個小票往漁行結賬。冰鮮船到了漁市場，再賣給銷地漁行，漁行再批發給魚販，這中間經過時間很長，而冰鮮船往往就是漁行自己的。

從漁行一直到漁民，整個過程建築在高利貸上面。一條冰鮮船出去收魚，需要不少資金，像冰、食米等等的儲備，出去一次，近千萬資本，這許多錢那裏來呢？主要是靠漁行借貸，漁行則向高利貸者借入再轉借給冰鮮船，利息常在一角五分以上。這許多利息的負擔，最後還是轉嫁到漁民身上。

漁民的魚價，漁民不能作主，由漁行作價僅付與少數價額，大部除欠，賣掉以後才付款。因此可能拖欠一兩個月，甚致一直就拿不到錢。

還有民漁跟漁行的關係，可以反映另一方於的剝削。漁行直接供給漁民資金，無期無息，但條件是漁民撈獲的魚都委託漁行推銷。漁民一但將借款用去，無法歸還，一輩子聽任漁行擺佈，變成漁行高利貸剝削的奴隸。漁行將漁民的魚出售後，將漁款延不發給，轉了幾個圈子再跟漁民結賬，當然價錢也不能由漁民作主。這樣的關係，漁民中有一直維持了三四代的。

魚行的氣餒，可舉大沽口千家堡的玉興漁行做例。千家堡的街道巷弄

儼然一中世紀的漁業莊園。

漁民中也有兼營農業生活的。主要種植紅苕，落花生。這些農業上的收入，主要為自己生活上的必須，很少將農產品出賣的。假如他們不經營農業，而去當僱工，那麼生活上就更加無保障。

青島附近大麥島漁村，該村約有三百多戶，耕地達八百餘畝。有一個漁民叫做戴以球的，九口之家耕兩畝地，戰前有一漁船，現已破壞不能出漁，於是充任另一隻船上的僱工，他雖然沒有生產工具，但是他可以赤手空拳攆到海底摸羣帶菜；每年三四月裏就可以開始下海了。漁民中完全靠此當生的也很多，這位戴姓漁民，年收六〇〇斤紅苕，幾年吃紅苕，這種漁民還算是中等的，比這種生活還不如的，數目也不會不少。

青島漁民的教育程度較高，這裏每村有一學校，漁民大都能應付填寫書表。其他漁區，漁民一般是不識字，迷信得很厲害，例如魚汛之前，香火燒得很重。這不僅是華北冀魯兩省如此，像江浙漁區也是一樣。

漁民出海打魚，損失的比率約為千分之五。倘政府方面保護漁民，應在漁區有氣象台，風候等的報告，意外的災害則可避免。漁民本身對氣象觀察全憑祖宗傳下來的一點經驗而已。

復次，漁民在組織方面，較農民為有組織性，但整個組織是沒有的，目下青島、天津一帶正在組織「漁會」。

漁業管理機關為農林部牧漁司，冀魯二省有冀魯漁業督辦處，因經費窘促，沒有實際工作。現在進行沿海六省漁業概況調查。

在漁業企業組織方面，過去日本經營不遺餘力，日本留下的企業很多，經政府接收。目下冀魯二省有十三個製冰廠，開工的僅三四個。冀魯區現有漁業公司七個，資本額從最少的五千萬到最多的十萬萬元，這不過是紙面上的資本額，實際上稱為漁業公司而沒有漁船，沒有實際業務，僅有一個漁業公司有十餘隻船。這些空頭漁業公司整天在期待接收聯總救濟漁輪，準備投機。

關於漁船漁具的補充，聯總運救濟漁業的木船材料有一萬隻，及漁具一萬套。直到現在一隻也沒有發出。據說聯總只供給造船材料，造船工錢要中國政府自己籌措。可是人家供給了材料，我們連工錢也拿不出。

此外聯總動力漁輪近百二十艘，已到三十餘艘。兩項估計總值一千億元（美金三〇〇〇萬元），木船約值五百億元。

浙江三門灣漁業

三門灣以三門縣為主體，該縣東南面海，海岸綫長達一〇二六市里，居民直接業漁，以海為生者，計十七鄉鎮，佔全縣百分之五八強，其產品盛衰

，影響國民經濟甚鉅，故改善漁民生活，保護漁撈，改良捕魚及製造運銷等方法，均為急要之圖，茲將該縣漁業情形略述如下：

(一) 漁汛：每屆春具之交，大洋魚羣，均至近岸洋面產卵，故其時漁產特旺，此即漁汛之由來也。茲列表如下：

漁汛次數	第一汛	第二汛	第三汛	備
魚類	魚	魚	魚	收
日期	二月初八日至三月初五日	三月十三日至三月廿八日	三月初五日至三月初九日	以上均為古曆日期
潮時	潮時	潮時	潮時	潮時
備註	潮時	潮時	潮時	潮時

大黃魚	三月初八日至四月初五日	四月初五日至四月初九日	四月初九日至四月初十五日	五月初五日
鰣魚	四月初六日至四月初九日	四月初九日至四月初十五日	四月初十五日	五月初五日
鰣魚	四月初六日至四月初九日	四月初九日至四月初十五日	四月初十五日	五月初五日
鰣魚	四月初六日至四月初九日	四月初九日至四月初十五日	四月初十五日	五月初五日

明一、鰣魚大黃魚均為大潮時期則以小潮為魚汛時期

二、中秋節前後又有秋汛其產類以大黃魚為主惟產量不及春夏魚汛之旺耳

(二) 漁區：產魚區域，每年第一汛在該縣滿山洋一帶洋面，其漁埠與本縣主田灣島及健跳二處，第二汛在象山港口爵溪一帶洋面，第三汛在舟山羣島洋面此三處均為主要漁區。

(三) 漁船種類：這裏的主要漁船，計分對網船、流網船、大捕船、冰鮮船及小鮮船五種，大致捕黃魚均為對網船，捕鰣魚均為流網船，冰鮮船則為收買魚類運銷遠地之用，小鮮船則為運銷附近之魚船，大捕船為捕捉鰣魚蝦類之漁船，依據該縣漁會報告，漁船數量計對網船四百對，流網船九十隻，大捕船八十隻，冰鮮及小鮮船均為交通船所改裝，數目無從統計，估計亦約在一百隻左右。

(四) 產量及運銷：漁汛盛衰，每年不同，故魚產數亦異，本年漁汛時期，因氣候過冷，又遇西北風甚大，故漁汛極為不佳產量甚低，統計大黃魚第一汛每對船平均獲魚三十五担，第二汛每對船十五担，第三汛僅八担左右，共計每對船獲魚五十八担，以全縣漁船四百七十對計共獲魚二七、二六〇担，計值二七、二六〇〇〇元（本年每擔平均約一萬元）鰣魚鰣魚共計平均每對獲二十担，計值四七、〇〇〇〇元，漁汛出漁船隻計一百對，獲魚八担，計八百担，共值四、〇〇〇〇〇元，其他魚蝦等年產約均

一千六百擔，計值六千四百萬元，統計全年魚產共三、九〇六〇擔，計每對值四二三、六〇〇、〇〇〇元。

以上所產漁類，除由冰鮮船收買轉運滬甯等地銷售，並由小鮮船運至海游銷大台新昌等縣外，其餘均由漁商漁行收買製鱈，待時轉銷附近各縣，至於歷年之產量多寡，根據統計列表如下：

三門灣歷年漁產統計表

年 度	大黃魚	鱈魚	鮑魚	其他魚類	合 計	價 值	備 註
三十一年	107,000担	107,000担	4,000担	1,000担	218,000担	2,900,000元	
三十二年	111,000担	111,000担	4,000担	1,000担	227,000担	3,000,000元	
三十三年	107,000担	111,000担	4,000担	1,000担	223,000担	2,900,000元	
三十四年	111,000担	111,000担	4,000担	1,000担	227,000担	3,000,000元	
三十五年	111,000担	111,000担	4,000担	1,000担	227,000担	3,000,000元	

(五)漁民經濟狀況：三門縣人數計四千四百餘人，大多家境窮困每於漁期將屆，合夥同船主租船並高利向富戶貸款修補漁網，添置漁具，籌買糧食等，方可出漁，估計每對漁船，每年出漁前，除船租外，約需資金十餘萬元，以短一月餘之漁期，其利息亦需十餘萬元，再加船租約三十餘萬元，若遇漁汛不佳，或漁價頓跌，則虧蝕累累，在出漁期間，終日出沒於驚風駭浪之中，以生命換得之收入，僅够度主及中間人層層盤剝，即使漁汛盛旺，所餘亦屬無多，故漁民生活困苦殊甚，辦理漁貨實為漁民迫切之要求，亦為改善漁民生活迫切之條件也。

(六)漁網產量：三門漁網產地為高規、珠溪、吳香、石婁、包家、楊家等六鄉，每年產量，共計大小約一千二百餘頂，除供本縣漁民應用外，大都運銷象山、定海、臨海、寧海、等縣，故漁網亦為主要特產之一，若能推廣附近各鄉，使作為農家副業，則對於三門農業經濟亦不無少補。

舟山漁業

舟山羣島是浙江沿海的漁業中心，也是一個美麗廣大的漁村，經過了八年抗戰，益形衰落了，漁民也被打得疲倦了，高利貸、漁稅、匪徒、剝削他們伸不開手，拾不起頭來。

每年漁汛分為春秋冬三汛，從三月至六月為春汛，八月半至十月半為秋汛，九月半至十二月為冬汛舟山羣島的漁船，大都是舊式帆船，其間雖有較大的漁船，但捕起魚來，也不能有充份的把握，漁船有下列數種：

(一)大對船：船長三丈九至四丈八，寬一丈一至一丈三，係用樟木及杉木製造，有四大艙，前後小艙各一，前桅高四至六丈，後桅高二丈。

(二)網船：此種為盛魚及作業時作主體之用，拖網時恆在左翼。各船漁民人數：有老大、二號、三號等大都七八人，網船尚有伙賬一二人，所用漁具有大對網、翼網、囊網等。

依着漁汛，他們在一月至二月至南莊山捕小黃魚，三月至象山洋捕小黃魚，四月至五月在衢岱山洋面捕大黃魚，八月半又至南莊山捕小黃魚，嗣後逐步北上，十二月至海礁外捕帶魚，六月至中秋選一段時期，是漁民在家納福快樂的日子，也有很多漁民乘機補網修船的。

至於漁民漁船的數字，據調查所得，有二艘拖網船一八四隻，漁民從業數一四七一〇人；一艘拖網船九〇〇隻，漁民三二〇〇人；敷網船三二八隻，漁民一九六八人；刺網船五七〇隻，漁民三二〇〇人；陷井張網船五〇隻，漁民二一〇人；延繩釣網船四〇隻，漁民二〇〇人，總計漁船三千一百七十二隻，漁民二萬三千二百三十六人。每月的漁獲物，舟山的經濟，大部份仰賴它來支持、調劑。茲分述於下

據有關機關調查，每年約產大黃魚三十萬擔，小黃魚三十七萬担，帶魚四十萬担，烏賊十五萬担，蟹九萬担，齊魚七萬担，海蜆六萬担，沙魚四萬六千担，雙目魚三萬九千担，鮑魚二萬三千担，鱈魚三萬三千担，鱸魚一萬七千担，貝類十萬担，淡菜四萬担，雜魚六萬四千担，總計每年可產各種漁獲物一百六十九萬六千担，舟山的社會賴它來繁榮，直接間接有二十餘萬人賴它生活。

由於捕魚工具的古老，出沒於驚濤駭浪中，生命朝不保夕，漁民們沒有進取心，也沒儲蓄觀念。因此，每逢漁汛開始，他們便不得不向魚棧乞借借貸。通常月息是百分之三十到百分之四十五，在魚棧（或其錢莊）所謂「銀根吃緊」的時期，有高到月息百分之五六十的。在百物騰貴的今天，每漁季需要多少生活資料；而打來的魚，交給魚棧發賣時，還得抽百分之十的佣金。魚民所得幾何？就算在海上直接交給「冰鮮客人」吧，魚斤免不了要照例來個「重八折」，魚載走了，冰鮮商無本得了厚利，錢歸得還快一點，要是漁市冷落，冰鮮商獲利有限，或是碰到個黑良心的傢伙，以這筆錢帳轉謀利，一去不返，也是常有的事。

從前，漁稅是苛重的，就是在民國二十年政府宣佈漁業免稅之後，也沒護洋費，公所捐，檢查費，保衛費，地方公益捐等五種。最近沈鴻烈主浙以來，雖竭力禁止苛擾；但護洋費，牌照稅還是重得可觀。（前者每季由二十萬元到三十萬元，後者每船由三萬元到五萬元）而且，浙江地方當局開徵「因地利宜」稅，預算在呈核中。在內戰軍費浩繁，地方財政枯竭的今日，這

個「預算」所加給漁民的負擔多大，是不難想像的。

還有一點是漁民的一份痛苦。這就是鹽務當局嚴格管制下的漁鹽。因為漁鹽稅較食鹽稅為低。(相當食鹽稅十分之一，五)所以鹽民走私的很多。鹽務當局為了統制漁鹽的運銷，設立漁鹽發售所，經銷漁鹽。這種發售所僅在各主要漁村設立，而且手續非常麻煩，遙遠的漁村配購非常不便。即使配到了也常是十值九五。而官價也極昂貴，在民國二十五年實行「漁鹽變色」時，舟山羣島中的岱山漁民，曾激起了大規模的暴動，鹽官鹽警和鹽民一共犧牲了五十多人。

漁民沒有受教育機會，知識淺陋，對一切壓榨，不到迫不得已不會有什麼反應，當然更談不到自覺和組織了。因此，各漁村雖有漁會的組織，其份子也大多是漁棧老板和冰鮮客人，這種漁會，記者曾去訪問過，他們對漁民福利無所管，祇是為漁棧辯護，明明漁棧以高利貸剝削漁民，他們却說一月息祇有百分之十二。

台灣漁業

漁業生產：一、關於遠洋漁業，台省水產分公司為唯一省營之水產漁業機構，光復以來，該公司業務即着重於遠洋漁業之推進，接收時所有遭破壞之營業處所，製冰冷凍工廠，船舶機械，經兩年來之整頓，已大部復工，出海操作，該公司本年度六至九月份業務進度，如船舶方面，光復時打撈之日籍漁船三十六艘，均不堪使用，均經積極修理，為適應業務，又加新建漁船四三艘，目前可動用漁船二三艘，在修理中十三艘，全部計四十九艘，總噸數為四、〇八二噸，約七、七八六馬力。漁獲量值六至九月來計獲魚九十七萬三千七百五十二公斤，總值台幣九千二百二十八萬二千〇二十六元今後修繕漁船完成，產量當可日益倍增。

關於近海漁業：各地船舶業已登記者，自五噸級至二十噸級計一、〇八〇艘，七八五二噸，一七八二二馬力。至於非動用漁船，估計約五千餘艘，各地漁獲量值，本年度自六月份起至十月份止，台北等十二縣市，共計獲魚一〇、三五五、八九四公斤。至於各地養殖產量，本年度自六月份起至十月份止，新竹等七縣市養殖產量計五、六五四、四〇八公斤。

廣東漁業

廣東省海岸線一千六百多哩，適合捕漁的海面有六萬平方哩。全省漁民八十多萬，戰前各種魚類的生產量，年值六千餘萬元，在該省的經濟地位，列為第二。可是現在呢？不要說用漁輪，拖網的新式漁業，就連原有的木船，破網，釣具都殘破零碎不堪。產量大減漁村衰破漁民也就在死亡與飢餓線

上受煎熬。

廣東重要的漁港，可分東、中、南與海南島四方面來說。東區有饒平縣的拓林，澄海縣的瑞頭，潮陽的蓬濠，南澳島，陸豐縣的甲子，海豐的汕尾，東來的金門塘及惠陽縣的大鵬灣等八處。

中區則有：寶安的海頭、沙井、中山縣的灣仔、澳門、台山縣的廣海，上下川島及赤溪附近海邊等八處。

南區有：陽江縣的東平、沙島、電白縣的博賀，吳川縣的礮砂扒、遂溪縣的江洪，海康縣的烏石港，徐聞縣的海安港，合浦縣的北海港及附近之陳沙島，與欽縣之龍門港，防城縣之金沙等十一處。

海南島方面則是：瓊山縣的海口，文昌縣的清瀾港，瓊東縣的潭門港，樂合縣的博鰲港，陵水縣的新林港，崖縣之榆林港，三平港等七處，合共全省為三十四個漁港。

至於各區的漁產，東區以黃魚，沙魚，比目魚，烏賊魷魚等為大宗；中區則以黃花魚，池魚，曹白魚，周魚蝦蟇等為大宗；南區以堅魚，鯽魚，馬鮫魚，池魚，鯨魚及魷魚為最著名。

水產製造業方面，多為鹽池之乾製品，且多係小手工業，新式的罐頭業，僅汕頭、廣州、香港略有數家，規模均不大。乾魚出品以油頭、油尾、達濠等地為最著名，所產之魷魚，烏賊，比目、蝦米、章魚、黃魚等多運銷港澳一帶。至中區魚產乾製後，多運銷三埠、江門、狄海、新會、北海、水東、電白一帶。

戰時候的損失，漁船原有二萬五千艘，被敵燒燬四千艘，魚網毀二萬多付，釣具毀五千多付，漁民被殺一萬人以上。漁業團體之物質損失，在五億元以上。

說到復員情形，更是淒慘。漁民早被政府遺忘了，沿海治安極壞；土匪橫行，漁民既無糧食，又缺工具。除善後救濟總署在去年冬天，曾撥米五十噸救濟寶安，萬山羣島一帶漁民外，此後便從無救濟，更無以善後。甚至敵

人遺留在海南島與廣州的四五十艘漁船，也被接收機關加以破壞，民營漁業公司欲加利用，已不可得，政府又無一貫的漁業政策，漁業行政，不知健全

，漁港設備，不求充實，漁具製造，不務改進，生產技術，不謀精深，又無漁業金融，讓其自生自滅，再加外國人的侵入漁港打捕與向本國市場大量傾銷，廣東漁民在現政府下，將無生存之餘地矣。

海南島向來被視為世界漁場之一，居華南沿海的要衝。島四周海域的水產開發，在中國水產業上實佔最重要的地位。

海南島的漁業

海南島向來被視為世界漁場之一，居華南沿海的要衝。島四周海域的水產開發，在中國水產業上實佔最重要的地位。

海南島的漁業

海南島向來被視為世界漁場之一，居華南沿海的要衝。島四周海域的水產開發，在中國水產業上實佔最重要的地位。

海南島的漁業

海南島向來被視為世界漁場之一，居華南沿海的要衝。島四周海域的水產開發，在中國水產業上實佔最重要的地位。

海南島的漁業

漁業種類

漁場為北部的南渡江、南部的陵水溪、和西部的昌化江，這些漁場的產
品，全是淡水魚，它的種類有鯉、鱸、鰱等百餘種之多。

近海漁業多用中國小型的漁船，載重噸數僅在四五噸至十五六噸之間。
要出漁捕魚時，以漁船載漁夫七八人或十數人，每日於天色未明時從根據地
出發，至十餘里的海外去捕魚，昨夜始歸，這也叫做漁母船式的漁業，是本
島漁業中的主要者，相當著名。這種漁業的漁場多在南部沿岸的陵水，三亞
、西部的北黎，白馬井，北部的新登海口及東部的清瀾等。

遠海漁業所用的比較的屬於大型漁船，船可收容漁夫三四十人，出發
時以漁船七、八隻合為一組，利用東季節風出海，遠至西沙羣島及波羅島等
地，至南，西風起而歸船，中間須經過相當時日的海上生活。

漁業良港

本島四面環海，漁港隨海灣而隨在皆有，其中以博鰲，三亞，清瀾，榆
林最為有名，約略情形，有如下述：

一、博鰲港，在本島東部，有大型漁船很多，漁業的全盛期為五、六、
七月、臨高縣漁船多數聚集於此，又為雷州半島漁船根據地，捕魚期臨時建
築不少的房屋，非常熱鬧，漁獲物有飛魚及其他二十餘種。

二、三亞港，本港漁業，以十月至翌年正月為是盛期，有數百漁船來集
，但其他時期，僅有漁船數十隻停泊。漁獲物為烏賊、烏魚、石斑魚、沙魚
等數十種。

三、清瀾港，港水不深，但漁船停泊甚多，所屬漁船六、七十隻，由外
面入港之漁船亦多。赴遠海漁船約六十隻，三月至五月捕飛魚，六月至八月
捕梅子魚，十一月至十二月停止捕魚，專任陵水，三亞方面鹹魚的搬運。

四、榆林港，本港為各地漁船的集中地，冬季為遠海漁業的根據地，捕
魚以鹽鯷運往清瀾及其他各地。

餘如，港北港、新村港、保平港、北黎港、昌化港、新英港、新益港、
海口港等都是本島的有名漁港，每年捕魚所得，除供給本地居民食用外，還
製成鹹魚運銷各處。

本島沿海居民，多從事漁業，漁民人數約有四萬五千，所用的漁船共約
四千餘隻，中大型的佔四百餘隻，多用於遠海漁業，中小型的佔三千數百隻
，多用於近海漁業。

畜牧

新疆畜牧事業

新疆境內的牲畜數量之多，全國各省無出其右，它不但足稱為西北區內
牲畜的大本營，也配稱為全國最大的牲畜「倉庫」，這是歷史上和地理上給
它奠下的基石。

現階段的新疆畜牧事業，不但為本省財政的支柱，且為整個經濟命脈之
所寄，畜牧業的盛衰，不特足以決定整個財政經濟的興替，且足以影響本省
的政治與全體人民的生活。在工業建設尚無基礎的新疆，農業固佔着經濟
上的重要地位，但其對於整個經濟的影響力，究竟還沒有畜牧業來得重大。

牧區與牧民之分佈概況

新疆的畜牧事業雖普及全省，但就其性質而言，可分為兩個範圍，一為
農村畜牧區，一為草原游牧區。前者的牧場散佈於農業區域內的草野，以及
沙漠盆地邊緣的低窪湖灘與河流兩岸，後者則包括全部的高山草原，其中以
天山山脈為最著，次為塔爾巴哈台山脈及阿爾泰山脈，再次為省境西部葱嶺
，帕米爾與崑崙山西南部一帶。

天山山脈的著名牧區，一為西部伊犁區的特克斯、昭蘇、鞏哈等縣境內
的草原；一為中部焉耆區的庫勒都斯草原及迪化區的南山草原；此外自迪化
而東以達鎮西的山區，也多良好牧場。塔爾巴哈台山脈的主要草原在該山南
麓以至額敏河北岸一帶。阿爾泰山脈的草原，則分佈於南麓承化、布爾津、
吉木乃、哈巴河等縣境內。至於葱嶺，帕米爾和崑崙山西南一帶，雖也為游
牧區域之一角，但因地勢高寒，水草不豐，人烟稀少，故畜牧事業遠不及上
面幾處。

若就牧者的分佈而言，則天山山脈範圍內的畜數約佔全省牲畜百分之四
十八，塔爾巴哈台山脈約佔百分之十一，阿爾泰山脈約佔百分之五，葱嶺、
帕米爾和崑崙山西南部一帶，則僅佔百分之三而已。

新疆境內各處的草原面積，因未經詳細調查，故難以列舉比較，然就
上述牲畜的分佈情形觀之，已可知道天山山脈實為新疆的主要牧區了。再就
新疆境內的牲畜分佈情形來說，則北麓（屬於北疆區域）多於南麓（屬於
南疆區域），前者約佔百分之六十，後者約佔百分之四十。同時阿爾泰山和
塔爾巴哈台山脈，也均在北疆範圍內，我人於此又可知道北疆的畜牧事業是
較南疆發達了。雖然北疆區內的牲畜總數僅佔全省百分之四十七左右，尚較
南疆區內為少，但南疆的土地面積大於北疆，人口也三倍於北疆，如以牲畜
的數目和人口作一比較，南疆區內每人平均約有牲畜三頭，而北疆區內則每
人平均可有牲畜八頭以上。

北疆畜牧的發達原因，也正和南疆農業發達的原因一樣，是由於民族歷
史和自然地理環境的種種因素所造成。因北疆境內多山，雨量較豐，草原所

在皆是，宜於畜牧，且自古以來，即為肉食乳飲的游牧民族生息之所，原為「行國」(即逐水草而居的無城廓國家)區域，至今仍為游牧民族的集中地，他們的傳統生活方式未易改變，同時氣候較冷，農作物的生長也大受限制，故在新疆農業的發展過程中，北疆的畜牧地位得未為農產所代替，而仍保持著以畜牧經濟為中心的社會形態。

北疆境內的畜牧專業以伊犁區為最著，其草原面積之大，牲畜數目之多，全省各區無出其右，其次為塔城區，再次為迪化區，阿爾泰山區雖係一個以游牧為中心的區域，祇因土地面積狹小，人口過稀，故牲畜數目未能與其他各區比擬。此外尚有屬於哈密區的額西，伊吾兩縣，畜牧業也頗有可觀，尤以額西的南部山區，也為北疆重要牧場之一。茲將北疆各區牲畜數目的百分比列表如下：(民國三十二年度)

區別	佔北疆牲畜總數百分率	佔全省牲畜總數百分率
伊犁區	三八·一〇	一七·八〇
塔城區	二九·五〇	一三·八〇
迪化區(北疆部份)	一八·七〇	八·七〇
阿爾泰山區	一一·四〇	五·三〇
哈密區(北疆部份)	一〇·〇〇	一·一〇
合 計	一〇〇·〇〇	四六·七〇

南疆的畜牧專業是屬於農村畜牧區範圍，故牲畜不若北疆的游牧區那樣隨着草原的所在而集中，雖然沿塔里木盆地的西南北三面也為高山地帶，但本區境內因氣候乾燥，雨量稀少，故山區草原皆遠不及北疆之優美，除天山山脈中部為着區內的珠勒都斯草原，及西部葱嶺，帕米爾一帶的若干地區外，其餘各處山區，甚少有如北疆那樣的優美草原，崑崙山脈北麓的草原是微不足道。為了這種自然地理條件的限制，再加上南疆自古即為「居國」(有城廓社會)民族區域，農業歷史較遠，故今日的居民仍以農業為主，除極少數人民以純游牧為生活外，畜牧專業實際上只能算農民的副業，因之大部分牲畜，便都分佈到平原地帶的農業區裏去，凡人口較多，農業較發達的地方，其牲畜的數目也愈多，牲畜的多寡，大體上是與人口和耕地面積的多寡成正比例，這正與北疆的情形相反，南疆各區牲畜的百分比約如下表：(民國三十二年度)

區別	佔南疆牲畜總數百分率	佔全省牲畜總數百分率
和闐區	二二·三〇	一一·九〇
阿克蘇區	二一·五〇	一一·四〇

喀什區	莎車區	焉耆區	迪化區(南疆三縣)	哈密區(南疆一縣)	合 計
二〇·九〇	一七·五〇	二二·九〇	二二·二〇	一〇〇·〇〇	一一·一〇
九·三〇	六·八〇	一·六〇	一·二〇	五三·三〇	九·三〇

從上表可以看出南疆各區的畜牧專業的發展是相當普遍的，此種現象的形成，就是為了它和人口與農業發生了密切關係的緣故，除迪化和哈密兩區因大部份縣屬屬於北疆區域範圍，暫不列入比較外，我們可以把南疆各區的人口及農業所佔的地位，來與它在畜牧上所佔地位作一對照。根據同一時期的統計，和闐區為南疆人口最多的一區，農業則居南疆的第二位；阿克蘇區的人口佔南疆的第二位，農業則居南疆的第一位；喀什區的人口和農業均居南疆的第三位；莎車區的人口和農業均居南疆的第四位；焉耆區的人口和農業均居南疆的第五位。這幾區的人口和農業所佔的位置，幾乎和在畜牧上所佔的位置完全相同，這便是南疆的畜牧專業和北疆不同之點，也正是草原游牧區和農村畜牧區的最大差別之所在。

新疆境內的牧區概況已如上述，下面再述關於游牧民族的分佈情形。所謂游牧民族，係指那些專以畜牧為生，不事農業生產的人們，他們的生活範圍，皆以草原的分佈情形而定，凡草原所在之處，即為游牧民族生息之所。在今日新疆的十四種民族中，繼承着他們先人舊業而一直以游牧為生者約有四族，即哈薩克族、柯爾吉思族、蒙古族和塔吉克族，其他各族雖然也有以游牧為生者，但為數極少，故不列入游牧民族範圍，正和哈薩克等游牧民族中雖也有少數務農，而不能把他們列入農業民族一樣。

在上述的四個游牧民族中，以哈薩克族為最大的一族，次為柯爾吉思族，其次為蒙古族，塔吉克族為最少。就人口的比列而言，哈薩克族不但是新疆游牧民族的首領，同時也是北疆區內的主人，其人數約佔全省游牧民族人口總數百分之七十五，佔北疆游牧人口總數百分之八十八，佔北疆全區人口總數百分之四十三。他們的游牧範圍遍於北疆各縣的山區，而以伊犁、塔城、阿山三區為中心。

蒙古族在歷史上雖然曾經是北疆游牧社會的主人翁，但幾經變亂殘殺與逃亡之後，其顯赫的聲勢已隨着人口的銳減而日趨衰滅，終至為哈薩克族所代替，今日雖仍在伊犁、塔城、阿山、迪化各區境內保存着一部份牧場而被列為北疆的主要游牧民族之一，不過在牧畜業上已不足與哈薩克族相提並論了。蒙古族的另一個游牧中心地帶，是南疆焉耆區內天山中部的珠勒都斯草原。因為這是一塊屬於蒙族的封地，所以在這區內尚能保持着他們的優越勢力。

柯爾吉思族為新疆西部的主要游牧民族，自天山西部以至葱嶺、帕米爾一帶山區，幾全為他們活動的範圍，其地位有如哈薩克族之在北疆境內一樣。他們和哈薩克族本來同為中亞吉爾吉斯原的游牧民族苗裔，後因彼此發展的方向不同，而漸分成了兩個部落，然而直到現在，兩族之間，無論在生活形態上，在民族利害上，還是保持着一種不可分離的關係。

塔吉克族的人口極少，其活動範圍也僅限於南疆西南角的山區，除少數分佈於沙車區各縣以外，百分之九十都集中在蒲寧縣境帕米爾與崑崙山西部。茲將上述各游牧民族人口的分佈地點列表於下：

新疆各縣游牧民族人口比較表 (民國三十二年)
單位：人

縣名	哈薩克族	柯爾吉思族	蒙古族	塔吉克族	合計
迪化	八、一二〇	五	一五五		八、二八〇
呼壁	三、六九九		九		三、七〇八
綏來	一〇、一九六				一〇、一九六
乾德	八、八二三		二九		八、八五二
早康	一、〇七一				一、〇七一
孚遠	四、三二二		三八		四、三六〇
奇台	一、六六八		七五三		五、六一八
伊寧	五、六一四		四		二、四三〇
木壘	四、一〇九				四、一〇九
綏定	二、九二七		六四		二、九九一
留壘	一、七九七		一七五		一、九七二
哈留	一五、〇〇八		四二三		一五、四三一
特壘	三〇、六三三		四一		三〇、六七四
壘	三〇、六三三	五、七三〇	一八八		三六、六五三
烏斯	一七、八九七	九七四	六		一八、八七七
甯西	一〇、四二三	一〇九	二九九		一〇、八三一
霍城	一四、七七一	五			一四、七七六
樂泉	四、六一一		四、六九三		九、三〇四
博樂	七、八七三		三、四一一		一一、二八四
精河	五、一一四	二	二、六七六		七、七九二
新源	二九、四一八		一九三		二九、六一一
塔城	三〇、三五八		八七		三〇、四四五
額敏	四一、二〇一		八七		四一、二八八
裕民	一一、五四一		七、九一五		一一、九四二
民豐	一一、九九三		五		一一、九九八

吐 鄯 托 焉 和 庫 阿 和 阿 烏 拜 新 庫 沙 阿 疏 疏 烏 阿
 魯 密 香 靖 勒 未 羌 碩 蘇 宿 提 什 城 和 車 雅 奇 附 勒 恰 圖

北
 合
 計

沙 烏 承 布 哈 吉 福 富 青 鎖 伊
 蘇 化 津 河 乃 海 蘊 河 西 吾

二二二
 一一一
 三三三
 一四八
 四八七
 四五八
 一八
 四
 三
 三
 五
 五

四
 三
 六
 四
 四
 五

七、七、七
 三、四、〇
 六、九、一
 一、八、六
 二、一、九
 九、七、八
 七、九、七
 八、六、三
 四、八、七
 五、九、七
 四、九、三
 三、四、一

六三六
 一三三
 二二二
 一四九
 一一一
 二二二
 三五五
 二二二
 四二五
 二二二
 七九六
 二二二
 二二二
 六
 四七〇
 一

七、
 六、
 一、
 四

|||||

一、三、三、四
 七、四、三、二
 六、六、七、六、四
 一

四、
 四、
 二、
 三、
 〇

一、三、二
 二、九、九、七
 〇、九、七
 七、四、二
 二、九、〇
 一、八、二、三
 二、一、五、九
 一、八、二、三
 二、一、五、九
 七、八

一八
 四二

二

|||||

一五、三三六
 二一、四三二
 一三
 三五五
 二一、四二五
 七九六
 一、三三三
 四
 七、七、一
 七、一、五
 四、〇
 一、三、三、二

四
 八
 八、
 三、
 〇、
 一

五、五、六、八、〇、二、二、八、一、七
 三、〇、〇、七、〇、四、六、〇、一、七
 一、一、四、〇、五、一、四、六、一、七
 三、一、九、六、一、一、四、〇、六、一、七

農
 業

九九

策策	洛洛	皮皮	墨墨	和和	溇溇	麥麥	葉葉	莎莎	蒲蒲	英英	岳岳	伽伽	巴巴
勒勒	浦浦	山山	玉玉	蘭蘭	普普	提提	城城	車車	犁犁	沙沙	湖湖	師師	楚楚
總計	四三八、五七五	六五、九二三	五九、六八六	八、二一〇	五九二、三九四	一一、一三〇	五八、三〇九	一一、一三〇	二、一三〇	一一、一三〇	一一、一三〇	一一、一三〇	一一、一三〇

各種牲畜數量及其分佈情形

新疆畜牧事業的發展範圍，並不限於山區艸原及游牧民族集中的地帶，它是一種普及全省的事業。其分佈範圍之廣，且在農業之上，若干游牧地區，可以沒有農業，而任何農業區域，却莫不有畜牧事業存在。這是因為新疆一部份游牧民族可以完全不賴農作物而生存，而農業社會則必須仰賴畜類以供勞役和食用的緣故。

新疆的牲畜種類，計有馬、牛、綿羊、山羊、駱駝、驢、豬等數種，惟這些牲畜的分佈，並不平均發展。每一種牲畜都有其特別發達的區域，這是由於地理環境的限制，以及人民需要不同的關係。除了羊類為全省人民一種

共同的食用需要，而成爲各區的主要牲畜外，馬以北疆各區爲多，牛則以南疆農業區爲多。駱駝北疆多於南疆，驢則南疆多於北疆，因北疆與蒙古接壤，地多沙漠，氣候較冷，適宜以駱駝爲運輸工具，南疆多戈壁，氣候較暖，適宜以驢爲運輸上的役畜，駱駝之不善行走堅硬的石子戈壁，正和驢之不善走柔軟的黃沙沙漠一樣。豬爲回教民族所忌的畜牲，而新疆的居民大部份爲回族，需要極少，除有漢人及其他非回教民族比較集中的地區之外，根本便沒有存在的可能，因之豬的數量，便爲全省各種牲畜中最佔少數的一種了。

茲將新疆各種牲畜的數量及其分佈情形列表如下：

(民國三十一年度)

新疆各縣各種牲畜數量統計表

縣名	馬	牛	綿羊	山羊	駱駝	驢	豬	合計
呼圖壁	15,120	15,851	105,200	45,320	79	659	5,375	187,124
昌吉	11,192	14,038	62,104	22,621	253	621	2,924	100,143
迪化	11,062	19,091	121,161	51,625	1,316	426	670	197,641

縣	種	計	八〇〇〇	五五五	五五五	一〇〇〇	九〇〇	八六六	八二二	八二五
綏德	乾德	來	一八,九四〇	三,八五〇	八,九〇〇	四,〇〇〇	六七	七〇	三三	一八,〇〇〇
阜康	康	遠	五,五七〇	六,六八〇	七,七五〇	一〇,〇〇〇	一六	一七	一五	一〇,〇〇〇
奇台	奇	遠	九,五三一	二五,二八〇	一〇,〇〇〇	四,九〇〇	二四	八三	一五	一〇,〇〇〇
伊寧	伊	甯	二,一七九	一七,〇〇〇	二五,〇〇〇	三,〇〇〇	一八	八〇	五〇	一〇,〇〇〇
綏定	綏	定	二,〇八五	九,九〇〇	二五,〇〇〇	三,〇〇〇	一八	八〇	五〇	一〇,〇〇〇
昭蘇	昭	蘇	四,〇〇〇	二〇,〇〇〇	二五,〇〇〇	三,〇〇〇	一八	八〇	五〇	一〇,〇〇〇
霍城	霍	城	一八,〇〇〇	一八,〇〇〇	一八,〇〇〇	一八,〇〇〇	一八	八〇	五〇	一〇,〇〇〇
溫泉	溫	泉	九,〇〇〇	一八,〇〇〇	一八,〇〇〇	一八,〇〇〇	一八	八〇	五〇	一〇,〇〇〇
精河	精	河	九,〇〇〇	一八,〇〇〇	一八,〇〇〇	一八,〇〇〇	一八	八〇	五〇	一〇,〇〇〇
新源	新	源	九,〇〇〇	一八,〇〇〇	一八,〇〇〇	一八,〇〇〇	一八	八〇	五〇	一〇,〇〇〇
塔城	塔	城	九,〇〇〇	一八,〇〇〇	一八,〇〇〇	一八,〇〇〇	一八	八〇	五〇	一〇,〇〇〇
和豐	和	豐	九,〇〇〇	一八,〇〇〇	一八,〇〇〇	一八,〇〇〇	一八	八〇	五〇	一〇,〇〇〇
裕民	裕	民	九,〇〇〇	一八,〇〇〇	一八,〇〇〇	一八,〇〇〇	一八	八〇	五〇	一〇,〇〇〇
沙灣	沙	灣	九,〇〇〇	一八,〇〇〇	一八,〇〇〇	一八,〇〇〇	一八	八〇	五〇	一〇,〇〇〇
烏蘇	烏	蘇	九,〇〇〇	一八,〇〇〇	一八,〇〇〇	一八,〇〇〇	一八	八〇	五〇	一〇,〇〇〇
承化	承	化	九,〇〇〇	一八,〇〇〇	一八,〇〇〇	一八,〇〇〇	一八	八〇	五〇	一〇,〇〇〇
布爾津	布	津	九,〇〇〇	一八,〇〇〇	一八,〇〇〇	一八,〇〇〇	一八	八〇	五〇	一〇,〇〇〇
吉木乃	吉	乃	九,〇〇〇	一八,〇〇〇	一八,〇〇〇	一八,〇〇〇	一八	八〇	五〇	一〇,〇〇〇
哈巴河	哈	巴	九,〇〇〇	一八,〇〇〇	一八,〇〇〇	一八,〇〇〇	一八	八〇	五〇	一〇,〇〇〇
福海	福	海	九,〇〇〇	一八,〇〇〇	一八,〇〇〇	一八,〇〇〇	一八	八〇	五〇	一〇,〇〇〇
青河	青	河	九,〇〇〇	一八,〇〇〇	一八,〇〇〇	一八,〇〇〇	一八	八〇	五〇	一〇,〇〇〇
鎮西	鎮	西	九,〇〇〇	一八,〇〇〇	一八,〇〇〇	一八,〇〇〇	一八	八〇	五〇	一〇,〇〇〇
伊吾	伊	吾	九,〇〇〇	一八,〇〇〇	一八,〇〇〇	一八,〇〇〇	一八	八〇	五〇	一〇,〇〇〇
北疆	北	疆	九,〇〇〇	一八,〇〇〇	一八,〇〇〇	一八,〇〇〇	一八	八〇	五〇	一〇,〇〇〇
合計	合	計	九,〇〇〇	一八,〇〇〇	一八,〇〇〇	一八,〇〇〇	一八	八〇	五〇	一〇,〇〇〇

皮山	二四六	一六五	三六六	四九七	五九	二二四	四四四
洛浦	一七三	四一四	二九一	四七四	一〇	一〇	四〇
策勒	一七六	一〇七	一五〇	三〇一	一〇	一〇	四〇
于闐	二四	三六	二二	三六	一	一	四
南合	一四	一〇	一〇	一〇	一	一	四
總計	一八七	一八七	一八七	一八七	一八七	一八七	一八七

畜牧事業在新疆經濟上的地位

新疆的畜牧事業的發展情形，從上表的牲畜數字上已可看出，其種類之多，幾達廿、齊、齊各省所有畜數的總和，尤以綿羊為最，約佔全國總數四分之一。

就經濟上而言，畜牧是新疆最主要的生產事業，每年輸出，也以畜產品為主要物資。如羊隻、羊毛、駝毛、羊皮、羊腸、牛皮、馬鬃、馬尾等，為數皆極可觀。

新疆全省的綿羊數目，共計一千一百四十三萬餘隻，在沒有意外病疫的情形之下，每年的孳生數目的可增加百分之七十，但本省是一個以羊為主要食品之區域，每年宰殺的數目達數百萬隻，（僅國民過年的「宰羊節」一次便約宰殺八十萬至一百萬頭在右），再加上輸出省外及病疫死亡，其消耗數與孳生數幾不相上下。（不過在宰食的羊隻中，有一部份為山羊，故實際上綿羊的數目除發生重大的病疫外，每年均有增加）。根據這種情形，羊皮的產量，應以宰殺和死亡的羊隻數目來計算，約七百萬張左右。羊毛的產量，則應以現存的羊隻數目作為估計的標準。通常羊隻的產毛量，每頭平均約自二斤至四斤，現在就以每頭三斤為標準，每年約可產毛三千四百萬斤。

駱駝每年的孳生數和消耗數（包括宰殺及死亡），也不相上下，故產毛量也應以現有駱駝數目作為估計，全省駱駝總數為九萬九千頭，每頭產毛量平均為十斤，每年約可產毛一百萬斤左右。

其他的畜產品產量及輸出量，雖未能加以全面估計，但有一點可供參考的，就是在過去若干年中，新疆僅畜產品一項的輸出總值，便超過全部輸入品的總值，只此一點，已足夠說明畜牧事業在新疆經濟上所佔的地位了。

再從財政方面來說，根據新疆省財政廳的統計，民國三十一年度全省財政的總收入為省幣七千八百二十餘萬元（每元合法幣五元），而其中畜牧稅一項，即達三千二百萬元，約佔全部收入百分之四十以上，其重要性尤為顯

而易見。

此外，牲畜對於新疆人民的生活，其關係更為重大，不特交通運輸以及農業上的勞作，均須仰賴畜力，在衣食方面，其需要也甚迫切，尤其是那十餘萬（佔全省人口百分之十四以上）穹廬結幕，肉食乳飲的畜牧民族，他們穿的是皮毛，吃的是乳肉，住的是氈房（用牛羊羊毛氈搭成的蒙古包），代步的是駝馬，衣、食、住、行無一不以牲畜是賴，他們可以畢生不和農產物發生關係，但却不能一日離開牲畜，牲畜是他們唯一的財富，也是他們的生命

西北各省水利

西北的水利現況

所謂水利，實包括農田水利工業水利和交通水利三種，西北河流，大部份係內陸水系，流勢短促，而黃河水系，又多屬上游部份，故無舟楫之利，至工業水利，在西北尚屬幼稚，所可得而言者，僅為農田水利一項，茲特分述如下：

陝西省

可施大規模的灌溉地區，首推渭水平原，次則漢中平原，兩處均為我國歷史上最有名的水利區域；至陝北各縣，雖亦能引水灌溉，惟規模甚小耳。渭水平原水利之較大者，有關中八惠，即涇惠洛惠渭惠汧惠郿惠濠惠灇惠耀惠是也。涇惠渠——為引用涇水而築的灌溉渠，原先已有鄭國白公已成而廢的舊規，新渠係於民國二十年開工，至二十四年工竣，幹支渠凡八，共長二五，二四五公里，起於涇陽縣的谷口，終於臨潼的櫟陽兩金及高陵的釣魚溝，分灌涇陽三原高陵臨潼醴泉五縣農田面積共五六九，九〇〇畝，除受水未享實惠地畝外，共約四五三，〇〇〇畝，其中終年得到灌溉者，佔二九五，〇〇〇畝，間斷一二次灌溉者約五，〇〇〇畝，因含沙量限制及其他特殊關係，夏禾灌溉次數少者，約六，〇〇〇畝。洛惠渠——洛水於澄城蒲城二縣交界處，自陝北高原漸入渭水平原，澄城縣的石峽，尤為天然的壩址，自此入渠穿洞以達義井村，長二，〇〇〇餘公里，是為洛惠渠的總幹渠，復分東西幹渠中幹渠及中東西二幹渠，其灌溉區域，大部在鐵驢山以南，凡黃河西岸的高原地皆屬之，計大荔朝邑二縣，可灌溉的地方，為五〇四，六〇〇畝，蒲城縣可灌溉的地方，為一〇，〇〇〇畝，陝西水利局於民國二十二年，設引洛工程處，加修渠閘水壩及隧洞等，業於三十五年完成，定於本年十二月十二日舉行正式放水典禮，灌田面積當更有增加。渭惠渠——係引渭水而成，起於郿縣的余家堡，止於咸陽以東，全長一五一公里，灌溉郿縣扶風武功興平咸陽五縣地，約九〇〇，〇〇〇畝。汧惠渠——擬於汧陽縣內築陂蓄水，以增其灌溉量。郿惠渠——包括斜谷霸王湯峪三河之水，斜谷舊名梅公渠，灌田不及一〇，〇〇〇畝，但河內的水量，十倍於渠水，若再加以庫蓄，並霸王湯峪之水，亦築陂與之東西相會，灌田可有一七〇，〇〇〇畝。灇惠渠——於灇峪築壩蓄水，灌田可有二〇〇，〇〇〇畝。灇惠渠——於灇城下水分水壩內作壩蓄水，灇水之利附之，可灌長安縣田。灇惠渠——於灇城下水分水壩作壩，可蓄漆沮二水以擴充之，灌田約一五〇，〇〇〇畝。此外如三原的清

水濁峪水，涇陽的治水，終南山其他諸水，稍加整理，亦可倍其灌溉，關中全區灌田七〇，〇〇〇頃，當可易致。漢中平原的灌溉事業，與在秦嶺以北者不同，秦嶺以北，可灌之地甚多，但可供灌溉的水量却甚少，嶺南各川，無不流長水旺，可惜平地太少，故灌溉地面頗受限制，漢水兩岸，平原寬數十里，長百餘里，其灌溉規模亦較宏大；但是漢水本身的水，用到灌溉的地方很少，灌溉之利，實在其支流的渭水，洋縣的西水金水馬尾水，西鄉的洋南鄉的灤水襄水冷水，城固洋縣的潛水，洋縣的西水金水馬尾水，西鄉的洋川法西河法東河豐渠河，石泉的池河，漢陰的月河，安康的恆河黑洋河等，至其灌溉的方法，約有數種：有築壩截河流的一部或全部，引渠流到田間者，壩之大者，可灌一，〇〇〇畝以上，築壩引溪澗之水，僅可灌田十數百畝者，謂之小壩，大壩之最著者，有複城的山河壩，城固的五門壩百丈壩揚旗壩，南鄭的班公壩芝字壩，安康的千工壩等。又有擊擄抬高水頭，靠河岸留一水道，而安設筒車輪以汲水到田者，此法用於較高的水田，以洋縣的西水，石泉的池河，安康的黃洋河為最多。筒車的製法，用竹為輪，大等徑可三丈，輪周安置齒板板如竹筒，五十個以至六十個，每筒容水量為四升至四分之三升，筒齒被水力沖動與水車同，輪周之筒，汲水而上，至較高處，瀉水於本槽內，流至田間，還有在山間築池蓄水供灌溉者，所蓄之水，大半恃山坡流下的雨水，雨水缺乏，則田亦乾旱，鄉人名此等田曰「雷公田」。陝南各縣除漢水所經略有平場外，餘皆萬山重疊，故其灌溉之利，略聞平地，有水可引，則以種稻，無水可引，則以種包谷，故其灌溉之地，類皆零星片段；然合而計之，亦頗可觀，洵陽縣灌溉的約有三，六〇〇至三，七〇〇畝，就以洵河之水為利最多，灌田約三，〇〇〇畝；鎮康縣灌溉之田有三，〇〇〇畝，以洵河及金井河之利較大，乾祐河次之；留壩縣灌溉之田，不及一，〇〇〇畝，以武關河及紫金河之利較多；鳳縣僅有水田五〇〇畝，大部屬安河之水。現正測修之渠：有漢惠渠——由沔縣武侯鎮引漢水灌沔縣城南鄭等縣農田約一〇〇，〇〇〇畝；褒惠渠——褒城縣附近之黑龍江，舊有灌田約五〇，〇〇〇畝，重加修葺，可擴至一五〇，〇〇〇畝；褒惠渠——係引牧馬河之水，以灌西鄉縣稻田，約一〇〇，〇〇〇畝；灃惠渠——城固有舊有的五門壩等，均係引灃水，如能加以整理，田灌可增至一五〇，〇〇〇畝。陝北高原雨量不足，雨量最小時，農田荒蕪，欲闢補救，惟賴振興水利，利用灌溉，以增加生產。無定河雖含泥甚富，然猶不如涇渭之濁，故可利用肥田，近數年有用桔桿以灌田者，得益甚大，人民對無定河水利，特加注意，陝當局對無定河灌溉工程，亦在設計中。無定河河床甚淺，低水時徒步而過，水不浸膝，其下大抵係石子，兩岸土質鬆疏，易受河水沖塌，欲求穩妥灌溉，起水地點須高，能不用壩工最佳，如此工費省而洪水亦不致為災也。將來擬

在榆林境鎮子溝以上十五里地方，作為起水點，沿山脚擊明渠至王家溝，接鎮子溝入所鑿舊渠，加以修理，至大石河溝之下與米脂所開的渠相會，長凡三五里，灌漑之地幾凡三〇里，可得水田一五，〇〇〇至一六，〇〇〇畝，大部份在榆林的鎮子溝；敏德的孟家堡，和米脂的益官莊姚家屯一帶。延水在延長縣境內，亦有灌漑之利，灌田一，五〇〇畝，渠道之已建築成者有織女渠，渠在米脂織女廟對岸，起自榆林的大五里溝，經鎮子溝益官莊至敏德的小沙坪，於民國二十六年動工，至二十七年底完成，灌田一〇，〇〇〇畝；正在建築中者，有：榆惠渠——係引榆谿河的水，由米家園起水，中經魚河堡，止於魚河郊，渠長凡三〇公里，預計灌田二七，〇〇〇畝；定惠渠——擬由橫山縣響水堡東天生橋下，引用無定河，跨橫山榆林二縣，止於馬湖峪，長凡三七公里，預計灌田六〇，〇〇〇畝；已計劃興工者有：雲惠渠——擬引用窟野河的水，灌神木縣田約一七，〇〇〇畝，至各縣；綏惠渠——擬引用無定河水，灌綏德三十里塞屯田約三，〇〇〇畝，至各縣；綏惠渠——擬由官廳有民生共和等七渠，灌田八九〇畝，鄭縣有同德胡蘆惠等三渠，灌田約一，六七〇畝，延川縣有岔口沙溝文安三渠，灌田約三〇〇畝，廣施縣有董家角孟蘭二渠，灌田約二四二畝，延長縣有西灘呼家川等九渠，灌田約四三三畝，黃陵縣有龍河平川上川三渠，灌田約九九〇畝云。

甘肅省

黃河兩岸，多局部平原，惟岸高水低，難於引灌，故利用水車，以濟其窮，大者可灌田一，〇〇〇畝，小者灌田三〇〇至四〇〇畝。按甘省黃河，適用此種水車，其條件有三：一因河岸堅固而平，易於引水；二因河底結實，適於築引水壩；三因木石材料易致；然以墨守成法，不加改良，效率不大，若能設法改善，以利灌漑，其益當更宏也，茲據民國二十三年甘省建設廳報告，各縣水車輛數及灌漑田畝如下：

縣別	水車輛數	灌漑田畝
永靖	五三	九、六三九
洮沙	一	一〇〇
泉蘭	一七六	二九、七一〇
靖遠	二四	一〇〇、八〇〇
總計	二五四	一〇〇、三九九

甘省境內，局部平原既多，其間亦偶有河岸較低之處，即可引渠灌漑，蓋渠道循水流自然之勢，省力而效大也。靖遠北灣，昔係沙灘，今已開墾，河與田平，漲時即淹，故居民於河旁疊石為堤，以防泛濫，開渠灌漑，長約七八里，灌五村田畝，是為近來黃河引渠之始。計劃中擬開之渠道：有泉蘭

的新古渠，渠自八盤峽口開修，全長三三公里，灌漑新古城一帶地六〇，〇〇〇畝；洮河上游，山多田少，無灌漑之利，及入臨洮縣境，平原大放，水利始興，渠道引，渠權如網，預計臨洮一縣，平原旱田有三〇〇，〇〇〇畝，目前已有灌漑之利者，佔三分之一以上，水道之利，為全甘冠，臨洮水渠，大部引自洮河，渠長共二三里，灌田約一〇〇，〇〇〇畝左右，前奉國經濟建設委員會，又在此新開洮惠渠，長四三里，灌田三五，〇〇〇畝，將來籌擬興築之渠道，尚有一四〇里，可灌田九〇，〇〇〇畝。臨洮以下，臨夏唐王川一帶，亦引洮河之水，開渠灌漑，成為旱區，洮河支流廣通河，自和政以下，亦頗有灌漑之利，較小河流如徽縣的永衡河，洛河，栗河，的下游，均有局部平原，引水灌漑，稻田縱橫，稱為三川。河西各縣灌漑水利，來源有三：一為河水，二為泉，三為井水。井水各縣均有，多供飲水，五田者少，備武成東鄉有鑿井灌田者；泉水灌田，雖不乏實例，如敦煌的南湖，臨澤的暖泉；然其範圍，究屬有限；最重要者，當推河水，河西河流較大河者，皆發源於祁連山，人民常於其出山後，築壩攔水，分引渠道以灌田，如黑河渠道分水口，在張掖南七十里の上龍王廟，黨河渠道分水口，在敦煌南四十里的黑山子，疏勒河分水口，在玉門南五十里的大壩是也。大概各河水利，以中游為最盛，如黑河灌漑區域，以張掖臨澤高台為中心；北大河酒泉為中心，沙河白塔河以武威為中心，河西水道，以弱水為大，其水利亦最溥也。北大河及其支流，在酒泉境內有二十渠，下游的金塔鼎新兩縣，亦能受其餘澤；惟灌漑田畝，範圍甚狹，疏勒河分流後，六分灌玉門，四分灌安西，黨河水利，以敦煌為中心，引渠十道，灌田一四，〇〇〇畝。武威居大河上游，開各支流，引為六渠，大河下游入民勤河，分灌柳林湖樂田，以上各渠，長者百餘里，短者十數里，寬則一二丈不等。至利用水勢發生動力者，在甘省僅有水磨一項，大概於河旁掘溝引水，安置水輪。利用水的沖刷力，使之轉動，磨麵榨油，亦有磨香粉者，如岷縣東門外，引洮河支流河藏水的水，安置水磨，前後相續，密如貫珠，靜寧莊浪一帶，亦利用龍水上游，設裝設水磨；此外黃河及洮河下游，尚有一種船磨，繫舟於水流較急之處，設水輪於船旁，每舟二三盤不等，水激船轉，即可磨麵榨油，如皋蘭城外黃河上及臨夏唐王川附近洮河上均有之。至甘省正式組織辦理大型水利，始於民國三十年秋季，由省府與中國銀行總行合資經營甘肅水利林牧公司，並由前政院水利委員會墊頭及中國農民銀行貸款，興築津惠（在永登皋蘭間），溥濟（在臨洮），蘭豐（在蘭州），永樂（在永靖），永豐（在永靖），靖豐（在靖遠），洮惠（在臨洮），登豐（在永登），平豐（在平涼），炳豐（在涇川），肅豐（在酒泉）等十一渠，截至三十五年六月底止，各該渠貸款

，墊頭及預計灌田畝數如下：

渠名	截至三十四年止貸 款與墊頭額(元)	截至三十五年六月止貸 款及墊頭額(元)	預計灌田畝 數(市畝)
蘭豐	二九、九〇〇、〇〇〇	二九、九〇〇、〇〇〇	四〇〇、〇〇〇
永樂	一五、〇〇〇、〇〇〇	一五、〇〇〇、〇〇〇	四六、〇〇〇
永豐	一四、一〇〇、〇〇〇	二七、三〇〇、〇〇〇	二二、〇〇〇
靖豐	一〇七、五〇〇、〇〇〇	二〇二、五〇〇、〇〇〇	二二、〇〇〇
平豐	二、〇〇〇、〇〇〇	二、〇〇〇、〇〇〇	八〇、〇〇〇
泗豐	一、四〇〇、〇〇〇	一、四〇〇、〇〇〇	一〇、〇〇〇
肅豐	一、二〇〇、〇〇〇	一、八二〇、〇〇〇	一〇、〇〇〇
洗惠	一三、六〇〇、〇〇〇	一三六、〇〇〇、〇〇〇	二七、〇〇〇
溥濟	八、九九六、五七六	八、九九六、五七六	三五、〇〇〇
澤惠	一三、九〇三、四二四	一三、九〇三、四二四	三〇、〇〇〇
登豐	一四、七〇〇、〇〇〇	一三、七〇〇、〇〇〇	六、〇〇〇
合計	四七八、〇〇〇、〇〇〇	七七六、〇〇〇、〇〇〇	五二〇、〇〇〇

談到大型水利的效果，有幾點可以敘述：(一)卅一年五月，溥濟澤惠兩渠完工，原計灌田六五，〇〇〇畝，嗣因所用建築材料，不大合於標準，設計施工，亦太草率，放水之後，渠道時常擁塞，直到卅四年夏季，才能正式放水，各灌田五，〇〇〇市畝，兩渠共計一〇，〇〇〇市畝。(二)卅三年完成的清豐渠，灌田尚能做到預計的一〇，〇〇〇市畝。(三)卅三年完工的洗惠渠，預計灌田二七，〇〇〇市畝，但直到現在僅可灌田一〇，〇〇〇市畝。以上完成的各渠，合計實際灌田面積為三〇，〇〇〇市畝，另有水利工程傑作，即鴛鴦池蓄水庫的成功是也。鴛鴦池在酒泉金塔間，由甘肅水利林牧公司承辦，於民國三十二年六月興工，至卅六年五月工竣，蓄水量為一千二百萬立方公尺，可能灌田四〇，〇〇〇市畝，不但在西北生產建設上，大有裨益，並於開發西北的前途，更具有重大影響，至於小型水利的舉辦，始自民國三十年，由甘肅省政府與中國農民銀行合作推行，先在黃河流域試辦，而以開渠修水車為主，以後逐漸推廣到涇渭及弱水流域，兼及築堤汙田開塘鑿井，辦的結果，尚稱圓滿，截至三十五年六月底止，貸款與灌田畝數如下：

縣別	貸款額(元)	灌田畝數(市畝)
靖遠	三、四八九、六二三	八、六一三
榆中	二五、〇〇〇、〇〇〇	一、六七四
皋蘭	五、七二五、〇〇〇	二二、七三五
蘭州市	六、一〇八、四〇〇	一七、三六七

渠名	貸款額(元)	灌田畝數(市畝)
永靖	三、九四七、〇〇〇	八、五一一
甯定	一〇、〇〇〇、〇〇〇	二五〇
臨洮	二〇〇、〇〇〇、〇〇〇	三、五七二
文縣	一、一七六、〇〇〇	三、七六二
武山	一五〇、〇〇〇、〇〇〇	一六八
甘谷	一四〇、〇〇〇、〇〇〇	一六八
天水	七、二五〇、〇〇〇	三、九六二
平涼	四、七〇六、〇〇〇	二、六二〇
涇川	二五〇、〇〇〇、〇〇〇	四八二
崇信	二一〇、〇〇〇、〇〇〇	五〇
康樂	四〇〇、〇〇〇、〇〇〇	五、七三〇
永昌	一〇〇、〇〇〇、〇〇〇	一、二〇〇
山丹	一〇〇、〇〇〇、〇〇〇	六、〇〇〇
張掖	五〇〇、〇〇〇、〇〇〇	二、五〇〇
高台	六〇〇、〇〇〇、〇〇〇	一、〇〇四
臨澤	五五〇、〇〇〇、〇〇〇	三、〇〇〇
安西	五二〇、〇〇〇、〇〇〇	一、九四六
敦煌	二二〇、〇〇〇、〇〇〇	一、三五二
合計	四二、四〇二、五四八	二一、六八、五〇

青海省

青省水利，以湟水流域為大，黃河兩岸次之，湟水流域狹谷較短，平川較廣，山坡地方，亦多開闢，為青省水利最勝之區，西甯縣地當南北兩川與湟水匯流之處，水利甚薄，境內有大渠二十一，灌田約三〇〇，〇〇〇畝左右，樂都縣渠道，多引山澗的水，利用湟水的地方甚少，全縣有渠三十六道，灌田約一〇〇，〇〇〇畝；大通縣水利，頗為普遍，現有渠六道，灌田一〇〇，〇〇〇畝；互助縣境內有渠五十二道，灌田一〇〇，〇〇〇畝；化隆縣地雖臨黃河，但以河低岸高，引水困難，所以灌田之水，完全仰給山澗溪水；民和縣境內有渠三十一道，多利用山澗的水；湟源縣境內有幹渠二十二道，支渠衆多，灌田約三〇，〇〇〇至四〇，〇〇〇畝；都蘭縣有都蘭察卡等渠，均可利用以資灌溉，現已開闢的有察卡都爾毛香日得等八渠；可灌田一〇，〇〇〇畝；貴德縣雖地瀕黃河；但開渠引水，全賴山澗，共分東西二流，東流分為八渠，灌溉附城東鄉田畝，西流分為二渠，灌溉附城西鄉田畝；共和縣瀕黃河北岸，民國二十年春，創修民生渠，引用黃河的水，灌田二、

新隄水利局於去年省府改組後成立，即由前水利委員會（現屬水利部）新隄水利勘測隊隊長王鶴亭兼局長。王氏率領勘測工作人員於寒冬中冒零下三十四度的嚴寒，在冰天雪地中把迪化區的水利概況勘測一過後，即延請當時的省主席張治中，主張從迪化的水利工程辦起——即着手「和平渠」水利工程。其理由可簡述為：（一）北疆向來糧食缺乏——尤其迪化，近年人口漸增，食糧益感不夠。向額爾齊斯各地接濟，千里運糧，勞費萬狀。必須於迪化設法增產，始為治本之道。（二）迪化海拔僅九百五十尺，全年氣溫在零下者不過四個月，最低溫度為三十四度，最高溫度曾達四十一度，平均全年雪層厚度三百四十五公厘，作物生長期可達二百日，適於增產農田。（三）但惜雨量不夠，且均於非作物期降下，隨雨隨化，夏季雨量絕少，不與灌溉即不能耕作。（四）迪化、乾德交界處之青格達湖荒地二十萬畝，均為沙質壤土，宜於開墾。（五）難民甚多，如不設法安插就業，僅事救濟，絕非長策。不如興辦水利，開墾青格達荒地，使難民充分就業。

工程

工程的目的是利用烏魯木齊河水灌溉青格達地區以從事農作。但有一迪其他地區所沒有的特殊現象；即：烏魯木齊是一條長僅一百餘里的小河，個化為其中點，河床全係沙漠，滲透率極大。故流經迪化後數十里即成潛流，而成了有頭無尾的河流。其流水來源為南山（天山之一支）融雪及由麓泉水。每年十月至次年四月雪山冰凍，河水枯細。五月以後，雪山逐漸解凍，水位漸高。八月氣溫最高，水位最大。所以河水流速低時僅四點五秒五公分（即四個半流量單位——每秒鐘流經流水一立方公尺為一個單位），最高時即達二百秒公分，而且河床平坦，於是平時的涓涓之流，不足以灌溉很多的田地（事實上迪化沿河居民早已開了無數很長的小渠，直接從河身上引水，灌田已達數萬畝，適與河水平時流量相差無幾，如言興辦水利而獲取民渠之水，自然不行）。洪水來的時候，却又泛濫成災。因此：這一項水利工程的課題必是：（一）把烏魯木齊河農間時流過去的的水，一起截留儲藏起來。留待農作物生長時再去灌溉青格達湖一帶墾地。（二）必須設法調節烏魯木齊河水，使它在八月山洪期不至泛濫成災。

根據

這一個課題，新隄水利局便設計：（一）利用烏河右側，即迪化南郊十餘里外的一個三面環山的大谷——紅雁池，增築堤壩水閘，建成蓄水五千餘萬立方公尺的蓄水池，作為蓄水和調節河水之用。（二）自烏河上游幾兒窩峽口截住烏河農間期及多餘的流水，開闢大引水渠引水注入紅雁池。（三）自紅雁池設渡水渠，再設橫跨烏魯木齊河的大渡槽，引渠水至烏河左側（耕

地在左側下游），接以三十餘公里的長渠，俾農作時期可將紅雁池儲水陸續要洩出，遂引入灌溉地區。渠道的設計，都是可容流量十秒公分，準備至少可灌田十萬畝。又因為渠道流經地方，全是砂地，戈壁，如果只像內地掘渠一樣只挖一條溝，它會將渠水全部滲失。所以水利局復設計所有渠道底，隨各面，全部用石塊鋪砌，並且決定自己設廠製造代水泥，用以膠砌石塊。地面較低的地方，還得像築築公路一樣先築起一道渠基（高硬），然後在基上砌設渠道。所有這些石片、石塊，甚至大量鋪基的黃土都需用大車。人工。從幾里乃至幾十里以外搬運到施工地點來。其工程之艱鉅有如此者。

「和平渠」水利工程在風雨飄搖的局勢中默然開工了。二千多士兵參加工作，一千多難胞做基本雇工。新隄水利局及水利勘測隊的全體工作人員晝夜出動。從燕兒窩到紅雁池，從紅雁池到青格達，四十多公里的地面，六十幾支蒙古包，六十幾個帳棚，幾千人一樣的在那裏勞動着。二三月間的天氣，在迪化還是非常寒冷，雪纔開始融化，北風仍舊凜烈可怕。但他們迎着寒風流汗，在融雪中鏟動用渺小的雙手，做轉移大自然的偉大工作。

這一項工程，五月二十八日完工開始放水，青格達地區業已播種，一遍青葱可愛。不過因為去年冬天紅雁池沒有能夠儲多量的水，祇能洩出一個多單位流量水，但已掣出了八千多畝地，正在繼續的開墾中。據正確的估計：從明年起，可因此項水利工程而增產米六萬市担，小麥四萬市担，雜糧三萬五千市担。本年工程還在繼續中，因為還有一些次要的閘口及鐵路和洪水閘，必須續修。

花園口堵口

鄭州東北，花園口的黃河缺口處，經過差不多整整一年的努力，消耗了不能計算的物資和金錢，終於在三月十五日的早晨三點鐘合龍了。無論就什麼觀點說，在中國，這是一樁大事。對於河南、安徽、江蘇來講，尤關重要。

黃河堵口並不是一個純技術問題，如果僅僅是一個技術問題，則現在合龍便是一個絕對的成功。因為下游很長地區，在中共區內，而且舊河道內已經遷居不少人民，沙地也開墾了很多，其次是舊道無水，復堤工作早經停頓以外，還是個政治問題，政府、聯總、中共，三方面為了堵口也會不斷舉行會商，遷移舊河床居民，整理河道，整理舊堤三項大工作，在條文上也有過協議。

從去年三月決定合口，使黃河入故道以後，政府方面給堵口工程局的命令是相當的嚴厲的，雖然是「限期」，然而一切的人力物力要高度的集中，

不管下游如何，堵口成功越早越好。

工程開始時，先在西端向東修一長一千公尺的長堤，由東端頭向西修一長一百公尺的長堤，這樣便使一千四百六十公尺的口門縮減為三百六十公尺。爲了保護西端的堅固，每隔百餘公尺修一樹河壩，共修六條正壩，用高粱桿和土相間修成，作爲減輕黃水對口門和西端。壓力之用，爲了保護這六個正壩，又在正壩之旁修建掃壩，共七個，掃壩、堤護壩、提護壩、七個掃壩修成後，便開始由東西兩端頭造橋，打樁，每隔三公尺打一排樁，四根樁成一排，東西相接共打一百二十排，橋便在樁上架起，一面打樁造橋，一面便往水中拋石，大鋼絲籠裝上石頭，用橋上輕便鐵軌的小火車推下，橋上三道小鐵軌，八十輛石車，在西端頭每日能拋下二百五十立方之石，這些石頭大部來自豫北路王墳，用火車運至廣武車站，再乘廣花專車運至花園口，每日來一列車，每車運二百五十立方石頭，但在東端頭便不這樣容易，豫東沒有供給石頭的所在，東端頭造橋拋下去的石頭，是用船或汽車自西端運去者，所以一日只能拋下五十立方，這個工作是去年春泛到伏汛期間的主要工作，這時候在東西端頭上工作的人員，河工、民工、平均三千人，有時多至一萬五千人。

到伏汛時，河水流速突然增加，每秒達一萬六千立方，水勢之大，近年來所未見，所以西端頭已築好的七十二排木樁，被沖走十七排，東端頭正當主流，所以打成的木樁也全被衝去，河裏原來拋下去鐵絲石頭也全被衝走。水也深了，西端附近水僅三十一公尺，而東端頭附近已深至一公尺以上，約二十公尺，工作無法進行，只有停頓下去，把力量集中在儲運材料，如柳枝、石頭、糧食、土、其他器材等。

由於工程備得太緊，水勢稍爲下落，但尚未至冬至，堵口便又開始，因爲口門水緊而深的關係，乃改變原計劃，由西端頭向東修一堤，長二十公尺，此堤與河流方向不衝突，修成後並不危險，由此堤頭向東北方向修一透水壩，用柳枝、石頭修成的，計劃將此透水壩修築若干長度，然後由此透水壩上造橋打樁至東端頭，邊造橋邊拋石。不幸在透水壩尚未造成時，此一向南之長堤突然陷落，所有材料盡付流水，據估計，這一個計劃失敗的結果是二十八萬萬元的代價。

霜降後，黃河進入安瀾期，流量減少了，東端頭水深處才九公尺左右，於是重新設計，這一次決定採用「新舊合一式」，就是東西端頭同時開始打樁造橋，並於橋兩旁與端頭相接造邊壩，邊壩與橋中間拋石拋土，排成一土槽，造橋拋石是新法，邊壩實土是舊法，兩式合用，想促黃河就範。這個工程計劃於三十五年底合龍。除合口工作外，並在舊河道內，挖決引河。當十二月二十七日放水至引河時，始發覺設計的錯誤，引河河身較口門高出

一丈還多，放水之後，大流至引河後，因河足過高又轉回身來再向口門衝去，流量是每秒一千三百公分，流過引河入故道的不足十分之一秒，僅九十公方的水，所凌汛時的主流又把這個新舊合式建築的口門中十一排木樁沖走了，河身內拋下去的二十一公尺的鐵絲石頭也都沖走了，因爲口門窄的關係，水位高二公尺，河面寬九十八公尺，雖不是前功盡棄，這個計劃只有宣告失敗了。

接二連三的失敗，糟塌了無數又無數的財力物力！一次一個壩頭陷落，上面的四十餘名民工，悉被黃水沖去，毫無蹤影，是這次堵口工程中的最大慘劇！生命死亡的價值是無法估計的，在這種情形下，一月十五日，中央於派薛篤弼來監督設計，重新擬訂了一個計劃，辦法是：（一）在西端的第六六排水壩上接修一個長約百餘公尺，使它阻水進展，減少口門壓力（二）在東西端頭之上，西端朝東北，東端朝西北，修一個橋，於上拋石，使其減輕流量，也是護口的意思，於南北引河之外，再增修引河兩道，以便主流容易入故道。三個辦法同時進行，一定要口門容易堵住。

增修兩道引河，計劃每日用工人兩萬名，用包工式，交與商人經手，不料二月五日開工後，至十五日時，商人還沒有募集八千人，與原來所希望的工人數目相差一萬二千人之多，工程進展太慢，如此遷延，恐怕再遇水漲，仍要踏昔日失敗的覆轍。於是又擬定辦法，決定在豫西、豫北、豫東共十六縣內征民工兩萬人，在四道引河之外再增築引河兩道，同時督促商人募集足二萬之額，以四萬人力開引河洩水。

爲了使這十六縣的縣長辦事加勁，省政府和堵口工程局方面協議訂出一個獎勵辦法：（一）有功徵僱之縣長可昇專員，（二）有功縣長可提獎該縣工人資金十分之一，比如一縣出三千工人，工人每日得二千元，一個月便有一千八百萬的獎金（款由水利會發出），（三）縣長另外還有材料獎金，凡如期如數送到工地者，可得價值工料百分之二十的獎金（寶豐縣長已公佈獲得），（四）獎勵工人多作工作，一方土給工資一千五百元，一日做一方一千五，做二方三千，本縣做工再去幫他縣工作者，二方給加倍，計三千元，還是超工資，如幫完此縣再去幫第三縣時，可得超超工資，一方土得四五千五百元。

這個獎勵辦法一經宣佈，果然生了大效果，十六縣民工全部到齊，兩萬之外還多了八千人，包工的商人也僱到一萬二千人，除這四萬人挖引河之外，再加上原來在壩上工作的一萬五千人，共計五萬五千人，再加上聯總的各種各式送土、挖泥、抽水、打樁的現代化機器，人力和機械力量形成了前所未有的偉大力量，和黃河進行主力決戰！

原計劃二月五日開工，引河於三月五日掘成，底寬六十公尺，深三公尺

長四點五至六英里，十日引河成功，十五日放水，至遲三月底可以合龍。實際上因為命令轉達，路途遠近不同的原因，直逼至二月二十日才正式大開工；比原計劃要晚半個月。但是獎勵辦法規定太好了。所以，工人到的多，超工又多，超期超工也有的是，再加上命令的堅決（朱光彩曾說過，口門不合將跳黃河以身殉職），所以，開工雖然晚半月，引河竟於三月六日完工，反較原計劃早了幾天！於是七日清晨，八日便引河放水。八日那天恰巧刮到西風，一陣陣順河大風又增強了水向東流的力量，這一次放水的結果，四條新引河加上兩條舊引河，流走了百分之九十的水，計八百秒立方，舊河道裏的黃水便滔滔東流了，計劃中修築的接壩，閘橋都沒有用得着，便開始合口，剩下向南流的八十秒立方的水，在機械人力的雙重工作下，終於在十日開工之後，僅僅五天的工夫，於是十五日晨三時口門合龍，這個技術上的堵口工作便告成功。剩下來的工作是於合龍大堤之旁，加緊閉氣斷流的工作，復堤加高的工作，黃泛區重建的問題了。

閉氣的工作仍是刻不容緩，除將口門大堤加寬之外，並須在口門之外黃河舊道中再復一堤，藉以強化口門之抵抗力。我們在口門上看時，仍有一萬五千人，在運土、築壩、各種機器也都在加勁工作。在口門大堤之下，黃水仍然往上冒出，在滲透，因為舊道的河水較新道水面高一丈有餘，往下流的力量並不小，口門大堤之下，有五十丈深的黃沙，大堤隨時有下塌下陷的可能，堵口工程局和聯總，救濟分署，甚至各縣的工人，還得繼續伺候這個大堤，一直到等到這一個大堤堅固，不滲透黃水始可。埋在堤下的柳枝、甚慶時候發芽成長，把堤身牢扒得堅實時，堤才算保了險。

一筆清賬

我們應該來給「堵口」算一算賬了！

堵口工程局最初的預算不過三百億，但失敗了三次之多，消耗石頭、土、高粱桿，柳枝要多少？再加上工資，職員工薪金，是絕對不夠的。所以預算一增再增，到今年三月時，已增至一千七百億，就算閉氣斷流復堤加高的錢也算在這項，一千三百億並不是一個小的數目。另外便是河南救濟公署經由花園口第一工作隊及其他工作隊免費供給河工民工的麵粉，總額達五百零五萬噸之多，按市價計算也有一千五百億元之多，這個數字目前尚未吃完，但剩下已不多，連前一千七百億合計，便是三千二百億元，另外單支出來是聯總的機器及汽油，運石的小火車，銅絲、汽車、打樁機、送土機、抽水機、發電器，單是每日來往送土的汽車便是六十輛，這個消耗是無法估計的，除此之外，最大的損失還是河南人民負擔的龐大，豫西，東，北共十六縣，每縣縣府要給本縣民工每人每日六斤麥的工價，三千人便是每日一萬八千

斤，來回廿天便是三十六萬斤，這一筆數字要「平均」的分配給全縣人民。加上「中飽，漁利」，納稅人出麥決不止三十六萬斤！這個河南人民的工價負擔也是龐大到不能估計的。另外一個大損失是工料的微蝕，單是澆石頭的工程局經營，民工數千在澆石頭的損失多少呢？土是澆多少呢？除石近取於地方的，大批的礮也是如此，原先規定柳枝一斤四十元，高樑桿一斤六十元，在各縣按此價目付錢，但是市價要比微購價多一倍，再加上運費、消耗、壓榨的貪污，幾乎是自送給工程局還得賠上運費，這些工料中，除下美國供給的鋼絲及杉木以外，完全由河南供給，這一批錢有工資，河南工料的墊款，加在一起，才是真正這一次堵口的花費，為數將近萬億，這個消耗自然尚不包括死在黃河波浪中的四十二名河工！

徐海水利

徐海本為淮泗流域，水脈分歧，自金明昌五年黃河開始奪泗入淮起，至清咸豐五年河決銅瓦廂而北徙止，經黃河經流六百六十餘年橫決旁溢，百脈盡被淤塞。現黃河北去雖已九十餘年，而徐海狀況如舊，雨少則無水灌溉，雨多則漫溢為災。今年災况，尤為慘重，勘察之後，百感交集。茲在研討與修徐海水利以前，先將本區重要河道之來去原委，簡略分述於後。

沂河、沂河源出山東蒙沂諸山，古沂水自郟入郟，西南流下郟、入泗水。宋元以降，黃河奪泗沂乃入黃。明萬曆開湖河，沂為泗加所截，則改道南流，匯為駱馬湖，通於黃河。明崇禎末年，鑿斷馬陵岡麓，引水東注，自是沂水始東出馬陵之口，歸六塘河入海。今沂水至郟縣溝上集分為二支，一支正幹南行至周家口，復東南行經駱馬泥沂東行，分經南北六塘之水，分為三股，由櫻塘口沙家口及二道口注入運河，而幹流之經由周家口者，除直趨駱馬湖，亦分流由鬱灣之竹路場入運，與運河上游來源匯合南趨，復由九龍廟五花橋及劉老湖等處分入六塘，東注於海。餘水仍由邳河南行以入江。

清河 清河發源於山東莒縣西北之沂水，原於下邳入泗水，又於鄭城入沂，其下游初有碩項、青伊、桑墟諸湖，以為蓄蓄區域。其後諸湖俱淤，今所留青伊湖面積亦殊少。清河經紅水埠流入蘇境，名大沙河，至流陽之前後鎮，分為兩支，其幹流直趨青伊湖，經蕭縣河至流洪口入海。支流分為前後流河，又分為官田河及柴米河，後流河亦入青伊湖。流河南流與沙鐵河會，東流為官田河與港河，下游與薈薈河會，而柴米河則東南行經由北六塘河入海。

泗運 淮北古有泗水，藉爲運道，黃河奪泗久而分離，泗運舊於徐州合河，明萬曆時始開湖河，引泗水自夏鎮達於邳州直河口，天啓中又自直河口開通濟新河，達於宿遷陳溝口。清康熙中開皂河，嗣又開中河。自張莊壩渠，由魏遷二堤開達於清河縣（即今淮陰縣）之仲家莊口，嗣又改出楊家莊口，即今淮陰以上，經泗陽、宿遷、邳縣至黃林莊之中運河中。運河北受微山湖之水，南流東受沂水，西受不牢河，再南流除沿途分洩一部份入六塘河及鹽河外，餘水則南趨運河以入江。

蘇北其他聯絡河道尚多，其與中運河並行而能通航者爲鹽河。鹽河受中運河水源，南起雙全閘，北迄新浦，因其貫通中運沂沭二河，故於排洪方面，亦頗重要。鹽河之東出者，自南而北，計有分障龍溝兩河，東達灌河，再北乃爲六里東門兩河，東匯於灌雲之陽集，分一支南下入灌，一支東出爲五湖河，東北至壩子口入海，再北乃爲車軸河及灌縣城南更有善後河（亦名漣河），東南北與車軸河五湖河相會於東陳山之南，同趨壩子口入海。鹽河於灌雲附近又東北出爲燒香河，東北行至雲台山以南之高公口入海。鹽河北行至新浦鎮乃與西來之蓄徽河會。蓄徽河乃沂水之下游也。兩河相會以後，乃稱臨洪河，至臨洪口入海。鹽河形勢，兩端較高，而中游較低，尤以武障龍溝一帶最爲低窪，故灌河者實鹽運沂沭之水之要道也。

徐海水道系統，既如上述，次再述述沂沭泗運之河性，而明其致災之原因。沂水發源處高五百十公尺，東南流經沂水縣高約一百四十公尺，再南流至臨沂附近，已降至七十公尺。上游河身傾斜甚大，水在山地，又無停蓄之所，冬夏之交，常乾涸無水，夏季偶降大雨，則山洪暴發，流量陡增。民國十年沂河最大流量曾達至每秒二，三一〇立方公尺，而估計總六塘下游之最大流量僅足七五〇立方公尺。尾閘不暢，六塘災區，乃山斯以成。

流水發源處高二百餘公尺，流至高縣東高約一百一十公尺，經紅花埠入蘇境地高僅三十二公尺。故上流河身傾斜亦甚大。平時來源並不甚旺，洪水時期則驟漲極猛。民國十三年流最大流量爲每秒四，四七〇立方公尺，而大沙河之排洩量僅每秒八八〇立方公尺。蓄徽河最狹處之排洩量每秒一八〇立方公尺，所有河槽不及排洩之水，無非平地漫溢，泛濫成災。他如沙蠟河柴米河等處，更有沂沭交侵之地，沂漲則犯沭，沭漲則犯沂，如沂沭並漲而成相持之局，則積水不退，災情愈重矣。

中運河上承微山湖，舊爲山東南流諸水之唯一孔道，此外更受沂水、湖河、不牢河諸水之灌注，大水之年，實非中運河所能容納。民國十年大水時，除中運河其他水源不計外，僅由蘆口壩洩沂入運之最大流量已達每秒一，九〇〇立方公尺，而同時密灣中運河之流量每秒一五八二立方公尺，其相差之數以及中運河上游其他來源，遂至漫溢爲災。

民國二十二年黃河決東明而南，並溢開封入銅瓦廂故道，漲及豐沛，蘇北告警。二十三年政府大舉修治六塘河，二十四年又（一）疏浚總六河淺段，其目的爲使沂水可由總六塘河暢入北六塘河，免由淺溝口灌入砂澗河，下犯流水；（二）疏浚柴米河下游，其目的爲一部份流水，可由柴米河暢洩入下流之萬公河；（三）疏浚沙河（即前蓄徽河及後流河），其目的爲使流水有下洩正幹；（四）疏浚燒香河，其目的爲分洩鹽河一部份洪水量，以暢沂沭共同之尾閘，兼利兩岸灌溉及鹽運。此爲沂沭尾閘初步整理工程，但此種工程、距徹底解除沂水患尚遠。自二十六年抗戰起至現在止，徐海水利已十年失修，河道淤淺阻塞。更以鐵路及公路橋樑被毀後，因軍事緊急，多攤河築壩以渡，下游因益無法宣洩，險工區域，水患之來，早堪憂慮，難於施工。本年七月淫雨連綿，一月中有雨量達四〇二公厘，幾及平均八個月之雨量，水勢浩大，爲七十二年前所未有。被災區域，遍及十七縣市，淹沒耕田二千餘萬畝，災民流離失所者達五百萬人以上。

浙江水利

浙江省水利局係於本年一月恢復成立，下設航海、鹽平、甯紹三段海塘工程處，嗣以海塘工程經費請准中央撥補，另設塘工機構辦理，乃於一月間成立錢江北岸塘工緊急搶修委員會及蕭山縣政府南岸海塘搶修工程辦事處。到四月間，一併結束。另組浙江省海塘工程緊急搶修委員會及浙江省海塘緊急搶修臨時工程處，旋亦與七月間奉中央命令結束，成立浙江省塘工委員會及浙江省錢塘江海塘工程局以迄於今。

縣級水利機構過去名目甚多，經十月間之水利交通會議議決調整，凡水利經兩縣以上者，設水利參事會，下設工程處，水流在一縣之內者。設縣水利協會，在一鄉鎮之內者，設鄉鎮水利協會或合作社。

經上述調查結果，本省現有水利機構省級有浙江省塘工委員會，浙江省錢塘江海塘工程局及浙江省水利局，縣級有各江河湖港水利參事會，各河水利協會，各縣鄉鎮水利協會，水利合作社暨工程處及工務所。

海塘工程之興辦

錢江海塘之安危，匪獨攸關兩浙人民，抑且爲蘇松太常杭嘉湖郡即數百萬生靈田舍之關鍵，戰時失修，毋決甚多，人心恐懼。復員後本省即以此項塘工列爲中心工程，自本年一月五日起，先由建廳邀組北岸海塘搶修委員會，二月開始施工，逐步完成整理及初步工程。旋沈主席蒞浙，合併各搶修機構組織塘工搶修委會，加強搶修工程，自五月十日起至八月底止，三個下

內經內外動人員一致努力結果，將全部搶修完成，各段開工，完工時間如月

杭海段：五月十三日開工，八月十三日完工。
鹽平段：五月十日開工，八月十日完工。

紹蕭段：五月十日開工，八月二十五日完工。
杭段時間內，動員民工二十萬五千餘工；實用經費四八三、三二二、八
三七、一二三元；工粉一、〇九四、六八噸。
海塘搶修工程完成後，省方即遵中央命令，成立浙江省錢塘江海塘工程
局，接辦今後修治錢江永久工程。

小型農田水利工程

小型農田水利工程遍及全省各地，向由農民自行興修，而政府予以督促
指導，一年來辦理情形如下：

甲、工程概要：

一、疏濬舊有河道、池塘、溝渠、開挖新塘。

二、鑿井或修井，機器排水或汲水設備。

三、防止土壤沖刷之小型工程，修繕閘壩、圩堤、涵洞、海塘。

四、小型蓄水庫。

五、圍築小型新海塘。

六、其他引淡、禦潮等小型水利工程。

乙、實施辦法：由各縣縣政府派技術人員協助各水利協會及水利合作社
，於農閑期間施工，運用國民義務勞動服役辦法辦理，或配合行總辦理工賑

丙、實施限度：本年預計各縣市平均達到受益田畝一萬三千畝，全省以
達到受益農田一百萬畝為目的，於本年內完成百分之五十，至明年三月底全
部完成。

丁、經費來源：各項小型工程，土方則利用國民義務勞動，工俸口糧部
由行總撥給工賑麵粉，材料費用除由地方自籌外，並請中農行貸放水利款第
一期一千一百五十萬元，第二期一億元，均已分派各區縣完竣，刻正續商增
貸四億元，一俟核定，即可察酌各區，需要撥予分配。

大型農田水利工程

甲、本省大型農田水利工程經交通水利會議決議興辦者，計臨海桃渚區
、平陽南港區北港區、衢縣石寶壩、永瑞修建陡門、衢縣吾平壩、松陽城郊
、金華湖海塘、富陽城北、黃岩永甯江閘、樂清萬橋港、瑞安小篁竹陡門、
鄞奉鎮東錢湖、寧海軍信港等十四處。防洪工程東茗溪及南北湖、西茗溪、

曹娥江、浦陽江、金華江、富陽城南江塘、衢江、椒江、新柯江、嘉屬運河
等十處。

乙、各項工程經費來源凡六：一、中央撥補工款，二、行總撥補工賑物
資，三、省撥工程管理費，四、中農行大型農貸，五、撥借工具材料費，六
、地方征收工賑受益費。

丙、各項大型工程多已於本年內完成測量設計，其已興工者有：
一、永嘉陡門：十一月開興工。

二、曹娥江：緊要工程宣家、張婆、楊續及吳興市河部分已先行興工。

三、浦陽江：第二期興工。

四、金華江：第一期修堤等工程五處已興工。

五、嘉屬運河：十二月開興工。

六、寧海軍信港：十二月十六日興工。

七、平陽南港全區豐安陡門：本年五月興工，十一月已完成。

八、其他各處均在籌備中，不日即可全部興工。

水力工程之推動

一、龍泉水力工程，業已完工，惟水渦輪正在修復，故未放光。

二、遂昌龍潭水力工程，已完供電，惟水壩尚須加固，已撥五百萬元
，賑粉二十噸趕辦。

三、龍游靈山水力工程，需經費六三二、四〇〇、〇〇〇元，已請行總
撥粉籌辦。

四、孝豐青石橋水力工程，需經費四〇〇、〇〇〇、〇〇〇元，已請行
總撥粉籌辦。

五、義烏佛堂水力工程，已飭金華江水利工程處測設。

六、七里瀧水力工程，以工程巨大，已電請全國發電總處來浙測量籌備
興辦。

江西省城安水利工程

江 西本年開始在建設一項偉大工程——贛城安(KVA)關係這一計劃，
倡議已久，可是沒有人把它具體的提出來，直到去年省水利局議決定，
就水利局所有的技術人員，並邀請專家先來把計劃完成，以後再談建設。於
是在局長燕方啟主持下，開始了調查及搜集資料等工作。到去年九月初，這
一計劃終於完全決定了。

就江西地勢來說，東、南、西三面環山，北臨長江，贛江的主流幾縱貫全省。贛江全長五百九十里，流域面積達十六萬四千方公里，是一個絕好而值得開發的地方，若再就經濟地理來說，贛江支流有章水、貢水、桃江河等，總長約二千七百餘公里，大部可以通行航船，就天然形勢已成一水通網，即運輸一項已較鐵路、公路經濟得多。他如贛江流域尚有大量開採的礦產如錫、鐵、煤、鋁、金、銅等。農產方面尤有賴改進。

贛江流域自贛縣至萬安段，全長九十四公里，兩岸皆高山，河寬四百至六百公尺，此段俗稱十八灘，向屬險阻。水利委員會，在全國水利總計劃中，擬開贛江為五級航運，南接黃浦大港，北連鄱陽湖，水深廿四公尺，通行載重三百公噸船隻。現省水利局為配合此全國總計劃，決定在贛縣、萬安間築陂設閘，全部渠化，局部輔以淺灘，同時利用壩的上下水位落差，可發電十二萬基羅瓦特，灌溉農田廿七萬畝。

萬安以下至樟樹鎮，全長二百五十七公里，河寬約六百五十公尺，坡度較平，築陂、丁壩、來水深泓，維持廿四公尺之水深。樟樹至吳城全長一百六十八公里，寬一千尺，兩岸為沖積層，廣寬平坦，築陂、丁壩及淺灘，兩岸築防洪堤，保護圩堤及整理贛江東西兩岸，濱湖各堤及各支流堤，共長八百公里，受益田畝達一百五十萬畝。自吳縣至湖口段，全長七十一公里，各支流匯集於鄱陽湖後，經此流入長江，為贛省進出口貨物總道。吳城至老爺廟間，施以凌漢並築丁壩、順壩、裝修燈塔、航標。鄱陽湖日照實業計劃，闢為商埠，在湖口對岸之姑塘設鄱陽商港。

贛江自贛縣至大庾間，穿嶽關梁，至南雄三口水，連接北江之渭水關渠為章運河，使成為南方大港直通長江之航運，此段全部建閘、渠化，並可附帶發電約一萬瓩，供應贛南礦產動力，同時灌溉大庾農田四萬五千畝，南康四萬畝。支流上猶江可發電四千瓩，贛江其他支流：貢水關七級航運，長五百七十里，灌溉農田十六萬畝，發電二萬四千五百瓩；遂川、禾水、烏江、貢水、瑞河、修河、信江、饒河等分開四、七級航運。總計全部計劃完成，共有五級航運七百八十八公里，六級航運五百七十五公里，七級航運一千四百九十里，灌田二百五十萬畝，發電廿六萬七千三百瓩。

廣東省水利事業

珠江水利計劃

粵省空前廣泛的防水工程，已在水委會珠江水利局主持下開始。地域包

括作為粵省主流的東江、西江、北江和韓江流域在內，工程重心在修築上述四江沿岸共長三百餘公里的幹堤。工程完成以後，將有八百萬畝稻田受到捍衛。又因為整個工程共需三百餘萬工，所以在工程進行中，每天有三萬人因獲得工資和工糧而得到救濟。

工程費用，經中央核定撥工款四十四億四百八十萬元，另由「行總」撥善後救濟工程二萬一千七百噸，作以工代賑之用，據珠江水利局楊華日局長說：除黃河工程外，這是第二個大工程了。而在善後工作方面而言，這也是「行總」考分善後工作由救濟重於善後轉趨於善後重於救濟階段後的一件最大的工作。

這工作與廣東的糧食問題有密切的關係，因為廣東糧食不足自給，而更常常因為洪水為害，使稻受損失，更加重了糧食問題的困難，目前這種工程所關涉的珠江及韓江三角洲地帶，面積廣達一萬餘平方公里，因為地勢低窪，洪水暴發，支流並漲，可淹沒耕地六百五十萬畝，即普通洪水，亦可浸害三百餘萬畝，沿江居民自昔即築堤防水，但因堤身低薄，年有衝決發生，七十年來所未有的民三、民四的大水不用說了，就在民十二至民十四這廿三年間，就有十一年鬧水災。更以抗戰期間，人民流離，經濟窘乏，積久不修，險壞日甚，這一次修堤工程，也就是針對這緊急的環境需要的。

工程 西江幹堤：右岸自高要縣鵝塘香山圍起，南下至秀麗高明河止，左岸圍岸自三水縣大路圍起，南下至桑園圍九江止，長約九十三公里。北江幹堤：左岸自大燕水口經石角圍南下至攔岡圍三水縣止；右岸自山塘新圍起，南下至桑園圍至長連一百四十六公里。東江幹堤：左岸自東莞縣西湖起，西行至樟村止；右岸完成珠江水利局計劃中的石龍石灘，長約六十六公里。韓江方面，沿潮安至澄海各段，長約四十公里。以上各江總長共為三百餘公里，西江工程，計四六六、〇〇〇土方，一三、五〇〇石方，草皮一、四〇〇、〇〇〇方尺，木樁二一、六〇〇條，涵洞三二座，北江土方三、七三七、〇〇〇方尺，石方三、二〇〇、〇〇〇方尺，草皮一、六〇〇、〇〇〇方尺，木樁一八、〇〇〇條，涵洞二八座。東江土方二、〇〇二、〇〇〇方尺，石方一、七七〇、〇〇〇方尺，草皮一、〇〇〇方尺，涵洞十一座。韓江土方五、四九、五〇〇〇方尺，石方二、六〇〇、〇〇〇方尺，草皮一、〇〇〇、〇〇〇方尺，木樁一六〇、〇〇〇條。合計起來，土方共六、七五四、五〇〇，石方七、三二七、〇〇〇，草皮三、四二三、〇〇〇方尺，木樁四六、六〇〇條，涵洞八十二座。全部工程，希望在明年四五月間能够完成。工程方面除由珠江水利局主持外，「行總」還派了工程師紀芬蘭(Gie Flean)協助。

馬鞍圍工程

惠陽馬鞍圍的水利工程于十日舉行揭幕禮，羅卓英主席特親往主持，可見該圍在粵省水利工程的價值和政府方面的重視。

據中央水利委員會工程師葉崇高的報導，馬瀾防潦區的工程為復員以來全國最大的水利工程之一，今天的完成，在中央水利計劃中也算收獲了一件重大的成績，該圍圍基共有三處，其一由馬鞍山起至譚屋山止為馬鞍新圍，計全長八公里，其二由譚屋山起溯東江而至三山，為東江舊圍，全長二十二公里，其三為合山門圍，全長八百餘公尺，各處的圍基，大約高為標一〇、一公尺，頂寬為二公尺，計需填土約五十萬方公尺，補修東江舊圍約計卅萬方公尺，合山門約計四萬方公尺，總共達八十餘萬方公尺的填土補土工程，相當的浩大。

馬鞍、蓬瀾防潦區，即在惠州市郊的東地區，居于東江與西江流域的中間，一塊廣漠的平原，每當春夏之交，江水泛濫，東西兩江的水都浸入這塊平原，直至夏後始能退出，所以這區域內的耕地稍為低窪的沒有一年能够有十足的收穫，更爲低窪的簡直無人敢於種植，坐視荒蕪，及民國三十三年秋，始由廣東建設廳派第四測量隊測繪完竣，擬具計劃呈經行政院核准，決定設立防潦區，在東西兩江的邊緣，建築長堤，抵禦水患，統計工程完成後，受益的農田達二十萬市畝，每年可增加生產糧谷六十萬市担，不特東江方面的糧食問題可以解決一部，而且可以替廣東全省缺糧總額二百五十萬石中，減低了四份之一的數字。

該圍自三十三年十二月奉行政院批准後，惠陽的民衆欣喜萬分，已自動興工，及後行政院亦正式批撥款五千餘萬元，交農民銀行貸放，惟不久惠陽淪陷，工程停頓，貸款亦撥停，直至抗戰勝利，該縣人士再度呼籲復工，政府方面亦感於糧食增產的急需，多方籌措，繼續進行，初擬利用日本戰俘與築，因當時東江各地集中有一師團以上的日俘，正堪利用，後日俘遣返返國未果，而物價工資亦相繼上漲，仍將全部計劃重加改訂，請農民銀行貸款八萬六千餘萬元，中央水利委員會貸放九千萬，廣東糧食救濟協會撥助一億四千餘萬，廣東救濟分會撥助工糧一千二百七十噸，另由地方自籌三億七千餘萬，并由省內各鄉鎮徵僱民工，負責人力的供應。於三十五年十二月八日正式興工，迄今才告完竣，經時五個月，因為東潦泛濫，如果不在雨季之前完成，自會沖擊堤基，影響興築的工程了。

馬鞍圍的圍堤固然長遠，而其中的水閘工程也很爲重要。計全堤有水閘七座：一、龍蟠，二、林村，三、大湖耕，四、崩山，五、臨江，六、青邊，七、合山門，多爲掩蓬式的，合山門那座更爲宏偉。係採用壑板式的。

馬鞍圍工程的興建，係由建廳設立一工務所主持，主任李澤敷，另有一個圍董會的組織，由地方人士推出前湖南長沙警備司令丘兆琛爲董事長，圍

董會的責任是徵工保養，及對防潦區內的運用等。該圍經五個月的工程時間，於本年五月十一日行開幕禮，當時省政當局，自稱胡莫大功成，大小官員，俱欲在此圍上留下名，故將以紀念之義，計（一）蟠龍水閘改稱爲瑞天閣，以紀念前任建設廳長鄭雲；（二）林村水閘改稱爲中興閣，以紀念中農銀行貸款之美德；（三）大湖溪水閘改稱爲慈威閣，以紀念羅主席卓英之功勳。（四）崩山水閘改稱爲糧救閣，用紀念糧食救濟協會；（五）臨江閣，改稱爲善救閣，以紀念善救分署撥振米補助之功勳；（六）青邊水閘改稱爲文龍閣，以紀念謝縣長文龍成之功勳；（七）合山門水閘改稱爲羣賢閣，以紀念羣賢協助之意云云。

不意此項盛典剛剛完成，雨季即臨，本年雨水較多，此一裝腔作勢徒有虛名之馬鞍圍，即告崩潰。查本年水位比較甲子年約高二尺餘，馬鞍圍于五月七日崩缺，最初江水越過慈威閣衝入圍內，舊堤橫沙村總發現缺口，東江水現已改道橫沙缺口衝流，新河道所經田地五萬畝，流沙積掩，水退後未能即時復耕，圍內田地約共十五萬畝，圍外十餘畝，皆遭水淹。馬鞍圍人口共五萬，房屋一千五百間，無家可歸者約二千五百人。橫沙村災情最慘，房屋盡被衝毀，片瓦無存。

查該項工程建築失敗，莫可諱言，至其責任，省府與善救署互相推諉，實則兩方都有責任。據善救分署視察室主任鞠宏德表示：馬鞍圍全部工程由建設廳計劃，交該圍董會負責執行，本署則經物資分配委員會決定撥給振米一千二百七十噸協助進行，當由駐惠之第五工作隊分批轉撥辦理，中途圍董會雖曾一度退回劣質振米九十噸不允接收，惟本署事前事後，從未接獲建廳該項通知，或退回劣質振米之文件。至工程進行，是否格於工賑米糧限制而變更計劃，減縮預算，鞠氏並無表示。渠稱就振米言，本署誠然欠付九十噸數字，但就其工程成果計算，即經退回九十噸振米後所撥出之數字，亦已有過之而無不及。查建廳既定之工程計劃：（一）原定水閘十個，現只建築七個。（二）堤面闊度二尺，落成後寬得一尺五寸，（三）堤圍高度較原定計劃低五、六公尺，（四）原定堤坡，應加草坡，全未達到，（五）舊堤部份長約二十一公里，原定重建骨牆，但改作護坡了事，且只僅完成護坡之二分之一工作。以上各項工程據本署工程人員估計，最多不過達成預期成果之百分之七十，與原計劃實有不安，遺害實不少。鞠氏對於工程實施之程序表示稱：該圍之舊堤，應先修建，蓋舊堤之外，即爲東江主流，且堤內毗連盡屬禾田，堆稱全圍之主力屏障，但此次施工則先建新堤，輕重倒行。新堤工程，招商承辦，舊堤修建，大部則由民工進行，該圍工務所原定撥出兩百噸振米作修建舊堤工賑，但該項振米卒又改撥建築新堤之用，該圍之舊堤工程，爲明朝萬曆年間所建立者，迄今而復修，修而復壞次數不勝統計，此次不但不嚴爲修葺，

反爲承包工程之東泰公司，于未完成護坡工作前，削去三十餘丈之草坡，該段堤圍，崩潰入水災者，首當其衝，計此次潰缺最爲慘重者，爲舊堤之橫沙段、橫沙村、一條龍村、凹背村、相繼皆被衝毀屋舍二百餘間，禾田縱橫數萬方畝，受其衝潰之影響，數年之內，不能插秧，其次虛尾段至新屋仔段，缺口數處，災情不輕，新堤方面之慈威閣，左右兩方堤圍亦有崩毀云云。

但另一方面建廳負責人語稱：馬鞍圍原定工程款爲二十八萬，善救分署撥助賑米一千二百七十噸，在馬鞍圍工作進行中，建廳與善救分署交涉賑米，實太傷腦筋，幾乎有專人主辦，但亦感困難，直至今日，馬鞍圍工程款之未足者，爲一億二千餘萬，賑米九十九餘噸，工款不足，乃因董會之事，工賑米欠缺九十餘噸，善救分署應負其責，倘此兩者不欠，則此一十土方，不難完成，把較低之堤壩填高至原定高度云云。又查馬鞍圍之建築工作，有不少爲招商承辦，而各承包商，非與各有關要人直接有關者，即爲簡便使錢溝通者，故事發以後，責任無從追究，非徒耗公幣，且枉死數萬生靈。

楓灣水壩落成

粵北水利工程楓灣水壩經十月來之努力，已於十二月初正式落成。此爲復員後本省三大水利工程（馬鞍圍、楓灣壩、老城水庫）完成之第二宗。楓灣壩區，係在曲江縣火山鄉，距韶關東北二十五公里，南起楓灣壩，北至營背村，涉村，東起鄰屋，西至牛角灣，地形狹長而彎曲，若一新月形。地勢北高南低，整個澆灌區面積共六千一百市畝。

沿楓灣兩岸及楓灣洞一帶平原，土壤良好，適宜稻作，惟水源不足，澆水近在咫尺，但荒地累畝，而農民耕作中之土地，又常受旱患持脅。農民因便就簡，乃以卵石堆壩，略提高水位，引作澆灌。但非堅固建築，每逢山洪暴至，即被衝毀；且壩渠滲澆，旱患之田畝，得水甚微。

卅二年秋，「楓灣澆灌區」之設計，乃由珠江水利局辦理，並請水利委員會撥款興工。第一期工程建築竣，第二期工程開始之際，不料戰禍竟蔓延粵北，敵騎蹂躪，頓使用去不少勞力和苦汗之成果，遭受破壞。

復員以後，楓灣水壩恢復施工計劃，在善後救濟署之協助下，乃告實施。楓灣水壩築有幹堤一度，自幹堤輸水，可澆灌農田一、二八〇市畝。另由幹堤分注兩北兩支渠，南支渠輸灌農田一、六七〇市畝，北支渠輸灌農田三、二五〇畝。

澆灌區水源，來自楓灣，東流則經火山，協定等鄉，而注內瀘江。南流達韶關而趨下游。澆灌區完成後，除原有農田每年能種兩造外，并可墾高地農田千餘畝，今後每年可增產谷五千担。

水利

潮安水利

開鑿龍空溝

潮汕是著名的缺米區域，每年米糧，僅够三個月至四個月之食用，其餘不敷之數，不得不仰賴外來接濟。抗戰前每年由暹羅安南緬甸等產米區輸入洋米數量極大；而上海亦有大量蕪湖米來汕濟銷，民食賴以無虞。但在抗戰期間，外米來源斷絕。雖然鄉村間多改食什糧，足以彌補一部份缺額，但距離供求平衡之標準尚遠。民國三十三年之大饑饉，以及去年（三十五）早稻之失收，使潮人創鉅痛深，懲前毖後，大家都致力於增加生產抗禦水旱工作的研究。乃由粵省第五區專員鄭紹弢氏發動，開鑿龍空溝，引導韓江水灌入榕江。

龍空溝位於潮安縣竹竿山之下，距離縣城十餘里，其工程純用人工開鑿，至爲艱鉅。擬議中之鋼骨水泥水閘有兩處，一在虎脚山下，一在龍頸渠中。因其係用鋼骨水泥所造成，故絕不會發生危險。渠道斷面爲底寬七公尺，邊坡一比一。閘成後，整年有深約二公尺的水流入渠來，用以調節水量；而全渠最大的流量，僅佔韓江流數千分之一。可澆灌農田十六萬畝，而因其滲透鹹水田或於鹹水引退時流往澆灌，或以水閘阻止鹹水流入之關係，間接受益農田二十四萬畝，兩者受益農田凡四十萬畝左右。

當經由珠江水利局韓江工程隊工程師麥景偉協同專署技佐林運成，經七個月時間的測繪設計，擬成計劃書，十月初旬，鄭專員與省府建廳珠江水利局行總等有關機關商洽，對經濟方面，擬大部份採取以工代賑方法，求取解決。十二月一日開始第一期工程。每日動員潮安揭陽兩縣民衆二千餘人，動土挖泥，經於十二月底工程告成。在三十六年元月，即開始第二期土方工程。此一期每日動潮揭民工二萬人，二月底完成。此項土方工程，第一期爲七萬三千一百一十八個土方，第二期爲二十九萬三千三百六十四個土方，合計全部約四十六萬七千個土方。第三期工程爲石方水柵等工程，於三月一日開工，而全部工程，則於三月底完成。

一一五

中央財政

三十六年度國民黨中央政府決算

一九四七年度(三十六年)國民黨中央政府的預算計：

歲出部份：九、三二〇、〇〇〇、〇〇〇、〇〇〇元
 歲入部份：九、三二〇、〇〇〇、〇〇〇、〇〇〇元
 賦稅收入 三、六一一、〇〇〇、〇〇〇、〇〇〇元
 其餘收入 三、四二二、三〇〇、〇〇〇、〇〇〇元
 債款收入 二、二八六、七〇〇、〇〇〇、〇〇〇元
 以上債款收入，為預算不敷之數，佔全部預算為百分之二四、五。但本年執行結果，因軍事連續失利，支出大大增加，決算數字據財長俞鴻鈞氏向參政會之報告，達四十萬億之鉅，此數是不包括蔣介石氏之急緊支付部份在內，倘不得而知，但即以此數而論，已超過預算四倍有幾。至於同年收入方面，亦據俞鴻鈞氏向參政會之報告，收入項目及數額如下：

賦稅收入 九、〇〇〇、〇〇〇、〇〇〇、〇〇〇元
 其餘收入 二、八〇〇、〇〇〇、〇〇〇、〇〇〇元
 公債收入 一、三〇〇、〇〇〇、〇〇〇、〇〇〇元
 共計 一三、一〇〇、〇〇〇、〇〇〇、〇〇〇元
 雖然賦稅收入超過原預算之二倍又半，但連公債收入在內，僅及總支出四十萬億之百分之三十，其餘不足之數，達二十七萬億元之鉅。此鉅額赤字，除增發通貨外，未見有其他辦法。故三十六年底，通貨之發行數字，至少亦應為三十五萬億之數。

三十七年度上半年國民黨中央政府預算

本年預算開前未有之例，即以半年為一單位。表面理由是五月實行憲政，憲法實行以後，預算應依法定程序編製審核，故祇製定本年上半年預算。事實上，惡性膨脹發展至今日，一年預算已無從編製，勉強編製亦徒為具文。故今雖製定半年預算事實上亦仍不能依據實行。故又將半年預算分裂為普通與特殊的部份，俾便伸縮，茲將兩個預算開列如左：

普通預算

(甲) 歲入部份		(乙) 歲出部份	
名稱	數額(單位億元)	名稱	數額(單位億元)
(一) 貨物稅	九七七八〇	(一) 國防部主管	一一〇五四二
(二) 所得稅	五〇二〇〇	(二) 債務	三九二二二
		(三) 教育部主管	二八九九二
		(四) 財政部主管	二五〇二二
		(五) 糧食部主管	二二二一八
		(六) 司法行政部主管	一三七二三
		(七) 第二預備金	六八九七
		(八) 內政部主管	三三八一
		(九) 交通部主管	三三七一
		(十) 水利部主管	一六六八
		(十一) 農林部主管	一三〇七
		(十二) 地政部主管	一一六二
		(十三) 國府主管	一一八三
		(十四) 衛生部主管	一一五二
		(十五) 社會部主管	一一四一
		(十六) 外交部主管	一〇七七
		(十七) 經濟部主管	八三五
		共計	二六六一五
		共計	一〇〇〇〇
		百分比	四一·五三
		百分比	一四·七四
		百分比	一〇·八九
		百分比	九·四〇
		百分比	七·九七
		百分比	五·一五
		百分比	二·五九
		百分比	一·二七
		百分比	一·二六
		百分比	一·四三
		百分比	一·四三
		百分比	〇·四〇
		百分比	〇·三一

中國實業銀行

— 香港分行 —

(縣各省鄂) 口漢 海上
 (縣各省川) 慶重 島青
 (縣各省浙) 波寧 津天
 (縣各省皖) 湖蕪 蕪常
 錫無 州杭 京北 京南
 沙長 州蘇 州溫 州廣
 州福

國內通匯地點

辦 理 一 切 匯 兌 銀 行 業 務

服 務 週 到 匯 兌 迅 速

地 址：雪廠街太子行

電 報 掛 號 三 九 八 三 二 二 零 四 二 零 二 一 電 話

西南興業銀行

香港註冊有限公司

經 營 一 切 銀 行 業 務

雪廠街遮打道

電話：

二八三〇二
 二八三〇三

恒 生 銀 號

號一八一中道大后皇港香 : 址地
 五四五一三 室理經 : 話電
 七六五一二 部兌滙
 ○五 四 三 二 部業金
 七 七 八 ○ 二 部換找

財 政 金 融

聚 興 誠 銀 行

YOUNG BROTHERS BANKING CORPORATION
 (CHU HSIN CHEN BANK, LIMITED)

處行支分

重慶 萬縣 貴陽
 昆明 自流井 長沙
 天津 漢口 南京
 北平 沙市 廣州
 成都 宜昌 等處

總行：上海江西路
 聚興誠銀行大廈
 紐約代理處：大通銀行
 歐文信託公司

營 經

存款 放款
 匯款 押款
 中國政府 香港政府
 府 准許進出口貨
 物押匯 及其他銀
 行業務

七三〇二三：話電

號五街廠雪：址地

名稱	數	額(單位億元)	百分比
(十八) 審計部主管		七八三	〇・二九
(十九) 行政院主管		六四六	〇・二四
(二十) 政權行使費		五八三	〇・二〇
(廿一) 考試院主管		四九四	〇・一九
(廿二) 監察院主管		三三〇	〇・一二
(廿三) 司法院主管		二六一	〇・一〇
(廿四) 蒙藏委員主管		二四九	〇・〇九
(廿五) 資委會主管		二二八	〇・〇八
(廿六) 立法院主管		一九四	〇・〇七
(廿七) 公務員退休撫卹		二二七	〇・〇八
(廿八) 僑委會主管		一九二	〇・〇七
(廿九) 補助支出		一一二	〇・〇四
共計		二六六一	〇・〇〇
特別預算			
(甲) 歲入部份			
名稱	數	額(單位億元)	百分比
(一) 國有財產		三七九三五七(赤字)	五四・四五
(二) 國有售價		一六五〇〇	二三・六八
(三) 國有營業收入		四五四八三	六・五三
(四) 關稅		二一九七五	三・一五
(五) 徵借徵實		二二二〇〇	三・〇四
(六) 三十六年美金債券		二〇六〇〇	二・九五
(七) 過份利得稅		一六〇〇〇	二・二九
(八) 土地稅		一二七〇〇	一・八二
(九) 所得稅		一〇〇〇〇	一・四四
(十) 特種營業稅		四三〇〇	〇・六二
共計		六九六六一五	〇・〇〇
(乙) 歲出部份			
名稱	數	額(單位億元)	百分比
(一) 調整生活費及副俸費準備金		三二〇〇〇	四五・九四
(二) 國防部主管		二二二六七二	三一・九六
(三) 交通部主管		四〇五九八	五・八三
(四) 糧食部主管		三八八六六	五・五八

歷年全國法幣發行數額表

年 月	發行額(單位百萬元)
一九三五年底	一・八三〇
一九三七年六月	一・四〇〇
一九三八年六月	一・八〇〇
一九三八年底	二・三〇〇
一九三九年底	四・二〇〇
一九四〇年底	七・八〇〇
一九四一年底	一五・〇〇〇
一九四二年底	二四・〇〇〇
一九四三年底	七五・〇〇〇
一九四四年底	一九〇・〇〇〇
一九四五年底	四〇〇・〇〇〇
一九四六年底	一〇三九・〇〇〇
一九四六年底	二・〇〇〇
一九四六年底	四・〇〇〇
一九四六年底	四・〇〇〇
一九四六年底	四・〇〇〇
一九四六年底	四・〇〇〇
一九四七年一月	四・〇〇〇
一九四七年二月	四・〇〇〇
一九四七年三月	四・〇〇〇
一九四七年四月	六・八八〇
一九四七年五月	八・三七〇
一九四七年六月	九・九〇〇
一九四七年七月	一一・七〇〇
一九四七年八月	一四・七〇〇
一九四七年九月	一七・八〇〇
一九四七年十月	二一・二〇〇

(五) 省市補助費	二九二二四	四・一九
(六) 復員救濟	二五〇〇〇	三・五九
(七) 貼補準備金	一〇〇〇〇	一・四三
(八) 資委會主管	六二〇〇六	〇・八九
(九) 水利部主管	三七九九	〇・五四
(十) 農林部	一九〇	〇・〇二
(十一) 衛生部主管	六〇	〇・〇一
共計	六九六六一五	〇・〇〇

一九四七年十一月
一九四七年十二月

二八、二〇〇、〇〇〇
三四、四〇〇、〇〇〇

一九四八年一月
一九四八年二月

四六、二〇〇、〇〇〇
五七、四〇〇、〇〇〇

國民黨政府歷年之內戰軍事預算及債務費

年 度	支出總數	軍 數	額 務	費 百分比	債 數	額 務	費 百分比
十七年度	四三七	二二〇	四八·三	二九〇	一六·三		
十八年度	五三二	二四五	四六·五	二九〇	四〇·五		
十九年度	七一四	三一二	四四·六	三九〇	三九·五		
二十年度	六八三	三〇四	四四·五	三一〇	三二·六		
二十一年度	六四五	三二一	四九·七	二四四	三一·八		
二十二年度	七六九	三三三	三八·五	二五七	二八·〇		
二十三年度	九一八	三三一	三三·五	二七四	二八·七		
二十四年度	九九〇	三二二	三三·二	二七四	二四·一		
二十五年度	一〇〇〇	三九二	三九·二	三二四	三二·四		
二十六年度	二四二、四〇〇	一六〇、〇〇〇	六六·三	一四〇、〇〇〇	五七·七(註)		
三十五年度	二、五二四、九〇〇	一、〇八五、〇〇〇	四三·一	六七七、一〇〇	二七·〇(註)		
三十六年度	九、三二〇、〇〇〇	三、八一三、〇〇〇	四一·六	二、〇〇〇、〇〇〇	二一·四(註)		

(註) 為該年度預算赤字數，以出售美國物資及舉借美債低補。
上表未將抗戰期間防共之軍事費用計算在內。

自國民政府成立以來，每年以預算百分之四十以上的費用，用之於軍事，試觀上表不論戰前與戰後，幾無例外。抗戰期間，軍事第一，每年軍事費，總佔預算百分之七十以上，此期間乃對敵作戰，故不足為怪。但對外作戰之前及勝利之後，如此龐大的軍事費用，連年增漲，實全部用之於內戰，亦實為中國經濟破產財政破產之本源。每年因有如是龐大之內戰開支，故造成年年之赤字預算，自二十八年以後，每年預算與決算相差總達三倍至四倍，上表所列赤字數額，僅為預算赤字，決算之實際赤字，三十四年三十五年須增加四倍。而三十六年則達預算赤字之十倍左右，此亦由於內戰之失利使然。

民國以來歷年政府支出預算表

年 度	財政 歲出 預算
民國元年	(預算制度未確定)
二年	六四二、二三六、八七六元

年 度	歲出 預算	備 註
三年	三五七、〇二四、〇三〇元	(改制)
四年	四七二、八三八、五八四元	(預算未成立)
五年	(預算未成立)	
六年	(預算未成立)	
七年	(預算未成立)	
八年	四九五、七六二、八八八元	(預算未成立)
九年	六三四、三六一、九五七元	軍事時期，預算不完備
十年	四一二、六二四、〇〇〇元	
十一年	五九三、九二七、五六七元	
十二年	七〇六、二一九、八六五元	
十三年	八九三、三三五、〇七三元	

二十一年	七八八、三四六、六三七元
二十二年	八二八、九二一、九六四元
二十三年	九一八、一一一、〇三四元
二十四年
二十五年	一、三三四、〇〇〇元
二十六年	一、五二一、〇〇〇元
二十七年	一、二九三、〇〇〇元
二十八年	二、一一八、〇〇〇元
二十九年	三、一〇七、〇〇〇元
三十年	一、〇七三、〇〇〇元
三十一年	二八、二八三、〇〇〇元
三十二年	五七、四〇六、〇〇〇元
三十三年	九三、六九七、〇〇〇元
三十四年	二六三、八四四、〇〇〇元
三十五年	二、五二四、九〇〇元
三十六年	九、三二〇、〇〇〇元

南京政府本年糧政概況

田賦徵實是從民國三十年七月辦起的，在抗戰時期，還可以說是爲了充裕戰時糧食供應，保障軍糧民食的不得已措施，但因官吏的貪污腐化，即在戰時，其擾亂害民，早已和徵兵成了婦孺皆知的兩大苛政。抗戰結束後，徵糧的弊端日益明顯，各界紛紛起責難。政府乃於三十五年六月召開改訂財政收支系統會議，決定將田賦仍劃歸地方，凡交通不便產糧不豐的區域一律折徵法幣，徵借繼續辦一年。不久協政澈底破壞，軍糧需要較戰時爲尤甚，於是又將前案一概推翻，徵實徵借無限期的繼續舉辦。

先說收入方面，田賦年度是從每年七月一日起算起，至次年六月三十日爲止，而實際徵收則自每年十月一日起，至次年九月三十日止，徵收種類計有穀、麥、高粱等三種，若將後兩種合成稻穀數，則本（三十六）年度的預算額爲徵實四一、〇九七、七二七市石，徵借二〇、三二八、〇八二市石，合共六一、四二五、八〇九市石。政府原定政策爲徵一借一，換言之，即每徵徵額若干，徵借亦爲若干，亦就是將人民的負擔增加一倍。嗣以各方反對，徵借標準降低，故徵借數額較實少列。表面看來，這千餘萬石的預算仍不爲少。但在這數額中，尚須扣除折徵法幣，償還糧食庫券本息，及因災減免等等，因實際上所能徵到的只有五千餘萬石。照往例來看，從未徵收足數過。民國三十年至三十二年成績最好，亦不過徵到百分之八十餘，還在糧部已算超收，

財政

三十二年以後，最多能收到七成，本年姑以七成計算，據糧部估計，能收到三五、六六七、六七八市石，即算好事。可是本年戰爭範圍愈廣，預期收糧的地方，有些已淪入中共之手，這筆損失至少有五百五十萬石，剩下來剩的便只有三千萬石了，同時，復據蔡中人談：連三千萬石都收不到，恐怕還要打個七扣，結果政府可收到的糧食，不過二千餘萬石而已。

糧食爲什麼收不到呢？這很明顯：第一，是糧食生產在農村，而廣大農村已非國民黨所全有。東北和華北不必說，即以長江流域而論，戰區日益擴展，糧源亦日益狹隘。目前主要糧源是蘇川，湘兩省，假若這兩省再發生問題，那簡直更不得了。第二，是農村日趨凋敝，加以徵額過重，農民所剩的不够成本，已有些棄田不耕，還在糧部經辦人員亦不否認。第三，是抗戰期間，初辦徵實，人民激於愛國，尚願照納。現在打的是內戰，是自己人打自己人，老百姓雖然不看報，而事實教訓，亦使他們深切了解種種納糧犧牲之毫無價值，因而逃避和滯納成了普遍現象。第四，是各地徵糧人員待遇太差，行政院命令他們照縣級標準支領生活費，這不但大大降低了工作效率，而且從這裏不知增加了多少弊端，結果是糧食從老百姓手裏挖出了，而政府收到的却日見其少。截至三十六年十二月二十日爲止，據報已徵起一五、〇八〇、二四三市石。

其次，再說支出方面。全國軍隊四百五十萬，每年需糧三千九百萬市石，前述徵實徵借項下只能滿足一半，其餘一半仰賴購買。日下購糧機關除糧部儲運處外，尚有四行聯合購備委員會，中糧公司，和各省政府。這些機關所購的糧食，除一小部分供給京、滬、平、津（京滬較多，平津甚少）公教人員外，其餘全部撥作軍用。軍糧配撥以就地供應爲原則，必須如此，才算方便，然而本年戰區在東北和華北，而東北根本沒有徵糧，華北亦偏備是徵糧最少的區域。試將政府預期在華北各省可控制的徵食數額列如下表：（單位市石）

河北	二五四、五〇〇
山東	五八七、六〇〇
山西	一、四一〇、二六八
河南	一、六七〇、〇〇〇
陝西	一、九八〇、〇〇〇
甘肅	八三八、七五〇
寧夏	一四五、〇〇〇
綏遠	三八六、〇〇〇
熱河	一〇四、〇〇〇

一一九

察哈爾
合計

三八六、〇〇一
七、四九三、一八〇

華北十省可控制的糧食，全部只有七百餘萬石，若再打個七扣，只剩了五百餘萬石，河南戰事激烈，區域較前為廣，能否如表中數字扣到，自成問題。其他河北，山東兩省，徵糧區域亦日漸縮小。所以實際上政府能收到的糧食究有多少，更成問題，可是這些省份却是產糧最多的地方，其所需確數雖不得而知，但若與東北合計，必佔總額中的絕大部分，可無疑義，因此便發生了一個運糧的問題。糧食運輸，首須由農村搬到鄉鎮和城市，這裏因政府所發伏價過低，官吏更從中上下其手，民間賠累不知多少。其次，是由鄉鎮和城市運到大都市，其中有水路運的，有用火車運的，還有用大車或獸力運的，一出大進，損失重大。最後，是由大都市運往北方戰區，這當然只是靠川，湘兩省的話，則在未達海岸以前，長江運糧乃必由之路。沿江各埠如沙市，九江，安慶，甚至江陰一帶，都處於「不靖」狀態，則江運的困難，亦許比海運還要嚴重。此外，如包裝倉儲等等，亦均有問題，但如果真有糧可運，或運輸無阻，則這些問題已算小的了。

徵糧弊端，數不勝數，有些是由田賦積弊延緩而來的，有些是近年新發生的。糧政工作大致可分為徵、儲、運、購等四階段，茲就其主要弊端分別略述如下：

第一，在徵的階段，最主要的毛病為附加，即一般所謂攤派。這種附加，有些人不承認是弊端，其實縣級一切的弊病，大部分是從攤派而來，故田賦附加不僅應視為弊端，而且是各種弊端的淵藪，現在附加是在全國普遍通行着，其數額不知較田賦本身大出多少倍，就中尤以浙江為甚，計有水利費，自治捐，裁亂費，保甲費等十一種，在全國高居首位，近年該省民變特別，不為無因，附加之外，即為浮收，即以大斗或大秤向人民多取，或根本即向人民多要，以上弊端，是就徵收機關對人民方面而言的，此外徵收機關本身尚有一種通病，即將徵收經費扣發，大凡一筆經費，從上級發到下級，每經一次手，即扣留一次，到達時至少要延遲兩個月，像這樣，糧政人員的舞弊，和對於工作的不努力，亦不能謂為無根據了。

第二，徵收之後，即為倉儲，這裏弊端更多：（一）攪雜，即向好穀中攪加壞穀或砂石，或完全掉換壞穀，方法不一，視情形而定。稻穀由人民繳納政府時，都是頂好的，但經過這樣轉轉盤盤，發給軍隊或公教人員時，即變成頂壞的了。（二）盜賣，即由倉庫人員私自發售，多報折耗，有的將地祿盜空後，放火燒光，詭報失慎。上海接收時，曾逼迫日人改變原始清冊，以遂其盜賣存穀的伎倆，亦屬此種。（三）奸賣，即與軍隊朋比為奸，私賣

糧食。譬如某軍需糧五百萬石，實則有四百萬石即足，其餘一百萬石即托倉庫就地代賣，雙方分肥，在庫方向可多報運費費和脚力費。（四）出賣糶袋，糶袋每年添新，被換置的部分依法可以標賣，但實際賣出者常常是新的。

第三，糧食是需要運輸的，在這一階段，當然亦同樣有舞弊的機會，其方式之最普遍者，為勾結船戶，進行盜賣，俟盜賣一空，即將船翻沉，報告損失了事。稍過時日，再將船撈起，加以修補，仍是好船，在四川某地，曾經有人看到一條船乘夜向石頭撞擊，一次又一次，見者甚奇，上前阻止，探詢之下，始知此種故事，像這樣的事例，不一而足。盜賣之外，即為上下脚力。還筆錢看來有限，實則當此工價高漲時期，每天糧食出人數百石，積年累月，為數亦很可觀。

第四，徵糧不足，繼以採購，不用說，這在經辦人員，可乘機發財。（一）以小報大，即購價小而報大，這是頗普遍的。（二）以早報遲，譬如上月購的糧，詭報本月購的，時間相差，價格不同，可以大措其油。（三）以有報無，換款購糧，將糧購進一部，糧價必漲，可以報稱糧價已漲，不能購買，以免刺激物價，於是將已購之糧再行拋出，款項照原數撥還，自可大賺其錢。

地方財政

浙江三十七年上半年度歲出入預算

三十七年度一月至六月各機關經費數，經臨兩門所列，比照三十六年度核定半年概算數，數字均有增加。團體補助增加最少，僅一倍。省田糧處經費全部扣除，計四九四、九五七、五〇〇元。（改由中央負担）

名稱	數	額	比較上年半年度核定數
省參議會	五九四、五〇〇、〇〇〇元	增七倍弱	
省政府	二、三二九、三〇〇、〇〇〇元	增七倍弱	
省政廳	二、二八〇、二五〇、〇〇〇元	增四倍弱	
民政廳	三〇九、六〇〇、〇〇〇元	增四倍弱	
地政廳	五九九、一五〇、〇〇〇元	增五倍弱	
衛生廳	九四五、五一〇、〇〇〇元	增四倍弱	
社會廳	二〇五、五〇〇、〇〇〇元	增五倍半強	
財政廳	二〇五、五〇〇、〇〇〇元	增五倍半強	

福建省各縣市三十七年度歲出入預算

地名	數額(單位千元)
地	三五、七五二、八五二
福州	七、二六五、七三五
福清	七〇五、三〇一
羅源	五、〇八二、四一一
閩清	九、六九九、七一五
沙縣	五、一九六、七一九
尤溪	六、〇二〇、九五七
水吉	四、〇八〇、二六四
建陽	八、一六二、三三九
江田	二一、九二八、六〇〇

地名	數額(單位千元)
廈門	三二、二八四、六六九
長樂	八、六五四、七五六
平潭	四、二二三、八三二
古田	八、〇九〇、三二九
建寧	二、四〇九、一五九
浦城	三、四八二、二三四
邵武	一三、六一四、七三三
邵武	一三、六一四、七三三
武城	六、五〇七、四三四
武城	六、五〇七、四三四
松溪	三、六五七、二九五
南田	一六、九五二、九六一

地名	數額(單位千元)
林地	一八、四六八、九九八
連江	七、〇〇七、七一五
永泰	五、四九〇、九八二
永泰	九、六六四、六六二
順昌	四、三七八、二二九
泰寧	三、九二二、五六六
建寧	一六、六四九、五四〇
建寧	一六、六四九、五四〇
政和	四、八九一、六三二
政和	四、八九一、六三二
仙遊	二〇、二五九、九二二

三十七年度上半年度歲入概算數，亦比較增加，最高增三倍弱，為稅課收入，其餘各項收入概為二倍。

名稱	數額
課稅收入	三七、九二〇、〇〇〇元
罰款及賠款收入	六、〇〇〇、〇〇〇元
規費收入	一二、〇〇〇、〇〇〇元
財產孳息收入	一五、〇〇〇、〇〇〇元
財產售價收入	一二、〇〇〇、〇〇〇元

名稱	數額	增減
教育廳	九、二〇九、〇三〇元	增五倍弱
建設廳	四、四九一、三〇〇元	增五倍弱
警察廳	二九、六五六、六二三元	增六倍弱
防空指揮部	一六〇、三九六、〇〇〇元	增四倍弱
公務員退休及撫卹支出	五〇、〇〇〇、〇〇〇元	增四倍弱
信託管理支出	一、六八〇、〇〇〇元	增一倍半強
第一項預備金	一一〇、〇〇〇、〇〇〇元	增八倍弱
第二項預備金	三、八六一、七三五元	增一倍強
補助支出	四、三三三、二〇〇元	增一倍強
生活補助費支出	八七、二七七、三五六元	增列
總計經臨兩費	一四八、〇九三、四五一元	增列

福建三十七年度地方歲出總預算

名稱	數額
營業盈餘及事業費收入	三四〇、〇〇〇元
補助收入	一〇九、七七六、四五一元
其他收入	一二、〇〇〇、〇〇〇元
總計收入	一四八、〇九三、四五一元
行設政	一一、六五七、七三一元
經濟建設	五三、三四五、〇六一元
社會及救濟	七、六四五、七九六元
信託管理	一、九一五、七三四元
第一預備金	四、八〇四、九五〇元
生活補助費	一、三五五、五九一元
教育文化	二二、三〇〇、四九〇元
衛生	二二、三〇〇、四九〇元
保安及警察	三三、一七九、一二〇元
公務員退休及撫卹	三四、七三四、三四二元
營業基金	五、〇〇〇、〇〇〇元
第二預備金	四三、二〇〇、〇〇〇元
合計	一〇、五七〇、〇〇〇元

廣西省三十七年度上半年地方歲出入預算

拓壽福上連大漳永平海龍惠南	榮壽安杭城田平安和澄溪安	周霞福清寧德華龍雲南漳安同	壽浦鼎流化化安岩零靖浦溪安
一八、八一、五七七	二二、〇四七、五九一	八、八六七、九二四	一三、五二七、一九五
一八、五三四、三四四	六、一四八、四四七	九、四七四、九一五	八、二九二、六八五
八、三七七、七九七	五、三九九、〇一〇	六、二〇一、八四七	九、二五九、七三三
三、五七三、一〇二	六、一九九、三九九	二、九〇八、三五八	五、四四七、六一二
五、〇二三、三九八	一、二五六、七二三	五、二六七、六〇七	三、一五六、九五三
八、二二六、六四四	三、三一七、二九八	五、六八一、一八〇	四、六一九、一二四
二、一〇三、四〇〇		二、三〇〇、二四四	

光屏壽明武長壽永東長詔金永	澤南德溪平汀洋定山泰安門春
七、八八九、三八四	二、二五四、二七六
八、〇七九、二〇九	五、七一二、二六四
二、九四四、八七七	六、五四〇、四二四
二、三五四、六二二	八、九二二、七四八
五、八三七、八三七	三、六一五、〇六九
六、五九六、六三一	四、一七〇、四七四
五、二六六、三二二	

名	稱	數	額
營業	稅	二、〇〇〇、〇〇〇	元
地價	稅	三五、〇〇〇、〇〇〇	元
罰款及賠償	收入	二、二六〇、〇〇〇	元
財產利息	收入	二、五七五、〇〇〇	元
財產售價	收入	二〇、〇〇〇、〇〇〇	元
田賦	收入	七、一四九、〇〇〇	元
土地增價	收入	九七、四五五、〇〇〇	元
規費	收入	一、八三〇、〇〇〇	元
營業盈餘及事業	收入	一五、〇〇〇、〇〇〇	元
其他	收入	三七、一五二、〇〇〇	元
合計	收入	三〇〇、〇〇〇、〇〇〇	元

名	稱	數	額
省參議會		一、五九四、三八六	〇〇〇元
省政府		一三、四二八、六〇七	七一二元
地政局		五六六、五一〇	〇〇〇元
社會教育廳		三〇、八七五、九九五	六八一元
民政廳		四二、一七〇、六四〇	三〇〇元
衛生廳		七二、八八六、五一〇	八二〇元
財政廳		九、四〇三、三一九	四〇〇元
建設廳		一九、九二一、二四二	〇〇〇元
農林廳		四三、九二二、五九二	二五〇元
保安司令部		四、八三九、五六〇	〇〇〇元
公務員退休撫卹	支出	一三二、五〇〇、〇〇〇	元
補助支	出	一、五六七、〇〇〇	元
債務管理	支出	一、六三三、九五二	一〇〇元
信託及預備	支出	四〇〇、〇〇〇、〇〇〇	元
第一預備	支出	三二六、三一〇、四四二	三六三元

國民黨政府歷年所舉內債一覽表

國幣公債一覽表

公債名稱	起迄期間	應付本息(單位元)
民國十七年金融長期公債	(自三十七年至四十二年)本息	一四、五九六、八七四
民國二十五年統一公債甲種債票	(三十七年一月)	一二、九七八、〇〇〇
乙種債票	(三十七年至四十年)	六九、四〇〇、〇〇〇
丙種債票	(三十七年至四十二年)	二六三、七一四、〇〇〇
丁種債票	(三十七年至四十九年)	五五二、三八一、五〇〇
戊種債票	(三十七年至四十九年)	二七八、一八一、〇〇〇
民國二十五年復興公債	(三十七年至四〇年)	三八五、四〇七、〇〇〇
民國二十五年四川善後公債	(三十七年至四十九年)	五、七二五、五〇〇
民國二十五年整理廣東金融公債	(三十七年至四十九年)	一一四、〇二四、〇〇〇
民國二十六年救國公債	(三十七年至五十五年)	約七〇、〇〇〇、〇〇〇
民國二十六年整理廣西金融公債	(自三十七年至四十年)	一四、五八六、五〇〇
民國二十七年國防公債	(自三十七年至五十八年)	八〇〇、三五〇、〇〇〇
民國二十七年振濟公債	(自三十七年至五十八年)	三七、四五〇、〇〇〇
民國二十八年建設公債第一期債票	(自三十七年至五十五年)	四六一、七八二、〇〇〇
民國二十八年建設公債第二期債票	(自三十七年至五十五年)	四七三、一二四、〇〇〇
民國二十八年軍需公債第一期債票	(自三十七年至五十五年)	四六一、七八二、〇〇〇
民國二十八年軍需公債第二期債票	(自三十七年至五十五年)	四七三、一二四、〇〇〇
民國二十九年軍需公債第一期債票	(自三十七年至五十五年)	一〇一六、五六八、〇〇〇
民國二十九年軍需公債第二期債票	(自三十七年至五十五年)	一〇三八、七九二、〇〇〇
民國三十年建設公債第一期債票	(自三十七年至五十七年)	七〇六、一六四、〇〇〇
民國三十年建設公債第二期債票	(自三十七年至五十七年)	七〇六、一六四、〇〇〇
民國三十年建設公債第三期債票	(自三十七年至五十七年)	七一九、九四〇、〇〇〇
民國三十年軍需公債第一期債票	(自三十七年至五十七年)	七〇六、一六四、〇〇〇
民國三十年軍需公債第二期債票	(自三十七年至五十七年)	七〇六、一六四、〇〇〇
民國三十年軍需公債第三期債票	(自三十七年至五十七年)	七一九、九四〇、〇〇〇
民國三十一年同盟勝利公債	(自三十七年至四十二年)	九九六、八〇〇、〇〇〇
民國三十二年同盟勝利公債	(自三十七年至五十二年)	四四〇、九〇〇、〇〇〇
民國三十二年整理省債公債第一期債票	(自三十七年至四十年)	四四〇、一八二、〇〇〇
民國三十二年整理省債公債第二期債票	(自三十七年至五十年)	九〇〇、四七一、〇〇〇
民國三十二年整理省債公債第三期債票	(自三十七年至五十年)	八三〇、〇〇九、〇〇〇
民國三十二年整理省債公債第四期債票	(自三十七年至五十年)	二九、六八四、一五〇
民國三十三年同盟勝利公債	(自三十七年至六十五年)	一〇、五四二、五〇〇、〇〇〇

以上共計應付債本息累略計額為二百七十七億六千五百五十三萬九千元。

財政

一三三

外幣單位及關金單位公債一覽表

公債名稱	起迄期間	應付本息(元)
民國二十六年粵省港河工程美金公債	(自三十七年至四十二年)	一、〇九一、〇〇〇
民國二十七年金公債關金債票	(自三十七年至四十二年)	九三、〇五七、五〇〇
民國二十七年金公債美金債票	(自三十七年至四十二年)	九、三〇五、七五〇
民國二十七年金公債美金債票	(自三十七年至四十二年)	四六、五二八、七五〇
民國二十九年建設金公債		
第一期美金公債	(自三十七年至五十六年)	七、五一三、七五〇
第二期美金公債	(自三十七年至五十六年)	七、六八二、二五〇
第一期美金公債	(自三十七年至五十六年)	三七、五五八、七五〇
第二期美金公債	(自三十七年至五十六年)	三八、四一一、二五〇
民國卅一年同盟勝利美金公債	(自三十七年至四十二年)	八二、〇〇〇、〇〇〇
民國卅六年短期庫券	(卅三、卅四、卅五、卅六)	三〇〇、〇〇〇、〇〇〇
民國卅六年美金公債	(卅三、卅四、卅五、卅六)	一〇〇、〇〇〇、〇〇〇

此外財政部會同各部發行之民國二十三年六釐美金庚款公債，民國三十三年止法幣單位公債，其本息應付額自民國三十七年至民國七十年止，累計為二百七十七億六千五百五十三萬九千元。計關金公債應付本息九千三百〇五萬七千五百五十三元，以二十元換算法幣為十九億四千六百一十一萬五千元，美金公債應付本息為二千四百五十萬〇一千七百五十英鎊，美金公債，應付本息為六億一千五百四十一萬八千七百五十萬美元，而卅六年四億美元，應付利息尚不在內。

國民黨政府歷年所舉外債一覽表

(一) 抗戰以前所舉外債

借款名稱	舉債日期	金額
中法教育基金	十九年二月十九日	二六五、〇〇〇美元
委員會借款	二十年	九、二二二、八二六美元
美麥借款	二十二年四月	二〇、〇〇〇、〇〇〇美元
美麵麥借款	二十三年	一、五〇〇、〇〇〇鎊
六厘庚庚款公債		
據八公報估計戰前外債，連北京政府時代未償部份在內，共計四億五千萬美元。		

(二) 抗日期間

甲、英國借款

借款名稱	總數 (單位英鎊)	訂借年月
中英整理內債借款	一〇、〇〇〇、〇〇〇	二十六年八月
中英廣梅鐵路借款	三、〇〇〇、〇〇〇	二十六年八月
中英浦信鐵路借款	四、〇〇〇、〇〇〇	二十六年八月
中英漢綏鐵路借款	一〇、〇〇〇、〇〇〇	二十六年十二月
中英商業信用借款	五〇〇、〇〇〇	二十七年十二月
中英幣制借款	五、〇〇〇、〇〇〇	二十八年二月
中英平準基金借款	五、〇〇〇、〇〇〇	二十八年三月
中英商品借款	三、〇〇〇、〇〇〇	二十八年六月
中英信用借款	二、八五九、〇〇〇	二十八年八月

中英第二次 平準基金借款	五、〇〇〇、〇〇〇	三十年四月
中英信用 借款	五、〇〇〇、〇〇〇	三十年六月
中英新借款	五〇〇、〇〇〇、〇〇〇	三十一年
共計	一一三、三五九、〇〇〇鎊	
乙、美國借款		
借款名稱	總額 (單位美金)	訂借年月
中美桐油 借款	二五、〇〇〇、〇〇〇	二十七年十二月
中美信用 借款	一一、〇〇〇、〇〇〇	二十八年三月
中美飛機 公司借款	一五、〇〇〇、〇〇〇	二十八年三月
中美漢錫 借款	二〇、〇〇〇、〇〇〇	二十九年四月
中美錫砂 借款	二五、〇〇〇、〇〇〇	二十九年九月
中美平準基金 借款	五〇、〇〇〇、〇〇〇	三十年四月
中美新 借款	五〇〇、〇〇〇、〇〇〇	三十一年三月
中美金屬 借款	五〇、〇〇〇、〇〇〇	三十二年二月
中美平準 基金借款	五〇、〇〇〇、〇〇〇	三十二年二月
中美軍火 租借物資	八七〇、〇〇〇、〇〇〇	三十年起至三十五年九月止
共計	一、六一七、〇〇〇、〇〇〇美元	
丙、蘇聯借款		
借款名稱	總額 (單位美金)	訂借年月
中蘇第一次 貿易借款	五〇、〇〇〇、〇〇〇	二十七年十月
中蘇第二次 貿易借款	五〇、〇〇〇、〇〇〇	二十八年二月

貿易借款	一五〇、〇〇〇、〇〇〇	二十八年八月
中蘇第三次 貿易借款	五〇、〇〇〇、〇〇〇	二十九年十二月
中蘇第四次 貿易借款	三〇〇、〇〇〇、〇〇〇美元	
共計	三〇〇、〇〇〇、〇〇〇美元	
丁、其他各國借款		
借款名稱	總額	訂借年月
中法金融 借款	四〇〇、〇〇〇、〇〇〇法郎	二十六年九月
中法桂滇 鐵路借款	一五〇、〇〇〇、〇〇〇法郎	二十七年八月
中法叙昆 鐵路借款	四八〇、〇〇〇、〇〇〇法郎	二十七年十二月
中法材料 信用借款	五〇〇、〇〇〇(英鎊)	二十八年六月
中捷商業 信用借款	一〇〇、〇〇〇、〇〇〇(英鎊)	二十六年九月
中法貿易 借款	一一〇、〇〇〇、〇〇〇(法幣)	二十八年四月
中比鐵路 材料借款	二〇〇、〇〇〇、〇〇〇(英鎊)	二十八年三月
中加軍火借款	三九、七五〇、〇〇〇美元	三二年至三五年
共計	一、一五〇、〇〇〇、〇〇〇法郎 三九、七五〇、〇〇〇美元	
上述甲乙丙丁總計：	一四八、三五九、〇〇〇英鎊 一、九五六、七五〇、〇〇〇美元 一、一五〇、〇〇〇、〇〇〇法郎	

(三) 抗戰結束以來政府公開承認之外債數目

本年八月二十日南京行政院新聞局董顯光局長於記者招待會席間宣稱：據財政部所提供之資料，自抗戰勝利日起，迄三十六年七月十七日止，與美

國訂定供給我經濟復興之援助共爲一，二四〇，四五〇，〇〇〇美元，而兩年來實際收到物資價值爲五六一，三九八，六二七，七八美元。上述數字包括戰後租借物資、剩餘物資、進出口銀行借款及行總收到之救濟物資在內。茲分述如次：

(甲) 美債

(一) 油管訂定之數字爲五八，九〇〇，〇〇〇美元，實際收到物資之價值爲四二，三七八，八二七，七八美元。此項物資列在戰後租借物資項下，係專撥備中國勝利後用者。

(二) 剩餘物資訂定之數字爲五八四，〇〇〇，〇〇〇美元（即五億八千四百萬美元），至三十六年六月三十日，實際收到之物資價值爲七一，〇〇〇，〇〇〇美元。美國海外物資清理委員會於三十六年八月一日宣稱：「到今日爲止，交付中國之剩餘物資公布價值一七〇，〇〇〇，〇〇〇美元。」然據行政院物資供應局稱，此項公布數字尚須詳細審核，至三十六年六月三十日止，實際收到者爲七一，〇〇〇，〇〇〇美元。

(三) 進出口銀行貸款訂定數額爲六二，五五五，〇〇〇美元，實際收到物資之價值爲三七，五二五，〇〇〇美元。抗戰勝利迄今，政府與進出口銀行簽訂五項貸款，以購買棉花動力工廠煤礦及鐵路設備暨航輪十六艘。此五項貸款總額有上述爲六二，五五〇，〇〇〇美元，現除航輪及棉花外，其餘物資尚未收到。

(四) 行總救濟物資訂定數額爲五三五，〇〇〇，〇〇〇美元，實際收到物資之價值爲四一〇，四九四，八〇〇美元。實際收到行總物資之價值係按每項之價值爲四一〇，四九四，八〇〇美元之數，據行總數字，截至三十六年六月二十八日止，中國實收物資總額爲二，〇五二，四七四噸。

綜計上述四項——即戰後租借物資、剩餘物資、進出口銀行貸款及行總救濟物資——美國援助中國戰後經濟復員訂定數之總額爲一，二四〇，四五〇，〇〇〇美元，過去兩年內實際收到物資之總額爲五六一，三九八，六二七，七八美元。上述數字不包括國防部所屬單位所收爲六九五、四三三七、七二五、一五美元之物資，而對日勝利後空運軍隊之各總費用亦未計算在內。三十五年初加拿大政府曾給中國以六千萬加幣之貸款。

(乙) 加債

- (一) 六〇，〇〇〇，〇〇〇加幣。
- (二) 三十五年二月借入
- (三) 七五〇，〇〇〇美元。

(同年民生公司借入)

- (甲) (乙) 兩項總計爲：
 - 一、三九六、六三七、七二五美元。
 - (航運軍隊費用尚不在內)
- 又據俞鴻鈞氏報告：至一九四八年一月止，美援數字已達十五億美元。

(四) 抗戰結束以來國民黨政府實際所得美援數目

(甲) 貸款

- (一) 歷次棉花貸款共六千七百萬美元。
 - (二) 一九四六年五月改進海港貸款一千五百萬美元（一九四六年十一月十二日柯克在青島記者招待會上披露——美聯社）；
 - (三) 一九四七年四月船隻貸款一千六百五十萬美元（美航務委員會上月廿四日宣佈）；
 - (四) 一九四七年十月廿七日蔣美「救濟協定」規定給蔣救濟貸款二千七百七十萬美元；
 - (五) 一九四七年十二月十九日美國會通過「臨時援助」一千八百萬美元。
- 以上五項合計一億四千四百二十萬美元。

(乙) 物資

- (一) 租借物資六億九千四百萬美元（據一九四七年二月一日美商務部「國外商務週刊」載，即一九四二年租借物資總額抗戰中未商定部份）
- (二) 一九四六年八月卅日讓售太平洋剩餘物資成本八億三千七百萬美元（售價三億七千五百萬美元，同上商務部數字）；
- (三) 一九四六年六月廿八日「八又三分之一隊航空計劃」飛機裝備成本及訓練費用共計三億零七百七十五萬美元（美國務院上月廿七日宣露）；
- (四) 抗戰結束至一九四七年六月卅日秘密「防務援助」七億七千七百六十三萬八千二百九十二美元（上月廿八日美國務院公佈）；當日中央社華盛頓英文電訊）；
- (五) 贈予海軍艦隻二百七十一艘及美軍在華剩餘軍火出售合計價約八億美元（上月廿五日美國務院公佈之估計數字——美聯社同日華府訊）；
- (六) 美軍在華固定設備轉讓八千四百萬美元（據一九四七年五月八日美國務院「公報」）；
- (七) 印緬戰場剩餘物資五億美元（據一九四五年九月廿七日紐約時報載，該報稱，當時包括一億五千萬美元的軍火和七百架飛機已交蔣政府收訖）；

(八)一九四七年六月廿七日一億三千萬發子彈減價五百九十萬九千九百卅一美元(原價六、五六六、五六九美元,售價六五六、六五八美元);
 (九)網聯救濟物資美國部份四億八千五百萬美元(全部救濟物資為六億七千五百萬美元,一九四七年二月一日美商務部數字);
 (十)聯總結束後贈予蔣×善後救濟經費五百萬美元(其中絕大部份為美國贈款)。

以上十項,合計四十八億九千六百廿九萬八千二百廿三美元。【附註】
 (一)太平洋剩餘物資,杜魯門一九四六年十二月對華政策聲明中說明係用以抵償戰時美軍在華費用債務者,其中有二千萬美元移作美國對華教育基金;
 (二)美軍顧問團訓練將軍援助尚未計算在內。

以上戰後貸款及物資兩項,合計為四十六億四千零四十九萬八千二百廿三美元。

馬歇爾上月廿日在美國會報告中將戰後援將數字列為十四億零九百萬美元,該數字並未將印緬剩餘物資、太平洋剩餘物資、二七一艘艦隻、聯總贈予善後經費五百萬美元四項及美國務院最近始宣露之空軍援助及防務援助兩項秘密援助包括在內,救濟物資項則只算美國部份,如將上項各數除外則合計為十四億一千三百一十萬九千九百卅一美元,與馬歇爾數字接近。

金融

本年國家行局庫之業務

根據銀行年鑑之統計,廿五年時,中、交、三行共擁有存款二十六億元,於全國存款總額四十五億元中,佔百分之五八左右。最近數年來國家銀行居於金融界之特佔地位,遂使目前一般存款數字比重,已較過去更為可觀。就四聯總處之統計,卅五年底存款總額已達五四、八八一億元。本年度六月,共計一二八、七九四億元,共增加一倍許,至七月以後,尙無可靠記錄,大抵估計,可及二十萬億元至二十五萬億元,其增加之趨勢,自屬驚人。

國家行局庫存款數額分類統計

時期	單位：千元	普通存款	信託存款	儲蓄存款
三十五年	五〇,一〇一,〇二一	八,三〇一,一五八	三,五五五,三二九	三六,九〇九,〇四四
三十六年	五二〇,七四七,五三三	八〇,九九九,四四四	三六,九〇九,〇四四	三六,九〇九,〇四四
一月底	五〇,六二二,六九五	六,六八八,八九五	三,八八九,五二二	三六,九〇九,〇四四
二月底				

三月底 五〇,五五五,二二五
 四月底 五〇,六二二,六九五
 五月底 五〇,七四七,五三三
 六月底 五〇,八七一,四四四

四聯總處編製

上列三種存款中,當以普通存款數額為最大。以六月之情形而論,已佔款總額百分之九十三左右。此蓋因國庫所發信用轉作爲存款回籠所致。至後者對於普通存款額之比率,尙不易遽加估計。大抵其比重將在百分之七八十以上。因此之故,此類公庫存款,一旦出籠,或支出數額相當巨大,其影響市况,必無疑議。

再論國家行局庫之放款業務,據四聯總處之統計,亦呈逐步膨脹現象。如三十五年時,總額約在九五、一五八億元左右。至三十六年六月已達一九一、一四六億元,較前共增加一倍之譜。依此而論,則十二月底之總額,將達三十餘萬億元之可能。

國家行局庫放款分類統計

時期	單位：千元	四聯縣處核定貼放	證券投資	★中農行農貸
三十五年	七,九二九,八〇〇	七,八八七,一四五	四一,六二二	五,七〇七,〇五七
三十六年	八八,七三三,八三三	八八,〇九四,八〇〇	—	六,一八八,七四四
一月底	八八,七三三,八三三	八八,〇九四,八〇〇	—	六,一八八,七四四
二月底	九〇,三三〇,〇〇〇	八八,〇九四,八〇〇	—	一,九七五,三三五
三月底	一〇四,九四七,四〇〇	一〇三,八〇〇,〇〇〇	—	一〇,五五五,四〇〇
四月底	一四九,七六四,三〇〇	一四八,五五五,三三三	—	一四九,〇二八,四〇〇
五月底	一八七,三三三,三三三	一八五,三三三,三三三	—	一八七,三三三,三三三
六月底	二〇〇,〇〇〇,〇〇〇	一九八,〇〇〇,〇〇〇	—	二〇〇,〇〇〇,〇〇〇

四聯總處編製

★東北流通券貸款數字未列入。

如上表所列,各項放款數字相差亦至巨大。如六月底,四聯貼放款額約佔總額百分之二,一,中農行農貸款額約佔百分之三,八,證券投資約佔百分之五,一,而普通放款即佔百分之八九之譜。故於推究其對於物價水準之影響時,當須予以分別之考慮。

本年商業行莊之業務

全國商業行莊於抗戰以前，共有存款十八億三千萬元。戰時因業務擴展不易，實際實力大見萎縮。據中央銀行稽核處之統計，三十五年底時，全國商業行莊存款總額共計四千九百餘億元，僅及國家行局庫存款總額百分之九左右。三十六年六月底存款總額則為一萬四千餘億元，亦僅合國家行局庫存款總額百分之十一許。至十月份統計達三千餘億元，已較六月時增加一倍。

綜合以上所述，當可歸納若干特點於後：

(一) 商業行莊存款額之流動性至為巨大。凡物價上揚時期，即紛紛出籠，而沉滯時期，頭寸又大量流入行莊，此可於二月五六月及十月份之統計證實之。

(二) 上海為全國商業及生產之重心，就對外貿易一端而論，共佔全國易之半數以上。因此上海所有商業行莊之存款，較之全國其他區域，亦較龐大，詳情列表於後：

全國商業行莊及上海商業行莊存款款數比較統計

時期	全國		上海	
	存款	已繳準備金	存款	已繳準備金
三十五年	四七,〇三二,六六六	七,〇三三,三一	二七,〇三三,四四八	五,七六六,六二二
三十六年	一三,八八八,四四九	一,八八七,七九	一〇,八四二,二六	四,二八二,五三
一月底	一〇,八八八,四四九	一,八八七,七九	八,八四二,二六	四,二八二,五三
二月底	一〇,八八八,四四九	一,八八七,七九	八,八四二,二六	四,二八二,五三
三月底	一〇,八八八,四四九	一,八八七,七九	八,八四二,二六	四,二八二,五三
四月底	一〇,八八八,四四九	一,八八七,七九	八,八四二,二六	四,二八二,五三
五月底	一〇,八八八,四四九	一,八八七,七九	八,八四二,二六	四,二八二,五三
六月底	一〇,八八八,四四九	一,八八七,七九	八,八四二,二六	四,二八二,五三
七月底	一〇,八八八,四四九	一,八八七,七九	八,八四二,二六	四,二八二,五三
八月底	一〇,八八八,四四九	一,八八七,七九	八,八四二,二六	四,二八二,五三
九月底	一〇,八八八,四四九	一,八八七,七九	八,八四二,二六	四,二八二,五三
十月底	一〇,八八八,四四九	一,八八七,七九	八,八四二,二六	四,二八二,五三

本年間的資金流動概況

全國資金之流動，大抵可以分成兩種趨勢。就國家行局庫而言，則上海區之匯兌業務，因國庫撥款關係恆為出超，相反地，其他各地則恆為入超，

詳情列表於後：

國家行局庫匯兌款額統計

時期	單位：百萬元				
	上海 (出超)	天津 (入超)	漢口 (入超)	廣州 (入超)	重慶 (入超)
三十六年	一六,〇〇三	四六,二五三	三三,八六三	八,七七一	六,〇四九
一月	三,〇〇〇	七,〇〇〇	六,〇〇〇	一,〇〇〇	一,〇〇〇
二月	三,〇〇〇	七,〇〇〇	六,〇〇〇	一,〇〇〇	一,〇〇〇
三月	三,〇〇〇	七,〇〇〇	六,〇〇〇	一,〇〇〇	一,〇〇〇
四月	三,〇〇〇	七,〇〇〇	六,〇〇〇	一,〇〇〇	一,〇〇〇
五月	三,〇〇〇	七,〇〇〇	六,〇〇〇	一,〇〇〇	一,〇〇〇
六月	三,〇〇〇	七,〇〇〇	六,〇〇〇	一,〇〇〇	一,〇〇〇

由上表觀之，本年上半年，上海匯兌出超已達二六,一四六億元之多。查該項匯款來源，大體受國庫之託，故雖有巨額之出超，對於市場尚不致引起通貨收縮之作用。至於其他各地匯兌之入超：如天津本年上半年內超五,八四一億元，漢口入超三,三二九億元，廣州入超三,三九九億元，重慶入超一,六二八億元。此項籌碼於內地出籠之後，自當引起內地各區銀根之放長，且形成巨額游資之流動，其影響則堪注意，惟下半年尚無統計，大抵趨勢，亦復相同。

商業行莊匯兌之場向，遍與此相反。即是上海恆為入超，而他各地則恆為出超，詳情列表於後：

上海各商業行莊匯兌統計

時期	單位：千元			
	匯入款額	匯出款額	入超款額	匯入超比例
三十六年	一,〇四六,八三三	四,〇三三,三五五	二,九一六,六二七	二八·六
一月	一,〇四六,八三三	四,〇三三,三五五	二,九一六,六二七	二八·六
二月	一,〇四六,八三三	四,〇三三,三五五	二,九一六,六二七	二八·六
三月	一,〇四六,八三三	四,〇三三,三五五	二,九一六,六二七	二八·六
四月	一,〇四六,八三三	四,〇三三,三五五	二,九一六,六二七	二八·六
五月	一,〇四六,八三三	四,〇三三,三五五	二,九一六,六二七	二八·六

六月	1,250,000,000	2,000,000,000	9,800,000,000	5,000,000,000
七月	1,500,000,000	3,000,000,000	1,000,000,000	5,000,000,000
八月	1,500,000,000	1,500,000,000	1,000,000,000	7,500,000,000
九月	1,500,000,000	1,500,000,000	1,000,000,000	5,000,000,000
十月	1,500,000,000	1,000,000,000	1,000,000,000	3,000,000,000

中央銀行稽核處編製。

由上表觀之，三十六一月至十月上海各商業行莊匯兌入超金額已達九九，六三七億元之龐大數字，其對於市場之刺激，可以立即想見。按此項資金之流動，推究之，當不出下列數種原因。

(一) 爲正常之資金移動，於匯入上海時，將用爲購買各種貨物之需；
(二) 爲投機之資本，按上海現仍存在外匯，外幣及黃金黑市，外埠多餘款項，於集中上海後，即常以黑市交易爲投機之對象；

(三) 各戰區資金爲得安全所在，亦相率來滬。
此種情形，於物價動盪期間，尤爲顯著；就匯出入之比率而言，則二月風潮及五六月風潮時，均有明顯之增高，可知與物價變動關係之密切及影響之嚴重。

本年上海證券市場概況

上海證券交易所，所主持之場內業務，本年來，一般情形，可分爲兩個階段言之，第一階段即一月至六月，因遞交證金備爲現金一成，保證二成，故交易相當旺盛。七月以後，證金改爲現金五成，一部份資金，遂轉移至場外交易，而場內現貨之看漲，反成爲業務之重心，茲將一年來華股現，期貨成交數量，列表於后：

時期	現貨	遞交	單位：百萬元
三十六年一月	108,400,000	33,000,000	100,000,000
二月	494,900,000	50,000,000	108,000,000
三月	670,000,000	1,000,000,000	100,000,000
四月	770,000,000	2,000,000,000	100,000,000

上海證券交易所所華股成交數量統計

時期	現貨	遞交	單位：千股
卅六年一月	15,000	15,000	1,000,000
二月	38,000	38,000	1,000,000
三月	49,000	49,000	1,000,000
四月	50,000	50,000	1,000,000
五月	1,000,000	1,000,000	1,000,000
六月	1,000,000	1,000,000	1,000,000
七月	2,000,000	2,000,000	1,000,000
八月	2,000,000	2,000,000	1,000,000
九月	4,000,000	4,000,000	1,000,000
十月	8,000,000	8,000,000	1,000,000
十一月	9,000,000	9,000,000	1,000,000
十二月	2,000,000	2,000,000	1,000,000

由上表觀之，逐月成交數量，增加甚速。一般言之，實際交易亦以五六月爲最多，而以七月至十月爲最清淡。
就金額方面觀察，五月份至七月共達四七，一六七億元，另內轉帳部份亦有四，九六〇億元。至七月以後，一方面價格高漲，另一方面成交金額反形減退，其業務清淡可以想見。至十二月初旬，以利多消息頻傳，股市略見好轉，惟成交金額扣除物價及籌碼膨脹之因素外，實際數量，恐不及五月份數字之五分之一。
雖然如此，目前遞交部份每遇控制之游資，平均亦達五千億元。據言之，即是對於整個商品市場，減輕五千億元之壓力，其實數亦不可漠視，茲將一年來上海證券交易所，華股交易金額列表於后，以資參攷：

五月	一八四,六六八	三,四七,一〇七	五九,〇九六	一,三七一,九二九	三,零六一,一〇〇
六月	七八,七六八	一,〇〇〇,〇〇〇	四一,八七三	一,一七九,四六一	四,一七,八〇〇
七月	八二,三九九	一,二〇〇,〇〇〇	四二,〇〇〇	一,二〇〇,〇〇〇	四,一〇,〇〇〇
八月	七五,八七七	一,一〇〇,〇〇〇	四二,〇〇〇	一,二〇〇,〇〇〇	四,一〇,〇〇〇
九月	一,〇〇〇,〇〇〇	一,〇〇〇,〇〇〇	四二,〇〇〇	一,二〇〇,〇〇〇	四,一〇,〇〇〇
十一月	一,〇〇〇,〇〇〇	一,〇〇〇,〇〇〇	四二,〇〇〇	一,二〇〇,〇〇〇	四,一〇,〇〇〇
十二月	一,〇〇〇,〇〇〇	一,〇〇〇,〇〇〇	四二,〇〇〇	一,二〇〇,〇〇〇	四,一〇,〇〇〇
第一週	四〇,〇〇〇	四〇,〇〇〇	三三,〇〇〇	五二,〇〇〇	一,五八,八八八
第二週	四〇,〇〇〇	四〇,〇〇〇	三三,〇〇〇	五二,〇〇〇	一,五八,八八八
第三週	四〇,〇〇〇	四〇,〇〇〇	三三,〇〇〇	五二,〇〇〇	一,五八,八八八

上海證券交易所調查研究處編製。

一年來股價上漲二十五倍，而一般物價上漲十倍，股價上升超過物價上升的速度，據此觀之，似有刺激物價之弊。惟股市之繁榮與衰落，與整個經濟大局之良窳有密切關係，股價之演變決不能自經濟大局以外求得解釋，要知物價上漲之基本原因，為通貨之膨脹，週轉之加速，以及物質缺乏。至於股價長期趨勢上固同受通貨貶值之刺激，但其與事業之盛衰亦具有密切之關係。

本年上海票據交換

上海為全國金融之重心，工商業之樞紐，票據之使用，至為普遍。遠在民國二十六年，銀行同業公會票據交易所，票據交換總額，現金即為三十一億九千餘萬元，匯割即為二十六億六千餘萬元，共計五十八億五千餘萬元。降至三十五年，上海票據交易所，票據交換總額達四十五萬七千餘億元，計千八百二十餘倍，三十六年度以來，票據交換總額呈空前膨脹，截至增加七十一月底為止竟達四百萬億元左右，計六萬八千二百餘倍，其原因雖為通貨貶值，然近年來上海金融，商品市場交易之旺盛，以及投機之活躍，亦為不可否認之事實。茲將三十六年一月至十一月票據交換張數，金額以及每張票據之平均面額，列表於后：

上海票據交易所票據交換統計

時期	張數	金額	平均票面金額	遞增
三十六年	(張)	(十億元)	(百萬元)	%
一月	1,459,111	8,000,000	54.1	100
二月	1,212,001	10,000,000	82.5	318

三月	1,170,001	11,800,000	100.8	5.5
四月	2,831,800	1,800,000	63.9	180
五月	3,091,155	2,500,000	80.9	150
六月	3,044,931	2,600,000	85.4	150
七月	3,502,465	3,100,000	88.5	150
八月	4,088,331	3,700,000	90.5	150
九月	4,674,197	4,300,000	92.0	150
十月	4,267,457	4,600,000	107.8	150
十一月	4,330,855	4,900,000	113.1	150
十二月	4,330,855	4,900,000	113.1	150

根據上海票據交易所供給之材料編製
如上表所示，一年來票據交換金額增加十五倍，交換張數增加二倍，每張票據之平均金額亦增加四倍半，充分顯示在物價升漲幅度愈益擴大，物價升漲速率，愈益增加，通貨膨脹，愈益嚴重情況之下，大額票據，在票據交換中，乃居於主要地位。
在通貨膨脹期間，經濟危機降臨之信號，更是信用週轉過程中障礙之增加，此即表現為退票次數之頻繁以及退票金額之龐大，茲將三十六年一月至十一月退票張數，金額以及退票對全部交換之比。列表於后：

上海票據交易所退票統計

時期	張數	金額	平均票面金額	退票對全部交換之比率
三十六年	(張)	(十億元)	(百萬元)	(張數) (金額)
一月	4,482	33.7	7.5	1.03 1.04

二月	五五、九四一	一六八、七	三〇	一、一五九	一、一五九
三月	五五、八三一	一五七、七	二六	一、一四二	一、一四二
四月	六二、四二一	一五〇、八	三二	一、一四九	一、一四九
五月	九九、五二七	五〇、〇	五二	一、一四七	一、一四七
六月	八二、九三〇	三五、二	四九	一、一八一	一、一八一
七月	八二、四九〇	四九、七	六一	一、一七〇	一、一七〇
八月	九九、八三二	三四、〇	五八	一、一三六	一、一三六
九月	九九、八三二	九五、九	五九	一、一四三	一、一四三
十月	二六、三四四	一五五、五	二八	一、一四九	一、一四九
十一月	五五、三三七	七四、〇	二〇	一、一四九	一、一四九

根據上海票據交換所供給之材料編製

根據上表之分析，一年來退票金額及張數較惡劣之時頗當為一月、二月、五月及十月，各該時期適值二月、五月、十月之價值漲潮，是滬市場信用之脆弱，至若退票交換總額之比較，一月份，張數方面為一比二三，金額方面為一比四九；換言之，前者為票據交換總張數百分之二，後者為票據交換總金額百分之二；二月份，張數方面為一比三四，金額方面為一比五九；換言之，前者為票據交換總張數百分之三，後者為票據交換總金額百分之三；三月份，張數方面為一比三〇，金額方面為一比四七；換言之，前者為票據交換總張數百分之三，後者為票據交換總金額百分之二；四月份，張數方面為一比三三，金額方面為一比四九；換言之，前者為票據交換總張數百分之三，後者為票據交換總金額百分之二。

本外匯市場

本年度上海對外匯兌市場，以外匯政策，幾經修改，致有數度之波動，在二月金鈔風潮以前對美官價匯率始終維持在三、三五〇元水準，此種匯率係根據去年八月美鈔黑市價值。及至本年二月初旬，一方面由於物價水準不斷高漲，致使正當出口貿易幾陷於完全停頓，另一方面由於供給外匯不能滿足工商業界所需要，一般工業生產極感原料及設備之缺乏，抑且，官價外匯與實際購買，相差過鉅，致大量僑匯不斷流入及黑市交易，使政府對於一般貿易管制加重困難，政府爰於二月十七日頒佈經濟措施方案，取締黃金外匯私人買賣，此項辦法旨在保護外匯，吸收僑匯，藉以消滅外幣在金融市場上之投機，減低物價上漲之刺激，又將美官價匯率提高至一二、〇〇〇元。此後黑市未能根絕，五月以後，二者差別逐漸擴大，當局有鑒於斯，乃有八月十九日，管理外匯及進口貿易辦法之頒佈，其特點有三：(一)維持官價外匯不變；惟備棉花、米、麥、麵粉、煤、及煤焦六種進口物品按照官價結匯；

(二)另訂外匯市價，凡核准進口物品所需外匯，由中央銀行或指定銀行按市價供給，出口所得外匯及僑匯則按市價收購；(三)設立平衡基金委員會，根據外匯之供需，調節市價，俾活潑出口貿易，增加出口外匯收入，吸收僑匯，削弱外匯黑市力量。然諸證事實，其效果，並未圓滿。蓋因緝私困難，走私猖獗，增加黑市外匯需要，直接刺激匯價，間接減少平衡基金委員會之外匯收入。按進出口走私與僑匯走避，係以香港為集散地，黑市外匯亦以香港為重心，香港黑市外匯之波動，實為國內黑市外匯之前導。職是之故，上海黑市外匯完全以香港外匯升降為依歸，平衡基金委員會訂定之外匯市價，為適應實際環境起見乃不得不跟隨黑市外匯而逐步提高。并且由於外匯市價之可變，乃引起投機預測官訂外匯市價之變動，而掀動物價之風潮，八月十二日間數次物價波動，頗為吻合。

茲將五個月來外匯平衡基金委員會歷次外匯準變動列表於后：

外匯平衡基金委員會準匯率變動表

民國三十六年八月至十二月

時期	美匯 (每美元)	英匯 (每英鎊)	港匯 (每港幣)	印匯 (每盧比)
八月十八日	八三、六六六	一三、一三三	五五、三三三	九〇、六六六
八月二十一日	八三、〇〇〇	一三、〇〇〇	五五、〇〇〇	九〇、〇〇〇
八月三十日	八三、〇〇〇	一三、〇〇〇	五五、〇〇〇	九〇、〇〇〇
九月三日	八三、〇〇〇	一三、〇〇〇	五五、〇〇〇	九〇、〇〇〇
九月十八日	八三、〇〇〇	一三、〇〇〇	五五、〇〇〇	九〇、〇〇〇
九月二十九日	八三、〇〇〇	一三、〇〇〇	五五、〇〇〇	九〇、〇〇〇
十月九日	八三、〇〇〇	一三、〇〇〇	五五、〇〇〇	九〇、〇〇〇
十月二十四日	八三、〇〇〇	一三、〇〇〇	五五、〇〇〇	九〇、〇〇〇
十一月一日	八三、〇〇〇	一三、〇〇〇	五五、〇〇〇	九〇、〇〇〇
十一月二十日	八三、〇〇〇	一三、〇〇〇	五五、〇〇〇	九〇、〇〇〇
十一月二十五日	八三、〇〇〇	一三、〇〇〇	五五、〇〇〇	九〇、〇〇〇
十二月十九日	八三、〇〇〇	一三、〇〇〇	五五、〇〇〇	九〇、〇〇〇

二十三日 一〇〇,〇〇〇 六,八四六九 三三,三四八六
三十日 六,〇〇〇 一,四〇,〇〇〇

本年中國銀行僑匯收入

在民國三十五年之前，僑匯問題，簡直不爲人注意。近兩年來，僑匯的逃避變成了各方注目的中心，僑匯逃避的原因，主要的是官價匯率與黑市的脫節，例如現在的黑市匯價，約爲官價的一倍，僑胞如將匯款經國家銀行匯入國內，即損失匯款的一半，雖然免除匯費，也無濟於事。據美國商務部的報告，一九四五及一九四六年由美匯往中國及香港兩地的款項增減情形如下：

一九四五年	二四,〇〇〇,〇〇〇	二六,七八四,〇〇〇	二六,〇〇〇,〇〇〇
一九四六年	二〇,〇〇〇,〇〇〇	五三,七〇〇,〇〇〇	五三,〇〇〇,〇〇〇
由美國匯中國(單位美元)	仲 合	法 幣(單位元)	仲 合
由美國匯香港(單位美元)	一〇〇,〇〇〇	一〇〇,〇〇〇	一〇〇,〇〇〇

一九四六年 二四,〇〇〇,〇〇〇 六六,〇五一,〇〇〇,〇〇〇
上列數字說明了一九四六年僑匯逃避的程度。一九四七年的總數，現在還得不到。中國辦理僑匯各機關所發表的數字也不完全。按中國辦理僑匯的主要機關是中國銀行，其次是郵政儲金匯業局，再次是交通銀行，以交行業務最小，現將中國銀行在一九四七年收入的僑匯數字列下：

月份	僑匯數字(單位法幣元)
一月	一、六七八、〇五九、四六五、四七
二月	八、二七五、七四五、五五二、四六
三月	二〇,七四八、一一〇、二五一、六三
四月	二〇,二七一、五八七、八〇四、五〇
五月	一〇,五三六、六六六、七三一、三六
六月	三、八四三、二九〇、七二四、九五
七月	一、七三七、六八一、二三四、五〇
八月	八、九二八、八〇四、一六六、三九
九月	二一,二三五、五三七、三六八、一二
十月	三四,六一六、九七四、四五八、六四
十一月	一七,二三一、二二八、五七六、五〇
十二月	四〇,九〇四、二二八、一九八、三〇
共計	一九〇,〇〇七、九〇四、五三二、八二

全年中國銀行的僑匯收入大致爲一千九百億元，以三萬元合一美元計爲六、三三三、三三三美元。而一九四六年份中國銀行收入之僑匯爲三一、四

九八、〇〇〇美元，一九四七年中國銀行之僑匯收入較一九四六年約僅二分之一。

戰後在華之外商銀行

在中國金融史上，外商銀行實係一個重要因素。外商在華設銀行乃是天津條約以後的事。首先設立而首佔重要性的銀行就是英商匯豐銀行。匯豐銀行於一八六四年創立，一八六五年開業，總行設香港，分行設上海及倫敦，並在福州、寧波、新加坡、馬尼拉、加爾各答、孟買、曼谷等地設代理處。第一任總經理原係法商克勒森 Victor Kerkens 股東原不備英籍，但不久即全轉入英商之手，業務日趨發達。嗣後麥加利銀行等相繼設立，而法比德美等商人亦紛紛來華設行。於是外商銀行之業務範圍由資助對華貿易，進而插足我國金融市場，更進而貸款與我國政府。總之，外商銀行在華之聲勢在清季初已登峯造極，直至國民政府定都南京，中央銀行成立，外商銀行之聲勢始稍殺。

戰前在華之外商銀行，有英、美、法、德、比、荷、俄、意、日等九國，散佈於沿海都市，其所發行的鈔票，雖經我國政府禁止使用，但事實上仍流行於通商口岸，尤以粵桂兩省因接近香港，而買賣一港紙(即匯豐麥加利銀行所發鈔票，以港元爲單位者)，幾爲行莊錢攤的主要業務之一。

抗戰發生後，外商銀行隨沿海之淪陷，雄姿英發掃地無存。一九四二年匯豐銀行呈准中國政府辦理註冊手續，在重慶設分行，並領得外商銀行第一號執照，繼續發行於一九四三年開業。麥加利銀行亦在渝設分行，開業僅較匯豐稍晚。此外，美商花旗銀行亦在渝設分行。

抗戰勝利結束後，財部公佈銀行復業辦法，其原則竟亦適用於外商銀行，惟軸心國德日兩國在華銀行因屬敵性，業經依照國際法及國際慣例，予以清理沒收。此項工作最初由行政院所轄各地政府產業處理局主辦，後乃移歸中央信託局辦理，財部尚有清理敵偽金融機構督導委員會之設，負責導清理之責。此類敵性銀行已停閉清理，姑置不論，茲就現已註冊開業之外商銀行分述如左。

英商銀行

在華設立分行，經註冊之英商銀行計有匯豐、麥加利、有利等三銀行及新沙遜銀公司。匯豐銀行仍在香港，其上海行爲管轄行，與香港總行同時設立，管轄在華各分行，計有重慶、天津(一八八五)、北平(一八八五)、南京(一九四七)、漢口(一八八二)、廣州(一九〇六)、青島(一九一三)、廈門(一八八一)、福州(一八七〇)、汕頭(一九三七)、瀋陽(

一九二六、大連(一九一一)、哈爾濱(一九一二)等分行，惟哈爾濱大連兩地尚未復業，南京分行係由烟台遷京，即於一九四七年開業。

麥加利

麥加利銀行總行於一九五三年開設倫敦，其業務範圍向以印度為主。麥加利原在印度投資設立阿拉哈巴(Ahmedabad)銀行，分支行遍全印，且在印有發行權，其在華業務略次於匯豐。麥加利上海有管轄行，管轄天津、青島、北平、廣州、漢口、重慶、大連、哈爾濱等分行，後二地尚未設立。麥加利雖如匯豐之經營存放匯兌各種業務，事實上仍以買賣外匯為主。有利銀行總行於一九二二年開設倫敦，在華分行設上海，其業務範圍不若匯豐麥加利之廣。新沙遜總公司於一九三〇年開設香港，分公司設倫敦曼徹斯特，在而華公司設上海沙遜大廈。新沙遜雖號稱銀行公司，但不注重普通銀行業務，係分投資銀公司性質，其在上海投資對象有華懋飯店，友啤啤酒公司，安利飯店等。新沙遜銀公司與新沙遜洋行同為沙遜爵士所經營。此外戰前尚有英大銀行上海分行，係大英輪船公司組織，戰後迄未復業註冊。

匯豐

匯豐銀行，為在華外商銀行中之最大者，現在資本為港幣二千萬元，與麥加利，有利同為英商銀行之一，惟在東方(特別在中國)之勢力雄厚與分支行分佈之廣，實駕凌任何外商銀行之上。該行於民國十九年以前發行鈔券，管理關稅鹽餘，投資中國工礦實業，壟斷外匯，辦理厚據清管，地位與今日中國中央銀行相若。戰時曾隨國府西遷，設行於重慶道門口，惟自太平洋戰爭相繼發生後，該行在東方各行處，除重慶外，全部為日本所佔領，實行清理，並大量發行鈔票後，該行損失慘重異常，刻雖逐告恢復，各分支行繼續開幕，惟大戰之後，元氣已傷，憂患叢生，亟待恢復，兼以東方刻仍混亂，各地通貨膨脹影響，目前處境，仍極困難，根據該行卅四年計算，該年盈餘為二一七、八五五鎊，存款卅四年十二月三十一日止為六七、六三五、九一二鎊。

一九四六年營業狀況

一九四六年度結算，匯豐銀行董事長摩斯於該行第一百三屆年會中報告稱：

第一，該行戰時損失慘重，渠稱：該行虧損之總額，在目前祇能大概計算，現已由準備金提出一百一十二萬四千鎊，以供不時之需。
第二，該行內部情形有鉅大進展，據稱：決算書內所列總額之數字，已由九千四百五十萬鎊，增為一萬二千六百八十萬鎊，其增進率為百分之三十

四，此項數字龐大之原因，據摩氏稱：「厥為存款數字已增加二千六百萬鎊及該行發行紙幣已增加九百五十萬鎊故也。

在資產項下，現金亦已增加七百八十萬鎊，證券已增加一千二百萬鎊，墊款增加二百萬鎊，債券增加八百五十萬鎊，應收未收票據增加三百萬鎊。損益計算書內，據摩氏稱，該年營業情形顯示獲利，除已提出一部份充不時之需外，尚有港幣九百六十萬二千七百另三元，因此之故，各董事乃認為當前營業情形，已可能分股東紅利每股三英鎊，若以每港幣折合先令又三十二分之二十七便士計，總額共為港幣七百七十六萬另八百四十二元，剩餘之港幣一百八十四萬一千八百六十一元，則移存下期賬目。

一九四七年度營業狀況

匯豐銀行一九四七年度結算，於股東年會中該行董事局報告，該年該行盈利(純利)一千六百五十一萬四千二百廿七元，(毛利)一千六百五十八萬五千零七十九元，除於該年八月十一日分派臨時股息每股兩鎊外，尚有盈餘一千一百一十八萬二千二百零三元，提議分配如下：(一)再復派股息每股三鎊，共撥出港幣七百七十六萬零八百四十二元。(二)撥入下年度賬項三百四十二萬一千三百六十一元。

席間該行總經理摩斯致詞，檢討該行去年營業及遠東各地政治經濟情勢，據稱：該行一九四七年營業繼續擴展，內賬項增加二千三百萬鎊，發行鈔票增加一千二百餘萬鎊，來往賬項及存戶亦增加一千餘萬鎊，該年度該行現金增加一百廿五萬鎊，債券增加一千二百萬鎊，收款票增加一百廿五萬鎊，投資增加二百廿五萬鎊，墊支增加五百廿五萬鎊，惟活期存款則低跌二百萬鎊。摩氏指出該行一九四七年度增加發行鈔票，大部份原因，由於中國幣值不穩定，為中國握有游資者所收藏，并非由於本港通貨膨脹之情形。該行在各地之分行現共有四十六處，仍未恢復營業者尚有六處。該行已獲准在東京及神戶復業，并在吳港新設一辦事處辦理英駐日佔領軍之銀行業務。

法商銀行

法商在華投資情形

自從中法戰爭以後，中國允許安南獨立，是為法國勢力東漸之始；此後中國國勢不振，接二連三，割地賠款，舉借外債，允許外人來華投資，至此中國門戶洞開，時清末民初事。民國五年，歐戰爆發，法國首罹戰禍，損失甚重，後雖勝利，國力已弱，故對華發展會一度告緩，惟法國在華經濟力量，仍不容忽視，據美國雷麥氏(C. F. Remer)估計一九〇二、一九一四年及一九三一年各國在華投資百分比，法國在各年皆佔居第四五位而弗衰。

雷麥氏估計詳情表示如下：

國別	一九〇二年	一九一四年	一九三二年
英國	三三·〇	三七·七	三六·七
日本	〇·一	二二·六	三五·一
德國	三三·三	一六·七	八·四
美國	二·五	三·一	六·一
法國	一一·六	一〇·七	五·九
德國	二〇·九	一六·四	二·七

從上表可知，一九〇二年法國佔第四位，一九一四年一九三二年因德美相繼勃興，始退居第五位，惟如平均言之，實仍在三四位之間也。

至抗戰期間，法國對華貸予鉅款詳細數字如下：

戰時法國對華貸款表

時期	借款名稱	款項
一九三七年	中法金融貸款	九〇〇,〇〇〇,〇〇〇法郎
一九三七年	中法桂漢鐵路借款	五〇〇,〇〇〇,〇〇〇法郎
一九三八年	中法敘昆鐵路借款	四八〇,〇〇〇,〇〇〇法郎
一九三九年	中法材料信用借款	一,五〇〇,〇〇〇,〇〇〇英鎊

抗戰勝利後，法國會計劃恢復成渝鐵路投資，及四川自流井鹽場等開發。凡此種種皆可見法國在東方經濟勢力之雄厚，此種雄厚勢力，即為法國銀行在華建立之主要因素，亦為其主要之任務。

法商銀行發展概況

法商銀行在華經營計有四五家，興亡不定，內中算東方匯理銀行為其中之翹楚者，其餘則尚有列諸家：

- (一) 匯源銀行 (Union Mobilien)
- (二) 法亞銀行 (Banque Franco-Sinaitique) 及法商與國與比國合作
- (三) 中法工商銀行 (Banque Franco-chinoise Pour Le Commerce et Industrie)
- (四) 義品放款銀行 (Credit Foncier D'Extreme-Orient)

在四家中，後二家，屬於合資性質，前二家，法亞銀行，係一九二九年於巴黎成立總行，在中國境內有二分行，惟命運極短，皆已停業。匯源銀行，則係於一九二八年，由若干法商向法領事館註冊成立者，設總行於上海，命運較長，至一九四六年一月始宣告歇業，資本原定二五,〇〇〇元，增資六次，最高達一,〇〇〇,〇〇〇元。照該行營業方針，係以投資於中國市

場，各種可靠有價證券為主，該行常務董事為鮑維爾 (Felix Bouvier) 曾開設跑狗場，及法國運動俱樂部，經營甚具才幹，至一九三五年十二月止，該行公積金，據調查結果其數達國幣二九四,四二元。惟終因該行海外並無聯號，又不符合我公司法，在戰時受日寇視為敵產清理後，於一九四六年二月九日，即宣告停業。

至於東方匯理銀行 (Banque de l'Indochine) 係成立於西歷一八七五年一月二十一日，設總行於巴黎，為法國諸大銀行聯合而組織者。匯理於開辦時，即在安南享有若干特權，匯理所發行之鈔券在戰時頗流行於昆明滇南一帶。

該行現在資本，總行實收一五七,五〇〇,〇〇〇法郎，每股為五百法郎；上海分行法幣四百萬元，其餘廣州，漢口，北平，天津，昆明，湛江等六處亦各設分行，各法幣一百萬元，在目前該行已成法商在華最大之銀行矣。

法商銀行組織及其營業狀況

按法國銀行制度計有五種，以法蘭西銀行為中央銀行，下分法國商業銀行系統，法國實業銀行系統；此外尚有法國儲蓄信託局，法國土地銀行，法國農業信用銀行等多家，東方匯理銀行即屬於商業銀行之系統。

法國之銀行制度一般常病為管理鬆散，而各商業銀行之過於龐大，有時中央銀行甚感不能控制之苦，至各銀行性質兼業又多，其資產負債表中，大部份幾為週轉性較弱之固定投資，此種傾向，使銀行極易於經濟動盪中發生危險，故歷史有名的動產信用銀行 (Credet Mobilier) 及合業普通銀行 (Union Generals) 均先後於一八九九及一八八九九年倒閉。

法國各大商業銀行，除在國外重要金融中心設置分支行外，且常在國外設有附屬機關，如法荷銀行殖民地銀行，法比銀行及法美銀行等 殆均為大商業銀行分設，此為法國銀行制度之特色。

故法商銀行在遠東經營，以安南言，據最近調查即計有東方匯理銀行 (Banque de l'Indochine) 一家，中法工商銀行 (The Banque Nationale Pour Le Commerce et l'Industrie) 一家。

至東方匯理銀行在東方除南洋羣島暹羅安南香港等各地皆有分行外，戰前在中國方面亦有上海，天津，北平，漢口，廣州，昆明等六處，戰時在中國湛江加設分行，戰後次第恢復，計已有七處之多。

東方匯理銀行資本，初僅為八,〇〇〇,〇〇〇法郎，一九〇〇年增為二四,〇〇〇,〇〇〇法郎，一九〇五年增為三六,〇〇〇,〇〇〇法郎，

一九一〇年增為四八,〇〇〇,〇〇〇法郎,一九三一年增至一一〇,〇〇〇,〇〇〇法郎,目前已增至一五七,〇〇〇,〇〇〇法郎之鉅。資本雄厚,比較中法合資之中法工商銀行資本五千三百萬法郎,計超過一億元左右!按法商銀行資本之如此突增猛猛,實與法國通貨膨脹有關,第一次世界大戰時,計一九一三年流通額為五十六億六千五百萬法郎,一九一四年即升至七十三億二千五百萬法郎,一九一五年再升至一百二十二億八千萬法郎,一九一六年又升至一百五十五億五千一百萬法郎,一九一七年更升至一百九十八億四千五百萬法郎,一九一八年竟升至二百七十五億三千六百萬法郎,較戰前增加二百八十八億七千一百萬法郎,當時鈔票流通數額約當戰前十倍!至於第二次世界大戰之今日,法郎之發行亦在膨脹中,其流通額如下:一九四六年九月五日公佈流通額為六四八,四八五,〇〇〇,〇〇〇法郎。

一九四七年初即增至七〇〇,〇〇〇,〇〇〇,〇〇〇法郎。四個月間,即增發約五〇〇,〇〇〇,〇〇〇,〇〇〇法郎之鉅。法國東方匯理銀行在中國及東方有二項主要業務,極為特殊而重要。第一,該行為銀團團員之一,享有在華一切特權,及鐵道鑛山資源之開發等權利,中國民初與清末,向外國借債極多,各國先後成立銀團,規定借款之數額及監督歸還辦法等等。

第二,該行在安南等地發行鈔票,在我國沿海各地極具勢力,此項鈔票,即俗稱寶紙,香港刻尚有行市交易,事關擾亂我國幣制之統一,極不能忽視。按該行之發行數字,據一九三四年十二月三十一日發表為九九八,〇〇〇,〇〇〇法郎,年來安南地方不靖,通貨大形膨脹,計自一九三八至一九四五年詳細發行數字如下:(越幣)

年別	發行額
一九三八年	一七三,八〇〇,〇〇〇
一九三九年	二一六,三〇〇,〇〇〇
一九四〇年	二八〇,四〇〇,〇〇〇
一九四一年	三四〇,七〇〇,〇〇〇
一九四二年	四九四,〇〇〇,〇〇〇
一九四三年	六一二,四〇〇,〇〇〇
一九四四年	一〇六,五〇〇,〇〇〇
一九四五	一六〇,六二六,〇〇〇

八年之間計增加越幣一,五五二,二〇〇,〇〇〇元之鉅,通貨膨脹,至足驚人!

與一般銀行一樣,東方匯理銀行除了上述二種特殊業務外,即普通所謂匯兌存款與放款三大宗。此三者,與法商在華投資有關,更與中法貿易有關。法商在華投資情形已如上述,目前似正在恢復中,至上海法商銀行設於中法二國貿易未完全復原,亦有在花落草生寥寂萬狀之中。中法貿易戰前居於第四五位之間,至三十五年海關發表法對上海貿易則居十四五位之間,勢力均在美英之下,至汕頭與廈門情勢較好,惟仍不及香港。法國出口向以化學品為首位,香水酒類等次之,此項中國均嚴禁進口,至中國運法,則以生絲及若干手工藝產品,為數亦微,最近中法二國間貿易似以安南米糧中國鐵產,腸衣,茶葉,花邊為多,惟亦因兩國外匯不能直接決定,限制太嚴,亦無展開。例如安南目前進出口限制極嚴,中國商人辦銷中國土貨至安南,每週只限七五,〇〇〇越幣,其間并規定進口商人分配數額,極為苛刻。凡此種種皆使中法貿易窒息,而亦為東方匯理銀行存放匯款業務不振之因素。

美商銀行

在華以分行註冊之美商銀行計有花旗大通運通友邦等四銀行管轄重慶、天津、漢口、北平、廣州、瀋陽、大連、哈爾濱等分行,惟後三地尚未復業。花旗為在華設行最早者,戰後在滬業務較之戰前似有突飛猛進之勢,幾可與匯豐並駕齊驅。大通總行於一九二〇年開設紐約,在華管轄行為上海分行,係一九二一年設,天津亦設有分行。大通滬行業務發達,與花旗相伯。運通銀行以經營旅行社著名世界,總行設紐約百老匯路六十五號。於一九一九年二月在美國康涅狄克省赫特爾市開業,分支代理遍於世界各都會,其業務以旅行部與銀行部並重。在華管轄行為上海分行,管轄天津分行及北平分行。運通業務之特性為發行旅行支票,而其旅行部除代辦車船票及旅行指導外,更兼辦行李保險及意外保險業務。友邦銀行總行設美國康涅狄克省赫特爾市,係一九三〇年二月開業,在華分支為上海分行。友邦銀行重心實在上海,其總經理以下首腦人員均在滬,特為適合銀行公司之法定條件,仍以美國康省之銀行總行。友邦規模業務略次於大通花旗運通等行。

荷商銀行

美商在華銀行除了上述四銀行外,尚有天津敦華銀行,係戰前設立,於卅六年四月依中國銀行法在中國組織註冊,總行設天津,分行設上海。

荷蘭人以善貿易著稱,其在華設立之銀行計有荷國安達銀行上海分行及荷蘭銀行上海分行。荷國安達銀行於一八六三年設於荷京安達姆丹,其業務活動領域原在荷國境內,至一千九百年後,始在遠東推廣業務,分支遍南洋。其上海分行於一九二〇年設立,規模雖不及英美銀行,業務尚屬活潑,南洋貿易發達後可能益見開展,荷蘭銀行於一八二四年設於荷京,原為資助

貿易及航運業，曾得荷皇贊助，並獲得特權在荷印代理公庫自一八九〇年後，其業務始限於銀行方面，上海分行於一九〇三年設立，現時業務次於安遠銀行。

比商銀行

在華之純粹比商銀行，華比於一九〇二年開設總行於北京，同年設分行於上海，更於一九〇六年設分行於天津。其漢口分行則設立較晚。華比設立初期，其在華業務以承攬鐵路借貸為主，我國歷年所借比款經營鐵路，均由華比經辦。抗戰勝利後，華比之上海分行及天津分行均已先後復業註冊，華比上海分行現經營一般銀行業務，而特別注重資助進口貿易。另一比商銀行為義品放款銀行於一九〇七年八月開設北京，同年設分行於天津，一九一二年設分行於上海。漢口分行則設立較晚。義品在天津握有房地產甚多，在上海舊法界亦有房地產多處，並會經營磚瓦廠。義品業務與普通銀行有異，而係房產公司性质，經營其所有房屋及委託管理房產，經營貨實房屋行代理巴黎來安保險公司火險，承辦建築工程，及辦理房地抵押放款其業務範圍尚未經核定。

蘇商銀行

在華之俄商銀行為莫斯科國民銀行，係僑英之俄商所組織，於一九一九年在倫敦註冊開業，其上海分行係於一九三四年十月將前遼東銀行接收改組而成。抗戰後上海分行亦已復業註冊，惟業務頗清簡。

其他外商銀行

在華其他外商銀行尚有純義商之華義銀行，於一九二〇年在天津設總行，在上海設分行原有華股，至一九二四年全部退出。抗戰後華義復業，經當局核准，但以義大利本國困難，華義又於一九四六年七月聲請延期開業。此外尚有暹羅大城銀行在互惠條件獲得在華設分行之權利，其設行目的主要為便利匯兌，其設行地點可能在粵省境內。

卅六年度全國金融機構統計

財政部發表到三十六年底的銀錢行莊統計如次：

一、三十六年底止，經財政部核准設立之金融機構，全國共有五、八五九家，內總機構二、〇五〇家，分支機構三、八〇九家。其中包括：

- (一) 國家銀行八七九家，內總機構七家，分支機構八七二家。
- (二) 省銀行一、一五九家，內總機構二九家，分支機構一、一三〇家。

- (三) 縣市銀行七四九家，內總機構五四四家，分支機構二〇五家。
- (四) 商業銀行一、三六三家，內總機構二〇三家，分支機構一、一六〇家。
- (五) 錢莊(包括銀號)一、一三八家，內總機構一、〇四〇家，分支機構九八家。
- (六) 信託公司三三家，內總機構一七家，分支機構一六家。
- (七) 保險公司五三八家，內總機構二〇一家分支機構三二八家。

二、全國金融機構之分佈情形，計上海五四三家南京一四五家，漢口一三四家，重慶二一五家，北平一二二家，天津二二六家，廣州九三家，其他各省區共四、三七一一家(各地方合作金庫及信用合作社未括括在內)

華電瓷業股份有限公司

出品

- (一) 電力電信瓷瓶
- (二) 各式保險絲具
- (三) 裝燈佈線材料
- (四) 耐火建築瓷磚
- (五) 紡織化學瓷件
- (六) 定製特種瓷陶

總廠：上海江灣路五號
 電話：(〇式)六〇四一九號
 電報：上海七七八五號

分廠：江西景德鎮
 中正路中段
 電報：景德鎮一〇〇〇號

貿易

公基貿易公司

香港雪廠街

國民行一〇四號

電話：二四七八三號

廣興洋紙公司

本公司選辦
歐美各國上
等洋紙代理
名廠紙張貨
色美備忠誠
服務大幫批
發零沽價格
低廉採辦諸
君幸留意焉

總行：香港永樂街六十號

電話：二六九七二 · 二一〇二九

分行：廣州天成路六十一號

廣興紙行

香港 德興行

歐美洋紙
糧食雜貨
花紗布疋
代客買賣
五金器材
運輸報關

專辦

地址：中環長街五號

電話：二四四八七 · 三二四四八 · 七二〇六號

三十六年度中國對外貿易

進出口總值

中國海關稅務署統計課近發表民國卅六年一年來的貿易統計及去年十二月份的貿易統計，現摘要分述於後：

民國卅六年一月到十二月份全國全年進出口貨物總值共計國幣七萬九千八百六十九億八千七百十六萬四千元，出口總值為三萬八千五百十億三千七百三十九萬二千元，全國全年入超四萬一千三百五十九億四千九百七十七萬二千元。

月份	進 口 淨 值	出 口 淨 值	入超或出超數額
一	一一〇, 五一六, 七二四	一四, 一一四, 四六七入超	一〇六, 四〇二, 二五七
二	一七四, 五七〇, 五七七	五一, 四一〇, 五一六入超	一二三, 一六〇, 〇五六
三	三六四, 九三九, 九七七	五四, 三二四, 〇四〇入超	三一〇, 六一五, 九三七
四	四一四, 七七六, 七七五	八一, 七八八, 二二四入超	三三二, 九八八, 五五一
五	三八五, 三七九, 九一一	二三〇, 三八九, 九三三入超	一五四, 九八九, 九七八
六	三四六, 二六九, 五八八	一四七, 三〇五, 八四七入超	一九八, 九六三, 七四一
七	四六三, 二四二, 八五八	二四, 三五八, 二〇三入超	四三八, 八八四, 六五五
八	四五七, 四四七, 九六七	一七五, 五三〇, 〇〇〇入超	二八一, 九一七, 九六七
九	一, 二六六, 〇二七, 三九九	三五, 五九三, 三八六入超	一, 二二〇, 四三三, 九七三
十	一, 三五二, 六四二, 〇一一	一〇五, 二一〇, 八二一入超	一, 二四七, 四三三, 一九〇
十一	一, 三四七, 九四七, 三〇六	一, 二三一, 五四九, 四九四入超	一, 一六, 三九七, 八一二
十二	一, 二九三, 二二六, 一一六	一, 六九九, 四六一入超	四〇六, 二三五, 三四五
共計	七, 九八六, 九八七, 一六四	三, 八五一, 〇三七, 三九二入超	四, 一三五, 九四九, 七七二

全年全國進口最多的貨物：

- (一) 棉花棉紗棉線：一、七六〇、三八四、九七〇、〇〇〇元。
- (二) 燭、皂、油、脂、臘、膠、松香：值一、一三六、八九五、三〇五、〇〇〇元。

(三) 機器及工具：八三一、六八四、二八三、〇〇〇元。

(四) 金屬及礦砂：六〇三、二七四、〇〇〇元。

全年全國出口最多的貨物是：

三十六年度進口貿易

- (一) 呢頭：九八八、二三一、九一九、〇〇〇元。
- (二) 油、臘：六八八、五九九、八三六、〇〇〇元。
- (三) 紗、線、編織品、針織品：四八一、二六六、六〇三、〇〇〇元。
- (四) 動物及動產品：四三三、〇八六、八八四、〇〇〇元。

卅六年十二月份全國進出口貿易打破歷年來的紀錄，由入超轉為出超，進口為一、二九三、二六六、一六、〇〇〇元，出口為一、六九九、四六一、〇〇〇元，計出超四〇六、二三五、三五五、〇〇〇元。

十二月份所以出超者，大致是政府管制進口嚴格，使能進口者，不得進口；同時，有許多東西在十二月時，應該輸出，故出口驟形增加，但實質上這種出超現象並非常態。

其次，去年四五月份出口增加，因為官價外匯自三三五〇改為一二〇〇〇，使出口貨能獲利。

其三，但到九月後，美鈔黑市猖獗，出口頗形停滯狀態，故入超現象，其嚴重性有增無減。

下面即為去年各月進口貿易之詳細數字，及其入超或之趨勢：(單位：國幣千元)

卅六年十二月份全國進出口貿易打破歷年來的紀錄，由入超轉為出超，進口為一、二九三、二六六、一六、〇〇〇元，出口為一、六九九、四六一、〇〇〇元，計出超四〇六、二三五、三五五、〇〇〇元。

十二月份所以出超者，大致是政府管制進口嚴格，使能進口者，不得進口；同時，有許多東西在十二月時，應該輸出，故出口驟形增加，但實質上這種出超現象並非常態。

其次，去年四五月份出口增加，因為官價外匯自三三五〇改為一二〇〇〇，使出口貨能獲利。

其三，但到九月後，美鈔黑市猖獗，出口頗形停滯狀態，故入超現象，其嚴重性有增無減。

下面即為去年各月進口貿易之詳細數字，及其入超或之趨勢：(單位：國幣千元)

卅六年度一至十月的進口貿易，以貨物數量而言，較之上年度是衰退的。進口貿易包括兩部份，一是限額，一種是自備外匯貨。進口貨物據統計如下：

個別商品輸入 (卅六年一月至十月)

單位國幣百萬元

項目	全國輸入	項別	全國輸入
棉花	1,555,970	硫酸	94,733
柴油	323,733	新藥	86,702
汽油	302,812	末列名化學品	83,167
菸葉	236,051	發動機	80,004
米	185,494	藥品	70,547
未列名機器	185,494	鋸木	67,085
煤油	178,494	燒鹼	65,883
紡織機	174,061	滑油	65,508
橡膠	162,289	汽物	64,619
麥子	144,585	枕木	60,903
染粉	139,374	圓木	63,139
印書紙	123,256	鋼筋	58,987
羊毛	122,187	鐵軌	57,012
鐵道機車	107,273		55,896
卡車	105,627		

這個統計表中，卅六年進口最大項目為棉花，柴油，汽油，菸葉，米與卅五年相差不少。這原因則在於輸入額限制的實施，而輸入限額制，是按照卅五年度輸入數字作為輸入的百分比的根據。

卅六年度輸入限額一共頒佈了四季，共為二億九千三百五十五萬美元。其分別統計如下：(單位千美萬元)

類別	共計	類別	共計
汽油	49,170	木料	7,830
柴油	80,000	羊毛及條絨	7,400
棉花	41,000	人造纖維物及染料	9,100
米	26,000	橡膠及製品	6,100
麵粉	5,000	滑油	6,860
煤及焦炭	2,000	機器帶葉粉拷料	1,056
金屬	13,000	硫酸鉍及其它肥料	4,000

化學品	人造絲(原料)
9,000	2,260
紙(包括紙漿)	藥品
16,950	1,800
	總計
	293,551

全部限額中，佔限額最多的，是棉花、膠體燃料、菸葉、米糧，四者為一九六，一七〇，〇〇〇美元，為總額的百分之六十七，其它十四種工業原料品僅佔百分之三十三。

輸入限額是遞減的，第一季為九千九百萬美元，第二季為七千二百萬美元，第三季為六千七百萬美元，第四季為五千三百萬美元。第三季限額為八至十月，因此第一季、二、三季的限額，適當於十、十一月限額為二億四千萬美元，而輸入總額為美元三億九千萬，減去限額之後為一億五千萬。

第一，是生產器材，即是輸入管制辦法的附表一。這是沒有限額的，隨時申請，但凡超過一萬美金以上者，均難得批准。輸入品統計中，如紡織機發動機，未列名機器等屬之。此類物品，多是卅五年已定，卅六年始運來。嚴格說來，不應佔入卅六年數字之中。

第二，是民生必須品，即是輸入管制辦法的附表三甲物品。這類數目極為零星如毛絨物等。

第三，是以貿易貨物，主要的是對日易貨，如枕木，鐵道機車，鐵軌等亦列入附表一類，佔一億五千萬中巨大的數字。

這些貨物大部份是自備外匯貨，即限額附表二物品中，亦可能部份是自備外匯貨，據估計卅六年上期放行二次自備外匯貨，數目能在七千萬美元左右。八月十六日以後禁止自備外匯到埠，同時進行登記，輸管會登記的結果，共值四千一百萬美金，其中附表一工業器材類為四百四十四萬美元，附表二的工業原料為三千六百五十三萬美元，附表三類民生必需品甚少，只有二十七萬美金。

首先我們要指出輸入限額制及其所支配的進口項目的不合理；輸入限額制的基本原則是：卅六年度外匯不敷支持，要求削減外匯支出，但為了求取比例，便按卅五年度已進口的數字百分比為基礎，再斟酌增添。卅五年度輸入已不合理，卅六年度斟酌增添後，不過把汽油，液體燃料加了一倍，把食糧，煤更加重比例，這不合理更強了。限額的目的，是維持工業生產，但是公佈的限額却與此不符，例如汽油液體燃料，是多半供軍用的。米、麥、麵粉，也為軍需，棉花其中有一半亦為政府控制，一部用來換外匯，一部用來做軍衣。而烟葉是為維持政府的捲烟稅收及關稅收入。煤及煤焦，大部份是政府公用事業所需。因此軍事性的財政性的考慮，多於國民經濟的考慮以致十八種原料中真正工業原料祇佔百分之三十三。這結果是限額制度維持

不了工業生產，如像濶業限額只供實需原料的十分之三，手紡業限額只及所需羊毛的百分之十四。造紙業限額只及需品十分之一，火柴業只獲應需原料百分之五。平均祇供百分之二十。這即是說當局的貿易政策爲了軍事與財政，而不惜犧牲了工業的發展。同時生產器材，按理應得到更優先的權利，實際上當局只顧限額，未暇旁及其他。日用必須品甲類情形，亦同。中國應該更多的運入紡織機器，以及各種輕重工業機，奠定中國工業的基礎。但目前的貿易政策，却是按卅五年的情形，照樣施一年。

其次，我們要指出當局已逐漸探緊了貿易管制，但這掌握却使順利地進入牛角尖而不能自拔。在輸入管制的小路，有一條合法的公明的小路：外匯可以自備，只要有二月中旬以前購得外匯的證明的文件，以此外匯購得貨物，未經許也可以進口。三十六年一月放行了一批無證貨物，四月底又放行了一批，到八月中却決定不許自備外匯貨到岸，一到即液收，這便建立了嚴格的輸入管理，以後當局可以完全控制輸入貿易了（走私在外）。但是這是走牛角尖的道路。自備外匯貨，幾乎全部是按照限額比例的，並未違反當局的輸入比列，本應加以利用。因爲自備外匯貨的禁止，輸入自然大減。另一方面當局的限額，因爲外匯的枯竭，越來越少。第二季比第一季正好減半。一般商行申請的貿易可證，不及申請額的三分之一。一面禁止自備外匯貨進口，一面減少限額，當局自己製造貿易衰退，物資缺乏，以造成物價更高漲。美國對華輸出，由九月份的一千二百萬美元降至一千一百萬，比去年的三千八萬美元減少三倍多。香港對華輸出也激減爲去年的百分之六十，進口商人停止繼續定貨，或以貨物運南洋，如五金有百分之八十轉往暹羅、印度、越南。

這種進口貿易逐漸窒息的傾向，是很可怕的。這便進口貨成爲領導物價漲風的先導，卅六年九、十月物價大漲風，漲得最兇的是化學品，其次五金，再次紡織。化學品類漲達一倍。化學品便是工業原料，這轉而影響了工業製品。愈是進口貨，漲得愈兇，這是進口空息後的反騰。

卅六年度進口業的經營，因爲政府的管制的結果，中小商人都被淘汰了，他們無法成爲分配限額的合格商行。進口貿易改由官僚資本商行和洋商經營，如烟草百分之九十以上分配給洋商。這是進口貿易中獨佔的傾向。

三十六年度出口貿易

卅六年度的出口貿易有三個值得注意的特點：一是由於勝利後外匯的被重視，出口貿易被視爲極有希望的事業，因此各項出口物資，即在戰爭的烽火動亂中，產量仍在恢復，因此若干物資如桐油等，幾乎達到戰前水平。一是出口貿易政策影響，出口物資既需結匯，另一方面結匯按官價或官定市價

，無形中剝削了出口商使內外價不能平衡，因此除非匯價提高期間或物價平穩期間，出口物資尚可出口以外，平時是阻塞的。因之，出口商必須另覓出路——走私。於是出口走私漸漸取代進口走私，而成爲走私的主要項目。卅六年度一至十月出口物資價值如下：

個別商品輸出值（卅六年一月至十月）

項目	單位國幣百萬元	
	全國輸出	上海輸出
桐油	四一九、六六三	一七二、四〇四
豬鬃	二五六、九七七	七二、〇八八
茶	一八七、六七七	二二、七〇〇
雜棉	一六〇、一四九	六、一〇〇
細布	八〇、五〇五	六二、〇六六
棉布	七一、五六六	五四、二二一
糖	六二、四八一	四、八
家織綢	五三、四〇六	四六、八〇九
花生仁	七八、〇九一	一三、五七二
錫錠	三九、九八八	二五、五八六
錫礦砂	三六、五四八	八三、六
錫礦砂	三三、三一八	一一、六一〇
錫礦砂	三〇、七二二	二六、二二四
錫礦砂	二七、七七三	一四、六八八
錫礦砂	二五、五三三	六、四三一
錫礦砂	二二、六〇六	一四、一
錫礦砂	一九、六六二	一七、五二一
錫礦砂	一九、一〇二	一八、三二九

輸出品以油臘（包括桐油）居第一位，佔輸出的百分之二十四強，動物及動物類居第二位，足頭佔第三位。所謂動物及動物產品即爲牲畜魚蛋，這部份爲廣州商人對香港的輸出，以領得通天證，輸入貨物回國。

桐油戰前輸出量爲七萬噸，卅五年度達三萬八千噸，卅六年一月至十一月爲六萬一千噸，十二月份可能再有四萬噸，則幾乎達戰前標準，爲六萬五千噸

。如以每磅平均美金二角五分計，卅六年所得即達三千三百萬美金。其中政府可以控制的約三分之一，其餘三分之二，自港出口，桐油在美國的市價，不斷貶低，廉價傾銷，使美國人舉於應用，目前每年消耗量達六萬噸，美國自己生產一萬噸，全賴中國。在歐洲，桐油銷量亦在二萬噸左右。桐油的經營已呈現托拉斯的傾向，中國植物油料廠及中央信託局尤為巨擘。列如三十六年五月一十月，上海出口桐油九千八百噸中，中樞二〇七八噸，義瑞公司二千噸，中信局八百噸，生利公司六三三噸，古耕記九一七噸，合發公司五三〇噸，福昌四四四噸，養生一四四噸，福中公司三百噸，其他大公司二千噸。

糖業

糖業的成本較輕，為農封副業，輸出還比較有利，由此估輸出的第二位。據美國商務部發表卅六年第二季，所輸出之糖業約二百萬噸，值七百五十萬六千美元。糖業之輸出，多走私至香港，故美國駐滬總領事卅六年上半年簽署任何出口申請，青島亦少。目前糖業的出口地，一為華北，一為上海，然而絕大部份却在華南的香港。卅六年度全年產量，據四川畜產公司估計，約為七百萬磅，略低於戰前。本年度可輸出之糖業，達四百萬磅。

茶葉

去年全年我輸出茶葉三二八八六市石，輸出口岸有上海、廣州、福州、廈門、台北、九龍、江門、梧州、騰衝、新豐、昆明、汕頭、拱北，輸出最多的是上海的一九三〇九六市石，台北的九四八二六市石，福州的二〇〇一六市石，輸出種類計：(一)紅茶一〇六九五八市石，(二)磚茶六九三三市石，(三)綠茶一八八三九六市石，(四)毛茶九〇〇二市石，(五)未列名一九五七八市石，共三二六八六六市石。外銷國家有英、美、印、加、港、法、埃、伊、蘇、摩洛哥、新加坡、比、荷、緬甸、暹羅、澳門、最多的有：(一)摩洛哥一〇八八三六市石，(二)香港八三九三四市石，(三)美四一七一四市石，(四)英一六七一一八市石。

生絲

生絲是由中信局收購外銷的，卅六年度十一月為止，已收三千九百九十七包，目標則為一萬三千担。外銷之絲已有二千三百六十五包，輸美一千二百包，印一千包，一千六百包則運蘇俄。另一估計卅六年生絲蘇俄院二萬七千關担，川滇區三千關担，廣東區則為四千關担，出口量為四萬七千關担。

礦產

錫

錫則由資源委員會統購，由於收價過低，多由華南走私出口。這幾種物資的輸出是逐日略減的，由年初的一百四十九萬美金減至七月間的三十九萬美金，尚不及原來三分之一。

腸衣

腸衣戰前輸出一萬箱，可值一千萬美金，但勝利後外價低，內價高，無法出口。腸衣業由二十六家減至十五家，十月份出口不及一百箱。腸衣市價為七千至一萬，紐約則為美金一角八分至二角。紡織品外銷，為卅六年度唯一新猷，我國紗布戰前銷南洋，勝利以後，中紡為了以紡布易棉及美棉，竭力傾銷。然而英布已傾銷南洋市場，同時日本紡織業已漸次復蘇，日紗在港，比滬紗低百分之五。正頭在外銷數字中所佔百分比甚低，不及相銷銷數四分之一至三分之一。

出口貿易主要的障礙，是當局外匯貿易政策。當外匯上揚物價低落時，出口即旺盛。如果我們劃一條曲線，則二至三月，是一個出口高潮，九月至十月是一個出口高潮，源起於外匯調查整，五月，十月，十二月是低潮，源起於五月大漲風，十月十一月大漲風。到十二月出口已奄奄一息，如桐油，西洪每桶二百四十萬，紐約市價每磅二角一，不够成本。茶葉一至六月可獲利，十一月後成本每五十公斤值三百萬元，在紐約售價為五十四美元，國內價合國外價五分之四，無利可圖。糖業每担二千三百萬，紐約每磅一元八角美金。腸衣亦如此。即外匯調整的情形下：可以出口的只有大的公司，在國內產地收購製辦，逢外匯調整時再行輸出。因之，貿易利潤可謂大部份為囤積利潤，而非商業利潤。這方便了中信局，中樞，四川畜產公司，楊子，南洋等公司的壟斷貿易。

出口商在現行貿易制度中唯一可以鑽的縫隙，一為走私，一為舞弊。舞弊的辦法列如出口貨在國外售出後遲遲不能結匯，謊稱國外委託經銷店未銷出，以待外匯價格調整以後，再行結匯。或者是報低出口貨價，可售二角者報低一角，如此可將得外匯保留半數，在黑市售出。

三十六年度國際收支

卅六年度至十月的貿易收支差，及外匯平衡的情勢，我們再加檢討。全國每月平均輸出一千六百七十萬美元，輸入三千九百三十萬美金，入超為每月二千零六十萬美元，如此全年的入超為二億七千一百六十萬美金。但是我們把四季限額共二億九千三百萬，歸由政府負擔。此外如加上附表一，三甲兩項，輸入核定五千萬元，則政府可能共支五千萬美元，加上原數為三億五千萬，餘由自備外匯開支。

在國際收支上，應加入貸方的尚有：

政府機關之外匯支出，如購料及使領館費用，此數約一億美元以上。

另外債償付約五百萬美元。

留學生，私人外匯支出約五百萬美金。

在國際收支上，應加入借方的項目尚有：

僑匯卅六年八月調整外匯後，可能徵收之數與卅六年二月調整外匯時同，卅六年一至七月收僑匯五百六十一萬美金。全年中國各銀行所收僑匯極難超過一千萬美元。

外人在華費用，按八月中旬的外匯新制，應該可以吸收。但實際上，上海的外國使館費大部份在黑市售出，其計養往往按市價與黑市之折算。

今年政府控制的國際收支可以略計如後：（單位百萬美元）

貸方商業進口	四七八
政府機關輸入及其它費用	一〇〇
債款償付	五五
私人結匯	五八八
總計	一一二八
借方進口的自備外匯及易貸	二〇〇
出口	一〇〇
差額	二五〇
總計	五八八

政府所需支出的外匯約為二億五千萬美金。抗戰勝利時，政府有外匯頭寸九億美金。三十四年八月至三十五年三月，結出六千四百二十萬美元，三十五年三月到三十六年二月，又結出美金四億七千八百萬，自卅六年二月十六日至八月三十日，另結出一億五千萬。按照以上統計，政府須結出之外匯，卅六年度除一億五千萬外，尚須結出一億，如此三十六年度外匯消耗約二億四千萬。三十五年內政府結進外匯可能達一億五千萬，則目前政府所有外匯不過三億強。卅六年度合衆社華盛頓電：政府外匯資產僅三億四千萬，就中只有八千七百萬美金可以立即動用，到十二月底恐怕不過只有三億美元了。

另外一個外匯貿易體系——黑市與走私，其收支項目，只能概計。僑匯約為每月一千萬美金。出口走私的約為合法出口的四分之一，（桐油為三分之一，豬鬃約為二分之一），為一億四千萬。進口走私最近因國內市場利潤並不優厚而有減退。約計為進口額的五分之一，約九千萬美金。其收支項目略計如下：（單位百萬美元）

貸方

進口走私 九〇

差額 一七〇

總計 二六〇

借方

總計 二六〇

出口走私 一四〇

總計 二六〇

外銷特產調查

本年茶葉概況

一、茶葉生產狀況

去年全國生產總額不過十五萬箱，除了三分之一弱，由茶商自製自銷外，經由農民銀行辦理貸款的茶葉生產，分做茶地貸款到滙再轉為儲押的；和運做儲押的兩種。爲了收購問題，從去年八月一直到本年四月初，官商兩方始終未能洽定，在相持下訂出了「儲押茶轉行加押」的臨時辦法，加押放款標準按照本年各茶區「出口押款規定額」八折發放，計先後各階段貸押數額如次：

（一）產地貸款：計六十五億弱。

（二）儲押貸款：計十萬二千餘箱，押款一五二億。

（三）加押貸款：計八萬二千餘箱，押款一七六億弱。

前面各階段陸續還扣，即加押貸款扣去儲押貸款，儲押貸款內則扣去產地貸款，直到現在，除了屯線一萬六千箱，押款三六億幾已全部由茶商贖去自行銷外，剩下的那紅平綠等大約有七萬箱，加押款一四〇億左右，這些茶葉堆存在上海倉庫裏已有一年。

今年生產者的艱困，全由於物價不斷飛漲成本激增所致，全國精茶生產總量，茶貸方案估計除台灣外，共爲十九萬七千擔，但照目前情形總產量將不及九萬五千擔，（約十九萬箱）爲什麼呢？拿那紅屯屯線平綠三重茶區爲例：

八月底止成本估計 方案之產量估計 目前最高產量估計
（每担萬元） （千担） （千担）

祁紅 一五〇 二〇〇
 屯綠 一四〇 四〇〇
 平綠 一一〇 五五〇

按過去祁一，屯二，平三的產量比例言，本年產量頗不正常，而祁紅尚能產達一萬担者，實因(一)本年四月間一般估計祁紅成本不過每担四十萬元，加工貸款每担二十萬元，已可及成本之半。(二)外銷茶商於四月間得加押款後，將此項資金先行集中投資於祁紅。(三)祁紅產區大多生產毛茶濕坯，不能隔夜，廠商受時間限制，未能拖延收買。

至於屯綠平綠產區茶市方於七八月間開始，此時物價均已上漲，製茶成本由四月間的三四十萬元激到百萬元以上，貸款不敷甚鉅，多數廠商畏於高利貸的壓迫，更不敢大量收製了。就茶商本身資金言，其所得去年押款用於製造今年茶葉資金的成數計算如下：

製茶成本 卅五年茶加押款 押款佔成本之百分率

(每担) (萬元)	(每担) (萬元)	
祁紅一五〇	五四・〇	三六・〇
屯綠一四〇	四四・八	三二・〇
平綠一一〇	三八・八	三二・三

換言之，茶商在去年可做一担半祁紅的資金，今年只能做三十六斤了，就是在收購後有餘款可得，但中級祁紅每担不過約二十萬元，扣除了一年來的倉租保險費將所剩無幾，其時對本年不斷上漲的祁紅成本亦屬杯水車薪了。

二、今年茶葉的出路

(一)蘇聯：年需紅綠磚茶約十五萬公担，近十年來均由政府辦理易貨，由於易貨主持者，對茶葉量實未能按時供給。每有交易蘇方條件又嚴厲，加之政府對易貨業務不十分關切，幾乎入於停頓狀態。

(二)北非：年銷綠茶十萬公噸左右，戰後因在法政府控制下禁止進口。
 (三)印度：中東、英國、美國等年需紅綠茶亦在十萬公担之數，但國外售價過低於國內成本，彼方雖有需求，而我不能大量供應。因之年來茶葉外銷顯得異常沉悶了。

上海各茶葉公司茶葉的出路不外乎：
 (一)直接推銷國外：如華茶、聯營、定中等少數公司在國外雖沒有推

銷處，但以華茶品質漫無標準，不能供應標準等級的經常銷量，故在市場毫無地位，茶葉推銷在不常的波動狀態下，一向僅有批發商以兜售託銷的方式去推銷，年來更由於出價太高，銷量甚微，至其他大多數茶葉公司尚無直接推銷努力。

(二)售與洋行：政府收購的茶葉及茶商茶葉大部均由此脫售，上海辦理出口的洋行如英商怡和、協和、錦隆、法商永興、印商裕隆等，不過是生產與消費者的中間商，唯一的目的是牟利，向來對一般資金脆弱的公司或茶廠在交易上是以逸待勞，極盡壓抑編榨之能事的，這次外匯改訂後，國外售價已能接近國內成本，國外市場承銷商有抑價尚好，這僅是在開市時一種間利潤，出價則倍形苛刻，雖然最初幾天的喊價尚好，而遇上洋行更要算上中國商業誘惑的向例而已，因此茶商今天唯一所希望的仍是下面的第三個辦法。

(三)由政府收購：只要政府能按照成本加合法利潤，能及時迅予收購的話，在他們比較前兩者更為上策的。當然政府對茶葉外銷力量比個別的茶商要好得多，至少他抓着對蘇易貨的外銷王力。這裏，就要看政府在措置上的作如何而決定了。

於此，話說回來，今天的茶葉出口問題，是整個國家的問題之一，它需要在穩定的經濟狀況下，由政府與茶商通力合作解決這些艱苦才行。由此可知卅六年的茶葉，要求政府收購對茶商有利的，除此，直接推銷不但未見有利，亦且曠日持久，而屈服於洋行的熱憤忍痛拋出的話，這是無可奈何的下策。

祁門茶業

概況

所謂「祁紅」茶，其產地並非指祁門一縣之產品而言，即其連境之至德及浮梁兩縣所產，亦皆包括在內，惟祁門所產者，則量與質并著焉。祁紅生產地以祁門西鄉為中心，該處山多而高，四時雲霧不絕，以品質言，亦顯示超越之地位。產額常年約六萬箱，以春茶為主，子茶多製內銷綠茶。當地買則由園戶將茶芽採下，加以萎凋揉捻製成「水毛茶」後，送至附近鄉間設立之「茶號」脫售，茶號收買水毛茶後復事乾燥及精製工作。過去祁門茶號之茶號，所有出品，悉數聽其支配。至茶葉出口之際，又有洋商從中操縱，層層剝削，對祁紅前途之發展，蒙受極不利之打擊。

過去祁紅在海外市場佔有極超越地位，售價之高，國內罕有其匹，每當滬市開盤，常以其價格為一般紅茶之標準，故收製毛茶之茶號，不惜以高價向茶農收買，茶農賴之以圖生活，稍有薄利。民三十年後外銷不振，以致茶

價低落，而米價上漲，茶農不得不放棄常年管理，視茶樹如草莽，甚至加以伐掘，改種食糧作物，藉資溫飽。茲將十五年來祁紅毛茶山價與食米價格比較如下：

年度別	毛茶山價	食米價格	每担毛茶可換食米担數
民國二十年	八〇元	五元二	一五
二十一年	一二三元	五元六	二二
二十二年	八八元	五元五	一六
二十三年	一三〇元	一〇元	一三
二十四年	六〇元	五元五	一一
二十五年	七〇元	五元八	一二
二十六年	四五元	六元四	七
二十七年	三五元	七元	五
二十八年	四八元	一二元	四
二十九年	五四元	一八元	三
三十年	一八〇元	六〇元	三
三十一年	四〇〇元	一六〇元	二·五
三十二年	九〇〇元	四五〇元	二
三十三年	八〇〇元	六〇〇元	一·三
三十四年	一、〇〇〇元	四、〇〇〇元	〇·五
三十五年	六五、〇〇〇元	二一、〇〇〇元	三

過去祁紅產銷，由中介商人把持，運銷傾軋，商場陋規等障礙，經營之茶號，受其左右，以致盈虧互見。如民二十年茶售價最高額達三百六十兩，營運商號，莫不獲利倍蓰。民二十一年茶號紛起，放價搶買，成本提高，運至滬上，洋商抑價以購，遂致慘敗。二十二年至二十四年營製不虧本。民二十五年起政府實行茶葉管制，統制之第一年虧本。二十六年雖經上海「八一三事變」，毫無損失。二十七年紅茶改運香港，營運商號獲利頗厚。二十八及二十九年資委會辦理茶葉易貨，借貸資金，保證貸款茶商什一利潤。民三十年後，中茶公司接管茶葉統制事宜，後因辦理欠當，多數廠號倒閉，至此茶事業敗，直至無人問津之境地。

三十六年祁紅情形

(一) 資金

本年祁紅製造資金，最初由中農行派員至產地調查，當時估計每箱生產費用為十二萬元。發貸時規定由農行貸款七成，即每箱八萬四千元，由茶商

自籌三成即三萬六千元。本年在祁門區實放茶貸八八二、六二五、〇〇〇元，製成茶葉一、二四三箱。該項貸款，原定三月為期，月息四分五厘，手續費一分五厘。承貸者係華茶輸出業同業公會會員，在上海與中農行簽約。故祁門茶號之獲取製茶資金，並非直接向農行告貸，乃由訂立合約之公司指定祁門廠號向農行介紹，其自身負承還保證之責。茶貸由屯溪中農行辦理。本年茶貸因發動較遲，一切調查工作，均欠週到，首批貸款迄五月八日始行發出，時間太晚，已失茶貸之真實意義。茶葉生產貸款期滿轉箱茶儲押貸款月息據報為一角一分二厘。

(二) 山價

今春祁紅毛茶山價，據調查祁門茶業改良場收購價格為濕胚毛茶平均每市担三、三八九元。該場於四月十七日開秤，當時最高價格一、〇〇〇元，平均為五三、六一〇元。開秤後山價盤旋於四萬五萬之間達十數天之久，以後亦未有驟突銳降之現象（按往例毛茶開秤收買時價格特高，如民二十一年水毛茶最高者百二十元一担，最低者三十元，時間相距僅有兩星期，價格自高而低，如丸之走板，決於俄頃）。原因今年茶貸消息早已傳出，雖發放較遲，而茶商對收購頗具熱望，當發款之前，又會一度搶購，故本年山價穩定，對於苟延殘喘之茶農，裨益匪淺。見下表：

期別	最高價 (市担元)	最低價 (市担元)	平均價
初期(四月二十九日以前)	一、〇〇〇	三〇〇	四七、〇〇〇
中期(四月三十日至五月九日)	五五、〇〇〇	五、〇〇〇	三五、二〇〇
末期(五月十日至五月十八日)	五〇、〇〇〇	五、〇〇〇	二六、四〇〇

(三) 產量

本年祁紅產量，茶貸部份製成者約一萬一千餘箱，合作社製成者約二千六百箱，外加茶號自籌資本，成約二千箱，合計約一萬五千箱（至德浮梁所產不計在內）。戰前產量以六萬箱計，則本年祇及四分之一。筆者曾下鄉調查茶園實況，察得年來受戰事關係，茶農對於茶葉早存絕望之念，因此荒蕪者佔十之七八。所能維持原狀之園地，類在農舍附近管理方便之處。故今年祁紅產量銳減，實則隱示目前茶園之荒蕪程度也。

(四) 成本

本年祁紅製造成本，據祁門縣茶業同業公會所呈送之意見書各廠號箱茶成本彙計表所載各廠製造成本，參差不一，可見多數廠家，產製經營，頗不

合理。筆者搜集資料，估計那紅每箱生產成本為二十八萬元。茲略錄如下：

科	日	每箱成本約計支出國幣數
毛茶山價	六四、〇〇〇元	
工資及膳食	四、〇〇〇元	
燃料	二、〇〇〇元	
包裝費	五、二〇〇元	
薪給及膳費	六、五〇〇元	
文具紙張	一、〇〇〇元	
廠租	一、〇〇〇元	
茶具折舊	一、〇〇〇元	
短途運輸費	五、〇〇〇元	
旅解費	一、〇〇〇元	
雜支	四、〇〇〇元	
倉庫火險費	二八二元	
捐稅	七、五〇六元	
銀行手續費	一二六元	
生產貸款利息	一、三四〇元	
自籌資金利息	一六、二〇〇元	
合計一四〇、二四八元（即每箱生產成本算至七月底止為約十四萬元）		
貸款期滿轉押利息保險手續	二八、二四元	
自籌資金利息	一六、二〇〇元	
合共一八四、六七〇元（即每箱成本算至十月底止約需十八萬五千元）		
上列數字估計生產一百箱之廠號為準，如經營合理，則所用成本尚有減少之可能。原表中有說明一欄略去。		

(五) 祁紅茶農生產合作社情況

祁門茶農生產合作社，首創於民國廿一年，經十四年來之繼續辦理，取得祁茶生產者中極重要之地位。本年祁紅茶農生產合作社之資金，係由中農行貸放合作社貸款一億元，承貸者共二十二社，每社分配四百五十萬元，貸款利息三分六釐，由社會部全國合作社物供應處負責承還保證之責，該處並派員駐祁指導，茶葉成箱後交該處運銷。本年合作社成品祁紅共二五八九箱。貸款期滿轉箱茶儲押貸款，按每箱七萬五千元計算。月息及手續費共六分。該批紅茶亦尚留置產地，無法起運，情形正與茶商相同。

平水茶業

平水是離紹興縣城四十華里的一個市鎮，也可說是進入茶區的一個門戶，市上設有製茶廠，當年行銷國外的平水綠茶可獲盛名，因此平水區成爲茶業上一個專有名詞。所謂平水區，大致包括紹興，嵊縣，新昌，諸暨，上虞等縣，在紹興的會稽山，嵊縣的壩山，新昌的通山，諸暨的東白山，都是產茶豐盛的地方。

今年每担毛茶中心價格約六萬元，採茶出售，茶農是徒勞無益，一般茶商是在救濟茶農爭取外匯的美名下，獲得政府的大批貸款。在平水區第一批茶貸在五月間由中國農民銀行貸出二十二億元給各茶廠，可是在初期向茶山去取購毛茶的真是寥寥無幾，因此從經商以獲利爲目的算盤上去打算，放高利貸實在比製茶較爲有利可圖，因此有些茶商不但是有廠無茶，甚至連茶廠都沒有。到九月底還沒有箱茶製成，在十月裏又再貸十一億元，再去收製茶葉，將來是否收到預期的效果，實成問題。這裏將發生兩個不良的後果：(一)茶商爲了敷衍交貸，箱茶粗製濫造，並且可能攙些陳茶，這種外銷茶行銷國外，將喪失市場，華茶聲譽一落千丈。(二)在毛茶上市時，茶商將茶貸移作他用，不積極收購毛茶，茶價當然下跌，茶農得不償失，今年的二造就無人採摘。茶農記取今年的教訓，來年茶葉產量勢必銳減。循規蹈矩按部就班去做的茶廠也有，都在喊賺不到錢，因茶稅加重而要虧本，同時國際市場無力開展，箱茶價格慘跌，茶行即行倒閉。

紹興的錫箔近來銷路特別盛旺，隨之粘在白錫後面的鹿鳴紙也大走鴻運。這給會稽山的茶農一條謀生之道，山鄉裏除了種茶外，還備種毛竹，在春間將幼竹砍伐後，經過一番浸搗成紙漿，製成褐黃色所謂鹿鳴紙，目前每担價值十萬元，較之茶葉真是利市十倍了，現在將毛茶成本與鹿鳴紙成本作一比較。

毛茶成本估計表（單位一百市斤）

成本項目	數	金	備註
摘工	茶葉四百斤製成毛	四〇、〇〇〇元	照目前茶價每石四萬二千元
炒工	茶一百斤青茶	二五、〇〇〇元	估計
柴	炒茶工每担每工	一〇、〇〇〇元	
燈	食費五千元	二〇〇〇元	
地租	柴四百斤每斤廿五元	一〇、〇〇〇元	
	煤油半斤	二〇〇〇元	
	每石毛茶約佔山地	一〇、〇〇〇元	
	一畝每年地租約計	一萬元	

茶地整理 每畝茶地除草年約五工每工食費四元
 價目前最高 一〇五、二〇〇元
 一〇〇、〇〇〇元

鹿鳴紙成本估計表

成本項目	數量	金額	備註
白灰	煉幻竹一百斤	一六、〇〇〇元	
石工	三十五斤每斤四十元	一、四〇〇元	
人	每担紙須人工六十元	二四、〇〇〇元	
柴	每工食費四千元	五、〇〇〇元	
生財拆耗	紙槽及爛紙廠設備	二、〇〇〇元	
挑力	由產地挑至出售地	一、〇〇〇元	
合計	每担紙重六十斤計	四九、四〇〇元	
目前價格	四十刀每刀一四七	一〇〇、〇〇〇元	

從上表可以看出這種竹比種茶獲利為優，要是從此消市盛旺茶市每况愈下的話，五年以後，全會稽山的茶區裏，盡是滿山滿隴的竹，看不見綠色的茶樹，平水綠茶將成爲一個歷史上的名詞而已。

甯紅

甯紅 甯紅茶葉，號稱甯紅。在五十年前，每年產量，多至四十萬箱，當時海外茶市，幾爲甯紅所獨佔。嗣後日俄，均在甯紅區，購種僱工，仿種仿製，甯紅復崛起鏡勝，甯紅消路，遂漸被內外生產所奪。然在民國初年，尚能年產六七萬箱，十五年以後，復減至三四萬箱，抗戰期間交通斷絕，三十至三十四年，完全停採停製，三十五年由省府向中交農裕四行，洽放茶貸一億元，從新採製僅爲二千五百餘箱，（產量實不止此因東南茶貸未會分配所致）可謂一落千丈，爲產業界空前之慘象。

茶業衰落地方所受之影響。(一)人口銳減。二十九年以前，初辦統計時，三縣人口，約計一百二十餘萬，現在只有四十餘萬，幾減三分之二，因爲三縣，田少山多，居民十之七八，特茶爲生，茶葉又以內山所產最佳，故有十里至三十里之山谷，偏地種茶，其他僅番薯等間作物，因銷路漸減，不能謀生，加以五十六兩年之變亂，人民轉徙流亡，遂成銳減之現象。(二)

(地方貧瘠。在茶業盛時，三縣居民，無極貧亦無鉅富，因爲茶之生產，凡培壅，採摘，粗製，烘焙，收購，挑運，篩揀，精製，包裝，以及柴，炭，竹，木等副業，皆爲老幼婦孺，勞苦民工之作業，分利極勻，每年茶市登場，由薄挑運銀錢入山，每日百担以上，三至五月，絡繹不絕，故地方甚形富足。茶業日衰，既無其他特產，吸收金融，譬如人身，血液枯竭，形成癯瘠，貧瘠之象，勢所必然。

三十五年東南各茶區，由農行貸放七十億元，雖未普及他區，政府已在注意茶葉之復興，唯是年運滬新茶，以產區成本，因受物價工價之波動，均在戰前四倍以上，而外運結價，僅一千倍，不能保本，無法出售，所有應市之茶，多爲陳貨，在國際市場已受變質之譏評，實爲茶業前途之一大危機。

古勞茶業

古勞爲鶴山縣東北境的一小鎮，爲廣東有名產茶地區。戰前除運銷兩廣外，並有大數輸出，行銷香港南洋一帶。

古勞和鶴山城，本來都不是真正出產茶葉的地方，祇不過是茶葉產銷的兩個集散的地方，真正出產茶葉的，是在橫宜縣境中部的崇山峻嶺，白水帶，茶山，矮山等處，才是茶場的所在地，居住在這些山嶺間種植茶樹，與耕田人一樣終年辛勞，他們把茶葉採摘之後，便送到古勞和鶴城出售，再由茶葉商人加以製煉，有名的「銀針茶」有些內銷省內各地，有些運到南北美洲及南洋羣島換洋錢。這些又是茶莊的責任了！在戰前鶴城古勞兩地共有茶莊十六家，十三家是散莊，主要是內銷的，另外三家是規模宏大的辦莊：彭裕泰，新廣合和美珍，都在香港設有總莊，作爲製煉和外運的總樞紐，它們在鶴城設有採購茶葉的坐莊，彭義泰的鶴山支店是恒興隆，新廣合的支店是樹芳公司，美珍的支店仍舊叫美珍，並且在外洋，設立分店，向當地政府註冊推銷南洋一帶流行的「彭茶」便是彭裕泰辦莊的商標！鶴山因出產茶葉的面積，雖然沒有精確的測量統計，不過，從地圖上看，全縣產茶有三分之一以上的地積是產茶的山地，全縣的產量，據鶴城茶業公會負責人謝漢文所有的調查資料，在茶業全盛時的民二十一年至民二十六年，鶴山每年產茶的總數量，有一百五十萬担，其中二十萬担是高明縣出產經古勞轉運輸出的，大山（古勞銀針茶）四十萬担，矮山（矮山茶）四十萬担，其中由三間辦莊運銷南多經單水口轉銷于四邑各地，抗戰初期，民廿六，廿七，廿八，三個月份間，外銷更大爲增加，佔總產額百分之八十以上，每年外銷達一百二十萬担的數目，在這些茶業繁榮的日子，茶葉也相當好市，民廿五年上茶每担四十元

，(折換谷十二担)中茶每擔三十元，下茶二十元，民廿六年上茶八十元，中茶六十元，下茶五十元，民廿七年上茶八十元，中茶六十元，下茶五十元，民廿八年上茶一百三十元，中茶一百一十元，下茶九十元，這些日子，茶農雖然翻山越嶺，終日辛勞，總還獲得一家老少的溫飽！

安化茶業

產區

安化位居湖南之中部，資水之中流，山嶺重疊，絕少平原，全縣境內，無不產茶，尤以資水南北兩岸諸山，出產為最富。資水南岸之各山嶺，如思賢溪內之火燒洞，竹林溪內之條魚洞，大西溪內之漂水洞，檀香洞。黃沙溪內之海水洞，竹坪溪內之仙缸洞，所謂「六洞茶」者，不但產量豐富，品質亦極優良。資水北岸之各山嶺，如香煙山、黃茅坪、白巖山、高樓界、任家坪、雲皮溪、湖南坡等處，產茶亦頗有名。安化所產茶葉，紅綠茶多集中於東坪、黃沙坪、礪州、橋口、仙溪鄉等處，黑茶則以江南、邊江、小淹、鴉鵲坪、唐家觀等處為集散場。

種類

安化各鄉培植之茶，春則製為綠茶或紅茶，夏季則多製黑茶，而黑茶又常製成茶磚或花捲。故按製法之不同，安化茶葉可分為五種：

1 黑茶——黑茶為安化重要特產，最初來安化製黑茶者，為晉陝商人，後因紅茶外銷困難，乃相率拋紅茶而改製黑茶，本省人民對於黑茶向不飲用，全部運銷西北各省及蘇聯，蓋西北遊牧民族，食糝酪甚肥膩，非黑茶不足以清心解渴也。黑茶又稱為引，蓋左宗棠平定新疆時，奏請仿照鹽引辦法，將黑茶定為茶引，招商承辦，歸官銷售，運往西北，謂之引茶，民國沿用舊制，迄今茶商每三年須在陝甘換領引票，始准入境。引茶有陝引與甘引之分，陝引之茶葉，品質細嫩，裝入篾篋而用力細壓成包，每包之重量為老秤一百五十斤，(市秤約一百六十市斤)以四包為一引，(俗稱一票)運往晉陝察綏等省，而以西安、太原為市場。甘引之茶葉，則質為粗老，亦每票四十包，(每包重約一百八十市斤)運往陝西涇陽，以為製造茶磚之原料，在涇陽壓磚成封，稱為「一封茶」，或曰「涇封」，再行轉運銷蒙、新、藏、青、甘及蘇聯邊境，而以蘭州為主要市場。

2 花捲——花捲係將細嫩黑茶捲成長五尺，圓周長一尺七寸，重一千兩之圓柱，外以棕與篾緊包，裹成花捲，每捲又曰一支，亦曰「千兩茶」、銷行山西、察哈爾、綏遠、蒙古等地，以太原為集中商埠。

3 黑茶磚——黑茶磚即指抗戰以來在安化就地壓成之茶磚。曩昔安化本地並不產製茶磚，而係由晉陝一帶商人將原料(黑茶)運至陝西涇陽壓磚。蓋當時晉陝商人謠傳謂安化「三不能壓磚」：A水不能壓磚，B氣候不能壓磚，C技術不能壓磚。迨至民國二十九年彭君先澤任湖南茶磚廠廠長，始於安化就地壓製茶磚，三十一年該廠與中茶公司合併，三十四年又合併復興公司，數年間壓製茶磚頗多，內銷西北，外銷蘇聯，頗為購用者所讚譽，始打破以前安化不能壓製茶磚之謠。安化茶磚廠所製成之茶磚，稱為「安化黑茶磚」，每片長一〇、六市寸，寬五、六市寸，厚〇、七五市寸，重四市斤。民營茶廠所壓之茶磚，多為小型磚茶，每片重一斤，稱為「斤磚」。

4 紅茶——安化紅茶在國際市場上稱為「湖紅」，惟其品質不及安徽之「祁紅」，且因印度、錫蘭、日本等地紅茶之興起，湖紅不能與外茶競爭，茶商多改製黑茶，故紅茶已較前大為衰落。安化之湖紅，乃利用茶葉本身所有氧酵素，充份使之發酵，故稱全醱酵茶，以渾銷蘇聯為最多，紅茶之副產物為花香，此即茶葉過揀後，剩餘之茶末，運銷漢滬長江一帶，花香亦能壓磚，謂之米磚。

5 綠茶——安化綠茶，亦稱青茶，製造時，係將生葉，用高熱度殺死葉中之酵素，不使發酵者，純為內銷茶，且大部僅在本省各縣銷售，因安化綠茶之品質，不及浙江之龍井，與安徽之六安茶，在市場上之地位並不重要。

產量

安化各種茶葉之產量，乃隨需要情形而不同，紅茶如有銷路，利益優厚，茶商必不製綠茶，而精製紅茶，如紅茶銷路不及黑茶，則必改製黑茶。安化綠茶，實非上品，祇能銷售本省，產量不著，每年僅數千担而已。安化紅茶產量，在興盛之年，(光緒二十七年及民國四年)年產會達四十萬箱(每箱重量約七十市斤)，常年產量約六萬箱，民國八九年間，每年產二萬箱，二十九年產三萬餘箱，惟三十年及三十一年每年僅產四千餘箱，三十二年則更降為僅產三千箱左右，各茶廠因政府統購統銷，無利可圖，相率停歇，中茶公司設廠後，紅茶產量更為減少。安化黑茶產量，在興盛之年，每年會達兩千引(每引老秤六斤，約合一十二萬餘担)當年產量約一千二百引，(約合七萬餘擔)，惟近年因運銷困難，黑茶產量銳減，據安化縣政府調查，民國三十年約產黑茶一萬七千四百市擔，三十一年中國茶業公司在安化收購黑茶總量為二萬三千八百五十一市担，三十二年以後，因黑茶無人收購，產量更為減少，惟黑茶之製造，極為粗老，雖粗老茶葉，亦可端葉，同時紅黑茶產量，互為消長，如紅茶無出路，黑茶能暢銷西北，則每年出產黑茶一二十萬市擔，當不成問題。茶碼部份，併省營國營兩時期計算，共壓磚茶三百

三十四萬餘斤，現有百萬斤左右，尙未運出。最近農業改進所安化茶場，因受湖南特產推廣處及省銀行匯委會之定購茶磚共一十一萬五千塊，該場正在努力壓製，每月可出磚三萬二千餘塊。安化醴州最近有一大規模之華湘茶廠成立，資本數萬元，以壓製磚茶爲主，並兼營紅茶黑茶，其產量當其可觀。現在安化壓製磚茶之茶廠漸增，若西北交通恢復，運銷無阻，茶磚有利可圖，則今後安化每年出產茶磚二三百萬斤，當無困難。

製法

安化黑茶、紅茶、綠茶、及磚茶之製法，茲分別略述如左：

1 黑茶製法——安化黑茶製法，則先將鮮茶放入鍋內，用三商又攪炒，至鮮茶凋萎，柔軟如絮時，即行出鍋，堆積地板上，將其端揉，使茶汁充分發，待堆積發酵後，復揉之使液汁流盡而形狀整齊，然後解其結塊，如是者約三次，始取出攤入焙籠烘乾之，即成「毛茶」。陝引黑茶，則須將毛茶置蒸籠內蒸之，再以布袋裹之置揉床，以兩人用脚踏裹茶捆揉，往復揉達數十次，則散茶始成條，乃取出用大孔篩篩之，篩下之茶，置烘床烘乾，篩上者又加捆揉，烘乾後篩揀之，裝入篾筐內用力捆壓成包，即爲引包。甘引黑茶，則祇用端工將毛茶端包，即運往陝西涇陽製茶磚，安化茶號僅供給原料，故其手續比較簡單。黑引茶，多用粗老茶葉製成，若品質較佳之細嫩黑茶，則多用以製「花捲」，即將幼嫩黑茶，端入棕筒，端成長五尺，圓周二尺七寸，重一千兩之圓柱，外用竹篾結實，緊包成支狀，是曰花捲。

2 紅茶製法——安化紅茶，現在一般所採用之製法，大略如次：茶農初製毛茶，係將鮮茶曬萎後，端去茶汁，隨即解成塊，經如此端汁鮮塊二次，使成條成線，然後略曬入桶發酵，使充分發酵後，再用微弱陽光曬乾，再經揀去粗葉，即成毛茶。茶號收買毛茶，加熟焙乾，然後分篩，篩有頭、二、三、四、粗、中、小、雨牙，鐵篩生末，沈沐十種，經篩後之各種茶葉，各置一處，不便混淆，揀去黃片老葉梗子及雜物，揀後再用風車竹篾揚去其中灰塵輕片破葉，使全部呈純黑色，此種篩手續，極其麻煩，須經七十餘次後，始較純正，然後依一、二、三、四、各號順次陳列，俗曰打堆，裝箱時再爲拌勻，其所堆混合之成分，則隨各種名色牌號而不同。紅茶揀製之手續，極爲繁複，以工作之不同，計分爲揀、焙、篩、車、磨、撈、簸七種。所謂揀者，則揀去梗子、黃葉、雜物。焙，即焙乾茶葉。篩，即分粗細及解塊。車，即車去灰塵雜物。磨，即磨散葉。撈，即撈去車口黃葉灰屑。簸，即簸去黃葉輕片破葉也。

3 綠茶製法——安化綠茶之製法，與他處相同。茶戶先行粗製，即將茶葉採摘，並洗淨後，置於燒紅鍋內炒之，爲時約四分，使茶中之酵素爲高

熱度所殺死，俟茶葉柔枯，取出用手揉揉，務使茶汁流出，然後解散結塊，於空氣中任其冷卻乾燥，如是者約十五分鐘，入鍋復炒，至成細緊線條，即文火，經三分鐘之翻復炒拌，復如前法揉揉，解塊復炒，至成細緊線條，即文火焙乾，綠茶不用發酵，與紅茶不同，故作青綠色。茶莊購得粗製後之綠毛茶，尙須精製，其法與紅茶精製大同小異，即打火、揀淨、篩屯、綠茶大部銷本省各縣，故並不裝箱，間有運銷漢沅者，則須裝箱袋。

4 磚茶製法——安化製造磚茶，係以黑茶爲原料，黑磚茶之製法計分三大步驟：一曰粗製毛茶，二曰復製精茶，三曰壓製茶磚。毛茶之製法，係指由鮮茶殺青起，迄乾燥止，全由茶農自理成品。茶號收買毛茶後，即將毛茶加以篩揀、揀雜、蒸焙、捆車、分堆。着色等手續精製，務求堆色分明，亂狀純潔，不便雜質混入茶內。然後將包心（包心即用以磚茶心之茶葉）酒二面（即酒底、酒面，用以作磚茶底面兩面之茶葉）用篾分盛送至壓茶工場，將壓機用其準備齊全，並將包心及酒二面個別排堆，用篾將其蒸軟，置之壓茶機上，壓之成磚，是爲磚茶。

製茶機構

自復興公司明令裁撤後，其原有安化製茶廠，安化磚茶廠，均全部結束，目前官營者，僅省屬安化茶場，惟該場經費短絀，規模不巨，未能大量營製，最近承應湖南特產推廣處及省行委託之磚茶一十一萬五千塊，行將告竣，如政府及金融機關不予扶植，實難望其發展。民營者除布於東坪、黃沙坪、邊江、江南、小沅等地之西帶茶號多家外，其餘最著者，有新綏公司，安化製茶廠，兩廠製茶廠，及華安公司等，均製造紅綠茶及利用木製壓磚機壓製小型磚茶，稱爲「斤磚」，運銷陝西一帶，多以之爲餽贈禮品。華安公司出品，係委託重慶華華公司代銷，而華華公司董事長爲國府孫院長，資力較厚，或可望其在安化設廠自製。官商合辦者，僅安化醴州之華湘茶廠，該廠係最近由省行投資與商人合辦，資本額爲兩億元，以壓製磚茶爲主要業務，並兼製綠茶、紅茶。

交易

安化茶市交易，係由茶戶將出售之毛茶送至茶行，或由茶商邀同買茶司事（俗稱買茶先生）往茶戶開堆看樣，惟大多數係由茶戶送茶至茶行出售，當時首先由樣司「起樣」（即抽取樣茶），將樣盤送至大盤處，由其評定價實，書寫「落票」，載明茶農姓名。茶葉等級、價格。再經「驗水」之最後評定，價格認爲適當，則決定成交，認爲不適當者，即扯其落票，否定其交易。成交之茶，司票根據落過秤（落票仍須保存，以便核帳），同時票房或司帳即作成主票，載明賣方姓名，毛重、淨重、扣秤、價格、毛錢、實錢

(除去稅捐行佣等)。銀碼(折合法幣數)等項,交付茶農持向免錢處免錢,或逕由司帳免錢,而茶葉即由樣司務監督,按照等級分堆,於是交易乃告完成。

運輸

安化紅茶,過去在國際市場上曾佔有相當地位,以運銷俄國為最多,即英美各國亦甚歡迎,最興盛時,每年外銷量曾達四十餘萬箱,普通每年,亦外銷五六萬箱,惟後因印度、錫蘭、日本、爪哇、蘇門答臘等地茶業之興起,安化紅茶產製之技術不如人,經營運輸又不合理,致不能與外來競爭,兼之第一次歐戰後,俄國發生革命,經濟瀕於破產,促政府限制茶葉進口,安化紅茶外銷,更受打擊,而在國內紅茶之銷路不廣,安化紅茶品質不及「初紅」、「宜紅」,在漢滬又不能與之競爭,故銷路遂一落千丈。抗戰期間,政府為謀爭取外匯,將茶葉由政府統購統銷,並與蘇聯成立易貨協定,紅茶出口,漸呈復蘇之象,安化紅茶,初運漢口、香港、轉口外銷,漢口、香港淪陷後,多先運衡陽,改由漢越路或甯波等海口輸出,後改由空運出口。在抗戰期中,中國茶葉公司於二十七年曾運出安化紅茶二萬餘箱,以後因外銷路線困難,安化紅茶每年僅運出三四千箱而已。

黑茶為中國特產,而在我國僅湘鄂交界之羊樓司一帶及湘省中部之安化一帶出產而已。黑茶為西北各省居民及鄰近西北之蘇聯邊區人民日常生活所必需,為不可或缺之飲料,蓋其所食糞酪羊乳,過於肥膩,非此不足以解脂肪,助消化也。因此安化黑茶,內銷遍及西北各省蒙古西藏,外銷遠及西伯利亞與蘇聯。黑茶運銷量在最興盛時,(民國八年)每年達二千餘引(約十二三萬擔),普通每年約一千二百引,最少時每年亦有四五百引。惟抗戰軍興後,交通阻隔,運輸維艱,安化茶商所存之黑茶,既無法外銷,而茶農所產之黑茶,更無人收購。至民國二十九年,因彭君先漢之提倡用黑茶在安化就地壓製磚茶,而黑茶之出路,又呈一線之曙光。

黑茶磚亦專銷西北各省及蘇聯,又在二十九年以後數年間,共壓磚茶三百三十四萬餘片,運銷蘇聯共二百餘萬片。

綠茶專銷本省各縣市,亦有銷售漢滬者,惟品質欠佳,不能與外地茶葉競爭。

雲南茶業

雲南省為我國茶產名區,普洱茶,馳名海內,品質高純,為世界大葉種之發祥地,其最盛時,每年曾產十餘萬擔,主要產地為順貢、緬貢、雙江、景東、景谷、南嶺、佛海、車里、鎮越、江城等西南各縣。次要產地,遍

滇中滇南,如蒙化、大理、廣南、宜良、路南、彝良、綏江、保山、鹽津、昌寧,下關雲縣瀾滄、銷沅、墨江、元江、蔣江、鎮康,共達三十餘縣,均為產茶之地,其產茶種類有十,年產量如下:

雲南茶產種類產地產量統計表

種類	產地(中心產地)產量(担)	全省產量(担)	說明
鳳山茶	麗江	8,000	全省產量中雲南省建設廳調查二十三年時鳳茶產量2,170,000斤,緬甸區1,500,000斤,景東區1,100,000斤共計九萬担(全省)
猛虎茶	雙江	11,000	
三茶	車里	8,000	
景谷茶	景東	12,000	
大山茶	鎮越	4,000	
子茶	佛海南嶺	21,000	
十里香	昆明	10	
通茶	大理	8	
太和茶	保山	6,000	
寶茶	宜良廣南	500	

昆明茶市

昆明現有茶店六十八家,多兼營川菸。蓋滇茶銷川,川菸運滇,顧用馬馱,往返有貨。目前昆明外銷,以四川為主,騰衝則銷印緬。佛海則銷緬印及西藏,昆明,除四川貴州外,即在昆明及附近縣份,及滇東不產茶縣份銷售。近日廣銷圓茶,尚稱活躍。

滇茶又以銷路而有包裝之區別,銷川沱茶分四沱一包之景關沱茶,與五茶一包之關茶。前者重二斤,後者重二斤又十兩。銷西藏之磚茶,與心臟形之緊茶,銷廣東,香港南洋,印度之圓茶,餅形直徑七寸,每包七餅,又稱七子茶,此種圓茶為老茶黃葉合摻,質劣,年愈久愈佳,雖為殺茶泡出呈濃紅色。散茶為普洱茶餅與各地所產綠茶之混稱,今則銷售本省者,謂之散茶。

製茶

昆明有製茶業二十五家,工人一百八十餘人,中以雲南中國茶葉公司,復興茶廠規模最大出品有金馬勝利紅茶,碧鷄建國綠茶,及關沱茶,景關沱茶,緊茶,白茶等。

出口

歷年茶葉出口,在本省出口貿易總值中之地位,大多數年份俱在百分之

一左右。其微少之原因，則為本省歷年茶產，普洱一區，雖在一萬四千公担以上，而經過海關出口者，俱在一萬公擔以下。就各表以觀，歷年茶葉，出口雖有上漲趨勢，但速率頗微。例如民國二十一年（一九三二年）出口二六四一公担，與四十一年前（一九〇年）之八六一公担比較，僅增加三倍。民國二十五年（一九三三）突增，據思茅關報一願上列數字雖微，然較上年（一九三二年）尚增加百分之七十二，推其突增原因，並非商業趨於興盛，乃係海關於中緬交界各處增設巡緝分所，並派有巡緝隊往來梭巡，嚴杜偷運之所致也。（民國二十六年（一九三七年）增至一萬餘公担，比較光緒十六年（一八九〇年）增加十倍有奇。歷年經過海關出口之茶葉雖不多，但於其上漲趨勢中復多起落，原因何在，詳如下表：

民國二十年（一九三一年）以前，各關出口貨物為總數，不分輸往外洋與轉往通商口岸，茶葉自不能例外，如下表所示，最近六年輸往外洋之數量總勢增加，運往通商口岸之數量略減，就比較最近六年平均外洋占百分之七十二，外省占百分之二十八。

雲南本省輸往外洋與輸往外省比較表（單位：公担）

年份	外洋	本省	合計
1932-1937	187	32,194	35,071
1932	2	181	183
1933	5,695	66	5,761
1934	2,973	114	3,087
1935	5,573	44	5,617
1936	8,688	41	8,729
1937	110	8,884	8,994

註：騰越無輸往外省者

雲南本省產銷統計表（抄自雲南便覽）

縣名	產量	折合公担	銷地
1.景東	11,500	6,900	運至昆明大理等處再分運各地
2.佛海(江外)	5,000	3,000	多紅茶輸往西藏緬甸印度安南
3.思茅	4,000	2,400	推銷西藏及印度
4.順甯(江外)	3,200	1,820	大理四川
5.鎮越	200	120	緬甸暹羅安南香港

縣名	產量	銷地
6.景東	2,000	昆明
7.元江	2,000	本省及香港
8.雙江(江外)	1,000	四川緬甸緬西
9.瀘水(江外)	850	昆明緬甸西藏
10.廣南	470	廣西及安南海防
11.南寧(江外)	350	西藏上海
12.景洪(江外)	620	紅茶五分之一輸往四川
13.江城	600	安南及本省
14.宜良	50	本省
15.大關	30	本省
計	32,070	19,242
江外各縣	13,220	6,732
江內各縣	20,850	12,510

湖南桐油產銷

湖南省桐油產額，約計近六十萬担，佔全國總產量百分之三十以上。往昔在本省對外貿易數值中，巍然獨居其首位。舉凡省內山腰瘠燥之土，五穀不登之地，皆宜植桐，尤以湘西一帶，大葉桐樹，早種棋布，比比皆是。農戶收取其籽，或自榨以供用，或出售於油行以取值，關係人民生計，至深且鉅。

種類

桐油屬大戟科油桐類，為落葉性喬木之一，其種類本有桐油樹。木油桐，學名油桐。石栗四種，湖南省所植之桐樹則僅前兩種，而第一種且占有多數，桐油樹即三桐，又稱五爪桐，普通所稱之五年桐及對歲桐亦屬之，繁殖於湘西一帶播種三四年後，即可結實，故土人為之語曰：「一年是條棍，二年是把叉，三年就桐油燒了。」又曰「一年土裏關，二年一條棍，三年就開棍，四年就放花，五年就當家。」其得名蓋亦由此。自栽後五六年至十一年為結實最盛時期，過此則逐漸衰老，惟千年桐壽命較長，可至二十年而不衰，但結實適，現長沙大山中多種之。桐樹幹高八尺或丈餘，視土壤之肥瘠，栽培之良否而定，平頂多枝，圍約二三尺，樹皮呈灰色，葉綠色有光澤，柄上有腺囊，腺囊本身無柄，葉片三裂，有長至六寸餘者，春初發芽，夏時張蓋如傘，秋末冬初，即完全凋落。花在葉先發出，其時期均在清明前後，花大而美，色白無香，基部有黃紅斑點，分離雌雄兩種，雌花居中，雄花繞列周圍

團，花瓣皆卵圓形，長九分許無毛，雌花一朵，結桐果一枚，亦有僅開荒花者。是時倘遇暴風急雨，摧折一花，即減一果，收成之豐歉，每以此卜之。果初色油綠，約九十月間霜降時成熟，則呈黑褐色，形如蘋果，而頂端稍尖，直徑一寸二分至一寸六分，外果皮為纖維質，厚三分許，種室至五，以五室者為多，每室有種籽一，狀類大蒜子，外壳呈黑褐色，剝之則現光白之子仁，是即油籽。湖南油桐品種之優良，冠於各省其成長且較川種為易，樹幹有四五至二丈以上者，此種果實含種籽五粒，形態極壯，籽十斤可榨至三斤半至四斤，所含油量之富，尤超過各省所產者。

湖南桐油之種類，頗為複雜。普通分類之方法有二：(一)以製造方法與品質之不同為區別。(二)以生產地域之不同為區別。就前者言，其種類有四：一曰桐油，二曰光油，三曰洪油，四曰秀油，以桐油光油最為普通。洪油原產於會同縣之洪江鎮，秀油原產於四川之秀山縣，地域不同，製法斯異，命名之由實基於此。然經時既久，漸昧本實，今茲所稱之洪油與秀油，其區別乃在實質，而不在產地矣。

(一)桐油以色狀言：有老嫩之別，以品質言：有最優等，優等。普通次等，攪乾性油。攪半乾性油。攪不乾性油，或礦油等七者之不同，運輸國內外之標準即以此而定。

(二)光油、洪油、秀油三者，皆由桐油加料熬煉而成。

(三)洪油以製造方法言：有生洪、熟洪之分，以品質言：有正牌、副牌之別，正牌為熟洪，副牌為生洪，現常德亦產之。

(四)秀油以製造地點分：有原秀、有常糊秀、以品質分：有尖秀，有中秀，有水秀。(尾秀)原秀為原產地秀山所造；常糊秀則為常德所做製，以後者為較優。尖秀為秀油之最佳者，中秀次之，水秀又次之，普通所稱之秀油，即指水秀而言。

若就產地言，湖南省與黔東所產，統稱南桐。南桐之以筭裝者，名曰本支，亦稱支筭；其以桶裝者，則曰桶桐。無論支筭桶桐，市場上通常蓋稱之種類有五：即北河貨、南河、中路貨、灘路貨、灘貨五種、五種以外，名稱不著，統以桐油名之而已。

(一)北河貨、指西水流域所產而言，凡永順、王村、里耶、洗車、松桃、花垣、秀山、峨溶、保靖、龍潭、石堤、百福司等處之油皆屬之。

(二)南河貨、指沅水上游，(沅陵以上)所產而言，凡鎮竿、浦市銅仁、高村、麻陽、溪口、辰谿、瀘浦、龍潭、洪江等處之油皆屬之。

(三)中路貨、指沅陵至桃源一帶所產而言。

(四)灘路貨、指常德附近及津市方面所產而言。

(五)灘貨、指永州。冷水灘所產而言，色嫩而度數高，極受外人之歡

迎。

南河所產多為洪油，北河所產多為秀油，餘則以桐油占大多數。湖南桐油性質，據專家研究，澆化價及碘化價甚多，色分淡黃。金黃。及紅白諸種，大約係因各地製法而異。用日光晒製之桐籽，油作白色；炕焙適宜之桐籽，油作淡黃色；火候過猛，致一部分桐籽倍焦者，油作金黃色或紅色。

產區及產量

湖南各縣除濱湖南華安三縣外，均產桐油，所異者或有餘或不足，或僅能自給而已。至於產量之統計，迄無正確數字可稽。縱有調查估計，亦多簡略，加以農家種苗以後，多任其自生自長，故每年產量之豐歉懸殊，若據據言全省年產桐油若干，實難確斷，各機關團體所估計者，亦不過大概數目而已。茲為提供參考起見，特將湖南農業改進所編之湖南省桐油產量消費及輸出估計表附列如後：

湖南省桐油產量消費及輸出估計表：時間民國二十九年

流域別	縣別	產量	消費	費用	輸出	量
湘水流域	總計	五六九、八四二	一六一、九六五	四〇七、八七七		
	合計	九〇、二三〇	六二、四二五	二七、八〇五		
	桂陽	二四、二〇〇	四、〇一九	二〇、一八一		
	祁陽	八、五〇〇	四、五七四	三、九七六		
	常甯	五、九六六	四、五八二	一、三八四		
	東安	五、二〇〇	二、九〇〇	二、三〇〇		
	永興	四、〇〇〇	一、三九九	二、六四一		
	衡山	三、八〇〇	一、二四四	二、五五六		
	湘鄉	三、四〇〇	二、六三五	七六五		
	甯遠	三、〇〇〇	二、二七六	七二四		
	永明	三、〇〇〇	四三五	二、五六四		
	零陵	二、八〇〇	七一六	二、〇八四		
	資興	二、五六〇	一、九三七	六二二		
	耒陽	二、〇八〇	一、六七七	一、五二五		
	衡陽	二、〇〇〇	四三六	一、五六四		
衡縣	一、八〇〇	二、四二〇	負六二〇			
道縣	一、六〇〇	一、〇四五	五五五			
新田	一、五〇〇	三一〇	一九〇			

沅水流域		
鄧縣	一、三一〇	七九二
湘潭	一、八〇〇	一、六六六
茶陵	九一〇	四三〇
耒陽	八八〇	四三七
醴陵	八八〇	八三三
攸縣	八五〇	一、〇四四
耒鄉	八二九	三、四〇五
藍山	八〇〇	二、三三一
平江	八〇〇	一、三二〇
汝城	七九〇	五四〇
安仁	七二〇	九七三
宜章	七二〇	三二八
長沙	六七六	一四、二八六
桂東	六〇〇	二二〇
臨武	三〇五	四七
嘉禾	二五〇	一四五
湘陰	一五〇	負一、四〇〇
合計	三六八、〇五八	六〇、一一二
沅陵	五〇〇	二、七〇〇
龍山	三七、二七六	三、九六九
辰谿	三七、二〇〇	二、四〇三
永順	三五、〇〇〇	四、〇九一
保靖	三三、五七二	六三二
桃源	二五、三〇五	七、〇六〇
澧溪	二〇、〇〇〇	一、七〇六
古丈	二二、四六六	二、〇〇〇
會同	二〇、〇〇〇	二、〇〇〇
麻陽	一五、〇一五	三、二一一
乾城	一三、五〇〇	二、六九〇
晃縣	一一、五〇〇	二、二六四
黔陽	九、六二〇	二、二六四
溆浦	六、五一一	一、六七八
綏寧	五、九〇〇	一、二一七
鳳凰	三、四二〇	三七八
靖縣	三、一一〇	六四八

資水流域		
城步	二、七六〇	一、〇〇〇
永綏	二、二〇〇	八〇七
芷江	一、二四四	九八七
通道	七八〇	二六八
常德	五一一〇	一〇、〇〇〇
漢壽	一六〇〇	六、〇八〇
合計	三五、六三四	二一、六六七
新寧	九、九七八	二、二四〇
武岡	七、三〇〇	二、六〇五
安化	六、八四〇	五、五〇〇
邵陽	四、八一八	三、二四七
新化	三、九二〇	七、七五
益陽	二、七七〇	二、一〇〇
沅江	七五、九二〇	一七、七六一
慈利	三七、〇〇〇	三、七〇〇
大庸	一八、九〇〇	三、〇四〇
石門	九、九〇〇	二、一〇〇
桑植	五、七〇〇	一、四五一
澧縣	四、〇〇〇	五、二六四
臨澧	四、〇〇〇	三九五
華容	四二〇	七〇〇
南縣	八〇〇	六〇〇
安鄉	八〇〇	負五〇〇

備考：一、單位：市担
 二、產量係各該縣當地產量，其隣省鄰縣經由集散者，均未計算在內。
 三、輸出量係以各該縣產量減去消費量而得，其（負）號者，表示不足自給，尚須自他縣輸入。
 四、岳陽臨湘縣情形特殊，未能調查。

就上表觀之，從知湖南省桐油年產約為五十七萬市担，（佔全國總產量百分之三十以上）其中百分之六十四產於沅水流域，（約為三十七萬担）百分之十七產於湖水流域，（約為九萬餘担）百分之三產於澧水流域，（約為七萬餘担）百分之六產於資水流域，（約為三萬餘担）是以沅水流域為最豐，其中又以沅陵、龍山、辰谿、永順、保靖諸縣為多，其次則為湘澧資三水

域。近年政府極力提倡植桐，產區產量容有增加，然以產戶仍多沿用舊法，復因缺乏資金調劑，莫由改進，各縣產量亦向無精確統計，欲知詳確，殊非易事，茲僅就調查估計，依次敘述於下，以見一斑。

甲、沅水流域 沅水流域產區，共二十三縣。此區位湘省西部，與川黔鄂接壤，桐油出產最多，歷居全省之冠，且種類繁多，有洪油，秀油，光油之分，品質優良，輸出至鉅，足以媲美川產。蓋以沅水上游各縣，山多田少，糧食原感不敷，農人唯有仰賴桐油以裕收入，每屆春初，桐花怒放，疊疊如雪，漫山遍野，洵稱美觀。其著名產地，首推沅陵縣，常年產銷量均在四萬担以上，以次則為龍山、辰溪、永順、保靖四縣，常年產銷量均在三萬担以上，瀘溪、古丈兩縣常年產銷量在二萬担以上；桃源、會同、麻陽、乾城、晃縣等五縣，每年產銷量均在萬担以上；此外黔陽、溆浦、綏寧、鳳凰、靖縣、城步、永綏各縣，常年產銷量均為千担以上；芷江、通道二縣較少，常年產銷量約為數百担不等。惟常德、漢壽兩縣，以地處濱湖，土壤肥美，灌溉便利，農民從事耕作，大可自給，甚少以植桐為副業者，故桐油產量，幾無可言，不敷當地消費者遠甚。

乙、湘水流域產區計共三十四縣（岳陽臨湘二縣缺）以範圍之廣袤言，超過沅水流域，然產量則不逮遠甚。此區位湘省東南部，其著名產地，首推桂陽，每年產銷量均在二萬担以上；其餘祁陽、常寧、永興、東安、衡山、永明、零陵、資興、江華、新田諸縣，每產量均在千担以上；此外湘鄉、寧遠、耒陽、瀏陽、道縣、郴縣、藍山、汝城、宜章、桂東、臨武、嘉禾、醴陵諸縣，每年均略有外銷，惟數額均在千担以下；產額尚不敷當地消費者，首推長沙，每年缺少約一萬餘担；他如寧鄉、湘陰、衡陽、湘潭、茶陵、攸縣、平江、安仁諸縣，亦均不能自給，每年各有缺少，至岳陽臨湘兩縣，以調查時期，適值淪陷敵手，情形特殊，未能獲得確切材料，容後補入。

丙、澧水流域 澧水流域共計九縣，世稱九澧。其上游慈利、大庸、石門、桑植四縣，以坡嶺崎嶇，地勢高峻，鄉農以耕田為限，農產不敷，率多墾植桐林以裕生計，故桐油產量較富；而下游澧縣、臨澧、華容、南縣、安鄉等五縣，則地處濱湖，平曠萬頃，港汊紛歧，湖鄉農民恃其淤積沃土，播種稻棉，生活輕易解決，無庸另致力於桐林副產，故下游各縣，或產不敷銷，或絕無所產。總觀該流域中，桐油產銷量以上游之慈利，常年產銷量均在三萬擔以上，高居首位，在省內之地位，僅次於沅陵一縣，而與龍山、辰溪兩縣，並駕齊驅，其重要可知；其次則為大庸，常年產銷量均在萬擔以上；此外石門、桑植兩縣常年產銷量均在五千擔上下；而其下游五縣，則均無地位可言。

丁、資水流域 資水流域產區計共七縣。沅江一縣，以瀕臨洞庭，亦有將其劃入沅水流域者。此區位於湘省中部，右擁衡山山脈，除濱湖一部份外

，大都尚儲運通，案牘相望，故田疇有限，糧食不敷，安化、新化兩縣尤甚，農民自須從事各種林產，冀圖補救。且資水各縣，礦產素豐，其已開採，以錦紫兩項為大宗，因是土質既多砂岩，水利復乏講求，人民多恃運通礦石以爲生，疏於農作，嗣至肥沃可耕之地極少，而山嶺濯濯，雖宜植桐，然從事種植者不多，故不及沅湘澧三流域之盛。該區以新寧之常年產銷量在七千擔以上居首位；次為武岡、新化，約在三千擔以上；安化、邵陽約在一千擔以上；益陽則為數百擔；沅江一縣則當地消費量遠在生產量之上，兩者相衡，每年尚短少約五千餘擔。

運銷概況

甲、裝運方法 湖南桐油之裝運可分儲藏、包裝、運輸、精煉、檢驗五項言之。

(一)儲藏 桐油榨出後，普通均以竹篾、大木桶、木倉儲之，其容量自數百斤至數千斤不等。但冬季溫度降至華氏四十度左右時，即有凝結之處，此時應將上層凝結之油舀出，另灌適量之沸油，再用蓋緊壓，以油紙密封其口，勿使潮濕侵入。朝風吹進，以免來春解凍生痼；如次行之，即令次年仍有痼油，亦居極少數。然較之西人以鐵池存儲，一遇嚴寒，則通流蒸氣，使毫無痼病者，又不可同日語也。

(二)包裝 桐油之包裝，分爲篾裝、桶裝、聽裝、散裝四種，四者中以散裝爲最便，而篾裝及桶裝最普遍。

(1)篾裝——即以篾裝包裝之謂，篾形圓而口略小，內襯油紙三四層，以防滲漏，容積大小不一，大者約裝百斤，中等約裝七十五斤，小者約裝五十斤，裝油後，以細布封裝篾口，再糊以桑皮紙三四張，用較口稍寬之木板蓋上，以粗繩網之，俾便搬運，篾外書明淨重及兩面皆平。

(2)桶裝——分木桶鐵桶二種，木桶圓形，口大於底，較篾裝可減少滲漏之患，容油六十斤至百零五斤不等；鐵桶圓形，亦名青果桶，多爲用後之機件滑潤油及顏料空廢圓鐵桶，應先以石碱火油洗刷內部，普通裝油三百三十斤左右，洋商運銷歐洲之桐油多用之，故由內地到武漢後，不必另行改裝。

(3)聽裝——即以空洋油聽改裝，每聽裝油三十斤，多爲運銷北方時所用，取比較裝安全，便於火車運輸，聽有新舊之分，當地習慣均一律以二斤（老秤）計算皮重，新聽當不逾此量。舊聽則有超過規定重量甚多者。

(4)散裝——係裝油於船艙之內，洋商運美之桐油多用之，其法首用油池存儲，由鐵管中輸入船艙，故可免去滲漏及一切耗費。

(三) 湘省桐油產區，均僻處邊隅，崇山峻嶺，交通至感不便，其運油方

法，首用脚踏挑至近水市場，改裝民船或輪船，運往常德、湘潭、衡陽、長沙等市場集中，然後轉銷漢口；此時用輪運或火車，則依當時情況為轉移，如運費之多寡，河水之深淺，漢市之需要等，均為決定之因素。大抵昔以帆運為多，近以輪運為多，桐油由油棧或油行，抬至船上者，均舉行過磅，散裝者則於船中量尺後封輪。

(四) 精煉桐油外銷，必須經過精煉，其關係至為重要，湘省此項設備雖少，仍有一加敘述之必要。查往年漢口油行，收買毛貨後，即運入自設之油廠，或向洋行借廠提煉，製成精油，然後呈請檢驗，以便輸出。精煉之法，甚為簡便，即將桐油傾入特製之鐵池中，池底係以水門汀築成，作圓錐形，周圍有蒸氣管，池中桐油受蒸氣熱力，其雜質漸次沉澱於池底，呈上清下濁之狀，其上層淨油，由池旁預置之吸管通出，濁油由池底之吸管洩出，其清淨手續，即告完畢，在昔湘省除安利英洋行外，其餘均須運至漢口始可精煉。

(五) 檢驗湘省桐油，各項檢驗，(如採樣、色狀、比重、折光指數、鹼價、鹼化價、碘價等)之定數如何，向無專家研究，據各地油商之經驗談，大抵生長於向陽山坡桐油之度數較高，反之則低，桐果自落者則度數高，早摘者則度數低，榨潔與未榨者度數高，否則低，茲根據前復興商業公司湖南分公司之化驗報告，將湘西各地油質化驗結果，附表如下：

湘西各地桐油化驗成分表(檢定機關復興商業公司湖南分公司)

地名項目	常德	沅陵	洪江
折光指數	一·五二八	一·五二八	一·五二八
比重	〇·九四二	〇·九四三	〇·九四二
鹼化價	一六四	一六四	一六四
碘價	一九二	一九二	一九二
鹼價	四·八〇〇	三·〇〇〇	四·五〇〇
雜質	〇·一〇〇	〇·一〇〇	〇·一〇〇
水分	〇·〇〇〇	〇·〇〇〇	〇·〇〇〇
華氏試驗	七·〇五〇	七·〇五〇	七·〇五〇

乙·市場分佈 湘省位中國南部，山嶺重復，交通頗形不便，所幸湘資沅澧四水，縱貫全境，其支流又錯綜雜出，往來運輸，遂大部分仰賴於舟楫之利，以故湘省桐油之集中地點，莫不臨近水道，蕩舟吐納，其不通帆船之處，則多用脚踏挑運，迨抵沿江各地，然後轉載，帆船集中主要市場，分別銷售於省內外各埠。戰前湘省桐油自原始產地運出後，其主要之集中市場為常德、長沙、湘潭、洪江、津市、益陽等處，桐油於上列地點分別集中後，

除以小部分(約百分之三十計十六萬擔上下)供湘省人民消費外，其餘大部分約四十萬擔均為輸出品，運往漢口或轉口銷售。

湘省製油輸銷之地點，一為國外之歐美各洲，一為國內之各省商埠，前者多用為製造油漆及代工之原料，其中以美國之消費量為最大，所銷者多為白桐油。據前實業部編中國經濟年鑑第十一章工業編載，中國桐油輸出之重要國別中，美國佔百分之六十以上，居第一位；次為英國(包括香港)，佔百分之二十以上，居第二位；再次則為荷、德、法丹諸國。後者大抵用於各地之一切普通用途，桐、洪、秀油均有之。據關冊所載，湘省戰前每年輸運出口之數量，均在三十萬擔以上，十八年且達五十一萬餘擔，值銀一千二百餘萬兩，數值之多，僅川省可相頡頏。且戰前湘省桐油無論出口或銷行於國內各埠，其最先運到之地，即為漢口，故漢口不獨為我國最大之桐油市場，抑亦世界最大之桐油市場，過去每年集中該地者恆在百萬擔以上。就來源地言有湖北、四川、貴州、陝西、安徽、湖南等省，而集中來自湖南者，佔百分之三十以上，除四川尚可相競外，餘均隱乎其後。

浙江桐油產銷

浙省產桐，不過二十餘年的歷史，全年產量，約在十七萬至二十萬擔之間，佔全國總產額十分之二，為農村副產收益的大宗，故桐油價格之漲落，與浙省農村經濟關係至鉅。民十四五年，油價慘落，農民不但無利可獲，而且不及成本三分之一，因此農家一任桐林自然枯息，不復栽培，其慘狀情形，和浙西蠶桑如出一轍。民二十四五兩年，海外油價飛漲，受益之普，漸為世人所注意，那時浙建應對桐油的產銷，亦極力擴充之，改良之，各銀行亦紛紛競相桐油貸款，成為當局和農民上下一致的努力，助長桐油事業的成功。筆者今把關於浙省桐油的生產，種類，產額，製法，銷路，市價，和戰時產銷，今後改進一般概況，作簡要的分述如下：

產桐區域

浙省西南多山，土壤氣候高燥，適宜種植桐樹生產之區，屬錢江流域的，有淳安、於潛、蘭谿、金華、分水、昌化、桐廬、建德、諸暨、浦江、衢縣、江山、壽昌、遂安、常山、開化、東陽、湯溪、龍游、義烏、武義、永康、新登、孝豐、臨安、嶧縣、等二十六縣。屬甌江流域的，有麗水、龍泉、永嘉、平陽、縉雲、松陽、遂昌、宣平、雲和、瑞安、慶元、景寧、泰順、青田、等十四縣，餘如台屬之仙居、臨海、黃岩、天台、溫嶺、南田、處屬之新昌等縣，亦有相當的產量，出產桐油之區，幾佔全省十分之六。

植桐面積

全省產桐縣區，共有四十二縣，植桐面積，約有十二萬畝，計遂昌四〇〇〇畝，麗水一〇〇〇畝，淳安六〇〇〇畝，金華三〇〇〇畝，遂安三〇〇〇畝，衢縣二〇〇〇畝，建德二〇〇〇畝，新登一〇〇〇畝，縉雲一〇〇〇畝，昌化、雲和、桐廬等縣各四、〇〇〇畝，蘭谿等三縣，均不足一、〇〇〇畝。

植桐方法

各縣產區桐樹，半屬自然生長，半屬人工栽培，桐樹生長一年後（即桐苗年及一齡）即可實施移植，將苗從苗床上掘起，勿損細根，擇天雨後二三日，移植於已墾之地上，苗之距離，以六尺至一丈定植一株為合度，植苗之深度，以其幹部在苗床上之泥痕為標準，桐苗植定後，再將頂芽剪去，可使將來分枝繁茂，多生桐子，過去二三年中，更須注意除草剪枝施肥等工作，肥料以有機肥為最佳，如大糞桐餅等，每年將地上野草刈取埋入土中以充肥料，天氣過濕或過旱，須注意挑水灌溉的工作。

桐油種類

桐樹有紫桐、白桐、荏桐、罌子桐、四種，油質之優劣，以皮色為標準，色深則含油質多，色淡則含油質少，桐樹生長甚速，三年可開花結子，採過五年就衰。油的品質，又分為頭油、二油、三油、混合油、什油等五種，頭油一名生油，色淡而清，品質最上，是為第一次榨出的油，二油又名熟油，色紅，品質稍次，三油是第三次榨出的油，色質更次。混合油是以兩種油類混合而成的油，什油是攪雜其他油質，不是純淨的桐油。

生產數量

全省桐油產量，據各縣合作指導員調查所得，計慶元年產一、〇〇〇擔，宣平一、七〇〇擔，壽昌七、五〇〇擔，龍游一、二〇〇擔，蘭谿一二、〇〇〇擔，金華八、〇〇〇擔，義烏一、〇〇〇擔，分水一〇、〇〇〇擔，淳安一五、〇〇〇擔，江水三、〇〇〇擔，常山六、五〇〇擔，開化三、〇〇〇擔，龍泉五〇〇〇擔，松陽二、五〇〇擔，遂安三、〇〇〇擔，於潛七、八〇〇擔，昌化一、〇〇〇擔，縉雲五、〇〇〇擔，永康二、〇〇〇擔，麗水六、五〇〇擔，武義二、四〇〇擔，仙居一〇、二〇〇擔，其他六〇、三八〇擔。

桐油榨製

浙江榨油工業，多係油車或油坊小規模的經營，用舊法木榨的為最多，

桐白的是否純淨是適度，油車是否洗，烘烤否掃，多不注意，故油中常雜有桐殼和霉爛桐白，致品質變劣，不適高貴應用，故榨製桐油，須是純淨乾燥，榨油之先，將桐白加以選擇，除葉什質，便成純淨桐油，在陰天用火烘烟時，更宜注意適度的火候，勿使過甚或不及，否則多有不良的結果產生。

桐油交易

桐油買賣，分為四種，(甲)原料買賣。在桐子收穫時，由當地油車油坊臨時設莊收買，以斗石計算，現金交易。(乙)省地油行買賣。產地油車榨出零星之油，多售與油坊或油行，油車油坊，普通較油行規模為小，所出之油，大多售與當地油行，或自運售與杭州。溫州的油號，油行在產油集中地，一面代客買賣，收取佣金。一面自做交易，貨款於見秤後結算付現，亦有先付一部份定洋，餘後約期交割。(丙)出口華商與洋商買賣。杭州溫州之油行或油號，有代出口油商收油抽佣，有直接運滬出售或當地售與水客，運貨一切費用，由客負擔，大概杭州油行與上海油行或油號交易，先用函電接洽，桶裝裝裝，由滬油行號指定，訂價以磅為單位，運費捐稅，由何方擔負，在論價時談定，洋行向行家買進時，訂明現貨或期貨，有出洋船期，向行下卸，駁卸費用，歸洋行自理，計重單位，運美者以噸計，運歐者以噸計，洋行選貨認真，檢油指數，在一千五百七度以下者不收。(丁)出口華商直接與國外制油進口商買賣。外銷桐油輸出手續，先為出口商向海外進口商兜銷，及接到彼要貨覆電，出口商須詳審其內容，如數量、油類、度數、包裝方法、價目、交易日期、交款及付款方法等項，查無問題，即向進口商正式接受定單，成立買賣契約，照單收集桐油，在桐油輸出未封固出口之前，須向商品檢驗局請求檢驗，如合一定標準，由局發給桐油運銷國外證書，由輪運載出口。

廣西桐油產銷概況

廣西省植桐分佈極散，多產於各江流域，其中以桂江流域之潯陽、富川、昭平、柳江上游之龍勝、融縣、宜山、三江、黔江流域之都安、隆山、上林、鬱江上游之田陽、鎮邊及榴江。容、賀縣、平治等為主要產地，栽植之種類最普遍者為光桐及鐵桐兩種，光桐即三年桐，鐵桐即千年桐，別名木油桐，按產於桂江一帶者，其油稱撫河油，產於象江鬱江一帶者。廣西省北部東部及中部栽培最多，西北及西部次之。據調查所得，年產桐籽最多之縣份約有二萬擔，最小者亦有一百餘擔，又栽培依經營之方式不同，可分為新舊兩區：北部如龍勝、三江、融縣等地可作舊桐區之代表，此一帶之桐樹多栽於山嶺斜坡地帶，概係小農經營居多；中部以柳江為中心

之柳城。象縣。容。榴江一帶，為新式桐場經營之代表，此區桐場多為新墾區荒地，係採大規模之公司形式經營之。

度西荒地遼闊，既宜於桐油之生長，故年來政府提倡植桐推廣，不遺餘力，並訂有各縣推廣植桐辦法，自民廿四年起頒佈施行，頗取相當效果，現全省植桐面積計二百五十六萬餘畝，茲列估計表如後：

年次	面積	積
廿四年	一、二三四、六九〇、〇〇〇	
廿五年	三六六、〇〇〇、〇〇〇	
廿六年	二七六、六三六、四〇〇	
廿七年	二〇〇、一六二、〇〇〇	
廿八年	二三〇、七六八、〇〇〇	
廿九年	一、四八八、〇〇〇	
三十一年	一七五、二三八、〇〇〇	
卅二年	二二九、四一九、五一〇	
卅三年	四九〇、〇二四、〇〇〇	
卅四年	五三、八〇七、〇〇〇	
卅五年	二四、九六九、六〇〇	
卅六年	二、五六二、二〇二、五一〇	
合計		

各河桐油之品質，差異頗大。據廣西出入口貿易處檢驗結果，全省桐油以由柳河運出者為最佳；其中尤以遷江等處所產者，其品質之純良與色澤之淺淡，比之川湘兩省所產者亦無遜色，大河之油次之，其大部份係左右江各縣所產，先集中南寧，然後運出，故俗稱南寧木油，品質優良，惟榨油時桐油烘培技術欠佳，致油多棕色，酸度亦大。撫河所運出及潯山、北流、蒼梧等地所產桐油，品質既劣，色澤亦深，在全省當為最下乘者。

廣西桐油運輸以梧州、柳州、大灣、長安、蓮江、南寧等處為集散市場或集中口岸，餘南甯有小部份外，悉數集中梧州，從西江直運港粵。至桐油之採購，多先由各油店及油商經手，其檢驗之法，或用火煮之，待其凝結為樹膠體，然後用粉碎之，若無黏質，即行收買，買後多用火罐轉裝，交付平碼行代售。桐油水份之多與乎品質之不良，既因榨法簡陋所致，復因煉油廠

(數量公担價值：千元)

別	數量	價值	數量	價值
關	1933		1934	
自				
外洋	1	385	14	1319
外貨			59	2980
關			2	184
外洋				

貿易

方法簡單祇能減少桐油之水份及澄清油質，此外無可補益，設加熱時度數太高，反致油質生變化，其色狀不若以前之鮮明。

至對外貿易路線，在抗戰粵省淪陷時期，一為集中南甯，由龍州入越南，二是集中玉林，由廣州灣輸出；三是集中梧州，經肇慶轉陽江；四為集中桂林，輸出衡陽曲江。因抗戰期間，交通不便，成本增高，故銷路呆滯，且近年來售價狂跌，因之栽培者漸少，輸出頗影響甚大，茲將本省歷年輸出統計列表於后：

年次	數量 (單位市担)
廿一年	一三七、三九〇、四四〇
廿二年	二二八、〇四一、二八〇
廿三年	三三六、〇〇五、七四〇
廿四年	一三一、七〇三、五四〇
廿五年	一六六、〇五二、一一〇
廿六年	二八九、九四〇、八八〇
廿七年	一九四、七八八、八八〇
廿八年	二四八、〇〇二、三二〇
廿九年	二五八、七五〇、六四〇
三十一年	二二八、一二四、三六〇

勝利以還，又因經濟破產，民力凋衰，一時尙未能復員，惟近日油價高漲，運港增多，可望以此刺激油農之努力。

雲南桐油產銷概況

雲南桐油出口，頗有突飛猛進之勢。民國二十六年（一九三七年）出口數量二、九八〇公担，價值幣十八萬餘元，占出口總值千分之四。數值雖微，似其朝氣，不過常年本省出口桐油，已含有川省（會理）所產之桐油在內。民國二十六年，長江封鎖，川省桐油更多假道本省出口，此為中日戰爭時特殊情形。一旦和平恢復，在本省推廣桐林，未見成效時，前途尙難樂觀。茲將一九三三至一九三七，五年來，本省桐油出口數值如下表：

別	數量	價值	數量	價值
關	1933		1936	
自				
外洋	1	385	14	1319
外貨			59	2980
關			2	184
外洋				

一五五

桐油出口之國別據蒙自關分析，民國二十六年出口桐油二、九八〇公担，輸香港者二、四六三公担，占出口百分之八十三，輸往安南者五一七公担，占出口百分之十七。

推廣植桐

建設廳指定，元謀、永仁、華坪、易門、江川、路南、羅平、陸良、霽益、平彝、良彝、鎮雄、廣通、巧家、大關、鹽津、永善、雙柏、蒙自、建水、開遠、華寧、河西、師宗、文山、馬關、西畴、富州、廣南、彌勒、瀘西、思茅、元江、新平、景東、鎮沅、永平、永勝、墨江、祥雲、賓川、彌渡、雲縣、鳳儀、綏江、彝海、江城、瀾滄、威信、六順、佛海、南嶠、車里、鎮越、宜良、屏邊、硯山、臨江、金平等五十九縣為植桐地區，惟自抗戰軍興，人力缺乏，植桐事業，跡近廢弛。

雲南之膏桐

膏桐係熱帶與亞熱帶產物，全世界約有七十種，雲南省產一種，即膏桐分佈於雲南各縣，本省林務處祿豐村林場亦培植之。此種桐籽所製出之油類，似草麻油，惟粘度較低，可作機器滑油。燃用油，製肥皂，以其半乾性油，亦可為塗料，新鮮種子有毒，食四五克，即致死命。

本年蠶絲產銷概況

本年改良蠶種的製造數量，據農林部統計，共計有六萬五千八百五十七張，普通蠶種為二百二十五萬八千三百五十五張，在以上的數量中，以江蘇省製的最多，茲將去年度各省蠶種產量，列表於后：

省別	單位	製造數量
江蘇	張	一〇、〇七九
浙江	張	一〇、八九七
四川	張	一四、六二七
雲南	張	二五四
合計		六五、八五七

以上的統計，是指着原蠶種，包括春秋兩期，致於普通蠶種的製造情形，列表如下

省別	單位	製造廠數	製造數量
江蘇	張	一六三	一、二四六、〇八一
浙江	張	七二	三七七、三三八
四川	張	五七	四七九、一二五

雲南 張 六 二九五 二、一五五、七八七
合計 張 六 二九八 二、二五八、三三一

在上表中，蘇浙兩省的普通蠶種，最大蠶量是八〇、七九七公分，預計每年約可製淨種二百四十萬張，不過因去年度該兩省限制蠶量，同時秋蠶不佳，故其總產量中，僅能達其設備三分之一，再者，四川秋用種內，僅有四萬八千三百六十餘張，不合標準，結果被予焚燬，因之該省普通蠶種之產量，以大受影響。

桑園面積的分區

本年度的桑田面積，全國各區總計是四百五十三萬畝，其分佈情形如后：

區別	單位	面積	數量
華中東區	市畝	一一、〇〇〇、〇〇〇	
華中南區	同	二二、〇〇〇、〇〇〇	
華西區	同	一、五〇〇、〇〇〇	
其他	同	八〇〇、〇〇〇	
合計	同	四、五三〇、〇〇〇	

由上表看來，我們不但曉得華中東區的桑園面積，幾乎佔了全國三分之二以上，同時相反的，中南區則僅及二十三萬畝，在銳減的數字裏，暗示了不同現象，前者桑園之多，固然是江浙等省向為我國之主要蠶區；但其所受的災害，比較其他省份也輕微的多了；相形之下，華中南區桑園之所減少，其主要原因便是受戰爭影響，在這種兵荒馬亂的環境裏，不但不能增加桑園的面積，就是已有的桑園，也多被砍割了。

各區蠶絲生產情形

關於三十六年度蠶絲及桑園情形，大致如上所述，我們再將本年蠶絲的生產概況及各區的產量，列表比較：

區別	估計產量	出口量
(一) 蘇浙皖區	(單位關担)	(單位關担)
廠絲	二八、〇〇〇担	一一、〇〇〇担
絹絲	七、〇〇〇担	三、五〇〇担
土絲	六、〇〇〇担	六、〇〇〇担
小計	四一、〇〇〇担	二七、五〇〇担
(二) 川滇區		

廠絲	三、五〇〇担	二、五〇〇担
小廠絲	二、〇〇〇担	五〇〇担
土絲	八、〇〇〇担	
小計	一三、五〇〇担	三、〇〇〇担
(三) 廣東區		四、〇〇〇担
廠絲	四、五〇〇担	四、〇〇〇担
土絲	六、〇〇〇担	四、〇〇〇担
小計	一〇、五〇〇担	四、〇〇〇担
(四) 柞蠶絲及繭綢	八、〇〇〇担	四、〇〇〇担
(五) 其他各省絲產量	一、二〇〇担	一〇、〇〇〇担
(六) 廢絲出口量	七四、二〇〇担	四七、五〇〇担
合計		

中國羊毛產區調查

中國羊毛產區以西北為主，按省區言之，以新疆為最多，次為青海、西藏、青海、寧夏次為西藏、內蒙古、更次為東北九省，西康、四川、西北、黃河下游四省（冀、晉、魯、豫）再次為雲南、貴州、浙江、湖北、浙江、湖附近。

新疆羊毛產區

據傅安華氏「西北畜牧概況」（力行月刊第三卷第六期）云：新疆羊毛產於焉耆、阿爾泰、哈密、疏附、疏勒、定（伊犁）及阿克蘇者，是為北疆之羊毛，產於和闐附近各縣者，是為南疆和闐毛，北疆綏定伊犁一帶多屬哈薩克種羊所產之毛（據費理機「中國畜牧改良計劃」的三十一頁）阿山哈密所產之毛為蒙古種之毛，（傅安華，見前），和闐毛最好，毛細而長，次為哈密鎮西之蒙古毛，又據傅安華氏引徐戈吾氏新疆印象記，產量以阿山區區為最多和闐區次之，伊犁區又次之。（據傅氏云新省產量占全國四分之一云。）（沙漠與戈壁均不產羊毛）新省羊毛年產六千餘萬斤，依二千六百萬隻羊每隻二斤半計）

甘肅河西產區

河西走廊地廣人稀，氣候乾燥，宜於畜牧，惟因近年沙漠南移，戈壁甚多，凡戈壁地帶均不能畜牧，故平原地帶為一區，而高山之祁連山與北山又

各分為一區，共分三區言之，（此分區法係採自張桂海氏河西羊毛產銷概況，貿易月刊三十一年三月號，筆者不敢掠美特誌之）

(一) 祁連山區：氣候高寒，牧草豐美有芨芨草，醉馬草，馬蓮草等。該區域民所牧羊羣極多，為河西主要產區。該區計有民樂、永昌、永登、酒泉、玉、山丹、張掖、高台、敦煌、古浪、臨澤、武成各縣之南部。

(二) 平原區：祁連山與北山之間為平原區，分別言之，永登境內地勢高寒宜牧，養羊者多，武威東北及西北遍地皆沙，西部復多石灘，皆為不毛之地，幾無畜牧可言，永昌地勢特高，氣候寒，宜於放牧，山丹之大馬營峽口一帶以至民樂以西之大毛灘地區，則原野茫茫，牧草豐美，畜牧繁盛。張掖除縣城附近土壤較肥，可資耕牧外，北部與臨澤之東北部，則地多黃沙，牧草不生，高台弱水（即黑河）西岸，土質肥宜於耕牧。至鹽池一帶，則全為白沙鹼地，雖較平坦，而不合於畜牧，酒泉附近畜牧甚盛，但縣境南部祁連山北則多沙灘，嘉峪關外至圓圍堡赤金峽一帶，牧草復盛，羊羣頗多，玉門至皮西間多戈壁，小羊羣，皮西至敦煌百餘里幾全為戈壁無羊羣。總之，此回兼營農牧，羊毛產量不少，為河西次要產區。（據張杜蔭氏與傅安華氏云）（綿羊與羊毛學）（見前）祁連山區之羊民與平原區所產之羊毛均係西藏種者，惟平原區中間雜有蒙古種之毛。北山區為蒙古羊毛。

(三) 北山區，此區為甘寧交界處之北山（馬鬃山與合黎山）。地勢高寒，牧草繁茂，所居蒙民均牧羊為生，惟羊毛產量不及平原，蓋因地域較少耳。

茲據張桂海氏云，以縣區言，則永登、永昌、民樂、山丹、酒泉，及玉門六縣為羊毛主要產區，敦煌、高台、張掖及古浪等縣次之。

又據張析桂王建二氏甘肅羊毛產量統計表（新西北第二卷一二三期合刊如下：

縣名	(卅年)年產毛量(市斤)
永登	47,000
永昌	200,000
張掖	141,000
景泰	146,000
民勤	110,000
酒泉	59,000
永昌	30,000
安西	29,000
山丹	20,000
式威	15,000
民樂	

十張

10,000

筆者分析片表，可知張掖最多，民勤酒泉次之，永登、永昌、可次之，安西，山丹其次之。武威復次之，民樂古浪最少，而敦煌玉門等縣則不產羊毛，其表與張桂海氏之言稍出入，姑均誌之。

本區包括臨南東兩區。按縣論之，以夏河縣為最多，（年產2,000,000斤）次為天水（年產835,000斤）次為隴東之海原固原二縣（共年產6,000斤）又次為蘭州天水開定西縣（年產81,000斤）岷縣（年產93,000斤），臨洮年產(70,000斤)及永靜（年產69,876斤）次為隴東之鎮原（年產54,658斤）靜寧（年產40,000斤）榆中（年產35,000斤）又次為臨夏（300,000斤）及隴東之康樂（13,000斤）及慶陽（20,000斤），隆德（14,000斤），正寧（12,000斤），西和（10,400斤）武都（15,000斤）至於其他各縣如蘭州、渭隴西、漳源、西固、康縣、武山、甘谷、兩當、洮沙、寧定、化平、崇信各縣均僅年產數百斤，不足述之，文縣則只產一百斤，可算最少，（按上係筆者根據貿易委員會西北辦事處張桂折王建二氏甘肅羊毛統計表所分析之結果）茲將張折桂王建二氏統計表附錄於後，以資參考：

縣名	卅年羊毛產量 (市斤)	縣名	卅年羊毛產量 (市斤)
海原	380,000	渭源	4,383
固原	300,000	漳縣	4,530
定西	81,000	西固	3,000
鎮原	34,658	康縣	2,560
靜寧	40,000	武山	2,500
莊浪	26,000	甘谷	2,000
平涼	25,000	兩當	1,000
涇川	20,000	文縣	480
慶陽	22,000	夏河	2,000,000
隆德	14,000	臨夏	30,000
正寧	12,000	臨洮	70,000
靈台	7,700	永靖	68,876
化平	4,500	榆中	35,000
崇信	4,000	康樂	13,000
武都	15,000	洮沙	3,000
西和	10,400	寧定	2,500
徽縣	9,000	皋蘭	1,500

臨西

3,000

（見新西北第六卷第一二三期合刊）

青海區

據傅安華，（見前，P.470）青海畜牧佔全國第三位，僅次於新疆蒙古，共有羊一千餘萬頭計產三千七百五十萬斤羊毛（見傅安華P.477）據中國實業雜誌總號P.228記載如上：

貴德	2,000,000斤
循化	1,000,000斤
化隆	1,000,000斤
玉樹	4,000,000斤
囊謙	2,500,000斤
都蘭	5,000,000斤
剛哈	2,000,000斤
郭密	1,800,000斤
綜舉	1,600,000斤
娘磋	1,600,000斤

其他(湟源、大通、永安、西賓、東部、及集達木北部)共10,000,000斤
 青海南部之高山區域，終年積雪(海拔4000公尺以上)外，其他地區，為牧畜者約占全面積四分之一(畜羊極盛)。又據南子云(青海畜牧事業隨談，新西北第六卷第一二三期合刊P.473)青海羊毛分柴達木西部，柴達木北部(即祁連山區)玉樹二十五族，環海八族，黃河南諸藏族，柴達木蒙旗，拉楞拉加寺保安務務各產毛區，(柴達木西部又名台吉乃爾牧地，)
 據中國經濟年鑑(民二十四所載)，青海羊毛產量如下：

湟源	1,800,000斤
應源	80,000斤
民和	25,800斤
共和	7,000,000斤

其他地不詳

青夏區

青夏羊毛係蒙古種之雜毛，主要產在賀蘭山東部各縣，據傅安華引實夏省政府報告，阿拉善旗及額濟納旗牲畜不多僅產毛四十萬斤，但雷池庫夏金積盧武各縣產毛量有一百四十萬斤，(力行第二卷六期P.56)據傅安華報

告(如前 P.28) 花馬池、中衛、吳忠堡、磴口、平羅、鎮出、及寧夏共產
三百十萬四千斤，但阿拉善旗僅產十萬斤，以鎮北最多。

地名	羊毛產額(市斤)
鎮北關	936,000
中衛縣	636,000
平羅縣	382,000
阿拉善旗	10,000
磴口縣	240,000
吳中堡	30,000
花馬池(鹽池縣)	200,000
寧夏縣	100,000
共計	3,204,000

西藏及西康郡區

據王化南報告(見前 P.35)，有昌都、也納貢、納格竿、喇魯果、喀木
州、拉薩及日喀則，產量不詳。

外蒙古區

此區產外蒙羊之羴羊，質遜於內蒙之寒羊毛，產地不詳。

察綏區

綏遠產地據王化南報告(見前，P.35)有五原包頭、歸綏、陶林、東勝、
豐鎮等地，又王君之察哈爾產地有張家口、貝子廟、東蘇尼特、西蘇尼特
及蔚縣

東北四省

據費理撰中國畜牧改良計劃(P.30)引日滿年鑑報告謂民廿六年東北共產
A.965,900頭羊，筆者按每頭二斤半計當產毛3,914.83斤其興安通北所產之毛
極粗，屬地毳毛錦州所產之羊毛較細，乾毛亦少，熱河中部赤峯之毛介之兩
者之間，呼倫貝爾亦產與外蒙同樣之毛，哲里木盟亦然。(見費氏 P.30.32)

西康東部

據胡邦憲報告，西康東部產地有北路之石渠、鄧科、甘孜德白玉等縣，
南部有康定以西各縣，產量不明，經康定運雅安者最高時期年達二百萬斤，
(見雅安康定羊毛之貿易及運銷貿易月刊等二卷第三期 P.20)又據西昌來人
談，西昌附近亦甚多綿羊，土人用以織氈去。

四川西北區

貿易

本區包括松理茂各縣，以松潘草地所產最多，據胡邦憲(遼寧羊毛貿易
、貿易月刊第二卷第五期 P.33)云松潘草地俄洛黑帳房第地為南首毛，(青
海境內係北首毛)松潘每年集中區磅稱羊毛三十至八十萬斤，松潘之雜谷腦
每年集中十餘萬斤。

陝西產區

據值安華(見前，P.477.478)報告，備陝北各縣有羊，產蒙古毛，惟
近年衰落，產量減低十分之八，年產總額三百萬斤，集中榆林安邊(恐係定
邊之誤)神木等，又據王化南(見前)謂尚有定邊綏德寧縣。
據張松蔭(見前)謂黃龍山附近大荔(同州)附近各縣，尙產同州羊毛
，惜為量不多，其品質在國內首屈一指。

黃河下游華北四省區

此區包括河北、河南、山西、山東四省，所產之羊毛據張松蔭氏(見前)
係寒羊毛，此一帶地方氣候溫和，乾燥，宜於細毛稱蕃殖。據張氏云，(見
前 P.18)河北集中有辛縣順德，河南有洛陽、開封、鄭州、懷慶、歸德、齊
陵。山東集中地有青島、周村、濟寧、濰州、村山、臨青、沂州、濟南、曲
阜。

據民國廿四年中國經濟年鑑，河北各縣產毛量如下：

察強	600斤	盧龍	2,000斤
昌平	300斤	灤陽	10,000斤
涇源	720斤	柏鄉	9,000斤
平谷	2,700斤	蒿城	2,000斤
隆平	3,000斤	安新	800斤
蠡水	5,000斤	平山	20,000斤較多
獻縣	500斤	高邑	1,500斤
內邱	12,300斤	灤縣	4,000斤
新河	124斤	元氏	18,740斤次多
完縣	22,000斤次多	唐縣	4,500斤
玉田	30,000斤較最多	灤州	4,200斤
房山	5,500斤	故城	1,200斤
威縣	500斤	昇縣	1,000斤

觀此表可知各縣所產，均為量極微。
又據中國經濟年鑑，(同上)山西各縣產毛量如下：
平遙 10,000斤 和順 35,490斤
永濟 2,080斤 介休 8,290斤

一五九

由上表，可知山西產量縣每縣均較河北省為高，且量有超越甘肅省之勢

榆社	20,000斤	虞鄉	3,600斤
汾陽	12,000斤	沁縣	11,180斤
猗氏	3,000斤	孝義	2,000斤
武鄉	18,000斤	安邑	7,000斤
中陽	14,000斤	昔陽	41,200斤
平陸	53,000斤	長治	12,000斤
孟縣	23,000斤	芮城	4,560斤
屯留	23,400斤	壽陽	10,000斤
河津	2,500斤	襄垣	30,000斤
臨汾	3,300斤	聞喜	2,500斤
絳城	10,000斤	洪洞	17,000斤
浮山	380斤	晉城	4,150斤
陽城	30,000斤	垣曲	6,780斤
陽石	4,500斤	安澤	21,000斤
吉縣	5,000斤	沁水	16,000斤
遼縣	40,000斤	臨縣	17,000斤
大寧	50,000斤	鄉寧	16,000斤
懷仁	23,525斤	永和	4,120斤
蒲縣	21,300斤	偏關	32,000斤
五寨	14,280斤	山陰	890斤
五寨	60,000斤	太原	2,760斤
五寨	14,900斤	忻州	15,000斤
靜原	80,000斤	廣文	6,100斤
陽高	9,300斤	代溝	6,700斤
清源	18,000斤	代溝	2,950斤
五台	7,200斤	天鎮	22,000斤
右玉	63,000斤	交城	226,000斤
崞嵐	28,000斤	崞嵐	62,185斤
保德	2,187斤	風曲	75,792斤
年魯	6,500斤	河曲	2,600斤
興曲	17,500斤	寧武	3,000斤
陽曲	51,000斤	寧武	15,000斤
神池	250,000斤	大同	400,000斤

。以有玉為最多，大同次之，神池交城又次之，孟縣更次之。且產毛之縣份亦幾遍全省，（僅應縣、左雲、曲沃、臨晉、檢次襄陵忻縣無羊毛之生產）據中國經濟年鑑（見前）所載山東羊毛亦不多，茲將其各縣調查所得列后：

堂邑	6,500斤	邱縣	60,000斤
費城	10,000斤	歷城	15,300斤
茲陽	1,200斤	襄陽	36,000斤
樂陵	8,240斤	魚台	10,000斤
嶧縣	50,000斤	東平	700斤

其產量，觀此表可知不惟產毛之縣少，即已產毛縣份之產量也甚少。該年鑑無河南省數字。由此可見華北四省羊毛產區以山西為主。

雲南北部與貴州西北角

據劉文和章台華吳思孝陸權寶湘桂黔滇四省畜牧調查報告（民卅一年，中央畜牧實驗所彙報第一期）貴威寧畢節與雲宣威會澤一帶所產羊毛甚細，品質優良，惟如為量不多。會澤最多，不過十六萬斤，滇省其他各縣產量如下：

彝良	1,000斤	鳳儀	5,000斤
雙柏	1,700斤	瀘西	4,639斤
龍陵	15,000斤	魯甸	8,400斤
京東	1,000斤	永北	50斤
祿勳	2,000斤	劍川	1,000斤
富民	410斤	牟定	1,400斤
大關	1,500斤	曲靖	2,500斤
鄧川	6,000斤	河西	2,000斤

太湖區

本區飼湖羊（胡羊，係蒙古種之一亞種，係內用，毛粗直，僅與縣、海濱、嘉善、杭縣、富陽、紹興有之。據中國年鑑（民24年載））

吳縣	20,000斤	嘉善	8,000斤
富陽	600斤	海鹽	167,000斤
杭縣	5,700斤	紹興	166,500斤

可知海濱最多，紹興次之。總數亦不多，以無錫為集中地。

羊皮產製調查

我國爲世界養羊國家之一，羊皮爲輸出大宗，每年運銷海外者近千萬張，平衡國際收支，不無小補。東北蒙古等地，一片平原，乃天然之大牧場，牛羊極多。南方四川一省，產量特豐，此項羊皮，以張垣漢口爲集中地，而由津滬出口。

羊皮之製作程序，分(一)殺(二)剝(三)整(四)晒四步驟。殺羊普通以鐵錘擊其頭，使失知覺，然後割斷喉管，放清血液，亦有縛羊於木板之上而殺之者，稱爲縛殺，易汚皮毛，故成劣板。川陝有殺跑羊一法，殺者騎羊背，用手扶羊頭使起，刀刺其喉，然後放去，羊乃奔躍，血流滿地，以至氣絕身死，爲狀至慘。

羊既殺死，即須剝割，剝皮技術，頗有高低，影響皮質甚大。純用利刃，往往易傷皮板，內江成都等地剝皮之法最妙，一面用拳按揉，一面用手扯皮，扯皮時盡量少用氣力。剝皮切忌身首分離，頸部亦不能狹過五公分，因美國歡迎全張羊皮也。

剝下之羊皮，在晒前，尚須修整。凡留存於皮板上之脂肪，肉屑，泥灰等均須除淨，膝部之皮，完全除去，頭部凸出處面積極小，亦須修除。修正時，切勿傷及皮板，或皮上留有刀痕，亦不可用水洗，凡經水洗者，油潤光澤盡失，毛衣結澀，成爲「水漿板」矣。

羊皮晒乾，半由風吹，半藉日光曝晒，毛衣方臻完美。一般收買羊皮之行號，皆有「晒場」，天雨則置於「風乾場」上，亦有因急於交貨，以火烤皮者，稱爲「火坑板」。普通在產地殺剝之羊皮，經晒乾後，運至集散地，再加修整復晒，使皮質能符合出口標準也。

浙江嘉興、吳興、長興、平湖一帶，產小羊皮一種，每年出口量亦不小，其地農家，大率養羊兩三只，母羊懷孕足月者售之，或俟母羊分娩後，出售羔羊，亦農家副業之一，小羊皮分出胎與肚剝之類，前者即剝初生之羔羊，後者將懷孕之母羊擊斃，取出胎羊，而剝其皮，至爲慘酷，宰殺胎羊，本於禁例，但商人利之所在，無復顧忌，禁者自禁，而殺者自殺也。

輸出羊皮，均爲生坯，銷路以美國爲大宗，英國、法國、坎拿大、澳洲、印度各地，亦有銷路，價格視板之厚薄毛鋒之長短，色澤之鮮暗爲轉移。現在上海經營羊皮出口之行號，約有十餘家。今年一月至九月，九個月間輸出羊皮一、一〇六、二七九張，共值法幣二、九五六、七二〇、〇〇〇元。

我國地大物博，皮裘種類，熱帶之虎豹，寒帶之貂狐，都有產品。貂皮爲皮貨中之珍品，過去不僅貂裘不能輕易穿著，即一頂貂冠，也是欽賜中極貴重的東西，據說服貂裘而立風雪中，較在屋內爲暖，還是他所以名貴之處。貂乃一種很小的食肉動物，長約二尺五寸，短耳尖吻，形狀像鼠，毛黃黑中帶紫，亦有純白者曰銀貂，黑者曰紫貂，產於遼東敦化延吉一帶

及牡丹嶺三姓各地，而以哈爾巴嶺所產者爲佳，白裘棲伏森林中，至夜始出，覓鳥鼠等充飢。獵者佇立林間，屏息悄聲而射之。一貂之皮，方不盈尺，積六十餘貂僅成一裘，其難得如此。

狐皮

狐皮亦爲上品，其禦寒溫體之功，略遜於貂，而輕柔則與貂相彷彿。狐產於北方，爲較普通之動物，身長三四尺形如犬而略瘦，毛作黃赤色。性狡猾多疑，穴居林中，晝伏夜出。東北之吉林三姓各地及蒙古之庫倫一帶均有之，品種多，貴賤亦相懸殊。市上所風行者，以玄狐爲最珍貴，作純黑色，營黃狐，白狐亦爲上品，前者毛鋒頗厚，色黃而亮，後者毛色潔白，細軟而有光澤。其他如紅狐，烏刀狐，以及長城以南之隔山狐，陝甘之西路狐，亦頗流行。草狐品質最低，產於浙江溫台一帶。狐裘之價，貴者每襲二三百萬元，草狐亦須四五十萬元。狐腋之毛白色，集以爲裘，最輕暖，故亦爲名品。

鼠皮

亦裘中上品，不減狐皮，鼠本普通動物，但皮可製裘之鼠，則非通常所習見。說文所謂：「鼯鼠出丁零胡，皮可作裘」。即俗稱灰鼠者是，產於黑龍江吉林一帶田野中，與安嶺嫩江附近所產者更佳，毛豐白，呈青黑色，腹部色白，以之製裘，成黑地白斑圖案。今婦女製大衣，嫌白色斑紋不稱，僅取背部，稱曰灰背，較用全張製成者更貴，目下灰背大衣每襲須三百萬元左右。

另有一種銀鼠，毛色潔白，其皮亦可製裘，銀鼠產於外蒙古及西伯利亞一帶，形較灰鼠稍大，毛絨甚密，白而光澤。銀鼠銷路，不若灰鼠之受人歡迎，過去僅以銀鼠作衣服上之裝飾品，名曰「出風」。西洋婦女，却喜銀鼠，結婚時更喜用銀鼠製爲禮服，取其純潔之意。市上大都以兔皮作銀鼠，但毛絨色澤終不如。

目前市上流行一種白貓，亦鼠皮之類產於江浙，皖，贛一帶，色灰毛湧，白色絨底，長一尺有餘，過去專銷英美，作女大衣之用，年來國內士女亦有服用。

羊皮

羊皮在皮貨中，應列次品，其實羊皮之毛色品質，大有分別，貴賤亦極懸殊。羊皮以綿羊爲主，羔羊皮輕毛嫩，故尤勝，浙湖一帶，宰殺胎羊以取其皮，爲農家副業。陝甘一帶所產者，黑毛，稱黑紫羔，其價更貴。豫魯燕晉諸省，好宰殺初生小羊，稱爲猾皮，專做褥墊，價亦不賤。

幸羊多在冬季，取其毛長而絨實。品質最佳者稱為灘皮，毛鬃曲長三寸許，翻覆轉側皆順勢，有光澤，細軟而輕。以甘陝青肅一帶所產者為佳，灘皮袍子，約值二三十萬元。尚有一種稱為充灘者，毛粗而無底絨，故次於灘皮。

青種羊產於甘肅境內，毛面甚白，根稍帶青，細長而柔。珍珠皮則羊皮中之毛短而彎曲者，絨甚厚，以似珍珠而得名，亦產陝甘一帶。二者均為羊皮中之舊品。

虎豹與兔皮

虎豹之皮，乃顯貴家中床榻沙發間之陳飾品，亦有用以製衣者。虎豹均產於多山之區，東北之江大嶺壯丹嶺，西南之滇黔川康諸省，均為產地。然以捕捉不易，故產量甚少，市上恒以山貓皮充之，毛色較淡，但黑斑頗相似。兔皮有家兔野兔之別。野兔以東北各省所產者為上，毛色略青，長三寸許，極柔軟，嫩江浙所產者更好。江浙皖一帶湖沼蘆葦間，亦有野兔，毛作蘆花色，僅銷海外，供製帽之用，罕有作裘者，家兔則取毛色純白者，乃四川之特產，其他各省，產量極少，亦以外銷為主，每年輸出約二百萬張。

黃狼皮

黃狼皮產於長江下游各地，入冬以後，農民捕而宰之，毛呈黃色，贛省所產者最深，山東產者最淡，雖者毛豐而皮版薄，雖者皮版厚而毛鋒細。過去輸至外洋，每年為數不小，戰時國外銷路斷絕，津滬製皮作實行自備自染，製為皮大衣，頗為女界所樂用。

獐狍皮

獐狍皮亦極珍貴，大衣一襲，在二百萬元之譜，獐狍為水中動物，形如狸貓，週身長毛，背部淺灰，胸腹作白色，間以黑色之圓點，成葡萄形，產於蒙藏東北各地，蒙古產者最為上品，東北所產者色微黃，故品質略次，西藏產者毛細而無力，更在其次，製成之裘，有肩，狀，腿之別，亦有以數整只狍利，混合製成者，鑲前後兩袖成六條形，名曰「六條脊」狀乃以胸腹部之皮製成，最名貴。

獐形如鼯鼠，長三尺餘，頭扁腿大，肢短有蹼，穴居水中，捕魚而食。全體被細長毛，夏日呈黑色，冬則稍赤。其皮亦可為裘，有江獐，關獐，藏獐之別。江獐產於湘蜀雲貴各地，以湖南寶慶之江獐為最佳，關獐產於東北，毛結實而鋒甚短，藏獐指西藏產品，毛極濃厚，長六七分，為獐皮中之上品。

犴

犴為一種野犬，長毛厚絨，呈褐黑色，為禦寒妙品。東北各地，年產甚多，浙之於潛，昌化，蘇之溧陽，金壇，均有之。在英美諸國，亦有銷路。

金陵大酒家

地址：
香港大道西四八四至四九六號

中西酒菜
大小宴會
陳設堂煌

華貴大方

電話：營業部式〇式九壹號



册註府政英中

司公限有易貿際國成瑞

營 專

猪鬃	桐油	工業	毛呢	汽車	五金
大錫	生絲	原料	布疋	車輪	電器
等				胎	材料

本公司地址：香港德輔道中
東亞銀行三樓

電報掛號：SUICHICO
七四五六

電話：三三四六三
三二五四六

本公司分佈地點：

仰光 香港 廣州 昆明 海防 暹羅

價 物

司公飽麵棉紅

名 著

干餅餅西飽麵

號〇一三道詩尼軒仔灣港香

九〇二二三話電

興發公司

HING FAT & CO.

No. 72 BONHAM STRAND, EAST.

TEL: 33481 HONG KONG

PAYER MERCHANTS

AND DEALERS IN PRINTING

INKS & VISTING CARDS, ETC.

經辦歐美

各種洋紙

種類最多

價格最廉

到貨最快

香港

文咸東街七十二號

電話：三三四八一
英文電報掛號：HICKWALL
中文電報掛號：〇〇七二

東方醬油罐頭有限公司

—— 醬油最佳 ——

工廠：荃灣三錢路 電話：五九六三四

總行：香港干諾道中一四八號 電話：三七三三七

物價

本年物價的漲度

財政支出是如此的龐大，通貨發行額是這樣的增漲，那麼物價的因之飛升狂躍，也就是很自然的道理。

在全國烽煙遍地的今天，各地物價上漲的程度，正如各地經濟的發展一樣，是不平衡的。事實告訴我們，愈是接近戰區的地方，物價愈是高昂可怕，愈是遠離戰區的地方，物價愈較平穩；而以都市與農村相較，則都市一般地要高過農村。

根據中央銀行經濟研究處調查的物價統計，我們可以得自一年來中國的物價，以華北最高，華中其次，華南較低。在全國二十幾個大城市中的物價，以太原最高，上海居中，貴陽最低。因此，在這價格極度參差的情形下，我們以中國經濟中心的上海市場的物價作為標準，大體上是公允的。請看一年來的上海批發物價指數表（民國二十五年為基期1）：

從上表中，可知在一年之內，上海的批發物價指數從一九四六年十二月份的九千七百十三倍，漲而為一九四七年十二月份第四週的十四萬四千五百五十三倍，即一年之內上漲了約十五倍。平均每月的上漲率為百分之二十五以上，其實許多物價的上漲倍數和上漲率還不止如此。許多物價在一年之間都上漲了約二十倍左右，漲得最快的如白報紙，竟上漲了四十九倍之多，普通一年來也都上漲了約二十倍，以十二個月上漲二十倍計，則平均每月的上漲率為百分之四十八強。

各重要都市物價指數

上海批發商品零售物價指數

項	目	總指數	食	物	織	雜	燃	料	金	屬	建	材	雜	項
三十六年	一月	686,833.0	685,500.0	369,558.0	1,830,833.0	832,700.0	800,367.0	333,546.0						
	二月	1,066,450.0	1,033,786.0	635,517.0	2,991,143.0	1,538,025.0	1,319,338.0	553,288.0						
	三月	1,120,846.0	1,066,625.0	738,517.0	3,186,385.0	2,030,637.0	1,526,103.0	804,620.0						
	四月	1,425,258.0	1,378,451.0	1,202,081.0	2,961,467.0	1,949,500.0	1,647,593.0	864,650.0						
	五月	2,431,333.0	2,416,444.0	1,932,217.0	4,009,700.0	2,719,313.0	2,978,867.0	1,210,571.0						
	六月	2,993,071.0	3,032,500.0	1,932,217.0	4,097,273.0	3,474,000.0	3,648,167.0	1,389,903.0						
	七月	3,116,857.0	2,978,733.0	2,917,567.0	5,916,147.0	4,407,000.0	4,459,889.0	1,460,400.0						
	八月	3,298,000.0	3,169,286.0	2,897,200.0	6,375,000.0	4,463,000.0	4,614,444.0	1,636,704.0						

1947年上海批發物價指數增漲表

年	月	定基指數	環比指數	較35年底 上漲倍數
35	12	9,713 (第四週)	1	1
36	1	10,363	1.07	1.07
	2	17,777	1.72	1.84
	3	18,361	1.03	1.89
	4	22,161	1.21	2.28
	5	32,702	1.48	3.37
	6	37,167	1.14	3.83
	7	46,557	1.25	4.79
	8	48,924	1.05	5.04
	9	60,519	1.24	6.23
	10	94,813	1.55	9.76
	11	110,043	1.16	11.33
	12	144,553 (第四週)	1.31	14.88
平均每月上漲率				25%以上

九月	4,325,300.0	4,169,276.0	3,855,250.0	10,251,867.0	5,059,899.0	4,817,889.0	2,098,800.0
(註)十月	59,879,000.0	55,913,000.0	57,413,000.0	15,591,100.0	12,650,600.0	7,230,200.0	3,561,500.0
十一月	66,587,000.0	61,651,000.0	66,486,000.0	16,264,800.0	17,633,200.0	8,656,000.0	4,035,200.0
十二月	83,796,000.0	78,417,000.0	79,742,000.0	18,652,600.0	22,476,500.0	10,844,000.0	5,145,500.0

上海生活費指數
民國二十五年=100
1936=100

加權綜合法

時期	食工	人物	中國職員	房工	人	中國職員	衣工	人	中國職員	雜工	人	中國職員
三十六年一月	765,672	853,850	819,360	257,689	1,243,316	1,191,847	752,302	850,080	794,556	661,462		
二月	---	---	---	---	---	---	---	---	---	---	---	---
三月	---	---	---	---	---	---	---	---	---	---	---	---
四月	---	---	---	---	---	---	---	---	---	---	---	---
五月	2,620,000	2,490,000	1,470,000	400,000	3,590,000	3,190,000	2,180,000	1,470,000	2,350,000	1,640,000		
六月	2,760,000	2,910,000	1,730,000	460,000	3,920,000	4,250,000	2,350,000	1,770,000	2,530,000	1,970,000		
七月	2,930,000	3,070,000	2,250,000	720,000	5,420,000	5,090,000	3,140,000	2,850,000	3,100,000	2,370,000		
八月	3,280,000	3,550,000	2,110,000	780,000	5,670,000	5,720,000	3,490,000	3,080,000	3,100,000	2,670,000		
九月	3,650,000	4,160,000	2,340,000	1,000,000	6,400,000	6,390,000	3,720,000	3,330,000	3,440,000	3,080,000		
十月	5,040,000	5,750,000	3,600,000	1,130,000	10,820,000	9,880,000	5,380,000	4,400,000	5,380,000	4,250,000		
十一月	5,270,000	6,020,000	4,140,000	1,290,000	13,050,000	11,010,000	6,170,000	5,190,000	5,310,000	4,650,000		
十二月	7,070,000	7,840,000	4,640,000	1,560,000	16,720,000	14,860,000	7,120,000	5,920,000	6,820,000	5,860,000		

資料來源：上海市府研究室。

重慶二十二種主要商品零售物價指數
民國二十六年一月至六月=100

項目	總指數	食物	織維	燃料	金屬	木料	雜項
三十六年一月	22	10.5	3	2.5	2	1	3
二月	353708	333221	693671	691971	500900	184178	268644
三月	492367	472933	871560	1074732	845740	219695	486656
四月	439050	382383	914400	1029091	1124342	344800	640036

月	五	六	七	八	九	十	十一	十二
502178	425640	1293441	972900	1110769	609271	638857		
640057	551100	1739080	1186806	1245200	593329	871540		
925340	815550	2600000	1531172	1458733	686133	1256829		
1353563	1176778	3807893	2238105	1972000	1236800	1450667		
1471667	1248828	3555000	3037786	4162636	1790600	1472310		
1866828	1621556	4682333	3346769	4593889	4593889	177750		
2695600	2388400	6781300	4410502	7576800	2107200	2626200		
3117600	2703200	8167500	6230300	14681700	2106500	3457600		
4010700	3519600	10121200	7352200	19692700	2613500	4532300		

廣州主要商品零售物價指數

民國廿六年一月至六月=100

項 目	總指數		食物		織物		燃料		金屬		建築材料		雜項	
	22	11	2	2	2	2	2	2	2	2	2	2	2	3
卅六年	1,085,206	1,145,676	744,000	1,323,485	2,463,667	603,100	695,500							
一月	1,108,231	1,143,658	821,467	1,645,000	3,327,231	602,157	692,250							
二月	1,251,000	1,258,971	1,560,607	1,841,750	2,741,188	570,200	695,383							
三月	1,646,385	1,616,000	2,427,611	2,690,500	4,759,333	749,283	879,460							
四月	2,106,476	2,112,100	2,450,765	3,243,300	5,563,375	1,095,525	988,250							
五月	2,635,375	2,668,375	3,461,308	4,130,545	5,849,250	1,557,536	1,837,953							
六月	3,501,231	3,622,000	4,682,333	6,066,714	7,122,000	2,094,200	1,293,000							
七月	3,732,583	3,716,909	3,503,417	8,514,000	8,962,800	3,086,000	1,297,706							
八月	4,863,400	4,703,000	5,532,000	12,522,000	16,122,300	3,866,000	1,756,400							
九月	6,642,800	6,554,500	7,768,500	12,522,000	23,318,400	3,792,500	2,155,000							
十月	8,961,300	9,023,400	10,212,100	16,298,900	30,514,300	4,119,900	2,619,300							
十一月														
十二月														

昆明主要商品零售物價指數

民國廿六年一月至六月=100

表 一

本 州

項 目	考 核 項 數										
	二 月	三 月	四 月	五 月	六 月	七 月	八 月	九 月	十 月	十 一 月	十 二 月
總 指 數	855,880	923,250	1,001,728	1,502,143	1,696,320	---	---	2,934,714	4,554,200	5,790,300	6,877,300
食 物	882,720	999,860	999,860	1,569,607	1,732,160	---	---	2,836,400	4,288,500	5,877,300	6,877,300
織 維	1,100,850	1,196,667	1,434,967	2,138,500	2,712,312	---	---	5,982,000	9,070,600	13,276,700	13,276,700
燃 料	600,971	664,800	661,183	694,733	821,680	---	---	1,947,818	3,437,500	10,909,700	10,909,700
金 屬	416,782	1,121,711	1,382,645	1,780,958	1,796,375	---	---	6,918,667	8,312,600	11,077,500	11,077,500
建 築 材 料	750,150	964,560	1,027,190	1,307,394	1,559,667	---	---	3,530,833	5,540,300	10,249,300	10,249,300
雜 項	473,180	630,000	622,971	845,160	928,900	---	---	2,310,211	3,384,600	5,759,400	5,759,400

臺 北 躉 售 物 價 指 數 (國 貨 及 外 國 貨)

民 國 二 十 六 年 一 月 至 六 月 = 100

項 目	考 核 項 數										
	一 月	二 月	三 月	四 月	五 月	六 月	七 月	八 月	九 月	十 月	十 一 月
總 指 數	16,129.5	24,325.9	27,163.1	29,063.0	32,420.9	34,918.9	33,074.6	43,451.7	46,112.8	47,283.2	47,283.2
食 物	17,334.6	26,047.7	30,983.7	33,073.4	35,729.3	37,438.0	42,023.0	46,112.8	46,112.8	46,112.8	46,112.8
織 維	19,957.1	32,091.9	40,349.0	45,140.5	46,473.8	44,331.0	43,283.9	44,828.2	44,828.2	44,828.2	44,828.2
燃 料	15,294.2	21,637.8	24,528.1	23,084.3	23,313.3	33,031.4	33,534.5	47,283.6	47,283.6	47,283.6	47,283.6
金 屬	30,301.2	47,817.8	41,636.4	41,793.5	45,333.2	44,513.8	49,311.2	53,139.5	53,139.5	53,139.5	53,139.5
建 築 材 料	13,567.2	20,712.3	26,133.8	24,481.0	25,890.2	23,801.3	31,919.8	43,271.0	43,271.0	43,271.0	43,271.0
雜 項	19,213.8	30,897.1	34,963.2	42,865.6	43,939.9	51,213.3	55,597.1	70,146.1	70,146.1	70,146.1	70,146.1

十年來西安物價

「西安物價總指數」是用科學方法計算出來的全部物價的平均數字，它以戰前半年（民國二十六年上半年）為基本，比較各年各月的物價水準。下列數字便是根據西安物價總指數所得的結果，就是說：「某物如果戰前（二十六年上半年）售價百元，則它在抗戰以來各月的價格如下：」

九月	51,536.2	51,929.3	48,085.3	55,603.4	66,759.4	58,435.3	85.3.9.0	35,520.7	36,798.9
十月	70,834.7	66,711.6	60,040.3	73,261.6	124,025.3	71,272.6	109,028.2	45,632.2	48,650.6
十一月	84,733.1	80,591.4	73,818.5	87,985.7	142,981.9	85,456.8	130,551.2	56,571.9	60,498.8
十二月									
二十七年	一月	110.6元	106元	106元	106元	106元	106元	106元	106元
二月	112.3元	112.3元	112.3元	112.3元	112.3元	112.3元	112.3元	112.3元	112.3元
三月	113.9元	113.9元	113.9元	113.9元	113.9元	113.9元	113.9元	113.9元	113.9元
四月	114.1元	114.1元	114.1元	114.1元	114.1元	114.1元	114.1元	114.1元	114.1元
五月	114.3元	114.3元	114.3元	114.3元	114.3元	114.3元	114.3元	114.3元	114.3元
六月	114.3元	114.3元	114.3元	114.3元	114.3元	114.3元	114.3元	114.3元	114.3元
七月	114.3元	114.3元	114.3元	114.3元	114.3元	114.3元	114.3元	114.3元	114.3元
八月	114.3元	114.3元	114.3元	114.3元	114.3元	114.3元	114.3元	114.3元	114.3元
九月	114.3元	114.3元	114.3元	114.3元	114.3元	114.3元	114.3元	114.3元	114.3元
十月	114.3元	114.3元	114.3元	114.3元	114.3元	114.3元	114.3元	114.3元	114.3元
十一月	114.3元	114.3元	114.3元	114.3元	114.3元	114.3元	114.3元	114.3元	114.3元
十二月	114.3元	114.3元	114.3元	114.3元	114.3元	114.3元	114.3元	114.3元	114.3元
二十八年	一月	114.3元	114.3元	114.3元	114.3元	114.3元	114.3元	114.3元	114.3元
二月	114.3元	114.3元	114.3元	114.3元	114.3元	114.3元	114.3元	114.3元	114.3元
三月	114.3元	114.3元	114.3元	114.3元	114.3元	114.3元	114.3元	114.3元	114.3元
四月	114.3元	114.3元	114.3元	114.3元	114.3元	114.3元	114.3元	114.3元	114.3元
五月	114.3元	114.3元	114.3元	114.3元	114.3元	114.3元	114.3元	114.3元	114.3元
六月	114.3元	114.3元	114.3元	114.3元	114.3元	114.3元	114.3元	114.3元	114.3元
七月	114.3元	114.3元	114.3元	114.3元	114.3元	114.3元	114.3元	114.3元	114.3元
八月	114.3元	114.3元	114.3元	114.3元	114.3元	114.3元	114.3元	114.3元	114.3元
九月	114.3元	114.3元	114.3元	114.3元	114.3元	114.3元	114.3元	114.3元	114.3元
十月	114.3元	114.3元	114.3元	114.3元	114.3元	114.3元	114.3元	114.3元	114.3元
十一月	114.3元	114.3元	114.3元	114.3元	114.3元	114.3元	114.3元	114.3元	114.3元
十二月	114.3元	114.3元	114.3元	114.3元	114.3元	114.3元	114.3元	114.3元	114.3元
二十九年	一月	114.3元	114.3元	114.3元	114.3元	114.3元	114.3元	114.3元	114.3元
二月	114.3元	114.3元	114.3元	114.3元	114.3元	114.3元	114.3元	114.3元	114.3元
三月	114.3元	114.3元	114.3元	114.3元	114.3元	114.3元	114.3元	114.3元	114.3元
四月	114.3元	114.3元	114.3元	114.3元	114.3元	114.3元	114.3元	114.3元	114.3元
五月	114.3元	114.3元	114.3元	114.3元	114.3元	114.3元	114.3元	114.3元	114.3元
六月	114.3元	114.3元	114.3元	114.3元	114.3元	114.3元	114.3元	114.3元	114.3元
七月	114.3元	114.3元	114.3元	114.3元	114.3元	114.3元	114.3元	114.3元	114.3元
八月	114.3元	114.3元	114.3元	114.3元	114.3元	114.3元	114.3元	114.3元	114.3元
九月	114.3元	114.3元	114.3元	114.3元	114.3元	114.3元	114.3元	114.3元	114.3元
十月	114.3元	114.3元	114.3元	114.3元	114.3元	114.3元	114.3元	114.3元	114.3元
十一月	114.3元	114.3元	114.3元	114.3元	114.3元	114.3元	114.3元	114.3元	114.3元
十二月	114.3元	114.3元	114.3元	114.3元	114.3元	114.3元	114.3元	114.3元	114.3元
三十年	一月	114.3元	114.3元	114.3元	114.3元	114.3元	114.3元	114.3元	114.3元
二月	114.3元	114.3元	114.3元	114.3元	114.3元	114.3元	114.3元	114.3元	114.3元
三月	114.3元	114.3元	114.3元	114.3元	114.3元	114.3元	114.3元	114.3元	114.3元
四月	114.3元	114.3元	114.3元	114.3元	114.3元	114.3元	114.3元	114.3元	114.3元
五月	114.3元	114.3元	114.3元	114.3元	114.3元	114.3元	114.3元	114.3元	114.3元
六月	114.3元	114.3元	114.3元	114.3元	114.3元	114.3元	114.3元	114.3元	114.3元
七月	114.3元	114.3元	114.3元	114.3元	114.3元	114.3元	114.3元	114.3元	114.3元
八月	114.3元	114.3元	114.3元	114.3元	114.3元	114.3元	114.3元	114.3元	114.3元
九月	114.3元	114.3元	114.3元	114.3元	114.3元	114.3元	114.3元	114.3元	114.3元
十月	114.3元	114.3元	114.3元	114.3元	114.3元	114.3元	114.3元	114.3元	114.3元
十一月	114.3元	114.3元	114.3元	114.3元	114.3元	114.3元	114.3元	114.3元	114.3元
十二月	114.3元	114.3元	114.3元	114.3元	114.3元	114.3元	114.3元	114.3元	114.3元
三十一年	一月	114.3元	114.3元	114.3元	114.3元	114.3元	114.3元	114.3元	114.3元
二月	114.3元	114.3元	114.3元	114.3元	114.3元	114.3元	114.3元	114.3元	114.3元

（美法對德宣戰漲勢較猛）

（國際路線已斷，囤積之風漸起）

（滇緬路閉）

（華北戰局緊張西安空襲頻繁）

（太平洋戰事爆發糧食微購微實物價又漲）

物價

一六七

物價

一六八

年份	月份	物價	備註	
三十三年	三月	三、一〇八元	(陝西省物價管制會成立物價處)	
	四月	三、一九〇元		
	五月	三、三四〇元		
	六月	三、七〇三元		
	七月	四、〇八三元		
	八月	四、七四二元		
	九月	五、五七〇元		
	十月	六、〇〇二元		
	十一月	六、三三三元		
	十二月	六、六一一元		
	一月	七、五三九元		(冬季亢旱徵實購日緊)
	三十二年	二月		九、三八〇元
三月		一〇、九五二元		
四月		一二、二八一元		
五月		一四、九七五元		
六月		一九、四六三元		
七月		二二、六〇七元		
八月		二四、〇二七元		
九月		二三、〇三七元	(七省限政會議在西安閉會)	
十月		二一、九一四元	(美國貸款成立，以資金收回法幣)	
十一月		二一、八六二元		
十二月		二〇、八三二元	(囤積之風又熾)	
三十一年		一月	一九、三三二元	(西安危急，人民疏散物價又趨)
	二月	三三、〇三五元		
	三月	三二、〇七三元		
	四月	三二、〇九〇元		
	五月	三四、三七六元		
	六月	三四、五五四元		
	七月	三七、八五四元		
	八月	四二、七四六元		
	九月	四七、九六三元		
	十月	五三、二二七元		
	十一月	五三、〇三六元		
	十二月	六四、〇四五元		
三十四年	一月	八三、八九六元	(交通受阻物價又漲)	

年份	月份	物價	備註
三十六年	二月	九八、九三三元	(西安修飛機場)
	三月	一〇七、七八〇元	
	四月	一三四、一四四元	
	五月	一二二、〇二五元	
	六月	二二九、四七九元	
	七月	二七五、四七五元	
	八月	二四一、三一一元	
	九月	二二九、九三〇元	
	十月	二二五、九九七元	
	十一月	一六三、六九三元	
	十二月	一六六、四四二元	
	三十五年	一月	
二月		二〇〇、四五二元	
三月		二四一、一六一元	
四月		二六三、七四四元	
五月		三二〇、二二一元	
六月		三五八、五〇八元	
七月		三九八、四七三元	
八月		四三六、三一一元	
九月		四九二、六七八元	
十月		六一〇、五八六元	
十一月		七八八、〇〇〇元	
十二月		八八二、〇〇〇元	(國共談判停頓)

介紹一本最適合大眾需要的

「國際政治經濟文化周刊」

世界知識

「世界知識」為國內唯一歷史悠久的國際問題綜合刊物。際此國際風雲日益動盪，「世界知識」實為幫助讀者認識中國及了解世界的最理想的讀物。

內容豐富 選材嚴謹

(內丹〇八)號二十八路中南河(〇)海上址社
九八四八一話電

國際問題研究書籍

世界現勢十講	李純青等著
戰後世界經濟與政治	沈志遠譯
世界政治參攷地圖	金仲華編
俄羅斯問題	茅盾譯
德國問題內幕	賓符譯
天皇與齋帥	梅碧華譯
世界新形勢	賓符等著
歐洲縱橫談	羊棗著

每星期六出版

交 通

刊創月一十年四十三

報 周 濟 經

THE ECONOMICS WEEKLY

編 主

稿承吳 琨大吳

- 論 理 濟 經 紹 介 ·
- 態 動 濟 經 導 報 ·
- 象 現 濟 經 析 分 ·
- 料 資 究 研 供 提 ·

版 出 社 報 周 濟 經

七六三二一：話電 樓三號七六二路中西江(〇)海上

★是研究經濟的好助手★

長期訂閱
特別優待

每星期四
準時出版

★是關心經濟的好朋友★

興業實業 (S.I.E.) 工程公司

Scheney Industrial & Engineering co., Ltd.

營業所

上海江西路四式一號

電話：一九六式〇

電報掛號：五一零零八零

Office;

421 Kiangse Road, Shanghai

Tel. 19620

Cable Add. SCHENEYCO

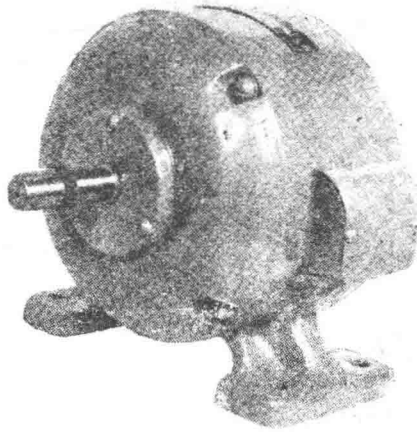

本公司專門製造機械電機
並代客設計裝置及修理或改善
各種機械暨電機工程歷史悠久
經驗豐富如蒙惠顧竭誠歡迎

出品種類

旋轉式噴霧機
布機開關
油機開關
空氣調節風扇
柴油燃燒機
配電板
馬達

榮譽出品之一

彈鋼毛織機
毛織機
自動梳毛機
自動併線機
毛紡經線機
雙梭箱毛織機

提花織字機
吸水機
電壓機
單程清棉機
單雙頭筒子車

自動着水機
自動織布機
小打包機
自動絞線機
筒管製造車
皮靛製造車
括板壓風箱

本公司創設十年承各大工廠惠顧客戶眾多不及備載為歎	中紡第十七紡織廠	中紡第十五紡織廠	中紡第二毛紡廠	鴻豐紡織公司	元豐毛紡織廠	怡和紡織公司	統益紗廠	寅豐毛紡織公司	中新第九廠	中新第六廠	中新第五廠	中新第四廠	中新第二廠	中新第一廠	廠名	各大工廠採用本公司出品機器及設計裝置等工程摘錄
噴霧機及排氣風扇等	毛紡經線車等	毛紡經線車等	開棉機及油開關等	各種毛紡織機	霧機等	毛紡電壓機噴霧機等	單程清棉機等	各種毛紡織機及電機等	粗細紡機件及筒子車等	噴霧機布機開關等	各種電機及紡織機件等	噴霧機等	各種電機及紡織機件等	噴霧機油開關等	採用機器種類	設計裝置工程種類
設計裝置等				電氣裝置	電氣裝置	電氣裝置	設計及裝置電氣	電氣裝置等				改造大牽伸工程		拉區工程		設計 H.C.B. 粗紗機克

本年交通概況

鐵路

全國鐵路在日本投降後，計包括東北、台灣海南島，共有里程為三萬零一百三十六公里，兩年來，在臨海線以北，因內戰而破壞五千五百五十八公里。本年通車里程，祇有一萬四千里，比較去年底通車路程一萬五千八百一十二公里尚少約一千八百公里。南京政府交通部將臨海路以北劃為搶修區，以應軍事之需要。而將臨海路以南，列為修復區，工作計劃，分為三段：(一)先求其通；(二)恢復戰前狀態；(三)逐漸現代化。就材料經費情形言之，預計除京滬杭兩路外，華南各線如平漢及津浦兩段、隴海、粵漢、湘桂黔等路，至少一年後方可恢復舊觀，再需兩年，始能達到現代化階段。各路通阻及修復情形：甲、東北。山海關通至瀋陽。乙、華北。正太、同浦本年均不保線。膠濟線去年經過多次破壞，今年又切為濟南濰縣青島三段。平漢北段平保線，經四次大破壞後，路軌橋樑大遭損失。平漢南段鄭州南新鄭附近之和尚橋，遭破壞。新鄉焦作支線，四月七日遭破壞，迄今未能修復。北齊路現雖通車，但破壞觸雷出軌，幾無日無之。丙、華南。隴海路，楊山至民權約八十餘公里被破壞。粵漢去年七月一日勉強修通，惟因工程未合標準，時有出軌情事，致礙行車安全，亟謀整理。浙贛路杭州通至金華，距衢縣尚差十二公里，如材料無問題，年底可通至南昌。南昌九江線以糧運重要，已於六月十九日通車。浙贛西段預定年底完成萍鄉至高坑煤礦一段。湘桂黔桂林全縣尚差四公里，不日即可修通。全縣至衡陽預定年內通車。津浦南段，年底可達濟南。台灣鐵路，共長三千九百廿五公里，現均通車。海南島鐵路，現尚不通車。此外，在計劃中僅一新建路線，即由西北貫穿川黔桂直達西南之大幹線，由蘭州經天水、成都、貴陽、柳州以達廣州灣之西營，其間除都勻至來賓係屬湘桂黔區已成鐵路外，其餘待完成部份，計分為天關、天成、成渝、隆筑、來漢等六段，共開二千六百九十八公里，現已分段開工。

公路

戰前共有公路十萬九千公里，公商運輸汽車六萬輛，日本投降後，除破壞及在解放區者七萬六千六百八十六公里外，今年可通車者祇有四萬九千六百公里，公商運輸車輛三萬四千輛，屬於交通部公路總局者三千輛，計在解放區內有公路二萬四千餘公里，被破壞路線有五千餘公里。

水運

戰前共有船舶五十七萬六千噸，外商七十一萬餘噸，共一百二十八萬噸。勝利時，國營與民營輪船共祇存八萬噸，經接收及向外洋購買共達八十萬噸，但客船江輪仍感不足，致許多港口尚無定期班輪。軍運頻繁，亦為一大原因。十一月招商局第一艘輪，由上海試航日本長崎，初度成功。此外，開闢之國際航線計有馬尼拉、加爾各答。

航空

戰前共有三航空公司：一、中國；二、歐亞，均國營；三、西南航空公司（商辦）。共有航線一萬一千公里，現只有中國、中央（即前歐亞），兩公司均國營，共有飛機八十三架，航線四十五條，航線總長九萬二千公里。此外，陳納德之行營空運隊有飛機十九架，國際航空協定已批准者，中英、中美、臨時協定有中法、中菲（半年期過，在續訂中）。談判完成尚待批准者，有中荷、中暹。

浙贛鐵路概況

浙贛鐵路，在八年抗戰中被毀殆盡，全線四十九座五十公尺以上跨度之大橋，無一完整，車站房屋十九無存，機車房，給水站等，則全被拆毀，甚至路基亦變成了水田。勝利後於卅四年十月接收時，僅有機車三輛，代客車九輛，貨車五十九輛，損失之重大，可以想見。

杭諸段

杭州至諸暨一段，枕木年久不換，行車安全堪虞，該路有鑒及此，乃先後抽換腐木六萬根，不堪適用之輕軌，亦經抽換，行車速率，因之大增。

諸金段

諸金段全長一〇八公里，側線九公里，共長一一七公里，本年二月一日開始釘道，雖二月間雨雪頻仍，而釘道工作迄未間斷，於三月十七日抵達金華，歷時僅四十五天，平均每天鋪軌二、六公里，最快時竟日釘四、二公里。該鐵路橋樑特多，（全線計有五十公尺以上跨度之大橋四十九座，二十至五十公尺之大橋四十九座，二至二十公尺之小橋二百六十五座）目前我國

尚無自製大量鋼軌之能力，向英美訂購鋼梁，一時無法運到，雖濟急用，該路首先採用美國新發明之扶木鋼梁木桁架，以代替鋼梁，各大橋安裝後，試驗成績甚佳，我國採用此式木桁應用於鐵路者，此為創舉。

南林段

南林段一三〇公里，為贛桂外運孔道。該路提前趕修，於六月十八日正式通車，萍株段八十二公里，亦於同月通車。

該路修復工程中最困難者為大橋之修復。該路當局有見及此，特成立三個大橋工程處，專主修復大橋工程，其修復過程中，由於材料之無法及時供應與經費之時告中斷，困難叢生，經路局上下一致之努力，終於克服困難，金華至衡縣間之金華江，靈山港，東羅江，上山港，下山港等五大橋先後完成，同時釘道完畢，得於九月一日由杭州直達通車至上海，至此，浙境遂告全部通車，亦即浙贛全線修復工程完成大半。

粵漢鐵路概況

修復的經過

民國卅四年八月，日敵投降後，當局命令路局限期八個月內全線修復通車，路局於是年九月間派員分段接收，查勘工程後，便利用殘存的路軌枕木，及將湘桂路的一部器材，和在內地添造土製枕木道釘等，東拼西湊，爲了要領「獎」日夜分段趕工，勉強將全線修復，如期於卅五年七月一日全綫通車，但由於修復時間的匆促，和所用的器材的龐雜，如鋼軌的種類即有六十磅六十五磅，七十磅七十五磅以至九十磅等多種，間雜銜接，魚尾板不合標準，道釘土製，螺絲類多鬆弛，枕木朽爛，和所有橋樑均屬木架便橋，車輛種類不一，路基道渣不堅固，缺乏通訊設備，以致通車後頻頻失事，出軌覆車事件破全國的紀錄，其中最慘的，要算本年七月十日英德橋覆車死傷數百人的空前慘劇。

現有的設備

該路所有設備年來除將原有的逐漸加以修理使用外，先後曾由聯軍方面撥補許多器材，如機車，鋼軌，枕木，零件等，故陸續得有補充，除工務和機務等設備未計外，共有機車約一百六十餘輛，（其中有能用的約百輛，貨車一四〇五輛，蓬車七四四輛，高框車七三六輛，低框車一〇七輛，平車四四二輛，客車三〇一輛，頭等臥車八輛，頭等客車二二三輛，二等客車廿五輛，行李車九輛和郵政軍公事車廚車等廿餘輛）現在行車的情形，除廣九段每天對開特快車三列和慢車一列，廣三線每天對開四列和廣武直通車每天對開

一列外，其他廣州至深圳，廣州至韶關，長沙至衡陽，衡陽至株州，和武昌至長沙各段每天均有區間車開行，廣州至黃埔港間，本年十二月一日曾開始行駛輕便快車每天二列，但搭客少，已停止了，因爲管理上的不善和車卡的缺乏，設備的簡陋，加以客貨運的擁擠，買客票有時等了幾天是平常事，商人要運貨，非熟悉有關係是「路不通行」，但是如果你能弄到「內行」的人，打了關係便什麼都可解決了，當然這並不是不付代價便可解決的，像這樣利用職務而營私舞弊的案件，已被當局查獲解送法院辦理的便有好幾宗，至車上的設備根本談不上，搭客買了票上了車，什麼事不管，據搭客說廣武段的二等車廂連小便處都沒有，並說：全國管理最不善最腐敗的要算廣漢路了，所以很引起全線人民的不滿。

關於目前廣武段的貨運情形，北上車以食鹽，洋什貨和布疋香烟等爲最大宗，南下車則以煤，米糧等爲多數，據路局統計去年（卅六年）下半年貨運總額爲七一〇、三九六噸，計七月份七五、五七七噸，八月份七九、八二六噸，九月份一三六、九六五噸，十月份一五六、三三三噸，十一月份一二、五三〇噸，十二月份一三九、一五五噸，對客貨運的運費，除廣武廣三等國內各段係按部章依物價指數約爲每兩月調整一次外，廣九段便因英段收港幣計算，所以由廣州至九龍的客貨運費便要隨港幣的匯率隨時調整。

目前的危機

粵漢路目前所遭遇的危機，可分爲外來的和內在的兩種，外來的是沿線民變威脅日深，已危機車重，據該路負責人說：當局若不速謀有效辦法，南北交通恐將遭受莫大的影響。其次內在的危機，便是物力財力兩因素所造成的，本路的器材設備，若不及時得到補充，不但行車的安全發生問題，有被迫停頓之虞，現在尚無法解決的困難計有：全路仍有臨時木便橋二百餘座，使用將逾保固時期，但鋼橋迄未購到，故無法換建鋼橋，要維持木便橋的安全實感困難，修復的時候時間匆促，路基不甚穩固的達四百餘里，鋼軌不但種類不一，且已缺乏，枕木多屬土製，大部朽爛亟待更換，道渣不實及標準不一，機車車卡缺乏，修理廠機器和零件也缺乏，車輛修補材料難補充，聯總所撥的車輛因在國外使用已久，且輪緣太薄易致出軌，運輸方面以水站塔，站場倉庫轉盤，岔道號誌等設備不但均屬簡陋，也感缺乏，電報設備不足，行車調度電話尚付闕如，新客貨車因材料缺少無法添造，綜計以上各項所需的鋼軌枕木洋灰橋樑鋼鐵工具等共達十餘萬噸，而交通部撥的則有限，向外國訂購則沒有這許多的外匯，同時這些器材多數要向外國購運才有。

修建的計劃

爲了加緊華南的經濟建設計劃的早日實施和配合開闢南方大港——黃埔港，及內陸港——湖南城陵磯港的需要，暨開發粵北和湘省的煤礦解救粵省的南來與宋子文杜鎮遠等的幾次會商，便決定向美國洽商借款來修築粵漢鐵路和它的支線，據有關方面透露：這次借款表面上雖由交通部去接洽，但實際的推動者還是行轅宋子文，借款的數目原定是六千萬美元，據路局的人說：四千萬已不成問題，這一數目將有一部係以鐵路機車器材等折價，其餘是現款，並將提前先撥付六百萬美元的器材和現款交路局爲首先設立交通部廣州機械廠之需。將來的修建計劃和興築的支線情形大致爲：一、全線現有木便橋一律改建鋼橋，二、不合標準的路軌全部更換，三、修建沿路涵洞，四、更換枕木，五、興建缺乏的車站房屋庫水塔等，六、加強路基，七、修建隧道，八、加強沿線電報設備，九、架設調度電話，十、補充各段修護廠設備，和增強各工務機器器材設備，十一、增購新製機車，車卡，十二、在廣州西村設立一六規模的機械廠，（建立這一廠的機器，經由交通部核准撥發日本賠償物資一百八十餘大箱，內有大小機器三千餘種之多，已準備由滬交招商局輪船運穗，不敷之數，由美貸款中撥補。此外並興築下列各支線：一、湘省境內資興煤礦支線（四十公里），二、湘潭至新化支線（約長二百公里），該線原屬湘桂黔路支線之一，在戰時拆毀，最近經中央核准指撥粵由粵漢路接管了，三、岳陽至城陵磯支線（長八公里），四、由蒲圻城至蒲圻城煤礦支線（兩公里），五、狗牙洞支線等，上列的五條支線的興築費，除狗牙洞支線已另有一部鋼軌器材和已經交通部核准的預算一千三百萬元外，將來不敷之數和其他四支線的費用，都是由美撥貸款中撥付，這五條支線均係由粵漢路通至各煤礦場的，所以當局對此也最爲重視，如果這五條支線築成對湘省煤的運輸問題不但已獲得解決，同時鄂粵各省和粵漢路本身所需要的煤也同時獲得解決。又路方面在還筆借款沒有撥到之前，爲了解決目前湘省煤礦的運輸問題，和改善現有的行車的設備，除請准交通部，將粵漢鐵路因戰事影響所餘的車卡移撥一百輛，已運抵武昌總站調用外，並利用上年在美訂購在最近運抵穗市的六批機器零件，和一批機器零件，及在通羅購買最近運到的枕木二十萬根，（共有廿七萬根尚有七萬根未運到）暨在加拿大購買的鋼軌萬餘噸，（已運抵黃埔的有八千餘噸，尚有數千噸未運到），惟該批路軌不甚適合正改造中）開始逐漸更換腐朽爛的枕木，路軌，和修理機車，車卡，同時並在武昌廣州兩地分設改鈎工程隊兩隊，專責改造不劃一的車鈎工程，以求劃一穩固，被免行車時發生失事的危險。

湘桂黔鐵路概況

文 道

湘黔鐵路柳街段自今年十一月二十九日通車以來，行車成績不佳，尤以列車經常誤點爲各方所不滿，據稱煤質太差爲主要原因。次如器材之匱乏，員工之待遇及工作情緒等，亦爲重要原因，目下特別快車柳街間行需時二十六小時五十分以上，路局擬於最短期內改爲二十四小時五十分到達，至普通車則因上下貨物需時太久，經常誤點，一時無法改進。

桂省自復員迄今，工商業尚未能恢復，故客貨運量甚少，尤以客運爲然。因此收入極少，路局年來賠累甚鉅，人員待遇亦無法提高，至於材料補充，幾乎全靠自給，所有機車，鋼軌及車箱等均修整戰時殘留之廢物或就地取材，即車中之玻璃，皮椅，銅蓋等用具，均係自製。惟鋼軌則最成問題，普通鋼軌只能用三十餘年，而本路鋼軌莫不超過此年齡，機車等亦同樣情形。

鋼軌缺乏雖路基築就後無鋼軌鋪用，仍無法通車，來賓至貴縣一段，卽是一例。

該路都勻至貴州段，該段沿途山洞通過谷深關，共長九百六十哩（約兩華里），現僅打通一半，其他類似此種山洞頗多，修築極爲困難恐四八年底亦無法通車。

湘桂路來湛段工程概況

具有極大軍事意義的所謂馬歇爾鐵路，計劃自廣州灣爲始點，築至廣西之來賓，與黔桂鐵路相接，再由黔段而上，即接著直指天水，寶雞，蘭州，而出新線成爲美國未來的戰略要道。本年來湛（廣州灣）段已開始動工。

來湛段——卽由桂境來賓直達廣州灣——全線定線測量，于卅六年九月完成野外工作，這是艱難與偉大的。今年自廣西武貴橫等縣暴動發生，桂南情勢已十分混亂，測量人員實在是在冒了九死一生的險阻，才得以紅藍鉛筆一段一段的畫到了湛江。

自來賓至貴縣一段，原來有一部份已竣工工程，橋樑涵洞也已開工建築。據來湛段桂境工程處長沈邵報告說：最近決可通車到貴縣。按來賓至貴縣間實測工程計算是一一六、二七公里，堤垣二五〇公尺，改河二〇〇公尺，改道五二〇公尺，大橋一三六公尺，小橋二八四公尺，涵洞七二〇公尺，車站十所，來賓附近長橋一六六公尺的紅水河大橋和長四十二公尺的貴縣鬱江大橋都已於卅六年十一月發包，如果工礙材料不缺，進行是很迅速的。

由桂境石角墟入粵境直達湛江西營，全線坡道和溝道不過十公里，只途溪車站以南和廉江車站以北稍有陡坡，其餘各段大致都很平坦。粵境地段，自石角墟至西營長九十公里，大橋共七座，長二百七十公尺，其中以六十四公尺的新橋河大橋爲最長。小橋十七座平均長十公尺，涵洞

一百八十一座，平均每公里兩座。車站九所，給水站三處，鋪軌一百二十三公里。赤坎至西營開準備敷設雙軌（十三公里），因為赤坎是商業和住宅區中心，西營是港口正埠和政洽樞機，二者之間的運輸十分重要。此外鋼軌及配件要一萬六千二百四十噸，軌道枕木二拾五萬根。

又關於湛江市建港展築西營碼頭的工程，計劃與鐵路測量同時興工，但在經費上面很成問題。因為開工時，交通當局原定修路工款為一百一十四億，港口工程六十億，不料經濟緊急措施方案公佈，認為「無大緊要」，路工核減到九十億，港工四十億，現在港工已經委託中國橋樑公司履行承辦，於十一月廿四日開工採石以及海沙等初步備用工程，新港的建築力求完備與新式三千噸的輪船可以入港。

此外，聯總配發本線橋樑材料二百四十噸，材料共重一千二百卅噸，這批鋼樑即將由湘桂黔當局派員向粵漢路廣州鋼樑廠洽領，用作更換沿線木橋之用。這對於行車是一個有力的保障，而且是有見於「英德」慘案的一個指施。

來湛段是一條新拓的甬道，如果經濟條件具備，在不久通車時，它將平分粵漢路獨有是春色，而湛江新港的築成，將見美國船塢如織，成為西北西南貨物的一大吐納口，它將使握華南經濟樞紐的廣州香港為之失色。

川黔鐵路踏勘完竣

所謂川黔鐵道線，是起自貴陽止于四川隆昌而與成渝鐵路銜接。這條線的踏勘工作一共進行三次，這一次算是第四次了。第一次是民國二十六年鐵道部時代，新路委會經派王益中氏踏勘，路線是由貴陽、息烽、遵義、赤水渡入川境。第二次是在三十一年，由現任湘桂黔鐵路局長袁夢鴻氏率領，當時是分四隊出發工作：（一）貴陽至遵義，（二）遵義至二郎灘，（三）二郎灘至赤水，（四）赤水至隆昌。第三次是在三十三年由交通部鐵路測量總處踏勘的，當時，因為在抗戰期間，為了配合軍事需要，完全依照輕便鐵路需要的標準而進行踏勘，坡度是百分之二，即是每高一公尺，相差兩公尺。現在因為應國家復員的重要，並作千百年後的打算，所以又由藍田先生率隊重新踏勘。

服務鐵路垂三十年的藍田先生現在任成渝鐵路工程處長，他是全國測量人員中四金剛之一。交通部知道他對中國鐵路的功績，所以這次特別派他擔任川黔鐵道踏勘的重任。

藍氏所率領的這支踏勘動旅，於本年七月一日即由隆昌出發工作，中經赤水，遵義，息烽，於十一月三十日到達場關，止於貴陽，費時整整五月。最主要的是依照交通部頒的新標準進行，坡度是一點二公尺（測量在內）曲線

是一點五公尺，最急不超過三點八公里，平繞至少亦在五百公尺以上，這次踏勘的路線是稍有改變的，一是取消了株江重慶線，二是改由赤水東岸經合江北岸的朱楊溪而建隆昌。四川境內路線地勢為平坦，定線較易着手，貴州境內。則因山嶺起伏，非常困難，尤其是遵義以上，工作進行，極感艱苦將來的路線，必須經過婁山山脈，所以隧道的興築勢所必然。

筑路段全綫長約五百五十公里，現在的工作，僅餘場關至貴陽間九公里一段了。不過這短距離的路綫，踏勘起來，却有些費力，因為由場關到貴陽城南門的高距是一百八十公尺，由高處驟降至盆地，對於火車進行是非常不適合的，為了顧全工程標準，和行車安全，還得多花時間踏勘一條最好的路線，這最後一段的工作，大約本內可以完成。這條路線的踏勘工作，於七月開始進行初測工作，初測隊是分四隊出發分段進行：第一隊自隆昌測至赤水，（已告完成），第二隊自赤水至遵義（測量中），第三隊自遵義至息烽（測量中），第四隊則由息烽至貴陽。全部初測工作約三十七年二三月可以竣事。

成渝鐵路施工概況

成渝鐵路局副總工程師姚章桂稱：成渝鐵路的測量，前後凡三次，第一次選在前清末年，美人賴多爾夫來華測量，其測量路線，即為現在的路線。第二次中央派胡棟朝重新測量，從萬縣起經忠縣、梁山、大竹、南充、遂寧、樂至、簡陽而至成都。民二十五年四川省政府派藍田（現任成渝鐵路局工務處長）測量沿成渝公路，經曹家渡，不過龍泉驛，後來測量結果，仍以美人賴多爾夫所測的路線為適宜，才決定了成渝鐵路的路線，從重慶築圍場起沿長江北岸經江津、白沙、石門等地至一二五公里處，折離長江轉向西北，行經永川、榮昌、安富鎮、隆昌、內江、資中、資陽、簡陽、淮州而達趙家渡，復折向南方而達成都。全長五三〇、二二公里，岔道約長五十公里，故鋪軌合計為五八四、二二公里，計經過縣城十一處，鎮十五處，鄉二十處，均為全省物產最富，人口最密之區。

成渝鐵路的设计，遵照交通部頒之鐵路建築標準，略有更改，路基寬度，在直線上為五公尺四，最大坡寬度為百分之一（連曲線上之折減率在內）最急曲線為四度，橋樑荷重按（一〇）級計算，鋼軌重量採用每公尺三十七公斤者，車站內之有效長度預留六百公尺地位，暫按四百公尺設置，其餘統按交通部頒定之標準。

民國二十五年年初重新開始測量，年底完成，二十六年一月正式開工，開工未久，即值抗戰軍興，外洋材料輸入中斷，建築經費亦感不足，但在此重重困難下，已將渝內段（重慶至內江）之橋樑涵洞隧道工程，完成大半，路

基土石方完成二百餘萬公方，二十九年被迫全線停工。三十五年奉令復工，成渝鐵路局加緊施工，已完成全線工程百分之三十八，施工情形分述於後：

一、土石方現已完成六百萬公方，渝內段尚有十萬公方預計在三十七年底完成，全線二三五〇萬公方，預計在三十八年底完成。二、架土牆全線五十萬公方，現已完成十萬零二千公方，餘三十九萬八千公方，預計在三十七年底完成。三、隧道共二十八條，共長三千三百餘公尺，現已完成十五條長一千六百四十公尺，餘十三條長一千六百六十餘公尺，預計三十七年底完成。四、橋樑涵洞，全線大橋六十四座，重慶至內江間三十七座，除其中四座須俟外洋材料運到方能架設外，餘均完成。內江至成都間二十七座，其中二十四座，預計在三十七年底完成。全線小橋共三百七十二座，涵洞一千一百四十六座，除已完小橋一百九十座，涵洞七百七十六座外，其餘預計在三十七年底完成。五、鋪軌，在第一總段（重慶至江津）長六十五公里，路基土石方完竣後，如鐵軌如期運到，即行鋪設，江津至永川段長一百公里，路基完成後，再繼續鋪設，預計在三十七年底完成，全線預計三十八年底完成。六、車站：全線七十一站，分三期建築，渝至江津段為第一期，擬建車站七處，決於明年初完工，江津至永川，永川至成都兩段，俟路基完成後，即可進行修建。七、碼頭：此路只有重慶九龍坡站內建有碼頭一座，配有四十噸之起重機及圍船一隻。

如在經濟方面不發生任何困難，成渝鐵路全線工程可能在三十八年底完成，三十九年元旦通車，此路沿線人口約一千五百餘萬全線通車後，每日至少客運二千一百人，全年貨運約計五十萬公噸，煤五十萬公噸，鹽十萬公噸，糖十萬公噸，五金布疋十五萬公噸，桐油豬鬃、藥材五十萬公噸、鐵路自用器材一百五十萬公噸。這些運輸量是成渝鐵路局最低的估計。

十多年來，成渝鐵路就一直在此時修停的修建中動工，看看目前鐵路的施工近況，瞻前顧後，真可算是歷盡滄桑，是否能如期完成，尚待事實證明。

廣九鐵路業務概況

九廣路于一九四七年十二個月中，其全部來往旅客之數額，為二、五七二、八〇五名；而貨運之正噸數目，為一、三五、八〇七噸。其間有直通港穗者，其餘則為來往英界鐵路沿線，各區間車。據正確統計：前者旅客約為一、八一五、九七一，貨運佔一三一、二八八噸，後者則僅達七五六、八三四名，貨運則為四、五一九噸。茲將每月來往旅客貨運總數列下：

種港通直	區各界英		種港通直		區各界英	
	來	去	來	去	來	去
7857	261	293	63790	88725	33047	33267
7486	454	533	79016	63660	27070	24784
11922	99	412	65238	79831	39528	28080
12918	351	448	92136	116253	41474	29193
14569	1088	416	87364	81819	39316	23691
15230	319	205	63769	63718	29522	82940
8455	165	209	72692	56923	39289	33035
9866	127	59	82901	63034	34594	28761
4468	45	319	—	—	2630	1377
13343	167	354	89064	78473	38379	29432
9910	663	707	110619	92710	45975	39163
10040	324	296	104375	89944	43104	43277

鐵道五年計劃

交通部擬訂戰後第一期鐵道五年計劃，準備於相當時期內，完成幹道新線一萬三千九百二十三公里，以後再逐步拓展，期達十萬里之目的。此項計劃，業已正式開始，茲將該計劃關於西北東南華南各鐵路分述如下：

西北鐵路網

西北方面，將以蘭州為中樞，建築幹線四條，使聯絡陝、甘、甯、青、新各省交通，着手開發大西北，此四條幹線為天水蘭州線，包頭蘭州線，西甯蘭州線，哈密蘭州線。

天蘭線

天蘭鐵路之價值，厥為完成溝通隨海路交通，蘭州在西北地位，無異華中之武漢，貨物集散，都集中在此，西北之皮毛，藥材及蘭州之水煙，都為主要外銷品。過去均係由黃河下輪，至包頭經平綏路運抵北平，在運輸時日及成本上，均所費不貲。而其仰求於東南和華北之各種製造品，均無法直接運達。天蘭段築成後，在經濟上至少可以做到調和地步，再進一層，隴海路對於開發西北，貢獻必更大。在將來大西北開發後，隴海路便成為大西北動脈，連雲海也就可以凌駕青島而上，成為上海，青島間最大之吞吐海港，隨之蘭州繁榮也可蒸蒸日上。包蘭線穿過西北最富庶之農產區域，寧夏平野，得黃河灌溉之利，所產

大米，為西北上品，其餘大麥小麥、高粱、大豆燕麥之收穫量，亦足可自給。後套平原，農作物以大麥、小麥、雜糧為大宗，為綏遠最膏腴之地區。輸出物產，以羊皮毛為第一，牲畜次之，工業品中之毛氈，亦盛銷於北平一帶，而礦產如大青山之銀、鐵、賀蘭山之煉鐵，均可以獲得大規模開發。由於外來工業製造品之輸入，市場可以漸漸繁盛，寧夏即能成爲一商業都市。

哈蘭線

從蘭州經過河西走廊，通達新疆之交通線，在公路未曾貫通前，往往需有三五天行程，自從公路落成後，蘭州哈密間被縮短到九天，但是河西一帶，因受沙漠侵襲，人口稀少，往往百里間無村落，玉門以西，更是一片荒涼，入冬大雪冰封，益見悽慘蕭殺，如果車輛半途損壞，正是進退不得。但這一線是我西北國防大動脈，是內地入新疆之唯一交通線，地位十分重要。所以哈密蘭州線之修築，是基於開發河西，溝通新疆之兩大重要理由，河西自然環境，一方面有祁連山水之灌溉，可能化沙漠為綠野，成爲一農業地帶，一方面，因人工不施，沙漠侵襲，祁連雪水的下注河牀，漸已涸涸，所以河西若不加以開發，百餘年後勢將淪為瀚海，但一經經營，此一片墟，亦可能有一千六百萬畝小麥，可以供銷西北，蘭州哈密鐵路之築成，將可以使二百萬人移入河西，因目前修築灌溉可以墾殖之荒地，即達四百萬畝以上，如果水利工程繼續興修，當還不止倍於此數，開發新疆，必先開發河西，所以該線之築，最終目標是在建設新疆。

西蘭線

該線為青海對外之輸出通路，大致與西蘭公路相平行，經過區域，概為青海省最繁盛之地區。青海目前吞吐口，是西海軍，對外交通僅賴公路及皮筏，人民經濟常停留在物物交換之狀況下，一般水準甚低，青海全省開發區域，不及十一，城市都偏於東部一隅，豐富之資源迄未調查開發，而牲畜皮毛之出產，也未能大量外銷，該線之築成，將使青海無論在經濟上文化上都有急劇之進展，在致力開發邊疆之該線之今日，修築相當重要。

東南鐵路網

(一) 杭滬路

該路有內外線之分，內線由浙贛路龍游站起，經遂昌麗水青田諸縣而至溫州，(永嘉)即現在的公路線。外線由杭州至蕪波一段，就是戰前將完成的杭甬鐵路，再從蕪波經海鹽海鹽縣而至溫州，與海岸線平行。現在原則上採用外線當可促成象山港與三門灣的開發。象山港與青島比較，接近首都，貯藏長江，若建築軍港，地點適中，便於兼顧南北兩洋，俟外線完成後再築內線，則甌江流域與錢塘江流域可以貫通。

(二) 閩贛路

閩贛鐵路現分兩線勘測，北線自浙贛路上饒站為起點，東南行經武夷山之分水關，經崇安建甌南平至福州。閩江下游整治以後，馬尾(福州東十五公里)可成第一流的海港，南線自贛縣(粵贛鐵路之一站)東至瑞金入福建境，再經長汀龍巖而至廈門對岸的嵩嶼。以上南北兩線都是台灣到長江中流各省捷徑。當閩入贛實際有三條孔道，即武夷道(上游北線)杉關道與竹嶺道(上游南線)。實業計劃中之福州武昌線，採取杉嶺道，溯閩江支流富屯溪而上，沿贛江支流撫水而下，經福建邵武光澤及江西南城臨川諸縣。

(三) 粵贛路

此路又分東西二線，東線自瑞金南下經梅縣，再循韓江而下，連接湖汕鐵道。這線完成以後，可使汕頭有廣大的腹地。西線即著名的梅贛路。清季江西鐵道的計劃，縱貫全省，沿贛江主流而行，九江至南昌大庚為第一段，(即南潯鐵道)南昌經樟樹鎮至吉安為第二段，吉安經贛縣至為第三段。現在粵贛路之計劃，以樟樹鎮為起點，如上所述至大庚逾梅嶺，至廣東曲江(韶州)與粵贛路相接。曲江南雄間之單水(北江支流)與大庚贛縣間之章水，雖背道分流，而同係共貫，成偉大之縱谷，引入徐登山嶺，為中古以來嶺南交通之孔道。粵贛鐵道自樟樹鎮至曲江長五百餘公里。贛縣是贛江上流的雄鎮，閩之汀漳，粵之韶惠，湘之衡永，皆有環拱之勢。廈門汕頭與廣州通入內地的鐵道，交會於此，形勢至為重要。贛縣以北萬安縣境的十八灘，估計可發水電力十二萬瓩，是贛域安(K.V.A)計劃的軍心所在。

(四) 湘贛路

湘贛之間地層走向皆作東西或稍偏東北，贛西湘東之支流東西遙接，成多數之縱谷，名山如武功山等，類皆與交通線相平行，是以二省地勢民情無截然之界限。語其互助的軌轍大者有四。一曰禾水與洿水，二曰袁水與綠水，三曰錦水與澗水，四曰修水與汨羅江。第一線即吉安衡陽間之公路。第二線即浙贛路西段之所經，自樟樹鎮經萍鄉至株州，在積極修復中。第三線即自南昌經高安萬載及湖南瀏陽至長沙之公路。第四線則為軍事開道。株州在湘江東岸，為浙贛粵漢湘黔諸線總匯之處，是長江以南的鐵道中樞，也是未來一個極重要的工業區。湘黔鐵路抗戰前一年原已由株州通車至安化，也田，計程一七五公里，約為全線(株州至貴陽)五分之一，嗣因戰事關係予以拆毀，現在設法重修。

(五) 鄂贛路

幕阜山介鄂贛之間，崇岡復壁為天然之省界。山南之修水流域古稱武昌之南屏，南宋初年金人曾由湖北大冶取山路犯南昌，今有公路，未來之鄂贛鐵路大致取道於此。

(六) 南潯路

九江至南昌之南潯鐵道，長一百三十公里，現已修復。

(七)京贛路

京贛鐵路以屯溪為中心，分為南北二段，北段經蕪湖至南京，南段經景德鎮至貴谿，包括產茶產紙及產瓷之名區，兼有林礦之饒。貴谿為鐵道之交點，其地位與上饒等。京贛路全長五百九十九公里，抗戰前已成自南京至蕪湖縣之河漣溪一段，長二百公里，現全部恢復中。

(八)京粵路

戰前曾經勘測，屯溪以北可利用京贛路，自屯溪經開化至江山，須加修築，山江山向西至上饒可利用浙贛路。自上饒至福建南平，可利用閩贛北線。自南平至廣東梅縣，經過閩西之永安長汀，現已築成公路。梅縣至廣州現在也有公路，長二百五十公里。京贛路大致與海岸線平行，與浙贛路成雙管齊下之勢。

(九)杭徽路

杭徽公路已經通車，自杭州經餘杭臨安於潛昌化及浙皖界上之昱嶺關而至屯溪，接京贛路，長二百公里。在國父實業計劃中，此路為預定鐵路線之一段，向西延長至九江。

(十)蕪乍路

蕪乍鐵道為張靜江先生所建議，起蕪湖迄乍浦，為由東方大港直達長江中流之路。原議經嘉興吳興與廣德諸縣至宣城，宣城至蕪湖可利用京贛鐵路。東方大港一旦告成，定可成為浙贛路之東端終點，海陸聯運大為便利。以上十項共十六線無一不與浙贛路直接連繫。現在東南區域已經有了開路先鋒，這些重要公路線可望由它的提携倡導，次第築成，而成鐵路幹線，這便是浙贛鐵路的新經綸。

華南鐵路網

華南鐵路網將以粵漢路為主幹，另築三支線以溝通粵贛閩三省。計劃中興築之華南鐵路，包括粵贛路韶關至贛州二六六公里，廣梅路汕頭至廈門段三百餘公里，及粵漢路支線由株州至興化二六六公里，前二者已有前曾投資修築平漢臨海兩路之比國遠東鐵道公司，與宋子文接洽投資問題，並已由杜鎮遠草擬計劃交該公司，迄尚在商訂中，後者則由交通部興修。

比國遠東鐵道公司，現任總裁為裘列斯，約都(Jules)，該公司現仍握有臨海路之大量股票。戰後比國復興較快，鐵路材料堆積甚多，該公司上海辦事處主任雷納德曾與宋子文作過具體商量。聞關鍵在担保和付款辦法。

株州交通部鐵路機廠

由長沙循粵漢路南行約六十公里的行程，便到株州。「株州工業區」是一直為外間所重視的，浮出美麗風景。在該處籌備設立的工廠，有交通部設立的鐵路機廠、永利化學工業公司（該公司擬在株分設煉焦、玻璃、水泥、硫酸亞四廠），資委會中電工廠、第十一兵工廠等。這些工廠，目前都在籌備階段尚未冒烟，其中真有建樹，接近開工的只有鐵路機廠一家。

機廠係民國二十五年由鐵道部創建，以應粵漢、浙贛、湘黔諸鐵路修車需要，並自製機車，在株州北三公里的田心，車站附近，徵購二千四百畝地基，興建廠屋，裝設了二百七十餘部機器，二十七年正式開工。不幸在抗戰期中，器材拆遷遷西與貴州，興辦柳江、黔中兩機場，繼以湘桂淪陷，損失殆盡，僅剩着未拆工廠的一些鋼架。戰後，交通部決定恢復，三十五年五月，成立株州機廠籌備處，由周君選任處長，左紀楨總工程師襄助，就原址亟謀恢復，去年八月開始興修，在一年多來，有着很大的成就。

恢復計劃係分為兩個步驟：第一步以能修理機、貨、客車為目的，第二步始製造機車。目前廠屋已經完成者，有機車場和機器場，運用聯總撥來的三千噸鋼架，首先將這兩個工場搭好。規模很大的車庫場，年內亦可大致告竣。此外鍛鑄場、動力場、材料庫都已建築完畢。該廠動力是計劃在湘江邊白石港設置一千五百瓩發電所，並安裝二百二十五瓩的輔助發電，及輪電設備，已在白石港購地興建。目前廠內動力場的動力，是一部七十瓩的柴油發電機和一部十八瓩的汽油發電機，供給電源，機器設備的計劃，乃以交通部配發聯總撥來的六百四十三部機器，及日本賠償之二百部機器為主。不過聯總還只運到七十餘部，正整理裝置。如全部開工，尚須添製許多種機器。已建就職員宿舍一棟，職工宿舍三棟、員工住宅二十四棟，職工廚房與食堂各一棟，最近尚可完成職工宿舍四棟，員工住宅二十二棟。還從粵漢路田心站修築一條鐵路直達機車工場，供給待修或者修好的車子取道來往。取水設備，根引用湘江的水，於白石港江邊設立打水站，鋪築約四公里之水管線，以供全廠用水，還有輪風設備、運輸設備、以及各種工場，都待次第興建。鐵路機廠的計劃是偉大的，準備五年之內，達到每年製造蒸汽機車三百輛的目標。自三十七年度起就局部開工，修理機、客貨車、預計劃三十八年大修機車四十五輛，改造或新造客車四十五輛，及大修貨車五百輛。三十八年度仍擬盡全力於修理，全年大修機車、客車各一百二十輛至一百八十輛，及大修貨車一千二百輛，並將廠屋加以擴建機器加以補充，開始製造機車。去年全廠經費預算為二十七億，今年為一百二十五億，均由國庫開支。全廠員工二百多人，預料明年正式開工之後，將大量增加。

浙江公路概況

浙江省政府以浙省戰前運輸機構設備戰時多遭破壞，僅靠地方力量以謀恢復，實屬不易。去年乃由省方與中央合作，籌組「浙江公路聯營運輸處」，以期集中人力物力，改進公路運輸。該處自今年三月成立後，以辦理客運為主，貨運為副。成立之初，接管省方路線一千零九十八公里。接收車輛可行駛者，僅十餘輛，故第一步工作，則從整修車輛着手。

車輛情形：該處成立以來，除極力整修原有舊車外，並先後補充新車三十二輛，目前共有新客車達七十輛，舊客貨車五十輛，已可勉強應用，尚在繼續請求公路總局補充新車及供應材料配件，以圖發展。

營運路線：東陽至長樂、江山至浦城及乍平嘉線，已恢復通車；新開麗水至義烏直達聯運車，通過義東公司專營線十九公里；錢江聯運車站至錢江南岸十七公里，杭州至臨浦四十六公里；目前經營路線已擴展至一千三百九十五公里。另為便利長興以上至無錫轉赴京滬行旅，決辦長興至無錫直達客車。其他在計畫中之直達運輸，尚有杭州至溫州，杭州至閩侯兩線，俟全線公路暢通後，即擬與各方磋商開始營運。聯運業務尚有與浙贛鐵路合辦之金華至衢州線杭甬聯運，義烏至麗水聯運。滬杭鐵路嘉興至平湖乍浦，長安至海寧聯運。水路與麗溫輪船公司合辦之溫州青田至麗水各地聯運。上項聯運及直達運輸，雖辦有成效，惟各方阻力頗多，推動尚不能儘如理想。

經營路線：全長一千三百三十一公里，計分左列各線：

- (一) 湖拱線：湖濱至拱宸橋，計九公里。
- (二) 湖留線：湖濱至留下，計十三公里。
- (三) 杭宜線：杭州至宜興，計一百七十公里；另三橋埠至莫干山支線，計七公里。
- (四) 杭乍線：杭州至乍浦及海鹽至長安乍浦經平湖至嘉興兩支線，共長一百七十五公里。
- (五) 蘭衢線：蘭谿至衢州及龍游至溪口支線，共長九十六公里。
- (六) 江浦線：江山至浦城，計一百廿九公里。
- (七) 麗義線：麗水至義烏及東陽至長樂支線，計長二百零三公里。
- (八) 麗浦線：麗水至浦城，計二百三十公里。（現龍泉至浦城段，尚未能修復通車。）
- (九) 麗遂線：麗水至遂昌，計九十九公里。（現松陽至遂昌段尚未能修復通車。）
- (十) 上饒線南昌各線：該處在上饒設運輸段，辦理貨運，承運金谿。

福建水陸交通概況

閩省濱海，良港環列，海運稱便。腹地多山，交通阻隔，閩浙之以仙霞嶺山脈為界，閩嶺之間，復有於嶺山脈，省際交通大受妨礙。省境之內，復有武夷、戴笠、戴雲、博手等山脈，蜿蜒縱橫，陸路交通幾無不盤旋於羣山之間，發展困難，危險亦甚。內河航運，則有閩江、汀江、九龍江、晉江等分佈，惜因水流湍急，灘險叢生，可供輪船航行者為數不多，泰半淺水急流，僅有民船通航之交通路線。本省交通，先天已感不足，又加以八年抗戰，軍事破壞，養路困難，非僅無從發展，而既成之交通機關，又將成而廢棄者，亦復不少。

公路運輸

公路發達尚稱最早，延築始於民國八年，由海外華僑投資偏重於東南各縣，幾經政府着意經營，全省方面共有國道一，九九八公里，省道一，七〇六公里，是為全盛時期，抗戰軍興，以軍事關係沿海公路計國道六九一公里，先後予以破壞，或佔全省公路二分之一，又以海運封鎖，車輛補給困難，若干次要路線，不得不暫停通車，停車路線計國道四五三、二公里，省道三一四、三公里。現有的省道福廈路已改制為國道。

車輛方面：自二十三年至二十七年間，頗為發達，為公私車輛共二七三輛，其能行駛者約二百輛，二十九年增購二十一輛，並經甄選調整，是年車輛各為二六三輛，其能行駛者為一四六輛，公路局現有客貨車一八三輛，可供行駛者僅六八輛。

水路運輸

水路運輸分為海運與航運兩種，本省海運向以福州廈門為中心。福州位處閩江口，海輪由五虎入口，本可直接駛台江汎碼頭，惜因年久失於疏濬；漸形淤塞，現海輪僅泊羅星塔。廈門位鄰香港台灣，港灣良深，腹地廣大，足為我國南部之國際吐納港。至三都海運，僅少數而已，內航運，可分為閩江晉江，九龍江，汀江四大水系，包括次要河流，合計長達四，一一一公里。

，可通航小汽船者僅六一五、五公里，通航民船者共三、六八五公里。全省四大水系之中，富於小輪航行者，厥爲閩江，閩江流域可通航者爲四九八、五公里，佔全省百分之八十，閩江航運由閩江，平水，下游三輪船公司分段經營，閩江公司專營福州至南平及支流建溪，富屯溪，及沙溪各線航運，平水經營福州至水口一段，下游公司則經營福州至閩江口下游一段，及支流大橋溪等航運。

川康公路概況

全國公路分區成立於三十五年三月一日，川康分區轄公路長度五三〇〇、二公里，計川陝，川康東路，川康西路，川康康青，名路橋樑共一、七二三座永久座標佔三分之一，各線共分十總段，一百二十道班；另外飛班六〇，渡口二十六處。三十五年度將過去四川公路局，川陝路局，西北路局，川湘路局，川康路局。等局予以合併。三十六年路線重作調查，所轄路線只限川康。藏。黔。而川黔段路面太狹僅五公尺寬，以及橋面均將加以改善按川黔（至松坎）沿線鐵煤豐藏，現在每日平均行車十五輛川湘（至茶渡）梅子坡道拐將加以改善，其餘各路也均進行培修，以使兩路也不使交通受阻。

改竣路面及橋樑的經費，政府允對川陝成渝，川黔撥十六億元，對川滇路則撥六億元培修費，路局曾知物價高漲下，整修不敷，但也只有聽其自然而已，做到那裏算那裏，（一）對於渡口拖駁將力求改進，以便廣元。綿陽。梓潼。寶瓶渡，海棠溪等渡口不阻礙交通，可能海棠溪將辦理夜渡。（二）橋樑方面，廣元及寶陽橋均將改建鋼骨水泥者，松坎鐵橋也正向橋樑公司接洽成功。對於西康的公路改進則屬不易，因爲青衣江大渡河五座橋不易修建。關於成渝鐵和公路改線之爭問題，現在以鐵路不改線爲宜，因公路之改線現在有三條路可循，（一）或使公路改去四十處交叉點；（二）公路改線經安岳。遂寧。璧山。（三）或公路改線經樂至。安岳。大足。

又據統計川康商車客車四二四輛，貨車一一九七輛，若以四川四千五百萬人計，客車平均每一百二十萬人一輛，貨車每十萬人一輛，公路和車輛距人民的需要尚遠。

又本年春季，因鑒於解放軍入川之威脅，川省當局爲鞏固川北防務，正積極籌通各縣計劃興築五條公路線計有（一）達縣經平昌清江渡至巴中公路。（二）巴中經木門至南江公路。（三）木門經旺蒼至廣元。（四）清江渡農旺蒼至廣元。（五）南（部）儀（隴）巴（中）公路。又廣（安）鄰（水）公路土石方工程已開工，南（充）渠（縣）公路，南充境內一段，已完成五十七點五公里，已開始通車。

交通

貴州公路概況

貴州經濟之所以不能發展，所受「交通不便」影響很巨，因之貨不能暢其流，二十年前的貴州交通僅有小型的官道，公路之開闢，是始於民國十六年。自中央軍入黔，因軍事需要，對公路歷年擴展不遺餘力，直至三十六年止，完成的幹線計有黔湘、黔川、黔滇、赤松、沙八、羅安、桂德、興頂等九段路線，共計二千二百一十二公里六百七十公尺，又清畢等三公路線，共計一千八百六十公里一百二十公尺，十年來，貴州已完成的公路里程總計四千零七十五公里七百九十公尺，而在十年之中，黔省完成各縣局的縣鄉道里程，計縣道五千九百七十六公里九百九十二公尺，鄉道一萬七千零八公里九百五十一公尺，總計二萬二千九百八十五公里八百六十三公尺。以現在此以貴州交通建設的成績，已有可觀，黔省建設當局復於今年訂有「貴州省公路網五年完成計劃」，其內容規定自三十六年起，至四十年底止，應擴充七十九段路線，預計爲五千七百二十公里，假定這一理想，能如期實現，則裨益黔省物資外流，有利開發至大。

華南國道

交通部公路總局第三區公路工程管理局，管理華南三省數千公里國道的重要機關。該局的組織，在局長之下，以總工程師室及秘書室分別掌理國內外技術及事務之大成，內設工務、總務、監理、材料、會計、人事、統計、工務效率研究等八個部門，局外分八個工區，現已成立的有粵中區、桂北區、桂南區、閩北區、等四個工區，其餘則在籌建中。

該局管轄範圍包括粵桂閩三省，共有國道七、八九七公里。分爲幹線十八條，及支線一條。計在廣東境內者三、三一九公里，廣西境內二、八一七公里，福建境內者一、七六一公里。

該局所轄路線，多爲戰前或戰時匆忙完成，無標準可言，更談不到技術。抗戰期間多被破壞，故現時不特須修補壞路，以維持目前交通，且須從事澈底改善，以建完善的國道網。無如遍地烽火，加以天災頻仍，工款支絀，故現時能力所及，僅限於已經破壞公路的搶修和整修。茲將各路線現在搶修和整修的工程進行狀況，探錄如下：

（一）粵漢綫 本綫爲華中各省通海要道，故定爲全國四大基本幹綫之一。此綫屬該局管轄者爲由廣州至湖南邊境小塘一段。卅六年十月該局始由省府接管，即成立粵中區負責該綫搶修工作。不幸測量至呂田，爲匪所阻，並槍傷該局員工六人之多，測量儀器及圖表亦被全部犧牲，損失甚鉅。

一七七

廣州至從化段公路自接管後，經二個月的努力整修，故行車速度增至每小時平均三十五公里。現正積極籌建正式橋樑。

韶關至小塘及韶關至官渡兩路，亦於去年十月廿八日修復通車，而韶關與大坑口間之沙溪大橋及白芒橋，為匪所焚毀，交通復告中輟，現正由員工隨軍搶修中。呂田至官渡一段，現尚有問題。因該段地勢險阻，治安未復，無法搶修。

(二) 桂粵贛綫 本綫西起桂林，經粵桂邊界之鷹揚關、連縣、而入湘境，再經韶關南雄而至贛省，為全國國道網緯綫之重要路綫。路綫蜿蜒洲嶺粵桂四省邊境，為匪徒嚮聚之所，故路面橋樑，每隨修隨毀。現被毀工程雖經修復通車，但朝不保夕，不易維持。

(三) 黔桂東綫 本綫由桂林起，西行經龍勝及黔桂兩省交界之青龍界，而入黔省府貴陽。現自桂林至龍勝間一〇三公里，經已全部修復通車。

(四) 黔桂兩綫 本綫由柳州西行經六塘、宜山、金城江、獨山、而至貴陽。去年四月間該局接管該綫後，即進行整修，現已全綫暢通，行車時速每小時達四十公里以上。在此綫內最大工程為懷遠橋及三江口橋，懷遠橋長一五四·八公尺，高達二十二公尺以上。

(五) 贛閩綫 本綫贛閩省之烏尾起，西行經福州建甌建陽而至贛省之玉山，為贛閩兩省交通要道。現全段路面橋樑整修完竣，行車時速，已增三倍。

(六) 贛廈綫 此綫由福州南行至廈門，共長三九八公里，係與行轅合作修築，由福州至漁溪一段長二百公里，現已通車，由漁溪至魚尾之一九八公里，則于本年三月底可以通車。

廣東公路

廣東全省公路，截至去年九月止，已修復通車者，為三千九百六十三公里。自去年十月至今年四月，修復通車者，為二千零八十三公里，在趕修而尚未通車者為二千七百一十七公里。目前已通車者，共計六千零四十六公里。

至於連貫沿海各縣交通之廣汕公路及廣越公路，全程一千六百八十三公里，修復工程，進行多時，據謂因橋樑及器材缺乏等等困難，目前尚未修復竣工者，當有百分之二十。行總廣東分署，為協助廣東修復此二大公路幹綫，曾撥發以工貸之救濟米，凡公路綫所經有縣份，每縣分得一百五十噸至數百噸不等。但此種救濟米已有指出若干縣份，發生舞弊嫌疑。

廣西水陸交通概況

廣西水上交通，以梧州為起點，下接西江，廣西境內，都是西江的支流，北面支流稱桂江，或灘水，與湘江的上游相接於興安的靈渠，那裏建有湘灘分水合，是舊時粵西通京畿的水道。經湘江、長江、運河直達北平附近的通縣，中部的支流由潯江分黔兩江，黔江的支流分布於桂省，有柳江、紅水河、鬱江迤南向西，經南寧分為左右兩江。

左江連龍州，右江連百色至滇邊。為桂西的水上要道，通常由梧州到柳州，南寧可使用小火輪，其他支流平時通民船（木船），據三十五年統計，有內河輪八十八艘，載重共七千八百二十三公噸，其中梧柳線九艘，梧港線十二艘，梧邕線十八艘，梧柳線七艘，梧貴線十二艘。內河民船八千六百六十二隻，載重共十萬零二千三百四十三公噸。以航行鬱江一·四〇八隻，桂江二·四七六隻為最多。

公路方面：以柳州為點，西通龍州（入越南州）百色（入黔通昆明），南達廣州灣，北通甯舟（通貴陽），全縣（通衡陽），東通賀縣（通廣東），但是汽車的數量不多，只有客運車十一輛，貨運車五八七輛。

雙鐘牌

最高尚

糖菓

香港鐘聲公司出品

營業部：香港雪廠街五號 太子行參樓

電話：式五叁八壹

工廠：馬寶道七式——七六號

濟經區放解

土地改革法令

中國土地法大綱及其決議

關於公佈中國土地法大綱的決議

中國的土制極不合理，就一般情況來說，佔鄉村人口不到百分之十的地主富農，佔有約百分之七十至八十的土地，殘酷地剝削人民。而佔農村人口百分之九十以上的雇農、貧農、中農及其他人民，却總共只有約百分之二十至三十的土地，終年勞動，不得溫飽。這種嚴重情況，是我們民族被侵略、被壓迫、窮困及落後的根源，是我們國家民主化、工業化、獨立、統一及半封建性剝削的土地制度，實行耕者有其田的制。二十年以來，特別是最近兩年以來，中國農民在中國共產黨的領導之下，實行土地改革，已有巨大的成績及豐富的經驗。今年九月，中國共產黨召集了全國土地會議，在重慶會議上，詳細地研究了中國土地制度的情況，土地改革的經驗，製定了中國土地法大綱，作為向各地民主政府、各地農民大會、農民代表會及其委員會的建議。中國共產黨中央委員會完全同意這個土地法大綱，並予以公佈。希望各地民主政府、各地農民大會、農民代表及其委員會，對於這個建議，加以討論和採納，並訂出適合于當地情況的具體辦法，展開及貫徹全國的土地改革運動，完成中國革命的基本任務。

中國共產黨中央委員會

一九四七年十月十日

中國土地法大綱

(中國共產黨全國土地會議一九四七年九月十三日通過)

- 第一條：廢除封建性及半封建性剝削的土地制度，實行耕者有其田的土地制度。
- 第二條：廢除一切地主的土地所有權。
- 第三條：廢除一切祠堂、廟宇、寺院、學校、機關及團體的土地所有權。
- 第四條：廢除一切鄉村中在土地制度改革以前的債務。
- 第五條：鄉村農民大會及其選出的委員會，鄉村無地少地的農民所組織的貧農團大會及其選出的委員會，區、縣、省等級農民代表大會及其選出的委員會為改革土地制度的合法執行機關。

解放區經濟

第六條：除本法第九條乙項所規定者外，鄉村中一切地主的土地及公地，由鄉村農會接收，連同鄉村中其他一切土地，按鄉村全部人口，不分男女老幼，統一平均分配，在土地數量上抽多補少，質量上抽肥補瘦，使全鄉村人民均獲得同等的土地，並歸各人所有之。

第七條：土地分配，以鄉或等於鄉的行政村為單位。但區或縣農會得在各鄉或等於鄉的各行政村之間作某些必要的調劑。在地廣人稀地區，為便於耕種起見，得以鄉以下的較小單位分配土地。

第八條：鄉村農會接收地主的牲畜、農具、房屋、糧食及其他財產，並徵收富農的上述財產的多餘部分，分給缺少這些財產的農民及其他貧民，並分給地主同樣的一份。分給各人的財產歸本人所有，使全村人民均獲得適當的生產資料及生活資料。

第九條：若干特殊的土地及財產之處理辦法，規定如下：

(甲) 山林、水利、蘆葦地、菓園、池塘、荒地及其他可分土地，按普通土地的標準分配之。

(乙) 大森林、大水利工程、大礦山、大牧場、大荒地及湖沼等，歸政府管理。

(丙) 名勝古蹟，應妥為保護。被接收的有歷史價值或學術價值的特殊的圖書、古物、美術品等，應開具清單，呈交各地高級政府處理。

(丁) 軍火武器及滿足農民需要後餘下的大宗貨幣、資材、糧食等物，應開具清單，呈交各地高級政府處理。

第十條：土地分配中的若干特殊問題之處理辦法，規定如下：

(甲) 只有一口或兩口人的貧苦農民，得由鄉村農民大會酌量分給等於兩口或三口人的土地。

(乙) 一般的鄉村工人，自由職業者及其家庭，分給與農民同樣的土地。但其職業足以經常維持生活費用之全部或大部者，不分土地，或分給部份土地，由鄉村農民大會及其委員會酌量處理。

(丙) 家居鄉村的一切人民解放軍、民主政府及人民團體的人員，其本人及其家庭，分給與農民同樣的土地及財產。

(丁) 地主及其家庭，分給與農民同樣的土地及財產。

(戊) 家居鄉村的國民黨軍隊官兵、國民黨政府官員、國民黨黨員及敵方其他人員，其家庭分給與農民同樣的土地及財產。

(己) 漢奸、賣國賊及內戰罪犯，其本人不得分給土地及財產。其家庭在鄉村，未參與犯罪行為，並願自己耕種者，分給與農民同樣的土地及財產。

第十一條：分配給人民的土地，由政府發給土地所有證，並承認其自由經營，買賣及在特定條件下出租的權利。土地制度改革以前的土地契約及債約一律繳銷。

第十二條：保護工商業者的財產及其合法的營業，不受侵犯。

第十三條：爲貫徹土地改革的實施，對於一切違抗或破壞本法的罪犯，應組織人民法庭予以審判及處分。人民法庭由農民大會及農民代表會所選舉或由政府所委派的人員組成之。

第十四條：在土地制度改革期間，爲保持土地改革的秩序及保護人民的財富，應由鄉村農民大會或其委員會指定人員，經過一定手續，採取必要措施，負責接收、登記、清理及保管一切轉移的土地及財產，防止破壞、損失、浪費及舞弊。農會應禁止任何人爲着妨礙公平分配之目的而任意宰殺牲畜、砍伐樹木、破壞農具、水利、建築物、農作物或其他物品，及進行偷竊、強佔、私下贈送、隱瞞、埋藏、分散、販賣這些物品的行爲。違者應受人民法庭的審判及處分。

第十五條：爲保證土地改革中一切措施符合於絕大多數人民的利益及意志，政府負責切實保障人民的民主權利，保障農民及其代表有全權得在各種會議上自由批評及彈劾各方各級的一切幹部，有全權得在各種相當會議上自由撤換及選舉政府及農民團體中的一切幹部。侵犯上述人民民主權利者，應受人民法庭的審判及處分。

第十六條：在本法公佈以前土地業已平均分配的地區，如農民不要求重分時，可不重分。

中共中央關於在老區半老區進行

土地改革工作與整黨工作的指示

一九四八年二月二十二日，中共中央發出關於在老區半老區（香港分社記者按：「老區」與「半老區」係老解放區與半老解放區之簡稱）進行土地改革工作與整黨工作的指示，全文如下：

（一）根據各地最近數月的報告看來，各解放區，除了去年秋季人民解放軍由防禦轉入進攻以後解放的新區以外，所有老區與半老區中，大致應分爲三類地區，並應根據三類地區不同的情況，採取不同的工作方法。

（甲）第一類地區，是土地改革較爲徹底的地區。其中，大多數地區，是經過了減租減息，清算鬥爭和一九四六年五四指示以後的土地改革；一部分地區，經過了清算和土地改革；而陝甘寧的一部分地區則經過了一九三七年以前的分地及一九四〇年的歸地。在這些地區，土地已經平分，封建制

度已不存在，農民各階層佔有土地的平均數相差不多。階級情況，除了東北及其他平分不久的地區尚有不同外，地主與舊式富農均比過去大爲減少，且有已下降爲勞動農民或貧民者，但尚有一小部份地主舊富農佔有較較好的土地財產。這類地區的工作幹部有許多佔有較較好的土地財產。這類地區，新富農已經生長，且有多過舊富農者。中農在這些地區已發展爲多數，從鄉村人口的百分之五十到八十上下，其中，新中農佔很大數量，有達一半以上者。中農所有土地的平均數，一般超過貧雇農所有土地的平均數約二分之一上下。貧雇農僅爲少數，從百分之十到四十上下，其中尚有若干未徹底翻身者，亦有由地主舊富農下降爲貧農者。這類地區，應被認爲土地已經平分，決無再行平分的必要。留下的問題是在較小的範圍內，用抽補方法調劑土地及一部分其他生產資料，使尚未徹底翻身的貧雇農從地主舊富農尤其是佔有超過農民很多的土地財產的幹部家庭那裏，補進土地及其他必需的生產資料。如果需要抽出新富農甚至一部分富裕中農的土地時，必須取得被抽者的同意，方可抽動。綏德黃家川的典型經驗（香港分社記者按：見昨日日本稿）可以大致應用於這類地區。

（乙）第二類地區，是土地改革尚不徹底的地區。其中，一部分地區，經過了減租減息，清算鬥爭與五四指示後的土改；另一部分地區，經過了清算和土改，但均由於各種原因，例如領導方針動搖，黨內不純，官僚主義，命令主義及戰爭情況等，致使土地平分尚不徹底，封建制度尚有殘餘，農民各階層佔有土地的平均數相差較大。階級情況，地主舊富農較第一類地區爲多，大都仍佔有較較好的土地財產。工作幹部中許多人佔有較較好的土地財產。新富農亦佔少數。中農佔人口的少數，約爲百分之二十到四十上下，其中新中農亦佔少數。中農所有土地的平均數，因減租清算致土地轉移的結果，一般超過貧雇農所有土地的平均數達一倍上下。貧雇農仍佔多數，從百分之五十到七十上下，其中多數尚未徹底翻身。這類地區，應被認爲平分已大體實施，但不徹底。因此，一般地也不是再來一次全面的平分，而是實行在較大範圍內的調劑。只在某些特殊地方，在多數農民要求並取得中農同意的條件之下，應當重新平分。由於這類地區貧雇農人數最多而土地平均差額又較大，單靠地主舊富農及幹部的土地財產，一般不能滿足貧雇農的要求，勢非抽動新富農及一部分中農的土地不可。因此，凡中農所有土地的平均數超過貧雇農所有土地的平均數在一倍以上者，在取得本人同意以後，可以抽出中農的一部分土地，但不得超過其全部土地的四分之一爲限。如此，一方面可使中農波動面不致太大，另一方面仍可保存中農所有土地的平均數超過貧雇農所有土地的平均數，但又不致相差太大。如果中農所有土地的平均數超過貧雇農所有土地的平均數在一倍以上，並贊成平分時，可以實行平

分。在這類地區，經德黃家川經驗中所述土改工作人員的工作方法，亦必須注意採用。

(丙)第三類地區，是土地改革很不徹底的地區。其中，一部分地區雖然也經過了清算和土改，但是工作很煩瑣，另一部分地區，則是邊沿區或收復區，土改工作尚未進行。所有這些地區，土地並未平分，封建制度依然存在，土地關係及階級情況僅有若干變動，地主舊富農仍佔有大量的土地財產，貧雇農仍然是人多地少。在這類地區，完全適用平分土地徹底消滅封建制度的方針，平分的重點，應放在接收地主土地財產及徵收富農多餘的土地財產上面。對於一部分中農的多餘土地，必須在取得其同意以後，方能抽出。如果某壘中農所有土地較一般農民所有土地的平均數以超出百分之十以下者，應不變動。邊沿區，如尚帶游擊性質，應作新區看待，適用中央關於新區土改要點的規定，不應列入此類地區。

(丁)不論是平均土地或調劑土地，不但應注重土地數量的差別，還應注重土地的质量，產量及其位置遠近的差別；不但應從農村的耕地地着眼，還應從荒地、荒地、黑地、絕戶地着眼；尤其是非法強佔的土地財產，分配不公的土地財產及幹部貪污或侵佔的果實，更應首先注意解決，如此，才能真正實現抽多補少，抽肥補瘦的平分方針，才能從多方面設法滿足貧雇農的要求，同時又照顧了中農的利益。在平分或調劑土地中，對於在抽動新富農及中農的土地時必須充分說明理由取得本人同意一點，甚為重要。如果本人不同意，則應向他們讓步，不得採取強制辦法。

(二)為着滿足貧雇農的要求，在實行調劑土地時，應首先補足缺地較多的貧雇農。然後，才對於有完全勞動力的青壯年單身漢，補足其兩人的土地，但如土地不足時，亦可補給較兩人的土地，或者不補。對於孤老寡婦，因其缺乏勞動力，在土地不足時，亦可不補給兩人的土地。對家庭人口多的，亦可較家庭人口少的少補。對流氓習氣很深一時難望改好者，也可少補，後補，或不補。對於此種流氓，暫時應只給與土地使用權，不給予土地所有權。對於由地主富農下降的貧雇農為時不久者，亦可後補或不補。總之，要使廣大貧雇農羣衆能合理地補足土地，以利生產，而不應附和絕對平均主義的錯誤思想。在調劑土地以後，對於孤老寡婦及貧雇農中仍有困難不能解決者，政府應另行設法幫助其解決困難。

(四)在第一第二兩類地區中，在農民已經發動和組織起來的地方，目前應依上述各項規定，於春耕前實行調劑完畢，確定地權，以利生產。在工作尚未做好估計春耕前已不可能完成土改任務的地方，即應將土改工作推遲至夏季以後進行，並保證今年的土地生產物，歸耕者所有，而將工作迅速轉入生產，鞏固和建立鄉村民主生活上去。在第一第二兩類地區中，調劑土地的

工作已經做好的地方，即應確定地權，不再變動。在第三類地區中，更應將已着手的土改工作趕快作一結束，遲至夏季以後，重新進行，以便迅速轉入生產及一般的宣傳組織工作。

(五)在老區半老區，應準備以二年到三年時間(一九四八年至一九五〇年)有計劃地完成全區域的土改與整黨任務，而不應操之過急，致發生許多不應有的毛病。土改工作與整黨工作，均是很細緻的羣衆工作，必須依據羣衆的覺悟程度與組織程度，領導幹部的多少強弱，決定工作的速度。每一個鄉村土改與整黨問題的解決，均必須醞釀成熟，取得絕大多數人的同意，方能作出決定，採取行動，不能由少數人強制解決，致犯命令主義的錯誤。同時，對於羣衆中發出的不正確意見，又必須耐心說服，實現黨的領導作用，不要犯尾巴主義的錯誤。

(六)土改與整黨，均應採取有重點的波浪式的逐步推廣的方法。凡無得力的領導者或健全的工作團的地方，寧可暫緩發動，不要急于求成，致走彎路。但是在一切決定發動工作的地方，又要集中力量，按期完成工作計劃，不要拖延太久，致使羣衆情緒減低，既礙生產，又不利於工作的推進。對於一切領導土改與整黨工作的領導者及工作團，均必須加以訓練，講明政策，並要適時地檢查他們的工作。

(七)貧農團無疑是農民羣衆中堅決實行土地改革徹底消滅封建制度的骨幹組織。但是在第一類地區平分已經實現，中農已佔多數的情況下，如果也要人為地組織貧農團去領導一切，勢必脫離多數，孤立自己。因此，在這類地區，應就原有的農會加以擴充，並改選農會的委員會，使其能領導參加各項工作。原來無農會者，應成立農會，在農會中，成立貧雇農小組，如果貧農團已經組織起來，則不應馬上宣佈取消，而應使貧農團逐漸改爲農會中的貧雇農小組。在第二類地區，因爲平分尚不徹底，貧雇農仍佔多數，貧農團的獨立領導作用尚未失去，因此應該組織貧農團，並使其在農民中起領導作用，但在組織時，應吸收新中農參加。在貧農團成立一個短時期(例如一、二個月)以後，即應就原有農會加以擴充，改選農會的委員會，使其能領導各項工作。原來無農會者，即應成立農會。在土地調劑工作完成以後，貧農團即可改爲貧雇農小組。如果在過去土地改革中業已成立有貧雇農及新中農領導的健全的農會，或者有利條件能保證改選農會委員會使貧雇農及新中農佔三分之二的實施土改工作的健全領導的地方，亦可不組織貧農團，而只於農會中組織貧雇農小組。在第三類地區，因爲平分尚未實施，貧雇農佔多數尚未翻身，中農對土改尚存觀望心理，必須首先組織貧農團，發動土改鬥爭，樹立領導威信，一個時期(例如三、四個月)以後，再成立包括全體農民在內的農會。農會應容許新富農入會，但對地主，舊富農及一切投機份子，則應堅

決拒絕其入會。在一切地方，在土改工作與整黨工作大致完成以後，即應實行普選，成立鄉村人民代表大會，並改選鄉村政府。在農會的委員會中，在鄉村人民代表大會及政府委員會中，一般地貧雇農新中農應佔三分之二，貧及中農其他勞動分子應佔三分之一。

(八)各地整黨工作正在開展，並創造了許多方法。其中，以經過黨的支部，選集黨外羣衆參加黨的會議，共同審查黨員及幹部的的方法，為最健全的方法。平山縣的典型經驗(香港分社記者按：見二月廿八日日本稿)，應為各地所取法。在第一、二類地區，一般的封建勢力業已消滅，而農民身上的不滿意常集中於一批利用政治地位為非作惡，侵佔土改果實之黨員及幹部身上。因此，在這些地區進行調劑土地的工作，必須與整黨工作相結合，有時還須從整黨開始，才能發動羣衆的積極性。採用上述黨員與黨外羣衆結合開會的整黨方法，一方面，使參加會議的黨外羣衆能夠熱情地批判與審查他們所反對的或贊成的黨員及幹部，使他們感覺到他們已與毛主席的黨通了氣；另一方面，黨的領導者又可根據羣衆意見及黨內情況，全面的考慮問題，分別是非輕重，給以應酬應獎的公平的處置，使黨內外羣衆均感覺滿意；同時，又可以吸收被羣衆所推薦的或擁護的積極份子加入黨的組織。如此，既整頓了黨的隊伍，又整頓了羣衆的隊伍，建立起黨內外的民主生活，將極大地提高黨的威信。此種方法，在農村中，在城市中，在工廠中，在軍隊中，在機關和學校中，均應實行。除尚未鞏固的新區以外，一切黨的支部，均應公開。一切黨的支部，在其討論有關羣衆利益的問題的一切會議上，包括黨的批評檢討會議在內，均應有黨外羣衆參加，不許閉門秘密會議，藉以破除羣衆對黨的組織與黨的會議的神秘感覺，使黨內一切好的與壞的現象暴露於羣衆之前，為羣衆所監督，為羣衆所批評或擁護。實行這種方法，需要兩個條件，一個是上級黨的領導的健全，一個是支部要有幾個好的黨員骨幹。如果上級黨的領導者的領導不健全，便須先健全領導。如果某些支部確已為壞分子所統治，甚或全部為壞分子所盤據，沒有好的黨員骨幹，無法進行改造時，就應解散這個支部，上級領導者就應超過該組織，直接動員羣衆，依靠貧農團，貧雇農小組及農會，領導土改與生產。這樣經過一個時期之後，重新吸收黨員，建立支部。對於原支部的黨員，在該支部被宣佈解散以後，上級黨的領導者得依情況將他們提交貧農團大會或農民的分子予以批判和審查，並給以應得的處分。其中，經羣衆評定認為錯誤較輕的分子，經過一定時期的考察，證明其確已改正者，仍可個別地恢復黨籍。但還是指特殊的情況。一般的支部，總有若干好黨員。上級領導者的責任，就在善于發現這些好黨員，並依靠他們為骨幹，吸收新鮮力量，改造支部，而不要拋棄或不理他們。整黨審幹，必須採取嚴肅而又謹慎的態度。我們既要嚴肅與注視黨內不純的現象，又

要勿忘我黨的整個情況是業已經過長期考驗，在羣衆中有了極大威信，並在勝利前進中。應當承認，在戰爭和土改的過程中，一定會有一批階級異己分子從黨內清洗出去，同時又一定會大批的革命積極分子湧進黨來。因此，各地黨委在整黨工作中，應當分別情況，解決問題。對於那些顯然犯有重大罪惡，業已喪失作為一個黨員的起碼資格的分員，應當開除出黨。對於那些混入黨內的階級異己分子對於那些不可救藥的黨內蠅化份子，均應堅決清洗出黨。對於那些雖然是從剝削階級出身但是自願放棄其原來的階級立場的黨員的知識分子或其他分子，在他們犯有嚴重錯誤，但尚未喪失當作一個黨員的起碼資格的時候，只要他們承認錯誤，願意改正錯誤，並獲得黨外羣衆的同意，我們就應採取考察和教育的態度，而不要馬上開除出黨。對於那些犯有較輕錯誤的黨員，不論其出身如何，均應採取教育方針。

晉冀魯豫邊區政府

施行土地法補充辦法

一九四八年一月晉冀魯豫邊區政府接受中國土地法大綱作為邊區土地法，同時製訂並公佈施行中國土地法大綱補充辦法，全文如下：

- (一)大綱第三條所稱「廢除一切祠堂、廟宇、寺院、學校、機關及團體的土地所有權」，包括教堂的土地在內。
- (二)大綱第四條所稱「廢除一切鄉村中在土地制度改革以前的債務」，不包括商業買賣的債務關係。
- (三)大綱第六條所稱「按鄉村全部人口」，係指該村實行平分土地期間現有人口而言。除按大綱第十條(甲)項之規定「只有一口或兩口人的貧苦農民，得由鄉村農民大會酌量分給等於兩口或三口人的土地」外，統按當時現有人口平均分配。
- (四)大綱第六條之補充：(甲)民國三十四年以來所開之生荒地應屬於開荒土所有，不在平均之列。(乙)富裕中農的土地得在抽多補少抽肥補瘦的原則下，酌予抽出，但不得動其淨財及房屋。(丙)逃荒戶移民只能確定在一個地方分一份，不得兩頭重分。(丁)逃荒戶在外無音訊者，依法分給土地，不分淨財，該土地由村農會保管，暫給保費農及其他貧民耕種，不出租金，只納負擔；但應該以三年為期，從分地之日起算。逾期不歸者，該項份地即另行分配，在期內歸來者照給，如其現有地在解放區，須由該地農代會證明。(戊)清真寺的土地在各該鄉村全部土地平均分配的原則下，由農民自行處理。

(五) 大綱第七條之補充：地少人多之地區，經平分後，僱農貧農仍不足維持生活，在自願原則下，可採移民辦法解決之。

(六) 大綱第八條之補充：(甲) 地主兼在城鎮出租房屋者，其出租之房屋得一件沒收分配之。一般以分給城鎮貧民為原則。分配辦法由該城鎮人民代表會(或其委員會)決定。如與鄉村發生爭端，可會同縣農民代表會(或其委員會)解決之。如該項房屋係承租人以經營工商業者，則沒收分配後，其與人承租人之關係應依租佃房屋之習慣辦法處理之，原則上不影響工商業之經營。(乙) 自反奸清算以來，幹部所佔的果實必須退出。

(七) 大綱第九條(甲)項之補充：山林、桑林、竹林、水利、葦地、菓園、池塘、湖沼、災地等由各地農民商談，可分者平分，若公平不利於經營者可採取合股辦法經營之。

(八) 大綱第九條(乙)項之補充：(甲) 政府已開採或準備開採之礦山地不分，已發現之礦山政府暫時不開採者，可分給農民經營，俟需要開採時即行收回，由當地政府給農民自耕調劑土地並適當補償其生產的損失。(乙) 舊有鐵路沿線之附屬公地，準備即時興修鐵路之用地，現有農場、公共建築、公園、陵園以及指定的公路河道等土地，概不得分配，此項產地由有關之各級人民代表會(或其委員會)與政府共同確定之，任何人不得藉口擅自留地。(丙) 河灘地、沙地、養地由縣區農民代表會(或其委員會)處理之。

(九) 大綱第十條(乙)項之補充：家居鄉村的失業工人無法維持生活者，得經該工人現住地政府之證明，回原籍分地。

(十) 大綱第十條(丙)項所稱「人民解放軍」，包括解放戰士在內。(十一) 大綱第十條(甲)項之補充：(甲) 凡自抗戰以來在前線戰鬥中犧牲的烈士(包括人民解放軍軍人、民兵、民工及其他人員)，本人仍應與農民分得同樣一份土地和財產。(乙) 準備安置榮譽軍人及退伍軍人之土地，由行署統籌保留，不得分配，但其數量不得超過該行署區土地總量千分之一，此項留地暫由所屬縣農民代表會(或其委員會)交給貧苦農民及其他貧民耕種，不出租金，只納負擔。

(十二) 大綱第十一條之補充：土地所有證之樣式，由晉冀魯豫邊區政府統一規定，由各縣政府負責填發。

(十三) 大綱第十三條之補充：各級人民法庭的組織條例由晉冀魯豫邊區人民代表大會制定之。

(十四) 大綱第十六條中之補充：(甲) 本條所稱「土地業已平均分配的地區係指其分配情形符合于中國土地法大綱原則與精神的地區而言，如尚有非法多佔，肥瘦不均，致貧苦農民不足維持生活情形者，仍須檢舉重分，

或加以調劑。(乙) 在中國土地法大綱公佈以前，土地業已平均分配的地區，地主富農如有雖勞動而仍不能維持生活者，得依法補給土地。

(十五) 本辦法在必要時，得隨時修改之。

東北解放區實行土地法大綱補充辦法

(一) 中國土地法大綱(以下稱大綱)第三條廢除各項土地所有權之規定係指實行土地改革以前之土地而言，其在土地改革後所取得之土地不在此例。

(二) 大綱第四條廢除鄉村債務之規定係指在民國三十六年十一月以前農民對地主富農等之一切債務而言，其貧農僱農中農間的債務應由農民自己解決，而在民國三十五年七月以後農村之間及農村與城市之間的買賣關係尚未清理者不在此例。

(三) 大綱第六條之補充，各地在平分土地時必須經過丈量，統一平分，其方法可採取全部徹底平分，或抽多補少，抽肥補瘦平分，由各地根據當地情況及多數農民的意見決定，在全部打爛平分時，中農一般以自願為原則。

(四) 民國三十六年所開之生荒地應屬於開荒主所有，不在平均之列；所開之生荒地屬於地主富農者應在平分之列，屬於僱農、貧農、中農者不在平分之列。

(五) 城市工商業家自願投資開墾荒地經營農業者，由政府給予方便，指定大荒地開墾，第一年徵收土地稅百分之五，第二年收百分之十，第三年以後按公糧征收比例；但土地所有權屬於國有，政府保證農業經營之財產不受侵害。

(六) 大綱第八條徵收富農多餘部份之規定，係指一般富農的糧食房屋以該家庭留下種子後餘了有餘，住了有餘，為多餘部份，牲口農具以超過該村農民所有的，平均數為多餘部份，家庭及其他財產全部交出後仍分給他一份，小富農家庭主要人員全部參加勞動，剝削半個至一個勞動，除糧食房屋牲口農具照上述辦法處理外，家庭及其他財產不動。

(七) 大綱第九條(甲)項之補充，山林、蠶場、水利、菓園、葦塘，草甸子，荒地等由各地農民公議，可分者平分，若平分不利於經營者可採取合股辦法，(電文缺三十六個字)分給農民經營，俟須要開採時即行收回，由當地政府給農民另行調劑土地，並補償其生產的損失。

(八)以鐵路中心為起點，兩旁各留三十至五十米達之土地作為鐵路用的，不得分配。

(九)大綱第十條(乙)項之補充，鐵路線路工入及其家屬其工資不足維持生活者可分給部份土地，由當地農會討論決定之；(丙)項之補充，民國三十六年十一月以前參軍戰士，本人已分得土地者在打關平分時不得少於已分得之土地數量與質量，跑腿子參軍的戰士分得之土地由農會代管出租，為革命及戰鬥中犧牲的烈士本人仍應與農民同等分得一份土地及財產，作為對其家屬之撫恤，準備安置榮譽軍人及退伍軍人之土地，由縣政府統一保留，不得分配。

(十)在平分土地後，區村政府農會不得留公地，在有學校之村可留三畝至五畝學田，在民國三十六年十一月以前地方部隊及機關已留之土地歸當地貧雇農大會或農會處理，在滿足農民土地要求後有多餘時，地方部隊機關可留一部份生產地，如無多餘時則地方部隊機關另行開荒。

(十一)大綱第十一條之補充，土地所有證之樣式由東北行政委員會統一規定，由各省政府照式印製，交各縣政府負責填發。

(十二)大綱第十三條之補充，區村兩級應組織人民法庭，其組織及辦事細則由東北行政委員會制定頒佈。

關於死刑的最後批准權，在基本解放區屬於羣衆鬥爭對象者(如惡霸，漢奸，地主，富農，警察，土匪)應由縣以上政府批准，屬於幹部及政治案件者(如秘密破壞份子國特等)須經省以上政府批准，在新收復區屬於羣衆鬥爭對象者等於縣級之工作團批准，屬於幹部及治案件者由等於縣級之工作團的一級批准。

(十三)在東北解放區境內各少數民族，應與漢人同等分地，並享有所有權。
(十四)本辦法經東北行政委員會公佈施行，其解釋及修改權屬於東北行政委員會。

中華民國三十六年十二月一日

警察冀民主政府頒佈

解放戰士烈士分地辦法

中共警察冀中央局頃建議邊區行政委員會及軍區政治部根據「中國土地法大綱」精神，解放戰士應和我軍其他指戰員同樣分得土地。該建議書內稱：「解放戰士參加自衛愛國戰爭與我人民解放軍在一個隊伍中，一條戰線上

共同為反對美帝國主義及其走狗蔣政權消滅封建勢力，實行耕者有其田而艱苦奮鬥，流血犧牲，因此，根據「中國土地法大綱」精神，解放戰士及解放戰士之烈士應和我軍其他指戰員同樣分得土地，並擬定分地辦法如下：(一)解放戰士家在老解放區者，除其家屬分得土地外，其本人亦應分得一份土地。(二)家在蔣管區，其本人因年老疾病殘廢而退伍居留在解放區者，應從軍中分得一份土地。(三)家在新解放區者，應通知其家鄉之民主政府在分地時，應給其本人分地，家在蔣管區者其家鄉將來被我軍解放時，再分予土地。(四)解放戰士之烈士，不管其家在老解放區或新解放區，烈士本人應分得一份土地；其家在蔣管區者，應將烈士姓名調查登記，候其家鄉將來解放後，再分予土地。建議書並稱：「政治部現在即應在我全軍普遍進行調查解放戰士及烈士之姓名籍貫，造成名冊，分別送往新老解放區各解放戰士及烈士之原籍，供當地民主政府平分土地時來參考，凡對人民解放軍戰士及烈士之各種優待條例，對解放戰士及烈士一樣適用，此項建議業經邊區行政委員會討論通過，作為決定，並於本月一日明令公佈施行，同時軍區政治部已通令所屬堅決執行此項決定。」

土地改革中的幾個問題

任弼時

一九四八年一月十二日在西北野戰軍前線委員會擴大會議上的講話

我想講的是土地改革中的幾個問題，這是幾個重要問題，但不是土地改革的全盤問題。老解放區的土地改革運動，都獲得有很大的成績，在廣大解放區內掀起了熱烈的羣衆運動，已經或正在徹底消滅中國存在幾千年的封建半封建剝削制度，使千千萬萬的中國農民翻了身，這是中國歷史上最偉大的人民運動，也是我們今天戰爭能夠勝利發展的基礎，是帝國主義和中國國民黨反動派所最爲懼怕的。去年九月土地會議，全般的討論了土地改革問題，並作出許多重要決定。中央根據土地會議的結果，頒發了中國土地法大綱，建議各解放區政府施行，土地法大綱的公佈，清楚而明確的在全國人民面前指出我黨土地政策的方向和辦法。對於這個方向和辦法，我們應該堅決擁護。任何對於土地改革的動搖、畏縮、旁觀、甚至妨礙，都是不能容許的。但是土地改革工作是一項繁重複雜的工作，我們爲了擁護土地改革，爲了徹底實現土地改革的目的，除了提出土地法大綱之外，還必須對於農民實際運動中所發生的各種問題，給以正確的具體的解決。我現在根據中央最近的決定，講講在這一偉大運動中所發生的，必須引起全黨注意的下面幾個問題。

根據什麼標準來劃分農村階級

中央最近重新發出了一九三三年的兩個文件，「怎樣分析階級」和「土地鬥爭中一些問題的決定」，給各地作為劃分農村階級的參考文件。這雖是一九三三年的文件，但今天一般還是適用的，其中關於地主、富農、中農、貧農、雇農等都有明確的規定。中央所以發出這兩個文件，是因為有些地方在定階級成份時發生了錯誤，沒有掌握定階級成份的正確標準，把許多人的成份定錯了，弄得敵我界限沒分清。毛主席告訴我們，要劃清界線，分清敵我，孤立敵人，分化敵人，不要孤立了自己。如果許多人定錯了成份，那就搞了自己的陣營，這樣做法的危險性是很大的。我現在舉一個晉綏的材料來說明這種危險性的嚴重。據晉綏分局上月講到糾正興縣蔡家崖行政村定成份中的錯誤時講：全蔡家崖行政村（缺登兒上自然村）共五二戶，評定為地主富農的有一二四戶，佔總戶數百分之二十二。四六一般的估計，在舊政權下幾村平均地主佔總戶數約百分之三，富農約為百分之五，合計地主富農共約佔百分之八的戶數，百分之十的人數。老解放區內，很多地主及舊富農已經變化，變為其他成份，地主富農的戶數應該少於百分之八，而蔡家崖地主富農的戶數則比百分之八還要多出將近兩倍。後來分局按照一九三三年「怎樣分析階級」及「土地鬥爭中一些問題的決定」兩個文件的原則經過農民代表委員會重新評定的結果，認為一二四戶中，可將破產及下坡地主十一戶，生產富農二十戶，共三十一戶改訂為富裕中農或中農，這樣則地主富農可減為九十三戶，佔全戶數百分之十六。八四。後又把時間的標準從一九三七年縮短到一九四〇年來評定，則全蔡家崖（連登兒地共五七九戶）地主富農可降為七十一戶，還佔總戶數百分之十二。二六。如果按地主勞動五年，富農停止剝削三年者均以農民成份計算，則地主富農的戶數應當還要少些。

興縣蔡家崖算是當地地主富農比較多的地方。該縣多數鄉村地主富農沒有蔡家崖那樣多。可是蔡家崖的經驗，却給我們一個重要的教訓，就是我們必須按照實際情形去劃分階級，進行土改，決不可將本來不是地主富農的人們人為地劃成地主富農，錯誤地擴大打擊面，打亂革命陣線，幫助敵人，孤立自己。這是一個極端重大的問題，必須引起全黨同志的注意。

興縣蔡家崖從事土改工作的同志們怎樣劃錯了成份呢？據稱，三十一戶下降的原因，可分為以下幾種：

(一)因其祖父父親剝削過人，本人在一九三六年以前，即建立抗日民主政權的前一年，剝削已很少，或已不剝削者，錯算了十五戶。(二)本人早年享受過地主富農生活，抗戰以前(後半輩)自己勞動即未剝削人，或剝削很輕微者，錯算了五戶。(三)本人勤苦勞動，只有輕微剝削，而「舖攤

解放區經濟

大(財產多)，這樣算錯者七戶。(四)本人早年很窮，過癮或被賣給地主富農為兒子，自己勞動為主，剝削很少或不剝削人者，錯算了三戶。(五)因孤兒寡婦無勞動力，中間一段雇過人，父親是農民，本人長大也是農民，就是說因偶然喪失了勞動力而僱傭長工遂錯算者一戶。(六)此外過去定成份中對經濟狀況剝削關係很難確定者，往往以其政治態度決定其成份的升降。

總看起來，在蔡家崖和晉綏其他許多地方，過去是以剝削、歷史、生活及政治態度等這樣許多項目來作為定成份的標準的。除剝削一項以外，拿其他幾項作為定階級的標準都是錯誤的。這樣只在一個蔡家崖行政村，就訂錯了五十多戶，約有三百左右的人口，被我們算到敵人陣營裏面去了，這不是孤立了敵人而是孤立了自己，把自己隊伍裏面的人，送到敵人方面去，是多麼嚴重的錯誤！

農民對於這許多人定錯了成份表示什麼態度呢？分局的同志說：農民代表委員會上討論時，各委員均贊同一九三三年「怎樣分析階級」的劃分成份法，但他們怕糾正。有的說：早有貧雇農覺得把階級敵人搞多了，但不敢說，怕別人說是包庇地主富農。多數委員說，有些所謂生產富農本來是中農，勉強定富農，他們不當兵了，對咱們不利。又說：剝削少的生產富農定成中農，可使中農大膽生產，對生產有好處，由此可見農民對大批人錯定成地主富農，是不滿意的。認為這就樹敵太多，自己力量減弱，妨礙生產發展，這是很正確的看法。

這裏必須指出，我提出興縣蔡家崖劃錯階級成份的問題，只是當作一個例子來說，在晉綏其他鄉村，在華北，華東，華中，東北及西北的陝甘寧邊區，如像蔡家崖那樣定錯階級成份的，或者差不多那樣的，肯定地說必定不少。一切解放區的領導同志們及所有從事土地改革工作的同志們均必須嚴肅地檢查這個劃成份的問題，公開地明確地更改自己已所犯的錯誤，那怕只是劃錯了一個人，也必須改正。

像蔡家崖那樣定階級成份的標準是錯誤的。那麼，究竟什麼才是定成份的正確標準呢？這是我們必須首先要弄清楚的。劃分階級成份的標準只有一個，就是依照人們對於生產資料的關係的不同，來確定各種不同的階級。由子剝削被剝削關係，就是劃分階級的唯一標準，而產生的各種不同的生產資料佔有與否，佔有多少，佔有什麼，如何使用的，而產生的各種不同的生產資料就是工廠、機器、原料和其他資本。農業中的生產資料，就是土地、耕畜、農具、房屋等。由于對土地、耕畜、農具、房屋等生產資料佔有與否，佔有多少，佔有什麼，如使用(自耕、雇工或出租)而產生的各種不同的剝削被剝削關係，就是劃分農村階級的唯一標準。根據上述這一標準，

一八五

就很容易區別農村中的各種階級成份。農村中的主要階級成份一般可劃分如下：(一)佔有多量土地，自己不勞動，專靠剝削農民地租，或兼放高利貸不勞而獲的，就是地主。(二)佔有多量的土地、耕畜、農具、自己參加主要勞動，同時剝削農民的僱傭勞動的，就是富農。中國的舊式富農，帶着濃厚的封建性，多兼放高利貸或出租一部份土地。他們一方面自己勞動，接近於農民；另一方面又有封建的或半封建的剝削，接近於地主。(三)佔有土地、耕畜、農具，自己勞動，不剝削其他農民，或只有輕微剝削的，就是中農。(四)佔有少量土地、農具等，同時又出賣一部份勞動力的，就是貧農。(五)不佔有土地、耕畜、農具等，出賣自己勞動力的，就是雇農。

農村主要階級成份，一般就應當是這樣劃分的。但出租土地或雇用長工的人是否一律按地主富農處理，而無例外？例外也是有的。如孤、寡、廢、疾，喪失了勞動力，這些人的小塊土地，是可以允許出租的。還有如醫生、小學教員、工人，他們家裏有少量土地，因自己從事其他職業，而不能兼顧耕種，雖出租其土地或雇人耕種，僅夠維持其生活者，也不能算為地主或富農。此外還有複雜的情形，需要詳細規定，這裏說的只是一些最標準的情形。

富農與中農如何區別，是一個要十分慎重處理的問題。一般說，中農不剝削別人，但只有輕微的或偶然的剝削，仍應認為中農，在這個問題上，中央最近決定採取比一九三三年更寬大的政策，即有輕微剝削（如僱人看牛或攔羊請零工、月工、甚至個把長工，或有少數土地出租，或放少量債）而這種剝削收入不超過其總收入百分之二十五（四分之一）者，仍算為中農，或富裕中農，這比一九三三年規定這種剝削收入不超過其總收入百分之十五的限度，是更寬一些了。剝削部份超過百分之二十五而且連續三年者，才算富農。

新區在建立民主政權以前一年，地主富農即已破產下降為中農或貧農者，即應承認其為中農或貧農的成份。一年就決定改變成份，是因為在這種情形下，他們是受國民黨統治壓榨而逼着下降的。但是由農民上升為地主或富農者，須上升三年以後，才算為地主或富農。

老解放區的地主富農，在民主政權下因合理負擔，減租減息，清算鬥爭，其他原因而下降，凡地主自己從事農業勞動，不剝削別人，連續有五年者，應改變其成份，評定為農民（按實際情況定為中農、貧農或佃農）。富農已連續三年取消其剝削者，亦應改為農民成份。但是這些地主富農仍保有許多封建財產者，則仍應交出其多餘的財產，分給貧苦農民。地主富農改變了成份之後，是否可以加入農會，貧農團，則應由農會和貧農團加以審查，分別決定之。

在一九三三年的分析階級中講：「紅軍戰士地主富農出身的份子，在他們堅決為工農利益作戰的條件下，不論指揮員，戰鬥員，本人及家屬，都有分配土地之權。但近來有些地方，只問社會出身，不問政治表現，把地主富農出身而堅決為工農利益作戰的紅軍戰士已經分得的土地，重新沒收，這是錯誤的」。這是一九三三年對於紅軍中的地主富農出身的指揮員的處理。現在，被允許參加人民解放軍的少數地主和富農，他們脫離家庭，受過革命教育，經過戰鬥考驗，如果在戰鬥中堅決勇敢，又並無包庇地主富農，破壞土地改革的行為者，也應改變其成份，享受一般革命軍人的待遇。因為他們的參加流血的鬥爭，其年限應比在地方上縮短些。在軍隊中，合乎上述條件的地主富農入伍滿二年者，地主富農及其他剝削者家庭出身的知識份子入伍滿一年者，即可改為革命軍人的成份。這些人的本人及其家庭分得的土地與財產不能少於一般農民（也不要比農民多）。陣亡殘廢或退役者，均應按革命軍人，烈士，榮譽戰士與退役軍人看待。但在戰爭中表現動搖或有其他罪行，在土改中表現反對或破壞者，那怕參軍很久，仍應堅決加以洗刷。

地主勞動五年，富農不剝削三年即可改變成份，是否有危險呢？我看是沒有危險的。因為他們的土地財產（富農的是徵收其多餘財產，不是全部財產）已經平分了，又有這許多年的勞動，是可以把人加以改造的。在改變成份以前，解放區的地主富農，在此深入土改鬥爭時期除個別被允許者外，一般以暫時停止其兵役權為妥。至於參加担架隊與其他支援前線工作，則仍應分配給他們做。

二 應該堅固的團結全體中農

消滅封建階級，是一個很殘酷的鬥爭，我們必須依靠貧農雇農為骨幹，滿足貧雇農要求，並堅固團結全體中農，才能把事情做好。聯共黨八次代表大會上（一九一九年）特別強調團結中農的重要，指出對中農要「細心體貼」，並且說把富農與中農混淆起來，「是違犯了共產主義的一切原則」，把問題提到這樣嚴重，是因為侵犯中農利益，必使中農動搖，甚至可以被地主富農利用，而使貧農陷於孤立。如果這樣，革命就會要失敗。中農在舊政權下，約佔人口百分之二十。在老解放區一般佔到了百分之五十上下。在徹底平分土地以後，則農村中絕大多數人都成了中農，只有少數人不是中農了，在過去打日本時，中農出力出錢不少。他們打日本是有功勞的。在現在打蔣軍時，也靠他們出很大部份人力和糧食。現在我們的解放軍中有百分之三十到四十是中農，如果我們破壞了中農的利益，甚至與他們對立起來，那就硬使我們在戰爭中失敗。在新民主主義經濟建設中，由個體經濟到集體合作經濟的發展過程中，主要是依靠新老中農。他們有豐富的生產經驗，是值得

貧僱農學習的。他們的生產工具也比較完備，可以給貧僱農以幫助。在將來貧農中農還可以同我們一道走到社會主義。因此中農是我們的永久同盟者。但據我們知道，在許多土地改革運動發動起來的地方，在一切解放區，普遍發生了侵犯中農利益，排斥中農的左的傾向。這種傾向，表現在下列問題上：

首先就是定錯了一些中農的成份。比如前面說的蔡家崖一個行政村內，就有五十家中農和富裕中農（甚至還有一些貧農），被錯定爲所謂生產富農或破產地主。許多地方被錯定了成份的，其財產也被沒收了，有些連入也被打過。

其次表現爲辦事不要中農參加。中農懷疑不要他們了。除已經分的老區以外，貧僱農團結起來，組織貧農團，作爲領導上改運動的骨幹，那是必要的，但有些地方走到貧僱農包辦一切，那就錯誤了。例如選舉農民代表會的代表或委員會的委員裏面，只有貧僱農，沒有中農參加。許多重要問題例如定成份、分果實、分配負擔等的決定，不讓中農參加，那就使中農感覺自己的命運完全操縱在貧僱農手裏，表示非常不安。

再則在負擔上不理顧中農，特別加重中農負擔。有些地方發現了分派公糧時只由貧僱農小組商量決定，因爲土地改革後地主富農無力負擔，就把公糧負擔都派在中農的頭上，甚至送公糧也多派在中農頭上。這樣做法，也是必然要引起中農反對的。

此外，在分派果實時，有完全不分給中農的。因此使中農感覺鬥爭時候要他們參加，費了很多工夫，而在分果實時就無中農的份，甚至連開分配果實的會，也不讓中農參加。

上面這些侵犯中農利益，不理顧中農，排斥中農的傾向是非常危險的，是一種反馬列主義的極端的左傾冒險主義傾向。應該引起全黨來注意，還須堅決糾正這種錯誤傾向，不然就會使自己陷於孤立，使革命趨於失敗。

貧僱農與中農之間存在一些分歧，但還是可以解決的。中農在舊社會中一般是受剝削和壓迫的。他們在反對帝國主義，打倒蔣政府，消滅封建制度，要求政治民主等根本問題上，具備一切條件，與貧僱農一道，在共產黨領導之下共同奮鬥。他們之中的分歧，主要就在於貧僱農不滿意中農在鬥爭地主富農時表示不夠堅決，有時動搖猶豫。中農的這種軟弱性確是存在的，但只要實行毛主席指示的領導原則，即堅決領導中農向封建階級作鬥爭並取得勝利，同時不損害中農利益和給中農以政治教育，那就可以領導中農一致鬥爭的。其次在平分土地時，富裕中農可能不願分出其一部分土地浮財。平分土地是消滅封建制度的最徹底最好的辦法，在平分土地中，中農的絕大部份是不分進也不分出，只有少數富裕中農要拿出一點土地（其浮財則一點也不

能動），下中農還可分進一些土地。中農在新政權下得到許多政治經濟和文化上的利益，故中農一般是贊成平分土地的。但在實行平分土地時，必須和中農商量取得其同意，如果在動富裕中農的一部份土地，而他們自己表示反對時，即就應當向他們讓步，不動他們的土地。在分配果實時，應向貧僱農說明：拿出一部份分給中農，以照顧團結。總之，要在各種問題上注意團結全體中農，要曉得團結農村中百分之九十的人口，是我們在消滅封建和取得勝利的基本條件。無論如何，只應該把打擊面放在真正的封建剝削階級的範圍以內，絕對不許超出這個範圍。在人民解放軍所到的原先是國民黨統治的地方，打擊方面還要縮小些。在那裏，首先則打擊大地主，豪紳，惡霸，地主武裝，保甲制度，特務分子，依照戰爭勝利與根據地鞏固的情況，依照羣衆的覺悟與組織程度，逐步地發展到消滅全部封建制度。

要團結全體中農，首先要做到不侵犯中農利益，不要定錯中農的成份。已經定錯的，必須重訂。要問他們說明過去是已經沒了有學會分析階級弄錯了。如果已經沒收了東西的要儘可能退還。已經分了的，則應在沒收地主果實中抽一部補償他們。若中農有多餘的糧食而貧僱農迫切需要者，可算做借糧。如果出於中農自願捐出一些糧食救濟災荒，那自然是好的。

其次，辦事一定要吸收中農參加。在農民代表會的代表中，農會委員中，要有中農參加，使中農確實享有政治上的權利。在貧僱農佔多數的地方，在農民代表及農會委員中，中農大約可佔到三分之一的比例數，貧僱農佔三分之二。在中農佔絕大多數的老解放區（其中許多是由貧僱農上升的新中農），中農所佔的比例就應該增高。大約貧僱農佔三分之一，中農佔四分之二。各級政權機構中均應有中農參加。各種問題，如定成份，分配負擔，分配土地財物等，貧農（或貧農小組）可以先行討論，但最後必須在包括全體農民在內的農會中通過才能施行。而且開會時要很好的尊重中農意見，中農的好意見應當採納。如果中農有不正確的意見，應作耐心的說服，或給以適當批評，但批評甚至在某些特殊情況下必要的鬥爭，仍是爲着團結全體中農這個根本方針的。

再次，負擔必須做到公平合理，例如公糧負擔，支援前線以及其他種種人力、財力的動員等，絕對不能因爲地主富農不能負擔就通通加在中農身上去。這也是中農最害怕的，也是不正確的。對貧僱農在負擔上適當照顧是必要的，但也不能與中農相差太遠，而且一切負擔的分配，最後應在包括全體農民在內的農會上討論通過。

只要成份不定錯，不侵犯中農利益，吸收中農參加工作，負擔又公平，平日對中農又能加以體貼，經常給以教育，那一定能把全體中農很好的團結起來。這樣，就是合乎共產主義的原則。領導機關要經常注意，時時刻刻加

以檢查，如發現有侵犯中農利益，排斥中農的傾向，就必須堅決加以糾正。這種糾正必須是公平的糾正，必須使一切人都知道，應當在報紙上發表。

三 對地主富農鬥爭的方法

在經濟上把地主當作一個階級來消滅，這是一件不容易的事，是一場惡戰。地主階級在政治上被打倒以後，在經濟上儘量設法保存力量，時時刻刻企圖復辟。地主富農想盡辦法鑽到政府和黨裏面來，把自己女兒嫁給幹部，收買匪子和壞幹部，壞黨員。你說要組織農團及農會進行土改，他們也可以組織一些假農團假農會，實行假放收，假分配，也開大會鬥地，他們也可以，用這些辦法，達到保存土地財產的目的。所以，貫徹土地改革，是需要很細微的很藝術的領導，要真正把羣衆發動起來才能把封建階級消滅。絕不能用簡單而性急的方法去進行。晉綏和陝甘兩區，想在今年春耕前把全部老區半老區的土改工作做好，這是不容易辦到的。若能在兩年三年內把整個區域的土改工作做到徹底，而且把黨和政府也改造好，建立起新的民主作風來，那就很好了。

消滅地主階級，消滅封建制度，主要是沒收地主階級的土地、糧食、耕畜、農具等財產，及富農多餘部份的財產分給農民。而其中最基本的是分配土地。不要在搞地財上就誤很多時間，不要將沒收地主的浮財堆了很久不去分配，以致妨礙分配土地這一主要環節，如像現在有些地方做的那樣。本來交通發達商業發展的地方，地主把現款投資於工商業比之埋在地下為有利。所以一九三三年時代江西等地土地革命，並沒有把地財看得很重要。在交通不便經濟比較落後的地方，地財可重要一些，若能用適當辦法不搞死人命能搞出財來，即在幫助農民解決耕牛、農具、種籽困難上有很大的好處。但不要在搞地財裏面，而延擱了浮財與土地的分配以致妨礙羣衆的生產。地財可以慢慢的去搞。同時也不能單靠搞地財來解決農民的困難。政府應舉行農貸，幫助農民解決地財後的困難。消滅封建剝削制度是為着解放對農村生產力的束縛，使農業經濟有大發展的機會，所以土地平分後號召農民動勞生產，改良農業技術，發展互助合作運動，求得農民自己生活上的改善，求得民主政府與人民解放軍有足夠的公糧以利於戰勝反動派，並得日益增多的當作商品出賣的糧食及原料，使城市人民與工業獲得足夠的農業產品。

現在許多地方鬥爭地主富農的方法是不適當的。對富農和地主用的一樣的方法去鬥，甚至要打死一些人，對地主甚至對富農一律用掃地出門的辦法等。打下地主的威風是必要的，但並不要每個地主富農用一樣的方法去鬥。首先對富農與對地主的鬥爭應有區別。土地法大綱上規定廢除地主階級的土地所有權，沒收地主的牲畜、農具、房屋及其他財產。對富農除土地一同等分

外，只是沒收上述財產的多餘部份，即沒收其多於一般中農的財產，並非全部沒收。把富農與地主一樣去鬥，不但是混淆了上述區別，更重要的是能引起中農的恐懼與動搖。因為中農是介乎富農與貧農之間階層，在沒有其他更好的發展道路的時候，他們總想發展到富農的地位，如果過火地打擊了富農，是可以引起中農懼怕的。因此，我們必須把地主與富農分別開來。以後對富農只能採取沒收其多餘財產的辦法，不能沒收其全部財產、房屋，更不應用掃地出門的辦法去對付一般富農。搞富農地財也不能如搞地主地財一樣，因為農民自己參加勞動的，他的積蓄的一部份是自己勞動的果實。地主及惡霸鬥鬥得嚴厲些，藉以警告其他地主，使其他地主懂得土改是大勢所趨，不能抗拒而拿出來的土地財產，或是用談判方式作他們將土地財產交出。拿出土地財產來的就不一定要拿到大會上去鬥，只要他屈服，低了頭，服從了政府和土地法就可以。

我們對地主的階級剝削制度是採取消滅政策，但對地主個人則不是採取土地法大綱分給不比農民多也不比農民少的土地財產，強迫他們勞動，改造他們。因為地主在參加勞動後，是不小的一批生產力，我們不應當拋棄這批生產力。還因為如果我們不給以必要的土地財產，他們就會去搶，去偷，去討飯，弄得社會不安，農民反受損失。即使是犯罪分子，只要其犯罪程度未至經法庭判決槍斃者，亦必須分給一份必要的土地財產，社會秩序才能安定。我們共產黨領導的革命所以優於一切歷史上的革命，就是因為只有我們才能採取最爲公平合理的政策，最大限度發展社會的生產力，達到人人有衣穿，人人有飯吃，人人有屋住，人人有事做，人人有勞動的目的，而不使任何一個人得不到生活的滿足。我們這樣作，首先是使勞動人民的得到滿足，其次使地主分子得到生活出路。若地主保有工商業而足以維持生活者，自然可以不分地給他。若工商業太小不足維持生活者，還須分給一部分土地。

對新式富農和舊式富農的處理，又應有所區別。有些貧苦農民，在過去民主收權下勞動生產上升爲新富農，在此平分土地時期，應照富農中農待遇分，如果本人不同意，則不應抽動。因爲這種新式富農的生產是在民主政府幫助下發展起來的，若現在又打擊這種新式富農，就會引起中農動搖。這種富農的存在我們並無害處。而且現在又打擊這種新式富農，就會引起中農動搖。這種富農類富農，例如吳滿有那樣的人們，發展其生產，對於穩定中農，刺激中農的生產熱情，起了很大的作用，我們今後的政策，還是應當如此。

四 對工商業政策

對工商業不要採取冒險政策。各地已發生有破壞工商業的現象。例如陝北神木地區的高家堡當被我軍收復時，連小販也沒收了。這是一種自殺政策。中國土地法大綱上規定「保護工商業者的財產及其合法的營業，不受侵犯」，一般工商業是應當受到民主政府的保護。就是地主富農所經營的工商業，也不應當沒收，同樣是應當受到民主政府的保護。不要以為這些工商業是地主富農所投資而加以歧視，這是不對的，而應當看到這些工商業的存在，有益於今天的社會經濟。黨的政策是僅僅是沒收官僚資本與真正大惡霸反革命分子的工商業歸國家或人民所有，並且確定這些應當沒收的工商業，凡是為國家經濟所需要者，必須使之繼續營業，不得停閉，更不得破壞和任意分散。這些政策不但適用於原有解放區，也適用於將來解放的新區域。你們不久就要打出去，必須嚴格遵守這種政策，絕對不能重複像高家堡一類的錯誤。那麼地主在過去減租減息時期將土地變賣而投資工商業者，現在是否可以沒收呢？不可以的。我們過去和現在都是保護和鼓勵這些工商業，因為這樣對於繁榮中國的經濟是有利的，是需要的。在鬥地主地財時，必須規定不許地主破壞已有的工商業，否則要受處罰。

毛主席說：「由於中國經濟的落後性，廣大的小資產階級及中等資產階級所代表的資本主義經濟，即使革命在全國勝利以後，在一個長時期內，還是必須允許他們存在，並且按照國民經濟的分工，還需要他們中一切有益於國民經濟的部份有一個發展。他們在整個國民經濟中，還是不可缺少的一部份」。我們要把毛主席這番道理，向工人農民士兵羣衆解釋清楚，使他們懂得為何要有工商業，教育一切勞動人民懂得局部的暫時的利益，要服從整個的長遠的利益。譬如地主開墾煤礦，農民從目前局部利益出發，是可以舉手擁護沒收分配的，因為將煤礦的工具和物資大家分到一份可以暫時解決自己的問題。如果我們批准這樣做，形式上看來是羣衆路綫，實質上是犯了尾巴主義的錯誤。在這種情形下，我們要說服人民懂得煤礦完整存在是犯了尾巴主義的錯誤。在這種情形下，我們也會無煤燒。這就妨礙了解放區的經濟發展。

我們說解放區經濟要獨立自主，我們不能作殖民地的殖民地。只有經濟上不依靠別人，軍事上政治上才有力量。我們要經濟上能獨立自主，就要使公營的、私營的、人民所經營的手工業、工業、以及農村的農業都有一個發展，生產人民與軍隊大量的必需品和糧食；使我們對外貿易能保持平衡，以至出超，不去買蔣區貨物和美國貨。

有了工業農業生產品，就需要有商業，例如公私商店、消費合作社等作為橋樑，使生產者出賣出他們的生產的商品，使消費者能夠得到這些商品，有過這樣的流轉，才能使工業農業進行再生產與擴大的再生產。現在解放區內

解放區經濟

政府的貿易公司還沒有力量普及商店。現在許多機關部隊所設的公營商店，往往為着解決本單位困難，沒有負起應有的任務，甚至有違反政策的現象發生。合作社也發展得不普遍而且往往辦得不好。因此，私營的存在是需要的。商人當然有利潤；商人的商業行為本身不生產任何價值，他們或者是分享資本家一部分利潤；或者是直接對生產者消費者實行剝削。有時囤積居奇，作投機事業，為害更大。但問題不是要去破壞商業，而是要去領導商業。要能掌握整個商業的發展，要商人為我們所用，而不要我們為商人所用。這種政策對於人民固然是有利的，對於正當商人也是有利的。至於小商小販，大部份是貧苦的，他們的生活只相當於貧農中農或富裕中農。更不應該去打擊他們，如在陝北高家堡所發生的破壞商業的情形，是絕對錯誤的。那裏商業垮了，老百姓買賣東西將要到榆林神木或鎮川堡，那就很不方便。因此我們對工商業，應採保護和領導的政策，絕對不能破壞，破壞是一種自殺政策。對工商業必須收稅，且必須訂出恰當的稅率，不要收得太重。這種稅率，以不致影響他們的經營發展為原則。否則，就會犯錯誤。

五 知識份子和開明紳士問題

知識份子中，有許多是地主富農家庭出身的，我們應採取什麼政策呢？我們對於學生、教員、教授和一般知識份子，必須避免採取任何冒險政策。對於知識份子如何看法？教授、教員、科學家、工程師、藝術家等，他們大都是地主富農資本家家庭出身，可是他們自己幹的事業，是一種腦力勞動。對於這些腦力勞動者，民主政權應採取保護他們的政策，並且應當儘量爭取他們為人民共和國服務。

這些知識份子，自由職業者是有知識和專門技能的，一般都靠自己的知識和技能謀生活。在國民黨統治之下，他們中的絕大多數是過着經濟上很困難，政治上很不自由的生活，其中還有不少的失業者。至於在科學上創造發明，的機會，更是小極了。他們中也有極小部分人，是堅決跟反動派跑的，但是極大部分人看到了蔣政權和美帝國主義的種種腐敗反動，而對國民黨統治和美帝國主義侵略表示不滿，對於日益發展的革命運動抱着某種程度的同情，或持中立的態度，這些人是可能爭取的，如果我們在政治上和思想上好好引導他們，給他適當的教育和改造，他們的知識和技能是可以為着新民主主義的中華人民共和國國家服務的。至於學生，從國民黨城市近幾年的學生運動及我們整頓三風整頓幹部的經驗來看，絕大部分學生是不滿蔣介石反動獨裁統治，要求民主的。去年一年，三次的學生運動，是我們正在農村中實行土改的時期爆發的。許多傾向革命的學生，包括若干地主、富農家庭出身的學生，他們並不反對改革土地制度，積極地為民主而鬥爭，因為他們逐漸

認識到土地改革是他們所要求的民主的一個基本部分。其他的許多學生，因為看到了革命發展，天下將是共產黨領導的，中華人民共和國將在中國建立的這種大勢，也可能接受進步思想，逐漸轉到民主方面來，是有利的，但他們只是絕對少數之學校中的三青團員，也並不是個個都堅決反對革命。其中只有一部分，或者只是一個極小的部分，是不可救藥的反動份子。因此我們對學校知識份子應該分別幫助他們進步，領導他們參加革命鬥爭，建立一個新民主主義國家。解放區內已有一萬萬六千萬人口，還在繼續發展。三五年內，革命就要在全國勝利了。我們要建設一個新民主主義國家，就必須要有知識。例如建立一個醫院，要設內科，外科，婦科，小兒科，牙科等，就要有許多醫生，醫士，護士。這些人才，要經多年學習和實際工作鍛鍊，才能培養出來。例如要修一條鐵路，必須有工程師和其他的技術專門家，還要有一些段長，站長等。又如被戰爭破壞了的鐵路，將來要迅速建設，還要建設新的鐵路（現在在解放區後方就已經在建設），靠我們軍隊的兵連當然是修築不起來的。又如土地改革後要提高農業生產力，我們就要有許多農業專家，來改良種籽，肥料，工具和水利。我們辦兵工廠製造槍砲子彈，就需要許多工程師，專門家，開商店，搞貿易，需要很多會計。辦學校，要教員。這一大批技師，專門家，科學家，教員等等，都不是一天可以培養出來的，要有專門的學校來培養，多年才能畢業。我們目前還沒有如此多的有知識的專家，我們必須放手爭取和使用中國原有知識份子專門家來替人民辦事。我們要用這批知識份子，教育和改造他們，糾正他們許多人輕視人民脫離羣衆的邪氣。他們的大多數是有建設熱情的，在新民主主義的偉大建設事業中，其中的大多數一定是會進步的。

現在農村中還有許多地主富農家庭出身的知識份子沒事做，我們也要想辦法來爭取和改造他們，只要他們表示願意服從民主政府法令，特別是土地法，不反對共產黨的政策，願為人民服務，不進行破壞活動，如有違法行為甘受政府法律制裁，我們就可以讓他們出來工作。可辦各種訓練班，訓練技術和政治，慢慢改造他們，然後分配他們以適當的工作。但不要在緊要的崗位上，而且要經常提高警惕性，防止他們中有些壞份子的破壞，經過長期考驗過的，才可以放在重要崗位上工作。

我們要防止因為消滅封建制度而排斥一切與封建制度有關的知識份子，這對人民的事業，是有害的。同時，更要注意培養農工出身的知識份子，要使翻身的工人農民得到知識，並將他們中的優秀份子或他們子弟培養成知識份子，培養他們負擔建設任務，如果只能利用舊的，而不着重去注意培養工農知識份子，那就會要犯錯誤。

在抗日時期，減租減息，實行三三制，有一批開明紳士，例如李鼎銘等，參加了政府和參議會，這是完全正確與必要的。將對全國起了很好的作用，懷疑這種成功，是錯誤的，現在打倒蔣軍，實行土改，是否這些開明人士就不要了呢？不應該。他們過去同我們一道打日本，現在又和我們一道打蔣軍，他們和我們共過患難，對這些人要採取尊重態度，地位是要分的，但不要亂鬥。他們有錯誤可以給以批評，不要去打。只有那種錯拉了進來，惡跡很多，真是為人民所痛恨的惡霸份子，才應交給人民法庭當作惡霸去處理，過去有功績現在又贊成土改贊成打倒蔣軍的，可以繼續辦事。李鼎銘死了，如果未死的話，還是可以繼續工作，你們假如出到大關中，消滅了胡宗南，成立民主政府，就應當請類似杜斌丞這類人參加。杜斌丞是民主同盟的人，是一個民主份子，他曾被胡宗南殺死了，但是類似杜斌丞這樣的人還是有的。有這樣的人參加民主政府，使民主政府成為共產黨領導的各革命階級的代表人物聯合組成的政府，而不是共產黨一黨包辦的政府，這樣對於團結中國百分之九十以上的老百姓一道奮鬥是有益處的。

六 打人殺人問題

共產黨是堅決反對亂打亂殺與對犯者採用肉刑的。亂打亂殺與使用肉刑，是封建社會的產物。封建主對待農奴，軍閥對待士兵，才是亂打亂殺與使用肉刑的。一百多年以前歐美資產階級舉行革命的時候，他們就提出保障人權，廢除肉刑的口號。資產階級尚且提出這種口號，我們是共產主義者，是新民主主義者，我們領導的革命比資產階級領導的革命不知要高明多少倍，我們當然應當反對亂打亂殺。反對肉刑。為什麼把打人殺人的問題當作嚴重的問題提出來呢？就是因為在土改運動中，發生有不少打人殺人和逼死人的事，由於黨內不純，地主富農投機份子和流氓份子利用機會搗亂；就成了亂打人，打死人，逼死人的現象。有些罪不該死的人，被打死殺死了，這值得引起我們嚴重的注意。

我們反對亂殺人，並不是說一個人也不能殺，那些真正罪大惡極的大反革命份子，大惡霸份子，兩人皆曰可殺的這類份子，經過人民法庭判處死刑，並經過一定政府機關（縣級或分區一級或更高的政府所組織的委員會）批准，執行槍決，並公開其罪狀（殺人必須公開罪狀，不得秘密殺人）那是完全必要的，不如此不能建立革命秩序，但是不能隨便加入罪名而去處人以死罪。須知殺人是不能解決任何問題的。我們的任務是解決問題，解決如何消滅帝國主義，封建主義和官僚資本主義的壓迫和剝削，將中國建設成爲獨立的強盛的人民民主共和國這樣的問題，除了在戰爭中在火線上必不可免地要殺死許多敵人以外，多殺了人，殺錯了人，不但不能解決問題，而且可能推延

問題的解決，甚致可能引導到革命遭受暫時失敗。這是因為多殺人必然要失去人民羣衆的同情，遭受很多人反對。因此那種主張多殺人亂殺人的意見是完全錯誤的，是直接違反馬列主義的原則和中國共產黨的路線的，必須給以毫不客情的反對，地主富農在中國農村中佔人口約百分之十，全體人數約在三千萬以上，他們在封建半封建的中國舊社會中，是完全依靠或大部份依靠封建剝削過生活，當這種封建剝削制度徹底消滅之後，分給他們如同農民一樣的土地和財產，使其依靠自己勞動來生活，那他們就可以逐漸被改造爲社會創造財富的對社會有利力量，如果任意殺害許多並不是堅決破壞戰爭和土地改革的地主富農，這不僅會失去羣衆同情，孤立自己，而且還損失了國家的勞動力，使社會上要少生產一部份財富。如果被殺害者的家屬因爲缺乏勞動力不能生活時，還要增加社會上的負擔。

打人，我們也是要反對的，在羣衆運動中，出於羣衆的真正義憤中，而去打了一下壓迫他們爲他們所極端痛恨的人，共產黨人不應當禁止和攔阻，而應當對於羣衆的義憤表示同情，否則我們就會脫離羣衆，但是共產黨人，民主政府的工作人員，在通常的情形之下，不應當組織打人。我們必須在適當時機向羣衆說明，應有遠見的去改造已經繳獲投降了的地主和舊時富農，我們是把地主當作一個階級來消滅，並不是要消滅地主個人。對於繳出了土地財產的地主，應當要他們勞動，把地主和舊時富農當作國家的勞動者看待。同時，強迫他們在勞動中去改造自己。只有把他們都改造成爲勞動者，那才算把封建階級的遺跡也消滅了，才是我們工作最大的成功。

農村中犯錯誤的幹部和黨員由羣衆參加黨的會議加以審查，是一個很好的方法。在審查時，有時也有挨打的事。我們的地方工作幹部中很多是艱苦奮鬥，爲人民所忠誠擁護的，因此能夠領導人民，堅持長期的抗日戰爭和自衛戰爭，進行各種經濟的政治的民主改革。但其中也有不少作了許多對不起羣衆的事，他們在作這些事時，有些是爲急於完成上級給他的任務，但是方法不好而發生的，例如借糧糶，派担架，時間很緊，又沒有學會民主作風，他們就用強迫命令的方法，打罵了羣衆，得罪了羣衆，這樣的事不能全由下面地方工作幹部負責，上面領導機關交給任務太多，時間規定太急，平時對民主作風的教育太少，也有責任。例如多分果實，假公濟私，貪污腐化，橫行霸道等，那是完全違背領導機關指示的，那是要幹部本人負責的。上級如果也有責任，就是沒有立即發覺，制止、處分、或根本撤銷其工作。但這些區別，羣衆並不容易常常分得清楚。在羣衆審查大會上，過去被欺壓過的羣衆，很容易走到用打的方法作爲報復的情形。因此，我們要向羣衆解釋清楚，或者在閉審大會之前，就先向積極份子說明白，對被審查的幹部，准許羣衆放聲批評指責，但不准動手打人。同時，也向被審查的幹部說

明，要向羣衆好好承認錯誤，並保證以後不許報復，違者由政府用法律制裁。在審查會上，要准許被審查者有充分說理之權。不准說明是不民主的。無論在農村中，在城市中，在軍隊中，在機關和學校中，在任何審查黨員或幹部的會議上，被審查者都有申述理由的權利，這種民主作風決不可少。除此以外，還要允許羣衆對被審查幹部有直接撤職或建議撤職之權。對其中最壞的有犯罪行為的幹部，羣衆有權在人民法庭控告。我們說服羣衆不能打人，但如不給羣衆這些權利，他們就不敢批評了。總之，在審查幹部黨員和鬥爭個別羣衆中的壞份子時，應採取盡量用口批評說理不准動手打人的方針。這樣規定了羣衆放於批評，被審查者也有申訴的機會，這樣就可以達到建立民主作風的目的。

各解放區土地改革概況

東北解放區土地改革

敵偽統治時期東北的土地情況

「九、一八」以前，東北土地即較關內各省集中，東北淪亡後，日寇通過原有的封建勢力，繼續統治農村，縣、村、屯的警察、特務、協和會、與農會、合作社、配合所等統治機構，都由地主握緊。當時東北農村佔地，除了經日寇強佔的約爲東北總耕地百分之十五的「開拓地」、「滿拓地」，及日本人的「私有地」外，餘則仍操在地主階級的手裏。據統計：佔人口百分之三到四的大地主，即有全耕地百分之四十到五十；而佔人口百分之六十至八十的無地、少地的貧、雇農，則僅佔地百分之二十到三十。農民終年過着衣不蔽體，食不果腹的悲慘生活。此種土地集中的情況，在蔣軍佔領的地區，除將「滿拓地」、「開拓地」變成「國有地」外，並無絲毫的改變，因此，經東北民主聯軍解放而建立了民主政權的地區，廣大淳樸農民即熱烈要求收回自己的土地，展開了轟轟烈烈的土地改革運動。

一萬二千個幹部下鄉

「八、一五」東北光復後的第一年——一九四六年「七七」，中共東北中央局發佈了實行土地改革的決定，批准了農民收回土地的要求，動員一萬二千個幹部，組織數百個工作團，深入農村，協助農民進行翻身鬥爭。在幹部中產生了兩條路線：一是住在地主富農家裏，吃好，住好，穿好，招待好，聽到的都是村裡一切都好，但農民却側目而視；一是住在貧農羣衆家裏，

和他們共同生活，談心，啓發教育；但前一條路綫很快就被糾正了。運動開始是大量分配敵偽的「開拓地」和「滿拓地」，對漢奸特務進行復仇清算鬥爭，繼之即分配地主惡霸土地，運動便大踏步的向前發展，廣泛的燒起了分土地的熱火，開展了東北解放區土地改革的局面，到了一九四六年底，約有四百廿萬農民收回了三百三十萬畝（每畝十畝）的土地，初步建立了農會，民兵等組織，給敵偽殘餘及封建地主以首次打擊。

土改中的「夾生飯」

經過了一九四六年下半年的土地改革運動，農民們雖然獲得了數量不少的土地，完全沒有掀起運動的地方是不多了；但大多數地區，運動很不徹底，還嚴重存在着「夾生飯」的狀態，表現在地主惡霸的威風沒有打倒，他們仍用各種作法在各種程度上繼續的統治着農民，並威脅打擊羣衆退還果實，羣衆沒有真正發動起來，對於分土地以爲是「上面的命令」，官家的配給，即使有些地區表面上也掀起了鬥爭，但却是鬥遠不鬥近，鬥近不鬥人，鬥小不鬥大，明分暗不分，甚至分了地以後，羣衆還不知道地是那一塊，房是那一間，實際上等於沒有分。在運動中沒有產生羣衆的積極份子，甚至有些地主狗腿冒充積極份子，篡奪運動的領導權。

造成夾生狀態的基本原因，在於領導上不敢大胆放手，沒有貫澈羣衆路線，犯了強迫命令、包辦、代替的毛病。在前年年底，中共東北局就提出了「消滅夾生飯」的號召，動員各級幹部打通不敢放手的思想，集中力量，在夾生地區檢查夾生的癥結所在，深入貧雇農中去調查訪問，和他們做朋友，以算賬方法及農人身受的壓迫剝削事實，提高他們的覺悟程度，從中發現真正貧苦的青年積極份子帶頭，團結中農打敗地主的「翻把」、「復辟」活動，洗刷壞幹部，重組農會，民兵，把領導權牢固地掌握在貧雇農手裏。這樣經過一個多月的艱苦工作，突破基點，取得經驗，經過消滅「夾生」地區，造成了穩固的基礎。

在春耕中消滅夾生狀態

去年春耕開始，中共哈東地委選擇賓縣財神崗作爲基點，尋求消滅「夾生飯」與生產運動結合的方法。得出經驗是：煮熟「夾生飯」徹底解決土地問題，才能提高羣衆的生產情緒，因此，確定新的工作方法，在春耕前加緊消滅「夾生飯」，在消滅「夾生飯」中，去準備生產春耕。開始後，在不妨害生產條件下，繼續「煮熟夾生飯」，提出了「拔掉窮根安富根」口號，鼓勵羣衆糾正浪費鬥爭果實，幫助購買牲口，農具等。此後，在農民團結鬥爭中，進行生產互相教育，克服翻身農民缺乏畜力等的困難。由於這樣鬥爭與生產的結合，不但實現了「不撈新荒，全部種上」的號召，而且開了荒，擴

大了耕地面積，提早完成了播種。煮熟「夾生飯」的地區，到去年六月中爲止，則已達百分之三十到五十，這種地區的土地問題，已基本解決，敵偽殘餘封建勢力已進一步摧毀，基本羣衆的優勢已經確定。至於未煮「夾生飯」的地區，由於「煮熟」地區的影響，壞幹部的撤換，春耕中地權的確立等，也與過去發生很大的變化，分配的土地、房屋、牲口，糧食確實到了農民手裡，明分暗不分的現象基本上不存在，壞幹部當權的不多了，變天思想消除了，地主造謠農民都不相信了，但是還存在着地主留好地、多留地，浮財地財未動等問題，封建勢力並未徹底打垮，幹部中還存在着「兩面光」的思想。

深入鬥爭控財寶

以前的土地改革中，一般地區對地主階級照顧太多，留的土地、牲口、房屋都較羣衆又多又好，窮人只是「側瘦」（側腫翻半個身）着，因此，在春耕後到地期間，普遍遇到糧食困難、「吃不飽肚，割不好地」的問題，而地主家裡却藏着很多糧食，甯可霉爛也不肯給羣衆吃。羣衆於是提出「深入鬥爭控財寶，徹底摧毀封建勢力」的口號。這一控財寶的運動，去年六月開始於黑龍江海倫縣，不及一月，即普遍於北滿各地。運動規模之大，威力之猛，收穫之多，給地主打擊之重，均超過以往的鬥爭。據松江省五常、珠河等六縣七月中間不完全統計：起出浮物共值二百億元，其中金子一項，即達一百零五斤之多。羣衆追回還筆血債之後，完全解決了生產中的食糧牲畜等困難，安下了家底，普遍做到兩割兩，多至四割四；地主的經濟基礎則最後被徹底打垮了。

中共中央頒佈了土地法大綱後，東北解放區土地改革運動已經提出了這樣的目標，除新收復區外，全區要求在今年年底以前，全部消滅「夾生飯」，全面的徹底的解決土地問題。

一年來的主要收穫

經過了一年轟轟烈烈的土地改革運動，東北解放區基本上摧毀了封建勢力的統治，幾千年來呻吟在地主階級封建淫威下面的貧苦農民，在政治上、經濟上獲得翻身，重新成爲自己土地的主人，截至本年七月統計：東北解放區（包括吉林省、黑龍江、遼北、松江、牡丹江、合江、遼甯等八省及熱河一省）已有六百二十九萬零六百二十四個無地少地的貧苦農民，獲得土地五百零三萬一千九百零八畝（每畝十畝），平均每人得地八畝。另據遼北、松江、合江、吉林、牡丹江五個地區不完全統計：農民從地主惡霸手裡收回牲口五萬九千一百五十二頭，糧食一百〇四萬六千二百八十八石（每石五百

斤），房屋十五萬六千一百五十一間，收囤浮財（金銀、衣服、雜物）比收囤土地的全部價值還大數倍；獲得果實的人數，佔全體農民二分之一至三分之一。農民翻身後生產情緒倍增，全區約有百分之七十至八十的農民普遍參加了互助組，生產效力較往年提高五分之一，全區耕田較往年提早十天種完，共計播種耕地一千三百一十一萬四千餘畝，比去年擴大耕地面積百分之十以上；一百四十餘萬畝地，面積佔總耕地四分之一，較往年增加百分之十。

在政治上的收穫，是農民覺悟性提高了，對保衛自己的勝利果實，擊放蔣軍進攻的關爭熱情日益高漲，數十萬翻身農民成批成批的湧入人民解放軍主力及地方武裝。在緊張的土地改革及生產運動中，積極支援前線，一年來參戰羣衆已達五十九萬餘人，組成担架四萬一千付，大車八萬六千輛。在民主聯軍本年夏季攻勢中，有些參戰羣衆隨軍跋涉數千里，轉戰三個月，情緒始終高漲。在秋季大反攻中，於夏季攻勢新收復的通化市，就出動了七千餘人，担架千付，大車二百五十輛。遼源（即鄭家屯）的担架隊出動時，並舉行二萬參戰農民的大檢閱。東北翻身農民自覺的爲自己的利益而戰，這就成爲東北人民解放軍必勝的保證。

內蒙古解放區土地改革

在中共蒙古工作委員會和內蒙古自治政府領導下的內蒙古，土地改革運動和各鎮工作發展極快。在此東起興安盟，西至錫林郭勒盟，南自哲里木盟，北達呼倫貝爾，包括十二個盟，七十九個旗，二百萬人口的草原上，廣大僱農和牧民經過向封建貴族和地主牧主進行清算復仇鬥爭後，已削弱和打擊封建勢力，做了內蒙的主人。西科後旗人民今年十月廿五日曾經召開全旗人民大門爭會，把封建頭子大蒙奸春明阿和世襲旗長巴爾都格爾，皇親蘇勒圖等五十多個封建惡霸一齊鬥倒。西科中旗蒙奸蔣特「王爺」德勒格爾和大惡霸葉「王爺」等也在全旗人民的高度仇恨下，被澈底打垮。據都爾羅斯前旗十三個區的不完全統計，已有二千七百多惡霸地主被鬥倒，有九萬四千畝土地，二萬九千多間房子，一萬二千多匹牲口、三千多副犁杖、囤到了一萬三千一百八十家的僱農農手裡。平均每家可得到五畝地、一間半房子及牲畜、農具、衣物等。

農牧民翻身後，生產非常積極，農工商業均日趨繁榮，集體運鹽打洋草，互助變工，已成爲風氣。許多地方已成立合作社、鐵、木、皮鞋、肥皂、毛織等工廠和家畜牧場，內蒙首府烏蘭浩特市（即王爺廟）有一千四百多家商店和幾個大商場，許多小商店每天都可盈利七千元左右每元合幣廿五元。各盟旗的教育發展也很快。西科後旗在僑滿時候只有五所小學校，現已

解放區經濟

發展到一百十五所，有學生三千九百多人。各地翻身農民牧民都紛紛送子弟入學，西科前旗有學校二百廿多所，學生九千人，比一九四六年增加二十七倍。專科學校，烏蘭浩特市有內蒙軍政大學第一院，齊齊哈爾有軍政大學第二院，赤峯有蒙古自治學校，本林杰有自治學校分校和海拉爾的高等學院，工業學院等。公立中等學校有烏蘭浩特市立中學，索倫青年學校，禮蘭屯納文中學等，在大規模的羣衆運動中，各校學生都大批的下鄉參加工作，以內蒙人民革命青年團爲骨幹的青年運動，也已從城市 and 學校擴大到農民牧民羣衆中去，各盟各區都有青年團的組織，現在已有團員三千多人。

文化出版事業在今年一年中也有空前的發展，烏蘭浩特市的漢文「內蒙自治報」已由隔日刊改爲「內蒙古日報」，此外還有蒙文的「內蒙自治報」，海拉爾的「呼倫貝爾新報」和西科中旗「草原之路」、「教育半月刊」、哲里木盟的「戰士報」、內蒙自衛軍的「挺進報」、郭爾羅斯旗的「翻身報」、莫力達瓦旗的「大蒙旬刊」等。

衛生事業在云澤主席的領導和號召下，西科後中兩旗，杜爾伯特旗，納文慕仁盟等地都已先後成立醫學研究所或診療所，每個區並設有簡易治療所，烏蘭浩特市專門開辦了醫學院，醫務人員養成所，衛生技術研究所和喇嘛醫學校等，過去大多數害傳染病的人，都得到了救治。

華北解放區土地改革

冀東撫寧縣新解放村一百零九個及湯錫村八十四個，本年秋勝利進行分地運動，貧僱開始掌握政權，全縣農民獲得土地八萬五千多畝，房屋八千九百餘間和糧食二百卅萬斤，白銀六百餘斤，并繳獲許多地主武器子彈三千三百餘發。大批翻身農民湧入部隊，月餘中，成連成排入伍的青壯年達四千五百名，組織担架隊廿二連，共一千三百十八付；另有萬餘翻身農民參戰。

僱貧農翻身的範例

曉林村是曲陽縣一個比較大的村莊，有三百五十多戶。村裡支部給地主富農佔了。這些混進黨內的地主富農壞蛋，仗勢欺人，無惡不作。村裡羣衆特別是僱貧農還沒有翻身，縣委爲了吸取經驗，幫助村裡開了三個會。

十一月二十九號晚上，該村開支部黨員大會，縣委、區委都派人參加，到會黨員五十多人，其中成份有僱貧農十一人，地主富農十二人，其餘是中農。區委蘇發奎講話。他說：「我們黨內有很多人不是共產黨員。他們穿的共產黨衣裳，戴的共產黨的帽子，有的人還掛着槍騎在窮人頭上，像個大壞蛋，壓住窮人翻不過身來。這些人就是地主富農。他們混進黨內來。把黨鬧了個一團糟。共產黨不要地主富農。現在要停止他們的黨籍。有些要求

清洗出去。村裡武器要交給貧農團。

接着查成份。貧農出身的黨員非常積極，有些指着地主富農份子的黨員說：「你是什麼成份，快快說吧，瞞了上級瞞不了村裡，不說就給你們提出來」。檢查結果，查出地主十個，封建富農兩個。其中大多數是自動坦白的。查成份完結後，縣負責同志講話，主要內容是：(一)平分土地和整黨黨的辦法，(二)宣讀聯合佈告，(三)宣佈開除王英兒(混進黨內的地主惡霸)的黨籍，並告訴大家王已被縣政府扣押。(四)正式宣佈停止地主富農份子的黨籍，並叫他們聽候農民處理。(五)地主富農出身的村幹部與黨的幹部一律由貧農團大會和羣衆大會撤職，交農民處理。(六)宣佈取消治安員、中隊部、游擊小組、工、農、婦、青各團體，並讓他們把圖章、賬目、保存的一切物資，一併交給將要成立的貧農團。(七)村中一切武器馬上交給區委，準備再由區委交還貧農團，並說明如果瞞少交以私藏軍火論罪。(八)幹部貪污的勝利果實退出來，將來交給貧農團。(九)貧農團出身的黨員要堅決搞土地改革，中農出身的黨員要擁護土地改革，幫助貧農翻身。一切共產黨員要聽貧農團的指揮，誰反抗貧農團就是反對革命，要交人民法庭處理。講完後，貧農出身的黨員說：「最公正不過了，這回可翻過來了」。最後，當場把所有武器交給區委，大會給貧農團出身的黨員大

大的撐了腰，並使他們抬起頭來了。
十一月三十日晚召起了全村的貧農會議，到會者共一百三十多人，召集的方法由貧農崔鳳兒等人(他們是今秋徵收公糧時由貧農選舉出來的代表)在貧農團中經過申通後召集起來的，因召集時混進一些地主、富農、壞幹部、狗腿子，所以在正式開會前，先驅逐了三十多個地主、富農、壞蛋等出會場，並當場扣押了地主狗腿子、大流氓鍾興張。當時曾有一個區幹部站在高桌上大聲喊：「窮人們站在一起，不要和他們(指地主與富農等)擠在一塊兒，你們聽見了沒有？」地主富農，你們快走呀。不走，就趕出你們呀！根本不讓貧農發表意見，只管自己哇里哇啦的講，完全是站在上司的地位命令羣衆，對中農的態度似是大聲訓人。但到會的貧農對中農的態度不像區幹部那樣，那個區幹部根本不懂得什麼是羣衆路線。另外還表現了急於求功，想一個晚上就把所有的貧農階級都提高像他所想的那樣。正式開會後，縣區幹部講了解釋土地法和告農民書，宣讀聯合佈告外的村幹部和壞幹部一律撤職，聽候農民處理。縣區地主富農出身的幹部一律調到外省外縣工作，僱貧農的特務帽子一律摘掉，說明誰要反抗貧農團誰就是反抗土地革命，就要打倒誰。
十二月十日上午繼續開貧農會議。到會一〇二人，男六十七人，女三

十五人。經過大家討論，正式成立貧農團。決定選舉貧農團代表會後，即自由結組，不分男女，不分你是村西的我是村西的，組成了九個小組，各選出組長一人。自由結組後，進行醞釀選舉什麼人到代表會，選舉幾個代表，用什麼辦法選舉。大家對小組醞釀相當重視，有個貧農說：「咱們把眼睜睜開，非找個珍珠好材料不行」。小組醞釀後，便進行大會選舉，首先通過選舉十五人組成貧農團代表會，選正副主席各一人，其他為委員。並且通過選舉方式提出候選人二十八個，選舉結果，十五個代表中十二個男、三個女的，黨員二人，非黨員十三人。自貧農團一日成立到五日開羣衆大會，中間共開貧農團代表會(即貧農委員會)四次(每晚開一次)，貧農團大會二次。開始貧農團對自己的力量認識不足，工作缺乏信心，對壞幹部表示十分害怕。這時領導上給他們堅決撐腰，堅決鎮壓壞份子，幫助他們分析情況，研究辦法，這是十分重要的，經過代表會的討論，決定四日撤推石頭，扣押王洛午、王國照，農會主任王東生(游擊小隊隊長，總發子彈)。四日上午召開貧農團大會，討論王洛午破壞貧農團，王東生少交子彈和王國照壓迫窮人的問題。經小組討論和大會給他們三人提意見後，大家一致同意扣押他三個人，並叫王洛午滾出貧農團，代表會主席根據大家意見，把他三個人扣起來了。後此大家的情緒有了轉變，顧慮就減少了。貧農團知道武器如不收，怕出亂子。所以很快把武器收起來。有個貧農說：「武器收不了，可不行，土槍也得收」。貧農團裡成立了一個貧農小隊，共十四人，這裡邊有個經驗，就是武器一定要全部迅速收起來。如貧農團願意，馬上要槍就馬上發給。如馬上不願意，就出區裡保存起來。等貧農團自己感到有成立小隊必要時再發給。在貧農團剛成立後，如果他們不願意，不要把村中的一切事務工作都交給它來做，但必須受貧農團的指揮。

十二月五日上午，曉林村貧農團召開全村村民大會。到會共三百多人，有僱貧農、中農、富農和地主。首先由貧農團代表會主席王瑞生講話：「現在世道變了。是咱們窮人的天下了。要平分土地，叫咱們窮人翻身。才能打倒地主」。並把農民成立經過和貧農團代表會的名單和貧農小隊的名單都告訴大家。縣區幹部在講話中，除宣佈支部大會與貧農團會議上的重要決定，並指出：(一)貧農團是村裡的領導機關，一切要通過貧農團，誰要是反對貧農團，誰就是反對平分土地，就是反對革命，就要交人民法庭處理。(二)地主富農要老老實實的聽貧農團的指揮，如有破壞土地改革的行為，就要嚴厲處罰和鎮壓。(三)正式宣佈取消地主富農的選舉權，被選舉權，禁止他們一切非法活動。在會上發動羣衆控訴。首先由貧農團代表會宣佈扣押鍾吳旦、王國照、王洛午、王東生的原因後，羣衆當場控訴：(一)王國

照前農會主任)今年七月上級發來四百斤食糧,他沒給窮人發一粒,反給漢奸家屬發了一部份糧。(二)閻洛法(富裕中農的孩子)把貧農王銀孩的女兒(六歲)推在井裡淹死。(三)閻洛法(富裕中農的孩子)把貧農王銀孩的女兒(六歲)推在井裡淹死。這般的司法科簡直是殺人的幫兇。(四)王忠臣(屬富農,當過村長)誣害貧農王同彥的媽,說她偷了他的包袱,結果扣了個多月,花了二百元錢。區幹部李德成處理的。(五)鍾真且強姦貧農蘇嬌嬌胡氏;等。發言的大部份貧農。大家在控訴時,非常憤恨。最後,貧農團代表會報告貧農團大會聽過的決議:(一)取消村合作社,並讓他們把團章、賬目、所存的物資等都交給貧農團代表會。(二)改組村公所,留下村副(中農)和民教委員(下中農)二人,其餘都撤了職。由貧農團提出五個人到村公所工作。(三)原來的大隊長,自衛隊長,班長,團長不撤職,仍舊辦公,受貧農團指揮。(四)成立貧農小隊,現已有十四人,受貧農團領導,以上四項決定大會都贊成通過。

爭取中農支持「土改」的範例

綏德黃家川村的土地改革

陝甘寧邊區綏德縣義合區三鄉黃家川村按產量為標準以抽補原則,滿足了貧農的土地要求,并鞏固地團結了中農。

該村共有七十五戶,三百三十三口人。內戰時,為游擊區。土地未被分配。一九四零年進行過一次「排地」(即由農民主持把地主土地分配給農民耕種,租子減一半,是永佃性質,去年春季進行過一次比較澈底的土改,將地主長餘土地按人口分配給無地少地的農民,消滅無地戶。此次抽補前,全村三十戶地主二十四人,每人平均二塊六堆三(按當地一畝為八堆,約合三畝)。三十一戶貧雇農一百一十三口人,每人平均一畝六堆。四五戶富裕中農三十二口人,每人平均一畝半。三六戶中農一百六十四口人,每人平均兩畝又半堆。從數量上看,土地問題已基本解決,所以運動開始時,貧雇農因急欲求得地主的糧食和浮財,曾認為「土地沒分頭」,工作組也并不清楚,只在土地數量上計算了一下,覺得平分發生困難。因三戶地主中只能抽一戶的土地,而中農却至少要動二十戶,貧雇農也要動八戶,對滿足貧雇及團結中農發生問題。後經發動羣衆,深入的登記土地和調查,開始以農會的兩個委員吸收五個熟悉土地情況的公正農民組成土地小組,每天召集二三十人逐戶登記,先由本人在場報告,衆人幫助計算,當場登記及審查通過,最後交全村大會覆查,先後經羣衆三次反覆審議,才發現不僅土地有好壞,川園地也有好壞,并有遠地近地的差別。同時發現了不少的公地,合作社地,絕戶地以

解放區經濟

及去春土改中分配不公的情形。如把典地轉為死契地,有兩戶多得了四倍半土地。經過了這樣較嚴密的計算,發覺各階層土地數量相差很大。如地主每戶平均為九斗八,富裕中農為八斗四,中農為六斗八,貧雇農只有六斗六,地主的土地百分之七十以上是好地和較好地,貧雇農的土地百分之五十二是壞地,百分之十八是較壞地,有五戶完全種着最下地和較下地,有六戶百分之九十以上是最下地,九戶沒有園子,九戶園子太少,中農中有七戶百分之五十以上是壞地和較壞地,八戶沒有園子或園子太少,但一戶七口人的地主則擁有一百六十畦園子(約合四堆),有一戶富裕中農佔有全村六分之一園子。

這一計算結果,大大啓發了貧雇農。當開始形成力量時,便勇猛向地主鬥爭,聲勢很大,工作組支持了他們。這時中農表面都贊成澈底平分,但當他們都參加了農會,把地主鬥倒而接近他們的時候,有些長餘土地的中農就表示「澈底平分對不對,就是不好辦」。中農黃禮常說:「如果抽了咱們的地,明年要當二流子」。這些反映促使工作組仔細研究中農的心思,接挨戶走訪,啓發他們說心裡話,召集他們單獨開談心話,慢慢的發現原來完全同意澈底平分的中農,實際上都有着種種顧慮。如:(一)怕分了土地養不活老小;(二)怕分了祖業地;(三)怕把土地分成小塊;(四)勞動好,作務好的不願意再動。針對這種情況,工作組趕緊說抽補方法調劑土地不是打亂一切土地平分,並從廢除債務減輕中農負擔鞏固邊區以及打倒蔣軍鼓勵他們幫助貧雇農翻身,同時加強對貧雇農宣傳團結中農的重要,要他們懂得領導中農,又得向中農讓步,兩方面單獨開了談心會後,又合在一起開大會,反覆解釋,討論了土改的兩條基本原則,滿足貧雇農要求和團結中農,最後共同商議本村土地如何分配,經過雙方這樣深入的討論,引起了中農自動「歡迎」土地(即自動拿出土地來)。中農黃登高在舊社會時,欠了很多債,因革命廢除債務而翻了身,近幾年又欠了些債,這次又廢除債務,他說:「我兩次靠革命維持了中農,我知道窮人的苦,我願把多餘的園子和山地搬出來,幫助窮弟兄翻身」。就這樣有十七戶中農「歡迎」出了十七塊地,但在有長餘的中農黃憲常,黃憲會却不开口,貧雇農維治出了有川地,又有好山地。還提出要分得園子。工作組便又把毛主席對中農要適當讓步的意見向大家解釋,啓發大家根據本村情形和毛主席的指示去醞釀三天,當時正是冬季生產剛開始,從此三十個人便聯在一起捻毛線,拉談爭論。從來不多說話的黃繼文也參加了爭論,大家批評黃維治「太自私」。「你半斤油瓶,還要裝一斤,就滿得溢出來」。又批評黃憲會說:「只顧自己,不管別人」。這裡在拉談滿足問題,那裡在談團結問題,到處在談論。另外中農黃明亮歡迎了又後悔,農會允許他撤消。第二天受他姪子的鼓勵,又歡迎出來。第三天又撤消

一九五

。直到最後，他想到舊社會所受的苦處，想到他歡迎了少量土地而他的姪子外甥能得到土地，才又決心「歡迎」出來。至此全村進行調劑土地經羣衆反覆醞釀，按照全村土地產量及人口，並照顧貧苦，和老弱殘廢，實行抽肥補瘦，抽多補少，先動用地主土地，公地，不夠時再動用中農「歡迎」出來的土地，計：（一）從地主土地中十七塊六堆半；（二）拿出公地八堆；（三）土地十堆中農動用了七堆，十三堆三堆；其餘十戶的土地都退回，黃明亮「歡迎」的土地也退了回去。動用的十戶中農（其中五戶爲富裕中農）「歡迎」地，另分配了門爭果實和調劑了園子，從這四方面共抽出土地五十五畝，除補給地主戶較下地九塊（七堆）外，其餘分配給了三十六戶（約佔全村戶數的百分之五十），共一百三十七人（佔全村人口的百分之四十），滿足了二十八戶貧雇農，八戶中農的土地要求，全村「也即是全部」基本上達到拉平，地主每人平均產量六斗八升四，富裕中農七斗降三合，中農七斗，貧雇農老弱殘廢七斗，全村每戶都有園子，也都有好地，去春分配中有五戶地分散成小塊，現也兌成了大塊，自開始至分配完，前後共二十一天（調查登記九天，羣衆反覆醞釀分配七天，公佈覆審及修正五天）對這次分配土地，羣衆都滿意地說：「這園子才真正澈底了」，貧農說：「這園子都滿足了」。八戶農分得土地十堆二堆，生產情緒很高，七家合夥買了兩頭耕牛，大家都在積極籌劃種籽，準備生產，至於抽動土地的七戶中農，另分配了果實及調劑了園子地，並廢除債務，減輕負擔，有失有得，並不影響其生活，所以他們都異口同聲的說：「咱們是真心歡迎出一點地」。

覺悟地主自動獻地獻財的範例

（一）孫橫風

諸城縣孫橫風縣長寫信給本莊——諸城科町村農會，提出四項保證。表示在復查鬥爭中堅決與家庭撕破面，給農民撐腰，並將家庭財產的萬元北幣及家庭所有財產，統統歸還農民。信中說：「科町莊將家產分給兄弟們；我家是地主惡霸，家庭所有一切都是剝削窮蛋們的，祖母與父親更欺侮與壓迫了你們，他們是你們的階級敵人，而我是參加你們的陣營，在共產黨毛主席教育下得到了改造，是和你們一條心的，在你們要對地主實行掃地出門的時候，我向你們表示：一、一定和你們一條心和地主封建勢力幹到底；二、不要因我是縣長對我家鬥爭時就有顧慮，相反的該怎麼辦就怎麼辦，我贊成你們，支持你們；三、過去我從家裏拿了部份錢，這是家裏剝削你們的，現在還有一萬元，入股在專署生產，在把股票交給你們，並將我家所有的財產（土地房屋一切等等）也統統交給你們，請交給僱貧農及窮蛋們；四、對我

有什麼意見也請提出，我決予考慮和接受。祝你們鬥爭勝利。

（二）崔華景

濱北地委組織科科長崔華景，最近要結婚了，家裏給他送去了北幣三千元，一床綢緞和一塊毛質衣料，他的家庭是藏馬縣知名的地主「長春堂」，現在還保有相當財產。他想：「反正是地主的東西，用就用了吧，於是便化了五百五十元。以後看了上級發出的消滅封建勢力的指示後，深刻的認識了地主的一切都是農民的血汗，應該無條件歸還農民，即使是自己家庭的東西，也不該私取一分一文。自我檢討以後，崔華景乃把被面衣料及剩餘的二千四百五十元全部送往他家庭所屬的藏馬縣小崔家莊農會，並深深地懺悔着，要農會對他提出批評或處分。」

（三）王品三

烟台市福延永魚行經理王品三先生，家居威海羊亭區蘆上村，全家二十餘口，現在家居者四、五人，六畝地一處宅基，一處小山嵐，均爲自己耕種，去年土地改革時，王先生的老母親認爲兒子在外面作買賣，便要將全部土地交予農民，農民知道他家還人多人口，才六畝地，按「耕者有其田」的土地政策，他的地爲數已不算多，便拒絕收留。復查時又二次自動向羣衆交，又被農民拒絕了，農民們說：「根據你家的人口和自耕自食的地畝比較起來，不應交出土地，因爲復查是爲澈底消滅封建勢力，澈底消滅赤貧，使大家都有地種，你自家還不大够，俺怎麼要你的地呢？」結果仍然由其自己耕種。

新富農自動獻地獻糧的範例

（一）吳滿有

陝甘甯邊區參加軍隊的著名勞動英雄吳滿有，在學習中國土地法大綱和毛主席十二月報告以後，決心將自己多餘的土地、糧食、牲畜全部供給缺少這些東西的農民。吳滿有在二月八日致電毛主席和邊區政府林主席，中共西北中委學習書記稱：「我在學習中完全擁護土地法大綱和毛主席報告，在查階級、查立場、查鬥志的三查運動中，我反省了過去在對雇工和難民的態度上，我是有錯誤的。邊區在胡宗南×滑槍掠後以後，災情嚴重，我願將我的五十多石餘糧，四頭牛，四十隻羊，除留給家庭人口一對牛，十隻羊和必要的吃糧外，全部送給政府，分配救濟災民。我的土地待延安收復後，交農會平分，我受封建壓迫最深，今後決心學習毛主席救活天下窮人的思想，隨軍參加作戰和土地改革，爲人民作長工。」按吳滿有在一九三四年陝甘甯邊區土地革命以前，原是一無所有的難民，在土地改革中分得土地，經過七八

年的努力勞動，加上新開荒地和招收僱工的結果，已經成了有多餘土地糧食牲畜的新式富農。陝甘清邊區在這次土地改革中，決定對於在第一次內戰時期因平分土地而生長起來的新式富農，按照中農待遇，他們的多餘土地在抽出調劑給無地少地的農民，他們的多餘財產，則一律保留不動。吳滿有因受民主政府、人民解放軍和共產黨的教育，其政治覺悟逐漸提高，已由新式富農和普通勞動英雄的水平提高到人民解放軍戰士和共產黨員的水平，所以他決心除留下他自己家庭人口按一般農民標準所必需者以外，獻出全部多餘的土地糧食和牲畜。

(式) 葛河堂

屯留葛河堂內家庭，描繪出了土地改革後農家的新圖景。當葛河堂從河南林縣逃亡到山西屯留時，全部財產只一條扁担，經土地改革及生產運動中拼命開荒耕種，到現在已成爲擁有百九十畝土地，五頭牛，四條驢，四十餘畝粉房，二百棵果樹的新型富農。他家裡十九口人，都參加勞動，還僱着五個長工。葛河堂的收穫，比他家好。別人打八斗他要打一石，原因在：第一、他懂得深耕細作，秋地都犁過三遍，每畝地上糞一百到一百四十担。他會組織副業，家畜的收效都非常好。第二、他會用民主討論的方法，發揚全家的積極性，每至一個生產季節到來，即召開家庭會議，討論佈置和分獎。全家七個紡婦，四個織婦，今春就紡線一百四十斤，織布二百二十丈。春季生產結束，他立即召開總結會，以毛巾衣服等獎勵生產成績卓著的姪兒、姪媳及老婆。第三、他對待雇工特別好，幫房師傅每年工資麥和米十七石，還有在工作之暇，種地四畝，收穫全歸自己用。老葛配合幹部，組織全村營產的成績也是頗負盛名。只生產骨幹，就培養了張玉中等許多人。他完全曉得今天的好光景的來由，所以和共產黨解放軍及民主政府建立了血肉統系。他自告奮勇，代耕九家軍屬的土地。他替他們織了一百文布，完全不要工資，他還以七十石糧食，十斤棉花，萬元本幣，替這些軍屬建立了家務。今年開春以來，他不顧工作人員的婉謝，已經織了二十三斤軍布慰勞部隊，五萬四千元和四百斤粉條。

東北解放區一九四八年經濟建設方針

東北解放區一九四八年經濟建設的方針，是以農業爲主，發展工業，在發展公私經濟，增加國家與人民財富的基礎上，以達到繼續去支援大規模的自衛戰爭，鞏固與擴大解放區，逐漸改善人民生活的目的。爲此，當前經濟建設的基本要求是：

(一) 大量發展農業，把增產糧食作爲首要的中心任務。並發展棉麻特

解放區經濟

產與農村副業，以保證我解放區有豐富的糧食與工業出產。

(二) 恢復與發展必需的工礦業，電力，鐵路，交通運輸業，工礦業中，尤以軍工，軍需，紡織，採棉，採油，採金，鋼鐵與電力等爲重點，以保證支援戰爭與軍民生產必需品的需要。

(三) 扶助民營工業的發展，保證正當的私人工商業，使之有利可圖而有利於支援人民的解放戰爭。

(四) 管理對外貿易，加強對美蔣反動集團的經濟鬥爭，發展解放區內人民的合作事業與商業，取締壟斷投機商業的超額利潤，以保證生產者與消費者之間的適當利益。

(五) 在城市與鄉村公營與私人企業中，發展生產，成爲今後羣衆運動的中心環節，使生產與羣衆運動相配合，提高羣衆勞動熱忱，嚴格勞動紀律，加強勞動力的組織，提高生產技術，在生產中提拔與培養新的技術幹部。

(六) 逐漸增加公營經濟，合作經濟與民營經濟的資本積累，以促進新民主主義經濟的繼續發展。

經濟建設基本計劃大綱要點

關於農業生產：

(一) 在以擴大耕地面積與深耕細作相結合的原則下，總共增產糧食一百萬噸，其中南滿十五萬噸，政府爲獎勵開荒，(生荒或三年以上的撩荒)，免徵兵糧(第一年全免，第二年徵三份之一，第三年徵三份之二)並發放各種農貸，幫助貧苦農民及移民解決生產中的困難。在適宜種植稻麥地區，興修水利，大開水田，增加麥田，由政府發放水利貸款十五萬萬元。

(二) 推廣棉麻等特種農作物種植棉田七萬五千垧，產淨花五千五百噸。政府發棉貸貸款二萬萬元，亞麻耕地面積，擴大至一萬三千五百垧，產精粗線共二千五百噸，發棉麻種子貸款一萬萬三千元。甜菜：松江擴大種地至一萬垧，供給六十噸砂糖的原料。烟葉：南滿鳳城一帶種五千垧，產烟葉五百萬斤。

(三) 發展牧畜業以增加畜力肥料，增產糧食肉食與皮毛工業原料爲目的。全力要求增加畜力一萬三千頭，繁殖馬牛幼畜十分之一，羊四分之一，農村中至少每戶養豬一口。政府發貸款二十萬萬元外，提倡保護耕畜，嚴禁屠宰與出口。組織家畜疾病預防及醫療工作。

(四) 發展農村副業生產，對於繁榮農村經濟，增進人民財富有重大作用。各級政府須根據不同情況與需要，採用各種合作互助的組織形式，利用農閒季節，進行熬鹽、熬鹼、打柴燒木炭、打洋草、抽魚、打臘、採集山貨、藥材、編草帽、以及養鵝兔養蠶養蜂等。鐵路局留貿易機關，必須幫助各種土產

山貨的運銷。

(五)發展公營農場，後方機關部隊自給生產，必須將過去商業資本大量投入農業生產，根據不同情況，給予每人三畝、五畝、七畝、十畝的不同生產任務，以組織大農場或分區組織小農場之形式，經營利用現有火犁及購買農業機器耕種，實行企業管理，合理分紅，使公營農場，在農民中起着發揮集體勞動與改良農作的示範作用。

(六)組織生產合作與提高勞動力，做到把農村百分之六十以上的勞動力組織起來，動員百分之四十以上的青壯年婦女，參加勞動，動員城市人口百分之五，從事農業生產。實行精密計算的戰勤制度。不誤農時，防止浪費。

(七)獎勵勞模，展開生產競賽運動。

(八)發放貸款四十五萬萬元，其中耕畜移民貸款二十五萬萬元。水利貸款十五萬萬元，棉麻貸款五萬萬元，農貸分配，原則是大量放在產量豐富而且基礎固的腹心地區，並有重點的使用，政府貸款，只能是扶助作用，主要依靠動員組織羣衆力量，將沒收封建地主的財產浮物，用於發展生產與興家之業。

(九)保護森林，不得燒山或任意砍伐，保護森林業，實行國有省營四分紅，加強伐木的保管與運輸。

關於工業生產：

(一)採礦冶金工業：煤，北滿全年生產三百五十萬噸，南滿五十萬噸，政府對煤炭生產的實行多產多運，低價廣銷。煉鋼煉鐵，恢復必要的鐵礦與煉鋼。加強現有採金工作，實行國營，禁止買賣。需要保證東北解放區的需。其他鉛、銅、鎳、錳、雲母、硫磺等礦，須有計劃按特殊需要，實行小規模恢復開採。(二)機器工業，組織鐵路軍工及工廠各系統公營機器工廠的合理生產，從以恢復修理各種機器為主，逐漸轉到研究製造各種小型機器，並扶助私營工廠，進行有計劃生產。(三)電業整頓，現有發電廠所保障生產及日常電力的需要，爭取部份電器材料的自給。(四)發展紡織工業，完成北滿建立四個紡織工廠，並組織公私紡織及手工工場，保證完成軍用被服及民間需要布料的任務，有重點的發展民間手工紡織業。北滿經常保持熟練紡戶十五萬戶以上，發展亞麻、羊毛、紡織工業，提高亞麻泡製與紡線織布技術，準備建立兩個新的亞麻工廠，要求逐漸達到北滿自產亞麻羊毛織品，代替部份棉織品的目的。(五)被服業與皮革業，以現有公營被服廠與鞋廠為基礎組織和營業，保證軍隊被服軍鞋需要，力求染劑大部自給，獎勵研究與發展染料的製造，各城市凡允許宰殺的馬、牛、豬、羊、狗、兔等，均須剝皮，違者加以重稅，組織各地皮革廠，有計劃的生產，爭取皮革充份供

給軍需民用。

公營企業的經營方針，必須貫徹增加生產，提高質量與降低成本的基本原則，實行成本計算，加強企業管理，提高勞動效能，注意工人教育，精簡非生產人員，實行戰時工資政策，扶助發展民營工業，凡有關於戰爭人民生計的各種民營工業，在不違犯民主政府法令與勞動政策條件之下，政府均一律扶助其發展，並予以法律上的保護除對產品運銷給予便利外，並盡可能幫助解決原料燃料動力等困難，其缺資金經營者，由東北銀行予以工業貸款。凡公營工業，目前政府無空經營者，在政府法令規定之下，允許長期給私資經營，或公私合股經營，政府對違禁品、迷信品、冒牌劣貨、投機操縱國民生計的特殊企業，則分別予以取締或限制之，政府為扶助必需民營工業之發展，除予以法律保護和獎勵外，並發放貸款十萬萬元，另外公營貸款二十萬萬元。

關於發展內地商業與合作社內地商業，以穩定物價，扶助生產，保證供給為基本方針，嚴格取締投機商業，實行對內自由，對外管理相結合的公私貿易相結合的貿易政策，廢除類似厘金關卡的過境稅，以及省縣之間的任何封鎖物資的辦法，給予正當商人以路條檢查轉運的便利，頒佈戰時商業管理法規，保證民族資本正當的工商業，取締與改造牙行經紀行會等封建性的商業組織，建立新的交易所與交易員，規定正當的手續費，保證正當的商業利潤，取締奸商投機的超額利潤。

發展合作事業，重心放在農村，逐漸使合作經濟，成為新民主主義經濟的羣衆性的重要細胞，負有免除過份的中間剝削，調劑生產者與消費者的適當利益，扶助農村生產，活躍農村金融的任務，使成為結合城鄉經濟與公私經營的橋樑。

東北解放區本年農產

東北解放區是人民解放軍的大後方，反攻的根據地，翻身農民，在迎接反攻大軍的勝利今年除完全種上去年全部耕地之外，并擴大耕地面積達去年耕地八份之一以上。據松江、牡丹江、合江、吉林、遼北、黑龍江、嫩江各省區約佔東北半數的八十四個縣不完全統計，今年耕地播種達六百四十六萬六千餘畝，(每畝十畝)，較去年增種生荒及熟荒七十八萬九千一百餘畝，其中麥子、大豆、高粱為主要農作物，佔耕地面積百分之七十以上。大多數縣份麥子播種佔耕地四份之一至三份之一。

這一萬萬二千萬畝的耕地上千萬農民，今秋在支援前線的熱潮歡樂聲中，搶收翻身後第一年的勞動果實，今年少數地區的莊稼，雖受潦災虫災的影響，但由於農民成了土地的主人，勞作益加辛勤和組織生產互助的結果，

僅北滿地區，最低可增產糧食四十萬噸，松江尚志縣城關區貧僱農中農大團結，並提出「快割快拉快送公糧」，村與村團開割熱烈競賽。泰安區長安屯一百零九個勞動力，五十三個牲口，廿一台大車全部組織起來，隨後隨打隨拉，打破過去割拉打機械的三階段，使秋收換工效率較春耕夏鋤時大大提高。雙城縣在收割中，提出「三猛一緊」（即猛割猛拉猛打緊送公糧）的口號，直接推動了秋收。四區在十天內，就收完了三份之二以上的莊稼。秋收中，婦女已普遍下地。

遼北省安縣保民區已有一千四百餘婦女下地，在村幹部帶領下，各地兒輩亦全部下地幫助軍屬收割，并展開「不掉一穗糧」的競賽。牡丹江鏡泊縣蘇家溝進行全村大變工，四十多個青壯婦女，踴躍參加，老太太們則站崗放哨看孩子，和齊壯婦女換工。

松江省府在尚志（原珠河）建立了用拖拉機耕種的省營第一機械化農場，該農場擁有拖拉機、開荒機、碎土機共十七架，五架火車，現在每日出動墾荒，爭取地凍前開荒三千畝，並計劃明年播種一萬畝。

哈爾濱工商業

哈爾濱特別市政府自三十七年一月廿七日頒佈保護工商業政策及二月間舉辦工商業登記後，全市工商業日益繁榮，哈市市政府為實現「發展生產，繁榮經濟」政策，特舉辦全市工商登記，以便全面了解情況進行組織生產。在開始進行登記時，部份工商業家不明瞭政府登記目的，因而發生顧慮。後經政府再三解釋，保證如過去有遺漏稅者，一律不予追究，概以此次登記為標準。承認其所有權，任何人不得加以侵犯。登記自二月八日開始，至廿九日完全結束。已登記之總數共二萬一千三百六十八戶，其中工業為一萬二千零九十二戶，商業九千二百七十六戶，私營工商業中工人、店員、職員總人數為七萬三千八百八十四人，尚不包括車夫、船夫、零散工匠及將近兩萬戶之攤販，登記持下，已獲得了發展。一萬二千零九十二戶工業中，獲盈利的有七千五百七十四戶，佔百分之六十二；收支相抵有三千六百零四戶，佔百分之廿九；虧損者九百十四戶，佔百分之七。五。九千二百七十六戶商業中，獲盈利的有六千七百七十九戶，佔百分之七十四；收支相抵的一千二百戶，佔百分之十九；虧損者六百八十七戶，佔百分之七。五。該市各工業，尤以鐵工，皮革，印刷，紡織，電料，製粉，磨粉醬業者盈利最大，鐵工業去年一年內對軍需民用之貢獻最大，出產紡織類機器三千三百架，包括織布機六百八十七架，襪子機二百六十四架，紡毛機七百廿三架，紡繩機六百九十八架，榨油機油碾子類二百六十八架，機械類瓦斯機、火油機、柴油機、自動床子，洗

解放區經濟

床子等四十架，洋釘十二萬斤，鍋一百九十萬個，印刷機類九十一架。全市鐵工業共三百五十四戶，獲盈利者二百二十四戶，收支相抵者五十五戶，虧損者七十五戶。副市長繼稱，哈市工商業家于閱讀毛主席「目前形勢和我們的任務」文中的保護工商業一節及哈市政府此次頒佈的「工商業管理法和保護法與工商業登記」後，均大量擴充營業範圍，響應政府提出的為戰爭服務，為農民服務的方針，如該市天豐源，去年十一月開盈利一億四千萬元，今年一、二月間即銷貨達一億二千萬元，同記商場本月份營業最高額每日達四百餘萬元，其他各行業類似者很多。此次工商業登記後，工商業家對於發展生產繁榮經濟，均有了信心，該市僅上月內呈請登記新開業的達一千數百戶，織布業新開的有日新、益聚、新中等四十三戶，鐵工業有新民、瑞成、振東、德長等廿三戶，棉工業有睿明、建華、大華、孟憲升、啓中等八十六戶，密業有義和、裕東、同興、成日等四家，針織業有新興、明克、利興、集成等一百零三戶，皮革業有寶聚興、大昌隆、久安、大德長等廿五戶，鞋帽業有力冠、勝利等一百十戶，尤以三月廿二日至卅一日的十天中新開業的為最多，達五百四十八戶，投資總數為六億九千二百八十二萬元。其中工業為四百零一戶，共投資五億二千九百七十四萬元，商業為一百四十七戶，投資一億六千三百三十三萬元。政府為積極幫助工商業的繼續發展，似發放工業貸款三億元（如從外地吸收原料及向外地推銷製造品的商業，亦可享受此項貸款），同時為增加農業生產解決哈市四郊農民的生產困難，市政府會同華北銀行及東興公司決定發給農民實物農貸計苞米八十萬斤，豆餅七十萬斤，麥種豆種卅六萬市斤及草料十萬斤，現已開始發放。此外，政府為溝通城鄉關係，并成立原料公司，組織大批商人及百餘貨郎，下鄉吸收原料與推銷成品，政府并提倡與協助城市資本家向農業及牧畜業林業方面投資，歡迎組織大規模農場，牧畜場及農林公司等。已幫助興業公司，源集祥、永昇合三油房及興福火磨等四家，共租地二百卅二畝。正在進行中者尚有磨房四家擬租地一百餘畝，政府決全力予以協助。關於家庭手工業，政府決供給棉花百萬斤，現已組織了三萬婦女參加紡織生產。此外正組織抽鞋底八十萬雙，政府為進一步發展哈市經濟獎勵生產，有關稅收手續又稅率等問題亦正在設法改進中。

東北解放區本年工礦概況

安東工業

安東市輕工業紛紛復業，安東共有二千六百台紡機，七十餘廠，紡織業早馳名全國，但在蔣佔期間，橫遭摧殘，全部倒閉，現則有福裕永、永茂祥等四十餘家已復業，八百餘台機器開始轉動，每天出布一千餘匹。安東紡織

廠每天出紗一千五百斤，中華紡織廠七月份已如期完成九千六百斤產額計劃，該廠紡織機每台每日原出線七十餘斤，八月初增至二百三十斤，據初步調查，紡紗組生產量較舊滿時最高紀錄已超過百分之三十。五、製棉組超過百分之十。動力組七月份節省煤十五噸。造紙業有同義永等七家開工，東北最大規模的鳴綠江造紙廠，在十一月份已恢復生產。此外，被服廠、棉花工廠、鐵工廠等五十餘家，已全部復業。

該市電業發展亦迅速。自今秋重獲解放以後，電業員工克服器材困難，努力恢復截至年終，已增設六道溝與六堡變電所兩處，共增設了變壓器十一台，容電量為九千七百基羅，送電範圍擴展到周圍的長山、賽馬(新開原)連山關等，十五城鎮都得到了電源供給，新建送電線路九千零四十呎，修補送二千一百里，檢查送電線各二千一百多里。羣衆生產都獲得了電力供給。安東市區增設的動力局有五千三百二十四匹馬力，其中三千多匹馬力為各大工廠所用，市區電熱增加五百五十六基羅，電燈增加四千零八十八盞，另增設路燈五千四百九十七盞。

通化工業

通化市五月間重新解放後，新設之通化實業公司資金三萬萬元，內設紡織、製鐵、木材、洗染、磨粉等工廠，紡織廠有織布機三十台，每日出布五十四，可解決市內十數萬人的穿衣問題。

齊齊哈爾紡織業

齊齊哈爾于八月中旬舉行紡織能手及模範大會。與會七百餘人。中國婦女領袖蔡揚特出席演講稱：過去在偽滿時代，誰要紡織，誰就犯罪，今天大家却因紡織而致富，并普遍得到了尊敬。紡織運動的展開，就是積極支援了愛國自衛戰爭。大會報告了一年來齊市紡織成績，指出去年十月發動紡織至今今年三月僅有三百餘紡戶；四月以後，經東北政委會財經辦事處低價貸棉兩萬斤，成立齊市紡織運動委員會，以紡織為生產合作運動的中心工作，進行棉花收斂，成立紡織小組，確立紡織標準公約，展覽好型，獎勵能手模範，舉行比賽。至五月底，紡戶增至二千二百五十戶。至八月中旬，更增至七千餘戶。質量亦以提高，頭等佔二分之一以上。除發展民間紡織外，另外並建立了織布工廠十三家，毛巾廠二家，襪廠三家，毛織廠一家，彈棉工廠十五家。名廠皆在有計劃大量生產中。

北滿電力工業

哈爾濱市電業局發電量，較去年增加七倍，全市送電即告完成，該局於十一月十一日舉行勞模授獎大會，回顧一年成績中，指出：去年今日，因蔣軍

斷絕豐滿供電，哈市電源異常困難，該局之火力發電機，因年久失修，器大部損壞，每日發電不能保證一般市民用電。一年來克服種種困難，利用廢物，重新修造，停電事故遂逐漸減少。由七月份之停電三十六次，減至九月份之十六次，十月迄今則很少停電。以前發電廠的鍋爐，平均每部只能發電二千多基羅瓦特，現在平均則增加一倍半。同時，并實行節約，三個月間，僅煤一項即節約一千二百噸，并利用大量的廢鍋爐與廢物創造各種機件器材十六種，修理廠製出大小機件，五九八〇件，重修地線及被風吹倒的送電鐵塔，修換了電桿。因此，加強了光度，避免了火險。目前哈市除香坊顯鄉等區外，已全部送電，供電範圍及於綏化，呼蘭等五縣。

東北解放區煤礦

東北解放區各地煤礦。著名的台江某地礦工，接受巨大增產任務後，立即展開競賽；并向鶴崗兄弟炭礦工人，發起友誼挑戰，一致保證：下半年生產超過往年最高紀錄。一九四八年預計該礦可年產煤四百萬噸。吉林和龍煤礦，自掀起競賽後，已增加產量百分之四十，僅福洞分礦一地，每日產煤達一百五十萬噸。又新收復之安東通化等地煤礦，均已恢復生產。

牡丹江省鶴西煤礦區工人捲入整編隊伍積極生產，預計一九四八年生產任務出煤二百卅萬噸，並為解決冬季城市燃料，決定由每日運出一百六十車皮增至二百車皮(合計六千噸)該礦一年來增產量逐月增加，十月較七月提高一倍，該礦麻山坑由於工人發揮了積極性，創造了每日二百八十噸的光輝成績，偽滿時該坑每日出產從未超過一百噸。又於恆山礦新工友黃正清，原每天出一車煤，經老工友指教後，現在一天能出三、四車。偽滿時工人常以「跑空車」敷衍日鬼子，現在工友們誰也不願再推空車了。該礦一個工人一天平均產量達四噸半，提拔的工人幹部不分日夜自動工作，為了降低成本，他們自己負擔起坑內外許多雜務來減少雜工，並積極節省材料，克服困難。

東北解放區金礦

吉林琿春縣某處金礦。礦層離地面極淺，開採頗易，民主政府為消滅赤貧，解決羣衆冬衣及明春耕畜，決定組織貧苦羣衆開採，採得金子，完全歸羣衆所有。現本縣各區附近汪清，東甯等縣羣衆，均紛紛前往淘採，最多

時達三四千人，每人平均每天挖金五厘，最多者可挖一兩二分八厘平均每人已獲利十五萬元以上(合幣幣二百萬元)，參加採金的羣衆，不但已解決了今年冬服問題，而且明春可有耕牛一頭。

本年東北解放區的鐵路交通

縱橫分佈於東北解放區的鐵路線，有十二條幹線，和四條支線，直轄於東北鐵路總局，下設哈爾濱齊齊哈爾和牡丹江三個管理局。以齊齊哈爾爲中心的西滿交通網，聯絡安(達)滿(洲里)，齊(齊哈爾)北(安)齊(齊哈爾)白(城子)三條幹線，及白城子至阿爾山白城子至大賚二條支線。以牡丹江爲中心的東滿交通網東至綏芬河，西至一面坡，北達佳木斯，南通圖們，經延吉直下拉法以南的蛟河車站，均暢通無阻。北滿以哈爾濱爲中心，伸展至安達五常、雙城、綏化、佳木斯并以一面坡安達兩站爲東西滿兩大鐵路的聯結點。

東北解放區人民，在今年一年中，共增修鐵路一千五百廿九公里，計有佳(木斯)富(錦)線，富(年)嫩(江)線，綏(化)佳(木斯)線，濱(江)綏(芬河)線，火龍溝林業支線(白山到披龍溝涼溝)濱江綏的五常到拉溝段，長(春)圖(們)線的拉溝到二道溝段，以及平(四平)齊(齊齊哈爾)線的雙崗到鄭家屯(遼源)段，正修建的有鄭(家屯)通(遼)線。

南滿方面及新收復之鐵路線，到今年十一月份，先後通車的有吉(林)潘(陽)線的梅河口到雙河鎮段，梅河口到清原段，四(平)梅(河口)線的梅河口到西安段，梅(河口)西(安)線的鴨園支線，鴨園到臨江總計六百公里。梅輯全線預料四八年二月底即可通車。各線鐵路工人經過翻身復仇運動後，工作效率普遍提高，他們不怕天寒地凍，起早搭黑熱烈搶修。

齊嫩線的寧年嫩江段，該線全長一百八十二公里，自九月一日南北同時興工，沿線站房電訊及給水設施，均重新建築，兩個月後，由于員工的高度勞動熱忱與翻身農民的積極幫助，克服種種困難，如在修築二百二十五哩長的訥爾河時，一月中有十三天下雨員工均堅持工作，翻身農民捐獻了三分之一的工作材料，并於繁忙的秋收打場中，抽出人工修建，使該工程勝利如期完成。

齊齊哈爾鐵路管理局所屬員工，積極迎接冬季運輸的重大任務，展開修築冬運時必須的工具設備，鐵工廠煨工人，在三十七天中，自己設計與裝製冬運時需三月始能修竣之大鍋，保證機車庫的溫暖。四平梅河口段運輸工友餘時至市外篩砂六十噸，以備行車之用，全站

解放區經濟

工友並搜集破爛鐵十萬斤，解決了材料缺乏的困難，並日以繼夜地將九千五百噸灶灰運至段外，修理計劃七天修好的一台車，加工結果，五天即可修好，挺起運輸的立功競賽。

東北行政委員會在十二月十三日公佈了兩個鐵路建設辦法：(一)「關於鐵路員工服務待遇的暫行規定」(二)「保護鐵路財產及使用鐵路運輸力暫行條例」。

前一個是規定了鐵路職工有爲國家服務的義務，和享受國家公務員待遇的權利。鐵路職工，免繳職務上的直接所得稅，居住稅，和地方稅，本人免掉戰爭勤務和地方勤務，爲補助他們的家庭生活。在鐵路用地內分給他們一定的土地，不超過兩畝的不繳公糧。後一個是說明解放區鐵路是新民主主義國家的企業，是全體老百姓的財產，黨政軍民必須愛護鐵路，保護一切設備，切實遵守鐵路規則，合理利用，精密計算以提高運輸效率和降低貨運戰時軍事運輸要儘先運。東北解放區的鐵路線在民主政府的積極建築和翻身人民愛護之下暢通無阻。

本年東北解放區郵政

由於東北解放區交通的突飛猛進，東北郵電事業，亦有新的發展，在東北郵電總局的領導下全區共有西滿、合江、牡丹江、吉林、松江、遼東六個分局，長達九千二百餘公里的郵路，其中二分之一爲解放後所新建。偽滿統治時代，農村不設郵路，人民通信備受限制；至本年九月中，農村較大之郵政代辦所，已有二百七十餘個，郵件寄遞亦頗迅速。北東西滿以哈爾濱牡丹江齊齊哈爾爲中心，沿線各城市信件，當日可達。後經與關內各解放區郵政打通後，郵件數量大爲增加，全區性匯兌、包裹、寄遞等業務，正在籌辦中。

遼寧省郵政管理局在發行及軍郵工作上走羣衆路線，發展很快，并創造了不少新經驗。據該局統計，僅南滿地區遼東日報經郵局發行者即達一萬四千多份，普遍的送到農村及新區部隊，大體上可以村村見報。西安黎樹溝子區的四個行政村三十個屯子就有一百十八戶讀者，其中有一百零九戶是農民，各地區除做到發出報紙收回報款外，并將一部份讀者的反映轉給報館，成爲讀者與報紙間的捷徑橋樑。各地傳送信件書報的方法，一般由縣直送到區村之間，隨到隨送，區村中的傳送大多運用民間交通組織，但不固守一定方式。軍郵工作在主力部隊設隨軍郵站，在接近前線地區設前線郵局，隨部隊活動，隨路線長短隨時增減人員，保證指揮機關與後方的聯繫，將報紙和信件及時送到部隊中去，前線郵局并負責隨軍在新收復區建立地方郵局。

本年東北解放區物價

東北解放區各地物價普遍平穩，民主政府對物價升降完全掌握主動。一份內，政府為減縮農業品與工業品的剪刀差，曾將主要食物高粱、米、大豆、主動提高百分之八，大米則反而跌價百分之八，花紗布疋均跌價百分之卅左右，日用品燃料金價等均無變動。

茲將一九四八年一月（十五日）至卅日（東滿與北滿解放區一般物價行情如下）：

哈爾濱（卅日）大豆每斤公價（公營貨公司價格，下簡稱公）一百十五元，（每元原合舊府東北流通券一元，現昇為三元），市價（商人自由買賣價格）一百卅元；洋麵中等每斤公三百八十元，市價五百元；本地麵公三百元，市價五百五十元；苞米麵每斤公一百卅三元，市價一百五十元；高粱米每斤公一百卅五元，市價一百八十元；小米每斤公一百卅三元，市價一百五十元；大米每斤公三百四十元，市價三百五十元；棉花中等每斤市價五千元，舊花中等每斤市價二千八百元；青斜布每尺公一千九百五十元，市價二千一百元；原煤每噸公一萬七千元，市價二萬二千元；煤油黃色每斤市價一千四百元；豬血每斤市價七百五十元；牛肉每斤市價五百五十元；海鹽上等每斤市價五百元；砂糖每斤公一千七百元，市價二千一百元；黃金成品每兩公四九〇〇〇元，市價七〇〇〇〇元。

佳木斯（廿九日）大豆每斤公價一百元，市價一百十五元；本地麵每斤公二百四十元，市價二百八十元；苞米麵每斤公八十元，市價八十七元；高粱米每斤公一百四十元，市價一百五十元；小米每斤公一百廿元，市價一百四十元；大米每斤公二百七十五元，市價三百元；棉花中等每斤公四千六百元，市價五千四百元；裝花中等每斤公三千五百元，市價三千五百元；白解放布疋（十斤重）公一五五〇〇元，花其布中等每疋公一四〇〇〇元；原煤每噸公一萬八千元，市價二萬元；煤油黃色每斤市價一千三百元。豬肉每斤公五百五十元，市價七百元；牛肉每斤市價七百元；海鹽上等每斤公四百元，市價四百廿元，砂糖每斤公一千九百元，市價二千二百元；黃金成品每兩公四九〇〇〇元，市價五〇〇〇〇元。

牡丹江（卅日）大豆每斤市價一百卅元；洋麵中等每斤市價七百八十元；本地麵每斤市價五百卅元，苞米麵每斤市價一百廿五元；高粱米每斤市價二百元；小米每斤市價一百八十元；大米每斤市價三百十元；棉花中等每斤公五千四百元，市價五千六百元；裝花中等每斤公四千四百元，市價四千五百元，花其布中等每疋市價二三〇〇〇元，青斜布每尺公價二千六百元，市價二千七百元；原煤每噸市價一萬六千元，煤油黃色每斤市價一千四百元。

；豬肉每斤市價六百元；牛肉每斤市價六百五十元；海鹽上等每斤市價五百元；砂糖每斤公二千四百元，市價二千六百元；黃金成品每兩公四八〇〇〇元。

齊齊哈爾（廿九日）大豆每斤市價一百卅元；洋麵中等每斤公四百元，市價四百五十元；本地麵每斤公二百九十元，市價三百六十元；苞米麵每斤公一百零五元，市價一百廿元，高粱米每斤公一百三十元，市價一百五十元；小米每斤公一百二十元，市價一百四十元；大米每斤公三百四十元，市價三百八十元；棉花中等每斤市價四千八百元，裝花中等每斤市價四千六百元；花其布中等每疋公一五〇〇〇元，青斜布每尺市價兩千元；原煤每噸二萬零五百元；豬肉每斤市價八百元；牛肉每斤市價五百五十元；海鹽上等每斤公三百五十元，市價四百廿元；黃金成品每兩公四八〇〇〇元，市價四八九〇〇元。廷吉，北安等地物價與此大約相同。

本年華北解放區農產

冀東香河、武清、通縣等地，五穀豐登，為近年來所少有。北運河兩岸雨水調勻，附近縱橫八十里內，谷稈高達九尺，穗長一尺至一尺二三寸；通縣運河兩岸千頃良田，最高每畝能收谷三石五斗（每石一百五十斤）。寶坻、甯河十年有九年歉收，今年平均亦有七成秋收。平津通三角地帶，今年收成平均亦達九成。

冀南非災區，穀及粟深、玉麥高出人頭。冀魯豫區莊稼尤為茂盛。驢馬從中通過，仍差尺許始能露頭。

晉冀魯豫太行晉城九區，八月間在區村幹部互助組長榮譽退伍軍人會上，推選模範，檢查生產備荒，衆英雄嚮亮提出「五成年景爭取八成收」。穀子雜糧已鋤兩遍，要鋤到三遍，棉花已鋤三四遍，要鋤到七遍。（農諺棉花鋤七遍桃子結得像雞蛋）。渠頭村互助組長牛照俊，更提出增加三成收的辦法。（一）把全村的荒地消滅光，都種上豆，可增加一分（二）每戶種一畝蘿蔔可增收一分。（三）秋苗多耕一遍每畝可多收一畝。

該區年終時又開展一農村冬季副業生產運動，區行政公署亦撥款二百五十萬元充作獎勵，獎勵生產要求自給自足。

太行邢台，長治等二十餘縣翻身農民，積極對旱災鬥爭，担水種棉，已達五十萬畝，勝利完成植棉計劃。長治為歷史上的初次試種，原計劃一千五百畝，結果種了二千畝。內邱兩區植棉戶，佔總戶數百分之七十八；高邑棉田秋田四份之一，內邱兩區婦女，普遍參加點種，人力動員達到全人口十份之九，勝利克服勞力缺乏的困難。高邑七十餘村下地推水車的婦女有二萬一千餘人。平順安陽村勞動英雄吳富保，號召全村上追肥，有人覺得上不起

；積份子牛增和算了筆賬，每畝地平均上肥七担，不過七升糧價，可是莊稼要多收二斗，還是上追肥利大。打通了大家的思想，全村十五天內四百八十一畝秋苗，上完追肥利三千三百七十担。六十歲老漢李法羣，自春天起在三畝地上了六百担糞，天旱冰雹，苗子都抗住了，長得非常茂盛，受到大家表揚。

晉綏汾河三角洲之新絳、稷山、河津、及同浦南段之臨汾、襄陵等縣。數十萬畝秋田，由於及時搶種，雨水充足，秋田還較夏田豐，穀子每畝平均可收七八斗。晉綏各地田禾，雖多遭天災，但民主政府號召秋翻地多種麥，晉西南產麥較多的永和，爭取每人種冬麥二畝至四畝，隰縣政府貸放麥籽二百六十石。石樓一、二區翻身貧苦農民熱烈播種，僅儀隴行政區，即下種一萬八千四百石，較去年增加一倍。

陝甘甯邊區喜雨。入夏以來，邊區各地雨量不足，秋禾受旱，七月二十六日開始，大部地區連降甘霖，雨量二寸至四寸不等。農民笑逐顏開，中央西北局特發指示，號召全區軍民動員所有人力畜力，搶種蕎麥與秋菜，對於服務戰勤的農民，發動羣衆互助，各部機關，必須盡力幫助羣衆搶種。劉鄩南下反攻大軍大力幫助大別山區羣衆秋收。解放軍每到一地，即組織助收組，協助駐地農民割禾。所到之處，山谷稻田裡，洋溢着一片軍民合作的歌聲與歡笑聲。經扶縣濬縣附近農民，在人民解放軍幫助割稻時，即講說過去王震將軍部隊幫助他們收稻的故事。解放軍某部某團，在完成戰爭任務的第三天，即全體下田；一天內共收割稻十餘石，某部直屬隊在緊張的戰時工作中，一日內還組織三百餘人幫助羣衆秋收。羣衆感激的說：「咱們的隊伍和老四軍（指紅軍第四方面軍）一樣，處處爲着老百姓」。

本年華北解放區水利

晉冀魯豫區據二十二縣九百個村的統計，自今春以來，共修復及開鑿大小水渠五百道，打井和掏井一千零二十九眼；新增及恢復的水地達二十八萬畝。沁陽五區發動排河運動，百分之九十的秋田得救。

冀魯豫濬陽，內黃兩縣，今年由於秋霖積水成湖，自九月開始，當地民主政府即成立治河委員會，領導民工十萬餘人挖河疏水，兩月後掘河三條，共長一百零一華里，另又開淺水渠三條，使積水得以宣洩，擴大麥田達五十萬畝之多，現出水耕地均已豐麥。

太行邢台臨村，大色等十八村一萬三千翻身農民突擊修峻長達五十里之關河澗水渠，使一萬二千畝旱地變成水田，每畝平均增產一斗半（三十斤大斗）共可增產一千八百石，每人平均增加水地將近一畝。

解放區經濟

晉綏洪洞趙城解放後，民主政府協助羣衆修復通利大渠，沿渠十萬八千畝耕地，重獲灌溉而成良田，預計每畝產量，可由一石增至六石。該渠位於汾河西側，北起趙城，經洪洞連臨汾邊境，在日寇佔領時期，因失修洪水沖塌，其後閻錫山之「兵農合一」暴政，復將居民迫走；蔣軍盤踞該地時，曾由地主劣紳組織水利委員會，從聯總騙取麥子四萬七千石，一工未動，全部糧款皆被侵吞私飽。

曲陽城南受惠三十餘村之榮臻大渠，經當地軍民突擊數月，八月初已全部放水。該渠全長達三十餘華里，沿渠五萬畝玉焚穀物秋禾等成年甚豐，高粱高一丈穗長尺餘。據當地老農談：今年每畝可產一市石五升。

正定縣新解放區崗山等四十餘村六千農民入秋後，積極挖濬韓河周河澗水，使六千畝澗水暢通。經年餘時間開鑿之靈壽正定渠也於七月中旬全部竣工。水渠二萬六千餘畝早田之農作物茁繁茂。雁北大同城屬桑乾河以北萬家店二十餘村，截至七月中旬，已新鑿河渠十三道修整舊渠七道，全長達三百六十餘華里，澆地及淤地而積兩萬七千餘畝。

本年華北解放區工商業

石家莊工商業

石家莊——這個二十多萬人口的城市，已經煥然一新了。每天，當太陽還沒有露頭時，路旁的攤販已擺好了貨攤，挑着雞子、花生、香油的販客，趕着肥胖的豬，黑白色羊羣的老鄉們，還有趕着裝載着白菜、米麵大騾車的車伕已從四鄉奔忙的聚集來了。大街兩旁熙熙攘攘充滿了買賣食品的人們。報童們大聲的叫賣「新石門解放報」，「阜平解放報」，這些孩子們總愛把報紙的名稱加上「解放」兩字，把「新石門日報」叫做「石門解放報」，把「晉察冀日報」叫做阜平「解放報」。他們再也不會忘記解放的這個城已不再是孤立的、被人民視為禍坑的死城，它已和周圍的廣大鄉村和人民連接起來了。如果在三四個月前離開這裡的人，現在又聞這裡，一定會驚奇是到了一個新的地方。

可是，至今石家莊依然不斷遭受蔣府飛機的轟炸，許多無辜的人民被炸死，復興路、東口路、朝陽路、大同街一批一批的民房被炸塌，焚燒。人民對蔣政府這種毫無人性的暴行不是害怕，而是無比的仇恨。不會屈服的民主政府與人民在種種困難情況下努力的展開了恢復工作。

各業工會首先成立了，鐵路、電燈、電話、修械、紡織、麵粉、印刷、車行被服、磚瓦等十餘工會，進行了各種恢復工作。電燈工人實行「把黑暗變爲光明」，不停的在各處修理那些被炸毀，被偷掉的電線與電燈。蔣夫在大街

小巷打掃清除垃圾，廁所。車工會組織起馬車一百五十多輛，排子車三十輛，小車六十多輛，來往運輸，但已不是運輸「官督」們及他們的貨物，也不再運送將軍打人民的彈藥，雖然他們的車輛中常常裝滿槍械彈藥也原來是將軍的，不過那些已是解放軍、民兵的勝利品，而成為打將軍的武器了。各業工會參加的工人都有百分之五左右，電燈，鐵路工人已達到了百分之八十左右，他們還自動的組織了工人糾察隊，與市警備隊聯合維持治安，他們紀律的嚴明，獲得了全市人民的讚許。某部排長與班長在鐵路局機械大門外埋罪軍屍體時，從屍體上檢出關金票一萬七千元，將幣九萬元，他們馬上交給鐵路局負責人，轉交給偽偽物資管理會。一次糾察隊押送俘虜，他們偷偷的要送東西給那些隊員，卻被嚴詞拒絕了。對貧苦的人民是更加愛護，某部一班住了一個貧民家內，看到那貧民沒有東西吃，全班節米二斤送那家貧苦的房東。這些已為市民們傳頌的佳話。

石家莊能恢復得快，沒有「人人訴苦，家家算賬」、「工農翻身復仇」是不可能的。在「翻身」的響亮口號下，全市漢、回貧苦工農市民起來了。二區人字街實破爛的貧民，在將偽時代被大惡霸劉春年壓榨，血汗被吸乾了，合夥買紙時劉春年竟自肥紅利七千元將幣之多，而在這次鬥爭中已全部追回。石發發電廠工友向敵偽時代廠長韓慕乾清算，也清算出剋扣工資及罰款兩萬萬將幣，清算鬥爭各廠各街都展開了，工人生活獲得救濟，得到了初步的解決，一般貧民的生活也解決了，平漢路「二七」罷工工友的遺族失業者，也得到了政府的撫恤、救濟或介紹工作，那些親身參加過罷工的元老們更不用說了。在短短的兩三個月中，工人、貧苦市民發揮了高度的覺悟與愛護，保障所得的果實。「獄公物」的運動中，手榴彈五百八十餘。被服廠糾察隊查出二十二師被服廠一產，內藏大衣、鞋料數千件，糧食千餘斤。團民糾察隊協助市府捕獲了蔣方軍統局重要特務數名，大小的蔣方想在石莊打洞藏藏，已是不可能了。

翻身復仇中，一些工商業者最初發生了疑慮，他們懷疑是否也要「平分」工廠商店，很多工商業者畏縮不前，互相觀望，自然流言也在市流傳。後來政府頒佈了明確保護與發展民族工商業的佈告，凡是工商業者合法的財產和營業任何人不得侵犯，勞資、東伙在發展營業、繁榮經濟、合作兩利的情況下，得到政府的切實保護。那些流言，那些蔣方特務的破壞造謠便不攻自破了。大商店紛紛復業，貨架上的貨一天比一天多起來，貨也更齊全，大減價的市招在許多商號店舖門前隨風搖擺，永安街從早到晚擁擠着。物價微溫溫度表放在溫暖陽光下一樣，開始下降了。豬肉從一萬五千元降至五千元，麵粉已降到二千三百斤，小米已降到一千三，高價的白菜也從四千元一斤降到二百五十

元，吉金牌的紙烟也從一萬多降到五千元一盒，花生米一千元可以買到六兩，老解放區的東西已開始運到，人人再也不會擔心物價向天空飛而永遠跟不上。

合作社像雨後春筍一樣，到處成立起來，鐵路工人，貧苦市民商人都成立了合作社，在政府工商局的協助下，到去年底止，全市合作社已由去年十一月的十八座，社員三千六百餘人，資金七千八百餘元邊帶，發展到七十一座，社員七千六百餘人，資金一萬萬五千餘萬元。他們有組織的採購糧食，菜蔬，對平抑物價有了很大的幫助。全市的小學校已經復課，市立中學，私立石門中學，前省商科職業學校，女中，建國中學，也已聯合復課。胡陽路的華北新華書店，整天擁擠了人，好些人拿着新書走出店門，好些人拿着毛澤東的照片走出店門，門口常常會聽到一些打趣的俏皮話：「你大字也認不了一個，跑到書店做什麼？」「書買來不識，毛主席的像片可要買一張。他領着咱們翻身，是咱們的恩人，咱連人都認不得，有照片還不買來看看？」被打趣者却是正正經經的問答。

石家莊——這個新生的城市是越來越健壯，越來越興旺了。

河間工商業

冀中河間銀行，大力發放工貨，發展火柴、造紙、麥粉製鹼等自給工業，成績頗著。冀中導報社新創辦的紙廠，銀行貸款五千元，完全用于建設紙池，買牲口工具和原料，現日產紙四十八刀，連同其他紙廠，現已達到全部日給，每年可減少外匯二十五億元。河間民生火柴廠得貸款一百萬元，每天產火柴六十包，足供全市所需。

冀東紡織工業

高陽、任邱、蠡縣、安新、清苑等地紡織業蒸蒸日上。據設計僅高陽任邱兩縣，即擁有大小紡織機近萬架，紡車三萬餘輛，每日可產各色布六千餘匹。任邱一縣加紡織生產之男女羣衆，幾佔全縣人口百分之二十一。高陽、安新等、清苑等地織布廠出產之各色寬面布，行銷于冀中南渤海等地，頗受歡迎，高陽中興等十九家染廠，試用土產新法染製青、藍色布，經久不落色，較之泊來品毫無遜色。據高陽商會統計，使用土產染色單硝化膏一次，即可節省一百四十億元之鉅。

德州工商業

渤海區德州市，工商業已有很大發展。一年來，民主政府已發放貸款北海幣（一元合將幣一千元）四千二百餘萬元，扶持工商業周轉並資助織木紡織肥皂等工廠作坊百餘家，又合中、義隆、安樂、裕中等銀號多家，并組成之棉、糧

、茶葉貨棧等十餘家，亦已擇吉開張。利豐鍋棧，去年六月二十日德州解放時，僅有煤三百斤，鍋十六口，驢十斤；經政府貸款扶持下，一年鑄鍋六千口，犁子等農具六萬餘斤，全年除贏利五百七十萬元（合蔣幣一億一千四百萬元）外，尚有存款及原料值北幣三百餘萬元。合中銀號營業不及三個月，已獲利北幣一百五十萬元。活存透支往來每日百餘戶，每日吸收存款達六百萬元，放款四百五十餘萬元，工商聯合會組成之法匯交易所，每日成交達北幣一億五千萬。近月銀行業透支較兩月前增加一倍以上，匯款全月達一千一百餘萬元。

陝甘寧邊區工商業

安塞二區西河口民營生產合作社，戰爭以來，堅持營業，已銷售土布四百丈，鹽四千斤，其業務以流動為主，門市為輔，業務範圍不但遍及兩區各村，且深入至一區延河灣，三區招安，及四區真武洞一帶。五月間，鷄鴨漲至二萬元一斤，該社仍按一萬三千元一斤出售，穩定了市價。該社以大量拋售貨物。吸收邊幣，鞏固了邊幣幣值。現在，該社已擁有一萬萬三千元資本。盈利七千萬元以上。延安縣河莊區合作社，亦以四個幹部，經常攜帶布疋洋火、針線等日用品，出入於蔣軍佔領之邊沿地帶，到處受到歡迎。該社並統計羣衆所需之食鹽數目，由合作社專派牲口馱往供給。延安縣之烏陽驛龍等區合作社，亦以照此辦法。推進業務。

魯中工商業

魯中沂山區工商四分局，十個月來積極開展稅源，組織內地市場，調劑出入口貿易，獲得巨額收入，不僅增加了政府的財政開支，且減輕了沂山區人民的負擔，並在大部份地區穩定物價，使戰時軍民生活能維持原有水平，該局又會組織數百萬斤生油及數萬斤黃絲輸出，使人民財富大為增加。去年春天，分局便明確提出：「想出一切辦法克服困難，擴大收入，保證供給」的方向，當猛猛圍戰戰役前後，雖敵機瘋狂騷擾轟炸，稅收員同志仍照常工作，並積極安定商民情緒。在從益都到泰安三百餘里的敵我邊緣地帶，會開辦與堅持了稅收，嚴密封鎖了大批物資的外流。「僅上半年即查獲走私耕牛三百餘頭，糧食生油等數十萬斤」；並配合民兵武工隊保護了多處集市照常交易。去春收復益都時，市面充斥蔣幣約二十餘萬萬元，不及半月，就被擠回蔣區。在戰時，該局表現了愛護革命資財的高度責任心，臨戰前，益臨工商支局會動員所有幹部搶運物資，埋藏妥善，毫未受損。為保證部隊供應，四分局又普遍設立了油鹽供應站，配備了強有力的幹部，經常供給部隊，以油鹽及鹹魚、鹹豬肉等價格僅合市價二分之一至三分之一。臨戰前，商

解放區經濟

店事務所人員不顧敵機空襲及雨水泥濘；不分晝夜將大批油鹽豬肉運到前線，這時市場食鹽每斤漲到一百五十元（北海幣），但供應站仍保持着八十元，生油市價，每斤漲到一千元，供應站仍保持每斤四百元，先後共供應麥子、公營商店收買糧一四十餘萬斤，食鹽三萬五千斤，油八千斤，豬五百口。

魯南手工業

濟南上半年民間副業普遍發展，僅日照、莒縣、莒南三縣，即產棉花二百二十四萬斤，大布十九萬九千九百，羣衆獲工資達十二萬萬八千九百萬元，莒南、日照、竹庭三縣壯崗等六個區，今年編製衣四十餘萬件，婦女獲利三千二百萬元。莒縣、日照之棉園等地，週圍百餘里山區以養蠶著聞，抗戰中因敵偽摧殘停頓，去年恢復後，在濟南推進社扶持下，今年夏蠶一季，即產絲一千五百塊，比去年增三分之一。羣衆收入二千二百五十萬元。三庄區三百張織綢小機，日產絲綢數百疋。各地民間油房亦大有發展，莒南、莒縣、日照六百八十四個合作社，有一半從事打油生產。草嶺後村，半年內打黃豆八萬六千二百九十一斤，獲利四十萬六千餘元，運輸業亦甚活躍，莒南路鎮等區數百羣衆一次運輸生油二十四萬斤，獲利三百六十萬元。郟城市民路組織一百餘輛大車之運輸隊，經常往返于沿海及內地各要道，一次運輸三萬斤，收入二十萬元。（按：文內幣值皆屬北海幣，一元值蔣幣二十五元）

濟海區合作事業

濟海全區合作紡織事業經七月至十一月五個月中結合土改復查調整，洗刷壞的領導成份，接收惡霸地主的股金工具，由翻身農民自己經理以來，已有劃時期的進展。莒新六個區，復查僅有合作社六六九處，現已發展至九八零處。全濟海區已有合作社一二三零處。莒南縣原有社員四萬五千餘人，現已發展至六萬四千餘人，原有股金（北海幣下同）三萬萬元，現已擴充為四萬萬八千餘萬元。日照原有股金約二萬萬元，現已擴充至六萬萬元。通過此次整理，各地合作社業務更迅速發展，僅莒南一縣三六六處，即有綜合性合作社二六三處，織工合作社十八處，木工合作社廿二處，醫藥合作社卅九處，及其他者十四處，平均兩個半村有一處，股金由一萬兩千七百多萬增至三萬零四百多萬，社員亦有二萬五千人增至四萬五千人，合作社領導機構亦日趨健全，莒南村社之上有鄉中心社，區聯社（或區中心社），縣聯社，莒縣部份地區鄉有基點社，各縣與莒南同。各地村鄉區合作領導皆係委員會制，由羣衆民選組成，受農會監督，會議彙報分級制度，執行極為嚴格。濟海全區則設有「合作通訊」，統一領導全區各縣合作生產事業，統籌生產工具，原為發放資金，並出版「合作通訊」定期業務刊物，交流各地生產經驗。十月份以來，合作推進社更以紡織為中心業務，向莒南、莒縣、日照三

縣發放棉花十萬斤，總六千斤，并將附近染織毛巾機與幾個區聯社，選給以幹部和技术工人，培養合作社工廠化，提高紡織技術，據專署統計，在各地合作社推動下，全區二萬三千餘架大小織機四十萬紡車已大部開動，僅十月份即產布二萬五千餘尺。

許昌工商業

許昌城解放後解放軍立刻公佈和執行保護發展民族工商業政策，除將蔣宋孔陳四大家族分設於該城的中央、中國、交通、農民四大銀行的支行予以沒收外，對被蔣軍強迫徵用的民營合記等公司的汽車均發還原主。對在戰鬥中遭受損失較重的商販均予救濟，解放軍協同民主政府設立貨幣兌換所，以穩定市面金融。故許昌解放之當日，商店舖家即開市營業。中華書局許昌分店水筆墨水等文化用品大為暢銷，該店員稱十二月十五日至廿日賣物達北海幣百餘萬元，折合蔣幣近三千萬元，而解放前平均每日收入不足蔣幣百萬元。解放軍買賣公平的紀律，商民莫不有口皆碑，許多店主店員市民皆慶幸此次獲得解放，得免繳納許昌蔣軍當局即將強徵之一百餘元的「富戶捐」。許昌原為全國馳名的烟葉集散地，有捲烟店及烟行各百餘家，自年來美貨傾銷，皆已相繼倒閉，成萬商民流離失業。開設南大街的華民藥房十一月份每日平均收入不過百萬元，是月各種捐稅即繳納一千餘萬元及麥子四千斤。

市場金融穩定，解放區北海幣價值極高，豫皖蘇邊區第五專署為便利商民資金流轉及供應低廉食糧，設立兌換所，規定每百元北海幣兌小麥一斤（合一斤半），小販兌換更優待，兌價比市價便宜一半，三日內即兌換北海幣七十五萬元。許多小販賣完油條花生後，即攜滿筐小麥回家。某大商號經理稱：民主政府愛護人民利益無微不至，而其所發揚之高度負責精神則為他經營三十年來所未見。市民稱，票價千元以下之蔣幣為廢紙，許昌解放之次日，南大街「河南銀行」門前蔣府鈔票滿地而無人拾取，各廁所內亦常有很多五百元蔣幣作了大便紙。

本年濱海區漁業

膠東石島漁業

我國四大漁業港之一的石島，海市豐收，較去年增產兩倍，漁民獲得鉅利。該島所屬各港口兩個月來（清明至麥收）共獲大對蝦一百七十萬對，各種漁產二千六百五十三萬餘斤，總值本幣十二萬萬元以上，漁民共獲利達十一萬萬元。每隻漁船平均收入三百萬元，最多者達一千萬元。各港口漁民，均紛紛以所獲盈利。添置漁具，擴大業務。

民主政府一萬萬元貸款和水產公司貸款解決了北海前的糧食及修置設備工具問題，漁船即由一千四百七十一隻增至三千五百七十七隻，漁網由二萬九千五百二十扣增至三萬一千四百六十二扣。因而海市到來，漁民均興奮異常，及時下海，囤魚時，民主政府又特設水產交易所，公賣公買自由成交，除了過去漁行及中間人對漁民的種種剝削。正值海市興盛之際，蔣家海賊會不時窺擾海面劫捕漁船，一度造成滯銷跌價現象。當時民主政府及水產公司，乃號召私商漁社，並組織廣大貧苦市民，擄挑小販等，販鮮魚，醃鹹魚，解決了銷路困難，並保持了一斤換包米一斤的魚價，隨着海市的繁榮，商業亦日趨興盛。全島商號，現已有三百九十餘戶增至五百七十餘戶，僅大漁島一村，在海市期間，即增加魚行三十八家。今年該島已改變了歷年來海市一過市面即呈蕭條的現象。

日照漁業

海濱日照沿海漁業區，今春在民主政府發放商業貸款一千四百二十七萬元扶助下，全縣三千六百戶漁民的九百十六條漁船，一萬三千餘條漁網，得以如期下海。截至六月初旬，經七個汛期不完全統計，魚產已達十萬担，僅汾嵐區十五個漁村，即修補大網五百五十九條，小網六百二十條，船四十四隻，產魚四萬餘担。韓家營子魚業合作社，將貸款購買浪蕪桐油等原料，給漁民很多方便，已產魚四千一百三十五担。絲山奎山區石臼所漁民，在反特務剝除封建剝削的口號下，三十餘漁村漁民，向五十五個封建地主子講理，算賬漁網二百五十六條，千戶漁民分到果實，使百分之九十的貧苦漁民，變為自補戶。

本年關內解放區物價

華東方面今年四月份以來，膠東沿海及渤海區物價已下降五份之一。隨着解放軍的連續勝利與民主政府及時實行嚴密封鎖敵人，肅清蔣幣，拋售物資，調劑市場的工商政策，膠東物價急趨回跌，牙前（海陽以北新設縣）桃村今年十一月至十二月間，物價平均回跌百分之六十五，棉花每斤由七千元跌至三千五百元，苞米每斤由二百八十元跌至二百元，大土布每疋由十二萬元跌至十萬元，生油每斤由八百元跌至四百四十元。

蘇北方面，由於一九四六年冬蔣軍侵佔蘇北各縣城後，物價曾一度上漲，旋經民主政府有計劃組織出入口貿易，並於邊沿提倡游擊營業，至今年三月下旬，各貨直趨下降。五月糧食價格跌了百分之百至二百。興化（蘇中）米價由每斤二百五十元跌至一百二十元，豬肉由每斤三元跌至一元。蘇中沿海一帶，米價由每斤二百六十元跌至一百七十元；蘇北金價每兩五十



工料優美
光足耐用

歡迎外埠代理

合眾五金廠有限公司

營業部：大道中二十號 加任亞厘行五樓十七號室
電話：二〇三九八 二〇八九五

合眾汽燈

