



وزارت کشور

آمار عمومی

گزارش مشروح حوزة سرشماری

سیرجان

۲۵ خرداد و دوم

۱۳۳۱

شماره ترتیب ۱

شهر تیرماه ۱۳۳۱

فهرست

شماره جدول	عنوان	صفحه	شماره جدول	عنوان	صفحه
۲۴	در شهر سیرجان	۲۴	الف	مقدمه	الف
۲۵	در رقیبه نقاط حوزه سرشماری سیرجان	۲۵	الف	توضیحات	الف
۱۱-۱	تقسیمات عمده مشاغل برحسب سن و جنس در جمعیت شاغل بکاراز ده ساله بیالا	۲۶	ی	تعاریف	ی
۲۶	در کل حوزه سرشماری سیرجان	۲۶	۱	۱- جمعیت برحسب جنس در شهر - دهات و سایر نقاط مسکونی	۱
۲۷	در شهر سیرجان	۲۷	۱	۲- مشخصات برحسب دهات کمتر از ۵۰۰۰ نفر در حوزه سرشماری سیرجان	۱
۲۸	در رقیبه نقاط حوزه سرشماری سیرجان	۲۸	۱	۳- جمعیت برحسب جنس و سن	۱
۱۲-۱	طبقات مشاغل برحسب وضع اشتغال و جنس در جمعیت شاغل بکاراز ده ساله بیالا	۲۹	۱۰	در کل حوزه سرشماری سیرجان	۱۰
۲۹	در کل حوزه سرشماری سیرجان	۲۹	۱۰	در شهر سیرجان	۱۰
۳۰	در شهر سیرجان	۳۰	۱۰	در رقیبه نقاط حوزه سرشماری سیرجان	۱۰
۱۳-۱	تقسیمات عمده فعالیت صنعتی برحسب سن و جنس در جمعیت شاغل بکاراز ده ساله بیالا	۳۱	۱۱	۴- وضع زنان و بچه برحسب سن و جنس در جمعیت از ده ساله بیالا	۱۱
۳۱	در کل حوزه سرشماری سیرجان	۳۱	۱۱	در کل حوزه سرشماری سیرجان	۱۱
۳۲	در شهر سیرجان	۳۲	۱۱	در شهر سیرجان	۱۱
۳۳	در رقیبه نقاط حوزه سرشماری سیرجان	۳۳	۱۲	در رقیبه نقاط حوزه سرشماری سیرجان	۱۲
۳۴	در کل حوزه سرشماری سیرجان	۳۴	۱۲	۵- وضع سواد برحسب سن و جنس در جمعیت از ده ساله بیالا	۱۲
۳۵	در شهر سیرجان	۳۵	۱۳	در کل حوزه سرشماری سیرجان	۱۳
۱۴-۱	طبقات فعالیت صنعتی برحسب وضع اشتغال و جنس در جمعیت شاغل بکاراز ده ساله بیالا	۳۶	۱۳	در شهر سیرجان	۱۳
۳۶	در کل حوزه سرشماری سیرجان	۳۶	۱۴	در رقیبه نقاط حوزه سرشماری سیرجان	۱۴
۳۷	در شهر سیرجان	۳۷	۱۴	۶- آخرین مدارک تحصیلی برحسب سن و جنس در جمعیت از ده ساله بیالا	۱۴
۳۸	در رقیبه نقاط حوزه سرشماری سیرجان	۳۸	۱۶	در کل حوزه سرشماری سیرجان	۱۶
۳۹	در کل حوزه سرشماری سیرجان	۳۹	۱۷	در شهر سیرجان	۱۷
۴۰	در شهر سیرجان	۴۰	۱۹	در رقیبه نقاط حوزه سرشماری سیرجان	۱۹
۴۱	در رقیبه نقاط حوزه سرشماری سیرجان	۴۱	۲۰	۷- وضع مذهب برحسب جنس	۲۰
۱۵-۱	تعداد نفقات خانوار برحسب تعداد افراد با سواد در هر خانوار	۴۲	۲۰	در کل حوزه سرشماری سیرجان	۲۰
۴۲	در شهر سیرجان	۴۲	۲۰	در شهر سیرجان	۲۰
۴۳	در رقیبه نقاط حوزه سرشماری سیرجان	۴۳	۲۰	در رقیبه نقاط حوزه سرشماری سیرجان	۲۰
۴۴	در کل حوزه سرشماری سیرجان	۴۴	۲۱	۸- توزیع جمعیت بتم در کل حوزه سرشماری بنگلک شهرستان بسا کشور محل تولد	۲۱
۴۵	در شهر سیرجان	۴۵	۲۱	۹- چگونگی محل تولد برحسب سن و جمعیت بتم	۲۱
۴۶	در رقیبه نقاط حوزه سرشماری سیرجان	۴۶	۲۲	در کل حوزه سرشماری سیرجان	۲۲
۱۶-۱	تعداد نفقات خانوار برحسب تعداد افراد شاغل بکار در هر خانوار	۴۷	۲۲	در شهر سیرجان	۲۲
۴۷	در کل حوزه سرشماری سیرجان	۴۷	۲۲	در رقیبه نقاط حوزه سرشماری سیرجان	۲۲
۴۸	در شهر سیرجان	۴۸	۲۲	۱۰- وضع فعالیت اقتصادی برحسب سن و جنس در جمعیت از ده ساله بیالا	۲۲
۴۹	در رقیبه نقاط حوزه سرشماری سیرجان	۴۹	۲۲	در کل حوزه سرشماری سیرجان	۲۲
۵۰	در کل حوزه سرشماری سیرجان	۵۰	۲۲	۱۱- وضع فعالیت اقتصادی برحسب سن و جنس در جمعیت از ده ساله بیالا	۲۲
۵۱	در شهر سیرجان	۵۱	۲۲	در کل حوزه سرشماری سیرجان	۲۲
۵۲	در رقیبه نقاط حوزه سرشماری سیرجان	۵۲			

دفتر نشر آمار ایران
 آرشینو اطلاعات آماری



۴۸۷۰۱۲
۱۲۴
۱۲۵
۱۲۶
۱۲۷
۱۲۸

وزارت کشور

آمار عمومی

سرشماری عمومی ایران
گزارش حوزه سرشماری سیرجان
مقدمه

در آبانماه سال ۱۳۳۵ (نوامبر ۱۹۵۶) دولت شاهنشاهی ایران اولین سرشماری عمومی خود را انجام داد.
سرشماری در روز دهم آبان (اول نوامبر) شروع و تا روز ۲۵ آبان (۱۵ نوامبر) در کلیه نقاط کشور با تمام رسید.
جمعا ۲۶۸۳۶ مأمور سرشمار و سرپرست مأمورین در سرشماری شرکت کرده و با مویبت داشتند که پشم خانوارهای کشور را جمع و اطلاعات مورد لزیم را در باره هر فرد خانوار کسب نمایند. اغلب مأمورین سرشمار و سرپرستهای آنان از معلمین مدارس و شاگردان کلاسهای متوسطه (کلاسهای یازده و دوازده) بودند.

روسا، ثبت احوال هر حوزه سرشماری که قبلا خود در تهران تعلیمات کافی دید، نبودند کلاسهای جهت تعلیم مأمورین سرشماری در محل تشکیل دادند و برای جلب همکاری مردم تبلیغات محلی بعمل آوریدند و نیز در جمع آوری اطلاعات حوزه تصدی خود نظارت داشتند. اجرای سرشماری عمومی کشور بمسئله قسمت سرشماری اداره کلی آمار عمومی که خود تهیه کننده برنامه سرشماری بود واگذار شد.
نتایج کامل سرشماری طی يك رشته نشریات آماری برای هر حوزه منتشر خواهد شد و نیز يك خلاصه سرشماری عمومی منتشر خواهد گردید. این گزارش که راجع به حوزه سرشماری سیرجان میباشد هفتاد و دوین گزارش از يك سری گزارشهای مشابهی است که برای تمام حوزه های سرشماری پلاناصله پس از استخراج اطلاعات منتشر خواهد شد.

توضیحات: *

کل جمعیت

کل جمعیت سرشماری شده حوزه سرشماری (۱۱۱) سیرجان ۶۰۰۶۹ نفر و جمعیت نسبی در هر کیلومتر مربع ۸/۳ نفر بوده در شهر سیرجان جمعا ۱۲۱۶۰ نفر و ۴۶۲۹۹ نفر در سایر نقاط واقع در حوزه سرشماری سیرجان که کثرت از پنج هزار نفر جمعیت داشتند سرشماری شدند و بقیه یا ۱۱۱۰ نفر هم کسانی بودند که محل اقامتشان در این حوزه سرشماری دائمی نبوده است.
جدول شماره ۱ - کل جمعیت و باطنیک تعداد مردان و زنان مقیم شهر سیرجان و هر يك از نقاط کثرت از پنج هزار نفر و همچنین سایر نقاط مسكون حوزه سرشماری را نشان میدهد.
بعضی از مشخصات برجسته دهات

حوزه سرشماری سیرجان دارای ۷۶۸ ده کثرت از پنج هزار نفر بود که از آن ۳۳۸ ده دارای شورای ده و ۴۸ ده دارای مدرسه دولتی یا ملی فقط ۳ ده یا ۴ درصد از مجموع دهات دارای درمانگاه یا موسسات بهداشتی دیگر بودند. بیست و سه ده مسجد داشتند ۲۷ ده دارای گرمابه عمومی بودند در ۲۳ ده يك یا چند راه وجود داشت در ۸۷ درصد از دهات تسمش یا همه زمینها آبیاری یعنی متعلق با مالکین غیر کشاورزان ۴۴ درصد دهات تسمش یا همه زمینها تعلق با مالکین کشاورزان داشت.
این اطلاعات در جدول شماره ۲ مفصلا نشان داده شده است

- * - مناسب آنستکه برای فهم صحیح این توضیحات در صفحات مربوط به تعاریف که بعد از توضیحات آمده است دقت شود.
- ** - بمنظور استخراج نتایج سرشماری عمومی تمام کشور به ۱۱۹ منطقه تقسیم شد که حوزه سرشماری سیرجان یکی از آنهاست حد و این حوزه سرشماری با حدود شهرستان مطابقت نداشته و شامل دهستانهای نصرت آباد - زید آباد - حویه - ملک آباد - بلورد - چهارکبند - چلرز - تپستان - لنگرکوبه - کوه پشیج بوده است.

۷۳
مرداد



نقشه تراکما جمعیت حوزه سرشماره سیرجان

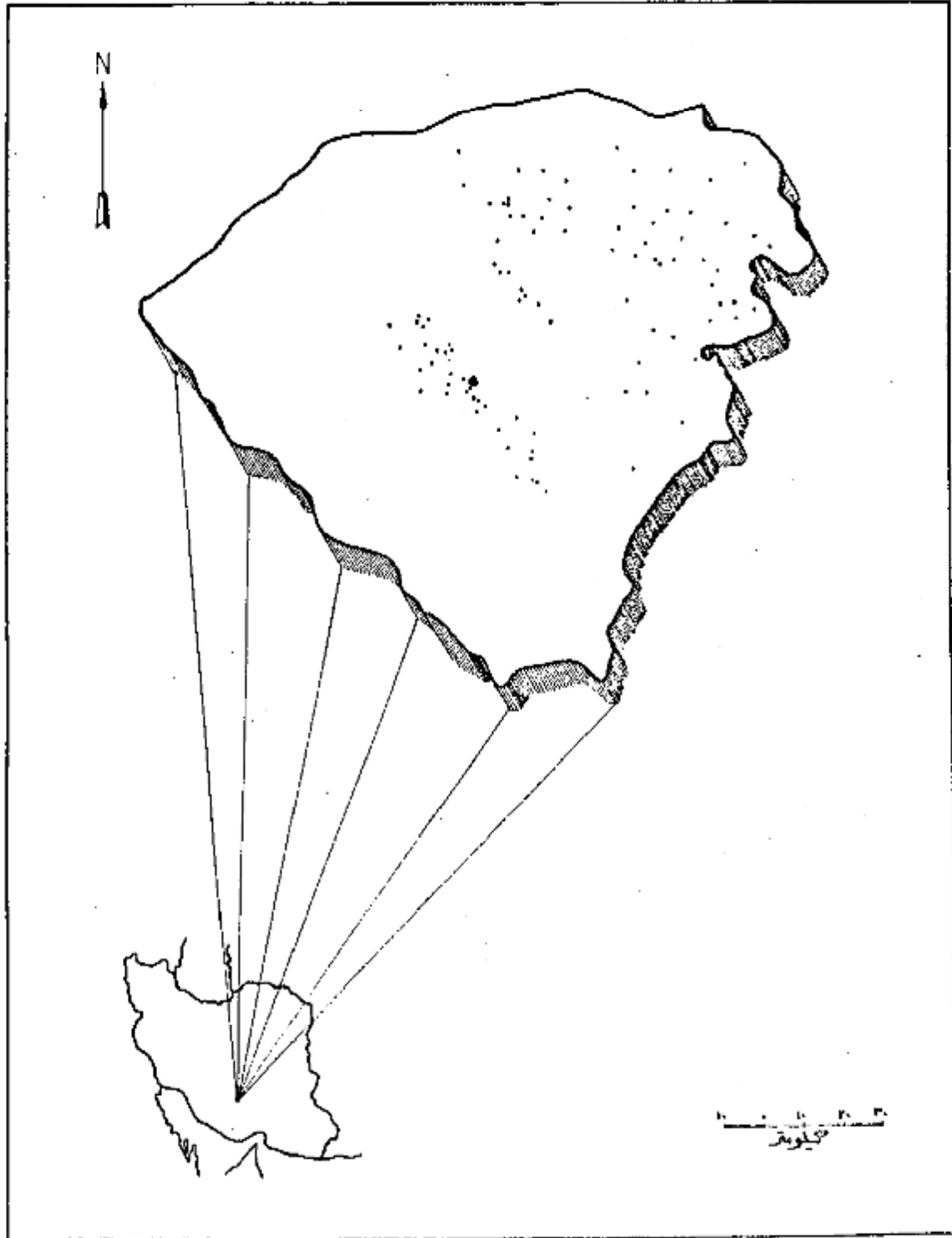

مرکز جمعیت تراکما ۵۰۰ نفر است.
جمعیت کل حوزه سرشماره سیرجان ۲۰۰۶۹
جمعیت شهر سیرجان ۱۲۱۶۰

اگرچه در این حوزه سرشماری تعداد مردان کثرت از زنان بود ولی اختلاف قابل توجهی در نقاط مختلف این حوزه وجود داشت در ۳۶۸ محله تعداد مردان بیش از تعداد زنان بود در ۹۲ نقطه تعداد مرد و زن مساوی و فقط در ۳۰۸ نقطه تعداد مردان کثرت از زنان بود در کل حوزه سرشماری ۲۹۱۱۴ نفر مرد و ۳۰۱۵۰ نفر زن وجود داشت. این ازدیاد زنان به مردان تقریباً در کلیه سنین دیده می‌شد. در اکثر نقاط حوزه سرشماری میان سن مردان کثرت از میان سن زنان بود. میان سن مردان و زنان توأم در حدود ۲۱ سال هم برای حوزه سرشماری سیرجان هم برای شهر سیرجان بود. جدول شماره ۳- جمع کل نفوس حوزه سرشماری سیرجان را که بر حسب سن و جنس طبقه بندی شده اند نشان می‌دهد. این جدول حاوی اطلاعات مشابهی برای شهر سیرجان و بقیه نقاط حوزه سرشماری سیرجان است.

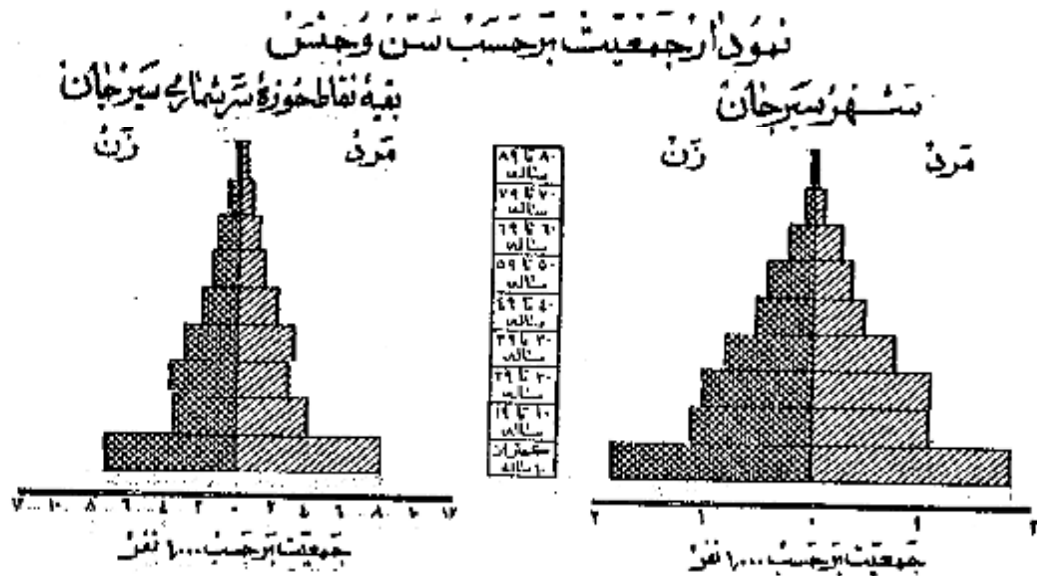

وضع زناشویی

در جمعیت از ۱۵ ساله به بالای تمام نقاط حوزه سرشماری سیرجان نسبت مردان دارای همسر بیش از زنان دارای همسر بود. در کل حوزه این نسبت برای زنان ۶۷ درصد و برای مردان ۶۸ درصد بود سایر نسبتهای وضع زناشویی برای زنان در حوزه سرشماری سیرجان تقریباً عبارت بود از زنان بیوه ۱۸ درصد زنان بی همسر در اثر طلاق ۲ درصد زنانیکه اصلاً ازدواج نکرده بودند ۱۳ درصد و نیز سایر نسبت های وضع زناشویی برای مردان نشان می‌دهد که ۲ درصد هم فوت شده و ۱ درصد همسرشان را طلاق گفته و ۲۹ درصد بقیه اصلاً ازدواج نکرده بودند. پانزده کل حد متوسط سن شوهران بیشتر از حد متوسط سن همسران نشان می‌باشد زیرا مردان جوان در سنین پایین همکس دختران جوان کثرت از جوان می‌نمایند و این امر را همچنین نسبت بین زنان بیوه که بمراتب بیشتر از مردان زن مرده می‌باشد تأیید میکند. در گروه سنی ۱۵ تا ۲۴ ساله فقط ۹ درصد از مردان همسر داشتند در صورتیکه ۵۲ درصد از زنان دارای همسر بودند از طرف دیگر در گروه سنی ۴۵ ساله به بالا فقط ۶ درصد از مردان همسرشان فوت شده بود در حالیکه ۵۱ درصد از زنان بیوه بودند و این اختلاف این حقیقت را می‌رساند که بطور متوسط سن شوهر زیاد تر از سن همسر او است. جدول شماره ۴- وضع زناشویی جمعیت ۱۵ ساله به بالا را بر حسب سن و جنس در حوزه سرشماری سیرجان نشان می‌دهد و حاوی اطلاعات مشابهی برای شهر سیرجان و بقیه نقاط حوزه سرشماری می‌باشد.

نمودار وضع زناشویی بر حسب جنس در جمعیت از ۱۵ ساله به بالا

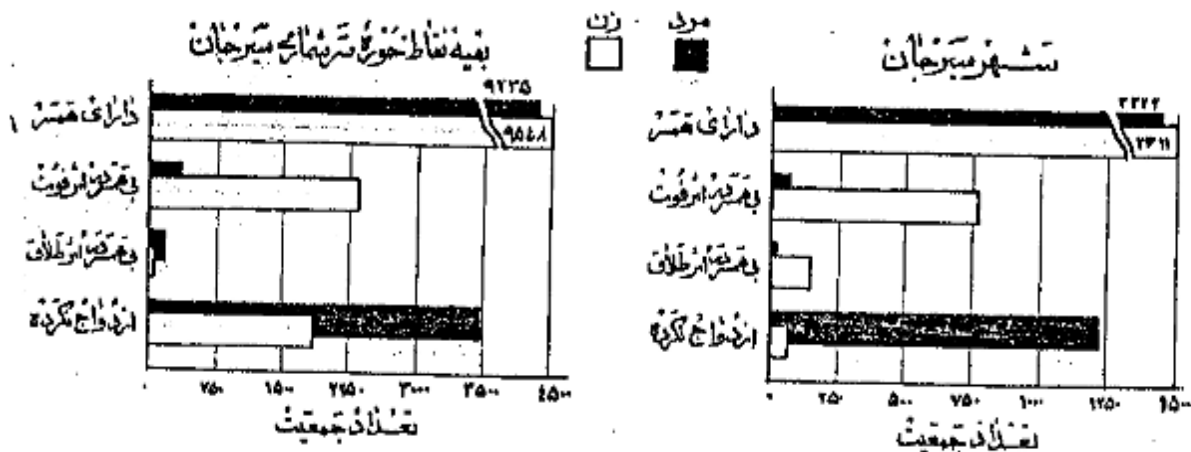



نقشه تراکما جمعیت حوزة سرشماره سیرجان

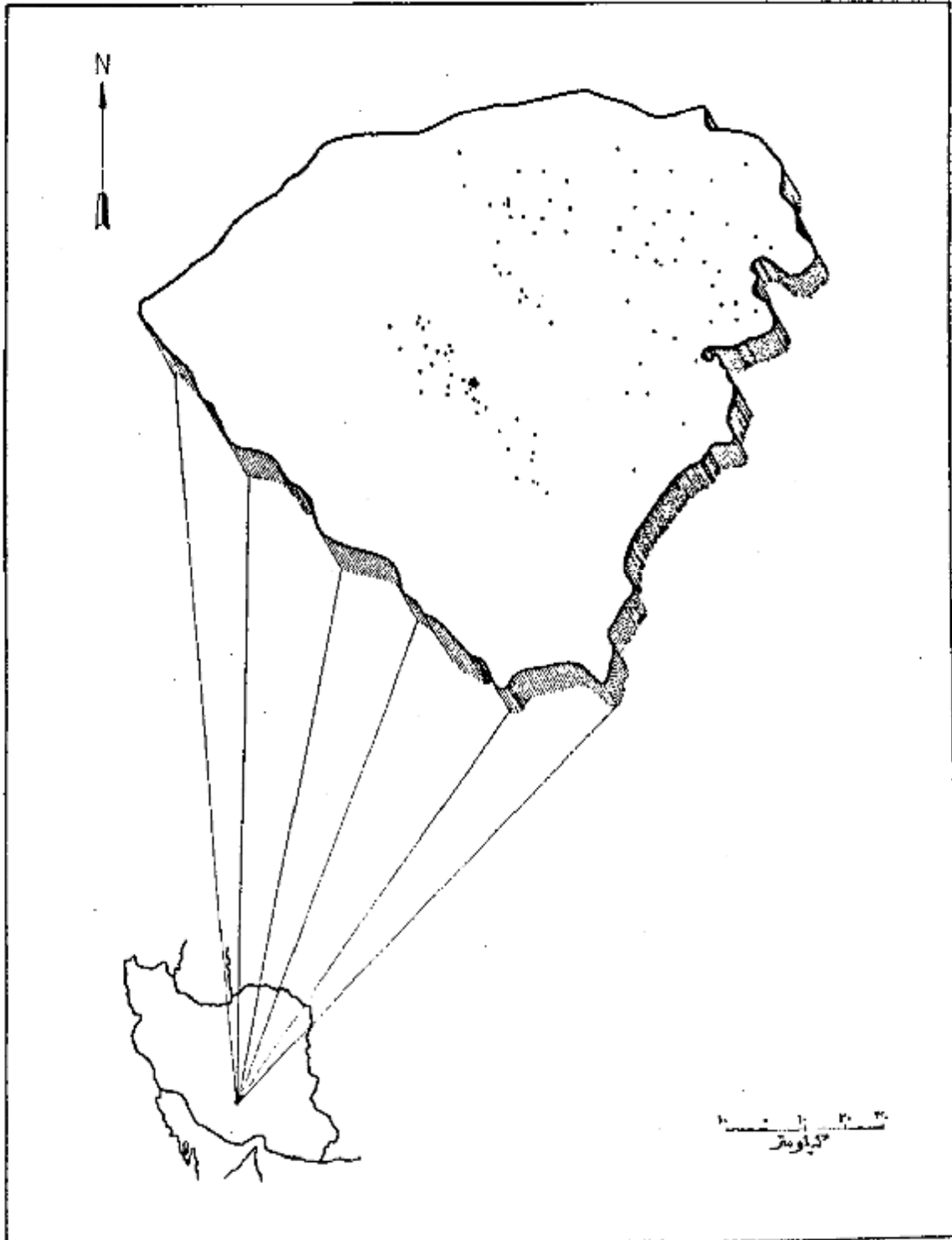

هر نقطه بیانده ۵۰۰ نفر است.
 جمعیت کل حوزة سرشماره سیرجان ۶۰۰۶۹
 جمعیت شهر سیرجان ۱۲۱۶۰

اگرچه در این حوزه سرشماری تعداد مردان کثرت از زنان بود ولی اختلاف قابل توجهی در نقاط مختلف این حوزه وجود داشت در ۳۶۸ محلی تعداد مردان بیشتر از تعداد زنان بود در ۱۲ نقطه تعداد مرد و زن مساوی و فقط در ۲۰۸ نقطه تعداد مردان کمتر از زنان بود در کل حوزه سرشماری ۲۹۹۱۴ نفر مرد و ۳۰۱۵۵ نفر زن وجود داشت - این از پادزنان به صبر در آن تقریباً در کلیه سنین دیده می شد -
 در اکثر نقاط حوزه سرشماری میان سن مردان کمتر از میان سن زنان بود - میان سن مردان و زنان تفاوت در حدود ۲۱ سال هم برای حوزه سرشمار سیرجان هم برای شهر سیرجان بود -
 جدول شماره ۳- جمع کل نفوس حوزه سرشماری سیرجان را که بر حسب سن و جنس طبقه بندی شده اند نشان می دهد - این جدول حاوی اطلاعات مشابهی برای شهر سیرجان و بقیه نقاط حوزه سرشماری سیرجان است -

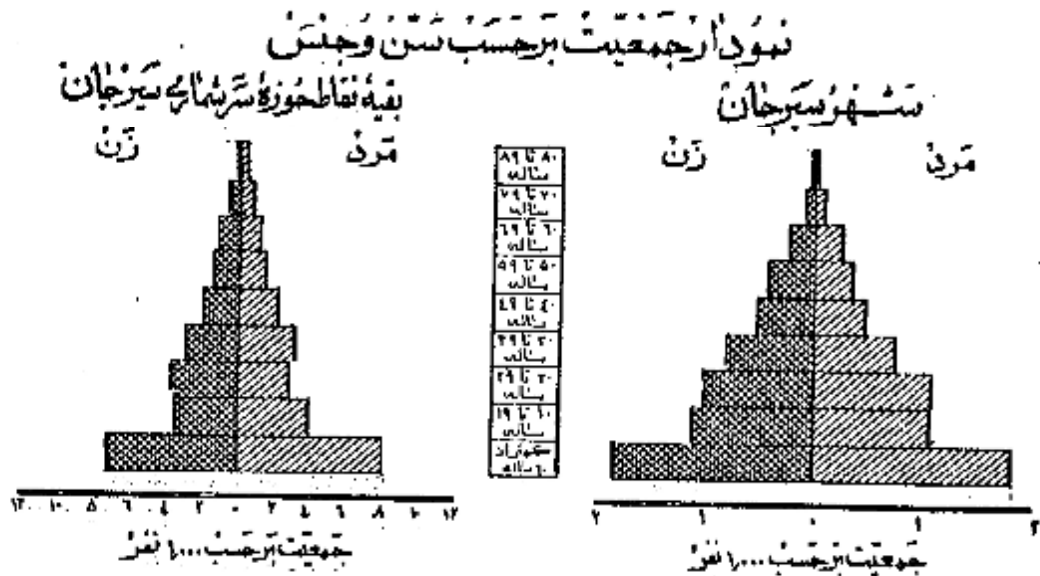

وضع زناشویی

در جمعیت از ۱۵ ساله به بالای تمام نقاط حوزه سرشماری سیرجان نسبت مردان دارای همسر بیشتر از زنان دارای همسر بود - در کل حوزه این نسبت برای زنان ۶۷ درصد برای مردان ۶۸ درصد بود سایر نسبتهای وضع زناشویی برای زنان در حوزه سرشماری سیرجان تقریباً عبارت بود از زنان بیوه ۱۸ درصد زنان بی همسر در اثر طلاق ۲ درصد زنانه که اصلاً ازدواج نکرده بودند ۱۲ درصد و نیز سایر نسبت های وضع زناشویی برای مردان نشان میدهد که ۲ درصد فوت شده و ۱ درصد همسرشان را طلاق گفته و ۲۹ درصد بقیه اصلاً ازدواج نکرده بودند -
 به طور کلی حد متوسط سن شوهران بیشتر از حد متوسط سن همسران نشان میباید زیرا مردان جوان در سنین پایین همگس دختران جوان کمتر ازدواج میکنند و این امر را همچنین نسبت بین زنان بیوه که همراه بیشتر از مردان زن مرده میباشد تأیید میکند - در گروه سنی ۱۵ تا ۲۴ ساله فقط ۹ درصد از مردان همسر داشتند در صورتیکه ۵۲ درصد از زنان دارای همسر بودند از طرف دیگر در گروه سنی ۲۵ ساله به بالا فقط ۶ درصد از مردان همسرشان فوت شده بود در حالیکه ۵۱ درصد از زنان بیوه بودند و این اختلاف این حقیقت را میسراند که به طور متوسط سن شوهر زیاد تر از سن همسر او است -
 جدول شماره ۴- وضع زناشویی جمعیت ۱۵ ساله به بالا را بر حسب سن و جنس در حوزه سرشماری سیرجان نشان میدهد و حاوی اطلاعات مشابهی برای شهر سیرجان و بقیه نقاط حوزه سرشماری میباشد -

نمودار وضع زناشویی بر حسب جنس در جمعیت از ۱۵ ساله به بالا

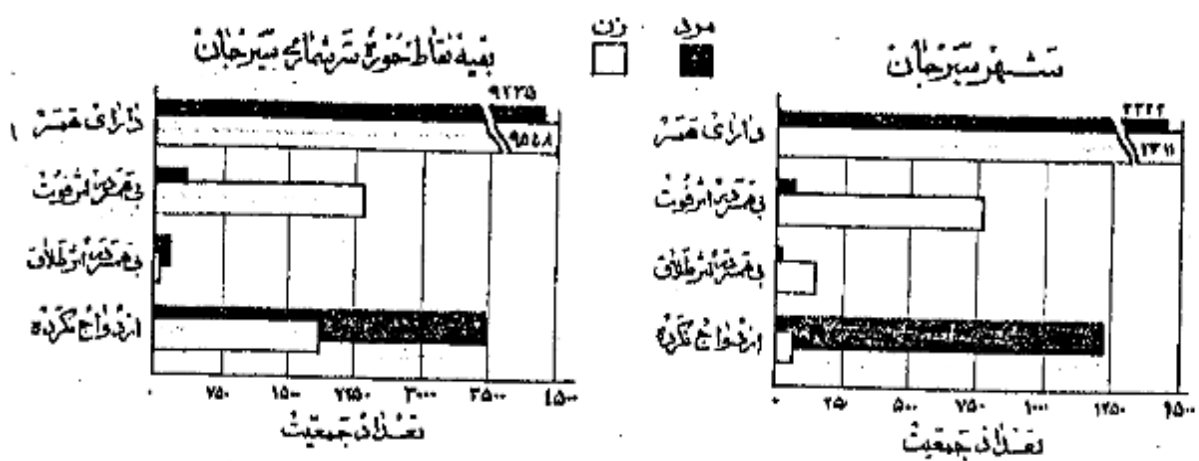

نسبت مردان باسواد بطور قابل ملاحظه ای از زنان باسواد بیشتر بود ۱۹ درصد از مردان و ۵ درصد از زنان
 نسبت افراد باسواد در شهر سیرجان ۲۰ درصد بود ۷ درصد از مردم بقیه نقاط حوزه سرشماری قادر بخواندن

اخیر مخصوصاً برای بانوان از اینجا معلوم میشود که نسبت افراد باسواد در بین خردسالان بیش از بزرگسالان
 شایسته برای افراد کمتر از ۲۰ ساله ۲۲ درصد برای افراد ۲۰ ساله بیلا ۸ درصد بود پیشرفت های اخیر در باسواد
 ن باسواد به زنان سن باسواد بخوبی مشهود میشود چنانکه ۱۲ درصد از زنان ۱۰ تا ۱۹ ساله فقط ۱ درصد
 در بین مردان ۱۰-۱۹ ساله ۳۱ درصد و در بین مردان ۱۵ ساله بیلا ۱۲ درصد باسواد وجود داشت
 حوزه سرشماری سیرجان را که برحسب سن و جنس طبقه بندی شده است نشان میدهد و حاوی اطلاعات مشابه برای
 اشد

دیده باسوادها برحسب سن و جنس در جمعیت آرزده ساله بیلا سیرجان بقیه نقاط حوزه سرشماری سیرجان

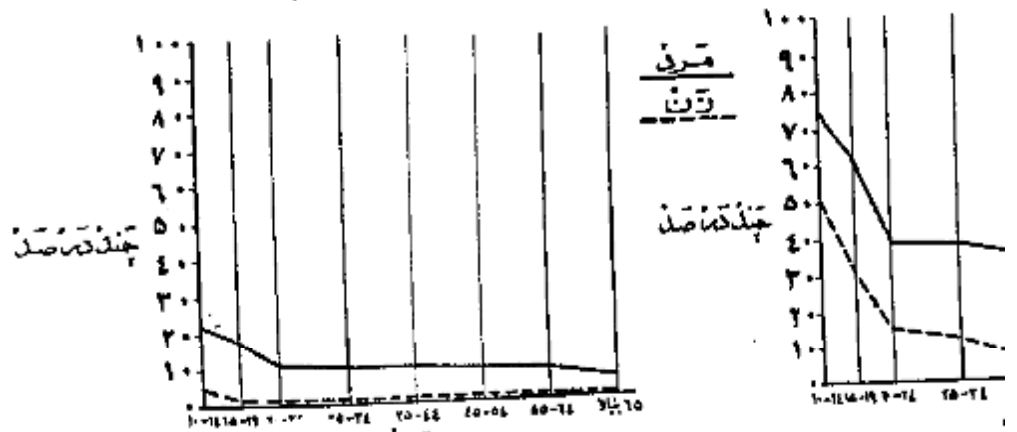

نمودار وضع آخرین مدرک تحصیلی برحسب جنس جمعیت آرزده ساله بیلا

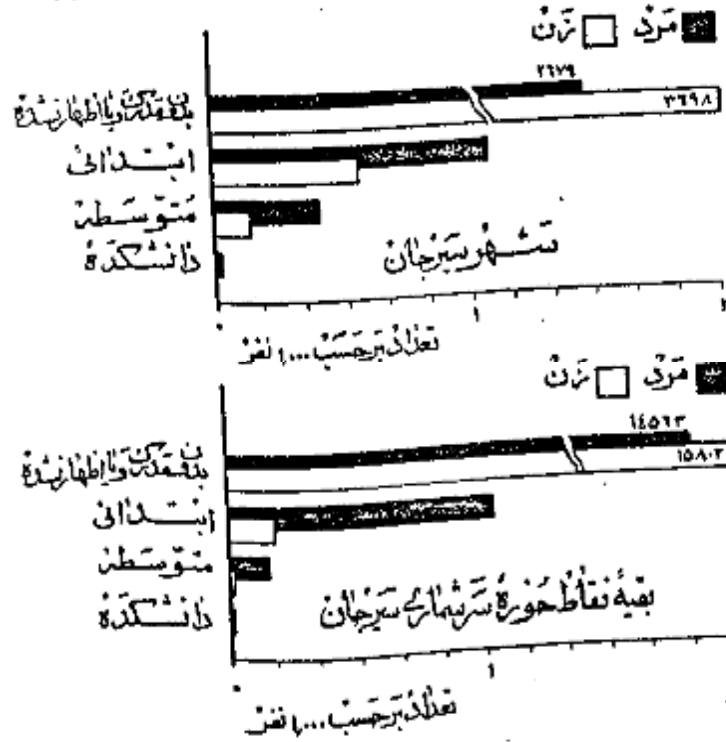

زده سرشماری و ۲۵
 تا رسیدن رانگیل
 ری و ۱۰ درصد در
 انده بودند نسبت
 سیرجان چنین
 کرده و ۳ نفره
 البته این نسبت

توجهی بیشتر از
 ن به زنانیکه يك
 ود نسبت کسانیکه
 درصد برای
 نیلی برای مردان
 میت ده ساله
 سیرجان برحسب

نشکده را داشتند مسلماً دوره (ابتدائی) را با تمام رسانده و در اینجا جزو آن عدد از کسانی حساب شده ماند

در حدود ۱۰۰ درصد از حوزه سرشماری سیرجان متعلق بودند و در شهر سیرجان این نسبت ۱۹ درصد بود و نسبت کم باقیاننده شامل مسیحان - کلبان
 و مسیحیان و سایر مذاهب بود.
 جدول شماره ۷ - وضع مذاهب جمعیت کل حوزه و شهرستانها در سرشماری سیرجان را که بر حسب جنس طبقه بندی شده نشان میدهد.

نمودار وضع مذاهب مختلف در جمعیت حوزه سرشماری سیرجان

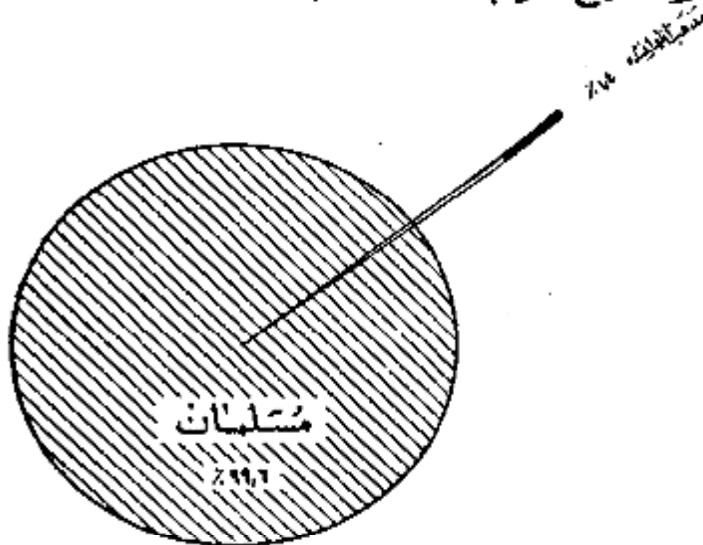

۱- تولد

شود و هفت درصد از کسانی که در حوزه سرشماری سیرجان متولد شدند در داخل حوزه متولد شدند و در شهرستانهای جاپور ۲ درصد در روستاهای دیگر ایران و
 در مسیحان و ۹۱ نفر در نزد ۸۷ نفر در بافت و ۵۲ نفر در شهران و ۴۱ نفر در تهران و بقیه متولدین سایر شهرستانها یا کشورهای خارجی بودند. از تمام متولدین در
 ۱۹ کشور متولدین در روسیه شوروی ۲ نفر متولدین در فرانسه بودند و ۱ نفر از متولدین در خارج از کشور هم شهر سیرجان و ۱ نفر در بقیه نقاط حوزه سرشماری
 متولد شدند.

نسبت کسانی که هم متولد هم متولدین در این حوزه سرشماری بودند در متولدین مختلف تفاوت مستمری داشت به طوری که ۱۷ درصد از کسانی که متولدین ۱۵ ساله
 متولد شدند و ۱۹ درصد آنها که متولدین کمتر از ۵ سال بود متولدین حوزه سرشماری سیرجان بودند.
 جدول شماره ۸ - ساکنین حوزه سرشماری سیرجان را بر حسب شهرستان و کشورهای متولد نشان میدهد.
 جدول شماره ۹ - حاکی از اطلاعات مندرج است که من در کل حوزه و شهرستانها نقاط حوزه سرشماری میباشد.

علین و بکاران

هشتاد و یک درصد یا ۱۶ هزار نفر از مردان در ساله بالای ساکن حوزه سرشماری سیرجان بکار اشتغال داشتند. در شهر سیرجان ۲۴ درصد یا ۴ هزار نفر از
 بکار اشتغال بودند. از تمام مردان بین ۱۵ تا ۲۵ ساله ۹۲ درصد بکار اشتغال داشتند و این رقم بزرگترین نسبت مردان شاغل بکار در سنین مختلف بود.
 در روستا و در شهر سیرجان ۲۴ درصد بود و اکثریت این افراد بکار اشتغال را در سنین پائین بجهت تشکیل خانواده دادند. در سنین زنان از ساله بالای که در حوزه سرشماری
 سیرجان سکونت داشتند ۶۵ درصد خانه دار و فقط ۱۰ درصد شاغل بکار و تنها ۱ نفر در جستجوی کار بود.

سواد

در تمام نقاط حوزه سرشماری سیرجان نسبت مردان باسواد بطور قابل ملاحظه ای از زنان باسواد بیشتر بود ۱۱ درصد از مردان و ۵ درصد از زنان ۱۰ ساله بیلا قادر خواندن و نوشتن بودند . نسبت افراد باسواد در شهر سیرجان ۳۰ درصد بود ۷ درصد از مردم بقیه نقاط حوزه سرشماری قادر خواندن و نوشتن بودند .

افزایش امکانات تحصیلی در سالهای اخیر مخصوصاً برای بانوان از اینجا معلوم میشود که نسبت افراد باسواد در بین خردسالان بیش از بزرگسالان است نسبت اشخاص باسواد در کل حوزه سرشماری برای افراد کثر از ۲۰ ساله ۲۲ درصد برای افراد ۲۰ ساله بیلا ۸ درصد بود بیشترتهای اخیر در باسواد کردن بانوان در موقع مقایسه نسبت زنان جوان باسواد به زنان سن باسواد بخوبی مشهود میشود چنانکه ۱۳ درصد از زنان ۱۰ تا ۱۶ ساله فقط ۱ درصد از زنان ۴۵ ساله بیلا باسواد بودند . در بین مردان ۱۰-۱۹ ساله ۳۱ درصد و در بین مردان ۴۵ ساله بیلا ۱۲ درصد باسواد وجود داشت . جدول شماره ۵- وضع سواد جمعیت حوزه سرشماری سیرجان را که بر حسب سن و جنس طبقه بندی شده است نشان میدهد و حاوی اطلاعات مشابه برای شهر و بقیه نقاط حوزه سرشماری سیرجان میباشد .

نمودار مربوط به باسوادها بر حسب سن و جنس در جمعیت ۱۰ ساله بیلا
شهر سیرجان
 بقیه نقاط حوزه سرشماری سیرجان

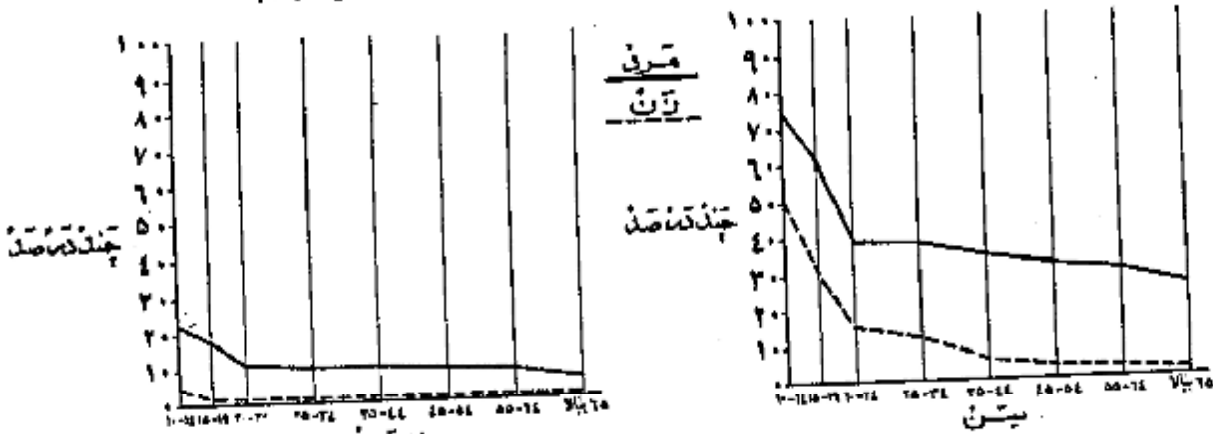

نمودار وضع آخرین مدرک تحصیلی بر حسب جنس جمعیت ۱۰ ساله بیلا



از جمعیت ۱۰ ساله بیلا ۱۹ درصد در کل حوزه سرشماری و ۲۵ درصد در شهر سیرجان یک یا چند سال از تحصیلات رسمی را تکمیل نموده بودند و در حدود ۴ درصد در حوزه سرشماری و ۱۴ درصد در خود شهر تحصیلات ابتدائی (۱) را پایان رسانده بودند نسبت افراد یک تحصیلات بیشتری داشتند در کل حوزه سیرجان چنین بود : کثر از ۱ درصد تحصیلات متوسطه را تمام کرده و ۳ نفر سه سال یا بیشتر دوره دانشکده را تکمیل کرده بودند البته این نسبت ها برای شهر سیرجان قدری بیشتر بود .

امکانات تحصیلی برای مردان بطور قابل توجهی بیشتر از زنان بوده است و این موضوع از مقایسه نسبت مردان به زنانیکه یک یا چند سال مدرسه دیده اند بخوبی مشهود میشود نسبت کسانیکه یک یا چند سال تحصیل رسمی دارند عبارتند از ۱۳ درصد برای مردان و ۴ درصد برای زنان . میان سالهای تحصیلی برای مردان و زنان تقریباً برابر یعنی نزدیک به ۶ سال بود .

جدول شماره ۶- آخرین مدرک تحصیلی جمعیت ده ساله بیلا را در کل حوزه شهر و بقیه نقاط حوزه سرشماری سیرجان بر حسب سن و جنس نشان میدهد .

* کسانی که مدرک یکی از کلاسهای متوسطه یا دانشکده را داشتند مسلماً دوره (ابتدائی) را با تمام رسانده و در اینجا جزو آن عده از کسانی حساب شده اند که مدرسه ابتدائی را تمام کرده اند .

در حدود ۱۰۰ درصد افراد حوزه سرشماری سیرجان مسلمان بودند و در شهر سیرجان این نسبت ۹۱ درصد بود و نسبت کم باقی ماند. شامل مسیحیان - کلیسای زرتشتیان و سایر مذاهب باشد.

جدول شماره ۷ - وضع مذهب جمعیت کل حوزه و شهر و بقیه نقاط حوزه سرشماری سیرجان و آنکه بر حسب جنس طبقه بندی شده نشان میدهد.

نمودار وضع مذهب مختلف در جمعیت حوزه سرشماری سیرجان

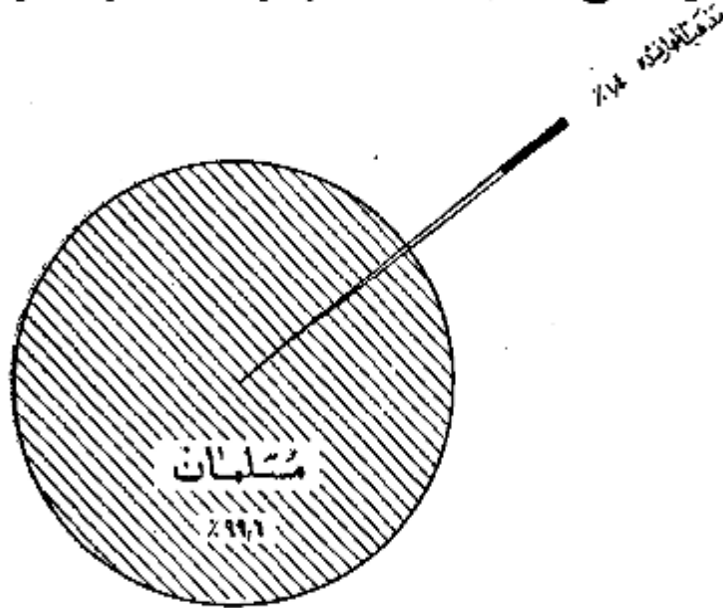

محل تولد

نود و هشت درصد از کسانی که در حوزه سرشماری سیرجان مقیم بودند در داخل حوزه مزبور ۱ درصد در شهرستانهای مجاور ۲ درصد در روستاهای دیگر ایران و تنهاند بسیار قبلی هم در خارج از ایران بدنی آمده بودند جمعیت تولد در خارج از این حوزه سرشماری ۱۳۵۲ نفر بود که از آن عده ۶۷۶ نفر در کرمان و ۱۱۹ نفر در سنجان و ۹۱ نفر در نزد ۸۷ نفر ریافت و ۵۳ نفر در شیراز و ۴۱ نفر در تهران و بقیه تولدین سایر شهرستانهای کشورهای خارجی بودند. از تمام متولدین در خارج از کشور ۲ نفر متولدین بر سره شوروی ۲ نفر متولدین عراق و یک نفر متولد فرانسه بودند. نواز تولدین در خارج از کشور مقیم شهر سیرجان و ۲ نفر در بقیه نقاط حوزه سرشماری مقیم بودند.

نسبت کسانی که هم متولد هم مقیم در این حوزه سرشماری بودند در سنین مختلف تفاوت مختصری داشت به عبارت دیگر ۶۷ درصد از کسانی که سنشان ۱۰ ساله به بالا بود و ۹۱ درصد آنها نیکه سنشان کمتر از ۵ سال بود متولد و مقیم حوزه سرشماری سیرجان بودند.

جدول شماره ۸ - ساکنین حوزه سرشماری سیرجان را بر حسب شهرستان و کشورهای محل تولد نشان میدهد.

جدول شماره ۹ - حاکی از اطلاعات مزبور است که سن در کل حوزه و شهر بقیه نقاط حوزه سرشماری میباشد.

شاغلین و بیکاران

هشتاد و یک درصد یا ۱۶ هزار نفر از مردان در ساله بیالای ساکن حوزه سرشماری سیرجان بکار اشتغال داشتند. در شهر سیرجان ۷۶ درصد یا ۳ هزار نفر از مردان بکار مشغول بودند. از تمام مردان بین ۱۹۵۲۵ ساله ۹۷ درصد بکار اشتغال داشتند و این رقم بزرگترین نسبت مردان شاغل بکار در سنین مختلف بود. نسبت مردان در جستجوی کار در کل حوزه سرشماری ۲ درصد و در شهر ۳ درصد بود نسبت مردانیکه نه شاغل بکار و نه در جستجوی کار بودند در کل حوزه در حدود ۱۸ درصد و در شهر سیرجان ۲۳ درصد بود اکثریت این افراد غیر فعال را در سنین پائین حاصلین تشکیل میدادند. درین زنان از ده ساله به بالا که در حوزه سرشماری سیرجان سکونت داشتند ۶۵ درصد خانه دار فقط ۲۰ درصد شاغل بکار و تنها ۱۱ نفر در جستجوی کار بود.

رقم زنان شاغل بکار در هر گروه سن نشان میدهد که زنان جوان بالنسبه بیشتر در سنين قبل از ازده واج بکار مشغول بودند و حال آنکه در سنين ازده واج و پيرش فرزندان کمتر شاغل بکار بودند . و نيز عده بیشتری از زنان سن تير شايد زنان بيوه برای تايمين معاش خود بکار اشتغال داشتند . جدول شماره ۱۰ - وضع فعاليت اقتصادي جمعيت ازده ساله ببالا را بر حسب سن و جنس در کل حوزه و شهرونيه نقاط حوزه سرشماری شهرجان نشان میدهد .

نمودار مربوط بوضع فعاليت اقتصادي در جمعيت ازده ساله ببالا بر حسب جنس

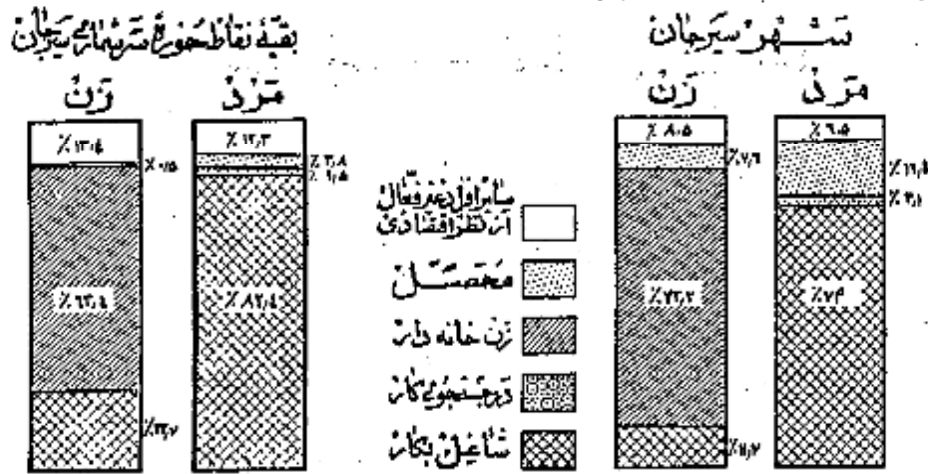

نمودار مربوط بکار طبقات فعال از نظر اقتصادي بر حسب سن و جنس جمعيت ازده ساله ببالا ای حوزه سرشماری سيرجان

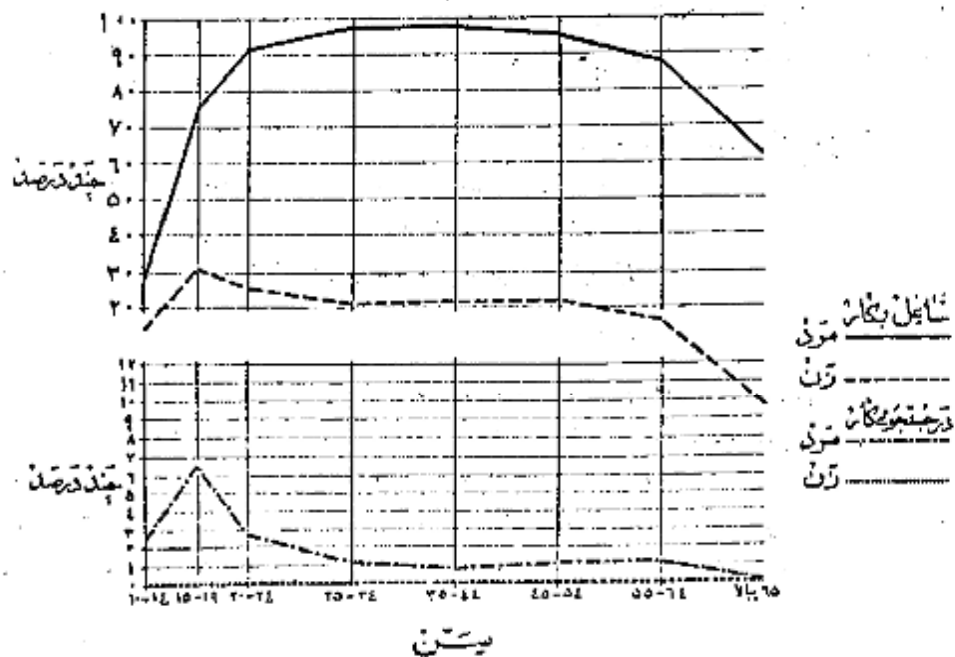

وضع اشتغال

در حوزه سرشماری سیرجان جمعاً تعداد ۲۰ هزار نفر از افراد ده ساله بالا اظهار کرده بودند که بکارهای سودمند اشتغال دارند. از این گروه

نمودار وضع اشتغال در جمعیت ۱۵ ساله بالا از کل حوزه سرشماری سیرجان

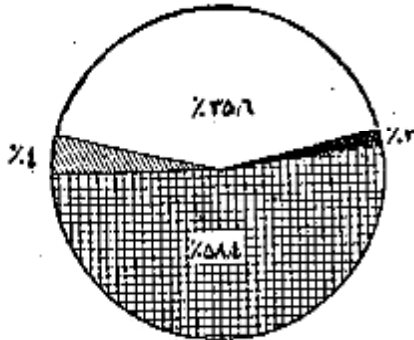

شاغلین ۵ درصد مزد بگیر بوده و برای کار نمایان غیر دولتی کار میکردند و ۱ درصد مستخدم دولت و ادراصد کارفرما بودند که یک یا چند نفر کار کردن را استخدام داشتند و ۳۴ درصد هم در انجام کار خود بودند بدون اینکه کارگری در استخدام داشته باشند و ۳ درصد هم کارگر خانوادگی بودند که بدون دریافت مزدی در کارگاههای بزرگ یا کوچک متعلق به خانواده خودشان داشت کار میکردند.

شغل

پنجاد و پنج درصد از مردان شاغل در حوزه سرشماری سیرجان اظهار کرده بودند که بمتنبل زراعت و ۱۶ درصد همیشه های صنعتی و ۱۰ درصد به تفریح و ۵ درصد بخدمات (سرویسها) و ۵ درصد با استخراج معادن و ۳ درصد بقیه بکارهای گوناگون دیگر از قبیل مشاغل حرفهای و امرواداری و حمل و نقل کارفرمایان و کارکنان بزرگ خود کار میکنند و ۸۰ درصد از زنان شاغل بکار همیشه های

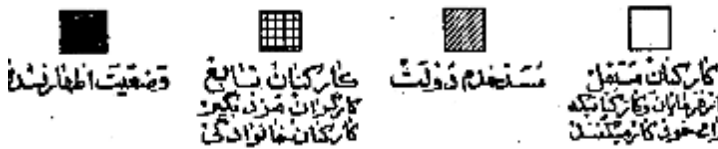

صنعتی و ۱۰ درصد بخدمات (سرویسها) و ۳ درصد به زراعت و ۱۰ درصد به حرفهای و کمتر از ۱ درصد بقیه بکارهای دیگر اشتغال داشتند. در میان زنان مردان شاغل بکار کرده ای که در مشاغل استخراج معادن و تولیدات صنعتی کار میکردند جوانتر از آنهاست بودند که اشتغال بکارهای دیگر داشتند. مردان شاغل بکار در اموری که مستلزم تعلیمات و تجربیات بیشتری بود مانند مامور اداری دارای بهر از سن افرادی است که بکارهای دیگر اشتغال داشتند.

جدول شماره ۱۱ - تقسیمات عمده مشاغل را بر حسب سن و جنس در جمعیت شاغل بکار از ده ساله بالا در کل حوزه سرشماری سیرجان نشان میدهد.

جدول شماره ۱۲ - با تفصیل بیشتری حاوی طبقات مختلف مشاغل بر حسب جنس و وضع اشتغال در جمعیت شاغل بکار از ده ساله بالای کل حوزه سرشماری شهرستان سیرجان میباشد.

نمودار تقسیمات عمده مشاغل بر حسب سن در جمعیت ۱۵ ساله بالا از کل حوزه سرشماری سیرجان

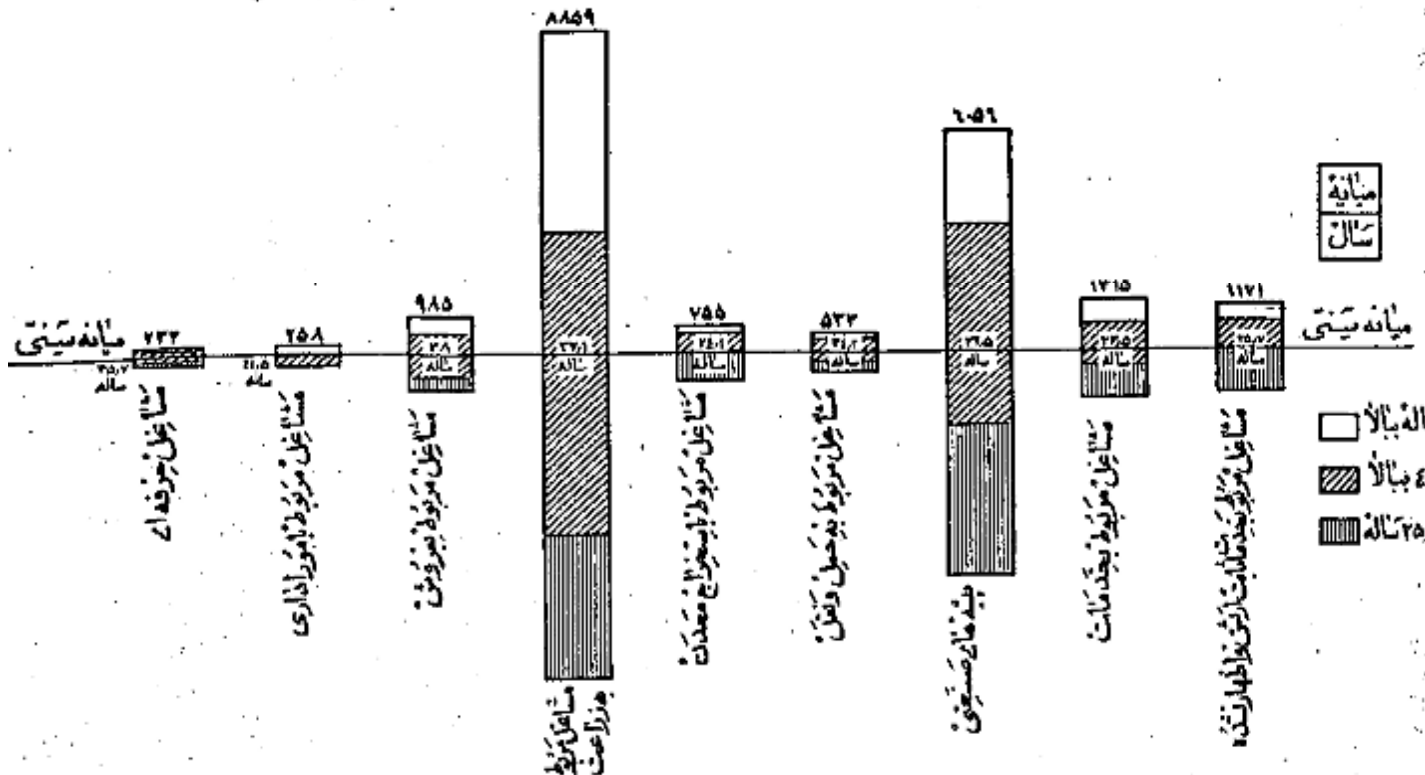

فعالیت دسته جمعی صنعتی

چهل و هفت درصد از شاغلین بکار در کشاورزی و ۲۲ درصد در تولیدات صنعتی و ۱ درصد در خدمات و سرویسها و ۸ درصد در ساختمان و ۵ درصد در تارت و ۸ درصد بقیه در استخراج معدن و برق و آب و گاز و حمل و نقل و سایر امور صنعتی فعالیت می نمودند و این نسبتها بین شهر سیرجان و بقیه نقاط حوزه سرشمار منحصراً در فعالیتهای تجارت و کشاورزی مختلف بود. بطوریکه در شهر سیرجان ۱۶ درصد در تجارت و فقط ۱ درصد بقیه کشاورزی اشتغال داشتند. در حالی که در بقیه نقاط حوزه این ارقام برای تجارت ۲ درصد و برای کشاورزی ۵۶ درصد بوده است.

جدول شماره ۱۲ - تقسیمات عمده فعالیت صنعتی جمعیت شاغل بکار از ده ساله به بالا در کل حوزه و بقیه نقاط حوزه سرشماری سیرجان بر حسب سن و جنس نشان میدهد.

جدول شماره ۱۱ - با تفصیل بیشتری شامل فعالیت صنعتی جمعیت شاغل بکار بزرگیک جنس و وضع اشتغال برای حوزه سرشماری و شهر سیرجان میباشد.

نمودارهای عمده صنایع جمعیت از ده ساله به بالا بر حسب جنس که حوزه سرشماری سیرجان

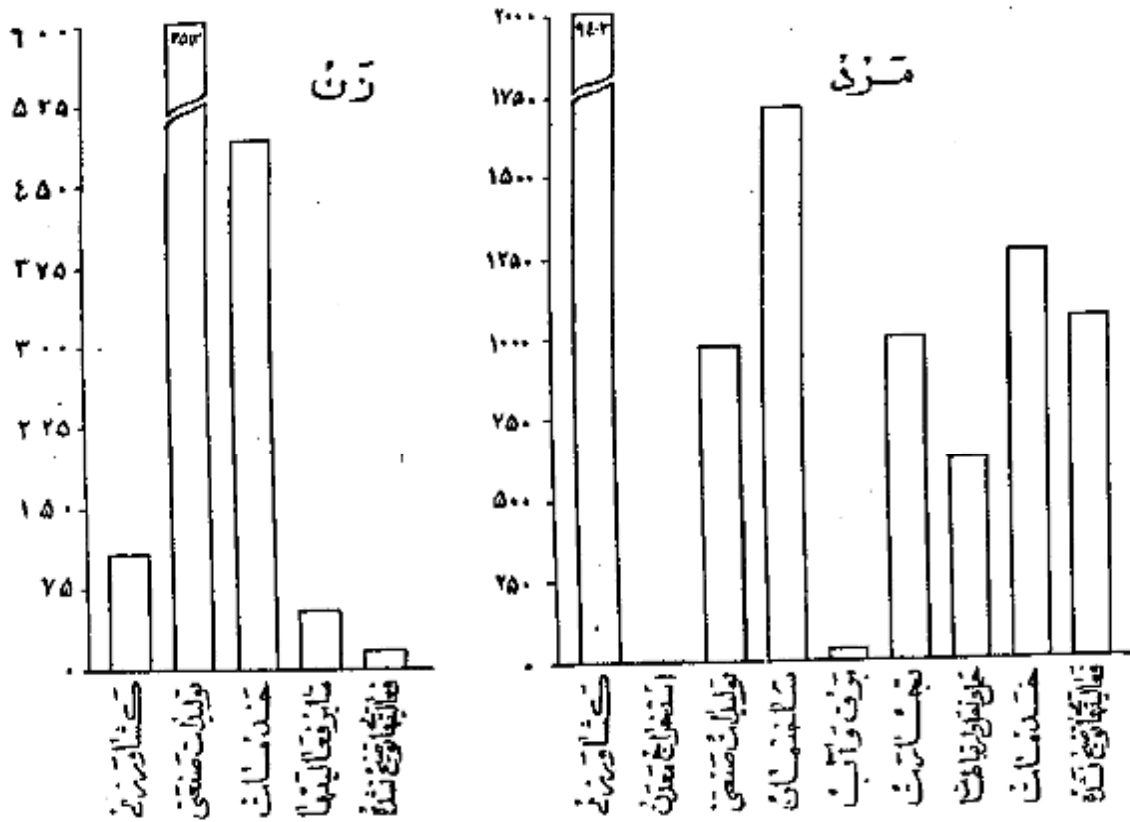

خانوار

خانوارهای سرشماری شده در حوزه سرشماری سیرجان ۱۹۰۱۰ خانوار بود که از این عده ۲۲۴۸ خانوار در شهر سیرجان ۱۱۲۶۲ خانوار در بقیه نقاط حوزه سرشماری شده بودند. میان نفقات خانوار در کل حوزه سرشماری و همچنین شهر سیرجان ۴ نفر بود در ۱۳ درصد خانوارهای حوزه سرشماری سیرجان نقد بکسر باسواد وجود داشتند در ۹ درصد خانوارها دو یا چند نفر باسواد بودند و در ۲۸ درصد خانوارها کسی قادر به خواندن و نوشتن نبود. کسه درصد خانوارهای کل حوزه سرشماری اظهار نموده بودند که هیچکدام از افراد خانوار آنها شاغل به کار نیست و ۶۰ درصد از آنها بزرگسالان بودند که فقط به نفقاتشان بار در بین افراد خانوار وجود دارد و ۳۱ درصد بقیه اظهار کرده بودند که دو یا چند نفر از افراد خانوار آنها بکار اشتغال دارند.

جدول شماره ۱۵ - خانوارهای کل حوزه و شهر و بقیه نقاط حوزه سرشماری سیرجان را بشفکیک تعداد نفقات عده باسواد در خانوار نشان میدهد.

جدول شماره ۱۶ - حاوی طبقه بندی خانوارها بر حسب نفقات آنها و تعداد افراد شاغل بکار در هر خانوار است.

صنایع خانگی

نقطه ۳۱۱۲ خانوار از ۱۱ هزار خانوار حوزه سرشماری سیرجان اظهار کرده بودند که برای دریافت مزدی یا استفاده شخصی بساختن و تولید بعضی محصولات صنایع خانگی در داخل خانه اشتغال دارند. در این خانوارها ۳۷۹۰ کارگاه صنایع خانگی وجود داشت که از این تعداد ۷۰ کارگاه در داخل شهر سیرجان بود.

بهترین این صنایع در کل حوزه سرشماری و همچنین شهر سیرجان تهیه و تولید قالی و گنیم و زلف و قیصره بود.
جدول شماره ۱۷ - انواع صنایع خانگی را در کل حوزه و شهرستانیه نقاط حوزه سرشماری سیرجان نشان میدهد.

نمودار انواع صنایع خانگی حوزه سرشماری سیرجان



انواع صنایع خانگی

نوع ساختمان و وضع تصرف

تقریباً ۶۳ درصد از واحدهای مسکونی در حوزه سرشماری از خشت ساخته شده بود این نسبت برای شهر ۶۵ درصد بود و همچنین ۲۱ درصد در کل حوزه و بیشتر از آن درصد در شهر سیرجان از چادری بود مصالح عمده اینک در ۱۳ درصد از واحدهای مسکونی که در کل حوزه و ۳ درصد از واحدهای مسکونی که در شهر سیرجان بکار رفته بود از گل ساخته شده بود چند درصد باقیمانده از واحدهای مسکونی کل حوزه از آجر و چوب و سنگ و غیره ساخته شده بود ۶۰ درصد ساکنین حوزه سرشماری اظهار کرده بودند که مالک منزل مسکونی خود هستند ۶ درصد اظهار کرده بودند که در منازل اجارهای ساکن میباشند ۲۳ درصد اظهار کرده بودند که در منازل مسکونی دارند که متعلق به خودشان نیست و در همین حال اجاره هم نمیدانند. در شهر سیرجان ۲۳ درصد از خانوارها اجاره نشین بودند در صورتیکه در بقیه نقاط حوزه سرشماری فقط ۲ درصد در منازل اجارهای زندگی میکردند.

در شهر سیرجان نسبت مالکین خانه های اجاری و خشتی بیش از مالکین ساکن در انواع دیگر واحدهای مسکونی بود (۶۷ درصد) و در بقیه نقاط بزرگترین نسبت مالکین (۹۱ درصد) در خانه های حصیری اقامت داشتند.

جدول شماره ۱۸ - ساختمان و وضع تصرف واحدهای مسکونی را در کل حوزه و شهرستانیه نقاط حوزه سرشماری نشان میدهد.

نمودار واحدهای مسکونی بر حسب نوع ساختمان

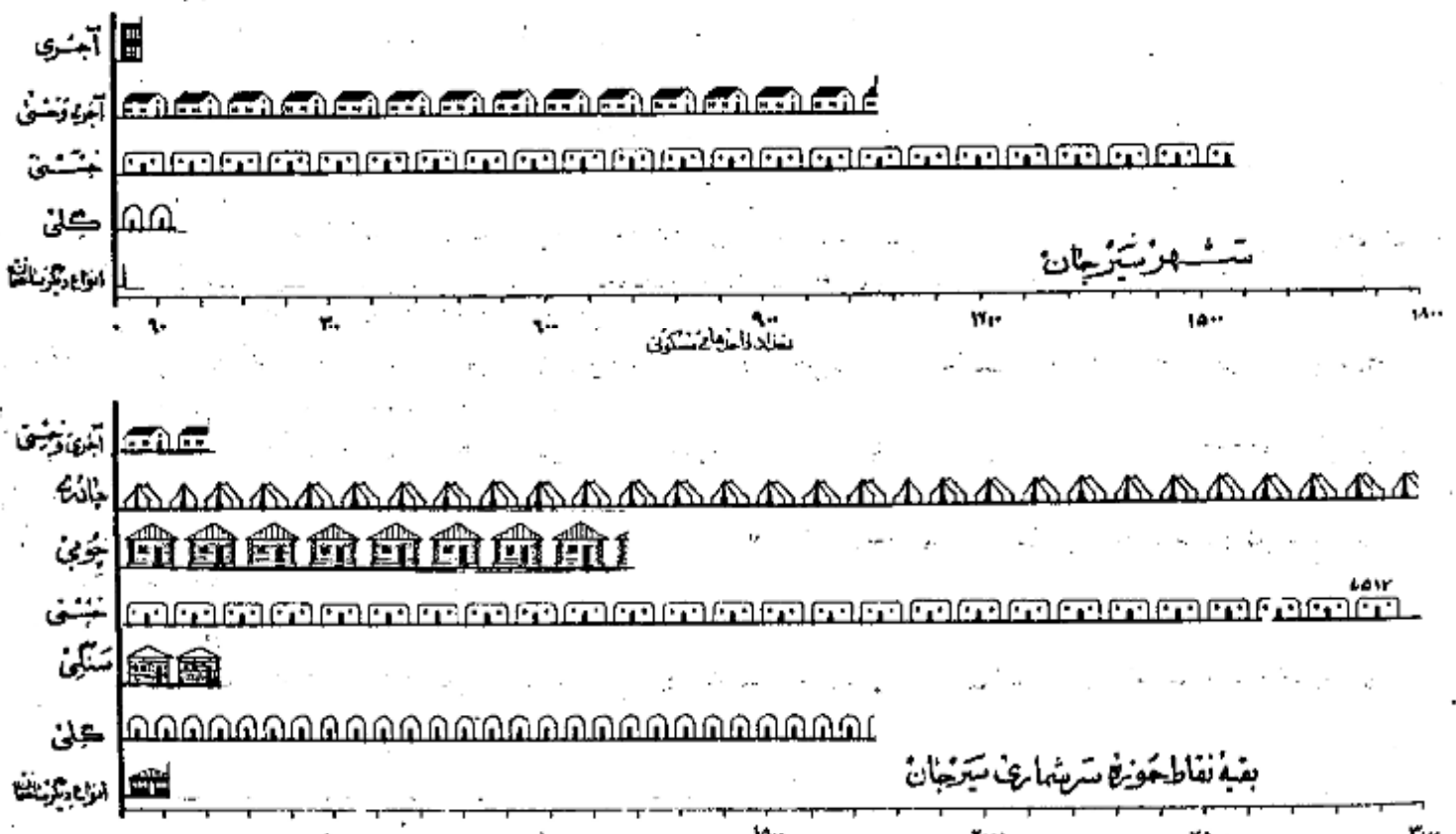

بقیه نقاط حوزه سرشماری سیرجان

پرسشنامه ده

در موقع سرشماری مأمورین سرشماره متوجه شدند علاوه بر پرسشنامه نفوس پرسشنامه دیگری برای دهات پراکنده یا محله‌ها تهیه کرده‌اند تا تکمیل نمایند. این پرسشنامه حاوی سئوالاتی را جعبه مشخصات کلی ده شرح زیر بود:

شورای ده

شورای ده مطابق قانون مصوب ششم مرداد ۱۳۲۵ عبارت از هیئتی است که بنظر بهبود امور اجتماعی و عمرانی دهات از میان اهالی ده انتخاب میشوند.

مدارس ده

مدارس ده دولتی و یا ملی هستند که در صورت اول بوسیله وزارت فرهنگ و در صورت دوم توسط مردم اداره میشود.

دریا، بیکسازه یا تاسیسات بهداشتی

در مانگا یا تاسیسات بهداشتی ده در ساختمان (یا ساختمانها) با اخطائی قرار گرفته و بوسیله پانچ چند پزشک یا پزشکبار - پرستار یا ماما برای درمان بیماران و اعطای خدماتی درمانی بیمارانی که بجا آورده میشوند تاسیس شده. این تاسیسات رایگان یا پولی در دسترس عموم قرار دارد.

حمام عمومی

حمام عمومی عبارت از محلی است که بنظر استحمام عموم ساخته شده.

مسجد

مسجد ساختمان یا اخطائی است که فقط برای ادای نماز سایر مراسم مذهبی اختصاص دارد.

راه بوم

دستگاههای گیرنده اخبار و برنامه های مذهبی - فرهنگی و تفریحی است که تعدادی از آن در تاریخ سرشماری در دهات مورد استفاده بوده است.

خانواده جات

خانواده ارانی دایر یا بایری است که دولت مالک آن شناخته میشود و از آن بهره برداری میکند.

املاک غیر زراعتی

املاک غیر زراعتی عبارت از املاکی است که بنا بر درخواست صاحب ملک یا قانون در دسترس استفاده عمومی یا مصارف خاص قرار داده شده است.

زمینهای متعلق به مالکین کشاورز

این تعریف شامل املاک متعلق به مالکینی است که خود یا مرزها را مشغول میباشند.

زمینهای متعلق به مالکین غیر کشاورز (اریایی)

این تعریف شامل املاک متعلق به مالکینی است که خود بزراعت مشغول نیستند.

املاک بیگانه های غیر دولتی

این تعریف شامل املاک متعلق به مؤسسات غیر دولتی است مانند شرکتها - مؤسسات تعاونی - انجمنها.

بیانه

بیانه یکی از سه سنجش آماری است که اعداد و ارقام بیک موضوع آماری را از نظر شمارش بدو قسمت مساوی تقسیم مینماید و خود در مرکز این تساری قرار میگیرد. این ترتیب، بیانه سنی ۲۱/۷ سال در شهر تهران جمعیت را بدو قسمت تقسیم مینماید بطوریکه از میان ۱۵۱۲۰۸۲ نفر جمعیت شهر تهران ۷۵۶۱۰۴۱ نفر در گروههای سنی بالا: از ۲۱/۷ سال و ۷۵۶۱۰۴۱ نفر در گروههای سنی کمتر از ۲۱/۷ سال قرار میگیرند.

در شهر تهران بیانه سالهای تحصیلی ۶/۵ سال است یعنی نیسی از کسانی که دارای مدرک رسمی تحصیلی هستند (۲۱۴۱۵۹ نفر) تحصیلاتشان بالاتر از ۶/۵ نیسی دیگر (۲۱۴۱۵۹ نفر) تحصیلاتشان پایین تر از ۶/۵ سال است.

در شهر تهران بیانه تعداد نفقات خانوار ۱۴ است یعنی معنی که نیسی از خانوارها (۱۶۶۷۱۹۱ خانوار) نفقاتشان بیش از ۱۴ نفر است دیگر (۱۶۶۷۱۹۱ خانوار) نفقاتشان کمتر از ۱۴ نفر است.

میانگین (حد متوسط) که غیر از میانگین دیگر از سه سنجش آماری است عبارت است از حاصل تقسیم جمع کل یک گروه عددی بر تعداد دستجات آن گروه و بنا بر این نباید بیجهت رقم میانگین را با رقم میانگین حد متوسط اشتباه کرد.

سن

طبقه بندی سن بر اساس سن شخص در موقع سرشماری قرار دارد که در پاسخ سئوال (چند سال دارید؟) تعیین گشته. در مواردیکه پاسخ دهنده قادر بدادن یا نبود مأمور سرشماره متوجه داشت سن او را بر حسب ظواهر حال تعیین زند.

زناشویی

طبقه بندی وضع زناشویی مربوط به وضع زناشویی در موقع سرشماری است که بجهار دسته تقسیم شده است :

دارای همسر - بی همسر در اثر فوت - طلاق واقع شده و هرگز ازدواج نکرده .

سواد

در طبقه بندی سواد تقسیمات زیر رعایت شده :

الف - کسانی که یکی از زبانها میتوانند بخوانند و بنویسند بتمکیک آنها یکده تحصیلات رسمی دارند یا ندارند .

ب - کسانی که فقط میتوانند بخوانند .

ج - کسانی که نمیتوانند بخوانند و بنویسند .

با سواد در این نشریه شامل قسمت الف در طبقه بندی بالا است .

تحصیلات

آخرین مدرک تحصیلی عبارت است از گواهینامه ای که برای پایان رساندن آخرین سال مدرسه ابتدائی متوسطه یا دانشگاه داده شده یا کارنامه ای که شخص را قادر میسازد که تحصیلات خود را در کلاس بالاتر ادامه دهد یا این طریق اگر محصلی در سال پنجم متوسطه شرکت کرده ولی در امتحانات مربوطه مردود شده باشد جز آنها نیست. سال چهارم را تکمیل کرده اند طبقه بندی میشود . همچنین یک محصل ۱۲ ساله که در تاریخ سرشماری در سال ششم ابتدائی بوده جزو افرادی محسوب شده است ؟ سال پنجم دبستان را با پایان رسانده اند .

طبقه بندی مدارس ابتدائی یا متوسطه بر اساس طبقه بندی رسمی دولتی قرارداد . اشخاصیکه تحصیلات قدیمی دارند یا تحت نظر معلم خصوصی یا در مدارس غیر رسمی تحصیل نموده اند یا اضافه کسانی که اصلا تحصیل نکرده اند جزو دسته " مدرک تحصیلی رسمی ندارند یا درجه تحصیلی خود را اظهار نکرده اند " طبقه بندی شد .

مذهب

طبقه بندی مذهب بر اساس پاسخ بمسئوال " مذهب شما چیست؟ " بعمل آمده است .

شهرستان محل تولد

افرادیکه درین حوزه سرشماری زندگی میکردند ولی در سایر شهرستانها متولد شده بودند برحسب شهرستان محل تولد خود طبقه بندی شده اند . طبقه بندی - سرشماری مجاور شامل شهرستانهایی است که با این حوزه سرشماری هم مرز اند . و حوزه های سرشماری غیر مجاور نیز شامل کلیه شهرستانهای دیگر که با این حوزه هم مرز اند ندارند میباشد . نام شهرستانهای مجاور و غیر مجاور در جدول ۸ ذکر شده است .

کشور محل تولد

متولدین خارج از کشور برحسب کشورهای زیر طبقه بندی شده اند :

آلمان - افغانستان - امریکا - انگلستان - ایتالیا - پاکستان - ترکیه - چکسلواکی - روسیه (اتحاد جماهیر شوروی) - سوئد - سوئیس - سوریه - عراق - عرب - سعودی - فرانسه - لبنان - لهستان - مصر - هندوستان - یونان .

متولدین در کشورهای دیگر تحت عنوان " متولدین در سایر کشورها " نشان داده شده .

وضع فعالیت اقتصادی

مقصود از فعالیت اقتصادی فعالیتی است که بهره ای برای اجتماع از آن حاصل شود و یا سخباتیکه از افراد ده ساله به بالا بمسئوال " شغل فعلی شما چیست؟ " شرح شده طبقه بندی فعالیتهای اقتصادی را نشان میدهد .

افراد فعال از نظر اقتصادی از دودسته تشکیل میشوند دسته ای که مشاغل بنا برهای اقتصادی هستند و دسته ای که قادر بر انجام کارهای مفید از نظر اقتصادی هستند ولی در جستجوی کار میباشند .

بانوان خانه دار و محصلین و امثالهم در دسته غیر فعال (از نظر اقتصادی) طبقه بندی شده اند زیرا فعالیت این افراد تاثیر مستقیمی در وضع اقتصادی ندارد .

شغل

طبقه بندی مشاغل حاوی انواع مشاغل کارهاست که موضوع فعالیت روزانه اشخاص میباشد صرفنظر از اینکه درجه محیط یا درجه نوع از فعالیت های دسته جمعی صنعتی انجام وظیفه میکنند مثل کسانی که در فعالیتهای دسته جمعی صنعتی تاجری و بانوسازی و یا حمل و نقل و یا سایر فعالیتها مشغول حمایتاری دارند .

در مواردیکه شخص دارای دو یا چند شغل مختلف باشد برحسب شغلی که از آن بیشتر بهره برداری میکند طبقه بندی شده است .

طبقه بندی مشاغل بر اساس طبقه بندی قراردادی بین المللی مشاغل (I.C.O) تنظیم گردیده و شامل ۹ دسته تقسیمات عمده و ۲۰ دسته طبقات مشاغل میباشد مشاغل مربوط با امور خدمات (سرویسها) شامل فعالیتهایی است که بمنظور حفاظت و حراست مال و جان و همچنین انجام خدمات شخصی نسبت بفرد یا گروهی از

انجام میشود .

خدمات شخصی شامل منافعی مانند خدمتگزاری در خانه ها و در دستگاری های اداری و در مهیاخانه ها میباشد از قبیل شغل نوکری - کفنی - پیشخدمت - آشپزی - سرایداری و امثال آنها - شاغلین امور خدمات (سرسپها) مسکن است در خدمت دولت یا غیر دولت باشند .
خدمات ارتش فقط شامل افرادی است که بطور ثابت در ارتش خدمت میکنند . مشورین بر حسب تشکیک در زمان قبل از احضار خدمت دارا بود مانند طبقه بندی شده و اعطای دست جمعی صنعتی

طبقه بندی فعالیتهای دسته جمعی صنعتی شامل انواع مختلف فعالیتهای اقتصادی است که نتیجه آن تولید محصولی و انجام خدمت میباشد و بوسیله افراد و یا گروه معینی از اشخاص اداره میشود هر دو دسته از تقسیمات عددها با طیفات فعالیت صنعتی شامل مشاغل مختلفی میشود مثلا یک کارخانه نساجی ممکن است هم بان و هم انباردار هم مهندس هم ماشین نویسانی در استخدام داشته باشد که کلیه این اشخاص با مشاغل مختلفی که دارند در فعالیت دسته جمعی "صنعت نساجی" طبقه بندی میشوند .

طبقه بندی فعالیتها بر اساس طبقه بندی قراردادی بین المللی فعالیتهای دسته جمعی اقتصادی (I.B.I.C) تنظیم گردیده است و شامل ۶ دسته است .
عده ۱۰۰ دسته طیفات فعالیت صنعتی میباشد .

وضع اشتغال

وضع اشتغال بر اساس رابطه شغل با سطح درآمد و با کارگران زیر دست یا سرپرست به چند طبقه تقسیم شده که عبارتند از : کارفرما - کارکنانیکه برای خود کار میکنند - مستخدمین دولت - مزد بگیران - کارکنان خانوادگی بدون مزد .
کارفرمایان است که کار خود را شخصا اداره میکنند و یک یا چند نفر را بخواهیم از کارآموزان بدون مزد در استخدام دارند .
شرکتانیکه با موسسه اشخاص را اداره میکند و در ضمن کارکنانی در استخدام دارند جزو کارفرمایان (طبقه بندی شده اند)
تارکاتانیکه برای خود کار میکنند عبارتند از کسانیکه شغل خود را شخصا اداره کرده و کارگری در استخدام ندارند یا از کارگران خانوادگی و کارآموزان بدون مزد در کار خود استفاده مینمایند .

تارکنند دولت کسی است که برای یکی از ادارات دولتی کار میکند و شامل افراد حقوق بگیران از کشوری و لشکری میباشد .
مزد بگیران است از کسانیکه برای کارفرمای مستقل کار میکنند و در مقابل اجرتی بپردازند - جنسی - حقوق ماهیانه - حق کسب و کار - انعام یا مزد متناسب با کار انجام شده دریافت نمایند .

تارکنان خانوادگی کسانی هستند که برای یکی از اعضای خانواده خود بدون دریافت مزد کار میکنند و در عوض مسکن یا غذا یا پاداشهای نقدی دریافت میدارند .

خانوار

خانوار بزرگیکه در فن سرشماری تعریف شده عبارت است از کلیه افراد بزرگه که تابع نظر از بستگی آنها با رئیس خانوار در یک واحد مسکونی زندگی میکنند بدین ترتیب خانوار نامی رئیس خانوار - همسر او - فرزندان - والدین یا سایر سرشنانندان یا همسران یا خدمتگاری میشود که در یک واحد مسکونی با آن خانوار زندگی کنند .
واحد مسکونی عبارت از مکانی است که بوسیله یک خانوار برای زندگی کردن در آن استفاده قرار میگردد و ممکن است خانه یا آپارتمان یا چادری یا یک یا انواع دیگر واحد مسکونی باشد .
انحصاریکه در بیمارستانها - زندانها - مدارس - پرورشگاهها - پیتان - هتلها - مؤسسات - قرارگاهها و سایر واحدهای مسکونی عمومی بپردازند و در یک خانوار زندگی نمیکند جزو خانوار محسوب نشده اند .

صنایع خانگی

در مواردیکه کالاهای در منزل بمنظور فروش یا استفاده بطور مرتب ساخته میشوند خانوار مربوطه در طبقه بندی خانوارهاییکه دارای صنایع خانگی بودند محسوب گردید .
برای ساختن این کالاها مزدی به هیچیک از اعضای خانوار پرداخت نمیشود . صنایع خانگی که بطور مشخص تشکیل شده عبارت از قالی - گلیم - زبلو - و جاجیم بانند - نساجی - رسندگی و بافندگی - بعلل آوردن آبرشم - پنبه پاک کنی و غیره بود . خانوارهایی که پیش از یک صنعت خانگی دارند بر حسب هر یک از صنایع مربوطه طبقه بندی شده اند .

صنایع معیشتی

نوع ساختن واحدهای مسکونی بر حسب مصالح عددهای که در آن بکاررفته بود بوسیله سرشمار مشخص گردید . طبقه بندیهای بکاررفته عبارت است از تمام آجر - تمام گچ - آجر و گچ - گل - چوب - سنگ - چادر - حصیر و مصالح دیگر - در ساختن آنها بکار گرفته شده است .
صنایع خانگی که بطور مشخص تشکیل شده عبارت از قالی - گلیم - زبلو - و جاجیم بانند - نساجی - رسندگی و بافندگی - بعلل آوردن آبرشم - پنبه پاک کنی و غیره بود . خانوارهایی که پیش از یک صنعت خانگی دارند بر حسب هر یک از صنایع مربوطه طبقه بندی شده اند .

وضع حرف

وضع حرف بر اساس تصرف ساکنین در واحدهای مسکونی در موقع سرشماری تعیین گردیده . طبقه بندی وضع حرف عبارت از ملک - اجاره ای و غیر ملک معانی است .
طبقه اجاره ای شامل واحد معیشتی است که ساکنین آن مالک منزل نبودند و برای استفاده از آن معضی تجار یا اجناسا بطور موقت - بردارند و شبیه غیر ملک معانی شامل واحدهایی است که ساکنین آن به مانند مسکن مسود و در برابر استفاده از آن وجه نقد یا اجناس میدارند .

مَشْرُوحٌ جَدِّ أَوَّلُ

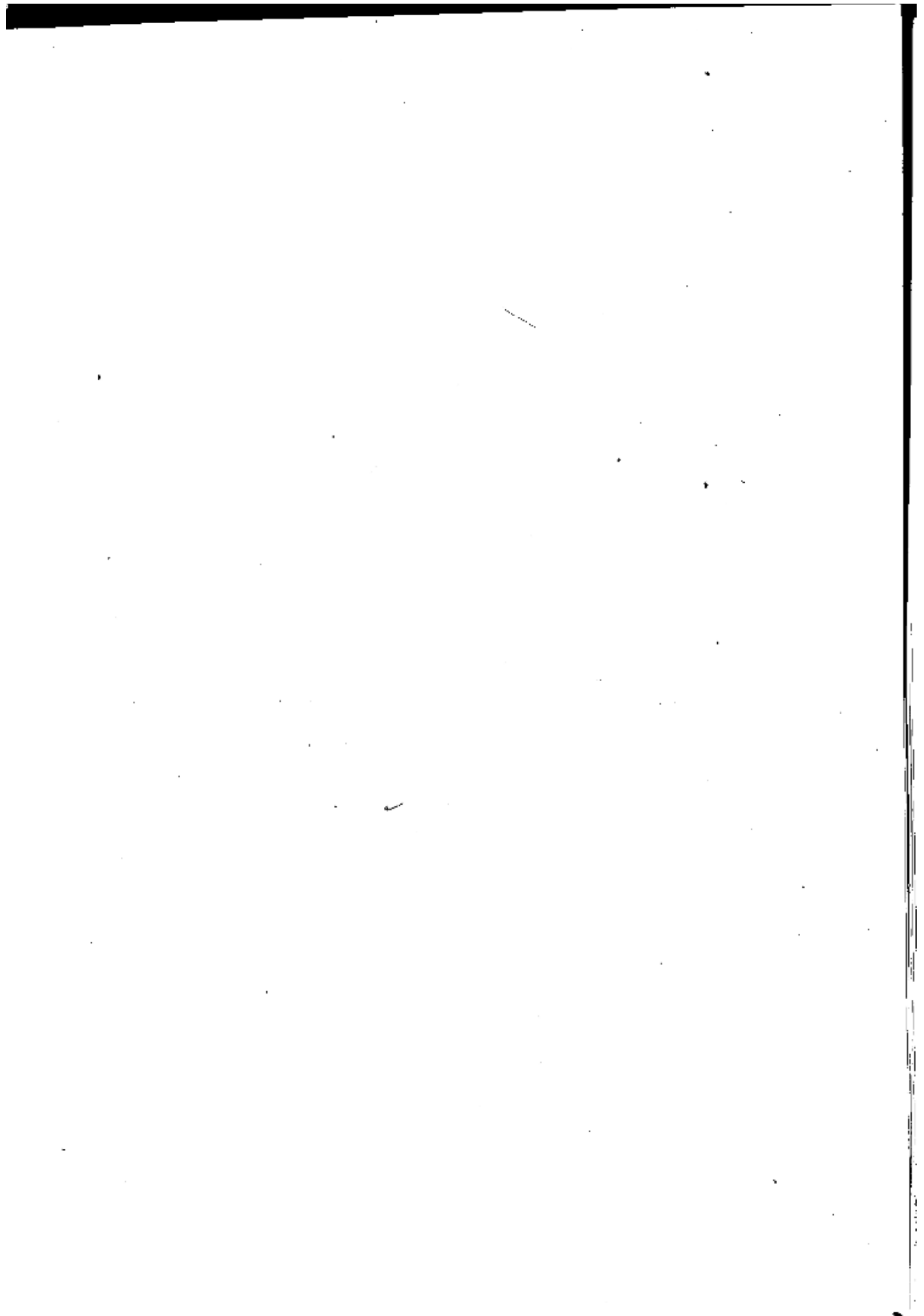

۱۷۹-۱۱-۱-۱۳۵۰۸-۵-۸-۴۳-۴۴-۵۰۵-۱۰۱
 جدول شماره ۱- جمعیت بر حسب جنس در شهر دهاات و دیگر نقاط مسکونی حوزه سرشماری سمرجان آبادانه ۱۳۳۰ (نوامبر ۱۹۵۶)

شهر-ده - سایر نقاط مسکونی	مرد	زن	مرد	مرد	مرد	مرد
جمعیت کل حوزه سرشماری سمرجان	۶۰۰۶۶	۲۹۹۱۴	۳۰۱۵۵			
نقاطیکه پنجهزار نفر یا بیشتر جمعیت دارند						
شهر سمرجان	۱۲۱۶۰	۵۹۵۷	۶۲۰۳			
نقاطیکه کمتر از پنجهزار نفر جمعیت دارند						
آبادیه	۷۲۴	۳۶۵	۳۵۹			
آب بارنگ	۹	۱	۸			
آب بند باغ	۱۴	۸	۶			
آب توش نزدیک شاه حسین	۲۱	۱۰	۱۱			
آب توش کوی پنج	۱۶	۷	۹			
آب تلخویه	۷	۳	۴			
آبدان زرسفلی	۲۱	۷	۱۴			
آبدان زرهلیا	۲۱	۹	۱۲			
آبدان احمد سالی	۲۲	۱۲	۱۰			
آبدان احمد علیا	۱۱۵	۶۰	۵۵			
ایرجویه	۵۱	۲۴	۲۷			
ایراهیم آباد	۱۳۲	۷۶	۵۶			
ایراهیم آباد وزیرا	۳۹۲	۱۹۱	۲۰۱			
آب رغان	۸	۴	۴			
آب رچو	۱۵	۸	۷			
آب سکه	۲۹	۱۵	۱۴			
آب تلی	۴	۱	۳			
آبک	۷	۵	۲			
آب بلخویه	۷۸	۳۳	۴۵			
احمد آباد	۱۳	۶	۷			
احمدی	۱۶۹	۸۸	۸۱			
ارت میران	۱۰	۵	۵			
ارچنوبه	۳۵	۱۶	۱۹			
ارچیندر	۱۷	۹	۸			
ارچندان	۱۴	۷	۷			
ارچنو	۹	۴	۷			
اردیز	۳۰	۱۶	۱۴			
اردا	۴۳	۲۴	۱۹			
ازدیرولیا	۲۲	۹	۱۳			
استرمویه	۲۲	۱۱	۱۱			
اسحق آباد	۳۶۵	۱۷۳	۱۹۲			
آرودی نیلی	۱۹	۸	۱۱			
اسطوره	۱۴۳	۶۶	۷۷			
اسفندگران	۱۹	۱۲	۷			
اسفنبک	۲۰	۹	۱۱			
اشمعیل آباد	۶۱	۳۳	۳۶			
اشمعیلی	۱۰۱	۵۱	۵۰			
اسیافلاکی	۳۶	۱۷	۱۹			
اشرباش	۱۰	۶	۴			
اصغر آباد	۱۲۲	۶۰	۶۲			
افره سفلی	۶	۳	۳			
افره علیا	۳۰	۱۵	۱۵			
افغانی غلی بولیا	۱۵	۸	۷			
اکبر آباد زید آباد	۱۷۴	۸۷	۸۷			
اکبر آباد نجف آباد	۶۸	۳۷	۳۱			
اکبر آباد راهنیز	۶۰	۳۱	۲۹			
اکبر آباد باریز	۸	۴	۴			
اکبر آباد بلورد	۱۰	۵	۵			
الله آباد ملک آباد	۱۵	۷	۸			
الله آباد چهارگنبد	۲۳	۱۰	۱۳			
الله آباد باریز	۵۳	۲۵	۲۸			
النگ بزرگ	۵۷	۲۹	۲۸			
امانی	۱۴	۷	۷			
امامزاده علی	۲۲	۱۶	۱۶			
امداد	۱۵	۵	۱۰			
امردی	۶	۵	۱			
امیر آباد کوی پنج	۷	۵	۲			
امیر آباد بلورد	۱۴	۶	۸			
امیر آباد قهستان	۸۵	۴۸	۳۷			
امیر آباد ملک آباد	۶۵۱	۳۲۶	۳۲۵			
ایزد آباد حومه	۸۶	۳۷	۴۹			
ایزد آباد ملک آباد	۱۲	۳۵	۲۳			
باب حوا	۴	۳	۱			
باب سنسفللی	۱۰	۵	۵			
باب کوزن	۱۴	۵	۹			
باب هنرولیا	۱۶	۸	۸			
باب چهره سفلی	۲۲	۱۰	۱۲			
باب حیات	۲۳	۱۲	۱۱			
باب چهره علیا	۲۵	۱۲	۱۳			
باب جستی	۲۸	۱۵	۱۳			
باب ذیل	۱۲۶	۶۹	۵۷			
باریز	۱۲۲	۶۵	۵۷			
بارانی	۱۰	۶	۴			
باش آبادان	۴۶	۲۱	۲۵			
بلفو	۱۰	۴	۶			
باغ جهند تکیر	۹	۵	۴			
باغ شاعر	۱۲	۵	۷			
باغ مختار	۱۳	۷	۶			
باغ جینار	۱۹	۱۴	۵			
باغ سن	۲۲	۱۳	۹			
باغ کل	۲۴	۱۲	۱۲			
باغ باغان	۳۸	۱۹	۱۹			
باغ آقا	۵۳	۲۷	۲۶			
باغ خشک کوه پنج	۶۰	۲۹	۳۱			
باغ بنم	۶۶	۳۳	۳۳			
باغ خشک باریز	۹۳	۵۰	۴۳			
باکلن علیا و سفلی	۲۴	۱۱	۱۳			
بالاکوه پنج	۶	۲	۴			
بالانکویه	۱۱۴	۶۰	۵۴			
بانفرجان	۳۰۵	۱۵۶	۱۴۹			

بقیه جدول شماره ۱ - جمعیت بر حسب جنس در شهر و دهات و دیگر نقاط مسکونی حوزه سرشماری سورجان و آبانماه ۱۳۳۵ (نوامبر ۱۹۵۶)

شهر و ده - سایر نقاط مسکونی	مرد	زن	شهر و ده - سایر نقاط مسکونی	مرد	زن	شهر و ده - سایر نقاط مسکونی	مرد	زن
بقیه نقاط کمتر از پنجاه هزار نفر			بقیه نقاط کمتر از پنجاه هزار نفر					
تعلی	۴۳	۲۴	رحیم آباد آهنگران	۱۱	۱۱	تعلی	۴۳	۲۴
تجدد	۱۸۷	۷۷	رضویه	۱۱۰	۱۱۰	تجدد	۱۸۷	۷۷
ای	۵۱	۲۴	رضوان حومه	۲۴	۲۴	ای	۵۱	۲۴
گان	۱	۳	رضوان چهارکشید	۱	۳	گان	۱	۳
ران	۵۸	۲۹	رکن آباد سیروس	۲۹	۲۹	ران	۵۸	۲۹
ت آباد کیمه	۱۳۵	۶۶	رکن آباد	۶۶	۶۶	ت آباد کیمه	۱۳۵	۶۶
ت آباد زهد آباد	۱۳۴	۵۷	رموجان	۷۵	۷۵	ت آباد زهد آباد	۱۳۴	۵۷
ت آباد	۱۲۶	۶۶	رنجیراویز	۶۰	۶۰	ت آباد	۱۲۶	۶۶
ی	۱۲	۴	روجن سفلی	۸	۸	ی	۱۲	۴
الوند	۴۸	۱۸	روجن علیا	۳۰	۳۰	الوند	۴۸	۱۸
داغ	۱۰۱	۴۲	روجن	۵۹	۵۹	داغ	۱۰۱	۴۲
بالا	۶۶	۷	رهن	۱	۱	بالا	۶۶	۷
پنج	۱۱	۵	زارچوبه	۶	۶	پنج	۱۱	۵
نرگان	۶۳	۳۲	زاریان	۳۱	۳۱	نرگان	۶۳	۳۲
سراج	۲۰۱	۱۰	زکوه	۱۱۱	۱۱۱	سراج	۲۰۱	۱۰
شیخ	۶	۴	زرکوسفلی	۲	۲	شیخ	۶	۴
شبرک	۲۰۵	۱۰۲	زرتعلبا	۱۰۳	۱۰۳	شبرک	۲۰۵	۱۰۲
عسی	۴	۱	زیرق	۳	۳	عسی	۴	۱
عبدل	۸	۵	زندان	۳	۳	عبدل	۸	۵
علی	۱۱	۴	زنگالو	۷	۷	علی	۱۱	۴
کده	۲۴	۱۲	زیارت	۱۲	۱۲	کده	۲۴	۱۲
کجی بارز	۵	۳	زیارتگاه امامزاده محمد	۲	۲	کجی بارز	۵	۳
کجی کوه پنج	۲۵	۱۱	زید آباد	۱۴	۱۴	کجی کوه پنج	۲۵	۱۱
لرلی	۴۲	۲۴	زین آباد	۱۸	۱۸	لرلی	۴۲	۲۴
لولی	۵	۳	ساردین	۲	۲	لولی	۵	۳
لر	۲۹	۱۴	سرسنه	۱۵	۱۵	لر	۲۹	۱۴
ملا	۱۴	۶	سریاغ	۸	۸	ملا	۱۴	۶
میان	۱۵	۷	سریل	۸	۸	میان	۱۵	۷
میر	۲۲	۴۶	سرسنمه	۴۶	۴۶	میر	۲۲	۴۶
نقدی	۱۱	۳	سرخوان نشوویه	۸	۳	نقدی	۱۱	۳
نوجهارکتید	۱۳	۶	سرخوان کوه پنج	۷	۶	نوجهارکتید	۱۳	۶
نناری	۱۸	۱۱	سرخ کنبویه	۷	۱۱	نناری	۱۸	۱۱
نار	۴۴	۲۰	سرسنگوبینه	۲۴	۲۰	نار	۴۴	۲۰
نوکوه پنج	۵۱	۲۶	سرخکوه	۲۵	۲۶	نوکوه پنج	۵۱	۲۶
سندر زنگالی	۲	-	سرگردارکردا	۲	-	سندر زنگالی	۲	-
نوا سار	۱۳	۷	سزندان سفلی	۶	۷	نوا سار	۱۳	۷
نوشه	۱۴	۷	سرمورتنکویه	۷	۷	نوشه	۱۴	۷
نوشه پنج	۳۸	۲۰	سرمورتنکوه پنج	۱۸	۲۰	نوشه پنج	۳۸	۲۰
نوسفلی	۳۱	۲۳	سردون	۱۶	۲۳	نوسفلی	۳۱	۲۳
نوشه	۱۳۶	۷۴	سزندان آباد	۶۲	۷۴	نوشه	۱۳۶	۷۴
خوناب	۱۷۱	۸۲	سجدانی	۸۵	۸۲	خوناب	۱۷۱	۸۲
خونابستان	۲۴۱	۱۲۵	سجد آباد	۱۱۴	۱۲۵	خونابستان	۲۴۱	۱۲۵
یادگار	۳۸۰	۱۸۲	سینه بیدوی	۲۰۶	۱۸۲	یادگار	۳۸۰	۱۸۲
نجاری	۱۹	۸	سینه درویش	۱۱	۸	نجاری	۱۹	۸
نیز	۳۸	۱۷	سینه نالوا	۲۱	۱۷	نیز	۳۸	۱۷
زن	۵۵	۲۷	سندان مرادی	۲۸	۲۷	زن	۵۵	۲۷
بن	۸	۶	سندان	۲	۶	بن	۸	۶
ت آباد کوه پنج	۶	۴	سندان حمینی	۲	۴	ت آباد کوه پنج	۶	۴
ت آباد بارز	۱۶	۱	سیدانی	۷	۱	ت آباد بارز	۱۶	۱
ت آباد نالوا	۲۱	۱۱	سلیانی	۱۶	۱۱	ت آباد نالوا	۲۱	۱۱
ت آباد	۱	۱	سلیانی ذابله	۱	۱	ت آباد	۱	۱

بقیمت اول شماره ۱ - جمعیت بر حسب جنس در شهر - دهات و دیگر نقاط سکونی حوزہ سیرجان آبانماه ۱۳۳۵ (نوامبر ۱۹۵۶)

وزن	مرد	مرد وزن	شهر - ده - سایر نقاط سکونی	وزن	مرد	مرد وزن	شهر - ده - سایر نقاط سکونی
			بقیه نقاط کمتر از پنجاه هزار نفر				بقیه نقاط کمتر از پنجاه هزار نفر
۱۱	۲۱	۱۰	صندول	۵	۱	۹	منجوشه سفلی
۵	۹	۱۰	صندوشه	۵	۵	۱۰	منجوشه علیا
۱۵	۲۱	۲۶	طاحریه استان	۱۲	۳۱	۸۱	سجد و تپه پاسگاه و اندامری
۳۵	۳۲	۶۸	طوبه چشم	۱۷	۱۲	۸۹	سجد بام دهان
۱	۶	۱۰	عباس آباد زیارت	۱	۱	۸	سنگ سیاه
۳	۷	۱۰	عباس آباد نخوران	۷	۱	۱۱	سنگ بر
۱۰	۸	۱۸	عباس آباد نزدیک حیدرآباد	۱۲	۱۰	۲۲	سنگری
۱۲	۶	۲۱	عباس آباد چهارکند	۱۵	۱۴	۳۰	سنگر و تپه علیا و سفلی
۱۲	۱۰	۸۲	عباس آباد نزدیک سیرماغ	۱۸	۱۳	۳۱	سنگ سیاه طایفه
۱۸	۱۶	۶۷	عباس آباد بهشت	۲۶	۳۱	۵۷	سنگ آتش
۸	۹	۱۷	عبدل آباد	۵۶	۷۸	۱۳۱	سنگ شیر
۱۷	۲۱	۳۸	عبدل	۱۰	۱	۱۹	سرخ علیا
۹	۷	۱۳	عرب آباد	۲۰	۱۳	۲۳	سرخ سفلی
۱۰۲	۱۷	۲۰۰	عزت آباد	۱۰	۱۱	۲۱	سوخته چال نزدیک ده لرلی
۱	۷	۹	عظیم آباد	۲۳	۲۰	۱۳	سوخته چال نزدیک تیلی
۳	۳	۵	علیمرادی	۱۸	۳۵	۶۳	سودر و تپه
۶	۱۰	۱۶	علیجان	۱	۲	۳	سوزکوه سراقتاب
۷	۹	۱۱	علی آباد نولکو	۲۳	۲۳	۴۶	سیاهان
۷	۶	۱۳	علی آباد یاریز	۱۱	۱۳	۲۱	سیر و تپه
۸	۱۳	۲۰	علی آباد چهارکند	۵۱	۱۸	۱۰۲	شاه آباد ملک آباد
۳۳	۳۵	۳۸	علی آباد ننگر و تپه	۲۱	۱	۳۳	شاه آباد چهارکند
۷۵	۷۷	۱۹۲	علی آقا	۱	۲	۷	شاه تسی
۳	۲	۹	عماد آباد کوه بنج	۳	۱	۷	شاه حمزه
۱۵۱	۱۲۳	۲۸۲	عماد آباد نصرت آباد	۷	۳	۱۰	شاه حسین
۵	۳	۸	عوشی آباد	۳	۷	۱۰	شاه تلی
۲۶	۳۹	۶۵	عیش آباد یاریز	۱۲	۱۸	۳۰	شیلک
۹۸	۱۳	۱۶۱	عیش آباد ملک آباد	۱۹	۱۸	۳۷	شیرک آباد
۱۷	۸	۳۹	غلامعلی	۲۳	۲۲	۴۵	شیرف آباد قهستان
۲۳	۱۸	۱۶	غلی آباد تیچی	۸۰	۸۲	۱۶۲	شیرف آباد حومه
۷	۸	۱۹	فتح آباد	۲۱	۱۶	۱۰	شکارگاه
۱۸	۱۱	۳۳	فتح آباد کله	۱۷	۱۱	۳۶	شلدان علیا
۳۵	۳۷	۷۳	فتح آباد نجف آباد	۱۱	۱۵	۸۱	شلدان سفلی
۱۱۷	۱۰۱	۲۲۱	فخر آباد	۱۷	۱	۲۶	شماله
۱	۱	۱۱	فرامر و تپه	۶	۱	۱۵	شمس آباد قهستان
۷	۶	۱۳	فرز آباد	۲۶	۲۶	۵۲	شمس آباد بلورن
۹	۵	۱۱	فرد ویر آباد	۲۸	۲۱	۵۲	شوشه علیا و سفلی
۱	۱	۹	فردوس	۱۳	۱۲	۲۵	شور آباد
۲	۱	۶	فرمان	۱	۵	۱	شوق آباد
۲	۳	۵	فرزنی علیا	۲۳	۱۵	۳۸	شوق علیا
۲۸	۳۵	۵۳	فریدن	۱۷	۵۸	۱۰۵	شوق سفلی
۹	۱۰	۱۶	فرزنی سفلی	۲۰	۲۳	۴۳	شهاب الدین
۶	۵	۱۱	فلک آباد	۶	۵	۱۱	شهر آباد
۱	۳	۷	فیروز آباد قهستان	۳	۱	۵	شیب بر
۱۱	۱۷	۳۱	فیروز آباد چهارکند	۱۱	۷	۲۱	شیخ
۱۳	۲۰	۳۳	فیروز آباد حومه	۲۲	۲۶	۴۸	شیخ جمال
۸۱	۷۱	۱۵۵	فیروزه	۱۶	۱۶	۳۲	سینوشه سفلی و علیا
۱۶	۱۶	۳۵	فاد آباد نصرت آباد	۲	۳	۵	صالحی
۲۱	۳۳	۵۱	فاد آباد ملک آباد	۳۲	۳۳	۶۵	صالح آباد
۲۶	۱۸	۱۱	قار قار و علیا و سفلی	۱۱	۱۱	۲۵	صفت آباد
۱	۲	۳	قار باغدی	۳۲	۱۰	۷۲	صلونی

بقیه جدول : شماره اسامی بر حسب جنس در شهر دهات و دیگر نقاط مسکونی حوزه سرشماری سرچشمه آبانماه ۱۳۳۵ (نوامبر ۱۹۵۶)

شهر - ده - سایر نقاط مسکونی	مرد	زن	شهر - ده - سایر نقاط مسکونی	مرد	زن
بقیه نقاط کمتر از پنجاه هزار نفر			بقیه نقاط کمتر از پنجاه هزار نفر		
تحلی	۴۳	۲۴	رحیم آباد آهنگران	۱۱	۱۱
تجرب	۱۸۲	۷۷	رضوییه	۱۱۰	۲۴
ای	۵۱	۲۷	رضوان حویه	۲۴	۲
گان	۱	۳	رضوان چهارکشید	۶	۲۱
وان	۵۸	۲۱	رکن آباد بیروس	۲۱	۴
ت آباد کله	۱۳۵	۶۶	رکن آباد	۶۶	۵۶
ت آباد زهد آباد	۱۳۹	۵۷	رموجان	۷۵	۵۴
ت آباد	۱۲۶	۶۶	رضوییه	۶۰	۶
ت	۱۲	۴	رضوان بیروزی	۱۲	۸
الوند	۴۸	۱۸	رضوان سفلی	۱۵	۲۰
			رضوان علیا	۱۰۴	۴۴
بداغ	۱۰۱	۴۲	رودین	۱۳	۴۷
بالا	۱۶	۷	رهن	۸	۵
بیم	۱۱	۵	زار حوییه	۱۵	۸
ترکان	۶۳	۳۲	زاربان	۲۲	۱۱
سراج	۲۰۱	۶۰	زادکوه	۶۸	۳۲
شیخ	۶	۴	زورگ سفلی	۲	۶
شیرک	۲۰۵	۱۰۲	زورگ علیا	۱۰۳	۴
عمی	۴	۱	زین	۳	۴۱
عبدل	۸	۵	زندان	۳	۳
علی	۱۱	۴	زنگالو	۷	۴
کده	۲۴	۱۲	زیارت	۱۲	۲
گنجی بارز	۵	۳	زیارت شاه امامزاده محمد	۲	۶
گنجی کوه بنج	۳۵	۱۱	زید آباد	۱۴	۵۱۱
لرلی	۴۲	۲۴	زین آباد	۱۸	۵۵
لولی	۵	۳	ساردین	۲	۱۶
لر	۲۱	۱۴	حریه	۱۵	۳
ملا	۱۴	۶	سراج	۸	۱۷
میان	۱۵	۷	سرس	۸	۱۴
میر	۱۲	۴	سرسیمه	۴	۵
نقدی	۱۱	۳	سرخوان نندویه	۸	۱۵
نوج چهارکشید	۱۳	۶	سرخوان کوه بنج	۷	۳
نزاری	۱۸	۱۱	سرخ کتیویه	۷	۱۲
نار	۴۴	۲۰	سرسنویه	۲۴	۳۴
نوکوه بنج	۵۱	۲۶	سرکوه	۲۵	۴
نقدی زنگالی	۲	-	سرکد ارگردا	۲	۴
نواد اور	۱۳	۷	سزکد ارنجی	۶	۱۸
نویه	۱۴	۷	سرمور نندویه	۷	۱۶
شوازه بنج	۳۸	۲۰	سرمور کوه بنج	۱۸	۲۲
خوسلای	۳۱	۲۳	سرمردن	۱۱	۲۴
نواله	۱۲۶	۷۴	سزکد آباد	۶۲	۴۵۶
خوشه	۱۷۱	۸۶	سعیدانی	۸۵	۴
خوشه پستان	۲۴۱	۱۳۵	سعید آباد	۱۱۸	۴
یادگار	۳۸۴	۱۸۲	سفته بدوش	۲۰۶	۸
چاری	۱۹	۸	سفته درون	۱۱	۱۳
نیز	۳۸	۱۷	سفته تلوار	۲۱	۴۰
زن	۵۵	۱۷	سفته ان مرادی	۲۸	۳
بن	۸	۶	سفته انی	۲	۱۱
ت آباد کوه بنج	۶	۴	سفته ان حسین	۲	۱۵
ت آباد بارز	۱۶	۱	سلیمان	۷	۱۰۸
ت آباد نواله	۲۱	۱۶	سلیمان نایه	۱۲	۱

بقیمجدول شماره ۱ - جمعیت بر حسب جنس در شهر - دهات و دیگر نقاط مسکونی حوزه سریشاپری - آبانماه ۱۳۲۵ (نوامبر ۱۹۴۶)

شهر - ده - سایر نقاط مسکونی	مرد	زن	مرد	زن	مرد	زن	شهر - ده - سایر نقاط مسکونی
بقیه نقاط کمتر از پنجاه هزار نفر							بقیه نقاط کمتر از پنجاه هزار نفر
سنجریه سفلی	۹	۱	۱۰	۰	۱۰	۰	سنجریه سفلی
سنجریه علیا	۱۰	۰	۱۰	۰	۱۰	۰	سنجریه علیا
سنجد زینه پاسگاه زانداربری	۸۱	۳۱	۳۱	۴۲	۳۱	۲۱	سنجد زینه پاسگاه زانداربری
سنجد بار دهان	۸۶	۴۲	۳۳	۴۷	۳۳	۲۳	سنجد بار دهان
سنگ سیاه	۸	۴	۱۰	۴	۶	۱	سنگ سیاه
سنگ بر	۱۱	۴	۱۰	۷	۷	۲	سنگ بر
سنگری	۲۲	۱۰	۱۸	۱۲	۸	۱۰	سنگری
سنگرویه علیا و سفلی	۳۰	۱۶	۲۱	۱۵	۱۱	۱۱	سنگرویه علیا و سفلی
سنگ سیاه طایفه	۳۱	۱۲	۲۲	۱۸	۱۲	۱۲	سنگ سیاه طایفه
سنگ آتش	۵۷	۳۱	۲۷	۲۱	۱۹	۱۸	سنگ آتش
سنگ شیر	۱۳۴	۷۸	۱۷	۶۶	۱۰	۸	سنگ شیر
سرخ علیا	۱۹	۹	۲۸	۱۰	۱۷	۱۷	سرخ علیا
سرخ سفلی	۲۳	۱۲	۱۲	۲۰	۷	۹	سرخ سفلی
سوخته چال نزدیک ده لری	۲۱	۱۱	۲۰	۱۰	۱۷	۱۰	سوخته چال نزدیک ده لری
سوخته چال نزدیک ترقی	۴۳	۲۰	۲۳	۲۳	۲	۲	سوخته چال نزدیک ترقی
سودرویه	۶۳	۳۵	۲	۲۸	۲	۲	سودرویه
سوکویه سرآستاب	۳	۲	۱۱	۱	۱۰	۱۰	سوکویه سرآستاب
سیاهان	۶۶	۲۳	۱۱	۳۳	۱۱	۷	سیاهان
سیرویه	۲۴	۱۳	۱۳	۱۱	۱۲	۱۲	سیرویه
شاه آباد ملک آباد	۱۰۲	۴۸	۲۰	۵۴	۱۲	۸	شاه آباد ملک آباد
شاه آباد چهارکبک	۳۳	۱	۳۸	۲۴	۲۹	۲۹	شاه آباد چهارکبک
شاه قش	۷	۳	۱۲	۱	۱۱	۱۱	شاه قش
شاه حمزه	۷	۴	۹	۳	۲	۲	شاه حمزه
شاه حسین	۱۰	۳	۲۸	۷	۱۲	۱۲	شاه حسین
شاه قلی	۱۰	۷	۸	۳	۲	۲	شاه قلی
شبلک	۳۰	۱۸	۶۵	۱۲	۳۱	۲۶	شبلک
شریک آباد	۲۷	۱۸	۱۱	۱۱	۱۳	۱۳	شریک آباد
شریف آباد قمستان	۴۵	۲۲	۲۹	۲۳	۸	۱۷	شریف آباد قمستان
شریف آباد حومه	۱۱۲	۸۲	۱۱	۸۰	۱۸	۱۸	شریف آباد حومه
شکارگاه	۴۰	۲۱	۱۲	۲۱	۸	۷	شکارگاه
شندان علیا	۳۶	۱۱	۳۳	۱۷	۱۴	۱۴	شندان علیا
شندان سفلی	۸۱	۴۵	۷۳	۴۴	۳۷	۳۷	شندان سفلی
شماله	۲۶	۹	۱۲	۱۷	۱۰	۱۰	شماله
شمیر آباد قمستان	۱۵	۹	۱۱	۶	۲	۲	شمیر آباد قمستان
شمیر آباد بلورد	۵۲	۲۶	۱۳	۲۶	۷	۷	شمیر آباد بلورد
شورویه علیا و سفلی	۵۲	۲۴	۱۴	۲۸	۱۰	۱۰	شورویه علیا و سفلی
شورآباد	۲۵	۱۲	۱۰	۱۳	۱۰	۱۰	شورآباد
شوق آباد	۹	۵	۹	۴	۲	۲	شوق آباد
شوق علیا	۳۸	۱۵	۲۳	۲۳	۲۳	۲۳	شوق علیا
شوق سفلی	۱۰۵	۵۸	۵۳	۴۷	۲۹	۲۹	شوق سفلی
شهاب الدین	۴۳	۲۳	۱۱	۲۰	۱۰	۱۰	شهاب الدین
شهرآباد	۱۱	۵	۱۱	۶	۳	۳	شهرآباد
شیب بر	۵	۳	۷	۳	۲	۲	شیب بر
شیخ	۲۱	۷	۲۱	۱۴	۱۷	۱۷	شیخ
شیخ جمال	۴۸	۲۶	۲۳	۲۲	۲۰	۲۰	شیخ جمال
شینویه سفلی و علیا	۳۲	۱۶	۱۵۰	۱۶	۷۴	۷۴	شینویه سفلی و علیا
صالحی	۵	۳	۲۵	۲	۱۱	۱۱	صالحی
صالح آباد	۶۵	۳۳	۵۴	۳۲	۲۳	۲۳	صالح آباد
صورت آباد	۲۵	۱۱	۴۴	۱۴	۱۸	۱۸	صورت آباد
صلونی	۲۲	۴۰	۲	۲۲	۲	۲	صلونی

بقیه جدول شماره ۱ - جمعیت بر حسب جنس در شهر دهات و دیگر نقاط مسکونی حوزه سرشماری سیرجان و آهانامه ۱۳۳۵ (نوامبر ۱۹۵۶)

زن	مرد	مرد و زن	شهر - ده - سایر نقاط مسکونی	زن	مرد	مرد و زن	شهر - ده - سایر نقاط مسکونی
			بقیه نقاط کمتر از پنجاه هزار نفر				بقیه نقاط کمتر از پنجاه هزار نفر
۱	۱	۲	کمری	۵۱	۵۸	۱۰۹	آباد ملک آباد
۸	۱۰	۱۸	کم زرد علیا سفلی	۱	۲	۳	آباد کوه پنج
۲۲	۲۷	۴۹	کم سلیک	۱۸	۲۰	۳۸	به
۲	۵	۷	کم کلاغ کوه پنج	۶	۶	۱۲	باد
۴	۸	۱۲	کم کانونج	۸	۹	۱۷	بنه
۲	۱	۳	کم کلاغ بلورید	۱۲۹	۱۳۴	۲۶۳	ه
۶	۳	۹	کم ویلا	۲	۵	۷	الدین
۳	۶	۹	کند بندر	۱۹	۱۸	۳۷	پویه
۱۶	۲۵	۴۱	کنکوردان	۱۳	۱۴	۲۷	شمیل
۲۴	۱۳	۳۷	کواران کوه پنج	۱۹	۱۰	۲۹	من
۱۰	۱۰	۲۰	کواران ننگوشه	۲۱	۲۷	۴۸	کندی
۱۲	۱۰	۲۲	کوشیز	۸	۸	۱۶	ریشه
۱۲۹	۱۱۸	۲۴۷	کورگاه نمستان	۶	۴	۱۰	خروس
۲	۷	۹	کورگاه چهارکبید	۸۷	۱۱۳	۲۰۰	توبر
۳	۳	۶	کوسه	۱۰۸	۸۲	۱۹۰	توت
۱۸	۲۳	۴۱	کوشتری	۳۴	۱۹	۵۳	تادرش
۳۷	۲۶	۶۳	کوشین	۱۱	۸	۱۹	ن
۲۰	۱۸	۳۸	کوله گاه	۳	۳	۶	تایز
۲۰	۲۷	۴۷	کوه خواجوشی		۱	۱	ظرفه
۱۰	۱۱	۲۱	کوری	۳۳	۴۹	۸۲	بام دهان
۱۱	۱۸	۲۹	کهنج سوری	۲	۶	۸	ب خانه آروان سرا
۶	۵	۱۱	کهنج	۴	۵	۹	س علیا و سفلی
۸	۹	۱۷	کهنجانی	۲۲	۲۴	۴۶	زنی
۳۰	۳۶	۶۶	کهنج زان	۵	۵	۱۰	زآباد
۴	۳	۷	کهنجی	۱۱	۱۴	۲۵	زاسرا
۴	۳	۷	کهنج حیدرک	۶۲	۵۳	۱۱۵	آباد
۳	۷	۱۰	کهنج	۱۱	۱۵	۲۶	کان
۸	۱۳	۲۱	کهنج توش	۲۴	۱۷	۴۱	پت
۲	۳	۵	کهنج تانج	۲۲	۳۲	۵۴	چوئیه
۶	۵	۱۱	کهنج قلعه	۴	۸	۱۲	چوئیه
۵	۱۰	۱۵	کهن گل	۴	۳	۷	قی
۸	۸	۱۶	کهن بید	۲۶	۲۵	۵۱	آباد حومه
۸	۱۰	۱۸	کهن سن	۱۹	۲۱	۴۰	آباد کله
۸	۱۴	۲۲	کهن گرد	۱۲	۱۳	۲۵	کوشیه
۹	۱۴	۲۳	کهن لطف	۷	۶	۱۳	کوشیه
۱۲	۱۴	۲۶	کهن گاند	۱۰۷	۱۱۶	۲۲۳	ریشه شهراب
۱۷	۱۴	۳۱	کهن میان	۲۵	۳۴	۵۹	آباد چهارکبید
۱۹	۱۶	۳۵	کهن سفید	۲۸	۳۰	۵۸	رد
۲۳	۲۸	۵۱	کهن موه	۲۸	۴۶	۷۴	کوشیه
۲۹	۲۸	۵۷	کهن سیاه	۱۰۷	۹۹	۲۰۶	بز
۴۰	۳۲	۷۲	کهن بز	۲۲	۱۵	۳۷	هی
۴۳	۳۸	۸۱	کهن توت خرننگ	۱	۵	۶	سنگوشه
۷۲	۷۲	۱۴۴	کهن چنار	۵	۷	۱۲	کوشسر
۱۰۶	۱۱۰	۲۱۶	کهن شهر	۱۳	۱۰	۲۳	کوهی
۲	۱	۳	کوشیه ننگوشه	۳۹	۳۱	۷۰	آباد حومه
۵۷	۵۲	۱۰۹	کوشیه بارزوه	۲۹	۳۰	۵۹	ن
۶	۸	۱۴	کوشیه	۲	۷	۹	آباد چهارکبید
۲۵	۲۰	۴۵	کوشیه علیا	۱۸	۱۸	۳۶	دالان
۲	۶	۸	کوشیه کردوشی	۷	۸	۱۵	دادار
۲	۳	۵	کوشیه کرانشان	۶	۸	۱۴	پشید

بینه جدول شماره ۱ - جمعیت بر حسب جنس در شهر - دهات و روستاها و سکونت جزیه - شماری - آبان ماه ۱۳۲۵ (توابع ۱۳۵۶)

شهر	مرد	زن	جمعیت	شهر	مرد	زن	جمعیت
بینه نقاط کمتر از پنجاه نفر				بینه نقاط کمتر از پنجاه نفر			
لاهی داران	۱۲	۴۸	۶۰	لاهی داران	۱۲	۴۸	۶۰
لاهی کرمانی	۱۱۱	۴۰۶	۵۱۷	لاهی کرمانی	۱۱۱	۴۰۶	۵۱۷
لوشک	۶	۱۲	۱۸	لوشک	۶	۱۲	۱۸
لیاقون	۴۲	۱۰	۵۲	لیاقون	۴۲	۱۰	۵۲
مادون	۱۰	۴	۱۴	مادون	۱۰	۴	۱۴
ماغان	۲۷	۱۲	۳۹	ماغان	۲۷	۱۲	۳۹
مکان	۶	۵	۱۱	مکان	۶	۵	۱۱
مانی سفلی و علیا	۲۱	۱۶	۳۷	مانی سفلی و علیا	۲۱	۱۶	۳۷
ماهوریه علیا و سفلی	۷	۲۱	۲۸	ماهوریه علیا و سفلی	۷	۲۱	۲۸
ماهی آباد	۲۱	۳	۲۴	ماهی آباد	۲۱	۳	۲۴
ماهرنگ	۸۵	۲۷	۱۱۲	ماهرنگ	۸۵	۲۷	۱۱۲
ماه خاتون	۲۹	۳	۳۲	ماه خاتون	۲۹	۳	۳۲
مبارک کوه پنج	۱۱	۳	۱۴	مبارک کوه پنج	۱۱	۳	۱۴
مبارک نصره آباد	۲۷	۲۸	۵۵	مبارک نصره آباد	۲۷	۲۸	۵۵
مجدیه	۲۱	۲۰	۴۱	مجدیه	۲۱	۲۰	۴۱
محمد آباد	۷	۲	۹	محمد آباد	۷	۲	۹
محمد آباد کوه پنج	۲	۸	۱۰	محمد آباد کوه پنج	۲	۸	۱۰
محمد اسمعیل	۴	۲	۶	محمد اسمعیل	۴	۲	۶
محمد آباد امین	۱۳	۱	۱۴	محمد آباد امین	۱۳	۱	۱۴
محمد آباد قلی	۱۵	۴	۱۹	محمد آباد قلی	۱۵	۴	۱۹
محمد شاه	۱۵	۸	۲۳	محمد شاه	۱۵	۸	۲۳
محمد آباد بلور	۱۶	۷	۲۳	محمد آباد بلور	۱۶	۷	۲۳
محمد آباد دروش	۲۰	۸۱	۱۰۱	محمد آباد دروش	۲۰	۸۱	۱۰۱
محمد قلی	۲۴	۳	۲۷	محمد قلی	۲۴	۳	۲۷
محمد آباد چاه چوران	۲۶	۲۴	۵۰	محمد آباد چاه چوران	۲۶	۲۴	۵۰
محمد	۳۵	۱۱	۴۶	محمد	۳۵	۱۱	۴۶
محمد آباد یارز	۳۶	۷	۴۳	محمد آباد یارز	۳۶	۷	۴۳
محمد	۴۲	۷	۴۹	محمد	۴۲	۷	۴۹
محمد آباد ندر	۵۰	۸	۵۸	محمد آباد ندر	۵۰	۸	۵۸
محمد آباد انوری	۵۹	۸	۶۷	محمد آباد انوری	۵۹	۸	۶۷
محمد آباد ننگویه	۵۳	۱۷	۷۰	محمد آباد ننگویه	۵۳	۱۷	۷۰
محمد آباد مقدس	۵۳	۲۰	۷۳	محمد آباد مقدس	۵۳	۲۰	۷۳
محمد آباد حسین صفر	۶۰	۳۸	۹۸	محمد آباد حسین صفر	۶۰	۳۸	۹۸
محمد آباد	۶۰	۶	۶۶	محمد آباد	۶۰	۶	۶۶
محمدیه و طاحونه محمدیه	۲۳۱	۴۳	۲۷۴	محمدیه و طاحونه محمدیه	۲۳۱	۴۳	۲۷۴
محمد آباد سید	۸۸۸	۱۱۷	۱۰۰۵	محمد آباد سید	۸۸۸	۱۱۷	۱۰۰۵
مرفی ده مرفی	۱۳۴	۴	۱۳۸	مرفی ده مرفی	۱۳۴	۴	۱۳۸
مرفزاری کوه پنج	۴۱	۴۴	۸۵	مرفزاری کوه پنج	۴۱	۴۴	۸۵
مرفزاری یارز	۶	۳۷	۴۳	مرفزاری یارز	۶	۳۷	۴۳
مزرعه حاجیویه سفلی	۴۳	۵۸	۱۰۱	مزرعه حاجیویه سفلی	۴۳	۵۸	۱۰۱
مزرعه عباس آباد	۱۴	۴۵	۵۹	مزرعه عباس آباد	۱۴	۴۵	۵۹
مزرعه حاجیویه علیا	۱۱	۷	۱۸	مزرعه حاجیویه علیا	۱۱	۷	۱۸
مزرعه علی آباد جام	۲۰	۱۸	۳۸	مزرعه علی آباد جام	۲۰	۱۸	۳۸
مزرعه زنده بکری	۲۱	۲۵	۴۶	مزرعه زنده بکری	۲۱	۲۵	۴۶
مزرعه دهنوارجی	۲۵	۵	۳۰	مزرعه دهنوارجی	۲۵	۵	۳۰
مزرعه کلیجه	۲۸	۲	۳۰	مزرعه کلیجه	۲۸	۲	۳۰
مزرعه میدای سفلی	۲۹	۱۲	۴۱	مزرعه میدای سفلی	۲۹	۱۲	۴۱
مزرعه میدای سفلی	۲۹	۴	۳۳	مزرعه میدای سفلی	۲۹	۴	۳۳
مزرعه زهنکوه	۳۰	۱۲	۴۲	مزرعه زهنکوه	۳۰	۱۲	۴۲
مزرعه کر دکوه	۳۱	۱۰	۴۱	مزرعه کر دکوه	۳۱	۱۰	۴۱
کرازی	۱۰۳	۵۰	۱۵۳	کرازی	۱۰۳	۵۰	۱۵۳
کران و قلعه کران بالا	۲۸۶	۳۸۰	۶۶۶	کران و قلعه کران بالا	۲۸۶	۳۸۰	۶۶۶
کران باد	۲۴	۱۱	۳۵	کران باد	۲۴	۱۱	۳۵
کرکین	۱۶	۱	۱۷	کرکین	۱۶	۱	۱۷
کرنگ	۱۱	۷	۱۸	کرنگ	۱۱	۷	۱۸
کروشه	۳۰	۱۸	۴۸	کروشه	۳۰	۱۸	۴۸
کردان علیا و سفلی	۱۲	۷	۱۹	کردان علیا و سفلی	۱۲	۷	۱۹
کروشه	۴۵	۲۱	۶۶	کروشه	۴۵	۲۱	۶۶
گستویه	۱۴۶	۱۷	۱۶۳	گستویه	۱۴۶	۱۷	۱۶۳
گلانی	۷	۴	۱۱	گلانی	۷	۴	۱۱
گل پسر	۷۴	۳۷	۱۱۱	گل پسر	۷۴	۳۷	۱۱۱
گلدانگور	۷	۴	۱۱	گلدانگور	۷	۴	۱۱
گل شور	۱۰	۷	۱۷	گل شور	۱۰	۷	۱۷
گلعلی و تکره	۷۵	۳۷	۱۱۲	گلعلی و تکره	۷۵	۳۷	۱۱۲
گلناباد	۸۹	۴۹	۱۳۸	گلناباد	۸۹	۴۹	۱۳۸
گلوسرخ	۱۷	۱۰	۲۷	گلوسرخ	۱۷	۱۰	۲۷
گلوانک	۱۸	۱۰	۲۸	گلوانک	۱۸	۱۰	۲۸
گلوسیه کوه پنج	۸	۶	۱۴	گلوسیه کوه پنج	۸	۶	۱۴
گلوتک	۲	۱	۳	گلوتک	۲	۱	۳
گلوسیه بلور	۶	۲	۸	گلوسیه بلور	۶	۲	۸
کابلین	۱۳	۵	۱۸	کابلین	۱۳	۵	۱۸
کلیکو	۱۸	۱۱	۲۹	کلیکو	۱۸	۱۱	۲۹
کلی رود	۱۵۲	۷۱	۲۲۳	کلی رود	۱۵۲	۷۱	۲۲۳
کسید	۱۴	۱۱	۲۵	کسید	۱۴	۱۱	۲۵
کسید کنار	۲۰	۱۹	۳۹	کسید کنار	۲۰	۱۹	۳۹
کسجه	۲۵	۱۴	۳۹	کسجه	۲۵	۱۴	۳۹
کسین	۱۴	۷	۲۱	کسین	۱۴	۷	۲۱
کود پسر	۱۶	۱	۱۷	کود پسر	۱۶	۱	۱۷
کود پید سفلی	۱۶	۱۱	۲۷	کود پید سفلی	۱۶	۱۱	۲۷
کود خم	۲۱	۱۷	۳۸	کود خم	۲۱	۱۷	۳۸
کود پید علیا	۳۱	۱۴	۴۵	کود پید علیا	۳۱	۱۴	۴۵
کود ا - مرهلیا و سفلی	۴۰	۲۰	۶۰	کود ا - مرهلیا و سفلی	۴۰	۲۰	۶۰
کود کنار	۷۵	۳۷	۱۱۲	کود کنار	۷۵	۳۷	۱۱۲
کوریید	۱۲	۶	۱۸	کوریید	۱۲	۶	۱۸
کورکسی	۸۹	۴۹	۱۳۸	کورکسی	۸۹	۴۹	۱۳۸
کورکین	۲۵۴	۱۳۷	۳۹۱	کورکین	۲۵۴	۱۳۷	۳۹۱
کول آباد	۸	۴	۱۲	کول آباد	۸	۴	۱۲
کوزین	۸۶	۴۴	۱۳۰	کوزین	۸۶	۴۴	۱۳۰
کهرز	۸۱	۴۴	۱۲۵	کهرز	۸۱	۴۴	۱۲۵
کسید پنج	۱۲۳	۶۵	۱۸۸	کسید پنج	۱۲۳	۶۵	۱۸۸
کسین	۸۴	۳۹	۱۲۳	کسین	۸۴	۳۹	۱۲۳
کسنگویه	۱۵	۸	۲۳	کسنگویه	۱۵	۸	۲۳
لا پید علیا و سفلی	۳۷	۱۹	۵۶	لا پید علیا و سفلی	۳۷	۱۹	۵۶
لا یارز علیا و سفلی	۵۸	۲۳	۸۱	لا یارز علیا و سفلی	۵۸	۲۳	۸۱
لا زمین علیا و سفلی	۱۰	۵	۱۵	لا زمین علیا و سفلی	۱۰	۵	۱۵
لا سیاه	۶	۴	۱۰	لا سیاه	۶	۴	۱۰
لا شیوه	۲۵	۱۳	۳۸	لا شیوه	۲۵	۱۳	۳۸
لا مشور	۱۱	۷	۱۸	لا مشور	۱۱	۷	۱۸
لا مرد	۲۱	۹	۳۰	لا مرد	۲۱	۹	۳۰
لا سار	۲۱	۱۱	۳۲	لا سار	۲۱	۱۱	۳۲

بیمه جدول شماره ۱ - جمعیت برحسب جنس در شهر دهکات و دیگر نقاط مسکونی حوزه سرشماری سیرجان آبانماه ۱۳۳۰ (نوامبر ۱۹۵۱)

ردیف	جنس	مرد	زن	جمعیت	مرد	زن	جمعیت
۱	بقیه نقاط کشتزار پنج هزار نفر	۲	۵۱	۵۳	۱۰۹	۵۸	۱۰۹
۸	کبری	۱۸	۱	۱۹	۲	۲	۴
۲۲	کم وزن علیا و سفلی	۴۹	۱۸	۶۷	۲۰	۲۸	۴۸
۲	کم سلیک	۷	۱۸	۲۵	۶	۱۲	۱۸
۴	کم کلاغ کوه پنج	۱۲	۶	۱۸	۶	۱۲	۱۸
	کم کاویج		۸	۸	۱	۱۷	۱۸
۲	کم کلاغ بلورد	۳	۱۲۹	۱۳۲	۲۱۲	۲۱۲	۴۲۴
۶	کم و بالا	۹	۲	۱۱	۵	۷	۱۲
۳	کند بندر	۶	۱۱	۱۷	۱۸	۳۷	۵۴
۱۶	کنکردان	۴۱	۱۳	۵۴	۱۴	۶۸	۸۲
۲۴	کواران کوه پنج	۳۷	۱۹	۵۶	۱۰	۶۶	۷۶
۱۰	کواران ننگویه	۲۰	۲۱	۴۱	۱۷	۵۸	۷۵
۱۲	کوشک	۲۲	۸	۳۰	۸	۳۸	۴۶
۱۲۹	کوزگاه قستان	۲۴۷	۶	۲۵۳	۴	۲۵۷	۲۶۱
۲	کوزگاه چهارکنده	۹	۸۷	۹۶	۱۱۳	۲۰۹	۳۰۵
۳	کوسه	۶	۱۰۸	۱۱۴	۸۲	۱۹۶	۲۱۰
۱۸	کوشترک	۴۱	۲۴	۶۵	۱۹	۸۴	۱۰۳
۲۷	کوشک	۲۳	۱۱	۳۴	۸	۴۲	۵۰
۲۰	کوله گاه	۳۸	۳	۴۱	۳	۴۴	۴۷
۲۰	کوه خواجوش	۴۷		۴۷	۱	۴۸	۴۹
۱۰	کوری	۲۱	۲۳	۴۴	۴۹	۹۳	۱۴۷
۱۱	کهنج سوری	۲۹	۲	۳۱	۶	۳۷	۴۳
۶	کهره	۱۱	۴	۱۵	۵	۲۰	۲۵
۸	کهرای	۱۲	۲۲	۳۴	۲۴	۵۸	۸۲
۳۰	کهنه زان	۲۹	۵	۳۴	۵	۳۹	۴۴
۴	کهنکی	۷	۱۱	۱۸	۹۴	۱۱۲	۱۳۰
۴	کهنج حیدرک	۷	۲۲	۲۹	۵۳	۸۲	۱۱۱
۴	کهنج	۱۰	۱۱	۲۱	۱۵	۳۶	۵۱
۳	کهنه نرش	۲۱	۲۴	۴۵	۱۷	۶۲	۷۹
۸	کهن تاریخ	۵	۲۲	۲۷	۲۲	۴۹	۷۱
۲	کهن قلعه	۱۱	۴	۱۵	۸	۲۳	۳۱
۶	کهن گلر		۴	۴	۳	۷	۷
۵	کهن بید	۱۵	۴	۱۹	۲۶	۴۵	۷۱
۸	کهن سنج	۱۸	۲۶	۴۴	۲۱	۶۵	۸۶
۸	کهن گرد	۲۲	۱۲	۳۴	۱۳	۴۷	۶۰
۸	کهن لوز	۲۳	۷	۳۰	۶	۳۶	۴۲
۹	کهن گازد	۲۳	۱۰۷	۱۳۰	۱۱۶	۲۴۶	۳۷۶
۱۲	کهن میان	۲۶	۲۵	۵۱	۲۴	۷۵	۹۹
۱۷	کهن سفید	۳۱	۲۸	۵۹	۳۰	۸۹	۱۱۹
۱۹	کهن حور	۳۵	۲۸	۶۳	۴۶	۱۰۹	۱۵۵
۲۳	کهن سیاه	۵۱	۲۸	۷۹	۹۹	۱۷۸	۲۷۷
۲۳	کهن بوز	۵۷	۲۲	۷۹	۱۵	۹۴	۱۰۹
۲۹	کهن شوت غریلنگ	۷۲	۱	۷۳	۵	۷۸	۸۳
۴۰	کهن چنار	۸۱	۵	۸۶	۷	۹۳	۱۰۰
۴۳	کهن شهر	۱۴۴	۱۳	۱۵۷	۱۰	۱۶۷	۱۷۷
۷۲	کهنه ننگویه	۲۱۶	۲۹	۲۴۵	۳۱	۲۷۶	۳۰۷
۱۰۶	کهنه پاره	۳	۲۱	۲۴	۳۰	۵۴	۷۸
۲	کهنه	۱۰۹	۲	۱۱۱	۷	۱۱۸	۱۲۵
۵۷	کاویج علیا	۱۴	۱۸	۳۲	۱۸	۵۰	۶۸
۶	کاویج گرد و	۴۵	۷	۵۲	۸	۶۰	۶۸
۲۵	کرانان	۸	۶	۱۴	۸	۲۲	۳۰
۲		۵	۶	۱۱	۸	۱۹	۲۷

بیه جدول شماره ۱ - جمعیت بر حسب جنس در شهر - دهات و بگری نقاط مسکونی حوزہ - داری - بیرجند - آبانماه ۱۳۳۵ (تاسیس ۱۹۵۶)

شهر - دهه - سایر نقاط مسکونی	مرد وزن	مرد	زن	شهر - دهه - سایر نقاط مسکونی	مرد وزن	مرد	زن
بقیه نقاط کمتر از پنجاه هزار نفر				بقیه نقاط کمتر از پنجاه هزار نفر			
کرازی	۱۰۳	۵۵	۴۸	لای داران	۲۷	۳۷	۴۳
کران و قلعه کران بالا	۷۸۶	۳۸۰	۴۰۶	لای کرمان	۱۱۱	۵۸	۵۳
کرمان	۲۴	۱۱	۱۳	لوشک	۶	۴	۲
کرکین	۱۹	۹	۱۰	لیانین	۱۴	۲۶	۲۲
گرنج	۱۱	۷	۴	مادون	۱۰	۲	۸
گروئیه	۳۰	۱۸	۱۲	مانان	۲۷	۱۲	۱۵
گردان علیا و سفلی	۱۲	۷	۵	مانان	۱	۵	۴
گروئیه	۴۵	۲۶	۱۶	مانی سفلی و علیا	۷۱	۲۶	۳۵
گسوه	۱۴۶	۶۷	۷۹	باغوشه علیا و سفلی	۷	۴	۳
گلای	۷	۴	۳	ماهی آباد	۲۱	۱۱	۱۰
گل بصر	۷۴	۳۷	۳۷	ماغونک	۸۵	۴۲	۴۳
گلدانک	۷	۴	۳	ماه خاتون	۱۹	۱۹	۱۰
گل شهر	۱۰	۷	۳	سارک کوه پنج	۱۱	۵	۶
گلعلی و تکره	۷۵	۳۷	۳۸	سارک حضرت آباد	۳۷	۱۸	۱۹
گلناباد	۸۹	۴۹	۴۰	مجدیه	۴۱	۲۵	۱۶
گلوئین	۱۷	۱۰	۷	محمد آباد	۷	۳	۴
گلوانک	۱۸	۱۰	۸	محمد آباد کوه پنج	۲	۱	۱
گلوباد کوه پنج	۸	۶	۲	محمد اسمعیل	۴	۲	۲
گلرنگ	۲	۱	۱	محمد آباد امین	۱۳	۶	۷
گلوباد بلورد	۶	۲	۴	محمود آباد سفلی	۱۵	۷	۸
گلبین	۱۳	۸	۵	محمد شاهن	۱۵	۶	۶
گلیکو	۱۸	۱۱	۷	محمد آباد بلورد	۱۹	۹	۷
گلی رود	۱۵۲	۷۱	۸۱	محمود آباد درویش	۲۰	۹	۱۱
گنبد	۱۴	۱۱	۳	محمد تلی	۲۴	۹	۱۵
گنبد کنار	۴۰	۱۹	۲۱	محمود آباد جامه چوران	۲۶	۱۳	۱۳
گنجهک	۲۵	۱۴	۱۱	محمد به	۳۵	۱۶	۱۹
گنجه	۱۴	۷	۷	محمد آباد یاریز	۳۹	۱۸	۱۸
گود بصر	۱۶	۹	۷	محمود	۴۲	۲۲	۲۵
گود بید سفلی	۱۹	۱۱	۸	محمد آباد ندون	۵۰	۲۴	۲۶
گود خم	۲۱	۱۲	۸	محمد آباد انوری	۵۲	۲۲	۳۰
گود بید علیا	۳۱	۱۴	۱۷	محمد آباد ننگوشه	۵۳	۲۶	۲۷
گود ا - مرعلیا و سفلی	۴۰	۲۰	۲۰	محمد آباد مقدس	۵۳	۲۷	۲۶
گود کنار	۷۵	۳۷	۳۸	محمود آباد حسین صابر	۶۰	۲۸	۳۲
گوربید	۱۲	۶	۶	محمود آباد	۶۰	۳۰	۳۰
گورکشی	۸۹	۴۶	۴۳	محمد به و طاحونه محمد به	۲۳۱	۱۱۳	۱۱۸
گورکین	۲۵۴	۱۳۷	۱۱۷	محمود آباد سید	۸۸۸	۴۴۷	۴۴۱
گول آباد	۸	۴	۴	مرغی ده مرغی	۱۳۴	۶۹	۶۵
گوشین	۸۶	۴۴	۴۲	مرغزاری کوه پنج	۴۱	۲۲	۱۹
گهر	۸۱	۴۴	۳۷	مرغزاری یاریز	۹	۵	۴
گنبد پنج	۱۲۳	۶۵	۵۸	مزرعه هجوشه سفلی	۴۳	۲۰	۲۳
کیون	۸۴	۳۹	۴۵	مزرعه عباس آباد	۱۴	۶	۸
گنکوشه	۱۵	۸	۷	مزرعه هجوشه علیا	۱۹	۸	۱۱
لا بید علیا و سفلی	۳۷	۱۹	۱۸	مزرعه علی آباد جامی	۲۰	۱۰	۱۰
لایاریز علیا و سفلی	۵۸	۳۳	۲۵	مزرعه زنده بکیر	۲۱	۱۵	۶
لازین علیا و سفلی	۱۰	۵	۵	مزرعه دهنوارجی	۲۵	۱۶	۹
لاسیاه	۶	۴	۲	مزرعه کلجه	۲۸	۱۴	۱۴
لاشیره	۳۵	۱۳	۱۲	مزرعه میدای سفلی	۲۹	۱۱	۱۸
لاشور	۱۱	۷	۴	مزرعه میدای سفلی	۲۹	۱۷	۱۲
لامرد	۲۱	۹	۱۲	مزرعه زهکوه	۳۰	۱۴	۱۶
لانار	۲۱	۱۱	۱۰	مزرعه کر دکوه	۳۱	۱۵	۱۶

بقیه جدول شماره ۱ - جمعیت بر حسب جنس در شهر - دهات و دیگر نقاط مسکونی حوزه سرشماری سیرجان و آبانماه ۱۳۳۵ (نوامبر ۱۹۵۶)

شهر - دهه - سایر نقاط مسکونی	مرد وزن	مرد	زن	شهر - دهه - سایر نقاط مسکونی	مرد وزن	مرد	زن
بقیه نقاط کنتراز پنجمین هزار نفر				بقیه نقاط کنتراز پنجمین هزار نفر			
آباد ملک آباد	۱۰۹	۵۸	۵۱	کبری	۲	۱	۱
آباد کوه پنج	۳	۲	۱	کم زرد علیا و سفلی	۱۸	۱۰	۸
په	۳۸	۲۰	۱۸	کم سفلی	۲۷	۱۰	۲۲
یار	۱۲	۱	۱	کم کلاغ کوه پنج	۷	۵	۲
بقیه	۱۷	۱	۸	کم کاویج	۱۲	۸	۴
م	۲۱۳	۱۳۴	۱۲۹	کم کلاغ بلورود	۳	۱	۲
الدین	۷	۵	۲	کم ویلا	۱	۳	۱
تیم	۲۷	۱۸	۱۱	کند بندر	۱	۱	۳
شعیب	۲۷	۱۴	۱۳	کنکردان	۱۱	۲۵	۱۶
منی	۲۹	۱۰	۱۱	کواران کوه پنج	۳۷	۱۳	۲۴
کندی	۴۸	۲۷	۲۱	کواران ننگرکوه	۲۰	۱۰	۱۰
تیم	۱۶	۸	۸	کوتردیز	۲۲	۱۰	۱۲
خروس	۱۰	۴	۶	کورگاه نمستان	۲۴۷	۱۱۸	۱۲۹
نهر	۲۰۰	۱۱۳	۸۷	کورگاه چهارکبند	۱	۷	۲
توت	۱۹۰	۸۲	۱۰۸	کوسه	۱	۳	۳
درش	۵۳	۱۹	۳۴	کوشتری	۴۱	۲۳	۱۸
په	۱۶	۸	۱۱	کوشین	۱۳	۲۱	۳۷
بلد	۱	۳	۲	کوله گاه	۲۸	۱۸	۲۰
طرفه	۱	۱	۲	کوه خواجونی	۴۷	۲۷	۲۰
بام دهان	۸۲	۴۹	۳۳	کوبری	۲۱	۱۱	۱۰
خانه آروان سرا	۸	۶	۲	کپنه سوری	۲۹	۱۸	۱۱
علیا و سفلی	۶	۵	۴	کپنه	۱۱	۵	۶
ی	۴۶	۲۴	۲۲	کپنه ای	۱۷	۹	۸
آباد	۱۰	۵	۵	کپنه زان	۶۶	۳۶	۳۰
ان سرا	۱۸۵	۹۴	۹۱	کپنه گلی	۷	۳	۴
آباد	۱۱۵	۵۲	۶۳	کپنه جدرک	۷	۳	۴
کان	۲۶	۱۵	۱۱	کپنه	۱۰	۷	۳
بت	۴۱	۱۷	۲۴	کپنه توش	۲۱	۱۳	۸
مویه	۵۴	۳۲	۲۲	کپنه تاریخ	۵	۳	۲
مویه	۱۲	۸	۴	کپنه قلعه	۱۱	۵	۶
په	۷	۳	۴	کپنه گلر	۱۵	۱۰	۵
باد حوره	۵۱	۲۵	۲۶	کپنه بید	۱۶	۸	۸
باد کله	۴۰	۲۱	۱۹	کپنه سرخ	۱۸	۱۰	۸
په	۲۵	۱۳	۱۲	کپنه گرد	۲۲	۱۴	۸
تیم	۱۳	۶	۷	کپنه دوز	۲۳	۱۴	۹
په شهراب	۲۲۳	۱۱۶	۱۰۷	کپنه گازر	۲۶	۱۴	۱۲
آباد چهارکبند	۵۱	۲۴	۲۵	کپنه میان	۳۱	۱۴	۱۷
تیم	۵۸	۳۰	۲۸	کپنه سفید	۳۵	۱۶	۱۹
تیم	۱۱۴	۴۶	۶۸	کپنه مور	۵۱	۲۸	۲۳
تیم	۲۰۶	۹۹	۱۰۷	کپنه سیاه	۵۷	۲۸	۲۹
م	۳۷	۱۵	۲۲	کپنه بوز	۲۲	۲۲	۴۰
نگرکوه	۱	۵	۱	کپنه توت خرننگ	۱	۲۸	۴۳
شهر	۱۲	۷	۵	کپنه چنار	۱۴۴	۲۲	۲۲
منی	۲۳	۱۰	۱۳	کپنه شهر	۲۱۶	۱۱۰	۱۰۶
باد حوره	۷۰	۳۱	۳۹	کپنه ننگرکوه	۳	۱	۲
په	۵۹	۳۰	۲۹	کپنه بارزوه	۱۰۹	۵۲	۵۷
باد چهارکبند	۶	۷	۲	کپنه	۱۴	۸	۶
منی	۳۶	۱۸	۱۸	کپنه علیا	۱۵	۲۰	۲۵
په	۱۵	۸	۷	کپنه کاویج	۸	۱	۲
منی	۱۴	۸	۶	کپنه گردوش	۵	۳	۲
منی	۱۴	۸	۶	کرافان	۵	۳	۲

بقیه جدول شماره ۱ - جمعیت بر حسب جنس در شهر - دهات و دیگر نقاط مسکونی حوزه - آماری - ایران - آبان ماه ۱۳۳۵ (نوامبر ۱۹۵۶)

شهر - ده - سایر نقاط مسکونی	مرد و زن	مرد	زن	شهر - ده - سایر نقاط مسکونی	مرد و زن	مرد	زن
بقیه نقاط کمتر از پنجم هزار نفر				بقیه نقاط کمتر از پنجم هزار نفر			
کرازی	۱۰۳	۵۵	۴۸	لای داران	۱۳	۱	۷
کران و قلعه کران بالا	۷۸۶	۳۸۰	۴۰۶	لای کرمانی	۱۱۱	۵۸	۵۳
کرمان	۲۴	۱۱	۱۳	لوشک	۶	۴	۲
کریم	۱۹	۹	۱۰	لیاقون	۴۹	۲۶	۲۳
کریم	۱۱	۷	۴	مادون	۱۰	۲	۸
کریمیه	۳۰	۱۸	۱۹	ماغان	۲۷	۱۲	۱۵
کردان علیا و سفلی	۱۲	۷	۵	ماکان	۶	۳	۳
کریمیه	۴۵	۲۶	۱۹	ماهی سفلی و علیا	۷۱	۳۶	۳۵
کسریه	۱۴۶	۶۷	۷۹	ماهویه علیا و سفلی	۷	۳	۴
کلای	۷	۴	۳	ماهی آباد	۲۱	۱۱	۱۰
کل پسر	۷۴	۳۷	۳۷	ماهونک	۸۵	۴۲	۴۳
کلانگور	۷	۴	۳	ماه خاتون	۲۱	۱۱	۱۰
کل شور	۱۰	۷	۳	مبارکه کوه پنج	۱۱	۵	۶
کلعلی و کتوه	۷۵	۳۷	۳۸	مبارکه نصرت آباد	۳۷	۱۸	۱۹
کلناباد	۸۹	۴۹	۴۰	مجددیه	۴۱	۲۵	۱۶
کلوسر	۱۷	۱۰	۷	محمد آباد	۷	۳	۴
کلوانک	۱۸	۱۰	۸	محمد آباد کوه پنج	۲	۱	۱
کلوسیه کوه پنج	۸	۶	۲	محمد اسمعیل	۴	۲	۲
کلونک	۲	۱	۱	محمد آباد امین	۱۳	۶	۷
کلوسیه بلور	۶	۳	۳	محمد آباد قللی	۱۵	۷	۸
کلیلون	۱۳	۵	۸	محمد نباهی	۱۵	۶	۹
کلنگور	۱۸	۱۱	۷	محمد آباد بلور	۱۶	۶	۱۰
کللی رود	۱۵۲	۷۱	۸۱	محمد آباد درویش	۲۰	۹	۱۱
کلید	۱۴	۱۱	۳	محمد قللی	۲۴	۹	۱۵
کلید کنار	۴۰	۱۶	۲۴	محمد آباد چاه خوران	۲۶	۱۳	۱۳
کلجک	۲۵	۱۴	۱۱	محمد به	۳۵	۱۶	۱۹
کلچین	۱۴	۷	۷	محمد آباد پارز	۳۹	۱۸	۲۱
گود میر	۱۶	۹	۷	محمد	۴۲	۲۲	۲۰
گود بید سفلی	۱۹	۱۱	۸	محمد آباد نجر	۵۰	۲۴	۲۶
گود خم	۲۱	۱۳	۸	محمد آباد انوری	۵۹	۲۲	۳۰
گود بید علیا	۳۱	۱۴	۱۷	محمد آباد ننگویه	۵۳	۲۶	۲۷
گود ۱ - مرهلیا و سفلی	۴۰	۲۰	۲۰	محمد آباد مقدم	۵۳	۲۷	۲۶
گود کنار	۷۵	۳۷	۳۸	محمد آباد حسین خلیج	۶۰	۲۸	۳۲
گوربید	۱۲	۶	۶	محمد آباد	۶۰	۳۰	۳۰
گورکشی	۸۹	۴۶	۴۳	محمد به و طلاحونه محمد به	۲۳۱	۱۱۳	۱۱۸
گورکن	۲۵۴	۱۳۷	۱۱۷	محمد آباد سید	۸۸۸	۴۴۷	۴۴۱
گول آباد	۸	۴	۴	مرض ده مرضی	۱۳۴	۶۱	۷۳
گوشین	۸۶	۴۴	۴۲	مرضاری کوه پنج	۴۱	۲۲	۱۹
گهر	۸۱	۴۴	۳۷	مرضاری بارز	۶	۵	۱
گهیدج	۱۲۳	۶۵	۵۸	مزرعه هجویه سفلی	۴۳	۲۰	۲۳
گیبون	۸۴	۳۹	۴۵	مزرعه عباس آباد	۱۴	۶	۸
گینگوویه	۱۵	۸	۷	مزرعه هجویه علیا	۱۱	۸	۱۱
لا بید علیا و سفلی	۳۷	۱۹	۱۸	مزرعه علی آباد جامی	۲۰	۱۰	۱۰
لا بارز علیا و سفلی	۵۸	۳۳	۲۵	مزرعه زنده و کتور	۲۱	۱۵	۶
لازمین علیا و سفلی	۱۰	۵	۵	مزرعه دهنوارچی	۲۵	۱۶	۹
لاسیاه	۶	۴	۲	مزرعه کلجک	۲۸	۱۴	۱۴
لاشیره	۲۵	۱۳	۱۲	مزرعه میدای سفلی	۲۹	۱۱	۱۸
لاشور	۱۱	۷	۴	مزرعه میدای سفلی	۲۹	۱۷	۱۲
لامرد	۲۱	۹	۱۲	مزرعه زهکوه	۳۰	۱۴	۱۶
لانصار	۲۱	۱۱	۱۰	مزرعه کر د کوه	۳۱	۱۵	۱۶

بقیه جدول شماره ۱ - جمعیت بر حسب جنس در شهر دهات و دیگر نقاط مسکونی حوزه سرشماری سیرجان آبانماه ۱۳۳۵ (نوامبر ۱۹۵۶)

شهر - ده - سایر نقاط مسکونی	مرد	زن	شهر - ده - سایر نقاط مسکونی	مرد	زن
بقیه نقاط کشور پنج هزار نفر			بقیه نقاط کشور پنج هزار نفر		
ده شول آباد	۲	۲	نخودان	۱۴	۱۴
بدونیه سفلی	۱۸	۱۸	نوه ده	۱۸	۱۸
بدونیه علیا	۵۱	۴۶	نزدگان	۱۳	۱۳
بقیه	۶	۸	نصرا آباد حومه	۲	۲
سود آباد	۲۵	۲۵	نصرا آباد تنگه	۱۲	۱۲
بودن	۴۱۴	۴۱۴	نصرا آباد بلورد	۱۳۷	۱۳۷
آباد	۱۱	۱۱	نصرت آباد	۳	۳
حاجی	۱۷۲	۱۷۲	نصرت آباد دختران	۱۸	۱۸
صدری	۶	۶	نصرت آباد مرغ	۱۳۰	۱۳۰
تاج آباد	۶	۶	تکبه دره	۱۲۲	۱۲۲
لیه	۴۳۸	۴۳۸	نوران	۱۲۰	۱۲۰
لوتیج	۳۵	۳۵	نورانی	۲۸	۲۸
مورآباد ملك آباد	۱۸	۱۸	نوزانی	۱۸	۱۸
مورآباد زید آباد	۵۳	۵۳	توقند	۵۲	۵۲
گینویه	۶	۶	نیزاریانیز	۸	۸
پوران	۱۳	۱۳	نیزار کوه بش	۱۰	۱۰
پود	۱۷	۱۷	نیو	۳۱	۳۱
خانه	۳۶	۳۶	وکیل آباد	۲۴	۲۴
اسپان	۴۰	۴۰	وهایی	۱۱	۱۱
پهن	۴۰	۴۰	هارنویه	۲۳	۲۳
پودهویه	۴۲	۴۲	هدایت آباد	۳۴	۳۴
زنگی	۴۶	۴۶	مسنج	۴۸	۴۸
ردین	۵۳	۵۳	هند و چنار	۳۵	۳۵
سایج	۸۵	۸۵	امرش	۷۲	۷۲
من آباد	۱۲۶	۱۲۶	هندیر	۱۱۵	۱۱۵
انتز	۸۸	۸۸	هندیم	۵۶	۵۶
دی آباد نصرت آباد	۸	۷	حشکویه	۶۱	۶۱
دی آباد کوه	۱۵	۱۵	دوشان طایفه	۵	۴
دی آباد بلورد	۸	۸	پارشی	۱	۱
پهن	۱۸	۱۸	پارقلی	۳۴	۳۴
ان	۲۲	۲۲	پانویه	۴۱	۴۱
ان دواب و گنزار	۸	۸	پنجی آباد بلورد	۲۰	۲۰
زانی	۲۱	۲۱	پنجی آباد حومه	۴۱	۴۱
پور	۵۵	۵۵	پنجی آباد قهستان	۱۸۸	۱۸۸
رید	۲۷	۲۷	یونان	۲۴۴	۲۴۴
رید کوه	۳۱	۳۱	یوسف آباد	۱۰	۷
جمعیت موقت	۴۴	۴۴	جمعیت موقت	۲	۲
جمعیت مشرق	۸۱	۷۹	جمعیت مشرق	۲۱۱	۲۸۱
جمعیت مشرق	۴	۴	جمعیت مشرق	۵۹۷	۵۸۱
جمعیت مشرق	۵۱۳	۵۹۷	جمعیت مشرق	۱۱۱۰	۱۱۱۰

۰۱ | ۰۱ | ۱۵۶ | ۰۶۴

جدول شماره ۲ - مشخصات برجسته نقاط کمرز پنجهازانفر جمعیت دارند در حوزه سرشماری سورجان و آبانگاه ۱۳۳۵ (نوامبر ۱۱۵۶)

چند درصد مجموع دهات	تعداد دهات	مشخصات برجسته	چند درصد مجموع دهات	تعداد دهات	مشخصات برجسته
		راديو ؟			
۱۰/۸	۱۹۷	دهاتیکه راديو ندارند و اظهار نکرده اند		۷۶۸	مجموع نقاط کمرز پنجهازانفر
۸/۲	۱۳	دهاتیکه ۱ تا ۴ راديو دارند	۴۴/-	۳۳۸	شورای ده
۰/۸	۶	دهاتیکه ۵ تا ۹ راديو دارند			مدرسه یا سایر موسسات فرهنگی :
۰/۳	۲	دهاتیکه ۱۰ راديو و یا بیشتر دارند	۲/۳	۱۸	دهاتیکه فقط مدارس دولتی دارند
		وضع تصرف زمین (تمام ده و یا قسمتی از ده)	۱/۳	۱۰	دهاتیکه فقط مدارس ملی دارند
		خالصه	-	-	دهاتیکه مدارس دولتی و ملی دارند
۰/۱	۱	موقوفه			دهاتیکه موسسات فرهنگی ندارند
۱۱/۸	۹۱	تعلق بمالکین کشاورز	۹۱/۴	۷۴۰	بهداری یادمانگاه و یا سایر موسسات بهداشتی
۴۴/۳	۳۴۰	تعلق بمالکین غیر کشاورز (اریایی)	۰/۴	۳	حمام عمومی
۸۷/۲	۶۷۰	تعلق به نگاهبای غیر دولتی	۲/۵	۲۷	مسجد
-	-		۲/-	۲۳	

جدول شماره ۳- جمعیت بر حسب جنس و سن در حوزه سرشماری سیرجان: آبان ماه ۱۳۳۰ (توامبر ۱۹۵۱)

جنس و درصد			تعداد			سن
زن	مرد	مرد و زن	زن	مرد	مرد و زن	
۱۰۰/۰	۱۰۰/۰	۱۰۰/۰	۲۰۱۵۵	۲۹۱۱۴	۴۹۰۶۹	کل حوزه سرشماری سیرجان
۱۸/۳	۱۸/۱	۱۸/۱	۵۲۴۴	۵۲۴۸	۱۱۱۹۲	کلیه سنین
۲/۱	۲/۸	۲/۱	۸۸۶	۱۱۴۲	۲۰۳۲	از ۵ ساله
۱۵/۴	۱۵/۱	۱۵/۲	۴۶۳۵	۴۵۰۵	۹۱۴۰	کثر از کسانه
۱۴/۳	۱۴/۲	۱۴/۵	۴۲۰۷	۴۳۸۸	۸۵۹۵	۱- ۱ ساله
۸/۲	۶/۱	۶/۲	۲۶۲۲	۲۹۵۶	۵۵۷۸	۱- ۱ ساله
۶/۲	۶/۱	۶/۱	۲۰۰۶	۱۶۶۲	۳۶۶۸	۱- ۱۶ ساله
۷/۳	۶/۱	۶/۱	۲۱۹۸	۱۶۲۹	۴۱۲۷	۲- ۱۶ ساله
۱۶/۱	۱۴/۵	۱۵/۳	۴۸۸۶	۴۳۲۲	۹۲۰۸	۲- ۲۴ ساله
۱۰/۵	۱۱/۳	۱۰/۱	۳۱۵۶	۳۲۴۱	۶۳۹۷	۲- ۳۴ ساله
۷/۸	۷/۸	۷/۸	۲۶۴۷	۲۳۲۸	۴۹۷۵	۲- ۴۴ ساله
۵/۴	۵/۰	۵/۲	۱۶۲۸	۱۴۸۸	۳۱۱۶	۵- ۶۴ ساله
۳/۲	۲/۱	۲/۱	۱۵۲	۹۲۲	۱۰۷۴	۳- ۷۴ ساله
۱/۳	۱/۲	۱/۲	۳۶۱	۳۶۱	۷۲۲	۳- ۸۴ ساله
۰/۴	۰/۶	۰/۵	۱۳۵	۱۱۰	۲۴۵	۸ ساله بیالا
-	-	-	۱	۵	۶	سن اظهار نشده
-	-	-	۲۱/۴	۲۰/۰	۲۰/۷	پناه سنی
۱۰۰/۰	۱۰۰/۰	۱۰۰/۰	۶۲۰۳	۵۹۵۷	۱۲۱۶۰	شهر سیرجان
۱۶/۴	۱۶/۵	۱۶/۴	۱۰۱۵	۹۸۰	۱۹۹۵	کلیه سنین
۲/۱	۲/۱	۲/۲	۱۷۸	۲۱۲	۳۹۰	تراز ۵ ساله
۱۳/۵	۱۳/۱	۱۳/۲	۸۲۷	۷۶۷	۱۶۰۴	کثر از کسانه
۱۳/۱	۱۳/۱	۱۳/۲	۸۳۰	۸۳۰	۱۶۶۰	۱- ۱ ساله
۹/۸	۱۰/۴	۱۰/۱	۶۱۰	۶۱۸	۱۲۲۸	۱- ۱ ساله
۸/۲	۷/۲	۷/۱	۵۰۶	۴۵۹	۹۶۵	۱۱- ۱۶ ساله
۸/۰	۱۱/۳	۶/۱	۴۰۹	۶۷۴	۱۰۸۳	۲۰- ۲۴ ساله
۱۶/۲	۱۴/۰	۱۵/۱	۱۰۰۷	۸۳۵	۱۸۴۲	۲۰- ۲۴ ساله
۱۰/۲	۱۰/۵	۱۰/۱	۶۶۲	۶۶۱	۱۳۲۳	۲۴- ۳۴ ساله
۸/۴	۷/۱	۸/۱	۵۲۰	۴۶۹	۹۸۹	۲۴- ۴۴ ساله
۵/۰	۴/۱	۵/۰	۳۱۲	۲۹۴	۶۰۶	۵۰- ۶۴ ساله
۲/۵	۱/۱	۲/۲	۱۵۲	۱۱۶	۲۶۸	۶۵- ۷۴ ساله
۱/۰	۰/۲	۰/۱	۶۵	۴۳	۱۰۸	۷۵- ۸۴ ساله
۰/۴	۰/۲	۰/۲	۲۲	۱۲	۳۵	۸۵ ساله بیالا
-	-	-	۲	-	۲	سن اظهار نشده
-	-	-	۲۱/۴	۲۰/۲	۲۱/۰	پناه سنی
۱۰۰/۰	۱۰۰/۰	۱۰۰/۰	۲۳۹۵۲	۲۳۹۵۷	۴۷۹۰۹	بانه نقاط حوزه سرشماری سیرجان
۱۸/۸	۱۹/۵	۱۹/۲	۴۵۰۶	۴۶۶۸	۹۱۷۴	کلیه سنین
۳/۰	۳/۱	۳/۴	۷۱۱	۶۳۰	۱۳۴۱	تراز ۵ ساله
۱۵/۱	۱۵/۱	۱۵/۲	۳۷۱۸	۳۷۲۸	۷۴۴۶	کثر از کسانه
۱۴/۵	۱۴/۱	۱۴/۲	۴۲۷۷	۴۵۵۸	۸۸۳۵	۱- ۱ ساله
۸/۴	۶/۸	۶/۱	۲۰۲۲	۲۶۴۱	۴۶۶۳	۱- ۱ ساله
۶/۲	۶/۲	۶/۱	۱۵۰۲	۱۵۰۲	۳۰۰۴	۱۰- ۱۶ ساله
۷/۱	۵/۲	۶/۲	۱۶۱۹	۱۶۵۵	۳۲۷۴	۱۶- ۲۴ ساله
۱۶/۲	۱۴/۱	۱۵/۱	۳۸۹۱	۳۴۹۷	۷۳۸۸	۲۴- ۳۴ ساله
۱۰/۴	۱۱/۵	۱۱/۰	۲۴۹۷	۲۷۱۵	۵۲۱۲	۳۴- ۴۴ ساله
۷/۶	۷/۸	۷/۲	۱۸۲۷	۱۸۶۱	۳۶۸۸	۴۴- ۵۱ ساله
۵/۵	۵/۰	۵/۲	۱۶۴۶	۱۶۱۴	۳۲۶۰	۵۰- ۶۴ ساله
۳/۳	۳/۱	۳/۱	۷۱۱	۸۰۷	۱۵۱۸	۶- ۷۴ ساله
۱/۲	۱/۳	۱/۳	۲۱۱	۲۱۸	۴۲۹	۷- ۸۴ ساله
۰/۵	۰/۲	۰/۱	۱۱۳	۱۲۷	۲۴۰	۸ ساله بیالا
-	-	-	۱	۵	۶	سن اظهار نشده
-	-	-	۲۱/۴	۱۹/۲	۲۰/۱	پناه سنی

۰۰۸ - ۰۰۹ - ۰۰۸ - ۰۰۸ - ۰۰۸ - ۰۰۸ - ۰۰۸ - ۰۰۸ - ۰۰۸ - ۰۰۸

جدول شماره ۴- وضع زناشویی بر حسب سن و جنس در جمعیت از ۱۵ ساله به بالای حوزه سرشماری سیرجان : آبانماه ۱۳۳۵ (شماره ۱۱۵۶)

(سن اظهار نشده نیز جزو جمع معین از ۱۵ ساله به بالا محاسبه نشده است)

سال	سرشماری		دازای شمیر		جمع	سن و جنس
	در این سال	در این وقت	بیگانه در وقت	جمعا		
						کل حوزه سرشماری سیرجان
						سرشد
						جمع از ۱۵ ساله به بالا
۱۳۳۵	۱	-	-/۱	۱۵	۱۵	۱۵-۱۵ ساله
۱۳۳۶	۵	۱۱	۱۷/۱۱	۳۵۳	۳۵۸	۲۰-۲۴ ساله
۱۳۳۷	۳۲	۳۰	۶۰/۶۲	۲۰۶۵	۲۱۲۷	۲۵-۳۴ ساله
۱۳۳۸	۳۲	۵۳	۸۵/۸۱	۲۱۵۶	۲۳۱۱	۳۵-۴۴ ساله
۱۳۳۹	۳۲	۵۵۶	۹۸۸/۳۱	۲۳۲۰	۲۳۳۸	۴۵-۵۴ ساله
۱۳۴۰	۷	۵۷	۶۴/۶	۲۵۷	۲۶۴	۵۵-۶۴ ساله
۱۳۴۱	۷	۸۴	۹۱/۸	۸۳۳	۸۴۰	۶۵-۷۴ ساله
۱۳۴۲	۵	۱۶	۲۱/۲	۲۸۲	۲۸۷	۷۵-۸۴ ساله
۱۳۴۳	۴	۲۳	۲۷/۲	۲۱۶	۲۲۰	۸۵ ساله به بالا
۱۳۴۴	-	-	-	۲	۲	سن اظهار نشده
						مردان
						جمع از ۱۵ ساله به بالا
۱۳۳۵	۱	-	-/۱	۵۰۰	۵۰۱	۱۵-۱۵ ساله
۱۳۳۶	۵	۱۱	۱۷/۱۱	۲۵۳	۲۵۸	۲۰-۲۴ ساله
۱۳۳۷	۳۲	۳۰	۶۰/۶۲	۲۰۶۵	۲۱۲۷	۲۵-۳۴ ساله
۱۳۳۸	۳۲	۵۳	۸۵/۸۱	۲۱۵۶	۲۳۱۱	۳۵-۴۴ ساله
۱۳۳۹	۳۲	۵۵۶	۹۸۸/۳۱	۲۳۲۰	۲۳۳۸	۴۵-۵۴ ساله
۱۳۴۰	۷	۵۷	۶۴/۶	۲۵۷	۲۶۴	۵۵-۶۴ ساله
۱۳۴۱	۷	۸۴	۹۱/۸	۸۳۳	۸۴۰	۶۵-۷۴ ساله
۱۳۴۲	۵	۱۶	۲۱/۲	۲۸۲	۲۸۷	۷۵-۸۴ ساله
۱۳۴۳	۴	۲۳	۲۷/۲	۲۱۶	۲۲۰	۸۵ ساله به بالا
۱۳۴۴	-	-	-	۲	۲	سن اظهار نشده
						زنان
						جمع از ۱۵ ساله به بالا
۱۳۳۵	-	-	-	۵۰۰	۵۰۱	۱۵-۱۵ ساله
۱۳۳۶	۵	۱۱	۱۷/۱۱	۸۸	۹۳	۲۰-۲۴ ساله
۱۳۳۷	۳۲	۳۰	۶۰/۶۲	۳۷۳	۴۰۵	۲۵-۳۴ ساله
۱۳۳۸	۳۲	۵۳	۸۵/۸۱	۳۱۰	۳۴۲	۳۵-۴۴ ساله
۱۳۳۹	۳۲	۵۵۶	۹۸۸/۳۱	۳۴۷	۳۷۹	۴۵-۵۴ ساله
۱۳۴۰	۷	۵۷	۶۴/۶	۲۵۷	۲۶۴	۵۵-۶۴ ساله
۱۳۴۱	۷	۸۴	۹۱/۸	۸۳۳	۸۴۰	۶۵-۷۴ ساله
۱۳۴۲	۵	۱۶	۲۱/۲	۲۸۲	۲۸۷	۷۵-۸۴ ساله
۱۳۴۳	۴	۲۳	۲۷/۲	۲۱۶	۲۲۰	۸۵ ساله به بالا
۱۳۴۴	-	-	-	۲	۲	سن اظهار نشده
						زنان
						جمع از ۱۵ ساله به بالا
۱۳۳۵	-	-	-	۵۰۰	۵۰۱	۱۵-۱۵ ساله
۱۳۳۶	۵	۱۱	۱۷/۱۱	۱۶۲	۱۶۷	۲۰-۲۴ ساله
۱۳۳۷	۳۲	۳۰	۶۰/۶۲	۳۸۵	۴۱۷	۲۵-۳۴ ساله
۱۳۳۸	۳۲	۵۳	۸۵/۸۱	۸۷۷	۹۰۹	۳۵-۴۴ ساله
۱۳۳۹	۳۲	۵۵۶	۹۸۸/۳۱	۹۲۵	۹۵۷	۴۵-۵۴ ساله
۱۳۴۰	۷	۵۷	۶۴/۶	۲۵۷	۲۶۴	۵۵-۶۴ ساله
۱۳۴۱	۷	۸۴	۹۱/۸	۸۳۳	۸۴۰	۶۵-۷۴ ساله
۱۳۴۲	۵	۱۶	۲۱/۲	۲۸۲	۲۸۷	۷۵-۸۴ ساله
۱۳۴۳	۴	۲۳	۲۷/۲	۲۱۶	۲۲۰	۸۵ ساله به بالا
۱۳۴۴	-	-	-	۲	۲	سن اظهار نشده

بسته جدول شماره ۹ - وضع زایشی بر حسب سن و جنس در جمعیت از ۱۵ ساله بیالای حوزه سرشماری سیرجان - آبانماه ۱۳۳۵ (تا امیر ۱۱۵۶)
(سن اظهار نشده نیز جزء جمع سنین از ۱۵ ساله بیالا منظور شده است)

ازدواج نکرده	بی همسر		دارای همسر		جمع	سن و جنس
	در اثر طلاق	در اثر فوت	چند درصد	تعداد		
۳ ۷۲۴	۸۵	۲۲۶	۶۱/۰	۹ ۲۴۵	۱۳ ۲۹۰	تیره نقاط حوزه سرشماری سیرجان مرد از ۱۵ ساله بیالا
۱ ۴۹۳	۱	-	۰/۱	۱	۱ ۵۰۳	۱ ساله
۱ ۰۰۷	۲	۱	۱۹/۵	۲۴۵	۱ ۲۵۵	۲ ساله
۱ ۰۵۹	۲۱	۱۶	۶۸/۴	۲ ۲۱۱	۳ ۲۷۰	۳ ساله
۱۴۳	۲۱	۳۵	۹۲/۸	۲ ۵۶۱	۲ ۷۰۴	۴ ساله
۱۵	۱۷	۴۹	۹۵/۷	۱ ۷۸۸	۱ ۸۰۳	۵ ساله
۱	۴	۴۴	۹۵/۶	۱ ۱۴۲	۱ ۱۴۳	۶ ساله
۲	۳	۷۱	۹۰/۶	۷۳۱	۸۰۷	۷ ساله
۳	۴	۱۲	۷۸/۳	۲۴۹	۲۵۲	۸ ساله
۵	۲	۵۸	۶۳/۱	۱۱۲	۱۲۷	۹ ساله
۳	-	-	*	۲	۵	۱۰ ساله اظهار نشده
۱ ۸۵۵	۱۷۷	۲ ۲۱۲	۶۸/۵	۱ ۵۴۸	۱۳ ۹۴۳	تیره از ۱۵ ساله بیالا
۱ ۱۵۱	۶	-	۲۲/۵	۲۲۸	۱ ۵۰۳	۱ ساله
۳۸۵	۲۲	۷	۷۵/۶	۱ ۲۸۴	۱ ۶۶۹	۲ ساله
۲۰۹	۵۸	۶۳	۹۱/۵	۳ ۵۴۹	۲ ۸۷۹	۳ ساله
۵۴	۲۲	۱۹۸	۸۸/۶	۲ ۲۱۳	۲ ۴۶۷	۴ ساله
۱۸	۲۸	۵۰۶	۶۶/۸	۱ ۲۷۵	۱ ۸۲۷	۵ ساله
۱۵	۱۹	۶۶۹	۴۴/۷	۵۹۳	۱ ۳۲۱	۶ ساله
۱۰	۸	۵۵۹	۲۷/۸	۲۲۲	۷۱۹	۷ ساله
۴	۳	۲۲۱	۱۹/۶	۵۸	۲۶۶	۸ ساله
-	-	۱۰۰	۱۱/۵	۱۳	۱۱۳	۹ ساله
۱	-	-	*	۲	۴	۱۰ ساله اظهار نشده

رواره که جمع کمتر از ۱۰۰ (یا اندک در مردان) داده نمیشود.

۰۰۹ ۰۴۲ ۰۴۴ ۰۴۵ ۰۰۸ ۰۰۱ ۰۰۳ ۰۰۱ ۰۰۱

جدول شماره ۵۰ - وضع سواد بر حسب سن و جنس در جمعیت ازده ساله بیالای حوزه سرشماری شیرجان - آبانماه ۱۳۳۵ (نوامبر ۱۹۵۶)
(سن اظهار نشده نیز جز جمع سنین ازده ساله بیالا منظور نشده است)

آنهاست که وضع سواد نشان اظهار نشده	نیستوانند بنمایند و نمیستند	نقطه بنمایند بخوانند	میستوانند بخوانند و نمیستند (با سواد)			جمع کل	سن و جنس
			تجزیاتی رسمی ندارند	تجزیاتی رسمی ندارند	چند درصد		
کل حوزه سرشماری شیرجان							
مردوزن							
۱۶۶	۲۴ ۶۱۲	۷۴۱	۱ ۲۰۷	۳ ۴۶۵	۱۱/۶	۴ ۶۷۲	۴۰ ۲۰۶
جمع ازده ساله بیالا							
۱۶	۴ ۱۵۷	۳۱	۵۲	۱ ۲۲۲	۲۴/۶	۱ ۳۷۵	۵ ۵۶۲
۲۲	۳ ۱۶۲	۳۲	۴۲	۷۱۰	۱۱/۰	۷۵۲	۳ ۹۷۱
۱۲	۳ ۵۰۰	۷۲	۵۳	۴۲۴	۱۱/۸	۴۹۲	۴ ۱۲۷
۲۱	۸ ۱۶۰	۱۶۰	۲۴۵	۵۱۲	۹/۱	۸۲۷	۹ ۲۱۸
۲۵	۵ ۸۲۵	۱۴۰	۲۸۹	۹۵۷	۸/۲	۵۴۶	۶ ۵۰۰
----- ساله ۱۴-۱۰							
----- ساله ۱۹-۱۵							
----- ساله ۲۴-۲۰							
----- ساله ۲۹-۲۵							
----- ساله ۳۴-۳۰							
----- ساله ۵۴-۴۵							
۱۴	۱ ۸۲۹	۸۲	۱۶۱	۳۶	۶/۶	۲۰۱	۳ ۱۲۶
۱۲	۲ ۷۲۸	۵۹	۱۱۲	۶	۱/۶	۱۱۲	۲ ۹۲۹
-	۱۱	-	-	-	-	-	۱۱
سن اظهار نشده							
سوزن							
۵۱	۱۵ ۵۴۱	۵۲۶	۱ ۱۰۰	۲ ۶۲۷	۱۸/۸	۲ ۷۴۲	۱۹ ۸۷۸
جمع ازده ساله بیالا							
۱۰	۱ ۹۵۰	۲۰	۴۷	۶۲۲	۲۲/۱	۹۷۹	۲ ۱۵۱
۹	۱ ۳۷۲	۱۷	۳۱	۵۲۲	۲۸/۷	۵۶۳	۱ ۶۶۲
۴	۱ ۴۶۸	۵۷	۴۷	۲۵۲	۲۰/۷	۴۰۰	۱ ۹۲۹
۱۲	۳ ۵۰۱	۱۶۱	۲۳۷	۴۶۱	۱۵/۷	۶۷۸	۴ ۲۲۲
۶	۲ ۷۸۸	۱۰۲	۲۶۷	۲۴۸	۱۴/۶	۴۹۵	۳ ۲۹۱
----- ساله ۱۴-۱۰							
----- ساله ۱۹-۱۵							
----- ساله ۲۴-۲۰							
----- ساله ۲۹-۲۵							
----- ساله ۳۴-۳۰							
----- ساله ۵۴-۴۵							
۸	۱ ۹۱۱	۱۰۱	۱۳۱	۸۷	۱۲/۶	۳۱۸	۲ ۳۳۸
۴	۱ ۳۳۹	۵۳	۱۵۶	۲۶	۱۲/۹	۱۹۲	۱ ۸۸۸
۶	۱ ۳۰۶	۴۵	۱۰۱	۸	۷/۶	۱۱۷	۱ ۶۷۹
-	۵	-	-	-	-	-	۵
سن اظهار نشده							
زن							
۱۱۰	۱۹ ۰۷۱	۲۱۲	۱۰۰	۸۴۵	۴/۶	۹۲۰	۲۰ ۲۲۴
جمع ازده ساله بیالا							
۱۶	۲ ۲۰۷	۳۱	۸	۲۸۸	۱۵/۰	۳۱۶	۲ ۶۲۷
۱۴	۱ ۷۸۹	۱۶	۱۲	۱۲۸	۹/۵	۱۶۰	۲ ۰۰۹
۹	۲ ۰۸۲	۱۵	۶	۸۶	۴/۲	۹۲	۲ ۱۹۸
۱۹	۴ ۶۵۹	۴۱	۲۸	۱۳۱	۲/۳	۱۵۹	۴ ۸۸۶
۱۹	۳ ۰۱۷	۳۲	۲۲	۳۶	۱/۶	۱۵۱	۳ ۱۵۹
----- ساله ۱۴-۱۰							
----- ساله ۱۹-۱۵							
----- ساله ۲۴-۲۰							
----- ساله ۲۹-۲۵							
----- ساله ۳۴-۳۰							
----- ساله ۵۴-۴۵							
۱۶	۲ ۲۶۹	۳۴	۱۶	۶	۱/۲	۲۸	۲ ۲۴۷
۱۰	۱ ۵۹۰	۲۹	۶	۳	۰/۵	۶	۱ ۶۳۸
۷	۱ ۴۲۲	۱۴	۳	۱	۰/۲	۵	۱ ۴۴۸
-	۶	-	-	-	-	-	۶
سن اظهار نشده							
شهر شیرجان							
مردوزن							
۱۱۵	۵ ۵۰۸	۲۰۰	۴۳۹	۲ ۱۲۲	۲۰/۴	۲ ۵۶۱	۸ ۵۰۵
جمع ازده ساله بیالا							
۱۴	۴۲۶	۷	۳	۲۳۸	۶۲/۸	۷۷۱	۱ ۲۲۸
۱۷	۴۹۴	۱۳	۱۳	۴۲۰	۴۵/۶	۴۴۳	۹۶۵
۱۰	۷۹۳	۳۱	۲۲	۷۱۶	۲۸/۸	۳۳۸	۱ ۱۲۲
۲۲	۱ ۳۰۲	۶۳	۷۴	۳۷۴	۲۴/۲	۴۴۸	۱ ۸۹۲
۱۸	۲۴۴	۶۵	۴۶	۱۶۵	۲۰/۲	۲۶۱	۱ ۲۸۸
----- ساله ۱۴-۱۰							
----- ساله ۱۹-۱۵							
----- ساله ۲۴-۲۰							
----- ساله ۲۹-۲۵							
----- ساله ۳۴-۳۰							
----- ساله ۵۴-۴۵							
۱۵	۷۲۷	۱۷	۱۱۹	۵۶	۱۷/۷	۱۷۵	۴۱۹
۱۲	۴۵۷	۲۸	۷۸	۱۱	۱۶/۷	۹۹	۶۰۶
۷	۴۴۲	۱۶	۳۱	۲	۱۱/۴	۴۷	۴۱۴
-	۲	-	-	-	-	-	۲
سن اظهار نشده							

بقیه جدول شماره ۵- وضع سواد بر حسب سن و جنس در جمعیت از ده ساله بیالای حوزه سرشماری سیرجان: آبان ماه ۱۳۳۵ (توامین ۱۱۵۶)

سن و جنس	جمع کل	می توانند بخوانند و بنویسند (با سواد)			نقطه می توانند بخوانند	نمی توانند بخوانند و بنویسند	آنها تریکه وضع سواد نشان اظهار نشده
		جمع با سواد	چند درصد	تخصیلات رسمی ندارند			
شهر سیرجان							
مرد							
جمع از ده ساله بیالا	۱۱۸۷	۱۸۱۰	۱۵۴/۱	۱۴۶۶	۲۷۱	۲۱۱۵	۳۱
۱۴ ساله	۱۹۸	۴۶۵	۲۵/۲	۴۶۲	۳	۱۴۸	۵
۱۶ ساله	۴۵۱	۲۸۵	۶۳/۱	۲۸۲	۳	۱۶۸	۴
۱۹ ساله	۱۲۴	۲۲۲	۱۸۰/۱	۲۲۱	۱	۲۸۵	۳
۲۱ ساله	۸۳۵	۲۲۱	۲۸/۴	۲۲۰	۱	۴۷۲	۱۰
۲۴ ساله	۱۲۶	۲۲۰	۱۷۵/۱	۱۲۳	۷۷	۳۴۳	۵
۲۶ ساله	۴۶۱	۱۵۲	۳۳/۲	۴۸	۱۰۵	۲۷۲	۵
۲۸ ساله	۲۹۴	۱۰	۳/۱	۱۸	۲۲	۱۸۴	۳
۳۰ ساله	۲۹۴	۴۴	۱۵/۱	۲	۴۲	۱۱۶	۴
۳۲ ساله	۱۷۲	-	-	-	-	-	-
زن							
جمع از ده ساله بیالا	۴۲۵۸	۷۴۲	۱۷/۰	۶۶۱	۸۱	۳۳۱۳	۷۱
۱۴ ساله	۶۱۰	۳۰۶	۵۰/۲	۳۰۲	۴	۲۸۸	۱
۱۶ ساله	۵۰۶	۱۵۸	۳۱/۲	۱۴۸	۱۰	۳۴۶	۱۳
۱۹ ساله	۴۹۹	۷۶	۱۵/۲	۷۲	۴	۴۰۸	۷
۲۱ ساله	۱۰۰۷	۱۲۷	۱۲/۱	۱۰۴	۲۳	۸۳۱	۱۲
۲۴ ساله	۶۶۲	۴۱	۶/۲	۲۲	۱۹	۵۷۵	۱۳
۲۶ ساله	۵۲۰	۲۲	۴/۲	۸	۱۴	۴۱۰	۱۰
۲۸ ساله	۳۱۲	۹	۲/۱	۳	۶	۲۷۳	۱
۳۰ ساله	۲۴۰	۳	۱/۲	۱	۲	۲۳۶	۳
۳۲ ساله	۲	-	-	-	-	۲	-
هنگام حوزه سرشماری سیرجان							
مرد و زن							
جمع از ده ساله بیالا	۳۱۶۹۷	۲۰۹۰	۶/۱	۱۳۲۲	۷۵۸	۲۹۱۰۰	۵۴
۱۴ ساله	۴۲۶۴	۶۰۴	۱۳/۸	۵۵۵	۴۹	۳۷۲۱	۱۲
۱۶ ساله	۳۰۰۶	۳۱۰	۱۰/۳	۲۸۰	۳۰	۲۶۸	۶
۱۹ ساله	۲۱۵۴	۱۵۴	۷/۲	۱۲۳	۳۱	۲۰۳۷	۳
۲۱ ساله	۷۳۷۴	۳۸۹	۵/۳	۳۱۸	۱۷۱	۶۸۵۷	۱
۲۴ ساله	۵۲۶۲	۲۸۵	۵/۴	۲۲	۱۹۳	۴۸۹	۷
۲۶ ساله	۳۶۶۱	۱۷۱	۴/۱	۴۰	۱۳۱	۳۴۳	۱
۲۸ ساله	۲۵۲۰	۱۰۲	۴/۰	۱۸	۳۴	۲۳۷۲	۲
۳۰ ساله	۲۵۱۰	۷۵	۳/۰	۶	۶۹	۲۴۳۵	۶
۳۲ ساله	۹	-	-	-	-	۹	-
مرد							
جمع از ده ساله بیالا	۱۵۲۴۱	۱۹۰۲	۱۲/۱	۱۱۶۸	۷۲۴	۱۳۴۲۶	۲۰
۱۴ ساله	۲۲۴۱	۵۱۴	۲۲/۰	۴۷۰	۴۱	۱۸۰۲	۵
۱۶ ساله	۱۵۰۲	۲۷۸	۱۸/۰	۲۵۰	۲۸	۱۲۰۵	۵
۱۹ ساله	۱۴۵۵	۱۴۵	۱۱/۰	۱۰۱	۲۹	۱۳۲۶	۱
۲۱ ساله	۴۴۷۷	۳۵۷	۸/۲	۱۹۱	۱۶۱	۴۰۲۱	۲
۲۴ ساله	۲۷۱۵	۲۷۵	۱/۱	۸۵	۱۴۰	۲۵۱۱	۶
۲۶ ساله	۱۸۱۱	۱۶۵	۹/۸	۳۱	۱۲۶	۱۶۸۴	۳
۲۸ ساله	۱۳۱۴	۱۰۲	۸/۵	۱۸	۳۴	۱۰۵۵	۱
۳۰ ساله	۱۰۰۶	۷۳	۵/۱	۶	۶۷	۹۳۹	۲
۳۲ ساله	۲	-	-	-	-	۲	-

بقیه جدول شماره ۵- وضع سواد بر حسب سن و جنس در جمعه ویت از ده ساله بیالای حوزه سرشماری سمرجان : آبانماه ۱۳۳۵ (نوامبر ۱۹۵۶)
(سن اظهار نشده نیز جز جمع سنین از ده ساله بیالا منظور شده است)

آنها اینکه وضع سواد نشان اظهار نشده	نمی توانند بخوانند و بنویسند	فقط می توانند بخوانند	چگونه می خوانند و بنویسند (با سواد)			جمع کل	سن و جنس
			تحصیلات رسمی ندارند	تحصیلات رسمی دارند	چند درصد		
							بقیه نقاط حوزه سرشماری سمرجان
۴۱	۱۵۹۷۸	۱۱	۴۱	۱۶۴	۱/۲	۱۸۸	جمع از ده ساله بیالا
۷	۱۹۱۹	۷	۰	۸۹	۱/۱	۹۰	۱۱-۱۰ ساله
۶	۱۴۹۲	۷	۲	۳۰	۲/۱	۳۲	۱۹-۱۰ ساله
۴	۱۳۷۴	۷	۲	۱۴	۰/۸	۱۶	۲۱-۲۰ ساله
۷	۲۸۲۸	۱۶	۰	۲۷	۰/۸	۲۷	۲۴-۲۵ ساله
۳	۲۴۹۳	۱	۳	۷	۰/۴	۱۰	۲۴-۲۵ ساله
۳	۱۸۱۰	۱۰	۰	۰	۰/۳	۳	۵۴-۴۵ ساله
۱	۱۳۹۷	۵	-	-	-	-	۳۴-۳۵ ساله
۴	۱۱۹۶	۳	۳	-	۰/۲	۳	۳۵ ساله بیالا
-	۶	-	-	-	-	-	سن اظهار نشده

-۱-
 ۰۱ - ۰۴۵ - ۰۴۳ - ۰۰۵ - ۰۰۸ - ۰۰۳ - ۰۰۱ - ۰۰۱
 جدول شماره ۶ - آخرین مدرک تحصیلی بر حسب سن و جنس در جمعیت ایزدیه ساله بیابای حوزه سرشماری سیستان: آبانماه ۱۳۳۰ (تواقیس ۱۹۵۶)
 (سن اظهار نشده نیز جزو جمع سنین ایزدیه ساله بیابا منظور شده است)

سن اظهار نشده	از ۲۰ ساله بیابا						از ۱۰ تا ۲۴ ساله				جمع ایزدیه ساله بیابا	رتبه درجه تحصیلی و جنس
	۱۰-۱۵ ساله بیابا	۱۱-۱۵ ساله	۱۵-۲۰ ساله	۱۴-۲۰ ساله	۲۱-۲۵ ساله	جمع	۱۱-۱۰ ساله	۱۲-۱۵ ساله	۱۳-۱۰ ساله	جمع		
۱۱	۲۶۱۳	۳۰۸۷	۱۵۸۹	۲۶۱۳	۸۶۲۶	۲۵۰۰۸	۳۶۸۸	۲۶۱۳	۴۴۷۳	۱۱۲۲۳	۳۱۷۴۲	یزدیه سرشماری سیستان مرد و زن بیکه مدرک تحصیلی رسمی و یا درجه تحصیلی خود را نکرده اند
-	۱	-	-	۵	۲	۸	۲۳	۲	۳۰	۶۵	۷۳	ل ۱ ابتدائی
-	۱	۶	۱۰	۱۶	۱۶	۴۹	۲۴	۱	۱۴۱	۱۷۴	۲۲۳	ل ۲ ابتدائی
-	۱	۱	۴	۱۵	۲۲	۴۳	۱۰	۲۲	۲۲۰	۳۰۲	۳۴۵	ل ۳ ابتدائی
-	۲	۸	۲۰	۴۶	۹۶	۱۷۵	۴۰	۷۰	۳۲۴	۴۳۴	۶۰۹	ل ۴ ابتدائی
-	۱	۳	۸	۲۸	۸۹	۱۲۹	۴۶	۱۲۳	۳۱۷	۴۸۶	۶۱۵	ل ۵ ابتدائی
-	۲	۱۷	۲۶	۱۰۵	۲۲۶	۳۹۶	۱۲۶	۲۰۵	۱۷۸	۵۱۹	۶۱۵	ل ۶ ابتدائی
-	-	-	-	-	-	-	-	-	-	-	-	ی متوسطه
-	-	-	۲	۴	۱۴	۲۰	۱۲	۶۸	۴۳	۱۲۳	۱۴۳	ل ۱ متوسطه
-	-	-	۵	۸	۱۵	۲۸	۱۵	۶۵	۲۰	۱۰۰	۱۲۸	ل ۲ متوسطه
-	-	۱	۶	۱۶	۲۷	۶۰	۲۱	۷۳	۶	۱۱۰	۱۷۰	ل ۳ متوسطه
-	-	-	۱	۲	۲	۵	۱۷	۳۵	-	۵۲	۵۷	ل ۴ متوسطه
-	-	۳	۳	۳	۲۴	۴۳	۵۳	۲۶	-	۷۶	۱۲۲	ل ۵ متوسطه
-	۱	-	-	۲	۱۱	۱۴	۲۰	۱	-	۲۱	۳۵	ل ۶ متوسطه
-	-	-	-	-	-	-	-	-	-	-	-	ی دانشکده
-	-	-	۱	-	۲	۳	۱	-	-	۱	۴	ل ۱ دانشکده
-	-	-	-	۳	۱۵	۱۸	۱	-	-	۱	۱۹	ل ۲ دانشکده
-	-	-	-	۱	-	۱	-	۱	-	۱	۲	ل ۳ دانشکده
-	-	-	-	-	۱	۱	-	-	-	-	۱	ل ۴ دانشکده و بیشتر
-	-	-	-	-	-	-	-	-	-	-	-	مرد
۵	۱۴۶۶	۱۴۵۲	۲۲۵۱	۳۱۶۳	۳۸۷۱	۱۲۲۰۲	۱۵۷۶	۱۴۶۱	۲۰۲۷	۵۰۲۴	۱۷۲۴۲	بیکه مدرک تحصیلی رسمی و یا درجه تحصیلی خود را نکرده اند
-	-	-	-	-	-	-	-	-	-	-	-	ی ابتدائی
-	۱	-	-	۴	۲	۷	۲۳	۲	۲۶	۶۱	۶۸	ل ۱ ابتدائی
-	۱	۵	۱۰	۱۵	۱۴	۴۵	۲۰	۸	۹۶	۱۲۴	۱۶۹	ل ۲ ابتدائی
-	۱	۱	۴	۱۴	۱۵	۳۵	۸	۲۲	۱۸۱	۲۱۱	۲۴۶	ل ۳ ابتدائی
-	۲	۸	۱۷	۴۴	۷۶	۱۴۷	۳۲	۵۷	۲۱۸	۳۰۷	۴۵۴	ل ۴ ابتدائی
-	۱	۳	۸	۲۳	۶۶	۹۹	۳۵	۶۱	۳۲۱	۳۵۷	۴۵۶	ل ۵ ابتدائی
-	۱	۱۵	۲۴	۹۶	۱۸۱	۲۳۰	۹۶	۱۴۸	۱۲۱	۳۷۰	۴۷۰	ل ۶ ابتدائی
-	-	-	-	-	-	-	-	-	-	-	-	ی متوسطه
-	-	-	۲	۴	۱۲	۱۸	۴	۵۲	۲۳	۹۳	۱۱۱	ل ۱ متوسطه
-	-	۲	۲	۸	۱۲	۲۵	۱۵	۵۶	۱۶	۸۲	۱۰۲	ل ۲ متوسطه
-	-	۱	۴	۱۴	۲۰	۴۴	۲۱	۵۷	۳	۸۶	۱۲۰	ل ۳ متوسطه
-	-	-	-	۲	۲	۴	۱۷	۲۸	-	۴۵	۴۹	ل ۴ متوسطه
-	-	۳	۳	۳	۲۵	۳۴	۴۵	۱۴	-	۵۱	۶۶	ل ۵ متوسطه
-	۱	-	-	۲	۶	۱۲	۱۸	۱	-	۱۹	۲۶	ل ۶ متوسطه
-	-	-	-	-	-	-	-	-	-	-	-	ی دانشکده
-	-	-	۱	-	۲	۳	-	-	-	۱	۴	ل ۱ دانشکده
-	-	-	-	۳	۱۴	۱۷	۱	-	-	۱	۱۸	ل ۲ دانشکده
-	-	-	-	۱	-	۱	-	-	-	-	۱	ل ۳ دانشکده
-	-	-	-	-	-	-	-	-	-	-	-	ل ۴ دانشکده و بیشتر

بقیه جدول شماره ۲- آخرین مدرک تحصیلی برحسب سن و جنس در جمعیت از ده ساله بیالای حوزه سرشماری سیرجان ۱۳۳۰ (نوامبر ۱۹۵۶)
(سن اظهارکننده نیز جزء جمع مبنی از ده ساله بیالا منظور شده است)

اظہار	از ۲۵ ساله بیالا						از ۱۰ تا ۲۴ ساله				جمع ازده ساله بیالا	آخرین درجه تحصیلی و جنس
	۱۰ ساله بیالا	۱۱-۱۵ ساله	۱۶-۲۰ ساله	۲۱-۲۴ ساله	۲۴-۲۵ ساله	جمع	۱۰-۲۰ ساله	۱۱-۱۵ ساله	۱۶-۲۰ ساله	جمع		
کل حوزه سرشماری سیرجان												
<u>نقد</u>												
۶	۱۴۴۷	۱۱۳۰	۲۳۳۸	۳۱۲۰	۴۷۵۵	۱۳۳۰۵	۲۱۱۲	۱۸۳۱	۲۲۴۶	۶۱۸۹	۱۶۵۰۰	اشخاصیکه مدرک تحصیلی رسمی ندارند و یا درجه تحصیلی خود را اظهار نکرده اند
<u>سالهای ابتدائی</u>												
-	-	-	-	۱	-	۱	-	-	۱	۱	۵	سال ۱ ابتدائی
-	-	۱	-	۱	۲	۴	۴	۱	۴۵	۵۰	۵۴	سال ۲ ابتدائی
-	-	-	-	۱	۷	۸	۲	۱۰	۷۹	۹۱	۹۹	سال ۳ ابتدائی
-	-	-	۲	۵	۲۰	۲۸	۸	۱۲	۱۰۶	۱۲۷	۱۵۵	سال ۴ ابتدائی
-	-	-	-	۵	۲۵	۳۰	۱۱	۲۲	۸۶	۱۲۹	۱۵۹	سال ۵ ابتدائی
-	۱	۲	۲	۹	۵۲	۶۶	۴۰	۵۷	۵۲	۱۴۹	۲۱۵	سال ۶ ابتدائی
<u>سالهای متوسطه</u>												
-	-	-	-	-	۲	۲	۲	۱۱	۱۱	۲۰	۲۲	سال ۱ متوسطه
-	-	-	-	-	۳	۳	-	۱۴	۴	۱۸	۲۱	سال ۲ متوسطه
-	-	-	۲	۷	۷	۱۶	۸	۱۶	-	۲۴	۴۰	سال ۳ متوسطه
-	-	-	۱	-	-	۱	-	۷	-	۷	۸	سال ۴ متوسطه
-	-	-	۱	-	۹	۱۰	۸	۱۲	-	۲۰	۳۰	سال ۵ متوسطه
-	-	-	-	-	۲	۲	۲	-	-	۲	۴	سال ۶ متوسطه
<u>سالهای دانشگاه</u>												
-	-	-	-	-	-	-	-	-	-	-	-	سال ۱ دانشگاه
-	-	-	-	-	۱	۱	-	-	-	-	۱	سال ۲ دانشگاه
-	-	-	-	-	-	-	-	-	-	-	-	سال ۳ دانشگاه
-	-	-	-	-	۱	۱	-	-	-	-	۱	سال ۴ دانشگاه و بیشتر
<u>شهر سیرجان</u>												
<u>مرد وزن</u>												
۲	۴۰۶	۵۸۵	۹۲۳	۱۱۲۳	۱۴۶۸	۴۰۱۸	۸۵۷	۵۲۶	۴۶۴	۱۸۵۷	۲۳۷۷	اشخاصیکه مدرک تحصیلی رسمی ندارند و یا درجه تحصیلی خود را اظهار نکرده اند
<u>سالهای ابتدائی</u>												
-	-	-	-	۲	-	۲	۱۲	۱	۷	۴۰	۴۲	سال ۱ ابتدائی
-	-	۵	۸	۱۴	۹	۲۱	۲۱	۴	۷۰	۹۵	۱۳۱	سال ۲ ابتدائی
-	-	-	-	۲	۷	۱	۵	۱۰	۱۳۷	۱۵۲	۱۶۱	سال ۳ ابتدائی
-	-	۲	۱۱	۱۷	۲۹	۶۹	۲۳	۲۰	۱۷۵	۲۱۸	۲۸۷	سال ۴ ابتدائی
-	-	-	۲	۱۴	۴۶	۶۳	۱۹	۵۸	۱۹۵	۲۷۲	۳۳۵	سال ۵ ابتدائی
-	۲	۱۰	۲۲	۸۱	۱۶۷	۲۸۲	۱۰۰	۱۳۱	۱۱۹	۳۵۵	۶۲۷	سال ۶ ابتدائی
<u>سالهای متوسطه</u>												
-	-	-	-	۳	۱۰	۱۳	۱۰	۴۹	۲۷	۶۶	۱۰۹	سال ۱ متوسطه
-	-	-	۲	۸	۱۰	۲۰	۱۱	۵۰	۱۸	۷۹	۹۶	سال ۲ متوسطه
-	-	۱	۵	۱۵	۲۰	۵۱	۲۰	۵۸	۶	۸۴	۱۳۵	سال ۳ متوسطه
-	-	-	۱	۱	۱	۳	۱۰	۲۴	-	۲۴	۳۷	سال ۴ متوسطه
-	۱	۳	۳	۳	۳۰	۳۹	۴۰	۲۴	-	۶۴	۱۰۲	سال ۵ متوسطه
-	-	-	-	۱	۱۰	۱۲	۱۱	-	-	۱۹	۳۱	سال ۶ متوسطه
<u>سالهای دانشگاه</u>												
-	-	-	۱	-	-	۱	-	-	-	-	۱	سال ۱ دانشگاه
-	-	-	-	۲	۱۵	۱۸	۱	-	-	-	۱۶	سال ۲ دانشگاه
-	-	-	-	۱	-	۱	-	-	-	-	۱	سال ۳ دانشگاه
-	-	-	-	-	-	-	-	-	-	-	-	سال ۴ دانشگاه و بیشتر

بقیه جدول شماره ۶ - آخرین مدرک تحصیلی بر حسب سن و جنس در جمعیت از ده ساله به بالای حوزه سرشماری میرجان: آبانماه ۱۳۳۵ (توامپسور ۱۹۵۶)
(سن اظهار نشده نیز جز جمع سنین از ده ساله بیلا منظور شده است)

سنین اظهار نشده	از ۲۵ ساله بیسالا						از ۱۰ تا ۲۴ ساله				جمع از ده ساله بیلا	آخرین درجه تحصیلی و جنس
	۱۰-۱۵ ساله بیلا	۱۶-۲۰ ساله	۲۱-۲۵ ساله	۲۶-۳۰ ساله	۳۱-۳۵ ساله	جمع	۱۰-۱۵ ساله	۱۶-۲۰ ساله	۲۱-۲۴ ساله	جمع		
												شهر میرجان
												میرد
												خاصیکه مدرک تحصیلی رسمی زنده و یاد درجه تحصیلی خود را ندارند اند
												تهای ابتدائی
												سال ۱ ابتدائی
												سال ۲ ابتدائی
												سال ۳ ابتدائی
												سال ۴ ابتدائی
												سال ۵ ابتدائی
												سال ۶ ابتدائی
												تهای متوسطه
												سال ۱ متوسطه
												سال ۲ متوسطه
												سال ۳ متوسطه
												سال ۴ متوسطه
												سال ۵ متوسطه
												سال ۶ متوسطه
												تهای دانشکده
												سال ۱ دانشکده
												سال ۲ دانشکده
												سال ۳ دانشکده
												سال ۴ دانشکده و بیشتر
												زن
												خاصیکه مدرک تحصیلی رسمی دارند و یاد درجه تحصیلی خود را ندارند اند
												تهای ابتدائی
												سال ۱ ابتدائی
												سال ۲ ابتدائی
												سال ۳ ابتدائی
												سال ۴ ابتدائی
												سال ۵ ابتدائی
												سال ۶ ابتدائی
												تهای متوسطه
												سال ۱ متوسطه
												سال ۲ متوسطه
												سال ۳ متوسطه
												سال ۴ متوسطه
												سال ۵ متوسطه
												سال ۶ متوسطه
												تهای دانشکده
												سال ۱ دانشکده
												سال ۲ دانشکده
												سال ۳ دانشکده
												سال ۴ دانشکده و بیشتر

بقیه جدول شماره ۶- آخرین مدرک تحصیلی بر حسب سن و جنس و رتبه از ساله بیلابی حوزه سرشماری سیرجان آبانماه ۱۳۳۵ (نوامبر ۱۹۵۶)
(سن اظهار نشده نیز جزو جمع سنین ازده ساله بیلابی منظور شده است)

سن اظهار شده	از ۲۵ ساله بیلابی						از ۱۰ تا ۲۴ ساله				جمع ازده ساله بیلابی	آخرین درجه تحصیلی و جنس
	۱۰-۱۵ ساله	۱۶-۲۰ ساله	۲۱-۲۵ ساله	۲۶-۳۰ ساله	۳۱-۳۵ ساله	جمع	۱۰-۱۵ ساله	۱۶-۲۰ ساله	۲۱-۲۴ ساله	جمع		
۱	۲۵۰۴	۲۵۰۶	۳۱۵۶	۵۱۷۰	۷۱۵۸	۲۰۹۹۰	۲۸۳۱	۳۷۳۶	۳۸۰۶	۹۳۶۶	۲۰۳۶۵	بنیه نقاط حوزه سرشماری سیرجان مرد و زن شخصیکه مدرک تحصیلی رسمی درازند و یا درجه تحصیلی خود را اظهار نکرده اند الهه های ابتدائی
-	۱	-	-	۳	۲	۱	۱	۱	۲۳	۲۵	۲۱	سال ۱ ابتدائی
-	۱	۱	۲	۲	۷	۱۳	۳	۵	۷۱	۷۶	۶۲	سال ۲ ابتدائی
-	۱	۱	۴	۱۳	۱۵	۲۴	۵	۲۲	۱۲۲	۱۵۰	۱۸۴	سال ۳ ابتدائی
-	۲	۱	۱	۲۲	۵۷	۱۰۶	۱۷	۵۰	۱۴۹	۲۱۶	۳۲۲	سال ۴ ابتدائی
-	۱	۳	۵	۱۴	۴۳	۶۶	۲۷	۶۵	۱۴۲	۲۱۴	۲۸۰	سال ۵ ابتدائی
-	-	۷	۱۴	۲۴	۶۹	۱۱۴	۳۱	۷۴	۵۱	۱۶۴	۲۷۸	سال ۶ ابتدائی
												الهه های متوسطه
-	-	-	۲	۱	۴	۷	۲	۱۶	۶	۱۷	۳۴	سال ۱ متوسطه
-	-	-	۳	-	۵	۸	۴	۱۵	۲	۲۱	۲۶	سال ۲ متوسطه
-	-	-	۱	۱	۷	۹	۱۱	۱۵	-	۲۶	۳۵	سال ۳ متوسطه
-	-	-	-	۱	۱	۲	۷	۱۱	-	۱۸	۲۰	سال ۴ متوسطه
-	-	-	-	-	۴	۴	۱۳	۲	-	۱۵	۱۹	سال ۵ متوسطه
-	-	-	-	۱	۱	۲	۱	۱	-	۲	۴	سال ۶ متوسطه
												الهه های دانشگاه
-	-	-	-	-	۲	۲	۱	-	-	۱	۳	سال ۱ دانشگاه
-	-	-	-	-	-	-	-	-	-	-	-	سال ۲ دانشگاه
-	-	-	-	-	-	-	-	-	-	-	-	سال ۳ دانشگاه
-	-	-	-	-	۱	۱	-	-	-	-	۱	سال ۴ دانشگاه و بیشتر
												مرد
۵	۱۲۶۶	۱۲۷۶	۱۸۷۰	۲۶۸۰	۳۳۰۶	۱۰۳۸۸	۱۱۴۶	۱۷۵۳	۱۸۷۱	۹۲۷۰	۱۴۵۶۳	شخصیکه مدرک تحصیلی رسمی دارند و یا درجه تحصیلی خود را اظهار نکرده اند الهه های ابتدائی
-	۱	-	-	۳	۲	۱	۱	۱	۲۲	۲۴	۳۰	سال ۱ ابتدائی
-	۱	۱	۳	۲	۷	۱۳	۱	۴	۵۶	۶۴	۷۷	سال ۲ ابتدائی
-	۱	۱	۴	۱۳	۱۳	۲۲	۳	۱۶	۱۰۳	۱۲۲	۱۵۴	سال ۳ ابتدائی
-	۲	۱	۱	۲۲	۵۱	۹۷	۱۴	۴۳	۱۳۰	۱۷۲	۲۲۴	سال ۴ ابتدائی
-	۱	۳	۵	۱۳	۳۴	۵۶	۲۳	۵۷	۱۰۸	۱۸۸	۲۴۴	سال ۵ ابتدائی
-	-	۷	۱۴	۲۲	۶۳	۱۰۶	۲۸	۶۶	۵۱	۱۴۸	۲۵۴	سال ۶ ابتدائی
												الهه های متوسطه
-	-	-	۲	۱	۴	۷	۲	۱۸	۵	۲۵	۳۱	سال ۱ متوسطه
-	-	-	۳	-	۵	۸	۴	۱۴	۲	۲۰	۲۸	سال ۲ متوسطه
-	-	-	-	-	۵	۵	۱۱	۱۴	-	۲۵	۳۰	سال ۳ متوسطه
-	-	-	-	۱	۱	۲	۷	۱۱	-	۱۸	۲۰	سال ۴ متوسطه
-	-	-	-	-	۴	۴	۱۳	۲	-	۱۵	۱۹	سال ۵ متوسطه
-	-	-	-	۱	۱	۲	۱	۱	-	۲	۴	سال ۶ متوسطه
												الهه های دانشگاه
-	-	-	-	-	۲	۲	۱	-	-	۱	۳	سال ۱ دانشگاه
-	-	-	-	-	-	-	-	-	-	-	-	سال ۲ دانشگاه
-	-	-	-	-	-	-	-	-	-	-	-	سال ۳ دانشگاه
-	-	-	-	-	-	-	-	-	-	-	-	سال ۴ دانشگاه و بیشتر

بقیه جدول شماره ۶- آخرین مدرک تحصیلی بر حسب سن و جنس در جمعیت از ده ساله به بالای حوزه سرشماری سیرجان: آبانماه ۱۳۳۵ (تراجم ۱۹۵۶)
(سن اظهار نشده نیز جزو جمع سنین از ده ساله به بالا منظور شده است)

سن اظهار شده	از ۲۵ ساله بیلا					جمع	از ۱۰ تا ۲۴ ساله			جمع	جمع از ده ساله بیلا	درجه تحصیلی و جنس
	۱۰-۱۴ ساله بیلا	۱۴-۱۵ ساله	۱۵-۱۶ ساله	۱۶-۲۰ ساله	۲۰-۲۴ ساله		۱۰-۱۴ ساله	۱۵-۱۶ ساله	۱۴-۲۰ ساله			
۴	۱۲۰۸	۱۳۲۶	۱۸۲۶	۲۴۱۰	۳۸۸۲	۱۰۷۰۲	۱۶۸۵	۱۴۷۲	۱۹۳۸	۵۰۹۶	۱۵۸۰۲	حوزه سرشماری سیرجان زن مدرک تحصیلی رسمی درجه تحصیلی خود را نشانده اند
-	-	-	-	-	-	-	-	-	۱	۱	-	بتدائی
-	-	-	-	-	-	-	-	۲	۱	۱۲	۱۵	۱ ابتدائی
-	-	-	-	-	۲	۲	۲	۶	۲۰	۲۸	۳۰	۲ ابتدائی
-	-	-	-	۲	۶	۶	۲	۷	۲۹	۳۶	۴۸	۳ ابتدائی
-	-	-	-	۱	۶	۱۰	۴	۸	۱۴	۲۶	۳۶	۴ ابتدائی
-	-	-	-	۲	۶	۸	۲	۵	۸	۱۶	۲۴	۵ ابتدائی
-	-	-	-	-	-	-	-	-	-	-	-	۶ ابتدائی
-	-	-	-	-	-	-	-	-	-	-	-	متوسطه
-	-	-	-	-	۱	۱	-	۱	۱	۲	۲	۱ متوسطه
-	-	-	-	-	-	-	-	-	-	-	-	۲ متوسطه
-	-	-	۱	۱	۲	۴	-	۱	-	۱	۵	۳ متوسطه
-	-	-	-	-	-	-	-	-	-	-	-	۴ متوسطه
-	-	-	-	-	-	-	-	-	-	-	-	۵ متوسطه
-	-	-	-	-	-	-	-	-	-	-	-	۶ متوسطه
-	-	-	-	-	-	-	-	-	-	-	-	دانشکده
-	-	-	-	-	-	-	-	-	-	-	-	۱ دانشکده
-	-	-	-	-	-	-	-	-	-	-	-	۲ دانشکده
-	-	-	-	-	-	-	-	-	-	-	-	۳ دانشکده
-	-	-	-	-	۱	۱	-	-	-	-	۱	۴ دانشکده و بیشتر

جدول شماره ۷- وسیع مذاهب بر حسب جنس در حوزه سرشماری سیرجان: آبانماه ۱۳۳۵ (تراجم ۱۹۵۶)
۱۱ ۵۳۰ ۳۳۰ ۵۰۰ ۱۰۱

مذهب اظهار شده	سایر مذاهب	زرتشتی	یهودی	سیحی	مسلمان	جمع	جنس
۱۸۴	۱۱	۲۰	۱۷	۱	۵۹۸۲۶	۶۰۰۶۹	نل-حوزه سرشماری سیرجان
۹۰	۶	۱۴	۱۱	۱	۲۹۲۱۲	۲۹۹۱۴	زن
۹۴	۵	۱۶	۶	-	۳۰۰۳۴	۳۰۱۵۰	مرد
۱۲	۱۱	۲۵	۱۳	۱	۱۲۰۸۸	۱۲۱۶۰	نیمه سیرجان
۱۱	۶	۱۱	۱۰	۱	۵۹۱۸	۵۹۵۲	زن
۸	۵	۱۴	۶	-	۶۱۷۰	۶۲۰۲	مرد
۱۶۵	-	۵	۱	-	۴۷۲۳۸	۴۷۹۰۹	نطاق حوزه سرشماری سیرجان
۷۱	-	۳	۱	-	۲۳۸۷۴	۲۴۱۵۷	زن
۸۶	-	۲	-	-	۲۳۸۶۴	۲۴۱۵۱	مرد

کتابخانه مرکز آمار ایران
شماره ۲۴۶۵

جدول شماره ۸ - شرح جمعیت شهرهای شهرستان باکتر و جازین و سایر شهرستان های مرزی استان باکتر و جازین (تاریخ ۱۳۳۵)

شهرستان باکتر و جازین	جمعیت	شهرستان باکتر و جازین	جمعیت	شهرستان باکتر و جازین	جمعیت	شهرستان باکتر و جازین	جمعیت
کل جمعیت حوزه مرشماری	۱۰۰,۰۰۰	خوی	-	خوی	-	خوی	-
شولیدین در این حوزه مرشماری	۵۸,۷۱۲	داراب	۲	داراب	۲	داراب	۲
شولیدین در سایر شهرستان های مرزی	۱۲,۴۰۱	دامغان	-	دامغان	-	دامغان	-
شولیدین در کشورهای خارجی	۷	درگز	-	درگز	-	درگز	-
محل تولد اظهار نشده	۴	درزول	-	درزول	-	درزول	-
جمع شولیدین در شهرستان های مجاور	۴۵۷	دشت ترکمان (گند کاور)	-	دشت ترکمان (گند کاور)	-	دشت ترکمان (گند کاور)	-
		دشت جیشان (سوسنگون)	-	دشت جیشان (سوسنگون)	-	دشت جیشان (سوسنگون)	-
		دشت رودشتستان	-	دشت رودشتستان	-	دشت رودشتستان	-
		داموند	-	داموند	-	داموند	-
		رامهرمز	-	رامهرمز	-	رامهرمز	-
		رشت	۱۲	رشت	۱۲	رشت	۱۲
		رضائیه	-	رضائیه	-	رضائیه	-
		رشتجان	-	رشتجان	-	رشتجان	-
		زابل	۱۵	زابل	۱۵	زابل	۱۵
		زاهدان	۱۵	زاهدان	۱۵	زاهدان	۱۵
		یزید کرمان	۶	یزید کرمان	۶	یزید کرمان	۶
		زنجان	-	زنجان	-	زنجان	-
جمع شولیدین در شهرستان های غیر مجاور	۱۸۹	ساری	-	ساری	-	ساری	-
		ساره	-	ساره	-	ساره	-
		سبزوار	۷	سبزوار	۷	سبزوار	۷
		سبزواران (جیرفت)	۲۲	سبزواران (جیرفت)	۲۲	سبزواران (جیرفت)	۲۲
		سراب	-	سراب	-	سراب	-
		سراوان	-	سراوان	-	سراوان	-
		سفر	-	سفر	-	سفر	-
		ستان	-	ستان	-	ستان	-
		سندج	-	سندج	-	سندج	-
		سیرجان	-	سیرجان	-	سیرجان	-
		شادگان	-	شادگان	-	شادگان	-
		شاه آباد غرب	-	شاه آباد غرب	-	شاه آباد غرب	-
		شاهرود	-	شاهرود	-	شاهرود	-
		شاهی	-	شاهی	-	شاهی	-
		شاهیندژ	-	شاهیندژ	-	شاهیندژ	-
		شوشتر	-	شوشتر	-	شوشتر	-
		شهرضا	-	شهرضا	-	شهرضا	-
		شهباز	۱	شهباز	۱	شهباز	۱
		شیراز	۲۶	شیراز	۲۶	شیراز	۲۶
		طیس	۲	طیس	۲	طیس	۲
		خرانق (خسه)	-	خرانق (خسه)	-	خرانق (خسه)	-
		فردوس	-	فردوس	-	فردوس	-
		فردین	-	فردین	-	فردین	-
		قبا	۳	قبا	۳	قبا	۳
		فویات	-	فویات	-	فویات	-
		فیروزآباد	۵	فیروزآباد	۵	فیروزآباد	۵
		قائن	۱۰	قائن	۱۰	قائن	۱۰
		قروه	-	قروه	-	قروه	-
		قزوین	-	قزوین	-	قزوین	-
		قصر شیرین	۴	قصر شیرین	۴	قصر شیرین	۴
		قم	۱۱	قم	۱۱	قم	۱۱
		قوچان	۲	قوچان	۲	قوچان	۲
		کازرون	-	کازرون	-	کازرون	-
		کاشان	-	کاشان	-	کاشان	-
		کاشمر	-	کاشمر	-	کاشمر	-
		کرج	-	کرج	-	کرج	-
		کرمان	-	کرمان	-	کرمان	-
		کرمانشاه	-	کرمانشاه	-	کرمانشاه	-
محل تولد اظهار نشده		کرمان	۶۷۶	کرمان	۶۷۶	کرمان	۶۷۶
شهرستان اظهار نشده		کرمان	۶۸	کرمان	۶۸	کرمان	۶۸
شهرستان باکتر و جازین اظهار نشده		کرمان	۶۸	کرمان	۶۸	کرمان	۶۸

۱ - ارقام این شهرستان جز "شولیدین در شهرستان های مجاور" نشان داده شده است
 ۲ - ارقام این شهرستان جز "شولیدین در این حوزه مرشماری" نشان داده شده است
 ۳ - در مواردی که جمع کمتر از ۱۰۰ باشد چند درصد نشان داده نمیشود

۴۷ - ۴۸ - ۴۹ - ۵۰ - ۵۱ - ۵۲ - ۵۳ - ۵۴ - ۵۵

جدول شماره ۱- چگونگی محل تولد برحسب سن در جمعیت بتم حوزه سرشماری میرجان: آبانماه ۱۳۳۵ (توامبر ۱۳۵۶)

محل تولد اظهارنشده	تولد بین خارج از کشور	متولدین در سایر حوزه‌های سرشماری		متولدین در این حوزه سرشماری		جمع	سن
		غیرجوار این حوزه	جوار این حوزه	چند درصد	تعداد		
۴	۷	۱۸۱	۳۵۷	۹۷/۷	۵۸۷۱۲	۶۰۰۶۹	کل حوزه سرشماری میرجان
-	-	۷۹	۲۵	۹۹/۱	۱۱۰۶۸	۱۱۱۷۲	۵ ساله
-	-	۷	۱	۹۹/۱	۲۰۲۴	۲۰۳۲	از یکساله
-	-	۷۲	۲۴	۹۸/۱	۱۰۴۴	۱۱۴۰	۴۰ ساله
-	-	۲۳۰	۴۶	۹۸/۱	۱۴۰۱۱	۱۴۲۸۷	۱۴ ساله
۱	۲	۱۷۸	۱۰۳	۹۶/۵	۷۸۱۴	۸۰۹۸	۲۴ ساله
-	۱	۱۸۵	۵۳	۹۷/۴	۸۹۷۹	۹۲۱۸	۳۴ ساله
-	۱	۱۵۵	۴۶	۹۶/۱	۶۳۴۸	۶۵۵۰	۴۴ ساله
۲	۲	۸۷	۳۷	۹۷/۳	۴۵۵۷	۴۶۸۵	۵۴ ساله
۱	۱	۴۵	۲۶	۹۷/۷	۲۰۵۳	۲۱۲۶	۶۴ ساله
-	-	۳۰	۲۱	۹۸/۳	۲۸۷۱	۲۹۲۲	ساله بی‌الا
-	-	-	-	*	۱۱	۱۱	لپه‌ارنشده
۲	۵	۸۴۳	۲۳۸	۹۱/۱	۱۱۰۷۲	۱۲۱۶۰	شهر میرجان
-	-	۶۷	۱۱	۹۶/۱	۱۹۱۷	۱۹۹۵	۵ ساله
-	-	۶	۱	۹۸/۲	۳۸۴	۳۹۱	از یکساله
-	-	۶۱	۱۰	۹۵/۱	۱۵۳۳	۱۶۰۴	۴۰ ساله
-	-	۱۱۳	۲۷	۹۲/۴	۲۶۶۸	۲۸۸۸	۱۴ ساله
۱	۱	۱۵۷	۹۱	۸۸/۳	۱۸۸۸	۲۱۳۸	۲۴ ساله
-	۱	۱۶۰	۳۷	۸۱/۳	۱۶۴۴	۱۸۴۲	۳۴ ساله
-	۱	۱۲۹	۲۶	۸۷/۱	۱۱۳۲	۱۲۸۸	۴۴ ساله
۱	۲	۷۴	۲۷	۸۶/۵	۸۸۵	۹۸۱	۵۴ ساله
-	-	۳۷	۱	۹۲/۴	۵۶۰	۶۰۶	۶۴ ساله
-	-	۲۶	۱۰	۹۱/۳	۳۷۶	۴۱۲	ساله بی‌الا
-	-	-	-	*	۲	۲	لپه‌ارنشده
۷	۲	۱۴۶	۱۱۹	۹۹/۴	۴۷۶۴۰	۴۷۹۰۹	بقیه نقاط حوزه سرشماری میرجان
-	-	۱۲	۱۴	۹۹/۷	۱۱۵۶	۱۱۷۷	۵ ساله
-	-	۱	-	۹۹/۱	۱۶۴۰	۱۶۴۱	از یکساله
-	-	۱۱	۱۴	۹۹/۷	۷۵۱۱	۷۵۳۶	۴۰ ساله
-	-	۳۷	۱۱	۹۹/۵	۱۱۳۹۳	۱۱۳۹۹	۱۴ ساله
-	۱	۲۱	۱۲	۹۹/۴	۵۹۶۶	۵۹۶۰	۲۴ ساله
-	-	۲۵	۱۶	۹۹/۴	۷۳۳۵	۷۳۷۶	۳۴ ساله
-	-	۲۶	۲۰	۹۹/۱	۵۲۱۶	۵۲۱۲	۴۴ ساله
۱	-	۱۳	۱۰	۹۹/۴	۳۶۷۲	۳۶۶۶	۵۴ ساله
۱	۱	۸	۱۷	۹۸/۱	۲۴۱۳	۲۵۲۰	۶۴ ساله
-	-	۴	۱۱	۹۹/۴	۲۴۱۵	۲۵۱۰	ساله بی‌الا
-	-	-	-	*	۱	۱	لپه‌ارنشده

* در مواردیکه جمع کمتر از ۱۰ باشد چند درصد نشان داده نمی‌شود.

۳۱ - ۴۴ - ۳۳ - ۳۰ - ۲۸ - ۲۰ - ۱۰ - ۳ - ۱ - ۱

جدول شماره ۱۰ - وینتالری ... (من اظهار نشده نیز جز جمع سین از ده ساله بیلا منظور شده است)

شماره	غیرفعال از نظر اقتصادی			فعال از نظر اقتصادی				جمع کل	سن و جنس
	محصّل	زن خانه دار	جمع	در جستجوی کار	شامل بکار	چند درصد	جمع		
۱۷۱۰	۱۶۸۱	۱۲۲۷۴	۱۱۶۶۵	۲۷۲	۲۰۶۶۴	۵۱/۱	۲۰۵۲۷	۴۰۲۰۲	جمع از ده ساله بیلا
۱۹۰۲	۱۲۳۱	۱۲۰۲	۴۲۳۶	۶۷	۱۱۸۱	۱۲/۵	۱۲۵۱	۵۵۶۲	۱۴- ساله
۶۱	۲۸۱	۱۲۸۷	۱۷۳۲	۱۲۱	۲۱۱۰	۵۶/۶	۲۲۳۱	۲۶۷۱	۱۹- ساله
۵۶	۱۱	۱۲۳۵	۱۷۲۲	۵۲	۲۱۲۲	۵۷/۸	۲۲۸۵	۴۱۲۷	۲۴- ساله
۱۲۶	۸	۲۸۱۵	۲۹۶۱	۴۹	۵۲۲۰	۵۷/۲	۵۲۶۱	۶۲۱۸	۲۴-۱ ساله
۱۲۶	-	۲۴۴۱	۲۵۵۵	۲۷	۲۹۶۸	۶۱/۰	۱۶۶۵	۱۵۵۰	۲۴-۲ ساله
۲۴۱	-	۱۵۸۱	۱۶۲۰	۲۷	۲۷۲۸	۵۸/۸	۲۷۵۵	۴۶۸۵	۵۴-۴ ساله
۶۱	-	۹۰۴	۱۵۵۵	۱۸	۱۵۶۳	۵۰/۶	۱۵۸۱	۳۱۲۲	۶۴-۵ ساله
۴۵۲	-	۴۱۸	۱۸۷۱	۳	۱۰۴۸	۲۱/۰	۱۰۵۱	۲۶۲۲	۶۴-۶ ساله بیلا
۱	-	۴	۵	-	۶	*	۶	۱۱	من اظهار نشده
۱۷/۴	۱۳/۴	۲۱/۶	۲۰/۱	۱۱/۷	۲۲/۵	-	۲۲/۳	۲۱/۶	نه سن
۲۰۴	۱۲۷۶	-	۲۴۸۰	۲۷۲	۱۶۰۲۶	۸۲/۵	۱۶۳۱۸	۱۱۸۷۸	جمع از ده ساله بیلا
۱۸۸	۸۱۴	-	۲۰۸۲	۶۷	۸۱۰	۲۱/۶	۸۷۷	۲۶۵۶	۱۴-۱ ساله
۲۷	۳۱۷	-	۳۵۴	۱۲۸	۱۴۸۰	۸۲/۰	۱۶۰۸	۱۶۶۲	۱۹-۱ ساله
۳۵	۵۸	-	۱۳	۵۲	۱۷۸۳	۱۵/۲	۱۸۲۶	۱۹۲۹	۲۴-۱ ساله
۶۸	۷	-	۷۵	۴۹	۴۲۰۸	۹۸/۳	۴۲۵۷	۴۲۲۲	۲۴-۲ ساله
۵۸	-	-	۵۸	۲۷	۲۲۰۶	۹۸/۳	۲۲۲۳	۲۳۶۱	۲۴-۳ ساله
۹۲	-	-	۹۲	۲۷	۲۲۱۶	۹۶/۱	۲۲۴۶	۲۳۳۸	۵۴-۴ ساله
۱۶۵	-	-	۱۶۵	۱۸	۱۲۰۵	۸۸/۶	۱۲۲۲	۱۴۸۸	۵۴-۵ ساله
۵۶۱	-	-	۵۶۱	۳	۶۱۰	۶۱/۶	۶۱۲	۱۴۷۴	۶۴-۶ ساله بیلا
-	-	-	-	-	۵	*	۵	۵	من اظهار نشده
۱/۶	۱۳/۶	-	۱۱/۲	۱۱/۶	۲۴/۶	-	۲۴/۱	۲۲/۱	پانزده سن
۱۰۶	۴۰۵	۱۲۲۷۴	۱۶۶۸۵	۱	۴۱۳۸	۲۰/۴	۴۱۳۹	۶۰۳۲۴	جمع از ده ساله بیلا
۱۴	۳۲۷	۱۲۰۲	۲۲۵۴	-	۲۷۹	۱۴/۶	۲۷۹	۲۶۳۲	۱۴-۱۰ ساله
۲۷	۶۴	۱۲۸۷	۱۲۷۸	۱	۱۳۰	۲۱/۶	۱۳۱	۲۰۰۶	۱۹-۱۵ ساله
۲۱	۳	۱۶۳۵	۱۶۶۶	-	۵۴۹	۲۵/۰	۵۴۹	۲۱۱۸	۲۴-۲۰ ساله
۵۸	۱	۲۸۱۵	۲۸۷۴	-	۱۰۱۴	۲۰/۷	۱۰۱۴	۴۸۵۶	۲۴-۲۵ ساله
۶۸	-	۲۴۴۱	۲۴۱۷	-	۱۶۲	۲۱/۰	۱۶۲	۲۱۵۶	۲۴-۳۵ ساله
۴۹	-	۱۵۸۱	۱۵۷۸	-	۵۰۶	۲۱/۲	۵۰۶	۲۲۴۷	۵۴-۴۵ ساله
۷۶	-	۹۰۴	۱۳۸۰	-	۱۵۸	۱۵/۸	۱۵۸	۱۶۴۸	۵۴-۵۵ ساله
۹۲	-	۴۱۸	۱۲۱۰	-	۶۱۵	۲/۵	۶۱۸	۱۴۴۸	۶۴-۶۵ ساله بیلا
۱	-	۴	۵	-	۶	*	۶	۱	من اظهار نشده
۱/۶	۱۳/۶	۲۱/۶	۲۲/۵	۱۱/۶	۲۰/۶	-	۲۰/۶	۲۱/۸	میان سن

* - در مواردیکه جمع کل کمتر از ۱۰۰ باشد چند درصد و میان نشان داده نمیشود.

بقیه جدول شماره ۱۰- وضع فعالیت اقتصادی بر حسب سن و جنس، جمعیت ازده ساله بیای عوزه سرشماری شهرجان: آبانماه ۱۳۳۵ (نوامبر ۱۹۵۶)
(من اظهارشده نیز جز جمع سنین ازده ساله بیای منظور شده است)

فیرفعال از نظر اقتصادی				فعال از نظر اقتصادی				جمع کل	سن و جنس
مفرقه	محصل	زن خانه دار	جمع	در جستجوی کار	شاغل بکار	چند درصد	جمع		
<u>شهر بیرجنان</u>									
<u>مردوزن</u>									
۶۴۱	۱۰۱۲	۳۱۴۶	۴۷۹۹	۱۲۹	۲۵۷۲	۴۲/۶	۲۷۰۶	۸۵۰۵	ازده ساله بیای
۱۶۰	۷۲۰	۲۲۶	۱۱۰۶	۸	۱۱۴	۶/۱	۱۲۲	۱۲۲۸	۱ ساله
۱۳	۲۴۷	۳۷۸	۶۳۸	۲۴	۲۹۲	۳۲/۱	۳۱۷	۶۶۵	۱ ساله
۱۱	۲۹	۴۴۴	۴۷۳	۲۵	۶۵۴	۵۷/۱	۶۷۹	۱۱۷۳	۲ ساله
۱۸	۶	۹۱۰	۹۳۴	۲۳	۸۸۵	۴۶/۳	۹۰۸	۱۸۴۲	۲ ساله
۲۰	-	۵۶۴	۵۸۴	۱۱	۶۱۲	۵۴/۷	۷۰۴	۱۲۸۸	۴ ساله
۸۸	-	۳۶۳	۴۵۱	۱۶	۵۲۲	۵۶/۴	۵۳۸	۹۸۹	۵ ساله
۱۲۹	-	۱۹۱	۳۱۳	۱۲	۲۸۱	۴۸/۳	۲۹۳	۶۰۶	۶ ساله
۲۰۹	-	۶۹	۲۷۸	-	۱۳۴	۳۲/۵	۱۳۴	۴۱۲	له بیای
-	-	۱	۱	-	۱	-	۱	۲	پارنشده
۵۵/۱	۱۳/۵	۳۰/۸	۲۶/۷	۲۴/۶	۳۲/۲	-	۳۲/۰	۲۹/۸	ن
<u>مرد</u>									
۲۷۰	۶۸۲	-	۹۵۲	۱۲۹	۳۰۶۶	۷۷/۰	۳۱۹۵	۴۱۴۷	ازده ساله بیای
۹۲	۴۴۸	-	۵۴۰	۸	۷۰	۱۲/۶	۷۸	۶۱۸	۱ ساله
۸	۱۹۲	-	۲۰۰	۳۴	۲۲۵	۵۶/۴	۲۵۹	۴۵۹	۱ ساله
۷	۳۹	-	۴۳	۲۵	۶۰۶	۹۳/۶	۶۳۱	۱۲۴	۲ ساله
۱۳	۶	-	۱۹	۲۳	۷۱۳	۹۷/۷	۸۱۶	۸۳۵	۳ ساله
۱۱	-	-	۱۱	۱۱	۶۰۴	۹۸/۲	۶۱۵	۶۲۶	۴ ساله
۲۹	-	-	۲۹	۱۶	۴۲۷	۹۴/۵	۴۴۳	۴۶۹	۵ ساله
۴۷	-	-	۴۷	۱۲	۲۳۵	۸۴/۰	۲۴۷	۲۹۴	۶ ساله
۶۶	-	-	۶۶	-	۱۰۶	۶۱/۶	۱۰۶	۱۲۲	له بیای
-	-	-	-	-	-	-	-	-	پارنشده
۴۶/۵	۱۳/۸	-	۱۴/۴	۲۴/۶	۳۲/۰	-	۳۲/۷	۲۸/۶	ن
<u>زن</u>									
۳۷۱	۳۳۰	۳۱۴۶	۳۸۴۷	-	۵۱۱	۱۱/۷	۵۱۱	۴۳۵۸	ازده ساله بیای
۶۸	۲۷۲	۲۲۶	۵۶۶	-	۴۴	۷/۲	۴۴	۶۱۰	۱ ساله
۵	۵۵	۳۷۸	۴۳۸	-	۶۸	۱۳/۴	۶۸	۵۰۶	۱ ساله
۴	۳	۴۴۴	۴۵۱	-	۴۸	۶/۶	۴۸	۴۹۹	۱ ساله
۵	-	۹۱۰	۹۱۵	-	۹۲	۶/۱	۹۲	۱۰۰۷	۱ ساله
۹	-	۵۶۴	۵۷۳	-	۸۹	۱۳/۴	۸۹	۶۶۲	۱ ساله
۶۲	-	۳۶۳	۴۲۵	-	۶۵	۱۸/۳	۶۵	۵۲۰	۵ ساله
۷۵	-	۱۹۱	۲۶۶	-	۴۶	۱۴/۷	۴۶	۳۱۲	۶ ساله
۱۴۳	-	۶۹	۲۱۲	-	۲۸	۱۱/۷	۲۸	۲۴۰	له بیای
-	-	۱	۱	-	۱	-	۱	۲	ارنشده
۵۶/۴	۱۳/۰	۳۰/۸	۳۰/۱	-	۳۵/۳	-	۳۵/۲	۳۰/۶	ن

واردیکه جمع کل گمراز ۱۰۰ باشد چند درصد و میان نشان داده میشود.

بقیه جدول شماره ۱۰ - وضع فعالیت اقتصادی بر حسب سن و جنس و جمعیت از ده ساله بیلای حوزه سرشماری میرجان: آبانماه ۱۳۳۵ (نوامبر ۱۳۳۶)
(سن اظهار نشده نیز جز جمع سنین از ده ساله بیلای منظور شده است)

غیرفعال از نظر اقتصادی			فعال از نظر اقتصادی				جمع کل	سن و جنس
مستتر	تخصیل	زن خانه دار	تجمع	در جستجوی کار	شامل بکار	چند درصد		
مردوزن								
بقیه نفاذ حوزه سرشماری میرجان								
جمع از ده ساله بیلای								
۱۱	۱۱۱	۱۰۱۲۸	۱۴۸۱۱	۲۴۴	۱۱۰۵۸۷	۵۲/۱	۱۱۲۸۲۱	
۷۴۲	۵۱۱	۱۹۷۷	۲۲۳۰	۵۹	۱۰۷۰	۲۶/۰	۱۱۳۴	
۵۱	۱۳۴	۱۰۹	۱۰۱۴	۲۵	۱۸۱۷	۱۳/۶	۱۶۱۲	
۴۵	۲۲	۱۱۸۱	۱۲۴۸	۲۸	۱۶۷۸	۵۷/۸	۱۷۰۱	
۱۰۸	۲	۲۱۰۵	۳۰۱۵	۲۶	۴۷۳۵	۵۱/۱	۴۲۶۱	
۱۰۶	-	۱۸۶۵	۱۹۷۱	۱۶	۳۲۷۵	۱۱/۵	۳۲۶۱	
۲۴۲	-	۱۲۲۶	۱۴۷۹	۱۱	۲۲۰۶	۱۰/۰	۲۲۱۷	
۵۱۶	-	۷۱۲	۱۲۲۲	۳	۱۲۸۲	۵۱/۱	۱۲۸۸	
۲۴۴	-	۲۴۹	۱۰۹۲	۳	۳۱۴	۳۶/۵	۹۱۷	
۱	-	۳	۴	-	۰	*	۰	
۳/۳	۱۲/۲	۳۱/۱	۲۱/۲	۱۸/۳	۳۳/۶	-	۳۳/۴	
سوزن								
جمع از ده ساله بیلای								
۹۳۴	۵۱۴	-	۲۰۵۸	۲۴۳	۱۲۶۶۰	۸۲/۱	۱۳۲۰۳	
۰۹۶	۴۱۱	-	۱۰۴۲	۵۹	۷۴۰	۳۴/۱	۷۹۹	
۲۹	۱۲۵	-	۱۰۴	۱۴	۱۲۵۵	۸۶/۸	۱۲۴۹	
۲۸	۲۲	-	۵۰	۲۸	۱۱۷۷	۴۶/۰	۱۲۰۰	
۵۵	۱	-	۵۶	۲۶	۳۴۱۵	۹۸/۴	۳۴۴۲	
۱۷	-	-	۴۷	۱۶	۲۷۰۲	۶۸/۳	۲۷۱۸	
۶۶	-	-	۶۶	۱۱	۱۷۹۲	۳۶/۵	۱۸۰۳	
۱۱۸	-	-	۱۱۸	۱	۱۰۷۰	۹۰/۱	۱۰۷۶	
۴۹۵	-	-	۴۹۵	۳	۸۰۹	۶۲/۰	۸۰۷	
-	-	-	-	-	۰	*	۰	
۴/۱	۱۳/۳	-	۱۴/۱	۱۸/۳	۳۱/۷	-	۳۴/۴	
بچه								
جمع از ده ساله بیلای								
۱۳۵	۷۵	۱۰۱۲۸	۱۴۳۳۸	۱	۳۶۷۷	۲۲/۷	۳۶۶۸	
۱۴۶	۶۵	۱۹۷۷	۱۶۸۸	-	۲۳۵	۱۶/۶	۲۳۵	
۲۲	۱	۱۰۹	۱۴۰	۱	۵۳۴	۳۷/۵	۵۳۲	
۱۷	-	۱۱۸۱	۱۳۹۸	-	۵۰۱	۲۶/۵	۵۰۱	
۵۲	۱	۲۱۰۵	۲۹۵۹	-	۱۲۰	۲۳/۷	۱۲۰	
۵۹	-	۱۸۶۵	۱۹۲۴	-	۵۷۳	۱۲/۱	۵۷۲	
۸۷	-	۱۲۲۶	۱۴۱۳	-	۴۱۴	۲۲/۷	۴۱۴	
۰۱	-	۷۱۲	۱۱۱۴	-	۲۱۲	۱۶/۰	۲۱۲	
۴۹	-	۲۴۹	۱۰۹۸	-	۱۱۰	۱/۱	۱۱۰	
۱	-	۳	۴	-	-	-	-	
۱/۱	*	۳۱/۱	۲۲/۱	*	۲۱/۱	-	۲۶/۵	

* در مواردیکه جمع کل کمتر از ۱۰۰ باشد چند درصد و میان نشان داده نمیشود.

۰۰۱ - ۰۴۵ - ۰۴۴ - ۰۰۸ - ۰۰۷ - ۰۳۷ - ۰۳۸ - ۰۰۳ - ۰۰۱ - ۰۰۱

جدول شماره ۱۱ - تقسیمات عمده مشاغل بر حسب سن و جنس در جمعیت مشاغل پیکار از دهه ساله بهایای حوزه سرشماری بیرجانبان: آبانماه ۱۳۳۵ (شماره ۱۱۶۶)

(سن اظهار نشده نیز جزو جمع سنین از دهه ساله بهایا منظور شده است)

سن اظهار نشده	۶۵-ساله	۶۰-۶۴ ساله	۵۵-۵۹ ساله	۵۰-۵۴ ساله	۴۵-۴۹ ساله	۴۰-۴۴ ساله	جمع از دهه ساله بهایا	تقسیمات عمده مشاغل و جنس
۶	۱۰۴۸	۴۲۹۱	۶۱۸۸	۴۲۳۲	۲۱۱۰	۱۱۸۱	۲۰۱۶۴	کل حوزه سرشماری بیرجانبان
								مردان
								جمع شاغلین
-	۳۲	۴۷	۱۲۲	۴۶	۳	۱	۲۵۲	مشاغل حرفه ای - فنی و کارهای مربوط بآن
-	۱۴	۶۰	۱۴۲	۱۰	۲	-	۲۵۸	مشاغل مربوط با امور اداری و منشی گری و امور مربوط بآن
-	۴۴	۲۵۲	۵۶۳	۸۸	۳۵	۳	۹۸۵	فروش و مشاغل مربوط بآن
۴	۶۶۲	۲۱۱۸	۴۱۶۰	۷۳۱	۷۴۴	۴۴۰	۸۸۵۹	مشاغل مربوط به زراعت و جنگلبانی و شکار و ماهیگیری
-	۱۳	۶۵	۲۵۵	۷۶	۱۲۹	۱۸۸	۷۵۵	امور مربوط با استخراج معدن و استخراج سنگ و حفاری
-	۱۶	۶۸	۲۸۲	۵۵	۶۱	۲۱	۵۲۲	مشاغل مربوط بحمل و نقل
۱	۱۹۱	۱۱۶۱	۲۷۳۴	۷۹۰	۸۱۹	۳۹۲	۶۰۵۶	حرفه های صنعتی و عملیات تولیدی و مشاغل مربوط بآن
۱	۵۳	۲۶۰	۵۶۵	۱۱۶	۱۷۸	۱۶۱	۱۳۱۵	مشاغل مربوط بانجام خدمات (سروسها)
-	۳۵	۱۸۰	۳۸۴	۴۱۸	۱۶۶	۱۵	۱۱۷۱	مشاغل مربوط به خدمات ثابت ارتشی و مشاغل کسه دقیقاً مشخص و یا اظهار نشده
								سرد
۵	۹۱۰	۳۵۲۴	۷۵۱۴	۱۷۸۷	۱۴۸۰	۸۱۰	۱۶۰۲۶	جمع شاغلین
-	۷	۳۷	۹۴	۳۷	۳	۱	۱۷۹	مشاغل حرفه ای - فنی و کارهای مربوط بآن
-	۱۴	۸۸	۱۴۰	۹	۲	-	۲۵۲	مشاغل مربوط با امور اداری و منشی گری و امور مربوط بآن
-	۴۴	۲۵۱	۵۵۸	۸۸	۳۵	۳	۹۷۶	فروش و مشاغل مربوط بآن
۴	۶۵۱	۲۰۹۶	۴۱۳۶	۷۲۲	۷۲۶	۴۱۵	۸۷۵۲	مشاغل مربوط به زراعت و جنگلبانی و شکار و ماهیگیری
-	۱۳	۶۵	۲۵۵	۷۵	۱۲۹	۱۸۸	۷۵۵	امور مربوط با استخراج معدن و استخراج سنگ و حفاری
-	۱۶	۶۷	۲۸۲	۵۵	۶۱	۲۱	۵۲۲	مشاغل مربوط بحمل و نقل
۱	۹۹	۵۱۵	۱۲۶۰	۳۰۲	۳۷۱	۸۹	۲۵۳۷	حرفه های صنعتی و عملیات تولیدی و مشاغل مربوط بآن
-	۳۲	۱۷۰	۴۱۰	۷۷	۱۱۳	۷۶	۸۸۱	مشاغل مربوط بانجام خدمات (سروسها)
۵	۳۴	۱۷۵	۳۷۹	۴۱۸	۱۲۷	۱۴	۱۱۵۷	مشاغل مربوط به خدمات ثابت ارتشی و مشاغل کسه دقیقاً مشخص و یا اظهار نشده
								زن
۱	۱۳۸	۷۲۷	۱۶۷۴	۵۴۱	۶۳۰	۳۷۹	۴۱۳۸	جمع شاغلین
-	۵	۱۰	۲۹	۶	-	-	۵۳	مشاغل حرفه ای - فنی و کارهای مربوط بآن
-	-	۲	۲	۱	-	-	۵	مشاغل مربوط با امور اداری و منشی گری و امور مربوط بآن
-	-	۱	۵	-	-	-	۶	فروش و مشاغل مربوط بآن
-	۱۱	۲۲	۲۴	۹	۱۵	۲۵	۱۰۶	مشاغل مربوط به زراعت و جنگلبانی و شکار و ماهیگیری
-	-	-	-	-	-	-	-	امور مربوط با استخراج معدن و استخراج سنگ و حفاری
-	-	۱	-	-	-	-	۱	مشاغل مربوط بحمل و نقل
-	۱۰۰	۶۰۶	۱۴۷۴	۴۸۸	۵۴۸	۳۰۲	۳۵۱۹	حرفه های صنعتی و عملیات تولیدی و مشاغل مربوط بآن
۱	۲۶	۱۲۰	۱۳۵	۴۲	۶۵	۵۰	۴۲۴	مشاغل مربوط بانجام خدمات (سروسها)
-	۶	۵	۵	-	۲	۱	۱۴	مشاغل مربوط به خدمات ثابت ارتشی و مشاغل کسه دقیقاً مشخص و یا اظهار نشده

بسته جدول شماره ۱۱ - تغییرات عدد مشاغل و جمعیت مشاغل و اشتغال به کار از سال ۱۳۳۵ تا سال ۱۳۴۰ (شماره ۱۵)

(من اظهار نشده نیز جزا جمع شدن از ده ساله بیابا منظور شده است)

س. اد	۶۵-ساله	۶۰-۶۵	۵۵-۶۰	۵۰-۵۵	۴۵-۵۰	۴۰-۴۵	جمع از ده ساله بیابا	تقسیمات عدد مشاغل و جنس
								شهر شیراز
								مردان
								جمع مشاغلین
۱	۱۲۹	۸۰۳	۱۰۵۷۸	۱۰۴	۲۱۳	۱۱۹	۲۰۵۷۷	
-	۱	۲۲	۷۸	۲۱	۱	-	۱۲۹	مشاغل حرفه ای - فن و کارهای مربوط بآن
-	۰	۰	۱۱۰	۸	۱	-	۱۸۲	مشاغل مربوط با امور اداری و منشی گری و امور مربوط بآن
-	۲۹	۱۵۶	۲۱۲	۵۲	۲۱	۲	۵۹۹	فروش و مشاغل مربوط بآن
-	۲۰	۸۸	۱۰۰	۱۸	۱۲	۹	۲۵۲	مشاغل مربوط به زراعت و جنگلیانی و شکار و ماهیگیری
-	-	۰	۱	-	۲	۶	۲۲	امور مربوط با استخراج معدن و استخراج سنگ و حفاری
-	۲	۹۳	۱۳۹	۳۹	۲۰	۲	۲۰۶	مشاغل مربوط بحمل و نقل
-	۹۳	۲۹۲	۵۸۶	۱۰۱	۱۹۱	۵۱	۱۰۷۸	حرفه های صنعتی و عملیات تولیدی و مشاغل مربوط بآن
۱	۲۶	۹۷۰	۲۸۲	۹۷	۷۲	۹۹	۱۹۷	مشاغل مربوط بانجام خدمات (سروسها)
-	۱	۲۳	۱۰۱	۳۰۱	۱۰	-	۵۰۷	مشاغل مربوط به خدمات ثابت ارتش و مشاغل کسه دقیقاً مشخص و یا اظهار نشده
								مرد
-	۱۰۶	۶۹۲	۱۰۳۱۷	۱۰۱	۲۱۰	۷۰	۱۰۶۶	جمع مشاغلین
-	۲	۱۸	۵۳	۲۰	۱	-	۲۰	مشاغل حرفه ای - فن و کارهای مربوط بآن
-	۰	۰	۱۰۸	۷	۱	-	۱۷۸	مشاغل مربوط با امور اداری و منشی گری و امور مربوط بآن
-	۲۹	۱۵۰	۲۸۲	۵۲	۲۱	۲	۵۹۹	فروش و مشاغل مربوط بآن
-	۲۲	۸۰	۱۰۱	۱۲	۱۱	۹	۲۹۱	مشاغل مربوط به زراعت و جنگلیانی و شکار و ماهیگیری
-	-	۰	۱	-	۲	۶	۲۲	امور مربوط با استخراج معدن و استخراج سنگ و حفاری
-	۲	۹۳	۱۳۹	۳۹	۲۰	۲	۲۰۶	مشاغل مربوط بحمل و نقل
-	۹۳	۲۹۲	۵۸۶	۱۰۱	۱۹۸	۵۱	۱۰۷۸	حرفه های صنعتی و عملیات تولیدی و مشاغل مربوط بآن
-	۲۳	۱۰۸	۳۳۱	۲۲	۹۶	۱۱	۲۷۷	مشاغل مربوط بانجام خدمات (سروسها)
-	۳	۹۳	۳۱	۳۰۱	۱۰	-	۵۰۹	مشاغل مربوط به خدمات ثابت ارتش و مشاغل کسه دقیقاً مشخص و یا اظهار نشده
								زن
۱	۲۸	۱۹۱	۱۸۱	۱۸	۶۸	۹۹	۵۱۱	جمع مشاغلین
-	۱	۹	۲۰	۱	-	-	۲۱	مشاغل حرفه ای - فن و کارهای مربوط بآن
-	-	۱	۲	۱	-	-	۹	مشاغل مربوط با امور اداری و منشی گری و امور مربوط بآن
-	-	۱	۹	-	-	-	۵	فروش و مشاغل مربوط بآن
-	۳	۲	۲	۱	۱	-	۱۱	مشاغل مربوط به زراعت و جنگلیانی و شکار و ماهیگیری
-	-	-	-	-	-	-	-	امور مربوط با استخراج معدن و استخراج سنگ و حفاری
-	-	-	-	-	-	-	-	مشاغل مربوط بحمل و نقل
-	۱۰	۱۰	۵۹	۱۲	۲۱	۱۶	۱۲۹	حرفه های صنعتی و عملیات تولیدی و مشاغل مربوط بآن
۱	۱۳	۱۷	۹۱	۲۱	۹۹	۲۸	۲۷۰	مشاغل مربوط بانجام خدمات (سروسها)
-	۱	-	۲	-	-	-	۳	مشاغل مربوط به خدمات ثابت ارتش و مشاغل کسه دقیقاً مشخص و یا اظهار نشده

بچه جدول شماره ۱۱ - تقسیمات عمده مشاغل بر حسب سن و جنس در جمعیت مشاغل با رازده ساله بیالای حوزه سرشماری شیرجان: آبانماه ۱۳۳۵ (نوامبر ۱۹۵۶)
(سن اظهار نشده نیز جزو جمع سنین ازده ساله بیالا منظور نشده است)

سن اظهار نشده	۶۵ ساله بیالا	۴۵-۶۴ ساله	۲۵-۴۴ ساله	۲۰-۲۴ ساله	۱۵-۱۹ ساله	۱۰-۱۴ ساله	جمع ازده ساله بیالا	عمده مشاغل و جنس
بچه جدول حوزه سرشماری شیرجان								
مردان								
۵	۶۱۴	۲ ۴۸۸	۷ ۶۱۰	۱ ۶۷۸	۱ ۸۱۷	۱ ۰۲۵	۱۶ ۵۸۷	جمع مشاغلین
-	۸	۲۵	۴۵	۱۷	۲	۱	۶۸	مشاغل حرفه ای - فنی و کارهای مربوط بآن
-	۱	۲۲	۳۲	۲	۱	-	۷۱	مشاغل مربوط با مراداری و منشی گری و امور مربوط بآن
-	۲۰	۱۶	۲۷۰	۳۵	۱۴	۱	۴۳۶	فروشنده و مشاغل مربوط بآن
۴	۱۳۷	۲ ۰۳۰	۴ ۰۵۵	۷۱۳	۷۴۲	۴۳۶	۸ ۶۰۷	مشاغل مربوط به زراعت و جنگلیانی و شکار و ماهیگیری
-	۱۳	۱۰	۲۱۶	۷۵	۱۴۷	۱۸۲	۷۳۳	امور مربوط با استخراج معدن و استخراج سنگ و حفاری
-	۱۳	۷۵	۱ ۶۸	۲۱	۲۶	۱۴	۲۳۷	مشاغل مربوط بحمل و نقل
۱	۱۵۶	۸۷۸	۲ ۲۴۸	۶۸۴	۶۷۰	۲۴۱	۴ ۶۷۸	حرفه های صنعتی و عملیات تولیدی و مشاغل مربوط بآن
-	۲۷	۱۱۵	۲۶۳	۷۲	۱۰۶	۸۵	۶۶۸	مشاغل مربوط بانجام خدمات (سروسها)
-	۳۱	۱۴۷	۳۸۳	۵۹	۱۲۹	۱۵	۶۶۴	مشاغل مربوط به خدمات ثابت ارتشی و مشاغل کسبه دقیقا مشخص و یا اظهار نشده
سود								
۵	۸۰۴	۲ ۸۶۲	۶ ۱۱۷	۱ ۱۷۷	۱ ۲۵۵	۷۴۰	۱۳ ۹۶۰	جمع مشاغلین
-	۴	۱۹	۴۱	۱۷	۲	۱	۸۴	مشاغل حرفه ای - فنی و کارهای مربوط بآن
-	۱	۲۱	۳۲	۲	۱	-	۷۵	مشاغل مربوط با مراداری و منشی گری و امور مربوط بآن
-	۲۰	۱۶	۲۶۹	۳۵	۱۴	۱	۴۳۵	فروشنده و مشاغل مربوط بآن
۴	۱۳۹	۲ ۰۱۱	۴ ۰۳۴	۷۰۵	۷۱۸	۴۱۱	۸ ۵۱۲	مشاغل مربوط به زراعت و جنگلیانی و شکار و ماهیگیری
-	۱۳	۱۰	۲۴۶	۷۵	۱۳۷	۱۸۲	۷۳۳	امور مربوط با استخراج معدن و استخراج سنگ و حفاری
-	۱۳	۷۴	۱ ۶۸	۲۱	۲۶	۱۴	۲۳۶	مشاغل مربوط بحمل و نقل
۱	۶۶	۳۴۷	۸۲۸	۲۰۹	۱۴۳	۵۴	۱ ۶۳۸	حرفه های صنعتی و عملیات تولیدی و مشاغل مربوط بآن
-	۱۹	۱۲	۲۱۹	۵۴	۸۷	۶۳	۵۰۴	مشاغل مربوط بانجام خدمات (سروسها)
-	۳۱	۱۴۳	۳۸۰	۵۹	۱۲۷	۱۴	۶۵۳	مشاغل مربوط به خدمات ثابت ارتشی و مشاغل کسبه دقیقا مشخص و یا اظهار نشده
زنان								
-	۱۱۰	۶۶۶	۱ ۴۶۳	۵۰۱	۵۶۲	۲۳۵	۲ ۶۲۷	جمع مشاغلین
-	۴	۶	۴	-	-	-	۱۴	مشاغل حرفه ای - فنی و کارهای مربوط بآن
-	-	۱	-	-	-	-	۱	مشاغل مربوط با مراداری و منشی گری و امور مربوط بآن
-	-	-	۱	-	-	-	۱	فروشنده و مشاغل مربوط بآن
-	۸	۱۶	۲۱	۸	۱۴	۲۵	۶۵	مشاغل مربوط به زراعت و جنگلیانی و شکار و ماهیگیری
-	-	-	-	-	-	-	-	امور مربوط با استخراج معدن و استخراج سنگ و حفاری
-	-	۱	-	-	-	-	۱	مشاغل مربوط بحمل و نقل
-	۶۰	۵۴۱	۱ ۴۲۰	۴۷۵	۵۲۷	۲۸۷	۲ ۶۴۰	حرفه های صنعتی و عملیات تولیدی و مشاغل مربوط بآن
-	۸	۵۳	۹۴	۱۸	۱۹	۲۲	۱۶۴	مشاغل مربوط بانجام خدمات (سروسها)
-	-	۵	۳	-	۲	۱	۱۱	مشاغل مربوط به خدمات ثابت ارتشی و مشاغل کسبه دقیقا مشخص و یا اظهار نشده

۰۳۶ ۰۴۵ ۰۴۴ ۰۰۵ ۰۲۸ ۰۲۵ ۰۰۳ ۰۱ ۰۱

جدول شماره ۱۲ - طبقات مشاغل برحسب وضع اشتغال و جنس در جمعیت مشاغل کارآزده و ناله بهای حوزه سرشماری سورجان - آبانماه ۱۳۳۵ (نوامبر ۱۹۵۶)

وضع اشخاص	کارکنان خانوادگی بدون مزد	بزرگ بگير	مستخدم دولت	کارکنانیکه برای خود کار میکنند	کارنها	جمع شاغلین	طبقات مشاغل و جنس
							کل حوزه سرشماری سورجان
							مردون
۱۶	۳۴۵	۱۰۲۱۵۴	۸۱۳	۶۱۳۹	۲۳۵	۲۰۱۶۶	جمع ازده ساله بیالا
-	-	۴۶	۱۵۵	۲۳	-	۲۳۱	مشاغل حرفه ای - فنی و کارهای مربوط بآن
-	-	۱۰	۲۶	۶	-	۴۲	مشاغل مربوط به علوم طبی و بهداشتی و امور مربوط بآن
-	-	۱۰۰	۱۱۸	۷	-	۱۳۵	مشاغل مربوط به تعلیم و تربیت و سایر امور مربوط بآن
-	-	-	۲	۳	-	۵	مشاغل حرفتی که شامل نقاشان و دکوراسیون و ادگشیماسری و
-	-	-	-	۲	-	۲	دترخانه های رسمی نیز میباشد
-	-	۱۳	-	۱۳	-	۲۶	مشاغل مدهین امور خیریه و عام المنفعه
-	-	۸	-	۵	-	۱۳	مشاغل هنری - نویسندگی و سایر مشاغل تفریحی
-	-	-	۹	۱	-	۱۰	سایر مشاغل حرفه ای فنی و امور مشابه آن
-	-	۳۰	۲۰۵	۱۳	۱۰	۲۵۸	مشاغل مربوط با مواد آری و منشی گری و امور مربوط بآن
-	-	۱۱	۴۶	۱۱	۱	۷۷	مشاغل مدیریت و اداره کردن امور (بجز کشاورزی)
-	-	۱۳	۱۵۹	۲	۱	۱۸۱	منشی گری و مشاغل دتفری و کارهای مربوط بآن
-	۱۱	۱۳۵	۱	۸۴۰	۸	۹۸۰	فروش و مشاغل مربوط بآن
-	۱۰	۱۳۰	-	۶۹۳	۵	۸۲۸	خرده و فروش در ننگها و مغازه ها
-	۱	۵	۱	۱۲۷	-	۱۳۴	خرده و فروش در بوره کوه ها
-	-	-	-	۲۰	۳	۲۳	هدیه و فروش و مشاغل مربوط بآن
۱۰	۲۸۸	۴۹۸۲	۳	۳۷۸۴	۱۱۱	۸۸۵۹	مشاغل مربوط بزراعت - جنگلیانی - شکار و ماهیگیری
-	۲۸۸	۳۸۴۲	۳	۳۷۷۸	۱۱۱	۸۲۱۲	مشاغل زراعتی
-	-	-	-	۱	-	۱	مشاغل مربوط بشکار و تله گذاری
-	-	۷	-	-	-	۷	مشاغل مربوط به جنگلیانی (از جمله قطع اشجار)
-	-	۶۳۴	-	۵	-	۶۳۹	عمله ها نیکه در زراعت و شکار و ماهیگیری و جنگلیانی مشغول بکار هستند
-	-	۷۳۶	-	۳۳	۴	۷۵۵	امور مربوط با استخراج معدن و استخراج سنگ و حفاری
-	-	۱۳	-	۲۹	۱	۴۶	مشاغل مربوط با ساختن و حمل آوردن مواد معدنی
-	-	۷۲۰	-	۴	۳	۷۰۷	مشاغل مربوط به چاه کس
-	-	۲	-	-	-	۲	عمله ها نیکه در معدن و حفاری و استخراج سنگ مشغول کار هستند
-	۲۰	۴۱۳	۹	۱۰۴	۲	۵۳۲	مشاغل مربوط به حمل و نقل
-	-	۱۵۲	۱	۲۹	-	۱۹۴	مشاغل مربوط برانندگی وسائط نقلیه موتوری
-	۲۰	۲۳۰	-	۷۵	۲	۳۲۹	مشاغل مربوط برانندگی وسائط نقلیه ایکه بوسیله حیوان کشیده میشوند (مانند کاری و درشکه و غیره)
-	۲۱۳	۳۶۶۴	۱۰۳	۲۰۰۴۲	۱۲	۲۰۵۶۰	حرفه های صنعتی و مخابراتی و تولیدی و مشاغل مربوط بآن
-	۴۱	۶۸۸	۱	۳۳۳	۱	۱۰۷۲	مشاغل مربوط به نساجی (غیر از تالی بانی)
-	۱۰۳	۸۸۱	-	۱۲۲۳	-	۲۲۵۷	مشاغل مربوط بنقالی بانی
-	۱	۲۴۱	-	۲۵۹	۲	۵۱۵	مشاغل مربوط بشبیه پوشاک و محصولات چرم و قماش
-	-	۷	-	-	-	۷	مشاغل مربوط بسپیدسازی و چاروسازی و ماهوت پاک کسین سازی
-	-	۶۱	-	۳۰	-	۹۱	مشاغل مربوط با ساختن اشیا چوبی و کارهای مربوط بآن
-	۳	۸۵	۱	۸۴	۶	۱۷۹	مشاغل مربوط بفلزکاری
-	-	۲	-	۱	-	۳	مشاغل الکتریکی و الکترونیکی
-	-	۱۴۳۷	۹۱۵	۷	۱	۱۵۴۴	مشاغل ساختمانی و کارهای مربوط بآن که در جای دیگر طبقه بندی نشده اند

بقیه جدول شماره ۱ - تقسیمات عمده مشاغل برحسب سن و جنس در جمعیت شاغل به آراژده ساله بیالای حوزه سرشماری سیرجان آبانماه ۱۳۳۵ (نوامبر ۱۹۵۶)
(سن اظهارکننده نیز جزو جمع سنین ازده ساله بیالا منظور شده است)

سن اظهار کننده	جمع ازده ساله بیالا	۱۰-۱۴ ساله	۱۵-۱۹ ساله	۲۰-۲۴ ساله	۲۵-۳۰ ساله	۳۱-۳۵ ساله	سنین اظهار شده
بقیه نقاط حوزه سرشماری سیرجان							
مردان							
	۱۶۵۸۷	۱۰۲۵۰	۱۸۱۷	۱۶۷۸	۷۶۱۰	۲۹۸۸	۶۱۰
مشاغل حرفه ای - فنی و کارهای مربوط بآن	۶۸	۱	۲	۱۷	۴۵	۲۵	۸
مشاغل مربوط با مراداری و منشی گری و امور مربوط بآن	۷۶	-	۱	۲	۳۲	۳۲	۱
فروش و مشاغل مربوط بآن	۴۳۶	۱	۱۴	۳۵	۳۷۰	۹۶	۲۰
مشاغل مربوط به زراعت و جنگلبانی و شکار و ماهیگیری	۸۶۰۷	۴۳۶	۷۳۲	۷۱۳	۱۰۵۵	۲۰۳۰	۳۳۷
امور مربوط با استخراج معدن و استخراج سنگ و حفاری	۷۳۳	۱۸۲	۱۲۷	۷۵	۳۴۶	۹۰	۱۳
مشاغل مربوط بحمل و نقل	۳۲۷	۱۴	۳۶	۲۱	۱۶۸	۷۵	۱۳
حرفه های صنعتی و عملیات تولیدی و مشاغل مربوط بآن	۴۶۷۸	۳۴۱	۶۷۰	۶۸۰	۲۲۴۸	۸۷۸	۱۵۶
مشاغل مربوط بانجام خدمات (سرویسها)	۶۶۸	۸۵	۱۰۶	۷۲	۲۱۳	۱۱۵	۲۷
مشاغل مربوط به خدمات ثابت ارتشی و مشاغل کسه	۶۶۰	۱۵	۱۲۹	۵۹	۲۸۳	۱۱۷	۳۱
بقیه مشاغل یا اظهار نشده							
مرد							
	۱۶۶۶۰	۷۴۰	۱۲۵۵	۱۱۷۷	۶۱۱۷	۲۸۶۲	۸۰۴
مشاغل حرفه ای - فنی و کارهای مربوط بآن	۸۴	۱	۲	۱۷	۴۱	۱۹	۴
مشاغل مربوط با مراداری و منشی گری و امور مربوط بآن	۷۵	-	۱	۲	۳۲	۳۱	۱
فروش و مشاغل مربوط بآن	۴۳۵	۱	۱۴	۳۵	۲۶۹	۹۶	۲۰
مشاغل مربوط به زراعت و جنگلبانی و شکار و ماهیگیری	۸۵۱۲	۴۱۱	۷۱۸	۷۰۵	۲۰۳۴	۲۰۱۱	۳۲۹
امور مربوط با استخراج معدن و استخراج سنگ و حفاری	۷۳۳	۱۸۲	۱۲۷	۷۵	۳۴۶	۹۰	۱۳
مشاغل مربوط بحمل و نقل	۳۲۶	۱۴	۳۶	۲۱	۱۶۸	۷۴	۱۳
حرفه های صنعتی و عملیات تولیدی و مشاغل مربوط بآن	۱۶۳۸	۵۴	۱۴۳	۲۰۹	۸۲۸	۳۲۷	۶۶
مشاغل مربوط بانجام خدمات (سرویسها)	۵۰۴	۶۳	۸۷	۵۴	۲۱۹	۶۲	۱۹
مشاغل مربوط به خدمات ثابت ارتشی و مشاغل کسه	۶۵۳	۱۴	۱۲۷	۵۹	۲۸۰	۱۱۲	۳۱
بقیه مشاغل یا اظهار نشده							
زنان							
	۲۶۲۷	۳۳۵	۵۶۲	۵۰۱	۱۴۹۳	۶۲۶	۱۱۰
مشاغل حرفه ای - فنی و کارهای مربوط بآن	۱۴	-	-	-	۴	۶	۴
مشاغل مربوط با مراداری و منشی گری و امور مربوط بآن	۱	-	-	-	-	۱	-
فروش و مشاغل مربوط بآن	۱	-	-	-	۱	-	-
مشاغل مربوط به زراعت و جنگلبانی و شکار و ماهیگیری	۹۵	۲۵	۱۴	۸	۲۱	۱۹	۸
امور مربوط با استخراج معدن و استخراج سنگ و حفاری	-	-	-	-	-	-	-
مشاغل مربوط بحمل و نقل	۱	-	-	-	-	۱	-
حرفه های صنعتی و عملیات تولیدی و مشاغل مربوط بآن	۳۲۴۰	۲۸۷	۵۲۷	۴۷۵	۱۴۲۰	۵۴۱	۹۰
مشاغل مربوط بانجام خدمات (سرویسها)	۱۶۴	۲۲	۱۹	۱۸	۴۴	۵۳	۸
مشاغل مربوط به خدمات ثابت ارتشی و مشاغل کسه	۱۱	۱	۲	-	۳	۵	-
بقیه مشاغل یا اظهار نشده							

۰۱ - ۰۱ - ۰۰۳ - ۲۵ - ۲۸ - ۰۰۵ - ۰۴۴ - ۰۴۵ - ۰۲۶

جدول شماره ۱۱ - طبقات مشاغل بر حسب وضع اشتغال و جنس و جمعیت مشاغل نگارنده ساله بیلابی حوزه سرشماری سورجان - آبانماه ۱۳۴۹ (تیرماه ۱۳۵۱)

وضع اشتغال	کارکنان خانوار کسبی بدوین مرتبه	بزرگ بکیر	مستخدم دولت	کارکنانیکه برای خود کار میکنند	کاربرها	جمع مشاغلین	طبقات مشاغل و جنس
							کل حوزه سرشماری سورجان
							مرد و زن
۶۶	۱۶۹	۱۰۰۳	۸۱۸	۱۰۳۱	۱۳۹	۲۰۰۱۳۰	جمع آرد ساله بیلابی
-	-	۴۴	۱۰۰	۲۲	-	۲۲۲	مشاغل حرفه ای - فنی و کارهای مربوط بآن
-	-	۱۰	۲۶	۶	-	۴۲	مشاغل مربوط به علم طبی و بهداشتی و امور مربوط بآن
-	-	۱۰	۱۱۸	۷	-	۱۳۵	مشاغل مربوط به تعلیم و تدریس و سایر امور مربوط بآن
-	-	-	۲	۳	-	۵	مشاغل حقوقی که شامل قضات و وکلای دادگستری و دفترخانه های رسمی نیز میباشد
-	-	۱۶	-	۱۶	-	۳۲	مشاغل مذهبی امور خیریه و عام المنفعه
-	-	۸	-	۵	-	۱۳	مشاغل هنری - نویسندگی و سایر مشاغل تفریحی
-	-	-	۱	۱	-	۲	سایر مشاغل حرفه ای و فنی و امور مشابه آن
-	-	۲۰	۲۰۰	۱۳	۱۰	۲۵۳	مشاغل مربوط با امور اداری و منشی گری و امور مربوط بآن
-	-	۱۱	۴۶	۱۱	۱	۷۹	مشاغل مدیریت و اداره کردن امور (بجز کشاورزی)
-	-	۱۳	۱۰۱	۲	۱	۱۸۱	منشی گری و مشاغل دفتری و کارهای مربوط بآن
-	۱۳	۱۳۰	۱	۸۴	۸	۱۸۶	فروش و مشاغل مربوط بآن
-	۱۰	۱۳۰	-	۱۱۳	۵	۲۵۸	خرید و فروش در دستگاهها و مشاغلها
-	۱	۵	۱	۱۲۷	-	۱۳۴	خرید و فروش در بورد گرد ها
-	-	-	-	۲۰	۲	۲۲	صند و فروش و مشاغل مربوط بآن
۱۰	۲۸۸	۴۰۸۳	۲	۲۷۸۴	۱۱۱	۸۸۰۹	مشاغل مربوط بزراعت - جنگلی - شکار و دامداری
-	۲۸۸	۳۸۴۲	۲	۲۷۷۸	۱۱۱	۸۲۱۲	مشاغل زراعتی
-	-	-	-	۱	-	۱	مشاغل مربوط بشکار و تله گذاری
-	-	۷	-	-	-	۷	مشاغل مربوط به جنگلی (از جمله قطع اشجار)
-	-	۱۲۴	-	۵	-	۱۲۹	صنایع هائیکه در زراعت و شکار و دامداری و جنگلی مشغول بکار هستند
-	-	۷۱۸	-	۲۳	۴	۷۵۵	امور مربوط با استخراج معدن و استخراج سنگ و حفاری
-	-	۱۶	-	۲۱	۱	۴۱	مشاغل مربوط با ساختن و حمل آوردن مواد معدنی
-	-	۷۲	-	۴	۳	۷۹	مشاغل مربوط به نجاری و ساختن و حمل آوردن مواد معدنی
-	-	۲	-	-	-	۲	صنایع هائیکه در معدن و حفاری و استخراج سنگ مشغول کار هستند
-	۲۵	۴۱۶	۱	۱۰۴	۲	۵۳۲	مشاغل مربوط به حمل و نقل
-	-	۱۰۶	۲	۲۱	-	۱۲۹	مشاغل مربوط برانندگی وسائط نقلیه موتوری
-	۲۵	۱۶۰	-	۷۵	۲	۲۳۱	مشاغل مربوط برانندگی وسائط نقلیه ایکه بوسیله حیوان کشیده میشوند (مانند گاری و درشکه و غیره)
-	۲۱۹	۳۰۶۴	۱۰۳	۲۰۰۳	۱۲	۲۰۵۶	حرفه های صنعتی و عملیات تولیدی و مشاغل مربوط بآن
-	۴۱	۶۸۱	۱	۳۲۲	۱	۱۰۷۲	مشاغل مربوط به نساجی (غیر از قالی بافی)
-	۱۰۳۳	۸۸۱	-	۱۲۱۳	-	۲۰۵۷	مشاغل مربوط بقالی بافی
-	۱۶	۲۴۱	-	۲۰۹	۶	۵۱۵	مشاغل مربوط به تهیه پوشاک و محصولات چرم و قماش
-	-	۷	-	-	-	۷	مشاغل مربوط به بسید سازی و چاروسازی و ماهوت پاک کسین سازی
-	-	۱۱	-	۳۰	-	۴۱	مشاغل مربوط با ساختن اشیا چوبی و کارهای مربوط بآن
-	۳	۸۵	۱	۸۴	۶	۱۷۱	مشاغل مربوط بفلزکاری
-	-	۲	-	۱	-	۳	مشاغل الکتریکی و الکترونیکی
-	-	۱۴۲۷	۱۱۶	۷	۱	۱۰۴۴	مشاغل ساختمانی و کارهای مربوط بآن که در جای دیگر طبقه بندی نشده اند

بقیه جدول شماره ۱۲ - طبقات مشاغل بر حسب وضع اشتغال و جنس در جمعیت مشاغل بکار ازرده ساله بیالای حوزه سرشماری سیرجان - آبانماه ۱۳۳۰ (نوامبر ۱۹۵۶)

وضعیت اظهاریان	کارکنان خانوادگی بدون مزد	مزد بگیر	مستخدم دولت	کارکنانیکه برای خود کار میکنند	کارفرما	جمع مشاغلین	طبقات مشاغل و جنس
کل حوزه سرشماری سیرجان							
بقیه مردوزن							
-	-	۴	-	۱	-	۵	مشاغل مربوط به ماشینهای مستقر در انبار و مشاغل مربوط به
-	-	۲	-	-	-	۲	عملیات مکانیکی یا شیمیایی ساختمانی مستقر
-	-	۳	-	۵	-	۸	مشاغل مربوط به چاپ - صحافی و تهیه محصولات کاغذی
-	۳	۳۵	-	۱۲	-	۵۰	مشاغل مربوط به ساختن مواد شیمیایی و کارهای مربوط به آن
-	۱	۷	-	۱۰	۱	۱۹	مشاغل مربوط به پوست و عمل آوردن آن
-	۱	۱۴۵	۱	۷۱	۲	۲۲۰	مشاغل مربوط به تهیه مواد غذایی و خانگیات
-	-	۵	-	۱۶	-	۲۱	حرفه های صنعتی و تولیدی و مشرفه و کارهای مربوط به آن
-	-	۶۱	۱	۱	-	۶۴	عمله هائیکه در پیشه های صنعتی مختلف برای تولید محصولات و عملیات مربوط به آنها کار میکنند
-	۳	۱۰۰۵	۲۳۵	۶۹	۳	۱۴۱۵	مشاغل مربوط به انجام خدمات (مردوسها)
-	-	۲۲	۲۱۱	۱	-	۲۳۴	مشاغل مربوط به خدمات محافظت و حراست و نگهبانی
-	۳	۸۷۳	-	۶۵	۳	۹۴۴	خدمات خانگی و شخصی و کارهای مربوط به آن
-	-	۲۲	۲	۳	-	۲۷	مشاغل خدمات مشرفه
-	-	۷۸	۲۲	-	-	۱۰۰	عمله هائیکه در مشاغل مربوط به خدمات کار میکنند
۳۸۶	۲	۶۶۸	۱۰۵	۶۰	-	۱۱۷۱	مشاغل مربوط به خدمات ثابت ارتشی و مشاغل که در قیاسا شخصی یا اظهار نشده اند
-	-	-	۱۰۵	-	-	۱۰۵	خدمات ثابت ارتشی
۳۸۵	۲	۱۰۳	-	۶	-	۴۹۶	مشاغل که در قیاسا مشخص و یا اظهار نشده اند
۱	-	۵۶۵	-	۶	-	۵۷۰	عمله هائیکه در جای دیگر طبقه بندی نشده اند
مرد							
۳۹۶	۳۱۰	۸۱۹۴	۷۷۱	۵۲۵۶	۲۲۳	۱۶۰۲۶	جمع ازرده ساله بیالای
-	-	۳۳	۱۱۷	۲۹	-	۱۷۹	مشاغل حرفه ای - فنی و کارهای مربوط به آن
-	-	۲	۱۹	۳	-	۲۴	مشاغل مربوط به علم طبی و بهداشتی و امور مربوط به آن
-	-	۹	۸۷	۷	-	۱۰۳	مشاغل مربوط به تعلیم و تربیت و سایر امور مربوط به آن
-	-	-	۲	۳	-	۵	مشاغل حقوقی که شامل لغات و کتابخانه دادگستری و دفترخانه های رسمی نیز میباشد
-	-	۱۴	-	۱۱	-	۲۵	مشاغل مهندسی، معماری و نظام المنعمه
-	-	۸	-	۴	-	۱۲	مشاغل هنری - نویسندگی و سایر مشاغل فرهنگی
-	-	-	۹	۱	-	۱۰	سایر مشاغل حرفه ای فنی و امور مشابه آن
-	-	۳۰	۲۰۰	۱۳	۱۰	۲۵۳	مشاغل مربوط به امور اداری و منشیگری و امور مربوط به آن
-	-	۱۱	۴۵	۱۱	۹	۷۶	مشاغل مدیریت و اداره کردن امور (بجز کشاورزی)
-	-	۱۹	۱۵۵	۲	۱	۱۷۷	منشیگری و مشاغل دفتری و کارهای مربوط به آن
-	۱۱	۱۲۳	۱	۸۳۶	۸	۹۷۹	فروش و مشاغل مربوط به آن
-	۱۰	۱۱۸	-	۶۹۲	۵	۸۲۵	فرد و لروزی در رستورانها و مغازه ها
-	۱	۵	۱	۱۲۴	-	۱۳۱	فرد و لروزی دوره کردن ها
-	-	-	-	۲۰	۳	۲۳	فرد و لروزی و مشاغل مربوط به آن
۱۰	۳۵۸	۴۴۶۰	۳	۳۷۴۱	۱۸۱	۸۷۵۳	مشاغل مربوط به زراعت - جنگلبانی - شکار و ماهیگیری
۱۰	۳۵۸	۳۸۳۴	۳	۳۷۳۵	۱۸۱	۸۱۲۱	مشاغل زراعتی
-	-	-	-	۱	-	۱	مشاغل مربوط به شکار و تله گذاری
-	-	۶	-	-	-	۶	مشاغل مربوط به جنگلبانی (از جمله قطع اشجار)
-	-	-	-	۵	-	۵	له ها نیکه در زراعت و شکار و ماهیگیری و جنگلبانی مشغول بکار هستند

بقیه جدول شماره ۱۲ - طبقات مشاغل بر حسب وضع اشتغال و جنس و جمعیت نقلی بکار از ده ساله به بالا - حوزه سرشطری سیستان - آبانماه ۱۳۳۵ (توامبر ۱۹۵۶)

وضع اشتغال	کارکنان خانوادگی بسمین مرتبه	مزد بگیر	مستخلف دولت	کارکنانیکه برای خود کار میکنند	کارفرما	جمع شاغلین	طبقات مشاغل و جنس
							کل حوزه سرشطری سیستان
							بقیه مرد
-	-	۷۱۸	-	۲۲	۴	۷۵۵	امور مربوط با استخراج معدن و استخراج سنگ و حفاری -
-	-	۱۶	-	۲۹	۱	۴۶	مشاغل مربوط با ساختن و حمل آوردن مواد معدنی
-	-	۷۰۰	-	۴	۲	۷۰۷	مشاغل مربوط به چاه کنی
-	-	۲	-	-	-	۲	عمله ها نیکه در معدن و حفاری و استخراج سنگ مشغول کار هستند
-	۲	۴۱۲	۱	۱۰۴	۱	۵۳۲	مشاغل مربوط به حمل و نقل
-	-	۱۵۶	۱	۲۹	-	۱۸۶	مشاغل مربوط برانندگی وسائط نقلیه موتوری
-	۲	۲۶۰	-	۷۵	۱	۳۳۸	مشاغل مربوط برانندگی وسائط نقلیه ایکه بوسیله حیوان کشیده میشوند (مانند کاری و در شنگه و غیره)
-	۱۵	۱۹۸۰	۱۰۱	۴۳۴	۱۷	۲۵۳۷	حوزه های صنعتی و عملیات تولیدی و مشاغل مربوط بآن
-	-	۳۴	-	۱۸	۱	۵۳	مشاغل مربوط به نساجی (غیر از قالی بافی)
-	۳	۶	-	۱۱	-	۲۰	مشاغل مربوط باالی بافی
-	۵	۱۷۱	-	۱۹۳	۶	۳۷۵	مشاغل مربوط بشهریه پوشاک و محصولات چرمی و تماش
-	-	۶۰	-	۲۰	-	۸۰	مشاغل مربوط با ساختن اشیاء چوبی و کارهای مربوط بآن
-	۲	۸۵	۱	۸۴	۶	۱۷۹	مشاغل مربوط با فلزکاری
-	-	۲	-	۱	-	۳	مشاغل الکتریکی و الکترونیکی
-	-	۱۴۳۲	۱۶	۷	۱	۱۵۴۰	مشاغل ساختمانی و کارهای مربوط بآن که در رجای دیگر طبقه بندی نشده اند
-	-	۴	-	۱	-	۵	مشاغل مربوط با شنبلیله های مستقر بر انتقال و مشاغل مربوط به عملیات مکانیکی ماشینهای ساختمانی مستقر
-	-	۲	-	-	-	۲	مشاغل مربوط با چاپ - صحافی و شهریه محصولات کاغذی
-	-	۳	-	۵	-	۸	مشاغل مربوط با سفالگری و کارهای مربوط بآن
-	۲	۳۵	-	۱۲	-	۵۰	مشاغل مربوط با ساختن مواد شیمیایی و کارهای مربوط بآن
-	۱	۷	-	۱۰	۱	۱۹	مشاغل مربوط با پوست و حمل آوردن آن
-	-	۷۵	-	۳۷	۲	۱۱۴	مشاغل مربوط بشهریه مواد غذایی و خانیاات
-	-	۲	-	۱۴	-	۱۶	حوزه های صنعتی و تولیدی و متفرقه و کارهای مربوط بآن
-	-	-	-	-	-	-	عمله ها نیکه در ریشه های صنعتی مختلف برای تولید محصولات و عملیات مربوط بآنها کار میکنند
-	-	۶۱	۱	۱	-	۶۳	مشاغل مربوط با انجام خدمات (سروسها)
-	۲	۵۸۰	۲۳۵	۶۲	۲	۸۸۱	مشاغل مربوط با خدمات (سروسها)
-	-	۲۱	۲۱۱	۱	-	۲۳۳	مشاغل مربوط با خدمات محافظت و حراست و نگهبانی
-	۲	۴۰۲	-	۵۱	۲	۵۱۵	خدمات خانگی و شخصی و کارهای مربوط بآن
-	-	۲۹	۲	۲	-	۳۳	مشاغل خدمات متفرقه
-	-	۷۸	۲۲	-	-	۱۰۰	عمله ها نیکه در مشاغل مربوط با خدمات کار میکنند
۳۸۶	۲	۶۰۴	۱۰۵	۱۰	-	۱۱۵۷	مشاغل مربوط با خدمات ثابت ارتش و مشاغل که در قیاسا مشخص و یا اظهار نشده اند
-	-	-	۱۰۵	-	-	۱۰۵	خدمات ثابت ارتش
۳۸۵	۲	۱۰۲	-	۶	-	۴۹۶	مشاغل که در قیاسا مشخص و یا اظهار نشده اند
۱	-	۵۵۱	-	۴	-	۵۵۶	عمله ها نیکه در رجای دیگر طبقه بندی نشده اند
							زن
-	۳۳۵	۲۱۵۹	۴۵	۱۶۸۷	۱۲	۴۱۳۸	جمع از ده ساله به بالا
-	-	۱۱	۲۸	۴	-	۵۳	مشاغل حوزه ای - فنی و کارهای مربوط بآن
-	-	۸	۷	۲	-	۱۸	مشاغل مربوط به علوم طبی و بهداشتی و امور مربوط بآن
-	-	۱	۳۱	-	-	۳۲	مشاغل مربوط به تعلیم و تربیت و سایر امور مربوط بآن

بقیه - جدول شماره ۱۲ - طبقات مشاغل بر حسب وضع اشتغال و جنس در جمعیت شاغلین کارخانه ساله بیابالی حوزه سرشماری سیرجان : آبانماه ۱۳۳۵ (نوامبر ۱۹۵۶)

وضعیت اظهارنشده	کارکنان خانوادگی بدون مزد	مزد بگیر	مستخدم دولت	کارکنانیکه برای خود کار میکنند	کارفرما	جمع شاغلین	طبقات مشاغل و جنس
							کل حوزه سرشماری سیرجان
							بقیه زن
-	-	۲	-	-	-	۲	لمذ هیئ امور غیره و عام المنفعه
-	-	-	-	۱	-	۱	ل هتزی - نویسنده کی و سایر مشاغل فنی و حرفه ای
-	-	-	۵	-	-	۵	شاغل مربوط با موارد آری و منشی گری و امور مربوط بان
-	-	-	۱	-	-	۱	فل مذ بریت و اداره کردن امور (بجز کشاورزی)
-	-	-	۴	-	-	۴	کارگری و مشاغل دستی و کارهای مربوط بان
-	-	۲	-	۴	-	۶	روش و مشاغل مربوط بان
-	-	۲	-	۱	-	۳	ف فروش در رنگها و بخارها
-	-	-	-	۳	-	۳	ف فروش دوره کرد ها
-	۳۰	۲۳	-	۴۳	۱۰	۱۰۶	شاغل مربوط بزراعت - جنگلبانی - شکار و ماهیگیری
-	۲۰	۸	-	۴۳	۱۰	۹۱	لن زراعتی
-	-	۱	-	-	-	۱	ل مربوط به جنگلبانی (از جمله قطع اشجار)
-	-	۱۴	-	-	-	۱۴	ما اینکه در زراعت و شکار و ماهیگیری و جنگلبانی مشغول کار هستند
-	-	-	-	۱	-	۱	ناقل مربوط به حمل و نقل
-	-	-	-	۱	-	۱	م مربوط برانندگی و وسائط نقلیه ای که بوسیله حیوانان میوه میشوند (مانند گاری و درشکه و غیره)
-	۲۰۴	۱۶۸۴	۲	۱۶۲۹	-	۳۵۱۹	رقه های صنعتی و طبقات تولیدی و مشاغل مربوط بان
-	۴۹	۶۵۴	۱	۳۱۵	-	۱۰۱۹	م مربوط به نساجی (غیر از تالی بافی)
-	۱۵۰	۸۷۵	-	۱۲۱۲	-	۲۲۳۷	م مربوط به تالی بافی
-	۴	۷۰	-	۶۶	-	۱۴۰	م مربوط به تهیه پوشاک و محصولات چرمی و قماش
-	-	-	-	-	-	۷	م مربوط به سبک سازی و جارسازی و با هوس باک کسین زی
-	-	۷	-	-	-	۷	م مربوط به ساختن اشیاء چوبی و کارهای مربوط بان
-	-	۱	-	-	-	۱	ساختن و کارهای مربوط بان که در جای دیگر
-	-	۴	-	-	-	۴	له بندی نشده اند
-	۱	۷۰	۱	۳۴	-	۱۰۶	م مربوط به تهیه مواد غذایی و درختان میوه
-	-	۳	-	۲	-	۵	ای صنعتی و تولیدی و متفرقه و کارهای مربوط بان
-	۱	۴۲۵	-	۷	۱	۴۳۴	فل مربوط با تمام خدمات (سر و سها)
-	-	۱	-	-	-	۱	م مربوط به خدمات محافظت و حراست و نگهبانی
-	۱	۴۲۱	-	۶	۱	۴۲۹	سنانکی و شخصی و کارهای مربوط بان
-	-	۳	-	۱	-	۴	خدمات متفرقه
-	-	۱۴	-	-	-	۱۴	ل مربوط به خدمات ثابت ارتشی و مشاغلی که در تقاضا مشخص و با اظهار نشده اند
-	-	۱۴	-	-	-	۱۴	یکه در جای دیگر طبقه بندی نشده اند
							شهر سیرجان
							مرد زن
۳۸۶	۲۴	۱۶۷۵	۵۲۵	۸۹۰	۷۷	۳۵۷۷	زده ساله بیابالی
-	-	۱۴	۱۱۲	۸	-	۱۳۴	مرد ای - نس و کارهای مربوط بان
-	-	۲	۲۲	۲	-	۲۶	مرد به علم طبی و بهداشت و امور مربوط بان

بقیه جدول شماره ۱۲ - طبقات مشاغل بر حسب وضع اشتغال و جنس در جمعیت مشاغل بکارزده ساله به بالای حوزه سرشماری سیرجان آبانماه ۱۳۳۰ (نوامبر ۱۹۵۱)

طبقات مشاغل و جنس	جمع مشاغلین	کارفرما	کارکنانیکه برای خود کار میکنند	مستخدم دولت	مزد بگیر	کارکنان خانوادگی بدون مزد	وضع اظهارن
شهر سیرجان							
بقیه مرد و زن							
مشاغل مربوط به تعلیم و تدریس و سایر امور مربوط بآن	۸۵	-	-	۸۴	۱	-	-
مشاغل حقوقی که شامل قضاوت و وکلای دادگستری و دفترخانه های رسمی نیز میباشد	۲	-	۱	۱	-	-	-
مشاغل مذهبی امور خیریه و عام المنفعه	۱۲	-	۲	-	۱	-	-
مشاغل هنری - نویسندگی و سایر مشاغل تفریحی	۳	-	۱	-	۲	-	-
سایر مشاغل حرفة ای و زنی و امور مشابه آن	۶	-	۱	۵	-	-	-
مشاغل مربوط با مواد آری و منشی گری و امور مربوط بآن	۱۸۲	۷	۵	۱۵۴	۱۶	-	-
مشاغل مدیریت و اداره کردن امور (بجز کشاورزی)	۳۷	۶	۳	۲۸	-	-	-
منشی گری و مشاغل دفتر و کارهای مربوط بآن	۱۴۵	۱	۲	۱۲۶	۱۶	-	-
تربیت و مشاغل مربوط بآن	۵۴۹	۸	۴۳۸	۱	۱۳	۱	-
خرده فروشی در رنگها و منازعه ها	۴۸۸	۵	۳۸۵	-	۱۰	۸	-
خرده فروشی دوره گرد ها	۴۱	-	۳۶	۱	۲	۱	-
صند و فروشی و مشاغل مربوط بآن	۲۰	۳	۱۷	-	-	-	-
مشاغل مربوط باصطفا - جنگلبانی - شکار و ماهیگیری	۲۵۶	۴۵	۸۴	۱	۱۱۰	۲	۱۰
مشاغل زراعتی	۲۲۵	۴۵	۸۴	۱	۸۲	۲	۱۰
مشاغل مربوط به جنگلبانی (از جمله قطع اشجار)	۲	-	-	-	۲	-	-
عمله ها نیکه در زراعت و شکار و ماهیگیری و جنگلبانی مشغول بکار هستند	۲۵	-	-	-	۲۵	-	-
امور مربوط با استخراج معدن و استخراج سنگ و حفاری	۶۲	-	۱	-	۲۱	-	-
مشاغل مربوط با ساختن و عمل آوردن مواد معدنی	۲	-	۱	-	۱	-	-
مشاغل مربوط به چاه کنی	۱۶	-	-	-	۱۶	-	-
عمله ها نیکه در معدن و حفاری و استخراج سنگ مشغول کار هستند	۱	-	-	-	۱	-	-
مشاغل مربوط به حمل و نقل	۲۰۶	-	۲۶	۱	۱۶۸	-	-
مشاغل مربوط برانندگی وسائط نقلیه موتوری	۱۷۳	-	۲۶	۱	۱۳۸	-	-
مشاغل مربوط برانندگی وسائط نقلیه ای که بوسیله حیوان کشیده میشوند (مانند گاری و درشکه و غیره)	۳۳	-	۳	-	۳۰	-	-
حرفه های صنعتی و عملیات تولیدی و مشاغل مربوط بآن	۱۰۷۸	۱۴	۲۱۵	۱	۷۴۹	۱۱	-
مشاغل مربوط به نساجی (غیر از قالی بافی)	۴۹	-	۱۱	-	۳۷	۱	-
مشاغل مربوط باقی بافی	۶۶	-	۳	-	۱۶	-	-
مشاغل مربوط به تهیه پوشاک و محصولات چرمی و لباس	۳۰۵	۶	۱۳۷	-	۱۵۷	۵	-
مشاغل مربوط به سید سازی و چاروسازی و ماهوت پاک کسن سازی	۷	-	-	-	۷	-	-
مشاغل مربوط با ساختن انبیا - چوبی و کارهای مربوط بآن	۴۲	-	۲۲	-	۲۰	-	-
مشاغل مربوط با فلزکاری	۱۱۵	۵	۵۲	۱	۵۹	۲	-
مشاغل الکتریکی و لکترونیکی	۳	-	۱	-	۲	-	-
مشاغل ساختمانی و کارهای مربوط بآن که در جای دیگر طبقه بندی نشده اند	۳۴۹	۱	۴	۶	۳۳۸	-	-
مشاغل مربوط با ماشینهای مستقر در اماکن و مشاغل مربوط به عملیات مکانیکی ماشینهای ساختمانی مستقر	۵	-	۱	-	۴	-	-
مشاغل مربوط به ساختن و کارهای مربوط بآن	۱	-	۵	-	۵	-	-
مشاغل مربوط با ساختن مواد شیمیایی و کارهای مربوط بآن	۱۰	۱	۱۰	-	۷	۱	-
مشاغل مربوط به پوست و عمل آوردن آن	۱۹	۱	۱۵	-	۸۸	۱	-
مشاغل مربوط به تهیه مواد غذایی و خانیاات	۱۳۶	۱	۴۵	۱	-	-	-

بقیه جدول شماره ۱۲ - طبقات مشاغل بر حسب وضع اشتغال و جنس در جمعیت شاغل بکارزده ساله بیالای حوزه سرشماری سیبریان : آبانماه ۱۳۳۵ (نوامبر ۱۹۵۶)

وضعیت اظہار شده	کارکنان خانوادگی بدون مزد	مزد بگیر	مستخدم دولت	کارکنانیکه برای خود کار میکنند	کارفرما	جمع مشاغلین	طبقات مشاغل و جنس
							شهر سیبریان
							بقیه مردوزن
-	-	۳	-	۲	-	۵	بای صنعتی و تولیدی و متفرقه و کارهای مربوط بآن -
-	-	۱۱	۱	۱	-	۱۳	اتیکه در زمینه های صنعتی مختلف برای تولید درولات و خدمات مربوط با آنها کار میکنند
-	۲	۴۷۲	۱۳۱	۳۰	۳	۶۴۷	انخل مربوط با انجام خدمات (سروسها)
-	-	۵	۱۱۵	۱	-	۱۲۱	مربوط بخدمات محافظت و حراست و نگهبانی
-	۲	۳۷۳	-	۲۷	۳	۴۰۵	ت. خانگی و شخصی و کارهای مربوط بآن
-	-	۳۱	۲	۲	-	۳۶	خدمات تفریحی
-	-	۶۴	۲۲	-	-	۸۶	اتیکه در مشاغل مربوط بخدمات کار میکنند
۳۷۱	-	۳۱	۱۰۰	-	-	۵۰۷	انخل مربوط بخدمات ثابت ارتشی و مشاغل که دقیقاً مشتمل و با اظهار شده اند
-	-	-	۱۰۰	-	-	۱۰۰	ت ثابت ارتشی
۳۷۱	-	۱	-	-	-	۳۷۲	ن که در تینامنت رویا اظهار شده اند
-	-	۳۰	-	-	-	۳۰	تاتیکه در برای دیگر طبقه بندی نشده اند
۳۸۶	۲۰	۱۲۶۷	۴۸۵	۸۴۷	۷۱	۳۰۶۶	مرد
							مع ازده ساله بیالا
-	-	۱۱	۷۷	۷۰	-	۱۵۸	مشاغل حرفه ای - فن و کارهای مربوط بآن
-	-	۲	۱۱	۲	-	۱۵	مربوط به علوم طبی و بهداشتی و امور مربوط بآن
-	-	-	۵۵	-	-	۵۵	مربوط به تعلیم و تدریس و سایر امور مربوط بآن
-	-	-	۱	۱	-	۲	محققین که شامل قضات و کارکنان دادگستری و دفترخانه ای رسمی نیز میباشد
-	-	۷	-	۲	-	۱۰	مهندسان امور مهندسی و تمام المنفعه
-	-	۲	-	-	-	۲	معلمین - نویسندگان و سایر مشاغل تفریحی
-	-	-	۵	۱	-	۶	مشاغل حرفه ای فنی و امری و سایر
-	-	۱۱	۱۵۰	۵	۷	۱۷۸	انخل مربوط با موارد اداری و منشیگری و امور مربوط بآن
-	-	-	۲۷	۳	۶	۳۶	مهندسان و اداره کردن امور (بجز کشاورزی)
-	-	۱۱	۱۲۳	۲	۱	۱۴۲	گری و مشاغل داتری و کارهای مربوط بآن
-	۱	۱۱	۱	۴۳۵	۸	۵۴۴	کشاورزی و مشاغل مربوط بآن
-	۸	۸۸	-	۳۸۹	۵	۴۸۵	تربیتی در پیشگاهها و مدارسها
-	۱	۳	۱	۳۴	-	۳۹	تربیتی دوره کرد ها
-	-	-	-	۱۷	۳	۲۰	تربیتی و مشاغل مربوط بآن
۱۰	۲	۱۰۹	۱	۷۱	۴۰	۲۴۱	انخل مربوط با مزارعت - جنگلبانی - شکار و ماهیگیری
۱۰	۲	۸۳	۱	۷۹	۴۰	۲۱۵	مزارعتی
-	-	۱	-	-	-	۱	مربوط به جنگلبانی (از جمله قطع اشجار)
-	-	۲۵	-	-	-	۲۵	اتیکه در مزارعت و شکار و ماهیگیری و جنگلبانی مشغول رهنمندی
-	-	۲۱	-	۱	-	۲۲	مربوط با استخراج معدن و استخراج سنگ و حفاری
-	-	۱	-	۱	-	۲	مربوط با ساختن و حمل آوردن مواد معدنی
-	-	۱۱	-	-	-	۱۱	مربوط به چاه کنی
-	-	۱	-	-	-	۱	اتیکه در معدن و حفاری و استخراج سنگ مشغول کار شدند

بقیه جدول شماره ۱۲ - طبقات مشاغل بر حسب وضع اشتغال و جنس در جمعیت مشاغل بکار ازرده ساله بیالای حوزه سرشماری سورجان - آبانماه ۱۳۳۵ (نوامبر ۱۹۵۶)

وضعیت و اظهار	کارکنان خانوادگی بدوین مزد	مزد بگیر	مستخدم دولت	کارکنانیکه برای خود کار میکنند	کارفرما	جمع مشاغلین	طبقات مشاغل و جنس
							شهر سورجان
							بقیه مرد
-	-	۱۶۸	۹	۲۹	-	۲۰۶	مشاغل مربوط به حمل و نقل -----
-	-	۱۳۸	۹	۲۹	-	۱۷۶	مشاغل مربوط برانندگی وسائط نقلیه موتوری -----
-	-	۳۰	-	۳	-	۳۳	مشاغل مربوط برانندگی وسائط نقلیه آبیکه بوسیله حیوان کشیده میشوند (مانند کاری و درشنگه و غیره) -----
-	۸	۶۱۵	۸	۲۵۴	۱۴	۸۹۹	حرفه های صنعتی و عملیات تولیدی و مشاغل مربوط بآن -----
-	-	۶	-	۱	-	۷	مشاغل مربوط به نماجی (غیر از قالی بافی) -----
-	۴	۱۱۹	-	۱۲۲	۶	۲۵۲	مشاغل مربوط بشربیه پوشاک و محصولات چرمی و قالی -----
-	-	۲۰	-	۲۲	-	۴۲	مشاغل مربوط بساختن اشیاء چوبی و کارهای مربوط بآن -----
-	۳	۵۴	۱	۵۲	۵	۱۱۵	مشاغل مربوط بفلزکاری -----
-	-	۲	-	۱	-	۳	مشاغل الکتریکی و الکترونیکی -----
-	-	۳۳۶	۶	۴	۱	۳۴۷	مشاغل ساختن و کارهای مربوط بآن که در جای دیگر طبقه بندی نشده اند -----
-	-	۴	-	۱	-	۵	مشاغل مربوط به ماشینهای مستقر جراثیم کش و مشاغل مربوط به عملیات مکانیکی یا ماشینهای ساختمانی مستقر -----
-	-	۵	-	۵	-	۱۰	مشاغل مربوط بسفالگری و کارهای مربوط بآن -----
-	۱	۷	-	۱۰	۱	۱۹	مشاغل مربوط بساختن مواد شیمیایی و کارهای مربوط بآن -----
-	-	۵۱	-	۳۲	۱	۸۴	مشاغل مربوط بپرست و عمل آوردن آن -----
-	-	-	-	۱	-	۱	مشاغل مربوط بشهره مواد غذایی و خانگیات -----
-	-	۱۱	۱	۱	-	۱۳	حرفه های صنعتی و تولیدی و غیره و کارهای مربوط بآن - عملیه هاییکه در پیشه های صنعتی مختلف برای تولید محصولات و عملیات مربوط بآنها کار میکنند -----
-	۱	۲۰۸	۱۳۹	۲۷	۲	۳۷۷	مشاغل مربوط بانجام خدمات (سروسها) -----
-	-	۵	۱۱۵	۱	-	۱۲۱	مشاغل مربوط بخدمات معاینات و حرارت و نگهبانی -----
-	۱	۱۱۰	-	۲۴	۲	۱۳۷	خدمات خانگی و شخصی و کارهای مربوط بآن -----
-	-	۲۹	۱	۲	-	۳۲	مشاغل خدمات متفرقه -----
-	-	۶۴	۲۲	-	-	۸۶	عملیه هاییکه در مشاغل مربوط بخدمات کار میکنند -----
۷۶	-	۲۸	۱۰۰	-	-	۱۲۸	مشاغل مربوط بخدمات ثابت ارتشی و مشاغل که دقیقاً مشخص و با اظهار نشده اند -----
-	-	-	۱۰۰	-	-	۱۰۰	خدمات ثابت ارتشی -----
۷۶	-	۱	-	-	-	۳۷۷	مشاغل که دقیقاً مشخص و با اظهار نشده اند -----
-	-	۲۷	-	-	-	۲۷	عملیه هاییکه در جای دیگر طبقه بندی نشده اند -----
							زن
-	۴	۴۰۸	۴۰	۵۲	۶	۵۱۱	جمع ازرده ساله بیالای -----
-	-	۳	۳۵	۱	-	۳۹	مشاغل حرفه ای - ننی و کارهای مربوط بآن -----
-	-	-	۶	-	-	۶	مشاغل مربوط به علم طبی و بهداشتی و امور مربوط بآن -----
-	-	۱	۲۹	-	-	۳۰	مشاغل مربوط به تعلیم و تربیت و سایر امور مربوط بآن -----
-	-	۲	-	-	-	۲	مشاغل مذکور امور خیریه و عام المنفعه -----
-	-	-	-	۱	-	۱	مشاغل هنری - نویسندگی و سایر مشاغل تفریحی -----
-	-	-	۴	-	-	۴	مشاغل مربوط با مراد اری و منشیگری و امور مربوط بآن -----
-	-	-	۱	-	-	۱	مشاغل مدیریت و اداره کردن امور (بجز کشاورزی) -----
-	-	-	۳	-	-	۳	منشیگری و مشاغل دیگری و کارهای مربوط بآن -----

شماره جدول شماره ۱۲ - طبقات مشاغل بر حسب شرح اشتغال و جنس در جمعیت مشاغل بکار ایزد در ساله پهلای حوزه سرشماری سیستان - آبانماه ۱۳۲۵ (نوامبر ۱۹۵۲)

وضعیت اظهار شده	کارکنان خانوادگیس بدون مزد	مزد بگیر	مستخدم دولت	کارکنانیکه برای خود کار میکنند	کارفرما	جمع مشاغلین	طبقات مشاغل و جنس
-	-	۲	-	۳	-	۵	شهر سیستان بقیه زن
-	-	۲	-	۱	-	۳	فروش و مشاغل مربوط بان
-	-	-	-	۲	-	۲	خرده فروش در رتبهها و بازارها
-	-	۱	-	۵	۵	۱۱	خرده فروش دوره گرد ها
-	-	-	-	-	-	-	مشاغل مربوط بزراعت - جنگلیان - شکار و ماهیگیری
-	-	-	-	۵	۵	۱۰	مشاغل زراعتی
-	-	۱	-	-	-	۱	مشاغل مربوط به جنگلیان (از جمله قطع اشجار)
-	۲	۱۳۴	۱	۴۱	-	۱۷۹	حرفه های صنعتی و خدمات تولیدی و مشاغل مربوط بان
-	۱	۳۱	-	۱۰	-	۴۲	مشاغل مربوط به نساجی (غیر از قالی بافی)
-	-	۱۶	-	۳	-	۱۹	مشاغل مربوط به قالی بافی
-	۱	۳۸	-	۱۴	-	۵۳	مشاغل مربوط به تهیه پوشاک و محصولات چرمی و قماش
-	-	۷	-	-	-	۷	مشاغل مربوط به سبک سازی و جابجایی و اجاره و اجاره پان کسین سازی
-	-	۲	-	-	-	۲	مشاغل ساختمانی و کارهای مربوط بان که در جای دیگر
-	۱	۳۷	۱	۱۳	-	۵۲	طبقه بندی نشده اند
-	-	۳	-	۱	-	۴	مشاغل مربوط به تهیه مواد غذایی و خدمات
-	۱	۲۶۵	-	۳	۹	۲۷۰	حرفه های صنعتی و تولیدی و مشاغل و کارهای مربوط بان
-	-	-	-	-	-	-	مشاغل مربوط بان خدمات (سرویسها)
-	۱	۲۶۳	-	۲	۱	۲۶۸	خدمات خانگی و شخصی و کارهای مربوط بان
-	-	۲	-	-	-	۲	مشاغل خدمات متفرقه
-	-	۳	-	-	-	۳	مشاغل مربوط به خدمات ثابت ارتشی و مشاغل که دقیقاً مشخص یا اظهار نشده اند
-	-	۳	-	-	-	۳	عمله هائیکه در جای دیگر طبقه بندی نشده اند

جدول شماره ۱۲ - تقسیمات عمده فعالیت صنعتی بر حسب سن و جنس در جمعیت شاغل بکار از دهه ساله بیای حوزه سرشماری سیرجان: آبانماه ۱۳۳۵ تا اواخر ۱۳۶۱

(سن اظهار نشده نیز جزء جمع سنین از دهه ساله بیایا منظور شده است)

سن	۱۰ ساله	۱۱-۱۵	۱۶-۲۰	۲۱-۲۵	۲۶-۳۰	۳۱-۳۵	۳۶-۴۰	جمع از دهه	تقسیمات عمده فعالیت صنعتی و جنس
نشد	بیایا	ساله	ساله	ساله	ساله	ساله	ساله	ساله بیایا	
کل حوزه سرشماری سیرجان									
مرد									
۱	۱۰۴۸	۴۲۹۱	۶۱۸۸	۲۳۳۲	۲۱۱۰	۱۱۸۹	۲۰۱۶۴	جمع شاغلین	
۵	۲۷۴	۲۲۰۸	۴۳۸۵	۷۸۶	۸۵۵	۵۹۸	۶۰۱۱	کشاورزی - جنگلیانی - شکار و ماهیگیری	
-	-	-	۱	-	-	-	۱	استخراج معدن و استخراج سنگ	
-	۱۵۰	۸۱۵	۱۹۱۱	۶۰۲	۶۳۲	۳۴۶	۴۴۸۷	تولیدات صنعتی و نوسازی	
-	۵۶	۲۲۲	۸۹۳	۱۸۵	۱۷۴	۷۷	۱۷۰۷	ساختمان	
-	۱	۱۲	۱۶	۲	۱	-	۳۲	برق - گاز - آب و سرویسهای بهداشتی	
-	۴۴	۲۵۲	۵۷۳	۶۰	۳۵	۳	۹۹۷	تجارت (کلی و جزئی)	
-	۲۲	۱۳۱	۳۱۰	۶۸	۶۳	۲۱	۶۱۵	حمل و نقل - انبارداری و ارتباطات	
۱	۶۶	۳۶۰	۸۰۵	۱۷۸	۱۸۰	۱۳۰	۱۷۵۰	خدمات (سرویسها)	
-	۳۵	۱۶۱	۲۹۴	۴۲۱	۳۲۹	۱۴	۱۰۶۴	فعاليتهاييکه باندازه کافی توضیح نشده	
مرد									
۵	۹۱۰	۳۰۲۴	۷۰۱۴	۱۷۸۳	۱۴۸۰	۸۱۰	۱۶۰۲۶	جمع شاغلین	
۴	۲۹۴	۲۱۸۵	۴۲۶۱	۷۷۷	۸۳۸	۵۷۴	۶۴۰۳	کشاورزی - جنگلیانی - شکار و ماهیگیری	
-	-	-	۱	-	-	-	۱	استخراج معدن و استخراج سنگ	
-	۵۰	۲۱۱	۴۳۹	۱۱۴	۱۱۷	۴۳	۱۷۴	تولیدات صنعتی و نوسازی	
۱	۵۵	۳۲۱	۸۹۳	۱۸۵	۱۷۴	۷۶	۱۷۰۴	ساختمان	
-	۱	۱۱	۱۶	۲	۱	-	۳۱	برق - گاز - آب و سرویسهای بهداشتی	
-	۴۴	۲۵۱	۵۶۸	۶۰	۳۵	۳	۹۹۱	تجارت (کلی و جزئی)	
-	۲۲	۱۳۰	۳۱۰	۶۸	۶۳	۲۱	۶۱۴	حمل و نقل - انبارداری و ارتباطات	
-	۴۰	۲۵۹	۶۳۹	۱۲۶	۱۱۵	۸۰	۱۲۵۹	خدمات (سرویسها)	
-	۳۴	۱۵۶	۳۸۸	۴۲۱	۳۲۷	۱۳	۱۰۴۹	فعاليتهاييکه باندازه کافی توضیح نشده	
زن									
۱	۱۳۸	۷۶۷	۱۰۶۷۴	۵۴۹	۶۳۰	۳۷۹	۴۱۳۸	جمع شاغلین	
-	۱۱	۲۳	۲۴	۶	۱۷	۲۴	۱۰۸	کشاورزی - جنگلیانی - شکار و ماهیگیری	
-	-	-	-	-	-	-	-	استخراج معدن و استخراج سنگ	
-	۱۰۰	۶۰۴	۱۴۷۲	۴۸۸	۵۴۶	۳۰۳	۲۰۱۳	تولیدات صنعتی و نوسازی	
-	-	۱	۱	-	-	۱	۳	ساختمان	
-	-	۱	-	-	-	-	۱	برق - گاز - آب و سرویسهای بهداشتی	
-	-	۱	۵	-	-	-	۶	تجارت (کلی و جزئی)	
-	-	۱	-	-	-	-	۱	حمل و نقل - انبارداری و ارتباطات	
۱	۲۶	۱۳۱	۱۶۶	۵۲	۶۵	۵۰	۴۹۱	خدمات (سرویسها)	
-	۱	۵	۶	-	۲	۱	۱۵	فعاليتهاييکه باندازه کافی توضیح نشده	

بقیه جدول شماره ۱۲ - تقسیمات صدقه فعالیت صنعتی برحسب سن و جنس در جمعیت شافل یگارا زده ساله بیالای حوزه سرشماری سیرجان: آبانماه ۱۳۳۵ (نوامبر ۱۹۵۶)
(سن اظهار نشده نیز جز جمع سنین ازده ساله بیالا منظور نشده است)

سن اظهار نشده	۶۵ ساله بیالا	۴۵-۶۴ ساله	۲۵-۴۴ ساله	۱۰-۲۴ ساله	۱۰-۱۹ ساله	جمع ازده ساله بیالا	تقسیمات صدقه فعالیت صنعتی و جنس
<u>شهر سیرجان</u>							
<u>مردوزن</u>							
۱	۱۳۴	۸۰۳	۱۵۷۸	۶۵۹	۲۱۳	۲۵۷۷	جمع شاغلین
-	۲۵	۹۰	۱۲۵	۱۷	۱۳	۲۷۸	کشاورزی - جنگلبانی - شکار و ماهیگیری
-	-	-	۱	-	-	۱	استخراج معدن و استخراج سنگ
-	۳۲	۱۷۶	۲۹۲	۷۸	۱۰۳	۷۲۵	تولیدات صنعتی و ترماسازی
-	۱۲	۷۲	۱۸۶	۲۷	۴۷	۲۵۳	ساختن
-	۱	۱۲	۱۶	۲	۱	۳۲	برق - گاز - آب و سروسپای بهداشتی
-	۲۴	۱۵۷	۳۰۴	۵۵	۲۱	۵۶۳	تجارت (کلی و جزئی)
-	۶	۵۴	۱۴۷	۳۵	۲۸	۲۷۷	حمل و نقل - انبارداری و ارتباطات
۱	۳۰	۲۲۸	۴۸۶	۸۵	۷۰	۶۴۴	خدمات (سروسپا)
-	۴	۱۴	۳۱	۳۵۵	۱۰	۴۰۴	فعالیتهاییکه باندازه کافی توضیح نشده
<u>سوز</u>							
-	۱۰۶	۶۶۲	۱۳۶۷	۶۰۶	۲۲۵	۳۰۶۶	جمع شاغلین
-	۲۲	۸۷	۱۴۱	۱۶	۱۲	۲۶۶	کشاورزی - جنگلبانی - شکار و ماهیگیری
-	-	-	۱	-	-	۱	استخراج معدن و استخراج سنگ
-	۲۲	۱۱۲	۲۴۰	۶۵	۸۲	۵۴۹	تولیدات صنعتی و ترماسازی
-	۱۲	۷۱	۱۸۵	۲۷	۴۷	۲۵۱	ساختن
-	۱	۱۱	۱۶	۲	۱	۳۱	برق - گاز - آب و سروسپای بهداشتی
-	۲۴	۱۵۶	۳۰۰	۵۵	۲۱	۵۵۸	تجارت (کلی و جزئی)
-	۶	۵۴	۱۴۷	۳۵	۲۸	۲۷۷	حمل و نقل - انبارداری و ارتباطات
-	۱۲	۱۵۷	۳۳۸	۵۱	۴۴	۶۳۲	خدمات (سروسپا)
-	۳	۱۴	۳۱	۳۵۵	۱۰	۴۰۱	فعالیتهاییکه باندازه کافی توضیح نشده
<u>زن</u>							
۱	۲۸	۱۴۱	۱۸۱	۴۸	۶۸	۵۱۱	جمع شاغلین
-	۳	۳	۴	۱	۱	۱۲	کشاورزی - جنگلبانی - شکار و ماهیگیری
-	-	-	-	-	-	-	استخراج معدن و استخراج سنگ
-	۱۰	۶۴	۵۲	۱۳	۲۱	۱۷۶	تولیدات صنعتی و ترماسازی
-	-	۱	۱	-	-	۲	ساختن
-	-	۱	-	-	-	۱	برق - گاز - آب و سروسپای بهداشتی
-	-	۱	۴	-	-	۵	تجارت (کلی و جزئی)
-	-	-	-	-	-	-	حمل و نقل - انبارداری و ارتباطات
۱	۱۴	۷۱	۱۱۸	۳۴	۴۶	۳۱۲	خدمات (سروسپا)
-	۱	-	۲	-	-	۳	فعالیتهاییکه باندازه کافی توضیح نشده

بقیه جدول شماره ۱۲ - تقسیمات عمده فعالیت صنعتی و معدنی و جزیی در جمعیت شاغلین کار از ده ساله بیابالی حوزه سرشماری سیرجان: آیاتنامه ۱۳۳۵ (نوامبر ۱۳۶۱)
 (سن اظهار نشده نیز جزو جمع سنین از ده ساله بیابالی منظور شده است)

سین اد ننده	۶۵ ساله بیابالی	۶۴-۶۵ ساله	۶۳-۶۴ ساله	۶۲-۶۳ ساله	۶۱-۶۲ ساله	۶۰-۶۱ ساله	جمع از ده ساله بیابالی	تقسیمات عمده فعالیت صنعتی و معدنی
<u>بقیه نقاط حوزه سرشماری سیرجان</u>								
<u>مردان</u>								
•	۱۱۴	۲۴۸۸	۷۶۱۰	۱۳۲۸	۱۸۱۷	۱۰۷۵	۱۶۵۸۷	جمع شاغلین
۴	۶۰۰	۲۱۱۸	۴۶۶۰	۷۶۶	۸۴۲	۵۶۰	۱۲۲۲	کناروزی - جنگلبانی - شکار و ماهیگیری
-	-	-	-	-	-	-	-	استخراج معدن و استخراج سنگ
-	۱۱۸	۶۲۹	۱۶۱۸	۵۲۴	۵۶۰	۲۰۲	۳۷۶۲	تولیدات صنعتی و نوسازی
۲	۴۳	۲۵۰	۷۰۷	۱۵۸	۱۲۷	۶۸	۱۲۵۴	ساختن
-	-	-	-	-	-	-	-	برق - گاز - آب و سروسپهای بهداشتی
-	۲۰	۹۵	۲۶۷	۳۵	۱۴	۱	۴۲۴	تجارت (کلی و جزئی)
-	۱۶	۷۷	۱۳۲	۲۲	۳۵	۱۴	۲۲۸	حمل و نقل - انبارداری و ارتباطات
-	۲۶	۱۱۲	۲۱۹	۹۳	۱۱۰	۸۶	۸۰۶	خدمات (سروسپها)
-	۲۱	۱۴۷	۲۷۲	۶۶	۲۶۹	۱۴	۶۶۰	فعالیتها اینکه باندازه کافی توضیح نشده
<u>سرد</u>								
•	۸۰۴	۲۸۳۲	۶۱۱۷	۱۱۱۷	۱۲۴۴	۷۴۰	۱۲۶۶۰	جمع شاغلین
۴	۲۴۲	۲۰۱۸	۴۶۴۰	۷۶۱	۸۴۲	۵۶۶	۱۱۲۷	کناروزی - جنگلبانی - شکار و ماهیگیری
-	-	-	-	-	-	-	-	استخراج معدن و استخراج سنگ
-	۲۸	۹۱	۱۹۹	۴۶	۲۵	۱۵	۴۲۵	تولیدات صنعتی و نوسازی
۱	۴۳	۲۵۰	۷۰۷	۱۵۸	۱۲۷	۶۷	۱۲۵۲	ساختن
-	-	-	-	-	-	-	-	برق - گاز - آب و سروسپهای بهداشتی
-	۲۰	۹۵	۲۶۸	۳۵	۱۴	۱	۴۲۲	تجارت (کلی و جزئی)
-	۱۶	۷۶	۱۳۲	۲۲	۳۵	۱۴	۲۲۷	حمل و نقل - انبارداری و ارتباطات
-	۲۴	۱۰۲	۲۱۱	۹۵	۱۱۰	۸۴	۶۲۷	خدمات (سروسپها)
-	۲۱	۱۴۲	۲۶۹	۶۶	۲۶۷	۱۲	۶۴۸	فعالیتها اینکه باندازه کافی توضیح نشده
<u>زنان</u>								
-	۱۱۰	۶۲۶	۱۴۹۳	۵۰۱	۵۶۲	۲۲۵	۳۶۲۷	جمع شاغلین
-	۸	۲۰	۲۰	۸	۱۶	۲۴	۶۶	کناروزی - جنگلبانی - شکار و ماهیگیری
-	-	-	-	-	-	-	-	استخراج معدن و استخراج سنگ
-	۹۰	۵۴۰	۱۴۲۰	۴۷۵	۵۲۵	۲۸۷	۳۲۲۷	تولیدات صنعتی و نوسازی
-	-	-	-	-	-	-	-	ساختن
-	-	-	-	-	-	-	-	برق - گاز - آب و سروسپهای بهداشتی
-	-	۱	-	-	-	-	۲	تجارت (کلی و جزئی)
-	-	-	۱	-	-	-	۱	حمل و نقل - انبارداری و ارتباطات
-	۱۲	۶۰	۴۸	۱۸	۱۶	۲۲	۱۷۹	خدمات (سروسپها)
-	-	-	۴	-	-	۱	۱۲	فعالیتها اینکه باندازه کافی توضیح نشده

مرکز آمار ایران

اطلاعات کلی آماری

شماره: ۲۶ - ۴۴ - ۳۳ - ۳۵ - ۰۳ - ۰۱ - ۰۱
 اشتغال و جنس در جمعیت شاغل به کار از ده ساله به بالا ی حوزه سرشماری سیرجان: آبان ماه ۱۳۲۵ (نوامبر ۱۹۵۶)

طبقه شغلی و جنس	جمع شاغلین	کارفرما	کارکنانیکه برای خود کار میکنند	مستخدم دولت	مزد بگیر	کارکنان خانوادگی بدون مزد	وضعیت اظهار نشده
کل حوزه سرشماری سیرجان	۲۰ ۱۶۴	۲۳۵	۶ ۹۳۹	۸۱۶	۱۱ ۱۵۳	۱۲۵	۳۹۱
مردوزن	۹ ۵۱۱	۱۹۶	۳ ۸۰۴	۲	۵ ۱۰۸	۳۸۸	۱۲
از ده ساله به بالا	۹ ۴۴۱	۱۹۶	۳ ۷۹۸	۲	۵ ۰۴۴	۳۸۸	۱۲
وزن - جنسیتی - شغل - ماهگیری	۶۱	-	۱	-	۶	-	-
ت کشاورزی و دام	۱	-	۱	-	-	-	-
قطع اشجار	۱	-	۱	-	-	-	-
تقداری و تکثیر حیوانات شکار (منظور کسب و تجارت)	۱	-	-	۱	-	-	-
خراج معدن و استخراج سنگ	۱	-	-	۱	-	-	-
چ معادن سنگ - خاک رس - ماسه - شن	۱	-	-	۱	-	-	-
خدمات صنعتی و نو سازی	۴ ۴۸۷	۱۸	۲ ۰۵۸	۴	۲ ۱۸۸	۲۱۱	-
براد نقاشی (غیر از آنا میهنها)	۲۲۶	۳	۷۱	-	۱۵۱	۱	-
دخانیات	۱	-	-	۱	-	-	-
نساجی	۳ ۳۴۴	۱	۱ ۵۵۶	۱	۱ ۵۸۳	۷۰۳	-
تقدیر سازی و سایر پوششها و اشیا ساخته شده از پوست	۵۱۱	۶	۲۰۷	-	۲۴۵	۸	-
چوب و چوب پنبه (غیر از صنعت میل)	۹۹	-	۲۱	-	۷۸	-	-
تقدیر سازی و محصولات کفندی	۳	-	۲	-	۱	-	-
چرم و محصولات چرمی (بجز کفش)	۱۹	۱	۱۰	-	۷	-	-
مواد نساجی و محصولات نساجی	۲۸	-	۱۱	-	۲۴	۲	-
محصولات نفت و ذغال سنگ	۵۱	۱	۲۲	۲	۲۲	-	-
محصولات فلزی (غیر از ماشین آلات و لوازم حمل و نقل)	۱۵۰	۴	۷۱	-	۷۲	-	-
ماشین آلات (غیر از ماشین آلات الکتریکی)	۵	-	۱	-	۴	-	-
ماشین آلات الکتریکی و دستگاهها و لوازم الکتریکی	۳	-	۲	-	۱	-	-
لوازم و وسایل نقلیه	۲۶	۲	۱۱	-	۱۳	-	-
متفرقه	۱	-	۳	-	۳	-	-
خشان	۱ ۷۰۷	۲	۱۰	۱۰۰	۱ ۵۶۵	-	-
گاز - آب و سردسهای بهداشتی	۳۲	۱	۲	۱	۲۸	-	-
ناز و بخار	۴	۱	-	-	۳	-	-
سردسهای بهداشتی	۲۸	-	۲	۱	۲۵	-	-
ارت	۹۹۷	۸	۸۴۸	۹	۱۲۱	۱۱	-
کلی و جزئی	۹۸۲	۸	۸۴۸	-	۱۱۵	۱۱	-
و سایر موسسات مالی	۱۵	-	-	۹	۶	-	-
و نقل انبارداری و ارتباطات	۶۱۵	۱	۱۰۵	۱۵	۴۸۷	۲	-
تل	۶۰۱	۶	۱۰۵	۱	۴۸۷	۲	-
ت	۱۴	-	-	۱۴	-	-	-
مات (سرویس)	۱ ۷۵۰	۴	۱۰۲	۶۸۳	۹۵۸	۳	-
دولتی	۵۲۲	-	-	۵۲۷	-	-	-
ایستادگی خدمات تجاری و صنعتی و ساختمانی	۲۱۶	۱	۲۱	۱۶۰	۷۴	-	-
تجاری	۱۳	-	۵	-	۸	-	-
ساخت	۹۱۸	۲	۱۱	-	۸۷۶	۳	-
بیش از ده ساله از زمانی توجیع نشده	۱۰۶۴	-	۱۰	-	۱۶۸	۲	۳۸۴

پایه جدید شماره ۱۱ - طبقات فعالیت صنعتی بر حسب وضع اشتغال و جنس در جمعیت شاغلین بازرده ساله بهای ای حوزه سرشماری سیرجان: آبانماه ۱۳۳۵ (توامبر ۱۳۳۶)

طبقات فعالیت صنعتی و جنس	جمع شاغلین	کارفرما	کارکنانیکه برای خود کار میکنند	مستخدم دولت	مزد بگیر	کارکنان خانوادگی بدون مزد	وضعیت اظهارن
<u>کل حوزه سرشماری سیرجان</u>							
<u>صرد</u>							
جمع ازده ساله بهای	۱۶۰۲۶	۲۲۳	۵۲۵۲	۷۷۱	۸۶۱۴	۲۹۰	۳۶۶
کشاورزی - جنگلبانی - شکار - ماهیگیری	۶۴۰۲	۱۸۶	۲۷۵۹	۳	۵۰۸۵	۲۵۸	۱۲
محصولات کشاورزی و دامی	۱۲۴۴	۱۸۶	۲۷۵۲	۳	۵۰۲۲	۲۵۸	۱۲
جنگلبانی (قطع اشجار)	۱۸	-	۵	-	۱۳	-	-
شکار و تغذیه اری و تنگیر حیوانات شکار (بمنظور کسب و تجارت)	۱	-	۱	-	-	-	-
استخراج معدن و استخراج سنگ	۱	-	-	۱	-	-	-
استخراج معدن سنگ - خاک رس - ماسه - شن	۱	-	-	۱	-	-	-
تولیدات صنعتی و نساجی	۱۷۴	۱۸	۴۳۱	۳	۵۰۷	۱۵	-
صنعت مواد غذایی (غیر از آشامیدنیها)	۱۲۰	۳	۳۷	-	۸۰	-	-
صنعت دخانیات	۱	-	-	۱	-	-	-
صنعت نساجی	۸۶	۱	۲۹	-	۵۳	۳	-
صنعت کفش سازی و سایر پوششها و اشیاء ساخته شده از منسوجات	۳۷۹	۱	۱۹۲	-	۱۷۶	۵	-
صنعت چوب و چوب پنبه (بغیر از صنعت میل)	۱۱	-	۱۱	-	۵۰	-	-
صنعت کاغذ سازی و محصولات کاغذی	۳	-	۲	-	۱	-	-
صنعت چرم و محصولات چرمی (بجز کفش)	۱۱	۱	۱۰	-	۷	۱	-
صنعت مواد شیمیایی و محصولات شیمیایی	۲۸	-	۱۱	-	۲۴	۳	-
صنایع محصولات نفت و ذغال سنگ	۲	-	-	۲	-	-	-
صنایع محصولات معدنی غیر فلزی (بغیر از محصولات نفت و ذغال سنگ)	۴۸	۱	۲۱	-	۲۶	-	-
صنایع محصولات فلزی (بغیر از ماشین آلات و لوازم حمل و نقل)	۱۵۰	۴	۷۱	-	۷۲	۳	-
صنعت ماشین آلات (بغیر از ماشین آلات الکتریکی)	۵	-	۱	-	۴	-	-
صنعت ماشین آلات الکتریکی و دستاها و لوازم الکتریکی	۲	-	۲	-	۱	-	-
صنعت لوازم و وسایل نقلیه	۲۲	۲	۱۱	-	۱۳	-	-
صنایع متفرقه	۲	-	۳	-	-	-	-
ساختمان	۱۷۰۴	۲	۱۰	۱۰۰	۱۵۹۲	-	-
برق - گاز - آب و سرویسهای بهداشتی	۳۱	۱	۲	۱	۲۷	-	-
برق - گاز و بخار	۳	۱	-	-	۲	-	-
آب و سرویسهای بهداشتی	۲۸	-	۲	۱	۲۵	-	-
تجارت	۹۹۱	۸	۸۴۴	۹	۱۱۹	۱۱	-
تجارت کلی و جزئی	۱۷۶	۸	۸۴۴	-	۱۱۳	۱۱	-
بانکها و سایر موسسات مالی	۱۵	-	-	۹	۶	-	-
حمل و نقل انبار و امور ارتباطات	۶۱۴	۵	۱۰۵	۱۵	۴۸۲	۲	-
حمل و نقل	۶۰۰	۵	۱۰۵	۱	۴۸۷	۲	-
ارتباطات	۱۴	-	-	۱۴	-	-	-
خدمات عمومی (سپاه)	۱۲۵۱	۳	۱۱	۶۲۹	۵۲۱	۲	-
خدمات دولتی	۵۱۹	-	-	۵۱۹	-	-	-
خدمات اجتماعی - خدمات تفریحی و ساختمانی	۲۰۱	۱	۲۷	۱۲۰	۶۱	-	-
خدمات تفریحی	۱۲	-	۴	-	۸	-	-
خدمات شخصی	۵۱۹	۲	۶۰	-	۴۵۵	۲	-
فعالیتهایکه با اندازه گیری توضیح نشده	۱۰۴۹	-	۱۰	-	۶۵۲	۲	۳۸۴

بقیه جدول شماره ۱۴ - طبقات فعالیت صنعتی بر حسب وضع اشتغال و جنس جمعیت شاغل بکار از ده ساله بیلای حوزه سرشماری میرجان : آبانماه ۱۳۳۵ (نوامبر ۱۹۵۶)

طبقات فعالیت صنعتی و جنس	جمع شاغلین	کارفرما	کارکنانیکه برای خود کار میکنند	مستخدم دولت	مزد بگیر	کارکنان خانوادگی بدون مزد	وضعیت اظهار نشده
کل حوزه سرشماری میرجان							
جمع از ده ساله بیلا -	۴۱۳۸	۱۲	۱۶۸۷	۴۵	۲۱۵۹	۲۳۵	-
کشاورزی - جنگلیان - شکار - ماهیگیری	۱۰۸	۱۰	۴۵	-	۲۳	۳۰	-
محصولات کشاورزی ودان	۱۰۷	۱۰	۴۵	-	۲۲	۲۰	-
جنگلیان و قطع اشجار	۱	-	-	-	۱	-	-
تولیدات صنعتی و نوسازی	۳۵۱۳	-	۱۶۲۷	۱	۱۶۸۱	۲۰۴	-
صنعت مواد غذایی (غیر از آشامیدنیها)	۱۰۶	-	۳۴	-	۷۱	۱	-
صنعت نساجی	۳۲۵۸	-	۱۵۲۷	۱	۱۵۳۰	۲۰۰	-
صنعت کفش سازی و سایر پوششها و اثیاء ساخته شده از منسوجات	۱۳۷	-	۶۵	-	۶۹	۳	-
صنعت چوب و چوب پنبه (غیر از صنعت میل)	۸	-	-	-	۸	-	-
صنایع محصولات نفت و ذغال سنگ	۱	-	۱	-	-	-	-
صنایع متفرقه	۳	-	-	-	۳	-	-
ساختمان	۳	-	-	-	۳	-	-
برق - گاز - آب و سرویسهای بهداشتی	۱	-	-	-	۱	-	-
رق - گاز و بخار	۱	-	-	-	۱	-	-
تجارت	۶	-	۴	-	۲	-	-
جارت کل و جزئی	۶	-	۴	-	۲	-	-
حمل و نقل انبار دار و ارتباطات	۱	-	-	-	-	-	-
حمل و نقل	۱	-	-	-	-	-	-
خدمات (سرویسها)	۴۹۷	-	۱۱	۴۴	۴۳۵	۱	-
خدمات دولتی	۴	-	-	۴	-	-	-
خدمات اجتماعی خدمات تجاری و صنعتی و ساختمانی	۵۸	-	۴	۴۰	۱۴	-	-
خدمات تفریحی	۱	-	۱	-	-	-	-
خدمات شخصی	۴۳۸	-	۶	-	۴۳۱	۱	-
فدایاتشاییه باندازه کافی توضیح نشده	۱۵	-	-	-	۱۵	-	-
شهر میرجان							
مردوزن							
جمع از ده ساله بیلا -	۳۵۷۷	۷۷	۸۶۰	۵۲۵	۱۶۷۵	۲۴	۳۸۱
کشاورزی - جنگلیان - شکار - ماهیگیری	۲۲۸	۴۵	۸۶	-	۱۳۳	۲	۱۲
محصولات کشاورزی ودان	۲۱۴	۴۵	۸۶	-	۱۱۹	۲	۱۲
جنگلیان و قطع اشجار	۱۴	-	-	-	۱۴	-	-
استخراج معدن و استخراج سنگ	۱	-	-	۱	-	-	-
تخل معدن سنگ - خانه ربر - ماهه - شن	۱	-	-	۱	-	-	-
تولیدات صنعتی و نوسازی	۷۲۵	۱۴	۲۹۱	۳	۴۰۶	۱۱	-
صنعت مواد غذایی (غیر از آشامیدنیها)	۱۳۷	۲	۴۵	-	۸۹	۱	-

پیله جدول شماره ۴ - طبقات فعالیت صنعتی بر حسب وضع اشتغال و جنس در جمعیت شاغل کار از دهه ساله بیایلی حوزه سرشماری تبریز (آبانماه ۱۳۳۵) (نوامبر ۱۹۵۶)

وضعیت اظهار	کارکنان خانوادگی بدون مزد	مزد بگیر	مستخدم دولت	کارکنانیکه برای خود کار میکنند	کارفرما	جمع شاغلین	طبقات فعالیت صنعتی و جنس
							شهر تبریز
							بقیه مردوزن
-	-	-	۱	-	-	۱	صنعت دخانیات
-	۱	۵۲	-	۱۵	-	۶۹	صنعت نساجی
-	۵	۱۲۲	-	۱۳۵	۶	۳۰۹	صنعت تعمیر سازی و سایر پوششها و اشیاء ساخته شده ساز ضموحات
-	-	۲۷	-	۲۲	-	۴۹	صنعت چوب و چوب پنبه (بغیر از صنعت میل)
-	-	-	-	۲	-	۲	صنعت کاغذ سازی و محصولات کاغذی
-	۱	۷	-	۱۰	۱	۱۹	صنعت چرم و محصولات چرمی (بجز کفش)
-	-	۵	-	۵	-	۱۰	صنعت مواد شیمیایی و محصولات شیمیایی
-	-	-	۲	-	-	۲	صنایع محصولات نفت و ذغال سنگ
-	۲	۴۱	-	۴۰	۲	۸۷	صنایع محصولات فلزی (بغیر از ماشین آلات و لوازم حمل و نقل)
-	-	۴	-	۱	-	۵	صنعت ماشین آلات (بغیر از ماشین آلات الکتریکی)
-	-	۱	-	۲	-	۳	صنعت ماشین آلات الکتریکی و سازهها و لوازم الکتریکی
-	-	۱۲	-	۱۱	۲	۲۶	صنعت لوازم و وسایل نقلیه
-	-	۲	-	۳	-	۶	صنایع متفرقه
-	-	۲۴۰	۷	۵	۱	۲۵۳	ساختن
-	-	۲۸	۱	۲	۱	۳۲	برق - گاز - آب و سرویسهای بهداشتی
-	-	۲	-	-	۱	۴	برق - گاز - آب و سرویسهای بهداشتی
-	-	۲۵	۱	۲	-	۲۸	تجارت
-	۱	۱۹	۹	۴۳۸	۸	۵۶۴	تجارت کد و جزئی
-	-	۱۴	-	۴۳۸	۸	۵۱۸	بانکها و سایر موسسات مالی
-	-	۶	۱	-	-	۱۵	حمل و نقل انبارداری و ارتباطات
-	-	۲۳۲	۶	۲۱	۴	۲۷۷	حمل و نقل
-	-	۲۲۲	۱	۲۱	۴	۲۶۹	ارتباطات
-	-	-	۸	-	-	۸	خدمات (سرویسها)
-	-	۴۰۶	۱۹۵	۲۷	۴	۶۳۲	خدمات دولتی
-	-	-	۲۷۷	-	-	۲۷۷	خدمات اجتماعی خدمات تجاری و صنعتی و ساختمانی
-	-	۲۲	۱۱۸	۸	۱	۱۵۹	خدمات تفریحی
-	-	۲	-	۱	-	۳	خدمات شخصی
-	۲	۲۷۱	-	۲۸	۲	۳۰۳	فعالیتهایکه باند از مکانی توضیح نشده
۷۴	-	۲۰	-	-	-	۹۴	
							مرد
۸۶	۲۰	۱۲۶۷	۱۸۵	۸۲۷	۷۱	۳۰۶۱	جمع از دهه ساله بیایلی
۱۲	۲	۱۲۲	-	۸۰	۴۰	۲۶۶	کشاورزی - جنگلی - دامپروری - ماهیگیری
۱۲	۲	۱۱۹	-	۸۰	۴۰	۲۶۲	محصولات کشاورزی و دامی
-	-	۱۳	-	-	-	۱۳	جنگلی و قطع اشجار
-	-	-	۱	-	-	۱	استخراج معدن و استخراج سنگ
-	-	-	۱	-	-	۱	استخراج معادن سنگ - خاک بر - ماسه - شن
-	۸	۲۷۲	۲	۲۵۱	۱۹	۵۴۹	توليدات صنعتی و نوسازی
-	-	۵۱	-	۳۲	۲	۸۵	صنعت مواد غذایی و آشامیدنیها

بقیه جدول شماره ۱۴ - طبقات فعالیت صنعتی برحسب وضع اشتغال و جنس در جمعیت شاغل بطرازده ساله بهای ای حوزه سرشماری سورجان: آبانماه ۱۳۳۵ (نوامبر ۱۹۵۶)

وضعیت اظهارشده	کارکنان خانوادگی بدون مزد	مزد بگیر	مستخدم دولت	کارکنانیکه برای خود کار میکنند	کارفرما	جمع شاغلین	طبقات فعالیت صنعتی و جنس
							<u>شهر سورجان</u> <u>بقیه سرد</u>
-	-	-	۱	-	-	۱	ممت و خانیاخت
-	-	۶	-	۱	-	۷	ممت نساجی
-	۴	۱۲۵	-	۱۲۲	۶	۲۵۷	ممت کفتر سازی و سایر پوششها و اشیا ساخته شده از نسوجات
-	-	۲۰	-	۲۲	-	۴۲	ممت چوب و چوب پنجه (بشیراز صنعت میل)
-	-	-	-	۲	-	۲	ممت کاغذ سازی و محصولات کاغذی
-	۱	۷	-	۱۰	۱	۱۹	ممت چرم و محصولات چرمی (چتر کفتر)
-	-	۵	-	۵	-	۱۰	ممت مواد شیمیایی و محصولات شیمیایی
-	-	-	۲	-	-	۲	تابع محصولات نفت و ذغال سنگ
-	۳	۴۱	-	۴۰	۳	۸۷	تابع محصولات فلزی (بشیراز ماشین آلات و لوازم حمل و نقل)
-	-	۴	-	۱	-	۵	ممت ماشین آلات (بشیراز ماشین آلات الکتریکی)
-	-	۱	-	۲	-	۳	ممت ماشین آلات الکتریکی و دستگاهها و لوازم الکتریکی
-	-	۱۲	-	۱۱	۲	۲۶	ممت لوازم وسائط نقلیه
-	-	-	-	۳	-	۳	تابع متفرقه
-	-	۲۳۸	۷	۵	۱	۲۵۱	ساختمان
-	-	۲۷	۱	۲	۱	۳۱	برق - گاز - آب و سرویسهای بهداشتی
-	-	۲	-	-	۱	۳	قی - گاز و بخار
-	-	۲۵	۱	۲	-	۲۸	با و سرویسهای بهداشتی
-	۱	۹۷	۱	۴۳۵	۸	۵۳۸	تجارت
-	۱	۹۱	-	۴۳۵	۸	۵۴۴	بارت کلی و جزئی
-	-	۶	۱	-	-	۱۵	تکها و سایر پروسیسات عالی
-	-	۲۳۳	۱	۳۱	۴	۲۷۲	حمل و نقل انبارداری و ارتباطات
-	-	۲۳۳	۱	۳۱	۴	۲۶۹	تل و نقل
-	-	-	۸	-	-	۸	تباطات
-	۱	۱۴۰	۴۵۵	۲۳	۳	۶۲۲	خدمات (سرویسها)
-	-	-	۲۷۲	-	-	۲۷۲	مات دولتی
-	-	۲۸	۸۲	۸	۱	۱۱۹	مات اجتنابی خدمات تجاری و صنعتی و ساختمانی
-	-	۲	-	-	-	۲	مات تفریحی
-	۱	۱۱۰	-	۲۵	۲	۱۳۸	مات شخص
۲۷۴	-	۲۷	-	-	-	۴۰۱	عدم اشتغال به ماند از مکانی توضیح نشده
							<u>زن</u>
-	۴	۴۰۸	۴۰	۵۳	۶	۵۱۱	چس از ده ساله به بالا
-	-	۱	-	۶	۵	۱۲	کشاورزی - جنگلهایی - شکار - ماهیگیری
-	-	-	-	۶	۵	۱۱	ولات کشاورزی و دام
-	-	۱	-	-	-	۱	لبانی و قلع اشجار
-	۳	۱۳۳	-	۴۰	-	۱۷۶	تولیدات صنعتی و نوسازی
-	۱	۲۸	-	۱۲	-	۵۲	مات مواد غذایی (غیر از آشامیدنیها)
-	۱	۴۷	-	۱۴	-	۶۲	مات نساجی
-	۱	۲۸	-	۱۳	-	۵۲	ممت کفتر سازی و سایر پوششها و اشیا ساخته شده از نسوجات
-	-	۷	-	-	-	۷	ممت چوب و چوب پنجه (بشیراز صنعت میل)
-	-	۲	-	-	-	۲	متفرقه

بقیه جدول شماره ۱۴ - طبقات فعالیت صنعتی و جنس و جنس در جمعیت شامل بنا را زده ساله به بالای حوزه سرشماری سیرجان: آبانماه ۱۳۴۵ (نوامبر ۱۹۶۶)

وضعیت اطهار نشد	کارکنان خانوار گس بدین منزل	مزد بگیر	بمستخدم دولت	کارگاهیکه برای خود کار میکنند	کارفرما	جمع شاملین	طبقات فعالیت صنعتی و جنس
-	-	۲	-	-	-	۲	شهر سیرجان بقیه زن
-	-	۱	-	-	-	۱	ماختان
-	-	۱	-	-	-	۱	برق - گاز - آب و سرویسهای بهداشتی
-	-	۲	-	۳	-	۵	برق - گاز و بخار
-	-	۲	-	۲	-	۴	تجارت
-	۱	۲۱۲	۱۰	۴	۱	۲۱۷	تجارت کلی و جزئی
-	-	-	۴	-	-	۴	خدمات (سرویسها)
-	-	۴	۲۱	-	-	۲۵	خدمات دولتی
-	-	-	-	۱	-	۱	خدمات اجتماعی خدمات تجاری و صنعتی و ساختمانی
-	۱	۲۱۹	-	۲	۱	۲۲۲	خدمات تفریحی
-	-	۲	-	-	-	۲	خدمات شخصی
-	-	-	-	-	-	-	فعالیتهایکه باند از مکانی توضیح نشده

جدول شماره ۱۰ - تعداد نقرات خانوار بر حسب تعداد افراد با سواد هر خانوار در حوزه سرشماری سیرجان - آبانماه ۱۳۳۰ (نوامبر ۱۹۵۶)

تعداد خانوار بر حسب تعداد افراد با سواد							کلیه خانوارها		نقرات خانوار
انفرای بیشتر				هیچ			تعداد	چند درصد	
۳ نفر یا بیشتر	۲ نفر	۱ نفر	چند درصد	جمع	چند درصد	تعداد			
۰۸۰	۱۳۸	۱۸۲۲	۱۰۰/۰	۳-۶۰	۱۰۰/۰	۱۰۱۶۰	۱۰۰/۰	۱۴۰۱۰	کل حوزه سرشماری سیرجان
مجموع خانوارها									
-	-	۱۰۷	۳/۰	۱۰۷	۷/۸	۸۱۰	۶/۱	۹۲۲	خانوار ۱ نفری
-	۲۴	۲۰۰	۷/۰	۲۲۴	۱۶/۸	۱۷۹۷	۱۴/۰	۲۰۳۶	خانوار ۲ نفری
۱۲	۷۶	۳۰۰	۱۲/۱	۳۹۲	۱۹/۷	۲۱۶۲	۱۸/۲	۲۰۰۰	خانوار ۳ نفری
۴۴	۱۰۸	۳۳۱	۱۰/۱	۴۸۳	۱۹/۷	۲۱۶۱	۱۸/۱	۲۶۴۴	خانوار ۴ نفری
۸۶	۱۱۷	۳۰۲	۱۶/۱	۰۰۰	۱۶/۱	۱۷۶۱	۱۶/۲	۲۱۷۴	خانوار ۵ نفری
۱۲۳	۱۳۴	۲۰۳	۱۶/۷	۰۱۰	۱۰/۰	۱۱۰۳	۱۱/۱	۱۶۶۳	خانوار ۶ نفری
۱۳۰	۸۷	۱۹۱	۱۲/۸	۴۰۸	۰/۱	۶۴۷	۷/۰	۱۰۰۰	خانوار ۷ نفری
۸۸	۰۸	۷۰	۷/۳	۲۲۱	۲/۱	۲۸۲	۳/۱	۰۰۳	خانوار ۸ نفری
۰۹	۲۱	۲۸	۳/۰	۱۰۸	۱/۲	۱۳۸	۱/۷	۲۶۱	خانوار ۹ نفری
۴۳	۱۳	۲۰	۲/۷	۸۱	۰/۰	۰۱	۰/۱	۱۳۲	خانوار ۱۰ نفری یا بیشتر
۶/۷	۰/۸	۴/۸	-	۰/۱	-	۳/۸	-	۴/۱	بیانه نقرات خانوار
شهر سیرجان									
۴۱۸	۳۴۲	۶۰۱	۱۰۰/۰	۱۳۶۱	۱۰۰/۰	۱۳۸۷	۱۰۰/۰	۲۷۴۸	مجموع خانوارها
خانوار ۱ نفری									
-	-	۰۰	۳/۷	۰۰	۱۳/۱	۱۸۲	۸/۸	۲۳۲	خانوار ۱ نفری
-	۲۰	۸۷	۷/۱	۱۰۷	۲۱/۰	۲۹۱	۱۴/۰	۳۹۸	خانوار ۲ نفری
۱۱	۴۴	۱۲۰	۱۲/۱	۱۷۰	۲۳/۰	۳۲۶	۱۸/۲	۰۰۱	خانوار ۳ نفری
۳۳	۷۲	۱۱۲	۱۰/۱	۲۱۷	۱۷/۱	۲۴۸	۱۶/۱	۴۶۰	خانوار ۴ نفری
۰۷	۶۷	۸۴	۱۰/۳	۲۰۸	۱۲/۶	۱۷۰	۱۳/۱	۲۸۳	خانوار ۵ نفری
۸۴	۷۴	۷۹	۱۷/۸	۲۳۷	۷/۰	۹۷	۱۲/۲	۳۳۴	خانوار ۶ نفری
۱۷	۳۲	۴۴	۱۲/۷	۱۷۳	۳/۱	۴۳	۷/۱	۲۱۱	خانوار ۷ نفری
۶۳	۲۱	۱۸	۷/۰	۱۰۲	۰/۱	۱۳	۴/۲	۱۱۰	خانوار ۸ نفری
۴۰	۱۰	۶	۴/۰	۶۱	۰/۰	۷	۲/۰	۶۸	خانوار ۹ نفری
۲۸	۲	۱	۲/۳	۳۱	۰/۸	۰	۱/۳	۳۶	خانوار ۱۰ نفری یا بیشتر
۶/۷	۰/۰	۳/۱	-	۰/۱	-	۳/۲	-	۴/۰	بیانه نقرات خانوار
بقیه نقاط حوزه سرشماری سیرجان									
۱۱۷	۲۹۶	۱۱۲۱	۱۰۰/۰	۱۶۸۴	۱۰۰/۰	۹۰۷۸	۱۰۰/۰	۱۱۶۶۳	مجموع خانوارها
خانوار ۱ نفری									
-	-	۰۷	۳/۸	۰۷	۶/۱	۶۳۳	۶/۱	۶۱۰	خانوار ۱ نفری
-	۴	۱۱۸	۷/۲	۱۲۲	۱۰/۷	۱۰۰۶	۱۴/۰	۱۶۲۸	خانوار ۲ نفری
۱	۳۲	۱۸۰	۱۲/۱	۲۱۸	۱۹/۲	۱۸۳۶	۱۸/۲	۲۰۰۴	خانوار ۳ نفری
۱۱	۳۶	۲۱۹	۱۰/۸	۲۶۶	۲۰/۰	۱۹۱۳	۱۹/۳	۲۱۷۹	خانوار ۴ نفری
۲۹	۰۰	۲۱۸	۱۷/۶	۲۹۷	۱۶/۶	۱۰۹۴	۱۶/۸	۱۸۹۱	خانوار ۵ نفری
۳۱	۶۰	۱۷۴	۱۶/۲	۲۷۳	۱۱/۰	۱۰۰۶	۱۱/۸	۱۳۲۹	خانوار ۶ نفری
۳۳	۰۰	۱۹۷	۱۴/۰	۲۳۰	۶/۳	۶۰۴	۷/۸	۸۳۹	خانوار ۷ نفری
۲۰	۳۷	۰۷	۷/۱	۱۱۹	۲/۸	۲۶۹	۳/۸	۲۸۸	خانوار ۸ نفری
۱۴	۱۱	۲۲	۲/۸	۴۷	۱/۳	۱۳۱	۱/۰	۱۶۸	خانوار ۹ نفری
۱۰	۱۱	۲۴	۳/۰	۰۰	۰/۰	۴۶	۰/۱	۹۶	خانوار ۱۰ نفری یا بیشتر
۶/۶	۰/۱	۴/۶	-	۰/۱	-	۳/۱	-	۴/۱	بیانه نقرات خانوار

۱۰۳۵ - ۳۰ - ۴۳ - ۵۲۰ - ۱۰۱۰

جدول شماره ۱۱ - تعداد نفقات خانوار بر حسب تعداد افراد شاغل بکار در خانوار در حوزه مرشماری سیرجان - آبانماه ۱۳۳۵ (نوامبر ۱۹۵۶)

تعداد خانوار بر حسب تعداد افراد شاغل بکار						کلیه خانوارها		نفقات خانوار	
افزایشتر			هیچ						
ت نفر	۲ نفر	۱ نفر	چند درصد	جمع	چند درصد	تعداد	چند درصد		
۲۹	۳۱۸۷	۸۴۵۱	۱۰۰/۰	۱۲۶۳۸	۱۰۰/۰	۱۶۹۳	۱۰۰/۰	۱۴۰۱۰	کل حوزه مرشماری سیرجان
مجموع خانوارها									
-	-	۴۹۳	۳/۱	۴۹۳	۳۴/۵	۴۲۹	۶/۱	۹۲۲	خانوار ۱ نفری
-	۳۱۰	۱۳۸۷	۱۳/۵	۱۷۹۷	۱۴/۱	۲۹۹	۱۴/۵	۲۰۲۶	خانوار ۲ نفری
۷۶	۶۲۰	۱۶۷۰	۱۸/۵	۲۳۹۶	۱۹/۱	۱۸۹	۱۸/۲	۲۰۵۵	خانوار ۳ نفری
۱۰	۶۱۷	۱۶۶۵	۱۴/۶	۲۰۰۲	۱۱/۸	۱۴۲	۱۸/۶	۲۶۴۴	خانوار ۴ نفری
۳۵	۵۱۵	۱۶۹۹	۱۷/۰	۲۱۷۲	۸/۱	۱۰۲	۱۶/۲	۲۱۷۴	خانوار ۵ نفری
۲۶	۴۵۰	۹۴۴	۱۲/۷	۱۶۲۰	۳/۵	۴۳	۱۱/۱	۱۶۶۳	خانوار ۶ نفری
۸۳	۳۱۴	۵۲۷	۸/۱	۱۰۳۱	۱/۷	۲۱	۷/۵	۱۰۵۵	خانوار ۷ نفری
۱۲	۱۵۷	۲۶۲	۲/۸	۴۹۹	۱/۱	۱۲	۳/۶	۵۰۳	خانوار ۸ نفری
۶۴	۷۵	۱۳	۱/۸	۲۳۲	۰/۴	۴	۱/۷	۲۳۶	خانوار ۹ نفری
۴۳	۳۹	۴۸	۱/۰	۱۳۰	۰/۶	۲	۰/۶	۱۳۲	خانوار ۱۰ نفری یا بیشتر
۸	۴/۵	۳/۱	-	۴/۲	-	۲/۱	-	۴/۱	میانہ نفقات خانوار
شهر سیرجان									
۲۷	۳۲۴	۱۹۵۲	۱۰۰/۰	۲۳۸۲	۱۰۰/۰	۲۶۵	۱۰۰/۰	۲۷۴۸	مجموع خانوارها
مجموع خانوارها									
-	-	۱۲۱	۵/۱	۱۲۱	۳۰/۴	۱۱۱	۸/۸	۲۳۲	خانوار ۱ نفری
-	۲۵	۲۹۲	۱۳/۳	۳۱۷	۲۲/۳	۸۱	۱۴/۵	۳۹۸	خانوار ۲ نفری
۹	۵۹	۳۷۴	۱۸/۵	۴۹۲	۱۶/۲	۵۹	۱۸/۲	۵۰۱	خانوار ۳ نفری
۱۶	۵۷	۳۴۸	۱۷/۷	۴۲۱	۱۲/۶	۴۴	۱۶/۶	۴۶۵	خانوار ۴ نفری
۲۴	۴۰	۲۸۸	۱۴/۸	۳۵۳	۸/۵	۳۱	۱۴/۶	۳۸۳	خانوار ۵ نفری
۱۷	۵۹	۲۳۶	۱۳/۶	۳۹۹	۶/۰	۲۲	۱۲/۲	۳۳۴	خانوار ۶ نفری
۱۲	۴۵	۱۵۰	۸/۷	۲۰۷	۲/۵	۹	۷/۱	۲۱۶	خانوار ۷ نفری
۶	۲۳	۸۳	۴/۷	۱۱۹	۰/۸	۳	۴/۲	۱۱۵	خانوار ۸ نفری
۳	۱۷	۴۱	۲/۷	۶۴	۱/۱	۴	۲/۵	۶۸	خانوار ۹ نفری
۷	۹	۱۹	۱/۵	۳۵	۰/۲	۱	۱/۳	۳۶	خانوار ۱۰ نفری یا بیشتر
*	۵/۱	۴/۰	-	۴/۲	-	۱/۴	-	۴/۰	میانہ نفقات خانوار
بقیه نقاط حوزه مرشماری سیرجان									
۳۲	۲۸۵۳	۶۴۹۹	۱۰۰/۰	۱۰۳۸۴	۱۰۰/۰	۸۷۸	۱۰۰/۰	۱۱۲۶۲	مجموع خانوارها
مجموع خانوارها									
-	-	۳۷۲	۳/۱	۳۷۲	۳۶/۲	۳۱۸	۶/۱	۶۶۰	خانوار ۱ نفری
-	۳۱۵	۱۰۹۵	۱۳/۶	۱۴۱۰	۲۴/۸	۲۱۸	۱۴/۵	۱۶۲۸	خانوار ۲ نفری
۶۷	۵۶۱	۱۶۹۶	۱۸/۵	۱۹۹۴	۱۴/۸	۱۴۰	۱۸/۲	۲۰۵۴	خانوار ۳ نفری
۷۴	۵۹۰	۱۳۱۷	۲۰/۰	۲۰۸۹	۱۱/۳	۹۸	۱۹/۳	۲۱۷۹	خانوار ۴ نفری
۱۱	۵۰۵	۱۱۰۴	۱۷/۵	۱۸۲۰	۸/۶	۷۱	۱۶/۸	۱۸۹۱	خانوار ۵ نفری
۲۰۱	۳۹۹	۷۰۸	۱۲/۶	۱۳۰۸	۲/۴	۲۹	۱۱/۸	۱۳۲۹	خانوار ۶ نفری
۷۱	۲۶۹	۳۸۷	۸/۰	۸۲۷	۱/۴	۱۲	۷/۴	۸۳۹	خانوار ۷ نفری
۰۶	۱۳۴	۱۳۹	۳/۶	۳۷۹	۱/۰	۶	۳/۴	۳۸۸	خانوار ۸ نفری
۵۸	۵۸	۵۲	۱/۶	۱۶۸	-	-	۱/۵	۱۶۸	خانوار ۹ نفری
۳۶	۳۰	۲۹	۰/۶	۹۵	۰/۶	۱	۰/۶	۹۶	خانوار ۱۰ نفری یا بیشتر
۸	۴/۴	۳/۱	-	۴/۲	-	۲/۱	-	۴/۱	میانہ نفقات خانوار

* - در مواردیکه جمع کمتر از ۱۰۰ باشد چند درصد و میانہ نشان داده نمیشود.

۴۸-۴۴۰۰۶۰۰۱۰۱

جدول شماره ۱۲ - صنایع خانگی در حوزه سرشماری سیرجان: آبانماه ۱۳۳۰ (نوامبر ۱۹۰۶)

صنایع خانگی	تعداد	چند درصد	صنایع خانگی	تعداد	چند درصد
کل حوزه سرشماری سیرجان					
جمع صنایع خانگی	۳۷۱۰	۱۰۰/۰	تهیه و تولید مواد غذایی	۱۲	*
به تولید نالی و گلیم و زریلو و غیره	۱۹۹۷	۵۳/۷	رغن کنس نیاتی (غیر خوراکی)	-	-
چه بانی و رسیدن و عمل آوردن نخ	۸۰۸	۲۱/۳	تهیه و تولید صابون و شمع	-	-
به و برنج پاک کنی و آسیا کردن غلات	۷۴۰	۲/۰	سایر صنایع خانگی	*	*
به و تولید منسوجات و کفش	۱۱۸	۳/۱	میانگین تعداد صنایع خانوار در خانوارها تکیه	۱/۲	-
چه و تولید مواد غذایی	۷۴۲	۱۹/۱	دارای يك صنعت یا بیشتر هستند	-	-
بن کنس نیاتی (غیر خوراکی)	۱۳	۰/۳	بقیه نقاط حوزه سرشماری سیرجان		
به و تولید صابون و شمع	۴	۰/۱	جمع صنایع خانگی	۳۷۲۰	۱۰۰/۰
بر صنایع خانگی	۲۲	۰/۶	تهیه و تولید نالی و گلیم و زریلو و غیره	۱۱۷۰	۳۱/۱
میانگین تعداد صنایع خانوار در خانوارها تکیه					
میانگین تعداد صنایع خانوار در خانوارها تکیه	۱/۲	-	پارچه بانی و رسیدن و عمل آوردن نخ	۷۱۰	۲۱/۴
دارای يك صنعت یا بیشتر هستند	-	-	بنه و برنج پاک کنی و آسیا کردن غلات	۷۱	۱/۱
شهر سیرجان					
جمع صنایع خانگی	۷۰	-	تهیه و تولید منسوجات و کفش	۱۰۲	۲/۸
به تولید نالی و گلیم و زریلو و غیره	۲۲	*	تهیه و تولید مواد غذایی	۷۴۲	۱۹/۱
چه بانی و رسیدن و عمل آوردن نخ	۱۳	*	رغن کنس نیاتی (غیر خوراکی)	۱۳	۰/۳
به و برنج پاک کنی و آسیا کردن غلات	۳	*	تهیه و تولید صابون و شمع	۴	۰/۱
چه و تولید منسوجات و کفش	۱۰	*	سایر صنایع خانگی	۱۷	۰/۵
بقیه نقاط حوزه سرشماری سیرجان					
میانگین تعداد صنایع خانوار در خانوارها تکیه	۱/۲	-	میانگین تعداد صنایع خانوار در خانوارها تکیه	۱/۲	-
دارای يك صنعت یا بیشتر هستند	-	-	دارای يك صنعت یا بیشتر هستند	-	-

- در مواردی که جمع کمتر از ۱۰۰ باشد چند درصد نشان داده نباشد.

۰۹ - ۰۹ - ۵۹ - ۴۴ - ۴۵ - ۵۶

جدول شماره ۱۸ - نوع ساختمان بر حسب نوع تصرف در واحدهای مسکنی حوزه سرشماری سیرجان - آبانماه ۱۳۳۵ (نوامبر ۱۹۵۶)

وضع تصرف اظهاری شده	خانه غیرملکی مجانی	خانه اجاره‌ای	خانه ملکی		جمع	نوع ساختمان
			تعداد	چند درصد		
۱۲۱	۴۶۳۴	۸۱۷	۸۴۳۰	۶۰/۲	۱۶۰۱۰	کل حوزه سرشماری سیرجان
-	-	-	-	-	-	مجموع واحدهای مسکنی
-	۳۳	۶	۳۵	*	۷۴	آجری
-	۲۶۵	۲۶۸	۲۲۴	۵۷/۱	۱۲۵۷	آجر و خشتی
۲۷	۷۷	۶	۲۸۸۸	۹۶/۳	۲۹۹۸	چادری
۸	۲۸۹	۱۵	۸۶۶	۷۳/۵	۱۱۷۸	چوبی
۳	۱۰	-	۱۳۹	۹۱/۴	۱۵۲	حصیری
-	-	-	-	-	-	خشتی
-	۳۱۱۷	۴۱۷	۲۴۴۵	۶۰/۳	۶۰۶۴	سنگی
-	۷۳	*	۱۴۷	۶۵/۳	۲۲۵	کلی
۷	۶۴۵	۵۶	۱۱۱۴	۶۱/۱	۱۸۲۲	انواع دیگر
۳	۷	-	۵۱	*	۶۱	اظهاری نشده
۷۶	۱۸	۱۴	۲۱	۱/۱	۱۷۹	
-	۷۱۰	۶۳۹	۱۳۹۹	۵۱/۰	۲۷۴۸	شهر سیرجان
-	-	-	-	-	-	مجموع واحدهای مسکنی
-	۱۸	۱	۱۳	*	۳۵	آجری
-	۲۰۹	۲۵۶	۵۸۹	۵۵/۱	۱۰۵۴	آجر و خشتی
-	۱	-	۵	*	۶	چادری
-	-	-	-	-	-	چوبی
-	-	-	۲	*	۲	حصیری
-	-	-	-	-	-	خشتی
-	۴۴۸	۳۵۱	۷۴۸	۴۸/۴	۱۰۴۷	سنگی
-	-	-	-	-	-	کلی
-	۲۴	۲۱	۲۸	*	۸۳	انواع دیگر
-	۱۰	۷	۴	*	۲۱	اظهاری نشده
۱۲۱	۳۱۱۴	۱۷۸	۷۰۳۱	۶۲/۴	۱۱۶۶۲	بقیه نقاط حوزه سرشماری سیرجان
-	-	-	-	-	-	مجموع واحدهای مسکنی
-	۱۵	۲	۲۲	*	۳۹	آجری
-	۵۶	۱۲	۱۳۵	۶۶/۵	۲۰۳	آجر و خشتی
۲۷	۷۶	۶	۲۸۸۳	۹۶/۴	۲۹۹۲	چادری
۸	۲۸۹	۱۵	۸۶۶	۷۳/۵	۱۱۷۸	چوبی
۳	۱۰	-	۱۳۷	۹۱/۳	۱۵۰	حصیری
-	-	-	-	-	-	خشتی
-	۲۷۱۹	۹۶	۱۶۱۷	۳۷/۱	۴۵۱۷	سنگی
-	۷۳	*	۱۴۷	۶۵/۳	۲۲۵	کلی
۷	۶۲۱	۳۵	۱۰۷۶	۶۱/۱	۱۷۳۹	انواع دیگر
۳	۷	-	۵۱	*	۶۱	اظهاری نشده
۷۶	۵۸	۷	۱۷	۱۰/۸	۱۵۸	

* در مواردیکه جمع کمتر از ۱۰۰ باشد چند درصد نشان داده نمیشود.