اطلاعات

۲۰ صفحه

یکشنبه ۲۱ شهریورماه ۱۳۵۰ ـ شماره ۱۳۵۹۵
سال چهل و ششم ـ تکشماره ۵ ریال

۱۳۵۰ سال جشنهای دوهزار وپانصد ساله شاهنشاهی ایران

در شرفیابی صبح امروز بحضور ملوکانه، نخست‌وزیر استعفای دولت را تقدیم کرد

هویدا مأمور تشکیل کابینه جدید شد

● نخست‌وزیر از مساعی وزرای کابینه‌خود تشکر کردوبا آنها خدا حافظی نمود

هیئت رئیسه دو مجلس درشرفیابی امروز بحضورشاهنشاه

کابینه جدید فردا به پیشگاه شاهنشاه معرفی میشود

★ هیچکدام‌ازوزراءبدرستی نمیدانند که‌در کابینه بعدی دعوت خواهند شد یانه

★ بعضی از وزراء از همکاران خود میخواستند، اگردوباره وزیرشدند، آنها را فراموش نکنند

★ آخرین جلسه هیئت دولت امروز تشکیل شدواستعفا نامه‌دولت تهیه گردید

در صفحه ٤

هویدا رفت — هویدا آمد

هیئت رئیسه مجلسین‌شرفیاب شدند و آمادگی مجلسین را برای شروع کاربعرض رساندند

درعریضه جوابیه گفته شد :

تصمیم شاهنشاه‌درمورد ایجاد رابطه سیاسی با چین کمونیست بامصالح ملی ایران منطبق است

مجلسین‌اظهار امیدواری کرد که‌برنامه های‌دولت در مورد خانه سازی هر چه زودتربه نتیجه‌برسد

درصفحه ۹

سکوت نسبی کانال سوئز شکست

برای اولین بار پس از اعلام آتش‌بس :

آتشبارهای اسرائیلی یک جنگنده مصری‌را سرنگون کردند

سرنگون شدن هواپیمای مصر اوضاع را بشدت وخیم کرد صفحه ۳

شرکت جهانی‌در بزرگداشت شاهنشاهی ایران

تاکنون از حیث وسعت سابقه نداشته است .

۵۲ کمیته جشن شاهنشاهی‌در٤٦ کشور سلطنتی و جمهوری و کمونیستی ، با بیش از ۲میلیارد جمعیت تشکیل شده است

شرح کامل مصاحبه آقای شجاع‌الدین‌شفامعاون‌فرهنگی دربار شاهنشاهی و رئیس کمیته امور بین‌المللی جشن شاهنشاهی در صفحه ۱۰ چاپ شده است .

جزوه متن کامل گزارش رئیس کمیته امور بین‌المللی جشن شاهنشاهی ایران که در مصاحبه آقای شفا به آن اشاره شده بود در شماره فردا ضمیمه روزنامه منتشر میگردد .

از دو روز قبل :

حسن‌البکر ناپدید شده‌است

در صفحه ٤

خروشچف، جنجالی‌ترین رجل قرن درگذشت

خروشچف هنگام مرگ ۷۷ سال داشت .

● جنازه‌خروشچف فردادر گورستان اشراف‌تزاری دفن میشود .

در آخرین مصاحبه :

نینا خروشچف مرگ شوهرش را پیش‌بینی کرده بود

اخبارو گزارشهای مربوط به درگذشت‌خروشچف در صفحات ۲ـ٤ـ و ٦ چاپ شده است

سفینه شوروی باکوههای ماه تصادم کرد ومتلاشی شد

در صفحه سوم

غرفه‌شکاربانی‌در بوداپست ۱۱۲ مدال گرفت

والاحضرت شاهپور عبدالرضا پهلوی

* بخاطر موفقیت شکاربانی درمجارستان روزایران‌اعلام‌شد

والاحضرت شاهپور عبدالرضا برای برگزاری مراسمی که بمناسبت روزایران دربوداپست انجام می‌شود امروز (یکشنبه) تهران را بقصد مجارستان‌ترك کردند . امسال نمایشگاه بین‌المللی شکار و صید در بوداپست تشکیل شد و سازمان شکاربانی و نظارت برصید(که ریاست شورای عالی آنرا والاحضرت شاهپور عبدالرضا بعهده دارند) بامر شاهنشاه آریامهر و بنمایندگی کشور شاهنشاهی در این نمایشگاه شرکت کرد . بقیه‌در صفحه ٤

مردم لاستیکهای ساخت ایران را ترجیح میدهند

کارخانه بی.اف. گودریچ ایران از ۱۰۰سال تجربه جهانی و۱۰ سال تجربه د ر ایران برخوردار است

بی‌اف گودریچ ایران همواره سعی نموده است بهای لاستیك را در سراسر ایران درحداقل قیمت ثابت نگاهدارد .

در زمانیکه تحت رهبری شاهنشاه آریامهر انقلاب‌بزرك صنعتی کشور بنیان گذارده میشد کارخانه بی‌اف گودریچ ایران اولین کارخانه لاستیك‌ـ سازی ایران بود که‌بامشارکت کمپانی بی‌اف گودریچ آمریکا وسرمایه گذاران ایرانی‌در یك مقیاس بین‌المللی پایه‌گذاری شد و همزمان با پیشرفت های چشم‌گیر اقتصادی کشور به توسعه تولید و ظرفیت کارخانه همت گمارده شد .

کارخانه بی‌اف گودریچ ایران طی ده سال تجربه گرانبها در ایران به تعلیم مهندسین جوان و کارگران با استعداد ایرانی اقدام نموده و توانسته است با برخورداری از تکنیك‌پیشرفته کارخانجات بی اف گودریچ آمریکا و حداکثر استفاده از استعداد و تجربیات مهندسین باذوق و جوان ایرانی‌بهترین انواع لاستیك هارا متناسب با آب و هوا و موقعیت جغرافیائی ایران ببازار عرضه نماید .

مرغوبیت لاستیکهای بی اف گودریچ ساخت ایران درحدی است که دربسیاری از کشور های همجوار و حتی کشور های آفریقائی و اروپائی موفقیت‌های بزرگی کسب نموده است .

پیشرفت سریع صنعت لاستیك سازی

اینروز ها همه جا صحبت از لاستیك ایرانی و مرغوبیت آن میباشد و طبق تحقیقاتی که‌بعمل آمده مردم لاستیك های بی‌اف گودریچ ساخت ایران را به لاستیك های مشابه خارجی ترجیح میدهند .

لازم بتوضیح‌نیست که لاستیك های ساخت خارج که‌دربسیاری اوقات مرغوبیت لاستیك های‌ایرانی‌را بخصوص درهوای کشور ماندارند با قیمت های گرانتر عرضه میشوند .

اکنون صنعت لاستیك‌سازی در ایران روز بروز توسعه می یابد و همزمان با این توسعه، صادرات لاستیك ایران نیزبطور محسوس افزایش مییابد ، کارخانه بی‌اف گودریچ ایران که در اولین سال بهره‌برداری ۱٤۵۰ تن‌لاستیك‌روئی تولید نموده است‌در سال‌جاری۱۱۰۰۰ تن لاستیك تولید نموده و با اجازه توسعه‌ای که از وزارت اقتصاد دریافت نموده است در آینده این رقم تا دو برابر افزایش خواهد یافت .

کارخانه بی‌اف گودریچ ایران همواره سعی نموده است باثابت نگاهداشتن بهای لاستیك در حداقل قیمت در پیشرفت برنامه های اقتصادی ورفاه مردم سهم خود را ایفاء نماید .

آ ـ ۳۹٦۱۰

آگهی بانك توسعه صنعتی‌و معدنی ایران راجع بخرید سهام را در صفحه ۲ مطالعه‌فرمائید

آگهی پذیرش دانشجو برای آموزشگاه عالی پرستاری شفا تهران در صفحه ۱۱

مقیاس جغرافیائی بانك‌تهران یکصدوسی و هفتمین واحدبانك دربم گشایش یافت شرح‌درصفحه۱۲

زمان

مجله‌ای برای مردان و زنان مترقی ایران
زمان ، هر چهارشنبه
اولین شماره ، ۲٤ شهریور
با زمان پیش برویم

اسامی قبول شدگان کنکور انستیتو تکنولژی تهران رشته راه و ساختمان در صفحه ۱۰

پذیرش دانشجو برای آموزشگاه عالی مامائی جمعیت شیر و خورشید سرخ اصفهان

جمعیت شیر و خورشید سرخ اصفهان برای دوره دو ساله فوق‌دیپلم آموزشگاه عالی مامائی اصفهان‌تعداد۳۵ نفر دانشجو از بین‌دوشیزگان واجد شرایط زیر از طریق مسابقه و مصاحبه و امتحانات طبی برای سال تحصیلی ۵۰ـ۱۳۵۱ می پذیرد: بقیه در صفحه ۱۱

جمعیت خیریه فرح پهلوی آموزشگاه کودکیاری در صفحه ۵

بزودی اطلاعیه کفش وین

آی بی‌ام IBM IRANIAN BRANCH شعبه ایران

آدرس جدید کلیه قسمتهای شرکت :

خیابان ویلای شمالی
چهارراه ناصر
ساختمان آی بی‌ام

تلفنهای جدید :

۸۳۱۳۳۴ تا ۸۳۱۳۴۳

تلفن مستقیم سرویس‌فنی کمپیوتر :

۸۳۰۹۰۵ و ۸۳۰۹۰٦

تلفن مستقیم فروش و سرویس ماشینهای تحریر :

۸۳۰۹۰۹

تغییرات فوق از تاریخ چهارشنبه ۱۷ شهریور شروع شده ودر تاریخ شنبه ۲۷ شهریور ۱۳۵۰ تکمیل خواهد شد

آگهی بداوطلبان خدمت پاسپانی

بدینوسیله باطلاع کلیه داوطلبان خدمت پاسبانی که مدارك خود را تکمیل و یا مشغول تکمیل آن هستند میرساند که سریعا خود را تا روز ۲۵ر٦ر۵۰ بکارگزینی پلیس راه‌آهن و هواپیمائی کشور معرفی نمایند .

شهربانی کل کشور
آ ـ ٤۰۷۷۰

سالگرد

پدر عزیزم مرحوم جعفر پزشکپور (اعزازالملك) در بهشت زهرا دوشنبه ۲۲ شهریور ـ حرکت ٤ بعد از ظهر ازمنزل آنمرحوم خیابان شاه‌آباد ـ ظهیرالاسلام .

مهندس اسماعیل پزشکپور

جنازه خروشچف فردا در گورستان اشراف تزاری دفن میشود

مسکو ـ خبرگزاری فرانسه

نیکیتا خروشچف که پس از مرگ ژزف استالین از سال ۱۹۵۳ تا سال ۱۹٦٤ زمام‌امور کشور شوروی را بدست داشت در هفتادوهفت سالگی براثر بیماری حمله قلبی در خانه خود واقع در حومه شوروی درگذشت بطوریکه از منابع موثق مسکو کسب اطلاع شد جسد وی فردا (دوشنبه) در گورستان «نوودیویچی» که یکی از گورستان های درجه‌دوم شوروی‌است بخاك سپرده خواهد شد.

جسد بسیاری از نویسندگان و شخصیت های شوروی ازجمله جسد همسراستالین و بسیاری از مارشالهای شوروی در همین گورستان بخاك سپرده شده است.

در قسمتی ازاین گورستان جسد اعیان واشراف و شخصیت های قبل از انقلاب دفن شده است.

وی در مدت زمامداری خود با ژنرال دوگل و پرزیدنت کندی ملاقات کرد. بحران برلن درزمان زمامداری او باوج شدت رسید و بحران کوبا که نزدیک بود آتش جنگ سوم جهانی را مشتعل‌سازد نیز در زمان حکومت وی بروزکرد ولی خروشچف با تخلیه پایگاه‌های موشکی شوروی از کوبا از وقوع یک جنگ حتمی جلوگیری کرد.

خروشچف در عین‌حال در زمینه سیاست داخلی اصلاحات عمقی بعمل آورد و تاحدی بمردم‌شوروی آزادی داد. دوران حکومت او بطور ناگهانی در ۱٤ اکتبر۱۹٦٤ به‌پایان رسید واز همان موقع برژنف و کاسیگین رهبری حزب و زمام دولت را بدست گرفتند.

از آن هنگام خروشچف درخانه‌ای که در حومه مسکو در اختیار وی گذاشته شده بود زندگی میکردو بکلی از صحنه سیاست کناره گرفته بود.

آزادی مذهب

در این اواخر انتشار خاطرات او درغرب جنجال بزرگی بپا کرد ولی خود خروشچفرسما اعلام کرد کتابی که در غرب بنام خاطرات او منتشر شده ساختگی است.

خروشچف منکر دین ومذهب و خدابود ولی نخستین‌اقدام او در مقام رهبری شوروی صدور فرمانی در باره آزادی مذهب بود و در نطق هایش اغلب به آیات انجیل اشاره میکرد وی در نطق هائی که هنگام سفر خود به امریکا ایراد کرد چهل بار نام خدا را برزبان آورد.

او برای نخستین بار پس‌از انقلاب اکتبر باواتیکان تماس نیمرسمی برقرار کردو دامادش الکسی آجوبی را نزد پاپ جان بیست و سوم فرستاد.

خروشچف سیاستمدار بسیار با هوش‌و زیرکی بود و درمذاکرات سیاسی از کوچکترین فرصت‌برای اثبات نظریات خود استفاده‌می‌کرد و هیچ نکته‌ای را فراموش نمی‌کرد. او سلسله مراتب حزبی ومقامات دولتی را بسرعت طی‌کرد وخودش در۲۱ سپتامبر ۱۹۵۹ ضمن نطقی که در هالیوود ایراد نمود گفت:

«از وقتی که توانستم راه بروم شروع بکار کردم. نخست از گاو و گوسفندان یک مالک نگهداری میکردم پس از آن در کارخانه‌ای که متعلق به یک سرمایه‌دار آلمانی بود مشغول کار شدم سپس در معدنی که توسط سرمایه‌داران فرانسوی بهره‌برداری میشد بکار پرداختم باز هم از آنجابکارخانه دیگری انتقال یافتم این کارخانه که محصولات شیمیائی‌تولید میکرد متعلق به بلژیکی ها بود وامروز نخست وزیر کشور بزرگ شوروی هستم.»

زن‌قصاب‌مسکوئی گفت خروشچف جلف و سبك بود!

مسکو ـ رویتر ـ واکنش مردم کوچه و خیابان مسکو در برابر درگذشت خروشچف عاری از هیجان و ازنفری‌تانفر دیگر تا حدود زیادی متفاوت بود.

یک زن مسن وقتی خبر مرگ خروشچف را شنید بطور ساده با یک کلمه «افسوس» اظهار تاسف کرد.

زن دیگری که در یک دکان قصابی پشت پیشخوان قرار داشت گفت: خروشچف تا وقتی که زنده بود هیچکس‌برایش احترامی قائل نمیشد، چون رفتارش جلف و سبک بود. لنین واستالین هردو مودب وزیرک بودند ولی خروشچف نبود.

یک مامور پلیس وقتی خبر درگذشت خروشچف را شنید در برابر اصرار خبرنگاران که نظرش را میخواستند آمرانه شانه‌اش را بالا انداخت و گفت: «متشکرم».

یک زن دیگر اظهارنظر کرد که دهقانان درباره‌خروشچف خواهند گفت: پروردگار به فریادش برسد اما روشنفکران‌فقط خواهند گفت: بیچاره!:

جملاتی که باعث شهرت جهانی خروشچف شد

نیویورك ـ بدون شك‌خروشچف قسمتی از شهرت فراوانش‌را مرهون سخنانی بود که بعدها برخی از آنها به چیز هائی مانند کلمات قصار تبدیل شد. در زیر پاره‌ای از این سخنان را می آوریم:

خطاب به کنراد آدنائر صدراعظم اسبق آلمان غربی:

ما کمونیست ها بر جهان حکمرانی خواهیم کرد.

در یك مصاحبه تلویزیونی با خبرنگاران آمریکائی:

روزی خواهد رسید که نوادگان شما تحت رژیم سوسیالیستی زندگی خواهند کرد.

در یك میهمانی دیپلماتیك به سیاستمداران غربی:

ما شما را دفن خواهیم‌کرد.

به‌یك خبرنگار دریوگسلاوی:

اگر کسانی وجود داشته باشند که خیال کنند لبخند های ما معنایش انصرافمان‌از تعالیم مارکس ـ انگلس ولنین است ـ سخت در اشتباهند. ماصبرخواهیم‌کرد تاخرچسونه ها هم آواز خواندن را یاد بگیرند.

در مقام طرفداری ازتوسعه بازرگانی با انگلیس:

ما میخواهیم از شما کشتی بخریم ولی شما ماهی های قزل‌آلایتان را برای فروش به ما عرضه میکنید؟ فروش ماهی قزل‌آلا و قورباغه نمی تواند معنایش بازرگانی بین‌المللی باشد.

خطاب به غربی ها بعداز انقلاب مجارستان:

سرمایه‌داران بگذارید به شما اخطار کنم. با ما شوخی نکنید، درصدد نباشیدچنانکه در مجارستان کردید، اراده ما را هم آزمایش کنید. ما قدیس نیستیم و درصورتی که لازم باشد بوزه‌هایتان را خرد خواهیم کرد.

درباره‌همزیستی صلح‌آمیز:

سرمایه‌داران چه بخواهند و چه نخواهند باید بمیرند. درست مثل زن زائوئی که در آستانه وضع‌حمل باشد ـ شما نمی توانیدبه‌چنین زنی بگوئید که بچه‌اش را نزاید و یا آن را بدور اندازد. این یك‌پدیده طبیعی است.

و همین حکم درباره مرك سرمایه‌داری نیز صادق‌است. بدیهی است که ما به سهم خود تا آنجا که بتوانیم این مرك را تسریع خواهیم کرد.

بعد از تماشای رقص‌کان‌کان در هالیوود:

حیف از «روی» آدم‌نیست که «شما»، «پشت» او را نمایش میدهید؟

یک دختر اهل کشور «پرو» در امریکای لاتین که در چمدان او مقدار زیادی مواد منفجره وجود داشت و سوار هواپیمای مسافری اسرائیلی شده بود باتهام توطئه برای انفجار هواپیما در اسرائیل تحت تعقیب‌قرارگرفت‌امااین دختر که پلیس اسرائیل نام اورا فاش نکرده مدعی شده است که اطلاعی از داخل چمدان خود نداشته و نادانسته وسیله حمل مواد منفجره شده است در عکس دختر مذکور درادارهپلیس اسرائیل هنگام‌ادای توضیحات دیده میشود.
عکس رادیوئی اطلاعات

خروشچف و روابط مسکو باپکن

هنك‌کنك ـ رویتر ـ چین کمونیست که خروشچف را در ایام حیاتش بعنوان خائن به‌امر کمونیسم بیرحمانه مورد حمله قرار میداد تاکنون در برابرمرك وی سکوت کرده است.

رادیو پکن در بخش های اخبار دیشب و بامداد امروز به این درگذشت حتی اشاره‌ای نکرده است.

درسال‌های زمامداری‌خروشچف بود که پرده از کشمکش های مسلکی چین و شوروی برداشته شد و آتش این مناقشات برای مدتی که پایان آن دیگر قابل تصور نیست زبانه کشید.

در سال ۱۹٦۰ وقتی خروشچف نخست وزیر ودبیر اول حزب کمونیست شوروی بود، کمك های این کشوربه‌چین کمونیست قطع شد و صد ها کارشناس روسی از چین فرا خوانده شدند.

پابپای شدتی که در وخامت روابط دو کشور حاصل میشد خروشچف از طرف رهبران پکن بعنوان «تجدید نظرطلب» مرتدی که روسیه را از مارکسیسم و کمونیسم واقعی دور کرده است آماج حملات بیرحمانه قرار گرفت.

بعد از سقوط خروشچف در سال ۱۹٦٤ نیز نام تجدید نظر طلب بعنوان وجه اطلاق تمام کمونیست هائی که بنحوی از انحاء در برابر آئین مائوتسه ـ تونك قرارگرفته بودنددر فرهنك واژه های حزب کمونیست چین باقی ماند.

خروشچف درآغاز زمامداری خود با چین مائوتسه تونك گرم گرفت ولی بعد ها سیاست مشت کوبیدن بر روی میز را اتخاذ کرد ولی‌درهردو مورد باشکست روبرو شد. در اکتبر ۱۹٥٤ خروسچف بعنوان رهبر جدید حزب کمونیست شوروی شخصا به پکن مسافرت کرد تا روابط بین مسکو وپکن‌را بهبود بخشد و بقول معروف «یخ مناسبات سرد» دو کشور را تاحدی آب کند.

انعکاس مرگ خروشچف

جهانیان از درگذشت خروشچف اظهار تأسف کردند

واشنگتن ـ یونایتد پرس ـ از سیروس ایتون، ثروتمند و کارخانه‌دار سرشناس تا روزول گارست کشاورز آمریکائی و از سناتور ادوارد کندی و هوبرت همفری گرفته تا آورل هاریمن و جرج کندی سفیران پیشین آمریکا در شوروی دیشب و امروز تاسف عمیق خود را از درگذشت نیکیتا خروشچف‌نخست‌وزیر و رهبرسابق‌حزب کمونیست‌شوروی ابراز کردند.

در واشنگتن کاخ سفید ریاست جمهوری ضمن بیانیه‌ای که بمناسبت این درگذشت انتشار داده گفته است: خروشچف بدون تردید یکی ازبرجسته‌ترین چهره های جهان معاصر بود. او در ساختن تاریخ کشور خود نقشی عظیم داشت.

پرزیدنت ریچارد نیکسون رئیس جمهوری آمریکاباخروشچف فقیدآشنائی کامل داشت. وبه‌او بعنوان سیاستمداری که صادقانه از عقاید شگفت‌انگیز خود دفاع میکرد احترام میگذاشت.

سناتور همفری معاون پیشین‌ریاست جمهوری آمریکا که در گذشته بارها گفته بود خروشچف تنها مردی است که بیشتر و بهتر از من حرف میزند. از مرك او عمیقا اظهار تاسف کرد و از او بعنوان یکی ازسیاستمدارانی که‌سخنانش بدل می‌نشست یاد کرد.

همفری که درسال ۱۹٥۸ یکبار ۸ ساعت و ۲٥ دقیقه بدون‌وقفه باخروشچف بحث کرده بود در باره نقش رهبر سابق شوروی در تاریخ کشورش گفت: او بسیاری از سد های بزرگی را که سابق نفوذ ناپذیر بنظر میرسید و بین مردم شوروی و دنیای خارج حایل شده بود از میان برداشت و به انزوای عمیق کشورش پایان داد.

«روزول گارست» کشاورز امریکائی که درسال۱۹٥۸ درمزرعه‌خود درنزدیکی «کان راپیدز» واقع در ایالت «آیوا»یکبار میزبان خروشچف‌بود از طبع شوخ‌نخست وزیر پیشین شوروی یاد کرد و اظهار داشت آمریکائیان بوسیله خروشچف بیش از هر کس دیگر توانستند با کشور شوروی آشنا شوند.

آورل هاریمان سفیر آمریکا در شوروی از سال ۱۹٤۳ تا ۱۹٤٦ و جرج کنان که بعد از جنك دوم جهانی مدتی سفیر امریکادر شوروی‌بود ـ باخروشچف آشنائی نزدیك داشتند.

هاریمان دیشب در این‌باره گفت: خروشچف رهبر متعصبی‌بود که‌نمیخواست شاهد انفجار ورشکستگی کشورش‌باشد. بهترین رفتار با خروشچف این بود که بتوان در برابرش محکم ایستاد، اما در عین حال بوی اجازه داد که فرصت‌عقب نشینی نیز داشته باشد.

جرج کنان اظهار نظر کرد که با درگذشت خروشچف بدون شك یك‌عصر در شوروی پایان یافته است.

سناتور کندی وقتی در باره مرك خروشچف سخن میگفت بیاد ماجرای ۱۹٦۲ کوبا افتاد، در آن سال برادر سناتور کندی ـ جان کندی فقیدعهده‌دار ریاست جمهوری امریکا بود. سناتور کندی گفت: در ان روزهای دهشتناك که جهان در انتظار یك فاجعه عظیم اتمی دقیقه‌شماری میکرد، خروشچف‌خردمندانه راه صلح را برگزید و سلامت بشریت را بر جاه طلبی های سیاسی ترجیح داد.

«سیروس ایتون» کارخانه‌دار و ملاك بزرك و صلحدوست آمریکائی که با خروشچف مراودات نزدیك داشت، در باره او گفت: خروشچف دچار تعصب فکری ومسلکی‌نبود. اودر صحنه‌سیاست قایل به عقاید ویژه‌ای بود و در صحنه بین‌المللی مخصوصا تلاش میکرد تا با آمریکا به‌تفاهم برسد.

در لندن سرآنتونی ایدن نخست‌وزیر اسبق انگلستان که در سال ۱۹٥٦هنگام‌سفرخروشچف به لندن عهده‌دار مقام‌نخست‌وزیری انگلستان بود، پس از دریافت خبرمرگ او گفت: خروشچف آخرین رهبر شوروی بود که من باوی در کنفرانس سران دولتهای بزرگ در سال ۱۹٥٥ و در سال بعد وقتی که از انگلستان دیدن میکرد مراودات نزدیك داشتم. خصلت اخلاقی نافذ در عین حال با نوعی تعصب و صراحت سیاسی همراه بود که نادیده گرفتنش میتوانست خطرناك باشد.

هارولد مکمیلان نخست‌وزیر پیشین انگلیس که با خروشچف‌در مسکو ملاقات کرد حاضربه‌اظهار نظر فوری درباره مرگ خروشچف نشد. علاوه براین‌هارولدویلسون نخست‌وزیر سابق و رهبر کنونی حزب کارگر انگلیس که قرار است فردا رهسپار مسکو شود نیز از اظهارنظر درباره مرگ خروشچف خودداری کرد.

در نیویورک اوتانت دبیر کل سازمان‌ملل عمیق‌ترین‌تاسف خودرا ازدرگذشت‌خروشچف ابراز داشت. اوتانت دراعلامیه‌ای که صادر کرد گفت که خاطرات خوشی از ملاقاتهای خود با خروشچف دارد. اوتانت در پایان به همسر وخانواده خروشچف تسلیت گفت.

روزیکه خروشچف در سازمان لنگه کفش به میز کوبید

سازمان ملل‌متحد ـ مرك خروشچف خاطره نخست وزیر سابق شوروی را دریکی از مهیج ترین جلسات عمومی سازمان ملل‌متحد بخاطر می آورد. دردوره اجلاسیه سال ۱۹٦۰ سالی که شوروی حمله بزرك خود را علیه هامرشولد علیه عملیات سازمان ملل درکنگو آغاز کرد.

نیکتاخروشچف شخصا درجلسه مجمع عمومی‌سامان ملل متحد شرکت کرد.

آندره گرومیکو وزیر امور خارجه شوروی درکنار خروشچف نشسته بود. نخست وزیر شوروی که اول موضوع را باخنده برگزار میکرد ناگهان از کوره‌دررفت و حادثه‌ای بوجود آورد که هنوز هم وردزبان ها است.

خروشچف ناگهان لنگه کفش خود را درآورد وبا قدرت تمام روی میز کوبید و پایه آن را شکست. رئیس مجمع عمومی که هرگز تصور چنین اقدامی را از طرف رئیس یك دولت بزرك نداشت خیال میکرد که چشمانش عوضی می بیند و تامدتی مات و مبهوت باین صحنه نگاه می کرد. درسمت راست او هامرشولد دبیرکل سازمان ملل متحد که رنگش مثل کچ سفید شده بهت‌زده وباقیافه خشمگین باین صحنه می نگریست. او درنظر داشت طی نطقی بگوید باوجود مخالفت یك دولت بزرك درنظر ندارد از مقام دبیرکلی استفاده کند.

این ماجرا چند لحظه‌ای بیش دوام نکرد ولی ماجرای شگفت‌انگیز و بیسابقه‌ای درمجمع عمومی سازمان ملل‌متحد بود. بعد ها کارشناسان تاریخ شوروی گفتند که لنگه کفش زدن بروی میز بعلامت مخالفت کامل در پارلمان سابق روسیه معمول بود.

بااینحال بسیاری از نمایندگان سازمان ملل متحد علنی داشتند خروشچف مردی است که علاقه زیادی به حفظ صلح دارد.

سیاست او درماجرای کوبا بخوبی این مسئله را ثابت می کند.

لحظه‌ای که‌خروشچف ازاوج‌قدرت‌سقوط کرد

پاریس ـ ازنظر خبرنگاران غربی در پایتخت شوروی روز ۱٥ اکتبر ۱۹٦٤ نیز مثل‌روزهای دیگر یک روز معمولی بود. آن روز سرنشینان «وسخود» پس از پرواز موفقیت‌آمیز خود در مدار بزمین بازگشته بودند.

یکشب قبل‌از آن گاستون پادلوفسکی وزیر تجسسات علمی فرانسه در اقامتگاه نخست وزیر شوروی در کنار دریای سیاه با خروشچف ملاقات کرده بود.

دربین سیاستمداران شرق و غرب و روزنامه نگاران هیچ کس تصور نمی‌کرد که خروشچف سقوط کند بااینکه همه میدانستند که نخست وزیر شوروی در اجرای برنامه های کشاورزی خود باشکست روبرو شده است.

خبرنگار خبرگزاری فرانسه درمسکو میگوید آن روز هنگامی که بمجلس میهمانی سفارت ایتالیا میرفتم برای نخستین‌بار احساس کردم که حادثه‌ای در شرف وقوع است.

راننده اتومبیل مدت کوتاهی در میدان بزرگ مسکو توقف کرد تایک شماره روزنامه ایزوستیا خریداری کند ولی برخلاف معمول‌تاآن ساعت روزنامه ارگان حزب کمونیست شوروی منتشر نشده بود.

درهمین هنگام بود که زنگ تلفن سفارت پی‌درپی بصدا درآمد: واین خبر بسرعت برق درهمه جا منتشر شد: «برژنف وکاسیگین» «جای خروشچف را گرفته‌اند».

هنوز موضوع خبرحالت شایعه داشت ولی در ساعت ۱۰ بعداز ظهر برکناری خروشچف رسما تائید شدواعلامیه‌ای باین شرح انتشار یافت:

«کمیته مرکزی حزب کمونیست درخواست رفیق نیکتا خروشچف را برای کناره گیری از مقام دبیر اول و عضویت پرزیدیوم کمیته مرکزی و نخست وزیری پذیرفته است.»

باین‌ترتیب خروشچف از کلیه مقامات خود برکنار شد و عصر جدیدی در اتحاد جماهیر شوروی آغاز گردید.

خروشچف از آن پس کمتر بمیان جمعیت می‌آمد ولی گاهی کمبرای شرکت در انتخابات بیکی از حوزه های رای گیری مراجعه میکرد. مردم مسکو و خبرنگاران دور او را می‌گرفتند و خروشچف باهمه آنها احوالپرسی میکرد ولی از پاسخ دادن بمسائل سیاسی خودداری میکرد.

سرمقاله

کنگره بیستم

بیستمین کنگره پزشکی، با سخنان علیاحضرت شهبانو دیروز در رامسر شروع بکار کرد.

بیست سال است که در چنین ایامی کنگره پزشکی رامسر تشکیل میشود و یکی از مباحث پزشکی را در معرض بحث و مطالعه قرار میدهد.

پزشکی، از آنجمله دانشهاست که مرحله فارغ‌التحصیلی ندارد وپزشک، باهر درجه‌یی از دانشگاه خارج شود، باز ناچار است تا آخرعمر مثل یک طلبه، گوش بزنگ تازه های دنیای پزشکی باشد و تحقیقات و مطالعات خود را ادامه دهد.

ازاینروست که مدام درگوشه‌وکنار دنیا اجتماعات پزشکی تشکیل میشود و پزشکانی که‌در زمینه تخصص خود به نکات و تجربیات تازه‌یی برخورده‌اند وتوضیح آنرا مفید بحال جامعه پزشکی تشخیص میدهند، به‌تشریح مطلب می‌پردازند. درین اجتماعات، طبیب علاوه برآنکه معلومات تازه‌یی در رشته تخصص خود کسب‌میکند، باشیوه های جدید بهداشت ودرمان و پیشرفت های آزمایشگاهی و تجربیات بالینی که همکاران دیگرش در جریان مطالعات خود حاصل‌کرده‌اند، آشنا میشود.

کنگره پزشکی رامسر که به‌ابتکار بنیاد پهلوی تشکیل میشود، هرسال یکی‌از مباحث پزشکی رادر دستور مذاکرات و مطالعات‌سالانه خود قرار میدهدو بااعلام موضوع به متخصصین امر، از ایشان دعوت میکند که هرگاه نظریات قابل طرحی در آن زمینه داشته باشند آمادگی خود را اعلام دارند و نامشان در فهرست سخنرانان اجلاسیه سالانه کنگره ثبت شود.

تشکیل کنگره پزشکی رامسر بیشتر بدانجهت است که در بین پزشکان ایرانی اگر کسانی امکانات کافی برای شرکت در مجامع جهانی را نداشته باشند لااقل از فرصتی که این کنگره بدست میدهد استفاده کنند، بنابراین کنگره جنبه داخلی وملی دارد، معهذا درهای آن بروی میهمانان خارجی گشوده است و درهر اجلاسیه، گروهی از پزشکان خارجی ـ چه بعنوان مستمع و چه بعنوان سخنران ـ شرکت میکنند. بطوریکه گاه کنگره پزشکی رامسر میهماندار پارمیی از برجسته ترین ومشهور ترین استادان و پزشکان عالم بوده است. بر این عده باید هیئت های پزشکی را افزود که از طرف موسسات طبی وبهداشتی خارجی مقیم ایران به‌کنگره دعوت میشوند.

کنگره پزشکی رامسر در طول بیست سال کارنامه موفقیت‌آمیزی داشته است. مباحثی که بعنوان «دستور» کنگره تعیین شده و در اجلاسات سالانه آن مورد بحث و تبادل نظر قرار گرفته، اغلب از مهمترین مسائل پزشکی بوده و مالا قطعنامه های کنگره نکات آموزنده وقابل استفادیی رابرای جامعه پزشکی مادربر داشته است.

کنگره پزشکی رامسر به مرور از شهرت واهمیت بین‌المللی نیز برخوردار گشته است وامروزه محافل پزشکی جهان اغلب بانام و هدفهای این کنگره آشنائی دارند و مباحثی را که در شهریور ماه هرسال کنگره پزشکی رامسر مورد شور و مطالعه قرار میدهد بانظر علاقه تعقیب میکنند.

بیاناتی که علیاحضرت شهبانو درمراسم گشایش بیستمین‌کنگره‌پزشکی رامسر ایراد فرمودند در شماره امروز «اطلاعات» بنظر خوانندگان عزیز میرسد و ما امیدواریم کنگره که در اجلاسیه امسال خود با حضور ششصد تن از اطبای ایرانی و خارجی موضوع بیماریهای «بافت همبند» رادردستور مذاکرات خود دنبال‌میکند همچنان موفق باشد

تفسیر سیاسی

پیش بسوی جنگ

برای اولین بار در سیزده ماهی که از آغاز آتش‌بس در کانال سوئزمیگذرد یک‌هواپیمای جت شکاری ـ بمب‌افکن مصری ازنوع «سوخوی ـ ۷» را آتشبار های اسرائیلی برفراز مواضع خود در اینسوی کانال سوئز سرنگون ساختند.

بادر نظر گرفتن این‌واقعیت که درطول این مدت آرامش، هواپیماهای مصری و اسرائیلی بارها به‌فضای هوائی یکدیگر تجاوز کرده‌اند، بدون اینکه از طرف دیگر مقاومت جدی نشان داده‌شوداین‌سئوال‌پیش‌میاید که چرا اسرائیل این بار چنین عکس‌العمل خشنی را از خود نشان داده است.

باید توجه داشت که ازدیروز کنفرانس وزیران امور خارجه‌و نمایندگان چهارده کشور عضو جامعه عرب اجلاسیه سالانه خودرا در قاهره شروع‌کرده‌اند وبدون شک‌خبر سرنگون شدن یک بمب افکن سنگین مصری توسط آتشبار های ضد هوائی اسرائیل مذاکرات کنفرانس را تحت‌الشعاع قرار خواهد داد.

تدوین و چگونگی اجرای‌یک استراتژی جنگی‌مدرن ومشترک برای بیرون راندن نیرو های اشغالی اسرائیلی از صحرای سینا ـ نوارغزه ـ ساحل غربی وگولان مهمترین و درعین‌حال حساس ترین قسمت مذاکرات شرکت کنندگان در کنفرانس قاهره را تشکیل میدهد.

آرامشی که از اوت ۱۹۷۰ درمرز های «داغ» اعراب و اسرائیل برقرار شده بود از یکطرف واخبار و شایعات روز افزون درباره افزایش سریع و «سرسام‌آور» قدرت تهاجمی مصر، «درآسمان زمین‌و دریا» وباز اینکه باکمک‌انواع موشک های«سام۲»و«سام ۳» وهواپیما های «میگ۲۳» جمهوری عرب مصرصاحب «نیرومندترین‌شبکه دفاعی جهان پس‌از آمریکا و شوروی» شده است بار دیگر ترک های جوان ارتش مصررا برآن داشته بود که مسئله‌دست زدن به یک جنگ همگانی تازه برضد اسرائیل راجدا مورد مطالعه قرار دهند.

پرزیدنت انورالسادات نیزدر ماه های اخیر بارها تاکیدکرده بود که «سرنوشت مرز ها تا پایان سال جاری روشن خواهد شد واگر اسرائیل حاضر نشود شخصا وازراه مذاکره مناطق اشغالی اعراب را تخلیه کند، ماچاره‌ای نخواهیم داشت مگر انتخاب راه دیگر».

اینک تل‌اویو ـ سکوت ابهام آور خود را شکسته است. سرنگون کردن یک شکاری‌بمب افکن مدرن پاسخ مستقیمی‌است که به‌تهدیدات رئیس جمهوری مصر داده میشود، بویژه که اعلام این خبربا اظهارات‌ژنرال حیم بارلورئیس ستاد فرماندهی ارتشهای اسرائیل‌توام گردیده.

ژنرال بارلو در یکسخنرانی که بمناسبت‌جشنهای سال‌جدید اسرائیلی «روشاشانا»ازرادیوی نیروهای مسلح اسرائیل پخش شد گفت ویران کردن شبکه دفاعی موشکی شوروی درجبهه کانال سوئز سخت دشوار وپر خطر است ولی محال نیست «و سپس افزوده است که امکان بازگرفته شدن نبرد بوسیله مصریها فراوان است.... ولی ماهم کاملا آماده روبرو شدن‌با هرنوع شرایط جنگی هستیم».

بادر نظر گرفتن بحران داخلی شدیدی که اسرائیل‌با آن‌مواجه میباشد، تردید نباید داشت‌که قسمت مهم اظهارات رئیس‌ستاد فرماندهی نیرو های اسرائیل برای مصرف داخلی ومنحرف کردن افکار عمومی تهیه شده است.

بااین وجود کاملا معلوم‌است که شکست تلاش های صلح ـ آمیز، وادامه وضع «نه‌جنگ ـ نه‌صلح» در مرز ها زمینه رادر دوطرف کانال‌سوئز برای دست زدن به‌چهارمین آزمایش جنگی آماده کرده است.

«مفسر»

بیان حقیقت (بیانات ولی عصر «عج»)
«شرح افتتاح»
نگارش: احمد زمردیان شیرازی، منتشر شد
در آن کتاب اسرار و رموزی که قرنها مکتوم بوده است آشکار گردیده و خواننده
رابکات برجسته اصول عقائد آشنا میسازد
در آن کتاب اوضاع جهان در آخر الزمان از نظر قرآن مجید بررسی شده است
آنهائیکه تاکنون ندانسته اند بیانات ولی عصر امام زمان چیست
آن کتاب را مطالعه نمایند تا برای مناظره با هر گروه از مخالفان
اسلام آماده باشند
ناشر: کتابفروشی اسلامیه خیابان بوذرجمهری تلفن ۲۱۹٦٦
عمل فروش در شهرستانها کتابفروشیهای معتبر و نمایندگیهای امیرکبیر

بتون آماده در تمام مدت شبانه روز
بتون باتیمان
تلفن دفتر مرکزی ٦۲۳۹٥۲
کارگاه ۹٥٥۲۸۲
بلوار البرز بابت ۱۴۱ ساختمان باتیمان

قابل توجه تجار ـ موسسات ـ شرکتها
تعدادی حسابدار جوان و فعال بطور نیمه وقت آماده اداره امور حسابداری وسازمان‌دادن بدفاتر وحسابها میباشند.
تلفن ٦۳٥۳۹۲ از ساعت ۱٦ الی ۲۰
آ ـ ۴۰۱۹۲ ۱ ـ ٦

نقاشی
برای دوره اول دبیرستان
بهای کتابهای درسی تعلیم‌نقاشی که بوسیله سازمان کتابهای درسی‌ایران برای سالهای اول‌ودوم وسوم دبیرستان تالیف وتهیه شده وبرای توزیع آماده است بدین شرح اعلام میشود:
نقاشی برای سال اول دبیرستان ۱۸ ریال
نقاشی برای سال دوم دبیرستان ۲۰ ریال
نقاشی برای سال سوم دبیرستان ۲۲ ریال
شرکت سهامی طبع ونشر کتابهای درسی ایران

قابلمه‌های بهداشتی

برای ناهار اطفال شما
استین‌لس‌استیل، ضدزنگ، ترشی وهر نوع اسید ـ اول منوچهری
۳۰۷٦۸٤ ۳۰۲٥۹۹ فروشگاه سینا

جراج درایران تزئین
کاغذ دیواری هانزاساخت آلمان و انگلستان مترمربع ۱۰ و۲۰ و٥۰ ریال‌صد در صد قابل شستشو تلفن ۷۷۲۹۱۳

انواع کاغذدیواری ساخت اروپا قابل شستشو و معمولی مترمربع ۱٦ تا ۱۲۰ ریال
فردوسی مقابل بانك ملی کوچه بلژیك ساختمان مسعود تلفن ۳۱۲۸۰۳

آگهی بانك توسعه صنعتی و معدنی ایران
بانک توسعه صنعتی و معدنی ایران بدینوسیله باطلاع آندسته از متقاضیان خرید سهام این بانک که بیست‌درصد قیمت سهام راپرداخته‌و هشتاد درصد بقیه را تعهد کرده‌اند میرساند که از تاریخ انتشار این آگهی تاپایان وقت اداری پنجشنبه ۱٥ مهرماه ۱۳٥۰ بهمان شعبه‌ای‌از بانک ملی که تعهد خودرا داده‌اند مراجعه و هشتاد درصد بقیه را بپردازندوهرگاه بقیه هشتاد درصد تاپایان مهلت مذکور پرداخت نشود طبق تعهدی که سپرده‌اند بانک ملی ایران ده‌درصد از مبلغ پیش پرداخت راکسروبقیه‌رابه‌متقاضیان‌مستردخواهدداشت.
بانک‌توسعه صنعتی و معدنی ایران

آتشبارهای اسرائیل یک جنگنده مصری را سرنگون کردند

قاهره ـ خبرگزاری فرانسه ـ برای نخستین‌بار پس‌ازبرقراری آتش‌بس در جبهه کانال سوئز یك هواپیمای‌مصری‌هدف‌آتشبار های ضد هوائی اسرائیل قرار گرفت وسرنگون شد .

درقاهره یك‌مقام نظامی اظهار داشت که نیرو های اسرائیل بسوی یك هواپیمای مصری که درارتفاع کم‌درحدود یك کیلومتری مغرب کانال‌سوئز مشغول پرواز تمرینی بودشلیك کردند .

وی گفت : مااین عمل را تجاوز علنی از طرف‌دشمن تلقی می‌کنیم.»

مقام نظامی مصر حاضر نشد بگوید که آیا هواپیمای‌مصری سرنگون شده است یاخیر ؟ در تل‌آویو سخنگوی نظامی اسرائیل اظهار داشت یك شکاری بمب‌افکن‌مصر از نوع «سوخوی۷» هدف تیر آتشبار های ضدهوائی اسرائیل قرار گرفت ودرخاك مصر سرنگون گردید .

وی گفت هواپیمای مصری با یك‌هواپیمای دیگردرمنطقه‌شمال کانال‌سوئز پرواز می‌کرده ولی دومین هواپیما توانست‌خود را از تیررس آتشبار های ضدهوائی خارج کند .

وی‌افزود که‌اسرائیل‌نسبت‌به‌نقض مقررات آتش بس از طرف هواپیماهای‌مصری‌بناظران‌سازمان ملل متحد شکایت کرده‌است.

پس‌از هفتم‌اوت ۱۹۷۰ که مصر و اسرائیل مقررات آتش‌بس را پذیرفتند این نخستین‌بار است که یك هواپیمای مصری‌هدف‌آتشبار های ضد هوائی اسرائیل‌قرار گرفته است .

پس‌از برقراری آتش‌بس هواپیما های مصری اغلب برفراز موضع اسرائیل در ساحل شرقی کانال پرواز های اکتشافی انجام میدهند وآتشبار های ضد هوائی اسرائیل بسوی آنها شلیك می‌کنند .معذلك تا کنون شکاریهای‌اسرائیلی ازمقابله باآنهاخودداری کرده‌اند .

کارشناسان نظامی‌اظهارعقیده می‌کنند که این‌حادثه‌درآستانه گشایش دوره اجلاسیه جدید مجمع عمومی سازمان‌ملل‌متحد ممکن‌است حوادث ناگوار جدیدی در جبهه کانال‌سوئز بدنبال بیاورد .

اخطار

ژنرال حئیم‌بارلو ، هشدار دادکه **آتش جنگ در منطقه کانال سوئز ممکن است باردیگر شعله‌ورشود .**

رئیس ستاد ارتش اسرائیل این اخطار را اندکی پیش از آنکه‌خبر سرنگون‌شدن یک بمب‌افکن مصری بوسیله آتشبارهای اسرائیل منتشر شود عنوان کرد . وی اخطار کرد که آتش‌بس موجود در منطقه‌کانال سوئز ممکن است بزودی پایان‌یابد ونیروهای مصری در صدد از سرگرفتن جنگ برآیند .

ژنرال‌بارلو که در یک مصاحبه رادیوئی سخن میگفت تاکید کرد که نیرو های مسلح اسرائیل برای روبروشدن با معارضه‌طلبی‌مصریها آماده است .

شورش ۱۰۰۰ نفر زندانیان نیویورک ادامه دارد

این عکس یک صحنه ازملاقات ومذاکره شورشیان‌زندانی‌با «راسل اسوالد» (نفر اول نشسته در گوشه چپ‌عکس) را که مامور دولت‌است‌نشان میدهد. درگوشه راست‌عکس یکی از سیاهپوستان دیده می شود که دست خود را جلو آورده و با اشاره‌به«راسل اسوالد»،سفیدپوست به رفقای خود پیشنهاد میکند اورا هم را بعنوان گروگان دستگیرکنند و اسوالد با نگرانی باو نگاه‌میکند. عکس رادیوئی اطلاعات

آتیکا ـ یونایتدپرس ـ «بابی‌سیل» رهبر بوزپلنك های سیاه آمریکائی (پلاك پانترها) دیشب وارد تاسیسات ندامتگاه ایالتی نیویورك شد . اما پیش از آنکه از میله ها بگذرد بازگشت و اظهار داشت که مقامات زندان‌قصد دارندجلوی میانجیگری او را برای پایان دادن به شورشی‌که‌از سه روز پیش درزندان آتیکا آغاز شده است بگیرند .

«بابی‌سیل» درحالی که‌اتومبیل حامل وی نزدیك ۱۴۰ متراز زندان فاصله داشت پیاده‌شدو به خبرنگاران گفت : مقامات ندامتگاه‌خود را آماده کرده‌اند تاجلوی مرا بگیرند ، آنها می خواهند مرا که قصدم مشاهده وضع ناگوار زندانیان است از اجرای نقشه‌ام بازدارند . درصورتیکه بلائی‌برسر نگهبانان زندان بیاید مسئولش مقامات ندامتگاه و فرماندار نیویورك خواهند بود و تنها آنها باید به اتهام مباشرت در جنایت از طرف قانون تحت پیگرد قرار گیرند و مجازات شوند .

«بابی‌سیل» پس‌از ادای‌این کلمات مجددا سوار اتومبیل شد و همراه چهار نفر دیگر که همراهش بودند براه‌افتاد .

خبرنگارانی که از نزدیك شاهدقضایا بودند بعدا گزارش دادند که آنها چیزی‌که مانع‌از ورود بابی‌سیل به درون زندان ایالتی باشد مشاهده نکرده‌اند .

«ویلیام کونستلو» وکیل‌دعاوی که مدتی قبل دفاع از ۷ نفر مبارزان معروف شیکاگو و از جمله «بابی‌سیل» را برعهده داشت یکی از اعضاء کمیته‌ای است‌که باشتابزدگی زیر عنوان «کمیته هم‌شهریان» تشکیل شده است تابرای‌پایان‌دادن به غائله زندان ایالتی‌راه‌حلی پیدا کند .

«کونستلر» دیشب‌درپایان آخرین جلسه مذکور اظهار داشت که بیشتر قضایا باموفقیت حل‌شده وشخص وی امیدواری زیادی داردکه ظرف یکی دو روزآینده این ماجرا پایان یابد .

درشورش زندان ایالتی‌آتیکا نزدیك‌به‌یکهزار نفر از زندانیان دست به شورش زده‌اند وعده زیادی از زندانبانان را بعنوان گروگان اسیر کرده‌اند .

زندانیان شورشی دیروز اعلام کردند که واتسون ـ یکی دیگر از رهبران معروف بوزپلنك های سیاه باید بتواند باآنها ملاقات کند . واتسون عجالتا در سان‌فرانسیسکو بسر می‌بردوطبق اظهار یك سخنگو درصورتی‌که موردی اضطراری پیش نیایدبه‌زندان آتیکانخواهد رفت .

لونا ۱۸ باشکست مواجه شد

سفینه شوروی در سطح کره ماه متلاشی شد

مسکو ـ یونایتدپرس ـ ماموریت لونا ـ ۱۸ سفینه بدون سرنشین شوروری که قراربود به آرامی در کره ماه فرود آید با شکست روبروشد .

تاس خبرگزاری رسمی شوروی اعلام کرد که لونا ـ ۱۸ بشدت در ناحیه «دریای برکت » در یک نقطه کوهستانی سقوط‌کرده ومتلاشی شده است .

پرواز کیهانی مه‌نورد شوروی نزدیک به ۱۰روزطول کشید . این سفینه پیش‌ازآنکه‌در کوه های دریای برکت سرنگون شود بیش‌از ۵۴ بار در اطراف کره ماه گردش کرد و در جریان پرواز ۹ روزه خود ۳۵ بار بین آن ومراکز هدایت‌وکنترل شوروی تماس‌رادیوئی برقرار شد .

در اعلامیه سعی شده است دلایلی که موجب شکست ماموریت لونا ـ ۱۸ گردیده توجیه شود . در این اعلامیه همچنین گفته شده که فرودآمدن موفقیت‌آمیز سفینه در نقطه پیش‌بینی شده میتوانست از نظر علمی ارزش فراواتی داشته باشد. تاس‌انکار نمیکند که برای دانشمندان شوروی‌مخاطرات ودشواریهای فرودآمدن آرام لونا ـ ۱۸ در میان کوه های دریای برکت قابل پیش‌بینی بوده است .

بلافاصله پس‌از سقوط لونا ـ ۱۸ ارتباط رادیوئی آن بازمین قطع شد . در اعلامیه تاس تصریح نشده که لونا ـ ۱۸ بطور دقیق چه ماموریتی داشته است .

آخرین سفینه بدون سرنشین شوروی که با موفقیت درماه فرود آمد لونا ۱۷ بود واتومبیل ۸ چرخ لونوخود ـ یک که هنوزهم در سطح ماه قرار دارد و ظاهرا قابل استفاده نیز هست یادگار پرواز لونا ۱۷ است .

لونوخود ـ یک تاکنون یازده بار در سطح ماه بحرکت درآمده و برای گردآوردن اطلاعات علمی مورد استفاده قرار گرفته است .

این ماشین شگفت‌انگیز تنها در روز های کره‌ماه‌که‌هرکدام نزدیک به‌دو هفته زمینی طول میکشد ، برای انجام پژوهش های علمی در سطح کره ماه بحرکت درآمده و هدایت عملیات اززمین صورت میگیرد .

بوتو از دولت پاکستان انتقاد کرد

کراچی ـ آسوشیتدپرس ـ ذوالفقار علی بوتو رهبر حزب خلق پاکستان‌که‌از مداخله‌ارتش برای سرکوب کردن شورش تجزیه‌طلبان در پاکستان شرقی طرفداری کرده بود دیروز بنوبه خود از حکومت نظامی پاکستان‌بخاطراینکه‌در واگذاری قدرت به غیر نظامیها تعلل روا داشته است انتقاد کرد.

بوتو اخطارکردکه اگروضع موجود باقی بماند بیم آن‌میرود که در پاکستان غربی نیز یک جنگ خانگی درگیر شود.

بوتو که زمانی نسبتا دراز عهده‌دار وزارت امور خارجه پاکستان بودضمن سخنرانی‌در مجلس، بیست‌و سومین سالروز درگذشت محمدعلی جناح قائد پاکستان گفت : خزانه کشور خالی است .

نظم‌و آرامش‌از میان رفته و کشور عملا برلبه پرتگاه ورشکستگی قرار گرفته است .

رهبر حزب خلق تاکید کرد که بهبود این وضع تنها در صورتی ممکن است که مردم بتوانند فعالانه‌با دولت همکاری کنند وحامی‌اقدامات آن باشند.

سناتور مك‌گاورن با «سوان‌توی» ملاقات کرد

پاریس ـ آسوشیتدپرس ـ « جرج‌مکگاورن » سناتور دمکرات آمریکائی و تنها سیاستمداری که تاکنون خود را از طرف دمکراتها آماده احراز مقام ریاست جمهوری در انتخابات آینده اعلام کرده‌است.دیشب‌با«سوان‌توی» رئیس هیئت‌نمایندگی ویتنام شمالی در کنفرانس پاریس ملاقات کرد .

در پایان این ملاقات که ٤ ساعت طول کشید مکگاورن صراحت لهجه سوان‌توی را ستود و اظهارداشت‌که‌مذاکراتشان بسیار مفید بوده است .

سناتور مکگاورن که بخاطر مخالفت های زیاد با جنگ ویتنام در محافل سیاسی امریکا شهرت زیادی دارد قبلا نیز یکبار در سال ۱۹۶۹ با سوان‌توی در پاریس ملاقات کرده بود . در ملاقات دیشب طرح ۷ ماده‌ای ویت‌کنگها برای صلح ویتنام مهمترین موضوع بحث سناتور مکگاورن‌وسوان‌توی بود .

رئیس‌ستادارتش اسرائیل باریش بلند سربازان مخالفت کرد

تل‌آویو ـ ژنرال«حئیم‌بارلو» رئیس ستاد نیرو های مسلح اسرائیل در یک مصاحبه رادیوئی اخطارکردکه ارتش این‌کشور جای سربازان«پشم آلود» و جوانان عصیانگری که‌به‌همه چیز اعتراض‌میکنند نیست .

ژنرال بارلو گفت : بگذار در آمریکا جوانان موی زلفها و ریشهای خودرابلندکنند،برای ما که دراسرائیل هستیم کار جوانان‌امریکائی نه فقط از لحاظ‌جغرافیائی بیگانه است بلکه اصولا زلف ها و ریش های بلند نمیتواند معرف شایسته‌ای برای ارتش اسرائیل باشد .

فرمانده کل نیرو های مسلح اسرائیل بااینحال موافقت کردکه‌سربازان دختر در ارتش این کشور کماکان‌در پوشیدن مینی‌ژوپ آزاد باشند.

وزیرن اتحادیه عرب تشکیل جلسه دادند

قاهره ـ خبرگزاری فرانسه ـ پنجاه و ششمین اجلاسیه عادی اتحادیه عرب در سطح وزیران امور خارجه در قاهره آغاز بکارکرد .

عبدالخالق حسونه دبیرکل جامعه عرب ضمن نطقی افتتاحیه خود اهمیت تشکیل این کنفرانس را قبل از افتتاح دوره جدید مجمع عمومی سازمان ملل‌متحد یادآور شد و گفت این کنفرانس به کشور های عضو فرصت میدهد تا روش خود را نسبت بمسائلی که در اجلاسیه آینده مجمع عمومی مطرح خواهد شد روشن کنند .

عبدالخالق حسونه از اینکه چنین کنفرانسی سال‌گذشته تشکیل نگردید اظهار تاسف کرد و گفت بدون تردید اگر سال گذشته نمایندگان کشور های عربی قبل از گشایش دوره جدید مجمع عمومی دورهم گرد می‌آمدند از بروز اختلاف‌نظر در جریان مذاکرات مجمع جلوگیری میشد .

مردم مصر به‌قانون اساسی جدیدرای دادند

قاهره ـ خبرگزاری فرانسه ـ دیروز برای دومین بار طی دو هفته اخیر مردم مصر برای شرکت‌در رفراندوم بپای‌صندوق های‌رای‌گیری رفتند و نظر خود رانسبت به قانون اساسی‌جدید مصر ابراز داشتند.

رای‌گیری‌از ساعت ۸ بامداد آغاز شد و بدون کوچکترین حادثه‌ای بپایان رسید . کارشناسان سیاسی اظهار عقیده میکنند که بیش از نود در صد شرکت کنندگان در رفراندوم به قانون اساسی جدید رای موافق داده‌اند.

پرزیدنت انورالسادات در یکی از حوزه های دلتای نیل در رفراندوم شرکت کرد .

وی قراراست امروز ضمن نطق مهمی نتیجه انتخابات را اعلام کند . رئیس جمهوری مصردرسخنرانی خوداقداماتی را که در آینده در زمینه امور دولتی‌بعمل خواهدآورد باطلاع مردم مصر خواهد رسانید.

تلویزیون بلر جام جهان نما
مجهز به ماسك مخصوص که چشم‌ها را خسته نمیکند

فتیله نیست ولی چراغ آبازور دایمر
مثل فتیله نور را بدلخواه کم‌وزیاد میکند
بانصب کلید دایمر
درسالن‌ها واطاق‌ها میتوانید نور را برای کار ـ استراحت ـ پذیرائی ـ مطالعه و یا خواب بهراندازه که بخواهید تنظیم کنید.
شرکت تجارتی بلوریان خیابان شاه
چهارراه شیخ هادی تلفن ۴۳۱۹۲ ـ ۶۶۶۳۸۸
اهواز فروشگاه بلوریان ـ خیابان پهلوی تلفن ۴۵۶۹

حراج
در بوتیک الگانت ۲۷
خیابان رشت تلفن ۴۴۸۰۳

بزودی
اطلاعیه کفش وین

از صبح پنجشنبه در
سینما دیاموند
یك مرد و دو زن در کشاکش یك عشق طوفانزا ،خالق ماجرائی هستند بیسابقه و جسارت امیز . . .!
الن دلون
میری دارك ـ جین داونپورت
درفیلمی از : روژه کاهان
مدلی
رنگی
موزیك از : فرانسیس‌له تهیه کننده : الن دلون
محصول ۱۹۷۱
تماشای این‌فیلم برای اشخاص کمتر از ۱۸ سال ممنوع است

فقط ۱۰ روز فرصت دارید

عجله کنید !
برای شرکت در قرعه‌کشی
۸ میلیون تومان
جوایز امسال
بانك اعتبارات تعاونی توزیع
۴۵ بورس تحصیلی قابل واگذاری
۱۵ وام خانه ده ساله بدون بهره
۹ میلیون ریال جوایز نقدی
فقط تا پایان شهریورماه فرصت دارید

بزودی
جورج سی اسکات
برنده جایزه اسکار ۱۹۷۰
سوزانایورك درفیلمی
بکارگردانی : دلبرت مان
جین ایر
رنگی ـ ایستمن کالر
JANE EYRE
اقتباس ازشاهکار فراموش‌نشدنی «شارلوت برونته»
با شرکت
ایان بانن و... جك‌هاکینز

بابل آپ، دلپذیر و گوارا
بابل آپ
O-S
اسود بحسب و عالی

آگهی استخدام
شرکت سهامی آلومینیوم ایران برای اداره درمانگاه کارخانه خود در اراك احتیاج بیکنفر پرستار لیسانسیه دارد. داوطلبان‌میتوانندبرای کسب اطلاعات بیشتر به‌کارگزینی شرکت واقع در خیابان تخت‌جمشید جنب‌هتل سینا شماره ۵۶ طبقه پنجم‌مراجعه نمایند.

هویدا مأمور تشکیل کابینه جدید شد

شاهنشاه آریامهر ، ظهر امروز آقای امیر عباس هویدا رابرای سومین بار مامورتشکیل کابینه فرمودند .

آقای هویدا بدنبال یك جلسه فوق‌العاده دولت که‌صبح امروزبمنظور اطلاع ازاستعفای دولت تشکیل شده بود ، مقارن ظهر بحضور ملوکانه شرفیاب شد و استعفای دولت را تقدیم کرد .

درهمین شرفیابی شاهنشاه آریامهر آقای هویدا را مامور تشکیل دولت جدید فرمودند.

بقرار اطلاع آقای هویدا نخست‌وزیر درظرف ۲٤ ساعت آینده ترکیب کابینه را معلوم و احتمالا فردا دولت جدید را بحضور ملوکانه معرفی می کند .

شرفیابی هیات‌رئیسه‌مجلسین

ساعت ده و نیم صبح امروز هیئت رئیسه مجلسین سنا و شورای ملی در کاخ سعدآباد حضور شاهنشاه شرفیاب‌شدند.

آقای شریف امامی رئیس مجلس سنا عریضه آمادگی مجلسین را برای شروع‌کارکه به تصویب و تایید نمایندگان در مجلس رسیده بود بعرض ملوکانه رسانید .

متن عریضه آمادگی‌مجلسین در صفحه نهم چاپ شده‌است.

بیانات شاهنشاه

شاهنشاه پس‌از استماع عریضه جوابیه مجلسین فرمودند : از اینکه آمادگی مجلسین رابرای شروع بکار اعلام داشتید خوشوقت هستم امیدوارم این دوره تقنینیه مثل دوره تقنینیه پیش از آن‌شاهد موفقیت های روزافزون مملکت و سعادت و رفاه ملت باشد.

هیات‌های رئیسه پس‌از اصغاء فرمایشات ملوکانه کاخ سلطنتی را ترك کردند .

استعفانامه دولت

جلسه هیئت‌دولت نزدیک به ساعت یازده بامداد امروز در کاخ نخست وزیری تشکیل شد، در همین جلسه متن استعفانامه دولت تهیه و تحریر شد وهویدا یک نسخه از آن را گرفت و برای تقدیم‌آن‌با هلیکوپتررهسپار کاخ سلطنتی شد.

در پایان آخرین جلسه هیات وزیران آقای محمد سام اطلاعیه زیررادر اختیار خبرنگاران‌گذارد:

آخرین جلسه هیات وزیران در ساعت ده ونیم صبح امروز درکاخ نخست وزیری تشکیل شد.

دراین جلسه آقای نخست‌وزیر اظهارداشت بطوریکه اطلاع دارند امروزهیات رئیسه مجلسین‌آمادگی خودرا برا ی‌انجام وظایف قانونی بعرض مبارك ملوکانه رسانید بنابراین طبق‌سابقه و سنن موجود دولت استعفای خودرا به پیشگاه مبارك ملوکانه تقدیم میدارد.

آقای نخست وزیر ضمن تشکر از همکاری و تشریک مساعی همکاران خود در انجام وظایفی که بعهده داشته‌انه اظهار داشت مسلما هرگونه توفیقی که دولت در طی مدت خدمت خود بدست آورده مدیون راهنمائی وارشاد های ارزنده شاهنشاه آریامهر و مراحم و عنایات خاص ملوکانه‌که همیشه مشمول‌حال‌دولت خدمتگزار بوده است میباشد . در این جلسه آقای‌جمشید آموزگار وزیر دارائی ضمن‌اظهارتشکراز اظهارات‌نخست وزیراز طرف هیات وزیران متقابلا از راهنمائی های ارزنده آقای نخست وزیر طی چهار سالی که دولت فعلی مشغول خدمتگزاری بوده است سپاسگزاری نمود.

این آخرین جلسه هیئت دولت است که امروز در نخست وزیری تشکیل شدمبود .در همین جلسه‌متن‌استعفای دولت تهیه شد و هنگامی‌که‌وزراء از محل تشکیل جلسه بیرون‌آمدند ،دیگر وزیر نبودند .

متن استعفانامه

سپس متن استعفا نامه بشرح زیر قرائت شد:

پیشگاه مبارك‌اعلیحضرت همایون شاهنشاه آریامهر

در این موقع که مجلس شورای ملی و مجلس سنا آمادگی خود را برای انجام خدمات قانونی بشرفعرض مبارك ملوکانه رسانیده‌اند اجازه میخواهد استعفای دولت را به پیشگاه مبارك تقدیم داشته و مراتب‌سپاس بی‌پایان خود و هیات‌وزیران را از مراحم و عنایات‌ذات مبارك ملوکانه که در مدت تصدی این دولت برای پیشرفت‌امور مبذول‌فرموده‌اند به پیشگاه مبارك تقدیم و سلامتی وجود مبارک شاهنشاه آریامهر و سعادت و سربلندی روز افزون‌ملت ایران را از درگاه خداوند بزرگ مسئلت نماید .

چاکرامیر عباس هویدا

شرفیابی نخست‌وزیر

شاهنشاه آریامهر ظهرامروز آقای هویدا نخست وزیر را در کاخ سعدآباد بحضور پذیرفتند. نخست وزیر بیست دقیقه‌برای تقدیم استعفا و ماموریت تشکیل کابینه جدید شرفیاب بود .

پس از آنکه هویدا از دفتر کار شاهنشاه بیرون آمد باخنده همیشگی به تبریك هائی که باو گفته میشد پاسخ میداد .

نخست وزیردر برابرخبرنگارانی که از ساعت یازده در مقابل در کاخ سعدآباد انتظار او را می کشیدند گفت :

امروز بحضور شاهنشاه شرفیاب شدم و استعفای دولت را بحضور معظم‌له تقدیم کردم . شاهنشاه استعفا را پذیرفتند و مجددا امر فرمودند که مامور تشکیل کابینه شوم .

یکی از خبرنگاران پرسید : کابینه جدیدکی بحضورشاهنشاه معرفی میشود ؟

نخست وزیرگفت: فرداظهر.

نخست وزیر از پاسخ گفتن صریح به سئوالات خبرنگاران خودداری کرد و هر پاسخی را به فردا موکول کرد ولی وقتی یکی از خبرنگاران پرسید که در مورد برنامه های کابینه قبلی اظهار نظری بکند .

نخست وزیر با رضایتی که‌از چهره‌اش خوانده میشد گفت: قضاوت اینکه کابینه قبلی تاچه میزان در خدماتش موفق بوده است با شاهنشاه وملت ایران است .

نظر شاهنشاه‌در نطق‌افتتاحیه مجلسین منعکس است .

نخست وزیر بلافاصله اضافه کرد : دولت سعی کرده است همیشه خدمتگزار خوبی برای مردم و ملت ایران باشد .

یکی از خبرنگاران برنامه دولت جدید هویدا را سئوال کرد : نخست وزیر پاسخ به‌این سئوال را موکول به هنگام‌معرفی به مجلسین نمود .

هویدا درحالی که بسیار خوشحال بنظر می رسید عصازنان به طرف هلیکوپتر اختصاصی خود حرکت کرد و بتهران‌بازگشت ودوباره باسمت نخست وزیر مامور تشکیل‌کابینه شد .

بی‌خبری و اطمینان

آخر وقت دیروز از طرف نخست‌وزیر بتمام وزراء اطلاع داده شد که جلسه هیات دولت ساعت ده ونیم بامداد (امروز) تشکیل خواهد شد . امروز در همان ساعتی‌که‌دو هیات رئیسه شرفیاب بودند ، آخرین جلسه هیات دولت تشکیل گردید . در این‌جلسه نخست‌وزیر استعفای دولت را مطرح کرد ، سپس وزراء باشوخی وجدی از هم خداحافظی کردند . بسیاری از وزراءبدرستی نمی دانستند که درکابینه بعدی دعوت خواهند شد یانه ؟ اما درچهره عده‌ای از آنها اطمینان به بازگشت هویدا بود . باوجودی که کلیه وزراء میدانستندکه دولت‌صبح استعفا خواهد داد ، معهذا عده‌ای لوازم شخصی خود را جمع‌وجور نکردند .

بیکی از وزراء بشوخی گفته شد که در ۲٤ ساعت آینده آزمایش بفرمائید که بی‌وزنی چطور است ؟ او هم بشوخی گفت : میترسم از ۲٤ ساعت بیشتر بطول بکشد .

جلسه پرسروصدا !

جلسه هیات دولت این‌بار برخلاف دفعات قبل باسروصدا و خنده وشوخی پایان یافت ، زیرا جلسه ، جلسه کار نبود، جلسه‌خداحافظی‌و استعفابود . بهمین جهت همه باهم شوخی می کردند و از هم میخواستند که اگر وزیر شدند همکاران و دوستان سابق‌رافراموش نکنند !

هویدا و خبرنگاران

نخست‌وزیر موقعی که از اطاق هیات وزیران بیرون آمد درمحاصره خبرنگاران‌قرارگرفت و فورا گفت من هم‌اکنون شرفیاب خواهم شد و استعفای دولت را تقدیم خواهم کرد .

خبرنگار ما پرسید : فکر میکنید چند ساعتی نخست وزیر نباشید و بی‌وزنی را احساس کنید ؟! هویدا باخنده گفت : نمیدانم اوامر شاهنشاه هرچه باشد آن اجرا خواهد شد . دراین موقع بعضی از خبرنگاران هویدا را بناهار دعوت کردند . و وی گفت :

«فکر می کنم که امروز ناهار را باید دررستوران یایك جای دیگر بخورم .»

یکی از خبرنگاران گفت : آقایان وزراء امروز حتما ناهار را درمنزل خواهند بود .

شوخی وزراء باخودشان نیز جالب بود . دکتر ولیان که معمولا باصدا و خنده‌بلند شوخی میکند گفت : وزرائی که خاطر جمع هستند درصف عقب جاگرفته‌اند . نخست وزیر روبه ولیان گفت : آنوقت به روزنامه ها می گوئید که چرا شایعه میسازند !

بعد نوبت‌به هوشنگ انصاری که شایعه سفیر شدن وی دریکن‌منعکس شده بود رسید که باخنده می‌گفت : «یکی از روزنامه هانوشت که زبان چینی وژاپنی هم میداند» . !

گرم ترین مطلب شوخی و جدی وزرا مربوط به انتشار «شایعات» روزنامه ها بود .نخست وزیر کوشش داشت ازآینده کلمه‌ای نگوید و نگفت ولی‌خبرنگاران را دعوت کرد که در مقابل در کاخ سلطنتی موقعیکه از شرفیابی بازمیگردد وی را ملاقات کنند تا به‌آنها بگوید که‌از آینده چه‌خبر دارد .

درجلسه امروز عباس خلعتبری قائم‌مقام وزیر خارجه بجای وزیر خارجه در هیئت وزیران شرکت‌کرد. همچنین خداداد فرمانفرمائیان مدیرعامل سازمان برنامه‌نیز دراین‌جلسه شرکت کرد .

بزودی خدمت میرسم !

مهندس ریاضی در بازگشت‌ازشرفیابی با هویدا که عازم شرفیابی بود روبروشد . هویدا که عجله داشت به‌رئیس‌مجلس گفت برای‌تقدیم‌استعفاءشرفیاب‌میشوم، انشاءالله‌بزودی خدمت میرسم !!

خبرهای روز

تلگرام‌تسلیت شاهنشاه

از طرف شاهنشاه‌آریامهر وعلیاحضرت شهبانوبمناسبت درگذشت مادر حضرت‌ژنرال « سوهارتو» رئیس جمهوری اندونزی پیام تسلیتی به « جارکاتا» مخابره شد اعلیحضرتین در این پیام مراتب تسلیت خویش را بحضرت رئیس جمهوری اندونزی ابراز فرمودند

۵۰ خانه انصاف جدید

طبق اظهار سخنگوی وزارت دادگستری در هفته گذشته ۵۰ خانه انصاف جدید در روستاهای تابعه آمل ،خاش، نجف‌آباد، سراب ، شهرضا، جیرفت ، سنندج ، بانه ، زاهدان ، کاشمر ،سیرجان، خلخال ، نوشهر ، آباده ، لاهیجان ، اردکان ، ساوه ، یزد افتتاح شد .

مدیرکل وزارت کشور

آقای علی نگهبان‌فرماندار سابق اصفهان بسمت مدیر کل روابط عمومی وزارت کشور منصوب و مشغول‌کار شد .

آقای‌نگهبان‌سالها دریست های مختلف فرمانداری و ریاست اداره کارگزینی‌بانجام وظیفه مشغول بوده است .

هویدا به‌نینا خروشچف‌تسلیت گفت

از طرف آقای هویدا نخست‌وزیر ، تلگرام تسلیتی بعنوان خانم نینا خروشچف، همسر نیکیتا خروشچف ، نخست‌وزیر فقید شوروی به مسکو مخابره شد .

وام صندوق توسعه کشاورزی

صندوق توسعه کشاورزی ایران اعلام‌کرد که‌باپرداخت وامی به‌مبلغ شانزده میلیون ریال بمنظور اجرای دوطرح باغداری وکشاورزی درساوه ونرماشیر موافقت کرده است جمع سرمایه گذاری این طرح‌ها از محل وجوه وام و سرمایه‌گذاری وام گیرنده‌بالغ برپنجاه میلیون ریال‌میگردد، که با اجرای آنها سالانه‌در حدود ۱۰۰۰تن‌غلات ویونجه و ۸۵۰ تن انگور و مقداری محصولات دامی و ۳۸۵ تن مرکبات‌و۱۸۰ تن خرمابارزش نوزده میلیون ریال‌برتولیدات کشاورزی‌ودامی کشورافزوده خواهد شد

توضیح درباره خط فارسی

آقای سلیم نیساری درباره سخنرانی خود در دومین‌کنگره تحقیقات ایرانی توضیحی باین شرح فرستاد :

در شماره مورخ ۱۳ شهریور ۱۳۵۰ اطلاعات خبری زیرعنوان «خط فارسی احتیاج به تغییر ندارد» درج و ضمن آن خبر به سخنرانی اینجانب در کنگره تحقیقات ایرانی در مشهد اشاره شده بود . برای تکمیل آگاهی علاقمندان به بحث مربوط به خط، لازم به توضیح است که سخنرانی اینجانب مربوط به تغییر خط فارسی نبود وعنوان آن عبارت بوداز «بررسی‌اصلاح خط فارسی در قالب حروف فعلی با توجه خاصی به امکان آماده ساختن آن به صورت یك الفبای کامل» .

شاید یادآوری این مطلب بی‌مناسبت نباشدکه‌هرگاه درباره خط فارسی گفتگو میشود باید چهار مساله مربوط به خط بطور مستقل و جدا از هم مورد بحث قرار گیرد تا نتیجه‌گیری آسان و روشن باشد. این چهار مساله متفاوت عبارت است از:

۱ـ یکسان کردن املای‌فارسی

۲ـ ساده کردن شکل تحریر حروف

۳ـ بررسی حدود اصلاح خط فارسی در قالب الفبای فعلی .

٤ـ تعیین موارد استفاده از الفبای فونتیك‌برای زبان‌فارسی.

در نخستین کنگره تحقیقات ایرانی(شهریور۱۳٤۹) اینجانب درباره مبحث اول (یکسان کردن املای فارسی) صحبت کردم و امسال در کنگره مشهد عرایض بنده منحصرا مربوط‌به اصلاح خط در قالب الفبای فعلی بود وبحثی راجع‌به تغییر خط فارسی به میان نیامد .

«دی‌پست» سه ساله شد

دی‌پست هفته‌نامه آلمانی زبان تهران‌واردچهارمین سال فعالیت مطبوعاتی خود شد. این هفته نامه علاوه‌برتهران‌در کشورهای آلمانی زبان نیز توزیع میشودو علاقمندان فراوانی دارد.

نشریه دی‌پست با تیراژ قابل ملاحظه‌ای توانسته است متجاوز از بیست هزار نفر از آلمانی‌زبان مقیم ایران را در جریان اخبار و تحولات ایران قرار دهد.

موفقیت‌منصور نودوشنی‌مدیر وسر دبیر این نشریه رادرادامه خدمت مطبوعاتی‌اش آرزومندیم.

میلیونها متر اراضی اطراف تهران

بقیه‌از صفحه آخر

های ساختمانی را در این دهکده‌ها ممنوع کرده بود و در حریم تهران جز برای‌ایجاد فضای سبز و موسسات مرغداری و دامداری اجازه ساختمان داده نمیشد .

در جلسه دیشب سازمان‌جدید واحد ممیزی و درآمد نوسازی بتصویب رسید و مقرر گردید که از این پس واحد ممیزی تحت عنوان تشکیلات ممیزی و درآمد نوسازی اداره شودو در هریک از نواحی شعبه این سازمان دایر گردد .

در جلسه دیشب فراکسیون طرح و گزارش خرید سی‌و دو دستگاه ماشین آتش نشانی و نردبان پنجاه و پنج متری مطرح گردید و اعلام شد که بعلت افزایش تعداد ساختمان های بلند در تهران اداره آتش‌نشانی‌بانردبانهای‌بزرگتری مجهز میشود .

تعیین تکلیف

دکتر حسین فرهودی رئیس انجمن شهر تهران امروز دراین مورد به خبرنگاران گفت :دهات موقوفه و خالصه اطراف تهران تابحال همچنان بلاتکلیف مانده بودند و چون مطابق قانون اصلاحات ارضی تا اول مهر ماه باید سهم زارعین صاحب نسق دراین‌قبیل دهات مشخص و تقسیم شود از طرف وزارت اصلاحات ارضی نیز بعلت قرار گرفتن اراضی دهات در داخل تهران راسا نمی تواند اقدامی نماید روی‌این‌اصل ازشهرداری نظر خواستند تا در این مورد تصمیمی بگیرد .

رئیس انجمن شهر همچنین گفت : نظربوجود مقررات‌خاص در مورد تفکیك اراضی چون شهرداری‌نیزبرای تفکیك‌اراضی دهات اطراف با مشکلاتی روبرو گردید . روی این اصل موضوع به کمیسیون حقوقی انجمن ارجاع شد تا در آنجا پیرامون تعیین تکلیف اراضی تهران تصمیماتی اتخاذ گردد .

پیشنهاد مردم

خبرنگار اطلاعات می نویسد که عده‌ای از مالکان تهران به شهرداری پیشنهاد داده‌اند که حاضر هستند تا حد حریم‌تعیین شده در نقشه جامع برای‌خیابان ها بدون دریافت تاوان املاك‌و بهای اراضی عقب بنشینند و شهرداری هم دربرابراین گذشت مردم به آنها اجازه دهد تا دربر جدید خیابان مراکز کسب وکار را دایر سازند .

اولین پیشنهاد در این مورد از طرف مغازه داران و مالکان خیابان رزم‌آرا بشهرداری‌رسیده و مالکان و کسبه این خیابان به شهرداری اطلا عداده‌اند که در صورت موافقت حاضرند از حد کنونی عقب نشسته‌ودر بر جدید اقدام به ساختمان تاسیسات جدید نمایند . در صورت‌موافقت با این پیشنهاد عرض خیابان رزم‌آرا به چهل‌وپنج مترافزایش می‌یابد و این راه بی‌آنکه شهرداری بابت بهای اراضی و سرقفلی و تاوان املاك پولی پرداخت نماید به پارك‌وی‌تبدیل میگردد .

نظیر این پیشنهاد از طرف مالکان دیگر خیابان های تهران نیز داده شده و شهرداری نیز مایل به اجرای نظر مردم است ولی اشکال کار آنست که در بعضی از این خیابان ها منطقه مسکونی است و اجازه‌ساختمان مغازه نمی توان داد .

مقامات شهرداری امروزاعلام کردند که این پیشنهاد مردم و مالکان تهران برای شهرداری متضمن میلیون ها تومان‌صرفه‌جوئی است زیرا که تعریض خیابان ها چندصدمیلیون تومان خرج برمیدارد و شهرداری این مقدار پول را دراختیار ندارد.

پیش بینی هوا

هوای کرانه‌های دریای‌مازندران واستانهای آذربایجان صاف تا کمی‌ابری،هوای استان‌خوزستان وشهرستانهای‌جنوب‌شرقی ایران و شهرستانهای اطراف کویر صاف گاهی با گرد و غبار ، هوای تهران صاف در بعضی ساعات غبارآلود . هوای بقیه نقاط صافبا گرد و غبار محلی پیش بینی میشود.

حداکثر درجه حرارت امروز تهران نسبت بروز گذشته تغییر محسوسی نخواهد کرد.

گرمترین نقطه در ۲٤ ساعت گذشته اهواز با حداکثر ٤٥و حداقل ۲۲. خنک‌ترین نقطه تربت حیدریه ۲٦ و حداقل ٤ درجه ـ حداکثر درجه حرارت تهران درهمین‌مدت۳۱ و حداقل آن ۱۹ درجه بوده‌است.

بیانات شهبانو در مراسم گشایش کنگره

بقیه‌از صفحه آخر

بیست‌سال متوالی مرتبا تشکیل گردیده ودرپیشرفت‌علم پزشکی و خدمات بهداشتی در کشور نقش موثری بعهده داشته است ابرازدارم و موفقیت همه‌شرکت کنندگان درکنگره‌را از خداوند متعال خواستار شوم.

*** سخنرانان کنگره**

در جلسه دیروز کنگره‌پزشکی ایران آقای مهندس شریف‌امامی نایب‌التولیه بنیاد پهلوی قبل از بیانات علیاحضرت شهبانو ، گزارشی از تاریخچه فعالیت کنگره پزشکی بعرض رساند و آنگاه سناتور دکتر جهانشاه صالح مشاور بهداشتی بنیاد پهلوی درباره موضوع‌کارکنگره توضیحاتی داد.

دکتر شاهقلی وزیر بهداری سخنران بعدی جلسه بودکه در باره سابقه امور پزشکی‌درایران وموضوع کنگره امسال صحبت کرد. سناتور دکتر عباس نفیسی نایب رئیس کنگره‌در این جلسه اعلام داشت که کنگره امسال علاوه‌بر بحث درباره بیماریهای «بافت همبند» بمباحث دیگری مانند بهداشت وتنظیم خانواده، مبارزه باسرطان ونقش‌سپاهیان در بهبود وضع روستاهاخواهد پرداخت .

علیاحضرت شهبانو دیروزپس از پایان جلسه افتتاحیه ، از غرفه‌های مختلف‌دیدن کردند و ۲۵ تن پزشکان خارجی را که دراین کنگره شرکت‌کرده‌بودند، پذیرفتند ومدتی باآنان صحبت کردند .

غرفه شکاربانی در بوداپست

بقیه از صفحه اول

موفقیت

موفقیت چشمگیر وبی‌نظیری که نصیب کشور ایران شده است به نسبت تروفه‌هائی که در این نمایشگاه ارائه داده مورد بحث واعجاب‌کلیه محافل شکار و صید جهان قرارگرفت و دراین‌نمایشگاه که در حدود ۵۰ کشور شرکت‌داشتند ایران موفق شد ۷۸ مدال طلا و ۲۵ مدال نقره و ۱۹ مدال برنز را بخود اختصاص دهد .

بخاطر همین پیروزی روز جمعه پنجم شهریور ماه جاری پس‌از انجام مراسم افتتاح نمایشگاه‌رئیس‌جمهورمجارستان باتفاق اولیاء و شخصیت های آن مملکت ضمن بازدید ازغرفه ایران موفقیت کشورمارا تبریک گفتند و غرفه ایران را که بنحوی بسیار زیبا و اصیل تزیین شده است مورد ستایش قرار دادند .

روز ایران!

بنا به پیشنهاد هیات مدیره نمایشگاه و بخاطر کسب این پیروزی چشمگیردولت‌مجارستان روز سه‌شنبه ۲۳ شهریور ماه جاری را که برابر است با چهاردهم سپتامبر به«روزایران» اختصاص داد .

در این روز که روسای نمایندگیهای کلیه کشور های شرکت کننده رسما ببازدید غرفه ایران خواهند آمد والاحضرت شاهپور عبدالرضا شخصا در مراسمی‌که بمناسبت همین روز بعمل می‌آید حضور خواهند داشت .

اخبار رسیده از بوداپست حاکی است که غرفه ایران تا این تاریخ مورد بازدید گروه بیشماری از دوستداران شکار و طبیعت از سراسر جهان‌قرار گرفته است .

کشورهای اسکاندیناوی توریست بایران میفرستند

رئیس یکی از بزرگترین موسسات‌جهانگردی‌اسکاندیناوی که سالانه ۱٫۵ میلیون نفر جهانگرد به‌کشور های خارجی اعزام میدارد ، مطالعات‌وسیعی را برای بررسی امکانات جذب جهانگرد در ایران آغاز کرده است .

شرکت‌جهانگردی‌اسکاندیناوی «استار تور» نام دارد و آقای توماسون رئیس آن که پریروز برای یك اقامت ٦ روزه بدعوت آقای سیروس فرزانه سرپرست سازمان جلب سیاحان به‌تهران آمده است.

«توماسون» دیروز به همراه مقامات سازمان جلب سیاحان ایران از چند هتل تهران‌دیدن کرد و مطالعاتی در زمینه چگونگی مهمانداری و سرویس این هتلها بعمل آورد . وی در حین بازدید از هتلها گفت: درصورتی‌که نرخ هتلها در تهران در سطح جهانی باشد امکان اعزام هزاران توریست اسکاندیناوی بایران وجود خواهد داشت .

توماسون بعد از ظهر دیروز در شیراز بود و امروز نیز در اصفهان اقامت داشت وازنقاط دیدنی این دو شهر دیدن‌کرد.

توماسون روز چهار شنبه مذاکراتی با مسئولان سازمان جلب سیاحان خواهد داشت و سپس در یك‌مصاحبه مطبوعاتی نظریات خود را در مورد امکان اعزام توریستهای کشور های شمال اروپا به ایران برای خبرنگاران تشریح خواهد کرد.

ازطرف هیئت والیبال استان گیلان

به‌انجام مسابقات والیبال قهرمانی کشور در بندر پهلوی اعتراض شد !!

درحالیکه قرار است فردامسابقات والیبال‌قهرمانی کشوردربندرپهلوی گشایش یابد، امروز هیات والیبال استان‌گیلان به میزبانی بندرپهلوی شدیدا اعتراض‌کرده و معتقداست، برگزاری مسابقات والیبال قهرمانی کشور در این شهرستان مقدور نبودهواگر مقدور هم باشد ،مشکل صورت میگیرد ..

هیات والیبال‌گیلان معتقد است : سالن ورزشی بندر پهلوی فقط گنجایش ۲۵۰ ورزشکار را دارد که آنهم شرکت کنندگان خواهند بودو دیگر برای سایر ورزشکاران وتماشاچیان‌جائی نیست!.. درثانی مطابق معمول ورزشکاران شرکت کننده در مسابقات بایستی در اردوی ورزشی اقامت کنند که فعلا بعلت نبودن اردو درهتل سکنی‌گزیده‌اند . از همه مهمتراین که،هیات مذکور را عقیده براین است، چون شهرستان میزبان،تیم شرکت کننده در مسابقات قهرمانی کشور ندارد،برگزاری دیدار های قهرمانی کشور دربندر پهلوی جایز نیست..!

گزارش رسیده حاکی است که قرار بود این مسابقات در همدان انجام شود ولی بعللی که هنوز معلوم نشده مقرر شده فردا در بندر پهلوی افتتاح شود.

آئین‌نامه تشدید جرائم رانندگی تغییر میکند

در نحوه امتحانات رانندگی تجدیدنظر بعمل می‌آید

بینظمی در اغلب‌خیابان هااز میان رفته‌ولی‌هنوز تراکم ترافیك باقیست

مقدمات تغییر پاره‌ای از مواد آئین‌نامه قانون جدید تشدید جرائم رانندگی فراهم آمده‌وپلیس‌مطالعات وسیعی را برروی آن آغازکرده است .

به دنبال اصلاح این آئین‌نامه پلیس قصد دارد درنحوه‌امتحانات رانندگی برای گواهینامه نیزتجدید نظر بعمل آورد .

پلیس در این دومورد مشکلاتی را که در عمل وجود داشته درنظر می گیرد و کلیه افسران راهنمائی ورانندگی نیز نظریات خود را در باره‌آئین‌نامه قانون‌جدیدوامتحانات راهنمائی و رانندگی ابراز خواهند داشت . این نظریات بررسی شده و تصمیمات اجرائی جدیدی گرفته می شود .

آئین‌نامه قانون جدید به نظر افسران پلیس که مامور اجرای آن هستند ،در پاره‌ای موارد گره‌گشای مشکل ترافیک‌تهران است و در موارد محدود دیگر نقشی برای حل‌مشکل‌ترافیک‌ندارد ودر همین مورد نظریات افسران مامور اجرای قانون در مورد تغییر بعضی از مواد بررسی میشود .

برای این منظور رئیس راهنمائی ورانندگی تهران جلسات مرتبی با افسران راهنمائی و رانندگی‌دارد ودر این جلسات مشکلات آئین‌نامه قانون و همچنین دیگر مشکلات ترافیک تهران مورد بررسی قرار می‌گیرد .

مشکل ترافیک تهران که خود به دو قسمت بی نظمی و تراکم تقسیم می شود اکنون نیز مشاهده‌میگردد ولی مساله جالب این است که بی نظمی‌تقریبا با اخذجرائم‌سنگین قانون از بین رفته و فقط مشکل تراکم‌هنوز لاینحل مانده است .

پلیس با اجرای قانون‌امیدواربود که با از بین بردن بی‌نظمی ترافیک تهران ، تراکم نیز خود از بین‌برود ، ولی میبینیم که هنوز در ساعاتی از روز در خیابان ها تراکم وجود دارد .

خبرنگار اجتماعی روزنامه‌اطلاعات در این چند روز برای یافتن راه چاره‌ای در مورد تراکم وسائط نقلیه در خیابان‌های تهران بامردم وصاحبنظران گفتگو های بسیاری داشتند و در این میان نظریات جالبی ارائه شد .

بیشتر کسانی که مورد سئوال قرار گرفتند معتقد بودند که‌مشکل تراکم بدون خودیاری رانندگان‌و کمک آنها به پلیس راهنمائی و رانندگی ازبین نمی‌رود.

مجموع نظریات به‌دست‌آمده برای گشایش تراکم ترافیک تهران نشان می‌دهد که باید تصمیماتی از طرف مردم و پلیس گرفته شود .

بیشتر نظرها بر این بود که تراکم در خیابانهای تهران بیشتر در ساعات اولیه صبح ، ظهر و غروب به‌وجود می‌آید واین امر معلول هجوم اتومبیلها به‌خیابانها است .

بررسی نظریات یک دسته دیگر نشان دادکه تهران بزرگ احتیاج به‌پارکینگ های متعدد دارد ،چون به‌دنبال پارکینگ گشتن و معطل شدن برای پیدا کردن جائی جهت پارک اتومبیل در خیابان ، خود به‌تراکم وسائط نقلیه می‌افزاید .

نظریات دسته های دیگر نیز جالب توجه است ولی نونیست و بارها ابراز شده است . این‌دسته می‌گفتند با قانون‌و آئین‌نامه نمی‌شود مشکل ترافیک را حل کرد و تنها راه چاره‌تعریض خیابانها ، ایجاد خیابانهای جدید واحداث راهروهای زیرزمینی،پلهای هوائی واز همه مهمتر پیاده کردن طرح ایجاد قطار زیرزمینی است .

۲۱ بورس برای دانش‌آموزان و دانشجویان

دولت ژاپن دوبورس تحصیلی برای فارغ‌التحصیلان ممتاز دبیرستانهای ایران در سال جاری در اختیار وزارت علوم و آموزش عالی قرار داد، است.

ممتازترین فارغ‌التحصیل دیپلم استانها ، فرمانداریهای کل و همچنین بخش های هفده گانه آموزش و پرورش تهران که آشنائی کامل به زبان انگلیسی دارند و دارای‌دوشرط شاگرد ممتازی‌درسال ۱۳۵۰ با گواهی از آموزش و پرورش و حداقل سن۱۸ سال تمام و حداکثر ۲۲ سال‌باشند،باید بادردست‌داشتن مدارک‌فوق تا روز ۲۹ شهریور ماه به دفتر امور دانشجویان وزارت علوم و آموزش عالی مراجعه کنند.

همچنین وزارت اقتصاد نیز ۱۹ بورس تحصیلی در رشته های آموزش عالی در اختیار وزارت علوم و آموزش عالی قرار داده است .

دفترامور دانشجویان با انجام یک مسابقه بین داوطلبان ، برندگان بورس‌های‌فوق را تعیین میکند.

حسن‌البکر از ۲روز قبل ناپدید شده است ؟

بیروت ـ آسوشیتدپرس ـ دیپلماتهای عرب مقیم بیروت امروز اظهار شگفتی کردند که چرا احمد حسن‌البکر رئیس جمهوری عراق ، مدت دو روز است بدون توضیح قبلی برسر کار خود حاضر نشده و ناپدید گردیده‌است. دیپلمات ها گفتند درغیاب‌احمد حسن‌البکر ،صالح مهدی عماش معاون رئیس جمهوری و صدام حسین التکریتی نایب رئیس شورای انقلاب عراق وظایف ریاست جمهوری را انجام میدهند.

رادیو دولتی‌عراق در برنامه روزجمعه‌گذشته خود پیام حاکم بحرین راخطاب به‌احمد حسن‌البکرپخش کرد . این‌پیام توسط‌یک‌هیئت نمایندگی‌بحرین تسلیم صالح مهدی عماش شده است .

رادیو بغداد گفت صدام‌حسین التکریتی بنمایندگی از طرف البکر با یک هیئت نمایندگی نظامی‌گینه ملاقات کرده وهیات گینه نامه شخصی پرزیدنت احمدسکوتور را به‌حسن‌البکر به صدام حسین تسلیم کرده است .

البکر که‌اینک ۵۷ سال دارد، اوایل ماه جاری برای انجام معاینات پزشکی‌بیک بیمارستان دولتی در بغداد پذیرفته شد . دو روز بعد پزشکان بااعلام اینکه البکر در سلامت کامل است او را مرخص کردند.

منابع عراقی گفتند برای معاینه‌البکرگروهی‌از کارشناسان امراض قلب و کلیه از لندن و پاریس به بغداد آمده بودند.

پیرآنجلی خودکشی کرده است ؟

لوس‌آنجلس ـ رویتر ـ پزشکی قانونی لوس‌آنجلس امروز ازجسد پیرآنجلی هنرپیشه ۳۹ ساله ایتالیائی‌الاصل آمریکائی کالبد ـ شکافی کرد و اعلام داشت که مشغول بررسی است تا علت مرگ ناگهانی ستاره معروف را معلوم کند . پیرآنجلی که ظاهرا چندی بود از ناراحتی معده رنج میبرد « پریشب » بطورناگهانی‌درگذشت.

پیرآنجلی‌همسرسابق«ویک‌دامون» خواننده معروف ، ازچندی‌پیش تحت مداوای پزشکان بود لیکن « هلناسورل » همسایه وی به پلیس اطلاع دادکه‌پیرآنجلی‌پیش‌از درگذشت کاملا سرحال بودوچنین می نمود که خطری او را تهدید نمی کند .

اداره پزشکی قانونی‌لوس‌آنجلس در اعلامیه‌ای که بعدا انتشار داد اعلام نمود که افراط در مصرف قرص های مسکن مرگ پیرآنجلی را موجب گشته است . پزشکی قانونی لوس‌آنجلس خاطرنشان ساخت که پیرآنجلی پیش از مرگ ظاهرا برای تسکین درد معده و مبارزه با بیخوابی‌شدیدی‌که‌عارض وی گشته بود ، مقدار زیادی‌قرص مسکن و خواب‌آور مصرف کرده است .

اکنون مقامات پزشکی قانونی لوس‌آنجلس سرگرم پاره‌ای آزمایشات و بررسی‌ها هستند تا معلوم کنند مرگ هنرپیشه معروف تصادفی بوده‌ویااینکه‌وی خودکشی کرده است .

دنباله اخبار خارجه

اظهار نظر روزنامه های غربی درباره مرگ خروشچف

لندن ـ رویتر ـ روزنامه های غربی امروز با کلمات و جملاتی چون : انفجارآمیز ، نابغه ، « بولدوزر انسانی » ، بی رحم ، وکلمات مشابه‌آن نسبت‌به‌درگذشت نیکیتاخروشچف نخست‌وزیرپیشین شوروی واکنش نشان دادند .

یکی از ناظران مطلع‌امورشوروی در انگلیس در شماره‌امروزروزنامه ابزرور ضمن‌بحث‌درباره‌خروشچف نوشته است : خروشچف در زمان حیات سیاسی خویش و ایامی که زمامدار شوروی بود ، راه وشیوه مخصوص خود را در اداره امور شوروی دنبال کرد وجه مشخصه او شهامت ذاتی او بود که توانست مخالفان ورقبای خود را در کادر رهبری شوروی شکست دهد .

آبزرور نوشته است : خروشچف را میتوان تنها زمامدار شوروی بشمار آورد که توانست بااقدامات سازنده خویش نوعی ارتباط و وابستگی میان شوروی ورژیم‌ها وحکومت های‌دشمن‌شوروی‌بوجود آورد .

ساندی میرورروزنامه‌پرتیراژ دیگر چاپ لندن در شماره امروزخود نوشته : خروشچف کوتاه‌قد ـ دینامیک ـ خشن ـ خطرناک اما ذاتا یک انسان واقعی بود .

*** ستایش الاهرام**

روزنامه نیمه رسمی الاهرام چاپ قاهره در شماره‌امروزازخروشچف نخست‌وزیر پیشین شوروی بعنوان مردی که « انحصارسلاحهای‌غربی را در خاورمیانه شکست داد » یادکرده نوشته است وی کسی بود که دوستی موجود بین جهان عرب واتحاد شوروی‌رابنیانگذاری کرد .

در سابق گرانفروشان را شلاق می‌زدند

گران فروشان در برابر قانون

یك مطلع

مردم راه قانونی بدام انداختن گرانفروشان را نمی دانند

سود کالاهای وارداتی ۱۵ درصد تعیین شده است

اقداماتیکه برای مبارزه با گرانفروشی صورت می‌گیرد ، مارا برآن داشت که در شماره امروز قوانین جزائی مربوط به احتکار و گرانفروشی ، چگونگی شکایت از گرانفروشان و مرجع رسیدگی به شکایت را تشریح کنیم :

کالای خارجی

تبصره یك ماده واحده مصوب ۱۳۲۰ میگوید :

«کالاهایی که به ارز دولتی وارد کشور شده است یابشود باید با سود ۱۵ درصد دراختیار مصرف کننده واگذارشود .متخلفین‌مشمول قانون کیفر گرانفروشان خواهند بود.

تبصره دوم این ماده که خیلی مهم است تصریح دارد :

هرکس که برای ورود کالاارزی از دولت دریافت کند و به‌مصرفی که دولت برای آن ، ارز داده است نرساند و یابه قیمت ازاد در بازار سیاه بفروشد و یا از طریق دیگر سوء استفاده نماید و یا جنسی که با ارز دولتی تهیه میکند ازقیمت مقرر قانونی گرانتر بفروشد کلاهبردار محسوب میشود و طبق ماده ۲۳۸ قانون مجازات عمومی قابل تعقیب خواهد بود.

باین ترتیب گرانفروشان در کالا های وارداتی مجازاتی در حد کلاهبرداری دارند و مجازات کلاهبرداری علاوه برآثار تبعی آن ٦ ماه‌تا ۲سال‌حبس است.همچنین جریمه نقدی و تبعید نیز بدنبال دارد و تبعید از ٥ سال متجاوز نخواهد بود.معاملات‌ارزدرانحصار دولت است .

همچنین طبق قانون انحصار تجارت ، وارد کنندگان مکلفند اجناس وارداتی‌را به قیمت‌عادلانه بفروشند و در فروش نیزاصل‌عدم تبعیض را رعایت کنندو اشخاصی که برخلاف این امر رفتار کنند یعنی گران بفروشند و احتکارکنند و در فروش میان مشتریان خود تبعیض قائل شوند علاوه بر مجازات حبس از یك تا ۳ سال، از حق وارد کردن از خارجه نیز محروم خواهند شد .

کالای داخلی

درمورد کالاهای داخلی قانون مجازات گرانفروشان مصوب۱۳۲۲ رعایت خواهد شد که بموجب آن گرانفروشان ، چه آنهائی که در مهمانخانه و رستوران گرانفروشی کنند و چه آنهائی که کالای خود را گرانترازنرخ‌تعیین شده‌بفروشند به حبس تادیبی و محرومیت از شغل محکوم خواهند شد .

احتکار

همچنین طبق قانون منع احتکار کسانی که مایحتاج عمومی را برای فروش به قیمت گران‌احتکار کنند، یعنی در محلی پنهان کنندو بعدا که زمینه کالا در بازار کم شد و تقاضا زیاد گردید بفروش برسانند مجازاتی تا حدود یکسال زندان در انتظار آنانست .

نحوه شکایت

کسانی که نسبت به قیمت کالای «خارجی» خریداری شده تردید داشته باشند ، ولو اینکه جمع خریدشان جزئی باشد میتوانند با در دست داشتن صورت حساب به ساختمان گمرکات مقابل کاخ دادگستری مراجعه کنند و شکایت خود را به دادیار ویژه دادسرا مقیم ساختمان گمرکات تسلیم‌کنند این شکایت نه نمبر میخواهد و نه مخارجی دارد آقای‌دادیار شکایت را به بازپرس ویژه ارجاع میکندو بازپرس پس ازبازجوئی ازشاکی، از اداره بررسی قیمت‌های وزارت اقتصاد قیمت واقعی جنس را استعلام میکند و یاراسا متهم را احضار واوراق گمرکی وترخیص کالا و فاکتور کارخانه را مطالبه میکند اگر گرانفروشی شده باشد برای متهم قرار لازم صادر خواهد شد وپس ازصدور کیفرخواست دادستان پرونده امر به دادگاه جنحه ارسال میشود و دادگاه متهم را پس از محاکمه بمجازات شایسته محکوم میکند .

یك مقام مطلع گفت : متاسفانه همه مردم از این قانون اطلاع ندارند و کمتر مراجعه میکنند تا هم حق خودشان گرفته شود هم عدالت اجرا گردد و گران فروشی ریشه‌کن شود .

این شخص گفت : تا کنون هر شکایتی که درباره گرانفروشی شده حقیقت داشته و شاکی «حاکم» شده است .

وی افزود وزارت اقتصادفعلا قیمت داروهای ساخت داخله و اتومبیلها راتعیین میکند و یاقیمت کالاهائی را تعیین میکند که دولت میخواهد بخرد و در سطح‌عمومی نیست و اگر قیمت همه اجناس را تعیین کند خوبست اگرچه این کار بسیار دشواری میباشد .

اگر قیمت‌ها کنترل شود هزینه زندگی پائین می‌آید و قدرت‌خرید بالا میرود .

بموجب قانون منع احتکار مخصوصا بموجب ماده ۲ و ماده ٤ این‌قانون دولت هروقت مقتضی بداند میتواند قیمت کالاها را تعیین و اعلام کند .

آن دسته از مردم که خبرنگار ما با آنها صحبت کرد خواهان قیمت‌گذاری‌بر کالاها بودند تا با خاطری آسوده به خرید بپردازند و امر چانه‌زدن از میان برود .

قوانین

و اینك قسمت عمده مقررات جزائی راجع به احتکار وگران‌فروشی :

● هرکس‌کالای مورد احتیاج ضروری عامه راکه زیاده‌ازمصرف خود داشته‌باشد و برای‌جلوگیری از فروش به دولت یا مردم پنهان نماید محتکر محسوب میشود و برای دفعه اول علاوه بر ضبط عین کالا به حبس تادیبی از ۳ تا ٦ ماه و کیفر نقدی معادل یک برابر قیمت کالا محکوم میشود . در صورت تکرار برای دفعه‌دوم مرتکب علاوه بر ضبط عین کالا ، به حبس تادیبی از ۳ ماه تایک سال و تادیه کیفر نقدی معادل دو برابر قیمت‌کالامحکوم میشود.

● دولت هروقت مقتضی بداند میتواند قیمت هر کالائی را معین و اعلان نماید و در این صورت کلیه بازرگانان ، بنکداران و خرده‌فروشها مکلفند مطابق قیمتی که دولت معین نموده این کالا را بفروشند ، متخلف برای دفعه اول به کیفر نقدی معادل دو برابر قیمت کالائی که گران فروخته محکوم میشود ودر صورت تکرار، مرتکب به حبس تادیبی ازیکماه تا سه‌ماه و به کیفر نقدی معادل سه برابر قیمت کالائی که گران فروخته است محکوم میشود و بعلاوه دادگاه میتواند مرتکب را به محرومیت از شغل خود از ۱ تا ٦ماه محکوم کند .

● هرکس بعنوان واسطه معاملات و یا دلالی نسبت به‌خرید یا فروش خواربار و دارو ، که از راه سفته‌بازی و نظایر آن‌صورت میگیرد ، موجب‌گرانی قیمت‌و یا کمیابی کالاهای مزبور شود به حبس تادیبی از سه ماه تا دوسال و به‌کیفر نقدی ازهزار تا ده‌هزار ریال محکوم‌میشود و هرگاه‌مرتکب دلال باشد به محرومیت از شغل دلالی از ۲ تا ٥ سال نیز محکوم خواهد شد .

● هر بازرگان واردکننده یا صاحب کارخانه باید کالای خود را به عمده فروش یا کسبه جزء و یا مستقیما به مصرف کننده بفروشد و همچنین هر عمده ـ فروشی مکلف است کالائی راکه از وارد کننده و یا صاحب کارخانه خریداری مینماید بدون هیچ واسطه دیگری مستقیما به بنکدار یا به کسبه جزء و یا به مصرف کننده بفروشد . متخلف اعم ازخریدار یا فروشنده ، به حبس تادیبی از دو ماه تا یکسال و به کیفر نقدی از پانصد تا پنجهزار ریال محکوم میشود .

● هیچ صاحب کارخانه‌ای‌نباید بدون موجب موجهی کارخانه‌خود را تعطیل و یا مقدار تولید آنرا به میزانی کمتر از آنچه که دولت معین نموده برساند . متخلف‌برای دفعه اول به حبس تادیبی از ۲ تا ٦ ماه و درصورت تکرار به‌حبس تادیبی از ٦ ماه تا ۳ سال‌محکوم میشود .

★ خرید کالاهای مورد احتیاج عموم که آگهی میشود، بمنظور تجارت از طرف اشخاصی که حرفه آنان تجارت نیست ممنوع است .

رستورانها

● پیشه وران و صاحبان مهمانخانه‌ها و رستورانها و اغذیه فروشهاو فروشندگانی که کالاهای خود را گرانتر از نرخی که دولت ویا شهرداری معین میکند بفروش رسانند و یابمنظور گرانفروشی و تخلف از نرخ مقرر ، از فروش خودداری کنند و یاکالای خود را در دکان ، یا مغازه ،یاخانه ویا جای دیگر پنهان کنند و مخفیانه بفروشند و یا ظاهرابا نرخ‌معمولی، ولی باطنا گرانتر از نرخ مقرر بفروش برسانند یا از وضع مقرر کمتر بفروشند و یابواسطه داخل کردن مواد خارجی در کالاتقلب کنند برای دفعه اول به‌۱۱ روز الی ۳ ماه حبس تادیبی یا به ۲۰۱ الی یکهزار ریال غرامت محکوم میشوند و در صورت ارتکاب‌به حداکثر کیفر و محرومیت ازشغل بمدت یکتا سه‌ماه محکوم‌میگردند. تجاوز صنعتگران از قبیل خیاط وغیره از نرخ شهرداری مشمول همین قانون است و همچنین رانندگان و صاحبان وسائط نقلیه که از نرخ مقرر شهرداری‌ها و مراجع صلاحیت‌دار تخلف کنند مشمول این قانون میباشند.

این قسمت از قانون در شهریور ۱۳۲۲ تصویب شده‌و برای‌مرتکبین علاوه بر مجازاتهای یاد شده ٥۰ تا ۲۰۰ ضربه شلاق نیز در نظر گرفته شده بود که اخیرا طبق قانون دیگری شلاق از مجازات آنها حذف شد.

احکام صادره در مورد کیفرهای این قسمت قطعی است.

مدیران رستورانهای گرانفروش به ۱۱ روز تا ۳ ماه حبس محکوم میشوند

یك مغازه فروش لوازم یدکی اتومبیل

چگونه از گرانفروش شکایت می شود

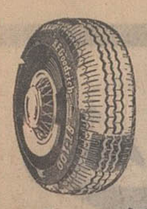

B.F.Goodrich
بی.اف.گودریچ
پیشرو صنعت لاستیك سازی در ایران

CAMERAS
Kodak
FILM
بیادبود برگزاری جشن دوهزاروپانصدمین سال بنیانگزاری شاهنشاهی ایران
۲ عکس رنگی بقیمت ۱ عکس
عکس اهدائی کداك
ازفیلم ۱۲۶ روی کاغذ کداك
به مغازه هائی که علامت عکس اهدائی کداك را دارند مراجعه کنید .

گیسوی کوماچی
باکوماچی خوشگل خوشگلا بشین
خیابان شاه ساختمان آلومینیم تلفن: ٦٦٥۲٤۲

بزودی
اطلاعیه
کفش
وبین

اطلاعات دختران و پسران
بایکدنیا مطلب امروز منتشر شد

تبریکات

دوست عزیز جناب آقای علی نگهبان
انتصاب جنابعالی را به‌سمت مدیر کلی اطلاعا تو روابط عمومی وزارت کشور تبریک عرض‌نموده وموفقیت روز افزون شما راخواهانم.
ابوالحسن رضوی
آ ـ ٤۰٥٤٦

جناب آقای جلیل محمودی مدیر کل سازمان تربیت بدنی استان کرمانشاهان
انتصاب شایسته جنابعالی را بمدیریت کل سازمان تربیت بدنی استان کرمانشاهان صمیمانه تبریک عرض مینماید.
رئیس دبیرستان اعظم زنگنه کرمانشاه ـ عباس رحیم‌زاده
آ ـ ٤۰٤۲۸

سرکار خانم ناردین امیر طهماسب (جعفریان)
انتصاب شایسته آقای دکتر جعفریان شوهر ارجمند سرکار را بریاست دانشکده پزشکی دانشگاه ملی تبریک میگوید.
رئیس انجمن فارغ‌التحصیلان دانشگاههای بیروت ـ مهری قدسی
آ ـ ٤۰٦۱۲

آقای حیدر ناکی
مهارت ـ پشتکار و لیاقت باعث‌ارتقاء شایسته شما به سمت مدیریت کل تربیت بدنی استان اصفهان گردید و ورزشکاران و ورزشدوستان را خوشحال کرد.
هیئت بوکس اصفهان
آ ـ ٤۰٤۲۲

کنسرت حسین موفق
آکروبات دوشیزگان خردسال
در باغ گلستان

دبیرستان دخترانه فنی وحرفه‌ای
کاخ دانش

برای دوره سه ساله در رشته های منشیگری ، بانکداری ، مدیریت و حسابداری صنعتی با وسایل و لوازم کامل‌واستفاده از استادان مطلع نام نویسی می نماید .
دوشیزگان فارغ التحصیل سوم دبیرستان که سنشان از۱۹ سال تجاوز نکرده باشد می توانند در این کلاس ها نامنویسی کنند .به فارغ‌التحصیلان دیپلم کامل متوسطه اعطا خواهد شد. محل ثبت‌نام کاخ دانش خیابان فرانسه کوچه مرجان تلفن ٦٦٨۹۰۸

هنرستان صنعتی پسرانه کاخ‌دانش
براساس قرارداد با مدرسه فنی ورنر کامپیرات‌دار مشتادآلمان برای کلاس های روزانه و شبانه در رشته های الکترونیك ، الکتروتکنیك . ساختمان. مدیریت و حسابداری صنعتی‌تعدادی هنرجو از بین فارغ‌التحصیلان سوم دبیرستان می‌پذیرد .
خیابان فرانسه.کوچه مرجان.هنرستان صنعتی کاخ‌دانش

جمعیت خیریه فرح پهلوی
آموزشگاه کودک‌یاری
نظر باینکه داوطلبین آموزشگاه از مزایای دیپلم کودکیاری مرتبا سئوال می نمایند اطلاعات زیر را بنظر آنان میرساند :
شرایط پذیرش
۱ـ مدرك‌تحصیلی سوم متوسطه با معدل ۱۲
۲ـ سن بین ۱٦ـ۲٤ سال .
ارزش تحصیلی
۱ـ دوره آموزشگاه سه سال ووزارت آموزش و پرورش ارزش آن را برابر با ششم متوسطه در رشته کودکیاری‌شناخته است .
وضع استخدام
۱ـ کودکیاران باید درموسسات‌مربوط به کودك (شیرخوارگاه ها ، بیمارستان کودکان ، مهد کودك) کار نمایند .
۲ـ موسسات مربوط به جمعیت خیریه فرح پهلوی و بنیاد پهلوی حق تقدم خواهند داشت و فارغ التحصیلان مدت ۲ سال در موسسات‌مربوطه خدمت خواهند کرد .
۳ـ در بدو استخدام با ماهیانه هفت هزار ریال در مرکز و در شهرستان ها (بستگی به انتخاب شهرستان) فوق‌العاده ، مسکن‌و غذا داده میشود .
تاریخ کنکور ۲٥ شهریور ماه .
دفتر آموزشگاه کودکیاری
آ ـ ٤۰٦۱٤

اولین تلویزیون تمام ترانزیستوری «۲٤» اینچ
شهاب
هیتاچی
Shahab
HITACHI
باشخصات منحصربفرد
تصویر وصدای تلویزیونهای شهاب هیتاچی فوری وفوق العاده روشن است .
مصرف برق تلویزیونهای شهاب هیتاچی ¼ تلویزیونهای معمولی است .
تلویزیونهای شهاب هیتاچی بعلت استفاده ازترانزیستورهای سیلیکون گرم نمیشود عمر آن طولانی بوده وتعمیرات آن ۱/۲۰ تلویزیونهای معمولی است
تلویزیونهای شهاب هیتاچی درهفت مدل زیبا وچشم گیر باب هرسلیقه است .

تقاضای تقدیر و تشویق

کارپیلاقهای طایفه عیسی‌لودشت مغان تاحال بطور اجاره‌ای بکشاورزان واگذار میشد ولی بدنبال اجرای قانون ملی شدن ییلاقات ، آقای اسدی رئیس منابع طبیعی دشت مغان باین منطقه وارد شدند و در نهایت درستکاری و صداقت اقدام به تقسیم ییلاقات بین دامداران طایفه عیسی‌لو کردند . بجهت حسن اجرای اوامر شخص اول مملکت بدینوسیله امضاء کنندگان زیر از مقامات وزارت منابع طبیعی و سرپرستی منابع طبیعی‌آذربایجان شرقی تقاضای تشویق این مامور صدیق را داریم .

امضاء کنندگان طایفه عیسی‌لو ـ غلامحسین مظفری ـ یوك اسماعیل‌زاده ـ سادات خانکشی و ٤٥ امضای دیگر .

آ ـ ٤۰٤۳٦

ساکنین محترم منطقه یوسف‌آباد باختری

جلسه مجمع عمومی انجمن یوسف‌آباد باختری از ساعت ۱٥ روز جمعه ۲ر۷ر۱۳٥۰ در منزل‌بغدادی واقع در خیابان محمد رضا شاه ایستگاه ۷ خیابان ٥۰ تشکیل میگردد . از کلیه ساکنین و مالکین که در قسمت غربی خیابان مدبر و خیابان محمد رضاشاه از میدان کلانتری ببالا سکونت داشته ویا صاحب زمین هستند دعوت میشود که در جلسه مذکور برای استماع گزارش رئیس انجمن و انتخاب هیات مدیره و بازرسان انجمن شرکت نمایند.

رئیس انجمن یوسف‌آباد باختری ـ محمد بغدادی

اطلاعات هوائی

نشریه‌ای که برای دانشجویان ایرانی منتشر میشود و هر روز بخارج از کشور ارسال میگردد قیمت آبونمان اطلاعات هوائی برای آمریکایکسال ۲۲۰۰ ریال‌و برای‌اروپا یکسال۱۸۰۰ ریال‌تعیین شده است .

بدانشجویان ۲٥ درصد تخفیف داده خواهد شد

مؤسسهٔ انتشارات امیرکبیر
سرگرمیهای فیزیك
جلد اول
اثر : ای.پرلمان
ترجمهٔ : مهندس احمد تمدن

مقالات و گزارشهای سیاسی
صفحه ٦ ـ اطلاعات
یکشنبه ۲۱ شهریورماه ۱۳۵۰ ـ شماره ۱۳۵۹۵

خروشچف رجل جنجالی قرن درگذشت

خروشچف طراح تز «همزیستی مسالمت آمیز» بود

★ او با سیاست تمرکز قدرت در کرملین مبارزه کرد و بادرپیش ـ گرفتن سیاست سازش باهمه ملل از شدت جنك سرد کاست وعصر جدیدی رادرسیاست شوروی گشود

★ پرواز گاگارین در مدار زمین بر حیثیت خروشچف افزود و جنك چین و هند و حادثه کوبا سقوط او را باعث شد.

★ خروشچف با مسافرت به آمریکا و ملاقات با آیزنهاور خشم رهبران پکن رابرانگیخت ومناسبات دوکشوربزرك کمونیست از همان تاریخ روبه‌تیرگی گذارد.

خروشچف نخستین رهبر شوروی‌بود که از پیشرفتهای غرب ستایش کرد

طبق گزارش روزنامه «لندن ایونینگ نیوز» نیکیتاخروشچف رهبر پیشین شوروی براثر سکته قلبی در اقامتگاهش واقع در حومه مسکودرگذشت. او قبلا دوبار دیگر به‌حمله قلبی‌دچار شده بود. با توجه به تاثیری که خروشچف در تحولات سیاسی دهه پنجم ودهه ششم قرن حاضرداشته است گزارشی درباره او تهیه شده است که در زیر میخوانید:

خروشچف در قیافه های مختلف

هنگام نطق

در زمستان روسیه

میگوید فکرش خسته شده است

نیکیتا سرگی‌یویچ خروشچف رئیس سابق شورای وزیران و دبیر اول پیشین کمیته مرکزی حزب کمونیست شوروی در تاریخ ۱۷ آوریل سال ۱۸۹٤در دهکده «کالینوفکا» واقع در ایالت کورسك (مرکز بخش اروپائی روسیه) پا بعرصه‌وجود گذارد. خروشچف به‌فقیرترین قشر سکنه روستائی تعلق داشت. پدر او ازسن جوانی به عنوان کارگر در دنباس (اوکرائین) کار میکرد.

خروشچف خیلی زودبکار کردن پرداخت. ابتدا درکالینوفکا و در دهکده‌های واقع در حومه آن به عنوان پادوی چوپان استخدام شد وسپس نزدپدرش به دنباس رفت و در آنجا در کارخانه ماشین‌سازی ابتدا به عنوان شاگرد چلنگر و سپس به عنوان چلنگر در قسمت‌تعمیر وسایل وادوات معدن مشغول کار شد.

این جوان کنجکاو و با هوش بزودی با محیط کارگران آشنا شد و منافع احتیاجات و تمایلات آنها را درك کرد.

ازدواج وعضویت حزب

او در سال ۱۹۱۵ ازدواج کرد، ولی همسرش در حین جنگهای داخلی براثر گرسنگی جان سپرد. حاصل‌این ازدواج یك پسر و یك دختر بود.(پسر او در جنگ جهانی دوم کشته شد) و خروشچف در سال ۱۹۲٤ با نینا پترونی ازدواج کرد و تاپایان عمر با اوزندگی میکرد.

جنگهای داخلی

نیکیتا خروشچف در سال ۱۹۱۸ واردحزب کمونیست‌شد. وی در دوران‌جنگ‌های داخلی در صفوف ارتش شوروی در جبهه جنوبی فعالیت میکرد.

پس از پایان جنگ های داخلی، خروشچف مجددا به دنباس مراجعت کرد وبه عنوان معاون مدیر معدن مشغول کار شد. خروشچف بزودی وارد مدرسه کارگری انستیتوی صنعتی دونتس گردید و پس از تمام کردن آن بسمت دبیرکمیته حزبی ناحیه پطروفسکو ـ مارئینسك انتخاب شد که در آنجا نیز ناگزیر بود به مسائل مربوط به کاردر معدن‌کشاورزی بپردازد. وی بعدا به عنوان رئیس‌شعبه تشکیلات‌کمیته‌حزبی بوزوفکا و سپس با سمت‌مسئول حزبی درکریف (اوکرائین)بکار اشتغال ورزید.

ادامه تحصیل

در سال ۱۹۲۹ خروشچف برای‌ادامه تحصیل واردآکادمی صنعتی مسکو گردید و درآنجا بعنوان دبیرکمیته حزبی‌انتخاب گردید. از ماه ژانویه سال ۱۹۳۱ بسمت دبیر کمیته حزبی ناحیه بائومانسک و سپس‌دبیر کمیته حزبی ناحیه کراسنایا ـ پرسنیای شهرمسکو انجام‌وظیفه میکرد.

بعدا خروشچف به مقامهای مهم‌تری درحزب برگزیده شد. وی در سال ۱۹۳۵بعنوان دبیر اول کمیته حزبی شهر مسکو ودر سال ۱۹۳۸ بسمت دبیر اول‌کمیته‌مرکزی حزب‌کمونیست اوکرائین و در سال ۱۹۳۹ به عضویت دفتر سیاسی کمیته مرکزی حزب کمونیست اتحاد شوروی، که در سال ۱۹۵۲ به هیئت رئیسه کمیته مرکزی حزب کمونیست اتحاد شوروی مبدل گردید، برگزیده شد.

جنك دوم

خروشچف در دوره جنگ در ارتش مشغول فعالیت بودو در چندین جبهه سمت عضویت شورای نظامی‌را بعهده داشت. وی در دفاع از استالینگراد و در تهیه مقدمات قلع و قمع نیروهای هیتلری در پشت استالینگرادفعالانه‌شرکت‌داشت. خروشچف همچنین کارهای بزرگی برای تشکیل نهضت پارتیزانی در اوکرائین انجام داد.

نخست وزیری اوکرائین

در مارس ۱۹٤٤ خروشچف پنجاه ساله بعنوان نخست‌وزیر اوکرائین که از جنگ آلمان خلاص شده‌بود برگزیده‌گردید. بعداز مرگ استالین نبرد قدرت در کرملین آغازشد. در ژوئیه ۱۹۵۷گروه «ضدحزبی»مالنکف، مولوتف گاگانویچ‌ازحزب‌اخراج شدند.

خروشچف این پیروزی رابا کمک مارشال ژوکف وزیردفاع شوروی بدست آورد.

خروشچف در این موقع به سرعت‌مشغول مبارزه‌با«سیاست تمرکز قدرت» گردید. در سال ۱۹٤۹ خروشچف بسمت دبیر کمیته مرکزی حزب کمونیست اتحاد شوروی و دبیر کمیته حزبی ایالات مسکو و در سال ۱۹۵۳ بسمت دبیر اول کمیته مرکزی حزب کمونیست اتحاد شوروی برگزیده شد.

وی از سال ۱۹۵۲ عضو هیئت رئیسه کمیته مرکزی‌حزب کمونیست اتحاد شوروی‌گردید.

در اوج قدرت

در ماه مارس ۱۹۵۸ شورای عالی اتحاد جماهیر شوروی خروشچف را بسمت ریاست شورای وزیران اتحاد شوروی تعیین نمود.

راجع به خروشچف میتوان باختصار چنین گفت که از رجال کم‌نظیر قرن بیستم بود. نزدیکی با مردم یکی از خصوصیات خروشچف بشمار میرفت. وی غالبا ازکارخانه‌ها و ساختمانها و کالخوزها بازدید می کرد، در میتینگ‌ها سخنرانی مینمود و باافرادعادی‌به گفتگومیپرداخت. رئیس دولت شوروی با هزاران نفر کارگر و مهندس و کارکنان دیگر در اکناف مختلف کشور پهناور شوروی از نزدیک آشنائی داشت.

از آغاز سال ۱۹۵۳ بنا به ابتکار خروشچف اقدامات‌مهمی درزمینه‌های اقتصادی‌واجتماعی که بامرحله کنونی ساختمان شوروی مطابقت داشت عملی گردید.

اداره صنایع و امورساختمانی تجدید سازمان گردید. انتقال ازسیستم‌وزارتخانه‌های رشته‌ای که موسسات و ساختمانها را از مرکز واحد یعنی‌مسکو اداره میکردند به سیستم شوراهای اقتصاد که در محل‌ها تاسیس گردیده مهمترین عامل تسریع رشد و ترقی اقتصادیات اتحاد شوروی در زمان خروشچف بوده است.

در نتیجه اقدامات‌او موفقیت های بزرگی در کلیه رشته‌های اقتصادی اتحاد شوروی حاصل گردید.

خروشچف رجلی که ۱۱ سال برشوروی حکومت کرد

نینا خروشچف، مرك شوهرش را پیش بینی کرده بود

نینا خروشچف‌همسر نخست وزیر و رهبر مقتدر و سابق شوروی که‌اکنون‌بیوه شده‌است چندی قبل تك‌ونها به پالشوی تئاتر در مسکو رفت. رهبری ایرانی را که در بالشوی تئاتر در ان شب‌اجرا میشد«ویکتور» داماد خروشچف‌به عهده‌داشت. (پولیا دختر بزرگ‌خروشچف که ثمره ازدواج اول اواست همسر ویکتور میباشد) هنگام حضور نینا خروشچفیکی از خبرنگاران توانست با او مصاحبه‌ای ترتیب دهد. نینابا انکه خبرنگار مصاحبه کننده غربی بود با خوشروئی به سئوالات او پاسخ داد.

نینا خروشچف در پاسخ سئوالی گفت: من به سئوالات شما خوش میکنم خواه غربی باشید یا شرقی.

خبرنگار فرانسوی از نینا پرسید آیا حاضرید به سئوالات من پاسخ دهید و نینا گفت‌برای من فرقی‌نمیکند هرچه‌میخواهید سئوال کنید.

س ـ در حال حاضر کجا زندگی میکنید.

ج ـ نزدیك مسکو. زیرا بهرحال ما اهل مسکو هستیم‌اما خانه‌ای در حومه مسکو داریم.

س ـ حالتان چطور است؟

ج ـ کاملا خوب، همانطور که می‌بینید.

س ـ حال شوهرتان نیکیتا چطور است؟

ج ـ او هم کاملا خوب است.

س ـ نیکیتا هیچ ناراحتی ندارد؟

ج ـ او عادت دارد ناراحتیها را به آسانی تحمل کند.

خبرنگار انگاه یادآوری کرد که در چند سفر خارجی‌نینا را دیده‌است و نینا درحالیکه‌لبخند به لب داشت گفت بله آن روزها، روزهای دیگری بودند. درهنگام انجام این مصاحبه نینا لباس ساده‌ای بتن داشت و بنظر میرسیدکه حالش خوبست با اینحال درپایان مصاحبه و بخصوص هنگامی که سخن از سلامتی خروشچف به میان‌آمد سایه غمی چهره اورا پوشاند و گفت:

امیدوار است نیکیتا سالیان دراز سلامت بماند اما به این مسئله اطمینان زیادی ندارد.

خبرنگار فرانسوی درپایان مصاحبه خود نوشته باین‌ترتیب نیناخروشچف مرگ‌قریب‌الوقوع شوهرش را پیش‌بینی کرده بود.

بحران چین و شوروی

در همین سال بحران روابط چین و شوروی‌باوج خودرسید.

دیپلماتهای چینی از مسکو اخراج شدند، چینیها ایستگاه مرزی نائوشکی را تصرف کردند. روابط چین و شوروی به بن‌بست رسیده بود، ولی خروشچف همچنان از سیاست همزیستی مسالمت آمیز دفاع میکرد.

روز ۵ اوت ۱۹٦۳ آمریکا، انگلستان و شوروی در مسکو قرار داد منع محدود آزمایشهای اتمی را امضاء کردند. چینیها این اقدام را «خیانت جدید» خروشچف لقب دادند.

اکثر محافل سیاسی شوروی برین عقیده بودند که شوروی در زمینه‌مسائل‌داخلی وخارجی بامسائلی غیر قابل حل روبرو شده است.

درسال ۱۹٦٤مسافرت‌خروشچف بمصر برای شرکت در مراسم آغاز ساختمان سدآسوان‌بعنوان یک پیروزی قلمداد شد. در همین موقع چین از مردم و کمونیستهای شوروی خواستار شد که خروشچف را سرنگون سازند. در ژوئن ۱۹٦٤ خروشچف باسکاندیناوی سفر کردو دربازگشت زبان بستایش از پیشرفتهای‌صنعتی واقتصادی غرب گشود. درحالیکه این مسائل در شوروی لاینحل‌مانده بودند.

همزیستی مسالمت‌آمیز

در سال ۱۹۵۹ خروشچف در کمپ دیویدبا ژنرال ایزنهاور رئیس جمهوری وقت آمریکا ملاقات کرد. در همین زمان‌بود که خروشچف طرح پرسر و صدای همزیستی مسالمت‌آمیزرا بجهان غرب عرضه داشت. در بازگشت از واشنگتن خروشچف بپکن رفت. چینیها در نهایت خشم گفتند:

ـ خروشچف میخواهد بر پشت ما سوار شود و با امپریالیستها زد وبند کند.

در ماه مه ۱۹٦۰ خروشچف سقوط هواپیمای «یو ـ۲»آمریکا را برفراز خاک شوروی بهانه کرد و از ملاقات با رئیس جمهوری امریکا که قرار بود درپاریس انجام شود خودداری نمود. در همین موقع‌خروشچف سخت‌ترین روش‌را درقبال‌غرب در مورد مسئله برلن و سایر مسائل در پیش گرفت. در۱۲ آوریل ۱۹٦۱ پرواز فضائی گاگارین بر حیثیت خروشچف افزود.

ملاقات کندی

در ژوئن ۱۹٦۱ خروشچف در وین‌باکندی فقید ملاقات‌کرد ورئیس جمهور جوان وخجول آمریکا تاثیر خوبی در اوباقی نگذاشت و این بزرگترین‌اشتباه خروشچف بود.

آغاز شکست

سال ۱۹٦۲سال آغازشکست برای خروشچف بود چین بهند حمله کرد و خروشچف را متهم نمود که با اهداء میگ هایش بهند از پشت بیک کشور کمونیست خنجر زده است. درماه اکتبر بحران کوبا پیش آمد که در واقع بازنده این قمار خروشچف بود.

در همین حال پیشرفت‌وضع زندگی در شوروی هم بحال توقف درآمد.

از آن پس خروشچف در همه مسائل سیاسی روش‌غیر فعالی در پیش گرفت. اگر میخواست تصمیم قاطعی بگیرد ناچار برضد محافل روشنفکری شوروی اقدام میکرد.

در آوریل ۱۹٦۳ خروشچف اعلام داشت که پیر شده و نمیتواند مدت درازی برسرکار بماند.

برکناری

در مهر ماه ۱۳٤۳ ناگهان خبرگزاریها اطلاع دادند که خروشچف برکنار شد. بدنبال برکناری‌خروشچف کلیه‌همکاران او از راس مقامات عالیه دولتی وحزبی برکنار گردیدند ازجمله آلکسی آجوبی دامادخروشچف سردبیری روزنامه معروف ایزوستیا را از دست داد. برکناری خروشچف پس از ۱۱ سال قدرت مطلق، شوروی‌را بکلی منقلب ساخت.

با سقوط او یک عصر از تاریخ دیپلماسی پایان یافت و عصر دیگری آغاز شد.

بدنبال سقوط خروشچف خبرگزاریها اطلاع دادند که وی قبل از برکناری در کنار دریای سیاه توقیف شد وتحت الحفظ بمسکو اعزام گردید. سپس او را در جلسه کمیته مرکزی محاکمه نمودند. سوسلف در این محاکمه ادعا ـ نامه‌ای علیه خروشچف قرائت کرد ووی را به نقض اصل رهبری دستجمعی و در پیش گرفتن روش فردی متهم ساخت و سیاست‌های کشاورزی و صنعتی او را شدیدا موردحمله

بقیه در صفحه ۱۰

آدنائر صدراعظم پیشین آلمان غربی میان بولگانین و خروشچف. آدنائر نخستین صدراعظم آلمان‌غربی بود که به مسکو رفت

خروشچف در طول زمامداری خود یک بار دراجلاسیه مجمع‌عمومی سازمان ملل متحد شرکت کرد. او روز گشایش مجمع، پس ازاینکه شنید عده‌ای خبرنگار مقرهیئت نمایندگی شوروی‌را درنیویورک محاصره کرده‌اند تا پس از خروج او از ساختمان وی را سئوال‌پیچ کنند در حالیکه پیراهن سفیدی بر تن داشت به بالکن آمد و همچنانکه دیده میشود با مشت‌های‌گره کرده برای خبرنگاران صحبت کرد.

ملاقاتهای سیاسی خروشچف

ملاقات باکندی

ملاقات با نیکسون

ملاقات با جمال عبدالناصر

آخرین پیام خروشچف به‌مردم جهان

نیکیتا خروشچف در آخرین مصاحبه خود با خبرنگاران غربی که هنگام شرکت وی در یکی از انتخابات انجمن شهرداری‌ها صورت گرفت بتمام مردم دنیا پیام فرستاد و ازآنها خواست امر همزیستی مسالمت‌آمیز را بین رژیم‌های مختلف گرامی بدارند واز دولتهای خود بخواهند که همواره این‌اصل را در مد نظر داشته باشند.

خروشچف سپس برای تمام مردم دنیا آرزوی صلح و رفاه کرد و دوباره به مسئله همزیستی مسالمت‌آمیز اشاره کرد و بطور ضمنی گفت که او طراح اصلی تز همزیستی مسالمت ـ آمیز است اما دیگران باید این تز را دنبال کنند. خروشچف درآخرین مصاحبه خود گفت مردم دنیا هیچ چاره‌ای ندارند جز آنکه باهم به مسالمت زندگی کنند زیرا راه دوم جنگ‌اتمی و نابودی همه آنها است.

خروشچف درپایان درحالیکه غش‌غش میخندید گفت من کمونیست مومنی هستم و باصول کمونیسم و پیروزی نهائی آن ایمان دارم البته سرمایه‌داران هم به پیروزی سرمایه‌داری‌مومن هستند اما ما نمیتوانیم برای رسیدن به هدفهای خود دست به اسلحه ببریم.

خروشچف هنگام آخرین مصاحبه خود کاملا سر حال به بنظر میرسید و کمتر کسی میتوانست تصورکند که جنجالی‌ترین سیاستمدار قرن بزودی تسلیم مرگ خواهد شد.

هرجا که آب بود خروشچف شناگر قابلی بود!

کورش
KOUROSH

«کورش» فروشگاه جدید ومجهز تهران بزودی گشایش میابد.

خدمات وتسهیلات ویژه «کورش»

دایر بودن رستوران، سوپرمارکت و دارو خانه اختصاصی «کورش» بطور شبانه روزی، در تمام ایام هفته و روزهای تعطیل

ارسال مواد غذائی از طرف سوپرمارکت و رستوران مخصوص «کورش» بمنازل مشتریان طبق سفارش تلفنی.

ارسال کالا بمنازل مشتریان طبق سفارش قبلی.

رزرو کالای مورد علاقه مشتریان تا مدت دو ماه.

اجناسی که بهای آنها بیش از ۴۰۰۰ ریال است بطور اقساط بفروش میرسد.

خرید اشیائی که بمناسبت های مختلف بمردم هدیه شده است.

کلیه اجناسی که از «کورش» خریداری شده تعویض ویا باز پرداخت میگردد.

اجناسی که بعلت، ناشی از ساخت وطرز تهیه، غیر قابل استفاده گردد تعویض ویا پس گرفته میشود.

کورش خیابان پهلوی

تعقیب خطرناک در جادهٔ کوهستان!

قاچاقچیان اتومبیل مامورین‌را پنجر کردند ومامورین باپای‌پیاده بتعقیب آنهاپرداختند و دستگیرشان کردند !

۳۰ صندوق سیگار قاچاق از قاچاقچی‌زبردست آذربایجان کشف شد

نزدیک به سیصد هزار دانه سیگار قاچاق وسیله گروه‌مبارزه باقاچاق ناحیه ژاندارمری بین راه شیراز ـ کازرون کشف شد.

در جریان کشف سیگارهای قاچاق دوتن از قاچاقچیان معروف نیز دستگیر شدند .

بنابه‌گزارش خبرنگار ما در شیراز : به گروه مبارزه‌باقاچاق ناحیه ژاندارمری فارس اطلاع داده شدکه‌چندتن ازقاچاقچیان بااستفاده از راه فرعی شیراز-کازرون (که براثر احداث‌جاده جدید به صورت متروکه‌ای درآمده است) مبادرت به‌حمل قاچاق می‌کنند.

مامورین ژاندارمری‌به‌سرپرستی ستواندوم ناصر زمانی جاده مذکور را زیر نظر گرفتند وبه وانت شماره ۱۷٦٤۱ مشکوک شدند و به تعقیب آن‌پرداختند.

در جریان این تعقیب ،مامورین یکـــی از لاستیکهای وانت را پنجر کردند لیکن قاچاقچیان سعی می‌کردند با وسایلی که در زیر اتومبیل تعبیه کرده‌بودند در جاده گردوخاک ایجادکرده واز چنگ مامورین فرار کنند اما هنگامی که از این راه‌موفق نشدند و مامورین همچنان به تعقیب خود ادامه دادند . قاچاقچیان با پاشیدن میخ در جاده و پنچر کردن اتومبیل مامورین مانع از تعقیب آنهـا شدند لیکن گروه مبارزه با قاچاق ، مرکب از گروهبان‌یکم علی ضرغامپور، گروهبان دوم علی مرادی ، گروهبان سوم بهزاد سلیمانی و سرباز وظیفه زیاد جهانگیری به سرپرستی ستواندوم ناصر زمانی پیاده از راه کوهستانی به تعقیب ادامه داده و چند ساعت بعد هنگامی که قاچاقچیان لاستیک وانت‌را عوض کرده‌و می‌خواستندحرکت کنند مقابل آنها قرار گرفتند.

این بار نیز قاچاقچیان‌قصد فرار داشتند و مامورین ناچار به تیراندازی شدند . در نتیجه موتور وانت آسیب دید و قاچاقچیان ناچار به توقف شدند .

مامورین از وانت مذکورسی صندوق سیگار وینستون قاچاق که متجاوز از ۲۹۷٦۰۰ دانه است . بدست آوردند وراننده اتومبیل بنام فتح‌اله نیکرفتار دستگیر شد.

دراین جریان مامورین موفق شدند یکی‌از قاچاقچیان معروف به‌نام «کرم مومن» راکه همراه این وانت بود ، دستگیر کنند.

مامورین سال گذشته از «کرم مومن» در سروستان‌بیش از شصت صندوق‌سیگار قاچاق کشف کردند .

سیگارهای مکشوفه ازوانت فتح‌الله نیکرفتارتحویل دخانیات گردید . کشف این سیگار ساعت سه بعد از نیمه شب‌در روستای هریجان درجاده فرعی شیراز ـ کازرون انجام شد. گفته می‌شود که فتح‌الله‌نیکرفتار وکرم مومن اعضای یک باند بزرگ قاچاق هستند که‌سیگار های قاچاق را از بنادر جنوبی به شیراز و تهران حمل‌میکنند

نمایندگان اطلاعات در خدمت مردم

مسجد سلیمانیها در انتظار «سندمالکیت» !

سالهاست که‌گروهی ازافراد غیر وابسته به شرکت نفت در مسجد سلیمان باکوشش‌فراوان و زحمات زیادتوانسته‌اند برای خود خانه‌ای بسازند و راضی باشند از اینکه مسکنی دارند لیکن این ساختمانها هیچکدام حتی یک سند عادی هم ندارد چه برسد به «سند مالکیت» یا به قول مردم «سندسیم‌وسربی»!

با این وضعیت معلوم است وضع رابطه و معامله مردم از نظر خانه و زمین چه حد درهم و برهم است .

عده‌ای‌ازاهالی مسجدسلیمان که برای طرح این موضوع به دفتر نمایندگی اطلاعات در مسجد سلیمان مراجعه کرده بودند ، اظهار داشتند :

اینکه‌که توجه‌دولت به‌برنامه واگذاری زمین و خانه سازی جلب‌شده، تقاضا داریم‌مسئولین امر نسبت به این موضـــوع اقدامات سریعی مبذول دارند و با صدور سند مالکیت بنام‌این عده ازمسجد سلیمانیها، دست و بال آنها را جهت خرید و فروش زمین و خانه ویادریافت وام از بانکها باز بگذارند .

رئیس اداره راه نقده که از چندی پیش زیر چادر زندگی میکند مدعی است

چادرنشینی بهتراز اجاره‌نشینی است!

قبلا اطلاع داده شد : آقای اسفندیاری رئیس اداره راه نقده چادرنشینی را به اجاره نشینی ترجیح داده و باتفاق خانـواده خود در دو چادر که در خارج از شهر نقده برپا ساختـه است زندگی میکند !

آقای اسفندیاری درباره‌انگیزه چادرنشینی خود بخبرنگار ما در نقده گفت :

دو چیز موجب شد که من چادر نشینی را بر اجاره‌نشینی ترجیح دهم ، اول پرداخت‌اجاره بهای سنگین‌و دوم نداشتن‌آرامش از دست صاحب‌خـانه ! و این بلائی است که همه اجاره‌نشینان گرفتار آن هستند !

س ـ بنظر شما آیا سکونت درچادرچه‌تاثیری برروی‌صاحب‌خانه‌ها میگذارد ؟

ج ـ سکونت من‌یکنفر به‌تنهائی اثری ندارد ولی اگر آندسته از کارمندان دولت که اجـاره‌نشین هستند ، اجاره نشینی را رهـا کنند و ساکن چادر شوند کرایه خانه بطرز فاحشی پائین می‌آید و صاحبخانه‌ها وقتی با کمبود مستاجرروبرو شدند مال‌الاجاره‌را پائین می‌اورند !

دوراهروی زیرزمینی

در دو نقطه شیراز ساخته میشود

دردونقطه پررفت‌وآمد شیراز ، دوراهروی زیرزمینی ایجاد می‌شود .

خبرنگار ما در شیراز گزارش داد : به منظورتسهیل در امر رفت وآمد عابرین پیاده به پیشنهاد سازمان دفاع‌غیر نظامی در راهروی زیر زمینی در دونقطه پرازدحام شیراز ساخته می‌شود.

قرار است یکی از این دوراهرو،در چهارراه زند و دیگری در مقابل بازار وکیل ایجاد شود.

پلنگ گوسفندچران!

در شورای داوری یزد جریمه شد

به کلانتری ۲ یزد اطلاع داده شد که پلنگ ، چندین راس گوسفند را به بلوار میدانشاه آورده و مشغول چرانیدن آنهاست !

بنابه‌گزارش خبرنگار ما در یزد : شهرداری یزد ضمن طرح شکایتی در کلانتری ۲ مدعی شد که شخصی به‌نام«حسن پلنگ» تعدادی گوسفند رابرای چرا به بلوار میدانشاه آورده و ضمن از بین بردن چمن ، به بلوار نیز خساراتی‌وارده‌آورده است.

«پلنگ» از طرف مامورین به‌شورای داوری اعزام شد و مقرر گردید با نظر کارشناس ، خسارات وارده از اودریافت شود.

توسعه‌رشته«علوم داروئی»دردانشگاه‌مشهد

رشته علوم داروئی و تغذیه دانشگاه مشهد که در سال تحصیلی‌جدید، دایر شده است برای سالهای آینده توسعه خواهد یافت.

خبرنگار مادر مشهد گزارش داد : برای توسعه کادر آموزش این رشته اقداماتی به عمل آمده است : آقای دکتر تدین فعالیت خود رابعنوان سرپرست علوم داروئی و تغذیه آغاز کرده و بزودی ۱۰تن دیگر برای‌تدریس این رشته به استخدام دانشگاه در خواهند آمد.

برادران اتومبیل دزد!

هنگام اوراق‌کردن اتومبیل مسروقه بدام افتادند

پریروز ماموران پاسگاه ژاندارمری نعمت‌آباد درکوی «ولیعهد»شهرآرا دوبرادر سارق رابدام انداختند. سارقین هنگامی دستگیر شدند که اسباب و اثاثیه وموتور ودیگر وسایل اتومبیلی راجدا میکردند . دوبرادر سارق در جواب ماموران که چرا اتومبیل را اوراق میکنند، گفتند :اتومبیلمان خراب شده و میخواهیم تعمیرش کنیم :

ماموران سارقین را دستگیر ساختند . سارقین که مرتضی واسماعیل احمدی نام دارند ، در بازجوئی اعتراف کردند اتومبیل را از میدان فلاح واقع در کوی خزانه دزدیده‌اند. در این میان مردی بنام فرهنگ‌نگارستان ساکن خیابان ملت ضمن تسلیم شکایتی به ماموران مدعی شد که‌اتومبیل مسروقه متلعق به او است.

قهرمانان فیلم‌ازوضع سینماخنده‌شان گرفت!

سوغات اصفهان :

جای آقای سوغاتچی خالی، اینجانب صادره از تهران ! که برای اشتغال در ذوب‌آهن، به اصفهان آمده‌ام ، نظر به ارادت خاصی که به مرحـوم صادق هدایت دارم ، برای دیدن فیلمی که از روی «داش آکل» ساخته‌اند به یکی از سینماهای این ولایت رفتم .

سوغاتچی جان . می‌بخشی که در آغاز جایت را خالی کردم ،در حقیقت جای‌دشمنانت خالی بود .(البته نمیدانـــم دشمنان توهم برای سینما رفتن به‌اصفهان می‌آیند یاخیر!)

فیلم که شروع شد ، اول بنده فکر کردم آنرا از روی اثر دیگر صادق هدایت ،بوف کور، ساخته‌اند ، چون گرد و خاک حاصله از آمد و رفت تماشاچیان محترم ،داشت‌چشم های مرا کور میکرد بعددیدم از گوشه سالن صدای سگ می‌آید . گفتم نکند فیلم را از روی داستان «سگ ولگرد» مرحوم هدایت ساخته باشند !

بالاخره ، باپیدا شدن‌داش آکل، شک وشبهه بنده از بین رفت ، اما فیلم خیلی کمدی‌بود.

در یک لحظه، داش آکل وارد چهار سوق میشود و میگوید : من سگ نمی‌کشم . ساندویچ ، دوغ ،سون‌آپ، آب پرتقال !

کاکا رستم از جا بلندمیشود ومیگوید : داش آکل ، رجز نخوان ، آقا دروبیند ، مگـه اینجا کاروانسراست ؟! داش آکل باقداره بطرف رستم حمله می‌کند و کاکارستم ، جق‌جق‌و اوهو اوهوراه میندازد وصدای زنی بگوش میرسد که میگوید: بمیرم الهی! بچه‌ام چائیده !و در این صحنه غمناک ، قهقهه خنده مردم بلند میشود . چرا؟ برای اینکه سینماهای ایـــن ولایت درو پیکر ندارد . از صدای سگ گرفته تاصدای آدمیزاد و گریه بچه آدمیزاد ، چنان در کار کارگردان‌دخالت می‌کند که آدم فکر می‌کندهمه اینها جزو فیلم است ، وسینما های اصفهان برای اولین‌باردر تاریخ ، موفق شده‌اندفیلم داش آکل ، را بطریقه استریوفونیک هشت باندی بمعرض نمایش بگذارند !

خلاصه ، خدا ، هیچ‌صادق هدایتی را باین روز نیندازدو هیچ داش‌آکلی را مجبور به اقامت در سینماهای اصفهان نکند. و هیچ سوغات فرستی را هم مثل بنده ، علاف نفرماید. آمین یارب‌العالمین.

شهربانی خوی اعلام کرد :

صدور گندم‌ممنوع است!

طبق دستوری ، که به بنگاههای باربری نیز اعلام گردیده ، ازصدور گندم به شهرهای مجاور «خوی» جلوگیری می‌شود !

خبرنگار ما در خوی گزارش‌داد:همه ساله هنگامی که محصول‌گندم به بازار عرضه می‌شد عده‌ای سودجو ، گندم‌ها را خریداری کرده وبخارج از خوی حمل می‌کردند و چون این موضوع باعث نگرانی‌اهالی شده‌بود ، از طرف شهربانی صدور گندم به شهرهای مجاور ممنوع گردید وازبنگاههای باربری تعهد گرفته شد که از حمل گندم به مقصد سایر شهرستانهاخودداری نمایند.

خانه‌ای در آتش سوخت!

دیروز خانه مسکونی شخصی‌بنام «سید علی کلاهدوزان» واقع در خیابان عبدالرزاق بخش ۳ اصفهان دچار آتش سوزی شد.

در این حریق اطاقها و وسائل‌خانه مزبور سوخت و سه تن از ساکنان آن باسامی گلرخ ،فرید وامیر دچار دودزدگی شدند .

این سه تن توسط ماموران آتش نشانی به بیمارستان منتقل شدند و ماموران پس از تلاش فراوان موفق باطفاء حریق گردیدند .

علت حریق سرایت آتش به انبار چوبهای خشک خانه بود وخسارات وارده بالغ بریکصدهزار ریال‌برآورد گردید .

مؤسسهٔ انتشارات امیرکبیر

سرگرمیهای فیزیک

جلد اول

اثر : ای پرلمان

ترجمهٔ : مهندس احمد تمدن

٦۰ دهکده در خرم‌آباد لرستان به راه‌آهن متصل میشود

با احداث یک راه فرعی ٦۰ روستای خرم‌آبادبه خط راه‌آهن متصل میشود . این راه از محل طرح مجتمع عمرانی وسیله‌اداره آبادانی و مسکن لرستان ساخته میشود .

خبرنگار ما در خرم‌آبادگزارش داد : این رشته راه‌که ازآرامگاه سرباز گمنام منشعب می‌گردد پس از عبور از منطقه جلگه‌ای «ازنا» کوههای «میانکوه» را طی کرده‌و از طریق «گریت» به‌ایستگاه‌سپید-دشت وصل میشود . در مسیر این راه شصت آبادی برجمعیت قرار دارد که از طریق آن با خرم‌آبادوراه‌آهن مربوط میشوند. بعلاوه این رشته راه ، جـاده تلمبه‌خانه «جهزال» را قطع می-کند .

در مسیراین راه یکصدوبیست پل کوچک و بزرگ ساخته‌میشود و به این ترتیب مردم خـرم‌آباد می‌توانند از نقاط ییلاقی وجنگلی میانکوه استفاده کنند .

هم‌اکنون جاده تا «گریت»مرکز بخش «پاپی» در دست ساختمـان است و بهره‌برداری از آن هم - زمان با برگزاری جشنهـای شاهنشاهی آغاز می‌شود .

KSB

محصولات کارخانجات کا.اس.ب همیشه موجود در تهران

تلمبه های سانتریفوژ
تلمبه های فشار قوی
تلمبه های شناور والکتریکی
تلمبه های آبگرم
تلمبه های توربینی باشافت

برای کارهای کشاورزی و صنعتی
برای تغذیه دیگ بخار ـ اضافه کردن فشار وباران مصنوعی
برای چاه عمیق و کشاورزی
در اندازه های مختلف برای حرارت مرکزی
استاندارد امریکائی برای کشاورزی

لوازم: سوپاپهای مکش شیرفلکه ـ شیرخودکار تبدیلها و فلانشها
برای آبگرم ـ بخار و مایعات مختلف تا ۴۰۰درجه سانتیگراد و ۱٦ آتمسفر فشار
شیر های بخارگیر
برای راندمان بهتر در سیستم بخار

الکتروموتور های افقی در اندازه های مختلف تا ۱۸۰ اسب

شرکت بازرگانی دیتون

شاهرضا چهارراه کالج تلفن ٦٦٤۳۲۸ ـ ٤۹۲٦۳۱

قسمت فنی ۸۲٤۰۳٦ ـ ۸۲٤۰۳۷ (تلگرافی دایتون)

هدیه‌ای برای رضا حلیمه!

دامن صورتی

«رضا حلیمه» بیست و هفت ساله اهل تبریز از آنجمله عشاقی است که بیک تیر نگاه عاشق‌شده است !

«رضا» در باره نام فامیل خود که‌اسم‌کوچک‌دختری‌است میگوید: دوازده سال قبل در«مرند» عاشق دختر شوخ چشمی شدم که‌نامش «حلیمه» بود ! امـا «حلیمه» از آنجا که رسم همه معشوقه‌های زیباست عشق‌مرا نپذیرفت وبجای «وفا» جفا را پیشه خود ساخت! من آواره کوه و بیابـان شدم و مردم مرا «رضا حلیمه» نام‌نهادند!

«رضا» وجه تمایز دیگری بـا همه عشاق جهان‌دارد وآن اینکه وی همیشه دامن صورتی رنگی‌را که از جانب معشوق خود دریافت کرده است برتن دارد !

او در این باره میگوید : پس از اینکه پدر ومادر «حلیمه» شهر «مرند» را ترک کردند من‌عاشق سرگردانی شدم که بدنبال معشوق میگشت ! چندین شهر را زیر پا گذاشتم تا اینکه پس از دوازده سال سرگردانی معشوق خود را در خیابان خیام رضائیه دیدم . چند روزی بر در خانه معشوق به گدائی نشستم وچون ریش انبوه و قیافه عجیبی پیدا کرده بودم، معشوق جفاکار مانند گذشته مرا نشناخت ، از او تقاضـای آب کردم ، دلش برحم آمد و برای‌من آب آورد ، از او غذا خواستم، مقداری حلیم بادمجان برایم‌آورد و مرا مورد لطف قرار داد !

بعنوان آخرین خواهش از او خواستم اگر لباس کهنه‌ای دارد بمن بدهد تا برای نامزدم ببرم ! بالاخره او رفت وبا دامن‌صورتی رنگی‌که همیشه‌میپوشید بازگشت! آنرا گرفتم وباز روانه بیابان‌شدم، اما این بار تنها نبودم زیرا تنها یادگار «عشقم» را پوشیده بودم!

«رضا حلیمه» از اینکه مردم‌او را کمی «خل» میدانند نگرانست و میگوید اگر آنها معنی عشق و عاشقی را میدانستند دلشان بحال من بیشتر از اینها میسوخت!

۴۰هزار بند علف سوخت!

چهل هزار بند علف در محل دامداری انتهای شهرستان شاهپور طعمه حریق شد و قریب ٦ ساعت می‌سوخت .

بنابه گزارش خبرنگار ما در شاهپور : چهل هزاربند علف متعلق به شخصی به‌نام «حاج حسینعلی گوهری» که‌برای تغذیه زمستانی گوسفندان انبار شده بود به علت نامعلومی طعمه حریق شد .

در جریان اطفاء حریق ، برای جلوگیری از سرایت آتش به سایر قسمت‌ها ،ماموران شهربانی ، پادگان نظامی و آتش نشانی شهرداری تلاش می‌کردند .

خسارت وارده بالغ بر ۳۲هزار تومان برآورد شده است.

رئیس انجمن زرتشتیان فارس دریزد

بنا بگزارش رسیده ازیزد آقای اردشیر موبد رئیس انجمن زرتشتیان فارس روز دوشنبه ۱۵ شهریور ماه جاری پس از اختتام جشن هنر که در پیشگاه علیاحضرت شهبانوی گرامی در شیراز برگزار گردیده بود ازشیراز بیزد وارد شد . روز بعد با حضور ایشان مراسم نیایش خاصی برای سلامتی وبقاء ودوام عمر شاهنشاه آریامهر وعلیاحضرت شهبانو ووالاحضرت همایون ولایتعهد وخاندان جلیل سلطنت برگزار گردید و بهمین مناسبت عده‌ای از مستمندان را اطعام نمود.

آنگاه باحضرت ایت‌اله صدوقی ملاقات کرد و در مورد ساختمان بیمارستان سرور شهید حضرت سیدالشهداء (ع) که بنابراقدام وی‌عده‌ای از زرتشتیان وخود باین ساختمان کمک کرده‌اند مذاکره کرد.

آقای اردشیر موبد در مدت ۳ روز توقف خود در یزد باآقای دکتر هاشمی فرماندار یزد و چندتن از روسا ملاقات و نسبت برفع بعضی از مشکلات و خواسته‌های زرتشتیان یزد وحومه اقدام نمود ، زرتشتیان عموما از عنایات و مراحم خاص پدر تاجدار اعلیحضرت همایون شاهنشاه آریامهر برخوردار هستند و در رفاه و آسایش بسر میبرند و همیشه در مراسم مذهبی وعمومی برای سلامتی خاندان جلیل سلطنت پهلوی دعا میکنند.

آقای موبد پس‌از ۳روز اقامت در یزد در میان بدرقه دوستان‌مسلمان وهمکیشان خود باهواپیما باصفهان عزیمت نمود.

شرکت ملی نفت ایران

آگهی مزایده شماره ۱۳۴

شرکت‌ملی نفت‌ایران تاسیسات تلمبه‌خانه تقویتی کوت عبداله شامل مراکز تولید برق قدیم‌و جدید- دیگهای بخار- تلمبه خانه ها و سایر متعلقات مربوطه آن واقع در کوت عبداله (اهواز) را به‌طور یکجا بـا وضع موجود در محل از طریق مزایده عمومی بفروش میرساند . ۱- علاقمندان میتوانند بـرای دریافت بـرگ مشخصات و شرایط شرکت درمزایده در تهران بـه شرکت ملی نفت ایـران ساختمان مرکزی دوم خیابـان سپهبد زاهدی (فیشرآبـاد) طبقه دوم اطاق ۲۰٦ ودر خرمشهر به‌اداره اجناس مازاد مراجعه نمایند .

۲ ـ پیشنهاد دهندگان میتوانند قبل از تسلیم پیشنهاد ازساعت ۹الی ۱۲ ظهر روز هـای دوشنبه ۲۹ر٦ر۱۳۵۰ و سه‌شنبه ۳۰ر٦ر۱۳۵۰ و چـهارشنـبه ۳۱ر٦ر۱۳۵۰ در کوت عبداله (اهواز) حضوریافته وباتفاق نماینده اداره‌اجناس مازاد جنوب تاسیسات مزبور را رویت نمایند .

۳ ـ سپرده شرکت در مـزایـده مبلغ ۱٫۰۰۰٫۰۰۰ ریـال میباشد کـه‌می بایستی بصورت وجه نقد و یا تضمین نامه بانکی مورد قبول کـه ٦۰ روز از تاریخ آخـرین مهلت قبول پیشنهادات‌معتبر بوده بصندوق حسابداری شرکت ملی نفت ایران تسلیم و رسید مربوطه ضمیمه پیشنهاد گردد .

٤ ـ پیشنهادات تا آخر وقت اداری روز سه‌شنبه ۱۲ ظهـر مـورخ ٦ر۷ر۱۳۵۰ پـذیرفته و در ساعت ۹ صبح روز پنج شنبه مورخ ۸ر۷ر۱۳۵۰ در کمیسیون معاملات واقع‌در ساختمان مرکزی‌شرکت ملی نفت طبقه دهم باز و قرائت خواهد شد .

حضور پیشنهاد دهندگان‌ویا نمایندگان آنها با در دست داشتن معرفی نامه در جلسه مزبور آزاد است .

۵ ـ شرکت در رد ویا قبول یك یا کلیه پیشنهادات واصله بـدون آنکه محتاج بذکر دلیل باشد مختار است .

آ ـ ٤۰۳۵۸ ۱ـ۲

واترلو: دروازه‌سرنوشت

نوشته جرجت‌هایر

ترجمهٔ علیرضاطاهری

٦۸

ـ دوك عدمی میهمان فرانسوی داشت و من باید نزد آنها میماندم. آنگاه پرسید :

ـ لابد آن‌قدر وعده رقص باین و آن نداده‌ای که نوبت بمن نرسد . لیدی «باربارا» خندید :

ـ قول یکی دو «والس» را می - توانم بتو بدهم ، اما نه بیشتر.

در اینجا کلنل «آدلی» متوجه کنت «اتین دولاویس» شد و از او پرسید:

ـ چطوری‌لاویس؟ از خاك همسایه چه خبر داری ؟

کنت «دولاویس» شانه هایشرا بالا انداخت :

ـ فعلا که ما هیجان زده بتماشای تغییرات سریع‌آن طرف‌مرزمشغولیم، شما چه خبر ها دارید ؟

کلنل «آدلی» جواب داد :

ـ خیلی کم ما شنیده‌ایم که روس ها به فرانکفورت نزدیك شده‌انـد و ژنرال «کروز» هم در «ماستریخت» است .

دراین موقع ارکستر آهنگ تازه‌ای را شروع کرد و کلنل« آدلی» بدون آن که به حرف خود ادامه دهـد دست «باربارا» را گرفت و با خود به میدان رقص برد . پس از دوبار چرخیدن ، لیدی «باربارا» پرسید:

ـ چارلز ، این چند روزه کجـا بودی ؟

ـ در مرکز ستاد فرماندهی ، سایه به سایه دوك .

سپس خود از «باربارا» پرسید :

ـ تو در این چند روزه که من نتوانستم صبح ها پهلو به پهلویت اسب بتازم چه میکردی -شنیده‌ام که یك جنجال تازه درخانواده من براه انداخته‌ای ؟

لیدی «باربارا» لبخند زنان گفت :

ـ این طور میگویند . پس خبرش بگوش تو هم رسیده است ؟

ـ موبمویش رابرایم تعریف‌کرده‌اند.

کلنل «ادی» پس از مکثی کوتاه گفت :

ـ«باربارا» این عمل تو کم مانده بود کاخ خوشبختی یك خانواده را فرو بریزد.

لیدی «باربارا» به طعنه گفت :

ـ اتفاقا به عقیده من ، این ماجرا باعث شد که «پریگرین» بیچاره کمی تجربه بیاندوزد بهرحال گوش به حرف این و آن نکن همه چرند میگویند . اگر لیدی«هریت‌تاورنر» در آن میهمانی مرا تمسخر نمی - کرد ، من هم هرگز کاری به‌کارش نداشتم .

کلنل «آدلی» با لحنی ملامت‌آمیز گفت :

ـ اما تو نباید عکس‌العمل نشان‌می-دادی . لیدی «هریت» ضعیفتر ازآنست که بتواند با تو بجنگد و دشمنی کند

لیدی «بربارا» سخن طعن‌آلود خـود را ادامه داد :

ـ متشکرم ... بسیار خوب ، ازاین ببعد پول میدهم دختر خوبی باشم و دیگر سربه سر «پریگرین» نگذارم و او را نبینم . من امشب با او یك دور هم نخواهم رقصید ، حالا راضی شدی ؟

کلنل «ادی» گفت :

ـ«پریگرین» باین ضیافت نخواهد آمد . او و «هریت» به انگلستان بازگشتند .

لیدی «باربارا» ابروهایش را درهم کشید :

ـ او به انگلستان برگشت ؟ اما در این‌باره چیزی به من نگفته بود .

ـ چون او و «هریت» در آخرین لحظات روز گذشته تصمیم گرفتند که برو دسل را ترك کنند .

کلنل «ادلی» مکثی کرد و آنگاه ادامه داد :

ـ من از طرف سر«پریگرین تاورنر» ماموریت دارم که از تو خداحافظی کنم .

لیدی «باربارا» خیره‌خیره کلنل «آدلی» را نگریست :

ـ فهمیدم ، تمام اینها زیر سرتست . تو «پریگرین» را وادار به ترك بروکسل کرده‌ای .

کلنل «آدلی» هیچ نگفت و لیدی «باربارا» افزود :

ـ شاید تو فکر میکردی که من عاشق آن جوانك شده باشم ؟

کلنل «آدلی» جواب داد :

ـ البته که چنین فکری نمیکردم ، چون تو عاشق من هستی .

لیدی «باربارا » گفت :

ـ چارلز من هرگز انتظار نداشتم که بدون اطلاع من «پریگرین» را وادار به ترك بروکسل کنی .

شنیدن این جمله برای کلنل «آدلی» باور کردنی نبود :

ـ منظور تو اینست که من اجازه میدادم تو همچنان سد راه خوشبختی یك زن و شوهر جوان باشی ؟ من نمیتوانم ببینم که تو مرتبا جنجال کنی و در اطرافت سرو صدا باشد.

لیدی «باربارا» گفت :

ـ گناه من اینست که بی‌پروا به هرکاری دست میزنم و سعی در رازپوشی ندارم .

ـ منظور ترا هیچ نمیفهمم«باربارا»...

لیدی «بربارا » گفت :

ـ همراه من به باغ‌بیا ، تا درآنجا بیشتر صحبت کنیم .

چند لحظه بعد آنها درون باغ‌تنها بودند . کلنل «آدلی» پرسید :

ـ آیا راقعا حرفی برای گفتن وجود دارد ؟

لیدی «باربارا» جواب داد :

ـ تاتیانا .

کلنل«آدلی» که سر درنیاورده‌بود، پرسید :

متن عریضه جوابیه مجلسین به پیشگاه شاهنشاه

شاهنشاها

تشریف فرمائی اعلیحضرت همایون محمد رضا پهلوی آریامهر شاهنشاه ایران برای گشایش ششمین دوره تقنینیه سنا و بیست و سومین دوره تقنینیه مجلس‌شورای‌ملی موجب کمال افتخار و سرافرازی نمایندگان دو مجلس است و اینك‌مراتب سپاسگزاری‌مجلسین را توام بادعای سلامت‌وسعادت و بقاء عمر ودوام سلطنت شاهنشاه به پیشگاه مبارك‌تقدیم میدارد .

ترازنامه فعالیت‌ها وپیشرفت‌های کشور در چهار ساله گذشته که «نه‌تنها مثبت بلکه مافوق پیش‌بینی و انتظار بوده است»چنانکه اشاره فرمودند نتیجه مستقیم‌ثبات وامنیت کشور و سازندگی و خلاقیت ملی در سایه تدابیر حکیمانه آن رهبر بزرگ بوده است .

مجلسین امیدوارند که در آینده ملت ایران در اجرای هدفهای مقدس انقلاب سفید و با اتکاء به افتخارات عظیم تاریخی و ملی خود و مقام ارزنده‌ایکه اینك در دوران شکوهمند زمامداری آن شهریار بزرگ بدست آورده‌است بتواند باهمت و توان بیشتری رامخود را ادامه دهد تابه تمدن بزرگی برسد که اکنون با سرعت‌بسوی آن گام برمیدارد و پیش میرود.

جشنی بزرك

تقارن گشایش‌دوره تقنینیه جاری با برگزاری مراسم دوهزاروپانصد سال بنیانگزاری شاهنشاهی‌افتخار بزرگی‌است‌که در تاریخ مشروطیت ایران برای نمایندگان دو مجلس دراین دوره تقنینیه باقی خواهد ماند .

برقراری این‌آئین پرشکوه‌چنانکه شاهنشاه اشاره فرموده‌اند‌دیادآور عالیترین خصائص ملی و معنوی‌و اصیل‌ترین ارزشهای‌تاریخی ومدنی کشورما است» که در طی بیست‌و پنج قرن دوران شاهنشاهی راه خود را همواره در مسیر راستی‌و درستی‌وپشردوستی‌پیموده‌ودرتکوین فرهنگ و تمدن جهان سهمی بسزا داشته و فرازونشیبهای تاریخ خود را با قدرت و استقامت پشت سر گذاشته و باتیروئی متکی بموازین اخلاقی‌وانسانی‌پیشرفته‌است‌وبهمین دلیل چنانکه شاهنشاه اشاره فرمودند :

این مراسم بزرگ «همانقدر که بما تعلق دارد متعلق بتمام عالم بشریت است» و اگر«دنیای متمدن و مترقی از همان آغاز اعلام برگزاری این جشن خود را از نزدیك‌در آن سهیم‌دانسته و شرکتی‌چنان‌وسیع وهمه‌جانبه را آنهم در عالیترین سطح فرهنگی و اجتماعی تدارك‌دیده است با توجه بهمین حقایق مسلم تاریخی‌و فی‌الواقع‌پاسخی «به پیام پرشکوه اعصار و قرون و جوابگوی اصالت و معنویت این پیام» بوده که «در سال کورش کبیر در کشور جاودانی ما طنین‌انداز شده است»

و بدینگونه‌یکبار دیگر رسالت تاریخی و کهن ایران در دفاع از اصیل‌ترین ارزشهای‌تمدن وفرهنگ بشری کانونهای بزرگ علمی و فرهنگی و شخصیت‌های برجسته دنیای دانش و هنر را در سراسر جهان در راه شرکت در یك بزرگداشت واحد بدور هم گرد آورده است» تا سهم خود را آنطور که‌درخواست هنگام‌اجرای این آئین بزرگ‌ملی و جهانی‌انجام دهد .

نمایندگان مجلسین سنا وشورای ملی با اغتنام فرصت این پیوستگی معنوی و انسانی که عالم بشریت را تا این حددر تجلیل از چنین مراسم‌عظیمی‌بیکدیگر نزدیك‌ساخته است میستایندو مراتب‌احترام‌خود را بتمام «کسانیکه هرکدام بدون کمترین انتظار و صرفا بخاطر احترام قلبی بتاریخ و فرهنگ‌کهن ایران» دراین بزرگداشت جهانی شرکت جسته‌اند تقدیم میدارند و همانطور که شاهنشاه فرمودند : «یقین است که این همکاری بین‌المللی درآینده زمینه‌ای برای حسن‌تفاهم بیشتر واشتراك‌مساعی وسیعتری‌میان‌مردم‌نیك‌اندیش‌جهان» فراهم خواهد ساخت .

نمایندگان مجلسین ایمان دارند که ملت ایران این‌جشن رانه تنها به عنوان بزرگداشت تاریخ و فرهنگ و هنر و تمدن ایران دردوران‌دو هزارو پانصد سال شاهنشاهی وپیوند های روحی و معنوی‌خود برگزار می کند بلکه این مراسم را به عنوان قدرشناسی‌و حق گزاری از پیشرفت‌های‌ارزنده وبرازنده دوران شهریاری آن شاهنشاه گرانقدر و مقام ارجمندی که‌در سایه رهبری‌پیشوای بزرك خود در میان کشورهای جهان‌احراز کرده‌است نیز می‌ستاید وجشن می گیرد .

پیشرفتهای اقتصادی

شاهنشاها

پیشرفتهای کشور در دوره چهارساله اخیر در زمینه های اقتصادی و اجتماعی وفرهنگی‌و هنری و سیاسی که شمه‌ای از آنرا شاهنشاه درخطابه افتتاحیه بیان فرمودند وازهرجهت مورد تایید دو مجلس است .

شاهنشاه درخطابه افتتاحیه به رشد اقتصادی کشور در چهارسال گذشته که « در سال ۱۳۴۶ به رقم یازده ونیم درصد یعنی یکی از بالاترین رقم های رشد اقتصادی جهان رسیده » و از سال ۱۳۴۷ تاکنون با قیمت های ثابت بطور متوسط ده درصد بوده است ونیز به‌سرمایه گذاری های عظیمی که برای ایجاد صنایع سنگین و قابل صدور ذوب آهن و شاه لوله گازبه عمل آمده‌اشاره فرمودندشك نیست که این جهش عظیم اقتصادی در مدت کوتاهی‌از زمان‌جز در سایه‌ثبات‌وامنیت کشوررهبری‌های خردمندانه آن پیشوای بزرك امکان‌پذیر نبوده است چنانکه تلاش و کوشش مدبرانه و پی گیر شاهنشاه در مورد استیفای حقوق ملت‌ایران‌و تمام‌کشور های نفت خیز عضو اوپك و بخصوص همسایگان همکیش منجر به پیروزی بزرگی در مقابل کمپانی های نفتی شدو به چنان نتایج چشمگیری در جهت‌تامین‌منافع کشورهای‌نفت خیز انجامید که گذشته از منافع شگرف مادی حیثیت ملی مارا نیز بنحو بارزی در تمام جهان بالا برد و درعین حال منجر به جلب توجه جهانیان نسبت به لزوم ایجاد رابطه عادلانه‌ای بین ارزش مواد خام قابل صدور ممالك‌در حال توسعه بابهای‌محصولات و مصنوعات صادراتی ممالك توسعه یافته شد .

موفقیت درخشان

این اقدامات به موازات افزایش تولید نفت خام بمیزان چهل‌و هفت درصد و افزایش درآمد از پنجاه و چهار میلیارد ریال درسال۱۳۴۶ بهشتادوچهار میلیارد ریال در سال ۱۳۴۹ و افزوده شدن‌نرخ مالیات کمپانی های نفتی به میزان پنج درصد درخشانترین موفقیتی بود که‌در این زمینه به رهبری شاهنشاه حاصل شد .

نمایندگان مجلسین مراتب تکریم و ستایش خود را به پیشگاه مبارك تقدیم داشته و امیدوارند با ایجاد شرکت های مختلط نفتی جدید و شرائط مساعدتری که در قرارداد های آنها منظور شده در آینده‌ملت ایران شاهدپیشرفت‌های افزون تری در راه استفاده از منابع نفتی و سایر منابع زیر زمینی خود باشد که بالمآل رشد اقتصادی سریعترو چشم گیرتری را درپی خواهد داشت .

هم‌آهنگی برنامه‌های عمرانی

شاهنشاه در خطابه افتتاحیه فرمودند که :

« برنامه های عمرانی چهارم خیلی بیش از هدفهائی که در آغاز برای آن معین شده بود پیشرفت کرده است .»

مجلسین تائید می کنند که کشور مادردوره چهارساله‌اخیر با امکانات همه جانبه‌و وسیعی که در سایه تدابیر ملوکانه فراهم آمد باسرعت غیر قابل انتظاری پیشرفته است و نکته مهم این است که این پیشرفت همه رشته های فعالیت اجتماعی و اقتصادی و فرهنگی وسیاسی رادربرگرفته‌وهم آهنگی کاملی در همه این موارد وجود داشته است .

چنانکه در این مدت‌رشدنیروی برق کشور نسبت بسال ۱۳۴۶ به ۳۲۰ درصد رسید و شبکه سراسری برق فشار قوی‌به‌چهار هزار کیلو متر بالغ گشت و به موازات تامین نیروی برق که رابطه آن‌با امر توسعه صنایع بخوبی معلوم است با توجه باصل ملی‌شدن آبهای کشور و استفاده ازآن‌در امر کشاورزی و تامین برق بنای هفت‌سد مخزنی با مجموع حجمی معادل ۳۸۵۰ میلیون متر مکعب‌پایان یافت که با اتمام ساختمان سد رضا شاه کبیر و داریوش کبیر به نسبت قابل توجهی براین ذخیره آب خواهد افزود و باین ترتیب چنانکه اشاره فرمودند **« آب یعنی مهمترین عامل زیر بنای یك کشاورزی عمقی وبهم پیوسته در قطب های مختلف کشور دردسترس‌اقتصادروستائی ایران قرار گرفته است .»**

مخابرات وراهها

قسمت دیگر از فرمایشات شاهنشاه توسعه‌امورمخابراتی کشور در چهار ساله اخیر بود .در طی این مدت‌باایجاد ۳۵۰۰ کیلومتر خط‌مایکرو‌ویو و تاسیس ۱۳۰۰۰ کیلو متر دیگر با ظرفیت ۱۲۰۰ کانال تلفنی و ایجاد شبکه تلفن و تلگراف و تلکس خودکار بین شهر ها‌وتاسیس ایستگاه ماهواره مخابراتی اسدآباد پیشرفتی چنان‌حاصل شد که بزودی مملکت مارا از نظر امورمخابراتی درردیف کشور های پیشرفته جهان قرار خواهد داد وبهمین‌منوال شبکه رادیوئی‌وتلویزیونی‌نیز بطور منظم توسعه یافت و چنانکه فرمودند بابرنامه‌هائی که در جهت تکمیل‌وگسترش آن در دست‌اجرااست بزودی تا یازده میلیون و نیم نفر از مردم کشور ما از شبکه های تلویزیونی استفاده خواهند کرد و این نمودار دیگری‌از هم‌آهنگی برنامه های توسعه ملی ما است که با مقایسه با سال ۱۳۴۶ از پیشرفت‌قابل توجهی برخوردار بوده‌است.

افزایش در حدود شش هزار کیلومتر براههای اصلی وفرعی که قسمت مهمی از آن روستا های کشور را بیکدیگر وبشهر ها می پیوندند و یکهزار کیلو متربشبکه راه‌آهن‌ایران‌همچنین اتصال آن از طریق ترکیه به کشور های اروپائی‌نموداربارزی از پیشرفت های کشور است .

در عین حال‌صرف بیش از ۲۰ میلیارد ریال در جهت اجرای طرحهای لوله کشی و آب ـ آشامیدنی و بنا های بهداشتی و آموزشی و ورزشی و روستائی و بهسازی محیط شهرهاوروستا های کشوررابمیزان قابل‌توجهی از مزایای رفاه و آسایش و امکانات‌اجتماعی بیشتربرخوردار ساخته است .

افزایش صادرات

اشاره شاهنشاه در خطابه افتتاحیه بافزایش۱۳٫۱درصد برشد بخش صنعت در تولید ناخالص و ۴۰درصد برشد بخش معدن نسبت بسال گذشته‌وافزایش صادرات‌کالا های صنعتی باستثناء نفت و مشتقات آن به نسبت ۱۳ و ۱۳٫۹ و ۱۴ درصد درسالهای اخیر با توجه بکاهش چهار درصد از کالاهای سنتی و بهمین نسبت افزایش‌صادرات کالا های صنعتی‌نمودار کاملی از اجرای یك برنامه اقتصاد سالم در کشور ما است‌ویقینا با ادامه اجرای این برنامه های مفید و مترقی بزودی سیاست اقتصادی ما که در گذشته تنها بمنابع نفتی‌متکی بود ازمنابع‌گوناگون صنعتی و کشاورزی و معدنی نیز برخوردار خواهدشد.مجلسین ادامه‌اجرای‌این برنامه‌اساسی را که موجب استحکام کامل زیر بنای اقتصاد کشور است از هر جهت مورد تایید قرار میدهند .

انقلاب سفید

اقداماتی که در دوره‌چهارساله گذشته در مورد اصول انقلاب سفید ایران مربوط بکارگران انجام پذیرفته و شاهنشاه بدان اشاره فرمودند نمودار پیشرفت جالبی در اجرای یکی از بزرگترین اصول انقلاب سفید ایران است در این زمینه باید به پیمانهای دسته جمعی در کارگاههای تولیدی و صنعتی‌و استفاده بیش از ۶۲هزار کارگر از مزایای آن و همچنین برخورداری‌بیش‌از۸۴هزار کارگر از مزایای اجرای قانون سهیم شدن کارگران‌در سود کارخانه ها و تجدید نظر در حداقل مزد ها و بالا رفتن سطح دستمزدها در چهارسال گذشته‌اشاره کرد. در طی این مدت تعداد کل کارگران بیمه شده با افراد خانواده آنها به ۳ میلیون تن رسید و در جهت تامین‌اجتماعی و آموزشی و آمور درمانی و بهداشتی و خانه سازی برای کارگران‌وتصویب‌قانون حمایت کارگران در برابر از کار ـ افتادگی و پیری و فوت برنامه هائی بموقع اجراء گذاشته شد که در هر مورد با معیار های دقیقی بررسی‌و طرح‌ریزی شده و از نظر حفظ حقوق و منافع کارگران با توجه بیکی از مهمترین اصول انقلاب ملی ایران‌بموقع اجراءدرآمده‌است.

مجلسین اطمینان دارند که در آینده نیز این برنامه‌هاباهمین سرعت‌ادامه خواهد یافت وهم‌ـ اکنون نیز کارگران ایران از مزایائی‌برخوردارند که‌درکشور های دیگر کمتر نظیر و مانند دارد .

اصلاحات ارضی

مایه کمال سرافرازیست که‌یکی دیگر از اصول انقلاب ششم بهمن یعنی اصل اصلاحات ارضی بیاری خداوند و درسایه ابتکار و تدابیر شاهنشاه به نتیجه مطلوب پیوست و با موفقیت انجام یافت بطوریکه از اول مهرماه آینده در سراسر ایران زراعی‌یافت نخواهدشد که مالک نسق زراعی خود نباشد.

این نکته مسلم است که امر اصلاحات ارضی در کشور ما با سرعتی بیش از حد انتظار ویا مشکلاتی بسیار کمتر از آنچه پیش بینی میشد بمرحله اجرا درآمد در حالیکه دربادی امر تصور دشواریهای‌زیادی در اجرای آن میرفت.

همزمان با اجرای این اصل انقلاب برای پشتیبانی بیشتر از کشاورزان و ایجاد امکانات لازم جهت بهره‌برداری از زمینهای زراعتی بامر شاهنشاه شرکتها و اتحادیه‌های تعاونی روستائی و شرکتهای سهامی‌زراعی وفروشگاه های تعاون مصرف بوجود آمد و خانه‌های فرهنگی‌روستائی تاسیس شد و بدینگونه همه اقدامات لازم جهت تامین وسائل رفاه و رفع مشکلات‌کشاورزان‌و ایجادتسهیلات وامکانات لازم برای آنان همراه با افزایش سطح اطلاعات عمومی واجتماعی روستائیان و پرورش استعدادهای فنی و هنری وجسمی آنان بعمل آمد.

نمایندگان مجلسین مراتب‌احترام و ستایش و تبریکات خالصانه‌خود را در قبال توفیق عظیمی که در مورد اجرا و بثمر رسیدن این اصل مهم انقلاب سفید بدست‌آمده ونتیجه مستقیم آن آزادی دهقانان وبرخورداری آنان از تمامی‌مزایای زندگانی فردی واجتماعی است به پیشگاه مبارک تقدیم میدارد .

منابع طبیعی

در موردودومین اصل انقلاب‌ایران یعنی ملی شدن جنگلها و مراتع شاهنشاه در خطابه افتتاحیه به اختصار از اقداماتی که تاکنون‌در جهت احیاء و حفظ این ثروت بزرگ ملی انجام پذیرفته اشاره فرمودند که از جمله آن ایجاد جنگلهای دست کاشت و جنگل کاریهای کویری و تشکیل مجتمع صنایع چوب‌وکاغذسازی وتراورس سازی و مراکز تکثیر وازدیاد ماهی خاویار و تاسیس مرکز تحقیقات وآموزشگاه عالی منابع طبیعی و صندوق عمران مراتع است بدیهی است که این اقدامات سودمند امکانات وسیعی در حفظ وتوسعه جنگلها و سایر منابع طبیعی کشور فراهم خواهد ساخت .

اشاره شاهنشاه بیکی ازمهمترین وظایف وزارت منابع طبیعی یعنی «توجه بمسائل‌مربوط بمحیط‌انسانی وجلوگیری از آلودگی محیط و منابع آب و خاک وهوا» یکی از اهم مشکلات جهانی و از جمله مسائلی است که کشورما نیز با آن مواجه است واینک بامر مطاع ملوکانه باید در سرلوحه اقدامات آینده وزارت منابع طبیعی وانجمن ملی حفاظت منابع طبیعی و محیط انسانی باهمکاری کلیه سازمانها ومراجع دیگر قرار گیرد.

انقلاب آموزشی

بموازات‌پیشرفتهای صنعتی و کشاورزی و اقتصادی و اجتماعی گامهای بلندی که در زمینه امور آموزشی در دورهچهار سالهگذشته برداشته شده موجب تقدیر و تحسین مجلسین است.

یک نظر اجمالی بافزایش تعداد دانش آموزان دوره‌های ابتدائی و متوسطه بمیزان ۳۳ و۹۶ در صد در چهار ساله اخیر و افزایش تعداد مراکز تربیت‌معلم و دانشسراها بمیزان ۱۳۵ درصدو تعداد هنرآموزان مدارس حرفه‌ای و تکنولوژی‌به میزان ۲۲۴ در صد نمودار کاملی از پیشرفت امورآموزشی در رشته‌های مختلف بخصوص رشته‌های فنی است که کشور ما امروز بشدت بدان نیازمند است.

در اینجا مجلسین از خدمات ارزنده سپاهیان دانش که تعداد آنان به ۱۲ هزار تن پسر و ۴هزار تن دختر رسیده است‌با سرافرازی یاد میکنند. قانون خدمات‌اجتماعی زنان که در دوره تقنینیه گذشته بتصویب مجلسین رسید همچنین قانون آموزش و پرورش منطقه‌ای وبخصوص پیکار بابیسوادی در سطح ملی وجهانی که بابتکار شاهنشاه طرح ریزی شده و در دست اجراء است از هر جهت امکان خواهد داد که‌امر خطیر آموزش در کشور ما بانهایت دقت وسرعت پیش برود.

توسعه آموزش عالی و افزایش تعداد موسسات آموزش عالی به ۸۳ موسسه و تعداد دانشجویان بمیزان ۶۳ درصد نسبت بچهارساله گذشته و تکمیل دانشگاه ها و موسسات آموزش عالی در شهرستان ها چنانکه تعداد دانشجویان‌آن ازصدی‌بیست کل دانشجویان کشور در چهار سال گذشته به صدی ۳۳ درسال جاری بالغ‌گشته است نمودار عنایت و توجه خاص‌شاهنشاه «بتحقق‌اصل انقلاب آموزش کشور و ایجاد مدیریت صحیح در دانشگاه ها و بالابردن‌کیفیت آموزش و توسعه مراکز تحقیقاتی» استکه به نتایج سودمند آن میتوان اطمینان کامل داشت .

فرهنك‌و هنر

اقدامات پردامنه‌ایکه بارشاد شاهنشاه در زمینه امورفرهنگی و هنری و حفظ و تقویت‌میراث پرافتخار کشور و نگاهداری ارزشهای مدنی و معنوی ملت ایران انجام پذیرفته است بخصوص هم آهنگ ساختن سیاست سازمان های فرهنگی تحت نظر شورای عالی فرهنگ و هنر و تاسیس فرهنگستان زبان‌وموسسه شاهنامه فردوسی و ایجاد و توسعه موزه ها و کتابخانه ها و تشکیل کنگره و جشنواره ها و پژوهش وحفظ و اشاعه فرهنگ ملی در شهر ها و روستا ها و همکاری های بین‌المللی در امور فرهنگی و هنری موجب کمال تقدیر و تحسین است . کوششهای مستمری که در این راه بعمل آمده در کشوری که با داشتن سابقه فرهنگی وهنری باستانی سهمی بزرگ در ایجاد فرهنگ و تمدن جهان داشته بسیار بموقع و ضرور بوده‌است واین نکته‌ایست که همواره شاهنشاه بدان اشاره فرموده و مکرر یادآور شده‌اند که پیشرفتهای تمدن امروزی در کشور مانباید ملت‌ایران را از توجه بمعنویات و مواریث کهن خودکه موجب افتخار ما است باز دارد وبدین گونه راهی که اکنون در پیش گرفته‌ایم راهی است درست در جهت وصول بهمین مقصدعالی که شاهنشاه ارشاد وراهنمائی فرموده‌اند .

ادامه اجرای یکی دیگر از اصول انقلاب سفید ایران در مورد خانه های انصاف وشورا های داوری گام بلند دیگریست در جهت تامین اصول عدالت اجتماعی که پیوسته موردتوجه و عنایت خاص شاهنشاه بوده است ویقینا درآینده این‌کوشش به نتایج عالیتری خواهدپیوست و ثمرات درخشان تری درپی خواهد داشت .

بازرسی شاهنشاهی

عنایت خاصی که شاهنشاه در خطابه افتتاحیه نسبت به سازمان بازرسی شاهنشاهی مبذول فرموده‌اند موجب‌کمال افتخارو مباهات این سازمان و همه مردم کشور ومحرك مساعی بیشتر آن در جهت اجرای نیات بلند شاهانه خواهد بود . همانطور که اشاره فرمودند بازرسی شاهنشاهی وظایف خود را همواره «باروح‌وظیفه شناسی و توجه بمسئولیت خطیری که بدان محول شده است انجام داده » و بنحو بارزی در گردش کار ها و رسیدگی بشکایات ورفع مشکلات‌مردم موثربوده وگذشته ازبازرسی ها در ارشاد و هدایت سازمان های کشوری‌باصول وظایف خود و تحقق اصل انقلاب اداری نیز تاثیر فراوان داشته است و یقین است که «در آینده نیز با همین بی غرضی و وظیفه شناسی» خدمات خود را ادامه خواهد داد .

مجلسین توفیق هرچه بیشتر این سازمان پرکار و مفید را صمیمانه آرزو میکنند .

گسترش بهداشت

«گسترش بهداشت و درمان و ایجادامنیت و سلامت جسمی و روانی برای تمامی افراد مملکت» که بفرمان مطاع‌مبارك اساس سیاست‌درمانی‌وبهداشتی کشور بشمار میرود راه خود را در مسیر واقعی خویش به خوبی می‌پیماید. چنانکه اشاره فرمودند در دوره چهار ساله اخیر قدرت اجرائی واحدهای بهداشتی تنها در مواقع‌عادی بچهار برابر افزایش یافته است . **برنامه های بهداشت و تنظیم خانواده چنان پیشرفته که بنظر کارشناسان ملل متحد میتواند به عنوان نمونه درسایر کشورها مورداستفاده قرار گیرد بخصوص فعالیتهای سودمند سپاه بهداشت که با تشکیل سپاه خدمات اجتماعی زنان تکمیل شده و در حال حاضر تقریبا ۱۴هزار قریه‌را شامل میشود از هرحیث شایان توجه و در خورتحسین است .**

سازمان‌های خیریه

فعالیت های گسترده سازمان های خیریه واجتماعی کشورکه تحت ریاست عالیه علیاحضرت فرح پهلوی شهبانوی ایران وظایف خود را انجام میدهند و نیز سایر موسسات بزرك خیریه مملکتی‌که هریك‌درجهت‌اجرای برنامه های وسیع درمانی و امدادی و اجتماعی با قبول مسئولیت نه‌تنهادرداخل کشور بلکه در سطح جهانی خدمات پرارزشی انجام میدهند که‌مایه افتخار کشور ما در صحنه‌بین‌ـ المللی ودر امور اجتماعی‌وبشر‌ـ دوستانه است ، موجب کمال تقدیر و سپاسگزاریست .

مجلسین امیدوارند درظل توجهات ملوکانه در سایه حسن تدبیر و علاقمندی‌خاص علیاحضرت فرح پهلوی شهبانوی ایران وخواهران گرامی شاهنشاه پیوسته بر دامنه این خدمات سودمند افزوده شود و مردم کشور بیش از پیش از مجاهدات ارزنده‌این موسسات خدمت‌ـ گزار و دیگر سازمانهای فرهنگی و هنری بهره‌مند گردند .

برنامه خانه‌سازی

برنامه هائی که دولت با همکاری بخش خصوصی‌درمورد خانه سازی در دست اقدام‌دارد با توجه باهمیت ایجاد مسکن و تامین تسهیلات لازم در این باب از جمله برنامه های‌مفیدی است که مجلسین امیدوارند هرچه زودتر به نتیجه مطلوب برسد .

اجرای این برنامه همراه با افزایش تدریجی حقوقها وایجاد تعادلی در این باب که مورد توجه خاص شاهنشاه است و در خطابه افتتاحیه بدان اشاره فرمودند موجب برقراری توازن بیشتری در زندگی افراد کم‌ـ درآمد و ایجاد وسائل رفاه و آسایش بیشتری برای آنان خواهد بود . مجلسین بسهم‌خود آماده‌اند که همکاریهای لازم را در هردو مورد با دولت انجام دهند .

سیاست خارجی

موفقیت های بزرگی که در نتیجه اجرای سیاست مستقل ملی نصیب کشور ما شده و نقش‌قاطع وواقع‌بینانه شاهنشاه ایران در صحنه مسائل‌جهانی کشور ما را از چنان حیثیت و احترام بین‌المللی برخوردار ساخته است که نظیر آن را در دنیای امروز کمتر میتوان‌یافت.

در نتیجه اجرای این سیاست روابط ما تقریبا با همه کشور های جهان بر اساس حسن تفاهم و احترام متقابل و همزیستی و در بسیاری از موارد برپایه همکاری مثبت و ثمربخش استوار شده است . از جمله روابط ما باتمام همسایگان خود و بخصوص همسایه‌بزرك شمالی اتحاد جماهیر شوروی چنانکه شاهنشاه فرمودند بر مبنای احترام متقابل و بر اساس حسن مناسبات کامل قراردارد و تنها یکی از همسایگان ماست که باکمال تاسف از جاده حق وحقیقت دور افتاده و روشی برگزیده که در دنیای امروز کاملا منفور و مردود است وخود را وارث استعماری‌میداندکه از صحنهٔ جهان رخت‌بربسته و مختصر آثار باقیمانده آن نیز در حال محو و نابودی است .

با اینهمه چنانکه شاهنشاه فرمودند اگر این همسایه نیز به حقیقت سیاست فارسای‌خود واقف‌گردد و «از ندای منطق پیروی نماید وباروحیه‌ای غیر استعماری مانند سایر همسایگان ایران دست بسوی ما دراز کند حاضر خواهیم بود بهترین روابط دوستی و تفاهم را با آن برقرار کنیم .»

به‌پیروی ازهمین اصل احترام متقابل کشور ایران بارشاد شاهنشاه همواره حقوق ملل دیگر و بخصوص همسایگان خود را محترم داشته و پیوسته با روح تفاهم و بلندنظری در حل و رفع مشکلاتی که پیش آمده است کوشش‌کرده ونمونه بارز آن تفاهم و واقع‌بینی‌است که در مورد بحرین به بهترین وجهی نشان داده شد واکنون بحرین بصورت کشوری مستقل و بعنوان یکی از نزدیکترین دوستان ایران شناخته شده است .

سیاست ایران در موردخلیج فارس نیز حاکی از همین واقع‌ـ بینی و ژرف نگریست چنانکه شاهنشاه مکرر فرمودند باید آثار استعمار در این منطقه از جهان بکلی از میان برود و « سرنوشت کلیه سرزمینهای خلیج فارس‌تنها بدست مردم آن اداره شود ودفاع از امنیت خلیج‌فارس نیز منحصرا مربوط به کشورهای این منطقه باشد » این سیاستی است روشن و کاملا منطبق با موازین واصول بین‌المللی که در راه تحقق آن شاهنشاه ایران باراده‌ای استوار و عزمی راسخ گام برداشته وپیش رفته‌اند .

مسئله اعراب و اسرائیل

در مورد اختلاف اعراب و اسرائیل شاهنشاه بلافاصله و در همان نخستین روزهای بعد از جنگ عقیده قاطع خود را بیان داشته و فرمودند که‌دنیای امروز چنان نیست که بتوان سرزمینهای دیگران را بقدرت نظامی‌تصرف نمود ونگاهداشت و قویا خروج قوای اسرائیل‌را از سرزمینهای‌اشغالی خواستار شدند و از آن تاریخ تاکنون هم‌سیاست دولت ایران بارشاد و هدایت شاهنشاه پشتیبانی کامل از قطعنامه بیست و دوم نوامبر ۱۹۶۷ شورای امنیت بوده‌است که بهترین رامنطقی حل این اختلافات پردامنه و زیان‌بخش بشمار میرود .

تصمیم‌شاهنشاه‌درموردایجادرابطه سیاسی با جمهوری خلق چین یعنی کشوری که از دیرباز با کشورما رابطه تاریخی واقتصادی و فرهنگی داشته است تصمیمی کاملا متکی بمصالح و سیاست مستقل ملی ما است . مجلسین باتائیدکامل این سیاست‌امیدوارند این برقراری روابط بسود هر دو کشور بیانجامد و به نتیجه‌مطلوب بپیوندد .

امنیت‌و ثبات

مجلسین تائیدمیکنند که‌مهمترین عامل پیشرفتها و موفقیت‌هائی‌که نصیب ملت ایران شده امنیت و ثبات و حاکمیت کشور است که شاهنشاه ایران با نهایت قدرت و درایت در ایجاد وحفظ وحراست آن همت گماشته اند .

مجلسین تائید میکنند که‌در کشور ما کمال آزادی منهای آزادی در خیانت به مملکت بهمه افراد داده شده وچنانکه شاهنشاه فرمودند « هر فردی از افراد مملکت در هر مقام و در هر شرطی احساس میکند که در هر کاری‌که میکند نوعی اشتراک در منافع‌کلی و عمومی جامعه دارد » لیکن آنچه مسلم است‌بهیچ‌کس اجازه‌کوچکترین تخطی بمصالح کشور و خیانت باصولی که برای ملت ایران مقدس و مورد کمال احترام است داده‌نخواهد شد و بدیهی است هرگونه تلاشی دراین راه بشدت‌محکوم بسرکوبی‌ونابودی خواهد بود .

«رسیدن بدنیائی آرام و متمدن که بطور کنترل شده‌ای خلع‌سلاح شده باشد » ارزوی باطنی رهبر بزرگ ملت ایران است وبراساس همین اندیشه بلند مکرر پیشنهاد فرموده‌اند که اگر سایر کشورهای این ناحیه از جهان بپذیرندخاور‌ـ میانه منطقه‌ای غیرانتمی اعلام شود ولی درعین‌حال اراده شاهانه مبنی بر تقویت کامل قوای دفاعی‌مملکت چنانکه قادر باشد بخوبی از سرحدات کشور و تمامیت‌ان حفظ و حراست کند از هر جهت مورد کمال تایید و پشتیبانی مجلسین است و این بشارت بزرگی است برای ملت ایران که نیروهای‌مسلح شاهنشاهی تا پایان دوره تقنینیه حاضر بحد تکامل خود خواهد رسید .

شاهنشاه درپایان‌خطابه افتتاحیه درمورد اصول سیاست خارجی کشور چنین فرمودند : «خواهیم کوشید تا نه تنهامنافع حقه خویش را در صحنه بین‌المللی حفظ بکنیم بلکه پیام‌آور صلح و دوستی و مبشر جهانی عالیترین اصول و موازین انسانی باشیم و نیروهای مادی و معنوی خود را تاآنجا که در توانائی ما است در دفاع از اصول بشری و مصالح حقه جامعه انسانی بکار بگماریم .

ما تاکنون در این زمینه از راه اقداماتی نظیر رهبری بین‌المللی پیکار بابیسوادی و تشکیل لژیون جهانی خدمت‌ـ گزاران بشر و دفاع از اصل حق و عدالت در سازمان ملل متحد و سایر مجامع بین‌المللی در ایفای این رسالت معنوی کوشیده‌ایم و در آینده نیز خواهیم کوشید».

مجلسین این خط مشی عالی را که نتیجه کمال درایت و حسن تدبیر و عظمت فکر و روشن‌بینی شاهنشاه ایران است می‌ستایند و آنرا قویا مورد تایید قرار میدهند وامیدوارند روزی فرا رسد که همه زمامداران جهان با همین‌حد

بقیه در صفحه ۱۰

در بانک اعتبارات ایران
همه برنده میشوند
فقط ۱۰ روز فرصت دارید

گزارش کامل آقای شجاع‌الدین شفا درباره فعالیت‌های بین‌المللی دربزرگداشت جشن شاهنشاهی ایران

بزرگداشت دو هزار و پانصدمین سال جشن شاهنشاهی ایران

جشنی شکوهمند که جهان تاکنون بخود ندیده است

★ **رهبران و نمایندگان ۲ میلیارد و ۲۰۰ میلیون نفر از جمعیت دنیا در جشنهای شاهنشاهی ایران شرکت می کنند**

★ جشن شاهنشاهی ایران : مراسمی که کشور های سلطنتی ، جمهوری و کمونیستی در کنار هم در آن شرکت می کنند

بامداد امروز ، آقای شجاع‌الدین شفا رئیس کمیته امور بین‌المللی و سخنگوی جشن شاهنشاهی ایران، دریك مصاحبه مطبوعاتی و رادیو تلویزیونی گزارش کامل فعالیت های بین‌المللی را دریکایك ازکشور های جهان در مورد شرکت آنها در بزرگداشت دوهزار و پانصدمین سال شاهنشاهی ایران در اختیار مطبوعات قرارداد. این گزارش که در ٦٤ صفحه چاپ شده ، شامل فهرست کامل اسامی اعضاء ٥٢ کمیته جشن شاهنشاهی در ممالک مختلف جهان ، و فهرست کار هائی است که بدین مناسبت در هر یك ازاین ممالك انجام میگیرد، این گزارش، کهبصورت شماره مخصوص روزنامه جشن شاهنشاهی چاپ شده ، همراه شماره امروز اطلاعات منتشر شده است ، و در هفته آینده به زبانهای انگلیسی ، فرانسه، عربی نیز برای توزیع درتهام مراکز بین‌المللی انتشارخواهد یافت .

آقای شفا اظهار داشت : شاید هیچ کشور دیگری، به هیچ مناسبت دیگر ، نمیتواند ترازنامه‌ای چنین افتخار آمیز ارائه دهد، زیرا درتاریخ عصر حاضر ، وبالطبع درتاریخ گذشته جهان ، شاید مورد دیگری ازیك همکاری‌بین‌المللی در مقیاسی بدین وسعت و در سطح علمی و هنری و فرهنگی چنین عالی و با چنین عمق و اصالتی نتوان یافت ، که دران کشور های سلطنتی وجمهوری و کمونیستی در کنار یکدیگر ، و شخصیت های درجه اول سیاسی و فرهنگی ودانشگاهی وهنری واقتصادی و مطبوعاتی بموازات همدیگر ، و نمایندگان کلیه مذاهب و نژاد ها ومجامع مختلف فکری و فلسفی و اجتماعی جهان دوشادوش هم بمنظور تجلیل جهانی و همه جانبه‌از تاریخ و تمدن وفرهنگ یك کشور و ارزشهای معنوی آن شرکت کرده باشند .

گزارشی که از این فعالیت ها تهیه شده است فقط محتوی ارقام و اطلاعات است ، و هیچ احتیاج به تفسیر یاتوضیح ندارد .

تعداد کمیته هائی که‌تاکنون در ٤٦ کشور جهان برای برگزاری جشن‌شاهنشاهی‌ایران تشکیل شده (باستثنای ده کشوری که هم‌اکنون درجریان تشکیل این کمیته ها هستند) به ٥٢ کمیته بالغ شده است (ارقام اضافی مربوط به ٥ کمیته در پاکستان و ٢ کمیته در هند است) . این کمیته ها در ١٦ مملکت سلطنتی و٣٠ مملکت جمهوری منجمله ٧ مملکت جمهوری کمونیستی تشکیل شده‌اند .

کشور هائی که کمیته های کورش کبیر در آنها مشغول کارند ، مجموعا جمعیتی معادل دو میلیارد و دویست میلیون‌نفر را در پنج قاره جهان ، از افرادمختلف مسلمان، مسیحی، یهود ، زرتشتی ، بودائی ، برهمائی ، هندو و غیره در بر میگیرند. درکمیته های‌بین‌المللی جشن شاهنشاهی ایران ، در حدود ١٥٠٠ نفرعضویت‌دارند که بر حسب سمتهای خود بدین ترتیب تقسیم می شوند: ١٣٦ نخست‌وزیر و وزیر ، ٥٨ سناتور و نماینده پارلمان ، ٣٧٢ شخصیت عالیرتبه سیاسی (روسای جمهوری و نخست وزیران و وزیران سابق ، رهبران احزاب ، فرمانداران کل ، سفرا ، استانداران ، معاون و مدیرن کل) ، ٣٨١ شخصیت برجسته فرهنگی (روسای فرهنگستانها ودانشگاه ها ، آکادمیسین ها، استادان دانشگاه ، روسای موزه ها و کتابخانه ها و انستیتو ها)، ١١٢ شخصیت مطبوعاتی (روسای رادیو ها و مدیران و سردبیران مطبوعات)، ١٢٤ شخصیت اقتصادی (صاحبان صنایع‌وکارخانه ها، بانکداران، بازرگانان) ، و در حدود ٣٠٠ نفر از طبقات مختلف دیگر .

برنامه هائی که در کشورهای مختلف جهان ، برای شرکت‌در این بزرگداشت تهیه شده است تقریبا در همه جابرنامه هائی در سطح عالی دولتی وفرهنگی و هنری است .

طبقه بندی کلی این برنامه در سطح جهانی آنها چنین است :

● تشکیل ١٤٣ نمایشگاه‌آثار هنر ایرانی و کتابها و اسناد خطی فارسی .

● برگزاری ٣٢٦ کنگره ، سمپوزیوم ، میزگرد علمی ، سمینار ، کنفرانس ، با شرکت بیش از یکهزار آکادمیسین و محقق و استاد دانشگاه .

● چاپ ١٣١ کتاب و نشریه مخصوص درباره تاریخ وتمدن و فرهنگ ایران ، با همکاری علمی‌درحدود چهارصددانشمند و ایران شناس .

● اجرای ٣٧ برنامه هنری (سمفونی‌های‌مخصوص‌براساس اشعار فارسی . بالت ، تاتر . بزم شعر ، فستیوال ، شب های ایرانی ، فولکلور ایران .)

● برنامه های رادیوئی و تلویزیونی مخصوص معرفی فرهنگی و هنر ایران و ایران امروز ، در تمام کشور هائی که در آنها کمیته های جشن مشغول کارند .

● انتشار تمبر های یادبود دو هزار و پانصدمین سال شاهنشاهی ایران از طرف بسیاری از کشور ها .

● نامگذاری میدان ها و خیابان ها و پارك های متعدد و نصب ستون های یادبود در چندین پایتخت و شهر مهم جهان ، به اسامی بزرگان ایران .

● برگزاری «هفته ایران» یا «ماه ایران» در بسیاری از فروشگاه های بزرگ اروپائی، با غرفه های مخصوص آثار هنر های دستی و مصنوعات ایران و غذا ها و موسیقی ایرانی .

● اعلام دوره های فارغ ـ التحصیلی مدارس بنام «دوره کورش کبیر».

● انجام مسابقه های‌ورزشی متعدد در کشور های جهان بنام «کورش کبیر» .

● طرح تدوین و انتشار یك دایرة المعارف تحقیقات مربوط به کتیبه های هخامنشی ، توسط اتحادیه‌بین‌المللی‌آکادمی ها .

● مراسم مخصوص مذهبی در چند هزار کلیسای جهان وابسته به شورای جهانی‌کلیسا ها ، در روز یکشنبه ٢٥ مهر ١٣٥٠ ، در تجلیل از خاطره کورش کبیر .

● جلسات مخصوص ١٢٧ کمیسیون ملی‌یونسکودرسراسر جهان برای تجلیل از فرهنگ ایران .

اطلاعات‌مربوط به برنامه‌هائی که در سایر کشور ها و مراکز در دست تنظیم است ، بعدا انتشار خواهد یافت .

کشورهائی که‌تاکنون کمیته‌های برگزاری جشن شاهنشاهی ایران درآنهامشغول کارشده‌اند
(٤٦ مملکت ، با ٢،٢٠٠،٠٠٠،٠٠٠ جمعیت) .
(این کشورها باماژور مشخص شده‌اند)

خروشچف رجل جنجالی قرن ...

بقیه از صفحه ٦

قرارداد . از آن تاریخ ببعد خروشچف‌در حومه مسکو سکونت گزید و در انزوای‌کامل بسر برد. او چند ماه بعد از برکناری با خبرنگاران مصاحبه کرد و گفت زندگی عادی بازنشستگی را طی میکند.

خاطرات و سکته

در آبان ماه ١٣٤٩ خبرگزاری ها اطلاع دادند که خروشچف بعلت سکته قلبی بستری‌گردید درهمین زمان روزنامه‌های مهم جهان بخوانندگان خود وعده دادند که بزودی خاطرات خروشچف را منتشر سازند . سهمی را که خروشچف درامر صلح عمومی و تخفیف بحران بین‌المللی و در مبارزه بخاطر از بین بردن «جنگ سرد» ادا نموده مشکل‌بتوان موردارزیابی قرار داد.

خروشچف بنحو فعالی از کلیه طرق ووسایلی که بتحکیم صلح و تشیید حسن تفاهم بین ملت‌ها کمک و مساعدت مینمود استفاده کرد ، او ببسیاری از کشورهای خارجه مسافرت کرد که‌از آنجمله‌اندچین ،انگلستان، امریکا ،اطریش ، هند ،برمه، افغانستان ، یوگسلاوی ،فنلاند، بلغارستان،لهستان ،چکسلواکی مجارستان و آلمان

قبولشدگان کنکور انستیتوتکنولوژی تهران ـ رشته‌راه‌وساختمان

رشته راه و ساختمان روزانه و شبانه

محسن مهرعلی پوری
محمدرضا ملاحی آزرزاد
محمد امیری خوره
مسعود حیدری پور
محمود فراهانیان مقدم
عبدالرسول خوروش
محمد گشایشی
مرتضی سارنج
مسعود اجلالی
فرخ ملکوند مرد
ناصر فرشباف صفائی
محمدجواد پور ایرجی
علی رستمی بوکانی
علی‌اصغر اکبری
محمدصادق جلالی
حبیب‌اله بنفشه فوجان عتیق
علیرضا مهرابی
علی سمیعی مقدم
جواد درودیانی
میرکریم اعلم‌الهدی
مهدی افخمی راد
محمدکریلائی غلامعلی‌ترکش دوز
کامران کاملیا
محمد ذیل‌پور یزدی
سعید حبیب‌پناه
جعفر نبافتی
محمدرضا حداد زادگان
حسین صمدی
محمد ملکوتی درنورسفادرانی
علی‌اکبر تاج سکندر
محمد شادمان
موسی کلیمی
ابوالفضل کل‌فشان
جمشید سرخوش زنجانی
حسین نظم‌پژوه
یوسف ودود سیدی
احمد سیلاطانی
سیروس دانش دهکردی
پروانه عشقیه
محمدحسن منتظری
ابراهیم صادقی علیا
بهرام اصانلو
بیژن امیرابراهیمی
محمود تحصیلی
حسن حاجی حسین‌جواهری
رحیم میلانی
محمود عبیدی آشتبانی
غلامرضا عرب
یعقوب رحمانی منش
علی سلامت
صادق امینی
علی‌اکبر کاوه
داریوش بهادرانی
محمدرضا ترکمان زاده
محسن تسکین دوست
مهردخت شهریاری
یداله آستارائی
محمد نوری مازندرانی
عباس ثمره ابوالحسنی
محسن فتوت احمدی
پرویز مقدم
یوسف هارونیان
رضا حاج علی محمدی
عبداله اعلمانی تفرشی
باقر امینی
آلبرت گنجه‌ای
سید مرتضی رضوی
محمود مطالبی
سیروس نورپرور
خسرو بهنا
ابوالقاسم اویسی
سیدمسعودهاشم‌زاده‌همایونی
محمدعلی اتحاد داریانی
علیرضا فرخی خیاوی
ناصر تجلی زاده خوب
غلامرضا محمدزاده مجرد
مصطفی باطنی
محمدتقی صمدزاده
محمدآقا نوروزی
نادر عباس زاده نمینی
محمدرضا پاکدامن
ناصر جعفری فراهانی
حسین توفیقی محمدی
رضا مصلحی
فرهاد نیک انجام
سید مجید بصام
بیژن صفائی
رضا عبدالکریم بقال
مجید اهرابی
سید حسین خدائی
عباس زری‌باف
مجید ملکی تبار
جعفر حسینی جدی
محمدرضا صنعتکار
شاپور دزفولی ارجمندی
محمودرضا بهرامی جوینی
علاءالدین موسوی خشنود
حسن اسکندریان
بهمن عبدی
ناصر شاهان
فرخ تهرانیان
هایده آقاسی اصفهانی
تورخ صفائی
علی بهرامی
سید احمدعلی قائم‌الدین‌عامری الحسینی
مسعود معینی
رحمت‌اله خسروی
عباس انیسی
احمد یوسفیان
محمد طباطبائی فرد
رازمیک باباخانی
محمدحسین کاوسی
محمدرضا خیراندیش
احمد زندیه
محمدصادق نیکوئی
مجید شیوری
همایون دستوری
محمد تقوی سنگتراشانی
غلامرضا فرقانی رئیسی
داود جباریور
روبن گنجی
فتح‌اله جمالو
حمیدرضا جوان
فرزین شاه حسینی
حمیدرضا فهیمی
مصطفی نراقی
لطف‌اله گودرزیان
محمدعلی شادمانی
حسین مجرد الاسودی
غلامرضا دهقانی
محمد سعید کمالی
سیاوش قاسمی قره
کریم حسین میخچی
عبدالحسین شریف منصوری
فرهاد سامی
محمدصادق عطارچیان
مرتضی مثنا
محمدعلی احمدی نژاد
فیروز خاکپور
ابوالقاسم دیانی
علیرضا احمدی نژاد
علی‌اصغر آرائی
محمدتقی‌دانشورحکیمی‌میبدی
حسنعلی قربانیان
بیژن رضائی
محمد خسروی
کورش انصاری
آلفرین یونانی
حمید آفاقی کادیجانی
علی اعظم صادقی تبریزی
فرهنگ فرهاد زاده
محسن خدابندئی
آرگ قرابیگیان
محمود حجازی
سعید حریری
یحیی حاجی‌مرادخانی
مصطفی محسنی
مراد علی امانی
محمدکریم وجدانی‌فر
محمدحسین احتشامی
غلامرضا رسیدگان
محمدحسن پور باقرانی
حمید عجمیان
داریوش معصومی
علی‌اکبر خسروی جعفری
هادی رادور زنگنه
انوشیروان کشاورز قدیمی
میرزاعلی رفسنجانی صادقی
هوشنگ مودی
ناصر اقبالی احمدآبادی
علی کافیه
عباس امانی فرانی
عبدالحمید نیرومند
مهدی عدل ورخیری
هدایت اسمعیل زاده حکیمی
محمد جواد زاده
غلامرضا صیقلی
ابوالفضل نکوفر
سید داود ناصری
محمد شیرزادی
حمید شهریاری
ابراهیم توحیدیان
خشایار رزمخواه
حبیب‌اله انصاری
ناصر فرهودی
سید محمد علی پور حسینی نودهی
علی اکبرزاده قهی
پرویز حسینی
فریبرز دانتیسم
امیر جوان پیکر
حمید محمودی درودی نژاد
کسری رضوی
حسین خاکپاش
عباس کمانگری
فرهنگ وجدانی
موسی الیانس
اردشیر ذبیحی
جواد چیذری
صادق نوجوکی
کاظم رجبی بناب
حسین کندی
جواد آل صاحب فضول
عبدالرضا معمار مشرفی
مهرداد نجات غفار
حسن آقابابا
سیروس کی‌پور
مرتضی وصالی
علی‌اصغر آقا محمدرضا
سیف‌اله نقی‌پور علمداری
حسین نقش
حشمت‌اله نظری
ویسار مدیر
محمدحسن شعاع منش
سهیل سعادتمند منشادی
حبیب‌اله آجرکار
ابراهیم صمدی
شهباز شریف پور
قربانعلی وطنی
محمدرضا ناظمی
کرمعلی هرانی زاده
احمد صانع خیاط

قبولشدگان رشته‌دکوراسیون روزانه و شبانه

محمد حسن برومند جزی
بهروز مرندی
محمدرضا میرکریمی
حسن رضا بهشتی‌پور دزفولی
سید نادرقلی موسوی پور
فرشاد اسکندر بیاتی
مرتضی عسگریان
هایک عیسائیان
رازمیک قرابیگی
سید محمد محمودی
علیمراد رضائی لقمجانی
رضا فخرالحسینی
امیر مسعود بنائی کاشانی
سید منصور سید وثوقی
مینا آرامی
منوچهر بابا زاده
فاطمه حسینی نجار طاری
فرزانه ابراهیمی فخاری
هوشنگ صالحی زاده
علی حاجیان مقدم
جواد درگاهی
سید حسن موسوی لر
اسمعیل خودکار
محمدحسین ارجمندی
محمد مهدی دشتی
غلامحسین کریمی محصل
ابوالقاسم مهجوری
افسر سیاحتگر
ناصر شیر محمد زاده اصل
محمد منصور دادگستر
ماندانا شمخانی
مظفر اسلامی مشهد سری
سید علی احرامیان
مهدی پوست‌چی
حمید پیوان
فضل شکاری اسکندری
مهدی نمینی
نعمت‌اله کوچکپور
خسرو حسین دیوری
محمدعلی خطیبی
حمید شهیدی
حسین میرزاخانی
پریوش مبلغی
حسین آقا علومی یزدی
شهره مقدم
علیرضا قانع عزآبادی
سید محمدتقی موسوی زاده نصرآبادی
سید عبداله میرصالحی
محمدرضا میرزا جوادی بروجردی
محمدرضا متقی
نصرت احمدی بضروئی
سید فرهاد مسیبی
سعید مستطاب مدرس
سید امیر مسبوق
حسین همتی
ابوالقاسم شرفی
ابراهیم روستائی
ایوب سسار
طاهر کریم‌پور
محمدکاظم شاهین
منصوره حسینی اردستانی
فروغ ناز رهنمائی
حسین زحمتکشان
علیرضا تابشی
غلامحسین زمانی
الینا گوزمیدی
کیومرث کیانی
محمد مدرس خراسانی
منیره کودری
محمدرضا مشهدی احمدی
منصور ایزدی
مصطفی قربانی پنجاه
حمید ابوالفضلی
آدین بدر
شهلا هادوی
سید عبدالرضا پیشوائی
فرشته یزدان شناس
زهرا ودود سیدی
ولی احتزازی علمداری
محسن فتحی
محمد مهدی موسس‌فر
سونیا شفازند

مدت ثبت‌نام‌قبولشدگان رشته های‌راه‌وساختمان ودکوراسیون روزانه و شبانه از روز ٢٢ شهریور تاآخر روز ٢٧شهریور صبح از ساعت ٨ تا ١٢ و بعد از ظهر از ساعت ٣ تا٧خواهد بود .

مدارک لازم برای ثبت‌نام :

١ـ فیش بانکی‌بمبلغ١٦٣٠٠ ریال بحساب شماره ٩٠٠٠١ بانک ملی شعبه ونک .

٢ـ تائیدیه ارزش تحصیلی یکبرگ .

٣ـ فتوکپی معافی یا خاتمه خدمت یا اصل برگ آماده بخدمت .

٤ـ رونوشت یا فتوکپی شناسنامه ٣ برگ .

٥ـ عکس ٤ × ٦ـ١٢قطعه .

٦ـ گواهی حسن اخلاق از دبیرستان مربوطه .

ماه منظر ـ ایمن سپاهی ـ رئیس انستیتو تکنولوژی تهران ـ رشته راه و ساختمان

متن عریضه جوابیه

بقیه از صفحه ٩

از واقع‌بینی ودوراندیشی بحقایق امور بنگرند تا جامعه‌بشریت‌بتواند با صلح و صفا و دوستی ووداد راه خود را بسوی حقیقت وعدالت و معنویت انسانی به‌پیمایند وجهان در پناه صلح و آرامش واقعی به رفع مشکلات و مصائب اجتماعی خود که اکنون بشدت گریبانگیر اوست بپردازد ودراین میان ملت ایران باید درعین پیروی از این اصول مسلم که بسابقه تاریخ و فرهنگ کهن خودبدان مبعوث‌است همواره بیدار و هوشیار و آماده باشد زیراتابشریت پای‌بندمشکلات و نابسامانی‌هائی است که همه از آن آگاهیم هیچ ملتی نمیتواندخود را از موانع و مشکلات جهانی‌دور و برکنار نگاهدارد .

شاهنشاها :

ابراز عنایتی که در خطابه افتتاحیه نسبت به نمایندگان دوره پنجم مجلس سنا و دوره بیست و دوم مجلس شورای‌ملی فرموده‌اند سند افتخاریست که موجب مباهات‌و سرافرازی همه آنهاست ، ایمان قاطع داریم که دراین دورهتقنینیه نیزنمایندگان مجلسین بتوانندباهمان صداقت و صمیمیت و احساس مسئولیت خدمت کنند و موجبات‌سربلندی خویش را در پیشگاه با عظمت آن شاهنشاه بزرگ و ملت‌ایران فراهم سازند .

اینك با کمال افتخار آمادگی مجلسین را برای شروع به‌کار بعرض پیشگاه مبارك میرساند.

تلاش قاره سیاه

برای حل بحران خاورمیانه

درحالیکه مصر و اسرائیل ، هریك بنوبه خود آماده میشوند تا در یك نبرد سیاسی بزرگ درمقابل افکار نمایندگان جهانیان در اجلاسیه آینده سازمان‌ملل‌متحد وارد شوند، یك دگرگونی تازه در کوششهائی‌که درجهت پیدا کردن راه حل مسالمت امیز برای اختلافات اعراب واسرائیل صورت میگیرد پیدا شده است .

دگرگونی تازه ، همان میانجیگری کمیته ده کشور برگزیده شده از جانب‌سازمان وحدت آفریقا است. درحقیقت، این‌اقدام کشورهای آفریقائی برای تمام ناظران سیاسی ناگهانی و غیر مترقبه بود. بویژه ناظرانی که در مدت اخیر، توجه خود را به فعالیتها و تماسهای دیپلماسی مصر که سعی مینماید کشورهای بلوك بیطرف را قانع سازد تانمایندگان آنان در روز ١٨ سپتامبر یعنی سه روز قبل از آغاز کار اجلاسیه‌جدیدمجمع عمومی‌سازمان ملل متحد جلسه‌ای تشکیل دهند، معطوف داشته‌اند . هدف مصر از تشکیل دادن این جلسه آن است که دولتهای مزبور روش واحدی درحل اختلافات‌اعراب واسرائیل‌بنحوی که بنفع اعراب باشد اتخاذ نمایند .

آیا ورود دولتهای آفریقائی به صحنه میانجیگری میان مصر واسرائیل ، نشان دهنده آن است که کوششهای چهار دولت بزرگ در این‌راه و تماسهای بدون انقطاع سفرای آنان با شکست مواجه شده‌است ؟

و آیا نشان دهنده آن است که گفتگوهای دوجانبه اخیر میان آمریکا و شوروی نیز موفقیتی نداشته است ؟

آنچه قطعی بنظر میرسد این است که شورویها دست خود را از این مذاکرات بطور عملی (اگر هم رسمی نباشد) کنار کشیده‌اند (ناگفته نماند گفتگوهای دوجانبه هیچگونه جنبه رسمی نداشته و گفتگوهای چهارجانبه هم جنبه‌مشورت‌داشته نه‌مذاکره) روزنامه پراودا ارگان‌حزب کمونیست‌شوروی در شماره اخیر خود به سیاست آمریکا ، صفت «سیاست آرام» داده و افزوده است که این روش باعث میشود تا اعراب با وعده های فریبنده بیحس‌گردنددرحالیکه اسرائیل، همچنان نفوذ خود را در اراضی اشغالی استوارتر میسازد .»

این روزنامه برای اثبات نوشته خود به سخنان اخیر موشه‌دایان وزیر دفاع اسرائیل که گفته بود «اسرائیل قدرت دائمی سرزمین های اشغالی است» استناد میکند .

و آنچه بازهم هویدا گشته آن است که چهار دولت بزرگ دیگر امیدی به‌فعالیت‌های مشترك خود نداردو توافق کردندکه آمریکا بطور تنهائی شانس خود را در این مورد آزمایش کند .

واشنگتن نیز دراین‌باره کوتاهی نکرد ،و هرچه در قدرت داشت انجام داد ، نمایندگان خود را برای آگاهی از حقایق به منطقه اعزام داشت . طرحهائی برای حل مشکل بی‌ریزی کرد. تغییراتی در طرحهای خود داد و سعی نمود که «اطراف متخاصم» را بپذیرش طرحهای خود قانع کند .

ولی‌تلاشهای آمریکا، بعلت‌پافشاری‌اسرائیل از یکطرف و تحولات عمیقی که در داخل کشور های عربی روی داد و افکار این کشورها را از مسیر خطر اسرائیل منحرف ساخت ، از طرف دیگر ، با شکست مواجه گشت .

تحولات دنیای عرب

اختلاف دولت اردن باچریکها که ازیکسال پیش تاکنون به پایان نرسیده و دو کودتای نافرجام مغرب و سودان و کشف توطئه علیه رژیم مصر و تحولاتی که بدنبال داشت، وضعی در کشورهای عربی بوجود آورده که دیگر قادر به جستجو برای یك راه‌حل صلح‌آمیز و یا جنگ‌آمیز برای دفع مشکل آنان با اسرائیل نبودند .

دولت اردن همچنان با هرگونه فعالیت غیر دولتی در خاك خود جلوگیری میکند .

دولت مغرب هم آخرین مخفیگاه توطئه کنندگان کودتای نافرجام اخیر را درهم میکوبد .

ژنرال نومیری هم با قدرت تمام ، مخالفین کمونیست خود را تصفیه مینماید تاآخرین عناصر آنانرا در سودان ازمیان بردارد .

قاهره نیز سرگرم محاکمه قهرمانان توطئه ماه مه گذشته‌علیه رژیم سادات است‌توطئه‌ای که از لحاظ ایده و هدف با توطئه سودان اختلاف زیادی ندارد. زیرا کسانی که آنرا رهبری میکردند ازعناصر دست‌چپی هستند که مخالف روش میانه‌روی ناصر در آخرین سال حکومت خود بودند . روشی که انورالسادات بارث برد .

تمام این تحولات باعث شد تا کسانیکه‌برای پیدا کردن راه‌حلی جهت بحران خاورمیانه تلاش میکردند از تلاشهای خود بکاهند . همچنین این تحولات باعث گردیدتا دولتهای بزرگ هم توجهشان‌بهمین دگرگونیها معطوف شود زیرا هریك از این دولتها در هریك از کشورهای عربی منافعی‌داردکه بقایش‌بستگی به پیروزی یا شکست همین تحولات دارد . و بهمین جهت توجه دولتهای بزرگ ازمشکل اساسی که تمام این تحولات از آن زائیده شده، بجانب دیگری گرائید .

در همین احوال،و همین اوقات،میانجیگری آفریقائی در صحنه ظاهر شد تا جایگزین کوششهای دیگر بین‌المللی گردد .

آیا در مسئله‌ای که‌کشورهای بزرگ‌شکست خورده‌اند دولتهای آفریقائی موفق خواهند شد ؟

همینکه طرح میانجیگری دولتهای آفریقائی اعلام شد و خبرش به دوپایتخت بزرگ‌مورد اختلاف، یعنی قاهره و تل‌آویو رسید، یك مقام مسئول در قاهره اعلام کرد که «مصر از هرگونه کوشش دولتهای آفریقائی برای حل بحران خاورمیانه استقبال میکند و با کمیته روسای چهار کشور آفریقائی برای کمك به ایجاد راه حل بحران همکاری مینماید .»

مقام مزبور افزود «قاهره تمام حقایق را بی‌پرده در برابر کمیته مزبور قرار میدهد و تسهیلات فراوانی برای موفقیت ماموریت کمیته فراهم میسازد .

روسای ده کشور افریقائی‌در کنفرانس‌خود در کینشاسا کمیته‌ای مرکب از روسای‌کشور های سنگال و کنگو «کینشاسا» و کامرون و نیجریه تشکیل دادند تا ضمن تماس با قاهره و تل‌آویو راهی جهت کمك به حل بحران خاورمیانه پیدا نمایند .

تل‌آویو هم عکس‌العملی مثبت داشت که کمتر از قاهره نبود . یك‌مقام وزارت خارجه اسرائیل ازاین ابتکار ده‌کشور آفریقائی دائر به‌اعزام چهار رئیس کشور آفریقائی استقبال نمود و گفت : «اگر این تصمیم قطعی شود، تصور مینمایم که‌چهار رئیس‌کشور افریقائی، قبل از گشایش اجلاسیه مجمع عمومی سازمان ملل متحد بدیدن ما خواهند آمد.»

چرا پذیرفتند ؟

طبیعی است که ناظران سیاسی برای این تلاش تازه، موفقیتی بیش از تلاش چهار کشور بزرگ که نفوذ بیشتری در طرفین متخاصم دارند ، پیش‌بینی نمیکنند .

ولی دسته‌ای دیگر از ناظران ، نظری غیر از این دارند . آنها برای اثبات نظریه خود میگویند که دولتهای بزرگ نمیخواهند ، و یا اصولا نمیتوانند ، راه‌حل دلخواه رابرای اختلافات منطقه عربی خاورمیانه‌پیدا نمایند، زیرا وجود این اختلافات به استوار ماندن منافع آنان در کشورهای متخاصم کمك مینماید و بقای همین اختلافات باعث‌افزایش روزافزون نفوذشان میگردد .

ولی کشورهای افریقائی نه منافعی دراین کشورها دارند و نه نفوذی و فقط روابطی دوستانه و برادرانه با مصر دارند و بهمین جهت میتوان گفت که میتوانند رل میانجی بیطرف رابازی کنند .

البته مانع بزرگی دربرابر همین کوششها هم وجود دارد . زیرا دولت اسرائیل که بعضی اوقات حتی ازعصبانی ساختن و برانگیختن آمریکا که روابط بسیار حسنه‌ای با آن دارد ابا نکرده است .

تصور نمیشود که نصایح سنگال و یاکنگو (کینشاسا) را بپذیرد . و یا اینکه دولت‌مصر حاضر نیست پیشنهادهای دولتهائی‌از آفریقا را که با اسرائیل روابط اقتصادی وفرهنگی دارند و یا دولتهای دیگر آنرا که روابط حسنه با مصر ندارند قبول نماید .

ولی درهرصورت اگر تلاشهای آفریقائی برای حل بحران خاورمیانه به نتیجه نرسد. حداقل عامل مهمی برای کاستن بحران خواهد بود تا دولتهای‌دیگری‌که نفوذبیشتری دارند نفوذ خود را برای حل مشکل بکار برند .

از هفته نامه «الجمهور» بیروت

سازمانهای فرهنگی و آموزشی

«آمادگی» کودکستان ـ دبستان ـ دوره راهنمای تحصیلی

پانسیون شبانه روزی

فرهنگ کودک

خیابان پهلوی ـ مقابل خیابان حشمت الدوله تلفن ۴۶۷۹۷ ۴۶۷۹۸

آگهی پذیرش دانشجو

برای

آموزشگاه عالی پرستاری شفا

تهران

آموزشگاه عالی پرستاری شفا وابسته به انجمن توان بخشی از میان دارندگان گواهینامه سال ششم متوسطه در رشته طبیعی وریاضی برای سال تحصیلی ۵۱ـ۱۳۵۰ از طریق مسابقه و مصاحبه تعدادی دانشجو باشرایط زیر می پذیرد :

۱ـ حداقل سن ۱۸ سال تمام حداکثر ۳۰ سال تمام
۲ـ مجرد بودن
۳ـ آشنائی به زبان انگلیسی
۴ـ تندرستی کامل جسمی و روحی .

داوطلبان می توانند با در دست داشتن مدارك زیر همه روزه از تاریخ نشر آگهی الی ۱۳ مهر ماه از ساعت ۸ صبح الی ۳ بعد از ظهر به بیمارستان توان بخشی شفا یحیائیان واقع در تهران خیابان ژاله مراجعه فرمایند .

۱ـ چهار قطعه عکس سه در چهار همانند که در پشت آن مشخصات کامل داوطلب نوشته شده باشد.
۲ـ یك برك فتوکپی مدرك قبولی در امتحانات ششم متوسطه
۳ـ یکبرك فتوکپی یا رونوشت شناسنامه .
۴ـ رسید مبلغ پانصد ریال به حساب شماره ۲۳۴۱ بانك ملی حساب سپرده انجمن توانبخشی. داوطلبان شهرستانها میتوانند مدارك فوق را جهت ثبت نام وسیله پست سفارشی تاتاریخ ۱۰ مهر به نشانی ذکر شده ارسال دارند .

توجه :

۱ـ کارت شرکت در امتحان ورودی روز های چهارشنبه ۱۴ و پنجشنبه ۱۵ مهر از ساعت ۸ صبح الی ۳ بعد از ظهر در محل فوق توزیع خواهد شد . داوطلبان هنگام دریافت کارت باید شناسنامه عکس دار خود را همراه داشته باشند .
۲ـ تاریخ و محل امتحان هنگام توزیع کارت باطلاع داوطلبان خواهد رسید .
۳ـ مواد امتحانی عبارتند از هوش و استعداد ، علوم تجربی، زبان فارسی ، زبان انگلیسی ، رغبت و خصوصیات خلقی .
۴ـ وجه دریافتی و کلیه مدارك ارسالی بهیچوجه مسترد نخواهد شد .

انجمن توان بخشی
آ ـ ۴۰۲۸۶

پذیرش دانشجو

برای آموزشگاه عالی مامائی جمعیت شیرو خورشید سرخ اصفهان

بقیه از صفحه اول

۱ـ دارابودن دیپلم طبیعی یا ریاضی
۲ـ سن بین ۱۸ـ ۲۵ سال
۳ـ مجرد بودن

مدارك لازم جهت ثبت نام

۱ـ فتو کپی مدرت تحصیلی .
۲ـ فتوکپی برك اول و دوم شناسنامه
۳ـ اصل ورقه معافیت دائم و یا خاتمه خدمت برای داوطلبانی که قبل از سال ۱۳۵۰ دیپلم خود را دریافت نموده‌اند .
۴ـ رسید بانکی بمبلغ ۵۰۰ ریال بحسابجاری شماره ۴ـ۱۸۵۱ بانك ملی ایران شعبه اصفهان (این مبلغ بهیچ عنوان مسترد نخواهد شد).
۵ـ عکس ۴×۶ چهار قطعه

تاریخ برگزاری امتحان و توزیع کارت

۱ـ ثبت‌نام در محل اداره مرکزی جمعیت شیرو خورشیدسرخ اصفهان واقع در بلوار جنوبی پل خواجو صورت می گیردو یا داوطلبان می توانند مدارك خود را تا آخروقت روزچهارشنبه ۶ر۳۱ر۵۰ به آدرس فوق پست نمایند .
۲ـ کارت ورود به جلسه در تاریخ شنبه دهم مهر ماه از ساعت ۸ تا ۲ ۱و ۴تا۸ بعد ازظهر در محل اداره مرکزی جمعیت شیرو خورشید سرخ اصفهان توزیع میگردد .
۳ـ تاریخ امتحان ورودی در روز توزیع کارت باطلاع داوطلبان خواهد رسید .
۴ـ امتحان ورودی شامل مواد زیر خواهد بود :
الف ـ معلومات عمومی (فیزیك ، شیمی ، و طبیعیات)
ب ـ ادبیات فارسی
ج ـ زبان انگلیسی

شرایط اختصاصی آموزشگاه عالی مامائی اصفهان

شرایط اختصاصی آموزشگاه عالی مامائی اصفهان
۱ـ در صورت قبول شدن در کلیه امتحانات ، داوطلب باید تعهدنامه‌ای که مورد قبول آموزشگاه عالی مامائی باشد بسپارد که پس از دو سال تحصیل ، بمدت ۴ سال تقویمی برای جمعیت شیرو خورشید سرخ ایران در هر نقطه‌ای که تعیین شود خدمت نماید .
۲ـ مدت تحصیل دانشجویان بطور شبانه‌روزی بوده و هیچگونه شهریه‌ای از آنان دریافت نخواهد شد .
۳ ـ بدانشجویان پس از دوره دو سال و گذراندن ۷۲ واحد درسی دانشنامه فوق دیپلم مامائی طبیعی داده خواهد شد .

جمعیت شیرو خورشید سرخ اصفهان
آ ـ ۴۰۴۲

آگهی استخدام

جمعیت شیرو خورشید سرخ قراضیاءالدین جهت اداره امور درمانی و امدادی درمانگاه جدیدالتاسیس خود احتیاج به یك نفر پزشك عمومی بطور تمام وقت با حقوق مکفی دارد ز از داوطلبان خواهشمند است به جمعیت شیرو خورشید سرخ خود یا قراضیاءالدین مراجعه فرمایند .

جمعیت شیرو خورشید سرخ قراضیاءالدین
آ ـ ۴۰۴۳۰

دوره راهنمائی

دبستان و کودکستان نوآموز

بمدیریت راضیه عقیلی فوق لیسانس تعلیم و تربیت
نشانی ـ روزولت ـ مقابل دانشسرا تلفن ۸۲۸۱۰۰

نمونه یکتا

زیر نظر دکتر حشمت بیگدلی

کودکستان ـ دبستان (دخترانه ـ پسرانه) دوره راهنمائی دبیرستان کامل دخترانه .
ثبت نام همه روزه از ۸ صبح تا ۱۲
فرح جنوبی کوچه دکتر شفیعی کوچه سوگند یاباغ صبا انتهای ملك مهرهادی تلفن ۷۵۰۲۶۸
وسیله رفت و آمد آماده است .

کودکستان، آمادگی و دبستان زیر نظر مربیان متخصص و تدریس زبان انگلیسی و فرانسه

راهنمائی تحصیلی

کادر مخصوص دوره راهنمائی و دوره کامل دبیرستان در سازمان فرهنگی الطبی
سرویس رفت و آمد از هر نقطه شهر آماده است
فرح جنوبی ـ مقابل پمپ بنزین تلفن : ۷۵۵۳۴۹

دبستان غنچه

وکودکستان ـ باماشین و ناهار ـ تلفن ۹۵۴۷۹۵
دختران و پسران متولد ۱۳۴۴ را در کلاس اول میپذیرد
میدان رشدیه ـ خیابان اسکندری ـ مقابل فروشگاه ارتش
آ ـ ۴۰۶۳۶

کودکستان و دبستانها و دوره راهنمائی

نهال نو

با کادر مجهز آموزشی فقط برای کلاس‌های اول ابتدائی و دوره راهنمائی ثبت‌نام مینماید
تلفن ۶۲۳۶۰۶ و ۷۵۱۷۶۱

گروه فرهنگی ارمگان

برای کلاسهای **راهنمائی ودوره اول‌ودوم** ثبت‌نام مینماید .
نشانی: انتهای فرح شمالی خیابان مطهری کوچه‌پیشداد تلفن ۷۷۰۳۲۹

گروه فرهنگی دارالفنون

«عصر دانش»

دبیرستان دخترانه گهرپرور
دبیرستان پسرانه سپاس

باکادر مجهز دبیران **واحراز مقام اول** در امتحانات نهائی ششم متوسطه ناحیه ۱۵ آموزش و پرورش تهران : برای دوره های اول و دوم ودوره
رشته های **(طبیعی ـ ریاضی) (راهنمائی تحصیلی)**
همه روزه صبح و عصر ثبت نام مینماید
نشانی میدان کندی خیابان تاج نرسیده به سه‌راه تهران
ویلا تلفن گهرپرور ۹۷۵۹۵۳ سپاس ۹۷۲۶۳۶

دبیرستان دکتر مجد

درسال تحصیلی ۵۱ـ۱۳۵۰ برای دوره راهنمائی ، دوره اول و دوم دبیرستان همه روزه صبح و عصر ثبت نام مینماید .

کادر دبیران کلاس های **ششم طبیعی و ریاضی** که از زبده‌ترین دبیران پایتخت انتخاب شده بشرح زیر است

ریاضیات: آقایان عابدی ـ مهدی‌زاده ـ عطارنژاد ـ نجفیان
فیزیك‌ومیکانیك: آقایان فروزانفر ـ مهرداد ـ حسن‌زاده
شیمی: آقای حائری
طبیعی: آقایان شکیبا ـ پارسا
زبان‌خارجه: آقای دکتر بصیریان
ادبیات‌فارسی: آقای دکتر محزونی

نشانی : خیابان شاه چهار راه‌سیمتری ـ تلفن ـ ۴۳۱۴۰

گروه فرهنگی دکتر اقبال

با همکاری عده‌ای از دبیران زبده پایتخت برای کلاسهای اول تا ششم متوسطه (ریاضی ـ طبیعی) و دوره راهنمائی ثبت نام می نماید .
اسامی دبیران کلاسهای اول تاپنجم متوسطه‌ودوره‌راهنمایی در محل دبیرستان آگهی شده سیاهه اسامی دبیران کلاسهای ششم ریاضی و طبیعی بدینوسیله اعلام میگردد .

ششم ریاضی

حساب استدلالی مهماندوست
بصیر
جبر عابدی
مثلثات مهدی قمصری
ترسیمی و رقومی ادیبی
مخروطات نیوشا
مکانیك فروزانفر
شیمی دکتر ایزدی
رسم فنی مهندس فربو
فیزیك امامی
زبان خارجه حمزه
ادبیات فارسی انصاری
فلسفه پوران پیر ظهوری

ششم طبیعی

جانوری فائضی
تکامل یمقابی
گیاهی صنیعی
فیزیك بصیری
شیمی کمالی
جبرومثلثات تقی قمصری
زبان خارجه حمزه
ادبیات و فلسفه انصاری پوران پیر ظهوری مرتضائیان

شانی : میدان ۲۵ شهریور خیابان بختیار ـ تلفن ـ ۸۲۰۸۲۶
وسیله‌رفت‌وآمدمهیاست

باطلاع علاقمندان میرساند

تلفن

دبیرستان دختران امامیه

بشماره ۵۳۴۷۲۷ تغییر یافته

ضمنا برای ثبت نام دوره راهنمائی فقط بمحل دبیرستان مراجعه فرمائید.

هنرستان صنعتی حرفه

زیر نظر مهندسین فارغ‌التحصیل آلمان **برای رشته‌های کمك مهندسی ساختمان ـ معماری ـ نقشه‌برداری ـ برق ـ وصنایع فلزی** در دوره های روزانه و شبانه تعدادی

هنرجوی دختر و پسر واجد شرایط می پذیرد .
فارغ‌التحصیلان و تجدیدی های سال‌سوم متوسطه یا آموزشگاه های حرفه‌ای میتوانند همه روزه صبح از ساعت ۸ ـ ۱۲ و عصر از ۴ ـ ۷ برای ثبت نام مراجعه نمایند .
جنوب دانشگاه تهران خیابان سزاوار (بین خیابان دانشگاه و خیابان ابوریحان) پلاك ۱۳۶ تلفن ۴۲۵۵۱

دبیرستان شبانه کیهان نو

باامتیاز رسمی وزارت آموزش وپرورش برای کلاسهای دوره اول و دوم
(طبیعی وریاضی) دختران و پسران که ازاول‌مهر شروع خواهد شد ، همه روزه ازساعت ۳ تا ۶ بعد از ظهر نام نویسی میکند .
شرایط کلاسها وامتحانات مطابق کلاسهای روزانه و در دبیرستان انجام میشود .
نشانی : آیزنهاور ـ اول جمشیدآبادشمالی
تلفن‌های ۶۶۶۷۷۹ و ۴۷۸۷۵

کودکستان و دبستان و دوره راهنمائی

دبستان بهشت شماره ۳

باکادر مجهز آموزشی همه‌روزه‌آماده ثبت‌نام میباشد .
نشانی ـ وصال شیرازی ـ بین بلوار وتخت جمشید
تلفن ۶۶۵۹۶۹

مؤسسهٔ انتشارات امیرکبیر
سرگرمیهای فیزیك
جلد اول
اثر : ای پرلمان
ترجمهٔ : مهندس احمد تمدن

مؤسسه فرهنگی سزاوار

نام نویسی همه روزه صبح و عصر خیابان صبای شمالی ـ نرسیده به‌تخت جمشید تلفن ۴۷۴۱۶

کاخ کودك

کودکستان ـ دبستان ـ کلاس های راهنمائی
پانسیون شبانه روزی. (درکلیه کلاسهازبان انگلیسی تدریس میشود) ثبت نام همه روزه ۷ صبح تا ۷ بعد از ظهر
نشانی : خیابان حشمت‌الدوله غربی ـ خیابان کیوان
تلفن ۴۷۱۲۸

دبیرستان دخترانه همایون

برای دوره **راهنمائی تحصیلی** وکلاسهای سیکل اول و دوم
در رشته های **ادبی ـ طبیعی خانه‌داری ومنشیگری**
همه روزه صبح وعصر ثبت‌نام مینماید
آدرس خیابان روزولت میدان ۲۵ شهریور تلفن ۸۲۳۷۰۱

دبیرستان دخترانه اخگر

برای کلاسهای دوره راهنمائی تحصیلی ورشته‌های طبیعی ـ ادبی ـ خانه‌داری ـ بازرگانی نام‌نویسی مینماید
کلاسهای مخصوص (آشنائی بامربیان‌دوره راهنمائی) از تاریخ ۲۸ شهریورماه تشکیل میگردد .
نشانی ـ اول امیرآباد شماره ۱۱۶ تلفن ۴۱۳۶۲

گزارش از : مهدی باختر

مقیاس جغرافیائی بانک تهران

یکصدوسی و هفتمین واحد بانک در بم گشایش یافت

بانك تهران درپهنه جغرافیائی جنوب شرقی ایران و ابعادی گسترده تر از آن نزدیك به یکسال از آغاز فعالیتش میگذرد ولی اینکار در سطح دراز یك کمیت و کیفیت قابل ملاحظه‌ای را فراهم کرده و پشتوانه‌هائی بزرك ازذخیره‌های اقتصادی را در قالب شبکه های خود جای داده است شاخه کرمان بانك تهران که هسته مادر راتشکیل میدهد و منبع تغذیه شبکه این بانك در مقیاس جغرافیائی جنوب شرقی ایران شمرده‌می شود چنان پیشرفت کرده که مایه‌اش در سطح همگانی از همه تاسیسات همانند بالاتر رفته و ارج‌عمیق و استواری‌در میان توده مردم پیدا کرده و چندان‌از پشتیبانی‌مردم‌برخوردار شده و اعتماد راستین وستیرك آنان را پدیده آورده که براستی مایه شگفتی است در واحد زمانی کوتاهی بانك‌تهران باکارکرد و پیگیری صادقانه آقای محمد حسین واعظی‌زاده که نیروی خود را گسترده و پیدریغ‌صرف‌زیر سازی‌اقتصادی واجتماعی شبکه بانك تهران در واحدجغرافیائی جنوب‌شرقی کرده پیشرفتهای درخشانی فرا چنك آورده و بدین ترتیب بازدهی فعالیت تاسیسات بانك نمودار رشد منطقی و همه‌جانبه سیستم اقتصادی ـ اجتماعی بانك‌تهران است و دلیل استواری بر ژرفای اندیشه علمی و اصولی گردانندگان سازمان عظیم‌بانك تهران و شهر کرمان باسیری شتاب آمیز و در عین‌حال‌حساب شده سه شاخه از بانك تهران را در فراخنای خود پدیدآورده است تازه ابعاد بزرك شاخه های بانك به‌شهرستانهای‌رفسنجان‌ـ بم‌ـ جیرفت ـ و زاهدان کشیده شده و با کار های خستگی ناپذیر واعظی‌زاده بانك دریك سطح جغرافیائی گشاده شروع بکار کرده و هر یك از آنها باشور و استقبال اصیل و طبیعی انبوه مردم پذیرا شده و عنصر تشکیل دهنده چنین ذخیره‌های اخلاقی اجتماعی و اقتصادی بدون تردید فراهم کردن اعتماد عمومی از سوی عوامل مسئول بانك تهران است چه بانك سیستم کار خود را بر مبانی استاندارد جهانی بنا کرده و عوامل‌سازمان‌بانك‌کار خودشان را نه‌لنك‌لنگان بلکه با ضابطه هائی از ایمان‌و ملاکهائی‌درخور اخلاقیات جامعه‌امروزواقتصادی که متناسب با ظرفیت بالفعل و با لقوه مملکت ایران است در حد یك رسالت عمیق و استوار انجام میدهند.وهمین بزرگترین آیت حرکت‌عمومی در مکانسیم بانك تهران است بنابراین بیهوده نیست که شتاب کار و بازدهی در تاسیسات‌بانك تهران را نمیتوان با بسیاری از بانك های دیگر اندازه گرفت چه این واحد اقتصادی با عظمت‌خود در سطح بالا و برتری قرار گرفته و همین است که بانك تهران همواره از بالای سر امواج بحران اقتصادی نقش رسالت اقتصادی خود را بر زمینه جامعه ایران‌نشان‌می‌دهد. شبکه بانك تهران در کرمان یکصد و سی ششمین و یکصد سی هفتمین شاخه های خود را در شهرستانهای جیرفت و بم با برگزاری آئین شکوهمندی گسترده کردو در آینده‌نزدیك نیز در شهرستانها و بخشهای دیگر چنین کاری را شروع خواهد کرد .

آقای محمد حسین واعظی زاده در بانك تهران شعبه‌بم سخنرانی میکند

در جیرفت آقای محمد حسین واعظی زاده سرپرست شعب بانك در استانهای کرمان ـ سیستان و بلوچستان وبنادرو جزایر بحر عمان‌ازانبوهی مردم دعوت کرد تا در آئین گشایش شعبه بانك در جیرفت حضور یابند دادستان ـ شهردار و نمایندگان اصناف و انجمن‌های محلی و شخصیت ها و معتمدان محلی و روسا در محل بانك حضور یافتند و پس‌از سخنرانی آقای واعظی‌زاده نماینده فرمانداری‌بنام شاهنشاه‌آریامهر نوارگشایش بانك را برید .

در بم نیز بدعوت آقای واعظی‌زاده چنین آئین بزرك و باشکوهی فراهم آمد و دادستان و فرماندار و نمایندگان طبقه های اجتماعی بم در محل بانك حضور یافتند و پس از سلام شاهنشاهی آقای محمد حسین واعظی‌زاده سخنانی بشرح‌زیر ایراد کرد :

بنام خداوند متعال

وبیمن‌امام عصر عجل‌الله‌تعالی فرجه یکصد و سی و هفتمین شعبه بانك تهران‌در شهرستان تاریخی‌بم همزمان‌با سال‌کورش کبیربنام نامی‌شاهنشاه آریامهر رهبر انقلاب شاه و مردم که پرچمدار پیشرفت اقتصادی کشور میباشند افتتاح میشود. اینجانب بنمایندگی از طرف هیئت مدیره بانك از جناب آقای دادستان و شهردار و شخصیت های اداری و تجار و بازرگانان و اصناف که دعوت ما را پذیرفته‌اند تشکر و سپاسگزاری می نمایم .

اینك با اجازه حضار محترم لازم میدانم شمه‌ای از تاریخچه بانك تهران که همواره در گسترش اقتصاد و عمران کشور به پیروی از منویات خردمندانه شاهنشاه آریامهر سهیم بوده بعرض برسانم . بانك تهران که نوزدهمین‌سال فعالیت پیگیر خود را در جهت پیشبرد اقتصاد مملکت شروع نموده‌یك موسسه اقتصادی‌معتبر و بزرگی است که امروزه‌اداره آن بیش از هزار نفر کارمند ورزیده با تحصیلاتی عالی در امور بانکداری و اقتصاد با بهترین مزایا و تامین کامل از نظر رفاه زندگی که اساس و پایه پیشرفت یك موسسه است اداره میگرددو با داشتن‌میلیارد ها سپرده مردم که از صداقت وامانت داری و مدیریت‌صحیح کسب شده مقام ارجحی برای خود بدست آورده و این بانك روز بروز در اقصی نقاط‌مملکت شعب جدیدی افتتاح مینماید تا همکاری کامل خود را با فرد فرد هم‌میهنان عزیز گسترش

در صفحه ۱۷

صحنه‌ای ازانبوه مردم‌در بانك‌تهران شاخه‌شهرستان بم هنگامیکه آقای فرماندار در حال بریدن نوار است آقای واعظی زاده‌سرپرست بانك در استانهای کرمان و سیستان و بلوچستان و استان ساحلی دیده میشود

خدمات بزرگ انسانی

خدماتی که از محل عواید بلیطهای اعانه ملی تاکنون انجام گرفته است

- ۲۵۵ درمانگاه درروستاهای‌سراسر کشور
- ۲۵۵ مرکز روستائی بهداشت وتنظیم‌خانواده
- بیمارستان وآموزشگاه بهیاری فرح پهلوی در رامسر
- بیمارستان نکوئی قم با ۱۹۰ تخت
- بیمارستان رضا پهلوی با ۳۰۰ تخت و آموزشگاه بهیاری‌رضا پهلوی در تجریش
- بیمارستان‌های ۱۰ تا ۲۰ تختی در محل درمانگاههای شوشتر، گلپایگان ، داور ـ آباد گرمسار ، سرخس وزابل
- ۱۲۰ اندرزگاه در تهران و شهرستانها
- بخش رادیولوژی در تهران
- ریشه‌کن ساختن تراخم در دزفول ، از طریق درمان مبتلایان واصلاحات شهری
- بخش‌جراحی سوانح وحوادث بیمارستان سینا در تهران
- کارخانه عظیم داروسازی دارو پخش
- آموزشگاه حرفه‌ای رضا پهلوی در تهران و اصفهان
- آموزشگاه عالی پرستاری اشرف پهلوی
- طبع ونشر بیش از ۱۲۰ میلیون جلد کتاب درسی رایگان
- ناهارخوری بنگاه شماره ۲ اشرف‌پهلوی درسرآسیاب دولاب تهران
- خوابگاه دانشجویان شهرستانی در کوی دانشگاه تهران
- کمك به‌آسیب دیدگان از سیل و زلزله
- کمك بدانشگاه صنعتی‌آریامهر ودانشگاه جندی شاپور
- ساختمان ۴۰ دستگاه خانه برای زلزله‌زدگان قزوین در قریه ولی‌آباد و کمك به کمیته ایرانی حقوق بشر برای احداث دهکده برای سیلزدگان خوزستان
- کمك به‌آموزشگاه خدمات اجتماعی
- کمك به انجمن ملی خانه‌های فرهنگ روستائی
- کمك به‌آموزشگاه نابینایان رضاپهلوی
- کمك ماهانه به مرکز طبی کودکان
- کمك به جذامیان
- کمك به انجمن ملی حمایت کودکان
- کمك داروئی بسازمان عمرانی و امدادی بنادر جنوب
- کمك به بیمارستانهای وابسته بشورای خدمات درمانی وبهداشتی کشور
- کمکهای‌نقدی و داروئی مستمر به‌بسیاری از مؤسسات خیریه ، آموزشی وتربیتی

شما ، با خرید حتی یك برگ بلیط اعانه ملی ، سازمان شاهنشاهی خدمات اجتماعی را در راه خدمت به خلق و انجام وظایف خطیر و مقدسی که در اقصی نقاط کشور بعهده دارد ، یاری‌میکنید ودرخدمات بهداشتی،فرهنگی واجتماعی‌این سازمان سهیم‌وشریك‌میشوید.

جوایز بزرگ استثنائی

جوایز ۵ سری بلیطهای

اعانه ملی

به‌میمنت جشن شاهنشاهی ایران

۲۵ پیکان

پرازاسکناس

۱۰ میلیون تومان

پول نقد

قیمت فقط ۳۰ ریال

اولین سری بلیطهای اعانه ملی در سراسر کشور منتشر شد

باروز

سری ال ۴۰۰۰

کمپیوتور جدید حسابداری

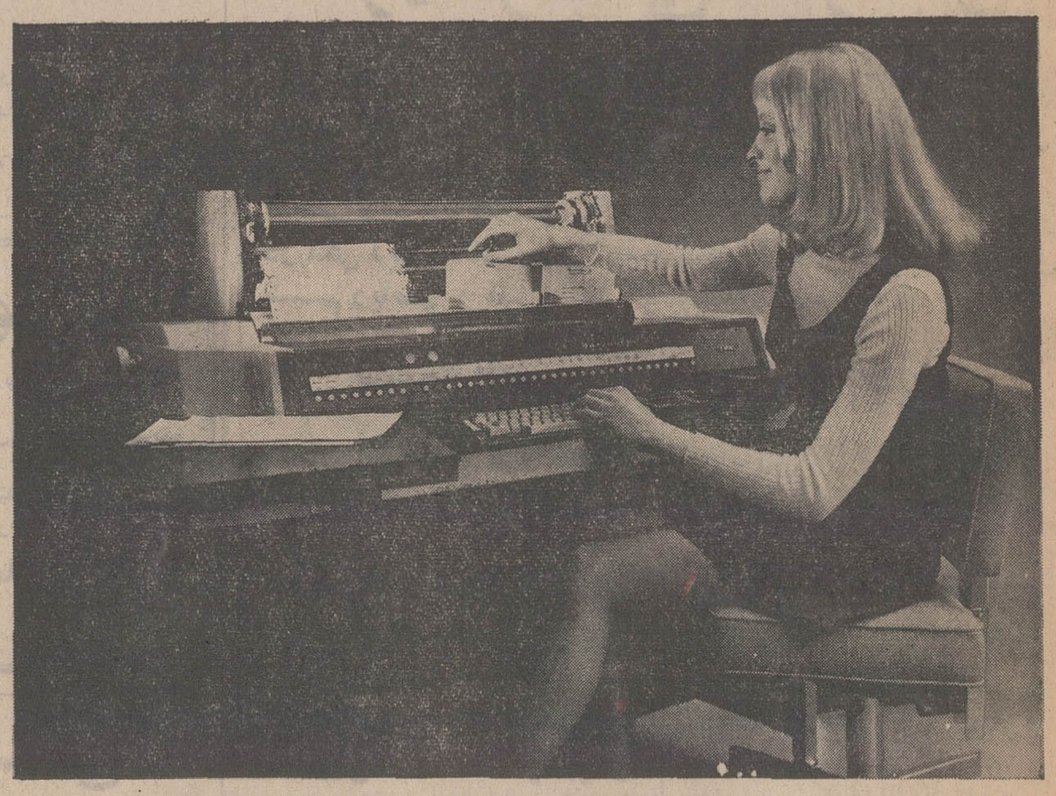

کمپیوتور جدید از سری ال ۴۰۰۰ پدیده کارخانه معظم باروز آمریکا بوده که فقط بمنظور انجام کارهای حسابداری طرح ریزی شده است .

نماینده انحصاری باروز در ایران :
شرکت ابوالحسن دیبا و شرکاء با مسئولیت محدود
خیابان حافظ ـ مقابل پارك هتل . تهران
تلفن : ۴۲۹۱۷ و ۶۶۲۸۵۴ و ۶۶۳۱۹۷ و ۴۵۳۷۴ و ۶۶۴۷۳۱

Burroughs

ضیافت وزیر معارف بافتخار محصلین و نطق وزیر دربار

چهل سال قبل در همین روز

تیمورتاش

دیشب مجلس ضیافت با شکوهی از طرف آقای قراگوزلو بافتخار محصلین اعزامی دریاغ شخصی ایشان منعقد بود که جمعی ازوزراء وروسای‌ادارات وزارت معارف شرکت داشتند.

ساعت ۸ بعد ازظهر آقای تیمور تاش وزیر دربار پهلوی در جمع محصلین حضور یافتو قبلاتذکردادکه‌بواسطه کسالت‌مزاج‌واینکه باید غذای مخصوصی صرف کنم ، از توقف تا صرف غذا معذورم ، بعدخطاب به محصلین اظهار نمود:

«اعلیحضرت اقدس همایون شاهنشاهی وعده فرمودند بهریک از آقایان یک قطعه عکس از تمثال مبارک ملوکانه برسم یادگار اعطا شود ، چون قطعات عکسهای مزبور مهیا نبود باینجهت بعد از عزیمت آقایان توسط آقای وزیرمعارف بوسیله سفارت شاهنشاهی در پاریس جهت شما ارسال خواهد شد.»

اعزام محصل با وجود بحران اقتصادی

سپس آقای وزیر دربار طی شرح مختصر و مفیدی به آقایان محصلین‌پند واندرز دادند مبنی‌بر اینکه‌در تحصیلات خود جدی بوده و فرمایشات ملوکانه را در باب کسب تمدن معنوی اروپاوفضایل اخلاقی آویزه گوش نموده و همواره بخاطر داشته باشید توجه ملوکانه را نسبت به پیشرفت و ترقی معارف‌مملکت از اینجا کاملا درک کنید که باوجود بحران اقتصادی که مملکت ما وهمه دنیا بدان مبتلا هستند بازهم قسمت اعزام محصل باروپا که متضمن مخارجی برای دولت است منظور نظر شاهانه و توجه خاص ملوکانه بوده و از روانه نمودن محصل باروپا امسال همخودداری نفرمودند ، این توجه خاص همیشه باید منظور نظر آقایان محصلین باشد.

سعی کنید در تحصیلات خود موفق بوده و توشه‌های خوبی در این سفر تدارک کنیدتمدن معنوی‌و فضایل‌اخلاقی آنها را کسب کنید، خدمت بپادشاه و مملکت ووطن را همیشه در نظر داشته باشید و نسبت به پادشاه محبوب ووطن خود خدمتگزار و جان نثار باشید.

نطق محسن خان رهنما

مهندس محسن رهنما

آقای وزیر دربار پس از خاتمه بیانات‌خود با محصلین خداحافظی نموده و در ساعت ۹ مراجعت کردند و ساعت ۹ و نیم مدعوین و محصلین در سر میز شام حضور یافتند در اینجا آقای محسن‌خان رهنما یکنفراز محصلین اعزامی به نمایندگی از طرف رفقای خود از جای برخاسته و لایحه‌ای را قرائت کرد در این‌زمینه:

«ما جوانانی که امشب در این محفل گرد آمده‌ایم پنجمین کاروانی را تشکیل میدهیم که تاکنون بطلب دانش بار سفر اروپا بسته‌اند ، اگر چه رشته کارهای ما مختلف است ولی منظور همه یکی است و آن آماده شدن برای خدمت‌به مملکت است ، ما مسروریم که میرویم خویشتن رابرای کار و زندگی‌و خدمت به آب و خاک ونوع خویش آماده‌سازیم وبه مملکتی که دست توانای پدر تاجدار ما آن را از گرداب مصائب نجات داده وبشاهراه قدرت و ترقی در آورده خدمتگذار و جان نثار باشیم ، کلمات ملوکانه ذات مقدس شاهنشاهی را که صبح امروز بگوش جان شنیدیم توشه راه خود ساخته و در هیچ دقیقه‌ای‌از دقائق عمر خود از نظر دور و محو نخواهیم داشت.»

بیانات وزیر معارف

اعتمادالدوله قراگوزلو

بعد از نطق نماینده محصلین آقای قراگوزلو وزیرمعارف‌درطی نطقی محصلین را تشویق و ترغیب به‌فرا گرفتن‌علوم و فنون امروزه دنیانمود ونطق خود را با این شعر خاتمه داد :

درخت توگر بار دانش بگیرد
بزیر آوری چرخ نیلوفری‌را

افتتاح هتل رستوران بلدی

پس از افتتاح رسمی هتل‌رستوران بلدی درهای آن بروی عموم باز شد وباجاره واگذار گردید و این اعلان برای اطلاع عموم انتشار یافت :

در هتل رستوران بلدی مهیا است

فضای‌آباد ، هوای آزاد ، غذای مرغوب ، هرگونه مشروب ، نرخ ارزان ، موسیقی ایرانی‌و اروپائی، هفته‌ای دوشب (دانس) یکشنبه و چهارشنبه (بالباس مشکی).

قیمت ناغذیه بقرار ذیل است : شام تمام عبارت از یک سوپ ،دو خوراک ، یک میوه ، یک قهوه‌مشش ریال .

یک ظرف خوراک گوشت ۳ریال، یک ظرف خوراک جوجه چهار ریال، بستنی یک ریال ، چای بزرگ یک ریال ، شیریک ریال ، چای‌با نان شیرینی دوریال،قهوه‌یک ریال‌لیموناد، سیفون یک ریال، سینالکو یک ریال ونیم ، شربت یک ریال .

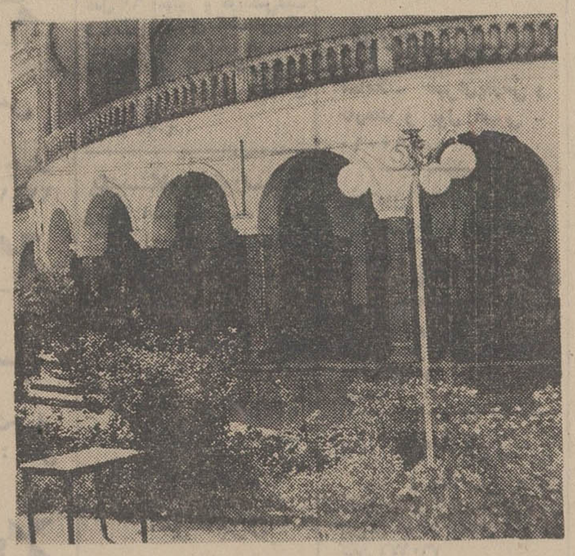
نمای خارجی عمارت کافه شهرداری‌تهران ـ این ساختمان در سالهای بعد از شهریور ۱۳۲۰ ابتدا مدتی کلوب‌حزب‌دمکرات ایران‌بود که‌مرحوم قوام‌السلطنه تأسیس کرده بود ، مدتی هم شهرداری‌از عمارت آن برای‌امور اداری استفاده میکردو بالاخره«سوپر مارکت»شهرداری‌در آنجا دائر شد که پس از مدتی کارش به ورشکستگی کشید و پرونده‌ای‌هم در دادگستری پیدا کرد . چند سال قبل بنا به‌امر علیاحضرت شهبانو ،باغ‌کافه شهرداری به پارک تبدیل گشت و در محل عمارت کافه شهرداری نیز قراراست یک سالن مجال «اپرا» و تئاتر تأسیس شود که عملیات ساختمانی آن‌ادامه دارد.

مبتلایان سوزاك ، گرفتاران سفلیس

در نتیجه تحصیل و تجربه چهل ساله خودم تسهیلاتی برای مداوای شما فراهم کرده‌ام ، معالجه شما را سهل ،ساده، سریع ، ارزان خاتمه میدهم ، روزها وقت ندارید شبها پذیرائی‌میکنم ،هرگاه منزل و مسکن ندارید تخت خواب و پرستار جهت استراحت شما آماده کرده‌ام ، پس تا از امراض فوق کور ، کر، شل ، لال نشده‌اید اقدام بمعالجه کنید. محکمه خیابان پهلوی (امیریه) کوچه جنب زایشگاه بلدی ، دکتر نقی صاحب .

سینما تئاتر آریان

سریل امیر بهادر ، هم سینما، هم‌تئاتر، هم کنسرت امشب داستان موثر و عشقی گل‌شب باشتراک آرتیست مشهور وزیبا لیادبوتی بانضمام یک پرده بالت‌اروپائی وکنسرت آقای منصوری فردا شب‌فیلم مهیج‌و پلیسی مفتش بی‌باک باشتراک ژرژبانکرف .

(نقل از اطلاعات ۲۱ شهریور ماه۱۳۱۱)

آقای «مغز» و مشکلات فصل!

از : ر ـ میرزنجانی

انتقاد

خوانندگان عزیز لابد بخاطر دارند که چند ماه‌قبل درهمین ستون‌باتفاق بحضور باهرانور آقای «مغز»رسیدیم و از داستان فرار او بتهران مطلع شدیم .. ماحصل‌آن که جناب ایشان‌یکی از«مغز» های فرد اعلای شهرستانی الاصل بودند که الان مدت یك‌سال است بتهران‌آمده‌اند و در این محیط کرفتارکننده و پرسروصدا بنحوی،روزگار میگذرانند و بقیه ماجری .

دیروز عصر پس از مدت ها بی خبری آقای «مغز»را دریکی از خیابان های‌تهران زیارت کردم .

آقای «مغز» این‌بار هم خیلی‌کلافه‌وکم حوصله بنظر میرسید . بخلاف آن‌موقعی که در شهرستان بود و «انیشتین»وار بحفظ ظاهر خود اهمیتی نمی‌داد، ظاهرا سعی کرده بود که کت و شلوارش‌مرتب باشدوکراواتی هم بعلامت هماهنگی باتمدن بگردن آویخته بود ...

برای اینکه دست جلو گرفته باشم تا عقب نمانم ، حمله از جانب من شروع شد که برادر ! چرا یادی‌از دوستان نمی‌کنی و سراغی‌از ما نمی‌گیری ؟! آقای مغز حرفم را قطع کرد و گفت : دوست عزیز : دست از دلم بردار که اینروز هاگرفتارم، خیلی هم گرفتار! برای اینکه تهران فریبنده و مغز خراب کن شما بالاخره کار خودش راکرده وچنان مرا درغرقاب گرفتاری غوطه‌ور ساخته که بقول معروف حتی فرصت سرخاراندن هم ندارم . . خودت بهتر می‌دانی که این دومین تابستانی است که‌در تهران هستم، دراین تابستان علاوه برتمام گرفتاریهای کوچك و بزرگ خاص‌تهران که همه با آن درگیرهستیم مخلص چهار نوع گرفتاری عمده را نیز یدك میکشد که عبارتند از : مریض داری ، مهمان داری ، سمینار بازی و کمیسیون بازی ..

حرفش را قطع کردم و گفتم : آقای عزیز ، خیال میکنی بابچه حرف میزنی؟ مگر من خودم اهل بخیه نیستم ؟ این گرفتاری ها را خیلی ها دارند ، اگر می ـ خواهی با زبان بی زبانی بگوئی در این تابستان‌اهل بیت از صغیر و کبیر دچار بیماری شده‌اند خوب اینکه مطلب تازه‌ای نیست.. مهمان همکه حبیب خداست ومهمان داری هم یکی از صفات پسندیده باستانی و چشم ما چهارتا باید از حبیبان خدا بگرمی‌پذیرائی‌بکنیم.. سمینار بازی هم که مد روز است. فقط از «کمیسیون» بازیت چیزی‌دستگیرم‌نشد، چون تا آنجاکه‌من اطلاع‌دارم وطرز فکرو‌روحیه ترا می شناسم اهل این‌جور چیزها نبوده‌ای، یاالله توضیح بده و خیالم را راحت کن !در اینجا آقای«مغز» آه غلیظی از سینه پردردبیرون داد و گفت :

مادر ادارات‌دو نوع‌کمیسیون داریم ـ یکی کمیسیون داخلی که در خود اداره و باشرکت کارمندان همان اداره برپا میشود ، دومی کمیسیون‌هائی که در ادارات دیگر تشکیل میشود ولی از نمایندگان سایر ادارات‌و وزارتخانه‌هانیز برای شرکت در آن دعوت می‌کنند. گرفتاری حقیر بخاطر شرکت در کمیسیون‌های‌نوع اخیراست. مسلما اطلاع داری ، کمیسیون بازهابخصوص کمیسیون‌بازهای حرفه‌ای که نازشان خریدار دارد در این‌فصل غالبابرمرخصی می‌روند . کمااینکه بعضی‌ها رفته‌اند به ییلاقات تا آب‌خنک نوش‌جان‌کنند ـ عده‌ای هم رفته‌اند کنار دریا برای تمدد اعصاب . چرا که فی‌الواقع ، خدمات ارزنده‌شان در عرض سال ایشانرا خسته کرده‌است. بنابراین در اداره ما فعلا علی مانده با حوضش و بدینجهت قرعه فال بنام من دیوانه افتاده است که بقول ملانقطی‌ها «بش‌البدل» آنها باشم ...

آقای «مغز» اضافه کرد : علت وجودی این نوع کمیسیون ها آنست که ، ادارات دعوت کننده‌گاهی میخواهند کاهی را کوهی بکنند و باصطلاح برای جلب توجه بیشتر برگ‌برنده‌ای بزمین بزنندویااینکه برای کاری که باید آن را انجام بدهندیک نوع وسواس وجود دارد و میخواهند سایر ادارات را نیز بنحوی در آن مداخله بدهندتا در عدم موفقیت احتمالی برنامه هایشان شریک باشند و ازاین لحاظ وجود کمیسیون‌ها مورد پیدا می‌کند .جالب توجه اینکه دراین کمیسیون‌ها ، ادارات دعوت کننده قبلا همه‌کارها را زیر عنوان طرح مقدماتی‌روبراه کرده‌اند و از طرفی نمایندگان دعوت شونده نیز که فرصت مطالعه و تحقیق ندارند عموما نقشی برعهده نمی‌گیرند .. و بدینجهت برپا کنندگان‌کمیسیون ها باصطلاح خودشان می‌برند وخودشان می‌دوزند و اغلب همان طرح‌مقدماتی‌بی‌کم‌و کاست بتصویب می‌رسد ویا اینکه با یکی دوتصحیح عبارتی ،سروته قضیه بهم می‌آید ...

گفتم : آقای«مغز» ازوجنانت پیدا است که از این اوضاع واحوال‌سخت‌دلخوری، بنابراین چرا تقاضای مرخصی نمی‌کنی؟ آقای مغز با عصبانیت جواب داد : مثل اینکه حواست را از دست داده‌ای ، قبلا گفتم که دسته کمیسیون بازها به موقع تقاضای مرخصی‌کرده و با اهل و عیال خود تشریف برده‌اند ، از اینرو بمن که قسمت اعظم کارهای اداری را یک تنه بردوش می‌کشم‌مرخصی نمی‌دهند .. وبعلاوه یکی‌دوبار هم که با عجز ولابه ، موفق بگرفتن یک مینی مرخصی (مرخصی دو سه روزه) شده بودم ، متاسفانه گرفتاری نوع دوم بسراغم آمد یعنی که مهمانان عزیز و ناخوانده از شهرستانها ما را سرافراز فرمودند و باجبار قید مرخصی رفتن را زدیم ... همانطور که ملاحظه می‌کنی تابستان امسال هم تا چند روز دیگر بسلامتی درحال اتمام است ولی‌گرفتاری های تابستانی مخلص، همچنان باقی است‌بدین معنی‌که بروبچه ها هروقت فرصت مناسبی پیدا می‌کنند از بیمار شدن کوتاهی نمی‌کنند . مهمانان‌جور واجور هم بقدرتی خدا مرتبا درحال آمد ورفت و تحویل و تحول هستند، سمیناروکمیسیون هم حالا حالاها دست ازسرمن وسایر بندگان خوب خدا برنمی‌دارد ، بنابراین باید سوخت و ساخت چون غیر از تسلیم و رضا چاره‌ای وجود ندارد ...

اطلاعات مردم

جریمه انحراف به چپ !

در روزنامه مورخ هفتم شهریور ماه جاری در مورد قانون تشدید مجازات رانندگان متخلف نوشته شده بود که ازطرف تلویزیون نیزتفسیری دراطراف‌این‌مقاله موثراجراء گردید . البته همانطور که در قانون پیش‌بینی شده ، اجرای قانون موثر درتردد وسائل نقلیه و تسهیلات لازم میباشد ،ولی نکته قابل توجه و اساسی در اینستکه در این قانون بهیچ‌وجه من‌الوجوه برای مسببین اصلی که موجب انحراف بچپ یا توقف های بیمورد و در نتیجه موجب مسدود شدن خیابان میشوند نشده استو مجازاتی تعیین نگردیده و همین امر باعث شده که مسبب اصلی از مجازات مبراو راننده متخلف قبل‌از اینکه دلیل تخلفش تعیین شود طبق قانون جریمه میشود و معلوم نمی‌نماید که آیا واقعا این راننده حق داشته که انحراف بچپ داشته باشد یاخیر ؟ چه‌خوب بود اگر این موضوع مهم اساسی مورد توجه قرار میگرفت .

همه‌کس‌در تهران شاهد است که شهرداری وسازمان آب و برق و یاشرکت تلفن هرروز بهبهانه‌ای و بدون توجه بهیچ قانونی پیاده‌روها وخیابانها راکنده ویاحفرمیکنند و سپس بدون اینکه عجله‌ای درمرمت از خود نشان بدهند بی‌کار های دیگرخود که آنهم از همین قماش است میروند و عابران و رانندگان رادر ناراحتی باقی میگذارند . بطور مثال میگویم . خیابان اکباتان یکی از شلوغترین و پرتردد ترین خیابانهای تهران است ودر این مرکز شرکت های بزرگ و تجارتخانه های مهم متمرکز و حتی ایستگاه چند خطوط اتوبوس‌رانی قرار گرفته است ولی بیش از سه ماه است که پیاده‌روی این خیابان حفرشده و بدون کوچکترین اقدام رها گردیده و بحال مخروبه باقی مانده است و عابران‌هم ماههاست که‌ناگزیر بجای پیاده‌رو از خیابان استفاده میکنند و ناگزیر وسائل نقلیه هم بخاطر جلوگیری از تصادف با مردم ناگزیر هستند که انحراف بچپ داشته باشند و این نکته ایست بر شهرداری تهران که خود موظف بجلوگیری از سد معبر میباشد درحالیکه خود مسبب آنست . در اینموقع دیگر افسر پلیس به توضیح راننده متخلف توجه نمی‌کند و اگر هم توجه کند ، در قانون برای جریمه کردن شهرداری مادمو تبصره‌ای اضافه نشده است ولذا راننده و عابر متخلف باید جریمه بی‌توجهی شهرداری را بپردازند ، زیرا طبق قانون آنان متخلف هستند و در هیچ جا نامی ازشهرداری و تخلفاتش نیست .

باتوجه بمطالب فوق توجه مسئولان را جلب وانتظار دارد که بایستی برای اینگونه تخلفات که بوسیله دستگاه های‌وابسته بدولت انجام میشود مقرراتی وضع شود که هرگاه مقصر شناخته شود ، حداقل دیگر جریمه او را نپردازد .

احمد سالاری

اطلاعات مردم

بانزدیك شدن فصل مدارس ارمك در تهران گران شد

نمودار نسبت معکوس !...

در مسیر دید قرار ندارد ،برای مسئولان شهرداری بی‌تفاوت جلوه میکند حال آنکه اگر عوارض نوسازی پرداخت شده ساکنان خیابان خشایارشا رابه خودشان اختصاص میدادند ، خیابان آنهابمراتب‌تمیزتر وبهتر اسفالت گردیده بود ، این تفاوتها برای چیست ؟

ساکن محل

در زیر آفتاب داغ

ماکارگران‌میادین بارفروش تهران وحومه در محیطی کثیف والوده و پر هیاهو وبارفتاری غیر انسانی در زیر آفتاب داغ تابستان وسرمای جانسوززمستان کار می کنیمو این تنهارمغانی است که‌طبیعت‌بما ارزانی‌داشته است !! و کارفرمایان ما خشن و تندخو هستند و کوچکترین توجهی بوضع‌زندگی کارگران خود ندارندوبا انان‌مانندار‌بابان قدیمی که‌باعیت رفتارناهنجاری داشتند معامله می نمایند .

زندگی هریك از کارکنان میادین‌بارفروشی‌تهران‌دستخوش تغییرات خلق و خوی کارفرما است وحتی در مواقع بیماری‌از هیچگونه بیمه‌ای استفاده نمی بریم، در حالی که‌کارفرمایان ما اززندگی‌مرفه و کامل‌استفاده می نمایند .

بار ها برای رسیدگی باین وضع نابسامان دست بدامان مقامات اداره کاراستان شده‌ایم و هربار هم‌بدون‌اینکه بکار ما رسیدگی شود، آنقدر مارابرده وآورده‌اند که خود از پای افتاده‌ایم و دیگر مراجعه ننموده‌ایم !! و بدین ترتیب به وضع ما هرگز رسیدگی‌نشده است ، لذاازمقامات بالا استدعا داریم روزی باین محل تشریف بیاورند و از نزدیك وضع کارگران میادین تهران را ملاحظه کنند، تا اگر استحقاق دارند با آنان مانند سایر کارگران این مملکت رفتار شود .

محمود کجوری ـ کارگر میدان انبار غله

اتوبوس اضافه میشود

بازگشت بشرح‌مندرج درشماره ۱۳۵۷۲ مورخ ۲۵ر۵ر۵۰ درمورد خط ۱۳۳ زیر عنوان (در تنظیم برنامه تجدید نظر شود) بامضاء «ج‌ـح» باستحضار میرساند که ضمن تذکر و آموزشهای لازم به مسئولان خط مزبور، دستور داده شده که دو دستگاه اتوبوس بنز بتعداد اتوبوسهای آن خطاضافه گردد .

اداره‌روابط عمومی‌شرکت‌واحد

آب پاکی ۳۱۱۰۸۰

من درخیابان هفدهم شهرآرا ساکن هستم و از خیابان‌بالاتر نانوائی که‌نان‌سفید می فروشد و گویا خودش تهیه می کند ، چند عدد نان خریداری کردم و به منزل آوردم . موقع استفاده ازآن تمام‌اهل خانه متوجه شدند که تناول این نان در گلو حالت سوزندگی ایجاد می ـ کند ودارای طعم و مزه غیر عادی می باشد ، لذا ازخوردن بقیه‌نانها خودداری کرده . بامداد فردا بقیه نانها را به‌شهرداری شهرآرا بردم و مطلب‌را عنوان کردم ولی شهرداری مزبور در کمال صراحت ! گفت : بمامربوط نیست . اگرشهرداری‌اینطور کارها را هم‌درصورت‌مراجعه شاکی خودرا موظف بانجام آن نداند ، پس چطور است که می‌گویند خاطیان را به دستگاهها معرفی کنید تا مجازات شوند . مردمی که دراین‌شهر زندگی می کنند، این‌حداقل توقعشان‌ازدستگاه شهرداری است‌و چرا باید شهرداری «آب‌پاکی »راروی دستشان بریزد و بگوید : بمن چه !؟

ساکن محل

وعده ملاقات در میدان ۱۱

در چند شب قبل ساکنان میدان شماره ۵۸ نارمك از وضع اسفالت و کار شهرداری دراین میدان گله کرده بودند که چراکاررا نیمه‌کاره گذاشته و رفته‌اند . از او خواستم از یکی ازساکنان‌میدان ۵۸ دعوت کنم که سری به میدان ۱۱ نارمك بزنندو ملاحظه‌کنندکه جلوی‌میدان مزبور را تا چند روز قبل میلیونها ریال خرج کردند ، واکنون اطفال توی خاك میلولند زیرا شهرداری ناحیه علاوه بر انکه خیابان بزرگ این میدان‌راسفالت نکرد ،مقداری هم زباله‌هرروزکنار خیابان انباشته میکنند که دیگر نورعلی‌نور شده است. آنوقت‌از وضع میدان‌شماره ۵۸ متشکر خواهند شد .

مجیدی

همه روزه ازساعت ۶ تا ۷ بعداز ظهر نظریات شما را منعکس میکند

۳۱۱۰۸۰

مارا به بخشید

عده زیادی‌از محکومان‌حمل مواد مخدر سال‌هاست که براثر اشتباه و یا اغفال به محکومیت های طویل‌المدت‌در کنج زندان ها افتاده‌اند وبدینجهت زندگی آنان ازهم پاشیده شده و سرپرستی برای خانواده خود ندارند ، در حالی که از اعمال و رفتار خودندادم وپشیمان‌هستند تقاضادارند مقامات دادگستری ترتیبی اتخذ فرمایند که این عده پشیمان به خانه های خود بازگردند، ضمناتعهد میسپارند که چنانکه مرتکب خلاف‌مجدد شدند تمام محکومیت بخشیده شده را علاوه بر محکومیت آینده‌تحمل کنند.

امید است مقامات مسئول توجه عاجلی بنمایند که بیش ازاین خانواده‌های ماسرگردان وبدون سرپرست باقی نمانند.

زندان قصر: علی‌جعفر محمودی

درها و پنجره ها مهرو موم شده ! ۳۱۱۰۸۰

خیابان خشایارشا، واقع در ۴۵ متری سیدخندان‌راه‌ارتباطی به سه‌راه ضرابخانه میباشد . این مسیر پر تردد اسفالت‌ندارد و مسیل را هم کنده و خاکها را رویهم تلنبار کرده‌اند . مرتب وسائل نقلیه سنگین و سبك با عبور خود خاکها را به هوا میفرستند و ساکنان محل تمام دروپنجره‌ها را بسته ومهروموم کرده‌اند و حتی ازبار گردن در حیاط وحشت دارند !

راستی چطور است که۲۰۰ متر آنطرفتر که خیابان‌شمیران قرار گرفته و تمام مسئولان از این‌خیابان عبور میکنند، همیشه اسفالت ممیّ شود ، مرمت می شود و رنگ و روغن میزنند !اما چهارقدم آنطرفترکه

بخاطر آنها که معصومند

سالهاست براثر عدم توانائی از پرداخت جریمه‌ـ همان جریمه کمر شکن و طاقت فرسا که پرداخت آن قطعا برای فدویان امر غیرممکن و محال میباشد در سلولهای زندان نشسته وهمچنان تاثر بهزانوی تحسر گرفته از دنیای روشن واجتماع محرومیم.

سالهاست که خانواده های بی سرپرست‌مان دردفتر را تحمل میکنند . سالهاست که فرزندان ما درد بی پدری می‌ـ چشند و عائله ما رنج بینوائی ، مسلم است که موجب بدبختی وبروز سیاه انداختن آنها ، ما بوده‌ایم که بارفتار غلط خود چنین زندگی رابرای آنان بوجودآورده‌ایم. ولی واقعیت این است که آنها معصومند وهرگز گناهی‌مرتکب نشده‌اند درحالیکه زندگی انان مشقت‌بار است .

ازطرفی باوجود قانون تشدید مجازات مرتکبین موادمخدر وتبدیل اخف به اشد دیگر در واقع مجوزی برای اجرای «میدل‌منه» باقی نمانده است. باتوجه بمراتب معروض اینک به‌آستان‌لطف واحسان متوسل وپناه‌آورده‌ایم واستدعاداریم یادی از ما محرومان اجتماع بنمایند تا باعفو جریمه نقدی قانون سابق مواد مخدر اشک اندوه اطفال معصوم در این جشن بزرگ تبدیل به اشک شوق و شادی شود.

زندانیان قانون سابق مواد مخدر‌ـ رضائیه:

محمد علی نجفی ـ حیدر خورشادـ بلال سلیمان زاده‌ـ جواد شیردل ـکرم فاتحی‌ـ طاهر علیزاده ـ دینو محمدی ـ صالح رشیدی ـ یحیی قصابی‌ـ عادل شکاری‌ـ نجفقلی‌خلیلی‌ـ صادق دربارـ جعفر ریحانی‌ـ حاجی اموی‌ـ تاج الدین‌طاهری‌ـ علاءالدین طاهری‌ـ محمد رستمی‌ـ صفت‌اله علیزاده‌ـ محمدعلی علیزاده‌ـ حسن بناسازـ سید صدرالدین حسینی ـ حسین نژاد اصل‌ـمحمودشجاعی‌ـ رجب‌سالار مطیع شرع‌ـ محمدشجاعی‌ـ مصطفی حبه‌ـ قابوس...ـ احد دلالی تبریزـ احد فولادی ـ حسین باقری ـ محمد علی باذوقی ـ جعفر حیدر بخش ـ گیتی خدیوی ـ فهیم ماجدی ـ جعفر فاتحی‌ـ مصطفی احمدی‌ـ ناصر قندریز برادران‌ـ میرزا احمد کریمی ـ ابراهیم ابراهیمی‌ـ جلال بخت‌زاده‌ـ پورآقا خامنه پزی‌ـ احمد تیمور پورـ حسین درستی‌ـ اسمعیل برادران‌ـ اکبر برادران ـ زبید وخشوری ـ حبیب محمدی ـ ابراهیم تیمور پورـ محمود حق پرست ـ حسین کاظمی ـ عبداله رجب زاده ـ حسین عبداله نژادـ عبدالرحمن ایوری ـ نجیب صادقی ـ شمس‌الدین یوسفی ـ عبداله رحیم زاده ـ فیصل اطمانی ـ سناد اطمانی ـعبدالمجید ایرانی‌ـ صدیقی روشنی ـ میرزا روشنی ـ جبار مجید زاده‌ـ جعفر محمدزاده‌ـعلی‌تقی‌پورـ گلشادتیغ‌افکن‌ـ عادل دیترجوان‌ـ محمد پاکی ـ تمرپاکی‌ـ سید کریم طباطبائی ـ مجید محمدی‌ـ بابابگ محمدی ـ محمد علی بک محمدی‌ـ جهانبخش محمدی‌ـ محمد کریمی‌ـ خالص ناطقی‌ـ بهرام نعلبندی ـمحبوب قاسمی‌ـ سید محی‌الدین گیلانی‌زاده‌ـمیرزا علی الهیاری ـ محمدحسنی‌ـ غانوقتحیان‌ـ غلامحسین فروزنده‌دل‌ـ محمد حاتمی ـ عسگر غربالی ـ حاجی‌خان علیزاده‌ـاحمد سیامکی ـ محمود صدیقی‌ـ حمید کریمی‌ـسید کاظم طوافی‌ـ محمد علیه‌ـ عبدالرحمن‌ترابی‌ـ عادل عموی‌ـ جواد رجبیان ـ خورشید خورشیدی‌ـ ابراهیم اکبرزاده ـ طاهر دودکانلو‌ـ اسمعیل ملکی‌ـ سلطان بهرامی ـ فیروز رفیعی ـ مجید دلال حصارـ احمد فرازسرـ میرزاعلی جلیلوند‌ـ احمد جاویدان ـ اکبر خلیلی ـ فتاح جلیلی‌ـ عبداله رستمی ـ مسعود حسینی‌ـ قادردیشلی‌ـ حسین کاملی ـاسمعیل شیخ کانلو‌ـ عوض میرزائی ـ غلامعلی فرجی‌ـ یوسف بادوئی‌ـ حشمت روضه ـ چراغ حاجی زاده ـ حیدر حیدری خلیجی.

جدول کلمات متقاطع

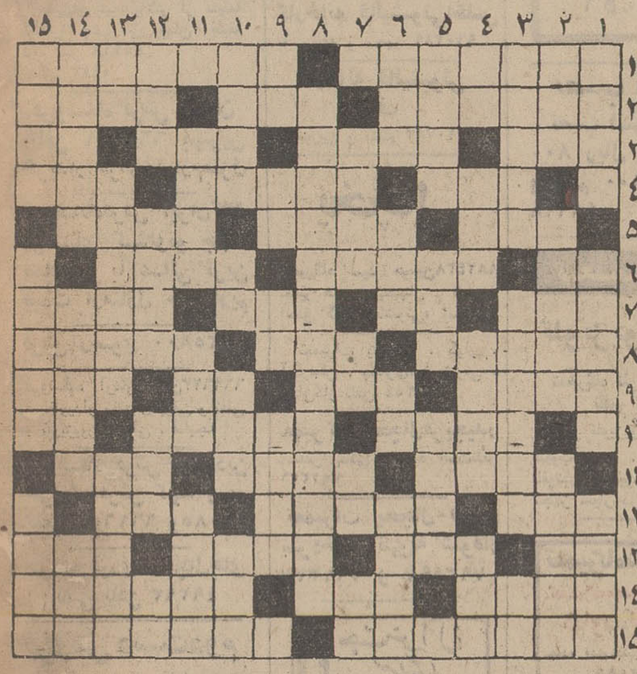

افقی :

۱ـ از معروفترین نویسندگان داستان کوتاه در فرانسه ـ در کاروان حج‌مقامی دارد ۲ـ شایسته و لایق ـ عقاید ـ در عزش‌خللی نیست۳ـ فلزیست ـ باز که باشد،روزی می‌طلبدـ گوشت بی‌استخوان‌ـ حرف فاصله ٤ ـآزاد و رها ـ واضح و آشکار ـ رست ٥ـ فرزند عرب ـ چندی مقام شهردار تهران‌را داشت ـ سهل باشد ٦ـ زنده ـ شهری‌در شمال ـ نزول قیمتش نفس بورس بازان را برید ۷ـ به گرو گذاردن ـ خاك کوزه گری ـ گلخن‌حمام‌ـ از مکافات عمل چنین نباید بود ! ۸ـ اندازه وپیمانه ـنقلیه‌ریل‌روـ از خدمت کنندگان به وطن۹ـ درامان وآسوده‌خاطر ـحرف تصدیق ـ کجاست ـچین وچروك برپوست ۱۰ـ مهربانی ـهنوز شهرنشده‌ـلقبی دراروپا ۱۱ـ تنك مدرج آزمایشگاه ـواحدی برای‌نوعی نخ ـآینده ۱۲ـ پول خارجی ـ انگلیسی فولاد را گوید ـ آغاز و ابتدا ۱۳ـ از کلمات نفی ـ افعی از آن حراست می کند ! ـ یك سین از هفت سین ـ درس کشیدنی مدرسه ۱٤ـ اگر مربوط به دهل است از دور باید شنید ـ از امراض ریوی‌ـ از مرکباتی که کمتر از آن استفاده می کنند ۱۵ ـتعمق و دقت در کاری ـ لقبی برای شتر .

عمودی :

۱ـ شادی و نشاط ـ یاس و ناامیدی ـ دردها و رنجها ۲ـ از کوههای آتش فشان اروپاـ از معروفترین مورخان‌ایران که از سبزوار بود ـ آفرین به لفظ فرانسوی ۳ـ اگر بالا بشود ، زین به پشت شده !ـ نام قدیم سیستان ـ گاهی‌نذری است ٤ـ ضمیر مفردـآب‌افتاده ـمیوه دانه دانه ـ گاهی از سر اشتباه به دست کسی دهند ٥ـ زود باور ـ رودی در آسیاـ زیبا و دلربا ٦ـ در دندانه‌دندانه بودنش شکی نیست ـ لباس ماهی ـ صنم ـ عملی‌بر لباس‌در اصطلاح خیاطان ۷ـ در هم کشیدنش نشان اوقات تلخی است ـ سرانداز خانمها ـ در قدیم مال اسیر را می بستندـ عددیست ۸ـ از مکاتب سیاسی که مبنای آن بر صنعتی شدن جامعه است ۹ـ آزادمرد ـ از عناصر شیمیائی ـ درخت زبان گنجشك ـ حیوان پر چربی دریاها ۱۰ـ بنابر گل کشد ـ رود آرام اروپا ـ یکحرف وسه حرف ـ یکی از بروج ۱۱ـبا آن به دور دستها توان رفت !ـ هدف از معامله بردن آنست ـ خاندان نبوت پسر نوح را گم کردند ! ۱۲ـ حجمی‌درهندسه‌ـ به دست ساقی توان دید ـ حافظه و ذهن ـ قاعده و روش ۱۳ـ بلی به زبان روسی ـ فیلسوف و دانشمند نامی ایران که «معلم ثانی» لقب داشت ـ یکی از کتب آسمانی ۱٤ـ از مجموعش کشوری پدید آید‌ـ زبان خودمان ـ ازظروف‌سفالین ۱۵ـ سنك مرمر ـ جائی برای گشت و تفریح ـ نوعی کاغذ برای جلد کتاب .

حل جدول شماره ۵۱۳۲

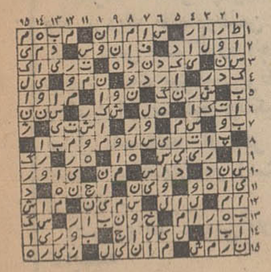

نیازمندیها

تلفنهای ۳۱۱۲۲۰ـ۳۱۱۲۲۴

اثاثیه

خرید

بازرگانی فرش کیهان ۸۳۰۹۰۴ و ۸۲۳۷۷۶ خریدار نقدی همه رقم فرش کهنه و نو جهت صادرات روزولت میدان ۲۵ شهریور

فرش طوسی ۷۵۹۰۲۹ فرشهای کهنه‌ونوسنگین قیمت شما را جهت صادرات ازسایرین‌بهتر خریداری مینماید .

فروشگاه فرش صمد تلفن ۴۹۹۸۵ خریدار همه نوع فرش های نو کهنه وسایرلوازم منزل و اشیاء قدیمی چلچراغ ظروف‌بلور وچینی‌ورشو

فروشگاه امپریال تلفن ۶۶۱۱۳۶ خریداریخچال تلویزیون مبل و سایر لوازم منزل بقیمت عادلانه

فروشگاه‌آستارا۶۶۶۴۰۲۱ خریدار یخچال برقی‌و نفتی‌تلویزیون کولرفرش وکلیه لوازم‌منزل بقیمت عادلانه شاه ٤ راه پیروز نمایشگاه گلشن ۶۲۱۴۲۱

همه نوع فرش های کهنه نخریداریم و همه رقم فرش نو موجود میباشد فرش های کهنه پانو معاوضه می شود خیابان پهلوی بالای ایستگاه پیمه جنب بانک ملی یوسف‌اباد .

فروشگاه‌ایران فرش تلفن ۷۷۴۹۷۲ کلیه لوازم شما بهر مبلغ باشد بیشتر ازسایرین‌نقد خریداریم

فرشهای کهنه ازمتری ۳۰۰ تومان به بالا خریداریم‌فرش اعتماد مقابل سینمامولن‌روژ تلفن ۷۵۸۲۷۰

فروشگاه‌اسیا ۶۶۲۸۳۲ خریدار یخچال‌تلویزیون فرش‌و سایرلوازم منزل بقیمت‌عادلانه خیابان‌شاه

فروشگاه‌فرش تهران‌کالا خریدار انواع قالیهای نو و کهنه و لوازم منزل ۶۶۹۲۲۶

موسسه نك
به قیمت عالی فرش کهنه ونو و قبوض فرش بانك رهنی را خریدار است .
خیابان شاه بالاتر از سینما نیاگارا جنب مبل پیمان طبقه دوم تلفن ۴۵۱۶۸
آ ـ ۵۴۴۳

فروشگاه فرش شایان تلفن ۶۶۳۳۸۱ بهترین خریدار فرش‌ولوازم‌منزل

فروشگاه‌فرش ایران‌کالا فرشهای کهنه‌ونو جهت صادرات با عالی ترین قیمت ازمنازل خریداریم

فرش رضوی ۸۲۵۸۰۰

فروشگاه آرمان تلفن۶۶۹۶۲۳ خریدار یخچال برقی و نفتی و تلویزیون ، قالی ، قالیچه

فروشگاه فرش فروردین خریدار فرش کهنه و نو تلفن ۶۶۱۶۵۵ و۴۳۰۸۵

خریدارفوری یخچال‌های نفتی تلفن ۴۹۳۹۳

فروش دست‌دوم

کلیه صندلیهای سینمارادیوسیتی بعلت تعویض فروخته میشود خواستاران بدفتر سینما رادیوسیتی مراجعه نمایند .

تعمیرگاه رادیو و تلویزیون‌با تلفن و جواز با موقعیت بسیار عالی بفروش میرسد تلفن ۷۵۴۱۹۲
آ ـ ۶۱۷۱ ۱ـ۵

فروش دست‌اول

فروش

روپوش مدارس در فروشگاه سه‌طبقه ۷۹۳۳۶۷ و ۷۸۲۴۱۳

قصرپوشاک

قصر پوشاك پیشرو تهیه و توزیع روپوش مدارس در سراسرایران روپوش ، سارافون و بلوز کلیه مدارس حتی کودکستانها

قصرپوشاک

خیابان فردوسی جنب فروشگاه

کرایه

کرایه هر نوع ماشین تحریر بنگاه فنی ناصر تلفن ۸۲۶۲۰۵ دروازه دولت مقابل سعدی

مبل ودکوراسیون

پرده‌دوزی ارجمند ۳۱۷۳۷۰

پیراهن مبل : ۳۱۹۵۰۵
تعویض‌پارچه‌مبل: ۳۱۹۵۰۵
پرده‌دوزی‌شهرزاد: ۳۱۹۵۰۵

شستشوی مبل وفرش

کارخانه قالیشوئی ادیب بانضمام‌شستشوی مبلمان درجای‌خودتلفن ۹۵۲۴۵۴

شستشوی مبل و فرش کلین سرویس مهرمبنکروپیشرو نظافت مبل وفرش بادستگاه شخصی بفرد تلفن ۹۵۲۵۴۶

کارخانه قالیشوئی آناهیتا و خشکشوئی مبلمان موکت و تشك و سقف اتومبیل در جای خود ۷۹۵۳۰۷

دوراکلین‌سرویس‌آمریکا خشکشوئی مبل وفرش‌در محل وابسته بتاول‌ماستر ایران ـ ۷۵۸۳۹۵ ـ ۷۵۸۳۹۶ ـ ۷۵۳۶۸۳ .

کارخانه‌قالی‌شوئی‌بیوك باسرویس مجانی در خدمت شماست تلفن ۹۷۷۱۱۸ و ۲۹۹۱۵

قالیشوئی فرخ با سرویس منظم ۹۷۷۵۰۶

کارخانه قالیشوئی‌اطلس با سابقه و مجهز ۹۶۰۲۸۹

کارخانه قالیشوئی برف سریع و منظم ۳۱۰۷۸۲

یخچال

تعمیرگاه سید حسین۸۸۲۴۳۸ تعمیر هرنوع یخچال . کولر . اجاق گاز رختشوئی، ابگرمکن

تعمیرات یخچال ، کولر ، آبگرمکن ، بخاری،لباسشوئی ، اجاق‌گاز تلفن ۹۵۱۲۵۴

تعمیر گاه یخچال‌فریجیدر اساس یدکی موجود استتلفن ۷۵۲۳۳۶

تعمیرات یخچال فوری سردخانه تهویه شوفاژ ۷۹۱۳۷۷ و ۷۹۳۸۹۷

جنرال سرویس
ابگرمکن ـ کولر یخچال ـ پخش برقی ـ اجاق گاز
تلفن ۸۲۱۰۶۱

کولر

نصب و تعمیرات کولر کانال کشی ساختمان فوری ۷۹۱۳۷۷ و ۷۹۳۸۹۷

نصب وتعمیر کولرفوری ۷۹۶۱۰۳

موسسه فنی ۱۱۰ سرویس کولر ۲۰۰ریال سرویس آبگرمکن ۲۵۰ ریال تلفن ۷۶۱۹۹۵ و ۳۹۱۹۸۷

موسسه فنی کالج

نصب و سرویس کولر آبگرمکن ـ تلفن۷۵۹۷۵۷ لوله بازکن فاضل آب

گاز

شرکت پخش بوتاگاز شرکت بوتاگاز از۷وبیم صبح تا ۸ شب تلفنهای ۳۹۲۳۸۹ و ۳۹۳۲۲۳

ایران گاز
پخش گاز ۸۲۷۱۳۱
تعمیرات ۸۲۳۰۵۱ـ۵۳
همه روزه ازساعت ۷ صبح الی ۱۱ شب
نمایشگاه مرکزی خیابان شاهرضا شماره ۳۲۰

ارسا گاز ۸۲۴۰۲۱

پرسی گاز
گازوسرویس
غرب خیابان پهلوی ۹۶۳۰۲۱ الی ۹۶۳۰۲۵
از ۷ صبح تا ۷ شب
شرق خیابان پهلوی ۸۲۲۰۲۵ الی ۸۲۲۰۲۱
۸۳۰۰۳۳ الی ۸۳۰۰۳۱
از ۷ صبح تا ۱۰ شب
تلفن مخصوص تعمیرات ۸۲۶۲۴۰

بوتان
BUTANE
تلفن پخش گاز
شرکت بوتان
از ۷ صبح تا ۹ شب
۹۵۳۰۵۱

نصب آنتن

نصب آنتن تمام کانال ۸۰۰ ریال آنتن‌آموزشی وتنظیم ۶۰۰ ریال تلفن ۴۸۶۱۸

تعمیرات

تلویزیون

تعمیرگاه تلویزیون الکترون تلفن ۷۶۳۶۸۲

تعمیر تلویزیونهای R.C.A شاوب‌لورنس . فیلیپس، سیپرا تلفونکن وسایرمارکها باسرویس مجهز سیار در شهروشمیرانات

تعمیرگاه‌شمیرانات
تعمیرگاه مجاز شماره ۶
شاوب‌لورنس
جاده قدیم شمیران ۲ راهی قلهك
تلفن: ۸۶۳۸۵۵ ۸۶۶۷۸۶
SCHAUB-LORENZ

تلویزیون فوری درمنزل تعمیر میشود ۹۶۰۵۴۶

تعمیرگاه مجاز شماره۲ شاوب‌لورنس
تحت‌نظر مهندس امام‌حسینی متخصص و رئیس سابق تعمیرگاه مرکزی شاوب لورنس اداره میشود سیمتری نارمك بالای فلکه هفت حوض جنب بانك اصناف تلفن ۷۹۵۵۶۵
SCHAUB-LORENZ

سرویس‌تلویزیون‌گارانتی تلفن ۶۲۸۳۷۱

سرویس‌سیارا R.C.A-R.I شاوب‌لورنس مدیاتور جنرال در تهران بویژه شمیرانات الکتریک سیپرا وستینگهاوس صبا و دیگر مارکها در منازل

تعمیرگاههای شاوب‌لورنس در تهران و شهرستانها

تعمیرگاه مرکزی: شاوب‌لورنس
خیابان آیزنهاور ایستگاه سپنالکو پلاك ۵۵۸
تلفن: ۹۶۳۰۱۶ـ۲۰
SCHAUB-LORENZ

تعمیرگاه مجاز شماره ۲ شاوب‌لورنس
خیابان سپهبدی نارمك بالاتر ازمیدان هفت حوض جنب بانك استان
تلفن: ۷۹۵۵۶۵
SCHAUB-LORENZ

تعمیرگاه مجاز شماره ۳ شاوب‌لورنس
میدان ۲۵ شهریور اول خیابان آذری پلاك ۸
تلفن: ۸۲۳۵۶۰ ۴۴۹۹۱
SCHAUB-LORENZ

تعمیرگاه مجاز شماره ۴ شاوب‌لورنس
خیابان شاه بین چهارراه جمشید و پیروز پلاك ۵۰۰
تلفن: ۶۶۱۵۸۶
SCHAUB-LORENZ

تعمیرگاه مجاز شماره ۵ شاوب‌لورنس
خیابان آریامهر جنب بانك ملی پلاك ۲۳۴ ـ ۲۳۳
تلفن: ۶۲۲۷۲۰
SCHAUB-LORENZ

تعمیرگاه مجاز شماره ۶ شاوب‌لورنس
شمیرانات ۲ راهی قلهك
تلفن: ۸۶۳۸۵۵ ۸۶۶۷۸۶
SCHAUB-LORENZ

تعمیرگاه مجاز شماره ۷ شاوب‌لورنس
خیابان شمیران قدیم وعباس‌آباد نبش چهارراه قصر
تلفن: ۷۶۰۵۳۶
SCHAUB-LORENZ

تعمیرگاه مجاز شماره ۸ شاوب‌لورنس
خیابان قادری کوی گوهرشاد پلاك ۱۵
تلفن: ۳۱۱۹۹۱
SCHAUB-LORENZ

تعمیرگاه مجاز شماره ۹ شاوب‌لورنس
خیابان شهناز شماره ۴۶۸
تلفن: ۷۵۶۵۰۴
SCHAUB-LORENZ

تعمیرگاه مجاز شماره ۱۰ شاوب‌لورنس
خیابان‌فردوسی‌روبروی‌فروشگاه‌فردوسی اول کوچه‌سیرك تکنیکال‌سرویس
تلفن: ۳۱۴۲۶۷
SCHAUB-LORENZ

تعمیرگاه مجاز شماره ۱۱ شاوب‌لورنس
خیابان پهلوی پائین تراز امیرکرم
تلفن: ۴۲۷۳۳ ۶۶۷۱۷۱
SCHAUB-LORENZ

تعمیرگاه مجاز شماره ۱۴ شاوب‌لورنس
خیابان سنائی پلاك ۵۴/۵۳
تلفن: ۳۱۲۰۷۲ ۳۱۲۸۸۲
SCHAUB-LORENZ

تعمیرگاه مجاز شماره ۱۵ شاوب‌لورنس
سلس آباد سی متری نظامی پلاك ۱۲۹
تلفن: ۷۶۴۲۵۱
SCHAUB-LORENZ

تعمیر گاه شاوب‌لورنس در آبادان خیابان شاهپور تلفن ۴۱۴۳
SCHAUB-LORENZ

تعمیر گاه شاوب‌لورنس در اهواز خیابان ۲۴ متری نبش کیومرث تلفن ۴۱۹۶
SCHAUB-LORENZ

تعمیر گاه شاوب‌لورنس در اصفهان خیابان شیخ‌بهائی چهار راه‌سرتیپ تلفن ۲۷۹۱۶
SCHAUB-LORENZ

تعمیر گاه شاوب‌لورنس در شیراز خیابان‌قصرالدشت‌چهار راه سینا سعدی : تلفن ۲۵۹۸
SCHAUB-LORENZ

تعمیر گاه شاوب‌لورنس دررشت خیابان سعدی تلفن ۵۶۶۰
SCHAUB-LORENZ

تعمیر گاه شاوب‌لورنس در رضائیه خیابان فرح نرسیده به خیابان داریوش تلفن ۸۲۲۷
SCHAUB-LORENZ

تعمیر گاه شاوب‌لورنس در همدان خیابان بوعلی پلاك۱۷۳ تلفن ۴۱۹۶
SCHAUB-LORENZ

تعمیر گاه شاوب‌لورنس در کرمانشاه خیابان شاه بختی پل اجلالیه تلفن ۴۹۲۹
SCHAUB-LORENZ

تعمیر گاه شاوب‌لورنس در گرگان خیابان‌شالی کوبی‌مقابل سینما کاپری تلفن ۲۲۲۹
SCHAUB-LORENZ

تعمیر گاه شاوب‌لورنس در ساری خیابان فردوسی پلاك ۷۰ تلفن ۴۲۳۴۸
SCHAUB-LORENZ

تعمیر گاه شاوب‌لورنس در بندر عباس خیابان رضاشاه کبیر آقای رحیم‌زاده ۲۲۱۶
SCHAUB-LORENZ

تعمیر گاه شاوب‌لورنس در دزفول خیابان سی متری جدید تلفن ۲۵۶۳
SCHAUB-LORENZ

تعمیر گاه شاوب‌لورنس در تبریز خیابان‌پهلوی مقابل کلانتر کوچه تلفن۷۹۰۸
SCHAUB-LORENZ

خرید دیزل ژنراتور
سه دستگاه‌دیزل ژنراتور موجود درایران هریك بقدرت ۱۲۰۰ کیلو ولت آمپر (تقریبا ۱۰۰۰ کیلوات) خریداری میشود لطفا با تلفن‌های ۳ ـ ۵۹۶۴۱ ازساعت ۷ صبح تا ۲ بعداز ظهر باآقای مهندس صدیق تماس گرفته شود .

فروش اتومبیل

اپل

مدل ٦٦
اپل مدل ٦٦ ـ ۱۷۰۰ دودرب تلفن ۴۷۵۷۶
آ ـ ۵۸۸۱ ۱ـ٤

بنز

مدل ٦٦
بنز ۲۰۰ بسیار مرتب دنده گیربکسی بفروش میرسد تلفن منزل ۹۷۲۸۶۵
آ ـ ۴۰۵۹۲

دودستگاه اتوبوس

موتور عقب دیزل
یکدستگاه اتوبوس مرسدس بنز ٤٥ نفره اطاق ساتن مدل ٦١ و یکدستگاه شورلت ۳۷نفره مدل ٦٠ (موتور و گریبکس‌عقب و بنزل‌دیفرانسیل کمك‌اررینگ چرخ پره‌ای) بفروش میرسد . صبحها تلفن ۵۳۷۴۶۳ یامیدان شاهپور اول خیابان مهدی‌خان پلاك ۳۳۳
آ ـ ٦٠٦٩

یکدستگاه موتورسیکلت وسپا اسپرت مدل ٦٨ آلبالوئی‌بالوازمات‌اضافی بفروش میرسد تلفن : ۳۱۱۲۲۷

به یکدستگاه فولکس واگن استیشن برای اجاره نیازمندیم تلفن ٤١٢٠٢
آ ـ ٦٠٨٠ ۱ـ۳

خرید اتومبیل
اتوکاپری
اتومبیل شما را بدون واسطه بقیمت عادله ۳۹۱۹۵۱ مهدی کفائی

فروشگاههای اتومبیل

ژیان‌ومهاری
نماینده رسمی تلفن ـ ٦٢٩١٢٥

برای اتومبیل شما

FIAT
تعمیرگاه مرکزی‌فیات
تعمیرات همه نوع اتومبیل فیات با سرویس مجهز شهناز چهارراه صفا شماره ۱۲۹ تلفن ۷۵۹۶۷۴
آ ـ ٦١٦٩

ماشین آلات

اتومبیلهای تصادفی واورافی شما را درجا خریداریم تلفن ۷۹۹۵۷
۵۵۰۷ ـ۱ ۱ـ۷

جرثقیل جمس ۱۵ تنی بفروش‌میرسد ۹۶۲۳۶٤

قیرپاش خارجی
یکدستگاه قیرپاش لیلاند با قیمت مناسب‌بفروش میرسدتلفن ۹۵۷٤٤۲
آ ـ ٦٠٧٠ ۱ـ۳

کرایه

ام ـ آ ـ اس
اتوبوس و مینی‌بوس دربست برای کارخانجات و مسافرت های دستجمعی تلفنهای : ۹۷۰۸۱٤ و ۹۷۸۸۱۵

اتو لوکس
اتومبیلهای تشریفاتی با راننده برای داخل و خارج ازتهران میدان فردوسی تلفن ۸۲۱۲۷۰ و ۸۲٦٦۰۵
آ ـ ۵۱۵۰ ۱ـ۲٦

کاج بار
بارکش شهر وحومه وبیمه اثاثیه منزل
تلفنهای ٦٦١١١١ ٤١١١١

اتومبیل کرایه
صدیق
اتومبیلهای آخرین‌سیستم باراننده و بدون راننده برای‌شهروخارج همیشه آماده‌است‌خیابان‌شمیران ایستگاه درب دوم تلفن ۸٦٤٦٦٦

اتوشاهپور
اتوبوس‌ومینی‌بوس اجاره‌ای و دربست
تلفن: ۲٦۳۲۷ ۵۰۲۵۳

جهان بنز
اتوبوس و مینی‌بوس بطور دربست جهت موسسات و کارخانجات و گردشهای دسته‌جمعی تلفنهای ۹۵۸۲٤۲ـ ۹۵٦٦۲۹
آ ـ ٦١٥٨ ۱ـ۲٦

اتوبار فرح شمالی
شهر و حومه و شهرستانها
۷٦۵۲۳۵

جرثقیل پارس
تلفن ۷۸٦٦۲ و ۷۸۱۱۱۲

جرثقیل بابك‌ایزسهاور تلفن۹۵۹۵۸۸،۹۷۸۰۸۰

جرثقیل جمس ۸ تنی ثابت تلفن ۹٦۲۳٦٤

املاك ومستغلات

فروش

معاملات سهران‌پارس و نارمك و پول امینی ـ ۷۹۰۰۹۰

سازمان املاك شایسته تلفن ٦۲۷۲۵۷
موسسه‌ای رسمی‌با سوابق‌ممتد کادری مجهز و حسن شهرت مرکز عمده معاملات‌املاك اماده انجام امور ملکی شما. آدرس ـ از پهلوی اول‌اریامهر میدان اریامهر سازمان املاك شایسته

خانه فروشی
چهار دستگاه منزل نزدیك خیابان شمیران چهارراه قصر بفروش میرسد خیابان سوهانك تلفن ۷٦۰۹۷٦
آ ـ ۵۹٦۷ ۱ـ۷

خانه‌ای واقع در خیابان پهلوی اول ظفر جنب جوجه کبابی حاتم سه طبقه با آب‌و برق وتلفن و استخر و گاراژ فوری و بدون واسط بفروش میرسد قیمت ۵۰۰ هزار نومان تلفن ۸۹۲٦٤٤

اکازیون کم نظیر
نزدیك آریامهر محمد رضاشاه مستقل‌شمالی‌زیبای شخصی‌ساز با استیل اروپائی با موقعیت عالی ٤۰۰ متر زمین و ۷۰۰متر بنای ۳ طبقه مستقل مجهز و مدرن با ۳ تلفن بیواسطه‌فوری مقطوع ٤۲۰ هزار تومان ٦۳٤۱۵۰
آ ـ ٦۰۵۹

خانه فروشی درقوام‌السلطنه شمالی مساحت ۷٦۰ متر باآب و برق و تلفن قدیمی‌ساز به آژانس استیفانی چهارراه‌کالج تلفن ٤۱۹۳۹ مراجعه شود .
آ ـ ۵۹٦۸

خانه دو طبقه ٦ اتاقه جاده قدیم شمیران اول خیابان ٤۵ متری سیدخندان بمساحت ۲٦۰ متر مقطوع ۲٤۰ هزار تومان به تلفن ۷۷۰۹۱٤مراجعه فرمائید .
آ ـ ۱۷۳۲۳ ۱ـ۲

باغ صبا خیابان شیرازپلاك ۵ خانه‌ای سه طبقه بمساحت ۵۵۵ متر باآب و برق وتلفن ـ اجاره ـ فروش یا تلفن ۲۱۷۹۳ تماس بگیرید .
آ ـ ٦۰۸٤ ۱ـ۲

یك‌باب منزل بمساحت۱۷۰ متر مربع شمالی با هفت اطاق و تلفن واقع در امیرآباد شمالی خیابان شیراز فوری به فروش میرسد . تلفن ۹۷۸۲۱۰
آ ـ ٦۱۰۷ ۱ـ۲

خانه نوساز دو طبقه‌بمساحت ۲۰۰ و۲٤۰ متر نزدیك میدان وثوق بقیمت مناسب به فروش میرسد درضمن با خانه و زمین معاوضه میشود تلفن۷۵۷٤۸۲
آ ـ ٦۱۰٦ ۱ـ۱۲

زعفرانیه آصف مهرگان‌پلاك ۱۷ ساختمان نوساز با تلفن و ٦ اطاق ۱۸۰ هزار تومان تلفن ۸۷۳۹۱۸
آ ـ ۵۷۰٦

مستقلی سه طبقه جنوبی دوبر ۱۳٤ متر و ۲۸٦ متر زیر بنا و حیاط ماشین‌رو با تلفن در قوام‌السلطنه‌مقابل باشگاه‌افسران به ۱۸۵ هزار تومان فروشی است. تلفن ٦۲٤۳۵۲
آ ـ ۱۷۵۰۷ ۱ـ۲

اوکازیون بی‌نظیر
یك‌باب خانه نوساز دو طبقه دارای چهاراطاق جنب استخر معینی با ۳۰ تومان شرایطبانکی ٦۵ تومان تلفن ۹۵۵٦۲۹
آ ـ ٤۰٤۱٤ ۱ـ۲

باغ صبا خانه کوچك‌ماشین‌رو بفروش میرسد تلفن ۷۵۷۵۰۰
آ ـ ٦۱۹٤ ۱ـ٤

ویلا فروشی
چند دستگاه‌ویلا مدرن شخصی ساز بفروش میرسد ۷٦٤۹۷۲

فروش ویلا
ویلائی بسیارمدرن درخیابان وزرا خیابان پنجم پلاك ۱۱ به مساحت ۵٦۰ متر و ٦۵۰ متر زیربنا دو طبقه‌دارای ۱۱ اطاق و هال ـ شوفاژ ـ تلفن بمبلغ ۹۹۵ هزار تومان به فروش میرسد طالبین به محل یا به تلفن ٦۲٦٤۵۱ مراجعه فرمایند

ویلا ٦۵۰ متری با ٤۵۰ متر بنا نوساز ٦ اطاق خوابسالن ناهارخوری مجهزبه کلیه‌وسائل ۳۷۰ هزار تومان تلفن۷۷۵۳۷۸

باغ فروشی
باغی بمساحت ۹۰۰۰ متر مربع دونبش مشجر دارای چاه نیمه عمیق اسبتخر دیزل ژنراتور ۳۰ کیلووات تلفن و ساختمان‌ییلاقی بمبلغ ۷۰۰۰۰۰ تومان نشانی کیلومتر ۲۲جاده مخصوص‌کرج خیابان داروپخش نرسیده به اتوبان تلفن ۸۲۵۷۰۰ ازساعت ۲ بعد از ظهر به بعد
آ ـ ۵۹۵٦ ۱ـ۳

زمین‌فروشی
در بهترین نقطه تهران زمین متری ۵۰۰ تومان ٦۳۰۱۹۷

زمین فروشی
۳۰۱٤ متر زمین بصورت‌مشجر در بهترین نقطه طرشت تلفن ۹٦۳۱۵۹ ـ ۷ الی ۹ صبح

سهیل
در خدمت شما
ویلادشت
با فروش فوق‌العاده همچنان در منطقه
ملارد
میدرخشد خیابان های اسفالته و قطعات تفکیك شده باسند مالکیت‌برای هر قطعه وسند جداگانه آب مجانی ـ مستعد جهت نهال‌کاری‌و احداث باغ ـ جهت بازدید این منطقه مصفا با سهیل
تلفن ٤۲۳۹۰
و موسسات وابسته موسسه جهان تلفن ۹۷۱٤۲۸ و ۹۷۱۸۷۱ و دفتر ۲٤ اسفند ٤۸٤٦۳ و ٤۰۸۲۸ تماس بگیرید .

تهران ویلا
زمین های ۱۰۰ متری اطراف تهران ویلا با سند مالکیت نصف نقد بقیه باقساط تلفن ۹۷۱۸۷۱ و ۹۷۱٤۲۸

سهیل درخدمت‌شما
هدیه فوق‌العاده سهیل برای افسران و کارمندان دولت
همانطوریکه وعده دادیم اینك پروژه‌ای عظیم در سطحی فوق‌العاده عرضه میدارد .
(در غرب تهران)
جنگلی وسیع بصورت شهری مدرن و ییلاقی با تمام امکانات موجود یك شهر اروپائی بوسیله مالك و مهندسین ناظر پس از پانزده سال زحمت و مطالعه بوجود آمده که شما را از کناردریا و ییلاقات اطراف تهران بی‌نیاز مینماید ـ ضمن سرافرازی از سهیل فیلم منطقه مزبور را ملاحظه و تصدیق خواهید فرمود نظیر این پروژه در هیچ منطقه ایجاد نگردیده و ما هیچ اصراری در اسم گذاری و
انتصاب
آن را به هیچ منطقه‌ای نداریم چون مطمئنیم نظیر این پروژه که با نقشه‌های سبك اروپائی و باصرف هزینه‌ای غیرقابل تصور تابحال بوجود نیامده .
از خریداران محترم تقاضا داریم جهت کسب اطلاع بیشترو بازدید این‌شهر ییلاقی مستقیمابا سهیل تماس بگیرند .
خیابان شاه مقابل سینما نیاگارا پاساژ یزدی جنب آسانسور طبقه چهارم
تلفن ٤۲۳۹۰

شماره های تلفنهای جدید
شرکت سهامی ایربیك
۸۳۷٤۸۷و۹۰ ـ ۸۲۹۷۱۹

تحسین وتجلیل
بازدید کنندگان از منطقه مشهور و استثنائی
ملاردویلا
بهترین مشوق ما از این خدمت در امرشهرسازی وخانه‌سازی‌بقیمت ارزان در نزدیکترین‌محل‌ازحومه تهران بوده و میباشد.
استقبال روز افزون همه روزه مردم که ضمن خریداز قطعات‌زمین‌ملارد ویلا اقدام بخانه‌سازی‌و ایجادساختمان وویلا های زیبا و مدرن نموده‌اندنیز درتوسعه عملیات عمرانی وآبادانی‌این‌منطقه پهناور و سر سبز و سرعت پیشرفت آن سهم‌بسزائی داشته است .
انجام پروژه‌صحیح وپیشرفته این منطقه درمقیاس شهرسازی بشیوه مدرن بانضمام تاسیسات جامع و حاضر آن از قبیل خیابان‌بندی با میادین وسیع و بلوارهای زیبا ، اسفالتکاری ، جدول‌بندی، درختکاری گلکاری و لوله‌کشی آب در سرتاسر منطقه ـ پیشبینی و احداث مراکز درمانی و بهداشتی ، بازار، رستوران ، تریا و غیره بویژه ارزانی قیمت و شرایط سهل معامله نقد و اقساط با توجه به ـ هزینه‌ای که صرف‌ایجاد این‌محیط‌سرسبزوییلاقی باتاسیسات مفصل وهمه جانبه آن شده در انگیزه انتخاب و خرید اکثریت اززمینهای ملاردویلاموثر بوده و میباشد .
نمایندگی فروش منطقه ملارد ویلا مصرا تقاضا دارد که پس‌از دیدن کلیه زمین های معرفی شده در حومه تهران از منطقه ملارد ویلا بازدید و قضاوت فرمائید.
ملارد ویلا واقع دربین شاهراههای تهران کرج ودر مسیر جاده ٤۵متری ملارد بفاصله زمانی ۲۰ تا۳۰ دقیقه از تهران با سند مالکیت اختصاصی برای‌هرقطعه آماده‌فروش
سرویس‌برای‌بازدید وسنجش شما آماده است .
نماینده انحصاری فروش منطقه ملاردویلا سازمان املاك شایسته تلفن ٦۲۷۲۵۷
آدرس ـ از پهلوی اول آریامهر میدان آریامهر سازمان املاك شایسته .
آ ـ ٦۰۱۸

کرج
زیبادشت
علاقمندان‌به زندگی‌سالم در بهترین منطقه خوش آب و هوای کرج
از زیبا دشت دیدن نمائیدما اطمینان داریم پس از مقایسه با سایر نقاط از قطعات باقی مانده باغات محصور زیبادشت انتخاب نموده ودر محیطی سبز و باصفا وساکت سلامتی خودو فرزندانتان را بیمه خواهیدنمود برای اطلاعات بیشتر :
بتلفن ۵۳۹۹۸۹ مراجعه فرمائید
نشانی : اتوبان‌را ادامه‌داده خروجی جاده شاهدشت ۹ کیلومتر بطرف جنوب
زیبادشت

دو قطعه زمین محصور به مساحت ۲٤۰۰ متر در دروس بعلت مسافرت بفروش میرسد تلفن ۸۲۷٦۳۸
آ ـ ٦۱۹۵ ۱ـ٤

تادرکرج زمین مانندتهران گران نشده
فورا ٤۵۰ متر با آب و برق
شرق نیروگاه عظیم برق خاورمیانه به‌نقد و اقساط
خریداری فرمائید تلفن ٦٦۷۹۳۸

فروش‌زمین‌در سرحدآباد کرج یك قطعه زمین بمساحت ۱۰۰۰۰۰ متر مربع بفاصله ۵۰ متری جاده اسفالته ملارد که خیابان فرعی آن نیز اسفالت است بفروش میرسد بتلفن ۲۳۳۱۲ مراجعه شود .

فروش‌سرقفلی

مغازه واگذاری
حدودخیابان تخت‌طاوس دوباب مغازه ویك زیر زمین مناسب برای پارکت دراك استورو یا فروشگاه بدون واسطه با شرایط سهل‌واگذار میشود تلفن ۸۲۱۱۳٤ و ۸۲۱۱۳۵

یك باب مغازه دودهنه واقع در خیابان ثریا چهارراه‌ایرانشهر باتلفن یکجا و یا بطور جداگانه واگذار میشود ۸۲۱۱۹۰ و ۸۲۳۲۲۱

یك مغازه قفل لولا با تلفن واگذار میشود خیابان سپهجنب مسجد مجد
آ ـ ۱۷۱۱۱ ۱ـ۳

نزدیك دانشگاه ملی چند مغازه بزرگ واگذارمیشود تلفن ٦۳۰۱۹۷
آ ـ ٦۱۹۸

یکباب مغازه ابزار و لوازم ساختمانی با جواز کسب بعلت مسافرت واگذار میشود .تلفن ۷۹۱۷۲۱
آ ـ ۱۷٤۹۵

خیابان وزراء
همکف سالن سه اتاق با تلفن برای دفتر فنی نقشه‌کشی فروشگاه ـ آرایشگاه ـ خیاطی واگذار میشود تلفن ٦۲۹۱۰۸
آ ـ ۱۷٤٦۵ ۱ـ۲

آموزشگاه
آموزشگاه رانندگی
با موقعیت بسیار عالی بفروش میرسد تلفن ۷۹٦۷۱۳
آ ـ ۳۹۳۸۰ ۱ـ۱۰

سالن آرایش آزیتا با تمام وسایل در خیابان بهار بالاتر ازبیمارستان لقمان‌الدوله‌بفروش میرسد .
آ ـ ٦۰۸۳

کارخانه فروشی
کارخانه‌ای با چاه عمیق و پست فشار قوی برق مجهز به دو سالن سرپوشیده بمساحت‌تقریبی ده‌هزار متر مربع زیربنا قابل تفکیك‌بدو کارخانه مجزا برجاده اسفالته ـ بصورت جداگانه یکجا بفروش میرسد طالبین با تلفن ۹۵۲۵٤۵ تماس بگیرند

اجاره‌داده‌میشود

اجازه آپارتمان
سه دستگاه آپارتمان ۵اطاقه با سرویس کامل خیابان ارباب جمشید اجاره داده‌میشود تلفن ۸۲٦۰٦٤
آ ـ ۵۵٦۰ ۱ـ۲

آپارتمان مدرن ۵اطاقه برای سکونت باشوفاژ و تلفن سرویس‌کامل اماده اجاره‌است تلفن ۷۵٤۱٤۵ تهران‌بورس
آ ـ ۵٤۸۵ ۱ـ۱۰

نبش‌پهلوی‌تخت جمشید آپارتمانهای ۳و٤اطاقه‌با تهویه و تلفن مستقل اجاره داده میشود ٦٦٤٦۱۸

لطفا در موقع خرید به مارك بکد روی کلیه دستگاه توجه فرمائید .
B.K.D بکد
دربازکن برقی
قیمت یکدستگاه کامل ۲۵۰ تومان
بدون پیش قسط به اقساط ماهیانه ۵۰ تومان بپردازید
بوسیله تلفن سفارش وهید دستگاه درمدت ٤ ساعت نصب وتحویل میشود .
شرکت بکد الکتریک تلفنهای ۷۷۲۰۰۸-۶۲٤٤۱٤
فروش درکلیه فروشگاههای لوازم برق والکتریکی ها برای اخذ نمایندگی فروش باتلفن شرکت تماس بگیرید

یادآوری
به اشخاصیکه از ملارد ویلا زمین خریداری نموده‌اند
احتراما متذکر میگردد که:چون زمینهای ملارد ویلا نزدیك باتمام‌وضمن توسعه منطقه از طرفین نقشه فعلی چند کوره آجرپزی که در کنار منطقه موجود است نیزطبق برنامه‌قبلی میبایست‌تخریب و زمین آن تسطیح وتفکیك گردد لذا در صورت تمایل باستفاده از آجر این کوره‌ها نسبت به احداث ساختمان در زمینهای ابتیاعی خود اقدام فرمایند .
دفتر روابط عمومی ملارد ویلا ـ سازمان املاك شایسته

نیازمندیها

تلفنهای ۳۱۱۲۲۹ـ۳۱۱۲۲۷

آپارتمان اجاره و مدرن
طبقه سوم بین خیابان‌تلویزیون و پهلوی دارای ٤ اطاق باتلفن و کولر تلفن ٦٢٨٩٢٦
آ ـ ٦١٧٧ ١ـ٢

آپارتمان اجاره
طبقه دوم آپارتمانی واقع در پیسی کولا خیابان شادمان کوچه دانشمند مقابل بانک عمران چهار اطاق بزرگ هال بزرگ آشپزخانه بزرگ و کلیه وسائل حمام ، آبگرمکن ، وان، توالت فرنگی و دستشوئی به اجاره‌داده‌میشود تلفن ٩٧٢٨٤٤
١ـ٢ آ ـ ٦١٤٢

دو دستگاه آپارتمان ٤ و ٥ اطاقه با تلفن و کولر خیابان تلویزیون خیابان ششم اجاره داده میشود تلفن‌های ٦٢٦٣٦٥و ٦٢٢٢٢٣
١ـ٥ آ ـ ٤٠٥٣٠

قابل توجه‌دفاتر تجارتی و اطباء
تعدادی آپارتمان ٥ اطاقی و ١٣ اطاقی با سرویس کامل مجهز به‌شوفاژوکولر وآسانسور و تلفن مستقل واقع در نبش روزولت و ثریا اجاره داده میشود تلفن ٨٢٧٢١٣
١ـ٣ آ ـ ٦١٩٣

نزدیک‌دانشگاه‌ملی تعدادی آپارتمان با شرایط سهل برای دانشجویان موجود است تلفن ٦٣٥٥٦١
١ـ٥ آ ـ ٦٢٠١

ساختمان اجاره
چندین دستگاه خانه و آپارتمان برای دفتر کار و مسکن موجود است ٦٣٥٥٦١

اجاره ماهی ١١٠٠ تومان ٦٠ قدم فاصله با خیابان نادری مسعودسعد ٤ اطاق با هال در طبقه اول با حیاط کف مکالئوم سرویس کامل کاغذ دیواری‌تلفن آب و برق ٣١٠٩١٥
١ـ٢ آ ـ ٦١١٥

ساختمان اجاره‌ای درمرکزشهر دارای ٧ طبقه با شوفاژ ونهویه مطبوع و آسانسور وپارکینگ هر طبقه دارای ١١ اطاق دو سرویس کامل قابل تقسیم برای دو واحد جداگانه یکجا یا بصورت‌طبقات‌اجاره داده‌میشود طالبین صبحها از ساعت ٩ تا ١٣ با تلفنهای ٣١٥٠٠٩ و ٣٠٣٨٠١ تماس گیرند .
١ـ٢ آ ـ ٦١٣٣

ساختمان ٢ طبقه با ١٤اطاق و حیاط بزرگ واقع درخیابان ارفع مناسب دفتر شرکتهای بزرگ و کلینیک اجاره ماهیانه پنجهزار تومان به تلفن ٤٤٣٢٦ مراجعه فرمائید .
١ـ٣ آ ـ٣٩٣٦٦

ساختمان ٦ طبقه دونبش ٧٠ اطاق مجهز به شوفاژ و کولر و آسانسور و چهار ، شماره تلفن یکجا اجاره داده میشود خیابان شمیران نبش شهناز پنجم تلفن ٧٥٣٩٥٨

خانه اجاره
میدان ٢٤اسفند اول‌امیرآباد خانه‌ای دربست با ٥ اطاق و انبار ، تراس،حیاط ،ماشین‌رو، برق و اب و تلفن . کولر ، سرویس لوکس ماهی هزار تومان با ده هزار تومان‌ودیعه اجاره داده میشود . تلفن ٦٢٤٨٢٠
١ـ٣ آ ـ ٦١٤٧

نیازمندیهای اجاره

سازمان نیازمندیهای خارجیان خانه‌شما را اجاره میدهد ٨٢٣٩٣٩

اجاره مستغلات مدرن
به خارجیان تلفن ٨٢٣٩٦٤ و٨٢٩٧١٣

باغ‌شخصی‌باساختمان در اطراف تهران برای اجاره مورد نیاز است . تلفن : ٣١٢٤٣٥
١ـ٢ آ ـ ٥٩٨٥

مستغلات شما را
در شهر و شمیرانات اجاره می دهیم تلفن ٨٢٣٧٩٠

اجاره و خرید و فروشخانه ٧٥٩٦١٣
١ـ٨ آ ـ ٤٩٦٦

چندین دستگاه آپارتمان مبله وغیرمبله نیازمندیم ٦٣٥٥٦١

موسسه نیازمندیهای هیلتون اجاره خارجیان ٦٦٠٨٨٩
١ـ١٣ آ ـ ٤٣٠٩

یکدستگاه ساختمان دو طبقه یا سه طبقه باحیاط دربست در جاده قدیم شمیران جهت رهن‌یا اجاره مورد نیاز است تلفن ٢٠٨١١
١ـ٢ آ ـ ١٢٦١٧

یکباب اطاق مناسب درشمال شهر برای سکونت یکنفر مورد احتیاج است . تلفن ٦٦٣٢٤٩
١ـ٢ آ ـ ١٧٢٣٣

بنگاههای معاملات املاک

برای اجاره آپارتمان‌های خودویا هر نوع اجاره آپارتمان با تلفن٨٢٨٥٢٧ تماس بگیرید .
١ـ٤ آ ـ ٦١١٤

منازل شمادر شمیرانات
فورا به خارجیان اجاره میدهیم ٧٧٢٠٠٣

برای‌خرید، فروش،اجاره
بدفتر املاک محمدابادی‌خیابان دولت ایستگاه دروس ٨٨١٧١٣
١ـ١٠ آ ـ ٥٧٢٢

خرید وفروش‌زمین،خانه
مستغلات شهر وشمیرانات ٨٣٣٣٠١ . ٨٣٣٣٠٢

خریدار زمین تهران پارس ٧٨١٩٢٦

زمینهای زعفرانیه درهقشلاق مکانیر ، سعادت‌آباد .فرحزاد خریداریم‌بازرگانی جلالی‌خیابان پهلوی تلفنهای ٦٢٦٤١١ یا ٦٢٤١٩٣

خریداری‌میشود

بورس املاک شمیران دفتر براتی باغ فردوس ٨٧٢٥٧٥

زمینهای‌یافت‌آبادخریدار وفروشنده‌ایم عبدالخالق تلفن ٩٥٢٥٤٥

تلفن ٧٦٥١٩٩ جهت نیازمندی ملکی شماآماده خدمت است .

مباشرت‌املاک ومستقلات تلفن ٢٧٩٤٣

دفتر ساختمانی تهیه زمین‌در تمام نقاط‌ـ نقد و اقساط تلفن ٣١٠١٩٥

بازرگانی پاستور
خانه های مدرن ـ در صاحبقرانیه ـ دروس ـ و گلستان اجاره و یا فروش ـ تلفن ٨٦٦١٤٣

دفتر ساختمانی تهیه‌منزل‌درتمام‌نقاط‌نقد واقساط تلفن ٣١٠١٩٥

استخدام

خانمی که بکار منشی‌گری و زبان انگلیسی تسلط داشته‌باشد مورد احتیاج است . داوطلبان مشخصات خود را به صندوق پستی ١٦٤٦ـ١١ارسال دارندو یا باتلفن ٨٢٠٩١٥ بین ساعت ١٦ تا ١٩ تماس بگیرند .

دوشیزه یا بانوئی که مسلط بماشین نویسی فارسی و لاتین باشد مورد نیاز است شرکت تعمیر تلفن ٦٦٥٨١٤
١ـ٢ آ ـ ٦٠٦٥

(استخدام)
به چند نفر کارگر که با دستگاه پلاستیک سازی تزریقی اتوماتیک اشنائی کامل داشته باشند نیازمندیم . خیابان آریامهر ـ طبقات فوقانی بانک اعتبارات ایران ـ شماره ٩٢
١ـ٣ آ ـ ٥٩٥٧

یك فروشگاه بزرگ‌در تهران بیك نفر حسابدار ویکنفر کمك حسابدار نیازمند است . لطفا درخواست های خود را با ذکر سوابق کار و آدرس و شماره تلفن به صندوق راهنمای ٨٢٠ ـ اطلاعات ارسال فرمائید.
١ـ٣ آ ـ٥٩٩٨

کار

اگر بکار ویزیتوری تبلیغات علاقمند هستید بنشانی‌زیرمراجعه‌فرمائید میدان ٢٥ شهریور ـ خیابان سینا ـ خیابان امیر اتابك ـ ساختمان ٢٣ ـ آپارتمان ٢٢ کانون ارتباطات جمعی سپند ـ تلفن ٨٢٨٦٨٢
١ـ٣ آ ـ ٣٩٣٩٤

یکنفر پیشخدمت دفتر برای تمام‌روزاستخدام‌میشوداوطلبان به تلفن ٨٢٤٩٦٠ مراجعه فرمایند .
١ـ٢ آ ـ ٣٩٩١٢

ماشین نویس فارسی
تمام وقت‌با حقوق‌مکفی‌استخدام میشود با تلفن ٨٦٥٠٥٣ بین ساعات ٨ الی ١ و ٤ الی ٧ بعد از ظهر تماس بگیرید .
١ـ٢ آ ـ ٦١٥١

نقشه‌بردار با سابقه
مجرد برای خارج‌ازتهران‌مورد احتیاج است ٦٦٢١٨٨
١ـ٣ آ ـ ١٧٤١٧

دوشیزه واردبه ماشین‌نویسی فارسی از ساعت ٨٫٥ الی ١ بعد از ظهر و ٤٫٥ الی ٧٫٥ بعد از ظهر با حقوق ماهانه ٤٥٠٠ ریال استخدام میشود خیابان قدیم شمیران ایستگاه عوارضی پلاك ٦٣٧ شرکت امدادی اتومبیل در ایران
١ـ٢ آ ـ ٦١٢٧

قابل توجه
داوطلبان‌استخدام
فقط بانصف شهریه
در کلاسهای‌صبح یا بعد ازظهر ،عمومی‌ویاکلاس مخصوص فرهنگیان و دانشجویان دوره کامل کمك مهندسی

رادیو ـ تلویزیون کولر، یخچال
را در لابراتوار با لوازم
مجانی
نقشه‌کشی و
نقشه برداری
حسابداری منشیگری وماشین نویسی را
تا اخذ گواهینامه رسمی فرا گرفته با معرفی ما با حقوق مکفی استخدام‌شوید شاهرضا اول ایرانشهر (نزدیك میدان فردوسی)
آموزشگاه آفرین تلفن ٨٢٤٢٧٢

به چند نفر فروشنده لباس زنانه باسابقه بانو و دوشیزه‌ با حقوق مکفی نیازمندیم تلفن ٨٢٨٢٦٨
آ ـ ٦١٣٧

به چند اموزگار و مستخدم زن و مرد مورد نیاز است بعد از ظهرها از٢١ر٦ر٥٠ مراجعه شود جاده قدیم شمیران خیابان شادمان دبستان سپهر
١ـ٣ آ ـ ٦١٣١

گیسوی بلا افراد زیررا استخدام میکند
١ـ یکنفر بانو یا دوشیزه که سابقه مدیریت‌داشته باشندجهت مدیریت
٢ـ دو نفر بانو یا دوشیزه که سابقه فروشندگی لوازم ارایشی داشته باشند جهت قسمت لوازم ارایشی
٣ـ چند نفر بانو یا دوشیزه کاملا وارد به امور میزانپلی گیسو
٤ـ چند نفر بانو یا دوشیزه جهت پیچیدن مو
٥ـ تعدادی بانو یا دوشیزه جهت بافت مو
٦ـ تعدادی بانو یادوشیزه جهت بافت در قسمت هرپیس (مردانه)
٧ـ تعداد سی نفر کارگر ساده که پس از اموزش لازم بکار گمارده خواهند شد
٨ـ دو نفر بانو یا دوشیزه جهت امور نظافت
٩ـ دو نفر پسر بچه جهت امور نظافت داخلی
بعد از ظهرها ازساعت ٤الی ٩ به نشانی خیابان پهلوی بین امیراکرم و پهلوی بالا ساختمان پیروز قسمت روابط عمومی گیسوی بلا مراجعه فرمایند .
١ـ٣ آ ـ ٤٠٣٧٨

استخدام ماشین نویس
یکنفر دوشیزه یابانوی‌ماشین نویس فارسی و لاتین باتجربه مورد نیاز است . داوطلبین به تلفن ٣١٤١٢١ مراجعه‌فرمایند
١ـ٢ آ ـ ١٦٩٩٩

به چند نفر بانو یا دوشیزه فروشنده برای کار در یك فروشگاه بزرگ نیازمندیم . طالبین به خیابان بهارجنوبی کوچه بانك پارس شماره ٤ مراجعه نمایند .
١ـ٢ آ ـ ٤٠٢٣٠

فارغ التحصیل‌هنرستان صنعتی (رشته برق)
شرکت سهامی ریسندگی و بافندگی مخر ایران برای تکمیل کادر فنی‌کارخانجات‌خود واقع در هشتگرد (هشتاد کیلومتری جاده تهران ـ قزوین) به چند نفر فارغ‌التحصیل هنرستان صنعتی برق‌که دارای دفترچه خاتمه خدمت یا معافی دائم باشند نیازمند است .
داوطلبین میتوانند به اداره کارگزینی شرکت‌واقع درخیابان حافظ ـ ساختمان بانك کار طبقه ١٩ مراجعه نمایند .
آ ـ ١٧٣١٥

آگهی استخدام

ماشین نویسی یا اصول حسابداری بازرگانی را ٢٥ روزه با تضمین بیاموزید و با معرفی ما استخدام شوید . اول شاه‌اباد ساختمان دهطبقه شماره ٢٣٣

آموزشگاه بهروزنو
آ ـ ٦١٤٤

تعدادی کارگر خیاط باتجربه
چرخ‌کار (زن یا مرد) مورد نیاز است داوطلبان به آدرس سعدی شمالی کوچه یاسمی ساختمان پارس به آقای محمد علی میلی‌تلفن ٣٩٣٦٣٠مراجعه نمایند .
١ـ٣ آ ـ ٤٠١٣٨

به تعدادی کارگر خیاط
زنانه‌دوز و دست دوز نیازمندیم خیابان نادری نرسیده بقوام‌السلطنه پاساژ رستم آبادیان طبقه سوم خیاطی نادر
آ ـ ٦١٣٩

تکنیسین الکترونیك چند نفر تکنیسین که دارای‌ضامن معتبرباشند برای تعمیرات رادیو ـ ضبط‌صوت ـ گرام‌و تلویزیون ترانزیستوری استخدام میشوند تلفن ٤٨٤٧٥

FEMALE BILINGUAL SECRETARY FARSI/ ENGLISH REQUIRED FOR IMMEDIATE EMPLOYMENT. PLEASE ADDRESS RESUME OF EXPERIENCES WITH ONE PHOTOGRAPH TO PERSONNEL DEPARTMENT RADIO ELECTRIC IRAN ASSOCIATED WITH PHILIPS INDUSTRIES P.O. BOX 2767 TEHRAN.

استخدام در زبانکده داریوش
بعلت افزایش غیر قابل پیش‌بینی کلاسهای به تعدادی استاد مجرب جهت تدریس زبان انگلیسی بخصوص بین ساعات ١٢ تا ١٤ نیازمندیم : لطفنا علاقمندان به‌آدرس‌زبانکده داریوش مراجعه فرمائید
آدرس ـ خیابان نادری چهار راه قوام‌السلطنه

شرکت سهامی‌خوراك نماینده کارخانه های ستله بوتس و سرل
جهت ویزیت داروهای خود به تعدادی ویزیتور تمام وقت با شرایط ذیل احتیاج دارد :
١ـ تحصیلات دیپلم طبیعی
٢ـ حداکثر سن ٣٠ سال
٣ـ داشتن‌برگ خاتمه‌خدمت یا معافی دائم غیر پزشکی
٤ـ قادر به انجام مسافرت های مکرر شهرستانها
٥ـ داشتن ضامن معتبر
کسانیکه گواهینامه رانندگی داشته باشند در شرایط مساوی حق تقدم خواهند داشت .
از داوطلبان خواهشمنداست برای انجام مصاحبه ازساعت٨ صبح الی ١٢ وازساعت٤٫٣٠ الی ٦٫٣٠ بعد از ظهر روز چهارشنبه ٥٠ر٦ر٢٤ به آدرس فردوسی شمالی‌خیابان ٨٢٦روزنامه ارباب جمشید شمالی ـ کوچه خسروشاهی ـ
شرکت سهامی خوراك
مراجعه نمایند .
١ـ٢ آ ـ ٤٠٣٨٠

مینو
شرکت سهامی خوراك وابسته
به گروه صنعتی مینو
به تعدادی دوشیزه یا بانوبرای مشاغل زیر بطور تمام وقت احتیاج دارد .
١ـ ماشین نویس دیپلمه با داشتن حداقل دو سال سابقه کار
٢ـ کارمند دفتری دیپلمه
٣ـ تلفنچی با داشتن حداقل دو سال سابقه کار
داوطلبان در صورت نداشتن موانع قانونی استخدام میتوانند همه روزه از ساعت٩ صبح الی ١٢ به ساختمان مرکزی مینو واقع در کیلومتر ١٤ جاده شمالی کرج مراجعه نمایند .
١ـ٢ آ ـ ٤٠٣٨٢

شرکت معظم داروئی
برای ویزیت و سرپرستی دپوی خود در شیراز بیك ویزیتور با سابقه نیازمند است لطفا تقاضا و شرح سابقه کار خود را بوسیله راهنمای ٨٢٥ روزنامه اطلاعات ارسال فرمائید .

پزشك جراح و پزشکیار
دیپلمه استخدام میشود درمانگاه احسان تلفن ـ ٨٢٥٤٣٨ ـ ٨٢٠٩٨٢
آ ـ ١٧٤٥١ ١ـ٣

استخدام
جوانی دیپلمه که دارای شرایط استخدام باشد جهت ویزیت دارو برای شهرستانها مورد نیاز است‌مشخصات کامل خود را به صندوق پستی ١١٨٣ر١٢ بخش تبلیغات‌ارسال دارید .
آ ـ ١٧٥٢٥

آگهی استخدام
بنگاه حمایت‌مادران‌ونوزادان برای خدمت‌در بخش‌ازمایشگاه مرکزی خود احتیاج بیك نفر متخصص آزمایشگاهی دارد .
داوطلبان‌برای‌کسب اطلاعات بیشتر تا تاریخ پنجم مهرماه ١٣٥٠ همه روزه در ساعات اداری به قسمت کارگزینی‌بنگاه واقع در خیابان مولوی جنب زایشگاه فرح مراجعه نمایند .
بنگاه حمایت مادران و نوزادان
١ـ٥ آ ـ ٤٠٥٧٢

بانوئی که سنش ٣٥ الی ٥٠ سال باشد برای نظافت منزل و احیانا مراقبت از بچه بطور شبانه‌روزی استخدام میشود با تلفن ٨٨٠٢٣٦ تماس بگیرید .
آ ـ ٦١٧٥

به دو نفر بازاریاب زن ومرد نیازمندیم تلفن ٤١٧٨٤ مجله هنر و معماری
آ ـ ٦١٧٦

یکنفر منشی مرد که حداقل دارای گواهینامه‌سیکل اول‌باشد برای تمام وقت مورد نیازاست حداقل سن از ٢٥ سال ببالا تلفن ٩٥٣٧٨٩
آ ـ ٦١٦٢

استخدام
بیکنفر مرد بین ١٦ تا ٢٠ ساله جهت آرایشگری زنانه موردنیاز است ٨٢٩٥١٩
آ ـ ٦١٧٨

شرکت خدمات بهداشتی کمپیوتری
به٣ نفرکه قدرت فروش و انتظار درآمد حداقل ٥٠٠٠٠ ریال‌درماه دارند جهت مدیریت و عرضه بیمه درمانی بیسابقه نیازمنداست‌جهت‌اطلاعات بیشتر به خیابان شاه عباس کبیر نبش کوچه سام بین ساعت ٣ تا ٧ مراجعه شود

بیك پرستار بچه تمام وقت‌مورد نیاز است‌تلفن ٨٧٢٣١٦

شرکت معتبر تجارتی به یك نفرکه‌بزبان انگلیسی و ماشین نویسی لاتین تسلط کامل‌داشته باشد نیازمند است متقاضیان درخواست خود را بایك قطعه عکس به صندوق پستی ٤٢٤تهران ارسال نمایند

شرکت معظم داروئی
پنج نفر ویزیتور باسابقه را بطور فول‌تایم برای تهران وشهرستانها استخدام‌میکند. لطفا تقاضا و شرح کامل سوابق خدمت خود را بوسیله راهنمای٨٢٦روزنامه اطلاعات‌ارسال دارید .

یك کارگر زن شبانه‌روزی مورد احتیاج‌است تلفن٨٢٦٢٥٥
آ ـ ٦٢٠٠ ١ـ٢

دبیرستان سراج
بیکنفر بانو جهت نظافت نیازمند است کمرك امیریه تلفن ٢٠٩٣١
آ ـ ١٧٢١٣

گروه فرهنگی آریا
احتیاج بدو نفر دوشیزه یابانو جهت انجام کارهای دفتری و ماشین نویسی‌دارد بعدازظهرها با تلفن ٩٥٨٩٣١ تماس گیرند.
آ ـ ٦١٦٥

به چند نفر دوزنده زن‌برای امور خیاطی مورداحتیاج است چهارراه کمرك امیریه کوی درخشان پلاك ١٥
آ ـ ٦١٧٠

شرکت آمو
برای نصف روز بیك تکنیسین وارد بامور تعمیر ماشین‌آلات اتوماتیك هیدرولیك‌نیازمند است تلفن ٦٢١٠٥٣ ـ ٦٢١٠٥٢
آ ـ ١٧٤٨١

بیك نفر مترجم زبان
انگلیسی که از عهده ترجمه انگلیسی ، بفارسی و فارسی‌به انگلیسی برآید نیازمندیم بتلفن ٨٢٣٥٢٦ مراجعه فرمایند .
آ ـ ١٧٥٣٥

سازمان زاد
تعدادی فروشنده دختروپسر با حقوق مکفی نیازمند است شاهرضا مقابل دانشگاه طبقه فوقانی کفش بلا تلفن٦٦١٣٧٧
١ـ٥ آ ـ ٤٠٦٦٨

گروه فرهنگی نصرت
برای کادر دبستان به عده‌ای خانم یا دوشیزه دیپلم و معلم موسیقی احتیاج دارد به تلفن ٩٥٧٠٦٨ مراجعه شود .
آ ـ ١٧٥٢٧ ١ـ٢

مهندسین مشاورخانم ماشین نویس حدود دیپلم با یکسال تجربه کار جهت صبح و عصر نیازمند است از ساعت ١ الی ٣ به خیابان‌شیراز خیابان‌رشت شماره ١٥ مراجعه نمایند .
١ـ٢ آ ـ ٦١٨٥

استخدام سکرتر
بانو یا دوشیزه مسلط به تایپ فارسی‌ولاتین و زبان انگلیسی‌ـ تمام وقت یا حقوق مکفی‌جهت یك‌شرکت‌معتبر تجارتی‌استخدام میشود ـ متقاضیان میتوانندبین ساعت ٩ صبح الی ١٣ یا ٥ تا ٨ بعد از ظهربا تلفن ٦٦٧٠٧١ تماس بگیرند .
١ـ٢ آ ـ ٦١٨٣

تزئینات دنیای پرده
بیك نفر خانم با دیپلم خیاطی و چند نفر آقا جهت نصب‌پرده کرکره و پارچه‌ای نیازمنداست تلفن ٩٥٠٥٩٧
آ ـ ٦١٩٩

مکتب پارس
بتعدادی آشپز و کمك آشپز نیازمنداست(آقای بهزادی مقدم‌است)تلفن: ٤٢٤١٤

شریک

شریك با سود تضمین شده به شریکی برای کار پر تنوع و سود سرشار با ٧٥ هزارتومان شاهرضا روبروی سینما دیانا ساختمان کریستال فیلم آفرینان
١ـ١٢ آ ـ ٦١٨٦

جویای کار

راننده دو شخصی باسابقه جویای کار است تلفن٣١١٢٣١ راهنمای ٨٢٨ مراجعه نمائید .
١ـ٢ آ ـ ١٧٥٤١

برای تحصیلات درخارج
با انجمن مشاورین تحصیلی مشاوره فرمائید نشانی ضلع شمالی میدان ٢٥ شهریور نبش روزولت ساختمان کلیمیك ٢٥ شهریور تلفن ٨٢٢٨٣٤

جوانی ٢٥ ساله‌ای فعال دارای ضامن معتبر وگواهینامه رانندگی و سوابق خوب در تهران جویای کاراست‌راهنمای ٨٣٤ اطلاعات تلفن ٣١١٢٣١
آ ـ ١٧٣٨٥ ١ـ٢

راننده شخصی‌با ضامن‌وارد به مکانیکی جویای کار است راهنمای ٨١٤ تلفن ٣١١٢٣١
آ ـ ١٧٢٨٥ ١ـ٢

جوانی ٢٤ ساله با ضامن معتبر و گواهینامه دو شخصی جویای کاراست، تلفن٣١١٢٣١ راهنمای ٨٢٧ روزنامه اطلاعات
آ ـ ١٧٥١٩

حسابدار ورزیده
آشنا بزبان انگلیسی، با سوابق سرپرستی آماده کار تلفن ٥٣١٤١٣
آ ـ ١٧٤٩٩ ١ـ٣

آموزشگاهها

تعلیم رانندگی
آموزشگاه رانندگی تشکری خیابان خیام ـ تلفن ٢٣٥٥٥
١ـ٦ آ ـ ٣٩٧٨٢

هنرستان فنی پرسو
مرکز اموزش‌صحیح‌رانندگی میکانیکی ترافیك جهر به بهترین و مدرنترین وسایل اموزش با مربیان ورزیده و بدون اتلاف وقت با هزینه کم نشانی چهارراه گمرك شاهپور تلفن ٢٣٩١٦

تدریس خصوصی

ریاضی طبیعی ادبی زبان . امور دانشجوئی دانشگاه تهران ٤٧٠٦٧

با هفته‌ای یکساعت تدریس فیزیکی سما رادر امتحانات ٣ ماهه اول تضمین‌میکنیم‌دانشجویان دانشمند پلی‌تکنیك تلفن ٣٥٤٦٩٢
٢١ آ ـ ٥٩٧٨

تدریس انگلیسی تلفن٣٥٢٣٨٤
١ـ٤ آ ـ١٧٣٤٥

پانسیون

پانسیون میپدیریم ٨٢٥٤٠٥

پانسیون دنیای کودك تجریش تلفن ٨٧٠٩١٠

٨ نفر دختر دانشجو با در دست داشتن کارت دانشجوئی پانسیون میپذیریم . برا ی‌اطلاعات بیشتر و رزرو جابه تلفنهای ٦٣٢٥٨٢ و ٨٩١٣١٩ از ساعت ٨ الی ١٠ صبح واز ٢ الی٥ بعد از ظهر مذاکره فرمائید .
محل پانسیون ـ خیابان امیرآباد پشت دانشگاه تهران میباشد .
١ـ٢ آ ـ ٦١٨٤

آگهیهای متفرقه

نظر بتقاضای مشتریان‌محترم همه روزه از ساعت ٨ الی ١٢ آماده پذیرش کار میباشم لالزار پاساژ بهار دوزندگی دلکش دیپلمه تلفن ٣١٤٧٥٩ محل کار سابق

اسناد لاوصول خریداریم ٣٥١٦١٧

اسلحه فروشی امین
فروشگاه مرکزی (اتکاء) اقسام تفنگ‌های ساچمه‌زنی سنتاتین برای آقایا ن‌افسران صدی پنج تخفیف
امین
آ ـ ١٧٥٢١ ١ـ٣

زندگی بهتر و تمیزتر فقط با محصولات مادریك

داروخانه‌ها

داروخانه مهران
خیابان تیروخورشید چهارراه استخر تلفن ٩٥٤٠٠٧

کلاس رادیو و تلویزیون
دوره جدید کلاس رادیو تلویزیون کاخ دانش با استفاده از مدرن‌ترین وسایل آموزشی‌زیر نظر مهندسان کار آزموده تشکیل میشود . قبلا نامنویسی کنید بهر یک از شاگردان‌این کلاس یکدستگاه رادیوی ٥ لامپ دوموج مجانا برای موتناژ واگذار میشود.
کلاس تکنیسین برق‌فشارقوی
دوره جدید کلاس‌تکنیسین‌برق و فشار قوی تشکیل‌میشود. مجهزترین وسائل برای اموزش این فن در این کلاس اماده گردیده است و استادان فارغ‌التحصیل از آلمان تعلیم دراین کلاس را بعهده خواهند داشت .قبلا نامنویسی کنید.
کلاس فیلمبرداری
کاخ دانش به تشکیل دوره دوم کلاس فیلمبرداری مبادرت مینماید.این کلاس زیر نظر استادان فارغ التحصیل از دانشگاه های اروپاوآمریکا با همکاری مجهزترین استودیوی فیلمبرداری ایران تشکیل میشود. از آماتور ها و علاقمندان به‌استخدام دعوت میشود با شرکت در این کلاس از موقعیت استفاده مایند.
کلاس حسابداری‌ودفترداری دوبل
دوره جدید کلاس حسابداری کاخ دانش زیر نظر آقای حمیدی باسابقه تدریس در دانشگاه تهران تشکیل میشود در این کلاس فن دفتر داری و حسابداری را فرا خواهیدگرفت
کاخ‌دانش
خیابان نادری ، پاساژ معتمد . خیابان فرانسه کوچه مرجان آ ـ٤٠٢٥٤

آنتن آموزشی ٦٥ تومان
با نصب فوری و تنظیم داخلی
آنتن تمام‌کانال‌موجود است تلفن ٩٧٦٢٤٠

SALESMEN
FIRST RATE PAY FOR FIRST RATE MEN
There are two vacancies for first rate salesmen in this International Company.The conditions are excellent and the Company's rapid growth rate will create outstanding promotion opportunities .
The essential qualifications are:
First Class English
A proven record of success in selling non-consumer goods.
Iranian Nationality.
Certified exemption from or completion of military service.
You are invited to call at our office for informal interview with the National Sales Manager on Monday 13th or Tuesday 14th September, between 2:00 p.m. and 5:00 p.m.
Rank Xerox (Iran) Ltd., 17, Avenue Kamyar, Avenue Iranshahr, Tehran. Tel: 829516-8
RANK XEROX
The world's most advanced Copier Duplicators

برنامه‌سینماها

★ کاوبوی نیمه شب ـ رنگی ـ واشین‌هامن اتلانتیک (٦٢٧١٧١) ١٥ر١١ـ٣٠ر٣ ـ٣٠ر٥ـ ٣٠ر٧ ـ٤٥ر٩
★ پائیز زیبا ـ رنگی ـ جینالولو بریجیدا دیاموند (٨٢٨٤٠٠) ١٥ر١١ـ ٣٠ر٣ ـ٣٠ر٥ـ ٣٠ر٧ـ٤٥ر٩
★ ساتیریکون‌ـرنگی ـ مارتین‌پاتر ـ کاپوسین شهر قصه (٦٢٧٢٩٠) ١١ ـ٣٠ر٢ ـ ٥ ـ ٣٠ر٧ . ١٠
★ مردیکه ازطوفان‌می‌آمدـرنگی‌ـسیدنی‌پواتیه امپایر (٦٢٣٩٤٢) ١٥ر١١ ـ ٣٠ر٣ ـ ٣٠ر٥ ٣٠ر٧ ـ ٤٥ر٩
★برنده ـ رنگی ـ بل‌نیومن ـ جوان‌وودوارد تراس امپایر ٧ـ٩
★دایره سرخ ـ رنگی ـ ایومونتان ـالن‌دلون شهر فرنگ (٦٢٧٦٢٨) ١٥ر١١ـ ٣٠ر٢ـ ٥ـ ٣٠ر٧ـ ١٠
★ دزد بغداد ـ رنگی ـ سابو سینه‌موند (٤٨٣٢٢) ١١ ـ ٣ ـ ٥ ـ ٧ ـ ٩
★ ویل‌پنی ـ رنگی ـ چارلتون هستون سانترال (٤٨٦٨٦) ١١ـ٣ـ٥ـ٧ـ١٥ر٩
رادیو سیتی (٤٣٣٢٠) ١٥ر١١ ـ ٣٠ر٣ ـ ٣٠ر٥ ـ ٣٠ر٧ ـ ٣٠ر٩
نیاگارا (٦٦٥٣٠٧) ٣٠ر١١ ـ ٣٠ر١ ـ ٣٠ر٣ ٣٠ر٥ ـ ٣٠ر٧ ـ ٤٥ر٩
ترویل (٣١٩٤١٠) ٣٠ر١٠ ـ ٤٥ر٢ ـ ٤٥ر٤ ٤٥ر٦ ـ ٤٥ر٨
رویال (٨٢٩٧٨٥) ١٠ ـ ١٢ ـ ٢ ـ ٤ ـ ٦ ٨ ـ ١٥ر١٠
★ چیچو و فرانکو در فضا ـ رنگی ـچیچو ـ فرانکو
درایوین ونک (٦٢٢٥٥٧) ٣٠ر٧ ـ ٤٥ر٩
★کوژیشت نتردام ـ رنگی ـ آنتونی‌کوئین پولیدور (٤٢٦٣١) ٢٠ر١١ ـ ٣٠ر٣ ـ٣٠ر٥ـ ٣٠ر٧ـ٤٥ر٩
تاج (٣١٣٨٦٤) ١٥ر١٠ ـ ١٥ر١٢ ـ ١٥ر٢ـ ١٥ر٤ـ ١٥ر٦ـ ١٥ر٨ـ ١٥ر١٠
★ ماجراجویان ـ رنگی . کندیس برگن ب ب (٨٢٩٦٤١) ١١ـ ٤٥ر٢ ـ ١٥ر٦ ـ٤٥ر٩
★ کراوغلی ـ رنگی ـ فخرالدین ـ نازنین کاپری (٤٨٤٠١) لیدو (٩٥١٢٨٢) نپتون (٧٦٠١٣٦) ژاله (٣٠٤١٢٠) شرق (٥٤٠٢٤) فیروزه (٧٥٧٦٦٩) ١١ ـ ٣ ـ ٥ ـ ٧ ـ ٩
رکس (٣١٥٢٩٣) ٣٠ر١٠ ـ ٣٠ر١٢ ـ ٣٠ر١ـ ٣٠ر٢ ـ٤٥ر٦ـ ٤٥ر٨
اسبا (٤٢٩٠٩) ١١ـ ١ـ ٣ـ ٥ـ ٧ر١٥ ـ٣٠ر٩
شهوند (٣٥٤٠٤٠) ٣٠ر١٠ ـ ٣٠ر١٢ـ ٣٠ر٢ـ ٣٠ر٤ـ ٣٠ر٦ ـ ٣٠ر٨
سیلورسینی (٨٦١٢٠٥) ٣٠ر١٠ ـ ٣٠ر٢ ـ ٣٠ر٤ـ ٣٠ر٦ ـ ٣٠ر٨
همای (٣١١٦٦٩) پاسارگاد (٧٩٢٧٨٢) ١٠ـ ١٢ـ ٢ـ ٤ـ ١٥ر٦ـ ٣٠ر٨
المپیا (٩٥٦٧٩٦) ٤٥ر١٠ـ ١ـ ٣ـ ٥ـ ٧ـ٩
نوسکا (٥٨٥٤٤) چرخ‌وفلک (٩٥٠٥٥٨) ١٠ـ ١٢ـ ٢ـ ٤ـ ٦ـ ٨
★ سرباز آبی ـ رنگی ـ کندیس برگن مولن‌روژ (٧٥٢٩٢٩) دیانا (٤٧٣٦٥) ١١ـ ٣ـ ١٥ر٥ ـ ٣٠ر٧ ـ ٤٥ر٩
مهتاب (٤٧٧٧٧) ٣٠ر١٠ ـ ٣٠ر٢ ـ ٤٥ر٤ـ ٧ـ ١٥ر٩
کریستال (٣١٧٦٧٥)اسکار (٩٥٠٨٩٨) ٣٠ر١٠ ـ ٢ـ ١٥ر٤ـ ٣٠ر٦ـ ٤٥ر٨
★ غولهای سرزمین خورشید ـ سینماسکوپ‌ـ رنگی
پلازا (٤٤٢٥٥) ١٥ر١١ ـ ١٥ر٣ ـ ١٥ر٥ ١٥ر٧ـ ٣٠ر٩
ری (٢٢٥٧٨) ١٠ ١٢ـ ٢ـ ٤ـ ٦ـ٨
سهیلا (٣١٦٤٢٤) ٣٠ر١٠ ـ٣٠ر٢ ـ٣٠ر٤ـ ٣٠ر٦ـ ٣٠ر٨
حافظ (٣١٤٠٧٤) ٩ـ ١١ـ ١ـ ٣ـ٥ـ ٧ـ٩
★ چیچو وفرانکو زیر پرچم ـ رنگی تراس دیانا ٧ـ٩
★ لحظات اضطراب‌ـ رنگی‌ـ فردریک‌استافورد تراس نیاگارا ٤٥ر٧ـ ٤٥ر٩
★ زیبا ولی خطرناک ـ رنگی ـ راکل ولش کسری (٨٢٦٩٣٩) ٣٠ر١٠ ـ ٢ـ٤ـ٦ـ ٨ـ١٠
★ شکار انسان ـ جمشید مشایخی‌ـ مرجان‌ـ اروپا (٣٠٣١٧٩) سیلوانا (٣٩٣٧٧٧) ٣٠ر١٠ـ ٣٠ر٢ ـ ٤٥ر٣ ـ ٦٣٠ر ـ ٤٥ر٨
میامی (٧٥٤٣٢٩) کی

۱۶۰ دختر و پسر کرولال در چهارمین دوره مسابقات قهرمانی ایران

در اولین دوره این مسابقات ۲۲ شرکت کننده تنها در رشته کشتی حضور داشتند

طول حیات ریاست دکتر محمد توکل، کرولالهای ایران دوبار فاتح مسابقات کشتی در دیدارهای جهانی و المپیک شده‌اند

شب گذشته در حضور آقای کاشفی معاون سازمان تربیت بدنی، دکتر محمد توکل رئیس فدراسیون کرولالهای ایران و نزدیک به هزاروپانصد تماشاگر چهارمین دوره مسابقات قهرمانی کرو لال های ایران بنام نامی شاهنشاه آریامهردرمحل باشگاه ورزشی کرولالهای تهران آغاز شد.

در این دوره مسابقات که در رشته های کشتی آزاد ـ کشتی فرنگی ـ پینگ پنگ ـ شطرنج ـ فوتبال ـ والیبال ـ و دوومیدانی برگزار میگرددرویهم ۱۶۰ دختر و پسر کرولال از قزوین ـ مشهد ـ اصفهان ـ تبریز ـ همدان و استان مرکز شرکت دارندکه طول یك‌هفته‌مبارزاتی دلپذیر انجام خواهند داد.

یادآوری این مسئله که در مسابقات امسال ۲۵ دخترشرکت دارند واینکه مجموع شرکت کنندگان به ۱۶۰ نفر رسیده است با درنظر گرفتن بیست ودو شرکت کننده در نخستین سال آنهم تنها در رشته کشتی نمایشگر واقعیت تلاش، دلبستگی و شخصیتی است که مسئولین فدراسیون کرولال های کشور برای این ورزش بوجود آورده‌اند.

بازگوی این اصل که‌مسابقات والیبال دختران شب گذشته در مراسم افتتاح زیر نورچراغ های «زنبوری» برگزار شد، امکانات محدود این فدراسیون را نشان میدهد ولی با این همه دلبستگی و کار خستگی ناپذیر مسئولین سبب شده‌است که ورزش‌کرولال های ماگذشته از کیفیت خود، دارای کمیت با ارزشی نیز باشد.

دکتر محمد توکل از زمانیکه ریاست‌این فدراسیون‌راعهده‌دار شده است با امکانات شخصی و بهره‌گیری ازکمکهای سازمان حیاتی تازه به ورزش کرولال های ایران بخشیده است واگر بیادآوریم که در باشگاه کرولال های تهران گذشته از ورزش برنامه های آموزشی هنر های مختلف و تحصیل نیز وجود دارد به ارزش معنوی کار این فدراسیون بیشتر واقف میشویم.

کسب عنوان قهرمانی مسابقات جهانی کشتی

کرولال های ایران در اولین دوره مسابقات کشتی آزاد و فرنگی جهانی با درخششی وصف ناپذیر با ۷ مدال طلا و سه مدال نقره عنوان قهرمانی جهان را در هر دو رشته به دست آوردند.

این دوره مسابقات که درشهر «پاویا» ایتالیاخرداد ماه گذشته انجام شد اعتبار و ارزش تازه به ورزش کرولال های‌ایران‌داد چه طول کلیه دیدار ها قبل از ظهور درخشان تیم کشتی کرو لال‌های ایران که دربازی های المپیك یوگوسلاوی نیز روی سکوی نخست قرار گرفتند، شوروی‌حاکم بدون تردید دیدار های بین‌المللی بود.

بهرحال موجودیت یاد شده از لحاظ کیفیت در کادرجهانی و اینکه در چهارمین دوره مسابقات قهرمانی کرولالهای ایران ۱۶۰ شرکت کننده حضور دارند، نشان دهنده این‌اصل کلی است که در سایه ایمان‌و کار در کلیه رشته های‌ورزشی فدراسیون‌های‌ماچون فدراسیون دکترتوکل میتوانند موفق باشند و در این راه دلبستگی وتلاش محمد اسفندیاری دبیرفدراسیون وکلیه مربیان‌علاقمند فدراسیون را نیز نباید فراموش کرد.

گزارش دبیر فدراسیون

شب گذشته در مراسم‌افتتاح بازی محمد اسفندیاری ضمن گزارش‌مسابقات‌اظهارامیدواری کرد برای سلامت نسلی که در گذشته در ورزش فراموش‌شده بود کلیه ارگانهای ملی ودولتی بااین‌فدراسیون همکاری‌بیشتری داشته باشند.

بازیهای این دوره بوسیله‌آقای دکتر محمد توکل بنام نامی شاهنشاه آریامهر گشایش‌یافت و بعد از مراسم رژه شرکت کنندگان، تیمهای‌والیبال‌دختران وپسران طول دو دیدار نمایش مهارت وقدرت خود را بنمایش گذاردند، در پایان این دیدار آقای کاشفی معاون سازمان تربیت بدنی از مسابقات پینگ پنگ و شطرنج نیز دیدن‌کردند.

مسابقات از بعدازظهر امروز در کلیه رشته ها با مبارزاتی فشرده در استادیوم امجدیه و محل باشگاه کرولال های تهران واقع در خیابان گوته آغاز خواهد شد.

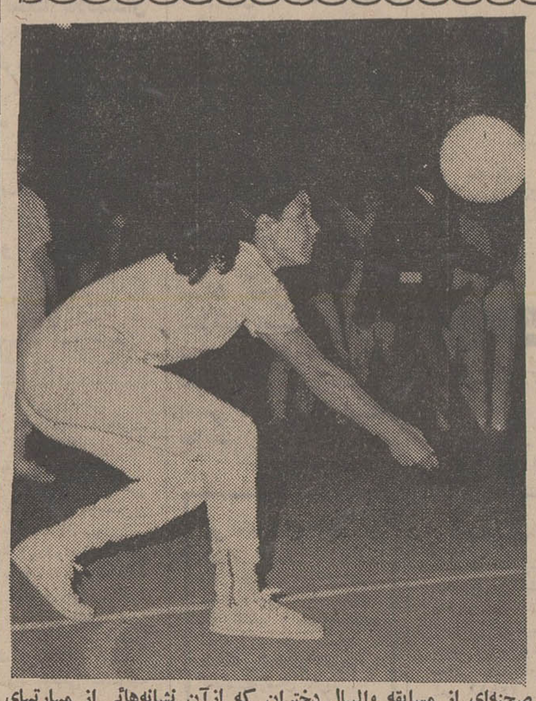

صحنه‌ای از مسابقه والیبال دختران که ازآن نشانه‌هائی از مهارتهای امیدبخش این ورزش بچشم میخورد

آقای کاشفی معاون سازمان تربیت بدنی هنگام ورود با دسته‌گلی از طرف نماینده ورزشکاران کرولال مورد استقبال قرارگرفت. آقای محمد توکل رئیس فدراسیون کرولالها درعکس حضور دارد

منوچهر درطلوعی ورکورد جهان برای عبور از کانال مانش

به‌امر شاهنشاه آریامهر چندی قبل سروان منوچهر درطلوعی باتفاق گروهبان یکم مهدی معصومی که هردو از جمعی تیپ نیروی مخصوص وابسته به نیروی زمینی شاهنشاهی میباشند، برای عبور از کانال مانش رهسپار انگلستان گردیدند ودراین‌میان‌سروان درطلوعی در عبور از کانال مانش صاحب موفقیت‌بینظیری گردید.

سروان درطلوعی بهمراه پنج تن از بهترین شناگران استقامت جهان بسرپرستی «هنزل» شناگر ۳۵ ساله آمریکائی که سابقا افسرپلیس بوده است، بشکل یك تیم شش نفری رکورد جدیدی در عبور از کانال مانش«رفت وبرگشت» برای جهان بجای گذاردند، این گروه موفق شدند شنای خود را در مدت ۲۴ ساعت و ۷ دقیقه به پایان رسانند و رکورد قبلی جهان را که در سال ۱۹۶۶ توسط یک تیم انگلیسی به مدت ۲۶ ساعت و ۱۶ دقیقه بدست آمد بود، بشکنند، مسئله با ارزش در این رکوردحضور یك شناگر ایرانی در ثبت حد نصاب جهانی میباشد، در عکس منوچهر درطلوعی که‌افتخاری بزرگ برای ایران کسب نموده است دیده میشود.

منوچهر درطلوعی

افراد تیم عبارت‌بوده‌انداز: هنزل(آمریکائی، سرپرست)، ری‌دیزون (استرالیا)، شارب (انگلستان)، توکر (آفریقای جنوبی)، کوری آبلار (هلند) ومنوچهر درطلوعی (ایران)

نوروزی
اطلاعیه
کفش
وین

کنسرت حسین موفق
اکروبات دوشیزگان خردسال
در باغ گلستان

مسابقات تنیس فارست‌هیلز

اش، کودس واوکر در نیمه نهائی

مسابقات تنیس حرفه‌ای «فارست هیلز»که در آمریکا برگزار میگردد، باانجام‌یک دیدار دیگر وارد مرحله نیمه نهائی خواهدگردید، تنها بازی باقیمانده در مرحله یک چهارم نهائی بین مارتی‌ریسن فاتح جام آریامهر واستان اسمیت چهره مشهور تنیس آمریکا میباشد که برنده بازی ایندو بعنوان‌چهارمین بازیکن مرحله نیمه‌نهائی مسابقات شناخته خواهد شد تابحال آرتوراش سیاهپوست آمریکائی، یان‌کودس از چکسلواکی و تام اوکر قهرمان مشهور هلندی برای مرحله نیمه نهائی برگزیده شده‌اند.

چهره درخشانتر اروپائیها

باین ترتیب تاکنون اروپائیها چهره‌ای درخشانتر و شانس بهتر برای پیروزی‌دارند در حالیکه دو امریکائی در نیمه نهائی‌حضور خواهند داشت.

آرتوراش در یک چهارم نهائی برابرمانوئل اورانتس اسپانیائی قرار گرفت، در ۲ ست اول ودوم بابرتری چشمگیری به پیروزی رسید. بطوریکه حریفش از جمع این ست ها تنها سه امتیاز بدست آورد ولی «در ست» سوم اورانتس مقاومت بیشتری کرد و سرانجام با اختلاف در تک گیم«تای برک» مغلوب شد، نتایج ۳ ست عبارت بود از: ۱ـ ۶، ۲ـ۶ و۶ـ۷.

تام اوکر دیدار این مرحله خود را برابر گریبنر آمریکائی انجام داد، گریبنر در ۲ست اول به‌آسانی ۲ـ۶و ۳ـ۶ شکست خوردولی در ست‌سوم چهره‌ای بهتر ازخودنشان‌داد که بازهم قدرت اوکربراو فائق آمد و این ست را نیز ۴ـ۶ باخت.

پیروزی یان‌کودس دریك‌چهارم‌نهائی

چهره دیگر مرحله نیمه نهائی یان‌کودس‌از چکسلواکی است که موفق شد باپیروزی بر فروهلینگ آمریکائی شانس حضور در این مرحله را پیدا نماید.

کودس ست اول را در میان شگفتی تمام ۶ـ۰ برد! وفروهلینگ با این شکست غیر منتظره در «ست» اول، در«ست» دوم‌مقاومت سختی نشان داد ولی بالاخره‌این ست‌را نیز ۶ـ۷ باخت، ست سوم بازی چهره‌ای متعادل داشت که بازهم کودس با پیروزی ۳ـ۶ در این ست «فروهلینگ را حذف کرد وخود به دور بعد راه یافت.

بازیهای دور نیمه نهائی را کودس ـ آش‌و همچنین اوکر وبرنده دیدار ریسن ـ اسمیت برگزار خواهند کرد.

هواپیمائی ملی ایران «هما»

هواپیمائی ملی ایران «هما»

هواپیمائی ملی ایران «هما» بمنظور کادر پرسنلی خود عده‌ای لیسانسیه را باشرایط زیر استخدام می‌کند:

۱ـ شرایط:

الف ـ تابعیت دولت شاهنشاهی ایران.
ب ـ داشتن دانشنامه لیسانس در رشته‌های اقتصاد، علوم اداری و مدیریت بازرگانی، مدیریت صنعتی
پ ـ داشتن گواهی انجام خدمت زیر پرچم یا معافیت دائم.
ت ـ قبول شدن در معاینات پزشکی.
ث ـ قبول شدن در مصاحبه و آزمایش‌های روانشناسی.
ج ـ دانستن زبان انگلیسی در حد عالی.
چ ـ حداکثر سن ۳۰ سال تمام.
ح ـ نداشتن سابقه محکومیت جزائی موثرو عدم معروفیت بفساد عقیده واخلاق.

حقوق و مزایا:

داوطلبان واجدشرایطی که به استخدام «هما» درآیند از حقوق ماهانه بمیزان حداقل ۱۹۸۰۰ ریال برخوردار واز کلیه مزایای کارمندی طبق مقررات موضوعه «هما» بهره‌مند خواهند شد.

داوطلبان میتوانند برای کسب اطلاع لازم‌و ثبت نام بادر دست داشتن فتوکپی دانشنامه رشته تحصیلی وعین شناسنامه (بفرم جدید و عکسدار) برگ گواهی انجام خدمت زیر پرچم و دوقطعه عکس ۴×۶ از تاریخ نشر این آگهی تا ظهرروز سه‌شنبه ۵۰/۶/۳۰ همه روزه به‌استثنای روزهای تعطیل از ساعت ۱۰ الی ۱۲ به قسمت استخدام هواپیمائی ملی ایران «هما» واقع در خیابان‌فرصت چهارراه ثریا مراجعه کنند.

هواپیمائی ملی ایران «هما»

پارکر ۴۵ ـ محبوبترین خودنویس اهل قلم

پارکر ۴۵ ـ مدتهاست که صادقانه بمردم سراسر جهان خدمت میکند و سالها دوست با وفای آنها باقی می‌ماند خودنویس پارکر ۴۵ روان مینویسد، زیباست ونوك‌طلای آن خط شمارا زیباتر میسازد. پارکر ۴۵ برای همه کس هدیه‌ای کار آمد است.

PARKER
پارکر سازنده مطلوبترین قلمهای جهان

نماینده انحصاری در ایران
شرکت سهامی ادکا
ساختمان پارکر خیابان سپهبد زاهدی ـ شماره ۲۴۵
تلفن: ۸۲۶۳۰۴

دارای سرویس مجهز برای انواع قلمهای پارکر

جوهرسوپرکوئینك پارکر دیر۶ رنگ زیبا با شیشه‌های پلمپ شده عرضه میشود

۹۰ درصد پمپ بنزین‌های ایران اوری هاردول است

کلیه لوازم یدکی موجود و بارزانترین قیمت در اختیار شما میباشد.
نماینده انحصاری‌شرکت‌جنرال فولاد خیابان اکباتان روبروی وزارت‌آموزش پرورش تلفن ۳۱۵۸۷۱ و ۳۱۵۹۱۶

نیازمندیهای شما

آگهی تلفنی در صفحه نیازمندیها
باتلفن‌های: ۳۱۱۲۲۰ ۳۱۱۲۲۴ ۳۱۱۲۲۷ ۳۱۱۲۲۹ ۳۱۱۲۳۰ ۳۱۱۲۳۱ قبول میشود

برای ساختمان شما
تعمیرات ساختمان ۹۵۳۵۰۴

MISCHLER
میشلر
سرما گرما و نور از کرکره چوبی میشلر عبور میکند پرده چوبی میشلر در عین زیبائی درمقابل سرقت‌مقاوم بوده و بصورت حفاظ نقل خواهد شد

BW
پارکت
فرش‌چوبی ایران‌بساحمان شما جلوه خاصی‌می‌بخشد روی‌پارکت BW آتش‌سیگار جوهر سبد و سایر مواد شیمیائی اثر ندارد
نمایشگاه پارکت BW کرکره میشلر خیابان شاهرضا کوچه توحیدی تلفنهای ۸۲۹۳۹۰ و ۸۲۹۵۹۶ و ۸۲۴۳۰۷

تخلیه چاه
فاضل آب و توالت با سیستم‌موتوری ۵۳۲۵۵۰

کاشی
سرامیک
تهران نقش
سازنده مرغوبترین سرامیك با فرم و رنگهای مختلف خیابان‌حضرت عبدالعظیم‌خیابان مرح‌آباد سرای حاج حسنعلی تلفن: ۲۷۱۶۴

تلفن ۷۸۱۹۷۷
کاغذ دیواری باقساط
پرده کرکره باقساط
کفپوش باقساط
نقاشی ساختمان باقساط
۷۸۱۹۷۷

تزئینات کورش
پرده پارچه کاغذ دیواری پرده کرکره باقساط تلفن ۷۵۸۵۰۰
آ ـ ۵۱۴۱

لوله بازکنی
لوله‌بازکنی فاضل‌آب و تعمیرات ۳۰۰۰۳

لوله بازکنی فاضل آب سرویس منظم مسعود بلوار تلفن ۶۶۴۴۸۵

لوله بازکنی فاضل آب مسافرت تلفن ۸۲۷۴۰۸

رفع گرفتگی هرنوع لوله ساختمانی باباد دستگاه تراکم هوا تلفن ۷۸۷۲۲

لوله بازکنی فاضل آب قدیمی تلفن ۹۵۵۱۱۶

لوله بازکنی فاضل آب
بادستگاه تراکم هوا
تلفن جدید سازمان رفاه
۸۲۲۲۸۶

لوله بازکنی فاضل آب
مقدم: ۶۶۵۳۷۴

رفع گرفتگی لوله ساختمان
در ۲۴ ساعت سازمان تراکم
تلفن ۸۸۱۱۶۸۱

معاملات پول
پول موجود
وام ارزان
در مقابل تلفن و ماشین وخانه باشرایط سهل‌و مدت دلخواه شما فورا داده میشود ۴۵۰۵۷
چهارراه یوسف‌اباد اول نادری پلاك ۳۰۰ جنب عکاسی هلز موسسه تعاون

قلك وام میدهد
درمقابل سیع رزنده قلك فورا وام میدهد تلفن ۷۶۵۷۴۵

وام فوری در مقابل ماشین و تلفن ۶۶۶۶۶۵

پول تومانی دوشاهی همیشه موجود ۸۲۸۰۹۰

پول ۵ر۱ شاهی ۶۲۴۸۷۳

پول باسود بانکی ۴۸۴۶۳

پول با سود منصفانه ۴۸۵۸۳

خانه پول ـ فرح شمالی مرکزمعاملات‌پول‌تهران ۷۷۱۳۸۸

از یکمیلیون ریال ببالا موجود پاکپور ۶۶۴۶۱۸

پول شرطی موجود ۸۲۳۶۵۹

پول درمقابل سیع شمال‌شهر و شمیرانات موجود است‌بتلفن ۳۱۹۰۶۷ و ۴۱۶۸۸۵ مراجعه شود.

مورد نیاز
پول بیواسطه نیازمندیم موسسه تعاون ۴۵۰۵۷

پول نیازمندیم ۸۲۶۲۳۰

پول بیواسطه نیازمندیم ۶۶۶۲۶۳

پول‌شرطی ۱۵٪ نیازمندیم ۴۰۸۲۹

۴۵۰۰۰۰ تومان
پول شرطی درمقابل مبیع‌یك میلیون ششصد هزار تومان با بهره ۱۵ درصد فورا موردنیاز است تلفن ۷۶۵۷۴۵
۱ـ۲ آ ـ ۵۹۹۰

پول بیواسطه نیازمندیم ۶۶۶۶۶۵ و ۴۶۸۶۰

پول شرطی نیازمندیم ۴۸۵۸۳

قبوض
آژانس ۱۱۱
فرش کهنه و نو صادراتی قبوض بانک کارگشائی را خریداری‌مینماید بهارستان‌جنب ثنادی باس تلفن ۳۹۱۵۰۰

موسسه تك
خریدار فوری قبوض فرش بانک کارگشائی خیابان شاه بالاتر از سینما نیاگارا جنب مبل پیمان تلفن ۴۵۱۶۸

اردهالی خریدار قبوض فرش بانك کارگشائی ۲۳۴۸۲

معاملات تلفن
خرید فروش هرنوع تلفن ۸۲۰۸۴۱

بورس تلفن تهران تلفن شما را درجابه قیمت خوب‌خریداریم خیابان نادری پاساژ شیروانی دست‌راست طبقه دوم

قبل از خرید و فروش هرنوع تلفن باشماره ۷۵۵۱۴۸ تماس بگیرید.
آ ـ ۶۱۰۸ ۱ـ۲

کمشده
بدین وسیله باطلاع عموم میرساند که دسته چك حساب شماره ۲۳۳۳۵ بانك کار که تعداد ۲۰ برگ چك از شماره ۲۱۷۳۳۱ الی ۲۱۷۳۵۰ ودسته چك حسابجاری‌شماره ۱۰۱۶۰ بانك ملی ایران شعبه کاخ شمالی که تعداد ۲۱ برگ از شماره ۷۲۶۵۰۵ تا ۷۲۶۵۲۵ که هر دو بنام اینجانب بوده مفقود شده است بنابراین هر نوع عملی که روی چکهای مزبور انجام بگیرد بلااثر وکان‌لم‌یکن میباشد.
دکتر جمال اصغرزاده

دو قطعه‌چك از دفترچه‌بانك تهران شعبه‌اهوازجاری ۲۵۶۰ بشماره‌های ۲۲۹۰۰۶ـ۲۲۹۰۰۷ مفقود شده از درجه اعتبار ساقط میباشد.
۱ـ۲ آ ـ ۱۷۳۸۹

سفته‌های شماره ۷۱۸۰۰۳ و ۹۰۹۰۰۷ بتاریخ ۵۰/۹/۳ و ۵۰/۹/۱۳ بنام حاج حسن‌حاج حیدری مفقود گشته از درجه اعتبار ساقط است.

کیف زنانه‌ای دیشب در اتوبوس دو طبقه درمسیرمیدان شهناز تاناصرخسرو جا مانده است محتوی ساعت مردانه و دفتر بانکی و ۶۵ تومان نقد و دو عدد کارت بهداری بیمه‌امید و غیره. از یابنده تقاضامیشود به تلفن ۷۹۱۸۵۷ منزل دکتر خورسند اطلاع داده ومژدگانی دریافت دارد.
زهرا خاتمی

فروشگاه بزرگ کیف سعدی
خیابان سعدی شمالی مقابل سینما ادئون
۳۱۶۱۹۲ـ۳۱۲۶۳۰
سازنده ومبتکر مصنوعات چرم، اسفنج، پلاستیك
انواع کیفهای تحصیلی
چمدان و لوازم سفر
فروشگاه بزرگ کیف سعدی
بعلت مصادف بودن با جشنهای شاهنشاهی ایران امسال بطور بیسابقه
در کیفهای تحصیلی
بدانشجویان و دانش‌آموزان عزیز تخفیف میدهد

کیف مخصوص سال اول و دوم	۱۲۵ ریال
کیف مخصوص سال سوم وچهارم	۱۴۰ ریال
کیف مخصوص سال‌پنجم وششم	۲۳۰ ریال
کیف مخصوص دبیرستان	۳۰۰ ریال
کیف دانشگاهی	۴۰۰ ریال

فروشگاه همه روزه از ۸ صبح تا ۱۰ شب یکسره آماده خدمت است

سفر یحیی‌خان مقدمه‌ای بر ملاقات رهبران هند و پاکستان در تهران خواهد بود؟

هشت چهره نو در کابینه جدید

در محافل سیاسی تهران

با استعفای امروز دولت عمر دومین کابینه امیر عباس هویدا ، پس از سه سال و ده ماه و ۲۴ روز خدمت بسر رسید . در این مدت کابینه بارها دچار تحول و تغییر گردید و هر چند گاهی با تغییر وزیران ترمیم های کوچک و بزرگی راشاهد بود .

با استعفای دولت ، امروز اغلب وزرای کابینه در وزارت خانه های خود حضور نیافتند و یکراست برای تشکیل آخرین جلسه هیئت وزیران به کاخ نخست وزیری رفتند .

همزمان با تشکیل جلسه هیئت‌وزیران در کاخ نخست وزیری در کلیه وزارت خانه‌ها و سازمان های دولتی یک نوع حالت انتظار حکمفرما بود و توام با آن بازار شایعات و پیش بینی‌ها به اوج خود رسید و هرکس بنوبه خود افراد مورد علاقه‌اش را وارد کابینه کرد و بدوعنوان وزیر داد .

محافل سیاسی تهران در تاریخ حیات سیاسی چند دهه اخیر ایران تاکنون هیچگاه نسبت به چهره های کابینه‌های درحال تشکیل این چنان در تاریکی نبوده‌اند و این پدیده راباید ناشی از خصائص شخص هویدا در سری نگاهداشتن مسائل مربوط به چهره‌های کابینه دانست . هویدا در ادامه این‌سیاست کار را بجائی‌رسانیده که باواقعیت میتوان گفت حتی خود وزیران کابینه آینده به جز چند تنی که وظائف وزارت خانه‌هایشان ایجاب میکند از آینده خود قبل از آخرین لحظات بی‌خبر می‌مانند .

بنابراین ، چنین شرایط جائی برای حدس و پیش بینی باقی نمیگذارد و آنان که مشتاق‌اند هرچه زودتر از چهره‌های آینده کابینه باخبر شوند ، چاره‌ای جز صبر و انتظار تا آخرین لحظه یعنی پس از معرفی کابینه جدید به حضور همایونی ندارند .

این مطلب و این حقیقت که چهره‌های آینده کابینه برای هیچ کس و مقامی جز شخص هویدا مشخص نیست‌دلیل این‌نمیشود که بازار شایعات همچنان ادامه نیابد . هویدا یکبار به‌خبرنگاران گفت شما نام اشخاص مورد علاقه‌تان را منتشر کنید و من آن کسی را انتخاب خواهم کرد که نامش درلیست شایعات نباشد . اتفاقا در آخرین‌ترمیم کابینه و هنگام انتصاب وزیر اطلاعات این بیان هویدا با حقیقت درآمد و وزارت اطلاعات‌راکسی عهده‌دار گردید که نامش مورد حدس هیچکس قرار نگرفته بود . با توسعه چنین احساسی این بار در عین اینکه بازار شایعات داغ بود ، معذلک ، اغلب روزنامه‌ها در تجزیه و تحلیل پیش بینی‌ها از ذکر نام‌اشخاص خودداری کردند وباعنوان اشارات مختلف آنچه را شنیده بودند بازگو میکردند .

بهرحال در ادامه همین شایعات و پیش بینی‌ها است که محافل تهران هنوز معتقدند کابینه آینده حداقل‌هشت وزیر جدید خواهد داشت و با بیرون رفتن هشت وزیر فعلی بایددر انتظار تغییرات و تحولات بیشتری در پست‌ها و مشاغل مهم دیگر دولتی بود بامعرفی کابینه نباید انتظار داشت بازارشایعات هم تعطیل شود ، این تازه اول کار است ...

عکس العمل سفر یحیی‌خان

سفر قریب‌الوقوع پرزیدنت یحیی خان رئیس جمهوری پاکستان به تهران در محافل بین‌المللی و پایتخت های غربی‌با اهمیت فراوان تلقی شده و ناظران سیاسی جهان راکه‌در این اواخراوضاع پاکستان ازمسائل پراهمیت وموردتفسیر وتعبیر آنان بود به‌ابراز پیش‌بینی های مختلفی در اطراف هدف‌های این سفر واداشته است .

آژانس‌ها ومطبوعات بین‌المللی بامخابره تلگرام‌های فوری بعنوان نمایندگان خود درتهران خواستار این شده‌اندکه‌جوانب مختلف این سفر و شایعاتی را که در اطراف این‌سفر ناگهانی ورد زبانها است کلمه به‌کلمه به‌مراکز خبری مخابره کنند.

در تهران و اسلام‌آباد منابع رسمی از بیان هرگونه اظهار نظری پیرامون مسائل مورد بحث یحیی‌خان با شاهنشاه خودداری میکنندومیگویند، ملاقات‌وگفتگو ها و تماس‌های یحیی‌خان و شاهنشاه‌از جمله پدیده‌های معمول روابط ایران و پاکستان است .

در این که تهران و اسلام‌آباد همواره درگذشته و در هر فرصتی که لازم دانسته‌اند به تماس در سطوح مختلف اقدام کرده‌اند شکی نیست، اما اینکه یحیی‌خان قرار بودماه آینده برای‌شرکت در جشن‌های دوهزار و پانصد ساله به ایران سفر کند و اینک بطور ناگهانی تصمیم به دیدار از تهران قبل از موعد مقرر گرفته، اهمیت قضیه رابیشتر کرده است .

این دیدار بخصوص در ایامی‌صورت می‌گیرد که یحیی‌خان فعالیت وسیعی را در جهت انتقال هرچه زودترقدرت بهیك دولت غیرنظامی در پاکستان آغاز کرده است .

وی هفته گذشته با صدور فرمانی‌کلیه کسانی را که در ماجرای بحران بنگال شرقی مرتکب اعمال خلاف گردیده بودند مورد عفو قرار داد، واقدامات وسیاست مصالحه‌جویانه رئیس جمهوری این احساس رابوجود آورد که‌مجیب‌الرحمان رهبر حزب غیرقانونی اعلام شده عوامی لیگ نیز مشمول همین عفو خواهد شد

یحیی‌خان روز سه‌شنبه بتهران‌می‌آید و مدت اقامت او در ایران از دو روز تجاوز نخواهد کرد. سلطان محمد خان کفیل وزارت خارجه پاکستان نیز که‌اخیرا در تهران بود رئیس جمهوری پاکستان را در سفر به‌ایران همراهی میکند.

در زمینه بازدید یحیی‌خان همچنین‌این اظهارنظر وجود دارد مبنی‌براینکه دیدار یحیی‌خان از تهران مقدمه‌ای برکوشش های مسکو به فراهم آوردن شرایط ملاقات میان رهبران پاکستان و هند در تهران است .

این اظهارنظر از آنجا ناشی گردیده که‌خبر سفر یحیی‌خان به تهران‌بلافاصله پس از بازگشت کفیل وزارت خارجه پاکستان از مسکو و مذاکرات بارهبران کرملین اعلام شد و سلطان محمد خان گفت، بعقیده او شوروی خواستار تحکیم مناسبات و صلح در شبه قاره هند است.

مناسبات ایران و اردن

در ضیافت ناهار دیروزوزارت خارجه به افتخار پایان ماموریت داود ابوغزاله سفیر اردن ، عباس خلعتبری قائم مقام وزیر خارجه یك بار دیگر تاکید کرد که ایران سیاست پشتیبانی از حقوق حقه اعراب و مردم فلسطین را در سازمان‌ملل متحد و کلیه مراجع بین‌المللی دنبال خواهد کرد .

عباس‌خلعتبری
قائم‌مقام
وزیرخارجه

خلعتبری در سخنان خود بمناسبات دوستانه و برادرانه ایران و اردن اشاره کرد و گفت در مدت چهارسال گذشته اعلیحضرت پادشاه اردن‌چهار بار به‌ایران سفر کرده‌اند .

در پاسخ به اظهارات خلعتبری سفیر اردن در تجلیل‌از شخصیت همایونی‌گفت ایران از رهبری خردمندانه شاهنشاهی برخوردار است که در نهایت شجاعت ، نوعدوستی و فعالیت تمام هم خویش را مصروف ملت و کشورشان کرده‌اند .

پایان‌ماموریت
داود
ابوغزاله
سفیراردن

سفیر اردن یادآوری کرد که کشور او هیچگاه خاطره‌پشتیبانی ها و کمك‌های دولت و ملت ایران را به آسیب دیدگان اردن و مردم فلسطین‌ازیاد نخواهد برد.

در همین ضیافت خلعتبری از اینکه برای وزیر خارجه امکان شرکت در ضیافت نبود ، اظهار تاسف کرد .

میهمانان ضیافت دیروز را دکتر منوچهر اقبال مدیر عامل شرکت ملی نفت ،عبدالمجید مجیدی وزیر کار وامور اجتماعی ، عباس مسعودی نایب رئیس سنا و سفرای کشور های اسلامی‌تشکیل میدادند .

در میان‌وزرای کابینه‌تنها مجیدی بود که در این ضیافت شرکت داشت و یکی از مقامات وزارتخارجه بشوخی مجیدی را مخاطب قرار داد و گفت : «زهی‌افتخار که امروز مامیزبان ، هم وزیر این‌کابینه و هم وزیر کابینه بعدی هستیم . »

غسل سیاسی بحرین وقطر

در قاهره‌جلسه شورای وزیران‌جامعه عرب به تقاضای عضویت بحرین و قطر صحه گذاشت و بدین ترتیب این دو کشور نوخاسته عربی در نخستین ماه استقلال با عضویت در این جامعه غسل سیاسی خویش را در دنیای عرب بجای آوردند . در عین‌حال‌جلسه شورای امنیت سازمان ملل نیز قرار است روز سه‌شنبه برای بررسی تقاضای عضویت قطر در سازمان ملل متحد تشکیل جلسه دهد.

شورای امنیت تقاضای بحرین را دو هفته قبل مورد تصویب قرار داده بود و تقاضای عضویت عمان را ابتدا موکول‌به خارج ساختن نام عمان از لیست سرزمین های استعماری و سپس به نظر اجلاسیه جاری وزیران عرب موکول کرده است.

گزارش هائی که از مذاکرات شورای وزیران عرب به تهران میرسد تاکنون اشاره‌ای به مسئله عضویت عمان دراین جامعه نکرده و شاید بتوان چنین استنباط کرد که اجلاسیه برای آنکه خود را در مقابل‌اختلافات سلطان قابوس و غالب بن علی امام عمان بی‌طرف نشان دهد ، اصولا از طرح مسئله صرفنظر نماید .

براساس ضرائب مالیاتی نسبت بسال ۴۶

میزان مالیات اصناف کاهش یافت

کمیسیون‌تعیین ضرائب‌مالیاتی تهران و حومه بکار خود پایان دادوضرائب مالیاتی سال۱۳۵۰ عملکرد سال گذشته (۴۹)انتشار یافت .

این کمیسیون که مرکب از نمایندگان وزارت دارائی‌ووزارت اقتصاد و بانک مرکزی،شورای عالی اصناف اطاق بازرگانی ، اتحادیه بازرگانان، پیشه‌وران، و اطاق صنایع و معادن میباشد و در اجرای ماده ۱۳۰ قانون مالیاتهای مستقیم سالی یک بار کمیسیونی در وزارت دارائی تشکیل میدهند وضرائب‌مالیاتی آن سال را تعیین مینمایند.

براساس ضرائب مالیاتی‌سال ۱۳۵۰ که ازطرف وزارت‌دارائی منتشر شده تغییرات عمده‌ای‌در میزان مالیات نسبت به سال گذشته داده نشده و بلکه در خصوص اصناف چنانچه ماخذ مالیات اصناف را سال ۴۶ به حساب آوریم، مالیات اصنافتا ۵۰ درصد نیز کاهش یافته است .

بموجب ضرائب مالیاتی سال جاری مالیات صنف آرایشگر مردانه وزنانه بماخذ درآمد، ناویژه تاچهل‌درصد کاهش یافته است .

در سال گذشته ضرائب مالیاتی آرایشگاه مردانه درجه یک بماخذ درآمد، ناویژه ۳۵ درصد حساب میشد درحالیکه این ماخذ مالیاتی در سال‌جاری به۲۵ درصد رسیده و ضرائب مالیاتی آژانس‌های تبلیغاتی‌نیز از سی درصد به ۲۰ درصد کاهش یافت .

همچنین ضرائب مالیاتی‌اغذیه فروشیهای درجه یک و۲بماخذ سرمایه تغییری داده نشده ولی روی فروش سالانه از ۲۵درصد به ۲۰ درصد پائین آمده است.

بیمارستانهای خصوصی

برای بیمارستانهای خصوصی باآنکه در سال جاری درجه‌یك و دو تعیین شده معهذا مالیات بیمارستان های خصوصی و آسایشگاهها نسبت بسال(۴۹) ۵ تا۱۰ درصد کاهش یافته، و ماخذ مالیات سال جاری حداقل ۱۰درصد از وجوه دریافتی تشخیص داده شده است .

تعمیر کنندگان بخصوص تعمیر کنندگان رادیو وتلویزیون از کاهش مالیاتی قابل توجهی برخوردار شده‌اند و میزان ضرائب مالیاتی این صنف‌ازچهل درصد به سی درصد نسبت به وجوه دریافتی رسید .

همچنین مالیات جواهرفروش و جواهرساز و وارد کنندگان جواهر که درسال گذشته‌نسبت بسرمایه و خرید وفروش‌سالانه بترتیب سی درصد، سی‌درصد و ۲۵ درصد بود به۲۵ و۲۰و۱۲ درصد تعیین کاهش یافت.

مالیات صنف خیاط نیز که روی‌میزان اجرت دریافتی‌تعیین میگردد در سال جاری بطورکلی ۱۰درصد پائین آمده وحداکثر ۴۰ و حداقل ۵ درصد میباشد.

مالیات فروشندگان و وارد کنندگان دارو تغییر نیافته واین عده از مودیان مالیاتی طبق ضرائب مالیاتی سال گذشته مالیات خود را پرداخت‌خواهند کرد .

میزان مالیات فروشندگان داخله و صادر کنندگان قالی کماکان بمانند سال گذشته محاسبه میشود ولی ضرائب مالیاتی سینماها که بماخذفروش سالانه تعیین میگردد در سال جاری باتوجه به درجه‌بندی وزارت کشور از ۵ درصد تا۲ درصد کاهش یافت .

براساس ضرائب مالیاتی سال جاری در مالیات قنادی‌ها تغییر محسوسی داده نشده و در ضرائب مالیاتی فروشندگان لوازم یدکی اعم از اتومبیل یا موتورهای مختلف تغییری‌نیافته ومیزان مالیات‌این صنف‌براساس ضرائب مالیاتی سال گذشته دریافت خواهد شد.

اتومبیل حامل فرماندار کل زنجان تصادف کرد .

اتومبیل حامل نصرت مظفری فرماندار کل زنجان وچندتن از روسای ادارات این شهر هنگام حرکت در ۲۵ کیلومتری جاده زنجان‌ـ میانه دچار حادثه شد و بعلت برخورد بایک کامیون‌از حرکت بازماند. هنگام‌تصادف، رانندگی اتومبیل‌حامل فرماندار کل و همراهان وی را «حکیمی» بعهده داشت. بجز آسیب زیادی که‌به‌اتومبیل واردآمد خطرجانی متوجه هیچیک از سرنشینان اتومبیل نشد .

در بازدیدی که از محل‌وقوع حادثه بعمل آمد راننده‌کامیون مقصر شناخته شد .

خانه‌زبان ازدانشجویان کلاسهای‌اعزام دانشجوی

خود «امتحان آمادگی» بعمل‌میآورد

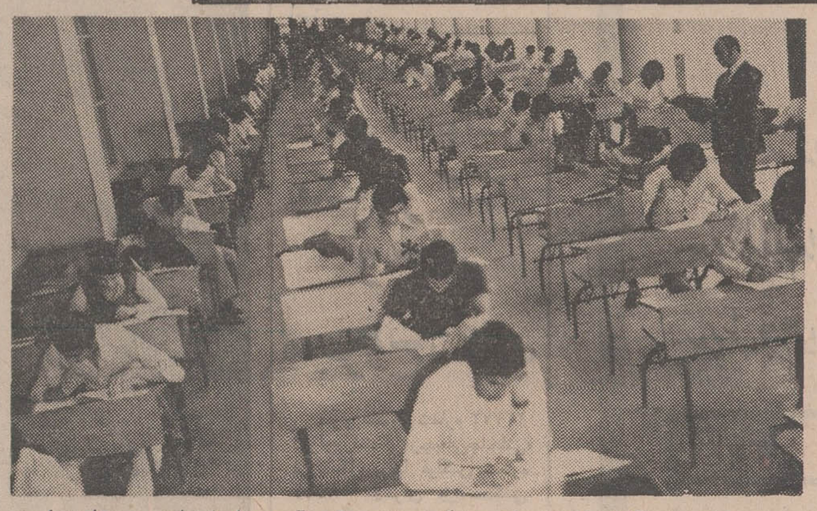

خانه زبان بمنظور ارزیابی نهائی از معلومات دانشجویان کلاسهای آمادگی‌اعزام دانشجو به‌خارج‌و و آماده کردن هرچه بیشتر ایشان برای امتحانات اعزام دانشجو از کلیه این دانشجویان امتحان قوه به عمل آورد .

این امتحانات صبح روز پنجشنبه در دو نوبت انجام شد ابتدا متخصص تست سازی در باره سئوالات تستی ولزوم‌سرعت عمل و اتخاذ تصمیم توضیحاتی داد و آنگاه امتحانات آغاز شد. بدین ترتیب یک فرصت عملی برای دانشجویان ایجاد شد تا عملا با امتحانات تستی‌روبرو شوند . بطوریکه مسئول آموزش موسسه اطلاع میدهد نتایج اوراقی که تاکنون تصحیح‌شده بسیار رضایت بخش بوده‌وامید توفیق دانشجویان در امتحانات اعزام بسیار ست ضمنا طبق تصمیم رئیس خانه زبان قرار شد به دانشجویانی که از خانه زبان درامتحانات اعزام نفراول شود یک بلیط «هواپیما» تا کشوری که قصد تحصیل درآن را دارد جایزه داده شود . در عکس‌بالا دانشجویان کلاسهای اعزام دانشجوی خانه زبان در حال‌گذرانیدن«امتحانات آمادگی» دیده میشوند .

مقیاس جغرافیائی

بقیه از صفحه ۱۲

دهد جای بسی خوشنودی است که اینجانب با کمال افتخار بعرض همه آقایان برسانم که بانك تهران تنها بانك تجارتی است که با مدیریتی کاملا جدا از سرمایه که تنها عامل مترقی‌بودن‌یك موسسه‌اقتصادی است اداره میشودو در این‌بانك تصمیمات‌وتصویبات وبطوراخص اختیارات‌دردست شخص‌منحصر بفرد که با سرنوشت کارمند یا تاجری که با بانك‌همکاری مینمایند وجود ندارد . درسال گذشته سهام بانك بدلیل ثبات و قدرت عالی اقتصادی دربورس پذیرفته شد .

پذیرفته شدن سهام یك بانك یا یك شرکت در بورس بدین معنی است که سهامدار هر که باشد تغییری در قدرت مدیریت و سرنوشت گروه اجرائی که ما کارمندان باشیم نخواهد داد واین دلیل برتری یك واحد اقتصادی است شما میدانید لقب بانك تهران امین مردم ایران . نه چیزی است که ما بخود داده باشیم بلکه بتشخیص صحیح قاطبه‌هم‌وطنان عزیز است که این لقب‌شایسته را که افتخاری برای همه ما است بما ارزانی‌داشتند و شما که اندوخته های خود را باین بانك میسپارید و شاهد روش امانت‌داری و متد مدرن بانك‌داری ما خواهید بود . یکی از ابتکارات بانك تهران افتتاح شعب شبانه‌روزی بوده است که اولین شعبه شبانه‌روزی در پانزده سال قبل در تهران‌چهار راه پهلوی و شاهرضا افتتاح گردید . عاملی که باعث این ابتکار شد چیزی نبود جز خواسته و استقبال شایان‌توجه مردم که در کار های تجاری و بازرگانی خود بیشتربا این‌بانك همکاری داشتند و امروزه در اکثر نقاط کشور شعب‌شبانه‌روزی از طرف این بانك دایر است و قریبا در شهرستان کرمان که مرکز استان است یك شعبه شبانه روزی بنام‌شعبه آریا افتتاح خواهد شد .مجددا از طرف کلیه همکاران شعبه بم از آقایان محترم که قدم رنجه فرموده‌و باین جشن‌رونقی بس عالی داده‌اند تشکر نموده و توفیق روزافزون همگی را از خداوند یکتا خواهانم درخاتمه همکارمحترم آقای علی عریفی که ریاست شعبه شهرستان بم‌راعهده‌دار میباشندبحضورتان معرفی نموده‌امیدوارم باهمکاری صمیمانه همه اهالی محترم شهرستان بم این واحد بانکی بتواند. در پیشرفت اقتصاد و عمران این شهر عاملی موثر و خدمت‌گزار باشد و اینك از جناب آقای دادستان محترم تقاضا میشود شعبه بانك تهران در شهرستان بم را بنام نامی شاهنشاه آریامهر افتتاح و کارکنان‌بانك را مفتخرفرمایند. آنگاه آقای فرماندار شعبه بانك را بنام شاهنشاه آریامهر گشود و پذیرائی گرمی از مدعوین بعمل آمد و بلافاصله مردم به گیشه های بانك برای بازکردن‌حساب‌جاری وپس‌انداز هجوم بردند .

در بازار تهران

بازار گرم روپوش مدارس

قیمت انواع پارچه های روپوشی ترقی کرده‌است

بازار داغ معاملات روپوشی مدارس دخترانه ، سبب افزایش خارج از اندازه قیمت انواع روپوشی شده است .

این افزایش در نوع «پوپلین» بافت چند کارخانه ، ظرف روز های اخیر به متری ۸ ریال رسیده است .

قیمت پوپلین بافت کارخانه های مزبور به ترتیب ازمتری ۴۵ ریال به ۵۳ ریال و ۴۰ ریال به ۴۸ ریال افزایش یافته است . این قیمت ها در سطح عمده فروشی ،یعنی فروش کارخانجات تولیدی به بنکدارها میباشد . بنکدارها پوپلین کاشانی را متری ۵۵ ریال پوپلین‌ری و تهران را متری ۵۰ ریال‌عرضه میکنند.

قیمت‌قدیمی‌همین‌نوع پارچه های روپوشی متری۵۳ ریال و ۴۸ ریال ، و ۴۷ریال بوده است .

قیمت ها در سطح خرده فروشی و بخصوص در خارج از بازار افزایش بیشتری‌دارد اجحاف درگرانی فروش‌پارچه روپوشی منحصرا به کارخانه های تولیدی ـ که فروش‌آنها انحصاری نیست ـ نمی‌باشد، بلکه خرده فروشها هم در گران فروشی و اجحاف بی‌رویه سهمی دارند .

مصرف کننده که ازقیمت قبلی وفعلی اطلاع نداشت و ندارد ـچون درسال یکی، دوبار با این نوع پارچه ها و قیمت ها سرو کار پیدانمی‌کند ، بهمین جهت مقایسه قیمتها برایش امکان پذیر نیست .

انواع دیگر پارچه های روپوشی و بویژه نوع‌پست‌تر آن که مصرف عمومی دارد ، نیز هر متری ۲ تا۶ ریال‌ترقی کرده است .

پارچه های روپوشی نوع یزدی متری ۲۷ تا ۳۲ ریال است که همین نوع چند روز قبل متری ۲۵ تا ۲۶ ریال بود . انواع دیگر پارچه های روپوشی گرانقیمت یعنی‌نوع داکرون که مورد مصرف آموزان‌مدارس‌شمال‌شهراست طبقات بالا و بیشتر دانش ـ بمتری۲۰۰تا۳۰۰ ریال‌رسیده است در این نوع نیزقیمتها کمی ترقی داشته است .

To London

and the world .... via computers!

E.C.P.I. now offers you the great opportunity to come to London and train as a Computer Programmer. At our institute, the largest and oldest in the world, you will have practical experience on the world famous IBM computers, and receive your training from top highly qualified instructors. No experience is necessary, and if required, we can arrange your accommodation for either the 15 week day course or one year part-time course.

Throughout the world 50,000 qualified computer programmers are needed now, and when you complete your course, E.C.P.I. offers their free Placement Service to graduates, and assists you to find the best positions. Such is the demand for programmers, that these posts are exceptionally highly paid.

Send us the coupon below for full particulars and starting dates of our courses. Here is your opportunity to really start a new career .... anywhere in the world.

ELECTRONIC COMPUTER PROGRAMMING INSTITUTE,
Dept. P.I., 133 Oxford Street, London, W.1. England.
Please send me without obligation free information on tuition and careers in computer programming.

Name_____ Age_____
Address_____
ecpi

این بیستمین بار است ....

هرلاستیك جنرال ، از نخستین مرحله تولید تا هنگامی که به دست شما میرسد
۱۹ بار درقسمت‌های مختلف توسط گروه کنترل مرغوبیت ما کنترل شده‌تا مطابق استاندارد بین‌المللی و
بدون هیچ عیب و نقصی بدست شما برسد، ما برای این کنترل دقیق وسختگیرانه و بخاطر کیفیت عالی
لاستیکهای جنرال ، هرسال میلیونها ریال پول خرج میکنیم و با وجود این اگر شما هم‌ازآن‌گروه‌اشخاص دقیقی
هستید که‌هنگام خرید لاستیك شخصاً آنرا کنترل می کنید ، بدنیست بدانید که این‌بیستمین باریست که این‌لاستیك کنترل میشود .
واین نشان میدهد که جنرال تایر به مرغوبیت لاستیك اهمیت بسیاری‌میدهد . ولاستیك‌هائی تولید میکند که عمر بیشتری دارند ،
مسافت‌های بسیار طولانی تری رامی‌پیمایند ودرحقیقت باعث صرفه‌جوئی شما دربولتان میشوند .

لاستیك جنرال
GENERAL

لاستیك جنرال، ژنرال شکست ناپذیر جاده‌ها

تقاضای اعدام برای قاتل پسر دائی

نزاع برسر پوشیدن شلوار پاچه‌گشاد رخ داد

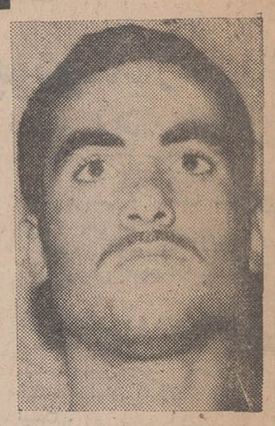

غلامرضا

دادستان تهران برای غلامرضا حاجیان جوانی که در خرداد ماه امسال پسردائی خود ولی گلیان ۲۵ ساله را در خیابان شهباز به قتل رساند تقاضای مجازات اعدام کرد.

حادثه ساعت ۹ بعد از ظهر بیستم خرداد ماه در چهارراه دروازه دولاب رخ داد.

در آنروز غلامرضا با ولی پسردائی‌اش برسر پوشیدن شلوار پاچه گشاد اختلافنظر پیدا کرد و کارشان به مشاجره ونزاع‌کشید حین نزاع‌غلامرضا با چوب ضربه‌ای برسر «ولی» زد و اورا کشت.

ماموران کلانتری ۱۰ غلامرضا را دستگیر کردند، اما او منکر کشتن «ولی» شد و گفت: من «ولی» را نکشتم اورا یک مرد لاغراندام که پیراهن سفیدی به تن داشت به قتل رساند.

عده‌ای‌که‌ناظر نزاع «ولی» و غلامرضا بودند در کلانتری ادعای غلامرضا را رد کردند و گفتند ماشاهدبودیم‌که غلامرضا هنگام نزاع با ولی چوبی برسر او زد وموجب مرگ وی شد.

مادر ولی در کلانتری گفت: غلامرضا بنا و پسر من نجار بود و چون پسرم نامزد داشت لباس شیک می‌پوشید و این امر سبب حسادت غلامرضا شده بود وهروقت پسرم‌شلوار پاچه گشاد میپوشید غلامرضا اورا مسخره میکرد و خلاصه همیشه از طرز لباس پوشیدن او ایراد میگرفت و از قرار معلوم نزاع آنروز پسرم با غلامرضا نیزبرسرهمین‌موضوع بوده است.

غلامرضا در دادسرا منکر قتل شد، اما بازپرس براساس مدارک موجود در پرونده وی را مجرم شناخت و دادستان تهران نیز برای او تقاضای مجازات اعدام کرد.

غلامرضا بزودی در برابر قضات دادگاه جنائی‌تهران‌قرار خواهد گرفت.

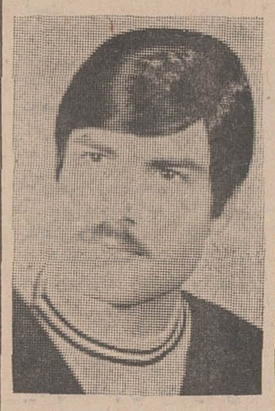

ولی

حادثه‌ای که ۴ کشته و ۷ مجروح داشت

داود مهرانفر

قبلا اطلاع‌داده شد: درتصادف دو اتوبوس مسافری در راه قم-اصفهان چهار نفر کشته شدند و ۷ نفر مجروح شدند اجساد مقتولین حادثه که حسن نعیمی، فاطمه زارع، داود مهرانفر و محمدعلی‌زندی بودندموردمعاینه پزشکی قرار گرفت و جوازدفن بنام آنها صادر شد.

مجروحین‌حادثه نیزدربیمارستان کامکار قم بستری گردیدند و تحت معالجه قرار گرفتند.

پس از وقوع این حادثه‌جریان امر توسط‌آقای‌موسوی بازپرس شعبه اول دادسرای قم تحت رسیدگی قرار گرفت.

بقرار اطلاع در حال حاضرحال مزاجی چند تن از مجروحین حادثه رضایت‌بخش نیست و مامورین نیز در جستجوی‌راننده فراری اتوبوس شماره ۷۶۶۱۹ هستند.

کاردان فنی پس ازبازدیداز محل حادثه‌راننده این اتوبوس را مقصر دانست و انحراف ناگهانی به چپ و ندادن علامت را از طرف وی باعث وقوع این حادثه اعلام کرد.

عکس یکی از دو اتوبوس مسافری راپس از تصادف نشان میدهد.

کفاش تبریزی مقابل سینماکریستال بقتل رسید

محمد رحمانی

ماموران کلانتری‌بخش ۵تبریز برای دستگیری متهم به قتل محمد رحمانی، کفاش معروف تبریزی، فعالیت دامنه‌داری را آغاز کرده‌اند و به تحقیق پیرامون انگیزه قتل وی پرداخته‌اند.

محمد رحمانی۲۵سال داشت و ساعت ۲ بامداد دیروز هنگامی که از خیابان‌شهناز تبریزمقابل «سینما کریستال» عبور میکرد، مورد حمله‌شخص ناشناسی‌قرار گرفت وبضرب چاقو از پای درآمد.

او در آخرین لحظه گفت: ضارب خودرا ندیده و نشناخته است.

درجنوب تهران یک انبار پنبه آتش گرفت

حریق براثر جرقه موتور پنبه پاک‌کنی ایجاد شده است

عده‌ای از ماموران آتش‌نشانی باکلاه‌خودهای مخصوص‌در حال‌اطفاء حریق

بعدازظهر دیروز بنگاه باستانی واقع در خیابان‌انبارگندم، انتهای خیابان شوش طعمه حریق شد.

حریق ساعت ۳ وسی‌دقیقه بعداز ظهر هنگامی رخ‌داد که یکی از کارگران کارگاه پنبه پاک‌کنی واقع در بنگاه مزبور مشغول سرویس ماشین مخصوص پنبه پاک‌کنی‌بود که جرقه‌ای تولید شد و پنبه‌ها را به آتش کشید.

در مدتی کوتاه حریق، یک انبار تهیه دانه طیور را که در مجاورت انبار پنبه قرار داشت به کام خود کشاند و ابری از دود فضای خیابان انبار گندم را فرا گرفت.

ماموران سازمان آتش‌نشانی از سه شعبه جنوب، شهباز، ومرکز به محل حریق رفتند و فعالیت خود را آغاز کردند.

در جریان حریق دیروز مقدار زیادی پنبه ودانه مرغ سوخت.

طبق گزارش خبرنگار ما بنگاه باستانی که بصورت انبار بزرگی جهت نگهداری کالا است دارای مساحت زیادی است که قسمتی از آن بیمه بوده است در جریان حریق دیروز دو مامور آتش‌نشانی به اسامی خسروی و عطائی نیز دچار سوختگی شدند و تحت درمان قرارگرفتند.

در یک‌حادثه رانندگی در جاده همایونشهر یک‌نفر کشته و ۳تن مجروح شدند

دیروزکامیون شماره ۲۳۷۷۳ تهران‌برانندگی«رجبعلی‌جاخانی» فرزند«گل‌پنیر»با فولکس شماره ۵۸۴۹۱ تهران برانندگی «هوشنگ بهی»وسه تن‌سرنشین در خیابان «کهندژ» همایونشهر بشدت تصادف کرد. در این حادثه، یکتن از سرنشینان فولکس بنام حسینقلی‌نیکنام‌کشته شد و راننده فولکس و دو تن سرنشین دیگر آن باسامی تقی سرخیان و مرتضی قنادی به سختی مجروح شدند و به بیمارستان انتقال یافتند.

راننده کامیون دستگیر شد و جریان‌این حادثه تحت‌رسیدگی است.

قتل برسر یک هندوانه!

جوان ۲۵ ساله‌ای، چوپانی ۴۵ ساله را برسر یک هندوانه بقتل رساند! و متواری شد.

این واقعه دیروز در اطراف سبزوار رخ داد.

گزارش خبرنگار ما در سبزوار حاکی‌است: چوپان‌مقتول‌حسین نام داشت و فرزند یوسف بود.

وی‌برای چیدن یک هندوانه راهی بستان هندوانه اسدالله علیکی‌شدوهنگامی که‌هندوانه‌ای ازبستان خارج میکرد، صاحب آن بنام اسداله علیکی ۲۵ ساله شدیدا به وی اعتراض نمود و در نزاعی که بین آن دو در گرفت، حسن بضرب چوبدستی بقتل رسید.

اتوبوس شیراز به گودال افتاد

اتوبوس مسافربری که از تهران عازم شیراز بود در ۱۲۰ کیلومتری شیراز واژگون شد و عده‌ای از مسافران آن مجروح شدند.

بنابه گزارش خبرنگار ما در شیراز حادثه در سرپیچ‌سعادت آباد اتفاق افتاد و اتوبوس در گودالی به ارتفاع ۲٫۵ متر سقوط کرد.

۵ نفر از مجروحین به اسامی: محمد علی زراعت پیشه، منصور مهربانی، عذرا زردخانی، نسرین خسروی، علی عبداللهی در بیمارستان سعدی شیراز بستری شدند و بقیه مسافرین در آباده و شیراز پانسمان شدند.

این «آغاسی» است که‌ازمیان مردم‌می‌آید...
این «آغاسی» است که برای مردم‌میخواند...
این «آغاسی» است که همه‌جاغوغامیکند...
این «آغاسی» است که همه‌رامسحورمیکند...و
این «آغاسی» است که زندگی واقعی خودرا بازگو میکند

ازهمین هفته در قویترین گروه سینمائی پایتخت

باهرنوع سلیقه وهربودجه میتوانید لوازم ووسائل تحصیلی بچه‌هارا از

FOROUSHGAHE BOZORGE IRAN
فروشگاه بزرگ ایران
IRAN DEPARTMENT STORE
چهارراه شاه

فروشگاه بزرگ ایران

تهیه فرمائید.

کت تک سورمه‌ای ازپارچه مقدم از ۵ تا ۱۵ ساله از ۹۰۰ تا ۱۱۵۰ ریال
روپوش فرم مدارس پسرانه دررنگهای مختلف ۲۰۰ ریال
روپوش فرم مدارس پسرانه ازپارچه ترگال اعلا ۳۰۰ «

بوتیک مردانه فروشگاه بزرگ ایران درمدت ۲۴ ساعت هرنوع کت وشلوار رابامدلهای دلخواه تحویل میدهد

ترگال فخر درجه ۱ ۱۴۰ عرض متری ۲۵۰ ریال
ترگال درجه ۱ ۱۵۰ عرض ۱۶۵ «
تترون بلوری ۹۰ ۵۹ «

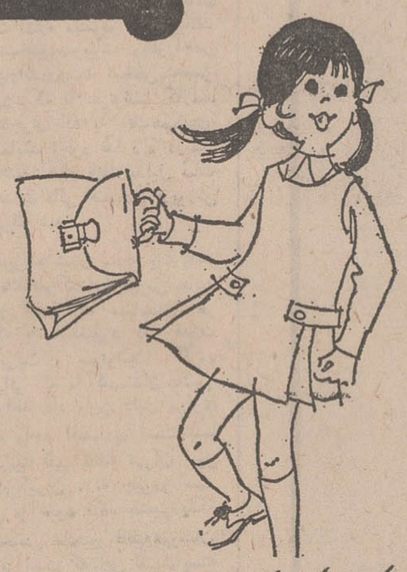

سارافون دبیرستانی ازپارچه ترگال ممتاز از ۳۹۰ تا ۴۵۰ ریال
سارافون دبیرستانی ازپارچه ارمکی از ۲۹۰ تا ۳۵۰ «
بلوز ازپارچه تترون مخصوص کلیه ی دبیرستانها از ۲۱۰ تا ۲۳۰ «
بلوز ازپارچه پوپلین مخصوص کلیه دبیرستانها از ۱۷۰ تا ۱۹۰ «

کلیه روپوشها با دوخت فروشگاه بزرگ ایران تهیه شده است

راکت پیک‌نیک خارجی از ۵۰ تا ۴۰۰ ریال
راکت تنیس خارجی از ۱۰۰ « ۱۵۰۰ «
توپ تنیس خارجی از ۲۵ « ۵۰ «
کفش بوکس دراندازه های مختلف ۳۹۰ «

کفش بالهی داخل استخر از ۹۰ تا ۱۰۰ ریال
کفش اسکت روی یخ (پاتیناژ) از ۱۵۰۰ تا ۲۴۵۰ «
کفش ورزشی کتانی درسایزهای مختلف از ۱۰۰ تا ۱۳۰ «
انواع شورتهای ورزشی از ۴۸ تا ۹۵ «
انواع جورابهای ورزشی از ۲۰ تا ۹۵ «

پارکینگ فروشگاه برای مشتریان عزیز مجانی است
تلفن فروشگاه از ۶۶۰۷۱۱ الی ۶۶۰۷۱۷
ساعات کار: ۹ صبح تا ۹ شب یکسره

مجالس ترحیم

با کمال تاسف فوت دانشمند محترم جناب سناتور **دکتر صادق رضازاده‌شفق** که ازاساتید عالیقدروازخدمتگزاران بنام فرهنگ ایران بوده است باستحضار میرساند .
مجلس ترحیم فقید سعید روز دوشنبه ۲۲ شهریور ماه جاری از ساعت پنج تا هفت بعداز ظهر در مسجد مجد منعقد خواهد بود .
رئیس مجلس سنا ـ جعفر شریف‌امامی
آ ـ ۱۷۴۵۹ ۲ـ۲

ضایعه مولمه درگذشت علامه بزرگوار دانشمند فرزانه و گرانمایه‌واستاد عالیقدردانشگاه شادروان **سناتوردکتر رضازاده شفق** که چندین دوره سمت نمایندگی مجلس شورای ملی را داشته و دردوران زندگی پرافتخار خود خدمات مهم‌فرهنگی و ملی‌ومملکتی انجام داده‌اند موجب کمال تاثر و تاسف‌مجلس شورای ملی است .
ضمن عرض تسلیت بخانواده فقید سعید بااندوه‌فراوان باستحضار میرساند مجلس ترحیم آن شادروان از ساعت ۵ تا ۷ بعداز ظهر روز دوشنبه ۲۲ شهریور ماه جاری در مسجد مجد منعقد خواهد بود .
رئیس مجلس شورای ملی ـ عبدالله ریاضی
آ ـ ۴۰۵۲۲۱ ۲ـ۲

باتاسف فراوان درگذشت دانشمند گرانمایه **سناتورصادق رضازاده شفق** را باطلاع میرساند . مجلس ترحیم‌آن‌شادروان از ساعت ۵ تا ۷ روز دوشنبه ۲۲ شهریور ماه جاری درمسجد مجد منعقد خواهد بود .
وزیر فرهنگ و هنر ـ مهرداد پهلبد
آ ـ ۴۰۵۱۰ ۲ـ۲

با تاسف فراوان درگذشت هم‌مسلک ارجمند **سناتور صادق رضازاده شفق** را باطلاع عموم هم‌مسلکان میرساند .
مجلس ترحیم فقید سعید روز دوشنبه ۲۲ شهریور از ساعت ۵ تا ۷ بعد از ظهر در مسجد مجد برگزارخواهد شد .
دبیرکل حزب ایران نوین ـ منوچهر کلالی

سناتور ها و نمایندگان مجلس شورای ملی از استان آذربایجان شرقی و غربی با کمال تاسف و تاثر فوت دانشمند گرامی جناب آقای سناتور **دکتر صادق رضازاده شفق** راکه ازاساتید عالیقدرو خدمتگزاران صدیق‌کشوربوده‌اندبانوسیله‌به استحضار میرسانند .
مجلس ترحیم فقید سعید از ساعت ۵ تا ۷ روز دوشنبه ۲۲ شهریور ماه جاری در مسجد مجد منعقد خواهد بود
محمد ساعد ، سپهبد امان‌الله جهانبانی ، سپهبدکریم وراهرام ، محمد ذوالفقاری ، دکتر سید احمد سیداءمامی ، دکتر غلامرضا عدل ، دکتر غلامعلی قطب شهیدی ، دکتر کاظم صدقیانی‌زاده ، ابوالفتح جهانشاهی ، محمد دیهیم ، دکتر شفیع امین ، سعید پدرامی ، احمد حق‌شناس ،رحیم زهتاب‌فرد ، احمد نایبی ، رضا کورانلو ،جمشید فریدونی ، سعید بهادری ،کریم اهری ، دکتر حبیب‌دادفر ، دکترولی‌الله پیر ، علی مرندی ، پسیان ، محمود طلوعی ، مهندس عبدالعلی نظمی ، منوچهر دیبا طباطبائی ، دکتر علیقلی لقمان‌ادهم ، دکتر موسوی امین ، دکتر سلیمان انوشیروانی ، عبدالعلی ماکوئی ، دکتر علی مدنی ، دکتر مصطفی راد ، دکتر کاظم وزیری ،میرآقا صادقی ، یحیی فتوحی ، رحیم عزیزمرادی، ابوالحسن احتشامی ، حبیب خانقائی ، دکتر حمیدعلی‌پناهی.
آ ـ ۴۰۵۲۲ ۲ـ۲

بانهایت‌تاسف درگذشت شادروان سناتور **دکتر رضا زادمشفق** دائی آقای دکتر حمید محمود زاده رئیس اداره امورآزمایشگاههای بهداری کل استان مرکز را باطلاع میرساند . مجلس ترحیم روز دوشنبه ۲۲ شهریور ۱۳۵۰ از ساعت ۵ تا۷ بعد از ظهر در مسجد مجد منعقد خواهد بود.
آ ـ ۱۷۵۱۷ **وزارت بهداری**
آ ـ ۴۰۵۱۰ ۲ـ۲

بااندوه فراوان‌درگذشت دانشمند ارجمند **سناتور رضازاده شفق** عضو پیوسته فرهنگستان زبان ایران را باطلاع‌میرساند.
مجلس ترحیم روز دوشنبه ۲۲ شهریور ماه جاری از ساعت ۵ تا ۷ بعداز ظهر درمسجد مجد منعقد است .
رئیس فرهنگستان زبان ایران ـ صادق‌کیا
آ ـ ۴۰۵۰۲ ۲ـ۲

فوت مولمه علامه عصر شادروان **دکتر رضازاده شفق** سناتور و رئیس محبوب انجمن محلی کوی یوسف‌آباد که نه‌تنها لطمه بعالم علم و ادب بلکه بعالم انسانیت میباشد حقیقتا موجب نهایت تاثر و تاسف جامعه ایرانی است .
مجلس ترحیم آن شادروان روز دوشنبه ۲۲ شهریورماه۵۰ ساعت پنج تا هفت در مسجد مجد تشکیل است . شادی روح آن مرحوم و بقای بازماندگان را از خداوند مسئلت داریم .
اعضاء انجمن محلی کوی یوسف‌آباد
آ ـ ۴۰۵۲۲ ۲ـ۲

بانهایت تاسف و تاثر درگذشت دانشمند عالیمقام استاد دکتر رضا زاده شفق سناتور محترم و عموی همکار محترم جناب آقای دکتر منوچهر سپهریان رئیس بخش مرکز پزشکی رازی را باطلاع دوستان و دانش پژوهان میرساند . جلسه ختم آنمرحوم‌درتاریخ ۲۲ر۶ر۵۰ ساعت ۵تا۷ بعد از ظهر در مسجد مجد منعقد خواهد بود.
آ ـ ۴۰۴۴۲ **رئیس مرکز پزشکی رازی:دکترضرابی**

باکمال تاسف درگذشت استاد گرانمایه **سناتور دکتر رضازاده شفق** را که سالیان دراز در سلک شریف‌پیش‌آهنگی و عضویت انجمن طرفداران تربیت پیش‌آهنگی خدمتگزار جوانان این مملکت بود به اطلاع همه خواهران و برادران پیش‌آهنگ و هم‌مسلکان عزیز میرسانم .
مجلس ترحیم مردانه و زنانه آن شادروان از ۵ تا ۷بعد ازظهر دوشنبه ۲۲شهریور درمسجد مجد برگزار خواهدشد.
حسین بنائی
رئیس سازمان ملی پیش‌آهنگی ایران
آ ـ ۴۰۵۶۸

با اندوه بسیار درگذشت استادگرانمایه شادروان‌سناتور **دکتر رضازاده شفق** راکه‌سالهاباسمت‌ریاست‌هیئت‌مدیره‌انجمن طرفداران تربیت پیش‌آهنگی برای پیشرفت هدفهای مقدس انجمن کوشش داشت به اطلاع اعضای انجمن طرفداران تربیت پیش‌آهنگی میرساند .
سناتور ابراهیم پارسا
رئیس هیئت مدیره انجمن طرفداران تربیت پیش‌آهنگی
آ ـ ۴۰۵۷۴

اوکه همواره دم از حق و حقیقت میزد .
اوکه وجودش شمع گرمی بخش جلسات ماهانه انجمن طرفداران تربیت پیش‌آهنگی بود .
اوکه در کمال کف نفس و بزرگواری ازکوچکترین‌لغزش خود عذرخواهی میکرد وبرای کوچکترین محبت‌سپاسگزاری.
اوکه با سخنان ساده شورانگیزش همواره امید و ایمان و غرور را بارمغان می‌آورد .
اوکه فروتن بود .
اوکه میهن پرست بود .
اوکه نامش شفق بود .
اوکه خاموش شد .
اما خاطره‌اش هرگز از قلب دوستدارانش فراموش نخواهد شد .
و طنین صدای مهربانش در گوش‌جانها موج‌افکن‌خواهدماند.
۵ تا ۷ دوشنبه مسجد مجد
دبیر انجمن طرفداران تربیت پیش‌آهنگی ـ علی هاشمی
آ ـ ۴۰۵۷۶

بمناسبت درگذشت دانشمند محترم**دکتر صادق‌رضازاده شفق** رئیس افتخاری انجمن مجلس ختمی از ساعت ۵ تا ۷ بعداز ظهر دوشنبه ۲۲ شهریور ماه جاری درمسجدمجد منعقد خواهد بود .
رئیس‌هیئت مدیره انجمن هنرمندان و هنرآموزان‌آذربایجان ـ علی قوام
آ ـ ۱۷۵۶۷

وزارت آموزش و پرورش باکمال تاسف فوت ناگهانی **امیراصلان خلف بیگی** ملایری دبیر ومامور خدمت دربازرسی شاهنشاهی را به اطلاع همکاران میرساند .
مجلس تذکر مردانه و زنانه از ساعت ۳ تا ۵ بعدازظهر روز دوشنبه بیست و دوم شهریور ماه جاری در خانقاه صفی علیشاه منعقد خواهد بود .
آ ـ ۴۰۷۶۸ **وزیر آموزش و پرورش دکتر پارسای**

خانواده های : **خلف بیگی ـ خلفی ـ تاج‌بخش ـ ایرانفر ـ مهاجر ـ یکانی ـ کنگرلو ـ احمدی ـ فاطمی ـ باقری ـ گودرزی ـ فرهنگ آزاد ـ پیرزاده ـ پارسای ـ موثقی ـ شیرین‌سخن ـ مشکوتی ـ عروضی ـ جلال‌پور ـ نخستین‌آصف**
درگذشت جانسوز جوان ناکام **امیراصلان خلف بیگی ملایری** فرزند سرهنگ محمدصادق ملایری را باطلاع خویشاوندان و دوستان میرسانند . مجلس ختم مردانه و زنانه آنمرحوم از ساعت ۳ تا ۵ بعد از ظهر روزدوشنبه بیست ودوم شهریور ماه در خانقاه صفی علیشاه منعقد خواهد بود .
آ ـ ۴۰۷۶۸
بعموم افراد خانواده های عزادار بویژه بازماندگان آن مرحوم مصیبت وارده را تسلیت میدهیم .

«هوالحی‌الذی لایموت»
خانواده های : **شیرمحمدی ـ فرخی ـ سینا ـ شیخ ـ شهابی ـ قائمی ـ تشرفی ـ میرفصیح ـ گودرزی ـ نصرتی ـ شهیدی ـ محمودی ـ کاتوزیان ـ نوبختیان ـ باقری ـ نوری ـ پرویزیان ـ کرملو ـ بدرقاسمی ـ شهریاری ـ پناهی .**
بانهایت اندوه درگذشت **بانو حاجیه خانم شیرمحمدی** را باطلاع عموم اقوام و آشنایان میرسانند .
مجلس ترحیم (زنانه و مردانه) از ساعت ۱۶ تا ۱۸ روز سه‌شنبه ۲۳ر۶ر۵۰ در مسجد حاج‌حسن واقع درخیابان شاهپور ـ خیابان ارامنه و مجلس شب هفت از ساعت ۱۵ تا ۱۷ روز پنجشنبه ۲۵ شهریور ماه درسالن شماره ۲ بهشت زهرا منعقد خواهد بود.
آ ـ ۱۷۵۸۹
مصیبت وارده را بعموم بازماندگان آنمرحومه تسلیت میدهیم

بازگشت همه بسوی خدا است
با تاثر فراوان درگذشت مادر عزیزمان **بانو گیلان اکباتانی** را که عمری در تقوی و پرهیزکاری بسربرد.باطلاع‌بستگان دوستان و آشنایان میرسانیم مجلس ترحیم و مراسم شب هفت آن مرحومه روز دوشنبه از ساعت ۱۷ الی ۱۸ونیم در سالن شماره یک بهشت‌زهرا منعقد خواهد بود .
وسیله ایاب و ذهاب در چهار راه مختاری امیریه‌کوچه اشتری آماده میباشد.
مهدی اکباتانی ـ **ایران اکباتانی ـ پرویز اکباتانی**
آ ـ ۱۷۵۸۷
بعموم بازماندگان آنمرحومه مصیبت وارده را تسلیت میدهیم

باکمال تاسف درگذشت شادروان **جعفر ناطق** را باطلاع اقوام و آشنایان میرسانیم مجلس ترحیم مردانه و زنانه آن فقید سعید از ساعت ۴ تا ۶ بعد از ظهر روز سه‌شنبه ۲۳ شهریور ماه جاری در مسجد الجواد واقع در میدان ۲۵ شهریور منعقد است .
خانواده های : **ناطق ـ ناصحی ـ پوریان ـ خواجه نصیری ـ ناطقی ـ ارفع ـ عدالت ـ شالچیان ـ خاتون‌آبادی ـ اقدم ـ قراجه‌ای ـ پراور ـ کیمیائی ـ هاشمی ـ عباچی ـ خیرقدم ـ قیدرپور ـ ستارزاده ـ ارشدی راد ـ شمخالی ـ آقائی ـ گرشاسبی**
آ ـ ۴۰۷۶۶
بعموم بازماندگان آنمرحوم مصیبت وارده را تسلیت میدهیم .

بانهایت تاثر وتالم درگذشت بانوی نیکوکار **حاجیه زهرا پارسا** والده مکرمه دوست همکار محترم جناب آقای اصغر پارسا را باستحضار دوستان و آشنایان میرساند . مجلس‌ختم زنانه و مردانه آن‌شادروان از ساعت یک و نیم تا ۳ و نیم بعد از ظهر روز ۲شنبه ۲۲ شهریور ماه در مسجد الجواد برگزار خواهد شد .
آ ـ ۴۰۷۹۸ **مهندس احمد زنگنه**

هیئت مدیره و مهندسین و کارکنان شرکت سهامی نوکار درگذشت تاسف‌آور بانوی‌شایسته ونیکوکار **حاجیه زهرا پارسا** والده محترم جناب آقای اصغر پارسا را با عرض تسلیت به خاندان محترم پارسا باستحضار دوستان و آشنایان میرساند مجلس ترحیم فقید سعید از ساعت یک و نیم الی ۳ و نیم بعد از ظهر روز ۲شنبه ۲۲ شهریور ماه در مسجد الجواد برگزار خواهد شد .
آ ـ ۴۰۷۹۸ **شرکت سهامی نوکار**

باکمال تاسف‌وتاثر درگذشت فقیده‌سعیده **بانوحاجیه‌پارسا** متعلقه مرحوم مغفور حاج‌محمدرضا پارسا را باطلاع خویشان و دوستان میرساند .
مجلس ترحیم آنمرحومه از ساعت ۱ ونیم تا ۳ ونیم بعداز ظهر روز دوشنبه ۲۲ شهریور ماه جاری در مسجد الجواد (میدان ۲۵ شهریور) منعقد میباشد .
حاج‌محمدحسین پارسا . محمدصادق پارسا . دکترابراهیم صفرزاده . محمدصدقیانی . نصرت‌الله نادری . حاج‌ابراهیم اشتری . عبدالحسین‌اشتری . جوادقدیمی . مهندس‌ابوالحسن بهنیا . شمس‌العلماء جواد . مجتهدی . اکرم‌السلطان‌مظاهر. همایون‌حسام‌فر . کاظم‌کهنموئی‌پور . بیوک‌معتمد.محمدطاهباز. دکترصادق . مختارزاده . بیوک‌آقازاده . فرهنگ غلامحسین کامیار . قاضی‌بیات . حاج‌علی خامنه . سیدمحمد فاطمی .
آ ـ ۱۷۵۷۷
بعموم بازماندگان آنمرحومه مصیبت وارده را تسلیت میدهیم .

خانواده های **خواجه نصیر . ربانی . حکیم زاده حاج محمدعلی . رهگذر**
درگذشت مرحوم مغفور **خانم بزرگ حمیده خواجه‌نصیر جهرمی** را باطلاع میرسانند . مجلس ختم زنانه و مردانه آن مرحومه روز دوشنبه ۲۲ر۶ر۵۰ از ساعت ۴ تا ۶ بعد از ظهر در مسجد حاج حسن واقع در خیابان شاهپور اول ارامنه برگزار میشود .
آ ـ ۱۷۵۳۳

باکمال تاسف وتاثر فوت همسر ومادرعزیزمان **بانوملك خانزاده** را باطلاع بستگان و آشنایان میرسانیم . مجلس ترحیم آنمرحومه دوشنبه ۲۲ شهریور از ساعت ۳ تا ۵ بعداز ظهر درکنیسای حئیم خیابان حافظ کوچه سیمی منعقد خواهد بود .
خلیل خانزاده . دکتر یوسف . عاشور . مهندس داود خانزاده . خانواده های : صراف . اسحق خانزاده . برادران‌خانزاده . یوسفیان.یهودائی.رنجبری . دانش.شایانی. آقاجانی .
آ ـ ۱۷۵۵۹
بعموم بازماندگان آنمرحومه مصیبت وارده را تسلیت میدهیم .

با نهایت تاسف درگذشت **آقای عباسعلی اسکوئی‌زاده** را باطلاع دوستان و همشهریان محترم میرساند . مجلس ترحیم مردانه روز دوشنبه ۲۲ر۶ر۵۰ از ساعت ۴ الی ۶ بعداز ظهر در مسجد ولی‌عصر واقع در خیابان حشمت‌الدوله چهارراه کیوان . مجلس زنانه در همان روز و همان ساعت در منزل شخصی واقع در خیابان اسکندری شمالی خیابان امیراکرم جنب بازرسی شاهنشاهی کاشی ۳۴ طبقه دوم‌برگزار خواهد شد .
خانواده های : اسکوئی‌زاده ،توتونچی ، سرکارات ، سبکدل‌کریمی ، ابوذری ، صدقیانی ، عدالت‌منش ، فاطمی ، امیری ،رسولی خوئی ،سعیدی ،جعفرزاده ، فرزام ، صفری ، تقوی .
آ ـ ۱۷۵۹۱
بعموم بازماندگان آن مرحوم مصیبت وارده را تسلیت میدهیم

باکمال تاسف و تاثرفوت‌جناب آقای سناتور **دکتر رضازاده شفق** بزرگ فامیل را باطلاع بستگان و دوستان و آشنایان می‌رساند مجلس ترحیم مردانه و زنانه فقید سعید روز دوشنبه ۲۲ر۶ر۱۳۵۰ ازساعت ۵ تا۷بعداز ظهر در مسجد مجد برقرار خواهد بود .
خانواده های : **رضازاده شفق ـ محمود راده ـ سپهریان صابر خلخالی ـ رستگارطالقانی ـ برار ـ صادقیان ـ باکنیا دکتر عباس‌زاده ـ تسلیمی ـ هاشمی ـ آذرپور ـ زالی ـ باقری ـ کام‌فر ـ رفیعی‌تهرانی ـ کاظمی‌نوری محرابی ـ شریفی ـ اشراقی‌الوهوئی ـ جعفری ـ یوسفی شربیانلو ـ افشاری ـ سنجر.**
۲ـ۲

مادر عزیزمان برحمت ایزدی پیوست
مجلس ختم زنانه و مردانه آنمرحومه مغفوره از ساعت ۱ و نیم الی ۳ ونیم بعد از ظهر دوشنبه بیست و دوم شهریور ماه در مسجد الجواد برپا خواهد بود .
رباب صفرزاده . اصغر پارسا . قمرتاج‌صدقیانی . جبار پارسا . سعید پارسا . ناهید نادری . دکتر اردشیر پارسا .
آ ـ ۱۷۴۷۳ ۲ـ۲

با نهایت تاسف و تاثر فوت همسر و پدر بزرگوارمان **آقای خلیل رفیعی همدانی** را باطلاع دوستان و آشنایان و بستگان میرسانیم . مجلس ترحیم آن شادروان روز سه‌شنبه ۲۳ شهریور از ساعت ۴ الی ۶ بعداز ظهر در سالن دبیرستان اتفاق خیابان اناتول‌فرانس برگزار میشود .
زرین رفیعی ، سعید رفیعی ،هوشنك رفیعی ، ناهید رفیعی (معلمزاده) ، پریوش رفیعی (دانش) ، خانواده های : یعقوب رفیعی ، یهودا رفیعی ، دانیال رفیعی ، شعبان علاقبندزاده ، موسی علاقبندزاده ، یحیی علاقبندزاده ،اسحق معلمزاده ، مهندس‌هوشنك‌دانش ، دانیال بروخیم، صالح‌لاوی، حیم‌پروشلی و برادران ،میرزاآقازیوری ، یهودا ،کابی ، سعید کیمیابخش ،مهدی و دانیال رفیعی ، اسحق پورات .
آ ـ ۱۷۵۴۷
بعموم بازماندگان آن مرحوم مصیبت وارده را تسلیت میدهیم .

خانواده های : راسخ ، گیتی ، فتحعلی ، توسلی ، راسخ‌نیا ، موسی‌زاده ، محمدی ، علوی ، شعبانی ، زربافیان .
با کمال تاثر درگذشت شادروان **محمد راسخ** را باطلاع اقوام و آشنایان گرامی میرسانند . مجلس ترحیم زنانه و مردانه آن فقید سعید روز سه‌شنبه ۲۳ شهریور ماه بین ساعات ۱۶ تا ۱۸ در مسجد سجاد واقع در خیابان شاه چهارراه گیتی منعقد میباشد .
آ ـ ۱۷۵۵۳
مصیبت وارده را بعموم بازماندگان آن مرحوم تسلیت میدهیم

بانهایت تاسف فوت مرحومه **بانو تاجماه درخشان** مادر بزرگ گرامی آقای مهندس سروش رضوی رئیس کارخانه صنایع فلزی ایران را باطلاع میرساند مجلس‌ترحیم‌آنمرحومه روز سه‌شنبه ۲۴ شهریور ماه از ساعت ۳ تا ۵ بعد از ظهر در خانقاه صفی علیشاه برگزار میگردد .
شرکت سهامی صنایع فلزی ایران
آ ـ ۱۷۴۳۹ ۱ ـ ۲

نمایندگان مجلس شورای ملی فرمانداریکل همدان
بانهایت‌تاسف فوت مرحومه **بانو تاجماه درخشان** همسر گرامی جناب آقای محمد درخشان همدانی مدیر کل اسبق وزارت کشور ومادر بانوملوک درخشان‌همسر تیمسارسرلشگر رضوی را باطلاع همشهریان محترم همدانی ودوستان گرامی میرساند مجلس ترحیم زنانه و مردانه روز سه‌شنبه۲۳شهریور ماه جاری از ساعت ۳ تا ۵ بعد از ظهر در خانقاه مرحوم صفی علیشاه برقرار میباشد .
هما زاهدی ـ علی برومند ـ علی طباطبائی ـ مهندس اسمعیل معین زند ـ روح‌اله جعفری ـ اسمعیل جلالی
آ ـ ۱۷۴۳۷ ۱ ـ ۲

خانواده های : درخشان . رضوی . رزم‌آرا . بقائی . پاکدامن . فتحی . مهدوی. علامی. امیری فراکزلو. طباطبائی. میرفخرائی . رادپوی . کهتری . شریفی . لطفی‌زاده . برزین. معالی زاده . نیک زاد . عبداللهی . عدل . خبیری. کاتوزیان. رحیم زاده . عیاری . عبادی حاجی مشیرزاد . ریاحی . سوداگر . نبوی . مولوی . منتصری . مسعودی . اکباتانی . نخجوانی . لاجوردی . صنیعی
بانهایت تاسف فوت مرحومه **بانو تاجماه درخشان** ، همسر آقای محمد درخشانی همدانی را باطلاع دوستان محترم و همشهریهای گرامی میرسانند .
مجلس ترحیم زنانه و مردانه روز سه‌شنبه بیست وسوم شهریور ماه از ساعت ۳ تا ۵ بعد از ظهر در خانقاه مرحوم صفی علیشاه برقرار میباشد و مراسم شب هفت نیزروزچهارشنبه ۲۴ شهریور از ساعت ۴ بعد از ظهر در شهرری مقبره مرحوم فیروزآبادی انجام می‌شود .
محمد درخشان همدانی . ملوک درخشان . رحمان درخشان . سرلشگر علی رضوی . سرلشگر حسن رزم‌آرا . علی‌اصغر پاکدامن . مهندس سروش رضوی . دکتر علیرضا رضوی . جواد رضوی .
آ ـ ۴۰۵۸۸ ۱ ـ ۲
بعموم افراد خانواده های عزادار بویژه بازماندگان آنمرحومه مصیبت وارده را تسلیت میدهیم .

باکمال‌تاسف‌درگذشت شادروان **سرتیپ میرحسن راسخ قائم‌مقامی** پدر بزرگوار آقای حسینعلی راسخ قائم مقامی صاحب منصب شرکت سهامی کارخانجات ایران را باطلاع میرساند .
مجلس ختم آنمرحوم از ساعت ۵½ الی ۷½ بعد از ظهر روزدوشنبه ۲۲ر۶ر۵۰ درخانقاه صفی علیشاه منعقد میباشد.
آ ـ ۱۷۶۱۱ **شرکت سهامی کارخانجات ایران**

یادبود

بمناسبت سال درگذشت مرحوم **اکبر هاتفی** مجلس یادبودی روز دوشنبه ۲۲ شهریور از ساعت ۴ بعد از ظهر در آرامگاه بهشت زهرا منعقد خواهد بود .
سرور هاتفی . دکتر یوسف هاتفی . دکتر بیژن هاتفی . عبدالله هاتفی .
آ ـ ۱۷۳۱۹ ۲ ـ ۲

بدینوسیله باطلاع دوستان و آشنایان میرساند شب هفت شادروان **دکتر علی مهجوری** از ساعت ۴ و نیم تا ۶ و نیم بعد از ظهر روز سه‌شنبه ۲۳ شهریور ماه در سالن شماره ۵ بهشت زهرا منعقد خواهد بود .
خانواده های مهجوری و خانواده های وابسته
آ ـ ۱۷۶۱۳ ۱ـ۲

تسلیت

آقایان مهندس مجید و جلال‌برار
بانهایت تاثر فوت شادروان دکتر رضا زاده شفق را به آنجنابان و خانواده محترم تسلیت عرض مینماید .
آ ـ ۴۰۷۸۴ **تقی خلیق**

آقای جواد طالعی همکار ارجمند
کارکنان سازمان شهرستانهای روزنامه اطلاعات مصیبت وارده را به جنابعالی صمیمانه تسلیت میگویند و برای شما و خانواده محترمتان صبر و شکیبائی از درگاه ایزدمتعال مسئلت دارند.
سازمان شهرستانها

جناب آقای دانیال رفیعی
هیئت مدیره وکارکنان شرکت فربت درگذشت برادر گرامیتان را بحضور شما و خانواده تسلیت عرض نموده ، بقاء و سلامتی‌شما را از خداوند متعال خواستار است.
آ ـ ۱۷۵۹۵ **شرکت فربت**

جناب آقای دانیال رفیعی
باکمال تاسف درگذشت برادر گرامیتان را به جنابعالی و خانواده و بازماندگان آن مرحوم تسلیت گفته ، سلامتی آنجناب و خانواده را از پیشگاه خداوند متعال مسئلت دارد.
آ ـ ۱۷۵۹۷ **مهدی‌پور**

جناب آقای کوثری رئیس انجمن‌خانه ومدرسه دبستان خیام
مدیره‌و آموزگاران مربوطه و اعضای انجمن خانه ومدرسه مصیبت وارده را بشما و خانواده محترمتان تسلیت عرض می‌نمایند .
بانو ودیعی. حاج شفیعی. وکیلی. قربانی. سعادتی خان. عدلی. سیف‌اللهی. شیخ حسنی.
آ ـ ۱۷۶۳۱

تیمسار سپهبد محمود صادقیان
درگذشت دانشمند ارجمند دکتر رضازاده شفق‌راتسلیت گفته سلامتی‌وبقاء آن‌خاندان محترم راازخداوند مسئلت‌دارد
آ ـ ۱۷۶۲۷ **انجمن نقشه‌برداران ایران**

با نهایت تاسف و تاثر درگذشت مادرآقای عباس‌طاهری همکار گرامی را بعموم بازماندگان آن‌مرحومه تسلیت میگوئیم.
خداداد فرمانفرمائیان ـ علی هزاره ـ داریوش مهاجر اسکوئی ـ شاپور راسخ ـ علی دفتریان ـ علیرضا رادپی ـ عبدالرسول بختیار
آ ـ ۴۰۷۶۲

جناب آقای سعید پارسا
مصیبت وارده را به آن جناب و خانواده محترم‌تسلیت عرض کرده و بقای عمر جنابعالی و خانواده مکرم راآرزومندیم.
آ ـ ۴۰۶۷۸ **ا.ه. مهروژان و بانو**

سرکار خانم نیره راسخ
درگذشت پدر بزرگوارتان را تسلیت میگویم .
آ ـ ۱۷۵۳۷ **خیرالله سهرابی**

جناب آقای مهندس سیروس قرائی و بانو
مصیبت وارده را با دل آکنده از غم بشما تسلیت عرض نموده عمر و بقای آن خانواده شریف را از خالق عالم خواهانم .
علی حقی‌پور
آ ـ ۱۷۵۳۹

بدین وسیله مصیبت وارده به آقای سعید پارسا مدیرکل سازمان امور اداری و استخدامی کشور راصمیمانه تسلیت گفته سلامت و سعادت ایشان را از درگاه احدیت مسئلت مینماید .
شورای سازمان امور اداری و استخدامی کشور
آ ـ ۴۰۶۸۲

جناب آقای سعید پارسا
ضمن ابراز همدردی مصیبت وارده را به جنابعالی و خانواده محترم پارسا تسلیت میگوئیم .
آ ـ ۴۰۶۸۲ **کارکنان دفتر حقوقی و روابط عمومی**

کارکنان اداره کل تشکیلات سازمان امور اداری و استخدامی کشور مصیبت وارده را به همکار گرامی آقای سعید پارسا تسلیت میگویند .
آ ـ ۴۰۶۸۲ **اداره کل تشکیلات**

کارکنان اداره کل آزمایش و استخدام سازمان امور اداری و استخدامی کشور . مصیبت وارده را به همکار گرامی آقای سعید پارسا تسلیت میگویند .
آ ـ ۴۰۶۸۲ **اداره کل آزمایش و استخدام**

مصیبت وارده را به جناب آقای پارسا مدیر کل محترم امور اداری و مالی سازمان امور اداری واستخدامی کشور و فامیل معظمله تسلیت میگوئیم.
آ ـ ۴۰۶۸۲ **کارکنان اداره کل طبقه بندی وارزشیابی‌مشاغل**

آقای سعید پارسا
کارشناسان اداره کل بهبود روشهای سازمان امور اداری و استخدامی کشور با ابراز همدردی مصیبت وارده را به آنجناب تسلیت میگویند.
آ ـ ۴۰۶۸۲ **اداره کل بهبود روشها**

جناب آقای سعید پارسا
مدیر کل محترم امور مالی واداری
کارکنان اداره‌کل‌بازنشستگی سازمان امور اداری واستخدامی کشور بانهایت تاثر مصیبت وارده را به جنابعالی تسلیت میگویند و خودرا در این غم بزرگ شریک میدانند.
آ ـ ۴۰۶۸۲ **اداره کل بازنشستگی**

کارکنان اداره کل بورسها وروابط بین‌المللی
باجناب آقای سعید پارسا و خانواده در غم مرگ نابهنگام مادرشان شریک هستند.
آ ـ ۴۰۶۸۲

جناب آقای سعید پارسا مدیر کل محترم اداری ومالی وبانو
بانهایت تاسف و تاثر مصیبت وارده را بجنابعالی و خانواده محترم تسلیت میگوئیم.
اداره کل بررسیها و امور خدمات ماشینی سازمان امور اداری و استخدامی کشور
آ ـ ۴۰۶۸۲

جناب آقای سعید پارسا مدیر کل امور مالی واداری سازمان امور اداری واستخدامی کشور
کارشناسان وکارکنان دفتر مطالعات استخدامی مصیبت وارده به آنجناب را صمیمانه تسلیت میگویند و بقای عمر آن خانواده محترم را خواستارند.
آ ـ ۴۰۶۸۲ **دفتر مطالعات استخدامی**

جناب آقای سعید پارسا مدیر کل محترم امور مالی واداری
فقدان تاثرانگیز مادر گرامیتان را به جنابعالی و بعموم بازماندگان آن مرحومه تسلیت عرض مینمائیم
آ ـ ۴۰۶۸۲ **اداره خدمات**

جناب آقای سعید پارسا
مرگ نابهنگام مادر عزیزت را تسلیت میگوئیم
آ ـ ۴۰۶۸۲ **پرویز غفاری وبانو**

جناب آقای حسینعلی راسخ
تسلیت و همدردی صمیمانه ما را در ضایعه درگذشت پدر بزرگوارتان بپذیرید .
آزاده ـ امیرحشمتی ـ اصلانی ـ امانیان ـ دانش ـ درویش ـ داوید[illegible] ـ [illegible] ـ سعیدی ـ سخائی ـ شریعتمداری ـ صمصامی ـ ضرابی ـ غضنفری ـ قهرمانی ـ قویمی ـ مینوئی ـ میدانی ـ نظری ـ نیک‌بین ـ یغمائی
آ ـ ۱۷۴۳۱

دانشجوی گرامی خانم ظریفه بزرگزاده
مربیان ـ دانشجویان ـ کارکنان‌موسسه عالی‌فیزیوتراپی مصیبت وارده فوت پدرتان را تسلیت میگویند .
سرپرست موسسه عالی فیزیوتراپی ـ دکتر منوچهر نواب
آ ـ ۱۷۵۳۱

جناب‌آقای مهندس سیدعباس طاهری
از درگذشت مادر عزیزتان بسیار متاسف بوده و از طرف خود و همکارانم این مصیبت را به جنابعالی و خاندان محترم تسلیت میگویم .
آ ـ ۱۷۵۶۳ **مهندس بزرگزاد**

سرکار سرهنگ مهدی نجات
افسران‌ودرجه داران و افراد نیروی زمینی‌شاهنشاهی مصیبت وارده را بسرکار تسلیت گفته سلامت و دوام عمر بازماندگان را از درگاه خداوند متعال مسئلت مینماید .
آ ـ ۱۷۶۰۷ **نیروی زمینی شاهنشاهی**

مجالس وعظ و سوگواری

بسمه تعالی
در **مسجد جلیلی** از شب ۲۲ ماه رجب پس‌از اقامه نماز جماعت تا آخر ماه خطیب محترم جناب آقای حاج سید ابوالقاسم شجاعی مستفیض میفرمایند .
انجمن دینی مسجد جلیلی

بمناسبت شهادت باب‌الحوائج موسی‌بن جعفر علیهما‌السلام مجلس توسلی ده روز از روز بیستم رجب در منزل جناب ثقة‌المحدثین آقای حاج اشرف کاشانی صبحها منعقد امید است مومنین خاصه سلسله جلیله علماء اعلام و وعاظ گرام دامت برکاتهم باشرکت خود تعظیم شعائر مذهبی فرمایند .
حسن سعید

سپاسگزاری

بدینوسیله از کلیه سروران گرام خصوصا حجة‌الاسلام جناب‌آقای حاج‌یحیی عابدی ، هیئت‌امنای مسجد تهرانسر ، اهالی محترم تهرانسر ، کارکنان محترم نفت پارس وسازمان پارکهای شهرداری و کلیه دوستان و آشنایانی که درمراسم تشییع و تدفین و مجالس ختم فرزند ناکاممان حمیدکارخیران ابراز همدردی و محبت فرموده‌اند سپاسگزاری مینمائیم .
آ ـ ۱۷۵۷۳ **رجبعلی‌کارخیران و خانواده**

سرکار خانم ناهید بابائی‌زاده
مصیبت وارده را تسلیت میگوئیم .
آ ـ ۱۷۵۶۱ **گروه پزشکی برزویه**

بانهایت‌تاثر و تاسف درگذشت شادروان سناتوردانشمند محترم دکتر رضازاده شفق را به کلیه بازماندگان آن مرحوم تسلیت عرض میکنیم .
دانشجویان سال دوم ادبیات فارسی دانشگاه ملی
آ ـ ۱۷۵۷۱

جناب آقای حسن انصاری
مدیریت عامل‌سازمان کوچك ونواحی صنعتی ایران
باکمال تاسف و تاثر مصیبت وارده را به آن جناب تسلیت میگوئیم ، بقای عمر جنابعالی و خانواده گرامی رااز ایزد یکتا خواستاریم .
کارکنان سازمان صنایع کوچك و نواحی صنعتی ایران
آ ـ ۱۷۵۸۱

باتالم واندوه فراوان ضایعه مولمه درگذشت شادروان آقای رضاخان امیرکیانی وفرزند دلبندش رویا را به بازماندگان آن‌فقید سعید تسلیت عرض مینمائیم.
آ ـ ۴۰۴۴۴۴ **عباس عابدی مهابادی ـ حسین بصیری‌مهابادی**

جناب آقای سعید پارسا
درگذشت شادروان والده گرامی را تسلیت گفته سلامت وبقای بازماندگان‌خاندان‌محترم‌پارسارا ازخداوندآرزومینمائیم.
دفتر هماهنگی طرحهای انقلاب اداری

دوست ارجمندم جناب آقای دکتر فرهاد مهجوری
درگذشت پدر بزرگوارتان را بشما و خانواده محترم مهجوری صمیمانه تسلیت میگویم .
آ ـ ۴۰۷۸۲ **

اطلاعات

۱۳۰۱

یکشنبه ـ بیست و یکم شهریور ماه ۱۳۵۰
بیست ویکم رجب ۱۳۹۱ ـ دوازدهم سپتامبر ۱۹۷۱
شماره ۱۳۵۹۵ ـ سال چهل و ششم
استخراج دکتر ریاضی کرمانی

ساعات شرعی
اذان صبح . . . . . ساعت ٤ و ۱۱ دقیقه
طلوع آفتاب . . . . . ساعت ٥ و ٤۲ دقیقه
ظهر شرعی . . . . . ساعت ۱۲ و ۲ دقیقه
اذان مغرب . . . . . ساعت ٦ و ۳۸ دقیقه

میلیونها متر اراضی اطراف تهران تقسیم میشود

*** عرضه و فروش این اراضی، اثر فوق‌العاده‌ای در معاملات زمین خواهد داشت**

دیشب فراکسیون پارلمانی شهری جلسه داشت در این جلسه رئیس انجمن شهر شهردار و اعضای انجمن شهر شرکت کرده بودند .

در آغاز طرح شهرداری در مورد تعریض خیابانهائی که باید مطابق باطرح نقشه جامع تعریض گردند مطرح شد پس از مذاکرات مقرر شد که پیشه‌وران و ساکنان اطراف این قبیل خیابانها تشویق شده و بتدریج بدون آنکه صدمه‌ای به موقعیت کسب و کار و منافع صاحبان اراضی و مغازه‌ها وارد آید ، تا حد حریم خیابان‌ها عقب نشینی نمایند . این پیشنهاد بتصویب رسید .

در جلسه دیشب نمایندگان انجمن پیرامون دهاتی که در داخل محدوده بیست و پنج ساله‌تهران قرار گرفته ومطابق قانون اصلاحات ارضی باید زمین‌های این دهات بین زارعین صاحبان نسق ده تقسیم شود مذاکره شد و مقرر گردید که از وزارت تعاون امور روستاها خواسته شود صورت اسامی زارعین نسق این دهات را در اختیار شهرداری قرار دهد .

نتیجه این اقدامات آنست که میلیونها متر زمین در اطراف تهران و در شمال و جنوب و شرق و غرب دراختیار کشاورزان قرار خواهد گرفت و عرضه و فروش و ساختمان این اراضی در بازار ومعاملات زمین اثر فوق‌العاده خواهد داشت . این پیشنهاد امروز در جلسه کمیسیونهای حقوقی و شهر سازی انجمن شهر مورد بررسی قرار خواهد گرفت .

*** آزادی فعالیتهای ساختمانی**

بدنبال طرح واگذاری اراضی دهکده‌های اطراف تهران به کشاورزان ، در جلسه دیشب فراکسیون انجمن شهر مسئله دادن اجازه تعمیرات و فعالیت های ساختمانی به دهات و خانه‌های روستائی مطرح شد و مقرر گردید که از این پس به کشاورزان اجازه ساختمان و تعمیرات جاری در این دهکده‌ها داده شود .

پیش از این شهرداری فعالیت

بقیه در صفحه چهارم

بیانات شهبانو درمراسم گشایش کنگره پزشکی ایران

علیاحضرت شهبانو که پیش از ظهر دیروز برای افتتاح بیستمین کنگره پزشکی‌ایران به رامسر رفته بودند بعد ازظهر دیروز بتهران بازگشتند .

شهبانو پس از پایان جلسه افتتاحیه کنگره‌وپیش ازبازگشت بتهران اردوی فرزندان شبانه‌روزیهای جمعیت خیریه فرح پهلوی بندر نوشهر و تهران‌را که در شهسوار تشکیل‌شده‌است مورد بازدید قرار دادند . این بازدید یکساعت طول کشید.

*** بیانات شهبانو**

دیروز در مراسم گشایش بیستمین کنگره پزشکی ایران علیاحضرت شهبانو بیاناتی‌باین شرح ایراد کردند:

با خوشوقتی بسیار بیاری پروردگار توانا بیستمین کنگره پزشکی ایران‌را افتتاح میکنم . امسال نیز مانند سال گذشته اساتید بزرگ‌فن از کشورهای مختلف جهان وایران در این کنگره‌بزرگ‌علمی شرکت‌کرده‌اند وبسیار مایه خوشوقتی است‌که استقبال دانشمندان سایرکشور هاوطرح مسائل تحقیقی و علمی در این کنگره بیش از کنگره های گذشته است .

موضوع بحث کنگره امسال بیماریهای «کلاژن» یا «بافت ـ همبند» است که تا چندی‌پیش اثر آنها ناشناخته بود ولی با ترقیات‌روزافزون دانش پزشکی وپیشرفت‌تکنولوژی تشخیص‌این دسته از بیماریها سهلتر و در نتیجه‌درمان آنها موثرتر گشته است .

اکنون ماهیت عده زیادی از امراضی که تاکنون بعنوان بیماریهای اندامی‌پوستی‌ـ عصبی غدد داخلی طبقه‌بندی میشدند مشخص گردیدند و در طبقه بیماریهای (کلاژن) یا بافت همبند قرار گرفته‌اند.

بنابراین لازم است پزشکان ایندسته از بیماریها را بادید تازه‌ای بنگرند وازکلیه روشهای جدید و امکانات موجود برای تشخیص‌و درمان آنها استفاده کامل کنند.

دراین زمینه باید به گروه بیماریهای روماتیسمی توجه خاص مبذول داشت از یکطرف ایندسته از بیماریها از لحاظ تعداد مبتلایان و عوارض گوناگونی که‌بوجودمیاید مشکل بزرگی ایجاد کرده و از طرف دیگر خوشبختانه روشهای مناسب تشخیص پیشگیری و درمان آنها شناخته شده و در اختیار مسئولین امور درمانی‌و بهداشتی قرار گرفته است که با اجرای دقیق آنها میتوان‌از افزایش تعداد بیشتر مبتلایان کاست‌و همچنین‌ازبروز عوارض ناراحت کننده و خطرناک آنها بموقع جلوگیری کرد.

امیدوارم این کنگره بابررسی و مطالعات همه جانبه درزمینه های مختلف بیماریهای بافت همبند و بخصوص بیماریهای روماتیسمی و با تبادل نظر با استادان‌فن وکارشناسان‌خارجی که هریک تجربیات پرارزشی دراین مسائل دارند توصیه‌های مناسب‌برای‌توجه‌مسئولین‌پزشکی وبهداشتی کشورعرضه بدارند. در اینجا مایلم مراتب رضایت خود را از اینکه این کنگره

بقیه در صفحه چهارم

علیاحضرت شهبانو دیروز هنگام مراجعت از کنگره پزشکی رامسر، ازاردوی فرزندان شبانه‌روزی‌های جمعیت خیریه فرح پهلوی بندر نوشهر و تهران که در شهسوار تشکیل شده‌است بازدید کردند.

عکس علیاحضرت را در میان کودکان شرکت‌کننده دراردو نشان میدهد .

فروش خانه‌های ویلائی و مستغلاتی

تعدادی خانه‌های ویلائی یک طبقه و مستغلاتی دوطبقه در بهترین نقطه دروس سلطنت آباد خیابان کاج بشرح زیر جهت فروش‌آماده شد.

یک طبقه دارای چهار اطاق خواب و سالن و هال بسیار بزرگ و شوفاژ و استخر و تصفیه آب‌و لوله‌کشی گاز باآب وبرق بقطعات ۵۳۳ متری بقیمت ٤۱٤تا ٤٤۰ هزار تومان .

دوطبقه‌مستغلاتی دارای چهار اطاق خواب و سالن وهال بسیار بزرگ و شوفاژ و استخر تصفیه‌آب ولوله‌کشی گاز باآب وبرق که هرطبقه آن کاملا مجزا با دودرب ورودی جداگانه بقطعات ۵۳۳ متری بقیمت ۵۸٦ هزارتومان لطفا به‌آدرس زیر مراجعه فرمائید.

خیابان سلطنت آباد خیابان کاج ۴۰۰ متر بطرف شرق دفتر خانه‌سازی خیابان کاج

کانون پرورش فکری کودکان و نوجوانان

ششمین فستیوال بین‌المللی فیلم های کودکان و نوجوانان ۲٤ آبان ٤ آذر ۱۳۵۰

بدینوسیله از کلیه‌ی دانشجویان وجوانانی‌که علاقه‌مندبه‌همکاری داوطلبانه باکادر برگزاری ششمین فستیوال بین‌المللی فیلم های کودکان‌ونوجوانان باشند دعوت مینماید تاجهت مذاکره واطلاع از شرائط و نحوه‌ی همکاری همه روزه تا پایان شهریور ماه جاری بین‌ساعات ۸ تا ۱۱ بامداد به محل کانون مراجعه نمایند .

آدرس : ایرانشهر شمالی ـ خیابان‌ناصر ـ شماره ی ۳

دکتر رحیم
متخصص بیماریهای کودکان

ازمسافرت اروپا مراجعت و کمافی‌السابق بعد از ظهر ها آماده پذیرائی از بیماران است. تلفن ٤۳۲۹۱ آ ـ ٤۰۵٦۲

از صبح چهارشنبه فقط درسینما

گلدن‌سیتی

ده تبهکار که هر کدام بنوعی‌از پنجه قانون گریخته‌اند ، در نقطه‌ای دور افتاده طعمه قاتل‌مرموزی هستندکه‌اجرای عدالت را بدست خود گرفته‌است

ده جنایت مرموز

اقتباس از داستان «آگاتا کریستی» بزرگترین نویسنده جنائی دنیا
بکارگردانی : جرج پولاک

باشرکت : هیوا وبراین . شرلی ایتون . دالیا لاوی
ماریو آدورف . فابیان . پل آنکا . بوریس کارلف

هرگز در تاریخ سینما هیچ هنرمندی چون «چارلی چاپلین» نتوانسته است درطول نیم قرن محبوبیت وشهرت خود را همچنان حفظ کند

برنامه آینده سینماهای

رادیو سیتی — سانترال — رویال — متروپل

چارلی چاپلین چهره جاویدان سینمای کمدی در شاهکار معروف خود

صندوق پس انداز بانک ملی ایران

بمنظور بزرگداشت ۲۵ قرن شاهنشاهی ایران

بکلیه نوزادانی که از تاریخ ۲۱ تا ۳۰ مهرماه ۱۳۵۰ در سراسر کشور متولد میشوند یک دفترچه حساب پس انداز برسم چشم روشنی اهدا میکند .

برای استفاده ازاین هدایا یکی از والدین نوزاد میتوانند باارائه شناسنامه خود و نوزادشان حداکثر تا پایان سال جاری بنزدیکترین واحد بانک ملی ایران مراجعه فرمایند.

آگهی ساعت کار بانک بیمه بازرگانان

ساعت کار زمستانی شعب این بانک از تاریخ اول مهرماه ۱۳۵۰ بدینشرح باطلاع عموم میرسد.
۱ـ صبح از ساعت ۸ الی ۱۲½
۲ـ عصر از ساعت ٤ الی ۷

بانک بیمه بازرگانان

برنامه آینده گروه سینماهای

کاپری ـ آسیا ـ رکس
شهوند ـ لیدو ـ نپتون
رنگین کمان ـ همای ـ ژاله ـ
پاسارگاد ـ توسکا ـ المپیا
چرخ وفلک ـ شرق ـ فیروزه
و... سیلورسیتی (قلهک)

قصه‌ای از عشق، حدیثی از دلدادگی ، حکایتی از دلهای شیفته‌وبی‌آرام برای آنانکه‌طالب فیلمهای نوواستثنائی هستند

فریدون فرخزاد ـ ایرج قادری

کارگردان : اسمعیل ریاحی
فیلمبردار : مازیار پرتو

از صبح چهارشنبه در سینماهای

کسری . پولیدور . ادئون . ایفل

دراکولا، پرنس ظلمت و تاریکی، خون‌آشام وحشتزای شبهای تیره ، مرده‌ای‌جاندار که‌حتی خاك گور قادر به جلوگیری از خونخواریهای‌مشئوم اونیست‌باردیگر زنده شده است !

کریستوفرلی درفیلم رنگی

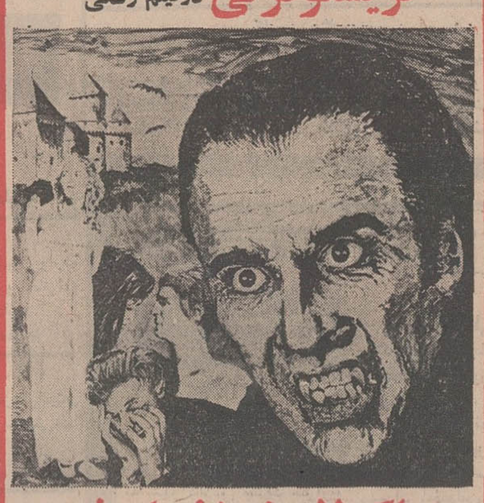

دراکولا ـ خونخوار شب

SCARS OF DRACULA

دنیس واترمن ـ جنی هنلی ـ کریستوفرماتیوز

تماشای صحنه‌های این فیلم قلب قوی می‌خواهد !

از صبح چهارشنبه درسینماهای

اونیورسال ـ پاسیفیک ـ ایران ـ تیسفون
ساینا ـ مراد ـ موناکو ـ پرسپولیس ـ داریوش ـ مارلیک ـ مونت کارلو
پانوراما ـ و... آستارا (تجریش)

«همایون» کمدین محبوب سینمای ایران بهمراه نازی ستاره زیبای سینمای ترکیه‌در یك اثر شاد و مفرح شما را ازخنده بیتاب‌میکنند.

شوفر خوشگله

باشرکت
نازی . امیرخسرالدین ژیابهشی و همایون

رنگی

کارگردان: محمود کوشان — تهیه کننده: دکتر اسمعیل کوشان — محصول: پارس فیلم

همزمان با تهران در شهرستانهای : اصفهان (سینماهای چهارباغ ـ مایاك ـ مهتاب ـ پارس)
● تبریز (سینماهای کریستال ـ سعدی) ● مشهد (سینماهای آسیا ـ سانترال) ● اهواز (سینمادنیا)