۲۴ صفحه

اطلاعات

یکشنبه ۲۸ فروردین‌ماه ۲۵۳۶ ـ شماره ۱۵۲۸۶ تکشماره ۱۰ ریال

ساعت ۲ بعد از ظهر دیروز در تبریز :

۳ تروریست مسلح به شعبه بانک صادرات حمله کردند

تروریستها رئیس شعبه بانک را کشتند

یکی از تروریستها در تیراندازی متقابل مأموران کشته شدند

★ دو نفر از تروریستها موفق به فرار شدند

داود خسروشاهی، رئیس بانک صادرات ، شعبه درب سرخاب که باگلوله تروریستها کشته شد

- بعلت حضور فوری مامورین در محل تروریست‌ها موفق به اجرای طرح سرقت نشدند
- تروریست معلوم قبلا در تهران نیز شخصی را کشته و فرار کرده بود

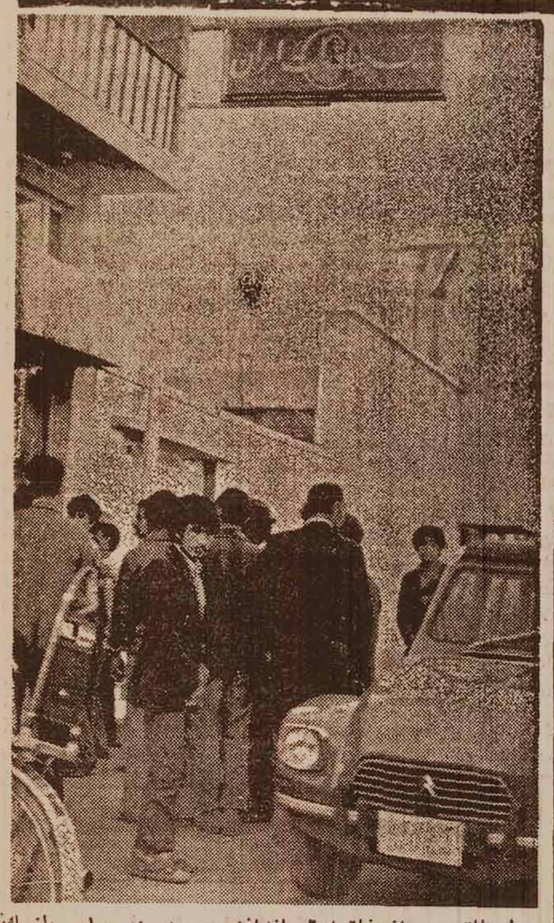

لحظاتی پس از خاتمه تیراندازی ، مردم در برابر بانک صادرات (شعبه درب‌سرخاب ـ تبریز) اجتماع کرده‌اند و در باره حادثه سخن می‌گویند .

برابر گزارش خبرنگاران ما از تبریز مقارن ساعت ۲ بعد از ظهر روز شنبه ۲۷ فروردین ماه ۳ نفر مرد جوان مسلح به یکی از شعب بانک صادرات ایران در تبریز وارد و باتهدید بوسیله اسلحه از رئیس شعبه که بتنهائی مشغول کار بوده خواستند که موجودی بانک را به آنها تسلیم کند. رئیس بانک از تسلیم وجوه خودداری و با براه انداختن سرو صدا استمداد نموده است. در این لحظه تروریستها با شلیک گلوله رئیس بانک را که داود خسروشاهی نام داشته است کشته و اقدام به فرار نموده‌اند . مقارن این وقایع مامورین در محل حضور یافته و منطقه را مورد محاصره قرار داده‌اند .

دو نفر از تروریستها قبل از کامل شدن محاصره بدون آنکه موفق به سرقت وجهی بشوند از آنجا گریخته و نفر سوم مبادرت به تیراندازی و مقاومت درمقابل مامورین نموده است. مامورین با اخطارهای پی‌درپی از تروریست مورد بحث خواسته‌اند که تسلیم شود ولی او به تیراندازی ادامه داده و سرانجام با تیراندازی متقابل از پای درآمده است .

در بازرسی بدنی از این شخص یک قبضه سلاح کمری ـ ده تیر فشنگ ـ یک کلاه گیس زنانه و یک کیف حاوی مقداری وسائل گریم ـ شناسنامه و گواهینامه رانندگی جعلی و لباس بدست آمده است .

در این واقعه ضمن آنکه رئیس بانک بدست تروریستها شهید شده یکی از مامورین نیز مجروح گردیده که خوشبختانه وضع مزاجی وی رضایتبخش است .

در بررسی پیرامون هویت تروریست معدوم مشخص شده که وی احمد علی جباری نام داشته و از تروریست های مسلح و متواری عضو گروه مارکسیستهای اسلامی بوده است .

این تروریست که از عناصر مخفی و متواری گروه مزبور بوده ، پاره‌ای اوقات بنا به مقتضیات فعالیت گروهی با اتومبیل پیکان مسافر کشی میکرده و در تاریخ ۷ر۱۱ر۳۵ هنگامی که با یکی از مسافرین بر سر مبلغ کرایه اختلاف پیدا کرده او را که مهدی اسماعیلیان نام داشته با سلاح کمری کشته و جسدش را در خیابان ابو سعید از اتومبیل به بیرون پرتاب و متواری شده است، موضوع سرقت بانک و تعقیب تروریستهای متواری از طریق مقامات مسئول تحت بررسی و اقدام میباشد.

سرما، ۷ کوهنورد تهرانی را کشت

- کوهنوردان در ارتفاعات شهرستانک دچار حادثه شدند
- یکی از کوهنوردان زن بود
- دو گروه امدادگر به ارتفاعات شهرستانک رفتند

درصفحات حوادث و ٤

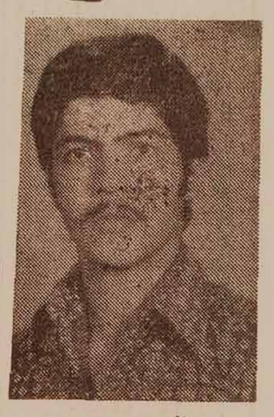

عبدالحمید موحدی
سال سوم مکانیک

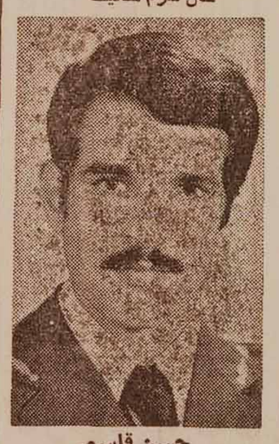

حسن قاسمی

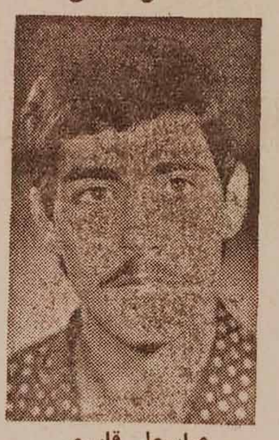

عباسعلی قاسمی

مقررات جدید تعیین حقوق وظیفه و بازنشستگی

بموجب مقرراتی که اجرا خواهد شد

(۱) حقوق بازنشستگی کارمندانی که در ٦ ماهه اول سال جاری بازنشسته شوند بر اساس حقوق زمان اشتغال آنها خواهد بود

(۲) گرفتن گواهی حصر وراثت برای برقراری حقوق وظیفه الزامی نیست

(۳) بازنشستگان برای قرار گرفتن در گروههای جدید استخدامی به ۷ دسته تقسیم میشوند

در صفحه ۳

پیکان زودتر تحویل میشود

در صفحه ۳

۲۹۲ سال زندان برای یک گرانفروش!

ماجرای این گرانفروش تهرانی را در صفحه چهارم مطالعه فرمائید.

دو دانشمند ایرانی در یگانه موزه پزشکی و جراحی دنیا

در تنها موزه پزشکی و جراحی جهان که در آن از نخستین وسایل و تجهیزات علم پزشکی از چند هزار سال قبل تا امروز راگردآوری کرده‌اند مجسمه بزرگانی از «بقراط» تا «شوایتزر» نگهداری میشود. از سرتاسر دنیا فقط ۲۳ کشور جهان توانسته‌اند باین موزه راه یابند و ایران یکی از این ۲۳ کشور است. گزارش جالبی از این موزه تهیه شده است که درصفحه ۵ بنظر شما میرسد.

تئاتر را نباید در قرنطینه گذاشت

«دلم می خواست تماشاگران تئاتر درحدی از فرهنگ بودند که نمایش های ضعیف مارا با تخم مرغ، گوجه فرنگی له شده پاسخ میدادند» این اظهار نظر علی اصغر گرمسیری معلمی است که حدود نیم قرن برای تئاتر ایران زحمت کشیده است. مشروح نظرات او را در صفحه ۱۷ مطالعه فرمائید.

عوامل بازدارنده رشد ترانه سرائی

علل عدم هماهنگی ترانه‌های امروز با واقعیت و حقیقت روزگار از سوی حزب رستاخیز در دو جلسه بزرگ باشرکت مردم مورد بررسی و گفت و شنود قرار می گیرد. این مطلب همراه باسایر خبرهای هنری در صفحه ۲۰ به چاپ رسیده.

جوانان و تعطیلات

درصفحه جوانان که از امروز آغاز گردیده بحث جالبی داریم درباره برنامه تعطیلات جوانان در تابستان که باید از هم‌اکنون بفکر آن بود و برای آن برنامه ریخت. این بحث و دیگر مطالب جالب مربوط به جوانان را در صفحه هفتم مطالعه فرمائید.

«هفتخوان» است یا «هفت‌خان»

بدنبال چاپ گزارش اطلاعات در مورد « هفت خان خانه سازی» در محافل گوناگون تهران بحثی درگرفت که «هفتخوان» درست است یا «هفت‌خان»؟ « ناصر انقطاع» دراین باره مقاله‌ای تحقیقی برشته تحریر درآورده است که در صفحه ٦ مطالعه خواهید کرد.

اطلاعیه اتحادیه صنف اغذیه فروشان پایتخت ـ شرح در صفحه ۲۰

سازمان انرژی اتمی ایران

آگهی استخدام حسابدار

در صفحه ۱۰

در ۳ منطقه تهران تلفن واگذار میشود

در صفحه ٤

صاحبان حساب پس‌انداز بیمه‌عمر میشوند

در صفحه ۲

اهواز ۲۴ درجه سرد شد

اهواز ـ خبرنگار اطلاعات: بدنبال تغییر ناگهانی هوا، دیشب هزاران نفر از اهالی اهواز که برای فرار ازگرما روی پشت بام ها خوابیده بودند ،به علت سرمای شدید و ناگهانی به اتاق ها پناه بردند. گرمای اهواز که تا روز گذشته به ۳٦ درجه بالای صفر رسیده بود. با تغییر ناگهانی ۲٤ درجه کاهش یافت و به ۱۲ درجه بالای صفر رسید. سرمای هوا درچنین فصلی در اهواز بی‌سابقه بوده و بهمین جهت امروز تمام مردم کولرها و پنکه های منازل و محل کار خود را خاموش کردند و بجای آن ازلباس های گرم استفاده کردند .

درصورت تصویب پیشنهاد کارشناسان

از اراضی بایر داخل محدوده مالیات سنگین دریافت میشود

- از ارزش و اهمیت سند مالکیت کاسته خواهد شد

در صفحه ٤

مختصر ترین اصول فقه

شرح در صفحه ۲

قابل توجه دارندگان زمین در غرب پارک‌وی و شرق کوی گیشا در صفحه ١٦

واگذا رمیشود

فروشگاه دو دهنه واقع در اول خیابان آریامهراز پهلوی تلفن ٦۲۳۷۹۲ ـ ٦۲٥٤۸۱ آ ـ ۱۱۷۹۰

تظاهرات مردم در پاکستان شدت یافت

پلیس پاکستان با کمبود نارنجک و گاز اشک آور روبرو شد!

★ سومین دیپلمات پاکستانی بعنوان اعتراض به سیاست بوتو استعفا کرد

★ مذاکرات بوتو با مخالفان شکست خورد

در صفحه ۲

ارزیابی محلات واقع در مرز محدوده آغاز شد

در صفحه آخر

بهای ۱٦ نوع ساندویچ اعلام شد

★ درجه‌بندی اغذیه فروشیها مورد تجدید نظر قرار میگیرد

در صفحه ۳

در انجمن شهر گفته شد

شهرداری باید نام مسیل خواران را منتشر کند

در صفحه ٤

کلینیک دکتر مصطفی شریف کاشانی

متخصص جراحی ـ زنان و زایمان و نازائی (انگلستان)

شاهرضا جنب سینما رویال خیابان رامسر شماره ۸۸ تلفن: ۸۳۱۷۳٥ صبحها و با تعیین وقت قبلی بیمه ارتش ، دولتی و شهرداری بیمار می‌پذیرد .

جناب آقای عنوانی

حسن انتصاب جنابعالی را صمیمانه تبریک عرض می‌نمائیم

فیاضی ـ هاشمی

شرکت ملی نفت ایران

آگهی پذیرش دانشجو

جهت تحصیل در دانشکده نفت آبادان

صفحه ٥

جناب آقای غلامرضا آگاه و برادران محترم مرشد

درگذشت آقای محمد آگاه را به حضرت عالی و سایر بازماندگان تسلیت عرض می‌نمائیم .

محمد تقی امینی ـ محمد جعفر یزدی

تشکر واعتذار

بدینوسیله از کلیه سروران ـ خویشاوندان ـ آشنایان و دوستان ارجمندی که در طول کسالت و بستری بودن در بیمارستان از اینجانب عیادت یا بوسیله تلگراف و نامه و تلفن بذل لطف فرموده‌اند سپاسگزاری نموده و از اینکه با تجویز لزوم استراحت و ادامه معالجات از شرفیابی حضوری در حال حاضر محروم است پوزش طلبیده امید عفو و پذیرش دارد.

سیف‌اله بقائی

دنیای ورزش با مطالب متنوع منتشر شد

بانهایت تاسف واندوه فراوان مرگ نابهنگام مهندس محمود ظهیر همسر و پدر عزیزمان را در لندن به‌اطلاع بستگان و دوستان میرساند. مجلس یادبود آن مرحوم روز سه‌شنبه سی‌ام فروردین ازساعت۳ الی۷ بعد ازظهر درمنزل شخصی واقع درخیابان نیاوران اول خیابان جماران برگزار خواهد شد .

فیروا ثق نوری (ظهیر)ـ محمدظهیرـ نرگس ظهیر(بدیع).

با نهایت تاثر و تاسف فوت ناگهانی شادروان مهندس محمود ظهیر را باطلاع دوستان میرساند .

خانواده‌های : ظهیرـ ظهیر امامیـ امامی ـ واثق نوریـ ملک‌منصورـ عنایتـموقرـ رهنماـ متین‌دفتریـ مصدق .

بانهایت تاثر وتاسف فوت ناگهانی شادروان مهندس محمود ظهیر بنیانگذار انجمن باغبانی ایران را به‌اطلاع دوستان واعضاء میرساند. مجلس ترحیم روز سه‌شنبه سی‌ام فروردین ازساعت۳ الی۷بعدازظهر درمنزل‌شخصی واقع در خیابان نیاوران اول خیابان جماران برگزار خواهد شد .

شورای انجمن باغبانی ایران

سانسور مطبوعات در پاکستان لغو شد

دهها هزار تن در راه‌پیمائی اعتراض علیه «بوتو» شرکت کردند

لاهور ـ خبرگزاری‌ها ـ اوضاع سیاسی درپاکستان همچنان بشدت آشفته و بحرانی است . آخرین آمار های رسمی نشان می‌دهد که در جریان زد و خورد های ۲۴ ساعت گذشته ده نفر کشته شده و صدها تن دیگر زخمی گردیده‌اند .

دیروز نیز تظاهرات ضد دولتی در بسیاری از شهر های بزرگ از جمله لاهور ـ پیشاور واقع در ۱۶۰ کیلومتری پایتخت ادامه داشت . رهبری این تظاهرات را خانم بیگم ولی خان رهبر اقلیت در ایالت شمال غربی پاکستان و همسر عبدالولی خان رهبر سابق حزب ممنوعه ناسیونال عوامی بعهده داشت از سوی دیگر در لاهور اعلام شد که مذاکرات روز جمعه ذوالفقارعلی بوتو با « مولانا معدودی » سیاستمدار بانفوذ و بنیان‌گزار جماعت اسلامی یکی از سازمانهای اصلی مخالف دولت با شکست روبرو شده‌است.

پیشنهاد کناره‌گیری

تا چند روز پیش از مولانا معدودی بعنوان تنها کسی که بتواند بین دولت و اقلیت میانجی‌گری‌شود، نام برده میشد . امابنیان‌گزار سازمان جماعت اسلامی پس از شکست مذاکرات روز جمعه اینک بطور قطع به جرگه مخالفان دولت پیوسته‌است . مولانا معدودی در مذاکراتش با بوتو بوی پیشنهاد کرده است که از مقام نخست وزیر کنارگیری کند و انتخابات جدید در سراسر پاکستان برگزار شود .

قرار است امروز نخست وزیر پاکستان در یک جلسه مصاحبه مطبوعاتی تصمیم های جدید خود را برای پایان دادن به بحران اعلام کند . از سوی دیگر فرماندار ایالت پنجاب « صادق حسین » درخواست‌کرد که برای کلیه کارگران این ایالت دو ماه دستمزد بعنوان پاداش پرداخته شود .

در تظاهرات فشرده‌ای که دیروز در شهر های پاکستان برگزار شد رهبران احزاب مخالف بار دیگر از ذوالفقارعلی بوتو خواستند که بیدرنگ از مقام خود کنارگیری کند و انتخابات در سراسر کشور تجدید شود .

رهبری تظاهرات

در تظاهرات دیروز برخلاف روز های گذشته زد و خوردی میان تظاهر کنندگان و ماموران انتظامی روی نداد و افراد پلیس برای پراکنده ساختن جمعیت مداخله نکردند . با اینحال در لاهور تظاهر کنندگان یکی‌ازمراکزحزب‌اکثریت‌راآتش‌زدند . رهبری‌این‌تظاهرات را بیگم و لی‌خان » بعهده داشت همسر عبدالولی‌خان که از طرف دولت تحت نظر قرار داده شده بود نگهبانان خود را فریب داده و بمیان جمعیت فرار کرده و رهبری تظاهرات را بعهده گرفته بود .

« بیگم عبدالولی خان » ضمن نطق‌مهیجی خطاب به هزاران نفر از تظاهر کنندگان تاکید کرد که اتحاد ملی پاکستان به بیکار برای واژگون ساختن رژیم بوتو ادامه خواهد داد .

در لاهور پایتخت پنجاب دهها هزار نفر در عظیم ترین تظاهرات پس از بحران در خیابانها رژه رفتند . در حدود یکهزار نفر از وکلای دادگستری پاکستان نیز به صف مخالفان دولت پیوسته‌اند.

وکلای دادگستری اسناد و مدارکی در اختیار خبرنگاران گذاشتند که نشان میداد مسئولان انتظامی شهر بمقدار زیادی نارنجک اشک‌آور و گلوله های کائوچوئی نیاز فوری دارند . یک موسسه آمریکائی نتوانسته دو هزار نارنجک اشک‌آور را بموقع به پلیس لاهور تحویل دهد و یک موسسه انگلیسی وعده کرده است که تاپانزده روز دیگر پانصدنارنجک اشک‌آور تحویل دهد . مقامهای‌امنیتی در نظر دارند از ژاپن و فرانسه و آلمان غربی نیز درخواست نارنجک و گلوله های کائوچوئی کنند .

ذوالفقار علی بوتو نیز بنوبه خود دیروز در ضیافتی که از جانب پلیس لاهور ترتیب داده شده بود شرکت کرد و پس از آن‌دربیمارستان ازماموران پلیس که در جریان زد و خورد های اخیر زخمی شده‌اند عیادت کرد .

در کراچی که تاکنون سی‌نفر در تظاهرات‌کشته شده‌اند برای نخستین بار دویست نفر از مبارزان حزب مردم وابسته به بوتو زیرحمایت ماموران‌پلیس به تظاهرات متقابل طرفداری از بوتو دست زدند .

کناره‌گیری دیپلمات

از سوی دیگر در اسلام‌آباد گفته شد که دبیر دوم سفارت پاکستان در مسکو بعنوان اعتراض به حوادث بعد از انتخابات از مقام خود کنارگیری‌کرده است .

این دیپلمات پاکستانی که نامش فاش نشده سومین دیپلماتی است که در جریان بحران اخیر از خدمت وزارت امور خارجه پاکستان استعفا کرده است .

روز سوم آوریل مارشال هوائی عبدالرضی خان سفیر پاکستان در اسپانیا و پس از آن « گل‌حسن » سفیر پاکستان در یونان از سمت خود کنارگیری کرده و اعلام داشتندکه‌حاضر نیستند برای رژیم بوتو خدمت کنند .

از سوی دیگر حکومت پاکستان دیروز قانون ۱۴ ساله محدودیت آزادی مطبوعات این کشور را لغو کرد . یک بیانیه رسمی حاکیست که بوتو قانون مطبوعات و انتشارات را که در ۱۹۶۳ بمورد اجرا گذارده شد ، لغو کرده است .

بمنظور اعتراض به قوانین آموزش متوسطه ایتالیا دیروز دهها هزارتن در خیابانها و میادین بزرگ رم به تظاهرات گسترده دست زدند . ۲۴ ساعت قبل از برپائی تظاهرات که بیشتر شرکت‌کنندگان را والدین‌دانش آموزان مدارس ایتالیا تشکیل‌میدادند دولت ایتالیا قانون مربوط به ایجاد اصلاحات وسیع‌در سیستم دانشگاهی ایتالیا را تصویب کرده بود. تظاهر کنندگان دولت را متهم کردند که در مورد سیستم‌آموزش متوسطه تبعیض قائل شده است. «عکس رادیوئی آسوشیتدپرس»

اوضاع ایالت «شابا» بشدت بحرانی است

ناوگان جنگی فرانسه بسوی آبهای زئیر بحرکت درآمد

کینشازا ـ خبرگزاری فرانسه ـ نبرد میان نیرو های دولتی زئیر وجنگجویان جبهه آزادی‌بخش ملی کنگو» در ایالت‌شابا همچنان بشدت ادامه دارد و گزارش ها حاکیست که نیرو های مغرب نیز دراین پیکار ها شرکت جسته‌اند. در باره جزئیات نبردها هیچگونه گزارشی در کینشازا انتشار نیافته وهمینقدر گفته میشود که نیرو های زئیر در سراسر جبهه ابتکار عملیات رادر دست دارند.

مسافرانی که دیشب ازکولوزی وارد کینشازا شدند میگویندستون های چتر بازان‌وپیاده نظام مغرب شهرکولوزی را بوسیله کامیون ها بسوی جبهه ترک کرده‌اند.

از سوی دیگر یک روزنامه چاپ آنگولا از قول منابع آگاه نوشته‌که ناو هواپیمابر«کلمانسو» ویک کشتی جنگی دیگر فرانسه به آبهای زئیر نزدیک شده‌اند.

ناوگان فرانسه

این روزنامه حرکت ناوگان فرانسه را بسوی آبهای زئیریک اقدام « تحریک آمیز» نامیده و نوشته است که نزدیک شدن ناوگان جنگی فرانسه خلاف ادعای سفیر فرانسه رادر کینشازا ثابت میکند. سفیر فرانسه در زئیرتاکید کرده است که فرانسه نه تنها در صدد دادن کمکهای نظامی به زئیر بمنظور مقابله با آنگولانیست بلکه‌تصمیم دارد در عملیات‌عمرانی زئیر شرکت کند.

در رباط «فیلیپ حبیب» معاون وزارت امور خارجه آمریکا در مسائل سیاسی اظهار داشت که ایالات متحده جدا باهرگونه‌مداخله خارجی درافریقا مخالف است.

فیلیپ حبیب‌کدر یک مصاحبه مطبوعاتی شرکت کرده بود گفت آمریکا معتقد است که مسائل افریقایی باید در چارچوب‌مسایل افریقائی و از راههای مسالمت‌آمیز حل شود.

در بارهٔ‌مداخله‌نیرو های مغرب در نبرد های ایالت شابا وی‌گفت این تصمیم تنهادر چارچوب روابط دولت مغرب با زئیر گرفته شده است و اضافه‌کردکه آمریکا کاملا از تمامیت ارضی زئیر پشتیبانی میکندو ازهنگامی که مرز های زئیر مورد حمله قرار گرفته دولت‌امریکا به تصمیماتی دست زده است تا بدولت‌کینشازاامکان دهدازتمامیت ارضی خود دفاع کند و اگر اوضاع و احوال ایجاب کند ما به پشتیبانی‌از زئیر ادامه خواهیم داد تابتواندمهاجمان را از خاک خود اخراج کند. دیپلمات‌امریکایی تاکید کرد که واشنگتن تاکنون پانزده میلیون دلار کمک « غیر تهاجمی» از جمله یک هواپیمای عظیم «سی ـ ۱۳۰»و قطعات یدکی دراختیار زئیر گذاشته است.

فیلیپ حبیب‌درپاسخ خبرنگاران که‌درباره اظهارات‌اخیراندرویانگ که گفته است وجود سیزده‌هزار سرباز کوبائی در آنگولایک‌عامل ثبات اوضاع درافریقای مرکزی است گفت که شخصا با عقاید یانگ موافق نیست.

درالجزایر برای نخستین‌باریک روزنامه نیمه رسمی نقش فرانسه ومراکش رادرماجرای زئیربشدت محکوم کردونوشت که هیچیک از کشور های‌افریقایی یا خارجی حق ندارند در امور داخلی‌یک کشور افریقایی دیگر مداخله‌کنند.

از سوی‌دیگر کسب اطلاع‌شد دیوید آون، وزیر امور خارجه انگلیس امروز وارد « لواندا » خواهد شد تانظر دولت متبوع خودرادر باره بحران‌های‌افریقای مرکزی‌برای مقامهای‌آنگولا تشریح کند.

فیلیپ حبیب‌درپاسخ خبرنگاران

اخبار کوتاه جهان

مرگ مدافع استالینگراد

● مسکو ـ آسوشیتدپرس ـ خبرگزاری «تاس» ، دیروز اعلام کرد ، که سرلشکر آلکساندر، « ای،رودیمتسف» که‌درجنگ‌های‌داخلی اسپانیا شرکت داشته و در دفاع از استالین گراد رهبری‌یک واحد نخبه را برعهده‌داشته دو روز پیش در ۷۲ سالگی درگذشته است.

«رودیمتسف» درسال ۱۹۲۷ وارد ارتش سرخ شد، در ۱۹۳۲ به فرماندهی توپخانه شوروی رسید.

کالاهان در آمستردام

● آمستردام ـ رویتر ـ جیمزکالاهان ، نخست وزیر بریتانیا،دیشب‌برای شرکت درکنفرانس‌رهبران سوسیال‌دموکرات‌اروپای غربی وارد آمستردام شد. دستور جلسه این کنفرانس بحث درباره روابط شرق‌و غرب‌است. کالاهان که درنخستین روز این کنفرانس دو روزه شرکت‌نداشت‌امروز در جلسه پایانی کنفرانس سخنانی ایراد خواهد کرد.

چاپلین ۸۸ ساله شد

● ژوریه‌سورو یوی ـ سویس ـ رویتر ـ چارلی چاپلین ،مشهور ترین کمدین سینمادیروزهشتاد وهشتمین زاد روز خود را درآرامش کامل در کنارهمسر وعده‌ئی از ۹ فرزندش گذراند، چاپلین دیروز اندکی سرما خوردگی داشت‌وبیشتر وقت بعدازظهر خود را درتخت خواب گذراند.

از چهار گوشه جهان

میلیون ها بلژیکی در پای صندوقهای رای

بروکسل ـ یونایتدپرس ـ امروز رای‌دهندگان بلژیکی بمحوزه‌های رای‌گیری مراجعه کردند تا به‌ائتلاف میانه‌روها، به رهبری«لئو تیندمان»، نخست وزیر که قول داده است اقتصاد بیمار بلژیک را شفا بخشد واختلاف‌های دیرینه بین جامعه‌های فرانسوی زبان،و آلمانی زبان بلژیک را حل‌وفصل کند رای بدهند.

در این‌رای‌گیری ۶٫۳ میلیون رای دهنده رای خواهند داد این یازدهمین انتخاباتی است که پس از جنگ جهانی دوم دربلژیک برگزار می‌شد.

میلیون هاروسی یك روز مجانی کار کردند

مسکو ـ یونایتدپرس ـ میلیونهاتن مردان وزنان نوجوانان سراسر شوروی‌دیروز(شنبه) درانجام دادن‌کاربدون‌دستمزدی که‌یکی از رسوم بهاری دراین کشور است شرکت کردند.

کاری که دیروز انجام گرفت، رسما جشنوارهکارکمونیستی نام گرفته است. ولی درعرف‌مردم‌شوروی‌کاری‌راکه هرسال در یکی از روز های‌شنبه‌فصل بهار انجام میگیرد«سوبوتنیک»نام گذاشته‌اند. ریشه‌این‌واژه هاکلمه روسی«سوبوتا» است که‌بر معنای شنبه است وبنابراین واژه «سوبوتنیک» معنائی‌درحدود «شنبگی»دارد.

اخراج چهار تروریست از سوئد

استکهلم ـ آسوشیتدپرس ـ دولت سوئد دیروز چهارنفر راکه مشکوک به‌شرکت‌درفعالیتهای تروریستی‌بودند ازآن‌کشور اخراج کرد. اخراج شدگان عبارتند ازیک مرداهل‌شیلی که‌به جرم فعالیتهای‌چریکی دارای‌محکومیت است وهمچنین همسر مکزیکی‌مرد مذکورو یک شخص مکزیکی دیگر وبالاخره مردی که از اهالی انگلستان است سه‌نفراز اخراج شدگان که اهالی آمریکای لاتین هستند به‌کوبا بازگردانده‌شده‌اندولی‌مرداخراج شده انگلیسی طبق اظهار یک سخنگوی‌رسمی‌سوئدی‌به‌تقاضای خودش به انگلستان بازگردانده شده است.

هرچهارنفری که‌از سوئد اخراج‌شده‌اندروزاول‌آوریل جاری درجریان حمله ماموران پلیس دستگیر شده‌اند.

سفیر چاد در لیبی کشته شد

تریپولی ـ رویتر ـ بنابراعلام خبرگزاری لیبی، « آنگارابیموره ماجدی» سفیر چاد درلیبی دیروز در یک حادثه رانندگی کشته‌شده است.

وزیر امور خارجه‌لیبی گفت که ماجدی، هنگامی که‌با اتومبیل از فرودگاه بین‌المللی تریپولی به محل اقامت خود باز می گشت ، گرفتار حادثه شد. ماجدی درمیان دیپلمات‌هائی بوده که برای‌بدرقه از «عمرتوریخوس‌هره» رهبر پاناما که پس از یک دیدار رسمی‌دو روزه از لیبی به پاناما باز می گشت به فرودگاه رفته بودند.

فردا کسوف روی میدهد

واشنگتن ـ یونایتدپرس ـ فردا کسوفی روی خواهد داد که در مسیر باریکی در امتداد قسمت جنوب شرقی اقیانوس اطلس وافریقای جنوبی واقیانوس هند قابل رویت است.

این خورشید گرفتگی با حلقه روشنی ازنور آفتاب که‌دورتادور ماه تاریک را دربرمی‌گیرد به کسوف سالانه معروف است.

بنابر گفته سالنامه استرونومی، خورشید گرفتگی فردا ازساعت ۹و۱۱ دقیقه تا ۱۱و۱۲ دقیقه بعد از نیمه شب بوقت محلی در دارالسلام پایتخت تانزانیا قابل رویت است.

گردباد در بنگلادش ۱۵ تن را کشت

داکا ـ یونایتدپرس ـ گردبادوسیل مهیبی که در روزهای جمعه‌وشنبه‌پیش منطقه های شمالی‌وغربی بنگلادش را برگرفته بود، دست کم ۱۵ تن راکشت صدهاتن رامجروح ومصدوم‌کرد وده‌ها هزارتن رابی‌خانمان کرد و به‌هزاران هکتار محصول صدمه زد. دوهفته پیش نیز، در منطقه‌ی‌به‌وسعت۲۰۰مایل‌مربع واقع‌درجنوب‌شرقی بنگلادش ،براثر جریان گردباد شدید،۸۰۰ تن کشته ونزدیک یک میلیون تن بی خانمان شده‌بودند.

مصر لیبی را متهم به پناه‌دادن به «کارلوس» کرد

قاهره ـ خبرگزاری فرانسه ـ ظرف ۲۴ ساعت اخیر مبارزه تبلیغاتی میان مصر و لیبی به اوج شدت رسیده و مناسبات قاهره وتریپولی بطوریبسابقه بوخامت گرائیده است .

روزنامه اخبارالیوم چاپ قاهره گزارش داد که برای نخستین بار گشتی های‌مسلح کوبا در راه کویر بین‌تریپولی و طبروق دیده‌شده‌اند.بنوشته این روزنامه نیرو های مسلح در پی بحران شدیدی که در لیبی بوجود آمده برای حفظ جان سرهنگ‌قذافی به‌اقدامات گسترده‌ای دست زده‌اند وواحد های ناوگان شوروی اکنون از بندر های لیبی محافظت‌می کنند .

کنسول مصر در بنغازی‌که به تازگی به قاهره بازگشته است اظهار داشت در روزهای اخیر ٤٥ تن از افسران لیبی به دستور قذافی تیر باران شده‌اند .

کنسول مصر که در یک مصاحبه مطبوعاتی شرکت‌کرده بود ماجرای حمله تظاهر کنندگان را به کنسولگری‌مصر برای خبرنگاران تشریح کردو ضمن انتقاد شدید از رهبرلیبی گفت در حال حاضر ٤٥٠مصری در زندان های « جماهیریه» بسر میبرند . دیپلمات مصری گفت تظاهرات روز ۹ آوریل را به دفتر روابط مصردربنغازی خود سرهنگ قذافی شخصا ترتیب داده بود .

روزنامه های قاهره همچنین گزارش می دهند که کارلوس تروریست معروف بین‌المللی هم اکنون در لیبی بسر میبرد. روزنامه الاهرام نوشته است که بابازگشت اعضای‌کنسولگری مصر از بنغازی مصر و لیبی روز جمعه به مبادله گروگان دست زدند .. زیرا درحقیقت سرهنگ‌قذافی اعضای‌کنسولگری و دفتر روابط مصر را در بنغازی به گروگان گرفته‌بود.

پس از تظاهراتی که روز شنبه در برابر کنسولگری‌لیبی در اسکندریه‌برگزارشد سرهنگ قذافی از سفیر لیبی در قاهره خواست که با وزارت امور خارجه مصر تماس گرفته و مقدمات بازگشت اتباع لیبی را از اسکندریه فراهم سازد و در عوض‌او نیز به‌دیپلمات‌های مصری‌دربنغازی اجازه‌خواهد داد که‌به قاهره بازگردند.

از سوی دیگر دولت مصر ضمن یادداشتی به اتحادیه‌عرب اقدامات خصمانه لیبی را علیه مصر بشدت محکوم کرد . در این یادداشت که متن‌آن‌دیشب در قاهره انتشاریافت گفته‌شده است‌که‌رهبران‌لیبی‌درکلیه‌فعالیت های‌چنایتکارانه‌اخیر علیه‌مصر دست داشته‌اند .

در یادداشت همچنین تاکید شده است مدارکی که مصردر دست دارد نشان می دهد که لیبی علیه‌بسیاری ازسفارتخانه های خارجی در کشور های عربی نیز باقدامات خصمانه دست میزند .

در یادداشت ضمنا درباره ماجرای اعدام افسران مخالف سرهنگ‌قذافی توضیحاتی‌داده شده است .

این افسران که تعداد آنها به ٤٥ نفر میرسد بطورسری و بدون رعایت ابتدائی‌ترین اصول عدالت محاکمه شده و بیدرنگ اعدام گردیده‌اند .

پنج نفر غیرنظامی نیز پس از یک محاکمه غیر انسانی‌در ملاء عام اعدام شده‌اند .

نمی‌خواهیم ۸میلیون خارجی را از آمریکا اخراج کنیم ـ کارتر

واشنگتن ـ آسوشیتدپرس ـ پرزیدنت کارتر گفته است که به عقیده او باید نوعی عفو شامل بیگانگانی شود که به طور غیر قانونی پایی دردست داشتن سند معتبر شناسایی ، در آمریکابسر میبرند.

تعداد این افراد رادر حدود ۸میلیون تن تخمین زده‌اند.

کاخ سفید، دیروز ، یادداشت‌هایی از یک مصاحبه کارتر راکه روز جمعه‌باگروهی از روزنامه نگاران وسر دبیران داشت اعلام کرد . کارتر دراین مصاحبه گفته بود که وی امیدوار است طی دو هفته آینده در زمینه افرادی که بطور غیرقانونی در آمریکا بسر می برند، پیامی‌به‌کنگره بفرستد .او از دادستان کل آمریکا ، و وزیر کشاورزی آمریکا خواسته است که هرچه‌زودتر نظرات خودرادر این زمینه به وی گزارش دهند کارتر دراین مصاحبه گفته است : عده‌یی از این افراد غیر قانونی، ۱۵ یا۲۰ سال است که درآمریکا زندگی میکنند.

آنها به معنای اخص کلمه‌وتبعه آمریکا، به شمار می آیند . آنها شغل های خوب دارند هزینه زندگی خودرا به خوبی تامین می کنند ما نمیخواهیم که آنها را از کشورمان اخراج کنیم.

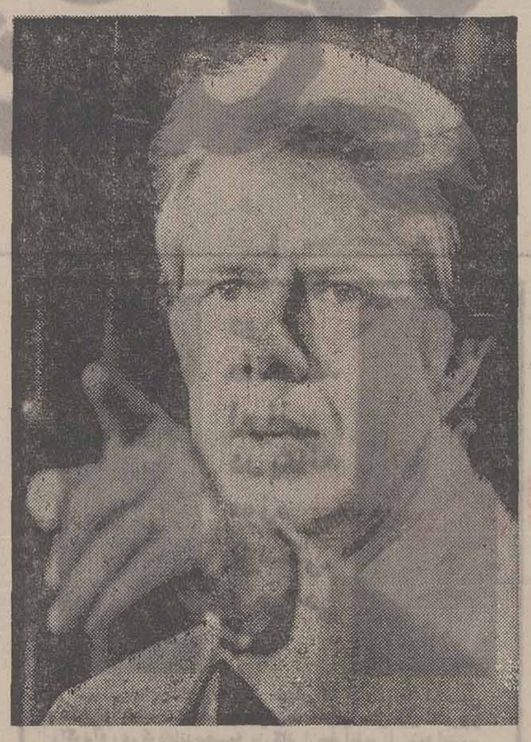

جیمی کارتر رئیس جمهوری‌آمریکا درکنفرانس‌مطبوعاتی‌دیشب واشنگتن به پرسشهای خبرنگاران در باره قانون اصلاح‌مالیاتی و مسائل مربوط به مبارزه باتورم و نیز بسیاری از پرسشهای مطرح شده پاسخ داد . عکس کارتر رادر جریان این کنفرانس هنگام پاسخ دادن به پرسشهای یکی از خبرنگاران نشان می دهد. عکس رادیوئی آسوشیتدپرس

امیرفهد : عربستان داعیه رهبری اوپك را ندارد

عربستان تولید نفت خودرا افزایش نداده است

کویت ـ رویتر ـ امیر فهد ولیعهد عربستان سعودی در مصاحبه‌ای که‌دیروزدر کویت منتشرشده‌است اظهارامیدواری کرد که کشور های عضو اوپک اختلافات خود را بر سرقیمت گذاری نفت از راهی حل‌وفصل کنند که نه فقط به سود منافع خودشان باشد بلکه به منافع مصرف کنندگان نفت خصوصا کشور های فقیرتر نیز خدمت کند .

ولیعهد عربستان سعودی‌در این مصاحبه که ناشرروزنامه کویتی السیاسه‌باوی انجام داده این ادعا را که کشور وی در دسامبر سال گذشته به این دلیل با روش اکثریت‌اعضای اوپک مخالفت ورزید که‌مایل بود رهبری اوپک را بدست بگیرد تکذیب کرد . امیرفهد گفت که‌عربستان سعودی‌آرزوی رهبری ندارد‌بلکه خودرابطور ساده تنها یکی از اعضای‌جامعه بین‌المللی میداند و از بذل هیچ کوششی به سود سعادت و رفاه جامعه جهانی فروگزار نمی‌کند .

ولیعهد عربستان سعودی اضافه کرد که تصمیم دولت متبوع‌وی درکنفرانس دسامبر گذشته وزیران اوپک دایر بر اینکه به جای ایجاد افزایش ۱۵ درصدی مورد تصویب اکثریت اعضای‌اوپک‌تنها بیک افزایش ۵ درصدی در قیمت نفت قناعت کند نیز ناشی از علاقه عربستان سعودی به حمایت از اقتصاد کشورهای در حال رشد و مصرف کننده نفت بوده است .

ولیعهدعربستان‌ضمن اشاره به وحدت اوپک گفت‌عربستان همیشه خواهان یگانگی‌اوپک بوده است .

شاهزاده فهد در مصاحبه با السیاسه خاطر نشان‌ساخت عربستان تولید نفت خود را افزایش نداده است تا به‌دیگر کشور های عضو اوپک‌لطمه وارد سازد .

گزارش محرمانه «سیا» :

مصرف نفت بر تولید آن فزونی خواهد گرفت

★ ذخائر نفتی جهان به آن اندازه که تصور می‌رود بزرك نیست .

واشنگتن ـ یونایتدپرس ـ گزارش محرمانه‌ای که ازطرف سازمان مرکزی‌ضد اطلاعات امریکا (سیا) تهیه شده حکایت از این دارد کهتا ده سال‌دیگر مصرف نفت در جهان‌بر تولید آن فزونی خواهد گرفت و قیمت یک گالن بنزین درآمریکا در سال ۱۹۰۵ به ۲ دلار خواهدرسید. روزنامه«واشنگتن پست » که ظاهرا به گزارش محرمانه « سیا» دست یافته قسمت هایی از آنرادر شماره دیروز خود چاپ کرده است.

جیمی کارتر رئیس جمهور آمریکا در کنفرانس مطبوعاتی روز جمعه گذشته به گزارش نفتی «سیا» استناد کردوگفت که برای وی‌پی‌بردن بحقایقی که در این‌گزارش آمده‌ناراحت کننده است .چون «سیا»نتیجه گیری کرده که ذخایر جهانی نفت و گاز طبیعی در دنیا به آن اندازه که ما معمولا تصور میکردیم بزرگ نیست .

« سیا» که گزارش مورد بحث را به تقاضای کارترتهیه کرده از منتشر ساختن آن خودداری ورزیده و توضیح داده‌است‌که‌کاخ سفیدواشنگتن مایل است که این گزارش محرمانه بماند.

با وجود این ، روزنامه واشنگتن پست از قول‌منابع صاحب‌صلاحیت نوشته‌است‌که طبق گزارش محرمانه« سیا» مصرف‌نفت‌ظ ف ۸سال‌آینده به میزان فاحشی رشد خواهد کرد وتا ۱۹۸۵ مصرف‌روزانه آن در سطح سراسر جهان‌به ۶۷ملیون بشکه خواهدرسید. در زمان حاضر مصرف‌روزانه نفت درحدود۵۷٫۰ ملیون بشکه است . گزارشی که سیا تهیه کرده مبتنی بر ارقام‌و اطلاعاتی است که بطرز خصوصی‌بوسیله سیا از شرکت‌های نفتی‌آمریکا دریافت شده است .بطوری‌که واشنگتن پست‌مینویسد «سیا» از شرکت های نفتی آمریکا تقاضا کرده بود که گرایش های قابل‌پیش بینی‌رادرمصرف و تولید نفت و گاز طبیعی‌در سراسر جهان برای مدتی که از قرن حاضر باقی مانده‌است برآورد و پیشگویی کنند.

جنگ جنوب لبنان متوقف شد

اسرایل به‌کاستن از پشتیبانی خود از مسیحیان‌لبنانی در نواحی جنوبی آن کشور ، وهمچنین‌تلاشهای نتیجه‌بخشی میدانند که‌سوریه برای‌راضی کردن فلسطینی‌هابه خودداری دردنبال کردن جنگ بکار برده‌است.

بیروت یونایتدپرس ـ فدائیان فلسطین وافرادمسلح‌مسیحیان دست راستی دیروز درحالیکه کوششهای‌آمریکاوسوریه‌برای برطرف کردن بحران درجنوب لبنان ادامه داشت جنگ خود رادرناحیه مرزی‌نزدیک‌اسرائیل متوقف کردند.

گزارشهایی‌که ازجنوب‌لبنان به‌بیروت رسیده حاکی است که فدائیان فلسطین‌ورزمندگان مسیحی دست راستی پس از آنکه هفته هابا استفاده از توپخانه‌وخمپاره ومسلسل‌های خودکار نبرد کرده‌اند اکنون هر دوطرف دست ازنبرد برداشته و درپشت سنگرهایی که باروی هم انباشتن کیسه های شن بوجود آورده‌اندبه متارکه روی آورده‌اند.توقف کشمکش‌درجنوب لبنان‌همزمان باادامه مذاکرات سیاستمداران دربارهٔ‌راههای برطرف کردن آخرین قسمت ازبحران لبنان است.

دربیروت محافل سیاسی متارکه‌ای راکه‌درجنگ فدائیان فلسطین ودشمنان مسیحی و دست راستی آنان پدید آمده است مرهون کوشش‌موفقیت آمیز آمریکا برای متقاعدکردن

۲۰ نماینده کشورهای عرب اظهارات یانك‌را طرد کردند .

«ماندیل» از «یانگ» دفاع کرد

دیترویت ـ آسوشیتدپرس ـ « والترماندیل » معاون‌ریاست جمهوری آمریکا دیروز از آندرویانگ نماینده سیاه‌پوست کشورش در سازمان ملل‌دفاع کرد و گفت که یانگ مردی است صریح‌اللهجه عقایدشرا بزبان می‌آورد و این روشی است که ما میل داریم که در رفتار وی وجود داشته‌باشد.

ماندیل وقتی در برابر این پرسش قرار گرفت که درباره اظهارات تاکید آمیز اخیر یانگ دایر براینکه رژیم اقلیت سفید پوستان در آفریقای جنوبی نامشروع یا غیرقانونی است چه عقیده دارد ؟ پاسخی داد که ضمن آن از نماینده آمریکا در سازمان ملل دفاع کرد . در ستایش یانگ معاون ریاست جمهوری آمریکااظهار داشت که نماینده سیاه پوست کشورش در سازمان ملل دارای شخصیتی قابل تحسین است و بعنوان سفیر آمریکا درسازمان ملل‌نیزکاربرجسته‌ای انجام داده است .

روز گذشته نمایندگان ۲۰ کشور عرب در سازمان ملل در طرد قسمتی از اظهارات یانگ که به روابط اعراب و یهودیان مربوط میشد سخن گفتند . وی در این اظهارات یادآوری کرده که کینه و نفرت اعراب از یهودیان وی را بیاد نفرت دار و دسته « کوکلوکس کلان » از سیاه پوستان میاندازد .

یانگ این اظهارات را روز ۳۰ مارس اخیر در جلسه اختتامیه کنفرانس سازمانهای یهودیان آمریکا عنوان کرده است . نمایندگان کشور های عرب در سازمان ملل دیروزدر تکذیب سخنان یانگ اظهار داشتند که همه اعراب بین صهیونیسم و آئین یهودی‌فرق میگذارند چون درنظ مسلمانان، مذهب‌یهودی یکی از مذاهب مقدس جهان است همانطور که اسلام و مسیحیت نیزچنین آئین هائی بشمار میروند .

کتاب اصول‌الامیة

تالیف حضرت آیةالله‌عظمی آقای حاجی حسین امامی کاشانی و این کتاب در قم مکتبةالطباطبائی موجود است و کتابی درسی و مفید میباشد .

اطلاعیه اداره راهنمائی ورانندگی تهران

چون برابر مواد ۳۷ و ۳۸ آئین‌نامه راهنمائی و رانندگی وسائط نقلیه باید دارای برك معاینه باشند .

لذا بدینوسیله باطلاع کلیه دارندگان ورانندگان محترم اتوبوس ومینی‌بوس وکامیون ـ اعم از پلاك سفید (شخصی و یا نارنجی (کرایه) میرساند جهت دریافت برك معاینه وسیله نقلیه خود به یگان معاینه این اداره واقع‌درجاده‌قدیم کرج بعد از کارخانه شیر پاستوریزه مراجعه نمایند عوامل انتظامی وسائط نقلیه فوق را از تاریخ ۱۰ر۲ر۲۵۳۶ در صورتیکه فاقد برك معاینه باشند برابر مقررات جریمه خواهند نمود .

دانشگاه تهران

میکروبیولوژی شیر

چاپ دوم

حسن لامع

شماره ۱۳۶۹

فروشگاه شماره ۱ خیابان غربی دانشگاه (۲۲ آذر)
فروشگاه شماره ۲ خیابان شاهرضا ایستگاه لاله‌زار
فروشگاه شماره ۳ امیرآباد شمالی خیابان شانزدهم

ناشر: مؤسسهٔ انتشارات و چاپ دانشگاه تهران

بازنشستگان برای افزایش حقوق به ۷ دسته تقسیم شدند

★ کارمندانی که در ۶ ماهه اول سال جاری بازنشسته میشوند بجای متوسط حقوق سه‌سال آخر خدمت آخرین حقوق‌را میگیرند.

★ نحوه محاسبه حقوق بازنشستگی کارمندان در لایحه نهائی قانون استخدام کشوری تغییر میکند.

برای اجرای طرح متناسب کردن حقوق‌کارمندان‌بازنشسته دولت با حقوق شاغلین، بازنشستگان باهفت دسته‌عمده تقسیم میشوند.

تقسیم بندی کارمندان بازنشسته دولت به دسته های مختلف بشرح زیر صورت خواهد گرفت:

کلیه کارمندانی که تا قبل از تاریخ ۳۱ خردادماه‌سال ۲۵۲۵ (تاریخ‌تصویب قانون‌استخدام) بازنشسته شده‌اند در دسته اول قرار میگیرند و مشاغل آنها با مشاغل‌فعلی وزارتخانه هاوموسسات دولتی همطراز میشود.

در دسته دوم کارمندانی‌قرار میگیرند که از ۳۱ خرداد ماه ۲۵۲۵ اول فروردین ماه‌سال ۲۵۲۷ بازنشسته شده‌اند. این گروه از کارمندان با وجود آنکه در زمان تصویب قانون استخدام کشوری بازنشسته شده‌اندولی‌طبق مقررات سابق باآنها رفتار شده‌است ومبنای تعیین حقوق بازنشستگی‌آنها همان حقوق و رتبه قبل از تصویب قانون استخدام بوده است.

دسته سوم شامل کلیه کارمندانی میشود که مرحله اول قانون استخدام کشوری در مورد آنها اعمال شده‌ودر گروه های موقت شغلی قرار گرفته بودند، در آن موقع برای اجرای مرحله اول‌قانون استخدام کشوری هفت گروه استخدامی در نظر گرفته شده بود و کلیه کارمندان رسمی دولت برای تعیین حقوقشان بطور موقت در یکی از گروه های هفتگانه قرار گرفته‌اند و حکم موقت برای آنان صادر شده بود. عامل تعیین کننده گروه موقت‌هریک ازکارمندان رسمی دولت مدرک تحصیلی در نظر گرفته شده بود و پایه آنان نیز در گروه مربوطه با احتساب کلیه سنوات خدمت رسمی آنان به ازاء هر دو سال یک پایه تعیین شده‌بود براین اساس کارمندان دولت با توجه‌بمدارک تحصیلی‌خود به ترتیب زیر در هریک از گروه های هفتگانه استخدامی قرار گرفته بودند:

در گروه‌یک‌موقت کارمندان جزء بدون‌در نظر گرفتن‌میزان تحصیلات، درگروه دو موقت کارمندانی که‌دارای تحصیلات مقدماتی قدیم‌یا تحصیل‌رسمی تاپایان دوره اول متوسطه بودند، در گروه سه‌موقت کارمندانی که‌دارای گواهی ـ نامه سوم متوسطه بودند، در گروه چهار موقت کارمندانی که دارای دیپلم دوره کامل متوسطه یا گواهی نامه از هنرستانها یا آموزشگاه های حرفه‌ای یا فنی که معادل تحصیلات دوره کامل‌متوسطه است قرارداشتند. گروه‌پنجم موقت استخدامی خاص دارندگان‌رتبه‌دبیر غیرلیسانسیه و همچنین شامل کارمندانی‌که علاوه بر داشتن گواهینامه دوره کامل متوسطه یکدوره تخصصی گذرانده بودند و همچنین دارندگان فوق دیپلم شده بود و در گروه شش موقت‌کارمندان لیسانسیه‌دولت و در گروه هفت موقت نیز کارمندانی که دانشنامه فوق لیسانس یا دکترا داشتند قرار گرفتند.

در دسته چهارم نیزکارمندان بازنشسته بعداز اجرای‌مرحله دوم قانون استخدام یعنی اجرای طرح طبقه‌بندی مشاغل قرار میگیرند. این گروه از کارمندان بعد از تاریخ اول مهر ماه سال ۲۵۳۲ و پس از خود بازنشسته شده‌اند. در تعیین گروه قطعی استخدامی اجرای مرحله دوم قانون استخدام کشوری‌و انجام‌طرح داشتن مدرک تحصیلی در شرایط احراز هر یک از مشاغل دولتی قید شده است، ولی کلیه کارمندان بدون در نظر گرفتن شرایط احراز در هر پستی که متصدی آن‌بودند ابقاء شدند و حکم مرحله دوم برای آنان صادر شد و فقط ارتقاء گروه آنان منوط به داشتن شرایط احراز پست بالاتر گردید.

در دسته پنجم نیز کارمندان بازنشسته‌ای قرار میگیرند که در هنگام اجرای مرحله اول ویامرحله دوم‌قانون استخدام تصدی بالاترین‌شغل‌زمان‌خدمت خود را دارا نبوده‌اند و بر اساس شغل پائین تری طبقه بندی شده‌اند.

در دسته ششم هم کلیه کارمندانی قرار میگیرند که برای تعیین حقوق بازنشستگی آنها متوسط حقوق سه سال آخر خدمتشان ملاک محاسبه بوده است که در مورد این گروه از کارمندان بازنشسته حقوق سال آخر خدمت ملاک محاسبه برای تعیین حقوق بازنشستگی‌قرار خواهدگرفت.

در بند ب‌تبصره ۸۵ قانون بودجه کل کشور قید شده است (درصورتیکه حقوق بازنشستگی یا وظیفه از کار افتادگی یا وظیفه وراث کارمندان رسمی که از اول فروردین ماه سال ۲۵۳۶ به بعد بازنشسته یا از کار افتاده یا فوت میشوند از حقوقی‌که به ترتیب تعیین شده برای کارمندان بازنشسته‌قبل ازسال ۲۵۳۶برقرار میشودکمترشود) نسبت به افزایش حقوق آنها اقدام میشود. در حقیقت بنا بمفهوم صریح این تبصره کارمندانی که در ۶ ماهه اول سال جاری و تاقبل از تغییر ضریب حقوق از ۷۰ به ۸۰ ریال (اول مهرماه سال‌جاری) بازنشسته‌میشوند نیزعملابرای تعیین حقوق بازنشستگی آنها بجای متوسط‌حقوق سه سال آخر،حقوق‌سال‌آخر خدمتشان ملاک محاسبه قرار خواهد گرفت.

بدین ترتیب، گفته می شود که در آینده در لایحه نهائی قانون‌استخدام کشوری هم این مسئله مورد توجه قرار بگیرد ودر محاسبه‌حقوق بازنشستگی بجای استفاده از متوسط سه سال آخر خدمت فقط‌ازحقوق سال آخرخدمت استفاده شود.

در دسته هفتم نیز کارمندان بازنشسته‌ای قرار میگیرند که بعد از گرفتن حکم مرحله‌دوم از سال ۲۵۳۰ تا ۲۵۳۲ بازنشسته شده‌اند.

این گروه کارمندان بازنشسته نه‌مشمول ۲۰درصد ترمیم حقوق بازنشستگان در سال ۲۵۳۳ شده‌اند و نه از مزایای تغییر ضریب از ۵۰ به ۶۰۰ ریال استفاده کرده‌اند.

پس از این تقسیم بندی‌اولیه و تهیه آئین نامه اجرائی متناسب کردن حقوق بازنشستگان،برای‌کلیه‌کارمندان بازنشسته و وظیفه بگیردولت ازسال (۱۳۰۱) ۲۴۸۱تا پایان سال ۲۵۳۵ احکام جدیدی بر اساس بالاترین شغل زمان خدمتشان و تطبیق‌آن باجدول حقوقی‌قانون استخدام‌کشوری صادر میشود.

احکام جدید در هر تاریخی که به بازنشستگان و یاوظیفه بگیران ابلاغ شود، افزایش حقوق حاصل از آن از تاریخ اول فروردین ماه سال جاری محاسبه و به آنان پرداخت خواهد شد.

نحوه برقراری حقوق وظیفه کارمندان تغییر کرد

براساس تغییر جدیدی که درنحوه برقراری‌حقوق وظیفه کارمندان دولت داده شده است دیگر برای‌گرفتن حقوق وظیفه ارائه گواهی حصر وراثت الزامی نیست و به جای گواهی حصر وراثت برای برقراری حقوق وظیفه منبعد استشهاد محلی کافی خواهد بود.

بدین ترتیب یکی از مشکلات اساسی برای‌برقراری حقوق وظیفه کارمندان دولت‌برطرف‌شده است‌ودرآینده زمان برقراری حقوق بازنشستگی کاهش محسوسی خواهد یافت و حدود۶ماه زودتراز قبل صورت‌خواهد گرفت.

در حال حاضر گرفتن گواهی حصر وراثت‌و طی سلسله مراتب قانونی آن حدود ۵ الی ۶ ماه طول می‌کشد، وراث قانونی کارمند پس از برقراری حقوق وظیفه براساس استشهاد محلی، باید نسبت به گرفتن گواهی حصر وراثت اقدام کنند تا به پرونده استخدامی کارمند ضمیمه شود.

براساس مقررات قانون استخدام کشوری وراث قانونی کارمند عبارتند از فرزندان و زوج‌یازوجه‌دائمی و مادر و پدری که در کفالت او بوده‌اند، همچنین نوادگانی که پدرشان فوت شده و در کفالت کارمند متوفی بوده‌اند.

حقوق وظیفه به تساوی بین وراث قانونی کارمند تقسیم میشود وسهم هریک از وراث قانونی که قطع میشود به تساوی به سهام بقیه وراث افزوده میشود، همچنین از اول سال ۲۵۳۴ حقوق وظیفه وراث کارمندان رسمی دولت از نصف حقوق به چهار پنجم حقوق افزایش یافته است.

کارون پرخروش، خاموش شد

اهواز ـ خبرنگار اطلاعات:

باکاهش بیسابقه سطح آب کارون، بزرگترین و پرخروش ترین رودخانه ایران بایك مرك تدریجی و دردناک‌مواجه‌شده‌است

هر روز یك خشکی تازه‌سراز آب کارون بیرون می‌آورد‌وامواج کف‌آلود و حرکت عظیم‌و باشکوه حجم آب در آن جزو خاطرات ساکنان حاشیه آن میشود.

کارون بتدریج میرود تا در ردیف رودهای کم آبی چون زاینده رود اصفهان قرار گیرد گواینکه نمیتوان‌عظمت واهمیت‌سد های عظیمی راکه روی این‌رودخانه بنهاك احداث شده است نادیده گرفت، معهذا کاهش نسبی بارندگی در خوزستان، بزرگترین رود ایران رابا کمبود آب‌مواجه ساخته‌است.

بتدریج مردابها و گندابها در حاشیه کارون تشکیل میشود و ورود فاضلاب تاسیسات حاشیه رودخانه به کارون نیز، مزید‌بر علت شده‌و به تعفن باقیمانده‌آب کارون می‌افزاید.

در حال‌حاضر جزایروسط‌کارون تقریبا بایکدیگر مرتبط شده و عمق آن به‌حدی رسیده است‌که غالبا بچه‌های کم سن‌و سال در حوالی پل چهارم و وسط رودخانه کارون شنا میکنند.

صاحبان حساب پس‌انداز بیمه‌عمر میشوند

بموجب قرار دادی که‌بین بانک بیمه ایران و بانک ملی ایران منعقد شد، حساب جدیدی برای پس‌انداز وبیمه عمر در کلیه‌شعب و نمایندگی های این دو بانک مفتوح شد.

با استفاده از این حساب، پس‌انداز کنندگان در بانک ملی و بیمه‌ایران از ۹ درصد بهره مرکب استفاده می‌کنندو از پوشش‌بیمه عمر نیز«خود به خود» برخوردار میشوند.

مبلغ بیمه تامبلغ ۲ میلیون ریال و با نازلترین نرخ و تسهیلات پیش‌بینی شد. و کسانیکه مایل باشند که بیش از مبلغ دومیلیون ریال‌پس‌انداز کنند و بیمه عمر شوند باید به بیمه ایران مراجعه کنند.

پرداخت ۹ در صد بهره مرکب ۲ در صد بیش از بهره‌ایست که‌تاکنون به پس‌انداز کنندگان‌پرداخت می‌شد و علاوه براین‌صاحب حساب پس‌انداز میتواند از بیمه‌عمر نیز استفاده کند.

شرکت سهامی بیمه ایران، اعلام کرد که برنامه حساب پس‌انداز میتواند از بیمه عمر دوم اردیبهشت ماه آینده‌شروع خواهد شد و متقاضیان بیمه عمر می توانند ضمن مراجعه و افتتاح حساب در بانک‌ملی و یابانک بیمه، بطریق‌ماهانه تعهد پرداخت مبلغی برای کنند.

اطلاعیه

کاباره‌ساتی نیک

کاباره ساتی نیك با برنامه های فوق‌العاده و مدیریت جدید بزودی افتتاح میگردد.

نشانی: میدان ۲۵ شهریور ـ امیر اتابك ـ چهار راه دیبا تلفن ۸۲۹۸۲۰

بالابر ساختمانی

بنزینی. برقی

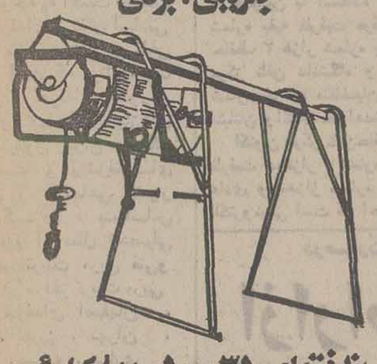

بظرفیتهای ۳۵۰ـ۵۰۰ـ۸۰۰ کیلوئی

ساخت کارخانجات معظم بنا

BETA

شرکت بتون ماشین

خیابان آیزنهاور (بین اسکندری و ثواب) شماره ۲۶۳

تلفن: ۹۲۹۵۰۳ ـ ۹۳۱۷۲۰ ـ ۹۳۲۷۲۶

تلویزیون رنگی

پارس سوپرکالر

بادستگاه کنترل از راه دور

مدل ۸۲۰۰

● سیستم سکام مخصوص ایران
● کانال یاب اتوماتیک
● قدرت دریافت ۶۸ کانال
● صفحه بزرگ ۲۶ اینچ

ساخت کارخانجات پارس الکتریك باکمك فنی GRUNDIG آلمان

بهای ۱۶ نوع ساندویچ اعلام شد

درجه‌بندی اغذیه فروشیها مورد تجدیدنظر قرار میگیرد

نرخ جدید ۱۶ نوع‌ساندویچ و مخلفات آن که از سوی شورایعالی قیمتها به تصویب رسیده بود برای اجراء از سوی اتاق اصناف به‌اتحادیه صنف اغذیه فروشان ابلاغ شد.

کلیه واحدهای صنفی اغذیه فروشی شامل درجه بندی جدیدی میشوند و براساس درجه‌بندی تازه اغذیه فروشی های درجه یک و دو به‌تفکیک مشخص خواهند شد.

بررسی در زمینه افزایش نرخ انواع ساندویچ ها، از چند ماه پیش آغاز شده بود و نرخهای تازه، پس ازابلاغ به اتاق اصناف این هفته برای اجراء در اختیار اتحادیه‌صنف اغذیه فروشیها قرار گرفت.

هم‌اکنون نرخ انواع‌ساندویچ در اغذیه فروشیهای درجه‌دو اعلام شده است اما نرخهای اغذیه فروشیهای درجه یک، پس از درجه‌بندی واحد های صنفی اغذیه فروشی ازلحاظ کیفیت و کمیت کار آنها به اطلاع همگان خواهد رسید.

نرخ انواع ساندویچ درکلیه اغذیه فروشیهای درجه۲بشرح زیر است:

۱ـ ساندویچ کالباس، ۴۰ گرم کالباس، نصف نان با مخلفات ۱۵ ریال

۲ـ ساندویچ سوسیس، یک عدد سوسیس نصف نان با مخلفات ۱۵ ریال

۳ساوندویچ‌ژامبون، ۳۵گرم‌ژامبون با نصف نان و مخلفات ۲۸ ریال.

۴ـ ساندویچ مرغ، ۶۰گرم مرغ، نصف نان با مخلفات ۲۸ ریال

۵ـ ساندویچ تخم‌مرغ، یکعدد تخم مرغ نصف نان با مخلفات ۱۳ ریال

۶ـ ساندویچ کتلت، یک‌قرص کتلت نصف نان با مخلفات۱۳ ریال

۷ـ ساندویچ سالاد اولیویه، ۵۰ گرم سالاد، نصف نان با مخلفات ۱۳ ریال

۸ـ ساندویچ کوکوسبزی، ۵۰ گرم کوکو نان با مخلفات ۱۳ ریال

۹ـ ۱۰۰ گرم لوبیا با یکعدد نان و آبلیمو و روغن زیتون ۱۸ ریال

۱۰ـ ساندویچ زبان گاو، ۴۰ گرم زبان نصف نان با مخلفات ۲۸ ریال

۱۱ـ مغز گاو یک چهارم مغز گاو نصف نان با مخلفات ۳۲ ریال

۱۲ـ ساندویچ کباب چوبی، ۵۰ گرم فیله گوساله نصف‌نان و مخلفات ۲۸ ریال

۱۳ـ ساندویچ همبرگر ۱۰۰ گرم گوشت‌گوساله،خیارشور، سوس مایئز، سوس کچ‌آپ، نان مخصوص‌همبرگر ۴۰ریال

۱۴ـ چیزبرگر، ۱۰۰ گرم گوشت گوساله، خیار شور، سوس مخصوص، سوس کچ‌آپ، نان‌مخصوص‌چیزبرگر ۳۵ گرم پنیر ۴۵ ریال

۱۵ـ ساندویچ دل‌وجگرمرغ ۴۵ گرم دل‌وجگر، نصف نان با مخلفات ۲۵ ریال

۱۶ ـ انواع نوشابه های غیر الکلی ۱۰ ریال

جلسه مبارزه باسگهای ولگرد تشکیل میشود

کمیته ملی حمایت از مصرف کننده، تصمیمات تازه‌ای برای مقابله باسگهای ولگرد اتخاذمی کند. برای اتخاذ این تصمیمات ونحوه عمل مبارزه‌باسگهای‌ولگرد، جلسه کمیته بهداشت محیط‌زیست هفته آینده تشکیل جلسه خواهد داد.

برای شرکت دراین جلسه از جمعی کارشناسان و اعضای‌کمیته ملی حمایت از مصرف کننده‌دعوت شده است، تاپیشنهادات لازم را به کمیته ارائه‌و راه حل نهائی پیشنهاد گردد.

اخیرا از طرف عده کثیری از مردم تهران به کمیته ملی حمایت از مصرف کننده شکایت شده‌که سگهای ولگرد مزاحمت هائی در مناطق مختلف شهر بوجود آورده است در حقیقت جلسه کمیته بهداشت محیط زیست بمنظور رسیدگی باین‌شکایات‌وپیدا کردن راه حل آن‌تشکیل میگردد.

دنیای ورزش روزهای شنبه منتشر میشود

با افزایش تولید کارخانجات صنعتی ایران‌ناسیونال

پیکان زودتر تحویل میشود

★ ایران‌ناسیونال‌امسال ۱۳۰ هزار دستگاه‌اتومبیل تولید خواهد کرد

تولید روزانه اتومبیل پیکان به ۴۰۰ دستگاه افزایش یافت و کارخانجات صنعتی ایران ناسیونال از این‌طریق‌توانست تاحدودی بازار سیاه پیکان‌را بشکند.

یک مقام آگاه در کارخانجات صنعتی ایران ناسیونال به خبرنگار ما گفت: قسمت تک فروشی این شرکت هم‌اکنون اتومبیل صاحبان حواله‌هائی را که برای تحویل اتومبیل‌در اردیبهشت‌ماه وقت داشتند، تحویل میدهد و همزمان،کلیه نمایندگی های ایران‌ناسیونال درسراسر کشورتقاضای‌فروش پیکان قبول میکنند و اتومبیل پیش‌خرید شده راخیلی‌سریعتر از گذشته تحویل خواهندداد.

همین مقام اضافه‌کرد:متقاضیان پیکان وانت میتوانند اتومبیل خود را در روز خرید تحویل بگیرند. مقام مذکور تاکید کرد که برنامه وسیعی که از سوی این کارخانجات دردست اجراست، تولید پیکان بازهم افزایش خواهد یافت و در سال جاری ۱۳۰ هزاردستگاه اتومبیل تولید خواهد شد.

خبرنگار ما اضافه میکند که کارخانجات صنعتی ایران ناسیونال در اواخراردیبهشت ماه آینده یک محصول جدید دیگر به بازار عرضه خواهد داشت. این محصول «آونجر» دو در است که قیمت آن نیز تا هنگام تولید مشخص‌واعلام خواهد شد.

برنامه لکه گیری آسفالت خیابانها

شهرداری پایتخت اعلام‌کرد بزودی‌وبا مساعد شدن وضع هوا، لکه‌گیری خیابانهای تهران را آغاز می‌کند. لکه‌گیری و اسفالت خیابانهای تهران بوسیله شهرداری مناطق۱۲گانه و اداره کل اسفالت‌امانی انجام خواهد شد.

در بودجه امسال شهرداری پایتخت اعتباری بالغ‌بر یک میلیارد و ۴۸۱ میلیون و ۶۰۰ هزار ریال به مرمت و اسفالت خیابانهای تهران، اختصاص یافته است.

گفته میشود احتمالا امسال نیز مانند سال گذشته، با احتساب نیاز هر یک از مناطق شهری، مبلغی‌از دریافتی‌مالیات اتومبیل های سواری به برنامه تجدید، ترمیم‌ونوسازی‌اسفالت معابر اصلی و فرعی تهران تخصیص داده شود.

سال‌گذشته‌از درآمد۴۵۰۰میلیون ریالی حاصل از مالیات اتومبیل های سواری،مبلغ ۲۵۰ میلیون ریال در شمال و مبلغ ۴۰۰ میلیون ریال در جنوب شهر، برای اسفالت‌و مرمت‌خیابان‌های تهران اختصاص یافت.

امسال آسفالت‌درحدود ۴۵۰ خیابان اصلی‌وفرعی در مرکز، شرق، جنوب شرقی و جنوب غربی تهران لکه گیری میشود.

اطلاعات ونیازمندیهای عمومی

نرخ ارز

نرخ رسمی فروش ارزها

دلار آمریکا ۷۵ر۷۰ ریال ـ دلار کانادا ۶۰ر۶۷ ریال ـ دلار استرالیا ۷۹ ریال ـ لیره انگلیس ۲۰ر۱۲۲ ریال ـ مارک آلمان غربی ۳۰ ریال ـ فرانک‌سوئیس ۲۵ر۲۸ ریال ـ فرانک فرانسه ۳۰ر۱۴ ریال ـ یکصد فرانک بلژیک ۴۰ر۱۹۵ ریال ـ یکصد لیر ایتالیا ۸ ریال ـ فلورن هلند ۸۵ر۲۸ ریال ـ کورن سوئد ۴۰ر۱۶ ریال ـ کورن نروژ ۵۰ر۱۳ ریال ـ کورن دانمارک ۹۰ر۱۱ ریال ـ شلینگ اتریش ۲۳ر۴ ریال ـ یکصد ین ژاپن ۹۰ر۲۵ ریال ـ یکصد روپیه هند ۸۱۰ ریال ـ دینار کویت ۵۰ر۲۴۷ ریال ـ دینار عراق ۵۰ر۲۴۱ ریال ـ دینار بحرین ۱۸۱ ریال ـ ریال‌سعودی ۳۰ر۲۰ ریال ـ درهم امارات متحده ۵۰ر۱۸ ریال.

تلفنهای ضروری

تصادفات راهنمائی و رانندگی ۳۳۳۳۳۳ـ۳۴۳۴۳۴

ستاد مبارزه گرانفروشی ۴۷ تا ۸۹۲۱۴۰ بیمه ایران (۲۴ ساعته) ۳۰۴۰۲۶ ـ ۶۴۳۰۱۴

کمیته ملی حمایت از مصرف کننده ۸۵۴۷۴۷ ـ ۸۵۴۸۴۸ ـ ۹۵۶۷۶۷

اطلاعات فرودگاه ۶۴۳۰۱۴ هواپیمائی ملی ۹۱۱۳۱۵ـ ۹۱۱۳۱۴ ـ ۹۱۱۳۱۳ ـ هواپیمائی ملی پرواز های خروجی ۶۴۳۰۱۳

۶۴۳۰۱۴ آتش نشانی تهران ۶۴۴۴۴۴ آتش نشانی شمیران ۲۷۷۷۷۲ و ۲۷۷۷۷۱ مرکز اورژانس ۶۶۹۹۹۱ و ۶۶۹۹۲۱

مرکز اطلاعات مسمومیت ۹۲۶۶۰ ـ ۹۲۷۷۰۰ ـ ۶۶۹۹۲۱

دفتر ارائه اطلاعات مسمومیت های مرکز اورژانس تهران ۶۶۰۵۵۲ـ۶۶۰۵۵۱

مرکز مبارزه با خودکشی ۹۲۷۷۰۰ـ۹۲۶۶۰۰

مرکز حمایت مسمومین بنیاد والاحضرت شاهدخت شمس پهلوی ۸۴۱۰۲۰ـ ۸۵۱۰۳۰

نحوه گزینش دانشجو در مراکز مربی فنی و حرفه‌ای

از این پس مراکز تربیت مربی فنی و حرفه‌ای بدون مسابقه ورودی دانشجو می پذیرد.

این تصمیم در گردهم‌آئی اخیر کارشناسان و مسئولان تربیت معلم فنی و حرفه‌ای وزارت آموزش و پرورش اتخاذ شد در این گردهم‌آئی تصمیمات و توصیه هائی نیز بشرح زیر در مورد مرکز تربیت مربی فنی و حرفه‌ای گرفته شد.

با توجه به اهمیت تعلیمات فنی و حرفه‌ای و نقش اساسی معلم در توسعه کمی و کیفی آن لازم است که برنامه‌تربیت معلم فنی و حرفه‌ای بصورتی متمرکز و هماهنگ بانیازهای جامعه متحول ایران و همگام با توسعه و پیشرفتهای اقتصادی و اجتماعی کشور اجرا گردد، براساس این تصمیم از سال تحصیلی آینده امر تربیت مربی فنی‌و حرفه‌ای در مراکز تربیت مربی فنی و حرفه‌ای اصفهان، اهواز، تبریز، تهران، رشت، رضائیه، ساری، مشهد و یزد بشکل وحدت یافته‌ای انجام خواهد شد.

مراکز فوق درسال‌تحصیلی آینده دانشجویان خود را براساس سهمیه‌ای که برمبنای تعداد هنرجویان موسسات آموزش فنی و حرفه‌ای و همچنین تعداد دانش آموزان دوره راهنمائی هراستان و منطقه آموزشی تعیین میگردد از میان داوطلبان همان‌استان ویا منطقه انتخاب خواهند کرد. این امر سبب خواهد شد که براساس نیاز استانها و مناطق معلم فنی و حرفه‌ای تربیت و تامین گردد این مراکز یکهزار نفردانشجو در چهار رشته‌تحصیلی‌اتومکانیک ساختمان برق و خدمات خواهند پذیرفت.

گزینش دانشجو تنهابراساس جمع نمرات‌قبولی دروس‌فنی اخیصاصی و معدل کل سال ششم متوسطه داوطلب و با رعایت سهمیه و بدون‌مسابقه ورودی انجام خواهد شد پذیرفته شدگان در این مراکز از بدو اشتغال به تحصیل‌از حقوق کارآموزی معادل گروه ٤ پایه یک جدول قانون استخدام کشوری استفاده خواهند کرد.

با تشکیل دوره دو ساله دوم تربیت دبیر فنی در دانشسرای عالی فنی بابل و همچنین در دانشکده تربیت دبیر فنی پلی‌تکنیک تهران فارغ‌التحصیلان این مراکز پس از انجام تعهد خدمت خود طبق ضوابطی برای ادامه تحصیل باین موسسات اعزام خواهند شد و تحصیلات خود را تا اخذ درجه لیسانس ادامه خواهند داد ضمنا در نظر است بمنظور تشویق افراد مستعد به نفرات اول فارغ‌التحصیل این مراکز پس از تصویب مراجع ذیصلاح اجازه دادهشود بدون‌شرکت در کنکور دانشسرای عالی فنی بابل و دانشکده تربیت دبیر فنی پلی‌تکنیک تهران و سایر موسسات آموزش عالی در این موسسات بادامه تحصیل بپردازند.

در ۳ منطقه تهران تلفن واگذار میشود

در مراسم بازدید وزیر پست وتلگراف مغرب از اولین مرکز تلفن الکترونیکی تهران گفته شد که در سال جاری‌به‌متقاضیان‌مرکز تلفن حافظ ٤ هزار شماره تلفن واگذار خواهد شد.

همچنین با استفاده از ٦هزار شماره بقیه ظرفیت مرکز تلفن حافظ ۳ هزار شماره به‌متقاضیان مرکز تلفن دانشگاه و ۳ هزار شماره نیز به متقاضیان مرکزتلفن اکباتان واگذار خواهدشد.

اکنون مرکز تلفن‌حافظ دارای ظرفیت ده‌هزار شماره تلفن‌های عادی وده‌هزار شماره تلفن الکترونیکی است که احتمالا تلفن های الکترونیکی این مرکز نیز از اواخر سال‌جاری واگذارخواهد شد.

در همین مراسم گفته شد با توجه به تعداد متقاضیان تلفن‌در این منطقه کار واگذاری تلفن به آنها در سال‌جاری آغاز میشود. ودر آینده نیز با بهره‌برداری از بقیه ظرفیت این مرکز امکان‌دادن اشتراک سریع به سایرمتقاضیان نیز عملی خواهد بود.

بنابه‌اظهار مسئولان مرکزتلفن حافظ تجهیزات الکترونیک این مرکز که از بهترین نوع در جهان می‌باشد قابل افزایش به ٤٥هزار شماره خواهد بود.

تعداد داوطلبان کنکور امسال کمتر از پارسال است

بررسی مدارک و برگهای درخواست‌ثبت‌نام داوطلبان‌کنکور امسال که تاپایان امروز در سازمان سنجش آموزش کشور انجام گرفت آمار تقریبی شرکت کنندگان آزمون همگانی ۳۷ ـ ۲۵۳٦ را مشخص کرده باوجود اینکه احتمال میرود در روزهای آینده باز بخشی از تقاضاها به سازمان سنجش آموزش برسد براساس‌درخواستهای دریافت‌شده که قسمت عمده تقاضاها بشمار می‌آید از هم‌اکنون می‌توان‌تعداد شرکت کنندگان کنکور رابرآورد کرد.

یک مقام آگاه در این مورد توضیح داد: با مقایسه گروه شرکت کنندگان در کنکور سال گذشته تعداد کمتری در آزمون همگانی آینده ثبت نام کرده‌اند.

این منبع یادآور شد: علل واقعی کاهش داوطلبان کنکور یادآوریهای مکرر و راهنمائیهای همه جانبه‌ایست که سازمان‌سنجش آموزش کشور از آغاز ارسال مدارک به‌اطلاع همگان رسانید زیرا طبق‌تصمیم مسئولان‌برگزاری کنکور ومطالبه گواهینامه‌اشتغال به تحصیل داوطلبان هنگام توزیع کارت ورودی در کنکور امسال ان عده از دانش آموزان فاقد شرایط که در سالهای‌گذشته بقصد «خودآزمائی» و تجربه ـ اندوزی و آگاهی از چگونگی اجرائی آزمون همگانی در این جلسات شرکت‌می‌جستند نمیتوانند بهاین مرحله راه یابند.

باین ترتیب امید میرود اکثر داوطلبان دانش‌آموزان ششم متوسطه وامتحانات متفرقه و همچنین دیپلمه‌های سالهای‌پیشین هستند.

سازمان سنجش آموزش‌کشور باتوجه به اکثریت داوطلبان که دانش‌آموزان‌سال‌ششم متوسطه‌اند مجددا توصیه کرد مطمئن‌ترین‌راه برای موفقیت در کنکور ادامه آموزش دروس‌است‌و خاطرنشان ساخت که از این طریق این‌عده از داوطلبان خواهند توانست‌با آگاهی و معلومات بیشتر در جلسات آزمون همگانی شرکت جویند وبهیچوجه لزومی ندارد آرامش و تمرکز حواس خود را باتمرین‌های غیر ضروری برهم زنند.

امروز همچنین اعلام شد روز های بیست وچهارم و بیست و پنجم خرداد کارت ورودی در محل‌های تعیین شده توزیع خواهد گردید و در روز جمعه ۲۷ خرداد ماه کنکور سال ۳۷ ـ ۲۵۳٦ انجام می‌پذیرد.

ورود سفیر جدید پاکستان

آقای سید غیاث‌الدین احمد سفیر جدید پاکستان در دربار شاهنشاهی امروز واردتهران شد و در فرودگاه مورد استقبال مقامات وزارت خارجه و اعضای سفارت پاکستان قرار گرفت.

سید غیاث‌الدین یکی از ارشدترین صاحب منصبان کشوری پاکستان است آقای سید غیاث‌الدین مدتی مشاور و معاون وزارت دفاع‌پاکستان بود و اکنون عضو شورای عالی تولیدات دفاعی وزارت دفاع است.

سفیر جدید پاکستان به دریافت نشان همایون درجه یک مفتخر شده است.

یک گرانفروش تهرانی به ۲۹۲ سال حبس محکوم شد!

محمد اقبالی،صاحب کوره آجرپزی اقبالی که دفتر آن‌در خیابان آریاشهر است بعلت ۱۹۵ بارگران‌فروشی دردادگاه ۵۷ سیار کیفر گرانفروشان، به ۱۹۵ فقره یکسال ونیم‌حبس وپرداخت۲۰۰هزار ریال‌جزای نقدی محکوم شد. در مورد مجموع حبس های این‌گران فروش که ۲۹۲ سال میشود فقط اشد مجازات هایعنی یکبار یکسال ونیم حبس در مورد او اعمال خواهد شد

پرونده این متخلف همراه باپرونده ۸ تن دیگر ازگران فروشان آجر ومصالح هفته قبل بوسیله بازرسان اتاق اصناف به‌دادگاه های‌کیفرگران فروشان ارجاع شد.

هچنین‌خسرو شاهرخی‌تولید کننده پوشاک خیابان پهلوی چهار راه شاه به علت گران فروشی و تمهید درکسب به پرداخت ۱۰۰هزارریال‌جریمه. عزیزهوشنگ تولیدی عباس درخیابان پهلوی‌پاساژ همایون بعلت تمهیددرکسب به پرداخت ۱۰۰ هزار ریال جریمه. علاالدین‌داغی‌متصدی‌رستوران آنتراکت درخیابان شاهرضا، بعلت گرانفروشی، به‌پرداخت ۲۰ هزار ریال جریمه علی ضرابی متصدی‌نانوائی‌لواشی، درخیابان اسکندری، میدان رشدیه بعلت گرانفروشی به پرداخت ۳۰ هزار ریال جریمه وجلال پورمند،لو ازمبهداشتی درخیابان‌دولت ،خیابان‌قیطریه بعلت گرانفروشی به پرداخت ۲۰هزارریال‌جریمه‌محکوم‌شدند.

اجساد ۷ کوهنوردی که ازسرما خشک شده‌اند، پس از انتقال از ارتفاعات شهرستانک به سردخانه شیر وخورشید سرخ کرج حمل شد.

۸ کوهنورد دیگر در کوهستان ناپدید شده‌اند

مسئول اردوگاه و پناهگاه کوهنوردی‌درشهرستانک به اکیپ های امداد و کاوش که صبح امروز برای تجسس به ارتفاعات شهرستانک صعود کرده‌اند،گزارش داد:هجده نفر به ارتفاعات‌رفته‌اند که از مجموع آنها ۷ نفر کشته شده و سه نفر نجات یافته‌اند. بدین ترتیب احتمالا ۸ نفر دیگرنیز درارتفاعات هستند که ازسرنوشت آنها خبری نیست از این هشت نفر تنها یک تن بنام «هومن طیار حیدر» شناخته شده است.

آخرین خبر حاکی است: که اکیپ‌های امداد تاکنون‌نتوانسته‌اند نشانه‌ای از گمشدگان بیابند.

شرح درصفحه حوادث

اتوبوس با ۳۵ مسافر به دره سقوط کرد

خرم‌آباد ـ خبرنگار اطلاعات:

در سقوط یک اتوبوس مسافر بری به دره در جاده دورود ـ اصفهان ۲ نفر کشته و ۳۰ نفر مجروح شدند.

اتوبوس ۱۵۱۹۹ـ اصفهان برانندگی رحیم خدادی که با۳۵ مسافر از دورود عازم اصفهان بود در۸ کیلو متری دورود هنگام سبقت از پیکان ۹٦۷۷۸ـ تهران بعلت سرعت زیاد و انحراف به چپ به عمق یک دره ۳۰ متری سقوط کرد.

دراین حادثه دو مسافر اتوبوس کشته شدند که هنوزهویت هیچ یک از آنها معلوم نیست.

۳۰ مسافر دیگر که جراحاتی برداشته بودنددر بیمارستان های شیرو خورشید سرخ دورود و بروجرد بستری شدند، راننده اتوبوس دستگیر شد.

۳ فروشگاه و یك انبار در بازار رشت سوخت

رشت ـ خبرنگار اطلاعات:

در جریان آتش سوزی دربازار رشت ۳ فروشگاه و یک انبار کالا طعمه حریق شد و میلیونها ریال خسارت ببار آمد.

حریق از نمایندگی فروش کفش «بلا» بر اثر اتصال سیم‌برق شروع شد و بعلت عدم امکان عبور ماشینهای آتش‌نشانی ۳ مغازه دیگر نیز بکام آتش فرورفت وبکلی سوخت.

مغازه هائی که سوخت عبارت بود از قماش فروشی احمد محمدی، خرازی فرغانی وانبار کالای لطفی.

علی شیخ بهائی اصفهانی دانشجوی رشته ساختمان دانشکده فنی دانشگاه تهران که از مرگ نجات یافته‌ماجرائی‌راکه بر دوستان او گذشته برای خبرنگار مادر کرج شرح میدهد.

دانشجوی ترك کشته شد

روز ۲۳ر۱ر۳٦ یک ناشناس در آنکارا بسوی دانشجوئی که از یک کافه در مرکز این شهر خارج میشد تیراندازی کرد واو را زخمی ساخت و بعد بااتومبیل متواری شد. همچنین براساس گزارش رسیده دانشجوئی‌که‌چند روز قبل در زد و خورد دانشجویان در دانشگاه آنکارا زخمی شده بود درگذشت.

درصورت تصویب پیشنهاد کارشناسان

ازاراضی بایر داخل محدوده مالیات سنگین اخذ میشود

در داخل محدوده تهران حدود سی هزارقطعه زمین‌بایر وجود دارد که صاحبان اکثر آنها در انتظار باز هم گرانتر شدن قیمت زمین هستند. در کمیته زمین که یکی از۱کمیته بررسی مربوطبه مشکل مسکن راانجام میدهد این پیشنهاد مطرح خواهدشدکه ازاراضی داخل محدوده مالیات تازه و احتمالا سنگینی اخذ گردد.

این پیشنهاد به منظور از میان بردن حرص تعدادزیادی از صاحبان اراضی بایر داخل محدوده است تا این اراضی فقط برای ساختمان به مصرف برسد.

کارشناسان اظهار عقیده‌می کنند که بسیاری از صاحبان این اراضی امکانات آن را دارند تا نیروی انسانی لازم‌و مصالح مورد احتیاج وهزینه لازم را تامین کنند و حتی‌اگر لازم باشد نیروی انسانی و مصالح ساختمانی را ازخارج وارد کنند.

همین کارشناسان میگویند سی هزار قطعه اراضی بایر داخل محدوده حدود ۳۲ تا ۳٤ میلیون متر مربع وسعت دارد که میتوان‌در آنها واحد های مسکونی آپارتمانی و در موارد زیادی واحد های‌تجاری و اداری ساخت.

در حال حاضر در ایران بجز در موارد بسیار محدود ساختمان های‌اداری‌و تجاری وجود نداردوبا توسعه‌فعالیت های اقتصادی و ایجادشرکت و موسسات گوناگون این بخش فشارسنگینی روی‌واحد های موجودمسکونی بوجود آورده است.

هم اکنون در قسمت های شمالی، مرکزی‌و جنوبی‌شهر هزاران واحد مسکونی‌بوسیله این شرکت ها اجاره شده‌است که این امر عرضه واحد های مسکونی را محدودتر ساخته است.

مشکل دیگری که در کار گرانی کرایه خانه ها در سال های اخیراثرزیاد داشته‌وجود هزاران متخصص خارجی و شرکت های آنها در کشور ما است که شرکت های‌استخدام کننده آن ها راسا مسکنشان‌را تامین کرده‌اند. در این زمینه پیشنهادمطرح است‌که‌متخصصین خارجی خود اقدام به تهیه و اجاره واحد مسکونی کنند. زیرا هرگاه بطورمثال یکسوم حقوق این کارشناسان بعنوان اجاره مسکن بایشان پرداخت شود آنها سعی خواهند کرد در اجاره واحد مسکونی‌رعایت بیشتری کرده و پول کمتری پرداخت کنند. در حالیکه‌هرگاه اجاره مستقیما از سوی‌شرکت هاو موسسات صورت گیرد میزان اجاره بهابرای این‌گروه ها مطرح نخواهد شد.

کارشناسان‌اضافه میکنند‌در حال حاضر تمام طبقات مردم برای خرید واحد مسکونی‌در تلاش هستند. چه‌آنها که‌خانه دارند و چه آنان که مسکن برای خود ندارند و این خود سبب افزایش تقاضا شده و قیمت واحد مسکونی را بالا برده است.

نباید فراموش کرد که در مقررات اجتماعی وجود سند مالکیت به عنوان یک مشکل ـ گشای مهم نیز بکار میرود.

اگر کسی بخواهد بخارج سفر کند، اگر کسی در دادگستری و در مراحل قبل‌از محاکمه بخواهداز زندان‌آزاد شود و خلاصه در بسیاری‌از موارد وجودسند مالکیت‌برای افراد ضروری است.

بهمین سبب این اعتقادوجود دارد که با اصلاح مقررات می توان از اهمیت و ارزش‌سند مالکیت کم کرد.

کارشناسان بطور کلی‌عقیده دارند که از دولت نباید توقع خانه سازی داشت بلکه آنچه دولت باید انجام دهد ایجاد تسهیلات‌اعتباری ومالی‌تشویق شرکت ها به تولید بیشترمصالح ساختمانی و ترغیب شرکت ها به تولید مسکن است. دراین زمینه سعی خواهد شد با ایجاد تشویق های لازم تولید مسکن افزایش یابد وسرطان مسکن از درون و خودبخود تا حد مملکت درمان شود.

بهمین منظور کارشناسان می‌گویند باید به‌شرکت های‌تولید مصالح ساختمانی و شرکت های تولید مسکن کمک های لازم صورت گیرد و سرمایه‌داران به سود مناسبی که در این نوع فعالیت‌ها وجوددارد اطمینان یابند تا رغبت‌بسرمایه گذاری در مسکن افزایش یابد و تولید بالا رود. در مورد نوسازی محلات‌نیز اظهارنظر میکنند وجود سرقفلیهای‌سنگین مغازه ها یکی از ترمز های اساسی درامر نوسازی‌محلات و شهر های قدیمی بشمار می رود و لذا در این مورد نیز باید راه چاره‌ای یافت تاضمن حمایت ازمغازه دار امرنوسازی نیز انجام‌پذیر باشد.

مالیات اراضی بایر

براساس مقررات جاری‌اراضی‌بایر واقع درمحدود شهرتهران ودیگر شهرستان ها مشمول مالیات سالانه هستند. مالیات سالانه زمین‌برمبنای‌ارزش معاملاتی محاسبه وازصاحبان اراضی بایر اخذ میشود.

مطابق مقررات یک یاچند قطعه زمین که ارزش آن۲ میلیون ریال ومتعلق‌به‌یک نفر باشد تایک میلیون ریال معاف ازپرداخت مالیات بوده ومازاد برآن تا۲ میلیون ریال به‌نرخ یک درصد از۲ میلیون تاپنج میلیون نسبت به مازاد ۲ میلیون ۲درصد وازپنج میلیون مازاد بر پنج میلیون سه درصد وچنانچه‌ارزش زمین بیشتر ازده میلیون ریال باشد نسبت به‌مازاد ده میلیون ریال‌سالانه ٤ درصد ارزش زمین بعنوان مالیات‌اراضی‌بایراخذ می‌گردد.

حبیب‌الله نوبخت درگذشت

حبیب‌الله نوبخت، از رجال خوشنام وخدمتگزاران کوشای کشور به رحمت ایزدی پیوست.

شادروان حبیب‌الله نوبخت، فرزند میرزا محمد حسن شیرازی به سال ۱۲۷۲ خورشیدی در شیراز متولد شد. وی دارای تحصیلات عالی، روزنامه‌نگار و صاحب تالیفات تاریخی و ادبی بود و سالها مدیریت روزنامه «بهارستان» را به‌عهده داشت.

شادروان نوبخت در دوره های ٦و۷ از طرف مردم بهبهان به مجلس شورای ملی راه یافتو سپس در دوره‌های ۹، ۱۰، ۱۱، ۱۲و۱۳ به نمایندگی از طرف مردم فسا به مجلس رفت.

از تالیفات مهم او باید «کتاب پهلوی» و «شاهنشاهنامه» را نام برد که به شیوه فردوسی و در دنباله «شاهنامه» بقیه تاریخ ایران را در آن به نظم کشیده است.

شادروان نوبخت تا پایان‌عمر ـ ۸٤ سالگی ـ از سلامت کامل برخوردار بود و سرانجام‌بدون بیماری، براثر کهولت جان‌سپرد.

شهرداری باید لیست مسیل خواران را منتشر کند

دیشب، در آخرین جلسه انجمن شهرگفته شد که کمیته حمایت از مصرف کننده‌و مرکز بررسی قیمت ها جنگ زرگری راه انداخته‌اند. انجمن ضمنا بخاطر رنگ کردن اتوبوس از شرکت واحد اتوبوسرانی های قدیمی و جا زدن آنها با بلیط های گرانتر به عنوان اتوبوس های‌جدید سخت‌انتقاد کرد.

در جلسه‌دیشب انجمن‌شهر پایتخت که به ریاست‌تیمسار رشید نادرخانی و باحضور شهردار تشکیل شده بود، ابتداپروین‌غفاری‌راجع بوضع فعلی روشندلانی که درخیابان ها به نوازندگی می پردازند، صحبت کرد و گفت قبلا مذاکراتی بین مرحوم دکترمحمد خزائلی باشهردار تهران‌صورت گرفته بود که این روشندلان به استخدام سازمان‌پارک‌ها درآیندو به‌جای آنکه درخیابان ها به نوازندگی بپردازند در پارک های‌تهران مردم‌را سرگرم کنند ولی تاکنون دراین‌مورد اقدامی نشده است.

آنگاه فرهنگ فرهی، به قرائت متن‌نامه کوتاهی‌که‌هفته قبل برای وی رسیده بود پرداخت. نگارنده نامه که ابوالقاسم حسینی متین است اشاره به کمبود پزشک و آسیستان ووضع اسفناک‌درمان در بیمارستان کورش کبیر و حتی بخش کمک های فوری آن کرده است که باعث مرگ خواهرجوانش شده‌اند.فرهی در دنباله صحبت های خود اضافه کرد مسئول مرگ‌خواهر این همشهری که براثر غیبت پزشک کشیک و نبودن کادر کافی در بیمارستان جان خود را از دست داد، کیست؟ آیا میتوان اینگونه مسایل را با توضیح ساده مسئولان امر سرپوش گذاشت. فرهی‌خاطر نشان کرد چنانچه از سوی مسئولان دلیل قانع کننده در مورد این مسئله داده نشود علیه مسئولان بیمارستان اعلام جرم خواهد کرد.

فرهی سپس به جنگ‌تصنعی بین مرکز بررسی قیمت ها و کمیته حمایت از مصرف‌کننده در این زمینه و سایر موارد پرداخت و گفت: مرکزبررسی هر روز قیمت ها را افزایش میدهدوکمیته نیزفقط زبان به شکوه و شکایت‌بازمیکند و عملا نرخ های تصویب شده‌را می پذیرد. در این میان مردم به این «روابط» عادت‌کرده‌اند و به هر حال غرامت آنرا می‌دهند.

در این هنگام «زهتاب فرد» ضمن اشاره به خدمات پلیس راهنمایی‌ورانندگی ازبی‌توجهی شهرداری در زمینه امورشهری انتقاد کرد و گفت شهرداری ضابطه اساسی و درست می خواهد و شهرداری که‌بدون تعارف با اقتدار باشد.بنابراین شهرداری پایتخت که کار مردم را در اسرع وقت رسیدگی‌نمی کند چگونه‌میتواند مدعی‌باشد که جهش انقلابی داشته‌است؟

اظهارات شهردار

شهردار در پاسخ این نماینده گفت: آنچه مسلم است ترافیک فعلی تهران درست نمی شود زیرا برا یدرست کردن وضع عبور و مرور حتی یک خیابان به‌یکسال فرصت احتیاج داریم. نیکپی سپس بااشاره به‌اقداماتی از قبیل طرح احداث۳۰پل عابر پیاده و ۹ پل سواره، احداث ۲۱۰ هزار مترمربع فضای‌سبز دراطراف شهیاد، ایجاد پارکی به‌مساحت ۳۰۰ هزار مترمربع در جنوب پارک شاهنشاهی، که درزمستان امسال آماده‌می شود، تبدیل قسمت عمده‌ای از قیطریه به پارک، اختصاص۳۰ هزار متر از باشگاه شهرداری به پارک عمومی، و تبدیل گورستانهای مختلف به پارک مدعی شدشهرداری گامهای‌بلند و انقلابی درزمینه خدمات‌شهری برداشته است.

در جلسه دیشب قاضی یکی دیگر از نمایندگان به نوشته چندی قبل‌روزنامه‌ها که‌نوشته بودند «در ایام عیدبراثر جاری شدن سیل در خیابان خشایار وسید خندان، خسارات زیادی به‌این منطقه وارد شد اشاره کرد و گفت این حادثه بر اثر بی‌احتیاطی بوقوع‌پیوسته‌است، و خدمات ماموران شهرداری منطقه ۳ دراین‌مورد بی نظیر بوده است.

قاضی در این‌جا به تاریخچه تصویب قانونی علیه مسیل ـ خواران برگشت و افزود:اگر فوتبالیست‌های بعضی از کشور ها به پا طلائی معروفند،مسیل‌خواران ما به سم طلائی‌تبدیل شده‌اند و از شهردار سئوال کرد در مورد رسیدگی بوضع مسیل خواران چه کرده و در حال‌حاضر چندپرونده درمراجع قضائی در این زمینه مطرح است.

قاضی آنگاه‌اضافه‌کرد ،روزی که‌مسیل خواران باکمک‌ماموران آتزمان شهرداری برای مسیل ها، سند مالکیت صادر کردند، تعادل شهر به هم ریخت.وی در خاتمه از شهردار خواست اسامی این مسیل خواران را منتشر کند تا مقصران واقعی شناخته شوند.

آلبرت کوچوئی طی سخنانی گفت مدتهاست که شرکت‌واحد بارنگ کردن اتوبوس‌ها، آنها را به‌عنوان اتوبوس نو به مردم قالب میکند و با اینکار مردم را نیز رنگ کرده است. چند سال پیش شرکت واحد ابتدا اتوبوس های ۲ریالی را رنگ سبز زد و در قالب تازه با دست آویزهای گول‌زنکی مانند پخش موسیقی و صندلی های خوش‌فرم‌تر و زنگ بالای سقف و سرعت بیشتر به مردم عرضه کرد. آنوقت مردم فکر کردند بهرحال می ارزد که‌آدم سه ریال بیشتر بدهد وراحت‌تر وسریع‌تر سرکارش برسد.

بعد قضیه اتوبوس های یک تومانی که طول مسیر بیشتری را طی میکردند اما با دوبرابر قیمت قبلی، پرداخت روی‌کار آمد. و بازهمشهریهای خوش باور و خوش‌حساب پذیرفتند.

اما به تازگی شرکت واحد از مسیر های کوتاه‌تر کم‌دارد اتوبوس‌های دوریالی‌را جمع می‌کند و اتوبوس‌های پنج‌ریالی را جایگزین میسازد. مگر اتوبوسهای پنج ریالی چه گلی برسر مردم میزنند که اتوبوس های دوریالی نمیتوانند؟ فاصله ایستگاه و مسیر در این‌جا بسیاری ازمناطق دیگر برای‌هردو نوع اتوبوس‌یکی‌است حالب‌آنکه

خبرهای کوتاه

پیام تبریك

از جانب شاهنشاه آریامهر بمناسبت سالگرد جشن ملی سوریه پیام تبریکی به حضرت ژنرال‌حافظ اسد رئیس‌جمهوری آن‌کشور به دمشق مخابره‌شد. شاهنشاه دراین پیام سلامت و سعادت شخص حضرت رئیس جمهوری و رفاه روز افزون ملت برادر سوریه را آرزو فرموده‌اند.

کاهش اتکا به نیروی کار خارجی

در برنامه عمرانی ششم کوششهائی بعمل می‌آید که متدرجا با توسعه آموزش حرفه‌ای و فنی از نیاز مملکت به واردات نیروی کار خارجی کاسته شود به نحوی که در طول زمان و جز در موارد استثنائی و برای تخصص‌های بسیار بالا احتیاج به نیروی کار خارجی نباشد.

اخطار راهنمائی و رانندگی

راهنمائی ورانندگی اعلام کرد از دهم اردیبهشت ماه سال جاری کلیه کامیونها ،اتوبوس ها و مینی بوسها اعم ازپلاک نارنجی یا شخصی باید برگ معاینه ازیکان معاینه راهنمائی واقع‌درجاده قدیم کرج دریافت دارند.

درغیراینصورت‌وسیله ماموران راهنمائی و رانندگی جریمه خواهند شد.

کسوف در ایران قابل رویت نیست

کسوف یا «خورگرفت» فردا درایران مشاهده نخواهد شد ولی در جنوب آمریکا، آسیا وافریقا قابل رویت است.

امروز آقای دکتر حاجبی کارشناس کسوف و خسوف در موسسه ژئوفیزیک دانشگاه تهران طی گفتگوئی با خبرنگار اطلاعات گفت این کسوف در ساعت ۱۲٫۵ بوقت محلی‌تهران آغاز و بساعت ۱۷٫۵٦ دقیقه خاتمه می‌یابد.

پیشگیری در طب کودکان

پرفسور مسعود عزیزی استادورئیس بیمارستان‌بهرامی دانشگاه تهران ساعت ۷ بعد ازظهر امروز در باره پیشگیری در طب کودکان در باشگاه دانشگاه تهران سخنرانی‌میکند.

دانشگاه آزاد ایران

مرکز آموزش عالی‌دانشگاه آزاد ایران که دربهمن ماه سال جاری در ١٤ شهر دانشجو می‌پذیرد، درسال اول فعالیت خوددوبرنامه آموزشی درزمینه تربیت معلم وعلوم تندرستی دارد.

پذیرفته شدگان رشته تربیت معلم موفق به‌اخذ لیسانس خواهند شد و به قبول شدگان رشته علوم تندرستی فوق دیپلم داده میشود.

دانشگاه آزاد ایران یک برنامه آموزشی‌نیز درمرداد ماه دارد که در٤ شهر از شهرهای اعلام شده اجراء خواهد شد. این برنامه بمنظور مطالعه وبررسی مشکلات احتمالی طرح ریزی شده است.

شرفیابی به پیشگاه شاهنشاه

شاهنشاه آریامهر الفرد درگر معاون دبیرکل حزب دموکرات مسیحی‌جمهوری فدرال‌آلمان‌را درکاخ‌نیاوران بحضور پذیرفتند.

دراین شرفیابی جمشید آموزگار وزیر مشاور و دبیرکل حزب رستاخیزملت ایران افتخار حضورداشت. ژنرال دریس بن‌عمرالعالمی وزیرپست وتلگراف و تلفن مغرب نیز بحضورشاهنشاه آریامهر شرفیاب شد.

دراین شرفیابی کریم معتمدی وزیرپست وتلگراف وتلفن ایران وسفیر مغرب دردربار شاهنشاهی افتخار حضور داشتند.

مجلس ترحیم سناتور بهادری

عصر دیروز مجلس ترحیم شادروان‌سناتوراحمد بهادری در مسجد مجد برگزار شد.

دراین مجلس آقای مهندس جعفر شریف امامی رئیس سنا چندتن از وزیران، سناتورها ونمایندگان مجلس شورایملی، افسران عالیرتبه ارتش، وگروه کثیری از آذربایجانی های‌مقیم مرکز و طبقات مختلف مردم شرکت داشتند.

بازگشت مدیر بانك‌سپه

منوچهر نیکپور مدیرکل بانک سپه که برای‌گشایش شعبه پاریس این بانک و دیداراز شعبه‌بانک سپه در لندن وتهیه مقدمات گشایش شعب بانک‌در برخی‌ازکشور های اروپایی و نیویورک‌به اروپا و آفریقا سفر کرده بود بامداد دیروز بتهران مراجعت کرد.

در باره سرطان

پروفسور محمد حسین حاجبی، استاد دانشگاه و سرطان‌شناس ایرانی، فرد (دوشنبه) ساعت ۳۰ـ۱۲در جلسه‌ناهار کلوب روتاری‌در پارک هتل در مورد آخرین تحقیقات وچارمجوبی در سرطان سخنرانی خواهد کرد.

سمینار بین‌المللی مهندسان مشاوردرتهران

صبح فردا سمیناربین‌المللی نقش مهندسان مشاور دردنیای درحال توسعه در هتل اینترکنتیننتال‌بوسیله عبدالمجید مجیدی وزیر مشاور و رئیس سازمان برنامه و بودجه‌شروع بکار میکند.

این سمینار سه روزبطول می‌انجامد و ٤۸نفراز مهندسان مشاور از کشورهای مختلف برای شرکت در این سمیناربه ایران آمده‌اند.

همچنین سی نفر از سازمان های دولتی و سی نفر دیگر از انجمن مهندسین مشاورایران شرکت دارند.

انتصابات درثبت احوال

ازسوی‌محسن دها معاون وزارت کشور و رئیس سازمان ثبت احوال کشور سیروس‌سراوندی وسیروس هنرمند بترتیب‌بسمت معاونان فنی و طرحها بررسیهای‌این سازمان برگزیده شدند.

واگن مسافربری ولوازم کنترلی راه‌آهن در کارخانه اراک ساخته میشود

وین ـ احمد مرادی فرستاده ویژه اطلاعات: ایران با همکاری اتریش درکارخانجات واگن‌سازی پارس دراراک، واگن مسافربری‌خواهدساخت وبا اجرای طرح مشترک دیگر که‌با همکاری‌دو کشوردرفراگیر صنعتی رضا پهلوی پیاده خواهد شد سوزن‌ها و لوازم کنترلی راه‌آهن در ایران‌تولید میگردد.

امروز همزمان با سفر دکتر تسلیمی‌وزیر بازرگانی به وین گفته شد ایران و اتریش‌برای همکاری دراجرای چندطرح‌مهم اقتصادی و صنعتی‌از جمله توسعه کارخانه واگن‌سازی پارس دراراک‌وتولیدواگن‌های مسافربری علاوه بر واگن های حمل‌بار ـ ایجاد یک کارخانه سوزن‌ولوازم کنترلی‌راه‌آهن به ظرفیت تولیدی ده هزار تن درسال گفتگو های گسترده‌انجام میگیرد.

دکتر تسلیمی که دیشب در راس یک هیئت‌عالیرتبه اقتصادی از بوداپست وارد وین‌شد،مورد استقبال وزیربازرگانی وصنایع اتریش و مصطفی نامدار سفیر شاهنشاه آریامهر در اتریش قرار گرفت.

دکتر تسلیمی در طول چهار روز اقامت در اتریش درچارچوب پنجمین اجلاس کمیسیون مشترک وزیران دو کشور مذاکرات دامنه‌داری را با مقامات عالیرتبه اقتصادی بازرگانی این کشور انجام خواهد داد.

طرحهای مشترك

طرحهای مشترکی که قرار است طرفین ازبامداد فردامورد گفتگو قرار دهند عبارتند از ایجاد یک کارخانه شبر و لوله های اتصال برای صنایع نفت وپتروشیمی، با همکاری‌اطریش وسازمان گسترش و صنایع ایران ـ احداث یک کارخانه لوله‌سازی برای تولید لوله‌های آبیاری بظرفیت ده هزار تن‌در سال وقابل توسعه به ۲۰هزار تن برای تولید انواع لوله‌های گالوانیزه وآبیاری‌خواهدبود.

دکتر تسلیمی امروز از چند واحد صنعتی در اطراف وین بازدید کرد وقرار است فردا بعداز ظهر با حضرت هوف کرشلگر رئیس جمهوری اتریش ملاقات کند. وزیر بازرگانی در طول اقامت خود در وین با آقای کرایسلر صدراعظم و چندتن‌از وزیران این کشور بطورجدگانه‌ملاقات ومذاکره خواهد کرد.

افتتاح‌مرکز بازرگانی‌ایران

همچنین ،مرکز بازرگانی ایران در وین با شرکت دکتر تسلیمی گشایش خواهد یافت. مرکز بازرگانی ایران در وین‌به منظور گسترش فعالیت‌های بازرگانی و بازاریابی و توسعه صادرات‌ایران‌واتریش‌و چند کشور اروپائی توسط وزارت بازرگانی دروین‌تاسیس شده و قرار است‌از روز چهارشنبه آینده کار خودرا در زمینه های فوق آغاز کند.

دیداری از اتاق همیشه زنده‌ها در شیکاگو

دو دانشمند ایرانی در تنها موزه پزشکی و جراحی دنیا

از سر تا سر دنیا، فقط ۲۳ کشور جهان توانسته‌اند با این موزه راه یابند و ایران یکی از این ۲۳ کشور است

در شیکاگو ، هوا هنوز سرد و طاقت‌فرسات . باد سوزناکی که از دریاچه میشیگان می‌وزد ، تا مغز استخوان آدمی اثر میگذارد . این، همان دریاچه‌ای‌است که در اغلب فصل‌های سال قشر ضخیمی از یخ برروی آن شناور است و در زمستان سرد پارسال‌بصورت‌کاملا یخ بسته‌ای درآمده بود .

میشیگان ، یکی از زیباترین دریاچه‌های‌آمریکاست که با دو دریاچه دیگر (سوپریور و هورن) بصورت سه برگ مضرس درخت انگور در نقشه وسیع ایالات متحده در نزدیکی مرز کانادا خودنمائی میکند . شیکاگو ، در منتهاالیه جنوب غربی خط ساحلی دریاچه میشیگان‌قرار گرفته است ، شهری است با آسمان ، خراشهای عظیم ، با اقتصادی بارور و جمعیتی عظیم ، سرشار ازهیاهوی الکترونیک و نمونه زنده‌ای از آمریکای امروز .

«نورث‌لیک شوور‌درایو» ، اگرچه از معروف‌ترین خیابانهای شیکاگو نیست ، اما به‌یقین از زیباترین‌آنها است .

ساختمان شماره ۱۵۲۴ ، در قلب این‌خیابان‌کم‌عرض و یکطرفه ، در کنار آسمان خراشهائی که تعداد طبقات آنها از مرز پنجاه هم میگذرد ، قرار دارد .

این ساختمان فقط چهار طبقه دارد و از این حیث ، وقتی با هواپیما ، از فراز «نورث‌لیک شوور‌درایو» می‌گذرید ، این ساختمان‌بصورت سنگ‌ریزه کوچکی‌درمیان‌جنگل ساختمانهای سر به فلک‌کشیده بچشمتان می‌آید ، اما اگر پیاده طول این خیابان را طی می‌کنید ، همین ساختمان‌چهار طبقه ، بنظرتان از آسمان خراش‌های عظیم چسبیده به آن زیباتر و خواستنی‌ترجلوه می‌کند. همه کسانی که در شیکاگو ، از این خیابان‌عبور می‌کنند و این ساختمان را با دو پرچم آمریکا و صلیب‌سرخ که از بالای بالکن طبقه اول آن آویزان است می‌بینند ، بی‌اختیار قدمهای خود را بسوی در ورودی آن کج می‌کنند .

از لابلای شمشاد های‌کوتاه محوطه ساختمان که بگذرید ، مجسمه‌جراح‌گمنامی‌روبرویتان قرار می‌گیرد که مشتاق و مطمئن ، به کمک‌بیمارنیازمندی می‌شتابد .

شدت بادهای موسمی‌اقیانوس اطلس که در محوطه خیابان، بر پیکره جراح گمنام می‌وزد ، صورت و دستهای رهگذر تماشاگر را از شدت سرما کبود می‌کند،اماکلمات‌تابلوی سیامرنگ پای مجسمه، چنان بر بیننده اثر میگذارد که سوز سرما را از یاد می‌برد :

HOPEANDHELP

این کلمات به فارسی ،«امید و کمک» ترجمه می‌شود ، اما وقتی همین کلمات مجرد رابر پای مجسمه می‌بینید ، قلبتان‌به طپش درمی‌آید و ناخودآگاه، دربرابر پیکره پزشک گمنام ، سر تعظیم فرود می‌آورید .

چند قدم آنطرفتر ، درکنار در ورودی ساختمان شماره ۱۵۲۴ ، تابلوی سیاهرنگ دیگری جلوی رویتان قرار می گیرد : HALLOFFAME

(خانه مشاهیر جهان) اینجا ، خانه بزرگترین پزشکان و جراحان و دانشمندان علوم وابسته به پزشکی در تمامی طول تاریخ است .

مجسمه ابن سینا ورازی دراتاق‌ایران

طبابت ، بیشک شریف‌ترین‌و انسانی‌ترین حرفه‌ای است که بشر ، از آغاز تاکنون‌شناخته و به آن پرداخته است.پزشک که حضور یا عدم حضور او با سلامت و بیماری و حیات و مرگ آدمیان بسته است همیشه احترام‌انگیز و شریف و بزرگ و فرشته وش بوده است. بهمین لحاظ است که درطول‌تاریخ، هیچ‌آدمیزاده‌ای به بزرگی و عزت و شکوه بقراط و پاستور نرسیده است . «پاستور» بی‌شک بزرگترین طبیب عالم در همه ادوار تاریخ پزشکی است .او را خداوندگار عالم طب لقب داده‌اند ، انسانی که هرگز نخواهد مرد . چهل سال‌است که پیکره پاستور در خانه مشاهیر جهان ، در

HALLOFTHEIMMORTALS

اتاق همیشه جاودانهاو آنهائی که مرگ ندارند ، در خانه مشاهیر جهان (شیکاگو) ، زیارتگاه میلیونها مردم‌مشتاقی است که عمیقا هستی و سلامت خود را مدیون علم طب‌هستند در اتاق همیشه‌زنده‌ها،پاستور تنها نیست . پیکره ویلیام هاروی ، الکساندر فلمینگ ، مادام کوری ، فلوری،ساموئل وایس ، جیوانی مورگانی و خیلی‌های دیگر نیز در کنار مجسمه پاستور از ابدیت آنها در تاریخ بشر حکایت میکند .

خانه مشاهیر جهان چهار طبقه دارد. در این چهارطبقه، پیکره اندکی بیشتر از هزار پزشک ، جراح و دانشمند علوم وابسته به پزشکی از سراسر جهان و در تمامی طول تاریخ ، با دقت انتخاب‌و جمع‌آوری شده است . از «بقراط» و «هیپوکرات» است تا «فردریک لوفر» ، کاشف میکروب دیفتری ، «پیرژوزف دزوله» بانی اولین مدرسه جراحی و آلبرت شوایتزر ... اینان ، برجسته‌ترین و بزرگترین پزشکان تمام طول تاریخند، در کنار آنها ، پیکره دو پزشک و دانشمند ایرانی نیز بعنوان مشاهیر ابدی دنیای پزشکی ، قرار گرفته است: ابن‌سینا و زکریای‌رازی

حق مسلم ایران درعلم

در سرسرای طبقه دوم‌خانه مشاهیر جهان ،درکنار‌اتاقهائی که بالای آنها نام یک کشور نوشته شده ، اتاقی وجود دارد که به مشاهیر ایران اختصاص دارد و این،بیست‌و سومین و آخرین اتاقی است که به‌یک‌کشور و ملت‌اختصاص داده شده است . در اتاق را که باز می‌کنید مجسمه نیم‌تنه برنزی ابن‌سینا و رازی ، در کنار قفسه‌ای انباشته از کتاب های این دو پزشک بزرگ ، تابلوهائی که استاد بهزاد از این دو دانشمند تهیه کرده و یک قالیچه‌بسیارنفیس ابریشمی کار قم که بر بالای دیوار آویزان است ، آدمی را بیاد عظمت و اعتبار ایران در پهنه وسیع علم پزشکی می‌اندازد ، اتاق ایران‌درتنهاگالری‌مشاهیر علم پزشکی بسیار ساده است.

بجز دو مجسمه، قفسه‌کتابها، تابلوهائی از استاد بهزاد و آن قالی ابریشمی قمی و دو قالیچه ارزان قیمت کف اتاق، چیز دیگری بچشم نمی‌خورد، اما همان دو مجسمه نیمه‌تنه برنزی با شرح مختصر و گویائی که بر پای مجسمه ها بزبان انگلیسی نوشته شده ، از حق مسلمی حکایت میکندکه ایران می‌باید در خانه مشاهیر جهان داشته باشد، امابدلایلی سال‌ها این حق‌برسمیت‌شناخته نمی‌شد و ایران ، در خانه پزشکان هرگز نمردنی دنیا در شیکاگو ، سهم و حصه‌ای نداشت . زیر مجسمه‌ابن‌سینا چنین نوشته شده :

ابن‌سینا ، پزشک ۱۰۳۷ ـ ۹۸۰ میلادی . متولد بخارا (ایران قدیم) مرگ همدان . (ایران کنونی)

«دکتر ویوولت» دبیر کل‌کالج بین‌المللی جراحان دنیا در میان مجسمه پزشکان برجسته ایرانی: رازی و ابن سینا ... این دو، در ردیف هزارپزشک و دانشمند نامی تمامی طول تاریخند .

بر پای مجسمه حکیم‌محمدبن زکریای رازی نیز کلماتی‌بهمین سادگی و گویائی نقش بسته است . رازی ، پزشک ، شیمیست ۹۲۵ ـ ۸۶۵میلادی. متولد ری

این مجسمه‌ها را انجمن ملی بزرگداشت چهره‌های تاریخ پزشکی ایران تهیه و تدارک دیده و به شیکاگو برده است. این را هر بازدید کننده عادی غیر ایرانی هم میتواند با خواندن عبارت گویای پای مجسمه‌ها دریابد .

از عمر نصب مجسمه دو بزرگ پزشکی ایران، چندسال بیشتر نمی‌گذرد اما کمتر از دوماه قبل رسما از مجسمه‌ها پرده‌برداری شده است.

اول اسفندماه‌پارسال،درحالی که در محوطه بیرون خانه مشاهیر ، سوز سرمارهگذران را بخود می‌پیچاند ، در سالن کنفرانس بزرگترین موزه پزشکی دنیا ، گرمای خاصی حکمفرما بود .

بر روی همه صندلی های سالن ، بزرگترین جراحان و پزشکان و محققان علم طب نشسته بودند . اینان‌از گوشه و کنار ایالات متحده وکشور های مختلف دنیا به‌خانه‌شماره ۱۵۲۴«نورث‌لیک‌شوور‌درایو» شیکاگو آمده بودند تا به حرفهای نماینده ایران در این مجمع بزرگ پزشکی گوش فرا دهند و شخصا نسبت به ابن‌سینا و رازی ، ادای‌احترام کنند .

نماینده ایران از ابن‌سینا و رازی گفت ، از بزرگی‌هایشان که تاج افتخار علم پزشکی‌اند واز جای پای آنها که در تاریخ پزشکی ، محکم‌و استوار وازبین‌نرفتنی مانده‌است. از قانون ابن‌سینا و الحاوی رازی گفت ، از عرب نبودنشان و ایرانی بودنشان کمقرنهاست‌آوازه‌شان ازمرز ایران و عرب فراتررفته و به جهان بشری متعلق شده است. وقتی پزشک ایرانی از ابن سینا و رازی میگفت برجسته‌ترین پزشکان دنیا که به حرفهای او گوش فرا می دادند ، به بزرگترین نام‌ها در علم‌پزشکی می‌اندیشیدند که اگرچه تالیفات و تجربه‌ها و شیوه‌های عملشان ، قرنهاست از کتاب علمی دانشگاهها خط خورده اما سده های متوالی بزرگترین دانشگاههای اروپا زیرتسلط فکری‌این دودانشمند ایرانی قرار داشت . این ، نکته‌ای بود که دکتر «برادنی» رئیس خانه «مشاهیر» و دکتر «ویوولت» رئیس انجمن جراحان دنیا نیز درسخنرانی خود برآن تاکیدی آگاهانه وآمیخته به‌تحسین داشته‌اند.

تنها موزه علم پزشکی

HALLOFFAME تنهاموزه‌بزرگ و جهانی عام پزشکی و علوم وابسته‌به آن است . در این موزه بزرگ پیکره همه انسان هائی که طی تاریخ در راه پیشرفت علم پزشکی و علوم وابسته به آن تلاشی بزرگ وتاثیرگزار داشته‌اند، همچنین نخستین وسایل و تجهیزات علم پزشکی از چند هزارسال قبل تا امروز گردآوری شده

در این موزه که ورود به آن در همه ایام روز بروی همه مردم ، به‌رایگان آزاد است، وسایل بسیار قدیمی جراحی و پزشکی از زمان فراعنه مصر ، چینی‌ها ، و اعراب قدیم تا عصر کامپیوتر بصورت اصلی گردآوری شده است. در این موزه همچنین نخستین داروخانه‌ای که در آمریکا بوجود آمده ، باهمان خصوصیات اصیل خود نگهداری میشود.

یک نکته جالب در این زمینه این است که «آلبرت شوایتزر» ، پزشک گرانقدری که سالهای عمرش را در قلب جنگلهای آفریقا برای خدمت به به‌میان محروم از خدمات پزشکی صرف کرده بود، چند روز قبل از مرگش ، وصیت کرد که کتابخانه وهمه وسایل زندگی‌اش به‌این موزه اهداء شود و- حالا ، همه این‌وسائل در کنار مجسمه نیمه‌تنه آلبرت شوایتزر در این موزه ودر کنار مجسمه‌های رازی و ابن سینا نگهداری‌میشود .

فقط ۲۳ کشور !

خانه مشاهیر جهان چهل سال پیش در شیکاگو تشکیل شد. در۱۹۳۵ کالج بین‌المللی جراحان جهان در ژنو تشکیل شد که در آن زمان ۱۳کشور درآ ن عضویت داشتند.

هدف‌از تشکیل این کالج بین‌المللی، بحث و بررسی و تبادل‌نظردرباره آخرین‌پیشرفت های جراحی و در عین حال، اعطاء بورس به جراحان برجسته دنیا جهت مطالعه و پیشبرد این علم بود . همانسال مرکز کالج از ژنو به‌شیکاگو انتقال یافت . در همانجا بود که کنگره بین‌المللی جراحان ، تصمیم به‌ایجاد یک گالری غنی و کامل از علم پزشکی و علوم وابسته در تمامی طول تاریخ گرفت . براساس‌همین تصمیم ،هیات مدیره‌ای برای گالری تشکیل شد که از میان برجسته‌ترین پزشکان دنیا انتخاب شده بود . این‌هیات مدیره به بررسی و تحقیق همه‌جانبه‌ای در تاریخ پزشکی وعلوم وابسته پرداخت و تا امروز ، هزار و اندی پزشک و دانشمندان رشته‌های‌وابسته به علوم پزشکی را بعنوان چهره‌های همیشه جاودان انتخاب کرد.

تعداد این چهره‌ها ، اندکی بیشتر از هزار است اماتعداد کشورهائی که بعنوان صادر کننده مغزهای مافوق بزرگ‌و- موطن چهره‌های هرگزنمردنی تاریخ علم پزشکی در خانه مشاهیر جهان اتاق‌مخصوص بخود دارند، فقط ۲۳ تاست.

ایران، با دو چهره بسیار بزرگی‌چون (ابن‌سینا ورازی) یکی از این ۲۳ کشوردنیاست که دانشمندانی هرگز نمردنی را در خاک پرگهر خود پرورده‌است .

از: داریوش نظری

پیکره دانشمندان ایرانی درخانه ۱۵۲۴

اینجا، خیابان یکطرفه وزیبای «نورث‌لیک‌شوور‌درایو» شیکاگو است. ساختمان چهار طبقه‌ای را که در کنار آسمانخراشهای عظیم می‌بینید تنها گالری پزشکان‌نامی و دانشمندان علوم وابسته به‌علم پزشکی است .

در طبقه دوم این ساختمان ، اتاقی رابه‌ایران اختصاص‌داده‌اند که مجسمه برنزی دو دانشمند هرگزنمردنی ایران، در ردیف ۲۳ کشور دنیاست که در این خانه، اتاقی مخصوص بخود دارد.

پلیس راه‌میگوید:

اگر راننده‌ای را دیدید که آنقدر صندلی خود را جلو کشیده که خود مچاله شده، یا آنقدر عقب کشیده که به فرمان آویزان شده حتما به مهارت او شك کنید زیرا راننده ماهر وبی‌خطر کسی است که صندلی‌خودراچنان تنظیم نماید که همواره بر اتومبیل خویش مسلط باشد

آگهی حراج

موسسه واکسن و سرم سازی رازی واقع‌در ۵۳ کیلومتری جاده تهران قزوین مقداری اشیاء فرسوده واسقاط باغبانی و اداری و آزمایشگاهی و بنائی‌و غیره رااز طریق حراج حضوری بفروش میرساند از علاقمندان بخرید این قبیل اشیاء دعوت مینماید قبلا لوازم و اشیاء مورد فروش‌را طبق صورت موجود در موسسه رازی حصارك ملاحظه و بازدید نموده و روز یکشنبه بیست‌و پنجم اردیبهشت ماه ۲۵۳۶ ساعت ۱۰ صبح در موسسه رازی،حضور بهمرسانیده ودرحراج شرکت نمایند ضمنا هزینه فروش از هر قبیل که باشد بماخذ مقرره قانونی بعهده خریداران است و بهای اشیاء فروخته شده نقدا دریافت میگردد و اجناس مورد فروش را خریدار باید ظرف یك‌روز از محوطه حراج واقع‌در موسسه رازی خارج نماید ، همچنین موسسه پس‌ازفروش مسئولیتی ازنظر حفظ و حراست آنها نخواهد داشت . م‌الف ۱۶۹۵ ۱ـ۲

مؤسسه رازی

راننده‌عزیز:

در توقفهای اضطراری‌ازشانه‌خاکی جاده استفاده فرمائید .

یك باب مغازه ۶دانك‌به مساحت ۲۴ مترمربع دونبش با طبقه بالا و هوای آزاد بفروش میرسد رشت خیابان پهلوی جنب بانك شهریار تلفن ۲۷۷۳۰ آـ۱۴۹۶

شرکت ملی نفت ایران

پذیرش دانشجودردانشکده نفت آبادان

دانشکده نفت آبادان تعداد ۱۲۰ نفر دیپلمه ریاضی پسر جهت تحصیل در دوره لیسانس مهندسی در رشته های زیر می‌پذیرد :

رشته‌تحصیلی	مهندسی مهندسی‌برق	مهندسی شیمی‌وپتروشیمی	مهندسی‌مکانیك	مهندسی نفت‌و گاز
تعدادنفرات	۳۰	۵۰	۲۰	۳۰

داوطلبان تحصیل در دانشکده علاوه بر واجدبودن شرایط اختصاصی مندرج‌درصفحه ۸۳راهنمای‌داوطلبان ورودبه آموزش عالی بایستی به تغییر زیر توجه داشته و حائز شرایط خاص زیر باشند:

۱ـ میانگین معدلهای دوره دوم دبیرستان باید از۱۵ بیشتر و علاوه برآن میانگین نمرات دروس فیزیك ، شیمی، مکانیك و ریاضیات (شامل : جبر ،مثلثات ، هندسه‌ومخروطات) امتحانات‌نهائی کتبی ششم‌متوسطه داوطلب بایستی از۱۶ کمتر نباشد.

۲ـ رعایت شرایط استخدامی شرکت ملی نفت‌ایران (از جمله قبولی در امتحانات ورودی کتبی و مصاحبه حضوری) .

برای اخذ درخواستنامه داوطلبان باید تقاضای خودرا باذکر مشخصات کامل وآدرس دقیق پستی تا تاریخ ۱۸ خرداد ماه ۲۵۳۶ به‌کمیته پذیرش دانشکده نفت آبادان ارسال نمایند. م‌الف ۱۶۹۲

آگهی حراج

طبق تصویبنامه هیئت مدیره سازمان‌اتوبوس رانی شیراز وانجمن محترم شهر وتائیدمقام‌معظم استانداری استان فارس تعداد بیست دستگاه اتوبوس ماگیروس و بیست و چهار دستگاه اتوبوس بنز شهری و یکدستگاه جیپ‌ویلیز که فرسوده وبموجب‌گواهی کارشناس اداره‌راهنمائی ورانندگی شیراز غیرقابل استفاده میباشد ازطریق حراج بمعرض فروش گذارده‌میشودطالبین میتوانند تا تاریخ ساعت ۱۰ صبح روز یکشنبه چهارم اردیبهشت ماه۳۶که‌روز تشکیل کمیسیون حراج میباشد به‌محل تعمیرگاه اتوبوسرانی واقع در انتهای خیابان شهناز روبروی اداره راهنمائی ورانندگی مراجعه واز اتوبوسهاوجیپ مورد نظر بازدید و درحراج شرکت نمائید هزینه صدور آگهی هاو مخارج دیگر ازقبیل مالیات‌وحق‌الزحمه کارشناسان رسمی دادگستری بعهده برندگان خواهد بود.

مدیرعامل سازمان اتوبوسرانی شیراز،امینی

اطلاعات بانوان سه‌شنبه‌ها منتشر میشود

اطلاعات

بنیانگذار : شادروان عباس مسعودی
صاحب امتیاز و مدیر : فرهاد مسعودی
سردبیر : حسین بنی‌احمد
سال پنجاه و یکم

محل اداره : خیابان‌خیام. ساختمان اطلاعات
تلکس ۲۱۲۳۳۶ـ تلگرافی: اطلاعات ـتهران‌ـتلفن۳۲۸۹۱

سخن روز

پارک‌های عمومی

باغ‌قیطریه درشمیران وقسمتی ازباغ جوادیه بعنوان پارک‌عمومی دراختیار مردم تهران قرار میگیرد.

باغ قیطریه‌که از ورثه‌مرحوم صارم‌الدوله «اکبرمسعود»خریداری شده در جنوب دزاشیب قرار دارد و درکابینه مرحوم سپهبد زاهدی‌نیز مدتی اقامتگاه‌نخست‌وزیر بود.باغ جوادیه‌نیز که‌بعداز درگذشت‌آخرین مالک‌آن ـمرحوم اربابمهدی‌ـاز طرف شهرداری خریداری شده فعلا محل باشگاه کارمندان شهرداری است وجشن‌هاو میهمانی‌های‌باشگاه در ساختمان محکموزیبای آن برگزار میشود.

تهران، در روزگارگذشته تعدادزیادی ازاین‌باغها وپارک‌ها داشت که‌امروزه فقط معدودی ازآنها باقی‌مانده‌و بقیه، براثر توسعه فعالیت های ساختمانی وبالارفتن قیمت‌زمین ، یکی بعدازدیگری قطعه قطعه شده‌ودهها‌خانه کوچک‌وبزرگ ازشکم هرکدام بیرون آمده‌است.

البته این سرنوشت قهری‌همه شهرهایی‌است که‌درمعرض هجوم جمعیت وتوسعه سریع وناگهانی قرار میگیرند، ولی سازمان ها و مراجعی که نسبت به‌امور شهری وظایفی دارند میتوانندتاجائی که مصلحت حکم میکندوقانون اجازه میدهد ازدخل‌و تصرف بی‌قیدوشرط در ترکیب عمومی شهرها جلوگیری کنند.

شهر، همانطورکه خیابان‌و کوچه‌و میدان لازم داردبه‌پارک‌عمومی هم نیازمند است. درشهر های بزرگ‌دنیا، آنچه به‌شهر روح می‌بخشد‌و لطافت هوا وزیبائی محیط راحفظ میکند، پارک‌های متعددی است که از عمر اغلب‌آنها چندین قرن میگذرد ولی دولت‌و مراجع مسئول‌هرگز اجازه نداده‌اند یک‌وجب ازاین‌پارک‌هاوجنگلها دست بخورد.

بسیاری از پارک‌های بزرگ لندن وپاریس ، یادگاردوران‌فئودالیزم وباقیمانده قصرهای اشرافی است‌که بعدها در قلب محلات جدیدشهر قرار گرفته و به‌هربهانه‌یی اجازه خردکردن آنها داده میشدمالکینش به ثروت های هنگفت دست می‌یافتند، ولی مسئولان امر اجازه قطع یک درخت راهم دراین‌باغها به‌کسی نداده‌اند والا پاریس ولندن هم امروز قیافه‌یی زیباتر ازتهران نداشتند .

بهرحال ، همانطورکه ضرب‌المثل معروف خودمان میگوید ضرر را ازهرجا جلوبگیرند منفعت است.حالادیگرافسوس خوردن به‌خاطر باغهای بزرگی‌که بوسیله سوداگران زمین وبسازو بفروشها به‌خانه های‌کوچک لانه مرغی‌تبدیل شده‌و ازدرخت های‌تناورشان اثری‌بر جای‌نمانده ،بی‌حاصل است. باید مراقبت کرد‌که‌باغهایی مثل‌جوادیه‌و قیطریه آنطور بی‌رحمانه ازبین نرود‌و همانطورکه محله‌قدیمی ومخروبه سنگلج به‌پارک شهر تبدیل‌شد، درفضای موجود محلاتی ازاین قبیل پارک‌های بزرگ وعمومی‌به‌وجود‌آید.

این مساله ، خصوصا درشهرهای دیگر کشورمان‌که هنوز به‌حال و روز شهر تهران دچار نشده‌اند، باید موردتوجه قرار گیرد.

نامه به سردبیر

سالی ۱۰ میلیون‌تومان ضرر بی‌برقی

روستای «زوار» از توابع شهرستان شهسوار است و۸۰۰ نفر جمعیت دارد‌و ازنظر تقسیمات‌کشوری نیز‌مرکز دهستان‌محسوب‌میشود، دهکده زوار‌که بفاصله تقریبا ۳کیلومتری ازدریاقرار گرفته محلی بسیار خوش منظره است‌وازجنوب به‌کوه‌های سرسبزوازشمال به‌دریای خزر محدود میشود‌و شرق‌و غرب آن‌رازمین های‌زراعتی وباغهای وسیع مرکبات پوشانده است، ارزش واعتبار این روستا وقتی بیشتر شد‌که تهرانی هاباهجوم سرسام‌آور خود زمین‌های حاشیه دریارا‌خریداری کرده و دست به ساختن ویلاهای کوچک‌وبزرگ زدند‌و کنار دریا بطرز غیر منتظره‌ای شلوغ‌شد‌و برای آن‌عده ازکسانی که همراه تفریح‌و گردش بدنبال آرامش‌و آسایش هم‌بودند، دیگرجائی درکنار دریا باقی‌نماند،بنابراین‌تهرانی های آرامش طلب که‌از سروصدای ترافیک و تراکم‌جمعیت خسته‌وکسل شده‌بودند وقصد داشتند چند روزی‌رادر کنار دریا به‌تفریح واستراحت بگذرانند توجه‌زیادی باین روستا که فاصله زیادی با دریانداردنشان دادند وباین ترتیب روستای زوار بصورت یکی از نقاط جاذب تهرانی ها درفصل تابستان درآمد، اما مشکل بزرگی که قبل ازهرچیز دراین دهکده خوش منظره جلب‌نظر میکند ،نبودن‌برق ونداشتن آب کافی برای برنج‌کاری وبطور کلی زراعت‌و باغداری است، درحالیکه این روستاباجاده اصلی بیش‌از۹۰۰ متر فاصله ندارد واگر مسئولان شهری در شهسوار همتی به‌خرج دهند به آسانی میتوانند روشنائی برق رابه‌این روستا ببرند. نکته جالب این‌که چندسال پیش اهالی این روستا برای مبارزه‌با کم‌آبی با خودیاری و مساعدت یکدیگر وگرفتن ۳۰۰هزارتومان وام ازوزارت کشاورزی اقدام‌به حفر دوحلقه‌چاه عمیق کردند،که بعلت نداشتن‌برق این دوحلقه چاه هم بلااستفاده مانده‌است. چون‌اگر برق‌به‌این‌روستا برسد، اهالی فورا‌اقدام‌به خرید دو دستگاه موتوربرقی که بتوانند آب را ازچاه بیرون بکشد میکنند‌و مشکل بزرگ کم‌آبی دراین‌روستا از بین میرود.

از آنجائیکه محصول عمده‌این روستابرنج وانواع مرکبات است‌و این محصولات نیازبه آب فراوان دارد، اهالی هرسال رقم‌بسیار قابل توجهی ضرر میدهند‌و نمی‌توانند ازمحصولی‌که‌زحمت‌میکشند ومیکارند استفاده ببرند‌و هرسال محصولات آنان براثربی‌آبی میسوزد وازبین میرود. اهالی این روستا به‌تقریب سالی‌۱۰ میلیون‌تومان ضرربی‌آبی میدهند که‌البته‌ریشه اصلی اینزیان وضرر‌نبودن برق است، چون‌دو حلقه چاه حفرشده آماده‌بهره‌برداری است وفقط نیازبه نیروی برق دارد که آب را ازدل زمین بیرون بکشد.

درواقع‌باید گفت که‌اهالی روستای زوار سالی ۱۰میلیون تومان ضرر بی‌برقی میدهند. درحالیکه دادن برق باین روستا مخارج زیادی برنمیدارد، اما ساکنان زواربخاطر همین مسئله‌باید درتمام مدت‌سال هم چشم به‌آسمان بدوزند وبامید پیداشدن لکه‌های ابردل خوش کنند، تابامید خدا باران ببارد‌و محصولشان را ازخطر خشک‌شدن نجات دهد. باتوجه باین‌همه مشکلات که‌ناشی ازعدم نیروی برق‌دراین‌روستا است جادارد که مسئولین مربوطه درشهرستان شهسوار همتی بخرج داده وبرق‌این‌روستارا تامین کنند.

حسین نودی

رابطه تراکتور با اسپند!

از : دکتر حسن
صدر حاج سیدجوادی

روزنامه ها نوشته بودند که مادری درحال دودکردن اسپند زیر تراکتور پسرش رفت و جان سپرد . طبق این خبریکی ازاهالی ملایربنام امیر جوادی تراکتوری از همدان خریداری کرده به شهر خود میبرد ، مادرش بانو جهان شاملو منقلی پراز آتش کرده با یک مشت اسپند به استقبال فرزندمیرود تا با دودکردن اسپند تراکتور و سرنشین آن را از چشم زخم مردم وهرگونه حادثه وواقعه نامطلوبی‌حفظ نماید ، اما در همان‌حال که وی به‌دور تراکتور میگشت واسپند برآتش‌میریخت ماشین به حرکت درآمده وی را زیر گرفت و استخوانهایش را در زیرچرخ های سنگین خورد کرد . ماموران انتظامی پس از خارج کردن جسد مادر از زیر چرخهای تراکتور ، امیر جوادی را به جرم ارتکاب قتل غیر عمد مادرش بازداشت نمودند.

★★★

عصر ما دوران تسلط ماشین بر زندگی بشر است ، ماشین باتمام قدرت خود به دور ترین نقاط راه پیدا کرده و در تمام زوایای زندگی بشر نفوذ نموده است . انسان چه بخواهد و چه نخواهد تحت تاثیر این نفوذ قرار دارد و بهمین جهت باید خود را برای روبرو شدن باسلطه ماشین آماده سازد .

ماشین در زندگی ما رسوخ یافته استو ما خود با آغوش باز ماشین را پذیرفته‌ایم اما هنوز با ماشین و نظم آن هماهنگ نشده‌ایم . امروز حتی در روستا های ما ، ماشین های مختلف به عنوان وسیله و ابزار لازم مورد استفاده قرار میگیرد زیرا ماشین در تسهیل کار، درافزایش سرمایه وثروت و در تامین رفاه و آسایش انسان نقش مهمی برعهده دارد. درجاده‌ها در کارخانه‌ها، در مزارع، درخانه‌ها و آشپزخانه‌ها وبالاخره در تمام زوایای زندگی، ماباماشین سروکار داریم اما واقعه‌ای نظیر آنچه نقل شد ووقایعی شبیه به آن نشان میدهد که زندگی وکار وحرکت واز همه مهمتر فکر واندیشه ما با حرکت و نظم‌ماشین هماهنگ نشده است. اگر در صدد جستجوی علت برآئیم بهاین نتیجه میرسیم که تعلیم و تربیت زمان ما هنوز فاقد تحرک لازم در رسالتی است که از نظر تنویر فکر و اندیشه وشعور ومعرفت افراد جامعه برعهده دارد.

تغییر ودگرگونی در یک جامعه باید مایه های فرهنگی داشته باشد، شرایط اساسی یک جامعه با استفاده از ماشین‌های غول‌پیکر وتراکتورهای عظیم ویخچالهای برقی و تلویزیون‌های رنگی تغییر وتحول نمیابد بلکه با تحول فکر واندیشه وایجاد دگرگونی درنهادهای کهنه انسانی امکان‌پذیر است.اگر فکر واندیشه ونهادهای کهنه انسان با استعانت از آموزش‌وپرورش دگرگون‌نشود تغییرات و پیشرفتهای تکنولوژی فاقد ارزش های اساسی خواهد بود زیرا چنین تغییر وتحولی بخاطر فاقد بودن زیربنای‌اجتماعی به هدفهای مطلوب نمیرسد.

یکی از متفکران میگوید: وقتی چهرمجهان را میتوان تغییر داد که آموزش افراد درتمام مبانی واصول تغییر کند.

به تعبیر دیگر تغییر شرایط اقتصادی و اجتماعی بدون دگرگون کردن نظام تعلیم و تربیت امکان‌پذیر نیست همانطور که نظام تعلیم وتربیت بدون تغییر شرایط اجتماعی‌و اقتصادی مفهومی نخواهد داشت.

مادر دوران زندگی خود شاهد تغییرات زیادی در نظام صنعتی وفنی هستیم ولی‌در نظام فکری و اخلاقی جامعه تغییر وتحول قابل توجهی مشاهده نمی‌کنیم.

هدف تعلیم وتربیت تنها منحصربه آن‌نیست که انسان را به صورت قدرتی مولد وثروت برای جامعه در آورد بلکه از این هدف مهمتر آن‌است که‌انسانهای بافکر واندیشه روشن بوجود آیند.هنگامیکه ماشین‌درزندگی انسان نقشی نداشت و نیروی آن جانشین نیروی انسان نشده بود در مزارع وکارگاه ها کارگرانی مورد توجه بودند که دارای نیروی جسمانی زیادتر وتاب و توان‌بیشتر باشند. هنوز هم‌برای کارهای سنگین کمبدون کمک ماشین انجام میگیرد مانند برخی از کارهای ساختمانی ونظائر آن کارگرانی خواستار فراوان دارند که قدرت وتوانائی جسمی زیادتر داشته باشند اما زمانی که ماشین جای انسان را میگیرددر اغلب رشته‌ها افرادی که شعور ومعرفت وفهم ودرک بیشتری دارند برکسانی که از قدرت وتوانائی جسمانی زیادتری برخوردارند برتری و مزیت دارند. در میدانهای نبرد زمان ما پیروزی ازآن کشورهائی است که درتولید سلاح های جنگی از تکنولوژی پیشرفته‌تری سود بجویند. بدون شک قدرت جسمانی سربازان وتعداد آنان در نبردهای آینده‌عامل موثری برای پیروزی یک طرف و شکست طرف دیگر نخواهد بود. توجه باین نکته لازم است که در یک جامعه مترقی و نظام صحیح تعلیم وتربیت، افراد را باید برای شرکت در زندگی اجتماعی آماده نمود، تنها پرورش مهارت و تخصص در افراد آنهم به صورتی ناقص نمیتواند هدف یک جامعه پیشرفته باشد.

حادثه تاسف‌آوری که در ملایر اتفاق افتاده است و صدهاوهزارها حادثه نظیر آن نشان میدهد که هنوز فکر واندیشه و معرفت وشعور بسیاری از افراد جامعه ما مخصوصا در طبقه کشاورز وکارگر با حرکت ونظم ماشین فرسنگها فاصله دارد و بین‌این دو هیچگونه هماهنگی نیست. مادر حالی میخواهیم از تراکتور در دشتها و مزارع استفاده نمائیم که دانه‌های اسپند را وسیله دفع شر وجلوگیری از حدوث وقایع ناگوار میدانیم. دود کردن اسپند به منظور دفع شر وجلوگیری از بروز حوادث‌ناگوار متناسب بازمانی بود که گاوآهن در مزارع و دشتها مورد استفاده قرار میگرفت . در عصر تراکتور نمیتوان بادانه‌های اسپند در برابر وقایع و حوادث زندگی قد علمکرد.

سال ها قبل یک روز باتفاق عده‌ای از دوستان به صرف غذا مشغول بودیم : کدبانوی خانه سالاد «آندیو» نیز تهیه دیده بود ؛یکی از حاضرین بامشاهده آندیو ، دوستی را که به کار کشاورزی اشتغال داشت مخاطب‌قرار داده گفت : یکی از مزارع خود را به کشت آندیو اختصاص بده. درآن زمان هنوز این گیاه در کشور ما چندان شناخته نشده بود. کسی که پیشنهاد تولید آندیو به‌او داده شده بود در پاسخ اظهار داشت :

بنظرمن کشت آندیو بوسیله کشاورزانی که این گیاه‌را اصلا نمی‌شناسند، طرزاستفاده ازآن را بلد نیستند و نمی‌دانند محصولی‌که تولید می‌کنند مصرف خوراکی‌دارد یادارویی کار صحیحی نیست .

عده‌ای سخن او را تائید نمودند وبرخی نیز باآن مخالفت کردند. آنها بیشتر جنبه مادی مسئله رامورد توجه قرار دادندولی بنظر من نقطه نظر دوست ما بیشتر متوجه جنبه های اخلاقی و فلسفی قضیه بود. او انسانی رابنظر می‌آورد که به صورت‌عامل چشم و گوش بسته تولید درآمده است ، انسانی که حتی نمیداند محصول کار او چیست ،چه چیزی تولید میکند و تولید او به‌چه مصرفی میرسد ؟ . چنین انسانی‌درست به اسب گاری یادرشکه شباهت دارد که نمیداند کجا میرود ،برای چه میرود ،چه مسافتی را باید طی کند ، چه زمانی به مقصد میرسد و بالاخره فایده رفتن او چیست ؟

او بهاین مسئله نمیاندیشید که فروش «آندیو» تاچه حد با موفقیت روبرو خواهد شد و بهره‌ای که از تولید و فروش آن بدست می‌آید ،بهچه میزان میرسد .اوفکر میکرد چگونه قادر خواهد بود یک انسان رابه‌صورت اسبگاری درآورد واز زمین های مستعد کشت و نیروی کشاورز و دهقان برای تولید یک محصول لوکس و رنگین ترکردن سفره اغنیا استفاده نماید .

قصه مادری که برای تراکتور فرزندخود اسپند دود میکند ودر زیر چرخهای سنگین آن جان میسپارد بیش‌از آنکه‌از نظرچگونگی حادثه و قتل غیر عمد مادر بوسیله فرزند موجب تاسف باشد از جنبه های‌اجتماعی و تربیتی مسئله باعث تاثر است .

یکی از استادان دانشگاه معروف هاروارد مبگوید حیف است که وسائل وابزار کار برنیروی فکر واندیشه کارگر برتری داشته باشد . واین گفته درست منطبق باحادثه‌ای است که در ملایر رخ میدهد .

طرز تفکر مادری که شاید حدودشصت سال از سنش میگذرد و متعلق به نسل‌گذشته است به علت عدم برخورداری از تعلیم و تربیت صحیح قابل اغماض است ولی باید دید که‌آیا فرزندان او و نواده هایش طرز تفکری غیر ازاو دارند ؟ او در خانواده خود آخرین نفری است که با دانه های اسپند به جنگ چشم زخم و حوادث‌ناگوار میرود ؟

من خود درروستاها دیده‌ام که نحوه زندگی دهقان متناسب بادرآمد وی نیست‌زیرا افزایش درآمد را در جهت بهبود زندگی خود صرف نمی‌نماید . او اصولا از زندگی بهتر اطلاعی ندارد و همچون ماهی که فضائی جزآب نمی‌شناسد اونیز با فضای دیگری جز فضای خود آشنا نیست .

مااگربخواهیم از تکنولوژی پیشرفته استفاده کنیم باید نهاد کهنه انسانها را دچار تحول و دگرگونی سازیم و آنها را ازنظر فکر واندیشه برای بهره‌وری از تکنولوژی پیشرفته آماده نمائیم و در غیر اینصورت هرگز به هدفهای اساسی نمیرسیم .

«هفتخوان»است یا«هفت‌خان»؟

ناصر انقطاع

درروی‌یه‌یکم روزنامه گرامی اطلاعات روز سه‌شنبه بیست و سوم فروردین ماه ، نوشته‌ی «هفت‌خان خانه سازی» دید مرا بسوی خود کشید. و چون شنیدم که نوشتن «هفت‌خان» بجای «هفتخوان» گفتگو و جستار هایی را برانگیخته است ، این چند برگ را برای آن روزنامه می‌فرستم. اگر شایسته دیدند چاپ‌کنند.

پیش‌از هرچیز برای داوری دراین‌باره ،می‌باید معناهای «خان» و «خوان» را بدانیم .

«خان»

درروی‌یه ۱۵۹۲ فرهنگ آنندراج‌چنین میخوانیم:

«خان» بروزن «کان» لقب پادشاهان ترکستان است و بمعنای شاه است . همانگونه که لقب پادشاهان هندوستان «رای» و «جیپال» ، و لقب پادشاهان روم را«قیصر» گویند. بهرحال این واژه‌ترکی است .

در دوران قاجاریه که از نژاد مغول بودند، پیشنام (لقب) خان . به بسیاری از بزرگان‌داده شد و امروز نیز به دنبال نامهی‌آید و برآورنده‌ی معنای «بزرگ» است . وتازیان نیز به کاروانسرا «خان» گویند .

همچنین پادشاه چین را «خانخانان» یا «خانخان» می‌گفتندکه‌رفته رفته به«خاقان» دگرگون شده است .

ازاین گذشته همسر «خان» را با افزودن«یک م» به پایان واژه «خانم» می‌گویند . واین‌نشانه‌ی مادگی (تانیث) درزبان ترکی‌مغولی است.همانگونه که «بیگ» را «بیگم» نامند. وهمه ما، امروز در جلوی نام زنان، پیشنام «خانم» رامی‌گذاریم و شاید ندانیم که ترکی است .

اما در زبان پارسی «خان» بمعنای «خانه» یابهتر بگوییم کوتاه شده‌ی واژه‌ی «خانه» است . و واژه های «خانواده» ، «خانمان» ، «خانوار» ، «خانچه» ، «گرفخان» ، «میشخان» و «هترخان» ازهمین واژه‌آمده است و درهمه‌ی آنها «خان» بمعنای «خانه» است .

«امیر معزی» می‌گوید :

گرمدتی سعادت خدمت نیافتم
جای دگر رحیل نکردم ز«خان»خویش

براین پایه . «خانه» بمعنای سراوخانه‌ی کوچک است .

درروی‌یه‌ی ۱۵۹۳ فرهنگ آنند راج می‌خوانیم که «خان» طبقی باشد از چوب ،که برآن‌نقاشی کرده باشند، ازاین‌رو «خانچه» معنای طبق‌کوچک رانیز می‌دهد . (واین همان است که امروز «خوانچه» هم نوشته می‌شود .ودرهمین جستار درباره‌ی آن بازهم گفتگو می‌کنیم) .

دراینجا گفتن یک نکته روا است وآن این است که در زبان پارسی پهلوی ،به آنچه کهما امروز «اتاق» می‌گوییم ـ و واژه‌ای ترکی است ـ «خانه» می‌گفتند. و هنوز هم ساختهایی مانند «میهمانخانه» ، «آشپزخانه» و «کتابخانه» را در گفتار روزانه بکار می‌بریم . که معنای «اتاق میهمان» ،«اتاق خوراک پزی» و «اتاق کتاب» رامی‌دهد . و سوراخ سوراخهای لانه‌ی زنبور و چهار گوش هایبازی شترنج را نیز خانه های زنبور و خانه های شترنج گویند ، نه‌اتاق شترنج واتاق زنبور .

اما آنچه راکه ما امروز «خانه» میگوییم. درگذشته «سرا» می‌گفتند . و سرا های کوچک رانیز «سراچه» می‌نامیدند.

ازواژه‌ی «خان»، ساخت «خانگاه» ـ کهامروز بنادرست «خانقاه» گفتمی‌شود ـ نیز پدیدآمده است که در آغاز «خانه‌گاه» بوده است . بدین معنا که دردوران کهن . درهر شهری از سوی فرمانروای آن شهر ، سراهایی ساخته می‌شد دارای دهها خانه (اتاق) ودرویشان ومستمندان و جهانگردان بی‌خانه که شب هنگام به شهرمی‌آمدند ، درآن بسرمی‌بردند واز گزند سرما و بی‌پناهی می‌رستند. این سراها را «خانه‌گاه»می‌گفتند . و برخی از مردم شهر نیز خوراک‌خود را به‌آنجا می‌بردند وبادرویشان و جهانگردان می‌خوردند. این سراها رفته رفته تنها جایگاه درویشان شد، وازآن پس همایشگاه درویشان را «خانگاه» گفتند .

خاقانی می‌گوید :

مراگریز زخانه به «خانگاه» بود
چوکودکی که به مادر گریزد ازبر،باب.

اینك معناهای «خوان»

«خوان» نیز چندین معنادارد.

نخست از دید دستوری در کاربرد «نام »می آیدو معنای «سفره »و «گسترده »را میدهد .و ساختهایی مانند «خوانسالار» از آن ساخته‌شده‌اند.

فردوسی فرماید:

سوم روز « خوان » را بمرغ وبره
برآراست « خان » از خورش یکسره
بروز چهارم که بنهاد « خوان »
خورش داد از پشت گاو جوان

سعدی گوید:

چنان پهن « خوان » کرم گسترد
که سیمرغ در قاف روزی خورد

دوم : درزبان پارسی به تپنك «ـ طبق چوبی بزرگ ـنیز «خوان» گویند.و کوچك آن‌را جلوی زنو مرد تازه‌زناشویی میگسترند.وآن را«خوانچه» گویند. واین همان است که «آنندراج» ، «خانچه» نوشته است.

سوم درکاربرد کارواژه «فعل»می‌آید. وریشه آینده (مضارع) از فعل «خواندن» است که‌خود این کارواژه سه معنا دارد. یکی معنای« خواندن نوشته »و دیگر معنای «به سوی خود کشیدن» و آواز دردادن »و سوم معنای «نامیدن».

ساخت های : افسون خوان . خوشخوان . آوازخوان ، پیشخوان‌وریزه‌خوان ازاین گونه‌است.

فردوسی میگوید:

همه موبدان آفرین خواندند
ورا خسرو پاکدین خواندند

که « خواندند »نخستین معنای «گفتند» و «خواندند »دوم معنای «نامیدند» را میدهد .

★

اینك که معناهای گوناگون «خوان » و «خان» رادانستیم . ببینیم «هفتخوان » درست‌است یا «هفت‌خان »؟

درروی‌یه ۴۵۹۳ فرهنگ آنندراج می‌خوانیم‌که «هفت‌خوان» ساختی پارسی است و دراین هفت‌خوان دیو سپید، هفت بار رستم را بایاری جادو ،به سوی خود «خوانده» است

بدین معنا‌که در خوانش نخست ، شیری‌به هنگام خواب بر رستم می‌تازدولی رخش آن شیر را می‌کشد . در خوانش دوم اژدهایی پدید می‌آید که رستم آن اژدها را می‌کشد. درخوانش سوم زنی جادوگر رستم را می‌فریبد. امااسرانجام‌رستم اورا میشناسد. درخوان چهارم دیوی «اولاد »نام باسپاه خویش به جنك رستم می‌آیدو شکست‌می خورد . در خوان پنجم رستم «اولاد » راگرفتارمی‌کند. درخوان ششم «ارژنك» دیو به ستیزه‌بارستم می‌آیدو رستم پس‌از کشتی‌گرفتن بااو، وی را میکشد و سرش رااز تن‌جدا میکندو سرانجام در خوان هفتم «بید»سردار دیوان رابه زنجیر می‌کشد وباخنجر سینه‌ی اورا می‌شکافد.

براین پایه ،«هفت‌خوان» یعنی هفت‌بار فرا خواندن رستم، برای فریفتن او .

گروهی دیگر برآنند هنگامی که رستم‌برای رهایی کیکاوس به مازندران می‌رود، دیو سپید برای او هفت‌بار «خوان مرك» می‌گسترد. وهربار رستم ازاین دامگه ،پیروز بیرون می‌آید ،بهمین انگیزه آنرا« هفتخوان» نامیده‌اند . و فردوسی نیز اینگونه نوشته است .

این گروه برآنند که می‌باید « هفتخوان » نوشت . نه « هفت‌خان ».

★

اما گروهی دیگر (که استاددهخدا و استاد معین در پیشاپیش آنان هستند برآنند که درهر راه منزلگاه هایی است .و می دانیم که « منزل » واژه‌ای تازی است . وپارسی آن«خان»یا «خانه» است. پس « منزلگاه » را «خانگاه » یا«خانه »ویا «خان»هم میگویند .ورستم از « هفت‌خان» یعنی «هفت‌خانه»ی این‌را پرنشیب و فراز گذشت و کیکاوس را رهانید.

دراینجا به رویه‌ی ۵۱۵۱ فرهنگ استاد معین می‌نگریم و چنین می‌خوانیم:

«هفت‌خان» (هفت‌خانه) هفت منزل یاهفت مرحله ، مجموعه پیشامد هایی است که در هفت‌منزل برای‌پهلوانانی مانندرستم واسفندیار رخ‌داده‌است.

استاد معین آنگاه چنین می‌افزاید .

معمولا این کلمه رابگونه‌ی « هفتخوان» نویسندو بعضی وجه‌تسمیه صورت اخیر راآن دانسته‌اند که رستم واسفندیارپس‌از هر کامیابی «خوانی» از اغذیه لذیذ می‌گستردند .ولی‌این وجه صحیح نمی‌نماید. وبنظر میرسدکه صحیح در «هفت‌خان» باشد بمعنای هفت منزل ومرحله و در ترجمه عربی شاهنامه از «بنداری » نیز «هفت‌خان » آمده‌است.

همانگونه که می‌خوانید. استاد معین‌نیز نتوانسته است با استواری بنویسد که« هفت‌خوان» نادرست است .ومی گوید« صحیح نمی‌نماید »وبنظر میرسد » براین پایه داوری دراین پایه نمی‌تواند صددرصدباشد. ازاین گذشته چون در گفتار «هفتخوان » و «هفت‌خان » یکسان گفته میشود. نمی باید در نوشتار زیاد سخت گرفت.

ازنگاه سخاورز

تغییرات وسیع در ترافیک تهران ...

«آخرین قسمت»

در آزمون‌شناسی،سیستم شیر یا خط حکمفرماست

علی اقبالی ـ استاد دانشگاه

مسئله مهم‌دیگری‌که درکشور ما متداول است اینست که در مسائل‌آموزش های‌علمی وفنی و هنری در تحصیلات عالیه ترحم و کمک نقش بزرگی را بازی میکند و در این شرایط گرفتاریهای مالی و جسمی و روانی و خانوادگی وپرونده دادگستری و یاغرق کشتی و آتش سوزی اموالکه ارتباطی با کسب علم و دانش ندارند نمیتوانند با قضاوت ها و پژوهش های دانشگاهی پیوند داده شوند و مسئله کمک به فردشکست‌خورده درامتحانات باشند . این شیوه‌هاو بهانه‌ها ناقض تفکرات علمی است و حالا اگر شخص ویادستگاهی بخواهد بفرد و یابه افرادی برای پیشرفت علوم و فنون تحقیقات کمک کند ، قطعا ترازوی لیاقت و شایستگی و استعداد را میزان سنجش‌قرار میدهد ، تا در راهی که یکفرد بدلخواه برای کسب دانش انتخاب کرده سرعت بیشتری داشته باشد و اندیشه‌وهدفی را که در پیش کشیده بسامان برساند .

باید در افراد داوطلب‌تحصیل و تحقیق این روحیه ایجاد شود که مانند دانشگاه های قدیم ما ، هر دانشمند وحکیم وفقیه و عالمی ، خود بهترین قاضی فهم وکمال خود باشد.

مشکل دیگری که در دبیرستان های ما متداول است انواع و اقسام دیپلم های متوسطه است ، و هرکس کهدارای‌یکنوع‌دیپلم باشد می‌کوشد بهر طریق شده وارد دانشگاه شود.درصورتی که غرض از داشتن هر یک ازین دیپلم ها برای یکنوع‌کار است نه جهت ورود بهدانشگاه ها و موسسات عالیه . برای شرکت در امتحانات ورود به دانشگاه های عالیه علمی‌درهمه جا دیپلم های علمی و ادبی مورد قبول است ، واین‌دو نیز از سال ششم از هم جدا می‌شوند . یعنی در پنج سال اول متوسطه همه داوطلبان یک برنامه را دارند تا همه با یک رژیم جلو بروند . دیگر کسی که وارد دوره عالی‌شد نگوید ریاضی و علوم نخوانده و یا اینکه فلسفه و ادبیات را تحصیل نکرده است . هردوی اینها بجای تفکرات علمی و فلسفی در یک جوان‌داوطلب باید جمع‌باشد تا قشری‌بارنیاید. بهرحال، از آنچه که گفته شد چنین استنباط میکنیم که:

۱ ـ داوطلبان‌مسابقات‌ورودی به دانشگاه ها وموسسات عالی باید دارای دیپلم های متوسطه علمی و ادبی باشند (نه طبیعی و ریاضی و ادبی) یعنی از تعداد انواع دیپلم ها کاسته شود . امروزه‌ادبیات وریاضیات در راس شرایط دانشگاهی قرار دارد و این تصور باطل که ریاضیات و ادبیات برای پاره‌ای از رشته ها لازم نیست باید از مغز پاره‌ای بیرون برود تاچه رسد به سایر رشته ها .

برای ما ایرانیان داشتن یک زبان خارجی‌در دانشگاه حیاتی است و باید یکی از شرایط ورودی باشد .

۲ ـ بایدسه‌سال دوم‌متوسطه جزو سابقه تحصیلی داوطلب بحساب آید و مانند همه جا کارنامه ها گویای آن باشند

۳ ـ داوطلبان در انتخاب رشته آزاد باشند و حق داشته باشند فقط در یک رشته مورد علاقه نام نویسی کنند

۴ ـ باید شصت درصد از داوطلبان منطقه‌ای‌باشندو چهل درصد دیگر برای حفظ تعادل و تبادل روحیه و اخلاق‌منطقه باسایر نقاط مملکت منظور شوند.

۵ ـ هر داوطلبی‌حق داشته باشد فقط‌دوبار در مسابقات رشته مورد دلخواه‌خودشرکت کند بدینگونه تصور میرود در ظرف دو سال نه تنها از تعداد داوطلبان بی‌شمار کاسته می‌شود بلکه هر داوطلبی فقط در جائی که میل داردوارد شده و درس می‌خواند.

در صورت توجه‌باین‌شرایط، کم‌کم تناسب بین تعداد دیپلمه‌ها و گنجایش دستگاه های عالی برقرار میشود و دیگر این نیروی بزرگ قوای خود را صرف‌ورود بهدانشگاهها‌نمی‌کند .

منتها ازهم‌اکنون بایدشرایط و ضوابطی تدوین شود تا هرگاه کسانیکه تحصیلات‌دردوره های متوسطه را ندارند،و تکنیسین و کمک مهندس شده‌اند اگر لیاقت و استعداد داشته و خواسته باشنددرسطوح‌بالاتری تحصیل کنند ، راه برویشان باز باشد .

چهل سال قبل...

آمار فرستاده‌های کشور «صادرات» و مقایسه آن با ده سال پیش

فرستاده‌های کشور درده سال اخیر ترقی داشته است واین موضوع از مقایسه ارقام فرستاده های کشور درسال ۱۳۰۶ با ارقام فرستاده‌ها درسال اقتصادی ۱۶ـ۱۳۱۵ خیلی واضح میشود . اینک چند قلم عمده از کالاهای صادراتی از آمار اداره کل‌گمرک استخراج نموده و در زیر نشان میدهیم :

پنبه ـ جمع فرستاده‌های پنبه درسال ۱۳۰۶بالغ‌بر ۴۶ر۸۳۰ر۰۰۰ ریال‌ودرسال اقتصادی ۱۶ـ۱۳۱۵ بالغ بر ۸۶ر۷۱۰ر۰۰۰ ریال بوده است .

خشکبار ـ جمع فرستاده های آن در سال ۱۳۰۶ بالغ بر ۴۱ر۸۰۳ر۰۰۰ ریال و در سال اقتصادی ۱۶ـ۱۳۱۵ بالغ بر ۸۳ر۱۰ر۰۰۰ ریال .

کتیرا ـ فرستاده های ۱۳۰۶ جمعا ۱۳ر۸۵۰ر۰۰۰ ریال‌ودرسال اقتصادی ۱۶ـ۱۳۱۵ بالغ بر ۳۲ر۸۴۰ر۰۰۰ ریال .

روده ـ درسال ۱۳۰۶ جمعا ۷ر۳۸۰ر۰۰۰ ریال ودرسال ۱۶ـ۱۳۱۵ ـ ۲۸ر۰۷۶ر۰۰۰ ریال.

جو وگندم و سایر غلات در سال ۱۳۰۶ فقط ۳۷۰ر۰۰۰ ریال ودرسال ۱۶ـ۱۳۱۵ بالغ بر ۲۲ر۰۴۰ر۰۰۰ ریال .

قالی ـ درسال ۱۳۰۶ بالغ بر ۱۴۶ر۹۰۵ر۰۰۰ ریال و در سال ۱۶ـ۱۳۱۵ جمعا ۱۲۹ر۱۸۰ر۰۰۰ ریال .

برنج ـ در ۱۳۰۶ جمعا ۴۷ر۰۰۵ر۰۰۰ ریال و درسال ۱۶ـ۱۳۱۵ بالغ بر ۲۸ر۵۳۰ر۰۰۰ ریال باید توجه داشت که کسر صادرات برنج بواسطه تحدید زراعت‌آن میباشدزیرابرنج گذشته از آنکه بازار وسیعی برای‌فروش ندارد برنجزارها یکی ازعمده‌ترین منابع پشه مالاریا و کانون این ناخوشی جانسوز است . واما در مورد قالی تصور میکنیم کسر صادرات آن ناشی از کمی تولید آن میباشد.

سخنرانی

آقای عبدالله هادی درباب مسائل اخلاقی در دبیرستان دارالفنون آقای حسین کی‌استوان در موضوع ترقی مالیه ایران در تالار دبیرستان پهلوی ، آقای یوسف سلطانی شیرازی راجع به معدن آهن در دبستان مازیار و آقای ناصر انشائیان دردبستان شاهدخت در باره ساختمانها سخنرانی کردند .

یادبود

بقلم آقای منوچهر سهام . فصلی جدید از دفتر عشق و تیرمروزی. مجموعه‌ای‌ازغم‌انگیزترین‌احساسات بشری ولطیفترین تحولات روح انسانی است که در طی داستانی شیرین‌وسرگذشتی سوزناکجوانها را ازلغزش های اجتماعی ومفاسد اخلاقی آگاه میکند . بها ۶ ریال.

عبداله هادی

شرکت تضامنی علمی .

جای شکایت نیست

دیگر جای شکایت از گرانی جنس باقی نیست زیرا مغازه کلیددنیا خیابان لالهزار مقابل دواخانه طور یکدستگاه گرامافون گلدرینگ دوفنری سیستم ۱۹۳۸ بانضمام ۵ صفحه از بهترین آرتیست های ایرانی را در مدت یکهفته بقیمت ۷۰۰ ریال تقدیم مشتریان محترم مینماید .

اطلاع

ازهمدان ـ اینجانب علی‌یاوریان که سابقابشغل‌خوراک‌پزی درمنزل آقای حسین طباطبائی درهمدان بودم از سال ۳۱۵ باداشتن‌پروانه شماره ۳۱۲ صادره از همدان در کمپانی نفت کرمانشاه‌بسمت‌شاگرد شوفری ماشین‌های لیلان مشغول رانندگی میباشم . آقایان دوستان وکسانی که بابنده کاری دارند به اداره کمپانی نفت‌کرمانشاه‌مراجعه فرمایند ع. یاوریان .

«نقل از اطلاعات ۲۸ فروردین ۱۳۱۷»

جوانان در تابستان چه خواهند کرد؟

پنجه در پنجه غول تعطیلات

آنها را برای پیروزی یاری دهیم!

تابستان : باسه ماه تعطیل، بیکاری، بی برنامگی و سرانجام جمع «جوانان» که ۹۳ روز باین واقعیت ها روبرو خواهندشد بزودی‌در پیش است. مسئله‌ای که‌موجودیت دارد.

یکباره پس از ۹ ماه دوران تحصیل و درس خواندن ، بمدت سه ماه که عبارت از ۹۳ روز است با هیچ برنامه و پیش‌بینی یک‌غول بیحاصلی روبروی جوانان ماقرار میگیرد.

گرچه این حرف و واقعیت هم هست که آیا این چنین روشی صحیح است که نه ماه تحصیل و یکباره سه ماه تعطیل داشته باشیم؟ . . در حد خود این نیز میتواند انگیزه‌ای باشد برای گفتگو های دیگر و بعدی، آنچه مسلم است و باآن روبرو هستیم اینکه‌درحال حاضر و بابرنامه‌موجود، جوانان یک دوره طولانی تعطیل رادر تابستان در پیش دارند.

اگر باخوش بینی مسئله رابررسی کنیم ونگوئیم یک چنین نیروی انسانی پرتحرک وپر انرژی که یک جاو یکباره در جامعه پراکنده میشود میتواند دردسر هاو مشکلاتی رابار آورد اینرا بحق می توانیم عنوان کنیم که یک چنین نیروی انسانی درشرایط موجود مملکت بهدر میرود. مضافا باینکه همین نیروی پر انرژی ۱۰ روز را همدر تعطیلات نوروز و بهمین نحو و گونه گذرانده است و احتمالا خواهد گذراند.

سخن بر سر اینستکه در دوران انقلاب شاه وملت و پس از پشت سر گذاشتن ده اول انقلاب سازنده و دردهه دوم و بانتظار رسیدن به تمدن بزرگ هر دقیقه ، هرمقدار از نیروی انسانی مهم و ارزنده است. بقول بازاریها واهل کسب واگر، بایک حساب سرانگشتی اگر حد سنی جوانان محصل‌را ـ دوره دبیرستان و دانشگاه‌ـ که میتوانند بازده کاری و سازندگی داشته باشند از ۱۴ تا ۲۵ سال هم بگیریم ، کم یابیشتر از دو میلیون جوان در تعطیلات تابستانی‌در جامعه امروزی و عصر رستاخیز مامطرح میشوند.

مثال‌های بسیار قابل ارائه است، از جمله اینکه‌درجامعه ما که هر لحظه صعنتی‌تر میشود، نیروی انسانی تاچه اندازه حائز اهمیت و نیاز است. بخصوص اینکه این نیروی پرانرژی و آرام ناپذیر از فرهنگ ودانش متعارف وحد متوسطهم‌برخوردار است . مضافا باینکه دانشجویان درسطحی خیلی بالا تر قرار دارند.

گرچه باعتقاد مابرای برنامه ریزی بمنظور هدر ندادن۹۳روز تعطیلات تا بستانی‌امسال جوانان که از اول تیرماه آغاز میشوددیر شده است، بازفرصت غنیمت است و می توان راههائی دراین زمینه بدست آورد.

بهر تقدیر ، تابستان باگرمایش و ۹۳ روز تعطیلش برای جوانان در پیش‌است. چاره‌جوئی برای بهدر نرفتن این نیروی عظیم که هرجزء آن در دوران رستاخیز کوهی است زیاد مشکل و غیر ممکن نیست. دراین تعطیلات جوان ، چه بیاموزد، چه تفریح سالم داشته باشد ، به ورزش بپردازد ویا کارکند چیزیست درست ۳۶۰ درجه در مقابل بیهودگی‌دقیقایکی از نیات رهبر عالیقدر مملکت نیز همین است که جوانان مطرح باشند.

دراین شماره بطور خلاصه چهارراه را یاد میکنیم:

از بیست و چهار ساعت ، اگر حداکثر ۱۰ ساعت رابرای خواب یک جوان‌درنظر بگیریم، چهارده ساعت مابقی را باورزش ، تفریح، مطالعه و سرانجام کار میتوان‌تنظیم کرد.

در شماره های آینده به بررسی هریک از این چهار مورد وراههای عملی آن جداگانه میپردازیم.

جوانان و تابستان

با مراجعه به آرشیو اطلاعات و بعنوان نمونه ، چند خبر وحادثه را که جوانان نقش‌آفرین آن در تعطیلات تابستانی‌بودند ، دراینجا نقل می‌کنیم :

● دیروز یک‌جوان ۱۶ساله درخیابان سمنگان نارمک ، جنب دبیرستان دخترانه‌ادیب پیشاوری خودرا حلق آویز کرد .
این جوان‌که‌احمد بهادری نام‌داشت در طبقه دوم خانه خود بـه علت نامعلومی دست بخودکشی‌زده‌است.
روزنامه‌اطلاعات چهارشنبه ۱۴ تیرماه ۲۵۳۱

● برسر شکست و پیروزی در یک مسابقه فوتبال‌محلی پسر ۱۳ساله‌ای به قتل رسید. این قتل براثر نزاعی که بین‌طرفین‌بازی رخ داد صورت گرفته است .
روزنامه‌اطلاعات دوشنبه ۵تیرماه ۲۵۳۱

● عباس سرتیپی ۲۰ ساله، که باتفاق یکی از همکلاسی‌های خود ، برای شنابه‌استخرمتروکی‌واقع درانتهای خیابان ۲۵ شهریور نزدیک قلعه عزیزیه رفته بود،دراستخرغرق‌شد.
روزنامه اطلاعات شنبه ۱۷ تیر ماه

● ۱۵ جوان به‌اتهام ایجاد مزاحمت برای دختران و بانوان در خیابان های مرکزی‌شهر تهران دستگیرشدند. این عده که بطور جداگانه دستگیر شده‌اند، با گفتن متلک و یا تعقیب مزاحمت دختران وزنان رهگذر را فراهم میکردند .
طبق گزارش خبرنگارما معمولا در ماههای تیر ومرداد ایجاد مزاحمت برای بانوان و دوشیزگان بیشتر میشود .
روزنامه اطلاعات ۲۹تیرماه ۲۵۳۱

● دختر شانزده ساله‌ای بنام شراره به به‌علت علاقه شدیدی که به موتور سواری داشت‌برای تماشای‌شیرین‌ـ کاریهای موتور سواران به اطراف تهران می‌رفت وچون این عمل او با مخالفت پدر ومادرش روبرو شد نامبرده از خانه فرار کرد .

● جوانی که در جنوب شهر به بهانه درست کردن تیم فوتبال بچه‌ها را اغفال میکرد، دو نفر را باچاقو زد.
روزنامه‌اطلاعات دوشنبه۴ تیرماه ۲۵۳۲

● ۵ جوان از ساکنین خیابان خوش به‌اتهام ایجاد مزاحمت برای‌اعضای یک خانواده ونیزایراد ضرب‌زندانی شدند .
روزنامه‌اطلاعات سه‌شنبه۳۱مرداد ۲۵۳۲

● عصر دیروز با دستگیری جوان۱۸ ساله‌ای که خواهر ۱۶ ساله‌اش را در خانه شماره ۱۸ واقع‌درایستگاه شماره ۶ آبادان‌باهشت ضربه‌چاقو کشته بود، جزئیات این جنایت را فاش کرد.متهم‌دانش‌آموز دبیرستان است. او گفت زخم زبان‌دوستان وادارم کرد تاخواهرم را بکشم .
روزنامه‌اطلاعات پنجشنبه۱۴تیرماه ۲۵۳۲

● بعداز ظهر دیروز سه‌جوان، بخاطر یک کبوتر ، جوانی رادر کـوچه باغهای متروک تربت جام با ضربات چوب ولگد کشتند .
روزنامه اطلاعات شنبه۳۰تیرماه ۲۵۳۲

● دو جوان که برای فراهم کردن‌پول جهت خرید دوچرخه، قصد سرقت از کارخانه‌ای را داشتند تـوسط ماموران دستگیر شدند .
این دو جوان به اسامی رضا(۱۷ ساله) وبهروز (۱۴ ساله) پس از آنکه در ورودی کارخانه را باپیچ‌ـ گوشتی گشودند و قصد ورود به محوطه کارخانه را داشتندتوسط ماموران ژاندارمری دستگیر شدند.
روزنامه‌اطلاعات‌پنجشنبه۴مردادماه۲۵۳۲

● جوان ۱۶ ساله‌ای دوست ۱۸ ساله خود ر ابراثر اختلافی که‌بخاطره ریال در قمار پیدا کرده بودندکشت. آنها در باغ‌خلوتی باهم قمار می کردندکه‌ناگهان‌نزاعی‌بین آنهادرگرفت که منجربه قتل یکی‌از آنها شد.
روزنامه‌اطلاعات‌چهارشنبه۱۳مرداد۲۵۳۳

جوانان درباره سینما چه میگویند :

آیا برای وقت کشی به سینما میروند؟

جوانان به سینما میروند

★ زمان عکسبرداری :ساعت ۱۰ و ۱۵ دقیقه صبح

★ عکاس : از سرویس‌عکس اطلاعات

★ صف : برای خریدبلیط سینما

★ محل :خیابان‌شاه ـنزدیک چهار راه پهلوی ـ مقابل گیشه سینما

تاثیر اندیشه

روجرز میگوید: عوامل زیادی وجود دارد که بمو ها لطمه میزندو باعث‌ریزش انها میگردد و در راس‌آنها هوس، غصه، اندیشه وفکر ثابت قراردارد . ویا اینکـه اشخاص زیادی‌دیده شده‌اند که در عین سالم بودن و زخمی نشدن فقط بتصـور اینکه‌زخم‌مهلکی برداشته‌اند. مرده‌اند، دانشجویـان طب روزی بشوخی بیکی‌ازرفقای خود گفتند که مقدار زیادی خون از بدن او گرفته‌اندو آن دانشجو از ترس مرد. مردی که تصور میکردزهـر خورده‌است، بعضی‌عوارض مسمومیت را از قبیل آماس معده وغیره درخوداحساس کرد. بالاخره پس از اینکه به دلایل متعدد باو ثابت کردند که‌سمی نخورده است‌راحت شد. از طرف دیگر دیده‌شده است که براثر افکار شدیدی از قبیل ترس و تلاش و یا خوشحالی‌زیاد،رنجو بیماری از بدن کسی زائل‌شده‌است. بطور کلی تلقین های مثبت ویا تلقین‌های منفی هستندکه مارا به بسیاری از گرفتاریها و نگرانیهامبتلا ویا ازچنگال آنها می‌رهانند. پس چه‌بهتر که خود را با اندیشه های مثبت یاری دهیم .

یکی از همکاران ما باگروهی از جوانان در باره سینماو آنچه که این جمع جوانان در باره سینما فکر می کنند واز آن‌انتظار دارند گفتگو کرده‌است. نمیگوئیم‌ـ مشت نمونه خروار‌ـ ولی این اظهار نظر هارا مبنائی برای‌بحث درزمینه «سینما» که‌بسیاری مطالب ومسایل را بدنبال دارد در اختیار میگیریم. بکطرفه به «سینما» جفارسی و چه وارداتی حمله نمی کنیم و دفاعی هم نداریم . تلاش می کنیم باکمک صاحبان نظر، راهی دراین‌مورد پیدا کنیم که‌بسلامت سینما لااقل برای جوانان‌کمک کند

★ ★ ★

حسین اعظمی ۱۸ ساله:

● قصد شما از رفتن به سینماو برداشت شما از آن چیست؟

ـ وقت کشی.

علی رستمی ۱۶ ساله:

ـ برای این سینما میروم که‌هنرهفتم‌را بیشتر بشناسم.

● می پرسم هنر هفتم یعنی چه؟
(این دوست جوان چیزی نمیگوید)

محسن مهدوی ۲۱ ساله:

ـ برای اینکه پیشنهاد «گول‌فرندم‌را رد نکنم.

مهدی نادری۱۴ ساله:

ـ پدرم میگوید سینما به آدم درس‌اخلاق میدهد.

ژاله صادقی زاده ۱۹ ساله.

ـ سینما کلا یعنی انحراف.

کاملیا ادریسی:

ـ سینما را نمی پذیرم، فقط جنبه های آموزنده‌اش مفید است.

عباس سلیمی ۱۸ ساله:

ـ فیلمی که سکس نداشته باشد یک‌پول ارزش ندارد.

داود ریاحی ۱۲ ساله:

ـ سینما منهای فیلمهای فارسی‌ارزشمند است.

قدیر ساعتچی ۱۵ ساله:

سینما یعنی فیلمهای کابوئی!

تقی ایرو انی ۱۷ ساله:

ـ فیلمی که آموزنده نباشد نباید نشان داده شود.

مرتضی حبیبی ۲۴ ساله:

ـ فیلمهای سکسی‌غربی‌جز اینکه جوانان مارا گمراه کند تعهد دیگری ندارد.

منیر حضرتی ۱۷ ساله:

ـ سینمای خوب مثل معلم خـوب است.

● ● ●

وقتی گروهی‌ازدانش آموزان از دبیرستان باز می گشتند باتعدادی از آنها چندسئوال در باره سینما مطرح کردیم، برخی ازآن ها جواب‌هائی داده‌اند که درزیر باهم در باره آنها مرور می کنیم.

در فرصت دیگر که احتمالا باجندتن از مربیان و صاحبان نظر هم گفتگوئی داشته باشیم مسلما استنتاج کلی‌تر و مفیدتری خواهیم داشت.

نتیجتا بحث امشب را باستناد گفته های جوانان دنبال می کنیم.

● ● ●

وقتی نشستیم‌و به جوابهای دریافت شده دقت کردیم، دریافتیم که هیچ قرابت‌و نزدیکی درپاسخ های آنها دیده نمیشود و این نشانه آنست که هر چند این جوانان تقریبا دریک دبیرستان تحصیل‌می‌کنند و از نظرخانوادگی جهاتی مشترک‌دارند،اما اختلاف نظرهایشان ـلااقل آنطور که میگویند‌ـ آنقدر زیاداست که نظر هر کدامشان باید جداگانه مورد بررسی و تجزیه و تحلیل قرار بگیرد که چرا برداشت ایشان از سینما این چنین است.

این تناقض فکری‌و قولی را به‌چه حقیقتی بایدتعبیرکرد؟ این خود بحثی است‌جداگانه ومفصل که به بینیم چه ریشه‌ای دارد و یا اینکه بی سرو سامانی «سینما» آنرا سبب شده است. اگر بشود ، در فرصتی دیگر ودر آینده شاید باکمک صاحبان نظر و متخصصان به‌آن نیز بپردازیم.

. . . واما هیچ کدام از این افراد در پاسخ هایشان به هنر که پایه واساس هنر سینماست اشاره‌ای نکرده‌اند.به‌مردمی بودن این هنر توجه‌ای ننمودند و به تعهدات سینما نگرشی نداشتند.

از آنها شنیدیم که سینما یعنی وقت‌کشی یاسکس ویاآنها که اخلاقی‌تر. فکر کرده‌اند، انحراف...

سینمای امروز هر چند از تکنیک عالی «هنر سینما برخوردار است ودست اندرـ کارانش با آخرین سیستمهای آن آشنائی دارند وهنرپیشه ها بیشتر از سیاهی‌لشگر های گذشته شده‌اند، اما متاسفانه محتوای فیلمها در سطحی نیست که سینمای امروز جهان بدان می‌بالد.

در هفته، بیش از دهها فیلم از کشورهای مختلف به ایران صادر میشود. اما آیااین فیلمها تابحال توانسته‌اند کوچکترین تعهد سینمائی از لحاظ مردمی بودن رابالاخص در برابر جوانان انجام دهند‌در پرسش و پاسخهای این گفتگو ، جوانان به مسائلی اشاره کرده‌اند که سینمای امروز دربرابر چشم آنهاقرارداده است. بد نیست دراینجا اشاره‌ای هم به سینمای امروز خودمان‌با بقولی سینمای‌وطنی داشته باشیم.مسلم است که فیلمهای فارسی چون دراین سر زمین ودر بین این مردم تهیه میشوند تاثیربیشتری بر اذهان مردم باید داشته باشند، چرا که مسائل سناریو شده از وقایعی است که مردم باآنها روبرو هستند.

بااینوصف چند سالی است که اکثریت صاحبان قدرت سینمائی بیشتر به تجارت‌تا جنبه‌های‌دیگر سینماتوجه میکنند، در حالیکه در عصر انقلاب باید سینمای فارسی هم با دیگر شئون مملکتی پیش برود . هنوزنمی دانیم این گروه سینماگر و هنرپیشه وتهیه‌ـ کننده‌های مختلف وقتی میخواهند فیلمی‌را تهیه کنند کمی هم بفکر جوانان مملکتشان هستند یانه؟ اندکی هم به مسائل‌و مشکلات، نیاز ها و آموزش غیر مستقیم از طریق سینما فکر می کنند یاخیر؟.. دامنه این‌حرف هاو بحث ها گسترده است که ادامه‌خواهیم داد.

نقش شما و کار شما

قسمتی از صفحه «جوانان» اختصاص به ارائه و نمایش هنر، ذوق واندیشه وآثار جوانان خواهد داشت دراین صفحه چه‌کاری بهتر وشایسته‌تر ازاینکه‌باتراوشات فکری، قلمی وسرانجام چکیده ذوقی خود جوانان‌زینت بگیرد .

ما میکوشیم واز شما دعوت میکنیم صفحه خودتان راباکارهای هنری خود تزئین دهید. اگر نویسنده‌هستید شعر میسرائید و یا نقش میزنید از صفحه جوانان نیز دریغ نورزید .

ما می‌کوشیم تادر این صفحه از شعر، قطعات ادبی، داستانهای کوتاه ،عکس‌هائی که گرفته‌اید ویا کاریکاتوری که کشیده‌اید بهره بگیریم ودر معرض تماشا، خواندن و قضاوت جوانان قرار دهیم .

اگر اثری برای ما می‌فرستید لطفا مشخصات کامل خودراهم بنویسید وچنانچه مایل هستید عکستان نیزچاپ شودآنراهم ضمیمه نمائید. آثار خودرا اینچنین‌بفرستید : تهران‌ـ خیابان خیام‌ـ موسسه اطلاعات‌ـ هیات تحریریه روزنامه‌ـ صفحه جوانان‌ـ تلفن ۳۲۸۶۲۷ـقبلاز همکاری شما تشکر می‌کنیم .

شعر+جوان

ستون « شعر + جوان » تنفسگـاه آزادی است، برای جوانانی که غنچه‌های شعر دروجودشان، درحال شکفتن است وبرای شکوفا شدن وعطر گستردن ، نیاز به فضایی مناسب دارد ...

شعرهای خودرا برای‌ما بفرستید. شعرهای خوبتان راچاپ می کنیم، ودر مورد شعر های ضعیفتان نیز با هم حرف میزنیم ، موارد ضعف رابرمی شماریم و میکوشیـم دراین راه، باکمک آگاهان برآگاهی هایتان بیفزائیم.دست دوستی وهمکاری همه جوانان را، به امید موفقیت های بیشتر، می‌فشاریم .

از هم جدا شدیم

در تنگی غروب
در بازتاب نقره‌ای مغز آفتاب
با واپسین نوای شفق ،
در رثای روز
اندوه در حریم دلم شعله میکشد
در تنگی غروب
سیمرغ داغدیده اندیشه‌های من
پر میکشد به قله پر، راز خاطرات
در من حدیث خاطره را زنده میکند

★

یادش بخیر، خلسه دیدار آن غروب
ما ایستاده در لب آن برکه زلال
تصویر آسمان
با انعکاس سرخ شفق، در بساط موج
خودرا به‌گاهواره رقصان سپرده بود

★

در لحظه مقدس عرفانی غروب
برحرمت دو کعبه چشمان شرقیت
خورشید پیر سجده‌کنان، سر به‌خاک سود
باآخرین وداع
به ژرفای مرگ رفت

★

آنگاه برکه نیز
برمرگ «روز خاطره» از غم سکوت کرد
گهواره بلوری امواج ایستاد

★

وقتی که تیرگی
برلحظه‌های سنگی شب
پاسدار شد
ما هر دو غمگنانه
به ظلمت رها شدیم
از هم جدا شدیم

از : حسن اسدی

جوانان...

کاری که نه چندان تازه‌ـ زیرا که گهگاه و پراکنده کرده‌ایم‌ـ بلکه باشکل وراهی تازه ودیگر ، و بااتکای یاری خوانندگان خود، بیگیر واز این پس درپیش خواهیم گرفت، بخش یاصفحه مخصوص جوانان است در روزنامه اطلاعات.

نام آنرا هر چه میخواهید بگذارید ، صفحه جوانان، بخش ، ستونها و یاهر چیز وهرنام دیگر.

آنچه مطرح است، اینکه این «کار» بتواند جوابگوی انتظار وخواست « جوانان» از روزنامه اطلاعات باشد . اجازه بدهید به یک حقیقت هم دراین سخنی که باهم‌داریم اشاره‌ای بشود:

یک بخش محدوددرروزنامه بطور حتم نمیتواندمورد پسند و ذوق وانتظار، همه گروههای مختلف جوانان یکجا قرار بگیرد. جوانان بامعنائی از یک گروه و قشر وسیع ، عبارت از کارگر ، دانشجو ، دانش آموز، کارمند ، پیشه‌ور، زن‌خانه‌دار، مجردیامتاهل که همه اینها میتوانند جوان باشند.باروحیه های گوناگون‌و پسندهای مختلف ،بنابراین چطور ممکن است،هر شب بخش یاصفحه «جوانان» روزنامه مورد پسند و قبول هزاران جوان یکجا قرار بگیرد.

این است که‌برای حل و جبران این واقعیت که‌بصورت یک مشکل جلوه‌گر میشود ، بانتوع مطالب وراهیابی درهمه مجامع جوانان و توجه به این وسعت و گوناگونی که در «جوانان» وجوددارد، صفحه «جوانان» راتهیه و تنظیم خواهیم کرد.

. . . .واما خواهش ما ،اینکه در همه حال مارا با اظهار نظر ، ارائه پیشنهاد، انتقاد و احتمالا تائید وتشویق یاری دهید، آگاهی از نظرات « جوانان» ازهردسته وگروه، درکاری که‌درپیش داریم موثر است و می تواند آنچه را که فبکر ما نرسیده ودر کارما کمبودیست، جبران کند.

حرفهائی درچار چوب زندگی

★ چشم،جاسوس‌دوجانبه‌ی مغز است .

● ماهی‌اگر بازیگوش‌نباشد مرگش حتمی است .

★ از کجا معلوم که همه‌ی به‌به‌هاو چه‌چه‌های‌پرنده‌ی محبوس ناسزا به‌انسانها نیست ؟

● با کوتاه‌ترین فاصله بین دو نقطه ایستاد تاراست بگوید .

★ خر شیطان راه جهنم را از حفظ است .

● قطره‌آب همه اندیشه‌اش رسیدن‌به‌دریابود،افسوس که موجها سرش را زیر آب کردند .

★ برای‌عدم احساس‌تنهائی زانوی غم بغل میکنم.

● لباس ابریشم اسمان‌گریه میکند !

★ باطلوع‌خورشید، آفتاب عمر شب غروب میکند.

● به ماهی بیعرضه‌ای که موجها از آب بیرونش انداخته‌بودندفحش‌آبدار دادم .

★ آدم مفتخور پول مفترا نشمرده قبول دارد .

● آیا پایان عشق باازدواج آغاز میشود ؟

خدایا شکر

عصرها که‌از دانشگاه به‌خانه میروم گاهی خورشید را که ابرها از اطرافش پراکنده شده‌اند، دید میزنم . قرص سرخ‌فام خورشید حالت سردار شکست خورده‌ای را دارد که باابهت وغرور تمام عقب‌نشینی میکند. در این جنگل آسفالت و آهن وبتون، اینهم نعمتی است‌که بعضی وقتها میتوان طلوع وغروب شکوهمند خورشید را تماشا کرد .

همیشه ، همه جا
لوازم وخدمات فنی سوبارو
دردسترس شماست

سوبارو ۱۶۰۰
SUBARU

مجموعه پیشرفت های
صنعت اتومبیل سازی جهان

نماینده انحصاری اتومبیل های سوبارو در ایران شرکت عباد خیابان ملت شماره ۱۱ تلفن ۳۰۴۲۷۲-۳۰۴۱۸۱

تعمیرگاه مرکزی سوبارو بزرگترین ومجهزترین تعمیرگاه ایران می باشد که قادر است روزانه بیش از دویست دستگاه اتومبیل را تعمیر و سرویس دهد

درگیری سوریه با مسیحیان لبنان

از: فریبرز عطاپور

در اوایل ماه جاری درهمان حال که بر شدت جنگ در جنوب لبنان افزوده میشد ژنرال «مردخای‌گور» اعلام کرد که وی از وقایعی که در جنوب لبنان جریان دارد آن اندازه نگران نیست‌که از آنچه در شمال لبنان میگذرد بیمناک است . این اشاره «چیستان» مانند در آن زمان توجه‌اندکی برانگیخت‌و شاید علتش‌گرفتاری های داخلی اسرائیل بود . اما مردخای‌گور گرچه بطور ناقص ـ توضیح داد که در پی القای‌کدام‌مفهوم بوده‌است. «هنا سعید» جای خود را در پست فرماندهی کل ارتش‌لبنان به «ویکتورخوری»ـ سرهنگ جوانی که بتازگی به درجه سرتیپی ارتقاء یافته ـ سپرده بود جبهه راستگرایان مسیحی مارونی لبنان که از ائتلاف نیرو های طرفدار شمعون ـ فرنجیه جمایل وکاهن مجاهد صلیبی، بوجود آمده است از انتصاب فرمانده جدید ارتش چنان به خشم آمد که درصدد قتل وزیر دفاع‌وامور خارجه «فوآدبطروس» برآمد .مفهوم پیامی که بطور ضمنی‌درسخن «مرد خایگور» وجود داشت این بود که سوریه میرود تا آرام آرام «دوستان» اسرائیل در لبنان باصطلاح «فاتحان» جنگ داخلی را که «جبهه لبنانی» نام دارد ـ سرکوب کند ـ جبهه‌ای که در فوریه گذشته سوریه‌ای‌ها را باتبلیغ تقسیم بالفعل لبنان سپردن مقررات آن‌بدست «دولت های موازی» خشمگین کرده بود .

تکنیك سالاری

این طرفداری از جامعه‌ای کردن لبنان آشکارا منافی تلقی سوریه از راه حل‌واقعی مسئله لبنان وطرفداری دمشق از فکر ایجاد یک حکومت مرکزی قدرتمند غیر مذهبی ـ غیر حرفه‌ای‌ومرکب از ترکیبی باتفوق عنصر تکنیک سالاری تحت رهبری الیاس سرکیس بود که میبایست (از نظر سوریه) از طرف موسسات دوباره سازمان یافته ارتش لبنان ـ و از جانب « اداره دوم» و دستگاه امنیت عمومی پشتیبانی شود ، «سرتیپ ـ ویکتور خوری» مانند‌احمد الحاج متعلق به‌سنت شهابی‌ـ میهن پرستان فداکار ـ ناسیونالیست ها و جناح غیر فرقه‌ای ارتش لبنان است ، اکنون که خوری بفرماندهی کل‌ارتش منصوب شده‌مراست گرایان مارونی با بیش و کم ناشکیبایی منتظرند مشاهده کنند که انتصابات جدید ازچه قماش خواهدبود ـمخصوصا نصب افسرانی که تحت‌ریاست خوری اعضای ستاد سر ـ فرماندهی را تشکیل خواهند داد ـ یا جای «ژول بوستانی» رادر پست‌ریاست «اداره دوم» خواهند گرفت و یا به جای «انتوان دارا»بر مسندریاست سازمان «امنیت عمومی» تکیه خواهند زد .

این احتمال وجود دارد که «مفی لاهود» اکنون راغب باشد در موضعی رسمی تر ظهور کند و احیانا تصدی وظایف وزیر دفاع را (که در آن‌صورت‌پست وزارت‌خارجه همچنان در دست پطروس‌باقی خواهد ماند) برعهده بگیرد .

تردیدی نیست که صرفنظر از هر منظره‌ای که در نتیجه انتصابات جدید بوجودآید ـ رئیس جمهور لبنان ـ الیاس سرکیس تایید دمشق را از دست نخواهد داد و بهمان اندازه متحمل است که این انتصابات یکبار دیگر راست‌ـ گرایان مسیحی‌راهمانگونه که در برابر نصب ویکتورخوری به فرماندهی کل‌ارتش واکنش نشان داده بودند غضبناک خواهد کرد.

این است دقیقا همان چیزی که مردخای‌گور اشاره میکرد: نگران کننده بودن وقایعی که در بیروت جریان دارد برای اسرائیل بیشتراز وخامت‌جنگ در «مرجعون» در جنوب لبنان است.

در حالی که دمشق هشداری سخت به «جبهه لبنانی (متعلق به‌راستگرایان افراطی‌مسیحی) داده است که تواما از طریق هیئتی ازنمایندگان دفترسیاسی حزب فالانژیست ـ و از زبان روزنامه‌البعث‌ناشر افکاردولت سوریه عنوان‌شده ـاسرائیلها ـ چنین نظر داده‌اند که آنان مداخله سوریه در لبنان را تا هنگامی‌که‌نتیجه‌اش نیرومندتر کردن‌دوستان اسرائیل‌درلبنان باشد ، کماکان قابل اغماض میدانند ـ اما در صورتی که سوریه اکنون به درهم‌شکستن قدرت «جبهه لبنانی» ـ خواه در جنوب‌و یا در بیروت‌روی آورده باشد ـآنگاه ـ ممکن است اسرائیل ناگزیر شود تا تفسیر خودرااز مفهوم‌دخالت سوریه عوض کند و این بار آنرابه‌معنای«الحاق دوفاکتوی» لبنان بوسیله سوریه تلقی کند .

دخالت سوریه

مفهوم بسط یافته‌تر اظهار نگرانی مرد خای‌گور این است که وقتی مداخله سوریه در لبنان عملی مانند ضمیمه کردن‌بالقوه‌لبنان بوسیله‌سوریه تفسیر شد مفهوم عوارض استراتژیکی دخالت‌سوریه نیز از نظر اسرائیل مورد تجدید نظر قرارخواهدگرفت وعبارت از چیزی در حدود امتداد یافتن جناح باختری خط معارضه جولان به نفع سوریه خواهد بود ، شایان توجه است که نیرو های سوریه عملا ازرودخانه «لیتانی»عبور کرده‌اند و ماه نوامبر گذشته در «نباتیه» حضور داشته‌اند‌ـ در حالی که اسرائیلی هافقط در فوریه سال جاری آن‌همه هیاهو درباره عبور ارتش سوریه‌از«خط‌سرخ» رودخانه لیتانی برپا کردند و برای فراخوانده شدن سپاهیان دمشقی‌ازآن نواحی پافشاری بخرج دادند . چرا فوریه و نه قبل از آن ؟ و سبب‌چیست که مردخایگوربجای آنکه‌سال گذشته از خطر الحاق لبنان بسوریه سخن بگوید ـ امروز به چنین خطری اشاره میکند؟

شاید بتوان بیادآورد که‌در اوایل مداخله‌سوریه‌در لبنان اسحق رابین نخست وزیر اسرائیل نکته‌ای‌را گوشزدکرد که هرگز بدرستی ایضاح نگردید و یا چنانکه بایسته بود درک نشد ، رابین در آن زمان گفته بود که در (جنوب) لبنان «خط سرخی» وجود داردکه‌برای‌سوریه‌ای‌ها فراتر رفتن از آن بدون برانگیختن‌واکنش اسرائیل‌غیر ممکن است، وقتی که رابین‌در فشار قرار گرفت تا توضیح دهد که آیا مقصودش از «خط سرخ» کذایی همان رودخانه «لیتانی» است ، وی جواب داد که مقوله مورد اشاره‌اش تنها دارای مفهومی‌جغرافیایی نیست ـ بلکه ماهیتی سیاسی نیز دارد . در روز هایی که ارتش سوریه برضد فلسطینی ها میجنگید و از جانب اسرائیلی‌ها بخاطر کشتار «دشمن مشترک‌ما» تروریستها (یعنی اسرائیل‌وسوریه!)مورد ستایش قرار گرفته بود ـ در باره «خط سرخ» و معنای اشاره رابین چندان تعمقی به خرج داده نشد اما هنگامی‌که «نیروی بازدارنده عرب» از متوقف ساختن ادامه نبرد در جنوب لبنان ناتوان ماند ـ فرضیه « خط سرخ» بار دیگر مورد توجه قرار گرفت .

سوریه‌ای ها باید به سربازان خود اجازه نمیدادند که‌وارد نباتیه‌یااراضی جنوب‌رودخانه لیتانی شوند ولی این جلوگیری‌موضعی نوظهوربود چون حضور سوریه‌ای ها در آن نواحی از ماهها قبل واقعیت یافته بود و به این حساب دمشق در عمل به این اخطار که اسرائیل اجازه نخواهد داد که سپاهیان اعزامی سودان و عربستان سعودی وحتی سربازان‌بومی لبنان از واحد های‌ارتش تازه سازمان یافته این کشوربرای متوقف ساختن‌جنگ درجنوب ـ قدم به نواحی فراتر از رودخانه لیتانی بگذارند ـ بی اعتنایی نشان داده بود .این همان نقطه‌ای است که‌واکنش های مرد خایگور و ایگال آلون وزیر خارجه اسرائیل با تعریف قبلی اسحق رابین که «خط سرخ»راتواما دارای مفاهیم سیاسی و جغرافیایی میدانست بهم میرسند .

مفهوم سیاسی «خط سرخ» این است‌که «دوستان»اسرائیل ـجبهه لبنانی مارونی های دست راستی ـ بایددر بیروت قدرت قابل ملاحظه‌ای که دست کم به آنان نوعی «حق وتو» بدهد داشته باشند،حتی اظهار نظر شده است که‌اگر این توقع در بیروت اجابت شود اسرائیل مخالفتی ابراز نخواهد کرد که‌دمشق‌بصورت «دافاکتور» اراضی دره «بکاع» لبنان را به سوریه ضمیمه‌کند و از آنجا یک«کمربند امنیتی» مرکب از ایستگاه های رادار و سکو های پرتاب موشک های سام برای پوشاندن راه هائی که از سمت‌غرب بدمشق میرسند مستقر کند .

عبارت رئیس‌جمهور

در اینجا باید یادآوری کرد که‌تلقی‌جیمی کارتر ازضرورت بهره‌مندی اسرائیل از مرزهای قابل دفاع فکر رهبران دنیای عرب را تقریبا متزلزل کرده و سوریه‌ای‌ها اکنون به درک این نکته رسیده‌اند که هرگاه کنفرانس ژنو بار دیگر تشکیل شود ، اسرائیلی‌ها قادرند عبارت رئیس جمهور امریکا را دستاویزقراردهند تابعنوان قیمت ایجاد یک کمربند امنیتی برای‌سوریه در«بقاع» وشمال اردن ـ کمربند امنیتی‌مشابهی نیز برای اسرائیل درجولان و «عرقوب» و سایر نواحی جنوب لبنان بوجود آید ، سوریه‌ای‌ها ـ گویی برای اجتناب از سقوط کردن در چنین تله‌ای است که اکنون از راستگرایان مارونی خواسته‌اند تا ارتباط آشکارشان با اسرائیل را قطع کنند . خصوصا که وجود این نوع رابطه مستقیما با معاهدات ریاض‌نیز که دراکتبر گذشته به‌امضاء رسیده‌مغایرت دارد.

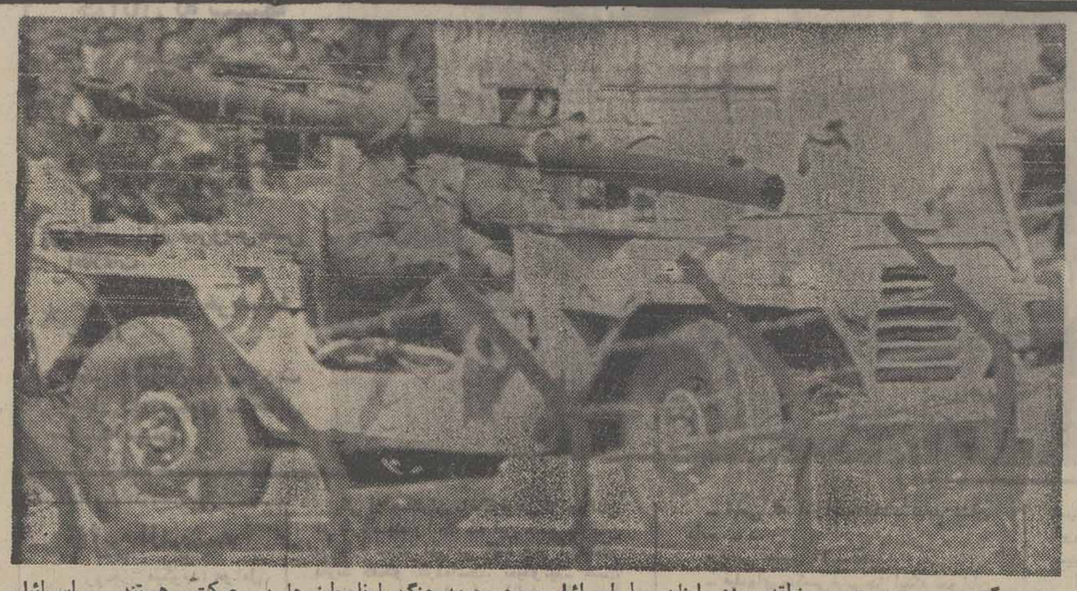

دوجنگجوی مسیحی در منطقه مرزی لبنان با اسرائیل بسوی جبهه جنگ با فلسطینی‌ها در حرکت هستند . اسرائیل دلایلی برای خود دارد که از شمال لبنان نگران باشد .

ازصحرای غربی تا دماغه شرقی همه جا «خصومت» وجود دارد

آسوشیتدپرس

آفریقا درآتش اختلاف‌ها میسوزد

« جنگ سرد داغی » در افریقا در حال گسترش است و این قاره را به گروه‌های متخاصم و متعصبی‌تقسیم می کند این جنگ که ازصحرای غربی آغاز شده اکنون تا دماغه افریقای شرقی و «کمربند مس» در زئیر و افریقای مرکزی‌را دربرگرفته است .

همه‌جا زدو خوردهای عمده بین‌کشورهای هوادار بلوک شرق و دولتهای میانه‌رو و ضدکمونیست درگیر شده است.

این جنگ اکنون براثر واقعه‌هایی که در زئیر می گذرد شدت و حدت‌تازه‌یی یافته است . زئیر کشوری است که رئیس جمهوری آن موبوتو ۱۵۰۰ نظامی مراکشی را برای کمک به ارتش خود در مبارزه‌اش علیه شورشیان‌ایالت مس‌خیز «شابا» پذیرا شده است .

موبوتو مدعی است که شورشیان مسلح «شابا» از آنگولای زیر حاکمیت مارکسیست‌ها به حرکت درآمده‌اند و رهبری آنها با سربازان کوبایی است و اتحاد شوروی به آنها اسلحه داده است .

با آن که موبوتو هیچ دلیل روشنی برای این ادعا خود ابرازنکرده دامنه‌جنگ را تا حد مقابله شرق و غرب در قلب افریقا گسترده کرده است .

فرانسه حامی دیرینه‌رژیم موبوتو، برای انتقال ۱۵۰۰ سرباز مراکشی به زئیر هواپیمای حمل‌ونقل نظامی در اختیار زئیر گذارده ونیز مقداری اسلحه به این‌کشور تحویل داده است .

چینی‌ها حمله شورشیان «شابا» را نمونه دیگری از « توسعه‌طلبی شوروی در افریقا» اعلام کرده‌اند. در حالی که دلیل‌های روشنی وجود دارد که این شورش را ژاندارم‌های کاتانگایی که در سال ۱۹۶۰ تا ۱۹۶۳علیه حکومت مرکزی زئیر جنگیدند و سرانجام شکست خوردند ، برپا کرده‌اند.

کمك لازم

موبوتو همچنین ازحمایت دیگر کشورهای ضد کمونیست افریقا از جمله مصر و سودان برخوردار است .

سودان‌که مرزی به طول ۵۰۰ مایل با زئیر و پیمان دفاعی متقابلی با مصر دارد اعلام کرده است که حمله به «شابا» اثر مستقیمی بر امنیت سودان دارد . و بنابراین هرگونه و هرمقدار کمکی که زئیر لازم داشته باشد دراختیار این کشور خواهد گذارد.

آنگولامیگوید زدوخورد زئیر یک عصیان داخلی علیه «دیکتاتوری» موبوتو است و به کشورهای دیگر اخطار کرده است که‌مداخله آنها درزئیر عواقب وخیمی به‌بار خواهد آورد.

اما واقعه‌هایی که درزئیر می‌گذرد ، ممکن است انعکاسی از درگیری‌های «ایدئولوژیک» بزرگتر بین کشورهای افریقایی باشد . آنگولا و زئیر از هنگامی که موبوتو با کمک غیر مستقیم امریکا به حمایت از گروه‌های «هوادار غرب»در جنگ‌داخلی‌آنگولا برخاست وبدین ترتیب در مبارزه این گروهها علیه نهضت مارکسیست آنگولا که‌اکنون در این کشور حکومت می کند، شرکت جست، دشمن یکدیگر شده‌اند.

جنگ داخلی‌آنگولا هنوز هم ادامه دارد . درحالی که بیش از۱۰۰۰۰ کوبایی سعی دارند که واحدهای شورشی نهضت «هوادار غرب» به رهبری یونتاس سایمبی را درهم شکنند.

مراکش و موریتانی نیز درگیری مشابهی با چریک های پولیزاریو مستقر در الجزایر دارند تا از تسلط این کشور اخیر بر قلمرو وسیع صحرای غربی جلوگیری کنند.

این جنگ درپی تقسیم صحرای فسفات‌خیز واقع در افریقای جنوب غربی که مدت‌ها مستعمره اسپانیا بود آغاز شد . چریک‌های پولیزاریو که از الجزایر کمک سازوبرگ وتسلیحات می‌گیرند، تهاجم خود را برای تسلط بر قلمروهای تازه مراکش و موریتانی توسعه داده‌اند.

در جنوب آفریقا حمایت فزاینده شوروی از نهضت های آزادی‌بخش که علیه حکومت‌های سفیدپوست در رودزیا و افریقای جنوب غربی می‌جنگند موجب نگرانی شدید عده‌یی از رهبران میانه‌رو درافریقای سیاه شده است .

سفرهای نسبتا موفق نیکلای پادگورنی و فیدل کاسترو به چندکشورشرقی و جنوبی افریقا بر شدت این نگرانی‌ها افزوده است.

کمربند سرخ

رودزیا و افریقای جنوبی بارها اعلام کرده‌اند که جنگ‌های آزادی‌بخش در منطقه جنوبی افریقا ، وسیله‌یی است برای آن که کمونیست‌ها براین منطقه استراتژیک و معادن‌غنی آن تسلط یابند . مقام‌های نظامی در افریقای جنوبی حمله به زئیر را نیز کوششی برای ایجاد «کمربندسرخ» به‌افریقا از آنگولا تا زئیر و تانزانیا و موزامبیک تلقی می‌کنند.

آنها می‌گویند : این امر امکان می‌دهد که بر زامبیا همسایه جنوبی زئیر نیز فشارهای سیاسی وارد‌آید. زامبیا هنوز هم به رغم‌نقش خود به‌عنوان‌یکی ازکشور های«خط مقدم» که‌باحکومت های سفیدپوست در جنوب خود مواجه است، دارای یک حکومت میانه‌روست.

صرف‌نظر از زئیر ، مراکش، مصر و سودان، دیگر کشورهای افریقائی سیاه‌پوست ، نسبت به درگیری فزاینده شوروی‌در افریقا از جمله در موریتانی سنگال ، ساحل‌عاج، توگو، وگابون که همه مستعمره پیشین فرانسه هستند و نیز در کنیا واقع در افریقای شرقی نگرانی‌شدید دارند.

تسلط بر دریای سرخ

کنیا که هوادار غرب است خاصه براثر واقعه‌هایی که درکشورهای همسایه‌اش اتیوپی و سومالی میگذرد، سخت نگران است . دراین دو کشور رژیم‌های مارکسیست به‌نحوی‌فزاینده وابسته حمایت کوبا و شوروی می‌شوند. در ترس و نگران کنیا‌ـ کشورهای مصر و سودان نیز شریکند و آنها هم احتمال می‌دهند که تسلط شوروی بر«دریای سرخ» از طریق رژیم های هوادار شوروی درسومالی و اتیوپی امکان‌پذیر شود.

اتیوپی هفته پیش درپی اعلام این ادعا که‌واحدهای نظامی سودان ، برشهر ای مرزی این کشور واقع در شمال غربی حمله‌کرده‌اند، خواستار کمک از سازمان وحدت افریقا شده است.

سودان از چریک‌هایی که به خاطر استقلال ایالات شمالی اریتره می‌جنگند و نیز از یک گروه سلطنت‌طلب که با حکومت آدیس‌آبابا در شمال غربی اتیوپی درگیر است حمایت می‌کند.

کنیا نیز براثر کمک شوروی به اوگاندا گرفتار دردسر شده ـ روابطش با همسایه جنوبی خود تانزانیا تیره‌شده‌است‌ـ تانزانیا خط مرزی خود با کنیا را در منطقه‌یی که راه‌آهن افریقای شرقی از آن می‌گذرد بسته‌است.

علاوه بر اختلاف‌نظرهای ایدئولوژیک درگیری‌های دیگری هم در افریقای‌سیاه وجود دارد . بنین کشوری که متمایل به مارکسیست است کشورهای گابون ، مراکش، ساحل عاج و سنگال را متهم کرده است که ازحمله مزدوران‌هوادار غرب به‌این کشور حمایت می‌کنند.

«ماتیوکرکو» حاکم‌نظامی بنین بی‌آنکه دلیلی بیاورد مدعی شده است که حمله مزدوران کوششی است از جانب «امپریالیسم» برای سرنگون کردن رژیم سوسیالیست در این کشور کوچک از افریقای غربی . روابط بین بنین وهمسایه میانه‌روی‌آن «توگو» در ماههای اخیر به شدت تیره شده است .

در افریقای غربی‌همچنین جنگ سردی که سالهاست بین گینه و سنگال و ساحل عاج جریان دارد در حال گسترش است .

پرزیدنت سکوتورمرئیس جمهوری گینه از رادیو کوناکری در برنامه‌یی بنام «صدای انقلاب» بارها ادعا کرده است‌که کشور های سنگال و ساحل عاج برای برانداختن رژیم او توطئه کرده‌اند.

۵ـ گزارش جامع علل بروزبزرگترین سانحه هوایی درجزایر قناری

طوفان درمرزهای مصر ولیبی

فرانس پرس

باردیگر آسمان روابط مصر و «جماهیریه» لیبی ـاز ابرهای تیره پوشیده شده است .سال گذشته و سال های پیش از آن شاهد دگرگونی هاوطوفان های سهمگین در مناسبات‌قاهره وترپیولی بود اما تاکنون‌حتی در ماه ژوئیه ۱۹۷۶ ، هنگامی که مصر در پی توطئه های پیاپی عمال سرهنگ قذافی در سراسر مرز های غربی خود حالت فوق‌العاده اعلام کرددو کشور این‌چنین به‌آخرین‌مرحله یعنی مرحله قطع روابط دیپلماتیک نزدیک نشده‌بودند.

از روز دوشنبه گذشته که دولت سادات خارج شدن‌اتباع لیبی را از آن کشور قدغن کرده است باردیگر مبارزه تبلیغاتی میان دو کشور اوج گرفته اما تریپولی در برابر حملات قاهره وضع دفاعی بخود گرفته و میکوشد مصر را از دست زدن بیک اقدام ناگهانی (قطع‌روابط دیپلماتیک) بازدارد .

بازگشت اعضای کنسولگری مصر از بنغازی نشانه کاهش بحران بسیار وخیمی است‌که در چند روز پیش درمناسبات دو کشور پدید آمده است .

سیزده نفر از کارمندان کنسولگری مصر در بنغازی که بگفته مقامهای مصری «زیر نظر» قرار گرفته بودند روز جمعه همراه خانواده های خود به قاهره‌بازگشتند . اما این اقدام قذافی نمی‌تواند به اختلافات مصر و لیبی کمریشه های عمیقی دارد پایان دهد .

آتش شورش

ریشه های بحران اخیر را باید در حوادث ماه ژانویه گذشته که در مصر روی‌داد ، جستجو کرد . در آن هنگام پرزیدنت سادات اعلام کرد که مصر قربانی توطئه کمونیست ها شده و سرهنگ قذافی و شوروی به آتش شورش و توطئه در قاهره واسکندریه دامن میزنند .

حقیقت این است که‌فعالیت های مرموز رهبر لیبی درماه های اخیر بویژه دیدارش از مسکو و پس از آن اقامت طولانی فیدل کاسترو نخست وزیر کوبا در دیدارش از مسکو وپس‌ازآن اقامت‌طولانی فیدل‌کاسترو نخست وزیر کوبا در «جماهیریه» لیبی رهبران مصر را نسبت به نقشه های آینده قذافی نگران کرده است.

تفسیری که بتازگی روزنامه «الاخبار» چاپ قاهره ازهدف های شوروی در افریقا انتشار داد نگرانی رهبران مصر را نسبت به‌آینده بخوبی نمایان می‌سازد . «الاخبار» نوشت شوروی میکوشد با استفاده‌از لیبی سپری برای جدا کردن مصر از قاهره آفریقا تشکیل دهد .

سلاح های شوروی

حقیقت این است که رژیم سرهنگ قذافی در همه مسایل مربوط به افریقا و خاور میانه جانب مسکو را گرفته و علیرغم تلاش کشور های‌عربی برای آزادی «اریتره» نیروهای اتیوپی را برای سرکوب کردن «شورشیان» این سرزمین با سلاح های ساخت شوروی مجهز می‌کند.

شوروی نیز در ماههای اخیر روابط نزدیکی با «آدیس‌آبابا» برقرارکرده است. باین ترتیب قاهره و تریپولی دردواردوگاه مخالف قرار گرفته‌اند . در حالیکه پرزیدنت انورسادات پیوسته بضرب گرایش می‌کند سرهنگ قذافی باکمونیست های افراطی«لاس» میزند.

پس‌از آنکه سادات خارج شدن اتباع لیبی را از مصر قدغن کرد . تظاهر کنندگان در تریپولی و بنغازی با اشاره سرویس های اطلاعاتی قذافی سفارت و کنسولگری مصر را غارت کردند. این حوادث‌ممکن بود قطع کامل‌روابط دیپلماتیک مصر و لیبی رادرپی داشته باشد اما ظاهرا دوکشور که عضو فدراسیون باصطلاح سه جانبه (مصر ـ سوریه ـ لیبی) هستند درگرفتن تصمیم نهائی دچار شک و تردید شده‌اند .

اکنون بیش از پانصد هزار نفر از اتباع مصر در کشور «جماهیریه» کارمی‌کنند . بیشتر این عده را کارگران ورزیده‌و تکنیسین ها تشکیل میدهند و حقوقی که دولت لیبی به آنها می‌پردازد سه برابر دستمزدی استکه به کارگران مشابه در مصر داده میشود . لیبی به وجود این مهندسان پزشکان‌و کارگران ورزیده نیازدارد.مصر نیز بااینکه بدنبال «فرار مغزها» به کشور های ثروتمند عربی بوجود این کارشناسان و کارگران درداخل کشوراحتیاج دارد معذالک نمی‌تواند بازگشت ناگهانی نیم میلیون نفر را تحمل کرده و شکم این عده را سیر کنند یابابپرداخت دستمزدکمتری یک طبقه ناراضی در کشور بوجود آورد .

ازاین‌رو در حال حاضر صلاح قاهره و تریپولی درآن استکه روابط خودرادرهمین سطح کنونی حفظ کنند زیرا در صورت قطع مناسبات‌قاهره و تریپولی سرهنگ قذافی نخواهد توانست به‌آسانی‌جای کارگران و مهندسان مصری‌را پر کند و پرزیدنت سادات در سیر کردن شکم این عده با دشواری هائی روبرو خواهد شد. اما اختلافات قاهره و تریپولی باین زودیها و به آسانی حل نخواهد شد چرا که دو کشور در مسیر کاملا متضاد قرار گرفته‌اند .

اقدامات باصطلاح ضد امپریالیستی سرهنگ قذافی‌کوبا و دیگر کشور های کمونیستی راوادار کرده‌استکه باتریپولی روابط نزدیکتری برقرار کند .

حضور فیدل کاسترو درکنگره عمومی خلق لیبی نشان داد که قذافی در اختلافات مربوط به‌قاره افریقا در کنار مارکسیست ها قرار گرفته است .

اهمیت رادارزمینی درکنترل هواپیماها

موضع برخاستن

با در نظرگرفتن اهمیت‌خطیر این ملاحظات ظاهرا ناچیز و پیش‌پاافتاده فرمان صحیحی که باید از طرف مامور کنترل صادر شود چنین است : برای قرار گرفتن در موضع‌برخاستن مانور کنید ».

بمنظور یاری دادن خلبانان برای آنکه هواپیماهای خودرا به انتهای باندفرودگاه برسانند کنترل‌کنندگان ترافیک هوایی در ده فرودگاه مهم‌نقاط مختلف امریکا مجهز به دستگاه رادار زمینی فوق‌العاده‌ای هستند که بااستفاده از آن میتوان در پرده غلیظ مه ـ نظیر آنچه که در فرودگاه‌تنه‌ریف میدان‌رویت خلبانان جمبوجت‌های ک.ال.ام و پان امریکن را در ظلمت‌فرو برد، نفوذ کرد. در طول ۵۰ سال آینده قرار است ۳۰ فرودگاه دیگر امریکایی به رادارهای جدیدی مجهز شوند که هنوز نیازمند آن هستند تا بیشتر قابل اعتماد باشند.

وقتی‌که مامور کنترل‌ترافیک هوایی مطمئن میشود که باند فرودگاه در شرایط ایده‌آل قرار گرفته و خطری درآن وجود ندارد فرمان عزیمت را خطاب به خلبان‌صادر می‌کند. بعنوان مثال پیامی که در این مورد از طرف مامورکنترل صادرمیشود چنین است : « ایسترن ۲۵۸ اجازه دارد برخیزد». بزودی بعد از آنکه هواپیمایی اززمین برخاست یکی دیگر از تکنیسین های فرودگاه که در بخش جداگانه‌ای کار می‌کند و اورا با عنوان مامور کنترل عزیمت می‌شناسند بر روی صفحه راداری که در برابرش قرار گرفته است به سراغ هواپیمایی که بتازگی برخاسته میرود وآن را برای خارج شدن از آسمان ناحیه عمومی فرودگاه هدایت می‌کند. در مرحله بعد نوبت به مامور کنترل دیگری میرسد که استقرار وی (در امریکا) یکی از مراکز ۲۰ گانه کنترل ترافیک بین راه در مسیرهای آسمانی است و این مراکزعملا سراسر آمریکا را پوشانده‌اند. از آن پس مامور کنترل‌ترافیک بین راهی تصدی مسئولیت ارشاد خلبان‌را برعهده می‌گیرد و در قسمتی از پهنه آسمان که حوزه مسئولیت‌وی شناخته می‌شود پیام‌های خلبان را دریافت می‌کند و متقابلا پیام های ارشادکننده خود را برای خلبان می‌فرستد.

به‌محض خارج‌شدن‌هواپیمای موردنظر از منطقه‌ای که‌حوزه مسئولیت یک مامور کنترل ترافیک هوایی بین‌راهی است‌ـ مامور دیگری که با وظایف مشابه در مرکز بعدی به کار اشتغال دارد عهده‌دار دنبال کردن همان وظایف میشود و اینکار تا هنگامیکه هواپیما به نزدیکی فرودگاه مقصد میرسد و برای فرود آمدن آماده می شود ادامه می‌یابد.

در همان حال که خلبان و ماموران کنترل هوایی مستقر در زمین با استفاده از امواج رادیوئی مبادله پیام می‌کنند و هواپیما را برای رسیدن به مقصد مشترکا هدایت مینماید آنها از برخی ادوات بسیار پیشرفته‌ای کمک می‌گیرند که برای آگاهکردن‌آنان ازاطلاعات و یا به‌منظور برحذر داشتن هردوطرف ازخطرهای احتمالی ساخته شده‌اند . در سال‌های اخیر تجهیزاتی از این قبیل بهبود خارق‌العاده‌ای در ضریب های ایمنی پروازهای هوایی بازرگانی بوجود آورده‌اند . هر هواپیمای جت تجارتی و یاهر هواپیما شخصی‌که‌درارتفاعی بالاتراز۱۸۰۰۰ پاپرواز‌میکند، مجهز به دستگاهی است که عملا نوعی ایستگاه فرستنده رادیویی کوچک است و برای مخابره‌کردن شماره پرواز وارتفاع هواپیمامورد استفاده قرار میگیرد . ارقامی که این جزئیات را نشان میدهندبطور وضوح برروی صفحه سبز رنگ رادار که‌دربرابر چشم مامورکنترل قرار گرفته است منعکس میشوند. در همان حال که هواپیما سینه آسمان را میشکافد وبه‌جلومیرود‌ـ ارقام و علایمی که نام بردیم‌دایما بر روی پرده رادار درجنبش و جابجاشدن هستند .

خلبان قادر است‌باپرنورکردن ارقام و یا علامات قرار دادی مربوط به مشخصات پرواز توجه مامور کنترل را به نکات خاصی که قصد تاکید کردن‌برآنها رادارد جلب کند . در مواردی ازاین‌قبیل برصفحه رادار بانوری خیره‌کننده نقوشی ظاهر میشود که شباهت‌به انفجار ناگهانی ستاره‌ای هیولادر اعماق کهکشان های‌دوردست‌دارد در بعضی‌ازمراکز دیگرکه‌تجهیزات مکمل‌تری دارند (نظیرفرودگاه‌ـ «فورت‌ورث» واقع در « کانزاس سیتی) از یک کمپیوتر نیز در مراقبت های بدون وقفه از وقایعی که بر صفحه رادار نقش می‌بندد استفاده میشود .در صورتیکه احیاناًدرمربع کوچک حاوی ارقام شماره پرواز وارتفاع دوهواپیمابه صورتی روی صفحه رادار منعکس شوند که حاکی از حدوث یک نزدیکی خطرناک باشد ـ ظهور این علایم بدان معنی است که دو هواپیمادرمسیر هایی‌قرار گرفته‌اند که ممکن است به تصادم آنها در آسمان منجر گردد در این موارد بادخالت کمپیوتر هر دو مربعی که متعلق به دو هواپیما هستند بر صفحه رادار شروع به‌چشمک‌زدن وکهنور و پرنور شدن می‌کنند تا مامور کنترل را از خطری که‌برای هواپیماها بوجود آمده است آگاه سازند و او بلافاصله خلبانان دو هواپیما را برای عوض‌کردن مسیر خطرناک هدایت می‌کند .

هرهواپیمای جت‌امروزه‌درعین حال مجهز به دستگاه دیگری‌است که خلبان را هنگامیکه نادانسته بطرف یک کوه یا بسوی یک برج رفیع و یاحتی درجهت زمین در پرواز است از نزدیک شدن به موضع خطر برحذر میدارد . این دستگاه در مواقع ضروری چراغ قرمزی را روشن می‌کند و بوق هشدار دهنده‌ای را به صدا درمی آورد و دستوری را که‌قبلا برروی نوار ضبط شده است باکلماتی از این‌قبیل‌بگوش خلبان میرساند: ارتفاع را افزایش دهید. اوج بگیرید . «ظاهرا» نتایجی که تاکنون از کار این‌دستگاه‌ها‌حاصل شده رضایت بخش بوده است . در ۱۹۷۶ سالی که دستگاه مورد بحث برای نخستین بار بصورت همگانی در هواپیماهای مدرن‌مورد استفاده قرار گرفت هیچ موردی پیش نیامد کهیک‌هواپیمای‌امریکایی در جریان پرواز باخطر ناگهانی روبرو شود. بدنیست یادآوری‌کنیم که در طول ده سال قبل ازمجهز شدن هواپیماها به دستگاه اخطار کننده مورد اشاره درسطور بالا بطور متوسط در هرسال شش هواپیمای امریکایی قربانی سقوط هایی شدند که مطلقا معلول فقدان چنین دستگاه‌هایی در کابین هواپیماها بوده‌اند .

ناتمام

پیمان ۱۲ ساله شوروی وافغانستان

پرزیدنت محمدداود رئیس جمهوری افغانستان پس از امضای یک پیمان اقتصادی ۱۲ ساله باشوروی از مسکو به کابل بازگشت. بموجب این پیمان شوروی کمکهای مالی لازم در اختیار افغانستان قرار میدهد تا کشاورزی و اقتصاد خود را توسعه داده و اکتشاف منابع نفت بپردازد. عکس پرزیدنت داود رادر آخرین روز اقامتش درمسکو درمیان رهبران شوروی نشان میدهد . در عکس از چپ براست پادگورنی رئیس جمهوری شوروی پرزیدنت داود رئیس جمهوری افغانستان، برژنف ، گرومیکو و کاسیگین دیده‌میشوند.

عکس رادیوئی آسوشیتدپرس

پول های خود را در حساب پس انداز طلائی بانک سپه متمرکز کنید

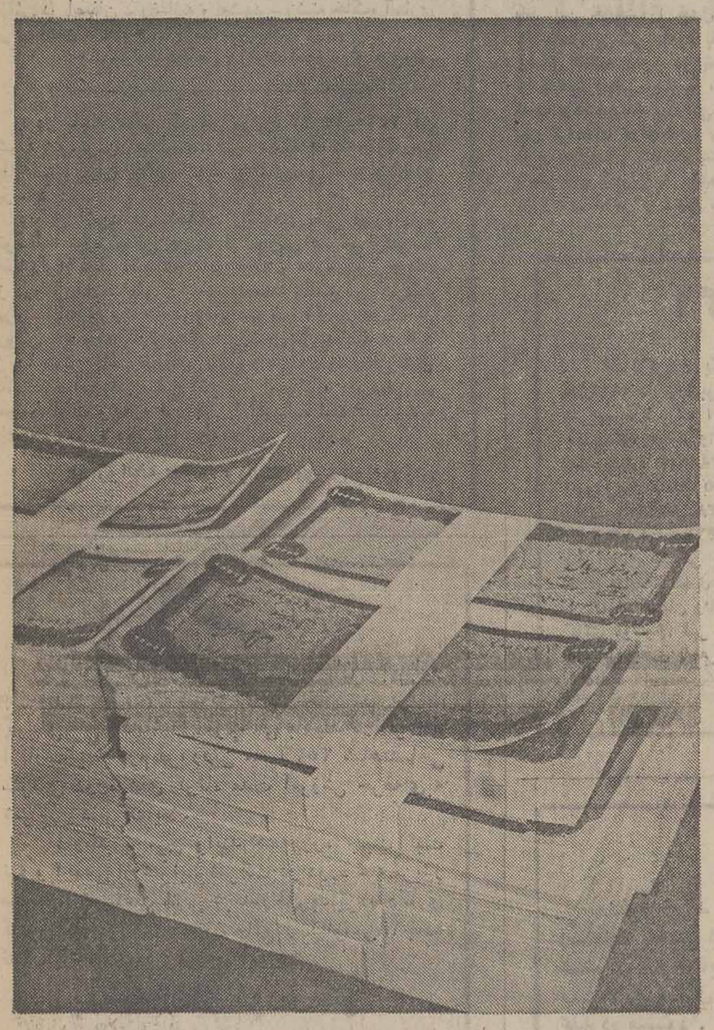

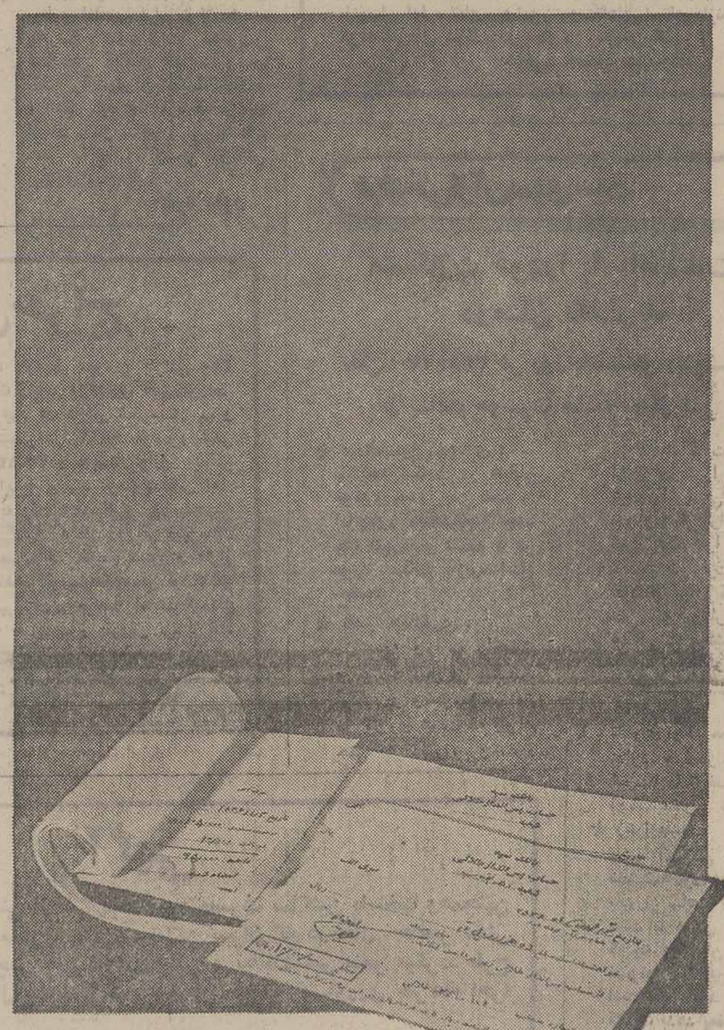

شما میتوانید در بانک سپه با ده هزار و پانصد تومان حساب پس‌انداز طلائی باز کنید، مشتری ممتاز بانک شوید و از ۷ امتیاز حساب پس‌انداز طلائی استفاده نمائید.
اما با موجودی بیشتر، شما بهمان نسبت اعتبار بیشتر و بهره بیشتری دریافت خواهید کرد. بنابراین، پول های خودرا در حساب پس‌انداز طلائی بانک سپه متمرکز کنید.

۷ امتیاز حساب پس‌انداز طلائی بانک سپه

- امتیاز اول- دفترچه حساب پس‌انداز طلائی، دارای برگهای مخصوصی است که وجه آنها در کلیه شعب بانک سپه قابل پرداخت است. شما میتوانید روی هر برگ از صد ریال تا ۱۰/۰۰۰ ریال بنویسید و در پرداختها و مخارجی که دارید، بجای پول نقد استفاده کنید. تا زمانیکه این برگ ها در گردش است و هنوز به بانک نرسیده، مبلغ این برگ‌ها جزو موجودی شما محسوب میشود و به آن نیز ۷ درصد بهره تعلق میگیرد.
- امتیاز دوم- با افتتاح حساب پس‌انداز طلائی برای هرنفر از اعضای خانواده، طی فقط سه‌ماه، تا ۳/۰۰۰/۰۰۰ ریال وام نوسازی دریافت میکنید.
- امتیاز سوم- از وام مخصوص برای خرید سهام تا دو میلیون ریال استفاده میکنید.
- امتیاز چهارم- از خدمات ارزی بانک سپه با گسترده‌ترین شبکه ارزی، بهره‌مند میشوید.
- امتیاز پنجم- باشگاه بانک سپه با تمام امکانات و تسهیلات، برای برگزاری جشنها و عروسی‌ها و میهمانیهای بزرگ در اختیار شماست.
- امتیاز ششم- میتوانید تا ۲۵۰/۰۰۰ ریال وام ضروری بدون وثیقه ملکی دریافت کنید.
- امتیاز هفتم- وجه قبوض آب و برق و تلفن شما بوسیله بانک سپه پرداخت میشود. بانک سپه این قبوض را داخل پاکتهای مخصوص با نقش تمبر که در اختیار شما گذاشته میشود، از شما دریافت میکند و وجه آنها را در آخرین مهلت ممکن می‌پردازد تا به پول شما، حداکثر بهره تعلق بگیرد.

معلومات عمومی

جدول هزار جایزه‌ای اطلاعات

طرح و تنظیم از: نعمت

راهنمای حل جدول ابتکاری اطلاعات شماره ۴۳

«الف»

برای حل این جدول «۱۳» شرح درنظر گرفته شده و در مقابل هرشرح ۳ پاسخ قرارگرفته که فقط یکی از پاسخها صحیح است.

شما پس از مطالعه هرکدام از شرح‌ها، باید جواب صحیح آن را پیداکنید و حرفی را که در مقابل جواب صحیح داخل پرانتز چاپ شده است داخل خانه‌ئی از ستون «الف» که شماره‌اش مساوی باشماره توضیح باشد قراردهید.

به این معنی که اگر مثلا در توضیح شماره ۳ جواب صحیح، کلمه «سرجان ملکم» باشد، باید حرف «ل» را که در مقابل این کلمه داخل پرانتز چاپ شده، در خانه شماره ۳ ستون «الف» جدول بنویسید.

پس ازآنکه ستون «الف» جدول را پرکردید، حروفی را که دران نوشته‌اید بطور وارونه در ستون «ب» قراردهید تاجواب صحیح جدول بدست آید.

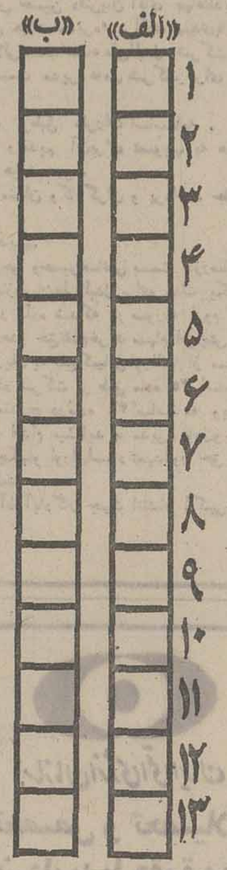

۱ ـ کاشی‌کاری و استفاده از کاشی در تزئین مساجد و قصور در چه عصری بیشتر نضج گرفت؟
* دوره مغولان (پ) ـ دوره تیموریان (ل) ـ دوره صفویان (ر) ـ دوره افشاریان (ق).

۲ ـ نخستین شاعر پارسی‌گوی بعد از اسلام چه کسی بود؟
* محمدبن وصیف (ح) ـ ابوحفص سغدی (س) ـ رودکی (ن) ـ حنظله بادغیسی (ف).

۳ ـ چه کسی برای نخستین بار اشعار خیام را بزبان انگلیسی ترجمه کرد؟
* ادواردبراون (ع) ـ پروفسورآلدریج (گ) ـ سرجان ملکم (ل) ـ فیتز جرالد (ن).

۴ ـ جوهر گوگرد و الکل را چه کسی کشف کرد؟
* خواجه شمس‌الدین محمد جوینی (ف) ـ سهروردی (ع) ـ ابونصر فارابی (ق) ـ محمد ذکریای رازی (پ).

۵ ـ تالار خاتم کاخ مرمر در تهران ازآثار کدام هنرمند مشهور خاتم‌ساز است؟
* محمدحسین صنیع خاتم (س) ـ محمود صنیع خاتم (ه) ـ صنیع‌زاده (ف) ـ صنیع همایون (الف).

۶ ـ شهرت «ابن بطوطه» از چه جهت بود؟
* جهانگرد و عالم جغرافیا بود (الف) ـ طبیب و فیلسوف بود (ل) ـ ادیب و نویسنده بود (ک) ـ فقیه و زاهد بود (ش).

۷ ـ کدامیک از دانشمندان ایران به حرکت زمین اعتقاد داشت؟
* ابن‌سینا (ن) ـ خواجه نصیرطوسی (ف) ـ ابن‌قتیبه (گ) ـ ابوریحان بیرونی (ی).

۸ ـ بمبور قبلا به چه شهری اطلاق میشده است؟
* خاش (ج) ـ میرجاوه (س) ـ ایرانشهر (ل) ـ زابل (هـ).

۹ ـ سد داریوش کبیر برروی چه رودی بناشده است؟
* رودهراز (ف) ـ رودکر (ن) ـ کرخه (ع) ـ کارون (ش).

۱۰ ـ باتلاق «جزموریان» کجاست؟
* در خراسان (ت) ـ در کرمان (الف) ـ در فارس (پ) ـ درمازندران (س).

۱۱ ـ کدامیک از بنادر زیر درکنار دریای عمان هستند؟
* نوشهر (ع) ـ خمیر (ش) ـ لنگه (د) ـ گواتر (ت).

۱۲ ـ اولین کسیکه مثنوی سرود که بود؟
* مولانا جلال‌الدین رومی (ث) ـ ابوشکور بلخی (س) ـ ابومنصور (و) ـ دقیقی (ن).

۱۳ ـ قصیده معروف «ایوان مدائن» ازکیست؟
* ظهیر فاریابی (ف) ـ رشیدالدین وطواط (ل) ـ خاقانی شروانی (الف) ـ نظامی گنجوی (هـ).

«ب»

اگر درست عمل کرده باشید، و حروف «الف» را بطور وارونه در ستون «ب» قراردهید، دراین ستون از بالا به پائین، نام نویسنده و نقاش نابغه انگلیسی در قرن نوزدهم بدست میآید.

او که در طول عمر نمایشگر فلاکت وادبار بشر دردنیای ماشینیسم بود در نهم آوریل سال ۱۸۹۱ میلادی در «کوک هوم» متولد شد و درماه مارس سال ۱۹۵۱ میلادی بسن ۶۸ سالگی درگذشت، پدرش معلم تهیدست و معیل دهکده بود واو تا شانزده سالگی درکنار هشت خواهر و برادر خود باعسرت و سختی زیست سپس در تلاش معیشت خویش از تحصیل چشم پوشید و بایسلند سفرکرد. درآنجا پس از یک سلسله مطالعات همه‌جانبه توانست درمیان روشنفکران شهرتی بیابد. اما بحث درمورد آثارش ازآن‌رو واجد اهمیت است که او هم در جهان ادب و هم درنقاشی، نقاش ارواح خسته عصر ماست. آثار او نمایشگر عواطف حساس آدمی زنده است که در جهان نامتجانس و دگرگونه ماباهمه چیز حتی باوجود خود بنزاع برمی‌خیزد تاشاید بتوانند مفری برای رهائی از محصولات دنده‌های پولادین ماشین، محصولاتی چون درد و دیوانگی و سرسام و فاصله حیرت‌آور طبقاتی بجویند لیکن سرانجام مقهور و درمانده فرو میافتند.

جواب جدول ابتکاری (شماره ۳۹):
«استانیسلافسکی» پایه گذار رالیسم در هنر تئاتر و پیشوای تاتر مدرن (روسی)

حداقل مدت ارسال جواب برای شرکت درمسابقه جدول هزار جایزه‌ای اطلاعات، هفت روز بعداز درج هر جدول تعیین گردیده است و بعد از مدت مقرره مبادرت به چاپ جواب صحیح می نمائیم و این صرفا بدان جهت است که خوانندگانی که موفق به حل جدول نشده‌اند ضمن آگاهی از سئوال طرح شده، با اصلاح اشتباهات خود از این رهگذر به دامنه دانستنی های خود گسترش ببخشند.

خوانندگان ارجمند شرکت کننده دراین مسابقه میتوانند بعداز حل جدول بوسیله ارسال نامه به آدرس (تهران ـ خیابان خیام، روزنامه اطلاعات ـ قسمت جدول ابتکاری) دراین مسابقه شرکت نمایند.

لازم بیادآوری است که برای شرکت درقرعه‌کشی باید نکات زیررا رعایت فرمایند:

۱ـ حل هر یک از جداول را درپاکت جداگانه‌ای ارسال فرمائید

۲ـ به پاکت هائی که نام و نشان فرستنده و شهرستان و شماره جدول روی آن قید نشده باشد ترتیب اثر داده نخواهد شد.

۳ـ مهلت وصول جواب ها برای خوانندگان تهران حداکثر ۵ روز و شهرستانها ۷ روز پس از انتشار هر جدول تعیین گردید.

توضیح درباره جداول ۳۶ و ۳۷ هزار جایزه ای اطلاعات

در جدول شماره ۳۶ و ۳۷ هزار جایزه‌ای اطلاعات ـ قسمت های راهنمای «ب» دردوجدول جابجا شده است، بدین معنی که راهنمای «ب» دردو جدول جابجا شده است، بدین معنی که راهنمای «ب» جدول ۳۶ در ۳۷ گذاشته شده و بالعکس، که خوانندگان گرامی قطعا متوجه شده‌اند و جوابهای رسیده خود موید این نظر است ودراصل جداول هیچگونه اثری نمیتواند داشته باشد و راهنمای صرفا برای آشنائی بیشتر خوانندگان باسئوال مورد نظر در جدول گنجانیده شده است. جوابهای جدول ۳۶ و ۳۷ برای اندسته از خوانندگانی که در این مورد توضیح خواسته بودند از اینقرار است:

جواب جدول شماره ۳۶: «افسانه هائی درقرون» اثری از ویکتورهوگو.

جواب جدول شماره ۳۷: «فرانسوارنسان راسپای» شیمیست و سیاس صاحب نام قرن هیجدهم فرانسه.

برای توضیح بیشتر در مورد جداول خوانندگان گرامی میتوانند با تلفن ۳۲۸۳۴۳ باما در تماس باشند.

اسامی گروهی دیگر از شرکت‌کنندگان در مسابقه هزار جایزه ای اطلاعات

خانم ها و آقایان

زهره امینی ـ حمید مشیری ـ مینا معینی ـ صدیقه متصدی ـ محترم مرادی ـ فرح حاجی غلام ـ قوام‌الدین حسینی ـ سیاهکلرودی ـ بهناز حاتمی ـ حوریه حسین زاده ـ محمد جعفر حبیب زاده ـ شهرام حاتمیان ـ محمودحبی ـ فرنوش حمیدی ـ زهرا خادم ـ احمد خادم صادق ـ مجید خاوری ـ مجید خانبان ـ مجید خسروی ـ شاهرخ خداپناهی ـ زهره امینی ـ ویداباغبانزاده ـ شهره مقیقی ـ مجتبی آقاسی زاده ـ عبدالرضا احمدی ـ ارسلان اوستا ـ احمد آذری ـ آرمان باغبانزاده ـ محمد علی ابراهیم زاده ـ معصومه آذرخش ـ رقیه ایمانی اقدم ـ امینه انصاری ـ طیبه اصغری ـ نوراله اخوندی ـ مرضیه اشرفی ـ شهره امیر ارجمند ـ فریده ایزدخواست ـ سید مسعود آیت‌الهی ـ حسین آقامی ـ سعید آدم بیک ـ ناهید وحدی ـ مریم ابراهیمی ـ تورج ادیب مرادی ـ جمال جباری ـ عادل جاوید محمد پور ـ داود جلالی ـ غلامحسین غلامی ـ موسی غلامرضائی ـ صدیقه غفرانی ـ رجبعلی جعفرزاده ـ محمود عینی اقبال ـ جداد عرفانی ـ محسن عتیق ـ حمید عتیق ـ پرویز علوی ـ اله قلی عوضیان ـ مهناز علیقلی زاده ـ بهشته عسگری ـ توانا ـ ماهر عبداللهی لرستانی ـ عبدالعظیم علوی ـ مرضیه عزتی ـ عیسی عالی پناه ـ ایران عشقی موسوی ـ سید محمد تقی علوی فریدونی ـ سیامک عباسی ـ علیرضا عسگری توانا ـ قربانعلی راد ـ محمد دارا ـ فریبرز دلدوست ـ جسین داودآبادی (ـ) رضائی ـ قرض‌اله رسائی ـ سامیان ـ مریم رحیمی ریزی ـ مسعود رسولی آبکنار ـ علی رضوانی ـ بهزاد رحیمی ـ زهره رضازاده ـ عفت بستانی ـ سیدصادق بروجردی ـ مینا بهمن نژاد ـ مهرداد بیاتی ـ علیرضا بدخشان ـ رفیعه برزین هروی ـ محمدرضا بادلی ـ میربوسف باقرزاده ارجمندی ـ نیلوفر بستانی ـ ابراهیم فیاض ـ حسن افشار بهرام اسدی ـ خلیل سمیع ـ صدیقه سلیمی ـ خدیجه ساجدیان فرد ـ فتانه ساکن البیات

پیوند طب سنتی و دانش جدید پزشکی ضروری است

مدتی است مقامهای مسئول تصمیم گرفته‌اند، برای معالجه بیماران و همچنین در راه پیشبرد وتعمیم هرچه بیشتر علم پزشکی در ایران از تجربیات پزشکانی‌که داروهای گیاهی و سنتی تجویز می‌کنند استفاده ببرند . اگر این موضوع یعنی همکاری بین دو گروه واقعا عملی شود بنفع بیماران تمام خواهد شد .

مسئله‌ای که به نظر من‌اهمیت دارد ، اینست که‌علم پزشکی‌ایران نباید یکباره بدور تمام تجربیات گرانبهای علمی و دانش پزشکی قدیم ایران که سالها در بزرگترین دانشگاههای جهان تدریس میشده خط بطلان بکشدو آن را به بوته فراموشی بسپارد تلفیق و پیوند طب سنتی با دانش پزشکی جدید را نمیتوان مانند سایر کارها و مثلا کار کشاورزی‌تشبیه و قیاس کرد .

اگرما کشاورزی را از حالت سنتی به مکانیزه و مدرن تبدیل کرده‌ایم و تراکتورتوانسته جای گاو آهن را بگیرد ، نتیجه کار رضایتبخش است ولی در مورد دانش پزشکی جدید و جایگزینی آن با طب سنتی قضیه درست برعکس است .

اکنون باوجود تمام امکانات وبودن کلیه‌وسایل آزمایشگاهی، رادیولژی و غیره باز در این‌میانه وجود چیز دیگری برای گره گشائی کار و شناخت بیماریها محسوس است که آن جز تجربه چیز دیگری نمیتواند باشد .

بنابراین باید همیشه به تجربه پرداخت و هرکاری را به هزار شکل دراورد و چون تشخیص بیماری ، نیمی از درمان است پس برای تشخیص غیر از ابزار کار، تجربه هم لازم است . متاسفانه باید این حقیقت را قبول کنیم که دانش پزشکی جدید با تمام وسائل ممکنه هنوز در شناخت و معالجه بعضی بیماریها ناتوان است وکم نبودند بیمارانی که پس از مدتها مراجعه به پزشک نوع بیماریشان شناخته نشد و ناچار این بیماران به حکیمی که داروهای گیاهی و سنتی تجویز می‌کند مراجعه کردند و خوش بختانه معالجه هم شدند.همین‌یکی دوماه قبل در روزنامه ها عکس خبری بود مبنی‌براینکه بیماری‌از اهل‌آذربایجان‌که‌از دردهردوپارنج میبرده و خانه نشین شده بود . پس از سالها مراجعه به پزشکان تهران و تبریز و حتی اروپا مداوایش به نتیجه نرسید ووقتی که آقایان پزشکان مصمم بودند هردو پایش را قطع کنند ، بیمار بیکی از همین به اصطلاح دکتر علفی های تبریز مراجعه کرد و حکیم مزبور با تجویز یک‌مشت داروهای سنتی‌وگیاهی‌ومعجونی که دستاورد خودش بوده بیمار را شفا بخشید .

البته باید بهرمجوبی از طب سنی طبق ضابطه معینی انجام پذیرد و چنانکه گفته شد بسیاری از بیماریها از نظر طبیبان سنتی شناخته شده و قابل معالجه‌است. زیرا با آنکه علم پزشکی در قرون گذشته به وسعت و گسترش امروز نبوده و معلومات اطبای قدیم نیز از مندرجات کتب طبی ابن‌سینا و محمد ذکریای رازی و یا چندکتاب دیگر تجاوز نمی‌کرده اما پزشکان قدیم نیز در مداوای بیماری اغلب بیماران موفق بودند بنابراین چون‌اثرات مطلوب‌و شفابخش گیاهان و داروهای سنتی را نمیتوان نادیده انگاشت و انکار کرد جا دارد که در راه ایجاد حسن تفاهم و پیوند طب سنتی با دانش پزشکی کوشش بیشتری بعمل آید .

حمید داور

پاسخ مسئولین به نامه‌های مردم

درپاسخ مطلبی که در مورخ ۸ر۱۱ر۲۵۳۵ آن‌نشریه زیرعنوان «دانشگاهها فارغ‌التحصیلان هنرستان را قبول ندارند» درج گردیده است باطلاع میرساند:

همچنانکه در شرائط و ضوابط دانشجو برای انستیتوهای تکنولوژی از طریق سازمان سنجش آموزش کشور در راهنماهای داوطلبان ورود به‌آموزش عالی اعلام گردیده است فارغ‌التحصیلان هنرستانهای کشور میتوانند برای ورود به رشته‌های مشابه انستیتوهای تکنولوژی داوطلب شوند. به فارغ‌التحصیلان رشته‌شیمی صنعتی نیز این امکان داده شده ، چنانکه در پیش‌بینی پذیرش فارغ‌التحصیلان هنرستانها برای موسسات زیر این امکان فراهم است: رشته صنایع سیلیکات درتهران ـ رشته پتروشیمی در تهران ـ رشته رنگرزی در تهران و اصفهان ـ رشته نساجی در تهران و اصفهان رشته صنایع غذائی در اصفان ـ رضائیه و مشهد ـ رشته خاک‌و آبیاری در اصفهان ـ اهواز ـ رشت ـ وضائیه و تبریز.

روابط عمومی وزارت آموزش و پرورش

در پاسخ مطلی که در مورخ ۲۲ر۱۲ر۲۵۳۵ آن نشریه زیرعنوان «مهدی اسدی ـ مشکلات خود را با اطلاعات درمیان بگذارید » درج گردیده است باطلاع میرساند :

طبق آئین‌نامه امتحانات رشته‌های فنی دوره دوم متوسطه، نمره قبولی هریک از دروس عمومی رشته حسابداری نظام قدیم آموزشی هفت و نمره قبولی‌هریک از دروس اختصاصی ۱۰ میباشدضمنا مطابق این‌آئین‌نامه نمره سالانه هریک از دروس عمومی ۲۱ و هریک از دروس خصوصی ۳۰ میباشد و معدل کل سالانه همنباید از ۱۰ کمتر باشد. همچنین یادآور میشود رشته‌بازرگانی نظام قدیم آموزشی تابع آئین‌نامه امتحانات دبیرستانهای عمومی است و هیچ ارتباطی با آئین‌نامه امتحانات رشته های فنی دوره دوم متوسطه ندارد.

روابط عمومی وزارت آموزش و پرورش

تعطیل شرکت تعاونی در ایام عید

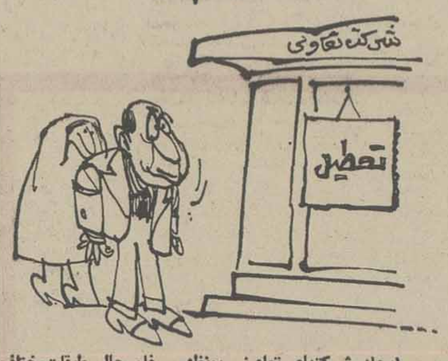

ایجاد شرکتهای تعاونی بمنظور رفاه حال طبقات‌مختلف بخصوص کارمندان دولت همواره مورد توجه دولت‌بوده ودستور تاسیس آن برابر ضوابط ودستورالعمل به‌شرکتهای تعاونی ابلاغ شده است.

این شرکت ها باید کلیه مایحتاج را باقیمت عادلانه در اختیار خریداران بخصوص اعضای شرکت قرارداد. این‌امر بمنظور مبارزه با سودجویان و گرانفروشان و محتکران انجام شده است. شرکت تعاونی مصرف کارمندان شهرستان شاهی که در حال حاضر بیش از ۲۸۰۰ نفر عضو دارد هنوز نتوانسته است مایحتاج عمومی و مورد درخواست اعضاء را تامین کند.

شرکت تعاونی کارمندان شاهی با اجناس کمی که دارد درست در روزهای ۲۸ و ۲۹ اسفند یعنی دو روز مانده به‌عید، فروشگاه را بخاطر رسیدگی به موجودیش تعطیل کرد.

روی تکه کاغذی که به در فروشگاه آویزان کرده‌بودند، نوشتند «فروشگاه تعطیل است». این عمل با کلمه تعاون مطابقت نمی‌کند و برای عده‌ای از کارمندان بخصوص‌فرهنگیان که خود را برای استفاده از کوپن‌های غیر نقدی آماده‌کرده بودند غیر منتظره بود. جا دارد مسئولین امر بخصوص بازرسان اداره تعاون وامور روستاهای استان مازندران‌باین گونه کارهای شرکت‌های تعاونی رسیدگی کنند.

شاهی‌ـ جمشید حبیب‌زاده

خوانندگان مینویسند

کشتار گاه خصوصی

در خیابان نواب‌ـ تقاطع خیابان‌ساسانیان، چهارراه سپه‌ـ یک کشتارگاه خصوصی تاسیس شده است و در این کشتارگاه هر روز متجاوز از ۵۰ راس گوسفند ذبح می‌شود و گوشت این گوسفندان رابطور قاچاق می‌فروشند.

ساکنین اطراف این کشتارگاه از بوی تعفن‌و کثافت رنج می‌برند و اصولا این اقدام از نظر بهداشتی زیانبخش‌است .

معلوم نیست چرا از کار غیر قانونی صاحبان این کشتارگاه جلوگیری نمیشود؟

حسن رحیمی

نرخ پست

در اغلب باجه‌های پستی شمیرانات از نامه‌هایی که بعنوان تهران ارسال‌می‌شود، نرخ ارسال به شهرستانها دریافت می‌شود. از طرفی شمیرانات از نظر پستی جزو مناطق تهران بحساب آمده و نام منطقه پستی ۱۹ را یدک می‌کشد.

متصدیان باجه‌های پستی شمیران ، همچنین نرخ مرسولات خارجی راهرچقدر که می‌خواهند محاسبه می‌کنند واهالی شمیران انتظار دارند به این وضع‌رسیدگی شود.

نسرین صدقیانی

آگهی تغییرات شرکت سهامی عام آذریت

طبق صورت جلسات مورخ ۲۶ر۱۱ر۲۵۳۵ شرکت آذریت «سهامی عام» ثبت شده شماره۷۶۸ تغییرات ذیل دراین شرکت بعمل آمده‌است :

۱ـ ترازنامه عملکرد سال مالی ۳۵ـ۲۵۳۴ به تصویب رسید .

۲ـ آقای مهندس خسرو زمانی به نمایندگی از طرف بانک اعتبارات صنعتی آقای اکبر مسعود موسوی حجازی‌بنمایندگی از طرف‌شرکت سهامی عام کارخانجات سیمان صوفیان.آقای عباس‌خرازی «رئیس هیئت‌مدیره »آقای مهندس حسین دفتریان آقای بهاءالدین میر محمد صادقی ـآقای دکتر علی رحیمزاده خوئی «نائب رئیس هیئت مدیره» ـ آقای مهدی‌پایانی بسمت اعضاء اصلی هیئت‌مدیره‌و شرکت‌اورالتاوآقای امیرحسین‌جلالی‌بسمت‌اعضاء علی‌البدل شرکت‌برای‌مدت‌دوسال انتخاب گردیدند.

۳ـ آقای محمود مسافر بسمت مدیر عامل شرکت برای مدت دوسال انتخاب‌و اختیارات ذیل بنامبرده تفویض گردید:

الف: اداره امورشرکت برطبق مقررات اساسنامه .

ب: تنظیم بودجه شرکت وتقدیم آن‌برای تصویب به هیئت مدیره .

ج: اجرای بودجه مصوب هیئت‌مدیره.

د: استخدام وعزل ونصب کارمندان وکارگران و پرداخت حقوق‌و ترفیع وپاداش وفوق‌العاده آنان بر طبق بودجه مصوبه .

ه :اجرای مصوبات هیئت‌مدیره.

٤ـ آقایان حاج احمد طسوجی وحسین‌صانعی بسمت بازرسان اصلی‌و آقایان حسن عبداله زاده فهیمی‌وسید محمداخوت‌بسمت بازرسان‌علی‌البدل برای مدت یکسال انتخاب گردیدند.

٥ ـ به هیئت‌مدیره اختیار داده شدکه در صورت لزوم سرمایه شرکت راتامدت دوسال به چهارصد میلیون ریال افزایش دهدو حق‌تقدم‌خرید سهام افزایش سرمایه به‌میزان حداقل چهل‌میلیون ریال تا حداکثر شصت میلیون ریال به نفع‌کمپانی اورالتیا از سهامداران سلب گردید.

٦ـ حق امضاء اوراق و اسناد شرکت بر طبق ماده ۳۵ اساسنامه در مواردی که مدیر عامل را راسا یا استفاده از اختیارات مندرج درماده ۳٤ اساسنامه ویا اختیاراتی که‌بعدا از طرف هیئت مدیره به نامبرده تفویض میشود اقدام مینماید با مدیر عاملو مهر شرکت‌است ودرسایر مواردو همچنین بطورکلی درمورد تمامی‌چکهاو اوراق‌اسناد تعهدآور حق امضاء بامدیرعامل ویکی از اعضاء هیئت مدیره‌و مهرشرکت می‌باشد.

۷ـ روزنامه های اطلاعات و آذرآبادگان جهت انتشار آگهی های شرکت تا مجمع عمومی آینده تعیین گردید.

مسئول ثبت شرکتهای ثبت تبریز

حرفهائی از آن سوی سیم

مشکلات خودرا با «اطلاعات» درمیان بگذارید

تلفن : ۳۲۸٤۲۷ هر روز باستثنای (پنجشنبه‌ها) از ساعت ۵ونیم تا هشت بعداز ظهر .

★ عبدالحسین آخوندی :
بازارچه سعادت در خیابان مولوی جدول‌بندی شده ، اما هنوز اسفالت‌نشده است. چرا شهرداری ناحیه ۵ در مورد اسفالت بازارچه‌اقدام نمیکند؟

★ ناصر جهانگیری :
بازنشسته وزارت راه‌هستم و هشتاد سال از عمرم میگذرد و وضع مزاجی من نیز طوری نیست که بتوانم حتی ۵۰ قدم راه بروم. بعد از ٦ ماه کارت کمک غیر نقدی خود را به‌وزارت‌راه بردم. اتومبیلی برای حمل خوار وبار کرایه کرده‌بودم که راننده آنرا در برابر ساختمان وزارت راه متوقف کرد و برای کمک بمن و حمل خواروبار همراهم‌آمد. هنگامی که برگشتم، یک برگ جریمه پنجاه تومانی روی شیشه اتومبیل بود، درحالی که در برابر وزارت راه تابلوی توقف ممنوع وجود ندارد. چرا در نقاطی که‌باید اتومبیل‌ها توقف نکنند،تابلو توقف ممنوع نصب‌نمیکنند؟

★ زهرا مقدم:
وزیر آموزش و پرورش بخشنامه کرده استکه‌مدارس باید از ساعت ۷ صبح باز باشد تا دانش آموزان در کوچه وخیابان سرگردان نشوند. آیا این وظیفه‌معلم است که باید در مدرسه کشیک بدهد بعضی ازاولیاء حتی شبها هم نمیتوانندبچه های خود را تحمل کنند ؟

آگهی حراج

گمرک‌کرمان یکدستگاه اتومبیل سواری بنزاس ۲۸۰ مدل۱۹٦۹ دارای‌رادیوو لاستیک زاپاس واگذاری آقای‌رای‌راجر هنریچ‌ماندرلابدولت ایران موجود در دارائی شهرستان بم و یکدستگاه فولکس‌واگن استیشن‌مدل ۱۹٦٦ موضوع قبض انبار شماره ۲۹۸۹۰۳ ـ۱۲ـ۱۲ـ۳۵ و دوبسته لوازم یدکی اتومبیل‌مان متعلق به آقای ایرج پورزند موضوع قبض انبار شماره ۲۹۷۹۰۱ ـ۲۸ر٦ر۳۵ به وزن ۱۲۷ کیلو روز پنجشنبه ۲۹ اردی‌بهشت ماه۳٦ درمحل گمرک کرمان ودارائی شهرستان بم‌در حراج همگانی بفروش میرساند. طالبین میتوانند قبل‌از حراج دراوقات اداری‌برای مشاهده اتومبیل‌هاووسائل فوق‌الذکر به گمرک کرمان ودارائی شهرستان‌بم مراجعه نمایند چنانچه کالای موضوع‌آگهی درجلسه حراج مقرر بفروش نرسد کالا درجلسه بعدی به‌معرض حراج گذاشته خواهدشد.

گمرک کرمان

آگهی

کانون کارآموزی استان اصفهان بمنظور بازسازی نیروی انسانی و کوشش در تربیت کسانی که فاقد شغل مولد می باشند درنظردارد ازتاریخ‌نیمه دوم فروردین ماه ۲۵۳٦ شاهنشاهی سومین دوره های کوتاه مدت آموزش حرفه‌ای‌به شرح‌زیردایر نماید .

داوطلبان می توانند همه‌روزه جهت ثبت نام و آگاهی از شرایط شرکت در دوره ها،مزبور صبحها از ساعت ۱۸الی ۵ بعدازظهر بدایره‌مددکاری کانون کارآموزی اصفهان واقع‌در کیلومتر۱.۸جاده نجف‌آباد (گلشهر) مراجعه نمایند .

رشته های مورد نظر

۱ـ الکترونیک
۲ـ ماشین‌نویسی
۳ـ اتومکانیک
٤ـ برق
٥ـ جوشکاری برق
٦ـ ماشین های افزار

ضمنا سرویس ایاب وذهاب بطور رایگان در اختیار گذارده خواهد شد .

سازمان منطقه‌ای بهداری و بهزیستی استان اصفهان

آگهی

بمنظور تولید قسمتی از سبزیجات‌مورد مصرف ساکنین پایتخت وهمچنین استفاده بیشتر از آب مصرفی منازل واماکن تهران که در حال حاضر بخش عمده آن صرف آبیاری چمن ها ـگیاهان‌زینتی و نباتات غیر مثمر میگردد طرح سبزیکاری منازل از سال جاری بوسیله‌سازمان ترویج کشاورزی بمرحله اجرا گذارده میشود .

در اجرای طرح مذکور از تاریخ ۲۸ر۱ر۲۵۳٦ تعداد ۲ میلیون نشاء گوجه‌فرنگی ، بادمجان و فلفل درمحل پارکهای شاهنشاهی ـ فرح و بیاوران از قرار هر نشاء ۲٫۵ ریال (پس ازاحتساب ۵۰٪ بخشودگی در بهای آن) در اختیار متقاضیان گذارده میشود .

علاوه بر راهنمائی و کمکهای فنی که‌از طرف کارشناسان وزارت کشاورزی و منابع طبیعی بعمل خواهد آمدبروشوروودستور العملهای لازم بین علاقمندان توزیع میگردد

م‌الف ۱۳۵۰ ۱ـ۲

وزارت کشاورزی و منابع طبیعی

سازمان انرژی اتمی ایران

اگر به تجربه ، تخصص و تحصیلات خود در رشته حسابداری اطمینان دارید با حقوق‌ومزایای‌خوب‌استخدام و از امکانات سازمان‌انرژی اتمی ایران استفاده‌کنید

تحصیلات و تخصص مورد نیاز :

۱ـ لیسانسیه حسابداری (یارشته های مشابه) با داشتن حداقل دو سال سابقه کار موثر در زمینه مربوطه .

۲ـفوق‌دیپلم حسابداری‌با داشتن‌حداقل ۳سال سابقه کارموثردر زمینه‌مربوطه.

۳ـ دیپلم‌بازرگانی ـ ریاضی‌ـطبیعی باداشتن حداقل ٤سال سابقه‌کار موثر در حسابداری

شرایط استخدام :

۱ـ تابعیت دولت شاهنشاهی‌ایران.

۲ـ داشتن برک‌پایان خدمت‌یامعافیت دائم .

۳ـ عدم سوء پیشینه .

٤ـ عدم تعهد خدمت در دستگاه‌های دولتی و وابسته به دولت .

داوطلبان واجد شرایط میتوانند از تاریخ انتشار این آگهی تا پایان روز یکشنبه ٤ر۲ر۲۵۳٦همه روزه(باستثنای روزهای پنجشنبه و جمعه) از ساعت ۹ صبح الی ٤ بعدازظهربا در دست‌داشتن شناسنامه عکس‌دار و دو قطعه‌از آخرین عکس خود به امور کارکنان سازمان انرژی اتمی ایران واقع در خیابان کریمخان‌زند ـ خیابان زاهد ـ شماره ۷۹ مراجعه نمایند .

تاریخ انجام آزمایش هنگام مراجعه باطلاع خواهد رسید .

نیروی دریائی شاهنشاهی

خواندن تاریخ به تنهائی کافی نیست با پیوستن به پاسداران دلاور دریا وخدمت در عرشه مدرنترین یکان های شناورسطحی‌وزیرسطحی‌وهوائی به‌شغلی رویائی‌دست یابیدودرساختن تاریخ غرورآمیز و پرافتخار نیروی دریائی شاهنشاهی شریک شوید .

همافری

نیروی دریائی شاهنشاهی تعدادی‌داوطلب (پسر و دختر) باداشتن دیپلم کامل متوسطه دریکی از رشته های ریاضی ـ طبیعی و هنرستان در رشته الکترونیک جهت کادر همافری استخدام مینماید داوطلبان میبایستی حداقل ۱۷ سال و حداکثر ۲٤ سال (برای کسانی که خدمت زیر پرچم را انجام داده‌اند ۲۵ سال تمام) داشته باشند .

درجه داری

نیروی دریائی شاهنشاهی برای تکمیل کادر درجه‌داری خود تعدادی داوطلب (پسر) با مدرک‌قبولی سال سوم‌دبیرستان یاپایان‌نامه دوره سه ساله راهنمائی یا گواهینامه فارغ‌التحصیلی کلاسهای آمادگی آموزشگاه های حرفه‌ای مقدماتی که سن‌آنها بین ۱۵ تا ۲۰ سال تمام باشد استخدام مینماید.

شرایط عمومی استخدام

۱ـ تابعیت دولت شاهنشاهی ایران .
۲ـ متدین بیکی از ادیان (اسلام ـ مسیحی ـ کلیمی ـ زرتشتی) .
۳ـ داشتن سلامتی کامل بهتائید بهداری نیروی دریائی شاهنشاهی .
٤ـ نداشتن همسر و افراد تحت تکفل .
٥ـ شرکت و قبولی در آزمایشات روانسنجی و استعداد.

مزایا

۱ـ فارغ‌التحصیلان افتخار خدمت درناوهای مدرن نیروی‌دریائی شاهنشاهی راداشته و از پاداش سالیانه پس انداز تامین آتیه ـ منازل سازمانی ـ درمان رایگان ـ استفاده ازفروشگاه های ارتش و سایر تسهیلات کادر نظامی استفاده خواهند نمود .

۲ـ فارغ‌التحصیلان باآخرین تحولات علمی و عملی دنیا آشنا خواهند شدو تعدادی از آنان برای فراگیری بیشتر به کشورهای خارج فرستاده خواهند شد

۳ـ استخدامیان در طول مدت تحصیل شبانه روزی بوده‌و از هزینه زیست ـ پوشاک و حقوق ماهیانه برخوردار خواهند شد .

مدارک مورد نیاز

داوطلبان میتواند بادر دست داشتن‌فتوکپی آخرین مدرک‌تحصیلی (درصورتیکه گواهی قبولی ششم متوسطه باشد باید به تائید اداره آموزش و پرورش رسیده باشد)، دو قطعه عکس اصل شناسنامه و دوبرگ فتوکپی شناسنامه همه‌روزه باستثنای روزهای پنجشنبه و جمعه از ساعت ۸ صبح الی ۱۵ بمدیریت استخدام نیروی دریائی شاهنشاهی واقع در خیابان عباس‌آباد روبروی پمپ بنزین جنب سل بی‌بی مراجعه و یا به پایگاه‌ها و نمایندگی های نیروی دریائی شاهنشاهی در شهرستان های بندرپهلوی ـ خرمشهر ـ بندرعباس ـ بوشهر ـ کرمانشاه ـ رضائیه ـ اصفهان ـ مشهد ـ زاهدان ـ شیراز ـ کرمان ـ ساری ـ همدان ـ تبریز ـ سنندج و خرم آباد مراجعه نمایند م‌الف ۷۹۳

آگهی استخدام آموزگار پیمانی

اداره آموزش وپرورش شهرستان خدابنده طبق‌مقررات‌قانون استخدام‌کشوری‌عده‌ای‌ازدارندگان گواهینامه دوره اول متوسطه را باشرایط زیرازطریق‌امتحان‌یا مسابقه انتخاب و پس‌ازطی‌دوره کارآموزی لازم بعنوان آموزگار پیمانی‌برای خدمت‌درروستاهای تابعه استخدام میکند .

الف . نداشتن کمتر از ۱۸ سال وبیشتراز ۳۰سال تمام (ملاک تشخیص) سن شناسنامه‌ای است که داوطلب بهنگام استخدام ارائه خواهد داد .
ب. تابعیت ایران .
پ . داشتن برگ پایان خدمت وظیفه یا معافیت‌دائم در صورت مشمول بودن .
تـ گواهینامه نداشتن سابقه جزائی موثر .
ثـ گواهینامه نداشتن اعتیاد بمواد مخدر.
جـ گواهینامه صحت مزاج و داشتن توانائی کارآموزگاری

داوطلبان واجد شرایط میتوانند برگ درخواست ذیل این آگهی را تکمیل کنند و بانضمام دو قطعه عکس ٤×۳ (با ذکر مشخصات سجلی در ظهر آنها) فتوکپی یارونوشت شناسنامه ، فتوکپی یا رونوشت مدرک‌تحصیلی فتوکپی برگ‌پایان خدمت وظیفه یا معافیت‌دائم حداکثر تا ده روز از تاریخ انتشار این آگهی باپست سفارشی به نشانی دایره کارگزینی اداره آموزش و پرورش شهرستان خدابنده ارسال دارند .

تذکر : به‌درخواست هائی که فاقد هر یک ازمدارک‌خواسته شده باشد و یابعد از انقضای مهلت آگهی به‌پست تحویل گردد ترتیب اثر داده نخواهد شد .

ضمنا برای مزید اطلاع داوطلبان مراتب زیر را نیزیادآوری مینماید .

۱ـ چون کسانیکه بعنوان آموزگار انتخاب‌میشوند باید بطور تمام وقت در مدارس روستا ها انجام وظیفه‌نمایند . لذا کسانیکه بهر علت نمیتوانند وظیفه خطیر آموزگاری رابطور تمام وقت انجام دهند از ارسال‌درخواست صرفنظر نمایند .

۲ـ افرادی که برای خدمت درهر یک از روستاها استخدام میشوند باید تاپایان مدت قرارداد در همان‌محل خدمت کنند و تقاضای تغییر محل بمنزله استعفا ازخدمت تلقی خواهد شد .

۳ـ داوطلبان بومی هرمحل در شرایط مساوی حق تقدم خواهند داشت .

٤ـ سپاهیان دانش منقضی خدمت که تاتاریخ برگزاری امتحان یامسابقه مراجعه کنند بارعایت مقررات و در نظر گرفتن حق اولویت بطور رسمی برای خدمت در روستا ها استخدام خواهند شد .

رئیس اداره آموزش و پرورش شهرستان خدابنده‌ـ طاهری

برک درخواست شغل از اداره آموزش و پرورش شهرستان خدابنده

نام خانوادگی	نام	نام پدر	شماره شناسنامه و محل صدور آن
تاریخ تولد	روز	ماه	سال
مدارک تحصیلی و رشته آن	وضع خدمت وظیفه	داوطلب شغل	محل جغرافیائی مورد تقاضا (فقط
یک محل)	نشانی کامل :	شهر	خیابان
کوچه رکوی	شماره منزل	تلفن	امضاء داوطلب

نیازمندیهای اطلاعات

برای دادن آگهی تلفنی باشماره‌های ذیل تماس حاصل فرمائید
تلفنهای: ۳۱۲۴۱۳-۳۱۱۲۲۷

آشپزخانه‌های پیش ساخته چوبی
موناکو
• تحویل و نصب فوری
• ساخت ایتالیا
مبل موناکو: خیابان پهلوی نرسیده به سه راه آریامهر شماره ۷۴۶ تلفنهای ۸۹۰۸۴۵-۸۹۰۸۴۷-۸۹۰۸۴۸-۸۹۹۷۷۰
نمایندگی شماره ۱ عباس‌آباد اول فرح شمالی نمایشگاه ونیز تلفنهای ۸۵۰۳۵۵-۸۴۲۴۷۲

فروش دست اول

فروش امریکائی
یکشنبه و دوشنبه سلطنت آباد بوستان ششم پلاک ۷۵
آ_۲۸۱۶

فروش دست دوم

یکدستگاه میز بیلیارد کوچک کف سنگی بایک سری کامل‌شار در محل به فروش می رسد طالبین لطفا با تلفن ۹۷۵۴۴۱
آ_۳۱۵۰

یك‌عدد سیکرووله‌زیمنس (مستر کوك) بفروش می رسد ۹۳۱۶۹۸

یک خانواده کانادائی موکت وسائل بچه وسائل آشپزخانه وغیره راخیلی خیلی ارزان به فروش میرساند تلفن ۲۷۳۳۹۹
۴_۱ آ_۳۷۰۸

برای فروش: مبل ساخت آمریکا اثاثیه اطاق پذیرائی - و اطاق های خواب یخچال - اجاق گازی- لباسشوئی، فریزر و غیره . . .تلفن :۲۳۷۸۹۴
آ_۱۲۵۷ ۱_۶

خرید اثاثیه

فرش ایران نوین
خریدار قالی‌و قالیچه وتعویض فرشهای‌نو باکهنه تلفن۶۵۳۱۹۵

خرید و معاوضه فرش کهنه با نو تلفن۶۴۵۱۶۸ و ۶۴۳۴۹۹

تعمیر تلویزیون

تعمیر گاه مجاز تلویزیون شاوب‌لورنس آر. تی. آتلفن۳۴۱۲۹۸

آنتن تلویزیون

نصب آنتن جی سی بی و رنگی فوری ۳۴۱۲۹۸

تزئینات دکوراسیون

تزئینات شقایق
کاغذ دیواری ، موکت کفپوش نقد و اقساط ۵۳۱۴۹۴

۳تومان
کاغذ دیواری‌موکت پرده‌کرکره کلیه تزئینات گلدن موکت ۶۴۹۶۳۸

پارکت
مقداری محدودی پارکت پیش ساخته نروژی از نوع بلوط آماده تحویل و نصب فوری بدون احتیاج به سابیدن و لاک بعد ازنصب
تلفن ۵۳۹۹۴۵
۱_۶ آ_۳۳۹

خدمات تزئینی قزلباش
نصب فوری کاغذ دیواری- موکت- کفپوش - اکوستیک ۳۱۸۰۷۳

انواع کاغذ دیواری پرده‌کرکره موکت را در اسرع وقت نقد واقساط طولانی از شرکت کالیران بخواهید تلفن۳۱۰۷۷۲ سفارش تلفنی پذیرفته میشود

تزئینات شب‌نور
انواع موکت های خارجی و ایرانی کاغذ دیواری و پرده کرکره به نازلترین قیمت تهیه ونصب می‌گردد خیابان‌دماوند روبروی استخر آریا پلاک ۱۱۷۳ شرکت شب نور
تلفنهای ۷۹۵۱۵۹ و ۷۹۸۱۶۶ و ۷۹۳۹۰۳

نقاشی ساختمان
نصب خیلی فوری
موکت نمدی
متری ۲۴تومان۸۵۷۵۴۹

پارکت
موکت ، کاغذ دیواری پرده و کلیه مصالح مدرن تزئینی با نازلترین قیمت نصب و تعمیر در اسرع وقت
میرداماد ظفر اول نفت
تزئینات مهر
۲۲۶۷۶۳

برای ساختمان شما

مقاطعه‌کاری ساختمان
تعمیرات نقاشی‌واسفالت
محمد معمار تلفن ۷۹۶۳۵۲

مصالح ساختمانی
کلیه مصالح ساختمانی سفال وسیمان تحویل فوری ۲۳۹۱۴۴ و ۲۳۵۷۳۳
آ_۷۵۰ ۱_۲۰

آسفالت باتضمین‌تلفن۹۳۴۲۸۳
۱_۲۶ آ_۹۰۲

تعمیرات‌ساختمان‌فوری۹۳۴۲۸۳
۱_۲۶ آ_۹۰۳

اکازیون
قابل توجه شرکت های ساختمانی مقدار زیادی سیمان وارداتی موجود است تلفن ۶۶۵۷۵۶

اسکلت فلزی
۹۳۷۹۸۶

مهندسین مشاور
طرح محاسبات معماری داخلی واجرای‌ساختمان های مسکونی و صنعتی
تلفن ۶۸۵۱۳۴

نوسازی و تعمیرات ساختمان
نقدواقساط
۳۵۶۱۴۹
۱_۶ آ_۹۰۴

نصب فوری رابیتز آگوستیک نمای آلومینیم ایرانیت و جوشکاری ۷۳۲۹۹۶

اسفالت و عایق
شمیران - قلهك - تلفن
۲۶۱۳۲۷

درب و پنجره
آلومینیومی
نماسازی تلفن ۵۴۸۴۲۱

شرکت سوپر ساتیکس
نقاشی و نماسازی و کلیه کار های ساختمانی و تزئیناتی ۶۶۱۴۷۷
آ_۲۲۹۸ ۱_۳

تهیه نقشه و درب و پنجره های چوبی و آهنی‌ومحاسبات ساختمان و اخذ پروانه از شهرداری تلفن ۶۲۶۷۱۰ و ۶۲۳۳۷۷
۱_۶ آ_۲۶۶۶

آشپزخانه مدرن
فلزی ۶۲۳۳۰۴

گروه فنی
نوظهور
جلوگیری رطوبت - شیروانی- آسفالت- موزائیک- استخر با مواد جدید بدون قیر طبق‌نمونه داخل و خارج ازشهر
۲۳۳۳۳۸ - ۸۴۸۹۷۹
۱_۲ آ_۲۶۸۹

خاکبرداری
۲۳۸۷۰۲
آ_۱۱۶۱

کلیه کارهای ساختمانی در اسرع‌وقت ۹۵۳۵۰۴

رابیتز
فروش و نصب سقفهای کاذب
۷۶۱۲۸۰
۷۶۱۲۸۱

پیمانکار اسفالت و نقاشی
تلفن ۸۹۵۷۳۲ - ۶۳۳۱۹۴

داربست رویال‌استاچ
فروش‌و نصب‌داربست۸۵۶۲۵۴
۱_۱۵ آ_۱۰۰۷

قیروگونی و اسفالت
باتضمین ۷۳۸۴۵۵_۷۳۰۱۰۸
۱_۷

اسکلت فلزی
تلفن ۸۴۵۸۰۷

داربست پلیت
نصب فوری داربست فلزی تلفن ۷۳۱۶۰۶ و ۷۳۰۴۷۹

پیچ و رلپلاك۹۷۵۹۹۲

سیمان موجود
است ۲۳۷۱۸۳

اسکلت فلزی
۹۷۵۹۹۲

شستشوی مبل وفرش

دیاموندسرویس
خشکشوئی مبلمان موکت پرده، کفپوش،پارکت و نظافت کلیه ساختمان تلفن۷۶۹۷۲۵

پیام کلین
خشکشوئی موکت متری ۳ تومان مبلمان یکدست ۵۰ تومان
بانضمام فرش پارکت کفپوش‌و داخل اتومبیل
۳۳- ۳۲- ۸۵۳۰۳۱
آ_۳۱۶

دوراکلین
سرویس آمریکا
تلفن های رزرو وقت ۸۴۸۳۹۵ و ۸۴۸۳۹۶ و ۸۴۵۶۸۳

خشکشوئی
آمریکائی
با ۱۰ سال سابقه کار درایران تلفن رزرو ۸۵۶۲۶۹

قالیشوئی ابر
قالی شما را با اصول مذهبی شستشو و کر میدهد
۵۵۰۸۴۳

قالیشوئی تهران
تحویل در ۲۴ ساعت
تلفن ۵۵۰۰۹۸
۱_۲ آ_۲۳۰۱

قالیشوئی شمس
بااصول مذهبی کر میدهد
۹۵۲۹۱۱ - ۵۹۲۹۴۷

کارخانه قالیشوئی زمرد ۶۶۳۸۰۳

قالیشوئی
شربت‌اوغلی
شستشو با اصول مذهبی
۹۲۶۱۸۹

قالیشوئی بیوك
بسرپرستی داریوش
مجهز بتمام دستگاههای مدرن قالیشوئی فی متری ۹۰ ریال رنگبرداری و رفوگری‌پذیرفته میشود ضمنا مجموع قالیهای کمتر از ۱۵متر ۱۵ مترمحسوب میشود سرویس ۲۵۰ ریال‌تلفن های ۵۵۱۳۶۰و ۹۷۷۱۱۸

کلین سرویس پاکزا
خشکشوئی فرش مبل ، موکت وکلیه کفپوش ها با آخرین تکنیک تمیزتر و ارزانتر تلفن ۸۵۳۹۹۵

تعمیروسرویس کولر

کانال کشی ساختمان نصب و سرویس کولر فوری ۷۹۳۸۹۷
آ_۵۰۳

نصب‌کولر ۹۷۵۹۹۲

سرویس کولر ۶۶۷۹۴۸

تعمیر لباسشوئی
مجاز ۹۷۵۹۹۲

سرویس و نصب کولر
ندا
۹۳۶۵۴۴

تلفنهای
سرویس مرکزی
الکترولوکس
۷۹۸۷۶۴
۷۹۸۵۰۷
وراهنمای سرویس
درسراسر کشور

سرویس کولر و شوفاژ خیلی‌فوری‌تلفن۲۶۲۶۹۸

نصب و تعمیرات
لباسشوئی و آبگرمکن
۳۴۰۹۷۶

نصب و سرویس کولر
۷۵۵۶۱۴

نصب و سرویس انواع کولروتعمیر شوفاژفوری
۳۳- ۳۲- ۸۵۳۰۳۱

تعمیروسرویس یخچال

تعمیرات انواع یخچال‌تلفن ۷۳۰۰۶۷ و ۷۳۹۲۸۵

تعمیر همه نوع یخچال
سرویس‌و تعمیرکولر در محل
۸۵۳۷۳۱

موسسه فنی واژگن
تعمیرات انواع یخچال فریزر کولر گازی‌وکولر اتومبیل ۸۳۶۳۸۳

سرویس آبگرمکن
۹۷۵۹۹۲

تعمیرگاه یخچال‌فریجیدر
اثاث یدکی موجود ۸۴۸۷۵۶

تعمیریخچال‌لباسشوئی
سید حسین ۲۴۲۴۳۸

تعمیر یخچال کولرفوری
۲۶۵۳۰۴

تعمیر فوری یخچال
۷۶۵۶۸۸

لوله‌کشی گاز

دلتاگاز
طرح محاسبه واجرا با استاندارد و تایید شرکت‌ملی‌گاز تلفن ۶۳۸۰۵۷

لوله‌کشی گاز
با تائید شرکت ملی گاز
تلفن ۶۳۷۰۴۱

تعمیروسرویس لوازم‌منزل

تعمیر لباسشوئی ۷۶۴۰۳۰

تعمیروسرویس شوفاژ

نصب شوفاژ و تهویه مطبوع وآب رسانی شرکت مکرول ۸۲۲۷۸۸

بی‌اف اچ تکنیك
شوفاژ و تهویه مطبوع سرویس و نگهداری
۸۴۹۷۱۲

سرویس شوفاژ
۹۷۵۹۹۲

نصب و سرویس‌تعمیرات و نگهداری شوفاژ با سرویس شبانه روزی
۸۴۱۱۲۵ - ۸۵۲۵۶۸

نصب شوفاژ باقساط ۱۰ ماهه
شرکت کولدواتر
۹۲۱۱۰۸
۱_۵ آ_۲۰۰۴

شرکت‌رستیك
نصب سردخانه و نگهداری و تعمیر کلیه دستگاههای سرد - کننده تلفن ۵۴۴۱۷۶
آ_ ۵۰۰

فرانس‌شوفاژ
شوفاژ - تهویه
طرح و اجرای فوری اکتیویته ۶۶۷۵۷۳_ ۶۶۵۰۷۵
آ_۸۰۱

فروشگاههای اتومبیل

بورس پیکان بوستان
انواع اتومبیل ۹۳۲۵۲۲ و ۹۲۳۶۳۰

تویوتاسواری
نقد و اقساط تلفن
۸۴۸۸۸۷

تویوتا سواری نقد و اقساط ۷۵۰۴۵۱

فروش اتومبیل

یک دستگاه‌پیکان مدل۵۴بسیار تمیز بدون واسطه‌تلفن۳۱۰۲۹۰

پیکان دولوکس ۵۵ سپر پهن شیشه رنگی صفر کیلو مترنگ یشمی بفروش میرسد. صبحها از ساعت ۸تا۱۲ بعد ازظهر ۸۲۳۵۷۳

پیکان ۵۵ رنگ حنائی روشن ۳۰۰۰ هزار تومان وسایل اضافی به فروش می رسدتلفن ۳۶۷۸۳۳ از۸تا۹ شب
۱_۲ آ_۲۷۳۷

پیکان ۴۷
بسیار تمیز شماره کرمانشاه‌به فروش میرسد تلفن ۹۷۰۴۲۴
آ_۲۶۸۸

پیکان کار ۵۱ قیمت ۲۳ هزار تومان تلفن ۲۴۷۹۱۹
آ_۲۷۵۳

یك عدد حواله پیکان به فروش می‌رسد تلفن ۹۳۱۶۹۸

پیکان دولوکس ۵۱ فروشی تلفن ۷۶۴۳۵۲
۱_۲ آ_۳۶۳۹

پیکان مدل ۵۴ جوانان
فروش بعد ازظهرها ۸۵۴۱۴۸
آ_۳۶۴۱

پیکان دولوکس ۵۲سفید رنك‌بارادیوپخش‌فروشی تلفن ۹۷۳۲۶۳

پژو
پژو ۵۰۴جی‌ال ۷۷دانشجوئی برای‌فروش‌یامعاوضه ۲۸۲۸۶۲
۱_۵ آ_۳۰۱

پژو ۵۰۴- ال‌مدل ۷۷کاهوئی متالیك گمرك شده نمره نشده بعد ازظهرها ۹۸۲۶۶۳
آ_۷۴۱

بی‌امو ۵۱۸ متالیك ۷۷فرمان دست‌راست سفارشی ۳۵۰۹۸۱
۱_۳ آ_۴۳۶۴

پژو مدل۷۱سقف‌کشوئی گرمکن عقب شیشه‌رنگی موتور سالم و نوفروشی دنیای پرده‌خیابان‌قزوین خیابان مخصوص تلفن ۵۴۰۵۹۷

پژو ۵۰۴ ال مدل ۷۷ سفید یخچالی‌باوسایل‌اضافی فروشی ۷۸۰۰۵۹
۱_۲ آ_۲۹۹۰

جگوار ۷۲نقره‌ای متالیك تلفن
۸۲۹۱۳۰ ساعت ۱۰ صبح الی ۱ بعد از ظهر .

اتوبیانکی مدل ۷۵ رنك قرمز با رادیو ضبط استریو نقد و اقساط به فروش میرسد تلفن ۹۸۰۸۳۷ بعدازظهر ها از ساعت ۷ الی ۱۰

بامو ۳۲۰دانشجویی سفارشی و۵۱۸ شرابی به قیمت مناسب به فروش میرسد ، تلفن ۶۴۶۰۹۳
۱_۲ آ_۲۶۹۹

بی‌امو ۲۰۰۲ مدل ۷۰ خیلی تمیزتازه‌نمره شده تلفن۹۷۶۲۲۹
آ_۲۹۰۰

اکازیون
بی‌امو ۵۱۸ مدل ۷۷صفر کیلو متر قهوه‌ای‌متالیك با تمام وسائل صبح ها ۸ الی ۱۲ تلفن۶۲۶۸۹۸

بامو ۵۱۸ مدل ۷۷ آبی‌آماده تحویل از کمپانی فروشی ۲۲۶۷۲۸
آ_۲۶۴۶

بی ام و ۳۲۰ قهوه‌ای متالیك‌مدل۷۷دانشجوئی به فروش می‌رسد تلفن ۹۲۳۸۹۹

شورولت‌بلیزر۷۷ فول‌ترانزیت تلفن ۶۴۷۸۹۱
۱_۳ آ_۲۷۳۴

بی ام و ۲۰۰۲ مدل ۷۱ رنك سرمه‌ای سفارش امریکا بارادیو بوق‌فرمان و دزدگیر فابریك‌بفروش میرسد بعدازظهر ها تلفن ۸۳۶۸۷۱

یکدستگاه بنز ۴۵۰ اس.ال.ای رنگ شوکولاتی، متالیك‌او اخر ۷۶ باکولر، فول اتوماتیک کار کرد ۶۰۰۰ کیلو متر . ترانزیتی بدون‌واسطه مقطوع ۶۰۰۰۰ر۱ تومان تلفن ۶۳۸۵۰۹ بین ۵ تا ۷بعد ازظهر.
۱_۲ آ_۱۰۷۱

بنز ۸۰۸ خاور مدل ۷۶ مونتاژ آلمان فروشی تلفن ۹۴۴۳۵۰
آ_۳۶۴۵

آریا۱ه‌تمیز کم کار کرده‌فروشی تلفن ۶۶۴۵۲۴
۱_۳ آ_۲۳۹۲

اکازیون
جگوار ۷۶ بسیار تمیز تلفن ۶۸۰۷۹۱ - ۸۲۹۵۷۴
آ_۲۷۳۱

هیلمن مدل ۷۵ بسیار تمیز به فروش میرسد تلفن ۳۳۴۱۷۶
۱_۵ آ_۲۳۳۹

مینی ماینر ۱۰۰۰مدل۶۹ در وضعیت مناسب‌بدون واسطه به فروش میرسد تلفن ۹۲۶۹۷۷

اکازیون
اتومبیل فورد موستانك مدل ۶۸ واقعا تمیز ۶ سیلندر رنك طلایی‌سقف چرم مشکی تودوزی چرم طبیعی فابریك قیمت ۵۰ هزارتومان‌تلفن ۶۴۴۱۲۷

رویال نقره‌ای تمیز مدل ۵۴با رینگ مخصوص‌فروشی بدون واسطه تلفن ۶۵۲۴۱۲
۱_۳ آ_۲۴۳۶

فولکس مدل ۶۰ با رادیو تمیز فروشی ۳۱۴۵۵۲
آ_۲۶۹۰

فولکس ۱۳۰۰ مدل ۶۴ قیمت ۱۹ هزار تومان تلفن۵۴۴۵۹۴ از ۴تا۶

آریا۵ه رنگ سبز چمنی رادیو پخش بسیار تمیز ۳۱۴۵۵۲
آ_۲۶۹۱

بنز ۲۳۰ اس ۱۹۶۶ فروشی تلفن ۹۲۲۵۱۱
آ_۴۳۹۳

ولوو۱۴۴سال ۶۸بسیار تمیز ۴۶ هزار تومان‌تلفن ۵۲۵۴۰۲

نیسان
برای‌خرید نیسان ۲۰۰۰ بطور اقساط با شرایطی سهل با ما در تماس باشید تلفن ۶۸۳۲۷۰

موریس ۱۳۰۰
رنگ آلبالوئی با رادیو پخش استریو تلفن ۳۲۸۵۰۱

وانت فورد ترانزیت مسقف ۱۰۰ ال آلمانی مدل ۷۷گمرک شده تلفن ۲۲۳۸۱۲
آ_۲۶۸۱

فیات ۱۲۴مدل۷۳ نقد و اقساط بسیار تمیز تلفن ۲۲۷۶۳۲
آ_۲۶۹۸

فیات ۱۲۸_ ۱۳۰۰ کوپه مدل ۷۵ قرمز خرید از کمپانی به قیمت ۴۰ هزار تومان با تلفن ۶۸۶۷۵۵ تماس بگیرید.
۱_۳ آ_۲۰۰۲

اکازیون
فیات ۱۲۷ مدل ۷۲رنك آلبالویی و مشکی بارادیو پخش ۵۰۰۰ کارکرد قیمت ۲۵۰۰۰ تومان‌تلفن ۶۴۴۱۲۷

آلفارومئو ۶۹فروشی ۲۷۹۱۲۰
۱_۳ آ_۲۸۶۹

کامارو دانشجوئی ۶ سیلندر با تمام تجهیزات ۱۲۰ هزار تومان تلفن ۲۷۱۱۵۲

ولوو سواری ۷۳ کارکرد ۴۲ هزار کیلو متر ۲۹۲۵۲۳ از ۴ تا ۹ بعدازظهر

جیپ تویوتا لاندی گروس‌مدل ۷۶ بسیار تمیز کار کرده ۵۵به قیمت مناسب بفروش میرسد تلفن ۷۹۶۱۸۱
۱_۵ آ_۲۸۰۲

سیتروئن جی‌اس مدل۷۲ در موقعیت خوب گمرك و مالیات پرداخت شده ۲۵۰۰۰ تومان‌تلفن ۸۳۹۵۳۸ازساعت۸صبح الی۱۲

تویوتاسلیکا مدل۷۵سند ۷۶ آبی متالیك کارکرد ۱۸۰۰۰ کیلو متر بعلت مسافرت بفروش می‌رسد تلفن ۹۳۳۷۶۸

داتسون ۱۲۰ وی کوچه ۷۶ نارنجی بالوازم اضافی نقد و اقساط تلفن ۹۲۳۹۶۲
آ_۲۶۴۵

خریداتومبیل
مینی بوس خریدار و فروشنده‌ایم ۵۹۳۳۵۸ و ۵۹۳۰۰۳_۴

کرایه‌اتومبیل

فیروزه تاکسی ۹۴۴۱۸۵

همه نوع جرثقیل اجاره داده‌میشود تلفن۸۳۲۴۶۶

شرکت‌اتوپارس
مجهز به اتوبوسهای ۳۰۲ و مینی‌بوس دربست جهت سرویس کارخانجات وشرکت هاو ادارات تلفن ۵۶۰۶۶۵
۱_۱۰ آ_۲۲۴۲

مورد نیاز
جرثقیل مورد نیاز است تلفن ۸۳۲۴۶۶

چند دستگاه مینی‌بوس بنز ۲۱ نفره مدل بالا جهت سرویس کارخانجات تمام وقت آماده‌کار میباشد. ۵۵۱۹۷۹_ ۵۵۲۱۵۰
۱_۳ آ_۲۳۹۰

مینی‌بوس کرایه جهت سرویس موسسات اتوجدید ۷۳۸۶۵۲

اتورزم
سرویس جهت‌موسسات و کارخانجات تلفن ۵۹۳۳۵۸و۵۹۳۰۰۳_۴

ماشین آلات

چیلر ۶۰ تن آماده‌تحویل تلفن ۲_۸۹۷۷۵۱

آگهیهای متفرقه

تلفنهای دفتر خوانندگان ۶۴۲۶۳۳ و ۶۵۱۹۲۰

هرنوع
غذای آماده
برای‌هرگونه مجالس وموسسه ۳۶۶۵۴۸
آ_۶۹۶ ۱_۱۰

سماور برقی
منصف
ایده‌آل‌خانواده‌ها

کلیه سماور های برقی تعمیرمی شود
سه راه سیروس کوچه مسجد حوض پلاک ۶۳
کارخانه منصف
تلفن ۵۳۹۷۶۰
آ_۲۷۱۳

لوله‌بازکنی

لوله‌بازکنی سبا‌به‌روزی فوری ۹۳۶۳۷۹

لوله‌بازکنی فقط ۲ ارزان
فوری یکساعته ۷۶۵۲۴۴

لوله‌بازکنی فوری
۹۳۵۸۹۵

لوله‌بازکنی فوری سعدی ۳۵۵۴۷۳

لوله‌بازکنی ولوله‌کشی
[illegible] ۸۲۷۴۰۸

لوله بازکنی و تخلیه چاه
۳۵۱۴۶۷

لوله‌بازکنی‌ولوله‌کشی
مقدم ۹۲۵۲۷۴

لوله‌بازکنی ترکیدگی‌ندا
۹۳۶۵۴۴

تخلیه‌چاه

تخلیه‌وحفر
هر نوع چاه با تجهیزات کامل لوله‌بازکنی فوری شرکت مهندسی امید تلفن ۶۵۹۰۴۷

تخلیه چاه وخدمات‌کمالی
۵۴۵۹۰۱

تخلیه چاه کاوه
باپمپهای مخصوص لجن کشی ۹۶۲۲۵۳

تخلیه چاه و لوله‌بازکنی ۶۶۷۹۱۳

تخلیه چاه و انبار ۳۵۰ تومان ۵۳۸۷۱۵

تخلیه‌هر نوع چاه
۹۳۵۲۸۶
با ۲۰٪ تخفیف
از کلیه شرکتها

آپارتمان‌فروشی

فروش فوری
آپارتمان طبقه دوم شمالی، دو اطاق خواب آیزنهاور مقطوع ۴۸۰ هزار تومان تلفن ۷۹۲۸۲۲

آپارتمان
۳و ۴و ۵ اطاقه باقیمت مناسب نقد و اقساط تلفن ۷۹۴۶۵۴
آ_۴۴۶

آپارتمان فروشی
۵ دستگاه اپارتمان ۳ اطاقه باهال‌و سرویس کامل‌باپارکینگ درنارمک ۸۵۳۳۵۴_ ۸۴۲۴۸۵ مدنی
آ_۳۷۲

آپارتمان فروشی تهران- پارس با وام بانکی ۲۵۰ هزار تومان پیش قسط‌به اقساط ۱۵ ساله از یك الی ۵ اطاق تلفن ۷۸۲۰۳۰ و ۷۸۰۰۶۱

مژده‌به
خریداران
همه‌نوع آپارتمان‌فروشی موجود است
۸۳۵۲۲۲ و ۸۳۹۰۲۵
۱_۱۵

همکف دروس ۳۲۰ مترتفکیک نشده مناسب ازظهر ۹۳۱۰۷۴
۱_۲ آ_۱۱۵۴

آپارتمان لوکس
با ۳ اطاق خواب و دو حمام و تهویه مطبوع‌تلفن مستقل مبله کامل تلفن ۲۲۴۵۴۶

درونك
آپارتمانی بادو اطاق خواب وسالن با اثاثیه اروپائی به مبلغ یک میلیون و ۴۰۰هزار ریال فروشی تلفن ۶۸۷۸۷۹
۱_۲ آ_۱۱۴۴

آپارتمان ۳ اطاق خوابه ۲۲۰ متر تخت طاوس تلفن۸۳۸۸۳۲
۱_۳ آ_۲۰۱۶

داودیه آپارتمان های ۲ اطاق خوابه با پارکینك آسانسور استخر شوفاژ لوله‌کشی‌گاز بدون‌واسطه تلفن ۸۵۹۳۰۰

آپارتمان فروشی
آپارتمان ۳ اطاق خوابه با سرویس کامل مساحت‌مفید۱۳۰ مترو پارکینگ واقع در خیابان قدیم شمیران خیابان شادمان فروشی تلفن ۷۶۸۸۷۰
۱_۳ آ_۲۴۰

فروش آپارتمان شخصی ساز دو دستگاه ۲ و۳ اطاق‌خوابه باقیمت مناسب فروشی تلفن ۶۲۷۳۹۴ _ ۶۲۳۷۴۶_۶۲۴۷۳۱ سازمان تهیه مسکن موریس

آپارتمان‌قسطی
فقط با ۲۰۰ هزار تومان پیش قسط تهران‌پارس فروشی تلفن ۷۸۱۹۱۸

فروش آپارتمان شخصی ساز ۵ دستگاه ۲ و ۳ اطاق خوابه باقیمت مناسب فروش تلفن ۶۲۷۳۹۴ و ۶۲۳۷۴۶ و ۶۲۴۷۳۱ سازمان تهیه مسکن موریس
آ_۶۹۵

فروش آپارتمان
۱_ میرداماد ۲ دستگاه ٤اطاقه هردستگاه ۶۵۰ هزارتومان
۲_ حشمتیه ۶ دستگاه ۳اطاقه هردستگاه ۳۷۰ هزارتومان
۳_ تخت طاوس ۲ دستگاه ۳ اطاقه محل کار هر دستگاه یک میلیون‌و ۲۰۰ هزارتومان
۴_ کطانه ۱ دستگاه ۴ اطاقه ۸۵۰ هزار تومان
۵_ تخت طاوس ۳ دستگاه ۴ اطاقه هر دستگاه ۹۰۰ هزار تومان
تلفن ۸۴۴۹۷۳
۱_۲ آ_۲۳۳۵

آپارتمان فروشی
فلکه دوم نیروی هوائی تلفن ۳۴۵۸۵۵

آپارتمان فروشی
فرح جنوبی‌تلفن۸۳۰۷۹۲

سازمان‌ما
سریع آپارتمان و خانه ویلائی و زمین شما رابه فروش میرساند
۸۳۵۲۲۲ _ ۸۳۹۰۲۵

آپارتمان فروشی
کاخ شمالی بعد از بلوار الیزابت دو دستگاه آپارتمان مورد فروشی تلفن ۸۳۶۶۷۱ و ۳۵۵۴۷۶

آپارتمان ۲ و ۴ اطاق خوابه‌در بخارست،گاندی پهلوی یوسف آباد جردن از ۶۵۰ الی یک میلیون‌وچهارصد هزار تومان فروشی ۸۳۴۵۷۰_ ۸۳۲۷۴۱
آ_۱۱۴۵ ۱_۶

آپارتمان فروشی با نازلترین قیمت‌شمال‌شهر بویژه‌شمیرانات ۲۲۸۹۷۱ تفکری
۱_۷ آ_۴۱۲

یکدستگاه آپارتمان در ۴۵ متری سید خندان بفروش میرسد۲۷۷۴۳۶

خیابان‌فرح
۳ دستگاه شخصی ساز ۲ تا۴ اطاق خوابه فروشی تلفن ۸۵۳۸۰۷
۱_۳ آ_۲۸۰۰

قیطریه
آپارتمان های ۲ و ۳اطاق خوابه . تلفن ۶۲۹۱۹۰

آپارتمان در جردن
بلوار شهیار ۱۱۵ متر جنوبی باآسانسور و پارکینگ قیمت ۸۰۰ر۰۰۰تومان تلفن۲۹۴۹۷۷
آ_۲۸۰۱

آپارتمان در اسپانیا
جنوب اسپانیاشهرتورملینوس نزدیک‌دریاطبقه هشتم دو اطاق خواب و سرویس نقدواقساط کلا ۲۲۰ هزار تومان تلفن ۲۹۴۹۷۷
آ_۲۸۰۳

فروش‌آپارتمان‌و ویلا
از ۶۰۰۰۰۰ تا ۲۰۰۰۰۰۰ تومان۶۸۱۲۳۱، ۶۸۵۳۳۳، ۸۵۰۸۳۴

آپارتمان فروشی در عباس آباد ۱۸۶ متر ۲ اطاق خوابه‌باسالن بزرگ و سرویس کامل اطاق مستخدم انباری شوفاژ کولر تلفن مستقل ۸۴۰۹۸۵
۱_۲ آ_۲۸۰۱

حوالی سلطنت‌آباد
آپارتمان طبقه دوم ۱۴۰ متر ۳اطاق خواب شوفاژ روشن‌با پارکینگ اختصاصی بفروش‌می رسد تلفن ۲۴۸۲۴۹
۱_۳ آ_۲۹۲۶

اکازیون
آپارتمان یک اطاق خوابه ۱۰۴ مترخالص زیر بنادر فرحجنوبی کوچه رزم‌آرا شرقی پلاك ۱۰ فوری بفروش میرسد تلفن ۸۴۵۱۵۰
۱_۲ آ_۲۸۰۰

تاج برق آلستوم
آپارتمان مجهز بانازلترین قیمت تلفن ۹۷۵۴۲۴
۱_۲ آ_۳۷۰۷

آپارتمان ۵ اطاق خوابه واقع در دروس مهندسی ساز مدرن‌حدود ۳۰۰متر شوفاژ کولر با ۳سرویس کامل تلفن گاراژ بدون واسطه بفروش می‌رسد تلفن ۲۴۶۰۴۹

اکازیون
بهترین نقطه میرداماد
آپارتمانی دارای ۴ اطاق خواب با حیاط مستقل واستخر با شوفاژ روشن و کولر و پارکینگ وسیع بمبلغ ۲میلیون و ۲۰۰ هزار تومان بدون واسطه بفروش میرسد . تلفن ۲۲۹۴۵۳
آ_۲۵۲۷

فروش آپارتمان لوکس۳ اطاق خوابه در بهترین منطقه خیابان پهلوی
چند دستگاه آپارتمان اسکلت فلزی کاملا نو ساز و مدرن هر کدام دارای ۳ اطاق خواب‌با کمد، سالن پذیرائی و ناهار خوری ، هال با پنجره های آلومینیومی‌تماماموکت سرویس کامل ایرانی‌و فرنگی،پارکینگ مسقف ، مجهز به پله فرار و آسانسور، شوفاژ روشن، لوله کشی گاز، کولر، فیش تلفن‌زیر بناباپارکینگ جمعا حدود ۲۰۰ متر مربع به قیمت ۱۲۰۰۰۰۰ تومان فروخته میشود ضمنا درهر طبقه فقط یک واحد مسکونی می باشد نشانی : خیابان پهلوی‌بالاتراز فروشگاه کورش مقابل لوستر فروشی شعله کوچه کامران پلاك ۳ (از میدان آریامهر نیز میتوان وارد کوچه‌کامران‌شد)علاقمندان میتوانند همه روزه در تمام ساعات مستقیما به ساختمان مراجعه فرمایند ۹۷۴۹۶۹
آ_۲۹۳۷

آپارتمان و مستغلات با ممتاز ترین مصالح و ارزشهای واقعی در بهترین خیابانهای شمالی تهران موجود است تلفن های ۶۲۲۰۶۵ و ۶۲۰۱۰۷
آ_۲۸۰۷

آپارتمان برای دفترکار واقع در ایرانشهرشمالی نبش ۲۰ متری ناصر
۱۲ دستگاه اپارتمان ۵ اطاقه سرویس - پارکینگ - انباری- فن‌کوئل و فیش تلفن یکجا و تک واحدی بفروش می‌رسد ۸۲۳۲۰۰

خانه‌فروشی

فروش همه نوع خانه های ویلائی‌ومستغلاتی ۸۳۵۲۲۲ و ۸۳۹۰۲۵

منزل مستغلاتی در دروس‌به مساحت ۶۰۰ متر مربع ۴ طبقه ۱۲۰۰ متر بنا مجهز به کلیه وسائل بعلت مسافرت بفروش میرسد به تلفن های ۸۳۱۴۵۰ و ۸۲۴۱۶۳ با آقای توسل تماس بگیرید .
آ_۲۵۰۵

یکبابخانه نوساز واقع در صاحبقرانیه مساحت‌زمین ۵۰۰ مترمربع مساحت ساختمان۷۵۰ مترمربع دارای شوفاژ وکولر نوساز بعلت مسافرت فوری‌به فروش‌میرسد از ساعت ۸ صبح الی ۱۲ بتلفن ۲۸۷۲۱۸ مراجعه فرمائید.
۱_۲ آ_۲۸۰۱

منزلی‌دو طبقه و نیم در خیابان اصلی آریاشهر پلاک ۸۳ دارای ۵ اطاق خواب و یک سالن بزرگ و نهار خوری حمام و کاغذ دیواری پرده کرکره و سرویس کامل و تلفن مستقل به مساحت ۲۴۰ متر و زیر بنا ۲۴۰ قیمت مقطوع یک میلیون و۵۰۰ هزار تومان تلفن ۹۷۱۰۸۴
۱_۳ آ_۲۸۰۷

خانه شمالی ۱۴۰ متر ۷ اطاق خیابان پهلوی زرتشت ۲ تا۷ بعد ازظهر تلفن ۵۳۲۹۱۴
۱_۲ آ_۲۸۰۹

خانه‌فروشی شخصی‌ساز حدود پپسی کولا۶۸۷متر ویلائی قیمت ۹۰۰ هزار تومان تلفن ۹۳۲۷۴۷

عروسی - تولد - ضیافت و میهمانی (هرگونه‌جشنی)در پیش دارید قبل ازهر اقدام باسازمان‌مطمئن که باشرکت‌ومسئولیت هنرمندان مشهور کشور تنظیم و اداره میشود مشورت نمائید- بلوار الیزابت جنب کاخ خیابان هماتلفن۶۵۱۹۲۰و ۶۴۲۶۳۳ دفترخوانندگان

نیازمندیهای اطلاعات

برای دادن آگهی تلفنی باشماره‌های ذیل تماس حاصل فرمائید

تلفنهای: ۳۱۱۲۲۹-۳۱۱۲۳۰

کورش کبیر
مقابل پارك كورش
یکدستگاه خانه ۳ طبقه ۲ اطاق خوابه هر طبقه مجزا شوفاژ روشن ، کولر، تلفن، لوله‌کشی گاز بازیر زمین بعلت مسافرت یکجا بفروش میرسد تلفن ۷۵۷۲۲۰ و ۷۵۱۶۸۷
۱ـ۳ آـ۲۹۲۰

خانه‌ای ویلائی بمساحت ۳۰۸ مشجر باآب و برق و ۵ اطاق مقطوع ۴۳۰،۰۰۰ تومان دو بر تلفن ۹۸۰۳۸۱
۱ـ۲ آـ۱۱۴۷

خانه‌ای دو طبقه شمالی به مساحت ۲۱۷مترمربع در تهران ویلا با پنج اطاق خواب ودو هال و آب و برق و تلفن و کولربی‌و اسطه‌فروشی ۹۷۴۰۱۶
۱ـ۲ آـ۳۶۲۸

یکدستگاساختمان ۵ طبقه‌واقع درعباس آباد خیابان پناهی بر ۴۵ متری کورش یکجا یا جداگانه بفروش می رسد تلفن ۷۹۸۵۷۳
۱ـ۲ آـ۲۷۴۱

طبقه‌دو بادرب مستقل نوساز سه اطاق خوابه سرویس کامل شهباز حدود باغ فرید رهنی تلفن ۵۳۲۲۱۰
۱ـ۲ آـ۲۸۰۵

میرداماد ۴ اطاق خواب با سرویس کامل پارکت موکت باضافه پارکینگ بیواسطه به فروش میرسد تلفن ۸۴۰۱۸۰
آـ۲۰۲۳

خانه فروشی
خانه دو طبقه شمالی نادر شاه دویست و ده متر ۴اطاق خواب مدرن با شوفاژ کولر لوله کشی گاز گاراژ و تلفن بدون و اسطه بتلفن ۸۳۲۸۵۵ از ۵بعداز ظهر ببعد .
آـ۱۰۴۹ ۱ـ۲

اکازیون
خانه‌ای دوطبقه جنوبی مستقلاتی‌در بهترین‌نقطه‌میرداماد با۴۱۰ متر زمین و ۶۲۵ مترزیر بنا بمبلغ ۳ میلیون و ۵۰۰هزار تومان بدون واسطه بفروش میرسد تلفن ۲۲۹۴۵۳
۱ـ۳ آـ۲۵۲۶

خانه‌ای دوبر شمالی نوساز
واقع در تهران جوادیه بیست متری ایستگاه یخچال کوچه قاسمی پلاک ۱۱ مقطوع بقیمت ۱۵۵ هزار تومان بفروش می رسد تافن ۳۱۶۳۲۱
۱ـ۳

منزل فروشی نارمك
دردشت‌برده‌متری رادیور شرقی مقابل پلاک ۱۳۱ دوبر حدود ۱۰۰۰ متر زمین ۳۰۰ متر بنا دارای۱۰ اطاق و هال و سرویس با۲ سند مالکیت مناسب برای آپارتمان‌سازی‌و مدرسه معاوضه یابفروش میرسد برای‌مشاهده همه روزه از ساعت ۱۲٫۵ تا ۲ بعد ازظهر پنجشنبه و جمعه تمام وقت مراجعه فرمایند و یا تلفن ۷۹۹۹۷۳ از ۵ تا۸ بعداز ظهر
۱ـ۲ آـ۲۹۲۱

فروش استثنائی بیو اسطه
خانه‌ای در شهباز خیابان‌آهنگ شمالی ماشین‌رو به مساحت ۱۱۲ متر ۲ طبقه دارای۳اطاق بزرگ‌و یکـکوچک، هال،تراس، حمام ،تلفن ، کولر ـ آجر بهمنی تخلیه ۵۷۰ هزارتومان ۵۲۱۸۳۸
۱ـ۳ آـ۲۸۰۳

منزلی بمساحت ۱۱۴٫۵ متر دو طبقه ونیم دارای ۵ اطاق حمام هال کولرتلفن‌و اقع در خیابان شاه‌صفی چهارراه شیخان‌کوچه ۴۳ بیو اسطه ۷۰۰ هزار تومان بفروش میرسد تلفن۸۴۴۴۱۲
۱ـ۲ آـ۲۸۰۶

شمیران‌محمودیه
منزل وویلایی مبله
بمساحت ۳۶۵ متر زیربنا۴۰۰ متر دارای ۶ اطاق خواب هال سالن ناهار خوری پذیرایی با شومینه دارای۲ سرویس‌کامل پاسیو استخر شوفاژکولرتلفن اطاق مستخدم و سرویس جدا باانباری ۳ میلیون و چهارصد هزار تومان تلفن ۲۹۴۳۵۷ ـ ۳تا۸ بعد ازظهر
۱ـ۳ آـ۲۸۰۵

خانه‌ای ۱۴اطاقه خشتی‌به مساحت یکهزار مترمربع و تلفن و برق ۱۵ آمپرو آب‌تصفیه‌درشمالی‌زنجان به‌فروش میرسد آقای محمد صیرفی در زنجان کد ۰۲۸۲۱ تلفن۴۸۳۰ یادر تهران‌تلفن۹۳۳۷۴۶ تماس بگیرید.

آریامهر
۲۲۰متر
ساختمان دوطبقه شخصی‌ساز
یک‌میلیون وهشتصد هزارتومان
۳۱۰۱۶۹

خانه‌ای واقع در سلطنت آباد بوستان ۶ پلاک ۵۷ بفروش میرسد تلفن ۹۷۱۳۴۸

خانه‌ای شمالی شخصی ساز مساحت ۴۳۰ متر مستغلاتی هر طبقه۳اطاق خواب‌نهارخوری پذیرائی هال بزرك تلفن۲ دستگاه مجزا یك‌طبقه بامستاجر خارجی ماهیانه ۸ هزار تومان بین پهلوی وجردن ۳میلیونو پانصد هزار تومان بفروش مـی‌رسد ساعت ۶ صبح تا ۱بعداز ظهر تلفن ۲۹۳۳۰۸

جاده قدیم شمیران ـ سهیل خانه مستغلاتی به مساحت۴۰۰متر ۳ اطاق خواب سالن ناهارخوری و سرویس کامل بفروش میرسد تلفن ۲۷۹۴۹۱

اکازیون
یکدستگاه ساختمان ۴ طبقه تفکیك شده دارای آب و برق و تلفن شمالی بفروش میرسد تلفن ۶۳۴۰۳۵

اکازیون
خانه‌ای دونبش دارای ۴ دهنه مغازه و یک کارگاه بمساحت ۳۵ متر با جواز کسب طبقه دوم دارای۴اطاق بافیش تلفن در خیابان نظام آباد سبلان شمالی خیابان سیاوش پلاك ۱۵۱ مقطوع ۶۰۰ هزار تومان از ساعت ۱۶ الی ۲۰ تلفن ۸۴۹۱۸۸

خانه فروشی
بمساحت ۲۸۰ متر ۲ نبش ۲ طبقه دارای ۴ اطاق خواب و سالن پذیرائی و نهار خوری‌با تلفن و سرویس کامل در فرح‌آباد ژاله کوی فرح (ساختمانهای‌بانك‌رهنی) بیواسطه‌قیمت۱۸۰۰۰۰۰ تومان تلفن ۳۴۳۱۰۰ از ساعت ۳ بعدازظهر ببعد

خانه‌ای واقع در خیابان ناصر خسرو ۲۳۵ مترو ۱۳ اتـاق وزیـر زمین بفروش میرسد و یا با زمین و خانه اطراف‌کرج معاوضه میشود تلفن ۳۰۴۳۰۸

خانه‌ای باسونا
ویلائی مستغلاتی شخصی ساز بمساحت ۶۲۰ متر مربع ۳ طبقه هرطبقه دارای سالن پذیرائی بسیار بزرگ باکـف پارکـت آشپزخانه چوبی و چهاراطاق خوابو هال مفروش ازموکت وپاسیو های جداگانه در هر طبقه و پارکینگ بزرگ ۲ اطاق مستخدم و طبقه زیرین شامل حـمام سونا سالن ورزش حوضچه‌و سالن بزرگ جـدا استخرباتصفیه شوفاژ لوله‌کشی گازکولرو اقع‌در خیابان‌نیاوران خیابان شاهو ارمقابل پست برق جهت بازدید تلفن ۲۲۸۴۹۹
۱ـ۲ آـ۲۳۷۱

قابل‌توجه
شرکتهای‌ایرانی وخارجی
خانه‌شمالی‌بمساحت۴۲۰ متر مربع زیر بنا ۱۰۵۰ متر مربع در ۴ طبقه مستغلاتی با ۲۵ اطاق و شوفاژ و کولر و۴رشته تلفن‌و پارکینك بـزرك، ساختمان مدرن بر ۲۰ متری زیر تخت طاوس‌به قیمت ۴ میلیونو ۸۰۰ هزار تومان بفروش می رسد
۸۳۵۲۲۲ ـ ۸۳۹۰۲۵

در میدان کندی
خیابان‌پرچم‌خانه فروشی ۲۰۰ متری شمالی دوبر مستغلاتی دوونیم‌طبقه هر طبقه ۳ اطاق‌و یک هـال زیر زمین بزرگـ بیو اسطه‌یکو نیم میلیون‌تومان تلفن ۹۳۲۲۷۶
۱ـ۳ آـ۲۷۱۶

خانه اشرافی با ۳۷۴ متر زمین وبنای لوکس دونبش دو طبقه فن‌کوئل‌و تلفن جاده‌قدیم‌شمیران کوچه هدایت قیمت سه‌میلیون تومان تلفن ۶۴۹۲۳۹ ازساعت ۹ تا ۱۳
آـ۲۸۱

خانه‌ای با مساحت ۳۵۰ مترزمین جنوبی ۳½ طبقه ۶۰۰ متر مربع زیربنا مهندسی‌ساز بسیارمحکم دارای آب و برق و تلفن و شوفاژ ۱۴ اطاق و سه هال و سه انبار گاراژ پنج سرویس توالت‌واقع در شهناز ۴ شماره ۶۰ مقطوع دو میلیون و هشتصد هزار تومان به فروش می‌رسد با تلفن ۷۵۱۱۵۹ تماس حاصل فرمائید .

خانه‌ای به مساحت ۷۵ متر با آب و برق و تلفن و دو اتاق و زیرزمین سرتاسری‌باآشپزخانه وحمام گرم باسرویس کامل فروشی ۹۵۹۹۳۷
۱ـ۳ آـ۲۳۷۹

فروش خانه
یکباب خانه شخصی ساز واقع در تهرانپارس ۲ طبقه ۳اطاق خواب باکلیه تجهیزات بعلت مسافرت فوری بفروش میرسد تلفن ۸۹۱۹۲۱
۱ـ۴ آـ۷۴۶

خانه ویلائی شمالی به مساحت ۵۵۱ متر واقع در دروس قلهك بفروش میرسد تلفن ۲۴۶۰۳۲ ـ و ۲۴۳۰۱۹

خانه فروشی
بمساحت ۲۹۵ متر ساختمان‌یک طبقه‌ونیم دارای ۴ اطاق‌خواب سالن و ناهار خوری برق آب وتلفن واقع در دزاشیب قیمت یک میلیون و ۳۰۰ هزارتومان تلفن ۲۷۵۲۴۹
۱ـ۳ آـ۲۳۹۶

خانه‌ای جنوبی بمساحت ۱۳۰ متر زیر بنا ۱۸۰ متر ۲ طبقه مجزا واقع در ۲۱ متری جی انتهای طوس باآب و برق و تلفن و کولر و پرده کرکره فروشی تلفن ۹۶۴۵۶۱
۱ـ۲ آـ۲۳۲۸

خانه‌ای در خیابان شهباز روبروی ورزشگاه بمساحت ۲۰۰ متر ۴ دستگاه آپارتمان مجزا با مغازه لباسشوئی‌تلفن وآب وبرق بقیمت یکـمیلیون و۸۰۰ هزار تومان بفروش‌می رسد تلفن ۲۳۹۵۱۳
۱ـ۶ آـ۲۶۷۶

درشاه‌عباس کبیر
ساختمان ۴ اشکوبه مهندسی لوکس‌طبقه‌زیرین با اجازه‌کسب بفروش میرسد تلفن۸۲۴۰۱۰و ۸۳۱۴۰۲
۱ـ۳ آـ۲۳۶۶

اکازیون واقعی
منزلی به مساحت ۱۲۰ متر ۵ اطاق حمام گرم ، کولر ، آب، برق ، فوری بفروش میرسد قیمت ۳۵۰هزارتومان ـخیابان قزوین دخانیات ۳۹۱۰۲۴
۱ـ۲ آـ۲۷۴۸

زعفرانیه خانه جنوبی ۷۵۰متر دو طبقه هر طبقه ۶ اطـاق خوابـهال‌سالن پذیرایی شوفاژ روشن باسرویس‌کامل۴ میلیون و ۱۵۰ هزار تومان جم تلفن ۶۶۱۳۷۷ و ۶۶۱۹۳۷
آـ۲۹۲۱

اکازیون
ساختمانی ۴ طبقه دارای ۹۳۰ متر زیر بنا هرطبقه ۳ اطاق خواب کلا۱۵اطاق با سالن نهارخوری آشپزخانه دو سرویس جدا با وسایل کامل شوفاژ تلفن‌ـ کولرکنتور های مجزا طبقه اول‌موکت و مبله بفروش می‌رسد تلفن ۶۲۸۰۸۵ ـ ۹۲۶۶۶۰

خانه فروشی در تخت جمشید ۱۴۲ متر با ۴ طبقه و نیم‌نقشه وجواز و آب و برق تلفن ۶۲۳۳۷۷ و ۶۲۶۷۱۰
۱ـ۲ آـ۲۶۶۸

خانه‌ای نوساز مدرن شمالی دوبر واقـع در سلطنت‌آباد در زمینی‌به مساحت ۳۰۰ متر مربع با ۵۰۰ متر زیر بنا دو طبقه با شوفاژ و تلفن‌به فروش میرسد ۲۷۲۷۸۷

قابل توجه بانکها و شرکتها وتجار بازار
خانه‌ای‌قدیمی بمساحت ۲۰۰متر متناسب برای نو سازی و ایجاد ساختمان سه نبش واقع درخیابان صـور اسرافیل ـ مقابل دربـشمالی کاخ‌دادگستری بدون و اسطه بفروش می‌رسد صبح تلفن ۳۹۲۱۸۴ عصر ۶۵۷۹۹۸
۱ـ۳ آـ۱۱۷۹

ویلافروشی

تعدادی ویلای شخصی
۵۰۰ و ۱۰۰۰ الی ۵۰۰۰ متری مشجر بااستخرو ساختمان‌عالی منطقه جردن، الهیه، فرمانیه و دروس بدون واسطه قیمت از ۳ میلیون تومان ببالا ۶۴۰۰۰۰ ـ ۶۶۰۰۰۰
آـ۱۱۸۹

ویلا در مهرشهر
۸۲۴۰۱۰ و ۸۳۱۴۰۲

فروش ویلا های لوکس ارزان قیمت و گرانقیمت شمال شهر وشمیران ۲۲۸۹۷۱ تفکری
۱ـ۶ آـ۳۰۱

ویلائی بمساحت ۵۰۰ متر ۶۲۵ متر زیر بنا در گلستان سلطنت آباد قیمت ۳ میلیون و ۲۰۰ هزار تومان ۲۶۶۸۹۰
آـ۲۸۰۲ ۱ـ۳

ویلائی شخصی ساز دو طبقه به مساحت ۲۸۰ متر دارای سه اطاق خواب ،سالن پذیرائی‌وناهار خوری، انباری، آب، برق، تلفن و کولر واقع در تهران پارس نزدیک بخیابان اصلی بقیمت‌یکمیلیون وپانصد هزار تومان بفروش می رسد تلفن ۷۸۲۱۸۳
۱ـ۳ آـ۲۷۳۰

باغ فروشی

فروشی
باغ مشجری با ساختمان ویلائی واقع در جوادیه تهرانپارس شرق باشگاه شهرداری بمساحت۸۰۰۰ متر مربع دارای استخرـ چاه اب ـ تلفن ـ برق سه‌فاز ـ شوفاژ بفروش میرسد جهت کسب‌اطلاع بیشتر صبحها از ساعت ۸ الی ۹ و بعدازظهر ها از ساعت ۲ الی ۵٫۵ به وسیـلـه تلفـن هـای ۱۸ـ ۶۵۳۰۱۶ با آقای بنی‌اسدی تماس حاصل فرمایند .

اکازیون واقعی
دوقطعه باغ چای و مرکبات‌به مساحت سه هکتار و نیمدارای سه‌خیابان دراطراف‌آنهاهمجوار بامیدان مرکزی کومله لنگرود بسیار آباد و مرتب با چاه آبو یک ساختمان رعیتی بدون‌زارع یاباغبان باسند مالکیت بعلت مسافرت بخارج بابهاء ارزان‌به فروش میرسدطالبین برای‌کسب اطلاع بیشتر و هرگونه مذاکره از ساعت ۱۴ تا۱۶ با تلفن ۹۷۴۶۳۴ تماس حاصل‌فرمائید.
۱ـ۳ آـ۱۲۵۳

فروشی
بـاغ مشجری دارای ساختمان شخصی‌ساز واقع در بهترین نقطه قلهك به مساحت تقریبی ۲۰۰۰ متر مربع دارای سالن پذیرائی ،چهاراطاق خواب ، دوحمام ، آب لوله‌کشی ، چاه آب ، استخر با دستگاه‌تصفیه، شوفاژ ، تهویه، دورشته تلفن،برق‌سه‌فازساختمان مجزامخصوص‌مستخدمین گاراژ،قیمت ۷۵۰۰۰۰۰۰ ریال جهت کسب اطلاع بیشتر صبحها ازساعت ۸ الی ۹ و بعدازظهر ها از ساعت ۲ الی ۵٫۵ بـا آقای بنی‌اسدی بوسیله تلفن‌های ۱۸ـ ۶۵۳۰۱۶ تماس حاصل فرمائید

باغچه مشجری بمساحت ۱۲۰۰ مترمربع دو بر بایک ساختمان کوچک استخر، برق و آب و تلفن در فرمانیه بفروش میرسد بدون و اسطه تلفن صبح هـا ۸۳۱۲۷۸ عصرها ۲۷۲۵۵۶
آـ۳۰۰۱ ۱ـ۳

باغ برای فروش یا معاوضه‌باخانه
متجاوز از ۲۰۰۰ متر مربع با آب و برق و تلفن سه نبش دارای استخر آلاچیق گلخانه وساختمان در دامن جنگـل نزدیک سطنت آباد تهران‌عصر هاازساعت ۸ بعد ازظهروسیله تلفن ۲۴۲۷۰۹
۱ـ۳ آـ۲۳۹۲

سرقفلی
کارخانه سازنده ظروفملامین درحال بهره برداری باملک به مبلغ ۹۲۰ هزار تومان بفروش میرسد ۵۲۷۱۲۲ـ ۲۳۶۹۸۱ زوجاجی
۱ـ۳ آـ۲۰۲۷

دو باب مغازه متصل بهم
با پروانه کسب تعمیرات یخچال لباسشوئی ، آب ، دستشوئی ، توالت ، برق ، دو شماره تلفن مناسب برای هر شغلی‌واقع در فرح جنوبی پشت پمپ بنزین خیابان قربانی پلاك ۴۶و۴۸ و اگذار میشود بین ۳ تا ۷ بعداز ظهر تلفن ۵۹۳۲۶۵
آـ۲۵۱۳

خیابان نادری مغازه‌درموقعیت خوب فروشی تلفن ۶۶۵۳۹۱
۱ـ۳ آـ۳۶۷۱

اکازیون
فروش سرقفلی‌ـ واقع در میدان ۲۵ شهریور دونبش با جوازکسب، تلفن، دکوراسیون وموقعیت عالی تلفن هـای ۸۵۸۷۷۸ـ۹
آـ۲۶۸۸

کارگاهی با سرقفلی‌و آپارتمان
براول خیابان شهباز جنوبی‌سه راه تیر دوقلو طبقه همکف به مساحت۱۴۰متر که دارای‌جواز تراشکاری بابرق ۲۵ آمپر و تلفن‌و طبقه بالای آن آپارتمانی بمساحت کارگاه دارای ۵ اطاق و سرویس با سر قفلی تخلیه یکجا و یا فقط سر قفلی بفروش میرسد تلفن هـای ۳۱۴۷۸۷ و۳۵۳۹۹۲
۱ـ۳ آـ۲۸۰۴

مغازه بزرگ فروشی ۳۰۰ متر بربهلوی نرسیده‌به سه راه‌ونک تلفن :۶۸۴۰۷۷
۱ـ۵ آـ۳۶۴۳

سرقفلی فروشگاه
یك فروشگاه بزرك نـو ساز ۴ دهنه ۱۴٫۵ متـر بر امیرآباد جنوبـی ۱۲ متر بر کوچه حق‌گو به ارتفاع ۶متر و بمساحت ۱۹۰ متر با آب و برق و تلفن و شوفاژ و کـولر و تزئینات داخلی روکش چوب گردو و درب های آلمینیومی بفروش‌میرسد تلفن ۹۲۰۴۱۰

اکازیون
۴ دهنه مغازه بر خیابان شیر و خورشید درحدود ۲۵۰ متر مساحت باتلفن و برق بفروش می‌رسد تلفن ۵۴۶۳۲۱

بعلت‌مسافرت‌یکباب مغازه‌خیاطی باجواز و اصناف و تلفن و تمام وسایل و اگذار می شود تلفن ۳۰۱۲۸۶
۱ـ۳ آـ۴۰۱۵

زمین‌فروشی
زمین مهرشهر فروشی ۸۳۱۴۰۲ و ۸۲۴۰۱۰

خیابان‌فرح
یکقطعه زمین (۴۰×۱۹) فورا بفروش میرسد تلفن۸۵۳۸۰۷
۱ـ۳ آـ۶۶۸

گردش خانوادگی‌بااسب درصفادشت‌کرج بهترین منطقه ییلاقی
زمینی بمساحت ۵ هزار متر با سندمالکیت‌موقعیت خیلی خوب که اطراف آن ویلا های به سبک ساحلی واروپائی ساخته شده باآب و برق و خیابان های اسفالته بفروش میرسد ۸۵۲۱۷۶
۱ـ۲ آـ۶۶۹

توجه
زمین برای فروش
زمینی بمساحت ۵۶و۲۴ هکتار بر جاده تهران قم بفاصله ۳۶ کیلو متراز تهران با اجازه حفر چاه عمیق بـرای کـار هـای صنعتی ودامداری موجود است خواستاران مـی توانند از ساعت ۴ تا ۸ شب‌با تلفن‌های۲۶۴۴۶۱ و ۲۶۲۳۶۷ و ۲۶۴۴۶۱ تماس بگیرند .

زمینی در زرین‌دشت
۲۴۰۰ متربا سندمالکیت ۲ نبش قیمت متری ۶۵ تومان بعلت مسافرت فروشی ۷۵۵۱۱۶

زمینی ۳ بر با مساحت ۴۸۲متر باجواز ساختمانی ۲۳۴۷ متر بنا و ۲۰ واحد مسکونی در نزدیکی اتوبان ایوبی در شمال تهران و ویلا متری ۶۲۵۰ تومان صبحها ۳۱۴۰۷۴ و ۵ بعد از ظهر ببعد ۲۴۷۵۴۴
آـ۲۸۰۹

منطقه چندار باپیشرفت روزافزون
پل گردان بر جاده کرج کیلومتر ۲۰ زمین‌بقطعات ۸۰۰ متری با آب و برق و سند مالکیت
نقدو اقساط
تلفن۹۲۵۹۴۸ـ۹۳۹۱۴۶

منطقه صنعتی
زمین دو نبش به‌مساحت ۴۵۲۸٫۵ مترمقابل‌تهران پارس با پروانه جدید زیربنا ۲۲۶۵ متر فوری بفروش می‌رسد تلفنهای ۳۴۷۵۱۲ و ۳۴۷۱۷۳

زمین‌بقطعات ۱۲۰۰متری باسند مالکیت و آب‌لوله کشی و برق‌با خیابانهای آسفالت‌شده مجاور کوی فردیس و دهکده ییلاقی خانه کرج
بنازلترین قیمت
نقدو اقساط
فروشی
۳۱۱۸۳۶ و ۳۱۲۷۳۹

۱۲۰۰ متر زمین با سند مالکیت بر دریا نزدیك هتل‌هایت چالوس‌هرمتر ۱۰۰۰ تومان بفروش می رسد صبحها ۷ الی ۱۱و عصر ها ۳ الی ۹بعداز ظهر با تلفن ۶۳۳۱۱۱ تماس بگیرند

فروش زمین صنعتی
زمین صنعتی‌واقع درجاده قدیم کرج به قطعات‌هزار متری با سند مالکیت مناسب جهت انبار و کارخانه با پروانه انبار یا بدون پروانه با قیمت بسیار مناسب به فروش میرسد تلفن ۸۲۳۳۰۷

استثنائی
زمین ۱۱ × ۴۴ با منزل‌کلنگی در بهترین نقطه داودیه تراکم ۲۵ در صد بدون و اسطه تفن ۸۵۵۰۰۸ از ساعت ۲۰ تا۲۲
آـ۱۱۳۱ ۱ـ۲

اجاره‌داده‌میشود
۳دستگاه ویلائی در شمال‌شهر جهت اجاره خارجی و ایرانی موجود است ۶۲۴۷۳۱ ـ ۶۲۷۳۹۴
۱ـ۵ آـ۶۹۹

تعدادی آپارتمان ۱ تا۵ اطاق خوابه برای اجاره موجـود است ۶۲۷۳۹۴ـ ۶۲۳۷۴۶

آپارتمان اجاره
۱ـروزولت۱اطاق خوابه مبله تکمیل باسرویس کامل۵۰۰۰۰ ریال
۲ـ عباس آباد ۲ اطاق خواب با سرویس کامل و موکـت ۵۵۰۰۰ ریال
۳ـ پهلوی ۲ اطاق خواب با سرویس کامل ۵۵۰۰۰ ریال
۴ـ نیاوران ۲ اطاق خوابـبا سرویس کامل ۵۵۰۰۰ ریال
۵ـ دولت ۴اطاق خـواب سرویس کامل ۶۰۰۰۰ ریال
۶ـ وزراء و بخارست ۳اطاق خواب سرویس کامل ۶۰۰۰۰ ریال
۷ـ بخارست‌ساختمانی دربست در ۵ طبقه با سرویس کامل شامل ۳۰ اطاق ۴۵۰۰۰۰ ریال وهمچنین صدها دستگـاه آپارتمان‌مدرن‌درتمام نقاط تهران جهت فروش و اجاره بـرای محل سکونت و دفتر کـار آدرس وزراء ساختمان ۱۳۸ تلفن ۶۲۲۹۵۴ و ۶۲۴۶۱۳و ۶۲۳۵۱۱ و ۶۲۵۲۰۱ مراجعه ۹تا ۱۲٫۵ـ ۴تا ۷٫۵
۱ـ۴ آـ۶۶۵

خانه اجاره‌ای
یک طبقه از خانه ۲ طبقه نو ساز باسرویس کامل درمیدان شهیاد جنب پلیس راه خیابان فیروزه کوچه شهنیا پلاک۶
۱ـ۳ آـ۲۰۰۶

یکدستگاه‌آپارتمان شامل ۴اطاق خواب، هال ، نهار خوری ، بذیرائی ، حمام، شوفاژ، پرده کرکره‌وکولر برای اجاره داده میشود. طالبین به آدرس شهر آرا خیابان۲۲کوی کیان‌جنوبی پلاک ۶۱ مراجعه نمایند.
آـ۳۰۰۰

توجه‌توجه
بزرگترین مرکز اجاره بایرانی وخارجی که روزانه حدود ۱۵۰ مراجعه کننده دارد خیلی سریع ویلا و آپارتمان ودفتر کار شمارا فوری اجاره می دهد همین امروز تماس بگیرید ومشخصات ملك خودراطلاع دهید تلفن های ۶۵۰۴۹۶ ـ ۶۵۵۶۱۵
آـ۲۹۱۸

یک دستگاه آپارتمان ۳ اطاق خوابه باسرویس کامل شوفاژ وکولر ودو بالکن یک تراس پارکینگ و تلفن مبله درخیابان میرداماد آماده اجاره ۲۲۶۸۳۹ و ۷۶۱۷۵۰
۱ـ۲ آـ۲۷۱۵

آپارتمان دو اتاق خوابه درگیشااجاره داده‌میشود صبحها تلفن ۶۳۳۰۱۴

محل کار آماده اجاره
۶۸۵۳۳۳ـ ۶۸۱۲۳۱
۱ـ۶ آـ۹۴۲

همه نوع آپارتمان برای سکونت و محـل کـار موجود است تلفن هـای **۸۳۵۲۲۲ و ۸۳۹۰۲۵**

آپارتمانی با۴ اطاق خوابو سرویس کامل تلفن مستقل‌جمعا حدود ۲۵۰ متر زیربنا در نیاوران اجاره‌داده میشودتلفن منزل ۲۸۶۹۱۰ و ۲۸۳۴۸۳تلفن دفتر ۵۳۱۱۸۰
آـ۲۵۱۷

همه نوع ملك اجاره‌ای
خالی
موجوداست۹۰ـ۶۸۱۷۸۹

موردنیازاجاره
تعدادی خانه‌های ویلائی و آپارتمان‌در شمال‌شهر نیازمندیم تلفن **۸۳۵۲۲۲ و ۸۳۹۰۲۵**

جهت سکونت روسای چندشرکت خارجی به تعدادی ویلاوطبقه‌همکف با استخر بـرای اجاره فوری‌نیازمندیم۸۴۸۴۲۴ و ۸۵۳۸۵۳

نیاز ویلا برای کاردار
بیك ویلا مبله یا بدون مبلـه بااستخر و اطاق مستخدم در شمال شهر بین ۱۴ تا۱۸ هزار تومان‌نیاز است تلفن ۸۴۸۴۲۴ و ۸۵۷۵۸۵
آـ۲۰۱۱

مالکین محترم ویلا برای
خارجی
و آپارتمان برای
خارجی
نیازمندیم ۹۰ـ۶۸۱۷۸۹

نیاز اجاره
جهت یك شرکت خارجی به تعدادی آپارتمان و همکفـو ویلا نیازمندیـم ۶۴۵۸۸۷

خارجی
اجاره میدهند
تعدادی ویلایا آپارتمان طبقه اول برای سکونت ۴۵ خانواده خارجی‌فوری مورد نیاز است تلفن۸۴۹۶۶۳ـ۸۵۰۴۵۰

نیاز ویلا
برای سکونت خارجی بدودستگاه‌ویلایاآپارتمان طبقه اول خصوصـا بـا استخر مبله یابدون مبله درحوالی‌دروس‌ـسلطنت آبادـ نیاوران‌ـاقدسیه‌ـ صاحبقرانیه با اجاره۹تا ۱۶ هزار تومان نیازاست ۲۳۷۵۰۰ و ۲۳۲۲۲۲

ویلا برای‌سفیر
بیک دستگاه ویلا از ۱۲ هزار الی ۲۵ هزار تومان درشمال شهرنیاز فوری ۹ـ۲۲۷۶۳۸

نیاز ، اجاره‌ای
دو دستگاه ویلا یا طبقه اول آپارتمان جهت سفیر وکاردار سفارتخـانه نیازمندیم تلفن ۲۲۵۵۰۴
آـ۲۹۳۷

نیاز اجاره
یك شرکت خارجی برای دفتر کار خود بیـك ـ ساختمان ۳ یا ۴ طبقه‌به مساحت حدود ۱۰۰۰متر مربع در محدوده خیابان عباس‌آباد تا ونك و از جردن تا پهلوی احتیاج دارد . این ساختمان‌باید دارای حداقل ۶ خط تلفن وخط‌تلکس‌ومحل‌پارکینك برای ده اتومبیل باشد. خـواهشمند است مشخصات ساختمان و اجاره مورد نظر خود را به آدرس صندوق پستی ۲۰۴۵ر۴۱ ناحیه۱۴۱۵۵ پستی تهران ارسال فرمائید.

خانه‌های
کلنگی وزمینهای ساختمانی شمال
شهر را خریدار و فروشنده‌ایم دفترجمشید تلفن
۹۲۸۰۸۲

نیازاجاره
جهت سکونت روسای چند شرکت خارجی و کارمندان‌ان ها به تعدادی ویلا و آپارتمان در شمال شهر نیازمندیم‌تفن ۸۴۶۱۶۳ و ۸۵۶۱۷۴

توجه‌ـ توجه‌ـ توجه
قابل توجه مالکین ویـلا و آپارتمان بـرای چهار شرکت بزرگ خارجی تازه تاسیس به تعدادی ویلا و آپارتمان ۱ و ۲ و ۳ اطاق خوابه مبله یاغیر مبله از تخت طاوس ببالاجهت سکونت و محل کار از ۳۵۰۰ تا ۱۲ هـزار تومـان فوری نیازمندیم ۸۵۷۵۸۵
آـ۲۹۳۵

نیاز اجاره
آپارتمان
۲دستگاه آپارتمان برای‌سکونت دو زوج خارجی در شمال‌شهر مبله یابدون مبله ۸ تا۶ هزار تومان نیاز فوری است تلفن ۸۴۶۱۶۳ـ ۸۵۶۱۷۴
آـ۲۹۵۸

زن و شوهر ایتالیائی
احتیاج‌فوری‌به آپارتمان همکف مبله با دو اطاق خـواب و استخر تا۹ هزار تومان در شمال شهر دارد ۶۴۵۸۸۷
۱ـ۲ آـ۳۲۲

تعدادی ویلا و آپارتمان بـرای خارجیان شرکت احتیاج است تلـفـن ۸۵۰۶۳۱

یك شرکت فرانسوی
به اپارتمان های مدرن و ویلا بااستخرنیازمند است ۲۳۷۱۸۳
۱ـ۸ آـ۳۷۲

خرید ویلا
دو دستگـاه ویلا در شمیرانات بـه مساحت حدود ۸۰۰ متر بـه بالا از ۸ تا ۲۵میلیون‌تومان خریداریم ۸۴۸۴۲۴ و ۸۵۳۸۵۳

مالکین محترم
خارجی زیاده
فقط تماس‌شما کافی‌است تلفن ۹۰ـ ۶۸۱۷۸۹

ویـلا و همکف جهت سکونت‌خارجی نیازمندیم ۶۲۹۵۶۲

شرکت‌گشت های ایران‌وابسته بوزارت اطلاعات و جهانگردی احتیاج بیک آپارتمان ده‌اطاقه برای اجاره در محدوده زیر دارد:
جنوبا خیابان شاهرضا ،شمال بلوار الیزابت
مشرقا خیابان پهلوی و غربا خیابان آناتول‌فرانس لطفا بـا تلفنهای ۳و۶۳۳۰۶۲ تماس بگیرید.
۱ـ۲ آـ۱۱۵۵۰

ونك‌لیسینك
به‌تعداد زیادی‌ویلاهمکف و آپارتمان در جردن سلطنت‌آباد ـ الهیه و عباس‌آباد فوری نیازمند است تلفن ۶۸۰۱۶۲ ۶۸۳۶۴۸

نیازاجاره
چند دستگاه آپارتمان جهت محل کاروسکونت چند خانواده خارجی مورد نیاز فوری است ۶۲۰۵۴۴ و ۶۲۹۵۶۲

به تعدادی ویلا درشمال تهران برای اجاره به خارجی مورد نیازاست ۶۸۱۲۳۱ و ۶۸۵۳۳۳

ویلا و آپارتمان در شمال شهر برای کارمندان عالیرتبه شرکت خارجی فوری نیازمندیم۲۲۲۶۳۰ و ۲۲۷۵۱۱

موردنیازبرای‌خرید

خریداریم
اراضی کرج ،گوهردشت
فردیس ـ باغستان
۹۴۳۸۵۴صادقیان

اهواز
زمین خریداریم ۷۹۴۴۱۸

اهواز
زمینهای‌اهوازـخرمشهر آبادان‌خریداریم۶۶۸۲۷۴

زمین صنعتی بقطعات کوچك و بزرك خریدار و فروشنده‌ایم تلفن ۹۳۹۱۶۴

خرید و فروش اراضی
کوچك اطراف شیر پاستوریزه ۹۵۹۷۵۵

دفتر پارس
مرکز معاملات املاك شهر و شمیرانات ۸۴۱۵۵۸

بورس اراضی مهرشهر کوی ولیعهد گوهردشت ۶۴۸۲۵۵

زمین مهرشهر خریداریم ۸۳۱۴۰۲ و ۸۲۴۰۱۰

خریدار ویلادر مهرشهر ۸۲۴۰۱۰ و ۸۳۱۴۰۲

خریدار یك قطعه زمین باتراکم متوسط۲۷۱۱۵۳

زمینهای‌تهران پارس خریداریم ۷۹۳۰۲۰

تهرانپارس موسسه‌کیان زمین هـای تهران پارس خریداریم تلفن ۷۸۰۲۹۴

ارضی مهرشهر ۸۲۴۰۷۳

خریدارزمین افسریه ۳۴۱۳۵۹
۱ـ۱۱ آـ۷۹۵

اهوازاهواز
زمین های‌اهواز راعادلانه خریداریم ۳۱۱۷۰۶

خرید زمین مهر شهر ۹۳۶۷۵۳

جواز ریخته گری با محل یا بدون محل خریداریم ساعت تماس ۸ تا ۱ ـ ۱۴ الی ۱۸ تلفن ۸۲۲۰۴۷ ـ ۸۳۷۶۶۲

خریدار خانه و زمین ۲۷۹۵۰۰

مشاور املاك عابدینی
خرید و فروش خانه آپارتمان وزمین در شرق تهـران ۳۳۴۲۶۰

بنگاههای‌معاملات‌املاك
بورس املاك شمیران
دفتر براتی ۲۷۲۵۷۵

اراضی کوچك و بزرك صنعتی را خریدار و فروشنده‌ایم تلفن ۹۳۹۱۶۴

خانه‌شمارابخارجیان‌اجاره‌میدهیم

موسسه نیازمندیهای خارجیان
خانه بخارجیان اجاره میدهد
۸۳۰۰۸۱ ـ ۸۳۰۰۸۲
۸۲۱۸۱۱ ـ ۸۲۱۷۲۳
۲۱۱ تخت جمشید مقابل سفارت آمریکا

موسسه امپایر ۲۳۷۵۰۰
خانه بخارجیان اجاره میدهیم
۲۳۸۹۵۵ـ۲۳۲۲۲۲

سازمان مسکن پارس
مرکز ۸۵۳۸۵۳
۸۴۸۴۲۴
اجاره ۸۵۷۵۸۵
بخارجیان

مرکز اجاره به خارجی دفتر کار خرید و فروش ۶۲۹۵۶۲

موسسه امور خارجیان
مرکز اجاره تخت جمشید
۷۵۱۷۸۲ـ۷۵۲۳۵۸

سازمان مسکن
کندو
کانون اجاره بخارجیان
ویلا
آپارتمان
دفترکار
خرید و فروش
۲۲۷۶۳۸ـ۲۲۷۶۳۹

شرکت‌تهیه مسکن‌اگشن
اجاره بخارجیان خریدوفروش
تلفن ۶۸۷۸۱۲

۸۲۹۷۶۶ ـ ۸۳۵۱۲۰
سازمان کورش
اجاره منازل بخارجیان

آژانس منوچهر
با یک تلفن ویلا ، آپارتمان و دفتر کار شما را بخارجی اجاره میدهد.
۸۴۹۶۶۳ـ ۸۵۰۴۵۰

وزیری
۶۵۸۱۸۸
۶۵۳۷۴۳
اجاره بخارجیان ـ خرید ـ فروش

موسسه ظفر ZAFAR
تلفنهای:
۲۲۵۵۰۴
۲۲۷۷۴۶ـ۲۲۸۵۸۹

آژانس فست
خانه و آپارتمان شما را در اسرع وقت به خارجیان اجاره میدهیم ۸۲۰۲۶۹
آـ۸۷۱ ۱ـ۱۰

نیاز بسیار فوری
ویلا و همکف با استخر در شمال شهر برای سکونت روسای‌شرکت خارجی ۲۲۷۵۱۱

موسسه‌ایران‌ورلد
ویلا و آپارتمان شما را به خارجیان اجاره میدهد
تلفن ۶۸۷۱۷۲

۸۲۴۹۵۳
سازمان نیازمندیهای خارجیان
خانه شمارابه خارجیان اجاره میدهد
۸۲۷۹۰۱ـ۸۳۸۱۰۶

شرکت پنج قاره
ویلا ، آپارتمان ، دفتر کار خرید فروش واجاره
۶۸۱۲۳۱، ۶۸۵۳۳۳، ۸۵۰۸۳۴

آژانس استار
اجاره بخارجیان
۸۴۶۱۶۳ـ۸۵۶۱۷۴

برای خارجیان
تعدادی ویلا و آپارتمانو همکف فوری نیازمندیم ۶۸۱۲۳۱ و ۶۸۵۳۳۳و ۸۵۰۸۳۴

نیازمندیهای اطلاعات

برای دادن آگهی تلفنی باشماره‌های ذیل تماس حاصل فرمائید
تلفنهای: ۳۰۳۷۰۲-۳۱۱۲۱۹-۳۱۱۲۲۵-۳۱۱۲۲۴

سازمان خرید و فروش مستغلات در شمال شهر تلفن ۲۲۲۸۶۶

مرکز معاوضه املاک ۳۱۰۱۶۹

آژانس املاك افشار
آماده خرید و فروش زمین، باغ، خانه‌های‌ویلائی با قطعات مختلف در ملارد ـ سرحد آباد فردیس مارلیک تلفن: ۹۷۷۷۵۴ و ۹۷۲۳۳۸
آ_۲۸۱۳

معاملات تلفن

مرکز خرید وفروش تلفن ۳۳ـ۳۲ـ۸۵۳۰۳۱

خرید و فروش تلفن ۶۶۹۱۶۱

خرید و فروش تلفن ۶۴۷۶۱۲

خرید و فروش تلفن ۶۶۵۴۵۵

خرید و فروش تلفن ۲۲۲۸۸۸

خرید و فروش تلفن ۶۶۷۷۱۵

خرید و فروش تلفن ۸۴۶۵۶۵

خرید و فروش تلفن ۶۶۳۶۶۲

خریدار تلفن ۳۰۳۲۳۶

معاملات پول

وام بهر طریق تلفن ۹۳۱۷۳۱ـ۹۳۱۷۲۱

پول چك کارمندی ۸۳۹۷۴۰
برای تهیه وام شرطی از ۵ میلیون ریال ببالا با ما تماس بگیرید ۶۶۶۲۶۲ و ۶۶۴۶۱۸
آ_۱۰۱۱

خانه پول فرح شمالی ۸۴۸۳۸۸

پول راکد شما رابا انتقال مبیع هزاری ۵۰ تومان سود می‌دهیم ۷۵۶۴۲۴ و ۷۵۷۵۳۵

پول
در مقابل اتومبیل‌ساختمان چك کارمندی فرح شمالی
۸۵۹۵۰۶

پول فوری در مقابل خانه و مستغلات موجود ۹۲۸۴۶۵

مورد نیاز
پول شرطی در مقابل خانه ارزنده مورد نیاز است ۷۵۷۵۳۵ و ۷۵۶۴۲۴

پول نیازمندیم ۸۳۱۰۴۷

پول شرطی از صد هزار تا ۵ میلیون تومان نیاز ۹۲۰۸۲۹

پول مورد نیاز بدون واسطه ۶۲۶۷۱۰ و ۶۲۳۳۷۷

قبوض

خرید قرضه دولتی‌قبوض مرحله سوم و شهرداری ۶۴۵۹۵۷

خرید وام‌در مقابل‌قبوض فرش و جواهر بانك کارگشائی تلفن ۶۴۵۱۶۸ و ۶۴۳۴۹۹

استخدام

نظافتچی
تعداد نظافتچی‌زن و مردمورد نیازاست ۳۹۳۲۹۵

بتعدادی کارگر منبع‌ساز نیازمندیم ۲ـ۸۹۷۷۵۱

خانم منشی یا جوابگوی تلفن تمام وقت‌نیازمندیم تلفن۳۱۲۶۶۱و۳۱۲۸۱۱

به کارگر نصب‌کار پرده نیازمندیم ۸۲۴۵۵۳

مترور و نقشه‌کش برای تهران مورد نیاز است از ساعت ۵ر۸ صبح تا ۱۲ با تلفن ۸۲۰۵۳۶ تماس حاصل نمایند.

استخدام پانچیست
یکنفر خانم پانچیست با حداقل دوسال سابقه‌کار با حقوق مکفی استخدام میشود داوطلبین لطفا بین ساعات ۵ر۷ تا ۵ر۲ بعدازظهر باتلفن ۳۱۴۱۲۱ داخلی ۲۳ تماس حاصل نمایند

استخدام
بچند نفر کارگر ساده برای۸ ساعت‌کارنیازمندیم تلفن۸۹۲۷۲۲
۱ـ۳ آ_۲۰۳۵

استخدام
تعدادی کارگر تراشکار وارد به امور پمپ های توربینی مورد نیاز است با تلفن ۵۴۴۰۷۱ تماس بگیرید.

استخدام فوری سکرتر
به دوشیزه‌ای که مسلط به تایپ فارسی وآشنائی به تایپ لاتین داشته باشد با حقوق مکفی در سطح بالا فوری‌استخدام مینماید خیابان‌شاهرضا روبروی درب دانشگاه خیابان فخر رازی شماره ۸۲ شرکت ام.اس.ك

کارگر زن
شبانه‌روزی وارد به امور آشپزی برای منزل نیازمندیم تلفن۸۳۰۹۱۴

استخدام مدیر کارخانه
یك کارخانه بزرك‌تولیدی حقوق و مزایای مکفی به با تعاییسی سسرده و با اشخاصی با مسخصات زیر احتیج دارد:
۱ـ دارا بودن لیسانس‌یا فوق لیسانس مهندسی.
۲ـ داشتن حداقل ۵سال سابقه کار در مدیریت کارخانه
۳ـ آشنائی کامل به‌زبان انگلیسی.
۴ـ سن بین ۳۵ تا ۴۵ سال.
اشخاص واجد شرایط مدارك و سوابق خود را بروزنامه اطلاعات‌شماره راهنمای ۲۵۹ بفرستند.

بافراد زیر نیازمندیم
۱ـ لوله‌کش وچدن کار
۲ـ نامه‌رسان با موتورسیکلت
متقاضیان به تلفن ۱۴و ۸۲۰۹۰۱۲ مراجعه نمایند.

کارخانه استارز تولید
به چند نفر دو شیزه با معلومات ابتدایی که به ماشین نویسی فارسی آشنا باشند نیازمندیم کسانیکه منزل آنها در حوالی آرامگاه و نهم‌آباد باشند مقدمند بعد ازظهرها باتلفن ۵۰۰۷۵۵و ۵۰۱۳۸۷ تماس بگیرید.
آ_۲۳۱۹

بانوی خدمتکار
برای خانه یکنفره تمام وقت باحقوق مکفی مورد نیاز است تلفن ۸۹۴۷۰۲ عصرها
۱ـ۲ آ_۲۶۰۰

بچندنفر سرویسکار یخچال وکولر نیازمندیم بین ۳تا ۷ بعداز ظهر تلفن ۵۹۰۳۳۰
آ_۲۵۱۱

استخدام
سوپر پرسین افراد ذیل را با حقوق و مزایای‌عالی استخدام مینماید
۱ـ ده نفر کارگر داخل سوپر مارکت جهت‌قفسه چینی با حداقل مدرك تحصیلی ششم ابتدائی یا سیکل اول.
۲ـ ۶ نفر کارگر ساده جهت نظافت.
۳ـ ۵ نفر کارگر ساده جهت بارگیری و تخلیه کالا.
چنانچه افراد فوق ساکن شرق یاشمال‌تهران باشند ازسرویس رفت و آمد استفاده خواهند کرد داوطلبان می توانند همه روزه تاه اردیبهشت ماهبدفتر سوپرپرشین واقع در انتهای سلطنت‌آبادجنب پارك نیاوران مراجعه نمایند.
۱ـ۶ آ_۱۶۶۹

یکنفر خانم جوان آشنابه تایپ لاتین برای کار در دفتر شرکت استخدام‌می شود تلفن ۶۶۹۱۶۶

کارگردرب و پنجره ساز جهت شیراز با غذا جای خواب و حقوق مکفی نیازمندیم کرمی ۷۹۰۹۲۱
آ_۲۸۰۵

منشی‌و تایپیست باتجربه مورد احتیاج است تلفن ۶۴۹۱۴۴ و ۶۴۵۸۲۴

افراد زیربا حقوق‌ودرآمد مکفی استخدام میشوند
۱ـ مامور وصول‌مطالبات مشکل‌الوصول
۲ـ بازاریاب کارهای نما سازی
۳ـ مستخدم با ضامن معتبر
لطفابه آدرس زیر مراجعه شود خیابان قاآنی نرسیده به چهار راه فخررازی‌شماره ۱۲۶طبقه‌دوم‌شرکت به‌نما

نظافتچی
بصدنفر کارگر نظافتچی و ماشین‌دار نیازمندیم آدرس سه‌راه‌تخت‌جمشید نبش خیابان خواجه‌نصیر پلاك ۱۵۱ طبقه سوم شرکت پاك‌زیست

شرکت‌پریش استخدام میکند
۱ـ یک نفر بانو یا دوشیزه مسلط بتایپ فارسی و لاتین و آشنائی‌به‌تلکس بطور تمام‌وقت
۲ـ پیشخدمت مرد تمام وقت یک نفر
۳ـ راننده پایه یک جهت کاردر بیرجند با سابقه کار ۴ نفر
متقاضیان میتوانند به آدرس خیابان گاندی شماره ۳۵شرکت پریش‌و یابا تلفن‌های۶۸۵۱۴۳ـ ۶۸۵۱۲۴ تماس بگیرند.
۱ـ۲ آ_۲۳۰۳

شرکت پژان افراد زیر را به همکاری دعوت مینماید
۱ـ دفتردار زن یامرد تماموقت
۲ـ انبار دار کاردکس نویس یکنفر
۳ـ کارگر ساده ۱۵ نفر
۴ـ کارگر فنی فلزکار ـ مونتاژ کار وورق کار چندین نفر.
داوطلبین همه روزه از ساعت ۸صبح الی یک و ۴ تا ۷بعد ازظهربا تلفن ۸۳۳۵۰۰ و یا به آدرس خیابان ثریا نبش ایران شهر ساختمان۱۱۶ طبقه چهارم مراجعه شود
آ_۲۸۰۷

سیم‌کش تابلو
جوانی وارد به سیم کشی ساختمان ـ کابل کشی و سیم کشی‌تابلو آماده کار ۳۵۵۹۹۴
آ_۹۸۹

شرکت کنسروسازی کدبانو
افرادی را بهمکاری دعوت می نماید
۱ـ مسئول‌فنی‌لیسانسیه صنایع غذائی باحداقل ۳ سال‌تجربه
۲ـ تکنسین برق و مکانیک دارای ۲ سال تجربه با تلفن ۳۰۲۴۱۸ مذاکره نمائید.
آ_۲۷۱۴

FOREIGN COMPANY REQUIRES YOUNG TECHNICAL SALES-MAN, 20-25 YEARS, TECHNICAL SCHOOL EDUCATION. GOOD ENGLISH, OWN CAR. TELEPHONE 937335-8. 8-4 FOR APPOINT-MENT.

کارگر نجار نیازمندیم تلفن ۶۶۶۲۲۹

کارگر مبل‌ساز نیازمندیم تلفن ۹۵۴۷۶۶

به منشی تمام وقت که به‌امور منشیگری، زبان انگلیسی و تایپ فارسی و لاتین تسلط کامل داشته باشد نیازمندیم با تلفن ۶۶۲۳۹۱ باقر زاده تماس یامستقیم به خیابان شاهرضا مقابل‌دبیرخانه دانشگاه‌ساختمان ۳۱۰ طبقه ۴ شرکت ا.آر.ام مراجعه نمایند.
آ_۳۰۰۳ ۱ـ۲

استخدام‌سکرتر
بیك نفر خانم سکرتر که آشنائی کامل به تایپ لاتین داشته باشد با حقوق بسیار خوب فورا استخدام میشود باتلفن ۷۵۸۳۴۲ تماس گرفته شود

چندنفر مکانیك و کمك مکانیك نیازمندیم تلفن ۹۲۶۶۷۴

بیکنفر فروشنده‌باسواد خواندن‌ونوشتن‌نیازمندیم ساعت ۱۰ صبح الی ۱ بعدازظهر و از ۴ الی ۸ شب تلفن ۸۴۴۰۷۶

بدوشیزه یا بانوی‌تلفنچی نیازمندیم تلفن ۸۴۶۶۱۶

نظافتچی
شرکت آرایه تعدادی زیادی نظافتچی باحقوق کاملا مکفی‌ـ اضافه کار ـ ساعتی ۵۰ ریال‌ـ مرخصی سالیانه ـ مزایای بیمه های اجتماعی وقانون کار استخدام مینماید طالبین از ساعت ۵بعدازظهر ببعد خیابان روزولت خیابان نامجو شماره ۱+۱۲ مراجعه نمایند.
آ_۲۷۵۰

آگهی استخدام
شرکت‌سهامی ایران تولید اتومبیل (سایپا)
افراد مشروحه زیررا با حقوق و مزایای فوق‌العاده استخدام‌مینماید
۱ـ مهندس مکانیك آشنا به زبان فرانسه باسابقه کار
۲ـ نقشه‌کش فنی‌مکانیك عمومی آشنا به نقشه ـ خوانی با سابقه کار
۳ـ تکنیسین مکانیك عمومی آشنا به نقشه ـ خوانی با سابقه کار
۴ـ دوشیزه یا بانو تسلط کامل به ترجمه زبان فرانسه
۵ـ دوشیزه یا بانو آشنا به تایپ فارسی و لاتین و زبان انگلیسی
۶ـ تکنیسین ساختمانی با سابقه کار
۷ـ قالب‌بند با تجربه‌و سابقه کار
۸ـ مکانیك ماشین آلات صنعتی
۹ـ جوشکار CO_2 با سابقه کار
۱۰ـ راننده‌پایه یکم‌حداقل دو سال سابقه کار
۱۱ـ راننده جرثقیل
۱۲ـ کارگر پیستوله‌کار
۱۳ـ کارگر لوله‌کش
۱۴ـ کارگر آهنگر
۱۵ـ برقکار اتومبیل
۱۶ـ صافکار
۱۷ـ نگهبان
۱۸ـ شبگرد
۱۹ـ کارگر آتش نشانی با سابقه کار
۲۰ـ کارگر ساده
شرایط استخدام
دارا بودن برك خاتمه خدمت یا معافیت دائم تحصیلات‌برای کارگران حداقل خواندن و نوشتن واجدین‌شرایط می‌توانند همه روزه از ساعت ۷ صبح الی‌۱۵به کارگزینی کارخانه سیتروئن واقع در جاده مخصوص کرج کیلومتر ۲۲مراجعه‌نمایند

باغبان
جهت باغبانی در باغ کرج واقامت در آنجا مورد نیاز است تلفن ۸۹۱۰۴۱
۱ـ۳ آ_۳۶۵۹

استخدام منشی تایپیست
برای تمام وقت یك نفر دوشیزه مسلط با تایپ فارسی مورد نیاز است شرکت ساختمانی فرمویونایتد خیابان عباس‌آباد نیریزی شماره ۱۰ تلفن۸۴۶۱۷۸

یک نفر کارگر جهت نظافت و پادوئی مورد نیاز است فرح جنوبی اول کیهان شرقی روبروی مبل لرد شماره ۸۸ طبقه همکف
۱ـ۲ آ_۳۶۷۴

به همکاری یک خانم منشی‌تمام وقت نیازمندیم شرکت ایستال ۸ـ۸۵۸۳۷۸
آ_۲۳۷۹

آگهی استخدام
شرکت‌سهامی گلوکوزان یکنفر راننده پایه دو شخصی‌با سوادکه‌حداقل سه سال سابقه‌کارداشته باشد برای تمام روز استخدام مینماید متقاضیان میتوانند به خیابان ویلا ـ خیابان سپند شماره ۴۸مراجعه و یا با تلفن ۸۹۸۳۰۱ تماس حاصل نمائید

قابل توجه ویزیتور ها بویژه ویزیتور های داروئی تهران و شهرستان
چنانچه علاقمند هستید ضمن انجام حرفه خودتان کار دیگری بادر آمد خوب داشته باشید باتلفن ۶۲۶۶۱۸ تماس گرفته و یا با صندوق پستی ۶۷۹ر۶۴ تهران مکاتبه‌فرمائید
آ_۲۸۰۰

استخدام ویزیتور برای تزئینات ۹۳۹۵۰۶

به یک کدبانو که در امر بچه داری و خانه داری آگاهی داشته باشد و در ضمن خوش برخورد هم باشد نیازمندیم از ساعت ۹ تا۱۷ تلفن۶۸۴۵۵۹
۱ـ۳ آ_۲۲۹۴

نیاز به سیمکش برق ساختمان خیابان پهلوی نبش میرداماد کارگاه اسکان ایران
۱ـ۳ آ_۲۰۲۷

برق‌کار ساختمان
بچند نفر برقکار و وردست نیازمندیم تلفن ۸۵۴۱۲۴

شرکت زاکار
یکنفر خانم تلفنچی تمام وقت استخدام مینماید
خیابان فردوسی‌مقابل فروشگاه سابق فردوسی کوچه سیرک پلاك ۴ر۱۱۶
۱ـ۲ آ_۲۹۱۹

تراشکار
بیك نفر دیپلمه‌هنرستان یا یك نفربا ۵ سال‌سابقه کار حسن‌انجام کار از کارگاه قبلی مورد نیاز است باتلفن ۹۶۱۲۹۷ تماس حاصل شود

چند بازاریاب خانم یا آقا با وسیله نقلیه جهت عرضه کردن کالابمدت۱۰ روز نیازمندیم‌تلفن ۸۳۰۳۰۵ و ۸۳۹۰۲۷
۱ـ۲ آ_۳۶۵۱

بیك نفر مکانیك وارد بکلیه تعمیرات ماشین مورد نیاز می باشد حق تقدم با کسانی است که گواهی‌نامه رانندگی دارند تلفن ۸۳۳۷۹۹ ـ۸۳۳۸۰۰
آ_۲۷۳۹

استخدام تلفنچی
یکنفر دوشیزه یا بانو که آشنائی کامل به تایپ فارسی داشته‌باشد و بتواند ازعهده مکالمات تلفنی برآید برای تمام وقت (صبح و بعدازظهر) استخدام مینماید. واجدین شرایط با تلفن های ۷۵ـ ۷۶۱۳۷۴جهت تعیین‌وقت مصاحبه‌تماس حاصل نمایند.

استخدام دبیر
دبیر ادبیات فارسی و زبان انگلیسی موردنیاز هنرستان صنعتی ارت است ۷۶۹۰۷۰ ـ ۷۵۴۱۲۷

شریک

یکنفر شریك باسرمایه جهت تولید پوشاك زنانه وبچگانه نیازمندیم تلفن ۹۲۸۵۲۲
۱ـ۳ آ_۲۳۳۸

برای‌فروش کالای‌وارداتی و تولیدی احتیاج به شریکی داریم که دارای یك فروشگاه باشد تلفن ۸۳۴۲۴۹

جویای کار

راننده پایه یکم‌بادفرچه سبك وسنگین تحصیلات ششم ابتدائی تلفن ۳۶۸۵۸۳

جوانی باتحصیلات دیپلم ۲۱ ساله آشنایی‌کامل بزبان آلمانی باتجربه کار و مدیریت نیم وقت یاتمام وقت آماده‌همکاری است راهنمای ۱۱۲ تلفن ۳۱۱۰۸۰ روزنامه اطلاعات
آ_۲۶۱۰

جوانی بادیپلمه فنی ساختمان و اردبه‌امور نقشه کشی‌جویای کار نیمه وقت است ۳ بعد از ظهر به بعد تلفن۷۹۸۲۹۴
۱ـ۲ آ_۱۱۶۷۵

بازنشسته آموزش وپرورش جهت‌کارهای دفتری ونظامت ونظارت به کارهای افراد موسسات نیم وقت جویای کار میباشد تلفن ۳۱۱۰۸۰ راهنمای ۱۱۴ روزنامه اطلاعات
آ_۳۱۴۸

جوانی وارد به کار های لوله‌کشی کامل ـ جوش کاری و آهنگری با ۱۰ سال سابقه آماده کار در شرکتهاتلفن ۸۹۸۳۳۱

زن و شوهری آماده برای سرایداری و باغبانی ۲۹۱۴۰۶
آ_۲۷۱۰

آموزشگاهها

تعلیم آواز و کلیه سازها ۶۴۳۶۳۳ و ۶۴۱۳۳۲

تعلیم نقاشی با اسلوب صحیح ۵۲۶۶۱۰ جو انشیر
آ_۱۱۶۲ ۱ـ۱۰

ماشین نویسی بیژن
باحسن شهرت میدان ژاله تلفن ۳۴۸۳۸۴
آ_۲۰۲۴

تدریس خصوصی

ریاضیات فیزیك، شیمی تلفن ۶۵۵۷۰۵

مکالمه انگلیسی در کوتاهترین مدت **۶۵۲۴۵۷**

انگلیسی‌فرانسه
را در مدت کوتاهی در منزل و یا موسسه با دبیران ایرانی و خارجی بیاموزید تلفن ۶۵۲۶۵۹

ریاضیات فیزیك شیمی و زبان باتضمین قبولی۸۳۳۳۱۹

مکالمه انگلیسی کنتراتی ۸۳۳۳۱۹

مکالمه وگرامر توسط استادان خارجی وایرانی کنتراتی۸۳۳۳۱۹

تدریس ششم طبیعی ۲۳۸۱۵۲

اسپانیائی فرانسه گیتار مربی خارج ۲ تا۴ـ۶۳۹۱۲۷

انگلیسی کنتراتی ۳۰ ساعته ۸۴۳۵۴۸

انگلیسی خصوصی‌مکالمه ۹۷۱۸۷۶

آموزش زبان فرانسه گیشاخیابان۲۵شماره۱۹

تکدرس راهنمائی ونظری باتضمین قبولی۸۳۳۳۱۹
آ_۱۱۲۹

تدریس‌کلیه دروس‌توسط دانشجوی آریامهر ۹۶۷۵۰۷

ورزیده‌ترین دانشجویان دختر وپسر را جهت تدریس خصوصی ریاضیات ـ فیزیك ـشیمی‌ـ زبان ـ راهنمائی و نظری معرفی مینماید.
تلفن ۱۴ـ۱۲ـ ۹۷۲۰۱۱ داخلی ۳۳۶ و تلفن مستقیم ۹۷۵۰۵۱

راهنمائی ونظری تصمینی تلفن ۸۳۳۳۱۹

مکالمه وگرامر
۹۶ ساعته کنتراتی تضمینی ۸۳۳۳۱۹
آ_۱۱۳۰

۱۵۰ریال
ابتدائی، راهنمائی، بازرگانی تلفن ۷۵۶۰۴۱
۱ـ۲۶

تدریس کلیه دروس توسط دانشجویان فنی تضمینی و عادی تلفن ۹۵۰۹۰۸

ریاضیات. فیزیك و مکانیك دانشجوی فنی ۵۳۶۸۰۴
۱ـ۲ آ_۱۱۵۱

انگلیسی‌فرانسه در محل شما ۸۵۰۷۳۶

گمشده

۸ برگ چک که چهار برگ آن ازشماره۳۹۷۹۲۶ الی ۳۹۷۹۲۹ بانك تهران از جاری ۲۱۳۰ شعبه انبار گندم و ۴ برگ آن به شماره های ۵۷۵۸۰۲ ـ ۵۷۵۸۲۴ ـ ۵۷۵۸۱۱ ـ ۵۷۵۸۰۴ از جاری ۱۱۶۳۹ بانك ملی شعبه‌بازار شوش شرقی گمشده است از درجه اعتبار ساقط است.
رضا وفائی
آ_۱۲۶۵

سگ سفیدباقلاده قرمز و زنجیر گمشده از یابنده خواهشمند است با ۳ـ۶۸۲۲۰۲ تماس و مژدگانی دریافت دارید.
آ_۳۶۳۳

یک برگ چک بشماره ۵۴۹۰۶۵ از حسابجاری ۷۸۲۹۳ بانك ملی ایران شعبه کندی بمبلغ یازده هزار تومان (حامل) سر رسید ۷ر۱ر۳۶ مفقود شده از درجه اعتبار ساقط است.
محمود هاشمی
آ_۱۲۷۳

کارت بازرگانی شماره ۲۰۸۵۸ بنام شرکت سهامی بارسهامی مفقود گردیده بنابراین چنانچه کارت مذکور درید اشخاص حقوقی و یا حقیقی باشد از درجه اعتبار ساقط است.
شرکت سهامی بارسهامی
آ_۱۱۸۹

از دسته چک بانك ملی شعبه یوسف آباد بالا (محمد رضا شاه) حساب جاری شماره ۲۵۸۹۸ چکی بمبلغ۳۰۰۰۰۰۰ تومان بنام‌بانو مهین تاج‌گیلانشاه دروجه‌آقای سید مهدی‌مهدوی مفقود گردیده از درجه‌اعتبار ساقط است.
۱ـ۱

کیف دستی اینجانب علی‌انور وثوق محتوی مقداری اشیاء واسناد منجمله دو دسته چک ملی شعبه ملك یکی دارای دو برگ شماره ۶۹۸۹۹ و ۶۹۹۰۰ و دیگری از شماره ۱۷۷۱۲۶ تا ۱۷۷۱۵۰ کلاسفید بوده‌ازدرجه اعتبار ساقط جوینده میتواند با تلفن ۸۴۹۴۶۰ تماس گرفته مژدگانی دریافت دارد.
آ_۱۱۳۵

چکهای شماره ۴۳۲۹۲۸ و ۴۳۳۵۰۰ بانك صادرات شعبه جوادیه حساب جاری ۲۴ بنام حسن اشرفی و چك شماره ۸۶۵۵۵۷ به حساب جاری۲۰۴ بانك صادرات شعبه قلعه‌مرغی ومبلغ ۱۴ هزار تومان پول نقد مفقود گردیده از درجه اعتبار ساقط است.
آ_۱۱۴۵

مقدارپول قابل توجهی ۲۰۰۰۰ ریال‌دریك کیف زرد در خیابان باچنار مفقود شده از یابنده تقاضا میشود به تلفن های ۳۵۷۶۸۶ ـ ۷۹۲۳۲۸ ـ ۷۹۷۰۵۰ ـ ۳۶۴۶۶۸ اطلاع داده و مژدگانی دریافت‌دارد.
حاج علی پکزاد
۱ـ۲

هوخست HOECHST

نیازمنداست به:
یکنفرخانم یاآقای تکنسین آزمایشگاه نساجی.

ازمتقاضیان تقاضا دارد به کارگزینی شرکت مراجعه نمایند.

شرکت سهامی خاص. ایران هوخست امیرآباد، روبروی پارک فرح، کارگزینی تلفن ۶۱۰۲۲۵

صنایع هواپیمائی ایران
استخدام با مزایای فوق‌العاده‌شغلی

گرافیست — دیپلم متوسطه و داشتن تجربه
نقشه کش — دیپلم متوسطه و داشتن تجربه
پانچیست — دیپلم متوسطه و داشتن تجربه
انباردار — دیپلم متوسطه و داشتن تجربه
گراورساز — ششم ابتدائی و داشتن تجربه

به اداره استخدام صنایع هواپیمائی ایران واقع در خیابان پهلوی جنوب پارك ساعی مراجعه نمایند.

استخدام وابسته‌علمی
(معرف محصولات داروئی)

سازمان فروش و تبلیغات داروئی شرکت حوراك (سهامی‌خاص) برای تکمیل کادر وابسته های علمی تمام‌وقت خود در تهران و شهرستانها عده‌ای جوان دیپلمه‌مرد علاقمندبه‌کار ویزیت‌و فعالیت دریك سازمان‌مطمئن و پیشرو را پس‌از آموزش در یك دوره کوتاه‌مدت با استفاده از حقوق جهت معرفی دارو و شیرهای طبی‌به کادر پزشکی و بعنوان وابسته علمی با حقوق و مزایای جالب استخدام میکند.

داوطلبان باید دارای گواهی‌نامه رانندگی بوده و همچنین قادر به مسافرت به‌تمام نقاط‌کشور وسکونت در مراکز استانها باشند.

دیپلمه های طبیعی و افرادی که‌اتومبیل قابل استفاده در کارداشته و زبان انگلیسی بدانند ضمن داشتن سایر شرایط مساوی مقدم خواهند بود.

از واجدین‌شرایط خواهشمنداست بین ساعت ۹ صبح تا ۱۷ روز۳شنبه ۳۰ر۱ر۳۶ به‌سازمان فروش‌وتبلیغات داروئی شرکت واقع‌در خیابان بلوار الیزابت خیابان ۲۱ آذر شماره ۲۱مراجعه فرمایند.

شرکت سهامی
نوسازی و عمران تهران

برای خدمت در شهرك اکباتان تعدادی نگهبان را که دارای‌شرایط ذیل باشند باحقوق‌ومزایای‌مناسب استخدام مینماید:
۱ـ سواد خواندن و نوشتن.
۲ـ انجام خدمت‌وظیفه (بازنشستگان‌نیروهای مسلح شاهنشاهی ارجحیت دارند.)
۳ـ حداکثر سن ۳۵ سال.
از متقاضیان واجد شرایط دعوت میشود همه روزه باستثنای تعطیلات رسمی به کارگزینی شهرك اکباتان واقع در اول جاده کرج روبروی ایرتاکسی مراجعه نمایند.

نیازمندیهای روزنامه اطلاعات تلفنی آگهی می پذیرد
املاك و مستغلات ۳۱۱۲۳۰-۳۱۱۲۲۹

نیازمندیهای اطلاعات

برای دادن آگهی تلفنی باشماره‌های ذیل تماس حاصل فرمائید

تلفنهای: ۳۰۳۷۰۲-۳۱۱۲۱۹-۳۱۱۲۲۵-۳۱۱۲۲۴

شرکت حمل و نقل بزرگ پاپیون بافرادزیر جهت کادراداری نیازمنداست

۱ـ راننده پایه یك با سابقه کار.
۲ـ تلفنچی دوشیزه و یا بانو یکنفر
۳ـ آهنگر کامیون یکنفر
۴ـ تحصیلدار یکنفر
۵ متصدی درکارحمل ونقل یکنفر
۶ـ کمك مکانیك کامیون دو نفر
داوطلبان با تلفن ۲۲۹۴۴۷ تماس بگیرند.

یک موسسه بزرگ تولیدی به ۴ نگهبان با مشخصات زیر نیازمنداست

۱ـ دارابودن سابقه خدمت نگهبانی
۲ـ گواهی پایان خدمت یا معافی غیر پزشکی
۳ـ تحصیلات ششم ابتدائی
ازساعت ۷صبح الی ۳ بعدازظهر با تلفن ۹۷۷۰۳۲ تماس بگیرید

جوشکار و تراشکار

تعدادی جوشکار وتراشکار استخدام میشود ۸ صبح تا ۴ بعدازظهر جاده مخصوص کرج خیابان مقابل کارخانه شورولت ایران بعداز پل اتوبان کارخانه تراکتراه

استخدام شرکت مهندسین مشاور

جهت کار تمام‌وقت چند نفر منشی تایپیست استخدام مینماید داوطلبین با تلفن ۲۳۳۶۸۵ تماس حاصل فرمایند

PLANT DIRECTOR IMMEDIATE EMPLOYMENT

A large manufacturing company with a vest expansion programe offer excellent salary and full fringe benefits for an aggressive Iranian with following qualification.

1– B.S. or M.S. in engineering.
2– Minimum 5 years effective experience in factory management.
3– Fluent knowledge of English language.
4– 35 to 45 years old.

Qualified applicants are requested to send their resume to Ettela'at Newspaper Ref No. 259.

شرکت نفت پارس

PARS OIL CO.

شرکت نفت پارس افراد زیر را بهمکاری دعوت مینماید
۱ـ راننده لیفتراک دارای گواهینامه ویژه
۲ـ مکانیک درجه‌دو
۳ـ برقکار درجه یک
۴ـ کارگر نیمه فنی با تحصیلات ابتدائی
۵ـ کارگر ساده باسواد خواندن ونوشتن
نشانی کیلومتر ۲۷ جاده مخصوص کرج بعد از دو راهی کاروانسرا سنگ پالایشگاه نفت‌پارس
۱ـ۱

کارخانجات ریسندگی وبافندگی فومنات

یکنفر کارمند مسلط بامور سفارشات را که آشنائی کافی بزبان انگلیسی داشته باشد با حقوق و مزایای مکفی دعوت بهمکاری میکند.
داوطلبان جهت تعیین وقت مصاحبه با تلفن ۲ـ ۸۳۶۰۸۱ و ۸۳۹۶۸۷ تماس حاصل و یا به نشانی تخت جمشید خیابان ملك‌الشعراء بهار شماره ۱۵ مراجعه فرمایند.

آگهی استخدام

شرکت سهامی صنعتی تولیدی پاوران
۱ـ کارگر ساده ۲۰ نفر
۲ـ کارگر دوزنده ۱۰ نفر
با حقوق مکفی و یك‌وعده غذای گرم و استفاده از تمام مزایای کارگری استخدام مینماید
شرایط: داشتن سواد خواندن و نوشتن‌وورقه خاتمه خدمت سربازی
نشانی: خیابان آیزنهاور ایستگاه نظامی‌جنب داروخانه شهیاد کوچه‌نورشهر کارخانه پاوران

ATMOSPHERE

کارخانجات آتمسفر

سازنده دستگاههای تهویه‌مطبوع‌و حرارت مرکزی
استخدام مینماید
۱ـ سرپرست خرید خارجی مسلط‌بامورارزی و سفارشات خارجی آشنا به زبان انگلیسی با حداقل ۳سال سابقه کار یکنفر
۲ـ کارمند معین‌نویس دیپلمه با ۳سال‌سابقه کار ۲ نفر
۳ـ کارمندبرای نوشتن دفاتر قانونی با۳سال سابقه کار یکنفر
۴ـ صافکار با سواد خواندن و نوشتن ۵نفر
۵ـ کارگر ساده با سوادخواندن و نوشتن ۲۵ نفر
آدرس: جاده کرج بعداز گرمدره کیلومتر ۲۶

بچند نفر کارگر تراشکار ـ فرزکار وصفحه‌تراشکاردرجه‌یك نیازمندیم

جاده ساوه بیست‌متری یافت‌آباد شرقی کوی صدفی خاکباز ـ کارخانه ماشین‌سازی و تولیدی ریمر تلفن ۹۶۳۹۴۰

استخدام منشی وتایپیست

برای تمام وقت یك‌نفر دوشیزه مسلط به تایپ فارسی مورد نیاز است شرکت ساختمانی‌فرمو- یونایتد خیابان عباس‌آباد نیرزی شماره ۱۰تلفن ۸۴۶۱۷۸

حسابدارلیسانسیه‌وکمك‌حسابدار

با حداقل سه سال سابقه کار برای خدمت‌در یك‌شرکت ساختمانی مورد احتیاج است.
تلفن ۸۳۰۳۸۱

آگهی استخدام

شرکت‌ملی گازایران برای سمت اپراتوری تلفن تعدادی از خانمهای متقاضی گاز رابهمکاری دعوت مینماید. ازعلاقمندان خواهش میشودکه با در دست داشتن اصل و فتوکپی مدارك‌خود بغیر از روزهای تعطیل از ساعت ۸ صبح تا ۳ بعدازظهر به واحد استخدام این شرکت واقع در تهران ـ خیابان روزولت جنب سینما دیاموند ـ کوچه طهمورث ـ شماره ۲ طبقه ۴ اطاق ۴۰۴ مراجعه نمایند. مالف ۱۵۵۰

شرکت حمل و نقل بزرگ ایران

استخدام مینماید
۱ـ فوق دیپلم رشته اتومکانیك
۲ـ مکانیك کامیون های دیزل
۳ـ کارگر الکتریك یا باطری‌ساز
۴ـ کارگر شستشو
۵ـ حسابدار با تحصیلات دیپلم و یا حدود دیپلم و حداقل یك سال سابقه کار.
۶ـ کارمند انبار (کاردکس من) با تحصیلات دیپلم و یا حداقل حدود دیپلم و آشنا بامور انبارداری با سیستم کاردکس.
۷ـ منشی با تحصیلات دیپلم وحداقل یکسال سابقه منشیگری.
۸ـ کارمند کارگزینی با تحصیلات دیپلم ویا بالاتراز دیپلم وحداقل یك سال سابقه کار در کارگزینی بخش خصوصی.
۹ـ لیسانس اقتصاد، بازرگانی و یا علوم اداری.
داوطلبان استخدام میتوانندهمه روزه به‌قسمت کارگزینی شرکت واقع‌در ۸ کیلومتری جاده‌قدیم کرج روبروی شرکت دانه‌داران مراجعه نمایند.

استخدام بازاریاب

بچند نفر بازاریاب باحقوق و پورسانتاژ با داشتن گواهینامه رانندگی نیازمندیم
تلفن ۸۲۹۴۷۳ ـ ۸۲۱۰۷۹

دعوت به‌همکاری

شرکت بامیران برای عرضه مصالح پوشش دکوراتیوبام از ویزیتورهائی که زبان انگلیسی بدانند و دارای اتومبیل شخصی باشند برای همکاری دعوت مینماید داوطلبان لطفا با تلفن‌های ۹۳۲۹۳۲ ـ ۹۲۹۹۲۱ تماس حاصل نمائید

کارگرساده

شرکت تولیدی پرسیك تعداد ۲۰نفر کارگرزن و۲۵ نفر کارگر مرد رابا حقوق مکفی استخدام مینماید.
متقاضیان میتوانند به کارگزینی شرکت واقع در جاده مخصوص کرج بعداز پاسگاه شمالی مهرآباد روبروی پل فرودگاه ۲۰ متری ریاحی ساعت ۵ر۷ الی ۴ بعدازظهر مراجعه نمایند

شرکت بوتان سهامی خاص

سرپرست دریافت وپرداخت
دیپلمه ریاضی با دو سال تجربه مفید
آشنائی بامور بانکی
توانائی در برنامه‌ریزی گردش وجوه نقدی
ساعت ۵ر۱۷الی ۴ بعدازظهربا تلفن۷ـ۸۵۸۰۷۳ کارگزینی تماس حاصل شود.

داربست فلزی کفراژ جکهای تلسکوپی

به‌ابعادمختلف
فروش، اجاره با نصب و بدون نصب هرمقدار موجود است.
جهت تهران و شهرستانها تلفن ۹۳۹۹۸۰ـ۸۱

FINANCE MANAGER

A LARGE CONSTRUCTION PROJECT LOCATED IN MARV DASHT, FARS REQUIRES A FINANCE MANAGER WITH THE FOLLOWING QUALIFICATION:
1— HIGH SCHOOL DIPLOMA
2— AGE BELOW 40
3— ADEQUATE KNOWLEDGE AND EXPERIENCE IN ACCOUNTING MATERIALS, AND STORES (3 YEARS EXPERIENCE)
4— GOOD COMMAND IN ENGLISH LANGUAGE
THE QUALIFIED APPLICANTS MAY CONTACT US BY TELEPHONE 824983 FOR FURTHER INFORMATION

استخدام راننده
یکنفر راننده پایه ۲ شخصی که دارای‌گواهینامه ششم ابتدائی باشد مورد نیاز است خیابان‌سعدی جنوبی شماره ۶۳۴ شرکت سهامی صنعتی ماهیار مراجعه نمایند.

کنسرسیوم چهارراه استخدام میکند
مترور ساختمانی با حداقل‌سه سال سابقه کار برای کارگاه اصفهان تلفن ۲۲۲۲۷ـ۰۳۱

شرکت بهین به همکاری دعوت مینماید

سکرتر

دوشیزه یابانو مسلط به تایپ فارسی و لاتین تمام وقت مورد نیاز است.
خواهشمند است به آدرس کریمخان زند بین ویلا و بهجت‌آباد شماره ۱۳۲ مراجعه فرمائید

کارخانجات تولیدی

ایران یاسا

تعدادی کارگر ساده را با حقوق ومزایای‌مکفی استخدام مینماید.
متقاضیان به‌کارگزینی کارخانه واقع در جاده قدیم کرج اول جاده شهریار مراجعه نمایند.

استخدام میکند

۱ـ سیم‌کش تابلوهای صنعتی برق
۲ـ سازنده تابلوهای صنعتی برق مزدی و یا کنتراتی
۳ـ نگهبان
۴ـ کارگرساده
جاده مخصوص‌کرج ایستگاه شهوند خیابان رنگین کوچه سوم شرکت تکنوباکس

TOLOMBEH IRAN

(SHERKATE SAHAMI KHASS)
SUCHT ZUM SOFORTIGEN EINTRITT
SEKRETAERIN
Deutsche Muttersprache und Englisch in Wort und Schrift sind Voraussetzung.
Stenokenntnisse erwuescht.
Wir bieten eine den Leistungen entsprechende grosszuegige Bezahlung, angenehmes Betriebsklima und gleitende Arbeitszeit.
Bewerberinnen werden gebeten, sich unter tel : 824035 - 38 zu melden.

آگهی استخدام

کارخانجات ویتانا تعدادی کارگر ساده زن‌ومرد را با مزایای زیر استخدام مینماید.
۱ـ برخورداری از بیمه کامل وبازنشستگی.
۲ـ برخورداری از حقوق مکفی
۳ـ امکان اضافه‌کاری روزانه با ۳۵٪ اضافه دستمزد.
۴ـ برخورداری ازسود ویژه‌بمبلغ قابل‌ملاحظه.
۵ـ استفاده از تسهیلات رایگان رفت‌و آمد.
۶ـ استفاده از غذای گرم و کامل.
۷ـ امکان استفاده از وام ضروری.
۸ـ امکان استفاده از وام خرید خانه.
۹ـ امکان پیشرفت آتی و فراگیری تخصص و تصدی شغل بالاتر.
۱۰ـ امکان استفاده از مهدکودك‌برای نوزادان
داوطلبان همه‌روزه از ساعت ۸ صبح تا۲بعداز ظهر بکارگزینی کارخانجات ویتانا واقع در کیلو متر ۱۱ جاده قدیم کرج مراجعه نمایند.

گروه تولیدی کورش
KOUROSH MFG. GROUP

مبلیران ـ برلیان ـ جامکو

دعوت بهمکاری مینماید
۱ـ پرسکار و برشکار ورق
۲ـ مونتاژکار کولر
۳ـ جوشکار و نقطه جوشکار
۴ـ ماشین کار و مونتاژ کار نجار
۵ـ نگهبان ورزیده با تضمین کافی
۶ـ کارگر ساده مرد و زن
۷ـ دوشیزه یا بانوی مبتدی جهت آموزش خیاطی و اشتغال بکار در واحد تولیدی دوخت پوشاك
۸ـ چرخکار مرد و زن
کیلومتر ۸جاده‌مخصوص‌کرج روبروی هاویلوکس

شرکت پخش جمشید

وابسته به گروه تولیدی وصنعتی کفش‌سازی بلا
افراد زیر را باحقوق ومزایای‌مکفی استخدام میکند:
۱ـ تعدادی کمك فروشنده ششم ابتدائی
۲ـ تعدادی کمك دکوراتور سیکل
۳ـ تعدادی کارگر برقکاردرجه‌سه
۴ـ دکوراتور با دوسال سابقه‌کار دیپلم
۵ـ برقکار درجه یك.
۶ـ تعدادی کارگرساده.
ششم ابتدائی
متقاضیان استخدام در صورتی که مانع‌استخدامی نداشته باشند میتوانند همه روزه باستثناءروز های تعطیل از ساعت ۸ صبح الی۱۶ به کارگزینی شرکت واقع در خیابان سپهبد رزم‌آرا (جاده‌ری) پائین تراز پمپ بنزین دولت‌آباد شماره ۵۷۷ شرکت پخش جمشید مراجعه فرمایند.

آگهی استخدام

۲۰ نفر کارگرمرد
با تحصیلات ششم ابتدائی
۲۵ نفر کارگرمرد
باسواد خواندن ونوشتن
که بتوانند در دو شیفت ۸ ساعته و ۱۲ساعته بطور نوبتی کار کنند با حقوق و مزایای مکفی استخدام میشوند.
داوطلبین میتوانند با در دست داشتن اصل شناسنامه و معافی نظام‌وظیفه همه روزه‌باستثناء روز های تعطیل از ساعت ۸ الی ۱۵ به آدرس کیلو متر ۹ جاده جنوبی کرج نرسیده به میدان شیر پاستوریزه دست‌چپ بعداز تقاطع‌خطراه‌آهن
شرکت کارتن ایران
(سهامی‌عام) مراجعه نمایند.

ایران سب

تعدادی کارگر ساده زن ومرد ویك نفر سرکارگر فنی باشرایط زیر استخدام میکند:
۱ـ حقوق مکفی
۲ـ حق مسکن
۳ـ پاداش‌واضافه‌تولید.
۴ـ سود ویژه
۵ـ نهار مجانی.
۶ـ سرویس رفت‌و برگشت.
۷ـ بیمه بازنشستگی و پزشکی.
۸ـ ساعت ۷ صبح تا ۴ بعدازظهر.
و پنجشنبه ها ۷ صبح تا ۵ر۱۲ بعدازظهر
داوطلبین به نشانی:
خیابان شاه ساختمان آلومینیم طبقه هشتم. شرکت ایران‌سب و یا تلفن های ۶۶۱۰۴۰ ـ ۶۶۰۵۴۰ مراجعه فرمائید.

نیازمندیهای اطلاعات

برای دادن آگهی تلفنی باشماره‌های ذیل تماس حاصل فرمائید
تلفنهای: ۳۱۱۲۳۰-۳۱۱۲۲۹

آگهی استخدام

شرکت آبیاری قطره ای ایران دریپ به‌همکاری افرادی با مشخصات و شرایط زیر نیازمنداست:

۱ـ مهندس آبیاری بایکسال تجربه ۵ نفر
۲ـ تکنیسین آبیاری دیپلمه ۱۰ نفر
۳ـ کمک تکنیسین سوم متوسطه ۱۰ نفر
۴ـ ماشین نویس ۵ نفر
۵ـ تلفنچی ۲ نفر
۶ـ کارگر فنی باتحصیلات ششم ابتدائی ۱۰ نفر

ازمتقاضیان تقاضامیشودهمه‌روزه‌از ساعت ۸½ صبح لغایت ۳ بعداز ظهر با در دست داشتن برك پایان خدمت یا معافی دائم به آدرس عباس آباد غرب پمپ بنزین ساختمان کشاورزی کارگزینی مراجعه نمایند.

نیروی دریائی شاهنشاهی

آگهی استخدام

نیروی دریائی شاهنشاهی تعدادی غیر نظامی را در تخصصهای مشروحه زیر بصورت رسمی و غیر رسمی باحقوق و مزایای مکفی استخدام مینماید.

مدرك تحصیلی	مدرك تخصصی	محل خدمت
دکترا	چشم‌پزشک، اطفال ،زنان،دندانپزشک جراح پوست، خون متخصص بیماریهای زنان و زایمان، متخصص طب پیشگیری، قابله(نرس ماما)	سیرجان بندر پهلوی بندرعباس خارك
فوق لیسانس	برق ، الکترونیک ، صنایع، مکانیک ماشین سازی ، مدیریت صنعتی	بندرعباس (تسلط کامل به زبان انگلیسی)
لیسانس	برق، الکترونیک، صنایع، مکانیک	بندر عباس (تسلط کامل به زبان انگلیسی)
لیسانس	برق و الکترونیک ، حسابداری ، مددکار اجتماعی، امور اداری	تهران بندرعباس
لیسانس	مددکار اجتماعی	
دیپلم و کنیسین فوق‌دیپلم	مکانیک ، برق، الکترونیک	بندرعباس، بوشهر، خارك
دیپلم و فوق دیپلم	گرافیک و رسم‌فنی، ریاضی،جوشکاری نلزکاری تاسیسات آتو مکانیک‌صنایع ریخته‌گری ، ذوب فلز	بندرعباس (آشنائی کامل به زبان انگلیسی)
دیپلم	ماشین نویس فارسی و لاتین	تهران
ششم ابتدائی و بالاتر	راننده پایه ۱و۲	بندرعباس ، بوشهر، منجیل خارك
• •	مکانیسین خودروهای دیزلی و بنزینی، آهنگر، تراشکار، باطری‌ساز، قفل ساز، نقاش اتومبیل، صافکار	بندرعباس ، منجیل

داوطلبین واجد شرایط می توانند همه روزه جز ایام تعطیل و پنجشنبه‌ها جهت ثبت‌نام و کسب اطلاعات بیشتر بمدیریت استخدام نیروی دریائی شاهنشاهی‌واقع‌درخیابان عباس آباد روبروی پمپ بنزین جنب مبل بی‌بی ویا به پرسنل پایگاههای مذکور مراجعه نمایند.

م‌الف ۷۹۱
۱ـ۷

آگهی دعوت به‌همکاری

شرکت رویال ستیم

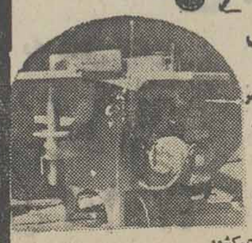

ساخت ماشین‌های نجاری
خودرا باطلاع میرساند
آمادگی‌خودراجهت‌اخذقرارداد محصولات خود درسراسر کشوراعلام داشته وازمراکزاستانها نماینده می‌پذیرد.
انواع محصولات (سه کاره)
تکفروشی عمده فروشی «چهارکاره» «اره»
تهران ـ میدان ۲۴ اسفند ـ مقابل ستاد ژاندارمری کشور
ساختمان بانك اعتبارات تعاونی و توزیع ـ طبقه ششم ـ تلفن ۹۳۳۶۵۴-۳۱-۹۵۴۴

ترخیص کالا

از گمرکات مهرآباد وارتاکسی ظرف حداکثر دوروز تلفن: ۹۷۲۳۶۸ از ۲ الی ۵

دریاکنار

ویلایی واقع در اول دریاکناردارای‌سه اطاق‌خواب سالن پذیرائی آب و برق و تلفن فوری به‌قیمت ۴۵۰ هزار تومان به فروش می‌رسد تلفن ۸۹۱۳۲۲ و ۸۹۴۳۲۱

نیروی دریائی شاهنشاهی

آگهی استخدام

نیروی دریائی شاهنشاهی تعدادی لیسانس ، فوق دیپلم و دیپلم الکترونیك که‌آشنائی کامل‌به زبان انگلیسی داشته باشند را بصورت رسمی استخدام مینماید که پس‌از طی دوره یکساله تخصصی در کشور هلند جهت خدمت به پایگاه دریائی بوشهر اعزام میگردند.
داوطلبان با داشتن شرایط عمومی استخدام میتوانند همه روزه جز ایام تعطیل و پنجشنبه‌ها جهت کسب اطلاعات بیشتر و انجام مصاحبه‌به مدیریت استخدام نیروی دریائی شاهنشاهی واقع در خیابان عباس‌آباد روبروی پمپ بنزین جنب مبل بی بی مراجعه نمایند.
م‌الف ۷۹۳

کارخانجات مخابراتی ایران

یك نفرلیسانس یا فوق دیپلم بازرگانی یا حسابداری با حداقل دو سال سابقه کار و آشنائی به زبان آلمانی استخدام مینماید:
داوطلبین میتوانند روزهای ۲۸و ۲۹ر۱ر۳۶ با در دست‌داشتن فتوکپی معافی یا برك خاتمه‌خدمت فتوکپی مدرك تحصیلی و یك قطعه عکس به دفتر شرکت واقع در خیابان تخت‌طاوس برسیده به چهارراه فرح‌کوی نوربهشت‌پلاك۷ مراجعه‌نمایند.
(خانم‌هائی که به ماشین‌نویسی آشنائی‌داشته باشندبرسایرین‌مقدم‌خواهندبود) تلفن۵ـ۸۲۲۰۲۳

راننده

برای آذربایجان‌غربی

شرکت بین‌المللی امریکائی

راننده پایه دوم با معلومات ششم ابتدائی استخدام مینماید. متقاضیانیکه تحصیلات دبیرستانی داشته باشند حق تقدم دارند.
متقاضیان لازم است درخواست خودرا همراه بایك قطعه عکس از آخرین عکس خودبه آدرس تهران ـ خیابان سپهبد زاهدی ـچهارراه ناصرـ جنب وزارت راه ساختمان شهداد طبقه ششم‌یابه صندوق پستی ۱۴ر۱۱۴۳ ارسال نمایند.

آگهی استخدام

مرکز کامپیوتر جمعیت شیرو خورشید سرخ ایران یکنفر پانچیست و چند نفر دیپلمه ریاضی را بطور رسمی ازطریق امتحان استخدام می‌نماید از داوطلبان خواهشمند است از تاریخ۲۲ر۱ر۳۶ لغایت ۲۹ر۱ر۳۶ درساعات اداری‌با تلفن۸۵۵۱۳۸ تماس حاصل نمایند.

کارخانه باطری‌سازی ری.او.واك

استخدام‌میکند یک نفر نقشه کش طراح بامشخصات زیر

۱ـ ۳ سال سابقه خدمت درطراحی کارخانه‌های تولیدی
۲ـ آشنا به زبان انگلیسی

متقاضیان به کارگزینی کارخانه واقع‌درکیلو متر ۱۴ جاده مخصوص کرج مراجعه نمایند

بهترین مبلمان اسکاندیناوی برای منزل و ویلای شما
آماده تحویل دفتر فروزان راه خیابان روزدلت ۸۲۲۴۸۷

حراج کفاشی میرزابیگیان

شروع حراج کفاشی میرزابیگیان از سوم اردیبهشت ماه خیابان کریمخان زند نبش ایرانشهر طبقه دوم تلفن۸۲۴۶۴۵
۱ـ۲ آـ۳۶۳۱

شرکت کالای الکتریك افراد زیر را باحقوق ومزایای رفاهی ممتاز جهت کار در کارخانجات خود واقع درجاده آبعلی به‌همکاری دعوت مینماید.

۱ـ ماشینکار پلاستیك ـ باحداقل ۲ سال تجربه کار با ماشینهای تزریق پلاستیك وقالب بندی.
۲ـ پیستوله کار درجه ۲ با تجربه در رنك قطعات پلاستیکی.
۳ـ پرسکار درجه ۲ـ باتجربه در تنظیم قالبهای برش و خم.
۴ـ مونتاژکار ـ دوشیزه یا بانو با حداقل سواد خواندن ونوشتن.
۵ـ کارگر شیشه‌برـ باتجربه در برش وحمل ونقل شیشه.
۶ـ کارگر نظافتچی زن ومرد.
۷ـ کارگر ساده جهت بسته‌بندی وانبار.

داوطلبین میتوانند همه روزه از ساعت۸صبح الی ۳بعد ازظهر به کارگزینی کارخانجات کالای الکتریك به آدرس کیلومتر ۲ر۵ جاده‌آبعلی‌جنب ضلع جنوبی داروسازی هوخست جهت‌مصاحبه‌و استخدام مراجعه فرمایند.

حسابدار ـ کارمنداداری

گروه صنعتی خاور (شرکت سهامی عام) برای تکمیل کادر پرسنلی یکی از شرکتهای وابسته خود نیاز به همکاری چندنفر باشرایط زیردارد:

۱ـ ۴ نفر کارمند کارگزینی
۲ـ ۴ نفرکارمند سفارشات با زبان انگلیسی و یا آلمانی
۳ـ ۶ نفر کارمند حسابداری و بازرگانی با حداقل یکسال سابقه کار مفید

داوطلبینی که حداکثر سن آنها ۳۰ سال و دارای دیپلم متوسطه و برك خاتمه خدمت‌میباشند با در دست داشتن یك قطعه عکس‌بکارگزینی‌گروه صنعتی خاور (شرکت سهامی عام) واقع در بلوار الیزابت نبش کوچه سوم مراجعه نمایند.

آگهی استخدام

شرکت مارجنیال ـ تهران تاکا یکنفر خانم را که آشنائی بزبان انگلیسی و تایپ داشته‌باشد استخدام مینماید
علاقمندان به نشانی خیابان کریم‌خان‌زند بین ویلا و آبان ساختمان ۱۳۲ و یاتلفن ۵ـ۸۹۸۱۳۳ مراجعه‌نمایند.

آگهی استخدام

یك شرکت بزرك جهت تکمیل کادر اداری‌خودبافراد زیر نیازمند است

۱ـ ماشین نویس فارسی ولاتین جهت سکرتری
۲ـ ماشین نویس فارسی جهت امورتایپ

متقاضیان می توانند به کیلومتر ۷ جاده قدیم کرج بعداز کارخانه شیر پاستوریزه شرکت ایران تانکر مراجعه نمایند.

صنایع هواپیمائی ایران
استخدام با مزایای فوق‌العاده شغلی

حسابدار لیسانس و داشتن تجربه
حسابرسی لیسانس و داشتن تجربه
سکرتر دیپلم متوسطه و داشتن تجربه
ماشین نویس دیپلم متوسطه و داشتن تجربه

به اداره استخدام صنایع هواپیمائی ایران واقع در خیابان پهلوی جنوب پارك ساعی مراجعه نمایند.

آگهی استخدام

یك شرکت بزرك صنعتی درتهران‌دعوت به همکاری می‌نماید

لیسانس بازرگانی یا اقتصاد جهت امور مالی با ۵ سال سابقه کار.
لیسانس حسابداری یا بازرگانی با۳سال‌سابقه‌کار
لیسانس اقتصادیابازرگانی‌جهت‌قسمت‌سفارشات مسلط بزبان انگلیسی با ۵ سال سابقه کار.

متمنی است‌با ارسال‌کلیه سوابق‌با صندوق پستی ۴۱ر۳۲۲۷ مکاتبه فرمائید

آگهی استخدام

مرکز پزشکی فیروزگر بر طبق آیین‌نامه استخدامی بیمه‌های‌اجتماعی تعدادی را که دارای شرایط‌زیرباشند پس‌ازطی یك‌دوره سه‌ماهه کارآموزی بعنوان کمك‌بهیار از طریق امتحان ومسابقه استخدام مینماید، داوطلبان واجد شرایط میتوانند درخواست‌ذیل این آگهی را تکمیل کنند و بهمراه دو قطعه عکس ۴×۳ خود حداکثرتا بیست روز پس از انتشار این آگهی به نشانی ـ تهران خیابان زاهدمرکز پزشکی فیروزگر کارگزینی ارسال نمایند. از داوطلبان کتبا برای‌انجام‌مسابقه دعوت بعمل خواهد آمد.

شرایط:
۱ـ دارا بودن مدرك تحصیلات سوم‌متوسطه
۲ـ دارا بودن حداقل ۱۸ سال تمام‌وحداکثر ۴۰ سال تمام سن.
۳ـ دارا بودن‌صحت‌مزاج‌وتوانائی انجام کار مربوط
۴ـ دارا بودن تابعیت ایران
۵ـ نداشتن سوء پیشینه
۶ـ معافیت از خدمت یا برك خاتمه‌خدمت برای داوطلبان مرد

فرم درخواست شغل بهیاری ازمرکز پزشکی فیروزگر

نام خانوادگی : نام: نام پدر :
شماره شناسنامه ومحل صدور:
تاریخ تولد: آخرین مدرك تحصیلی :
نشانی کامل محل سکونت وتلفن:
م‌الف ۱۳۷۷ امضاء داوطلب

آگهی مسابقه‌طرح‌معماری درورودی‌سیمان آریا ـ اصفهان

شرکت سیمان آریا طرح معماری در ورودی کارخانه سیمان آریا واقع در ۴۶ کیلومتری اصفهان را بین کلیه مهندسین ودانشجویان معماری دانشکده هنر های زیبای دانشگاه‌تهران‌ودانشگاه‌معماری‌دانشگاه ملی بمسابقه میگذارد داوطلبین‌میتوانندازتاریخ اول‌تا پنجم اردیبهشت‌ماه ۲۵۳۶ به دفتر ساختمان این شرکت به آدرس خیابان‌شاه‌عباس روبروی بیمارستان‌تهران کلینیك اول خیابان چهارم شماره ۹ر۱ مراجعه و مشخصات و اطلاعات اولیه‌رادریافت وطرح پیشنهادی خود را حداکثر تاتاریخ‌پنجم‌خرداد ماه ۲۵۳۶ تسلیم نمایند. مبلغ جایزه دویست هزار ریال تعیین شده است که به‌برنده‌اول طبق‌تشخیص این‌شرکت‌پرداخت خواهد شد.

شرکت سهامی سیمان آریا

نیازمندیهای روزنامهٔ اطلاعات تلفنی آگهی می پذیرد
خدمات عمومی (متفرقه) ۳۱۱۲۲۷ ۳۱۲۴۱۳

نیازمندیهای اطلاعات

برای دادن آگهی تلفنی باشماره‌های ذیل تماس حاصل فرمائید

تلفنهای: ۳۰۳۷۰۲-۳۱۱۲۱۹-۳۱۱۲۲۵-۳۱۱۲۲۴

دفتر ایران اشتیبل برای شهرستانهای زیر نمایندگی فعال میپذیرد

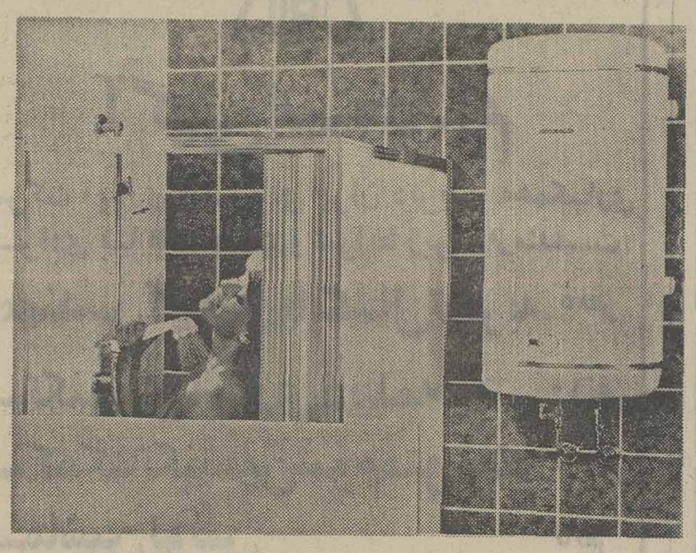

تهران
بندرعباس
آبادان
اهواز
شیراز
اصفهان
مشهد
رشت
تبریز

آبگرمکن‌های ۵ تا ۱۰۰۰ لیتری

۵ و ۱۰ لیتری جهت زیر دستشوئی منازل ـ آرایشگاهها ـ فروشگاهها ـ دفاتر و شرکتها و ظرفیت های بیشتر برای حمام ـ آشپزخانه و کارگاهها بامصرف کم

کتری برقی دیواری ۵ لیتری ولوازم خانگی

دفتر ایران‌اشتیبل‌الترون ـ تهران خیابان شاهرضا ـ ایستگاه درختی ساختمان‌حمید آپارتمان ۲۱ تلفن ۷۵۰۷۷۴

قابل توجه شرکتها

خصوصی و دولتی

مینی بوس‌های ۲۱ نفره و ۱۷ نفره جهت سرویس

نقد و اقساط

آماده تحویل

اخوان گلپایگانی

انتهای خیابان شاهپور تعمیرگاه

۱۰۵ ایران ناسیونال

۵۲۰۴۷۱۹۵۲۱۷۸۹

شرکت ترافیکو

جهت تکمیل کادر حسابداری خود یک نفر خانم یا آقای دیپلمه نیازمند است داشتن کارت پایان خدمت وظیفه یا معافی دائم یکی از شرایط استخدام میباشد خواهشمند است از ساعت ۸ صبح الی ٤ بعداز ظهر با تلفن‌های ۳۰٤۱۹۱ تا ۳۰٤۱۹٤ تماس بگیرید.

گمشده

قابل توجه

۱۰۰ هزار ریال مژدگانی به شخصی و یا اشخاصی که بتوانند درباره اتومبیل بنز ۲۰۰ سفید رنگ مدل ۷۳ به شماره شهربانی ٤۱۲۲۹ ط.ع که مدتی قبل به سرقت رفته اطلاعاتی بدهند به شماره تلفن ۳۱٦۲٤۷ ویا به آدرس تهران: خیابان فردوسی نبش خیابان کوشک فرش فروشی کهن تماس گرفته و مژدگانی خود را دریافت نمایند.

دسته چک از شماره ۳۹٤۹۲٦ الی ۳۹٤۹۵۰ بانک صادرات شعبه ۱۱۷۰ خیابان مولوی از حسابجاری ٤٤۲ بنام رضا قلی امراللهی سفید و بدون امضاء مفقود شده ازدرجه اعتبار ساقط است.

قابل توجه دارندگان زمین درغرب پارک‌وی وشرق کوی گیشا

خریداری از بانک ساختمانی سابق پلاک ۱٤٤۱ برای روشن شدن ازملک خوداز ساعت ۹ الی ۱۱ صبح و از ۵ الی ۸ بعدازظهر به‌تلفن ۵٦۳۱۱۲ مراجعه نمایند.

هتل و رستوران

با ۲ پروانه جداگانه در بهترین نقطه‌وموقعیت با کلیه لوازم یکجا یا جداگانه واگذار میشود تلفن ۳۱۵۲۷۰

انجمن ملی حمایت کودکان «استخدام مربی کفاشی»

انجمن ملی حمایت کودکان بمنظور تعلیم کفاشی به کودکان عقب مانده ذهنی دونفر مربی باشرائط زیر استخدام مینماید:

۱ـ سن بین ۳۰ تا ٤۰ سال
۲ـ تحصیلات ششم ابتدائی
۳ـ ۵ سال سابقه کار

داوطلبان میتوانند به کارگزینی انجمن واقع‌در اوین انتهای خیابان دانشگاه ملی مراجعه‌نمایند.

گروه‌هماس

افراد زیررا بهمکاری‌دعوت‌میکند:

۱ـ لیسانسیه حسابداری
۲ـ کارمند دیپلمه
۳ـ منشی
٤ـ ماشین نویس
۵ـ تحصیلدار دارای گواهینامه موتورسیکلت

تلفن ۹ـ۹٦۱۰۹۱

شرکت ساختمانی بن کار

به محل جدید

خیابان تخت طاووس خیابان کوی نور

کوچه چهارم پلاک ۲۱

تلفن ٦۲۰۱۰۳

انتقال یافته است

نصب انواع اسکلت فلزی

خرپا سازی ـ درب و پنجره

با کادر مجهز و کارگران ورزیده ۵٤٦۳۳۲

جرثقیل وتریلی توکل

بزرگترین موسسه جرثقیل در ایران از ۵ الی ۱۵۰ تن

میدان شاه ـ خیابان ری ـ پلاک ۷۱۳ تلفن ۱۷ الی ۳۵۸۵۱۱

مهندسان مشاور استخدام مینماید

نقشه‌کش مکانیک باحداقل دوسال سابقه‌کار جهت مصاحبه‌باتلفن ۸۵۷٦۸۳ تماس حاصل نمایند

نقشه کش نقشه بردار مسئول اداری

مهندسین مشاور معتبر به دونفر نقشه‌کش سیویل با ٤ سال سابقه کار درآب وفاضلاب شهری و یکنفر نقشه‌بردار با ۲ سال سابقه و مسئول اداری نیاز دارد.

لطفا با تلفنهای ۸ـ۸۵۹۱۹۵ تماس‌حاصل‌نمائید.

آگهی استخدام

شرکت سهامی ایران تولیداتومبیل (سایپا)

افراد مشروحه زیر را با حقوق و مزایای فوق‌العاده استخدام‌مینماید

۱ـ مهندس مکانیک آشنا به‌زبان فرانسه با سابقه کار
۲ـ نقشه‌کش فنی مکانیک باسابقه کار
۳ـ تکنیسین مکانیک عمومی آشنا به نقشه‌خوانی با سابقه کار
٤ـ دوشیزه یا بانو تسلط کامل به ترجمه زبان فرانسه
۵ـ دوشیزه یا بانوآشنا به‌تایپ فارسی‌ولاتین و زبان انگلیسی
٦ـ تکنیسین ساختمانی با سابقه‌کار
۷ـ قالب‌بند با تجربه و سابقه‌کار
۸ـ مکانیک ماشین‌آلات صنعتی
۹ـ جوشکار CO_2 باسابقه کار
۱۰ـ راننده پایه یکم حداقل دوسال سابقه‌کار
۱۱ـ راننده جرثقیل
۱۲ـ کارگر پیستونه‌کار
۱۳ـ کارگر لوله‌کش
۱٤ـ کارگر آهنگر
۱۵ـ برقکار اتومبیل
۱٦ـ صافکار
۱۷ـ نگهبان
۱۸ـ شبگرد
۱۹ـ کارگر آتش‌نشانی با سابقه‌کار
۲۰ـ کارگر ساده

شرایط استخدام

دارا بودن برگ خاتمه خدمت یا معافیت دائم تحصیلات برای کارگران حداقل خواندن ونوشتن واجدین شرایط میتوانند همه روزه از ساعت ۷ صبح الی ۱۵ به کارگزینی کارخانه سیتروئن واقع در جاده مخصوص کرج کیلومتر ۲۲ مراجعه نمایند.

شرکت ایران فان

استخدام مینماید

۱ـ مهندس تاسیسات و تهویه
۲ـ تلفنچی زن مسلط به تایپ فارسی ولاتین
۳ـ استادکار و تکنیسین مکانیک ـ تولید و تاسیسات و تهویه
٤ـ حسابدار
۵ـ کارگر ساده برای تمام وقت استخدام مینماید.

شاهرضا ـ اول روزولت شماره ۵۳ تلفن ۸۲٦٦۲۲ ـ ۸۳٤۲٤۹

آپارتمان اداری

بمساحت ۲۵۰ متر مربع با دو رشته تلفن مستقیم و پارکینگ اختصاصی و دارای سیستم فن‌کویل دریک ساختمان بسیار شیک و مدرن بصورت نیمه مبله واقع در طبقه ۱۲ ساختمان کاوه در میدان فردوسی ابتدای سپهبد زاهدی اجاره داده میشود طالبین با تلفن ۹ـ۸۳۸۰۵٦ تماس بگیرند.

قابل توجه شرکتهای ساختمانی وصنایع تکمیلی چوب

شرکت بلوط بامسئولیت محدود

هرگونه سفارش تهیه انواع چوبهای بریده شده را به هر اندازه در اسرع وقت تهیه‌مینماید.

برای اطلاع بیشتر به تلفنهای ۷۵۹۳۹۳ ـ ۷٦۲۸۸۳ مراجعه فرمایند.

نقشه نظارت ومحاسبات ساختمان

ویلا ـ آپارتمان ـ شهرک

اجراء کلیه عملیات ساختمانی تلفن ٦۲۲۹۷٦

کنترولر

گروه‌صنعتی خاور (شرکت سهامی عام)

ازتعدادی کنترولر وارد به امور کمپیوتری دعوت به‌همکاری مینماید

داوطلبینی که دارای دیپلم متوسطه و برگ‌خاتمه خدمت یا معافیت دائم میباشند و حداکثر سن‌آنها ۳۰ سال باشد میتوانند همه روزه با در دست داشتن یک قطعه عکس به کارگزینی گروه صنعتی خاور (شرکت سهامی عام) واقع در بلوار الیزابت نبش کوچه سوم مراجعه نمایند.

موسسه‌مهندسین‌مشاور

خانمی‌راکه مسلط به‌ماشین‌نویسی فارسی ولاتین باشد به همکاری دعوت میکند.

تلفن ٦٦۸۸٤۳ـ ٦٦٤۷۹۹ ـ ٦٤٦٤٦۸

استخدام کارگرساده

کارگر ساده زن ومرد برای شیفت روز وشب باحقوق و مزایای مکفی استخدام میشود.

آدرس: آیزنهاور چهارراه خوش اول کوچه کامیاران شماره ۱

تلفن ۹۵۹٤۹۲ و ۹۵٤۷۱۱

شرکت پلی اکریل ایران

بیک نفر نامه رسان با سابقه کار نیازمند است جهت‌اطلاعات‌بیشتر خواهشمند است‌باشماره تلفنهای ۵ـ٦۸۷۰٤۱ تماس بگیرید.

استخدام منشی نیمه وقت

شرکت ریال یکنفر خانم منشی را (در سطح خوب) برای ۹تا۱ بعدازظهر با حقوق مکفی به همکاری دعوت مینماید تلفن ٦٦۰۲۰۰

مهندس آرشیتکت ومحاسب

آماده تهیه نقشه های ساختمانی تلفن ۲۷۵۱٦۰

SCOTSMAN

یخسازی اسکاتسمن

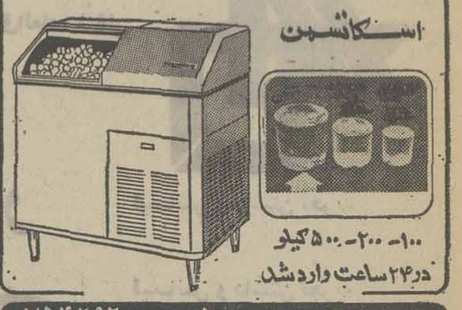

۱۰۰ـ ۲۰۰ـ ۵۰۰ کیلو

در ۲۴ ساعت وارد شد.

فروشگاه منصور تلفن ۷۵٤۲۹۲ ۷٦۲۵۲۷

استخدام

شرکت سهامی تولیدی و صنعتی مدار

به افراد زیر با حقوق و مزایای مکفی نیازمنداست

۱ـ دونفر آشنا به امور گمرکی و ترخیص کالا با دوسال سابقه کار وتحصیلات درحدودسیکل‌وداشتن برگ خاتمه خدمت.

۲ـ دوشیزه یا بانو آشنا به‌ماشین نویسی فارسی ولاتین و بایگانی و امور سفارشات

۳ـ تعدادی کارگر ساده زن ومرد

داوطلبین میتوانند همه روزه به غیر ازروزهای تعطیل از ۸ صبح الی۱٦به کارگزینی کارخانه واقع در کیلومتر ۹ جاده مخصوص تهران کرج مراجعه نمایند.

فروش زمین

قطعه زمینی به مساحت ۱۷۰۰متر بر ٤۵ متری با سالن ۲۱۰ متری برخیابان با تلفن وشوفاژ واگذار میشود.

ازساعت ۵ تا ۸ فقط تلفن ۵٤٦۱۷۱ و ۹٦٤۵۵۵ و ۹٦٤٦٦٦

استخدام تحصیلدار

موسسه مهندسین مشاور بیکنفر تحصیلدار با حداقل تحصیلات ششم ابتدائی و دارا بودن‌معافی نظام وظیفه وگواهینامه رانندگی موتور و معرف وضامن معتبر نیازمند است تلفن ۹ـ٦۸۱۳۳۷

دو نفر پیشخدمت باسواد مرد و یک نفر نظافتچی ماهریا مرد یازن موردنیازاست داوطلبان تقاضای خودرا بصندوق پستی ۲٤۲۸ تهران بفرستند.

قابل توجه شرکتهای ساختمانی

واتراستاپ بهراندازه موجود است سفارش‌با تلفن ۳۱۰۵۰۷ تماس حاصل فرمائید.

آگهی استخدام

کارخانجات ماشین سازی فیروزا

به‌افراد زیر که حداقل ۵سال سابقه کار در کارخانجات ماشین‌سازی داشته باشندنیازمند است

۱ـ کنترل مرغوبیت
۲ـ بورنیک کار
۳ـ صفحه تراشکار
٤ـ فرزکار
۵ـ دریل کار
٦ـ فیتر (مونتاژکارماشین‌آلات)
۷ـ برش کار
۸ـ نگهبان

باداشتن مدرک ششم ابتدائی‌ودفترچه پایان خدمت .واجدین شرایط میتوانندبه جاده‌مخصوص کرج کیلومتر ۱٤مقابل کارخانجات جی‌پوشورلت ایران مراجعه نمایند.

تأتر را نباید در قرنطینه نگهداشت

چهل سال نمایش در ایران از دیدگاه علی اصغر گرمسیری ۲

در شماره پیش بحث تحقیقی علی‌اصغر گرمسیری را درباره پیشکسوتان نمایش در ایران خواندید، در این شماره گرایشهای نو تئاتر ایران را به روایت این هنرمند قدیمی می خوانید

دلم میخواست تماشاگران درحدی ازفرهنگ‌بودند که نمایش‌های ضعیف مارا با تخم مرغ وگوجه فرنگی له شده پاسخ میدادند .

اپرت‌ها

برای اینکه شما بدانید مادر آن موقع باچه شرایط دشواری نمایشی را حاضر و اجراء می‌کردیم من فقط بیک نمونه اکتفاء میکنم .

من دلباختگان را بسبب وضع رمانتیکی که داشت بصورت اپرت تنظیم کرده بودیم و طبعا یک اپرت احتیاج بشعر و موزیک دارد . برای اشعار آن بدوست فقید و شاعرم - رهی معیری - متوسل شدم . بدون‌ریا خواهشم را پذیرفت و ۱۲ قطعه شعر به مضمونی که بی‌پس احتیاج داشت ساخت و بمن تحویل داد .

اما وقتی آن اشعار را بادقت مطالعه کردم دیدم رهی اشعاری را به گرانقدری اشعار اگر نگویم سعدی - باجرات‌می‌توانم بگویم صائب ساخته وهر کدام از لحاظ استحکام وانسجام و قواعد شعری و عروضی بدون نقص و در سطحی بسیار عالی و متعالی است . امامتاسفانه چون دلباختگان به شعری احتیاج داشت که بروانی نثر و گفتگو ساخته شده باشد ناچار بخود زحمت دادم و ابیاتی‌را فی‌البداهه منتهی در عرض مدت ٤روز ساختم ووقتی بمعیری که در آن موقع در وزارت پیشه و هنر باهم کار میکردیم نشان دادم لبخندی زدو مثل معلمی که بچه الفبا خوانی را تشویق کند دستی به پشت من زد و گفت : آفرین گرمسیری سادگی و روانی این اشعار مرا بیاد شادروان ایرج‌میرزاانداخت. همین ابیات را بی‌معطلی در پیس بگذار وبده آهنگسرا بسازند

برای ساختن آهنگ دلباختگان بدوست دوران کودکی و نوجوانی‌ام (جواد معروفی) که یادش بخیرباد مراجعه کردم .او هم بی‌مضایقه در مدتی کوتاه آهنگهای بسیار دلنشینی برای‌آن اشعار ساخت و با پیانو نواخت. وقتی آنرا شنیدم گفتم - رفیق جز اینکه در تعریف این نواها بگویم مستقلا بسیار دلپذیر و شور انگیز است حرف دیگری ندارم بزنم. اما باید قبول کرد که با مقایسه باحالت‌وموقعیت صحنه‌ها این آهنگها برای این اشعار غریب و بیگانه است !

مثلا در اینجا که این آهنگ باریتم ۲و٤ سنگین ساخته شده و گامش مینوروغم‌انگیز است اگر بصورت ٦و۸ و درگام‌ماژورساخته میشد ، حالت وجد و نشاط پیدا میکرد و این همان حالتی است‌که موقعیت بی‌پس‌اقتضای آنرادارد.

گفت چطور مثلا ؟

من بودن تامل و آمادگی‌قبلی، حالت شش و هشت را به آهنگ دادم و بجای شور ، درماهور آهنگی رازمزمه کردم و چون معروفی هنرمند با انصافی است گفت - راست است . اینطوربهتر است و بلافاصله اضافه کرد که بهتر نیست حالا که خودت باین سادگی و آسانی آهنگ‌رامیسازی برای تمام اشعار هرآهنگی بذهنت میرسد بسازی، بعدا اگر ازلحاظ رعایت قواعد موسیقی اشکالی‌بنظر من رسید آنرا مرتفع خواهم کرد.

محتاج بیادآوری است که‌من مقدمات نت‌خوانی و سولفژ راااز خود معروفی یاد گرفته بودم ، همچنانکه رقص و نرمش را از کلاس رسمی میشل نازاریان و کمی‌هم میتوانستم دستی بسر و گوش و یلن بکشم بطوریکه در اپرت دلباختگان که من‌بنابمقتضای رل نقش یک جوان موسیقی‌دان را در آن برعهده داشتم در یکی دو قسمت نمایش آهنگیرادرصحنه باویلن میخواندم .

همه کاره شدن

خلاصه بطوریکه ملاحظه فرمودید ، گرمسیری،نویسنده‌پیس دلباختگان ، خود مجبور بود شعرش را بسراید آهنگش را بسازد - دلباختگان را باوسواسی که داشت کار گردانی کند- نقش اول آنرا برعهده بگیرد - روی صحنه‌نمایش ترانه‌ها را بخواند - ویلن بنوازد و درعین حال چون کسی نبود که بانی اجراء این نمایش باشد خود قبلا نمایش رااز هفتخوان سانسوربگذراند - بلیط چاپ کند - سالن کرایه کند - سوار دوچرخه بشود ، از این وزارتخانه به آن وزارتخانه‌برود، بلیط ها را توزیع کند تا تعدادی از آنها را صندوق حسابداری وزارتخانه‌ها بکارمندان دولت نقد و نسیه بفروشند و بعد شب‌قبل از نمایش دوچرخه سوار خود را باین در و آن‌در بزند و بلیط‌های باقی مانده را بگیشه برساند ودر همان روز کار پتیسیون ژنرال را انجام دهد . خلاصه براثراین‌همه دوندگیها و فعالیتها که هرکدام را باید لااقل یک نفر انجام میداد من باندازه‌ای ضعیف و ذلیل شده بودم که درشب اجراء نمایش یک نفر باصطلاح تزریقاتی ، پشت صحنه نمایش حاضر میشد و مثل یک چراغ زنبوری که در لحظه باید بکمک تلمبه زدن شارژبشود وشعله‌ای بدهد - قبل از شروع نمایش یک آمپول - بین پرده اول ودوم یکی ، و بین سوم و چهارم آخرین آمپول را بمن تزریق‌میکرد تا بتوانم وظیفه‌ام را انجام دهم و همینکه پرده میافتاد و نمایش تمام میشد، بدن نیمه جان مرا رفقا سر دست بلند میکردندودر یک درشگه میانداختند و بمنزل میرساندند تا نفسی تازه کنم و باز برای انجام ریاضت های دیگر آماده شوم ...

بله - ما وهمکاران مااغلب در چنین فضا و آتمسفری‌درراه‌تئاتر- بی‌آنکه بهره‌ای عایدمان بشود و یا چشمداشتی بدر آمدتئاترداشته باشیم - مثل یک عاشق سراز پا نشناخته در راه آن جانفشانی میکردیم .

شما دست اندرکاران تئاتر امروز باید بدانید که عبورازمرحله مقدماتی تئاتر (بصورت جهانی و برنگ ایرانی) دراین کشور ، گذاشتن از یک جاده صعب‌العبور ناهموار و سربالائی بودوما‌آن‌روز بیاری همکاران این جاده سنگلاخ را هریک بسهم خود بادست‌وپنجه وناخن صاف و هموار میکردیم .

هنوز خوشبختانه‌هستندکسانی که حیات دارند و میتوانند باین موضوع شهادت بدهندوبرآن‌صحه بگذارند .

درانیجا لازمست نکته‌ای را گوشزد کنم که چون درآن موقع هنوز سطح توقع اکثریت مردم از پیشرفت کار تئاتر عقبتر بود ما مجبور بودیم اغلب برای درک و فهم و قبول خاطر آن دسته از تماشاچیان بی تفاوت تا اندازه‌ای سطح کار خودمان رابااذوقیات‌آنها تطبیق دهیم و بهمین جهت وقتی میدیدیم گاهی مورد توجه وتشویق چنین اکثریتی قرار میگیریـم از خودمان بدمان می‌آمد ! زیرا یاد گفته متین (اسکاروایلد) می افتادیم که میگفت : (وقتی مردم باعقیده من موافقت میکنند احساس میکنم که باید اشتباه کرده باشم!)

در آن موقع آرزو داشتیم که میزان خواسته‌های مردم ازتئاتر، باندازه‌ای بالا برود که ما به آنها کار بهتری عرضه‌کنیم ، بحدی که اگر نکردیم بعضی‌اوقات‌تماشاچیان، تخم‌مرغ گندیده و گوجه فرنگی له شده با خودشان بسالن بیاورند و بسرو روی کسانی که اسم خود راهنرمند گذاشته‌اند وبیول‌واوقات آنها رحم نمیکنند و هر کثافتی را بنام هنـر بخوردشان میدهند بیاندازند تا تئاتر راه تکامل را بپیماید. افسوس که‌چنین نبود .

گرایشهای نو

من آن روز درعین حال که‌از زندگی مردم دوروبرم الهام‌میگرفتم ودرپی‌یس‌ها منعکس میکردم ، در عالم هنر خود رادرمحیط دربسته (ایرانی جنس ایرانی‌بخر) محدود نمیکردم و برای پیشرفت هنر ، حتی از برچسب غرب‌زدگـی بیم نداشتم و بهمین سبب گاهی‌پیس های ترجمه شده را بروی صحنه میبردم و در آن محیط منحط آنتن تازمجوئی و نوجـوئی در تیاتر راحتی برای گرفتن صداهای دور و ناآشنا بلند میکردم و سعی داشتم که همه‌رادرنواری‌مخصوص ضبط کنم شاید بتواند یکی از صداها گاهی الهام‌بخش ساختن یک سمفونـی جدید تئاترال از زندگی ایران - برنگ‌محیط و در قالب اصول وضوابط تکنیک تئاتر جهانی برای من باشد.

همیشه سعی داشتم رابطه‌فرد با اجتماع ورابطه اجتماع را بـا دیگر اجتماعات بشری بفهمم‌وحس کنم تاشاید بانوعی جهان بینـی تجربی،پیام‌آور علمی انسانی‌باشم.

من معتقدم بوده و هستم کـه هنرتئاتر اصولا جنبه جهانی‌دارد و بیشتر انسانی است تاناحیه‌ای واقلیمی . زیرا معتقدم‌که‌شعرسنتی است و ملی اما تئاتر از این‌قاعده مستثنی است و میدانی‌است‌وسیع و گسترده در سطح کره زمین که ما بارنگ های مختلف وآداب و رسوم مختلف و بازیهای‌مختلف در آن زندگی میکنیم .

تئاتر ، آنطور که دنیا معنی آنرا فهمیده و پذیرفتـه مرز و سرحدی برای خود نمیشناسد . تئاتربال دارد پرواز میکند - در یکجا متوقف و محدود نمیشود ، از بالای کشورها میگذرد وهرجا مقدمش را گرامی داشتند فرود می‌آورد ودر خدمت مردم قـرار میگیرد . منتهی‌این‌وضع اجتماعی واقتصادی هر ملت است کـه در تئاتر آن بنام هنر ملی - اما با تکنیک جهانی . منعکس میشود و بایدهم بشود .

به بهانه ناسیونالیزم‌شرقی‌نباید از پذیرفتن تکنیک‌غرب‌چشم‌بوشید. همچنین اشتباه محض است اگر با تکنیک و صنعت غرب فکر و اندیشه و آداب و سنن غرب را نیز بپذیریم و بکار گیریم

غربیها تازه میروند که دریابند در قلمرو افکار و معنویت انسانی شرق،باید نکته های بسیاری را‌از ما بیاموزند همانطورکه ما نیازمند تکنیک وآموختن‌رموزفن‌تئاتر غرب هستیم .

از لحاظ خصلت آدمی مگر خسیس مولیر از خسیس اوژنی گرانده‌بالزاک‌خسیس‌تر است - یا دون‌ژوآن‌مولیر دون ژوان‌تر از قهرمان نمایشنامه (مرد خاکسترنشین) آندره‌اوبه‌ای است کـه خوشبختانه مـن بدیدن آن در کمدی فرانسز موفق شدم و بصورت فضولی ، انتقادی هم برآن نوشتم و بـرای نویسنده که در آن‌موقع‌رئیس هیئت مدیره کمدی فرانسزبود فرستادم که این خود وسیله آشنائی و ملاقات افتخارآمیز من با ایشان در دفتر آن تئاتر شد.

درپایان این‌ملاقات یکساعته برای آنکه درازاء این‌جسارت از من تشویقی به عمل آورده باشند دستور دادند یک‌کارت بلانش صادر و بمن بدهند که باآن بتوانم تا موقعی که در پاریس بمطالعه تئاترفرانسه میپردازم از تمام برنامه های دوتئاترکمدی‌فرانسه (اودئون وریشلیو) که هرشب یک نمایشنامه را بروی صحنـه میبردند،بطور رایگان استفاده کنم و باز هم بفضولی های خود- اگرانتقادی بنظرم‌رسید ادامه دهم ! اما من از ایـن موقعیت استثنائی فقط برای دیدن و استفاده از این دو تئاتر بهره‌مند شدم - درس‌های گرانبهائی گرفتم‌و دیگر خرده‌گیری از کار اساتید را جایز ندانستم ، زیرا معتقد شدم که (گاه باشد که کودکی نادان بغلط برهدف زند تیری) .

دیدار با بزرگان تئاتر

من در سفر اولی که درسال های ۱۳٤۹و ۵٠ برای‌مشاهده ومطالعه تئاتر در ٤ کشور فرانسه - بلژیک - هلند و انگلستان باروپا کردم ، بسیار خوشوقتم که علاوه بر دیدن قریب ٤٠تئاتردر کمدی‌فرانسه، در سایر تئاترها بدیدن هنـر نمائی هنرمندان بسیاری کـه اعاظم آن‌لوئی ژووه - ژان لوئی بارو - میشل سیمون - ژان‌ماره - ژان کوکتو -ارسن ولز - سرلاورنس الیویه - ژرژلوروو‌ا - سرژلیفار- حتی فرناندل - ساشاگیتری‌نویسنده و همسرش که‌یادگار مارکونی ایتالیائی مخترع رادیو بود شدم و درسفر دوم‌که بدعوت رسمی مدیران جشنواره بین‌المللی تئاتر باتفاق دوست هنرمندم رفیع حالتی به پاریس رفته بودم ، بدیدن‌چندین تئاتر از کشور های مختلف جهـان موفق و در سفر سوم هـم در شوروی ورمانی بدیدن‌چندین تئاتر در این دو کشور توفیق یافتم که بموجب پروگرام های این تئاترها که اغلب حاشیـه آنها را بایادداشت هابصورت سیاه مشق درآورده‌ام ، روی هم قریب ۲۲٠ تئاتر در کشور های نامبرده مشاهده کردم و دیدن عظمت کار هنرمندان ، با مقایسه باکارهای خودمان ، مرا بی‌اختیار بیاد این شعـر مناسب سعدی انداخت :

یک قطرهباران ز ابری چکید
خجل شد چوپهنای دریابدید
بجائی که دریاست من‌کیستم؟
بجائی که او هست من‌نیستم

بله ، آن دیدنها این حقیقت را بمن ثابت کرد که متاسفانه در اغلب صحنه های تئاتر ما با هنرپیشگان هستند که مرتب نمایشنامه‌ها در دهان آنها گذاشته‌اند طوطی‌وار بزبان حرفهائی را که نویسندگان میاورند ،بی‌آنکه‌درمعنی‌حرفی زده باشند وچه‌بسا‌تماشاچیان بی‌تفاوتی که‌در سالن های ما نشسته‌اند ،مرتب‌بحرفهای آنها گوش میدهند ، بی‌آنکه حرفی شنیده یا فهمیده باشند ! ودر مورد بعضی‌از مدیران‌تئاترهای خودمان همیاد داستان کوتاه ساشاگیتری افتادم که‌وقتی‌۱٦ سالگی اولین‌نمایشنامه خودرا نوشت وبرای دیدن تمرین‌آن درکنار مدیرتئاتر بتماشانشست درپایان رپتیسیون ،ساشاعقیده مدیر تئاتررادرباره نمایشنامه‌اش پرسید مدیر تئاتر جواب داد نمایشنامه خوبی است ولـی باید بعضی قسمتهای آنرا که ممکن است آدمهای احمق و بی‌شعور نفهمند کارگردان حذف کند . ساشاگیتری‌بدون تامل جوابداد: اشکالی‌ندارد هرجایش را شما نمی‌فهمید بفرمائید کارگردان حذف‌کند.

و این متلک مرا بیاد عقیـده (مارس میتوس) انداخت کـه میگفت : (نوشتن یک‌نمایشنامه خوب استعداد لازم دارد ، در حالی که قبولاندن آن بمدیر تئاتر ، برای آنکه اجازه دهد آنرا بروی صحنه بیاورند ، محتاج بنبوغ است!)

اجازه دهید بیش از این داخل معقولات نشوم و عرض کنم در تنظیم نمایشنامه‌ها من شخصا از تقلید و کپیه برداری‌احتراز میکردم . چون بگفته (رودن) معتقد بودم «هنری که زنده‌است به تکرار گذشته نمیکوشد ،بلکه گذشته را ادامه میدهد » همچنین از بیان (اسکار وایلد) نتیجه گرفته بودم که (اولین کسی که لب‌را به غنچه‌تشبیه کرد شاعـر بزرگی بود، ولی کسانیکه بعداز این تشبیه‌را بکار بردندمقلدین احمقی بوده‌اند !)

واگر عقیده شخص مرا درباره هنرمند میخواهید باید بگویم (کسی که با دستش کار میکند کارگر است- کسی که‌با دست وعقلش کار میکند صنعتگر و آن‌کس که‌بادست و عقل و احساسش کارمیکند ، هنرمند است)

وبهمین جهت وقتی پیس هاملت را ازژان‌لوئی‌بارو می‌دیدم وبه آن همه هنرمندی در دل‌آفرین‌میگفتم باین فکر افتادم که ای کاش‌میشد پس‌از مرگم استخوان جمجمه مرا ، بـرای ژان‌لوئی‌بارو ،بکشور فرانسه بفرستند که‌در صحنه(بـودن‌یا نبودن) وبقولی (هستی یـا نیستی) این جمجمه‌رادردست بگیرد وآن مونولگ فلسفـی معروف شکسپیر را بیان کند . شاید باین وسیله این افتخار نصیب من بشود که در یک تئاتر واقعی دنیا در حضور مردمی تئاترشناس ، من هـم نقشی داشته باشم ! اگرچه نقش جمجمه باشد !

افسوس که تقریبامن‌درسال نزدیک به آخر فعالیتم توفیق دیدن این تئاترهارا پیدا کردم وگرنه‌درسالهائیکه این‌یادداشتها از آن حکایت میکند ، اگـر آنهارا دیده‌بودم ، شاید دنباله این مطالب‌را طور دیگر بیان میکردم . اگرچه من در تمام دوره‌ای که زندگی من با تئاتر عجین بود ، هیچگاه ازکارخود چه‌در نویسندگی -چه‌کارگردانی وچه هنرپیشگی راضی نبوده‌ام وبهمین جهت امروز که می‌بینم عملا نقشی درکار تئاتر ندارم کاملا احساس میکنم که یک امیر تبعید شده و یایک پـاپ برکنار شده نیستم که بهمه چیز بادیده بغض‌و عناد بنگرم .

من درسال ۱۳٤۲ تاج‌افتخار را (مثل بچه‌هائی که سـوار اسب چوبی میشوند و خیال میکنند بررخش سوارند) ازسر خود برداشتم برروی تخـت گذاشتم واز آن‌پائین آمدم .

من خود، عصای‌مرصع را عمدا با کلاه وجبه مخصوص‌و تااندازه‌ای احترام آمیـزروی صحنه گذاشتم وپرده‌رابروی آن بستم ،تا امروز در کمال سرافرازی بشما جوانان‌مشتاق و فعالی که اغلب در اول راه هستید و میخواهیددرجاده بی انتهائی قدم بردارید بگویم : نزد وجدان خود سرافکنده‌و خجل نیستم .

زیرا گردر حال حاضر عملا خدمتی بتئاتر ایران نمیکنم با انجام کاری‌بدو نامعقول،خیانتی هم‌از من سرنمیزند . بنظر من نکردن - بهتراز بد کردن است. آن کس که‌میداند و نمیکند کمتر از کسی که‌نمیداندو میکند به جامعه زیان‌میرساند.

من‌اگر امروز از تئاتر دیروز باشما گفتگو میکنم وبیان‌خودم را مخصوصابصورت یادداشت تهیه کردم فقط برای این‌منظور است که شاید این اوراق‌روزی برای پژوهندگان و تاریخ‌نویسان تئاتر بتواند مورد استفاده‌قرار گیرد .

تکروی ها ی‌مادرتئاتر تـا آنجا ادامه‌یافت که در سال ۱۳۱٠ بهمت‌ارباب افلاطـون شاهرخ تئاتر مرکزی که‌بعدها نام تئاتر نکیسا را بخود گرفت قد علم کرد ودو تئاتر تابستانی (درلاله‌زار) و زمستانی در خیابان فردوسی که اکنـون سینما هما جای‌آنراگرفته‌است تاسیس وباین ترتیب تئاتر جان تازه‌ای بخود گرفت و فعـالیت دائمی آغاز شد .البته بـرای آنکه صفحاتی از تاریخ تئـاتر این دوره ، سفید ونانوشته باقی نماند ،باید بگویم که قبلا تروپهائی بنام (تروپ مادام‌پری آقابابیان) که پیس‌هائی‌بصورت اپرت نسبتا با ارزش ، مثـل پریچهر وپریزاد - الهمو سه کمربند ،که اغلب ، نویسنده شایسته آن‌زمان ، دوست فقید من رضا کمال شهرزاد ،باسلیقه خاصی آنهارا تنظیم میکرد فعالیت داشتند که‌تماشاگران اروپا دیده وفاضلی مانند سعید نفیسی - رشید یاسمی - نصراله فلسفی ودکتر سیاسی، همیشه با دسته های گل از آن استقبال میکردند و مرحوم شهرزاد بمادام پری لقب ستاره شرق‌را داده بود .

همچنین جسته ، گریخته ، جمعیت های‌دیگری‌بنام (کلوب ایران جوان) یا گروهی‌منتسب بهنرستان عالی موسیقی، متعلق باستاد شایسته (کلنل علینقی وزیری)و گروه دیگری بنام (کلوب چهار فصل) بمدیریت مرحوم مهدیقلی ملک‌آراءوگروه های دیگر بمیدان آمدند و بـا تئاترهائی که‌نمایش میدادند ، از لحاظ کمیت‌وتا انـدازه‌ای کیفیت ، حرکتی‌درتئاتر بوجود آوردند . مخصوصا از (کلوپ اخوان) بایدیاد کرد که بـه مدیریت شایسته ترین کمدین زمان ما (محمود ظهیرالدینی) کەباهمکاری نعمت‌اله مصیری صاحبجمع - مقبل - علی‌اصغر مستوفی -میرخانی - محمود الهی-حسن سیاسی ومیرعمادی، کمدی های‌بسیار جالبی تهیه‌و اجراء ومانند شعله هائی‌کوتاه گاهی صحنه های‌نمایش ما را روشن‌میکردند .اما از موقعی که تئاتر نکیسا با صحنه‌گردان وگروه منتخبش پابعرصه‌فعالیت گذ'شت وتعدادی از فعالترین جوانهای‌آن‌زمان را در یکجا گرد آورد وازآن -دو گروه متمایز ولی مشترک تشکیل داد تئاتر شهرما رنگ‌دیگری بخود گرفت‌و فصل تازه‌ای در تاریخ تئاتر معاصر ایران باز شد .

این جمعیت از نخبه‌تریـن هنرپیشگان - خوانندگان - نویسندگان ونوازندگان‌آن‌زمان، زیر نظر محمود ظهیرالدینی و بمدیریت حسین خیرخواه ، تشکیل شد کەاعضاء آن عبارت بودند از :

خانمها -لرتا-ایران دفتری- هلن ومریمنوری -نیکتاج‌صبری ملوک حسینی - شکوفه خانم پروین‌الملوک و مینائی .

آقایان : معزدیوان فکری - حسین خیرخواه -اسکندری‌پور حبیب‌اتحادیه - محمد علـی سلطانی - قدرت‌اله منصور(که در عین حال شاعری با قـدرت بود) و گرمسیری .

خوانندگان بزرگی ، مانند رضاقلی میرزا ظلی وروح‌انگیز. آهنگساز و شفت ارکستری بنام جمشید کشاورز .

دکوراتور تحصیل کرده و متخصصی بنام (تالبرک) که ازرومانی آمده‌بود و تبعه‌ایران شده بود .

این گروه ها ، هر هفته یک نمایش‌را روی صحنه میبردندو گاهی پیس‌ها بصورت سریال تهیه‌و ادامه می‌یافت مثل‌سریال امیرارسلان در ٤ سری کـه خیرخواه نقش امیرارسلان را درآن بعهده داشت و سریـال قزل ارسلان در ٤سری بـا شرکت محمود ظهیرالدینی که نقش‌اول آن بعهده من واگذار شده بود .

این جمعیت نمایشنامه هائی مانند اپری مادر وطن -(بله اپرا)- که آهنگهای آنراجمشید کشاورز ساخته شعرآنرا قدرت منصور سروده‌و هنرمند فقید ابوالحسن صبا ارکستر آن را اداره میکرد . چون تعداد پرسناژ این نمایش‌بتعدادسلاطین وسرداران هر سلسله'ز تاریخ ایران بود من به تنهائی دراین اپراپنج نقش مختلف آنرا بازی میکردم -دیگرنمایشنامه وامق‌و عذرا - لیلی و مجنون -یوسف وزلیخا - بیژن و منیژه- غیاث خشتمال -موسی و فرعون - خسیس مولیر -نادرشاه افشار- عشا قمعاصر و غیره و غیره .

رقابت‌های تئاتری

همزمان‌با تاسیس تئاترنکیسا مردی بنام میرسیف‌الدیـن کرمانشاهی کەاز ایرانیـان مهاجری بود که در قفقازتحصیل تئاتررابالاخص‌دررشته‌دکور - سازی صنعتی کرده ،سپس به ترکیه رفته ،در آنجاچندنمایش اجراء کردوبایران آمده بود، ابتدا درجامعه‌باربدبدکورسازی پرداخت وبرای‌اولین‌بار مـا چشممان به دکوراسیون افتاد که حقیقتا با اصول صحیـح صحنه‌سازی ،ابتدا بصورت ماکتی کوچک تهیه و بعد بـا اسلوب‌جهانی،ساخته‌و پرداخته شده بود .

کرمانشاهی که میرفت در دکورسازی وجود خـودرا استادانه در تئاترایران تثبیت کند،چون زمینه را خالی دید بکارگردانی روی آورد و پس از ساختن چند دکور عالی‌برای لیلی ومجنون جامعه‌باربد - بتکده هندی ، ارباب افلاطون ویوسف وزلیخا، چون محیطرا از وجودیک‌هنرستان‌وآموزشگاه تئاتر خالی دید، بتـاسیس آموزشگاهی بنام (استودیو درام کرمانشاهی) پرداخت وعده‌ای را بطرف خود جلب کرد کەاز آن‌جمله میتوان‌از خانم ایران دفتری - عصمت‌الدوله-سوسن نیکتاج صبری -تامارا- خانم مینائی -قدرت خانم همچنین آقای‌احمد صدری - اکبرپیکان سلطانی -اسکندری‌پور- حبیب اتحادیه -محمد شمسی - رحیم نامور -قاضی نوری -تعلیمی و چند نفردیگرنام برد .

شمادر بین این‌اسامی، نام کسانی را میشنوید که قبلامن آنهارا جزو هنرپیشگان مجمع نکیسا ذکر کرده بودم ، علت این تقارن آنست که متاسفانه وبدبختانه باید گفت که تئاتر نکیسا با جمعیت کرمانشاهـی رقابتی سخت ناجوانمردانه آغاز کرده بود و کوشش‌داشت با جلب واستخدام هنرپیشگان وتربیت‌یافتگان این استودیو، کرمانشاهی را که قصد داشت بصورت حرفه‌ای کار کندوفقط از راه تئاتر چرخ زندگـی محقرش را بگرداند از کار بیاندازد ،تا آنجا کەاورا به خودکشی و اداردواز میدان بدر کندو با کمال تاسف‌خواهیم دید که باین‌کار ناسزاوار هم‌توفیق یافت .

من فقط به نمونه‌ای ازرقابت نامشروع ونامعقولی که بتباهی زندگانی یک هنرمند منجر شد، دراینجا اشاره میکنم .

کرمانشاهی سالن شهرداری شهررشت را اجاره کرد و در صددبرآمد دونمایشنامه ازجلال شادمان را بنام یوسفو زلیخا ولیلی ومجنون ،در آن شهر بمعرض‌نمایش بگذارد .

تمام مقدمات آنرا فراهم‌کرده بود در این موقع برای‌اینکه کرمانشاهی ناموفق بماند،مدیر مجمع نکیساماموریت یافت‌ایفاء کنندگان نقش مجنون‌ویوسف‌را ازاین‌استودیو تقریبا با پـول بخـرد و بـه استخـدام مجمع نکیسا درآورد و باین ترتیب نگذارد برشت برود وبا کرمانشاهی همکاری کند و من باید بگویم که ابتدا از این عملیات پشت پرده بی‌خبربودم.

اتفاقا پول بی‌صدا و نام شهرت یافته تئاتر نکیسا کارخود را صورت داد . یک هفته به نمایش مانده ، موقعی‌که از تمرین نکیسا برمیگشتم و از خیابان شاه‌آبادکه منزلم درآن واقع‌شده‌بودمیگذشتم،کرمانشاهی وشادمان را از پشت پنجره کافه محقری دیدم کەدر گوشه آن نشسته‌اندوعزاگرفته‌انددا‌خل کافه‌شدم‌علت رابپرسیدم ،شادمان با صداقت گفت : شما آقـای گرمسیری خودتان‌بهتر میدانید کەبرسر این‌مرد هنرمندهمکاران شما چه‌بلائی آورده‌اند ؟!

گفتم : بخدا نمیدانم موضوع را برای من شرح داد و سخت متاثر شدم . کسانیکه مرامی‌شناسند ومیدانند که من‌اصولا بسیار حساس‌و سریع‌التاثرهستم گفتم میخواستید یکنفردیگر را حاضر کنید .

کرمانشاهی با لبخندی‌تلخ گفت : حالا ؟ حالا که بیش از هفت‌روز باجراء نمایش آنهم دررشت باقی‌نمانده ؟! آنهم با چندنفر شاگرد مبتدی کلاس ؟

با انقلاب‌حال و بدون‌تامل گفتم -من ،من‌حاضرم‌در عرض همین مدت کوتاه ،از وزارت مالیه‌اجازه بگیرم‌بیایم‌و شب وروز کار کنم و بیایم هردو نقش یوسفو مجنون رادر رشت با گروه شمابازی کنم .

هردو خندیدند .کرمانشاهی گفت در این‌موقع ، منتظرچنین شوخی ،آنهم‌ازطرف شمانبودم. شما ؟ شما که چشم و چراغ جمعیت نکیسا هستیدمیخواهید بیائید درجمع ما کەسخت‌مورد غضب دستگاه نکیسا است‌نقش هائی رابازی کنید؟

هردو دست خودم را دراز کردم رو ی‌دست کرمانشاهی و شادمان گذاشتم‌آنهارا صمیمانه وبا هیجان فشردم‌و گفتم بشما قول‌شرف میدهم،وبا این ترتیب اطمینان آنهارا جلب کردم ودر همان لحظه ، آقای شادمان‌دو نمایشنامه لیلی ومجنون‌ویوسف وزلیخا رااز کیف خود در آوردودر اختیار من گذاشت و گفت :

محل تمرین نمایش‌ما در بالاخانه‌ای روبروی مسجد سپهسالار استو فردا ساعت٦ بعداز ظهر منتظر شما هستیم .

آنشب ، تا هردو نمایشنامه را از اول تاآخرنخواندم‌نخوابیدم. رفتم‌و در عرض آنمدت‌کوتاه با فداکاری عجیب خودم را بسایر ایفاءکنندگان نقش‌ها رساندم .

درهمان دوروز اول تمرین، این خبر ، بگوش نکیسائی ها رسید ، محمود ظهیرالدینی کارگردان‌ها ، یک روز صبح زود بملاقات من آمد . علت را پرسید. صادقانه جریان‌را برای او تعریف کردم . چون محمود انسان بود - هنرمندبود-مردی منطقی ودر عین حال حساس بودو معنی این‌همکاری رامی فهمید ، بدون‌توجه بماموریتی کەداشت عمل‌مرا صحه‌گذاشت وگفت من خودم جوابگـوی مجمع خواهم بود . برو دست حق بهمراهت .

بااین ترتیب من‌با کاروان هنر کرمانشاهی برشت رفتم‌و ووظیفه انسانی‌خودم‌را انجام دادم. اتفاقا شهرزاد هم در این سفر باما بود .خوشبختانه این‌نمایش ،باصطلاح گل کرد و بهمین جهت چند شب ، اضافه برقرارداد تکرار شد و بتهران مراجعت کردیم .

با آنکه مورد غضب یکـی دونفر از نکیسائی ها قرار گرفته بودم ،بنابتاکیدظهیرالدینی وظیفه‌ام را در مجمـع نکیسا ادامه دادم .

از همه خجالت‌آورتر اینکه بار دیگر کرمانشاهی بفکر افتاد که لیلی و مجنون‌را - البته بدون وجود من - در تهران نمایش دهد واین‌بار با سخت‌ترین عکس‌العمل مجمع نکیسا ، روبرو شد . یعنی پس‌از آنکه قریب یکماه ، کرمانشاهی که معنی رگلام را خوب میدانست وبه آن عمل میکرد،در جراید وآفیش‌های مختلف (بی آنکه نامی از استودیوی خـودش ببرد) لیلی و مجنون‌را تبلیغ کرد . مجمع نکیسا در همین مدت مخفیانه یک لیلی‌ومجنون

علی‌اصغر گرمسیری

دیگر بقلم فکری با اشعار قدرت منصور و آهنگ‌کشاورز باعجله حاضر کرد ودرست یک هفته قبل از کرمانشاهی ،لیلی و مجنون نکیسارا که رل‌مجنون آنرا معزدیوان فکری بعهـده داشت درسالن نکوئی بەمعرض نمایش گذاشت و بکلی‌آب‌پاکی را روی دست‌کرمانشاهی‌ریخت!

خودکشی کارگردان

این عمل، درروح حساس کرمانشاهی هنرمند ، تاثیـر عجیبی بخشید . یک ماه بعد موقعیکه آخرین پیس خود(سم زندگانی) را کەخودش نوشته وکارگردانی کرده‌بود ، روی صحنه برد. در همان شب اول اجراء از این نمایش ، خودرا مسموم‌کرد و پشت صحنه بحال اغماء افتاد و دو روز بعدبراثر مسمومیت شدید دربیمارستانی جان داد .و در گـورستان ظهیرالدوله برای‌ابد مدفون‌شد.

بعداز این اتفاق،من وظهیر-الدینی ، مجمع نیکسارا تـرک کردیم .محمود، گروه پراکنده کمدی اخوان را دوباره دورهم جمع کردو من هم فعالیت خودم را بکانون بانوان انتقال دادم‌و بخدمات فرهنگی ازراه تئاتر پرداختم .دراین کانون،بااستفاده از خانمهای اعضاء کانون و شاگردان مدارس دختران و پسران ترو پی تشکیل‌دادم ، ابتدا باپیس‌های تک پرده‌ای - بعد. دوپرده‌ای‌و چند پرده‌ای جنبش‌دراین‌کانون‌بوجود آمد. بطوریکه درمدتی‌کوتاه،نمایشنامه های‌بهشت - شمع و پروانه و نورظلمت راکه برای‌جشن ۱۷ دی نوشته بودم اجراء و بعد ازآن‌پیس زنان فاضل‌اثرمولیر - خبط بزرگ لابیش واپرت منظوم خسرو و پروانه‌را که مشیرهما سوژه آنرا از (لاد'م اکاملیای الکساندردوما) اقتباس کرده بود ،همانطور که قبل‌ازایشان (وردی) آهنگساز معـروف ایتالیائی هم، از همین سوژه (لاتراویاتا) را ساخت، اجراء کردیم و سپس بمناسبـت هفتصدمین سال تالیف گلستان وبوستان هم ،بسفارش آقای حکمت وزیر فرهنگ وقت ، نمایشنامه (سعدی) رانوشتم‌ودر کانون‌اجراء کردم که اتفاقا'این نمایش مورد توجه و تقدیـر ذکاءالملک فروغی قرارگرفت- تقریضی براین‌نمایشنامه نوشت و به پیشنهاد ایشـان وزارت فرهنگ مرا بدریافت یک مـدال درجه‌اول علمی مفتخر کرد .

من‌از جهتی خودم را بسیار سعادتمند می بینم که در مدت فعالیتم در تئاتر ، این توفـیق نصیبم شده‌است کەدر سه‌جشن بزرگی که درحضور مستشرقین وخاورشناسان جهان،درسنوات مختلف درایران عملی شده ، یعنی در هزاره فردوسی ،نقش فردوسی رادرنمایشنامه‌ای کـه آقای فکری نوشته بود ، نقش هجیررادرسه داستانی که بـه وسیله نوشین وبا کمک استاد مجتبی مینوئی تهیه وباشرکت خوداستاد ونوشین ، لرتا و گرمسیری بمعرض نمایش‌گذاشته شد همچنین درهزاره ابن‌سینا نقش‌ابن‌سینا وکارگردانی آن‌در هفتصدمین سال تالیف گلستان وبوستان نقش سعدی و کارگردانی آنرا برعهده داشتەام ودر صحنه تئاتر به لباس این سه‌تن سرآمدان‌ادبیات کهـن ایران ملبس شده‌ام .

وقتی ابن‌سینارا نمایش‌دادیم، درپایان ،دو مستشرق نامدار (پروفسور پوپ) و (هـانری ماسه)به‌پشت صحنه‌آمدند و در حضور تیمسار فقید سپهبد امان‌اله جهانبانی و همکارانـم مهین دیهیم و بهشتی و دیگران مارا مورد تشویق‌قراردادند .

پیدائی گروهها

بتاریخ باز گردیم . وقتـی تیاترنکیسامنحل‌شد ،عبدالحسین نوشین باهمکاری لرتا -فکری-شمسی -اسکندری‌پور و حبیب اتحادیه ، تروپی تشکیل‌دادونام آنرا (کانون صنعتی)گذاشت. نمایش « توپاز» اثر (مارسل پانیول) یکی‌از نمایشنامه هائی بود که باموفقیت بوسیلـه این کانون بروی صحنه آمد .

حسین خیر خواه‌هم با حسن خاشع وخانم مهرزاد - نیکتاج صبری - عطاءاله‌زاهدو اسکوئی وخانمش تروپ دیگری تشکیل دادند ،در تهران و مشهد و همدان،چندنمایش اجراءکردند، سپس این‌دو گروه ،در هم‌ادغام وتئاتر فردوسی‌را کەدر بالای آن ،این جمله نقش بسته بود (هنر برتر از گوهر آمد پدید) در خیابان لاله‌زار تاسیس کردند وباین ترتیب نوشین هم که هنرمندی شایسته واروپا دیده‌بود ،عملا وارد فعالیت های تئاتر ایران شد .

ضمنا در جنب این تئاتر،کلاسی هم ترتیب دادو شاگردانی مانند اسکوئی ، محمد علی جعفری ، انتظامی . کهنموئی ، نصرت‌اله کریمی ، رخشانی ، مهدی امینی وشباویز همچنین خانم ایرن، مهین دیهیم ، مهرزاد ، خانم اسکوئی و خانم فرهی و چند نفر دیگر از تعلیمات او استفاده کردند و باین تئاتر ملحق شدند که نتیجه سعی آنها در سالن‌های تئاتر فردوسی ، پاوس و سعدی نمایش پی‌یس‌های باارزشی ،مانند پرنده آبی ، موریس مترلینک ، مستنطق بریسلی‌ولهن‌بن‌جانسون، دختر شوکولاتی، مونتسراء شنل قرمز، چراغ‌گاز ،واوژنی گرانده بالزاک بود.

تاثیر پیشرفت تئاتر ما بوسیله این گروه بحدی بود که احمد دهقان ، مدیر تئاتر تهران ،وقتی اجراء یکی از تئاتر های‌این گروه را دید وبه‌تئاتر تهران آمد - با نگرانی ، مانند پهلوانی که با یك فن مخالف غفلتا پشتش‌بخاك رسیده باشد، جلسه‌ای با حضور کارگردانهای تماشاخانه تهران یعنی آقایان حالتی ، فکری ، استپانیان و گرمسیری تشکیل داد و گفت : با آنکه تئاتر ها ماکه اغلب بصورت کمدی نمایش دادەمیشود ،مشتری‌مخصوص بخود را دارد وازاین جهت هراسی ندارم اما نمیخواهم تماشاگرانی که از لحاظ مسلکی در جبهه مخالف این تئاتر ایستاده‌اند ،به دیدن تئاتر آنها بروند وهنرشان راستایش کنند.

ماکه منتظرچنین لحظه‌وپیشنهادی از طرف دهقان بودیم و همیشه میل داشتیم با پیس هائی درسطح تماشاچیان تئاتر تهران کمك جهانی ،ببالا بردن میزان سلیقه کنیم، براثر این توصیه ، آستین ها رابالا زدیم و در زیر سقف تئاتر تهران پیس هائی مانندحرم سایه حرم ، ترجمه شهرزاد به وسیله حالتی -سقوط‌کابینه‌ترجمه امینی و اشك شیطان بقلم و کارگردانی گرمسیری ، هرنانی ویکتورهوگو بنام عبدالله توسط فکری وچند کمدی با ارزش به وسیله‌استپانیان کەهمه آنهادر سطحی بالاتر از سایر تئاترهای تماشاخانه تهران بود روی صحنه بردیم .

ملاحظه میفرمائید که وقتی رقابت ، معقول بوده طبعا جنبش و حرکتی پدید خواهدآمد که‌نفع آن بجامعه خواهد رسید ،همچنان که درزمانی کوتاه لااقل بمدت‌سی سال تئاتر ایران رابجلو راندیم و این فصل ، در تاریخ تئاترایران به نیکنامی ثبت خواهدشد.

هنرپیشگان نامی آنروزها

برای این که بکثرت تعداد هنرپیشگان یك تئاتر در آن‌موقع واقف شوید در آن وقتی که مثل امروز هنرپیشگان‌بطورپراکنده، هریك در رادیو ، تلویزیون ، سینما، دوبله فیلم ، سریال ها تمام سعی خودرادرخدمت‌تئاتر تمام سعی خودرا در خدمت تئاتر بکار میبردند، اجازه میخواهم برای درج در تاریخ تنها بذکر هنرپیشگان‌تئاتر تهران اکتفا کنم :

مجید محسنی ، قنبری، مصفاء، سارنك ، محتشم ، بهرامی ، نقشینه ، بهشتی ، مفید، امینی ، زاهدی ، ریاحی ، جمشیدشیبانی، مرتضی‌احمدی،منزوی،نعمت‌اله مصیری ،بایگان ،رسول زاده ، اسدزاده ، صافی، پورزنجانی ، محزون ،عطاءاله زاهد، دستورز ، قدکچیان و اصغر تفکری .

وخانم‌ها: عصمت صفوی ، پرخیده ، بدری هورفر ، شهلا ، قادری، جهانبخش ، خانم دفتری، نیکتاج صبری ، مورین ،مرسده وهایده بایگان وسودابه.

این عده نسبتا کثیر،با٤متورانسن سالها چراغ تئاتر تهران راروشن نگاه داشتند و از بین این‌گروه، چند نفر باسامی مهدی امینی ، عباس زاهدی، پورزنجانی ،صافی‌و عباس شوکتی در کوچه تئاتر فردوسی با دست و همت خود تئاتر هنر راتاسیس کردندوچندی پی‌یس‌هائی راروی صحنه آوردند.

برای اینکه مبادا از اداء دینی‌که تئاتر ایـران بـرای تجلیل از خدمتگزاران خود، بعهده دارد ، غافل بمانم و بمنظور اینکه شمـا جوانانی‌که بخدمت‌تئاترشهرستانهای خود کمر همت بسته‌اید بدانید که هیچگاه خدمت شمابی‌اجر نمیمانر لازم میدانم که دراینجا - قبل از ادامه سخنم - نام کسانی را که درپایه‌گذاری وادامه تئاتر ایران هریک بسهم خود وظیفه‌ای‌راانجام داده‌اند واکنون دستشان از دنیا و تئاتر ایران کوتاه شده و دربین مانیستند ذکر کنم و درهمین‌مجلس که مناسبترین مجلس‌هاست‌تجلیلی از آنها بعمل آوریم .

اینها هستند پیشینیان ما که اکنون در بستر خاک خفته‌اند :

مزین‌الدوله نقـاشباشی - محقق‌الدوله - علی‌نصر- ذکاء- الملک فروغی - میرسیف‌الدین کرمانشاهی - مهدیقلی‌ملک‌آراء - دکتر مهدی نامدار - احمددهقان.

از نویسندگان : حسن‌ناصر- رضا کمال شهرزاد- سعیدنفیسی- قدرت منصور - اصغر نوری و مطبع‌الدوله حجازی .

از متورانسن‌ها وهنرپیشگان فقید ، محموداخوان- فضل‌الـه بایگان - محمود بهرامـی منشی باشی - طبیب‌زاده- محمد ملکی- شباهنگ - عبدالحسین نوشین - خیرخواه - احمدمنزوی -سارنگ احمد صدری، اکبر دستورز و تفکری .

بانوان همکار وفـات یافته. پرخیده - عصمت صفوی - نیکتاج صبری و جهانبخش .

از کارگردانهای وفات یافته ارامنه - طریان - مـانوکیان - استپانیان - قسطانیان-سیمونیان- هایکنگاراگاش ودر این اواخر سرکیسیان که بتاسیس تیمی بنام هنر ملی توفیق‌یافت ومردی بسیار تئاتر شناس و بصیر بود.

از معلمین هنرستان‌هنرپیشگی حجازی - دکتر کنی و ناظرزاده کرمانی .

از پایەگذاران و کمدین هـای معروف تئاتر شهرستان‌ها - دائی نمایشی و میلانی از گیـلان - فرهمند ورجـائی از اصفهان - حبیب‌اژدری از خـراسان و نخجوانی از تبریز .

از خداوند بخواهیم که وجود چند نفر بازمانده خدمتگزاران‌تئاتر دیروز را که خوشبختانه اکنون حیات دارندوبعلت‌کبرسن‌نمیتوانند، همچنان خدمتی بتئاتر بکنند،مانند عنایت‌اله شیبانی - رفیع حـالتـی معزدیوان فکری-نعمت‌الەمصیری- عباس مینی - محمودالهی- اصغر مستوفی - حسن سیاسی- حسین صدری وارباب افلاطون شاهرخ سلامت بدارد .

دراین موقع‌کەبه بیان سرگذشت تئاتر در گذشته اشاره میکنیم اگر ازنقشی که هنرستان هنرپیشگی در تربیت عده‌ای از همکاران مان داشته سخنی بمیان نیاوریم غفلت کرده‌ایم .

قبل از تاسیس تئاتر تهران - درسال ۱۳۱۸ بفرمان اعلیحضرت رضاشاه کبیرکانون‌فرهنگی وهنری بنام پرورش افکار بوجود آمد که تئاتر یکی از پدیده‌های آن بود.

آقای نصر ماموریت یافتند که هنرستانی بنام هنرستان‌هنرپیشگی را تاسیس و پایه گذاری کنند . این هنرستان در خلال بیست سال فعالیت خود ، چندیـن فارغ‌التحصیل شایسته بجامعه تحویل داد که امروز نام‌هریک از آنها (علاوه بر کسانیکەقبلا بنام تروپ‌تئاترتهران‌اسامیشان ذکر شد) در حال حاضر ورد زبان علاقمندان به تئاتر ایران است.مانند نصیریان-جوانمرد - کشاورز - جعفر والی - شنگله - کرم‌رضائی ، نصرت کریمی - جعفری - اسکوئی - لایق - پرویز بهرام - کسبیان و اجازه بدهید اضافه کنم صدرالدین الهی نـویسنده ارجمند وچندین‌فارغ‌التحصیل دیگر که اگر بخواهم اسامی همه را ذکر کنم مثنوی هفتاد من کاغذ شود.

هنرستان هنرپیشگی

من با آنکه قبل از ورود به هنرستان هنرپیشگی ۱٤ نمایشنامه نوشته - لااقل‌چهل نمایشنامه را کارگردانی کرده و در ۱۵٠ نقش مختلف روی صحنه ظاهر شده بودم، وقتی از طرف آقای نصر دعـوت شدم که وظیفه تعلیم بـه هنرجویان را در هنرستـان هنرپیشگی بعهده بگیرم ،ایشان را بزحمت راضی کردم کـه اجازه دهند در دوره‌اول‌روی نیمکت هنرجویان بنشینم و از تعلیم استادان کسب فیض کنم و باین ترتیب در دوره اول ، در نقش هنرجو درکنارمحسنی و قنبری و بهرامی و نقشینه و سارنگ و دیگران‌به‌تحصیل پرداختم و با نوشتن‌نمایشنامه محمدعلی بیک که بقول آقای نصر ، بمنزله پایان‌نامه دوره تحصیل من بود ، بنام شاگرد ممتاز ، با اخذ مدال درجـه اول علمی فارغ‌التحصیل‌شدم.

یکی از استفاده‌هائی که من از این هنرستان کردم،تحصیل زبان فرانسه بود که علاوه بر کلاس - بطور خصوصی ،از محضر حسنعلی‌نصراستادزبان هنرستان بهره بردم و بعدا‌آن را در آلیانس فرانسه پاریس بصورت کنورساسیون‌ومکالمه ادامه دادم .

باین ترتیب ، در دوره اول در نقش هنرجو و در دوره های بعد ، تا انحلال ایـن هنرستان، در کسوت‌هنرآموز، آنچه از استادان آموخته و تجربه کرده‌بودم‌بانضمام‌مطالعه کتابهای هنری ، زیر عنـوان تئاترشناسی (در رشته هـای نویسندگی - سبک شناسی - هنرپیشگی - کارگردانی و انتقاد) آنچه میدانستم‌دراختیار هنرجویانی که امروز اغلب آنها هریک بحدکمال‌رسیده‌اند و امانتی را که اولیاء ایـن هنرستان بدستشان‌سپرده‌بودند با شایستگی نگاهداری‌وتقویت میکنند ، گذاشتم . چند نفر از آنها ، مانند اسکوئی ، شنگله کریمی و کرم‌رضائی درخارج از ایران به تحصیل این‌رشته ادامه دادند - اسکوئی هـا بعد از فراغت از تحصیل ، کلاس و تئاتر آناهیتارا تاسیس کردند و اکنون خوشوقتیم که

بقیه درصفحه ۱۹

سینما حافظ : عشق من قاتل نیست

در این دنیای پرآشوب در این‌دنیای شلوغ دراین دنیای پراز کینه و نفرت ... او تنهای تنها بود... اما کسانی راکه باو نارو زده بودند یك لحظه فراموش نمیکرد....

از صبح سه‌شنبه فقط در

سینماشهر فرنگ

اولین‌سینمای ممتاز و٤ستاره ایران ****

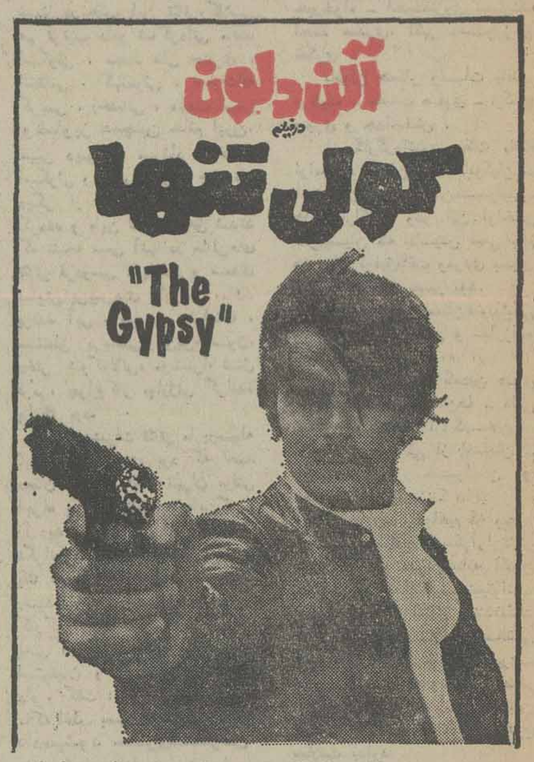

گیشه سینما شهرفرنگ همه روزه برای رزرو بلیط آماده است

سئانسها ۱۱٫۱۵ صبح ۱٫۱۵ ـ ۳٫۱۵ ـ ۵٫۳۰ ـ ۷٫۳۰ ـ ۹٫٤٥ بعدازظهر

بزرگترین و محبوبترین هنرمند سینمای ترکیه دراثری که مورد پسند همه‌قرارخواهد گرفت .

برنامه آینده فقط

سینما ایفل

برای اولین مرتبه در ایران

سینما ایفل ـ خیابان نادری ـ چهارراه قوام‌السلطنه تلفن ۳۱۱٤۷۷

شرکت ملی ذوب آهن ایران

آگهی استخدام

شرکت سهامی ذوب‌آهن آریامهر برای تکمیل کادر اداری ومالی وفنی خود بتعدادی دیپلمه از طریق مسابقه با شرایط زیر احتیاج دارد:

۱ـ دارا بودن دیپلم کامل متوسطه با حداقل معدل کل ۱۲ در رشته های طبیعی ،ریاضی برای کارآموزی در مشاغل فنی ورشته های طبیعی ، ریاضی ،بازرگانی ، ادبی ومنشیگری برای‌مشاغل اداری و مالی

۲ـ حداکثر سن ۲۸سال

۳ـ داشتن سلامت کامل

٤ـ انجام خدمت نظام وظیفه یا معافیت‌قانونی

٥ـ نداشتن پیشینه بد

٦ـ گذراندن دوره کارآموزی برای مشاغل‌فنی

داوطلبین میتوانند جهت آگاهی بیشتر و ثبت نام بادردست داشتن مدارك پرسنلی وچهارقطعه عکس ٤ × ٦ همه‌روزه باستثنای‌روزهای‌پنجشنبه وجمعه وایام تعطیل تا تاریخ۲٫۲٫۲۵۳٦ ازساعت ۷الی ۱٦ باداره کاریابی واستخدام شرکت‌واقع در کیلومتر ٤٥ جاده اصفهان ـ شهرکردمراجعه نمایند ،مسابقه ورودی درساعت ۱۷ روز ـ ۲٫۲٫۲۵۳٦ در محل مرکز آموزش متالورژی‌ذوب آهن آریامهر انجام خواهد شد .

م‌الف ۹۱۸

سالهای بلوغ...سالهای التهاب ... سالهای‌نوجوانی. سالهائی که‌آتش دروجودهردخترو پسری شعله‌میکشد..

از صبح چهارشنبه فقط در

سینماپارامونت

سینمای ممتاز و ٤ ستاره ****

پخش از گروه سینماهای متحد تهران

گیشه سینما پارامونت برای رزرو بلیط آماده است

پرخرج ترین شاهکار سینمائی که در میان جنگلهای انبوه افریقا ساخته شده و خاطره فیلمهائی چون موگامبو وگنجهای حضرت سلیمان رازنده میکند

ازفردا صبح درسینماهای

نیاگارا ـ ادئون

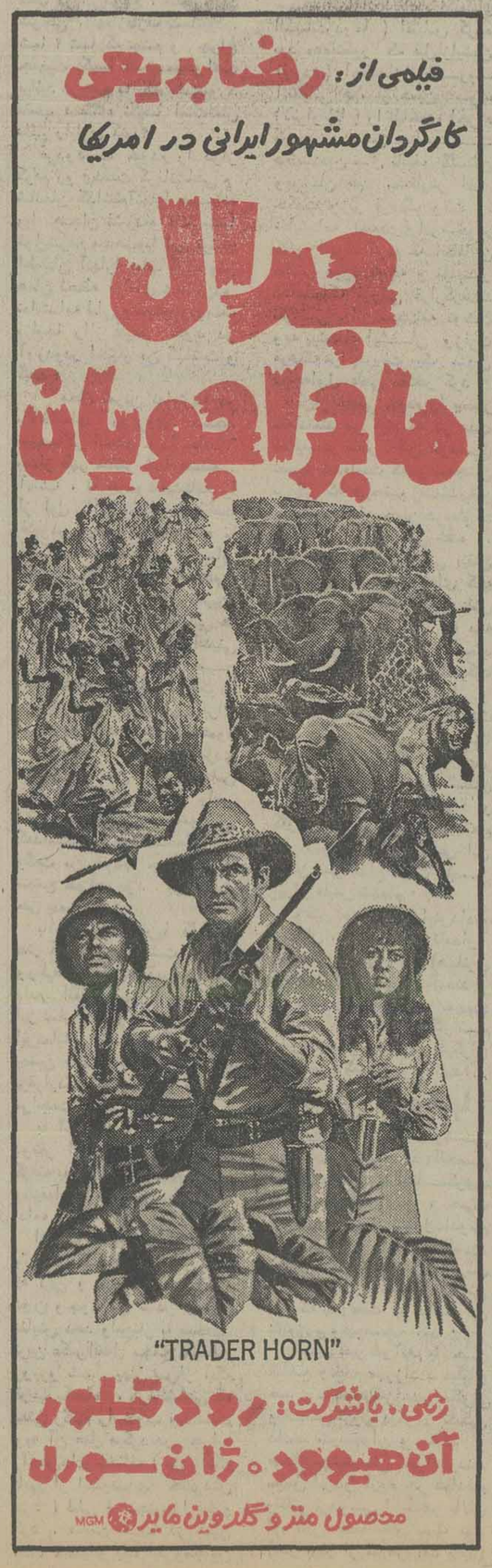

با من‌از جوانی بگو ... با من از محبت بگو... بامن از دلدادگی بگو ... بامن از عشق بگو که‌هر چه‌بگوئی بازهم تازه و شوق‌انگیز است ...

از فردا صبح فقط در

سینماپولیدور

برای رزرو بلیط گیشه سینما پولیدور صبحها آماده است.

قشنگترین و موفق ترین فیلم کمدی‌سکسی که تاکنون برپرده سینما آمده

از فردا صبح فقط در

سینماتاج

ماجراهای جاسوسی جنك دوم جهانی همیشه هیجان‌انگیز وپردلهره‌بوده است.. و این‌ماجرائی است حقیقی وواقعی که‌با شرکت‌هنرمندان‌بین‌المللی‌وتحت‌کارگردانی ترنس یانك(کارگردان معروف‌فیلمهای‌موفق جیمزباند)ساخته شده وپرده از راز عجیب ترین واقعه جاسوسی زمان ما برمیدارد.

از فردا صبح فقط در

سینمادیانا

سینمای ممتاز ٤ ستاره ****

سینما دیانا ـ خیابان شاهرضا ـ تلفن ٦٤٧٣٦٥ برای رزرو بلیطصبحها بگیشه سینما دیانا مراجعه فرمائید.

سئانسها ۱۱ صبح ـ۲ـ۳۰٫٤ـ ۷ـ۳۰٫۹ بعداز ظهر

تلفنهای ۷۸۰۸۲۰ ۷۸۰۸۷۵-٦ ۷۸۱٦۸٤

شرکت فنی
کارخانجات مهندس سیروس ارجمند
وشرکاء
«با ۳۰ سال سابقه کار»
۱- اسکلتهای پیش ساخته فلزی برای انبارها، کارخانجات، سالنهای سرپوشیده، مرغداریها و....
۲- مخازن مواد نفتی و آب بظرفیتهای مختلف
۳- سیلوهای ذخیره سیمان و تانکرهای حمل سیمان
آماده تحویل

سینما کسری وقتی کلفت پولدار میشه

برنامه سینماها

تماشای فیلمهائی که باعلامت (×) مشخص شده برای اشخاص کمتر از ۱۸ سال ممنوع است

★ آدمساز ـ رنگی ـ جودالساندرو ـ بطریقه سه بعدی
سانترال (۹۲۸٦۸٦) ۱۱ـ۱ـ۳ـ۵ـ۷٫۱۵ـ۹٫۳۰

★ الس‌ید ـ رنگی ـ ۷۰ میلیمتری باصدای استریوفونیک ٦ باندی
کریستال (۳۱۷٦۷۵) ۹٫۳۰ـ ۱۲٫۳۰ـ ۳٫۳۰ـ ٦٫۳۰ـ ۹٫۳۰

تخت جمشید (٦۵۲۵۵۰) فقط یک سانس ساعت ۸

★ اسیر شهوت رنگی ـ تانیاروبرتز
ب.ب (۸۲۹٦٤۱) ۱۰ـ ۱۲ـ ۲ـ ٤ـ ٦ـ ۸ـ ۱۰

★ بله قربان ـ خیرقربان ـ رنگی ـ بیبوفرانکو
سیلورسیتی (۲٦۱۲۰۵) ۱۱ـ ۱۵٫۱ـ ۳۰٫۵ـ ۷٫۳۰ـ ۱۰

★ بیدادگر ـ سینما سکوپ رنگی
کیهان (۵٤٦۳٦۰) ۹ـ ۱۱ـ ۱ـ ۳ـ ۵ـ ۷ـ ۹

(×) تجربه تلخ جوانی ـ رنگی ـ ادویژفنگ
شهر تماشا (۹۲۸٦۸٦) ۱۱٫۳۰ـ ۱٫۳۰ـ ۳٫۳۰ـ ۵٫۳۰ـ ۷٫۳۰ـ ۹٫٤۵

★ پنجه‌های مرگبار ـ سینما سکوپ رنگی
الوند (۳۵٦۵۳۸) ۹ـ ۱۱ـ ۱ـ ۳ـ ۵ـ ۷ـ ۹

★ پروانه‌ها هرگز نمی‌گریند ـ سینما سکوپ رنگی
دیانا (٦٤۷۳٦۵) ۱۱ـ ۱٫۳۰ـ ۳٫۳۰ـ ۵٫۳۰ـ ۷٫۳۰ـ ۹٫۳۰

★ جویندگان طلا ـ رنگی ـ چارلی چاپلین
دیاموند (۸۲۸٤۰۰) ۱۱٫۱۵ـ ۲ـ ٤ـ ٦ـ ۸ـ ۱۰

★ جنون ۱۸ سالگان ـ رنگی ـ ران‌هوارد
آتلانتیک (۸۹۷۱۷۱) ۱۱ـ ۲٫۳۰ـ ٦ـ ۹٫٤۵

★ جنگ آقا گرگه وخرگوش مبارز
تخت‌جمشید (٦۵۲۵۵۰) ۱۱ـ۲ـ٤ـ٦ـ۸ـ۱۰

★ جرقه باروت ـ رنگی ـ آشوکمار ـ ریشی کاپور
هما (۳۱۱٦٦۹) ۱۰٫۳۰ـ ۲٫۳۰ـ ٤٫۳۰ـ ٦٫۳۰ـ ۸٫۳۰

★ خوشگلای دیوانه ـ رنگی ـ ویلیام شانتر
پولیدور (۸۹۲۷۳۱) ۱۱٫۳۰ـ ۱٫۳۰ـ ۳٫۳۰ـ ۵٫۳۰ـ ۷٫۳۰ـ ۹٫۳۰

★ خوشگله غوغا می‌کنه ـ رنگی ـ ادویژفنگ
ریولی (۷۵۷۷۷۷) ۱۱ـ ۳٫۳۰ـ ۵٫۳۰ـ ۷٫۳۰ـ ۹٫۳۰

★ خشم سیاه ـ رنگی ـ میل ماسکارای
سهیلا (۳۱٦٦۲٤) ۱۰٫۳۰ـ ۲٫۳۰ـ ٤٫۳۰ـ ٦٫۳۰ـ ۸٫۳۰

★ جدال در اعماق زمین ـ رنگی ـ داکمکلوه
گلدیس (٦۲۸۷۱۳) ۳٫۳۰ـ ۵٫۳۰ـ ۷٫۳۰

★ دوران بلوغ ـ رنگی ـ کریستینارامون
رادیوسیتی (٦٤۳۳۲۰) ۱۱٫۱۵ـ۳٫۳۰ـ۵٫۳۰ـ۷٫۳۰ـ۹٫۳۰

★ در دام ۷ مزدور ـ رنگی ـ ریچارد هریسون
نیاگارا (٦٦۵۳۰۷) ۱۱ـ۱ـ۳ـ۵ـ۷٫۱۵ـ۹٫۳۰

ادئون (۳۱۸۱۱۸) ۹ـ۱۱ـ۱ـ۳ـ۵ـ۷ـ۹

★ رفقا عجب کلکی زدیم ـ رنگی ـ رابرت ویدمارک
متروپل (۳۱۹٤۱۰) ۹ـ ۱۱ـ ۱ـ ۳ـ ۵ـ ۷ـ ۹

پلازا (٦٤٤۲۵۵) ۹ـ ۱۱ـ ۱ـ ۳ـ ۵ـ ۷ـ ۹

(×) زن بابا خوشگله ـ رنگی ـ سابینا چوفینی
شهر قشنگ (٦٤۷۷۷۷) ۱۱ـ ۱ـ ۳ـ ۵ـ ۷ـ ۹

★ زندان زنان ـ رنگی
پارک (۳۱۹٦۳۷) ۹ـ ۱۱ـ ۱ـ ۳ـ ۵ـ ۷ـ ۹

★ سکوت بزرگ ـ سعیدراد ـ نوش آفرین
او نیورسال (۹۲٦۹۵۳) ۹ـ ۱۱ـ ۱ـ ۳ـ ۵ـ ۷ـ ۹

ایران (۳۱٦۳۵٤) ۱۰٫۳۰ـ ۱۲٫۳۰ـ ۲٫۳۰ـ ٤٫۳۰ـ ٦٫۳۰ـ ۸٫۳۰

سابینا (۳۵۲٤٤۲) ۱۰ـ ۱۲ـ ۲ـ ٤ـ ٦ـ ۸

تیسفون (۹۵۸۸۸۲) ۹ـ ۱۱ـ ۱ـ ۳ـ ۵ـ ۷ـ ۹

رنگین کمان (۷۵٦۷٦۰) ۱۰ـ ۱۲ـ ۲ـ ٤ـ ٦ـ ۸

موناکو (۷۳۵۵۷٦) ۹ـ ۱۱ـ ۱ـ ۳ـ ۵ـ ۷ـ ۹

پرسپولیس (۵۸۱۰۸۳) ۱۰ـ ۱۲ـ ۲ـ ٤ـ ٦ـ ۸

کارون (۹۵۵۱٦۵) ۱۰٫۳۰ـ ۲٫۳۰ـ ٤٫۳۰ـ ٦٫۳۰ـ ۸٫۳۰

دریا (۳٤۱۷٤٦) ۹ـ ۱۱ـ ۱ـ ۳ـ ۵ـ ۷ـ ۹

آستارا (۲۷٤۰۲۲) ۱۰٫۳۰ـ ۲٫۳۰ـ ٤٫۳۰ـ ٦٫۳۰ـ ۸٫٤۵

★ سینمای صامت ـ رنگی ـ ملبروکس
شهرقصه (٦۲۷۲۹۰) ۱۱ـ ۲ـ ٤ـ ٦ـ ۸ـ ۱۰

(×) شکوفه‌های لطیف عشق ـ سینما سکوپ رنگی
آریا (۱۹۸۸٤) ۹ـ ۱۱ـ ۱ـ ۳ـ ۵ـ ۷ـ ۹

★شکار سایه ـ ببر خونین
نادر (۳۱٤٤۷۵) ۹ـ ۱۱ـ ۱ـ ۳ـ ۵ـ ۷ـ ۹

★ عشق اول عشق دوم ـ رنگی ـ اورنلامونی
سیلورسیتی (۲٦۱۲۰۵) ۱۱٫۱۵ـ ۱٫۱۵ـ ۳٫۳۰ـ ۵٫۳۰ـ ۷٫۳۰ـ ۹٫۳۰

★ عشق من قاتل نیست ـ رنگی ـ محصول هند
حافظ (۳۹۱۰۷٤) ۱۰٫۳۰ـ ۲٫۳۰ـ ٤٫۳۰ـ ٦٫۳۰ـ ۸٫۳۰

★ عقرب ـ نخاله‌ها در فروشگاه
البرز (۳۰٤۲۵۸) ۸٫۳۰ـ۱۲ـ۳٫۳۰ـ۷ـ۸٫۳۰

★ فریاد زیر آب ـ داریوش ـ فرزانه تائیدی
آسیا (٦٤۲۹۰۹) ۱۱ـ ۱ـ ۳ـ ۵ـ ۷٫۱۵ـ ۹٫۳۰

مولن‌روژ (۷۵۲۹۲۹) ۱۱ـ ۱ـ ۳ـ۵ـ۷ـ۹

شهوند (۳۵٤۰٤۰) ۱۰٫۳۰ـ ۱۲٫۳۰ـ ۲٫۳۰ـ ٤٫۳۰ـ ٦٫۳۰ـ ۸٫۳۰

نیتون (۷٦۰۱۳٦) ۱۱ـ ۱ـ ۳ـ ۵ـ ۷ـ ۹

لیدو (۹۵۱۵۱۱) ۱ـ ۱۲ـ ۲ـ ٤ـ ٦ـ ۸

ژاله (۳۰٤۱۲۰) ۱۰٫۳۰ـ ۲٫۳۰ـ ٤٫۳۰ـ ٦٫۳۰ـ ۸٫۳۰

المپیا (۹۲٦۷۹٦) ۱۱ـ ۱ـ ۳ـ ۵ـ ۷٫۱۵ـ ۹٫۱۵

پاسارگاد (۳٤۲۷۸۲) ۹ـ ۱۱ـ ۱ـ ۳ـ ۵ـ ۷ـ۹

رکس (۳۱۸۲٤۲) ۱۰٫۳۰ـ ۲٫۳۰ـ ٤٫۳۰ـ ٦٫۳۰ـ ۸٫۳۰

توسکا (۵۳۹۵٤٤) ۹ـ ۱۱ـ ۱ـ ۳ـ ۵ـ ۷ـ ۹

چرخ فلک (۹۵۰۵۵۸) ۹ـ ۱۱ـ ۱ـ ۳ـ ۵ـ ۷ـ ۹

قیمت یک زندانی ـ رنگی ـ تلی‌ساوالاس
کاپری (۹۲۸٤۰۱) ۹ـ ۱۱ـ ۱ـ ۳ـ ۵ـ ۷ـ ۹

★ گانگستر ـ رنگی ـ الن‌دلون
پارامونت (٤۸۳٦۱) ۱۱٫۱۵ـ ۱٫۳۰ـ ۳٫۳۰ـ ۵٫۳۰ـ ۷٫۳۰ـ ۹٫۳۰

★ گناه کلفت خوشگل ـ سینما سکوپ ـ رنگی
آسمان آبی (۳٤۱٦٦۸) ۹ـ ۱۱ـ ۱ـ ۳ـ ۵ـ ۷ـ ۹

★ لبریز از عشق رنگی ـ پیترلی‌لارنس
سینموند (٦٤۸۳۲۲) ۱۱ـ ۱ـ ۳ـ ۵ـ ۷ـ ۹

★ مایای وحشی ـ رنگی ـ آدام وست
گلدن‌سیتی (٦٦۳۲٦۹) ۱۱٫۳۰ـ ۱٫۳۰ـ ۳٫۳۰ـ ۵٫۳۰ـ ۷٫۳۰ـ ۹٫٤۵

★ مزدوران الماس ـ سینما سکوپ رنگی
برلیان (۳۹۳۵۳۵) ۹ـ ۱۱ـ ۱ـ ۳ـ ۵ـ ۷ـ ۹

★ مارشال ایالتی ـ رنگی ـ جان وین
دروازه طلائی (۳۵۲۱٦۰) ۹ـ ۱۱ـ ۱ـ ۳ـ ۵ـ ۷ـ ۹

★ مرگ آفرین ـ استیسی
فلور (۵۲۸۰۹٦) ۹ـ ۱۱ـ ۱ـ ۳ـ ۵ـ ۷ـ ۹

(×) مونیکای عشوه‌گر ـ رنگی ـ گلوریاگیدا
تاج (۳۱۳۸٦٤) ۱۰ـ ۱۲ـ ۲ـ ٤ـ ٦ـ ۸ـ ۱۰

★ وقتی کلفت پولدار میشه ـ رنگی ـ ادویژفنگ
کسری (۸۲٦۹۳۹) ۱۰ـ۱۲ـ۲ـ٤ـ٦ـ۸ـ۹٫٤۵

★ وحشی و زیبا ـ رنگی ـ ایومونتان
امپایر (۸۹۳۹٤۲) ۱۱٫۱۵ـ۱٫۳۰ـ۳٫۳۰ـ۵٫۳۰ـ۷٫۳۰ـ۹٫٤۵

(×) یک کلفت و یک محله ـ رنگی ـ داتیلاجوردانو
رویال (۸۲۹۷۸۵) ۱۰ـ۱۲ـ۲ـ٤ـ٦ـ۸ـ۱۰

★ یاغی ـ رنگی ـ کلینت ایستوود
شهر فرنگ (٦۲۷٦۲۸) ۱۱ـ ۱٫۱۵ـ ۳٫۱۵ـ ۵٫۲۰ـ ۷٫٤۵ـ ۱۰

★ یاران فرزان دلجو ـ داریوش ـ آیلین ویگن
بولوار (٦۵۵۲۹۲) ۱۱٫۳ـ ۱٫۳۰ـ ۳٫۳۰ـ ۵٫۳۰ـ ۷٫۳۰ـ ۹٫۳۰

پلازا (٦٤٤۲۵۵) ۱۰ـ ۱۲ـ ۲ـ ٤ـ ٦ـ ۸ـ ۱۰

اروپا (۳۰۳۱۷۹) ۹ـ۱۱ـ۱ـ۳ـ۵ـ۷ـ۹

میامی (۷۵٤۳۲۹) ۹ـ ۱۱ـ ۱ـ ۳ـ ۵ـ ۷ـ ۹

سیلوانا (۳٦۳۷۷۷) ۱۰ـ ۱۲ـ ۲ـ ٤ـ ٦ـ ۸ـ ۱۰

ارانوس (۵۲۷۹۷۱) ۱۰ـ ۱۲ـ ۲ـ ٤ـ ٦ـ ۸ـ ۱۰

شرق (۵۳٤۰۲٤) ۹ـ ۱۱ـ ۱ـ ۳ـ ۵ـ ۷ـ ۹

مارلیک (۹٦۳٦۱٦) ۱۰٫۳۰ـ ۱۲٫۳۰ـ ۲٫۳۰ـ ٤٫۳۰ـ ٦٫۳۰ـ ۸٫۳۰

شهرام (۸٤٤۵٤۹) ۹ـ ۱۱ـ ۱ـ ۳ـ ۵ـ ۷ـ ۹

مازستیک (٦٦۸٤٦۱) ۹ـ ۱۱ـ ۱ـ ۳ـ ۵ـ ۷ـ ۹

ایفل (۳۱۱٤۷۷) ۱۰٫۳۰ـ ۱۲٫۳۰ـ ۲٫۳۰ـ ٤٫۳۰ـ ٦٫۳۰ـ ۸٫۳۰

سانس انگلیسی
گلدیس ساعت ۹٫۳۰ (جدال در اعماق زمین)

کریستال : ال‌سید ـ چارلتون‌هستون ـ سوفیالورن
رنگی ۷۰ میلیمتری باصدای استریوفونیک ٦ باندی

پلیس راه‌میگوید:

پشت سری همانقدر خطرناك است‌که‌روبروئی برای اینکه مواظب او باشید آینه های اتومبیل خود راچنان تنظیم نمائید که‌کلیه حرکات‌اتومبیل پشت سری خودرا به بینید.

استرالیائیها برای تولید دام پیشنهاد همکاری به ایران دادند

استرالیا ، آمادگی خود را برای سرمایه‌گذاری مشترک‌در ایران و یا استرالیا ، بـــا همکاری بخش‌خصوصی ایران اعلام کرد.

در مذاکراتی که بین هیات نمایندگی ایران و استرالیا ، در کانبرا انجام گرفت ، اعلام شد که علاوه برسرمایه‌گذاری مشترک ایران و استرالیا، در شرکت «استیران» شرکت‌های دیگر ایرانی میتوانند بـــا استفاده‌ازمراتع آماده‌استرالیا، به پرورش دام اقدام کنند و کمبود تولید دام ایران را از طریق سرمایه‌گذاری‌هـــای مشترک با استرالیائیها جبران نمایند.

ایران در سال‌گذشته حدود ۹۰۰ هزار راس گوسفند زنده از استرالیا خریداری و بـه بنادر ایران حمل کرده است. و بااینکه شرکت « استیران » (شرکت مشترک ایـــران و استرالیا) پنج فروند کشتـی حمل گوسفند خریداری کرده است، معهذا اکثر گوسفندها توسط شرکت‌معتبر«کلاتسون» که توسط یک سرمایه‌گـذار بزرگ هلندی اداره میشود ، به‌ایران حمل میشود و نیـز شرکت «رشید فارس» نیز که مجهزترین کشتی‌های حمـل گوسفند زنده را دراختـیار دارد کارحمل‌گوسفندو اردات‌ی به‌ایران‌را بعهده گرفته است.

در محاسباتی که در سال گذشته بعمل آمد ، قیمت حمل گوسفند زنده از بندر «پرت» استرالیا به ایران در حدود ۱۸ میلیون دلار استرالیائی (۷۸ ریـــال قیمت یک دلار استرالیائی است) هزینه داشته است که بیش از دو برابـر قیمت گوسفند در استرالـیا بوده است .

افزایش مصرف گوشت

طبق اظهار مقامات‌مطلع در ایران ، مصرف گوشت‌افزایش می‌یابد و در سال گذشته۶۳۰ هزار تن گوشت قـرمز در کشور مصرف گردیده کـــه ۵۸۰ هزار تن از منابع‌داخلی و ۵۰ هزار تن از خـــارج وارد کشور شده است و بـا توجه به اینکه مصرف سرانه گوشت ظرف پنجسال آینده از ۱۹ کیلوگرم به ۲۵کیلوگرم خواهد رسید و ازطرفی‌چون تولید گوشت قرمز در کشور در حد خودکفائی نیست‌مراتع ایران گنجایش لازم را ندارد و ناگزیر بایستی نزدیک بـه ۵۰ درصد از مصرف گوشت قرمز از خارج تهیه شود و نیز واردات گوشت سرد به مناسبت‌آنکه۵۰ درصد ارزانتر از حمل گوسفند زنده تمـــام میشود در آینده از ارجحیت برخوردار خواهد شد.

تخصیص اعتبارات سال ۳۶ سازمانهای دولتی شروع شد

همزمان با تخصیص‌اعتبارات‌سال جاری سازمانهای دولتی زمان‌بندی طرحهای عمرانی نیز در اختیار دستگاههای اجرائی قرارمیگیرد تا اعتبارات سال جاری بموازات کار های اجرائی طرحهـــا پرداخت شود .

برای زمان بندی طرحها از سال گذشته‌کمیسیونهائی‌درسازمان برنامه و بودجه تشکیل میشود که درآن مقامات‌ومسئولان‌دستگاههای اجرائی شرکت میکنند و براساس بررسیهای کـــارشناسان شروع و پایان طرحهای عمرانی زمان‌بندی میشود .

دربودجه سال جاری بیش از یکهزار میلیارد ریال اعتبارعمرانی تامین شده که این اعتبار صدهـا طرح عمرانی شروع شده را شامل میشود .

همچنین قسمتی از این اعتبار صرف طرحهای جدید عمرانـــی خواهد شد که اجرای آن ازآغاز سال جاری خواهد بود .

اعتبارات استانی

براساس بودجه سال ۲۵۳۶ کل کشور اعتبارات جاری‌وعمرانی هریک از وزارتخانه‌ها و سازمان های دولتی یکجا ابلاغ میگردد و برای اکثر وزارتخانه‌هانیزاعتبارات بصورت استانی منظورشده‌است .

بنا براین بودجه سال ۲۵۳۶ این وزارتخانه‌ها وسازمانهـای دولتی باتوجه به هزینه های‌مورد پیش‌بینی این ادارات در سطح شهرستانها تامین شده است .

استانی کردن اعتبارات از سال گذشته گسترش‌یافت‌وسازمان برنامه پیش از تدوین بودجه سال جاری تمام وزارتخانه‌ها وسازمان های دولتی را موظف‌ساخت کـــه هزینه های جاری‌ادارات‌شهرستان ها را استانی‌تنظیم کنند . ازاینرو اعتبارات امسال ادارات براساس بودجه استانـــی آنهـــا تعیین و پرداخت میشود.

در بازار چه خبر ؟

واردات لوبیا

کمبود زمینلوبیا موجب شد تا مقدار قابل‌توجهـی انواع لوبیا خاصه لوبیای قرمز، چیتی و چشم‌بلبلی از چند کشور آفریقائـــی خریداری و تدریجا وارد کشور شود.

قیمت لوبیا ، باستثنـای لوبیای سفید ، خاصه درپنج ششماهه اخیر فوق‌العـاده ترقی کرد و به کیلوئی ۷۵ تا ۸۵ ریال رسید ، ولـی با ورود و عرضه لوبیـای خارجی قیمت‌ها حدود ۲۰ تا۳۵درصد تنزل‌کرده است.

۱۰ هزارتن‌پسته نا فروش مانده است

قریب ۸ تا ۱۰ هزار تن پسته محصول سال گذشته نافروش مانده است .

یکی از بازرگانان گفت : بعلت رکود شدید بازار و کاهش مقدار صادرات این محصول ، قیمت پسته در چند هفته‌اخیر حدودکیلوئی ۲۰تا۳۰ریال‌تنزل‌کرده‌است.

محصـــول پسته سال گذشته بالغ بر ۴۵ هزار تن بود ولی مقدار محصـول سال جاری قریب ۳۰ تا ۳۵ هزار تن تخمین زده میشود.

بررسی تنگناهای مسکن

همایون فروزان

تنگنای مسکن کهبسیاری ازمشکلات اقتصادی واجتماعی امروز جامعه مارا پرورش میدهد ، چند سالیست که مورد بحث وگفتگو است . درمیان مردم ودر محافل ومجالس، در جلسات مجلسین ، درجلسات دولت، انجمن‌شهر ،در این‌باره سخن بمیان آمده است .

بدون تردید مشکلات مربوط به مسکن برای فردفرد مسئولان مملکتی روشن است .

نخست‌وزیر ،وزیرمسکن‌وشهرسازی ،وزراء دیگر کابینه، شهردار تهران وهمه دست‌اندرکاران مسائل اجتماعی واقتصادی به نیکی این هیولای دلهره‌آور را میشناسند .

درمطبوعات بارها و بارها چه در قالب کلاسیک و علمی وچه بازبان ساده مردم مسائل مسکن برشته تحریر آمده است ورادیو و تلویزیون نیز دربرنامه های گوناگونی ازکمبود مسکن، ازگرانی آن ، از گرانی اجاره‌خانه ، از مشکلات در روابط مالک و مستاجر واز تمام عوامل مربوط سخن گفته‌اند .

اما این گفتگوها واین سخنها ،بحث رابپایان‌نمیبرد، چراکه درباره مشکل آنقدر باید گفت و آنقدر رامایی و چاره‌اندیشی کرد تا روزی بنتیجه مطلوب رسید، بویژه که روز چهارشنبه گذشته اولین‌اجلاس فوق‌العاده مسکن در کاخ نخست وزیری تشکیل شد .

دراین جلسه که نخست وزیر ووزرای مسکن وشهر سازی ـ امور اقتصادی ودارائی ـ کشاورزی و منابع طبیعی ـ کار وامور اجتماعی ـ بهداری و بهزیستی ـ صنایع ومعادن ـ وزیر مشاور ـ ورئیس سازمان برنامه و بودجه ـ معاون نخست وزیر وسرپرست سازمان اوقاف ـ شهردار تهران ـ روسای بانکهای مرکزی ـ رهنی ـ ساختمان ـ مدیر عامل سازمان سرمایه گذاری مشترک بانکها درامرمسکن ـ معاونان وزارتخانه ها ونمایندگان بخش خصوصی تولید کنندگان مصالح ساختمانی ـ نماینده شرکت هـای سازنده ساختمانی مسائل و مشکلات را تشریح کردند و چندتن‌از وزراء نیز دراین زمینه سخن گفتند.

دراین جلسه‌تصمیم گرفته شد که چند کمیته بـرای رسیدگی به مسائل مربوط به مسکن تشکیل شود که این کمیته ها از دیروز کارخود را شروع کردند.

این کمیته ها مسائل زمین ـ سیستم های اعتباری مسکن اعتبارو ام خرید خانه و ساختمان مشکلات مقرراتی‌و خدمات شهری ـ نیروی انسانی وصنایع‌ومصالح ساختمانی ـ نوآوری واستاندارد ومکانیزه کردن مصالح ساختمانی و نوسازی محلات قدیمی و شهر ها را مورد بررسی قـرار خواهند داد .

کوشش نگارنده اینست که از چندنوشته باردیگر در باره مسائل مربوط به مسکن و وظایف کمیته‌ها بنویسم و تاآنجاکه میتوانم راههای حل تنگنای مسکن را بشکافم .

زیرینا واولین کالای مورد نیاز تهیه مسکن ، زمین است زمین در۳۵ ساله اخیر یعنی پس‌از شهریور ۱۳۲۰ بصورت یک کالای سود دهنده غیرقابل ریسک در وطن‌ما بکار گرفته شده است.

این معامله و یابقولی خاک بازی ، برای عده‌ای میلیون ها و بلکه میلیاردها ثروت ساخته است ثروتی‌بدون زحمت واشکال . تاحدود هشت سال قبل که محدوده در تهران ابداع شدودور شهر تهران دیواری آهنین کشیده شدبودند بسیار کسانیکه زمین را در نقطه‌ای باقیمت‌ارزان میخریدند، بعد آنرا تسطیح میکردند. از میان آن خیابانی میگذراندند ، چندکوچه میکشیدند ،برق میگرفتند و درخیابان چند چراغ نئون روشن میکردند و باکاشتن چند درخت نام خیابان رابلوار میگذاشتند و سپس‌زمین‌زرا تقسیم‌میکردند و بفروش آن مشغول میشدند.

فروش زمین نخست باقیمت های مناسب شروع‌میشد ، ولی هرچه زمان میگذشت و چند ساختمان ودکان در آن منطقه ظاهر میشد قیمت‌ها بالامیرفت.

بدین ترتیب بودکه روز بروز زمین گران‌و گران‌تر شد. اکنون ببینیم عوامل این گرانی چه‌بود ؟

اقتصاد جهان

گسترش مبادلات بازرگانی

دهلی‌نو ـ آسوشیتدپرس ـ بین هندوپاکستان توافق هایی درزمینه برداشته شدن اولین گام‌ها برای افزودن بـرمیزان مبادلات دوجانبه تجاری به عمل آمده است. « اعجاز احمدنیک» وزیر بازرگانی پاکستان «وبی‌ـی‌الکساندر » وزیر تجارت خارجـی هند درپایان گفتگو های چهار روزه که در دهلی نو انجام گرفت موافقت کردند اقدام های فوری درزمینه افزودن برمیزان مبادلات بازرگانی بین دو کشور به عمل آید. در این زمینه یک کمیته از طرف دو کشور مامور افزودن بر میزان مبادلات بازرگانی‌دوکشور خواهد بود.

مناسبات تجاری هند ـ پاکستان در ۱۹۶۵ درپی جنگ دو کشور قطع شد لیکن از ۱۹۷۵ مجددا از سرگرفته شد.

هیئتی که چند روز پیش‌بمریاست وزیر بازرگانی پاکستان در دهلی نو مذاکراتی با مقام های هندی انجام داد ماموریت داشت موانع گسترش مناسبات تجاری دو کشوررا بررسی کند .

اکتشاف گاز درمالزی

مالزی ـ یونایتدپرس ـ دولت مـــالزی کمپانی آمریکایی « مورگان‌گارنتی‌تر است » را مامور کرد باهمکاری بانک توسعه‌مالزی گزارش جامعی درزمینه اکتشافات‌گازساحلی مالزی تهیه و تسلیم مقام های دولتی کنند.

مالزی تصمیم گرفته است پروژه وسیعی را درزمینه اکتشاف منابع سرشار گازطبیعی در « ساروواک » به مورد اجرا درآورد .

کمپانی آمریکایی به موجب توافق‌های به عمل آمده ماموریت خواهدداشت.پیشنهاد های خود درزمینه اکتشاف گاز در سواحل « ساروواک» را طوری تهیه و تنظیم کند که بهره‌برداری از گاز طبیعی درساروواک بـا سهل‌ترین ودرعین حال اقتصادی‌ترین طرق علمی گردد .

کمك ۷ر۵ میلیاردی به‌کشورهای آسیایی

مانیل ـ آسوشیتدپرس‌اقتصادی ـ بانک توسعه آسیایی (آدب) مبلغ ۷ر۵ میلیارد دلار برای تخصیص دادن وام های‌پنجساله به کشور های آسیایی درنظر گرفته است .

وام بانک توسعه آسیایی در اختیار کشور هایی قرار خواهد گرفت که قصد دارند منابع خود را گسترش داده و ازاین رهگذر دررفاه عمومی مردم کشور بکوشند .

یک مقام بانک توسعه اعلام کرد وام بانک در اختیار هریک از ۲۳ کشور درحال توسعه عضو بانک قرار خواهد گرفت . و به آن ترتیب ظرفیت وام دهی بانک ۵۰ درصد نسبت‌به‌ظرفیت کنونی افزایش‌خواهد یافت . مقام بانکی خاطرنشان ساخت بـا نظر گرفتن نیاز های عظیم منطقه و کاهش قدرت خرید کشورهای عضو بانک وام ۷ر۵ میلیارد دلاری یک برنامه « کمک معتدل » خواهد بود .

اما درصورتیکه بانک بخواهدکمک‌های موثرتر زیربنایی دراختیار کشور های در حال توسعه آسیایی عضو بانک قراردهد باید مبالغ هنگفت‌تری رابه امر کمک به این کشورها اختصاص دهد .

آشپزخانه‌های چوبی ایتالیائی
درمدلهای مختلف
درهای پیش ساخته چوبی با چهار چوب
درهای کنده کاری‌شده ـ کاشی خارجی
شرکت اتادیک
بلوار الیزابت خیابان هما کوچه پنجم شماره ٤ تلفن ٦٥١٧١٥ و ٦٥٢٢٥٠
از شهرستانهائیکه نماینده نداریم نماینده فعال میپذیریم .

آگهی تغییر مکان
دفتر مرکزی شرکت صادراتی حساس با مسئولیت محدود و دفتر اسداله عسکری از تاریخ اول اردیبهشت ۲۵۳۶ از سرای امید بمحل جدید خیابان سپهبد زاهدی بالاتر از چهارراه تخت جمشید شماره ۸۳ انتقال‌می‌یابد.
تلفن ۸۲۰۹۷۵ ـ ۸۳۰۳۵۸ ـ ۸۳۰۶۵۷ ـ ۸۲۷۹۹۰
شرکت صادراتی حساس ـ اسداله‌عسکری

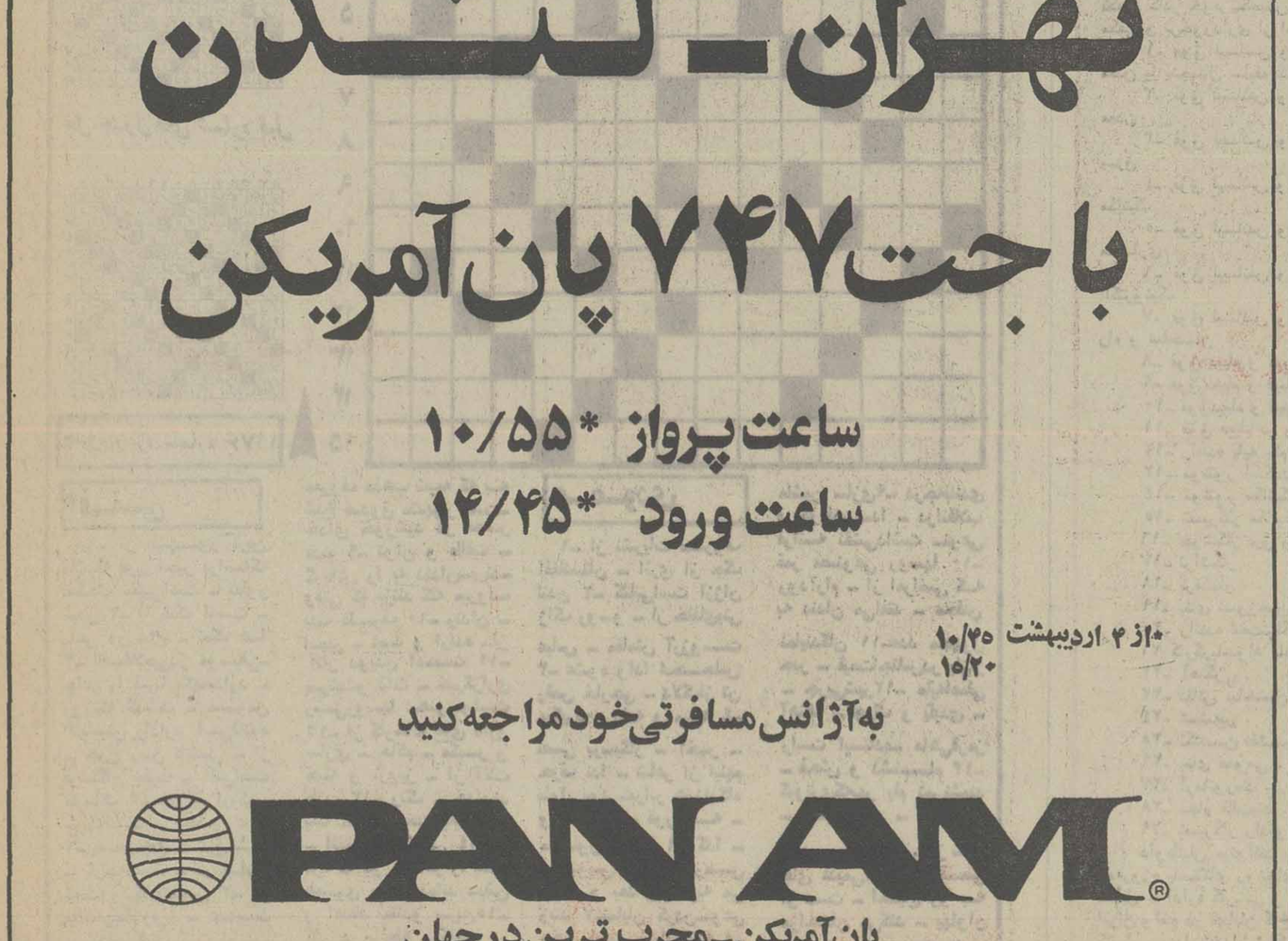

Alfa Romeo
ALFETTA 1.8
قابل توجه دوستداران
اتومبیل‌های آلفارومئو
هم‌اکنون‌پارتی‌جدیداتومبیل‌های‌سفارشی آلفارومئو ۱٫۸که شامل‌تخفیف‌سود بازرگانی است بزودی به تهران خواهد رسید.
ازعلاقمندان خواهشمنداست‌برای‌رزرو و انتخاب اتومبیل‌بارنك دلخواه‌به نماینده انحصاری درایران شرکت‌قزلباش میدان ۲۵ شهریورجنب مسجد الجواد ساختمان‌منوچهری تلفن ۵ـ ۸۳۰۵۴۳ مراجعه فرمایند
تعمیرگاه مجاز : خیابان فرصت (شاهرضا)کوچه آذرنوش تعمیرگاه بیتا

نمایشگاهها

۱۵۰ شرکت داوطلب

شرکت‌درنمایشگاه مصالح ساختمانی تهران شدند

سومین نمایشگـــاه بین‌المللی مصالح ولوازم ساختمانی تهران‌در سطحی بوسعت ۴۵۰۰ متر مربع (سالن) و ۲۷۰۰ متر مربع فضای بازار روزنهم‌تاشانزدهم اردیبهشت ماه سال جاری در محل دائمـی نمایشگاههای بین‌المللی ایـران تشکیل خواهد شد.

این نمایشگاه باشرکت دوازده کشور صنعتی و مترقـی جهـان بمنظور نمایش و معرفی مدرنترین مصالح و لوازم ، مـــاشین‌آلات و همچنین پیشرفته‌ترین تکنیکهـــای ساختمانی تشکیل میگردد .

یک مقام آگاه به خبرنگار ما گفت: تاپنجشنبه گذشته قریب۱۵۰ کمپانی و موسسه بزرگ تولیدی وسائل ولوازم ساختمانی وهمچنین شرکتهای ساختمانی از ایران و کشورهای ایالات متحده امریکا ، سوئیس ، اتـریش مجـارستان جمهوری آلمان فدرال، انگلستان، فرانسه ، سوئد، بلژیک واسپانیا آمادگی خود را برای شرکت در سومین نمایشگاه بین‌المللی مصالح ولوازم ساختمانی تهـران اعـلام کردند.

ضمنا از طرف کمپـانیها و شرکتهای داخلی و خـارجـی درخواستهای زیادی برای شرکت دراین نمایشگاه رسیده است و آنطور که پیش‌بینـی میشود در نمایشگاه مذکور تعداد شرکت ـ کنندگان بیش ازدونمایشگاه‌گذشته خواهد بود .

نمایشگاه کامپیوتر درامریکا

یک کنفرانس بین‌المللی‌مربوط به ماشین های کامپیوتر از۳ الـی ۱۶ ژوئن ۱۹۷۷ (۲۳تا۲۶خرداد) درشهردالاس تگزاس‌برگزارخواهد شد.

همزمان با تشکیل‌این‌کنفرانس یک نمایشگاه برگزار میشود کـه حدود ۳۰۰ موسسه از آمریکا و کشورهای دیگر کالاهای‌کامپیوتری خود را به معرض نمایش‌دخواهند گذاشت .

تئاتر را نباید ..

بقیه از صفحه ۱۷

می‌بینیم دو دانشکده تئاترجای خالی هنرستان هنرپیشگی‌را پر کرده و چند نفر کنسرو نوار دیده و درس خوانده تازه‌نفس و آماده با کـولـه‌باری از دانستنیها و معلومات علمی در زمینه هنرتئاتر، مانندسمندریان ـ پرویز ممنون ـ عبـاس مغفوریان، خانم صابری‌ـداود رشیدی ـ رکن‌الدین خسروی ـ مهدی فروغ ـ محمد کوثر ـ علی رفیعی ـ پرویز خضرائی ـ عبدالحسن‌فهیم ـ بهرام‌بیضائی ـ ایرج ساویز ـ منوچهرانور ـ عظمت ژانتی باین‌جمع اضافه شده چه از راه تعلیم ، چه‌از طریق صحنه و چه از اداره امور چرخ تئاتر معاصر را میگردانند ـ زنگ‌های زمـان گذشته را پاک میکنند و به‌آن جلای تازه می‌بخشند .

البته من اعتقاد ندارم که تنها از راه تحصیل میتوان هنرمند شدو بهنر خدمت کرد .چه‌بسا نامداران جهـان ، مـانند استانیسلاوسکی بوده‌اند کـه بی‌آنکه کلاس‌و مکتبی‌ببینندو مدرکی بدست آورند ، صدها استاد و معلم در دامان خود پرورانده و چندین کتب فنی‌و هنری تصنیف کرده‌اند .

سعادتمند کسانی که استعداد و نبوغی دارندو درعین‌حال‌به سواد ـ اطلاعات و تجربیات هم مجهز هستند.

آگهی مجمع عمومی عادی صاحبان سهام
شرکت پس انداز ووام
مسکن کورش بزرگ
هیئت مدیره شرکت پس انداز و وام مسکن کورش بزرگ طبق مواد ۲۲و۲۶و۲۷ اساسنامه شرکت باطلاع کلیه صاحبان سهام و پس انداز میرساند که جلسه مجمع عمومی عادی شرکت در ساعت ٤ بعد از ظهر روز چهارشنبه بیست و هشتم اردیبهشت مـاه سال ۲۵۳۶ شاهنشاهی در محل تالارفرهنگ واقع در خیابان حافظ تشکیل میگردد .
دستور جلسه عبارتست‌از :
۱ـ استماع گزارش هیئت مدیره وحسابرسان (بازرسان) راجع به عملیات‌سالانه شرکت واخذ تصمیم نسبت به آنها .
۲ـ رسیدگی به ترازنامه و حساب سود و زیان .
۳ـ تعیین خط مشی شرکت .
٤ـ انتخاب مدیران ، حسابرسان (بازرسان) و تعیین حق حضور در جلسات و پاداش سالانه هیئت مدیره و حسابرسان (بازرسان) .
۵ـ سایر مواردی که در اساسنامه تصریح شده است .
کارت ورود بمجمع‌از تاریخ ۱۳ر۲ر۲۵۳۶ الی ۲۳ر۲ر۲۵۳۶ شاهنشاهی از ساعت ۸الی ۲ بعد از ظهر در محل شرکت واقع درخیابان کریمخان زند بین سپهبد زاهدی و ایرانشهر شماره ۸۲ طبقه هفتم توزیع خواهد شد .
از کلیه سهامداران تقاضا میشود برای‌دریافت کارت ورود به مجمع با در دست داشتن کارت شناسائی ، اوراق سهام‌ودفترچه‌حساب پس انداز به اداره مرکزی شرکت مراجعه فرمایند .
ضمنا یادآوری میگردد که طبق تبصره ۲ ماده ۳۲ اساسنامه بشخص دیگری نیز میتوانند وکالت دهند .
آـ۱۱۷۰۶

تلویزیون

یکشنبه ۲۸ فروردین برنامه اول

ـ/۱۲ـ اخبار
۱۲/۰۵ کارگر
۱۲/۳۰ ـ موسیقی ایرانی همنوازی
۱۳/۱۰ ـ قصه عشق
ـ/۱۴ ـ اخبار
بخش دوم
ـ/۱۷ ـ کودکان
۱۸/۱۰ ـ درباره روستا
۱۸/۴۰ ـ اخبار
۱۸/۵۰ ـ اخبار ورزشی
ـ/۱۹ ـ سمینار تاتر شهرستانها
۱۹/۳۰ ـ خانواده
۲۰ ـ اخبار
۲۰/۳۵ ـ همه ازیک خانواده‌ایم
۲۱/۱۵ ـ خیابانهای سانفرانسیسکو بنام فرار از مرگ
۲۲/۳۰ ـ آقای مربوطه
۲۲/۱۵ تاتر هفته

یکشنبه ۲۸ فروردین برنامه دوم

۱۹ ـ موسیقی واسلاید
۱۹/۳۰ کالان
۲۰/۱۵ ـ حادثه جویان
۲۰/۴۵ ـ اخبار
۲۱/۱۰ ـ موسیقی کلاسیک. سونات لاماژور اثربتهوون
۲۱/۴۰ ـ مک میلان و همسر
دریایان خبر و مجله خبری

یکشنبه ۲۸ فروردین بین المللی

۱۴/۳۰ ـ فیلم
۱۶ ـ خلاصه اخبار
۱۶/۰۵ ـ کارتون
۱۶/۲۵ ـ خیابان سه‌سامی
۱۷/۲۵ ـ بچه گربه و جوسی
۱۷/۴۵ ـ تیله بزرگ مرمری
۱۸/۱۰ ـ روهاید آبی رنگ
۱۹ ـ اخبار
۱۹/۲۵ ـ شو جیمی استوارت
۱۹/۵۰ ـ فیلم سینمائی
۲۱/۳۵ ـ شو مری تیلورمور
۲۲ ـ اخبار
۲۲/۲۵ ـ فیلم سینمائی

دوشنبه ۲۹ فروردین برنامه اول

ـ/۱۲ ـ اخبار
۱۲/۰۵ ـ حفاظت وایمنی
۱۲/۲۰ ـ کمدی کلاسیک
۱۳/۱۰ ـ آنتولوژی
ـ/۱۴ ـ اخبار
بخش دوم
ـ/۱۷ ـ کودکان
۱۸/۱۰ ـ داستان حیوانات
۱۸/۴۰ ـ اخبار
۱۸/۵۰ ـ اخبار ورزشی
ـ/۱۹ ـ سمینار تاتر شهرستانها
۱۹/۳۰ ـ مستند
۲۰ ـ اخبار
۲۰/۳۵ ـ ترانه های ایرانی
ـ/۲۱ ـ ایران زمین
۲۱/۳۰ آقای مربوطه
۲۱/۴۰ ـ فیلم سینمائی

دوشنبه ۲۹ فروردین ـ برنام دوم

۱۹ ـ موسیقی و اسلاید
۱۹/۳۰ ـ برنامه کودک
۲۰/۱۰ ـ مسابقه هزار امتیازی
۲۰/۴۵ ـ اخبار
۲۱/۱۰ ـ سوئینی
۲۲ ـ دانش (راز زندگی)
۲۲/۳۰ ـ گروهنوازی: چهارگاه. آواز رضوی سروستانی. غزل و آواز حافظ
دریایان خبر

دوشنبه ۲۹ فروردین بین المللی

۱۴/۳۰ ـ فیلم
۱۶ ـ خلاصه اخبار
۱۶/۰۵ ـ سیرک همه جا
۱۶/۳۰ ـ خیابان سه‌سامی
۱۷/۳۰ ـ ماشین خارق العاده
۱۷/۵۰ ـ مریخی محبوب من
۱۸/۱۰ ـ دره بزرگ
۱۹ ـ اخبار
۱۹/۲۵ ـ رودا
۱۹/۵۰ ـ فیلم سینمائی (خوشه‌های خشم) ـ هنری فوندا
۲۲ ـ اخبار
۲۲/۲۵ ـ تعقیبه

داریوش صبور مؤلف کتاب «سیر انتقادی در آفاق غزل فارسی» می گوید:

ایراد این منتقدان را وارد نمیدانم

درصفحه رادیوتلویزیون دیشب مطلبی تحت عنوان «بحث رادیویی غزل» چاپ شد که کوتاهی ازبرنامه جنگ شب پنجشنبه گذشته بود و درآن صدرالدین الهی ، علیرضا میبدی و فرهنگ فرهی به کتاب « سیر انتقادی درآفاق غزل فارسی» نوشته داریوش صبور ایرادهائی گرفته دراین زمینه با داریوش صبور تماس گرفتیم و نظر اورا نسبت به ایرادها جویا شدیم

دکتر صبور گفت: هنگامیکه یک کتاب پس از انتشار موردبحث انتقادی قرار میگیرد باید موقعیت طرح مساله درنظر گرفته شود . استدلال دوست دانشمندم آقای دکتر الهی که همیشه نسبت به فضائل علمی ایشان احترام داشته‌ام در مورد اینکه یک رساله دکتری نباید باین تفصیل باشد وحتی الامکان باید موضوع رساله محدود تعیین شود تا بتوان حق تحقیق رادرباره آن ادا کرد مورد تایید من نیز هست ولی جای این بحث در دانشکده ادبیات است و هنگام طرح رساله، باین معنی که اگر هنگام طرح این رساله آقای دکترالهی استاد ژوری بودندجای این بحث وایراد بود که تازه درآن مقام نیز این انتقاد جواب مناسب داشت و من دراین مقام چون مطرح بحث نیست ازآن صرفنظر می کنم. ولی وقتی کتابی منتشر می شود و دردسترس اجتماع قرار میگیرد این انتقاد وارد نیست که روزی رساله بوده است ورساله نباید چنین و چنان باشد ، بلکه باید بعنوان یک کتاب منتشر شده تحقیقی که دردست عامله مردم قرار گرفته است به‌آن نگاه شود. درچنین صورتی پاسخ اینستکه گروهی که با این کتاب مواجه می شوند تقریبا برسه دسته‌اند یا در ادبیات اهلیت علمی دارند و یا مطلقا تخصصی دراین رشته‌ندارند ویا دسته سومی که بین این دو گروه قرار میگیرند که باداشتن یک ذوق ادبی دراوائل راه ادبیات و شعرند ، بدیهی است برای دسته اول که اهل تخصص‌اند مقدمات امر و کلید ضرورت ندارد ولی برای دودسته دیگر که به تمام مسائل وارد نیستند بویژه برای دسته دوم که ذوق ادبی دارند یا مراحل دانشجویی را در این رشته می پیمایند این کلید نهایت ضرورت را دارد ورعایت آن در شان نویسنده محققی است که جامعه خود را به حساب میگیرد نه تنها اهل تخصص را باتوجه به این موضوع در مقدمه کتاب نیز آمده است که شاید این مقدمه زایده بنظر آید ولی چون کتاب دردسترس همگان قرار میگیرد از حذف آن چشم‌پوشی شد تامبتدیان امر را نیز راهنما باشد.

صبور اضافه کرد: در مورد اظهار نظر آقای فرهنگ فرهی باید بگویم : هنگامی که یک نویسنده کتاب بعنوان محقق و متخصص به تقسیم‌بندی شعرفارسی انتقاد دارد و در مقدمه نیز به این آشفتگی اشاره میکندوکمر به تفکیک وروشن کردن انواع شعر فارسی می بندد ومیخواهد تعاریف غزل و تغزل و قصیده را از هم جدا کند ناگزیر است که ابتدا تکلیف قصیده را روشن کند تا وجه تمایز آن با غزل نمایان‌شود. بنابراین نه تنها بحث قصیده نیز طرح می شود بلکه به طریق اولی بحث رباعی نیز که در آغاز شعر فارسی و قبل‌ازآنکه به‌اشعار چندبیتی غزلگونه ، غزل گفته میشود، این نام به رباعی های عاشقانه اطلاق می شد ، پیش کشیده می شود.

واما درمورد انتقاد آقای میبدی که اظهار داشته بودند : « با آنکه نام کتاب سیرانتقادی در تحول غزل و تغزل است ـ انتقادی دراین کتاب دیده نمی شود . » من تصور میکنم برداشت ما دونفر از کلمه نقد وانتقاد متفاوت‌است، درزبان فارسی کلمه انتقاد که‌از نقد مشتق می شود اگر چه‌مفهوم کریتیک در زبان فرانسه انطباق دارد ولی‌درزبان مامفهوم‌گسترده‌تری را دربر میگیرد ، باین‌معنی که‌نقددرزبان فارسی بمفهوم وسیع بررسی وصرافی است که در زبان فرانسه کلمه معادل آن «رشرش» یا بانگلوسی « ریسرچ» است .

باین‌معنی‌دریک تحقیق‌انتقادی محقق ملزم نیست که شاعری را تحسین یا تقبیح نماید بلکه سیر تحقیق خود رابدون حب و بغض چنانکه شایسته یک محقق است باید بپیماید و من نیز براین اساس سیر نمایش تغییرات پدیده‌ای بنام غزل فارسی را درادبیات ایران پیموده و جای ، جای دلایل‌ادبی، اقتصادی ، اجتماعی و مذهبی را که در تغییر فرم ومحتوای غزل تاثیر گذاشته باعاملین‌آنان‌وبوجود آورندگان آن آثارنموده‌ام،بنابراین این کتاب ، کتابی است تحقیقی دربررسی ونقد سیر غزل فارسی ، نه تذکره دولتشاه سمرقندی که‌از نویسنده انتظار داشته باشند شاعری را برشاعری دیگر ترجیح مرجح یابلامرجح دهد.

با فرستادن فرزند خود برای حداقل یك یادو سال تحصیل متوسطه درامریکا ،شالوده تحصیلات دانشگاهی او را در امریکا مستحکم سازید
AMERICAN BOARDING INSTITUTE
برای کلاس های ۷ تا ۱۲ متوسطه دانش آموزی پذیرد . برای کسب اطلاعات با نشانی زیرمکاتبه فرمائید :
Professor A.H. Ferdows, Indiana University
Southeast, New Albany, Indiana, 47150, U.S.A.

عوامل بازدارنده رشد ترانه‌سرائی وسینما

علل عدم هماهنگی ترانه‌های امروز با واقعیت و حقیقت‌روزگار ما وهم چنین علل عقب‌ماندگی صنعت سینمای ایران در دوجلسه بزرگ گفت و شنود که در آن مردم نیز شرکت خواهند کرد به نظر خواهی و بحث و بررسی گذاشته خواهد شد . در این جلسات که از سوی‌حزب‌رستاخیز ملت ایران برگزار خواهد شد نمایندگان حزب ، رسانه های گروهی ، فرهنگ و هنر شرکت خواهند کرد و برای نخستین بار علل عقب ماندگی دورشته از هنر های اثر گذار برذهن و فرهنگ مردم را مورد گفت و شنود قرار خواهند داد .

علیرضا میبدی سرپرست‌کمیته گفت و شنود حزب رستاخیزگفت: مردم تامین کنندگان عوامل مادی سینمای ایران هستند و حق‌دارند که در مورد سینما بعنوان یکی از هنرهای روزمره مردم اظهار نظر کنند و خواستهای فکری وفرهنگی خود را در مورد فیلم های ایرانی مطرح سازند ، سندیکای‌هنرمندان نیز از این فکر استقبال کرده که نارسائیها و کمبود های سینمای ایران دریک جلسه بازوآزاد به بحث و گفتگو گذاشته شودویکبار برای همیشه راه حلهای نهائی برای اعتلا و پیشرفت ارزشهای فرهنگی سینمای ایران جستجو گردد . در مورد ترانه‌ها هم از ترانه سرایان‌وموسیقی‌دانان‌ایرانی وکارشناسان مسائل اجتماعی و فرهنگی دعوت شده است‌که‌دراین جلسات شرکت کنند وعوامل باز دارنده رشد ترانه سرایی‌درایران را مورد ارزشیابی قرار دهند.

بود اسپنسر

ریشوی گردن کلفت فیلم های کمدی و پر حادثه باز هم برگشته است تا در جدید ترین فیلم خود که برای اولین بار در ایران نمایش داده میشود باتازه ترین خوشمزگی‌هایش‌شما را به تحسین وادارد

برنامه آینده فقط سینما

رویال

یک خبر مهم سینمائی

برای همه آنهائیکه فیلم خوب میخواهند

گروه سینماهای

اروپا ـ سیلوانا و میامی

بدینوسیله باطلاع میرسانند که پس از مطالعات زیاد در نحوه نمایش فیلم های خود تجدید نظر کلی کرده واز این پس برگزیده‌ای از آخرین محصولات سینمائی امریکا واروپا را یکی پس از دیگری بمعرض تماشا میگذارند وامیدوارند که در دوره فعالیت جدید خود بتوانند مثل گذشته رضایت خاطر مشتریان ارجمند خود را فراهم سازند.

نخستین برنامه ـ ازصبح چهارشنبه

فیلمی که از میان صد ها فیلم خوب امریکائی گلچین گشته است .

راه بدون بازگشت

با شرکت هنرمند ـ سیاهپوست فیلم های حادثه‌ای

فردویلیامسون

منتظر آگهی فردای ما باشید

پلیس راه میگوید:

سلامت جان شیرین و اتومبیل زیبای شما بسته‌به دو چراغ راهنمای اتومبیل جلوئی است اگر این‌دوچراغ سالم باشند و درست کار کنند تکلیف شما نیز با راننده جلوئی روشن است . سعی کنید تکلیف خودرا با راننده عقبی نیزروشن‌نمائید.

اطلاعیه اتحادیه صنف اغذیه فروشان پایتخت

بدینوسیله باطلاع عموم میرساند ، نرخ انواع ساندویچ که در جلسه مورخ ۲ر۱۱ر۳۵ شورایعالی قیمتها تصویب گردیده طی نامه شماره ۱۵۹۰۳ مورخ ۲۸ر۱۲ر۳۵ مرکز بررسی قیمتها در دو درجه به‌اتاق ابلاغ شده است. ذیلا نرخ انواع ساندویچ در اغذیه فروشی های درجه دو جهت اطلاع و مراقبت‌در اجرای آن درسطح تمام اغذیه فروشیها اعلام میگردد. ضمنا پس از درجه بندی واحد های صنفی اغذیه فروشی نرخ واجدین شرایط درجه یك نیزاعلام‌خواهد شد .

نرخ انواع‌ساندویچ درکلیه اغذیه فروشیها :

۱ـ ساندویچ کالباس ، ۴۰ گرم کالباس ، نصف نان بامخلفات	۱۵ ریال
۲ـ ساندویچ سوسیس ، یکعدد سوسیس نصف نان با مخلفات	۱۵ ریال
۳ـ ساندویچ ژامبون ، ۳۵گرم ژامبون بانصف نان و مخلفات	۲۸ ریال
۴ـ ساندویچ مرغ،۶۰ گرم مرغ ، نصف نان با مخلفات	۲۸ ریال
۵ـ ساندویچ تخمرغ، یکعدد تخم مرغ نصف نان با مخلفات	۱۳ ریال
۶ـ ساندویچ‌کتلت ، یک قرص کتلت نصف نان بامخلفات	۱۳ ریال
۷ـ ساندویچ سالاد اولویه ، ۵۰ گرم سالاد ،نصف نان با مخلفات	۱۳ ریال
۸ـ ساندویچ کوکو سبزی ، ۵۰ گرم کوکوکنان بامخلفات	۱۳ ریال
۹ـ ۱۰۰ گرم لوبیا با یکعدد نان و آبلیمو وروغن زیتون	۱۸ ریال
۱۰ـ ساندویچ زبان گاو ،۴۰ گرم زبان نصف نان بامخلفات	۲۸ ریال
۱۱ـ ساندویچ مغزگاو ، یکچهارم مغز گاو نصف نان بامخلفات	۳۲ ریال
۱۲ـ ساندویچ کباب چوبی ، ۵۰ گرم فیله گوساله نصف نان ومخلفات	۲۸ ریال
۱۳ـ ساندویچ همبرگر ۱۰۰گرم گوشت گوساله ، خیارشور ، سوس مایونز سوس کچ آب ، نان مخصوص همبرگر	۴۰ ریال
۱۴ ـ چیزبرگر ، ۱۰۰ گرم گوشت گوساله ، خیار شور ،سوس مخصوص سوس کچ‌آب ، نان مخصوص چیزبرگر ۲۵ گرم پنیر	۴۵ ریال
۱۵ـ ساندویچ دل وجگر مرغ ، ۴۵ گرم دل و جگر ، نصف نان بامخلفات	۲۵ ریال
۱۶ـ انواع نوشابه‌های غیرالکلی	۱۰ ریال

رئیس اتحادیه صنف اغذیه فروشان پایتخت ـ آرداشس مانوکیان

شرکت ملی ذوب آهن ایران

آگهی استخدام

شرکت ملی ذوب‌آهن آریامهر (اصفهان) بمنظور تکمیل کادر خود تخصص‌های زیر را با حقوق و مزایای مکفی و برخورداری از امکانات ویژه استخدام مینماید:
۱ـ فوق لیسانس و یا لیسانس در رشته مهندسی معدن با پنجسال سابقه کار .
۲ـ فوق لیسانس و یا لیسانس در رشته مهندسی معدن .
۳ـ فوق لیسانس و یا لیسانس در رشته مهندسی برق .
۴ـ فوق لیسانس و یا لیسانس در رشته مهندسی مکانیک .
۵ـ فوق لیسانس و یا لیسانس در رشته مهندسی معماری .
۶ـ فوق لیسانس و یا لیسانس در رشته مهندسی الکترونیک .
۷ـ فوق لیسانس و یا لیسانس در رشته مهندسی راه و ساختمان .
۸ـ فوق دیپلم و دیپلم در رشته برق .
۹ـ فوق دیپلم و دیپلم در رشته مکانیک.
۱۰ـ فوق‌دیپلم و دیپلم در رشته راه و ساختمان.
۱۱ـ فوق دیپلم در رشته برنامه‌نویسی .
۱۲ـ راننده پایه یکم .
۱۳ـ مونتور اسکلت فلزی .
۱۴ـ مونتور مکانیک
۱۵ـ تعمیرکار مکانیک
۱۶ـ جوشکار برق و کاربیت
۱۷ـ تراشکار
۱۸ـ برقکار .
۱۹ـ بنای نسوزچین
۲۰ـ راننده لیفتراک با گواهینامه ویژه
۲۱ کارگرباسواد بامدرک ششم‌ابتدائی ویاسیکل.
۲۲ـ آهنگر .
۲۳ـ نقاش ساختمان
۲۴ـ شیشه‌بر .
۲۵ـ تکنیسین نقشه‌برداری (فوق دیپلم)
۲۶ـ بنای عمومی .
۲۷ـ آرماتوربند .
۲۸ـ نجار قالب‌بند .
۲۹ـ تعمیرکار رادیو و تلویزیون .
داوطلبان میتوانند برای آگاهی بیشتر و ثبت‌نام همه‌روزه باستثنای روزهای پنجشنبه و جمعه و ایام تعطیل به اداره کاریابی و استخدام شرکت ملی ذوب‌آهن ایران واقع در خیابان کاخ شمالی شماره ۱۳۰ و یا اداره کاریابی و استخدام شرکت سهامی ذوب‌آهن آریامهر واقع در ۴۵ کیلومتری جاده اصفهان ـ شهرکزدمراجعه نمایند
م الف ۱۸۳۵

سال نو، کلاس های نو
باآغازسال نو،دوره جدید کلاس های
انجمن دوشیزگان وبانوان آغازمیشود
خیاطی،آشپزی،آرایش وزیبائی،ماشین نویسی
فارسی ولاتین،انگلیسی، فارسی،منشیگری
وخمیرچینی
هر کلاس ، دارای دوره معینی است که زیرنظربرجسته‌ترین دبیران اداره میشوند وشما باشرکت در هر کلاس در کوتاه‌ترین مدت تسلط وتخصص پیدامی کنید ودریافت گواهی نامه نایل میشوید .
برای بدست آوردن اطلاعات بیشتر و نام نویسی وشرکت درکلاس، به‌بهارشمالی، شماره ۲۵۴،انجمن دوشیزگان و بانوان ، تلفن های ۸۲۳۷۳۷ و ۸۲۴۸۳۱ مراجعه فرمائید .

جدول شماره ۱۳ ۹۶

افقی

۱ـ شاعر به دیدنش اشک به دیده‌آورد و آینه‌عبرتش خواند ـ پارچه فروش ۲ـ لباس خانم هندی ـ اکنون به کار سالاد آید ـ فرش درویشان ۳ـ روز عرب ـ واحد پول آلمان ـ علامت صفت تفضیلی ـ نوعی کبک است ۴ـ نفس بلند ـ یکی از مجلسین ـ نوعی بازی با ورق ـ زمانی در حمام سروکله‌اش پیدا می شد ۵ـ کمانگیر معروف ـ حرف تصدیق ـ پارچه‌ایست ۶ـ خسیس پس نمی دهد ـ از انواع زغال سنگ ـ پایه و اساس ـ اکنون خالیش کیمیاست ۷ـ از وسایط نقلیه کندرو ـ حرف صریح ـ صدی یازده ـ شکستن ۸ـ اثر چرکی ـ حشره‌ای که سود زیادی میرساند ـ تکرارش کنید و بدست‌بچه بدهیدتابازی کند ۹ـ حیوان شیرده ـ از درخت برید ـ آخرین‌حرف ـ تخته‌باز ۱۰ـ فرمانروا ـ شهری در مازندران ـ قورباغه ـ اشاره به دور ۱۱ـ شهر خروس جنگنده ـ حرف شرط ـ سن و سالی از او گذشته ۱۲ـ طرف و جهت ـ لباس خانم است ـ امر به ماندن می‌کند ـ حرف ربط ۱۳ـ صدای کلفت ـ ضمیر مفرد ـ مرد مذهبی مصر قدیم ـ پیش درآمد اصول ۱۴ـ از نژادیست ـ از نقاشان بنام معاصر اروپا ـ ساحل ۱۵ـ قسمتی از لاله‌گوش ـ از نویسندگان معروف قرن شانزدهم فرانسه.

عمودی

۱ـ اولین جائیکه در آن نوبت رعایت‌شد ـ ازگیاهان طبی ۲ـ سخن بی‌پایه ـ خدا نکند کسی در زندگی چنین شود ـ سهل و آسان ۳ـ بادیکه نمی وزد ـ فعلی است ـ طویلترین‌چاه ـ بعد دوم ۴ـ حرف ندا ـ بدی و فساد ـ عددیست ـ جوانمرد ـ قاعده وروش ۵ـ از سلاحهای آتشین ـ مخرب ـ خاک کوزه‌گری ـ روایت کننده ۶ـ صفت روباه است ـ شهرزیره ـ حرفی در زبان موسیقی ۷ـ شهری‌در استان فارس ـ زمانی از اشتران تشکیل‌می‌شد ـ خدا نکند بسوزد ۸ـ از مصالح ساختمانی ـ طایفه ایرانی ـ از غزال خوشتر است ـ یکحرف و سه حرف ۹ـ ضمیر انگلیسی ـ همیشه باعث جرم و خلاف شده ـ با آن‌دفع‌صفرا می‌کنند ۱۰ـ فاصله را میرساند ـ آنچه پیدا شدنی نباشد ـ دنامی برای‌خانمها ۱۱ـ نوعی تفنگ بود ـ گاهی‌با جایش‌میرود ـ با آن تیر می‌اندازند ۱۲ـ از کشیدنی ها ـ ساختمان با شکوه ـ واحدی دروزن ـ دندان ـ خانه و ده ۱۳ـ رنگ بیزاری ـ خانم به پشت ناخن می‌کشد ـ قسمت خوش گوشت پا ـ یقه‌سفت ۱۴ـ یکی از پسران‌فریدون ـ فراموشی ـ با آن مینویسند ۱۵ـ در اصفهان جاریست و ساحل زیبائی دارد ـ شاعران می‌سرایند.

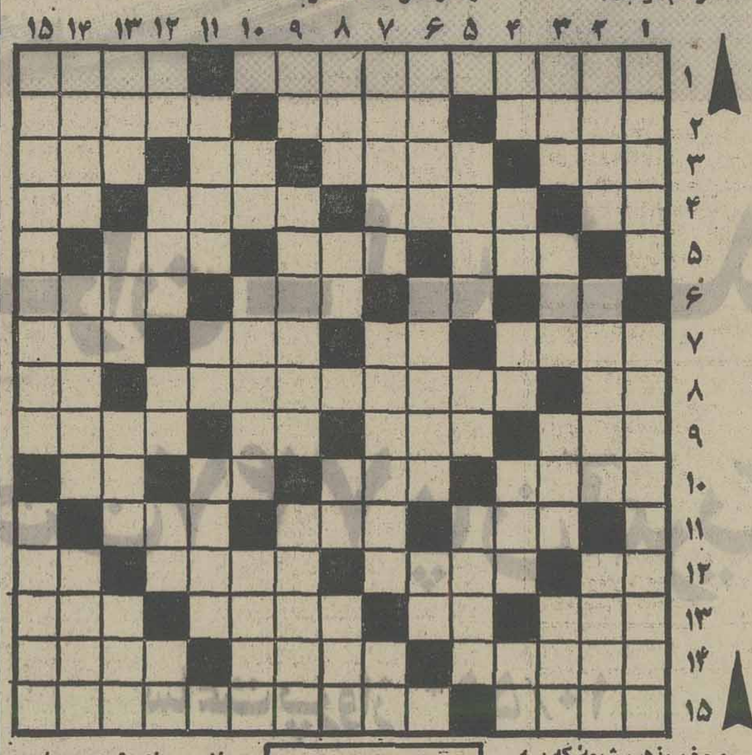

جدول ویژه شماره ۱۱۷۶

افقی

۱ـ از مشهور ترین فلاسفه قرن اخیر فرانسه‌که صاحب مکتبی‌است ـ تناور شدن ۲ـ با نمک است ـ ماهی در سال ـ نمک ها ۳ـ اصطلاحی‌در موسیقی ـ چادر را سرپا نگهمیدارد ـ روزیکه گذشت ـ مومن التماسش رادارد ۴ـ بی‌قلاده ـ چرخ رسن تابی ـ از فرشتگان مقرب ـ آلتی‌است طربناک ۵ـ قدر و ارزش ـ پارچه‌ایست ـ شمشیر عرب ۶ـ ضمیرجمع ـ عرق‌نیشکر ـ پارچه‌ایست ـ در تفنگ است و کشیدنی ۷ـ از نقاشان‌بنام‌اروپا ـ عددیست ـ زندان کتاب کنت مونت کریستو ـ اما ۸ـ در آن می‌بجوش آبد ـ از علمای معروف مذهب شیعه که به شیخ صدوق مشهور است ـ خدای خورشید در مصر قدیم ۹ـ توان و طاقت ـ گره‌اش را به دندان‌سپرند ـ وقتی که بزنند کله میرود ـ بدنه ظرف ۱۰ـ رندان ـ انجیر ـ قصد و اراده ـ از آثار دویدن است ۱۱ـ سرشت‌و ذات ـ خبرگزاری رسمی‌روسها ـ هنوزنواست ۱۲ـ از کارخانه های دارو سازی ـ حاکم ـ مکر و حیله و تزویز ـ از آلات طرب ۱۳ـ رنگ ـ خداوند یکتا ـ از درخت باید چید ـ اندوه وناراحتی ۱۴ـ دو مرد که دو خواهر را به همسری بر گزیده‌اند ـ یقین و اعتقاد ـ تندو سریع ۱۵ـ گلی در باغچه ـ کاخی در اروپاکه محل اقامت‌کاترین دو مدیسی بود .

عمودی

۱ـ از نشریات معروف افغانستان ـ اثری از جک لندن ۲ـ کتابی‌است ازژان ژاک روسو ـ از خلفای‌بنی عباس ـ مقامش آرزوست ۳ـ عشوه وادا ـ مجلس رقص خارجی ـ دلک‌از تن میگیرد ـ دفعه و مرتبه ۴ـ نفسی برسیگار ـ آخر ـ حرف ندا ـ شاعر از اینهم ملول بود ـ برابر ۵ـ زادگاه و سرزمین ـ قورباغه ـ موزیک عزا ۶ـ گدا ـ پیش‌نویس ـ اول ورمی چینند و بعد زیر گریه می زنند ۷ـ نمایان کردن‌نوعی مخمل است ـ رایحه ۸ـ قوچ جنگی ـ حرف صریح ـ توانائی ـ ازکارخانه‌های ماشین سازی ۹ـ درجه‌بلندی و کوتاهی‌صدا ـ درانقلاب فرانسه نقشی‌داشت ـ نوعی قمر مصنوعی روسها. ۱۰ـ رودآرام ـ از امراضی که به دندان می‌افتد ـ مجلس نمایندگان ۱۱ـ عدد مجهول جبر ـ قیمت‌اجناس‌در بازار ـ چربی‌شیر ۱۲ـ مایه‌اصلی آهنگ ـ چرک و پلیدی ـ راست ایستاده ـ ماهی‌قرمز ـ فحش و دشنام ۱۳ـ کبوتری‌که‌بهر بام نمی‌نشیند ـ واحد گردو ـ آوازش‌را از دور باید شنید ـ از شهر های قدیمی‌آسیا ۱۴ـ قسمتی از دست ـ احتیاج رو به مزاجشان می‌کند ـ پهلوان ۱۵ـ یکی‌ازاحزاب‌انگلستان ـ فلک زده و عاجز .

حل جدول های شماره قبل

یک «هما»ی خوب مغلوب (پرسپولیس) همیشه مهاجم شد

شنبه ۲۷ فروردین ۲۵۳۶، ورزشگاه امجدیه (جام پنجم تخت جمشید، بازی رفت)

پرسپولیس ۲ (محمود خوردبین دقایق ۲۴ و ۴۶) ـ هما ۱ (حسن نایب آقا دقیقه ۸۷)، داوری خیلی خوب جعفر نامدار، کمک داوران اطهری و هروس باغومیان، هوا خوب، زمین نیمه چمن، بازی در زیر نور، تماشاگر حدود ۲۵ هزار نفر، بازیکن اخطار گرفته علیرضا عزیزی از پرسپولیس.

ارزش بازی: ★★★★

پرسپولیس: حسین قرمحانلو جمشید رشیدی، احددیانی، یعقوب فاطمی مقدم، محمد دادکان، محمد مایلی‌کهن، پرویز قلیچ‌خانی، علی پروین (کاپیتن) ـ علیرضا عزیزی (حسن شفیعی‌نیا از دقیقه ۹۰!)، صفر ایرانپاک (محمدزاده‌مهر از دقیقه ۶۱)، محمود خوردبین (اصغر ادیبی از دقیقه ۷۱). مربی: منصور امیرآصفی.

هما: محمد جهانی ـ اصغر عنایت از دقیقه ۵۹) ـ مجید مشتری، سهام‌الدین میرفخرائی، علی سجادی، حبیب خبیری، محمود تقوی مهدی غزال (کاپیتن)، حسن نایب‌آقا ـ مجید سبزی (احمد تقوی از دقیقه ۴۹)، ناصر نورائی، محمد توانائی. مربی: احمد خداداد.

● راز محبوبیت پرسپولیس، تماش لذت‌بخش و پر هیجانی است که دیروز مردان این تیم در برابر همای سرسخت وجنگنده آرائه دادند و به یقین به لطف این بهترین بازی خود در این فصل تاکنون، به پیروزی ۱ـ۲ دست یافتند.

هما با آگاهی ازسختی این دیدار، جز علی خورشیدی دیگر یاران بزرگ وپر ثمر خود نظیر سهام میرفخرائی، علی سجادی و حبیب خبیری را که هریک بدلیلی دریکی‌دو بازی قبلی تیم غایب بودند، مقابل پرسپولیس بخدمت گرفته بود وبراستی یاران کاپیتن غزال‌نه فقط بازهم چون گذشته های خوب خود، هماهنگ ویکدست بازی‌می کردند، بلکه سادگی بدنی وتعصب شگفت‌انگیز اکثر نفرات، موجب شده بود پرسپولیس بایک‌همای سرسخت وجنگنده روبرو باشد.

اما لطف و شیرینی بیشتر پیروزی دیروز پرسپولیس بود که با وجودرویاروئی باچنین حریفی، چنان طوفانی‌وکوبنده آغاز کرد که‌هما در اکثراوقات بازی حتی فرصت خروج از زمین خودرا هم نداشت.

نخستین ثمره حملات‌بی‌امان پرسپولیس در دقیقه۲۴ حاصل شد. باپاس پروین، خوردبین درگوشه چپ محوطه جریمه صاحب توپ شد و از همانجابا یک ضربه‌آرام دروازه‌را هدف گرفت. توپ از روی سر دوازمبان هما کمانه کرد و به داخل رفت.

دراولین دقیقه نیمه‌دوم‌اشتباه دیگرجهانی دروازمبان‌هما منجر به‌گل‌دوم شد. با شلیک صفر ایرانپاک او مجبور بهواکنشی تازه شد. اما بعوض مشت کردن توپ، با ضربه‌ای ضعیف رامرا برتوپ بست و همین‌کار موقعیت‌تازه‌ای نصیب‌خوردبین برای گل دوم کرد.

۳ دقیقه به پایان مسابقه، دربی یکگرنر، مهدی غزال استادانه توپرا به سوی‌دروازه پرسپولیس فرستاد ودرحالیکه توپ خود بدرون میرفت با ضربه نایب آقا تنها گل هما نیز که فقط مرحمی موقتی‌برغم شکست‌یاران همابود، بثمررسید.

راه‌آهن ۱ ـ سپاهان ۲

شنبه ۲۷ فروردین، ورزشگاه امجدیه (جام پنجم تخت‌جمشید، بازی رفت) راه‌آهن ۱ (مجید جنانی دقیقه ۴۵) ـ سپاهان ۲ (رسول خوروش دقیقه ۳۰، رضا صفاپور دقیقه ۸۹)، داور منوچهر نظری، کمک داوران کرامتی و فرخ‌نیا، هوا خوب، زمین نیمه چمن، تماشاگر حدود ۲۰ هزار نفر.

ارزش بازی: ★★

راه‌آهن: علی گیوه‌ای ـ قاسم طبیبی (کاپیتن)، کریم غیاثی، اصغر صدری، مجید جنانی ـ حسین حسینی، حسین نوروزی، حمیدالماسی (غلامرضا فتح‌آبادی از دقیقه ۳۹، بعد عبدالعزیز باقرپور از دقیقه ۷۱) ـ حسن ابراهیمی، حمید نیتی، فرهنگ صادقپور. مربی: ایوان کونوف.

سپاهان: ناصر علیان ـ ضیاء برق قریشی، بهروز مردانی، مسعود تابش، امیر حسین شامزیدی ـ رضا دهقان، خسرو شوق (سیاوش حیدری از دقیقه ۶۹)، رسول‌خوروش ـ علیرضا رحیمی، رضا صفاپور، منصور ابراهیم‌زاده (محسن یزدخواستی از دقیقه ۵۴) مربی: زدراوکورایکوف.

★ دقیقه ۸۹ زیباترین زمان بازی برای مردان سپاهان بود.

فوتبال جام تخت‌جمشید

سپاهان دقیقه ۸۹ گلوی راه آهن را فشرد

چون در حالیکه میزبانان تهرانی متکی به تساوی ۱ـ۱، حداقل یک امتیاز رادر کف‌می‌دیدند و بی‌خیال از هر حادثه غافلگیر کننده دراین واپسین لحظات، در انتظارسوت پایان مسابقه بودند، اصفهانیها با یک گل باور نکردنی، راه‌آهن را از خواب غفلت بیدار کردند و خود نخستین پیروزی در خارج از خانه را جشن گرفتند.

محسن یزدخواستی هافبک پرکار اصفهانی که از اوایل‌نیمه دوم قدم بمیدان گذارده بود با پاس نفوذی وتند از میانه‌میدان پایه‌گذار گل برتری‌بود. توپ‌او را زودتر از همه رحیمی صاحب شد وبا موقع شناسی این یکی بود که صفاپور در مرز ۱۸ قدم پاس عالی رحیمی را دریافت کرد وبایک حرکت بدنی‌عالی کمنجر به فریب مدافع مراقبش شد و درپی یک گام پیشروی باضربه‌ای حساب شده وبرق‌آسا، تور دروازه راه‌آهن را بلرزه انداخت.

۲گل قبلی مسابقه، هر دودر نیمه اول بدست آمده بود. باز هم این سپاهان بود که زودتراز حریف صاحب گل شد. دقیقه ۳۰ رسول خوروش هافبک چپ سپاهان باشلیکی دور که ازفاصله ۲۵ متری زده شد، تیر خود را درست به هدف نشاند. توپ پس از برخورد با قسمت زیرین‌دیرک افقی دروازه، کمانه کرد وبداخل رفت.

جواب این گل را راه‌آهن ۱۵ دقیقه بعد داد. تنها گل تیم چراغ قرمز پایتخت دربی ضربه آزاد قاسم طبیبی از جناح راست و پس از پاس غلامرضا فتح‌آبادی بروی دروازه سپاهان زده شد. توپ پس از یکی دوبار رفت و برگشت نصیب جنانی مدافع‌نفوذ کرده راه‌آهن شد وبالاخره‌ضربه سر او بود که دروازه سپاهان را هم باز کرد.

سپاهان بابرد دیروز خود مقابل راه‌آهن از ۶ دیدارصاحب ۶ امتیاز شد واز جای چهاردهم تامکان نهم جدول بالا آمد.

محمود خوردبین مهاجم باندوباریک پرسپولیس دیروز ۲ بار دروازه‌ها را بازکرد. تصویر گل دوم‌اوست که جهانی دروازمبان همادر مهار توپ ناکام مانده‌است.
عکس از: قاسم محمدی

نوزدهمین دوره مسابقات فوتبال قهرمانی جوانان آسیا

ژاپن دیشب بهترین فاتح میدانها بود

امروز در امجدیه ایران ـ افغانستان دیدار میکنند

ژاپنی‌ها دیشب با ۵ گل در استادیوم سرد و خاموش آریامهر، پرثمرترین سیمارا در صحنه جدالهای روز دوم نوزدهمین جام‌جوانان‌آسیا به نمایش گذاردند و هنگ‌کنگ بازترین دروازه روز را داشت که‌این رقم «گل» را از ژاپنی‌ها پذیرفت.

گذشته از ژاپن، دیگر پیروز دیگردیدار های دیشب‌عربستان سعودی بود که با ۲ گل از اردن یک مغلوب ساخت ودر کنار ایندو بازی، در جدالی دیگرکره جنوبی ومالزی‌مصافی بدون گل برپا داشتند.

بدین‌سان روز دوم بازیها با ۷ گل پشت سر نهاده شد که‌با حساب ۱۲ گل روز اول: پیکار ها تابحال ۱۹ گل در خود داشته است، رقمی دلپذیر وپر جذبه، حداقل برای تماشاگر.

● در مصاف ژاپن ـ هنگ‌کنگ تاکاهاشی موفق‌ترین مردمیدان بودکه ۲گل برای تیمش دردقایق ۶ و ۱۰ بدست آورد و این در شرایطی بود که ژاپن در دقیقه ۳ با شلیک کاتوگل‌اول خودرا دیده بود.

در دقیقه ۱۷ کیمورا برتری ژاپن را ۰ـ۴ کرد و در دقیقه ۳۶ یوشی‌کوشی رقم گل های ژاپن را تا ۰ـ۵ بالا برد.

ژاپنی‌ها در نیمه‌دوم برخلاف وقت اول چیز دیگری برابر حریف بچنگ نیاوردند و کار با همان نتیجه به‌آخر رسید.

● عربستان گل‌اول خودبرابر اردن را در دقیقه ۶۰ بدست آوردند واین انتظاری طولانی برای یاران آن بود که بارها فرصت گشودن سنگرحریف تا این زمان را از کف داده‌بودند وسعید سلطان گل‌اول عربستان را زدودر دقیقه ۶۹ ناشی‌خلف حساب را ۰ـ۲ کرد.

● مصاف مالزی و کره تنها بازی بدون گل روز بود، کره جنوبی که اندیشه هائی درراه رقابت برای قهرمانی دارد و دیروز با همه فرصتها از پس حریفش برنیامد.

● امروز در سومین روز بازیها، دو مسابقه برپامیگردد که هر دو بازی در امجدیه برگزارمیشود، ساعت ۵ بنگلادش با عراق دیدار دارد و پس از آن ایران و افغانستان‌رودررو قرار می‌گیرند.

دنباله برنامه بازیها

یکشنبه ۲۸ فروردین: استادیوم امجدیه
بنگلادش ـ عراق (۵ بعد از ظهر).
افغانستان ـ ایران (۶٫۵ بعد از ظهر).

دوشنبه ۲۹ فروردین: استادیوم آریامهر
ژاپن ـ بحرین (۳ بعد از ظهر).
کره ـ عربستان (۴٫۵ بعد از ظهر).
مالزی ـ اردن (۶٫۵ بعد از ظهر).

۳ شنبه ۳۰ فروردین: استادیوم آریامهر
افغانستان ـ سنگاپور (۴ بعد از ظهر).
هندوستان ـ بنگلادش (۵٫۵ بعد از ظهر).

۴ شنبه ۳۱ فروردین: استادیوم آریامهر
هنگ‌کنگ ـ بحرین (۳ بعد از ظهر).
کره ـ اردن (۴٫۵ بعد از ظهر).
مالزی ـ عربستان (۶٫۵ بعد از ظهر).

بازیهای دانشگاهها در پایتخت

دیدار های نهائی دانشگاهها و مدارس عالی کشورهمچنان حرکت وتحرک خود را در مجموعه آریامهر بارقابت برگزیدگان دانشجوی ورزش کشور، پشت سر می گذارد.

دردنباله مسابقاتی که نتایج آن درشماره دیروز منتشر گردید، اداره کل تربیت‌بدنی وزارت علوم که سرپرستی‌این بازیها رابر عهده دارد، نتایج تازه‌ای را اعلام‌داشت که‌باین صورت‌میباشند.

والیبال پسران:

جمعه ۲۶ فروردین: ● مدرسه عالی بیمه ـ دانشکده نفت آبادان (برنده مدرسه عالی‌بیمه، دانشکده نفت آبادان حاضر نشد واز دور مسابقات حذف‌میشود) ● دانشکده کشاورزی رضائیه ـ دانشکده علوم ارتباطات واجتماعی (برنده دانشکده کشاورزی رضائیه) ● موسسه عالی تکنیکوم نفیسی ـ مدرسه عالی علوم کاشان (برنده مدرسه عالی علوم کاشان) ● دانشسرایعالی فنی تربیت دبیر بابل ـ دانشکده علوم تغذیه و مواد شیمی (برنده دانشسرایعالی بابل).

والیبال دختران:

● دانشگاه تربیت معلم ـ دانشگاه صنعتی آریامهر (برنده دانشگاه تربیت معلم) ● دانشگاه ملی ایران ـ دانشگاه صنعتی‌آریامهر (برنده دانشگاه ملی ایران) ● دانشکده‌هنرهای تزئینی ـ دانشگاه تهران (برنده دانشگاه تهران).

(بازیهای دختران در برنامه اعلام شده قبلی وجود نداشت).

بسکتبال پسران

جمعه ۲۶ فروردین: ● دانشگاه آذر آبادگان ـ دانشگاه صنعتی آریامهر (برنده دانشگاه آذر ـ بادگان) ● مدرسه عالی پارس ـ مدرسه عالی علوم اقتصادی و اجتماعی بابلسر (برنده مدرسه‌عالی بابلسر) ● دانشگاه رازی ـ مدرسه عالی‌علوم اداری و قضایی قم (برنده دانشگاه رازی) ● مدرسه عالی‌علوم کاشان ـ مدرسه‌موسسه آموزش عالی آمار (برنده مدرسه عالی علوم کاشان) ● دانشگاه ملی ایران ـ دانشگاه تربیت معلم (برنده دانشگاه تربیت معلم) ● مدرسه عالی ادبیات و زبانهای خارجی ـ دانشگاه حسابداری و علوم مالی شرکت ملی نفت ایران (برنده دانشگاه حسابداری نفت) ● دانشکده علم و صنعت ایران ـ مدرسه عالی بازرگانی (برنده دانشکده علم و صنعت ایران).

بسکتبال دختران:

● دانشگاه تهران ـ دانشگاه تربیت معلم (برنده دانشگاه تربیت معلم) ● موسسه عالی علوم بانکی ـ دانشگاه ملی ایران (برنده دانشگاه ملی ایران با ۵۰ امتیاز اختلاف).

(بازیهای دختران در برنامه اعلام شده قبلی وجود نداشت).

راهی کوتاه تا آغاز تنیس جام دنیای ورزش

سومین دوره دیدار های تنیس جام دنیای ورزش نیز با استقبال دوستداران این ورزش روبرو است‌وثبت‌نام برای حضوردر این‌مسابقات که نخستین گروه بازیهایش‌از سوم‌اردیبهشت آغاز میگرددو در استادیوم امجدیه ادامه دارد.

دیدار های‌امسال تنیس جام دنیای ورزش در ۷ گروه برپامیشود ضمن اینکه راهی کوتاهتا آغاز بازیها باقی‌مانده است.

این دیدار ها ازچهارسری مسابقات رسمی‌فدراسیون‌تنیس کشور درسال ۲۵۳۶ بشمارمی آید.

کیفیت گروهها و مقررات بازیها باین شرح است.

گروهها و زمان بازیها

۱ـ نوجوانان تا ۱۴ سال از ۳ تا ۹ اردیبهشت

۲ـ انفرادی آقایان‌گروه ب از ۱۰ تا ۱۸ اردیبهشت

۳ـ دوبل گروه ب از ۱۰ تا ۱۸ اردیبهشت

۴ـ میکس دوبل از ۱۰ تا ۱۸ اردیبهشت

۵ـ انفرادی آقایان گروه «آ» از ۱۸ تا ۲۵ اردیبهشت

۶ـ دوبل آقایان گروه «آ» از ۱۸ تا ۲۵ اردیبهشت

۷ـ انفرادی خانمها از ۱۸ تا ۲۵ اردیبهشت

مقررات مسابقات

۱ـ مسابقات بطورحذفی‌انجام خواهد گردید.

۲ـ مسابقات هر روزبعداز ظهر (باستثنای روز های جمعه) از ساعت ۳ بعدازظهر آغاز خواهد گردید.

۳ـ مهلت نامنویسی برای نوجوانان تا اول اردیبهشت ماه وبرای بقیه گروهها تاششم اردیبهشت ماه خواهد بود.

۴ـ هربازیکن حداکثردر روز دومسابقه انجام خواهد داد

۵ـ درصورت لزوم دنباله مسابقات‌درشب و درزمینهای مجهز به‌نورافکن انجام‌خواهد گردید.

۶ـ علاقمندان بشرکت‌در این‌مسابقه میتوانند همروزه تامهلت‌معین‌شده‌بدفتر فدراسیون تنیس (واقع در امجدیه‌زمین های تنیس) مراجعه وباتکمیل فورم مخصوص مسابقات‌ثبت نام نمایند.

۷ـ حق ثبت نام‌برای شرکت درهریک از گروههای فوق برای هرنفر دویست ریال میباشد وگروه نوجوانان تا ۱۴ سال‌ازپرداخت حق ثبت‌نام معاف میباشند.

۸ـ افراد گروه «آ» حق‌شرکت درگروه «ب» را نخواهند داشت.

۹ـ ساعت ۷ بعدازظهر هرروز برنامه مسابقات‌روزبعدو ساعت شروع آن درتابلو اعلانات نصب خواهدگردید.

۱۰ ـ بازیکنان بایستی راس ساعت تعیین شده برای‌انجام مسابقه حاضر باشند وچنانچه بیش از ۱۵ دقیقه تاخیرداشته باشند بازنده محسوب‌خواهند گردید.

کشتی گیران از بلغارستان آمدند

ساعت‌یک‌بامدادامروزتیم برگزیده کشتی ایران که برای‌شرکت‌در مسابقه‌های بین‌المللی دانکولف به بلغارستان رفته‌بود، به‌تهران بازگشت.

قهرمانان ایرانی‌ازاین‌میدان یک‌طلا ودو برنز کسب‌کردندکه سوخته‌سرائی با ۴پیروزی‌ضربه فنی‌موفق بکسب عنوان‌قهرمانی شد.

در ۴۸ کیلو محمدبزم‌آوربعد از ۴پیروزی صاحب ۲شکست شدوبمدال برنز رسید، در حالیکه در ۶۲ کیلو نیزکاووس جعفرزاده نیز در حالی بمقام سوم رسید که‌در دیدار پایانی داوران حق اورا مقابل میکودوکوف از بین بردند واو بمقام رسوم رسید.

درجمع قهرمانان ایرانی محمد خرمی بدشانس‌تر ازهمه بود، او که در دوره نخست بانکو قهرمان این وزن‌را ۲ـ۴ شکست داده بود، در دیدار دوم نیز بیک پیروزی خوب رسید ولی درهمین مبارزه شکافتگی ابرو سبب‌شداو نتواند بمبارزات ادامه دهد، خرمی‌در صورتیکه قادربه‌ادامه مبارزات بود، یکی‌از شانسهای بزرگ ایران به حساب می آمد.

از جمع نفرات ایرانی‌جواد بلاغی ومهدیون تنها سه دوره درجدول ظاهر شدند که دو شکست و یک پیروزی نتیجه کار آنها بود.

تیم ایران که از صوفیه به مونیخ رفته بود، در پی یک توقف ۴روز درمونیخ‌به‌تهران بازگشت.

«آکی‌بوا» میخواهد رکورد جهان‌را بشکند

«جان‌آکی‌بوا» چهره بزرگ اوگاندائی که درالمپیک ۱۹۷۲ مونیخ، مدال طلای‌دو ۴۰۰متر بامانع دوومیدانی مردان را بدست آورد، برای آمادگی و تلاش برای‌درخششی‌تازه‌راهی انگلستان گردید.

آکی‌بوا که چندی پیش شایعه‌زندانی شدن‌او از طرف حکومت اوگاندا، بمیان آمده بود.

بدنبال مدتهابی‌خبری‌وجدائی از ورزش، اعلام کرد که به صحنه رقابت ها باز میگرددآن هم با اندیشه قهرمان شدن و اوج گرفتن.

دونده اوگاندائی بتازگی به انگلستان رفت تابا کردن تمریناتی منظم، تلاش برای درخشش تازه‌اش راآغازنماید.

«آکی‌بوا» در گفتگوئی با روزنامه «صدای اوگاندا» چاپ کامپالا پایتخت کشورش ابراز کرد، اگر واقعا کوشش کند قادر خواهد بود، رکورد کنونی‌دو ۴۰۰ متر با مانع را که ۴۷٫۶۴ ثانیه ودر اختیار «ادوین موسس» آمریکائی است بشکند.

درخواست جریمه برای بدقولها!

فدراسیون فوتبال ایران از کنفدراسیون‌فوتبال‌آسیاخواست تا جریمه‌ای‌برای برمه ـ سری‌لانکاواندونزی که علیرغم اعلام آمادگی قبلی: تیمهای‌خود رابرای شرکت در مسابقات فوتبال جوانان آسیا به تهران نفرستادند. در نظر بگیرد. این جریمه پیشنهاد شده‌معادل ۱۰۰۰ پوند (حدود ۱۱۰۰۰ تومان) میباشد.

فوتبال باشگاه های انگلستان

شادیهای تازه لیورپول در اوج رنگی تازه بخود میگیرد. مردان پیشتاز حالا در حالی یک امتیاز بررقیب بزرگشان ایپسویچ پیشی دارند که یک بازی هم کمتربرگزار کردند.

دیروز لیورپولی‌ها در خانه خود با آرسنال مصاف داشتند که جدال این دو در حضور ۵۰۰۰۰ تماشاگر ۰ـ۲ بسود لیورپول تمام شد و در پنج‌سال اخیر این اولین باری بود که آرسنال به لیورپول می‌باخت.

اما از سوی دیگر ایپسویچ روزی ناخوشایند برابر لیدز داشت که ۱ـ۲ مغلوب شد و صدر را بلیورپول سپرد.

بیرمنگام ۲ استوک صفر
کاونتری ۲ استون ویلا ۳
دربی ۲ اورتون ۳
لیدز ۲ ایپسویچ ۱
لیورپول ۲ آرسنال صفر
منچستر یونایتد ۱ لسترسیتی ۱
میدلزبرو صفر کوئینزپارک ۲
نیوکاسل ۳ وستهام صفر
نورویچ ۲ بریستول سیتی ۱
توتنهام ۱ ساندرلند ۱
وست برومویچ صفر منچسترسیتی ۲

ردبندی: ۱ـ لیورپول ۵۰ امتیاز ۲ـ ایپسویچ ۴۹ امتیاز ۳ـ منچسترسیتی ۴۸ امتیاز ۴ـ نیوکاسل ۴۵ امتیاز ۵ـ منچستر یونایتد ۴۱ امتیاز.

آلمان غربی

روت وایس‌اسن ۳
کایزرزلاوترن ۲
فورتا نادوسلدروف ۳ بورشیا دورتموند ۲
شالکه ۱ بورشیا مونشن‌گلادباخ صفر
هامبورگ ۲ کارلسروهه صفر
اینتراخت‌فرانکفورت ۷ وردربرمن ۱
اینتراخت برانشویک ۲ بوخوم صفر
برلین ۲ هرتابرلین صفر
کلن ۵ دویزبورگ ۲
ساربروکن ۶ بایر مونیخ ۱

انجمن ادبی سخن‌سنج فردوسی هر هفته روز های دوشنبه ازساعت ۷ الی ۹ بعدازظهر دائر است
حاج‌اسدالله طوفانیان

تسلیت

جناب آقای دانش نوبخت
مصیبت وارده را از صمیم قلب تسلیت گفته خود را در غم شما شریک میدانیم.
مدیر و کارکنان اسپرت فیلم

آقای پرویز امینیان
درگذشت مادر گرامیتان را از صمیم قلب تسلیت عرض‌نموده ودوام بقاء عمر برای شما و سایر بازماندگان از خدای بزرگ آرزو داریم.
حسین پاکرو ـ اسفندیار دهلوی ـ پرویز هدایتی ـ کریم باقری ـ حسین نصرالهیان ـ کیومرث بهمن‌پور ـ سیروس واحدی ـ باقر احمدی ـ پرویز حسینی‌پور.

آقای علی اکبر رحیم‌زاده
باکمال تاسف وتاثر مصیبت وارده را صمیمانه تسلیت عرض نموده واز ایزدمنان برای جنابعالی صبر و شکیبائی آرزو داریم.
اسداله ایکچی ـ حسین مرآتی ـ بهرام حسین‌پور ـ رمضان آق‌اولی ـ صادق سرابی ـ احمد نورائی ـ کریم احمدیان ـ خسرو دادوند ـ نصراله حضوری.

آقای علی اصغر معتمدی
بانهایت تاسف وتاثر مصیبت وارده را بشما تسلیت گفته دوام وبقاء عمر برای سایر وابستگان از خدای بزرگ آرزو مینمائیم.
اصغر بختی‌پور ـ ناصر ایمانیان ـ شریف بهرامزاده ـ سیروس ایرج‌پور ـ کریم رمضانی ـ پرویز خرم‌آبادی ـ تیمور غفاری ـ بهرام غفورپور ـ ناصر احمدقلی.

آقای مسعود باقرپور
بدینوسیله مصیبت وارده را بجنابعالی صمیمانه تسلیت‌عرض نموده برای شما وسایر بازماندگان صبر وشکیبائی آرزو مینمائیم.
کریم اکبریان ـ مجید فضل‌الهی ـ حسین ضیائی ـ ناصرتهرانیان ـ حسین مهرابی ـ ناصر فرنگی ـ حسین موسوی ـ صادق‌پورآئین ـ بهمن چهره‌آسا.

آقای سید مهدی خاموش
بااندوه وتاسف بسیار مصیبت وارده را ضمیمانه بجنابعالی تسلیت عرض نموده دوام وبقاء عمر برای سایر بازماندگان از خدای بزرگ خواستاریم.
رحمت‌نژادپور ـ اسداله درویش ـ رضا فشمی ـ کاظم خسرو خانی ـ طهمورث رضائی ـ بهمن نوروزی ـ رضا مظفری ـ باقر رهبریان ـ تورج زمردیان.

آقای ابراهیم فرح‌بخشیان
بااندوه بی‌پایان مصیبت وارده را بجنابعالی تسلیت عرض نموده وبرای شما و سایر فامیل محترمتان صبر وبردباری آرزو مینمائیم.
صادق میراحمدی ـ رضا صمصامی ـ حمداله تهرانی ـ غلام عباسیان ـ ناصر مسعودخانی ـ اکبر فرهادی ـ حسین باقری ـ سیروس لاله‌زاری ـ کریم مهنوری.

آقای جلیل فردانش
باکمال تاسف وتاثر مصیبت وارده را از صمیم قلب به جنابعالی تسلیت عرض نموده واز خدای بزرگ صبر و شکیبائی آرزو مینمائیم.
اسداله مقدم‌زاده ـ ناصر دبیری ـ احمد حریری ـ هاشم ذوالفقاری ـ باقر نصیری ـ حسین نادری ـ کریم مقتدری ـ سیروس مجیدی ـ فضل‌اله عباسی.

جناب آقای دکتر باشابهادری
بانهایت تاسف وتاثر مصیبت وارده را بجنابعالی تسلیت عرض نموده واز ایزدمنان برای شما وسایر فامیل محترمتان صبر وشکیبائی آرزومندیم.
محمد علی آخباری ـ باقر فرحدل ـ منصورامینی ـ حسین سلسبیلی ـ عبداله بهروزی ـ رضا صادقپور ـ نصراله دفاعی ـ احمد اعتمادی ـ جهانگیر عامليان.

جنابان آقایان علی آگاه وایرج آگاه
مصیبت وارده را تسلیت عرض کرده سلامتی و بقاء خانواده محترم را از خداوند متعال خواهانیم.
نصراله زیرک زاده ـ عزت‌اله اسکندری

آقای خسرو آراسته
درگذشت مادر گرامیتان راصمیمانه تسلیت‌عرض‌نموده‌دوام وبقاءعمر برای شما و سایر بازماندگان آرزو داریم.
اسداله یمین ـ خسرو آراسته ـ سیروس وحیدی ـ کریم صادقی ـ عباس مژده‌ای ـ کوروس ناصری ـ ابراهیم خسروی ـ ناصر عبائیان ـ پرویز سیروس.

آقای عباس دهقانی
بانهایت تاسف و تاثر درگذشت نابهنگام ابوی گرام را ازصمیم‌قلب تسلیت عرض نموده برای جنابعالی صبروشکیبائی آرزومندیم.
بهرام حسن‌پور ـ صادق عمادی ـ شریف منصوری ـ کریم رضاخانی ـ ناصر عیوضی ـ اصغر خدادادی ـ منصور کریمی ـ ایرج نصرالهی ـ نوراله رئوفی.

آقای جواد مرشد
باکمال تاسف و تاثر مصیبت وارده را از صمیم قلب تسلیت گفته و دوام و بقاء عمر برای سایر بازماندگان آرزو مینمائیم.
سیروس خدابنده ـ پرویز مرادی ـ ناصرکتیرائی ـ بهرام حسینی ـ پرویز زمردی ـ احمد صادق‌پور ـ ناصر ایمان‌زاده ـ احمد ذوقی ـ حسین شفیع‌زاده.

آقای هادی خاموش
بدینوسیله مصیبت وارده را در نهایت تاسف و تاثر تسلیت عرض نموده از ایزد منان صبر و شکیبائی برای‌جنابعالی و سایر بازماندگان آرزو داریم.
غلام‌عباسی ـ پرویز بهادرخانی ـ کریم بهرامی ـ سیروس خورسندی ـ احمد تارانی ـ کاظم اتابکی ـ کریم خدادادی ـ صادق جهانگیری ـ عزت بهاری.

آقای حمید نقدی‌فر
بانهایت تاسف و تاثر مصیبت وارده را از صمیم قلب‌تسلیت عرض نموده دوام و بقاء عمر برای سایر بازماندگان‌از خدای بزرگ آرزو داریم.
شهروز عبیدی ـ پورناصر اکرمی ـ پرویز مظفری ـ باقر کتیرائی ـ سیروس نصرآبادی ـ بهمن اسفندیاری ـ خسرو بصیریان ـ اصغر الوندی ـ ناصر شاهپوری.

آقای احمد صارم اصلانی
بدینوسیله مصیبت وارده را صمیمانه بجنابعالی تسلیت عرض نموده از ایزد متعال صبر و شکیبائی آرزو داریم.
اسماعیل خلیلی ـ ناصر اورنگی ـ هرمز طبیب ـ علی‌خوش‌رو ـ اصغر حجازی ـ کاظم محمودی ـ ناصر رحیم‌آبادی ـ رضا رحمتی ـ باقر گنجی.

آقای مسعود تهرانی
بااندوه و تاسف بسیار درگذشت نابهنگام عموی‌گرامیتان را تسلیت عرض نموده واز ایزد منان آرزوی صبر و بردباری خواستاریم.
اسداله انتظاری ـ بهمن ذکائی ـ تیمور حجازی ـ خسرو وکیلی ـ صادق پارسی‌زاده ـ بیژن جوادی ـ ایرج ناظری ـ رحیم عزیزی ـ اصغر خواجوی.
آ ـ ۱۱۶۷۲

آقای علی سنجابی
باکمال تاسف و تاثر درگذشت مادر گرامیتان را صمیمانه تسلیت عرض نموده دوام وبقاء عمر برای سایر بازماندگان آرزو مینمائیم.
خسرو صفائی ـ پرویز آریانی ـ بهمن اعتمادی ـ فرامرز رحیمی ـ حسین بلوچی ـ اسداله صلاحی ـ باقرآزادی ـ سیروس سلطانی ـ پرویز خسروی.

آقای عباس دادگر
باکمال تاسف و تاثر مصیبت وارده را صمیمانه تسلیت‌گفته واز ایزد یکتا صبر و شکیبائی برای همگی آرزو داریم.
حسین میرهاشمی ـ بیژن امامی ـ منصور تقی‌پور ـ عزت‌اله سهرابی ـ پرویز صادقی ـ جهانگیر بهرامزاده ـ اصغر خاوندی ـ نوروز سیروس خانی ـ کریم سماواتی.

آقای محمد حسین شفیعی
بدینوسیله مصیبت وارده را از صمیم قلب بشما و سایر وابستگان تسلیت عرض نموده دوام و بقاء عمر از خدای بزرگ خواستاریم.
سعید وکیلی ـ مهرایران‌زاد ـ کریم مهری‌پور ـ صادق فتاحی ـ هرمز شمس‌آبادی ـ حسین نصیری ـ سیروس‌گورگین ـ عماداله مرتضوی ـ رحیم سلطانزاده.

سرما ۷ کوهنورد را در شهرستانک خشک کرد

● کشته شدگان یک زن و ۶ مرد بودند
یکی از کوهنوردان هنوز پیدا نشده است

کرج ـ آسارا (خبرنگاران اطلاعات) یازده کوهنوردجوان که برای گردش و کوهنوردی به قله توچال رفته بودند، هنگام بازگشت به طرف «شهرستانک»، دردامنه کوه گرفتار توفان ، رگبار و تگرگ شدند و ۷ نفر آنها از سرما خشک شدند. سه نفرخود رانجات دادند و یکی از آنها ناپدید شد .

کشته شدگان یک زن و شش مرد بودند .

۵ نفر از قربانیان کوهستان ، حسن قاسمی (همافر)، عباسعلی قاسمی، اکبر و عباس شکرایی و مرتضی صادقیان بودند و هویت دو قربانی دیگر هنوز روشن نیست .

سه نفری که نجات یافته‌اند ، علی شیخ بهایی اصفهانی ، عبدالحمید موحدی و علی‌اکبر غلامی نام دارند .

جوانی که ناپدید شده و از سرنوشت او اطلاعی دردست نیست، هومن طیار حیدر نام دارد .

ساعت ۹ پریشب دهبان شهرستانک به پاسگاه ژاندارمری گچسر اطلاع داد که درمنطقه کوهستانی شهرستانک ، چند اکیپ کوهنورد ، گرفتارتوفان و سرما شده‌اند و برای نجات آنان، ازماموران کمک‌خواست.

ماموران پاسگاه ژاندارمری گچسر، بسرپرستی استواریکم همتی‌رهسپار شهرستانک‌شدند و با یاری یکصد نفرازساکنان این منطقه، بسوی کوهستان، براه افتادند .

حیدر علی آخوندی که‌همراه ماموران برای یافتن اجساد بخزده کوهنوردان جوان ، به‌کوهستان رفته بود، درگفت وگویی با قاسم کمالی‌و عباداله نصیری خبرنگاران اطلاعات‌در کرج و آسارا گفت : ساعت حدود ۷٫۳۰ دقیقه بعد ازظهر جمعه بود که سه جوان که سرو صورت آنها از سرما سیاه شده بود، به‌خانه‌ما آمدند و برای نجات دوستانشان که در کوهستان گرفتار سرما و توفان‌شده بودند، از ما یاری خواستند. آنها تنها دوسه‌کلمه حرف زدند و پس از اینکه مقصودشان رابه‌ما حالی‌کردند، بیهوش افتادند،آنها چندلحظه در حال نیمه بیهوشی بودند و پس از آن که به‌آنها چای‌و نوشیدنی داغ خوراندیم و بدنشان گرم شد، کنار بخاری خوابیدند و ما برای یافتن یارانشان ، به کوهستان‌روانه شدیم .

ماموران ژاندارمری گچسر و یکصد نفر ازساکنان‌شهرستانک که برای نجات کوهنوردان با دهها چراغ زنبوری به کوه رفته‌بودند، کوهستان رامانند روز روشن ساخته بودند. ما وجب به وجب تمام مسیرراه کوهستان را گشتیم .

هنوز بیش از چند صد متر از دهکده دور نشده بودیم ، که توفان ورگبار شدیدی‌شروع شد ولی چون جان عده‌ای در خطر بود، برای نجات آنها، بهراه خود ادامه دادیم .

حاج خیراله ساری درادامه سخنان حیدر علی‌گفت: حدود شش الی‌۶٫۵ کیلومترازدهکده دور شده بودیم که در محل «چمن مخمل» بااجساد دومرد ویک زن جوان روبرو شدیم. آنهابراثرسرمای استخوان‌سوز و توفان کوهستان ، و بعلت خستگی زیاد ،تسلیم‌مرگ شده بودند .

حاج خیراله افزود : ما در سرمای زیاد و وزش باد به جستجوی خود ادامه دادیم .

ارتفاع برف دراین منطقه به بیش از یک متر و نیم میرسید. وما همچنان بهراه خود ادامه میدادیم .

در محل «کته‌چم»که ازمحل «چمن مخمل» فاصله زیادی ندارد ،دو جسد دیگر یافتیم که‌از سرما خشک‌شده بودند.

برای پیدا کردن زنده یامرده سه نفر دیگر از کوهنوردان تا ساعت پنج بامداد روزشنبه (دیروز) در سرمای شدید ، تمام منطقه کوهستان را زیرپا گذاشتیم. ولی‌نتیجه‌ای نگرفتیم. ماموران ژاندارمری بخواهش ساکنان دهکده، به شهرستانک بازگشتند تا رمقی تازه کنندو دوباره‌ساعت ۷صبح‌بکوهستان رفتیم. هوا روشن شده بود ولی باد مانند دیوانه زنجیر گسیخته‌ای همچنان‌میوزید. در محل «باکچال» دوجسد دیگر را که یکی از آنها در کیسه بودپیدا کردیم. کوهنوردجوان برای گرم نگهداشتن خوددرون کیسه رفته بود که بهمان‌شکل، از سرما و خستگی جان‌باخته بود .

جنازه‌های ۷ کوهنورد را با تردبامهایی که همراه خود ، برده بودیم، به طرف دهکده حرکت دادیم و آنها را درمسجد جامع دهکده گذاشتیم تا بعد ترتیب حرکت آنها به تهران داده شود .

علی شیخ بهایی اصفهانی دانشجوی دانشگاه تهران‌که از دست عفریت مرگ نجات یافته است ، در گفت‌وگو با قاسم کمالی و عباداله نصیری خبرنگاران اطلاعات در کرج و آسارا گفت :

بامداد روز جمعه برای گردش به قله توچال رفتیم بعد از ظهر جمعه‌برای‌بازگشت به منزل ، از کوه سرازیر شدیم و براه افتادیم . هنوز از قله توچال فاصله‌ای‌نگرفته بودیم ، که ناگهان رگبار شدید و توفان هولناک‌شروع شد و چند لحظه بعد ، ریزش تگرگ نیز آغاز گردید. توفان و سرما هرلحظه شدت می گرفت سرما و خستگی‌بیشتر به ما چیره میشد .

بین راه به گروهی دیگرکه همراه آقای موحدی بودند، برخورد کردیم . آنها هم مثل ما سرگردان شده بودند ما در این لحظه یازده‌نفر بودیم که بامرگ فاصله زیادی نداشتیم . من و دو نفر از دوستانم ، بهرزحمتی بود ، خود را به دهکده‌شهرستانک رساندیم و از ساکنان ده برای نجات دیگر کوهنوردان‌کمک خواستیم .

ساکنان دهکده ، با غذاو نوشابه گرم ، از ما پذیرایی کردند و ما از مرگ نجات یافتیم .

ما اول خیال کردیم که دوستان دیگرمان نیز خود را به دهکده رسانده‌اند و در خانه دیگرساکنان ده،استراحت میکنند . ولی از ناراحتی که در چهره یک یک ساکنان شهرستانک دیده میشد،پی به فاجعه مرگ دوستانمان بردیم .

علی شیخ بهایی اصفهانی افزود : ما یازده نفر بودیم که سه نفر نجات یافتیم و۷ نفر دیگر جان دادند ولی نفر یازدهمی که گویا نامش هومن طیارحیدربود ، ناپدید شده است .

گفته میشود هومن خود را به یک نقطه امنی رسانده ویا اینکه از سرما جان‌داده است .

دو نفر دیگر از نجات یافتگان که دوستان دیگرشان را از دست داده‌اند ، سخت ناراحت بودند و قدرت تکلم نداشتند .

آنها برای گذراندن تعطیل روز جمعه ، از طریق قشم به قله توچال رفته بودند که در بازگشت از کوهستان ، گرفتار حادثه شدند .

مصر دیروز خسرو سامانی فرماندار کرج ، همراه سروان شگفت فرمانده گروهان ژاندارمری این شهر درمحل حضور یافت و از نزدیک شاهد مرگ دلخراش ۷ جوان کوهنورد شد .

مرگ دلخراش یک دختر و ۶ مرد جوان در کوهستان، منطقه پنجاه هزار نفری شهرستانک را در ماتم و اندوه فرو برده است .

مهندس نوروزی قائم‌مقام فدراسیون کوهنوردی ایران اعلام کرد که‌ازسوی‌فدراسیون دو اکیپ تجسس و امداد به ارتفاعات شهرستانک‌رفته‌اند تا ضمن‌حمل اجساد به شهرستانک به جستجوی کوهنورد گمشده و احتمالا کسان دیگر که در طوفان گرفتار شده‌اند بپردازند .

وی اعلام کرد که کوهنوردان بدون‌اطلاع فدراسیون صعود کرده بودند و هیچ کس از مسیرشان اطلاعی نداشت

کوهنوردان از یالهای شاه نشین و شتر گردن صعود کرده بودند که از یالهای‌پرخطر و بسیار سرد است .

در این نقشه محل تقریبی‌حادثه با علامت مشخص شده . کوهنوردان از پس‌قله صعود کردند و احتمالاشب درکلکچال بودند و سحرگاه روز بعد از طریق توچال و یالهای خطرناک شاه نشین و « شترگردن » قصد داشتند خود را به شهرستانک برسانند .

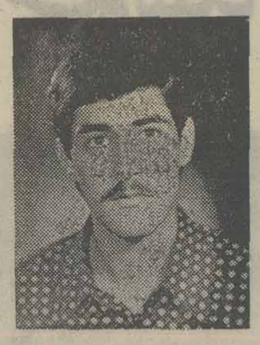
عباسعلی قاسمی

حسن قاسمی

این مرد باچاقو، کلیه همشهری‌اش راسوراخ کرد!

مردی که از یکسال پیش بدینسو باتهام چاقوکشی تحت تعقیب بود ، روز گذشته به وسیله ماموران‌کلانتری‌شهرری بازداشت شد .

او عزیزالله ملکی‌نام دارد و درحالیکه باموتور سمچرخ‌در خیابان شهرری‌در حرکت بود جلوی اتومبیل علی اکبرحاجی نصراله پیچیده بود و پس از یک مشاجره با ضربات چاقو ، حاجی نصرالله رامجروح کرده بود .

علی‌اکبر حاجی نصراله پس از انتقال به بیمارستان تحت درمان قرار گرفت ولی ضربات وارده باعث شد که پزشکان ناگزیر شوند، باعمل جراحی کلیه‌اش را خارج سازند .

رسیدگی به این پرونده به دکتر «هادی حق‌اندیش»بازپرس شعبه چهار دادسرای تهران محول شد و بازپرس پس از رسیدگی به پرونده عزیزالله ملکی رابه اتهام ایراد ضرب و جرح منتهی به نقص عضو با قرار لازم به زندان فرستاد .

عزیزالله ملکی (زندانی شد)

مسافرانی که‌راننده‌هارا لخت میکردند زندانی شدند

دو جوان که بعنوان‌مسافر سوار اتومبیل‌های شخصی میشدند و بین راه راننده‌ها را لخت می‌کردند، در شعبه‌پنجم دادگاه عالی جنائی به‌تفاوت به ۲۳ ماه و ۲۶ ماه حبس جنائی درجه ۲ محکوم شدند.

این دو جوان که محسن شاهبندی و علی سینائی نام دارند، سال گذشته بعنوان مسافر سوار یک اتومبیل‌ژیان شدند . بین کرج ـ تهران علی سینائی با میله آهنی از پشت ضربه‌ای به سر راننده وارد کرد و او را نقش بر زمین ساخت . آنها راننده را بهمان وضع رها کردند و با همان اتومبیل ژیان بطرف شیراز حرکت کردند. پس از طی‌مسافتی چون اتومبیل‌ژیان نقص‌فنی پیدا کرد ، آن را رها کردند و این بار جلو یک وانت مزدا را گرفتند و پس از سوار شدن راننده وانترا با تهدید چاقو پیاده کردند و بقصد شیراز حرکت کردند . بین جاده شهرضا ـ اصفهان یک اتومبیل بـ ام ـ و که کنار جاده‌متوقف‌بودتوجهشان را جلب کرد. آنها با دیدن بـ ام ـ و وانت مزدا رارها کردند و بطرف‌اتومبیل رفتند. راننده اتومبیل را که پشت فرمان بخواب رفته بود بیدار کردند و با تهدید او را از اتومبیل پیاده کردند و مقداری پول نیز از او گرفتند وفرار کردند. راننده بـ ام ـ و خود را شبانه به نزدیکترین پاسگاه پلیس راه رساند و موضوع سرقت اتومبیل را به ماموران گفت .

از سوی دیگر ماموران پلیس راه کرج نیز با اعلام شکایت ازسوی راننده‌اتومبیل ژیان مراتب را به حوزه‌های استحفاظی مناطق گزارش دادند. چند ساعت‌پس‌ازسرقت اتومبیل بـ ام ـ و این دو جوان جهت میگساری به یک مشروب فروشی بین راه‌رفتند و پس از صرف مشروب بعلت خستگی‌داخل‌اتومبیل‌خوابیدند ماموران پلیس راه که‌درتعقیب این دوجوان بودند،بامشاهده اتومبیل سرقتی‌آنهارا دستگیر کردند و به ژاندارمری کرج محل سرقت اتومبیل ژیان فرستادند . از سوی‌ماموران ژاندارمری محل پرونده‌ای در زمینه سرقت و ایراد ضرب‌و جرح تشکیل‌شد .

محسن شاهبندی و علی سینائی همراه پرونده تنظیمی به دادسرای کرج فرستاده شدند. بازپرس دادسرای کرج با توجه به دلائل و شواهدو گزارش پلیس راه اصفهان ـ شهرضا و سایر قرائن دو جوان را باتهام سرقت مقرون به آزار بازداشت کرد و پس از صدور قرار مجرمیت و کیفرخواست وسیله دادستان دادسرای کرج پرونده جهت محاکمه متهمین به تهران فرستاده‌شد . دیروز قضات شعبه پنجم دادگاه عالی‌جنائی به ریاست جهانگیر حسنخانی آندو را پای میز محاکمه‌فرا خواندند.

محسن شاهبندی و علی سینائی در دادگاه به جرم خود اعتراف کردند. سرانجام قضات دادگاه با توجه به اعترافات صریح آنها وگزارش ماموران پلیس راه هریک را به ۳بار ۲۳ ماه حبس جنائی محکوم کردند و بلحاظ ایراد ضرب و جرح از سوی علی سینائی براننده ژیان او را یکبار نیز به سه سال حبس جنائی درجه ۲محکوم کردند که برای محسن شاهبندی همان ۲۳ ماه حبس جنائی درجه ۲ و برای علی سینائی اشد مجازات یعنی سه سال حبس جنائی درجه ۲ قابل اجرا است .

جوان لال باتهام قتل بازداشت شد

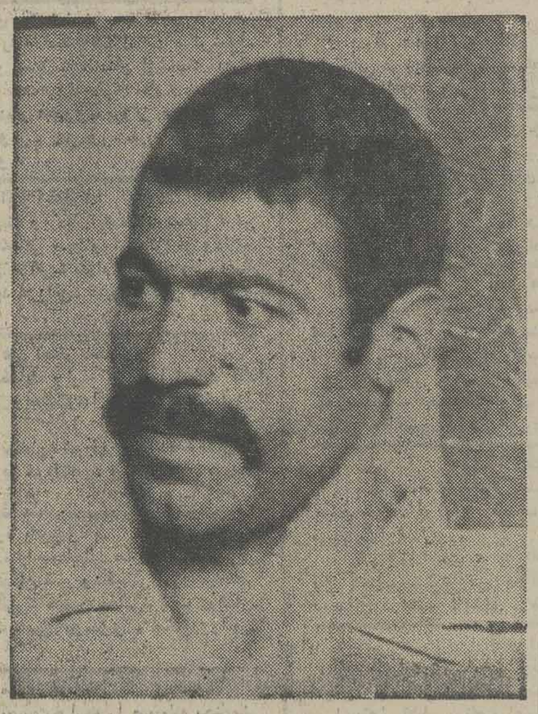
حسن خالدار (با قرار بازپرس زندانی شد) او کرولال است و متهم به قتل

دربی دستگیری متهمان جنایت محله عربهای تهران که دیروز به اطلاعتان رسید، صبح دیروز پرونده این قتل برای رسیدگی‌های مقدماتی همراه متهمان به دادسرای تهران فرستاده شد.

رسیدگی به پرونده به «سیهوند» بازپرس شعبه ۲ دادسرای تهران‌محول گردید. در تحقیق از بیوک هاشمی و رضا رستگار بازپرس طبق معمول کار خود را انجام داد اما در تحقیق از متهم دیگر ـ حسن‌خالدا ر ـ که کرولال است، بازپرس با مشکلاتی روبرو بود.

متهمان دیگر در بازپرسی اعتراف کردند که حسن‌خالدار شب حادثه درپی یک درگیری بانوجوان ۱۴ساله ـ مقتول ـ با وی به نزاع پرداخت واو بود که بضرب چاقو مقتول‌را ازپای درآورد.

حسن خالدار به بسیاری‌از سئوالات بازپرس با اشاره سر و دست پاسخ داد و در پایان بازپرسی تا ادامه‌تحقیق با قرار بازپرس روانه زندان شد .

دو متهم دیگر آزاد شدند.

چوپان صاحب گوسفندان را کشت

محاکمه چوپان ۱۹ ساله‌ای که سال قبل ارباب خود را خفه کرده بود ، در شعبه دوم دادگاه عالی جنائی مرکز آغاز شد .

چوپان که «ذبیح‌اله جلالی»نام دارد،متهم‌است‌ صاحب‌گوسفندان رابنام «علی محمد سرکش» در حوالی کرج بقتل رسانده وجسد او را در طویله انداخته است. براساس محتویات کیفرخواست «ذبیح‌اله» پس از ارتکاب جرم برادر و همسر مقتول را بعنوان قاتل معرفی کرد ولی پس ازآنکه بازداشت شد ، بانوشتن نامه به بازپرس دادسرای کرج ، آنها را بیگناه قلمداد کرد ، وعده‌دیگری‌را بعنوان قاتل نام برد ، همین‌حرف های ضد و نقیض باعث‌سوء ظن ماموران‌و بازپرس شدو به‌اعتراف متهم انجامید . پرونده طی‌مراحل قانونی به شعبه‌دوم دادگاه‌عالی جنائی احاله‌شد و دیروز محاکمه ذبیح‌الله در این شعبه آغازگردید.

یک‌طغری‌چک‌بشماره۲۶۰۳۱۸ بانک اعتبارات صنعتی شعبه کرمانشاه متعلق به آقای‌نقی منصوبی مفقود شده وازدرجه اعتبار ساقط میباشد .

گمشده

آقای حسین حسنی ساکن قریه حصار خان همدان مدت ۱۲ روز است جهت انجام کار بتهران رفته و مراجعه نکرده کسانی که از نامبرده اطلاعی دارند خواهشمند است به آدرس همدان میدان ذغالیان خشکبار فروشی حاج حسین زین‌العابدینیان و یا تلفن۳۷۷۶ اطلاع دهند .

آ ـ ۱۳۳۸

صاحب عکس فوق علی (پرویز) بابائیان۲۸ ساله‌فرزند قدرت‌اله که‌بیماری روانی‌دارد حدود ۵ روز است که از وی خبری نیست خواهشمندیم هرکس از نامبرده خبری دارد به تلفن تهران۵۳۵۱۶۶ حجره آقای صابری یا به آدرس ـ کاشان ـ کوچه ضرابخانه ـ حجره حاج علی ایمانی تلفن ۶۳۱۴اطلاع‌داده وخانواده‌ای را از نگرانی نجات دهد .

کارآگاهان جنایی تهران درپی کشف رازیک قتل

کارآگاهان جنایی تهران ، پرونده قتل مرموزی را برای کشف واقعه‌ازسهامی، بازپرس شعبه هشت دادسرای تهران تحویل گرفته‌اند .

پرونده مربوط به‌قتل«اسداله سازگاری» است . چند روز پیش جسد «اسداله» در اتاقک راننده یک تریلر سفید رنگ که در حاشیه جاده ساوه پارک بود، باسر وروی خونین کشف شد. کشیف جسد پس‌از تلفن یک ناشناس به‌ماموران پاسگاه کلانتری ۱۹ تهران صورت گرفته بود که از آن سوی سیم، ماجرای یک قتل رابرای ماموران شرح‌دادمبود. خبر قبلا به اطلاع رسید.

در آغاز تحقیق ، ماموران متوجه شدندکه سه تریلر که راننده یکی از آنها «اسداله سازگاری» بود ، درهمان‌محلی که مجسدش کشف شد، توقف کردند وپس‌ازآنکیک رادیاتور کامیون را برای تعمیر به تعمیرگاهی در همان نزدیکی سپردند ، دو راننده باتریلراز آن حدود گذشتند ، اما تریلری که رانندگی اش را «اسداله» به عهده داشت باقی‌ماند .

کارآگاهان جنایی تهران ،از سوی بازپرس شعبه ۸دادسرا ماموریت یافته‌اند تاهرچه‌زودتر بابررسی جوانب حادثه ،قاتل یا قاتلین «اسداله» را پیداکنند و تحویل قانون دهند .

کارآگاهان جنایی در اولین مرحله از تحقیقات درصدد شناسایی تریلر هایی هستند که روز یا شب وقوع حادثه در کنارة ریلر متعلق به اسداله سازگاری پارک بوده است .

در حادثه رانندگی خرمدره زنجان ۳ سرنشین پیکان کشته شدند

طی یک حادثه رانندگی در جاده زنجان ۳نفر کشته‌شدند. پیکان ۲۵۸۱۷ تهران ـ س که از زنجان عازم تهران بود در ۸ کیلومتری خرمدره بین پائین قلعه و پیرزاغه باکامیون ۶۰٫۴۳ ـ ترکیه به رانندگی عبداله اصلانی تصادف کرد .

در این حادثه راننده مجهول‌الهویه پیکان و دو سرنشین آن به اسامی اسداله موسویان و محمد حسین صمصامی کشته شدند.

اطلاعات بانوان
سه‌شنبه‌ها منتشر میشود

سرراه خبرنگاران حوادث

دزد برق

★سر راه علی هنرور

مرد ۴۹ساله‌ای بنام رمضان جعفری‌که‌در یاخچی‌آبادسکونت دارد، ضمن اعلام شکایتی از همسایه دیوار به دیوار خود مدعی شده است :

غلامحسین همسایه او بدون اجازه از برق‌خانه وی استفاده کرده و بهمین علت مصرف برق او بمیزان قابل توجهی افزایش یافته است .

رمضان در شکوائیه خود اضافه کرده : از دوماه قبل متوجه شدم میزان مصرفی برق محل سکونتم سه برابر شده‌با توجه باینکه لوازم برق سوز جدیدی خریداری نکرده بودم مدتها باین فکر بودم که علت افزایش مصرف برق چیست ؟ سرانجام هفته قبل متوجه‌شدم غلامحسین همسایه ما یک منقل برقی خریده و چون مصرف برق منقل زیاد بوده موقع استفاده از منقل با استفاده از سیم رابطی که قبلا تهیه کرده‌از برق منزل ما استفاده میکرده است .

رمضان شکوائیه خود راتسلیم ماموران پاسگاه کلانتری‌هفده تهران کرده بود که چون رسیدگی به‌این نوع تخلف ها در صلاحیت وزارت نیرو است، ماموران پاسگاه رمضان رابه وزارت نیرو هدایت کردند.

قرعه عشق

★سر راه محمد ویژگان

دو خواهر برای آنکه مرد محبوب خود را تصاحب‌کنند، در یک قرعه کشی هیجان‌انگیز شرکت کردند !

جوانی بنام هوشنگ که خود را مهندس برق معرفی کرده بود ، بادو خواهر ثروتمند به نامهای شهلا و شهین طرح دوستی ریخت و بهر دو آنها قول ازدواج‌داد.

خواهر ها که نمی‌دانستند هردو یک جوان را دوست دارند، برای هوشنگ هدایای گران‌قیمت می‌خریدند و یکی‌از همین هدایا ، هوشنگ را«لو» داد و رازش را فاش کرد . زیرا فندکی که شهین برای هوشنگ خریده بود ، علامت مشخصه‌ای داشت‌که که بعد ها «شهلا» بادیدن آن علامت و آن فندک در دست هوشنگ ماجرا را فهمید .

پس‌از این ماجرا دو خواهر، خواهرانه نشستند و برای تصاحب هوشنگ قرعه کشیدند و قرعه بنام «شهین» که خواهر کوچکتر بود ، اصابت کرد . اما هوشنگ که راز خود را فاش شده دیده بود . بی‌خبر از توافق خواهر ها مدتی‌خود را پنهان کرد . اما سرانجام‌به دام افتاد و این دو خواهر دست بدست هم دادند و علیه‌او شکایت کردند.

راننده گرامی:
برای حفظ جان خود مقررات راهنمائی و رانندگی را رعایت فرمائید .

اطلاعیه کلاس نقشه کشی

از کلیه کسانیکه در کلاس نقشه‌کشی کاخ دانش نامنویسی نموده‌اند خواهشمند است روز ۶ اردیبهشت ماه ساعت ۴٫۵ بعد از ظهر در شعبه فرانسه این انجمن حضور بهمرسانند.

کلاس حسابداری ودفترداری دوبل

دوره جدید کلاس حسابداری و دفترداری دوبل زیر نظر آقای محمد اعتمادیه تشکیل میشود. در این‌کلاس‌فن‌دفترداری و حسابداری را فرا خواهید گرفت . قبلا نامنویسی فرمائید.

اطلاعیه کلاس نقشه برداری

ازکلیه کسانیکه در کلاس نقشه برداری نامنویسی نموده‌اند خواهشمند است روز ۳۱ فروردین ساعت ۶٫۵ بعد از ظهر در شعبه فرانسه این انجمن حضور بهمرسانند.

کاخ‌دانش. خیابان فرانسه. کوچه مرجان
آ ـ ۱۱۵۵۹

تبریکات

آقای مهندس سعید نجف پور
انتصاب شایسته شمارا بسمت شهردار شهرستان‌مشهد تبریک میگویم .
تهران ـ علی (امیر) نجف‌پور
آ ـ ۱۱۹۹

جناب آقای دکترگنجی ـ سرکار خانم معاضد
انتصاب آقای پنجوی را بریاست آموزش وپرورش تفرش که‌فردی مومن به‌انقلاب شاه و ملت می‌باشد به حضورتان تبریک میگوئیم .
شهبازی ـ رحمانیان
آ ـ ۱۱۷۸۹

جناب آقای محسن دها معاونت محترم وزارت کشور
حسن انتصاب آقای ولی‌الله اسدی که‌فردی شریف و مومن باصول انقلاب شاه وملت می‌باشند بسمت مدیر کل ثبت احوال چهارمحال و بختیاری صمیمانه تبریک میگوئیم.
گرمسار ـ حاج حسین عسگری ـ یدالله‌عسگری ـ اسماعیل عسگری .
آ ـ ۱۴۸۵

برادر عزیزم سعید نجف‌پور
انتصاب شمارا بسمت شهردار شهرستان مشهد تبریک میگویم .
تهران ـ محمود نجف پور
آ ـ ۱۱۹۹

جناب آقای دها معاونت محترم وزارت کشور
حسن انتصاب آقای ولی‌الله اسدی راکه فردی شریف ومومن به‌اصول انقلاب شاه و ملت می‌باشند بسمت مدیر کل ثبت‌احوال استان چهارمحال بختیاری صمیمانه تبریک می‌گوئیم.
گرمسار ـ علی کاظمی ـ احمد کاظمی ـ منصورکردوانی
آ ـ ۱۴۸۴

جناب آقای ولی‌الله اسدی
انتصاب شایسته جنابعالی‌را بسمت مدیر کل ثبت‌احوال استان چهارمحال و بختیاری صمیمانه تبریک می‌گوئیم.
بهشهر ـ تربیت بدنی ، سید حسین شیرازی

جناب آقای سناتور علی‌رضائی ریاست عالی گروه صنعتی شهریار
ازاینکه بفرمان شاهنشاه آریامهر بدریافت نشان درجه ۲تاج مفتخر شده‌اید تبریک‌عرض می‌نماید.
آریان‌پور

جناب آقای امینائی
انتصاب بجا و شایسته جنابعالی راکه از معتقدان به اصول انقلاب شاه و ملت هستید به سمت فرماندار شیراز ازصمیم قلب تبریک و تهنیت عرض می‌نماید.
محمدرستگار ـ حمید وزیری ـ مهندس انقلابی ـ علائی ـ دکتر وزیری

مجالس ترحیم

با نهایت تاسف و تاثر درگذشت ناگهانی برادر عزیزمان شادروان جمیل هویدا را به‌اطلاع بستگان و آشنایان می رساند. بنابه وصیت آن مرحوم هزینه مجالس ترحیم صرف امور خیریه خواهد گردید.
فرید، وحید، ادیب، روح‌انگیز، فریده، افسانه هویدا ودکتر حسین مقدم.
آ ـ ۱۱۸۵۰

اطلاعات: مصیبت وارده‌را بعموم افراد خاندان محترم هویدا وبستگان بخصوص به‌جناب آقای امیر عباس هویدا نخست‌وزیر وجناب آقای فریدون هویدا تسلیت می‌دهد.

بانهایت تاسف وتالم درگذشت‌ناگهانی شادروان غلامافشار که در اثر سانحه تصادف اتومبیل بوقوع پیوسته باطلاع بستگان ودوستان و آشنایان ارجمند میرساند مجلس ختم زنانه ومردانه آن فقید سعید روز دوشنبه ۲۹ر۱ر۲۵۳۶ از ساعت۵الی۷بعداز ظهر در مسجد ولی عصر واقع در خیابان حشمت‌الدوله منعقد میباشد وبهمین مناسبت مجلس ختمی در روز سه‌شنبه از ساعت ۵الی۷ بعدازظهر در مسجد حضرت علی (ع) واقع در سلطنت‌آباد کوی نوبنیاد منعقد میباشد.
خانواده‌های: افشار- تقوی- کتی- فیروزی- محمدی‌سخا- حاج خداداد - محمد ثانی- قاجار- مقدم- پورشاهید - شعاعی - شیرازی- فاطمی- پورشریفی- زرین‌پوش- یاسینی- قراگوزلو - اخوان- مغرازی - قلی‌پور- خانی- جلوداری- علی‌میرزائی - مختاری- هدایتی- وخانواده‌های وابسته.
آ ـ ۱۳۱۱

اطلاعات- مصیبت وارده را بخانواده‌های عزادار بویژه بازماندگان آنمرحوم تسلیت میدهد.

با نهایت تاسف وتاثر فوت جانگداز و ناگهانی همسر و پدر عزیزمان سرهنگ علی آشتیانی را باطلاع اقوام و دوستان می‌رساند. مجلس ترحیم مردانه وزنانه آن‌شادروان روز سه‌شنبه ۳۰ر۱ر۳۶ از ساعت ۵تا۷ بعداز ظهر درمسجد الجواد برگزار خواهد شد.
قمر سخن‌سنج، روشنک، هوشنگ، جمشید آشتیانی و خانواده‌های: آشتیانی، رحیمی آشتیانی ، امیدی قزوینی ، سخن‌سنج،اعتمادی، شهپر،نظیف‌پور،معصومی،افضلی، طراز، عظیمی تبریزی، امیدی، سهیل، رمضانی، محزون ، سیاسی، رشیدی آشتیانی، رسته، جلالی، فرجادی، نیکنامی،بازرگانی، خلیل‌زاده، هوده‌ای، نوری، غفاری،امید، کاستی،اسداللهی، رحیمی‌زند، نائی، ملکی‌فر، ذوشرافتین، میرائی.
آ ـ ۱۲۷۹

اطلاعات ـ مصیبت وارده را به خانواده های عزادار تسلیت می‌دهد.

با نهایت تاسف وتاثر درگذشت ناگهانی شادروان بانو نزهت اشرفی را به‌اطلاع اقوام و دوستان و آشنایان می رساند. مجلس ترحیم مردانه وزنانه آنمرحومه از ساعت ٤ الی٦ بعداز ظهرسه‌شنبه ۳۰ فروردین ۲۵۳۶ درخانقاه صفی علیشاه برقرار است.
خانواده‌های اشرفی، اقبالی، علی‌آبادی، غفاری وثیق ، حسابی، فکری، فتورچی، جهانبانی، راستی، رضی‌وخانواده های وابسته.
آ ـ ۱۱۸۵٦

بانهایت تاسف درگذشت ناگهانی حاج عباس نیکزاد سرور عزیزم را به‌اطلاع دوستان و آشنایان محترم میرساند مجلس ختم آن مرحوم روز دوشنبه ۲۹ فروردین از ساعت ۵تا۷ بعد ازظهر در مسجد الجواد برگزار میگردد.
مهندس جعفر هندی
آ ـ ۱۵۲۰

باکمال تاسف وتاثرفوت ناگهانی شادروان حاج عباس‌نیکزاد بزرگ خاندان نیکزاد را به‌اطلاع دوستان و آشنایان میرساند مجلس ترحیم مردانه وزنانه روز دوشنبه ۲۹ فروردین از ساعت ۵تا۷ بعدازظهر در مسجدالجواد برگزار خواهد شد.
خانواده‌های نیکزاد- علیان- گلابچی- گدازگر- مینوئی- عبیدی- هاشمیان - صنعتکار- اخوی- هندی- درةالتاج- کبیری- فراهت
آ ـ ۱۵۲۱

اطلاعات- مصیبت وارده را بخانواده‌های عزادار بویژه بازماندگان تسلیت میدهد.

بانهایت تاسف وتاثر درگذشت همسر و پدر عزیز و بزرگوارمان جمشید جلایر را باطلاع بستگان و آشنایان می‌رساند مجلس ترحیم آن شادروان از ساعت ١٤ الی ١٦ روز دوشنبه ۲۹ فروردین ماه در خانقاه صفی علیشاه‌برگزار می شود.
عصمت جلایر (شفیع‌زاده)، بیژن جلایر، پرویز جلایر، شهناز جلایر.
آ ـ ۱۱۸٦٤

با اندوه فراوان و تاثر عمیق درگذشت جمشید جلایر کارمند عالیرتبه بازنشسته وزارت امور خارجه را به اطلاع می‌رساند مجلس ترحیم آن شادروان از ساعت ١٤ الی ١٦ روز دوشنبه ۲۹ فروردین ماه‌درخانقاه صفی علیشاه برگزار می شود.
خانواده‌های: جلایر، مزین، مزینی، شفیع‌زاده، افشار، دانشور، اسدی، جلی،تشید، سبک‌بار وخانواده‌های‌وابسته.
آ ـ ۱۱۸٦۵

اطلاعات- مصیبت وارده را ببازماندگان آنمرحوم و خانواده‌های وابسته تسلیت میدهد.

بااندوه فراوان درگذشت بانو قدسیه گوهرین را باطلاع میرساند. هزینه ترحیم پیشکش نیازمندان شد.
خانواده‌های: گوهرین- شمیرانی- علی‌آبادی- شیخ -ستوده- طالقانی- پرتوی- رفعت‌جاه- مینوی- گلستانه- عدالت‌پور.
آ ـ ۱۳۱۷

اطلاعات- مصیبت وارده رابخانواده‌های عزادار تسلیت‌میدهد

پرسه

با اندوه فراوان درگذشت شادروان خدارحم خداداد طهمورثی را باطلاع دوستان وبستگان میرساند. آئین پرسه آن بهشتی‌روان از ساعت ٤تا٦ پس از نیمروز (مانترسفندو فروردین ماه) برابر بادوشنبه ۲۹فروردین ۲۵۳٦شاهنشاهی در تالار ایرج- خیابان استالین- کوچه زرتشتیان برگزار می‌گردد.
آذر، هما، تاج‌بخش، مهربان، گوهر، کتایون، عشرت، گودرز، جمشید، مهربان، گوهر، طوطی ، پروانه ، پری طهمورثی، اردشیر طهمورثزاده، فریدون، بختیار،منوچهر، رشید بختیاری، بهرام آبانی، اسفندیار فروهری و خانواده های: بختیاری، آفرینش، جهانبخش‌زاده، زعیم.
آ ـ ۱۲۸۳

اطلاعات- بخانواده‌های عزادار تسلیت میدهد

فوت ناگهانی وجانگداز جوان ناکام شادروان ایرج الیاسیان را باطلاع عموم دوستان و آشنایان و بستگان می رساند. مجالس ترحیم آنمرحوم در روزهای یکشنبه ۲۸ فروردین تاپنجشنبه اول اردیبهشت ماه صبح وعصردرمنزل آنمرحوم برگزار می‌شود.
عزیزه الیاسیان (ربانی)، مهیندخت نباتیان (الیاسیان) ، منوچهر و ژاک الیاسیان و فامیل های الیاسیان ، ربانی نباتیان، مفرح، ذهابیان، آقائی، کهن‌ذکای ، احسانی‌پور ، آرمندپور.
نشانی: خیابان‌پهلوی- جنب سینما امپایر- کوچه فرشید پلاک ۸
آ ـ ۱۱۸۲۰

اطلاعات- بخانواده‌های عزادار تسلیت میدهد.

بمناسبت فوت مرحومه مبروره مخدره حاجیه زهرا خانم ایپکچی متعلقه فقید سعید خلدآشیان آقای حاج رضا ایپکچی که‌از بانوان متدینه وبا فضیلت و از خاندان با شخصیت آذربایجان بودند مجلس ختم روز دوشنبه ۲۹ فروردین مصادف با ۲۹ ربیع‌الثانی از ساعت ۱۰ الی ۱۲ درمسجد شیخ عبدالحسین (آذربایجانیها) منعقد می باشد. انشاءاله حضرات مومنین وهمشهریهای محترم شرکت‌خواهندفرمود.
الاحقر حاج سید علی اصغر خوئی، الاحقر حاج‌سید مهدی‌کماری، الاحقر حاج سید ابراهیم میلانی، الاحقر حاج سیدعلی‌اصغر انگجی، الاحقر حاج سیدابراهیم علوی خوئی، الاحقر حاج شیخ حسن تفسیری، الاحقر حاج میرزا محمد علی چرندابی.

خانواده های : ایپکچی ، فتح‌اللهزاده ، عبدالهیان ، فتح‌الهی، اردبیلی، فتوحی، هشترودی، عبداللهزاده، فهیمی، شهلا، شریعت، اعتمادی تاج‌بخش، میلانی ، نیکوسرشت ، محب خسروی، میراحمدی، آمینی، کلاهی،طاهباز، ناجیان، پویان‌فر، پلاسی، مظفر، سیگاری ، فروتن .
با کمال تاسف وتاثر درگذشت بانوی بافضیلت ومتدینه حاجیه زهرا خانم ایپکچی متعلقه مرحوم حاجی‌رضا ایپکچی را باطلاع دوستان و آشنایان می‌رساند. مجلس‌ختم مردانه روز دوشنبه ۲۹ فروردین ازساعت ۱۰ الی۱۲ در مسجد آذربایجانیها واقع دربازار کفاشها ومجلس ختم زنانه عصر همانروز از ساعت ۱۷ الی ۱۹ درمنزل شخصی واقع در خیابان تخت طاوس- خیابان کوه نور- کوچه ششم- پلاک ۸ منعقد خواهد بود.
آ ـ ۱۲۰۷

بانهایت تاسف وتاثر درگذشت همسر وبرادرعزیزمان شادروان محمدتقی فولادوند فرزند مرحوم عزیزالله خان فولادوند را باطلاع میرساند . مجلس ترحیم زنانه و مردانه آن مرحوم از ساعت ۱۲ الی ١٤ روز دوشنبه ۲۹ فروردین ماه جاری در خانقاه حضرت صفی علیشاه برگزار میگردد.
افسرالملوک فولادوند (حشمتی) ـ غلامرضا فولادوند- خسرو فولادوند ـ حسن فولادوند.

بانهایت تاسف و تاثر درگذشت عمو و دائی بزرگوار خود مرحوم شادروان محمدتقی فولادوند فرزند مرحوم عزیزالله خان فولادوند را باطلاع‌میرساند . مجلس‌ترحیم زنانه و مردانه آن مرحوم از ساعت ۱۲ الی ١٤ روز دوشنبه ۲۹ فروردین ماه جاری در خانقاه حضرت‌صفی علیشاه برگزار میگردد.
عزت‌الله فولادوند ـ ابراهیم فولادوند ـ دکتر بهزاد فولادوند ـ غلامرضا یاراحمدی ـ عبدالرضا فولادوند ـ داود فولادوند ـ ارتا فولادوند ـ فرزین فولادوند.

باکمال تاسف و تاثر درگذشت داماد ـ شوهر همشیره عزیز خود شادروان محمدتقی خان فولادوند را باطلاع میرساند . مجلس ترحیم زنانه‌و مردانه آن مرحوم از ساعت ۱۲ الی ١٤ روز دوشنبه ۲۹ فروردین مامجاری در خانقاه صفی علیشاه برقرار میباشد.
شمس‌الملوک حشمتی ـ اکبر حشمتی ـ مهندس حسینعلی حشمتی ـ بدرالملوک شالچی.

بانهایت تاسف و تاثر درگذشت شادروان مرحوم محمدتقی‌خان فولادوند را باطلاع عموم‌میرساند . مجلس ترحیم زنانه و مردانه آن مرحوم از ساعت ۱۲ الی ١٤ روز دوشنبه ۲۹ر۱ر۳٦ در خانقاه حضرت صفی علیشاه منعقد است.
ضمنا شب ۷ فقید سعید از ساعت ۳ الی ۵ بعد از ظهر روز پنجشنبه اول اردیبهشت ماه جاری در شبستان شماره ۲ بهشت زهرا برگذار میگردد.
خانواده های : فولادوند ـ حشمتی ـ یاراحمدی ـ وثوق ـ عضدی ـ معزی ـ یاسان- قائم‌مقامی- موسوی- خبیر ـ بینا ـ محسن وثوق ـ اعتماد ـ آیرم- صناعی- رجبی ـ بختیار ـ صمصام بختیار ـ مهبد ـ دیهیم ـ شالچی ـ بدیعی- افتخاری- کاتوزیان ـ آل‌آقا ـ نوبخت- فولادپور ـ فولادی ـ رحمتی ـ مجیدی ـ راجی ـ آزرمی ـ فنائی ـ رحمانی ـ امیرمعتضدی ـ هنگ‌آفرین- مشعوف.
آ ـ ۱۱۷۷۱ ۲ـ۲

بانهایت تاثر و تاسف درگذشت نابهنگام همسر و پدرعزیزمان شادروان نصرالله‌فقهی را باطلاع بستگان و آشنایان میرساند . مجلس ختم زنانه ومردانه روز سه‌شنبه ۳۰ فروردین ماه ازساعت ۳تا۵ بعدازظهر در مسجدالجواد میدان ۲۵ شهریور منعقد خواهد بود.
نادره مایل (فقهی)- ناصر- منصور- ناهید- نادر فقهی.

بانهایت تاثروتاسف درگذشت نابهنگام شادروان نصرالله‌فقهی را که از صاحبمنصبان با سابقه بانکملی ایران بوده‌اند باطلاع اقوام و دوستان میرساند مجلس ترحیم زنانه و مردانه ازساعت ۳تا۵ بعد ازظهر روز سه‌شنبه ۳۰ فروردین ماه در مسجدالجواد میدان ۲۵ شهریور منعقد خواهد بود.
دکتر حسین فرهودی- هدایت‌اله فقهی- دکتر اسداله‌فقهی- مهندس نصیر فقهی- سرتیپ بازنشسته مرتضی تقوی- مهندس عباس طیاب- مهندس محمود طیاب و سایر خانواده‌های‌وابسته.
آ ـ ۱۲٤۳

اطلاعات- مصیبت وارده را بخانواده‌های عزادارتسلیت‌میدهد.

با نهایت تاسف وتاثر درگذشت مادر گرامی آقای مصطفی خزلی عضو کمیسیون فنی‌این‌اتحادیه را باطلاع‌کلیه‌همکاران می‌رساند. مجلس ترحیم آن مرحومه از ساعت ٤ الی٦ بعد ازظهر روز دوشنبه ۲۹ر۱ر۳٦ در مسجد بنی‌هاشمی واقع در خیابان گرگان چهارراه معینیه منعقد میباشد.
اتحادیه صنف دارندگان نمایشگاهها و فروشندگان اتومبیل تهران.
آ ـ ۱۱۸۸۲

با نهایت تاسف درگذشت بانوی محترمه طوبی صباغیان مادر عزیزمان را باطلاع میرساند.
مجلس ترحیم مردانه روز دوشنبه ۲۹ر۱ر۳٦ از ساعت ٤تا٦ بعدازظهر درمسجد کاظمیه واقع در خیابان‌ری ومجلس ترحیم زنانه درهمان ساعت در منزل شخصی آن مرحومه واقع در خیابان ری کوچه آصف شماره ۱۳۷ منعقد میباشد.
صباغیان، شادی‌مهر، سرمست، اسماعیلی
آ ـ ۱۱۸٦۳

اطلاعات ـ مصیبت وارده را به بازماندگان آن‌مرحومه تسلیت می‌دهد.

بدینوسیله درگذشت ناگهانی شادروان احمد قلی فتاحی را به‌اطلاع بستگان و دوستان وآشنایان میرساند مجلس ترحیم آن مرحوم روز دوشنبه ۲۹ر۱ر۳٦ از ساعت ۹صبح تا۱۲ درمسجد خان شهر کرد و روز پنجشنبه ۱ر۲ر۳٦ از ساعت ۲ تا۵ بعد از ظهر در مسجد جامع وانان برگزار خواهد شد.
خانواده‌های فتاحی، فیروز صمصام بختیاری، کریمپور، صولتی، صنایع، طهماسبی، حیدری، راضی، رشیدی،رئیسی، محبی، زمانی، صفوی، قائد امینی، بیباک، ایاضی، شریفیان، جزایری، داوری، بحرینی، نبی‌زاده، رضوی ، ملکزاده ، کوهی، مظفری، میرزائیان، فتحی، مهدوی.
آ ـ ۱۳۲۷

اطلاعات- مصیبت وارده را بعموم افراد خانواده های عزادار تسلیت می‌دهد.

با تاسف فراوان درگذشت بانو معصومه حیدری را باطلاع میرسانیم. بنابوصیت آن مرحومه مجلس ختم برگزار نخواهد شد وهزینه‌های آن به مصرف امورخیریه میرسد.
خانواده‌های حیدری مطلق ،حیدری ،انصاری، محمد.
آ ـ ۱۱۸۹۳

اطلاعات- درگذشت شادروان بانو معصومه حیدری‌را بعموم‌افراد خانواده‌های محترم حیدری وخانواده‌های‌وابسته بویژه همکار عزیز آقای محمد حیدری تسلیت میدهد.

باکمال تاسف درگذشت شادروان مهندس حسین صراف اصل زمین‌شناس شرکت زغال سنگ کرمان را ضمن عرض تسلیت به باقیماندگان، باطلاع دوستان وهمکاران میرساند.
مجلس ختم آن شادروان روز یکشنبه (امروز) ۲۸ فروردین ماه جاری از ساعت ۵تا۷ بعداز ظهر درمسجدمجد منعقد میباشد. حضور و شرکت همکاران در مجلس ختم موجب امتنان وتسلی خاطر بازماندگان خواهد بود.
امیر علی شیبانی
آ ـ ۱۲۸۵

کل شئی هالک‌الاوجهه

بانهایت تاسف درگذشت حاج جلیل رودی بزرگ خاندان رودی راباطلاع دوستان وگرمسارهای مقیم مرکز میرساند. مجلس ختم زنانه ومردانه آنمرحوم روز دوشنبه ۲۹ر۱ر۳٦ در مسجد فخرالدوله واقع در دروازه شمیران از ساعت ٤تا٦بعد ازظهر منعقد میباشد. با شرکت در این مجلس روح آنمرحوم را شاد وبازماندگان را تسلی بخش باشید.
نعمت‌الله رودی- محمد رودی- جلال رودی- نصرت‌الله‌رودی- کاظمی- بیگلری- خادمی- جلوئیان- لاجوردی- تقی‌بیک - موسوی.
آ ـ ۱۲٦۱

اطلاعات- مصیبت وارده را بعموم بازماندگان آنمرحوم تسلیت میدهد.

یادبود

هوالباقی

بمناسبت برگزاری هفتمین شب درگذشت مرحومه مغفوره عاتقه‌طهرانیها همسر حاج محمود عسگری روز سه‌شنبه۳۰ر۱ر۳٦ از ساعت ٤تا٦ برمزار آن مرحومه واقع در ابن‌بابویه- آرامگاه بهین منعقد میباشد.
خانواده عسگری- خانواده طهرانیها
آ ـ ۱۲۳۷

سه سال از فقدان اسفناک همسر و مادر عزیزمان‌شادروان بانو افسرالملوک رکنی فریدونفر میگذرد.
برای شادی روح‌آن مرحومه هزینه‌سال‌به‌مصرف امورخیریه خواهد رسید.
سرلشگر بازنشسته منوچهر رکنی- فرزندان - برادران و خواهران داغدیده.
آ ـ ۱۲٤۷

تسلیت

دوست عزیزم آقای محمد حیدری

از صمیم قلب درغم بزرگ تو شریکم. تسلیت مرا بپذیر.
داریوش نظری
آ ـ ۱۱۸٤۹

دوست عزیز آقای محمد حیدری

بانهایت تاسف درگذشت نابهنگام خواهر گرامیتان راصمیمانه تسلیت میگویم وخود را درغم شما شریک میدانم.
نعمت‌الله شاه‌قدمی
آ ـ ۱۳۲۳

جناب آقای دانش نوبخت

بااندوه فراوان مصیبت درگذشت پدرگرامیتان راتسلیت میگوئیم.
محسن نقابت ـ مصطفی قائمی ـ رضاجلیلی ـپرویزعطائی

آقای فرهاد علی صیرفی

بدینوسیله مصیبت وارده را بجنابعالی از صمیم قلب تسلیت عرض نموده دوام وبقاء عمر برای سایر وابستگان از خداوند آرزو مینمائیم.
حسین غضنفری- پرویز صدوقی- حسین شریعتزاده - رحیم سلطانزاده- پرویز قرابی- محمد موسویان - سیروس مدیری- اکبر کردوالی- مسعود حبیب‌زاده.

آقای حبیب بهادری

بانهایت تاسف وتاثر فراوان مصیبت وارده را صمیمانه بجنابعالی تسلیت عرض نموده واز ایزد یکتا صبر وشکیبائی‌برای سایر وابستگان آرزو داریم.
اسداله ساعتچی- ناصر تقی‌پور- اصغر صدری- رضااخوان- محمد ناصر حیدری- باقر رفیعزاده- حسن شریفی- عباس وفائی- تیمور نصرالهی.

کارکنان بنیاد فرهنگی رضا پهلوی

مصیبت وارده را به همکار گرامی خود خانم عزیزمحاتم‌و خاندان محترم تسلیت میگویند.
آ ـ ۱۲۷۷

جناب آقای جواد فاتحی

بانهایت تاسف وتاثر درگذشت برادر عزیزتان را تسلیت میگوئیم.
کاشانی ،فرهادی، فربدنیا، ذبیحیان
آ ـ ۱۱۷۹۱

سرکارخانم روح‌انگیز وجناب‌آقای ادیب هویدا

مصیبت وارده را ازصمیم قلب تسلیت عرض میکنیم.
هیئت‌مدیره وکارکنان شرکت سفرمن
آ ـ ۱۱۸۳۸

مصیبت وارده رابه‌خاندان محترم بهادری تسلیت گفته‌وطول عمر برای آنان آرزوداریم.
بیمارستان بهادری
آ ـ ۱۱۷۹۲

مصیبت وارده رابه‌خاندان محترم بهادری تسلیت گفته‌وخود را درغم‌آنان شریک میدانیم.
هیئت‌مدیره گروه پزشکی برزویه
آ ـ ۱۱۷۹٤

تسلیت

جناب آقای حیدری همکار و دوست ارجمند

در اندوهتان شریک هستیم واین غم را بشما وخانواده محترمتان تسلیت می‌گوئیم.
پری اباصلتی ـ هوشنگ میرهاشم
آ ـ ۱۱۸۸٤

جناب آقای حیدری

مصیبت وارده را ازصمیم قلب تسلیت گفته و خود را در غم شما شریک میدانیم.
نیکوکار، لطیفیان، حسینی، یونسی، صادقی
آ ـ ۱۲۹۵

دوست و همکار ارجمند جناب آقای دکتر بهزاد فولادوند

مصیبت وارده را تسلیت میگوئیم.
پروفسور مسعود عزیزی ـ دکتر فخرالدین قوامی- دکتر محمد ملک ـ دکتر جلال‌الدین شریفی ـ دکتر ایرج امیرلک.
آ ـ ۱۱۸۵۳

مصیبت وارده رابه‌خاندان محترم بهادری تسلیت گفته وبقاء عمر آنان را ازخداوند متعال خواستاریم.
بیمارستان قدس اراک
آ ـ ۱۱۷۹۳

جناب آقای حسین قادری

درگذشت غم‌انگیز برادر عزیزتان‌موجب تاثر وتاسف عمیق شد . مصیبت وارده را بجنابعالی و خانواده‌محترم قادری تسلیت میگوئیم.
دانش قائمی ـ عبقری ـ پوربهی ـ ثامنی ـ میرزاحسن
آ ـ ۱۳۰۷

جناب آقای محمدحسین شفیعی

مصیبت وارده را به شما و خانواده محترمتان صمیمانه تسلیت میگوئیم.
اسداله متصری و بانو
آ ـ ۱۱۸٤٦

فوت‌نابهنگام همکار ارجمندمان آقای مهندس حسین صراف اصل رابکلیه بازماندگان آن مرحوم خصوصا همسرداغدیده‌ایشان تسلیت عرض می‌نمائیم.
کارکنان‌شرکت ذغال سنگ کرمان
آ ـ ۱٤۹۹

خانواده محترم صفریان

ضایعه جانگداز مرگ جوان‌ناکام سعدالله صفریان مارابه شدت متاثر کرد. دراندوه بزرگ خودمارا هم شریک بدانید.
کارکنان کارخانه کنسرو سازی‌متروپل
آ ـ ۱٤۹۷

خانواده محترم صفریان

مرگ نابهنگام جوان‌ناکام سعدالله صفریان مارا هم متاثر کرد. خودرا دراندوه شما سهیم میدانیم.
مدیریت کارخانه کنسروسازی متروپل
آ ـ ۱٤۹۸

جنابان دکتر هرمز ودکترمنوچهر بهامین

بانهایت تاسف مصیبت وارده را تسلیت عرض میکنیم.
علی‌اکبرغلامین ،دکتر بیژن غلامین
آ ـ ۱۲٦۹

جناب آقای ایرج آگاه

ما را هم در غم و اندوه خود شریک و سهیم بدانید.
صادقی ـ نیاورانی
آ ـ ۱۱۸۷۸

سرکار خانم ظهیر ـ جناب آقای مهندس محمد ظهیر

ما را هم در غم و اندوه خود شریک و سهیم بدانید
صادقی ـ نیاورانی
آ ـ ۱۱۸۷۹

جناب آقای کریم پاشاخان وزیر محترم اطلاعات وجهانگردی

بانهایت تاسف درگذشت مرحوم بهادری را بخانواده معظم بهادری و جنابعالی‌تسلیت عرض‌و شادی روح‌آنمرحوم وعزت ودوام خانواده بهادری را از خداوند مسئلت مینماید.
قره چمن ـ محسنی
آ ـ ۱۵۱۵

خاندان محترم بهادری

بانهایت تاسف وتاثر درگذشت جناب آقای احمد بهادری سناتور محترم آذربایجان شرقی‌رابعموم بازماندگان تسلیت‌میگوئیم
تبریز- دکتر محمدحسن آرامی- مهندس داریوش آرامی- مهندس بهروز معظمی-مهندس تورج منصوری‌دارا- کمال‌بخارائی.
آ ـ ۱۵۱۷

آقای مهندس سیاوش سره وبانو

از درگذشت آقای حسن فاتحی نهایت متاثر به‌فامیل‌محترم وبستگان تسلیت می‌گوئیم.
شهسوار- دکتر سره‌وبانو
آ ـ ۱۵۱۹

همکار محترم جناب آقای فتح‌الله طهماسب‌میرزا

مصیبت وارده را صمیمانه تسلیت گفته بقای عمر و عزت جنابعالی و سایر بازماندگان را از درگاه خداوند مسئلت‌داریم
هیئت مدیره اتحادیه فروشندگان مصنوعات ـ نفت‌گاز الکتریک

جناب آقای حسن آگاه

بانهایت تاثر واندوه درگذشت برادر گرامی‌تان شادروان محمدآگاه رااز طرف خود وهیئت مدیره واعضاء اتحادیه صادر کنندگان خشکبار ایران تسلیت عرض نموده بقاء عمر بازماندگان را از درگاه ایزدمنان مسئلت مینمایم.
مرتضی صادقی
رئیس اتحادیه صادر کنندگان خشکبار ایران

جناب آقای جواد مرشد

بایکدنیا تاسف و تاثر درگذشت شادروان محمدآگاه رااز طرف خود و هیئت مدیره واعضاء اتحادیه صادر کنندگان خشکبار ایران تسلیت عرض نموده صبر جمیل واجر جزیل برای بازماندگان از درگاه حضرت احدیت مسئلت مینمایم.
مرتضی صادقی
رئیس اتحادیه صادر کنندگان خشکبار ایران

جناب آقای مهندس عبدالوهاب عترت عضو هیئت مدیره شرکت دخانیات ایران.

بانهایت تاسف درگذشت برادر گرامیتان را تسلیت گفته خود را در غم جنابعالی شریک میدانیم.
مهندس اسدالهی ـ دکتر قبادی ـمهندس دادرس ـمهندس نیکعی ـ مهندس مهدی امینی ـ مهندس خلیل امینی ـ مهندس عسکری ـ مهندس اشرفی ـ مهندس نجفی- مهندس عظیمی ـ مهندس شمیرزادی ـ ایوززاده ـایروانی ـ اکبریه.
آ ـ ۱۱۷۱۲

جناب آقای پزشکی نماینده محترم مجلس شورایملی و معاونت کل حزب رستاخیز

بانهایت تاسف درگذشت مرحوم آقای احمد خان بهادری سناتور محبوب آذربایجان را به خاندان محترم بهادری و آنجناب تسلیت عرض مینمایند.
دانشجویان دوره هفتم بازرسی
آ ـ ۱۳۰۵

جناب آقای محمد رضا لامع

مصیبت وارده را بشما و خانواده محترمتان تسلیت عرض می‌کنیم.
شمسی، سودابه، شاملو، گیلدا صدر.
آ ـ ۱۱۸٦۸

جناب آقای مهدی اشرفی

مصیبت وارده را بجنابعالی و خانواده محترم تسلیت عرض نموده سلامت وبقاء جنابعالی را از درگاه خداوند مسئلت داریم.
کارکنان شرکت آبمعدنی آمولو
آ ـ ۱۳۲۵

سرکار خانم شهناز جلایر

بدینوسیله درگذشت پدر گرامیتان را از صمیم قلب تسلیت عرض نموده بقای عمر بازماندگان راازخداوند آرزومینمائیم.
شرکت ایراکاپاک
آ ـ ۱۱۸٤۷

جناب آقای مهندس محسن ظهیر امامی
معاون محترم وزارت پست و تلگراف و تلفن

درگذشت ناگهانی شادروان مهندس محمود ظهیرامامی برادر گرامیتان‌راتسلیت عرض میکنم. شکیبائی شما وخانواده محترمتان را آرزو دارم.
دکتر مهندس مهدی رصدی
آ ـ ۱۲۹۷

دوستان عزیز : شاهین و شهریار نقیبی

بانهایت تاسف وتاثر درگذشت مادر گرامیتان‌را تسلیت گفته تحمل وسلامتی شما و بازماندگان درغم این عزیز از دست رفته از این دنیای خاکی همیشه آرزوی ما است.
عباس نقشینه‌پور، رضا قائمی
آ ـ ۱۲۸۹

آقای عطاءالله دنیابین

مصیبت وارده را به جنابعالی و خانواده محترم‌تسلیت عرض نموده خود را در غم شما شریک میدانم.
اکبر لواسانی

آقای عطاءالله دنیابین

دوستان شما در تالار رودکی مصیبت وارده را به جنابعالی و خانواده محترم تسلیت می‌گویند.
داود کهنه‌شهری

جناب آقای دکتر علیرضا صارم اصلانی

درگذشت خواهر گرامیتانرا بحضور جنابعالی و خانواده محترمتان تسلیت عرض کرده و خود را در این مصیبت شریک میداریم.
کارمندان و کارکنان مراکز درمانی سانترال جمعیت ملی مبارزه باسرطان

دوست وهمکار ارجمند
جناب آقای دکتر علیرضا صارم اصلانی

بااندوه فراوان درگذشت همشیره بزرگوارتان را بحضور شما و خانواده گرامیتان تسلیت عرض کرده وخود را دراین غم شریک میدانیم.
دکتر اسماعیل بهبهانی ـ دکتر یحیی دیبا

سپاسگزاری

از حضور ذوات مقدسه وهمه بزرگواران ارجمند بخصوص جناب آقای دکتر نصر اصفهانی استاندار معظم فارس، جناب آقای دکتر فرهنگ مهر ریاست معظم دانشگاه پهلوی، تیمسار ریاست محترم بازرسی شاهنشاهی درفارس، تیمسار ریاست محترم شهربانی‌های استان فارس ، شهردار محترم شیراز و سایر شخصیت های عالی مقام‌اداری ومحلی که درجریان درگذشت اسفناک شادروان سید محمودحمیدی ابراز مرحمت‌وهمدردی نموده‌اند سپاسگزاری نموده‌توفیقات همگان را ازپیشگاه خداوند بزرگ خواستارم.
امام جمعه شیراز
آ ـ ۱۵۲۳

سپاسگزاری

از همه سروران ارجمندی که در جریان مصیبت جانگداز درگذشت همسر و پدر بزرگوارمان شادروان سید محمود حمیدی با مشارکت در مراسم تشییع‌وتدفین ومجالس‌ترحیم یا بوسیله مطبوعات، تلگراف، نامه وتلفن مارا مورد مرحمت صمیمانه قرار داده و تسلی بخش خاطر آزردمان شده‌اند. بدینوسیله سپاسگزاری نموده و بخصوص مراتب امتنان صمیمانه خودرا بحضور جناب آقای دکتر نصر اصفهانی استاندار محبوب فارس جناب آقای دکتر فرهنگ‌مهر ریاست معظم دانشگاه پهلوی تیمساران معظم، شهردار محترم شیراز ذوات مقدسه‌وشخصیت‌های عالیمقام اداری و معاریف‌ارجمند محلی تقدیم واستدعا داریم چنانچه بعلت تالمات شدید روحی توفیق شکرگزاری حضوری دست نداد ما را مورد عفو قرار دهند.
نصرت ارشادی (حمیدی)، گیتاحمیدی (الماسی) ، سهیلا حمیدی (اشتری)، بهرام حمیدی، شهرام حمیدی.
آ ـ ۱۵۲۵

بدینوسیله از کلیه کارمندان محترم و مقامات معظم‌اداری جمعیت مرکزی شیروخورشید سرخ، دانشجویان مدرسه عالی بازرگانی، دوستان و آشنایان که در مراسم مختلف درگذشت مرحوم‌حاج حسین فتاحی اردکانی شرکت ویا بانامه‌و تلگراف ابراز همدردی فرموده‌اند سپاسگزاری میکنیم.
خانواده‌های: دانشجو اردکانی- فتاحی اردکانی- طالبپور اردکانی-رفعتی.
آ ـ ۱۲٦۷

بدینوسیله ازکلیه اقوام و دوستان وهمکاران گرامی که‌در مراسم تشییع و ترحیم شادروان بانو جلیله زارعیان شرکت فرموده یا بوسیله تلگرام، تلفن ودرج آگهی تسلیت اظهار همدردی فرموده‌اند صمیمانه سپاسگزاریم. برای‌همگان سلامت وطول عمر از خداوند متعال خواستاریم.
ابراهیم زارعیان ، دکتر خلیل زارعیان.
آ ـ ۱۳۰۱

بقیه آگهی های تسلیت در صفحه ۲۱

تقویم اطلاعات

ساعات شرعی
استخراج دکتر ریاضی کرمانی

یکشنبه- بیست و هشتم فروردین‌ماه ۲۵۳۶
۲۸ ربیع‌الثانی ۱۳۹۷- هفدهم آوریل ۱۹۷۷
ساعات شرعی‌باساعت رسمی جدید تطبیق‌داده شده است

اذان مغرب . . . . . ساعت ۷ و۵۷ دقیقه
اذان صبح (فردا).. . . ساعت ٤ و۵۱ دقیقه
طاوع آفتاب (فردا) . . ساعت ٦ و۲۵ دقیقه
ظهر شرعی (فردا) . . ساعت ۱ و۵ دقیقه
اذان مغرب (فردا) . . ساعت ۷ و۵۸ دقیقه

شرفیابی به پیشگاه شاهنشاه

شاهنشاه آریامهر دیروز «الفرددرگز» معاون دبیر کل حزب دمکرات‌مسیحی جمهوری فدرال آلمان را بحضور پذیرفتند

در این شرفیابی جمشید آموزگار دبیر کل حزب‌رستاخیز نیز افتخار حضور داشت.

نظر عربستان درمورد قیمت نفت تغییر کرد

بالاخره مقتدرترین دولت مرد عربستان سعودی درموردقیمت نفت بسخن آمد وسخنان‌وی نیز بسیار دلگرم کننده بود . شاهزاده فهد ولیعهد ورهبری کننده دولت درمورد دوگانگی قیمت نفت گفت «این یک امر زودگذر در اوپک بود که در آینده رفع خواهد شد.»

این بیان امید زیادی درمحافل نفتی بوجود آورد ، شاهزاده فهد مدتی است که بعلت‌کسالت ملک خالد پادشاه عربستان سعودی‌و بستری‌بودن‌وگذراندن دوره نقاهت وی در خارج از کشور، زمام حکومت را در دست‌دارد.و در زمانیکه‌کنفرانس اوپک در«دوحه» جریان‌داشت زکی‌یمانی یکباردربین جلسات کنفرانس‌به‌ریاض رفت‌وبرگشت و سرانجام بانظر ۱۱ کشور دیگر مخالفت کرد و حاضر شد که قیمت نفت خودرا ۱۰ درصد افزایش دهد ، باتفاق امارات متحده‌عربی‌نفط ۵درصد بربهای نفت‌افزود. بهمین‌جهت محافل نفتی فهد را وارد به اوضاع و تصمیم گیرنده نهائی می‌دانند نظری که‌وی اعلام‌کرد باید تغییرنظر عربستان دانست. اماهنوزروشن‌نیست‌فرمول‌مرضی الطرفین که‌جای دوگانگی‌قیمت نفت‌را بگیرد چه خواهد بود. ظاهرا فرمول چنین است که ۱۱کشور اوپک افزایش۵درصد ژوئیه را مسکوت بگذارند و همان ۱۰درصد ژانویه راثابت نگهدارند. عربستان نیز ۵درصد خود را به ۱۰ درصد برساند، یعنی قیمت نفت‌خودرا ۵درصد افزایش دهد.این‌فرمول اگرچه قدیمی است اما هنوز فرمول نهائی نیست چانه زدن روی یک و دو درصد گویا مشکل اساسی آن محسوب میشود.

ارزیابی محلات واقع درمرز محدوده آغاز شد

در خارج و داخل محدوده برای شهرکسازی و آپارتمان سازی و حتی خانه سازی تسهیلاتی ایجاد خواهد شد . این یکی از تصمیماتی است‌که کنفرانس عالی حل مشکلات مسکن در دست بررسی دارد.

درحقیقت این نظر از وقتی پیدا شد که ضمیمه‌کردن‌قسمتی از اراضی خارج محدوده به مرز قانونی تهران بصورتی‌که ساختمان در آن بصورت انفرادی مجاز و ممکن شود مردود شناخته شد .

خبرنگارماامروز کسب‌اطلاع کرد که‌نمایندگان‌وکارشناسانی برای بازدید عینی مشکلات مسکن در محلات به بخش‌های افسریه ، تهران پارس،شمیران نو ، کوی جوانمرد قصاب ، محله بی‌بی شهربانو ، محله دباغها ، فرح‌آباد خزانه ، وصفنارد ، گیشا ، مهرآباد جنوبی ، لویزان ، داودیه ، سنگلج ، ری ، عودلاجان ، اطراف بازار ، دروازه غار ، سید اسمعیل ، چاله میدان ، محله غربتی‌ها ، قلعه مرغی ، گذرهای مستوفی ، وزیردفتر، و دهها محله دیگر فرستاده شده‌اند .

این کارشناسان ماموریت دارند ضمن بازدید محلات موقعیت آنهارا ازنظرساختمان و تجدید ساختمان بررسی و نتیجه را به کمیته‌ها گزارش دهند . این گزارش برای نوسازی محلات نیز مورد استفاده قرار میگیرد چون‌یکی از تصمیمات دولت اینست که بسیاری از محلات‌قدیمی‌تهران را بتدریج نوسازی نماید ودر این زمینه مطالعات‌و طرحهایی از قبل وجود دارد که به‌علل مختلف تاکنون به‌اجرادرنیامده است .

در تابستان امسال برقرار میشود

ارتباط مستقیم تلفن بین ایران وفرانسه

خریدیک ماهواره‌مخابراتی برای‌ایران به‌مناقصه‌بین‌المللی گذارده خواهد شد
تعدادی‌تلفنهای‌الکترونیکی واگذار میشود

ارتباط مستقیم تلفن تهران - فرانسه در تابستان سال جاری برقرار خواهد شدو به‌این ترتیب مشترکین تهران خواهند توانست بدون واسطه از تلفن منزل یامحل کار خود بافرانسه تماس مستقیم تلفنی برقرار کنند.

اکنون مشترکین تهران می - توانند بدون واسطه واز تلفن منزل یا محل کار خودبا۵۳ایالات متحده تماس مستقیم تلفنی‌برقرار نمایند.

یك مقام آگاه‌در شرکت‌مخابرات ایران ضمن تائید این مطلب‌یاد آور شدکه برقراری ارتباط‌مستقیم تلفن باآمریکا تسریع زیادی در برقراری ارتباطات تلفنی‌مشترکین تهران با آمریکا فراهم آورد و به‌این دلیل این برنامه ابتدا در تابستان شامل برقراری ارتباط‌تلفن های تهران- فرانسه و سپس‌تاقبل از پایان شش ماهه اول سال‌جاری شامل سایر کشور های اروپایی منجمله انگلستان و آلمان نیز خواهد شد.

وی افزود : برقراری ارتباط مستقیم تلفن های تهران-فرانسه همچنین این‌امکان‌رابرای‌مشترکین تهران فراهم خواهد کرد تا مشترکین رامبا از طریق فرانسه‌با سایر کشور های‌اروپائی نیز از طریق «کد» مخصوص هر کشور تماس تلفنی مستقیم وبدون‌واسطه باآن کشور برقرار نمایند.

برنامه برقراری ارتباط مستقیم تلفنی تهران با ممالك‌اروپائی و آمریکای شمالی‌در آینده شامل شهرستان های کشور نیز خواهد شد.

مقام آگاه شرکت مخابرات‌ضمن اعلام این خبر یادآور شد که برای انتقال برنامه های‌تلویزیونی به تمام نقاط بزرك و کوچك‌تهران و نیز برقراری ارتباطات تلفنی با دورافتاده ترین نقاط مملکت و همچنین انتقال‌برنامه‌های‌بین‌المللی به ایران شرکت مخابرات‌مجری طرح خرید یك‌ماهواره مخابراتی شد که خرید آن به مناقصه بین‌المللی گذاشته‌خواهدشدوبرنده این مناقصه یك ماهواره مخابراتی به ایران خواهد فروخت.

بموازات خرید این‌ماهواره مخابراتی ، شرکت مخابرات‌برای برقراری ارتباطات تلفنی مطمئن، کار نصب کامپیوتری رادرسراسر کشور شروع کرده است که‌اینك به پیروی ازاین برنامه کارنصب دستگاه های مرکز الکترونیکی حافظ به پایان رسیدو احتمالا تا پایان سال جاری کار بهره‌برداری ازاین مرکز با واگذاری ارتباطات تلفنی الکترونیکی به متقاضیان تهران آغاز گردد.

سیستم های الکترونیکی‌ارتباطات مطمئن‌تری نسبت به سیستم های کنونی به مشترکین میدهد وکار ارتباطات تلفنی‌راآسانتر وسریع‌تر میسازد.

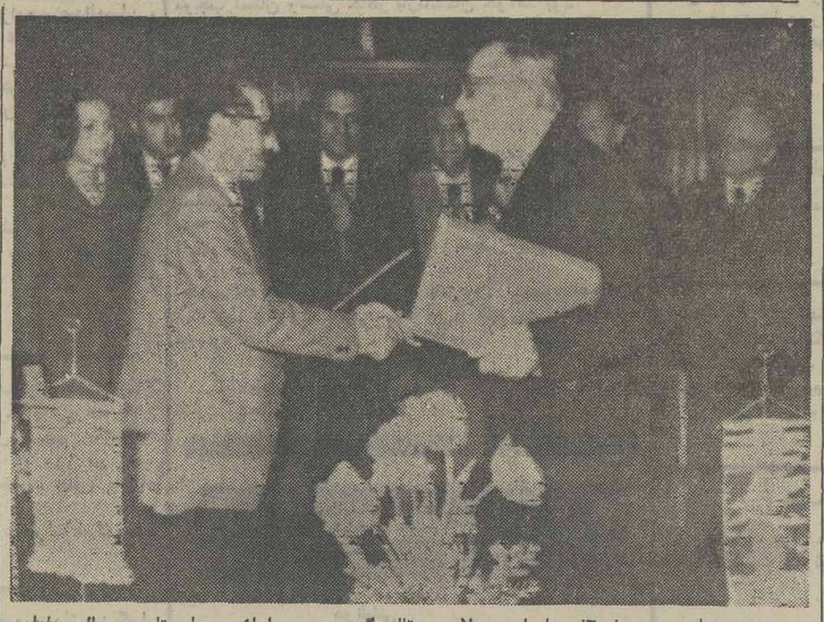

منوچهر تسلیمی وزیربازرگانی ایران و «لایوس قالووگی» وزیر دارائی مجارستان درحال مبادله اسناد مربوط به‌موافقت‌نامه گسترش روابط اقتصادی‌و بازرگانی میان دو کشوردیده میشوند .
عکس رادیوئی آسوشیتدپرس

ایران به‌مجارستان لوازم خانگی ولباس صادرمیکند

★ **ماشین‌آلات صنعتی ،دام اصلاح شده ، گوشت ، کنسرو ومیوه‌جزو کالاهای وارداتی‌ایران ازمجارستان خواهد بود .**

بوداپست - احمد مرادی فرستاده اطلاعات : در پایان آخرین دور مذاکرات‌همکاری های اقتصادی و بازرگانی که در بوداپست در چارچوب پنجمین اجلاس کمیسیون مشترک وزیران ایران - مجارستان صورت گرفت پروتکل تازه‌ای بامضاء رسید.

این پروتکل را از سوی ایران دکتر تسلیمی وزیر بازرگانی ایران و از جانب مجارستان وزیر دارائی این کشور امضاء کردند.

براساس این پروتکل ، حجم مبادلات‌تجاری دوکشور برای سال ۷۸-۱۹۷۷ به ۱۹٤ میلیون دلار خواهد رسید که این رقم نسبت به سال گذشته که ۸٤ میلیون دلار بوده۱۳۰ درصد افزایش خواهد یافت.

طبق این پروتکل ٦۰درصد از مبادلات بازرگانی طرفین‌را کالاهای صنعتی و ٤۰ درصد بقیه را مواد اولیه و دیگر کالاها تشکیل میدهند.

بموجب همین پروتکل ، ایران درمقابل صدور کالاهای صنعتی خود از جمله لوازم خانگی - موکت - کفش - تریکو - لباس - جوراب و کالای صنعتی از مجارستان نیز کالای صنعتی وکشاورزی وارد خواهد کرد.

در پروتکل پیش‌بینی شده علاوه بر خرید ماشین آلات صنعتی ، دام اصلاح شده - گوشت، کنسرو ، میوه نیز از این کشور خریداری شود.

در زمینه اقتصادی توافق تازه‌ای انجام شد که براساس آن مجارستان در تولید و تهیه مواد اولیه آلومینیوم و تجهیز مدارس‌حرفه‌ای همکاری میکند.

همچنین کارشناسان دو کشور مطالعاتی را در مورد سرمایه‌گذاری مشترک ایران‌و مجارستان‌بعمل خواهندآورد و نتایج آن در اجلاس آینده مطرح و بررسی خواهدشد.

وزیر بازرگانی ایران که در رأس هیاتی به‌مجارستان رفته‌است در طی اقامت خود در این کشور با نخست‌وزیر، وزیران بازرگانی، کشاورزی، صنایع و دیگر مقامات این کشور بطور جداگانه ملاقات کرد.

وزیر بازرگانی همچنین از چند مجتمع‌دامپروری، صنایع ماشین سازی و تراکتورسازی دیدن کرد.

وزیر بازرگانی ایران پس از پایان مذاکرات ایران و مجارستان به اطریش رفت تا بامقامات این کشور پیرامون همکاریهای اقتصادی‌و بازرگانی دوکشور مذاکراتی‌انجام دهد.

آمار منتشره نشان میدهد که در سال مسیحی گذشته حجم مبادلات بازرگانی ایران و اتریش به ٤٫۸ میلیارد شلینگ رسید یعنی٤٫۷۱درصد افزایش پیدا کرد. همین آمار حاکی است که صادرات‌ایران از ۱٫۲ میلیارد شلینگ به ۲٫۲ میلیارد شلینگ و واردات ما از اتریش از ۱٫۵ به ۲٫٦ میلیارد شلینگ رسیده است .

در حقیقت مذاکرات فعلی دو کشور پیرامون افزایش همین ارقام است تا مبادلات بسود دوطرفه بیشتر گردد.

حسنی مبارك امروز وارد تهران میشود

حسنی مبارک معاون رئیس جمهوری مصر بعد ازظهرامروز وارد تهران میشود تا پیام ویژه پرزیدنت سادات رئیس جمهوری مصر را تقدیم شاهنشاه کند .

در این پیام نتایج سفر پرزیدنت سادات به امریکا و مذاکراتوی با رئیس جمهوری امریکا تشریح شده است.

حسنی مبارک قبلا به اردن ، سوریه و عربستان سعودی سفر کرده و قرار است بعد از ایران به چند کشور دیگر عربی منطقه خلیج فارس نیز سفر کند.

اطلاعات دیپلماتیك

آموزگار:ایران وآلمان وجوه‌مشترك زیادی دارند

دیشب مجلس ضیافتی بافتخار «الفرددرگر» معاون دبیر کل حزب دموکرات مسیحی جمهوری فدرال‌آلمان ازطرف سفیر این کشور در دربار شاهنشاهی‌در منزل‌سفیر برپاشد که در آن جمشید آموزگاردبیر کل حزب‌رستاخیز ملت ایران‌وچند تن از مقامات دیگر حزبی و گروهی از سفیران کشور های خارجی مقیم دربار شاهنشاهی و نمایندگان مجلس حضور داشتند.

سفیر جمهوری فدرال‌آلمان در دربار شاهنشاهی در آغاز این ضیافت گفت : منظور از این دیدارها فقط این نیست که سیاست مداران یکدیگر را ببینند بلکه این دیدار ها باید یک نوع پایه ریزی برای گسترش همکاری بین دو کشور و روشنگر چشم‌انداز های سیاسی بین دولتین‌باشد.

وی اضافه‌کرد : اگربگوئیم که مناسبات ایران و آلمان امروز بیش از هر زمان دیگر محکمتر و بیکدیگر نزدیکتر است سخنی بگزاف نگفته‌ایم ، همچنانکه آلمان جزو معدود کشور هائی است که توانسته است با تلاش فراوان سهمی در پیشرفت‌صنایع و تکنولوژی ایران داشته باشد و در این کشور سرمایه گزاری کند.

در پایان جمشید آموزگار دبیر کل حزب رستاخیز ملت ایران ضمن اظهار خوشوقتی از دیدار دکتر درگر گفت : ایران و آلمان‌وجوه مشترک بسیار زیادی دارند . هردو ملت معتقد به ابتکار فرد و شکوفان شدن انگیزه های شخصی برای فرد و ملت و آزادیهای فردی‌و اجتماعی توام با احساس مسئولیت هستند و هر دو ملت معتقدبه همکاری‌با تمام‌کشور هاوملت‌ها بشرط احترام متقابل‌می‌باشند. آموزگار افزود دنیای امروز دنیای ایدئولوژی نیست بلکه دنیای تکنولوژی‌است و آنچه که به ابتکار شاهنشاه آریامهر در ایران بدنبال آن هستیم استفاده ازتکنولوژی پیشرفته غرب است بشرط آنکه‌در خدمت میراث غنی فرهنگی ما باشد نه آنکه آنرا تحت تاثیر قرار دهد .

شاهزاده‌فهد:روابط ایران و عربستان عالی است

طبق گزارش‌آسوشیتدپرس از کویت شاهزاده فهدبن‌عبدالعزیز ولیعهد عربستان سعودی در مصاحبه‌ای با روزنامه کویتی السیاسیه که دیروز منتشر شد روابط‌ایران وعربستان‌سعودی را بسیار عالی توصیف کرد ، شاهزاده فهد گفت روابط‌دو کشور براساس دوستی‌و منافع متقابل بنا شده و حوادث زودگذر تاثیری برآن ندارد . شاهزاده فهد در باره اختلاف های دو کشور در باره قیمت نفت‌گفت آنچه درکنفرانس‌اوپک در قطر گذشت‌تنها یک‌اختلاف عقیده میان برادران بود و بر روابط کشور های‌اوپک‌تاثیری نمی‌گذارد .

مذاکرات وزرای اطلاعات ایران و عراق آغازشد

آقای‌کریم‌پاشا بهادری‌وزیر اطلاعات و جهانگردی ایران دیروز برای یک دیدار رسمی پنج روزه از عراق واردبغداد شد . در این سفر آقایان محمود جعفریان معاون‌سازمان رادیو تلویزیون ملی ایران‌و سرپرست خبرگزاری پارس‌و پرویز عدل مدیر کل وزارت خارجه همراه وزیر اطلاعات هستند .

آقای بهادری‌در موقع‌ورود به بغداد اظهار داشت‌درمورد استحکام مناسبات دوجانبه‌در زمینه اطلاعات و جهانگردی‌و نیز همکاری بین خبرگزاری های دو کشور با مقامات‌عراقی به گفتگو خواهد نشست .

سفر وزیر اطلاعات‌و جهانگردی ایران به دعوت طارق عزیزوزیر اطلاعات عراق صورت گرفته‌و نخستین دور مذاکرات آنها امروز آغاز شد .

تشکیل کنفرانس بین‌المجالس

کنفرانس یک هفته‌ای اتحادیه بین‌المجالس در «کانبرا»(استرالیا) کار خود را آغاز کرد .

در این کنفرانس - سناتور دکتر جهانشاه صالح رئیس و دکتر محمود ضیائی دبیر کل گروه پارلمانی بین‌المجالس ایران ونیز ٤۵۰ نماینده دیگر از ٦۱ کشور جهان شرکت دارند .

رئیس شورای‌اتحادیه‌بین‌المجالس گفت امیدوار است این اتحادیه بتواند برای حل مسئله‌ای که‌در باره قانون دریا وجود دارد ، موفق شود .

او گفت که به‌عقیده وی‌مسئله افریقای جنوبی مستلزم بحث در باره خاورمیانه است و اضافه کرد که سازمان آزادی بخش فلسطین یکی از ۲۳ سازمانی‌است که بنابر تصمیم سازمان‌ملل می‌تواند در این دیدار شرکت کند و دعوت هم شده است .

این سازمان در کنفرانس اتحادیه بین‌المجالس لندن درسال ۱۹۷۵ شرکت داشت .

یک صدو بیستمین کنفرانس عمومی اتحادیه بین‌المجالس که در سال ۱۸۸۹ تشکیل شده ،دومین بار است که در استرالیا تشکیل می‌شود.باراول‌درسال۱۹٦٦بود

درمحافل ومجالس

اسم دکتر «واین‌برك» در اطلاعات

دکتر «واین‌برگ» یکی از بزرگترین دانشمندان اتمی‌جهان ورئیس انستیتوی تجزیه وتحلیل انرژی اتمی امریکا ونخستین شخصیت بزرگی که در جریان کنفرانس انتقال تکنولوژی هسته‌ای تخت جمشید در مصاحبه اختصاصی خود باروزنامه اطلاعات سیاست اتمی کارتر را مورد انتقاد شدید قرارداد، وقتی شنید مصاحبه او بزبان فارسی در اطلاعات منتشر شده فوق‌العاده خوشحال شد واز فرستاده اطلاعات به کنفرانس تخت جمشید خواست اسمش را که به خط فارسی درروزنامه چاپ شده باو نشان دهد.

دکتر «واین‌برگ» پس از دیدن اسم خود دور آنراخط کشید و گفت من اسم را بخطهای مختلف دنیا دیده‌ام واین اولین‌بار است که آنرا بخط فارسی می‌بینم. به تقاضای دکتر «واین‌برگ» روزنامه اطلاعات بوی داده شد تا آن را در آرشیو شخصی خود در امریکا حفظ کند.

جشن نامزدی درجریان کنفرانس اتمی

شاید به علت گرانی راکتورهای اتمی (هرراکتور حدود پنج میلیارد تومان به قیمت امروز) کارشناسان و روسای سازمان انرژی اتمی در جریان برگزاری بزرگترین اجتماع دانشمندان اتمی جهان در تخت جمشید نهایت صرفه‌جوئی را منظور داشتند. مسئولین سازمان انرژی اتمی ایران پیشنهاد برگزاری کنفرانس رابه مبلغ ۳ میلیون تومان بوسیله سازمانی دیگر رد کردند وخودشان مسئولیت برگزاری را مستقیما به‌عهده گرفتند و بهمین سبب در خرجها دقت زیادی داشتند و از امکانات خود سازمان تاحدمقدور استفاده میکردند .

یکی از ناظران میگفت که صرفه‌جوئی و جلوگیری از تبذیر جزئی از خوی مسئولین شده است و ازهمین رودکتر طاهرزاده یکی از مسئولین و کارگزاران اصلی کنفرانس از ضیافت دکتر اعتماد بافتخار دانشمندان اتمی که در آن‌خانم نادیا رقاصه معروف توجه دانشمندان خارجی را جلب‌کرد، استفاده نمود ونامزدی خود را باخانمی از مدیران‌سازمان اعلام کرد.

ابتکار گمرك مهرآباد برای مسافران نوروزی

مسافران نوروزی امسال از نظر رقم در تاریخ‌پروازهای هوائی کشور مابی‌سابقه بوده است بطوریکه در یکروز۹۵۰۰ تن خارج شدند وبعد از تعطیلات نوروزی همین تعداد باکمو بیش تغییر وارد فرودگاه مهرآباد شده‌اند.

ابتکار «گمرک ایران» در تهیه کارت تبریک سال نو که در برگی از آن اطلاعاتی در باره قوانین گمرکی و «کانال سبز» و «کانال‌قرمز» فرودگاهها به مسافران میداد ظاهرا تا اندازه‌ای از خریدهای افراطی مسافران نوروزی جلوگیری کرد وبدین سبب باافزایش تعداد کسانی که توانسته‌اند از کانال سبز بگذرند- سرعت عمل مامورین‌گمرک مهرآباد بیشتر گردید.

برآورداعتبارات برنامه‌ششم آغازشد

برآورد اعتبارات عمرانی برنامه ششم کشور از سوی کارشناسان‌برنامه ریزی‌سازمان برنامه شروع شد .

پیش بینی اعتبارات درطی چند ماه آینده پایان می یابدو سازمان برنامه و بودجه‌طرح کلی‌برنامه عمرانی‌ششم راتهیه خواهد کرد .

امروز گفته شد : بدنبال پایان کار کمیته‌های ۳٦گانه برنامه ریزی که در سال‌گذشته به منظور ارائه‌هدف های‌برنامه ششم تشکیل شده‌بود نتایج بررسی این کمیته در اختیار کمیته های‌هماهنگی قرارگرفته است .

کمیته های مذکور ایجاد هماهنگی درهدف های‌اقتصادی صنعتی و اجتماعی را مورد بررسی قراردادهونحوه تلفیق این برنامه ها رانیز تعیین می کنند .

برنامه عمرانی ششم درچار چوب برنامه ریزی بلند مدت در مدل های مختلفی دردست تهیه میباشد که حجم اعتبارات متناسب باهدف‌های آن‌خواهد بود .

بنابراین ، در بررسی‌نهائی چند مدل از برنامه های ارائه شده انتخاب و براساس آن طرح کلی برنامه عمرانی‌ششم تهیه خواهد شد .

هدف های برنامه ششم

طرح برنامه عمرانی ششم پس از تصویب به صورت لایحه‌ای تنظیم‌و تقدیم‌مجلسین میگردد و از آغاز سال۲۵۳۷ به مدت پنج سال به مورد اجرا میاید .

با اینکه اعتبارات و هدف‌های مدل های برنامه عمرانی ششم کشور متفاوت خواهد بود معهذا این هدف ها در تمام‌مدل های برنامه ششم مورد توجه بوده است .

اول - رفع احتیاجات‌مهم کشور در زمینه تامین مواد غذائی ، پوشاک ، مسکن ، بهداشت ، درمان ،وخدمات مختلف که جنبه‌مصارف عمومی دارد .

دوم - تامین نیاز های‌مربوط به ایجاد یا توسعه عناصرزیر بنائی و بهبود و تقویت‌بهره برداری از منابع طبیعی و انسانی که شرط لازم برای تحقق هدف های تولیدی و بازرگانی‌درکشور محسوب می شود .

سوم - جوابگوئی به نیاز های مربوط به ازدیاد قدرت مالی و اقتصادی‌جامعه در بلند مدت از طریق سرمایه گذاری در طرح های آن که بخاطر رفاه آینده صورت می گیرد .

تعیین اولویت ها

در برنامه عمرانی ششم تعیین اولویت ها در توزیع منابع مورد تاکید قرار داشته است .

علاوه بر هدف های فوق افزایش درآمد ملی ناشی از ازدیاد تولیدات و خدمات گوناگون به میزان معین ، چگونگی توزیع درآمد هاو عادلانه‌تر ساختن آن از طریق مختلف خاصه مقررات مالیاتی و تولید مشاغل بیشتر در برنامه عمرانی ششم مورد تاکید خواهد بود .

همزمان با تهیه برنامه کلی برنامه ششم برنامه ریزی‌عمرانی استان ها نیز انجام میگیرد و در این برنامه ریزی امکانات سرمایه گذاری سال های آتی استان ها تعیین خواهد شد .

در برنامه ششم عمرانی کشور

خدمات درمانی ورفاهی توسعه‌مییابد

★ **برای رفع کمبود نیروی انسانی متخصص در امور درمانی تصمیمات تازه‌ای اتخاذ خواهد شد**

بدنبال جلسه روز پنجشنبه بررسی مسایل درمانی ورفاهی که بریاست آقای نخست‌وزیرتشکیل شد کارشناسان برنامه ریزی مطالعات وسیعی‌راپیرامون گسترش خدمات درمانی و رفاهی‌در برنامه ششم عمرانی کشور آغازکردندتا در جهت اجرای اوامر شاهنشاه آریامهر این‌خدمات توسعه‌بیشتری یابد.

نتایج بررسیهای کارشناسان‌در جلسات بعدی مطرح میشودتا بر اساس آن تصمیمات لازم در این زمینه اتخاذ شود.

گفته میشود برای رفع کمبود نیروی انسانی متخصص در امور درمانی ، بهداشتی و رفاهی در برنامه ششم‌تصمیمات تازه‌ای‌اتخاذ میگردد و بهمین منظور کمبود افراد متخصص‌در سطوح مختلف امور درمانی در دست بررسی است .

همچنین گسترش تاسیسات و ساختمان های مربوط به امور درمانی کشور مورد توجه قرار خواهدگرفت و اعتبارات بیشتری صرف این طرحها میشود.

دیگر اقداماتی که‌مورد بررسی قرار دارد توسعه خدمات رفاهی در سالهای آتی و مشارکت بیشتر طبقات مختلف دراین زمینه می - باشد.

دراین بررسیها طرحهای جدید برای رفع کمبود هاو مشکلات‌آن تهیه میشود تا اعتبار آن دربرنامه عمرانی ششم تامین شود.

آگهی استخدام

جهت تصدی آزمایشگاه کنترل شیمیائی و میکروبیولوژی کارخانه آب‌میوه‌گیری‌درشاه‌پسند گرگان یکنفر تکنیسین با سابقه مواد غذائی استخدام میشود -صبحها به‌تلفن ٦٦۸۸۱۵ مراجعه شود ۱-۳

جناب آقای دکتر آموزگار دبیرکل محبوب حزب رستاخیز ملت ایران
جناب آقای دکتر مدرس دبیرمحترم پایتخت

انتخاب‌و انتصاب آقای اصغر نراقی مرد مبارزیکه در همه‌شئون لحظه‌ای از پانایستاده بسمت سرپرست منطقه چهار حزبی پایتخت به آنجنابان تبریك عرض نموده از خداوند متعال توفیق بیش‌از پیش خدمتگزاران واقعی بشاهنشاه آریامهر وملت عزیزایران‌را خواستاریم.
شهرری: شرکت سنك تهران‌ری، سید محمد ترابیان .
شهرری: شرکت معدنی چلقز ، محمد هژبری.

آگهی

یکنفر بایگان ورزیده و با سابقه کار استخدام میشود از۹صبح الی ۱۳ به تلفن ٦٤٤۸٤۱ مراجعه‌شود

بانك ایرانیان
CITIBANK

آگهی تشکیل مجمع عمومی عادی سالانه سهامداران بانك ایرانیان

بدینوسیله از سهامداران بانک ایرانیان دعوت میشود در مجمع عمومی عادی سالانه بانک که ساعت ۵بعد از ظهر روز ۲۸ اردیبهشت ماه ۲۵۳٦ در طبقه یازدهم ساختمان بانک واقع در خیابان تخت جمشید تشکیل خواهد شد با رعایت ماده ۱۳ اساسنامه شخصا یاوسیله نماینده تام‌الاختیار خود شرکت فرمایند .

دستور جلسه

۱- استماع گزارش هیئت مدیره ، بازرسان و حسابدار رسمی در باره عملیات بانک و تصویب‌ترازنامه و حساب سودو زیان بانک در سال ۲۵۳۵ .
۲- اتخاذ تصمیم درباره پیشنهاد هیئت مدیره مبنی برپرداخت سود بصاحبان سهام .
۳- اتخاذ تصمیم در مورد گزارش هیئت مدیره نسبت به اجرای ماده ۳۳ اساسنامه بانک.
٤- انتخاب اعضای اصلی و علی‌البدل هیئت‌مدیره.
۵- انتخاب بازرسان اصلی و علی‌البدل و تعیین حقوق آنان .
٦- تعیین روزنامه های انتخابی بانک.

هیئت مدیره

آ-۱٤۸٦

بانك ایرانیان
CITIBANK

آگهی تشکیل مجمع‌عمومی فوق‌العاده سهامداران بانك ایرانیان

بدین وسیله از سهامداران بانك ایرانیان دعوت میشود در مجمع عمومی فوق‌العاده که ساعت ٤ونیم بعدازظهر روز۲۸ اردیبهشت ماه ۲۵۳٦ در طبقه یازدهم ساختمان بانك واقع‌در خیابان تخت جمشیدتشکیل خواهدشدبارعایت مواد ۱۳و۲۰ اساسنامه بانك شخصا یاوسیله نماینده تام‌الاختیار خود شرکت فرمایند.

دستور جلسه

تغییر یك‌یاچند ماده از مواد اساسنامه بانك.

هیئت مدیره

آ-۱۱۷۹۵

اطلاعیه کارخانجات صنعتی ایران ناسیونال

اطلاعیه کارخانجات صنعتی ایران ناسیونال

کارخانجات صنعتی ایران ناسیونال، خوشوقت‌است باطلاع کلیه دارندگان اتومبیلهای پیکان و آونجر برساند که تعمیرگاههای مجهز و مدرن شماره ٦۰ و٦۲ به‌مدیریت آقایان جواد بهارمست و اصغر هداوندخانی در کیلومتر٦ جاده مخصوص کرج دایر شده است و از هرجهت برای انجام کلیه خدمات بعداز فروش آمادگی کامل دارند .
این تعمیرگاهها مجهز به مدرنترین وسایل میزان‌موتور ودیناموـ دستگاههای میزان فرمان و شاسی‌وبالانس چرخ هستند وبخاطر رفاه هرچه بیشتر مشتریان خود سرویس های مینی‌بوس، بطور رایگان دایر کرده‌اند که مستقیما بین تعمیرگاهها و میدان شهیاد درحرکت میباشند.

دنیای ورزش با مطالب متنوع منتشر شد