اطلاعات

۳۲ صفحه

دوشنبه هشتم خرداد ماه ۲۵۳۷ شماره ۱۵۶۲۲ تکشماره ۱۰ ریال

حقوق استادان دانشگاه آریامهر قطع شد

در صفحه ٤ ستون دوم

قانون مالیاتهای مستقیم و غیر مستقیم اصلاح میشود

صفحه آخر ستون سوم

★ باید مردم زنده بمانند تا صاحب دین باشند

در پنجمین سمپوزیوم بیماریهای پوست اعلام شد :

مواد آرایشی پوست خانم هارا خراب میکند

در صفحه ٥

شاهنشاه: میترسم به دین ما هم صدمه وارد شود

اگر مملکت را حفظ کنیم دین را هم حفظ کردیم

● آستان قدس رضوی یکی از عالیترین مجتمع دینی جهان است

● اعلیحضرتین از مقبره امیر - اسدالله علم و منوچهر اقبال دیدن کردند

در صفحه ۹

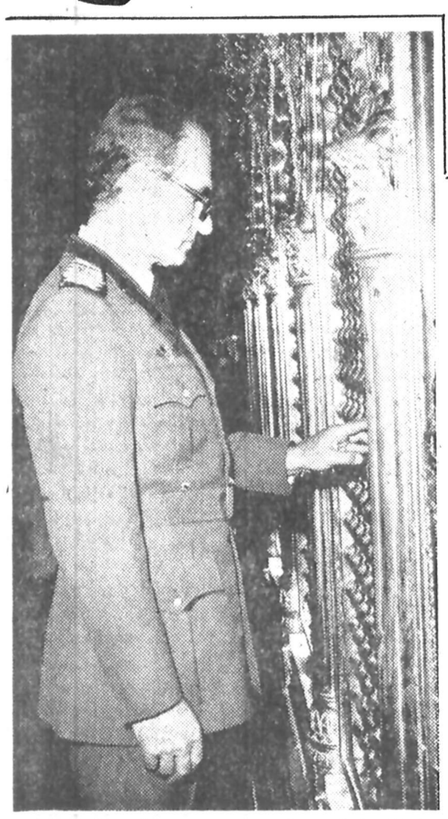

شاهنشاه آریامهر هنگام زیارت در حرم مطهر حضرت رضا(ع)

حضرت آیت‌الله‌العظمی گلپایگانی به منزل بازگشتند

در صفحه ٤ ستون هشتم

چاه نفت اهواز را منفجر میکنند

رادیو لندن دیشب خبر شب قتل خود را در مورد حریق چاه تکذیب کرد

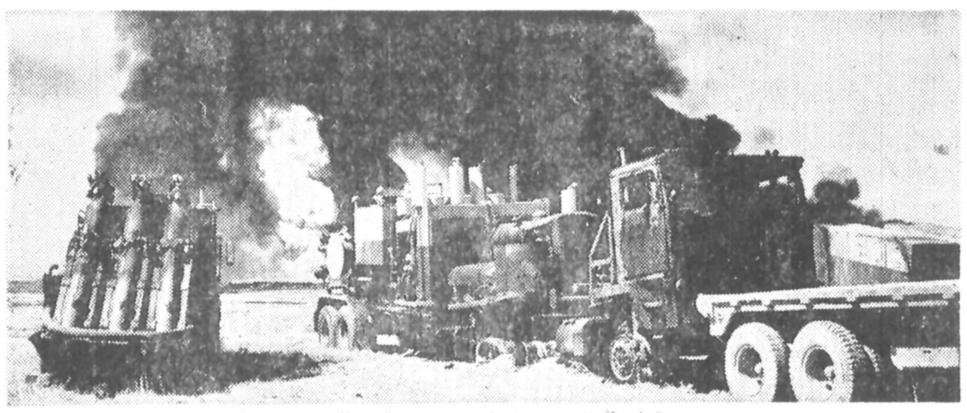

شعله های آتش همچنان ازچاه ۱۲٦ زبانه میکشد

در صفحه ٤ ستون اول

جنجال ۲ ایرانی در فرودگاه جدید توکیو

★ این دو ایرانی ثابت کردند این فرودگاه ۳ میلیون دلاری نه هتل دارد نه وسیله حمل ونقل کافی !

در صفحه ٤ ستون ششم

کوپن مسابقه پیش بینی جام جهانی

در صفحه ۲۹

تلاش حزب کمونیست عراق برای تسلط بر ارتش

★ دولت عراق تهدید کرد : هرنوع اقدامی در این زمینه را با اعدام پاسخ میدهد .

در صفحه ۲ ستون اول

نیروی دریائی شاهنشاهی استخدام مینماید

در صفحه ۷

آگهی دعوت مجمع عمومی فوق العاده

برای صاحبان سهام بانک توسعه صنعتی و معدنی ایران (شرکت سهامی عام)

درصفحه ۲۵

شرکت ملی نفت ایران

انتخاب ملوان جهت تامین نیروی انسانی شرکت ملی نفتکش ایران

در صفحه ۱۸

دانشگاه فرح پهلوی

آگهی پذیرش دانشجو جهت فوق لیسانس کتابداری

صفحه ۲۷

در سال ۲۵۳٦ تعداد ٦۰۱ طرح کشاورزی مورد تصویب بانک توسعه کشاورزی ایران قرار گرفت که مبلغ آنها با سرمایه گذاری قبلی بیش از ٦۵ میلیارد ریال است

مجمع عمومی سالانه بانک توسعه کشاورزی ایران در ساعت ۹ صبح روز چهارشنبه سوم خرداد ماه ۳۷ بریاست جناب آقای احمد علی احمدی وزیر کشاورزی و عمران روستائی تشکیل گردید . در این جلسه اعضای مجمع عمومی ، اعضای شورای‌عالی و مقامات اجرائی بانک‌حضور داشتند و گزارش سالیانه ، ترازنامه و صورت سود و زیان بانک به تصویب رسید .

فعالیت های بانک در سال ۲۵۳٦

در سال ۲۵۳٦ تعداد ۷٦۳ درخواست وام و مشارکت به بانک توسعه کشاورزی ایران رسید که تعداد آنهانسبت به شمار درخواست ها در سال ۲۵۳۵ حدود ۲۱ درصد افزایش دارد . جمع کل وام و مشارکت طرح های بانک‌در همین سال مبلغ ۳۱٫۵۰۹ میلیون ریال میباشد که در حدود ٤۹ درصد نسبت به سال گذشته افزایش دارد .

طبقه بندی درخواست های وام از نظر نوع فعالیت نمایانگر اینست که در سال ۲۵۳٦ از تعداد کل درخواست های رسیده ۳۵٫۹ درصد مربوط به زراعت و دامداری‌است و در رده های بعدی به ترتیب درخواست های مربوط به باغداری (۲۸٫۷ درصد) و مرغداری (۱۷ درصد) رار دارند .

در سال ۲۵۳٦ تعداد ٦۰۱ طرح به مبلغ ۳۲٫۸۵۲ میلیون ریال وام و مشارکت و کمک بلاعوض و وام کم بهره به تصویب رسید که تعداد و مبلغ کل آنها در مقایسه با سال ۲۵۳۵ به ترتیب ۳٫٦ و ۲۷٫۳ درصد افزایش داشته است. جمع کل سرمایه گذاری طرح های مزبور ٦٦٫۷۲٤ میلیون ریال میباشد .

در صفحه ۱۹

پس از مشارکت گسترده درسهام بانک :

کارکنان بانک ایرانیان در مدیریت بانک نیز سهیم شدند و نیمی از هیئت مدیره بانک را کارکنان بانک تشکیل میدهند

عطا سلمانپور رئیس بانک ایرانیان اعلام کرد : با استفاده ازنیروی کار وتجربه کارآئی کارکنان در سطح مدیریت ، بردفعالیت های بانک را به تناسب سرمایه تاچند برابر افزایش‌داده‌ایم

در پی مشارکت گسترده کارکنان بانک ایرانیان در سهام بانک، کارکنان این بانک در سطح تصمیم‌گیری و مدیریت نیز سهیم شدندو نیمی ازاعضاء هیئت مدیره جدید بانکرا تشکیل دادند.

درجلسه مجمع عمومی‌عادی سالانه صاحبان سهام بانک که روز شنبه ۳۰ اردیبهشت تشکیل شد و ترازنامه سال ۲۵۳٦ را تصویب کرد از ۱۰ عضو اصلی هیئت‌مدیره بانک علاوه بررئیس بانک، چهار نفر ازکادر اداری‌بانک باین شرح به عضویت هیئت مدیره انتخاب شدند :

آقای هوشنگ مهرآئین قائم مقام رئیس بانک - آقای فریدون معنوی معاون‌بانک- آقای یحیی مدیری مدیرامور شعب- آقای فریدون قیصری مدیر دفتر رئیس بانک .

و درمیان پنج عضو علی‌البدل نیز خانم ژاله عبدالنژادمدیرامور بازاریابی و خانم زهره آریانپور مدیر امور اداری، از کادر بانک برگزیده شدند .

آقای عطا سلمانپور رئیس بانک ایرانیان درباره تحول تازه بانک اعلام کرد:

مدیریت بانک ایرانیان در مرحله تازه فعالیت خود با الهام ازرهنمودهای شاهنشاه آریامهر، شیوه سازنده و تحول آمیزی در جهت‌تکیه به حرمت و ارزش نیروی کار که در انقلاب اجتماعی ایران یک‌مبحث بنیادی‌است، ارائه داد و کارکنان را به صورت گسترده درسهام‌بانک شریک کرد و اتحاد و وحدت عمل نیروی سرمایه ونیروی کار را که بی‌شک به خدمات بانک در هر مرحله عمق و استحکام می بخشد عملی ساخت.گام دوم‌که‌این وحدت عمل را به کمال می رساند، مشارکت کارکنان بانک در سطح تصمیم‌گیری یعنی عضویت آنها درهیئت مدیره بانک است که آنهم با رای مجمع عمومی سالانه تحقق یافت. و برای درک تاکیدی که در دوران تازه فعالیت بانک ایرانیان روی حرمت‌و ارزش نیروی کار می شود همین بس که اکنون از ۱۵ عضو اصلی وعلی‌البدل‌هیئت مدیره هفت‌نرا کادراداری بانک تشکیل می دهند .

آقای سلمانپور افزود : با این ترتیب و بااستفاده از نیروی کار وتجربه وکارآئی کارکنان در سطح مدیریت ، در واقع برد فعالیت های بانک را به تناسب سرمایه، تاچند برابر افزایش داده‌ایم. این نکته‌نیز در خوریادآوری است که صاحبان سهام بانک به‌نقش سازنده وفعال‌بانوان هم در پیشرفت امور جامعه ایران عصر آریامهر توجه کامل دارند تاجائی‌که امروز در هیئت مدیره بانک سه نفر از بانوان عضویت دارند و بانک ایرانیان از لحاظ نصاب عضویت‌بانوان‌در هیئت‌مدیره درحال حاضر بین بانک‌های کشور مقام اول را حائز است .

موسسه انتشارات فراهانی

محضرمبارک قبله‌گاهی معظم حضرت آیت اله العظمی آقای سیدشهاب الدین مرعشی نجفی مرجع شیعیان جهان روحی له الفداء مقدم مبارک آن‌حضرت را به بلده طیبه مقدسه قم آرزو داشته امیدوارم رفع کسالت ها گردیده باشد.

دوام عمرو عزت آن زعیم عالیقدر را در ظل توجهات خاصه حضرت حجة ابن الحسن العسکری ارواح العالمین له الفداء از پیشگاه خداوند منان جلت عظمتة خواهانم

موسسه انتشارات فراهانی

آگهی دعوت مجمع عمومی عادی

برای صاحبان سهام بانک توسعه صنعتی و معدنی ایران

در صفحه ۲۵

باطری ۱/۵ ولت میتسوبیشی

اطلاعیه وزارت آموزش و پرورش

درباره امتحانات ورودی مراکز تربیت معلم‌دانش‌سراهای راهنمائی تحصیلی ، مراکز تربیت مربی کودک، مرکز تربیت معلم کودکان استثنائی. سال‌تحصیلی ۳۸-۲۵۳۷ شاهنشاهی

صفحه ۲۳

پدر عزیزم بطور ناگهانی دارفانی را وداع گفت براساس وصیت آن مرحوم هزینه مراسم سوگواری صرف امور خیریه خواهد شد. بدلیل تاثر وتالم فراوان از دیدار دوستان و آشنایان معذورم .

ژاله کاظمی

سرور گرامی جناب آقای حمید سرتیپی

بانهایت تاسف درگذشت پدر گرامیتان را بجنابعالی تسلیت عرض نموده بقای عمر وسلامی آن جناب و خانواده محترم‌را ازدرگاه خداوند متعال خواستاریم .

کارکنان کشتارگاه صنعتی کاشان

دو میلیون و پانصد هزار تومان

جایزه بلیط های بخت آزمائی مخصوص سالگرد

برای آنچه شما میخواهید

۱۶

قرعه‌کشی روز دیگر

حزب بعث عراق، حزب کمونیست این کشور را از نفوذ در ارتش برحذر داشت

حزب بعث:

مجازات نفوذ سایر احزاب عراق در ارتش اعدام است

★ حزب بعث عراق اجازه نمیدهد حزبی دیگر قدرت را در آن کشور بدست گیرد.

بغداد ـ آسوشیتدپرس ـ رویتر ـ حزب حاکم بعث عراق هشدار داد هرکس که مبادرت به فعالیتهای سیاسی غیرقانونی در نیروهای مسلح عراق کند اعدام خواهد شد.

روزنامه الثوره ارگان حزب بعث در سرمقاله دیروز خود نوشته است انقلاب عراق نمی‌تواند به احزاب دیگر آن کشور اجازه دهد. انقلابی غیر از آنچه که حزب حاکم عراق درحال انجام آن است در آن کشور بوجود آورند، حزب بعث نمی‌تواند اجازه دهد طرف دیگر جای آنرا بگیرد و یا بااستفاده از ائتلاف باحزب بعث بتنهائی قدرت را در دست گیرد.

الثوره در سرمقاله خود نوشته است غیر از حزب بعث احزاب دیگر عراق باید از فعالیت سیاسی در نیروهای مسلح عراق خودداری کنند و این رویه با قاطعیت اجرا خواهد شد و هرکس که در این زمینه مرتکب اشتباه شود اعدام خواهد شد.

این هشدار ادامه گزارشهائی است که حکایت از اعدام ۱۴ کمونیست عراقی در ماه گذشته در جریان قضیه نفوذ حزب کمونیست عراق که مورد حمایت شوروی است در ارتش این کشور دارد.

حزب بعث سوسیالیست و حزب کمونیست عراق طی پنج سالی که از فعالیت آنها در جبهه ترقی ملی، میگذرد همواره بایکدیگر اختلاف نظر داشته‌اند.

هدف سرمقاله الثوره تنها حزب کمونیست عراق بوده است که در صدد نفوذ در ارتش برآمده است.

کماندوهای فلسطین از جنوب لبنان باسرائیل حمله نخواهند کرد

بیروت ـ ابوایاد (یکی از رهبران نهضت مقاومت فلسطین اظهار داشت سازمان آزادیبخش فلسطین آماده است تا مواد موافقتنامه قاهره را طابق النعل بالنعل به مورد اجرا بگذارد.

وی ضمن اعتراف به پاره‌ای موارد تخلف فلسطینی‌ها از مواد این موافقتنامه گفت الغای این موافقتنامه نمی‌تواند قابل قبول باشد.

ابوایاد افزود: نهضت مقاومت فلسطین خواهان همکاری با مقامات دولت لبنان برای استقرار حاکمیت آن دولت بر سراسر کشور است و می‌کوشد هیچ دستاویزی به اسرائیل برای حمله مجدد به لبنان ندهد.

وی خاطرنشان ساخت اسرائیل امیدوار است که عقب‌نشینی نیروهای آن کشور در تاریخ ۱۳ ژوئن ازجنوب لبنان منتهی به برخورد ودرگیریهای تازه میان نیروهای سازمان ملل وفلسطینی ها شود، ولی مقاومت فلسطین باکلاه‌آبی‌های سازمان ملل در جنوب لبنان به تفاهم رسیده است وماسعی می‌کنیم تاهمزمان باحفظ حضور نظامی خوددر این منطقه از هرگونه درگیری بانیروهای سازمان ملل اجتناب ورزیم.

ابوایاد افزود فلسطینی‌ها خواهان آنند که اصل حضور آنها در جنوب لبنان برسمیت شناخته شود زیرا نبرد مردم فلسطین به خاطر خوش آیند اسرائیل متوقف نخواهد شد.

وی سپس گفت حکومت اسرائیل تجاوزات تازه‌ای رادر این منطقه تدارک می‌بیند تا بتواند رودخانه لیطانی رابزیر کنترل خود درآورد.

طبق یک تصمیم تازه

عربستان ۳٫۵ میلیارد دلار از فرانسه اسلحه میخرد

پاریس ـ ملک‌خالد پادشاه عربستان سعودی در دیدار رسمی ۴۸ ساعته خود از فرانسه با ژیسکاردستن رئیس جمهوری این کشور پیرامون بی‌ثباتی اوضاع سیاسی در افریقا و خاورمیانه و مسائل امنیتی گفتگوهائی انجام خواهد داد.

ناظران سیاسی درپاریس اظهار میدارند اوضاع و احوال سیاسی در قاره افریقا و کودتای اخیر افغانستان نگرانی رهبران عربستان سعودی را برانگیخته است. آنان از تهدید فزاینده شوروی در اطراف شبه‌جزیره عربستان سخت بیمناکند.

دولت عربستان سعودی بکرات ایالات متحده‌امریکا متحد بزرگ خود را از اینکه واکنش سخت و جدی‌دربرابر نفوذروزافزون شوروی و کوبا درافریقا نشان نمیدهد موردسرزنش قرار داده است.

از سوی دیگر در محافل آگاه عرب گفته میشود که میان دو کشور قراردادهای مهمی در زمینه خرید تجهیزات نظامی و جنگ‌افزار فرانسوی به امضاء رسیده و مبلغ این‌سفارشات به حدود ۳٫۵ میلیارددلار میرسد. براساس این‌قرارداد ها عربستان سعودی هواپیما های میراژ، موشک و رادار از فرانسه خریداری می‌کند.

دستور بازجوئی ودستگیری ۲۶ روزنامه نگار مصری ازجمله هیکل صادر شد

★ اتهام هیکل نوشتن مقاله بمنظور تضعیف سادات و بدنام کردن دولت مصر ذکر شده است.

قاهره ـ رویتر ـ مقامات مصری اقدامات گسترده‌ای را بمنظور دستگیری کمونیست‌ها و سایرکسانی که از سیاست سادات انتقاد می‌کنند از جمله محمد حسنین هیکل روزنامه‌نگار مصری را آغاز کردند.

دادستان کل مصر گفت ۱۵۰ نفر مورد بازجوئی قرار خواهند گرفت. در میان این‌عده ۲۶ روزنامه‌نگار که به ارسال مقالاتی به خارج که موجب بدنامی دولت مصر شده استمتهم شده‌اند.

انور حبیب دادستان مصر به خبرنگاران گفت ژنرال محمد نوابی اسماعیل وزیر کشور مصر فهرست اسامی این افراد را همراه مدارک لازم تسلیم وی کرده است و نام محمد حسنین هیکل که به مدت ۱۸ سال سردبیری الاهرام را برعهده داشت دراین فهرست وجوددارد.

دادستان مصر گفت اتهام هیکل نیز ارسال مقاله و تفسیر برای روزنامه‌های خارجی است که در همه آنان از سیاست سادات انتقاد شده است و باتوجه به اینکه مصر هنوز با اسرائیل در حال جنگ است، این مقاله‌ها که از رادیوهای ممالک مختلف خوانده می‌شود درافکار مردم مصر تاثیر سوء می گذارد. وی اظهار داشت هیکل درمصاحبه‌های خود با مطبوعات خارجی نیز تا جائی که توانسته است موضع سادات را تضعیف کرده است.

دادستان مصر:

فعلا ۱۵۰ تن بازجوئی خواهندشد

اعتراض سندیکای مطبوعات لبنان به تعقیب قضائی هیکل.

بیروت ـ خبرگزاری فرانسه ـ گزارشهای مربوط به تعقیب قضائی هیکل و چندین روزنامه‌نگار دیگر مصری و منع خروج آنان از مصر در بسیاری از کشورها عکس‌العملهائی پدید آورده است. از جمله ریاض طه رئیس سندیکای مطبوعات لبنان در پیامی که برای فدراسیون مطبوعات فرستاد درخواست کرد که اجلاس فوق‌العاده این اتحادیه به منظور اتخاذ تدابیر لازم جهت دفاع از روزنامه‌نگاران مصری تشکیل شود. طه در پیام خود خاطرنشان ساخته استکه انورسادات می‌کوشد به بهانه‌های مختلف آزادی‌قلم را در مصر نابود سازد.

رئیس سندیکای روزنامه‌نگاران لبنان در پیام خود محمد حسنین هیکل را مورد ستایش قرار داده، و گفته است وی یکی از روزنامه‌نگاران جهان عرب است که ازوجهه‌ی بین‌المللی برخوردار است و علاوه براین، مطبوعات جهان وی را به عنوان یک صاحبنظر مسائل سیاسی و یک مفسر طراز اول می‌شناسند و مقالات اورا بیشتر روزنامه های دنیا نقل می‌کنند.

دفاع سادات

سادات دیروز در اجتماع استادان دانشگاه اسکندریه از اقدام دولت مصردر موردتعقیب قضائی و بازجوئی از مخالفان گفت که با این اقدام به هیچوجه قصدندارداز پشت به دمکراسی مصر ضربه بزند، زیرا او تعقیب مخالفان را از دستگاه قضائی مصر خواسته است نه دادگاه های ارتش. سادات گفت او می توانست تعقیب این افراد را ازدادگاههای نظامی بخواهد، زیرا مصر همچنان درحال جنگ است و معلوم نیست در اکتبر آینده که اعتبار دومین قرارداد جداسازی نیرو ها بااسرائیل منتفی می‌شود چه روی خواهد داد.

موبوتو به مغرب میرود

موبوتو سسسکو رئیس جمهوری زئیر قرار است امروز برای یک دیدار ۲۴ ساعته از مغرب وارد رباط شود. درحالیکه فرانسه شروع به خارج کردن چتربازان لژیون خارجی خود از زئیر کرده است پیش بینی میشود که موبوتو درباره‌ی ملک حسن دوم پادشاه مغرب خواهد خواست تاجایی که ممکن است برای فرستادن نیرویی قابل ملاحظه به شابا اقدام کند تا از این نیرو برای مبارزه باشورشیان استفاده شود.

گرومیکو وزیرخارجه شوروی پس ازملاقات باکارتر، باتفاق ونس از کاخ سفید خارج می شود. گرومیکو گفت که نتیجه مهمی از مذاکرات او با کارتر برای خلع‌سلاح عاید نشد.
عکس رادیوئی

امریکا از اعضای ناتو خواهد خواست که اسرائیل را برای تخلیه اراضی اشغال‌شده تحت فشار قرار دهند.

تل‌آویو ـ رویتر ـ رادیوی دولتی اسرائیل گزارش‌داد ایالات متحده از متحدان اروپائی خود در ناتو خواهد خواست که خواستار خروج اسرائیل از اراضی اشغال‌شده اعراب شوند.

بنا به گزارش این‌رادیو، دولت امریکا قطعنامه‌ای تسلیم کنفرانس ناتو در واشنگتن خواهد کرد که در آن از کلیه طرفهای درگیر در خاورمیانه درخواست شده‌است اقداماتی بمنظور نیل به یک صلح پایدار در خاورمیانه انجام دهند. در این قطعنامه خروج کامل اسرائیل از اراضی اشغالی اعراب که در جنگ ۱۹۶۷ اعراب و اسرائیل بتصرف اسرائیل درآمد تقاضاشده است. همچنین در این قطعنامه لزوم حل مسئله فلسطین و شناسائی حقوق مشروع فلسطینی‌ها درمورد حق‌تعیین سرنوشت خود مورد درخواست قرارگرفته است.

بنظر رادیو اسرائیل پیشنهاد امریکا کاملا با فرمولی که سادات و کارتر در مذاکرات خوددراسوان برای حل مساله خاورمیانه اتخاذ کردند مطابقت دارد. اسرائیل با سیاست معروف به «فرمول آسوان» مخالف است.

سخنگوی وزارت امور خارجه اسرائیل اظهار داشت ارائه یک چنین قطعنامه‌ای بهناتو غیرعادلانه و یکجانبه است و ازآنجا که مذاکره بمنظور امضای یک موافقتنامه عادلانه صلح میان‌اعراب واسرائیل درجریان است زمانی نیز برای ارائه این پیشنهاد ثابت نیست.

کوبا از پولیساریو پشتیبانی کرد

الجزیره ـ وزارت دفاع صحرای عربی با انتشار بیانیه‌ای در الجزایر اعلام داشت که نیروهای جبهه پولیساریو در عملیات‌تعرضی خود علیه مواضع مستحکم نظامی «تان‌تان» در جنوب مراکش ۲۵ نظامی مغربی را به قتل رسانیده و ۲۰ تن دیگر را مجروح ساخته‌اند. براساس این‌بیانیه‌جنگجویان صحرا با استفاده از سلاح های سنگین هدف های‌نظامی دشمن‌رادراین منطقه درهم کوبیده‌اند.

از سوی دیگرکمیته‌مرکزی حزب کمونیست کوبا با ارسال پیامی برای دبیر کل جبهه پولیساریو همبستگی ملت وحزب کمونیست‌کوبا را با مردم صحرا در مبارزه علیه بیگانگان اعلام داشته است.

تهدید تازه بریگاد سرخ

ناپل ـ آسوشیتدپرس ـ دریک نشریه که گفته میشود به تروریستهای «بریگاد سرخ» تعلق دارد و در یک ظرف زباله در ناپل پیدا شد، اعدام آلدومورو یک پیروزی انقلابی و شکست نیروهای امپریالیست قلمداد شده است.

این نشریه در صفحه‌ای که علامت ستاره پنج‌پر بریگادسرخ را دارد پس از آنکه یک‌ناشناس باتلفن محل انرا به روزنامه محلی «گروما» اطلاع داده پیدا شد.

در این نشریه بریگاد سرخ اعلام کرده است که یک شاخه از این سازمان موسوم به «مارگریتاکاگول» در ناپل تشکیل شده است.

«مارگریتا کاگول» همسر «رناتوکورسیو» بنیادگذارزندانی بریگاد سرخ است که در سال ۱۹۷۵ در زد و خورد باپلیس کشته شد.

در این نشریه همچنین گفته شده است دو دادرس دادگاه کورسیو و ۱۴ عضو دیگربریگاد سرخ که‌در تورین جریان دارد سرنوشتی مشابه فرانسیسکوکو خواهند داشت. کوکو که دادستان «جنوا» بوددر سال ۱۹۷۶ توسط بریگاد سرخ به قتل رسید.

ژنرال تیکاخان محاکمه میشود

اسلام‌اباد ـ خبرگزاری فرانسه ـ به گزارش‌روزنامه پاکستان تایمز ژنرال محمد تیکاخان رئیس سابق ستاد ارتش پاکستان به‌اتهام‌ارتکاب جرمهای مختلف و نادیده انگاشتن مقررات نظامی در پاکستان به زودی در یک دادگاه نظامی این کشور محاکمه خواهد شد.

تیکاخان که جانشین ذوالفقار علی بوتو در مقام دبیر کل حزب مردم پاکستان بود، در ۲۰ مارس‌گذشته‌در لاهور به جرم براه‌انداختن تظاهرات ضد دولتی به‌خاطر آزادی بوتو دستگیر شد.

اتیوپی هر گونه اختلاف باشوروی وکوبا راتکذیب کرد

★ شوروی و کوبا در صدد تغییر دولت‌اتیوپی برنیامده بودند

لندن ـ رویتر ـ سفارت اتیوپی در لندن با انتشار اعلامیه تاکید کرد که‌روابط اتیوپی با همه کشورهای سوسیالیست صمیمانه و از هماهنگی خاصی‌برخوردار است و دولتهای اروپای شرقی هیچ نقشه‌ای علیه رژیم آدیس‌آبابا بمعرض اجرا نگذارده‌اند.

در اعلامیه سفارت‌اتیوپی به گزارشهای مربوط به تلاش کوبا و شوروی‌مبنی بر کنارگذاردن شورای نظامی موقت اتیوپی بنام «دراگ» و نشاندن یک حکومت غیر نظامی به‌جای آن‌اشاره شده است و تاکید شده است که این گزارش ها صحت ندارد و هیچ نقشه‌ای در کار نبوده‌است.

سفارت اتیوپی اعلام کرده است گزارش‌هائی که در این‌مورد منتشرشده، کاملا بی‌اساس است و هدف از انتشار آنها مشوب کردن افکار عمومی درباره انقلاب اتیوپی شکننده جلوه دادن دوستی اتیوپی با کشور های سوسیالیست است.

شهر موشاشا همچنان در تصرف شورشیان زئیر است

مستشاران کوبائی شورشیان راتا زئیر همراه بودند

کینشازا ـ چتربازان لژیون خارجی فرانسه تخلیه کلوزی را آغاز کردند. تاکنون صدها چترباز فرانسوی وارد لوموموباشی پایتخت شابا شده‌اند. باخروج سربازان فرانسوی‌از کلوزی مسئولیت برقراری امنیت در این شهر بعهده واحد های ارتش زئیر گذارده شده است و این‌نیرو ها از حمایت دهها تن از نظامیان کشور مغرب که طی چند روز گذشته به کلوزی رفته‌اند برخوردارند. ازسوی دیگر نیروهای فرانسوی سلاحهای سبکی را که از شورشیان گرفته بودند معدوم کردند. چتربازان فرانسوی اکنون در شهر های لیکاس و لوموموباشی که چند هزار اروپائی در آنجا اقامت‌دارند مستقر شده‌اندو هنوز نمیتوان گفت که چه وقت در این دو شهر بسر خواهند برد. گفته می‌شود که شورشیان کاملا از زئیر خارج نشده‌اند و شهر «موشاشا» هنوز در تصرف آنان است.

مستشاران کوبائی

دو نفرازکسانیکه در جریان حمله اخیرشورشیان به ایالت ثروتمند شابا در زئیر به‌اسارت درآمده‌اند به مجله نیوزویک گفته‌اند که دوتن از مستشاران کوبایی آن‌را از پایگاه‌تعلیماتی واقع درآنگولا تا درون زئیر همراهی کردند و یک روزقبل از حمله چتر بازان فرانسه از زئیر خارج شدند، این دو شورشی‌گفتندکه‌چندمارکسیست پرتغالی نیز باآنها وارد زئیر شدند. به اظهار این دوزندانی دولت‌آنگولا اسلحه لازم را در اختیار آنان گذارده بود.

جیمی کارتر رئیس جمهوری آمریکا‌نیز پنجشنبه گذشته گفته بود که طبق اطلاعات بدست آمده از منابع جاسوسی، کوبائیان‌درحمله اخیرشورشیان به شهر کلوزی در شابا دخالت داشته‌اند اما این اتهام ازطرف دولت کوبا تکذیب شده است.

بنابه گزارش نیوزویک شورشیانی که به شابا حمله کردند قبل از این حمله مدت شش ماه زیر نظر مستشاران کوبایی در آنگولا آموزش های جنگی دریافت‌کرده‌بودند.

عرفات:

کارتر وعده خود را به فلسطینی ها فراموش کرده است

شیکاگو ـ یاسرعرفات رهبر سازمان آزادیبخش فلسطین‌در مصاحبه‌ای باروزنامه آمریکائی شیکاگو تریبون جیمی کارتر رئیس جمهوری آمریکا را متهم ساخت که به تسلیم فشار های اسرائیل شده‌و حمایت ازحقوق مشروع مردم فلسطینی را رها کرده است.

عرفات خاطر نشان ساخته که پرزیدنت کارتر از اظهارات خود در سال ۱۹۷۷ مبنی‌بر حمایت از فلسطینی ها عدول کرده ودیگر تمایلی به طرح تضمین مشترک شوروی و ایالات متحده در زمینه ایجاد میهن برای فلسطینی هاندارد.

رهبرسازمان آزادیبخش‌فلسطین افزود که آمریکائی ها علی‌الاصول‌همواره برای اسرائیل اولویت قائلند و هیچگاه به حقوق مردم فلسطین نمی اندیشند.

فلسطینی های مقیم فرانسه برضد سادات شعار دادند

پاریس ـ حافظ اسماعیل‌سفیر مصر در پاریس بعنوان اعتراض بشعارهای ضد سادات که اجتماع فرهنگی فلسطینی‌های ساکن فرانسه را ترک گفت.

این اجتماع که از جانب‌اتحادیه دانشجویان فلسطینی درفرانسه وانجمن پزشکی «فرانسه ـ فلسطین» ترتیب داده شده بود بمصحنه تظاهرات شدید ضد سادات تبدیل شد.

دکتر فتحی‌عرفات رئیس‌هلال سرخ فلسطین وعزالدین کلک نماینده سازمان آزادی بخش فلسطین در فرانسه ضمن سخنرانی دراین اجتماع‌فرهنگی تاکید کردند فلسطینی‌ها که در سال ۱۹۴۸ از کشورشان‌رانده شدند نابود نشده‌اند و درسال ۱۹۷۸ همچنان وجود دارند.

دراین هنگام بود که شعارهای ضد سادات در تالار طنین‌انداز شد.

برژینسکی: امریکا و چین منافع مشترک دارند

شوروی، کوبا و آلمان‌شرقی در حمله به‌زئیر دست داشتند

امریکا سرزنش کرد و ضمن انتقادازمداخله‌مسکو در افریقا وخاورمیانه‌گفت این خط مشی شوروی با سیاست تشنج زدائی سازگار نیست.

واشنگتن ـ خبرگزاری‌فرانسه ـ برژینسکی رئیس شورای‌امنیت ملی امریکا ضمن مصاحبه‌تاکید کرد که امریکا وچین منافع مشترکی دارند.

مشاور ویژه کارتر که بتازگی از پکن بازگشته است تصریح کرد که سه مسئله مهم در گفتگوهایش با رهبران چین مطرح شد:

بررسی مواضع‌و دیدگاههای دو کشور در باره مسایل‌مهم بین‌المللی، بررسی امکانات گسترش روابط دو جانبه امریکا و چین‌و علاقه‌واشنگتن به عادی کردن مناسبات دو کشور.

برژینسکی تاکید کرد که گفتگو های: پکن برای هر دو طرف «سودمندو سازنده» بود.

مشاور کارتر اضافه کرد که‌بارهبران چین‌درباره مداخله شوروی و کوبا درافریقا نیز مذاکره کرده است و یادآور شد که چینی ها این مداخله را محکوم کرده‌اند.

برژینسکی ضمن اشاره به حوادث زئیر گفت علاوه بر کوبا و شوروی احتمالاجمهوری دموکراتیک آلمان نیز درحمله شورشیان به زئیر مسئولیت دارد.

مشاور کارتر تاکید کرد که بدون آگاهی قبلی دولت آنگولا از جریان اوضاع‌بدون تحویل اسلحه از جانب کوبا و شایدهم‌جمهوری دموکراتیک آلمان و بدون کمک کوبا به تعلیم‌شورشیان، حمله‌اندام های‌سابق کاتانگا به ایالت شابا امکان پذیر نمی‌شد.

برژینسکی در دنباله سخنان خود توضیح‌داد که مسئولیت این دولتها در حوادث زئیر بمعنی شرکت مستقیم آن ها در جریان عملیات نیست و اضافه کرد دولت امریکا اطلاعاتی را که‌درباره حوادث اخیر زئیردر اختیار دارد به آگاهی سناتور هاخواهدرسانید. این اطلاعات نشان‌میدهد که کوبا و تاحدی شوروی در مسئولیت حمله شورشیان‌به‌شابا سهیم‌هستند.

برژینسکی سپس شوروی‌را بخاطر افزایش نیروهایش در اروپای شرقی‌و مرز های چین ودست زدن به مبارزه علیه

افغانستان تقاضای کمك کرد

کابل ـ نورمحمد ترهکی رئیس‌جمهوری افغانستان‌بطور غیر مستقیم‌از همه کشورهائی که‌رژیم‌وی‌را برسمیت‌شناخته‌اند درخواست دریافت کمک کرده است.

ترهکی گفته‌است افغانستان خواستار روابط دوستانه با همه کشور هائی است که آن کشور را برسمیت شناخته‌اند و دوست یکایک آنها خواهد بود و اگر این کشور های دوست اعطاء کمک های ضروری را برای توسعه افغانستان‌به‌این کشورپیشنهاد کنند افغانستان از آن استقبال خواهد کرد، اما این امر هرگز به‌آن‌معنا نیست که دوستی خود را با کشور هائی که‌به دلائل‌مختلف به ما پیشنهاد کمک نکنند قطع خواهیم کرد.

ضمنا دیروزمیان شوروی و افغانستان دو قرارداد اقتصادی و کمک فنی دیگر امضاء شد.

اسپانیا اسرائیل را به رسمیت نخواهد شناخت

پاریس ـ «مارسلینو اورجا»، وزیر امور خارجه اسپانیا که سرگرم بازدید از لیبی و گفتگو با رهبران‌این کشور است اظهار داشت‌که علیرغم فشار هائی که‌به‌دولت اسپانیا وارد میشود تا حکومت اسرائیل‌رابه‌رسمیت بشناسد دولت این کشور مصمم است فقط با کشور هائی مناسبات سیاسی‌برقرار کند که درصدد گسترش عدالت در جهان باشند.

وزیرخارجه اسپانیادرپایان نخستین‌دورگفتگوهای‌خودبا مقامات لیبی به آنهااطمینان داده‌که اسپانیا همچنان از آرمان های اعراب در مجامع بین‌المللی‌دفاع‌خواهد کرد و می‌کوشد تا مناسبات حسنه خود را با کشورهای جهان عرب همچنان حفظ کند.

تجاوز اسرائیل به جنوب لبنان، صلح خاورمیانه رابه تعویق انداخت

پاریس ـ ریمون‌بار نخست‌وزیر فرانسه در مصاحبه‌ای اظهار داشت تجاوز اسرائیل به جنوب لبنان فقط باعث ایجاد مانع در راه استقرار صلح در خاورمیانه شد.

نخست‌وزیر فرانسه گفت مذاکرات ملک‌خالد باوالری ژیسکاردستن که امروزدر پاریس آغاز خواهد شد شامل اوضاع خاورمیانه مخصوصا لبنان و شاخ افریقا و منطقه دریای‌سرخ وخریداسلحه خواهدبود.

دراین مذاکرات همچنین همکاری عربستان سعودی و فرانسه در کلیه زمینه‌ها مطرح میشود.

مناهیم بگین بیمار و بستری است

اورشلیم ـ آسوشیتدپرس ـ یک جلسه‌مهم کابینه‌اسرائیل که قرار بود دیروز جهت بحث‌درباره اقدامات‌اسرائیل درمورد صلح خاورمیانه تشکیل شود بخاطر بیماری مناهیم‌بگین به تعویق‌افتاد.

سخنگوی بگین اظهار داشت نخست‌وزیر ۶۴ساله آن کشور دچار تب شده است و حداقل سه تا چهار روز در خانه استراحت خواهد کرد. ما امیدواریم بیماری وی بیش از این به درازا نکشد.

هدف جلسه‌کابینه‌اسرائیل که قرار بود دیروز تشکیل شود تهیه پاسخ پرسشهای آمریکا در مورد نظر دولت اسرائیل نسبت به صلح خاورمیانه بود.

حئیم‌بارلو دبیرکل حزب کارگر اسرائیل شد

تل‌آویو ـ کمیته مرکزی حزب کارگر اسرائیل حئیم بارلو را به دبیرکلی این حزب برگزید.

رئیس سابق ستادارتش اسرائیل و وزیر صنایع‌و بازرگانی دولت گلدامایر در سمت جدید جانشین‌شمعون پرز خواهد شد.

پست دبیرکلی در حزب کارگر اسرائیل‌پس‌ازشکست این حزب در انتخابات ۱۷ مه ۱۹۷۷ ایجاد شده است.

یغما
شماره سوم خرداد ماه سال ۲۵۳۷ منتشر شد
همقلمان: سعیدی سیرجانی ـ فریدون توللی ـ صدرالدین عینی تاجیکی ـ استادهمائی ـ دکتر اصغری تبریزی (استاد دانشگاه اصفهان) دکتر مهدی حمیدی ـ دکتر محمود افشار ـ رحمةالله نجاتی ـ حمید (امریکا) علی‌نقی بهروزی شیرازی ـ کمال اجتماعی ـ اقبال یغمائی ـ حبیب یغمائی

چاپ چهارم
مبانی جامعه‌شناسی
نوشته هانری مندراس
ژرژ گورویچ
ترجمه باقر پرهام
کتابی که برای آشنایی با مقدمات و مبانی جامعه شناسی بسیار سودمند است و بصورت متن درسی دانشگاهی درآمده‌است منتشر شد
مؤسسه انتشارات امیرکبیر

تشکر وسپاسگزاری

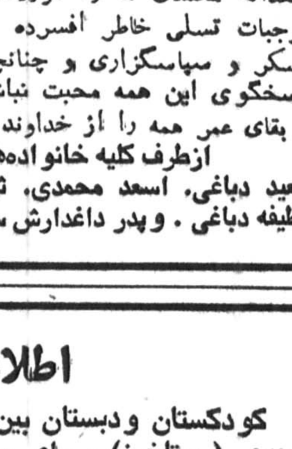

از حضرات روحانیون جناب آقای فرماندار قضات عالیقدر، روساء و کارمندان‌محترم‌ادارات فرهنگیان محبوب‌اصناف کرام سروران معظم دوستان و آشنایان ارجمند و جناب‌آقای مدیر عامل‌محترم‌شرکت‌سهامی عمران منطقه غرب درسنندج ومعاونین مهندسین کارمندان وکارکنان آن که در مراسم تشییع و تدفین‌و مجالس‌ترحیم در سقز و بانه وسنندج‌حضوراً یا بوسیله تلگرام و تلفن و نامه ویا ازطریق جراید و یا هموار نمودن رنج‌سفر برخود از شهرستان ها بمناسبت درگذشت نابهنگام نورچشم عزیزمان جوان ناکام مهندس سعداله محمدی ما را موردتفقد و عنایت‌خود قرار داده و موجبات تسلی خاطر افسرده مارافراهم فرموده‌اند صمیمانه تشکر و سپاسگزاری و چنانچه بعلت تالمات شدید روحی پاسخگوی این همه محبت نباشیم پوزش خواسته سلامتی و بقای عمر همه را از خداوند متعال خواستاریم.

ازطرف کلیه خانواده‌های وابسته سعید محمدیان. سعید دباغی، اسعد محمدی، ثریا محمدی. کلثوم اخوان. عطیفه دباغی. وپدر داغدارش سیف‌الله محمدی.

اطلاعیه
کودکستان ودبستان بین‌المللی بنیاد فرهنگی ابوالفتح محوی (رستاخیز) برای سال تحصیلی ۳۸ـ۲۵۳۷ از کودکان سه ساله وچهارساله ثبت‌نام مینماید.
از اولیای محترم خواهشمند است روزهای نهم تا ۲۳ خرداد ماه جاری بین ساعت ۸ ونیم صبح تا ۴ بعد ازظهر به‌آدرس زیرمراجعه فرمایند:
پل رومی ـ کوچه کارامیان ـ دبستان شماره یک ابوالفتح محوی (رستاخیز)

سمپاش موتوری
Arimitsu

موتوری صدلیتری برنجی

سمپاش زنبه‌ای آریمیتسو
شرکت سهامی فلات ایران
شاهرضا مقابل سینما دیانا پاساژ خیبری
تلفن ۶۴۴۰۱۱-۶۴۸۸۹۱

آگهی استخدام
مجتمع آموزش پزشکی احتیاج به یك نفر مربی دکترای پزشکی فوق لیسانس و یك نفر تکنیسین با درجه لیسانس فیزیك با علوم آزمایشگاهی برای خدمت تمام‌وقت در مجتمع دارد. حائزین شرایط با در دست داشتن مدارك تا آخر وقت اداری پانزدهم خرداد ۳۷ به جناب آقای دکتر رسولی مدیر گروه فیزیك‌پزشکی درمحل‌مجتمع واقع درخیابان تاج سه راه دریان نو ـ خیابان نیایش‌مراجعه‌فرمایند

آگهی
مجمع عمومی فوق‌العاده انجمن سینماداران ایران
بنابه‌تصویب هیئت مرکزی مجمع عمومی بطور فوق‌العاده انجمن سینماداران ایران ساعت ۷ بعد ازظهر روز سه‌شنبه سی‌ام خرداد ماه بلافاصله پس‌ازختم جلسه مجمع عمومی عادی درمحل انجمن تشکیل می‌گردد. از کلیه اعضاء انجمن دعوت می‌شود که درجلسه مجمع حضور بهمرسانند.
دستور جلسه: اتخاذ تصمیم نسبت‌به‌وضع سینما در کشور و بررسی امکان ادامه کار یا تعطیل موسسات سینمائی.
رئیس هیئت مرکزی انجمن سینماداران ایران
عطاء روحانی

همترازی بالاترین شغل بازنشستگان باجدول حقوقی قانون استخدام شروع شد

همترازی بالا ترین شغل‌زمان خدمت کارمندان بازنشسته با مشاغل‌گروه های دوازدهگانه جدول حقوقی قانون استخدام کشوری در وزارتخانه ها و موسسات دولتی شروع شد .

تخصیص مشاغل‌بازنشستگان تا گروه ۹ استخدامی بوسیله کمیته های اجرائی مرحله‌دوم در وزارتخانه ها و موسسات دولتی انجام میشود و احکام مربوط صادر می‌گردد .

تعیین همترازی مشاغل بازنشستگانی که در گروه‌های ۱۰ و ۱۱ و ۱۲ جدول حقوقی قرار می‌گیرند بوسیله کمیته اجرائی مرحله دوم بعمل می‌آید وپس از تصویب وزیر یا رئیس موسسه دولتی، فهرست مربوط برای تصویب به شورای امور اداری و استخدامی سازمان امور اداری واستخدامی کشور پیشنهاد می‌گردد .

منظور از بالاترین شغل‌مورد تصدی در دوران خدمت ،شغلی است که کارمند بازنشسته به موجب حکم صادره تصدی آن را بعهده داشته و در مقایسه‌با سایر مشاغل کارمند از نظر طبقه‌بندی یا همترازی درگروه بالاتری قرار میگیرد .

وظایف و مسئولیت هایی که علاوه بر وظایف شغل‌اصلی کارمند باو محول گردیده است در تعیین بالاترین شغل ملاک قرار نمی‌گیرد .

بالا ترین شغل کارمند در موسسات عام‌المنفعه درصورتی ملاک تعیین گروه قرار میگیرد که طبق مقررات قانونی مربوط، خدمت در ان موسسات جزو خدمت کارمند محسوب میشده است .

درمورد کامندان بازنشسته‌ای که پس‌از اجرای طرح‌طبقه‌بندی یاهمترازی مشاغل درباره‌آنها ، بازنشسته یا از کار افتاده یا فوت شده‌اند ، در صورتیکه‌بالا ترین شغل مورد تصدی آنان‌در دوران خدمت ، ملاک تشخیص گروه قطعی قرار نگرفته باشد، گروه و پایه قطعی بالاترین‌شغل مورد تصدی آنان در دوران خدمت براساس مقررات طرح طبقه‌بندی یا از طریق همترازی بوسیله کمیته‌اجرائی مرحله‌دوم مشخص و حقوق گروه وپایه مذکور برمبنای ضریب ۷۰ریال ملاک تعیین حقوق‌بازنشستگی‌و وظیفه ازکار افتادگی یا وظیفه وراث آنان قرار میگیرد .

درمورد کارمندانی که‌قبل از اجرای طرح طبقه بندی یا همترازی درباره آنان،بازنشسته یاازکارافتاده یافوت شده‌اندابتدا بالاترین شغل مورد تصدی‌آنان در دوران خدمت از طریق همترازی بوسیله کمیته اجرائی مرحله دوم مشخص می‌شود ، وسپس برحسب مورد ، حقوق بازنشستگی یا وظیفه‌ای که‌برای کارمند نظیر یا وراث قانونی‌او درهمان گروه باشرایط مشابه تعلق می‌گیرد به‌نسبت سال‌های خدمت و بترتیبی که در تعیین حوق بازنشستگی یا وظیفه‌قبلا محاسبه شده است،بدون‌رعایت متوسط حقوق ، ملاک تعیین حقوق بازنشستگی یا وظیفه‌قبلا کار افتادگی یاوظیفه وراث‌آنان قرار میگیرد .

پس‌از تعیین حقوق بازنشستگی یاوظیفه برمبنای ضریب ۷۰ ریال، یک هفتم افزایش تغییر ضریب از ۷۰ به ۸۰ ریال از تاریخ اول مهرماه سال ۲۵۳۶ محاسبه و به حقوق حاصل اضافه می‌شود .

شبکه‌های بهداری و بهزیستی تهران افزایش یافت

بیمارستان بازرگان‌و ابسته به سازمان منطقه‌ای بهداری وبهزیستی تهران شد. و شبکه‌های بهداری و بهزیستی درتهران به ده شبکه افزایش یافت .

۲۰ بیمارستان در۱۰شبکه بهداری بیماران بیمه رابدون فرانشیر می‌پذیرند .

امروز اعلام شد که : بیمارستان بازرگانان تهران که بیش از نیم قرن فعالیت درمانی دارد به وزارت بهداری و بهزیستی واگذار شد واز این پس تحت نظر هیات امناء اداره خواهد شد .

باواگذاری این بیمارستان کار نوسازی ان نیز ازسوی بهداری و بهزیستی تهران آغاز شده است .

در حال حاضر بهداری و بهزیستی منطقه تهران‌دارای ده شبکه درمانی بشرح زیر میباشد :

شبکه شمیران شامل بیمارستان های هدایت و طرفه، شبکه دو شامل بیمارستان های شماره دوو کورش، شبکه سه شامل بیمارستان سرخه حصار ، شبکه چهار شامل بیمارستان های فیروز و کودکان‌به‌آور، شبکه پنج شامل بیمارستان خزانه ، شبکه شش شامل بیمارستان های شماره یک ودو راه‌اهن ، شبکه هفت شامل بیمارستان های بوعلی ودادگستری ، شبکه هشت شامل کرج وبیمارستان‌نتردام دورفانیها ، شبکه نه شامل بیمارستان شاه‌آباد ، شبکه ده شامل بیمارستان سوانح ژاله وبیمارستان بازرگانان.

امروز همچنین سازمان منطقه‌ای بهداری وبهزیستی تهران اعلام کرد : تمام بیمه شدگان میتوانند برای درمان به بیمارستان های مزبور مراجعه‌نمایند وبدون‌پرداخت فرانشیر تحت درمان قرار گیرند .

سپاس وتشکر

بدینوسیله از زحمات بیدریغ استادان عالیقدر جناب آقایان دکتر محمد علی و دکتر علیمحمد میرحاذق‌ترین‌جراحان بیمارستان پهلوی که با بهترین احساسات نوع دوستی حد اعلای وظیفه خود را انجام داده و خانواده فرشادمنش سلامتی خود را مدیون این پزشکان وظیفه شناس میباشند کمال تشکر راداشته و عالیترین سپاس‌خود را تقدیم میداریم.

توران و مرتضی فرشادمنش

درمحافل ومجالس

بلای تازه‌ای که مثل اجل معلق سرمیرسد....

درمیان‌گرفتاری‌های روزمره زندگی، هرچنداعصاب شکن و طاقت‌سوز، گاه گرفتاری‌های پیش‌بینی نشده‌ای، چون اجل معلق، سرمی‌رسد که‌تا رهیدن از آن، راستی آدمی قبض روح می‌شود ...

تازه‌ترین گرفتاری از این دست، هفته پیش، دست وپاگیر منوچهر فروهید، معاون بانک رفاه کارگران‌شد که عین ماجرا، بشکلی‌که اتفاق افتاد چنین است :

چهارشنبه ـ ده صبح : تلفن منزل زنگ زد. خانم گوشی‌را برداشت. آقائی گفت: اینجا اجرائیات است شما اتومبیل بـ ام‌ـ و دارید ؟

خانم گفت: خیر. تلفن قطع شد .

پنجشنبه ـ ۹ صبح ـ تلفن منزل بصدا درآمد . آقائی گفت: این‌جا محضر است. قراربودشمااتومبیل‌تان را بفروشید لطفا شماره اتومبیل‌تان را بفرمائید . خانم خانه شماره اتومبیل را داد .

شنبه ـ ده صبح ـ تلفن زنگ زد. خانم گوشی را برداشت، آقائی گفت: ساعت ده دیشب شما حوالی امامزاده حسن بایکنفرتصادف کردید وفرارکردید بروید به‌اداره اجرائیات ... خانم، به‌خیال اینکه یک شوخی بی‌مزه تلفنی است محل نگذاشت وتلفن‌را قطع کرد .

یکشنبه ـ مقارن ظهر ـ آقائی تلفن کرد و گفت من همان مرد دیروزی هستم که با اتومبیل مرا زدید و فرار کردید. ازشما به‌کلانتری ۱۱ شکایت کرده‌ام بیائید تکلیف مرا روشن کنید ...

دوشنبه ـ هشت صبح ـ آقای فروهید به‌اجرائیات راهنمائی مراجعه می‌کند می‌بیندقضیه حققت دارد،چنین شکایتی به‌کلانتری ۱۱ شده است. به‌کلانتری مراجعه می‌کند، رئیس کلانتری وصول شکایت را تایید می‌کند. منتهی چون اتومبیل بنام خانم بود لازم بود ایشان در کلانتری حاضر شود .

سه‌شنبه : هشت صبح ـ زن وشوهر، به کلانتری می‌روند شاکی، مرد سی‌وهفت هشت ساله‌ای است‌بنام «فضل‌اله مقدم» ... شکایتش را تکرار می‌کند و می گوید اننده این اتومبیل مرا زد وفرار کرد. صاحب اتومبیل می‌گوید: کی پشت رل بود؟ شاکی می‌گوید« نمی‌دانم... می‌پرسد: شمادرشکایت‌تان نوشته‌اید اتومبیل «بـ امـو» بشما زده درحالیکه اتومبیل ما مزداست. گذشته ازاین منزل‌ما اول سیدخندان است وساعت ده شبی که مورد ادعای شماست، ما میهمان داشتیم واتومبیل در منزل پارک بود.... دنباله قضیه بفردا موکول می‌شود .

چهارشنبه ـ نه صبح ـ شاکی ومشتکی با پرونده تنظیمی از کلانتری ۱۱ به دادسرای ناحیه (خیابان فروردین‌ـ روبروی دانشگاه تهران) اعزام می‌شوند. در اینجا، پس از مدتی معطلی، مامور کلانتری پروندمرانزد بازپرس می‌برد، مشتکی می‌خواهد پیش بازپرس برودو توضیح بدهد، موفق نمی شود بازپرس حاشیه پرونده دستور میدهد آقای‌سروان عطیفه‌کارشناسی‌کند.کروکی کشد، از اتومبیل معاینه کند وبرای مشتکی هم بیست هزار تومان قرار صادر می‌کند. مامور پرونده را همراه دو طرف دعوی برای تکمیل تحقیقات به کلانتری ۱۱ برمی‌گرداند .

در کلانتری، یک‌آدم دلسوز پیشنهاد سازش‌میکند. شاکی، از پنج‌هزار تومان شروع می‌کند. چک و چانه زدن‌ها ادامه پیدا می‌کند تا سرانجام طرف، حاضر می شود پانصد تومان بگیرد وازشکایتش صرفنظر کند ... صاحب اتومبیل اجبارا یک چک پانصد تومانی (بانک تهران‌ـ شعبه تخت جمشید) در وجه حامل می‌کندو به شاکی می‌دهد، او هم شکایتش را پس می‌گیرد و قال قضیه کنده می‌شود بااین‌ترتیب، نگرانی وتشویش‌هشت روزه خانم و آقای فروهید برطرف می‌گردد ...

پزشکان انگلیسی بربالین سرمایه‌دار ایرانی

خیامی ،احمد، سرمایه‌دار معروف و صاحب فروشگاههای زنجیره‌ای کورش وبیمه آسیا ،طی یك‌عمل جراحی‌اضطراری دوسوم معده‌اش را از دست داد .

خیامی ، پنج روز پیش ، دچار خونریزی معده شدو پس‌از انتقال بیکی از بیمارستانهای شمال شهر تحت‌عمل جراحی قرار گرفت . روز بعد از عمل،بیمار، دچار نارسائی کلیه وناراحتی کبد شد ، تلگرافی پروفسور جونز انگلیسی‌و دستیارش بتهران دعوت شدند ... انگلیسی‌ها ، ضمن‌تایید عمل پزشکان ایرانی به‌مداوای کلیه و کبد پرداختند وپس از یکی‌ـدو روز اقامت از تهران رفتند. در حال حاضروضع خیامی رضایت بخش است احمد خیامی ، برادر بزرگتر محمود خیامی صاحب کارخانجات ایران ناسیونال است که چند سال پیش بدلایلی، سهامش را در «ایران‌ناسیونال » گرفت‌و باخریدن فروشگاه‌کورش ازکاشانی‌به تشکیل‌فروشگاه های زنجیره‌ای پرداخت . فعلا کلیه کار های خیامی‌را پسرش «حمید» بعهده دارد .

«مذاکره‌خر» تازه‌ترین نوع مدیریت ...

محفل نویس دیروز به‌کشف نوع تازه‌ای از مدیریت اداری خاص کشورما نائل آمدکه چون درنوع خود در دنیا بی‌نظیر است تصمیم دارد آنرا برای پژوهشگر و مدیرشناس معروف آمریکائی «چارلزاوستین» بفرستد ... «اوستین » محققی است که درکتاب جالب خود بنام «بیماریهای مدیریت» با حوصله بسیار به‌بررسی وطبقه‌بندی مدیران پرداخته ، با ذوقی سرشار آنهارا در بیست‌وچند کلاس جا داده است‌از قبیل: مدیر نقنقو، مدیر قهرکن، مدیر همیشه ناراضی ،مدیر ضعیف کش ـمدیر نازك‌نارنجی‌ـ مدیر کارمند نواز وو ... که نوع مدیریت مکشوفه همکار محفل‌نویس‌ـ که در قوطی هیچ مدیر شناسی پیدا نمیشود ـ در این طبقه‌بندی مدیریت «روکم کردن از کارمند» نام خواهد گرفت... مبتکر این نوع مدیریت ، یکی‌ازبلند پایگان یك شرکت‌بیمه‌دولتی است که ظاهرا برای اینکه کارمندان رویشان زیاد نشوددرحاشیه نامه‌های اداری، بجای اینکه بنویسد « مذاکره فرمائید »فقط می‌نویسد «مذاکره فر ...» که‌تازه، اغلب سهوا یا عمدا بجای «ف» از «خ» استفاده میکند... یعنی « مذاکره خر...» که سرانجام جریان «مذاکره خر» باعث عصبانیت کارمندان مربوط میشود و شکایت به مدیر عامل میکنند که باوجود تذکراتی که به این « مقام» داده شده جریان « مذاکره خر...» همچنان در شرکت بیمه جریان دارد ...

خبر دیگر در زمینه مدیریت وطنی اینکه چندی پیش بیك مدیر گزارش دادند که کارمندانتان خوب کار نمیکنندو نسبت‌به‌مسائل اداری بی‌تفاوت هستند یك فکری بکنید ... جواب مدیر چنین بود :

«بی‌تفاوتی در میان کارمندان همگانی است . جای نگرانی نیست !!...»

صندلی تاشو میلانونشکن
مخصوص هتلها،رستورانها باشگاهها و بیمارستانها
تلفن ۸۴۲۶۴۱

دنیای ورزش شنبه ها منتشر میشود

لوکس ترین لوازم بهداشتی در ۱۶ رنگ
کهلر - روکا
شرکت صنایع حرارتی ـ تلفن : ۶-۶۵۸۱۷۲

سرامیک ۵×۵
محصول جدید سرامیک
البرز
درمقابل عوامل جوی (سرما ـ گرما ـ رطوبت) مقاوم است و با جذب آب کمتر از یک درصد یک عمر دوام میکند و در بیش از ۱۲۰۰ درجه‌حرارت پخته‌میشود
سرامیك البرز بادوام‌ترین وزیباترین پوشش برای کف ، دیوار ونمای ساختمان شماست
نصب سرامیك البرز آسانتر از هرنوع پوشش ساختمانی است
گروه نصب سرامیك درخدمت شماست
شرکت سرامیك البرز (سهامی‌خاص)
بزرگترین تولیدکننده سرامیك ساختمانی درخاورمیانه
تهران ـ خیابان ایرانشهر، چهارراه ثریا، ساختمان ۱۰۸ تلفن ۴ـ۸۳۵۷۲۱
PISHRO.37/144

مهستی
خواننده دلها و
نوش آفرین
شهره
و..سید کریم
همراه با علاءالدین
شعبده باز
و.. ماریاپرادودر
شکوفه‌نو
۵۴۴۰۴۴ ـ ۵۴۳۰۳۳

هایده
بانوی آواز ایران
سلی
و...حبیب
همراه بایلدا
ویك شو کامل‌خارجی‌در
باکارا
۸۹۸۲۰۸ ـ ۸۹۵۱۷۷

GM ISUZU
شرکت سهامی ایران حمس
نماینده کل جنرال موتورز امریکا در ایران
ازشهرستانها نماینده فعال که دارای شرایط فنی وتجارتی قابل قبول باشند پذیرفته میشود.
مارکهای مهم مورد نمایندگی عبارتند از:
شورولتهای بلیزر ـ کامیونها و شاسی جمس ـ وانت جمس و شورولت ـ وانت های ایسوزو ـ شورولت لاو و وسائل یدکی مربوطه.
شهرستانهای مورد نظر:
آبادان ـ شیراز ـ اراک ـ رضائیه ـ قم ـ همدان ـ یزد ـ اردبیل برای تهران نیز دو نماینده واجد شرایط پذیرفته میشود.
آدرس: خیابان تخت جمشید بین چهار راه بهار و جاده قدیم شمیران شماره ۵۸۳ تلفن : ۷۶۰۷۵۳-۷۵۲۳۸۹

ساراول
SARAVEL
درسال ۲۵۳۶ بیش ازهرکارخانه‌ای دیگر درایران لوازم تهویه مطبوع تولیدنموده است

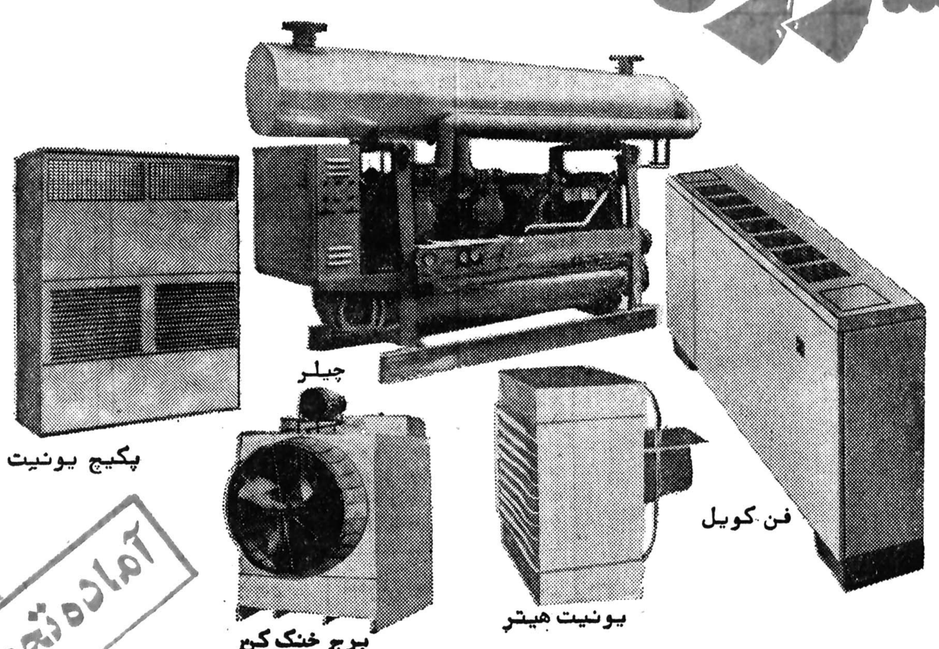

آماده تحویل ..

ـ چیلر	باظرفیت	۵ تا ۱۶۰ تن
ـ برج خنك‌كن	باظرفیت	۱۵ گالن تا ۵۲۰ گالن دردقیقه
ـ پکیج یونیت	باظرفیت	۵ تا ۷۰ تن
ـ فن کویل	باظرفیت	۲۰۰ تا ۱۲۰۰ سی اف ام
ـ یونیت هیتر	باظرفیت	۱۴۰۰۰ تا ۲۲۰/۰۰۰ بی تی یو درساعت

نماینده فروش: شرکت صنایع حرارتی
● فروشگاه مرکزی : بلوار لیزابت دوم شماره ۱۶۶ تلفن : ۶-۶۵۸۱۷۲
● فروشگاه تاسو : تخت جمشید چهارراه روزولت تلفن : ۸-۸۳۶۳۲۶
● فروشگاه تاسو : نادرشاه ـ نبش کامکار تلفن : ۴-۸۲۹۱۴۳
لوازم تهویه مطبوع سال ۲۵۳۷ خود را ازهم اکنون خریداری فرمائید تاباکم بودآن درتابستان مواجه نگردید
503-37 کوهشاد

تحول بزرگ در تولید بلوک‌های سیمانی
۱۲۰۰۰ بلوک سیمانی
یا ۱۷۰۰۰۰ آجر سیمانی دریکروز

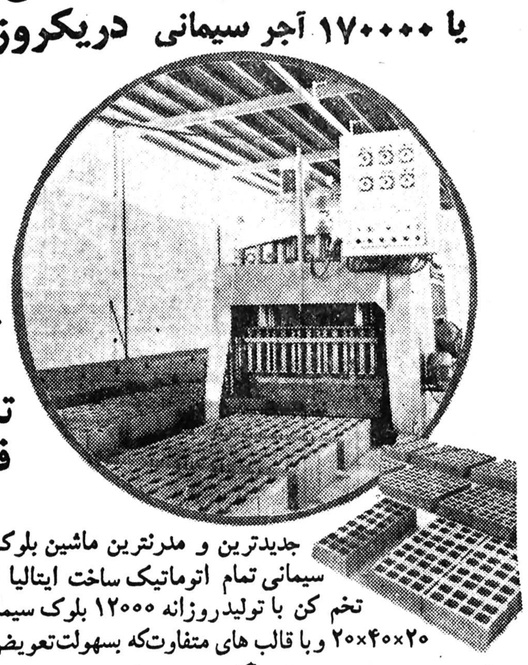

آماده تحویل فوری
جدیدترین و مدرنترین ماشین بلوک زنی سیمانی تمام اتوماتیک ساخت ایتالیا بطریق تخم کن با تولیدروزانه ۱۲۰۰۰ بلوک سیمانی ۲۰×۴۰×۲۰ وبا قالب های متفاوت‌که بسهولت‌تعویض‌میشود.
شرکت هیدرولیکی دقایق
خیابان فرح آباد ژاله. مقابل باشگاه هوائی پلاک ۵۴۱
تلفنهای : ۳۳۷۶۵۸ ـ ۳۳۷۶۵۷
۳۴۲۳۷۰ ـ ۳۴۱۵۱۷
LOREV

اطلاعات
نشریه ایرانیان مقیم خارج از کشور
هفته‌ای سه بار در سراسر دنیا
دردسترس علاقمندان
قرار میگیرد
باتلفن ۳۲۸۲۶۵ اطلاعات هوائی را برای فرزندان خود آبونه شوید

چاه نفت اهواز را منفجر میکنند

سخنگوی شرکت ملی نفت خبر رادیو لندن را دائر بر اینکه چاه آتش‌گرفته چاه‌قدیمی و مورد بهره برداری بوده ، تکذیب کرد .

سخنگوی مذکور گفت : برخلاف گزارش بی.بی.سی، چاه شماره ۱۲۶ مارون قبل ازاین‌حادثه‌مورد بهره برداری نبوده و عملیاتی که از روز چهارشنبه سوم خرداد درچاه مزبور آغاز شده در حقیقت بمنظور آماده‌کردن چاه برای بهره برداری در سطح مطلوب بوده است .

سخنگوی‌مذکور اضافه‌کرد از آغاز بروز حادثه دربامداد ۵شنبه چهارم‌خرداد ،هوشنگ انصاری رئیس هیئت مدیره‌و مدیر عامل‌شرکت‌ملی نفت‌ایران و سایر مقامات مسئول‌شرکت هر لحظه با محل حادثه در تماس بوده‌اندو ضمن‌کوشش همه جانبه برای کمک‌و نجات آسیب دیدگان و حفظ تماس منظم با خانواده آنهااقدامات عاجلی نیز برای استفاده از امکانات داخلی‌و خارجی‌جهت کنترل و مهارکردن چاه‌محول گردیده است .

سخنگوی شرکت ملی نفت توضیح داد از ۷ نفر تلفات جانی این حادثه ۶ نفر از کارکنان‌پیمانکار خارجی‌مسئول اجرای این طرح بوده‌اند.

بدستور رئیس هیئت مدیره‌و مدیر عامل شرکت ملی نفت هیئتی مامور رسیدگی به علل بروز این حادثه‌و روشن‌کردن جزئیات آن شده است،انتظار میرود گزارش این هیئت ظرف این هفته آماده گردد .

تجهیزات سر چاه متعلق به پیمانکار خارجی بوده ومیزان خسارت وارده به آن حدود ۲۵میلیون ریال برآورد شده است .

نحوه خاموش کردن چاه

رادیو لندن دیشب خبرشب قبل خود رااصلاح کردو اعلام کرد برخلاف گزارش های‌قبلی ظاهراً چاهی که آتش گرفته چاهی است جدید و نه کهنه و بعد از قول خبرنگار خود در تهران افزود :

اگرمتخصصین نتوانند بزودی شاخصه‌ای‌بلند برفراز چاه۱۲۶ نصب کنند حداقل‌سه ماه دیگر طول خواهد کشید تا بوسیله راه دیگری آتش را خاموش کنند .

این امکان‌وجود دارد دریچه فلزی که دردهانه‌چاه قرارداده شده بود براثر انفجار صدمه ندیده باشدو دو نفر امریکائی بتوانند بدهانه نزدیک گردند و به بینند که آیا می توانند دریچه را ببندند یا نه ؟برای آنکه‌آنهابتوانند بدهانه‌سوزان و خروشان چاه نزدیک‌شوند باید در پناه دو جسم محافظ حرکت کنند که هم اکنون در دست ساختمان است .

در هنگام حرکت‌نیز از دور مقادیرزیادی آب‌برآنهاخواهند پاشید ، اما اگر بستن دریچه چاه ممکن نشود در آنصورت دو چاه معمولی غیر نفتی در نزدیکی چاه آتش گرفته کنده خواهد شد تاگل‌آنها بر روی چاه ۱۲۶ ریخته شود بااین گل غلیظ جریان نفت مسدود شود . این کار دو تا سه ماه طول خواهد کشید .

ورود کارشناسان

اهواز- خبرنگار اطلاعات

دوکارشناس آمریکائی که برای مهار چاه ۱۲۶ ازتگزاس وارد ایران شده‌اند به همراه سایر متخصصین وتکنیسینهای ایرانی وخارجی سرگرم مهار آتش شدند.

این دو کارشناس که‌بدعوت شرکت ملی نفت به ایران آمده‌اند از اعضای برجسته سازمان بین‌المللی «ردادیر» آمریکائی هستند.که در آن گروهی از متخصصین برجسته چاه نفت عضویت دارند و به هنگام شعله‌ور شدن چاههای نفت مناطق نفت خیز از وجود آنها استفاده میشود. دستمزد این دومتخصص‌فوق‌العاده گران است.

همزمان با شروع کار این دو متخصص عملیات حفاری دو چاه انحرافی نیز از دیروز آغاز شد.

کوشش برای فرو نشاندن شعله‌های آتش چاه سوزان «مارون» همچنان ادامه داردو کارشناسان آمریکایی‌که به‌ایران آمده‌اند در نظر دارند بااستفاده از مواد منفجره حریق رامهار کنند.

در صورتیکه این کارشناسان موفق به خاموش کردن آتش سوزی چاه نفت «مارون»نشوند این آتش‌سوزی امکان دارد تا ۳ماه ادامه پیدا کند.

دو کارشناس امریکایی قرار است به دهانه چاه نزدیک‌شوند تاامکان اطفا حریق را ازنزدیک مورد بررسی قرار دهند.

چاه نفت مارون از نظر ذخایر نفتی بسیار غنی است و گفته می‌شود از این چاه‌میتوان ۸۰۰ تا یک میلیون بشکه نفت استخراج کرد.

حال حضرت آیت‌الله وحیدی رو به بهبود است

حال حضرت آیت‌الله حاج سید محمدوحیدی‌که ازدیروز بعلت حمله قلبی در بیمارستان «تهران کلینیک»بستری شده‌اند رو به بهبود است .

آیت‌الله وحیدی که ازمراجع عالیقدر شیعه در قم هستند در بی‌عارضه‌قلبی بدستورپزشکان معالج به تهران انتقال یافتند.

طبق‌اظهارپزشکان و متخصصان بیمارستان« تهران کلینیک»حال حضرت‌آیت‌الله وحیدی‌بسرعت رو به بهبودی است و جای هیچگونه نگرانی در این زمینه وجود ندارد .

بنا به نظر پزشکان‌معالج علت بیماری حضرت آیت‌اله حمله‌قلبی وکمی فشارخون میباشد.

آیت‌الله العظمی گلپایگانی به منزل بازگشتند

قم ـ خبرنگار اطلاعات

حضرت آیت‌الله العظمی آقای حاج سید محمد رضا گلپایگانی که چندی پیش‌بعلت آنژین قلبی در بیمارستان گلپایگانی بستری شده بودند، دیشب پس از بهبودی کامل‌به منزل بازگشتند .

جمعی از علما و طبقات مختلف مردم‌در منزل ازحضرت آیت‌الله‌العظمی‌گلپایگانی عیادت کردند .

هوای ایران و جهان

ایران

هوای سواحل دریای خزر نیمه ابری در بعضی ازنقاط ابری همراه بارگبار، هوای استانهای آذربایجان و نواحی غربی ایران وشهرهای شمالی خراسان و دامنه‌های البرز نیمه ابری با رگبار ووزش باد وگردوغبار محلی پیش‌بینی میشود.

هوای تهران نیمه ابری باوزش باد و گردوخاک و رگبارهای پراکنده وبارعد وبرق در ارتفاعات. هوای سایر شهرهای کشور کمی تا قسمتی ابری دربعضی نقاط باوزش باد وگردوخاک خواهد بود.

جهان

مسکو نیمه ابری بارگبار متناوب، آتن نیمه ابری، رم نیمه ابری، بیروت کمی تاقسمتی ابری، پاریس کمی ابری بامه صبحگاهی، زوریخ کمی تا قسمتی ابری باوزش باد، وین نیمه ابری، آمستردام نیمه ابری با بارندگی ، فرانکفورت کمی تا قسمتی ابری، مونیخ نیمه ابری گاهی بارگبار.

خبرهای کوتاه

گردهمائی گروه کاراسپن

با قرائت پیام علیاحضرت شهبانوی ایران توسط منوچهرگنجی وزیرآموزش و پرورش و سرپرست وزارت علوم و آموزش عالی صبح‌امروز گردهمائی کار گروه اسپن در گاجره گشایش می‌یابد .

برنامه‌کار شرکت‌کنندگان در گروه کار اسپن بررسی ابعاد مختلف رابطه‌خانواده با جامعه فرهنگ وتوسعه است در این گردهمائی ده نفر صاحبنظر ایرانی و۲۲ نفر از محققان و استادان خارجی از ۱۲ کشور شرکت دارند و طی ٤ روز شرکت‌کنندگان ایرانی ٤ مقاله‌وشرکت‌کنندگان‌خارجی ۱۰ مقاله در ارتباط با موضوع گروه کار ارائه خواهند داد .

از٤سال پیش‌علیاحضرت شهبانوی ایران بنا به تقاضای هیات امنای‌موسسه اسپن عضویت افتخاری هیات را قبول فرموده‌اند.

تشکیل کلاس کارآموزی

برای معلمان فوق دیپلم رشته‌های علوم تجربی و حرفه‌وفن سراسر کشور یک دوره کلاس کارآموزی بمدت ۵ روز در تهران برگزار می‌شود.

شرکت‌کنندگان در این کلاسها باید حداقل یکسال سابقه تدریس در رشته مربوطه را در مدارس راهنمائی تحصیلی داشته باشند، ضمنامعرفی‌شوندگان باید تعهد بسپارند پس از طی دوره کارآموزی بمدت یکسال در مدارسی که مجهز به وسائل صنایع آموزشی میباشند تدریس کنند.

موفقیت هنرمند ایرانی

روز شنبه گذشته نمایشگاهی از آخرین آثار ژینوس منفرد نقاش معاصر ایرانی در شهر بیورلی‌هیلزلوس‌آنجلس افتتاح شد . در مراسم افتتاح مقامات فرهنگی ، جمعی از هنرمندان محلی شرکت کرده بودند .

ژینوس منفرددر این نمایشگاه بیش از ٤۰ اثر تازه خود را به نمایش گذارده است که مورد ستایش و تائید منقدان و هنرمندان قرار گرفت .

کنگره ارتوپدی

پنجمین کنگره ارتوپدی و ترومانولژی خاورمیانه‌و منطقه مدیترانه که هر دو سال یکبار در یکی ازکشور های جهان برگزار میشود صبح امروز کار خود را در هتل هایت خزر شروع کرد و تا روز دهم خرداد بکار خود ادامه خواهد داد .

بازدید از مدرسه عالی جهانگردی و اطلاعات

اعضای کمیسیون های اطلاعات و جهانگردی و کمیسیون بودجه مجلس شورایملی‌هفته گذشته‌ضمن بازدید از قسمتهای مختلف مدرسه عالی جهانگردی و اطلاعات از نزدیک با نحوه فعالیتهای آموزشی وبرنامه های آینده این موسسه آشنا شدند. همچنین طی این بازدید سئوالاتی از سوی نمایندگان مجلس شورایملی مطرح گردیدکه درهرموردتوسط مسئولان امر پاسخ داده شد .

تغییرات‌در برنامه‌رادیو۲

از هفته‌آینده درمحتوای برنامه‌های رادیو ۲تغییراتی ایجاد خواهد شد. این تصمیم درپی تاسیس رادیو تهران (که از دوم تیرماه رسما کارش را در تهران آغاز خواهد کرد) گرفته شده است.

این‌تغییرات شامل‌مطالبی است که بیشتر جنبه محلی دارد. به این صورت که از این پس در برنامه‌ی صبح‌بخیر ایران ریپرتاژهای شهری و مطالبی که مربوط به تهران است گفته‌نخواهد شد و برنامه یک حالت‌کلی خواهد داشت تا مردم شهرستانهای ایران بتوانند از این برنامه استفاده‌کنند.

در تغییرات جدید به پخش انواع موسیقی و همچنین نوع مطالب اهمیت بسیاری داده میشود و برنامه‌ی صبح‌بخیر ایران شامل‌چند بخش خواهد بود.

همچنین در محتوای برنامه بانو نیز تغییراتی ایجاد میشود و نیز احتمالا این برنامه زودتر پخش خواهد شد . برنامه «همه جای ایران» هم در تغییرات جدید بمدت یکساعت پخش خواهد شد تا ارتباطی با کلیه‌ی شهرستانهای ایران برقرار کند.

گشایش ساختمان

بمناسبت ولادت باسعادت حضرت فاطمه زهرا علیه‌السلام ساختمان نوبنیاد بانک سپه شعبه لاهیجان‌دیروز باحضور معتمدین شهر طی مراسمی نشایش یافت .

شرکت‌صنایع مس‌ایران به‌کرمان منتقل میشود

رضا امین وزیر صنایع و معادن در جلسه‌ای که باحضور گروهی ازمقامات اقتصادی در کرمان تشکیل شده بود گفت : دولت‌در صنایع اساسی و سنگین سرمایه‌گذاری می‌کند . به موجب اساسنامه جدید شرکت صنایع مس ایران مرکز این شرکت به کرمان منتقل می‌شود . در زمینه‌عدم تمرکز بیشتراختیارات‌وزارت صنایع و معادن به‌استانها تفویض شده است و این وزارتخانه باهمکاری‌وزارت کشاورزی در ایجاد واحد های کشت‌وصنعت ، بخش خصوصی را یاری می‌کند.

حسن روشن تمرین میکند

دکتر هاشمی پزشک ایرانی تیم فوتبال ایران‌در بازیهای آرژانتین مشغول دادن تمرینات ویژه بدنی‌به حسن روشن بازیکن‌صاحب نام تیم ملی ایران درزمین ورزش ویلاکارلوس‌پاز است. حسن روشن ازناحیه پا بشدت آسیب دیده اما امید می‌رودباانجام تمرینات خاص وی بتواندرپیروزی تیم ایران موثر واقع‌شود. عکس‌رادیوئی‌آسوشیتدپرس

حقوق استادان دانشگاه آریامهر قطع شد

حقوق استادان غایب‌دانشگاه آریامهر قطع شد و این امر تا حضور مجدد استادان درسر کلاس‌های درس ادامه خواهد داشت.

استادان کادر آموزشی این دانشگاه مدتی است که بعنوان اعتراض‌به‌انتقال دانشگاه‌آریامهر به‌اصفهان در کلاس‌ها حاضر نمیشوند وبهمین سبب مقامهای دانشگاه آریامهر نیز دستورعدم پرداخت حقوق آنها را از ۱۷ اردیبهشت ماه صادر کردند.

پروفسور مهران در این‌باره بخبرنگار ما گفت: این تصمیم شامل حال استادانی که درکادر اداری و پژوهشی مشغول به‌انجام وظیفه هستند نمیشود .

پروفسور مهران اضافه کرد طبق قانون محاسبات چون‌این استادان در سر کلاس درس حاضر نشده‌اند و عذر آنها موجه نیست بنابراین برای‌انجام ندادن کار نباید حقوقی‌پرداخت گردد واین اقدام دانشگاه با موازین قانونی مطابقت دارد.

پروفسور مهران اضافه کرد تسهیلاتی که در اصفهان برای استادان در نظرگرفته شده‌است استادان میتوانند از واحدهای مسکونی‌نزدیک دانشگاه‌استفاده کنند در ضمن در محیط‌دانشگاه آریامهر اصفهان علاوه برایجاد یک دبستان برنامه تاسیس دبیرستان بین‌المللی مراحل آخرین بررسی‌خود رامیگذراند واز لحاظ مالی هم پیش‌بینی هایی شده است که استادان بتوانند براحتی زندگی کنند.

پرفسور مهران اضافه کردد ر پایان ترم بهار فارغ‌التحصیل شوند نتوانند درس خود را بپایان برسانند.

وی اضافه کرد: استادان و بعضی از دانشجویان بایدبرای مطرح کردن مسائل خود پس از پایان امتحانات اقدام و توجهی به آینده دانشجویانی که مایل به ادامه تحصیل‌هستند می‌کردند. پروفسور مهران در پایان اضافه کرد بمحض‌حضور استادان سرکلاس حقوق و مزایای آنان قابل پرداخت‌است.

تقاضا های‌کادر آموزشی

اعضای هیئت علمی کادر آموزشی این‌دانشگاه سه هفته قبل ازمدیریت‌دانشگاه خواسته بودند که به لحاظ نیاز جامعه به نیروی انسانی کارآزموده و ماهر از انحلال این‌دانشگاه در تهران صرفنظرکنندو برای پذیرش دانشجو در سال های اول و دوم اقدام کنند و۷۰۰ دانشجوی جدید را در سال آینده تحصیلی بپذیرند . هیئت علمی دانشگاه صنعتی آریامهر طی قطعنامه‌ای ضمن بیان این خواستها اعلام‌کردند که‌ازروز ۱۷ اردیبهشت ماه تا اعلام پذیرش ۷۰۰ دانشجو در مجتمع دانشگاه آریامهر در تهران از ادامه کارو تدریس خودداری خواهند کرد .

در مدرسه عالی کرج

کلاس های مدرسه عالی ، ریاضیات و مدیریت اقتصادی کرج طبق‌برنامه آموزشی‌ادامه خواهد یافت. مسئولان‌مدرسه عالی‌طی اعلامیه‌ای‌ازدانشجویان دعوت کردند که در کلاس ها حضور پیدا کنند . امتحانات پایان نیمسال دوم این مدرسه سر کلاس‌ها متوقف شد . این نیز به تعویق افتاده‌است و عمل باعث شده است تعدادی برنامه آن هفته آینده اعلام از دانشجویان که قرار بوددر خواهد شد .

۵ هزار تن پرتقال افریقائی توزیع میشود

پنجهزار تن‌پرتقال آفریقائی برای عرضه در تهران در اختیار شرکت تعاونی اتحادیه میوه فروشان قرار گرفت .

این پرتقال توسط وارد- کننده‌ای بنام حاج احمدی‌وارد شده است و این واردکننده موظف‌است‌پرتقال های‌افریقائی رافقط از طریق شرکت‌تعاونی اتحادیه مذکور به بازار عرضه کند . و حتی یک کیلوی آنرا هم نمیتواند بطور آزاد بفروشد.

این پرتقال ها طی هفته گذشته از کشتی تخلیه‌واکنون توسط کامیون هائی بسوی تهران در حرکت هستند و توزیع آن از فردا با نظارت اتاق اصناف پایتخت‌و اتحادیه مربوط شروع میشود وکلیه میوه فروشان عضو در این تعاونی میتوانند با در دست داشتن کارت مربوط سهمیه خودراروزانه تحویل‌بگیرند.

نرخ این پرتقال ها هرکیلو برای مصرف کننده هشتادریال و برای فروشنده ۷۰ ریال تعیین شده است .

گزارش‌خبرنگار ماحاکیست در حال حاضر نرخ کلیه میوه های تابستانی نسبت به سال گذشته تا ۳ برابر افزایش‌یافته است و طبقات مختلفه مردم قادر نیستند میوه های‌تابستانی را خریداری کنند ، بطورمثال امسال نرخ گیلاس مرغوب‌هر کیلو ۱۷۰ ریال ، زردآلو هر کیلو تا ۲۵۰ریال ، توت‌فرنگی هرکیلو تا ٤٦۰ ریال وطالبی هر کیلو صد ریال عرضه میشود و در این صورت اکثریت ساکنان‌تهران فقط‌باید از تماشای میوه های تابستانی لذت ببرند .

اعتراض ۲ ایرانی به‌نقص فرودگاه‌جدید توکیو

این فرودگاه ۳ میلیارد دلاری دارای هتل نیست و سرویس رفت و آمد ندارد .

توکیو ـ دوایرانی‌دیشب مقامهای فرودگاه ۳ میلیارد دلاری جدیدالتاسیس‌توکیو (ناریتا) را متوجه نقص‌کار فرودگاه کردند.

این فرودگاه که علیرغم مخالفت گروهی از مردم آغاز بکار کرده‌و هم‌اکنون ۱٤ هزار مامور پلیس از آن‌محافظت‌میکنند تامخالفان درآن خرابکاری نکنند در ۷۰ کیلومتری توکیو واقع شده است .

این دو ایرانی که نیمه شب وارد این فرودگاه شدندمتوجه گردیدندقطاری که فرودگاه رابه‌شهرتوکیو متصل می‌کند پیش از نیمه شب از حرکت می‌ایستد و در اطراف فرودگاه نیز هتل ایجاد نشده است ودر شهر ناریتا که باز از فرودگاه فاصله زیاد دارد هتلی وجود داردکه‌هرشب یک اطاق یکنفره آن ۱۵۰ دلار (یکهزارو پنجاه‌تومان) دریافت می‌کند و کرایه تاکسی از فرودگاه به‌شهر نزدیک به ۷۰ دلار (پانصد تومان) است.

دو ایرانی بااین‌حسابها تصمیم می‌گیرند شب را در سالون فرودگاه بسر برند، ولی ماموران پلیس مانع این کار می‌شوند. ایرانیان مورد بحث به مسئولان پلیس فرودگاه اعتراض می کنند که به آنها گفته می شود چون فرودگاه در معرض حمله و خرابکاری مخالفان است توقف بیش‌از حد در سالونهای آن فعلا ممنوع است. دو ایرانی بناچار به‌مسئولان فرودگاه مراجعه می‌کنند و اعتراض می‌کنند که چرا فرودگاه عظیمی چون ناریتا دارای هتل و سرویس رفت و آمد ارزانقیمت‌مرتب (شبانه روزی) نیست و تا آماده کردن این وسائل چرا آنرا افتتاح کرده‌اند که‌مسئولان فرودگاه در برابر این سئوالات پاسخی نداشتند که بدهند و ...

دو ایرانی با اینکه «توریست» هستند و برای یک دیدار کوتاه واردژاپن شده‌اند گفتند که قضیه را تعقیب خواهند کرد. هنوز معلوم نیست که آنان از دادگاه‌مطالبه غرامت‌خواهند کرد و یا شرکت‌هواپیمایی را تحت تعقیب قرارخواهند داد که چرا آنها را دریک فرودگاه غیر مجهز پیاده کرده است . آنان از امریکا به ژاپن رفته‌اند.

قرارداد دوجانبه اتمی ایران وامریکا

ایران و امریکا به‌مصالحه روی پیش‌نویس نهایی یک قرارداد دوجانبه مع شیوع تسلیحات هسته‌ای نزدیک شده‌اند.

رسیدن بچنین مصالحه‌ای بدان معنی خواهد بود که رادبرای خرید راهدورهای اتمی‌امریکی بوسیله ایران- پس از تاخیر زیادی که‌تاکنون‌در اینکارحاصل شده‌بود هموار خواهد گردید.

طبق اظهار منابعی که‌اطلاعات بدست آمده از آنها محتوای گزارش حاضر را تشکیل داده است ایران خود را آماده کرده تاقیود و شرایط سختگیرانه‌تری را در مواردی‌که به ضمانت‌های ایمنی و ضد تسلیحات اتمی مربوط میشود قبول کند.

بموجب این ضمانتها ایران قبول خواهد کرد که بدون تحصیل موافقت قبلی آمریکااز پالایش مجدد سوخت قابل شکافتن ـ یعنی ماده‌ای که میتواند برای تولید سلاحهای اتمی مورد استفاده قرار بگیرد خودداری کند.

به‌ازای پذیرفتن شرایط‌مذکور از طرف ایران انتظار میرودکه دولت کارتر پیشنهاد کند که ایران از امتیازاتی که آمریکا براساس اصل «کاملةالوداد» به برخی‌از کشورهای‌اتمی ساخت برخی از کشورهای دیگرمیدهد برخوردار شود و مخصوصا از نظر امکان دسترسی به تجهیزات نیروگاههای اتمی ساخت آمریکا و خدمات‌مربوط به سوخت این نیروگاهها یکی از ملتهای کاملةالوداد بحساب اورده شود.

گفتگوهی طولانی

برای خرید چند راسور اتمی مؤید امریکا برق از امریکا از حدود چهر سال قبل آغاز شده بود. دراین خصوص‌آمریکا در زمینه مسائل مربوط بنحوه استفاده از اورانیوم ونگهداری پس مانده‌اتمی بوسواس‌زیادی نظریات خود را ابراز میداشت ودر حالیکه دولت ایران و سازمان انرژی اتمی ایران بوضوح تاکید داشتند که تمام اصول و موازین بین‌المللی را در این زمینه رعایت میکنند و اصولا ایران در راس کشور هائی قراردارد که با استفاده از اتم در امور غیر صنعتی وعلمی بشدت مخالف است معهذا چند بار مذاکرات طرفین قطع شد.

احتمال ائتلاف وکلای جوان با پیشروها

کسب اطلاع شد که امروز عصر قرار است که نمایندگانی از گروه جوان وکلای‌دادگستری باپیشروان گروه پیشرو ملاقات کنند و درباره ائتلاف این دو گروه در انتخابات کانون وکلای دادگستری مذاکره نمایند .

یکی از اعضای گروه پیشرو به خبرنگار ماگفت: در جلسه عصر امروز اگر گروه جوان بتواند با پیشروها کنار بیاید ، به احتمال زیاد در انتخابات پیروز خواهد شد

دستور نخست‌وزیر در مورد حادثه‌ریزش کوه برروی قطار

گزارش خبرنگار ما حاکی است که آقای‌جمشید آموزگار نخست وزیر دستوراتی‌برای بررسی حادثه ریزش کوه بر روی قطار مسافربری گرگان- تهران به آقای صالحی‌وزیرراه و ترابری ابلاغ کرد .

نخست وزیر در همان اولین ساعات وقوع‌حادثه از جریان ریزش کوه‌مطلع شدوبلافاصله طی یادداشتی‌به وزیر راه‌ضمن ابراز تاسف دستور داد که‌در این مورد تحقیق وسیع‌انجام گیرد و در سه مورد نیز اقداماتی به عمل آید ونتایج آنرا هم به وی گزارش دهند.

مورد اول ترمیم خرابی های وارد با حداکثر سرعت بود بطوری که خط هرچه زودتر باز شود و حمل و نقل‌وضع عادی پیدا کند .

مورد دوم بررسی و کمک بخانواده های مسافرینی بود که در این حادثه جان سپردند و همچنین کمک به معالجه و مداوای مصدومین .

مورد سوم‌تشویق ازمامورینی که در این حادثه برای نجات جان‌مصدومین‌و مسافرین‌تلاش کردند .

برندگان مسابقات قرائت قران تعیین شدند

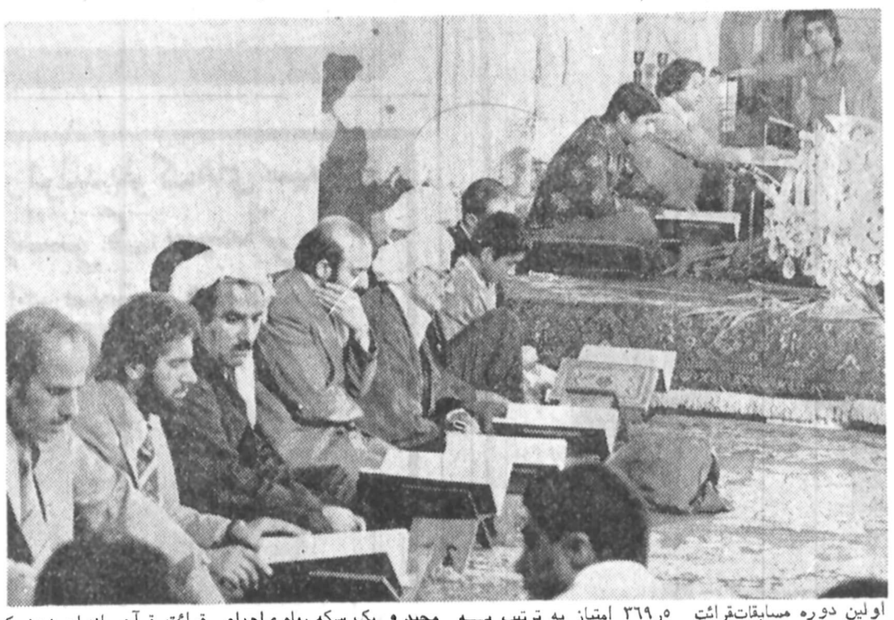

اولین دوره مسابقات‌قرائت قرآن که با همکاری رادیو تلویزیون یک (صداوسیمای ایران) برپا شده بود عصر روز گذشته در مسجد سپهسالار پایان یافت .

در این دوره ٤۰۰ نفر از سراسر ایران شرکت کرده بودند که نیمی از این عده تهرانی و بقیه شهرستانی بودند مراحل مقدماتی این مسابقه نیز ماه گذشته‌درمسجد الجواد برگزار شده بود .از ٤۰۰ نفر شرکت کننده ١٤ نفر به مرحله نیمه نهایی رامیافته بودند که نام دو نفر از آنها به عنوان ذخیره اعلام شده بود .و در مرحله نهایی نیز ٦ نفر برقابت باهم پرداختند که سه نفرباسامی جوادرفیعی از مشهد با ۳۷۷ امتیاز

حسن رجبی از تهران با ۵ر۳۷۰ امتیاز

و حبیب صحاف نائینی با ۵ر۳٦۹ امتیاز به ترتیب به عنوان برندگان اول تا سوم این مسابقه انتخاب شدند .به این‌برندگان‌بترتیب جوایزنقدی برابر با پانصد هزار ریال ، سیصد هزار ریال و دویست هزار ریال داده شد .

وهمچنین به دیگر شرکت کنندگان نیز یک جلد قرآن مجید و یک سکه پهلوی‌اهداء شد .

استاد آل‌آقا ، محمد تقی مروت ، و محمد رحیم‌معمار پور،داوران این مسابقه بودند که در مجموع ۱۰۰ نمره‌برای گزینش بهترین قاری در نظر گرفته بودند .

در اولین دوره مسابقه‌ی قرائت قرآن بانوان نیزشرکت کرده بودند که بعلت نیاوردن امتیاز کافی بمرحله نیمه نهایی نرسیده بودند .

کوچکترین شرکت‌کننده اولین دوره‌ی مسابقه قرائت قرآن محمد علی‌مرتضایی سیزده‌سال داشت که بمرحله نیمه نهایی رسیده بود .

قرار بازداشت عکاسی که‌از دخترها عکس لخت میگرفت

شیراز- خبرنگاراطلاعات

« عبدالرزاق طاووسی » صاحب عکاسی «خاطره‌ها» واقع در فلکه « آستانه » شیراز، پس از چهارساعت بازجوئی ، با صدور قرار بازداشت ممنوع‌الملاقات ، از سوی بازپرس شعبه اول دادسرای شیراز ، روانه زندان شد . وی‌متهم است که دختران جوان‌را به عکاسخانه می‌کشید و پس از گرفتن عکس‌های برهنه با تهدید ، از آنها باج میگرفت !

در بررسی از عکاسخانه او ، سیصد قطعه پوستر برهنه خارجی، چند قطعه عکس برهنه دختران جوان شیرازی بدست آمد .

«عبدالرزاق» در پشت تاریکخانه عکاسی ، یک اتاق خواب مجهز درست کرده بود و دختران جوان را به‌آنجا می‌کشید وضمن عشقبازی با آنها ، بطور مخفیانه ، عکس‌های برهنه و زننده از آنها برمیداشت.

وی متهم است که با فروش تعدادی‌از عکس‌های برهنه دختران جوان شیرازی مبلغ کلانی بجیب زده است.

مامورین کلانتری سه شیراز ، پس از دستگیری «عبدالرزاق» و یکی از صاحبان عکس‌ها که‌دختری شانزده ساله است ، او و پدرش را به‌کلانتری بردند.

دختر مزبور گفت : «یک روز «عبدالرزاق» یک عکس برهنه مخفی از من گرفت و همان عکس را وسیله تهدید و ارعاب من قرار داد و مرا وادار کرد که هر روز به عکاسخانه او بروم و با او عشقبازی‌کنم! او، سه ماه قبل به من تجاوز کرد.

این دختر همچنین گفت: «او یک دوربین مخفی در اتاق کار گذاشته بود ، که بهنگام عشقبازی با من ، شاسی اتوماتیک آنرا میزد و دوربین را بکار می انداخت . هنگامی که‌فلاش دوربین روشن میشد ، «عبدالرزاق» توضیح میداد که این لامپ مهتابی است خاموش و روشن میشود.

«عبدالرزاق» دربازجوئی های اولیه اظهار داشت : «من برای اینکه دوست دخترم‌برای خودم‌نگهدارم ازاو این‌عکس‌ها راگرفته‌ام.

جریمه‌تاخیر پرداخت عوارض اتومبیل افزایش‌می‌یابد

امروز اعلام شد جریمه تاخیر در پرداخت گمرک اتومبیل افزایش می‌یابد و چنانچه‌صاحبان اتومبیلهای مسافری ظرف مدتی کمتراز ۲۰ روز از پرداخت سود بازرگانی و حقوق گمرکی وترخیص‌اتومبیل خودداری کنند مکلف به‌پرداخت‌جریمه بیشتری خواهند بود.

در حال حاضر میزان این جریمه دویست ریال‌در روز است و در ازای هر روزی که دیرتر از مهلت مقرر به گمرک مراجعه‌کردند و حقوق و عوارض‌گمرکی اتومبیل پرداخت نشود گمرک جریمه تعیین‌شده را از صاحبان اتومبیل دریافت می‌کند.

همزمان با این افزایش ضوابط ترخیص اتومبیل مسافرتی نیز تغییر داده میشود.

براساس ضوابط تازه ارزیابی‌وبازدید اتومبیلهای مسافری یک مرحله‌ای می شود و پس‌ازاینکه‌اتومبیل در گمرک بازرگان و یاسایر گمرکات مرزی دیگر مورد بازدید قرارگرفت درگمرکات مقصد فقط اسناد و مدارک بررسی خواهد شد.

باین ترتیب صاحبان اتومبیلهای مسافری در گمرکات مقصد مکلف به آوردن اتومبیل نخواهند بود و ارزیابی گمرکات مرزی مبنای برآورد « گمرک اتومبیل قرار خواهدگرفت.

سیل در اسفراین خسارت و تلفات ببار آورد

اسفراین- خبرنگار اطلاعات:

سیل عظیمی که درپی ریزش باران شدید دیشب در اسفراین وروستاهای اطراف آن جاری شد، علاوه بروارد ساختن خسارات فراوان چند نفر رانیز کشت.

سیل در روستاهای «کلات»، «عراقی» ، «محمودی» ، «بزچ»، «روئین»، «مهرآباد» و «آب بخش‌اسفراین‌زمینهای‌کشاورزی را زیرورو کرد، تعداد زیادی از احشام را از بین برد ،چند خانه را ویران ساخت وگروهی از روستائیان را که در خواب بودند غافلگیر کرد.

بمحض جاری شدن سیل فرماندار اسفراین همراه با یک کمیته امداد، پزشکان جمعیت شیروخورشید سرخ وماموران ژاندارمری به محلهای سیلزده عزیمت کرد و ضمن رسیدگی به نحوه کمک رسانی به سیل- زدگان‌تصمیمات‌لازم‌اتخاذ نمود.

براساس شکایت یك خانم دکتر تهرانی

رئیس بیمارستان «رازی» کرمانشاه بازداشت شد

کرمانشاه ـ خبرنگار اطلاعات

دکتر ابراهیم فرهادیان رئیس بیمارستان « رازی » کرمانشاه، درپی‌شکایت‌خانم دکتر راحل‌خانخانیان یکی از دندانپزشکان تهرانی که از مدتی پیش در بیمارستان «رازی» کار میکند ، با قرار وثیقه، بازداشت شد.

دکتر خانخانیان دندان- پزشک تهرانی که از مدتی پیش، در کرمانشاه کار میکرد، دیروز همراه وکیل خود، از تهران به‌کرمانشاه آمد و علیه رئیس‌بیمارستان «رازی» شکایتی تسلیم مقام های قضائی این شهر کرد.

بازپرس شعبه سوم دادسرای کرمانشاه ، پس از رسیدگی به شکایت‌خانم دکتر خانخانیان ، رئیس بیمارستان «رازی» این‌شهر را بازداشت کرد.

تحقیقات بازپرس‌دادسرای کرمانشاه درباره شکایت دندانپزشک تهرانی‌و اتهامی که به دکتر ابراهیم‌فرهادیان نسبت داده است ، ادامه دارد.

گزارش روز

فردا، کنگره بیماریهای پوست با شرکت دانشمندان ایرانی و خارجی در تهران گشایش می یابد.

مواد آرایشی: خوراک مرگبار سلولهای پوست

ایران بزرگترین وارد کننده مواد و لوازم آرایشی در جهان است
عده پزشکان متخصص پوست در ایران از ۱۵۰ تن متجاوز نیست

✱ بیست سال پیش وجود «سالک» بر چهره یک دختر جوان، نشان ملاحت بیشتر بود، و مادرانی که برای پسرشان بخواستگاری می رفتند در کنار چاه زنخدان و کمان ابرو و عقیق چشم، «اسفنج سالک» را نیز در چهرهٔ عروس آینده جستجو می کردند. و پنجاه سال قبل اگر این سالک بردو طرف گونه بود، لطف مکرر می شد، و خواستاران را حتی لمحه ای در طلب، مردد نمی کرد.

با تغییر فرهنگ مکتوب و رفتار جامعه،پسند عمومی نیز دگرگون شد. و همانگونه که قامت یار، ظریف و ظریفتر شد، سالک دلدار نیز کوچک و کوچکتر شد تا انجا که از چند سال پیش به اینطرف، کمتر از این زخم ملیح قدیمی بر چهرهٔ اناث وذکور سرزمینمان نشانی است.

سالک تنها زخمی نبود که بسبب عدم قدرت جامعه در درمانش به حسن تبدیل میشد. بسیاری زخمهای دیگر نیز بودند که مبتلایانش گریزی بجز برسرمهر آوردن جامعه با ان نداشتند.

در این رهگذر تنها بیماری اساطیری جذام بود که از روزگار موسی تا امروز، تلخترین سرنوشت را برای مبتلایش همراه داشت که البته در ذهن و نه در واقع.

روزگاری جذامیان را در اروپا می سوزاندند و در چین زنده بگور می کردند ولی در سرزمین ما، از دیرباز کنج خلوت و عزلتی بود که جذامی را پناه دهد.

بمرور بالا رفتن سطح بهداشت عمومی، و آگاهیهای جامعه، بیماریهای پوستی منطقه ای را به حداقل رساند، و در مقابل نوع دیگری از این امراض که بستگی مستقیمی با صنعتی شدن جامعه داشت، ظهور کرد. بیماریهائی که باوجود تاثیرشان بر پوست، پایه و مایه ازروان فرسوده می گرفتند، از پنج سال پیش دانشگاه تهران با برپائی کنگره ای، از مشهورترین متخصصان بیماریهای جلدی جهان دعوت می کند تا آخرین تحولات درمانی، و تازه ترین کشفیات خود را با همکاران ایرانی خود در میان بگذارند

امسال بسبب تحولات مهمی که در امر درمان بیماریهای پوستی در جهان رخ داده. همچنین بسبب کشف تازه ای که توسط یکی از متخصصان بزرگ پوست صورت گرفته و حاکی از ارتباط بیماریهای قلبی و پوست، و راه تشخیص زمان سکته مبتلایان به بیماریهای قلبی از طریق ازمایشات جلدی است، کنگره از اعتبار ویژه ای برخوردار است.

گروه گزارش روزنامه اطلاعات یک روز پیش از برپائی این کنگره ضمن تماس با مسوولان و متخصصان پوست در ایران گزارش جامعی تهیه کرده که در این صفحه ملاحظه می کنید.

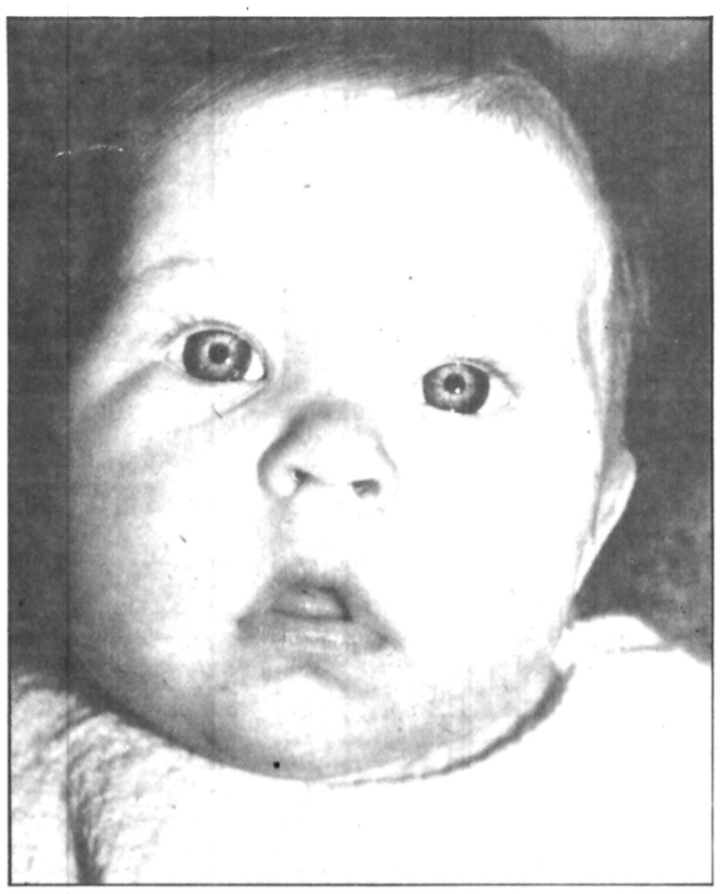

از بیماریهای پوستی که میکربش طعمه خود را از میان خردسالان انتخاب می کند.

خالهای سرطانی کدام است؟

بعضی از خال های موجود در سطح بدن نیز بتدریج تغییر شکل داده به نوع بدخیمی از بیماریهای پوستی تبدیل و سرطان زا میشوند.

برای آشنائی با این بیماری پای صحبت دکتر محبت آئین استاد دانشگاه و مشاور علمی جمعیت مبارزه با سرطان می نشینیم وی می گوید :

میدانیم که هر نوع تغییر رنگ لکه ای شکل پوست اصطلاحا «خال» نامیده میشود این خالها انواع و اسامی مختلفی دارند مانند: خال گوشتی ـ خال رگی (ماه گرفتگی) ـ خال رنگی و غیره در اینجا غرض ما بیشتر بحث درباره ی سرطانی شدن خالهای رنگی است.

بطوریکه در کتابها می نویسند اگر شخصی سراسر بدنش را به دقت وارسی کند حداقل ۴۰ عدد از این نوع خال ها را در نقاط مختلف بدنش پیدا خواهد کرد. البته تعداد خال ها در نزد بعضی اشخاص بیشتر و در بعضی کمتر است. مثلا من در آرشیو بیماران خودم بیماری دارم که در سطح بدنش تا ۲۷۰۰ خال رنگی را شمردم، بعد خسته شدم و شمارش را رها کردم. البته چنین بیمارانی استثنائی هستند. ما این خال ها را بر حسب این که در چه ضخامتی از پوست قرار گرفته باشند به سه نوع تقسیم می کنیم که متخصصان پوست و آسیب شناسان بیماریهای پوستی به سهولت آنها را از هم تمیز میدهند.

احتمال سرطانی شدن خال هائی که سلولهای آن ها در مرز لایه سطحی و میانی پوست (اپیدرم ودرم) قرار گرفته و فعال هستند از انواع دیگر بیشتر است این نوع خال بیشتر در کف دست و پا و نواحی کمر و اندام تناسلی و سر و گردن دیده میشود.

از آنجا که معمولا هر شخصی بر اثر مشاهده مکرر با شکل و رنگ و اندازه ی خال های بدنش آشنا است هر وقت سه تغییر زیر در خال هایش پیدا شد باید فورا به پزشک متخصص مراجعه کند:

خال پر رنگ تر و از لحاظ اندازه بزرگتر شده، دور خال هاله ی قرمز رنگ اماسی پیدا شده باشد. نکته ای که باید تذکر دهم این است که در دوران بارداری معمولا خال های رنگی، بزرگ و پر رنگ میشوند این تغییر رنگ و اندازه پدیده ایست کاملا طبیعی و بهیچوجه نباید خانم های باردار را دچار وحشت کند. زیرا این ترس و وحشت کاملا نابجاست. بهر صورت در موارد مشکوک میتوان با نمونه برداری «بیوپسی» باسانی رفع شک و شبهه کرد همچنین گو این که خال های سرطانی (ملانوم بدخیم) از بدخیم ترین انواع سرطانهای انسانی است، ولی خوشبختانه شیوع آنها نسبت به دیگر انواع سرطانها فوق العاده کمتر است.

و با توجه باینکه «میشمای» ژاپنی (از سرطان شناسان بزرگ خال های سرطانی) منشاء تمام ملانومهای بدخیم را خالهای رنگی میداند، بهترین توصیه به مردم این است که پیوسته متوجه خالهای خود باشند و بدون این که دچار هول و هراس نابجا بشوند در موارد مشکوک برای رفع نگرانی به پزشک متخصص مراجعه کنند.

حساسیت ها و ضایعات پوستی با پیشرفت صنعت و تکنولوژی فزونی یافته است.

اینروز ها بیماری اگزمای زنان خانه‌دار بالاترین رقم مراجعان را به مطب متخصصان پوست تشکیل میدهد. ضایعات پوستی زنانه ناشی ازمصرف مواد دارونی وآرایشی نیز هرروز روبه گسترش است وهمگام با کاهش بیماریهای قارچی پوست که بیماری جلدی سنتی جامعه ماست، با ازدیاد روزافزون مصارف ترکیبات شیمیائی، آلرژی های پوستی ناشی ازاین مواد نیز رواج یافته، سلامت افراد راتهدید می کند.

گسترش طیف بیماری های پوستی لزوم گردهمائی و تبادل نظر متخصصان پوست و تحقیق در زمینه این بیماریها و یافتن روش های درمانی نوین و مناسب را تاکید می کند. بر این انگیزه پنجمین کنگره بیماریهای پوست ایران با شرکت گروهی از متخصصان ایرانی، و دانشمندان ۱۲ کشور خارجی از صبح فردا در تالار ابن سینای دانشگاه تهران برگزار می شود.

در این همایش که سه روز بطول می انجامد برجسته ترین متخصصان پوست از کشور های آلمان غربی، انگلستان، بلغارستان، پرتغال، ژاپن، شوروی، کویت، مصر، هلندو هندوستان شرکت دارند. از ویژگی های این همایش که به آن جنبه بین المللی داده است که چهره های سرشناسی مانند پروفسور «کالنان» (از انگلستان) پرفسور «فلش مایر» (از امریکا) یرفسور «بونی سو» و پرفسور «بازگس» (ازفرانسه) پروفسور «المفتی» (ازمصر) پروفسور «تزکا» (ازژاپن) و پروفسور «واندیک» (ازهند) پروفسور «ماینهوف» (ازآلمان) و پروفسور «سلیم» (ازکویت) درمیان شرکت کنندگان دیده می شوند.

در این همایش «بیماریهای پوست در خاورمیانه» و مشکلات درمانی آن مورد بررسی قرار می گیرد، و علاوه بر جلسات سخنرانی، بیمارانی که به امراض سخت و دشوار پوستی مبتلا بوده، از نقطه نظر «تشخیص ـ درمانی» مسائل پیچیده ای مطرح کرده اند، توسط متخصصان ایرانی به کنگره معرفی می شوند. بیماری این افراد با حضور متخصصان برجسته بین المللی مورد تبادل نظر قرار می گیرد و راه حل تشخیصی و درمانی مناسبی برای آنان تجویز می شود.

ضایعات ناشی از تاثیر مواد شیمیایی

به انگیزه برپائی «پنجمین کنگره بیماریهای پوست ایران» با چندتن از متخصصان بیماری های پوستی به گفتگو می نشینیم و در مورد گسترش بیماریها و ضایعات پوستی پرس و جو می کنیم، در آغاز دکتر ودود سیدی (دبیر کنگره) با اشاره به کاهش ضایعات پوستی ـ قارچی که بیماریهای سنتی جامعه ماست می گوید:

با افزایش سطح فرهنگ و آگاهی های عمومی و رعایت اصول بهداشت اندسته از بیماریهای پوستی که از رشد و نمو، میکروب های قارچی ناشی شده، ضایعاتی مانند کچلی بوجود می آورد در سالهای اخیر رو به کاهش نهاده است، اماهمگام با آن ورود مواد وترکیبات شیمائی در زندگی روز مره مردم، حساسیت ها و ضایعات پوستی رو به فزونی است. درگذشته روستائیان وکارگرانی که درمحیط های غیر بهداشتی و ناسالم کار می کردند به بیماریهای قارچی پوست مبتلامی شدند ولی امروز ضایعات پوستی ناشی از تاثیر مواد شیمیائی در آنها دیده می شود. در تایید این مدعا باید اضافه کنم اینروز ها، اگزمای زنان خانه دار بیشترین رقم بیماران پوستی را روانه مراکز درمانی و مطب پزشکان می کند به همین علت در این کنگره پرفسور «کالنان» استاد دانشگاه لندن که از معدود برجسته ترین متخصصان انگشت شمار بیماری های پوست است درباره حساسیت های ناشی از تاثیر ترکیبات شیمیائی مطالب مفصلی ارائه می کند.

حساسیت های دارویی

دکتر سیدی اضافه می کند: از آنجا که مصرف سرخود داروهای مسکن وآنتی بیوتیک ها درجامعه ما رواج دارد، حساسیت های دارونی نیز بسیار دیده می شود.

میدانیم که دارویا خوراکی است ویا مصرف موضعی دارد. اما شاید خیلی ها ندانند که استعمال بی رویه این داروها ضایعات پوستی بدخیمی ببار می آورد. مثلا تعداد زیادی از داروهای موضعی (پمادها وآنتی بیوتیک ها وبعضی از داروهای مسکن) حساسیت های موضعی ناگواری ببار می آورند که براثر آنها جوش های قرمز رنگ زیادی درپوست بوجود آمده، شروع به خارش وآب ریزی کرده، اگزمای حاد ایجاد می کند. بدینجهت لازم است به صرف اینکه داروئی مالیدنی وخارجی است استعمال آن بی خطر تلقی نشود، زیرا همچنانکه گفته شد حساسیت های تماسی که از استعمال غیرمفید ونابجای «داروهای مالیدنی» ناشی می شود، ضایعات پوستی ناگواری بوجود می آورد.

حساسیت های ناشی از داروهای خوردنی نیز درپوست بروز کرده عوارض نامطلوبی ببار می آورند. این ضایعات دربعضی موارد بسیار خطرناک وبندرت حتی کشنده هم هست.

ضایعات ناشی از مواد آرایشی

دکتر سیدی درادامه گفتگو پیرامون بیماریهای پوستی به ضایعات ناشی از مواد آرایشی اشاره کرده می گوید:

ضایعات ناشی از مصرف مواد آرایشی شایع ترین بیماری پوستی درجوامع امروزی است. واز انجا که ایران یکی از بزرگترین کشورهای وارد کننده مواد آرایشی بشمار می رود، حساسیت های پوستی حاصل از مصرف این مواد نیز قابل توجه است.

هرروز هزاران نفر بدون

بقیه در صفحه ۲۷

● درظریف ترین پیچش
سنگین ترین اسکلت های فلزی خانه دارد.

آکام فلز مجهزترین تشکیلات تولید اسکلت فلزی پیش ساخته را بوجود آورده است تا ، به کمک آخرین پدیده‌های فنی ، مشکلات ناشی از محدودیتهای مربوط به طرح و اندازه اسکلت‌ها و نیز کیفیت و وزن و قطر آهن مصرفی را از میان بردارد . در دهه اخیر فقط آکام فلز قادر بوده است که با تکیه به تجربه‌وسیع خویش طرح‌های خارج از استانداردهای تکراری و کار با سنگین‌ترین و قطورترین فولادها را ، به مدد مدرن‌ترین کامپیوترها و قابل‌ترین ماشین آلات ، به عهده بگیرد .

آدرس مکاتباتی: تهران - خیابان سپهبد زاهدی شماره ۱۷۹
تهران - جاده جنوبی کرج کیلومتر ۲۲ - خیابان سولا کام تلفن ۴-۹۵۴۷۴۱-۹-۹۶۵۰۸۵

شرکت سهامی خاص صنایع فلزی آکام
آکام فلز
مجهزترین تولید کنندهٔ اسکلت های فلزی

AF-۲۰۵-۳۷

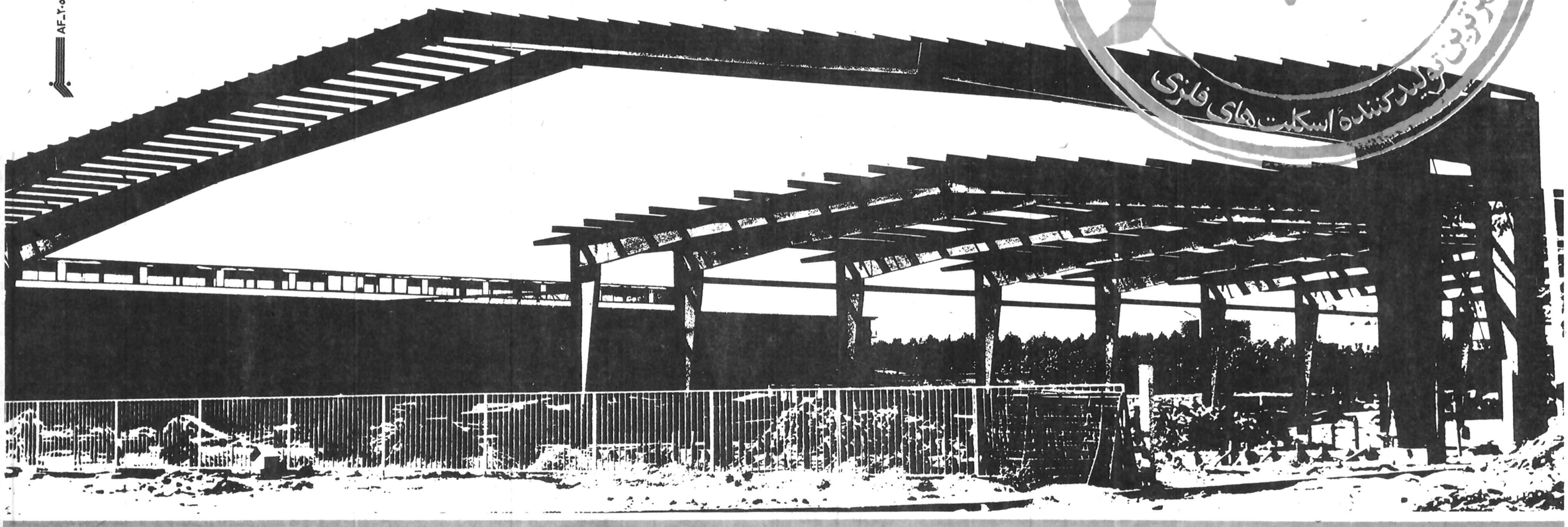

بنیانگذار: شادروان عباس مسعودی
صاحب امتیاز و مدیر: فرهاد مسعودی
سال پنجاه و دوم
محل اداره: خیابان خیام. ساختمان اطلاعات
تلکس ۲۱۲۳۳۶ ـ تلگرافی: اطلاعات. تهران
تلفن ۳۲۸۱

سخن روز

محدودیت در آزادی واردات کالا!

کمیته حمایت از مصرف کننده اعلام کرده است که علیرغم اعلام آزادی واردات لاستیک اتومبیل از طرف وزارت بازرگانی، هنوز واردات این کالا در انحصار پنج نفر است و این گروه معدود هستند که باعث کمبود و گرانی لاستیک میشوند.

مساله کمبود و گرانی لاستیک، از مدتها پیش یکی از مشکلات اساسی اتومبیلداران بوده است و این روزها که با نزدیک شدن فصل گرما و موسم سفرهای تابستانی، بازار اتومبیل داغ شده، مشکل کمبود و گرانی لاستیک نیز بیش از گذشته مطرح شده است. آنچه مردم از آن سخن میگویند و کمیته حمایت از مصرف کننده نیز بر آن تاکید دارد مغایرت آشکاری است که بین اطلاعیه وزارت بازرگانی و آگهی های اتحادیه واردکنندگان لاستیک مبنی برآزادی واردات این کالا و واقعیت جاری و ساری در بازار عرضه و فروش آن به چشم میخورد.

کمیته حمایت از مصرف کننده میگوید: اگر واردات لاستیک آزاد است، چرا همچنان هر بازرگانی برای وارد کردن لاستیک باید قبلا در وزارت بازرگانی، سهمیه یی برای خود دست و پا کند؟ از طرف دیگر سهمیه واردات لاستیک فقط به کسانی داده میشود که جزو اتحادیه واردکنندگان لاستیک باشند و در حقیقت همان کسانی که باعث و بانی ایجاد بازار سیاه لاستیک شده اند، حالا هم به این ترتیب سهمیه واردات این کالا را در اختیار می گیرند. بنابراین مساله یی بنام «آزادی واردات لاستیک» خود بخود منتفی است و در چنین حالتی نمیتوان امیدوار بود که واردات لاستیک بتواند در بازار عرضه و تقاضا، تاثیری مثبت برجای گذارد.

بحث آزادی واردات، منحصرا مربوط به واردات لاستیک نیست. بحث برسراین است که آزادی واردات هر کالایی، الزاما بدین معنی است که بازار مصرف را متعادل کند و با افزایش عرضه کالا و رقابتی که بین عرضه کنندگان ایجاد می کند، باعث تعدیل قیمت تا حد معقول و جلوگیری از اجحاف به مصرف کننده گردد.

اجرای این هدف، از دو جهت قابل بررسی است. نخست آن که با آزادی واردات و افزایش سطح عرضه هر کالایی، کارخانجات تولید داخلی آن کالا نیز میتوانند محصول خود را با توجه به استانداردهای بین المللی تولید و عرضه کنند و سطح مرغوبیت کالای خود را بالا ببرند و دو دیگر آن که مصرف کننده نیز با توجه به مرغوبیت و افزایش تولید داخلی، میتواند به تدریج مایحتاج خود را از تولید داخلی تامین کند.

اما با وضع موجود که از طرفی واردات کالایی «آزاد» اعلام میشود و از طرف دیگر این «آزادی» عملا دچار محدودیت میشود، نه بازرگانی که میتواند با سرمایه گذاری در زمینه واردات فعالیتی مثمر بحال مصرف کننده داشته باشد تکلیف خود را میداند نه مصرف کننده از وعده هایی که می شنود، طرفی می بندد. حال آن که اگر این «آزادی» صورت واقعی بخود گیرد بسیاری از مسائل، خود بخود حل میشود.

مساله انحصار واردات، اکنون، تنها در مورد لاستیک نیست که مشکل مردم شده است، در مورد برنج، میوه، لوازم الکتریکی، لوازم خانگی و بسیاری دیگر از مایحتاج عمومی نیز، همین مساله وجود دارد، با همین مشکلات و همین راه حل ها.

تفسیر سیاسی روز

ابر قدرتها و اقیانوس هند

علی رضا جهانشاهی

مسافرت کوتاه وزیر امور خارجه هند به تهران فرصتی ایجاد کرد تا دو کشور از نیرومندترین ممالک قاره آسیا به تبادل نظر درباره مسائلی بپردازند که نه تنها آثار و پیامدهای آنها در منطقه محسوس است، بلکه جهان نیز بخاطر اهمیت استراتژیکی غرب آسیا و نقشی که نفت در ادامه زندگی جهان صنعتی دارد، مصون از این پیامدها نمیتواند باشد.

طی چند سال اخیر، موضوع اقیانوس هند و نقشی که دو ابر قدرت یعنی آمریکا و شوروی تا کنون در این اقیانوس بازی کرده‌اند و آتیه‌ای که برای این نقش مشاهده میکنند، بطور جدی نه تنها مورد توجه کشورهای منطقه اقیانوس هند بوده، بلکه دیگران نیز از بذل توجه به آن غافل نبوده اند و شاهد این توجه، تعدد سمینارها و کنفرانس هائی است که هر چند گاه یکبار بمناسبتهای مختلف در باره اقیانوس هند بر پا میشود. هنگامیکه سخن از اقیانوس هند میرود، یکی از اولین و مهمترین مسائلی که مطرح میگردد، امنیت این منطقه از جهان است. امنیتی که وجود یا عدم وجود آن میتواند نقشی حیاتی در ادامه زندگی اکثریت مردم کره زمین داشته باشد. در سالهایی که تعداد معدودی قدرتهای استعماری آسیا و آفریقا را زیر سلطه کامل خود داشتند، مسائل مطروحه در جهان، از چنان طبیعتی بر خوردار بودند که قدرتهای استعماری میتوانستند به آسانی با یکدیگر کنار بیایند. ولی تحولات همه جانبه اجتماعی و سیاسی و اقتصادی نیمه اول قرن بیستم، این وضع را بکلی دگرگون کرد و نیروهای استعماری تصمیم گرفتند با ایجاد مناطق نفوذ در گوشه و کنار جهان بطور دراز مدت منافع خود را حفظ کنند. اقیانوس هند و مناطق ساحلی آن هیچوقت از این تحولات مصون نبوده و بدنبال جنگ جهانی دوم و رو به زوال نهادن امپراطوری بریتانیا بود که دو قدرت بزرگ جهان ـ آمریکا و شوروی ـ شروع به اجرای طرحها و نقشه های استراتژیک رقابت آمیز با یکدیگر کردند.

بالا رفتن بهای نفت طی دهه جاری باعث اهمیت بیشتر اقیانوس هند گردید چه بیش از ۷۰ در صد نفت مورد نیاز کشورهای جهان از راههای دریایی اقیانوس هند عبور میکند و دو ابر قدرت هر دو در گذشته کوشیده اند تا با حضور موکدانه خود در اقیانوس هند، علاوه بر حفظ منافع اقتصادی حیطه های نفوذی هم برای خود پیدا کنند.

با عملی شدن برنامه های پیشرفت در کشورهای ساحلی اقیانوس هند، بسیاری از این ممالک از نظر امکانات اقتصادی و سیاسی به حدی رسیده اند که دیگر حاضر نیستند ساکت نشسته و شاهد ترکتازی ابر قدرتها در منطقه خود باشند. چنین بود که کشورهایی چون ایران و هند، بطور مجدانه و مصرانه خواستار کوتاه شدن دست ابر قدرتها از اقیانوس هند گردیده اند. در برابر این تقاضای مشروع کشورهای منطقه اقیانوس هند، آمریکا و شوروی تابستان سال گذشته تصمیم گرفتند با توافق دو جانبه، حدی برای حضور نظامی خود در اقیانوس هند تعیین کنند. در مذاکرات مربوط به این مساله، آنچه به نحوی چشمگیری غایب بود، عقیده و صدای کشورهای ساحلی اقیانوس هند بود که با عدم حضور خود عملا پی حاصل بودن مذاکرات دو ابر قدرت را نشان میداد.

شک نیست که کشورهای ساحلی اقیانوس هند از لحاظ مسئولیت حفظ امنیت اقیانوس هند از اولویت محض بر خوردارند، ولی تنها بر خوردار بودن از این اولویت کافی نیست، بلکه این ممالک باید از شرایط دیگری نیز بر خوردار باشند. ثبات سیاسی در منطقه را شاید بتوان یکی از لازمه های اصلی این امر بحساب آورد و بدنبال آن تحقق یافتن درجه‌ای پیشرفته از همکاریهای گسترده این ممالک که بنوبه خود زمینه را برای ایفای نقش حافظ امنیت منطقه بودن این ممالک آماده میکند.

تا کنون متاسفانه درگیریهای داخلی بعضی ممالک ساحلی اقیانوس هند مانع عملی شدن این آرمانها بوده است، ولی میتوان واقع بینانه امیدوار بود که طی دهسال آینده کشورهای ساحلی اقیانوس هند به چنان درجه‌ای از بلوغ سیاسی و اقتصادی برسند که تحقق یافتن این آرمان امری ممکن گردد.

غریق وادی حیرت...

محمدعلی سفری

گفت زاهداز دو، بیرون نیست حال
چشم بیند یا نبیند آن جمال
گر ببیند نور حق، خود چه غم است
در وصال حق دودیده چه کم است
ورنخواهد دید حق را، گو برو
این چنین چشم شقی، گوکور شو

در جلسه اخیر کمیسیون شاهنشاهی آقای دکتر آموزگار نخست وزیر هنگام طرح مسائل و مشکلات مردم در این کمیسیون مطلبی را عنوان کرد که قاعدتا باید نمایشگر احاطه کامل ایشان برابتلائات مردم باشد

نخست وزیر پس از آگاهی از گزارشهای مطروحه گفته اند:

«اگر ریشه و علت همه ناخرسندیها در نارسائی های اداری و اجرایی نباشد، بی گمان دستگاههای اداری و اجرایی ما علت عمده و اصلی نارضایی ها هستند...» همزمان با این بیان، رئیس دولت، وزیر مشاور و معاون پارلمانی ایشان در مجلس آقای هلاکورامبد که عمری در صف اقلیت پارلمان، از بیدادها سخن میگفت، این بار در صف دولتیان نیز بیاناتی این چنین داشت: «باید حقایق به مردم گفته شود و آنجا که لازم است آنان را روشن کرد تا به ناحق دلسرد نشوند، آنچه را که عیب است، باید بگوئیم و اصلاح کنیم و اقدامات صحیح را نیز تذکر دهیم....»

***

برنگارنده پوشیده است که آقای آموزگار پس از بیان آن مطلب برای خشکاندن ریشه ها و علت ناخرسندیها و نارسایی ها چه کرد، یعنی قبل از بیان آن مطلب در دستگاههای اداری و اجرایی چگونه عمل میشد که پس از آن بیان دیگر نشد. و باز برنگارنده پوشیده است که بعد از سخنان معاون پارلمانی ایشان در پارلمان راه جدید در اینکه حقایق به مردم گفته شود، چگونه و برچه اساس و پایه ای استوار گردید، تا دیگر مردم به ناحق دلسرد نشوند. اما از این سو، از آنسوئی بقول آقای نخست وزیر ناخرسندها و بقول معاونشان دلسردها، خبردارم. علت هم این است که باب، همواره مفتوح و این راه یعنی راه شکایت ها و حکایت های مردم هیچگاه مسدود نیست، گویا آن صفت که باید مشروطیت داشته باشد و هرگز تعطیل بردار نباشد، شکوه ها و شکایات و حکایت هاست که دارد.....

***

کارمند بازنشسته ای به «اطلاعات» نوشته است، کارمندی هستم بازنشسته با داشتن عیال مریض و پنج فرزند محصل در مدارس عالی و با حقوق در ماه ۴۴۳۴ تومان که یکجا دوهزار تومان آن به جیب موجر بعنوان کرایه خانه میرود و تمام ماه را با بقیه این پول باید زندگی کنم. قضاوت کنید با این کیفیت در حالیکه بدبخت تر از من، خودم میدانم صدها هزار نفر هستند که گرفتاری این چنین در پرداخت مال الاجاره دارند، آیا شما را به وجدان انسانی قسم، این قانون مالک و مستاجر جدید یکطرفه و ظالمانه نیست؟ در کجای این قانون مختصر کوره راهی برای نجات مستاجر از ظلم و تعدی موجر باقی گذاشته شده، چرا وقتی برای مستاجرین قانون وضع میشود، قانون اجاره دادن خانه های خالی توسط شهردار یهاست که نه تنها قابل اجرا نیست، بلکه وسیله تمسخری است از سوی مالکان، اما هنگامی که بنفع مالک قانون تصویب میشود، این «یاسای» چنگیزی است با اینهمه شداد و غلاظ.

***

شخصیتی مطلع از امور کشاورزی، مطلبی داشت در مورد قانون گسترش کشاورزی در قطبهای کشاورزی ایران و نوشته بود در این قانون همانطور که از اسمش پیداست، نظاماتی برای قطب های کشاورزی تدوین شده است تا بهره برداری کامل از منابع آب و خاک و سرمایه گذاری ها در مناطق طرح و قطب های کشاورزی امکان پذیر باشد، این مناطق و قطب ها نیز از نظر حدود و ثغور در خود قانون و نقشه های ضمیمه آن با صراحت تمام مشخص است و بنابراین هرنوع تجاوز از این حدو حدود از نظر قانونی، قابل توجیه نیست. چون قطب های مورد نظر و مشمول این قانون، عبارتند از قطب های کشاورزی سفید رود، دز، ورامین، گرمسار وزاینده رود. در همین قانون باز صراحت دارد اشخاصی که ملک آنها در خارج از قطب ها و مناطق طرح باشد، در صورتیکه مایل باشند این قانون در املاک آنها اجرا شود و بیش از ۵۰ درصد مالکین از لحاظ مساحت کتبا اعلام آمادگی نمایند و به تشخیص وزارت کشاورزی و منابع طبیعی منطقه از نظر منابع خاک و آب مناسب باشد، این قانون در آن محدوده نیز قابل اجرا خواهد بود، ولی بهر حال مجموع آب دردسترس گروه متقاضی نباید از دویست لیتر در ثانیه کمتر باشد.

بااین همه تصریح در قانون، مع الوصف در همین قانون یک ماده ۱۲ وجود دارد که معلوم نیست، چرا در شرایطی که مسئولان قصد و منظورشان فقط قطب های کشاورزی بوده، با این ماده وضعی پیش آورده اند که این محدودیت سراسر مملکت را شامل شود و فریاد و فغان خلق را برآورد. چون در ماده ۱۲، آمده است که تفکیک و تقسیم اراضی کشاورزی و یا قابل کشاورزی، به قطعات کوچکتر از ۲۰ هکتار و یا تبدیل نوع استفاده از اراضی کشاورزی محدوده قطب ها جز آنچه در طرح جامع مربوط ذکر شده و شامل کلیه اراضی اعم از دایر و بایر خارج محدوده قانونی مصوب شهرها میباشد، به غیرکشاورزی ممنوع است.

وجود این ماده مستمسکی بدست بعضی از همان کسانی که به قول آقای نخست وزیر در کارهای اداری و اجرایی علت ناخرسندیها هستند داده است تا فرضا در کویر لوت هم نتوان اقدامی کرد، چون تابع قانون مربوط به گسترش کشاورزی در قطب های کشاورزی است!

بعبارت دیگر درحالیکه درماده دوم صریحا گفته شده این قانون مربوط به چه‌مناطقی است ومناطق هم مشخص است،ولی عبارت نارسا و درهم و برهم ماده ۱۲ موجب شده که درمراجع اداری بخصوص سازمان ثبت اسناد و املاک، چنین تعبیر شود که باستناد ماده ۱۲، این قانون بصورتی است که کلیت دارد و برای همه جای مملکت است، اعم ازاینکه درمنطقه مربوط به قطب های کشاورزی باشد یانباشد.

ظاهرا اشکالتراشی و ناراضی سازی، درمورد اجرای این قانون کاررا بجایی رسانده که خود دولتیان هم متوجه شده اند و برای رفع این دردسر، که جلوگیری از تفکیک و تقسیم و افراز اراضی می کند، دولت لایحه‌ای برای اصلاح ماده ۱۲ در ۲۲ اسفند سال ۲۵۳۵ به مجلس سنا داده و مجلس سنا در ۳۱ خرداد سال ۲۵۳۶ آنرا تصویب کرده و به مجلس شورایملی فرستاده ولی دراین مجلس حالا که خرداد سال ۲۵۳۷ است لایحه همچنان در «دستورکار» کمیسیون کشاورزی است و مردم هم کماکان دچار دردسر تا آنجا که به قول رئیس کمیسیون کشاورزی مجلس سنا آقای سپهبد و رهرام، اشکالاتی که این ماده ۱۲ برای مردم فراهم کرده تا آنجاست که دریکی ازشهرها، شخصی قصد تاسیس کارخانه آجر ماشینی دریک زمین بایر داشته و خاک آنرا هم برای تجزیه به آلمان فرستاده و زمین مناسب اینکار تشخیص داده شد، اما مسئولان مربوط به استناد ماده ۱۲ میگویند: این زمین کشاورزی است و حرف هم حرف آنهاست چون مرغشان همواره یکپا دارد!

شاید کسانی که سروکار بااین امور نداشته باشند، عظمت گرفتاری مردم را درک نکنند و ندانند که بعضی ازماموران در پناه این قانون چگونه جلوگیری از تفکیک، تقسیم و افراز و حتی تبدیل نوع استفاده از اراضی کشاورزی را می کنند درحالیکه آنها که گرفتار این قانون هستند خوب درک میکنند که چه بلایی است.

ای کاش دراعضای کمیسیون کشاورزی مجلس شورای ملی نیز چنین احساسی بوجود آید تالایحه دولت را راجع به اصلاح ماده ۱۲ بتصویب برسانند و مردم را ازاین گرفتاری برهانند و یا لااقل خود مسئولان و دست اندرکاران باصراحتی که قانون برای قطب های کشاورزی دارد، بی جهت آنرا به قول مرحوم شیخ الملک دورنگ «ازرودارس تابه دریای گنگ» گسترش ندهند و مردم آزاری نکنند.

***

چندی پیش مطلبی داشتم درمورد آن شخص که زمستان پارسال در خوزستان خود را وزیرزاده معرفی کرد و بعد پیش آمد آنچه که نباید می آمد. جوابی که در توضیح آن دومقاله داشتم ازوزارت آموزش و پرورش بود، پیرامون تغذیه رایگان چون آن شخص مدعی شده بود درجریان بازدید به هنگام وزیرزاده بودن برخورد کرده است به اینکه درشهرستان شوش نسبت به امر تغذیه رایگان سوء جریاناتی بوده است.

توضیحی که روابط عمومی وزارت آموزش و پرورش داده براین است که:

«..... اعتبار سرانه تغذیه رایگان هردانش آموز ده ریال میباشد که پس از کسر هزینه ها حداقل هشت ریال و نیم هزینه برای تهیه مواد غذائی برای هردانش آموز منظور گردیده است و براساس گزارشهای بازرسان اعزامی درماههای آبان و بهمن به شهرستان شوش، برنامه تغذیه رایگان دانش آموزان شامل کنسرو لوبیا، کیک، پسته، نخودچی و کشمش، بیسکویت، پسته و نخودچی بوده است که هزینه تهیه مواد مذکور برای هر دانش آموزی بیشتر از پنجاه و یک ریال درهفته بوده است.....»

این متن کامل قسمتی ازنامه «روابط عمومی» آموزش و پرورش است که چون درپایان آن برای مخلص آرزوی سلامت شده و بلافاصله امیدواری به اینکه:

«.... موارد ذکر شده تاحدی که لازم است روشنگر مسئله مورد بحث باشد. ضمن اینکه آرزو میکنم سلامت باشند تمامی دست اندرکاران آموزش و پرورش ولی برای روشن شدن بیشتر پرسش این است که چرا درتشریح برنامه تغذیه رایگان دانش آموزان شهرستان شوش دردوجا از «پسته» و نخودچی یاد شده؟

آیا، دونوع پسته و نخودچی مصرف میشود، با قیمتهای متفاوت ، یا برای اینکه بیشتر ذکر اقلام خوراکی بشود دریک سطرنامه دردوجا، ازاین دونوع خشکبار که یکی از آن دو خیلی خیلی گران قیمت است یاد شده است، و بهرحال، امیداست همین توضیح برای گروهی که کار تغذیه رایگان دردستشان است و گویا، ازاین رهگذر، خیلی بیش از خود کودکان، اظهار مسرت و شعف دارند، هنگام محاسبه نهایت استفاده برده شود، زیرا سندی است معتبر براینکه دراین معامله به اعتراف وزارت آموزش و پرورش ازده ریال هزینه کل تغذیه هشت و نیم ریال بابت کالاست و قهرا بقیه هم برای دیگر هزینه ها، لذا چه بسا حتی تومانی سی شاهی هم بدست دست اندرکاران نرسد، و این زحمتکشان راه تغذیه رایگان کاری «رایگان» به امید توفیق آخرت میکنند و بنابراین دیگران هرچه بگویند عبث است همانگونه که درهر زمینه‌ای که از «ناخرسندی» ها بخاطر نارسائی ها بیان شود، گستاخی است و لاجرم:

هرکه گستاخی کند اندر طریق
گردد اندر وادی حیرت غریق

تفاوت و تعارض!

نور محمد عسکری

درستون اول صفحه اول روزنامه رستاخیز روز سه شنبه دوم خرداد مطلبی درج شده با این تیتر (ارزش بیشتر برای تجزیه) سپس اعلام میدارد. آقای نخست وزیر دبیرکل حزب رستاخیز دراجلاس کمسیون شاهنشاهی اعلام داشتند «سخن از عدم تحقق انقلاب اداری بمیان آمد..... سپس گفته شده نخست وزیر ودبیرکل حزب ما، یکی از زمینه های اصلی انقلاب اداری را، درتجدید نظری میدانند که باید نسبت به ضابطه استخدام وارتقاء صورت پذیرد. از جمله میگوید «تحصیل هرقدر هم عالی باشد، اگر با تجربه توام نباشد نتایج زیانکاری ببار خواهد آورد که نظائر آنرا دیده ایم» (چگونه است درنظام کشوری فقط بخاطر این که کسی تحصیلات عالی کرده «ولی هرگز تجربه نیاموخته» به بالاترین مقامها منصوب میشود.»ـ دراین که در کشور ما، متاسفانه انقلاب اداری به ثمر نرسیده، جای گفتن نیست، نگاهی به تنگناهای اداری ما که درمیان سخنان نخست وزیر نیز بدان اشارت رفته این امر را بهتر روشن میسازد.

فساد روبه گسترش به نحوی که خواستهای غیرقانونی افراد بابده وبستان از سوی موسسات شهری ودیوانی، اغلب انجام می گیرد ـ وخواستهای قانونی بسیاری از مردم اگربابده وبستان همراه نشود به انجام نمیرسد، ماهها وسالها گرفتار پیچ وخم راه روها وبست وپوشه کاغذها، خواهد ماند.

«بی تجربگی وکم تجربگی» مسئولان «صاحب مقام» که تنها بخاطر داشتن مدرکهای تحصیلی (که عموما نیز بار شته شغلی آنها ربطی ندارد) جای «افراد سالدارکارآزموده» را گرفته اند.

افزایش کاغذ بازی ها سبب اتخاذ تصمیم ها وصدور دستورهای نادرست «براثر بی تجربگی» که کارها را مکرر میسازد. «پائین آوردن سن بازنشستگی به عبارت دیگر بازنشستگی زودرس نیز به هدر رفتن (توانائی ها) وهزینه ها وبه از دست رفتن (تجربه ها) دردرجه نخست مستلزم جداکردن مدرک تحصیلی، از صورت شرط لازم احراز سمتها وارتقاء است. ودردرجه دوم بر «ارج نهادن» بیشتر بر «تجربه» دراحراز سمتها ودرارتقاء.

بدین لحاظ وزیر اطلاعات و جهانگردی هم خودبراین که از این پس دولت درنظام اداری «تجربه را مقدم خواهد داشت» تاکید می کند. مطالبی را که تا اینجا ملاحظه می فرمائید عینا از روزنامه رستاخیز وازقول آقای نخست وزیر ووزیر اطلاعات وجهانگردی نقل شده است.

اینک ملاحظه فرمائید که درهمان روز سه شنبه دوم خرداد ماه روزنامه دیگری با درشت ترین تیتر اعلام داشته:

تسهیلات جدید برای بازنشستگی کارمندان با ۲۰ سال سابقه، سپس میگوید «اختیارات مقامات وسازمانها برای بازنشسته کردن زودتر از موعد کارمندان افزایش مییابد»

سپس میگوید کارمندان دولت برای استفاده از دهسال تخفیف درسابقه خدمت (موضوع تبصره اصلاحی ماده ۷۴ مقررات بازنشستگی) تازمان تصویب لایحه نهائی قانون استخدام مهلت دارند....

براساس شرائط مذکور «اختیارات مسئولان سازمان ها وموسسات دولتی درزمینه بازنشسته کردن کارمند با ۲۰ سال سابقه افزایش خواهد یافت». هدف از تمدید این مهلت استفاده از دهسال تخفیف وبه «کارگرفتن نیروی انسانی جوان است.»

گفته میشود که درلایحه نهائی قانون استخدام شرائط بازنشستگی تغییر خواهد کرد وبراساس این تغییرات «سن بازنشستگی کاهش» خواهد یافت وکارکنان دولت با سن کمتری بازنشسته خواهند شد.

ملاحظه کنید این هردو مطلب که تمام آنها از قول منابع موثق عنوان شده دریکروز دردوروزنامه معتبر خبری صبح وعصر آمده است.

دریکی صریحا گفته میشود جوان گرائی به صرف داشتن تحصیلات موجبات نارسائی را فراهم آورده واز قول آقای نخست وزیر صریحا اعلام میشود که تجربه مقدم است برتحصیلات. از سوی دیگر با بزرگترین تغییر ممکن اعلام میشود که «سن بازنشستگی کاهش» خواهد یافت واین امر صرفا برای آن انجام میگیرد که «از نیروی جوان» استفاده شود.

من نمیدانم که نویسنده مطلب اول چه کسی است یا مطلب دوم از چه منبعی اخذ شده ولی لااقل تعارض مبین وروشن این هردو خبر را براحتی حس می‌کنیم.

سالهاست که دردستگاههای دولتی براساس جوان گرائی که بالطبع ملازمه بابی تجربگی دارد نارسائی هائی بوجود آمده. واین نارسائیها چنانکه نخست وزیر اعلام میدارد موجب فساد وتباهی گردیده.

از طرفی مدتهاست که آمارگران محاسبه کرده اند که یک کارمند دولت پانزده سال اول خدمت را درپست ها و مقامهائی است که فقط میتواند تجربه اندوزی کند وکمتر درمرحله ای قرار می گیرد

بقیه در صفحه ۲۵

چهل سال قبل...

بریدن درخت‌های کهنسال کشور ممنوع شد

شهرداری تهران امروز اعلام کرد: برطبق تصویب نامه هیئت وزیران درختهای کهنسال کشور شاهنشاهی از هر رقم و در هر نقطه اعم از شهر یا ده یا باغهای دولتی و شهرداری یا در مساجد و اماکن مذهبی بوده باشد همینکه بیش از صد سال عمر داشته باشند بریدن آنها ممنوع است و هرگاه قطع درخت کهنسالی در یک نقطه برحسب ضرورت لازم باشد فقط با پروانه قبلی وزارت کشور مجاز خواهد بود.

قبول شدگان دیگر

بطوری که سابقا اطلاع داده بودیم امتحانات یکماهه هنرستان هنرپیشگی خاتمه پیدا کرده و قبول شدگان از پانزدهم اردیبهشت برای مدت یک سال که دوره هنرستان میباشد مرتبا شبها را در هنرستان حاضر و به تحصیل مشغول خواهند بود.

علاوه بر قبول شدگانی که چند روز پیش نام آنها انتشار یافت آقایان تقی ظهوری، حمید قنبری، ضرابی و رونقی نیز جزء کسانی هستند که در امتحانات پذیرفته شده اند.

هزار و یک سؤال بیجا

اقای ۱. خواجه نوری مینویسد: ای کسانی که از زن خود ناراضی هستید و اظهار بیزاری و شکایت از شریک زندگی خود را مستمسک خوشمزگی و خوش مشربی قرار داده و از شدت تکرار این خوشمزگی‌ها بخود و رفقا تلقین نموده اید همسر با وفای مطیع غمخوار شما بزرگترین وبال زندگی است مطالب زیر را بخوانید و ضمنا هزار بار شکر کنید که بصورت انسان بدنیا آمده اید نه «اخوندک»!

روز جمعه، بنا بعادت با جمعی از رفقا در یکی از باغات دزاشوب بودیم. من به جمال گلی در آنطرف جوی خیره شده بودم که ناگاه دو «آخوندک» وارد صحنه شدند و مثل تمام تآترهای بهار بمعاشقه پرداختند. آقا گردن باریک خود را بهر طرف میگرداند و گاهی دستهای بلند سبز خود را بعنوان تضرع و دعا بهم پیوسته و به آسمان بلند میکرد «گویا بهمین دلیل است که علمای حشره شناس این حشره خونخوار لامذهب را بخلاف واقع مانت مذهبی لقب داده اند» معشوقه ابدا توجهی نمیکرد و خود را بپاره کردن گلی مشغول میساخت، آقا مثل تمام عشاق این بی اعتنائی را حمل بر خجالت کرده و سکوت را موجب رضا دانست و پس از اندکی رقص و غمزه‌های شتری که بنظر من بهیچ وجه مناسب با دست و پای این حیوان بدقواره نبود خدای عشق را بکمک طلبیده و خود را آماده وصال نشان داد... پرده وصال قریب نیم ساعت بطول انجامید و در این مدت هردو چنان مست شراب عشق بودند که حتی ساقه گندمی را که من به پشت آنها میزدم حس نکرده و از خطر باک نداشتند. خلاصه، طبیعت منظور خود را انجام داد و بقای نسل تامین شد. دیگر بهیچ وجه احتیاجی به وجود آقا که در واقع عمله مزدوری بیش نبوده باقی نماند و طبق آئین مسلم و تغییرناپذیر این «تماشاخانه» که هر موجود بی خاصیتی محکوم بفناست، نوبت مرگ آقا رسید و خوشمزه اینجاست که مامور حکم اعدام معشوقه نیم ساعت قبل است.

خانم با کمال ناز و دلربائی سر خود را برگردانده ابتدا بوسه ای چند بسر و روی عاشق میزند و قبل از اینکه عاشق بیچاره از مستی عشق بدر آید کله او را میخورد و بعد هم به تناول بدن شوهر خود میپردازد تا بالاخره پس از یکی دو ساعت غیر از چند بند انگشت و مختصری پوست از عاشق بیچاره چیزی باقی نمیماند و عجیب اینکه در مدت اجرای حکم اعدام که قریب دو ساعت و نیم طول کشید کوچکترین اعتراض از طرف محکوم بعمل نیامد و حتی حاضر نشد یک لحظه از این معشوقه خونخوار دور شده وضع کامیابی از وصال را تغییر دهد!

وقتی خانم رل خود را تمام کرد تمام برگها و علف‌ها مشغول کف زدن شدند و این پرده تمام شد من بیاد متعلقات خودمان افتادم و بی اختیار گفتم صد رحمت به زنهای خودمان!

شرح حال و مقام

محمد زکریای رازی پزشک نامی ایران تألیف دکتر محمود نجم آبادی در ۴۰۰ صفحه بقطع مرغوب و کاغذ اعلا و چاپ نفیس منتشر گردید. مطالعه این کتاب سودمند برای عموم بویژه پزشکان دارای اهمیت خاصی است. بها با جلد زرکوب ۲۵ ریال ـ شرکت تضامنی علمی ناصر خسرو

آبجو شمس

که بوسیله متخصصین مجرب آلمانی با اصول جدید و با رعایت کمال نظافت تهیه میشود و در نمایشگاه کالای ایران نیز مورد توجه قرار گرفته است از حیث شفافی و خوشبوئی و گوارائی بی نظیر و قیمت انهم از آبجوهای سایر کارخانجات گرانتر است. برای معاملات عمده مراجعه شود به تجارتخانه برادران بوداغیان روبروی بانک عثمانی تلفن ۴۶۴۷

«نقل از اطلاعات ۹ خرداد ۱۳۱۸»

امروز در تاریخ

نوشیروان کیهانی زاده

قسطنطنیه سقوط کرد و دوران قرون وسطی پایان یافت

ادموند هیلاری «اورست» را فتح کرد

۲۹ مه (دوشنبه)

۱۴۵۳ ✱ ترکان عثمانی قسطنطنیه (استانبول فعلی) پایتخت امپراطوری روم شرقی (بیزانس) را تصرف کردند و به این ترتیب دوران «قرون وسطی» پایان یافت و مورخان این روز را آغاز «قرون جدید» به حساب آورده اند، زیرا این حادثه تاریخی، رونسانس را به دنبال داشت و با اینکه امپراطوری عظیمی در شرق به وجود آمد که قلمرو آن از مرزهای ایران تا مرزهای اتریش و آفریقای شمالی و شبه جزیره عربستان امتداد داشت غرب نیز با اکتشافات جغرافیائی به توسعه و تعالی خود همت گماشت.

۱۶۶۰ ✱ جورج راکوشی، پرنس ترانسیلوانیا، در جنگ با نیروهای عثمانی، پس از آبراز رشادت بی مانند کشته شد ووطنش سالها در تصرف عثمانی باقی ماند.

۱۶۹۲ ✱ ناوگان انگلستان در یک جنگ دریائی ناوگان فرانسه را در سواحل هلند منهدم کرد و به این ترتیب تلاشهای فرانسه برای تصرف جزایر انگلیس برای همیشه پایان یافت.

۱۹۲۳ ✱ دولت انگلیسی اساسنامه فلسطین را که توسط آن دولت طرح شده بود به علت عدم همکاری اعراب فلسطین کان لم یکن اعلام کرد

۱۹۵۳ ✱ ادموند هیلاری کوهنورد نیوزلاندی با یک راهنمای نپالی قله اورست را فتح کرد. راهنمای او «نورکای» نام داشت. این دو نفر نخستین کوهنوردانی بودند که به اورست «بلند ترین قله دنیا» صعود کردند.

۱۹۶۱ ✱ قدرت های بزرگ غرب فاتح آلمان به دولت آلمان غربی اجازه دادند ناوشکن های موشک انداز مجهز به وسائل پرتاب بمب اتمی بسازد

۱۹۷۰ ✱ پدرواوجینو آرامبورگ ژنرال بازنشسته ۶۷ ساله و رئیس جمهوری پیشین آرژانتین توسط افراد مسلح مخالف دولت ربوده شد.

۱۹۷۴ ✱ اسرائیل و سوریه سرانجام با میانجیگری کیسینجر وزیر خارجه وقت امریکا موافقت کردند که نیروهای خود را در ارتفاعات جولان از هم جدا سازند.

ریشه جرم در تنگناهای جامعه ست

آقای دکتر محمد شاهکار که گویا بزبان شیرین فرشتگان بویژه به گویش فرشته فرخنده عدالت تسلط کامل دارند و با علیا مخدره در مکاتبه هستند که اخیرا از سر لطف و یاری، دست به نقدی گران، رنجه فرموده وهشیارانه هشدار داده اند که چون «داریوش ها باز هم در کمین نشسته اند» بایسته است که برای منکوب کردن این کمینگاهها وسرکوبی ساکنانش به جستجوی پیگیر در زمینه های دیگری پرداخت وعوامل وشرایط اصلی وجود مجرم ووقوع جرم را شناسائی کرد. ضمنا ایشان در مقاله خود خطاب به آقای وزیر دادگستری، رسیدگی وقت کمک به فرشته عدالت را اعلام داشته اند واتخاذ شیوه ای تازه واجرای طرحی نو در کار برد وکارایی هیئت به اصطلاح منصفه را لازمه تحقق این کمک دانسته اند.

از مجموع مقاله مورد بحث و پیشنهادهای اصلاحی، چنین بر میآید که جناب دکتر شاهکار امروز در این اجتماع ودر میان این مردم زندگی نمیکنند وهمچنان بسوی فرشته خوبروی عدالت در دل آسمانها به سیر وسلوک افتاده اند! پیشنهاد تاریخی ایشان برای ریشه کن کردن علل وعوامل وقوع جرایمی که با افکار عمومی سر وکار دارد، این است که «برای رسیدگی به این جنایات باید یک هیئت ۹ نفری، دادگاه را تشکیل دهد که از آن عده ۲ نفر قاضی حرفه ای وهفت نفر از طبقات مختلف مردم اعم از زن یا مرد، باشند، مشروط بر آنکه از هفت تن مورد نظر یکی روانشناس ویکی دانشمند علم الاجتماع وپنج نفر دیگر هم حتما دارای شغل آزاد با تحصیلاتی در حداقل دیپلم متوسطه یا در ردیف آن باشند. آن دو نفر دادرس حرفه ای هم جلسه دادگاه را طبق موازین قانونی اداره میکنند ودر رای نیز دخالت کنند. ایشان بلافاصله به نمایش حکمتی که در این پیشنهاد، نهفته است پرداخته وبدینگونه استدلال فرموده اند که «این افراد پس از رسیدگی کامل، جریان را در خانواده ها با تشریح علل ارتکاب جرم بازگو میکنند وخانواده ها از هر جهت آگاه میشوند. علاوه بر اینها مشارکت مردم در تعیین سرنوشت کسی که با آرامش وزندگی آنان سر وکار داشته بسیار موثر است» این پیشنهاد آقای شاهکار که بنا بر ادعای خودشان چنانچه به مورد اجرا گذاشته شود، بعنوان اقدامی غرور آفرین که در ایام وزارت وزیر وقت دادگستری بیادگار خواهد ماند، آنهم در ارتباط با تار وپود بافت اجتماعی وبا توجه به فضای فرهنگی ما، براستی در خور تامل است! اما حیف که این استاد عالیقدر فقط به طرح رئوس کلی قضیه مبادرت کرده وتصریح نفرموده اند که شرایط وشیوه انتخاب اعضاء هفتگانه هیئت منصفه مورد پیشنهاد ایشان چگونه است. آیا این اعضا که لابد لزوما باید نماینده افکار عمومی باشند، از جانب چه مرجع وتشکیلاتی معرفی ومعین میشوند وآیا تعیین آنها از راه انتخاب صورت میگیرد یا انتصاب؟ بعبارت دیگر آیا این نمایندگان افکار عمومی از یک موضع مردمی برگزیده میشوند یا غیر مردمی؟ واگر مساله جنبه انتخابی ووجهه انتخاباتی دارد، این انتخاب باید به جریان انتخابات انجمنهای شهر و شهرستان مانند باشد یا به انتخاب نمایندگان مثلا مجلس شورای ملی؟

آقای شاهکار در اطراف طرح خود تکلیف بسیاری از مسائل وموارد را روشن نکرده وتوضیح نداده اند که چنانچه قرار است گزینش وگمارش اعضاء هیئت پیشنهادی ایشان جنبه مردمی بخود بگیرد واز راه انتخابات صورت پذیرد، آیا معتقد هستند که لازم است برای نامزدهای عضویت در هیئت، امکان های، مساوی از جمله استفاده یکسان از وسایل ارتباط جمعی به منظور تشریح وتعریف برنامه های آینده واندیشه های سازنده ایشان، فراهم باشد، یا آنکه بر این باورند که ایجاد فضای شناخت دو جانبه، میان نمایندگان افکار عمومی وخود افکار عمومی لزومی ندارد. همچنین چنانچه اعضاء این هیئت در موردی کارشان پایان پذیرفت وختم دادرسی اعلام شد ورای شایسته عز صدور یافت، آیا بایستی یکایک در میان خیل خانواده ها راه بیفتند وبه بیان داستان وحکایت ماجرا مبادرت ورزند واز این راه، میلیونها واحد خانواده ایرانی را نسبت به انگیزه رفتار مجرمانه ای که منجر به محاکمه مجرم وصدور رای شده است آگاه کنند، یا آنکه از این روش که چندان هم عملی به نظر نمیرسد ومقرون به صرفه نمی نماید، صرفنظر کنند وبه شیوه ای که تا کنون معمول بوده است. از طریق جراید که جنبه همگانی دارند ومیتوانند در اسرع وقت ودر آن واحد افکار عمومی را بپوشانند، به ایفای این رسالت همت بگمارند؟ دیگر اینکه هنوز معلوم نیست در این طرح پیشنهادی، اعتباری هم برای حق جلسات اعضاء که باید حداقل دارای مدرک تحصیلات دیپلم متوسطه یا معادل آن باشند، پیش بینی شده است. یا آنکه کار حضرات همانند طراح هیئت، افتخاری انجام میگیرد؟ حال گیریم که به میمنت ومبارکی ودر کمال بیطرفی وبی نظری جریان انتخاب اعضاء هفت نفری هیئت منصفه پیشنهادی آقای شاهکار، طی شد ویک روانشناس ویک دانشمند علم الاجتماع هم افتخار عضویت در این هیئت را احراز کردند وضمن دادرسی ها وبررسی های قضایی واجتماعی وروانی خود به این واقعیت جالب پی بردند که انگیزه ارتکاب بسیاری از جرایم، گذشته از موضوع مفصل مکانیسم جسمی واختلالات ژنتیک وکروموزومی، ریشه در تنگناهای نظام فرهنگی واجتماعی واقتصادی دارد ودر ادامه راه ورسالت خود خواستند بحکم این واقعیت که میگوید، برای ریشه کن کردن علل واسباب جرم زا، باید بعضی از زمینه های نامساعد را برطرف ساخت عمل کنند، آیا فرشته عدالت آقای شاهکار آمادگی چنین رسالت را دارد؟ متاسفانه طرز طبابت وتجویز آقای دکتر محمد شاهکار برای رفع بزرگترین درد اجتماعی ما، جامع ودر خور اجرا نیست تا جای طرح همه مسائل مربوط به آنرا داشته باشد. بنابراین به عرض همین مختصر در ارتباط با پیشنهاد آقای شاهکار بسنده میکنم تا چنانچه مناسبت ومجالی دست داد، علل ملموس انحطاط اخلاقی سطوحی از جامعه مورد بحثی کامل قرار گیرد.

منوچهر استکی

وام مسکن شوخی بود

مسئولان بانک ملی سنندج مدعی هستند که نوشته روزنامه ها و همچنین مفاد مصاحبه های رئیس کل بانک ملی و رئیس کانون بانکها در اجرای سیاست دولت مبنی برتهیه مسکن و برقراری تسهیلات برای متقاضیانی که داری مسکن نیستند کلا جنبه تبلیغاتی و ظاهرسازی دارد و مفاد اجرائی آنرا تکذیب می کنند.

بدین معنی که بانک ملی سنندج در حال حاضر نه تنها در باره نرخ های تعیین شده وامهای مسکن تسهیلاتی فراهم نکرده است، بلکه میزان آنرا ۱۳٪ مقرر داشته و بعناوین مختلف متقاضیان را مدتها معطل و سرگردان مینماید.

اگر مفاد مصاحبه ها و نوشته های مسئولین امر جنبه اجرائی دارد، چرا در این منطقه حساس مرزی نافذ نیست و اگر ادعای مسئولان بانک ملی سنندج صحت دارد، چرا رسانه های گروهی باعنوان کردن این مطلب انتظار و نویدهای بی ثمر را در اذهان عمومی کاشته اند؟ از آنجایکه حفظ شئون و صحت یا کذب مطالب و نوشته های روزنامه اطلاعات و سایر رسانه های گروهی و مسئولین مربوطه مطرح است تقاضا دارد این نامه را چاپ کنید تا گردانندگان بانک ملی موضوع را بطور جدی دنبال کنند.

حمیدمحمد نژاد

نظریات کارمندان دولت در مورد استخدام

آقای علی شیرانی مدیر دفتر پست جلفای اصفهان با ارسال نامه‌ای به روزنامه اطلاعات قید کرده است: شرایطی که در ماده ۳۶ قانون استخدام کشوری در نظر گرفته شده است، تبعیض بوجود می آورد، یعنی برای دو کارمند با شرایط یکسان در اداره‌ای ردیف سازمانی وجود دارد و برعکس در اداره دیگر وجود ندارد بعنوان مثال اینجانب مدت ۱۴ سال است که در اداره پست انجام وظیفه می کنم و دارای مدرک تحصیلی لیسانس هم هستم و فعلا پس از ارسال شکایات مکرر و پس از چند سال انتظار قرار شده است که به گروه ۶ ارتقاء یابم، در صورتیکه کارمندانی با همین وضع در ادارات دیگر در گروههای ۸ یا ۹ قرار گرفته‌اند و گناه بنده اینستکه در اداره پست خدمت می کنم و ردیف سازمانی مناسب برای ارتقاء گروهم وجود ندارد.

به دلایل فوق پیشنهاد می شود که در تجدید نظر در لایحه نهائی قانون استخدام کشوری ترتیبی اتخاذ گردد تا ارتقاء گروه کارمندان از خالی بودن پست سازمانی در طبقه شغلی بالاتر جدا شود و هرکارمندی که شرایط تصدی شغلی بالاتر از شغل فعلی خود را پیدا کرد بتواند به گروه بالاتر شغلی ارتقاء یابد و حکم وی صادر گردد.

آقای حشمت اله امیر حسینی مدیر دفتر پست روستائی علمده در استان مازندران نیز ضمن ارسال نامه‌ای به روزنامه اطلاعات نوشته است: مدیران دفاتر پست روستائی در دورترین روستاهای کشور خدمت می کنند و حتی در بیشتر مواقع مجبور هستند برای تهیه مواد غذائی مورد احتیاج خود پس از طی مسافت طولانی به شهر بیایند و مجدد به محل خدمتشان مراجعت کنند. این عده از کارمندان صبح نظریات خود را برای اصلاح لایحه نهائی قانون استخدام کشوری بوسیله ارسال نامه به روزنامه اطلاعات و یا تماس با تلفن ۳۲۸۶۲۲ از ساعت یک و ۳۰ دقیقه تا ۳ بعد از ظهر هر روز بجز روزهای پنج شنبه و جمعه مطرح کنید.

شرط وجود پست خالی سازمانی مانعی است برای ارتقاء گروه کارمندان

و بعد از ظهر بلاانقطاع خدمت می کنند و بعلت کمبود کارمند هم از تعطیلات و مرخصی سالانه بهره‌ای ندارند و حتی در ساعات غیر اداری مجبور هستند که بخاطر مراجعه مردم کار کنند.

آقای امیر حسینی در دنباله نامه خود نوشته است: در اجرای طرح طبقه بندی مشاغل به این عده از کارمندان دولت کم لطفی شده است و بعنوان نمونه اینجانب با ۲۲ سال خدمت در گروه ۵ استخدامی قرار گرفته‌ام که معادل است با گروه استخدامی یک کارمند جدید الاستخدام بهمین دلیل پیشنهاد می شود که همزمان با تجدید نظر در لایحه نهائی قانون استخدام کشوری در طرح طبقه بندی مشاغل وزارتخانه‌ها و موسسات دولتی هم اصلاحاتی بعمل آید و در تطبیق کارمندان با گروههای دوازدهگانه جدول حقوقی تجدید نظر شود.

جریان آب درمسیر تصویب نامه

سالها پیش بعنوان عضو انجمن روستائی. از انجمن شهر و فرمانداری لارستان و غالب مقام های مسئول تقاضا کردم که بمنظور تامین آب آشامیدنی مردم روستای «آبشولی» از بخش لامردلارستان، اجازه داده شود بانشعاب از لوله کشی آبی که در سه کیلو متری این روستا قرار دارد، آب این روستاها را تامین کنند. حتی برای اینکه مردم در انجام این امر مشارکت داشته باشند، مبلغ یک میلیون ریال از کیسه تهی خود پرداختند تا مگر از بی آبی رها شوند. از این رو پس از تلاش بسیار در جلسه مورخ ۳۶/۱۲/۴ انجمن شهرستان لار، تامین آب آشامیدنی روستای آبشولی مورد تصویب قرار گرفت و مراتب برای تامین اعتبار هفتاد درصد بقیه هزینه عملیات اجرائی به سازمان برنامه اعلام شد، اما پس از مدتی سازمان برنامه طی یک نامه اطلاع داده است که چون لوله کشی آب روستای «آبشولی» مورد تصویب مقامهای محلی و «انجمن لار» قرار نگرفته، تامین اعتبار میسر نیست. اینک مردم آبشولی که حتی با همت و هزینه خود بیشتر خدمات رفاهی را که قاعدتا باید از جانب دولت انجام شود فراهم آورده اند، انتظار دارند حداقل در این مورد بیش از این در انتظار نمانند!

محمدنیک منش

اتومبیل‌ها باد کرده

مجله اکونومیست چاپ لندن در شماره ۲۷ مه ضمن چاپ این عکس نوشته است، اتومبیل های تولید شده در کارخانه های اتومبیل سازی اروپا و امریکا و ژاپن بیش از تعداد مشتریان است و معلوم نیست هنگامی که مدلهای امسال به پایان خود نزدیک شود، فروشندگان چه تخفیف هایی خواهند داد و چه تسهیلاتی برای فروش فراهم خواهند ساخت.

حالا شما باین عکس و خبر اکونومیست توجه کنید و ببینید که چرا در ایران برای خرید یک دستگاه اتومبیل باید چند ماه در انتظار بود.

محمد ذوالفقاری

یک بام و دو هوا در دانشگاه تهران!

دانشگاه تهران گروهی استاد حق التدریس بگیر دارد که دربرابر هرساعت تدریس ۱۰۵ تا ۱۲۰ تومان دریافت میدارند. این مبلغ مربوط به ده سال پیش است و با آنکه دراینمدت بهای کلیه کالاها و هزینه زندگی تا ۳ برابر افزایش یافته و حق التدریس دبیران تادو برابر و نیم اضافه شده است معذالک حق التدریس استادان دانشگاه تهران تغییر نکرده است.

درامرداد سال گذشته وزارت علوم آیین نامه‌ای برای پرداخت حق التدریس استادان مؤسسات عالی آموزشی تنظیم نمود و بموجب آن حق التدریس استادان به ساعتی ۱۶۰ تا ۲۰۰ تومان افزایش یافت و با آنکه تمام مؤسسات عالی آموزشی کشور مفاد این آئین نامه را از آغاز سال تحصیلی ۳۷/۳۶ به اجرا گذاشتند باوجود این دانشگاه تهران آنرا مسکوت گذاشته و عمل نمی کند.

اینک این پرسش پیش می آید که چه فرقی بین دانشگاه تهران و دیگر دانشگاه ها و مدارس عالی کشور است و از طرف دیگر استادی که دردانشکده های وابسته به دانشگاه تهران تدریس می کند چه گناهی مرتکب شده که باید ازدیگر همکاران خود کمتر حق التدریس بگیرد؟!

استادان حق التدریس بگیر دانشگاه تهران امیدوارند آقای رئیس دانشگاه تهران به این تبعیض فاحش توجه کرده، دستور دهند حق التدریس استادان را از آغاز سال تحصیلی ۳۷/۳۶ براساس «آیین نامه پرداخت حق التدریس درمؤسسات آموزش عالی کشور» که طی شماره ۲۳/۹۷۵۶ ـ ۲۵۳۶/۵/۲۹ به کلیه مؤسسات آموزش عالی کشور منجمله دانشگاه تهران ابلاغ شده است پرداخت نمایند

دکتر احمد مرتضایی

تور بزرگ مسافرتی زمینی سپاهان به اروپا
توسط اتوبوسهای مجهز شرکت لوان تور بمدت یک ماه.
برای اطلاعات بیشتر به شرکت لوان توردرسراسر کشور مراجعه فرمائید.
درتهران شاهرضا نبش ویلاشهرهای بزرگ کشور

نیروی دریائی شاهنشاهی استخدام مینماید

نیروی دریائی شاهنشاهی جهت تکمیل کادر افسری دریائی تعدادی دیپلمه دختر و پسر را از طریق مصاحبه ومعاینات پزشکی استخدام نموده وجهت طی دوره‌های مهندسی مکانیک مهندسی برق، مهندسی الکترونیک مهندسی کامپیوتر، فرماندهی ناوبری، علوم اداری وانواع رشته های مدیریت به کشورهای امریکا، انگلستان، ایتالیا، فرانسه، ویا آلمان غربی اعزام مینماید. فارغ التحصیلان رشته های طبیعی ریاضی، که به ترتیب با حداقل معدل کتبی ۱۵ و ۱۴ قبول گردیده اند میتوانند جهت کسب اطلاعات بیشتر وثبت نام همه روزه بجز روزهای پنجشنبه وایام تعطیل به مدیریت استخدام نیروی دریائی شاهنشاهی واقع درخیابان عباس آباد، مقابل پمپ بنزین غربی مراجعه نمایند.

سن جورجیو

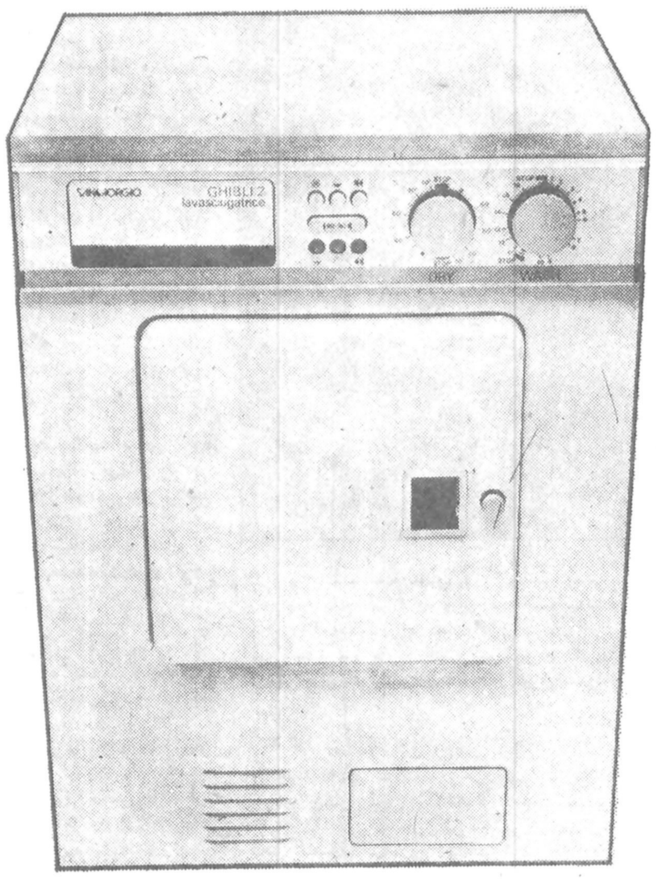

هم لباسشوئی ، هم خشک کن
دوظرفیتی با قابلیت تبدیل از ۵ به ۳ کیلو

اگر آپارتمان نشین هستید نمیتوانید از داشتن سن جورجیو صرف نظر کنید، چون سن جورجیو هم یک لباسشوئی است و هم یک خشک کن که در یک جعبه جا گرفته باشد. سن جورجیو دارای مزایائی است که هم درفضای منزل شما هم در بودجه و هم در وقت شما صرفه جوئی میکند.

کاملترین برنامه‌های شستشو
سن جورجیو با ۱۶ برنامه شستشوی تمام اتوماتیک، دارای کاملترین برنامه های شستشو برای شستن انواع لباسها و پارچه ها از جنس های مختلف همراه با لکه گیری و نیل وآهار است که حرارت آب را نیز بطور خودکار از ۳۲ تا ۹۰ درجه تنظیم میکند. درسن جورجیو میتوان با فشار یک دکمه حرارت ۹۰ درجه را از برنامه لباسشوئی حذف کرد.

هم آب گرم هم آب سرد
سن جورجیو را میتوانید به لوله کشی آب سرد و گرم وصل کنید، و با استفاده از آب گرم در زمان و هزینه شستشو صرفه جوئی کنید.

دوظرفیتی
لباسشوئی سن جورجیو دوظرفیتی هم هست. چون با فشار یک دکمه ضمن صرفه جوئی در هزینه برق و آب و زمان شستشو، میتوانید آنرا از یک لباسشوئی ۵ کیلوئی به یک لباسشوئی ۳ کیلوئی تبدیل کنید، و در این ظرفیت از یک تا ۳ کیلو لباس بشوئید

کاملترین برنامه خشک کن
حرارت و مدت خشک کن سن جورجیو بسته به نوع پارچه و لباس قابل تنظیم است و میتواند همزمان با برنامه شستشو میزان شود. خشک کن سن جورجیو لباسها را چروک نمیکند، زیرا پارچه ها را با یک حرکت دورانی آرام از هم جدا و سپس خشک میکند.

سرویس
تشکیلات مطمئن سرویس آردل برای راهنمائی، نصب و سرویس همیشه در اختیار شما است

نماینده انحصاری در ایران
آردل ARDEL
HOME APPLIANCES لوازم منزل

کیفرخواست روشنفکران حزب کمونیست فرانسه، علیه کادر رهبری

بحران در حزب کمونیست فرانسه

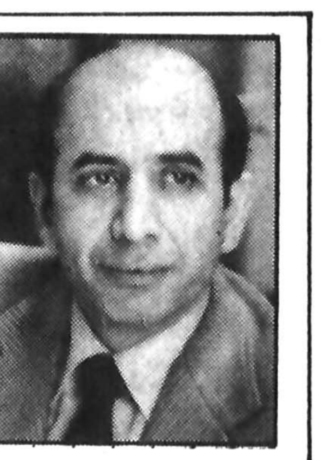

نوشته:
منصور تاراجی
نماینده روزنامه اطلاعات دراروپا

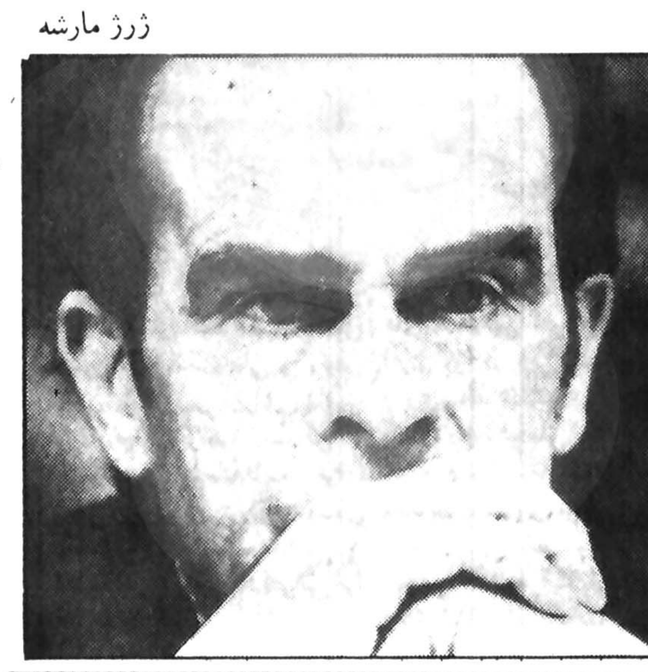

ژرژ مارشه

روشنفکران ومتفکران حزب کمونیست علیه کادر رهبری برخاسته اند
حزب کمونیست فرانسه، نمی تواند با شعارهای پنجاه سال پیش به قدرت برسد
ژرژ مارشه، روی سکوی اتهام

اینک میدانیم که در فرانسه انقلاب رخ نخواهد داد، مگر در زمانی دور و بدنبال نشو و نمای یک سلسله مسائل اجتماعی. تنها تغییر و تبدیلهای بنیادی در زمینه های اقتصادی، اجتماعی و فرهنگی است که استقرار سوسیالیسم را در فرانسه ممکن میسازد. نباید پنهان کنیم که این جهت گیری در جنبش کمونیستی کاملا تازه است و با سنت ها و آنچه برای بنیانگذاران جنبش کمونیستی فرانسه، اسطوره یی است مغایرت دارد. حزب کمونیست فرانسه هرگز نمیتواند بدون روشنفکران و طبقه بورژوازی متوسط و تنها باتکاء کارگران و کشاورزان به قدرت برسد. شعار «ژرژ مارشه» در مبارزه انتخاباتی مارس ۱۹۷۸ که میگفت: «باید ثروتمندان پول بیشتری بپردازند» ضربه بزرگی به «اتحاد چپ» وارد ساخت و خرده بورژوازی را بشدت نگران کرد. در بحبوحه مبارزه انتخاباتی اخیر کادر رهبری حزب کمونیست برای پیشی گرفتن از حزب سوسیالیست ضربات خرد کننده یی به «اتحاد چپ» زد و در واقع «استراتژی شکست» را برگزید. اینک باید کادر رهبری حزب کمونیست بویژه «ژرژ مارشه» دبیر کل آن در محیطی کاملا دموکراتیک به ندای اعتراض گروه «معترض» توجه کنند و علل شکست «اتحاد چپ» را عمیقا بررسی کنند نه سطحی.

«ژان النشتاین» (معاون مرکز مطالعات و پژوهشهای مارکسیستی و نامزد حزب کمونیست فرانسه در انتخابات اخیر پارلمان از پاریس) با طرح مسائلی از جمله آنچه در بالا آمد طوفانی بزرگ در حزب کمونیست بوجود آورده است که بگفته ناظران سیاسی احتمالا بانشعاب گروه بزرگی از روشنفکران و دانشگاهیان منجر خواهد شد.

یک ماه قبل «ژرژ مارشه» در پلنوم کمیته مرکزی حزب کمونیست فرانسه بهنگام طرح علل شکست «اتحاد چپ» گزارشی در ۴۵ صفحه تدوین کرد که تمامی آن تائید خط مشی دفتر سیاسی حزب پس از بیست ودومین کنگره حزب بود. در این گزارش «فرانسوا میتران» و سایر رهبران حزب سوسیالیست متهم شدند که بعلت روش محافظه کارانه، موجبات شکست «اتحاد چپ» را فراهم ساختند. بدنبال انتشار این گزارش، روشنفکران حزب کمونیست فرانسه زبان باعتراض گشودند و خواستار آن شدند که بخشی از صفحات جراید غربی در اختیار آنان قرار گیرد و در تمام سازمانهای حزبی بطور آزاد درباره خط مشی کنونی و آینده حزب بحث شود، زیرا بنظر آنان کادر رهبری حزب دچار انجماد فکری شده و از درک مسائل روز عاجز است.

حزب چنین حقی را به «سرکشان» نداد و وجود آنها بکلی انکار شد.

«سرکشان» اجبارا جراید غیر حزبی را برای انعکاس نظرات خود برگزیدند. بدنبال «ژان النشتاین» که مقالاتش در روزنامه لوموند درج شد «لوئی آلتوسر» متفکر و تئوریسین بنام حزب کمونیست فرانسه طی سلسله مقالاتی کادر رهبری حزب را به باد انتقاد گرفت. اخیرا سیصد نفر از روشنفکران و مبارزان حزبی، اعلامیه یی را امضاء و منتشر کردند که در بین طبقات اجتماعی فرانسه مورد بحث قرار گرفته است و یک پارچگی حزب را بکلی مورد تهدید قرار داده است.

در اعلامیه خط مشی رهبری حزب مورد انتقاد شدید قرار گرفته است و امضاء کنندگان، خواستار آزادی و دموکراسی در داخل حزب هستند. دفتر سیاسی حزب کمونیست در برابر چنین وضعی اجازه داده است روزنامه اومانیته ارگان حزب کمونیست هفته یی یک ستون را بانعکاس نظرات مخالفان اختصاص دهد. بدین ترتیب ژرژ مارشه که تاکنون وجود هر گونه جریان مخالفی را در داخل حزب نفی میگیرد عملا ـ لکن در کادری بسیار محدود ـ تائید کرد که مخالفان پرو پا قرصی در بین مبارزان و متفکران حزبی دارد.

بحران رهبری

سیصد نفر اعضای برجسته حزب کمونیست فرانسه، کادر رهبری را متهم کرده اند که کارگران و روشنفکران را در مقابل هم قرار داده اند و آنها معتقدند حزب نتوانسته است «امروزینه» شود: «عقب افتادگی حزب در تطبیق دادن خود با شرایط روز، خطر عظیمی برای آینده حزب دارد» انتقاد کنندگان خواستار تشکیل فوری بیست و سومین کنگره حزب شده اند.

ضروری است که بیست و سومین کنگره حزب فورا تمامی مسائلی را که موجب عقب ماندگی حزب شده است بررسی کند. در مجموع شکست «اتحاد چپ» در انتخابات اخیر فرانسه احزاب کمونیست، سوسیالیست و رادیکال چپ را با بحران رهبری مواجه کرده است. نزدیک به پنج سال امضاء کنندگان برنامه مشترک میلیونها نسخه بروشور، نشریه، کتاب و مقاله در لزوم استقرار رژیم سوسیالیستی در فرانسه منتشر کردند. صدها متینگ و تظاهرات بر پا گردید و تلاش عظیمی بعمل آمد تا با استفاده از سلاح بیکاری و تورم آراء صدها هزار جوانی که برای نخستین بار پای صندوق رای میرفتند، به نفع نامزدهای «اتحاد چپ» رای دهند. کلیه آمارگیریهای پیش از انتخابات پیروزی «اتحاد چپ» را قطعی اعلام میکرد، لکن وقتی ۱۹ مارس شکست «اتحاد چپ» در انتخابات اعلام شد، کلیه فعالان و کادرهای احزاب چپ رهبران خود را متهم کردند که تاکتیکهای اشتباه آمیز آنها پیروزی احزاب حاکم را مسجل کرد.

پرسشی که اینک در جامعه فرانسه و بویژه احزاب کمونیست، سوسیالیست و رادیکال چپ مطرح است این است که: بدرستی چه کسی مسئول چنین شکست بزرگی است؟

استراتژی غلط

«ژان النشتاین» در مقاله تحلیلی خود ضمن محکوم ساختن روش رهبران حزب کمونیست می نویسد: نباید حقیقت را با نقاب پوشاند. حزب سوسیالیست از نظر تعداد آراء و کرسیهای مجلس نمایندگان بر حزب کمونیست پیشی گرفت، در حالیکه تمام کوشش حزب کمونیست در انتخابات اخیر، شکست حزب سوسیالیست بودنه شکست احزاب بورژوازی،حزب کمونیست، نخستین رقیب خود را حزب سوسیالیست میداند نه حزب بورژوازی و ریشه شکست «اتحاد چپ» را باید در برگزیدن چنین استراتژی غلطی جستجو کرد. هرگز نمیتوان با شکستن میزان الحراره تب بیمار را قطع کرد. من معتقدم علت شکست حزب کمونیست در انتخابات اخیر، ناشی از آنست که کادر رهبری نتوانسته است بدرستی تحولات اجتماعی، سیاسی و اقتصادی فرانسه را طی ۲۵ سال اخیر درک کند.»

«ژان النشتاین» و بسیاری دیگر از متفکران حزب کمونیست فرانسه معتقدند، حزب کمونیست فرانسه هنوز روشی محافظه کارانه را در قبال مسکو ادامه میدهد. با وجود آنکه «کمونیسم اروپائی» اخیرا جائی تازه یافته است، معذالک روشنفکران آنرا در اتخاذ راهی مستقل از مسکو کافی نمی‌دانند. سال گذشته در دیداری که رهبران احزاب کمونیست فرانسه، ایتالیا و اسپانیا در مادرید داشتند، «کمونیسم اروپائی» را بعنوان دکترینی تازه پی ریزی کردند، ولی از نظر دانشگاهیان و کادرهای متفکر حزب، هنوز رهبران حزب کمونیست با مسکو مماشات میکنند.

«ژان النشتاین» می نویسد: باید شجاعت آنرا داشته باشیم که بپذیریم سوسیالیسم در شوروی بطور خیلی ناقص اجرا میشود. در آنجا فقط تکه هایی از سوسیالیسم را می یابید. سوسیالیسم نا تمام. زیرا بورو کراسی در شوروی حاکم بر همه چیز است و دموکراسی سیاسی هرگز در شوروی وجود ندارد. نه تنها شوروی یک مدل سوسیالیستی نیست بلکه «ضدمدل» است. هرگز نباید شوروی بعنوان یک کشور سوسیالیستی معرفی شود، زیرا سیاست داخلی و خارجی آن بکلی با روح سوسیالیسم مغایرت دارد.»

«ژان النشتاین» سپس میافزاید: نه تنها در شوروی، بلکه در هیچ کشوری از جهان، سوسیالیسم وجود ندارد و رژیم سوسیالیستی هنوز مستقر نشده است.

سوسیالیسم آنطور که ما می‌شناسیم در هیچ نقطه‌ای از جهان

فرانسوامیتران

هنوز پیاده نشده است، بهمین جهت نمیدانیم بدرستی سوسیالیسم یعنی چه؟ اما میدانیم که چه چیزی سوسیالیسم نیست. این واقعیت که حزب کمونیست فرانسه همان نامی را دارد که احزاب شوروی، چین و سایر کشورهای باصطلاح کمونیستی، بزرگترین عامل عقب ماندگی حزب کمونیست فرانسه است و دوری جستن جامعه فرانسه از آرمانهای ما.»

دیروز و امروز

جریان فکری که اینک در حزب کمونیست فرانسه پدید آمده است ریشه های عمیقی در گذشته دارد. حزب کمونیست فرانسه در سال ۱۹۲۰ یعنی ۵۸ سال پیش در شهر «تور» با توجه به شرایط خاص اقتصادی، سیاسی و اجتماعی آنزمان بوجود آمد. «مارسال کاشن»، «موریس تورز» ، «ژاک دوکلور» ، «والدک روشه» و امروز «ژرژ مارشه» در زیر یک شعار و با یک خط مشی و یک استراتژی خواسته اند قدرت را قبضه کنند، در حالیکه طی ۵۸ سال اخیر، دنیا و بویژه فرانسه، تحولات عظیمی یافته است. امروز حتی یک کارگر ساده فرانسوی از رفاه نسبی بر خوردار است. فرزند او مجانی میتواند از کودکستان تا آخرین مدارج دانشگاهی تحصیل کند. ۹۸ در صد فرانسویان از مزایای بیمه، از کار افتادگی و حتی صندوق بیکاری استفاده میکنند. قدرت خرید طبقه کارگر و کشاورز افزایش یافته و اکثریت خانواده های فرانسوی، از کم معاش بهره مند هستند: «مفهوم انقلاب بکلی از آنچه در گذشته بوده، تغییر کرده است، زیرا دنیا و فرانسه تغییر کرده‌اند. آنچه اینک ضروری است، یافتن راهی تازه است که نه سوسیال دموکراسی سنتی باشد و نه کمونیستی به تعبیر کنگره تورو کمینترم»..

«ژان النشتاین» نماینده گروهی است که معتقدند باید کلمه «کمونیسم» از جلوی حزب کمونیست فرانسه برداشته شود و حزب کمونیست فرانسه، چهره، محتوا و رنگی تازه یابد. در غیر اینصورت هرگز حزب کمونیست موفق نخواهد شد حمایت اکثریت جامعه فرانسه را برای تغییر رژیم بدست آورد.

آنها درواقع این نظریه را که سرانجام بحران اقتصادی جامعه سرمایه داری را در هم خواهد کوبید و سرمایه داری بادست خودگورخودرا میکند. غیرواقع و شعارهایی کهنه که دیگر طرفداری ندارد، میدانند.

«ژاک النشتاین» میافزاید: «محوراصلی تبلیغات حزب کمونیست فرانسه در انتخابات اخیر حمایت از خواسته های «فقرا» و مبارزه علیه «فقر» بود. در تمام برنامه های تلویزیونی رهبران حزب کمونیست، فقط علیه «فقر» شعار میدادند، در حالیکه هرگز آن «فقری» که آنها از آن سخن میگویند، در جامعه امروز فرانسه وجودندارد و باید آنرا در انقلابهای سالهای ۱۸۳۰، ۱۸۳۲، ۱۸۴۸ و ۱۸۷۱ جستجوکرد، نه فرانسه صنعتی امروز. درفرانسه امروز صدها هزارکارگرماهروتکنیسین وجوددارند که از رفاه نسبی برخوردارند. اکثریت آنها حتی آپارتمانهای ییلاقی و قشلاقی دارند دیگر نمیتوان کلمه «پرولتر» را آنطور که مارکس و انگلس شعارهای گرد گرفته در قرن نوزدهم بکار میبردند، بانها تعمیم داد».

شعارهای گرد گرفته

درابراز چنین نظریه یی «ژان النشتاین» تنهانیست. میلیونها نفردرجامعه فرانسه دریافته‌اند که چهره سرمایه داری در نیمه دوم قرن بیستم، بکلی با آنچه که مارکس و انگلس شاهد عینی آن بودند، متفاوت است بدون آنکه دموکراسی سنتی به خطرافتد. رهبران سوسیالیسم فرانسه کسانی بودند چون، شارل فوریه «بلانکی» و «ژان ژورس» که موفق شدند در انقلابهای متعددی که در طول قرن نوزدهم در فرانسه برپاگردید، امتیازهای بزرگی به نفع طبقه کارگروکشاورزبدست آورند. امروز دیگر آقای ژرژ مارشه یا «فرانسوامیتران» نمیتوانند درزیرشعارهایی که طی گذشته‌زمان خاک خورده و رنگ گرفته‌اند به پیروزی برسند. امروز برای جامعه فرانسه که یک قرن برای استقراردموکراسی در کشورش پیکارکرد (نبرد علیه دیکتاتوری ناپلئون، لوئی نوزدهم ، لوئی فلیپ، شارل دهم وناپلئون سوم) آنچه دروهله اول اهمیت دارد دموکراسی اجتماعی، آزادی بیان، وعقیده است که توام باشد با رفاه نسبی اقتصادی».

«لوئی آلتوسر» تئوریسین و فیلسوف حزب کمونیست فرانسه که او نیز اخیراً علیه خط مشی کادررهبری حزب کمونیست قیام کرده است مینویسد:

«بیماری بزرگی که حزب کمونیست فرانسه بآن مبتلا شده است، بیماری بستن زبانها و جلوگیری از بحث و گفتگو بین کادرهای حزبی است. ماطالب دموکراسی هستیم. بدون دموکراسی، هیچ حزب، جنبش و جامعه یی به پیشرفت واقعی نخواهد رسید. بگذارید دهانها بازشود و همگان ازادانه عقاید خودراابراز دارند. رفیق «ژرژ مارشه» میخواهد کلیه مبارزین حزبی فقط درچارچوبی که او تعیین میکند بحث و گفتگوکنند و چنین روشی هرگز برای ماقابل قبول نخواهد بود».

«لوئی آلتوسر» سپس ضمن تجزیه و تحلیل علل شکست «اتحاد چپ» در انتخابات اخیر، می نویسد: رفیق «ژرژ مارشه» تمام بارگناهان شکست اتحاد چپ را در انتخابات مارس ۱۹۷۸ به گردن سوسیالیستها میاندازد، در حالیکه چه کسی «فرانسوامیتران» رادرسال ۱۹۷۴ نامزد واحد «اتحادچپ» برای مقام ریاست جمهوری معرفی کرد؟ بدون تردید دفتر سیاسی حزب کمونیست برهبری «ژرژ مارشه» دراین انتخاب نقش اساسی داشت. روش سوسیالیستها از سال ۱۹۷۲ که برنامه مشترک امضاء شد، تاکنون تغییری نکرده است. روش، خط مشی واهداف حزب سوسیالیست برای ما کاملا روشن بود و در اینصورت مامستقیم درشکست «اتحادچپ» گناهکار هستیم. روشنفکران، مبارزان و کادرهای فعال حزب میخواهند دریابند چرا حزب به هیچ یک از هدفهائی که کادر رهبری برای آن تعیین کرده بودنرسید. حقیقت آنست که در جامعه طبقاتی امروز فرانسه روابط طبقات اقتصادی، سیاسی، واجتماعی وایدئولوژیکی نهایت بغرنج ودرک آن بسیار مشکل است وکادررهبری حزب بکلی آنرا ندیده گرفته است.

اسرار پس پرده

آنچه «لوئی آلتوسر» مطرح ساخته است بویژه در زمینه لزوم دموکراسی در حزب و اشتباهات کادررهبری نمایانگرفشار روشنفکران و کادرهای حزبی برای ابراز آزادانه اندیشه های نودرداخل حزب کمونیست فرانسه است.

«لوئی آلتوسر» می نویسد: «همانطورکه مارکس گفته است تاریخ، تئاتری است که برای درک آن میبایستی پس نقابها را که رهبران ونطق های آنها است جستجوکرد، بویژه آنچه پشت صحنه میگذرد.

واقعیت آنست که باید دید درپشت حملات حزب کمونیست فرانسه چند ماه قبل از انتخابات به حزب سوسیالیست چه مسائل و عواملی نهفته است و چگونه روزپس از اولین دورانتخابات ناگهان رهبران حزب سوسیالیست و کمونیست در کنارهم قرارگرفتند و سخن از وحدت بمیان آمد. بدون تردیداسراری در پس این معاملات وجود دارد.

«لوئی آلتوسر» تائید نکرده است که کادررهبری حزب کمونیست فرانسه چند ماه قبل از انتخابات ۱۸۰ درجه تغییر مسیر دادوتمام تلاش خودرا دراین زمینه بکار برد که از حزب سوسیالیست پیشی گیرد، تابدین ترتیب در مجلس آینده نمایندگان بیشتری داشته باشد و رهبری حکومت آینده را بعهده گیرد. اما این روش موجبات شکست «اتحادچپ» را فراهم ساخت. حقیقت آنست که چند عامل مهم موجبات شکست «اتحادچپ» را در انتخابات مارس ۱۹۸۸ فراهم ساخت که اینک بنوبه خود بحران بزرگی در حزب کمونیست، سوسیالیست ورادیکال چپ بوجود آورده است:

ـ موفقیت های نسبی اقتصادی حکومت «ریمون بار» علیرغم تورم وبحران جهانی.

ـ حملات احزاب سوسیالیست و کمونیست به یکدیگر.

ـ ترس طبقات مختلف مردم از به قدرت رسیدن کمونیستها بویژه که کمونیستها دربحبوحه انتخابات اعلام کردند تقریبا برابر سوسیالیستها باید در کابینه آینده وزیرداشته باشند.

ـ پیروی حزب کمونیست از خط مشی کهنه و قدیمی و شعارهائی که با حقیقت جامعه امروزی فرانسه مغایراست.

انچه دراین میان تاریک است همکاری «جناح چپ» در انتخابات ریاست جمهوری ۱۹۸۱ خواهد بود.

همانطورکه میدانیم دوره مجلس قانون گزاری فرانسه ۵ سال و ریاست جمهوری ۷ سال است. بدین ترتیب انتخابات آینده مجلس قانون گزاری فرانسه ۵ سال دیگر یعنی در سال ۱۹۸۳ خواهد بود، ولی دوره ریاست جمهوری ژیسکاردستن سه سال دیگر پایان میگیرد.

فرانسوا میتران رهبر حزب سوسیالیست فرانسه تاکنون درهرانتخابات ریاست جمهوری از نامزداکثریت حاکم شکست خورده است (دوگل، ژرژ پمپید ووژیسکاردستن) آیا اوباردیگر خودرا نامزد مقام ریاست جمهوری خواهد کرد؟

آیا «سرکشان» حزب کمونیست سرانجام موفق خواهند شد که در بنیاد و سازمان حزب کمونیست تغییرات اساسی بوجود آورند؟ اینها پرسشهائی است که امروز در جامعه فرانسه مطرح است، لکن پاسخ یک سئوال تقریباً روشن است. حکومت «ژیسکاردستن»، «ریمون بار» تاکنون موفق شده است، ضمن حفظ دموکراسی سنتی فرانسه خون تازه یی به اقتصاد فرانسه بدهد و برای اکثریت طبقات، رفاه نسبی فراهم سازد.

خیالهایی که به حقیقت نپیوست (۳)

متن وثیقه امریکاو اسرائیل

محمدحسنین هیکل

«درمورد شرکت سایر کشورهائی که در ژنو حضور خواهند یافت، دولت ایالات متحده امریکا روش خود را با دولت اسرائیل هم‌آهنگ خواهد کرد.

«توافق شده است که شرکت هر دولت یا گروه یا سازمان درهریک از مراحل آینده کنفرانس صلح ژنو، باید با موافقت کامل همه طرف های اصلی شرکت کننده در کنفرانس باشد.

«۳ـ ایالات متحده امریکا همه کوشش خود را به کارخواهد برد تا مسائلی که جنبه حیاتی دارد، براساس دوجانبه مورد مذاکره قرار گیرد.

«۴ـ ایالات متحده امریکا با هراقدامی که احتمالا در شورای امنیت برای تغییر شرایط تشکیل کنفرانس صلح ژنو روی دهد، مخالفت خواهد کرد ـ و اگر ضرورت اقتضاء کند، آن را وتو خواهد کرد ـ همچنین به همان ترتیب، هر اقدامی که برای تعدیل قطعنامه شماره ۲۴۲ و ۳۳۸ صورت گیرد، مورد مخالفت قرار خواهد داد.

«۵ـ ایالات متحده امریکا کوشش خواهد کرد که نقش دوکشور دعوت شده به کنفرانس ژنو، هم‌آهنگ با یادداشت تفاهم میان ایالات متحده امریکا و اسرائیل در ۲۰ دسامبر ۱۹۷۳ باشد.

«۶ـ ایالات متحده آمریکا و اسرائیل تلاش خواهند کرد که کنفرانس، کار خود را با هدف های مذکور در وثیقه هم‌آهنگ سازد و راه را برای مذاکره بین اسرائیل و هریک از همسایگانش به طور جداگانه هموار کند.

از طرف ایالات متحده امریکا

از طرف دولت اسرائیل

هانری کیسنجر

ایگال آلون

وزیر امورخارجه

نایب نخست وزیر و وزیر امورخارجه

وثیقه دوم مربوط به رسانیدن کمک های جنگی از طرف امریکا به اسرائیل است. هرچند که این وثیقه نشان دهنده تضمین امریکا به اسرائیل است و ممکن بود که شفاهی نیز گفته شود، اما اسرائیل حاضر نشد گفته شفاهی را بپذیرد و اصرار ورزید که نوشته شده باشد، امضاء شده باشد و مهرخورده باشد.

متن وثیقه به شرح زیرست:

«تضمین هائی از طرف ایالات متحده آمریکا به اسرائیل درباره کمک های نظامی و اقتصادی به اسرائیل:

«ایالات متحده امریکا تصمیم دارد که کمک های نظامی خود را به اسرائیل از نظر تقویت بنیه و قدرت دفاعی خود ادامه دهد و برای این منظور، ابزارهای پیش رفته مانند هواپیماهای «اف. ۱۶» به اسرائیل خواهد داد.

«ایالات متحده امریکا موافقت دارد که درآتیه نزدیک، کمیته مشترکی برای بررسی امکان رسانیدن کمک ها و سلاح های تکنولوژی پیش رفته ازجمله موشک های زمین به زمین «پرشینگ» دارای کلاهک اتمی به اسرائیل تشکیل دهد. ایالات متحده امریکا عقیده مندست که نتیجه این بررسی ها مثبت خواهد بود.

«ایالات متحده آمریکا همه ساله طرحی برای کمک های نظامی و اقتصادی به اسرائیل و تامین نیازمندی های آن کشور به کنگره خواهد فرستاد.

نوبت به وثیقه سوم می رسد و به نظر من مطالعه این وثیقه، منطق اسرائیل را کاملا نشان می دهد. درین وثیقه ملاحظه می کنید که اسرائیل درهرمورد چه اندازه جانب احتیاط را نگاه می دارد و بهترست خود وثیقه را نقل کنم تا خود آن وثیقه، همه مسائل را روشن سازد.

متن وثیقه به این شرح است:

«یادداشت بین دولت های ایالات متحده امریکا و اسرائیل:

«ایالات متحده امریکا اعتراف می کند قرارداد مصر ـ اسرائیل که پیش نویس آن در تاریخ اول سپتامبر ۱۹۷۵ به امضاء رسید، اسرائیل را ناگزیر کرد که از مناطق حیاتی درسینا عقب نشینی کند و این عقب‌نشینی دروقاع گام بسیار مهمی بود که از جانب اسرائیل برای تحقق بخشیدن به صلح نهائی برداشته شد.

«این قرارداد مورد تایید کامل ایالات متحده امریکا قراردارد.

«برای این منظور اطمینان هائی از جانب ایالات متحده امریکا به اسرائیل داده می شود:

«۱ـ ایالات متحده امریکا همه کوشش خود را به کار خواهد برد تا بتواند بطورکامل ـ و درحدود درآمد و موافقت و تصویب کنگره ـ و براساس دائمی و درازمدت ـ همه نیازمندی های اسرائیل را ازنظر ابزارهای جنگی و کلیه ابزارهای دفاعی و همه نیازمندی های سوخت و اقتصادی تامین کند.

«نیازمندی هائی که درماده ۲ و ۳ و ۴ درزیر به آن اشاره می شود، می تواند در فهرست کمک های کلی سال ۱۹۷۶ و سال های بعدازآن قرار گیرد.

«۲ـ نیازمندی های درازمدت اسرائیل که ازطرف ایالات متحده آمریکا تامین می شود، مورد مذاکره نمایندگان وزارت دفاع امریکا و اسرائیل قرار می گیرد و پس از رسیدن به توافق ازنظر میزان ابزارنظامی، یادداشت توافق بین دولت های ایالات متحده و اسرائیل ردوبدل می شود.

برای این منظور، بررسی های مشترکی به وسیله کارشناسان نظامی ظرف سه هفته صورت می گیرد ـ این نیازمندی ها مربوط به سال ۱۹۷۷ است ـ و ایالات متحده امریکا به نیازمندی های اسرائیل از لحاظ سلاح های پیش رفته با نظر موافق نگاه خواهد کرد.

«۳ـ اسرائیل، شخصا برای تامین نیازمندی هایش از نفت اقدام خواهد کرد و اگر نتواند این نیازمندی ها را تامین کند، ایالات متحده امریکا ـ به مجرد آگاهی دادن از طرف اسرائیل ـ فورا اقدام می کند و برای مدت پنج سال، به ترتیبی که بعدا روشن خواهد شد، نسبت به رفع احتیاجات اسرائیل اقدام خواهد کرد:

«الف ـ اگر اسرائیل نتواند نفت موردنیاز محلی خود را تامین کند، ایالات متحده فورا برای خرید نفت جهت اسرائیل اقدام می کند و اگر اسرائیل نتواند وسایل انتقال این نفت را تامین کند، ایالات متحده امریکا همه کوشش خود را بکار خواهد برد تا وسایل انتقال نفت به اسرائیل دراختیار آن کشور قرار گیرد.

«ب ـ اگر نفت موردنیاز اسرائیل، در شرایطی که قیدوبندهائی ـ خواه تحریم و یا خلاف ـ وضع شده و برای خرید مناسب نباشد و ایالات متحده نتواند خرید کند، ایالات متحده، نفت موردنیاز اسرائیل را مطابق برنامه سازمان حفظ انرژی بین المللی و مطابق همان شرایطی که ایالات متحده با آن عمل می کند، تامین خواهد کرد تا اسرائیل بتواند نیازمندیهای ضرور خود را به دست آورد.

«اگر برای اسرائیل امکان نداشت که وسایل لازم برای حمل این نفت را فراهم اورد، ایالات متحده کلیه تلاش های خود را بکارخواهد برد تا اسرائیل را درتامین وسایل حمل و نقل یاری دهد.

«کارشناسان اسرائیلی و آمریکائی سالی یک بار ـ و درصورت تقاضای یکی از طرفین، چندین بار ـ تشکیل جلسه می دهند تا نیازمندی های مستمر اسرائیل را ازنفت موردبررسی قراردهند.

«۴ـ برای کمک به اسرائیل جهت تامین نیازمندی هایش از نفت و به عنوان یک جزء از رقم کلی که در فقره اول ذکر شده، ایالات متحده موافقت می کند:

«الف ـ درمورد تعیین مبلغ اجمالی که دولت امریکا در زمینه کمک های کشور به کنگره تقدیم می دارد، ایالات متحده تکیه خاصی روی تامین احتیاجات نفتی اسرائیل خواهد کرد و هنگام محاسبه این رقم، مصرف اضافی اسرائیل از نفت که در گذشته معادل آن به طور طبیعی از فرآورده های چاه های نفت «ابورديس» و «رأس سدر» به دست می آورد و در سال ۱۹۷۵ به چهار میلیون و نیم تن رسید، در نظر گرفته خواهد شد.

« ب ـ دولت ایالات متحده امریکا طرحی را تقدیم کنگره خواهد کرد تا اعتباری برای ساختمان انبارهای نفت که بتواند برای مدت شش ماه تا یک سال احتیاطی کفایت کند، در نظر گرفته شود.

«این برنامه باید ظرف چهار سال خاتمه یابد و بنابرین ساختمان انبار و سرمایه گذاری درآن و کلیه پروژه های مربوط به طرح، مورد مذاکره مفصل بین دو کشور خواهد بود.

«۵ـ ایالات متحده از اسرائیل انتظار ندارد که قبل از انجام تعهدات مصر، دست به تطبیق و اجرای این قرار داد بزنند. مصر تعهد کرده است که به موجب قرار داد جدا سازی نیروها اجازه دهد کلیه کالاهای مربوط به اسرائیل ـ از اسرائیل ـ و به اسرائیل ـ از کانال سوئز بگذرد.

«۶ـ حکومت ایالات متحده آمریکا این نظر اسرائیل را قبول دارد که هرگونه قراردادی با مصربايد قرار داد نهائی صلح باشد.

«۷ـ در صورتی که مصر، هریک، از مواد قرارداد را زیر پا بگذارد، ایالات متحده آمریکا آماده است که با اسرائیل رایزنی های لازم را انجام دهد و نسبت به تصحیح اوضاع اقدام کند.

«۸ـ حکومت ایالات متحده آمریکا علیه هر طرحی که به شورای امنیت داده شود و این طرح به طریقی اجرای قرار داد را سست کند، رای خواهد داد.

«۹ـ ایالات متحده امریکا به هرگونه طرح یا پیشنهادی که مخالف منافع اسرائیل و بزیان آن باشد، نخواهد پیوست.

«۱۰ـ نظربه تعهد مستمر ایالات متحده امریکا به پایداری و سلامت اسرائیل، ایالات متحده هرگونه تهدیدی از ناحیه هر نیروی جهانی علیه امنیت و سیادت اسرائیل را جدی تلقی خواهد کرد. و برای تقویت این هدف، ایالات متحده امریکا ـ در صورت حصول این تهدید ـ فورا رایزنی های لازم را با حکومت اسرائیل و به منظور کمک های دیپلماسی یا غیر آن، انجام خواهد داد.

«۱۱ـ دولت ایالات متحده و دولت اسرائیل، در نزدیک‌ترین فرصت ممکن و در ظرف دو ماه از امضای قرار داد، یک طرح فوق العاده برای دادن کمک های نظامی به اسرائیل از نظر حوادثی که ممکن است پیش آید، تنظیم خواهند کرد.

«۱۲ـ دولت ایالات متحده امریکا عقیده دارد که تعهدهای مصر به موجب قرار دادهای مصر ـ اسرائیل و همچنین تطبیق و اجرای آن، به تحولاتی که بین هر کشور عربی دیگر و اسرائیل پیش می آید، منحصر نمی‌شود. ایالات متحده امریکا عقیده مندست که این قرار داد پابرجاست.

«۱۳ـ حکومت ایالات متحده آمریکا با نظر اسرائیل موافق است که در شرایط سیاسی حاضر، مذاکرات با اردن باید در جهت تحقق بخشیدن به یک تسویه مسالمت آمیز کامل باشد.

«۱۴ـ با توجه به آزادی کشتی رانی در دریاها و حق عبور آزاد در تنگه‌ها که به آب های بین المللی متصل می شود، ایالات متحده امریکا عقیده دارد که «باب المندب» و «جبل طارق» یک راه بین المللی است و حق اسرائیل را در عبور آزاد ازین تنگه‌ها تائید می کند. براساس همین اصل، ایالات متحده امریکا حق اسرائیل را درپرواز آزاد از فراز دریای سرخ وتنگه‌هایش موردتاییدقرار می دهد و از طرق دیپلماسی، حق اسرائیل را در اجرای این نظریه تایید می کند.

«۱۵ـ در صورت بیرون رفتن نیروهای پاسدار صلح، یا هر نیروی بین‌المللی بدون توافق قبلی مصر و اسرائیل و ایالات متحده ـ و در صورتی که این توافق با توافق دیگری توام نباشد ـ ایالات متحده آمریکا عقیده دارد که این قرار داد با همه مواد و تبصره هایش لازم الاجر است.

«۱۶ـ ایالات متحده آمریکا و اسرائیل موافقت دارند که امضای پروتکل قرار داد بین مصر و اسرائیل و اجرای آن هنگامی سندیت دارد که کنگره امریکا بر نقش ۱۷ـ حکومت ایالات متحده امریکا و ماموریت مورد نظر صحه بگذارد.

«۱۷ـ حکومت ایالات متحده امریکابه دولت اسرائیل اطلاع داده است که موافقت دولت مصر را در مورد این ماده جلب کرده است.

از طرف دولت ایالات متحده امریکا

هنری کیسینجر وزیر امور خارجه

از طرف دولت اسرائیل ایگال آلون

نایب نخست وزیر و وزیر امور خارجه

بند اخر این ماده ـ یعنی بند ۱۶ و همچنین جمله نهائی ان کاملا جلب توجه می کند.

اسرائیل می بیند که هرگونه توافقی با دولت ایالات متحده، کافی نیست و ازین رو شرط می کند که کنگره آمریکا نیز باید موافقت کند، یعنی کنگره باید نقش نظارت امریکا را مشخص سازد، نقشی که مستلزم حضور چندصد کارشناس آمریکائی برای نظارت در تنگ راه هاست. مثل نقش و حضور امریکا در هر مبارزه که باید کنگره موافقت کند و بدین ترتیب، اسرائیل نه تنها موافقت کنگره را می گیرد، بلکه موافقت افکار عمومی آمریکا را به دست می آورد.

همچنین اکتفا نمی کند که امریکا موافق باشد، بلکه موافقت مصر را نیز می گیرد.

همه اینها را اسرائیل می گیرد.. سند می گیرد که چند کیلومتری از شرق کانال سوئز عقب نشینی کند و بعضی از چاه های نفت سینا را پس بدهد.

اعتراف می کنم که درین مورد، چیز عجیب و غریبی نمی بینم، بلکه این منطق علمی و عملی در مبارزه هاست.

در برابر همه اینها را تضمین شده و مهرخورده در مقابل عقب نشینی از چند کیلومتر در سینا گرفت، عرب‌ها در مقابل آنهمه گذشت که نسبت به امریکا و اسرائیل کردند. و این گذشت‌ها بسیار و بسیار و نامحدود بود، چه گرفتند؟

بعضی ازین گذشت‌ها و صرف نظر کردن‌ها ـ نه همه اش ـ می گویم:

۱ـ بیرون راندن اتحاد شوروی از جهان عرب ـ یا تلاش برای آن ـ و سرآغاز آن روزی بود که کارشناسان شوروی را بیرون راندیم وقراردادها را لغو کردیم.

۲ـ دنبال کردن اتحاد شوروی در افریقا ـ یا تلاش برای آن ـ مخصوصا در شاخ افریقا ـ صرف نظر از نتایج آن.

۳ـ باز کردن همه درها برای ایالات متحده و تکیه کردن روی راه حل های امریکا و تایید و گسترش دائره منافع آن.

۴ـ لغو تحریم نفت قبل از رسیدن به هدفی که به خاطر آن تحریم شد.

۵ـ آسان کردن وجود نظامی آمریکا در منطقه به صورتی که سیطره برآن دشوار می نماید.

۶ـ اعتراف به وجود اسرائیل و مذاکره مستقیم با آن.

۷ـ متوقف کردن نرخ نفت و قبول پرداخت به دلار، علی رغم تنزل روزانه نرخ آن.

۸ـ تلاشی که برای مذاکره مستقیم به عمل آمد.

ما جز وعده های مبهم که می توان آنها را به انواع مختلف تاویل و تفسیر کرد، چیزی نگرفتیم.. و در مقابل آن تشکر کردیم و نفهمیدیم که در مقابل منطق قرار داریم.

سپس خوشحال شدیم که به خودمان بگوئیم: آنها یهودیانی ربا خوارند. ما مثل آنها نیستیم.. ما جوان مرد و شاعر و هنرمندیم.

تایمز نیجریه چاپ لاگوس

چپاول ثروتهای ایالت شابا

مداخله نیروهای خارجی، بویژه چتربازان فرانسوی و بلژیکی درجنگ زئیر «تهوع آور» است و نقشی که مطبوعات دنیای غرب درنشر گزارشهای مبالغه آمیز درباره کشتار اروپائیان در «کلوزی» برعهده گرفته‌اند کمتر از اعمال وحشیانه ای که افراد لژیون خارجی فرانسه درشابا مرتکب شده‌اند ناهنجار نیست.

حتی اعتراف به اینکه موبوتورئیس جمهورزئیر ـ خودرا محق یافته است تا فرانسه و بلژیک را دعوت کند که باگسیل کردن نیروهایشان به شاباکار «پروبال» دفاع از رژیم او را انجام دهند، بازهم این معمای حیرت اور باقی میماند که مطبوعات باختری چطور توانسته‌اند مرگ تنها ۳۰ سفید پوست اروپائی درکلوزی را بصورت یک جنگ تمام عیار نژادی جلوه گر کنند.

تمام دلاوریهای قهرمانی لژیون های فرانسوی و چتربازان بلژیکی درشابا ـ و نقش موبوتو که این نیروهای بیگانه را به کشورش دعوت کرد ـ بدون هیچ تردید مفهومی یاانگیزه ای جزاین نداشته است که قدرتهای استعماری سابق یک باردیگر فراغت خاطری را که برای ادامه چاپیدن ثروتهای معدنی زئیر نیاز دارند بدست آورند. دوام فرمانروایی موبوتو تنها ضمانتی است که به فرانسه و بلژیک دلگرمی خواهد داد تا بتوانند مطمئن باشند که درآینده نیز به غارت ثروتهای معدنی زئیر ادامه خواهند داد

مردم مشهد: از اعلیحضرتین استقبال بیسابقه‌ای کردند

شاهنشاه: مردم باید زنده بمانند تا صاحب دین باشند

شاهنشاه آریامهروعلیاحضرت شهبانو دیروزدر سالروزولادت حضرت فاطمه زهرا علیها سلام مرقد پاک هشتمین پیشوای شیعیان جهان را زیارت کردند. قلب جهان تشیع، شهرمقدس مشهد، دیروز شکوهمندانه و مشتاقانه موکب اعلیحضرتین‌را گرامی‌داشت و دهها هزار نفر از مردم این‌شهر مقدس و دیگر شهر های خراسان پرشور ترین احساسات و صادقانه ترین سپاس های‌قلبی خودرا به پیشگاه شهریاربزرگ ایران زمین تقدیم داشتند. در مسیر موکب اعلیحضرتین از فرودگاه مشهد تا آستان ملائك پاسبان‌حضرت رضاعلیه السلام، ونیز کاخ ملک‌آباد فرشی از گل و ریاحین در خیابان های این شهر گسترده شده و دهها طاق نصرت با هزاران شاخه گل، وصدها شعار پارچه‌ای خوشامد در خیابان های این شهر برپا شده بود.

هواپیمای حامل‌اعلیحضرتین و همراهان در ساعت ۱۱ در فرودگاه مشهد بزمین نشست و در پای پلکان هواپیمانخست آقای عبدالعظیم ولیان نیابت تولیت عظماو استاندارخراسان خیرمقدم عرض کرد و سپس دوکودک خردسال‌ضمن‌عرض خوشامد دسته گلهائی تقدیم داشتند.

آنگاه فرمانده لشکر ۷۷ خراسان گزارش‌نظامی‌معروض داشت و سپس شاهنشاه آریامهر و علیاحضرت شهبانو در جایگاه مخصوص قرار گرفتند.

دراینجا ابتدا سلام‌شاهنشاهی نواخته شد وسپس بعنوان‌ادای احترام ۲۱ تیر توپ شلیک شد، آنگاه شاهنشاه ازگارد احترام سان دیدند و باتفاق علیاحضرت شهبانو از برابر صف مستقبلین عبور فرمودند. شاهنشاه بهنگام عبور ازمقابل صف افسران بازنشسته نیرو های مسلح شاهنشاهی ازوضع زندگی آنها سئوال‌فرمودند، بعرض رسیدکه وضع آنها کاملا رضایت بخش است. در مقابل ۱۹ تن از دانش‌آموزان دختر یکی از مدارس مشهد که بنشانه تجلیل از ۱۹ اصل انقلاب شاهو ملت هریك حمایلی‌برسینه‌داشتند، یکی از دانش آموزان قطعه شعر جالبی را قرائت کرد. شاهنشاه این کودك را مورد تفقد قرار دادند. شاهنشاه آریامهر و علیاحضرت‌شهبانو آنگاه ازمقابل صف‌نمایندگان خراسان در سناو مجلس شورا یملی عبور فرمودند و از وضع بارندگی و میزان آن‌در سال جاری‌پرسش هائی‌فرمودند که بعرض‌رسید میزان‌بارندگی در سال جاری رضایت‌بخش بوده، و حتی امسال دوبرابر سال قبل باریده است. شاهنشاه فرمودند در این چند روز اخیر نیز درشمال خراسان بارندگی خوب بود. شاهنشاه در مقابل صف قضات خراسان از رئیس کل دادگستری‌استان پرسش‌هائی فرمودند،بعرض رسید از نظر تعداد قضات کمبود هائی احساس میشود، بطوری که هم‌اکنون ۱۳۹ قاضی در خراسان مشغول‌انجام وظیفه هستند.شاهنشاه‌فرمودند خانه‌های‌انصاف که‌اختیاراتشان بیشتر شده و شوراهای داوری به این موضوع کمك نمی‌کند؟بعرض رسید فوق‌العاده مفید است ولی باتوجه بـه پیشرفت هـای اقتصادی و دگرگونیهای اجتماعی تعداد دعاوی بیشتری شده است.

شاهنشاه فرمودند در این استان خانم‌های قضات نیز مشغول فعالیت هستند؟

پاسخ مثبت داده شد.سپس از رئیس دانشگاه فردوسی از وضع این دانشگاه سئوالاتی فرمودند که پاسخهای لازم به عرض رسید. شاهنشاه پس‌از عبور از برابر صف‌دانشگاهیان و پرسش از وضع تحصیلی دانشجویان، سئوالاتی‌فرمودند که پاسخهای لازم داده شد. شاهنشاه سپس از مقابل صف اعضای انجمن های شهر، شهرستان و استان گذشتند و از چگونگی کار این انجمن ها پرسش‌هائی فرمودند،درمقابل صف اعضای انجمن شهر، شهردار مشهد بعرض رساند: باتوجه به طرح جامع جدید شهر مشهد کار زیادی‌دردست انجام است. شاهنشاه سپس از نمایندگان انجمن شهر و شهرستان سئوال فرمودند که دراین انجمن ها نماینده زن نیز وجود دارد در اینجا نیز پاسخ مثبت داده شد وبعرض رسیدکه ۳ تن از بانوان در این انجمن ها عضویت‌دارند. بهنگام عبور از مقابل صف نمایندگان رسانه های گروهی در مورد تعداد روزنامه هائی کەدراین شهر منتشر میشود پرسش فرمودند. بعرض‌رسید که در مشهد دو روزنامه صبح و عصر منتشر میشود.شاهنشاه آریامهر سپس از مقابل‌اعضای سازمان زنان و نمایندگان اصناف عبور فرمودند.بهنگام عبور از برابر صف نمایندگان اصناف شاهنشاه ازتعداد واحد های صنفی این شهر پرسش فرمودند، بعرض‌رسیدبااقدامی که اخیرا صورت گرفته هم‌اکنون ۴۷ اتحادیه صنفی‌در شهر مشهد سرگرم فعالیت هستند که۳۷٫۹۶۰ واحدصنفی را شامل میشود.

شاهنشاه آنگاه در مورد کارخانه نان ماشینی پرسش هائی مطرح فرمودند که آیا فروش سهام این کارخانه‌آغاز شده است؟بعرض رسید که امسال فروش سهام ایـن کارخانه آغاز میشود،شاهنشاه فرمودند بایدسهام این‌کارخانه ابتدا به نانوایان فروخته‌شود.

دربارگاه حضرت رضا «ع»

اعلیحضرتین سپس درحالی که آقای امیر عباس هویدا وزیر دربار شاهنشاهی، وزیر کشور، شهردار پایتخت، ژنرال آجودانهای شاهنشاه آریامهر، رئیس دفترمخصوص علیاحضرت شهبانو،فرماندهان گاردهای‌شاهنشاهی‌و جاویدان تیمسار ایادی پزشك‌مخصوص شاهنشاه .آقای‌ولیان وبانو و چندتن دیگر از مقامات‌مملکتی در التزام بودند با اتومبیل روبازی از فرودگاه مشهد به قصد زیارت حرم مطهرحضرت امامرضاعلیه‌السلام‌رهسپارآستان قدس رضوی شدند و مرقدپاك هشتمین پیشوای شیعیان جهان را زیارت کردند.

شاهنشاه و شهبانو بهنگام زیارت مرقد مطهر حضرت‌رضا علیه‌السلام در صحن پهلوی مورد استقبال وزیر فرهنك و هنر ،قائم مقام نیابت تولیت آستان قدس رضوی ومدیران و روسای ادارات آستان قدس رضوی‌قرار گرفتند. در زیر رواق مبارك دارالزهد حرم مطهر نیز گروهی از آقایان علما و روحانیون از شاهنشاه استقبال کردند و دراین محل آقای نوقانی ضمن عرض‌خوش آمد معروض داشت:

مایه سربلندی ملت مسلمان‌ایران و شیعیان جهان است که شاهنشاه بحکم ایمان بخدا و اعتقاد راسخ به مقدسات‌مذهبی همواره‌در تعظیم‌بشعائر اسلامی، تعمیر و تجلیل بقاع متبرکه و عتبات عالیات عـالیه عنایـات شاهانه مبذول فرموده و می‌فرمایند. علاوه بر ایران در دیگر کشورهای اسلامی جهان همه جااین آثار معنوی‌شهریاری بچشم میخورد و بانام برجسته شاهنشاه همەجا پرجاذبه و چشم‌گیر است.

شاهنشاها: این عقیده و ایمان‌و علاقه مذهبی آن‌شاهنشاه مذهب، بقران و مقدسات مذهبی و توجه خاص ملوکانه به دربارو لایتمدار رضوی‌ایجاب کرده است که‌این آستان مقدس درمدت چند سال کوتاه این توسعه در اطراف حرم، این تعمیر وتزئین وتذهیب درداخل آستان مبارك حرم‌مطهر واین همه آثار و خدمات عالیه چشم گیر وبرجاذبه درهمه‌جامشهود ومحسوس باشد،تاآنجا که امروز آستان قدس رضوی با نظارت دقیق شاهنشاه برجمیع مسائل پایگاه عظیم اسلامی‌قبه الاسلام و یک مرکز خدمـات عالی علمی ـ فرهنگی ـدرمانی‌ـ تعاونی ـ اداره خانواده های بی‌سرپرست و مرکز کمک به سایر اماکن‌دینی چون‌شاهچراغ وبقیه بقاع متبرکه شده است.

توجه خاص به مذهب

توجه خاص شاهنشاه بـه مذهب و روحانیت برای ایرانو برای ایرانیان و برای شیعیان جهان مایه مباهات و افتخار و سربلندی است. سال گذشته‌در چنین موقعی‌فرمودند: این‌وظیفه روحانیت است که بین ماده پرستی وخداپرستی ـبین‌اسلام ومارکسیسم تفکیک کنند. واین وظیفه روحانیت است که مردم راارشاد و بافساد مبارزه کنند. این کلام شاهانه‌یکسال موضوع بحث منابر و گویندگان مذهبی بود.درخلال این‌بحث سئوالاتی که مخصوصاازجوانان داشتیم نمایانگر این واقعیت بود که آنها، آنطور که باید و شاید حقایق دینی ـ مفاهیم واقعی اسلامی و قرآنی‌رادرکنکرده‌اند. لذا گرفتاراشتباه پذیرش‌شده‌اند. دراین زمینه وسائل ارتباط جمعی‌و دستگاه آموزشی‌کشور باید احساس مسئولیت بیشتری کنند. این دودستگاه باید در جهت ایمان بخشی ـ تهذیب اخلاق ـ سازندگی نقش بسیار مهم و موثری که بعهده دارند ایفاء کنند. این دو دستگاه باید از تلقین تبلیغ ـ تعلیم سمعی‌یا بصری که به منافات باایمان ـ اخلاق ـ فضیلت ـ عفت‌وتقوی دارد خودداری کنند و با نشر مقالات، تشکیل کنفرانس های مذهبی و میزگرد جوابگوئی با اشکالات و سئوالات و تمام وسائل وعوامل برای سازندگی نسل جوان ماو همه ایرانیان بکوشند تا مردمی مومن ـمعتقدـ خداپرست ـ وطن دوست و پایبند به سنت های مذهبی و ملی داشته باشیم.

شهریارا ... در این مکان مقدس ودر این روز عیدمسعود وفرخنده و بسیار شکوهمند اسلامی و شیعی اجازه بفرمائید عرض کنم آنچه در آستان‌قدس رضوی دراین مدت کوتاه‌گذشته ومیگذرد‌نشان‌دهنده‌این حقیقت است که شاهنشاه تمام هم‌خود را درخدمت باین عتبه عالیه مبذول میفرمایند. ایوان‌طلاکه ۲۵۰ سال قبل درزمان نادرشاه تذهیب و طلاکاری شد ،میرفت اثرش محو و نابود گردد که فرمان همایونی موجبات تجدید تذهیب و مرمت و طلاکاری، آن رافراهم ساخت، ودر این سال این ایوان با این‌جاذبه چشمگیر باتمام رسید. گنبدمطهر ومناره هاکه امروز برای‌اولین بار مورد بازدید پادشاه شیعیان جهان قرار میگیرد قریب پانصد سال قبل تعمیر و تذهیب شده روبه فرسودگی و انهدام میرفت که بفرمان همایونی کار تعمیر مرمت و تذهیب آن آغاز وطبق اوامر موکدملوکانه بزودی‌اتمام میپذیرد. بیمارستان شاهرضای آستان قدس‌رضوی طبق‌خواسته همایونی بزودی انشاءالله یک مرکز عالی علمی ـ تحقیقی و پزشکی بی‌نظیر در خاورمیانه خواهد شد، ماتمام آنچه را می‌بینیم و تمام آنچه درمقابل چشم ماست وادارمان میکند به گفتن این حرف باش تا صبح دولتش بدمد، کین هنوز از نتایج سحراست.

مراسم دعا

سپس آقای نوقانی درجوار مرقد پاک‌هشتمین پیشوای‌جهان برای سلامت و طول عمر و دوام سلطنت شاهنشاه آریامهر وسلامت خاندان جلیل سلطنت وپایداری و اعتلای میهن و سرافرازی و سعادت بیش از پیش ملت ایران دعا کرد.

در پاسخ آقای نوقانی شاهنشاه آریامهر طی بیاناتی باین شرح فرمودند.

از اظهاراتتان ممنون هستم، البته همه شما هم از اعتقادات شخصی من بدین مبین اسلام‌و هم از طرز مملکتداری من‌اطلاع دارید. ظواهر این اعتقادات را هم درگفته های‌من‌وهم دراعمال من‌می‌بینید. این آستان قدس رضوی رامعمرین قبل ازسلطنت سلسله پهلوی یادشان هست کەچه‌آستانه مقروض‌مخروبه‌ای بود ودرعوض حالا می‌بینیم که شاید یکی از عالیترین مجتمع های دینی و مذهبی دنیاست. دنیای اسلام البته دنیای شیعه هم به وظایف دیگر من‌که حفظ حدود و ثغور واستقلال مملکت است آگاهی دارد اگر این‌مملکت راما حفظ کنیم خودبخود هم ازلحاظ استقلال و هم از لحاظ حدود و ثغور میتوانیم دینمان را معتقداتمان را مقدسات‌مان‌را هم حفظ بکنیم، ولی اگر خدای نخواسته آن متزلزل بشود می‌ترسم به دین ماهم صدمه وارد بیاید. امثالش هم هست .نمی‌خواهم ذکر بکنیم. از طرفی پس‌ما اضافه برسیاستمداری‌با اعتقاد بەترویج‌و تعظیم شعائر دینی میپردازیم، کمااینکه امروز روز مبارکی است که انتخاب کرده‌ایم برای تشرف به بارگاه رضوی. ازطرف دیگر یادم می‌آید درموقع ولیعهدی من این مملکت شاید ۸ یا ۹ میلیون جمعیت بیشتر نداشته امروز ۳۵ میلیون نفر جمعیت دارد، ۲۰ سال دیگر ۶۰الی ۶۵ میلیون نفر جمعیت خواهد داشت. امروز که میامدم دراین خیابان ها بقدری ما بچه دیدیم که ده سال دیگر وارد بازارکار میشوند. اینها کار میخواهند، اینهاشغل میخواهند، اینها نان میخواهند برای شغلش مانیروی محرکه برق میخواهیم، برق‌را باید تولید کرد درست موقعی که جمعیت مملکت مابه تقریبا حداکثرش میرسد یعنی به ۶۵ میلیون نفر ،درست موقعی‌است که نفت ما تمام میشود. ازحالا تاآن موقع ماباید تمام نیرو های جایگزین نفت را در این مملکت بسازیم. جواب ۶۵ میلیون دهان و شکم را چه شکلی باید داد؟ باایجاد شغل وبا ایجاد کار وایجاد برق، پس ازیکطرف که گفتم ما بـه شعائر دینی اهمیت میگذاریم از طرفی باید مردمی زنده بمانندتا صاحب دین باشند.

برای اینکه زنده بمانند برق برایشان درست میکنیم و برق اتمیک برایشان درست میکنیم. انشاءالله باتوام کردن تمام‌این مطالب این مملکت این مردم، این دین و تاریخ گذشته مان‌را وبخصوص تاریخ آینده‌مان را مابرای نسل های بعدی‌تامین خواهیم کرد.

بازدید ازرواق‌ها و مقبره‌ها

شاهنشاه آریامهرو علیاحضرت شهبانو پس‌از قرائت اذن دخول وزیارت نامه مخصوص بـه زیارت مرقد مطهر حضرت‌امام رضا علیه‌السلام پرداختند دراین مکان مقدس علیاحضرت درجای مخصوص شمعی روشن‌کردند.

سپس اعلیحضرتین از مقبره خانوادگی شادروان‌امیراسدالله علم و شادروان دکتر منوچهر اقبال دیدن کردند.

آنگاه تالار جدید تشریفات آستان قدس رضوی و اتـاق مخصوص و رواق ها مورد بازدید قرار گرفت و بـرای نخستین‌بار شاهنشاه بر بالای گنبد مطهر تشریف فرما شدند واز نزدیک تجدید طلاکاری‌گنبد طلا راموردبازدید قرار دادند.

گزارش خبرنگار ما حاکیست کـه بـه میمنت تشریف فرمائی اعلیحضرتین به مشهد دیروز نیروگاه اختصاصی برق حرم مطهر واماکن متبرکه در صحن عتیق آغاز بکار کرد.

شاهنشاه آریامهر و علیاحضرت شهبانو سپس از کار های‌باز‌سازی مدرسه پریزاد که از مدارس علوم قدیمی است بازدید فرمودند. و مجددا از تـالار جدید تشریفات آستان قدس رضوی در صحن پهلوی ونیز مسجد گوهر شاد دیدن‌کردند.

اعلیحضرتین آنگـاه در اتومبیل روباز قرار گرفتند و از فلکه اطراف حرم مطهربازدید فرمودند. فلکه جدید حرم‌مطهر ازجمله جلوه های دیگری از نوسازی‌ـ کاشیکاری‌و نماسازی زیبای این منطقه وسیع و سر سبز است کەطی یکسال‌گذشته‌به انجام رسید.

پس از بازدید از فلکه‌جدید، اعلیحضرتین از چگونگی مرمت مدرسه میرزا جعفر و مدرسه خیرات خان دیدن فرمودند و مقارن ساعت ۱۳ و ۳۰ دقیقه باین بازدید ها پایان دادند و بەکاخ‌ملک آباد عزیمت‌فرمودند. درکلیه خیابان‌های شهر و در مسیر موکب اعلیحضرتین گروه های مختلف مردم شهر، از زن و مرد، و پیر و جوان، دانش‌آموزان، پیشاهنگان، کارگران، کشاورزان و سایر طبقات مردم در دو سو گردآمده بودند و باںثار شاخه های‌گل ابراز احساسات میکردند.

اگر این‌مملکت را حفظ کنیم می‌توانیم دینمان را هم حفظ کنیم

مااضافه بر سیاستمداری به‌ترویج و تعظیم شعائر دینی می‌پردازیم

تورهای تابستانی ۲۵۳۷ را تاپ تورز بهترین راه جهانگردی تقدیم میکند

نام تور	مدت تور	مسیر	تاریخ و روز حرکت	قیمت برای هرنفر
لندن	۱۴ روزه	لندن	هر جمعه	۷۵۱۰۰/- ریال
ایفل	۱۵ روزه	لندن ـ پاریس ـ آتن	هر جمعه	۸۹۸۰۰/- ریال
اروپا	۱۵ روزه	رم ـ لندن ـ پاریس	هر پنجشنبه	۸۷۵۰۰/- ریال
آلستر	۱۵ روزه	رم ـ لندن ـ هامبورگ	هر دوشنبه	۸۹۸۰۰/- ریال
۳ هفته ۳ شهر	۲۱ روزه	لندن ـ پاریس ـ رم	هر جمعه	۹۸۸۰۰/- ریال
برلین	۲۳ روزه	برلین ـ لندن ـ پاریس ـ نیس ـ رم	هر پنجشنبه	۱۱۸۹۰۰/- ریال
ریویرا	۲۶ روزه	نیس ـ ژنو ـ دوسلدورف ـ لندن ـ بارسلون ـ رم	هر پنجشنبه	۱۲۹۰۰۰/- ریال
اسپانیا	۲۱ روزه	ژنو ـ مادرید ـ پالما ـ بارسلون ـ رم	هر دوشنبه	۱۱۴۰۰۰/- ریال
شامونی	۱۹ روزه	ژنو ـ پاریس ـ لندن ـ هامبورگ	هر چهارشنبه	۱۰۹۰۰۰/- ریال
فلورانس	۲۶ روزه	رم ـ فلورانس ـ ونیز ـ برلین ـ لندن ـ پاریس ـ نیس	هر چهارشنبه	۱۲۹۵۰۰/- ریال
آناکاپری	۳۰ روزه	آتن ـ وین ـ آمستردام ـ لندن ـ پاریس ـ بارسلون ـ رم ـ کاپری ـ رم	هر چهارشنبه	۱۳۹۰۰۰/- ریال
قصر طلائی	۲۶ روزه	وین ـ هامبورگ ـ آمستردام ـ لندن ـ بروکسل ـ رم ـ سورنتو ـ ناپل ـ رم	هر دوشنبه	۱۲۹۸۰۰/- ریال
رنگین کمان	۲۸ روزه	رم ـ ونیز ـ هامبورگ ـ لندن ـ پاریس ـ مادرید ـ زوریخ	هر دوشنبه	۱۳۴۵۰۰/- ریال
اسکاندیناوی	۲۲ روزه	کپنهاگ ـ استکهلم ـ هلسینکی ـ اسلو ـ لیل همر ـ لاردال ـ آلویک ـ برگن ـ هامبورگ	هر دوشنبه	۱۴۹۰۰۰/- ریال
۴ هفته ۴ شهر	۲۹ روزه	هامبورگ ـ لندن ـ پاریس ـ رم	هر سه شنبه	۱۳۳۰۰۰/- ریال
ارکیده	۱۴ روزه	بانکوک ـ پاتایا ـ هنگ کنگ ـ توکیو	هر یکشنبه	۱۱۷۰۰۰/- ریال
گلدن گیت	۲۱ روزه	نیویورک ـ بوفالو ـ واشنگتن ـ لاس وگاس ـ لوس آنجلس ـ کارمل ـ سانفرانسیسکو ـ لندن	هر سه شنبه	۱۶۵۳۰۰/- ریال
نوجی یاما	۲۲ روزه	بانکوک ـ سنگاپور ـ توکیو ـ کیوتو ـ سئول ـ هنگ کنگ	۱ تیر ـ ۶ مهر	۱۳۹۰۰۰/- ریال
دور دنیا	۳۸ روزه	بانکوک ـ هنگ کنگ ـ توکیو ـ هونولولو ـ سانفرانسیسکو ـ لاس وگاس ـ لوس آنجلس ـ واشنگتن ـ نیویورک ـ لندن	۱۸ خرداد ۲۲ تیر ۱۹ مرداد ۲۳ شهریور	۲۷۲۸۰۰/- ریال

برای دریافت برنامه کامل تورها و رزرو جا به

آپادانا
جاده قدیم شمیران چهار راه حقوقی اول ایرج شماره ۴، تلفن ۷۵۴۸۳۰، ۷۵۶۲۰۳، ۷۵۷۹۸۹

ایرانین اکسپرس
خیابان شاهرضا اول ویلا شماره ۱۴ تلفن ۹-۸۳۴۰۴۶

اراکسپرس
خیابان ویلا شماره ۲۳ تلفن ۸۳۱۳۵۵، ۸۳۱۳۵۶، ۸۳۱۳۵۷

مهاجری وشرکاء
خیابان ویلا شماره ۵ تلفن ۸۲۴۰۷۴، ۸۳۱۰۸۱

یونایتد اکسپرس
خیابان ویلا ـ شماره ۲۱ـ تلفن ۸۲۲۸۶۰ و ۹ تا ۸۳۸۱۰۷

والتو
خیابان پهلوی ـ نرسیده بتقاطع پارک وی شماره ۱۳۷۴ تلفن ۲۹۴۳۳۱ ـ ۲۹۰۱۷۰ ـ ۲۹۰۲۲۴

ایست اکسپرس
بازار چهارراه گلوبندک ساختمان بهروز تلفن ۵۲۵۱۵۵ ـ ۵۳۰۱۸۰ و ۵۳۲۴۸۴

توریست اکسپرس
خیابان ثریا بین ویلا و حافظ شماره ۲۶۲ تلفن ۸۳۳۶۳۶ ـ ۲ و ۸۲۷۵۵۰

المپیا
خیابان ابتهاج شماره ۱۴۲ تلفن ۵ـ۶۵۳۳۲۴

سرویس
خیابان ایرانشهر شماره ۲۸۰ تلفن ۹ تا ۸۲۹۱۴۵

یونیورسال
خیابان شاه ساختمان کنسرسیوم پلاک ۹۵ تلفن ۳۷۶۱۶۵

کارنا
خیابان ویلا شماره ۳۲ تلفن ۸۲۰۶۱۶ ۹ تا ۸۳۸۵۸۷

و یا آژانس مسافرتی خودتان مراجعه فرمائید

37.A.E.2

AKAI

Dual

Sansui

انتخاب نمایندگان فروش برای شهرستانها

برای عرضه دستگاههای صوتی "آکائی، سنسوئی، دوال"

در شهرهای ایران با شرکت پارس‌ترونیک (سهامی خاص) نماینده

انحصاری "آکائی، سانسوئی، دوال" تماس بگیرید.

تهران، خیابان تخت جمشید، بین فرصت و ایرانشهر، شماره ۲۴۶

تلفن: ۸۳۴۸۹۷ـ۸۲۴۹۶۲، صندوق پستی شماره ۳۴/۳۳۱

آوانگارد 1155

مربی تیم ملی برزیل :

درآرژانتین «سوئد» راخدایان حمایت میکنند!

آسیب دیدگی «گوردن مك کوئین» امید بزرك اسکاتلند و «خل» بازی «رامون کوئیروگا» دروازه بان پرو، هلند را بخنده آورده

زندانیان ایتالیا، تلگرافی به‌مردان خود خبر دادند : تلاش کنید که جشنواره گوجه فرنگی هنگام بازگشت ازلندن تکرار نشود !

شایعه وحشت «کلودیو کوتینهو» مربی برزیل از سوئد روز بروز بیشتر میشود واین ، چشمها را بسوی سوئد خیره کرده است

با اینکه ورود تیم برزیل به آرژانتین همه چیز را تحت تاثیر قرار دادمو دیروز حدود دویست خبرنگار و خبرنگار عکاس به‌اردوگاه برزیلی هجوم کردند، بازهم بیشتر گفتگو ها روی دو تیم لهستان و آلمان است، بخصوص که «هانس کرانکل» دروازبان لهستانی‌در یک گفتگوی تهدید آمیز گفت.

قهرمان‌جهان زیاد خوش شانس نیست

قهرمان جهان زیاد خوش شانس نیست که در نخستین روز در برابر ما قرار گرفته است، من تردید دارم که ما فینالیست باشیم ولی در برابر آلمان من‌خیلی خوشبین هستم چراکه علیرغم تمام مسائل تبلیغاتی آلمان منهای‌گردمولر و بکن‌بوئر وزنه سنگینی‌نیست پیروزی ۱ـ۳ سوئد براین تیم وشکست در برابر برزیل‌خیلی از مسائل را روشن کرد.

ولی از سوی دیگرهلموت شوئن مربی سالخورده‌آلمان درحالیکه لبخند روی‌لب‌دارد میگوید ، هرگز آلمان چنین تیم جمع‌وجور و یکدستی نداشته است و حالااحساس میکنم که غیبت بکن بوئر برای ما چه سعادت بزرگی بود، چون تیمی‌که‌درآرژانتین داریم بمراتب با ارزشتر از تیمی است‌که درمونیخ‌داشتیم.

«شوئن» که در «کوردوبا» در یک گفتگوی عمومی‌شرکت کرده بود گفت بازی های تدارکاتی آلمان را فراموش کنید ، من امروز با تکیه به خط حمله‌ای که تاحدودی تغییر کرده استو قدرت‌بدنی آنها سبب خواهدشد که۱۲۰ دقیقه قدرت دوندگی داشته باشند ، هر خطر دفاعی محکمی را درهم خواهم شکست .

«هلموت شون» آنگاه به بازی فینال جام جهانی لندن اشاره کرد و گفت ما ازلندن آموختیم که تیم‌باید ۱۲۰دقیقه قدرت بازی داشته باشد نه ۹۰ دقیقه و این تجربه رابعد از آنکه در نیمه نهائی جام مکزیک ۳ـ۴ مغلوب ایتالیا شدیم دیگر هرگز فراموش نکردیم .

لهستان تیم خوبی است ولی در این زمان مردانی چون لاترزارماخ و دینا نمی‌توانند در جام‌نقشی‌داشته باشند !

جیل ، برزیل را اندوهگین کرد

اما از برزیل صحبت‌کنیم، تیمی که شانس شماره یک جام جهانی است گفتیم که‌در نخستین روز تمرین ، هجوم خبرنگاران‌و خبرنگاران‌عکاس به اردوگاه برزیل زیاد برای «کوتینهو» خوش‌آیند نبود .

وقتی چشمش به جماعت خبرنگار افتاد ، تمرین تیم را قطع کرد و عموما سئوالها را بی‌جواب گذارد ، از «برینالد» اصلا حرف نزد ! مثل اینکه میکوشید نام او را در لابلای سایر اسامی پنهان کند ، عمدا از «سرزو» حرف میزد جوان تازه نام گرفته‌ای که معلوم نیست چگونه‌ظهور خواهد کرد ، «سرزو» را به عنوان موفق‌ترین چهره خط میانی خود معرفی میکرد که در هر مکانی قادراست ظاهر شود .

کوتینهو درباره دروازه‌بان تیم و خط دفاعی چیزی نگفت فقط اشاره کرد که باتیستا و ریوملینو جناح چپ و راست را در هنگام هجوم حریف خواهندبست .

ولی وقتی‌خبرنگاران‌درباره «جیل» از او سئوال کردند لب زیرین را به دندان گزید و گفت: متاسفانه‌حادثه‌خوبی نبود و من فقط از این‌مسئله نگران هستم ، دکتر تیم معتقد است که «جیل» به نخستین دیدار ما برابر سوئد که شنبه ۱۳ خرداد در «ماردل پلاتا» برگزار خواهیم کرد نمیرسد .

این میتواند تاثیر زیادی‌در کار ما داشته‌باشد واگرچنین شودسوئدواقعاتیم‌خوشبختی است ! من این را در همان روزی که در دیدار تدارکاتی ۱ـ۳ بر آلمان پیروزشدعنوان کردم وگفتم سوئددرآرژانتین از جانب خدایان حمایت خواهد شد .

تازه اگر «جیل» برای‌بازی آمادگی‌هم داشته‌باشدوحشت دارم از او استفاده کنیم این «ریسک» بزرگی است چون مدتی از میدان دور بوده ولی رویهمرفته «ملینهو» قابل اعتمادتر است .

آسیب دیدگی زیاد است

شاید گفتن این مطلب امروز درست نباشد ولی ما حتی در گروه‌بندی هم شانس نیاوردیم .

به اسکاتلند و هلند نگاه کنید یا به آلمان و لهستان مثل اینکه در ساحل قرار گرفته‌اند و با یک قدم بلند میتوانند آب دریا را لمس کنند ولی ما و آرژانتین که بیشتر از همه روی قهرمانی تیمهایمان صحبت میشود در گروه خوبی نیستیم .

تقریبا تمام تیمهابه‌آرژانتین رسیده‌اند ولی هر سرپرستو مربی تیمی را که درمصاحبه می‌بینی از بازیکنان‌آسیب‌دیده میبالد ، فقط این تیم ایران نیست که شاه‌مهره‌خود«حسن روشن» را در خدمت ندارد.

روشن با ابتدائی‌ترین مسائل ممکن برای کمک به یاران خود آماده میشود ، درحالیکه امکانات پزشکی در «کوردوبا» خیلی زیاد است و میتواند از آنها استفاده کند .

در جمع مربیانی که ناله از آسیب دیدگی یاران خود دارند یکی هم «مک لئوید» مربی اسکاتلند است . دیروز در کوردوبا شایعه شده بود که کنی‌دالگلیش از ناحیه کشاله ران به سختی آسیب دیده و عضله‌ران او «کش» آمده است ، این خبر خیلی از خبرنگاران و مسئولین تیمهای ایران و پرو را سرمست کرد ...

ولی «مک لئوید» در یک گفتگوی کوتاه عنوان کرد «گوردن مکگوئین» بخاطر آسیب دیدگی نمیتواند در خدمت تیم باشد نه در برابر پرو بلکه در هیچکدام‌ازدیدار های مرحله اول .

بدون ادعا

در جمع تیمهای حاضر تونس از همه آرامتر و از همه بی‌ادعاتر است ،یونس جتالی مدیر این تیم در یک مصاحبه مطبوعاتی گفت : تردید ندارم که آلمان‌ـلهستان از گروه دوم شانس های برتر هستند و مابعدازمکزیک یک آموزنده خوب خواهیم بود .

ولی با اینهمه‌با دیدارهائی شرافتمندانه و پاک میکوشیم قدرت خودرابه نمایش‌گذاریم و درحد توانائیهای فوتبال قاره خود باشیم .

او درباره شانسهای‌قهرمانی از آلمان نامی نبرد هلند ـ آرژانتین و برزیل را درجای اول و ایتالیا ـ اسکاتلند را در مکان دوم قرار داد ، تیم تونس ، امروز در استادیوم «روزلاریو» تمرینی‌آرامداشت و بیشتر از ۴۰ دقیقه در میدان ظاهر نشد .

اضطراب در اردوی ایتالیا !

امروز یک مفسر تلویزیونی در آرژانتین‌اعلام کرد که در اردوی ایتالیا آرامش از میان رفته ، از روزی که تیم ملی این کشور در یک دیدار مقابل یکی از تیم های دسته دوم باشگاه های آرژانتین بنام « اسپورتیوو » چهره‌ای مقتدر نتوانست بنمایش گذارد ، «بیازروت» مربی این تیم سرگیجه گرفته !

از سوی دیگر ایتالیائی هاقبل از حرکت بسوی آرژانتین دررم مقابل یوگسلاوی چهره‌ای‌ضعیف نشان دادند و بازی را بدون گل به پایان رساندند ، پیروزی با یک گل نیز برابر یکی ازتیم های دسته دوم آرژانتین که بومی‌و دورگه ایتالیائی‌ـآرژانتینی‌هستند بکلی نظم این تیم را از میان برده !

بهمین دلیل باآنکه اغلب شرطبندیهای روی تیمهای برزیل ، آلمان غربی ، ایتالیا و آرژانتین صورت میگیرد این حوادث سبب شده روی ایتالیا کمتر شرط بندی کنند !

از سوی دیگر زندانیان ایتالیا که این روزها مورد محبت قرار گرفته و در جریان مسابقات از تلویزیون رنگی بازیها راخواهند دیدوطی تلگرافی‌به اردوی‌ایتالیا نوشته‌اند سرداران ساحل لاجوردی باید تا آخرین لحظه بجنگند .

خاطره تلخ لندن

ملت ایتالیا ازسال ۱۹۳۸تاکنون یعنی زمانی کهتیم‌ایتالیا درفرانسه با پیروزی ۲ـ۴ بر مجارستان برای دومین بار جام رابخانه آورده‌اند ، رنگ جام راندیده‌اند ، اگر دوست ندارید چون بازگشت از جام جهانی لندن باگوجه فرنگی از طرف مردم ایتالیا استقبال شویدمردانه بکوشید .

در زندانهای ایتالیا ، با موج جام جهانی چنان‌هیجانی بوجود آمده که از صبح تا شب زندانیها ورزش میکنند و بازی .

آرژانتین در پیله خود

میزبان از همه بزرگان ساکت‌تر است ، مربی این تیم‌سزارلوئی منوتی‌سعی‌داردهرچه‌میکنددر،خفا باشد ، کم میگوید و زیادگوش میدهد محبت چپ گراهاکه‌عنوان کرده‌اندمددکارتیم کشور خود خواهند بود روحیه‌ای تازه به آنها داده است .

«دانیل پازارلا» کاپیتن آرژانتین که هیکلی باعضلاتی سنگین و پیچیده داردمیگوید ما اگر به ۴۸ سال پیش هم برسیم که در اروگوئه دوم شدیم زیاد ناراحت نخواهیم بود .

رویهم آرژانتین در ۷دوره جام حاضر بودمو فقطیکبار در جمع ۴ تیم مدعی قرار گرفته که با شکست۲ـ۴ از اروگوئه در سال ۱۹۳۰ به مقام دوم رسیده .

مکزیك

مکزیک نماینده آمریکای مرکزی در گروه‌بندی دیدار های مقدماتی جام با تونس‌ـ آلمان‌ـ لهستان همگروه‌است، شادی مکزیکیها این است که اگر شانسی‌برای‌صعودنداشته باشند حداقل در دیدارنخست حریفی آسان دارند .

جمعه ۱۲ خرداد این تیم در «روزاریو» با تونس بازی میکند ، و از حالا امید به پیروزی دارد .

مکزیکیها دیروز ۰ـ۳ تیم جوانان «روزاریو» رامغلوب کردند ولی اگر یککمی‌بیشتر فشار می‌آوردند صاحب ۱۰ گل هم میشدند ، گلها را «سانچز» و «دلاتور» به ثمر رساندند .

«خوزه آنتونیوروکا»مربی تیم میگفت : فقط تاسف من این است که در خط میانی مهره‌ای با ضربه‌های سنگین و دقیق ندارم ولی بهرحال با لهستان و آلمان جنگی سخت خواهیم داشت .

دروازه بان خل !

«مارکوس کالدرون» مربی تیم پرو فقط یک غم بزرگ دارد و آن اینکه دروازبان تیمش راستی ، راستی «خل» است ! «رامون کوئیروگا» مرد ۲۸ ساله‌ای که ۲۰ بازی ملی انجام داده مثل اینکه اصلا توی کله‌اش مغزوجود ندارد .

در پرو او را «الکوکو» صدا میکنند و این عنوانی است که برای مسخرگیها و دیوانگیهائی که در میدان‌از او سر میزند به او داده‌اند.

«کالدرون» امید دارد «روبرتوروخاس»و «تئوفیلو کوبیلاس» که اولی جوانترین چهره‌و دومی‌ستاره بی‌تردید تیمش می‌باشد نامی بزرگ‌در آرژانتین بدست آورند .

ولی اگر دروازبان تیم حداقل در آرژانتین دیوانگی نکند نذر کرده است هرشب در کلیسا شمع روشن کند !

«لاتو» و «دینا» این سمبل زیبا را به آلمانیها هدیه کردند «گوشیتو» بجای جام طلائی مسابقات آرژانتین !

تبلیغات کاذب

آلمان و لهستان‌بدجوری سپ مایر است ، همان برای خود تبلیغات کاذب می کنند ، آلمانیها خود راسخت بی‌خیال نشان میدهند و با دختران مهاجر آلمانی‌سرگرم گفتگو ، توپ امضاء کردن قهوه خوردن و از این قبیل مسائل هستند .

رهبر گروه مسخره‌ها هم دروازبان مو «وزوزی» که بیشتر از تمرین فوتبال به اندام و سرو روی خود میرسد .

ولی لهستانیها هم کوتاهی نمیکنند ولی به اندازه‌آلمانها با مزه‌نیستند، «لاتو»و «دینا» امید شماره یک خط حمله لهستان و کاپیتان این تیم سمبول جام جهانی(گوشیتو) را در آغوش گرفته و به خبرنگاران میگفتند : لطفا از طرف ما به آقای «سپ‌مایر» دروازبان آلمان هدیه کنید این هم‌برای تیم آلمان زیاد است چه رسد به جام طلائی «فیفا»

در آلمان هم داور مسابقه هلند را از جام محروم کرد درغیر اینصورت آقای «سپ مایر» هرگز دستش به جام نمیرسید که آن راوزن کند

با اینهمه فقط ۳ روزدیگر برای این تبلیغات مصنوعی فرصت نیست و ۵شنبه شب آلمان ـ لهستان هردو نشان میدهند چه کاره هستند !

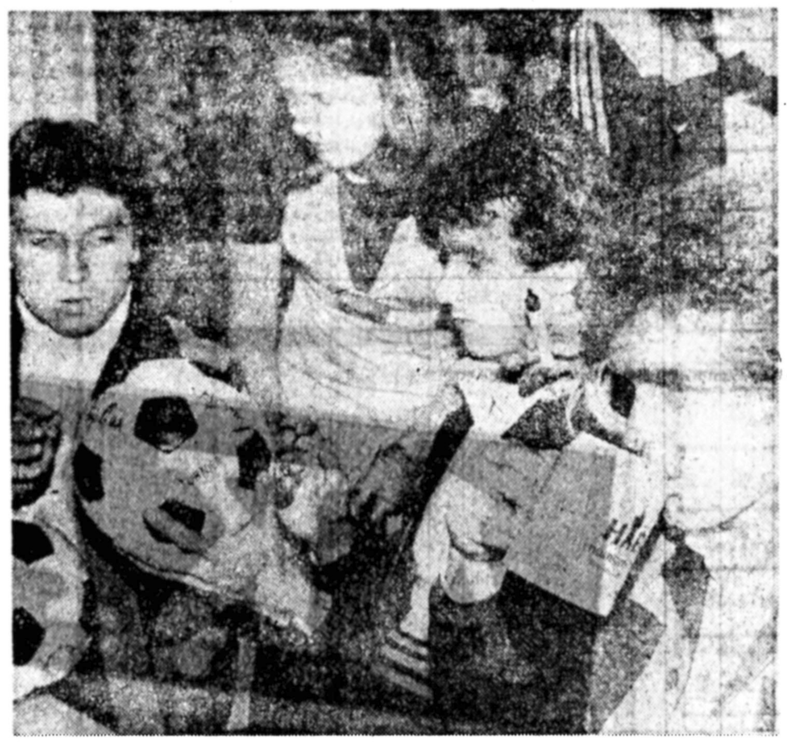

اینجا بونهف در حال امضا کردن توپ برای یکی ازدختران مهاجر آلمان است . «سپه‌ابر» سمت راست مشغول فروشیدن است و فیشر در انتظار امضاء دیگر .

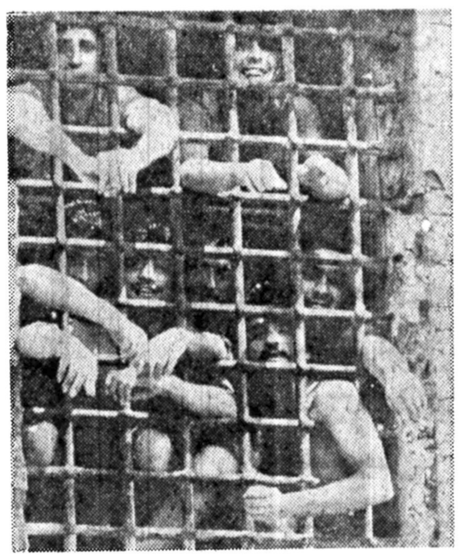

زندانیان ایتالیائی‌که در این‌عکس از پشت میله‌های سلول مشغول تماشای برنامه‌های ویژه قبل از بازیها و «فوق ستاره‌ها» هستند، طی تلگرافی به مردان‌خود نوشتند ، کاری کنید که در بازگشت افسانه تاخ لندن ۱۹۶۶ تکرار نشود و مردم ایتالیا با گوجه فرنگی به استقبال شما نیایند !

چگونه‌شطرنج بازی‌میکنیم؟

۲۶

شطرنج ضمن علاقمندان فراوانی که دارد، ورزشی است با زیر و بمهای فراوان که از طریق علمی و صحیح بایستی با آن ها آشنائی پیدا کرد در حالیکه عدم وجود کتاب آموزشی صحیح به زبان فارسی و وجود مطالب ضد و نقیض بسیاری از علاقمندان این ورزش را به بیهوده اندیشیدن کشانده است.

بدین لحاظ از چند شماره پیش مطلب آموزشی (شطرنج را چگونه بازی کنیم) را آغاز کرده‌ایم که برنامه تازه‌ای است برای علاقمندان شطرنج که با استفاده از کتاب جالب و کامل آموزشی «سامی رشوفسکی» شطرنج نویس عالم آمریکائی به آن دست زده‌ایم که در شماره امروزقسمت‌بیست‌وششم آن را به نظرتان می رسانیم ضمن اینکه لازم به اشاره است گفته شود جمع آوری این مطالب می تواند مجموعه با ارزشی برای علاقمندان «ورزش اندیشمندان» باشد.

بند سوم ـ اگر بازیکنی که نوبت با اوست غایب باشد ساعت او بایستی به کار انداخته شود، ولی پاکت وقتی باز خواهد شد که او برسد.

بند چهارم ـ اگر بازیکنی که حرکت را ثبت نموده است غایب باشد بازیکنی که نوبت حرکت با اوست اجباری ندارد که پاسخ خود را به حرکت ثبتی روی صفحه شطرنج انجام دهد. او حق دارد حرکت پاسخ به حرکت ثبتی را در روی کاغذ مخصوص ثبت حرکات یادداشت نموده، آنرا در یک پاکت قرار داده و با متوقف نمودن ساعت خود ساعت حریف را به کار بیاندازد. و پاکت نزد داور مسابقات می ماند.

بند پنجم ـ چنانچه پاکتی که محتوی حرکت ثبتی بازی نیمه تمام است مفقود شود، و برقرار کردن مجدد آن از نظر وضعیت و زمان مصرف شده در بازی به وسیله دو بازیکن مقدور نباشد، و یا به عللی دیگر برقرار کردن مجدد وضعیت و زمان مورد بحث مقدور نباشد، بازی ملغی شده تلقی می گردد و بایستی یک بازی جدید به جای بازی نیمه تمام انجام شود.

بندششم ـ اگر درموقع ادامه یک بازی هر یک از دوساعت به طور نادرستی تنظیم شده باشد و یکی از بازیکنان قبل از اولین حرکت خود آنرا خاطرنشان کند، اشتباه بایستی تصحیح شود ولی اگر اشتباه مزبور خاطرنشان نشود، بازی بدون تصحیح آن ادامه خواهد یافت.

«ماده ۱۷»

باختن بازی:

بازی برای بازیکنی باخته محسوب می شود که:

بنداول ـ کسی که تعداد حرکات مقرره را دروقت تعیین شده انجام ندهد.

بند دوم: کسی که دیرتر از یک ساعت به پای میز مسابقات می رسد.

بند سوم: کسی که حرکتی را ثبت نماید که انجام آن غیر ممکن باشد.

بندچهارم: کسی که درطول بازی از پذیرفتن قوانین شطرنج امتناع کند، اگر هر دو بازیکن دیرتر از یک ساعت به پای میز مسابقات می رسند با هر دو آنها از پذیرفتن قوانین شطرنج امتناع کنند بازی برای هر دو آنها باخته قلمداد می گردد.

ماده ۱۷ الف

بازی مساوی:

بنداول ـ پیشنهاد مساوی توسط یک بازیکن فقط درلحظه‌ای می تواند مطرح شود که بازیکن حرکت خود را انجام داده و ساعت حریف را به کار انداخته باشد. بازیکن دیگر ممکن است این پیشنهاد را قبول کند یا ردنماید (به طور شفاهی یا به وسیله انجام یک حرکت) دراین مدت بازیکنی که پیشنهاد تساوی داده است نمی تواند آنرا پس بگیرد.

بند دوم: اگر بازیکنی طبق قانون بند سوم ماده ۱۲ دعوی تساوی نماید. تا زمانی که مدیر مسابقات صحت ادعای اورا رسیدگی می کند ساعت او بایستی کار بکند.

اگر ثابت شود که ادعای تساوی نادر است بازی بایستی ادامه یابد، مگر اینکه دراین ضمن زمان محدود مدعی تساوی از وقت مقرر تجاوز کرده باشد دراین مورد بازی بازیکن مدعی تساوی، بازنده قلمداد می گردد.

بند سوم: داوران مسابقات می توانند درمواردی که از اصول اخلاقی به استناد مدارک کافی تخلف شده باشد، جریمه‌ای تاسرحد باخت برای بازیکن متخلف درنظر بگیرند.

ماده ۱۸

رفتار بازیکنان:

بند اول ـ ۱ـ تازمانی که بازی جریان دارد بازیکنان از استفاده کردن نوشته یا اوراق چاپی یا تجزیه و تحلیل بازی درروی صفحه دیگر منع شده‌اند. همچنین از شور و مشورت با شخص ثالث یا سؤال نمودن برای انجام امری منع گردیده‌اند.

۲ـ تجزیه و تحلیل درسالن مسابقات چه هنگامی که بازیها ادامه دارد یا درجریان بازی نیمه تمام مجاز نمی باشد.

۳ـ منحرف کردن و آزار نمودن حریف به هر طریقی منع گردیده است.

دنیای‌ورزش شنبه‌ها منتشرمیشود

تفسیر روز

جام‌از آغاز تاامروز

طول حیات ۴۸ ساله‌جام، آرژانتین میزبان‌این‌دوره‌مسابقات‌بزرگترین افتخارش را در نخستین دوره این بازیها باکسب مقام دوم‌صاحب‌شد

● شنبه این هفته یازدهمین دوره مسابقه‌های جام جهانی فوتبال بادیدار آلمان فاتح جام گذشته ولهستان صاحب مقام سوم جام جهانی ۷۴ ازگروه دوم‌در استادیوم «ریورپلات» شهر بوینس‌آیرس آرژانتین آغاز میشود .

بی تردید جشنواره جام‌جهانی در هردوره تمام حوادث روز را تحت تاثیر قرار داده و افسانه توپ گرد درجام‌جهانی آنجا که برگزیده‌گان گیتی گرد میایند هیجان و شکوه دیگری دارد.

طول حیات ۴۸ ساله جام‌به‌سال ۱۹۳۰ که اروگوئه نخستین میزبان ونخستین فاتح بود، تاامروزکه آرژانتین میزبان جام یازدهم است و بزرگترین افتخارش در جام‌عنوان دوم درسال تولدجام یعنی ۱۹۳۰ میباشد، رویهم‌دهدوره بازی ها انجام شده استواز ۵شنبه این هفته باگردش توپ در استادیوم « ریورپلات »در شهر بوینس آیرس زیر پای مردان دوتیم اروپائی آلمان ـلهستان جشنواره یازدهم آغاز خواهدشد.

وجالب این‌که جام‌جهانی آلمان‌سال ۱۹۷۴ نیز روز ۵شنبه ۲۷ خرداد ماه بادیدار برزیل فاتح‌جام ۱۹۷۰ در برابر یوگوسلاوی در استادیوم نوبنیاد «والد» در شهرفرانکفورت آغاز شد.

طولده دورگذشته برزیل که‌امروز در آرژانتین این تیم را شانس شماره یك بحساب میاورندباسه‌بار پیروزی در سالهای ۱۹۵۸ سوئد ـ۱۹۶۲ شیلی و ۱۹۷۰ مکزیك فاتح‌ابدی جام ژول‌ریمه نام‌گرفته‌است.

و از سال ۱۹۷۴ جام جهانی در فصل تازه‌ای باجامی تازه که فدراسیون جهانی تدارك دیده است آغاز شده .

پیدایش جام جهانی با اندیشه مردی‌بنام «ژول ریمه» و کمك یکی از همکارانش بنام «هانری دولوند» شکل‌گرفت که‌این هردو فرانسوی بودند و بهمین دلیل جامی که‌برای این دوره مسابقات تهیه شده«ژول ریمه » نامگذاردند.

«ژول‌ریمه» مدت سی سال ریاست فدراسیون فوتبال فرانسه رابرعهده داشت و طول سالهای ۱۹۲۰ تا ۱۹۵۴ به ریاست فدراسیون جهانی فوتبال برگزیده شد.

جام «ژول‌ریمه» که‌درآن ۱۸۰۰ گرم طلای ناب بکار رفته است بوسیله یکی از هنرمندان بزرك فرانسه بنام «آبل‌لافلور » ساخته شدوطبق مقررات‌جام که‌هرتیمی سه بار فاتح گردد برای همیشه صاحب جام خواهدبود، اکنون در موزه افتخارات برزیل بنمایش گذارده شده.

پیروزی مردان سبزو طلائی «پیراهن ملی برزیل به این رنك استو در دنیای فوتبال مردان برزیل را مردان سبزوطلائی میگویند » در سالهای ۱۹۵۸ سوئد ـ ۱۹۶۲شیلی و ۱۹۷۰ مکزیك سبب شد که فاتح ابدی جام ژول ریمه باشند .

بعداز مکزیك مجسمه‌ای تازه برای جام ساخته شد زرگر بزرك ایتالیائی بانام «سیلویوگازانیکا» در مسابقه ساختن جام برنده شدواین مجسمه رابه صورت یك کره زمین که روی دستهای دوقهرمان قرار دارد ساخت .

بلندی جام تازه ۳۶ سانتیمتر و عرض آن ۱۵سانتیمتر است ، باوزن ۵ کیلووحدود ۲۰ هزار دلار طلای ناب و مرمر سبز در آن بکار رفته .

این مجسمه به فیفا (فدراسیون جهانی فوتبال) تعلق دارد و تیم های پیروز چهارسال شانس نگاهداری آنرا دارند و هر تیمی سه بار فاتح جام گردد صاحب ابدی آن خواهد بود .

در تاریخ تازه جام آلمان که در فینال جام جهانی ۱۹۷۲ در خانه ۱ـ۲ هلند را شکست داد ، نخستین فاتح جام «فیفا» بحساب می‌آید .

طول ده دوره گذشته فاتحین جام به این شرح بوده‌اند ۱۹۳۰ ارگوئه در خانه با پیروزی ۲ـ۴ در برابر آرژانتین برای نخستین بار جام را در آغوش کشید .

ایتالیا میزبان ۱۹۳۴ بود و با شکست چکسلواکی (۱ـ۲) فاتح دومین دوره مسابقات جام ژول‌ریمه شد و در سال ۱۹۳۸ با پیروزی ۲ـ۴ برابر مجارستان در فرانسه‌برای دومین بار فتح‌جام باین ترتیب مردان‌سواحل لاجوردی تنها بیک بار فتح دیگر نیاز داشتند تا فاتح ابدی جام باشند ولی این طول سال های بعد هرگز بوجود نیامد .

اروگوئه در برزیل بسال ۱۹۵۰ در دیدار سرنوشت ۱ـ۲ میزبان را مغلوب کردو برای دومین‌بار به جام دست یافت این‌تیم چون ایتالیا فقط بیک فتح دیگر نیاز داشت ولی اینهم ممکن نشد .

آلمان در ۱۹۵۴ در سوئیس ۲ـ۳ مجارستان رامغلوب کردو فاتح جام پنجم شد و بعد از این آغاز درخشش‌مردان امریکای جنوبی بود، سرداران سبز و طلائی‌پوش برزیل که دوبار پی‌درپی جام را بخانه بردند .

در ۱۹۵۸ تیم ملی سوئد را که میزبان بازیها بود در فینال ۲ـ۵ مغلوب کردند و در شیلی به سال ۱۹۶۲ بانتیجه ۱ـ۳ چکسلواکی را در دیدار سرنوشت شکست دادند .

با تولد برزیل تمام کارشناسان عمر جام «ژول‌ریمه» را به پایان رسیده میدانستند ولی در لندن به سال ۱۹۶۶ برزیل قربانی شهر و انگلستان با پیروزی ۲ـ۴ در وقت اضافی آلمان غربی را شکست داد و جشن افتخار را در ویمبلی باحضور ملکه الیزابت برپا کرد.

ولی سرانجام خورشید افتخار برای مردان برزیل در مکزیک چهارسال بعد طلوع کردو برزیل با پیروزی ۱ـ۴ برایتالیا فاتح جام ۱۹۷۰و برنده ابدی‌جام ژول ریمه شد .

دیدارهای جام جهانی ۱۹۷۴ در آلمان برگزار شد و کاپیتن بکن‌بوئر و یاران باشکست مردان کرویف باحساب ۱ـ۲ هند را مغلوب کردند و جام را درآغوش گرفتند و این جام تازه‌ای است که «سیلویرگازانیکا» زرگر ایتالیائی برای «فیفا» ساخته است و از ۵شنبه این هفته ۱۶ تیم برگزیده برای تصاحب آن جدال سرنوشت را برای فتح آن آغاز میکنند .

اگر برزیل بافتح سه دوره جام ژول‌ریمه از این جهت رکورددار است فرانسه بنیانگذار جام نیز این شادی را دارد که درخشش مردی بنام «ژوست فونتین» در جام‌جهانی ۱۹۵۸ سوئد سبب شده عنوان سلطان گل جام را با ۱۳ گل طول ۲۰ سال گذشته همچنان در اختیار داشته باشد .

فونتین در سوئد طول دیدارهای فرانسه صاحب ۱۳ گل‌شد و این رکوردی است که هنوز پایدار مانده است این مهاجم موفق فرانسوی در دیداررده‌بندی سال ۱۹۵۸ در سوئد۴ بار دروازه آلمان غربی را گشود و سبب شد فرانسه با پیروزی ۳ـ۶ براین تیم جای سوم را بدست آورد.

تهران نو: محله‌یی که بجای فضای سبز زباله و پشه و مگس دارد!

تهران‌نو محله جدیدی‌است که حدود ۲۰ سال پیش درشرقی ترین نقطه‌تهران‌پاگرفت. این‌محله درمنطقه وسیعی ساخته شد که‌از یك‌سو به‌نارمك وتهران پارس وازسوی دیگر به‌حدود میدان‌ژاله وازضلع شرقی به‌دامنه کوههای خاوری پایتخت منتهی می‌شد.

تهران‌نو بااینکه محله‌ای تازه پادر تهران‌است نسبت به‌گذشته‌اش تغییرات زیادی بخود دیده‌و ظرف‌همین مدت نسبتا کوتاه چهره‌آن بکلی‌عوض شده‌است .

دیگرنه از کاکوتی های سرسبز و شامه‌نوازی که تابستانها دربیابانهای اطراف آن‌می‌روئید و بچه هابا اشتیاق آنها رامی چیدند وتوی کاسه دوغ می‌ریختند خبری هست ونه‌اززمین‌های‌وسیع وگسترده‌ای که‌جوانها شادمانه درآن‌توپ می‌زدند وبازی می‌کردند .سیل برگردانهای تهران‌نو هم که‌آب رودخانه رابه زمین های‌عطش زده اطراف روانه می ساختند حالاتبدیل به‌گنداب وزباله‌دانی شده‌اندو بجای فضای باز وزمین بازی خانه و آپارتمان درکنار هم ردیف شده است...

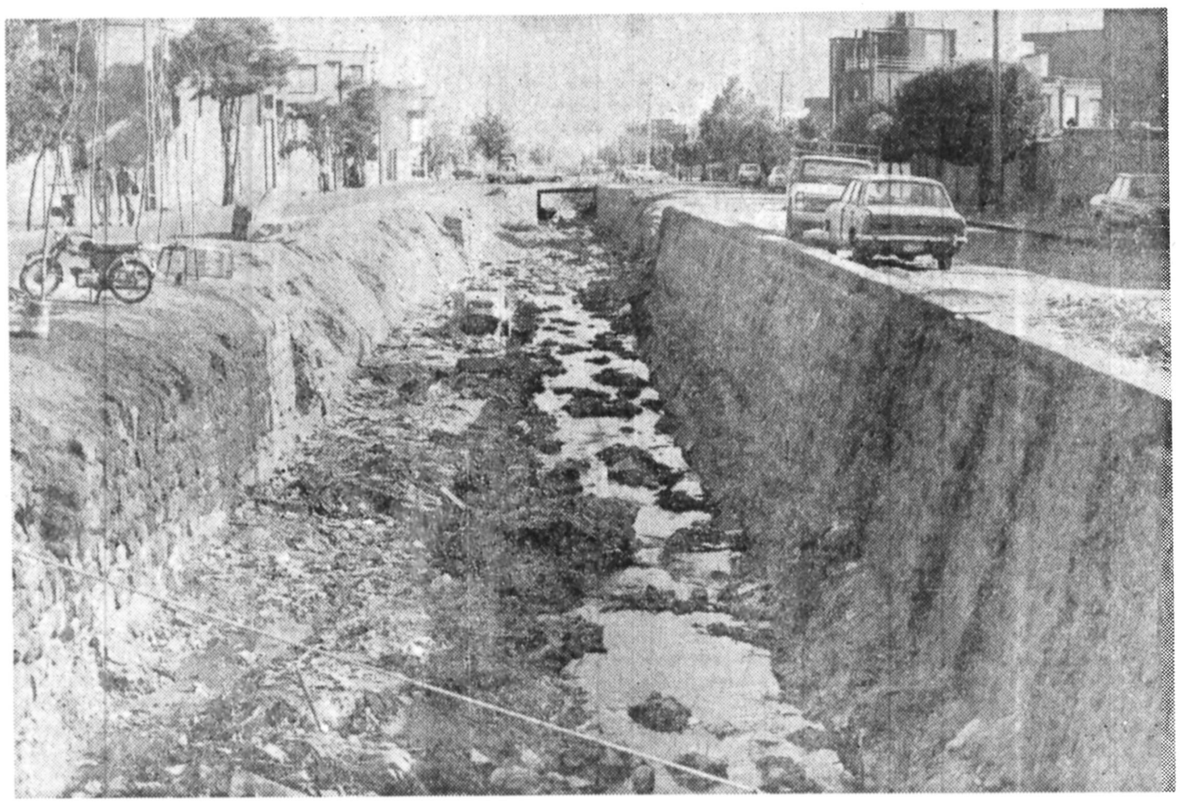

زباله دانی تهران نو

★ این یکی از رودخانه های تهران‌نو است که تبدیل به زباله‌دانی شده‌است‌ولاشه حیوانات مرده وسیعی شامه را می‌آزارد و خطر انواع بیماریهای میکروبی اهالی را تهدید میکند ... درگذشته آب زلال وشفافی درآن جاری بود ، اما حالا و اتومبیل های اسقاط را درآن میریزند، بوی مشمئز ـ کننده لجن وکثافت در این رودخانه تاشعاع

به‌عقیده بسیاری از پایتخت نشین ها تهران‌نو در شکل اولیه‌اش، شهرکی است که در پایتخت ایجاد شد و بعد ازآن بود که شهرک سازی درتهران بصورت یک ضرورت اجتناب ناپذیر درآمد و در چهار جهت جغرافیائی تهران شهرک های کوچک و بزرگ جا گرفت تابا رشد جمعیت و سیل مهاجرت مشکل بی‌جائی بصورت‌حادتری درنیاید. تهران‌نو زمانی‌درتهران ساخته شد که مسئولان شهری نیاز به تهران تازه‌ای را در پایتخت احساس کردند و با توجه به‌همین نیازبود کهشهرک تهران‌نو را در شرق تهران و در زمین وسیعی باجدول بندی و خیابان های عریض ایجاد کردند. در ضلع شرقی تهران‌نو جائیکه رشته‌کوههای کم‌ارتفاعی آنرا احاطه کرده است قصر بزرگ‌ومعروفی‌از دوره‌پادشاهان قاجار باقی‌است که قصرفیروزه نام دارد و زمانیکه تهران‌نو در این محل ساخته شد بنای این قصر ازدور کاملا بچشم‌میخورد، اما حالا با ایجاد آپارتمان های چند طبقه که در نزدیک همبنا شده دیگر بنای این قصرقدیمی ازتهران‌نو دیده نمی‌شود.ناگفته نماند که‌حالا در فضای باز و گسترده این بنای قدیمی میدان سوارکاری فرح‌آبادراساخته‌اند.

زباله و آشغال بجای آب روان

اوائل که شهرک تهران نو ساخته شده بود آبفراوانی در رودخانه این محل جاری بود و اهالی برای جلوگیری‌از جاری شدن سیل ، برگردان هائی در نقاط مختلف مسیل ساختندکه هنوز بهمان صورت دست‌نخورده باقی مانده است. اما مدتهاست که دیگر رودخانه خشک شده است و بجای آب روانی که درمسیل ها جاری بود حالا زباله و کثافت درآن تهنشین شده و پشت سیل ـ برگردان ها پراز آشغال است.

درخت های پرشاخ و برگی هم‌که در حاشیه خیابان ها و کوچه های این محلو درجلوی خانه های مردم غرس شده‌بود، خشک شده و تهران نو صفاو سرسبزی سابق را از دست‌داده است .

در تهران‌نووجود رودخانه هائی‌که بوی تعفن و کثافت از آنها بلند می‌شود شامه اهالی را آزار میدهدو بیش ازهرچیز دیگر باعث ناراحتی و عذاب اهالی می‌شود و تابستان ها مردم جرات نمی‌کنند از دست پشه و مگس پنجره خانه خود را بازکنند و از هوای‌خنک بیرون استنشاق کنند ، چون بمحض اینکه پنجره باز شود سیل پشه و مگس به درون ساختمان سرازیر می‌شود و همراه بابوی گند و کثافت تابستان گرم را طاقت‌فرسامی‌ـ سازند .

فضای سبز فراموش شد !

علی خوشنویس ۳۳ ساله‌و ساکن فرح‌آباد تهران‌نو میگفت: قراربود شهرداری چند سال پیش سطح این رودخانه ها را بپوشاند و روی آن فضای سبز ایجاد کند و محل فعلی رودخانه ها را تبدیل به بلوار کند اما تا این تاریخ نه‌تنها اقدامی برای این کار نکرده است که حتی زحمت لایروبی رودخانه‌و تمیزکردن پشت‌سیل برگردان راهم بخود نداده‌است.

درتهران نو جز یکی دو پارک خیلی‌کوچک فضای سبز دیگری وجود ندارد ، یکی از اهالی محل میگفت :سابق بر این یعنی زمانیکه هنوز تهران نو باین تنگی و فشردگی حالا نبود زمین بازی برای بازی‌بچه ها فراوان بود اما حالا تمام زمین ها را ساخته‌اند و برای بچه‌ها هیچ جای بازی وورزش باقی نمانده است . بچه‌ها در تابستان برای بازی و سرگرمی به‌خیابان های پررفت و آمدو یاکوچه های تنگ و باریک روانه می‌شود و با ایجاد سرو صدا باعث ناراحتی و مزاحمت اهالی می‌شوند و جان خودرا نیز بخطر می‌اندازد

صادق محمدی صاحب خواربار فروشی در چهار راه باباطاهر می‌گفت : تهران‌نو زمانیکه درپایتخت ساخته شده بود بعنوان اولین‌شهرک پایتخت‌اهمیت و ارزش فوق‌العاده‌ای پیدا کرده بود.با اینکه تهرانیها تا قبل از این عادت به شهرک نشینی نداشتند، از مسکن گزیدن در این محل بخوبی استقبال کردند و ظرف مدت بسیار کوتاهی خانه‌های مدرنی در اینجاپا گرفت و کسانی هم که در اینجا سکونت می‌کردند کاملاراضی‌بنظر می‌رسیدند.

اما ناراحتی‌و رنج‌اهالی تهران‌نو وقتی شروع شد که زمین‌های این منطقه در بورس معاملات قرارگرفت و خانه‌های کوچک و تنگ و تاریک پشت سرهم بنا گردید تا جائیکه‌حالا اهالی اینجا بسختی می‌توانند جای وسیعی برای گردش و بازی پیدا کنند.

اهالی تهران‌نو ، ازشهرداری محل‌وبی نظمی‌وکمبوداتوبوس های شرکت واحد، شکایت دارند

در تهران‌نو ، محلی برای بازی و تفریح بچه‌ها وجود ندارد و بچه ها با توپ‌بازی در کوچه‌و خیابان جان خود را بخطر می‌ـ اندازند

خیابان باریك فرح آباد

یکی‌از کسبه خیابان‌فرح‌آباد تهران‌نو بنام حاج حسین احمدی می‌گفت: خیابان فرح‌آباد با اینکه یکی از خیابانهای اصلی تهران‌نو است‌عرض بسیار کمی‌دارد و بیشتر اتومبیلهائی که از خیابان دماوند میایندبه فرح‌آباد می‌پیچند و در نتیجه ترافیک این خیابان بسیار سنگین است . از وقتی که خیابان فرح‌آباد را از طرف شمال‌به جنوب یکطرفه اعلام کرده‌اند در دوطرف سراسر این‌خیابان اتومبیلهای سواری و حتی اتوبوسهای بزرگ پشت‌سر هم پارک می‌کنند و عبور اتومبیلها از این خیابان بسختی صورت میگیرد ، بطوریکه بعضی‌اوقات‌برای عبور یک اتومبیل از وسط خیابان جا نیست.

وی اضافه‌کرد: زمانیکه تهران‌نو در این منطقه ساخته شد اینجا خارج از شهر تهران محسوب میشد و ساکنان تهران‌نو وقتی قصد داشتند به میدان ژاله یا خیابان شاهرضا یا نقطه دیگر در داخل تهران‌نو بروند می‌گفتند: « ما میخواهیم به شهر برویم». یا بعضی از پدر و مادرها می‌گفتند: «بچه ما در شهر درس میخواند». در واقع تهران نو را جدا از شهر تهران بحساب می‌آوردند. واین اصطلاح‌هنوز درمیان ساکنان تهران‌نو بقوت‌خود باقی است و از بین نرفته است.

حالا هم با وجودیکه تا دامنه کوههای شرق تهران ساختمان سازی شده بازهم اهالی اینجا تهران‌نو را جدا از تهران میدانند!

سرویس حمل ونقل

تهرانی هایی که در شهرکهای اطراف پایتخت منزل‌گزیده‌اند یکی‌ازامکانات و تسهیلات رفاهی که‌بیش از هرچیز دیگر برایشان اهمیت‌دارد، سرویس منظم حمل‌ونقل به مرکز شهر است. نظر اهالی تهران‌نو هم در این مورد از سایر شهرک نشین‌های پایتخت جدا نیست. آنها می‌گویند: تهران‌نو قبلاازنظرسرویس رفت و آمد به داخل شهر خیلی منظم‌تر از حالا بود، کرایه‌های سواری مرتب‌بین تهران‌نو و میدان شهناز کار می‌کردند و مردم هم با رضایت کامل سوارکرایه ها می‌شدند و بمقصد میرفتند ، اما حالا فقط اتوبوسهای ۲ریالی و ۱۰ ریالی در این خط کار می‌کنند که اتوبوسهای ۲ ریالی مسافران را تا میدان شهنازمی‌برندو اتوبوسهای ۱۰ریالی مسافران رابمیدان ۲۴اسفند میرسانند و اگر یکی بخواهد از تهران‌نو به بازار برود باید چند نوبت سوار اتوبوس‌بشود و با پیاده شدن و سوار شدن وقت زیادی را هدر بدهد.

گله مردم از شهرداری

اهالی تهران‌نو ازشهرداری محل هیچ رضایت ندارندو از ماموران شهرداری گله‌مند هستند . ساکنان تهران‌نو می‌گفتند: خدانکند در اینجا کسی سروکارش به شهرداری محل بیفتد ، چون‌در شهرداری هیچکس نیست که به حرفو مشکل آدم گوش کند و درصدد رفع مشکلات بربیایند. طرز برخوردکارمندان‌و ماموران شهرداری بااهل محل‌اصلا خوب نیست.

مصطفی جعفری ۴۰ساله می‌گفت: من برای جواز خانه ٤ماه تمام‌به شهرداری محل مراجعه کردم‌و هربار مرابه‌بهانه‌ای سرمی‌دواندند

بقیه درصفحه ۱۲

دست نگهدارید...

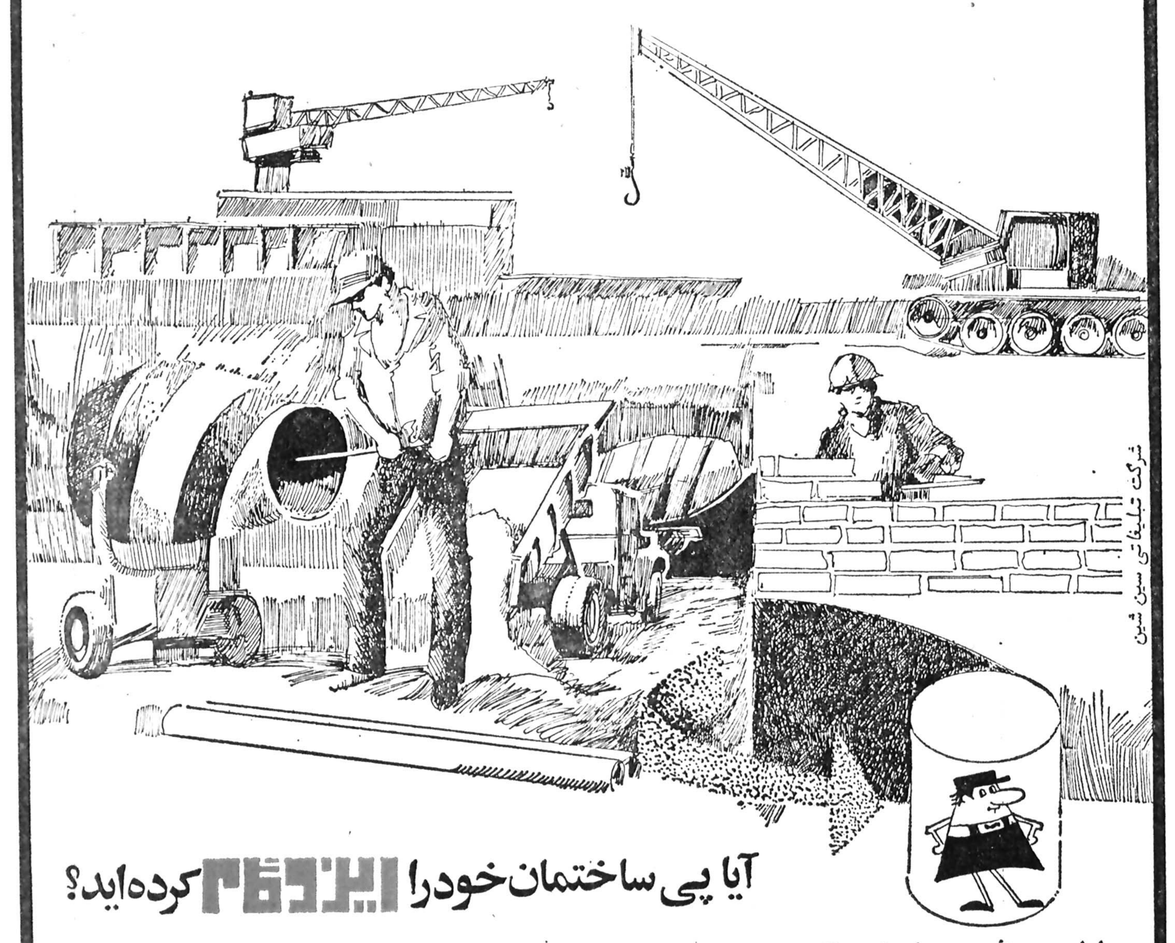

آیا پی ساختمان خودرا ایزوگام کرده‌اید؟

اساسی‌ترین قسمت هر ساختمان پی آنست و نفوذ رطوبت در پی به‌مرور باعث سستی آن و در نتیجه کاهش استحکام و خرابی تدریجی ساختمان می‌شود

چون دسترسی به پی ساختمان در هر زمان ممکن نیست ، بنابراین بایستی به هنگام انجام عملیات ساختمانی ، به عایق‌کاری بی‌توجه بیشتری شود .

ایزوگام که بهترین عایق رطوبتی دنیاست ، از ترکیبات شیمیائی مخصوصی ساخته شده که نفوذ رطوبت در پی ساختمان را غیر ممکن می‌سازد . شما هم برای جلوگیری از نفوذ هرگونه رطوبت ، پی ساختمان خود را یکبار برای همیشه ایزوگام کنید .

ایزوگام بهترین عایق رطوبتی برای ● بام ● پی ● زیرزمین ● استخر ● حمام ● سردخانه ● مرغداری و دامداری

شرکت پشم شیشه ایران ، ایزوگام را ۱۰ سال تضمین میکند

تلفن‌های شرکت پشم شیشه ایران (سهامی عام) : ۹ ـ ۹۵۵۷۳۵ تلفن‌های نمایندگان نصب ایزوگام ، در صفحه نیازمندی‌ها

IMC
Iran Tractor Manufacturing Co.

تراکتورسازی ایران

(شرکت سهامی خاص)

وبنگاه توسعه ماشینهای کشاورزی

برای آشنائی هرچه بیشتر زارعین با تراکتورهای

مسی فرگوسن

تولیدی کارخانجات تراکتورسازی ایران

انجام عملیات کشاورزی تراکتورهای فوق رادرقدرتهای مختلف بنمایش می گذارد

ازکلیه زارعین وصاحبان مزارع دعوت می‌نمایدکه درنمایش فوق شرکت فرمایند

ملایر ۳۷/۳/۱۰ ـ ساعت ۴ بعدازظهر ـ پیرشاهوردی مزرعه‌کشاورزیان

خرم‌آباد ۳۷/۳/۱۴ ـ ساعت ۵ بعدازظهر ـ منوچهرآباد ایستگاه‌کشاورزی خرم‌آباد

کرمانشاه ۳۷/۳/۱۷ ـ ساعت ۵ بعدازظهر ـ بلوار پهلوی (جاده فرودگاه) شرکت بازرگانی پشتکار نماینده تراکتورهای مسی فرگوسن

سرپل ذهاب ۳۷/۳/۲۱ ـ ساعت ۵ بعدازظهر ـ قره‌بلاغ جنب ژاندارمری

سنندج ۳۷/۳/۲۴ ـ ساعت ۵ بعدازظهر ـ جاده فرودگاه نرسیده به پمپ بنزین تعمیرگاه بنگاه توسعه ماشینهای کشاورزی استان کردستان

به شرکت کنندگان به قید قرعه یکدستگاه تراکتورمسی فرگوسن جایزه داده میشود

محل فروش: درکلیه عاملین فروش بنگاه توسعه ماشینهای کشاورزی درایران

گفت‌وگوی فریبرز عطاپور، نویسنده اطلاعات با ملینا مرکوری

چگونه یونان را نجات دادیم

ملینا: تئاتر خوب وسیاست خوب در خیلی چیزها مشترک هستند

آنچه در زیر میخوانیدگفتگوئی است‌بین‌فریبرز عطاپور گزارشگر ما با ملینامرکوری هنرپیشه و سیاستمدار یونانی که با فیلم میکشنبه‌ها هرگز» به شهرت جهانی رسید و سپس برای تجدید دمکراسی در یونان هست به‌مبارزه وسیعی درجهان زده، بعمل آورده است.

★★★

س‌ـ آیا فکر می‌کنید سیاست نوعی صحنه بازیگری است ؟

ج‌ـ بعقیده من تئاتر خوب‌و سیاست خوب در خیلی چیزها مشترک هستند. انسان بایستی خیلی تلاش کند تابتواند عقاید خود را بدیگران بفهماندکارش را در تئاتر انتخاب کند وسپس با مردم صحبت کرده اعتقاد آنها را به‌آنچه که سعی در گفتن و آموختن ان باین‌مردم دارد بدست آورد. سیاست نیز عبارت از معتقد ساختن مردم باین واقعیت است که شما به آنچه بنفع آنها است واقعا ایمان دارید. من متعلق به خانواده‌ای سیاسی هستم وبنابر این تئاتر و سیاست جای من اشغال کرده است . در زیادی را در قلب، جسم وفکر کودکی خیلی چیزها راجع به مسائل ومشکلات مردم‌میشنیدم. در خانه‌ی ما همیشه باز بودو مردم کوچه و خیابان یعنی اشخاص بی‌چیز و شاعران به آنجا می‌آمدند و صحبت مادر باره سیاست دور میزد. زیرا پدر بزرگم سالها سمت شهردار را برعهده داشت و پدرم معاون وبارها وزیر شده بود. صدای پدر بزرگم را می‌شنیدم که از بالکن برای مردم حرف میزد و من می‌دیدم که تمام آنها باو ایمان داشتند. بعد بخودم‌گفتم که یک بلندگو لازم دارم و رفتم جلوی آینه و اولین نطق‌سیاسی وتئاتری خودم را شروع‌کردم. بنابراین می‌بینید که این چیزی است که خیلی در درون من نهفته است.

س‌ـ آیا برای شما برقراری تماس مستقیم با مردم در عالم سیاست سخت‌تر از صحنه تئاتر است؟

ج‌ـ ما که جزو «جنبش سوسیالیستی طرفدار یونان» به رهبری «آندریاس پاپاندرو» هستیم، معتقدیم که بایستی‌خیلی بامردم نزدیک باشیم و وظیفه‌ما تنها منحصر به کار در اتاق معاونین نمیشود بلکه در کنار مردمی است که ما را انتخاب کرده‌اند. این جنبش خود را خیلی نزدیک‌به‌مسائل ومشکلات مردم نگهمیدارد، البته نه فقط برروی سکوی این مکان وبااین روش است که چیزهای بسیاری را از مردم یاد میگیریم. من باین منظور بیشتر روزها را در «پروس» میگذرانم زیرا تنها با این‌طریق است که میتوانم سخنگوی آنها در اینجا باشم.

س‌ـ پروس جای ناجوری است. در این بندر دریانوردان، وموسسات حمل و نقل وجود دارد که باصطلاح یک محله «چراغ قرمز» محسوب‌می‌شود. شما در آنجا چطوری با این وضع کنار می‌آئید .

ج‌ـ محله پردردسری بود و دفعه اولی که من در انتخابات شرکت کردم فقط با اختلاف ۳۳ کرسی باختم و طلتش هم قانون انتخاباتی آنزمان بود.

بااینکه نزدیک شدن به این مردم کارآسانی نبود ولی من بالاخره راهش را پیدا کردم . آدمهای جذابی هستند. اگر چه محله آنها خیلی فقیر است ودچار بزرگترین مشکل‌ها یعنی آلودگی ووضع بد باربرها هستند. قسمت خارجی آن‌فقیر نشین‌ترین بخش پروس است و فقر در آنجا بیداد میکند . بازندگی امسال خرابیهای‌زیادی ببار آورد ولی ما زبان‌مشترکی پیدا کرده‌ایم‌و من‌از یک‌موضوع خیلی بخود می‌بالم و آنهم اینست که زنان آنجا بمن‌اعتماد داشته‌اند. متاسفانه زنان یونان از پیشرفت زیادی برخوردار نیستند.

وعلتش هم تلویزیون است . روزنامه‌ها ، قدرت زیادمردها دریونان‌و یکطرفه بودن قوانین بنفع آنها است. زنها موقع انتخابات همیشه هر طوری که شوهر پدر ویا برادرشان بگوید رای میدهند. ولی من ازجهتی در یونان یک پدیده نوظهور محسوب‌میشوم زیرادرانتخابات نمایندگان ۶۰ درصد از زنهابمن رای دادند و جلب اعتمادزنان باین نحو کاری بی‌نظیر است که نمی‌خواهم آنرا از دست بدهم.

س‌ـ ولی اینطور که بنظر میرسد عالم سیاست در یونان بیشتر در قبضه مردها است .

ج‌ـ نه. اینطور نیست.

س‌ـ اگر نیست دلیلش‌اینست که شما سد را شکسته‌اید. ولی تی در اتاق معاونین نیزهنوز نیای مردان حاکم است.

ج‌ـ علتش اینست که دراینجا تعداد مازنها خیلی کم است .

س‌ـ آیا خودتان را کسی تنها حس نمیکنید؟

ج‌ـ چرا، من ـ «ما کسی احساس تنهائی میکنیم» .بگمانم مردها در اینجا معمولا یاد نگرفته‌اند که به زنها در عالم سیاست احترام بگذارند . هنوز هم این احساس را دارند که‌ما بقدر کافی نمیتوانیم در مورد موضوعهای مهم و خطیر جدی باشیم. از این لحاظ کمی‌ترسو وفاقد شهامت هستیم و من‌برای همین از خودم‌بدم می‌آید. زیرا من کسی نیستم که در دوران نوجوانی ویا فاقد تجربه باشم ولی حالا درست مثل اینستکه تازه بمدرسه آمده‌ام و با این هیئت ممتحنین که مرد هستند روبرو هستم‌البته‌با این‌احساس خواهم جنگید.

دوستان‌و یاران خیلی‌خوبی در بین‌این نسل جوان معاونین پیدا کرده‌ام . یونان امروزه برای زنها و فکر آنها احترام وارزش خیلی بیشتری قائل است .

مرد یونانی در زندگی زن همیشه بعنوان بزرگ خانواده بوده ـاو بود که هموارمتصمیم میگرفت وزن کارش خدمت کردن باو و راضی ساختن‌او و بالاخره کسی بود که خود را جذاب و زیبا میساخت و برایش بچه می‌آورد .

س ـ شما متعلق به یک خانواده خیلی قدیمی سیاسی و سنتی آتن هستید و بخارج از کشور سفر کرده‌اید . بیشتر زندگی و دوران کاری خود را در خارج گذرانیدید. اکنون که بازنشسته‌اید آیا تصور میکنید زندگی در خارج از جهتی بر روی شما اثر گذاشته است.؟

ج‌ـاوه ؟بنحو فوق‌العاده‌ای دوران تبعید نخیلی موثر بود فکرش را بکنید انسان بدون گذرنامه در خارج از کشورش باشد . نتیجه‌اش این بود که بیشتر از گذشته میهن پرست دوآتشه شدم من به ملاقات سایر تبعیدیها رفتم و در مورد مسائل مشترک خودمان خیلی چیز ها یاد گرفتم . مخصوصا اینکه درباره بسیاری ازمسائل روشن بینی‌بیشتری داشته‌باشم. قبلا مرق ملی بیشتر بایک پرچم کوچک یونان داشتم و بخودم می‌گفتم من یونانی‌هستم من یونانی هستم البته یک یونانی حرفه‌ای بودم . ولی‌در دوران تبعید خیلی چیزهاراجع بسایر مردم یاد گرفتم . حال عقیده دارم‌که‌مایونانی هابایستی آزاد زندگی کنیم و همانطوری که کلیه کشور های دیگرمتعلق به مردمان آن کشور ها است یونان نیز بایستی به یونانی ها تعلق داشته باشد .

س ـ داشتیدازحقوق زنها دراینجا صحبت میکردید ...

ج‌ـ موضوع طلاق‌در یونان اهمیت چندانی ندارد . زیرا کلیسای ارتدوکس طلاق را برای سه و یا حتی چهار بار مجاز شمرده است . بسیاری مسائل دیگر هست که برای‌زنان سخت‌تر است مانندسطح‌آگاهی ومیزان آزادی آنها و تغییر برخی از قوانین که فقط از مرد ها حمایت میکند . ما زنها در یونان بایستی یاد بگیریم که‌در بین خود اعتمادو اطمینان‌داشته باشیم تا بتوانیم خود را بعنوان یک زن بسازیم . معتقد نیستم کهمثل فرانسه‌حزب زنان‌بوجود آوریم ولی خیلی کار ها است که در اینجا میشود بوسیله جنبش سوسیالیستی طرفدار یونان برای تغییر قوانین انجام داد .

س ـ آیا دنیای هنرپیشگی را برای همیشه‌کنار گذاشته‌اید؟

ج‌ـ نه، تابستان کهپارلمان تعطیل است بازی خواهدداشت ولی فعلا مقدم برهر چیزی‌زنها ومرد های پیروس هستند بعد از ان یونان‌و کار جمعی‌مربوط به‌یونان از طریق جنبش سوسیالیستی طرفدار یونان آزادی تمام مردم یونان برای من ازهر چیز بالاتر است .

س ـ درطول دوران دراز تبعید آیا همیشه اطمینان‌داشتید که روزی به یونان آزاد بر ـ خواهید گشت ؟

ج‌ـ نمیدانم چقدر آزادی داریم . ولی یقین داشتم که امکان ندارد مردم یونان از آزادی برخوردارنشوند انسان بخاطر چیزی که‌از دست داده مبارزه نمیکند بلکه برای چیزی می‌جنگد که اطمینان داردبدست خواهد آورد .

★ ملینا مرکوری هنگام‌گفت وگو بافریبرز عطاپور خبرنگار اطلاعات

تهران نو

محله‌یی که ...

بقیه ازصفحه ۱۱

و بعداز این همه مدت که موفق به گرفتن جواز شدم تازه مشکلات بعدی شروع شد و بمحض اینکه اولین کلنگ ساختمان را بزمین زدم سر و کله ماموران شهرداری پیدا شد که هر کدام بنوعی باعث مزاحمت و جلوگیری از کار بنائی می‌شدند و منبا وجودیکه جواز ساختمان داشتم می‌بایست هرروز غرولند ماموران شهرداری را هم تحمل کنم. تازه یکبار هم بجرم سد معبر آمدند وبیل و کلنگ و سایر وسایل‌کار را جمع کردند و بردند ، در حالیکه‌در خیابان اصلی تهران‌نو همیشه مقدارزیادی تیرآهن و آجر روی هم ریخته وسد معبر شده‌است اما هیچکس هم بسراغ صاحبکار نمی‌رود وبجرم سدمعبر اورامورد مواخذه قرار نمیدهد.

تهران‌نو بدجوری دردام مشکلات شهری از قبیل ترافیک، عدم پاکیزگی و شلوغی‌و سرو صداگرفتار آمده است و اهالی آن بیاد روزهای خوشی که‌در گذشته داشتند حسرت می‌خورند ، دیگر نه ازآب های روان در رودخانه‌ها خبری هست ونه ازکاکوتی های خوشبو و نه اززمین های بازی، حالا بجای‌همه اینها کثافت و لجن در رودخانه نشسته‌و خانه‌های تنگ و بهم چسبیده ردیف شده است و فضای سبزی هم در کار نیست.

آگهی مناقصه

شرکت تولیدی شریمپ تهیه، تاسیس ، برپائی (نگهداری)ـ آزمایش و بکارگیری سردخانه‌ای که در بندر ماهشهر خلج فارس احداث میشود باشرایط وتوضیحات زیر به مناقصه میگذارد (لازم به یادآوری است که شرائط آب وهوای ماهشهر تابستان ۵۵ درجه سانتیگراد حرارت ورطوبتی معادل ۹۰٪ دارد .)

۱ـ ظرفیت ۲۵۰۰ تن شامل ۵ سردخانه ۵۰۰ تنی با ۷۵۰۰ متر مکعب باسیستم آمونیاك .
۲ـ ظرفیت تونل سردکننده که‌با سیستم سرد کننده جریان آب کار کند ۱۰ تن‌در روز.
۳ـ درجه انجماد منهای بیست‌و پنج (۲۵) درجه‌سانتیگراد قابل‌تغییر تاه درجه بالای صفر در دو سردخانه از ۵ سردخانه مذکور .
۴ـ ارتفاع هریك از سردخانه ها ۹ متر باشد .
۵ـ سردخانه با سیستم پالپ‌کار کند.
۶ـ برای تمام سردخانه یك اطاق انجماد تعبیه می شود .
۷ـ یك کمپرسور یدکی وجود داشته باشد.
۸ـ یك ژنراتور اضافی موجود باشد .
۹ـ دوبالابر وجود داشته باشد
۱۰ یك باسکول ۵۰ تنی وجود داشته باشد .
۱۱ـیك واحد یخسازی با ظرفیت ۲۵ تن درروز (۱۰۰۰ قالب ۲۵ کیلوئی).
۱۲ـ ظرفیت انبار نگاهداری یخ ۲۰۰ تن
۱۳ـ مدت تحویل ده تا دوازده‌ماه از تاریخ امضاء قرارداد خواهدبود.
۱۴ـ برنده مناقصه ضمانت‌نامه‌ای جهت حسن انجام کار معادل ۵٪ ارزش قرارداد باید ارائه دهد.

شرکت کنندگان در مناقصه باید همراه پیشنهادات طرح ،نقشه و مشخصات کامل‌ماشین‌آلات موردنیاز رابه انضمام هرگونه محاسبات و مدارك لازم ارسال دارند.
پیشنهاددهندگان همچنین‌بایستی فهرست کاملی از قطعات یدکی‌مورد لزوم حداقل برای مدت دوسال و قیمت آنها راهمراه با پیشنهاد خود ارسال دارند .
تجهیزات وماشین آلاتی که‌دراین زمینه پیشنهادمی‌گردد بایستی‌دارای نمایندگی مجاز درایران باشد تا علاوه برنگاهداری بتوان‌بموقع تعمیرات مورد نیاز آنهارا انجام داد.
پیشنهادات بایستی درظرف ۳۰ روز از تاریخ این‌آگهی به شرکت تولیدی شریمپ واقع در تهران ـ خیابان ویلا شماره۵۵ ارسال گردد.
شرکت تولیدی شریمپ هرگونه حقی را برای رد یاقبول هریک یاتمام پیشنهادات واصله بدون ذکر دلیل مدرک برای خویش محفوظ میدارد .

شرکت تولیدی شریمپ

تصحیح تاریخ انعقاد مجمع عمومی

تاریخ انعقاد مجمع عمومی عادی سالانه صاحبان سهام گونی‌بافی شاهی (شرکت سهامی خاص) در آگهی مندرج درشماره ۱۵۶۱۵ مورخ ۳۷٫۲٫۳۱ مبنی بر اشتباه بوده و تاریخ صحیح آن‌ساعت ۲ونیم بعدازظهر روز یکشنبه۳۷٫۳٫۲۸ می‌باشد

آ ـ ۱۴۰۴

درشب جمعه ۲۹ اردیبهشت ماه ۳۷ مجلسی درمسجد جامع اسدآباد برقرار وبرای سلامتی حضرت آیت‌الله‌العظمی گلپایگانی مراسم دعا و نیایش برگذار شد .

حاج کاظم حمزه‌ای

آگهی مناقصه

اداراه آموزش و پرورش شهرستان خدابنده لوازم چوبی مورد نیاز خود راباتوجه‌بقانون منع‌مداخله کارمندان دولت مصوب ۲۵۳۷ شاهنشاهی آئین‌نامه معاملات دولتی بشرح‌زیر خریداری مینماید :

۱ـ میز ونیمکت چوبی ۷۰۰ دستگاه
۲ـ تابلو تحریر ۱۰۰ دستگاه

برابر مشخصات و نمونه موجود در کارپردازی .
شرایط : پیشنهاد دهندگان باید برای آگاهی از مشخصات وسایل و شرایط مناقصه حداکثرتا روز ـ ۳۷٫۳٫۲۵ بدایره خدمات آموزش و پرورش خدابنده مراجعه نمایند.

رئیس اداره آموزش‌وپرورش شهرستان خدابنده ـ شمسی

کپنهاك. دوپرواز اختصاصی سوپر جت ۷۰۷ هواپیمائی سنگاپور هر هفته روزهای یکشنبه و جمعه از تهران پرواز و همان روز ساعت ۹/۳۵ دقیقه صبح در کپنهاك به زمین می نشیند.
در هواپیما به شما سرویسی تقدیم می کنیم که حتی شرکتهای هواپیمائی دیگر نیز درباره آن صحبت می کنند.

A great way to fly
SINGAPORE AIRLINES

جهت اطلاعات بیشتر یا رزرواسیون : لطفاً با آژانس مسافرتی خود یا هواپیمائی سنگاپور تهران ـ خیابان ویلا شماره ۵۵ طبقه چهارم تلفن : ۸۲۷۳۵۶ تماس بگیرید .

نیازمندیهای اطلاعات

تلفنهای: ۳۲۸۲۵۷-۳۲۸۴۱۴

مبل ودکوراسیون

تالار
جنرال مبل
عرضه کننده زیباترین مبلمان استیل و مدرن ایتالیائی و ایرانی انتهای وزراء نبش خیابان ۲۷
تلفن ۶۲۵۸۴۵

افتتاح فروشگاه و نمایشگاه
مبل معصومیان
مبل. سرویس ناهارخوری و اطاق خواب تماما چوب با سبکهای اصیل ایرانی و اروپائی بنمایش گذاشته شده است. فرح آباد ژاله ـ خیابان دوم نیروی هوائی تلفن:۳۴۹۲۸۲

تعمیر مبل
دکوراسیون اردلان
تعمیر مبل و پیراهن دوزی و رنگ کاری تلفن ۶۲۰۰۱۶
ا_۱۸۶۴

فروش دست اول

شیکترین لباس عروس کلاه وگل لباس شب ۲۲۲۵۱۳ و ۶۴۹۲۷۴

مبلمان استیل بسیار شیک و سفارشی نو ایتالیائی شامل میز غذاخوری مبل و بوفه به فروش میرسد تلفن ۲۷۹۰۷۸ و عصرها ۲۷۸۹۷۱

فریزر خانگی
۳۵۰۰ تومان کاخ بالاتر ازبلوار ساختمان ۶۵ آپارتمان ۲۸

امتیاز اتومبیل دانشجوئی از فرانسه به فروش میرسد ۲۷۹۰۷۸ و عصرها ۲۷۸۹۷۱

مصرف کننده عزیز بشما پیشنهاد میکنیم .
چای کوهرنگ
را یکبار امتحان کنید
تلفن ۵۶۵۴۴۰ ـ ۵۲۷۴۷۰

ماشین تحریر برقی (۱۲ تا۲) ۸۲۰۸۴۳
آ_۱۸۹۷

یکدست میز ناهارخوری و ۸ عدد صندلی ۲ بوفه ضرف یک دست مبل لوس نو امریکائی با چند قطعه قالیچه دستباف چینی بفروش می رسد تلفن ۲۹۵۷۳۰

امتیاز دانشجوئی آمریکا اتومبیل و اثاث بفروش می رسد ۸۹۸۳۸۲

بعلت مسافرت اثاث منزل، مبل استیل لوئی ۱۶ ، چوب مهاگان ، تابلوهای اصیل روسیه ، فرش چینی اعلاء دست بافت فروشی. از ساعت ۹ تا ۲۱
۲۶۴۳۲۱

مبلمان دسری لوکس از چوب منج و سیسه اسیده نشده بفروش میرسد ۵ تا ۸ بعدازظهر شماره ۷۹ خیابان بخارست ساختمان طلا طبقه دوم تلفن ۶۲۴۷۱۹

منتازی البسه زنانه آخرین مد با دوخت پاریس وتتدن با قیمت مناسب بفروش میرسد از دوشنبه ۸ خرداد تا ۱۱ از ساعت ۱۰ صبح تا ۱ بعد از ظهر و از ۳ تا ۷ بعد از ظهر ایرانشهر جنوبی ساختمان شماره ۳۵ جنب پستخانه طبقه دوم آپارتمان شماره ۸ تلفن ۸۳۶۵۱۶

بعلت مسافرت دو دست مبل سالن لوئی ۱۵ و ۱۶ نهارخوری، بار، ویترین آئینه و کنسول لوستر، کار درجه یک ایتالیائی (بهکابیتانی) پاراوان، صندوق، کمد کشودار (کار چین بقیمت مناسب) تخت خواب ، چراغ گاز، میز آشپزخانه ، دوربین، پرژکتور، پالتو پوست ـ تلویزیون ، ضبط صوت(ریل) و غیره بفروش میرسد تلفن ۶۸۴۹۸۰

سرویس و ناهار خوری و مبلمان لوکس نور آمریکائی بفروش میرسد ۲۹۵۷۳۰

پالپ تقدیم می کند
لوستر
کلاسیک و مدرن ایالبن کریستال برنز طرح اسپانیولی

آشپزخانه
پیش ساخته ایتالیائی کابینت چوبی بالاوپائین مترطول ۳۸۰۰۰ ریال کابینت فورمیکائی بالاو پائین متر طول ۲۸۰۰۰ ریال

گچ بری
پیش ساخته طرح های مختلف ایتالیائی با نازلترین قیمت جهت تزئین داخل ساختمان ۸۵۱۷۴۷ و ۸۵۴۱۹۶ عباس آباد خیابان میترا کوچه نکسا پلاک ۹

خرید اثاثیه

گالری فرش
شایان ۶۶۱۰۶۹ و ۶۶۶۲۳۰ خریدار قالی و قالیچه کهنه ونو کاخ ۷۹

فرش ایران نوین
فرشهای بقیمت رسیده شما رابرای صادرات گرانتر از همه میخرد ۶۵۳۱۹۵

گالری کورش کبیر
خریدار قالی نوو کهنه ۷۵۸۱۴۸

فرش صادراتی
فرش های نو کهنه اعلا شمارا خریداریم ۷۶۳۴۰۲

فرش امید
بهترین خریدار فرش کهنه و نو ۳۳۷۷۰۲ و ۳۴۵۶۵۵
ا_۱۸۶۵

قالی شما را منصفانه خریداریم تلفن ۳۴۹۳۴۰

فروش اتومبیل

پیکان

پیکان دولوکس ۵۰ فروشی تلفن ۲۹۴۶۷۸

پیکان مدل ۴۹ و ۵۰ تمیزفروشی تلفن ۷۶۴۵۸۷
آ_۱۷۰۰

پیکان ۵۳ در وضعیت خوب بفروش میرسد تلفن ۷۹۵۸۲۶
۱_۲ آ_۱۸۶۲

پیکان دولوکس ۳۶ پشمی تمیز بالوازم اضافی فروشی. ۲۴۱۰۹۵
آ_۱۷۸۹

پیکان ۵۱ تمیزفروشی ۳۳۲۷۲۶
ا_۱۷۷۳

پیکان ۵۶ کیلو متر ۷۰۰۰ بعد ازظهر هاتلفن ۲۹۳۱۶۸

پیکان جوانان ۵۴ قرمزپوست پیازی تمیزباپخش صوت فروشی تلفن ۲۲۸۶۰۰

جوانان ۵۵ تمیز رنگ حنائی روشن باپخش رادیو ریورز بابیمه بدنه فروشی تلفن ۳۱۱۸۳۶ و ۳۱۲۷۳۹

جوانان ۵۲ خیلی تمیز ۲۶ تومان صبحها تلفن ۸۳۹۱۲۵

پیکان کار ۳۶ تمیز ۳۷۵۰۰ تومان تلفن ۷۹۸۱۱۶ ۵تا۸
آ_۱۵۵۱

پیکان دولوکس ۵۰ اتومات فوق العاده تمیز ۲۸۵۰۰ تومان ۹۲۶۵۶۶
آ_۱۷۹۱

پیکان ۵۵ رنگ یخچالی سفید بسیارتمیز فروشی تلفن ۹۴۰۷۴۷
آ_۱۸۱۹

پیکان رنو سوبارو تحویل فوری اقساط ۳۰ ماهه تلفن ۶۵۱۹۲۰
۱_۴ آ_۲۸۴۵

هیلمن

یکدستگاه هیلمن آونجر مدل ۷۵ سفید شیری تودوزی مشکی به فروش میرسد .میدان سنائی کوی چهاردهم پلاک ۳۶ تلفن ۸۲۳۸۲۷

هیلمن مدل ۷۵ بارادیو پخش تلفن ۲۶۳۹۷۳ از ۷ بعد

هیلمن نارجی مدل ۷۵ باوسایل اضافی بدون واسطه بفروش میرسد تلفن ۹۶۱۶۱۵ بعدازظهرها
آ_۱۷۹۶

ژیان

ژیان ۵۵ تمیز نارنجی با ۲ حلقه لاستیک یخ شکن ۱۹۵۰۰ تومان ۲۲۹۲۸۹

اکازیون
رنو ۴ درب شماره ۱۲ مدل ۱۹۷۶ سفارشی ساخت فرانسه بعلت مسافرت فوری فروشی. ۶۴۸۰۱۱
آ_۱۹۷۴

رنو دو درب فروشی ۷۳۰۳۰۱
آ_۱۷۹۳

اتومبیل ژیان مدل ۷۶ در وضعیت خوب بفروش میرسد باتلفن ۶۵۹۰۲۲ داخلی ۹۵ تماس بگیرید.

شورولت

شورولت وگا چهار سیلندر مدل ۷۵ رنگ زیتونی متالیک آنتن داخل شیشه با کولر روشن رادیو پخش قیمت ۶۰ هزار تومان مقطوع ۹۶۲۸۵۴

یک دستگاه کامارو مدل ۷۵ دندهای شش سیلندر گوجهای ۳۳۳۲۷۵

شورلت بلیزر فول اتوماتیک مدل ۷۶ تلفن ۲۹۱۹۰۸_۹

شورولت نواسی ۳ تلفن ۸۱۷۲۲۶۶ از ۸ تا ۱۷ و بعد از ظهر ۶ تا ۸ تلفن ۹۶۵۷۹۲
آ_۱۸۰۰

کامارو ۷۷ شش سیلندر اتوماتیک باکولر دانشجوئی نمره شده ۹۱۸۴۸۵ روزها ۷۵۳۶۳۷ عصرها
آ_۱۸۰۱

شورولت رویال ۵۴ دروضعیت عالی اتوماتیک بفروش میرسد ۲۳۸۴۷۸ از ۳ بعد ازظهر ببعد
آ_۱۸۱۹

بی ام و

بام و ۲۰۰۲ مدل ۷۵ آبی متالیک کار ۵۰۰۰۰ کیلو متر قیمت ۸۰ هزار تومان بسیار تمیز فروشی ۳۱۶۹۳۶

بی ام و مدل ۷۲ بسیار تمیز رنگ آبی نفتی متالیک با رادیو پخش استریو بدون واسطه بفروش می رسد از ساعت ۴ بعداز ظهر به بعد تلفن ۵۶۶۸۵۱

اکازیون
یک دستگاه بی. ام . و ۳۲۰ مدل آخر ۷۶ تمیز آلبالوئی رنگ بقیمت ۱۲۰ هزار تومان نصف نقد و بقیه به اقساط ۱۵ ماهه تلفن ۲۶۴۷۱۵

بی ام و ۲۰۰۲ مدل ۷۴ قهوهای متالیک ، رادیو پخش رینگ اسپرت تجهیزات و لوازم اضافی تلفن ۹۷۷۱۶۱ از ۵ تا ۸ بعد از ظهر

یک دستگاه بی ام و ۲۰۰۲ مدل ۷۵ شرابی بسیار تمیز ۳۳۳۲۷۵
ا_۱۷۲۴

بی ام و ۲۰۰۲ مدل ۷۳ طلایی، متالیک قیمت ۵۶۰۰۰ تومان ۷۵۲۴۴۷

بنز

بنز ۲۸۰ ـ ۷۰ دندهای باکولر و فرمان هیدرولیک ۷۸ هزار تومان رضائی ۹۵۵۸۳۶ از ۸ تا ۳ر۳
ا_۱۶۸۰

بنز ۳۵۰ اس . ال مدل ۱۹۷۵ رنگ متالیک آبی بسیار تمیز ۵۲۲۹۱۸ـ ۵۲۰۷۷۴

بنز ۱۹۰ ـ مدل ۶۴ قیمت مقطوع ۳۵ هزار تومان از ساعت ۹ صبح الی ۶ بعد ازظهر تلفن ۵۲۱۸۴۲
آ_۱۹۶۱

فیات

فیات ۱۲۴ مدل ۷۴ اسپرت ۱۶۰۰ گمرک و نمره نشده مرجوعی تلفن ۲۷۴۶۶۹ از ۹ صبح تا ۱۲ یا از ۴ تا ۶ بعدازظهر
آ_۱۶۷۷

فیات ۱۳۱ پیش قسط از ۱۰۴۰۰ تومان ۸۵۱۴۸۸

فولکس

فولکس های استیشن کمپینگ وانت یککابین ودوکابین ۷۹۰۵۰۸

فولکس ۱۳۰۰ مدل ۶۳ آبی خیلی تمیز ۱۵ هزار تومان بعد از ظهرها تلفن ۷۳۱۰۲۳ ـ عباسی

فولکس استیشن دوکابین مدل ۷۰ تلفن ۳۵۹۰۰۶

فولکس استیشن کمپینگ مدل ۷۶ فول ، نو ، گمرک شده بدون نمره باتمام وسائل مخصوص مسافرت ۶ نفر ساخته شده آماده فروش می باشد باتلفن های ۹۷۰۸۱۴ و ۹۷۸۸۱۵ تماس بگیرید .

فولکس واگن مدل ۵۸ بسیار تمیز ۱۰ هزار تومان ۹۷۱۲۰۹
آ_۱۸۹۴

یکدستگاه وانت یک کابین فولکس واگن ۶۸ تازه تعمیر قیمت ۱۸ هزار تومان فروشی. ۲۳۷۵۷۶
ا_۱۵۰۶

آ اودی

آاودی مدل ۷۷ آلبالوئی با رادیو پخش بعلت مسافرت تلفن ۹۴۴۹۵۵
ا_۱۸۱۸

پژو

اتومبیل پژو ال ۷۸ سفارشی برنگ مشکی با تجهیزات اضافی. ۲۶۲۹۲۱

پژو ۵۰۴ جی ال ۷۴ تمیز ۵۷ هزار تومان تلفن ۲۲۷۷۴۱
آ_۱۶۹۶

پژو ۵۰۴ مدل ۷۲ جی ال تمیز تلفن ۸۹۶۴۸۸ صبحها

پژو ۵۰۴ جی ال مدل ۷۵ سفید کارکرد ۴۵ هزار کیلومتررادیو پخش بیمه تلفن ۸۵۹۲۰۳ از ۹ تا ۵ بعدازظهر

فورد

فورد کاپری ۷۱ باوسائل اصافی در شرایط فوق العاده خوب بفروش می رسد . بعداز ظهرها ۹۶۷۱۱۷

۵۵ هزار تومان فورد کاپری زرد ۱۶ هزار کارکرد شیک ـ عالی تقریبا نو عصر ها تلفن ۶۳۴۴۰۲

فوردماستنگ مدل ۱۹۷۰ فست بگ فقط ۳۶۰۰۰ کارکرد شش سیلندر دندهگیر بکسی کولرو و پخش صوت در شرایط متوسط صاحب اولیه فروخته میشود تلفن صبحها ۸۹۱۸۴۰ عصرها ۲۷۴۶۱۴
۱_۲ آ_۲۸۵۱

فورد تانوس مدل ۷۶ قیمت ۶۲ هزار تومان تلفن ۹۶۶۸۹۷
ا_۱۸۹۲

مینی موستانگ ۶ سیلندر مدل ۷۴ بسیار تمیز کاهوئی متالیک بفروش می رسد تلفن ۲۲۴۷۲۸ـ ۶۴۰۵۸۴
آ_۱۸۹۲

آریا

آریامدل ۵۲ در وضعیت بسیار خوب فروشی ۸۳۵۲۴۸
آ_۱۷۰۱ ۱_۳

آریامدل ۴۹ سبز نمره شیراز تلفن ۶۲۶۰۱۴
آ_۱۷۹۹

دوج

دوج دارت مدل ۷۳ فروشی ۳۶۲۱۱۸
ا_۱۷۹۷

دوج لانسر آخر ۷۷ قهوهای متالیک ۳۰۰۰کیلومتر بعلت احتیاج مقطوع ۶۰۰۰۰ تومان ۵۳۵۶۰۷ و ۷۶۵۲۹۲
آ_۱۷۹۸

گالانت ۷۷ فروشی تلفن ۶۶۵۲۰۷
آ_۱۷۹۶

بیوک

یك شرکت خارجی اتومبیل های زیر را به فروش می رساند . پونتیاک مدل ۱۹۷۶ چهار درب ۸ سیلندر باکولر شیشه ها رنگی اتومات گرمکن شیشه عقب رادیو پخش صوت رینگها اسپورت رنگ نقرهای سقف چرمی تشکها مخمل فابریک کارکرد حدود ۲۸۰۰۰ کیلومتر در وضعیت بسیار عالی و یک دستگاه کامیون شور ۸۰۸ کیلومتر کارکرددر حدود ۵۰۰۰۰ کیلومتر با وضعیت بسیار عالی بفروش میرسد تلفن ۶۵۶۷۹۰

اپل

اپل ۶۳ـ ۱۳ تومان ۶۵۶۵۲۲
آ_۱۷۹۵

اپل ۱۷۰۰ مدل ۶۷ تا ۶۹ خریداریم تلفن ۸۵۹۷۶۰
آ_۱۸۲۲

لانچیا

لانچیابتا ۱۶۰۰ مدل ۷۷ قهوهای متالیک تلفن ۲۳۶۲۲۵
ا_۱۷۲۰

لانچیا (فول ویا) سفید مدل ۷۵ کارکرد ۲۸۰۰۰ فروشی نقد مقطوع ۵۰ هزار تومان ۲۲۲۲۶۸
ا_۱۶۹۴

تویوتا

یکدستگاه تویوتا کارینا مدل ۷۶ کولردار آجری متالیک ۶۴۰۵۸۴ و ۲۲۴۷۲۸
آ_۱۸۲۲

تویوتا کارینا ۷۸ قرمز خیلی تمیز فوری به فروش میرسد ۹۶۲۸۸۲
آ_۱۷۷۵

تویوتا آخر ۷۶ قهوهای متالیک پخش استریو بفروش میرسد ۶۲۳۹۷۰
آ_۱۶۷۵

تویوتا کرونا ۷۷ رنگنقرهای متالیک کارکرد ۲۰۰۰۰ کیلو متر بعلت مسافرت فوری به فروش میرسد ۹۲۳۸۸۸
آ_۱۷۲۲

داتسون ۱۸۰ بی نقرهای متالیک ۷۶ـ ۵۸ هزار تومان تلفن ۹۳۶۳۵۲
آ_۱۶۷۵

سوبارو

یك خانم خارجی سوبارو سفید چهار درب مدل ۷۶ سی سی ۱۴۰۰ به قیمت ۵۰ هزار تومان به فروش میرسد ۲۶۳۴۱۳
آ_۱۷۳۱

مینی ماینر

مینی ماینر مدل ۷۵ قرمز رنگ کارکرد ۷۲ هزار قیمت مناسب ۶۸۱۳۸۴
آ_۱۶۹۸

جیپ

یکدستگاه لندرور چهارسیلندر ۷۱ مدل سواری تلفن ۷۹۳۰۲۹
آ_۱۹۹۲

کمپرسی

لیلاند کمپرسی سوپردار مدل ۳۶_۷۴ فروشی ۹ الی ۱ و ۴ الی ۹ بفروش میرسد تلفن ۷۲۳۶۸۶۰
آ_۱۸۲۱

موتورسیکلت

موتورسیکلت یاماها کراس ۱۲۵ بالباس بفروش میرسد صبحها ۴۱ داخلی ۳۰۲۸۷۲ جعفری .

فروشگاههای اتومبیل

پیکان نقد و اقساط با وام بانکی تلفن ۶۴۱۹۵۶

تویوتا سواری وانت با وام بانکی ۷۵۱۸۳۰

تویوتا ۷۸ـ رنو ـپیکان جیپ نیسان پاترول دو دیفرانسیال ۷ نفره و ۹ نفره با وام بانکی ۳۰ ماهه تلفن ۷۵۰۴۵۱

رنو نقد واقساط
(تعمیرگاه مجاز شماره ۱)
تلفن ۷۸۲۵۴۵
آ_۱۸۰۱

تویوتا
کارینا ـ کرونا ـ وانت تحویل فوری نقدواقساط ۳۰۲۸۱۸_۳۱۴۵۷۱

داتسون
جاده قدیم شمیران نرسیده به پل رومی تلفن ۲۶۲۱۷۰ و ۲۶۴۳۷۰ و ۲۶۶۴۰۱

داتسون
انواع واقسام اتومبیل های داتسون سواری ووانت نقد واقساط موجود : سیمتری نارمک ۷۹۳۰۳۸ـ ۷۹۱۶۱۲

تویوتا
کارینا ،کرونا و وانت با وام بانکی ۷۵۹۴۷۰

ژیان صفر کیلومتر موجود تلفن ۷۸۲۵۴۵

ولوو
انواع کامیون های ولوو آماده تحویل ۳۱۶۲۸۱ و ۳۹۳۲۰۳

کامیونهای کمپرسی جمس آمریکائی ۶ چرخ آماده تحویل ۳۹۳۲۰۳ و ۳۱۶۲۸۱

تویوتا
جیپ لندکروزر هارتاب آماده تحویل تلفن ۷۶۳۴۳۹

تویوتا
باوام بانکی ۳۰ ماهه بقیمت کمپانی تلفن ۶۶۵۷۵۶ ۶۶۱۳۴۰

انواع اتومبیل نقد و اقساط با وام بانکی تحویل فوری ۹۳۹۷۸۴

ماشین سرا
فیات نقد و اقساط فروشی تلفن ۶۳۱۰۲۵ و ۶۳۱۰۲۶ امیر آباد شمالی نبش خیابان هشتم

همه نوع پیکان ۳۷ آماده تحویل تلفن ۸۵۵۱۷۷

مینی بوس اوـام
انواع مینی بوس اوـام و کمپرسی ۲ تن او ـ ام آماده تحویل ۳۹۳۲۰۳ و ۳۱۶۲۸۱

دوج لانسر
اتومبیل استثنائی ۱۹۷۸ زیبا . محکم . سریع
نماینده فروش در ایران
شرکت پلام
کوروش کبیر نبش شهنازه
۷۵۳۹۵۸ و ۷۵۵۰۸۴

برای اتومبیل شما

تعطیلات با LATRA
کاروان
تلفن ۲۴۰۸۲۸

کرایه اتومبیل

تکنوترافیك تاکسی سرویس شبانه روزی ۲۳۲۰۴۷ ـ ۲۳۵۷۸۰

تراول تاکسی
عباس آباد
بااتومبیلهای تشریفاتی باراننده وبی راننده شبانه روز درخدمت شماست . تلفن های ۸۵۴۴۳۱ـ ۸۵۴۴۲۹ ۸۴۴۴۵۱ ـ ۸۵۷۸۷۱

اتوسوپر جدید
کرایه اتوبوس و مینی بوس تلفن ۷۳۸۶۵۲ـ ۷۳۹۷۸۳

آی.تی.اس
اتوبوس و مینی بوس دربست گاراژ مسافربری جاده کرج تلفن ۸۰۵۵۵ کد ۰۲۲۲۱ دفتر مرکزی ۷۹۷۶۷۶
آ_۱۸۱۷

شرکت اتوپورسانت
تایم سرویس
(بامسئولیت محدود)
کرایه اتومبیل با کادر مجهز شبانه روزی آماده هر نوع قرارداد. شهرام نوریست تاکسی ۸۵۴۹۷۶ـ ۸۵۹۶۹۰
آ_۱۶۸۱

پیمانکاری اتوآسیا
ماشین های تشریفاتی جهت داخل وخارج شهر درتمام ۲۴ ساعت دراختیار شما است .
۷۵۱۶۲۰_۷۵۴۹۸۰

مینی بوس نو با راننده برای سرویس شرکتها ویا مدارس کرایه داده میشود تلفن ۷۹۱۵۳۰

تاکسی تلفنی شبانه روزی تلفن ۸۳۶۲۱۸ و ۸۳۲۶۱۰

بارکش شهری
شوش بار
حمل بار و اثاثیه منزل با بسته بندی درشهر و شهرستان
۳۶۱۱۱۱
۳۶۱۱۱۲
۳۶۱۱۱۳
۳۶۱۱۱۴
بیمه ازمبداء تامقصد

جرثقیل کرایه
جرثقیل بلوار
۳۴۲۵۶۳ـ۳۴۶۱۱۱

جرثقیل
سورا
۱۰تا۱۵۰تن
۸۴۳۴۹۵

ماشین آلات

غلطك لاستیکی ۷ چرخ دیگلر وزن ۱۸ تن و سیصد غلطك ویبره حودرو بوماک کارکرده ۸۰ ساعت فروشی تماس با تلفنهای ۹۵۰۵۲۲ و ۸۶۸۳۸۲

چند دستگاه ویبروکشنده ۴۲ CK و ۴۷ CH دیناپاك نو و تعدادی غلطك سه چرخ استاتیك تومارك SICOM ۱۴ر۱۶ تن تلفن ۸۹۹۸۸۶ ـ ۸۹۳۷۷۶

تعدادی ماشین آلات مبل سازی خارجی بفروش می رسد تلفن ۷۹۳۶۱۴

تعمیر تلویزیون

تلویزیون شمافوری در منزل تعمیر میشود ۲۷۴۷۷۰

تعمیرگاه مجاز شاوب لورنس و گروندیک ویژه رنگی و سیاه و سفید . نصب آنتن رنگی ۸۲۴۴۳۳
آ_۱۶۷۴

آنتن تلویزیون

نصب انتن رنکی ۷۳۰۰۲۹

تزئینات ودکوراسیون

تعمیر کرکره فوری ۷۳۸۲۲۲

نقاشی پرده کرکره کاغذ موکت تلفن ۶۶۸۹۵۰

موسسه حاتم
مقاطعه و تعمیرات ساختمان تزئینات ، موکت ، کاغذ دیواری نقاشی ۷۳۶۶۵۵

شرکت رادیکو
کاغذ دیواری، موکت،کفپوش پردهکرکره و نقاشی ساختمان ۳۷۴۳۳۱

موکت نمدی بلژیکی با نصب متری ۲۲ تومان تلفن ۷۹۷۴۹۰

کاغذ دیواری ، کرکره موکت بقیمت تجارتی ۹۲۵۴۱۹

شرکت ۳۱۷
نقاشی ساختمان موکت کاغذ دیواری تلفن ۳۱۷۴۱۵

نقاشی ، کاغذ دیواری ، موکت وکار های چوبی ۶۴۹۴۱۹ و ۶۴۹۰۶۶

برای ساختمان شما

ایرانیت
آردواز
۸۲۷۶۸۳
۸۳۱۱۳۶

سمپاشی شهریور تلفن ۷۳۸۲۲۲

داربست فلزی ایرانشهر ۸۲۶۳۴۸

ایزوگام
نصب با تضمین درسرتاسر ایران شرکت این لوله ایران نمایندهرسمی ۹۲۱۶۸۴_۹۲۸۵۳۷
آ_۱۵۱۵

نمای ضد رطوبت
سوتکس
باروش جدید و سیمانکاری زیر دراسرع وقت ۹۲۸۷۹۴
آ_۱۸۹۵

آسفالت پشت بام وکوچه وقیرگونی فوری ۹۶۲۲۵۳

تعمیرات اف.افو تلفن ۸۵۹۶۴۹

سیمانکاری ـ نماسازی رولپلاک سنگ ۶۶۸۶۷۹
۱_۱۵ آ_۱۶۸۹

داربست فلزی ریمبرز ۷۶۲۸۷۶ـ ۷۵۲۴۹۹ـ ۷۶۸۹۰۸

پیچ سنك ۳۷۴۳۸۸

آسفالت ،نقاشی،پارکت مقاطعه کاری مرغوب ۸۹۵۷۳۲

فروش و نصب داربست ۸۵۶۲۵۴

قیرو گونی واسفالت باتضمین ۷۳۸۴۵۵_۷۳۰۱۰۸

داربست فلزی نصب فوری
کرایه وفروشی
تلفن: ۳۵۷۶۱۸ نورهاشمی

تولید و نصب سنگهای ساختمان و تعمیر ساختمان در اسرع وقت ۹۵۸۴۶۹

اسکلت فلزی در اسرع وقت ۷۹۳۱۹۰

نقاشی ساختمان مدرن فوری تلفن ۷۳۲۱۵۹

نقاشی مدرن ساختمان ۸۴۸۰۹۹

استخر
سرویس فصلی باجاروی مخصوص کفشورونصب دستگاه های تصفیه ۶۴۹۴۱۹ ـ ۶۴۹۰۶۶

اسفالت با تضمین فوری ۳۷۴۳۸۸

آسفالت وقیرگونی با تضمین تلفن ۵۲۲۱۰۱

رولپلاك ۳۷۴۳۸۸

داربست فلزی فردوس نصب فوری ۷۳۴۲۱۸

داربست پلیت ۷۳۶۰۱۹ نصب فوری داربست فلزی

نقاشی ساختمان تلفن ۲۳۳۹۳۶

نقاشی ساختمان تلفن ۷۹۵۰۶۷

اسکلت و درب و پنجره فلزی ۲۳۷۸۲۸

متال آلومین
درب و پنجره فوری آلومینیومی فوری ۵۶۱۴۰۸

سنك ساختمانی بانصب و بدون نصب اسفالت کاری ساختمان پذیرفته میشود ۲۶۵۳۲۱

سقف حیاط خلوت سایبان اتومبیل ۸۴۴۳۷۰

ایزوگام
نمایندگان رسمی پشم شیشه در تهران
ایران ایزول ۶۶۷۵۳۷
ایزوورك ۲۲۸۵۰۴
سازمان بنیاد ۶۶۷۵۶۸
باماپاد ۶۲۶۰۱۴
اینسوله ۹۲۱۶۸۴

شستشوی مبل وفرش

سرویس شهریور
بزرگترین خشکشوئی مبلمان، موکت ، فرش و پرده شبانهروزی ۷۳۸۲۲۲

قالیشوئی شربت اوغلی شستشو بااصول مذهبی ۹۲۶۱۸۹ ـ ۶۲۶۱۴۶

کلین سرویس پاکزا
خشکشوئی فرش مبل موکت وکلیه کفپوش ها با آخرین کمک میزتر وارزانتر تلفن ۸۵۲۹۹۵

شرکت فیلتراسیون عامل فروش دستگاه های تصفیه آب استخر ، پروژکتور، دایو ، نردبان ، سونا ، سرویس ونگهداری آدرس جردن بعد از بلوار ناهید شماره ۵۶ تلفن ۲۲۵۱۸۹ و ۲۲۲۶۰۹

خشکشوئی موکت
متر ۵ تومان مبلمان یکدست ۱۰۰ تومان تشک اتومبیل ـ پرده و نظافت کلی ساختمان ۶۴۶۸۷۷ـ ۶۴۸۲۹۱

قالیشوئی اخوان تلفن ۵۹۰۵۳۹

خدمات
خشکشوئی مبل ،موکت فرش ، نظافت کلی ساختمان ۶۴۹۴۱۹ـ ۶۴۹۰۶۶

دوراکلین سرویس آمریکا
خشکشوئی مبلمان ،موکت ،فرش وتشک اتومبیل از مبل ومطابق با آخرین تکنیک متداول در آمریکا
[illegible] ۸۴۵۶۸۳
۸۴۸۳۹۵-۸۴۸۳۹۶

ایران کلینز
خشکشوئی موکت،مبل،کفشوئی مکالئوم موزائیک واکس زنی تزئینات و نظافت کلی ساختمان ۸۴۳۷۴۹

کارخانه قالیشوئی زمرد ۹۲۱۷۷۴

قالیشوئی بیوك
بسرپرستی داریوش
رفوگری و رنگ برداری پذیرفته می شود تلفن ۵۵۱۳۶۰ و ۹۷۷۱۱۸

قالی شوئی وطن
۵۵۱۶۷۰

بهمن سرویس

بزرگترین خشکشوئی مبلمان فرش موکت پرده وتعمیر پرده کرکره
۸۵۶۵۱۰

قالیشوئی برف ۵۹۱۱۶۳ و ۵۹۳۳۰۷

تعویض رویه مبل ۶۶۰۰۲۸ و ۶۶۲۸۹۷

تعمیر بخاری آبگرمکن

سرویس بخاری و ابگرمکن ۶۴۷۷۹۹

سرویس و جوشکاری آبگرمکن گازی و نفتی فوری ۸۹۴۳۶۴

لوله کشی گاز

لوله کشی گاز با تائید ۹۲۹۸۲۸

لوله کشی گاز
با تائید شرکت ملی گاز ایران ۸۹۰۷۹۲

تعمیر وسرویس شوفاژ

نصب شوفاژ و تهویه مطبوع و آب رسانی شرکت مکرول ۸۲۲۷۸۸

نصب و نگهداری فوری شوفاژ ،تهویه ، برق ، ۸۹۴۱۵۱ و ۸۹۱۷۴۸

نصب سرویس شوفاژ شمیرانات
۲۶۲۶۹۸

نصب ولوله کشی شوفاژ تهویه ـ آبرسانی ـگاز شرکت تاوسا ۷۹۴۶۹۴

نصب ، سرویس و نگهداری شوفاژ
۷۹۵۷۵۹

تعمیر وسرویس کولر

سرویس کولر و شوفاژ در اسرع وقت ۶۶۳۷۶۲

سرویس کولر وآبگرمکن
۷۶۶۷۳۳

نصب و سرویس کولر ۸۵۳۹۵۹

تعمیر کولر و آبگرمکن تلفن ۳۵۰۷۲۷ و ۷۶۶۸۸۶

سرویس کولر فوری
۳۵۴۵۴۴

نصب سرویس کولر شمیرانات
۲۶۲۶۹۸

سرویس وتعویض پوشال
کولر فوری ۳۷۰۸۵۳

موسسه فنی شهاب
نصب و سرویس انواع لباسشوئی و ظرفشوئی تلفن ۵۳۰۵۶۳ و ۵۶۰۲۷۵
ا_۱۹۹۱

نصب و سرویس کولر و شوفاژ ـ رحمانی ۷۶۱۴۴۹

سرویس فوری کولر تلفن ۷۹۷۱۲۹

نصب و سرویس کولر آبی وگازی ، لباسشوئی فوری ۸۹۴۳۶۴

نصب و سرویس کولر کانال کشی فوری ۳۱۸۴۱۴

راهنمای سرویس
ارج
درسرابیرکتور
۹۶۲۰۴۵
ازساعت ۷/۵ صبح تا ۷/۵ بعدازظهر

تعمیر و نصب وسرویس انواع کولر جهت منازل در اسرع وقت ۳۰۱۰۶۳
آ_۱۸۹۰

سرویس و نصب کولر، لباسشویی فوری ۸۹۴۳۶۴

نصب و سرویس فوری کولر ۸۹۰۷۹۲ حتی جمعهها

تعمیر یخچال

تعمیر یخچال فریزو
سیدحسین ۲۴۲۴۳۸

تعمیر انواع یخچال و اجاق گاز تلفن ۲۴۷۳۵۸

لوله بازکنی

لوله بازکنی فوری سعدی تلفن ۳۵۵۴۷۳

لوله بازکنی تشخیص شمیرانات
۲۶۲۶۹۸

سیلور شاپ
لوله بازکنی فوری وپیچ رول پلاك ، سنك نمای ساختمان ـ میرداماد تلفن ۲۲۰۵۶۴

لوله بازکنی و تخلیه چاه فوری ۳۷۰۸۵۳

تشخیص ترکیدگی لوله و لوله بازکنی سرویس کولر ۹۵۰۷۴۲
۱_۲ آ_۱۹۳۲

لوله بازکنی و تشخیص ترکیدگی شمیران ۲۶۳۵۴۶

تشخیص
ترکیدگی
لوله بادستگاه الکترونیکی و لوله بازکنی ولولهکشی و ترمیم ۶۵۹۰۴۷ و ۹۲۰۱۷۵

تشخیص ترکیدگی لوله با کامپیوتر و ترمیم ۲۲۷۱۴۴

لوله بازکنی فوری ۲ تومان
۵۳۴۴۲۲
۵۶۲۹۰۴
۵۳۸۳۲۷ـ ۵۳۷۸۱۷

نشت یابی رامتین
تشخیص ترکیدگی با دستگاه الکترونیک و ترمیم بلافاصله ۶۳۷۱۲۶

نیازمندیهای اطلاعات

تلفنهای: ۳۱۱۲۳۰-۳۱۱۲۲۹

تشخیص ترکیدگی لوله
بادستگاه آمریکائی و لوله بازکنی تلفن ۶۶۰۸۵۱

لوله بازکنی فوری
۷۶۳۴۷۲

لوله‌بازکنی فوری
۸۵۳۹۵۹

لوله‌بازکنی و ترکیدگی لوله ۸۲۷۴۰۸

تخلیه چاه . لوله بازکنی شبانه روزی تلفن
۳۵۱۴۲۱

تخلیه‌چاه

تخلیه چاه فوری
۹۳۰۴۷۲

ارزانترین تخلیه براش چاه ولوله بازکنی تلفن ۶۴۸۵۵۲

تخلیه و حفر
هر نوع چاه و لوله بازکنی، فوری و تعمیر ولجن کشی ولایروبی‌چاه بادستگاه موتور و ۲۰٪ تخفیف ازتمام شرکتها.
ایران تخلیه :
۹۳۵۲۸۶

تخلیه چاه ولوله بازکنی تلفن ۳۵۰۷۲۷ و ۷۶۶۸۸۶

تخلیه چاه تهران و شهرستان سری ۳۰ تومان ۹۶۹۵۱۳

تخلیه‌چاه
۹۲۰۱۷۵ و ۶۵۹۰۴۷
تخلیه چاه ۷۶۲۰۱۰

شرکت فنی آبشار
تخلیه و حفر چاه باپمپ های مخصوص لجن‌کش
۶۸۷۹۲۸

تخلیه چاه تهران شهرستان
فوری ۶۶۷۹۱۳

تخلیه چاه ولوله‌بازکنی
۷۶۶۷۳۳

آگهیهای متفرقه

قابل توجه مسافرین لندن
هتل ایرانی
امپریس
واقع در بهترین نقطه لندن دارای خدمات پزشکی ، فرهنگی ترجمه ، خرید . رزرو اطاق ۲۲۹۹۱۵۶ - ۰۰۴۴۱

واردکنندگان کلیه‌وسائل گازسوز
سرویس‌منظم با ۲۴ سال‌سابقه کار حاضر است کلیه وسائل گاز سوز که از خارج وارد میشود تنظیم و نصب و سرویس‌های بعدی را عهده‌دار گردد. تلفن ۸۵۶۸۸۳
۱_۶ آ_۲۸۶۱

نمایندگی ایزوگام در فارس سازمان پرستو تلفن ۳۶۰۱۲
۱_۷ آ_۱۵۵۲

دارالترجمه حسن پور
کلیه امور ترجمه و اوراق رسمی و غیر رسمی شما را در اسرع وقت انجام می دهد شاه چهارراه امیر اکرم تلفن ۶۶۱۹۳

مولدبرق های کرایه
تلفن های: ۳۵۵۵۶۴
[illegible]: ۳۵۵۵۶۵

اهالی شرق تهران
هفته ها منتظر عکس عزیزانتان نباشید همه نوع فیلم رنگی از استاندارد های مختلف فقط در سه روز ظهورو چاپ میشود تهران‌نو خیابان فرح‌آباد عکاسی ظریفیان ۷۹۸۹۶۵ خیابان دماوند ایستگاه دفتر ۷ اتفاق رنگی ۷۹۳۵۳۳

BW
پارکت
فرش چوبی BW ایـران بساختمان شماجلوه خاصی می بخشد . روی پارکت آتش سیگار ، جوهر ، اسید و سایر مواد شیمیائی اثر ندارد.
MISCHLER
میشلر
سرماگرما و نور از کرکره چوبی‌میشلرعبور نمیکند . پرده چوبی میشلر درعین زیبائی در مقابل سرقت‌مقاوم بوده وبصورت‌حفاظ قفل خواهد شد .
شرکت‌ساختمانهای‌کشوری
نمایشگاه پارکت وپرده‌کرکره میشلر خیابان شاهرضاکوچه فتوحی تلفن های: ۸۲۴۸۷۰_
۸۲۹۵۹۶_۸۲۹۳۹۰_۸۲۴۳۰۷

گمشده

گواهینامه‌ای بنام عبدالوهاب فرزند عبدالحمید صادره تهران مفقو دگردیده‌ازیابنده‌خو اهشمند است‌به‌شمس‌العماره مسافرخانه خادم‌تحویل‌دهددر غیراینصورت از درجه اعتبار ساقط است.

مفقود شده
یک دسته چک جاری ۷۱۷۷۴ بانک ملی ایران شعبه جلالیه از شماره ۳۶۵۲۰۵ الی ۳۶۵۲۲۵ صبح روز ۲۷٫۳٫۶ در جلو بانک مذکور مفقود شده و مراتب فورا به بانک اطلاع داده شد و چک های مذکور از درجه اعتبار ساقط است از جوینده تمنی داردبه تلفن ۹۴۴۳۳۲ اطلاع داده و مژدگانی دریافت دارند.

پاسپورت‌شماره ۲۵۴٫۱۵۷۲۰۴ بنام نجیب‌اله و لـد عبدالمنان مفقود گردیده از درجه اعتبار ساقط است.

آپارتمان‌فروشی

عباس آباد
مهناز ۲ دستگاه۳ خوابه ۱۴۷ متر مفید با ۵۰۰ تومان وام بانکی ۸۳۹۴۶۶
آ_۱۸۹۱

کوه نور واقع در تخت طاوس
آپارتمان ۳ اطاق خوابه مساحت مفید ۱۶۰ متر مربع واقع‌در طبقه‌چهارم با ۲ سرویس ، هال ، پذیرائی ، ناهارخوری ، اسپرت‌بار ، انبارخانه ۱۰ مترمربع درزیرزمین و پارکینگ سرپوشیده اختصاصی با آسانسور و سیستم تهویه مطبوع (فن کوئل)با تلفن‌مرکزی وپارکت و موکت بقیمت مقطوع ۹۲۰ هزارتومان بدون واسطه بفروش می رسد خواهشمند است در ساعات اداری باتلفن ۶۲۰۱۰۳ تماس‌بگیرید .

تعدادی‌آپارتمانهای۲اطاق خوابه و یك اطاق خوابه مـدرن در خیابـان اسفندیاری امتدادفرشته به شرق آماده فـروش تلفن ۲۹۳۵۰۰ عصرها

خیابان پهلوی : کوچه بهرون
آپارتمان های مهندسی ساز۲ اطاق خوابه بمساحت خالص ۱۲۷ متر باانباری - پارکینگ - شوفاژ - آسانسور بـدون واسطه بفروش می رسدتلفن های ۸۹۸۳۰۳_ ۸۹۳۳۴۵
آ_۱۵۵۷

حوالی میدان شهناز
آپارتمان مهندسی ساز ۱اطاق خوابه و ۲ اطاق خوابه‌بزرگ باحیاط مستقل پارکینگ وکولر وشوفاژ تلفن ۸۵۶۸۸۳
۱_۳ آ_۲۸۵۹

تهران‌پارس
طبقه همکف از ساختمان ۲ طبقه جنوبی تلفن ۹۲۴۳۸۵
۱_۳ آ_۱۵۰۱

ونک ۲ خوابه با ۵۰۰ تومان وامبانکی ۱۱۵مترمفید وپارکینگ ۷۰۰۰۰۰ تومان ۸۴۷۹۸۲
۱_۱۶۳۹

میرداماد ۱۲۵ متر طبقه اول باحیاط ۱۰۰ متری و پارکینگ ۱۵ متری ۸۰۰ تومان۸۵۳۷۳۶
آ_۱۶۴۰

سید خندان [illegible] جنوبی [illegible] ۱۵ [illegible] خوابه با تلفن ۳۴۰ هزار تومان ۲۷۵۳۶۳

نارمك آپارتمان های دو اطاق خوابه‌شوفاژروشن ۱۰۰ متر‌زیربنا۴۰۰هزار تومان بفروش می رسد ۷۹۵۹۸۰

آپارتمان لوکس باوام بانکی‌از ۴۰۰ هزار تومان ببالا درشمال شهر ۲۲۸۹۷۱ تفکری
آ_۱۸۲۹

تپه الهیه بادید عالی
۲۰۰متر زیر بنای مفید پارکینگ انبارتلفن نوساز باسرویس‌کامل آماده فروش ۲۲۲۴۷۹ و ۲۲۲۴۸۰

آپارتمان‌فروشی
۳و ۴ و ۵ اطاقه با قیمت‌مناسب نقد و اقساط تلفن ۷۹۴۶۵۴

قابل توجه آقایان اطباء، وکلا و تجار
دو دستگاه آپارتمان چسبیده بهم - اولی ۴۶٫۵ متر کامل با یك اطاق خواب وآشپزخانه وتلفن مستقل- دومی۳۵ متر سوئیت کامل باتلفن مستقل در خیابان ویلا یا دفتر وکالت و مشابه آن بدون واسطه و فورا بفروش می رسد تلفن ۶۲۸۱۱۶

اکازیون
آپارتمان حدود ۹۰ متر نوساز با بدهی بانکی‌در چهارراه‌قصراول‌حشمتیه ۳۴۰ هزار تومان ۲۲۹۲۸۹

آپارتمان های فروشی
۲ اطاق خواب مجهزبه فن کوئل آسانسور و پارکینگ‌با سرویس های ایرانی و فرنگی واقع‌در شمال کریمخان زند مشرف به پارك زیبای بهجت‌آباد تلفن۸۹۰۷۹۳ شبها ۲۲۵۸۹۴

برسلطنت آباد
آپارتمان ۲ اطاق خوابه با تلفن ۱۲۰ متر بنای مفید جهت سکونت یا محل کار فوری فروشی ۲۳۶۱۴۳ و ۲۳۹۰۰۹

آپارتمان سه اطاق خوابه نقد واقساط واقع در میر داماد میدان محسنی تلفن۲۲۲۷۲۴
آ_۱۸۹۴

یوسف آباد
ابن‌سینا طبقه سوم ۲ خوابه ۱۵۰ متر مفید ۴۰۰ تومان وام بانکی باپارکینگ فروشی ۸۳۹۴۶۶
آ_۱۸۹۲

در بهترین نقطه الهیه
یکدستگاه آپارتمان در بهترین نقطه‌الهیه خیابان حسابی ۱۵۰ متر فضا ۲اطاق خوابه تلفنو کلیه تجهیزات بقیمت ۷۷۵هزار تومان تلفن ۶_۸۲۰۰۰۴
۱_۱۲ آ_۱۵۴۵

اکازیون
ساختمان مهندسی‌ساز
آپارتمان لوکس تك واحدی ۳اطاق خوابه‌پارکت-اسانسور شوفاژ - کولر ۱۵۵ متر مربع باپارکینگ و مشاعات ۲۳۶متر مربع : شاه عباس خیابان فرشید کوچه زیبا دست راست ساختمان‌دوم ۹۵۰ هزار تومان بفروش میرسد تلفن۶۲۶۴۱۳
۱_۳ آ_۱۸۶۲

اکازیون فروش توسط سازنده
فقط ۳ دستگاه دیگر آپارتمان های ۲ اطاق خوابه ۸۵ متری و ۱۰ متر انباری مهندسی ساز باشوفاژ و اسانسور تلفن و موکت باديد عالی در قلهك خیابان کیکاوس ۴۹۰ هـزار تومان تلفن ۶_۸۲۰۰۰۴
۱_۱۲ آ_۱۵۴۴

آپارتمان خیابان‌فروردین خوشبختی شرقی بـه مساحت ۱۱۷متر ۲ اطاق خواب و سرویس کامل تلفن مستقل ، شوفاژ روشن ، پارکینگ‌وکانال تشی بولر‌تماماموکت‌شده بقیمت ۴۴۰ هزارتومان تلفن ۹۳۷۰۶۲

خیابان نفت
آپارتمان های ۳ اطـاق خوابه با۴۰۰ هزارتومان وام بانکی واگذار می- شود تلفن ۲۲۶۹۹۵

برخیابان فرح جنوبی آپارتمان ۷۵ متر پارکینگ فن کوئل ، آسانسور فروشی ۸۴۷۹۸۲
۱_۴ آ_۱۷۸۹

دریان‌نو آپارتمان فروشی تلفن ۹۷۷۱۲۴
۱_۳ ۱_۱۵۰۲

آپارتمان ۱۰۷ متر پارکینگ و آسانسور فرمانیه چیذر ۴۴۰ تومان ۸۵۳۷۳۶
آ_۱۶۴۱

آپارتمان در وزراء ۲ اطاق خواب ۱۰۰ متر بنای مفید با کولرو شوفاژ فوری بفروش میرسد ۶۲۳۵۱۱ و ۶۲۲۹۵۴
۱_۵ آ_۱۸۱۹

آپارتمان قسطی
تهران پارس۱۵۰ هزار تومان نقد بقیه وام بانکی ۱۵ ساله
۷۸۱۹۱۸
ا_۱۵۲۰

آپارتمان فروشی
۲و ۳و ۴اطاق خواب دروزراء گاندی جردن پهلوی از ۶۰۰ هزار تومان ببالا ۶۲۵۲۰۱و ۶۲۴۶۱۳

اکازیون
آپارتمان فروشی شخصی‌ساز با۶ اطاق خواب و سرویس کامل وزیر بنا ۲۳۳ متر باوام بانکی واستفاده از حیاط طبقه اول متری ۳۸۰۰ تومان‌تلفن ۷۸۲۹۶۴
آ_۱۵۵۰ ۱_۲

خانه‌فروشی

دروس
منزلی‌کوچک بمساحت ۲۱۲متر دارای‌یک اطاق خواب با تلفن وسرویس کامل ۲۷۵۷۳۰

خانه‌ای ویلائی در تهران پارس بفروش‌میرسدتلفن ۷۸۴۲۳۵

خانه فروشی درامیرآباد شمالی‌دواشکوبه‌مشترك دارای[illegible] خواب‌سالن پذیرائی و ناهار خوری تلفن ۶۳۴۵۷۹ بین ۴تا ۶ بعدازظهر

خانه۳خوابه جنوبی فروشی ۵ببعد ۲۷۹۱۴۵
۱_۲ آ_۱۵۴۳

خانه‌ای ۲ طبقه بمساحت ۲۲۰ متر بر خیابان مازندرانی‌پشت آتش‌نشانی شهباز قابل‌سکونت یامخصوص آپارتمان سازی با آب و برق تلفن کولر و حمام بفروش میرسد تلفن ۳۵۲۲۱۲
آ_۱۵۰۴

منزلی بمساحت۱۲۰متر آب وبرق تلفن۴۹۵هزار تومان صبح تا عصر ۵۲۷۰۷۲ و بعد ازظهر ۳۵۰۷۸۴

بعلت مسافرت فوری در یوسف آباد خانه شمالی بمساحت ۱۸۱ متر با شوفاژ و تلفن ۶ اطاق سرویس کامل روکار سنت فروشی۶۲۲۳۸۰و ۶۲۲۱۸۲

طبقه دوم ساختمانی دو طبقه جنوبی مستقل در ونك مساحت مفید ۲۱۰ متر مربع ۳ اطاق خوابه شوفاژ تلفن مستقل‌کولر فیش گاز بفروش‌می‌رسد تلفن ۶۸۲۰۲۸

خانه‌ای بمساحت ۱۷۲ متر ۶ اطاق و هال با سرویس‌کامل دردوطبقه بابرق ،آب ، تلفن واقع درشاهرضا نوریحان- کوچه‌عنصری شماره۴۰ از۴الی ۸ بعدازظهر مراجعه شود .

یک منزل شخصی ساز واقع در نارمك ۴۶ متری شرقی بر خیابان ۱۴۹ متر ۷۵۰ تومان بعلت مسافرت فوری بفروش میرسد تلفن ۸۵۷۷۹۸
آ_۱۸۷۴

خانه فروشی امیرآباد مقابل پارك فرح ۳طبقه مستقل هر طبقه ۵اطاق با تلفن مجزا و فضای سبز با مساحت۳۲۳متر وبنای ۷۵۰ متر تلفن ۹۳۳۷۴۷

اکازیون واقعی
بهترین خیابان تهران پارس مساحت ۵۰۰ متر باتلفن و شوفاژ بعلت مسافرت به خارج بفروش میرسد تلفن ۷۸۳۱۷۱ از ۲ بعدازظهر به بعد
۱_۳ آ_۱۴۱۵

خیابان روزولت
منزلی شمالی بمساحت ۳۳۵ متردو طبقه‌باسرویس باآب برق تلفن بفروش میرسد تلفن‌صبح وعصر ۸۲۹۴۸۴ و عصرها ۶۸۰۶۷۸
۱_۲ آ_۱۹

منزل شخصی ساز ۳ طبقه هر طبقه ۳۰۰ متر زیر بنا تفکیک شده باپارکینگ یکجا و یا طبقه‌ای بعلت مسافرت بدون واسطه بفروش میرسد جمع کل زیر بنا ۱۲۰۶ متر تلفن ۶۸۷۱۶۲ بعد از ظهر ها از ۴تا۸
آ_۱۶۷۷ ۱_۳

خانه‌ای ویلائی شمالی شخصی‌ساز بین‌روزولت شمالی‌و جاده‌شاهنشاهی بمساحت ۳۲۹ متر زیر بنا با حدود ۲۰۰ متر دارای ۳ اطاق خواب هال وسالن ناهارخوری‌و سرویس‌کامل بازیرزمین با تلفن مستقل حاضربه فروش می‌باشد صبحها از ساعت ۹ تا ۱۲باتلفن ۲۷۷۲۷۲ و عصر ها از ساعت ۴ تا ۶ با تلفن ۸۲۴۹۴۹ تماس بگیرید.

خانه ویلائی مساحت ۷۵۰ متر ۵ اطاق خواب سالن سرویس شوفاژ تلفن ، شمال خیابان دولت خیابان کامران تلفن ۲۴۷۹۲۷
۱_۳ آ_۱۹۷۵

اکازیون
خانه ویلائی بمساحت ۳۱۵ متر و ۲۰۰ متر زیر بنا دو اطاق خواب با تلفن واقع در خیابان سوم نیروی هوائی مقطوع یک میلیون و سیصد هزار تومان تلفن ۲۳۷۷۲۳
آ_۱۶۸۲

خانه‌ای بمساحت ۱۱۸ مترباآب برق تلفن کولر ۴اطاق دو زیر زمین‌خیابان ری‌کوچه دردار کوچه خوشنویسان فروشی تلفن ۳۶۱۳۳۵
آ_۱۷۹۰

خانه دو طبقه قدیمی ۲۹۰متر آب و برق و تلفن شاه آباد- ظهیرالاسلام نهصدهزار تومان فروشی تلفن۳۰۱۲۳۴
آ_۱۹۰۰

خانه قدیمی ساز بر خیابان شاه تجارتی بفروش میرسد تلفن ۹۲۲۲۱۰
آ_۱۸۹۶

تخت طاوس خانه جنوبی
۴۲۰ متر مساحت بنا ۵۷۰ متر دو طبقه مستقلاتی ۴ اطاق خوابه تلفن گاراژ شوفاژ ۲۵۰۰۰۰۰تومان بیو اسطه تلفن ۸۳۸۸۳۳
آ_۱۸۶۱

منزل مسکونی سه اطاقه ۱۰۵ متر زمین باکلیه لوازمات و فیش تلفن ۴۰۰۰۰۰ تومان شهرری ۸ متری روشن بالاتر از دبستان موحدی پلاك ۱۱۲
آ_۱۹۰۳

خانه‌ای دو طبقه بین انصاری وشیبانی واقع در امیریه با ۵ اطاق۲ هال بفروش میرسدتلفن ۵۳۴۳۷۲
۱_۴ آ_۲۶۴۵

در بهترین نقطه‌تجریش عمارت نوساز ۶۰۰ متر زمین۹۰۰ متر ساختمان باتمام وسایل تلفن ۲۷۷۱۴۴

اطراف میدان ۲۴ اسفند
ساختمان‌نو ساز ۷ طبقه شامل زیر زمین ،پارکینگ و ۵ طبقه آپارتمان یک اطاق خوابه کـه جمعا ۵۰۰ متر مربع زیر بنامی باشد باآسانسور ، شوفاژ و سایر تجهیزات جهت محل کار یا سکونت یکجا یا جداگانه به فروش میرسد. ۴ تا۸ بعد از ظهر تلفن ۹۲۹۵۰۰

خانه ویلائی
بلوار پارک وی کندی دو نبش مساحت۳۵۰ متر ۵ اطاق‌خوابه شوفاژ کولر تلفن بفروش می رسد ۵تا۸ بعدازظهر ۹۲۹۹۷۹
۱_۳ آ_۱۵۴۱

منزلی شخصی ساز نو نرسیده به‌پهلوی شمال سفارت‌انگلیس با کلیه تجهیزات بقیمت ۲۸۵۰۰۰۰ تومان بفروش می رسد تلفن ۲۶۰۴۶۰
آ_۱۷۲۹

خانه‌ای به مساحت ۱۳۵ متر دارای۵اطاق در اقبال آشتیانی تلفن ۹۸۲۹۲۹
۱_۲ آ_۱۷۳۳

خانه فروشی در اول دزاشیب ۲۷۱۰۷۸
آ_۱۸۶۵

ویلافروشی

ویلای فروشی در میرداماد ۱۰۰۰متر ، ساختمان استثنائی بانضمام ۲ آپارتمان ۲ اطاق خوابه تلفن عصرها ۲۲۷۱۶۷
۱_۳ آ_۱۵۵۵

تهیه مسکن لایف
ویلا و آپارتمان شما را فورا بفروش میرساند ۲۲۸۱۲۸

شهسوار کنار دریا ویلائی شخصی‌ساز درباغ ۳۵۰۰متری وهمچنین قطعه زمین ۱۸۰۰ متری‌باپروانه ساختمان‌جداگانه فروشی تلفن ۹۷۶۷۱۶
آ_۱۸۲۶

ویلا فروشی‌در خزرشهر
دارای ۴اطاق خواب مبلمان کامل و تلفن لطفا با تلفن ۶۸۲۸۲۹ تماس بگیرید
ا_۱۶۷۴

ویلا در انتهای اتوبان کرج
واقع در مقابل سردخانه مهر شهر۴۵۰۰۰۰تومان وام بانکی ۱۵ساله با تلفن آب و برق شوفاژ روشن ۸۲۸۵۸۷ از۹ تا۱۲ و ۵تا۸
۱_۱۹۰۱

ویلادر جردن
۶۰۰ متر زمین ۲۸۰ متر زیربنا ۳ اطاق خوابه کولر شوفاژ تلفن استخر اطاق مستخدم به فروش میرسد ۲۲۲۴۷۹ و ۲۲۲۴۸۰

باغ‌فروشی

باغ فروشی در سرحد اباد کرج ۲۷۰۰ متر بهترین نقطه ۲۲۷۱۶۷
آ_۱۵۵۶ ۱_۳

باغ‌باساختمان نوساز بمساحت ۲۰۰۰ متر با جاده و پمپ‌آب نزدیک آبعلی بر جاده شوسه منشعب از جاده اصلی اسفالته بفروش میرسد تلفن۲۷۰۸۵۳
آ_۱۶۷۸

باغ میوه ۵ تا۱۵ ساله در شمال‌گیلان ۲۰۰۰۰ متریکدستگاه ویلای۵ساله آب و برق اطاق سرایدار مجزا فروشی تلفن ۹۲۶۷۷۱

باغ میوه باسند مالکیت فروشی در حومه‌سلطانیه زنجان ۲۲۳۲۶۸

سرقفلی‌مغازه

یك باب مغازه در [illegible] با جواز خیاطی با فیش تلفن بفروش میرسد نارمك‌خیابان‌خاورپلاك۴۷

انبار
اجاره یا فروش
۳۰ هزار متر محصور ۲۱۰۰ مترسوله دوباب ساختمان مسکونی‌ودفتر از ۹صبح الی۳بعدازظهر تلفن ۶۲۸۸۲۳

کافه رستوران باموقعیت عالی برای بانك و نمایشگاه ۱۵۰ متر باسند مالکیت بفروش‌می رسد تلفن ۹۲۲۲۱۰
۱_۶ آ_۱۵۴۰

فروش باسرقفلی
ایزنهاور نرسیده‌بمیدان شهیاد یکباب مغازه بـه مساحت ۸۰۰ مترمربع‌با زیرزمین شوفاژ و نـو ساز جهت فروشگاه و نمایشگاه تلفن۹۲۸۰۸۲

زیر زمینی بمساحت ۲۴۰ متر در میدان ۲۵ شهریور بفروش میرسد تلفن ۸۴۲۴۰۰
۱_۲ آ_۱۵۰۲

فروشگاه لوازم یدکی موتور و دوچرخه بفروش میرسد تلفن ۹۴۳۱۶۵
ا_۱۳۱۱ ۱_۷

همه نوع مغازه جهت فروش واجاره تلفن ۹۳۶۷۵۳
آ_۱۷۶۱

یکباب‌مغازه ۴ دهنه در خیابان دماوندباآب برق تلفن و اجناس لو ازم‌منزل‌باپروانه یکجاواگذار میشود تلفن ۷۹۰۳۷۱
ا_۱۷۴۵

کارگاه یا انبار فروشی
بمساحت ۲۰۰۰ مترو ۱۰۰۰ متر سوله با قسمت‌اداری عصرها ۶۵۲۹۳۳

قابل توجه
بانکها - سوپر مارکتها - فروشگاه ها محلی به ابعاد تقریبی ۲۵ × ۱۰در دو طبقه دونبش هم‌کف برشمالی‌خیابان‌آیزنهاور واگذار میگردد . ۹ صبح الی ۳ تلفن‌های ۹_۹۳۳۵۶۷

آپارتمان ۳اطاقه باشوفاژ و کولر و پارکینگ لالەزار نو ساختمان‌شماره۳ البرزو اگذاری صبحها ۷۹۸۳۶۷
آ_۱۸۰۶

زمین‌فروشی

زمینهای مهر شهر خریدار و فروشنده‌ایم ۹۳۶۷۵۳
آ_۱۹۶۳

زمین صنعتی خریدار و فروشنده‌ایم ۹۳۶۷۵۳
ا_۱۹۶۵

زمین در جنوب شرقی تهران از متری ۷۰ تومان به بالا خریدار و فروشنده‌ایم تلفن ۳۵۷۸۷۲
۱_۱

شهرك غرب مهرشهر ولنجك ۷۵۵۷۳۴ و ۷۵۲۸۹۸

فروش‌زمین‌های تاکستان ۶۴۵۱۴۲

تعدادی قطعات ۸۰۰ متر به بالا در کیلو متر ۲۰ جاده کرج -قزوین باشرایط سهل‌بفروش میرسد ۸۲۳۱۶۹
۱_۲ ا_۱۹۶۲

زمین در قیطریه
یک قطعه زمین بمساحت ۴۵۵ متر ۳۵ × ۱۳ انتهای خیابان سهیل ۱۲ متری اطلسی دو بر متری ۲۴۰۰۰ ریال تلفن ۷۹۸۴۳۰
آ_۱۶۶۷

از صاحبان محترم زمین های مبارک‌آباد بین محدوده میدان هروی و باغ سدهی که مایل بهمکاری در آبادی ناحیه می باشند تمنا دارد با تلفن ۲۲۷۹۲۹ تماس بگیرند.
۱_۲ آ_۱۸۶۰

قطعات ۵۰۰۰ متری باغ‌میوه در شاهدشت کرج با آب و برق و حاضر برای ویلاسازی بفروش میرسد تلفن۶۵۵۳۶۴
۱_۳ آ_۱۵۱۱

اجاره‌آپارتمان

اجاره فقط با یك زنگ
۶۵۷۹۴۴

محل کار
آپارتمان ۴ اطاقه در بهترین نقطه فرح شمالی واگذار می شود ۸۵۰۷۴۷
آ_۱۷۳۵

شرکت - عباس آباد ساختمان نوساز ۴طبقه ۲۰ اطاق شوفاژ، کولر، تلفن ، یکجا برای محل کار تلفن ۹۳۳۲۷۳

آ-س-پ
چندین دستگاه آپارتمان ۲ و ۳ ۴ اطاق خوابه باتلفن مستقل تهویه مطبوع استخر زمین تنیس آماده اجاره می باشد ۶۴۶۶۸۵ و ۶۶۵۷۲۷
۱_۲ آ_۱۹۷۱

موجود برای اجاره
همه نوع آپارتمان برای دفترکار و مسکونی ۸۵۴۵۸۶

مطب و محل کار در سیدخندان
چند دستگاه سه اطاقه بافن کوئل و تلفن آماده اجاره ۲۳۱۱۵۵

اجاره یا فروش
یك دستگاه ساختمان نوسازمدرن‌در ایرانشهر شمالی با۷۰ اطاق‌ه‌تلفن ۲۰ فیش تلفن پارکینك برای اجاره‌یا فروش‌تلفن های ۶_۸۲۰۰۰۴

دفتر کار مشترک اجاره‌ای - امیرآباد شمالی تلفن ۶۵۵۴۹۵
۱_۲ آ_۲۸۷۷

۳اطاق خواب با تجهیزات‌کامل طبقه دوم کورش‌کبیر جلفا از ۱۲٫۳۰ تا۲۱ تلفن ۲۳۰۳۶۱
۱_۲ آ_۱۶۴۲

اجاره فوری
محل کار یا سکونت ۶۴۸۵۵۲

اطاق اجاره‌ای مبله شده کامل برای دو شیزگان دانشجو و پزشکیار و مهماندار خانم و کارمند موجود است تلفن ۷۳۴۶۹۷
۱_۲ آ_۱۸۶۲

کورش‌خواجه عبدالله انصاری آپارتمان‌اجاره دو اطاق‌خوابه باسرویس کامل انباری و پارکینگ ۴ تا۹ تلفن۸۴۱۲۷۴
آ_۱۶۷۲

دفتر کار در وزراء ۳اطاق خواب کولر شوفاژ و تلفن پارکینگ فوری اجاره داده‌می شود ۶۲۳۵۱۱ و ۶۲۴۶۱۳
ا_۱۸۱۸

۲اطاق خواب در بخارست با کولر و شوفاژ و فیش تلفن اجاره داده میشود ۶۲۵۲۰۱ و ۶۲۳۵۱۱
۱_۵ آ_۱۸۲۰

زود .تند ، سریع
شاپرک باهر بودجه به شما خانه اجاره میدهد ۸۵۷۶۵۵ و ۸۵۷۵۹۰
ا_۱۵۰۱

طبقه همکف و چهارم ساختمانی واقع در پهلوی هریک به مساحت ۱۷۵ متری برای‌کار های‌دفتری یاسکونت ۷۵۶۵۰۶
۱_۱۲ ا_۱۵۴۳

اجاره داده میشود
اپارتمان ۳ اطاق خوابه ۱۳۰ متر بنای مفید بدون آسانسور وتلفن دارای پارکینگ،انباری ، شوفاژ، کولر،موکت ،سرایدار واقع در طبقه چهارم درعباس آباد. اندیشه ۸ کاملا نوساز
مقطوع **۵۰۰۰** تومان
بدون واسطه ۷۵۳۰۴۲
آ_۱۸۶۵

چنددستگاه آپارتمان درداودیه اجاره داده میشود ۲۲۸۹۷۱
آ_۱۸۲۸

تهیه مسکن لایف
ویلاو آپارتمان‌شمارافورا اجاره میدهد ۲۲۸۱۲۸

اجاره
آپارتمان لوکس ۲ و ۳ اطاق ۸۵۴۸۵۶

قلهک یخچال خیابان قوام روبروی‌فروشگاه ناب آپارتمان ۲خوابه اجاره داده می شود تلفن ۹۵۷۲۷۳ و ۲۶۶۵۹۵
آ_۱۶۷۳

نیاز آپارتمان اجاره

آپارتمان مسکونی ومحل کارفوری نیازمندیم ۸۳۸۸۳۳

نیازفوری‌ویلا و آپارتمان‌محل کار در شمال شهر ارزنگ ۶۸۱۲۷۷
۱_۱۰ ا_۱۰۶۶

همکف
ویلا
برای خارجیان نیازمندیم
۶۲۹۱۸۷
۶۲۲۷۳۴

زود ، تند ، سریع
خانه شمارا اجاره می دهد ۸۵۷۶۵۵ و ۸۵۷۵۹۰
آ_۱۸۶۳

نیاز فوری
برای یت سیر ومدیران خارجی چند شرکت به تعدادی ویلا و آپارتمان نیازمندیم تلفن۲۹۴۶۸۸ و ۲۹۳۳۶۱
آ_۱۸۶۴

ویلا و همکف با استخر وآپارتمان‌مبله وغیرمبله فقط در شمال تهران مورد نیاز فوری است ۲۲۹۲۸۹

ویلا
در شمال شهرنیازمندیم
۸۴۷۱۳۲

فوری نیازمندیم تعدادی دفتر کار و آپارتمان مسکونی ۸۴۲۲۶۰

قابل توجه مالکین
ویلا و همکف در شمال شهرجهت اجاره‌بخارجی فوری نیازمندیم ۸۲۱۴۱۷ و۸۳۲۴۵۵

شمال ونك
۳ دستگاه همکف و ۲ دستگاه آپارتمان لوکس فوری‌نیازمدیم ۱_۲۹۵۸۷۰

سلطنت‌آباد - دروس
تعدادی آپارتمان همکف فوری نیازمندیم ۱_۲۹۵۸۷۰

۴۸ ساعته آپارتمان ویلا محل کار شما رافروخته یااجاره میدهیم ۶۸۱۲۷۷

نیاز به اجاره محل کار یا سکونت ۶۴۸۵۵۲

چند خانواده آلمانی و آمریکائی به تعدادی ویلا و آپارتمان مخصوصا همکف با شوفاژ و تلفن واستخرنیاز فوری دارد تلفن ۶۸۷۸۱۲

آپارتمان ویلا محل کار شمارا ۴۸ساعته‌بایرانی وخارجی اجاره میدهیم ۶۸۱۲۷۷

ویلا وآپارتمان در شمال شهر برای کارمندان عالی‌رتبه سرکت خارجی فوری نیازمندیم ۲۲۲۶۳۰ و ۲۲۷۵۱۱

برای‌اجاره دادن‌آپارتمان وویلا و محل کار خود به شرکت شاهین مسکن تلفن کنید و نتیجه را با دیگران مقایسه کنید .
۲۲۰۶۶۲ و
۲۲۸۴۱۳ و
۲۲۲۹۰۶

بەدو اطاق جهت‌سکونت یك خانواده کوچك در خیابانهای آذربایجان رودکی و نواب با ودیعه ۱۰ هزار تومان احتیاج است تلفن ۳۲۸۳۸۷

نیازخریدزمین

خریدار زمینهای‌افسریه ۳۴۳۳۴۶

زمینهای‌تهران‌پارس خریداریم ۷۹۳۰۲۰

شهرك غرب مهرشهر ولنجك ۷۵۵۷۳۴ و ۷۵۲۸۹۸

خریدار زمین افسریه ۳۴۱۳۵۹
آ_۱۵۷۳

اهوازاهواز
و خرمشهر زمین خریداریم ۷۹۴۴۱۸

خریدار زمین های‌سرحد آباد وملارد ۹۳۹۵۵۹

تهران‌پارس زمین خریداریم‌تلفن ۷۳۱۳۶۶

خریدزمین‌افسریه و بلوار رضا پهلوی تلفن ۳۴۴۹۸۲

اهوازاهواز
زمین‌های اهوازخریداریم ۳۷۸۷۰۶

زمین‌های تهران پارس‌خریداریم تلفن ۷۸۰۲۹۴

نارمک زمین های اوقاف شمال دانشکده علم و صنعت را خریداریم تلفن ۷۹۰۱۸۸ و ۷۹۰۶۰۰
آ_۱۶۶۵

خرید خانه
منزلی در حوالی باغ صبا ۲۵ شهریور - فرح جنوبی و روزولت فوری خریداریم تلفن ۷۵۵۹۴۸ و عصرها ۵۳۰۰۵۴

بنگاه‌معاملات‌املاک

خانه و اپارتمان فروشی اجاره‌ای طالبیم۹۳۲۷۴۷

بورس املاک شمیران دفتر برانی ۲۷۲۵۷۵

خرید وفروش مهرشهر گوهر دشت و فردیس ملارد ۹۲۲۷۳۹
آ_۱۷۰۰ ۱_۱۳

تابستان.کناردریا.درویلای‌خودتان!
آپارتمان باپیش قسط از ۵۰ هزارتومان
ویلاباپیش قسط از ۱۰۰ هزارتومان
تلفن: ۲۲۹۹۹۰-۹۳۰۴۴۳

خریدفوری‌ویلا
۴ تاه هزار متر با ۲۰تا ۳۰اطاق حوالی شمیرانات فوری خریداریم قیمت مطرح نیست ۸۵۷۵۸۵

اکازیون واقعی برای طالبین منزل راحت واعیانی
یک‌باب منزل سه نبش بمساحت ۱۲۷۶ متر مربع دارای حدود یکهزار متر بنای سه‌طبقه ساختمان اصیل تمام سنك تراورتن و دورشته برق و ۲ شماره تلفن و شوفاژ ، کولرهای آبی وگازی ، استخر بزرك و اطاق مستخدم واقع در خیابان ناهید بین سی متری واردیبهشت شماره ۲۴۸ باتراکم ۳۳۰درصد بمناسب‌ترین قیمت بفروش میرسد. تلفن ۶۴۱۶۰۹

خانه‌شمارابخارجیان‌اجاره‌میدهیم

۸۲۴۹۵۳
سازمان نیازمندیهای خارجیان
خانه‌شمارابه‌خارجیان اجاره‌میدهد
۸۳۸۱۰۶-۸۲۷۹۰۱

رابینسون
اجاره‌بایرانی‌وخارجی
خریدو فروش
۶۵۵۴۲۶

مرکزاجاره به خارجی وایرانی
۲۳۶۱۴۳

اجاره بایرانی وخارجی ۸۳۲۴۵۵ - ۸۲۱۴۱۷

مرکز خرید -فروش و اجاره تلفن ۲۳۶۱۴۳

وزیری
۶۵۸۱۸۸
۶۵۳۷۴۳
اجاره بخارجیان-خرید-فروش.

۸۳۵۱۲۰- ۸۲۹۷۶۶
سازمان‌کورش
اجاره منازل بخارجیان

آژانس جردن
ویلا و آپارتمان شمارادر شمال‌شهراجاره میدهیم
۲۲۲۰۳۶ و ۲۲۲۰۳۵

مرکز اجاره بایرانـی و خارجی ۲۴ ساعته خرید و فروش ۸۳۲۹۳۳

شرکت ریل‌استیت اجاره‌بخارجیان۹۳۶۲۷۸

سازمان مسکن
کندو
کانون اجاره بخارجیان
ویلا
آپارتمان
دفترکار
۲۲۷۶۳۹-۲۲۷۶۳۸

سازمان نیازمندیهای
فرح
مرکزاجاره وخریدوفروش
۲۲۹۱۵۷-۲۲۹۱۵۵
مباشرت نیزمیپذیریم

کورش‌لیسینگ
مرکز اجاره به خارجیان
۸۵۱۴۷۷
۸۴۷۹۳۸

تهیه مسکن گلدیس
آپارتمان ویلا محل کار شمارا در شمال شهر فوری بخارجی وایرانی اجاره میدهد تلفن ۸۴۰۴۶۲

سازمان مسکن پارس
مرکزاجاره‌بخارجیان
۸۴۸۴۲۴
۸۵۳۸۵۳
۸۵۷۵۸۵
خریدوفروش

مؤسسه
نیازمندیهای‌خارجیان
خانه بخارجیان اجاره‌میدهد
۸۳۰۰۸۲ - ۸۳۰۰۸۱
۸۲۱۷۲۳ - ۸۲۱۸۱۱
۲۰۱ تخت‌جمشید مقابل سفارت آمریکا

نیازمندیهای اطلاعات

تلفنهای: ۳۰۳۷۰۲-۳۱۱۲۱۹-۳۱۱۲۲۵-۳۱۱۲۲۴

نیازمندیهای اطلاعات تلفنی آگهی میپذیرد

زمین های صنعتی و مسکونی خریدار و فروشنده‌ایم تلفن ۹۲۲۷۱۶

خانه های کلنگی زمین ساختمانی
در شمال شهر خریدار و فروشنده‌ایم تلفن ۹۳۲۴۳۴ و ۹۲۸۰۸۲ آ-۱۷۳۳

بورس اراضی مهرشهر کوی‌ولیعهد گوهردشت ۶۴۸۲۵۵

خرید و فروش زمین‌های پلوار رضاپهلوی ۳۴۵۶۵۳

دفتر پارس
مرکز معاملات‌املاک‌شهر برای تهیه وام فقط در وشمیرانات ۸۴۱۰۵۸

معاملات پول

پول شرطی ازصد هزار تا ۵ میلیون تومان‌ببالا ۹۲۰۸۲۹

مقابل وثیقه ملکی ازیك میلیون تومان به بالا با ماتماس‌بگیرید۶۶۶۲۶۳ ۶۶۰۲۰۰ ـ ۶۶۴۶۱۸

پول شرطی موجود ۶۸۴۵۲۵

پول فوری‌در مقابل‌خانه و مسنغلات موجود ۹۲۸۴۶۵

به پول راکد شما با ضمین بهره‌میدهیم
۷۵۲۱۳۳

پول
چك کارمندی
۸۴۸۶۷۰

وام‌ارزان
ملك ـ اتومبیل ـ چك کارمندی ـ فرش ۸۵۰۷۴۷

پول
با بهره ۲ درصد
نیمساعته‌ارزانتر ازهمه‌جا در مقابل ـ مازاد ملك سند اتومبیل و تاکسی تلفن و چك‌کارمندی
تلفن۶۴۵۵۳۲و ۶۴۸۲۳۹
گاج بین شاه وشاهرضاجنب‌قاآنی پلاك ۱۴۱ر۱ شرکت جعفر

وام به‌چك کارمندی بدون ضامن
۶۶۶۶۷۸

پول در مقابل املاك شمال شهر و شمیران موجود تلفن های ۸۲۵۲۶۳ و ۸۲۹۵۲۷

پول در مقابل خانه هر مقدار بخواهید پهلوی دفتر جلالی ۸۹۴۱۹۳ و ۸۹۶۵۱۱

پول مورد نیاز

خانم و آقای محترم به‌پول راکد شما با بهره عالی نیازمندیم ۸۵۰۷۴۷

بپول راکد شما هزار۵۰ تومان سود میدهیم ۶۴۳۵۴۶

قبوض وسهام

قبوض شهرداری و قرضه ملی و اصلاحات ارضی خریداریم ۸۹۷۱۰۸ ۱ـ۳۰ آ-۱۵۸۱

خرید قبوض شهرداری قرضه دولتی و مرحله سوم ۶۴۵۹۹۷

استخدام

تعدادی نظافتچی مرد و زن تمام و نیمه وقت نیازمندیم تلفن ۷۵۳۵۴۲

استخدام‌مهندس راه و ساختمان (رشته راه) وتکنیسین راه ـ سازی برای استان آذربایجان شرقی
موسسه‌مهندسین‌مشاور تعدادی مهندس راه و ساختمان (رشته راه) و تکنیسین راه سازی را برای کادر نظارت خود در استان آذربایجان شرقی استخدام‌می‌نماید. داوطلبین بخیابان قدیم شمیران مقابل بی‌سیم خیابان امیرابراهیمی شماره ۳۳مراجعه‌نمایند. آ-۱۷۹۰

جهت نظارت کار راه‌سازی
به افراد زیر نیازمندیم
۱ـ مهندس با سابقه
۲ـ نقشه‌بردار با سابقه
۳ـ تکنیسین
تلفن ۸۴۹۷۰۴

منشی آشنا به ماشین نویسی فارسی و لاتین برای کار نیمه وقت یا تمام وقت نیازمندیم ۹۲۵۸۴۵

نیازمندیم .فقط تابستان ها. باغبان مسن فارسی زبان‌بیکار. آبباشی بین ناهید و سزاوار ظهر تا۲ بعد ازظهر ۲۰ تومان تلفن ۶۴۱۴۰۴ بهروز آ-۱۹۷۷

گروه صنعتی
بهار
(کارخانجات زاگرس)
چند نفر حسابدار کمك حسابدار با سابقه استخدام میکند.
داوطلبین به خیابان گاندی شماره ۴۱ تلفن ۶۸۶۱۲۲ دفتر کارخانجات زاگرس مراجعه نمایند.

بازاریاب با تجربه۳سال که‌اطلاعات فنی‌اتومبیل داشته باشند نیازمندیم تلفن ۸۳۸۹۶۰

چند نفر دوسیزه‌علاقمند به ضبط نوارکاست استخدام می شود باغ صبا خیابان ملك بعد از تعاونی تا سیرانی‌شماره ۶ر۴۳ تلفن ۸۴۷۱۱۹

بیك نفر منشی دوسیزه نیازمندیم تلفن۶۴۲۱۰۱

۱ـمهندس راه‌وساختمان برای اطراف تهران.
۲ـ نقشه‌بردار باسابقه برای بم‌کرمان ۳۷۳۶۱۷ ـ ۳۷۳۴۸۵

نگهبان
سن کمتر از ۳۰سال نباشد با حقوق مکفی استخدام میشود تلفن ۶۲۶۹۷۹ آ-۱۸۶۱

افراد واجد شرایط زیر استخدام می شوند.
۱ـ طراح
۲ـ بازاریاب در امورکار های طراحی و امور چاپ
۳ـکارمند وارد به کار های چاپی تلفن۶۴۹۸۴۲

بانوی‌مسلط شبانه‌روزی نیازمندیم ۶۳۰۷۴۸ آ-۱۷۷۸

بیك نفر مرد جهت‌فروشندگی لوازم‌یدکی‌پیکان مورداحتیاج‌است
تلفن ۵۴۳۷۰۳و ۵۴۶۶۹۲

گروه صنعتی
بهار
(کارخانجات زاگرس)
تعدادی کارگر ساده را استخدام میکند.
داوطلبین به کارخانه شماره‌یک‌واقع درکیلومتر ۴جاده مخصوص کرج تلفن ۹۵۱۸۵۹ مراجعه نمایند.

بچند نفر کارگر زن با سرویس ایاب و ذهاب باناهار برای بسته‌بندی دارو نیازمندیم تلفن ۸۹۴۰۴۴ـ۹ الی ۱۲ و ۴ الی ۶ بعد از ظهر

به تعدادی سکرتر که به زبان انگلیسی‌اشنائی داشته و تایپ فارسی و لاتین بدانند نیازمندیم تلفن ۶۸۰۶۱۱ ۶۸۰۶۱۴

بیك نفر نظافتچی و آبدارچی مرد تمام وقت نیازمندیم تلفن۸۳۳۴۱۲

خانم و آقای عزیز شما که وسیله نقلیه دارید و انگلیسی هم می دانید (اگر هم نمی‌دانید ما بشما می‌آموزیم) تمام وقت یانیمه وقت در شرکت‌تهران‌تك‌استخدام شوید تلفن ۶۵۰۴۹۶ ـ ۶۵۵۶۱۵ آ-۱۶۵۹

سکرتر تلفنچی آشنا به زبان انگلیسی یافرانسه یاآلمانی با حقوق مکفی و پورسانت اضافی نیازمندیم تلفن۶۵۰۴۹۶ ـ ۶۵۵۶۱۵ آ-۱۶۵۱

بدونفر تلفنچی یاسکرتر جهت دو شیفت کار نیازمندیم آیزنهاور نرسیده به میدان‌شهداد نبش خیابان نورافکن بلوك ۲۰۲ تلفن۹۷۷۲۲۴ آ-۱۷۰۲

بچند نفر کارگرچرخکار ووردست مرد نیازمندیم آدرس. میدان فوزیه بازار قائم پلاك ۱۹تلفن ۷۶۲۵۵۲ آ-۱۶۹۲

سکرتر
بیکنفر دوشیزه‌که‌زبان انگلیسی، یافرانسه را کامل صحبت‌کند تمام وقت مورد نیاز فوری است‌شرکت جنرال هاوس تلفن ۶۴۶۶۸۵ آ-۱۷۳۰

سکرتر برای مطب
نیازمندیم ۳۹۲۱۹۴ عصرها ۱ـ۲۷۹۷

به ۲نفر مترور کار های ساختمانی کارکرده‌ویك نفر راننده جهت سرت ساختمانی نیازمندیم تلفن ۸۲۱۸۴۷ ـ ۸۳۵۴۱۳ آ-۱۸۱۶

به‌بانوئی جهت‌جوابگوئی تلفن نیازمندیم ۳۴۳۲۶۱ـ ۳۴۴۶۸۳ آ ـ۱۸۹۹

قابل توجه دوشیزگان محصل
تعدادی دوشیزه برای کاربسته بندی داروبرای تعطیلات تابستانی مورد نیاز است تلفن ۹۷۶۰۶۱ـ ۶۶۵۲۷۸

بیك نفرنقشه‌بردار راه سازی‌نیازمندیم‌داوطلبین لطفا از ساعت ۹ الی ۱۴ به‌خیابان وصال‌شیرازی کوچه آذین پلاك ۱۹ به دفتر شرکت بتا مراجعه فرمایند تلفن۳ـ۶۶۵۸۸۱

دوشیزه یا بانو جهت پاسخگوئی تلفن مورد احتیاج است تلفن ۳۷۲۹۳۴

یکنفر کارگر زن تمام وقت در حدود ۵۰ سال جهت انجام کارهای‌خانه موردنیاز است تلفن ۸۴۷۱۸۳

استخدام
جهت خدمت در مهندسین‌مشاور در اطراف تهران
۱ـمهندس‌راه وساختمان با حداقل ۱۰ سال‌تجربه در راه سازی.
۲ـمهندس‌راه‌وساختمان باحداقل ۵ سال تجربه درراه سازی.
۳ـ تکنیسین‌باحداقل۱۰ سال تجربه در راه‌سازی
۴ـ نقشه‌بردار با حداقل ۵ سال تجربه در راه سازی.
۵ـ ناظر فنی‌با حداقل ۱۰ سال تجربه در راه سازی طالبین به‌خیابان فیشرآباد خیابان نیکو شماره ۴۳مراجعه‌فرمایند

ویزیتور بیمارستانی یکنفر جهت معرفی‌لوازم بیمارستانی با حقوق و مزایا مورد نیاز است دارندگان سابقه‌کار ارجحیت خواهند داشت از ساعت ۹ الی ۱۳ با تلفن ۸۲۶۶۵۷ تماس بگیرند.

بچندنفر چرخکار مرد یا زن نیازمندیم با تلفن ۸۴۵۲۰۹ آ-۱۶۸۴

گروه سینما های متحد تهران به چند نفر کارمند جهت‌فروش بلیت‌و کنترلی سینماهای نادرو فلور نیازمند است کارمندان باز نشسته حق تقدم خواهند داشت داوطلبان از ساعت ۶ تا ۷ بعداز ظهر میتوانند به دفتر گروه سینما های متحد تهران واقع در خیابان شاه ساختمان المینیوم طبقه سوم شماره ۳۰۵ مراجعه نمایندتلفن های ۳۷۵۲۷۷ـ۳۷۵۰۰۸ آ-۱۶۸۰

کارگر وکارمند
به چند نفر کارگر و کارمند برای کار در کارخانه‌ای در حومه‌تهران نیازمندیم.علاقمندان باراهنمای شماره ۸۹۵ روزنامه اطلاعات تماس بگیرند. ۱ـ۱

دیپلم حسابدار
یک شرکت تولیدی به چند نفر دیپلمه آشنابا امور حسابداری و مالی نیازمنداست .علاقمندان با راهنمای شماره ۸۸۶ روزنامه اطلاعات مکاتبه کنند.

بازاریاب فعال
برای‌فروش‌وسایل الکترونیکی و آزمایشگاهی به چند نفر بازاریاب‌که‌حداقل دارای دیپلم متوسط باشند نیازمندیم. داوطلبان با راهنمای شماره ۸۸۷ روزنامه اطلاعات مکاتبه کنند. ۱ـ۲

استخدام
به چند نفر جوان که به زبان انگیسی‌آشنایی مختصری‌داشته باشند برای امورمعاملات‌مسکن نیازمندیم.علاقمندان با راهنمای شماره ۸۸۸ روزنامه اطلاعات تماس بگیرند.

استخدام مهندس مکانیک
به چند نفر مهندس مکانیك که در امور تاسیسات ساختمانی تجربه دارند، نیازمندیم. علاقمندان با راهنمای شماره ۸۹۲ روزنامه اطلاعات مکاتبه کنند.

یک شرکت خارجی
برای انجام امور کاریردازی‌و بازاریابی خود به چند نفر دیپلمه آشنا به زبان انگلیسی یا آلمانی‌نیازمند است. داوطلبان باراهنمای شماره ۸۹۳ روزنامه اطلاعات مکاتبه کنند.

تلفنچی
به چند نفر دوشیزه یا بانو برای مرکز اطلاعات و تلفن نیازمندیم. داوطلبان باراهنمای شماره ۸۸۹ روزنامه اطلاعات مکاتبه کنند.

استخدام منشی
یک شرکت خدماتی به پنج‌نفر منشی زن با مدرک دیپلم در رشته ریاضی یا طبیعی نیازمند است. علاقمندان با راهنمای شماره ۸۹۴ روزنامه اطلاعات مکاتبه کنند.

یک شرکت ساختمانی برای اداره کارگاههای ساختمانی خودرتهران‌با فراد زیرنیازمند است.
۱ـ مهندس راه و ساختمان‌با حداقل ۵ سال سابقه کارگاهی
۲ـ تکنیسین ورزیده ساختمان باحداقل۵ سال سابقه کارگاهی
تلفن ۶۴۸۶۲۸ ا-۱۶۷۹

دوشیزه جهت اپیلاسیون نیازمندیم تلفن ۷۵۲۴۳۷ ۱ـ۲ آ-۱۶۶۱

استخدام کارمند
به چند نفر کارمندامور دفتری و بایگانی که حداقل‌دارای‌مدرك‌سیکل باشند نیازمندیم.
علاقمندان با راهنمای شماره ۸۹۰ روزنامه اطلاعات مکاتبه کنند.

سکرتر
به دو نفر سکرتر با مدرک لیسانس در یکی از رشته های علوم‌اجتماعی یازبان نیازمندیم. علاقمندان به راهنمای شماره ۸۹۱ روزنامه اطلاعات مکاتبه کنند.

یك شرکت ساختمانی برای کارگاه تهران احتیاج‌بچندنفر تکنیسین باسابقه حداقل ۵ سال‌و چند نفر نقشه‌بردار با سابقه ۵ سال نیازمندیم تلفن: ۳۳۵۳۳۵ ـ۳۴۶۰۲۸ آ-۱۸۰۵

بیك باغبان نیازمندیم ۵۴۹۲۶۳ ـ ۵۴۶۸۶۴ آ-۱۸۰۶

دوشیزه یابانو جهت جوابگوئی تلفن۸۲۵۴۶۵ آ-۱۸۸۰

شرکت بادیتون‌افرادذیل را بهمکاری دعوت می نماید.
۱ـخانم یا آقا مسلط به نامه‌نگاری انگلیسی تایپ لاتین در همه ۳ روز یابیشتر نیمه وقت
۲ـ خانم سکرتر برای جوابگوئی تلفن ودانستن تایپ فارسی
آدرس: جنوب چهارراه شاه کوچه بانك ایران و عرب شماره ۱۵۵ تلفن ۶۴۶۷۸۹و ۶۴۶۸۸۶

صنایع فلزی ام ـ پی
واقع در میرفخرائی نارمك به اشخاص زیر نیازمند است
۱ـ استاد کار دو نفر
۲ـ وردست ۴ نفر
تلفن ۷۹۰۰۲۳ آ-۱۶۶۰

به یک نفر بانوی تنها میانسال ضامن‌دار برای آشپزی وکار خانه شبانه روزی نیازمندیم مسکن و خوراك و لباس و حقوق پرداخت می شودتلفن ۶۳۰۱۶۸ آ-۱۵۰۴

به یک نفر راننده‌میانسال‌ضامن داربرای‌تمام‌شبانه‌روز نیازمندیم مسکن و خوراك و حقوق پرداخت می شود تلفن ۶۳۰۱۶۸ آ-۱۵۰۲

به بانوئی جهت کارهای منزل ونگهداری بچه تمام وقت نیازمندیم ۸۳۱۹۲۱ آ-۱۶۴۳

به‌کارگر مجرب‌عکاسی نیازمندیم ۵۵۰۳۸۵ آ-۱۸۷۲

شریک

شریك جهت بار شی شهری باسرمایه ۳۰۰ هزار تومان ۷۶۴۴۴۶ آ-۱۶۵۱

جویای کار

جوانی دارای دیپلم‌وبرك خاتمه خدمت خوش ـ برخورد. دارای‌گواهی‌ـ نامه رانندگی و سه‌سال سابقه کار اداری آماده کار میباشد تلفن ۳۲۸۳۸۷

دندانپزشك با پروانه دائم آماده کار تلفن ۲۳۸۴۷۸

مکانیک با ۱۰ سال سابقه کار باگواهینامه رانندگی‌اماده کار است شرکت توزیع تلفن ۹۵۴۰۰۳و ۷۰ـ۹۶۹۰۶۹توسط محمد رضا گلدسته ۱ـ۳ آ-۱۸۸۸

آموزشگاهها

آموزش رقص در یکهفته ایرانی عربی خارجی کلاس رقص تاریپیان حافظ کالج ۳۷۲۳۵۴

تدریس

گروه آموزشی دانشجو تدریس خصوصی کلیه دروس ۱۳۳۵۱۶۳از۴تا ۸

مکالمه انگلیسی
بادبیران ایرانی و خارجی
تلفن ۶۵۵۷۰۵

مکالمه انگلیسی
بدون گرامر
۸۵۱۸۷۶

کلیه دروس تلفن ۹۸۲۶۷۴

تدریس انگلیسی خصوصی‌تلفن ۶۸۴۱۷۷ آ-۱۷۸۳ ۱ـ۲

انگلیسی ـگرامرـمکالمه در هر شرایط ۳۵۲۴۳۷

پانسیون

پانسیون‌کاخ شمالی خانم کارمند و دانشجو ۶۶۰۸۵۱ و ۶۴۸۳۹۵

خانه دختران دانشجو و کارمند باکلیه امکانات‌و تامین رفاه و مطمئن کاخ شمالی ۶۶۰۸۵۱ و ۶۴۸۳۹۵

افتتاح مهد کودک جوانه در پارکوی روبروی‌هتل هیلتون زیر نظر فارغ‌التحصیلان روان شناسی و پزشک متخصص اطفال ۲۹۱۶۱۳ـ ۲۹۱۶۶۱

استخدام بازاریاب آگهی
علاقمندان بازاریابی آگهی‌برای‌مطبوعات باحداقل دارای مدرك دیپلم صبح‌ها باتلفن ۳۲۸۲۹۹ تماس بگیرند

شرکت صنایع تاسیسات وتهویه ایران استخدام می نماید
۱ـ رئیس حسابداری با حداقل ده سال سابقه کار یا پنج سال سابقه ریاست حسابداری.
۲ـ کارمند حسابداری وارد به امور ثبت دفاتر شرکت ها با حقوق و مزایای مکفی.
تلفنهای ۸۲۲۰۸۲ و ۸۲۶۹۰۷

کمک حسابدار
شرکت سهامی فیروز جهت‌تکمیل کادرحسابداری خود ۸ نفر کمك حسابدار تمام وقت باشرایط زیر را بهمکاری دعوت می نماید.
۱ـ تحصیلات دیپلم متوسطه.
۲ـ دارا بودن برك معافی نظام وظیفه
۳ـ حداکثر سن ۳۰ سال.
واجدین شرایط از ساعت ۹ الی ۱۷ بخیابان‌تخت جمشید بین حافظ وویلا پلاك ۲۱۹ اداره‌کارگزینی مراجعه نمایند.

دانیرزکلوپ‌ایران
یك نفر خانم ماشین‌نویس انگلیسی که به زبان انگلیسی تسلط کامل داشته باشد برای تمام‌وقت استخدام می نمایند. متقاضیان از ساعت ۸ الی ۱واز۴الی ۷ بعداز ظهر به خیابان سپهبد زاهدی شماره ۸۴ طبقه پنجم مراجعه فرمایند.

آگهی استخدام حسابدار ـ کارشناس‌مالی‌ـ کارشناس‌بودجه‌ـ کارشناس اعتبارات
افراد زیربا حسن و مزایای مکفی برای خدمت در یک سازمان معتبر موردنیازند:
۱ـ حسابدار: لیسانسیه حسابداری با ۳ سال سابقه کار مفید.
۲ـ حسابدار دیپلمه با ۳تا۵سال سابقه کارمفید.
۳ـ کارشناس مالی با تجربه و سابقه‌کار مفید.
۴ـ کارشناس بودجه و اعتبارات باتجربه وسابقه کار مفید.
داوطلبان درخواست خود رابا ذکرنام، سن، تحصیلات، تجربیات، سوابق کار ویك قطعه عکس باذکر آدرس دقیق به صندوق پستی‌شماره ۱۱۲۴ر۱۲ تهران ارسال دارند.
کلیه اطلاعات واصله محرمانه تلقی خواهد شد.

استخدام‌فوق‌دیپلم راه‌وساختمان
شرکت تله کابین توچال،
به چند نفر دیپلمه‌راه وساختمان با ۵ سال‌سابقه کار-برای کار در ارتفاعات توچال نیازمند است. داوطلبان می توانند با تلفن‌شماره ۲۷۹۹۴۴تماس گرفته و یا بنشانی پارك وی- مقابل هتل‌هیلتون ـ خیابان تابناك خیابان دوم ـ انتهای خیابان ولنجك به کارگاه تله‌کابین توچال مراجعه نمایند.

آگهی استخدام
شرکت ایتالیائی به افرادزیرنیازمند است.
۱ـ کارمند کارگزینی باحداقل دوسال تجربه در امور کارگزینی و تسلط بزبان انگلیسی و یا ایتالیائی
۲ـ ماشین نویس فارسی ولاتین دیپلمه آشنا به زبان ایتالیائی‌و یاانگلیسی‌باحداقل‌دوسال‌تجربه.
لطفا واجدین شرایط در ساعات ۲تا۵ بعدازظهر به خیابان جردن خیابان علوی شماره۸۵ شرکت آی‌پی‌سیستم مراجعه فرمایند.

career opportunity in advertising

we need a few more good people, and for a very good reason...

We are growing! We are already Iran's leading advertising agency and still growing. We need several energetic dynamic, self starters to fill some immediate career openings.

about the job...

CLIENT MANAGEMENT. Both experienced advertising personnel and ambitious young people who want to begin a career in advertising are needed. Direct responsibility for the advertising and marketing of major international companies awaits experienced advertising personnel with solid backgrounds in advertising and marketing, or if you have drive and ambition, but no prior experience, Caspian offers on the job training and excellent career opportunities.

about you...

All applicants should fulfill following requirements:

* You must be ambitious, aggressive, energetic, a self-starter with long term career goals.
* Have a University degree. Preference given to American graduates.
* Have completed your military service.
* Be fluent in English.
*

Send us a letter about yourself and your career goals along with a resume. We will contact you as soon as we have received your letter and resume.

Caspian Inc.
INTERNATIONAL ADVERTISING AND MARKETING
19 Nourbakhsh St., Opp. Kourosh, Pahlavi Ave., Tehran, Iran. Tel: 893043-7.

شرکت‌سهامی‌عام‌شیمیائی پارس‌سادولین‌استخدام‌مینماید بیکنفر مدیرتولیدبامشخصات زیرنیازمنداست
۱ـ تحصیلات: حداقل دیپلم وآشنا به زبان انگلیسی
۲ـ سن: حداکثر۳۵سال
۳ـ دارای حداقل ۲ سال سابقه در کارهای‌تولیدی
افرادیکه‌دررشته رنگسازی‌وشیمیائی دارای تجربه باشند مقدم هستند.
متقاضیان می توانند با تلفن ۱۳ـ۸۳۶۲۱۰ خانم توکل تماس بگیرند

استخدام‌مهندس ساختمان‌یاتأسیسات
۱ـ یکنفر مهندس‌ساختمان یا تاسیسات
۲ـ بدو نفر لیسانسیه حسابدار باتجربه کافی
داوطلبین می‌توانندباتلفن‌های ۱۶ـ ۸۲۷۰۱۴ تماس حاصل نمایند.

شرکت سهامی خاص صنعتی بهشهر تأسیسات تهران
افراد واجد شرایط زیررا باحقوق ومزایای مکفی به همکاری دعوت می‌نماید.
۱ـمکانیک‌ماشین آلات‌صنعتی باحداقل۵سال‌سابقه‌کار درواحدهای‌تولیدی
۲ـاپراتوردستگاههای‌تولیدی‌با حداقل۳سال‌سابقه‌کاروتحصیلات ششم‌ابتدائی،سن۲۵الی۳۵سال
داوطلبان استخدام می توانند به‌دایره استخدامی شرکت واقع درخیابان۱۶ متری امیری(خوارزمشاه) نرسیده به‌سینما جی‌پلاك ۱۶۳ طبقه دوم و یا به کارگزینی شرکت واقع‌در کیلومتر۱۲ جاده جنوبی کرج کارخانجات‌شاه‌پسند مراجعه نمایند.

تلفنهای استخدام: ۳۰۳۷۰۲-۳۱۱۲۱۹

نیازمندیهای اطلاعات

تلفنهای: ۳۰۳۷۰۲-۳۱۱۲۱۹-۳۱۱۲۲۵-۳۱۱۲۲۴

انحصار نیازمندیهای اطلاعات تلفنی آگهی میپذیرد

شرکت سهامی
نوسازی و عمران تهران

جهت تقویت کادر امور فروش تعدادی کارمند زن و مرد را با شرایط ذیل استخدام مینماید :

۱ـ دارا بودن ظاهر آراسته و بیان خوش
۲ـ دارا بودن حداقل مدرك دیپلم
۳ـ دارا بودن برك پایان خدمت یا معافیت دائم
٤ـ دارا بودن دو سال سابقه کار مفید در زمینه کار فروش و بایگانی
۵ـ حداکثر سن ۲۸ سال

از متقاضیان واجد شرایط وعلاقمند بهمکاری دعوت میشود روزهای شنبه تاچهارشنبه هرهفته باداره کارگزینی شرکت واقع در خیابان پهلوی ، کمی بالاتر از میدان ونك دست چپ ، خیابان بیژن شماره ٦۰ مراجعه نمایند .

قابل توجه دوشیزگان جویای کار کارخانجات پارس الکتریک (شرکت سهامی عام)

واقع درتهران عده زیادی دوشیزه را جهت مونتاژ تلویزیونهای رنگی و سیاه وسفید باامکانات بی سابقه وشرایط زیر برای کاردر یك محیط مناسب وصمیمی به همکاری دعوت می نماید.

امکانات:

۱ـ حقوق مکفی باسود ویژه مناسب
۲ـ یك وعده غذای گرم و اوران .
۳ـ استفاده از سرویس ایاب وذهاب رایگان
٤ـ استفاده از تعاونی مصرف (جهت خرید خواروبار و لوازم منزل)
۵ـ استفاده از تعاونی اعتبار (جهت دریافت وام ضروری)
٦ـ آموزش ضمن کار تاتبدیل به مونتاژکار متخصص
۷ـ استفاده از مزایای سازمان تامین اجتماعی (بیمه درمانی ، بیمه بازنشستگی، بیمه حوادث).

شرایط:

تحصیلات: پایان تعلیمات ابتدائی یابالاتر.

لطفا جهت استخدام یاکسب اطلاعات بیشتر همه روزه به استثنای روزهای تعطیل ازساعت ۸ الی ۱٦ به کارگزینی کارخانجات پارس الکتریك واقع درخیابان آیزنهاور ایستگاه شاوب لورنس شماره ۵٦۳ مراجعه فرمائید.

BS **SITUATION VACANT**

CASHIER-ACCOUNTANT (salary around Rls. 50,000 per month) required with good knowledge of English and Farsi with 2 or 3 years experience.
Qualified Iranian candidates, free from military service and under 45 years of age may apply to Personnel Dept. Phone 227072-7, Extension 212 or mail resume to P.O. Box 11-1565, Tehran.

آگهی فروش کامیون

تعداد محدودی کامیون تریلر ماك بفروش میرسد طالبین میتوانند روزانه از ساعت ۱۵ الی ۱۸ با شماره تلفنهای ۹۳۳۹۹۰ و ۹۲۲٤۳۰ تماس حاصل فرمایند .

شستشوی مجانی اتومبیل پیکان

به اطلاع عموم دارندگان اتومبیل پیکان میرساند تعمیرگاه مجاز شماره ٦٤ ایران ناسیونال با ۱۸ هزار مترمربع مساحت تعمیرگاهی و سالن های متعدد مجهز به دستگاه های مدرن کامپیوتری و متخصصین مجرب فنی جهت هرگونه خدمات بعد از فروش آماده می باشد ضمنا با هریك از سرویس های نوبتی و یا میزان فرمان ومیزان موتور و تعمیرات اساسی اتومبیل مشتریان محترم مجانا شستشو میگردد.

نشانی: بعدازمیدان شهیاد روبروی پل فرودگاه
تلفن ۹۵٤٦۷۵ ـ ۹۵۵۸۵۵

ماشین نویس فارسی نقشه کش معماری

مهندسین مشاور سردار افخمی

بافراد نامبرده زیر احتیاج دارد
۱ـ تعدادی نقشه کش معماری با داشتن برك پایان خدمت نظام وظیفه
۲ـ تعدادی ماشین نویس فارسی با حداقل سه سال سابقه کار واجدین شرایط به آدرس خیابان پارك (وزراء)خیابان ۳۵ شماره ۷ مراجعه فرمائید.

بنیاد نیکوکاری والاحضرت شاهدخت شمس پهلوی

آگهی استخدام

روابط عمومی بنیاد نیکوکاری والاحضرت شاهدخت شمس پهلوی یکنفر کارمند را که دارای سابقه کار حداقل دوسال درکارروابط عمومی باشد استخدام می نماید .
از متقاضیان خواهشمند است همه روز از ساعت ۸ الی ۲ بعداز ظهر به بنیاد نیکوکاری والاحضرت شاهدخت شمس پهلوی خیابان پهلوی بالاتر از پارك ساعی روابط عمومی مراجعه یا با تلفن های ۱۹ الی ٦۸٦۰۰۵ تماس بگیرند .

شرکت ساختمانی

جهت کارگاه بندر عباس خود یکنفر حسابدار ورزیده را باسابقه حداقل ۵ سال تجربه مفید در امور سیستم حسابرسی قیمت تمام شده با حقوق مکفی استخدام می نماید جهت تعیین وقت مصاحبه با تلفن های ٦٤۳٤۰۵ و ٦٤۳۲۵٦ بین ساعت ۹ تا ۱۲ صبح تماس بگیرید .

قالب ساز

بچند نفر قالب ساز با حداقل سابقه کار ۵ سال و تحصیلات دیپلم جهت کار در شهر همدان نیازمندیم . متقاضیان میتوانند با شماره تلفن های ۹ـ۹۷۰۰۹۵ تماس بگیرند

فوری

شرکت فرانسوی بیت نفر تلفنچی آشنا به زبان فرانسه جهت کار نیمه وقت(صبحها) نیازمند است با تلفنهای ۷٦۰٤۵۹ـ ۷٦۵۹٤۹ـ۷۵۱۰٤٦ تماس حاصل فرمائید .

استخدام

۱ـ سرکارگر قالبساز با ۵ سال سابقه کار .
۲ـ سرکارگر و کارگر کابینت ساز و کمدساز (فلزی)
۳ـ سرکارگر و کارگر آشپزخانه ساز و سلف سرویس ساز .
٤ـ آهنگر درب و پنجره ساز .
۵ـ کارگرساده .

واجدین شرایط می توانند بین ساعت ۸ صبح الی ٤ بعداز ظهر به نشانی : جاده مخصوص کرج کیلومتر ۱۰ روبروی پمپ بنزین شرکت وارکو مراجعه نمایند .

آگهی استخدام

شرکت خدمات فنی خاورسهامی خاص جهت تکمیل کادر پرسنلی خود (شیفت شب و روز) افرادزیر را استخدام می کند .

۱ـ نقشه کش صنعتی با تحصیلات حدود سیکل اول متوسطه ۱ نفر
۲ـ برقکار صنعتی درجه ۲ باتحصیلات حدود سیکل اول متوسطه ۲ نفر.
۳ـ برشکار دستگاه اتوماتیك ۲ نفر .
٤ـ تراشکار ۲ نفر .
۵ـ اره کار ٦ نفر .
٦ـ نقاش کامیون درجه ۲ـ ۲ نفر .
۷ـ راننده پایه یك جهت آزمایش کامیون ۱ نفر
۸ـ کارگرساده ٤ نفر

متقاضیان درایام هفته به استثنای روزهای ۵ شنبه وجمعه از ساعت ۸ صبح الی ٤ بعدازظهر به کارگزینی شرکت واقع در جاده قدیم کرج ۲ کیلومتر بعداز شیرپاستوریزه ۲۰ متری طاهری مراجعه نمایند .
تلفن ۹۵٤۰۷٦

آگهی استخدام

شرکت قند مرودشت بمنظور تکمیل کادر فنی جهت خدمت در کارخانه واقع در مرودشت فارس تعدادی افراد در تخصص های مسروحه زیر .

تراشکار
مکانیسین
الکتریسین

را بکار دعوت می نماید .
داوطلبان واجدشرایط میتوانند بامدارك تخصصی خود و برك شناسنامه همه روزه قبل ازساعت ۱۲ برای ترتیب استخدام خود بدفتر شرکت واقع در خیابان شاه جنب چهارراه شیخ هادی شماره ۲۹ مراجعه نمایند .

شرکت قند مرودشت

استخدام ۲۰ نفر صندوقدار

گروه سوپر استورهای ایران

تعداد ۲۰ نفر دوشیزه یا بانو را با تحصیلات سیکل اول دبیرستان جهت کار صندوقداری فروشگاه های زنجیره ای خود بطور تمام وقت از ۹ صبح الی ۸½ بعدازظهر با حقوق ومزایائی بشرح ذیل استخدام مینماید .

۱ـ حقوق ماهیانه ۲۵۰۰۰ ریال .
۲ـ اجرای طبقه بندی مشاغل مصوبه وزارت کارو امور اجتماعی .
۳ـ پاداش سالیانه معادل یك الی دو ماه حقوق .
٤ـ غذای گرم رایگان جهت ناهار .
۵ـ سرویس رایگان جهت ایاب وذهاب سرخدمت.
٦ـ بیمه حوادث ـ بازنشستگی و بهداشت .

طالبین می توانند همه روزه از ساعت ۹ صبح الی ۵ بعداز ظهر به اداره امور کارکنان شرکت واقع در عباس آباد خیابان ۲۵ شهریور نرسیده به چهارراه مهناز ـ سوپر شیلان مراجعه نمایند و یا با تلفن های ۸٤۳٦٤٦ و ۸٤۱۹۲۷ با کارگزینی شرکت تماس بگیرند .

آگهی استخدام

شرکت سیمرغ بمنظور تکمیل کادر واحد های مرغداری خود در شهرستانها تعدادی فوق دیپلم کشاورزی و لیسانسیه دامپزشکی رابشرح زیربه همکاری دعوت می نماید :

ردیف محل خدمت	تحصیلات	تعداد مورد نیاز	تحصیلات	تعداد مورد نیاز	سن
۱ـ مزرعه رضا کیلومتر ۱۰۰ جاده مشهد ـ قوچان (قنبرآباد)	حداقل لیسانس دامپزشکی	۳ نفر	حداقل فوق دیپلم کشاورزی	۲ نفر	حداکثر ۳۰ سال
۲ـ کرمان (حومه شهر)	«	۲ نفر	«	۱ نفر	«
۳ـ یزد (حومه شهر)	«	۲ نفر	«	۱ نفر	«
٤ـ اصفهان (۱۵تا۲۵ کیلومتری شهر)	«	۲ نفر	«	۲ نفر	«
۵ـ قزوین (بوئین زهرا ـ زیاران)	«	۳ نفر	«	۲ نفر	«

واجدین شرایط طبق آئین نامه شرکت با حقوق و مزایای مکفی استخدام و میتوانند در محل اقامت از واحدهای مسکونی این شرکت که بطور رایگان در اختیار آنان قرار خواهد گرفت استفاده نمایند. کلیه متقاضیان باید دارای برگ پایان خدمت یامعافیت دائم باشند.

در تهران داوطلبین با در دست داشتن مدارك لازم میتوانند بین ساعت ۸ و نیم تا ۱۰ بعدازظهر (باستثنای پنجشنبه ها که نصف روزه است) به کارگزینی دفتر مرکزی واقع درخیابان فردوسی شمالی ـ کوچه صادق ـ شماره ۱ مراجعه و یا باتلفن های ۷ـ۳۷۱۰۰۵ تماس حاصل فرمایند.

در شهرستانها داوطلبین میتوانند با تلفنهای زیر تماس حاصل نمایند.

مشهد	۳۸۳۰۲
کرمان	۵٦۳۷
یزد	۲٦۸۷۸
اصفهان	۲۱۰۵۷
قزوین	۹۱۷۹۹

متقاضیان بومی هراستان برای استخدام در استان خود حق تقدم دارند .

شرکت سیمرغ (سهامی خاص)

کارخانجات صنایع پارس ، آمریکا

استخدام میکند

۱ـ نقشه کش فنی با سابقه کار ۲ نفر
۲ـ مونتاژکار یخچال با یکسال سابقه کار ۱۰ نفر
۳ـ مکانیك ماشین های صنعتی و تولیدی هیدرولیك ۱ نفر
٤ـ مکانیك ماشین های صنعتی و تولیدی ۲ نفر
۵ـ قالبساز پلاستیك درجه یك ۱ نفر
٦ـ فرزکار درجه یك ۱ نفر
۷ـ کارگر ساده با تحصیلات سیکل دوم برای آموزش کنترل مرغوبیت ۵ نفر
۸ـ کارگر ساده ۵۰ نفر

شرایط استخدام :

در همه موارد داشتن سواد خواندن ونوشتن جز ردیف ۱ و۷ و داشتن ورقه خاتمه خدمت یا معافی دائم نظام وظیفه ضروری است .
متقاضیان به کارگزینی کارخانجات صنایع پارس وآمریکا واقع درکیلومتر ٤ جاده قدیم کرج مراجعه نمایند.

سازمان گسترش و نوسازی صنایع ایران

JONID جونید

استخدام مهندس مکانیک

شرایط:

۱ـ داشتن حداقل ۲ سال سابقه کار درامر تعمیر ماشین آلات سنگین
۲ـ آشنائی کافی به زبان انگلیسی
۳ـ آمادگی همکاری در مناطق جنوبی کشور

از متقاضیان دعوت مینماید جهت انجام مصاحبه همه روزه بغیرازپنجشنبه وجمعه بین ساعات ۱۰ صبح الی ۲ بعداز ظهر به امور اداری شرکت واقع درخیابان گاندی نبش خیابان دهم اداره مرکزی شرکت جونید مراجعه نمایند .

آگهی دعوت مجمع عمومی سالانه صاحبان سهام شرکت سهامی کنتورسازی ایران (عام)

بدینوسیله از کلیه سهامداران شرکت سهامی کنتورسازی ایران (عام) دعوت بعمل می آید تا در جلسه مجمع عمومی عادی سالانه شرکت که در ساعت ۹ صبح روز سه شنبه سی ام خرداد ماه دو هزارو پانصد و سی هفت (۳۰ر۳ر۲۵۲۷) در محل شرکت سهامی ساخت و تهیه کالای برق (ساتکاب) واقع درخیابان تخت جمشید شماره ۱ر٤۱ تشکیل میگردد حضور بهمرسانند .

دستور جلسه :

۱ـ استماع گزارش هیئت مدیره در مورد پیشرفت عملیات ووضع عمومی شرکت در سال ۲۵۳٦ .
۲ـ استماع گزارش بازرس قانونی وحسابرس و حسابدار رسمی در مورد حساب های سال مالی ۲۵۳٦ شرکت.
۳ـ رسیدگی و تصویب ترازنامه ـ حساب عملکرد و صورتحساب سود وزیان شرکت در سال مالی ۲۵۳٦ واتخاذ تصمیم درباره تقسیم سود ویژه سال مذکور
٤ـ انتخاب بازرسان قانونی اصلی و علی البدل .
۵ـ انتخاب حسابرس و حسابدار رسمی برای عملیات مالی سال ۲۵۳۷ شرکت .
٦ـ تعیین میزان پاداش هیئت مدیره ـ مدیرعامل ـ کارمندان شرکت وحق الزحمه بازرسان قانونی درسال ۲۵۳٦
۷ـ تعیین روزنامه کثیرالانتشارجهت درج آگهی های شرکت .
۸ـ بررسی سایر موضوعات متفرقه که مطرح خواهد شد .

هیئت مدیره شرکت سهامی کنتورسازی ایران (عام)

نیازمندیهای روزنامه اطلاعات تلفنی آگهی می پذیرد
خدمات عمومی (متفرقه) ۳۱۱۲۲۷ ۳۱۲٤۱۳

نیازمندیهای اطلاعات

تلفنهای: ۳۱۲۴۱۳-۳۱۱۲۲۷

اخبار نیازمندیهای اطلاعات تلفنی آگهی میپذیرد

استخدام فوری

شرکت ساختمانی جهت کار در بندر عباس .
۱ـ مکانیك ماشین‌آلات سنگین .
۲ـ مکانیك ماشین های بنزینی
۳ـ راننده پایه یکم .
٤ـ انباردار تعمیرگاه .
متقاضیان با تلفن ۸۲۷۶۱۹ تماس بگیرند .

متصدی انبار انباردار

دارای حداقل ٥ سال سابقه کار استخدام میشود ٥ تا ۸۹۱۰٤۱

شرکت ساختمانی دکل

کلیه کارهای ساختمانی را میپذیرد

شرکت ساختمانی دکل‌زیرنظر متخصصین باتجربه و باسابقه آمادگی خودرا جهت هرگونه کار اعلام میدارد
لطفا با تلفن‌های شماره ۲۷۷۰۰۸ ـ ۲۷۲٥۹٦ ـ ۲۷۲۸٤۸ تماس حاصل فرمائید .

مهندسین‌مشاوربرای تقویت‌کادرنظارت‌ساختمانی خوددردفترمرکزی تهران‌وشهرستانهای سنندج‌ـ تبریز ـرضائیه ـشیراز ـرشت و ساری بچند نفر مهندس باتجربه حداقل ٥ سال کار در ایران وآشنابه کلیه مسائل فنی واداری کارگاهی ساختمانی احتیاج دارد . داوطلبان باید امکان مسافرت به شهرهای مختلف و سرکشی به‌کار های اجرائی را داشته باشند اشخاص مقیم در محل‌های‌نامبرده ازنظر استخدام ارجحیت‌خواهند داشت خواهشمند است فقط حائزین شرایطفوق با در دست داشتن مدارك لازم همه‌روزه بغیر از روز های تعطیل بین ساعت ۹ الی ۱۲ به آدرس خیابان کوروش کبیر (جاده قدیم شمیران) مقابل بی‌سیم پهلوی شماره ۹٥٤ طبقه سوم مراجعه فرمایند .

شرکت خارجی

نیازمند به همکاری یکنفر مهندس کشاورزی (رشته گیاه پزشکی) آشنا به زبان انگلیسی جهت بازاریابی وترویج سموم دفع‌آفات نباتی میباشد .
واجدین‌شرایط همه‌روزه ازساعت ۸ الی ۱۲ با تلفن‌های ۸۹۰۹۸۸ و ۸۹۸۲۱۹ و ۸۹٦۳٦۱ با آقای هجرت مدیر امور اداری تماس حاصل فرمایند .

استخدام

به یك سکرتر تایپیست‌نیازمندیم
تلفن ۷٥۰۳۳۳ ـ ۷٥۲۷۲٦

پذیرش معتبر از آمریکا

فیلی‌پین ،هند ـ شماره ۱٥٤ طبقه دوم امیرآباد
نبش نصرت ۹۳۲۷۱۳ـ۹۳۲۷۰۷

آگهی استخدام تکنیسین وحسابدار

یك شرکت ساختمانی برای کار در تهران و شهرستانها به‌تعدادی تکنیسین مجرب‌وحسابدار کارگاه نیاز دارد علاقمندان همه روزه بین ساعت ۹تا۱۲ صبح وشماره ۸۳۰٦٥۸ و ۸۲۹۳۷۰تماس بگیرند

موسسه‌مهندسین‌مشاور طالقانی‌ـدفتری

یك نفر کمك آشپز که آشنا بزبان انگلیسی‌باشد استخدام می‌نماید . متقاضیان از ساعت ٥ر۸ صبح الی ٥ر٥ بعداز ظهرباتلفن های۹ـ۲۲۱۰۷۱ تماس حاصل نمایند .

آگهی استخدام

یك شرکت ساختمانی به دونفرتکنیسین راه و ساختمان حداقل با ٥ سال سابقه کار در استان بوشهر با حقوق مکفی نیازمند است. لطفا از ساعت ۸صبح الی٤بعدازظهر بخیابان پهلوی ، نبش کوچه میرهادی ، ساختمان زندیه، طبقه ششم . پلاك ۲۷ مراجعه فرمائید .

یک موسسه آموزشی وتحقیقاتی

تعدادی فروشنده با آشنائی کامل بزبان‌انگلیسی را با مزایای عالی استخدام می‌نماید لطفا بین ساعت۹تا۱٦باتلفن شماره۸۳۰۷۲۱تماس‌بگیرند.

شرکت پورت هولج

یکنفرخانم‌رسپشنیست واردبامور ماشین‌نویسی کامل فارسی و لاتین ودانستن زبان انگلیسی‌در حد مکالمات تلفنی را بهمکاری دعوت می‌نماید .
لطفا باتلفن های ۸۳٤۷۱۸ و ۸۳٦۲٤٥ با آقای آرین تماس حاصل فرمائید .

آگهی استخدام

دعوت به همکاری

بانوی باتجربه در امور دفتری و بازرگانی مسلط به زبان انگلیسی استخدام میشود .
داوطلبان صبحها بین ساعت ۸تا ۱۲با تلفن ۸۲۳۸۹۹ تماس حاصل نمایند موسسه‌نوریانی .

تولیپ پیکان‌شما را نوتر خواهد کرد

آگهی دعوت مجمع عمومی عادی سالیانه

هیئت مدیره شرکت سهامی خاص گروه‌پزشکی اراك از کلیه سهامداران خود دعوت می نماید که در مجمع عمومی عادی شرکت که در ساعت ۱۰ صبح روز دوشنبه ۲۹ر۳ر۲۵۳۷ شاهنشاهی در محل شرکت تشکیل میشود حضور یابند .

دستور جلسه:

۱ـ انتخاب اعضای هیئت مدیره و عضوعلی‌البدل هیئت‌مدیره
۲ـ انتخاب بازرس و عضو علی‌البدل بازرسی .
۳ـ رسیدگی به ترازنامه و عمل کرد مالی شرکت در سال ۲٥۳٦ شاهنشاهی .
٤ـ تعیین خط مشی آتی شرکت .

هیئت‌مدیره‌شرکت سهامی‌خاص گروه پزشکی‌اراك

شرکت سیل باسان

یك‌نفر مهندس میکانیك با تجربه‌کار برای کار در جاده کرج تمام ویانیمه وقت استخدام میکند
تلفن ۹٥۰٤۲٥ ـ ۹٥۹۹۹۷

استخدام فروشنده‌خانم

برای ویزیت سالنهای آرایش

شرکت سهامی خوراك وابسته به گروه صنعتی مینو جهت تکمیل کادر ویزیت سالنهای‌آرایش ، افراد واجد شرایط زیررا با حقوق مکفی ،جوایز فروش، وام اتومبیل ، وام ضروری، بیمه درمانی وبازنشستگی استخدام می‌نماید .
واجدین شرایط پس ازطی‌یك دوره‌آموزشی به‌کار مشغول شده و دردوران کارآموزی ازحقوق ومزایای کامل برخوردار خواهند بود .

شرایط :

۱ـ تحصیلات حدود دیپلم
۲ـ پرتحرك ، با انرژی و علاقمند به کارویزیت‌و فروشندگی
۳ـ دارا بودن گواهی‌نامه رانندگی .
٤ـ حداقل سن ۲۱وحداکثر سن حدود ۳۰ سال.
داوطلبین در تهران می توانند جهت شرکت در مصاحبه روزهای یکشنبه ۷و دوشنبه ۸ خرداد از ساعت ۸تا۱۸به شرکت خوراك واقع درخیابان فردوسی ـ کوشك ـارباب جمشید شمالی ـ کوچه خسرو شاهی مراجعه و در شهرستانها با صندوق پستی ۷۰۳ تهران مکاتبه فرمایند .

مالکین محترم

تعدادی ویلا ـ آپارتمان و همکف برای اعضای سفارتخانه‌ها و شرکت‌های خارجی درشمال‌شهر ازعباس‌آبادببالا فورامورد‌نیاز است‌تلفن۲۲٦٤٦۷

صنایع بسته‌بندی ایران (CCI)

(شرکت سهامی عام)

افراد واجد شرایط زیر را با حقوق و مزایای مکفی دعوت به همکاری مینماید .
۱ـ مهندس مکانیك با داشتن یکسال سابقه کارو آشنائی بامور تولیدی‌و تعمیرات وزبان‌انگلیسی
۲ـ صندوقدار رستوران با تحصیلات سیکل اول متوسطه و ضامن معتبر
۳ـ تحصیلدارباتحصیلات ششم ابتدائی و گواهینامه رانندگی موتوسیکلت و ضامن معتبر موثر
٤ـ مامور خرید با تحصیلات سیکل اول متوسطه و سابقه کار
٥ـ تعمیرکار ماشین‌آلات صنعتی با سابقه کار موثر
داوطلبان میتوانند همه روزه از ساعت ۸ صبح الی۳ بعدازظهر به محل کارخانه واقع در کیلومتر ۱۲ جاده قدیم کرج جنب کارخانجات شاه‌پسند صنایع بسته‌بندی ایران مراجعه نمایند .

گروه‌صنعتی آردل

شرکت صنایع ایران دوماك

جهت‌همکاری تمام وقت به افراد ذیل نیاز دارد:
۱ـ منشی آشنا بزبان انگلیسی و مسلط بتایپ لاتین و فارسی .
۲ـ اپراتور تلفن آشنا بتایپ فارسی .
۳ـ کارمند حسابداری دیپلمه خانم آشنا بتایپ فارسی
٤ـ بازاریاب آشپزخانه های صنعتی .
٥ـ مدیر نمایشگاه آشنا بامور اداری وفروش تجهیزات آشپزخانه های صنعتی .
آدرس کوروش کبیرایستگاه‌عوارضی‌جنب‌وزارت بهداری شماره ۳۸٥تلفن ۷٥۱٤٦۰ و ۷٥۸٦۸۰

استخدام

لیسانسیه‌های علوم طبیعی وشیمی و دیپلمه‌های طبیعی و ریاضی که خواهان آینده درخشان و حقوق مکفی و محیط کار علمی می‌باشند برای معرفی داروهای یك موسسه بزرك داروئی در تهران و شهرستانها و تعدادی دکتر داروساز بطور نیمه‌وقت بهمکاری دعوت می‌شوند.
داوطلبان برای تعیین وقت مصاحبه از ساعت ۹ صبح تا۱٥ با تلفن‌های ۲و۳۱۱۹٦۱ ـ ۸و۳۰٤۳۸۷ ـ۳۰۱۰۱۱ تماس بگیرند .

کارخانه‌فروشی

شهرصنعتی کورش (ساوه)

٥۰۰۰ متر زمین۱۱۰۰ متر سالن آب برق استخر ساختمان دفتری و کانتین و پست برق‌اختصاصی برای کسب اطلاع بیشتر با تلفنهای ٦۸۳٥۰٤ و ٦۸۲۷٤۲ و ٦۸۲۳٥۸ تماس حاصل نمائید

قابل توجه شرکتهای ساختمانی

توزیع و پخش لوله‌و اتصالات‌چدنی قیمت رسمی تحویل‌فوری تلفن ۷٥٤۰۷۹ و ۷٥٦۰۲٤

بستنی سازی ۳ قیف وارد شد

فروشگاه منصور ۷٦۲٥۲۷ ۷٥۰٥٦۹

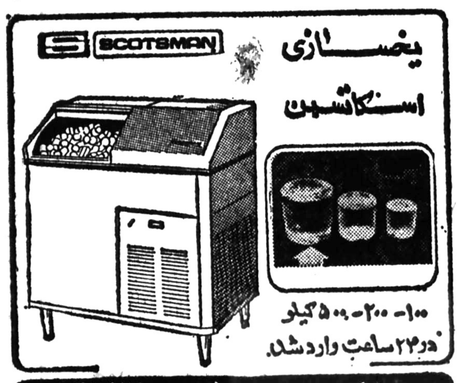

یخسازی اسکاتسمن

۱۰۰ـ۲۰۰ـ٥۰۰کیلو
در۲۴ساعت وارد شد.

فروشگاه منصور تلفن ۷٥۲۲۹۲ ۷٦۲٥۲۷

آگهی

مجمع عمومی عادی شرکت خدمات کشاورزی خوزستان روزشنبه ۲۷ر۳ر۳۷ ساعت ۱۱ صبح در محل شرکت خیابان حافظ شماره ٥٥۳ تشکیل خواهدشد از صاحبان محترم سهام شرکت تمنا دارد که در جلسه مزبور حضور بهم رسانند یا نماینده خود را کتبا معرفی فرمایند .

دستور جلسه

۱ـ رسیدگی واتخاذ تصمیم در مورد ترازنامه سال مالی ۲٥۳٦ شرکت .
۲ـ بحث در مسائل عمومی شرکت و خط مشی آتی آن.
۳ـ تعیین بازرس قانونی سال آتی وروزنامه کثیرالانتشار جهت درج آگهی ها .

شرکت‌خدمات‌کشاورزی‌خوزستان

آگهی دعوت مجمع عمومی عادی شرکت تعاونی تهیه‌وتوزیع آهن‌آلات‌استان‌مرکزی

جلسه مجمع عمومی عادی شرکت تعاونی تهیه و توزیع آهن‌آلات‌استان مرکزی .
در ساعت ٥ بعداز ظهر روز دوشنبه ۲۲ر۳ر۲۵۳۷ در سالن اجتماعات اتاق اصناف پایتخت واقع‌درچهارراه ثریا ـ روزولت، تشکیل خواهدشد. از عموم آقایان اعضاء شرکت‌دعوت میشود در رأس ساعت مقرر با در دست‌داشتن فیش‌بانکی‌پرداخت‌بهای لااقل یك سهم‌نقدی وکارت‌شناسائی در جلسه مجمع عمومی حضور بهمرسانند .

دستور جلسه

۱ـ طرح وبررسی وتصویب‌ترازنامه وحساب‌سود وزیان شرکت در سال ۲٥۳٦
۲ـ تعیین خط مشی و بر نامه آینده شرکت .
۳ـ اخذ تصمیم دربارهٔ ازدیاد سرمایه و تصویب افزایش سرمایه‌دوره‌مالی گذشته واعلام آن به‌اداره ثبت شرکتها ومؤسسات غیر تجاری .
٤ـ تجدید انتخاب بازرسان شرکت .
٥ـ تصویب اخذ وام و یا اعتبارازبانکهاوموسسات اعتباری برای‌توسعه‌دامنه‌عملیات شرکت .

رئیس‌هیئت‌مدیره

شرکت سهامی (خاص) پخش البرز افرادزیررا به همکاری‌دعوت مینماید

عنوان شغل	تحصیلات مورد نیاز	شرایط اختصاصی
مدیر مسئول فروش	لیسانسیه بازرگانی یا اقتصاد	قادر بمسافرت بشهرستانها
مدیر فروش	لیسانسیه بازرگانی یا اقتصاد یا مدیریت	محل کار در همدان می‌باشد
منشی	دیپلم	مسلط بتایپ فارسی
کارمند اداری (مرد)	دیپلم	ـ

از متقاضیان‌واجد شرایط استخدامی‌دعوت‌میشود که در ساعات اداری (۸تا۱٦) بکارگزینی شرکت پخش البرز واقع در خیابان نادری خیابان مسعود سعد ساختمان پخش البرز مراجعه نمایند .

یك باب خانه دوطبقه ۱٦٥ متر

شمالی ٦ اطاق ، حمام، آب و برق وتلفن ۲۰۰ هزار تومان وام بانکی خیابان شاه . فروردین جنوبی ـ خیابان خوشبختی تلفن ٦٦٥۷۰۸

مهندسین مشاور

طرح‌وپژوهش

افراد زیر رابرای نظارت در شاهرود بهمکاری دعوت می‌نماید .
۱ـ مهندس ناظر ساختمانی با حداقل ۷ سال سابقه .
۲ـ تکنیسین‌ناظر ساختمانی‌وتکنیسین‌تاسیسات مکانیکی با حداقل ٥ سال سابقه .
از واجدین شرایط خواهشمنداست روزهای‌شنبه الی چهارشنبه از ساعت ۸ صبح الی ٥بعداز ظهر به‌نشانی عباس‌آباد غربی روبروی مدرسه عالی بازرگانی کوی ایزد شماره ۳ مراجعه فرمایند .

شرکت‌هاماراگ (کوماتسو)

به افراد زیر جهت تعمیر گاه ماشین آلات سنگین نیازمند است . داوطلبین می توانند همه روزه به استثنای روزهای٥ شنبه و جمعه از ساعت ۷ صبح لغایت ۳ بعد از ظهر به کارگزینی شرکت واقع‌در ۲۱ کیلومتری جاده قدیم کرج روبروی‌مزدا مراجعه و یا با تلفن ٤ـ ۹٥۰۰۹۲ تماس حاصل نمایند .
۱ـ تعدادی سرپرست قسمتهای فنی تعمیرگاه (فورمن)
۲ـ مکانیك درجه‌یك‌هیدر ولیك
۳ـ برقکار وباطری ساز
٤ـ تراشکار درجه یك
٥ـسرویسکاروشستشو ی ماشین آلات
٦ـ تعدادی کارگر ساده

نیازمندیهای روزنامهٔ اطلاعات تلفنی آگهی می پذیرد
املاك و مستغلات ۳۱۱۲۳۰-۳۱۱۲۲۹

نیازمندیهای روزنامهٔ اطلاعات تلفنی آگهی می پذیرد
خدمات‌عمومی (متفرقه) ۳۱۱۲۲۷ ۳۱۲٤۱۳

آگهی مناقصه شهرداری کلیبر

شهرداری کلیبر باستناد تصویب نامه مورخ ۲۴ر۲ر۳۷ انجمن محترم شهر و تائید مقام معظم استانداری آذربایجان شرقی انجام دو (۲) قلم عملیات عمرانی را که هزینه آنها مبلغ هشت میلیون ریال می باشد به شرح زیر به مناقصه واگذار مینماید.

۱ـ عملیات تسطیح ، اسفالت، جدول بندی، خیابان معلم با اعتبار ۵۰۰۰۰۰۰ ریال .
۲ـ عملیات اسفالت خیابان ساحلی با اعتبار ۳۰۰۰۰۰۰ ریال .
جمع کل ۸۰۰۰۰۰۰ ریال

شرایط شرکت در مناقصه :

۱ـ شهرداری میتواند ۲۵ درصد بعنوان کار اضافه یا کسر نماید .
۲ـ شرکت هائیکه مایل به شرکت درمناقصه می باشند بایستی دارای برك صلاحیت از دفتر مهندسی استان آذربایجان شرقی باشند .
۳ـ شرکت های داوطلب پس از اخذ برك صلاحیت می توانند با پرداخت مبلغ پنجهزارریال بحساب دفتر مهندسی استان دربانك ملی شعبه تبریز و ارائه فیش مربوطه دفترچه مشخصات و واحد بهاء و نمونه قرارداد و سایر اوراق مناقصه را از دفتر مهندسی استان دریافت دارند .
٤ـ پیشنهاددهندگان بایستی معادل ۵ درصد کل کار که بالغ برچهارصد هزار ریال (٤۰۰۰۰۰) می باشد بعنوان سپرده شرکت در مناقصه بحساب ۲۰۰۰۲ سپرده شهرداری در بانك ملی شعبه کلیبر واریز یا معادل آن ضمانت نامه بانکی از بانکهای مجاز دریافت و ضمیمه پیشنهاد خود نمایند .
۵ـ شرکت های داوطلب باید پیشنهادخود را در دوپاکت الف و ب لاك ومهرشده با ذکرنام مناقصه شهرداری کلیبر بشرح زیر تنظیم و تا ساعت ۱۰ صبح روز شنبه ۲۰ر۳ر۳۷ بدفتر شهرداری کلیبر تسلیم و رسید دریافت دارند
الف ـ پاکت الف دفترچه مشخصات وواحد بها شاهنشاهی و نمونه قرارداد که تمام آنها بمهر و امضاء شرکت داوطلب رسیده باشد بابرك صلاحیت و ضمانت نامه یا اسناد خزانه .
ب ـ پاکت ب محتوی برك پیشنهاد خواهدبود که از طرف پیشنهاد دهندگان به واحد بهاء شاهنشاهی با خط خوانا بدون قلم خوردگی نوشته شده و دیل آن امضاء و ممهور به مهر شرکت باشد وچنانکه پاکت الف ناقص باشد ازباز کردن پاکت ب خودداری خواهد شد .
٦ـ پیشنهادات واصله در ساعت ۱۲ ظهر همان روز با حضور کمیسیون مناقصه که در شهرداری تشکیل میشود باز و قرائت خواهد شد حضور پیشنهاد دهندگان در این کمیسیون آزاد و شهرداری دررد یا قبول یك یا کلیه پیشنهادات مختار است .
۷ـ مدت انجام کار از تاریخ انعقاد و مبادله قرارداد سه ماه (۹۰ روز) می باشد .
۸ـ سپرده ویاضمانتنامه بانکی نفرات اول و دوم وسوم تاانعقاد قرارداد با نفراول درشهرداری نگهداری خواهد شد و چنانچه نفر اول ظرف یك هفته حاضربه انعقاد قرارداد نباشد سپرده وی بسود شهرداری ضبط وبانفر بعدی قرارداد منعقد میگردد .
۹ـ کلیه هزینه های متعلقه از قبیل آگهی، مالیات ، عوارض ، بیمه و غیره بعهده برنده مناقصه خواهدبود .
۱۰ـ سایر شرایط مناقصه در اسناد مربوطه مندرج است .

شهردار کلیبر ـ احمد احمدزاده

هواپیمائی ملی ایران «هما»

استخدام مهماندار پیمانی

هواپیمائی ملی ایران «هما» گروه تازه‌ای ازجوانان دختر و پسر علاقمندرا بعنوان مهماندارپیمانی برای پروازهای داخل کشور با برخورداری از مزایا و در احتیار گذاشتن امکانات زیر به همکاری دعوت مینماید :

۱ـ آموزش های تخصصی
۲ـ حقوق و مزایای مکفی
۳ـ لباس و یونیفورم کامل درطی خدمت
٤ـ تامین وسیله ایاب وذهاب مهمانداران از محل سکونت تامحل خدمت وبالعکس توسط «هما»
۵ـ امکانات رفاهی گسترده
٦ـ استفاده از بیمه های درمانی موسسات بین‌المللی
۷ـ بیمه عمر و حوادث درحین کارو خارج ز محیط کار
۸ـ مزایای مسافرت با «هما» و سایر خطوط بین‌المللی

شرایط استخدام :

ـ دارا بودن گواهی دیپلم متوسطه
ـ دارندگان مدارك تحصیلی پائین‌تر بشرط تسلط کامل بزبان انگلیسی میتوانند در برنامه مصاحبه شرکت نمایند.
ـ حداقل سن ۱۸ سال تمام وحداکثر ۲۷ سال
ـ عدم اشتغال به تحصیل
ـ دارا بودن برك پایان خدمت وظیفه یامعافی دائم غیرپزشکی
ـ آراستگی و زیبائی ظاهر وتناسب اندام (حداقل قدبرای آقایان ۱٦۳ وبرای خانمها ۱۵۵ سانتیمتر) وزن متناسب باقد
ـ مجرد بودن برای خانمهادرطول مدت قرارداد
ـ قبول شدن درآزمایشات انتخاب
ـ قبول شدن در آزمایشات پزشکی ،طبق استاندارد پزشکی «هما»
دارندگان شرایط فوق پس از موفقیت در آزمایشات انتخاب بعنوان مهماندارپیمانی برای پرواز های داخل کشوربمدت ۳ سال استخدام خواهند شد ودر صورت رضایت ازخدمت آنان وموفقیت در دوره های آموزشی ،میتوانند بخدمت دائمی «هما» درآیند.

مصاحبه

ازداوطلبان واجدشرایط فوق تقاضا میشوددرروزهای تعیین شده ذیل:

خانمها : شنبه ۱۳ خرداد ماه ازساعت ۱۵ الی ۱۸
آقایان : یکشنبه ۱٤ خردادماه ازساعت ۱۵ الی ۱۸

با همراه داشتن یك برك فتوکپی (آخرین مدرك تحصیلی ،پایان خدمت سربازی یامعافی دائم ، صفحه اول شناسنامه) ودوقطعه عکس ۳ × ٤ به محل اداره استخدام «هما» واقع درخیابان تخت طاووس نبش روزولت جهت انجام مصاحبه مراجعه نمایند.
به تقاضای کسانی که درمراحل استخدامی دوره های قبل غیر واجدشرایط شناخته شده اندترتیب اثر داده نخواهد شد .

آگهی

جلسه مجمع عمومی عادی شرکت روز دوشنبه بیست وپنجم اردیبهشت ۳۷ ساعت پنج بعدازظهر طبق آگهی منتشره در روزنامه اطلاعات صفحه ۱۷ مورخه بیست ودو فروردین سال ۳۷ بشماره ۱۵۵۸۱ درمحل شرکت تشکیل وچون بعلت عدم اکثریت آراء جلسه رسمیت نیافت و مجددا طبق ماده ۲۲ اساسنامه قرار شد درتاریخ ۱۸ر۳ر۳۷ ساعت ۹ صبح درمحل شرکت واقع در خیابان سعدی جنوبی ساختمان نمازی شماره ۷۵٤ تشکیل میگردد از صاحبان سهام دعوت بعمل می‌آید که در ساعت مقرر در جلسه حضور بهمرسانند.

دستور جلسه :
۱ـ استماع گزارش هیئت مدیره وبازرس.
۲ـ تصویب ترازنامه عمل کرد سال ۲۵۳٦.
۳ـ انتخاب بازرس‌ها
٤ـ شور در خصوص خط مشی شرکت

هیئت مدیره شرکت سهامی خاص سفالگر

خلاصه آگهی مزایده نوبت دوم شماره ۱۰ر۲۰٦۱ـ۲۳ر۲ر۲۵۳۷

شرکت سهامی چوب فریم حدود ۵۰۰ متر مکعب کرده کاتین و لارده و حدود ۷٦۰۰ استرهیزم مازاد مقطوعات موجود در پارسلهای ۱۰٤ و ۱۰۵ بخش اشك رابفروش میرساندرقم سپرده ۲۵۰۰۰۰ ریال میباشد پیشنهادات تاساعت ۱۱ روز ۱٦ر۳ر۳۷ دردفتر شرکت پذیرفته میشود داوطلبان میتوانند همه روزه باستثنای ایام تعطیل جهت ملاحظه جنگل واخذ مشروح آگهی مزایده بدفتر شرکت در سنگده مراجعه نمایند.

اسماعیل بهره‌مند ـ مدیرعامل شرکت سهامی چوب فریم

آگهی دعوت مجمع عمومی فوق‌العاده

از کلیه صاحبان سهام و شرکاء شرکت ایران هیل دعوت میشود برای شرکت در جلسه مجمع عمومی فوق‌العاده شرکت در ساعت ۵ بعدازظهر روز بیست و سوم خرداد سال جاری در محل شرکت حضور بهمرسانند.
دستور جلسه :تغییر هیئت‌مدیره و بعضی از مواد اساسنامه.

رئیس هیئت‌مدیره شرکت

اولین آگهی دعوت مجمع عمومی عادی سالانه از سهامداران شرکت سهامی خاص بلوجین ایران به منظور تشکیل مجمع عمومی عادی سالانه دعوت می‌شود ساعت ۱۸ روز شنبه ۲۷ خرداد ماه ۲۵۳۷ درمرکز اصلی شرکت واقع‌در خیابان آریامهر شماره ۱۹۳ (۳۱۱ سابق) طبقه سوم حضور یابند .

دستور جلسه :
۱ـ گزارش مدیر عامل و بازرس علی‌البدل و رسیدگی به عملیات و محاسبات شرکت در سال مالی گذشته وتصویب ترازنامه .
۲ـ تعیین خط مشی آینده شرکت .
۳ـ انتخاب ۵ نفر اعضای اصلی و دو نفر اعضای علی‌البدل هیئت مدیره .
٤ـ انتخاب بازرس اصلی و بازرس علی‌البدل

هیئت مدیره ـ مدیرعامل

آگهی به مصرف کنندگان گاز مایع در تهران

نظر باینکه شرکتهای توزیع کننده گاز مایع درتهران تلفن کافی برای قبول سفارش گاز دراختیار ندارند تلفن های قبول سفارش گاز شرکت ها از ساعت ۸ صبح تا ۱۲ پیوسته اشغال است .بعکس ازساعت ۱۳ تا ۱۷ تلفن‌ها خلوت واغلب آزادهستند لذا بمصرف کنندگان گازمایع درتهران توصیه میشود برای راحتی خودشان بین ساعت ۱۳ و ۱۷ برای سفارش گاز تلفن کنند که دسترسی آنها به تلفن پخش گاز راحت باشد.

سندیکای توزیع کنندگان گاز مایع ایران

آگهی حراج

اداره فروش گمرکات منطقه غرب (تبریز) در ساعت ۵ بعداز ظهر روزهای یکشنبه ودوشنبه ۲۸ و ۲۹ خرداد ماه ویکشنبه ۱۱ تیرماه وهمچنین روز های یکشنبه و دوشنبه ۲۵ و ۲٦ تیرماه و ۸ و ۹ و ۲۲ و ۲۳ مرداد ماه و ۵ و ٦ و ۱۹ و ۲۰ شهریور ماه سال جاری انواع مختلف کالای متروکه موجود درگمرك تبریز و سهلان رااز طریق حراج همگانی درمحل سالن حراج اداره فروش گمرکات منطقه غرب در تبریز بفروش میرساند طالبین میتوانند یك هفته قبل ازحراج همه روزه دراوقات اداری برای رویت کالاها بگمرك تبریز وسهلان مراجعه وبااطلاع ازکمیت وکیفیت کالادرحراج شرکت نمایند ضمنا ۲٪ حراج نیز بعهده خریداران خواهدبود.
اداره فروش گمرکات منطقه غرب (تبریز)

آگهی تشکیل مجمع عمومی فوق‌العاده انجمن آشوریهای تهران

مجمع عمومی فوق‌العاده انجمن آشوریهای تهران ساعت ۹ صبح روزجمعه مورخ ۲ر۳ر۲۵۳۷ درمحل مدرسه سوسن واقع‌در شهر زیبا تشکیل خواهد شد .

دستور جلسه :
۱ـ گزارش اقدامات هیئت مدیره
۲ـ تصویب اساسنامه جدید
۳ـ مراسم اولین کلنك ساختمان دوره نظری مدرسه سوسن
٤ـ افتتاح باشگاه ورزشی ستاره آشور
از عموم آشوریهای واجدشرایط که سن آنان از ۱۸ سال کمتر نباشد صمیمانه دعوت میشودکه دراین مجمع شرکت نمایند.

انجمن آشوریهای تهران

آگهی دعوت

مجمع عمومی عادی صاحبان سهام شرکت سهامی خاص ثابت پاسال در تاریخ چهارشنبه ۲٤ر۳ر۳۷ ساعت ۱۰ صبح درمحل شرکت واقع در خیابان جیحون تشکیل‌میگردد، ازکلیه صاحبان سهام دعوت میشود که در تاریخ مقرر در محل شرکت حضور بهم رسانند .
دستور جلسه عبارتست از
۱ـ استماع گزارش هیئت مدیره و بازرسان قانونی شرکت
۲ـ تصویب ترازنامه و حساب سود و زیان .
۳ـ انتخاب اعضاء هیئت مدیره .
٤ـ انتخاب بازرسان قانونی شرکت.
۵ـ انتخاب روزنامه‌ای که آگهی های شرکت در آن درج میشود .

شرکت سهامی خاص ثابت پاسال

آگهی دعوت مجمع عمومی عادی سالیانه شرکت ایران سئول ـ سهامی خاص

بدینوسیله از کلیه صاحبان سهام شرکت ایران سئول ـ سهامی خاص دعوت میشود که در ساعت ۵ بعداز ظهر روز دوشنبه ۲۲ر۳ر۳۷ درمجمع عمومی عادی سالیانه که درمرکز شرکت تشکیل میشود حضور بهمرسانند .
دستور جلسه عبارتست :
۱ـ استماع گزارش هیئت مدیره و بازرسی در باره عملکرد و ترازنامه و حساب سود و زیان شرکت در سال مالی ۲۵۳٦ و تصویب آن .
۲ـ انتخاب بازرسان و تعیین روزنامه کثیرالانتشاربرای درج آگهی های شرکت

شرکت ایران سئول ـ سهامی خاص

مجله دنیای ورزش
شنبه ها منتشر میشود

شرکت ملی نفت ایران

انتخاب ملوان جهت تأمین نیروی انسانی شرکت ملی نفتکش ایران

پیرو آگهی های منتشره قبلی از تاریخ ۲ر۲ر۲۵۳۷ تا ٦ر۲ر۲۵۳۷ بدینوسیله باطلاع داوطلبان می رساند که جهت آزمایشات کتبی و مصاحبه به یکی از مراکز شرکت ملی نفتکش ایران که ذیلا درج می گردد (هرکدام که به محل سکونت شما نزدیکتر باشد) بادر دست داشتن مدارك :

۱ـ ۱۲ قطعه عکس ٤ × ٦
۲ـ اصل شناسنامه عکس‌دار وسه برك فتوکپی آن .
۳ـ اصل ودوبرك فتوکپی آخرین مدرك تحصیلی (داوطلبان دیپلمه ازمراجعه خودداری فرمایند)
۳ـ اصل و دوبرك فتوکپی برك خاتمه خدمت نظام
در تاریخ: شنبه ۱۳ر۳ر۲۵۳۷ تهران ـ خیابان کورش کبیر ـ نرسیده به باغ صبا ـ خیابان ملك ـ اداره مرکزی هشتم شرکت ملی نفت ایران ویا
در تاریخ: شنبه ۲۰ر۳ر۲۵۳۷ آبادان ـ دانشکده نفت آبادان ـ ساختمان گلشن مراجعه نمایند .
امتحان کتبی ومصاحبه ممکن است بیش ازیك روز بطول انجامد.
صورت اسامی متقاضیان که در تهران ویاآبادان امتحان ومصاحبه خواهند شدبقرارزیر است.

نام ـ نام خانوادگی	نام ـ نام خانوادگی	نام ـ نام خانوادگی
۱ـ اکبر (جلو) آشتیانی	٤۸ـ محمد رضا حاتمی	۹٤ـ منوچهر عرفانی
۲ـ حاتم آل یاسین بهمنشیری	٤۹ـ رضا حاجی‌پور	۹۵ـ غلامرضا عوض‌زاده
۳ـ محسن آوخ	۵۰ـ علیرضا حاجی‌زمان	۹٦ـ علی‌اصغر غلامحسین جوشقانی
٤ـ بخشعلی ابراهیمی	۵۱ـ علی‌حبشی شاهاندشتی	۹۷ـ بهمن غریبی
۵ـ نعمت‌الله ابومحسن‌پور	۵۲ـ جواد حساس	۹۸ـ قلی فراهانی عبدالهی
٦ـ غلامرضا اجاقی	۵۳ـ محمدعلی حسنی	۹۹ـ جلیل فرخ‌نیا
۷ـ سید حسن احمدنژاد درزی	۵٤ـ حسن حضرکرده (مهین)	۱۰۰ـ رضا فلاح
۸ـ غلامعباس احمدی	۵۵ـ محمد مهدی حنافری	۱۰۱ـ غلامحسین قائنی
۹ـ فیروز احمدی	۵٦ـ حسین خاکپور	۱۰۲ـ عزیزالله قربانزاده شیرازی
۱۰ـ مرتضی اداری	۵۷ـ هیبت‌الله خالصه رنجبر	۱۰۳ـ حجت‌الله قرمسواری
۱۱ـ رافیک آرمونیان	۵۸ـ حسین علی خشوئی	۱۰٤ـ خلیل محمد کاظمی رستمی
۱۲ـ فرهد اژدری مقدم	۵۹ـ احمد خوب	۱۰۵ـ فرهنگ کریمی
۱۳ـ محمد مهدی اسعد دهقان	٦۰ـ عزت‌اله دارابی	۱۰٦ـ فریدون کریمی
۱٤ـ ناصر اسکندرزاده	٦۱ـ ناصر دانشی	۱۰۷ـ عبدالرضا کواکب
۱۵ـ ناصر اصغری	٦۲ـ محمد رضا ذوالفقاری	۱۰۸ـ تقی‌کوشا
۱٦ـ محمد حسین افراسیابی	٦۳ـ همایون ذهنی	۱۰۹ـ ایرج کواکب
۱۷ـ فریبرز اقبال طلب پاسکه	٦٤ـ همایون ذهنی	۱۱۰ـ حسن گل‌شیری اصفهانی
۱۸ـ محمد جواد اکبر مسعود	٦٤ـ محمد راضی	۱۱۱ـ الله مروی گل محمد اوغلی
۱۹ـ مجیدالوند پوررحمت	٦۵ـ آیت‌الله رحمت‌نژاد	۱۱۲ـ نوروزعلی لطف‌الله
۲۰ـ علی امیرزاده	٦٦ـ نوروز علی رضاپور	۱۱۳ـ سهراب لقائی‌فر
۲۱ـ پرویز امیریان	٦۷ـ یوسف رضائی	۱۱٤ـ محمد رسول متقی‌گلشن
۲۲ـ منصور اولیائی‌پور	٦۸ـ غلامرضا رومیزی	۱۱۵ـ محمدحسین مجدآبادی‌فراهانی
۲۳ـ محمود رضا ایزدی	٦۹ـ محمود رئیسی‌نژاد	۱۱٦ـ خلیل مجتهدنظری
۲٤ـ پیرعلی بابائی	۷۰ـ عباس زارع	۱۱۷ـ عبداللطیف مزرعه
۲۵ـ احمد بندری کوهی	۷۱ـ سبزعلی زارعی	۱۱۸ مجید محسنی
۲٦ـ فیروزان بدیعی	۷۲ـ داود ژوبین	۱۱۹ـ عباس محمدی
۲۷ـ جمشید برقول	۷۳ـ محمد ستوده پیما	۱۲۰ـ ابراهیم محمدیان
۲۸ـ خلیل بحلی	۷٤ـ پرویز سلطانپور	۱۲۱ـ عباس محمودوند
۲۹ـ علیرضا بلاروی	۷۵ـ یزدان سمسنائی	۱۲۲ـ احمد مختاری
۳۰ـ خسرو بندری	۷٦ـ عبدالرحیم سلج محمودی	۱۲۳ـ حیدر مددی
۳۱ـ منوچهر بوادی‌پوالی	۷۷ـ محمد حسن سلیمی	۱۲٤ـ عبدلحسین مدرسی
۳۲ـ نصرالله بهرامی گروبندی	۷۸ـ علی سهیلی اصفهانی	۱۲۵ـ غلامرضا مرزیان
۳۳ـ جبرائیل بهروزی	۷۹ـ جهانبخش سمندی جانیان	۱۲٦ـ سعید مظاهری
۳٤ـ فتح‌الله بهروش	۸۰ـ منصور شادمانی	۱۲۷ـ رضا ملاحیان
۳۵ـ رجبعلی بهمنی‌زاده	۸۱ـ علی شاهی پورآذر	۱۲۸ـ عبدلصاحب مرهونیان
۳٦ـ ناصر پایدار	۸۲ـ عبدالمحمد شریفی	۱۲۹ـ خسرو مقدم فرید
۳۷ـ محد پور رستمی	۸۳ـ احمد شمس جاوی	۱۳۰ـ ابولقاسم منوری
۳۸ـ محمود پورقیطاس ترک	۸٤ـ عبدالرضا صدیقی تهرانی	۱۳۱ـ علی میرزائی
۳۹ـ عبدالمهدی‌پور محمد مطوری	۸۵ـ خلیل‌صفارزاده	۱۳۲ـ جواد مینائی
٤۰ـ ایرج پورناجی	۸٦ـ محد حسن صفی خانی	۱۳۳ـ محمدرضا نجفی
٤۱ـ فیروز تیزدست‌آذر	۸۷ـ عبدالمجید طالب‌پورکزرونی	۱۳٤ـ حسین نیکبخت‌نصرآبادی
٤۲ـ سعید جعفر هاشمی‌نژاد	۸۸ـ داود طاهرآبادی	۱۳۵ـ عبدلرضا نظیرنو
٤۳ـ عبدالعزیز جمعان	۸۹ـ حیات طاهری	۱۳٦ـ محمد امین نیک آزاد
٤٤ـ ناصر جهانگیری ارفعی	۹۰ـ اسمعیل عباسی	۱۳۷ـ کیان نوبانی
٤۵ـ ناصر چراغعلی گل	۹۱ـ اسماعیل عباسی	۱۳۸ـ بهنام نورزاد
٤٦ـ جمشید چراغیان	۹۲ـ بهرام عباسی	۱۳۹ـ حسین یزدان شریف
٤۷ـ مسعود چهار محالی‌زاده	۹۳ـ علی عباسی‌نیا	۱٤۰ـ محمدتقی یزدانی‌نژاد

آگهی تجدید مناقصه

پیرو آگهی شماره ۳۵۰ ـ ۲۹ر۱ر۳۷ شهرداری اشتهارد برابر تصویب انجمن شهر طرح احداث گورستان وغسالخانه شهر خودرا طبق نقشه و مشخصات مربوطه برابر فهرست بهای سال ۲۵۳٦ سازمان برنامه باشرایط زیر از طریق مناقصه واگذار مینماید .

۱ـ برآورد کل کار حدود (۹۰۷۹۷٤۰ ریال می‌باشد.)
۲ـ شهرداری مجاز است که ۲۵ درصد از کل کار را کسر یا اضافه نماید .
۳ـ پیشنهاد دهندگان بایستی دارای برك صلاحیت فنی از دفتر مهندسی استان مرکزی ویا از سازمان برنامه باشند که فتوکپی آنرا ضمیمه پیشنهاد خود سازند .
٤ـ مدت انجام کار از تاریخ مبادله قرارداد حداکثر ظرف پنج ماه است .
۵ـ پیشنهاد دهندگان باید مبلغ ٤۵۳۹۸۷ ریال بابت پنج درصد کل کاربعنوان سپرده شرکت در مناقصه بحساب سپرده شماره ۱۵۲۰۷۸ شهرداری نزد شعبه مرکزی بانك ملی کرج منظور داشته ورسید آنرا ضمیمه پیشنهاد خودسازند. ویا معادل مبلغ مزبور تضمین نامه بانکی ارائه نمایند .
٦ـ پیشنهاد دهندگان باید پیشنهادات خودرا در دو پاکت لاك ومهر شده پاکت الف حاوی مشخصات فنی برك صلاحیت و رسید بانکی سپرده و یا ضمانت‌نامه بانکی پاکت ب ـ حاوی برك پیشنهاد برمبنای قیمت های پایه سال ۲۵۳٦ حداکثر تاساعت ۱۱ بامدادمورخ (۲٤ر۳ر۳۷) بدفتر شهردرای تسلیم و رسید دریافت دارند پیشنهادات واصله در ساعت ۱۲ روز مزبور در ساختمان شهرداری وسیله هیئت عالی‌معاملات شهرداری مورد رسیدگی واقع وبرنده مناقصه تعیین خواهد شد .
۷ـ پیشنهاد دهندگان می توانند پس از مراجعه بشهرداری و اطلاع کامل از نقشه و مشخصات مربوطه پیشنهادات خود را تسلیم نمایند .
۸ـ هرگاه برنده مناقصه از عقد قرارداد با شهرداری خودداری‌نماید سپرده‌اوضبط وقرارداد بابرنده دوم منعقد خواهد شد و در صورتیکه برنده دوم و سوم از عقد قرارداد خودداری‌نماید سپرده آنان بنفع شهرداری ضبط میگردد .
۹ـ حضور پیشنهاد دهندگان و یا نماینده آنان در کمیسیون رسیدگی به پیشنهادات‌واصله آزاد است .
۱۰ـ شهرداری در ردویاقبول یك یاکلیه پیشنهادات مختار است و به پیشنهادات فاقد سپرده و مشروط و مبهم و همچنین‌پیشنهاداتی که بعداز موعد مقرره برسد ترتیب اثر نخواهد داد .
۱۱ـ برنده مناقصه باید در موقع قرارداد معادل ده‌درصد کل پیمان‌را تضمین‌نامه بانکی بشهرداری تسلیم و یا وجه نقد بحساب سپرده شهرداری منظور دارد .
۱۲ـ هزینه چاپ آگهی مناقصه وهرگونه عوارض ویا مالیات و حق‌بیمه و غیره بعهده‌برنده مناقصه می‌باشد .

محسن اخباری شهردار اشتهارد

آ ـ ۱٤۳۲

بانک توسعه کشاورزی ایران ترازنامه ۲۹ اسفند ۲۵۳۶

دارائیها	۲۵۳۵ ریال	ریال	ریال
وجوه نقد و موجودی نزد بانکها	۱۰٫۵۱۴٫۴۸۳		۵۶٫۱۳۲٫۵۱۹
سپرده نزد بانک مرکزی ایران :			
سپرده قانونی	۲۹۴٫۷۹۴٫۰۰۰	۱۷٫۴۹۲٫۰۰۰	
سایر سپرده‌ها	۳۸۳٫۴۲۰٫۳۰۵	۵۳۴٫۴۶۸٫۴۷۳	
	۶۷۸٫۲۱۴٫۳۰۵		۵۵۱٫۹۶۰٫۴۷۳
بهره‌های تعلق گرفته پیش پرداختها و سایر حسابهای دریافتنی	۳٫۲۸۸٫۱۱۱٫۹۱۴	۶٫۵۱۷٫۱۱۹٫۴۸۵	
بدهکاران ـ وجوه امانی (توضیح ۸)	۲٫۰۳۴٫۵۴۸٫۴۱۱	۲٫۸۳۲٫۶۳۹٫۷۹۳	
وام به بانکهای گسترش ناحیه‌ای (توضیح ۵)	۷۵۰٫۰۰۰٫۰۰۰	۷۵۰٫۰۰۰٫۰۰۰	
	۶٫۰۷۲٫۶۶۰٫۳۲۵		۱۰٫۰۹۹٫۷۵۹٫۲۷۸
وامها و سرمایه گذاری :			
وامهای اعطائی استفاده شده	۳۹٫۴۰۹٫۱۱۸٫۳۱۶	۵۴٫۷۶۱٫۸۹۳٫۷۸۹	
سرمایه گذاریها بقیمت تمام شده (توضیح ۶)			
نرخ بندی شده در بورس تهران	۱٫۴۸۵٫۰۰۰٫۰۰۰	۱٫۴۸۵٫۰۰۰٫۰۰۰	
سایر سرمایه گذاریها	۴٫۵۳۴٫۲۱۷٫۳۰۱	۶٫۵۷۹٫۳۳۱٫۹۲۸	
	۴۰٫۴۲۸٫۳۳۵٫۶۱۷		۶۲٫۸۲۶٫۲۲۵٫۷۱۷
دارائیهای ثابت : (توضیح ۷)			
منقول	۲۷٫۴۳۵٫۶۹۹	۶۳٫۴۰۴٫۲۹۵	
غیر منقول	۲۶۹٫۷۸۵٫۱۹۹	۱٫۲۷۵٫۷۸۹٫۱۹۴	
پیش پرداخت جهت خرید زمین و ساختمان بانک	۹۶۱٫۸۹۹٫۷۵۰	۱۱۱٫۸۹۹٫۷۵۰	
	۱٫۲۶۹٫۱۲۰٫۶۴۸		۱٫۴۵۱٫۰۹۳٫۲۳۹
	۰۳٫۴۶۳٫۸۴۵٫۳۷۸		۷۴٫۹۸۰٫۱۷۲٫۲۲۶
تعهدات مشتریان بابت اعتبارات اسنادی بازشده	۱٫۵۵۹٫۶۳۸٫۱۲۳		۷۲۸٫۳۴۷٫۰۱۸
تعهدات مشتریان بابت ضمانتنامه های صادره	۴٫۲۴۹٫۹۸۶٫۱۹۰		۴٫۴۹۷٫۶۶۳٫۳۳۱
	۰۹٫۲۷۳٫۴۶۹٫۶۹۱		۸۰٫۲۱۱٫۱۸۳٫۰۷۵
وجوه امانی :			
مبالغ پرداخت شده (توضیح ۸)	۳٫۳۹۳٫۵۷۱٫۶۷۱		۶٫۰۲۶٫۳۱۲٫۸۴۰
	۶۲٫۶۶۷٫۰۴۱٫۳۶۲ ریال		۸۶٫۲۳۷٫۴۹۰٫۹۱۵ ریال

بدهیها	۲۵۳۵ ریال	ریال	ریال
سرمایه پرداخت شده (توضیح ۹)	۱۱٫۰۲۶٫۹۰۰٫۰۰۰		۱۴٫۳۷۳٫۴۶۹٫۲۶۶
پیش دریافت بابت افزایش سرمایه (توضیح ۱۰)	۳۴۶٫۵۶۹٫۲۶۶	۲۲۶٫۳۱۲٫۸۰۶	
اندوخته قانونی	۵٫۷۵۳٫۱۳۸	۵٫۷۵۳٫۱۳۸	
اندوخته نوسانات ارزی	۶٫۰۰۰٫۰۰۰	۶٫۰۰۰٫۰۰۰	
مانده سود و زیان سنواتی	۲۳٫۰۲۲٫۰۴۰	۲۳٫۰۲۲٫۰۴۰	
	۳۸۱٫۳۴۲٫۴۴۴		۲۶۱٫۰۸۷٫۹۸۴
	۱۱٫۴۰۸٫۲۴۴٫۴۴۴		۱۴٫۶۳۴٫۰۵۵٫۷۵۰
وجوه دریافتی جهت اعطای وام به بخش خصوصی (توضیح ۱۱)	۳٫۰۰۰٫۰۰۰٫۰۰۰		۳٫۰۰۰٫۰۰۰٫۰۰۰
بدهیهای بلندمدت و میان مدت (توضیح ۱۲)	۲۱٫۲۱۴٫۵۵۵٫۳۰۶		۲۷٫۶۴۵٫۵۱۸٫۳۰۴
اوراق قرضه توسعه کشاورزی (توضیح ۱۳)	۵٫۰۰۰٫۰۰۰٫۰۰۰		۵٫۰۰۰٫۰۰۰٫۰۰۰
سپرده ها (توضیح ۱۴)			
بانکها		۲٫۳۵۰٫۰۰۰٫۰۰۰	
سایر بستانکاران	۵۵۰٫۲۹۵٫۷۷۴	۷۵۰٫۲۹۵٫۷۷۴	
	۵۵۰٫۲۹۵٫۷۷۴		۳٫۱۰۰٫۲۹۵٫۷۷۴
سایر بدهیها و ذخائر :			
حصه جاری بدهیهای بلندمدت و میان مدت (توضیح ۱۲)	۳۳۸٫۱۷۰٫۹۴۱	۱٫۳۵۸٫۳۲۴٫۸۴۱	
ذخیره زیانهای احتمالی وامهای اعطائی واستفاده شده (توضیح ۲)	۵۶۸٫۶۷۱٫۲۸۰	۱٫۰۹۳٫۶۷۵٫۸۳۶	
حسابهای پرداختنی مالیات بر درآمد و سایر ذخائر	۲٫۱۶۶٫۴۹۲٫۱۶۶	۲٫۸۶۲٫۹۶۷٫۰۲۹	
بانک مرکزی ایران (توضیح ۱۵)	۹٫۲۱۷٫۴۱۵٫۴۶۷	۱۶٫۳۵۹٫۸۳۳٫۱۹۲	
	۱۲٫۲۹۰٫۷۴۹٫۸۰۴		۲۱٫۷۰۴٫۸۰۰٫۸۹۸
اعتبارات اسنادی بازشده	۵۳٫۴۶۳٫۸۴۵٫۳۷۸		۷۴٫۹۸۰٫۱۷۲٫۲۲۶
ضمانتنامه های صادره	۱٫۵۵۹٫۶۳۸٫۱۲۳		۷۲۸٫۳۴۷٫۰۱۸
	۴٫۲۴۹٫۹۸۶٫۱۹۰		۴٫۴۹۷٫۶۶۳٫۳۳۱
	۰۹٫۲۷۳٫۴۶۹٫۶۹۱		۸۰٫۲۱۱٫۱۸۳٫۰۷۵
وجوه امانی :			
مبالغ دریافت شده	۱٫۳۵۹٫۰۲۳٫۲۶۰		۳٫۱۹۳٫۶۷۳٫۰۴۷
مبالغ دریافتنی	۲٫۰۳۴٫۵۴۸٫۴۱۱		۲٫۸۳۲٫۶۳۹٫۷۹۳
	۶۲٫۶۶۷٫۰۴۱٫۳۶۲ ریال		۸۶٫۲۳۷٫۴۹۰٫۹۱۵ ریال

رئیس کل ـ مهدی سمیعی — رئیس اداره امور مالی ـ بهرام فتحعلی — بازرس قانونی ـ منوچهر سرداری

درسال ۲۵۳۶ تعداد ۶۰۱ طرح کشاورزی مورد تصویب بانک توسعه کشاورزی ایران قرار گرفت که مبلغ آنها باسرمایه گذاری قبلی بیش از ۶۵ میلیارد ریال است

بقیه از صفحه اول

ارزش تولیدات سالانه محصولات زراعی ودامی که پس از تکمیل وبهره‌برداری از طرح های مصوب سال ۲۵۳۶ به دست خواهد آمد مبلغ ۳۷٫۱۸۶ میلیون ریال برآورد میشود .

جمع پرداخت های بانک بابت انواع وام ، مشارکت و وجوه امانی بالغ بر ۲۵۴۰۰ میلیون ریال گردید. بدین ترتیب مانده پرداخت های بانک از ۴۷٫۶۸۱ میلیون ریال در پایان سال ۲۵۳۵ به ۶۵٫۷۴۸ میلیون ریال در پایان سال ۲۵۳۶ افزایش یافت .

گروه‌بندی پرداختها از نظر نوع فعالیت در سال ۲۵۳۶ نشان می دهد که میزان پرداختی درمورد طرحهای مرغداری وگاوداری در سال مذکور بترتیب ۸۲٫۳ و ۷۸٫۶ درصد نسبت به ارقام مشابه سال ۲۵۳۵ افزایش داشته است .

پراکندگی جغرافیائی محل اجرای طرح های مورد قرارداد در سال ۲۵۳۶ باین ترتیب است که ۲۲ درصد در استان مرکزی ، ۱۶ درصد در استان مازندران ۱۲ درصد در استان خراسان و ۵۰ درصد بقیه در سایر استانها قرار دارد . از نظر مبلغ سهم استان مرکزی ۴۶ درصد ، استان مازندران ۱۱٫۵ درصد و سایر استانها ۴۲٫۵ درصد بوده‌است.

طی سال ۲۵۳۶ در جهت تشویق و ایجاد اطمینان بیشتر در سرمایه گذاران بخش خصوصی به سرمایه‌گذاری در طرح های کشاورزی تجاری توجه خاص بانک به تشکیل شرکت ها با مشارکت بخش خصوصی همچنان ادامه یافت . بر این اساس بانک در ۹ شرکت جدید که درامور کشاورزی ، خدمات و صنایع وابسته به کشاورزی فعالیت می‌نمایند مشارکت نمود جمع کل سرمایه ثبت‌شده این شرکت های جدید ۱٫۵۵۳ میلیون ریال است .

در سال ۲۵۳۶ بمنظور نظارت بر اجرای طرح‌ها کارشناسان بانک از طرح های مختلف بانک بازدید کردند و در قسمت های فنی و مدیریت جهت استفاده بهتر از منابع موجود و افزایش تولید ، راهنمائی‌های لازم نمودند.

باتوجه به افزایش طرح ها و پراکندگی جغرافیائی آنها وبمنظور اعمال نظارت سریعتر و دقیقتر در آینده نزدیک سیستم نظارت طرحها با استفاده از کامپیوتر به مورد اجرا گذارده میشود تا دسترسی به وضعیت تمام طرحها در هر زمان با سرعت بیشتر امکان‌پذیر باشد .

در سال ۲۵۳۶ این بانک همکاری خود را با سایر بانکها بخصوص بانک ملی ایران وبمنظور ارتباط نزدیک‌تر با کشاورزان کوچک و تخصیص قسمتی از اعتبارات بانکهای تجاری به کشاورزان ادامه داد.

از طرح های مصوب سال ۲۵۳۶ تعداد ۷۶ طرح مشترک با بانک‌ملی ایران می باشد که بانک توسعه کشاورزی ایران مبلغ ۱۴۶ میلیون ریال و بانک ملی ایران ۷۹ میلیون ریال آنرا تامین خواهند نمود . بعلاوه تعداد ۵۳ طرح مشترک با بانکهای گسترش تدوین و تصویب شده است که سهم بانک توسعه‌کشاورزی ایران و بانک های گسترش بترتیب ۲۳۷ و ۴۴۵ میلیون ریال می‌باشد . ضمناعلاوه‌بر همکاری با بانک های گسترش ناحیه‌ای موجود، بانک توسعه کشاورزی ایران در زمینه تاسیس بانکهای گسترش ناحیه‌ای جدید نیزفعالیت خواهد نمود.

بانک توسعه کشاورزی ایران بمنظور ارتقاء سطح تخصص و کاردانی کارمندان هر ساله امکانات تحصیل وشرکت در دوره‌های آموزشی در داخل و خارج از کشور را برای افراد حاضر شرایط فراهم میسازد و براین اساس در سال ۲۵۳۶ نیز امکانات ادامه تحصیل در داخل وخارج از کشور برای برخی از کارکنان فراهم گردید .

بمنظور بالابردن سطح دانش کارکنان جدید بانک در رشته های تخصصی و فنی دوره‌ای بمدت ۶ هفته تحت‌عنوان « روش تهیه و بررسی طرحهای کشاورزی » برگزار شد . به کارشناسان بانک ، بانک تعاون کشاورزی ، بانک های گسترش ناحیه‌ای و بانک توسعه کشاورزی افغانستان در آن شرکت نمودند . تعدادی از کارکنان بانک در دوره های کوتاه مدت آموزش در داخل و خارج بانک شرکت کردند.

در سال ۲۵۳۶ فعالیت های مربوط به تربیت مدیر مزرعه ادامه‌یافت که تعداد دانش‌آموختگان از ابتدا تا پایان سال ۳۷ ، ۲۰۵ نفرخواهد بود بعلاوه کار های مربوط به ایجاد مرکز مدیریت کشاورزی با همکاری موثر بانک ادامه یافت که پیش‌بینی می‌شود در سال ۳۸ آغاز بکار نماید .

بانک توسعه کشاورزی ایران
حساب سود و زیان برای سال منتهی به ۲۹ اسفند ماه ۲۵۳۶

	۲۵۳۵ ریال	ریال
درآمدها :		
بهره وسایر درآمدهای مربوط به وامهای اعطائی	۲٫۹۹۵٫۸۳۰٫۲۰۶	۴٫۸۷۲٫۸۳۳٫۲۷۱
سود سهام دریافتی	۱۸٫۲۷۷٫۷۷۸	۱۲۹٫۳۱۱٫۳۵۳
نتیجه عملیات ارزی		۹۰۵٫۷۱۷
درآمد متفرقه	۸۹٫۶۰۵٫۴۴۵	۶۶٫۰۶۰٫۷۵۱
سود حاصل از فروش زمین		۹۷٫۵۶۸٫۹۸۳
	۳٫۱۰۳٫۷۱۳٫۴۲۹	۵٫۱۶۶٫۶۸۰٫۰۷۵
هزینه ها :		
بهره و کارمزد	۲٫۰۹۰٫۲۰۴٫۸۰۵	۳٫۳۵۶٫۱۲۸٫۵۴۳
کسر میشود کمک بهره دریافتی از سازمان برنامه و بودجه	۴۳۴٫۷۴۱٫۰۷۱	۲۲۶٫۵۱۴٫۴۷۲
	۱٫۶۵۵٫۴۶۳٫۷۳۴	۳٫۰۳۰٫۴۱۴٫۰۷۱
هزینه های اداری و عملیاتی	۴۷۱٫۹۹۶٫۹۴۴	۷۰۲٫۹۷۹٫۵۰۶
ذخیره زیانهای احتمالی وامهای اعطائی	۳۸۳٫۸۵۹٫۸۲۴	۵۲۵٫۰۰۴٫۵۵۶
زیان حاصل از تسعیر	۸٫۴۹۸٫۵۳۶	
استهلاک	۹٫۶۴۵٫۹۶۹	۱۰۷٫۴۴۴٫۹۳۹
	۲٫۵۲۹٫۴۶۵٫۰۰۷	۴٫۳۶۵٫۸۴۳٫۰۷۲
سود ویژه قبل از کسر مالیات	۵۷۴٫۲۴۸٫۴۲۲	۸۰۰٫۸۳۷٫۰۰۳
ذخیره مالیات بر درآمد	۵۷۴٫۲۴۸٫۴۲۲	۸۰۰٫۸۳۷٫۰۰۳
سود ویژه بعد از کسر مالیات	-	-
مانده از سنوات قبل	۲۳٫۰۲۲٫۰۴۰	۲۳٫۰۲۲٫۰۴۰
سود تقسیم نشده نقل به سنوات بعد	۲۳٫۰۲۲٫۰۴۰ ریال	۲۳٫۰۲۲٫۰۴۰ ریال

علی هنرور

پیشنهاد یک مرد «باغیرت» به همسرش:

کتباً بنویس که بمن خیانت کرده‌ای!

این هفته ، مردی که ظاهرا باید به او «مجسمه غیرت ومردانگی!» لقب داد، شیوه عجیبی برای طلاق دادن همسرش برگزید ، باین صورت که از همسر شرعی و قانونی‌اش خواست کتبا اعتراف کند که به او خیانت کرده است !اما زن به‌قصد شوهرش برای طلاق آگاه شد و نقشه ناجوانمردانه او را بهم‌زد. زن که «سراب» نام دارد ۲۹ ساله است . او از مدتها قبل متوجه شده بود شوهرش که محمدحسین نام‌دارد بازن بیوه‌ای که در همسایگی آنها زندگی میکند طرح‌دوستی ریخته است . «سراب» چندبار به محمدحسین اخطار کرد که دست از اینکار بکشد ولی محمدحسین نه‌تنها رفتار خود را تغییر نداد بلکه برای آنکه همسرش طلاق بگیرد، گستاخی را بجائی رسانید که اورا وادار کرد کتبا بنویسد که به شوهرش خیانت کرده است تابااین وسیله رئیس دادگاه را متقاعد کند و برگ عدم سازش صادر شود !

محمدحسین برای اینکار قبلا پیش‌نویسی تهیه کرد و باتهدید وارعاب از همسرش «سراب» خواست عین پیش‌نویس را با خط خودش رونویسی کند وزیر آن را هم‌امضاء بگذارد . سراب که جان خود را در خطر می‌دید ، زیرورقه را امضاء کرد و رسما اعتراف کرد که‌از مدتها پیش‌به شوهرش خیانت میکرده اما در عین حال پیش‌نویس اعتراف نامه راکه بخط شوهرش نوشته شده بود مخفی کرد . او در غیاب‌شوهر به پاسگاه کلانتری ۱۹ تهران رفت و ضمن تسلیم پیش‌نویس

نامه به ماموران ، علیه همسرش باتهام خیانت و همچنین نوشتن چنین نامه‌ای شکایت کرد . ماموران پاسگاه براساس ادعای سراب محمدحسین را به پاسگاه بردند و در موردادعا زن از او بازجوئی کردند . چون نامه بخط محمدحسین‌نوشته شده بود او اقرار کرد و گفت : بخاطر اینکه از همسرم جدا شوم و بازن بیوه‌ای که در همسایگی مازندگی می‌کند ازدواج کنم بنابه پیشنهاد آن‌زن دست‌به‌چنین کاری زدم، اما حالا که دستم روشده خجالت‌زده و شرمنده‌ام . محمد حسین همراه پرونده‌ای که در این زمینه تشکیل شده‌بود به‌دادسرای ناحیه ۳ تهران فرستاده شد تا قاضی تحقیق به اتهام او رسیدگی کند .

توسل به نیرنگ، قبل و بعد از ازدواج!

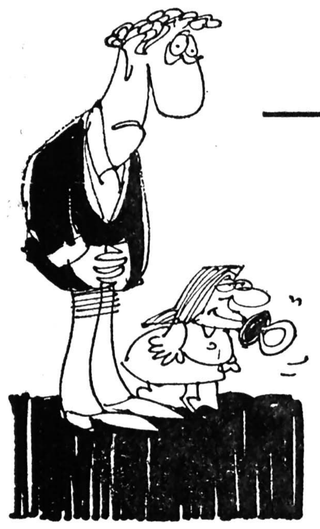

بخاطر یک اشتباه، راز زنی که ۷ سال‌سن خود را کم کرده و اسم فرزند خود را از شناسنامه‌اش خط زده بود برملا شد. ماجرا از این قرار است که زن نسبتا زیبائی بنام پروانه‌که در یکی‌ازسازمانهای دولتی کار میکند، با معاون اداره خود که مرد ۳۸ ساله‌ای است و دو سال قبل همسرش فوت کرده طرح دوستی ریخت . پروانه بخاطر اینکه بیشتر توجه معاون اداره را بسوی‌خود جلب‌کندبا تعویض‌شناسنامه هفت سال سن خود را کم کرد. دوستی آندو بجائی رسید که معاون اداره از پروانه‌تقاضای ازدواج‌کرد. پروانه که بی‌صبرانه‌منتظر چنین پیشنهادی بود بخاطر اینکه خواستگار باصطلاح «جا» نزند متوسل به دروغ شد و گفت همراه مادر و خواهر چهارده ساله‌اش زندگی می‌کند . چون این مسئله نمیتوانست مانع ازدواج یوسف با پروانه باشد بهمین خاطر علاوه بر دوستی بین آنها روابط خانوادگی‌نیز برقرار شد و بالاخره پس از سه ماه آشنائی ، دو هفته قبل طی یک مراسم ساده با هم ازدواج کردند ، و باین ترتیب یوسف دامادسرخانه شد. در شناسنامه‌تعویضی پروانه ، ظاهرا نام فرزند قید نشده بود و یوسف‌هم تصور میکرد او تا بحال بچه‌دار نشده است . روز دوشنبه این هفته موقعی‌که اعضاء این خانواده ، یعنی یوسف و همسرش پروانه و دختر ۱۴ ساله‌ای که پروانه او رابعنوان‌خواهر به شوهرش معرفی کرده بود و همچنین مادرپروانه مشغول صرف ناهار بودند، دختر ۱۴ ساله که فریده نام دارد ، علیرغم سفارش های قبلی، بی‌اختیارپروانه را «مامان» صدا کرد . یوسف که انتظار شنیدن چنین کلمه‌ای را نداشت‌در یک لحظه بفکر فرورفت و بعد از اندکی کنجکاوی و پرس‌وجو متوجه شد همسرش برای بدام انداختن او به چه دروغ بزرگی متوسل شده است .

پروانه وقتی متوجه شد شوهرش همه چیز را فهمیده به او توضیح داد که چون دوستت دارم نمی خواستم بهیچ قیمتی ترا از دست بدهم . بهمین‌خاطر دست به چنین کاری زدم و به فریده گفتم او اگر خوشبختی مرا میخواهد باید مرا خواهر صدا بزند و خلاصه طوری وانمود کند که متوجه قضیه‌نشوی. یوسف پس از اطلاع از این موضوع از همسرش خواست بخاطر اینکه در همان اوائل زندگی‌زناشوئی متوسل به دروغ و نیرنگ شده با جدائی موافقت‌کند، ولی پروانه بهیچ وجه راضی به این کار نشد . یوسف بناچار دادخواستی به‌دفتر دادگاههای‌شهرستان ارائه کرد و خواستار جدائی از همسرش پروانه شد. رسیدگی به این دادخواست را « شیبان » حمایت خانواده عهده‌دار رئیس شعبه ٤٦ دادگاه شد.

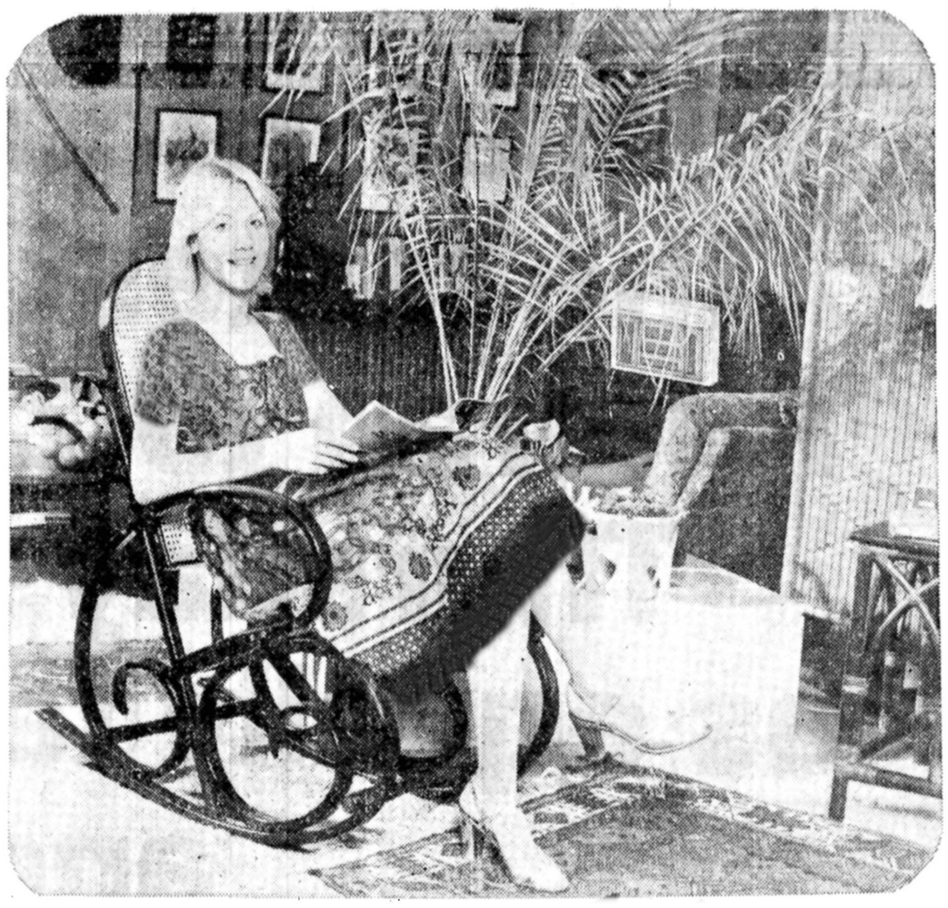

متشکریم.

■ کولرهای گازی کریر در ۱۵ مدل بظرفیت های مختلف یعنی بیش از سایر مارکها بمنظور جوابگوئی به نیازهای گوناگون مشتریان تولید و عرضه میشوند .

■ کولرهای گازی کریر مجهز به دستگاه اورلودحرارتی است و قبل ازآنکه نوسانات شدید برق خطری برای کمپرسور بوجود آورد بطوز خودکار کمپرسور را خاموش میکند

■ کولرهای گازی کریر باولتاژهای بین ۱۸۷ الی ۲۵۳ ولت ،بخوبی کارمیکنند . بهمین دلیل درنوسانات شدیدبرق که تابستان گذشته درکشوربوجودآمد درمقایسه باکمپرسورهای سایرمارکها کمتر خسارت دیده اند .

Carrier

کریر اولین سازنده دستگاههای تهویه مطبوع درجهان

نماینده انحصاری درایران شرکت سهامی شعله‌خاور
تهران ـ خیابان تخت جمشید ـ چهارراه بهار
تلفن های : ۶ ـ ۸۲۹۰۲۰ و ۱۶ ـ ۸۳۵۸۱۵

کریر ساخت آمریکا
فروش درکلیه فروشگاههای معتبرسراسرکشور

عاملین فروش که درخواست اخذنمایندگی نموده‌اند به قسمت فروش مراجعه فرمایند

اسامی عاملین فروش درشهرستانها

نام فروشگاه	شهر	تلفن	نام فروشگاه	شهر	تلفن	نام فروشگاه	شهر	تلفن
شرکت ایران			ماه	زاهدان	۲۲۱۲	البرز	گرگان	۲۶۲۶
وحدت	اهواز	۲۳۷۷۷	شکیبی	کرمان	۳۸۴۸	انرژی صحرا	گنبدکاوس	۲۸۶۹
جنوب	آبادان	۲۲۷۲۸	شرکت آلبوک	رشت	۳۳۸۱۲	فرنودیان	مشهد	۲۷۱۵۱
ارج	اصفهان	۲۶۰۹۱	دریا	چالوس	۲۱۰۰	کرمانشاهچی	تبریز	۵۲۵۳۹
افتخاری	شیراز	۳۲۹۲۲	سعیدیان	آمل	۳۵۸۲	پناهی	رضائیه	۲۸۱۴
چینی	بوشهر	۳۴۲۱	سنائی	بابلسر	۴۲۸۱	براتیان	سنندج	۲۹۴۷
تراکمه	بندرلنگه	۳۷ـ۳۹	پاینده	بابل	۲۴۴۷	ملک زاده	آستارا	۱۱۸
ارمغان	بندرعباس	۲۴۰۷	علینقی رنجبر	شاهی	۲۱۱۱	صادقی	قزوین	۳۷۰۲
وطنخواه	جیرفت	۱۸۱ـ۱۸۳	معادی	ساری	۲۸۳۴	حداد	یزد	۲۴۵۲۸
			نوین	بهشهر	۸۲			

استفاده مخفیانه از تلفن همسایه!

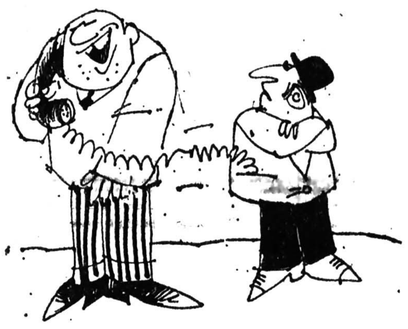

هفته گذشته مرد ٤٩ ساله‌ای بنام رحیم مرشدی به دایره شکایات دادسرای تهران مراجعه کرد و علیه همسایه خود بخاطر اینکه با سیم رابط و مخفیانه از تلفن او استفاده نموده شکایت کرد. رحیم در این مورد نزد سرپرست دایره شکایات گفت : پس ازچهار سال و نیم انتظار ، چهار ماه قبل بالاخره طلسم شکسته شد و مسئولین شرکت مخابرات ، تلفن ما را نصب کردند . اولین صورت حساب تلفن یکماه قبل به منزل ما آمد . با دیدن رقم صورتحساب وحشت کردم . منوهمسرم راجع به صورتحساب تلفن خیلی فکر کردیم ، بالاخره باین نتیجه رسیدیم که به شرکت مخابرات مراجعه کنیم و راجع به‌این موضوع توضیح بخواهیم، اینکار را کردیم و متوجه شدیم که افزایش صورت حساب بخاطر مکالمه با شهرستان بوده است . ما که مطمئن بودیم حتی برای یکبار هم در طول این مدت با شهرستان ارتباط برقرار نکرده‌ایم این مسئله برایمان معما شده بود. تا بالاخره باین نتیجه رسیدیم که چون کلیه مکالمات مربوط به‌شهر تبریز است، و از سوی دیگر همسایه دیوار بدیوار ما هم تبریزی‌است، احتمالا همسایه مذکور در غیاب ما به منزل می‌آید و از تلفن ما استفاده می‌کند ، بخاطر این موضوع کلیه قفل‌های در منزل را عوض کردیم . روز جمعه بقصد رفتن به منزل یکی از بستگانم در کرج همراه خانواده ازمنزل خارج شدیم‌وموقع بازگشت متوجه شدیم یک سیم‌اضافی به تلفن ما وصل شده‌است کنجکاو شدم و مسیر سیم را تعقیب کردم ، متوجه شدم که سر سیم در منزل همسایه است . بدون اینکه راجع به این موضوع با آنها صحبت کنم به کلانتری رفتم و خواستار تعقیب همسایه‌ام که نورالله‌رحیمی نام دارد شدم . ولی‌ماموران کلانتری گفتند باید ازطریق دادسرای تهران اقدام‌شود که من بناچار به‌اینجاآمدم. با ارائه شکوائیه این مرد، سرپرست دایره شکایات دادسرای تهران ازماموران کلانتری خواست در مورد ادعای او تحقیق کنند ، ماموران کلانتری به محل مورد نظر رفتند و ضمن تهیه صورت مجلس،نورالله رحیمی را برای توضیح‌به کلانتری بردند. در کلانتری معلوم شد نورالله خان بخاطر ترس‌ازصورت‌حساب تلفن ، هروقت قصدداشت با اقوامش در تبریزصحبت کند، در غیاب همسایه با سیم رابطی که تهیه کرده از تلفن او استفاده می‌کند. نورالله حاضر شد کلیه صورت‌حساب تلفن همسایه رابپردازد ولی‌چون‌همسایه او حاضر نشد از شکایت خود صرفنظرکند ، دراین زمینه پرونده‌ای تشکیل‌شد وبرای‌رسیدگی به‌دادسرای تهران فرستاده شد.

جنجال سه‌مرد بخاطر یک‌سگ زیبای گمشده!

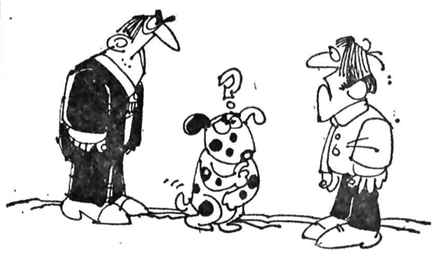

این هم ماجرائی که یک سگ در این هفته بوجود آورد !

دو برادر بنام‌های حمید و وحید که از سه سال‌قبل دنبال سگ زیبا و اصیل خود که گم شده بود می گشتند، بالاخره پس از جستجوی فراوان ، این هفته سگ را داخل یک اتومبیل بنز در حال توقف دیدند. آنها کنار اتومبیل بنز منتظر راننده شدند . یک ساعت‌بعد راننده‌مراجعه کرد، موقعی که راننده اتومبیل را روشن کرد و قصد رفتن داشت «حمید» و «وحید» جلو رفتند ومانع حرکت اتومبیل بنز شدندو از راننده‌خواستند سگشان را پس‌بدهد. راننده‌اتومبیل بنز بتصور اینکه دوجوان بلوف میزنند گفت: یکسال قبل این سگ را ازکشور فرانسه خریداری کرده است. ولی بمحض اینکه شیشه اتومبیل را پائین کشید سگ با یک جهش از پنجره اتومبیل خود را به بغل حمید انداخت وشروع کرد به بوئیدن او . راننده اتومبیل بنز ، وقتی وضع را چنین دید گفت که سگ را حدود سه ماه قبل در یکی از خیابان‌های تهران پارس پیدا کرده و بهیچ عنوان حاضر نیست بهمین سادگی سگی را که مدت سه ماه از آن بخوبی نگهداری کرده به آنها پس بدهد. از حمید و وحید اصرار و از راننده‌اتومبیل انکار و بالاخره کار آنها به جدال کشید تا اینکه با مداخله‌مامور پست‌کلانتری، هرسه‌نفر به همراه سگ مورد نظر به کلانتری جلب شدند تا در آنجا به این وضع رسیدگی شود . در کلانتری هم آنها نتوانستند باهم توافق کنند بناچار افسر نگهبان کلانتری ضمن تحقیقات مقدماتی آنها را برای تحقیق بیشتر به‌اداره آگاهی فرستاد و یکی از ماموران شعبه ۸ اداره آگاهی مسئول رسیدگی به این موضوع شد. حمید و وحید بخاطر اینکه ثابت کنند سگ متعلق به آنها است به منزل رفتند و شناسنامه سگ را همراه خود به شعبه‌مزبور بردند، ولی مشکلی که وجود داشت این بود که عکس سگ روی شناسنامه الصاق نشده و فقط نام سگ در شناسنامه نوشته شده بود درنتیجه تشخیص این موضوع دشوار بنظر می رسید. از سوی دیگر سگ مورد نظر علاوه براینکه صاحبان اصلی خود را شناخته بود و مرتب آنهارا می‌بوئید و از سروکولشان بالامیرفت ، در این مدت سه ماه نسبت به راننده اتومبیل بنز هم بی‌تفاوت نبود و گاهی اوقات بسوی او نیز میرفت ! راننده اتومبیل بنز که خود را «احمد الف» معرفی کردنزد مامور تحقیق پرونده گفت: حدود سه ماه قبل موقعی که همراه زن و دو فرزند ۷ و ۹ ساله‌ام از تهران پارس بطرف نارمک‌میرفتیم این سگ را در حالی که‌در پیاده‌رو سرگردان بود، ما این سگ را همراه خود به منزل بردیم . در این مدت بچه‌های من به این سگ عادت کرده‌اند و حالا هم حاضرم هر مبلغی را در ازاء گرفتن این سگ بپردازم . مامور تحقیق پرونده و شناسنامه سنگرا ضمیمه پرونده کرد و هر سه نفر را همراه سگ که موبی‌راش‌هاوند نام دارد نزد دادیار دادسرای مستقر در اداره آگاهی فرستاد تا قاضی تصمیم بگیرد که‌سگ را به حمید ووحید تحویل بدهد و یا راننده اتومبیل بنز آن را ببرد! بالاخره با نظر قاضی دادسرا سگ به حمید و وحید تحویل داده شد.

استخدام نگهبان

هواپیمائی ملی ایران «هما» تعدادی نگهبان را با در اختیار گذاشتن امکانات رفاهی بشرح ذیل به همکاری دعوت مینماید .

۱ـ حقوق و مزایای مکفی
۲ـ تامین وسیله ایاب وذهاب به‌محل خدمت
۳ـ استفاده از بیمه خدمات درمانی
٤ـ مزایای مسافرت با «هما»وسایر خطوط بین‌المللی برای خودو خانواده
٥ـ لباس و یونیفورم کامل در طی خدمت

شرایط استخدامی

دارا بودن حداقل گواهی نامه پایان تحصیلات ششم ابتدائی ، (دارندگان مدارک تحصیلی بالاتر ارجحیت خواهند داشت) ، حداقل‌قد ۱۶۷ سانتی‌متر ، حداکثر سن ۲۷ سال و دارا بودن برگ پایان خدمت سربازی .

از داوطلبان واجد شرایط درخواست میشود با در دست‌داشتن اصل و فتوکپی مدرک تحصیلی ،فتو کپی برگ پایان خدمت سربازی وفتو کپی صفحه اول شناسنامه و چهار قطعه عکس حداکثر تا تاریخ ۲۸ر۳ر۲۵۳۷ شاهنشاهی باستثناء روز های پنجشنبه و ایام تعطیل از ساعت ۸ الی ۱۲ به اداره استخدام «هما» واقع در خیابان تخت طاووس نبش‌روزولت اطاق‌شماره۱۰۷مراجعه نمایند

آـ۵۲٤٦

نیازمندیها
۳۱۱۲۲۹
۳۱۱۲۳۰

دنیای ورزش
شنبه‌ها
منتشر میشود

در حضور والاحضرت شاهدخت شمس پهلوی

سردخانه مهرشهر باظرفیت ۲۲ هزارتن رسماً مورد بهره برداری قرار گرفت

★ دراسم افتتاح سردخانه ۲۲ هزار تنی مهرشهر، وزرای فرهنگ‌وهنر، بازرگانی وپست و تلگراف وتلفن ،علینقی سعید انصاری آجودان کشوری شاهنشاه آریامهر و جمعی از مقامات مملکتی و شخصیت های محلی حضور داشتند.

بعداز ظهر جمعه پنجم خرداد ماه سردخانه ۲۲ هزار تنی مهر شهر ، طی مراسم باشکوهی در حضور والاحضرت شاهدخت شمس پهلوی رسما گشایش یافت و مورد بهره برداری قرار گرفت.

دراین مراسم ، وزرای فرهنگ و هنر بازرگانی و پستو تلگراف و تلفن ، علینقی سعید انصاری‌آجودان کشوری شاهنشاه آریامهرو پیشکار والاحضرت شاهدخت شمسو جمعی ازمقامات‌مملکتی و شخصیت های محلی شرکت داشتند.

نقش تاسیسات سردخانه‌ای

گزارش خبرنگار ما حاکی است: سردخانه ۲۲هزار تنی مهرشهر که با بهره گیری از آخرین پدیده های تکنولوژی مدرن ساخته شده است ، از یکسال قبل ازاین که کلیه قسمت های آن آماده گردد ، به تدریج مورد بهره برداری قرارگرفت و از روز پنجم خرداد ماه رسما استفاده ازآن بعمل آمد. این سردخانه با ۲۲ هزار تن ظرفیت کنونی ، تا ۵۲ هزار تن قابل افزایش است و در قسمت های مختلف آن انواع محصولات وتولیدات کشاورزی نگهداری میشود و درجه‌برودت آن برای هرکالا بطور اتوماتیك ثابت میماند.

در مراسم افتتاح سردخانه ۲۲ هزار تنی مهرشهر ، ابتدا علینقی سعید انصاری ضمن عرض خیر مقدم طی سخنانی اظهار داشت :

والاحضرتا ... از این که عنایت‌فرمودموتقاضای کارکنان این تشکیلات را پذیرفته و برای افتتاح‌این‌مجموعه‌تشریف فرما شده‌اید، از جانب کلیه کارکنان سردخانه بی نهایت سپاسگزار است . در دورانی که صنایع کشور ما بسرعت روبه گسترش است و هر روز در گوشه‌ای از مملکت کارخانه‌ای عظیم با آخرین تکنیك و امکانات شروع بکار میکند، بنظر میرسد یك‌چنین مجموعه‌ای در واقع قطره‌ای در مقابل دریا است . اما دراین کوچکی کیفیتی نهفته است که از اهمیت‌فراوان برخوردار است .

والاحضرت‌که پیوسته‌وقتشان‌را مصروف امور خیریه فرموده و موسسه درمانی‌وامدادی‌عظیمی چون شیرو خورشید سرخ تحت نظر ایشان فعالیت خودرا نه فقط در سطح مملکتی بلکه در سطح بین‌المللی ادامه می دهد. همچنین بنیاد نیکوکاری که والاحضرت شخصا آن را بنیان نهاده‌اند که این بنیاد در جهت درمان و مداوای کودکان بی بضاعت فعالیت بسیار چشمگیری داردکه‌اینها همه نمایانگر روح‌انساندوستی و نیکوکارانه والاحضرت‌است.

علینقی سعیدانصاری‌درادامه سخنان خویش افزود :

والاحضرت هنگامی که به مهرشهر تشریف آوردند و هوای این منطقه راپسندیدند، فرمودند این هوای پاك وصافی که اینجا استنشاق میکنم ، آنقدر مرا خوشوقت نمی‌کند مگر این‌که ببینم دیگران هم بیایند اینجا و خودشان و بچه‌هایشان ازاین هوای خوب استفاده کنند. روی همین انگیزه بود که مهر شهر به وجود آمد که در حد خودش اینهم نوعی کار خیر وانسانی بود که منطقه‌ای آباد شد و عده‌ای از هموطنان‌ما ازمواهب طبیعی آن بهره‌مند شدند.اما این که سردخانه‌ای که‌اکنون ملاحظه می‌کنید و دراجرای اوامروالاحضرت ایجادگردیده چگونه مساله‌ای است واصولا کجای‌سردخانه کار خیراست، این را بنده اینطور تفسیرمی کنم که در نظر بگیریم یك کشاورز برای بدست آوردن محصول خود چه تلاشی می‌کند. کشاورزان که‌امروزبه‌نحو موثر از مواهب ارزنده‌انقلاب شاه و ملت بهره‌مند شده‌اندو در سایه توجهات شاهنشاه آریامهر صاحب زمین شده‌اند و باتفاق خانواده‌شان‌روی‌زمین های خود کار میکنند ، از آندسته مردمانی هستند که بیش‌از طبقات دیگربامشکلات ناشی از عوامل طبیعی روبرو هستند . این در همه‌جای دنیا همینطور است و کشاورزان زندگی‌شان رابطه مستقیم‌دارد با عوامل طبیعی، باین معنی که اگر سرمای زودرس و بیموقع باشد، بادی نابهنگام بوزد ، تگرك وبارانی‌بی وقت‌ازآسمان ببارد ، اینها همه در بازده و محصول کار کشاورز تاثیر دارد، در نظر بگیرید باغداری برای بدست آوردن میوه چه زحماتی متحمل میشود و باهمه تلاش و زحمت باید میوه‌اش را به بازار عرضه کند . نه فقط باغدار، بلکه همه کشاورزان که بنوعی زندگی‌شان ازراه کشاورزی و اصولا کشت و زرع میگذرد ، بعداز جمع کردن محصول بالاخره‌به‌چنین سردخانه‌هایی نیاز دارند که محصولشان رابطرز بهداشتی‌و به گونه‌ای که خراب‌و فاسد نشود نگهداری کنندو بعد هم مستقیما آنرادردسترس مصرف کننده قرار دهند و هم‌این‌که مقداری از مواد غذایی مورد نیاز جامعه را تامین کنند و هم‌این که چرخ زندگیشان را بچرخانند . روی همین انگیزه و با اعتقاد باین که همه‌مردم و مخصوصا بچه‌ها باید میوه و دیگرفرآورده های کشاورزی رابصورت تازه و کاملا سالم

والاحضرت نسبت به ایجاد سردخانه‌ای که امروز رسما مورد بهره‌برداری قرار می‌گیرد توجه خاص مبذول فرموده‌اند و وقتی نتایج‌حاصله از وجود چنین سردخانه‌ای را هم برای کشاورز و باغدار و هم برای مصرف کننده در نظر بگیریم، باین واقعیت‌پی میبریم که اینهم در ردیف همان کار های خیرو عام‌المنفعه‌ای است‌که والاحضرت همیشه انجام میدهند.

علینقی سعید انصاری سپس افزود:

والاحضرتا ... خوشبختانه کوشش بسیار شده است تا نظر مبارکتان از هر لحاظ تامین شود . سردخانه‌ای که که امروز مورد بازدیدید والاحضرت قرار میگیرد، با بهره‌گیری از آخرین پدیده های تکنولوژی‌مدرن‌بنا گردیده و ظرفیت نهایی آن۵۲ هزار تن است که تقریبا نیمی از این مقدارظرفیت آماده شده‌و بقیه هم‌دردست ساختمان‌است. دراینجا این نکته را نباید از نظر دور داشت که نقش این سردخانه علاوه بر تامین بهداشت و سلامتی مردم ، قطع دست دلال‌ها و واسطه ها نیز هست ، که‌این مساله هم اهمیت فوق‌العاده دارد و امیدواریم که با ایجاداینگونه سردخانه ها در گوشه و کنار کشور همانطور که نیات‌عالیه رهبر عالیقدر ملت ایران است مردم کشور مابتوانند بسهولت دسترسی به میوه و دیگر فرآورده های غذایی کشاورزی داشته باشند و این گونه محصولات در سردخانه های کشورمان برای استفاده‌بموقع مصرف کنندگان تازه و سالم بماند.

●گزارش مهندس تاسیسات سردخانه

پس‌از سخنان علینقی سعید انصاری آقای مهندس ژوزف دلاورتو مهندس تاسیسات سردخانه مهرشهر رشته سخن را بدست گرفت و اظهارداشت:

والاحضرتا ، عالیجنابان....

تاسیساتی‌که قرار است‌امروز افتتاح فرمائید ، نمونه‌ای شایسته از همکاری وسیع‌ایران و ایتالیا و شاهد صادقی ازپیلند طبعی و خردمندی سیاسی‌شما است . حقیقت اینست‌که تاکنون تاسیسات سردخانه‌ای بزرگ و متعددی برای وزارت کشاورزی و عمران روستایی و سایر موسسات دولتی کشور شما و موسسات مشابه دیگر در اروپا، خاورمیانه و آفریقا ایجادشده ویا دردست ایجاد است .این تاسیسات که تعدادشان در کشور شما تاکنون به ۳۳ واحد رسیده است . ضمنا نمایشگر سهم مادر توسعه اقتصادی ۷۰ سال پیش بوسیله پدرمن‌در شهر میلان‌تاسیس گردیده‌است. این موسسه‌ای است‌کهماموریت یافت تا تاسیساتی برای استفاده از کاربردهای برودت مصنوعی بمنظور نگهداری و همچنین برای عملیات تبدیلی میوه ها ، سبزیجات و دانه های غذایی مورد مصرف روزانه ایجادکند. اینهاازجمله تاسیساتی‌هستند که وجودشان برای جامعه‌و برای افزایش سریع تولیدات صنعتی‌ـ بویژه در بخش کشاورزی و غذایی‌ـ دارای ضرورتی انکار ناپذیر است .

آقای مهندس‌ژوزف دلاورتو) در ادامه سخنانش افزود :

در ابتکار خردمندانه شماپای دخالت چهار عامل‌مثبت سیاست اقتصادی درمیان بوده است :

اول بوجود آوردن شرایط زندگی بهتر برای‌مردم کشورتان بادرنظر گرفتن ارتباط آن با سطح جدید زندگی در ایران .

دوم تضمین موازنه‌ای که تعدیل کننده قیمت هادر طول تمام فصول سال باشد .

سوم ایجاد نوعی محرکتازه برای سیستم توزیع در سطح وسیع آن .

و چهارم آفریدن یک الگوی کاملا اصیل برای ایران صنعتی از طریق ایجاد یک شبکه مدرن تاسیسات سردخانه‌ای .

لازم میدانم اضافه کنم که‌در پرتو این ابتکار ها ایران در حال حاضر یکی‌از پیشرفته‌ترین کشور های جهان از نظر برخورداری از تجهیزات سردخانه‌است و این وضع ممتاز بدون تردید کمک خواهد کرد تا نیازایران بموارد گردن انواع میوه و سبزی هاو دانه های غذایی‌در چارچوب‌تلاش بزرگی‌که در کشورتان جریان دارد کاسته شود .

نکات اصلی‌درایجادتاسیسات مهرشهر عبارتست‌از : ۷۰هزار متر مکعب اتاق های برودتی . در اینمورد باید یادآوری کنم که وجود ظرفیتی بیش از ۲۲۰۰۰ تن در این تاسیسات نشان دهنده کاری است کهبا مدد گرفتن از پیشرفته ترین تکنیک های مدرن سردخانه امروز میتوان انجام داد .

مهندس ژوزف دلاورتو سپس بهثمرات همکاری های ایران و ایتالیا اشاره کردو بااشارهمجدد براین نکته که سردخانه مهرشهر ازجمله مدرن ترین تاسیسات‌در نوع خود بشمار میرود افزود:

موسسه ما مباهات میکند که توانسته است دستور های آن والاحضرتو دولت اعلیحضرت همایون شاهنشاه آریامهر را برای ادای سهم خود درتحکیم مبانی همکاری های فنی‌بین‌ایران وایتالیا جامه عمل بپوشاند.

★ افتتاح‌وبازدید سردخانه

بدنبال سخنان‌مهندس ژوزف دلاورتو، علینقی سعید انصاری از پیشگاه‌والاحضرت شاهدخت شمس پهلوی استدعا کرداجازه بهره‌برداری رسمی از سردخانه مهرشهر راصادر و سردخانه را افتتاح فرمایند .

آنگاه والاحضرت شاهدخت شمس پهلوی ضمن ایرادبیاناتی باابراز خوشوقتی از ایجاد چنین تاسیساتی که نقش‌موثری در حفظ سلامت و بهداشت‌مردم دارد ، با قطع‌نوار سه رنگ سردخانه مهرشهر را افتتاح فرمودند و سپس قسمت های مختلف و تاسیسات سردخانه‌را مورد بازدید قراردادندکه در هر قسمت توضیحات لازم به عرض رسید و بدین ترتیب سردخانه ۲۲ هزار تنی مهرشهر رسما مورد بهره‌برداری قرار گرفت.

درپایان آقای فرجی مدیر سردخانه مهرشهر در باره مشخصات سردخانه بگزارشگر اطلاعات اظهار داشت :

سردخانه مهرشهر در زمینی بمساحت بیش از یکصد هزار متر مربع در مهرشهر کرج احداث گردیده است . این سردخانه علاوه‌برسیستم‌برودتی دارای سیستم گرمازا مخصوص نگهداری میوه هایی مانند موز نیز می‌باشد .میزان برودت و درجه رطوبتو عملیات دستگاه های برودتزای سردخانه در تابلو الکترونیکی قابل تشخیص و کنترل می‌باشد . برودت سالن های سردخانه بطور اتوماتیک کنترل و تنظیم می‌گردد .

علاوه‌بر تکنیسین های کارآزموده ایرانی ۲ کارشناس و متخصص خارجی در سردخانه مهرشهر خدمت میکنند که ضمن انجام امور فنی افراد متخصص را برای آینده سردخانه تربیت مینمایند . عملیات حمل ونقل کالا در سردخانه وسیله لیفت تراکهای مخصوص انجام می‌گیرد و کلیه عملیات و ضد عفونی سالن‌هابصورت ماشینی ووسیله دستگاه های مخصوص انجام میشود .

★ والاحضرت شاهدخت‌شمس پهلوی با قطع نوار سه رنگ سردخانه ۲۲ هزار تنی‌مهرشهر را افتتاح میفرمایند .

★ والاحضرت شاهدخت شمس پهلوی با فشردن تکمه مخصوص اجازه بهره‌برداری رسمی از سردخانه مهرشهر را صادر فرمودند.

درعکس آقای پهلبد وزیر فرهنگ و هنر ، آقای علینقی سعید انصاری‌آجودان کشوری شاهنشاه آریامهر و آقای کاظم خسروشاهی وزیر بازرگانی مشاهده میشوند .

توضیح درباره‌خبر لوح زرین‌نیکوکاری

برای آقای امیرحسین عسگری کامران وبرادر بپاس خدمات نیکوکارانه

درخبر مربوط به اعطای‌لوح زرین نیکوکاری به آقای‌امیرحسین عسگری کامران وبرادر، درهمایش جنبش ملی نیکوکاری در اصفهان ، در ذکر نام‌ایشان اشتباهی رویداده بود که بدین وسیله توضیح داده میشود.

آقای امیرحسین عسگری و برادرشان ، متفقا ، بمناسبت واگذاری دو قطعه زمین برای تاسیس دو آموزشگاه و یک مرکز توانبخشی مفتخر به دریافت لوح زرین نیکوکاری‌از دست والاحضرت‌شاهدخت‌اشرف پهلوی، درهمایش اصفهان‌شدند.

سازمان شاهنشاهی خدمات اجتماعی ۲۵۰۶

آگهی پذیرش دانشجو برای مرکز آموزش عالی فنی شیراز

مرکز آموزش عالی فنی شیراز *Shiraz Technical Institute* وابسته بسازمان شاهنشاهی خدمات اجتماعی برای بخش تربیت تکنسین‌عالی (دانشبهری) که باهمکاری‌دانشگاه *MIT* وانستیتوی *WENTWORTH* امریکا برنامه ریزی شده برای سال تحصیلی ۳۸ـ۲۵۳۷ شاهنشاهی از طریق مسابقه و مصاحبه برای‌رشته‌های‌الکترونیك ومکانیك دانشجو میپذیرد .

شرایط پذیرش :

۱ـ دارا بودن دیپلم هنرستان های صنعتی کشور .
۲ـ حداکثر سن ۲۴ سال (افرادی که سابقه کار فنی دارند یا خدمت وظیفه را انجام داده‌اند .
۳ـ معدل کتبی نهائی بالاتر از ۱۲ (۱۲ بدون نمره ورزش) .
٤ـ گذراندن آزمایش ورودی : شامل زبان انگلیسی، معلومات عمومی و فنی ریاضیات ، فیزیک و مکانیک و برق) .
٥ـ تعهد شرکت بطور منظم در کلاسهای تقویتی انگلیسی و ریاضی که در تابستان بمدت ۸ هفته از تاریخ۲٤ تیرماه لغایت ۱۵ شهریور تشکیل میشود .
٦ـ از بین قبولشدگان در آزمایش ورودی دو برابر تعداد مورد نیاز جهت شرکت در مصاحبه انتخاب خواهند شد .

تبصره ۱: مرکز آموزش فنی شیراز در مدت دو سال تحصیل هیچگونه هزینه دریافت نخواهد نمود .
تبصره ۲: کلیه دروس بزبان انگلیسی تدریس‌خواهد شد .
تبصره ۳ـ چون به ساختمان جدید واقع در جاده فرودگاه انتقال میابد لذا سرویس‌ایاب و ذهاب بعهده‌دانشجو است .

مدارك لازم :

۱ـ تکمیل تقاضانامه شرکت در مسابقه ورودی که در زیر آگهی چاپ شده و ارسال آن باپست سفارشی به‌آدرس شیراز ـ خیابان باغ ارم کوچه عشایری .
۲ـ فتوکپی برگ پایان خدمت (برای کسانی که‌خدمت وظیفه انجام داده‌اند) ۱ برگ .
۳ـ فتوکپی ریز نمرات هنرستان های صنعتی برای فارغ‌التحصیلان و یاگواهی اشتغال به تحصیل برای دانش آموزان سال آخر هنرستانهای صنعتی .
٤ـ فتوکپی شناسنامه ۳ برگ.
٥ـ مدرک سابقه‌کار .
٦ـ ٦قطعه عکس ٤ × ۳
۷ـ فیش رسید بانکی بمبلغ ٦۰۰ ریال به حساب جاری شماره ٤۱۵۹ بانک عمران شعبه داریوش شیراز .
۸ـ به تقاضاهائی که دیرتر از روز شنبه ۲۷ خرداد به اداره پست تسلیم شوند ، ترتیب اثر داده نخواهد شد .
(دفتر موقت مرکز آموزش عالی فنی شیراز به آدرس فوق جهت ثبت‌نام حضوری از روز شنبه ۲۰ خرداد تا چهارشنبه ۷ تیرماه از ساعت ۸ صبح الی ۱٦ باز خواهد بود) .

توزیع کارتهای شرکت در امتحان ورودی

۱ـ داوطلبان شرکت در مسابقه جهت گرفتن کارت ورود به جلسه امتحان میتوانند بادردست داشتن‌شناسنامه عکس‌دار از ظهر روز پنجشنبه اول تیر ماه به آدرس زیر مراجعه نمایند .
شیراز ـ مرکز آموزش عالی فنی شیراز : دفتربذیرش دانشجو ـ خیابان باغ ارم کوچه عشایری ـ شماره تلفن (۳۱۰٥٤)
۲ـ امتحان ورودی ساعت ۸ صبح روز جمعه ۹ تیر ماه برگذار خواهد شد .
تذکر : مدارک و وجه دریافتی مسترد نخواهدشد.

فرم درخواست ورود به مرکز آموزش عالی فنی شیراز

نام : نام خانوادگی نام پدر شماره شناسنامه
متولد صادره از دارای دیپلم هنرستان صنعتی در رشته
از شهرستان بوده و داوطلب تحصیل دربخش تربیت تکنیسین عالی در رشته الکترونیک ☐
مکانیک ☐ مرکز آموزش فنی عالی شیراز میباشم .
اینجانب در موسسه آموزش عالی تحصیل کرده‌ام ☐ تحصیل نکرده‌ام ☐ درصورت تحصیل آدرس و نام موسسه ذکر شود . تلفن : آدرس من :
کلیه مدارک لازم را ضمیمه ارسال میدارم . تاریخ امضاء

هواپیمائی ملی ایران «هما»

استخدام

کارمند ماشین‌نویس گارد راننده کارگر درشعب اصفهان آبادان اهواز

هواپیمائی ملی ایران«هما» برای‌تکمیل کادر سازمانی خود در شعب فوق ، افراد واجد شرایط ذیل را بادراختیار گذاردن امکانات رفاهی‌گسترده‌استخدام مینماید:

سمت	شرایط استخدامی
کارمند	دارا بودن دیپلم کامل متوسطه در رشته های‌طبیعی،ریاضی یابازرگانی باحداقل معدل ۱۳٫۵ حداکثر سن۲۷ سال‌ـ داشتن برك پایان خدمت‌وظیفه یامعافی دائم.
ماشین نویس	دیپلم کامل متوسطه باتسلط‌کامل به‌تایپ فارسی‌و لاتین ـحداکثرسن ۲۷ سال ـ داشتن برك برك معافیت دائم (نظام‌وظیفه یاخدمات اجتماعی زنان)
گارد	داشتن حداقل گواهینامه پایان تحصیلات ابتدایی (دارندگان مدارك تحصیلی بالاتر ارجحیت خواهند داشت)حداقل قد ۱٦۷ سانتی‌متر ـ حداکثر سن ۲۷ سال ـ داشتن برك پایان خدمت وظیفه .
راننده	داشتن مدرك سوم متوسطه با ٥ سال سابقه گواهینامه رانندگی ـ حداکثر سن ٤۰ سال داشتن برك پایان خدمت وظیفه یامعافی دائم.
کارگر	داشتن سواد خواندن ونوشتن ـ حداکثر سن ۳٥ سال ـداشتن برك پایان خدمت وظیفه یامعافی دائم.

از داوطلبان علاقمند وواجد شرایطخواهشمند است‌با همراه داشتن دوقطعه عکس‌وگواهی مربوط به‌خدمت وظیفه ومدرك تحصیلی وشناسنامه مطابق برنامه مشروحه ذیل جهت‌انجام مصاحبه حضور بهمرسانند.

شعبه	مشاغل مورد نیاز	تاریخ مراجعه	آدرس و محل مصاحبه
آبادان و اهواز	کارمند، گارد و کارگر	صبح ازساعت ۸ الی۱۲ روز ۲۳ر۳ر۲۵۳۷ شاهنشاهی صبح ازساعت ۸ الی۱۲ روز ۲٤ر۳ر۲۵۳۷ شاهنشاهی	آبادان :هتل پرسیا آبادان: خیابان شاهپور دفتر هواپیمائی ملی ایران «هما»
اصفهان	کارمند وماشین نویس گارد ، راننده و کارگر	صبح ازساعت ۸ الی۱۲ روز ۲۹ر۳ر۲۵۳۷ شاهنشاهی بعدازظهر از ساعت۱٦ روز ۲۹ر۳ر۲۵۳۷ شاهنشاهی	اصفهان :خیابان سپهبد زاهدی مجتمع شیر و خورشید مدرسه عالی پرستاری

به جوان‌ها فارسی رکیک نیاموزید

دکتر شمس‌الملوك مصاحب

توصیه های کمیسیون عالی بررسی زبان فارسی به فرهنگستان زبان اگر به‌مرحله عمل درآید قدم بسیار بزرك واساسی برای حفظ زبان پارسی و توسعه صحیح آنست

«بسیاری از لغظهای عربی، «که در زبان ما داخل‌است، «در حقیقت فارسی شده و، «میتوان گفت بیگانه شمردن، «آنها تکلف بیجاست.»

از پیام من به فرهنگستان شادروان محمدعلی فروغی ص ۴۱

حریم باشکوه زبان فارسی باید حفظ می‌شد . ورود لغات وترکیبات تازه در مقابل مفردات و ترکیبات و لغات و مفاهیم تازه باید مبتنی‌براصول وروش معقول وعلمی ومنطقی‌میبود. تهمت بیگانگی زدن به لغاتی که‌هزار سال است در زبان فارسی استعمال شده ـ و بهترین پشتوانه و ضامن فارسی محسوب شدن و بقای آنها این است که در زبان خداوندگاران سخن چون سعدی و حافظ و مولوی و حتی فردوسی و دیگران چون فرخی و غیره و غیره بکار برده شده‌ـ باید موقوف می‌شد. دخالت ناروا و غیرمنطقی فردی یا اداره یا دستگاه های غیرمسئول در ساختن وبکاربردن لغات و ترکیبات تازه باید منع‌می‌شد.

علاقمندان و شیفتگان زبان فارسی و ادبیات عظیم و بلند پایه‌آن از هرج و مرجی که در این موارد پیش آمده بود (که هنوز هم ادامه دارد) خون دل می‌خوردند ومیگفتند و می‌نوشتند و بجایی نمی‌رسیدند

علت‌العلل این نابسامانیها بسیار است که شاید بتوان بی‌توجهی و بی‌اعتنائی به تدریس زبان و ادبیات فارسی در دبستانها و دبیرستان‌ها و دانشگاهها و نشر ورواج انشاء و زبان غلط توسط بعضی از مطبوعات ونشریات و بالاخص‌زبان‌رادیو وتلویزیون (که در این راه بیداد کرده ومی‌کند) را از آنجمله دانست.

عریضه یکی از ادبای صاحب نظر و دانشمند و از سیاستمداران کشور به پیشگاه مبارک همایونی‌توجه شاهانه را به اهمیت این مطلب‌معطوف ساخت و امریه تشکیل‌کمیسیونی برای بررسی در این موضوع بسیار مهم و اساسی و حیاتی فرمودند.

وقتی مصوبات این کمیسیون‌را بطور خلاصه در جراید دیدم بسیار امیدوار شدم و برای خیلی‌ازدردهایی که متاسفانه درموارد متعددفرهنگستان زبان خود به آنها اضافه یا آنها را تشدید می‌کرد دوائی یافتم و باهر فرد علاقه‌مند و صاحب‌نظری که صحبت کردم او را همداستان یافتم.

اینک انتظار و آرزو براین‌است که واقعا این مصوبات جامه عمل بپوشد و مخصوصا از هرج و مرجی که در مورد «لغت‌سازی» و بالاخص لغات و اصطلاحات علمی و فنی‌پیش آمده و همچنین از تعصباتی که در مورد بیرون کردن لغاتی که استعمال آنها قدمت چندصد ساله درزبان‌فارسی دارد روی داده جلوگیری شود.

اما نکته دیگری که دراین‌مختصر یادآوری آنرا لازم بل واجب می‌دانم این است که در بعضی موارد و در بعضی مقالات می‌خوانیم که اصراری در خارج کردن لغات دخیل در زبان فارسی (که چنانکه اشاره کردیم بحکم قدمت هزار ساله و یا چند صد ساله استعمال آنان به زیباترین وجهی در اشعار بزرگترین شعرا و ادبای ما و نوع استعمال آنها و معانی آنها بکلی فارسی شده‌اند) می‌ورزند و مخصوصا در بعضی از این مقالات‌در تائید مطالب خود اشاره به « پیام‌من به‌فرهنگستان» مرحوم محمدعلی‌فروغی ذکاء الملک کرده‌اند.

نگارنده بدون اینکه مطلقا قصدی در تخطئه عقیده کسی داشته باشم و روی سخنم با فرد یا اشخاص معینی و یا نوشته خاصی باشد بطور کلی و از لحاظ مصالح زبان فارسی که به آن دلبستگی و عشق تام و تمام دارم بنوشتن این مختصر مبادرت ورزیدم.

در حینی که در دانشگاه تحصیل می‌کردم نسخه‌ای از رساله گرانبهای «پیام من به فرهنگستان» را که‌نخست درسال۱۳۱۵شمسی‌چاپ‌ومنتشرشده‌بوده است در کتابخانه کوچک خانه‌پدری یافتم و از مطالعه آن واقعا بهره‌هابردم و همیشه نکات اساسیش ملحوظ نظر و مرکوز ذهنم بود واینک‌هم‌نسخه‌ای از چاپ سوم آنرا که انتشارات پیام در سال ۲۵۵۴ منتشر کرده در مقابل نظر دارم و برای بار چندم آنرامطالعه کرده‌ام (که ارزش خواندن و باز هم خواندن را دارد) و باآنکه آن بزرگوار در ص ۲ درآمد این‌رساله می‌فرماید : «در پایان سخن یادآوری می‌کنم که آنچه در این رساله نگاشته می‌شود همانا نظر به حوائج و مقتضیات امروز است بعدها ممکن است برای فرهنگستان نسبت به زبان فارسی جز این وظایف پیش آید و برای دانشمندان نظرهای دیگر پیدا شود» براین عقیده‌ام که قسمت اعظم آن هنوز هم می‌تواند مورد توجه و بلکه دستور کار فرهنگستان باشد.

کسانی که با ادبیات‌معاصر ایران آشنایی و به آن معرفت دارند ازمرتبه فضل و احاطه و تبحر و تعمق وکمال آن رادمرد بزرگوار در زبان وادبیات فارسی و عربی و احاطه بچند زبان خارجی (علاوه برعربی) و فلسفه و منطق آگاهند .

(راجع به استادی و تبحر در حقوق و سیاست و غیره چون مورد بحث نیست اشاره‌ای نکردم.)

این ادیب فرزانه و دانشمندیگانه در صفحه ۶ «پیام من به فرهنگستان» پس از تشریح عیب و نقص زبان فارسی می‌فرماید :

« از این هر دو خطر بزرگتر تصرفاتی است که این روز ها همه‌کس در زبان فارسی به قصد رفع عیب و نقص آن می‌کند که به زودی فارسی‌را ضایع و باطل می‌سازد. »

و جای دیگر در صفحه ۲۹همین رساله می‌فرماید :

«اگر همه‌نویسندگان این همت‌را داشته باشند که‌از فضیلت‌فروشی‌عربی دست‌بردارندو قدری‌برای‌ساختن‌عبارات فارسی زحمت بکشند منظوری که مادر دنبال آن‌هستیم به خوبی حاصل میشد **ولی‌باز تکرار می‌کنم‌که اینکاررا هرکس قلم‌دست گیردنمی تواندبکند ذوق‌سلیم و سواد وتسلط‌برزبان‌فارسی لازم‌است و برای تاکید عرض می‌کنم نکردن‌اینکار بهتر از بد کردن است و عیب آمیختگی به‌عربی‌به‌ضایع کردن زبان فارسی‌برتری دارد » .**

البته این تاکید برای بازداشتن دخالت های ناروا از طرف صاحبان نظریه های افراطی یا غیر مسئولان و افراد غیر وارد درلغت سازی و غیره است و معاذاله اگر از آوردن این جملات قصدی یا اشاره‌ای‌به هیچ فرد معین داشته باشم

درسراسررساله«پیام من به‌فرهنگستان» ودر فصول مختلف‌آن‌به‌کرات‌اشارمشده است که لغات عربی مانوس و وارد در زبان فارسی برلغات‌نامانوس‌تازه‌رجحان دارد از جمله در صفحه ۳۹ «اگر معنی چیزی است که عامله‌بان گرفتارند و لفظ عربی آن مانوس و رایج است وبرسر زبانهاست باید آنرا نگاهداشت » . و بازدر صفحه ۴۱ می‌ـ فرماید :

«... گذشته‌ازاینکه‌ازلفظهای عربی که‌در زبان ما داخل است و در حقیقت‌فارسی شده و می‌توان‌گفت بیگانه شمردن آنها تکف بی‌جاست »

تایید این مطلب را در صفحات ۶ و ۱۴ و ۲۸ و ۲۹ و ۳۰ و ۳۱ و ۳۲و ۳۳و۳۴ و ۳۵ و ۳۹ و ۴۱ و۴۸ و ۵۱ و۵۲ و ۵۸ و ۵۹ و ۷۷ بلکه درسراسررساله می‌توان دید

از آن گذشته کتب « سیرحکمت در اروپا» و «آئین‌سخنوری » نویسنده «پیام من‌به‌فرهنگستان»مخوشبختانه‌حاضر و در دسترس است و می‌توان سبک نوشتن آن‌ادیب بارع ویگانه راکه شاید در ادبیات معاصر که‌نظیر باشد به‌بهترین وجهی از مطالعه آن‌کتابهادریافت .

باین چند بین سعدی توجه فرمایید :

در آن نفس که بمیرم در آرزوی تو باشم
بدان امید دهم جان‌که خاک کوی تو باشم
یوقت صبح قیامت که سر زخاک بر آرم
بگفتگوی تو خیزم به جستجوی تو باشم
می‌بهشت ننوشم زجام ساقی رضوان
مرابه باده چه حاجت که مست‌بوی تو باشم

ازمولوی بخوانید :

دیداز زاریش کو زار دل است
تن خوش است و او گرفتار دل است
عاشقی پیداست از زاری دل ـ
نیست بیماری چو بیماری دل
علت عاشق زعلت ها جداست
عشق اصطرلاب اسرار خداست

و باز از سعدی :

ای نفس خرم باد صبا
از بریار آمده‌ای مرحبا
قافله شب چه شنیدی زصبح
مرغ سلیمان چه خبر ازصبا
بر سر جنگ است هنوز آن حریف
یاسخنی می‌رواندر رضا

یا از فروغی بسطامی :

کی رفته‌ای زدل که تمنا کنم‌ترا
کی بوده‌ای نهفته که پیداکنم‌ترا
غیبت نکرده‌ای که شوم طالب حضور
پنهان نگشته‌ای که‌هویدا کنم ترا
نخواهم شبی نقاب زرویت برافکنم
خورشید کمیه ماه کلیساکنم ترا
رسوای عالمی شدم از شور عاشقی
ترسم خدا نخواسته رسوا کنزترا

این اشعار و هزاران هزار نظایراینها یاهمه کلمات ولغات واصطلاحات آنهاخواه بعضی از کلمات آنهارا بفارسی بودن‌قبول داشته باشید یا نداشته باشید مقبول طبع همه واز لحاظ معنی برهمه روشن‌و معلوم واز روح سبک سیرتر واز جان شیرین تر واز هر خویشی نزدیکتر و محبوب تر است .

این زبان یعنی زبان فردوسی وسعدی وحافظ و مولوی و نظایر آنها میراث فرهنگ وادب ومعنویات و اخلاقیات و نتایج عقلی و فکری وذوقی واحساساتی‌و حاصل عواطف وادراکات انسانی وبشر دوستی و آینه تمام‌نمای فرهنگ عالمگیریکی از متمدن ترین ملل عالم یعنی ایرانی است. این زبانی است که برای بی‌افکندن کاخ رفیع آن معمارانی چون فردوسی سی‌سال رنج برده‌اند تا آنرا باین مرتبت والا رسانیده‌اند ولذا نمیتواند بازیچه دخلو تصرفهای ناروا واندیشه های غیر معقول قرار گیرد .

بحکم ضرورت مجبورم یکبار دیگر جمله‌ای از «پیام من به‌فرهنگستان» متوسل شوم که در صفحه ۵۲ فرموده است :«باید بخاطر داشت که زبان متعلق به عموم‌مردم است نه چهارنفر که دورهم جمع شده‌اند».

تهمت فضل فروشی یا بیگانه پرستی‌به علما و دانشمندان ماکه مدت چند قرن‌آثار علمی وادبی خود را بزبان عربی نگاشتند بی‌انصافی و ناوارد است زیرا وقتی‌بغداد دارالعلم و مرکز تجمع فضلا و علما و دانشمندان شدکه از اطراف جهان درآنجا اجتماع می‌کردند از حدود چین تااقیانوس اطلس دانشمندان وادبای ایرانی کمسرآمد زبده بودند آثار خود رابرای اینکه مورد استفاده عموم مسلمانان و عربی زبانان‌قرار گیرد بزبان عربی نگاشتند .

البته روزگاری رسید که عده‌ای بکار بردن لغات عربی را در نوشته های خود دلیل فضل ودانش شمردند و نثری مغلق و ثقیل ونامطبوع پدید آوردند که فنای‌آثار آنها درخود آن‌آثار بود .

اما عبارات رکیک و سخیف و سستی که‌گاه ازرادیو و تلویزیون بگوش میرسد وگاه در بعضی قسمت‌های بعضی ازجراید می‌بینیم نمیخاطر بکار بردن لغات عربی است که متاسفانه بخاطر بی‌سوادی و پر‌ـ مدعایی است و مشمول این گفته نویسنده «پیام من به‌فرهنگستان است که «فارسی اختراعی رکیک بجوانان نیاموزند و بجای اصلاح زبان افساد نکنند».

هواپیمائی ملی ایران «هما»

آگهی استخدام

کارمند گارد کارگر

در بندرعباس و بوشهر

هواپیمائی ملی ایران «هما» برای تکمیل کادر سازمانی خود در بوشهر و بندرعباس افراد واجد شرایط ذیل را استخدام مینماید .

سمت	شرایط استخدامی
کارمند	داشتن حداقل‌مدرك سوم متوسطه (دارندگان مدارك تحصیلی بالاتر ارجحیت خواهند داشت) .حداکثر سن ۲۷ سال ـ داشتن برك پایان خدمت وظیفه یامعافی دائم
گارد	حداقل گواهینامه پایان تحصیلات ابتدائی ـ حداقل قد ۱۶۷سانتیمتر و حداکثر سن ۲۷ سال ـ داشتن گواهی پایان خدمت وظیفه
کارگر	داشتن سواد خواندن و نوشتن‌و حداکثر سن ۳۵ سال داشتن برك پایان‌خدمت‌وظیفه‌یامعافی دائم .

ازداوطلبان‌علاقمندخواهشمنداست (باهمراه داشتن دوقطعه عکس وگواهی مربوط به خدمت وظیفه‌ومدرك تحصیلی‌وشناسنامه) مطابق برنامه مشروحه ذیل جهت انجام مصاحبه حضور بهمرسانند

سمت	محل مصاحبه	داوطلبان استخدام دربوشهر	داوطلبان استخدام د ربندرعباس
کارمند		از ساعت ۷٫۳۰ الی ۱۰ روز ۳۷٫۳٫۲۰ شاهنشاهی	از ساعت ۷٫۳۰الی ۱۰ روز ۳۷٫۴٫۱ شاهنشاهی
گارد و کارگر		از ساعت ۷٫۳۰ الی ۱۰ روز ۲۵۳۷٫۳٫۲۱ شاهنشاهی	از ساعت ۷٫۳۰ الی ۱۰ روز ۳۷٫۴٫۳ شاهنشاهی
آدرس		بوشهر : سازمان کاخ جوانان ـ خیابان بولوار ولیعهد	بندر عباس : دفتر هواپیمائی ملی ایران خیابان رضاشاه کبیر

اطلاعیه وزارت آموزش و پرورش

درباره امتحانات ورودی‌دانشسرا های مقدماتی کشور سال تحصیلی ۳۸ـ ۲۵۳۷ شاهنشاهی

وزارت آموزش‌و پرورش بمنظور تربیت و تامین آموزگار مورد نیاز دبستانها در بخشها و روستاهای کشور برای سال تحصیلی ۳۸ ـ ۲۵۳۷ ، تعدادی داوطلب پسر ودختر رابا رعایت‌شرایط وضوابط زیر و براساس سهمیه هریك ازمناطق آموزشی‌از طریق امتحانات کتبی و مصاحبه بعنوان «دانش‌آموز معلم»انتخاب میکند .

الف ـ شرایط ثبت‌نام

۱ـ تابعیت دولت شاهنشاهی ایران

۲ـ داشتن‌سلامت کامل‌جسمی،روانی ونداشتن نقص عضوی ورفتاری مشهود که‌مانع انجام‌کار معلمی باشد.

۳ـ نداشتن‌تعهدخدمت‌یااشتغال درسازمانهای دولتی ویاوابسته بدولت ازاول مهرماه ۲۵۳۷ .

۴ـ داشتن کارنامه یامدرك قبولی سال دوم متوسطه نظام جدید یا برك اشتغال بتحصیل در پایه سال مذکور .

۵ـ بلامانع بودن تحصیل ازنظر وظیفه عمومی برای پسران .

۶ـ داشتن حداقل سن۱۶ سال‌تمام وحداکثر ۲۲سال تمام تاپایان سی‌ویکم شهریورماه۲۵۳۷ شاهنشاهی (ملاك‌احتساب سن شناسنامه‌ای‌است که‌داوطلب تاآخر شهریور ماه ۲۵۳۷ ارائه‌خواهد داد).

۷ـ نداشتن تاهل‌وسپردن تعهد عدم‌ازدواج‌در طول دوره تحصیلی در دانشسرا برای دختران.

ب ـ مدارك لازم برای ثبت‌نام

۱ـ یکبرك درخواست تکمیل شده باخط خوانا که‌از روزنامه بریده میشود ویااز اداره آموزش‌و پرورش محل طبق نمونه دریافت میگردد.

۲ـ یکبرك فتوکپی‌یارونوشت شناسنامه (کلیه مندرجات این‌برك باید کاملا واضح وخواناوبدون قلم خوردگی‌باشد) ضمنا هرگاه درصفحه‌آخر شناسنامه‌داوطلب‌توضیحاتی مندرج باشدفتوکپی یارونوشت صفحه آخر نیز باید ضمیمه مدارك شود.

۳ـ دوقطعه عکس ۴ × ۳ مربوط بسال جاری (پشت هریك ازعکسها باید مشخصات کامل ـ داوطلب نوشته شده‌باشد).

۴ـ یکبرك فتوکپی کارنامه یامدرك قبولی سال دوم‌متوسطه نظام‌جدیدیااصل برك‌اشتغال‌بتحصیل درپایه سال مذکور باامضاءومهر رئیس‌دبیرستان یاهنرستان وتائید اداره آموزش و پرورش‌مربوط

۵ـ فیش بانکی مبنی برحواله پرداخت مبلغ پانصد ریال به حساب جاری ۴۰۱۰۶ اداره کل امتحانات نزد بانك مرکزی ایران یاوسیله‌یکی‌از شعب بانك ملی‌ایران درتهران وشهرستانها (مدارك ارسالی‌ووجه پرداختی مستردنخواهدشد)

پ ـ محل و تاریخ ثبت‌نام داوطلبان

کلیه داوطلبان میتوانند از تاریخ‌نشر این‌آگهی لغایت سه‌شنبه بیست‌وسوم‌خرداد ماه ۲۵۳۷ با دردست داشتن مدارك‌لازم‌به‌اداره‌آموزش‌وپرورش منطقه‌ای که‌بومی آن‌بحساب می‌آیند مراجعه وثبت نام نمایند.

توضیح .

(ملاك بومی بودن داوطلب محل تولد یامحل اخذ مدرك قبولی یااشتغال به‌تحصیل سال‌دوم متوسطه نظام جدید میباشد که‌هر داوطلب مجاز خواهد بودیکی ازآن دورا بعنوان ملاك بومی بودن انتخاب ودر برك مشخصات ذیل باعلامت × مشخص کند.)

ت ـ تاریخ‌ومحل توزیع کارت‌ورودی

در روز های سه‌شنبه سی‌ام وچهارشنبه سی‌ویکم خردادماه ۲۵۳۷ کارت ورودی داوطلبان در مراکزی که قبلا ثبت نام نموده‌اند توزیع‌ومحل برگزاری امتحانات نیز به آگاهی آنان رسانیده خواهد شد.

ث ـ تاریخ امتحانات کتبی

ساعت ۸صبح روزجمعه دوم‌تیر ماه ۲۵۳۷ در محل دانشسرا های مقدماتی اعلام شده درکارت ورودی ازداوطلبان‌امتحانات کتبی‌بعمل‌خواهدآمد.

ج ـ مواد امتحانات کتبی

از داوطلبان درزمینه های (اطلاعات عمومی ـ شناخت ایران وفرهنگ‌ملی‌ـ ریاضیات وزبان و ادبیات فارسی)امتحان کتبی‌بعمل خواهدآمد .

چ ـ تاریخ‌اعلام نتایج‌امتحانات‌کتبی‌وانجام‌مصاحبه

نتایج امتحانات کتبی و تاریخ ومحل انجام مصاحبه در روز پنجشنبه هشتم تیرماه ۲۵۳۷در کلیه مراکز ثبت‌نام‌ومحل های‌برگزاری امتحانات کتبی به‌اطلاع داوطلبان رسانیده خواهدشد.

یادآوری های مهم :

۱ـ چنانچه‌صحت مندرجات مدارك‌ارسالی‌تائید نشود ویا برخلاف واقع تنظیم شده باشد حقی برای داوطلب وجود نخواهد داشت.

۲ـ برای هر شهرستان از داوطلبان بومی آن شهرستان ودانش آموز معلمان پذیرفته می شوند که پس‌از فراغ‌ازتحصیل درشهرستان منطقه مربوط استخدام خواهند شد.

۳ـ دانشسراهای مقدماتی‌بصورت شبانه‌روزی اداره میشودا وبکارآموزان در هر ماه‌معادل‌حقوق پایه و گروه مربوط‌پس ازکسر هزینه شبانه‌روزی پرداخت خواهد شد.

۴ـ پذیرفته شدگان دردانشسراهای مقدماتی باید تعهد ثبتی وتضمین کافی بسپارند که‌حداقل ۵سال دروزارت آموزش و پرورش منحصرا در روستاها یا بخشهای آموزشی مورد نیازخدمت نمایند .در غیر اینصورت باید کلیه هزینه ها و حقوق کارآموزی راکه درمدت تحصیل دریافت داشته‌اند بخزانه دولت واریزکند ضمنا (دانش آموز معلمانی)که‌بهر علت‌ترك تحصیل کرده یا اخراج شوند ، ملزم به‌پرداخت هزینه تحصیل‌و حقوق کارآموزی دریافتی خواهند بود .

۵ـ مدت تحصیل در دانشسرای مقدماتی دو سال میباشد وکارآموزان در صورت توفیق در امتحانات‌نهائی بدریافت دیپلم‌دانشسرای‌مقدماتی که‌معادل با دیپلم کامل متوسطه میباشد نائل خواهند شد.

۶ـ به (دانش آموز معلمان)ممتاز دانشسرای مقدماتی فرصت ادامه تحصیل در دانشسراهای راهنمائی تحصیلی کشور داده خواهد شد.

۷ـ(دانش‌آموز معلمان)ازآغاز تحصیل در دانشسرا های مقدماتی از مزایای بیمه وخدمات درمانی و بهداشتی بهره‌مند میشوند.

اینجانب باشخصات مندرج دراین‌برك داوطلب ثبت نام‌دردانشسرای‌مقدماتی میباشم .

نام‌خانوادگی نام شماره شناسنامه

محل‌صدور نام‌پدر

تاریخ تولد : روز ماه سال

محل‌تولد : بخش شهرستان استان

محل دریافت آخرین‌مدرك تحصیلی یااشتغال‌بتحصیل : بخش

شهر استان

نشانی‌محل‌سکونت : شهر بخش خیابان کوچه

پلاك تلفن

محل الصاق عکس ۴×۳

باآگاهی ازملاك بومی بودن‌که دراطلاعیه بآن‌اشاره شده است مایل‌هستم

محل‌اخذ مدرك تحصیلی ☐ محل‌تولد ☐ عامل‌تعیین‌محل‌خدمت

اینجانب باشد (فقط دریکی‌ازدو مربع فوق‌علامت × بگذارید)

محل‌امضاء داوطلب

وزارت آموزش‌وپرورش

اطلاعیه

وزارت آموزش وپرورش درباره امتحانات ورودی مراکز تربیت معلم «دانشسراهای راهنمائی تحصیلی ، مراکز تربیت مربی کودك، مرکز تربیت معلم کودکان استثنائی

سال تحصیلی ۳۸-۲۵۳۷ شاهنشاهی

وزارت آموزش و پرورش ، طبق مفاد قانون استخدام کشوری به منظور تربیت معلمان مورد نیاز مدارس راهنمائی تحصیلی و کودکان استثنائی و مربیان کودکستانهای کشور برای سال تحصیلی ۳۸ـ۲۵۳۷ تعدادی داوطلب از بین دارندگان دیپلم کامل متوسطه نظام قدیم و جدید و بر اساس سهمیه هریك از مناطق آموزش و پرورش کشور از طریق شرکت در امتحانات ورودی و مصاحبه. با رعایت شرایط و ضوابط زیر بعنوان «دانشجو معلم» و کارآموز انتخاب میکند .

الف ـ شرایط ثبت‌نام

۱ـ تابعیت دولت شاهنشاهی ایران .
۲ـ داشتن سلامت کامل جسمی، روانی و نداشتن نقص عضوی و رفتاری مشهود که مانع انجام کارمعلمی باشد .
۳ـ نداشتن تعهد خدمت یا اشتغال درسازمانهای دولتی و یاوابسته به‌دولت از اول مهرماه ۲۵۳۷.
٤ـ داشتن گواهینامه‌دوره کامل متوسطه یابرك اشتغال به‌تحصیل درسال آخر دوره متوسطه .
٥ـ بلامانع بودن ادامه تحصیل ازنظر وظیفه عمومی.
٦ـ سن برای:
ـ داوطلبان دانشسرا های راهنمائی تحصیلی حداقل ١٦ سال تمام‌وحداکثر ۲٥سال لغایت شهریور ماه ۲۵۳۷.
ـ داوطلبان مراکز تربیت مربی‌کودك حداقل ۱۷ سال تمام‌و حداکثر ۳۰ سال لغایت شهریور ماه ۲۵۳۷ .
داوطلبان مرکز تربیت‌معلم کودکان استثنائی حداقل ۱۷ سال تمام‌و حداکثر ۲٥ سال لغایت شهریورماه۲۵۳۷
ـ ملاك احتساب سن شناسنامه‌ای است که‌داوطلب تاآخر شهریور ماه ۲۵۳۷ ارائه خواهد داد.
یادآوری :
«برای تحصیل درمراکز تربیت‌مربی کودك منحصرا از دوشیزگان‌وبانوان ثبت‌نام بعمل خواهدآمد.»

ب ـ مدارك لازم برای ثبت‌نام

۱ـ یك‌برك درخواست تکمیل شده (باخطخوانا) که از روزنامه بریده میشود و یااز اداره آموزش و پرورش‌محل طبق نمونه دریافت میگردد.
۲ـ یك برك فتوکپی یا رونوشت شناسنامه (کلیه مندرجات این‌برك باید کاملاواضح‌وخوانا وبدون قلم‌خوردگی باشد)ضمنا هرگاه درصفحه آخر شناسنامه داوطلب ـ توضیحاتی مندرج باشد فتوکپی یارونوشت صفحه آخرنیز ضمیمه شود.
۳ـ دوقطعه عکس ٤ × ۳ مربوط به سال جاری (پشت هریك ازعکسها باید مشخصات کامل داوطلب نوشته‌شده باشد).
٤ـ یك برك فتوکپی دیپلم کامل متوسطه یاگواهی اشتغال به‌تحصیل درسال آخر متوسطه باامضاءو مهر رئیس‌مدرسه وتائید اداره آموزش و پرورش مربوط.
٥ـ فیش بانکی مبنی برحواله پرداخت مبلغ‌پانصد ٥٠٠ ریال‌به‌حساب‌جاری (٤٠١٠٦) اداره کل امتحانات نزدبانك مرکزی ایران یاوسیله یکی‌از شعب بانك‌ملی ایران درتهران وشهرستانها.
یادآوری :
مدارك ارسالی ووجه پرداختی مسترد نخواهدشد.

پ ـ محل و تاریخ ثبت‌نام داوطلبان

کلیه داوطلبان میتوانند از تاریخ نشر این آگهی لغایت پنجشنبه ۲٥ خرداد ماه۲۵۳۷ بادردست داشتن مدارك لازم به‌اداره آموزش‌و پرورش منطقه‌ای که‌بومی آن بحساب می‌آیند مراجعه وثبت نام نمایند.
توضیح: ملاك بومی بودن داوطلب محل‌تولد یامحل اخذ دیپلم میباشدکه هر داوطلب مجاز خواهد بودیکی ازاین‌دورا بعنوان ملاك بومی بودن انتخاب ودر برك‌مشخصات ذیل باعلامت ضربدر مشخص کند.

ت ـ نحوه انتخاب رشته تحصیلی

هر داوطلب میتواند یك‌رشته تحصیلی هریك از مراکز سه‌گانه زیررا باتوجه به‌نوع دیپلم‌خودمطابق جدول‌شماره یك انتخاب ودربرك درخواست ثبت نام مشخص نماید.

بدیهی‌است چنانچه داوطلبی‌علاقمند به‌شرکت‌درامتحانات ورودی دومرکز باشد بایستی اولا برای‌هریك ازمراکز به صورت جداگانه کلیه مدارك موردلزوم را ارسال داردثانیا مرکز دوم یکی‌از مراکزمربی‌کودك‌یا کودکان استثنائی باشد.

جدول شماره یك

	نام مراکز تربیت معلم	ردیف	نام رشته تحصیلی	نوع دیپلم	ملاحظات
الف	دانشسراهای راهنمائی تحصیلی	۱	رشته علوم ریاضی	ریاضی ـ ریاضی فیزیك ـ علوم تجربی ـ طبیعی شیمی صنعتی ـ طراحی و نقشه کشی ساختمان	در شرایط مساوی حق‌تقدم بادیپلمه های ریاضی، ریاضی‌فیزیك وطراحی و نقشه‌کشی ساختمان‌خواهد بود
		۲	علوم تجربی	طبیعی ـ علوم تجربی ریاضی ـ ریاضی فیزیك شیمی‌صنعتی ـ طراحی و نقشه کشی ساختمان	در شرایط مساوی حق‌تقدم بادیپلمه های طبیعی و علوم تجربی وشیمی صنعتی است •
		۳	علوم انسانی	دیپلمه های‌کامل متوسطه نظام قدیم و جدید	در شرایط مساوی حق تقدم بادیپلمه های ادبی، فرهنگ و ادب و اقتصاد اجتماعی است •
		٤	زبان خارجی	دیپلمه های‌کامل متوسطه نظام قدیم و جدید	ـــــــ
		٥	تربیت بدنی	دیپلمه های‌کامل متوسطه نظام قدیم و جدید	ـــــــ
ب	مراکز تربیت مربی کودك	۱	مربی کودك	دیپلمه های‌کامل متوسطه نظام قدیم و جدید	در شرایط مساوی حق‌تقدم با فارغ‌التحصیلان دوره کودکیاری است•
پ	مراکز تربیت معلم کودکان استثنائی	۱	کودکان استثنائی	دیپلمه های‌کامل متوسطه نظام قدیم و جدید	در شرایط مساوی حق‌تقدم با دیپلمه های ریاضی، ریاضی‌فیزیك ، طبیعی ، علوم تجربی است •

ث ـ تاریخ ومحل توزیع کارت ورودی

در روز های جمعه دوم و شنبه سوم تیر ماه۲۵۳۷ کارت ورودی داوطلبان در مراکزی که قبلا ثبت‌نام نموده‌اند توزیع ومحل برگزاری امتحانات نیز به‌آگاهی آنان رسانیده‌خواهد شد .

ج ـ تاریخ امتحانات کتبی

دوشنبه پنجم تیرماه ۲۵۳۷

ساعت هشت صبح برای داوطلبان دانشسرا های راهنمائی تحصیلی.
ساعت هفده (پنج بعدازظهر)برای داوطلبان مراکز تربیت مربی کودك وکودکان استثنائی

چ ـ مواد امتحانات کتبی

امتحانات ورودی شامل آزمایش عمومی و آزمایش اختصاصی به شرح زیر است:
ـ آزمایش عمومی شامل (اطلاعات عمومی ـ) شناخت فرهنك ملی ـ زبان وادبیات فارسی)
ـ آزمایش اختصاصی مطابق جدول شماره۲

جدول شماره دو

ردیف	نام رشته تحصیلی	دروس اختصاصی	ملاحظات
۱	علوم ریاضی	جبر و مثلثات ، فیزیك	
۲	علوم تجربی	فیزیك ، شیمی ، طبیعی	
۳	علوم انسانی	زبان وادبیات فارسی ، تاریخ وجغرافیا ، دانش اجتماعی	
٤	زبان خارجی (انگلیسی)	زبان خارجی	دردانشسرای راهنمائی تحصیلی همدان داوطلب زبان فرانسه نیز پذیرفته میشود
٥	تربیت بدنی	مواد عملی	
٦	مربی کودك	زبان وادبیات فارسی ، آمادگی های شغلی	
۷	کودکان استثنائی	زبان وادبیات فارسی ، آمادگی های شغلی	

ح ـ تاریخ اعلام نتایج امتحانات کتبی و انجام مصاحبه

نتایج امتحانات کتبی وتاریخ‌ومحل انجام مصاحبه درروز سه‌شنبه سیزدهم تیرماه ۲۵۳۷ درکلیه مراکزثبت نام‌ومحل های‌برگزاری امتحانات کتبی به‌اطلاع داوطلبان رسانیده خواهد شد.

یادآوریهای مهم :

۱ـ چنانچه صحت مندرجات‌مدارك ارسالی تایید نشود یابرخلاف واقع‌تنظیم شده‌باشد حقی برای داوطلب وجود نخواهد داشت.
۲ـ برای هرشهرستان از داوطلبان بومی آن‌شهرستان تحصیل‌درشهرستان یامنطقه مربوط استخدام‌خواهدشد.
۳ـ دردوره کارآموزی به‌هریك از «دانشجومعلمان» وکارآموزان حقوق ماهانه‌برابر پایه یك‌گروه مربوط‌پرداخت میگردد .
٤ـ پذیرفته شدگان‌درمراکزتربیت معلم باید تعهد کتبی سال دروزارت آموزش‌و پرورش خدمت نمایند درغیر این تحصیل دریافت داشته‌اند به خزانه دولت‌واریز کنندضمنا کرده ویااخراج شوندملزم به پرداخت‌هزینه تحصیلی و وتضمین کافی بسپارند که‌پس‌ازفراغ‌ازتحصیل حداقل‌پنج صورت باید کلیه هزینه هاوحقوق کارآموزی راکه‌در مدت «دانشجو معلمان» وکارآموزانی که‌به هرعلت ترك‌تحصیل حقوق کارآموزی دریافتی خواهندشد.
٥ـ مدت تحصیل در دانشسراهای راهنمائی تحصیلی شد ومدت‌تحصیل درمراکز تربیت‌مربی‌کودك وکودکان دوسال است‌وبه فارغ‌التحصیلان‌مدرك‌فوق‌دیپلم داده‌خواهد استثنائی یکسال میباشد.
٦ـ محل تحصیل پذیرفته شدگان مرکز تربیت معلم پس‌از طی‌دوره‌مربوط‌واستخدام ازمزایای‌بیست‌درصدحقوق کودکان استثنائی منحصرا درتهران میباشد وکارآموزان اضافی گروه وپایه خود نیزبرخوردار خواهندشد.
۷ـ کلیه داوطلبان‌برای‌آگاهی ازنتایج قطعی خود آگاهی رسانیده خواهد شد به‌مراکز استان یا شهرستانی بایستی درتاریخی که‌بعدا ازطریق‌جراید کثیرالانتشار به که‌قبلا ثبت‌نام کرده‌اند مراجعه نمایند.

برگ درخواست ثبت نام داوطلبان ورود به مراکز تربیت معلم

اینجانب با مشخصات مندرج دراین برگ داوطلب ثبت‌نام درشته :

محل الصاق عکس ۲×٤

علوم ریاضی ☐ علوم‌تجربی ☐ علوم انسانی ☐ زبان‌خارجی ☐ تربیت بدنی ☐

مربی‌کودك ☐ کودکان استثنائی ☐ میباشم (فقط یك رشته انتخاب شود) درمربع مربوط علامت ضربدر زده شود

نام خانوادگی نام شماره شناسنامه محل صدور

نام پدر تاریخ تولد روز ماه سال

محل تولد بخش شهرستان استان

دیپلم کامل متوسطه درشته ازبخش شهر استان

نشانی محل‌سکونت شهر بخش خیابان کوچه پلاك

تلفن :

باآگاهی ازملاك بومی‌بودن که دراطلاعیه به آن اشاره شده است‌مایل‌هستم

محل اخذ دیپلم ☐ محل تولد ☐ عامل تعیین محل خدمت اینجانب باشد

(فقط در یکی از دو مربع فوق علامت ضربدر بگذارید •

محل امضاء داوطلب

آتشکده پاسارگاد از دل خاک بیرون آورده شد

شیراز ـ خبرنگار اطلاعات آتشکده و ستون های شهر باستانی «پاسارگاد» در ۳۰ کیلو متری «پاسارگاد» کنونی ، از دل خاک بیرون آورده شد .

شهر پاسارگاد مربوط به دوره «هخامنشیان» است که باستانشناسان از چند سال‌قبل فعالیت های حفاری‌راپیرامون اکتشاف کامل آن آغازکرده‌اند کار های حفاری شهرباستانی «گور» و قلعه «دختر» در ده کیلو متری فیروز آبادوشهر باستانی «شاور» و قلعه باستانی «شاپور» و قلعه که ظرف سال های اخیرکشف شده است همچنان ادامه‌دارد.

سازمان ملی حفاظت آثار باستانی تاکنون ۱۷۴ بنای تاریخی و باستانی را در استان فارس به ثبت رسانده‌و مسولیت نگهداری‌آنها رابعهده گرفته است .

برق، کارگر برق را کشت

رحیم‌مردیها

درجه ـ خبرنگار اطلاعات یک اشتباه ، کارگر برقکار را بکشتن داد.این‌کارگر جوان «رحیم مردیها» نامداشت وبدون توجه به‌عدم قطع جریان برق، بالای تیر رفت ، نتیجتا برق او را گرفت و کشت .

حادثه در حوالی جایگاه اردوگاه شاهکوه اصفهان‌روی داد . جسد رحیم ، چند ساعت بعد بدنبال قطع جریان برق ، پائین آورده شد . جریان تحت رسیدگی است .

دو برادر دوقلو، با کارد برادر بزرگتر خود را مجروح کردند

تبریز ـ خبرنگار اطلاعات دو برادر دوقلوی‌پانزده ساله بنام «جعفر» و «عبدالله افشار» ، بعلت یک سری اختلافات خانوادگی «برادر بزرگتر خود «مهدی» را با ضربات کارد در تبریز مجروح کردند .

اختلاف برسر جابجاکردن وسایل منزل بوجود آمدو پس از یک مشاجره شدید، «جعفر» و «عبدالله» با کارد به «مهدی» حملورشدند و با ضربات کارد وی را از ناحیه شکم مجروح‌کردند. «مهدی» توسط تکنیسین های اورژانس تبریز ، به بیمارستان منتقل شد و بستری گردید . حال مهدی بعلت خونریزی زیاد وخیم گزارش شده است .

«جعفر» ، «عبدالله» و «مهدی» پدر و مادرندارند و در کوی شهریار تبریز باهم زندگی می‌کردند .

انفجار تانکر نفت، جوانی را کشت

کازرون خبرنگاراطلاعات براثر انفجار یک تانکرنفت و آتش گرفتن آن ، جوان۱۷ ساله‌ای بنام « علیرضا سرکاری نجف آبادی » کشته شد و دوست او که هنوز هویتش معلوم نشده است ، بسختی مجروح گردید .

حادثه درکیلومتر اول‌جاده فراشبند ـ کازرون روی داد و هنگامی که تانکرپر ازنفت در مقابل‌تعمیرگاه جوادداودی متوقف بود و کارگرتعمیرگاه همراه با « علیرضا سرکاری» مشغول جوشکاری کامیون بودندبراثرجرقه دستگاه‌کاربیت نفت درون تانکر آتش گرفت و موجب انفجار تانکرگردید. شدت حادثه بحدی بود که‌بدن «علیرضا سرکاری» تکه‌تکه‌شد و در همان لحظات اول‌کشته شد . دوست «علیرضا» نیز به سختی آسیب دید و به بیمارستان‌کازرون منتقل‌گردید. انفجار تانکر ، کامیون را نیز به آتش کشید . در این‌آتش سوزی‌کامیون نفتکش‌و دستگاه کاربیت بطورکلی‌از بین رفت.

پس از وقوع آتش سوزی بلافاصله ماموران‌آتش نشانی کازرون به فرونشاندن آتش شتافتند و پس از سه ساعت تلاش ، شعله های آتش مهار شد .

راننده پاکستانی راننده ایرانی را به کشتن داد

خرم آباد ـ خبرنگار اطلاعات یک راننده پاکستانی که با تریلر از خرم آباد به‌اندیمشک میرفت ، باعث مرگ یک‌راننده ایرانی و مجروح شدن‌اعضای خانواده او شد .

«محضر حسین‌زاده» تبعه پاکستان رانندگی تریلر۲۰۴۱۷ تهران ج را عهده‌دار بود، که بالندرور ۱۴۱۱۶۸ آبادان به رانندگی علیدوست تصادف‌کرد و موجب مرگ راننده جیپ شد .

در این حادثه اعضای خانواده علیدوست باسامی زهرا و علیرضا علیدوست و خانون قریب بسختی زخمی شدند .

۳ نفر در تبریز کشته شدند

تبریز ـ خبرنگار اطلاعات طی ۳ حادثه رانندگی ۳نفر در تبریز کشته شدند ، در اولین حادثه بشهریور حاجی هریسی در جاده تبریزـهریس براثر واژگون‌شدن پژوشماره ۹۲۳۱ه تهران ـ بکشته شد

● دومین حادثه براثر برخورد واتت بار ۱۷۲۹۲ با موتوسیکلت سواری بنام‌رضا فرزند محمد در جاده تبریزـ مرند روی داد.

در این حادثه موتورسوار جان خود را از دست داد.

● در حادثه دیگر یک اتومبیل سواری پسربچه ۱۰ ساله‌ای بنام حیدر رستمی را زیر گرفت و کشت .

راننده اتومبیل پس‌ازحادثه فرار کرد.

راننده اتومبیل ، آرایشگر را باخنجر کشت !

تبریز ـ خبرنگار اطلاعات : دیروز هنگامیکه محمود جداری وفا (۳۵ساله)آرایشگر خیابان «شمس تبریزی »تبریز مقابل مغازه‌اش ایستاده بود ؛ ناگهان اتومبیلی که رانندگی آنرا مرد ۴۵ ساله‌ای بنام‌احمد مشمول بعهده داشت از کنار خیابان بسرعت گذشت و آبهایی را که در سطح‌خیابان جمع شده بود بروی محمود پاشید . محمود پس از متوقف کردن اتومبیل با راننده آن به نزاع برخاست ولی در این نزاع ، محمود با ضربات‌خنجر احمد بقتل رسید . متهم بقتل پس از کشتن آرایشگر خیابان شمس تبریزی ، از محل‌جنایت گریخت ، اما توسط ماموران کلانتری بخش‌دو تبریزدستگیر و روانه زندان شد .

سقوط از ساختمان بلند

شمیران ـ خبرنگار اطلاعات کارگر ۳۵ ساله‌ای به نام علی یار احمدی هنگام کاردر ساختمان نیمه تمی در خیابان «فرمانیه» شمیران بزمین‌سقوط کردو بشدت مجروح شد .

علی یاراحمدی به‌بیمارستان «رضا پهلوی» تجریش انتقال یافت اما بعلت شدت‌جراحات در بیمارستان جانسپرد .

جوانی در مجلس عروسی با شلیک گلوله بقتل رسید

برازجان ـ خبرنگار اطلاعات جوان۲۵ ساله‌ای در مجلس عروسی یکی از دوستانش با شلیک گلوله بقتل رسید.

مقتول خداکرم حسن‌پورنام داشت و در مجلس عروسی دوستش در اطراف بندرگناوه شرکت کرده بود که ناگهان گلوله‌ای شلیک شد و پس از اصابت با سرش ،باعث مرگ‌او شد.

پرونده‌ای دراینمورد تشکیل شد و جریان تحت رسیدگی است .

کارگر خارجی را کشتند

کرج ـ ماموران کلانتری بخش یک کرج دیروزجسد یک کارگر مجهول‌الهویه خارجی را که حدود ۱۸ ساله بنظر میرسید در باغ حاج اکبر باباصفری واقع در چهارصد دستگاه کرج پیدا کردند .

مرد افغان با ضربات‌چاقو کشته شده است و گفته می شود هموطنان وی بخاطر پولهایش او را بقتل رسانده‌اند .

دانش‌آموز کشته شد

گرگان ـ موتورسواری بنام حسین عبداللهی‌نیا ۱۹ ساله که در تاریکی شب و با سرعت در جاده «ناهار خوران» گرگان حرکت می کرد بشدت با عقب اتومبیل فیات ۴۴۶۷۷ ـ گرگان برخورد کرد و کشته شد. وی دانش آموز کلاس‌دوم نظری دبیرستان رهنمای گرگان بود .

رهگذری در تصادف کشته شد

شیراز ـ خبرنگار اطلاعات اتومبیل نیسان ۶۵۶۸۷ ـ شیراز در جاده شیراز ـجهرم پس از برخورد با عبری ، با یک اتومبیل پیکان بشدت تصادف کرد .

در این حادثه عابر که خدا خواست قائدی نام داشت و ۱۸ ساله بود کشته شد و راننده و ۳ سرنشین پیکان ۵۸۵۲۸ ـ شیراز بشدت مجروح شدند و به بیمارستان های «نمازی» و «سعدی» شیراز انتقال یافتند .

مجروحان خدابخش همتی ـراننده ـ طلعت حسینی ـ۳۳ ساله ـ قهرمان بامداد ـ ۴۰ ساله ـ و بهجت نجاتی ـ ۲۳ ساله هستند .

برفعلی ابریشمی راننده نیسان توسط ماموران‌پاسگاه ژاندارمری «علی آباد»دستگیر شد .

۲ خانه‌چوبی شرکت پتروشیمی، خاکستر شد

بندر ماهشهر ـ خبرنگار اطلاعات

دو دستگاه از خانه‌های چوبی پیش‌ساخته شده در بندر ماهشهر که متعلق به شرکت پتروشیمی بود،براثر بی‌احتیاطی کارگران ،طعمه شعله‌های آتش شد وتبدیل به خاکستر گردید .

در فرو نشاندن این آتش بزرگ که نزدیک به دو میلیون تومان خسارت ببار آورد ، ماشین های آتش نشانی بندر ماهشهر، بعلت کم‌آبی نتوانستندکاری از پیش ببرندو هر دوخانه کاملا سوخت و از بین رفت .

گنبد مسجد جامع در حال ویرانی است

مسجد سلیمان ـ خبرنگار اطلاعات .

گنبد زیبای مسجد جامع شهرستان مسجدسلیمان ،بعلت بی توجهی مسئولین رو به ویرانی است .

ریزش کاشی‌های زیبای‌گنبد مسجد جامع مسجد سلیمان، از مدتها قبل آغاز شده و علیرغم هشدار های مردم و انعکاس آن در جراید کشور، همچنان ادامه دارد .

گنبد این مسجد سال ها قبل با صرف هزینه‌ای گزاف ساخته و تزئینی شد امانبودن هیات امناء و یا یک مسئول دلسوز ، باعث شده است که آسیب‌های‌فزاینده‌ای بساختمان این مسجد وارد آید .

در صورت اجرای درخواست سازمان اوقاف

گرگانی‌ها آب رایگان میخورند

گرگان ـ خبرنگاراطلاعات رئیس اوقاف گرگان ، به سازمان آب نوشت که طبق محتوای«وقفنامه» و واقف‌آب‌زیارت وخاصه‌رود که تصفیه‌خانه بزرگ‌گرگان را برآن بنا نهاده‌اند ، اهالی گرگان نباید آب‌بها به کسی بدهند و بنابراین مصرف آب‌در گرگان‌رایگان است .

گرانی آب‌بها در گرگان اخیرا حتی در مجلس شورایملی مطرح گردید که چرا در ایران تنها در دو شهر گرگان و بابل حق انشعاب و آب‌بها افزایش یافته است.

اهالی گرگان نیز در این مورد شکایات متعددی نوشته‌اند و خواستار رسیدگی سریع و جدی به این موضوع شده‌اند.

بنا بگزارش خبرنگار ما درگرگان، طرح تصفیه‌خانه آب این‌شهر بر روی رودخانه «ناهارخوران»که از ارتفاعات « زیارت » سرچشمه می‌گیرد ، پیاده شده و تاکنون حدود۳۰۰ میلیون ریال هزینه‌برداشته است که شاید پس ازتهران اولین شهر است که‌ازچنین آب‌سرشار برخورداراست.

فرخ‌ملک رئیس اوقاف گرگان در نامه‌ای که‌اخیرا به سازمان آب نوشته ، با اشاره به وقف آب «زیارت» اعلام کرده که در گرگان بهیچ عنوان نباید بابت آب‌بها از کسی دیناری‌پول گرفت، و فقط سازمان آب می‌تواند ، بابت سرمایه گذاری در تاسیسات آب ، مبلغی دریافت کند.

وی اخطار کرده که در صورت عدم رعایت این امر، اوقاف گرگان ناگزیر خواهد بود که آب رودخانه «ناهارخوران» و «خاصه‌رود» را دراختیار سازمان آب قرار ندهد.

خبرنگار ما می‌افزاید : در گذشته، این‌آب‌دراختیار شهرداری بود و سالانه مبلغ ناچیزی‌پول ازمصرف کنندگان وصول میکرد .

چنانچه درخواست سازمان اوقاف عملی گردد آب رایگان در اختیار مردم قرار خواهد گرفت و فقط مبلغ ناچیزی مانند گذشته بابت حق تعمیر و میراب پرداخت میشود.

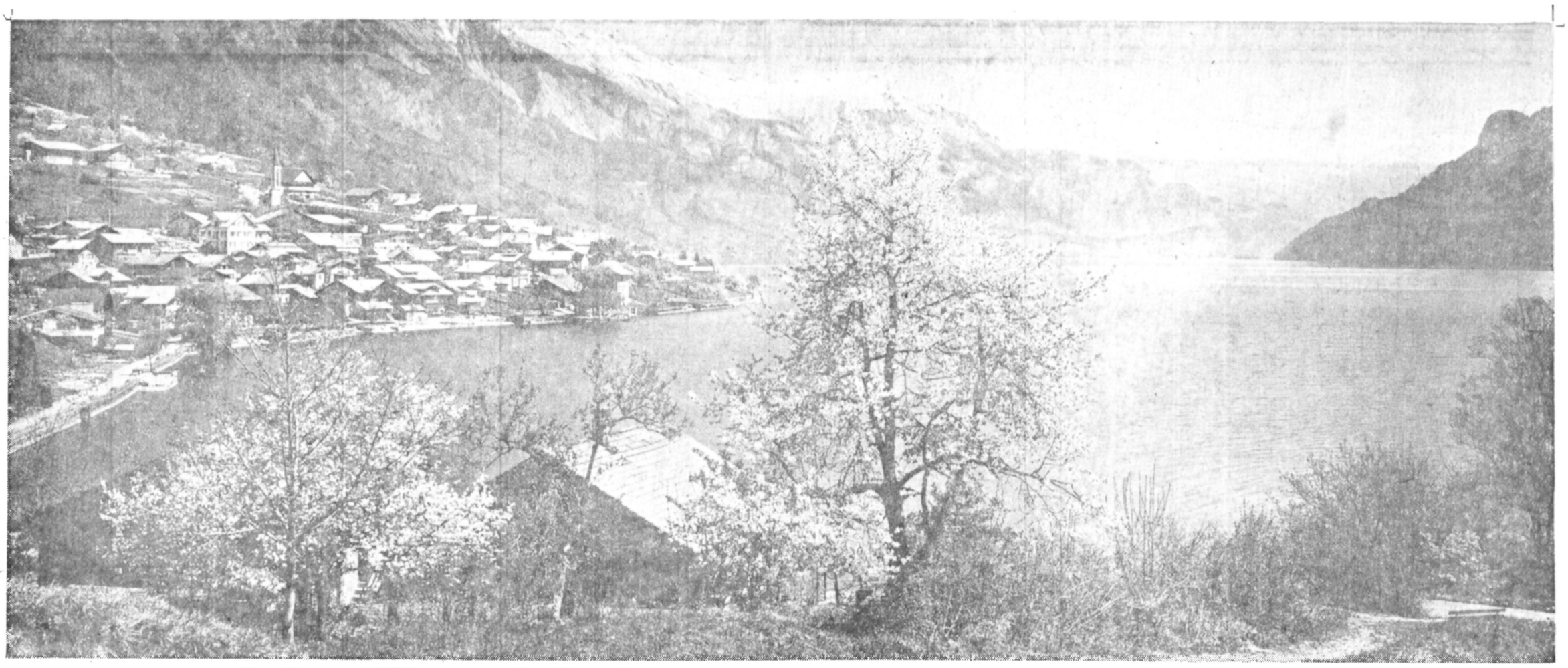

6.2 millions inhabitants, 37,000 miles of roads, 31,000 miles of hiking trails, 20,000 miles of rivers and streams, 8000 hotels, 3100 miles of railways, 3000 holiday resorts, 520 sq. miles of lakes, 850 ski trails, 500 public swimming pools, 400 mountain railways, 39 12-thousand-foot peaks, 3 airports, and 1.3% rise in prices: all cordially welcome you to Switzerland.

Of all Swiss things worth seeing, the last-named may possibly be the finest. At all events it's the smallest, and makes your pleasure in the others correspondingly greater.

Generally speaking the Swiss (accustomed for centuries to make a virtue of Switzerland) show an aversion to any form of gigantomania. If the listing above is insufficiently clear on this point, we can only ascribe it to our excessive precision: this forces us to report facts about Switzerland even when favourable.
Just as the reply to the rumor that Switzerland is expensive can only be: Switzerland is simply priceless.

By the way: Swissair flies from Tehran 6 times a week to Switzerland. Your IATA travel agent or Swissair will be glad to give you all further information. Say about the interesting connecting flights to 87 Swissair destinations the world over.

SWISSAIR

SWISSAIR, 126 Villa Avenue, Tehran-Tel: 835081

بازار

کم‌پولی، بازار را بی‌رونق کرده است

صرافی‌ها، هر روز نرخ بهره را بالا می‌برند

مشکلات مالی و توقف چند بازرگان، سبب افزایش بی‌رویه نرخ بهره شده است

امروز در بازار گفته شد: مشکلات مالی و توقف چند تن از بازرگانان در یکی دو ماهه اخیر بازار کم پول تهران را کم پولتر کرده و به همین دلیل نرخ بهره در بازار آزاد افزایش زیادی یافته است. باین ترتیب کم پولی بازار را بی رمق کرده است

یکی از بازرگانان گفت: نرخ بهره امضا های ممتاز که در اوایل سال گذشته حدود ۱۱ تا ۱۲/۵ در صد بود، درحال حاضر به ۱۴ تا ۱۵ درصد و درجه یک از ۱۳ تا ۱۴ درصد به ۱۶ تا ۱۸ درصد و درجه دو به ۲۰ تا ۲۴ درصد و درجه ۳ به حدود ۳۰ درصد و امضاهای درجه چهار به بیش از ۴۰ درصد رسیده است.

این بازرگان گفت: بعضی از صرافیها حتی با نرخ های فوق هم حاضر به قبول سفته با دو امضاء نیستند و باستثنای امضاهای ممتاز برای امضاهای درجه یک تا ۴ از اشخاص متقاضی اسناد دیگری هم مطالبه میکنند و بازرگانان برای دریافت پول از صرافیها حاضر به دادن هرگونه سند و مدرک اضافی هستند.

پرداخت بهره سنگین

وی افزود: در چند سال اخیر بسیاری از تجار با سابقه و معروف بازار مقدار قابل توجهی از سرمایه شانرا در زمین و مسکن بکار انداختند و وقتی این رشته با رکود مواجه شد مجبور شدند از اعتبارات بانکی خود استفاده کنند و وقتی اعتبارات بانکی محدود شد به صرافیها روی آوردند و صرافیها برای سود بیشتر نرخ بهره را بیش از حد متداول و معمول افزایش دادند.

این بازرگان گفت: بعقیده این بازرگان مهمترین عامل توقف و ورشکستگی های اخیر این گروه از بازرگانان پرداخت بهره های سنگین است که ناشی از عدم فروش زمین و ساختمان آنها است. وی گفت هرچند درحال حاضر بازرگانانیکه فقط در رشته خود فعالیت داشتند و به رشته زمین و مسکن روی نیاوردند وضع بهتری دارند ولی بعضی از این گروه هم که با گروه اول طرف معامله بودند دچار مشکلات مالی می باشند و همه روزه بابت بدهیهای خود بهره های سنگین می پردازند. و احتمال توفیق در این گروه نیز زیاد است.

کمک به سرمایه شرکت‌های تعاونی

۵۶۰ هزار ریال ظرف ۴ ماه گذشته بعنوان کمک به سرمایه شرکتهای تعاونی تولید و توزیع مصرف عشایری باین شرکتها پرداخت شده است.

این کمک بوسیله سازمان دامداران متحرک وزارت کشاورزی و عمرانی روستائی و همزمان با خاتمه عملیات ساختمانی مراکز خدمات عشایری در نقاط مختلف کشور بعمل آمده است.

خرید گندم از کشاورزان فارس

سبراز ـ خبرنگار اطلاعات ـ کرد، مازاد محصول گندم داخلی گندم کشاورزان فارس تنی ۱۲۰۰ استان فارس را درده حوزه تومان خریداری میشود. سازمان سهرستانی استان، طبق ضوابطی از تعاون روستائی استان فارس اعلام کشاورزان خریداری میکند.

محصول چای رامسر کاهش یافت

رامسر ـ خبرنگار اطلاعات ـ محصول امسال چای رامسر نسبت به سالهای قبل یک چهارم کاهش یافته است.

چایکاران رامسر کاهش محصول چای را بدلیل وزش بادهای شدید در رامسر که همزمان با جوانه زدن بوته های چای آغاز شد و سرمای شدید و بیسابقه ماههای اخیر رامسر میدانند.

ایجاد ۲ واحد مرغداری

تبریز ـ خبرنگار اطلاعات ـ دو واحد مرغداری در آذربایجان شرقی تاسیس میشود. این مرغداریها جمعا ۷۵ هزار قطعه مرغ گوشتی ظرفیت دارند، پیش بینی میشود با تاسیس این مرغداریها قسمت اعظم کمبود گوشت مورد مصرف مردم این استان جبران شود.

۸۱/۳ میلیون ریال معامله شد

براساس گزارش سازمان بورس تهران دیروز ۸۱/۳ میلیون ریال اوراق بهادار درسازمان بورس تهران بشرح زیر مورد معامله قرار گرفت:

سهام بانکها و شرکتها ۸۰/۷ میلیون ریال، اوراق قرضه دولتی ۶۴۳/۸ هزار ریال. درروز مذکور نرخ سهام ایران ناسیونال ۱۳ ریال، شیشه قزوین ۸۸ ریال، صنایع فلزی ۱۵ ریال، پارس الکتریک ۱۱ ریال، کارتن سازی ۴۴۰ ریال، سیمان کرمان ۱۵ ریال و مفتول سازی شهریار ۵۰ ریال افزایش و سرمایه گذاری ملی ۳۱ ریال و سرمایه گذاری البرز ۳۹ ریال کاهش یافت.

شرکتهای جدید التاسیس

نام شرکت	تعداد سهام معامله شده	قیمت اسمی	قیمت دیروز
بانک شهریار	۵۰۰	۱۰۰۰۰	۱۲۵۰۰
بانک تجارت خارجی	۱۹۰۰	۱۰۰۰۰	۲۴۴۵۰
سیمان شمال	۳۰۳	۱۰۰۰	۱۷۰۰
پارس الکتریک	۳۹۲	۱۰۰۰	۲۸۴۳
بانک توسعه و سرمایه گذاری	۳۷۸	۱۰۰۰	۱۸۵۰
ایران ناسیونال	۱۴۹۸	۱۰۰۰	۳۳۵۰
بانک صادرات ایران تمام سود	۱۸۹۵	۱۰۰۰۰	۲۵۰۰۰
بانک گسترش خزر	۲۰۰	۵۰۰	۶۰۰
بانک توسعه صنعتی	۲۸۲۴	۱۰۰۰	۱۷۱۰
بانک ساختمان	۳۲۶	۷۵۰۰	۸۶۰۰
بانک ایران و ژاپن	۳۹۷۵	۱۰۰۰	۱۸۷۰
بانک اعتبارات صنعتی	۸۷۰	۱۰۰۰	۱۵۰۰
شرکت فیلور	۱۰	۱۰۰۰۰	۲۹۱۶۰
سرمایه گذاری بانکهای ایران	۹۰	۱۰۰۰	۱۰۰۰
گروه صنایع فلزی	۲۵۰۰	۱۰۰۰	۲۵۵۰

نیازمندیهای اقتصادی

نرخ خرید و فروش ارز در بانکهای کشور

نوع ارز	نرخ خرید	نرخ فروش
یک دلار امریکا	۷۰/۳۵	۷۰/۶۰
یک دلار کانادا	۶۳/۲۵	۶۳/۵۰
یک دلار استرالیا	۷۹/۸۰	۸۰/۱۵
یک لیره انگلیس	۱۲۷/۲۰	۱۲۸/۸۰
یک مارک آلمان غربی	۳۳/۱۰	۳۳/۴۵
یک فرانک سوئیس	۳۵/۹۵	۳۶/۱۰
یک فرانک فرانسه	۱۵/۰۵	۱۵/۲۵
یکصد فرانک بلژیک	۲۱۲	۲۱۴
یکصد لیر ایتالیا	۸/۰۵	۸/۲۰
یک فلورن هلند	۳۰/۹۵	۳۱/۲۵
یک کورن سوئد	۱۵	۱۵/۲۰
یک کورن نروژ	۱۲/۹۰	۱۳/۰۵
یک کورن دانمارک	۱۲/۳۰	۱۲/۴۵
یک شلینگ اتریش	۴/۷۵	۴/۶۷
یکصد ین ژاپن	۳۱/۰۵	۳۱/۴۰
یکصد روپیه هندوستان	۸۲۰	۸۴۰
یک دینار کویت	۲۵۲	۲۵۵/۵۰
یک دینار عراق	۲۳۸/۵۰	۲۴۱
یک دینار بحرین	۱۸۰	۱۸۵
یک ریال سعودی	۲۰/۱۵	۲۰/۵۶
یک درهم امارات عربی متحده	۱۷/۹۰	۱۸/۸۰

معاملات اوراق قرضه

نوع ورقه	تاریخ صدور	نرخ بهره (درصد)	نرخ بازده (درصد)	نرخ معامله
قرضه دولتی				
۲ ساله	۳۵/۶/۱۲	۹	۹	۹۹۹۶
۳ ساله	۳۵/۶/۱۲	۹/۵	۱۰	۹۹۳۸
۵ ساله	۵۴/۲/۶	۱۰	۹/۹۹	۹۹۹۸
۵ ساله	۳۵/۶/۱۲	۱۰	۱۱	۹۷۲۶
۷ ساله	۵۴/۲/۶	۱۰/۵۰	۱۱	۹۷۴۲
۷ ساله	۳۵/۶/۱۲	۱۰/۵۰	۱۱/۵۰	۹۶۰۸
قرضه گسترش				
۲ ساله	۳۶/۹/۱	۹	۱۱	۹۷۳۲
۳ ساله	۳۶/۹/۱	۹/۵۰	۱۱/۵	۹۵۷۸
۳ ساله	۳۵/۱۱/۱	۹/۵۰	۱۱/۳۵	۹۷۲۵
۵ ساله	۳۶/۹/۱	۱۰	۱۱/۸۴	۹۳۶۶

اقتصاد جهان

تعداد بیکاران در بازار مشترک کاهش یافت

بروکسل اسوشیتدپرس ـ دوجونز یوروستات اداره امار بازار مشترک گزارش داد که در ماه اوریل تعداد بیکاران کشورهای عضو بازار مشترک نسبت به یکماه قبل که ۵ میلیون و ۹۹۷ هزار نفر بود ۳ درصد کاهش یافت و به ۵ میلیون و ۸۲۲ هزار نفر رسید در ماه آوریل نرخ بیکاری معادل ۵/۵ درصد بود. در ماه مارس این نسبت به ۵/۷ درصد میرسید در ژوئیه سال ۱۹۷۷ نیز نرخ بیکاری در بازار مشترک ۵/۵ درصد بود و از آن تاریخ به بعد ماه گذشته کمترین نرخ بیکاری را نشان میدهد.

یوروستات متذکر شد که ۳ درصد کاهش در تعداد بیکاران بیشتر از عوامل فصلی سرچشمه میگیرد و اگر تعدیلات فصلی را در نظر بگیریم ارقام مربوط به بیکاران کاهش نشان نمیدهد.

درگزارش یوروستات آمار بیکاری با در نظر گرفتن تعدیلات فصلی داده نشده است درآوریل سال گذشته در بازار مشترک ۵ میلیون و ۴۱۹ هزار نفر بیکار بودند و نرخ بیکاری به ۵/۱ درصد میرسید.

صندوق بین‌المللی پول ۱۲٫۵ میلیون اونس طلا میفروشد

واشنگتن ـ اسوشیتدپرس ـ دوجونز ـ صندوق بین‌المللی پول اعلام کرد که در ترتیبات مربوط به فروش طلا تغییراتی داده است و در شش ماه آینده در هر مزایده ماهیانه ۴۷۰ هزار اونس طلا برای فروش عرضه خواهد کرد. قبلا در هر مزایده ماهانه ۵۲۵ هزار اونس طلا عرضه می‌شد.

ضمنا علاوه بر ۴۷۰ هزار اونس طلا که در تاریخ ۷ ژوئن آینده و پنج ماه بعداز طریق مزایده فروخته خواهد شد، صندوق بین‌المللی پول مقداری طلا بصورت غیر مزایده بدولتها و بانکهای مرکزی کشورهای در حال توسعه خواهد فروخت. از آنجائی که صندوق نمیتواند مقدار طلائی را که بدین ترتیب فروخته خواهد شد قبلا تعیین کند، در پایان یک دوره شش ماهه در فروش طلا تجدید نظر خواهد کرد.

با این حال صندوق بین المللی پول همچنان قصد دارد که طی دو سال آینده ۱۲/۵ میلیون اونس از موجودی طلای خود را بفروشد که شامل فروش از طریق مزایده و غیرمزایده خواهد شد.

بموجب تغییراتی که در مقررات صندوق داده شده و از تاریخ اول آوریل ۱۹۷۸ بموقع اجرا نهاده شد، دولتها و بانکهای مرکزی میتوانند در مزایده برای خرید طلا شرکت کنند، ولی خرید طلابصورت غیرمزایده منحصر بکشورهای در حال توسعه خواهد بود که قیمت طلا را بر اساس قیمت متوسط هر مزایده پرداخت خواهند کرد.

سایر شرایط مزایده فروش مانند سابق است یعنی مزایده در اولین چهار شنبه هر ماه صورت خواهد گرفت، حداقل پیشنهاد باید شامل خرید ۱/۲۰۰ اونس طلا باشد و شرکت کنندگان در مزایده باید مبلغی ودیعه بگذارند.

کاهش کسری بودجه امریکا در سال آینده

واشنگتن اسوشیتدپرس دو جونز ـ بعضی از مقامات عالیرتبه دولت امریکا مایلند در بودجه سال مالی ۱۹۷۹ که از اول ماه اکتبر آینده آغاز میشود چندین میلیارد دلار از هزینه های دولتی کاسته شود همچنین برای کاهش کسری بودجه سال مالی ۱۹۸۰ کوششهای شدیدی بعمل میاید یکی از منابع وابسته به دولت امریکا میگوید دولت مایل است کسری بودجه سال ۱۹۸۰ را تا ۳۵ یا ۴۰ میلیارد دلار کاهش دهد کوشش برای کاهش هزینه های دولت، بر اثر آگاهی روز افزون دولت امریکا بر مشکل تورم در این کشور بعمل میاید این اقدامات همچنین جهت هماهنگ کردن با بیانات ویلیام میلر رئیس هیئت مد یره فدرال رزرو بعمل میاید که گفته نمی‌توان انتظار داشت بانک مرکزی امریکا بتنهائی بجنگ تورم برود.

تفاوت و تعارض!

بقیه از صفحه ۶

که تصمیم گیری با او باشد. معمولا بعد از چنین سن خدمتی است که میتواند صاحب مقامی باشد که قادر به ارائه تجربه وتصمیم گیری صحیح وکارائی واقعی گردد. بعلاوه کسانی که به استخدام دولت میایند معمولا حدود ۲۵ سال سن خواهند داشت که پس از پانزده یا بیست سال کارتازه بحدود ۴۰ سالگی میرسند. یعنی درست مرحله بلوغ. دوم ـ مرحله ای که بالاخص مردان قدرت ابراز وجود پیدا میکنند ـ عاقلانه تصمیم می گیرند مدبرانه عمل مینمایند. وقادر خواهند بود تجربیات خود را درراه بهبود واصلاح بکار ببرند

اگر دراین سن اورا وادار به کناره گیری کنند، نه تنها انسانی را که تمام سالهای اداریش را درراه تحصیل تجربه صرف کرده، وبامید آنست که بتواند درسمت های بهتری تجربیات وآموخته های خود را بکاربرد، مانند یک عضو افلیج از کار برکنار می نمایند، وبالطبع تمام اندوخته تجربی او که حاصل سالها اموختن دردستگاه دولت بوده است بهدر میرود، اصولا هرگز مملکت فرصت نمی یابد تا از مردان با تجربه وحاصل اندوخته های علمی وآموخته های فنی آنها سود ببرد. وروشن ترین صورت این مسئله آنست که دولت فقط هزینه هنگفتی را صرف می کند، تا از جوانان ناپخته، انسان هائی عاقل وبا تجربه بسازد وسپس بدون آنکه فرصت بهره برداری از پرداخت چنین هزینه ای را بیابد حاصل تمام کوشش خود را دور می اندازد.

از همه بالاتر آنکه، دستگاههای تصمیم گیرنده مملکت خود باعتبار ابتلائات وگرفتاریها، این مسئله را آزمایش کرده اند، که تجربه مادرعلوم است. واگر مردان تجربی وکارآزموده را کنار بگذارند، چنانکه دیده ایم نارسائیها وفساد وتنگنا ها روزبروز چهره خود را هولناک تر و کریه‌تر نشان داد، دراینکه نیروی جوان مملکت مرتبا وارد بازارکار میشوند هیچ تردید نیست. ودراینکه مقامات اجرائی مملکت ناگزیر از تهیه کار برای نیروی جوان وفعال مملکت میباشد هیچ شک ندارم.

ولی با توجه به وسعت بازار کار مملکت وبا عنایت برکیفیت رشد اقتصادی ـ وبا مداقه درتشکیلات صنعتی فزاینده وروزافزون ـ چگونه است که مدیران اجرائی بجای وسیع کردن بازارهای مختلف وایجاد بازارهای تازه برای عوامل جوان، تمام هم خود را بکار می برند تا مرتبا دردستگاههای دولتی به جوان گرائی بپردازند. ومردان کارآزموده وبا تجربه را چنین آسان از دست بدهند. که متاسفانه این امر بتدریج از دستگاههای دولتی به بسیاری از صنوف وامور دیگر، که فقط با تجربه وکارآئی افراد سروکار دارد، وبی تجربگان جز اتلاف حقوق مردم کاری از پیش نمی برند، سرایت نموده ومردان آزموده وتجربه اندوخته را بدورریخته اند.

ختم کلام آنکه سیره و روش ورود تحولات مملکت برپایه ایست که دیگر نمی تواند از تجربه ها سود برد مردان تجربه‌ای در هیچ مرجعی ولو در مراجع خصوصی قابل تحمل نیستند. دراین زمینه میبایستی نگرشی برنحوه آموزش وکیفیت دیوان سالاری سالهای اخیر داشت.

صرفه‌جوئی درخرید تراولرچک‌های بانک آمریکا

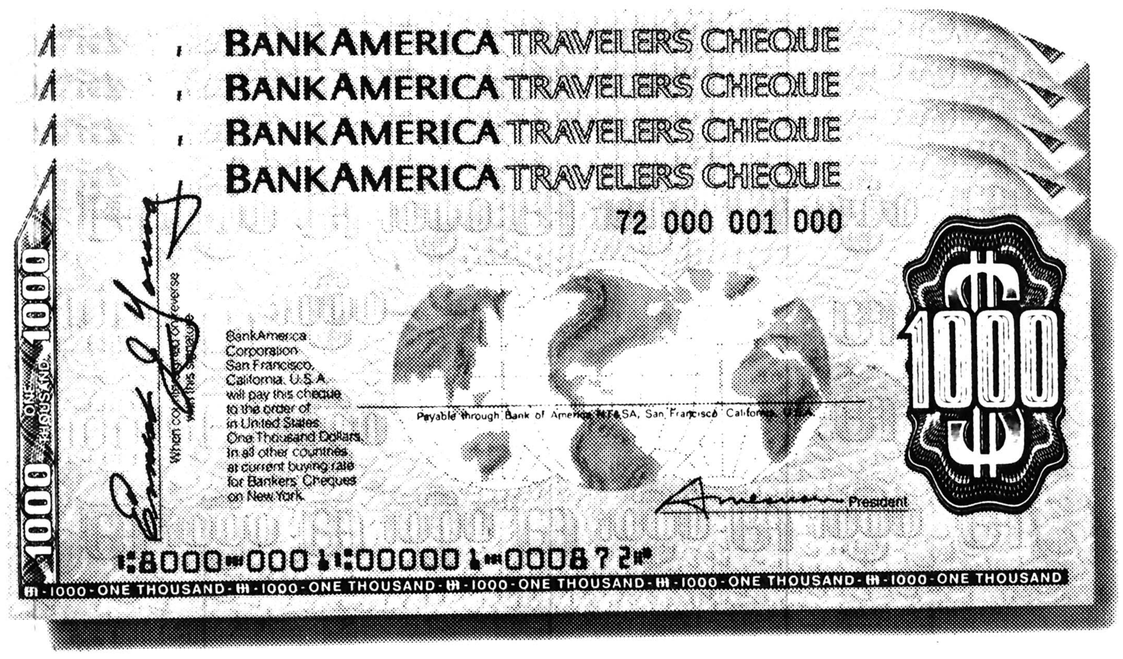

فقط تا یکم تیر میتوانید از ۳٫۳۷۷ ریال تخفیف استثنائی استفاده کنید

اگر شما پول نقد خود را در حین سفر گم کنید، دیگر پیدا شدنی نیست. اما وقتی شما تراولرچک های بانک امریکا را گم کنید بلافاصله بدون هیچ مخارجی تراولرچک‌های دیگری به شما داده خواهد شد. از ۳۰ اردیبهشت الی ۱ تیر شما میتوانید تا ۵۰۰۰ دلار تراولر چک خریداری نمائید با حداکثر کارمزدی برابر ۱۴۱ ریال و در این صورت مبلغ ۳٫۳۷۷ ریال بنفع شما خواهد بود.

این پیشنهاد استثنائی فقط در ایران در نظر گرفته شده است و برای مدت کوتاهی ادامه خواهد داشت. اکنون وقت آنست که پول بین المللی خود را خریداری نمائید و از این موقعیت استثنائی استفاده کنید، حتی اگر این روزها قصد سفر ندارید. به هرنقطه دنیا که سفر می کنید تراولرچک‌های بانک آمریکا مطمئن تر از پول نقد بوده و در همه جای دنیا قابل قبول می باشند.

قابل خرید در اکثر بانکهای ایرانی

World Money
BankAmerica Travelers Cheques

آگهی دعوت به مجمع عمومی

مجمع عمومی عادی سالیانه صاحبان سهام شرکت سهامی، خاص بازرگانی پیروزان در تاریخ دوشنبه ۲۹ خرداد ماه ۲۵۳۷ ساعت ۴ بعد از ظهر در مرکز شرکت واقع در خیابان بوذرجمهری شرقی تشکیل می گردد

دستور جلسه

۱ـ استماع گزارش هیئت مدیره و بازرسین شرکت
۲ـ تصویب ترازنامه و حساب سود و زیان و اجازه تقسیم سود ویژه
۳ـ تصویب هزینه های عادی و انتفاعی شرکت
۴ـ انتخاب بازرسین اصلی و بازرس علی البدل برای مدت یکسال با تعیین حقوق بازرسین اصلی
۵ـ تعین روزنامه کثیرالانتشار برای درج آگهیهای شرکت

از سهامداران محترم شرکت دعوت میشود با رعایت مقررات اساسنامه در ساعت مقرر در جلسه نامبرده حضور بهمرسانند

هیئت مدیره شرکت سهامی خاص بازرگانی پیروزان

شنبه‌ها دنیای ورزش منتشر میشود

کفراژ فلزی ساخت کارخانه
PONTEGGI DALMINE

- نوع FORM-DAL برای دیوارهای بتونی و
- تابل وتونل برای بتون ریزی سقف
- نوع TAKE-UP کفراژ بالارونده
- نوع UNIVERSAL برای انواع بتون ریزی

. درتهران موجود است

برای کسب اطلاع بیشتر با تلفنهای ۲۶-۶۵۹۰۲۲ داخلی ۲۹ تماس حاصل گردد.

انستیتو بژاد کورش ثبت نام میکند

خانم عزیز ـ آقای محترم آیا برای تابستان امسال فرزندان ۴ تا ۱۵ ساله خود فکری کرده‌اید ؟

انستیتو بژاد کورش به منظور پیشبرد سطح دانش فرزندان دلبند شما، برای خردسالان و نوجوانان تا ۱۵ سال برنامه‌های وسیعی را آغاز نموده است و طبق این برنامه کلاسهای مخصوص آموزش زبان انگلیسی، با استفاده از لابراتوارزبان و بهره‌گیری از جدیدترین شیوه‌های آموزش سمعی و بصری و فیلم‌های آموزش هم سطح مدارس سوئیس و لندن زیر نظر استادان ایرانی و خارجی و مربیان متخصص دوره دیده با برنامه‌های متنوع تفریحی شامل گردشهای علمی ـ استخر و اردوهای دسته‌جمعی با سرویس مجهز رفت و آمد و تغذیه آماده ثبت نام می‌باشد کلاسهای همه روزه صبح تا ظهر دایر است.

نشانی: جاده قدیم شمیران (کوروش کبیر) سه‌راه زندان خیابان شاه‌صفی، پلاک ۱/۱۰۵، تلفن ۸۴۶۸۶۳

P. ۲۱۲

آگهی دعوت مجمع عمومی عادی برای صاحبان سهام بانک توسعه صنعتی و معدنی ایران (شرکت سهامی عام)

هیجدهمین مجمع عمومی عادی سالیانه صاحبان سهام بانک در ساعت ۹ صبح روز پنجشنبه بیست و پنجم خرداد ماه ۲۵۳۷ در محل اطاق بازرگانی و صنایع و معادن ایران واقع در تهران خیابان تخت جمشید شماره ۲۵۴ جنب سفارت امریکا تشکیل خواهد شد:

دستور جلسه عبارتست از:

۱ـ طرح گزارش هیئت مدیره و بازرسان بانک
۲ـ تصویب ترازنامه حساب سود و زیان سال منتهی به پایان اسفند ماه ۲۵۳۶
۳ـ تصویب پیشنهاد هیئت مدیره بانک برای پرداخت سود سهام
۴ـ انتخاب بازرسان بانک (اصلی و علی البدل) و تعیین حق الزحمه آنها
۵ـ تعیین روزنامه کثیرالانتشار جهت نشر آگهیهای مربوط به صاحبان سهام شرکت
۶ـ تصمیم در مورد هر امر دیگر یکه بر طبق اساسنامه یا قانون در مجمع عمومی مطرح گردد

از سهامداران محترم بانک یا وکلای آنان خواهشمند است قبل از تشکیل مجمع با ارائه مدارک هویت برای ثبت نام و دریافت ورقه‌رای در محل تشکیل مجمع حضور بهمرسانند.

ضمنا دعوتنامه جداگانه‌ای برای هر یک از سهامداران قبلا ارسال شده است.

از طرف رئیس هیئت مدیره
دبیرکل

آگهی دعوت مجمع عمومی فوق‌العاده برای صاحبان سهام بانک توسعه صنعتی و معدنی ایران (شرکت سهامی عام)

مجمع عمومی فوق‌العاده صاحبان سهام بانک توسعه صنعتی و معدنی ایران بلافاصله پس از پایان جلسه مجمع عمومی عادی در صبح روز پنجشنبه ۲۵ خرداد ماه ۲۵۳۷ در محل اطاق بازرگانی و صنایع و معادن ایران واقع در تهران خیابان تخت جمشید شماره ۲۵۴ جنب سفارت امریکا تشکیل خواهد شد.

دستور جلسه عبارتست از:

۱ـ دادن اجازه به هیئت مدیره بانک که سرمایه سهامی بانک را از ۱۲ میلیارد ریال به ۱۳ میلیارد و چهار صد میلیون ریال افزایش دهد.
۲ـ تغییر ماده شش اساس نامه مربوط بافزایش سرمایه فوق

از سهامداران محترم بانک یا وکلای آنان خواهشمند است قبل از تشکیل مجمع با ارائه مدارک هویت برای ثبت نام و دریافت ورقه رای در محل تشکیل مجمع حضور بهمرسانند.

ضمنا دعوت نامه جداگانه برای هر یک از سهامداران قبلا ارسال شده است.

از طرف رئیس هیئت مدیره
دبیر کل

مادام بواري... مشهورترین داستان عشقی جهان اثر نویسنده بزرگ فرانسه «گوستاوفلوبر» با شرکت زیباترین ستاره سینمایی بین‌المللی «ادویژفنک» برای تماشا و قضاوت شما آماده شده و

از امشب در **سینمادیانا**

سینمای ممتاز ۴ ستاره ****

بمعرض نمایش گذارده میشود

برای حفظ سلامتی و رفاه سایر مشتریان محترم خواهشمند است از کشیدن سیگار در سالن نمایش خودداری فرمائید

دنیای ما دنیای فاجعه هاست و این فیلم هیجان آور پرده از روی دسیسه‌ای برمیدارد که ممکن است بزرگترین فاجعه ها را ببار آورد.....

از امشب در **سینما آتلانتیک**

سینمای ممتاز ۴ ستاره ****

برای حفظ سلامتی و رفاه سایر مشتریان محترم خواهشمند است از کشیدن سیگار در سالن نمایش خودداری فرمائید

روز ۱۰ خرداد
این مرد
شما را متوجه خود خواهد کرد

بترسید از این مرد

درسینما **کاپری**

روز ۱۰ خرداد
شما
متوجه خواهید شد

بترسید از این مرد

درسینما **کاپری**

روز ۱۰ خرداد
باو لقب آدم دادماند!
و باو لقب یک مرد بی‌ترحم دادماند!

بترسید از این مرد

درسینما **کاپری**

آیا درعمر خود هیچ گرفتار ترس ووحشت شده‌اید؟
این فیلم را ببینید تا بدانید معنی ترس یعنی چه!!

از امشب در **سینما ریولی**

سینمای ممتاز ۴ ستاره ****

جک پالانس در فیلم رنگی

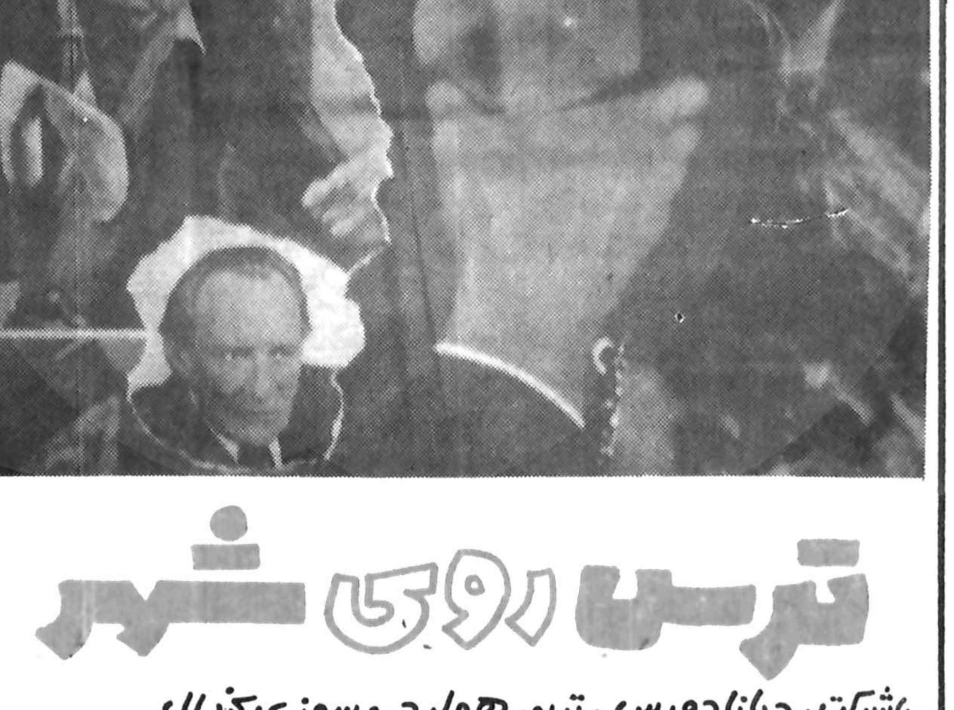

ترس روی شهر

باشرکت: دیانادورس ـ تریورهوارد ـ سوزی کندال

برای حفظ سلامتی و رفاه سایر مشتریان محترم خواهشمند است از کشیدن سیگار درسالن نمایش خودداری فرمائید

روز ۱۰ خرداد
یک شهر از نام او وحشت دارد!

بترسید از این مرد

درسینما **کاپری**

از امروز در سینما

شهرنمایش

(خیابان اسلامبول ـ تلفن ۳۱۹۸۸۴)

از فردا صبح در سینما

ب ب

یک فیلم بیسابقه

پخش از: رویال فیلم

روز ۱۰ خرداد
بخاطر بسپارید:
بترسید
از این مرد

بترسید از این مرد

درسینما **کاپری**

یادداشت کنید
۱۰ خرداد ۲۴ ساعت تحریم و ترک سیگار برای نمایش اراده یك ملت برضد اعتیاد خطرناك سیگار

«راکی» به آخرین فرصت زندگی چنگ زد و شنید که دنیا یکصدا نامش را فریاد می زند... راکی

سیلوستراستالونه در نقش **راکی**

فیلمی با ۳ جایزه اسکار و یک دنیا تحسین و تمجید

از فردا صبح فقط در **سینماکریستال**

خیابان لاله زارنوچهار راه منوچهری تلفن ۳۱۷۶۷۵ با پارکینگ وسیع جنب سینما

عشق در عنفوان بلوغ...
عشق در نخستین نگاه...
و... عشق درآخرین حد شور و التهاب آن...

امشب و هر شب فقط در **سینمارادیوسیتی**

سینما ممتاز ۴ ستاره ****

فردای یک عشق

رنگی. باشرکت: **میشل گالابرو**
فرانسواپره وو ـ پاسکال مونیه

برای حفظ سلامتی و رفاه سایر مشتریان محترم خواهشمند است از کشیدن سیگار در سالن نمایش خودداری فرمائید

بوی گندم
را از صبح چهارشنبه در
سینما گلدیس
(یوسف آباد)، ببینید

روز ۱۰ خرداد
مردی که باو نام یک غول، یک انفجار و یک استثنا گذارده‌اند

بترسید از این مرد

درسینما **کاپری**

سینمای هند بار دیگر یک تکخال برنده روی میز میکوبد

برنامه آینده سینما

حافظ

نیازمندیها
۳۱۱۲۱۹
۳۰۳۷۰۲

از صبح ۴ شنبه دهم خرداد

سینما های **مولن‌روژ**
اروپا ـ میامی ـ شهوند
سیلوانا ـ کیهان ـ توسکا
المپیا ـ پاسارگاد... و
و آستارا (تجریش) **و**
شهرقشنگ و
گلدیس (یوسف‌آباد)

افتخار دارند که از صبح چهارشنبه دهم خرداد ماه امسال فیلم انتخابی

بوی گندم

را بعنوان هدیه پایان امتحانات به قشر عظیم و سازنده جوان ایران تقدیم نمایند

بوی گندم

یک فیلم از سینمای پر آوازه جوان ایران

بوی گندم

قیام یک تنه‌ای در برابر دنیای تشکیلاتی شده.
سیلی تکان دهنده‌ای برگونه اجتماع عصر حاضر

بوی گندم

اجتماعی از آدمهای پائین که ببالا می اندیشند

بوی گندم

با چهره های سرشناس سینما و موزیک ایران شکل گرفته است

فرزان دلجو

همصدا با صدای نسل امروز در تازه ترین فیلم خود

بوی گندم

*

آیلین ویگن

ستاره آشنای فیلمهای خوب ایرانی

*

شهرام شب پره

نام پر هیاهوی موزیک ایران

*

و... ابی

چهره بی رقیب آواز ایران در نخستین نقش سینمائی خود

بوی گندم

فیلمی از: محمد دلجو ـ امیر مجاهد
بانیان سینمای جوان ایران

*

آواز خوان:....؟

برای حفظ سلامتی و رفاه سایر مشتریان محترم خواهشمند است از کشیدن سیگار در سالن نمایش خودداری فرمائید

به شیوه آثار بزرگ و فراموش نشدنی سینما، اینک فیلمی بشما عرضه میشود که هنر نمائی خیره کننده نقش آفرینانش همه را مبهوت ساخته‌و به تحسین وامیدارد

از امشب فقط در **سیناماشهر تماشا**

سینمای ممتاز ۴ ستاره ****

انتونی کوئین ـ فابیو تستی
دومونیک ساندا درشاهکار: مائورو بولونیینی
ارثیه فراموشی

موزیک از: انیو موریکونه ـ رنگی ـ پخش از: پانر فیلم

برای حفظ سلامتی و رفاه سایر مشتریان محترم خواهشمند است از کشیدن سیگار در سالن نمایش خودداری فرمائید

برنامه سینماها

تماشای فیلمهائیکه با علامت (×) مشخص شده برای اشخاص کمتر از ۱۸ سال ممنوع است

* آخرین مردان سر سخت ـ چارلتون هستون ـ لی ماروین
برلیان (۳۹۳۵۳۵) ۹ـ ۱۱ـ ۱ـ ۳ـ ۵ـ ۷ـ ۹
* اپاچی ـ سینما سکوپ ـ رنگی
آسیا (۶۴۲۹۰۹) ۱۱ـ ۱ـ ۳ـ ۵ـ ۷ـ ۹/۱۵
پاسفیک (۷۵۳۳۱۱) ۱۱/۳۰ـ ۳/۳۰ـ ۵/۳۰ـ ۷/۳۰ـ ۹/۳۰
* ازادی ـ رنگی محصول شوروی
فلور (۵۲۸۰۹۶) ۹ـ ۱۱ـ ۱ـ ۳ـ ۵ـ ۷ـ ۹
* آخرین سکه ـ رنگی چارلزبرونسون
امپایر (۸۹۳۹۴۲) ۱۱/۱۵ـ ۱/۳۰ـ ۳/۳۰ـ ۵/۳۰ـ ۷/۳۰ـ ۹/۴۵
* آخرین ایستگاه ـ رنگی جین وایلدر
کریستال (۳۱۷۶۷۵) ۹ـ ۱۱ـ ۱ـ ۳ـ ۵ـ ۷ـ ۹
* ارثیه فراموشی ـ رنگی ـ آنتونی کوئین
شهر تماشا (۹۲۸۶۸۶) ۱۱/۳۰ـ ۳ـ ۵ـ ۷/۱۵ـ ۹/۳۰
* باکره عشوه گر ـ رنگی سینما سکوپ
پارک (۳۱۹۶۳۷) ۹ـ ۱۱ـ ۱ـ ۳ـ ۵ـ ۷ـ ۹
* باندان ـ رنگی ـ راجش کانا ـ مختار
ارانوس (۵۲۷۹۷۱) ۱۱ـ ۱/۳۰ـ ۴ـ ۶/۳۰ـ ۹
* بیگناه و سرگردان ـ رنگی ـ راجندر‌اگمار ـ مالاسینا
همای (۳۱۱۶۶۹) ۹ـ ۱۱ـ ۱ـ ۳ـ ۵ـ ۷ـ ۹
* بلوجین ـ رنگی ـ گلوریا گیدا
پلازا (۶۴۴۲۵۵) ۹ـ۱۱ـ۱ـ ۳ـ۵ـ۷ـ۹
* باد و دریا ـ رنگی ـ جوزف باتمز
شهرفرنگ (۶۲۷۶۲۸) ۱۱/۱۵ـ ۳ـ ۵/۱۵ـ ۷/۳۰ـ ۹/۴۵
* پسرازدها ـ سینما سکوپ ـ رنگی
تاج (۳۱۳۸۶۴) ۱۰ـ ۱۲ـ ۲ـ ۴ـ ۶ـ ۸ـ ۱۰
* پاکیزه ـ راج کمار ـ آشوک کمار
حافظ (۳۹۱۰۷۴) ۱۰/۳۰ـ ۲/۳۰ـ ۴/۳۰ـ ۶/۳۰ـ ۸/۳۰
* پنجه های پولادین ـ گانگستر
البرز (۳۰۴۲۵۸) ۸½ـ ۱۲ ـ ۳½ ـ ۷ ـ ۸½
* تعطیلات مرگبار ـ رنگی ـ برانداواکارو
کاپری (۹۲۸۴۰۱) ۱۱ـ ۱ـ ۳ـ ۵ـ ۷ـ ۹
* تاراس بولبا ـ یول برینر تونی کورتیس
گلدیس (۶۲۸۷۱۳) ۱۱ـ ۲ـ ۴/۳۰ـ ۷ـ ۹/۳۰
* جدال در استانبول ـ رنگی فخرالدین
ایران (۳۱۶۴۲۴) ۱۰/۳۰ـ ۲۰/۳۰ـ ۶/۳۰ـ ۸/۳۰
ساینا (۳۵۲۴۴۲) ۹ـ ۱۱ـ ۱ـ ۳ـ ۵ـ ۷ـ ۹
تیسفون (۹۵۸۸۸۲) ۱۰ـ ۱۲ـ ۲ـ ۴ـ ۶ـ ۸ـ ۱۰
نپتون (۷۶۰۱۳۶) ۹ـ ۱۱ـ ۱ـ ۳ـ ۵ـ ۷ـ ۹
چرخ فلک (۹۵۰۵۵۸) ۹ـ ۱۱ـ ۱ـ ۳ـ ۵ـ ۷ـ ۹
پرسپولیس (۵۸۱۰۸۳) ۱۰ـ ۱۲ـ ۲ـ ۴ـ ۶ـ ۸
دریا (۳۴۱۷۴۵) ۹ـ ۱۱ـ ۱ـ ۳ـ ۵ـ ۷ـ ۹
کارون (۹۵۵۱۶۵) ۱۰ـ ۱۲ ـ۳ـ ۵ـ ۷ـ ۹
* جاده ـ آنتونی کوئین
ماژستیک (۶۶۸۴۶۱) ۱۱ـ ۱ـ ۳ـ ۵ـ ۷ـ ۹
* چه اسان میکشد ـ رنگی ـ فابیوتستی
رکس (۳۱۸۲۴۲) ۱۰/۳۰ـ ۲/۳۰ـ ۴/۳۰ـ ۶/۳۰ـ ۸/۳۰
رویال (۸۲۹۷۸۵) ۱۰ـ ۱۲ـ ۲ـ ۴ـ ۶ـ ۸ـ ۱۰
* حیدر ـ قردین
ژاله (۳۴۴۱۶۰) ۱۰/۳۰ـ ۱۲/۳۰ـ ۲/۳۰ـ ۴/۳۰ـ ۶/۳۰ـ ۸/۳۰
* خشم سامورای و پشمالو
آسمان آبی (۳۴۱۶۶۸) ۹ـ ۱۱ـ ۱ـ ۳ـ ۵ـ ۷ـ ۹
* دام برهنه ها ـ رنگی ـ اورسولااندرس
ب. ب. (۸۲۹۶۴۱) ۱۰ ـ ۱۲ ـ ۲ ـ ۱۰
* ریولوبو ـ سینماسکوپ رنگی
قطرطلائی (۷۵۹۶۲۴) ۹ـ۱۱ـ۱ـ۳ـ۵ـ۷ـ۹
* راننده تاکسی ـ رنگی ـ رابرت دونیرو ـ جودی فاستر
کسری (۸۲۶۹۳۹) ۱۰/۳۰ـ ۲ـ ۴ـ ۶ـ ۸ـ ۱۰
* سوئدی عشوه گر ـ رنگی ـ کریبی یوکارد
لیدو (۵۴۱۲۸۲) ۹ـ ۱۱ـ ۱ـ ۳ـ ۵ـ ۷ـ ۹
* ساحل لذت ـ رنگی ـ آل کلیور ـ جان اشتاینر
ادئون (۳۶۸۱۱۸) ۹ـ ۱۱ـ ۱ـ ۳ـ ۵ـ ۷ـ ۹
* شبکه ـ رنگی ـ فی‌داناوی ـ پیترفینچ ـ ویلیام هولدن
دیاموند (۸۲۸۴۰۰) ۱۱/۱۵ـ ۲/۳۰ـ ۵ـ ۷/۳۰ـ ۱۰
* ضربه مرگ ـ الهه سیاه
نادر (۳۱۴۷۹۵) ۹ـ ۱۱ـ ۱ـ ۳ـ ۵ـ ۷ـ ۹
* ضداسلحه سینما سکوپ رنگی
دروازه طلائی (۳۵۲۱۶۰) ۹/۳۰ـ ۱۱/۳۰ـ ۱/۳۰ـ ۳/۳۰ـ ۵/۳۰ـ ۷/۳۰ـ ۹/۳۰
* عروس مار ـ هندی
شهناز (۷۵۴۶۲۶) ۱۰ـ۱۲ـ ۲ـ ۴ـ ۶ـ ۸/۳۰
* عشق سرکش ـ رنگی ـ گلوریا گیدا
سانترال (۹۲۸۶۸۶) ۹ـ ۱۱ـ ۱ـ ۳ـ ۵ـ ۷ـ ۹/۱۵
* عذاب ـ رنگی ـ کلیف رابرتسون
شهرقصه (۶۲۷۲۹۰) ۱۱ـ ۲ـ ۴ـ ۶ـ ۸ـ ۱۰
* فردای یک عشق ـ رنگی میشل گالابرو
رادیوسیتی (۶۴۳۳۲۰) ۱۱/۳۰ـ ۱/۳۰ـ ۳/۳۰ـ ۵/۳۰ـ ۷/۳۰ـ ۹/۳۰
* فاجعه ۲۰۰۰ ـ رنگی ـ کرک داگلاس
آتلانتیک (۸۹۷۱۷۱) ۱۱/۳۰ـ ۱/۳۰ـ ۳/۳۰ـ ۵/۳۰ـ ۷/۳۰ـ ۹/۳۰
* قطار سریع السیر فن‌راین ـ رنگی فرانک سیناترا
گلدن سیتی (۶۶۳۲۶۹) ۱۱/۳۰ـ ۳ـ ۵/۳۰ـ ۷/۳۰ـ ۹/۴۵
* لکوموتیوران ـ رنگی ـ سیلواکوشینا
سنه موند (۶۴۸۳۲۲) ۱۱ـ ۳ـ ۵ـ ۷ـ ۹
* مادام بواری ـ رنگی ـ ادویژفنک
دیانا (۶۴۷۳۶۵) ۱۱ـ ۱ـ ۳ـ ۵/۱۵ ـ ۷/۳۰ـ ۹/۳۰
* مردی از رامپور
ایفل (۳۱۱۴۷۷) ۱۰ـ ۱۲ـ ۲ـ ۴ـ ۶ـ ۸ـ ۱۰
* مردی مثل فشنگ ـ رنگی ـ فرد ویلیامسون
متروپل (۳۱۹۴۱۰) ۹ـ ۱۱ـ ۱ـ ۳ـ ۵ـ ۷ـ ۹
* مظفر پرویز صیاد ـ مری اپیک ـ نوذرازادی
مولن روژ (۷۵۲۹۲۹) ۹ـ ۱۱ـ ۱ـ ۳ـ ۵ـ ۷ـ ۹
اروپا (۳۰۳۱۷۹) ۱/۳۰ـ ۲/۳۰ـ ۴/۳۰ـ ۶/۳۰ـ ۸/۳۰
میامی (۷۵۴۳۲۹) ۹ـ ۱۱ـ ۱ـ ۳ـ ۵ـ ۷ـ ۹
شهوند (۳۵۴۰۴۰) ۱/۳۰ـ ۱/۳۰ـ ۴/۳۰ـ ۶/۳۰ـ ۸/۳۰
سیلوانا (۳۶۳۷۷۷) ۹ـ ۱۱ـ ۱ـ ۳ـ ۵ـ ۷ـ ۹
المپیا (۵۲۶۷۹۷) ۹ـ ۱۱ـ ۱ـ ۳ـ ۵ـ ۷ـ ۹
توسکا (۵۲۶۵۴۴) ۹ـ ۱۱ـ ۱ـ ۳ـ ۵ـ ۷ـ ۹
پاسارگاد (۳۴۲۷۸۲) ۱/۳۰ـ ۲/۳۰ـ ۴/۳۰ـ ۶/۳۰ـ ۸/۳۰
آستارا (۲۷۴۰۲۲) ۱۰/۳۰ـ ۲/۳۰ـ ۴/۳۰ـ ۶/۳۰ـ ۸/۴۵
* مربی عشوه گر ـ رنگی
پولیدور (۸۹۲۷۳۱) ۱۱/۳۰ـ ۱/۳۰ـ ۳/۳۰ـ ۵/۳۰ـ ۷/۳۰ـ ۹/۳۰
* مرد سه چهره ـ رنگی دلیپ کومار
مارلیک (۹۶۳۶۱۶) ۹ـ ۱۱ـ ۱ـ ۳ـ ۵ـ ۷ـ ۹
* ماموریتی برای کیرا ـ سینما سکوپ رنگی
سهیلا (۳۱۶۴۲۴) ۱/۳۰ـ ۲/۳۰ـ ۴/۳۰ـ ۶/۳۰ـ ۸/۳۰
مراد (۷۵۳۳۸۲) ۹ـ ۱۱ـ ۱ـ ۳ـ ۵ـ ۷ـ ۹
* نهنگ سیاه ـ رنگی گیلبرت رولند
پارامونت (۶۴۸۳۲۱) ۱۱/۱۵ـ ۱/۳۰ـ ۳/۳۰ـ ۵/۳۰ـ ۷/۳۰ـ ۹/۳۰
* نخستین عشق ـ رنگی دومینیک ساندا
شهرقشنگ (۶۴۷۷۷۷) ۱۱ـ ۱ـ ۳ـ ۵ـ ۷ـ ۹
* وای، سرافینا ـ رنگی ـ دالیلادیلازارو
شهر نمایش (۳۱۹۸۸۴) ۹ـ ۴۱ـ ۱ـ ۳ـ ۵ـ ۷ـ ۹
* وحشت روی شهر ـ رنگی ـ جک پالانس
ریولی (۷۵۷۷۷۷) ۱۱/۳۰ـ ۳/۳۰ـ ۵/۳۰ـ ۷/۳۰ـ ۹/۳۰
* وراکروز ـ برت لنکستر ـ گاری کوپر
بلوار (۶۵۵۲۹۲) ۱۱/۳۰ـ ۱/۳۰ـ ۳/۳۰ـ ۵/۳۰ـ ۷/۳۰ـ ۹/۳۰
* ورق برنده ـ رنگی ـ سونیل دات ـ سارابانو
حافظ (۳۹۱۰۷۴) ۱۰/۳۰ـ ۲/۳۰ـ ۴/۳۰ـ ۶/۳۰ـ ۸/۳۰
* سانس انگلیسی
سینما گلدیس ۹/۳۰ (تاراس بولبا)

کریستال: آخرین ایستگاه
با شرکت: جین وایلدر ـ جیل کلی برک

گوناگون

بقیه از صفحه ۵

مواد آرایشی: خوراک مرگبار سلولهای پوست

تجویز پزشک وبطور سرخود، به توصیه این وآن ویا از روی چشم وهمچشمی ترکیبات شیمیائی گوناگونی را به سرورو ی خود می مالند واز این راه زمینه مساعدی برای بروز ضایعات پوستی دربدن خود ایجاد می کنند. مثلا رنگ های شیمیائی و«اسپری های خوشبوکننده» مهمترین عاملی است که باعث بروز عوارض بدخیم پوستی می شود.

طیف گسترده بیماری ها

باید افزود: در طیف گسترده بیماریهای پوستی تنها آلرژی ها قرار ندارند درحدود ۶۰۰ بیماری پوستی شناخته شده وجود دارد که هریک از آنها انواع فراوانی دارند. اگزماهای ارثی ـ زگیل ها، بیماریهای قارچی پوست سروصورت وسایر قسمت های بدن، انواع بیماری های انگلی مانند سالک، بیماریهای مقاربتی، جذام، سرطان های پوستی از ضایعات خطرناک پوست است. بویژه بیماری سالک یکی از امراض پوستی رایج کشورماست، بهمین سبب دربخش پوست دانشکده پزشکی رازی وانستیتو بهداشت دانشگاه تهران مطالعات ارزنده ای درمورد بیماری سالک انجام شده است ودرکتاب های دانشگاهی سراسر جهان به تحقیقات پزشکان ومتخصصان ایرانی دراین زمینه استناد می شود.

دکتر سیدی دربیان علت پیدایش بیماری سالک می گوید:

میکرب این بیماری توسط پشه خاکی به بدن انسان منتقل می شود وهمانطور که از اسمش پیداست دگردیسی وتکامل بیماری یکسال طول می کشد.

داءالصدف

درجلسات این کنگره درمورد بیماری جذام نیز که از ضایعات پوستی رایج کشور است صحبت می شود وچند نمونه از موارد نادر آن مورد بحث قرار می گیرد. از دیگر بیماریهائی که دراین همایش مورد بررسی قرار می گیرد «داء الصدف» یا «پسودبازیس» است، این بیماری یک ضایعه مزمن پوستی است که ناراحتی های عصبی به آن دامن می زند وعوارض ناشی از آن نیز دور تسلسلی بوجود آورده ناراحتی های عصبی بیمار را گسترش می دهد. علائم اولیه این بیماری بصورت لکه های قرمز رنگ با پوسته های سفید درسرزانو، آرنج، پوست سرودیگر نقاط بدن ظاهر می شودودر بعضی مواقع با خارش های عصبی همراه است. از آنجا که این بیماری بسیاری مزمن ومدت درمان آن طولانی است ناراحتی های روحی نامطلوبی دربیمار واطرافیان او ببار می آورد، این بیماری بیشتر درشهرها دیده می شودودر بعضی از مکاتب پزشکی بنام بیماری «روان تنائی» معروف است.

دکتر ناصر صادقی (متخصص بیماریهای پوست) نیز با اشاره به گسترش روز افزون ضایعات پوستی ناشی از مصرف ترکیبات شیمیائی ومواد آرایشی می گوید:

تنها بخش بیماریهای پوست بیمارستان رازی روزانه بیش از ۲۰۰ نفر بیمار مراجعه کننده دارد واز آنجا که تعداد پزشکان متخصص امراض پوستی درسراسر کشور از ۱۵۰ نفر متجاوز نیست، عده زیادی از بیماران شهرستانی به پزشکان مستقر درتهران مراجعه می کنند، درسطح کشور نیز تنها درمراکز دانشگاهی (تبریز ـ مشهد ـ شیراز، اصفهان واهواز) وشهرهای رشت، ساری، کرمانشاه و مسجد سلیمان پزشک متخصص بیماریهای پوست موجود است. بدینجهت همگام با افزایش آگاهی های مردم وگسترش دامنه بیماریهای پوستی توجه بیشتر به تربیت متخصصان بیماریهای پوستی لازم است.

جوش صورت

دکتر ابراهیم فطین (متخصص پوست): در گفتگو با گزارشگر اطلاعات در مورد جوش صورت یا (آکنه) که از شایعترین بیماری های پوستی است میگوید:

این بیماری از اوایل جوانی شروع شده مدتی طولانی، (گاهی تا پایان دوره ـ میانسالی) گریبانگیر شخص مبتلا میشود.

جوش صورت به انواع متفاوت و به اشکال گوناگون در درجات مختلف (از نظر شدت و علائم) دیده میشود. نوع کاملا ساده و خوش خیم این بیماری در اصطلاح عامیانه «جوش غرور جوانی» نام دارد.

علت اصلی این بیماری اختلال سوخت و سازچربی در پوست میباشد. جوش چرکی عمده ترین علامت این مرض است و به انواع و اشکال گوناگون تظاهر مینماید.

بیماری «آکنه» علاوه بر اینکه باعث خرابی پوست و زشتی صورت میشود جای جوش ها نیز برای تمام عمر باقی می ماند. از انجائی که جای هر زخم در بدن مالا «جوشگاهی» همیشگی تبدیل میشود جوش های آکنه که بطور مداوم و در طول سالها ایجاد میشود، بتدریج پوست سالم را از بین برده، جوشگاههای زشتی در صورت و قسمت بالای سینه و پشت باقی میگذارد.

با توجه به آنچه گفته شد، این استنباط خانواده ها که جوش صورت بطور گذرا فقط در سن بلوغ وجود خواهد داشت و با سپری شدن این دوره از زندگی و یا ازدواج جوش های صورت خود بخود بهبود مییابد ۹۰ در صد صحیح نیست. این استدلال فقط باعث سپری شدن فرصت درمان این بیماری میگردد. زیرا بیمار و اطرافیان به امید بهبود خود بخود جوش صورت موقعی به فکر درمان میافتندکه «آکنه» قسمت زیادی از پوست صورت را بطور غیر قابل برگشت خراب کرده است. بهمین سبب از اوائل نوجوانی، قبل از اینکه داغ آکنه در صورت بیمار ایجاد شود برای درمان آن باید با پزشک متخصص تماس گرفت

دکتر فطین اضافه می کند: با وجود اینکه علت اصلی آنکه اختلال در سوخت و ساز چربی پوست است. عوامل داخلی زیر باعث تشدید وعود آن میشوند:

ناراحتی های عصبی از هر نوع ـ بهم خوردن تعادلی هورمونی بدن ـ ناراحتی های گوارشی مثل کولیت، یبوست و غیره عدم رعایت بهداشت بخصوص شست شوی صورت واستحمام مرتب. برطرف نمودن این گرفتاری ها باعث موفقیت بیشتر دردرمان آکنه میشود.

توصیه های درمانی

دکتر فطین در مورد چگونگی مبارزه با این بیماری می گوید: مسلم است که درمان هر بیمار با سلیقه وروش ویژه هر متخصص و با توجه به اوضاع و احوال بیمار، و نوع بیماری و شدت وضعف آن تعیین میگردد. پزشک معالج در ضمن درمان دستورات بهداشتی مقتضی و متناسب را می دهد با اینمهمه دستورات بهداشتی زیر را میتوان به بیشتر بیماران مبتلا به جوش صورت توصیه کرد:

۱ـ شستشوی مرتب صورت با صابون های بدون قلیا و آب نیم گرم (معمولا روزی یکبار و در مواقع شدت بیماری روزی دو بار).

۲ـ فشردن و دستکاری جوش ها سبب میشود که جوشگاه آن بدشکل تر و بزرگتر باقی بماند بنابراین نباید جوش ها را فشار داد و یا با ناخن چربی های زیر پوست را خارج کرد چون باعث گشاد شدن منافذ شده، تعداد جوش ها را بیشتر می کند.

۳ـ چون درمان آکنه و پرهیز غذائی آن طولانی است، برای بیماران آکنه ای که اکثر جوان هستند و بدنشان بمواد غذائی گوناگون نیاز دارد پرهیز غذائی سخت جائز نیست ولی خود داری از مصرف تنقلات (آجیل شوکلات شیرینی) و آشامیدنی های گازدار و غذاهای کنسرو شده کافی است. غذاهای معمولی و مخصوصا غذاهای خانگی مناسب است.

۴ـ بطوریکه قبلا توضیح داده شده علت «آکنه» اختلال سوخت ساز و چربی در پوست است به این دلیل اضافه کردن هر گونه ماده چرب به پوست باعث تشدید آکنه میشود لذا خانم هائی که آکنه دارند باید در به کار بردن مواد آرایشی تنها پودرها و کرم های مرطوب کننده قناعت کنند.

۵ـ چون کندن موهای صورت باعث افزایش جوش های صورت میشود تا حد امکان باید از اینکار خودداری کرد و در صورت اجبار از پزشک متخصص دستورات لازم را گرفت.

اداولوشاک

از مجموعه آثار عرضه شده در نمایشگاه مربوط به مسائل محیط زیست ـ آتن: ۱۹۷۷

تکامل انسان
از آغاز تا قرن ۲ هزار!

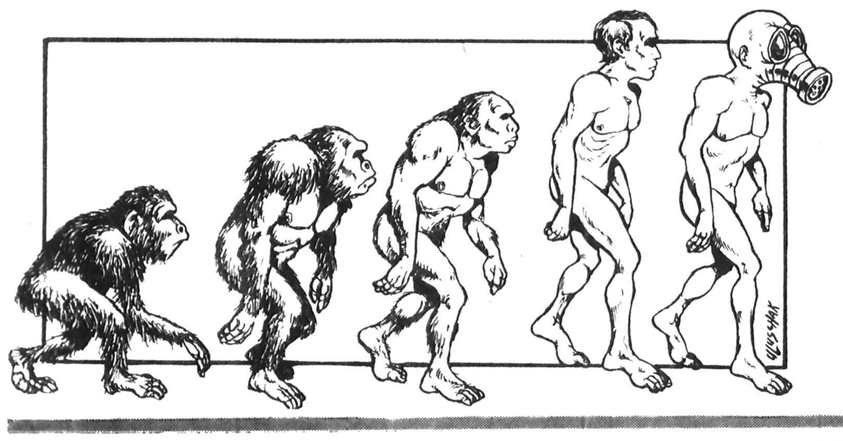

کجا برویم

نمایشگاه

✱ **نقاشی های حسین نوری**
نگارخانه مس ـ خیابان پهلوی ـ مقابل سینما اتلانتیک ـ کوچه هراز ـ شماره ۷ (۵ تا ۸ بعد از ظهر

✱ **نقاشی های «طلبعه کامران»**
نگارخانه سیحون ـ خیابان وزراء ـ خیابان چهارم (۹ تا ۱۳ و ۱۷ تا ۲۰)

✱ **مجسمه های مش اسماعیل**
نگارخانه آزاد ـ عباس آباد ـ اندیشه شماره ۳۷ (۱۰ تا ۱۸)

✱ **نقاشی های محمد باقرآقامیری**
خانه آفتاب ـ روزولت ـ مقابل دانشسرایعالی (۹ تا ۱۲/۳۰ و ۱۶ تا ۱۹/۳۰)

✱ **پرتره های وحوش**
آثاری از «پاتریسیائینتسون» و «لیندمارک» آمریکائی
نگارخانه فصل ها و یادها ـ تخت طاوس ـ میرعماد خیابان یازدهم ـ شماره ۲۶

✱ **آثار «سعدی افرازه»**
نگارخانه سبز ـ خیابان پهلوی ـ بالاتر از پارک شاهنشاهی ـ خیابان امانیه پلاک ۱۵

✱ **آثار نقاشی «شهاب موسول زاده»**
«نگارخانه تخت جمشید» ـ خیابان تخت جمشید، نبش بندر پهلوی شماره ۳۰ (از ۳ الی ۱۷ خردادماه ـ ۹ تا ۱۲ و ۴ تا ۸ بعد از ظهر)

✱ **معماری صد ساله رم**
دانشکده هنر های تزئینی ـ خیابان پهلوی ـ بالاتر از تخت جمشید (۸ تا ۱۲ و ۱۷ تا ۲۰)

✱ **نقاشی کودکان**
کتابخانه مرکزی کانون پرورش فکری کودکان و نوجوانان ـ پارک فرح (ساعت ۸ تا ۱۲ و ۱۷ تا ۲۰)

✱ **پیکره های تیگران**
باشگاه ارامنه ـ خیابان فرانسه (۱۰ تا ۱۲ و ۱۶ تا ۲۰)

✱ **قالیچه های شیرین فارس**
در باغ فردوسی

✱ **نقاشی شهلا حبیبی**
نگارخانه شیخ ـ عباس آباد ـ بخارست خیابان هشتم (۱۷ تا ۲۰)

✱ **طرحهای سرگئی آیزنشتاین**
شاهرضا ـ چهار راه پهلوی ـ تئاتر چهار سو

✱ **آثار حسین زنده رودی**
نگارخانه زند ـ خیابان محمد رضاشاه ـ چکاوه (۱۷ تا ۲۰)

✱ **آثار نقاشی «آلن بایاش»**
نگارخانه مهرشاه ـ خیابان ایادانا نبش نوبخت (۹ تا ۱۲ و ۱۶ تا ۲۰)

✱ **آثار فیگوراتیو «هنرمندان ایرانی»**
نگارخانه ایران ـ (قند ریز) ـ از دوشنبه دوم خرداد «بخارست ـ خیابان هیجدهم ـ ساختمان دوم جنوبی

موزه

✱ **مرکز فرهنگی و هنری رضا عباسی**
خیابان کورش کبیر ـ روبروی هتل بین المللی ـ (۱۰ تا ۱۲ و ۳ تا ۶) بعد از ظهر ها ـ (سه شنبه ها تعطیل است)

✱ **هنر های تزئینی**
بلوار کریمخان زند ـ (۹ تا ۱۶ و ۱۵ تا ۲۰)

✱ **سلسله پهلوی**
خیابان پهلوی ـ کاخ مرمر ـ (۹ تا ۱۶)

✱ **خزانه جواهرات سلطنتی**
بانک مرکزی ـ (۱۵/۳۰ تا ۱۸)

✱ **موزه هنر های معاصر**
خیابان امیرآباد ـ پارک فرح ـ (۱۱ تا ۲۰)

✱ **ایران باستان**
خیابان قوام السلطنه ـ (۹ تا ۱۳ و ۱۵ تا ۱۸)

✱ **شهیاد آریامهر**
میدان شهیاد ـ (۹ تا ۱۶)

✱ **کاخ گلستان**
میدان ارک ـ (۹ تا ۱۲ و ۱۵ تا ۱۷)

✱ **هنر های ملی**
میدان بهارستان ـ (۹ تا ۱۶)

✱ **فرش**
امیرآباد شمالی ـ جنب پارک فرح ـ (۱۰ تا ۱۸) باستثنا روز های شنبه

تئاتر

✱ **ترس و نگبت رایش سوم**
نوشته: برتولت برشت
کارگردان: ناصر یوسفی
کارگاه نمایش دانشکده هنرهای زیبا ـ دانشگاه تهران
شروع ۸ بعد از ظهر ـ جمعه ها ۵ بعد از ظهر

✱ **سی زوئه بانسی مرده است**
نوشته: اتول فوگارد
کارگردان: رکن الدین خسروی
خانه نمایش ـ میدان فردوسی ـ کوچه پارس
شماره ۳۲

✱ **عروس**
نوشته و کاربهزاد فراهانی
اجرا از: گروه تئاتر کوچ
تالار فرهنگ ـ خیابان فرانسه (ساعت ۷ بعد از ظهر)

✱ **آهنگهای درخواستی و زنده بگور...**
تئاتر چهار سو ـ چهار راه پهلوی ـ پارک ولیعهد (اجرای این نمایش تا ۵ خرداد ماه ادامه دارد) شروع ۷½ بعد از ظهر و جمعه ها ۵ بعد از ظهر

فال فردای شما

فروردین — دختر خانم‌ها از نظر عشق و ازدواج روزهای دلپذیری در پیش دارند.

اردیبهشت — خونسردی از عوامل موثر در پیروزی و شادکامی است، سعی کنید هرگز عصبانی نشوید.

خرداد — روزهائی که در پیش است برای اجرای تصمیمات تازه در زمینه های مالی بسیار مناسب است.

تیر — نامه یا تلفن هیجان انگیزی خواهید داشت و دیدارهای خوب و عشق آفرین در پیش دارید.

مرداد — کمی به برنامه های خود نظم بدهید که احساس خستگی جسمی و روحی نکنید.

شهریور — مسئولیت هایتان سنگین است، اما در خانه و یا محیط کار هرچه بهتر جلوه خواهید کرد.

مهر — از آنچه در دلتان آرزو میکنید پیروی کنید. عشق تازه‌ای در راه است که کمال آرزوی شماست.

آبان — ورزش را بهر ترتیب در برنامه روزانه خود بگنجانید و از سلامت خود غافل نشوید.

آذر — تصمیم بمسافرت دارید و در انجام کاری دچار تردید هستید. رفتن بمسافرت و انجام کار هر دو قرین موفقیت است.

دی — از نظر مسائل عاطفی و عشقی روزهای حزن انگیزی دارید اما شکیبائی و تحمل را نباید از دست داد.

بهمن — اگر از بعضی دعوت‌ها و مهمانی‌ها لذت نمیبرید از شرکت در آنها خودداری کنید.

اسفند — استراحت، مطالعه و سرگرمی را فراموش نکنید. از کمک به نیازمندان نباید دریغ داشت.

جدول

ویژه ۹۹۲۸ — عادی ۱۲۲۵۰

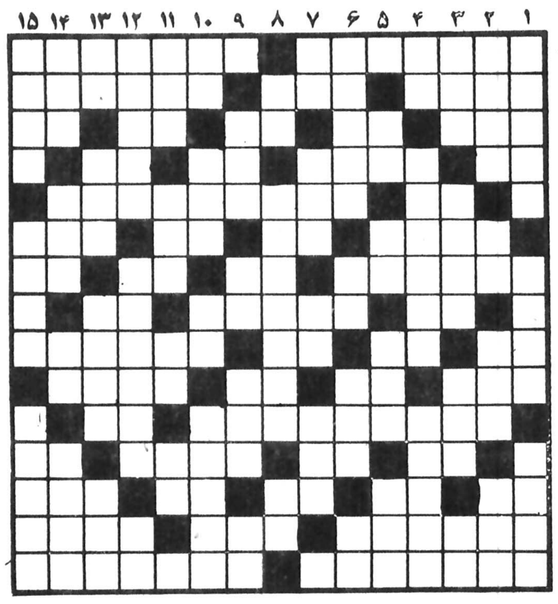

افقی: ویژه

۱ ـ ازامراضی که براثر کاهش ترشحات غده تیروئید بربدن بروز می کنه‌و عوارض بسیاری دارد ـ فقط چندروزی کارنیک انجام می دهد.
۲ ـ ازانواع ماهی دریای خزر ـ زمانی پایتخت هنربود ـ سقف سستی است
۳ ـ حرف سکوت ـ نقطه و خال ـ اراده ـ عددی است ـ بردار بست می کشند
۴ ـ عشق و محبت ـ اگر مال دهل است که از دور باید شنید ـ اندرون دهان ـ حرف درد
۵ ـ عقب ـ اثری ازانوره دوبالزاک
۶ ـ حرفی درزبان یونانی ـ حرف شرط ـ واحدی دروزن ـ دل نگران می زند.
۷ ـ چوبهای کلفتی که زیرریل راه آهن کار می گذارند ـ حرف صریح ـ بادسرد ـ شرابی که ازانگور می گیرند.
۸ ـ پسوند مانند ـ درخارج معاملات بزرگ را انجام میدهد ـ اثر رطوبت
۹ ـ وقت تاریکی ـ دیگر درساختمانها نمی سازند ـ خالص ازهرچیز ـ داروی سفیدرنگی که از نی بامبوبه دست می آورند.
۱۰ ـ حافظه ـ مهره‌ای درشطرنج ـ نم نم باران ـ بازاربی رونق
۱۱ ـ کنایه ازشعاع خورشید کرده‌اند ـ صدای کلفت
۱۲ ـ طرف و جهت ـ دلیرو پهلوان ـ گاهی درزندگی لنگ میشود ـ درخت زبان گنجشک
۱۳ ـ ناگهان مصرفش زیادشد ـ ضمیر مفرد ـ نفسی برسیگار ـ رونق ورخشندگی ـ پدر بزرگ
۱۴ ـ درکوهی ـ ازانواع عمل قلب ـ خون بدن را می مکد
۱۵ ـ علم تشریح ـ مبلغ مذهبی.

عمودی: ویژه

۱ ـ ازگلهای زیبای بهاری ـ ازسرکه فراهم میاورند ـ سنگ طلق
۲ ـ یکی از ملوک نین بنام ـ باتخته روی هم میشود ـ پسوندیست ـ گاهی فشارش بالا میرود
۳ ـ پیاله شرابخوری ـ فرش درویشان ـ اصطلاحی درموسیقی ـ تکرار یکحرف
۴ ـ باخورد آید ـ پابرجا ـ دیدارکردن از شخصیت بزرگ
۵ ـ ورزشی است ـ اگر ـ جلال و شوکت ـ حقی که کشورهای قوی از آن برخوردارند
۶ ـ از محلات قدیمی تهران ـ واحد مسابقه تنیس ـ همه از آنیم و آن شویم ـ تکرارش چشمه معروفی است
۷ ـ حرفی درزبان موسیقی ـ پیرو سفید مو ـ نقش هنرپیشه ـ باتشر می زنند
۸ ـ شهر و آبادی ـ اسبی که رنگی قرمز با خالهای سفید دارد ـ با آب کباب میشود
۹ ـ ازنواحی مکه ـ شخص ـ نوعی رقص درارو پا ـ اصل هرچیز
۱۰ ـ هنوز درزبان انگلیسی ـ معشوقه کلاه مخملی ـ عیدملی ویت نامیها ـ ازمردان نیکوکار شیرازی
۱۱ ـ همسرخانم ـ صدای حشره ـ دربین بازیکنان تیم فوتبال بجوئید ـ تیرپیکان دار
۱۲ ـ فکرها ـ خویشی داشتن ـ طرف و جهت
۱۳ ـ علامت جمع ـ زمانی باآن شخم می زدند ـ باآن بوراتشخیص می دهند ـ کشتی جنگی
۱۴ ـ خوب و زیبا ـ حرکت بسبک کرم ـ دست تازی ـ ازآلات طرب ـ
۱۵ ـ سوغاتی کرمان است ـ پیشوا ـ بزرگ حثه.

افقی: عادی

۱ ـ شهرچای خیز ایران ـ کشوریکه برروی نقشه بشکل چکمه است
۲ ـ هوس آبستن ـ سرخش بدست چلاق می افتد ـ به مراد دل رسیده
۳ ـ درس نخوانده ـ چه کس ـ دفع مزاحم کردن ـ کافی ـ بازپس دادن
۴ ـ سنگریزه ـ از روزگار ناکسان برآورند ـ طایفه و عشیره ـ کم کم مصرفش زیادتر میشود.
۵ ـ شراب ـ از شهرهای ساحلی ایران
۶ ـ آهنگر معروف ـ بلی به زبان روسی ـ همیشه باجنجال همراه بوده ـ تله
۷ ـ نوعی لباس درقدیم ـ تازه و جدید ـ مثل و مانند ـ اثرچرکی
۸ ـ ازرودخانه های اروپائی ـ شهر عقرب های جراره ـ زهر
۹ ـ برادر عرب ـ دونده میزند ـ از غزال خوشتراست ـ پراکنده کردن
۱۰ ـ سبز و شاداب ـ تکخال ورق ـ مرغ باآن دانه برمی چیند ـ خطی درهندسه
۱۱ ـ اثری ازالکساندر دوما ـ جنس قوی
۱۲ ـ علامت مفعول صریح ـ ورزشی است ـ از نواحی تبریز ـ از برامدگیهای زمین
۱۳ ـ حرف بی پوست ـ مشرک انرا می پرستید ـ بدی و فساد ـ حرف ندا ـ ازشهرهای آسیائی
۱۴ ـ شهری درکنار دریای خزر ـ دربین سبزیهاست ـ ازگلهای بهاری
۱۵ ـ آخرش را خوش دانسته‌اند ـ یکی از مجاهدین صدرمشروطیت.

عمودی: عادی

۱ ـ ورقه‌ای ازآلوی خشک شده ـ کارش کشتن حیوانات است ـ باناخن برپوست بدن می افتد.
۲ ـ جای آسودگی خیال ـ آب پاک ـ مونی ازانرا غنیمت دانسته‌اند ـ ازاحادیث مذهبی
۳ ـ اکنون اتاق نشیمن شده ـ از کلیدداران بهشت ـ ماهی درسال ـ آخر
۴ ـ برابر ـ عقل از سرش پریده ـ درخشان و نورانی
۵ ـ اندک ـ همه را شامل شود ـ میان چیزی ـ دیوار بلند و محکم
۶ ـ اولین جائی که نوبت درآن رعایت شد ـ عددی است ـ ازرودخانه های آسیا ـ عزیز عرب
۷ ـ هفت بندش را خوش نواتردیده‌اند ـ کلاش و زرنگ ـ صدمتر مربع ـ کوشنوایش؟
۸ ـ پسوندیست ـ از مجلات وطن ـ لخت و برهنه
۹ ـ هیچ وقت عارنبوده ـ پیشاوندیست ـ شهری درفرانسه ـ خاک کوزه گران
۱۰ ـ طلایه اعداد ـ باآن قیمه فراهم می آورند ـ توانائی ـ دربازار ورزش رواج دارد!
۱۱ ـ توانائی ـ شیطان دردل می اندازد ـ خسیس پس نمی دهد ـ روزیکه گذشت
۱۲ ـ سالیکه درآنیم ـ درگاه درخانه ـ عدد و شماره
۱۳ ـ طایفه ایرانی ـ حرفی دلیل بروجوداست ـ مشورت کننده ـ وسیله کارنجار
۱۴ ـ معشوقه ـ برگردن اسب ریخته ـ زائو از آن میترسد ـ بازی قهوه خانه ها
۱۵ ـ کم است ـ حیله گر ـ رنگارنگ.

حل جدول های شماره قبل

Are You Ashamed Of YOUR English?

A GOOD COMMAND OF ENGLISH can ensure success in your present job—improve your chances of promotion and increase your earning power. You can acquire it quickly and easily.

When you can talk fluently and effectively—write clearly and concisely, you impress your boss—your customers—and your friends.

Whatever job you do, be it a businessman or a teacher, a clerk or an administrator, a secretary or a salesman; your powers of expression can make all the difference between failure and success.

To help you be successful, we offer you a unique, easy to understand, home-study training for a Diploma in Business English. This is a comprehensive training in English, and how it is used in Business, Commerce and Administration.

You are trained in writing business letters, office memoranda, reports, minutes of meetings and lots more, including an extensive business vocabulary, and of course the English language itself—both written and spoken.

If you use English in your job, the Business English Course can certainly help you do it better! And you know at once what this will mean for yourself, your future, and your earning power!

Your Business English training is conducted entirely in English. It has been specially written for people whose mother tongue is not English. If you understand this advertisement, you will also understand the prospectus, giving fuller details which is sent FREE on request. Don't miss your chance! Write NOW for your copy to Business Training Ltd., Dept FIH/78 Speakers House, 39 Deansgate, Manchester M3 2BA, England.

آگهی

وزارت کشور
شهرداری نهاوند

شهرداری نهاوند باستناد تصویب نامه‌مورخ ۲۹ر۱۱ر۲۵۳۶ انجمن شهر و تائید شماره ۷۱۲ـ ۳ر۲ر۳۷ مقام معظم استانداری همدان‌ودر اجرای ماده ۱۶ قانون نوسازی و عمران شهری نسبت‌به‌تهیه فهرست‌ارزیابی اماکن ومستحدثات واقع در طرح کوی سادات ازخیابان‌شمس‌تبریزی تا بطول تقریبی ۱۵۰ متراقدام مراتب براساس ماده ۱۷قانون نوسازی بدینوسیله باطلاع‌مالکین و یا متولیان ویا نمایندگان قانونی آنها میرساند ومبلغ کل غرامت بالغ برمبلغ ۳۲۷۹۹۵۵ ریال تاریخ‌اجرای طرح ۲۵ تیرماه ۲۵۳۷ شاهنشاهی ومدت اجرای طرح نیز دوماه ازتاریخ‌فوق‌خواهد بود ضمنا،فهرست ارزیابی املاك ومستحدثات مذکور جهت ملاحظه و استفاده مالکین و یا نمایندگان قانونی آنها در سالن شهرداری‌الصاق گردید که در صورت‌اعتراض ظرف مدت دوماه‌از تاریخ فوق مراتب اعتراضیه خودرا کتبا باذکر نشانی کامل‌باپست‌سفارشی به‌شهرداری ارسال ویا بدفتر شهرداری تسلیم و رسید دریافت دارند.

عباس نجفی شهردار نهاوند

دانشگاه فرح پهلوی

آگهی پذیرش دانشجو جهت فوق لیسانس کتابداری

دانشگاه فرح پهلوی ، برای‌دوره فوق لیسانس کتابداری در نیمسال اول سال تحصیلی ۳۷ـ۳۸ باشرائط زیر دانشجو میپذیرد .
۱ـ داوطلبان باید از دوشیزگان و بانوان باشند .
۲ـ داشتن لیسانس از یکی‌ازدانشگاه‌ها یا موسسات آموزش عالی داخل‌و یاخارج کشور با میانگین ۳ به‌بالا
۳ـ مجاز بودن بادامه تحصیل از نظر خدمات اجتماعی زنان
متقاضیان باید فتوکپی دانشنامه‌و ریز نمرات دوره لیسانس ، سه‌قطعه عکس ، یك‌برك فتوکپی ازکلیه‌صفحه های شناسنامه و قبض پرداخت ۲۰۰۰ ریال بحساب جاری شماره ۱۰۰۲ بانك ملی‌ایران، شعبه‌دانشگاه فرح پهلوی تا تاریخ ۲۰ر۳ر۳۷ـ شخصا یا باپست سفارشی به‌آدرس گروه کتابداری دانشگاه فرح پهلوی ارسال دارند ، وجه ثبت نام مسترد نخواهد شد.
امتحان کتبی زبان انگلیسی و معلومات عمومی روز جمعه‌دوم تیرماه در دانشگاه فرح‌پهلوی بعمل می‌آید، کارت ورودی بسالن امتحانات در ساعت ۸ صبح همانروز توزیع می گردد، تاریخ مصاحبه درروز امتحان کتبی باطلاع داوطلبان خواهدرسید.

آگهی استخدام

شرکت سهامی باطری سازی نیرو جهت تکمیل کادر فنی و اداری کارخانه خود در سلطنت‌آباد و محمودآباد کرج تعدادی داوطلب با مدارك و مشخصات زیر با حقوق و مزایای مکفی استخدام می‌نماید :

الف ـ پرسنل مورد نیاز کادر فنی

۱ـ مهندس برق ـ مهندس فوق‌لیسانس یا لیسانس در رشته برق
۲ـ تکنیسین‌برق ـ فوق دیپلم در رشته برق
۳ـ تکنیسین مکانیك ـ فوق دیپلم در رشته مکانیك
۴ـ تکنیسین شیمی ـ فوق دیپلم‌در رشته شیمی
۵ـ دیپلم فنی ـ رشته‌برق ـ مکانیك ۶ـ سوم متوسطه ـ جهت کادرفنی (خدمت کرده)
۷ـ راننده پایه ۱ـ داشتن حداقل گواهینامه ششم ابتدائی

ب: پرسنل مورد نیاز کادر اداری

۱ـ کارشناس امور اداری ـ لیسانس علوم اداری
۲ـ کارشناس بیمه ـ لیسانس‌بیمه
۳ـ متصدی اقدام ـ دیپلم بازرگانی ـ ریاضی ـ طبیعی
۴ـ ماشین نویسی فارسی ـ دیپلم

شرایط استخدام

۱ـ تابعیت دولت شاهنشاهی
۲ـ متدین بیکی از ادیان (اسلام مسیحی ـ کلیمی ـ زرتشتی)
۳ـ داشتن برك پایان خدمت‌یامعافیت غیر پزشکی
۴ـ داشتن سلامت کامل طبق گواهی بهداری وابسته
۵ـ ارائه برك عدم سوءپیشینه

داوطلبان واجد شرایط میتوانند همه روزه از ساعت ۱۰ الی ۱۲ به استثنای روز های پنجشنبه وجمعه و ایام تعطیل بادردست داشتن‌مدارك لازم بامور پرسنلی و نیروی انسانی شرکت سهامی‌باطریسازی نیروواقع در سلطنت آبادتقاطع‌اقدسیه‌وخیابان نیمروز مراجعه نمایند.

م‌الف ۵۳۵۰ ۱ـ۲

تلویزیون

توجه: برنامه های زیر از سوی رادیو تلویزیون در اختیار ما قرار گرفته و روزنامه اطلاعات هیچگونه مسئولیتی در تغییرات احتمالی برنامه‌ها ندارد.

(دوشنبه)

سیمای ایران

- ۱۷/۰۰ اخبار
- ۱۷:۰۵ کودکان
- ۱۸:۲۰ اخبار ورزشی
- ۱۸:۳۰ در استان ما
- ۱۸:۴۵ عروج انسان
- ۱۹:۳۰ ترانه ایرانی
- ۱۹:۴۵ کتاب برای همه
- ۲۰/۰۰ سرزمین ما
- ۲۰:۳۰ اخبار
- ۲۰:۵۰ دنیای خبر
- ۲۱:۱۵ آقای مربوطه
- ۲۱:۳۰ سینمای دوشنبه شب (زندانی جزیره کوسه ها)

تلویزیون دوم

- ۱۹:۰۰ اخبار
- ۱۹:۱۰ پهلوان کوچولوی پایتخت
- ۱۹:۴۰ ره آورد
- ۲۰:۱۰ دارا و ندار
- ۲۱:۳۰ اخبار
- ۲۲:۰۰ باله ژیزل برنامه‌ای از تالار رودکی

تلویزیون بین‌المللی

- ۱۵:۵۵ اعلام برنامه
- ۱۶:۰۰ خلاصه اخبار
- ۱۶:۰۵ گربه استثنائی
- ۱۶:۳۰ خیابان سه سامی
- ۱۷:۳۰ منتظر بمان تا پدرت بخانه بازگردد.
- ۱۸:۰۰ پلنگ صورتی
- ۱۸:۳۰ اخبار
- ۱۸:۵۵ فضای ۱۹۹۹
- ۱۹:۵۰ فوکوس
- ۲۰:۱۵ خانواده‌ای در جنگ
- ۲۱:۰۵ چیس
- ۲۲:۰۰ اخبار
- ۲۲:۱۵ مصاحبه کرایسکی
- ۲۲:۴۰ رایان

(سه شنبه)

سیمای ایران

- ۱۷/۰۰ اخبار
- ۱۷:۰۵ کودکان
- ۱۸:۲۰ اخبار ورزشی
- ۱۸:۳۰ در استان ما
- ۱۸:۴۵ برنامه‌ای از گروه دهقان
- ۱۹/۰۰ مستند ایرانی
- ۱۹:۳۰ زندگی شیرین
- ۲۰/۰۰ خانه پربرکت
- ۲۰:۳۰ اخبار
- ۲۰:۵۰ دنیای خبر
- ۲۱:۱۵ آقای مربوطه
- ۲۱:۳۰ تئاتر
- ۲۲:۲۰ موسیقی، ایرانی،

تلویزیون دوم

- ۱۹:۰۰ اخبار
- ۱۹:۱۰ لانیگان
- ۲۰:۲۰ بنا ها و آثار تاریخی فارس
- ۲۰:۵۰ سیمای معاصران
- ۲۱:۳۰ اخبار
- ۲۲:۰۰ غارتگران
- ۲۳:۰۰ موسیقی کلاسیک

تلویزیون بین‌المللی

- ۱۶:۰۰ خلاصه اخبار
- ۱۶:۰۵ سنجاب مخفی
- ۱۶:۳۰ کارتون
- ۱۶:۴۵ خیابان سه سامی
- ۱۷:۴۰ آن دختر
- ۱۸:۰۵ سرآشپز فرانسوی
- ۱۸:۳۰ اخبار
- ۱۸/۵۵ گاراگاه راکفورد
- ۱۹/۴۵ شو مری تیلورمور
- ۲۰:۱۰ مادام بواری
- ۲۱:۱۰ سریال جدید «دکتر الیوت»
- ۲۲:۰۰ اخبار
- ۲۲:۱۵ مصاحبه خبری
- ۲۲:۵۰ دایره ویژه

یادداشتی برفیلم «زندانی جزیره کوسه‌ها» فیلم سینمایی امشب سیمای ایران

سینما در آثار «فورد» زنده است

«زندانی جزیره کوسه ها» فیلم امشب سیمای ایران، است یکی از ساخته های اولیه «جان فورد» فیلمساز خوب امریکایی فیلمسازی که اکنون در قید حیات نیست اما در دوره ای تاریخ سینما شکل گرفتن و تکامل سینمای وسترن را باو مدیون است. چند هفته پیش با نمایش فیلم «خوشه های خشم» ساخته‌ی دیگری از «فورد» و با کار و پرداخت ساده و تکان دهنده‌ی این فیلمساز آشنا شدیم - فیلمسازی که در نماهای ساده و معمولی بدون معلق و وارو زدن بادوربین (که شگرد فیلمسازان جدید امریکائی است) تراژدی خلق می کند. توجه کنید به صحنه‌ای از فیلم «خوشه های خشم» هنگامی که مادربزرگ مرده است و ماشین کنار جاده می ایستد و پدر و بچه ها کناری به تماشا ایستاده‌اند. جان فورد در این لحظه با یک نمای عمومی بدون تاکید و تصویر درشت از چهره مادر مرگ مادربزرگ را اعلام می کند: در این نمای عمومی مادر از ماشین پیاده شده و در حالیکه متاثر و درمانده است در همان تصویر عمومی کناری به تماشای بچه ها و پدر می نشیند. این تصویر با پس زمینه‌ی تصاویر دیگر که قبلا به تماشاگر نشان داده شده خیلی کوبنده تر و دردناک تر از تصویر نشان دادن مرگ مادربزرگ است و مشخصه‌ی کارفورد همین سادگی است که در عین سادگی «سینمایش» کوبنده و قابل تامل است.

«اورسن ولز» فیلمساز و بازیگر خوب سینما در مورد آثار فورد چنین گفته است: «وقتی فیلمهای برجسته «فورد» را می بینیم، احساس می کنیم سینما زنده است و بوی جهانی واقعی بمشام ما میخورد»

«زندانی جزیره‌ی کوسه ها» یکی از فیلمهای اولیه‌ی فورد است (۱۹۳۶) و این فیلم داستان زندگی قاتل ابراهام لینکلن رئیس جمهور قدیمی امریکاست. فورد همیشه به «لینکلن» احترام می گذاشت و فیلمی نیز درباره وی ساخت که مورد تحسین خیلیها واقع شد و حتی سرگی ایزنشتاین فیلمساز روسی با تجلیل از اثر فورد به تجلیل از لینکلن پرداخت.

فیلم «لینکلن جوان» را فورد بسال ۱۹۳۹ ساخته است یعنی سه سال بعد از تهیه‌ی فیلم «زندانی جزیره کوسه‌ها»

در فیلم امشب فیلمساز باز بهمان سادگی رابطه‌ی قاتل لینکلن و دکتر ساموئل، ۱- ماد (که شخصیت دیگر فیلم است) را بخوبی ترسیم کرده است و همچنان در فضاسازی نیز موفق است البته «فیلم» زندانی جزیره‌ی کوسه ها» جزو آثار اولیه‌ی این فیلمساز است و به پختگی دیگر فیلمهایش نیست.

«جان فورد» در سینمای دنیا بخاطر ساختن فیلمهای وسترن مشهور است و هم اوست که به سینمای وسترن اعتبار بخشیده است. هرچند وی بخاطر دو فیلم غیر وسترنش جایزه‌ی اسکار گرفته (خوشه های خشم - مرد آرام) ولی خود او نیز همیشه با عشق و علاقه از سینمای وسترن سخن گفته است: «من به ساختن فیلم وسترن بسیار علاقه دارم و اگر به اختیار و اراده و میل خودم بود شاید در طول مسیر زندگی هنری‌ام به وسترن سازی پرداخته بودم» فورد نحوه زندگانی مردمان غرب امریکا را ارج می نهد و برنابود شدن آن تاسف می خورد.

طرز بررسی او در فیلمهای وسترنش همچون بیشتر کارگردانان امریکایی سرد و بی احساس نیست بلکه عاطفی است و تصویری شخصی و مبتکرانه از سرزمینهای غربی در برابر خویش مجسم می کند.

صحنه‌ای از فیلم

چهره سازد بهمن مفید در «هجرت»

نخستین فیلم بلند حرفه‌ای «ولی الله میلاد» که «هجرت» نام دارد پس از مدتها که از آماده شدن آن میگذرد تا چندی دیگر بر اکران سینماهای تهران خواهد آمد.

این فیلم که از آثار متفاوت سینمای فارسی محسوب میشود پیش ازین تنها یک بار در یکی از سینه کلوب های سینمایی بنمایش درآمد و با استقبال تماشاگران روبرو شد.

گفتنی است که «میلاد» به سبب درگیری هایی که درست پس از اتمام فیلمبرداری این فیلم برایش پیش آمد موفق نشد تا بهنگام صدابرداری و سایر مراحل فنی فیلم حضور داشته باشد و در نتیجه دورادور بر حاضر شدن فیلم خود نظارت داشت.

سناریو و داستان فیلم «هجرت» توسط خود «میلاد» که پیش از کارگردانی چندین سال در زمینه سناریو نویسی در سینمای فارسی فعالیت داشت نوشته شده است.

در این فیلم بهمن مفید و فرامرز قریبیان نقش های اصلی را بازی می کنند و در کنار آنها جعفر والی بازیگر و کارگردان تئاتر به اتفاق حمید طاعتی و حسین کسبیان ایفای نقش های دیگر را بر عهده دارند.

موسیقی «باروک» وارکستر مجلسی انگلیسی

اجرای چهار کنسرت در تئاتر شهر و باغ فردوس شمیران توسط هنرمندان جوان ارکستر مجلسی انگلیس انگیزه ایست برای معرفی موسیقی «باروک» بعلاقمندان کنسرت ها و موسیقی غربی در ایران.

بهمان نسبت که واگنر مبتکر و معرف موسیقی رمانتیک و نئو رمانتیک و بتهوون آغازگر تحولات نوین در موسیقی کلاسیک بود قبل از این استادان، «باخ» و «ویوالدی» و «اسکارلاتی» معرف و مبتکر موسیقی باروک بوده و در راه شکوفائی این موسیقی سهمی عمده بعهده داشته‌اند.

«ترور پیناک» در سال ۱۹۷۳ یک گروه ۷ نفری را در لندن گردهم آورد و بدین طریق ارکستر مجلسی کوچکی را پایه گذاری کرد که کار آنان نواحن موسیقی باروک بود.

از ترور پیناک سئوال شده در حالیکه جوانان امروز بموسیقی مدرن گرایش بسیار دارند چگونه گروه جوانان ۷ نفری ارکستر شما بدنبال نواختن موسیقی باروک میرود. پیناک در پاسخ چنین گفت: بزرگان موسیقی و کسانی که در راه پیشبرد هنر موسیقی قدم بر میدارند سعی شان این است ابتدا با آثار گذشته آشنا شوند و با شناختی که از دوره ها و شیوه های موسیقی گذشته پیدا کرده‌اند موسیقی روز و موسیقی آینده را پی ریزی کنند. موسیقی باروک از زیبائی خاصی بر خوردار است

موسیقی باروک در قرن شانزدهم میلادی در اروپا قدم بعرصه وجود گذاشت، و این موسیقی تلفیقی است از موسیقی و شعر و رقص و سرودهای غنائی یونان باستان که در قرن شانزدهم با پیدایش اپرا شکوفائی خود را آغاز کرد یوهان سباستیان باخ موسیقی دان آلمانی با استفاده از موسیقی باروک در سال ۱۷۵۰ سونات ها و ویولن کنسرتوهای خود را نوشت و در شکوفائی موسیقی باروک کوشش ارزشمندی از خود بخرج داد. فردریک هندل، «اسکارلاتی» و ویوالدی نیز از جمله موسیقی دانان نامداری بشمار میروند که در راه شکوفائی موسیقی باروک در فرانسه، انگلیس و ایتالیا گام های بلندی برداشته‌اند. برای شنوندگان موسیقی مدرن شنیدن موسیقی باروک بمنزله سفر از یکدنیای رویائی و پر شکوه بدنیای نو و پر غوغای صنعت است. اجرای آثاری چون سوناتها و ویولن کنسرتوهای «باخ» و سونات های «اسکارلاتی» و ویوالدی توسط هیئت هفت نفری گروه ارکستر مجلسی انگلیسی در تهران که هر چهار کنسرت با اقبال بینندگان بسیاری روبرو شد نشاندهنده این واقعیت بود که مردم عصر ما خاصه طبقه جوان موسیقی سنتی و کلاسیک را دوست دارند.

گروه ارکستر مجلسی انگلیس مرکب از «سیمون استاندج» نوازنده ویلن - «الیزابت ویلکاک» نوازنده ویلن «میکائیلا کامبرتی» نوازنده ویلن «ترور جونز» نوازنده ویلن «التوو جنیفر واردکلارک» نوازنده ویلنسل «کیت مارجورام» نوازنده کنترباس و «ترور پیناک» نوازنده کلاوسن، علاوه بر کنسرت هائی که در کشور انگلیس میدهند در فستیوال های موسیقی اروپا و فستیوال موسیقی باخ شرکت جسته و تا کنون جوایز بسیار ارزنده‌ای را از آن خود ساخته‌اند.

این گروه سنتی موسیقی آثار باروک را با آلات موسیقی قرن هیجدهم مینوازند و برای تهیه آلات موسیقی گذشته زحمات بسیاری را متحمل شده‌اند.

اکبر سرداری

استاندج یکی از نوازندگان

در پوست شیر

نمایشنامه «در پوست شیر» که از نوشته های قدیمی نمایشنامه نویس شهیر ایرلندی «شون اوکسی» است بتازگی از سوی گروه تئاتر دانشجویان دانشکده کشاورزی و منابع طبیعی کرج بر صحنه رفته است

«شون اوکسی» در نمایشنامه «در پوست شیر» به مبارزات مردم ایرلند برای ازادی سرزمینشان اشاره دارد و به تجزیه و تحلیل شخصیت های مختلف نمایشنامه و موشکافی در عقاید و مرام آنها در شرایطی که ایرلند در آتش جنگ های پارتیزانی میسوزد میپردازد. این نمایشنامه پیش ازین نیز در تهران و شهرستانها چند اجرا داشته است.

این نمایشنامه بطور گروهی کار شده است و کارگردانی آن را تمام بازیگرانی که در آن بازی دارند بر عهده داشته اند

«در پوست شیر» در تالار «ابن سینا» واقع در دانشکده کشاورزی کرج به اجرا در می آید و ساعات اجرای آن هشت شب و روزهای پنجشنبه و جمعه شش و سی دقیقه بعد از ظهر است.

پرس توریست

تورهای تابستانی

مدت	مسیر	قیمت به تومان	تاریخهای حرکت
۲۸ روز	لندن - پاریس - آمستردام - فرانکفورت رم - ناپل - کاپری - سورنتو	۱۱۴۵۰	از تاریخ ۲۰ خرداد - الی ۳۰ شهریور شنبه هر هفته
۲۵ روز	لندن - اسلو - استکهلم - کپنهاک - رم	۱۱۸۹۰	۸ - ۲۲ تیر ۵ - ۱۹ مرداد ۲ - ۱۶ شهریور - ۲ مهر
۲۲ روز	نیویورک - واشنگتن - سانفرانسیسکو - لاس وگاس لوس آنجلس (هالیوود - دیزنی لند) لندن	۱۴۲۵۰	۳۰ خرداد ۱۳ - ۲۷ تیر ۱۰-۲۴ مرداد ۷ - ۲۱ شهریور
۲۲ روز	رم - ناپل - کاپری - سورنتو - پاریس - لندن	۸۹۹۰	از ۲ تیر تا ۳۱ شهریور هر جمعه
۲۱ روز	بانکوک - پاتایا - سنگاپور - توکیو - هنگ کنگ بانهار	۱۴۲۰۰	۸ - ۲۲ - تیر ۵ - ۲۹ مرداد ۲ مهر
۲۱ روز	رم - ناپل - کاپری - سورنتو - مادرید بارسلون - لندن	۹۳۵۰	۱۵ - ۲۹ تیر ۱۲ - ۲۶ مرداد ۹ - ۲۳ شهریور ۶ مهر
۲۱ روز	رم - فلورانس - ونیز - میلان - جنوا - لیورنو ناپل - کاپری - سورنتو	۸۹۹۰	۱۹ - تیر ۲ - ۱۶ - ۳۰ مرداد ۱۳ - شهریور
۲۱ روز	وین - مونیخ - ژنو - رم - ناپل - کاپری سورنتو	۸۹۵۰	۲۰ تیر - ۳ - ۱۷ - ۳۱ مرداد
۱۸ روز	رم - هامبورگ - لندن	۸۵۰۰	۱۱ - ۲۵ تیر ۸ - ۲۲ مرداد ۵ - ۱۹ شهریور ۲ - مهر
۱۵ روز	رم - ناپل - کاپری - سورنتو - پاریس - لندن	۷۵۵۰	از یکم تیر الی ۳۰ شهریور هر پنجشنبه
۱۵ روز	بانکوک - پاتایا - سنگاپور - هنگ کنگ بانهار	۸۹۰۰	۱ - ۱۵ - ۲۹ تیر ۱۲ - ۲۶ مرداد ۹ - ۲۳ شهریور - ۶ مهر
۱۵ روز	رم - لندن	۶۹۵۰	از ۲۴ خرداد الی ۲۹ شهریور حرکت هر چهارشنبه

برای دریافت جزئیات برنامه خواهشمند است به آژانس پرس توریست خیابان ایرانشهر چهارراه ثریامراجعه و یا با تلفن های ۸۳۳۶۰۵ - ۸۲۹۷۷۳ - ۸۲۴۱۵۷ - ۸۲۷۹۱۳ - ۸۳۳۶۰۶ تماس حاصل فرمائید

به علاقمندان تورهای پرس توریست توصیه میشود حداقل ۱۵ روز قبل از حرکت تور دلخواه خود را رزرو فرمایند.

باله ژیزل

امشب ساعت ۲۲ باله‌ی «ژیزل» با موسیقی آدولف آدام از تلویزیون ۲ نمایش داده میشود این باله توسط سازمان باله‌ی ملی ایران به کارگردانی فرخ پور خمامی تهیه شده است.

آدولف آدام از آهنگسازان معروف فرانسوی است که آثار مختلفی برای باله و اپرا تصنیف کرده است. آدولف آدام در مصاحبه‌ای گفته است که مهمترین هدف من تصنیف اهنگهایی است که مورد پسند عامه قرار گیرد، و بر همین اساس یک سری آهنگ تصنیف کرده است.

مشهورترین اثر این اهنگساز بنام باله‌ی ژیزل بر اساس نوشته‌ای از تئوفیل گوتیه، شاعر وسن ژرژ نمایشنامه نویس تنظیم شده است این اثر نخستین بار در سال ۱۸۴۱ توسط کورالی طراح و استاد باله در گراند اپرا پاریس بروی صحنه آمد و در سال ۱۸۸۷ توسط ماریوس بتیپا استاد باله روس با تغییراتی که البته شیوه طراحی قبلی آن حفظ شده بود اجرا گردید.

فروشگاه بزرگ ساختمان
شرکت با مسئولیت محدود

گروه هنری «گلها»
آغازگر فصل نوینی در زمینه های هنری

برگزاری جشن های عروسی و میهمانی شما را با شرکت خوانندگان محبوب در سراسر کشور می پذیرد - تلفن ۷۵۲۴۳۶

مدرسه عالی تلویزیون و سینما به تعداد معدودی افراد با صلاحیت در سطح استادیاریا دانشیار مهندسی برق نیازمند است.

رشته‌های تخصصی مورد نیاز عبارتند از الکترو مغناطیس، مخابرات، سیستم و کنترل و الکترونیک. وظایف شغلی این عده تدریس در سطح لیسانس و فوق لیسانس و فعالیتهای تحقیقاتی است. شرائط احراز این شغل دارا بودن درجه دکترا از دانشگاههای معتبر، داشتن سابقه تدریس و تجربه فوق دکترا یا تجربه صنعتی مربوط به رشته میباشد. در صورت واجد شرایط بودن خلاصه شرح تحصیلی و نام دو معرف را بآدرس زیر ارسال دارید.

آدرس: دبیرخانه فنی مدرسه عالی تلویزیون و سینما ساختمان شماره ۴، خیابان پهلوی پلاک ۱۱۹۳

آدرس پستی: دبیرخانه فنی مدرسه عالی تلویزیون و سینما

صندوق پستی ۳۱۴۴ - ۴۱ تهران

از فردا صبح در سینما های

رویال - رکس

ادموند پردام در فیلم رنگی

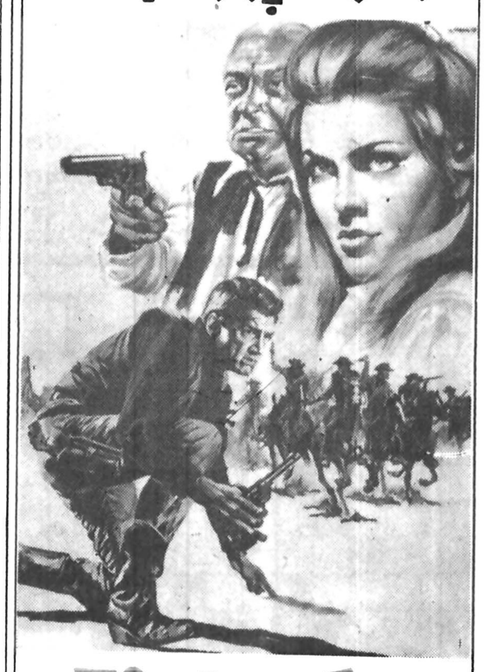

این گروه لعنتی

باشرکت: پیترهولدن . لوئیس باربر

برای حفظ سلامتی و رفاه سایر مشتریان محترم خواهشمند است از کشیدن سیگار در سالن نمایش خودداری فرمائید

اطلاعیه سینما مدرن و خانوادگی

شهر قشنگ

درباره فیلم ایرانی «بوی گندم»

سینما شهر قشنگ که همواره در پی اعتلای سینمای بهتر هر چند گاه یکبار اقدام بنمایش فیلم خوب ایرانی می کند یکبار دیگر بطور استثنائی و بعلت فوق العاده بودن فیلم پر جذبه

بوی گندم

با شرکت: فرزان دلجو - آیلین ویگن - شهرام شب پره - و... ابی

اقدام بنمایش این فیلم که موشکافانه به بررسی مسئله خانمان برانداز اعتیاد در بین نسل جوان امروز پرداخته است می نماید

بوی گندم

ازصبح چهارشنبه درسینمای مدرن و خانوادگی

شهر قشنگ

هیجان انگیز ترین و پر فروش ترین فیلم در تمام دوران تاریخ سینما

از فردا صبح در سینماهای

متروپل - تخت جمشید

پانوراما

آژوره‌ی کوسه

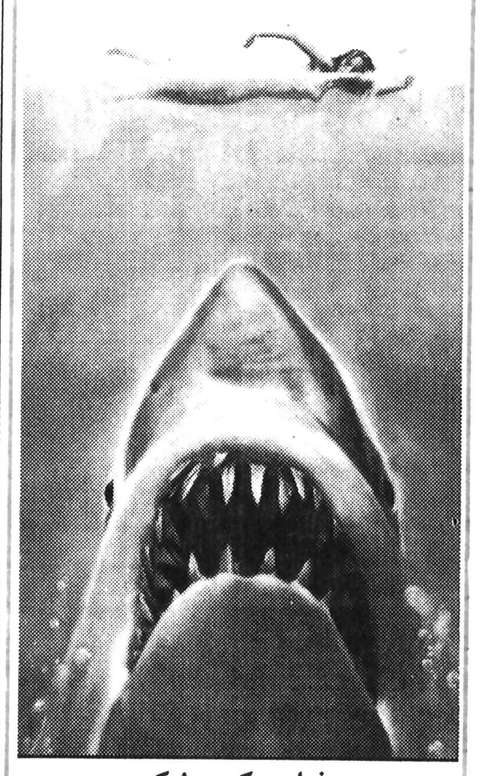

فیلم رکورد شکن

استیون اسپیلبرگ

JAWS

با شرکت: رابرت شا - روی شایدر

ریچارددریفوس

رنگی - محصول کمپانی یونیورسال

برای حفظ سلامتی و رفاه سایر مشتریان محترم خواهشمند است از کشیدن سیگار در سالن نمایش خودداری فرمائید

شنبه ها دنیای ورزش

در پارلمان ایران

از : علیرضا شفائی

دولت بمنظور هم‌آهنك كردن مقررات رفع آثار تجاوز غیر مجاز در املاك وجلوگیری از قطع‌بی رویه درخت كه قانون آن در سال ۲۵۳۲ به تصویب رسیده‌است ـ لایحه اجرای احكام مربوط به خلع‌ید باتخلیه وقلع‌بنا و قطع‌درخت راتهیه و برای تصویب تقدیم مجلس كرد.

در لایحه «نحوه اجرای احكام مربوط به خلع ید یا تخلیه وقلع‌بنا وقطع درخت » آمده‌است: خواهان یا محكوم‌له دعوی خلع‌ید و یاتخلیه ملك كه متضمن قلع بناباشد، می تواند ضمن دادخواست یا درجریان رسیدگی ، یابعد از صدور حكم وقبل‌ازاجرای آن بجای قلع بنای غیر مجاز در ملك مورد دعوی ، خریدآنرا بابهای عادله بطور نقدی یا باقساط درخواست كند. دراین صورت دادگاه بجای صدور حكم به قلع‌بنا ویااجرای حكم قلع‌بنا، بهای عادله بنا رااز طریق كارشناس معین كرده ، درازاء پرداخت نقدی یاتقسیط بهاء «كه نباید زائدبر ۱۵ سال‌باشد» حكم‌به تملیك بنای احداث شده‌به محكوم‌له صادر مینماید. در مورد درختانی كه در ملك غیر، بطور غیرمجاز غرس شده‌وبقاء آن مورد توافق نباشد هرگاه مالك دراصل دعوی ذیحق تشخیص گردد بهای عادله بطریق نقدی یا اقساط تعیین میشودو ضمن‌صدور حكم خلع‌ید وتخلیه ملك، درخت‌بمالك ملك تملیك میگردد و درازاء آن‌مالك مذكور به‌تادیه بهای آن‌نقدا یابه اقساط حداكثر بمدت ده‌سال ملزم‌میشود. در تعیین بهای عادله درخت، بهای‌آن درفرض قطع شدن مورد نظر كارشناس قرار خواهدگرفت.

عطف به ماسبق میشود

در یكی دیگراز مواد لایحه آمده است‌كه مقررات این لایحه درمورد احكام قطعی خلع‌ید باتخلیه وقلع‌بنایا قطع درخت كه قبل ازقانونی شدن این لایحه صادر شده نیزقابل اجرا خواهدبود، و درتمام موارد ذكر شده در لایحه ـتادیه حق‌الزحمه كارشناسان بعهده خواهان یا محكوم‌له‌است ولی خوانده نیز میتواند حق‌الزحمه كارشناس را بپردازد و در هرحال تازمانی‌كه حق‌الزحمه كارشناس پرداخت نشده حكم تملیك درخت صادر نخواهدشد. احكام خلع‌ید یاتخلیه وقطع درخت كه قبل از قانونی‌شدن این لایحه صادر و قطعی شده است باتادیه حق‌الزحمه كارشناس قابل اجرانخواهد بودو بعد از تادیه حق‌الزحمه كارشناسان برای اجرای حكم خلع‌ید یاتخلیه ضمن تملیك درختان به محكوم‌له طبق مقررات این لایحه اقدام خواهدشد .

مقررات اشاره شده‌دراین لایحه شامل درختانی میشود كه قطع آنها طبق قانون حفظ و گسترش فضای سبز و جلوگیری از قطع بی رویه درخت مستلزم كسب اجازه‌قانونی است .

لایحه كمیته ملی حمایت از مصرف كننده

بمنظور افزایش میزان آگاهی مصرف كنندگان‌نسبت به كیفیت و ارزش كالاهای مصرفی‌و خدمات ، وهمچنین تشویق‌آنان به‌صرفه‌جوئی ، وایجاد روابط سالم در بازارعرضه كالاهاو خدمات ـ دولت لایحه «كمیته ملی حمایت ازمصرف كننده » راتقدیم مجلس كرد. باقانونی شدن این لایحه «كمیته ملی‌حمایت از مصرف كننده » بصورت یك واحد ملی باشخصیت حقوقی و استقلال مالی‌در سطح كشورفعالیت خواهدكرد . یك قسمت فعالیت این‌كمیته افزایش میزان آگاهی مصرف‌كنندگان به كیفیت وارزش كالا های مصرفی و خدمات و جلب همكاری آنها برای اعلام كم فروشی ، گران فروشی و تقلب در كسب بمقامات صلاحیتدار وهمچنین تشویق مردم بصرفه‌جوئی و اجتناب ازاسراف وایجاد رقابت سالم در بازار عرضه كالاهاو خدمات و تامین موجبات‌مشاركت هرچه بیشتر مصرف كننده در تامین این هدف واتخاذتدابیر موثر دیگر میباشد . اماسنامه كمیته به پیشنهاد كمیته مذكور و موافقت وزارت بازرگانی به تصویب هیئت وزیران خواهد رسید وتجدیدنظر درآن نیز به‌همین نحو انجام‌پذیر خواهدبود.

در لایحه آمده است‌كه برای پیشبرد اهداف كمیته‌ملی و حفظ حقوق مصرف كننده در مراجع مربوط از قبیل مركز بررسی قیمت ها، شورایعالی قیمت ها هیئت عالی نظارت ، موسسه استاندارد ، سازمان حمایت از تولید كننده ومصرف كننده ونظایر آنها ـكمیته حمایت ازمصرف كننده‌نمایندگان مطلعی به آنها معرفی خواهدكرد تاپیشنهادهاونظریات كمیته رابه‌این مراجع ارائه دهند . منابع درآمد این كمیته عبارتست از دریافتی بودجه كل‌كشور حق عضویت از اعضاء وسازمان های وابسته ، وجوه حاصله ازاجرای تبصره ۵۶ قانون بودجه سال ۲۵۳۵ و آئین‌نامه اجرائی آن‌و همچنین دریافت هائی كه بموجب تبصره ۸۲ قانون بودجه اصلاحی سال ۲۵۳۲ و بودجه سال ۲۵۳۳ كل كشور مجاز است .

«نیروی‌كار» كم نداریم

نماینده دیگر «آستانه » گفت: دراین‌ایران زمین ماروزانه ۴الی ۶ میلیون واحد نیروی كار رانفله میكنیم و آنگاه از فقدان بازوی كار نگران هستیم. باید عادلانه و عاقلانه ودر كمال مهرو محبت واحترام واقعی به شخصیت جوانان ـرویه ویژه‌ای راكه از فرهنگ ایرانی متاثر باشد بنیان بگذاریم تا جوانان در ایام فراغت ـ بجای «یاوه شنوی » بكارمفید مشغول شوند.

گفتگوهای ایران برای خرید اورانیوم از استرالیا ادامه خواهد یافت

★ ایران و اتریش در زمینه دفن پس مانده های اتمی مذاكراتی آغاز كرده‌اند

سیروس منظور معاون امور بین‌المللی و اطلاعات سازمان انرژی اتمی ایران‌اعلام كرد: گفتگو های ایران و استرالیا برای استفاده ازمنابع غنی اورانیوم آن كشور در ایران ادامه خواهد یافت و مذاكرات اخیر سازمان انرژی اتمی ایران و مقامات‌مسئول استرالیا برخلاف آنچه‌بوسیله برخی‌از خبرگزاری‌های‌خارجی اعلام شده‌است شكست‌نخورده است .

وی گفت : در گفتگو های ایران و استرالیا طرفین با امكانات و برنامه ها وسیاست های یكدیگر آشنا شدند و بهمین جهت باید نتیجه این مذاكرات را موفقیت آمیز دانست و در آینده نزدیك گفتگو های دو طرف مجددا ادامه خواهد یافت .

منظور در زمینه گفتگوهائی كه ایران و اتریش در زمینه دفن پس مانده های هسته‌ای داشته‌اند یادآور شد : مسئله دفن پس مانده های هسته‌ای هنوز بصورت‌یك‌مسئله‌پیچیده در جهان خود نمائی میكند و ایران و اتریش نیز مانندبرخی از كشورها برای یافتن بهترین راه حل گفتگوهائی را آغاز كرده‌اند .

پس‌مانده‌های اتمی

در حال حاضر ، كشور اتریش دارای یك راكتور هسته‌ای است ، ولی بهره برداری از آن هنوز آغازنشده است ،برخی مطبوعات‌خارجی اخیرا گزارش‌هائی داده‌بودند كه ممكن است ایران برای‌دفن پس مانده های‌اتمی اتریشی‌در كویر های كشور موافقت‌كند.

اظهارات منظور در حقیقت پاسخی باین خبر ها بود كه بدون تایید یا تكذیب مسئله را در سطحی وسیع‌تر مطرح ساخت .

معاون سازمان انرژی‌اتمی ایران در مورد ایران گفت : برای كشور ما پس مانده‌های اتمی از سال ۲ هزار به بعد مطرح خواهد بود و مطالعات و بررسی هائی كه با جدیت‌در این زمینه صورت میگیرد به بین منطقی‌ترین‌راه‌حل را برای كشور ما مشخص خواهد ساخت .

تامین مواد اولیه

حمید رفیع‌زاده معاون‌مواد اولیه و سوخت سازمان انرژی اتمی ایران در مورد سوخت راكتورهای‌اتمی‌ایران مسئله تامین مواد اولیه و گفت : برای این منظور دو برنامه كوتاه مدت و بلندمدت تنظیم شده است و با قرداد هائی كه باكمپانی های‌اوردیف و «كرودیف» فرانسه بسته شده است خدمات بیش مایه كردن (غنی سازی) اورانیوم را با مشاركت این‌كمپانی انجام خواهد داد و اورانیوم غنی شده در ایران تبدیل به میله های سوخت‌خواهد شد .

ضمنا در كنار نیروگاه های اتمی تاسیساتی بنا خواهد شد كه‌پس مانده‌های اتمی نیروگاه ها و یا مراكز صنعتی ـ بیمارستان ها و مراكز خدماتی در آنها تا مدتها نگهداری می شود، این تاسیسات مجهز به آخرین وسائل و امكانات‌ویژه ایمنی خواهدبودو كوچكترین خطری ندارد .

داروی پزشك آلمانی ، معالج بیماری آب مروارید نیست

سازمان نظام پزشكی ایران امروز اعلام كرد كه ادعای «فیبیك» چشم پزشك آلمانی مقیم برلن غربی در مورد كشف تاثیر مثبت داروی معالجه آب مروارید چشم بی‌اساس استو این دارو باوجود آزمایش‌های متعدد دربزرگترین بیمارستانهای برلن غربی كوچكترین نتیجه‌ای نبخشیده است.

گزارش رسیده حاكیست كه این موضوع را دكتر «فردریك مهل‌هوز» متخصص چشم‌پزشكی درآلمان فدرال به‌سركنسولگری شاهنشاهی در برلن غربی‌اطلاع داده وتاكید كرد كه جامعه‌چشم پزشكان آلمان فدرال از طریق مقامات قضائی وی را تحت پی‌گرد قانونی قرار داده است. یك مقام نظام پزشكی در این مورد توضیح داد

در انجمن شهرستان گفته شد

كارمندان وزارت بهداری، برخلاف قانون بخشنامه صادر میكنند

نمایندگان انجمن شهرستان تهران در جلسه دیشب‌این انجمن از وزارت بهداری وبهزیستی، از وزارت‌نیرو از مزاحمت مكرر موتورسواران، ازوضع‌شهرداری تهران ، و از اتاق اصناف پایتخت انتقاد كردند.

در آغاز این جلسه كه‌به ریاست مهندس مظفر زنگنه تشكیل شده بود ، جعفر نماینده گفت : گروهی در روستاهای نزدیك تهران زندگی می‌كنند كه‌الزاماباید برای‌دریافت جوازساختمان به شهرداری‌های مناطق مراجعه كنند ، ولی در شهرداری‌ها با مشكلات زیادی روبرو میشوند . من پیشنهاد میكنم كه در مناطق شهرداری كمیته‌هائی برای رسیدگی به كارهای مردم روستاها تشكیل شود و اعضای این كمیته‌ها در هرهفته خودشان به روستا ها مراجعه كنند .

ناطق ازمزاحمت گروهی از موتورسواران انتقاد كرد.

اكرم لاجوردی ضمن تشریح مشكلات مردم شمیران‌نو گفت : این‌منطقه كه در شمیران واقع شده یكی از كثیف‌ترین مناطق تهران است و مردم آن هیچگونه امكانات رفاهی ندارند .

وی سپس گفت در باخچی‌آباد یك پاركوجود داشت كه گردشگاه مردم جنوب شهر بود ولی‌اخیرا درختان قطور آنرا قطع كرده‌اند تا بجای آن آپارتمان‌سازی كنند . حتی استخر این پارك مركزقمار شده است .

علی ایمانی گفت مجریان قانون باید خودشان‌حرمت قانون را حفظ كنند درصورتیكه یك نفر در وزارت بهداری وبهزیستی وجود دارد كه با یك بخشنامه قانون را نقض كرده است . دولت نباید اجازه بدهد كه قانون‌شكنی در این مملكت رسم شود ، این شخص یك‌بخشنامه‌ای دقیقا برخلاف‌ماده ۴۰قانون تامین اجتماعی صادركرده است كه باید بخاطر آن تحت تعقیب قرار گیرد .

حسین پیشرو نایب‌رئیس انجمن گفت وزارت نیرو ظاهرا قصد دارد كه در چند ماه آینده برق راگران كند ولی‌ازحالا ازمشتركین تعهد میگیرد كه هرگاه‌برق گران شد ، مابه‌التفاوت‌آنرا به شركت برق بپردازند درحالیكه هم‌اكنون قانون وجوددارد وبرخلاف‌قانون كه نمیتوانند از مردم پول بگیرند ، این كار جرم‌است.

انجمن شهرستان در پایان جلسه دیشب مبلغ‌یك میلیون و ششصد هزارریال برای اتمام دو مدرسه نیمه تمام در روستای مظفریه و صالح‌آباد جاده ساوه اختصاص داد.

در حاشیه جلسه انجمن شهرستان

جواب انتقاد نماینده انجمن شهرستان را در گمرك میدهند

● دیشب رحمت رحتمی به ابوالحسن‌دادور فرماندارتهران آغاز دومین سال فرمانداریش را تبریك‌گفت ولی‌عجیب این بود كه فرماندار تهران نمی دانست كه دیروز یعنی هفتم خرداد ، سالروز انتصاب او به فرمانداری تهران است . اما رحمتی تقویم بغلی‌اش را درآورد و به فرماندار و گروهی از نمایندگان ثابت كرد كه در اظهار این تبریك اشتباه نمی‌كندبلافاصله نمایندگان انجمن شهرستان به فعالیت افتادند تا در « عرض تبریك» به فرماندار عقب نمانند !

● حسین پیشرو معتقد بود كه انجمن شهرستان خیلی ضعیف است . ضعف انجمن هم به این دلیل است كه هریك از نمایندگان انجمن سه، چهار شغل را بیرك میكشند در نتیجه نمی توانند وظیفه نمایندگی‌شان‌را انجام بدهند . پیشرو میگفت « دولت مقصر است‌كه « ما» را انتخاب كرده است چون باید كسانی‌انتخاب شوند كه صرفا كارشان نمایندگی انجمن شهرستان باشد» چند نفر زبان به اعتراض گشودند كه ما را مردم انتخاب میكنند ولی پیشرو اصرار داشت كه انتخاب ما بوسیله هیئتی به عمل آمده كه روی‌شرایط یكایك ما مطالعه و بررسی كرده است .

● دیشب رستمی با قیافه‌ای ناراحت و نگران در دفتررئیس انجمن شهرستان نشسته بود . او مدعی بود ازوقتی كه مسئله ورود تخم مرغ های‌فاسد را بوسیله‌وزارت بازرگانی در انجمن شهرستان مطرح كرده است ، گمرك ، بار های او را ترخیص نمی كند ، رستمی اضافه كرد كه قرار است روز چهارشنبه در نخست وزیری با یكی از معاونان نخست وزیر ملاقات كند تا در این باره توضیحاتی بدهد . اما مهندس زنگنه‌به او دلداری میداد كه افراد شجاع‌وباشهامت هیچوقت نباید میدان مبارزه را خالی كنند .

رئیس اضافه كرد اگر شما به مطلبی كه عنوان‌میكنید ایمان دارید ، باید آنقدر مبارزه كنید تا موفق شوید. مهندس جولائی هم خطاب به رستمی گفت « شمانباید، جا بزنید ، نباید از كوره دربروید وباید تا آخر مبارزه را ادامه دهید !» ناگفته نماند كه هفته قبل رستمی خیلی شاد و سرحال بود و ادعا میكرد كه سخنرانی او و افشای مسئله تخم مرغ‌های فاسد،باعث تعویض رئیس سازمان گسترش خدمات بازرگانی‌شده است .

در شهرستانها

سوءاستفاده در شركت «وایت» خوزستان محرز شد

آبادان ـ خبرنگار اطلاعات

دربی اعلام جرم علیه رئیس وچند تن از اعضای هیئت‌مدیره شركت تعاونی رانندگان‌كامیون های «وایت» خوزستان مبنی‌بر میلیون ها تومان سوء استفاده دراین شركت ، بازپرس ، دادسرای آبادان دستور داد پرونده ها ودفاتر شركت لاك ومهر و حساب های بانكی آن بدون‌اجازه‌برداشت‌توقیف‌شود

چند روز پیش از سوی‌بهرام اولاد عضو اصلی هیئت مدیره و سید حسن پورناصری حسابرس‌شركت تعاونی‌رانندگان كامیون های «وایت» خوزستان اعلام جرمی تسلیم استاندارشد كه‌طی آن ادعا شده بود رئیس وچندتن از اعضای هیئت مدیره درچند مورد بین ۷تا۸ میلیون تومان سوء استفاده كرده‌اند.

ضرابی دادستان آبادان ، اداره آگاهی شهربانی را مامور رسیدگی به وضع شركت كردو در بررسی هائی كه انجام شد نتایج قانع كننده‌ای مبنی بر وجود سوءاستفاده بدست‌آمد.

ماموران آگاهی هم اكنون به تحقیقات خود جهت تعیین موارد ومیزان سوء استفاده ادامه میدهند .

به‌این ترتیب انتظار میرود ظرف چند روز آینده علیرضا ریاحی رئیس‌و مرتضی سرندیب نایب رئیس هیئت مدیره شركت برای تحقیق به بازپرسی‌احضار شوند.

همزمان برای رسیدگی به جزئیات سوء استفاده تقاضای اعزام یك حسابرس شده‌است.

دانشگاه آذرآبادگان امسال ۶۰۰ دانشجو بیشتر می‌پذیرد

تبریز- خبرنگار اطلاعات

امتحان ورودی دانشگاه‌آذرآبادگان ، روز نوزدهم خرداد ماه جاری در دو نوبت صبح‌و بعدازظهر در سالن های این دانشگاه برگزار میشود .

دكتر طباطبائی معاون آموزشی دانشگاه آذرآبادگان ضمن اعلام این خبر به خبرنگار ما گفت :

توزیع كارت های كنكور های شانزدهم و هفدهم خرداد برای ۳۵۸۰ نفر داوطلب روز انجام خواهد شد .

وی اضافه كرد : امسال دانشگاه آذرآبادگان در یك دوره لیسانس ۶۰۰دانشجوی اضافی می‌پذیر .

دختران سپاهی بازرس شدند

شیراز ـخبرنگار اطلاعات

دوگروه ۶ نفری ازافسران دختر سپاهی، بعنوان بازرسان ویژه سازمان منطقه‌ای بهداری وبهزیستی فارس تعیین شدند.

دكتر انصاری مدیر عامل سازمان منطقه‌ای بهداری و بهزیستی فارس با اعلام این خبر ، گفت : این گروه هابدون اطلاع قبلی از واحد ها و طرح های این‌سازمان بخصوص طرح های زمان‌بندی شده كمیسیون شاهنشاهی بازرسی می‌كنندو رفتار مسئولین‌اجرایی با ارباب رجوع ونیز نحوه انجام وظیفه آنها را كنترل‌كرده وگزارش های خودرابه‌سازمان خواهند داد. این گزارش ها در كمیته‌اجرایی رسیدگی‌خواهد شد .

دكتر انصاری همچنین گفت: برای تامین مسكن پزشكان و پرستاران ایرانی كه طبق قراردادی از امریكا و كشورهای اروپایی به‌ایران آمده و در سازمان بهداری و بهزیستی استخدام شده‌اند و در شیراز مشغول كار هستند ، دویست دستگاه از آپارتمان های‌معالی آباد شیراز خریداری خواهد شد.

وی در پایان‌گفت كه بمنظور تامین رفاه بیماران‌و بیمه‌شدگان در۳ نقطه شیراز ، بخش های تزریقات مجانی ایجاد شده است.

خاموشیهای برق مردم قم را بستوه آورده است

قم- خبرنگار اطلاعات :

خاموشیهای بی‌دربی برق‌در شهر قم، مردم رابه ستوه‌آورده

شهر كوچك قم در جریان خاموشیهای مكرر برق و در آستانه فصل تابستان، روزهای بحرانی خودراآغاز كرده‌است. ومردم این شهر از هم‌اكنون با مشكلات فزاینده‌ای روبرو شده‌اند.

در شهر بواسطه خاموشیهای برق، شایع‌شده‌است كه‌مسئولین شهری در نظر دارند با ایجاد شركتهای تعاونی واز طریق خریدن «ترانسفور ماتورهای» كوچك تولید برق، برق‌محلاتی را كه بیش از دیگر نقاط ، احتیاج بداشتن برق‌دارند تامین كنند

۱۰۰ میلیون تومان سرمایه ۱۵ سال راكد مانده است

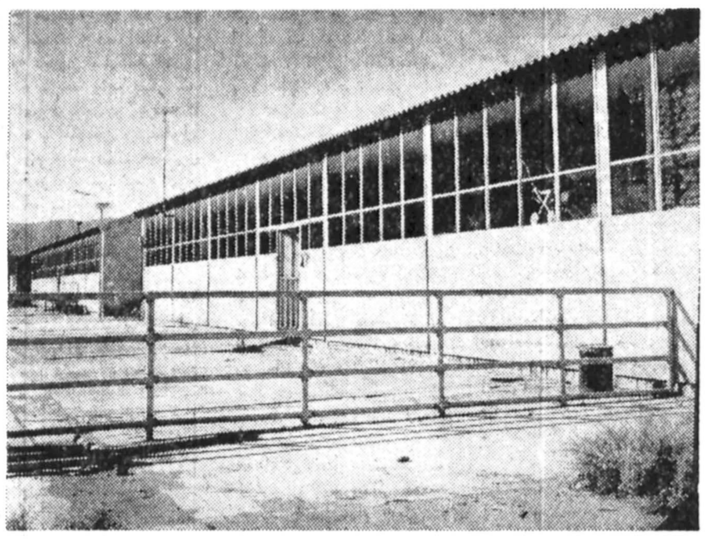

شیراز ـ خبرنگار اطلاعات

كشتارگاه و سردخانه شیراز را كه پانزده سال قبل با صرف یكصد میلیون تومان اعتبار ، توسط سوئدی ها ساخته شده و آماده بهره برداری بود رها كردند و در دویست كیلو متری شیراز یك مجتمع صنعتی گوشت ساختند كه قادر بتامین گوشت مصرفی شیراز ،نیست. بااین سهل‌انگاری و ندانم‌كاری یكصد میلیون‌تومان اعتباردولت كه‌خرج رفاه مردم شیراز شده بود، بعلت بهره‌برداری نكردن‌از كشتارگاه و سردخانه ،شیراز، عملا بصورت مشتی مصالح ساختمانی بلااستفاده و راكد ماند و دست مردم شیراز برای بدست آوردن گوشت، پیش‌این وآن دراز شد .

در حال حاضر تنها پانزده درصد ازگوشت مصرفی‌شیراز از این مجتمع صنعتی گوشت تامین میشودكه‌بنابه‌اظهارمسئول كشتارگاه این مجتمع ، غیر بهداشتی است .

مردم شیراز ، هشتاد و پنج درصد از گوشت مصرفی خودرا، از طریق كشتار قاچاق تامین می‌كنند .

در شرایطی كه شیراز دارای یكی ازمدرن ترین كشتارگاه ها و سردخانه های كشور است ، هرمحله شیراز ، در كوچه‌پس كوچه هایش دارای‌یك كشتارگاه، مخفی است كه هم غیر بهداشتی است‌و هم غیرقانونی. درحالیكه مجتمع صنعتی گوشت فارس قادر به تامین گوشت مورد نیاز شیراز نیست و از روز تاسیس‌تاكنون ،یكصد میلیون تومان ضرر داده است.

با همكاری شركت هواپیمایی پان آمریكن

روزنامه اطلاعات ۵ نفر را به امریكا واروپا میفرستد

مسابقه بزرگ اطلاعات كه باه جایزه سفر به كشورهای اروپایی و امریكایی و یك جایزه ممتاز صفحه طلایی برای پیش‌بینی مسابقات فوتبال جام جهانی، از هفته‌پیش درروزنامه اطلاعات آغاز شد. با موجی‌از استقبال مردم علاقمند روبرو گردیده و هر روز هزاران‌پاكت محتوی یك یا چند كوپن پیش‌بینی به دبیرخانه مسابقه می‌رسد.

هنوز گروهی از خوانندگان چگونگی پر كردن كوپن‌ها را تلفنی از ما سئوال می‌كنند . برای‌اطلاع‌آنها، یادآورمیشویم كه كوپن‌های دور نخست‌مسابقه برای انتخاب ۸ تیم است كه‌فكر می‌كنید ممكن است به دور بعد صعود كنند. این هشت تیم‌باید از چهار گروه مشخص شده در كوپن و از هر گروه دو تیم‌با علامت ضربدر مشخص شود .

پس اگر مثلا فكر می‌كنید در گروه اول تیمای مجارستان و آرژانتین به دور بعد خواهند رسید باید روی همین دو تیم‌را ضربدر بكشید و كوپن را از روزنامه جدا كرده، برای ما بفرستید.

برندگان مسابقه بزرگ اطلاعات برای پیش‌بینی جام جهانی ، همانگونه كه بارها در این‌صفحه اعلام كرده‌ایم بقید قرعه انتخاب خواهند شد و در فصل‌فوتبال امریكا و اروپا، از طرف‌روزنامه اطلاعات وبا همكاری شركت هواپیمایی پان‌امریكن به كشور های اسكاتلند، آلمانغربی ،هلند، آرژانتین وبرزیل اعزام خواهند شد ودر هریك ازاین كشورها، ضمن دیداراز مسابقات فوتبال، یك هفته میهمان ما خواهند بود.

هزینه سفرواقامت وبازگشت برندگان، به عهده روزنامه اطلاعات و شركت هواپیمایی پان‌امریكن است.

توصیه ما به شركت‌كنندگان در مسابقه پیش بینی اینست كه كوپن‌های خود را هر تعدادكه هست، هرچه زودتر بفرستند.

نشانی ما: تهران، خیابان خیام، روزنامه اطلاعات‌دبیرخانه مسابقه بزرگ پیش‌بینی جام جهانی است.

سفر به امریكای جنوبی

كوپن شماره یك روزنامه اطلاعات

(دورنخست)

PAN AM.

پان آمریكن مجرب‌ترین درجهان

گروه اول	گروه دوم	گروه سوم	گروه‌چهارم
مجارستان	لهستان	اتریش	هلند
آرژانتین	آلمان	اسپانیا	ایران
فرانسه	تونس	سوئد	پرو
ایتالیا	مكزیك	برزیل	اسكاتلند

نام — نام خانوادگی

شماره شناسنامه — شماره تلفن

محل كار

آدرس

(آگهی)

بانك ملی ایران شعبه مشهد به نمایندگی از طرف هیئت تصفیه‌بانك منحله بیمه بازرگانان تعداد ۹ بلوك شامل ۱۰۴ دستگاه آپارتمان واقع در كوی نوبنیاد ولیعهد مشهد در جوار بلوار های رضا شاه كبیر و نادری‌با مشخصات وشرایطی كه ذیلا شرح داده‌میشود ازطریق‌مزایده بفروش میرساند :

الف ـ مشخصات :

۱ـ آپارتمان های فوق دراراضی استیجاری آبكوه بخش ۹ و پلاك ثبتی شماره ۱۹۴۴ فرعی از ۳۳۵ فرعی واز چهار اصلی بخش۹ مشهد میباشد .

۲ـ بلوكهای شماره ۱ـ۲ـ۳ در جوار بلوار رضاشاه‌كبیر و بلوكهای شماره ۴ـ۵ـ۶ـ۷ـ۸ـ۹ در بلوار نادری قراردارد

۳ـ تعداد ۹۵ دستگاه آپارتمان‌ها دارای دواطاق خواب ـهال ـ سالن‌ـ پذیرائی ـغذا خوری‌با سرویس كامل و۹ دستگاه بقیه كه‌درطبقات هم‌كف قرار دارند دارای‌یك اطاق‌خواب می باشند.

۴ـ كلیه آپارتمانها دارای كنتر آب وبرق مستقل‌و ۴۵دستگاه ازآنها دارای تلفن مستقل میباشند .

ب ـ شرایط مزایده

۱ـ حداقل مبلغ پیشنهادی قابل قبول برای آپارتمان های یك اطاق خوابه ۲٫۲۵۰٫۰۰۰ ریال و برای آپارتمانهای دواطاق خوابه ـ ۲٫۶۰۰٫۰۰۰ریال‌میباشدودرصورتی كه آپارتمان دارای تلفن باشد بهر یك از قیمت های‌فوق یكصد هزار ریال اضافه میشود

۲ـ خریداران بایستی مبلغی‌برابر ده‌درصد مبلغ پیشنهادی را بعنوان سپرده شركت در مزایده بحساب بستانكاران موقت نزد بانك‌ملی‌ایران شعبه مشهد پرداخت و رسید آنرا ضمیمه برك پیشنهاد خود در پاكت لاك و مهر شده كه روی آن عبارت مربوط بمزایده آپارتمانهای بانك منحله بیمه بازرگانان نوشته شده باشد تاتاریخ مندرج در بند «۵» ـ تحویل دبیرخانه بانك ملی ایران شعبه مشهد نموده و رسید اخذ نمایند.

۳ـ پیشنهاد دهندگان‌می توانندبرای ملاحظه آپارتمانها همه روزه ازساعت ۸ صبح تا ۱ بعداز ظهر و از ساعت ۳تا۶ بعداز ظهر بدفتر كوی نوبنیاد ولیعهد در محل ساختمان آپارتمانها مراجعه ومورد تقاضای‌خودرامشاهده نمایند .

۴ـ ثبت شماره‌بلوك وردیف‌آپارتمان وهمچنین تعیین نشانی دقیق‌متقاضی دربرك درخواست ضروری است .

۵ـ قبول پیشنهادها از تاریخ انتشار آگهی تا تاریخ ۲۵ خرداد ۲۵۳۷ شاهنشاهی ساعت ۱۲ ظهر روزمذكور خواهد بود. به درخواست‌واصله‌بعداز ساعت مذكور ترتیب اثر داده نخواهدشد .

۶ـ پیشنهاد های رسیده ازساعت ۸صبح روز۲۶ خرداد ماه ۲۵۳۷ در سالن معاملات بانك ملی شعبه‌مشهد با حضور نمایندگان هیئت تصفیه بانك منحله بیمه بازرگانان باز و قرائت خواهد شد . حضور پیشنهاد دهندگان در جلسه آزاد است .

۷ـ به پیشنهاد های فاقد رسید وجه سپرده ـ مبهم و مشروط و پیشنهاد هائیكه بدون ذكر شماره‌و ردیف آپارتمان باشد ترتیب اثر داده نخواهد شد.

۸ـ تسلیم پیشنهاد وتادیه‌سپرده از طرف خریدار در حكم اینستكه از جزئیات معامله مطلع میباشد و حق ادعا و اعتراض بعدی را تحت هیچ عنوان نخواهدداشت.

سپرده نفرات دوم و سوم برندگان مزایده تا انجام معامله با برنده مزایده آزاد نخواهد شد.

۹ـ خریداری كه بالاترین قیمت را پیشنهاد كرده باشد برنده مزایده شناخته می شوددر این‌صورت‌مراتب كتبا با پست سفارشی دو قبضه به برنده مزایده به نشانی موضوع بند «۴» اعلام خواهد شد برگشت نامه بعلت امتناع خریدار از دریافت آن یاتغییر نشانی‌و یابهر علت دیگر موثر نبوده و موضوع از طرف بانك ابلاغ و اعلام شده‌تلقی میشود.

۱۰ـخریدار بایستی حداكثرظرف مدت ۲۰ روز ازتاریخ اعلام باتهیه‌و تسلیم‌مدارك‌مورددرخواست‌دفترخانه برای انجام معامله دردفتر خانه‌ای‌كه تعیین‌میشود حاضر ووجه معامله را نقدا پرداخت نماید .در صورت‌عدم حضور سپرده وی بنفع بانك منحله بیمه بازرگانان ضبط خواهد شد و معامله بانفربعدی انجام‌خواهدگرفت.

۱۱ـ كلیه هزینه های دفترخانه های مربوط ـبه تنظیم سند و حق انتقال بعهده خریدار میباشد.

۱۲ـ بانك دررد یاقبول كلیه‌پیشنهاد ها بدون ذكر دلیل مختار است.

بانك ملی ایران شعبه مشهد

بنمایندگی هیئت تصفیه بانك‌منحله بیمه‌بازرگانان

به اتهام اخذ رشوه از مدیران گروههای حج و زائران مکه :

محاکمه ایرج گلسرخی مدیر کل پیشین حج آغاز شد

ایرج مستوفی به اتهام رابط و همکار گلسرخی و سه تن دیگر به اتهام مشارکت و پرداخت رشوه در این پرونده محاکمه میشوند

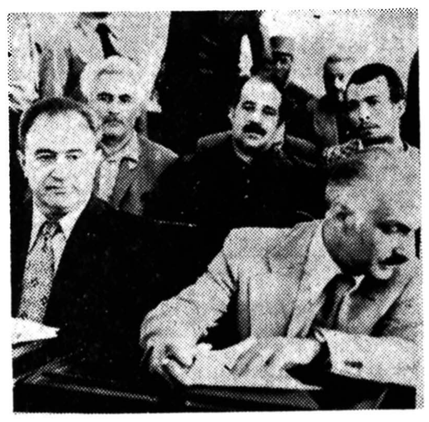

نفر سمت چپ : ایرج گلسرخی متهم ردیف ۱ در کنار وکیل مدافع

صبح دیروز ، در شعبه دوم دادگاه دیوانکیفر محاکمه ایرج گلسرخی و ٤ نفر دیگر به اتهام اخذ و پرداخت رشوه در امر حج آغاز شد .

در آذرماه سال ۲۵۳۵ ایرج گلسرخی مدیرکل امور حج وقت سازمان اوقاف به اتهام دریافت رشوه از مدیران گروههای حج و زائران خانه خدا تحت تعقیب قرار گرفت و ایرج مستوفی نیز بعنوان همکار و رابط وی در امر دریافت وجوه رشوه بازداشت شد .

پس از رسیدگی های اولیه وطی مراحل بازجوئی و قانونی ایرج گلسرخی و ایرج مستوفی با قید کفیل آزاد شدند و سرانجام از صبح دیروز محاکمه ایندو همراه با سه متهم دیگر که در امر دریافت و پرداخت رشوه با متهمین ردیف اول و دوم مباشرت و همکاری کرده بودند در شعبه دوم دادگاه دیوانکیفر آغاز شد.

پس از رسمیت یافتن جلسه به دستور رئیس دادگاه کیفرخواست و قرار مجرمیت که در شعبه ۱۵ بازپرسی دادسرای دیوان کیفر تهیه و تنظیم شده است توسط منشی دادگاه قرائت شد .

منشی دادگاه به دستور رئیس دادگاه کیفرخواست راکه در تاریخ ۳۶ر۳ر۵ صادر شده است به شرح زیر قرائت کرد :

۱ـ آقای ایرج گلسرخی فرزند مرتضی ۵۰ ساله قائم‌مقام معاون نخست‌وزیر در امور حج و زیارت و مدیر کل برنامه‌ریزی سازمان اوقاف ، با سواد ، مسلمان تبعه ایران ، معیل ، فاقد محکومیت کیفری ، اهل و ساکن تهران، آپارتمان‌های بهجت‌آباد ، بلوک ١٤ ، طبقه هشتم شماره ۳۷۶ آزاد بقید ایداع وثیقه که از تاریخ ۳۵ر۸ر۳۰ لغایت ۳۶ر۲ر۳۱ بازداشت موقت بوده است، متهم است به پنج فقره اخذ رشوه از آقای عباس ریحانی بمبلغ ۳۵ هزار تومان ، ازآقای سید عباس ضیا کاشانی، مبلغ ۵۰ هزار تومان ،از آقای محمد لالەزاری مبلغ ۵۰ هزار تومان ، ازآقای سید محمد حجت مبلغ ٤۰ هزار تومان و از آقای سید عماد حسینی تیرتاش مبلغ ۱۰ هزار تومان ، جمعا مبلغ ۱۸۵ هزار تومان .

۲ـ آقای ایرج مستوفی شلمانی فرزند محمد علی ٤۲ ساله ، کارمند وزارت اطلاعات و جهانگردی با سواد ، مسلمان ، تبعه ایران فاقد محکومیت کیفری معیل و اهل رشت ساکن تهران خیابان فرح‌آباد ژاله اول خیابان شکوفه دست راست کوچه دوم بنامکوچه یزدی پلاک ٦ آزاد به قید معرفی کفیل که تا تاریخ ۳۶ر۲ر۳۱ بازداشت بوده است، متهم است به اخذ یک فقره رشوه به مبلغ ۷۰ هزار تومان از آقای حسین گلبین‌راد .

۳ـ آقای عباس ریحانی گاوافشاری فرزند محمد٤٦ ساله کاسب‌با سوادمسلمان تبعه ایران ، معیل فاقد محکومیت کیفری اهل و ساکن شهرستان یزدخیابان کرمان کوچه حنا مقابل در زنانه حمام برلیان کوچه نورجهان پلاک۱۱ آزاد به قید معرفی کفیل متهم است به دو فقره معاونت دراخذ رشوه هریک به مبلغ ۵۰ هزار تومان از آقایان‌ضیاء کاشانی و لالەزاری و پرداخت آن به آقای ایرج گلسرخی .

٤ـ آقای احمد انصاری زمانی فرزند علی ٦۰ ساله معروف به احمد کرجی شغل کشاورز بی‌سواد دارای امضاء مسلمان تبعه ایران فاقد محکومیت‌کیفری اهل اصفهان ساکن کرج خیابان پهلوی کوچه‌زنوری پلاک ۱۵ آزاد بقید معرفی کفیل که تا تاریخ۳۶ر۲ر۳۱ بازداشت بوده است متهم است به معاونت در اخذ رشوه به مبلغ ٤۰ هزار تومان از آقای سید محمد حجت و پرداخت آن به آقای ایرج گلسرخی .

۵ـ آقای حسین گلین‌راد فرزند عباس ۵۱ ساله شغل گاراژدار با سواد مسلمان تبعه ایران فاقد محکومیت کیفری معیل اهل و ساکن تهران خیابان شاهپور مقابل دبیرستان شهریست پائین‌تر از گمرک کوچه سهراب پلاک ٤٦۷ آزاد بقیدمعرفی کفیل متهم به پرداخت مبلغ ۷۰ هزار تومان به آقای ایرج مستوفی .

جریان قضیه به خلاصه از این قرار بوده است که وظیفه اداره امور حج از سال ۲۵۳۱ که برابر قانون به سازمان اوقاف واگذار شده بود در اداره اوقاف واحد خاصی به منظور برگزاری امور حج زائران وجود نداشت و این امور توسط یک ناظر بر گروه صد نفری که ناظر از کارمندان اوقاف بود انجام میگرفت . در سال ۲۵۳۲ که آقای ایرج گلسرخی به اداره اوقاف منتقل گردید شاخه‌ای نیز بنام (معاونت خدمات دینی و اداره کل حج و زیارت) به سازمان اوقاف اضافه گردید . در این سال نیز باز زائران‌در گروه‌های صد نفری‌بانظارت یک نفر از کارمندان اوقاف مناسک حج را انجام می‌دادند . انتخاب گروه‌هائی که زائران را به عربستان سعودی می‌بردند تا سال ۲۵۳٤ براساس سوابق و تجربیاتی که مدیران گروه ها داشتند صورت میگرفت. لکن در سال اخیر الذکر بعلت کثرت‌داوطلبان‌مدیریت گروه و اینکه ضابطه‌ای بر انتخاب این مدیران بوجودآید با همکاری‌مرکز آزمون‌شناسی از متقاضیان مدیریت گروه آزمایشی‌بعمل آمد و در نتیجه ۸۱۰ نفر به عنوان مدیرگروه‌انتخاب گردیدند ودر جریان‌انتخاب این مدیران سوءاستفاده ـ هائی مبنی بر اخذ رشوه بنحوی که در مقدمه کیفرـ خواست به آن اشاره شد بعمل آمد که‌حسب‌اظهارات آقای گل‌سرخی شایعات مربوط به این قضیه آنقدر زیاد بود که بایستی قبول کرد مبالغه بوده است.در نتیجه آقای ایرج گلسرخی با اعلام استعفا در اداره اوقاف صحنه امور حج‌را ترک نمودند و متعاقب آن اداره اوقاف ضمن نامه شماره ۱۵۱٦رح مورخ ۳۵ر۸ر۲۸ با ارسال رونوشتی از اطلاعیه سازمان اطلاعات و امنیت کشور موضوع را به دادسرای دیوانکیفر جهت تعقیب متهمان اعلام نمودکه مفاد اطلاعیه مذکور حاکی است از عده‌ای از مدیران گروه که انتخاب گردیدندو وجوهی بین ۳۰ تا ۷۰ هزار تومان بوسیله آقای ایرج گلسرخی به عنوان رشوه دریافت گردیده‌است که سرانجام آقای بازپرس دیوانکیفر بر اساس اعلام جرم مذکور تحقیقاتی را شروع و پس از رسیدگی های لازم قرار مجرمیت متهمان مذکور در این کیفرخواست را صادر نموده‌اند ، اینک با توجه بدلائل زیر :

۱ـ اظهارات مورخ ۳۵ر۹ر۲ آقای ریحانی گاوافشاری در تاریخ ۳۵ر۹ر٦ و ۳۵ر۹ر۲

۲ـ اظهارات‌آقای‌سلطان محمد رکنی مبنی بر تلفن آقای گلسرخی و خواستن آقای ریحانی

۳ـ اظهارات آقای‌ضیاء کاشانی در تاریخ ۳۵ر۹ر٦ نزد آقای بازپرس

٤ـ اظهارات آقای سید محمد حجت در تاریخ ۳۵ر۱۰ر۱۲

۵ـ اظهارات آقای سید عماد حسینی تیرتاش

٦ـ اظهارات آقای‌محمد لالەزاری در تاریخ۳۵ر۹ر٦

۷ـ اظهارات‌آقایان‌محمد علی انتظاری و سید محمد محمودزاده حسینی‌وپرویز نیکو .

۸ـ اطلاعیه‌سازمان‌امنیت و گزارش تیمسار ارسکان بازرس مخصوص نخست وزیر

۹ـ اظهارات آقای سید مهدی سادات مطلق بەنقل از آقای حسین گلین‌راد و اظهارات آقای دکتر رضا نیرو و آقای اسمعیل‌نجفی و آقای کامل نیلچیان .

۱۰ـ اظهارات رشوه دهندگان .

۱۱ـ اظهارات سایر مطلعین در این خصوص بشرح نظریه مورخ ۳۶ر۳ر۵ آقای بازپرس در قرار نهائی‌و سایرمحتویات و اوراق پرونده .

اتهام انتسابی به متهمان از نظر این دادسرا محرز و مستندابه‌ماده اول‌قانون مجازات ارتشاء مصوب ۱۳۰۷ و ماده۱٤۲ ازقانون مجازات عمومی و ماده ۲۸ همین قانون و رعایت ماده ۳۲ بلحاظ تعدد بزه در مورد آقای گلسرخی‌و ریحانی تقاضای مجازات قانونی آنها میگردد .

تاریخ وقوع بزه سال ۲۵۳۵ و محل وقوع آن تهران است .

دادیار دادسرای دیوان کیفر ـ کارگر

●

پس از قرائت کیفر ـ خواست ٤ صفحه‌ای،منشی دادگاه شروع به خواندن قرار مجرمیت دادسرای دیوان کیفر علیه متهمان را

متهم ردیف ۳

متهم ردیف ٤

متهم ردیف ۵

کرد .

بازپرس دادسرا درقرار مجرمیت ۳۹ صفحه‌ای‌خود گفته است : در تحقیقاتی که بعمل آمده ٤ نفر از مدیران گروه‌یزد تحت‌فشار قرار گرفته و مبلغ ۲ میلیون ریال از طریق ایرج مستوفی به گلسرخی داده شده است و یکی از شاکیان در نزد بازپرس دادسرا گفته است‌گلسرخی با گرفتن پول امتیاز او را لغو و سپس به برادرش داده است ، و همچنین‌در تحقیقات روشن شده‌است که اسامی مدیران‌گروه‌هائی که از طریق شهربانی به اوقاف داده شد ، قبلاتعداد آنها دست خورده وجابجا شده است .

مدیران گروه در زمان حج از ۸۰۰ نفر به ۲۰۰ نفر تقلیل یافته‌اند و این کار بخاطر آن بوده است که بتوانند از آنها رشوه بگیرند و آقای گلسرخی‌از یک مدیر گروه که پیراهن دوز بوده است خواسته تا به او یک وانت پیکان بدهد ،اما او در جواب گفته است من پیراهن‌دوز هستم نه پیکان فروش . و یکی از دلالان گلسرخی از مدیران گروهی خواسته است که برای‌انتخاب شدن بایستی مبلغ۵۰ هزارتومان رشوه بدهند ، امامدیران گروه گفته‌اند که این مبلغ را نمیتوانند بپردازند ،اما به آنها گفته‌اند ، که شما میتوانید ۱۲ نفر خدمه با خود به مکه ببرید ، اما شما میتوانید ۳ نفر حاجی را بجای ۱۲ نفر خدمه ببرید و ٦۰ هزار تومان بگیرید و ۵۰ هزار تومان آنرا رشوه بدهید .

●●

پس از قرائت مجرمیت رئیس دادگاه خطاب به متهم ردیف اول گفت:جهت سئوال و جواببرخیزید!

رئیس دادگاه ، خطاب‌به گلسرخی :

ـ شما بموجب‌کیفر ـ خواست شماره ۱٤ ـ ۳۶ر۲ر۳۱ دادسرای دیوان کیفر متهم هستید به پنج فقره اخذ رشوه از عباس ریحانی و ۳۵ هزار تومان از سید عباس ضیاء کاشانی ، ۵۰ هزار تومان از محمد لالەزاری ، ۵۰ هزار تومان از سید محمد حجت ، ٤۰ هزار تومان‌از سید عماد میرحسینی‌وجمعا به مبلغ ۱۸۵ هزار تومان تحت قرارمجرمیت دادسرا هستید ، آیا اقرارو اعتراف دارید

گلسرخی : نه

رئیس ـ شغل و سمت خود را در موقعیکه این شایعات در مورد شما در سازمان اوقاف قوت داشت بیان کنید.

گلسرخی ـ من در سال ۲۵۳٤ در اداره اوقاف سمتی نداشتم و در ماه ۲۵۳٤ر۷ به اداره اوقاف بازگشتم ، انتخاب مدیر گروه همدر تابستان اجراء شده بود .

در آغاز سال ۳۵ از تاریخ ۳۵ر۱ر۱٤ مامور عقد قرارداد با اوقاف‌عراق بودم .

رئیس دادگاه ـ شما اصولا از چه تاریخی در سازمان اوقاف قبلا مشغول کار شده بودید ؟

گلسرخی ـ از فروردین سال ۵۲ وارد سازمان اوقاف شدم و یکسال بعد از تصویب سازمان حج .

سئوال ـ استعفاء شما از سازمان اوقاف در چه تاریخی بوده است ؟

گلسرخی ـ پس از بازگشت از عراق، ملاحظه کردم وضع گروه‌های حج دگرگون شده ، و مدیران گروهها جابجا شده‌بودندو چندین‌بار این توجه را به مسئول سازمان حج دادمو جریان را گزارش کردم و از تاریخ۳۵ر۷ر۱۷اختیارات مالی و اداری بنا به ضرورت به‌اینجانب‌واگذار شد و چون تغییرات در مدیران گروه داده شد ،از مسئول مستقیم سئوال‌کردم و ایشان پاسخ دادند بنابر اختیاراتی که دارند این‌کار انجام شده است .

رئیس دادگاه ـاظهارات مورخه ۳۵ر۹ر٦ و ۳۵ر۹ر۲ عباس ریحانی، عمادافشاری

نفر سمت راست: ایرج مستوفی متهم ردیف ۲ در کنار وکیل مدافع

در نزد بازپرس دادسرا قرائت میشود . او گفته است در تاریخ ۳۵ر٤ر۲۱ از گروهها دعوت کرده بودنددرمسجدالجواد دور هم جمع شوند و در آنجا بمن گفته که امسال‌از یزد گروهی به مکه نمیرود زیرا یزد در مراسم آتش سوزی خوب عمل نکرده است و برو یک هفته دیگر بیا ، و من رفتم و یک هفته بعد آمدم پیش گلسرخی اوگفت پرونده شما خوب است و ما هنوز تصمیم نگرفته‌ایم ، شما فردا صبح بیائید منزل و آدرس خانه‌اش را بمن داد . رفتم منزل ، پیرزنی در را باز کرد و آقای گلسرخی بمن گفت اگر بخواهی کارت‌درست شود باید ۵۰ هزار تومان‌بدهی، گفتم چرا باید بدهم، مبلغ ۳۵ هزارتومان داشته‌دادم، رفتم بیرون و روز بعد به یزد رفتم و آقای لالەزاری آمد و گفت چکار کردی ، گفتم ۵۰ هزار تومان‌دادم، لالەزاری هم ۵۰هزارتومان داد و من رفتم منزل گلسرخی و به او دادم و گفت برو یزد احضار می شوید و چندی بعد به من اجازه خروج دادند. رفتم مدینه خانه اجاره کردم و ماشین خریدم ، تمام اثاث من قبلا در مدینه بود اما وقتی برگشتم ایران گرومرا گرفتند و به کسی دیگر دادند .

گلسرخی ـ اظهارات آقای ریحانی صرفنظر از ضد ونقیض‌گفتن‌مشخصات منزل مرا نیز درست نگفته است و اظهارات ایشان‌با واقعیت وفق نمیدهد.ایشان یکی از بهترین‌مدیران گروه بودند و من‌نمیدانم به چه علت این حرفها را زده‌اند.

جلسه دادگاه در ساعت نیم بعد از ظهر به عنوان تنفس پایان یافت و دنباله محاکمه به روز بعدموکول شد .

قربانیان انفجار گاز دو نفر شدند

رضائیه ـ خبرنگار اطلاعات

با مرگ یکی از مجروحین حادثه انفجار گاز ، قربانیان این حادثه ، دو نفر شدند .

دومین قربانی انفجار گاز، «بانو آشپزی» همسر ۲۷ ساله اسد مشکی بود که عصر دیروز ، در بیمارستان ، درگذشت .

حادثه پریروز ، در پی بازماندن شیر کپسول گاز در آشپزخانه منزل اسد مشکی واقع در محله فرودگاه مدیم رضائیه رخ داد.

در اولین لحظه های‌حادثه «ایرج مشکی» ١٤ ساله‌کشته شد و پنج نفر مجروح‌شدند.

فرحناز مشکی ۹ ساله ، رضا مشکی ٦ ساله ، اسد مشکی و حسین آشپزی‌برادر زن‌اسد ، که مجروح شده‌اند، در بیمارستان شیر و خورشین سرخ رضائیه ، بستری‌هستند.

متهم به قتل خیابان سراب زندانی شد

بدستور بازپرس دادسرای تهران ، متهم به قتل خیابان سراب تهران بازداشت شد.

متهم به قتل حبیب حیدری نام دارد و به حبیب سبیل معروف‌است ، شب حادثه‌متهم همراه مقتول که بهروز مختار زاده نام داشت و دو نفربنام شکرالله و حسن ایلخانی‌برای صرف مشروب بەکافه‌رستوران گلنو واقع در خیابان سراب رفتند ، پس از صرف مشروب موقع خارج شدن از کافه رستوران متهم بەقتل بامقتول گلاویز شد و در نتیجه مقتول با ضربات چاقو بقتل رسید ، چگونگی این حادثه توسط ماموران کلانتری ۱۵ تهران به دادسرای تهران اطلاع داده شد ، از سوی دیگر متهم بقتل که از صحنه حادثه فرارکرده بود خود را به ماموران‌تسلیم کرد و گفت : بهروز را با چاقو مجروح کرده است ، ماموران کلانتری ۱۵ حبیب را به دادسرای تهران معرفی کردند ،صبح دیروز مافی بازپرس شعبه۹دادسرای تهران پس از تحقیقات از متهم بقتل اورا باتهام قتل بازداشت کرد وازماموران خواست‌دوستان همراه آندو را که شب حادثه باهم بوده‌اند برای تحقیقات‌به دادسرا بفرستند .

تحقیقات همچنان در این زمینه ادامه دارد .

گوگوش

محبوب ترین خواننده ایران

و...شهرام

همراه بابالت انگلیسی دختران چلسی رقص عربی نبیلا اکروبات ویك ساکس و ... بالت اسپانیولی

میگوئل

همه شب درکاباره

ونک

٦۸٤۷۷۵ ـ ٦۸۲۵۵۷

آثار نقاشی هنرمندان امریکائی

از ۷ الی ۱۲ خرداد ماه محل نمایشگاه سالن سعدی هتل هیلتون ۱۰ صبح الی ۸ شب، خرید برای علاقمندان آزاد است .

آدرس جدید شرکت تاسیساتی بوتان (سهامی خاص)

تهران ـخیابان سهروردی (فرح شمالی) شماره ۳٤تلفن ۸٤۳۵۱۷ ـ۳و۸۵۲٦٦۲

اطلاعیه

هواپیمائی ملی ایران «هما»

حواله بلیت بخارج ازکشور

هموطنان عزیزی که فرزندانشان در خارج ازکشور بتحصیل اشتغال دارند ومایلند برای آنها بلیت ارسال دارند ، ازهم‌اکنون میتوانند به آژانس‌های مسافرتی خود و یا دفترفروش «هما» واقع در خیابان شاهرضا ، چهارراه تالج ، به قسمت حواله بلیت مراجعه و ترتیب اینکار را بدهند .

قسمت‌حواله بلیت هواپیمائی ملی ایران‌در دفتر فروش مزبور همیشه‌آماده خدمت بهموطنان عزیز می‌باشد .

خواهشمنداست‌برای کسب اطلاعات‌بیشتر باتلفن‌های ۸۲۵۰٦۲ یا ۹۱۱۲۵۸۷ تماس‌بگیرید.

گمشده

کیف بغلی اینجانب نادرجوادی‌نیا محتوی‌دسته چك بانك ایران‌وهلند و گواهینامه رانندگی و مدارك دیگر مفقود گردیده است از یابنده تقاضا میشود باتلفن ٦٦۵۷٦۳ یا٦۳۹۰۷۰ تماس‌گرفته و مژدگانی قابل توجهی دریافت نماید.

تور های استثنائی — با قیمت های باور نکردنی

سراسر تابستان هر وقت که مایل باشید با ۶۰ تور هوائی مطمئن بین‌المللی وتامین هتل وصبحانه وسایرخدمات رفاهی میتوانید زیبائیهای‌شهرهای جالب امریکا ـ آسیا ـ آفریقاواروپا را تماشا کنید

نام تور	مدت بورس	مسیر تور	تاریخ حرکت	بها به تومان
آتن	۱۰	آتن ـ وگردش با کشتی‌درسواحل زیبای یونان همراه‌باصبحانه وهتل‌درجه ۱ونهار در تورهای دریائی	۱تیر ـ ۱۳ تیر ـ ۳۱ تیر ۱۷ مرداد ۲ شهریور ـ ۱۶ شهریور	۴۷۵۰
لندن	۱۰	لندن	۱ تیر ـ ۱۸ تیر ـ ۶ مرداد ـ ۲۵ مرداد ۱۴ شهریور ـ ۲۹ شهریور	۵۶۰۰
آتن ـ لندن	۱۴	آتن ـ لندن وگردش با کشتی در سواحل زیبای یونان همراه با صبحانه وهتل درجه ۱ونهار در تورهای دریائی	۵ تیر ـ ۲۲ تیر ـ ۷ مرداد ۲۱ مرداد ۷ شهریور ـ ۲۵ شهریور	۷۰۰۰
لندن ـ ژنو	۱۰	لندن ـ ژنو	۲۳ مرداد ـ ۳۰ مرداد ـ ۲۰ شهریور	۵۸۰۰
عروسهای‌زیبا	۱۵	رم ـ پاریس ـ لندن	۵ تیر ـ ۲۰ تیر ـ ۴ مرداد ـ ۲۰ مرداد ۶ شهریور ـ ۲۳ شهریور	۸۱۵۰
دانوب	۱۵	رم ـ پاریس ـ هامبورگ ـ لندن	۱۲ تیر ـ ۶ مرداد ـ ۳۰ مرداد	۸۲۰۰
اروپا	۱۶	رم ـ نیس ـ پاریس ـ لندن	۷ تیر ـ ۴ مرداد ـ ۲۵ مرداد	۸۲۰۰
گیتار	۲۰	استانبول ـ رم ـ بارسلون ـ پاریس ـ لندن	۹ تیر ـ ۳ مرداد ـ ۲۷ مرداد	۱۲۰۰۰
فلامینکو	۱۶	رم ـ مادرید ـ بارسلون ـ لندن	۵ تیر ـ ۲۳ تیر ـ ۱۰ مرداد	۹۲۰۰
کارمن	۲۰	مادرید ـ کازابلانکا ـ تونس ـ رم	۷ تیر ـ ۲۹ تیر ـ ۲۳ مرداد	۱۲۲۰۰
ونوس	۱۵	استانبول ـ رم ـ لندن	۲ تیر ـ ۳۰ تیر ـ ۱۰ شهریور	۸۵۰۰
رؤیاها	۲۱	کپنهاگ ـ استکهلم ـ اسلو ـ پاریس	۴ تیر ـ ۲۹ تیر ـ ۲۴ مرداد	۱۲۰۰۰
اسکاندیناوی	۲۰	کپنهاگ ـ استکهلم ـ اسلو ـ ژنو	۱۹ تیر ـ ۲ مرداد ـ ۶ شهریور	۱۱۸۰۰
آمریکا	۲۲	نیویورک ـ واشنگتن ـ میامی ـ لوس آنجلس لاس وگاس ـ سانفرانسیسکو ـ لندن	۶ تیر ـ ۱۰ مرداد ـ ۱۰ شهریور	۱۵۹۰۰
گیشا	۲۱	بانکوک ـ سنگاپور ـ مانیل ـ توکیو ـ هنگ کنگ	۴ تیر ـ ۲۹ تیر ـ ۲۶ مرداد	۱۳۲۰۰
ارکیده	۱۱	هنگ کنگ ـ بانکوک	۷ مرداد ـ ۳۰ مرداد ـ ۱۳ شهریور	۷۶۰۰

برای دریافت برنامه کامل تورها هرگونه اطلاعات روزرو جا همه روزه به تهران میدان فردوسی

شرکت توان تور هوائی زارانس های مورد علاقه مراجعه فرمائید

تلفن ۳۷۲۰۲۷ ـ ۳۷۲۰۷۶ ـ ۳۷۲۰۷۲ ـ ۳۷۲۰۷۱

نظرها و پیشنهادهای مدیران داروخانه‌های شبانه‌روزی تبریز

ما مدیران داروخانه های شبانه روزی تبریز با این‌که بدفعات مشکلات خود رابطور کتبی و شفاهی با اداره‌بهداری و بهزیستی محل در جریان گذاشته‌ایم ولی هیچوقت راه حلو پاسخ منطقی و اصولی دریافت نکرده‌ایم ، هر بار به نوشتن‌نامه هائی اکتفا کرده‌اند که هیچگونه مشکل گشای اشکالات مانمیباشد و دست آخر پارا فراتر گذاشته‌وبدون در نظر گرفتن مشکلات و نظر خواهی از ما مدیران داروخانه های شبانه روزی که بزرگ ـ ترین مرجع عرضه کننده خدمات داروئی در سطح شهر میباشیم علیه‌مان به شورای داوری شکایت نموده است . اینك مجددا عوامل ومشکلاتی که‌باعث میگردد داروخانه های شبانه روزی نتوانند ازساعت ۱۲ شب ببعد باز باشند به استحضار میرسانیم.

الف: مشکلات

۱ـ داروخانه های روزانه اکثرا تاساعت ۱۲ شب بدون داشتن مجوز قانونی و مسئول فنی باز هستند در نتیجه از فروش داروخانه های شبانه ـ روزی میکاهد تابحال‌هیچگونه اقدامی از طرف اداره بهداری و بهزیستی‌دراین مورد غیر قانونی بعمل نیامده است .

۲ـ بعلت بالا رفتن هزینه زندگی دکتر های دارو ساز مسئول شب حاضر نیستند به حقوقی که داروخانه ها از فروششان عاید میشود در داروخانه حضور یابندو بناچار داروخانه باتوجه به قانون داروخانه همی‌بندد که‌همینطور در مورد تکنیسین های دارو ساز و سایر کادرهای‌داروخانه درآمد داروخانه کفاف حقوق آنها را در شب نمیدهد.

۳ـ در مورد ساعات کار در آئین‌نامه پیش‌بینی های لازم بعمل نیامده کما این که داروخانه های شبانه روزی با دو نفر مسئول فنی و به ازاء هر کدام ۸ ساعت کار جمعا طبق قانون ۱٦ ساعت باید باز باشند و در غیر ازآن ساعات ۸ ساعت در شبانه روز ، داروخانه مجاز نیست بدون وجود دکتر داروساز باز بماند و معرفی ۳ نفر دکتر داروساز اجباری نبوده و با درآمد داروخانه ابدا امکان پذیرنمی باشد.

٤ـ مشکل دیگر عدم داشتن تامین جانی و مالی در شب میباشددراین‌مورد چندین بار اتفاقاتی افتاده است که رفع آنها را اداره بهداری و بهزیستی خارج از وظایف‌خود دانسته است .

ب: پیشنهادات

۱ ـلزوم تجدید نظر کلی در آئین‌نامه داروخانه های شبانه روزی .

۲ـ محدود کردن کشیك از ساعت ۱۲ شب به‌بعد به یك الی ۲ داروخانه بطور نوبتی و داروخانه علاقمند بکشیك‌علی‌ـ الخصوص به داروخانه وزارت بهداری و بهزیستی که‌درتبریز در شرف تاسیس میباشد.

۳ـ در اغلب ممالك جهان کشیك های شبانه بطور نوبتی از داروخانه های روزانه‌تعیین میگردد و موضوع داروخانه شبانه روزی بطور دائم فقط در ایران بودمو غیر منطقی بنظر میاید.

٤ـ اجازه انتقال امتیاز داروخانه روزانه‌بمحل داروخانه های شبانه روزی بدون درنظر گرفتن فاصله ٤۰۰ متر با داروخانه های مجاور که‌مشابه این مورد در شهر تبریزانجام شده است .

در خاتمه انتظار میرود هرچه زودتر باتوجه‌به‌مشکلات و پیشنهادات بالا روشی اتخاذ گردد که بتوان اولا نیازمندی های داروئی بیماران را درتمام مدت شبانه روز تامین کرد و درثانی داروخانه ها نیزبتوانند از این نابسامانی و تزلزل اقتصادی وناراحتی‌های‌همیشگی رهائی یافته‌و کماکان‌بخدمات خودشان ادامه دهند تا ازاین همه نارضایتی هاو نامه‌نگاری هاجلوگیری شود.

مدیران داروخانه های شبانه روزی تبریز

آ ـ ۱٤۹٤

تبریکات

جناب آقای محمدتقی وصف نوری

انتصاب بجای آنجناب رابه سمت شهردار منطقه ۷ تبریك عرض می‌کنم.

سید نژاد

انتصاب شایسته وبجای جناب‌آقای رضاقلی عرب راکه از مردان لایق و درستکار و شاهدوست‌هستند بەمقام‌معاونت وزارت اقتصادو دارائی بحضور جناب‌آقای نخست وزیرمحبوب و جناب آقای وزیر محترم اقتصادو دارائی‌تبریک عرض مینماید.

شیراز ـ اداره قند و شکر. ابراهیم‌انقیاد

جناب آقای علاءالدین زرین‌پور

انتصاب بجاو شایسته جنابعالی رابسمت مشاور دبیر کل حزب رستاخیز ،ملت‌ایران تبریك عرض نموده توفیق آن جناب‌را درراه خدمت به‌شاهنشاه آریامهرو میهن از خداوند خواهانم

آمل ـ حاج حسین نورانی

CARPIGIANI

ماشین بستنی سازی کارپیجیانی

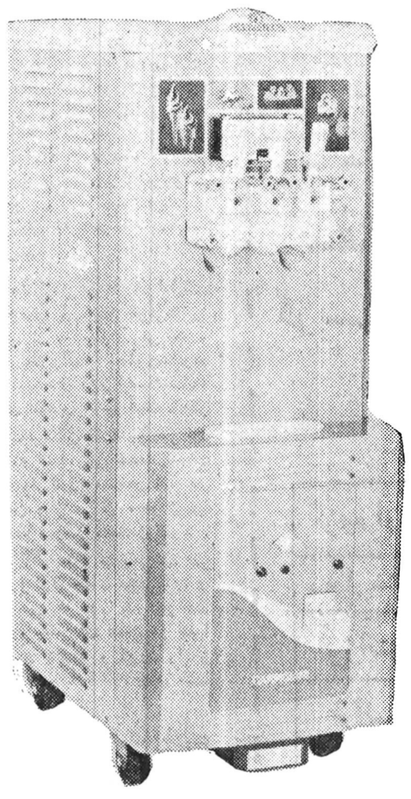

ماشین های بستنی سازی کار پیجیانی مجهز باپمپ مخصوص می‌باشند . مدل قیفی‌سه رنك‌در اندازه‌های مختلف از ۳ کیلو الی ٤۱ کیلوئی در ساعت و مدل های توربینی (سفت‌کن) نماینده انحصاری در ایران شرکت تجارتی بهروز خیابان تخت جمشید شماره ۱۷٦ و۱۷۸ تلفن ۸۹۹۰۷۱ خیابان نادری شماره ۳٦۰ تلفن ۳۷۲۷۳۰

سخن

مجله ادبیات ، دانش‌و هنر شماره ۵و ٦ دوره ۲٦ منتشر شد

رستوران دانسینگ راندوو

همه روزه از ساعت ۴ بعدازظهر الی ۲ بامداد فیشرآباد ـ طبقه ششم هتل بلر

تلفن: ۸۲۹۸۸۲

چند فقره چك و سفته‌و اسناد و مدارك مربوط به شرکت ملیناکودرخیابان البرز مفقود شده و از درجه اعتبار ساقط می باشد و از یابنده تقاضا میشود با تلفن های ٦٤٦٦۸۳ ـ ٦٤٦۱۱۸ تماس حاصل ومژدگانی دریافت دارند .

مجالس ترحیم

با اندوه فراوان درگذشت **حشمت‌اله نهاوندی** پدر بزرگوارمان و بزرگ خانواده نهاوندی را باطلاع بستگان و آشنایان می‌رساند. مجلس ترحیم مردانه و زنانه آنمرحوم ازساعت ٦ الی۸ بعدازظهر روز سه‌شنبه نهم‌خرداد ۳۷ در خانقاه صفی علیشاه منعقد خواهد بود .

اشرف نهاوندی، دکتر شکراله نهاوندی، دکتر روح‌اله نهاوندی، فریده نهاوندی .

آ ـ ۵۷۱۲

بدینوسیله درگذشت شادروان **حشمت‌اله نهاوندی** بزرگ خاندان نهاوندی راباطلاع می‌رساند. مجلس ختم آن‌مرحوم ازساعت ٦ الی۸ بعداز ظهر روز سه‌شنبه نهم خرداد ماه ۳۷ در خانقاه صفی علیشاه منعقد خواهد بود .

کمال‌الدین نهاوندی، احمد نهاوندی ، افسرالملوک نهاوندی، عزت‌الملوک نهاوندی، لعبت نهاوندی (قدیمی) ، دکتر علی نهاوندی، دکتر ابوالحسن نهاوندی ، ضیاءالدین نهاوندی ، مهندس شمس‌الدین نهاوندی ، دکتر رکن‌الدین نهاوندی، مهندس منوچهر نهاوندی،مهندس‌بزرگ نهاوندی و خانواده‌های نهاوندی، کهبد، قویمی، فاطمی، سیدان ، قضائی، اخوت، نبوی، زیرک‌زاده، الوندی .

آ ـ ۵۷۱٤

باکمال تاسف و تاثر درگذشت ناگهانی همسر و مادر عزیزمان شادروان **سیده سریه صمدزاده** را باستحضار دوستان‌و همشهریان ارجمند میرساند، ، مجلس ترحیم مردانه و زنانه آن شادروان از ساعت ٥الی ۷عصر روز چهارشنبه ۱۰ر۳ر۲۵۳۷در مسجدالجواد واقع در میدان ۲۵ شهریور منعقد خواهد بود.

حاج غلامعلی صمدزاده ـ حسین صمدزاده ـ علی‌صمدزاده ـ دکتر محمد صمدزاده ـ طاهره صمدزاده ـ پروین صمدزاده.

آ ـ ۲۹۰۳

خانواده های بهنیا ، واعظ زاده ، صابریان ، تهرانچی ، قلی‌زاده ، راشدی ، گلستانی ، شاهسوار ، عدلی ، عارفی ، بابائی ، شفاقی ،نبوی، عمرانی ، سیار ، سلماسی ، حبیبی ، ارژنگی ـ حیدری ـ نهرانی ـ آریاوند ـ درشکیان ـ اهرنجانی ـ آزاده ـ امینی ـ جزایری ـ میرزائی ـ معنوی ـ نقی‌زاده ـ صمدزاده.

باکمال تاسف درگذشت ناگهانی شادروان **بانو سریه صمدزاده** رابه اطلاع دوستان و خویشاوندان میرساند .

مجلس ختم مردانه و زنانه فقیده سعیده از ساعت ٥الی۷ بعدازظهر چهارشنبه ۱۰ر۳ر۳۷ در مسجدالجواد واقع در میدان ۲۵ شهریور برپا خواهد بود .

آ ـ ۲۹۰۳

اطلاعات ـ مصیبت وارده را بخانواده های عزاداربویژه بازماندگان آنمرحومه تسلیت میدهد .

باکمال تاثر و تاسف درگذشت شادروان **حسین شریفی** حقیقی راباطلاع کلیه اقوام و بستگان و آشنایان‌میرساند.

مجلس ترحیم زنانه ومردانه فقید سعید روز سه‌شنبه نهم‌خرداد ازساعت ۳الی٥ بعدازظهر درمسجدالجواد منعقدمیباشد.

خانواده‌های : شریفی ـ فتورمچی ـ خواجه‌نوری ـ فرید ـ رضائی ـ کریمی ـ جعفریان ـ مزینی ـ اتفاق ـ فتوت ـ کاشانی پور ـ جعفری ـ خاتمی ـ فهیم دژبان ـاولیاء ـکروبی ـ پیدایش ـ مفیدی ـ مستجیر ـ میخچی ـ حافظی ـ دگمه‌چی ـ سرو ـ رافعی ـ منظوری ـ موسوی ـ عابدینی ـ مجرد ـ توسلی ـ رمضانی ـ مولوی ـ سنائی ـ مظاهری ـ بلورفروشان ـ مدنی ـ فروغان ـ نیراحمدی ـ خرمدل ـ بنی‌اسدی ـآقاجانی ـ وطن‌پور ـ فتحی ـ هادیان ـساعد ـ طوسی ـ قیصریه ـفاضلی ـ حکیمی ـ دادور ـ موید

آ ـ ۵۷٦۲

اطلاعات : مصیبت وارده را به‌خانواده های عزادارتسلیت می‌گوید .

بانهایت تاسف وتاثر درگذشت شادروان **آقابالا ولی‌زاده** پدر نادر ولی‌زاده را باطلاع دوستان و آشنایان میرساند. مجلس ترحیم مردانه وزنانه آنمرحوم روز سه‌شنبه ۹ر۳ر۳۷ در مسجد اردبیلیها واقع در گلوبندک ـ کوچه چاله‌حصار از ساعت ٦تا۸ منعقد خواهد بود.

خانواده‌های: مهدی‌زاده ـ وفائی ـ حاجی یوسف سراج‌زاده ـ النفات نعمتی ـ مهاجری عزیزی‌ـمختاری ـ ولی‌زاده ـ فرخ‌فرخواه ـ شیری ـ وفائی ـ بقائی ـ انسان‌دوست و خانواده‌های وابسته.

آ ـ ۲۹۲۱

اطلاعات ـ مصیبت وارده را بخانواده‌های عزادار تسلیت میدهد.

بانهایت تاثر وتاسف درگذشت ناگهانی **حاج محمود مهدی‌پور** را باطلاع دوستان و آشنایان میرساند. مجلس ترحیم آنمرحوم از ساعت ٤تا٦ بعدازظهر روز سه‌شنبه ۹ر۳ر۳۷ در مسجد معتضدی کرمانشاه منعقد میگردد.

خانواده‌های مهدی‌پور ووابسته

آ ـ ۲۹۲٥

اطلاعات ـ مصیبت وارده را ببازماندگان آنمرحوم تسلیت میدهد

التعزیة تورث الجنه

بمناسبت فوت مرحوم حاج آقا رضا حسینی که سیدی جلیل واز خاندان قدیم بود مجلس تذکری در مسجد مجد از ساعت ۳تا٥ بعد از ظهر روز سه‌شنبه ۲۲ جمادی الثانی ۱۳۹۸ هجری قمری منعقد می‌گردد. شرکت درمراسم تعزیت موجب خوشنودی جده سادات علیهاسلام است .

محمد غروی

آ ـ ٥٦٤٥

با کمال تاسف فوت مرحوم آقای حاج سید رضا حسینی راکه از بازرگانان محترم کاشان بودند باطلاع کلیه فامیل‌و دوستان وهمشهری‌ها می‌رساند .

مجلس ترحیم مردانه وزنانه

در تهران ـ مسجد مجدازساعت ۳تا٥ بعد ازظهر روز سه‌شنبه ۹ر۳ر۲۵۳۷

در کاشان ـ از ساعت ٤تا٦بعداز ظهر روز چهارشنبه ۱۰ر۳ر۲۵۳۷ در مسجد آیة‌اله سلیمانی (مسجد بالا بازار) برقرار می‌باشد .

خانواده‌های حسینی، تقوی، مقدم، علاقبند، هاشمیان، توتونچیان ، نقوی، کیهان ، محمدیان، امینیان ، متینی ، مرتضوی، رئوف، پروین، نراقی، عدالتپور ، جوهری ، رضوانی، نعیمی، صالحی ، اژدر، بنی‌کاظمی ، هاشمی ، تفضلی .

آ ـ ٥٦٤۷

بانهایت تاسف وتاثر درگذشت **هوانس هوانسیان** کارمند ارشد شرکت سهامی مالتای ایران را به‌اطلاع کلیه دوستان وآشنایان می‌رساند، انجام مراسم تشییع جنازه ساعت دو بعد از ظهر روز سه‌شنبه ۹خرداد از منزل آن مرحوم‌واقع در خیابان شاه کوچه لاله کوچه هاتف نبش کوچه پاریس شماره ۲٦ طبقه دوم صورت می‌گیرد .

هیئت مدیره وکارکنان شرکت سهامی مالتای ایران

آ ـ ٥۷۹٤

بانهایت تاسف‌وتاثردرگذشت‌نابهنگام **آقای‌هوانس هوانسیان** را به‌اطلاع دوستان و آشنایان می‌رساند، تشییع جنازه آن‌مرحوم روز سه‌شنبه نهم خرداد ماه ۲۵۳۷ ساعت دو بعداز ظهر از منزل آن‌مرحوم بنشانی زیر انجام می‌گیرد.

نشانی ـ خیابان شاه ـ کوچه لاله ـ کوچه هاتف ـ نبش کوچه پاریس ـ شماره ۲٦ طبقه دوم

افیک، لویک، هیلدا آنوشاوان، آنژل هوانسیان

آ ـ ۵۷۹۲

بانهایت‌تاسف‌وتاثردرگذشت‌نابهنگام **آقای‌هوانس هوانسیان** را به‌اطلاع دوستان و آشنایان می‌رساند، تشییع جنازه آن‌مرحوم روز سه‌شنبه نهم خرداد ماه ۲۵۳۷ ساعت دو بعداز ظهر از منزل آن‌مرحوم بنشانی زیر انجام می‌گیرد.

نشانی ـ خیابان شاه ـ کوچه لاله ـ کوچه هاتف ـ نبش کوچه پاریس ـ شماره ۲٦ طبقه دوم

هرانوش، واغارشاک، وازگن، زاون، گالیک‌هوانسیان و خانواده‌های وابسته .

آ ـ ۵۷۹۳

اطلاعات ـ بخانواده‌های عزادار تسلیت می‌دهد.

با نهایت تاثر وتاسف فوت ناگهانی سرکار سرهنگ **دکتر ایرج نیکزاد** سوادکوهی بعلت تصادف در جاده هراز را باطلاع دوستان و آشنایان و بستگان می‌رساند مجلس ترحیم آن روانشاد از ساعت ٥تا۷ بعداز ظهر روز پنجشنبه مورخ ۱۱ر۳ر۳۷ در مسجد الجواد برگزارمی‌گردد. حضور دوستان‌و آشنایان و بستگان موجب تسلی خاطر بازماندگان وشادی روح آن مرحوم خواهد شد، ضمنامجلس ختم‌زنانه نیز درهمین روز برگزار است .

دکتر حسن متین، دکتر محمد شفیع‌زاده، دکتر قاسم شفیع‌زاده، دکتر عزیز عالم‌زاد، ولی عالم‌زاد، عیسی‌عالم‌زاد، دکتر محمود رفیع‌زاده، دکترناصر مهران، منوچهر پهلوان، خانواده اشرافی، احمد شفیع‌زاده،مهدی شفیع‌زاده، عبداله مصدق، وند .

آ ـ ۱۵۷۷

بانهایت تاسف‌وتاثر درگذشت نابهنگام **سید ضیاءالدین جمالی** را به‌اطلاع اقوام ودوستان وآشنایان می‌رساند .

مجلس ختم مردانه آن شادروان روز سه‌شنبه ۹خرداد ماه ۲۵۳۷ از ساعت۳ الی٦ بعد از ظهر در زنجان مسجد آقا کاظم ومجلس ختم زنانه از ساعت ۳ الی٦ بعد از ظهر همان روز درمسجد مشهدی سفر برگزار می‌گردد .

رادیو تلویزیون مرکز زنجان

تسلیت

جناب آقای حمید سرتیپی

باکمال تاسف مصیبت وارده را به‌جنابعالی وخانواده محترمتان تسلیت عرض می‌نمائیم .

شیرین حامدی‌فر ـ مریم نبوی

آ ـ ۵۸۷۷

جناب آقای فرامرز دلدار کاشانی

مصیبت وارده را به‌آن‌جناب صمیمانه تسلیت عرض نموده بقای عمر شما وخانواده محترمتان را از خداوند متعال خواستاریم .

کارکنان ناحیه شماره یک بهداری و بهزیستی کرمان

آ ـ ۱۵۹۲

جناب آقای حمید سرتیپی

مصیبت وارده را به‌آنجناب و خانواده محترمتان تسلیت عرض نموده، صبر و شکیبائی برای شما آرزومندم .

عبدالحسین شجیعی

آ ـ ۵۸۷۸

جناب آقای حمید سرتیپی

با نهایت تاسف وتاثر درگذشت پدر ارجمندتان‌را تسلیت عرض نموده بقاء عمر جنابعالی و بازماندگان را ازخداوند متعال خواهانم .

احمد نیکوئی

آ ـ ۲۹٤۱

جناب آقای هادی فرخی

درگذشت نابهنگام پدر گرامیتان را بفرد فرد بازماندگان آن مرحوم مخصوصا به جنابعالی از صمیم قلب تسلیت عرض می‌نمائیم .

زنجان ـ تقی‌نژاد، ادیبی، محمد بهاریان .

آ ـ ۱۵۹۷

جناب آقای هادی فرخی

با یکدنیا تاثرات قلبی وتالمات روحی درگذشت نابهنگام پدر گرامیتان را بشما و یکایک بازماندگان از صمیم قلب تسلیت عرض می‌نمایم .

زنجان ـ احمد غلامی

آ ـ ۱۵۹٦

آقای ایرج ناروانی گلستانه‌یی

بدینوسیله مصیبت وارده را صمیمانه بجنابعالی تسلیت عرض نموده دوام و بقاء عمر برای سایر وابستگان از خدای بزرگ آرزومندیم.

پرویز صلاح‌الدینی

آقای سید محمد مهدی لاهیجی لارستانی

مصیبت وارده را از صمیم قلب بشما تسلیت عرض نموده از ایزدتوانا دوام وبقاء عمر خواستاریم.

محمد صادق کریمی خزائی‌وبانو

آ ـ ۵۸۸۰

تسلیت

جناب آقای قاسم مهدی‌پور

باکمال تاسف وتاثر درگذشت پدر بزرگوار ومهربانت رابشما وکلیه خانواده‌های وابسته تسلیت میگوئیم.

جعفر مهبائی وبانو ـ کاظم شیرازی و بانو ـ فرج‌اله‌عبدالهی وبانو ـ دکتر جواد شیرازی وبانو ـ مهندس عبدالحسین مهبائی و بانو ـ مسعود مهبائی وبانو

آ ـ ۲۹۲٥

جناب آقای قاسم مهدی‌پور

معاون امور سیاسی واداری استانداری‌گیلان

بانهایت تاثر وتالم درگذشت ناگهانی شادروان پدربزرگوارتان را بحضور آن جناب وفامیل ارجمند تسلیت گفته و خود را درغم شما شریک میدانیم.

معتمد ـ رفیعی ـ شفارودی ـ دیوشلی ـ صوفی ـ ملکشاهی ـ علویان ـ امیری ـ نادری ـ ساجدی ـ امیدنیا ـ اسبقی ـ بازیان ـ خدادوست ـ عزیزی ـ زادخواه ـ شکنی ـ رضائی ـ انوشه ـ فقیهی ـ لطفی ـ دیبا ـ صادقی ـ دادگر ـ پوراهراب ـ عطائی مقدم ـ صبوری ـ تحویلداری ـ میرحیدری ـ سنجری ـ نیکفهم ـ حیدری ـ امیری ـ سروش ـ فشنحامی ـ حوسمی و سایر کارکنان استانداری گیلان.

آ ـ ۱۵۷٥

جناب آقای دکتر مهران

باکمال تاسف و تاثرمصیبت وارده را بجنابعالی وخانواده گرامی تسلیت عرض می‌نماید.

سازمان نظام پزشکی شهرستان گرگان

آ ـ ۱۵۷۲

بانهایت تاسف و تاثر فوت ناگهانی آقای محمدباقرپوررا در عجبشیر بخانواده آنمرحوم بویژه همسر، فرزندان وبرادر داغدارش و سایر بستگان از صمیم قلب تسلیت میگویم .

دوستان دوران تحصیلی عزیزالله رشگی ـهادی مرادی

آ ـ ۲۸۸۹

جناب آقای محمود پاکزاد

بانهایت تاسف مصیبت وارده را به‌جنابعالی وخانواده محترم تسلیت می‌گوئیم واز درگاه خداوند برای جنابعالی ودیگر بازماندگان بقای عمر وسلامتی مسئلت داریم .

کارآموزان مرکز تربیت معلم کودکان استثنائی ـ گروه ناشنوا

آ ـ ۲۹۱٥

جنابان آقایان هاشم واصغر کامیاب

درگذشت برادر گرامیتان مرحوم حبیب‌المخان راتسلیت عرض می‌نماید .

خانواده ملکزاده

آ ـ ۵۷۹٥

هیئت‌مدیره اتحادیه صنف دارندگان‌دکان گوشت گوسفندی

مصیبت وارده را حضور جناب آقای حمید سرتیپی معاونت معظم سازمان گوشت کشور تسلیت گفته سلامت‌آن خانواده محترم‌را ازخداوند بزرگ مسئلت می‌نماید .

حاجی نعمت‌اله بزرگمهر

آ ـ ۵۸۰٦

جناب آقای مهندس منوچهر داوری

همکار محترم باقلبی پراز اندوه درگذشت فرزند ناکامتان را تسلیت عرض نموده صبر وشکیبائی آن دوست عزیز و خانواده را خواستاریم مارا درغم خود شریک بدانید .

مهندس رودگری، مهندس فرقانی، مهندس شیخ‌الاسلامی، مهندس فارسی، مهندس نیکوکار .

آ ـ ۵۸۰۱

جناب آقای مهندس منوچهر داوری

همکار محترم مصیبت وارده را تسلیت گفته خود را در اندوه شما شریک می‌دانم و از درگاه خداوند بزرگ سلامتی و سعادت برای آن جناب و خانواده محترم آرزو می نمائیم .

دفتر گروه اترس درخوزستان ـ مهندس محمود شباهنگ

جناب آقای حاج نوراله ضمیری

بدینوسیله مصیبت وارده را صمیمانه بجنابعالی تسلیت‌عرض موده واز ایزد توانا دوام وبقاء عمر برای یکایک بازماندگان آرزو مینمائیم.

پورناصر ـ اوسط کریمی ـ غلامعلی امیری میرزائی

آ ـ ۵۸۸۲

جناب آقای حمید سرتیپی

با کمال تاسف وتاثر مصیبت وارده را بشما وخانواده ارجمندتان تسلیت عرض می‌نمائیم .

ابریشمیان، طبری، مرادی، فولادپور ، محمد حسن اثنی عشری .

آ ـ ۵۸۱۷

جناب آقای سرتیپی

با کمال تاسف درگذشت پدر ارجمندتان را تسلیت عرض نموده بقای عمر وسعادت خانواده محترم‌را خواستاراست

اصفهان ـ علی کلزار

آ ـ ۱۵۹۱

دوست ارجمند آقای حمید سرتیپی

معاونت امور مالی واداری سازمان گوشت کشور

مصیبت وارده را تسلیت عرض نموده و خود را در غم شما شریک می‌دانم .

اصفهان ـ محمد جعفر تبریزی

آ ـ ۱۵۸۹

جناب آقای حمید سرتیپی

با نهایت تاسف وتاثر درگذشت پدر ارجمندتان را تسلیت عرض می‌نماید .

اصفهان ـ سازمان گوشت ـ جهانگیر شریعتی

آ ـ ۱۵۹۰

جناب آقای حمید سرتیپی

با نهایت تاسف وتاثر درگذشت پدر گرامی‌تان راتسلیت می گوئیم .

ارکو ـ علوی

آ ـ ٥۸۰٤

سرکار خانم عفت سام

بانهایت تاسف مصیبت واردمرا تسلیت عرض مینمائیم

قاضی نوری، پیوستی، حسینی، اقتداری ، مستطاب ، ناصری، هوشمندی، رضائی‌نیا، صادقی، آقاشریف، شریفی، علاقبند، خرسندی، رهبر، صفائی، سمیعی‌فر، قدیری، پارسا، صفاری، پورمحمدی .

آ ـ ۵۸۱٦

جناب آقای احمد علی بیگلری

مصیبت وارده فوت برادر ارجمندتان را در رشت صمیمانه تسلیت عرض می‌نمائیم .

کارمندان دفتر امور جشن‌ها (وزارت فرهنگ وهنر)

آ ـ ۲۹۰۷

کرمانشاه

با نهایت تاثر وتاسف درگذشت شادروان رستم شافیان رابه‌خانواده آن مرحوم وکلیه خانواده‌های وابسته‌تسلیت عرض می‌نمائیم .

بابل ـ خانواده‌های کمالیان و کریمیان

آ ـ ۱۵۷٦

سرکار خانم عصمت صیادی

همکاران بااندوه فراوان درگذشت ابوی گرامی راصمیمانه به شما وخانواده محترم صیادی تجریشی تسلیت می‌گویند.

کارکنان کتابخانه مرکزی دانشگاه تهران

آ ـ ۲۹۲۹۰

جناب آقای حسین نصیری انصاری

درگذشت پدر ارجمندتان را تسلیت عرض می‌نماید.

خانلر ژانتی

آ ـ ۵۸۰۹

جناب آقای حسین نصیری انصاری

مصیبت وارده را تسلیت عرض می‌نمائیم.

محمد علی طاهری ـ مهری افضلی ـ مرضیه معمار ـفاطمه ذاکری ـ ربابه غضنفری ـ عظیم اخباری ـ حسن اکباتانی احمد باقرزاده ـ احمد رازقی ـ محمد حسین عربزاده ـمرتضی عظیمی ـ سعیدکامیاب

آ ـ ۵۸۱۰

آقایان علی ومحمود وخانم الهه حجت‌الاسلامی

باکمال تاسف مصیبت وارده تسلیت می‌گوئیم.

کامران وانوشه دادگری

آقای جهانگیر میرعمادنائینی‌زاده

بانهایت تاسف مصیبت وارده را از صمیم قلب بجنابعالی تسلیت عرض نموده واز ایزد توانا برای یکایک بازماندگان صبرو شکیبائی آرزو داریم.

عیسی مفتون نظریان ـ محمد منصور کرباسی‌اسعدی

آ ـ ۵۸۸۵

آگهی استخدام

سازمان منطقه‌ای بهداری وبهزیستی استان کرمانشاهان

سازمان منطقه‌ای بهداری و بهزیستی استان کرمانشاهان تعدادی داوطلب مرد با مشخصات ذیل از طریق امتحان‌ومصاحبه‌جهت تکمیسیر موریتهای پزشکی استخدام مینماید.

۱ـ تابعیت دولت شاهنشاهی‌ایران.
۲ـ داشتن گواهی پایان یا معافیت دائم از خدمت نظام‌وظیفه
۳ـ حداکثر سن داوطلب۳۰ سال‌می باشد.
٤ـ داشتن دیپلم کامل متوسطه
٥ـ داشتن گواهینامه رانندگی (حداقل پایه دو شخصی)
٦ـ داشتن تناسب اندام و عدم‌نقص عضو
۷ـ داشتن گواهی عدم سوءپیشینه کیفری

داوطلبان میتوانند همه روزه تا ۱ر٤ر۳۷ در وقت اداری جهت ثبت نام‌وکسب اطلاعات بیشتر باداره کارگزینی سازمان منطقه‌ای بهداری‌و بهزیستی استان کرمانشاهان واقع در کرمانشاه خیابان سیروس چهار راه جوانشیر مراجعه نمایند .

استخدام معلم زبان انگلیسی (تمام‌وقت)

هواپیمائی ملی ایران «هما» برای تکمیل کادر سازمانی خود تعدادی معلم زبان انگلیسی (تمام وقت) را با دراختیار قراردادن امکانات زیر به همکاری دعوت مینماید :

۱ـ برخورداری از حقوق و مزایای مکفی
۲ـ استفاده از بیمه های درمانی موسسات داخلی و بین‌المللی
۳ـ بیمه عمر و حوادث در حین کار وخارج‌از محیط کار
٤ـ مزایای مسافرت با«هما» و سایرخطوط بین‌المللی

شرایط استخدام

ـ دارا بودن مدرك لیسانس در رشته زبان انگلیسی یا رشته های مشابه
ـ تابعیت ایران.
ـ داشتن برك پایان خدمت یا معافیت دائم از خدمت وظیفه
ـ حداکثر سن ۳۵
ـقبول شدن در آزمایشات انتخاب

از داوطلبان واجد شرایط و علاقمندخواهشمند است برك درخواست شغل را(بهمراه یك قطعه عکس وذکرشماره تلفن جهت دعوت برای انجام مصاحبه)حداکثرتاتاریخ۲۷ر۳ر۲۵۳۷شاهنشاهی به آدرس هواپیمائی ملی ایران« هما» صندوق پستی ۲۸۰۰تهران(پروژه استخدامی ۲٤)ارسال دارند .

بازار نصب کنندگان کولر همچنان داغ‌است

تسهیلات تازه‌ای برای مصرف کنندگان کولر از طریق شرکت‌تعاونی‌اتحادیه مصنوعات نفت‌گازو الکتریک اتخاذ شد. براساس این تسهیلات علاوه بر فروشندگان، مصرف‌کنندگان کولر نیز میتوانندبامراجعه به شرکت تعاونی مذکور حواله کولر بگیرند و این کالا را با نرخ تعیین شده خریداری کنند.

گزارش خبرنگار شهری ما حاکیست در حال حاضر بازار کولر نسبت به‌مصرف متعادل شده است .

ادیب مجلسی رئیس اتحادیه مصنوعات نفت ، گاز و الکتریک صبح‌امروز در گفتگوئی با روزنامه اطلاعات اعلام‌کرد: براساس توافقنامه‌ای که بین شرکت تعاونی این اتحادیه ویک واحد تولیدی به امضاء رسیده است مطابق حواله های تعاونی ، روزی ۲۰۰ دستگاه و در جمع تعداد ده هزار دستگاه کولر به کسانی که از این تعاونی حواله گرفته‌اند تحویل میشود.

خبرنگار ما می‌نویسد : بااینکه بازار سیاه کولر شکسته است اما بازارنصب کنندگان کولر همچنان‌داغ است این گروه برای‌نصب کولر گاهی دستمزد را تا ۳ الی ٤ برابر افزایش می دهند. و علاوه برحق‌نصب بابت لوازم مورد نیازجهت نصب کولر نیز مبالغی اضافی می‌گیرند.

---

۵ نفر در «زاینده‌رود» غرق‌شدند

اصفهان ـ خبرنگاراطلاعات در آستانه فصل تابستان در «زاینده‌رود» اصفهان سه نفر غرق شدند .

سه قربانی زاینده‌رود ، کرم، غضنفر وعباس‌شیرانی (۱۷ الی ۲۱ ساله) بودند که به همراه سه نفر از بستگان خود برای فرار از گرما در ۱۵ کیلومتری اصفهان به زاینده‌رود رفته بودند. این سه نفر به‌علت عدم آشنائی به فن شنایکی پس از دیگری در رودخانه غرق شدند .

جسد غضنفر ازآب‌گرفته شد اما جنازه دو جوان دیگر هنوز بدست نیامده است .

یکی دیگر از غرق‌شدگان که در حوالی «فلاورجان» غرق شد. محسن بقائی‌نام داشت و ۱٦ ساله بود و نفر پنجم میرزا احمدی ۷ ساله بود هنگامیکه درکنار کانال‌انحرافی سد«نکو آباد» درحوالی «مبارکه» اصفهان سرگرم بازی بود به داخل زاینده‌رود افتاد .

آگهی تشکیل مجمع عمومی فوق‌العاده انجمن‌آشوریهای تهران

مجمع عمومی فوق‌العاده انجمن آشوریهای تهران‌ساعت ۹صبح‌روزجمعه مورخ ۲٦ر۳ر۲۵۳۷ در محل مدرسه سوسن واقع در شهرزیباتشکیل خواهد شد .

دستور جلسه :

۱ـ گزارش اقدامات هیئت مدیره .
۲ـ تصویب اساسنامه جدید
۳ـ مراسم اولین کلنك‌ساختمان‌دوره‌نظری مدرسه سوسن .
٤ـ افتتاح باشگاه ورزشی ستاره آشور.

از عموم آشوریهای واجد شرایط‌که‌سن‌انان از۱۸سال کمتر نباشد صمیمانه دعوت میشودکه در این مجمع شرکت نمایند .

انجمن آشوریهای تهران

سازمان گوشت کشور اعلام کرد

قصابی‌ها ده برابر فروشگاهها گوشت گرم تحویل میگیرند

★ گران فروشی دراکثر قصابیها و فروشگاه های پروتئینی ادامه دارد

آمار توزیع گوشت گرم گوسفندی در سطح شهر تهران امروز انتشار یافت. در این آمار که همراه جدول توزیع اعلام خریده است مشخص گردیده که توزیع گوشت گرم بین قصابیهای پایتخت بیش ازده برابر توزیع گوشت گرم در فروشگاههای‌ارتش ـ تعاونی ها وفروشگاههای کوروش وسایر سوپرمارکت ها و فروشگاههای مواد پروتئینی میباشد .

براساس آمار ارائه شده جمع میزان توزیع گوشت بین فروشگاههای ذکر شده در سطح شهر معادل ۸٥ هزار و۲۹۲ کیلو در روز میباشد، درحالیکه روزانه معادل ۹۱۳ هزار و ۸۱٥ کیلو گوشت گرم بین‌قصابی های تهران توزیع میگردد وبا اینهمه، اغلب خریداران گوشت از قصابیها، ناراضی هستند ویادآور میشوند که قیمت مصوب دولتی در قصابیها رعایت نمیگردد ودر اغلب اوقات گوشت سرد را نیز بقیمت گرانتر بدست مشتری میدهند .

گرانفروشی گوشت

همچنین گرانفروشی گوشت علاوه برقصابیها در بسیاری از سوپرها و فروشگاههای پروتئینی وبعضی فروشگاه های دیگر مشاهده میگردد که اغلب به ضرر مصرف کننده است .

بهمین مناسبت و بدنبال سئوال کمیته ملی حمایت‌از مصرف کننده از سازمان گوشت کشور، این سازمان از مسئولان کمیته دعوت کردکه برای اگاهی ازجدول توزیع گوشت گرم گوسفندی به سازمان گوشت کشور مراجعه نمایند ا

طبق جدول ارسالی‌سازمان گوشت کشور برای اطلاع کمیته ملی حمایت از مصرف کننده توزیع گوشت گرم گوسفندی در روز ۲۷ اردیبهشت گذشته بدین‌شرح اعلام گردیده است :

توزیع گوشت گرم گوسفندی بین قصابیها ـ تعاونیهای دولتی ـ خصوصی وواحد های بسته بندی ۲٤ هزار و ۳۷۲ کیلو ـ فروشگاه های کوروش و درفشان ٦ هزار و۲٦ کیلو و فروشگاه های پروتئینی و سوپرها و رستورانها ۸ هزار و ٦٦۷ کیلو میباشد که تفاوت توزیع گوشت گوسفندی گرم در قصابیها روزانه ۸۲۸ هزار و٥۲۳ کیلو بیش از سایر فروشگاهها میباشد .

رفع اشتباه محاسبه در تعیین نرخ تلگراف

بررسی علل اشتباه‌محاسبه نرخ تلگراف در بعضی از باجه‌های‌پست بدستوروزیر پست‌وتلگراف و تلفن آغاز شد.

طبق گزارش خبرنگار ما روز شنبه‌نهم اردیبهشت‌ماه سال جاری اعلام شد پس از ۱٥ سال که نرخ تلگراف ثابت بوده، براساس‌تصمیم شورای‌عالی‌پست ومخابرات به‌هرکلمه مکالمات تلگرافی یک ریال اضافه شد. براین اساس برای ده کلمه اول تلگراف رقم ثابت ۳۰ ریال دریافت خواهد شد و به ازاء هر کلمه اضافه ۳ریال دیگر دریافت میشود . درحالیکه ، عمل بعضی از باجه‌های دریافت تلگراف جز این بود و علاوه بر دریافت هزینه تلگراف به ازای هر کلمه ۳ ریال ، مبلغ ۳۳ ریال نیز اضافه دریافت میکردند که از این مبلغ ۳ ریال به‌عنوان‌خیریه و ۳۰ ریال بعنوان رقم ثابت تلگراف بود. کریم معتمدی پس از اطلاع از این‌اشتباه ماموران‌تلگراف، بلافاصله به مدیر کل‌تلگراف تهران دستور رسیدگی داد و روش مورد عمل باجه هایی که به اشتباه ۳۰ریال اضافه دریافت میکردند از دیشب تصحیح شد.

وزیر پست و تلگراف گفت که این اشتباه درتمام کشور نبوده است ولی‌بهر حال برای شناخت عوامل این اشتباه امروز گروهی را مامور رسیدگی به این وضع کرد تا علت آن روشن شود.

اخطار شهرداری به مالکین خانه‌های خالی

شهرداری تهران به مالکانی که‌با ایجاد دردسر های ظاهری قصد عقب انداختن برنامه اجارمخانه های‌خالی را دارنداخطار کرد که اجارمخانه های شناسایی شده طبق برنامه زمان بندی‌شده بمرحله اجرادرمی‌آید وهیچگونه سدی نمی‌تواند موجب تاخیر دراین امر شود .

خبرنگار ما در پی‌گفت‌وگو باچند نفر ازمقام های شهرداری پایتخت مینویسد : اخیرا با اعلام قیمت های تعیین شده برای اجاره خانه‌های شناسایی شده توسط شهرداری ، گروهی از مالکین با قطع آب ـ برق ـ ویا برداشتن تجهیزات داخلی‌اپارتمان نظیر کابینت های آشپزخانه ولوستر ها ، قصد دارند، سد جدیدی در برابر اجاره این واحد های مسکونی ایجاد کنند .

همین مقام‌ها یادآور شدند که این‌قبیل اعمال نه‌تنها مانع انجام کار شهرداری نخواهد شد ،بلکه مبلغی راکه از بابت‌خرید نصب و تعمیرات اینگونه وسایل از جانب مستاجر پرداخت شود ، نقدا از صاحب خانه گرفته می‌شود یا از مبلغ اجارماهانه کسر گذاشته خواهد شد .

شهرداری همچنین تعداد محاضر خود را برای عقد قرارداد اجاره بین مالک و مستاجر در آینده افزایش میدهد و دربازار وسایر نواحی نیز چند محضر جدید را برای اینکار معرفی میکند .

خبرنگار ما اضافه میکند : میزان‌اجاره بهای خانه های خالی از جانب منطقه۷ پایتخت نیز تعیین و به شهرداری مرکز ابلاغ شده است . شهرداری منطقه‌هفت تنها منطقه‌ای است که نرخ کرایه خانه‌خود را براساس نرخهای تعیین شده اعلام کرده بود ، حداقل اجارمخانه برحسب سطح‌زیر بنا ـ تاسیسات‌و تجهیزات داخلی وخارجی ونیز قیمت منطقه‌بندی زمین و ساختمان ۱۹۰۰ تومان و حداکثر ۳۲۰۰ تومان تعیین شده است .

تقویم اطلاعات

ساعات شرعی
استخراج دکتر ریاضی کرمانی

دوشنبه- هشتم خرداد ماه ۲۵۳۷
۲۱ جمادی‌الثانی ۱۳۹۸- ۲۹ مه ۱۹۷۸
اذان مغرب . . . . . ساعت ۹
اذان صبح (فردا) . . ساعت ٤ و ۳۱ دقیقه
طلوع آفتاب (فردا) . . ساعت ٦ و ۱۸ دقیقه
ظهر شرعی (فردا) . . ساعت ۱ و ۳۳ دقیقه
اذان مغرب (فردا) . . ساعت ۹ و ۱ دقیقه

قانون مالیاتهای مستقیم وغیر مستقیم اصلاح شد

★ **بودجه سال ۲۵۳۷ با کمبودی بی سابقه روبروست**

★ **در حال حاضر از ظرفیت مالیاتی کشور حداکثر استفاده نمی شود**

وزارت امور اقتصادی و دارائی در جهت پی ریزی یک سیستم تازه مالی و مالیاتی‌در کشور کوشش وسیعی‌را آغاز کرده است که این اقدامت‌در قالب یک برنامه ریزی منظم و دقیق بتدریج در طول سال جاری بمورد اجرا در می‌آید.

در این برنامه ریزی‌مراحل و مقررات فعلی تشخیص ، تعیین و وصول مالیات ها و همچنین گردش امور مالی و چگونگی کنترل هزینه‌ها مورد تجدید نظر اساسی قرارگرفته تا روش های نوین و تازه‌ای جایگزین مقررات جاری‌گردد.

این تجدید نظر محدود به مقررات و ابزار کار های اجرائی نخواهد بود بلکه وزارت اموراقتصادی‌ودارائی بمنظوربوجود آوردن‌ارتباطی صحیح‌تر با مودیان در کادر نیروی انسانی این‌وزارتخانه برنامه ارزشیبی مداومی به عمل می‌آورد و مبارزه با فساد و اجرای انقلاب اداری در ادارات اقتصاد دارائی با شدت بمورد اجرا گذارده‌است بعلاوه با اجرای این برنامه‌که تدوین و اصلاح قوانین‌مالیاتی و همچنین روش های کنترل برخرج را بدنبال خواهد داشت تعمیم‌هرچه بیشترعدالت اجتماعی‌رانیز از طریق‌وصول مالیات واقعی امکان پذیر خواهد ساخت .

بهمین جهت سیستم های جدید وصول مالیات بنحوی پیش بینی شده است تا از تبعیض و اجحاف بمودیان جلوگیری گردد و از سوی دیگر مقررات مالیاتی تازه راه را برای تشویق به سرمایه - گذاری هموارتر سازد .

علاوه بر این با استفاده از سیستم جدید مالی دستیابی به آخرین‌آمارو ارقام‌اعتبارات مصرفی و درآمدها بطور روزانه و حتی لحظه‌ی برای وزارت امور اقتصادی دارائی میسر خواهد شد .

یک مقام آگاه در این‌زمینه به خبرنگار اطلاعات گفت‌هدف از تدوین این برنامه ها که در چارچوب‌هدف‌های‌اقتصادی دولت و فراهم آوردن منابع مالی مورد نیاز دولت بمنظور اجرای طرح های عمرانی و سایر هزینه های دولتی به عمل می‌آید برقراری روشی اصولی‌تر در وصول مالیاتها و مصرف اعتبارات است .

این مقام یادآور شد بودجه سال ۳۷ کل کشور با کمبودی بیسابقه روبروست و باتوجه بیکه وزارت امور اقتصادی دارائی مصمم است این کسر بودجه را از طریق بهبود بخشیدن روش وصول مالیات ها و صرفه جوئی درست در هزینه ها تامین سازد ازآغاز سال جاری تدابیری اتخاذو بمورد اجرا گذارده است .

البته باید باین نکته‌نیزتوجه داشت که سهم درآمد های مالیاتی در بودجه عمومی و نسبت آن به درآمد ملی‌هنوز ناچیز بوده و جا دارد که‌از ظرفیت مالیاتی کشور حد- اکثر استفاده بعمل آید ،آماری که در این زمینه وجوددارد نشان میدهد که مجموع وصولی مالیات ها اعم از مستقیم و یا مالیات بر واردات چیزی در حدود ششصد و شش میلیارد ریال میباشد .

این مقام‌به روشهاو‌مقررات تازه وصول مالیات ها اشاره کردو‌اظهارداشت چون‌سیستم مالیاتی ایران در حال حاضر متناسب با تحولات اخیرنبوده و حتی در پاره مواردنارسائی هائی نیز در آن مشاهده می- گردد تقریبا از دو ماه پیش بررسی جدی اصلاح قانون مالیات ها از طرف وزارت امور اقتصادی و دارائی آغاز شده است .

این بررسی مراحل نهائی خود را طی میکند و بزودی لایحه آن آماده میشود ، در این لایحه موضوع معافیت- های مالیاتی ضوابط‌تشخیص و تعیین مالیات ها ، تشدید مجازات در تخلف مالیاتی‌مورد توجه بوده و سعی شده‌است تسهیلاتی مالیاتی صرفا برای هدف های توسعه اقتصادی و مودیانی که مقررات مالیاتی را رعایت میکنند در نظرگرفته شود.

از ویژگی های دیگر لایحه اصلاح قانون مالیات ها مرتفع کردن ابهامات مفاد مقررات جاری و کاستن‌از مراحل‌تماس مودی با ماموران دارائی‌است بعلاوه تدوین مقررات تازه بمنظور شناخت منابع‌و تعیین تکلیف برای تعیین مالیات‌مشاغل تازه از خصوصیات دیگر این لایحه است بطور مثال درحال حاضر مقررات لازم برای‌تعیین مالیات بسازو بفروشها پیش بینی نشده و یا اینکه مقاطعه کاران مکلف بداشتن دفاتر مالیاتی نیستند ، همین امر در تعیین وصول مالیات ازمشاغل و شرکت‌های‌مذکور مشکلاتی را بوجود آورده است .

این مقام در زمینه اهمیت بهبود بیشتر سیستم مالی در وزارت امور اقتصادی دارائی گفت پس از پیش بینی‌اعتبارات در بودجه‌تخصیص وپرداخت آن بعهده وزارت امور اقتصادی دارائی‌است ومراحل انجام اینکار ها بقدر وسیع و زیاد میباشد که تغییر درسیستم انجام امور مالی این اعتبارات با بهره گیری از ماشین های الکترونیک ضرورت دارد از این رو قسمتی از تجدید نظر در سیستم مالی اختصاص به نحوه گردش کار اعتبارات پیش‌بینی شده در بودجه‌دارد.

وزارت امور اقتصادی و دارائی در این زمینه برنامه ریزی تازه بعمل آورده تا با استفاده از ماشین های الکترونیک کار مصرف وبه خرج گذاشتن اعتبارات در کوتاهترین مدت صورت گیرد و تفریغ بودجه نیز حداکثر ظرف مدتی‌کمتر از یکسال‌پایان یابد .

وی خاطر نشان ساخت هم‌اکنون کار تفریغ بودجه سال ۲۵۳۲ بسرعت‌ادامه دارد با اجرای سیستم جدید تفریغ بودجه سال ۲۵۳۷ حداکثر تا اوایل‌سال۲۵۳۸ آماده‌خواهد بود .

والاحضرت‌شاهدخت اشرف پهلوی در رضائیه گفتند :

جذب خردسالان به کلاس های درس قدم اصلی پیکار با بیسوادی است

والاحضرت شاهدخت اشرف پهلوی در کمیته پیکار با بیسوادی‌استان آذربایجان‌غربی تاکید کردند که قدم اصلی آموزش و پرورش در مناطق روستائی و شهری جذب خردسالان به کلاس های‌درس است .

در جلسه کمیته پیکار با بیسوادان استان آذربایجان غربی که‌درحضور والاحضرت شاهدخت اشرف پهلوی نیابت ریاست عالیه کمیته ملی پیکار جهانی با بیسوادی در کاخ استانداری تشکیل شد،اقدامات و چگونگی گسترش هرچه بیشتر فعالیت های این کمیته در سطح استان مورد بررسی قرار گرفت .

والاحضرت در این جلسه در زمینه لزوم ایجاد هماهنگی بیش از پیش در سازمان های اجرائی مربوط به پیکار با بیسوادی و فراهم آوردن امکانات آموزشی‌و روش‌های مناسب درمناطق مختلف‌دستور هائی صادر کردند.والاحضرت دستور دادند که از وجود سپاهیان دانش در روستاها در زمینه پیکار با بیسوادی بهره گیره کامل به‌عمل آید . دراین جلسه که غلامرضا افخمی‌دبیر کل کمیته یکار جهانی با بیسوادی نیز شرکت داشت دهستانی استاندار آذربایجان غربی با اشاره به تلاش های پیگیر و مستمر انجام شده‌در جهت بثمر رساندن هدف‌های جهاد سواد آموزی اظهار داشت : توجه کمیته های شهرستان های تابع آذربایجان غربی به‌آموزش‌زنان بیسواد به پیروی از نیات والاحضرت در ارتقاء مقام زن ایرانی‌سبب خواهد شد که یک تعادل و هماهنگی نسبی با سوادی‌سن زنان و مردان در این منطقه بوجود آید .

والاحضرت که برای‌بازدید از پیشرفت های پیکار با بیسوادی استان آذربایجان غربی باین استان سفر کرده‌اند بعد از ظهر دیروز از کلاس پیکاربابیسوادی روستای‌سیلاب در شهرستان شاهپور دیدن کردند .

شهبانو به‌میان مردم مشهد رفتند

شاهنشاه‌آریامهر و علیاحضرت شهبانو دیروز پس از زیارت حرم مطهر حضرت امام رضا علیه‌السلام ، به محل آرامگاه شادروان امیراسدالله علم در صحن حرم مطهر حضرت امام رضا تشریف فرما شدند.

علیاحضرت شهبانو کمبرای بازدیدی ازمشهد باین شهرسفر کرده بودند عصر دیروز پس از بازدید از ترمینال جدید مشهد بتهران بازگشتند.

بازدیدهای بعدازظهر دیروز شهبانو ازمجموعه ورزشی‌زنان مشهد در پارک آریامهر آغاز شد. شهبانو بهنگام تشریف - فرمائی به‌این مجموعه و مورد استقبال چندتن‌از مدیران‌اجرائی استان - فرماندار - و اعضاء سازمان زنان مشهد قرارگرفتند. دراین محل گروهی از دختران دانش آموز مشهد گرد آمده بودند وبافریادهای زنده باد شهبانومقدم‌علیاحضرت راگرامی داشتند و بقدوم ایشان گل ریختند. در اینجا دبیر سازمان زنان مشهد در باره ساختمان استخر شنای زنان در پارک آریامهر گزارشی معروض داشت.

سپس علیاحضرت از دانش آموزان پرسش فرمودند که از استخروزمینهای‌ورزشی‌استفاده میکنند بعرض رسید که استخر از امسال آماده شده و از۱۵ روز دیگر استفاده از آن آغاز خواهد شد. علیاحضرت فرمودند این برنامه‌ها باید طوری پیاده شودکه‌همه خانمها بتوانند از زمینهای ورزشی آن استفاده کنند.

علیاحضرت در پایان ابراز امیدواری فرمودند که امر ورزش در این استان بخوبی پیشرفت کند و سپس چند تن از دختران دانش آموزمشکلات خود را باعلیاحضرت شهبانودر میان گذاشتند و علیاحضرت دستور فرمودند به آنهارسیدگی شود.

علیاحضرت شهبانو پس از بازدید از این مجموعه بمرکز مراقبت‌های قلبی بیمارستان شاهرضا عزیمت کردند. درطول سیرعلیاحضرت شهبانو هزاران نفر از مردم مشهد بافریادهای جاوید شاه زنده باد شهبانو مقدم علیاحضرت را گرامی داشتند. علیاحضرت شهبانو پس از تشریف‌فرمائی به بیمارستان‌شاهرضا مورداستقبال رئیس - معاونان و استادان دانشگاه فردوسی و رئیس و پزشکان و پرستاران این بیمارستان قرار گرفتند و انان را مورد تفقد قرار دادند و از وضع پزشکان بیمارستان و استادان دانشگاه پرسشهائی فرمودند.

علیاحضرت شهبانو ضمن بازدید از مرکز مراقبتهای قلبی سی.سی‌یو از بیماران بستری عیادت کردند .

علیاحضرت شهبانو سپس از سیستم کلاسهای آموزشی آزمایشگاه شماره ۲ بخش سوانح این بیمارستان دیدن کردند.

هنگام بازدید علیاحضرت شهبانو از بخش سوانح چند تن از بیماران از شوق دیدار علیاحضرت شهبانو اشک از چشمانشان جاری شد.

علیاحضرت شهبانو پس از بازدیدازبخشهای جدیدالتاسیس بیمارستان شاهرضا بخانه‌کودک شیروخورشید سرخ عزیمت فرمودند.

در مسیر حرکت اتومبیل علیاحضرت شهبانو هزاران نفر بافریادهای شادی مقدم معظمله‌را گلباران کردند. هنگام ورود علیاحضرت شهبانو به این‌مرکز مورد استقبال چند تن ازمقامات محلی و رئیس مرکز قرار گرفتند و در اینجا گروهی از دختران‌دانش‌آموز عضوسازمان جوانان شیروخورشید سرخ مقدم شهبانو را گرامی‌داشتند.

علیاحضرت شهبانو پس از بازدید از خانه کودک بمیان مردمی که در خیابان روبروی این مرکز اجتماع کرده بودند تشریف‌فرما شدند و با آنان بگفتگو پرداختند.

علیاحضرت شهبانو بهنگام بازدید از این‌مرکز برای رفع کمبود مربی‌کودکستان وتربیتی فرمودند که این کمبود با همکاری وزارت آموزش و پرورش و جمعیت بهزیستی‌و آموزشی فرح پهلوی تامین‌شود.

علیاحضرت شهبانو آنگاه در حالیکه آقای ولیان نیابت تولیت آستان قدس رضوی و بانو ولیان و آقای امیر اصلان افشار رئیس کل تشریفات شاهنشاهی - آقای هوشنگ نهاوندی رئیس دفتر مخصوص علیاحضرت شهبانو و بانو نهاوندی و تیمسار سپهبد بدره‌ای فرمانده‌گارد شاهنشاهی و چند تن از مقامات محلی‌در التزام بودند برای بازدید از فرودگاه جدید مشهد رهسپار این محل شدند.

در مدخل ورودی ترمینال جدید فرودگاه مشهد آقای‌حاج منیری معاون وزارت جنگ ورئیس هواپیمائی کشوری از علیاحضرت شهبانو استقبال کرد. علیا حضرت شهبانو پس از بازدید از فرودگاه جدید مشهد که تا ۲ ماه دیگر رسما گشایش می‌یابددر ساعت۱۷٫۳۰ دقیقه به تهران عزیمت کردند. آقای امیر اصلان افشار رئیس کل تشریفات شاهنشاهی- آقای هوشنگ نهاوندی رئیس دفتر مخصوص علیاحضرت شهبانو بانو- تیمسار سپهبد بدره‌ای فرمانده گارد شاهنشاهی نیز در التزام‌علیاحضرت‌بتهران‌بازگشتند

مسابقه شاهنشاهی بهترین کتاب سال

بدینوسیله باطلاع عموم علاقمندان میرساند که مدت‌قبول کتاب برای شرکت در مسابقه شاهنشاهی بهترین کتاب سال ۲۵۳٦ از تاریخ نشر این آگهی تا پایان مرداد ماه ۲۵۳۷ است وفقط کتابهائی که در سال ۲۵۳٦ شاهنشاهی برای بار اول طبع و نشر شده باشد برای شرکت در مسابقه پذیرفته میشود و تاریخی که بعنوان چاپ در روی جلد ذکر شده معتبر است .

داوطلبان شرکت در مسابقه شاهنشاهی بهترین کتاب سال لازم است تقاضای خود را مبنی برشرکت در مسابقه همراه با پنج نسخه از کتاب خود بانشانی کامل در ظرف این مدت بقسمت فرهنگی بنیاد پهلوی واقع در خیابان‌پهلوی شماره ٤۹۲ بفرستند و رسید دریافت دارند .

تقاضای شرکت در مسابقه باید بوسیله شخص مولف یا مترجم بعمل آید و در ترجمه‌ها باید اصل کتاب هم همراه باشد .

کتابهای مخصوص کودکان و نوجوانان نیز درمسابقه شرکت داده میشود . کتابهائی‌که برای مسابقه فرستاده‌میشود پس داده نمیشود.

ترجمه هائی که متن کتاب را همراه نداشته باشد در مسابقه شرکت داده نمیشود.

مشاور و سرپرست امور فرهنگی بنیاد پهلوی- سناتور دکترشمس‌الملوک‌مصاحب

کمیته نظارت براجرای طرح عدم تمرکز تشکیل شد

برای بررسی مسائل مربوط به طرح عدم تمرکز و دادن اختیارات بیشتر به استانها ونیز نظارت براجرای این طرح کمیته ویژه‌ای تشکیل شد .

در این کمیته وزیرمشاور در امور اقتصادی نخست وزیر ، وزیر کشور، وزیر مشاور ورئیس سازمان‌برنامه وبودجه ودبیر کل سازمان امور اداری و استخدامی کشور عضویت دارند. این کمیته در صورت ضرورت‌از کشور نیز برای شرکت در سایر مقامات صلاحیتدار جلسات خود دعوت خواهد کرد .

کلیه پیشنهادات در مورد اجرای طرح عدم تمرکز پس از بررسی در این‌کمیته برای تصویب به هیئت وزیران داده میشود .

امروز یک مقام آگاه در وزارت کشور گفت: وزارت کشور براساس مطالعات انجام شده ، سابقه کار و مسائل ومشکلات اجرای طرح عدم تمرکز پیشنهاد - هائی تهیه کرده است .

این پیشنهادها در اولین جلسه کمیته فوق مطرح می شود و در مورد آنها تصمیم‌گیری خواهد شد .

این مقام افزود: بدنبال تشکیل این کمیته قرار است یک سیستم دقیق نظارت و پیگیری درامر غیرمتمرکز - کردن نظام‌اداری و اقتصادی وعمرانی ایجاد شود .

در رابطه بااین سیاست وپیرو پیشنهادات رسیده از سوی استانداران سراسر کشور، نظریات ارسال شده استانداران نیز بررسی ودر کمیته فوق مطرح خواهد شد .

این مقام در مورد تهیه طرح پیشنهادی وزارت‌کشور برای عدم تمرکز گفت: طرح های پیشنهادی بیشتر در مورد ایجاد تسهیلات برای جذب نیروی انسانی به استانها ونیز ایجاد یک سیستم برنامه ریزی غیر متمرکزو فراهم نمودن‌موجبات انتقال دستگاههای اجرائی از پایتخت به استانها وهمچنین ایجاد مسکن برای کارکنان استانها است .

آگهی دعوت مجمع عمومی عادی

بانک‌توسعه‌وسرمایه گذاری ایران

مجمع عمومی‌عادی‌سالانه صاحبان سهام بانک توسعه و سرمایه‌گذاری ایران (شرکت سهامی عام) در ساعت ۹ صبح روز سه‌شنبه ۳۰ خرداد ۲۵۳۷ در محل اتاق بازرگانی و صنایع و معادن ایران واقع در خیابان تخت‌جمشید شماره ۲۵٤ تشکیل خواهد شد.

دستور جلسه به شرح زیر میباشد:

۱- استماع گزارش هیئت مدیره و بازرس بانک
۲- تصویت ترازنامه و حساب سود و زیان و پیشنهاد تقسیم سود دوره عملکرد سال ۲۵۳٦
۳- انتخاب بازرس اصلی و بازرس علی‌البدل
٤- تعیین روزنامه کثیرالانتشار جهت نشر آگهی‌های مربوط به صاحبان سهام بانک

از سهامداران محترم دعوت میشود حداقل یک ساعت قبل از انعقاد مجمع با دردست داشتن شناسنامه و مدرک مالکیت سهام و درصورتیکه به وکالت از طرف دیگری در مجمع حضور میبابند با داشتن وکالتنامه به محل مجمع مراجعه فرمایند.
نمایندگان‌اشخاص حقوقی لطفاً معرفی نامه‌ای به امضای دارندگان امضای مجاز شخص حقوقی که در آن هویت کامل نماینده قید شده باشد ارائه فرمایند.

هیئت مدیره

آگهی دعوت مجمع عمومی فوق‌العاده

بانک‌توسعه‌وسرمایه گذاری ایران

مجمع عمومی فوق‌العاده صاحبان سهام بانک توسعه و سرمایه‌گذاری ایران (شرکت سهامی عام) صبح روز سه‌شنبه ۳۰ خرداد ۲۵۳۷ بلافاصله پس از پایان جلسه مجمع عمومی عادی در محل اتاق بازرگانی و صنایع و معادن ایران واقع در تهران، خیابان تخت جمشید شماره ۲۵٤ تشکیل خواهد شد.

دستورجلسه به شرح زیر میباشد:

۱- اتخاذ تصمیم درباره پیشنهاد هیئت مدیره نسبت به افزایش سرمایه
۲- اصلاح بعضی از مواد اساسنامه

از سهامداران محترم دعوت میشود قبل از تشکیل مجمع با دردست داشتن شناسنامه و مدرک مالکیت سهام و در صورتیکه به وکالت از طرف دیگری در مجمع حضور میبابند با داشتن وکالتنامه به محل مجمع مراجعه فرمایند.
نمایندگان اشخاص حقوقی لطفاً معرفی نامه‌ای به امضای دارندگان امضای مجاز شخص حقوقی که در آن هویت کامل نماینده قید شده باشد ارائه فرمایند.

هیئت مدیره

آگهی دعوت مجمع عمومی عادی سالیانه صاحبان سهام بیمه ساختمان و کار (شرکت سهامی‌عام) مورخ ۳۰ر۳ر۲۵۳۷

مجمع عمومی عادی سالیانه بیمه ساختمان و کارروز سه‌شنبه ۳۰ خرداد ماه ۲۵۳۷ ساعت ۵ بعدازظهر درمحل شرکت . خیابان حافظ ساختمان بانک کار طبقه ۱۳ تشکیل می گردد.
ازسهامداران محترم خواهشمند است طبق مفاداساسنامه شرکت در جلسه مذکور شخصاویا توسط وکیل حضور بهمرسانند
دستور جلسه عبارتست از :
۱- استماع گزارش هیئت مدیره و بازرسان و تصویب عملیات هیئت مدیره در سال مورد گزارش .
۲- تصویب ترازنامه و حساب سود وزیان
۳- اخذ تصمیم نسبت به‌تقسیم سود
٤- تصویب بودجه سال ۲۵۳۷
۵- انتخاب بازرس اصلی و بازرس علی‌البدل برای سال ۲۵۳۷ و تعیین حق‌الزحمه‌بازرس
٦- انتخاب اعضاء اصلی و اعضاء علی‌البدل هیئت مدیره .
۷- انتخاب روزنامه‌های کثیرالانتشار جهت‌درج‌آگهی های شرکت

هیئت مدیره‌بیمه ساختمان‌وکار (سهامی‌عام)

آگهی

دعوت مجمع‌عمومی عادی انجمن سینماداران‌ایران
براساس ماده ۱۲ بنیادنامه و بنابتصویب هیئت مرکزی‌جلسه‌مجمع عمومی‌عادی سالیانه‌انجمن سینماداران ایران در ساعت ۵ بعداز ظهر روز سه‌شنبه سی‌ام‌خرداد ماه درمحل انجمن واقع درخیابان غفاری شماره ۸۸طبقه دوم تشکیل می‌گردد ازکلیه اعضاء دعوت می‌شود در راس ساعت مقرر درمحل انجمن حضور بهمرسانند ضمنا اعضاء محترم انجمن مقیم شهرستان ها می توانند در صورت عدم امکان حضور به یکنفر دیگر از اعضاء انجمن وکالت دهند .

دستور جلسه :
۱- انتخاب سه‌نفر کسری اعضاء هیئت مرکزی برای بقیه مدت .
۲- انتخاب‌دونفر بازرس‌برای‌مدت یکسال.
۳- تصویب ترازنامه‌پس از استماع‌گزارش هیئت مدیره و بازرسان .

رئیس هیئت مرکزی انجمن سینماداران‌ایران
عطاء روحانی

اطلاعیه پرداخت سودسالیانه سهام الف شرکت پس انداز ووام‌مسکن کورش بزرگ

بدینوسیله از کلیه صاحبان سهام«الف» دعوت مینماید که‌برای دریافت‌سود متعلقه مربوط به سال ۲۵۳٦ شاهنشاهی‌از روز دوشنبه۱۵ خرداد ماه سال جاری همه روزه ازساعت ۸ صبح الی۱۲ ظهرشخصا یا بوسیله نماینده قانونی خود با دردست داشتن اوراق اصلی سهام وکارت‌شناسائی یا شناسنامه به اداره مرکزی شرکت واقع درخیابان کریمخان زند، بین‌خیابانهای‌سپهبد زاهدی وایرانشهر، شماره ۸۲ ، طبقه هفتم مراجعه فرمایند .
ضمنا توجه سهامداران محترم را به‌ترتیب مراجعه جهت دریافت سود سهام جلب مینماید :

اسامی صاحبان سهام به ترتیب حروف الفبا
الف تا ح از روز ۱۵ خرداد الی۲۰ خرداد ماه
خ تا ظ از روز ۲۱ خرداد الی۲۵ خرداد ماه
ع تا ل از روز ۲۷ خرداد الی ۳۱ خرداد ماه
م تا ی از روز ۱ تیر الی ۵ تیرماه

اطلاعات دیپلماتیک

وزیر دفاع سابق پاکستان زندانی شد

باوجودیکه هنوز مدتی وقت لازم است تا رای دادگاه عالی لاهور درباره اعدام بوتو معلوم شود ، معهذا فعالیت وسیعی‌برای مقابله با اعدام او درداخل و خارج پاکستان جریان دارد .

در داخل پاکستان‌ژنرال تیکاخان وزیر دفاع سابق و ژنرال معروف پاکستانی که اخیرا کفیل حزب مردم شده بود به اتهام دست داشتن در اغتشاشات و اقدام به قتل مورد تعقیب قرار گرفت و زندانی شد.

این امر نشان میدهد که ناآرامی در پاکستان بخاطر بوتو روبه‌توسعه است و تا روزی کمرای‌اعلام نشود و درصورت تائید اعدام رئیس جمهور و حکومت نظامی آنرا معلق نسازد تظاهرات که اکثرا منجربه کشته شدن افرادی می‌شود کماکان‌ادامه خواهدداشت.

ژنرال تیکاخان سردار خشن‌ارتش‌پاکستان شناخته میشود و در حوادث‌جنگ و درگیری بنگلادش و پاکستان نقش بزرگی‌داشت و از این جهت همیشه‌مورد حمله و انتقاد گروههای مخالف دولت بود اما در داخل ارتش صاحب نفوذ میباشد . خبرنگار بی‌بی‌سی در گزارشی از پاکستان می‌نویسد محاکمه تیکاخان روشن خواهد ساخت چند نفر از فرماندهان نظامی پاکستان با رهبران فعلی آن کشور اختلاف‌نظر دارند.»

ایران ۱۲ کشتی جنگی به‌فرانسه‌سفارش داد

آدمیرال‌هانری‌دارپو فرمانده ناوگان دریائی فرانسه در اقیانوس هند با نمایندگان مطبوعات درتهران دیدار و مصاحبه کرد. این‌مصاحبه‌در ستاد فرماندهی نیروی‌دریائی ایران برگزار شد و در آن نماینده سفارت فرانسه و همراهان آدمیرال هانری دارپو حضور داشتند.

فرمانده ناوگان فرانسه در پاسخ یکی از خبرنگاران پیرامون اهمیت و قدرت ناوگان دریائی فرانسه در اقیانوس هند اظهار داشت با توجه باینکه کشورفرانسه در اقیانوس هند پایگاه دریائی ندارد از اینرو این ناوگان نسبتا محدود و شامل رزمناو - لاشارانت - و ٦ کشتی جنگی دیگر است که یکی ازآنها- دوکی‌ترن- هم‌اکنون با رزمناو لاشارانت در بندر عباس لنگر انداخته است .

آدمیرال دارپو افزودمنظور از توقف رزمناو های فرانسوی در بندرعباس‌تنها جنبه نمایشی قسمتی از ناوگان فرانسه در اقیانوس هند و آشنائی ۵۰۰تن‌ملوان و افسران این ناوها با سواحل‌ایران‌و نیروی‌دریائی شاهنشاهی است .

فرمانده ناوگان فرانسه در اقیانوس هنددر پاسخ‌سئوال یکی دیگر از خبرنگاران پیرامون تفسیر وقایع اخیر افغانستان و تاثیر احتمالی نفوذ شوروی در اقیانوس هند اظهارداشت‌که‌این‌مسئله هرگز برای وی مطرح نشده است، زیراتاآنجائیکه اطلاع دارد افغانستان دارای مرز دریائی دراقیانوس هندنیست و تفسیر در این باره از چهارچوب قدرت فرمانده ناوگان فرانسه در اقیانوس هند خارج است .

آدمیرال دارپو سپس در پاسخ یکی از خبرنگاران پیرامون تاثیر افزایش قدرت نیروی دریائی شوروی در اقیانوس هند بردیگر قدرتها و پایگاه های سایر کشورها اظهار داشت نیروی دریائی و ناوگان‌شوروی‌دراقیانوس هند از سال گذشته تاکنون تغییر محسوسی نداشته‌است و اظهار نظر در این باره مشکل است .

فرمانده ناوگان فرانسه در اقیانوس هند پیرامون‌روابط و همکاری های دو جانبه ایران و فرانسه در زمینه نیروی دریائی اظهار داشت این‌روابط از موقعیتی عالی برخوردار است ووی امید دارداین‌همکاری هرچه‌بیشتر توسعه یابد .

وی افزود تعدادی از دانشجویان و افسران‌نیروی دریائی شاهنشاهی هم‌اکنون درمدارس عالی‌نیروی‌دریائی شهر «برست» آموزش می بینند. وی افزود این افراد پس از سپری شدن ایندوره بمدت یکسال با کشتی های آموزشی‌نیروی‌دریائی‌فرانسه مانند «ژاندارک» در سراسر آب‌های جهان آموزش می بینند و سپس بایران بازمی گردند

آدمیرال دارپو سپس ضمن ابراز خرسندی از سفارشات خرید تجهیزات دریائی‌ایران از کشور فرانسه اظهار داشت ..

بهرحال کشور ایران در انتخاب نوع وسائل و تجهیزات مورد نیاز و محل آموزش‌پرسنل نیروی‌دریائی خود کاملا آزاداست معهذا وی امیدوار است که روابط دو کشور دراین زمینه‌هرچه بیشتر گسترش یابد .

وی افزود ایران در حال حاضر تعداد۱۲فروند کشتی جنگی‌به‌فرانسه سفارش‌داده است که دو کشتی از این تعداد در سال ۱۹۷۷ پس‌از گذراندن آموزش های لازم در پایگاه آموزشی «تولون» به ایران بازگشته‌اند وچهار کشتی نیز در آینده نزدیکی تحویل داده خواهند شد.

همکاری ایران و شوروی در رودخانه‌های اترک و هریرود

دیشب‌رادیو مسکو اعلام کرد که‌امکان داردبین‌ایران و شوروی در حوزه دو رودخانه مرزی اترک و هریرود همکاری جدیدی آغاز شود. این مطلب در طی گفتاری عنوان شد که این رادیو بمناسبت جشن مرزبانان کشور شوروی‌از مرز صلح و دوستی دو کشور تجلیل میکرد.گوینده یادآور شد در طول ۲هزار کیلومتر مرز مشترک تمام اختلافات مرزی حل شده و علامت‌گذاری‌های لازم انجام گرفته است و این کارها در راه گسترش مناسبات حسنه قدم موثری بوده است . در همین‌گفتار گوینده رادیو مسکو گفت: ایجاد دو نیروگاه آبی در رود ارس و استفاده از برق و آب آن و همچنین حمل‌ونقل دریائی و زمینی از تجلیات دیگر مناسبات مرزی ماست. ازمشخصات دیگر، لوله عظیم گاز درمرز آستارا است که از این لوله هر سال قریب ۱۰ میلیارد متر مکعب گاز به شوروی میرود و قرار است دومین لوله نیز کشیده شود و گازبیشتری از ایران تحویل شوروی گردد . شوروی نیز بهمان اندازه گاز شرق خود را بحساب ایران تحویل چکاسلواکی و آلمان‌غربی و فرانسه و اطریش دهد.

در پایان این گفتار آمده است «محیط جدی‌اقتصادی و حسن همجواری که در مرز شوروی‌وایران‌بوجود آمده میتواند نمونه و سرمشق خوبی از سیاست ثمربخش همزیستی‌مسالمت- آمیز باشد.»

دانشگاه ملی ایران

انتشار مجله دانشکده پزشکی

شماره اول‌ازسال ششم مجله پزشکی دانشگاه ملی ایران منتشر شد .
ازکلیه مشترکین گرامی تقاضا دارد چنانچه ظرف ۱۰ روز مجله را دریافت ننمودند به نشانی :
اوین- دانشگاه ملی ایران- دفتر مجله دانشکده پزشکی اطلاع دهند.