

康熙字典

辰集中

内閣文庫			
番號	漢	1844	
冊數	40 (17)		
函號	別	4	1

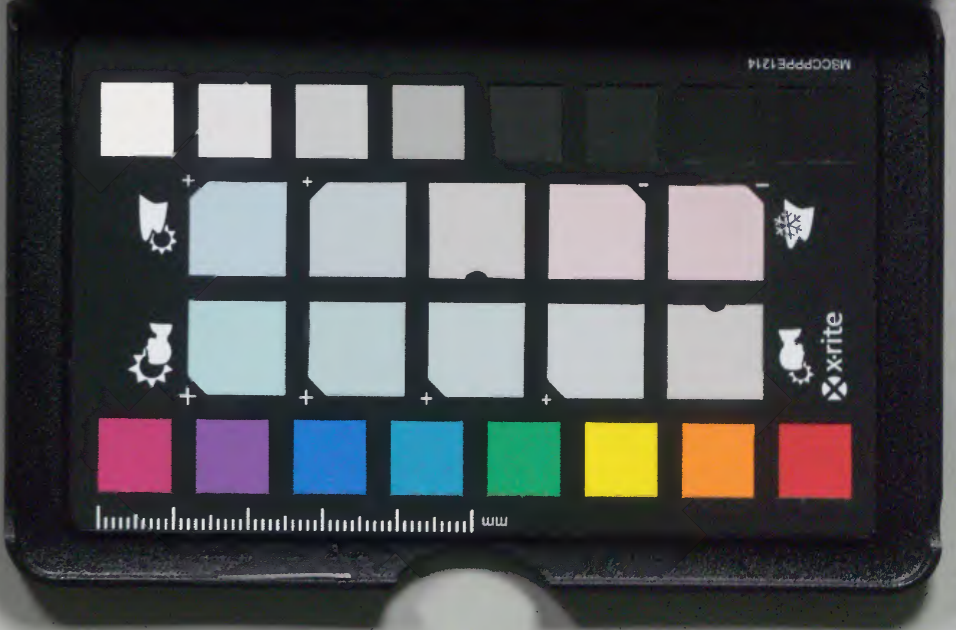

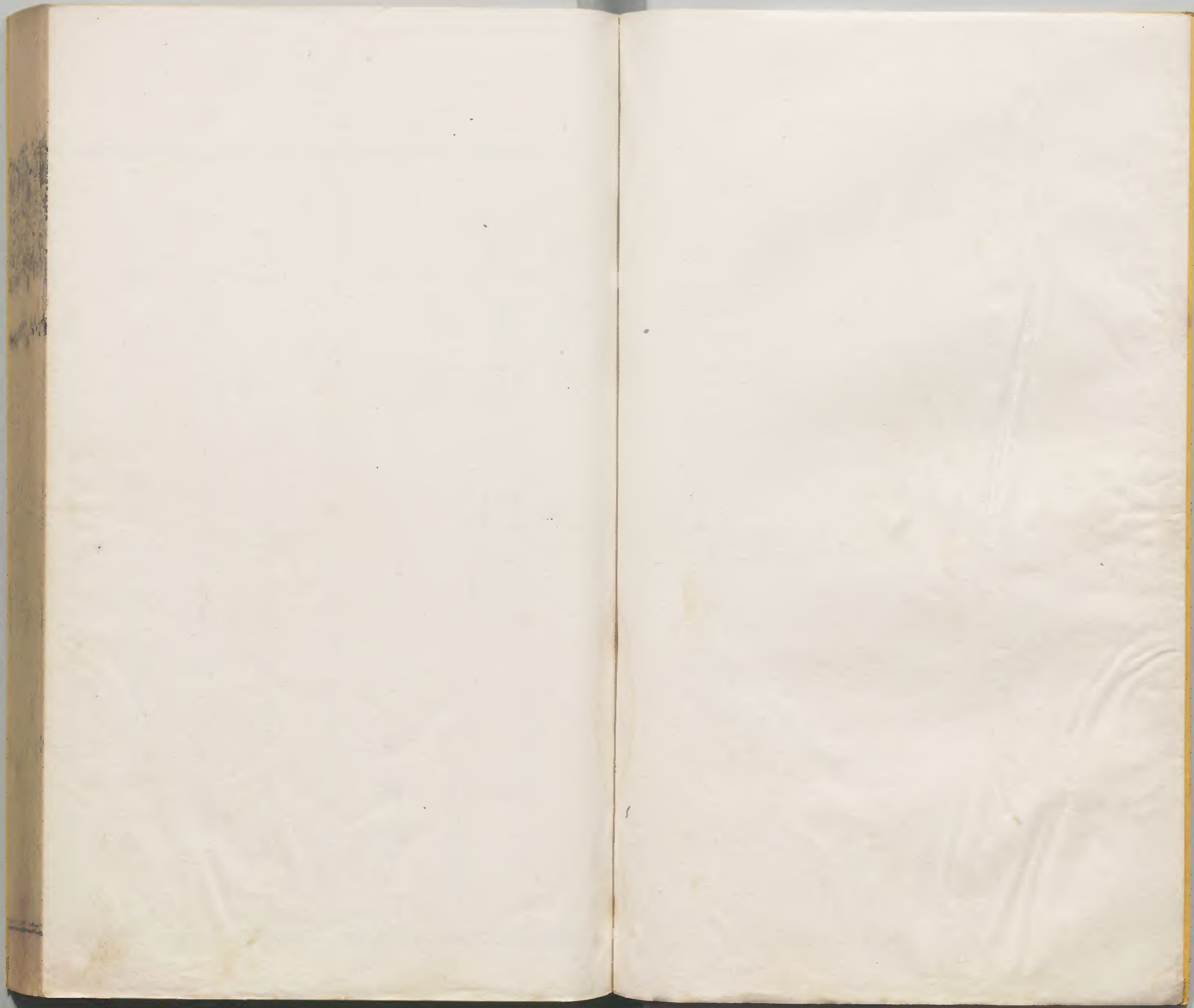

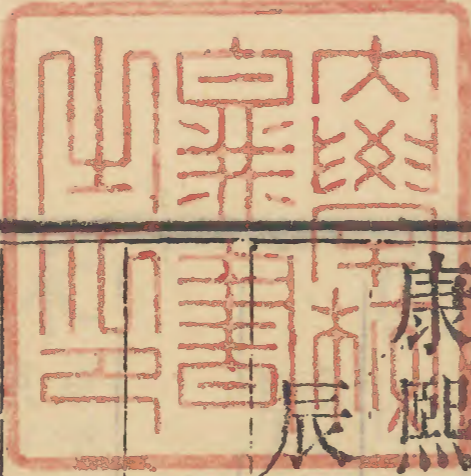

康熙字典

辰集中

木部

四畫

淺草文庫

康熙字典

辰集中

康熙字典

辰集中

木部

木

唐韻集韻韻會正韻於莫卜切音沐說文冒也冒地而生

皆始於微故木从艸白虎通木之為言觸也玉簞處人氏鑽出

火也書洪範五行一曰水二曰火三曰木四曰金五曰土易說

卦傳巽為木疏木可以操曲直即巽順之謂也禮月令某日立

春盛德在木疏春則為生天之生育盛德在於木位又八音

之一周禮春官大師全石土革絲木匏竹註木祝敬也又質

樸論語剛毅木訥近仁又木彊不和柔貌謂漢周勃傳勃為

人木彊敦厚又析木星次爾雅釋天析木謂之津又姓統

譚漢木仁晉木華又有濟八姓一曰木氏又複姓端木又叶

辰集中 木部

末各切音莫馬融廣成頌陰惡害作百卉異落林衡戒唐韻

田焚林柱木韻會从一古木切非从一其月切

無刃切集韻匹刀切音米說文分泉莖皮也从少八象其之

入唐韻五葛切集韻韻會牙莖切音米說文古文

不唐韻五葛切集韻韻會牙莖切音米說文古文

又集韻牛代切音米廣韻音活切音潑說文草木盛米

稷木曲頭不出也米然也象形八聲又說文補味切凡

米之屬皆从米又集韻音卦切音派義同米唐韻集韻

按說文米自為部南齊索字等字从之今誤入米類篇韻會

正韻米無沸切音味說文米味也六月百果滋味已具五行木

老於未象木重發葉之形爾雅釋天太歲在未曰協洽禮月令

註季夏者斗建未之辰也又前漢律歷志昧夢於未釋名未

昧也日中則昃向幽昧也又玉篇未猶不也未有不即有也

又未央復姓見末唐韻集韻莫撥切韻會莫葛切正韻莫

季淳風乙巳占末葛切於曠入聲說文木上曰末从木一

在其上謂木杪也禮曲禮獻杖者執末玉簋端也顛也盡也廣

韻無也弱也遠也又終也書立政我則末惟成德之彥又

勿也禮文王世子命膳宰曰末有原又薄也左傳昭十四年

三數叔魚之惡不為末滅又四肢曰末左傳昭元年風淫末

疾又商賈曰末史記秦琅邪太守農除末黔首是富又太

末縣名前漢地理志屬會稽郡又且末國名見前漢西域傳

又山名山海經末山多赤金又姓統譜林陵之後改為末

氏又集韻正韻莫秋切音覓荀子禮論篇絲末註與帶同

又叶莫結切音茂屈原九歌桂櫂兮蘭枻冰兮積雪采薜荔

兮水中搴芙蓉兮木末又叶沒各切音莫蘇轍偶作詩重門

閉不開鳴鳥相呼樂晨本古文木聊木聊唐韻正韻布

暉轉簾影微風響秋末本古文木聊木聊唐韻正韻布

會補袞切於奔上聲說文木下曰本从木一在其下草木之根

抵也左傳昭元年木水之有本原莊固西都賦元元本本殫見

洽聞又玉篇始也又廣韻舊也下也禮禮器反本修古不

忘其初爾雅釋器疏抵本也凡物之本必在底下又左傳註

長集木部一畫

豫為後地曰張本 又曲禮註非曰豐本舊蒲根曰昌本 又集韻類篇基通昆切同奔喻德宣譽曰本走 又叶方典切音  
 圃班婕妤好搗素賦調非常律聲無定 本或連躍而更投或暫舒而常斂 札 唐韻集韻韻會正韻  
 牒也徐曰牒亦木牒也爾雅釋器疏古未有紙載文於簡謂之  
 簡札中庸方策註簡札牒畢同物而異名札木簡之薄小者也  
 釋名札櫛也編之如櫛齒相比也前漢司馬相如傳請為天子  
 遊獵之賦上令尚書給筆札 又甲葉也左傳成十六年養由  
 基蹲甲而射之穿七札焉 又天死為札左傳昭二年民不天  
 札 又釋名撥水之權曰札形似札也 又集韻一點切音札  
 報也 又叶側瑟切音櫛古詩十九首客從遠方來遺 札 唐  
 我一書札上言長相思下言久離別 正譌俗作札非 札 韻  
 食聿切集韻韻會正韻食律切从音術說文種或省禾稷之黏  
 者 又唐韻集韻韻會从直律切讀若狹說文荒或省草山藟  
 爾雅釋草朮山藟楊枹藟疏生平地者名藟生山中者名朮本  
 草陶弘景別錄朮有兩種白朮甜而少膏赤朮苦而多膏爾雅

楊枹藟即白朮也○按說文分收禾草二部今誤入 二 朱 唐韻音俱切集韻韻會  
 說文赤心木松柏之屬从木一在其中一者記其心徐曰木之  
 為物含陽於內南方之火所自藏也 又山海西荒經蓋山之  
 國有樹赤皮名朱木 又朱赤深澗也詩幽風我朱孔陽註謂  
 朱色光明也寄位於南方 又朱豔短小之稱左傳襄四年臧  
 武仲敗於邾國人歌之曰朱儒朱儒使我敗於邾或作侏儒  
 又姓統證顓頊之後封邾後為楚滅子孫去邑為朱又望出吳  
 郡 又集韻膺朱切音殊朱 杌 唐韻如鄭切集韻韻會而  
 縣名前漢地理志屬犍為郡 杌 唐韻集韻韻會於博該切音八  
 也字林 杌 篇海盧皎切 杌 音了次第也 杌 唐韻集韻韻會於博該切音八  
 屋開木 杌 音了次第也 杌 唐韻集韻韻會於博該切音八  
 集韻必列切 杌 唐韻集韻韻會於博該切音八  
 音階義同 杌 徐曰藥有厚朴一名厚皮木皮也本草別錄  
 一名逐折又名樹名樛 又與杌同更記文帝紀示敦朴為天  
 下先 又戰國策范雎曰鄭人謂玉未理者接周人謂鼠未腊

長也字林

本草中

木部

二書

三

者朴 又博雅朴大也 梓也 雜也 又正韻匹各切 又集韻

候切 音略義 又玉篇會木切 音朴本也 又集韻 披

切 音胤 夷姓 魏志 建安二十年 巴夷王朴 胡舉 巴夷來附 又

叶蒲沃切 音僕 陳琳 瑪瑙勒賦 太上去華 尚素朴 今所貴在人

匪金 凡木 古文 端 唐韻 丁果切 集韻 都果切 音埤說文 樹

也 易 頤卦 觀我朵頤 又花朶也 杜甫 趨新津北橋樓詩 白花

簪外 朶 青柳 檻前 梢 又宋儀衛志 殿之東西 曰朶殿 又鹵簿

用骨朶 以骨飾之 或範金 為之 較耕錄 骨朶 讀若脈 都朶 同

又雞肋 編以手捉物 謂之朶 以手引小兒 亦謂之朶 乃朶 同

初 唐韻 如乘切 集韻 如蒸切 音仍 木名也 又集韻 如證

韻 類篇 林直切 音力 說文 木之理也 又廣

韻 類篇 林直切 音力 說文 木之理也 又廣

韻 類篇 林直切 音力 說文 木之理也 又廣

韻 類篇 林直切 音力 說文 木之理也 又廣

韻 類篇 林直切 音力 說文 木之理也 又廣

韻 類篇 林直切 音力 說文 木之理也 又廣

韻 類篇 林直切 音力 說文 木之理也 又廣

韻 類篇 林直切 音力 說文 木之理也 又廣

韻 類篇 林直切 音力 說文 木之理也 又廣

韻 類篇 林直切 音力 說文 木之理也 又廣

韻 類篇 林直切 音力 說文 木之理也 又廣

韻 類篇 林直切 音力 說文 木之理也 又廣

韻 類篇 林直切 音力 說文 木之理也 又廣

韻 類篇 林直切 音力 說文 木之理也 又廣

韻 類篇 林直切 音力 說文 木之理也 又廣

韻 類篇 林直切 音力 說文 木之理也 又廣

韻 類篇 林直切 音力 說文 木之理也 又廣

韻 類篇 林直切 音力 說文 木之理也 又廣

韻 類篇 林直切 音力 說文 木之理也 又廣

棘 韓詩 作斯 初

又縣名 前漢地理志 屬平原郡

又說文 盧

則切 集韻 韻會 歷德切 音勒 義同

又集韻 渴憶切 音殛 又

渠 中切 音勤 又漢書 音義 杙 說文 古簋字 註詳竹部 十一畫

渠 力切 音極 杙 漢侯國名 杙 又唐韻 巨鳩切 集韻 韻會 渠

尤切 杙 音求 木名 爾雅 釋木 杙 繫杙 杙 樹狀 似梅子 大如指

色赤 似小柰 可食 木草補遺 杙 子山 瘡一物也 又方言 杙 仇

也 謂怨仇也 註

杙 唐韻 集韻 韻會 居履切 正韻 居里切 杙 音

巨 救切 音舊 杙 說文 木名 山海經 單狐之山 多杙 木郭

註 狀如榆 可燒 以糞田 又與儿通 易 渙卦 渙 奔其杙 註 承物

者也 家語 仰視 懷柄 俯察 杙 筵 註 杙 作儿 又集韻 居初切 韻

會 居宜切 杙 音饑 亦木名也 杙 唐韻 渠幽切 集韻 韻會 渠

又類篇 牛吠切 音則 棋也 杙 切 杙 音則 說文 木下曲 爾雅

釋木 木下句 曰杙 上句 曰喬 又集韻 居虬切 正韻 居尤切 杙

音糾 說文 高木也 下句 曰穆 高木 曰杙 又集韻 韻會 從吉 西

切 音九 義同 杙 又集韻 吉了切 音皎 木

杙 俗杙 杙 唐韻 卑

也 爾雅 釋木 杙 者 聊 正字通 與穆同 杙 字

杙 俗杙 杙 唐韻 卑

杙 俗杙 杙 唐韻 卑

杙 俗杙 杙 唐韻 卑

辰 集中 木部 二畫 四

辰 集中 木部 二畫 四

辰 集中 木部 二畫 四

辰 集中 木部 二畫 四

辰 集中 木部 二畫 四

辰 集中 木部 二畫 四

韻會補履切於音比七也本作七或作批禮雜記註喪祭用  
 桑吉祭用棘所以出咎體而載之殂者儀禮士喪禮乃批載註  
 批以出牲體載而受於殂也  
 又正韻補委切音彼義同 **朽** 唐韻集韻韻會正韻於許久  
 蓼朽止左傳僖三十三年恐燥濕之不時而朽蠹以重敝邑之  
 罪 又與殂同臭也列子周穆王篇饗香以為朽仲尼篇鼻將  
 寒者生覺焦朽 又叶喜語切音許陳琳大荒賦廓寥寂而無  
 人兮離備存兮何補追遠古之遺跡兮惟德音兮為不朽 又  
 叶許救切音勑李賀感諷詩淒涼梔子落 **朽** 唐韻宅耕切集  
 山疊泣清漏下有張仲蔚披書案將朽 **朽** 韻類篇正韻除  
 耕切於音橙說文槿也類篇槿也 又爾雅釋蟲蠹朽蠹郭註  
 亦駮蚍蜉 又集韻唐丁切音庭又當經切音丁又除更切橙  
 去聲義於同 又集韻韻會於湯丁切音汀 又集韻癡貞切音橙  
 十八年孟獻子會於虛村杜註朽音汀 又集韻癡貞切音橙  
 義同 又唐韻中萃切讀若爭與丁同伐木聲 又 **束** 唐韻  
 五音集韻都洽切擊也 又類篇都挺切音頂楮也

韻會於七賜切音刺說文木芒也徐鍇曰草木之束策荆  
 二文音義於同○按說文束自為部棗棘字从之今誤入

**杆** 集韻親然切音遷或 **杆** 唐韻羽俱切集韻韻會正韻雲  
 作樗樗樗樗木也 俱切於音于公羊傳宣十二年

杆不穿皮不蠹則不出於四方何休註杆飲水器 又類篇浴  
 器禮玉藻正義浴時人杆浴竟出杆 又禮既夕註杆亦作梓

盛湯漿器也荀子君道篇樂圓而水圓杆方而水方 又杆杆  
 猶于于自足貌荀子儒效篇杆杆富人豈不貪而富哉 又大

杆山名山海經崑崙之丘黑水出焉西流於大杆 又地名前  
 漢武帝紀遣因杆將軍公孫敖築受降城註因杆匈奴地名

又集韻王遇切音芋義同 又更記秦本紀秦得燒檉 **杆** 唐  
 焚杆君之國註 孤切音烏○按古文杆同朽今分 韻

古按切集韻韻會居安切於音幹木名玉篇檉木也類篇柘也  
 又集韻韻會居安切正韻居寒切於音干僵木也 又木槌

也前漢尹賞傳破鉛杆割敵 **杆** 唐韻哀都切集韻韻會正韻  
 杆杆后也俗作欄杆杆字 **杆** 汪胡切於音烏說文所以塗

辰集中 木部 三畫 五



也爾雅釋宮朽鏝謂之朽方言秦謂之朽關東謂之椶增韻塗鏝器或作巧亦作鈔又集韻洪孤切音乎又五音集韻烏故切音汙

**杈** 唐韻初牙切集韻韻會正韻初加切音叉說文義林同杈枝也徐曰岐枝木也杜甫雕賦突杈枒而皆折

又捕魚具周禮天官鼈人以時撿魚鼈龜蜃註謂以杈刺泥中搏取之也又集韻類篇初佳切音釵杈杷農器又枝也

又集韻楚懈切音恣義同又集韻楚嫁切音汙太枝衢也東京夢華錄御廊立朱漆杈子路心立黑漆杈子即行馬也

又類篇**杉** 唐韻所衍切廣韻集韻韻會正韻師銜切音杉收草具說文作澁爾雅釋木作姑郭註姑似松生江南可

以為船**朴** 唐韻集韻林子切音刺木相高也又說文私兆切集韻七小切音梢又子小切義林同

**枹** 唐韻集韻類篇松倫切音苟木可為說文見糸部八畫**枹** 鉏柄又玉篇詞倫切音句義同

**杙** 唐韻集韻類篇符咸切玉篇扶嚴切音凡木名俗呼此木皮曰水桴木又類篇甫凡切義同

忽切音兀玉篇木無枝也又檮杙入名亦誤名見檮字註又不安貌書秦誓邦之杙隳又類篇魚眉切音嘶刑餘木又玉篇古文李字詳下註又集韻韻會

亦作杙詳**李** 古文**杙** 唐韻正韻良以切集韻兩耳切韻會梓字註

木也爾雅翼李木之多子者埤雅李性難老雖枝枯子亦不細其品處桃上詩小雅投我以桃報之以李又韻會世薦士謂

之桃李劉向說苑樹桃李者夏得休息秋得其實焉樹蒺藜者夏不得休息秋得其刺焉世謂狄仁傑桃李皆在公門正用此

事又博雅行李關驛也又與理通左傳僖十三年行李之往來周語行李以節逆之泊宅編李理義通人將有行必先治

裹如孟子之言治任理亦治也又星名史記天官書熒惑為李徐廣註內則理兵外則理政又司理刑官亦稱司李前漢

胡建傳黃帝李治管子法法篇臯陶為李又橋李春秋吳地又姓風俗通伯陽之後

**杙** 集韻側人切音曠木名

又橋李春秋吳地又姓風俗通伯陽之後

辰集中 木部 三畫 六

又集韻鉅琮切音蒸玉木唐韻正選何梗切集韻韻會下梗

篇息晉切音信義从同木切林音符說文果名格物叢話杏

實味香於梅而酸不及核與肉自相離禮祭法夏祠用杏管子

地員篇五沃之士其木宜杏文獻通考杏多實不蟲來年秋禾

善又周禮司燿註夏取棗杏之火又左思吳都賦李善註

平仲果其實如銀一名銀杏又北杏地名春秋莊十三年齊

侯會於北杏又神仙傳果類篇同蹠省或作某通作梅本

廬山有杏林董奉故里果草梅杏類削杏為果俗以為癡

獸之獸誤說材唐韻昨哉切集韻韻會正韻點來切林音

文从口不从口材才說文木挺也徐曰木動而壯人於用者

孟子材木不可勝用又周禮地官委人掌斂疏材疏材是木

實榛栗之屬又周禮冬官考工記五材金木水火土也又六

材木工金工皮工設色之工刮磨之工搏植之工也又太宰之

職百工飭庀八材珠象玉石金革羽也又與才同書成有

一德任官惟賢材又與財通孟子有達財者又質性也中

庸必因其材而篤焉又集韻昨代切音在材具也又叶前

西切音齊劉向列女傳妻往說公木唐韻此尊切集韻籟尊

陳其幹材列言勞苦公遂釋之木切正韻倉尊切林寸平

聲廣韻聖也增韻聚落也字从邑从屯經史無材字俗通用晉

陶潛歸田園詩曖曖遠人村花源記村中闌有此人咸來問

訊初唐韻而震切策韻韻會而振切林音刃說文桎初也玉

杓篇木名或作桎又集韻韻會早遙切林音標說文斗柄也

杓唐韻正韻甫遙切集韻韻會早遙切林音標說文斗柄也

之綱也又引也淮南子道應訓孔子勁杓國門之關而不以

力聞又繫也淮南子兵略訓凌人者勝待人者敗為人杓者

死又集韻丁歷切音孀標杓也莊子夷桑楚我其杓之人耶

又集韻多嘯切音弔義同又集韻枝招切音漂亦斗柄也

又說文唐韻集韻市苦切韻會是若切林音勺徐鉉曰以為

栝杓之杓所以扞把也史記項羽傳沛公不勝杯杓正韻作裳

灼切誤又唐韻丁了切貂上聲史記天官書杓雲

如繩索隱時酌切又篇海職錄切音勻橫杓

杓類篇

康熙字典 辰集中 木部 三 七

韻會杖閣各切音託托植木名 又集韻陸格切音 杖 唐韻

磔托植蓋酒具一日柱上析 又玉篇丁格切義同 杖 特計

切集韻韻會正韻大計切杖音第說文樹貌詩唐風有杖之杜

毛傳杖特也集韻木獨生也玉篇木盛也 又集韻類篇杖植

左切音舵船尾小梢也淮南子說林謂心所說毀舟 杖 唐韻

為杖心所欲毀錡為鐸 字从木从大俗从夫非 杖 直兩

切集韻韻會照兩切正韻呈兩切杖音殺說文所以扶行也禮

曲禮大夫七十而致仕賜之几杖又王制五十杖於家六十杖

於鄉七十杖於國八十杖於朝 又禮喪服小記父喪苴杖竹

也母喪削杖桐也 又木槌也家語魯事警豐小樵則待過大

杖則逃走 又方言矜謂之杖謂之杖也 矜杖也 矜覽貴已篇操杖

以戰 又爾雅釋草虎杖茶也 又唐韻集韻韻會正韻杖直

亮切杖去聲持也與仗同書教誓王左杖黃 杖 唐韻集韻韻

鉞 又憑倚也左傳襄八年杖信以待晉 杖 會武方切正

韻無方切杖音止說文杖棟也爾雅釋宮杖廂謂之梁 又唐

韻集韻正韻杖讀郎切音茫大梁也韓愈進學解大木為梁

又韻會眉薨切正韻 采 集韻初轄切音刹徐鉉曰未知所出

眉庚切杖音盲義同 采 正字通與殺同說文殺从采聲 又

舉妾作采謂手 采 唐韻丑利切集韻丑二切杖音咽篋柄也

持木擊人也 采 收絲具 又韻會女履切尼上聲又集韻

女利切音厥義然同 又方言小兒多詐而稱謂之墨屎列子

力命篇墨屎單至囁咄懸懸四入相與遊於世 韻會墨屎人名

萬言也皮日休反招魂土暖味而下 杖 唐韻與職切集韻韻

墨屎 又集韻抽遼切音締義同 杖 會逸職切正韻夫益

切杖音弋說文果名爾雅釋木劉劉杖註劉子生山中如梨

酢甜核堅出交趾 又爾雅釋宮穢謂之杖穢也左傳襄十七

年臧堅以杖抉其傷而死 又所以持獸也莊子人間世拱把

而上求狙猴之杙者斬之 韻會說文槩杖字本作弋果名作

杙今槩弋字作杙而 杙 唐韻古忽切音晉說文平也从木从

弋但為弋獵字矣 杙 氣俗省从乞廣韻摩也 又玉篇柯

愛切音漑與概同 又 杙 集韻類篇杙居 杙 集韻支古作

類篇古對切音橫義同 杙 雄切音弓木名 杙 集韻支古作

類篇古對切音橫義同 杙 雄切音弓木名 杙 集韻支古作

類篇古對切音橫義同 杙 雄切音弓木名 杙 集韻支古作

支古文作零玉篇書作杜唐韻集韻韻會正韻杜動五切音

東集韻復書作素疑誤杜戲說文甘棠也杜曰棠化曰杜樊

光曰赤者為杜白者為棠陸璣草木疏赤棠子澀而酢無味木

理初可作弓幹與說文不同又塞也書費誓杜乃獲周禮夏

官大司馬犯令凌政則杜之又爾雅釋草杜榮註以茅皮可

為索又香草名屈原九歌采芳洲兮杜若又繚之兮杜蘅

又方言東齊謂根為杜又澀也又本草杜仲藥名又爾雅

釋蟲杜伯蠲也又姓廣韻本帝堯劉緊之後出京兆濮陽襄

陽三望又集韻董五切音賭姓也堯有杜杜唐韻集韻韻

放又類篇同都切音徒亦姓也晉有杜蒯杜會然池爾切

音豸說文落也廣韻析薪也又正韻尺里切音移集韻陳知

切音馳義共同又集韻鄰外切同又唐韻七之切音移

木名爾雅釋木檉杜註白檉也孝經註檉棺四寸謂之禪又

韻會吐邏切音拖車名又叶託何切音佗詩小雅伐木倚矣

析薪杜矣註杜隨其理也杜唐韻韻會正韻墟里切集韻口

詩緝以手離之也亦作施已切杜音起說文枸杞也爾雅

釋木杜杞枸櫞廣韻枸杞春名天精子夏名枸杞葉秋名却老枝

冬名地骨皮本草一名仙人杖根名地骨皮又嚴粲詩緝詩

有三杞鄭風無折我樹杞杜局也小雅南山有杞在彼杞棘山

木也集于苞杞言采其杞也杜按嚴說則易姤

卦以杞包瓜孟子杞柳也杜按嚴說則易姤

自楚往也類篇似豫章也杜按嚴說則易姤

服之輕身益氣此是枸杞杜草也杜按嚴說則易姤

餘可作杜又枸杞之別種也又一名夏之後論語杞不足徵

又姓以國為氏姓譜望出齊郡又集韻象齒切同

相田器一曰從土聲也又類篇下指切音象雷也

東唐韻

書玉切集韻韻會輪玉切正韻式竹切音傳說文縛也徐曰

束薪也詩周南白茅純束又五疋為束禮雜記納幣一束

又五十疋為束詩周頌束矢其搜又肅十疋曰束穀梁傳隱

元年束脩之肉不行境中又地名前漢地理志東州趙地

又姓統譜望出南陽漢統避繁改為束又韻會春遇切

周禮註疏詩注切杜音成約也周禮註約言語之約束約音

辰集中木部三

九

要史記漢高紀待詔侯至定要束耳又叶所律切音率蔡邕

筆賦削文竹以為管如漆絲之繩束形條摶以直端染元黃以

定色从木

杜唐韻集韻韻會古雙切正韻居郎切杜音江

从口與束別杜說文杜前橫木也徐曰今人謂之杜杜急就

篇妻婦聘嫁齋廢僅奴僕私隸枕杜杜方言秦晉之間謂之杜

又旌旗竿爾雅講武素綿綱杜註謂以白地錦鞞旗之竿廣

雅天子杜高九仞諸侯七大夫五又錦種也儀禮士喪禮竹

杜長三尺又小橋謂之杜孟子徒杜杜又博雅杜舉也

又星名晉書天文志大帝上九星曰華蓋下九星曰杜華蓋之

柄也又集韻類篇杜沽紅切音公地各南漢書參傳改杜里

大破之○按唐韻杜音工

古音也字彙作叶音非

末同根六書統本註於地以自固

在地上支幹也

半在地下根也

枝謂之杜又歲末亦曰杜禮王制冢宰制國用必于歲之杪

又秋杪宋玉九辨觀杪秋之遙夜兮又林杪柳宗元登西

山詩繫迴出林杪又杜唐韻集韻韻會杜斯義切音賜廣

集韻楚教切音鈔義同杜韻肉机方言杜几蜀漢之閉曰杜

又正韻初寺切音廁義同又集韻類篇杜想氏切音徒同

樅木名可以為器又集韻渚市切音止板施於礎上柱下者

朱玉篇古困字註見口部五畫又說文故廬也杜唐韻

切集韻遇袁切杜音元玉篇木名左思吳都賦綿杭杜檀李善

註杭大樹也皮厚味近苦澀剥乾之皮正赤煎汁以藏眾果使

不敗壞豫章有之又爾雅釋木杭魚毒註本作杭郭疏與李

註同正字通引容齋隨筆改入杭字今從之又五患切音玩

史記扁鵲傳鑿石擣引案杭毒熨索隱杭謂按摩而玩弄身體

使調也又集韻虞怨切音願杜也又集韻吾官切音阮義

同杭集韻寒剛切韻會正韻胡剛切杜音航玉篇州名禹貢

揚州之域宋鼂無咎曰左浙江右具區北大海南天目

又唐韻與航同說文方舟也詩衛風誰謂河廣一葦杭之

又天杭天漢也揚雄太玄經漢水羣飛蔽於天杭又姓姓苑

又姓姓苑

望出丹陽漢有長沙太守杭徐 又韻會居郎切音剛禮  
 記註引士喪禮下篇陳器曰杭木葬者杭木在上茵在下  
 唐韻芳吹切集韻韻會芳廢切音肺說文削木札樸也从木  
 亦聲陳楚謂積為枕徐錯曰即木積也 又削下木片也後漢  
 楊由傳風吹削枕顏氏家訓削枕削札積之枕古者書誤則削  
 之左傳云削而投之是也晉書王濬傳濬伐吳造船木枕蔽江  
 而下後魏太祖紀營梓宮木枕盡生成林 又正韻無未切音  
 費又玉篇蒲會切義然同 又集韻晉蓋切音沛木盛貌 又  
 集韻蒲蓋切音 柿 正字通同柿○按世  
 柿木生柯葉貌 俗作果名音士者非 杯 古文 匜 唐韻  
 切集韻韻會蒲枚切正韻哺回切音士者非 說文作柝俗作盃  
 通作杯飲酒器唐孔穎達曰周禮有王敦今之杯盃也禮玉藻  
 母沒而杯捲不能飲焉口澤之氣存焉爾 又盛羹器史記項  
 羽傳一杯羹師古註今之側杯有兩耳者 又叶博孤切音舖  
 曹植隴西行鄧略再拜跪然後持一杯談笑未及竟左顧敕中  
 廚 又叶滯侯切音衰鮑照合歡詩飲共連理杯寢共無縫綢

木

唐韻集韻韻會渠列切音樂玉篇人名梁四公子其  
 隴杰五代史周世宗鎮澶淵碎魏杰為司法參軍俗借作

象傑

傑字 東 也陽氣動于時為春書堯典平秩東作孔傳歲起於

東而始就耕也淮南子天文訓東方木也其帝太暉 又更記  
 曆書日起於東月起於西鄭樵通志日在木中曰東在木上曰

杲在木下曰杳木若杳也日所升降 又詩大雅東有啓明  
 又爾雅釋地東至于泰遠 又姓聖賢羣輔錄舜友東不訾

又叶當經切音丁詩小雅念我土宇我生不辰逢天暉怒自西  
 伊何在庭之東 按說文 木 東 韻會 正韻 於 古 老 切 音

文東自為部今併入 木 韻會 正韻 於 古 老 切 音 淮  
 南子天文訓日登於扶桑是謂暉暉於東也 又玉

篇高也管子內業篇長乎知春乎大 又集韻下老切音皓義  
 同 杳 唐韻烏皎切集韻韻會正韻伊烏切音官說文冥也

杳

張衡思立賦日杳杳而逝 淮南子天文訓日晡則反

景上照於桑榆故杳字日在木下 又玉篇深廣貌管子內業  
 篇杳乎如入於淵 又叶委羽切迂上聲王逸九思意逍遙兮  
 欲歸來穢盛兮杳杳思雙 杳 古文 樛 音蒼玉篇鐵屬溪蠻  
 體兮訃訃涕流離兮如雨 杳 音蒼玉篇鐵屬溪蠻  
 藁笑骨法猗猗有舞效以長柄木杳既無亦有音節 又方言  
 青齊呼意所好為杳 又本草稀莖草一名火杳 又集韻丘  
 廉切音謙 杳 唐韻韻會昌與切集韻正韻敵呂切杳音處說  
 泚水器 杳 文春杳也易繫象斷木為杳濕地為杳杳曰之  
 利萬民以濟禮雜記杳以梧註所以擣也 又德杳槌本具儲  
 光義周家雜興詩秋山響結杳 又前漢天文志杳星曰天杳  
 杳 唐韻丑倫切集韻韻會敵論切正韻樛倫切杳音椿說文  
 木也書禹貢杳幹栝柏孔傳木似漆或作杳左傳襄十  
 七年孟莊子斬其樛以為公琴註 杳 唐韻集韻韻會正韻基  
 檣杳也琴材類篇檣檣杳同杳 杳 蒲巴切音爬說文收麥  
 器一曰平田器戰國策秦頓弱曰商人無杳銑柱耨之勢而有  
 積粟之實 又杳杷累名司馬相如上林賦杳杷檣棟張揖註

杳杷似榭樹而葉長子似杳 又樂器釋名杳杷馬上所鼓俗  
 作琵琶○按風俗通从手不从木 又集韻傍卦切音裨田器  
 也 又薄適切音敗義同 又韻會與檣同柄 杳 集韻余絹  
 也音書王濛傳濛卒劉恢以其杷廬尾置棺中 杳 切音院木  
 名 又余芮切 杳 唐韻市朱切集韻補朱切杳音殊司馬法  
 音容博雅動也 杳 執羽從杳說文投軍士所執也急就篇  
 註積竹八核為杳建於兵車及杳音鼓同 杳 唐韻集韻杳古  
 一曰古今字 又韻會都外切音鼓木名 杳 六切音缺杳也  
 亦小蓋也 又類 杳 集韻 杳 唐韻呼雷切集韻火跨切杳  
 篇扁縣切義同 杳 同杳 杳 音化木名本草樹日木芙蓉  
 一名杳木 唐韻息林切集韻思林切杳音 杳 唐韻集韻  
 皮可為索 杳 心木名其心黃 又申鉤心木 杳 敕九切正  
 韻齒九切杳音丑杳也本作杼 又唐韻韻會杳女久切音紐  
 詩唐風隰有杳陸機疏杼也葉似杳而尖白色皮正赤多曲少  
 直枝葉茂好二月開花如練而細葉蓋極名萬歲枝或  
 謂之牛筋材可為弓幹 又集韻忍九切音蹂義同 杳 唐  
 辰其也 木部 四書 士

韻會正韻直呂切集韻文呂切於除上聲說文機之持緯者詩  
 小雅大東小東杼柚其空又揚子方言杼柚作也東齊土作  
 謂之行木作謂之柚又薄也周禮冬官考工記輪人凡為輪  
 行澤者欲杼故泥不墮註謂削薄其踐地者又網也周禮冬  
 官考工記玉人大圭長三尺杼上終亥首天子服之又長也  
 揚子方言豐人杼首又或作芋栗屬莊子山木篇衣裘褐食  
 杼栗又集韻常忽音習泄水槽也管子禁藏篇鑽燧易火  
 杼井易水又莫假切音茂果名又廣韻羌舉切換也又  
 廣韻神與切集韻上與切於音豎木名也爾雅釋木杼杼疏  
 杼一名杼梓樹也山海經景山其木多杼杼○按說文杼也係  
 柔字之訓杼訓機之持緯二字音同義別今韻書于直呂切下  
 依說文杼柔分列而於神與切下去柔存杼且以杼也為杼字  
 之訓似應從說文分列為是然爾雅諸書柔杼之柔俱書于木  
 作杼而玉篇柔註云今作杼則竟合為一字矣存以俟考于木  
 唐韻廣韻於直呂切韻若杼說文杼也韻會本作杼从  
 詳上註又玉篇時音切義同今作杼木在手指事正字

通杻櫪之 杻不作杼 松 古文 案 案 案 唐韻詳容切集韻思恭切  
 字說松百木之長猶公故字从公禮禮器松柏之有心也貫四

時而不改柯易葉史記龜策傳千歲之松上有兔絲下有茯苓  
 撫遺吳鄧夫人傷臉以琥珀膏滅痕註琥珀松脂入地千年所  
 化又甘松香草名二處志細葉蔓生可合器香又長松本草一  
 名仙茆能治風又州名韻會本河關之西謂羌也 板 唐韻  
 唐置松州又江心松江禹貢三江之一或作松 布縮  
 切集韻韻會補縮切於同說文切也又藉也莊子徐無鬼篇  
 金板六張或作鈹又玉篇片木也急就篇不瓦也詩秦風在  
 其板屋正義四戎之俗民以板為屋又說文後漢竇武傳曹  
 節召尚書官屬使作詔板又松窗小窗鐵券謂之金板又  
 板官假板官品之卑者隋書官志有板否議奏軍板長史等名  
 宋書百官志除拜則為參軍事板則為行參軍又手板笏  
 也文獻通考晉宋以來謂之手板又宋書文補為尹者例置  
 板記事又毛萇百堵傳築檣者一文為板五板為檣又漢



屬也管子弟子職坐板排之以葉適已又板板反側也詩大雅上帝板板又負板悲哀貌儀禮喪服鄭註孝子前有衰後負板疏謂負其悲哀於背也又集韻蒲限切音阪稽也又叶卑免切音匾韓愈祭張徹文乃遷殿中朱衣系板惟義之趨豈利之踐自

**采** 同 **板** 唐韻其翻切集韻極葉切音笈說文驢上負也篇海為木版跨驢背以負物者又廣韻巨業切音路板極也

**采** 木竹象形雖本字宋端曰采或作鏐或作鈔

**栒** 唐韻集韻枋五活切玩入去樹皮也類篇木陰枋同

**杓** 唐韻集韻枋即刀切音迤元繼先經以杓梳絲使月較瓦

**杓** 不亂出運蒼又集韻子忍切音遠又羽粉切音杓又羊進切音屑又筠均切

**杓** 篇海向磻楮木也詳楮字註音韻又王問切音運義枋同

**枅** 又也葡子性惡篇隳枯之生為

**枅** 說文同枅凡象枅省

**枅** 唐韻集韻莫袍切枅木也文寸皆作又

謨交切枋音毛玉篇桃之冬熟者亦作旌

**枇** 唐韻房脂切集韻韻會頻脂切枋音皮詳杷字註又白居易山枇杷詩深山老去惜年華况對東溪野枇杷作入聲讀薄密切音彌又廣韻畢履切音七與枇同所以載牲體也孔穎達雜記疏從鑊以枇升入於鼎從鼎以枇載之於俎也又廣韻毗至切音俾細櫛釋名枇其細相比也又集韻次也又集韻駢迷切音鞞柳木又集韻篇迷切音批義同

或作 **枇** 集韻兵媚切音祕

**枅** 地名亦同枇

**枅** 古文

**枅** 唐韻廣韻迂往切

往切枋汪上聲說文表曲也淮南子時則訓木惡者舉梧檟據句枉又人之不直者亦謂之枉論語舉直錯諸枉又屈也禮月令仲秋命有司申嚴百刑毋或枉桡又冤也唐書高仙芝傳軍中皆呼枉又枉駕戰國策聶政曰仲子不遠千里枉車騎而交臣又枉矢有三義一周禮秋官司寇救日以枉矢註漢時名飛矛用以守城刊火射一投壺禮主人謂曰某有枉矢

哨壺以樂嘉賓註謙言不直之矢也一星名考異華柳唐韻

枉矢亦如流星蛇行有尾又類篇巨王切汲具五浪

切集韻韻會正韻魚浪切林叩去聲說文繫馬柱蜀志先主解

綬繫督郵者馬柳又類篇堅也又集韻魚剛切韻會疑剛

切林音昂義同枋唐韻甫良切集韻韻會分房切正韻敷

印从匕从亡者誤枋房切林音方說文木可作車管子地員

篇其祀其枋又南方草木狀蘇枋木出九真南人以之染絳

漬以大庾之水則色愈深又揚子方言蜀人以木霍魚曰枋

又集韻甫妄切坊去聲舟師也又集韻韻會坊波病切與

柄同周禮春官內史掌王八枋之法以詔治謂爵祿予奪生

殺廢置也又儀禮士昏禮酌醴加酒而葉受醴祗唐韻是

面枋疏枳類枋枳柄也又正韻枋亦作枋祗交切音

時確枋唐韻集韻韻會正韻枋符分切音交說文木名爾雅

衡也枋釋木榆白枋郭註榆之先生葉却落莢皮色白又

詩陳風東門之枋婆娑其下陸佃埤雅榆性扇地其陰下五穀

不植人就以息焉又枋榆社名見榆字註又通琴複屋棟

也左思魏都賦枋棟複枋韻於計切集韻壹計切林音意

結班固口都賦作琴椽枋二篇枋指宮名類篇木名楊慎曰

如五柞長楊之類用木為宮石也關中記建章宮有枋指殿班

固西都賦洞枋指與天梁○按韻書皆音於計切正字通作希

字讀非扶唐韻防無切集韻馮無切林音夫說文扶疎四布也

木部

四書

五

析

析

析

析

析

析

析

析

析

析

析

析

析

析

析

析

析

析

傳了壯就功老弱分析也 又剖析晉陶潛移居詩疑義相與

析 又史記律書寅日析木 又國名書禹貢析支渠搜西戎

又地名析城屬冀州 又邑名左傳僖二十五年秦取析矣

又尸子虹蜺為析翳 又類篇相支切音斯周禮天官醢人

饋食之豆脾析 又草名張揖曰析似燕麥 又平聲唐韻息

黎切史記五帝紀析支渠慶索隱作鮮支渠據鮮析音相近古

讀鮮為斯 又息例切音近賜後漢西羌傳 榘

濱于賜支註賜支者禹貢所謂析支者也 榘

韻胡故切音護說文行馬也周禮天官掌舍設榘榘再重註

榘榘謂行馬再重者以周衛有內外列漢制考按六韜治營壘

則有天羅武落行馬蕪黎之具周禮榘榘即行馬以木為螳螂

葉築籬落用以遮障者也 又韻會榘者交互其木以為遮闌

也漢魏三公門視行馬 榘 同杜劉貢父詩話今人謂駟驢為

又名榘子祥叔字註 榘 牙本謂之互即主互市事也唐人

書互 榘 唐韻五加切集韻韻會正韻牛加切音牙本作榘

作榘 榘 亦作榘說文木名玉篇出交趾高數十丈葉在其末

左思吳都賦榘葉無陰蜀都賦榘皮可為繩履 又榘

詳榘字註 又車輪外輞謂之榘周禮冬官考工記作牙輿人

斬三材以為榘輪牙 又類篇迦榘木相拒也 又類篇余遮

切音耶亦木名 又廣韻集韻榘音駕切音逐又集韻魚駕切

義也 榘 廣韻集韻韻會正韻榘之庚切音主說文勺也徐曰

同 榘 有榘形如北斗用以斟酌也儀禮饋食禮司官設榘

水下洗東有榘註設水用盥沃盥用榘水器也又禮喪大記

浴水用盆沃水用榘註以料酌盆水沃尸也史記索隱凡方者

為斗若安長柄則名為榘音主 又唐韻集韻 榘

韻會正韻林當口切音斗榘榘柱上方木也 榘

延切正韻莫堅切音綿玉篇榘 榘 唐韻徐林切集韻類篇

木名同棉類篇出交趾可為布 榘 徐心切音尋木葉也

又集韻才淫 榘 唐韻集韻韻會正韻林章荏切音上聲說

切音驚義同 榘 文以薦首者釋名枕檢也所以檢項也詩

唐風角枕桑兮禮內則敝枕簟 又唐韻之賃切集韻韻會正

韻職任切義同 又車後橫木也小爾雅軫謂之枕 又魚腦

辰集中 木部 四畫 共

中骨曰枕爾雅釋蟲魚枕謂之丁又姓姓苑出下邳又廣  
 韻直深切集韻持林切音沈繫牛枕也又木名釋名烏梓  
 一名枕一名豫又本草綱目枕木即鈞樟又叶知曉切  
 音展詩陳風有美一人碩大且儼寤寐無為輾轉伏枕  
 俗枕枕唐韻羽求切集韻類篇余求切音尤玉篇木  
 字名篇海梓屬一曰與梓同又春枕見桃字註  
 唐韻集韻韻會於喬切正韻伊堯切音於說文柎木少盛貌  
 詩周南桃之夭夭詩本作天徐曰謂草木始生未幾得地力而  
 先長也書禹貢厥草惟夭詩物越眾而遠大故亦謂短折者為  
 天也又集韻於非切音天木名又類篇於非切木華茂也  
 集韻通作柎音派說文柎之總名出柎之為言微也微纖  
 天或作柎為功象形又廣韻麻紵也又集韻音非切音泝  
 義同○按說文柎自為部聲柎二文从之今誤入林  
 韻韻會黎針切正韻黎沈切音臨說文平土有叢木曰林徐  
 曰叢木故从二木平土故木齊詩小雅依彼平林又野外

謂之林詩周南施于中林又山木曰林穀梁傳傳十四年林  
 屬于山為麓又周禮地官林衡註竹木曰林水衡曰衡又  
 爾雅釋詁林君也又盛貌詩小雅有王有林又林鐘律名  
 左傳莊二十年歌林鐘舞大夏以祭山川又羽林星名應劭  
 曰天有羽林大將軍之星也林喻若林木羽翼擊之意故以  
 名武官前漢宣帝紀取從軍死事者之子養為羽林軍號羽林  
 孤兒又綠林荊州山名後漢劉元傳諸亡命集于綠林又  
 姓姓譜殷比干後避難長林山因氏又平王世子林問之後望  
 出前安○按說文林自為柄唐韻而說切集韻韻會正韻儒  
 部勞楚等字从之今併入柄稅切音苜玉篇柄柄類篇刻  
 木耑所以入鑿莊子天下篇鑿不圓柄循本註鑿非圓柄而柄  
 自人之宋玉九辨園柄而方鑿兮吾固知鉅銘而難入又韻  
 會通作內周禮冬官考工記註調其鑿內而合之  
 又博雅柄柱也又集韻奴困切音嫩草始生貌也  
 切音訛木節也本作厄又海篇於革切義同○按說文無柄  
 字尸部厄木節也五果切讀若火从尸厂聲賈逵以為厄裏也  
 庚辰集木部四畫

廣韻平聲从厄上聲从厄皆  
訓木節正字通梳俗厄字  
枝廣韻莫杯切集韻韻會正韻

為杖从木从支詩大雅施于條枝徐曰自條而出也枝曰條幹

曰枚又个也書大禹謨枚卜功臣註一一卜之也前漢食貨

志二枚為一册五行志掖宮中樹七圍以上十六枚又枚筮

不指其事況卜吉凶也左傳昭十二年南蒯枚筮之又馬筮

曰枚左傳襄十一年以枚數闔又銜枚枚狀如箸口橫銜之

續結於項也周禮秋官衡枚氏掌司筮又鐘乳也周禮冬官

考工記鐘帶謂之篆篆謂之枚又枚枚響密也詩魯頌闕

宮有侏實實枚枚又屋內重檐曰雙枚何晏景福殿賦雙枚

既修又姓統譜集韻阻教切音枳與析同論衡量知

周枚被漢枚乘集韻韻會正韻枳古火切音裏說文木

為板福虛篇唐韻集韻韻會正韻枳古火切音裏說文木

枳骸而炊實也从木象果形在木之上易下鑿乾為天

為木果註果實著木有似星之著天也周禮地官甸師共野果

蘇之屬應劭曰木曰果草曰蘇張晏曰有核曰果無核曰蘇

又勝也尅也左傳宣元年殺敵為果致果為毅又決也禮內

則將為善思貽父母令名必果又驗也宋書后妃傳今果然

矣又釋氏因果隋書經籍志釋迦教化弟子多有正果者

又果然獸名宋國史補揚州取一果然數十果然可得又爾

雅釋蟲果羸蒲盧疏細腰蠶也又與螺通左思吳都賦風俗

以整果為媼方言媼勇也古字通又集韻韻會苦果切音

顆果然飽貌莊子逍遙遊三餐而反腹猶果然又唐韻集韻

韻會同媼女侍也孟子二女果又通裸廣韻赤體也又

集韻韻會於與裸通周禮春官大宗伯大賓客則攝而載果小

宗伯辨六彝之名物以待裸將又魯火切音羸周禮春官宗

伯龜人掌六龜之屬東龜曰果屬

字从田从木今趨便作果俗作菓非枝唐韻集韻韻會章移

支說文木別生條也徐曰本作支故曰別生會意廣韻枝柯也

左傳隱八年枝布葉分又散也易下鑿中心疑者其辭枝

又與支通詩大雅本支百世左傳作本枝又支持也史記項

羽紀諸將攝服莫敢枝梧瓚曰小柱為枝斜柱為梧又干支

亦作幹枝。《博雅》：甲乙為幹，幹者日之神也。寅卯為枝，枝者月之靈也。又《管子》：度地篇，水別于他水，入于大水及海者，命曰枝水。

又《管子》：度地篇，水別于他水，入于大水及海者，命曰枝水。又《管子》：地員篇，水別于他水，入于大水及海者，命曰枝水。又《管子》：地員篇，水別于他水，入于大水及海者，命曰枝水。

子躬之後為枝氏。又《集韻》：魁，移切。音祇，枝指多指也。《莊子》：駢拇篇，駢拇枝指。又《集韻》：渠，羈切。音奇，字林：橫首枝也。又《集韻》：渠，羈切。音奇，字林：橫首枝也。

韻居為切音，鼓祭山名。又與校通，儀禮：士昏禮，主人拂几授校。《註》：校，几足古文為枝。與枝異，枝即校也。《天》

故同。《增》：梓，集韻：部項切。音棒。《玉》：梓，集韻：類篇：於迷。交切。音交。楠也。《杜》：篇海：子息切。音積。杜，橋也。《五》：枯，唐韻：息廉切。集韻：也。又《集韻》：詩：廉切。音苦。義同。又《集韻》：類篇：於知。林切。音健。與榧同。斫木橫也。《正字通》：同榧。省。○按：說文：榧，所銜切。枯，息廉切。音形俱。《枯》：唐韻：苦胡切。集韻：韻會：正韻：空胡切。於音。別正字通：非。《枯》：說文：槁木也。史記：諸侯表：摧枯朽者，易為力。

又《周禮》：天官鄭註：童枯不稅。疏：山林不茂為童。山澤無水為枯。又《集韻》：後五切。音戶。竹名。通作楷。詳楷字註。又叶苦禾切。音科。黃庭經：金鈴朱帶。《梓》：唐韻：符兵切。集韻：韻會：蒲兵切。坐婆娑調血理命身不枯。《正韻》：蒲明切。於音平。《說文》：平也。逸雅：釋牀，梓平也。以板作其體，平正也。又《博局》：揚子方言：投博謂之梓。韋曜《博奕論》：所志不過一梓之上。又梓，仲木名。或作梓。司馬相如上林賦：華楓梓櫨。又《集韻》：韻會：正韻：於皮命切。音病。《說文》：作梓。移：《說文》：末端木也。《博雅》：柄也。《類篇》：柯，築於同。梓。切音詞。又《五音集韻》：象齒切。音似。義於同。《正字通》：或作鉛木。柄。金首。从木。

《泉》：唐韻：韻會：胥里切。集韻：想止切。正韻：想里切。从金義通。《泉》：唐韻：韻會：胥里切。集韻：想止切。正韻：想里切。从金義通。《泉》：唐韻：韻會：胥里切。集韻：想止切。正韻：想里切。从金義通。

子曰：其有子曰：泉。爾雅：翼有實為其，無實為泉。二說相反。○按周禮典泉疏：牡麻者，泉麻也。爾雅：釋草：苧麻，母郭註：苧麻，盛子者，麻母有子，牡麻無子，翼說為是。又泉耳草名。《詩》：周南：采采卷耳。《註》：泉耳也。○又按說文：泉，从木，不。木，令誤。人。《根》

采采卷耳。《註》：泉耳也。○又按說文：泉，从木，不。木，令誤。人。《根》

采采卷耳。《註》：泉耳也。○又按說文：泉，从木，不。木，令誤。人。《根》

采采卷耳。《註》：泉耳也。○又按說文：泉，从木，不。木，令誤。人。《根》

唐韻廣韻類篇韻會正韻从諸氏切音紙木名枳也說文木似  
 橋徐曰卽藥家枳殼也周禮冬官考工記橋踰淮而化爲枳  
 又木高多刺可爲籬落張衡西京賦楷枳落突棘藩又博雅  
 枳股也又小爾雅枳害也孔叢子刑論率過以小罪謂之枳  
 又與軼通地名一在巴郡一在魏地又集韻頸爾切韻會  
 居紙切从音沢義同又集韻舉綺切韻會居矣切从音已枳  
 棋又一名白石李又集韻章移切音支爾雅  
 釋蟲枳首蛇歧蛇也又翹移切音岐義同  
 音竹類篇與梁同亦作柎老人杖也五代史後漢遣王峻奉  
 表契丹耶律賜一木柎峻持歸鹵望見避道又集韻直駭切  
 音從又古九切  
 音哀義从同  
 柎唐韻集韻韻會从虛嬌切音巽說文木根  
 空也又虛也左傳襄二十八年歲在星  
 紀而淫于元柎杜註元柎卽虛也徐按爾雅虛星子位之次柎  
 虛耗之名北方樹木皆虛从木色黑故曰元柎曰元柎三宿  
 虛在其中又周禮地官保章氏以星土辨九州之地鄭註元  
 柎齊也青州分野又正字通凡物餒耗曰柎人餒曰柎腹

架

唐韻古訝切集韻正韻居迺切韻會居耐切音駕類篇  
 與椽同亦作柎柎也所以舉物又衣架也爾雅釋器疏  
 凡以竿爲衣架者多旒又正韻屋架也儀禮少宰饋食註大  
 夫士廟皆兩下五架又廣韻舉問也又韻會棚也又以  
 架架物詩周南鄭箋鵲作  
 巢冬至架之至春乃成  
 柳唐韻古牙切集韻韻會正韻居  
 牙切从音加說文拂也淮南謂  
 之桷玉篇連柳打穀具釋名柳加也加杖于柄頭以榱穗而出  
 其穀也又廣韻項械也馬融廣成頌柳天狗繼墳羊又廣  
 韻求迦切集韻永迦切从音伽義同又  
 與架通皮物之器禮曲禮男女不同梳柳  
 正韻居許切从音矩說文木名詩小雅南山有柳陸璣草木疏  
 柳樹高大如白楊子長數寸噉之甘美如飴蜀以爲醬亦書作  
 苟又正韻忌遇切義同又唐韻集韻古后切韻會正韻舉  
 后切从音苟爾雅釋木柳欒註今柳杞也疏一名苦杞一名地  
 骨服之輕身益氣又集韻類篇韻會从居侯切音鈞宋玉風  
 賦枳枸來巢不善註枸曲也似橋屈曲也本草枸橋一名橫桷

人家多種為藩籬 又集韻恭于切韻會舉朱切音拘方言  
 柁篋車弓也白關而西謂之柁篋 又韻會權俱切音劬山海  
 經下有九柁郭註盤錯也 又斷木見株字註柁唐韻防無切音夫說文擊鼓杖也  
 也 又韻會權俱切音劬說文擊鼓杖也 又集韻防無切音夫說文擊鼓杖也  
 馬逸不能止管子大臣篇介曹執柁立于軍門 又集韻防無切音夫說文擊鼓杖也  
 正韻芬芳無切音敷又集韻類篇韻會房尤切正韻房鳩切音  
 音浮義芬同 又草名爾雅釋草楊柁蓊郭註音孚集韻敷浮  
 二音 又韻會班交切音包爾雅釋木樸柁者註樸屬叢生為  
 柁 又他結切音鐵史記 武帝紀柁罕註金城縣名 柁末木名格也又柁林柱也見柁  
 字 廣韻莫葛切類篇莫撥切音  
 注 林廣韻莫貝切集韻無 柁廣韻餘制切集韻韻會正韻  
 辭漁父莞爾而笑鼓柁而去司馬相如子虛賦揚桂柁史記作  
 柁文選作柁古字通 又韻會正韻芬細列切音屑荀子非相  
 篇繫柁正弓弩之器 又韻會正韻芬細列切音屑荀子非相  
 楊倞註柁先結切 柁文編也一日薄也鄭樵曰即葉字

又說文蘇合切義同 又玉篇與 涉切與樛同樛也 篇海一作葉 葉同 柁唐韻韻會韻里  
 實果禮內則棗栗榛柿鄭註人君燕食所加庶羞也爾雅翼榘  
 有七絕一壽二多陰三無鳥巢四無蟲蟲五霜葉可玩六佳實  
 可啖七落葉肥大可以臨書 又集韻上史切正韻上紙切音  
 音氏義同 又左思吳都賦平仲若遷註君遷柿之小者司馬  
 光名苑君遷子似馬幼即今牛奶柿也 又正 柿俗柿  
 韻去聲時吏切音侍義同 集韻俗作柿非 柿字 柿  
 同斲 又爾雅釋詁柿餘也郭註柿鄭之開曰柿音衛之開曰  
 烈皆伐木餘也 又張衡東京賦山無榘柿註斜曰榘斬而復  
 生日 柁唐韻韻會南交切葉韻補歷切音彼說文柁也爾  
 雅釋木柁結疏柁一名結 又集韻音糜切披上聲  
 義同 又本草別錄柁 柁唐韻韻會待可切音  
 實一名柁子詳柁字註 柁唐韻韻會待可切音  
 與舵同一作柁釋名舟尾曰柁柁也後見柁曳也且柁正船  
 使順流不他柁也郭璞江賦受波縱柁 又集韻他可切音柁



木堅貌 又集韻唐 何切音馱木葉落也 **梳** 集韻余知切音移廣韻作柶禮檀弓

知切音離柯梳 **拾** 唐韻集韻慈郎丁切音雪說文木也玉篇

酒名 又同柶 **柶** 可染物松漢紀聞有柶於瘞孟梳之有文

理可愛者 又廣韻郎郢切 **屎柄** 唐韻集韻韻會正韻

作棟說文柯也周禮冬官考工記秦無盧註戈戟柄 又爵豆

之屬亦有柄禮祭統尸酢夫人執柄管子弟子職進柄尺 又

木也易下繫地為地為柄 又權也左傳襄二十三年既有利

權又執氏柄 又韓非子二柄篇二柄用德也 又山名山海

經柄山其上多玉 又通枋詳枋字註 又通秉斗柄史記天

官書作斗秉 又集韻補永切音丙持也 又唐韻古音必澆

切義 **柶** 說文同枋 又博雅柶柴莢也 又集韻拘玉切同

同 **柶** 唐韻集韻於女履切尼上聲說文木名也實如梨

木名 **柶** 又止車木易姤卦 紫于金柶註金者剛強之物柶者

制動之主 又柶柶茂盛貌左思吳都賦總莖柶柶 又唐韻

絡絲柶也 又祭也唐書王彥威傳捷柶姦目 又說文女氏

切音旒又五音集韻類篇正韻於乃里切音補又集韻乃倚切

音你義於同 又正韻尼實切音暱止也 又唐韻集韻女夷

切音尼木名 又集韻 **柶** 集韻落合切音拉說文折木也同

丑利切音咽雙柄也 **柶** 拉史記攬柶拉朽左思吳都賦拉

押摧藏皆作拉正 **柶** 集韻類篇胡戈切音和棺頭也

字通从拉為正 **柶** 博雅棺當謂之柶脉或从木 **柶** 唐

薄官切集韻正韻蒲官切於音榮墨子帝堯篇書名竹帛珠戒

杆柶杜甫十月一日詩焦糖幸一柶 又類篇音半切音判木

名 **柶** 唐韻集韻於符威切音凡玉篇木皮 **柶** 唐韻駮戎切

可為索 又集韻蒲瞻切音然義同 **柶** 集韻之戎切

於音終木名也又博雅柶柶 **柶** 唐韻類篇王伐切集韻

柶也周禮終葵从系不从木 **柶** 魚厥切於音鉞木名也 **柶**

集韻待戴切類篇徒耐切 **柶** 唐韻集韻韻會正韻於詳茲切

於音代吳俗謂蠶柶曰袋 **柶** 音詞玉篇鑣柶也 又類篇詳

康熙字典 辰集中 木部 五畫 主

茲切同枳集

**梃**

類篇同梳集韻梳或作梃

**枳**

集韻韻會正韻於於驚切音英說文梅也爾雅

釋木時英梅郭註雀梅也

其實謂之枳

又韻會於良切音央揚雄甘泉賦日月纒經于

枳李善註枳中央也

又廣韻於兩切音鞅義同

又木名

張衡南都賦枳柘櫨檀

又類篇於浪切馬融長笛賦瞋菌椳

挾李善註鬱積競出之貌

又集韻於明切音盎義同

又集韻類篇於亮切音快博雅杖也

又韻會風無切故音唐說文關足也

間謂

**枳**

唐韻甫無切集韻韻會風無切故音唐說文關足也

之枳

又集韻正韻芳無切音敷義同

又說文編木以

渡日泐或作枳通作梓孫炎曰方木置木曰枳枳管子兵法篇

方舟投枳

又玉篇花萼足也凡草木房謂之枳集韻或作枳

枳山海經崇丘之山有木曰枳葉而白枳正韻作防父切

又集韻韻會枳斐父切音撫與枳同樂器也以葦爲之禮樂記治亂

以相註相即枳也裝之以槩形如鼓

又集韻符遇切音附榆

枳木名

又注也儀禮士冠禮素積白屨以魁枳之疏以魁蛤

灰注其上使色白也

又俞枳良醫名前漢藝文志太古有岐

伯俞枳

又與枳同弓肥也刀肥也周禮冬官考工記弓人有

枳焉故剝禮少儀削授枳

又偏枳詳編註

又

**枳**

唐韻集

韻韻會

枳猶倚也管子輕重篇父老樹枝而論終日不歸

正韻枳博陌切音百說文枳也六書精蘊枳陰木也木皆屬陽

而枳向陰指西蓋木之有貞德者故字从白白西方正色也

又

春秋緯諸侯墓樹枳前漢東方朔傳枳者鬼之廷也

又大也

與伯通釋名枳車大車也

又逼也與迫同周禮春官其枳席

用荏藪純鄭註枳席迫地之席史記漢高紀枳人者迫干人也

漢武瓠子歌魚鼎鬱兮枳冬日

又國名在河南西平縣

又

山名書禹貢導淮自枳枳

又前漢武帝紀起枳梁臺

又姓

姓譜戰國枳直漢枳英

又叶卜各切音搏楚辭九歌山中人

兮芳杜若飲石泉兮蔭松柏

又叶璧益切音必陶潛經錢溪

詩園田日夢想安得久離所終懷在歸舟諒哉宜霜枳

白聲俗

作枳非

**枳**

玉篇古梅字說文酸果也从口舍一註詳七畫

又唐韻集韻韻會正韻枳莫後切謀上聲唐韻詔

庚辰字集

辰集中

木部

五畫

三

前人之言也玉篇不知名者曰某韻會臣諱君曰某論語某在斯左傳宣十年某氏之守臣某又泛言事物亦曰某禮少儀問品味子食于某乎問道藝子習于某乎子善于某乎又正韻莫補切音姥義同甘本作目當為某俗作某非柑唐韻集韻韻會正韻於沾三切音甘果名南方草木狀橘屬滋味甘美特異者也唐書蕭嵩傳荆州進黃柑韓彥直橘錄柑別種有八而乳柑推第一又通甘司馬相如上林賦黃甘橙榛又集韻韻會於同鉗以木衙馬口也公羊傳宣十四年柑馬而秣之前漢五行志畏刑柑口染廣韻俗漆字開山圖長安西有渠謂之染行志畏刑柑口染又木名山海經剛山多染木又集韻厥悉切義同染唐韻集韻韻會正韻於而琰切音冉說文又俗為數目字以繪綵為色从水染聲徐鍇引裴光遠云从水水者所以染从木木者梳齒之屬从九九者染之數也周禮天官染人掌染帛爾雅釋器一染謂之練再染謂之赤三染謂之纁又柔貌詩小雅荏染柔木又博雅染耦和諧也又姓姓譜晉染閔五代染于又唐韻集韻韻會正韻於而豔

切冉去聲汚也漬也書胤征舊染汚俗成與維新韻會周禮染人有上去二音从九會意俗从九非○按說文收水部今誤入柔唐韻耳由切集韻韻會正韻而山切於受平聲說文木曲直也又柔者剛之反易說卦立地之道曰柔與剛書洪範沈潛剛克高明柔克老子道德經豈非以其柔耶又安也書舜典柔遠能邇又服也左傳僖二十八年我得天楚伏其罪我且柔之矣又草木新生曰柔詩小雅微亦柔止又國名前漢地理志屬琅邪郡俗作柔非檉類林省招廣韻市昭切集韻時饒切於音韶說文樹搖貌又市沼切音紹博裕同裕前漢地理志武威郡有蒼裕縣裕雅浴牀謂之招裕同裕前漢地理志武威郡有蒼裕縣裕說文秦島蠶書柘葉飼蠶為絲中瑟瑟絃清響勝凡絲又周禮考工記弓人取幹之道柘為上又禮投壺矢以柘若棘毋去其皮又本草其本染黃赤色謂之柘黃天子服又崔豹古今註桑實曰甚柘實曰住又奴柘本草陳藏器餘似柘節辰集中木部五畫

有利冬不彫 又南方草木狀諸柘一曰甘蔗宋玉招魂肺盤

炮羔有柘漿些 又縣名前漢地理志屬淮陽郡 又山名山

海經松山之北有柘山 又姓統譜春秋柘稽漢柘溫舒 又

唐韻古音之終切詩大雅攘之剔之其糜其柘帝遷明德申夷

載 路 柘 古文 圍 唐韻胡甲切集韻韻會正韻轄甲切於音洽

奔戎捕虎生獻之天子命為柘養之東虞 又管子中匡生縛

管仲而柘以予齊 又莊子刻意篇有干將之劍者柘而藏之

或作櫛 又木名左思吳都賦木則楓柘豫章 柘 唐韻集韻

李善註楓柘皆香木名 又說文為匣切義同 柘 韻會余救

切正韻爰救切於音右說文與櫛同條也書禹貢厥包橘柚傳

大曰橘小曰柚爾雅釋木柚條註似橙而酢呂覽本味篇果之

美者有雲夢之柚 卽詩秦風有條者是也 又玉篇羊宙

切音茂義同 又唐韻正韻直六切集韻竹六切韻會仲六切

於音逐杼柚織具也杼受經柚受緯通作柚 柘 唐韻失人切

又集韻夷周切音由橙屬 又柚梧作名 柘 集韻韻會正

韻升人切於音申爾雅釋木木自斃曰神廣韻神謂

斃路也容齋隨筆木絕于申故申字之訓為自斃 柘 正韻

居許切集韻俱禹切韻會句許切於音舉說文木也徐曰柘柳

也大葉木爾雅釋木柘柳註似柳皮可煮作飲 又山海經方

山有青樹名曰柘格之松 又周禮天官掌舍註柘受澗水器

又邑名前漢地理志屬琅邪郡 又集韻曰許切音巨又果

羽切音矩義於 柘 說文詳里切雷也一日徙土葦齊人語也

同 或作櫛 柘 徐曰今俗作柘 又集韻作柘博雅盈之

切冪斗謂之相類 柘 唐韻正韻他各切集韻韻會闕各切於

篇所以杼水也 柘 音託說文作榜櫛判也夜行所擊者易

下繫重門擊柝以待暴客左傳哀七年魯擊柝聞于邾徐鉉曰

謂判兩木夾于門為機相擊以警夜也今荒城多叩鼓以持更

蓋其 柘 正韻毗面切音卜玉篇柱上櫛櫛也亦作 杼 唐韻

遺制 柘 按字彙同杼正字通杼詆字皆非 杼 落胡

切集韻龍都切於音盧說文木名出橐山唐韻黃杼木可染也

又集韻類篇从通都切音琮又集韻荒胡切音呼又籠五切

又集韻類篇从通都切音琮又集韻荒胡切音呼又籠五切

又集韻類篇从通都切音琮又集韻荒胡切音呼又籠五切

又集韻類篇从通都切音琮又集韻荒胡切音呼又籠五切

又集韻類篇从通都切音琮又集韻荒胡切音呼又籠五切

又集韻類篇从通都切音琮又集韻荒胡切音呼又籠五切

又集韻類篇从通都切音琮又集韻荒胡切音呼又籠五切

又集韻類篇从通都切音琮又集韻荒胡切音呼又籠五切

又集韻類篇从通都切音琮又集韻荒胡切音呼又籠五切

又集韻類篇从通都切音琮又集韻荒胡切音呼又籠五切

音魯義 **柞** 唐韻在各切集韻韻會正韻疾各切於音柞說文

木新葉將生故葉乃落附著甚固 又前漢武帝紀行幸熱屋

五柞宮張宴曰有五柞樹因以名宮也 又唐韻則落切音作

義同 又集韻韻會側格切音窄除草曰爰除木曰柞詩周頌

載芟載柞又周禮夏官柞氏掌攻草木 又窄陘也周禮冬官

考工記穀小而長則柞 又大而外也考工記鐘侈則柞 又

類篇助伯切音斷捕獸檻中機曰柞鄂中庸孔疏獲謂柞樗也

又集韻仕下切同樗斲斲 又而 **柞** 唐韻

也 又集韻實窄切韻也 **柞** 廣韻同柞 又而 **柞** 唐韻

柞 唐韻集韻於於景切音永柞木可用為笏○按韻書

柞 無勑音字彙誤訓櫟實正字通遂以為樣字之訛非

**柞** 唐韻韻會都禮切正韻典禮切於音邸說文根也徐鍇曰

華葉之根曰蒂木之根曰柞老子道德經深根固柞何劭

遊仙詩根柞無離落 又與邸通爾雅釋器邸謂之柞郭註根

柞皆物之邸邸即底 又唐韻都計切集韻韻會正韻丁計切

於音帝又唐韻廣韻都奚切集韻 **柞** 唐韻直賞切於音決門限也

韻正韻都黎切於音低義於同 **柞** 韻直賞切於音決門限也

爾雅釋宮柞謂之閼 又博雅柞砌也又鐵也 又廣韻集韻

於干結切音竊義同 又集韻韻會徒結切正韻杜結切音迭

柞 唐韻韻會側加切集韻韻會正韻莊加切於詐平聲說文木

而酸爾雅釋木柞梨曰攢之山海經洞庭之山其木多柞 又

地名春秋襄十年會吳于柞 又集韻錮加切音槎博雅陘也

又集韻臻於切音菹以 **查** 唐韻正韻鏐加切集韻莊加切

木為關 又壯所切同柞 **查** 唐韻正韻鏐加切集韻莊加切

仙查犯牛斗拾遺記堯時巨查浮西海上十二年一周天名貫

月查 又正字通考察也 又與柞同註見上 又查下地名

又姓統譜望出齊郡 **柞** 類篇徒旱切音佐

韻會正韻攻乎切於音孤說文孤棧也徐鍇曰字書三棧為

瓜與瓜同史記酷吏傳敘漢興破瓜為園又班固西都賦上

瓜棧而棲金爵韻會瓜棧堂上最高轉角處又類篇

鍊瓜也一日響飲酒爵也又集韻姑華切音瓜義同

其月切同厥

木入土也

木名汁可食

類篇博故切音布義同

同置釋名在牀曰尸在棺曰柩柩究也送終斃身之制皆究備

也白虎通柩久也久不復變也小爾雅空棺謂之柩有尸謂之

柩又禮曾子問柩不早出不暮宿又周禮春官

小祝置銘疏漢時謂銘為柩又集韻巨九切義同

於交切音幼曲木也又

去聲集韻於教切義同

物者詳

極註

柩

柩

柩

柩

柩

柩

柩

柩

柩

柩

柩

束

唐韻古限切集韻韻會賈限切於音簡說文分別簡之也

而血理不惰束理也又晉灼史記述東註束古簡字少也

又類篇亦與揀通又韻會一日縣名在新寧○按說文收束

部今

誤入

校

校

校

校

校

校

校

校

柩

柩

柩

柩

柩

柩

柩

柩

柩

柩

柩

柩

柩

柩

柩

柩

柩

引弱枝 又草莖也張衡西京賦濯靈芝以朱柯 又方言孟

謂之柯 又木名廣志柯木出廣南山谷開波斯家用為船舫

又齊地名春秋莊十三年公會齊侯于柯 又姓韻會吳公

子柯隆之後 又叶于希切音衣黃庭經丹青紫條翠靈柯七

莖玉簫 木示 唐韻集韻乃帶切韻李乃代切正韻尼帶切音

閑兩扉 木示 唐韻集韻乃帶切韻李乃代切正韻尼帶切音

二柰驪丹白之色 又徐鉉曰假借為柰何字書召誥曷其柰

何弗敬 又廣韻那也柰那通王維酬郭合事詩強欲從君無

那老那作柰韓愈感春詩已矣知何柰柰作那○按俗作柰

柰以別于柰何之柰 又俗作柰以別于柰果之柰皆非 柱

唐韻韻會正韻直主切集韻重主切杜除上聲說文楹也廣雅

楹謂之柱前漢成帝紀腐木不可以為柱 又底柱山名書禹

貢東至于底柱 又上柱國柱下史皆官名戰國策薛為執珪

官為柱國漢官儀侍御史為柱下史 又前漢禮樂志柱工員

二人註柱工主等之柱 又應劭曰柱下史法冠一曰柱後

以鐵為柱也蔡邕琴瑟斷柱後惠文冠 又唐韻知庚切集韻正

韻家庚切於音主若夫草名爾雅釋草柱夫搖車 又集韻類

篇韻會於林遇切音駐與柱通掌也刺也前漢朱雲傳連柱五

鹿君 又枝柱曰柱韓愈王適墓銘 唐韻韻會於兵媚切

鼎也不可以柱車馬也不可以守閭 秘 音祕秘攢也廣韻戟

柄周禮冬官考工記戈松六尺有六寸左傳昭七年君王命剝

圭以為鉞秘 又樂也周禮冬官考工記弓檠曰秘詩秦風竹

閉緹滕作謂 又廣雅丘上有木曰秘丘 又唐韻早吉切音

必又集韻薄必切正韻薄密切於音弼義於同或作鈔 又毗

必切音鄰偶也 又廣韻蒲結切音鑿支柳 古文 卯柳 唐韻

韻會正韻於力九切留上聲說文小楊也本作柳从木卯聲埤

雅柔脆易生與楊同類從橫顛倒植之皆生 又柳谷曰入處

書堯典宅西曰昧谷徐廣云柳谷宋祁筆記古文卯本柳字後

借為辰卯之卯北本別字後借為西北之北虞翻笑鄭元不識

古文以卯為昧訓北曰北猶別也 又星名爾雅釋天昧謂之

柳 又車也服虔曰東郡謂廣轍車為柳李奇曰大牛車為柳

表 辰集中 木部 五畫 天

鄧展曰喪車為柳 又爾雅釋樂宮謂之重商謂之敏角謂之經徵謂之迭羽謂之柳 又侯國名前漢地理志屬渤海郡 又姓姓譜魯子展之後食邑于柳遂以為氏○按楊柳一物二種手詩分而言之者齊風折柳樊圃陳風東門之楊是也合而言之者小雅楊柳依依是也本草云楊枝硬而揚起故謂之楊柳枝弱而垂流故謂之柳正字通據古詩南楊北有柳分為二非

**枇** 唐韻疾移切集韻才資切林音疵廣韻無枇木一名榆 爾雅釋木榆無疵郭註榎屬似豫章邢疏榆木無疵病 因名類篇與梳概於同

**柴** 唐韻士佳切集韻韻會鉅佳切 又集韻蔣氏切音紫木名 散材禮月令收秩薪柴註大者可析謂之薪小者合束謂之柴 又燔柴曰柴書舜典至于岱宗柴傳祭天告至也祭時積柴其上而燔之也 又說文徐鍇曰師行野次豎散材為區落名曰柴籬後人語譌轉入去聲又別作寨非是 又塞也莊子天地篇趣舍聲色以柴其內 又護也淮南子道應訓柴箕子之門 又邑名前漢地理志高柴屬泰山郡柴桑屬豫章郡 又

姓姓譜望出平陽齊文公子高之後 又集韻如切音杏小 木也 又類篇杖宜切音差柴池參差也張揖上林賦作柴虎 註不齊也 又說文作柴集韻子智切正韻資四切音恣賸也 謂積禽也詩小雅助我舉柴 又集韻一曰械類勞也 又仕 懈切音皆柴藩落也 又士邁切音寨義同 又叶七何切音 蹉劉向九歎折芳枝與瓊華兮樹棘與薪柴搨莖蕙與射干 兮耘藜藿 唐韻楚革切集韻韻會測革切正韻恥革切於 與藜藿 音策說文作柵編樹木也廣韻豎木以立柵也 魏書廣陽王禧連營立柵莊子天地篇內文豎了柴柵 又地 名唐書高崇文傳戰于鹿頭柵又韓愈與孟郊有沙柵聯句詩 又博雅柵棧也 又廣韻測戢切音藉邨柵 又廣韻集韻 所晏切音訕籬柵 又集韻數春切音纂編竹木為落也 又 叶昌谷切音尺歌陽脩馴鹿詩朝渴飲清 池葦飽眠深柵懸愧主人恩授才難報德 柵 唐韻集韻韻會 漬切於音四說文上也禮聘禮字大實釋于禮加柵于解周禮 漿人註飲醴用柵者糟也不用柵者漿也 又角柵喪禮所用 辰集中 木部 五畫 五



禮喪大記註以角為之長六寸兩頭屈曲祝唐韻集韻韻會止韻於昌六切音級

稷謨合止祝故註祝狀如黍桶方二尺四寸深一尺八寸中有推柄連底桐之令左右擊郭璞云樂之初擊祝以作之樂之末

又類篇木名爾雅釋木祝州木髦柔英又廣韻之六切音祝義同增增柯集韻類篇延

立者為虞橫牽者為補又集韻須倫切音荀榘集韻類篇延

山其木多又縣名前漢地理志榘集韻類篇延

榘唐韻山員切榘集韻類篇延

論合歡玉篇居業切音路又集韻類篇於說業切音路

音挈本作契爾雅釋詁契滅珍絕也左傳定九年陽貨借

或作榘唐韻先稭切榘集韻類篇延

養馬者宜栖陶潛穫下詩聊得從若榘又榘榘集韻類篇延

榘唐韻與之切榘集韻類篇延

義同或作榘榘集韻類篇延

祝

說文樂木空也所以止音為節書益

增

柯集韻類篇延

榘

集韻類篇延

六

榘廣韻惠尹切榘集韻類篇延

榘

榘唐韻山員切榘集韻類篇延

拾

說文胡甲切音柳劍柳也又廣

作桑从木其實下垂故从鹵周禮天官籩人饋食之遵其實栗

又堅木也公羊傳文二年虞主用桑練主用栗又謹敬也

書舜典寬而栗又堅也禮勝儀瀕密以栗又威嚴也司馬

法位欲嚴政欲栗又百穀實不秠謂之栗詩大雅實穎實栗

又栗烈風寒也詩爾風二之日栗烈又威也謂越等儀禮

燕禮栗階不滌二筆又表道樹曰行栗左傳襄九年魏絳斬

行栗又盛梁明皇雜錄本朝茲國樂亦曰悲栗又菱曰水

栗武陵記兩角曰菱三角四角曰菱通謂之水栗又方言秦

俗以批髮為栗又縣名前漢地理志栗縣屬沛郡又姓風

冬官考工記工人居替之道蓄栗不進則弓不發又叶力藁

切音勒蘇軾中秋月詩喚酒與婦飲念我問兒說豈知衰病後

穿盞對梨栗○按說移唐韻弋之切集韻韻會余之切正韻

文收鹵部今併入移延知切音移說文棠棣也爾雅釋

木棠棣移註樹似白楊江東呼夫移陸璣唐棣疏云菓李也一

名獨搖又搖抄亦木名林邑記柯葉發根下虛中森羅望

之如懸鼓又抄中監官名前漢蘇武傳移中監蘇武留單于

庭十九年乃還又廣韻成羈切音進菓棊唐韻下江切集

韻玄圭切音攜又演爾切音義林同棊直往切音朕槌之

說文榘發也檠說文作榘省作榘通作榘但往切音朕槌之

廣韻帆禾張檠橫者又六書故山槩也染者用其葉燒灰

以藏所桐同采亦作采同特集韻類篇於陟革切音摘

方言自關而西謂之槌其槿謂之派

齊部謂之特類篇或作特槿槿

枇杷子廣韻小槌也郭璞

江賦協榘森嶺而羅峯

松別種南史孝義傳曹沙彌母亡晝夜號痛

慕忽生松百餘株葉皆茂有異常松

於音派埤蒼蘇屬人以燕而類篇木皮

卦切音辰義同又集韻必駕切音韻廣雅槌謂之檠

辰集字

木部

六書

三

三

三

三

三

三

三

三

三

三



弓人引之則縱釋之則不投 又集韻類篇並何交切音肴枋也豆中央直者為枋禮祭統去人薦豆執枋 又集韻下巧切音骸几足也几之下橫木為足者禮士昏禮主以枋俗柏拂几授枋註胡飽切 又集韻丘交切音鼓義同

**柅** 同 **柅** 集韻蒲應切音 **次** 音茲構也 **柅** 集韻時流切音離木

**棧** 主篇與柅同指也司馬相如子虛賦浮文 **械** 唐韻如韻而融切於音 **枕** 字彙子結切音飾橫結也○按說戎木名似櫟 **枕** 文本作裕 又七賜切音次指枕 **榭** 唐韻况羽切集韻丑呂切正韻虛呂切於音謝說文柔也其實阜一

日樣徐曰阜斗謂之榭亦栗屬也詩唐風集于苞栩草木疏今作榭也徐州人謂櫟為榭其子為阜斗 又榭栩喜貌莊子齊物篇夢為蝴蝶栩栩然蝶也 又廣韻王矩切音羽栩陽地名

**柀** 同 **柀** 唐韻陸輸切集韻類篇鐘輸切韻會追輸切於音邠說文木根也徐曰在土曰根在土上曰邠

易困卦困于株木王肅註謂曰取處底下也 又株枸樹木也莊子達生篇承蜩者處身若橛也 又幹也韓非子五蠹篇宋人守株冀復得兔 又木身也蜀志諸葛表成都桑八百株

又與誅通釋名罪及餘人曰誅誅株也如株木根枝葉盡落也 又類篇株儒知杜也 又株離亦作株離藥名史記樂書

四夷之樂東方曰棘南方曰柀 又正韻專於切音朱義同 又株林邑名詩陳風胡為乎株林 又正韻專於切音朱義同 又集韻類篇於鱗珠切音務持榭木名可為車輞 又同駐釋名

駐株也株 **柀** 唐韻集韻類篇於鱗珠切音務持榭木名可為車輞 又同駐釋名木不動也 **柀** 水亦木名 又唐韻正韻在旬切集韻韻會才

殿切於音若捕魚具郭璞江賦海澨為澤見潛計 又博雅地籬也廣韻照也左傳庚子先囚諸樓臺居之以茅 又司馬光

曰柀徂門切音 **柀** 集韻類篇在祈市 又類篇卷或自作梵亦从存今集韻不收 **柀** 類篇在祈市 又類篇卷或自作梵亦从

蒿鳥發切音泗地名 **柀** 類篇在祈市 又類篇卷或自作梵亦从在竟陵郡一曰荆也 **柀** 切小柀也 **柀** 唐韻正韻如支切集

韻會追輸切於音邠說文木根也徐曰在土曰根在土上曰邠

辰集中 木部 六畫

三

三

而說文斤上標也爾雅釋宮註榭即榭也謂斗拱也張衡西京賦繡榭雲楹晉書大秦國傳以珊瑚為棹楫又栗屬爾雅釋木榭榭郭註似榭榭卑小子如細栗江東呼榭栗又芝屬禮內則芝榭麥榭郭註人君燕食所加庶羞也疏無華而實者名榭芝屬也芝榭一物亦作榭本草別錄木生者為榭地生者為藹類篇一作榭詳榭註

**相** 集韻類篇於亦作榭木榭字集注結音郁廣韻榭李也唐本草榭李一名雀李一名車下李一名棣子小如櫻桃五月熟詩註即赤棣又唐韻禹九切類篇云九切於音有山海經大室之山有木狀如梨而赤理名曰榭服之不**朽**篇海方輿切音劣惡木也**棧** 唐韻房妒又集韻尤救切音宥義同**枋** 音劣惡木也**棧** 越切音伐與棧同爾雅釋地疏枋棧編木為之大曰棧小曰**棋** 唐韻枋乘之渡水類篇海中大船魏書李崇傳有火棧**棋** 正韻居竦切集韻韻會古勇切於音拱大棧也爾雅釋宮棧大者為棋小者為閭又棋斗柱頭枋棋也又集韻渠容切音孕義

**棊**

唐韻作拳居竦切集韻韻會古勇切於音革說文兩手同舉械也周禮秋官掌四上罪桎梏而桎鄭註桎在脛

桎在足拳在手又集韻居六切音桎苦浩切音考或作芻義同又博雅古倦切音眷拘也**桎** 唐韻集韻韻會正韻祝山樗也爾雅釋木樗山樗郭註似樗色小白生山中亦類漆諺曰樗樗漆相似如一陸璣草木疏山樗與下田樗無異葉似差狹吳人以其葉為茗方俗無名此為樗者今所謂樗葉如櫟皮厚數寸可為車輻或謂之樗櫟許慎以考讀為櫟今人言考者其聲耳又集韻古老切音**栲** 唐韻盧皓切集韻韻會栲柳杲又類篇丘刀切音外義於同**栲** 切於音老唐韻栲栲柳器也元史儀衛志玉帛用栲栲輪言其形曲也亦**栲** 集韻類作等老正字通栲栲盛物器即古之祭屈竹為之**栲** 正韻於諸延切音旃栲栲香木或作栲古今**栲** 唐韻集韻韻會力孽切於音註栲栲木出扶南色紫亦謂之紫栲**栲** 唐韻韻會力孽切於音子赤如大豆俗**栲** 唐韻韻會力孽切於音云雷鳥子也

楚呼芋栗爾雅陸瓊疏葉如松木理堅韌而赤可為車轅又歐陽脩曰屋桁上栢又集韻力制切正韻力地切栢音例詩

大雅其灌其樹傳栢又集韻類篇於思計切音細栢陽山名木行生者為栢又集韻類篇息音切音信怒也經絲具

栢音因木名又集韻徐羊切音栢又集韻類篇息音切音信怒也經絲具栢音因木名又集韻徐羊切音栢

謂之栢又集韻徐羊切音栢又集韻徐羊切音栢又集韻徐羊切音栢

核也爾雅釋木桃李醜核禮曲禮賜果于君前其有核者懷其核又玉藻食棗桃李弗致于核又籩實曰核豆實曰穀詩小

雅穀核漉漉申傳非穀實而食之曰穀核又通藝周禮地官大司徒三曰丘陵陸其植物宜穀物註穀李梅之屬又剋核莊

子人間世剋核太甚則必有不肖之心應之又綜核前漢宣帝紀綜核名實又肴覈與穀核同班固典引斟酌道德之淵

源肴覈仁義之林穀又音謂胡德切音効義同又集韻正韻於胡骨切竟入聲果核也又說文古哀切集韻柯開切於

音核說文蠻夷以木皮為篋狀如篋也又集韻正韻於居譜切音皆義同又根核也又口漚切音概檐也又戶代切

義同東玉篇胡感切集韻戶感切於音藎說文木垂華實也弓草木之華未發函又集韻胡南切音台義同○按說文弓不从月

然象形从月者誤根說文木也左傳隱六年農夫之去草絕其本根勿使能植又廣韻根也老子道德經重為輕

根管子地形篇地者萬物之本原生之根苑又博雅始也又天根氏星也左傳桓十四年之根見而水涸又金根車

名後漢輿服志天子車金根又烈之鋪首銅鏡曰象琅根前漢五行志木名倉琅根又竹根名音庚信報惠酒詩山杯

捧竹根又雲根山名宋孝武登樂山詩積水瀉雲根又姓姓苑周人根牟子善著書又音經天切音堅三其木集韻

略軍識傳侮下民國內諱言臣蔽不言是謂亂根其木類篇於下間切音韻五計切集韻韻會研計切正韻倪制切於

音限闕也栢音詣玉篇木名又廣韻數名漢有栢栢官班辰集中木部六畫

因西都風洞朽指與天梁 又集韻於視切音旨義同 又唐韻旨夷切音脂指栢亦木名 又集韻蒸夷切音脂指栢謂之栢 唐韻恥力切集韻蓄力切於音教廣韻木名 又博雅之前漢王莽傳天文郎按栢于前周禮春官抱天時註作栢式前漢藝文志有羨門式法 又集韻設職切音式義同栢唐韻古柏切集韻韻會正韻各韻切於音獨說文木長貌徐曰樹高長枝爲栢 又至也書堯典格于上下 又來也書舜典帝曰格於舜 又感通書說命格于上天 又變革也書益稷謨格則亦之庸之 又格窮究也窮之而得亦曰格大學致知在格物又物格而後知至 又法式禮緇衣言有物而行有格也 又正也書回命繩愆糾終格其非心 又登也書呂刑昏聽朕言庶有格命疏格命謂登壽考者 又抵牾曰格周語穀洛闕韋昭云二水格 又頑梗不服也荀子議兵篇服者不禽格者不赦 又教也詩魯頌在泮獻馘節箋穢謂所格者之左耳 又舉持物也爾雅釋訓格格舉也 又度格也凡書架肉

架皆曰格周禮牛人註挂肉格 又敵也史記張儀傳駟羣羊攻猛虎不格明矣 又爾雅釋天太歲在寅曰攝提格 又爾雅釋詁格陞也方言齊魯曰騰梁益曰格 又標準也後漢傅奕傳朝廷重其方格 又格例唐書裴光庭傳吏部求人不可以資考爲限所獎拔惟其才光庭惡之乃爲額資格 又廣韻度也量也 又姓統譜漢格班 又唐韻古格切集韻韻會正韻葛鶴切於音各樹枝也 又廢格阻格也前漢梁孝王傳袁盎有所關說太后議格 又格五馬戲也前漢君丘壽王傳以善格五召待詔 又棧也亦以棧格獸也莊子臧適篇制格羅洛且翠之知多則獸亂于澤左思吳都賦峭格周施 又打格不相入也禮學記發然後禁則扞格而不勝註格胡客反 又集韻韻會歷各切音洛籀落也前漢鼂錯傳謂之虎落楊雄羽獵賦謂之虎路通作格 又類篇葛各裁會正韻將來切於音切音鶴格澤妖星也見史記天官書 裁會正韻將來切於音裁說文作裁草木之殖曰裁中樞裁者培之 又樺曰裁長曰樹廣韻種也 又博雅裁謂也 又唐韻集韻韻會昨代切正

韻作代切於音再說文築牆長板左傳桓  
五等水昏正而裁註設築板 俗作葦非 棗 樂俗 楸 廣韻

韻會基房六切音伏梁楸也正 桀 古文 笙 唐韻渠列切集  
字通以小木附大木上為楸 桀 桀者其凶暴若桀也 又

傑磔也周禮謂磔為彌辜古人稱桀者其凶暴若桀也 又  
論法賊人多殺曰桀 又桀也左傳成二年齊高國桀石以投

貌張衡西都賦壽泉枯桀 又雞棲也詩王風雞棲于桀古  
作笙俗作桀 又姓苑漢桀龍宋桀路分 又集韻其謬切

音竭義同 又韻會巨列切正韻古屠切於音結桀桀秀貌詩  
齊風維 桀 集韻類篇韻會正韻於何庚切音衡玉篇屋桀屋

莠桀桀 桀 橫木也 又著具儀禮既夕皆木桀久之註久當  
為多所以蒸也苞管窶鰓之屬以木桀塞其口也 又唐韻胡

即切集韻韻會寒剛切正韻胡剛切於音梳楸也類篇木在足  
曰楸大楸曰桀華子在右篇楸楊相推刑獄相望 又與航同

浮橋也晉書溫嶠傳橋計王敦燒朱雀桁以挫其鋒 又集韻

正韻下浪切韻會合浪切於航去聲施 桂 唐韻古惠切  
也古樂府東門行還視桁上無懸衣 韻會消惠切正韻

居胃切於音吞說文江南木百藥之長禮檀弓草木之滋薑桂  
之謂也本草圖經桂有三種菌桂生交趾山谷牡桂生南海山

谷桂生桂陽爾雅釋木桂木也蘇恭云牡桂即木桂也離騷經  
雜申椒與菌桂又爾弘景別錄單名桂者總或是牡桂人多呼

丹桂正謂皮赤爾淮南招隱士桂樹叢生兮山之幽 又桂林  
郡名史記武帝紀南取百越之地以為桂林象郡 又姓苑苑

漢末陽城吳橫四子 柎 音馨帆也 桃 唐韻集韻韻會正  
避難一居陶州姓桂 柎 音馨帆也 桃 唐韻集韻韻會正

說文果也爾雅樛木鹿冬掛號山桃禮月令仲春桃始華內則  
桃曰臆之疏桃多毛拭治令青滑如膽又桃諸玉肅云諸苴也

今之臆桃也 又與術桃五木之情仙木也禮檀弓吾臨臣喪  
以巫祝桃脯執戈左傳昭四年陸渚棘矢以除其災後漢禮儀

志為桃印施門戶以止惡氣 又舍桃櫻桃也爾雅作櫻 又  
桃氏攻金之工也周禮冬官考工記桃氏為刃 又胡桃名物

辰集中 木部 六畫 三



志謂之羌桃 又鉤芡曰羊桃爾雅釋草其楚鉤芡 又桃枝  
 竹名爾雅釋草桃枝四寸有節 又本草褚茗名地烏桃 又  
 桃蟲黧也一名巧婦詩周頌肇允彼桃蟲拚飛維鳥 又桃林  
 地名在華山東書武成放牛桃林之野又老桃宋地左傳隱十  
 年公會齊侯鄭伯于老桃 又水名山海經樂遊之山桃水出  
 焉 又姓苑戰國桃應音桃豹 又集韻他彫切音桃長枋  
 可以持物于器中者 又集韻上與切音豎杼物 枕  
 器也 又集韻而紹切音趙與眺同博雅板也 枕  
 切光去聲說文无也廣韻織機枕 又唐韻古黃切集韻姑黃  
 切从音光枕櫛木名亦作枕根 又類篇母論木也西雅輪謂  
 之 枕 廣韻過委切音詭說文黃木可染者 又唐韻短牙也  
 枕 或作梳 又唐韻五灰切集韻類篇正韻吾回切韻會  
 魚回切从音鬼廣韻 又唐韻去玉切集韻曲玉切从音匡廣  
 小船檣也舟上帆竿 韻信也類篇麻門謂之框脉信頭  
 也 正字通 韻 架 集韻人余切 案 唐韻烏肝切集韻韻會  
 唐古借用框 音如木名 於肝切正韻於幹切

音按論文凡屬徐曰案所凭也周禮天官玉大旅上帝則張壇  
 案朝日祀五帝設重布重案 又食器周禮冬官考工記天人  
 享諸侯案十有二寸說玉案十有一列也 又候氣之法有木  
 案後漢曆志為室三重密布緹縵室中以木為案 又界也齊  
 語參國起案 又次第也史記高帝紀吏民皆堵如故 又  
 作按考也前漢賈誼傳案之當今之務丙吉傳無所案 又  
 撫也史記孟嘗君傳案劾以前 又正字通凡官府與除成例  
 及獄訟論定者皆曰案又著書起義亦曰案 又集韻一曰木  
 名 又叶伊旬切音宴歐陽修讀書詩初如兩 桉 同案 又  
 軍交乘勝方酣戰至哉天下樂終日在書案 桉 宋曾鞏耳  
 目志孟光舉校齊眉俗直謂几案耳呂少衛云桉乃古梳字故  
 舉與眉齊張衡四愁詩何以報之青玉案謂青玉梳也據此則  
 考工記案十有二 案 唐韻居俗切集韻古倦切从音眷說文  
 寸亦作此解為當 案 牛鼻上環廣韻牛鼻也 又玉篇居媛  
 切義同 又集韻 桉 唐韻以脂切集韻讓意延加切从音  
 圖切音琴屈木蓋也 桉 夷說文赤棟也詩小雅隰有杞模羣  
 辰集中 木部 六書 三

木疏棟葉如梓皮厚而白其木理赤者為赤棟一名榿木堅勁  
 今人以為車轂 又集韻韻會扶田黎切音題女桑也樹小而  
 條長爾雅釋 又廣韻與卓同註見寸部六畫 榿 集韻類篇  
 木槎桑女桑 又正字通俗呼几案曰桌 榿 正韻空  
 胡切音枯木 榿 唐韻之日切 榿 韻會職日切 榿 音質說文  
 名一曰空也 榿 足械也徐曰榿之言蹟也蹟礙之也械在足  
 曰榿在手曰楛周禮秋官大司寇之職萬民之有罪過害于州  
 里者榿楛而坐諸嘉石 又空也莊子達生篇其靈臺一而不  
 榿 又博雅榿刺也 又榿鏃所以制車者孝經鉤命決孝道  
 者萬世之榿鏃也詩小雅維周之氏鄭箋氏當作榿言尹氏作  
 太師之官為周之榿鏃也 又本草別錄丹榿 榿 唐韻集韻  
 木皮主癰瘍風 又集韻展几切音請亦礙也 榿 榿 榿 榿 榿  
 音登說文檣榿木廣韻榿柳也 榿 榿 榿 榿 榿 榿 榿 榿 榿 榿  
 子地員篇高陵上山其木乃榿 榿 榿 榿 榿 榿 榿 榿 榿 榿  
 文桐榮也爾雅釋木榮樹木書禹貢嶧陽孤桐傳嶧山特生之  
 桐中琴瑟詩鄰風倚桐梓漆爰伎琴瑟草木疏分青白赤三種

陳翫桐譜列六種紫桐白桐膏桐桐類桐格桐 又禮月令  
 仲春之月桐始華 又遁甲書梧桐可知月正間歲生十二葉  
 每邊六葉從下數一葉為一月有間則十三葉視葉小處則知  
 間何月立秋之日至期一葉先墜 又博雅桐病也儀禮喪服  
 志母喪削杖桐也 又空桐止荒地名爾雅釋地南戴日為丹  
 穴北戴斗極為空桐 又桐過邑名前漢地理志屬定襄郡  
 又姓姓苑桐君著藥錄 又集韻類篇韻會他東切正韻作紅  
 切於音通類篇輕脫貌前漢武帝五子傳無桐好逸 又漢安  
 世房中歌桐生茂豫顏師古曰桐讀為通言草木通達而生也  
 又類篇杜孔切音動莊子讓王自投桐水桐一作桐司馬本  
 作洞 又叶徒黃切音唐史記龜策傳邦 桑 古文 棠 堯  
 福重賈聞於旁鄉殺牛取革板鄭之桐 桑 古文 棠 堯  
 唐韻息郎切集韻韻會正韻蘇郎切於類平聲說文蠶食葉徐  
 曰桑音若日初出東方湯谷所登搏桑桑木也蠶所食神葉故  
 加木及下以別之與術桑箕星之精詩幽風註曉爰求柔桑樨  
 桑也猗彼女桑葭桑也蠶月條桑枝落采其葉也禮月令季夏

之月命野虞母伐桑柘註愛蠶食也更記貨殖傳齊魯子故桑  
麻其人與于戶侯等又周禮夏官司蠶變國火以救時疾註  
夏取桑柘之火又歷桑山桑也絲中琴瑟絃書禹貢厥貢歷  
絲又其詩中弓絲周禮冬官考工記工人取絲之道柘為上  
歷桑次之又台桑地名啓所生處楚辭天問焉得龔山氏文  
而通之于台桑又空桑山名呂氏春秋伊尹生于空桑又  
桑林樂名左傳襄十年宋公享魯侯于楚丘請以桑林又桑  
扈鳥名左傳襄四年桑扈竊脂為蠶驅雀者也又姓姓苑秦  
大夫子桑之後漢桑弘羊桑正字通巨唐韻集韻韻會正  
桑楚又複姓桑丘庚桑桑俗桑字巨韻法謂言切音丸  
說文郵亭表也徐曰表雙立為柵漢法亭表四角建大木貫以  
方板名曰柵表縣所治兩邊各一前漢尹賞傳犇寺門柵東  
又斷木如石碑四植謂之柵以下柵也禮玉制三家視柵楹  
又周禮春官公執柵圭又柵桓武貌書武成尚柵桓詩魯頌  
桓桓于征又柵桓難進易屯卦盤桓利居貞又水名書  
禹貢西傾因桓是來又謚法辟土服遠克敬勤民皆曰桓

又方言桓桓憂也又木名郭璞云葉似柳子似棟玉皮黃  
白色山海經秩周之山木多但又西陽雜俎無患木一名桓  
又盤桓髻名古今注長安婦人好為盤桓髻又姓姓也望  
出譙郡漢有桓榮又叶救倫切音棟漢高彪詩古之君即  
戎忘身明其果殺尚其桓桓又叶王權切音圓陶潛歸去來  
歸雲無心以出岫為倦飛而知還景翳翳以將入撫孤松以盤  
桓還音旋梓枋字業廣韻業韻枌同榛類篇樺枋同又集  
韻阻引切音  
藤草木廣韻古屑切集韻類篇韻會吉屑切枌音結說文  
衆齊貌枯梗藥名戰國策求紫胡桔梗于沮澤則累世不  
得一焉又枯井上醜也莊子天運篇桔梗者引之則俯  
舍之則仰又更記信陵君傳北境博舉烽文類註作高木檣  
檣上作檣檣以薪置其中有寇則燃之謂之烽又  
枯扶鄭遠郊名詳扶註又集韻奚結切音續義同相正字  
九切音舅鳥相木名本作鳥格唐本草作鳥曰陳藏器云葉可  
染阜子壓為油塗頭令白變黑為燈極明又名鴟舅唐陸龜蒙

撥野疏詩行歌每依鷗舅影挑頻時

見鼠姑心 迴潤字義格俗作相非 血 集韻類篇於呼決切

葉誤入 增 棖 廣韻都唾切音刺木名 又傳雅 相 廣韻

五畫 量也 又玉篇都和切木抹也 梓 集韻類

同 林 廣韻與 棖 集韻類篇於於音衣揮 梓 集韻類

杆 禱 廣韻與 棖 集韻類篇於於音衣揮 梓 集韻類

禱 廣韻與 棖 集韻類篇於於音衣揮 梓 集韻類

禱 廣韻與 棖 集韻類篇於於音衣揮 梓 集韻類

禱 廣韻與 棖 集韻類篇於於音衣揮 梓 集韻類

禱 廣韻與 棖 集韻類篇於於音衣揮 梓 集韻類

禱 廣韻與 棖 集韻類篇於於音衣揮 梓 集韻類

禱 廣韻與 棖 集韻類篇於於音衣揮 梓 集韻類

禱 廣韻與 棖 集韻類篇於於音衣揮 梓 集韻類

禱 廣韻與 棖 集韻類篇於於音衣揮 梓 集韻類

禱 廣韻與 棖 集韻類篇於於音衣揮 梓 集韻類

禱 廣韻與 棖 集韻類篇於於音衣揮 梓 集韻類

禱 廣韻與 棖 集韻類篇於於音衣揮 梓 集韻類

禱 廣韻與 棖 集韻類篇於於音衣揮 梓 集韻類

禱 廣韻與 棖 集韻類篇於於音衣揮 梓 集韻類

禱 廣韻與 棖 集韻類篇於於音衣揮 梓 集韻類

禱 廣韻與 棖 集韻類篇於於音衣揮 梓 集韻類

禱 廣韻與 棖 集韻類篇於於音衣揮 梓 集韻類

禱 廣韻與 棖 集韻類篇於於音衣揮 梓 集韻類

禱 廣韻與 棖 集韻類篇於於音衣揮 梓 集韻類

禱 廣韻與 棖 集韻類篇於於音衣揮 梓 集韻類

禱 廣韻與 棖 集韻類篇於於音衣揮 梓 集韻類

禱 廣韻與 棖 集韻類篇於於音衣揮 梓 集韻類

禱 廣韻與 棖 集韻類篇於於音衣揮 梓 集韻類

禱 廣韻與 棖 集韻類篇於於音衣揮 梓 集韻類

禱 廣韻與 棖 集韻類篇於於音衣揮 梓 集韻類

禱 廣韻與 棖 集韻類篇於於音衣揮 梓 集韻類

禱 廣韻與 棖 集韻類篇於於音衣揮 梓 集韻類

禱 廣韻與 棖 集韻類篇於於音衣揮 梓 集韻類

禱 廣韻與 棖 集韻類篇於於音衣揮 梓 集韻類

禱 廣韻與 棖 集韻類篇於於音衣揮 梓 集韻類

禱 廣韻與 棖 集韻類篇於於音衣揮 梓 集韻類

禱 廣韻與 棖 集韻類篇於於音衣揮 梓 集韻類

禱 廣韻與 棖 集韻類篇於於音衣揮 梓 集韻類

禱 廣韻與 棖 集韻類篇於於音衣揮 梓 集韻類

禱 廣韻與 棖 集韻類篇於於音衣揮 梓 集韻類

禱 廣韻與 棖 集韻類篇於於音衣揮 梓 集韻類

甘如酒宋李綱有椰子酒賦 又齊東野語椰子花亦可釀酒

刑牀 柳 唐韻以遮切集韻余遮切於音邪說文作材或作柳

前几 柳 廣韻椰子木出交州其葉背而相似郭璞云似柳

張衡南都賦 柳 廣韻椰子木出交州其葉背而相似郭璞云似柳

柳 廣韻椰子木出交州其葉背而相似郭璞云似柳

柳 廣韻椰子木出交州其葉背而相似郭璞云似柳

柳 廣韻椰子木出交州其葉背而相似郭璞云似柳

辰集中

木部

比畫

聖

殷堯封奇嶺南張明府詩柳花好為酒誰伴醉如泥 又正字  
通其殼有斑纈點文橫破之為酒器遇毒則酒沸起 又說文

一曰棗 楮 廣韻古活切音枯說文櫟也一曰矢 桎 唐韻集  
韻會也 楮 廣韻古活切音枯說文櫟也一曰矢 桎 唐韻集  
切正韻居慶切音徑廣韻極木似杉而硬 又類篇

經絲具 又集韻堅靈切音經說文桎也東方謂之莩 棹 唐  
韻會正韻蒲沒切集韻薄沒切音勃玉篇今連柳所以打穀  
也揚子方言齊楚江淮謂之棹 薄 難 杖 也 又廣韻

名似梳洛陽花木如梨之 棹 棹 棹 類篇木部不切音 棹 唐  
別種一十七種柎其一也 棹 棹 棹 類篇木部不切音 棹 唐  
縛謀切集韻韻會正韻房尤切音浮說文楹名謂雅釋宮棟

謂之棹註謂屋脊也 班固西都賦列芬櫟以布翼荷棟椽而高  
大雅 棹 又擊鼓杖也 禮記禮運黃楮而土鼓 又聚土器也 詩  
諸板中 又棹思屏也 禮明堂位屏註屏謂之樹今棹思也  
又唐韻引逸周書王會解康民以棹苡苡即所謂茅苡也其

實如李食之宜子 又宋陸游老學庵筆記浮炭者謂投之水  
中而浮令人謂之棹炭白居易詩日暮牛爐棹炭火是也 又  
唐韻集韻韻會正韻於芳無切音敷編竹木代舟也大曰筏小

曰筏論語乘桴浮于海管子小匡篇方舟投桴乘桴濟河 又  
與附通詩小雅毋教猱升木如塗塗附鄭箋附木桴也符遇切  
又桴筏之桴亦叶音浮易林水深無桴蹇難何游商伯失利

庶人 愁憂 桴 唐韻力較切集韻龍駘切音方說文木也字彙可  
篇盧活切於 又類篇一曰舟楫 又廣韻郎括切集韻類  
音持義同 桡 桡 唐韻如錐切集韻韻會如追切於音

白棹小木也 桶 唐韻他孔切集韻頭會吐孔切於通上聲說  
詳械字註 桶 文木方器受六升博雅桶筥也方斛謂之桶  
通俗文受黍者曰桶 又廣韻徒撫切集韻杜孔切於音動義

禮月令仲 桶 篇海芳無切音勇史記商君傳平斗桶又作甬  
春角斗甬 桶 音敷木橫也 桷 唐韻古岳切集韻韻會正韻  
桷 說文桷也

展集中 木部 七畫 桷

展集中 木部 七畫 桷

展集中 木部 七畫 桷

展集中 木部 七畫 桷

展集中 木部 七畫 桷

展集中 木部 七畫 桷

展集中 木部 七畫 桷

展集中 木部 七畫 桷

展集中 木部 七畫 桷

展集中 木部 七畫 桷

方曰柄揚子方言柄謂之榘齊魯謂之柄釋名柄確堅而直也  
詩魯頌松栢有為左傳莊二十四年刻桓宮栢穀梁傳天子之  
栢斷之襲之加密石焉諸侯之栢斷之襲之大夫斬之 又平  
柯也易漸卦鴻漸于木或得其栢 又博雅榘也 又木名南  
州記都栢子生廣南山谷二月開花實大如雞卵 又通嶽左  
傳昭四年太嶽三塗疏引風俗通云嶽栢也栢考功德也 又  
叶盧谷切音祿夏侯湛元為賦銜泥結巢 栢 唐韻許羈切集  
營居傳栢積一喙而不已終象泥而成崖 栢 謂韻會虛宜切  
於音犧說文朽也類篇勻也通作織或作獻前漢王莽傳建華  
蓋立斗獻師古音犧斗魁及杓末如勻之形 又廣韻香衣切  
音希木名 栢 廣韻魯當切集韻韻會盧當切正韻魯堂切於  
汁可食 栢 音郎說文高木也或作柳廣韻栢根木名屑之  
如麪可食後漢衣郎傳栢柯句叮縣有栢根木可為麪註木皮  
有毛如栢欄木剛如鐵皮中有似搗稻米片又如麥麪中作餅  
餅任昉述異記出西蜀石門山 又栢根木出廣州左思吳都  
賦栢欄栢根註其用與栢欄同 又鳴根以鰈魚潘岳西征賦

鳴根厲響 又蟲名爾雅 栢 說文柳木字从木卯聲 栢 唐韻

雅釋蟲桑根卽蜻蛉 栢 亦古文酉詳柳字註 栢 集韻

於敷容切音丰廣韻木上切 栢 古文 栢 唐韻親古切集韻

雅木末也正韻作方中切 栢 古文 栢 韻會正韻戚悉切

於音七說文木汁可以纂物从木余象形栢 栢 廣韻昨禾切

如水滴而下也廣韻膠漆通作漆 又木名 栢 集韻徂何切

於音矧爾雅樛木座接慮李註今之麥李廣韻 栢 字彙於本

座或从木 又集韻徂丸切音攢櫟木以殲 栢 切音穩木

也 栢 唐韻舉雲切集韻韻會拘雲切於音君廣韻栢櫟木玉

櫟之樹子如瓠形一作若選神屬也見棟字註正字通栢櫟卽

栢 按張衡南都賦栢棗與若栢對舉則栢棗一物也又子虛  
賦六臣註栢皆訓棗又李善于子虛栢註但云似棟于吳都栢  
櫟註直云棟之小者正字通誤 又類篇居運切君去聲義同  
栢 集韻類篇於張如 栢 篇海侯幹切音汗木 栢 唐韻集  
切音豬木立死也 栢 也正字通俗栢字 栢 韻於干

辰集中 木部 七畫 望

木切音癡說文短椽也 又說文丑六切音觸又集韻趨玉切音促義然同 又唐韻桑谷切音速赤棟木名可為車輜 又唐韻集韻林丑玉切音塚義同 又唐韻山責切類篇色責切然音藻唐韻木名類篇木枝上生也 又集韻類篇於於斬切殷去聲 梁 古文 漚 沫 唐韻集韻韻會呂張切正韻龍張東也 梁 詩大雅造舟為梁爾雅釋地梁莫大于澳梁 又石冬謹關梁詩衛風在彼淇梁禮王制獺祭魚然後虞人入澤梁絕水為梁詩衛風在彼淇梁禮王制獺祭魚然後虞人入澤梁又魚梁水堰也堰水為關空承之以笱以捕魚梁之曲者曰罾詩小雅傲笱在梁又胡逝我梁 又爾雅釋地梁謂之梁又屋脊柱曰棟負棟曰梁爾雅釋宮楹謂之梁 又冠梁冠上橫脊也漢大官令冠兩梁 又陸梁揚雄甘泉賦帶十將而乘玉戚兮飛蒙茸而走陸梁註陸梁亂走貌 又跳梁莊子逍遙遊狸狌東西跳梁中于機辟 又彊梁金人銘彊梁者不得其死後漢禮儀志神名能食鬼 又大梁西方之宿爾雅釋天大梁昴星 又州名書禹貢華陽照水惟梁州 又國名周平王

封少子康于夏陽是謂梁伯 又大梁地名晉書魏惠王徙都大梁 又山名詩大雅奕奕梁山 又呂梁水名莊子達生篇孔子觀于呂梁 又都梁香草名澤蘭也荊州記都梁山下生蘭草因以為名 又姓廣韻出安定天水河南三望周梁鱸漢梁鴻複姓 棟 唐韻巨鳩切集韻類篇韻會渠尤切於音求說文棟實爾雅釋木棟其實棟註有棟彙自裏疏棟盛實之房也 又唐本草羊椽子蘇頌圖經棠椽子皆山植也 又說文椽一曰鑿首 又博雅椽也 又集韻拘玉切音椽又居六切音笏又椽 唐韻集韻正韻徒鼎切韻會待頂切渠竹切音踟義然同 椽 唐韻集韻正韻徒鼎切韻會待頂切椽然勁直之貌魏書李孝伯傳武陵王駿獻酒二器甘蔗百椽又孟子可使制椽趙岐註椽杖也前漢諸侯王表奮其白椽又類篇唐丁切音庭縣 椽 集韻類篇於隨戀切音椽名前漢地理志屬膠東國 椽 椽椽省文鷹犬綬所繫 栲 同梅 古文 杲 杲 唐韻莫杯切集韻正韻模杯切韻會謀杯切於音枚或作杲杲亦作杲說文杲也爾

雅釋木梅柎陸璣條梅疏似豫章大木也又書說命若作和羹汝惟鹽梅禮內則梅諸名物疏陸璣所釋有條有梅自是柎木似豫章者豫章大樹可以為棺舟者和羹之梅邊實之乾菘似杏實酢者也又爾雅釋木特英梅註雀梅又爾雅釋木柎槩梅註狀如梅子赤色似小柎可食又埤雅江湘兩浙四五月間梅欲黃落則水潤土溽蒸鬱成雨謂之梅雨四時纂要閩人以立夏後逢庚人梅芒種後逢壬出梅又楊梅果名越郡志會稽楊梅為天下之奇又梅梅猶昧昧居喪之容也禮玉藻視容瞿瞿梅梅又州名屬廣東南宋地理志改敬州為梅州又姓廣韻出汝南漢梅福梅備又集韻毋罪切音浼亦姓

**榔** 唐韻博江切集韻類篇卑江切於音邦木名也又作筒兩頭留節旁穿小孔擊之有聲似**枘**集韻類篇於虛貢古之用榔六書故字从邦謂聲邦邦然**枘**切音弄說文木也又地名前漢地理志白集韻類篇於披庚

**槩** 集韻類篇於側羊切

梓棟縣屬益郡亦作弄木切音烹木弩也

音莊木名似豫章其小似桃

**折** 廣韻作摺都計切音帝擷取也又字彙徒結切音迭義同又集韻大計切音梯

亦作槩兩于

**枘** 同廣韻火圓切音銷椀謂之枘孟屬急持人也又玉篇詞緣切音旋博雅圖也又棄

也又集韻玄圭切音攜拾枘燒麥具又集韻余專

**枘** 廣韻他胡切土平聲切音沿車環謂之枘又集韻隨戀切旋去聲義同

集韻於同都切音徒木名類篇枘也又廣韻他胡切土平聲

**枘** 廣韻類篇於於

銳也又集韻直加切音茶揚子方言吳人謂刺木曰枘又

集韻容朱切

**枘** 集韻類篇於在早切音白

音俞義同

**枘** 集韻類篇於在早切音白

枘桐鑱柄類篇作枘木柯也

又集韻余救切音宥木名

**枘** 唐韻古沃切集韻類篇於沃

紂所作易蒙卦用說極結疏在手曰枘爾雅釋器枘謂之極械

謂之枘周禮秋官掌囚中罪極枘下罪枘

六年子蕩以弓枘華氏于朝又孟子枘亡之矣趙岐註亂也

又博雅枘也○按說文枘角械也又廣韻古岳切韻會吉



岳切正韻訖岳切於音覺爾雅釋詁格直也禮緇衣引詩有格

德行射義棲皮曰鵠註鵠之言格格直也言人正直乃得中也

楷唐韻傍啓切集韻韻會部禮切於音陞說文楷桓也或作

楷詳桓字註又家語周楷王肅曰李獄也又說文邊

今切音楷廣韻徒歷切類篇庭曆切於音荻藏棹也爾

篋義同楸雅釋木秋藏棹貢棊郭註未詳類篇木名

唐韻胡男切集韻類篇胡南切於音舍捨桃果名

櫻桃也亦作舍禮月令仲夏之月以舍桃薦寢廟

韻正韻祖似切韻會祖士切於音舒說文楸也或作槩棹通志

梓與楸相似爾雅釋木椅梓郭註即楸陸機草木疏楸之疏理

白色而生子者為梓碑雅梓為百木長故呼梓為木王羅願云

屋室有此木則餘材皆不震又橋梓而書大傳橋者父道也

梓者子道也又桑梓父之所樹詩小雅維桑與梓必恭敬止

又梓材周書篇名古作梓材註治木器曰梓治土器曰陶冶

金器曰冶周禮冬官考工記攻木之工七輪輿弓廬匠車梓

又禮曲禮漑者不寫疏杯孟之屬亦曰梓又姓梓慎見左傳

又俗謂錢文書於板曰梓又一種鼠梓名

棟江東人謂之虎梓又古今注梓實曰陳章

移切音支說文木實可染博雅釋木梔子楸桃也唐本草一名

木丹一名越桃圖經生南陽川谷今南方及西蜀州郡皆有之

木高七八尺葉似李而堅硬二三月生白花夏秋結實如訶子

有甚梔見

棋字註

枳博蓋切音貝酉陽雜俎枳多木出摩伽佗國長六七丈經冬

不彫取其皮書之本作貝俗作枳廣州記嵩寺忽有思惟枳即

貝多也有人坐貝多樹下思惟因以名焉寰宇志緬甸在滇南

有樹頭椶高五六尺結實如椰子即貝樹也偃人取其葉寫書

唐張喬貝多樹詩還應毫末長始見拂丹

香得子從西國成陰見昔朝餘詳貝字註

棧唐韻廣韻集韻

類篇正韻於

類篇

類篇

類篇

類篇

類篇

類篇

類篇

類篇

類篇

類篇

類篇

杏切音鯁說文山粉榆有束莢可為蕪蕪者又病也詩大雅

至今為梗又禦災曰梗周禮天官女祝以時招梗禴禳以除

時疾又爾雅釋詁梗正直也又揚子方言梗略也梗槩大

略也又草木刺人為梗張衡西京賦梗木為之靡拉又枝

梗戰國策桃梗土偶又土梗非真物也莊子田子方吾所學

者直土梗耳又猛也方言韓趙之閒曰梗淮南子原道鋤其

强廣韻百鎔切集韻布拔切音搆廣韻木名類篇壺具

梗又集韻百轄切秘也又類篇兵廢切音肺券契也

楞集韻類篇於子末切音縲竿也又正字通楓廣韻防

韻類篇防涉切音輟廣韻木小葉也楓集韻類篇於經電

類篇又集韻類篇於的協切音即櫻筆也楓切音見怪也又

省作楞又集韻類篇於居覓切音颯楓集韻類篇於囊何切音那木

長略似楊柳夏開淡紅花楓唐韻正韻於古協切音類說文

一朶數十萼秋深猶有之楓檢柙也廣韻與策同猶箸也禮

曲禮羹之有菜者用枲其無菜者不用枲注今枲說文遵誅

人謂箸為枲提又廣韻古狎切音甲木理亂枲切音娘識

也一曰藏也玉篇口也鳥喙也又廣韻韻會即委切集韻祖

委切於音嘴義同又集韻遵為切音劑博雅石鍼謂之枲

又津垂切義同○按條廣韻徒聊切集韻韻會田聊切於音

說文從此束聲誤入條迢或作條說文小枝也徐曰自枝而

出也詩周南伐其條枚傳枚曰條餘曰枚又長也書禹貢厥

木惟條又木名橘屬爾雅釋木柚條詩秦風有條有梅堪雅

柚似橙而大于橘一名條又條理也書盛庚若網在綱有條

而不素又條然嘯貌詩王風中谷有推條其淑矣又條達

也前漢郊祀歌聲氣遠條又條啞也前漢律志陰陽萬物靡

不條啞該成又教條史記酷吏傳以興化條又條奏前漢元

帝詔條奏燕有所諱又條例晉書劉實傳撰春秋條例二十卷

顏師古曰凡言條者一一而疏舉之若木條焉又繩也禮雜

記喪冠條屬 又八風之一易緯通卦驗東北曰條風 又博

雅條條擾亂也 又鳴條地名在河東郡安邑縣 又國名漢

周勃封條侯 又姓姓苑晉有冉閔司空條枚 又集韻他彫

切音祧枝落也詩豳風鸛鳴月條桑 又癡宵切義同 又與滌

通周禮秋官之屬條狼氏註徒歷切音滌 又叶徒流切讀若

頭陸雲夏府君誄百行殊揆君望斯周栖儀初九戢翼洪條

已唐韻類篇於渠記切音忌梠 梠唐韻古堯切集韻韻會

孝鳥也詩大雅為梟為鴟陸璣疏自關而西為梟為流離其子

適長大還食其母故張與云鴟鴞食母又其肉甚美可為羹雁

北戶錄古人尚鴉羹意欲滅其族非以為美也 又縣首小上

曰梟首前漢高帝紀梟故塞王欣頭櫟陽市 又健也前漢高

帝紀北貉燕人來致梟騎助漢 又山巔曰梟管子地員篇其

山之梟多枯符楡其山之末有箭與苑 又雄也淮南子原道

訓湫寥寂寞為天下梟 又梟鵬深目貌王褒四子講德論焦

齒梟鵬文身似鵩之國靡不奔走貢獻 又梟盧橋蒲采名也

為梟六為盧晉謝艾曰梟逸也六博得逸者勝楚辭成梟為牟

呼五白梟二為珉采牟勝也勝梟必五白 又本草別錄桃終

冬不落者為梟桃 又姓姓譜隋 梟唐韻力舉切集韻韻會

煬帝誅楊元感改其姓為梟氏 梟正韻兩舉切於音呂說

文楣也廣韻梟端連綿木也博雅楣檐 梟篇海徒念切音篔

櫛皆謂之梟釋名或謂之椈見椈字註 梟門也正字通譌

字集韻韻會正韻於刑狄切音椈說文椈樓也一日燒麥

同 梟唐韻正韻苦管切集韻苦緩切於音款俗作椈廣韻虞

夏組名嶽嶽亦如椈而橫柱四足中央如椈賀云直有脚曰椈

如脚中央橫木曰椈 又韻會斲木也一日薪蒸束 又韻會類篇

於胡官切音桓木名子可食出蒼梧 又集韻韻會於胡慣切

音患木名如詞黎 又集韻胡昆切音魂博雅椈枝也 又集

韻奴玩切音斂義同 又說文胡本切集韻戶哀切於渾上聲

說文木薪也又木梢廣韻正韻所交切集韻師交切音梢末破也或作溜梢說文木也爾雅釋木梢梢權郭註木無

枝柯梢權長而殺者又竿也樂者所執漢郊祀歌天門章飾玉梢以舞歌又小柴也淮南子兵略訓曳梢肆柴又字彙

船舵尾曰梢今人謂篙師為梢子或作梢又擊而去之曰梢揚雄甘泉賦梢夔夔而扶矯狂又博雅梢梢小也又農器

陸龜蒙耒耜經前如桿而慘者曰轆後加柄而喬者曰梢又梢雲山名左思吳都賦梢雲無以踰嶢谷弗能連又與旂同

旌旗之旒也揚雄河東賦揚左纛被雲梢又韻會思邀切音宵周禮冬官考工記匠人梢溝二十里而廣倍郭註梢謂水激

齧之溝又說文山巧切音數木長貌又集韻所教切音哨剝木上殺也又集韻色角切音朔義同爾雅檉韻集

類篇於杏林切音稜或作檉說文青皮木淮南子俶真訓檉木色青翳此治目之藥也本草秦皮一名檉皮一名石檀唐本草

樹似檀葉取皮水漬碧色書紙青色又廣韻昨淫切音鶯義同集韻江南樊雞木也又唐韻鉏針切集韻鉏簪切音岑

義同類檉唐韻集韻於符分切音汾說文香木也又說文篇檉也檉集韻於撫文切音芬義同類篇檉或作檉亦省

作案集韻松古作案集韻類篇於思林俗夢梧唐韻五乎切集韻正韻訛胡切音吾說文梧桐木一名櫨詩大雅

梧桐生矣于彼朝陽瑞應圖王者任用賢良則梧桐生于東廂又埤雅梧桐葉鄂皆五其子似乳綴其上柔木也淮南子說山

訓梧桐斷角註柔勝剛也又風俗通梧桐生嶧陽山巖石之上采東南孫枝為琴聲清雅又南方草木狀海格出林邑樹

與中國松同但結實絕大肥甘有香味亦樽俎間佳果也又爾雅釋地當道有丘曰梧丘又枚梧詳枝註又琴瑟為梧

梧莊子德克符惠子倚槁梧而瞑循本註謂琴瑟也又縣名前漢地理志屬楚國又蒼梧地名舜葬處唐置郡餘詳桐註

又集韻偶舉切音圍樂器檉也或作梧又集韻類篇韻會於五故切音悞史記留侯世家梧奇偉利同唐韻

應劭曰魁梧丘墟壯大之意又言其驚悟也利同唐韻里之

切集韻陵之切正韻鄰之切林音釐廣韻徒土鑿也周禮地官  
 鄉師註裡或云補或云歛孟子藥裡註籠甫之類司馬法周輔  
 輦載裡揚子方言沅湘之間謂之春東齊謂之裡又集韻象  
 齒切韻會詳里切林音同相或从里甫也又類篇莊皆切音  
 齋木名又廣韻都皆切音諧義同又  
 集韻口已切同杞即枸杞也杞或从里  
 豆廣韻邊豆或作極古食肉器玉篇薦羞菹醢也木豆謂之桓  
 又博雅合十曰升升四曰桓又獨桓樹名酉陽雜俎獨桓  
 樹頓丘南應足山有之高十餘丈皮青滑似三唐韻楚簪切  
 流碧枝榦上聳子如五綵囊葉如亡子鏡榦集韻韻會初  
 簪切林音參說文桂也廣韻桂木花白也韻會葉似杜杞而大  
 白華冬夏長青正字通木桂一名榦又玉篇土在切集韻子  
 鳩切林音浸又說文七在切唐韻集韻七  
 稔切林音寢又正韻七林切音侵義林同梧唐韻以整切集  
 于丙切林音野說文棗也似柿司馬相如子虛賦檀梨梧栗張  
 揖註梧棗也李善註梧棗似柿而小名曰榦又上林賦梧棗

楊梅並言梧即棗也詳梧字註又類篇丑野切音遲義同  
 按齊民要術棟有小者栽之無者取枝于榦棗根上補之蓋榦  
 本棗名非脯榦唐韻私閏切集韻須閏切林音濬木也一日  
 之而後名榦木茂也又徐鉉曰則作蘇禾切音蓑正韻  
 桑何切機杼之屬所以行緯音書陶侃傳侃少漁雷澤網得一  
 梭挂壁上雷雨暴至化龍而去本作榦亦作箋今文作榦又  
 玉篇且泉切音悛木名又集韻類篇林松榦唐韻居玉切  
 倫切音旬木名又類篇遠綠切木如餘甘榦集韻拘玉切  
 林音琴與食器又正韻居六切音掬前漢溝洫志禹治水山  
 行則拘如淳曰榻謂以鐵為椎頭長半寸施之履下以上山不  
 蹉跌又集韻衢六切榻集韻正韻林直刃切音診木名汁  
 音局博雅曲道榻也榻可為酒南史劉杳傳杳在任昉坐  
 人餽昉榻酒字作昉問此字是梯唐韻土雞切集韻韻會  
 否否曰非也葛洪字苑作木旁梯正韻天黎切林音平聲  
 說文木階也虎韜兵略篇視城中則有雲梯飛樓孫武九地篇  
 如登樓而去梯階之凡階皆謂之梯越語毋曠其衆以為亂梯

辰集中

木部

七書

季

釋名階梯也如梯之有差等也 又凭也山海經西王母梯几

載勝 又無剛角者謂之突梯楚辭卜居突梯滑稽如脂如韋

又正韻杜兮 械唐韻集韻韻會正韻於胡介切音邈說文

切音題木權也 械四解一曰桎梏也孔穎達曰械者戒也戒

止人不得遊行也一曰器之總名禮王制器械異制註謂禮樂

之器及兵甲也一曰持也一曰有盛為械無盛為器周禮天官

三歲大計羣吏之治以知民器械之數註器禮樂之器械謂弓

矢戈及矛戟也 又術之巧者曰械孟子為機械變詐之巧者

無所用 械唐韻集韻韻會正韻於苦本切音關說文門械也

恥焉 又韻會械猶款也款扣也人物出入多扣觸之也禮曲

禮外言不入于械內言不出于械或作闢周禮大司寇軍形疏

械外之事將軍裁之 又揚子方言械就也註械成成就貌

又集韻類篇正韻於苦悶切音困齊等也儀禮大射儀既拾取

矢械之 又械復謂矢至僕不著而復反也司射命中離維綱

揚觸械復公則釋獲衆則不與 又廣韻牛昆切音俚爾雅釋

木是械 械有實如袖方書作設俗作械 械唐韻職悅切集

註未詳 械玉篇同械梁上楹也爾雅釋宮宋廡謂之梁其上

劣切於音抽 械侏儒柱也梁上短柱禮禮器管仲山節藻械君

楹謂之枕 枕侏儒柱也梁上短柱禮禮器管仲山節藻械君

子以為濫矣 又廣韻集韻韻會正韻於他括切音脫說文大

械也淮南子說山訓執彈而招鳥揮枕而呼伺 又與脫通荀

子禮論凡禮始乎枕成乎文終乎悅史記作始乎脫 又廣韻

他骨切音突 又類篇韻會於徒活切音奪又唐韻職芮切集韻

類篇俞芮切正韻于 梳唐韻所道切集韻韻會山於切正韻

芮切於音欲義於同 梳山徂切於音疏說文理髮也徐曰梳

之言導也揚雄長楊賦頭蓬不暇梳文選作梳漢書作疏 又

博雅經梳謂之杓廣韻櫛也釋名梳言其齒疏也唐書吳兢傳

朝有諷諫猶髮之有梳 集韻或作梳 又古音轉註設竹

切音束收梳也劉禹錫歷陽書事詩容顏本南國收梳學西京

梳唐韻丑延切集韻韻會正韻抽延切於闌平聲說文木長

貌詩魯頌於栲栲有栲 又揚子方言確機也自關而東謂

栲 辰集中 木部 七畫 至

之槌 又集韻丑展切音藏又伊 梵唐韻韻會於扶泛切音

連切音癯又陵延切音連義於同 帆說文出自西域釋書

韻會華言清淨正言寂靜 又字彙梵唄吟聲 又廣韻房戎

切集韻韻會扶風切於音馮木得風貌類篇風行木上曰蕪或

作梵 又集韻房尤切音浮義同 又唐 增 梃 集韻類篇

韻漢都鄉正衛潭碑梵梵黍稷借作芃芃 增 梃 集韻類篇

音尾不 杻 玉篇他谷切 杻 字彙補古杻 杻 集韻楷古作

杻也 杻 音秃杖指也 杻 字許見四畫 杻 集韻楷古作

八 梨 唐韻力脂切集韻韻會良脂切於音犁說文果名爾

梨性冷利多食損人謂之快果 又揚子方言眉梨牽給老也

車齊曰胃燕代之北鄙曰梨詩大雅行葦傳者凍梨也賈云凍

梨色似老人而有浮垢 又通勢揚雄長楊賦分梨罽于磔裂

屬國淮南子齊俗訓代榭榭像章而剖梨之 又蛤梨蟲名淮

南子道應訓盧敖倦蠃殼而受蛤梨 又崔豹古今注蜻蛉之

小而黃者曰胡梨 又草名山海經大山有草名梨其葉狀如

荻而赤花可以已疽 又集韻韻會 棄 古文 弃 鼻 透

憐題切正韻鄰溪切於音黎義同 去其切於音器說文捐也爾雅

唐韻詰利切韻會磬致切正韻去其切於音器說文捐也爾雅

釋詁忘也詩召南不我遐棄禮冠禮祝辭棄爾幼志順爾成德

梲 唐韻類篇集韻於與椽 說文與柄同柯也唐韻又本

同 又玉篇木枝四布 椽 也權也莊子天文篇天下奮

棟而不與之偕管子山權整權椽之 椽 集韻類篇於株倫切

數吾已得聞之矣 又類篇持也 椽 音屯說文母椽也大

椽旁地生條故曰母椽爾雅釋木椽無疵詳枇字 椽 唐韻作

註 又唐韻力連切玉篇理均切於音輪義同 椽 唐韻倉

切音息尖頭擔也 又類篇于弄切 精 唐韻倉甸切集韻倉

音譚義同 又類篇損動切木名 精 見切於音苗木名

又玉篇才見切音倩又集 棉 同柯 又廣韻木棉樹名南史

韻親盈切音清義於同 高昌國傳有草實如繭中絲為

細繭名曰白疊取以為布甚軟白 漢繁露唐環王傳古貝草也

緝其花為布繭曰貝精曰氈張勃吳錄交趾安定縣有木棉樹

辰集中 木部 八畫 至

高文餘通鑑梁武帝送木棉阜帳史炤釋文木棉江南多有之以春二三月下種既生一月三莢至秋生黃花結實及熟時其皮四裂其中綻出如綿○按木草木  
**棊**唐韻苦寒切同刊  
 棉有草木二種 又廣韻屋聯棉  
 韻會渠之切正韻渠宜切音其或作碁檟通作棋說文博碁徐曰碁者方正之名古通謂博奕之子為碁又楚辭招魂芫蔽象碁有六簿些註檟蒲馬也 又博物志堯造圍碁丹朱善之又劉向說苑雍周謂孟嘗君曰足下燕居鬪象棋亦戰鬪之事  
 乎**棋**同上 又集韻韻會居之切音基集韻韻會宰切音米玉篇榭也史記始皇紀椽椽不割註椽木名也一作采又前漢揚雄傳復卑宮室唐虞椽椽註椽木也 又玉篇干代切唐韻韻會正韻倉棍廣韻集韻正韻胡本切韻會戶袞代切杜音柔義杜同  
 東木揚雄反駢棍申報與苗棍 又棍唐韻視占切集韻成自然也揚雄甘泉賦紛蒙籠以棍成  
**椽**唐韻視占切集韻

蟾或作椽玉篇果名似柰而酸荆揚異物志椽子南越州陽郡山中皆有之其實如梨冬熟味酢左思吳都賦椽欄禦霜  
**椽**同特 又唐韻徒得切音特木名  
 輔即弓藥也故从木書大誥天棊枕暨洛誥朕教汝以棊民彝又與榭同木名可為几晉書王羲之傳見門生棊几滑淨作書 又與篋同前漢食貨志歲久貢棊應劭云方曰  
 箱箱曰棊 又地名左傳文十三年鄭伯會公于棊  
 切集韻類篇蒲皆切杜音牌唐韻棊棊後也 又類篇盾也 又唐韻蒲拜切集韻步拜切杜音德廣韻木名玉篇船後棊木又類篇蒲蓋切音旃舟前木  
 又集韻蒲旃切音佩義同  
 棊唐韻集韻韻會正韻杜步項  
 棊亦作棊廣韻杖也打也魏志武帝紀除北部都尉造五色棊縣門左右各十餘枚魏書爾朱榮傳人馬逼戰力不如棊 又正韻蒲浪切  
 音傍義同  
**棊**同上 又連枷也打穀具揚子方言自關而西謂之棊 又天棊星名史記天官書紫宮



右三星曰天栝索隱蒲糜切音皮又唐韻普口切音剖義同

文擊也揚子太玄遠之附近之楮又高下有絕加躡板曰楮公羊傳成二年踊于楮而闕容又類篇蒲侯切音哀義同

又木名類篇依樹生枝如網又集韻蒲來切唐韻蒲同切

然音裴集韻板也唐韻姓也前漢袁盎傳盎楮廣韻集韻韻

之楮生所問占又集韻輔枚切音杯義同楮會正韻然呼

昆切音昏廣韻合楮木名一名合歡崔豹古今註合歡樹似楮

桐枝葉繁互相交結每風來輒自相解了不相牽綴樹之階庭

使人不忍正字通合楮俗備楮同楮楮切音肉楮楮

昏本作昏譌作楮楮同楮楮切音肉楮楮

草木垂實貌同楮楮切音肉楮楮

實貌同楮楮切音肉楮楮

楔也爾雅釋宮楮謂之楔禮玉藻君入門介拂蘭大夫中楮與

闌之間士介拂楮註楮門兩旁長木闌門中央所豎短木又

方言楨隨也註楨柱令相隨也又說文杖也謝靈運祭古塚

文以物楨撥之應手灰滅又果名即橙也金城記欲以楨子

臣櫻桃但恨不同時耳又唐韻古音直良切音長

詩鄭風俟我乎堂兮箋堂當作楨又孔子弟子中楨棗古文

乘之棗埤雅大者棗小者棘于文必束為棘重束為棗蓋棗

性重喬棘則低矣又儀禮士昏禮婦摯舅用棗栗疏以早自

謹飭為義棗早也栗肅也聘禮夫人勞擯使下大夫勞以二竹

筮兼執之以進註右手執栗左手執筮疏棗美故用右手也

又酸棗地名前漢地理志屬陳留郡又姓出潁川棘子成後

避仇改為棗心按棗棘字棘唐韻集韻韻會然紀力切音殛

說文別立束部今併入棘說文小篆叢生者詩詭棘如棗

而多刺木堅色赤叢生人多以為藩歲久無刺亦能高大如棗

木色白者為白棘實酸者為棘棘亦名酸棗詩鄘風吹彼棘心

疏棘木之難長養者又爾雅釋木終牛棘註即馬棘也刺粗

而長又執囚之處為叢棘易坎卦係用徽纆寘于叢棘左傳

哀八年邾子無道吳子囚諸樓臺旃之以棘又九棘外朝也

禮王制史以獄成告于正正聽之正以獄成告于大司寇大司

康集申 木部 八畫 語

寇聽之棘木之下註左九棘孤卿大夫位焉右九棘公侯伯子男位焉又與載通禮明堂位越棘大弓天子之戎器也左傳隱十一年穎考叔挾朝以走于都拔棘而逐之周禮天官掌舍戟門亦謂之棘又地名垂棘赤棘春秋晉地又藥名本草天門冬一名天棘又棘扈鳥名賈逵云棘扈竊丹為果驅鳥者也又與焚通禮王制四夷西曰焚又姓論語棘子成又唐韻居里切音紀又廣韻類篇韻會於郎計切音荔韻居吏切音記義於同

**楨** 集韻類篇韻會於郎計切音荔又關板機板也廣記唐韓志和雕木為鸞駕置機板于腹中發之則飛又集韻韻會从力結切音裂木名本草作綬善破血又紵也將也韓愈之

**楸** 集韻類篇於苦減窮文楸手覆養切音歎不安貌

**棚** 唐韻薄庚切集韻林音彭說文棧也博雅棚也唐書游環傳朱泚大治戰棚雲橋環火其棚又東京歲時記七夕家家錦采結為乞巧棚又博雅棚矢藏也又廣韻蒲萌切

**桎** 類篇夷針切音涇通水名

**梨** 唐韻音翻集韻蒲登切音朋義於同

苦計切音契刻也正字通引茅山志有真人杜梨陶弘景云梨字三畫梨字四畫从木俗从大非

**楸** 唐韻韻會於據切欄也類篇或加艸作楸

**楸** 正韻依據切於音飲玉篇几屬也類篇承樽器如案無足孔穎達曰楸長四尺廣二尺四寸深五寸無足赤中畫青雲氣菱苕華為飾郊特牲饋食注如今大木罍又禮禮器天子諸侯之尊廢禁大夫士楸禁又玉藻大夫側尊用楸士側尊用禁○按儀禮特牲饋食疏云器本無名人與立號楸之與禁因物立名大夫等以厭飲為名士卑以禁戒為稱復有以有足無足立名楸無足禁有足非祭禮雖大夫去足猶存禁名至祭則

**楸** 廣韻集韻於古暮切音歎說文楸名楸禁不為神戒也

**楸** 斗可以射鼠又集韻果五切音古義

**楸** 同楸又集韻胡注切音渾木

**楸** 玉篇力掌切類同

**楸** 又篇海巨指切音齋木也

**楸** 籀里卷切於音兩松

**棟** 廣韻集韻韻會正韻於多貢切音凍說文棟也逸雅脂也棟中也居屋之中也釋雅釋宮棟謂之浮郭註屋樞

曰棟卽屋脊也易大過棟隆吉又棟之四阿亦曰棟左傳成

二年棟有阿鄭註四阿四角設棟又聖名棟大角謂之

棟呈又轉註古音德紅切音東木名管子地員篇其桑其松

其杞其苾極木音容榆桃柳棟又屋脊之棟亦叶音東蘇軾

徐孺子亭詩徐君鬱鬱澗底松陳君落落堂上棟澗深松茂不遭伐堂毀棟折傷其躬

貌又篇海疾檉篇海胡田切音檉唐韻去儉切集韻

葉切音捷檉也地名正字通檉字檉唐韻去儉切集韻

掩博雅掩檉柰也又藝篇於檉切檉木名檉廣韻集韻

又集韻烏舍切音庵義同檉本檉檉檉檉檉檉檉檉檉檉檉

檉檉徒郎切音唐或書作檉檉檉檉檉檉檉檉檉檉檉檉檉檉

赤色者名赤棠白者亦名棠詩召南棠詩召南棠棠詩召南棠

棠梨子色白少酢滑美亦棠子澁而酢無味木理堅韌可作弓

幹又沙棠木名味如李無核呂氏春秋果之美者沙棠之實

又其木可爲舟李白題新津北橋樓詩木蘭之柵沙棠舟又

車兩旁橫木也釋名棠棠棠棠棠棠棠棠棠棠棠棠棠棠

又魯地名春秋隱五年公矢魚于棠又落棠山名曰入處淮南

南子冥覽訓曰入落棠又姓左傳齊大夫棠無咎又復姓廣

韻吳王弟夫槩王尚同尚同尚同尚同尚同尚同尚同尚

奔楚爲棠谿氏尚同尚同尚同尚同尚同尚同尚同尚

開寶五年資州獻梅桐集韻文紡切類篇方紡切枌廣

青桐二木合成連理桐音桐本桐本桐本桐本桐本桐本桐本桐

辰集中

木部

八畫

五

又類篇他計切音替通也前漢律志正月乾之九三萬物棧通

粗錯者名楷亦名敲又爾雅釋木註楷爾雅釋木楷敲疏木皮甲

音錯又集韻類篇注七約切音鵠義同林韻類會符袁切

於音煩樊藩於通說文藩也引詩小雅營營青蠅止于林今毛詩作樊又廣韻林藩屏也又集韻蕃也○按說文入爻部

今併入 桴 唐韻楚耕切集韻類篇 桴 吏切音裁木名 桴 類

類非切音皮木 桴 廣韻集韻韻會仕限切正韻祖限切於 桴

漢王陵絕棧道崔浩云險絕之處旁鑿山巖施版梁為閣也 又說文竹木之車曰棧周禮冬官考工記輿人為車棧車欲其

奔飾車欲其侈註不革鞅而奈之曰棧車春官巾車士乘棧車 又詩小雅有棧之車行彼周道疏棧是車狀非所乘之棧車

也庶人乘役車 又樞車亦謂之棧儀禮既夕賓奠幣于棧 又姓魏書任城棧潛 又集韻士免切音伐義同 又廣韻集

韻會士諫切正韻助諫切於棧去聲木棧道也 又編木曰 棧公羊傳哀四年勝國之社奄其上而棧其下傳本作柴周禮

喪祝鄭註引作棧 又馬棧亦編木為之管子小問篇夷吾嘗 為園人矣傅馬棧甚難莊子馬蹄篇編之以阜棧 又棧齧高

峻貌張衡西京賦棧齧嶮嶮 又棧香南方草木狀蜜香樹其 榦為棧香 又木名爾雅釋木棧木于木註檀江東呼木船疏

棧木一名于木 又集韻韻會正韻於阻限切音琰爾雅釋樂 大鐘謂之鏞小鐘謂之棧 又韻會小橋曰棧 又集韻類篇

於鋤臻切音榛衆盛貌 松 廣韻古老切玉篇公道切於音杲 前漢藝文志叢棘棧棧 松 於文木也 又集韻下老切音皓

義同 又唐韻古勞切類篇居勞切於音高類篇枯棧機器或 作枯格皇與谷古字通 又集韻巨九切同相正字通格即相

字函史作相即本草烏日切見相字 棧 唐韻韻會康禮切集 註 又集韻居六切同物見物字註 棧 韻遣禮切正韻祛禮

切於音啓說文傳信也韻會形如戟有旆書之吏執為信後漢 賣武傳又蔡信閉諸禁門而漢文帝紀註棧者刻木為合符也

辰集申 八畫

又玉篇兵闕也前漢匈奴傳有衣之戟曰檠師古曰以赤黑  
繪爲之崔豹古今註檠戟受之遺象也前驅之器以木爲之後  
世以赤油韜之謂之油戟亦謂之

**欄**

集韻紫貞切音淵玉篇  
木曲也又篇海烏縣

切音肩 **棧** 廣韻集韻於以冉切音剌說文棧其也爾雅釋木  
義同 **棧** 棧其郭註實似奈赤可食山海經堂庭之山多

棧木註別名連 又異物志梓被樹大十圍材貞勁非利剛截  
不能剋堪作船 又集韻習琰切音談木名膠可和香爲蘇合

又集韻余廉 **械** 廣韻兩逼切集韻于與切韻會影逼切正  
切音鹽義同 **械** 韻越逼切必音域說文白械也爾雅釋木

械白械郭註小木叢生有刺實如耳璫紫亦可啖詩大雅柞械  
拔矣鄭箋柞櫟也械白械也陸疏引王荅說云械卽柞也孔穎

達曰二說不同未知孰是 又械陽漢宮名前漢郊祀志 **棧**  
氣蒼黃若飛鳥集械陽宮南 又集韻乙六切音或義同 **棧**

唐韻丘剛切集韻韻會正韻驅員切於音卷玉篇屈木孟也廣  
韻器似升屈木爲之孟子順杞柳之性而以爲楮棧 又玉篇

居媛切同參拘牛鼻呂覽重己篇五尺童子引其櫛而牛知所  
以順之也 又達員切音權前漢地理志西捲縣名屬日南郡

又集韻九元切又類 **棧** 集韻類篇於夷 **棧** 唐韻徒合切  
篇古倦切音眷義於同 **棧** 益切音亦木名 **棧** 音杏柱上木

也類篇柱斗謂之棧爾雅釋宮註柱上櫛亦名析又 **棧** 俗相  
曰棧 又廣韻他合切類篇託合切於音塔義同 **棧** 字

**栢** 同 **栢** 廣韻所令切集韻韻會正韻疏簪切於音參或作  
潘岳籍田賦森奉璋以階列 又種也元包坤辭丞森園若

又固陵文類宋杜曾詩哀痕藏森鬱渴鹿聽游漫註森去聲所  
禁切 **栢** 類篇居蔭切 **栢** 集韻俗 **栢** 唐韻如甚切集韻忍

音滲 **栢** 音禁水樽按 **栢** 粵字 **栢** 甚切於音注玉篇果

名爾雅釋木還味澆棗疏短味名檢棗 又集韻 **栢** 集韻正  
式桂切同播木名 又類篇奴店切音念義同 **栢** 韻於主

藥切迨上聲說文以杖擊也周禮天官脯腊註薄腊曰脯栢之  
而施尊生曰嚴前漢路溫舒傳極楚之下何求不得 又集韻

都果切音朶 木叢生貌 稜 廣韻魯登切 集韻韻會正韻盧登切 枌冷平

又殿堂上最高處曰枌 稜見枌字註 又神靈之感曰稜 前

漢李廣傳 威稜懾子列國 又剛稜 後漢王允傳 剛稜疾惡

又模稜持兩端 唐書蘇味道傳 常謂人曰 決事不欲明白 誤則

有悔 模稜持兩端可也 世流模稜手 又集韻 問承切 音陵 義

同 又集韻 丑升切 音 樓 玉篇 同 栖鳥棲也 又博雅 樓謂

徑 吳人謂酢菰為樓 樓 之 林 詩 陳風 衡門之下 可以棲遲

又草名 詩 大雅 如彼樓 且 傳 水中浮草曰樓 其 又集韻 類

篇 枌 干 西切 音 斐 樓 簡 閱 車 馬 貌 詩 小雅 六月 樓 樓 戎 車 既

飭 又樓 屑 往來貌 後魏 裴 棧 唐韻 集韻 正韻 枌 同 枕 又

安傳 京師 遼遠 實憚 樓 屑 棧 唐韻 集韻 正韻 枌 同 枕 又

州 郡 棧 唐韻 集韻 類篇 枌 房 六切 音 服 玉篇 木 山 崑 崙

胡管切 集韻 戶管切 枌 音 緩 廣韻 斷 木 也 類篇 一曰 新 蒸 束

又 廣韻 集韻 苦管切 類篇 音 緩 切 枌 音 款 義 同 又 類篇 苦果

切音類 組名 棗 說文 作 棗 于 貴 切 音 胃 或 作 棗 今 文 書 作 棗 集 韻

棗 古 文 作 棗 棗 之 作 棗 傳 寫 說 棗 集 韻 類 篇 枌 所 鑿 切 衫 去

也 按 棗 說 文 入 索 部 今 誤 入 棗 集 韻 類 篇 枌 所 鑿 切 衫 去

棗 柱 外 之 棗 同 棗 廣 韻 落 哀 切 集 韻 郎 才 切 枌 音 來 廣 韻

字 為 棗 棗 同 棗 廣 韻 落 哀 切 集 韻 郎 才 切 枌 音 來 廣 韻

類篇 枌 房 六切 音 服 玉篇 木 山 崑 崙

胡管切 集韻 戶管切 枌 音 緩 廣韻 斷 木 也 類篇 一曰 新 蒸 束

又 廣韻 集韻 苦管切 類篇 音 緩 切 枌 音 款 義 同 又 類篇 苦果

切音類 組名 棗 說文 作 棗 于 貴 切 音 胃 或 作 棗 今 文 書 作 棗 集 韻

棗 古 文 作 棗 棗 之 作 棗 傳 寫 說 棗 集 韻 類 篇 枌 所 鑿 切 衫 去

也 按 棗 說 文 入 索 部 今 誤 入 棗 集 韻 類 篇 枌 所 鑿 切 衫 去

棗 柱 外 之 棗 同 棗 廣 韻 落 哀 切 集 韻 郎 才 切 枌 音 來 廣 韻

字 為 棗 棗 同 棗 廣 韻 落 哀 切 集 韻 郎 才 切 枌 音 來 廣 韻

材 中 車 輶 唐 本 草 註 葉 似 柿 兩 葉 相 當 于 細 棗 類 篇 典 禮 切

圓 如 牛 李 子 生 青 熟 黑 其 本 堅 重 煮 汁 赤 色 棗 類 篇 典 禮 切

棗 類 篇 彌 計 切 棗 棗 木 名 正 字 通 卽 本 草 擊 述 棗 乃 枸 杞 之

別 名 作 棗 棗 者 誤 按 元 覽 云 大 食 國 有 棗 弥 之 樹 見 人

善 笑 摘 棗 唐 韻 側 鳩 切 集 韻 皆 尤 切 枌 音 柳 說 文 木 薪 也 博

之 則 稿 棗 雅 校 棗 棗 也 又 棗 輝 木 名 見 棗 字 註 又 唐 韻

子 侯 切 集 韻 將 侯 切 枌 音 誨 棗 謂 之 棗 又 廣 韻 又 苟 切 務 上

聲 棗 也 又 集 韻 側 九 切 音 搗 夜 戒 守 有 所 擊 也 又 唐 韻 集

韻 枌 蘇 后 切 同 敷 聚 草 也 又 韻 會 祖 外 切 音 取 木 集 韻 正 韻

最 正 韻 將 遂 切 義 枌 同 又 類 篇 此 苟 切 棗 也 取 木 側 鳩 切 韻

最 正 韻 將 遂 切 義 枌 同 又 類 篇 此 苟 切 棗 也 取 木 側 鳩 切 韻

會蓄尤切林音鄒字統姓也詩小雅聚子內史又唐韻直由

切集韻類篇陳留切林音等義同又唐韻除柳切鄒上聲木

名又集韻文棹唐韻同權謝靈運登臨海嶠詩為棹逐驚

九切音村義司棹流又類篇直音切正字通倚卓也楊億

談地咸平景德中主家造槽香倚卓又木名南方草木狀棹

樹幹葉俱似椿以其葉覆汁漬果呼為棹汁若以棹汁雜彘肉

食者為雷震棺古文案唐韻集韻古丸切韻會正韻沽歡

出高涼部棺切林音官說文關也所以掩屍王

篇棺之言完所以藏屍令完也孝經註周尸為棺周棺為椁後

漢趙咨曰棺椁之造自黃帝始禮檀弓有虞氏瓦棺夏后氏塋

周殷人棺椁喪大記國君大棺八寸屬六寸椁四寸上大夫大

棺八寸屬六寸下大夫大棺六寸屬四寸士棺六寸

在外屬在大棺內椁又在屬內是國君三重也又集韻古玩

切音貫棺斂也左傳僖二十八年晉人圍曹門焉多死曹人尸

諸城上晉人稱舍于墓師遷焉曹人兇懼為其所得者棺而出

之又集韻古患切音慣義同又叶居員切音涓陸機弔魏

武文氣衝襟以嗚咽涕垂睫而沈瀾遠

幸土以靖寐鼓彌天平一棺瀾音連

又唐韻府文切集韻韻會敷文

切林音芬義同類篇粉粉林同

重梁班固西都賦列芬榛以布翼又杜竟迴帶於芬榛

麻謂之芬周禮春官巾車之職素車芬綬詳芬麻布也

又說文林木芬錯也徐鉉曰木多故上出也

又亂也書呂刑泯泯

勞勞左傳隱四年猶治絲而芬之也

又廣韻父吻切音憤人

名楚有林唐韻丑林切集韻癡林切林音琛說文木枝條林

伯勞又集韻類篇林疏簪切音森木枝

扶疎貌又正韻黎沉切音林義同

玉篇市由切音雋又五音林元字彙渠營切音瓊

集韻烏侯切音歐義林同木元正字通譌字

借作枕陞字揚雄太多經園方机祝其內窾換註机祝不安也

集韻倪結切音闌徐巡曰凶也買侍中日法度也班固說不安

也 **榻** 同 **椀** 廣韻集韻正韻於與盃同玉篇小孟也世說晉

叔彪傳魏收訪盧叔彪食 **椀** 王導舉琉璃椀曰此椀腹空何謂寶器北史盧

但有粟食葵菜木椀盛之 **椀** 集韻類篇於渠勿 **椀** 唐韻正

切集韻韻會光鑊切於音郭或作柳 **椀** 說文葬有木椀也博雅椀

廓也唐賈公彥云椀周于衣椀周于棺禮檀弓桓司馬為石椀

三年不成左傳定元年魏舒卒于甯范獻子去其相椀又廣

韻木名又度也周禮冬官考工記兵車之輪崇六尺有六寸

椀其漆內而中誦 **椀** 玉篇力篤切集韻盧 **椀** 集韻乎力切

之以為之斲長 **椀** 谷切於音祿木名 **椀** 音豪木名說

文作椀類篇 **椀** 唐韻呼骨切音忽 **椀** 廣韻正韻五剛切集

或省作椀 **椀** 說文作椀高貌 **椀** 韻魚剛切韻會疑剛

切於音昂類篇屋 **椀** 唐韻即葉切集韻韻會正韻即涉切於

斜角謂之飛椀 **椀** 音接說文續木也又集韻七接切音

妾義同又集韻悉協切音變淮南子主術訓大者為舟航柱

梁小者為椀椀 **椀** 又集韻類篇於疾葉切音捷椀也莊子在宥

篇吾未知聖知之 **椅** 唐韻於離切集韻韻會正韻於宜切於

不為桁楊椀也 **椅** 音倚說文梓也詩廓風椅桐梓漆陸璣

草木疏梓實桐皮曰椅雅椅即是梓梓即是楸蓋楸之疎理

而白色者為梓梓實桐皮曰椅其實兩木大類同而小別也爾

雅翼郭氏解椅梓云即楸又解楸榎云大而散楸小而散榎說

文亦曰椅梓也梓楸也楸梓也價楸也然則椅梓楸榎一物而

四名又集韻於義切音意義同又正韻隱綺切音倚俗呼

坐凳為椅子正字通坐具後有倚者又類篇椅柅木弱貌○

按說文椅 **柅** 唐韻府盈切集韻韻會卑盈切正韻補明切於

柅作柅柅 **柅** 音并說文柅柅也正字通柅柅木高一二丈

葉如蒲扇葉下有毛如髮故謂之髮柅亦作柅柅張衡南都賦

柅柅柅柅李善註皮可為索唐書南蠻傳訶陵國雖大屋亦覆

以柅柅又作并史記司馬 **柅** 唐韻直山切集韻類篇陳留

相如傳仁類并閭即柅柅也 **柅** 切於音壽說文木也類篇寒

而不彫山海經虎首之山多柅柅 **柅** 又水名莊子讓王篇卞隨

自投於柅水 **柅** 又廣韻職救切音呢木柅船篙木 **柅** 又集韻類

辰集中 **柅** 木部 **柅** 八畫 **柅** 空



篇於已幼切

**楸**

正字通同楸亦作楸

**楸**

唐韻韻會俱出切

音救木名

互詳楸二字註

禮曲禮婦人之贊楸榛楠脩棗栗疏楸枳

也即今之白石李形如珊瑚味甘美又曰法也婦人有法故以

為贊又內則蒨楸疏楸梨屬其味不善○按二說不同疑有二

種又曲楸也亦俎名禮明堂位殷俎以楸註楸之言枳楸也

謂曲楸之也陸璣草木疏楸曲來菓殷俎似之又正字通本

作枳不經改作楸一名石李一名雞距子一名木屈櫟楚書謂

之木靈又正韻

俱許切音舉義同

**櫛**廣韻集韻韻會於居六切音旬類篇木

疏暢鬱罔以柏為曰以櫛為杵柏香櫛潔於神為宜

埋雅櫛性堅緻有脂而香故古人破為曰用以搗鬱

切集韻類篇何交切於音殺廣韻櫛桃梔子

也正字通按方書山梔子名越桃無楸桃名

藥徐曰藥從上覆之也今作乘詳人部乘字註

**櫛**韻會與

櫛註又

**梟**唐韻集韻於居玉切音揭

集韻同權

說文舉食者博雅與也

**棗**唐韻集韻於居玉切音揭

韻棗木短出貌又集韻秦醉切音萃木朽

正字通即藥字

同

**棕**唐韻集韻韻會呂張切正韻龍張切於音良

說文即來也爾雅釋木棕即來詳棟字註

**控**唐韻

切集韻韻會枯江切正韻驢羊切於音腔說文祝樂也禮樂記

鞀鼓祝罔註大鞀口祝詳祝註又唐韻正韻枯紅切集韻韻

會枯公切於音空說文从木空

**樓**同樓又唐韻於為切集

聲廣韻器物朴也正韻虛也

**植**唐韻常職切集韻韻會正韻丞職切於音殖

皮切義同

疏植謂戶之維持鑲者也植木為之又名傳亦名突又玉篇

根生之屬田植周禮地官大司徒以土會之法辨五地之物生

一山林其植物宜阜物二川澤其植物宜膏物三丘陵其植物

宜屢物四墳行其植物宜莢物五原隰其植物宜叢物註謂櫟

更集之中

辰集中木部八畫

楊柳李梅正棘萑葦之屬 又樹立也左傳襄三十一年子產曰陳亡國也其君弱植正義草木為植物植為樹君志弱不樹立也周禮地官大田獵則萊山田之野植虞游于中 又集韻類篇於逐力切音直立也詩商頌植我叢鼓 又唐韻集韻韻會於直吏切音綴博雅植也 又韻會種也 又懸蠶薄柱禮月令季春具曲植 又枝藤之屬曰植周禮大司馬大役與慮事屬其植註植築城植也 又將領主帥監作者謂之植左傳宣二年宋華元為植巡功 又倚也論語植其杖而芸 又通置書金騰植璧乘珠 又集韻時吏切音侍賈植唐韻正韻韻會屈原文方正例植 又正韻直意切義同 植直追切集韻傳追切於音追通作植俗作植說文擊也又鐵椎也戰國策秦遺連環君王后引椎椎破之謝秦使曰謹已解矣史記信陵君傳朱亥袖四十斤鐵椎椎殺晉鄙 又揚子方言椎齊謂之終葵 又椎鈍不曲撓也前漢周勃傳橫椎少文 又釋名椎推也未亦椎也 又集韻朱 榷唐韻集韻於於加切音鴉玉惟切音佳木名似栗而小 榷唐韻集韻於於加切音鴉玉

樹岐曰叔榷 又玉篇鳥可切集韻倚可切於阿 榷唐韻九上聲榷榷樹斜貌 又集韻阿个切音痲義同 榷魚切集韻韻會正韻斤於切於音居說文橫也爾雅釋木榷橫註腫節可以為杖草木莖節中脾可作杖以扶老今靈壽是也人以為馬鞭弘農共北山甚有之 又釋名殊鑿青徐曰榷榷居也居于中也 又唐韻去魚切集韻斤於切於音墟義同 又集韻居御切音據詩大雅脩之平之 榷唐韻部迷切集韻韻會駢其灌其樹啓之辟之其榷其榷 榷迷切正韻蒲糜切於音輦說文園榷也急就篇榷榷榷榷博雅榷榷謂之榷 又玉篇齊人謂斧柯為榷周禮冬官考工記句兵榷註榷圓也謂測方而去榷也 又集韻邊迷切音彈飲器 又唐韻府移切集韻韻會賓彌切正韻蒲眉切於音卑唐韻木名似榷前漢地理志梁侯園有八稜烏榷荆州記宜都山大榷 又唐韻房益切集韻正韻毗亦切於音闢親身榷也禮檀弓君即位為榷歲一漆之藏焉 又唐韻集韻於蒲歷切音甃義同 又類彙切音禪

縣名前漢地理志屬琅琊郡 又字彙部皆切音排籍也 榷

唐韻薄庚切集韻韻會正韻蒲庚切於音彭說文所以輔弓弩者與榜同又集韻韻會於瞞橫切音妨義同又李舟切韻北孟切妨去聲進船也楚辭九章齊吳榜以擊汰又廣韻榜八舟人也張協七命榜人奏采菱之歌又韻會榜答也史記張耳傳榜答數千身無可擊又唐韻集韻韻會正韻於補曠切音誘義同又唐韻古音彼朗切集韻補朗切韻會正韻補曠切於邦上聲木片也又標榜後漢李膺傳膺廢錮士大夫更相標榜又取士及選官之次第曰榜杜牧登第詩平明放榜未花開唐選舉志裴延齡為吏部造長名榜銓註法徐鉉曰俗作榜非椒唐韻即消切集韻正文茅也或作秣亦作柎爾雅釋木椒檄醜茅註茅莢子聚生成房貌疏椒者檄之類實皆有茅葉自裹詩唐風椒聊之實蕃衍盈升陸疏聊語助也椒樹似茱萸有針刺葉堅而滑澤蜀人作茶吳人作茗今成臯山中有椒謂之竹葉椒東海諸島亦有椒樹子長而不圓味似橘皮鳥上獐鹿食此肉作椒橘香又漢官儀皇后以椒塗壁稱椒房取其溫也桓子新論董賢女弟為

招儀居舍號椒風又荀子禮論椒蘭芬苾所以養鼻也又荆楚歲時記正月一日長幼以次拜賀進椒酒又土高四墮曰椒丘屈原離騷馳椒丘且焉止息又山頂亦曰椒謝莊月賦菊散芳于山椒又邑名亦姓也椒春於楚邑椒舉以邑為姓又集韻子肖切音醮芬香也詩周頌有椒其馨說文無椒字某子寮切徐鍇曰某即今之椒正字通謂徐氏不知椒成樹之誤○按通志廣東椒有蔓生者真臘楸俗椒風土記胡椒纏藤而生則草木可以法用楸字楸唐韻正韻於竹角切音斷說文擊也詩周南楸之丁丁左傳哀十一年衛侯辭以難公子又使楸之註謂攻擊之也又留土曰楸詩小雅楸之橐橐又去陰之刑本作數書呂刑劓剔楸黥伏生傳男女不以義交者其刑宮是也故奄人亦謂之楸詩大雅昏楸靡共又叶都木切音篤爽正字通華字之榴詩大雅民今之無祿天是楸爽正字通華字之榴榴字增音欲木名榘與集韻木名之榘應是二種一似

桂一 **楸** [集韻]類篇 似栗 音普木也 **梨** [集韻]卑巾切 音彬木分也

五音篇海與梨 同詳梨字註 **栗** [集韻]直古作栗 註見目部三畫 **柳** [字彙]補古柳 註見五畫 **栢** [廣韻]廣

古文綱字註 見系部八畫 **九** **梭** [唐韻]集韻 從木麥聲 徐曰俗作梭非 前漢溝洫志 河決館陶發河南以東漕船五百梭 徙民

避水 又 [集韻]神鳩切音莧木名似白楊 **榭** [集韻]戶茗切音 作 **櫛** [集韻]都里切音朶 [說文]箒也 一曰櫛度也 一曰劔也

韻 淳洽切 音過木名 又 [急就篇] 註徒官切音團 櫛碑本作搏器名 **椰** 同 **榎** [廣韻]集韻 扶富切 浮去

聲 託式作榎 櫛 櫛者 又 [集韻]房六切音復義同 又 **樟** 為也 揚子方言 櫛中有木者謂之榎 自關而東謂之榎 **檣** 廣韻韻會 於鬼切 音偉 [說文]木可屈為杆者 玉

篇木皮如韋 又 [類篇]於悲切義同 又 [集韻]吁韋切音暉與 榎同 又 [集韻]於 非切音韋義同 **櫛** [唐韻]側持切 集韻韻會 莊持切 正韻

非切音韋義同 **櫛** [唐韻]側持切 集韻韻會 莊持切 正韻 櫛詩大雅 其櫛其櫛 疏 妨他木生長為木之害 故曰 櫛 又 [唐韻]集韻 於側史切音載義同 俗作櫛非 **榎** [唐韻]

烏快切 集韻 烏回切 音輿 [說文]門樞也 爾雅釋宮 樞謂 之 榎 疏 門持樞者 又 [集韻]正韻 於烏前切音根義同 **櫛** 標櫛於同 詳柝字註 袁宏漢書 舊儀 城門擊刁斗傳 五更衛士周廬擊柝 **榎** [唐韻]集韻 韻會 徒玩

段 [唐韻]木名 爾雅釋木 榎 榎 疏 榎一名榎 樹似白楊 其材能溼 又 [爾雅]釋草 榎 木槿 見榎字註 又 [集韻]都玩切音鍛 博雅 棧也 揚子方言 燕之東北 朝鮮 洌水之間 **榎** [唐韻]古雅切 集

謂之榎 又 [集韻]何加切音選 囚械也 **榎** [唐韻]韻會 舉下切 於音 榎 [說文]木可作牀 凡爾雅釋木 榎 榎 註 榎屬也 子大如孟 皮厚二三寸 中以煨食之 少味 又 [集韻]居逐切音駕 博雅 棧

也 所以舉物 又 [類] **榎** 粵語 **榎** [唐韻]子紅切 集韻韻會 祖 篇 居牙切音加 囚械 字 叢切 正韻 祖東切 於音駿

辰集中 木部 九畫 榎

榎

榎

榎

榎

榎

石鼓文作輓俗作棕說文枿欄也可作單張指日本高一二丈旁無枝葉如車輪皆萃于木杪其下有皮重疊裹之每皮一匝為一節花黃白結實作房如魚子狀山海經石脆之上其木多櫻玉篇櫻欄一名蒲葵又櫻竹亦竹類益部方物記有皮無枝實中而棘又崖櫻草名蘇頌圖經狀似櫻有葉無花采根治勞傷效俗作櫻非械械集韻居咸切音籛也徐曰函屬又唐韻胡讒切音咸杯也揚子方言枹趙魏之間曰械又集韻胡南切音函容也前漢天文志星辰過大白閒可檉檉同檉集韻韻會余之切正韻延知切音移說械械同檉文衣架也禮曲禮男女不同檉架唐韻作檉亦作檉博雅檉謂之檉又揚子方言榻前儿檉趙魏之間謂之檉又集韻以政切移去聲義同檉檉唐韻集知林切正韻諸深切音砧玉篇鐵檉斫木檉也或作枯亦作檉同禮夏官司弓矢王弓弧弓以授射甲革檉質者註樹檉以為射正試弓習武也又戮人用檉質戰國策范雎曰臣之曾不足以為當檉質又集韻食桂切音甚說文作甚毛詩作黹通

作檉桑實也爾雅釋木桑辨有甚檉註桑子曰甚半有甚半無甚為檉魏略楊沛為新鄭長積乾檉以禦饑又張華博物志江南諸山大樹斷倒者經春夏生苗謂之檉又本草戴檉黃檉著名文字指歸俗用為桑檉字同文備考此當為桑檉字檉質借用二檉說未知孰是檉唐韻胡狄切玉篇戶狄切音歐鐘檉也字彙作檉集韻於建切同檉集韻於建切同檉玉篇余闞切集韻以檉誤檉集韻於建切同檉玉篇余闞切集韻以檉誤檉唐韻直孽切集韻韻會正韻重緣切音傳言文檉也廣韻屋角也爾雅釋宮疏屋椽齊魯名檉周人名檉左傳桓十四年宋以大宮之檉歸為盧門之檉註圖曰檉方曰檉前漢藝文志茅屋采檉又集韻柱戀切傳去聲義同檉玉篇古文檉字註見片部八畫又集韻柱戀切傳去聲義同檉集韻上諫切輓去聲與檉同檉也檉同檉禹貢作檉左傳作檉說文作檉皆一物也莊子逍遙遊檉上古有大椿者以八千歲為春八千歲為秋又正韻樞倫切

音春 **橘** 唐韻集韻韻會从王矩切音羽說文木名也 又姓  
義同 **橘** 詩小雅橘維帥氏箋褒氏族黨 又唐韻韻會俱兩

切集韻果羽切音矩又 **格** 唐韻胡格切集韻轄格切音  
正韻居許切音舉義从同 **格** 唐韻鞍格也類篇又梳架

**楹** 同 **楹** 唐韻集韻韻會正韻从鋤加切同查詳查槎註  
杜目柳宗元贈劉禹錫張署詩儉父饋酸楹 又果名與

韻會引歐陽氏曰張騫乘槎乃此楹字亦通作查 **集** 集韻類  
辨 又玉篇士衫切同機見機

字註 又廣韻木闌也又銳也 **榧** 唐韻於角切集韻乙角切  
雅轉幕正譌 **榻** 唐韻房連切集韻韻會蒲眠切音梗說文

別作帳非 **榻** 榻部方木也春秋傳作榻榻杜預曰棺中筴  
牀也左傳昭二十五年榻附所以藉幹 又何晏景福殿賦爰

有禁榻勒分翼張李善註禁榻短榻也 又集韻早眠切音邊  
木名山海經堵山有木焉名曰 **柶** 俗柶字 又集韻乃計切

天榻方莖而葵狀服者不啞 **柶** 泥去聲木立死也 又集  
韻乃曷切類篇乃葛切 **柶** 同 **柶** 唐韻集韻从息井切音

柶岸入聲木梓生貌 **柶** 同 **柶** 唐韻集韻从息井切音  
籛者集韻肉几也 又集韻類篇从所景切音瘡又居迓

切音駕義从几也 又玉篇集韻从几也亦肉几也 **柶**  
柶柶同亦作柶見柶字註徐鉉曰當從朕省楊子方言柶其

橫闕西曰柶亦名校 又集韻何交切音肴豈得 又關中呼  
長杖曰 **柶** 集韻類篇从几也亦肉几也 **柶** 測入切音

柶條 又集韻類篇从几也亦肉几也 **柶** 測入切音  
篇訓洽切音 **柶** 集韻類篇从几也亦肉几也

柶木折聲 **柶** 又集韻類篇从几也亦肉几也 **柶**  
彼側切集韻筆力切音迓說文木有所逼束也詩魯頌夏而

柶衡徐曰柶衡以防牛人故以一木橫于兩端也 又周禮  
天官凌人疏柶土為室曰柶室龜生魚子中糗乾之也 又集

韻甫六切音工又唐韻廣韻集韻韻會正韻从方六切音福義  
柶同 又承矢器儀禮鄉射禮設柶于中庭南註柶猶輻也所

以承筈齊矢者疏義取邊幅整齊之意長如筈博三寸厚寸有  
長也字也 辰集 木部 訖

半龍首其中此交 又 **帽** 唐韻集韻韻會 於莫報切音帽說

集韻拍逼切音偏義同 **樞** 文門樞之橫梁也 又唐韻莫沃

切集韻類篇莫沃切音增 **樞** 集韻伊消切音腰本作要爾

又集韻漢沐切音媚義然同 **樞** 雅釋木邊要棗註子細腰今

謂之鹿 **樞** 集韻胡臥切和去聲 說文盛膏器字彙車中盛膏

盧棗 **樞** 以塗輪者 又廣韻集韻 於古禾切音戈同鞣紡

車收絲具也 又類篇 **樞** 唐韻相居切集韻新於切音骨

苦瓦切誇上聲橫 樞杖 **樞** 說文木也張衡南都賦 樞杵似枰

欄皮可作索 又類篇 犂也 又集韻 師銜切音鈔木名 又

唐韻集韻 於私戶切音上聲義同 又集韻 息據切音絮木可

為 **樞** 集韻類 **樞** 唐韻而灼切集韻日灼切音若博雅

張衡南都賦 樞棗若榴 又山 **楊** 唐韻與章切集韻韻會余

海經註 大木之奇靈者為若 **楊** 章切正韻 移章切音陽

說文 木名爾雅釋木 楊蒲柳詳柳字註 又詩秦風 隰有楊

赤楊霜降則葉赤材理亦赤 又黃楊理雅黃楊性堅緻難長

歲長一寸閏年倒長一寸 又博雅 白楊刀也 又縣名前漢

地理志 楊縣屬河東郡 又姓 姓苑 出弘農天水二望 又叶

以征切音盈馬融廣成頌 珍林嘉樹建木叢生 椿栝栢柏柅柳

**檉** 正字通 **檉** 古文 **𣎵** 經史俱作𣎵註詳二部此

揚 與檉同 **檉** 古文 **𣎵** 說文 居鄧切竟也 按今

不 於 **檉** 唐韻 五嘉切 集韻 牛姦切 **木** 玉篇 古文本

載 韻 旼肯切 類篇 院及切 於音突 廣韻 植也 埋蒼戶持

樞者 又廣韻 傳也 又韻會 時古切同 樞詳 樞字 韻

戶 昆切 集韻 胡昆切 於音師 說文 六又犁一曰犁上曲木犁

又 集韻 古本切 音衰 義同 又廣韻 集韻 韻會 於吁韋切音

暉 或作 樞 檉也 爾雅 釋宮 於在樞者謂之樞 又縣衣具 禮內

則 不敢 縣于夫之 樞 樞 郭璞 註 直曰樞 橫曰樞 兩類之物 又

集韻 居云切 **樞** 唐韻 苦圭切 音奎 樞也 卽 鋤 柄

音君 義同 **樞** 又 集韻 傾哇切 音 踈 義同 **樞** 集韻 於居

辰 集 申 木 部 九 畫 矣

長 集 申 木 部 九 畫 矣

長 集 申 木 部 九 畫 矣

長 集 申 木 部 九 畫 矣

拜切音界度閣擗也所以支食器者梓篇海與榑唐韻渠追切集韻渠惟切

禮冬官考工記作葵詳梓字註又說種集韻類篇於昌用

文求癸切同揆一日度也一日木也唐韻息茲切集韻新茲切於音思唐

榮類篇其季切音想韻相想木也左思吳都賦楠櫪之木

相思之樹李善註相思大樹也材理堅邪斫之有文可作器其

實如珊瑚歷年不變東冶有之又搜神記有文梓木生韓馮

夫婦二豕之端根交于楓唐韻方戎切集韻韻會方馮切正

下枝錯于上號相思樹楓韻方中切於音風說文木也厚葉

弱枝善搖一名彙爾雅釋木楓櫪櫪郭註樹似白楊葉圓岐有

脂而香今之楓香是也坤雅枝善搖故字从風葉作三脊霜後

色丹謂之丹楓其材可以為式又說文解字楓木漢宮殿中

多植之故稱楓宸又南方草木狀楓香樹子大如鴨卵曝乾

可燒惟九真郡有之又蜀本草楓脂入地千年化為虎魄

又本草圖經引述異記南中楓木之老者為人形亦呼為靈楓

蓋癩癩也謂景升化諸老楓化為羽人無情面之有情也又孫

炎云楓生江上石寄生枝高三四尺生毛一名楓子天旱以

泥泥之即雨又集韻悲廉切音彼義同又唐韻方悒切音

近分張衡西京賦木則樅栝檜楠梓葦檉楓嘉卉叢蔚若鄧

林又唐韻符咸切音凡楚辭招魂木明承夜兮時不可淹臯

蘭被徑今斯路漸澁湛江水分上有楓又集韻甫凡切音芝

與机唐韻如之切集韻人之切於音而或作樛一作樛與

同樛唐韻如之切集韻人之切於音而或作樛一作樛與

乳克切於音軟玉篇紅藍樛同樛唐韻古黠切玉篇公八

一曰棗似棟也見樛字註樛同樛唐韻古黠切玉篇公八

玉篇樛集韻樛中切音勤牙柄又鈕繫也正字通史傳作

鼓也二予重弓鄭箋戈柄謂之樛唐韻集韻韻會正韻於先結切

矜又作榮則矜榮通用樛唐韻集韻韻會正韻於先結切

之榷註門兩旁木株即今府署大門脫限者兩旁柱兩木于榷

之端是也韓愈進學解樛樛樛又柱也禮喪大記小臣樛

長興之集樛樛樛又柱也禮喪大記小臣樛

長興之集樛樛樛又柱也禮喪大記小臣樛

長興之集樛樛樛又柱也禮喪大記小臣樛

長興之集樛樛樛又柱也禮喪大記小臣樛

長興之集樛樛樛又柱也禮喪大記小臣樛

長興之集樛樛樛又柱也禮喪大記小臣樛

長興之集樛樛樛又柱也禮喪大記小臣樛

長興之集樛樛樛又柱也禮喪大記小臣樛

長興之集樛樛樛又柱也禮喪大記小臣樛



齒用角柳詳柳註 又木名爾雅釋木楔荆槐郭註今櫻桃也

又左思蜀都賦櫻桃模樅劉逵註似松有刺 又集韻吉

肩切音結義同 又集韻說 梨 集韻胡櫞切音覽櫃也廣韻

音切音夏亦門兩旁木也 梨 作梨詳樂字註 又篇海戶

音切音陷義同 ○ 檜 字彙他果切音安 揚子方言榆檜

正字通作檜非 檜 也未詳字彙木器正字通稱省 柳

集韻韻會正韻於同柳 又周禮冬官考工記刮磨之工

五玉人柳人雕人磬氏矢人也 又集韻子悉切音柳栗木

名可為杖范成大丙午新正詩病憐柳栗隨身 梓 字彙古文

檜 又柳裴縣名前漢地理志屬魏郡一作卯 梓 梓字正字

通淮南子似真訓一人養之十人拔之則必無餘梓作梓

音書王羲之傳樺梓而無屈伸作梓以梓為古文枿誤 榿

唐韻其偃切 榿 韻會巨偃切於音健說文限門也廣韻關榿

也老子道德經無關榿而不可開淮南子人開調家無筦籥之

信關榿之固 又集韻正韻於正韻於巨偃切音健義同 又集韻巨

建切韻會正韻榿建切說文其獻切於音健更記河渠書下淇

園之竹以為榿如淳註樹竹塞水決之口以草塞其裏乃以土

填之也 又周禮冬官註疏渠卷切音倦馬行不利也考工記

斬人終日馳驅左不榿 榿 唐韻烏奚切集韻煙奚切於音

又註疏九輦切音蹇義同 榿 唐韻集韻韻會正韻於莫卜切音木說

韻五稽切集韻研 梨 文車歷錄束文也詩秦風五稊梁輞毛

奚切於音倪義同 梨 文車歷錄束文也詩秦風五稊梁輞毛

傳五五束也梨歷錄也一轉五束束有歷錄疏愁易 榿 集韻

折以皮束之因為飾也 韻會或作鞞亦作鞞 榿 韻會

於莫候切音茂木名冬桃也 又 榿 唐韻莫候切音茂說文

唐韻莫袍切音髦義同見柅字註 榿 木盛也前漢律志林鍾

助菴賓君主種物使長大榿盛師古曰榿古茂字 又爾雅釋

木榿木瓜詩衛風投我以木瓜毛傳榿木也可食之木蘇頌圖

經榿植類帶開別有重帶如乳 榿 唐韻正韻創舉

榿雅梨百損一益榿百益一損 榿 古文 榿 切集韻創阻切

於相上聲或作楚說文榿木也一日荆詩小雅楚楚者茨言抽

其棘註楚楚茨棘貌 又詩召南翹翹錯薪言刈其楚疏荆屬

楚也 辰集中 木部 九畫 榿

薪雖皆高楚尤翹翹而高也又禮學記夏楚二物收其威也

註楚荆也扑撻犯禮者又萇楚草名羊桃也詩檜風隰有萇

楚猶儼其枝又楚楚鮮明貌詩檜風呼嶸之羽衣裳楚楚

又辛楚痛也別作慙陸機與弟士衡詩慨舍辛楚又國名

書禹貢荆州之域周熊繹始封又三楚地名史記貨殖傳淮

北郡陳汝南郡西楚也彭城以東東海吳廣陵東楚也衡山九

江江南豫章長沙南楚也又南方曰楚後漢史岑出師頌朔

風變楚李善註朔北方也楚南方也又姓左傳晉龜卜楚丘

趙襄子家臣楚隆又唐韻韻會怱倉據切粗去聲楚利也

又木名出歷山又類篇山於切音疎杜甫送孟十二詩秋風

楚竹冷夜雪鞏梅春又叶弭沼切音杪前漢楚

元王傳太上四子伯兮早天仲氏王代游宅是楚椿類篇唐

鄧博雅耦通備類也即木偶一作寓前漢郊祀志木寓龍

擔也耦李奇註寓寄也寄生龍形于木也又作禺後漢

劉表傳表欲臥收天運擬蹤三分猶木出之子人也桔唐

正韻侯古切集韻韻會後五切音戶說文木也書序

籛桔三邦底貢厥名註楛中矢鞞音語武王時肅慎氏貢楛矢

石斲長尺有咫又詩大雅楛楛濟濟陸機草木疏形似楛而

赤莖似著又凡器物堅好曰功濫惡曰楛子勸學篇問楛

者勿告也告楛者勿問也說楛者勿楛唐韻古營切類篇涓

聽也註康五切音苦韻會果五切楛唐韻古營切類篇涓

字通楛篇海防秋切音鮑出兔楛篇海洪孤切音乎胡

字之譌疑韻俗謂四十斤為楛楛楛也本作胡俗加木

棟唐韻集韻韻會正韻怱郎電切音鍊說文木也爾雅鷺木

高丈餘葉密如槐而尖三四月開花紅紫色實如小鈴名

金鈴子俗謂之苦棟亦曰含鈴子可以棟故名又淮南子時

則訓七月官庫其樹棟註棟實鳳凰所食又東臯雜錄花信

風梅花風最先棟花風最後凡二十四番以為寒絕又荆楚

歲時記蛟龍畏棟故端午以棟葉包糉投江中祭屈原又與

欄通詳欄與校同又欄嚴淨屠欄玉篇檻俗字欄唐

欄字註欄書名四方木从回非欄篇海檻同檻欄韻

辰集中木部九畫

主

唐丁切玉篇徒丁切音亭唐韻木名山梨也左思吳都賦橙  
 柿樽樽又孝子傳尹伯奇采樽花以為食註樽花即棠梨花春  
 開采暴乾淪之可充楠本作樽詳榆唐韻辛朱切集韻容  
 疏又博雅樽刺也楠字註榆朱切正韻雲俱切枌  
 音俞說文榆白枌陸機草木疏榆有十種葉皆相似皮及木理  
 異爾雅釋榆者三一曰蕪荃郭註今之刺榆疏詩唐風山有樞  
 是也一曰無姑其實夷郭註無姑姑榆也生山中葉圓而厚所  
 謂蕪荃是也一曰榆白枌疏詩陳風東門之枌是也又禮內  
 則蕪荃枌榆兔蕪潏潏以滑之又禮檀弓諸侯為榆沈設撥  
 註以水澆榆白皮之汁有急播地引轎車使滑又韜康養生  
 論榆令人眠博物志啖榆則眠不欲覺又周禮夏官司燧註  
 鄴子春取榆柳之火又本草集解大榆二月生莢糊榆八月  
 生莢又桑榆晚景也後漢馮異傳失之東隅收之桑榆又  
 地榆草名博雅插蔕也又白榆星名古樂府天上何所有歷  
 歷種白榆又枌榆鄉名漢高立社于此前漢郊祀志高祖禱  
 枌榆社又枌林塞名水經注諸次水東涇榆林塞世謂之榆

林山又姓後唐韻以周切集韻韻會夷周切枌音由說  
 漢將軍榆棘木文柔木也工官以為奕輪徐曰奕輪外固  
 抱之牙也又集韻類篇枌由切音秋山海經崑崙山其木多  
 枌郭璞註枌剛木也中車材與說文異又唐韻與久切音西  
 枌檜也周禮夏官司燧註鄴子冬取枌檜之火又類篇積也  
 積火燎之也又溪名孫綽天台賦濟枌溪而直進又唐韻  
 尺沼切音楣唐韻武悲切集韻韻會曼悲切正韻謨杯切枌  
 麩赤木名楣音眉本作檜省作楣說文秦名屋檜聯也齊謂  
 之檜楚謂之楣徐引爾雅釋宮楣謂之梁謂門上橫梁也眉猶  
 際也釋名楣眉也近前各面若面之有眉儀禮鄉射禮序則物  
 當棟堂則物當楣註五架之屋正中曰棟次曰楣鄉飲木唐  
 酒禮震升主人阼階上立當楣北面再拜註楣前梁也木韻  
 五各切集韻韻會道各楣同枌唐韻虛願切集韻韻會呼  
 切枌音愕玉篇枌非也枌願切正韻韜眩切枌臆去  
 聲俗作枌說文履法也徐曰枌履中橫範故曰法朝野僉載唐  
 楊炯每呼朝士為麒麟枌曰今弄假麒麟者必修飾其形覆之  
 辰集中木部九畫

驢背及去皮還尋驢 又類篇於眷切不名爾雅釋木榑拒柳

又集韻于元切音袁義同 又正韻于權切音員絡絲蓼

**榑** 俗榑 木上小也 類篇刻木殺上之也 榑集韻榑字註

**榑** 同 貞唐韻陟盈切集韻韻會知盈切正韻諸成切 枳音

榑也冬不凋 又榑榑樂牆所立兩木也 善費誓峙乃榑榑孔

傳題曰榑旁曰榑榑當牆兩端者也 榑在牆兩邊者也 又榑

林縣名前漢地 同 榑唐韻房連切集韻韻會

理志屬上郡 榑唐韻房連切正韻蒲眠切

便平聲玉篇榑木似豫章司馬相如子虛賦榑楠豫章爾雅釋

木榑榑疏榑及豫章皆南方大木之名也 又唐韻符善切集

韻類篇婢善切 枳音辨 又 榑玉篇古文栗字註見六書周禮

集韻毗面切音便義 枳音辨 又 榑冬官考工記攻金之工六築冶

梟榑段桃榑 榑唐韻與涉切集韻韻會正韻弋涉切 枳音葉

氏爲量者 榑玉篇榑也 又榑榑縣名在雲中見史記

又類篇達協切音牒牒寶也 又集韻

韻類篇枳悉協切音變牒牒小榑 榑唐韻卽葉切集韻韻

接說文舟櫂也玉篇行舟具櫂職同易繫辭剡木爲舟剡木爲

楫舟楫之利以濟不通書說命若濟巨川用汝作舟楫 又釋

名楫捷也撥水舟行捷疾也註樹所以擢舟也詩大雅泂波涇

舟烝徒楫之揚子方言楫謂之橈或謂之櫂 又林木貌官覽

明理篇氣若山之楫 又集韻籍入切正韻秦入切枳音輯義

同 又通輯前漢兒寬傳躬發聖德統楫羣元臣瓚曰楫當作

輯 又集韻側 楫唐韻集韻韻會枳其謁切音揭說文楫槩

立切音戢聚也 楫也周禮秋官職金辨其物之熾惡與其數

量揭而璽之註旣揭楠書其數量又以印封之有所表識謂之

揭槩 又周禮秋官蜡氏有死于道路者令理而置楫顏師古

曰揭杖也探杖于葬處而書死者姓名也 正周禮秋官明龜

註揭頭書罪法也 又唐韻集韻韻會正韻枳臬列切音傑義

同 又唐韻丘瞎切同籀止樂器禮樂記執鼓控楫堙堙註疏

控祝也揭故也祝以起樂故以止樂 又木豆也禮明堂位夏

后氏以楸豆註無異物之飾也齊人謂無髮為禿櫛又淮南  
 子地形訓清潭出楸侯濁潭出發包高註乞洽切音怡櫛戾山  
 名在上黨業古文業山火唐韻魚怯切業韻逆怯切業音艱說  
 虛業維縱疏植鐘磬之木植者名為虛橫牽者為柳柳上加大  
 版為之飾為業刻板捷業如鋸齒故曰業又功業易繫辭富  
 有之謂大業又事業易坤卦暢於四支發於事業又基業  
 孟子創業垂統又學業禮曲禮所習必有業又世業左傳  
 昭元年子產曰臺駘能業其官又爾雅釋訓業業危也書皋  
 陶謨兢兢業業一日二日萬幾又壯也詩小雅四牡業業  
 又凡所攻治者曰業事物已為而未成亦曰業孟子有業屨於  
 牖上又已然曰業前漢吳王濞傳高祖召濞相之悔業已拜  
 又藝業史記貨殖傳田農抽業也賣漿小業也又建業地  
 名吳志權改秣陵為建業又姓姓苑有業氏又集韻逆及  
 切音岌亦壯也又集韻玉盍切亦危也又叶宜戰切音逆  
 鴉冠子泰鴻篇兩治四致間以止息歸時離氣以成萬業又

叶逆約切音虐前漢藝文志述伏羲畫卦書契後作虞夏商周  
 孔纂其支○按說文从華从中中象版不從木取華却今誤入  
**楳** 集韻常支切音匙玉篇七名今楳唐韻集韻韻會丑呂  
 作匙又集韻類篇楳或作楳切正韻徹呂切音  
 楳說文穀也陸璣詩疏幽州人謂之穀桑或曰楳桑荆揚交廣  
 謂之穀中州人謂之楳江南人籍其皮以為布又持以為紙西  
 陽雜俎葉有瓣曰楳無曰楳又楳幣卽鈔也宋紹興初軍餉  
 不繼造此以誘商旅周必大二老堂雜志近歲用會子乃四川  
 交子法特官券耳不知何人目為楳幣遂入殿試御題又楳  
 錢祭祀用之法苑珠林楳錢出於殿長史王與用以祠祭又  
 崔豹古今註楳實曰任又山名山海經楳山多寓木又唐  
 韻當古切集韻董五切音堵木名又集韻類篇楳或作楳  
**楳** 唐韻食元切集韻韻會豎尹切正韻乳允切音盾說文  
 闌檻也王逸曰縱曰闌橫曰楳今階除木句闌是也史記  
 滑稽傳秦始皇時有陞楳郎唐書百官志鉤楳掌禁苑果木  
 又與盾通干也左傳定五年樂祁獻揚楳六十于簡子又舞

者近執禮明堂位朱于玉戚疏于楮也戚斧也舞者左手執楮  
右手執斧謂之武舞 又與輶通喪車用之儀禮既夕註輶有  
四周軹軸則無輶一作楮或讀作閏 又拔擢也淮南子原道  
訓引楮萬物羣美萌生 又集韻正韻扶食閏切音順義同  
又集韻敕準切音蠢案也 又唐韻丑倫切正韻樞倫切扶音  
楮唐韻木名類篇車約輶也 又唐韻詳遵切音旬閑檻也

**楸**唐韻羊朱切集韻韻會容朱切正韻雲俱切扶音俞說文  
鼠梓木詩小雅北山有楸草木疏樹葉木理如楸山楸之  
異者亦名苦楸濕時脆燥時堅廣韻鼠梓似山楸而黑也 又

唐韻以主切集韻韻會類篇勇主切正韻偶許切扶音庚義同  
**楸**唐韻倉奏切集韻韻會正韻于候切扶音輦類篇楸類出  
武陵司馬相如上林賦黃甘橙楸張協七命漢臯之楸  
又唐韻才奏切剽去聲銅楸鐵齒  
杷名 又集韻則候切音奏義同

**楸**唐韻集韻韻會扶音非  
竈木本作栝詳栝字註廣韻火杖  
也 又集韻他點切音恭義同

**楸**唐韻集韻韻會扶音非  
切音威說文楸窳器

也賈逵解周官楸虎子也古之受大小澆者皆  
以虎子呼之 又玉篇決塘木也類篇通波賣  
唐韻正韻他計切音涕楸枝整髮釵也或从手作掃詩邶風  
象之掃也魏風佩其象掃註掃以掃髮象骨為之 又集韻大

計切音第拜屬 又集韻徒二切音地簪屬 又類  
篇丁計切音帝根也 又篇海式志切音世木名  
切音賊木 **極**唐韻渠力切集韻韻會竭憶切正韻竭戟切扶  
版盛物也 禁入聲說文棟也徐曰極者屋脊之棟今人謂  
高及甚為極義出於此 又天地未分以前曰太極易繫辭易

有太極是生兩儀註無稱之稱不可得而名也 又皇極大中  
也書洪範皇建其有極疏人君為民之主大自立其有中之道  
又北辰曰北極老人星曰南極善辨典正義引王蕃渾天說

曰北極出地三十六度南極入地三十六度而嵩高正當天之  
中極 又三極三才也易繫辭三極之道疏謂天地人三才至  
極之道也 又爾雅釋地東至于泰遠西至于邠國南至于濮  
鈞北至于祝栗謂之四極 又五極五常之中正也書呂刑屬

辰集中 木部 九畫

子五極咸中有慶 又六極窮極惡事也書洪範咸用六極一曰凶短折二曰疾三曰憂四曰貧五曰惡六曰弱又四方上下亦謂之六極莊子天運篇天有六極 又八極韻會四極方隅之極也淮南子本經訓紀綱八極經緯六合 又至也詩周頌立我烝民莫非爾極 又取止也詩大雅匪疚匪棘王國來極 又盡也易繫辭極其數遂定天下之象 又放也儀禮大射儀贊設決朱極三註極放也以朱韋為之所以韜指利放弦也 又爾雅釋天月在癸曰極 又國名春秋隱二年無駭帥師入極 又疲也世說顧和謂王導導小極對之疲睡 又正韻訖逆切音戟與亟同荀子箴賦反覆甚極 又集韻訖力切音棘殊也 又唐韻渠綺切音技淮南子精神訓賤之而弗憎貴之而弗喜隨其天資而安之不極 又廣韻渠記切音暨楚辭天問厥萌在初何所意 案唐韻集韻韻會正韻杜子結切音焉璜臺十成何所極焉 案唐韻集韻韻會正韻杜子結切音雅釋宮極謂之案註即櫛 櫛唐韻先結切音屑一作櫛說文也疏梁上短柱謂斗拱也 櫛唐韻先結切音屑一作櫛說文

同本草陳士良云栗三顆一毬其 中者栗柎也 又集韻與快同 楷古文 棧唐韻集韻韻會正韻杜苦

駭切音錯說文木也孔子家語樹之者淮南子草木訓楷木生孔子冢上其殊枝疎而不屈以質得其直也 又廣韻模也式也法也禮儒行今世行之後世以為楷後漢李膺傳天下模楷李元禮 又強楷人物志精良畏慎善在恭謹失在多疑強楷堅勁用在楨幹失在專固 又楷書晉書衛恆傳上谷王次仲始作楷法路史今人楷書亦有數體有古字楷書有今字楷書 又唐韻集韻韻會正韻杜居諸切音皆義同 又叶遺禮切音起後漢史岑出師頌允文允武明詩說禮憲章百揆為世作楷 唐韻七由切集韻韻會正韻蟬庄切杜音秋說文梓也大而鼓楸小而鼓榎則楸又槐屬也埤雅榎梧早脫故楸謂之秋楸美木也一作款史記貨殖傳淮北常山巴南河濟之閒千樹款其人與千戶侯等述異記越人多植柚園歲出橘稅謂之橙橘戶中山又有楸戶著名楸籍者也曹植名都篇走馬長楸

辰集中

木部

九書

去

謂 又苦楸詩北山有楸疏其樹葉木理如楸山楸之異者今

人謂之苦楸是也 又楸梓棊局也段成式觀棊詩閒對奕楸

傾一壺沈彬詩井 又玉篇何格切唐韻下革切杜音聚說文

里交連側局楸 柳 角械也一曰木下白也 又廣韻木名

又類篇案足 又說文其逆切音疑又集韻 楸 唐韻以成切

韻各領切音格又類篇轉格切音格義從同 楸 集韻韻會怡

成切正韻餘輕切杜音盈說文柱也徐鍇曰楸言盈盈對立之

狀詩小雅有覺其楸春秋莊二十三年丹桓宮楸 又禮王制

桓楹疏諸侯寔棺之制曰桓楹 又絜楹順滑澤也楚辭 增

下屈將突梯滑稽如脂如韋以絜楹乎或作楹亦作楹

楸 集韻類篇杜居侯切音鈞 木名 木 玉篇人九切音蹂與揉通

禾 楸 唐韻 楸 集韻虛檢切音 稟 唐韻集韻杜陟亮切音

簿 楸 集韻胡萌切音 藥 集韻藥古作 楸 字彙補古楚字

也 楸 衡楸畢楸也 藥 藥註詳六畫 楸 見漢隸釋詳

本 畫 字彙補古樹字註見十二 稟 字彙補古字

同楸○按說文楸註限也楸 楸 與楸 楸 廣韻同楸玉篇楸

註楸也正字通云俗快字誤 楸 與楸 楸 舟也音書王濟造

船畫鷁鳥於 楸 集韻知輦切音展 楸 氏家訓書證篇英人呼

船首故名 楸 蒸為竹簡反故木傍作展以代蓋字 又類

篇丑展切音葳楸樹長貌 又集韻尼展切音反輓物器

又類篇女箭切音蠟義同 又集韻直忍切音朕木名汁可為

酒 又集韻丈忍切音蠟 楸 唐韻防無切集韻類篇馮無切杜音扶

切音紉木名可染 楸 說文楸桑神木日所出也山海經東望

博木淮南子覽冥訓朝發楸桑 楸 集韻類篇杜求於切音渠

又集韻符遇切音附木名 楸 楸 楸 楸 正字通渠字之

通 集韻昵格切 楸 唐韻彌舉切集韻竟筆切杜音蜜字

榭 唐韻魯當切集韻韻會盧當切正韻魯當切杜音郎榭榭

也本草圖經檉生南海及嶺外州郡大如椀根高五七

長聖字彙 辰集中 木部 十畫 七



丈正直無枝皮似青楓節如桂竹葉生木巖似桶頭又似芭蕉  
實作房從葉中出一房數百狀如雞子又云尖長而有紫文者  
名檳圓而矮者名榔檳力小榔力大陶弘景云向陽者曰檳榔  
向陰者曰大腹子 又唐韻唐堂切音朗木名○按左思吳蜀  
都賦檳榔檳榔皆作榔正字通云 案玉篇古文松 榕 集韻  
皆从良或單作郎今从廣韻分 字註見四書 榕 韻會  
於餘封切音容玉篇木名三體詩註初生如葛藟緣木後乃成  
樹生於南方 榕舍草木狀榕葉如木麻其蔭一畝 榕城隨筆閩  
中多榕樹因號榕城枝葉柔脆餘生枝枝又生根垂垂如流  
蘇少著物即紫紫或木於自相俱附若七八樹叢生者多至數  
十百條合併為一繩 又廣韻類篇古燥切玉篇古斛切於音  
蠶 榕結柯葉蔭茂 義 谷說文榕也詩小雅爰有樹檳其下  
維穀註惡木也本草作構爾雅翼葉無辨曰構檳雅皮白者穀  
皮斑者楮蓋一物三名也詳楮字註 又書成父毫有祥桑穀  
共生于朝孔傳不恭之罰 又山海經招搖之山有設木 同穀  
木名 穀穀佩之不迷 又類篇是候切音構義同

集韻說岳切音角義同 又石曰唐韻子賤切音簡說文木也  
類篇克角切音設苴杖也 楮 書曰竹箭如楮義未詳 又  
集韻將先切音箋義同 又類篇即刃切音晉鼓名 楸 唐韻  
○按博雅引周禮晉鼓鄭註長六尺六寸不從木 楸 集韻  
於其月切音矩 唐韻集韻韻會於同矩屈原離騷求架 楸  
掘楸株山名 矩 艘之所同宋玉九辨滅規架而改鑿 楸  
集韻部本切音犢舟篷也玉篇即舂車也又拘篲 楸 集韻託  
車弓也 又集韻類篇於父遠切音奔車上篷 楸 集韻直切  
錯說文榕樞果名似李出埤蒼 又唐韻侯 楸 集韻直切  
閣切音合又五音集韻德合切音答義於同 楸 音蟄楸檉林  
木 集韻以沼切音嚮讀 楸 集韻於浪切音 楸 正字通  
貌 若浩漶之漶木長貌 楸 益楸楸木名 楸 後字之  
說 唐韻伽說切 集韻韻會繼說切於音緣唐韻同乘說文  
棟 木也 即風山有棟大雅棟樑濟濟 一曰蕪也揚雄  
反豎枳之松 棟 今註棟樑棟樑貌 又說文乘註果實如小  
栗引莊公二十四年左傳女摯不過乘栗 日今五經皆作棟  
辰集中 木部 十畫 夫

榛有臻至之義又禮曲禮婦人之摯椹榛脯脩棗栗註榛古作  
 乘○按此二說別榛訓木名乘訓果實古字分今通用又韻  
 會或作椹左思蜀都賦椹栗罇發註榛椹同又榛笄婦人喪  
 服禮檀弓榛以為笄長尺而總八寸又聚木曰榛淮南子原  
 道訓木處榛巢水居窟穴又集韻慈鄰切音秦鈕臻切音蓁  
 將先切音箋義並同又叶栗年切音近處司馬相如弔二世  
 賦汨波被以永遊兮注平鼻之廣衍觀榜同檉檉唐韻所八  
 衆樹之蒼菱兮覽竹林之榛榛衍平聲榜檉檉檉檉檉檉檉檉  
 會山夏切音殺說文似菜黃出淮南唐韻似菜黃而實赤爾  
 雅釋木林檉醜菜見椒字註又廣韻山列切音近設義同類  
 篇檉也一日山桃又集韻愚袁切音元玉篇木皮可  
 韻私列切音薛側擊也椹食實似甘蔗類篇實似甘蔗皮  
 核皆椹同檉唐韻莫經切集韻忙經切音蟬玉篇檉植  
 可食椹椹檉果也蘇頌圖經檉椹木葉花實醋類木瓜欲  
 辨之帶開別有重蒂如乳者為木瓜無者為檉椹通志略一名  
 椹椹一名木李一名木梨又集韻母迴切音茗茶晚取者

椹

字彙蒲麋切音毘木名

榛

唐韻所收切音索讀若色廣韻白索木  
 名又集韻霜狄切爾雅釋木赤棟或  
 作赤榛又揚雄太玄經參珍粹精三以榛數又集韻木枝  
 上生也又類篇木名中車輞正字通引松漠紀聞榛於癭孟  
 則其木可用為椹又集韻類篇於注胡切音烏玉篇椹  
 集韻音各切音索木梢椹椹木中箭筈又類篇椹椹青棟  
 也出長沙潘岳閒居賦梁侯烏椹之棟不从椹椹蘇故切  
 木又集韻烏沒切同椹椹椹或作椹椹椹音素類篇器  
 未飾也通作素周禮稟椹椹俗架椹椹祖回切醉平聲玉  
 人獻素註形法定為素椹椹字椹椹木節也亦作椹椹

檉

唐韻餘招切音遙說文樹動也又玉篇木名山海經槐  
 江之山其陰多檉木之有若註檉木大木也其上復生若  
 木郭璞贊檉惟檉同檉檉唐韻子力切音卽說文細理木也  
 靈樹爰生若木檉檉王篇似松有刺山海經庖陽之山  
 其木多椹椹豫章張檉檉唐韻集韻於渠列切音傑玉篇杙也  
 衡南都賦檉松楔椹檉爾雅釋宮維棲于杙為檉毛詩作桀

椹

唐韻集韻於渠列切音傑玉篇杙也  
 衡南都賦檉松楔椹檉爾雅釋宮維棲于杙為檉毛詩作桀

椹

爾雅釋宮維棲于杙為檉毛詩作桀

詳桀 **梲** 唐韻相卽切 集韻悉卽切 字註 切於音息 說文木名

玉篇讀書牀也 又以帛明牕也 張協七命交 **梲** 唐韻胡廣切 集韻正韻 綺對梲 晉書孝友傳贊 揮洒凋柏對梲 巢鷹 **榦** 唐韻韻會

干去聲 說文桀耑木也 徐曰 別作榦 非詩大雅 榦不庭方以 佐戎辟 箋作榦 榦以正之也 詳榦字註 又書禹貢 桼榦 栝栢

傳榦 栝也 又樹木旁生曰枝 本根爲榦 淮南子主術訓 枝不 得大於榦 又玉篇榦柄也 又并榦 井上木關也 莊子秋水

篇 增井之畫 跳梁井榦之上 又集韻 胡安切 音韓 說文作榦 前漢武帝紀 作井榦 樓高五十丈 註 積木而高於樓 若并榦之

形 韻會平去二音通 又集韻 一曰 **榦** 唐韻 集韻 韻會 於府 榦國名 又類篇 侯旰切 音翰 體也 **榦** 唐韻 集韻 韻會 於府

食療白蟲 本草 榦實 陶弘景云 出東陽諸郡 又爾雅 翼榦似 結而材光 文彩如柏 古謂文木 通作棊 邢疏 爾雅以被櫛爲一

物與翼 **榦** 唐韻 側嫁切 音詐 打油具也 出證俗文 **榦** 唐 說異 又類篇 酒盞 又集韻 側賣切 音債 義同 **榦** 唐

集韻 韻會 於渠焉切 音虔 廩也 構木爲之 詩魯頌 方斲是虔 鄭 箋 引爾雅 釋宮 榦謂之榦 榦卽榦也 孫炎曰 斲木質 又集韻

渠言切 音 **榦** 唐韻 集韻 韻會 於莫駕切 音罵 玉篇 牀頭橫木 榦義同 **榦** 也 韻會 引曾子 與機 疏 機以木爲之 如牀先用

以繩繫兩頭 謂之榦 正字通 **榦** 唐韻 集韻 韻會 於渠容切 音 俗謂木片 關定器物曰榦 子 **榦** 節 或作脚 榦 玉篇 小舟也 揚

子方言 南楚 江湘 凡艇之小而深者 **榦** 唐韻 胡葛切 集韻 何 謂之榦 又唐韻 榦松可憎之貌 **榦** 葛切 於音曷 玉篇 所

以輔木轉也 又集韻 下瞎切 音轄 木所以正弓 **榦** 集韻 棟 弩 又集韻 五瞎切 類篇 丘瞎切 於音轄 故也 **榦** 尹切 音

筓 刻木入竅也 周圻名 義考 引程顥語錄云 柄鑿者榦 卯 **榦** 也 榦 卯 員 則 員 榦 卯 方 則 方 又 篇 海 之 允 切 音 準 義 同 **榦**

唐韻 雨元切 集韻 韻會 于元切 於音袁 玉篇 絡絲 雙也 或作榦 揚子方言 鑿榦也 所以絡絲也 竟豫河濟之間 謂之榦 又懸

鐘磬具 管子 霸形篇 懸鐘磬之榦 陳歌舞笙竽之樂 又姓 統 譜 漢有榦 溫舒 榦終古 又集韻 于媽切 音爲 義同 按韻會

云增韻作榦誤榦履楔也  
正字通云俗榦字尤非  
**榦** 唐韻烏紅切集韻烏公切於音

玉篇古文直字註見  
目部三畫說文作稟  
**榦** 類篇徂禾切  
木名榦李也  
**榦** 同  
資昔

切音積  
唐韻作榦杜奚切  
音題研米槌也  
**榦** 唐韻集韻韻會正韻於詞

屋也書秦誓宮室臺榦陂池侈服  
禮禮運合土以為臺榦註榦器之所藏也又前漢五行志榦者  
所以藏樂器又春秋宣十六年成周宣榦火公羊傳廟有室

曰寢無室曰榦又講武之屋曰榦又爾雅釋宮榦亦謂之  
序唐韻古  
**榦** 唐韻永兵切集韻正韻于平切韻會於營切於

者序榦同  
音營說文榦木也見榦字註又屋榦之兩頭  
起者為榮禮喪大記弁自東榮降自西北榮註榮屋翼也又

榮華爾雅釋草木謂之華草謂之榮不榮而實者謂之秀榮而  
不實者謂之莢又淮南子時則訓秋行夏令為華行春令為

榮又榮者辱之反老子道德經知其榮守其辱又人以血

為榮以氣為衛內經榮衛不行五臟不通又  
曰榮又州名前漢地理志屬捷為郡唐置榮州又杜榮忘

憂艸也郭璞爾雅註一名慈今芒草可為索又姓史記聖門  
弟子傳榮旂莊子榮啓期又集韻維傾切音營義同又叶

以中切音融越絕書種留封侯不知令終二賢比德種獨不榮  
楊慎云東韻宜改榮字又叶為命切音詠揚雄太玄經宗其

高年鬼待敬也牽羊于叢不  
足榮也鼎血之藉信王命也  
**榦** 唐韻集韻於市之切音時玉

始出也劇今若松榦註直豎  
貌又類篇落榦特門榦  
**榦** 唐韻集韻韻會章移切正韻

用木今用石徐曰柱下根也爾雅釋榦榦也郭註相榦柱也  
又前漢項羽傳枝榦一作榦榦

文作榦  
魯謂之榦爾雅釋宮註榦屋榦也一名榦榦張衡

恆未詳  
西京賦飾華榦與壁瑤註華榦畫其榦也  
又集韻初危切音衰又雙維切義於同

又集韻初危切音衰又雙維切義於同  
木部  
叶畫  
全

果似楮也魏王花木記楹梓梨別種本草圖經生北土似楮而

小又正韻於問切音醞杜也又正字通楹梓俗呼杜梨又集

韻烏昆切音溫杉也又根也又集韻委隕同楸又正

切音暉木盛貌又集韻紆問切音醞柱也同楸又正

合通水具榑水貌正字通以為榑字之譌非

而容切集韻如容切从音其廣韻木名似榑

榑移不从木又榑也荀子正論篇魯人以榑

衛人用柯齊人用一革註益謂之榑孟謂之柯

會正韻訖岳切从音覺說文水上橫木所以渡者也徐曰此即

今之所謂水約橋也前漢武帝紀初權酒酷韋昭曰以木渡水

曰權師古曰步渡橋禁民酷釀獨官開置如道路設木為權獨

取利也之明權酷是征稅之法王莽傳謂之辜權晉書南蠻傳

謂之估較義然同又正韻居效切音教義同

又集韻克角切音確木名根也有實如柚

榑集韻吉屑切音以或

作櫟通作桔玉篇櫟榑汲水具詳桔字註

榑子方言杷宋魏之閒謂之渠拏或謂

之渠疏玉篇胡本切集韻戶亥切从與梲同

不从木榑玉篇胡本切集韻戶亥切从與梲同

韻榑皆切从音蘇枯木根出聲類又六書故

榑俗又曰榑聲之轉也正字通榑音別義同

會相支切从音思說文山桃也似桃而小爾雅釋木榑山桃

又說文榑也揚子方言承榑曰榑又集韻七支切音雌義同

榑唐韻房脂切韻會類脂切从音皮說文招也徐錯曰連檐

連綿也又集韻榑唐韻詩證切音勝說文作榑

邊逆切音榑榑也榑唐韻詩證切音勝說文作榑

切音升草木盛貌榑唐韻詩證切音勝說文作榑

正字通俗森字榑甲切从音榑說文榑也从羽玉篇

牀狹而長謂之榑榑名言榑榑然近地也榑漢徐榑傳榑在郡

不接賓客惟徐榑來特設一榑又布名史記貨殖傳榑布皮

辰集中木部十畫

榑

榑

榑

榑

榑

榑

榑

榑

榑

革千石漢書音義榭布白盤也 又叶他悅切音近忒蘇軾滕

王閣詩心驚魚龍會目送鳧鳥使君東魯儒儒府有徐孺榻

**楊**唐韻楚鳩切集韻初尤切音揚博雅楊秦柯也玉篇牛

類篇慈憲余類篇牛鼻聚類具又廣韻板木不正也又集韻

切音芻義同**椽**同椽**榼**唐韻苦盍切集韻韻會正韻克

榼之爲言盍也盍本作盍覆也左傳成十六年行人執榼承飲

造于子重又貯水器淮南子汜論訓雷水足以溢盍榼而江

河不能實漏卮又藤名本草拾遺榼藤如通**榼**唐韻胡雞

草其實三年方熟若雞卵散貯丹藥經年不壞**榼**切集韻類

篇弦雜切音兮爾雅釋木魄榼榼註木細葉似檀今河東有

之齊諺曰上山斫檀榼榼先彈又集韻胡計切音係說文東

也又廣韻戶佳韻會丘其切音欹木名益部方物記民家樹

切音榼榼榼也**榼**唐韻集韻古忽切音骨玉篇柯榼木中

名南人取以**榼**韻會丘其切音欹木名益部方物記民家樹

作合器其佳**榼**榼不三年材可倍常疾榼榼取里人以爲利

杜甫覓榼木栽詩飽聞榼樹三年大爲致溪邊十畝墜王安石

榼木詩濯錦江邊木有榼野園封植竹華滋地偏幸免榼黉伐

歲晚還同庾信移又正字通苦厥切音**榼**唐韻集韻韻會

楷又齊東野語榼字五來切音歎義於同**榼**唐韻集韻韻會

說文枯木一作槁易說卦離爲火其于木也爲科上槁註草木

空中者必枯槁也又乾魚謂之槁禮曲禮祭槁魚曰商註槁

乾也與周禮辨魚物爲蠹蕘之蕘同又集韻口到切音靠義

同又唐韻古老切音縞槁本藥名也荀子大略篇蘭蕘蕘本

又枯槁之槁亦讀作縞禮樂記止如槁木又積也左傳哀

三年富父槐去表之槁道還公宮又與槁通馬融長笛賦持

箭槁而莖立註**槁**正字通**榼**正字通**榼**集韻類篇於蘇

箭槁二竹名**榼**同槁**榼**同榼**榼**昆切音孫公榼

木**榼**唐韻薄官切集韻韻會正韻蒲官切音盤說文承盤

名**榼**也或从金或从皿亦作枓禮內則適夕毋舅姑之所少

者奉槃長者奉水請沃盥周禮天官掌舍若合諸侯則共珠槃

玉敦註古者以槃盛血以敦盛食又槃樂也詩衛風考槃在

澗鄭箋考成也繁樂也又繁停不進也宋書吳喜傳西雉既  
殄便應還朝而解故繁停托云捍蜀又叶蒲洽切便平聲魏  
劉邵趙都賦牛首馮溟波池右類篇許亥切音海玉篇酒楹  
潺湲經落疇邑詰曲繁樂

**栢**唐韻土刀切集韻韻會正韻他刀切音切爾雅釋木栢  
條也詩秦風註條又作條栢也爾雅釋木謂之栢條又唐韻  
他浩切集韻土皓切音討義同○按爾雅一為栢屬一為槐  
屬名栢者槐屬也正字通

云栢有楸名非卽楸也  
**栢**唐韻古覈切集韻類篇各覈切  
張衡西都賦商旅連栢又集韻類篇下韋切音覈

果中核也或作栢又核也左思蜀都賦肴栢四陳  
詳句切集韻松倫切音旬說文大木可爲鉏

柄又唐韻相倫切集韻須倫切音旬義同  
相倫切音荀栢木別名又集韻須倫切音荀義同

韻船倫切音唇義同亦作栢  
**栢**韻會多年切音巖說文木

也與顛通書盤庚顛木又唐韻都年切音顛義同又集韻  
止忍切音軫木密又集韻之入切音真木根相迫迫也又

**栢**唐韻集韻韻會音旬亭年切音田義音旬亭  
味酸美也山海經橐山多栢木管子地員篇

高陵土山命曰縣泉其地不韋其木乃栢  
豆切音栢說文斲器也或从金管子小匡篇挾其槍

刈栢鐔廣韻栢如鐔柄長三尺刃廣二寸以刺地除草  
敵得切音特杙也禮周官有疾唐韻秦悉切集韻昨悉切

職人戚衰曰職或从木从武疾音疾屋杙也爾雅釋宮關謂  
之栢註柱上構

亦名杙又曰栢搜同搜唐韻所角切集韻韻會正韻色角  
文矛長丈八謂之槩魏書楊津傳不畏利槩堅城惟畏楊公鐵

星又握槩博槩也一日槩槩槩爲子槩爲局卽今雙陸韓愈  
示兒詩酒食罷無

事槩槩以自娛  
**構**唐韻古候切集韻韻會正韻居候切音遣說文蓋也杜林以爲榱字玉篇

音遣說文蓋也杜林以爲榱字玉篇

音遣說文蓋也杜林以爲榱字玉篇

音遣說文蓋也杜林以爲榱字玉篇

音遣說文蓋也杜林以爲榱字玉篇

音遣說文蓋也杜林以爲榱字玉篇

架屋也書大誥厥子乃弗肯堂矧肯構又廣雅合也易繫辭

男女構精萬物化生詩小雅我日構禍又成也前漢隳布傳

事已構矣唐書楊師道傳賦詩如宿構又附會以成之亦曰構

左傳桓十六年宣姜與公子朔構急子又結起也前漢陳勝

傳夜構火又問隙也後漢隗囂傳勿用傍人解構之言又

構木別名物類相感志構膠可以塗丹砂又唐韻古慕切音

故荀子勸學篇彊自取柱柔自取束邪穢

在身怨之所構束音絮又集韻同構

追切音推擊也漢宋子侯古詩越林便大怒又棒槌所以

擊也魏書李崇傳郵置一樓樓置一鼓盜發之處雙槌亂擊或

作推一作柏又唐韻集韻韻會於馳偽切音緹說文關西謂

之特徐曰江淮謂之槌此則架籩簿之木也所謂懸籩曲杙集

韻平聲亦載此義又韻會正韻於

都回切音堆擲也揚子槌提仁義

錡說文距也周禮秋官職舍國有大故而用金石則掌其令註

用金石者作槍雷推棹之屬揚雄長楊賦木雍槍纍以為儲胥

又玉篇木兩頭銳也類篇刻木傷盜曰槍又日器也見槌

字註又抵也前漢路溫舒傳見獄吏則頭搶地又前漢天

文志紫宮左之星曰天槍又姓苑漢槍傅又集韻韻會

楚耕切正韻抽庚切音輝爾雅釋天彗星為櫜槍亦叶音錡

宋謝瞻張子房詩婉婉嫻中書輝輝

天業昌鴻門銷薄蝕垓下隕機槍

切於音斥說文哀斫也本作檉春秋公羊傳山木不槎尚書刊

木註刊槎其木又唐韻任加切集韻韻會正韻鋤加切於音

查義同又檉也

同查見查字註

鹽切集韻離鹽切於音廉檉檉也省作檉集韻類篇口減切於音歙

也又集韻檉檉切音廉檉檉名又集韻胡犯切孟也又字

彙補與

廉同

之言懷也懷來遠人於此欲與之謀爾雅釋木檉槐大葉而黑

守宮槐葉書聶宵炕藝文類聚槐季春五日而兔目十日而鼠

辰集中木部計畫

金



耳更旬而始規二旬而葉成 又春秋說題辭槐者虛星之精

又周禮夏官司燧註秋取槐檀之火 又槐里地名前漢地理志屬之扶風 又水名山海經敦與之山槐木出焉 又孟

槐獸名山海經譙明之山有獸狀如貍赤毫曰孟槐 又姓統

諧望出廣漢唐槐承榮槐公儉 又集韻韻會胡隈切正韻胡

魏切林音回說文守宮也春秋元命苞樹槐聽訟其下註槐之

言歸也情見歸實也 又韻會桃 榘西域國名又琅槐干乘郡縣名 榘 玉篇所角切集韻色角切林音榘木名類

篇一曰柵也博雅柵謂之柵俗同榘非 榘 集韻類篇林堅

榘 同送 榘 集韻類篇 榘 集韻類篇 榘 集韻類篇

榘 同送 榘 集韻類篇 榘 集韻類篇 榘 集韻類篇

榘 同送 榘 集韻類篇 榘 集韻類篇 榘 集韻類篇

榘 同送 榘 集韻類篇 榘 集韻類篇 榘 集韻類篇

榘 同送 榘 集韻類篇 榘 集韻類篇 榘 集韻類篇

榘 同送 榘 集韻類篇 榘 集韻類篇 榘 集韻類篇

榘 同送 榘 集韻類篇 榘 集韻類篇 榘 集韻類篇

榘 同送 榘 集韻類篇 榘 集韻類篇 榘 集韻類篇

榘 同送 榘 集韻類篇 榘 集韻類篇 榘 集韻類篇

榘 同送 榘 集韻類篇 榘 集韻類篇 榘 集韻類篇

榘 同送 榘 集韻類篇 榘 集韻類篇 榘 集韻類篇

榘 同送 榘 集韻類篇 榘 集韻類篇 榘 集韻類篇

榘 同送 榘 集韻類篇 榘 集韻類篇 榘 集韻類篇

榘 同送 榘 集韻類篇 榘 集韻類篇 榘 集韻類篇

人也西京雜記揚雄懷鉛提壘從諸計吏訪殊方絕俗之語作

方言又癸辛雜識簡槩古無有也始於王安石其後盛行淳

熙間簡板幾廢又唐韻才敢切集韻在敢切音嵌玉篇削

板墮又唐韻集韻類篇林七豔切墮去聲又韻會七廉切音

僉義類篇櫛唐韻平吉切集韻壁吉切類篇逼吉

然同櫛櫛唐韻平吉切集韻壁吉切類篇逼吉

與椹櫛櫛唐韻平吉切集韻壁吉切類篇逼吉

仲春之月正櫛櫛櫛唐韻平吉切集韻壁吉切類篇逼吉

勸諸塵之量器以取平者又平也管子樞言釜鼓滿則人概之

人滿則天概之又大樞大率也史記伯夷傳其文辭不少槩

見莊子天下篇槩乎皆常有聞者也張衡東京賦粗為賓言其

梗槩如此又感觸經心也史記范曄傳臣愚不槩于王心淮

南子精神訓勢位爵祿何足以槩志又節槩左思吳都賦俗

有節槩之風晉書桓溫傳豪爽有風槩又退槩幽深不明也

何晏景福殿賦其與秘則麟徽曖昧髮髯退槩又口概切同

慨史記季布傳婢妾賤人感槩而自殺非能勇也其書無復之

耳又許既切音餽亦平木也又古對切音憤義同又古

忽切音骨哀亂貌又叶居氣切音記劉楨魯概同上又

都賦貴交尚信輕命重氣義激毫毛怨成梗槩韻會尊名

周禮春官嗇人凡裸事用概凡禘事用散註皆黍尊也有朱帶

者曰概無節曰散又與漑通周禮春官大宗伯貳滌濯註漑

祭器也本或作概概拭也又集槩韻集韻韻會居言

韻巨刻切音竭杙也亦省作槩韻集韻韻會居言

捕采名廣韻槩同槩李翱五木經王采四盧白雉牛樽集韻

眩采六開塞搭禿概槩又正韻經天切音堅義同樽韻會

於徒官切音剛楚人謂剛為樽楚辭九章曾枝棘棘圓果樽兮

又集韻柩車也或讀豎竟切音編義同又集韻淳緣切音

遄與柩唐韻宅加切集韻直加切音於平聲唐韻此即今茶

輜同柩唐韻宅加切集韻直加切音於平聲唐韻此即今茶

撰陸贄翰苑集序領新茶一串於此字又廣韻同都切音徒

楸木別名春藏葉可以為飲巴南人曰葇槩又集韻苦茶也

辰集中木部土畫空

全

全

全

全

詳橫 **櫛** 廣韻正韻韻會並胡化切華岳聲鐘橫大也正字通

字註 **櫛** 櫛字之譌左傳从木昭二十一年天王將鑄無射冷

州鳩曰夫鐘小者不窳大者不枞 **枞** 唐韻集韻韻會並子六

窳則不咸 **櫛** 則不容今鐘極矣 **枞** 切音聲說文木可作大

車輻 又博雅枞到也 又韻會色責切音索讀若色雕柯貌

潘岳射雉賦陳柯枞以收蓄李善註所屬切音同 又韻會木

葉落也潘岳問居賦庭樹枞以灑落 **枞** 唐韻所今切集韻韻

又集韻率桐切音撼木枝空貌 **枞** 會蘇簪切音森說

文木長貌張衡西京賦櫛爽櫛枞 又華葉落莖獨立也宋玉

九辨前櫛枞之可哀兮 又積柴水中以取魚曰枞爾雅釋器

枞謂之浮與眾同 又集韻桑感切音枞式荏切音審斯荏切

音似義並同 又集韻韻會枞蘇遭切音騷木長也馬融長笛

賦森枞柞樸 又集韻師銜切音杉森枞木長貌 又廣韻疎

錦切音瘁木實名也 又韻會所斬切音慘博雅取也一日執

也引詩鄭風慘執子之 **權** 唐韻昨回切集韻類篇倉回切枞

手兮註學也詩本从手 **權** 音崔木名堪作杖 又集韻昨回

切音摧義同 又集韻狙 **權** 類篇尼質切音權木名神異經

猥切崔上聲木蘊積也 **權** 南方大荒之中有樹焉名相稼

樞三千歲作花九千 **榿** 厚彙菩貢切蓬去聲草木 **榿** 唐韻

歲作實其高百丈 **榿** 盛貌○按集韻本作榿 **榿** 與久

切集韻韻會以九切正韻云九切音酉說文積火燎之也詩

大雅薪之槁之傳槁積也箋豫所以為薪至祭皇天上帝及三

辰則聚積以燎之周禮春官以槁燎祀司中司命槁師而師或

作禱禱通作槁 又廣韻集韻韻會余救切正韻爰救以枞音

柚又集韻韻會類篇枞 **榿** 唐韻美韻韻會正韻枞胡谷切音

夷周切音猶義枞同 **榿** 斛榿榿木名爾雅釋木疏江河間

以作柱本草圖經榿木高丈餘與榿相類亦有斗榿詩渾峽山

寺詩古不高生榿則榿為大木也詳榿字註 又玉篇胡木切

義 **榿** 同 **榿** 唐韻所臻切集韻疏臻切音齊齊海岱之謂謂

之榿 又集韻所中切緊平聲義同 又類篇繼說切正韻側

說切枞音臻孟子註有表無裏謂之枞或作乘亦作榿通作

長集中 木部 土畫 矣

矣

矣

矣

矣

矣

榛詳業 **漿** 唐韻卽兩切集韻韻會子兩切於音蔣玉篇楫屬

字彙縱曰櫓橫曰槳正字通長大曰櫓短小曰槳韻會前推曰

漿後棟曰櫓古樂府莫愁在何處住在石城西艇子蕩雙槳催

送莫愁來又集韻資 **榘** 集韻後五切類篇候古切於

良切音將義同又柯也 **榘** 音戶籍書具一曰取魚具 **榘**

唐韻集韻於胡慣切音患俗書作榘廣韻無榘木名集韻皮子

可澣酉陽雜俎燒之極香辟惡氣一名榘榘一名榘榘豹古今

註拾遺木一名無患昔有神巫名齊眊能符劾百鬼得鬼以此

瘞殺之世人以此木爲衆鬼所畏故名無患也又通雅榘子

實可去垢核黑如漿正字通謂可爲念珠引 **榘** 類篇古誨切

佛經云當買木榘子一百八個當自隨身 **榘** 音貴說文筐

常也正字通今俗呼底曰當又集韻古對切音 **榘** 唐韻五

慣義同又集韻姑回切音瑰與箇同亦筐也 **榘** 結切集

韻倪結切正韻魚列切於音齧危榘也周禮冬官考工記斲小

而長則材大而短則擊鄭註擊讀爲榘謂輻危榘也又擻也

周禮冬官考工記輪人直以指牙牙得則無榘而固註榘榘也

蜀人言擻曰榘又與闕同鄭註闕古文作榘周禮冬官考工

記匠人建國水地置榘以縣疏榘柱也以縣者欲取柱之景先

木部

十一畫

榘

音戶

籍書

具一曰

取魚具

榘

音貴

說文

筐

唐韻

五

榘

結切

集韻

梁也司馬相如長門賦委參差以棟梁 **梓** 集韻朔律切音率木名 **椶** 規古文規作

注引方言曰窠虛也同椶鄭康成作荒 **椶** 規古文規作 **椶** 規古文規作

集韻均窠切音規木名堪作弓材 **椶** 規古文規作 **椶** 規古文規作

篇一曰椶椶木皮水漬如墨書之不脫 **椶** 規古文規作 **椶** 規古文規作

或省 **椶** 唐韻當蓋切音帶博雅椶也揚子方 **椶** 唐韻昨勞

作椶 **椶** 言椶宋魏陳楚江淮之間謂之椶 **椶** 唐韻昨勞

會正韻財勞切音曹說文音獸之食器玉篇馬槽也晉書宣 **椶** 唐韻昨勞

帝紀三馬同食一槽 **椶** 又柔木名淮南子汜論訓槽牙無擊修

戟無刺 **椶** 槽柔木無擊無鐵刃也 **椶** 又枸槽子果名齊民要術

枸槽子大如指正赤其味甘 **椶** 又石槽槽皆琵琶槽也開元

遺事賀懷智善琵琶以石為槽唐後主題琵琶背詩天香留鳳 **椶** 唐

尾餘暖在槽槽 **椶** 又酒槽酒坊也李賀將進酒詩小槽酒滴真

珠紅 **椶** 又茶槽茶碓也宋范成大立春詩茶槽藥杵聲 **椶** 唐

中 **椶** 又唐韻作曹切集韻臧曹切音遭華實相半也 **椶** 唐

母官切 **椶** 正韻謨官切音瞞說文朽也玉篇所以塗也秦

謂之朽關東謂之椶 **椶** 又博雅椶食也 **椶** 又釋名相謂之椶椶

綿也綿連椶頭使齊平也 **椶** 又正韻莫半切音緞義同 **椶** 又木

名張衡南都賦其木則椶柏枳椹 **椶** 註椶荆也 **椶** 又集韻模元切

音瑀與椶同 **椶** 又集韻 **椶** 唐韻居隱切集韻韻會几隱切

無販切音萬亦椶荆也 **椶** 音謹木椶椶也玉篇木椶朝生夕

隕可食亦作董禮月令木董榮一名舜詩鄭風有女同車顏如 **椶** 郭註別二名也

舜華一名椶一名椶爾雅釋草椶木椶椶木椶 **椶** 赤椶名日及一名王蒸

白曰椶赤曰椶一名日及南方草木狀 **椶** 赤椶名日及一名王蒸

陸璣草木疏齊魯之間謂之王蒸 **椶** 又集韻渠巾切音董柄也

又正韻居 **椶** 唐韻都歷切集韻韻會正韻丁歷切音董柄也

忍切義同 **椶** 文戶椶也爾雅釋宮檐謂之椶疏檐交於椶上

一名椶一名屋椶 **椶** 又名字皆屋之四垂也 **椶** 又韻會一曰絲椶

卷絲具 **椶** 又集韻亭歷切音節義同 **椶** 又類篇陟格切音柄椶

也持椶椶 **椶** 唐韻親古切集韻韻會戚悉切音七類篇與

椶於同 **椶** 泰同木可以奈物 **椶** 又正韻木可為杖 **椶** 又臺

名揚子方言吳有館娃之宮椶 **椶** 唐韻都江切集韻韻會林

娥之臺 **椶** 註戰國時諸侯所立也 **椶** 江切音卷平聲說文椶杙

庚集字 **椶** 辰集中 **椶** 木部 **椶** 止畫 **椶** 卒

庚集字 **椶** 辰集中 **椶** 木部 **椶** 止畫 **椶** 卒

也唐韓愈贈張籍詩斬拔枿與椿廣記道安與惠遠夜行遇雨  
得人家見門內有馬椿椿懸一馬兜使呼林伯升伯升謂是神  
人厚相賞接○按正韻作側霜切非又唐韻古樂角切集  
音春書容切撞也音書宣帝紀扼其喉而椿其心樂  
韻韻會正韻逆角切音岳說文五聲八音之總名書舜典夔  
命女典樂教胄子詩言志歌永言聲依永律和聲易豫卦先王  
作樂崇德殷薦之上帝以配祖考禮樂記大樂與天地同和又  
鐘鼓羽籥干戚樂之器也屈伸俯仰綴兆舒疾樂之文也孝經  
移風移俗莫善于樂又姓左傳晉大夫樂王鮒戰國策燕樂  
毅複姓孟子樂正裘又唐韻盧各切集韻韻會正韻歷各切  
音洛喜樂也通論喜者主於心樂者無所不被易繫辭樂天  
知命孟子與民同樂又集韻力照切正韻力召切音療詩  
陳風可以樂飢毛音洛鄭音療又集韻韻會正韻音魚教切  
論語仁者樂山又益者三樂又韻補盧谷切音祿太公下略  
四民用虛國乃無儲四民用足國乃安樂班固東都賦食畢雍  
徹太師奏樂陳金石布絲竹又唐韻魯刀切音勞廣韻伯樂

相馬一  
作博勞  
人土無枝  
極日槐  
極註一作陳椽史記貨殖傳揚平陽  
陳椽其開正字通陳為衍字未詳  
雅椽松葉柏身郭註今太廟梁材用此又前漢霍光傳椽木外  
臧椽十五具又詩大雅虞業維椽徐讀七凶反沈讀子容反  
又音衝傳言崇牙之貌縱縱然也又撞也前漢司馬相如傳  
縱金鼓又姓史記高帝紀漢王令縱公守滎陽又集韻卽  
容切音蹤又正韻倉紅切音息又  
廣韻集韻从子用切音縱義然同  
爾雅釋木梨山櫛疏在山曰櫛人植  
日梨又集韻抽知切音摘布木也  
唐韻息流切集韻思流切  
音脩木名正字通木長也

**櫛** 集韻里黨切音卽木名見  
篇海 櫛字註正字通俗根字  
引從漢王延壽王孫賦扶欽登以櫛  
唐韻集韻韻會音七  
恭切音蹤說文引爾  
櫛

**椽** 唐韻集韻韻會音七  
恭切音蹤說文引爾  
椽

**椽** 唐韻集韻韻會音七  
恭切音蹤說文引爾  
椽

**椽** 唐韻集韻韻會音七  
恭切音蹤說文引爾  
椽

**椽** 唐韻集韻韻會音七  
恭切音蹤說文引爾  
椽

**椽** 唐韻集韻韻會音七  
恭切音蹤說文引爾  
椽

**椽** 唐韻集韻韻會音七  
恭切音蹤說文引爾  
椽

**椽** 唐韻集韻韻會音七  
恭切音蹤說文引爾  
椽

**椽** 唐韻集韻韻會音七  
恭切音蹤說文引爾  
椽

**椽** 唐韻集韻韻會音七  
恭切音蹤說文引爾  
椽

**椽** 唐韻集韻韻會音七  
恭切音蹤說文引爾  
椽

**椽** 唐韻集韻韻會音七  
恭切音蹤說文引爾  
椽

集韻 然渠京切 槩 唐韻云加切 也 唐韻章移切音支木盛音擊擊柄也

今併入 槩 唐韻疏兩切 集韻所兩切 也 按說文無蒼玉篇

或作梓 正字 樊 唐韻附袁切音煩 說文作樊驚不行也从升

通俗等字 樊 从林 徐曰驚猶禁也 鷹隼之屬見籠不得出

以左右攀引外也 廣韻樊籠也 莊子養生主 澤雉十步一啄百

步一飲不期畜于樊中 又通 柎 詩小雅 止于樊 說文作柎 孫

炎曰樊圃之樊也 謂樊籬 莊子 山木篇 莊子遊乎雕陵之樊 睹

一螳得美蔭而忘其身 又紛雜貌 莊子 齊物論 樊然殽亂

又國名 詩大雅 生仲山甫 毛傳 仲山甫樊侯也 又地名 左傳

隱十一年 王取田于鄭 而與鄭人以濶原締樊 又姓 苑 仲

山甫之後 因國為氏 又 正韻 符艱切義同 又通 鞞 周禮 春

官巾車 掌王之五路 一曰玉路 錫鞞 鄭註 鞞馬大帶也 步干

切與鞞通 左傳 作曲縣繁纓 又 高誘曰 扶萬切音飯 樊桐山

名 淮南子 地形訓 樊桐在崑崙閭闔之中 又叶汾洽切 讀若

機 左思贈妹詩 才麗漢班 明朗楚樊 默識若記 下筆成篇 曰居

易中隱詩 大隱住朝市 小隱住丘樊 不如作中隱 隨月有俸錢

○按說文 升部 收樊 下 不 从 大 今 誤 入 槩 音 通 木 名 槩 木 叢 生 也 又 玉

篇 古 灌 字 註 詳 槩 音 梭 木 名 槩 唐 韻 符 羈 切 集 韻 蒲 糜

水 部 十 八 畫 槩 音 梭 木 名 槩 唐 韻 符 羈 切 集 韻 蒲 糜

篇 槩 槩 木 下 枝 也 博 雅 木 下 交 謂 之 槩 槩 又 唐 韻 符 羈 切 音

脾 又 五 音 集 韻 賓 彌 切 音 卑 義 然 同 又 唐 韻 邊 兮 切 音 愧 槩

樹 小 槩 唐 韻 五 勞 切 音 放 船 接 頭 木 也 主 具 唐 韻 則 歷 切 音

又 集 韻 類 篇 苳 側 槩 唐 韻 集 韻 韻 會 苳 所 六 切 音 緇 本 作 槩

革 切 音 責 義 同 槩 玉 篇 槩 槩 也 養 馬 器 馮 子 方 言 槩 梁 宋

齊 楚 北 燕 之 間 謂 之 槩 或 謂 之 阜 又 與 緇 通 家 語 顏 叔 子 獨

處 鄰 婦 屋 椽 叔 子 納 之 而 執 燭 放 乎 且 蒸 盡 緇 屋 繼 之 註 緇 又

作 槩 玉 篇 色 蓋 切 集 韻 所 簡 切 苳 音 產 木 名 亦 果 也 徐 表 南

州 記 槩 樹 子 如 桃 實 長 寸 餘 二 月 花 連 著 實 五 月 熟 色

辰 集 中 木 部 上 畫 全

全

全

全

全

全

全

全

全

全

全

全

全

全

黃鹽藏味酸似白梅出九真 又 檣 集韻船倫切 音唇木名 檣 唐韻力委切音累似

切音察木名 又 檣 類篇桑葛 檣 唐韻力委切音累似 盤中有隔也 玉篇扁

榼謂之檣 又 類篇魯果切音麻木名實有皮無殼 又 集韻 倫追切音藥禹山行所乘者說文作櫟詳櫟字註 又 廣韻力

追切音藥又 集韻類篇韻 櫟 說文 櫟 字彙呂張切音梁見 會然魯水切音壘義然同 櫟 同櫟 櫟 釋藏○按淮南子主

術訓大者以為舟航 櫟 唐韻美畢切集韻莫必切音蜜香 柱榦不獨見釋藏也 櫟 木本草引南越志交州有蜜香樹欲

取先斷其根經年後外皮朽爛木心與節堅黑沉 櫟 唐韻蕭 水者為沉香浮水面平者為浮骨最蠶者為棧香 櫟 計切音

薛木 樓 唐韻落侯切集韻韻會郎侯切正韻盧侯切音費 名 樓 說文重屋也爾雅釋宮四方而高曰臺狹而脩曲曰

樓釋名樓謂漏戶之間有射孔樓樓然也 又 偵敵之車曰飛 樓亦曰樓車六韜軍略篇視城中則有飛樓左傳宣十五年解

揚登諸樓車呼宋人而告之 又 岑樓山之銳嶺孟子方寸之 木可使高於岑樓 又 譙樓城樓也前漢陳勝傳戰譙門中又

謂之戍樓儲光義送別詩寒雲隱戍樓 又 樓蘭國名見前漢 昭帝紀 又 爾雅釋詁樓聚也 又 爾雅釋草栢樓果麻之實

註齊人呼為木瓜 又 道家以兩肩為玉樓蘇軾雪詩凍合玉 樓寒起粟 又 姓苑望出東陽周封少康之裔為東樓公子

孫因氏焉 又 叶凌如切音閭古日出東南隅行日出東南隅 照我秦氏樓秦氏有好女自名為羅敷 又 離樓聚木交加之

貌王延壽魯靈光 梁 集韻燈笑切音驚黑水也古今注出交 殿賦欽崑離樓 梁 州色黑而有文亦謂之烏木本草一名

為櫛木葉似椶櫚體極 櫟 唐韻集韻韻會茲鈕交切 堅緻可為筋及器物 櫟 音集說文澤中守草樓也

亦作巢禮禮運拾遺錄櫟又作巢音大家東征賦詠不登櫟而 榘 今正韻作榘 又 類篇側交切同巢櫟音也爾雅釋器巢

謂之油詩小雅烝然汕汕毛傳櫟也李巡云以薺油魚也 又 正韻子了切音測漢武帝悼李夫人賦命櫟絕而不長 正字



通集當从臼从木俗从果非 **桂** 俗桂 **榦** 唐韻柔谷切集韻韻會正韻蘇

詩召南林有樛榦 又爾雅釋木榦樸心郭註 **榦** 同 **榦** 榦

見揚雄蜀都賦音義未詳正字通本賦洪濬忿葦紛揚榦言

竹枝相磨夏也讀若柯○按賦抄本賦洪濬忿葦紛揚榦言

與風披夾江綠山尋卒而起台字 **榦** 集韻胡化切正韻胡挂

屬上句柯字屬下句翁字似誤 **榦** 切从音書說文木也以

其皮裹松脂或从木萋 又唐韻作榦丑居切集韻韻會正韻

抽居切然音摠惡木也詩幽風采荼薪榦陸璣疏榦樹及皮皆

似漆青色葉臭莊子逍遙遊吾有大樹人謂之榦其大本擁腫

不中繩墨其小枝卷曲不中規矩唐本草榦榦二樹形相似榦

木疎椿木實蘇頌圖經椿葉香可啖榦氣臭北人呼為山椿江

東人呼為鬼目集韻从虛从慮義同 又榦里地名史記索隱

甘茂居渭南陰鄉之榦里號榦里子 又爾雅釋 **榦** 榦

蟲亦雞謂之榦雞 又集韻通都切音臻惡木也 **榦** 榦

唐韻集韻韻會正韻同榦說文衰杜也徐曰俗作榦非謂榦也

又集韻中庚切音丁讀如伐木丁丁之丁義同 又玉篇達

郎切音堂 **榦** 唐韻馬可切集韻韻會正韻可切於柯上聲榦榦

博雅距也 **榦** 也玉篇榦榦木感貌 又集韻於何切音阿榦

榦樹枝 **榦** 唐韻甫遙切集韻韻會正韻早遙切於音焱木未

長弱貌 **榦** 也管子霸言篇大木而小榦淮南子天文訓本榦

相應 又高枝曰榦莊子天地篇上如榦枝民如野鹿 又表

也禮投壺飲畢之後可射請為勝者樹榦晉書宣帝紀立兩榦

以別新舊 又旌旗也清異錄梁祖建火龍榦 又榦樹位置

也唐書王義方傳高自榦樹 又書也孫綽天台山賦名榦於

奇紀 又說文焱沼切音縹廣韻 **榦** 集韻韻會正韻

方小切音榦義於同 說文作榦 **榦** 榦榦井上汲水

器庾信述懷詩道險臥榦榦 又木名亦作榦西陽雜俎武陵

郡北有鹿木二株馬伏波所種木多節 又玉篇徒谷切同榦

也 **榦** 同 **榦** 又集韻想里 **榦** 唐韻居刺切集韻韻會正韻

也 **榦** 切音徒詳杜字註 **榦** 居尤切於音鳩木下句曰榦

辰集中 木部 榦

榦

詩周南南有樛木毛傳木枝下曲又絞也儀禮喪經不樛垂  
 註不絞其帶之垂者亦與繆通禮檀弓叔仲皮死其妻衣衰而  
 繆經註疏繆當為樛謂兩股相交也前漢五行志天雨草葉相  
 繆結大如彈丸又樛流周流也揚雄反騷望崑崙以樛流  
 又姓史記尉陀傳陀太子嬰齊取邯鄲穆氏女  
 又集韻亡爾切音鷄木名又樛蕭切音聊義同柳唐韻魯  
 勞木名又集韻同樛唐韻集韻韻會樛唐韻集韻韻會樛  
 憐蕭切音聊義同樛唐韻集韻韻會樛唐韻集韻韻會樛  
 正韻莊莊加切音濟說文木名與樛同似梨而酢莊子天運篇  
 禮義法度其猶樛梨橘柚耶其味相反而皆可于口又歐陽  
 脩歸田錄棟初生堅實如石凡百十棟以樛唐韻昌朱切集  
 一棟樛置其中則紅熟如泥人謂之烘棟樛韻會春朱切  
 於音殊本也說文戶樛也爾雅釋宮樛謂之樛又北斗第一星謂之天樛  
 曰樛機易繫辭言行君子之樛機又五帝之精黃則含樛紐  
 春秋運斗樛天樛德見則鳳凰翔又五帝之精黃則含樛紐  
 禮大傳註禘祭之一又要也荀子富國篇人君者管分之樛

要也又本也冲也淮南子原道訓經營四隅還返于樛又  
 樛密掌軍政之官也宋司馬光集文彥博除樛密詔曰仍冠中  
 書又金樛月也木華海賦大明撫轡於金樛之穴又木名  
 詩唐風山有樛草木疏樛其針刺如柘其葉如榆淪為茹美滑  
 于白榆正韻抽居切義同又集韻烏侯切音謳王逸九  
 思將喪兮玉斗遺失兮鈕樛我心兮煎熬惟是兮用憂樟  
 唐韻集韻韻會諸良切正韻止貞切音章廣韻豫樟木也通  
 作章司馬相如子虛賦其樹榲楠豫章師古註豫章二木生至  
 七年乃可分別禮斗威儀君政訟平豫章常為生又郡名應  
 劭漢官儀豫章郡樹生庭中故以名郡又本草釣樟樟之小  
 者備唐韻莫昆切集韻正韻謨奔切韻會謨昆切音門說  
 文松心木爾漢西域傳焉孫國山多松備又脂出貌  
 莊子人間世以為門戶則液備同馮彪註津液暗出備備然也  
 又國名呂覽求入篇南至交趾孫樛續備之國又山名淮  
 南子地形篇泥塗淵出備山又集韻謨元切音瑞又廣韻母  
 官切類篇韻會正韻謨官切音備義林同又集韻韻會里

辰集中 沐涉 上畫 聖

下正義木有檢者俗呼為櫛檢蓋為櫛也唐韻正韻於莫

法也徐曰以木為規模也廣韻又形也又集韻韻會於蒙脯

切音蘇義同左思魏都賦受全模於梓匠張衡歸田賦陳三

皇之禮記揚子方言張小使大謂之廓陳楚之閒謂之模韓愈

响嘍也詩考科制形模奇又作摹史記漢高紀其規

摹弘遠矣前漢韋元成傳其規極可見音義於同又木名淮

南子草木譜模木生周公塚上其葉春青夏赤秋白冬黑以色

得其玉篇戶恩切音楊又莫樣兩切音

正也楊痕平量木也楊卜切音木鳥名

象柄實椽或作樣詳椽字註又集韻七亮切韻會餘亮切於

音漾法也廣韻作樣唐書柳公權傳公權在元和閒書法有名

劉禹錫稱為柳家新樣長編宋太祖謂陶穀曰聞草制皆檢舊

本依樣畫葫蘆文獻通考政和八年令禮部造履三十副下開

封府舖救類篇陵之切音離木名條可為穎集韻類篇於

戶為樣救大索○按字彙入十畫今改正穎映迴切音類

足几也一日篋也又窮竹本影切音景警枕也

又集韻庚頃切音穎木名一日錐柄一日刀錄增條集

田聊切音迢袖櫛也櫛同櫛類篇蒲菜切音櫛類篇重

亦作條類篇小枝也櫛柳櫛蓬梁上榻也櫛主切音

柱樂也所櫛音斨標也櫛音斨網滿也櫛字註詳二

以調絃櫛音斨標也櫛音斨網滿也櫛字註詳二

部四櫛字彙補同武櫛字彙補所櫛字彙補音未詳王

畫櫛切音特木也櫛臻切多也櫛字彙補音未詳王

案以櫛極註集韻櫛或書作櫛而王孫賦扶欵

一作櫛椽註集韻櫛或書作櫛而王孫賦扶欵

酸棗也爾雅釋木櫛酸棗註樹小實酢孟子羹

其櫛棘又集韻直利切音稚以木拒輪也櫛唐韻徐林

會徐心切音尋唐韻木名似櫛集韻以為炭鍊生鐵一烹乃

熟亦作尋山海經尋木長千里在句纓南生河上西北郭璞贊

眇眇尋木生於河邊疎枝干里上干雲天左思吳都賦西蜀之

於東吳小大之相絕也亦猶疎林螢耀而與夫櫛木龍燭也○

辰集中 木部 十畫 十畫 姿

長 聖 字 也

按梅與梓音同物異梓木之最大者正字通同梓似誤

**檝** 唐韻之翼切集韻韻會質力切杜音職說文杜也爾雅釋

官檝謂之杜郭註檝也又玉篇繫牛杜周禮春官大祭祀展

犧牲繫于牽頰于職鄭註職讀作檝疏謂牽牲于臬置臬之時

檝檝然作聲故讀从檝又集韻敵得切音特檝唐韻昨焦

義同又集韻遙織切音弋說文劉杜或作檝檝切集韻韻

會慈焦切正韻慈消切杜音謹說文散木也左傳桓十二年請

無扞米樵者以誘之又采薪曰樵詩小雅樵彼桑薪印烘于

樵故采薪者謂之樵夫史記孟嘗君傳樵夫牧豎又焚也公

羊傳桓七年焚之者何樵之也又與譙通前漢趙充國傳為

壘壘木樵師古註謂為高樓以橫集韻類篇杜舊尤切

望敵也集韻或作樵又作藥音鄒草木子叢生

字彙**林取**集韻徂聰切音叢前漢東方朔文拾字**櫛**集韻

同櫛**櫛**唐韻集韻韻會正韻於匹角切音璞說文作櫛木素也徐

器未成者皆謂之樸爾雅釋器木謂之刺玉謂之雕郭註皆治

樸之名又質也禮郊特牲素車之乘尊其樸也又集韻韻

會正韻於博木切音卜詩大雅芄芄棫樸傳樸枹木箋曰棫相

樸屬而生者周禮冬官考工記察車之道欲其樸屬而微至註

樸屬猶附著堅固也又集韻音木切音扑張衡東京賦遵節

儉尚素樸思仲尼之克己履老氏之常足又堅木也又集

韻步木切音僕木密也又廣韻薄胡切音蒲樸剗縣名前漢

地理志屬武威郡又唐韻普故切音舖淮南子精神訓明白

太素無**樹**古文**對****對****對**唐韻常句切集韻韻會正韻

為復樸之總名左傳昭二年季氏有嘉樹宣子譽之禮祭義樹木以時

伐焉淮南子原道訓萍樹根于水木樹根于土又爾雅釋宮

屏謂之樹論語邦君樹塞門又揚子方言牀謂之杜北燕朝

鮮間謂之樹又獸名儀禮鄉射禮君國中射皮樹註皮樹獸

名謂皮作樹形以射之又姓也後魏官氏志樹洛子氏後改

為樹氏又唐韻廣韻集韻韻會正韻於臣庚切音豎扶樹也

徐鍇曰樹之言豎也種樹曰樹易繫辭古之葬者不封不樹詩  
小雅荏染柔木君子樹之往來行人心焉數之 又立也書說  
命樹后王君公承以大夫師長素誓樹德務茲除惡務本畢命  
彰善癉惡樹之風聲 又諸侯之適于天子命爲之嗣者曰樹  
子穀梁傳德九年無 樺 唐韻集韻韻會胡化切正韻胡挂切  
易樹子 俗作樹非 樺 唐韻集韻韻會胡化切正韻胡挂切  
燭或作樺通作華莊子讓王篇原憲華冠縱履註以華皮爲冠  
司馬相如上林賦華楓枅樺師古註華卽今樺皮貼弓者詳樺  
字註 又集韻戶花切音驛義 積 唐韻集韻韻會枳求位切  
同 又集韻訖點切音夏鼓也 積 音置說文枅也廣韻木腫  
節可爲杖詳枅字註 又唐韻丘愧切音喟積梧樹類篇卽靈  
壽木也前漢孔光傳詔賜靈壽杖 又集韻苦軌切音歸義同  
樽 同 樽 唐韻集韻韻會正韻枳昆切音尊說文作尊玉  
樽酒簋貳用缶 又儀禮燕禮註禮法有以壺爲樽者左傳昭  
十四年樽以魯壺 又止也淮南子要略訓樽流道之觀 又

韻會禮運以尊爲尊卑之尊別出樽字然樽乃林木茂盛之字  
又叶蹤倫切音遵馬融東巡頌圭璋峨峨犧牲潔純鬱鬱宗  
彝明水元樽 又叶且緣切音詮蘇軾祭單君 榦 同 榦 唐  
說文何以慰君中里一尊人生如夢何促何延 榦 同 榦 唐  
集韻王伐切韻會正韻魚厥切枳音越玉篇楚謂兩木交陰之  
下曰榦淮南子人閒訓武王陰陽人于榦下唐書太平公主傳  
設燎相屬 榦 同 榦 唐韻集韻韻會枳音善切音顛說文木  
道樾爲枯 榦 同 榦 唐韻集韻韻會枳音善切音顛說文木  
木也 又可爲杓禮禮器儀尊榦杓 又山海經風雨之山其  
木多榦榦 又館之全一邊者謂之榦莊子人閒世七圍八圍  
貴人富商之家求榦傍者斬之 又正韻之鞏切音 榦 唐韻  
展又集韻類篇上演切韻會時戰切枳音繕義枳同 榦 呼雞  
切集韻韻會馨奚切枳音醯玉篇樺榦木 榦 同 榦 集韻類  
也詳榦字註 又唐韻呼改切音海義同 榦 同 榦 集韻類  
練切音奠木 榦 唐韻集韻韻會枳音房越切音伐說文海中大  
理堅密也 榦 唐韻集韻韻會枳音房越切音伐說文海中大  
辰集中 木部 士畫 矣

榦 同 榦 唐韻集韻韻會枳音房越切音伐說文海中大

義同 又唐韻集韻方吠切 言廢木似柚也 類篇屋棟頭 櫨 唐韻芳味切音費 說文木也 又同栢木櫨也 詳栢字註

櫨 集韻將支切音茲 櫨 同 櫨 唐韻集韻古覽切音敢 輔黃圖漢武帝破南越得櫨櫨百餘本 南方草木狀 櫨櫨二月

花八九月熟 吳時歲貢以賜近臣 又齊東野語 一名青果 一名諫果 一名志果 陵川詩註 南人謂之

櫨 同 櫨 唐韻文甫 會同甫切正韻同古切 音武 說文豐也 从爽从林 大卅數之

積也 林者木之多也 卅與庶同意 書洪範庶草蕃穰 唐韻隸省 作無今借為有無字 字彙釋古文蕃穰字有無之無則用无字

秦以無作无 李斯又改作無 後因之 正韻繁穰今文尚書作 庶無庶 庶 唐韻於離切音荷 說文才櫨 梲貌與櫨同 亦作旂

義同 倚義 同 櫨 唐韻此芮切音羸 櫨 丘妖切音曉 唐韻踏摘行

又禹所乘也 史記夏本紀泥行乘櫨 孟康曰 櫨形如箕 櫨行泥 上 又唐韻巨橋切音趨 同 踏 抱朴子雜應 乘櫨可以周流天

下 又子劣切音絳 義同 又韻會充芮切同 櫨 同 櫨 唐 先稽切 集韻先齊切 音西 廣韻 櫨 音私 木柴也 櫨 廣韻

櫨 櫨也 說文櫨 櫨也 互詳櫨 櫨 註 櫨 音私 木柴也 櫨 廣韻 韻會正韻 女教切音開 說文 櫨 木周禮冬官考工記 其覆車

也 轅直且無櫨也 又 櫨 也 禮月令 命有司申嚴百刑 毋或枉 櫨 又弱也 易大過 棟 櫨 凶 前漢高帝紀 與鄧食其謀 櫨 楚權

二年 畏君之震 師徒 櫨 敗 又 櫨 櫨 屋飾也 淮南子 本經訓 天 矯 曾 櫨 又 柔 櫨 骨體 奕 弱 也 司馬相如上 林 賦 柔 櫨 嫵 嫵

媚 纖 弱 揚子 方言 自 關 而 西 凡 物 小 謂 之 嫵 櫨 又 集韻 韻會 正韻 女 巧 切 音 撓 亂 也 又 集韻 爾 紹 切 音 擾 亦 曲 木 又

唐韻 集韻 韻會 女 如 招 切 音 饒 楫 也 博雅 楫 謂 之 櫨 後 漢 岑 彭 傳 裴 直 進 樓 船 冒 突 露 櫨 數 千 艘 註 露 櫨 露 楫 在 外 人 在 船 中

康熙字典 辰集中 木部 土畫 矣

矣

矣

矣

矣

矣

又集韻尼交切音鏡曲也  
**榱** 同 **榱** 同 **榱** 唐韻集韻杜良刃切音杏

於溲淡本草榱木一名榱生江南深山燒灰淋汁以釀酒主心  
腹癥瘕亦可染色 又類篇木皮曰榱 又廣韻良忍切集韻

韻會里忍切从音隣 玉篇楚人呼門限曰榱 淮南子汜務訓枕  
戶榱而臥者鬼神蹠其首 又博雅榱砌也 又廣韻牛車絕

門限義失考 **榱** 廣韻集韻韻會正韻杜力求切音榱石榱  
榱石榱也丹實垂垂若贅瘤也左思蜀都賦若榱競裂翟豹古

今註一名丹若 又榱榱獸名也山海經陰山有獸其狀如狸  
其音如 **橋** 唐韻巨嬌切集韻韻會渠嬌切正韻郝堯切从音

橋榱 喬說文水梁也从木喬聲喬高而曲也橋之爲言  
趨也矯然也史記秦本紀昭王五十年初作河橋 又懸繩以

度曰紉橋水經注屬賓之境經橋引 又器之有橫梁者曰  
橋儀禮七昏禮笄加于橋註橋以 又笄 又梧梓上衡也淮南

子主術訓橋直植立而不動俯仰 又橋榱榱也荀子

榮辱篇橋泄者人之殃也 又 呂氏春秋 傳橋榱榱也榱木音而

知其與橋言無擇 又木名高 傳橋榱榱也榱木音而

俯以喻父子 又陽橋春秋晉地 又姓統譜黃帝葬橋山子

孫守塚因爲氏史記貨殖傳橋姚至爲十匹牛倍之 又集韻

丘妖切音曉史記河渠書山行乘橋註橋一作榱直轅車也

又集韻居勞切音高勁疾貌集韻子則陽篇欲惡去就於是橋起  
又韻會渠廟切音嬌禮曲禮奉席如橋衡疏左低右昂如橋

之衡 又屈橋壯健貌揚雄河東賦千乘霆亂萬騎屈橋噍噍  
旭旭天地稠敷 又正韻古弔切音叫義同 又正韻吉了切

音皎荀子儒効篇橋飾其情性前漢武帝紀陳湯橋發兵斬郅  
支 又集韻居天切 **榱** 唐韻集韻韻會杜下履切音簡大木

音矯人名秦有盛橋 **榱** 也 又說文集韻杜古限切音簡義  
同 **榱** 集韻何開切 **榱** 集韻備韻切 **榱** 集韻附

**榱** 音閑木名 **榱** 音閑木名 **榱** 同 **榱** 集韻附  
煩說文木也類篇堅木不華而實 又集韻方 **榱** 唐韻旨善

煩切音樊義同 又唐韻府遠切音返木名 **榱** 切音榱木  
辰集中 木部 士畫

囊也 又集韻九件切音塞博囊古文囧唐韻集韻杜他各切音拓說文

囊也唐韻囊無底詩大雅于囊于囊毛傳小曰囊大曰囊左傳宣二年趙盾見靈輒為箠食與肉置諸囊而與之 又冶器也

老子道德經天地之間其猶囊籥乎註囊者外之積所以受籥也籥音內之管所以鼓囊也淮南子本經訓鼓囊吹埤以消銅

鐵 又盛衣食之器者曰囊莊子天下篇禹親自操囊耜而九雜天下之川 又囊囊杵聲也詩小雅稼之囊囊 又囊駝

囊臯吳地春秋哀十二年公會吳于囊臯漢書屬九江郡 又唐韻章夜切音柘義同 又集韻都故切

音如木名○按說文別立囊部今併入 橑唐韻集韻韻會說文橑也廣韻簷前木楚辭九歌桂櫂兮蘭橑韻會通作橑前

漢張敞傳得之殿屋重轅中蘇林曰重夢也師古曰今之廊舍一邊虛為兩夏者 又車前蓋如弓形者謂之橑周禮冬官考工記輪人弓鑿廣二枚註弓蓋橑也漢世呼弓為橑子所以庇

車者淮南子說林訓蓋非弓不能蔽日輪非輻不能進疾 又木段也管子侈靡篇雕卵然後澹之雕橑然後爨之 又集韻

憐蕭切正韻落蕭橑集韻叵到切切然音聊蓋骨也橑音樵張大貌橑同橑 又集韻奴玩

又集韻類篇怵苦唐韻集韻怵王分切喚切寬去聲義同橑音雲木名玉篇木文橑唐韻集韻怵

橑也類篇揚同橑集韻舒閏切音舜即木董朝榮暮落橑見橑字註者詩鄭風顏如舜華或作橑詳橑字

註亦作 檄集韻徒回切音頽帶頽也 又類篇都回橑唐韻

都合切集韻德合切音答玉篇作裕格櫪木名似李橑唐韻丑庚切音敦枯也橑唐韻

之言定也王延壽魯靈光殿賦枝掌杈牙而斜據杜甫登慈恩

塔詩始出枝撐幽本作撐今作撐復古編作撐韻會禮韻無从手撐字 又唐韻古音丑郎切司馬相如長門唐韻集韻

賦飾文杏以為梁欂櫨格以相撐互詳撐字註唐韻集韻 怵徒郎切



音棠車櫟也 又集韻孟切音殿柱也 **櫟** 同 **櫟** 唐韻戶吳切集韻洪孤切

上曰櫟亦作壺爾雅 **櫟** 集韻秦醉切音瘁木 釋木壺棗見棗字註 **櫟** 初也本作棗俗作櫟 又篇海

同 **櫟** 集韻類篇林謨耕切音 **櫟** 同 **櫟** 唐韻居聿切集韻 榎 **櫟** 萌木名又玉篇木心也 **櫟** 柳 **櫟** 韻會訣律切正韻

厥筆切从鈞入聲說文果出江南樹碧而冬生書禹貢揚州厥 包橋柚錫貢註小曰橋大曰柚爾雅翼江南為橘江北為枳史

記貨殖傳蜀漢江陵千樹橘其人與千戶侯等襄陽記謂之木 奴李衡于龍陽洲種橘于株數見曰吾有木奴千頭不責汝衣

食宋韓彥直橘譜橘品十有四種 又爾雅 **橙** 唐韻宅耕切集 雅釋天月在甲日畢在乙日橘謂之月陽 **橙** 韻會正韻除

耕切从音棖說文橘屬埤雅柚屬柚皮極苦不可向口皮甘者 乃橙爾橙可登而成之故字从登司馬相如上林賦黃甘橙棖

晉張協七命擘以秋橙 又集韻持陵切音澄義同 又唐韻 都鄧切集韻韻會正韻丁鄧切从音覺凡屬晉書王獻之傳魏

時凌雲殿榜未題匠人誤劍不可下 **櫟** 說文都歷切音滂戶 使韋仲將懸橙書之比說鬚髮盡白 **櫟** 櫟也櫟櫟同見櫟字

註 又玉篇式 **櫟** 唐韻於力切集韻乙力切从音億棖 至切音試木名 **櫟** 屬也大者可為棖棖小者可為弓材 **櫟**

唐韻息逐切集韻息六切韻會蘇谷切从音肅長木貌左思獨 都賦櫟轟森萃李善註櫟蠶長直貌張衡西京賦櫟爽櫟參李

善註皆草木盛貌也 又廣韻蘇野切音蕭又說文山巧切梢 上聲義从同 又集韻與楸同木名也山海經華陽之山其陰

多苦辛其狀如櫟其實如瓜食之 **櫟** 唐韻集韻正韻从居月 已瘡註櫟卽楸字 又集韻同櫟 **櫟** 切音厥說文棧也一日

門櫟爾雅釋宮櫟謂之棧註櫟也蓋直一段之木也列子黃帝 篇若櫟株駒註斷木 又詩小雅既備乃事疏引漢農書云孟

春土長冒櫟陳根可拔耕者急發 又馬銜曰櫟莊子馬蹄篇 前有櫟飾之患司馬相如傳銜櫟之變 又篇海櫟車鉤心木

也 又擊鼓槌也山海經有獸名夔以其皮為鼓櫟以雷獸之 管聲聞五百里 又同歲 又集韻姑衛切音謝盛肉几禮明

堂位俎夏后氏以獻註謂中央橫木也通榘 榘同 榘唐韻

又韻會其月切音搨正韻居胃切音貴義並同 榘榘 榘榘

韻會徒舍切集韻徒南切 榘音墨屋招前也 一曰榘榘 榘唐韻木

灰可染嚴忌哀時命 榘木之榘枝今 正字通榘木別名 又

集韻直稔切音朕又唐韻韻會 正韻徒點切音 榘說文力

榘義並同 又集韻類篇 榘徐心切音尋 榘上竿 榘追切音

榘木 榘集韻類篇 榘胡桂切音慧木名 類機 機唐韻韻會居

實也 榘篇或作榘 又說文胡註切義同 機衣切 集韻居

希切林音幾 說文主發謂之機 書太甲 若虞機張 往省括于度

則釋尚書大傳 捕獸機檻陷 大學其機如此 註發動所由 疏關

機也動於近成於遠 又星名爾雅 斗星三為機 通卦驗 遂皇

始出握機矩法 北斗七星而立 七政 又集韻織具謂之機 杼

機以轉軸杼以持緯 又氣運之變化曰機 莊子天運篇 意者

有機緘而不得已 耶至樂篇 萬物皆出於機 皆入於機 又機

械巧術也 莊子天地篇 有機械者必有機事 有機事者必有機

心 又天機 天真也 莊子大宗師篇 嗜慾深者 天機淺 又韻

會要也會也密也 書臯陶謨 一日二日萬幾 疏作機 又木名

山海經弼狐之山多機木 郭註機去聲 正韻作堅 溪切音雞

非 榘唐韻 正韻奴可切 集韻韻會 乃可切林音 娜榘 榘木盛

音確義同 又集韻韻會 乃可切林音 娜榘 榘木盛

榘何切音 那枝弱貌 榘唐韻 矩干切音 俱說文 作榘 榘可切

集韻甸于切 榘唐韻 徐兩切 集韻韻會 正韻似兩切 林音樣

林音吁義同 榘玉篇 榘實也 博雅柔也 榘有斗可染 阜周禮

掌染註 謂之象斗實可食 列子說符篇 夏食菱 榘唐韻 他果

菱冬食榘 栗晉書 庾亮傳 與邑人 人山拾榘 榘唐韻 他果

火切林音 安說文 直斧中 榘器也 又唐韻 器物之狹而長者 曰

榘爾雅 釋魚 鱗小而榘 釋獸 註羴羊角 榘楚辭 天問 南北順榘

其衍幾何 又器之圓而長者 亦曰榘 前漢食貨志 三曰復小

榘之其 文龜直 三百 又集韻都果切 正韻都火切 林音采科

榘木首 枕也揚子 太玄經 土不和 木科 榘又集

韻徒禾切 音忙 榘鼓器名 又類篇 吾禾切 義同 榘集韻 類

榘徒禾切 音忙 榘鼓器名 又類篇 吾禾切 義同 榘集韻 類

榘徒禾切 音忙 榘鼓器名 又類篇 吾禾切 義同 榘集韻 類

挺切寧上 **檇** 類篇汝朱切音 儒梁上短木 **樂** 唐韻如壘切 葉韻韻會乳

垂也或作藥文選盧諶時興詩榮榮芬華落 又左思蜀都賦 敷藥葳蕤註花鬚頭點也古音讀如我切○按廣韻華外曰萼

華內曰藥韻譜或作藥 通作藥則藥藥自通 **檇** 同 **檇** 音路桐也 **檇** 巴切音

琵琶棠也 **正** **榆** 唐韻吉稼切 集韻規椽切 音絹 廣韻青 字通譌字 木皮葉可作衣似絹出山西城焉耆國 **檇**

集韻思積切音昔 木履也通作屣 **檇** 俗藥字 **檇** 部八畫○按說文麓檇 二文叢收林部今从林者皆 **檇** 唐韻韻會正韻徒紅切 集韻

歸木部麓字別見鹿部非 **檇** 徒東切 音同木名花可為 布左思蜀都賦布有檇華張揖曰檇華柔脆可績為布出永昌

又唐韻職容切音鐘義同 又類篇木一截也唐式柴方三 尺五寸曰一檇 又集韻昌容切音衝陷陣車也本作幢晉書

宣帝紀輜櫓鉤檇發矢石兩下 又說文唐韻宅江切 集韻韻 會傳江切 音幢說文帳極也玉篇竿也或作幢張衡西京賦

都盧尋檇李善註都盧國人體輕善緣○按本字音幢本賦音 同下與鋒逢叶五經字樣云本音同今借為木檇 **檇** 唐韻於

字 又正韻助莊切音牀義同 又博雅刺也 **檇** 葉切淹 入聲葉 **檇** 集韻烏舍切音菴或 **檇** 滕本 **檇** 類篇韻會 叢

動貌 白檇周穆王八駿之一列子周穆王篇右驂赤驥而左 **檇** 唐 白檇穆天子傳作白檇 又正韻以智切音異義同 **檇** 韻

苦甸切音倪橫棒木 又 **檇** 唐韻則前切 集韻韻會將先切 集韻輕甸切音倪木名 **檇** 音箋小栗名趙魏之謂之

檇或作檇 又類篇 **檇** 同 **檇** 唐韻子登切 集韻韻會咨騰 子賤切音箭山梅也 **檇** 切正韻咨登切 音增韻略

聚薪以居也禮禮運先王未言宮室夏則居檇巢註暑則聚薪 柴居其上 又說文北地高樓無屋者張衡西京賦檇梓重勞

鏐鏐列列 又廣韻疾陵切音節豕所寒也揚子方 **檇** 唐韻 言豬檻及葦曰檇 又集韻但陵切音層 雅園也 **檇** 集韻

韻會 杜符分切音焚梓仲木別名 又唐韻集韻 杜浮鬼 欒 切音贖船邊木也 又集韻 艾吻切音念博雅 欒附也

集韻 葵營切音葵木名又樛 欒 補殿子太平御覽 樛基弄欒 切音然上聲說文 酸小棗也

同馬相如上林賦 杜把欒棟 又說文 樛染也 又唐韻 烏前 切音韻 因運切音煙 欒支香草也 劉向九歎 采欒支于中洲

櫛 同虛 櫛 類篇 蘇叢切音蔥亦作櫛俗呼小籠為櫛櫛 西謂之 櫛 篇海 烏果切高 櫛 都賦 音義未詳 橫 唐韻 戶

韻會 正韻 胡旨切音響說文 關木也 又唐韻 縱橫也東 西曰縱 南北曰橫 亦作從橫 史記 蘇秦傳 合從連衡 漢書 音義

利合為從 威權相脅為橫 又呂覽 離謂篇 失從之意 失橫之事 註 關東六國為從 關西為橫 一曰以六攻一為從 以一離六為

橫 又楚辭 招隱 不知橫之與縱 註 續曰 橫經曰縱 又星名 前 漢天文志 王梁之旁有八星 絕漢曰天橫 又縣名 前漢地理

志 橫縣屬琅邪郡 又學舍也 與橫通 後漢 鮑德傳 修起橫舍 又姓 風俗通 韓王子 成號橫陽君 其後為氏 又唐韻 古音

胡光切音黃 楚辭 九辨 收袂台之孟夏兮 然欲際而沈藏 葉菸 邑而無色兮 枝煥翠而交橫 又集韻 草名 爾雅 釋草 傳 橫目

註 一名結縷 俗謂之鼓筆草 又集韻 姑黃切音光 漢門名 又集韻 正韻 杜戶孟切 衡去聲 不順理也 孟子 待我以橫逆 前

漢 吳王傳 吳王卜益橫 又卜兆名 前漢 文帝紀 卜之兆得大 橫 又唐韻 集韻 杜古曠切音枕 盛氣充滿也 禮樂記 鐘聲鏗

鏗以立號 號以立橫 橫以立 欒 集韻 與欒同 又集韻 類 武 又類篇 頌 附橫木也 欒 篇 鍾 簪 切音岑 柎也 積柴水

甲以取魚也 又集韻 時古切音柎 又類篇 慈鹽 柎 類篇 色 切音潛 又集韻 韻會 正韻 左時士切音枕 義杜 柎 人切森

入聲木 備 集韻 類篇 杜展凡 柎 唐韻 古胡切 集韻 韻會 攻 茂貌 切音備木枝也 柎 唐韻 古胡切 音孤木名 又廣

韻 苦胡切 集韻 韻會 正韻 空胡切 音杜 類篇 杜 柎 山 柎 也 周 禮 秋 官 壺 涿 氏 掌 除 水 蟲 若 欲 殺 其 神 則 以 柎 柎 貫 象 齒 而 焚

辰 集 中 木 部 上 畫 夏

夏

之註釋讀為枯枯榆木名 又玉篇木匹布也 **匏** 說文匹貌切音奔黍

又集韻後五切類篇倏古切音字木名 坑已復黍之曰匏坑 又唐韻薄交切音庖赤黑之漆 又字彙胡玩切音換以黍和灰而髹也 ○按說文另立黍部今併入

**檟** 同柳周禮天官典臬衣翼柳之材註嬰柳一作檟 接檟鄭元曰接讀為澀檟讀為柳皆棺飾也

集韻類篇然直稔切音朕說文檟槌 檟 同耕呂氏春秋檟為煩 之橫者關西謂之檟揚子方言作檟 檟 迷切音篋樓也

集韻郎到切 **櫛** 集韻類篇然柱 櫛 同耕呂氏春秋檟為煩 音滂摩田器 櫛 戀切音傳木名 櫛 辱不敢休矣高誘註與

耕 **影** 類篇常句切古 **檟** 類篇與 檟 同 檟 同耕呂氏春秋檟為煩 音號 **檟** 類篇常句切古 **檟** 類篇與 檟 同 檟 同耕呂氏春秋檟為煩

木也 **檟** 同檟 **檟** 類篇常句切古 **檟** 類篇與 檟 同 檟 同耕呂氏春秋檟為煩 音號 **檟** 類篇常句切古 **檟** 類篇與 檟 同 檟 同耕呂氏春秋檟為煩

棗酸者 **棘** 字彙補則刀切音遭說 **藥** 篇類丑寄切 **檟** 音熾分蠶也 **檟** 字彙補

補同閏切音鈍 或曰木垂也 **檟** 集韻類篇然他洋 檟 同檟 **檟** 唐韻

切集韻求於切音渠玉篇藩 檟 唐韻山芻切音銜說文車 落博雅檟地籬也廣韻枯籬名 **檟** 軸中空也 又集韻春朱

切音樞又蘇后切音賧義然同 又集韻干遙切同檟 檟 也 又正韻蘇曹切音駮參本字檟檟長貌見參字註 **檟**

唐韻集韻韻會正韻然居良切音薑說文枋也一日鋤柄逸雅 齊人謂鋤柄曰檟檟然正直也 又唐韻一名檟檟年木爾雅

釋木柎檟註枋中車鞞關西呼柎子一名土檟周禮冬官考工 記斲三材註穀用雜榆鞞以檟牙以檟 又爾雅釋木檟木註

檟木也江東呼木筋 又檟檟檟盛也揚子太玄 **檟** 廣韻集 經左石檟檟 又山名山海經檟谷之山多赤銅 **檟** 韻然徒

感切音密木名 又 **檟** 檟字 **檟** 唐韻徒干切集韻唐干切 集韻類篇然同檟 **檟** 之說 **檟** 正韻唐關切音檟說文

木也詩小雅爰有樹檟註善木鄭風無折我樹檟註強勒之木 周禮冬官考工記中車鞞 又本草紫檟白檟綱目總謂之旃

辰集中 木部 十三畫 頁

檀 又州名前漢地理志白檀縣屬漁陽郡唐置檀州 又姓  
統譜齊公族有食瑕丘檀城因以為氏 又集韻時戰切音善

人名春秋 檀 集韻力錦切音 檀 唐韻女容切集韻泥  
養人檀 檀 凜屋上橫木 檀 容切音濃木名 葉

同 隳 唐韻於謹切集韻倚謹切音隱木作隳說文柀也註  
集 隳 正邪曲之器柀曲者曰隳正者曰柀荀子性惡篇柀

木必待隳柀然後直 淮南子務修訓其曲中規隳柀之力  
又與隳同後漢鄧訓傳考量隱柀 又韻會於斬切音億義

同 櫨 集韻虎感切 櫨 集韻類篇木七約切音鵠木皮理錯  
音願木裂文 櫨 也或省作 櫨 又作 櫨 爾雅音釋七

各切音錯木皮甲錯也 爾雅釋木 櫨 疏木皮甲巖錯者名 櫨  
亦名 櫨 按爾雅音錯 櫨 思積切音易義同音形俱別今從

類篇合二 櫨 唐韻胡狄切集韻韻會正韻刑狄切音 櫨 說  
體為一字 櫨 文下尺書也顏師古曰 櫨 者以木簡為書長尺

二寸用 櫨 召也前漢中屠嘉傳為 櫨 召通 又有急則加以雞  
羽插之示速疾也史記漢高紀以羽 櫨 徵天下兵 又韻會陳

被之惡說此之德曉諭百姓之書也又曰 櫨 咬也明言此使令  
皎然而識也漢司馬相如論巴蜀 櫨 魏陳琳討曹操 櫨 皆是

又 逸雅 櫨 激也下官所以激迎其上之書文也 又長 櫨 印封  
長牒也後漢安帝紀民窮困道路欲歸本郡在所為封長 櫨

又 櫨 直上也 爾雅釋木 櫨 無枝為 櫨 又 櫨 釋疾貌 枯康琴賦 櫨  
櫨 釋以奔逸 又唐韻胡教切音效郭璞蜜蜂賦 誅戮峻于 櫨

鉞招 櫨 速乎羽 櫨 集不謀 建 唐韻良冉切音 櫨 同 櫨 集  
而同期動不安而齊約 斂 功勤之稱 櫨 同 櫨 韻

須銳切音歲 櫨 說文杉本字徐鉉曰 櫨 唐韻集韻 櫨 遵綏  
玉篇小棺也 櫨 俗作杉非詳杉字註 櫨 切音唯說文以木

有所擣也 又集韻通為切醉平聲 櫨 李地名春秋定十四年  
越敗吳于 櫨 李集韻或作 櫨 韻會或作 櫨 又唐韻韻會 櫨 將

遂切音醉公羊傳謂之 櫨 本 櫨 或作 櫨 唐韻市玉切集  
醉李今吳郡嘉興縣 櫨 本 櫨 或作 櫨 唐韻殊玉切音

蜀玉篇木名似 櫨 唐韻似宜切集韻類篇旬宜切音旋說  
柳大葉而赤 櫨 文 櫨 案也 櫨 韻承食之案 又唐韻相倫

康輿字典 辰集中 木部 十三畫 百七

切集韻須倫切音荀義同又集韻類篇於櫨變切旋去聲一曰以繩轉軸也一曰裁木為器也積唐韻集

送切音貢格木也說文同豎小杯名又類篇都感櫨類篇

切音黠篋類又類篇都羽切音篋櫨類篇

切音醴唐韻丑貞切集韻韻會癡貞切正韻丑成切於音

木名如絲婀娜可愛天之將雨櫨先起氣以應之故一名雨師而字

從聖又酉陽雜俎涼州有赤白櫨又櫨樹一年三秀本草

行義謂之三春柳又張衡南都賦註櫨似柏而香今櫨中有

胸號櫨乳又詩除廣要櫨非獨知雨之能負霜雪大寒不凋

有異餘柳梁江淹櫨頌木貴冬榮櫨實寒色又地櫨類篇

名春秋僖元年公會齊侯宋公鄭伯曹伯邾人于櫨疾則

切音賊櫨集韻居案切音幹木櫨集韻拘玉切音曰史記

木名廣曰直轅車也詳櫨字櫨同植說文櫨篇海徂賄切音罪

註亦同櫨詳櫨字櫨同植說文櫨篇海徂賄切音罪

言櫨廣韻於刀切集韻韻會乙力切於音億說文櫨也可為

爾雅釋木柎櫨和註似櫨細某陸璣隱有柎疏名萬歲樹取億

萬之義韻會或作櫨又集韻類篇於于記切音意義同

櫨唐韻巨今切集韻韻會正韻渠今切於音琴玉篇林櫨果

之來禽木似柎實比柎差圓六七月熟有二種甘者早熟而味

肥美酢者差晚須熟爛乃堪噉學圃餘疏花紅即古林櫨廣

志似赤柎櫨同櫨又陽櫨地名在蜀郡呂覽本味櫨唐韻

亦名黑櫨櫨篇和之美者陽櫨之董招搖之桂櫨集韻

韻會余廉切正韻移廉切於音櫨說文櫨也徐曰俗作簷非是

禮明堂位復廟重檐註重檐外檐下壁復安板檐以避風雨見

櫨字註又見櫨字註又別作櫨何晏景福殿賦飛櫨翼以軒

翦韻會又作櫨揚子方言秦謂之櫨齊謂之櫨又集韻韻

會正韻於都監切音櫨通作櫨管子七法篇不明于則而欲出

號令猶櫨竿而欲定其末又星名爾雅釋天河鼓謂之牽牛

櫨唐韻於刀切集韻韻會乙力切於音億說文櫨也可為

爾雅釋木柎櫨和註似櫨細某陸璣隱有柎疏名萬歲樹取億

萬之義韻會或作櫨又集韻類篇於于記切音意義同

櫨唐韻巨今切集韻韻會正韻渠今切於音琴玉篇林櫨果

之來禽木似柎實比柎差圓六七月熟有二種甘者早熟而味

肥美酢者差晚須熟爛乃堪噉學圃餘疏花紅即古林櫨廣

志似赤柎櫨同櫨又陽櫨地名在蜀郡呂覽本味櫨唐韻

亦名黑櫨櫨篇和之美者陽櫨之董招搖之桂櫨集韻

韻會余廉切正韻移廉切於音櫨說文櫨也徐曰俗作簷非是

郭註荆楚人呼牛雷木名又類篇同星為標鼓擔者荷也木田集韻盧回切音雷木名又類篇同

禮秋官職金疏雷守城捍禦之具也木田集韻淳洽切音遄說文又司馬相如子虛賦礪石相擊也木也亦作櫛象又類

篇楚委切也風玉篇古文風字註見部首又類篇風行木上曰筆也剗也風又同楓又唐韻風聲也又唐韻房

戎切也檄韻會許委切類篇虎委切音毀大椒也爾雅義同檄釋木檄大椒郭註今椒樹叢生實大者名為檄柳

唐韻親吉切集韻戚悉切音七說文檄樹叢生實大者名為檄柳木可為杖又集韻悉七切音悉義同檄都郎切音當玉篇

木牀也集韻木名又類篇登浪切當去槩唐韻古詣切集聲橫木框檔又集韻下浪切音謹義同槩韻吉詣切音

係說文縮耑木也正字通糾線小椎繫絲端而轉機形如撞鐘推故字从槩按易井卦彖辭汔至未繙井則繙乃汲水之

經解為是又唐韻苦奚切集韻牽奚切音谿義同又槩

梅木名見枕字註又類篇唐韻集韻韻會正韻杜徐醉切

篇堅奚切音雞槩迷木名音遂說文作椽羅也爾雅釋木椽羅郭註今楊椽也實似梨而小酢可食詩秦風隰有樹椽陸

璣疏椽一名赤蘿一名山梨一名鹿梨一名鼠梨今人種之極有脆美如梨者又埤雅椽木文細密如羅亦有華者槩唐

俗謂之羅錦又椽腹也淮南子齊俗謂披斷椽槩符霄切音瓢說文槩張大貌从槩省尙聲石鼓文其魚維何維

與鯉何以槩之維楊與柳又唐韻音袍切音蓐又五音集韻巨到切音牒義從同槩音伯說文槩木也本草槩或作

按說文別立槩部今併入槩唐韻集韻韻會正韻杜博阮切

藥司馬相如子虛賦槩離朱楊張揖曰槩皮可染者又小槩本草陶弘景曰子槩樹小狀似石榴皮黃而苦又類篇蒲歷

切音槩槩也同槩又集韻槩集韻都挺切音槩韻從槩非槩同槩或作槩鼎廣雅槩也槩韻

達協切音槩集韻類篇杜居蔭切音槩揚子方言槩創祖牒屋椽板槩格也類篇今竹木格一曰所以杆門槩創祖



切音楚檟也唐韻陟瓜切集韻韻會張瓜切正韻職瓜

正字通俗楚字檟切音搗也王篇策也左傳文十一年

士會適晉繞朝贈之以策杜註馬過也左檟唐韻古會切集

作適別作策又集韻莊華切音髮義同檟韻韻會正韻古

外切音膽爾雅釋木檟柏葉松身翼雅性耐寒其樹大可為

棺樽及舟詩廊風檟楫松舟又棺飾也左傳成二年棺有翰

檟鄭註翰兩旁飾檟棺上飾又通旂左傳桓五年旂動而鼓

音釋又作檟建大木置石其上發機以鉅敵者也又國名祝

融之後詩檟風本作檟左傳襄二十九年自郇而下無譏焉作

郇又廣韻集韻韻會正韻古活切音括孔氏禹貢栝柏註

柏葉松身檟同楫管子兵法篇歷水谷不須舟楫檟同

與此一也檟淮南子主術訓舟楫所通莫不賓服檟同

解唐韻佳買切音解松楠也與檟檟艾蒔皆可

韻韻會舉下切音賈說文楸也左傳哀十一年伍員曰樹吾

基檟又左傳襄三年穆姜使擇美檟爾雅疏引作檟又左傳

註引檟作檟又爾雅釋木檟苦茶註樹小似梔子冬生檟

菓可煮作羹飲今呼早采者為茶晚取者為茗一名檟

唐韻集韻韻會正韻古活切音括孔氏禹貢栝柏註

或作檟通作檟詩秦風竹閉緹籟箋弓檟曰鞞周禮冬官考工

檟

檟唐韻陟瓜切集韻韻會張瓜切正韻職瓜

切音搗也王篇策也左傳文十一年

士會適晉繞朝贈之以策杜註馬過也左檟唐韻古會切集

作適別作策又集韻莊華切音髮義同檟韻韻會正韻古

外切音膽爾雅釋木檟柏葉松身翼雅性耐寒其樹大可為

棺樽及舟詩廊風檟楫松舟又棺飾也左傳成二年棺有翰

檟鄭註翰兩旁飾檟棺上飾又通旂左傳桓五年旂動而鼓

音釋又作檟建大木置石其上發機以鉅敵者也又國名祝

融之後詩檟風本作檟左傳襄二十九年自郇而下無譏焉作

郇又廣韻集韻韻會正韻古活切音括孔氏禹貢栝柏註

柏葉松身檟同楫管子兵法篇歷水谷不須舟楫檟同

與此一也檟淮南子主術訓舟楫所通莫不賓服檟同

解唐韻佳買切音解松楠也與檟檟艾蒔皆可

韻韻會舉下切音賈說文楸也左傳哀十一年伍員曰樹吾

基檟又左傳襄三年穆姜使擇美檟爾雅疏引作檟又左傳

註引檟作檟又爾雅釋木檟苦茶註樹小似梔子冬生檟

菓可煮作羹飲今呼早采者為茶晚取者為茗一名檟

唐韻集韻韻會正韻古活切音括孔氏禹貢栝柏註

或作檟通作檟詩秦風竹閉緹籟箋弓檟曰鞞周禮冬官考工

記弓人註內之檟中淮南子修務訓弓必待檟而後能訓又

借作檟檟字檟架也韓愈有短檟歌又唐韻居影切集韻韻

會舉影切音景義同又唐韻集韻韻會正韻古活切音括孔氏禹貢栝柏註

競檟子靈名類篇有足所以几物卽扇子也前漢地理志朝鮮

民飲食以籩豆師古註以竹檟同檟前漢蘇武傳檟

曰籩以木曰豆今之檟也檟能檟弓弩作檟檟檟唐韻

切集韻韻會正韻直格切音宅唐韻釋檟善理堅韌者可以

為射決周禮夏官繕人註決用正王棘若檟檟又集韻達各

切音鐸又五音集韻文益切音奕義同又唐韻集韻林同都切音徒

其上繩緘之然後填以泥題書其上而印之也周禮地官司市  
 註璽節印章如今斗檢封又玉檢以玉為檢也前漢武帝紀  
 封禪註金泥玉檢又書表之簽曰檢後漢公孫瓚傳卓擊旅  
 檢類篇俗謂之燕尾又謂之排又檢制也孟子狗彘食人食  
 而不知檢又爾雅釋詁檢同也郭註模範同等又檢式也  
 淮南子主術訓人主立法先自為檢式儀表故令行于天下  
 又繫栝謂之檢揚子法言蚤迪檢押又檢點官名宋史太祖  
 紀為都檢點又韻會俗謂文書蒙曰檢子又姓也姓苑漢  
 句章尉檢其明又韻會俗謂文書蒙曰檢子又姓也姓苑漢  
 遊諱改作簡 **櫨** 類篇則駕切音櫨木名 **櫨** 類篇他侯切音櫨  
 在良切集韻韻會慈良切音櫨玉篇船櫨 **櫨** 類篇他侯切音櫨  
 帆柱也本作櫨王粲從軍詩柎柎倚舟櫨 **櫨** 音導木名或  
 作 **櫨** 同 **櫨** 唐韻韻會杜魚倚切音櫨或作櫨類篇附船著  
 導 **櫨** 同 **櫨** 岸也史記項羽紀烏江亭長櫨舟行項羽應劭  
 曰櫨正也孟康曰櫨附也○按正韻養里切音以非又集韻  
 牛何切音菽義同又集韻魚羈切韻會疑羈切音宜說文

榦也一曰立木以表物又正韻延 **櫨** 集韻同 **櫨** 篇海方小  
 知切音夷義同本作櫨俗省作櫨 **櫨** 同 **櫨** 切音表表  
 也北魏書禮志為方陳鹵簿列步騎內外四重列櫨建旌又  
 淮南子本經訓櫨林櫨以相支持註櫨林柱類又人名後  
 魏李訢傳 **櫨** 類篇式支切 **櫨** 廣韻蘇公切集韻蘇叢  
 趙郡范櫨 **櫨** 音施也 **櫨** 切音蘇小籠也揚子  
 方言箸箛自關而西謂之櫨櫨註今俗亦通呼小籠 **櫨** 篇海  
 為櫨櫨又廣韻先孔切集韻攬動切音敵義同 **櫨** 私益  
 切三入聲紫 **櫨** 同 **櫨** 玉篇力戈切集韻盧戈切音螺  
 雲韻枯槿也 **櫨** 同 **櫨** 玉篇木名中箭箭類篇與櫨同  
 又集韻盧臥切 **櫨** 同 **櫨** 字彙補之善切音 **櫨** 字彙  
 羅去聲義同 **櫨** 同 **櫨** 膳木名見廣雅 **櫨** 補子  
 敵切音即木名 **櫨** 韻會古文秦字 **櫨** 牌揚子方言附  
 廣雅釋櫨也 **櫨** 註詳禾部五畫 **櫨** 集韻初夏切音察木名梓屬  
 謂之櫨櫨謂之後又篇 **櫨** 又櫨櫨子果名桂海虞衡志子  
 海布眉切音與木似 **櫨** 又篇 **櫨** 又櫨櫨子果名桂海虞衡志子  
 辰集木部 十三畫十四畫 豆

如錐栗肉 **椹** 唐韻莫紅切 集韻謨蓬切 林

甘而微澀 **椹** 音蒙玉篇木名似槐葉黃

**椹** 唐韻語巾切

集韻魚巾切

名唐韻木白色 **椹** 唐韻戶昆切 集韻胡昆切 林

**椹** 玉篇木名唐韻椹椹類篇生南海

集韻韻會正韻杖徒乃切音濤說文斷木也本作椹左傳文十

**椹** 唐韻

八年顓頊有不才子不可教誨天下之民謂之椹杙 又楚史

名孟子楚之椹杙韻會椹杙惡木取其記惡以為戒也 又瑞

獸名周語惠王十五年內史過曰商之興也椹杙次于丕山其

亡也夷羊在牧朱傳以為惡獸名 又無知貌郭璞爾雅序不

揆禱昧 又唐韻韻會直由切 集韻陳留切正韻徐留切 林

稠剛木也 又瑞草名史記龜策傳上有椹著下有伏龜 又

山名前漢霍去病傳有椹余山 又人名左傳文十八年高陽

氏有才于八人蒼舒墮故椹戴大臨 又音儔左傳杜註椹杙

兇頑無儔匹貌 又集韻觀老切音倒博雅刺也 又集韻大

到切音道 **椹** 篇海 俗椹 同椹 疑 又六書 疑 木

博雅箱也 **椹** 同椹 疑 又木名 疑 木

字彙牛紀切音擬正 檯 唐韻徒哀切 集韻類篇堂

字通同擬出釋典 **檯** 來切 林音臺玉篇木名

林色角切音刺縣名前漢地理 **檯** 集韻類篇林辭鹽

志臨淮郡富陵縣莽改椹虜 **檯** 切音廉草木疏貌 **樹** 唐

都隊切 集韻韻會都內切 林音 玉篇作轉說文車橫幹也周

禮冬官考工記參分軛圍去一以箱為榘圍註榘或从木廣韻

車箱立曰 **椹** 俗椹 **綿** 玉篇連切音綿棉木有子似栗

-5 195 35 875" data-label="Text">

樹橫曰 **椹** 字 **椹** 又本草蘇頌圖經杜仲葉類柘其皮

折之白絲相連江南謂之椹

初生嫩葉可食謂之椹芽

集韻博木切音卜說文棗也 又類篇匹角切小木也 椹椹林同

堅也苞也叢也 又類篇匹角切小木也 椹椹林同

林與 **椹** 集韻韻會忍切音緊玉篇椹

棋同 **椹** 木正字通木文理密緻也 **椹** 唐韻即忍切 集韻于

孟也 又揚子方言子殄切煎上

聲又集韻資辛切音津義林同

**椹** 樹 樹語

**椹** 音關說文壁

柱也與榑字義同音異 **榑** 集韻類篇大木 榑 集韻類篇

又集韻毗亦切音擗義同 **榑** 官切音團大木 榑 集韻類篇

炎上聲廣雅蓋榑謂之蘧蔭揚子方言 **榑** 類篇居號切音

作榑輦之麤者自關而東謂之蓋榑 **榑** 類篇類篇 榑 集韻類篇

告唐韻苦木也 **榑** 唐韻必鄰切音鑊爾雅釋木榑落註可為

集韻木名大苦 **榑** 榑木名類篇榑無枝實從心出詳榑字註

**榑** 唐韻同榑 又唐韻胡郭切音鑊爾雅釋木榑落註可為

疏榑榑榆也其葉如榆其皮堅剝剝之長數尺可為經索 **榑**

其材可為杯器說文以榑為榑重文今从正字通改正 **榑**

為海反招切音瓢 **榑** 唐韻古詣切音鑊爾雅釋木榑落註可為

也正字通榑字之譌 **榑** 計說文木也爾雅釋木榑落註可為

杞詳杞 **榑** 集韻丘廉切音謙泄水器 又 **榑** 唐韻羊如切

字註 **榑** 正字通俗榑字或作僉鏡匱也 **榑** 音豫或作舉

真食者 又篇海羊諸 **榑** 唐韻常者切音社宜 **榑** 唐韻乃

切音余復輿以竹為之 **榑** 榑善夢神見仙經 **榑** 倚切集

韻正韻乃里切音徐俗省作榑說文絡絲榑也類篇絡絲榑

所以制動 又集韻母婢切音弭又女履切音祝義同 又

類篇民卑切音彌彌榑山名詳榑字 **榑** 唐韻集韻韻會大拏

註 又山海經註音絡榑之榑義同 **榑** 榑切能上聲集韻木

皮入酒浸治風 又集韻尼庚切 **榑** 唐韻於離切類篇於宜

音擗義同又吳俗謂木榑曰榑頭 **榑** 切音狗說文木榑榑

也玉篇榑榑長貌又不正貌 又集韻隱綺 **榑** 音榑木也正

切音椅說文引賈侍中說榑即榑木可作琴 **榑** 音榑木也正

字通 **榑** 唐韻胡瞻切集韻韻會戶曉切音艦說文權也房

俗字 **榑** 室之疏也徐曰軒廳下為榑曰闌以板曰軒曰榑前

漢朱雲傳攀殿榑榑折與固西都賦舍榑榑而却倚 又玉篇

榑榑也楚辭招魂高堂邃宇榑榑軒些註縱曰榑橫曰榑 又

榑車也前漢陳餘傳貫高乃榑車詣長安又罔也以榑禽獸故

韻分上去二音欄義去聲胡監切車行聲及檻泉義作上聲讀

胡覽切又叶形旬切音現歐陽脩新霜詩芭蕉菱荷不足數

狼籍徒能汗池檻時行收斂臨唐韻正韻呼覽切集韻韻會

歲將窮冰雪嚴凝從此漸臨唐韻正韻呼覽切集韻韻會

堅者周禮地官草人凡糞種疆藥用糞註疆藥疆地之

傳稟二十五年敷疆漆賈達云疆藥境前之地又集韻韻會

於戶讎切音檻義同又穩唐韻於靳切音穩說文焚也廣

集韻胡讎切音覽大檻也穩唐韻於靳切音穩說文焚也廣

屋之棟不可見故从隱省又正韻木刃櫛集韻韻會乃豆

切音印義同集韻韻會正韻木刃櫛集韻韻會乃豆

皮可染紫後漢潛夫論江南櫛梓以為櫛梓又集韻乃后切

音敦又尼主切音檻義同又集韻人之切音而乳克切

音軟詳然櫛唐韻去穎切集韻韻會大櫛切正韻丘頰切扶音

櫛棟註然櫛頃說文泉屬从櫛營聲爾雅翼櫛高四五尺或六

七尺葉似苧而薄實如大麻子今人織為布或作墳周禮天官

典泉麻草註草葛櫛也又唐本草作蒟蒻麻一名白麻又

唐韻口迴切厭唐韻集韻於琰切韻會么琰切正韻於檢切

音娶義同厭唐韻集韻於琰切韻會么琰切正韻於檢切

絲註繫絲蠶食槩桑所得絲勑中琴瑟絃又郭璞爾雅槩桑

註材中作弓及車轆周禮冬官考工記弓人取榦之道柘為上

槩桑又次之周語槩弧榦同上韻會夏紀槩槩唐韻集韻

箕服集韻通作會榦同上韻會夏紀槩槩唐韻集韻

欃同柝○按易繫辭春秋傳周禮天官皆作柝夏官享壺氏凡

軍事縣壺以序聚椽秋官野廬氏若有賓客則令守塗地之人

聚椽之椽同椽唐韻則前切集韻韻會將先切扶

皆作椽椽同椽唐韻則前切集韻韻會將先切扶

穢為權唐韻集韻韻會正韻從直教切音棹說文所以進船

舟權進也韻會短曰棹長曰權楚辭九歌桂權兮蘭櫂又說

文或从卓史記別作濯前漢百官志上林苑有鞞濯丞師古註

鞞與楫同濯與權同又類篇直格切音宅又音集韻亭歷切音

梢權見梢字註又集韻直格切音宅又音集韻亭歷切音

辰集中不部

辰集中不部



槽

**櫬**

唐韻集韻 櫬同 櫬 然同 櫬

**櫬**

唐韻集韻 櫬音 櫬木名 葉如椿 生吳蜀

山谷中子上 有薰如霜

**櫬**

類篇 櫬音 櫬心 櫬名

**櫬**

唐韻 櫬音 櫬水切 櫬音 櫬音 櫬音 櫬音 櫬音 櫬音

也爾雅釋木 諸慮山 櫬郭註 今江東呼櫬為藤 似葛而粗 大管

子地員篇 五隱之士 其種櫬葛 又爾雅釋木 櫬虎 櫬郭註 今

南南有櫬木 葛 櫬之玉篇 同 櫬 又正韻 魯猥切 音 櫬 義同

田 櫬 唐韻 魯回切 集韻 韻會 正韻 盧回切 音 雷 說文 龜目酒

之義 故曰不窮 韓詩 國風 金 櫬 傳 天子 玉 飾 諸侯 大夫 黃金 飾

士以梓 故字 从 木 又 唐韻 落猥切 集韻 正韻 魯猥切 音 磊

櫬 劔 古 木 劔 也 類篇 櫬 具 劔 上 鹿 盧 飾 前 漢 雋 不 疑 傳 帶 櫬 具

初生 未 數 時 又 集韻 櫬 音 櫬 音 櫬 音 櫬 音 櫬 音 櫬 音 櫬 音 櫬 音

韻 盧 對 切 音 櫬 義 同 櫬 音 櫬 音 櫬 音 櫬 音 櫬 音 櫬 音 櫬 音

禮 儒 行 禮 義 為 干 櫬 又 玉篇 櫬 城 上 守 禦 望 樓 釋 名 櫬 露 也

露 上 無 覆 屋 也 後 漢 公 孫 瓚 傳 樓 櫬 千 里 一 作 櫬 又 韻 會 戰

陳 高 巢 車 亦 為 櫬 太 公 六 韜 篇 陷 堅 陣 敗 強 敵 武 翼 大 櫬 提 翼

小 櫬 又 進 船 其 釋 名 船 尾 曰 櫬 在 旁 曰 櫬 櫬 資 也 用 櫬 力 然

後 舟 行 也 通 鑑 呂 蒙 取 荆 州 使 白 衣 搖 櫬 又 櫬 罍 子 櫬 篇

果 名 桂 海 虞 衡 志 大 如 梳 數 十 房 櫬 聚 成 毬 食 之 微 甘 櫬 海

他 且 切 音 櫬 唐 韻 集 韻 力 制 切 音 例 木 名 實 如 栗 山 海 經

歎 木 也 櫬 歷 見 之 山 其 上 多 櫬 方 葉 而 圓 葉 黃 華 而 毛 其

實 如 棘 服 櫬 同 櫬 說 文 櫬 或 从 艸 櫬 唐 韻 與 涉 切 集 韻 弋 涉

之 不 忘 又 唐 韻 力 葉 切 音 猥 義 同 又 類 篇 葛 木 名 即 虎 豆 也 又 集

唐韻

同 又唐韻 機 玉篇茫結切音箴木索也 機 又類篇彌蔽切機楔細小貌 慧 德機 同 蓮

唐韻良母切音 極 音何極極樹斜貌 又集韻郎佐切螺去 斂善美之名 同 馨義 見玉篇古文蔡字註 極 唐韻集韻於烏侯切音歐木 刺榆 又博 極 唐韻式往切音沈木 極 同 極 又集韻眠

雅樞棨也 名類篇或从念作檢 極 見切音面屋質 極 唐韻力居切集韻韻會正韻凌如切於音閣柝欄或作閭見柝

字註 又本草拾遺欄木出安南性堅紫紅色有花文者謂之 欄 同 櫪 櫪 唐韻阻瑟切集韻韻會正韻側瑟切於音節說

君使婢子侍巾櫪 又說文徐氏曰櫪之言積也詩周頌其比 如櫪疏言積之比密也 又理髮也禮內則櫪縱并總 又別

除也韓愈王適墓志櫪垢爬痒氏獲蘇醒 又唐韻阻四切義同 集韻與柳同 櫪 唐韻古勞切集

勞切於音高說文車上大櫪杜預曰櫪輅也弓衣也甲衣也又 受箭器也禮檀弓赴車不載櫪帳左傳昭元年伍舉請垂櫪而

入註示無弓也左傳僖二十三年右屬櫜鞬註櫪以受箭鞬以 受弓 又與阜通左傳莊十年公子偃蒙阜比而先犯之註包

于戈以虎皮曰建櫜 又集韻居號切音告詩 櫪 古於字註 小雅彤弓弭兮受言櫜之我有嘉賓中心好之 櫪 見四畫

鼓 廣韻蘇朗切音 櫪 唐韻集韻韻會徒谷切正韻杜谷 改櫪註劔函儀禮聘禮賈人西向坐改櫪取圭垂纁不起而受

宰註圭函故凡絨藏物者皆曰櫪論語王毀於櫪中左傳襄 七年瑤甕玉櫪 又博雅櫪也前漢成帝紀其為木所流歷死

令郡國給櫪櫪葬埋 又說文大稅也國老談苑漢文帝命大 官每具兩櫪櫪謂之櫪食 櫪 唐韻與專切集韻韻會余專切

又作櫪木名見櫪字註 櫪 唐韻與專切集韻韻會余專切 櫪 音錄 唐韻附櫪皮可為櫪出

櫪 音錄 唐韻附櫪皮可為櫪出 櫪 音錄 唐韻附櫪皮可為櫪出

櫪 音錄 唐韻附櫪皮可為櫪出 櫪 音錄 唐韻附櫪皮可為櫪出

櫪 音錄 唐韻附櫪皮可為櫪出 櫪 音錄 唐韻附櫪皮可為櫪出

櫪 音錄 唐韻附櫪皮可為櫪出 櫪 音錄 唐韻附櫪皮可為櫪出

櫪 音錄 唐韻附櫪皮可為櫪出 櫪 音錄 唐韻附櫪皮可為櫪出

唐韻

辰集中

木部

音錄

櫪



交趾 又 碑雅果名似橘南方草木狀枸櫞子肉甚厚白如蓮

菴女工競雕鏤花草漬以蜂蜜亦名香櫞異物志味不美可澆

治葛苧學圃餘疏香櫞花酷櫞唐韻集韻韻會正韻木也邢昺曰似

烈甚於山樂結實大而香櫞切音歷說文木也邢昺曰似

櫞之木詩秦風山有苞櫞註引爾雅云櫞其實楝椹也陸璣疏

秦人謂柞櫞為櫞其子房生為楝河南人謂木蓼為櫞椒櫞之

屬也其子亦房生秦風苞櫞從其方士之言柞櫞也 又不材

之木也莊子人閒世匠石見櫞社樹其大徹牛觀者如市匠石

不顧 又不生火之木也淮南子時則訓官獄其樹櫞高誘註

木不生火惟櫞為然 又地名春秋桓十五年鄭伯突入于櫞

又鳥名山海經天帝之山有鳥黑文而赤翁名曰櫞 又與

櫞通詩周頌鞞磬祝圉疏圉狀如伏虎背上有二十七鉏鐻刻

以木長尺櫞之 又唐韻以灼切音鑰櫞陽縣名前漢地理志

屬左馮翊 又集韻式灼切音樂地名在晉 又集韻歷各切

音洛詩秦風山有苞櫞限有六駁唐韻櫞歌通叶無二音又

唐韻魯刀切音勞史記楚元王世家嫪詳為羹盡櫞釜漢書作

櫞集韻類篇放吠切同櫞廣韻張略切集韻韻

釜 櫞音廢袖屬見櫞字註櫞同櫞廣韻略切音灼說

文所謂之櫞 又博雅櫞謂之櫞 又唐韻直慮切同箸飲敬

也漢書作箸史記絳侯世家景帝召亞夫食不置箸淮南子齊

俗訓作箸櫞 丘生乎象櫞 櫞同櫞字櫞石櫞棗

字彙補七侯切櫞字彙補旃光櫞字彙補蘇偶切音蘇黃

音湊廣雅木名櫞切音莊掘也櫞吞九宮賦即蹴縮以櫞

櫞註櫞櫞字彙補與朴同石鼓文壽櫞音噴集韻櫞也

木茂盛也櫞馳其櫞楊氏曰讀作櫞 櫞音噴集韻櫞也

櫞字彙補與朴同石鼓文壽櫞音噴集韻櫞也

櫞字彙補與朴同石鼓文壽櫞音噴集韻櫞也

櫞字彙補與朴同石鼓文壽櫞音噴集韻櫞也

櫞字彙補與朴同石鼓文壽櫞音噴集韻櫞也

櫞字彙補與朴同石鼓文壽櫞音噴集韻櫞也

櫞字彙補與朴同石鼓文壽櫞音噴集韻櫞也

櫞字彙補與朴同石鼓文壽櫞音噴集韻櫞也

櫞字彙補與朴同石鼓文壽櫞音噴集韻櫞也

櫞字彙補與朴同石鼓文壽櫞音噴集韻櫞也

櫞字彙補與朴同石鼓文壽櫞音噴集韻櫞也

櫞字彙補與朴同石鼓文壽櫞音噴集韻櫞也

櫞字彙補與朴同石鼓文壽櫞音噴集韻櫞也

櫞字彙補與朴同石鼓文壽櫞音噴集韻櫞也

櫞字彙補與朴同石鼓文壽櫞音噴集韻櫞也

櫞字彙補與朴同石鼓文壽櫞音噴集韻櫞也

櫞

俗櫞

櫞

多櫞

櫞

或作櫞

櫞

櫞

櫞

櫞

櫞

櫞

屋柱難腐司馬相如上林賦沙棠櫞櫞李善註櫞似櫞食物本草有苦  
甜二種治作粉食櫞色甚佳 又櫞唐韻落胡切集韻韻會  
集韻類篇於專於切音猪義同  
櫞正韻龍都切音盧說

文柱上村也徐曰今謂草木枝端花房之蒂為榘此榘象之即

今之斗拱也淮南子主術訓短者以為朱儒榘榘又果名呂

覽本味篇果之美者箕山之東青島之所有甘櫨焉或省作盧

司馬相如上林賦盧橘夏熟又木也一名黃櫨一名楊櫨本

草拾遺黃櫨生商洛山谷四川界唐本草楊櫨唐韻集韻韻

櫨又名空疏所在皆有生籬垣間其子為莢櫨會同櫨又

砌也楚辭大招曲屋步櫨郭璞曰中途樓閣閒陞道又廊也

司馬相如上林賦步櫨周流李善註步廊又集韻以冉切音

瑛揚子方言秦晉櫨音歷說文櫨榘榘指也徐鍇曰以木榘

續折木謂之櫨唐韻櫨馬櫨也晉桓溫風魏武詩老驥伏櫨志在

十指而縛之廣韻櫨馬櫨也晉桓溫風魏武詩老驥伏櫨志在

千里亦作歷前漢梅福傳伏歷千駟又木名張衡南都賦楓

桺櫨櫨李善註與櫨同又韻會引韓愈山石櫨同櫨

詩時見松櫨皆十圍又正韻蠶薄曰櫨櫨同櫨

唐韻陽魚切集韻張如切韻會正韻專於切音櫨櫨同櫨

豬博雅代也廣韻楊櫨有所表識也見櫨字註櫨同櫨

篇海連條切音聊柏櫨唐韻集韻韻會於初觀切音櫨說文

木正字通俗櫨字櫨櫨也左傳襄六年穆姜為櫨疏櫨觀

身棺也以親近其身故以櫨為名又爾雅釋櫨者三一櫨木

櫨註今王蒸一櫨梧註今梧桐一櫨采薪疏櫨薪一名櫨一名

采薪又七刀切親去聲木櫨也又雌人切音親義同櫨

又類篇古玩切音貫汲器又正韻寸透切音櫨義同櫨

集韻下巧切音效櫨唐韻集韻於巨列切音傑博雅檢櫨木

器名篇海與濫同櫨唐韻集韻於巨列切音傑博雅檢櫨木

類篇巨至切義同一曰車木鋸又集韻其例切音偈義同櫨

又集韻巨到切讀若端義同櫨音鄂華盛貌櫨字彙恩

通草名正字櫨唐韻集韻類篇於徐二櫨唐韻火怪切音櫨

通櫨字之譌櫨鹽切音燭木細葉也櫨木名皮可牽船

櫨集韻乃了切音櫨集韻孫祖切音蘇玉櫨唐韻符真

櫨集韻乃了切音櫨集韻孫祖切音蘇玉櫨唐韻符真

櫨集韻乃了切音櫨集韻孫祖切音蘇玉櫨唐韻符真

櫨集韻乃了切音櫨集韻孫祖切音蘇玉櫨唐韻符真

櫨集韻乃了切音櫨集韻孫祖切音蘇玉櫨唐韻符真

櫨集韻乃了切音櫨集韻孫祖切音蘇玉櫨唐韻符真

婆華言相思也學圃餘疏北集韻丘虔切音懷唐韻戶

地有頻婆即花紅一種之變集韻丘虔切音懷唐韻戶

韻韻會正韻乎乖切音槐玉篇槐之別名爾雅釋木懷槐大

葉而黑又集韻戶賄切音槐義同又唐韻公回切集韻韻

會始回切音槐山海經中山山有木如棠而圓葉赤實實大

如木瓜名曰懷食之多方又本草綱目懷香即楞嚴經兜婁

婆香也不唐韻集韻不魚列切音不說文伐木餘也

也不唐韻集韻不魚列切音不說文伐木餘也

正韻俱从艸今文尚書盤庚由藥詩商頌三藥孟子萌藥俱作

藥又唐韻五葛切岸人聲義同又姓苑東莞人本姓薛

避仇改為藥又叶逆約切音近虛蘇軾園中草木詩藥

牽牛獨何畏詰曲自牙藥走尋荆與藥如有夙昔約藥

羊泐切音預藥樟木名藥唐韻郎計切音麗說文木也博雅

本作豫章詳樟字註藥作藥隸集其尿謂之藥又集韻力

智切音藥權藥玉篇苦角切音權柝木藥唐韻盧紅切

晉木名藥權藥有實如柚字彙或作藥權藥唐韻盧紅切

東切正韻盧容切音籠藥唐韻盧紅切音籠說文房室之

說文藥也唐韻養獸所藥疏也註小曰藥疏遠曰藥班婕

好自悼賦房藥盧兮風冷冷○按說文藥藥分訓今房藥藥藥

亦通作藥張協雜詩房藥無行迹謝惠連詠牛女詩升月照簾

攏又玉篇藥同藥春秋傳註敗藥高進船也揚子

東切正韻盧容切音籠藥唐韻盧紅切音籠說文房室之

說文藥也唐韻養獸所藥疏也註小曰藥疏遠曰藥班婕

好自悼賦房藥盧兮風冷冷○按說文藥藥分訓今房藥藥藥

亦通作藥張協雜詩房藥無行迹謝惠連詠牛女詩升月照簾

攏又玉篇藥同藥春秋傳註敗藥高進船也揚子

古文龍字藥同藥春秋傳註敗藥高進船也揚子

方言所以刺船謂之藥何切同那藥小度差差大藥

又集韻居號切音誥義同藥何切同那藥小度差差大藥

之階測曰小度之差大度傾也宋司馬藥與藥同杆屬藥急就

光註事之藥故傾危也有藥音藥篇藥杆藥案藥杯藥間

椀藥註藥字彙補所藥藥藥字彙補普毛切藥字彙補徒

本作藥切音山木實藥音拋長大也藥彫切音藥

木藥字彙補力求藥玉篇古文無字註見火部藥

名藥切音留木各藥八畫五見十二畫無字藥

同藥唐韻正韻居許切藥韻會句許切藥音舉藥

同藥唐韻正韻居許切藥韻會句許切藥音舉藥

同藥唐韻正韻居許切藥韻會句許切藥音舉藥

同藥唐韻正韻居許切藥韻會句許切藥音舉藥

同藥唐韻正韻居許切藥韻會句許切藥音舉藥

同藥唐韻正韻居許切藥韻會句許切藥音舉藥

同藥唐韻正韻居許切藥韻會句許切藥音舉藥

槐葉如櫟爾雅釋木謂之柎柳枝弱音辭木名櫟集韻息淺切謂之櫟柳杜甫田舍詩櫟柳枝枝弱

集韻先雕切音蕭櫟草木盛貌又草木落貌見櫟字註又

類篇疎鳩切音按木長貌又類篇山巧切補上聲義同又

秋木名亦作櫟唐韻似宜切集韻類篇句宜切杜音旋說

又集韻紫緝櫟唐韻集韻韻會郎丁切正韻離呈切杜音

切音韻義同櫟說文櫟子也徐曰即今人闌楯下為

橫櫟也何晏景福殿賦櫟櫟鄧張曹植贈徐幹詩流飆激櫟軒

又屋栢也博雅櫟栢栢也孫綽天台山賦形雲斐疊以翼櫟

亦作櫟唐韻鳥莖切集韻韻會於鶯切正韻於京切杜音

一作櫟鶯說文果名櫟栢也一名舍栢禮月令仲夏之月

以舍栢先薦寢廟爾雅翼果熟最先故云先薦呂覽高誘註以

鷲所舍食故曰舍栢又名鷲栢王維穀陽櫻栢詩纔是寢園春

薦後非關御苑鳥銜殘又爾雅釋木楔荆栢郭璞註今櫻栢

也孫炎註最大而甘者謂之崖蜜蘇賦櫟攬詩待得餘甘回齒

頰已輪崖蜜十分甜本草一名朱栢一名麥英深紅櫟說文

者為朱櫻黃者為蠟櫻又集韻伊盈切音嬰義同櫟子廉

切音尖楔也徐曰即今尖字戴例曰徐說非櫟古砧字長箋櫟

穢常卽一字正字通櫟音義俱別箋說誤載氏謂砧古文作

穢亦誤徐說通○按何晏景福殿賦櫟櫟各落以相承櫟櫟對

下樂棋不作尖字解可知徐說亦未為是李善註櫟卽柳也柳

與楔義近又集韻思廉切音纖又谷林切音櫟集韻悉協

侵義杜同又唐韻所咸切同櫟木名似松櫟切音變櫟枅

名櫻葦櫟唐韻正韻所還切櫟韻會敦還切杜平聲關門

雜字本作櫟通隱櫟說文正韻杜以周切音猶說文崑

作屢櫟从櫟省隱同櫟崑山河問之長木也又唐韻集

韻余疚切正韻步救切杜音宥卽袖也列子湯問蓋吳楚之國

有大木焉其名爲櫟樹碧而冬生實丹而味酸食其皮汁已厥

憤之疾正字通俗櫟字○櫟集韻正韻杜虛宜切音義玉

按說文有櫟無櫟非俗也

辰集中

木部

十七畫

厚

蠶陳楚宋魏之間或謂之箒或謂之樣同檟檟集韻維傾切

檟或作植或作巖亦作稀詳稀字註檟類篇余傾切

檟音營檟同檟南史朱百年檟唐韻息良切集韻韻會思

木名檟檟伐葉株若為業檟將切檟音襄木名左思吳

都賦文檟植檟李善註檟木樹皮中有如白米屑者乾擣之以

水淋之可作餅似麩交趾盧亭有之本草拾遺名紗木生嶺南

山谷大者木皮內出麩數斛色黃白又集韻寫兩切音想義

同又唐韻類篇人樣切正韻而亮切檟音讓玉篇道止木也

類篇交讓木檟字彙見揚雄蜀都賦音義未詳○檟檟集韻

名出岷山檟檟按賦抄作檟曳鄭璞刻本作檟曳檟集韻

切音眉爾雅釋草蔘蔘檟檟郭註水中芟○檟檟篇海楚簪切

爾雅本檟字从手不从木正字通檟字之譌檟音參木長貌

字彙木艾名正檟檟字彙奴冬切音農正字通農檟唐韻補

字通俗檟字或作檟集韻作檟俗又作檟檟各切集

韻韻會正韻伯谷切檟音博說文壁柱也西京謂之壁帶今人

謂之檟間柱一曰椽又玉篇檟檟枿也增韻柱上枿也禮雜

記註檟檟刻之為山曰山節謂注上方木也又集韻博陌切

音百類篇白各切音薄義檟同又廣韻蒲革切音緝木名

又唐韻弼戟切集韻弼碧檟唐韻士咸切音讒檟木別名

切檟平入聲戶上木也檟檟木蘭也或作彘史記孔子世

家註孔子墓有彘檟之樹司馬相如止林賦檟檟木蘭又集

韻鉏銜切韻會正韻初銜切檟抑平聲星名爾雅釋木彘星為

檟槍史記天官書天檟長四丈末兌京房云天檟為兵赤地于

里又玉篇銳也又前漢天文志檟雲如牛又唐韻集韻

檟士戲切讒去聲檟唐韻落干切集韻韻會正韻郎干切檟

水門也又作檟檟音欄玉篇木欄也謂階際木句欄段檟

沙州記吐谷渾於河上存檟句欄甚嚴鉅句欄之名始此又

牛圈曰欄與蘭通前漢王莽傳與牛馬同前又與闌通開元

遺事沉香亭牡丹以百寶為闌又集韻郎句切音練木名周

禮冬官考工記檟氏凍帛以檟為檟以檟木之灰漸釋其

帛也又集韻來檟俗檟檟集韻類篇檟力驗切音檟

園切音變木名檟字檟驗檟檟木也葉可為飲檟

庚辰字 辰集 木部 檟

同 **櫛** 字彙補七遙切音 **櫛** 字彙補郎到切 **櫛** 字彙補同

櫛 **櫛** 字彙補五音集韻生麻 **櫛** 音潦集韻麻也 **櫛** 字彙補同

扶橋藤名廣韻緣木而生其味辛 **櫛** 集韻昨合切音雜鑠縣

可食其花實似詩醬本草作扶留 **櫛** 集韻昨合切音雜鑠縣

作櫛 又元包經既濟 **櫛** 集韻直教切音 **櫛** 音雙玉篇棹

水火既納陰陽不禦 **櫛** 集韻燭木餘也 **櫛** 音雙玉篇棹

船羽也 又類益終櫛 **櫛** 字彙補几切音止 **櫛** 唐韻書涉

未張帆一作櫛通作雙 **櫛** 木枝也篇海作櫛 **櫛** 切集韻韻

會失涉切林音櫛爾雅釋木櫛虎鼻又楓櫛櫛見楓字註 **正**

宇通 **櫛** 註云櫛櫛之櫛與虎鼻之櫛字雖同而種不同一樹生

一蔓生正韻引虎鼻入楓註誤 又博雅櫛枝也 又 **櫛** 同

唐韻時攝切音涉又集韻類篇从八涉切音楓義从同 **櫛** 同

說文木枝搖白也 **櫛** 唐韻集韻釧針切類篇才淫切林音岑

又唐韻風動貌 **櫛** 玉篇岑櫛櫛林同青皮木也 又唐韻

昨淫切音 **櫛** 唐韻悅吹切音蟻玉篇櫛櫛木名實可食○按

鯨義同 **櫛** 字彙同櫛春秋櫛李傳註與櫛同不言與櫛同

玉篇櫛訓地名櫛 **櫛** 集韻粗送切恩去聲江 **櫛** 唐韻巨員

訓木名分用為是 **櫛** 東謂草木叢生曰櫛 **櫛** 切集韻韻

會正韻達員切林音拳玉篇稱錘也前漢律歷志孔子陳後王

之法曰謹權量多少者不失圭撮權輕重者不失黍粟 又

-5 180 35 870" data-label="Text">

經權易繫辭巽以行權註權反經而合道者也 又平也禮王

制原父子之情立君臣之義以權之 又權謀左傳宣十二年

中權後勁杜註中軍制謀精兵為殿 又權柄莊子天運篇親

權者不能與人柄 又爾雅釋詁權與始也詩秦風吁嗟乎不

成權輿 又攝官曰權鼠璞權字唐始用之韓愈權知國子博

士三歲為真 又國名亦姓左傳莊十八年楚武王克權韻會

楚鬪縉尹權後因為氏 又與燿通烽火也後漢郊祀志上宿

郊兒通權火 又與賴通兩頰也前漢高帝紀隆準註頰權準

也曹植洛神賦鬘輔承權 又說文權黃華木也爾雅釋草權

黃英六書故云以草釋木似誤○按爾雅木槿木也列之于草

辰集中 木部 六畫

皇

皇

皇

皇

皇

皇

皇

皇

皇

皇

皇

始未可泥

又集韻古 **櫪** 字彙魯猥切音壘魁備本喪家樂

玩切音貫木叢生也 漢未用之嘉會顏氏家訓作傀儡

**櫪** 唐韻以脂切集韻延知 櫪 唐韻其俱切集韻韻會權俱

切於音夷說文木也 櫪 切於音劬釋名齊魯謂四齒

祀曰櫪 又木根盤錯貌淮南子說林訓木大則根權 又權

疏附離也揚子太玄經進以權疏或杖之扶 又唐武后官濫

時人為之語曰權權侍御史脫腕校書 櫪 同 櫪 魯何

郎 又集韻類篇於椿俱切音羅 櫪 同 櫪 同 櫪 同

切集韻韻會良何切於音羅 玉篇櫪木也唐韻杪櫪木出崑崙

山格物要論櫪木出湖廣及南安謂之倭羅又謂之草櫪 又

博雅櫪落籬也 又集韻郎佐切羅去 櫪 音蘭棧也 櫪 同

聲義同 又唐韻來可切音櫪裂也 櫪 音蘭棧也 櫪 同

集韻類篇於所員切音捨木杙 又集韻姑還切 櫪 玉篇徂

音關手相關付也揚子太玄經欄神明而定墓 櫪 活切音

葛木錐也 又類篇 櫪 同 櫪 同 櫪 同 櫪 同 櫪 同 櫪 同

宗括切音綴義同 櫪 同 櫪 同 櫪 同 櫪 同 櫪 同 櫪 同

唐韻呂支切集韻韻會鄰知切於音離柴櫪也類

篇藩也與籬同 又張也揚子太玄經山櫪萬類 櫪 同

弋灼切音藥木名 字 櫪 唐韻韻會盧啟切集韻里弟切於

彙與櫪同櫪陽縣名 音禮小船也 又唐韻集韻韻會

郎計切正韻力霽切於音例梁棟別名列子湯問篇雍門鶯歌

餘音遠梁櫪三日不絕 又莊子秋水篇梁麗與櫪通註一曰

屋棟一曰車名 又類篇木名 又集韻釐余切音漚義同

又唐韻所宜切音斯 又集韻鄰知切音離於屋棟也 又類篇

櫪危支柱也 櫪 集韻韻會和九切音韻祖官切於音攢說文

一曰重累 櫪 一曰積竹杖也禮喪大記君殯用輜櫪至于

止畢塗泥註輜盛柩之車輜猶葦也說木于櫪之四面至于棺

上以泥塗之此攢木似屋形故曰畢塗泥也後漢岑彭傳田戎

橫江木起浮橋剛樓立攢木 又地名左傳隱十一年王與鄭

人攢茅之田又春秋宣十一年會狄于攢函 又韻會祖官切

音鑽 又集韻祖算切鑽去聲義於同 又類篇才戟柄 攢 唐

也 又集韻在坦切音鑽左傳昭元年祭祭為營攢 攢 唐

攢 攢 攢 攢 攢 攢 攢 攢 攢 攢 攢 攢 攢 攢 攢 攢

攢 攢 攢 攢 攢 攢 攢 攢 攢 攢 攢 攢 攢 攢 攢 攢

老木名 **櫛** [正字通] **櫛** [集韻] 盧臥切音羅去聲木名 又集

籙 **籙** [唐韻] 路官切 [集韻] 正韻 盧官切 [韻會] 盧丸切 杜音鸞說

尺樹以藥草 [廣韻] 作樹以藥 [山海經] 雲雨之山有木名樂黃木

赤枝青葉羣帝焉取葉 [唐本草] 謂之樂荆 [註] 樂荆莖葉都似石

南 又 [本草別錄] 樂華葉似木槿而薄細花黃似槐而稍長大

又樂樂瘠貌 [詩] 檜風 棘人樂樂兮 又鐘口兩角為樂 [周禮]

冬官考工記 亮氏為鐘 兩樂謂之銑 [註] 古應鐘之鐘不圍狀如

夸之鈴故有兩角也 又禮明堂位 鸞車有虞氏之車也 [鄭註]

鸞或為樂 又 [博雅] 曲杆謂之樂 [左思吳都賦] 樂櫨墨施 又

檀樂竹貌 [枚乘兔園賦] 修竹檀樂 又姓春秋 樂書之後代為

音 **籙** [正字通] 樂 [增] **籙** [字彙補] 音未詳草 [字] **櫛** [唐韻]

切 [集韻] 韻會 底朗切 杜音党 玉篇 某莢類 [集韻] 越架也 [爾雅] 翼

三香椒 櫛薑也 [韻會] 櫛出 [國中] 江東 [集韻] 通作籙 又類篇 坦

朗切音暢 木柄也 **櫛** [字彙] 乃里切音你 絡扶 **櫛** [集韻] 厥縛切音鏡

與鑣 同類 **櫛** [唐韻] 盧敢切 [集韻] 韻會 止韻 魯敢切 杜音覽 玉篇 櫛 櫛 果

**櫛** [唐韻] 盧敢切 [集韻] 韻會 止韻 魯敢切 杜音覽 玉篇 櫛 櫛 果

名別作櫛 通作攬 詳櫛字註 又 [集韻] 盧敢切 音濫 義同

**櫛** [集韻] 遠協切音學 木名有綿可為布 [南史] 高昌

國傳 高昌國有草實如蘭 中絲為細 繡名曰白

櫛 非木 櫛 [集韻] 韻會 杜郎干切音關 類篇 木名 桂類 本作木

類也 木蘭洲在潯陽江 櫛 [唐韻] 陟玉切 [集韻] 韻會 株玉切 杜音剛

兼賦字也

辰集中

木部

三

夏



角切音濼鋤也爾雅釋器鋤謂之 **標** 唐韻力追切集韻倫

定李巡曰鋤別名玉篇 **標** 或作標 山行所乘者書益樓子兼四載 註山乘樓史記作橋前漢書作

榻展下施鐵椎也詳榻字註 又類篇魯果切音羸木名詳標

字 **椽** 唐韻盧啟切集韻里弟切音禮 說文江中大船名玉

謂之椽 又博雅 **櫛** 又揚子方言小桐謂之椽東南丹陽會稽開

免置其冒謂之椽 **櫛** 也祀或作櫛丹鉛錄得此櫛柄 增

**櫛** 集韻類篇於彌延 音彎而木 **櫛** 集韻奴當

名六書故 **櫛** 唐韻集韻韻會正韻於紆勿切氣入聲說文作

盛物器 **櫛** 廣韻櫛之俗也木叢生也香草也又氣也長

也幽也滯也腐臭也然思也詳櫛字註 又櫛壘神名風俗通

黃帝時有神荼鬱壘兄弟二人在度索山桃樹下簡閱百鬼

**囊** 同櫛正字 **增** 櫛 見爪部十四畫 **增** 櫛 唐韻集

於余廉切音鹽 **玉** 韻古交栗 **櫛** 韻會同櫛 又

篇木名膠可作香 **櫛** 字註見六畫 **櫛** 玉篇長木也 又

同櫛 集韻魯水切音壘木作菓 **櫛** 說文古文栗

同櫛 篇作鬮通作菓說文木名 **櫛** 字註詳六畫

同櫛 篇作鬮通作菓說文木名 **櫛** 字註詳六畫

同櫛 篇作鬮通作菓說文木名 **櫛** 字註詳六畫

同櫛 篇作鬮通作菓說文木名 **櫛** 字註詳六畫

同櫛 篇作鬮通作菓說文木名 **櫛** 字註詳六畫

康熙字典

卷中

才部

才部

才

