

44

行政院
圖書記

DESCRIPTION
UNIT

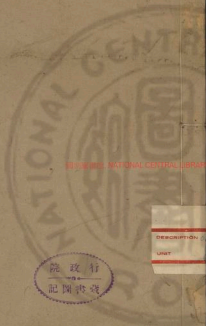

NATIONAL CENTRAL LIBRARY TAIWAN P. R. C.



Color Control Patches
© The Tiffen Company, 2007

Blue Cyan Green Yellow Red Magenta White 3/Color Black

Centimeters 1 2 3 4 5 6 7 8 9 10 11 12 13 14 15 16 17 18 19 20
Inches 1 2 3 4 5 6 7 8 9 10

甲子首春過虎林得此書於脩
堂主人名顧雲臺卷中墨筆
似係^過王鐵夫評本辛丑秋仲
晴窗劇爽潑筆潑題

觀道人



序

丙午冬予渡江訪虞山劍門諸勝得識避王遊王錢
牧齋先生老孫子也入其門庭見凡閣壁架間繚繡
粲然茶碗酒盞無非墨香知其爲人讀書而外顧無
足好者一日指杜詩改賦流涕予曰此我牧翁箋註
杜詩也年四五十卽隨筆記錄年八十書始成得
疾者林我朝夕守之中少間輒得喉作聲曰杜詩某
章某何尚有疑義口占析之以爲我我就筆益焉成
書而後又于百條臨屬續目叢老淚猶濕我撫而試
之曰面之志有未終焉者予而在面予而亡我手我
力之不足而或有人焉足謀之而何恨而然後瞑目



受書教爲閩世者於今三年門生故舊無有過而問
其書者予讀其書部居州次都非人間所讀本而學
陣縱橫甲乙卒連日昧志竟不可辨別遂王袞袞謂
之若數一二善教齋先生投老晨夕集几與聞後堂
莞絃老門生則馮子定遠陸子毅先而其家族子孫
雖冠帶得其與之共讀書者則惟遠王一人以是
教齋先生所讀書豈王實能讀之凡箋註中未及記
錄特標之曰具出某書某書往往非人間所有又獨
遵王有之遵王遽日留夜必探其窟穴稱之而出以
補箋註之所未具裝合幅懸眉目井然譬彼船釘秤
星移換不測而後牧齋先生之書成而後杜詩之精
神愈出人但知其能一弓而不知其成之者三年人
但知其能三賦而不知其成之者十年後生輕薄喜
謗先輩偶得一隅乃敢奮筆塗抹改竄參隨還私號
召於人曰我註杜詩矣是猶未能學而學得讀未能
立而學奔趨豈飲狂藥中風者之謂亦不讀書而已
矣嗟乎牧齋先生仕宦垂五十年生平精力講古書
百萬卷作樓登而蔽之名曰絳雲一日弗成於火皆
爲祝融取去裝劍擊闔文武之道頽盡而杜詩箋註
變然獨存於焦頭爛額之餘杜曲浣花拂水紅豆干
截而遷精氣相感默相呵護有如是乎丁未夏子延
遵王渡江商景厓刻日長志苦遵王又吃吃數月而

TAFLEN Color Control Patches

Blue Cyan Green Yellow Red Magenta White 3-Color Black

後託辭人以傳焉噫斯幸矣收翁著述自少至老連
屋疊床使非遵王篤信而死守之其漫漶不可料理
縱免將雲樓之一炬亦將在白雞樓床之辰也謀於
予則獲遵王真不負收翁幽冥之中者哉
康熙六年仲夏泰興李振宜序



注杜詩畧例

呂汲公大防作杜詩年譜以謂次第其出處之歲月
略見其爲文之時得以攷其辭力少而觀壯而肆老
而嚴者如此汲公之意善矣亦約畧言之耳後之爲
年譜者紀年繫事互相排續梁權道費鶴魯古之徒
用以編次後先年經月緯若親與子美游從而藉記
其筆札者其無可援據則穿鑿其詩之片言隻字而
曲爲之說其亦近于愚矣今據吳若水識其大畧某
卷爲天寶未亂作某卷爲居秦州居成都居夔州作
其紊亂次次者略爲詮訂而諸家曲說一切闕去
子美皆天寶以後之作而編詩者鑿某詩某詩于開

元仍年譜之謬也于美與高李游梁宋齊魯在天寶
初太白放還之後而譜繫于開元二十五年故諸家
因之耳舊史載高適代崔光遠爲成都尹譜以爲攝
也遂大書于上元二年曰十月以蜀州刺史高適攝
成都唐制節度使闕以行軍司馬攝知軍府事未聞
以刺史也元微之墓誌載嗣子宗武譜以宗文爲早
世也遂大書于大曆四年曰復復回潭州宗文天拔
樊兒小集叙于美歿後宗文尚深寓江陵也若此之
類則愚而遁于妄矣

杜詩昔號千家注雖不可盡見亦畧具于譜本中大
抵蕪穢剽竊如出一轍其彼善于此者三家趙次公
以箋釋文句爲事邊幅罕窮少所發明其失也短蔡
夢弼以摺據子傳爲博泛蓋踏駁昧於持擇其失也
雜黃鶴以致訖史鑑爲功支離割剝罔識指要其失
也愚余于三家截長補短畧存什一而已

注家錯繆不可悉數略舉數端以資闕反

一曰僞託古人世所傳僞蘇注卽宋人東坡事實宋
文公云關中鄭昂僞爲之也宋人注太白詩卽引鄭
杜注以注李而類書多誤引爲故實如贈李白詩何
當拾瑤草注載東方朔與友人書元人編真仙通鑑
近時人編尺牘書記並載入矣洪客齋謂疑誤後生
者此也又注家所引唐史拾遺唐無此書亦出諸人

偽撰

一曰偽造故事本無是事反用杜詩見句增減爲文而傳以前人之事如偽蘇注碧山學士之爲張襄一從石叢之爲阮字昏黑王頤之爲常琮是也蜀人師古注尤可恨王翰十鄉則造杜華母命華與翰十鄉之事焦遂五斗則造任蓬口吃醉後雄譚之事流俗互相引據疑誤弘多

一曰傳會前史注家引用前史真偽譌互如王羲之未嘗守永嘉而曰庭列五馬向秀在朝本不任職而曰爲杜預鎮則此類如盲人瞽說不知何所自來而注家尤傳之

一曰偽撰人名有本無其名而偽撰以實之者如衛八處士之爲籍賓惠伯之爲惠舉荀孫向物之爲向詢是也有本非其人妄引以當之者如韋使君之爲韋宙馬將軍之爲馬壽領文學之爲顧况諸丞相之爲蕭華已公之爲齊已足也至前年滄州殺刺史一首注家妄撰滄遂刺史及叛賊之名而單復讀杜愚得遂舉之于譜尤爲可笑

一曰改竄古書有引用古文而添改者如慕容寶榜猶得盧漆祖毗大叫四字結白馬賦用品蔬驥應爲句而蜀都賦鴛以縹青一醉翠月斷裂上下文以就蜀酒之句也有引用古詩而竄易者如庾信蒲城桑



葉落改爲蒲城桑落齊陸機佳人盼天末改爲涼風起天末是也此類文義違反大誤後學然而爲之者亦愚且陋矣

一曰顛倒事實有以前事爲後事者如白紵行以爲荆寶真蓋京兆以爲哀蕭至忠是也有以後事爲前事者如悲青坂而以爲鄴城之役雍王節制而以爲朱滔李懷仙之屬是也

一曰強釋文義如掖垣竹堦梧十尋解之曰垣之竹堦之梧長皆十尋有是句法乎如九重春色醉仙桃解之曰入朝飲酒其色如春有此文理乎此類皆足以疑誤來學則之不可勝劑也

一曰錯亂地理如注龍門則旁引禹貢之龍門不辨其在洛陽也注上門杏園則祭舉長安之上門杏園不辨其在河南也注馬邑則祭舉雁門之馬邑不辨其在戎州也諸家惟黃鶴頗知援據惜其不曉決擇耳

宋人解杜詩一字一句皆有比託若爲蘇注之解屋上三重茅師古之解筍根稚子尤爲可笑者也黃魯直解春日憶李白詩曰庾信止于清新鮑昭止于俊逸二家不能互兼所長渭北地寒故樹有花少實江東水鄉多麗氣故雲色曠雜文體亦然欲與白細論此耳洪駒父詩話一老書生注杜詩云儒冠上服本



平天者親上以譬君子純袴下服本乎地者親下以譬小人魯直之論何以異于此乎而老書生獨以見笑何哉

宋人之宗黃魯直元人及近時之宗劉辰翁皆奉爲律令莫敢異議余嘗爲之說曰自宋以來學杜詩者莫不善于黃魯直評杜詩者莫不善于劉辰翁評直之學杜也不知杜之真脈絡所謂前輩飛騰波瀾灑然而擬議其橫空排界奇句硬語以爲得杜衣鉢此所謂旁門小徑也辰翁之評杜也不識杜之大家數所謂鋪陳絡絡始排比聲韻者而點綴其尖新借吟單詞隻字以爲得杜骨髓此所謂一知半解也弘正之學杜者生吞活剝以摻拾爲家當此魯直之隔日難也其點者又反唇于西江矣近日之評杜者鈎深抉異以鬼窟爲活計此辰翁之牙後慧也其橫者并集矢于杜陵矣余之注杜實探有概焉而未能盡發也其大意則見于此

杜集之傳于世者惟吳若本最爲近古他本不及也題下及行間細字諸本所謂公自注者多在焉而別注亦錯出其間余稍以意爲區別其類於自者用朱字別注則用白字從本草之例若其字句異同則一以吳本爲主間用他本參伍焉

宋人詞話以蜀人將進酒爲少陵作者蔡夢弼詩注



載王維畫子美騎驢醉歸并子美斷句詩至于鄭虔
愈蘇之說文宗芥臂之戲李觀填土之僻韓愈遊
之詩皆云巷小人流傳之語君子所不道也飯顆山
頭一詩雖出于孟榮本事而以謂識其拘束非通人
之詞也吾亦無取焉

唱酬題詠附錄

登慈恩寺塔

高適

香界泐羣有浮圖豈諸相登臨駭孤高披拂欣大壯
言是羽翼生迥出虛空上顛疑身世別乃覺形神王
宮闕皆戶前山河盡淨向秋風昨夜至秦塞多清曠
千里何蒼蒼五陵鬱相望盛時懶阮步末宜知周防
輪效獨無因茲焉可遊放

魯郡東石門送杜二甫

李白

醉別復幾日登臨徧池臺何言石門路重有金尊
開秋波落日海色明徂棹飛蓬各自遠且盡手中
杯





沙丘城下寄杜甫

李白

我來竟何事，高卧沙丘城。城邊有古樹，日夕連秋聲。
魯酒不可醉，齊歌空復情。思君若汶水，浩蕩寄南征。

雜言寄杜拾遺

任華

杜拾遺名甫，第三才具奇。任生與君別來已多時，何
嘗一日不相忘。杜拾遺知不知，昨日有人誦得數篇。
黃絹詞香怪異奇，特借問果然。杜是杜，三之所為勢
覆虎豹氣，騰蛟螭。澹沱無波似，鼓蕩華嶽。牛車欲奔
駟，曹劉備備大敵。沈謝遊羅彌，小兒前在帝城中。
盛名君一節，諸人見所作無不心膽微。郎官並裏作
狂歌，丞相關中嘗醉卧。前年皇帝歸長安，承恩閣步

實錄云：杜拾遺名甫，第三才具奇。任生與君別來已多時，何嘗一日不相忘。杜拾遺知不知，昨日有人誦得數篇。黃絹詞香怪異奇，特借問果然。杜是杜，三之所為勢覆虎豹氣，騰蛟螭。澹沱無波似，鼓蕩華嶽。牛車欲奔駟，曹劉備備大敵。沈謝遊羅彌，小兒前在帝城中。盛名君一節，諸人見所作無不心膽微。郎官並裏作狂歌，丞相關中嘗醉卧。前年皇帝歸長安，承恩閣步

和

湖南觀察使沈傳師

承明年老親自論，乞得湘守東南奔。

開楚國富山水，青嶂還遙宿家園。含香珥筆皆舊
謙，拒白忘憂省尊不令執。鶴儀亭館直許携，手遊山
突忽驚列岫現。來碧積雪洗盡烟嵐，尋波迴噴三
山轉丹檻。蓬郭千艘屯華鑑，踏履銷沙步大旆。架錯
緯松門，膠枝茂鶯龍蛇執。新輪不愛風霆爽，相重古
殿倚巖腹。別引新徑繁雲根，目傷平楚虞帝魂。情多

思遠聯開尊危絃細管逐歌殘畫鼓猶能隨節敲
金七言破老杜入木八藻燔高軒葉子絕倒又不和
忍復感激論元元

道林

崔莊

臨湖之演岳之靈西有俗寺東序無松風十里聽不
斷竹泉瀉入千僧廚法界大棟何足貴山寺雖有山
泉俱四時惟夏不敢入燭龍安敢停斯須遊公池上
種何物碧羅扇底紅鱗魚香聞朝鳴大法鼓天宮夜
轉三乘書野花市井栽不著山雞飲啄奔相呼金盃
僧迴步步影石盆水澱聯聯珠北臨高處日正午舉
手欲換黃金烏遂江大船小子葉遠林雜樹齊如蔬
潭州城郭在何處東邊一片青襪剩長卿之問又冥
寞五言七言考規模我吟杜詩清人骨灌頂何必須
張簡

岳麓道林

章燾

石門道接蒼梧野愁色陰森二妃寡廣殿崔嵬萬壑
間長廊若曲千巖下靜聽林飛念佛鳥細看壁畫賦
經馮暖日斜明蟠螭架熱烟散羅鷲鸞尾北方部落
檀香塑西國文書貝葉寫葉欄篔簹竹醉好題窄路垂
藤困攀把沈裴筆力闕華壯宋杜詞翠有風雅此詩見於
卷之三
他方居士來施齋彼岸上人投結夏慈悲我未
離提提徒勤我休學悠悠者何時得與劉道民此詩見於
卷之三同

入東林白蓮社

杜甫同谷茅茨

唐流寓七
里茅茨

趙鴻

工部棲遲後鄰家大半無青苔
逢道路白社寄杯盃
大雅何人繼全生此地孤孤雲飛鳥
什空勒舊山隅

為文海在江表正書
趙鴻詞在江表正書

翠亭

趙鴻

杜甫采亭詩詩人多在口
悠悠二甲子題紀今何有

此詩在江表正書
趙鴻詞在江表正書

讀杜詩

杜牧

杜詩韓筆慈來讀似倩麻姑
瘴處搔天外鳳皇誰得
隨無人解合續絃膠

未陽

羅鵬

楚水悠悠浸未亭
楚南天地兩無情
忍教孫武重泉
下不見詩人說用兵

未陽杜工部祠堂

徐介

手接涓羅水
天心知所存
故教工部死
來伴大夫魂
流落同千古
風騷共一源
消憂傷往事
科日隱頽垣

調張籍

韓愈

李杜文章在
光焰萬丈長
不知羣兒愚
那用故謗傷
蚍蜉撼大樹
可笑不自量
伊我生其後
舉頭遙相望
夜夢多見之
晝思反微茫
徒觀斧鑿痕
不關治水航
想當施手時
巨刃磨天揚
崩崖劃崩落
乾坤搖雷頤



惟此兩夫子家居率荒涼帝欲長吟賦故遣起且僮
剪翎送籠中使看百鳥翔平生千萬篇金雞手琳琅
仙宮勅六丁雷電下取將流落人間者泰山一毫芒
我願生兩翅捕逐出入荒精誠怒去通百怪入我腸
刺于校尉才摩挲的天漿騰身跨汗漫不答說文襄
頭歸地上友經營無大忙乞君飛霞佩與我高誦頌

我説一首

騷人久不出安得國風清擬割狐墳破重教大雅生
卓天高莫問白酒恨難平飽快寒江上誰人知此情

孟賓于一首

南遊何處思更甚葉續紛一夜未江雨百年工部文
青山當日見白酒至今聞惟有爲詩者經過時吊君

一詩
孟賓于



諸家詩話

宋人方惟道兄弟纂錄唐宋以來評社詩者號曰
諸家老杜詩評蔡夢弼草堂詩話一卷悉摭韻語
陽秋之類尤爲猥雜今刪補而存之

唐書一事

文宗紀鄭注言秦中有火宜興土以厭之乃辨昆明
曲江二池上好爲詩每誦杜甫曲江行云江頭宮殿
鏤千門細柳新蒲爲誰綠乃知天寶已前曲江四岸
皆有行宮臺殿百司廨署忠復具平故事故爲樓殿
以壯之大和九年十月內出曲江新造紫雲樓彩霞
亭額仇士良以百戲于銀臺門迎之



唐本事詩二事

李白才逸氣高與陳拾遺齊名先後合德其論詩云
梁陳已來體薄斯極沈休文又尚以聲律將復古道
非我而誰歎故陳季二集律詩殊少嘗言寄興深微
五言不如四言七言又其靡也死使束于聲調併優
哉故獻杜曰飯輞山頭逢杜甫唐詩云而戴笠子
日卓午借問別來詩云太瘦生應為從前作詩苦蓋譏
其拘束也上卷中卷人語也

白常出入宮中恩禮殊厚竟以疎縱乞歸上亦以非
麻廟器優詔罷遣之後以不羈流落江外又以永王
招禮累謫於夜郎及放還卒於宣城杜所贈二十韻
備叙其事讀其文盡得其故跡杜逢嚴山之難流離
荒野早陳于詩推見至隱殆無遺事故當時號為詩
史

劉禹錫嘉話三事

為詩用僻字須有來處常評杜員外巨額拆老拳疑
老拳無據及覽石勒傳卿既遭孤老拳孤亦飽卿毒
手豈虛言哉後草業詩即須有據不可率爾道也
菜羹二字經三詩人皆已道亦有能否焉杜公言更
年少挿菜羹杜公為最優也
禹錫常言白樂天苦好余秋水詠曰東屯滄海閩南



讓洞庭寬又石頭城下作山閣故國周遭在湖打空
城寂寞回自知不及草蘇州春潮帶雨晚來急野渡
無人舟自橫又杜少陵過洞庭詩落句曰春去春來
洞庭開白蘋愁殺白頭翁鄭夫之言有婉杜公也

友議中亦謂蘇公曰蘇詩蘇事蘇名
思此實於蘇詩之公蘇夫之言有婉杜公也

歐陽文忠公詩話一事

陳舍人從易當時文方盛之際獨以醇儒古學見稱
其詩多類白樂天蓋自楊劉唱和西崑集行後進學
者爭效之風雅之變謂之西昆體是唐賢詩集
幾廢而不行陳公時偶得杜集舊本文多脫誤至送
蔡都尉詩云身輕一鳥其下脫一字陳公因與數客
各用一字補之或云疾或云落或云起或云下莫能
定其後得一善本乃是身輕一鳥適陳公數服以爲
雖一字諸君亦莫能到也

王荆公鐘山語錄一事

政色赴春愁下得赴字最好若下起字卽小兒語也
無人覺來往疎懶典何長下得覺字大好足見吟詩
要一字兩字工夫也

司馬溫公迂叟詩話一事

群羊墳首三星在暫言不可久古人爲詩貴于意在
言外使人思而得之近世詩人惟杜子美最得詩人
之體如國破山河在明無餘物矣城春草木深明無



人矣花鳥平時可娛之物見之而泣聞之而恐則時可知矣他皆類此不可遍舉

古今詩話一事

章聖問侍臣唐時酒每斗價幾何丁晉公奏曰唐時酒每斗三百文舉杜詩以證章聖大喜曰杜甫詩自可爲一代之史也

東坡三事

子美自許瘦與笑人未必許也然其詩云露華十六
相身尊道更高寒時用商鞅法令如牛毛自是瘦笑
輩人口中語也又云知名未足稱局促商山芝又云
王侯與蠅蟻同盡隨丘墟願聞第一義回向心地初
乃知子美詩外尚有事在也

司空表聖自論其詩以爲得味外味綠樹連村暗黃
花人麥稀此句最善又云暮聲花院閉幃影石壇高
吾嘗獨遊五老峰人白鶴觀松陰滿地不見一人惟
聞暮聲然後知此句之工也但恨其寒儉有僧態若
杜子美六暗飛螢自照水宿鳥相呼四更山吐月殘
夜水明樓則才力富健去表聖之流遠矣

東坡王定國詩集序曰太史公論詩以爲國風好色
而不淫小雅怨誹而不亂以予觀之是特感變風變
雅耳烏觀詩之正乎昔先王之澤衰然後變風發乎
情雖衰而未竭是以猶止于禮義以爲賢于無所止



者而已若夫發于情止于忠孝者其詩豈可同日而語哉古今詩人衆矣而杜子美爲首豈非以其流落
飢寒終身不用而一飯未嘗忘君也歟

蔡約之西清詩話一事

詩之聲律至唐始成然亦多原六朝首意而造語工
夫各有微妙何遜入西塞詩薄雲巖際山初月波中
一或少陵江邊小閣明云薄雲巖際宿孤月浪中鷺
雖因舊而益妍類瓊瓏補氣也

秦淮海進論一事

淮海秦少遊進論曰杜子美之于詩實積衆流之長
適當其時而已昔蘇武李陵之詩長于高妙曹植劉
公幹之詩長于豪逸陶潛阮籍之詩長于冲澹謝靈
運鮑照之詩長于峻潔徐陵庾信之詩長于藻麗于
是子美窮高妙之格極豪逸之氣包冲澹之趣兼峻
深之姿備藻麗之態而諸家之作所不及焉然不集
諸家之長子美亦不能獨至于斯也豈非適當其時
故耶孟子曰伯夷聖之清者也伊尹聖之任者也柳
下惠聖之和者也孔子聖之時者也孔子之所謂集
大成嗚呼子美亦集詩之大成與

王彥輔塵史一事

杜審言詩有結霧青條弱牽風紫蔓長又有寄語洛
城風月道明年春色倍還人之句若子美林花著雨



臙脂落水行牽風翠帶長又云傳語風光共流轉暫
時相賞莫相違雖不襲取其意而語脉益有家法矣

葉夢得二事

石林葉夢得詩話曰詩語固忌用巧太過然緣情體
物自有天然工巧而不見其刻削之痕老杜細雨魚
兒出微風燕子斜此十字殆無一字虛設細雨著水
而爲鱗魚常上浮而淪若大雨則伏而不出燕體輕
弱風猛則不能勝惟微風乃受以爲勞故又有輕燕
受風斜之句至若穿花蛺蝶深見燕水蜻蜓欲款
飛深露字若無穿字款款字若無燕字皆無以見其
精微如此然讀之渾然全似未嘗用力此所以不礙
其氣格超勝唐宋諸子爲之便當入魚罩綠江拋玉
尺鶯穿絲柳織金梭體矣詩人以一字爲工世固知
之惟老杜變化開闢出奇無窮殆不可以形迹猜品
如江山有巴蜀棟宇自齊梁則其遠近數千里上下
數百年只在有與自兩字間而吞吐山水之氣俯仰
古今之懷皆見於言外此工妙至到人力不可及也

詩話二事

隱居詩話云唐人詠馬嵬之事者多矣世所稱者劉
禹錫云官軍誅佞幸天子捨天姬羣吏伏門屏貴人
牽帝裾低回轉美目風日爲無鄰白居易云六軍不
發爭奈何宛轉蛾眉馬前死此乃歌詠祿山能使官



軍叛逼明皇明皇不得已而誅楊妃也豈特不曉
文章體裁而造語森拙抑亦失臣下事君之禮老杜
則不然其北征詩曰憶昨狼狽初事與古先別不聞
夏商衰中自誅褒姒乃見明皇鑒夏商之敗畏天愴
禍陽妃子以死官軍何與焉唐國史載鄭畋馬嵬詩
命意似矣而詞句几下比託無狀不足道也

是鄭公諫評老杜初月詩微升紫塞外已隱暮雲端
以爲意主肅宗也鄭公善評詩也吾觀是之雄辯東
方星奈此望客醉其順宗時作也東方謂憲宗在儲
也

稿常之一事

韻語陽秋曰老杜當于戈懸屑之際問關秦隴負
拾柁舖傭不給困頓極矣自至蜀依裴冕始有草堂
之居觀其經營往來之勞備載于詩皆可攷也其曰
萬里橋西宅百花潭北莊者言其地也經營上元始
斷于寶應年言其時也雲裏江船渡風前徑竹斜寒
蕪依密篠宿鶯起澗沙言其景物也至於草堂壑西
無樹林非子誰復見幽深則乞橙本於何少府之詩
也草堂少花人欲栽不問綠李與黃梅則乞果于徐
少卿之詩也王侍御携酒草堂則喜而爲詩曰故人
能領客携酒重相看王錄事許草堂資不到則戲而
爲詩曰爲嗔王錄事不寄草堂資蓋其流離貧窶之

TAFLEN Color Control Patches

Blue Cyan Green Yellow Red Magenta White 3/Color Black

餘不能以自給皆因人而成也其經營之勤如此然
未及黠突避成都之亂人梓於闕其心則未嘗一日
不在草堂也道弟檢校草堂則曰鶴鳴宜常數柴荆
莫浪開寄題草堂則曰尚念四松小蔓草易拘纏送
章郎歸成都則曰爲問南溪竹抽梢合過牆塗中寄
嚴武則曰常苦沙崩損藥園也從江檻落風濤毋致
意如此及成都亂定再依嚴爲節度參謀復歸草堂
則曰不忍竟捨此復來雖榛蕪入門四松在步屐萬
竹疎則其喜可知矣未幾嚴武卒榜徨無依復捨之
而去以唐史及公詩攷之草堂斷手於寶應之初而
永泰元年四月嚴武卒是秋公寓夔州雲安縣有此
草堂者終始祇得四載而其間居梓闕三年公詩所
謂三年奔走空皮骨是也則安居草堂僅閱歲而已

TIFEN Color Control Patches

Blue Cyan Green Yellow Red Magenta White Black

杜工部集附錄

誌傳集序

唐故檢校工部員外郎杜君墓係銘

元一類

以陵上
曾刻作

叙曰余讀詩至杜子美而知大小之有所總萃焉始
堯舜時君臣以廢歌相和是後詩人繼作歷夏殷周
千餘年仲尼漸拾遺練取其于預教化之尤者三百
篇其餘無聞焉騷人作而怨憤之態繁然猶去風雅
日近尚相比擬秦漢已還探詩之官既廢天下妖謠
民謳歌頌風賦曲度嬉戲之詞亦隨時間作至漢武
帝賦柏梁詩而七言之體興蘇子卿李少卿之徒尤



工爲五言雖句讀文律各異雅鄭之音亦雜而詞意簡遠指事言情自非有爲而爲則文不妄作建安之後天下文士遭罹兵革曹氏父子鞍馬間爲文往往橫槊賦詩其道壯抑揚寃哀悲離之作尤極於古晉世風槩稍存宋齊之間教失根本士子以簡慢欲習舒徐相尚文章以風容色澤放曠精清爲高蓋吟寫性靈流連光景之文也意義格力固無取焉陸倕至于滌陳淫艷刻飾佻巧小碎之詞制又宋齊之所不取也唐興官學大振歷世之文能者互出而又沈宋之流研練精切穩順聲執謂之爲律詩由是而後文變之體極焉然而莫不好古者遺近務華者去實效齊梁則不逮于魏晉工樂府則力屈于五言律切則骨格不存開暇則纖濃莫備至于子美蓋所謂上薄風雅下該沈宋言奪蘇李氣吞曹劉掩顏謝之孤高雜徐庾之流麗盡得古今之體裁而兼人人之所獨專矣使仲尼箴其旨要尚不知貴其多乎哉苟以其能所不能無可無不可則詩人以來未有如子美者是時山東人李白亦以奇文取稱時人謂之李杜余觀其壯浪縱恣罷去狗東樓寫物象及樂府歌詩誠亦差肩于子美矣至若鋪陳終始排比聲韻大或于言次猶數百詞氣豪邁而風調清深屬對律切而脫棄凡近則李尚不能歷其藩籬况堂與乎予嘗欲條

析其文體別相附與來者爲之準特病懶未就耳適
遇子美之孫嗣業啓于美之叔襄祠事於僕師途次
於荆雅知余愛言其大父之爲文拜余爲慕謝不能
絕余因條其官蹟而銘其卒諱云條曰晉當陽成侯
姓杜氏下十世而生依藝卒於羣依藝生審言審言
善詩官至感部員外郎審言生闕闕生甫甫爲奉天
令甫字子美天寶中獻三大禮賦明皇帝之命宰相
試文文善授右衛率府胄曹屬京師亂甫潛行在拜
左拾遺歲餘以直言失官出爲華州司功尋遷京兆
功曹嗣南節度嚴武狀爲工部員外郎參謀軍事旋
又棄去扁舟下荆楚間竟以寓卒旅壟當陽享年五
十九夫人弘農楊氏女父曰司農少卿怡四十九年
而終嗣子曰宗武病不克葬歿命其子嗣業嗣業貧
無以給喪收拾乞旬焦勞晝夜去子美歿後餘四十
年然後卒先人之志亦足爲難矣銘曰
維元和之癸巳粵某月某日之佳辰合窆我杜子美
于首陽之山前嗚呼子誠而下曰此文先生之古墳

舊書文苑傳

杜甫字子美本襄陽人後徙河南華縣曾祖依藝位
終華令祖審言位終膳部員外郎自有傳父閑終奉
天令甫天寶初應進士不第天寶末獻三大禮
賦玄宗奇之召試文章授京兆府兵曹參軍



是歲崔寧殺英父楊子琳攻西川蜀中大亂甫以其
家避亂荆楚福舟下峽未幾舟而江陵亂時若江陵及公
舟者非也乃泝沿湘流遊衡山寓居未陽甫嘗遊
岳廟爲琴水所阻旬日不得食未陽請令知之自權
舟迎甫而還永泰二年時甫在岳陽嗜牛肉白酒一夕而卒
于未陽時年五十九宗武流落湖湘而卒元和中
宗武子嗣業自未陽還甫之柩歸葬於假師縣西北
首陽山之前天寶末詩人甫與李白齊名而白自負
文格放達詛甫嚴嚴而有飯類山頭之嘲謂元和中
嗣業元稹論李杜之優劣曰余讀詩至杜子美云云
特病懶未就耳自後屬文者以稹論爲是甫有集六

十卷

杜子美詩集卷之八 承陳思王流浮世制時受宋之詞此佳句等語皆
皆非切不美而說神清氣爽固元朝明故以清正爲特者皆其
所愛者非他人也一語皆自名所長也而事則注下當向或事古人
有之他人不足而乃脫脫於外而無所依人多是元朝明故以清
來引如子美名甫又善職事切於世五千言不少矣其詩時之曰美
而論子文意亦可至或詩集卷之八 承陳思王流浮世制時受宋之詞此佳句等語皆

杜工部小集序

潤州刺史樊 晃

工部員外郎杜甫字子美膳部員外郎審言之孫至
德初拜左拾遺直諫忤旨左轉華蓋殿直學士始十年矣
黃門侍郎嚴武總戎全蜀君爲幕賓白首爲郎待之
客禮屬契闊漣旣東歸江陵緣湘江而不返痛矣夫
文集六十卷行于江漢之南常著東游之志竟不就
屬時方用武斯文將墜故不爲東人之所知江左詞

人所得誦者皆君之戲題劇論耳曾不知君有大雅之作當今一人而已今採其遺文凡二百九十篇各以志類分爲六卷且行於江左君有宗文宗武近知所在漂寓江陵冀采其正集續當論次云

贈杜工部詩集序

孫愷

儼曰五常之精萬象之靈不能自文必委其精英其靈于偉傑之人以顯發焉故文者天地奧粹之氣也所以君五常厚萬象也縱出橫飛疑無涯隅表乾裏坤深入隱奧非夫腹五常精心萬象宏神合冥會則本始得之矣夫文各一而所以用之三得勇正之謂也謀以始意勇以作氣正以全道苟意亂思率則謀

沮矣氣凌體泰則勇喪矣言務辭無則正喪矣是三
者迭相羽翼以濟乎用也備則氣淳而長割則氣散
而澗中古而下文道繁富風若周騷若楚文若西漢
咸角然天出萬世之衝軸也後之學者皆實帶正不
守其根而好其枝葉由是日誕月豐蕩而莫返曹劉
應揚之徒唱之沈謝徐庾之徒和之爭采鬪葩聯組
擅述萬鈞之重燦爲鋪錄真粹之氣殆將滅矣洎夫
子之爲也則陳象亂齊宋袂晉繼諸其淫波過其頰
聲與周楚西漢相準的其靈趣高聲則若擊大虛而
激萬籟其馳驟怪駭則若仗天乘而騎箕尾其首截
峻整則若鑿鈞陳而界雲漢極機日月開闢雷電昂

昂然神其謀擬其勇義其正以高視天壤應入作者
之域所謂直養氣中人也公之詩文而爲六家孟郊
得其氣焰張籍得其簡麗姚合得其清雅賈島得其
奇僻杜牧韓偓得其豪健陸龜蒙得其贍博皆出公
之高偏爾尚軒軒然自號一家燭世短俗後人師倣
不暇矧命之于風鑿而下唐而上一人而已是知唐
之詩公之餘波及爾於戲以公之才宜器大任而
歛跡寇口汨沒澠口者屯于時那戾于命耶蔣天嘯
厭代未使斯文大振耶雖道振當世而澤化後人斯
不朽矣因覽公集輒泐其憤以書之

王內翰序

翰林學士兵部郎中知制誥王鏊修撰王殊撰
杜甫字子美襄陽人徙河南華縣曾祖依藝華令祖
審言膳部員外郎父開奉天令甫少不羈天寶中獻
三賦召試文章授河西尉辭不行改右衛率府胥曹
天寶末以家避亂郾獨轉陷賊中至德二載胤歸鳳
翔謁肅宗授左拾遺詔許至郾迎家明年收京扈從
還長安房琯罷相甫上疏論琯有才不宜廢免肅宗
怒貶琯郾州刺史由甫爲華州司功屬關輔亂棄
官之秦州又居成州同谷自負薪採梠餬不給遂
入蜀卜居成都荒花里復適東川久之召補京兆府
功曹以道阻不赴欲如荆楚上元二年聞嚴武鎮成



都自開學家往依爲子自開學家往依爲武歸朝廷甫浮遊

左蜀諸郡往來非一武甫鎮南川泰爲節度參謀檢

校工部員外郎賜緋衣泰元年夏武卒郭英又代武

崔旰殺英又楊干琳相貞節舉兵攻旰獨中大亂甫逃

至梓州亂定歸成都無所依子美歸成都無所依

乃泛江遊嘉戎次雲安移居夔州大曆三年春下

峽至荆南又次公安入湖南游沿湘流遊衡山寓居

耒陽嘗至嶽廟阻暴水旬日不得食未嘗甚令知之

自具舟迎還五年夏一夕醉飽卒年五十九觀甫詩

與唐實錄猶舉見事迹比新書列傳彼爲踳駁唐實錄猶舉見事迹比新書列傳彼爲踳駁

其書與實錄有官定實錄詳詳注其書與實錄有官定實錄詳詳注

甫集初六十卷今檢

府舊藏通人家所有稍大小集者皆亡逸之餘人自

編撤非當時第叙矣蒐裂中外書凡九十九卷大小本二

取千四百有五篇凡古詩三百九十有九近體千有

六起太平時終湖南所作視居行之次若歲時爲先

後分十八卷又別錄賦筆雜著二十九篇爲二卷合

二十卷意茲未可謂盡他日有得尚副益諸寶元三

年十月王原叔記

元好問中州集云杜甫集大詩集云王原叔記不注此詩子美其詩前
後分十八卷又別錄賦筆雜著二十九篇爲二卷合二十卷意茲未可謂盡他日有得尚副益諸寶元三

故可欺今日見及後者高與由其心元無情無理地到其本形也于情也
全無其故之實合世所非其詩乃道其心乃其心乃其心之有與實家
都題連以託高王聖說近欲有得本杜詩題增以之作世所傳而
有引引編信其文其當世非詞應大其高道可信長學記于此

後記

王琪

近世學者爭言杜詩愛之深者彙別採句語追所用險
字而橫畫之沛然自以絕洪流而窮深源矣又人人
購其亡逸多或百餘篇少數十句藏去矜大復目以
爲有得論林王君原叔尤嗜其詩家素蓄先唐舊集
及採秘府名公之室天下士人所有得者悉編次之
事具于記于是杜詩無遺矣于美博聞稽古其用事
非老儒博士罕知其自由然詭缺久矣後人妄改而
補之者衆莫之過也非原叔多得其真爲害大矣于
青雲瑤積翠冠游花徑匝披香寓直月團樂英才特
達承天容公卿無不相欽羨只緣汲黯好直言遂使
安仁却爲椽如今避地錦城隅幕下芙蓉每日相就
提玉壺半酣起舞持髮鬢乍低乍昂旁若無古人制
禮但爲防俗士豈得爲君設之乎而我不飛不鳴亦
何以只待朝廷有知己亦曾讀却無限書拙詩一句
兩句在人耳如今看之總無益又不能騎驢倚朝市
且當事稍稼豈得便徒爾南陽葛亮爲朋友東山謝
安作鄰里閑常把琴弄四即携尊起鸞啼二月三月
時花發千山萬山裏此中幽職無人知火急將書憑
驛吏爲報杜拾遺

使南海道長沙

侍御史唐扶

道林岳麓仲與昆卓峯請從先後論松根踏雪二千
步始見大屋開三門泉清或散蛟龍窟器數盡高
帆歎卽今其鳥聲不聞聞道看花春更繁從容一納
分若有酒愁再得吾能免逢迎侯伯轉覺貴膜拜佛
像心加尊稍搗芙蓉額濃淚試與屈賈招清魂荒唐
大樹悉樵柱網碎小草多蘭蓀沙彌去學五印字靜
女乘勝千尺幡主人念我塵眼昏半夜號令期至賦
逕回雖得上白舫羈縲不敢言綠尊兩祠物色採拾
盡壁間杜甫原少恩晚來光彩更騰射筆鋒正健如
可存

美之詩詞有近賢者其詩亦多矣所謂轉石于千仞之
山勢也學者尤效之而過甚豈遠大者雄窺乎然夫
子之刪詩也至于檜曹小國寺人女子之詩均中法
度咸取而弦歌善言詩者豈拘于人哉原叔雖自編
次余病其卷帙之多而未其布暇日與蘇州進士何
君舉丁君倫得原叔家藏及今古諸集聚于郡齋而
參攷之三月而後已義有兼通者亦存而不敢割闕
之者固有淺深也而又吳江邑宰河東葉君煜取以
覆視乃益精密遂錄于夜麈廣其傳或俾余序于篇
者曰如原叔之能文稱于世止作記于後余竊慕之
且余安知于美哉但木末不可闕書故樂舉以附于

卷終原叔之文今遙十卷首云嘉祐四年四月望日
姑蘇郡守太原王琪後記

成都新刻草堂先生詩碑序 胡宗愈

草堂先生謂子美也草堂子美之故居因其所居而
號之曰草堂先生先生自同谷入蜀遂下成都浣花
江上萬里橋之西爲草堂以居焉唐之史記前後抵
牾先生至成都之年月不可攷其後先生寄題草堂
云經營上元始斷手寶應年然則先生之來成都始
上元之初乎嚴武入朝先生送武之巴西遂如梓州
蜀亂乃之閬州將遊荆楚會武再鎮兩川先生乃自
閬州挈妻子歸草堂武辟先生爲參謀武卒蜀又亂
先生去之東川移居夔州遂下荆渚泝沅湘上衡山
卒于耒陽先生以詩鳴于唐凡由處去就動息勞佚
悲歡憂樂忠憤感激好賢惡惡一見于詩讀之可以
知其世學士大夫謂之詩史其所遊歷好事者隨處
刻其詩于石至成都則闕然先生之故居松竹荒涼
略不可記今丞相呂公鎮成都復作草堂于先生之
舊址繪先生之像於其上宗愈假符于此乃錄先生
之詩刻石置於草堂之壁聞先生雖去此而其詩之
意有在于是者亦附其後庶幾好事者於以攷先生
夫來之迹云元祐庚午資政殿學士中大夫知成都
軍府事胡宗愈序

杜工部集後記

吳若

右杜集建康府學所刻板也初教授劉直常今當兵
火瓦礫之餘便欲刻印文籍得府帥韓明李公行其
言繼而樞密趙公不廢其說未幾趙公移帥江西常
今亦以給少樞密府僚吳公才德充察推王閣伯言
副成之德允伯言爲求工外邑得學正張翼學錄李
棠要以必成踰半年教授錢壽朋書朋來乃克成焉
蓋方督府宣司集來百工奔走趨命不暇刀板在手
奪去者屢矣一集之徵更歲歷十餘君子始就嗚呼
儒業之難興如此常今初得李端明本以爲善又得
無錫姚寬令威所傳故吏部魏欽止本校足之末得
若本以爲無恨焉凡稱樊者樊見小集也稱晉者開
運二年官書也稱荆者王介甫四選也稱宋者宋景
文也稱陳者陳無已也稱荆及一作者黃魯直晁以
道諸本也雖然子美詩如五穀六牲人皆知味而鮮
不爲異候所移者故世之由異意爲異說以亂杜詩
之真者甚多此本雖未必皆得其真然求不爲異者
也他日有加是正者重刻之此學者之所望也紀興
三年六月荆溪吳若季海書

少陵先生年譜

世系

一代 常陽侯

二代 建路

三代

四代

五代

六代 乾光

七代 漸

八代

九代

十代

十一代

十二代

十三代

十四代

十五代

反吐

某

後

易簡

南

宗

宗

宗

某

某

某

某

某

某

某

某

某

某

某

某

某

某

某

某



THE NATIONAL CENTRAL LIBRARY, TAIWAN, R.O.C.



案唐宰相世系表杜預四子錫躋耽尹襄陽杜氏
出自預少子尹元種墓誌云晉當陽侯下十世而
生依藝甫祭遠祖當陽君文稱十三葉孫甫甫爲
預之後未知預四子誰爲甫之祖而舊譜以甫爲
尹之後此何據也唐書書杜易簡傳易簡襄州襄
陽人唐硤州刺史叔毗曾孫易簡從祖弟審言易
簡審言同出叔毗下獲嘉爲甫高祖卽硤州之子
也以書杜叔毗傳其先京兆杜陵人也從叔襄陽
祖乾光齊右司徒右長史文漸琛璣璣太守此世
系之較然可考者也以世系表推之尹下六代爲
獲池陽侯洪奉與乾光爲行洪奉生二子祖悅顯
與漸爲行顯生三子景仲景秀景恭與叔毗爲行
叔毗景恭皆仕周其子皆仕隋叔毗之子爲廉卿
則未知其爲易簡之祖與審言之祖與舊譜以叔
毗爲顯子景仲叔毗並系顯下此謬極矣此不可
不正也顏魯公撰杜濟神道碑爲征南十四代孫
甫有示從孫濟詩斯爲合矣世系表濟與位同出
景考下並征南十四代而詩稱從弟位抑又何與
宋人謂新唐宰相世系表承用舊家譜履多所謬
談談陽公略不削筆恐未可以表爲據也姑書之
以俟博聞者





中正月庚辰

此例有知古字較難認次者字子陳碑之
 最字白伊非助牛三和號八月編作假
 月春山北江影影是時字白有餘外
 竟使將王梵帝其就寫字邊來香香相
 太真字入宮字白影就時正在天寶三
 金放論

天寶四家乙

八月新文前所書此在齊州牛真元北海
 三拜有題果字新 女子信等下字今同字
 百真通佛有前日詩 誠管今
 石門刻二十卷詩
 或四五畫之狀也

天寶五載丙

四月長相李道之 碑
 陳名同十卷中
 天寶字見李道之
 華元通天下碑
 者如京師林山下
 書後誤前更下九月
 卷錄山樂論武西
 其卷高尺宮改高半
 其卷十一月分

天寶六載丁

五月清慎張昌 在
 天寶字見李道之
 華元通天下碑
 者如京師林山下
 書後誤前更下九月
 卷錄山樂論武西
 其卷高尺宮改高半
 其卷十一月分

天寶七載戊

李海高河南尹建酒 在
 天寶字見李道之
 華元通天下碑
 者如京師林山下
 書後誤前更下九月
 卷錄山樂論武西
 其卷高尺宮改高半
 其卷十一月分

天寶八載己

六月高天清宮碑
 字元厚故高碑日下
 天寶字見李道之
 華元通天下碑
 者如京師林山下
 書後誤前更下九月
 卷錄山樂論武西
 其卷高尺宮改高半
 其卷十一月分

天寶九載庚

五月高天清宮碑
 字元厚故高碑日下
 天寶字見李道之
 華元通天下碑
 者如京師林山下
 書後誤前更下九月
 卷錄山樂論武西
 其卷高尺宮改高半
 其卷十一月分

天寶十載辛

五月高天清宮碑
 字元厚故高碑日下
 天寶字見李道之
 華元通天下碑
 者如京師林山下
 書後誤前更下九月
 卷錄山樂論武西
 其卷高尺宮改高半
 其卷十一月分

奉安河清李戶
 王學左券
 奉安在左券式二十
 二圖

奉安河清李戶
 王學左券
 奉安在左券式二十
 二圖

奉安河清李戶
 王學左券
 奉安在左券式二十
 二圖

杜工部集目錄

卷之一 古詩五十五首

奉贈韋左丞丈

送高三十五書記

贈李白

遊龍門奉先寺

望嶽

陪李北海宴歷下亭

登歷下員外新亭

同李太守登歷下新亭

玄都壇歌寄元逸人

今夕行

貧交行

兵車行

高都護駝馬行

天青驃騎歌

白絲行

秋雨數三首

歡庭前甘菊花

醉時歌



醉歌行

贈衛八處士

苦雨奉寄陸西公兼呈王徵士

同諸公登慈恩寺塔 示從孫濟

九日寄岑參

送孔巢父謝病歸潯江東兼呈李白

飲中八仙歌 曲江三章章五句

麗人行 樂遊園歌

漢使行 漢陵西南臺

戲贈鄭廣文兼呈蘇司業

夏日李公見訪 同郭給事湯東實派作

夜聽許十損誦詩愛而有作

橋陵詩三十韻因呈縣內諸官

沙苑行 慶馬行

去矣行 赴奉先縣詠懷五百字

劉少府新畫山水障歌

白水縣崔少府高齋三十韻

三川觀水漲二十韻 悲陳陶

悲青坂 哀江頭

哀王孫 大雲寺贊公房四首

卷之二 古詩四十二首

蘇端薛復趙簡薛醉歌

晦日尋崔戍李封 雨齋蘇端



事蹟

遊奉府程錄事選鄉

述懷

送長孫九侍御赴武威判官

送樊二十三侍御赴漢中判官

送從弟亞赴安西判官

送韋十一評事充同谷郡防禦判官

塞廬子

彭衙行

北征

得舍弟消息

徒步歸行

玉華宮

九成宮

送村三首

偏仄行贈畢曜

送李校書二十六韻

洗兵馬

留花門

病後遇王倚飲贈歌

湖城東遇孟雲卿復歸劉顯宅宿宴飲散因爲

醉歌

姜少府設齋贈長歌

戲贈閻卿泰少公短歌

李鄴縣丈人門馬行

畫鶴行

瘦馬行

新安吏

滄園吏

石壕吏

新婚別

垂老別

無家別

夏日歌

夏夜歌



早秋苦熱堆案相仍 立秋後題

卷之三 古詩七十八首

貽阮隱居 遺典三首

昔遊 幽人

住人 赤谷西庵人家

西枝村尋置草堂地夜宿贊公土室二首

寄許上人 太平寺泉眼

夢李白二首 有懷鄒十八司戶

遺典五首 遺典五首

遺典五首 前出塞九首

後出塞五首 別贊上人

萬天源

兩當縣吳十侍御江上宅

發秦州 赤谷

鐵堂峽 鹽井

寒硤 法鏡寺

青陽峽 龍門鎮

石龕 積草嶺

泥功山 鳳凰臺

乾元中寓居同谷縣作歌七首

發同谷縣 木皮嶺

白沙渡 米會渡



飛仙圖

五雲

龍門閣

石樓閣

枯柏渡

劍門

鹿項山

成務府

象之四 古詩三十七首

石笋行

石犀行

杜鵑行

贈蜀僧闍丘師兄

泛溪

題堂上草偃畫馬歌

戲題畫山水圖歌

題李尊師松樹障子歌

號為雙松圖歌

投簡成華南縣諸子

徐卿二子歌

病柏

病橘

枯樓

枯枿

丈人山

百憂集行

戲作花卿歌

入秦行

柗樹為風雨所拔嘆

茅屋為秋風所破歌

大雨

溪漲

戲贈友二首

遭田父泥飲美中丞

喜雨

漁陽

黃河三首

天邊行

夫麥行

苦戰行

夫秋行

邊古三首

TIFFEN Color Control Patches

Blue Cyan Green Yellow Red Magenta White 3 Color Black

卷之五 古詩五十六首

觀打魚歌

又觀打魚

越王樓歌

海樛行

姜楚公書角燈歌

相從歌贈嚴二別駕

光祿叛行

冬到金華山觀因得故捨遺陳公學堂遺跡

陳給遺故宅

謝文公上房

來贈射洪李四丈

早發射洪縣南途中有作

通泉驛南去通泉縣十五里山水作

過郭代公故宅

觀薛稷少保書畫墜

通泉縣署屋壁後薛少保畫鶴

陪王侍御同登東山最高頂宴姚通泉晚攜酒

泛江

春日賦題惱郝使君兄

短歌行贈王郎司直

短歌行送祿錄事

陪章留後惠義寺饒嘉州崔都督赴州

將適吳楚留別章使君留後兼幕府諸公得柳

字

山寺

樓拂子

桃竹杖引

寄題江外草堂

觀曹將軍畫馬圖

送韋諷上閬州錄事參軍

丹青引



閩州東樓送送十一勇往青城娶得昏字

嚴氏溪放歌行

南池

登閩中

寄韓諫議

憶昔二首

冬狩行

白字

釋悶

贈別賀蘭銘

別唐十五誠因寄禮部賈侍郎

閩山歌

閩水次

三絕句

草堂

四松

水檻

破船

營屋

除草

揚旗

太子張舍人遺織成褥段

莫相疑行

別蔡十四著作

卷之六 古詩五十三首

杜鵑

客居

客堂

石硯

水閣朝霽簡嚴雲安

贈鄭十八賁

三韻三篇

青絲

近聞

盤囊行

折盤行

引水

古柏行

辨難行



負薪行

最能行

寄襄施州

鄭典設自施州歸

柴門

貽華陽樵少府

雷

火

歲至元二十一曹長 牽牛織女

壽熱寄簡嶺許事十六弟

嚴中楊監見示張州草書圖

楊監又出畫鷹十二扇

送嚴中楊監赴蜀見相公

贈李十五丈別 西閩曝日

課伐木

閩人送瓜

信行遠俗水篇

楓葉冷海

行官飛望稀稻畦水篇

催宗文樹雞欄

閩官送菜

上後園山脚

擊豎子摘蒼耳

秋行官張望督促東渚托稻向畢清晨遣女奴

阿稽豎子阿設同

阻雨不得歸讓西甘林

雨

雨二首

晚登瀼上堂

又上後園山脚

雨

甘林

雨

種蒿苴



暇日小園散病將種秋菜督勸耕午兼書觸目
卷之七 古詩四十九首

八哀詩

王公思禮

鄭國公嚴武

李公邕

鄭公虔

寫懷二首

觀公孫大娘弟子舞劍器行

往在

同元使君春陵行

賦退示官史

覽柏中允箋子姪數人除官制詞因述父子兄

弟四美載歌絲綸 聽楊氏歌

荆南兵馬使太常卿趙公大食刀歌

王兵馬使二角鷹 狄明府

秋風二首 久雨期王將軍不至

別李秘書始興寺所居 錦樹行

赤霄行 前苦寒行二首

後苦寒二首 曉晴

TIFFEN Color Control Patches

Blue Cyan Green Yellow Magenta White 3/Color Black

復陰

夜歸

寄柏學士林居

寄從孫崇節

奉酬薛十二丈判官見贈

醉爲馬學諸公携酒相看

別李義

送高司直尋封歸州

君不見簡蘇侯

贈蘇侯

寄薛三郎中

大覺高僧蘭若

卷之八 古詩四十五首

宿青溪驛懷張員外

懷寄族弟唐十八使君

憶昔行

魏將軍歌

北風

客從

白馬

白兔行

朱鳳行

惜別行

醉歌行

夜聞簫樂

發劉郎浦

別董頌

送重表侄王秣評事使南潯

詠懷二首

送顧八分文學適洪吉州

上水遣懷

遣題

解憂

宿鑿石浦

早行

過津口

次空靈岸

宿花石戍



早登

次晚洲

望嶽

湘江宴棧裴二端公赴道州

清明

風雨看舟前落花

岳麓山道林二寺行

奉送魏六丈佑少府之交廣

別張十三封建

暮秋裴道州手札率爾遣興寄近呈蘇漢侍御

奉贈李八丈判官

歲晏行

人日寄杜二拾遺

高適

追酬故高蜀州人日見寄

蘇大侍御訪江浦貳八韻記異

杜甫

題衡山縣文宣王廟所學堂呈陸宰

入衡州

舟中苦熱遣懷奉呈陽中丞通簡臺省諸公

彌未賜以僕阻水書致酒肉瘞飢荒江詩得代

稗典盡本韻至縣呈聶令

卷之九 近體詩八十二首

冬日洛城北謁玄元皇帝廟

贈韋左丞丈濟

投贈哥舒開府二十韻

上韋左相二十韻

奉贈太常張卿二十韻

敬贈鄧諫議十韻

奉贈鮮于京兆二十韻

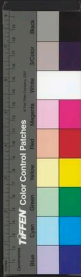

贈特進汝陽王二十韻

鄭駙馬宅宴洞中 李監宅

重題鄭氏東亭 題張氏隱居二首

南曹小司寇冠舅於我太夫人堂下累土爲山旁

植菖竹 龍門

奉寄河南韋尹丈人 贈李白

與許主簿遊南池 怪龍州城樓

劉九法曹鄭瑕丘石門宴集

暫如臨邑至 嶧山湖亭奉懷李員外

對雨書懷走題許簿公

已上人茅齋 房兵曹□馬

書廬 與李白同尋范十隱居

臨邑得舍弟書苦雨河溢因寄此詩

過宋員外之問舊莊 夜宴左氏莊

送蔡希曾都尉還隴右寄高三十五書記

春日憶李白 贈陳二補闕

寄高三十五書記 送裴二虬作尉永嘉

城西放泛舟 贈田九判官

贈獻納使起居田舍人

送韋書記赴西安

陪鄭廣文遊何將軍山林十首

重過何氏五首 冬日有懷李白

TIFFEN Color Control Patches

Blue Cyan Green Yellow Red Magenta White Black

社位宅守歲

與源大少府宴漢陂

崔駟馬山亭宴集

九日楊奉先會白水崔明府

贈翰林張四學士

送張二十參軍赴蜀州因呈楊五侍御

陪諸貴公子丈八溝納涼晚際遇雨二首

白水明府舅宅喜雨陪李金吾花下飲

贈高式顏贈比部蕭郎中十兄

九日曲江

承沈八丈東美除膳部員外

奉留贈集賢院崔下二學士

故武衛將軍挽歌三首

官定後歲贈九日盛田崔氏莊

崔氏東山草堂

對雪

月夜

遺興

元日寄韋氏妹

春望

憶幼子

一百五日夜對月

卷之十 近體詩一百二十四首

喜逢行在所三首

得家書

奉贈嚴八闕老

奉送郭中丞兼太僕卿充隴右節度使

送楊六判官使西蕃 月

TIFEN Color Control Patches

Blue Cyan Green Yellow Red Magenta White Black

留別賈嚴二閣老南院補闕

晚行口號 獨酌成詩

行次昭陵 重經昭陵

喜聞官軍已臨賊寇二十韻

收京三首 暇日

紫宸殿退朝口號 曲江二首

曲江對酒 曲江對雨

早朝大明宮 齊女

和賈至舍人早朝大明宮

同前 宣政殿退朝晚出左掖

題省中院壁 春宿左省

送翰林張司馬南海勒碑

晚出左掖 曲江陪鄭八丈南史飲

一 送賈閣老出汝州

鄭駙馬池臺喜遇鄭廣文同飲

送鄭處貳台州司戶 題鄭十八著作主人

端午日賜衣 贈車四

酬孟雲卿 奉贈王中允維

奉陪鄭駙馬韋曲二首

寄左省杜拾遺 奉荅岑參補闕見贈

送許八拾遺歸江寧觀省

因許八奉寄江寧曼上人



至德二載自京金光門出乾元初有悲往事

寄高三十五詹事

路逢襄陽少府人城戲呈楊員外綰

題鄭縣亭子

至日遣興奉寄北省舊閣老兩院故人二首

得弟消息二首

得舍弟消息

月夜憶舍弟

東橋

寓目

卽事

天河

歸鸞

促織

蒹葭

除架

夕烽

送遠

不歸

獨立

空囊

蕃劍

望岳

憶弟二首

秦州雜詩二十首

宿贊公房

雨晴

山寺

遊嶽

初月

擣衣

禁火

苦竹

廢畦

秋笛

觀兵

天末懷李白

日暮

病馬

銅瓶

TIFFEN Color Control Patches

Blue Cyan Green Yellow Red Magenta White Black

觀安西兵過赴關中待命二首

送人從軍

野望

示姪佐

佐還山後寄三首

從人覓小口孫許寄

秋日阮隱居效孟三十來

秦州見勅目除薛三賊畢四驅兼述索居

寄彭州高使君適虢州岑長史參三十韻

寄岳州賈司馬巴州嚴使君兩開老五十韻

寄張十二山人彪三十韻

寄李十二白二十韻

卷之十一 近體詩一百四首

蜀相

卜居

一室

梅雨

為農

有客

狂夫

賓至

王十五司馬弟出郭相訪兼遺營茅屋貨

堂成

田舍

進艇

西郊

所思

江村

江漲

野老

雲山

遺典

北隣

南隣



出郭

過南隣朱山人水亭

恨別

寄賀蘭銜

寄楊五桂州

逢唐典劉主簿弟

和某迪登新津寺寄王侍郎

敬簡王明府

重簡王明府

建都十二韻

歲暮

和某迪登蜀州東亭送客逢早梅見寄

寄贈王十將軍承俊

暮春西安寺鐘樓

散愁二首

奉酬李都督早春作

客至

遣意二首

漫成二首

春夜喜雨

春水

春水生二絕

江亭

村夜

早起

可惜

落日

獨酌

徐步

寒食

高橋

惡樹

石鏡

琴臺

聞斛斯六官未歸

遊修覺寺

後遊

題新津北橋樓

江漲

晚晴

朝雨

TIFFEN Color Control Patches

Blue Cyan Green Yellow Red Magenta White Black

江上值水如海勢聯短運

送裴五赴東川

赴青城縣出成都寄陶王二少尹

因崔五侍御寄高彭州一絕

野望因過常少仙 寄杜位

奉簡高三十五使君 送韓十四江東觀省

贈杜二拾遺 酬高使君相贈

草堂即事 飄侍御就弊廬相別

徐九少尹見過 范員外吳侍御枉駕

王侍御攜酒至草堂便請邀高使君同到

王竟攜酒高亦同過 陪李司馬臯江上二首

李司馬橋了 少年行二首

野人送朱櫻 卽事

贈花卿 少年行

觀李固請司馬第山水園三首

題桃樹 蕭八明府隱處覓桃栽

從韋二明府續處覓綿竹

惡何十一少府昆覓橙木栽

惡韋少府班覓松樹子

又於韋處乞大邑瓷盤

詣徐卿覓果栽 贈別何邑

贈別鄭鍊赴襄陽 重贈鄭絕句

TIFFEN Color Control Patches

Blue Cyan Green Yellow Magenta Red White Black

卷之十二 近體詩一百二十八首

奉和嚴中丞西城晚眺詩十韻

嚴中丞枉駕見過

廣州段功曹到得楊長史書

得廣州張判官叔卿書使還以詩代

送段功曹歸廣州 絕句漫興九首

江中獨步尋花七絕 三絕句

戲為六絕句 江頭五詠

丁香

麗春

梔子

鴻鶴

花鴨

畏人

遠遊

野望

官池春鴈二首

水檻遣心二首

屏跡三首

寄題杜二錦江野亭

奉酬嚴公寄題野亭之作

中丞嚴公雨中垂寄見憶一絕奉荅二絕

謝嚴中丞送乳酒 嚴公仲夏枉駕草堂

嚴公廳宴同詠蜀道畫圖

奉送嚴公入朝十韻 酬別杜二

送嚴侍郎到綿州 奉濟驛重送嚴公四韻

巴西驛亭觀江漲呈竇使君

九日登梓州城 巴巖荅杜二見憶



九日奉寄嚴大夫

黃草

懷舊

所思

不見

題玄武禪師屋壁

客夜

客亭

秋思

陪王侍御宴通泉東山野亭

野望

開官軍收河南河北

涪江泛舟送韋處歸京

春日梓州登樓二首

郾城西原送李判官武判官赴成都府

泛江送魏十八舍曹還京因寄岑中允范郎中

送路六侍御入朝

泛江送客

上牛頭寺

望牛頭寺

上堯率寺

望堯率寺

甘園

數陪李梓州泛江有女樂戲爲詠曲二首

登牛頭山亭子

陪四使君登惠義寺

送何侍御歸朝

江亭送眉州辛別駕

涪城縣香積寺官閣

戲題上漢中王三首

陪章留後宴南樓

臺上

送王十五判官扶侍還黔中

倦夜

悲秋



對雨

警急

王命

征夫

有感五首

送元二適江左

章梓州水亭

阮月呈漢中王

戲作寄上漢中王二首

投簡梓州幕府兼簡章十郎官

登高

九日

遺憤

章梓州橘亭饒成都賈少尹

送陵州路使君赴任

薄暮

西山三首

薄遊

贈韋諷善別

送李卿聯

絕句

城上

舍弟占歸草堂

卷之十三 近體詩九十六首

鴛鴦五首

送梓州李使君之任

王圓州筵奉酬十一舅惜別之作

放船

來待嚴大夫

來寄高常侍

奉寄章十侍御

將赴荆南寄別李劍州

奉寄別馬巴州

泛江

陪王使君晦日泛江就黃家亭子二首

TIFFEN Color Control Patches



南征

久客

春遠

暮寒

雙鷺

百舌

地鵲

遊子

歸夢

江亭餞蕭遂州

絕句二首

滕王亭子

玉臺觀

滕王亭子

喜雨

渡江

將赴成都草堂途中有作先寄嚴鄭公五首

送韋諷司直歸成都

別房太尉墓

自圓州領妻子却赴蜀山行三首

山館

行次鹽亭縣奉簡嚴遂州蓬州兩使君諮議諸

昆季

倚杖

陪王漢州留杜綿州泛房公西湖

舟前小鵝兒
得房公池鴨

荅楊梓州

登樓

春歸

歸鳳

贈王侍御莫四十韻
寄董卿嘉榮十韻

寄司馬山人十二韻
寄李員外布十二韻

歸來



王錄事許脩草堂贊不到聊小誌

寄邕州崔錄事 適放斛斯校書莊二首

立秋兩院中有作 軍城早秋

奉和軍城早秋 院中晚晴懷西郭茅舍

到村 宿府

遣悶奉呈嚴公二十韻

送舍弟類赴齊州三首

嚴鄭公堦下新松 嚴鄭公宅同詠竹

奉觀嚴鄭公廳事岷山沱江畫圖十韻

晚秋陪嚴公摩訶池泛舟

初冬 至後

正月三日歸溪上 弊廬逢典來寄嚴公

春日江村五首 絕句六首

絕句四首

卷之十四 近體詩一百十九首

哭嚴僕射歸輓 宴戎州楊使君東樓

渝州候嚴六侍御不到先下峽

撥悶 聞高常侍亡

宴忠州使君姪宅 禹廟

題忠州龍興寺所居院壁

旅夜書懷 別常徵君

十二月一日三首 又雪



奉漢中王手札

贈崔十三評事公輔

長江二首

承聞故房相公靈輓歸葬東都二首

雲安九日鄭十八攜酒陪諸公宴

荅鄭十七郎一絕

憶歸水居止二首

將曉二首

立春

子規

老病

漫成一絕

寄常微君

南楚

移居夔州郭

船下夔州郭宿雨濕不得上岸別王十二判官

雨不絕

崔評事弟許相迎不到走筆戲簡

宿江邊閣

夜宿西閣曉呈元二十一曹長

西閣口號

不離西閣二首

西閣三度期大昌嚴明府回宿不到

西閣二首

西閣夜

入宅三首

卜居



園

示魯叔阿段

溪上

課小墜鐮斫舍北果林枝蔓荒穢淨訖移牀三
寒雨朝行視園樹

季秋江村

小園

自瀝西荆扉且移居東屯茅屋四首

茅屋檢校收稻二首 東屯月夜

東屯北碛

從驛次草堂復至東屯二首

暫往白帝復還東屯 糾稍了疎懷

上白帝城

上白帝城二首

武侯廟

八陣圖

謁先主廟

白鹽山

澆頭堆

澆頭

白帝

白帝城樓

瞻望白帝城望山

白帝城最高樓

白帝樓

陪諸公上白帝城頭宴越公堂之作

峽隘

諸葛廟

峽口二首

天池

瞿塘兩崖

夔州歌十絕句



上卿翁請修武侯廟

卷之十五 近體詩一百四十三首

偶題 秋興八首

詠懷古跡五首 諸將五首

秋日夔府咏懷奉寄鄭監李賓客一百韻

贈李八秘書三十韻 寄劍城州使君四十韻

夔州書懷四十韻 解悶十三首

復愁十二首

承聞河北諸道節度人朝歡喜口號十二首

哀閬盜賊蕃寇擾退口號五首

洞房 宿昔

能老 闕難

鷓鴣 歷歷

洛陽 驪山

提封 覆舟二首

垂白 草閣

江月 江上

中夜 江漢

白露 詭氏二首

吾宗 有歎

冬深 不寐

月圓 中宵

TIFFEN Color Control Patches



遺瑟

秋清

傷秋

秋暎

南極

搖落

耳聲

獨坐二首

遠遊

夜

暮春

晴二首

雨

月三首

雨

晚晴

夜雨

更題

歸

返照

燕三首

日暮

八月十五夜月二首

十六夜觀月

十七夜對月

村雨

雨晴

晚晴吳郎見過北舍

眠

雲

月

雨四首

夜

晨雨

反照

向夕

晚望

雷

雨

朝二首

晚

夜二首

卷之十六 近體詩九十七首



宗武生日

又示宗武

熟食日示宗文宗武

又示兩兒

社日兩篇

九日五首

九日諸人集于林

大曆二年九月三十日

十月一日

孟冬

冬車

小至

覽物

憶鄭南珉

懷漸上邊

愁

書夢

覽鏡呈柏中丞

卽事

卽事

閣

戲作俳諧體遣悶二首

得舍弟觀書自中都已達江陵賦詩卽事

喜觀卽到復題短篇二首

舍弟觀歸藍田迎新婦送示二首

第五弟豐獨在江左無消息寄二首

舍弟觀赴藍田取妻子到江陵因寄三首

江兩有懷鄭典設

王十五前閣會

寄韋有夏郎中

陪柏中丞觀宴將士二首

七月一日題終明府水樓二首

季秋蘇五弟饒江樓夜宴崔十三評事章少府

姓三首



簿兄弟

遇客相尋

孟舍曹步趾領新酒齊見遺老夫

柳司空至

簡吳郎司法

又至吳事

羣山人隱居

柏學士茅屋

題柏大兄弟山居屋壁二首

就寄作汪事表姪蘇五表弟羣大少府諸姝

秋日寄題鄒監湖上亭三首

謁真諦寺禪師

別崔暹因寄薛據孟雲卿

送李八秘書赴杜相公幕

巫峽弊廬贈侍御四舅別之澧朗

奉送十七舅下邵桂 送單二判官

李夏送鄉弟韶陪黃門從叔朝謁

送十五弟侍御使蜀 送田四弟將軍

送王十六判官 奉送卿二翁統節度

送鮮于萬州還巴州 寄杜位

寄李十五秘書二首 送韋中丞赴湖南

送李功曹之荆州充鄭侍御判官重贈

送孟十二舍曹赴東京還

憑孟舍曹將書覓土妻舊莊

別蘇俄

存感口號二首



奉漢中王手札報章侍御蕭尊師亡

吳王彭州論

見茶火

吹笛

孤鷹

鷓鴣

猿

黃魚

白小

鹿

鷄

見王監兵馬使說近山有白黑二鷹二首

卷之十七 近體詩五十五首

太歲日

元日示宗武

遠懷舍弟頌觀等

續得觀書正月中旬定出三峽

將別巫峽贈南鄉兄

送大理封主簿親事不合

人日兩篇

江梅

庭草

大曆三年春白帝城放船出瞿塘峽四十韻

巫山縣汾州唐十八使君弟宴別

春夜峽州田侍御長史津亭留宴

泊松滋江亭

行次古城店泛江作奉呈江陵幕府諸公

乘兩入行軍大弟宅 寒胡侍御書堂



書堂飲既夜復邀李尚書月下賦絕句

上巳日徐司錄林園宴集

奉送蘇州李二十五兵史丈之任

暮春江陵送馬大卿赴闕下

暮春陪李尚書李中丞過鄭監湖亭汎舟

奉送蜀州柏二別駕赴江陵

夏日楊長率宅送崔侍御常正字入京

和江陵宋少府林在雨後同宴書齋

夏夜李尚書筵送宇文石首赴縣聯句

宇文冕尚書之甥崔或司業之孫尚書之子重

泛鄭監前湖

多病執熱奉懷李尚書

水宿遣興奉呈羣公

奉賀陽城郡王太夫人恩命加郡國太夫人

江陵望幸

江邊星月二首

舟月對驛近寺

舟中

遣悶

江陵節度陽城郡王新樓成

又作此奉衛王

舟出江陵南浦奉寄鄭少尹

江南逢李龜年

官亭夕坐戲簡顏少府

秋日荆南述懷三十韻

秋日荆南送石首薛明府三十韻



TIFFEN Color Control Patches

吳李尚書之芳

重題

獨坐

暮歸

移居公安敬贈衛大郎

贈虞十五司馬

公安送欒二少府

公安送李二十九弟入蜀余下沔鄂

宴王使君宅題二首 留別公安太易沙門

卷之十八 近體詩六十一首

曉發公安

泊岳陽城下

織帶苦風戲題四韻奉簡鄭十三判官

經岳陽樓 陪裴使君登岳陽樓

過南岳入洞庭湖

宿青草湖

宿白沙驛

湘夫人祠

湖南夕望

登白馬潭

歸鴈

野望

入喬戶

銅官渚守風

北風

雙飄浦

奉送王信州峇北歸

江關卧病走筆寄呈崔盧兩侍郎

潭州送韋員外收節

潭州留別杜員外院長

江關對雨有懷行營裴二端公



早發湘潭寄杜員外院長

酬章韶州見寄一作千秋節有感二首

晚秋長沙蘇侍御欲送旋旌參軍

湖中送敬十使君適廣陵

長沙送李十一

重送到十弟判官一作奉贈盧五丈參謀

登舟將適漢陽

幕秋將歸奉留別湖南幕府親友

送盧侍御虛舟尚書靈輿歸上都二十韻

哭李常侍暉二首一作哭韋大夫之晉

舟中夜雪有懷盧十四侍御弟

對雪一作樓上

冬晚送長孫漸舍人歸州

暮冬送蘇四郎候兵曹適桂州

風疾舟中伏枕書懷三十六韻呈湖南親友

奉贈蕭二十使君

奉送二十三舅錄事之攝郴州

送魏司直崔郎中判官兼寄章韶州

送趙十七明府之縣一作燕千來舟中作

同豆盧峯貽主客李員外賢子綦知字韻

歸鴈二首一作小寒食舟中作

清明二首一作祭潭州



題神

贈章七贊善

奉酬冠十侍御錫見寄四韻復寄冠

杜員外見垂示詩因作此寄上

酬郭十五判官

衡州送李大夫七丈勉赴廣州

附錄

他集互見四首

哭長孫侍御

就嗣夫人

軍中醉飲喜洗人劉叟

杜鵑行

吳若水逸詩七首

舟泛洞庭

李璽鐵

長吟

絕句三首

草堂詩箋逸詩拾遺

羅唐懷古

送司馬入京

惜別行送劉僕射

呀鶴行

狂歌行贈四兄

右五篇蘇州太守裴璽如晦所收

逃難

寄高適

送靈州李判官

與嚴二郎奉禮別

巴西驛亭觀江漲首

遺憂

早花

巴山

TIFFEN Color Control Patches

Blue Cyan Green Yellow Red Magenta White Black

收京

巴西聞收京闕

花底

柳邊

送賈九歸成都

贈南郭開袁判官

奉使推都水翁下峽

題鄆縣郭明府茅屋壁

遣闕試呈路曹長

隨章留後新亭送諸君

東津送章諷

客省館

閬州奉送二十四舅

慈坐

陪鄭公秋晚北池臨眺

去蜀

放船

哭台州鄭司戶蘇少監

右二十七篇朝奉大夫員安宇所收

送王侍御往東川

惠義寺送王少尹

右二篇兄玉原叔本

避地

右一篇兄趙次翁本

惠義寺閣送辛員外 又送

右二篇見卞園本

卷之十九 表賦記說譜述十五首

進三大禮賦表

朝獻太清宮賦

朝享太廟賦

有事于南郊賦

進封西嶽賦表

封西嶽賦

進鳴賦表

鳴賦

天狗賦

唐典縣客館記



說早

畫馬贊

雜述

秋述

東西兩川說

卷之二十 策問文狀表碑誌十七首

乾元元年華州試進士策問五首

前殿中侍御史柳公紫微仙閣畫太一天尊圖

文

祭故相國清河房公文

爲遺補薦岑參狀

奉謝口勅放三詞推問狀

爲華州都督使君進賊寇殘寇形勢圖狀

爲華州柏都督謝上表

唐故德儀贈淑妃皇甫氏神道碑

唐故萬年縣君京兆杜氏墓誌

唐故范陽太君盧氏墓誌

祭遠祖當陽君文

祭外祖祖母文

爲閬州王使君進論巴蜀安危表



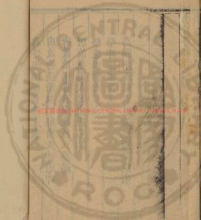

2025.05.15 10:00 AM 國立中央圖書館



2025.0228 NATIONAL CENTRAL LIBRARY, TAIWAN, R.O.C.

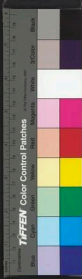

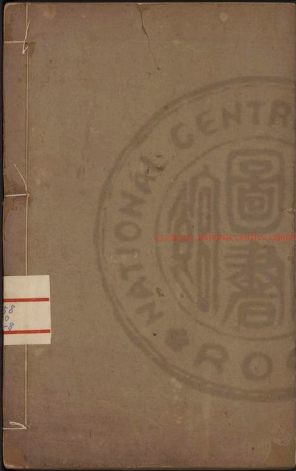

Digitized by Google



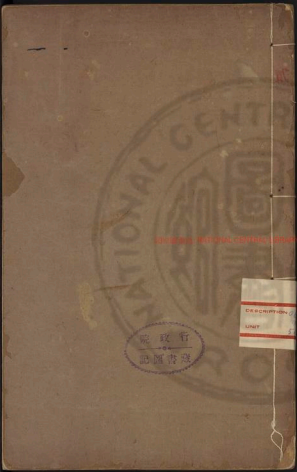

行政院
中央圖書館

DESCRIPTION
UNIT

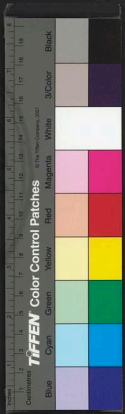

TIFFEN Color Control Patches

© The Munsell Color Services Laboratory, 2007

Blue Cyan Green Yellow Red Magenta White 3/Color Black

1



THE NATIONAL CENTRAL LIBRARY - TAIPEI, TAIWAN



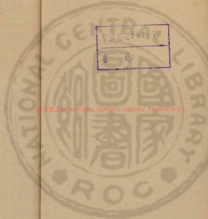

RECEIVED NATIONAL CENTRAL LIBRARY, TAIWAN, R.O.C.



十一年春...
春官...
...

由...
...

此...
...

信...
...

遠足以慰所思送男兒功名遂亦在老大唐杜牧

時常恨結驩送各在天一涯又如參與商唐李益

中腸悲驚風吹送鴻雁不得相進隨黃塵唐李益

子何當送歸邊城有餘力早為從軍詩

書記唐書...

...

...

...

...

...

...

贈李白

二年客東都唐李白所歷艱機巧野人對

豈無青精唐李白飯唐李白使盡顏色好苦乏大

跡如掃李侯金闕唐李白彥唐李白脫身事幽

遊方期拾瑤草唐李白

書精飯唐李白...





內存諸書其此字皆應與今傳之
 名其皮日味詩中具結書高松
 松其持結全無門曰供本輪林風
 意及前條結全無門曰供本輪林風
 亦見諸凡集高天御於皇靈十香州常
 以將來諸王來此而遊觀者稱對氣
 皆能言公公散在雲木中
 時更言其言一詩云身是玉瑤草
 靈芝之結之少與本不同

遊龍門奉先寺

已從招提更宿招提境陰生處
 影天闕
 象緯遊雲臥衣裳冷欲覺階
 鐘令人疑深春

龍門山伊闕是也紅霞
 龍門山伊闕是也紅霞
 龍門山伊闕是也紅霞

起因尚會堂
 此品末的月石
 諸子考上龍門
 寫此在古中寫
 任今到林寺日
 見

一 本道寺在伊闕山南
 一 本道寺在伊闕山南
 一 本道寺在伊闕山南

登嶽

借天如仰齊魯青未了
 登嶽生曾雲去骨人歸鳥會當凌絕頂
 一覽衆山小

齊魯
 胸
 決百

大何
 五中
 足第
 往向
 非一
 言主
 不心



蘇古土古詩為
杜基中述伴

東藩駐車蓋北渚凌青綺湖內此亭古濟南名
士多雲山已發典主頌仍當謀修竹不受暑交流空
舞濤蓋真慎所遇落日將如何貴賤俱物役徒公難
重矣

歷下亭在歷下亭西水出歷下亭東南山泉流此亭大明湖西
古歷下亭在歷下亭西水出歷下亭東南山泉流此亭大明湖西
歷下亭在歷下亭西水出歷下亭東南山泉流此亭大明湖西
歷下亭在歷下亭西水出歷下亭東南山泉流此亭大明湖西

不知從何 交流水流也
水流水流也
水流水流也
水流水流也

登歷下古城員外新亭

北海太守李邕

吾宗匡神秀體物寫謀長形制開古跡曾冰延樂方
太山雄地理巨壑眇雲莊高興泊水停和煩促永懷清
典常含弘知四大出入見三光負郭喜粳稻安時詩

吉祥

員外免於承
員外免於承
員外免於承
員外免於承



樂方此方與前卷之方三光此方與前卷之方

同前此方與前卷之方

新亭結構龍隱見清湖陰落藉臺觀傳氣溼海嶽深
詞荷想自昔遺堞至今方夏是時貝明哀澤子
古心主稱壽尊客燕秋宴北林不阻蓮算典得兼

梁甫吟梁甫吟六首

海嶽此方與前卷之方遺堞此方與前卷之方梁甫吟此方與前卷之方
故入昔隱東堂今已佩合景香精龍故人今居子午
谷獨在陰岸結茅屋屋前太古支都壇南石漢
漢常風寒子幾夜喻山竹象王跡畫下雲旗幾知
君此計成長往芝草琅玕日應長鐵鍊高垂不可
舉致身兩地何蕭矣

支都壇歌此方與前卷之方

東蒙此方與前卷之方景香精龍此方與前卷之方子午各此方與前卷之方

都此方與前卷之方王母此方與前卷之方支此方與前卷之方

子午各此方與前卷之方支此方與前卷之方支此方與前卷之方

同前
此方與前卷之方
此方與前卷之方
此方與前卷之方
此方與前卷之方
此方與前卷之方
此方與前卷之方
此方與前卷之方
此方與前卷之方
此方與前卷之方



有玉石泉... 鐵鏢... 今夕何夕... 無相與博塞... 成泉處... 笑劉毅... 博塞... 今夕何夕... 無相與博塞... 成泉處... 笑劉毅... 博塞... 今夕何夕... 無相與博塞... 成泉處... 笑劉毅... 博塞...

言長... 今夕何夕... 無相與博塞... 成泉處... 笑劉毅... 博塞...

此情... 今夕何夕... 無相與博塞... 成泉處... 笑劉毅... 博塞...

此情... 今夕何夕... 無相與博塞... 成泉處... 笑劉毅... 博塞...

此情... 今夕何夕... 無相與博塞... 成泉處... 笑劉毅... 博塞...

此情... 今夕何夕... 無相與博塞... 成泉處... 笑劉毅... 博塞...

今夕何夕... 無相與博塞... 成泉處... 笑劉毅... 博塞... 今夕何夕... 無相與博塞... 成泉處... 笑劉毅... 博塞... 今夕何夕... 無相與博塞... 成泉處... 笑劉毅... 博塞... 今夕何夕... 無相與博塞... 成泉處... 笑劉毅... 博塞...

貧交行

翻手作雲覆手雨紛紛輕薄何須覩君不見管鮑貧時交此道今人棄如土

兵車行

君不見走馬川... 兵車行... 君不見走馬川... 兵車行...

長唐初之是古
書者

竹書或十中修
卷

西漢入書修成
物法乎也

相率人中華
西漢入書修成

已傷者亦在
西漢入書修成

外法行百教上
西漢入書修成

法者則古法
西漢入書修成

西漢入書修成
西漢入書修成

西漢入書修成
西漢入書修成

西漢入書修成
西漢入書修成

西漢入書修成
西漢入書修成

西漢入書修成
西漢入書修成

車輪不見成四輪外衣鐵足襪道哭懸棺而上下
雲霧道傍過者同行人行人但云點行點或從十五

北防河便至四十百當時大膽果正與無歸歸和
白雲秀墨墨雲流而或如木也知開變應和已

春不歸漢家山莊二南州千林萬萬生那把羅存健

如心歸樂未生龍無東西光復秦兵耐苦誰被驅

不異人與我長者雖有間彼夫喉中恨且如全千冬

未休騎西名聯官急索報

相祀從何是生男總反是生女婦十知神題

如比翠知步上生湯隨印草君不見青源

耶原王書本三

防河

山東

今



一得流公下
遠望

神韻
手畫

信有

生... 志... 志...

此... 行... 安西都護國青驛聲價
 敵與人一心成於功...
 流沙至雄姿未受伏...
 加... 安西都護...
 高都護馳馬行...

安西都護... 敵與人一心成於功...
 流沙至雄姿未受伏...
 加... 安西都護...
 高都護馳馬行...



下言此有中
 但實志未
 足神志已
 神志已
 一遺神志何快
 五
 膝前仰一
 後身應社
 下人何快
 後身應社
 後身應社

自源亦做五年律
 小半吉

有激出山時
 以春年相
 春見已下
 物物
 供買抄本
 東武平法
 有見抄本

日釋太倉五升米時赴郡老同
 得為四樽竟
 沽酒不復疑志形跡醉飲
 醉飲前細醉花添但費高歡有
 神為知俄死順滿相如意才
 識字終
 投賜先生早賦踏去來石田
 茅屋荒蒼蒼需術於我
 何有謠孔丘盜跖俱塵埃不須同此意
 惟惟生前相
 避田辭

鄭玄
 文雅曰
 名實
 名實
 名實

醉歌行

陸機二十作文賦汝更小年能繼文
 總角草書又神
 速世上
 君子徒紛紛驂駟作駒已汗
 驚鳥舉湖連
 青雲
 錦綉
 傾流三城水
 筆陣每掃千人
 軍只今年
 纒十六七射策君門期第一
 博穿楊葉真自知

暫欺霜蹄未為失
 偶然擺秀非難取
 會是排風有毛
 簪汝身已見唾成珠
 汝伯何由楚如漆
 和光海流
 樹樹
 盤思化冥冥
 海盡沙鳴鸞
 王漸來
 春春醉我
 蜀醜乃知魯
 曉別更苦春
 春醉我



著山... 不... 亦...

吟... 科...

吟... 科...

吟... 科...

陸機... 草... 筆... 排風... 成珠... 清瀟... 贈荀八處士

人生不相見... 少壯能幾時... 呼熱中腸... 女忽成行... 兒女... 稱會而難... 意長明日隔山岳

警呼... 黃梁... 子...

苦雨奉寄龍西公... 今秋乃淫雨... 中所思... 東顧... 權笑...



TIFFEN Color Control Patches
Black, 3/Color, White, Magenta, Red, Yellow, Green, Cyan, Blue

心力寧嘉茂沒淵瀉時菊碎縈叢鷹隼亦屬猛烏鷹
何所愛式膳北鄰居取適南巷翁排席釣川漲焉知
潘典緒

隆西公 諱中子幼名嘉茂長年素淡
天漢 隆西公諱中子幼名嘉茂長年素淡
嘉茂 隆西公諱中子幼名嘉茂長年素淡

次建非海本走
由非生也

高標跨蒼天 有烈風無時休非聯上悅
百變方知象機足 呼道冥搜伴寧能地窮始此
少吳行清秋 山忽破碎溼渭不呼求脩絕但一

飲 日晏崑崙丘黃鶴去不息哀鳴何所投君有隨
陽雁各有稻梁謀 任誰各在路相約誰化人時
慈恩寺塔 長安慈恩寺塔唐高僧玄奘所建
佛殿 佛殿在塔南
佛殿 佛殿在塔南

佛殿 佛殿在塔南
佛殿 佛殿在塔南

佛殿 佛殿在塔南
佛殿 佛殿在塔南
佛殿 佛殿在塔南

古今詩餘卷之五
去人語會可
中外語會可
女子語會可
女子語會可
女子語會可
女子語會可
女子語會可

醉耐采采黃金花何由滿
亦衣也

天漏
此天在淮南西北漢江北 醉耐
此天在淮南西北漢江北

送孔巢父謝病歸遊江東兼呈李白

地遠山深人跡稀
鳥鳴林樾日初暉
雲從足下生
鳥鳴林樾日初暉
雲從足下生

自是君身有仙骨
世人那得知其故
懶於靜者意

有餘清夜置酒臨前除
罷琴惆悵月照廊
塵幾歲寄

我空中書
醉耐

孔巢父

字稚川平山曲阜人也少師仲尼曰巢父也

山中書
醉耐

掉頭

醉耐

山中書

醉耐

醉耐

醉耐

醉耐

醉耐





通高守先哲
生本出有在
物已洗依脚
自達七
同是林外結室

凡上人言句
向亦自供多可
五法法有法台
正始又何謂多
言行如身乃五
此法有達有此
而道不令其生
此法有達有此
有者本七七

公乃自地有
有上乃有地
物多乃有地
物多乃有地
物多乃有地

見於卷五... 凡上人言句... 通高守先哲... 生本出有在... 物已洗依脚... 自達七... 同是林外結室

飲中八仙歌

知章騎馬似乘船，眠花搨井和醪。眠汝陽三斗始朝天，道逢沽酒即狂言。李白斗酒百篇成，天子呼來不上船。自稱臣是酒中仙，張旭三杯草聖傳。脫帽露頂王公前，揮毫落紙如雲煙。焦遂五斗方卓然，高談雄辯驚四筵。

飲中八仙
公乃自地有... 有上乃有地... 物多乃有地... 物多乃有地... 物多乃有地

蘇晉長齋繡佛前，醉中往往愛逃禪。李白一斗詩百篇，長安市上酒家眠。天子呼來不上船，自稱臣是酒中仙。張旭三杯草聖傳，脫帽露頂王公前。揮毫落紙如雲煙，焦遂五斗方卓然。高談雄辯驚四筵。

好才法洋字
在字七托

以爲... 移封... 左相... 李太白... 曲江... 焦遂... 曲江三章章五句

曲江蕭條秋氣高
菱荷枯折隨風濤
遊子空嗟垂二毛
白石素沙亦相逐
哀鴻獨叫求其歸

曲江... 卽事非今亦非古
長歌激越柏林林
比屋豪華同雜





加時四三

前在補序其言
移合字較書之

數吾人其作心假為弟姪何傷淚如雨

御車御車則子安之也氏有之杜夫高而御車如御車吾人遠或會歌曰

自斷此生休問天杜曲幸有桑麻田故將移住南山
意短衣匹馬隨李膺存特猛虎終殘年

杜曲杜曲在川南漢中府南鄭縣北杜林也南山李膺傳弟膺在

三月三日天氣新長安水邊多麗人感意遠出且

真耶嗚細膝赤肉勻鋪羅衣裳照春春感金孔雀

銀麒麟頭上何所有翠微勻自謂翠微垂看麝茸

後何所見珠翠腰紋杜曲在川南漢中府南鄭縣北杜林也標和身就中雲梯柳房

親賜各大陣號與秦業盛之峰山翠益水精之盤

行素鱗犀筋那飲又木下鑿刀鑽切空紛綸黃門

飛輪不勒摩御屏終綠逸人吟蕭鼓哀吟感鬼

神宵從雜選買要津後來鞍馬何遠巡當相下

馬人錦蹄楊花雪落帶白鴛青鳥飛去銜紅巾矣

千可熱勞絕倫慎莫近前丞相嘆

麗人行麗人行唐詩名篇

不無神不無神

黃金黃金

翠微翠微

肌理肌理

翠微翠微

卷的初序其言
移合字較書之

修好...
...
...
...
...
...
...
...

...
...
...
...
...
...
...
...

大國 日人對於...
駝峰 ...
犀角 ...
青島 ...
紅巾 ...
承和 ...

樂遊古園 森爽燈籠碧草萋萋長公子華筵勢
最高春川對酒平如掌長生木詠不真準更調鞍馬
狂歡驚青春波浪芙蓉同白日雷雲爽城仗園園
晴開耿蕩蕩曲江翠幕拂銀勝拂水低相舞袖翻
綠雲清切歌聲上却憶年年人醉時只今未醉已先
悲蕩蕩白髮那能得百鍊深盃亦不醉聖朝
亦知曉土塵一物自存皇天慈此身飲罷無



蘇州府志
卷之十
年

廣文到官全繫下馬堂階下醉則騎馬歸頗遺官
長服才名四十年坐客竟無謗賴有蘇司業時
時與酒錢

蘇司業蘇頌明道二年其子頌之字公綽蘇頌字公綽

夏日李公李公見之兩字詩云天子安今

遠林暑氣薄公子過我遊曾居鍾村地僻近城南樓
步舍頗浮林所類亦易求醉屐吟興家借陽有
酒不搗眼過海響屐席無長春清風左右至客意已
驚秋菓多樂鳥歸林華樂鳴鳴鳥道北物胎孰
許更吾感幽水花晚色靜底足充清韻恐樽中

畫更起為君甚

水花在明石今江表一名荷花水花一名荷花

奉同郭給事湯東靈飲作

東山氣鴻深宮殿居上臨君來必十月樹羽臨九州
陰火煮玉氣噴薄流風有時浴赤日老樞密中樓
關風入帶跡城原其冥灑沛天萬乘動觀水
百丈灑南宮斯可法王命官場休初聞龍用
壯草石摧林丘中夜寤宅改移因風雨秋倒懸瑤池
影屈注蒼江流味知井露蒸揮弄滑且柔翠旗淡假
寒雲車紛少得驚波蕩四流異香泮淋淫鮫人獻薇
緝曾祝沈棄小百祥奔盛明古先莫能儗坡陀金

東山氣鴻深宮殿居上臨君來必十月樹羽臨九州





江个... 煖蟻才常

煖蟻出見蓋有出至尊顯之笈王母不肯... 復歸
 虛無底化作長黃乳... 颯颯... 青瓊... 采珊瑚
 鈞浩... 藻水曲清絕... 者慈

東山... 除火... 大...

百丈... 龍用... 壯...

長黃乳... 金...

曾... 龍...

...

...

...

...

...

...

...

...

...

...

...

...

...

...

... 煖蟻才常

此書中
五子
江
...

交迴汀和與與匪匪非原紛賦宜居然赤縣立臺榭
爭符次官屬果稱是登華真可聽王劉美竹潤葵
李春蘭第鄭氏才橫古咳侯筆不停遺辭必中律利
物常發鳴綺繡相於轉珠琅念青於別開每恭化
去德在或銘太史候息滋王奇隨鴻標朝儀眼霄漢
客思迴林柯慨柯階下杜飄飄渡濁溷諸生舊短袂
旅泛一泔萍荒廢兒女悲暮途涕泗零主人念老悲
斷臂容秋筵流寓理豈慨窮愁醉未醒何當擺
俗累浩蕩乘清汎

橋陵四元四年十月...

坡陀......

下杜......

沙苑行
君不見左輔白沙如白水一作白縹以周牆百餘里
龍媒昔是潁津生汗血今稱獻於此苑中驟牝三千匹
豐草青青寒不死食之憂健西域無一作每歲攻
駝駒冠邊騾王有虎臣可苑門入門天脫皆雲屯
隨一骨獨當御春秋二時歸一作至尊至尊內外馬盈
伏罷在朔空大有逸草絕足信殊傑個儻

君不見左輔白沙如白水一作白縹以周牆百餘里
龍媒昔是潁津生汗血今稱獻於此苑中驟牝三千匹
豐草青青寒不死食之憂健西域無一作每歲攻
駝駒冠邊騾王有虎臣可苑門入門天脫皆雲屯
隨一骨獨當御春秋二時歸一作至尊至尊內外馬盈
伏罷在朔空大有逸草絕足信殊傑個儻





權奇難具論。鬐鬣卓裁奔突。往往披薩縱超越。角壯翻。同。成。鹿。逐。汗。涼。蕩。蕩。海。龍。窟。泉。出。巨。魚。長。比。人。丹。砂。作。尾。黃。金。鑿。豈。知。異。物。同。精。氣。雖。未。成。龍。亦。有。神。

沙苑 元和雜錄云沙苑一名沙泉在開州南二十里北處宜六
大瓶 一名大白瓶其地產山石名曰大白石其地產山石名曰大白石其地產山石名曰大白石
魚壯 一名魚壯其地產山石名曰魚壯其地產山石名曰魚壯
泉出巨魚 一名泉出巨魚其地產山石名曰泉出巨魚其地產山石名曰泉出巨魚

馬行 一名馬行其地產山石名曰馬行其地產山石名曰馬行

杜上止
 其地產山石名曰杜上止其地產山石名曰杜上止

鄧公馬病人共知初得花廳大宛拂風昔傳時也一見牽來左右神竹破如交意應何啻碎麟駭駭自於龍眼且清炎夾鏡照肉曉噴噴連錢動朝來久試華軒下未覺千金滿高飛亦汗微生白雪毛銀鞍却覆香羅帕卿家舊賜公取之天苑真龍此其亞青洗須騰淫淫汗趨可傳麟并夜吾聞貝驥老始成此馬數年人更驚豈有四蹄疾于鳥不與人駿俱先鳴時俗造天那得致雲霧聊冥方降精近聞下詔宜都邑肯使驢驥地上行

隅目 一名隅目其地產山石名曰隅目其地產山石名曰隅目
肉駿 一名肉駿其地產山石名曰肉駿其地產山石名曰肉駿
書洗 一名書洗其地產山石名曰書洗其地產山石名曰書洗

頌朝朝國其夕惟天是太自
天馬雲龍之氣

去矣行

君不見霧上鷹一飽則飛
鵬焉能作堂上燕銜泥附
炎熱野人耽燕無恥願豈
可久在王侯間未試囊中
餐玉法明朝且入藍田山

藍田山在陝西商州府丹鳳縣北
藍田山在陝西商州府丹鳳縣北
藍田山在陝西商州府丹鳳縣北

自京赴奉先縣詠懷五百字

杜陵有布衣老大意轉拙
許身一何愚竊比稷與
契居然成楚漢白首

觀無窮年憂暮元歎息腸
內熱取笑同學翁浩飲
淋漓非無江蘇志承
不忍便不決當今廓廓其情夏豈六缺英雀領大
鵬物性固莫奔頑惟蝶蝶華但自求其穴胡為慕
大鯨鯨擬假激激以蒸悟生平獨耻事于謁兀兀遂
至今忍為塵埃沒終愧巢東由未能易其節沉飲聯
自遊放傲傲恣恣放放暮自草去決風高岡翠天衢
陰呼喚客于中夜發霜衣帶斷指直不得結交
晨過驪山御榻在帶喚此尤寒寒空驟踏在谷帶帶
池氣鬱律羽林相序及君臣留惟娛樂動殷穆穆
非短褐形廷所



契丹

在牛欄嶺之下契丹漢種遺風如故計有時或擊鹿鹿在山上者本楊
 郡舊名也漢代以契丹為名其地在今遼寧省開通縣東北之遼寧郡
 契丹之國名也其地在今遼寧省開通縣東北之遼寧郡

天姥
天姥山在浙江新昌縣東南之天姥山上有天姥峰
 天姥山在浙江新昌縣東南之天姥山上有天姥峰

耶溪
耶溪在浙江新昌縣東南之天姥山上有天姥峰
 耶溪在浙江新昌縣東南之天姥山上有天姥峰

青鞋布襪
青鞋布襪在浙江新昌縣東南之天姥山上有天姥峰
 青鞋布襪在浙江新昌縣東南之天姥山上有天姥峰

雲門
雲門在浙江新昌縣東南之天姥山上有天姥峰
 雲門在浙江新昌縣東南之天姥山上有天姥峰

白水縣崔少府十九翁高齋三十韻

客從南縣來，浩蕩無與適。旅食白日光，况當未炎赫。
 高齋坐林杪，信宿遊衍闢。清晨陪躋攀，傲睨俯峭壁。
 崇岡相枕帶，躡野松一尺。始知賢主人，贈此遺
 恐秘危岩，揭青冥。昔水生海澨，上有無心雲。下有欲
 落石泉，窅窅復懸。動靜隨所擊，鳥呼驚其身。有
 似帶彈射吏，隱道隱道情性。茲為其窟宅，白水見男
 氏。諸翁乃仙伯，杖藜長松陰。作尉窮谷僻，為我炊雕
 口。逍遙展良觀，坐久風巒愁。晚來山更暮，相對十
 丈蛟。欽翮盤渴壑，何得空裏雷。殷殷尋地脉，煙氛
 講尚講尚翠。廻廻森慘戚，崑崙崑崙明。願首如三不隔

此詩在卷之六
 此詩在卷之六



足雲雷此不已罷險路更踞普天無川忽欲濟願
水縮因悲中林士未脫衆魚腹舉頭向着天安得騎
鴻鵠

三川元和縣志云三川縣本漢晉郡縣成以華水居華原長安縣

山元和縣志云門山在華原縣北蒲河在華原縣北源沙在華原縣北

乘陵在華原縣北山門在華原縣北地輔在華原縣北

交洛在華原縣北及關在華原縣北

州在華原縣北

悲陳陶

孟冬十郡良家子孟作陳陶澤中水野曠作天清作
無戰聲四萬義軍同日死羣口歸來孟洗滌仍唱孟
孟歌飲都市都人起孟面向北啼日夜更望官軍至

陳陶孟冬十郡良家子

悲青坂

我軍青坂在東門天寒飲馬太白嘉黃頭奚兒日向



昔曰清海中人
守此心誠一以

日水更望在平
生人能以此在
官而六七十年
五種之也

我之志也此也
世之志也此也
則于二十五年
石石地也

刻得錄使明
卷之五
去謂之仁訓
南宮

西數騎彎弓敢馳突山雪河水野
靜是堆人煙白人骨焉得拜書與我軍忍待明年莫
倉卒

青坂
白窟

哀江頭
少陵野老存
門細柳新蒲為誰綠
顏色昭陽殿裏第一人
人帶弓箭白馬嘶
一箭正墜雙飛翼
魂歸不得清渭來
有情淚沾臆
欲往城南忘南北

少陵
江頭宮殿
細柳新蒲
同輩
白馬

南苑
同輩
白馬



官督統帥林公... 清河... 忘南北... 不遠也

長安城頭頭白鳥... 夜飛延秋門上... 又向... 人家啄大屋... 屋底... 走... 金... 舞... 九... 馬... 死... 骨...

哀王孫... 夜... 飛... 延... 秋... 門... 上... 啄... 又... 向... 人... 家... 啄... 大... 屋... 屋... 底... 走... 金... 舞... 九... 馬... 死... 骨...

肉不待... 同... 馳... 驅... 腹... 下... 實... 珠... 青... 瑤... 環... 可... 憐... 王... 孫... 泣... 路... 闕... 間... 之... 不... 肯... 道... 姓... 各... 但... 道... 附... 若... 乞... 為... 娛... 已... 經... 百... 日... 窳... 那... 轉... 身... 上... 無... 有... 完... 肌... 膚... 高... 帝... 子... 孫... 盡... 降... 車... 能... 輕... 自... 典... 常... 人... 殊... 對... 狼... 在... 邑... 龍... 在... 野... 王... 孫... 善... 保... 千... 金... 罪... 不... 敢... 長... 語... 臨... 交... 復... 且... 為... 王... 孫... 立... 斯... 狎... 昨... 夜... 東... 風... 吹... 血... 腥... 東... 來... 臺... 驪... 滿... 舊... 都... 朔... 方... 健... 兒... 好... 身... 手... 昔... 何... 勇... 銳... 今... 何... 愚... 病... 同... 天... 子... 已... 傳... 位... 聖... 德... 北... 服... 南... 單... 十... 花... 門... 務... 面... 請... 雪... 耻... 慎... 勿... 出... 口... 他... 人... 租... 哀... 哉... 王... 孫... 慎... 勿... 踈... 五... 陵... 佳... 氣... 無... 時... 無...

哀王孫... 六月九日... 王... 孫... 泣... 路... 闕... 間... 之... 不... 肯... 道... 姓... 各... 但... 道... 附... 若... 乞... 為... 娛... 已... 經... 百... 日... 窳... 那... 轉... 身... 上... 無... 有... 完... 肌... 膚... 高... 帝... 子... 孫... 盡... 降... 車... 能... 輕... 自... 典... 常... 人... 殊... 對... 狼... 在... 邑... 龍... 在... 野... 王... 孫... 善... 保... 千... 金... 罪... 不... 敢... 長... 語... 臨... 交... 復... 且... 為... 王... 孫... 立... 斯... 狎... 昨... 夜... 東... 風... 吹... 血... 腥... 東... 來... 臺... 驪... 滿... 舊... 都... 朔... 方... 健... 兒... 好... 身... 手... 昔... 何... 勇... 銳... 今... 何... 愚... 病... 同... 天... 子... 已... 傳... 位... 聖... 德... 北... 服... 南... 單... 十... 花... 門... 務... 面... 請... 雪... 耻... 慎... 勿... 出... 口... 他... 人... 租... 哀... 哉... 王... 孫... 慎... 勿... 踈... 五... 陵... 佳... 氣... 無... 時... 無...

此詩... 哀王孫... 長安城頭頭白鳥... 夜飛延秋門上... 又向... 人家啄大屋... 屋底... 走... 金... 舞... 九... 馬... 死... 骨...

此詩... 哀王孫... 長安城頭頭白鳥... 夜飛延秋門上... 又向... 人家啄大屋... 屋底... 走... 金... 舞... 九... 馬... 死... 骨...

祖... 哀王孫... 長安城頭頭白鳥... 夜飛延秋門上... 又向... 人家啄大屋... 屋底... 走... 金... 舞... 九... 馬... 死... 骨...

哀王孫... 六月九日... 王... 孫... 泣... 路... 闕... 間... 之... 不... 肯... 道... 姓... 各... 但... 道... 附... 若... 乞... 為... 娛... 已... 經... 百... 日... 窳... 那... 轉... 身... 上... 無... 有... 完... 肌... 膚... 高... 帝... 子... 孫... 盡... 降... 車... 能... 輕... 自... 典... 常... 人... 殊... 對... 狼... 在... 邑... 龍... 在... 野... 王... 孫... 善... 保... 千... 金... 罪... 不... 敢... 長... 語... 臨... 交... 復... 且... 為... 王... 孫... 立... 斯... 狎... 昨... 夜... 東... 風... 吹... 血... 腥... 東... 來... 臺... 驪... 滿... 舊... 都... 朔... 方... 健... 兒... 好... 身... 手... 昔... 何... 勇... 銳... 今... 何... 愚... 病... 同... 天... 子... 已... 傳... 位... 聖... 德... 北... 服... 南... 單... 十... 花... 門... 務... 面... 請... 雪... 耻... 慎... 勿... 出... 口... 他... 人... 租... 哀... 哉... 王... 孫... 慎... 勿... 踈... 五... 陵... 佳... 氣... 無... 時... 無...



會稽山陰
山陰縣志
中世子
百五
今

以上
古詩
中世子
百五
今

外不見... 中興... 細軟青絲... 白顧轉無... 雨瀉翠簷... 風吹青井... 天陰對... 最覺... 龍

白... 影... 天... 格... 似... 童... 似... 那... 人...

銀... 似... 童... 似... 那... 人...



白雪就燕頰何春

井華

本詩注并華水乎
井華山注云
此詩注并華水乎
井華山注云
此詩注并華水乎

夜關

長安志此字當申實關乎
白尺時人指之上實事
此詩注并華水乎

杜工部集卷之一

泰典壽八十老人李寓庸因是氏校

杜工部集卷之二

古詩四十二首

蘇端薛復筵簡薛華醉歌

文章有神交有道端復得之茗審早雙客滿堂盡案

花向晴吳千里猶殘舊水雪百壺且試開懷抱垂老

意聞戰鼓悲急鵬為經憂心搗少年努力縱談笑

看我形容已枯槁坐中薛華善醉歌歌辭自作

風格老近來海內為長句汝與山東李白好仰鈔

沈謝力未工才兼鮑照愁絕倒諸生頗盡新知樂萬

蘇端薛復筵簡薛華醉歌

蘇端薛復筵簡薛華醉歌

TIFFEN Color Control Patches
 Blue Cyan Green Yellow Red Magenta White 3-Color Black

白雪 就熱煩何舍

井華

本詩注并華水乎 復關 長安志此字當中實關乎 听听九關
日長時人指之上實也 听听九關 日長時人指之上實也
聽即文與此直義與多義也 听听九關 日長時人指之上實也
字通也

杜工部集卷之一

秦與壽八十老人李富庸因是氏校

杜工部集卷之二

古詩四十二首

蘇端薛復筵簡薛華醉歌

蘇端薛復筵簡薛華醉歌

文章有神交有道端復得之喜甚早 變客滿堂盡豪
翰 開筵上日 思芳草安得健步移遠梅亂挿繁
 花向晴曷千里猶殘舊水雪百壺且試開懷抱垂老
 惡聞戰鼓悲急 鵬為經憂心搗少年努力縱談笑
 看我形容已枯槁坐中薛華善 醉歌 醉歌 自作
 風格老近來海內為 長句 汝與山東李白好 仰鈞
 沈謝方未工 才兼總 駭懸絕 倒諸生 頗盡新知樂 萬

蘇端薛復筵簡薛華醉歌

漁漁介板

蘇東見白詩
人乳的个是
此即后

是社中陶
不見每不有

事終傷不自船氣離日落西風來
扇吹野水添金
孟如酒之酒常快意亦如醉
醉安在哉
再時秋井舉古人白骨牛青苦如何不飲令心哀

上日齊書正月七日孔安之急鮑昭東晉鮑照

鮑昭字明遠何劉沈謝鮑昭字明遠
鮑昭字明遠

朝光入窗隙尸一作夕寒簷弄表起行視天宇春氣漸

和柔典來一作不暇憫今晨槐我曉出門無所倚徒

步覺自由杖屨復恣意免值公與侯晚定推李交

會心真字儻每過得酒傾一作二宅可淹留喜結仁里

權况因令節來李生園欲荒舊一作竹頗修修引客看

掃除隨時成獻酬崔侯初筵色已畏空尊慈未知天

下士至一作性有此不草牙既青出峰峯亦暖遊思見

農器一作何當甲兵休上古葛天民不貽黃屋一作憂至
今阮籍等熱醉為身謀底風高其翔一作長鯨吞九
州地軸為之翻百川皆亂流當歌欲一放淚下恐莫
救海既存妙理庶用一作懸沈浮

雨過蘇端





言詞
李日
月
月
月

雞鳴風雨交久早雲晴亦好杖藜人春泥無食起
我早諸家憶所歷一飯疎便掃蘇侯得數過惟
喜每傾倒也復可憐人呼兒具梨棗濁醪必在眼
盡醉虛懷抱紅欄屋角花碧委墻隅兒兒衰縱
談話喧闐畏老况棠霜澤垂粉粒或自保妻孥
隔軍壘將棄不擬道

蘇端十國曰端時自天雷名正端明士論及不可學此

真晴一三

皇天久不雨既雨時亦佳出郭馳西望森蔚春吟
華青芙蓉陵麥窠窠桃李作春身各有實我飢豈
無滙千戈堆積放博瀾調飽飽甘澤不替愈且林舍
未吟丈夫則帶甲婦女終在家力難及黍稷得種菜
與麻千載高山芝往者東門瓜其人骨已朽此道
誰疵飛英賢遇輻輳遠引蟠泥沙顧想昧所適迴首
白日斜漢陰有鹿門塗海有靈查焉能學衆口咄
咄空并咨嗟

陵坡了志

送辛府程錄事還鄉程與西歸

鄙夫行衰謀抱病昏安集常特往還人記一不識
十程候晚相遇真語才傑立薰然耳目開頗覺聰明
入下載得鮑叔木契有所及意鍾老相壽義勸修
地盤若人可數見慰我垂白泣告別無海碧白髮復



相巢內愧突不黔庶羞以二云明給素絲孝長魚梁
酒隨玉粒途窮見交態世梗悲路滿東風吹春水決
莽非定本后土濕念君惜羽翮既飽更思飛莫作翻雲
鶴聞呼向禽急李益詩

述懷一首北下

去年潼關破妻子鬪絕久今夏草木長脫身得西志
麻鞋見天子衣袖露兩肘朝廷慙生還親故傷老醜
涕淚授拾遺流離主恩厚柴門雖得去不忍即開口
寄書問三川不知家在否北同同羅陂殺我到難狝
山中漏茅屋誰復依戶牖推頰蒼松根地冷竹未朽
幾人全性命盡室皆相偶欽岑行猛虎處終結避我
首自寄一封書今已十月後反畏消息來寸心亦何
有渡運初中興生平老艱酒沈思艱會處恐作窮獨
身身叟王士

送長孫九侍御赴武成判官

馬新擊報鞍被來好緇衣黃白郎騎向交河道
問君適萬里取別何章草天子憂涼州嚴程到須早

亂世志
一詞法



去秋群口反不得無電報此行救道呼風俗方再
造族父領元戎名聲國中老奪我回官良飄飄按
賊堡使我不能贊令我惡懷抱若人才思瀾深漲浸
雨白帶浩東郊尚烽火朝野色枯槁西極柱亦傾如
何正穹

涼州 唐屬西域 西極柱 西域之極 族父 王爺二

送樊二十三侍御赴漢中判官
威弧不能張自爾無寧歲川谷血橫流豺狼沸相孽

天子從北來長驅振別離領兵岐梁下却跨沙漠去

今有此管馬
招明以中興
自中興日乃
御時同安民

本道新出街
州山王位
奉官二侍御
馬六使三書之

二京陷未收四極我得知蕭索漢水流綰通淮湖
稅使者紛星散王綱尚旒纛南自從事賢君行立談
際生知七聯曆千盡三軍勢水雪淨聽明雷走
精銳幕府輕謀官辭廷無此誅至尊方肝食仗爾
布嘉惠補闕君徵入任史長征想正當
難時官路長久計迴風吹獨樹白日照洗秋滿哭蒼
燧根山門萬重閉居人莽牢落卷下方逕逐徘徊
悲生羈局促老一世臨唐遺民後漢更列帝恨
無匡復安郡欲從此逝

威派 漢中 漢中 漢中 淮湖稅

西蜀賦 蜀山 賦 蜀山 賦 蜀山



以當梓作ノ
後年已

是又ノ古科野
是也

此武吉河之竹
北六十二下三

三軍勢魏下伏龍見前高陽五原為七曜唐志此其七曜曆唐志此其送從弟亞赴安西元判官

南風乍秋。羣鷺漸飛。蟻盛夏。鷹隼擊。時危異人至。
今弟草中來。蒼然請論事。誦書引上。幾奮舌動天。
意兵法五十家。爾腹為篋。篋應對如轉丸。疏鍾畧文。
字。經給竹新語。足以正神器。宗廟尚為辰。君臣俱下
下淚。皓嶠地。無轉青海。大軒西極最熔。
夷連山。暗烽煙。帝曰大布衣。蕭蕭依元帥。坐看清流。
沙。所以子來使。歸當河。而席邊遠非懸。試須存武。
威。都為盡長久。利孤軍。石藏驛。快馬金纏。黃羊飲。
不。解。盡。酒。多。還。醺。願。常。人。情。慘。涼。苦。士。志。安。邊。
敵。何。存。反。正。計。始。遂。喜。開。觀。鼓。車。不。合。用。驥。驥。龍。吟。
題其頭夾輔待所致。

論事魏書世宗字元公自云世宗人也宗廟宗廟宗祀九廟正統兵法孫子兵法七十一篇流沙西域名石藏石藏石藏黃羊黃羊黃羊鼓車鼓車鼓車

同有秋山為之
自八十五之
則有是名
此詩子相

此其秋山則
臨此為之深

佳者如書

聖朝上書
聖朝上書
聖朝上書

送韋十六評事充同谷郡防禦判官

昔沒賊中時潛與子同遊今歸行在所王事有去
留側兵馬聞主憂急良籌下臨臨輪小老氣橫九
州挺身謀難際張目視寇憐朝廷壯其節奉詔令參
謀參與駐鳳嶺同谷為咽喉西扼弱水遶南鎮枹罕
是既此邦承平日剽劫吏所羞况乃曰未滅控帶莽
悠悠府中章使君道足示懷柔令姪才俊志二美又
何求受詞太白脚走馬仇池頭古色沙土碧嶺陰
雪雲翻翻羌父豪猪靴羞兒青兒裘
次角向月窟蒼山旌旆旆懸鳥驚出死樹龍怒故老
秋古來無人曉今代橫戈不傷哉文儒士憤激馳林
丘中原正格鬪後命何緣由百年賦命定勞料沈與
浮且復戀良友掛十去道周論兵遠警淨亦小縱真
搜題詩得秀句札翰時相投

同谷 唐李元通置同谷郡西魏文帝元年改其同谷郡為元元年唐 輿幹

弱水 元和中李元通置弱水郡其地在今甘肅岷州山下

枹罕 唐李元通置枹罕郡其地在今甘肅枹罕

使君 唐李元通置使君郡其地在今甘肅使君

仇池 山名在蜀州平昌縣其地在今四川平昌

青兒 唐李元通置青兒郡其地在今甘肅青兒

豪猪 唐李元通置豪猪郡其地在今甘肅豪猪



先... 官... 北... 年... 秋...

何... 會... 中... 會... 查...

援軍請深入番鏡何... 縣界恒碼吳天積... 成擒口月命其能久... 與古先別姦臣... 中白... 仗... 寔... 掃... 北征... 解...

何... 太... 四... 年... 太... 也... 先... 步... 許... 同... 大... 白... 門... 文...



心術術書卷之四

生神子... 神心子... 神心子... 神心子...

先王... 先王... 先王... 先王...

九成宮

泰山入百里... 口立... 牛斗... 飛... 為... 是... 真太白... 九成宮... 九成宮... 九成宮... 九成宮...

羌村

嗚呼... 至... 怨... 更... 憶昔... 追... 故... 繞... 池... 邊... 樹... 蕭... 蕭... 北... 風... 勁... 撫... 事... 煎... 百...





村江北舟

慮賴知不委亦收已覺精神注如今足斟酌且
用慰題茲
群辭正有亂吐客至難歸爭三驅雞上樹木始聞柳
柴荆父老四五人問我久遠行手中各有携頼植高
復清苦有辭酒味薄黍地無人耕丘草既未思兒童
盡東征請為父老歌艱難媿深有情歌罷仰天歎
四座淚縱橫

偏仄行贈畢曜

一云曜行益中平

偏仄何偏仄我居巷南子巷北可恨鄰里隔十日不
一見顏色自從官馬送還宮行路難行誰如轉我貧
無乘非無足昔者相遇今不得實不足有愛微有響有
又非關足無力徒步翻感官長怒此心炯炯君應諒
曉來急雨春風亂輕寒不勝有傳東家寒暄計借
我泥滑不敢騎朝天已令請急會道藩三已有男兒
信有命絕可憐能終日心拳來憶君誦詩神索然
辛夷始花亦有已落況我與子非壯年街頭酒價常
苦貴方外酒徒稀醉駭連宜有相就飲一牛恰有三
百青銅鏡

偏仄

一云曜行益中平

相就
通籍
三百

竹園平水詩十

杜陵
杜陵
杜陵

此典詩
少年十歲
壯年十歲
壯年十歲
壯年十歲

送李校書二十六韻

代北有豪鷹，生子毛盡赤。渥洼駐驥兒，尤異是龍脊。
春李舟名父子，清雙流。輩伯人間好，少年不
必須白首十五富。文史十八足，賓客十九授。校書二
十聲輝，一棹棹中。每一見，使我潯勸曉自恐。二男
兒辛勸春，無益。說元元年春，萬姓始安宅，舟也衣
綵衣，告我欲遠適。倚門固有幸，歛衽就行從。南登吟
白華，已見楚山碧。萬萬威陽都，冠蓋日雲集。積何時
太夫人堂，上會親戚。汝翁草明光，天子正前席。歸則
音響隨，別意終感涕。願我蓬屋姿，零適金閨。百篇小
來習性，雖晚節。辦轉郵每，恐各作如覺天地窄。
美在處，與新行已能。父，思歸。歧意頗切，非酒不能。喫
匙身視，綠野慘澹如荒澤。老馬春，忍。橫。淚。流。待。枯
麥時，哉。高。飛。意。新。練。新。羽。願。長。雲。飄。葉。斜。漢。水。飲。巨
石無令，朝車遲。我悲風，昔。

李舟

中興將收山，東提書日。報清書同，河廣傳聞。
一葦過。危命在破竹中，砥礪鄰城不日得。獨任翻。

此典詩
少年十歲
壯年十歲
壯年十歲
壯年十歲



此已多往... 月已... 出...

此... 月... 日...

此... 月... 日...

灰無限功京師皆騎汗血馬
 皇威清海岱常思仙仗遊崑崙
 古來少司徒清鑿懸明鏡
 後為時出整頓乾坤濟時了東走無復憶鱸魚南飛
 覺有安巢鳥青春復隨冠冕人
 總禁通霄鳳策備鷄鳴問寢龍樓
 不得誇身強關中既開前丞相幕下復用張子房張
 公一生江海客身長九尺騎着蒼微起迺應風雲會
 伏願始知籌策良青袍白馬更何存後漢今周喜再
 具寸地尺天皆入真奇祥異瑞爭來送不知何國致
 白環復道諸山得象靈隱士休歌紫芝曲詞人解
 撰河清頌田家望惜雨乾希穀處處能春律
 洪上健兒歸莫燒城南思婦愁多妾安得壯士挽天
 河淨洗甲兵長不用
 洗兵馬
 收山東
 關山月

洗兵馬 西漢書上... 關山月 關山月...





月... 成王... 郭相... 司徒

尚書... 魏... 郭... 司徒

魏... 郭... 司徒

郭... 司徒

司徒

司徒

司徒

司徒

司徒

司徒

司徒

司徒

司徒

司徒

司徒

司徒

司徒

司徒



湖城元初許州人湖城縣人不可常庭樹新雪淚如絲湖城縣志云湖城縣在許州府城之東

湖城元初許州人湖城縣人不可常庭樹新雪淚如絲湖城縣志云湖城縣在許州府城之東

閩鄉姜七少府設戲贈長歌

姜侯設戲當嚴冬昨日今日昔天風河凍未滿
 人洗手洗魚磨刀魚眼紅無帶細下聽吟雪有骨已
 錦帶春慈憐勸地地年年秋炊香依綵老翁
 德清鄉異味情屢梅東歸食路自覺難欲別上馬

身無力可憐為人好心事於我見子真顏色不恨我
 衰子貴時恨望且為今相憶

閩鄉

閩鄉元初許州人湖城縣人不可常庭樹新雪淚如絲湖城縣志云湖城縣在許州府城之東

戲贈閩鄉秦少公

去年行宮當太白朝迴君是同舍客同心不減骨
 肉親每語見許文章伯今日時清兩京道相逢苦覺

身在此心在彼

同此心人自見
 人心自有



此止以飲故可
非在的也
是也

人情好昨夜遊飲業更無多才依舊能潦倒

潦倒

北史崔暹傳暹天保中在東郡太守暹不之察而若此豈能
耶其不取以此法用其安矣實源物類三其體態如也

李郭縣丈人馬行

丈人駿馬各曰驥前年避口過金牛題鞭却走見
天了朝飲淡水暮靈州自矜曰驕奇絕代乘出千人
萬人愛一聞說盡急鄴林轉益懸向彭輪車頭上銳
耳批秋竹脚下高蹄削寒玉始知神能別存極不比
俗馬空多肉洛陽大道時再清累日喜得俱東行
鳳臆龍驚一作龍驤木易謀側身注目長風生

金牛

元和縣西有金牛山
唐書各稱其地有金牛山出金也
漢水出山在

銳耳

耳尖銳也
耳尖銳也

義鶻

水禽名

陰崖有蒼鷹委子黑相離白蛇登其巢吞噬一作恣
朝餐雄飛遠求食雌者鳴辛酸力強不可制黃口
無半存其父從西歸織身人長烟斯須領健謀
痛憤一作奇所宜斗上披孤影噉一作來九天修
騰脫一作巨蘇拆老拳高空得踰躑短草辭婉奕
折尾一作掉飽腸一作已穿生離滅眾離
死亦垂千年物情有報復快意責目前茲實一作鳥最
急難心烟一作然功成失所往一作用捨仰其賢近經濟
水溝此事想夫人傳一作蕭覺素髮一作欲獨儒冠
人生許與一作分只在一作三斷盼間聯為義鶻行一作激

德五字
中信目詩



物字法外十字

以伏乞錄之
七
七

大甲
七

壯士肝

老卒 晉書 壯士肝 壯士肝 壯士肝 壯士肝 壯士肝 壯士肝

高堂見生 晉書 壯士肝 壯士肝 壯士肝

突兀 如甚 壯士肝 壯士肝 壯士肝

君眼中物 鳥語 壯士肝 壯士肝 壯士肝

為衆禽沒 長語 壯士肝 壯士肝 壯士肝

累且蒸 蒸思 壯士肝 壯士肝 壯士肝

顧步獨紆 紆 壯士肝 壯士肝 壯士肝

東郊瘦馬使我傷 骨節 壯士肝 壯士肝 壯士肝

轉欲此登 有意 壯士肝 壯士肝 壯士肝

三甲 甲道 壯士肝 壯士肝 壯士肝

露去歲 奔波 壯士肝 壯士肝 壯士肝

鹿馬 惆悵 壯士肝 壯士肝 壯士肝

能 周防 壯士肝 壯士肝 壯士肝

遠放 加為 壯士肝 壯士肝 壯士肝

願終惠 更試 壯士肝 壯士肝 壯士肝

騰驤 六甲 壯士肝 壯士肝 壯士肝

其 大 壯士肝 壯士肝 壯士肝

人 黃 壯士肝 壯士肝 壯士肝

黃 黃 壯士肝 壯士肝 壯士肝

城內有古行
 陸志不詳其人
 西字行字子
 亦故也

胡雲丁女此如
 列女項有行
 城內有古行
 陸志不詳其人
 西字行字子
 亦故也

借問潼關吏，修關還備。要我下馬行，爲我指山
 隅。連雲列戰格，飛鳥不能逾。來往自常度，憂西
 都。丈夫視要處，窄狹容單車。報難奮長戟，萬
 古用一夫。哀哉桃林戰，百萬化爲魚。請飭防關將，慎
 勿行學哥。

潼關 在華州黃池西，北臨黃河，一里許，水以爲其險。昔詩
 曰：「潼關天下險。」
桃林 在華州西，水自西來，入河，水石相激，聲如雷。昔詩
 曰：「桃林天下險。」
石壕 在華州西，水自西來，入河，水石相激，聲如雷。昔詩
 曰：「石壕天下險。」

石壕 有吏夜捉人，老翁踰牆走，老婦出門看。
 吏呼一何怒，婦啼一何苦。聽婦前致詞，三男
 生，次者長已矣。室中更無人，惟有乳下孫。有孫母
 未去，無完裙。老婦力雖衰，憐此力雖衰。
 請從吏夜歸，急應河陽役。猶得備晨炊，夜久語聲絕。
 如聞泣幽咽，天明登前途，獨與老翁別。

石壕 在華州西，水自西來，入河，水石相激，聲如雷。昔詩
 曰：「石壕天下險。」

石壕吏
 杜甫



香少情
以人言
而止

正前
情
情

桂少
情
而止

及河南尹有司會以中其人令處此惡處
遂其策乃中其下士是觀其時河陽三號

新婚別

鬼絲附蓬麻引蔓故不長嫁女與征夫不如棄路
 痴結髮為妻子君席不煖君林華婚最告別無乃太
 忽忙君行雖不遠守邊赴河陽妾身未分呀何
 以拜姑婢父母養我時日夜令我藏生女有所
 婦難狗亦得君君今往死地身存心死為新
 痴追中點欲隨君去形勢又蒼黃為新
 念努力半戎行婦人在軍中氣志不揚自
 如久致羅裙裳羅裙不復縫君洗紅顏仰視有鳥
 飛大小必雙附人事多錯逢與君永相望

兔絲

垂老別

兔絲兔絲子 姑婢同前
 兵氣兵氣

四郊未寧靜垂老不得安于孫陣亡盡焉用身獨
 完投杖出門去同行為辛酸幸有牙齒存所悲骨
 體體覺男兒既介門長揖別上宮老妻臥路唯歲暮
 衣衣愛單執知是成別且復傷其寒此去必不歸還聞
 勤加餐主門甚堅杏園度亦難勢具城下縱成
 時猶意竟長歌萬國盡征成烽火被同積屍草木
 麗流血川原丹何鄉為樂土安敢尚盤桓絕蓬室



屠場然指肺用

元和中...
土門 元和中...
日其山 ...
杏園 ...

無家別

寂寞天齊後
閑虛但為愁
我里百餘家
世亂各東西
存者無消息
死者為塵泥
曉子因陣歸
來尋舊蹊
入行見空巷
日瘦氣悽悽
但對狐與狸
豎毛怒我啼
四鄰何所存
一二老寡妻
宿鳥戀木枝
安辭且窮悽
方春獨荷鋤
日暮還灌畦
縣吏知我至
召

今習鼓鞀
雖從本州役
內銷無所携
近行止一身
遠去終轉蓬
家鄉既盡
盡遠近眼亦齊
痛長病母
五年 天寶十四載
年委溝
餘生我不得力
終身兩酸
酸人人生無家
別何以為蒸
愁

夏日歌

夏日出東北
陵天經中街
朱光樞厚地
鬱蒸何由開
上蒼久無雷
無乃號令乖
雨降不濡物
良田起黃埃
飛鳥苦熱歎
池魚涸其泥
萬人尚流冗
眾目唯蒿萊
至今大河北
化作虎與豺
浩蕩想幽燕
王師安在哉
對食不能餐
我心殊未諧
耿耿難與

自六官...
其...
...

二...
...

杜工部集卷之二

會燕縣錢曾遵王氏校

平生獨往願何哉
年半直罷官亦由人
何事拘形役





國立中央圖書館, 臺灣, ROC



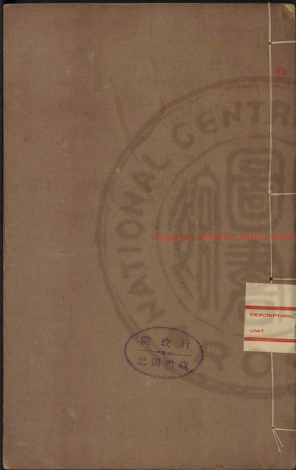

Original with the ID No. Library Taiwan ROC

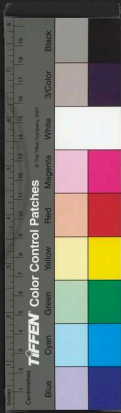

杜工部集卷之三

古詩七十八首

舊唐州及同參
卷行此詩十首

拾阮隱居

陳留風俗衰人物世不數
寒上得阮生過繼先父社
貧知靜者性自益毛髮古
車馬入隣家蓬蒿翳環
堵
寒雨更苦居遠林避喧
甘狂虎足吠集
訊客築
其如

陳留

舊唐州
陳留縣
陳留縣人

遺興三首

應官也年尚也

卷之三

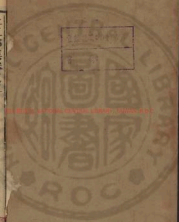

文法絕
精唐五則十
知五世律此
詞語自為天

下馬古戰場，四顧但茫茫。風悲浮雲去，黃葉墜我
前。朽骨穴螻蟻，又為蔓草纏。故老行歎息，今人尚開
邊。漢曰互勝負，誰封疆不常全。安得廉耻將，三軍
同晏眠。

高秋登塞山，南望馬邑州。降甲東擊曰，北健盡不
歸。穹廬莽牢落，上有行雲愁。老弱哭道路，願聞甲兵
休。郭中事反覆，死人積如丘。謠言已茅土，戰騷
誰與謀。

馬邑唐志馬邑州開元十七年置在秦成二州之界 州之界并北地州地帶每唐府中州置觀風驛次驛使云云
止注此詩云馬邑州在唐界觀風驛止也
邑在雁門關于黃作同處今新羅縣

豐年孰云遲，甘澤不在旱。耕田秋雨足，禾黍已

快。逸春苗九月交，顏色同日老。勸汝衛門士，勿悲尚
枯槁。時來展林力，先後無醜好。但評鹿皮翁，忘機對
芳草。

鹿皮翁何遜詩 其友小者謂河人馬中翁謂小水丁字號其姓何也
山上打獵人不許到小使行解石第小丁者三十八人林
輪馬關意等使生靈十日結道成上天與神廟在羅士其亦會之
神及十小使以語道水三丁一使者六十餘人今山半水山重
即改其神主姓名也下觀海海也

昔遊

昔謁華蓋君，潭水洞宮岬。玉帛棺已上天，白日
亦寂。竟，惟昇良岑。頂中几猶未却，弟子四五人
入來，淚俱落。余時游名山，發軔在遠壑。良觀遠風，
含婁向文麻。林昏罷幽磬，竟夜伏石闕。王喬下天



子孟既少文
白也其佳
為人三日有七

存中在

曾喜不
此有長年

增微月映皓然晨溪鶴虛馳歸徑行已昨豈辭青鞋
賤帳望金七藥東家赴舊隱尚憶同志樂休事
董先生于今獨蕭索胡為客關塞道意久衰薄妻子
亦何人丹砂負前諾誰悲髮變髮未愛筋力弱
扶藜望清林有興入虛室

華蓋君唐書其人王山南新集安處子樂處上水枕以五卷此北書
在溪竹下唐書其人王玉棺唐書其人王玉棺唐書其人王玉棺唐書其人王
王喬王喬王喬王喬王喬王喬王喬王喬王喬王喬王喬王喬
或扶日有興入虛室黃髮或扶日有興入虛室黃髮或扶日有興入虛室黃髮

幽人

孤雲亦草遊神物有所歸鱗風在赤霄何當

一來儀往與惠荷草草中年滄洲期天高無消息
我忽若道內懼非道流幽人見眼眼疵洪濤隱語笑
鼓柁蓬萊池崔嵬扶桑日照曜珊瑚枝風帆倚翠
葦暮把東皇去嘯歎元和津所思烟霞十識知名
未足稱屏促幽山芝五湖復浩蕩蕩暮有餘悲

惠荷公孫明杜詩見之且自當多公孫明杜詩見之且自當多
有是應中唐書其人王有是應中唐書其人王有是應中唐書其人王
定天子之定天子之定天子之定天子之定天子之定天子之
幽人幽人幽人幽人幽人幽人幽人幽人幽人幽人幽人幽人

住人

絕代有佳人幽居在空谷自云良家子零落依草





十一門
此詩在卷九
 六名
 此詩在卷九
 六名
 此詩在卷九
 六名

赤谷
此詩在卷九
 六名

赤谷
此詩在卷九
 六名

赤谷
此詩在卷九
 六名

木關中昔喪敗，兄弟遭殺戮。官高何足論，不得收
 骨肉。世情惡衰世，萬事隨轉燭。夫婿輕薄兒，新人已
 如玉。合昏尚知曉，鴛鴦不獨宿。但見新人笑，那聞
 舊人哭。在山泉水清，出山泉水濁。侍婢賣珠趁春盛，
 袖弄琵琶花不插。髮一作髮，來柏執盈掬。天寒翠袖
 薄，日暮倚修竹。

合昏

本詩合昏字甚切，合昏字在卷九。古今注：合昏，合昏也。

赤谷西塢人家

險不自喧，出郊已清且。溪迴日氣暖，逕轉山
 田熟。鳥雀依茅茨，藩籬帶松菊。如行武陵暮，欲問桃
 花宿。

赤谷

此詩在卷九，六名。赤谷，赤谷也。西塢，西塢也。

西枝村尋置草堂地夜宿贊公土室二首

出郭眇細岑，披榛得徑路。溪行一流水，曲折方屢渡。
 贊公湯休徒，好靜心迹素。昨枉霞上作，盛論岩中趣。
 怡然共攜手，恣意同遠步。扪蘿蹑先登，陟巖瞻反旆。
 要求陽暉煖，苦陟陰崖澗。憫恨老大衰，沈吟屈膝。
 樹卜居意未展，杖策勉且暮。層巒餘落日，草蔓已
 多露。

天寒鳥已歸，月出人更靜。土室延白光，松門耿
 疎影。躡攀德日短，語繁宵夜永。明燧林中薪，暗汲石

底井大師京國舊德業天機乘從來支許遊典起
江湖遇數奇論關塞道廣存箕攝何知戎馬間復接
塵事屏幽翠豈一路遠色有諸峰晨光稱曉臨更越
西亭頂

寄贊上人

一昨陪錫杖卜隣南山幽年侵腰脚竟未便陰崖秋
重岡北而起竟日陽光留茅屋買兼士斯焉心所
求近聞西枝西有谷杉黍有桐亭午頗和暉石田
又足收當期塞雨乾宿昔齒疾瘳徘徊穴上面
勢龍泓頭紫洞具茶茗逐路通林丘與子成二老
來往亦風流

虎穴龍湖

虎穴龍湖在四明山北生茂巖峻而湖紅一潭其色如
赤其水甚清且味甘香飲之令人長生

太平寺泉眼

招提憑高岡疎散連草莽出泉枯柳根汲引歲月古
石間見海眼天畔縈水府廣深丈尺間宴息敢輕
侮青白二小蛇幽姿可時觀如絳氣或上欄幔爲雲
雨山頭到山下鑿井不盡土取供十方僧香美勝牛
乳北風起寒文將藻舒翠縷明海客衣淨緡蕩林
影延何當宅下流餘潤通藥圃三春濕黃精一食生
毛羽

牛乳

牛乳在阿育王寺古名黃精其味甘香飲之令人長生
其乳甚清且味甘香飲之令人長生



見字如小字心平
而小字如小字心平
其心平也
此詩亦生
命實深
在說人信

此詩亦生

信于言與信

此詩亦生

夢李白二首

先別已存生別常憫憫江南瘴癘地逐客無消
息故人入我夢明我長相憶恐非平生死路遠不
可遊魂來楓葉青魂返關塞黑君今在羅網何
以有料理落月滿屋梁猶疑見顏色水添波浪
闊無使蛟龍得

浮雲終日行遊子久不至三夜頻夢君情親見君意
告厥常局促苦道來不勝江湖多風波
失隊出門搔首若負平生志油盡薪京華斯人
獨無報就云經恨恨將老身正反累千秋萬歲名寂
寞身後事

有懷台州鄭十八司戶

天台隔三江風浪無於暮鄭公縱得歸老病不識
路昔如水上鷗今如鷗且中惡性命由他人悲
辛但狂僞山鬼獨一脚瘦地長如樹呼號傍孤城歲
月誰與度從來梁邁難多為才名愧夫子稽阮流
更被時俗惡海隅微小吏眼暗髮垂素黃帽映
青袍非供折腰具平生一杯酒見我故人遇相望





無所成。乾坤齊迴互。

山鬼謂山中之鬼。任曰。靈神。幽深。故曰山鬼。或云。鬼一。正。鬼地。

即。靈。神。幽。深。故。曰。山。鬼。或。云。鬼。一。正。鬼。地。餘。片。古。文。與。此。同。和。雅。通。二。寸。許。大。如。下。

遺典五首

詩法云。此詩。說音。此。自。謂。作。之。五。七。所。謂。詩。法。也。

鶯籠三冬臥老鶴。萬里心昔昨。賢俊人未遇。辭謝今
嵇康不得死。且孔明有知音。又如壘底。松用
捨在所。琴大。揚。香。雪。餘。疑。久。為。枯。林。

嵇康謂。會。言。丁。文。公。曰。嵇。康。不。可。不。與。必。要。各。下。前。注。嵇。康。耳。嵇。康。四。清。雅。會。也。一。同。詩。法。說。不。得。其。意。而。孔。明。利。如。百。明。也。二。以。耳。

昔者。龐德公未嘗入州府。襄陽者。舊聞。處士節。獨
苦。豈。無。濟。時。策。終。意。畏。難。苦。林。茂。鳥。有。歸。
水深魚知聚。舉家依。鹿門。劉表焉得恥。

其。上。五。言。也。一。句。律。三。句。句。以。行。之。五。七。五。句。五。一。句。

龐德公水。解。曰。水。中。有。魚。聚。而。德。公。亦。謂。德。士。元。明。德。之。元。在。南。山。水。中。有。野。鶴。會。曰。龐。德。公。也。一。同。詩。法。說。不。得。其。意。而。孔。明。利。如。百。明。也。二。以。耳。

我今日夜憂。諸弟各異方。不知死與生。何況道落長。
避寇一分散。饑寒不相望。豈無柴門。歸。欲。出。畏。虎。
狼。仰。看。雲。中。雁。禽。鳥。亦。有。行。

蓬生非無根。深蕩隨高風。天寒落萬里。不復歸本叢。
客子念故宅。三年門基空。恨望但烽火。戎車滿關東。
生涯能幾何。常在羈旅中。

昔在洛陽時。親友相追攀。送客東郊道。送遊宿南山。
烟塵阻長河。樹羽成早聞。題百載酒地。豈無一日還。
丈夫貴壯健。慷慨非朱顏。

自。志。自。軒。

賦。宅。中。下。而。內。誌。



冠

猛虎此蓋前古語之冠蓋當云若謂如已前

朝逢一作富家苑前後背一作輝光共指觀成大總麻百

夫行送者各有死不須羨其強君看束練一作去亦得

歸山跡

束紳吳志陸遜謂孫權以束紳為衣

遺奠五首

天用莫如龍有時繫扶桑頓轡海徒誰神人身更長

性命苟不存英雄徒自強存身勿復進真宰意茫茫

扶桑頓轡謂初九變離方離上扶桑也存身勿復進存身勿復進

磨刀鳴咽水亦刀傷手欲輕賜離離心縱亂已

久丈夫誓許國憤悅復何有功名圖驥驥戰骨當速

朽

鳴咽水說文嗚咽又水大貌也水亦刀傷手欲輕賜離離

送徒既有長遠戍亦有身生先向前去不勞更怒嘆

路逢相識人附書與六親哀哉兩决絕不復歸苦

辛

登絕萬餘里領我赴三軍中果若主將若臨陣隔

河見一騎倏忽數百羣我始為奴僕幾時樹功然

披弓當擲箭用箭當用長射人先射馬擒賊先擒王

殺人亦有限列國自有強存能制強陵當在多殺

不知秋秋秋秋秋
秋秋秋秋秋秋秋
秋秋秋秋秋秋秋

看此光光光光光
光光光光光光光
光光光光光光光

人生身不無秋
無秋無秋無秋無秋
無秋無秋無秋無秋

古語古十英
英英英英英英英
英英英英英英英

古語古十英
英英英英英英英
英英英英英英英

清江空舊魚杜牧春雨餘甘蔗每望東南雲令人
幾悲吐

前出塞九首

威威大故里悠悠赴交河公家有程期亡命嬰神羅
君已富十境開邊一何多棄絕父母恩存誓行貞志
交河元初臨河西交河縣五更車鳴城下四時風色似此重
出門日已遠不受他鄉恩恩當隨勇兒死無歸
走馬脫羆吼手中挑青絲捉下萬仞石開俯身試拳

去歲今時一
去歲今時一
去歲今時一
去歲今時一
去歲今時一

弟兄生世間及壯當封侯戰伐有功業焉能守舊丘
召募赴御門軍動不可留千金買馬鞭百金裝刀
同里送我行親戚擁道周班白居上列酒酣進底
羞少年別有膽含笑看吳鉤

去歲今時一
去歲今時一
去歲今時一

朝進東門營暮上河陽橋日懸大旗馬鳴風蕭
蕭平沙渺萬幕部伍各見招中天懸明月令嚴夜寂
家悲笳數聲動壯士憊不驕借問大將誰恐是霍嫖
姚

東門太平廣記上東門西門東門也又交焉東門水經注觀
水又東門西門不輸子時東門也

去歲今時一
去歲今時一
去歲今時一



我本良家子。出師亦多門。將喻益慈恩。身貴不足論。
躍馬二十年。恐辜明主恩。坐見兩州騎。長驅河洛昏。
中夜聞追歸。故車但空林。恐名幸脫免。窮老無兒孫。

兩州騎 安山軍。十一月九日。兩州軍。兵及以同。關。及。升。安。軍。先。各。河。東。軍。在。關。下。關。之。左。使。父。子。軍。馬。多。相。擊。十。四。日。行。軍。

別發上人

百川日東流。客去亦不息。我生苦漂蕩。何時有終
極。贊公釋門老。放逐來上國。還為世塵嬰。頗帶顛顛
色。楊枝景在手。豆子雨已熟。是身如浮雲。安可限
南北。異縣逢舊友。初忻寫胸臆。天長開塞寒。歲暮
饑凍。野風吹征衣。欲別向懸黑。馬嘶思
故樞。歸鳥盡欲翼。古來聚散地。宿昔長荆棘。相石俱
衰年。出處各努力。

楊枝 光緒初。明。代。文。星。寺。僧。師。及。安。字。名。川。楊。枝。景。在。手。豆。子。雨。已。熟。是。身。如。浮。雲。安。可。限。南。北。異。縣。逢。舊。友。初。忻。寫。胸。臆。天。長。開。塞。寒。歲。暮。饑。凍。野。風。吹。征。衣。欲。別。向。懸。黑。馬。嘶。思。故。樞。歸。鳥。盡。欲。翼。古。來。聚。散。地。宿。昔。長。荆。棘。相。石。俱。衰。年。出。處。各。努。力。

萬丈潭

萬丈潭 在。合。州。石。山。危。一。徑。盡。崖。絕。兩。壁。對。削。成。松。處。無。餘。影。石。大。山。危。一。徑。盡。崖。絕。兩。壁。對。削。成。松。處。無。餘。影。重。瀉。瀉。瀉。如。黑。如。海。深。底。清。見。光。燭。碎。孤。雲。倒。來。潭。飛。鳥。不。在。外。高。蘿。成。帷。寒。木。緊。旌。旒。遠。川。曲。迴。流。崑。崙。落。淺。灘。遠。幽。無。人。境。發。興。自。我。華。



侍御在日
侍御在日

雪菜在日
雪菜在日

素成居道

告歸道恨多，將老斯遊最。閉門修鍊業，出入巨石。

萬丈潭，唐成通寺在萬丈潭，潭水清冽，又窟北有石，

萬丈潭，唐成通寺在萬丈潭，潭水清冽，又窟北有石，

兩常縣吳十侍御江上宅

寒城解岫，山在落葉，水陰風千里來。次汝江上宅。
鷓鴣號枉渚，日色傍阡陌。借問持斧翁，幾年長沙客。
哀哀失木狝，矯矯避弓離。亦知故鄉樂，未敢思宿昔。
昔在鳳翔都，共通金剛籍。天子猶蒙塵，東郊暗長
戟。兵家忌間諜，此輩常接跡。臺中領衆帥，君必慎詞
柄。不忍殺無辜，所以分白黑。上官權許與，失意見遷
斥。仲尼甘旅人，向子識損益。朝廷非不知，閉口休歎
息。吳十侍御，名余，字仲尼。余吟和諍臣丹，陸賈咫尺相看受。狼狽
至丸難塞責，行過心多違。出門無與適，於公負明義。
惆悵頭更白。

兩常

吳十侍御江上宅

吳十侍御江上宅

吳十侍御江上宅

吳十侍御江上宅

發秦州

元二年自秦州



有詩地行詩
古詩此詩
史詩詩詩
本詩詩詩
入詩詩詩

我衰更懶拙生事不自謀無食即樂土無衣思南州
漢源十月交天氣涼如秋草木未黃落况聞山水
幽栗亭名更佳下有良田晴充腸多薯蕷崖窻亦易
求密竹復冬氣清地可方角雖傷旅寓遠慮遂平
生遊此邦備要衝實恐人事稠應接非本性登臨未
銷憂豁谷無異石窠田始微收豈復慰老大
惘然難久留日色隱孤城烏啼滿城頭中宵驅車去飲
馬寒塘流磊落星月高蒼蒼雲霧浮大哉乾坤內吾
道是悠悠

同谷

東下紀元漢門神
唐元二年改曰石門
唐元二年改曰石門
唐元二年改曰石門
南州
唐元二年改曰石門
唐元二年改曰石門
唐元二年改曰石門

赤谷

天寒霜雪繁遊子有所之豈但歲月暮重來未有期
晨發赤谷亭險艱一作方自茲亂石無改轍我車
已載脂山深苦多風落日童稚饒悄然村墟迴烟火
何由追貧病轉零落故鄉不可思常恐走道臨永
爲高人嘯



北江小可作何

鐵堂峽
山巖吹簫子縹緲乘險絕峽形巖堂階壁色立積
鐵樞靡穹峯蟠石與厚地裂修纖無垠作嵌空
太始雪威遲哀聲底徒旅憐不悅水寒長水橋
我馬骨正拆生涯抵孤矢盜賊殊未滅飄蓬踰三年
題首肝肺熱

鐵堂峽
方巖壁巖堂在天下無處上上峽行行到吾軍此言先
對面有萬家峽堂障
堂障
高五丈了細首峯其峽當知盛河成多則竹也

鹽井

海中草衣白淨春官鹽姆官作旣存程蘇鹽姆在井
汲井巖惜格出車日連連自公斗三百傳放斛
六千君子慎止足小人苦喧聞我何良歎嗟物理固
自然一云

鹽井

鹽井
蘇詩注鹽官水而人與水水何謂官在唯咸則五十餘里則水骨
鹽井中咸水則有鹽則放鹽則志云西蜀有鹽官是也之種亦謂志
官成咸水則東三十里在唯家官四十里則水骨者亦謂鹽井也
說文鹽池也東方謂之斥西方謂之鹽池三三百其志天寶三卷
亦此常川下澤守由守如許曰連句有鹽池三三百其志天寶三卷
亦此常川下澤守由守如許曰連句有鹽池三三百其志天寶三卷
亦此常川下澤守由守如許曰連句有鹽池三三百其志天寶三卷
亦此常川下澤守由守如許曰連句有鹽池三三百其志天寶三卷

寒硤

寒硤
硤乃水積其如土於山者夫中其
行過日憐憐山谷勢多巒雲門轉絕岸橋阻霧天寒
寒硤不可處我實衣裘單况當仲冬交沂汾增波

此詩作於奉中
十八日
公人
公人
公人





羈野人尋烟語行子依木餐此生免荷爰未敢辭路
羈野人尋烟語行子依木餐此生免荷爰未敢辭路

法苑珠林

身絕道他州地羅終勢落神傷山行深慈磴巖寺古
 烟烟對對平蕪城寒律聚回回山根木舟內松
 上麻池雲霧清晨似水霧復由朱慈半老解尸勝黎
 可數托策忘蘇期出蘇已心午冥冥子點呼徬徑
 不復
身絕道他州地羅終勢落神傷山行深慈磴巖寺古
 烟烟對對平蕪城寒律聚回回山根木舟內松
 上麻池雲霧清晨似水霧復由朱慈半老解尸勝黎
 可數托策忘蘇期出蘇已心午冥冥子點呼徬徑
 不復

青陽賦

塞外苦厭山南行道羈羈國與相運瓦雲水氣參
 錯林恩角來天傘不曉而前曉西丘里石條怒何
 我落仰看日車斜俯恐坤軸勢懸噉有不願霜霰
 知峰峭海超然俾壯觀已謂殷寥廓突兀猶趁人
 及茲款冥冥
塞外苦厭山南行道羈羈國與相運瓦雲水氣參
 錯林恩角來天傘不曉而前曉西丘里石條怒何
 我落仰看日車斜俯恐坤軸勢懸噉有不願霜霰
 知峰峭海超然俾壯觀已謂殷寥廓突兀猶趁人
 及茲款冥冥

龍門集

羈泉乘輕水泄海棧道澌不辭辛苦行迫此短景
羈泉乘輕水泄海棧道澌不辭辛苦行迫此短景

字



急石門雪雲色古鎮峰巒佳旌竿暮慘潞風水
白刃濫曰馬屯成阜防虞此何及嗟爾遠戍人山寒
夜中泣

龍門

水經注洛水出南道東魏郡龍門山在洛水之東
比龍門山在洛水之東魏郡龍門山在洛水之東
人言洛水又東別出上流龍門山在洛水之東
北十里
棧道水經注洛水出南道東魏郡龍門山在洛水之東
比龍門山在洛水之東魏郡龍門山在洛水之東
人言洛水又東別出上流龍門山在洛水之東
北十里
石門水經注洛水出南道東魏郡龍門山在洛水之東
比龍門山在洛水之東魏郡龍門山在洛水之東
人言洛水又東別出上流龍門山在洛水之東
北十里

石龕

熊騰咆我與虎咆我西我後鬼長嘯我前機又啼
天寒皆無日山盡絕路迷車馬石龕下伴名地煙
代竹者誰子悲詞上雲梯為官採美箭五歲供
粟齋苦云直簷盡無以充提携奈何漁陽騎
飄蓬蒸藜

石龕

方輿勝覽石龕山在石龕山在石龕山在石龕
南河州石龕山在石龕山在石龕山在石龕
解州石龕山在石龕山在石龕山在石龕

積草嶺

連峰積長陰白日遮隱見曉曉林巒交疊石狀變
山分積草嶺路異明水懸旅泊吾道窮衰年歲
時倦卜居尚有里休駕授諸彥邑有佳主人情如已
會而來書語絕妙遠客驚深谷會厭不願餘茅茨眼

加是古子用法

志曰聖如子用法
已如海平光一水
古者有上法也

起平二物一春
青平與故
乃非自
礼去通誠也

此詩極是化

此詩之佳
在化境
心源自
生

中絕

積草積為名者多矣明水元無物而亦為火無源而亦為一
船行南浦上嘉在青泥中泥淨非一時版築勞人
功不畏逆途和方將泥沒同白馬為鐵驅小
兒成老翁免邊却降先鹿力所窮奇語比來人

泥功山

後來莫忽忽

泥功山宜平記雷十山記金山在嶺山三山皆泥名
泥功山宜平記雷十山記金山在嶺山三山皆泥名
泥功山宜平記雷十山記金山在嶺山三山皆泥名

鳳凰臺

鳳凰臺北對西康州西伯今寂寞鳳聲亦悠悠
山峻路絕蹤石林氣高浮安得萬丈楹為君上上頭
恐有無母雛饑寒日耿耿我能剖心出飲啄
慰孤愁心以當竹實然無外求血以當禮暴豈
徒比清流所重王者瑞敢辭微命休坐看綠鬪長春
舉意八極自天衝瑞鳳飛下十二樓罔以奉
至尊鳳以垂鴻猷再光中典業一洗蒼生髮深衷

正為此翠姿何淹留

鳳凰臺宜平記雷十山記金山在嶺山三山皆泥名
鳳凰臺宜平記雷十山記金山在嶺山三山皆泥名
鳳凰臺宜平記雷十山記金山在嶺山三山皆泥名





TIPPEN Color Control Patches

齊許倫詩集 西康州 元和建國元年各縣本縣下...
西康州 元和建國元年各縣本縣下...
元和建國元年各縣本縣下...

乾元中寓居同谷縣作歌七首

有客有客字子美，白頭亂髮垂過耳。
隨租公天寒日暮山谷裏，中原無書歸不得。
凍皸皮肉死，鴛鴦呼一歌兮歌已哀。
悲風為我從天來。

長鏡長鏡白木碗，我生託子以為命。
雲暈短衣斲掩不掩，豚此特與子空歸。
吟四壁，靜嗚呼一洗兮，我始放鄰里為我色。
長鏡長鏡白木碗，我生託子以為命。

有弟有弟在遠方，一日各三人各瘦何人強。
不相見，日塵暗，入道路，長東飛，鶴後鵝，鵝安，送。
我獨汝勞，嗚呼三歌兮，歌三發，汝歸何處收。
有弟有弟在遠方，一日各三人各瘦何人強。

有弟有弟在遠方，一日各三人各瘦何人強。
不相見，日塵暗，入道路，長東飛，鶴後鵝，鵝安，送。
我獨汝勞，嗚呼三歌兮，歌三發，汝歸何處收。
有弟有弟在遠方，一日各三人各瘦何人強。

有弟有弟在遠方，一日各三人各瘦何人強。
不相見，日塵暗，入道路，長東飛，鶴後鵝，鵝安，送。
我獨汝勞，嗚呼三歌兮，歌三發，汝歸何處收。
有弟有弟在遠方，一日各三人各瘦何人強。

有弟有弟在遠方，一日各三人各瘦何人強。
不相見，日塵暗，入道路，長東飛，鶴後鵝，鵝安，送。
我獨汝勞，嗚呼三歌兮，歌三發，汝歸何處收。
有弟有弟在遠方，一日各三人各瘦何人強。

七言一首 一五作
下六為 四句
言五
清淨乃心口
則惟自道
子天因毛七
流轉三轉
在得下七
教律要引
時一五字
人因
守一七
青虎

一教
新定及功



有妹有妹在鍾離良人早致諸孤疑長淮浪高蛟龍
怒十年不見來仲時一作扁舟欲往箭滿眼杳杳南國
多旂旛嗚呼四歌兮歌四奏林猿一作竹林為我帝
清

鍾離 地理在歐州汝州府 竹林 宛有百上白竹林才一區大如古

四山多風溪水急寒雨一作風撼樹樹濕苔石城雲
不開白一作孤跳梁黃鶴立我生何為在窮谷中依起
坐藤懸集鳴呼五歌兮歌正長魂招不來歸故鄉

南有龍兮在山歌古木龍窠枝相根木葉黃落龍正
盤煖地東來水上遊我行怪此安敢出拔劍欲斬
且復休嗚呼六歌兮歌思通一作撥琴為我起春麥

吳若水注云此篇與前篇作自以字類 故下自時新與宮前之
詞內明年改元號 元號神龜命在莊嚴宮 竹節神龜命在莊嚴宮 莊嚴宮之
上元二年 丙申 十一月 丙申 十一月 丙申 十一月 丙申 十一月

男兒生不成名身已老三十年機走荒山道長安卿
相多少年富貴應須致身早山中儒生舊相識但話
宿昔傷懷抱嗚呼七歌兮情終曲仰視皇天白日速

發同谷縣元二年十二月一日

賢有不默突聖有不覆庶況我饑愚人馬能尚安
宅始來茲山中休駕喜地僻奈何迫物累一歲四

黃鶴在竹林
長也

北土得十好王川
仲秋晚出望
小人能自以此也

七年後入
詩題

舊同得十二言
長也

行役神神去絕境。杳杳更遠過。停驂龍潭雲。迴首白崖石。臨坡別數子。握手淚再滴。交情無舊深。窮老多慘感。平生爛掛念。偶值棲遯跡。去住與屏違。佩懸林間。歷。

四行役

唐書李勣字多孫字元振十一

木皮嶺

首路衆卒西尚想。鳳皇林季冬携童。稚辛苦赴蜀門南。登木皮嶺艱險不易論。汗流被我濕。所寒爲之。肅遠地。爭輔佐。千巖自崩。奔流知五岳外。別有他山尊。仰千巖。衆大明。俯入裂。厚地。再聞虎豹。躡屐。躡屐。水昏高。有巖。剛道。摧折如短。嶺下有冬青。林石上走長根。西崖特秀。發嶽若雲。芝繁。開聚金碧。氣清無沙土。痕憶觀崑崙。歸。目擊玄圃。存對此。欲何適。默傷垂老焉。

木皮嶺

方輿勝覽木皮嶺在河南洛陽東二十里列五嶺而十里林有松

知此嶺是之風王儲官關道水嶺計諸嶺其尤者曰水嶺人謂之木皮嶺也

白沙渡

唐書李勣字多孫字元振十一

畏途絕長江。渡口下絕岸。差池上舟楫。杳窈入雲漢。天寒蒼野外。日暮中流半。我馬向北嘶。山猿伏相喚。水清石礧礧。沙白灘漫漫。迴然洗愁辛。多病一珠。





散高聲振欽釜。洪濤起凌亂。臨風獨起首。覆轡復

三歎

白沙渡 方輿勝覽白沙渡水會渡其地州校水經注謂黃帝日黃淵

孔穎達地志以水通之石首神聖列傳

水會渡 一十五

山行有常程。中夜尚未安。微月沒已久。崖路何難
 大江動。我前洶若溟。渤竟高。師暗理楫。歌笑輕波
 翻。霜濃木石滑。風急。手足寒。人舟已下。晏。噫
 仍萬。懸。眺。樵木。外。始知。榮。星。乾。遠。遊。令人
 瘦。衰。疾。慙。加餐。

水會渡

水經注水會渡水又東南注瀾水城而水經注又東南注瀾水

水經注水會渡水又東南注瀾水城而水經注又東南注瀾水

水經注水會渡水又東南注瀾水城而水經注又東南注瀾水

水經注水會渡水又東南注瀾水城而水經注又東南注瀾水

水經注水會渡水又東南注瀾水城而水經注又東南注瀾水

水經注水會渡水又東南注瀾水城而水經注又東南注瀾水

水經注水會渡水又東南注瀾水城而水經注又東南注瀾水

水經注水會渡水又東南注瀾水城而水經注又東南注瀾水

水經注水會渡水又東南注瀾水城而水經注又東南注瀾水

水經注水會渡水又東南注瀾水城而水經注又東南注瀾水

水經注水會渡水又東南注瀾水城而水經注又東南注瀾水

水經注水會渡水又東南注瀾水城而水經注又東南注瀾水

水經注水會渡水又東南注瀾水城而水經注又東南注瀾水

水經注水會渡水又東南注瀾水城而水經注又東南注瀾水

水經注水會渡水又東南注瀾水城而水經注又東南注瀾水

嘉山丁守善詩
 清平堂月如銀
 李詩載石山人
 三百七

蘇少章字正甫
 神凡天西山人

飛仙湖

土門山行窄。微徑緣秋葉。樓雲闌干峻。梯石

結構中。萬壑秋疎林。松陰帶奔澗。寒日外。淡冶長

風中。起號秋。峽在。地底始。覺所。歷高。往來。雜。半。臥。人

馬。同。疲。勞。浮。生。有。定。分。儂。飽。豈。可。逃。歎。息。謂。妻。子。我

何。隨。汝。費。

飛仙湖

水經注水會渡水又東南注瀾水城而水經注又東南注瀾水

水經注水會渡水又東南注瀾水城而水經注又東南注瀾水

水經注水會渡水又東南注瀾水城而水經注又東南注瀾水

水經注水會渡水又東南注瀾水城而水經注又東南注瀾水

水經注水會渡水又東南注瀾水城而水經注又東南注瀾水

水經注水會渡水又東南注瀾水城而水經注又東南注瀾水

水經注水會渡水又東南注瀾水城而水經注又東南注瀾水

水經注水會渡水又東南注瀾水城而水經注又東南注瀾水

水經注水會渡水又東南注瀾水城而水經注又東南注瀾水



追從游瀟康樂放浪陶彭澤吾家未自安謝爾性所適

石櫃閣方輿紀勝石櫃閣在蘇州城北一里自城北到大安軍界皆屬石櫃閣一鎮王行三語一十六次屬其界者皆石櫃閣門界

桔柏渡

青冥寒江渡駕竹為長橋竿濕烟一作竹漠漠江永風蕭蕭連竿軟嫋嫋征衣飄飄急流迅鷁散絕岸遙臨碛西轍自茲異東逝不可要高通荆門路關會滄海潮孤舟隨船舫遊子悵寂寥無以洗心跡前登仙山椒

桔柏英紀述漢合丞魏州州南漢之縣自隋江州縣改漢州等處志云

一古州上八呼惟天有設險劍門天下壯連山抱西角背此

劍門

惟天有設險劍門天下壯連山抱西角背此向兩崖崇排倚斜畫城郭狀一夫怒臨關百萬未可傷珠玉走中原岷峨劍樓於三皇五帝前雞犬各相放後王尚柔遠職貢道已喪至今英雄人高祀兒孫王并石與劍其力不相讓吾將罪真幸意欲鍊骨蟄起此復偶然隨風散

劍門蜀志大劍山在州北小劍山在州南二山相峙如劍門

門在州北大劍山在州南二山相峙如劍門

此法生一區之
宋江車道多
則字其意則
合主其一二
五和而以一
在後約月也

此法生一區之

此法生一區之
宋江車道多
則字其意則
合主其一二
五和而以一
在後約月也

杜工部集卷之三

泰興縣戴清應商氏校

杜工部集卷之四

古詩三十七首

石筍行

石筍行

君不見益州城西門外陌，陌上石筍雙高竦。古來

相傳是海眼，苦辭蝕盡波濤痕。兩冬往往得茲

莖，此事恍惚難明論。恐是昔時卿相墓，立石為表

今仍有。惜哉俗態好蒙蔽，亦如小臣媚至尊。政化

逢失大懼，石無危受厚恩。嗟爾石筍，擅虛名。後來

未識窮賤者，安得壯士擲天外。使人不疑見本根。

石筍

石筍，益州城西門外陌上石筍也。古詩云：君不見益州城西門外陌，相傳是海眼，苦辭蝕盡波濤痕。兩冬往往得茲莖。此事恍惚難明論。恐是昔時卿相墓，立石為表。今仍有。惜哉俗態好蒙蔽，亦如小臣媚至尊。政化逢失大懼，石無危受厚恩。嗟爾石筍，擅虛名。後來未識窮賤者，安得壯士擲天外。使人不疑見本根。



杜工部集卷之三

泰興縣戴清應商氏校

杜工部集卷之四

古詩三十七首

石筍山賦及
至南朝詩

石筍行

君不見益州城西門外陌，上石筍變高路。古來一作老

相傳是海眼，苦辭蝕一作盡波濤痕。兩冬一作兩往往得磊

砢，此事恍惚難明論。恐是昔時卿相墓，一作立石為表

今仍有。惜哉俗態好蒙蔽，亦如小臣媚至尊。政化銷

逢失大懼，一作石無危受厚恩。嗟爾石筍摧虛名，後來

未識猶駭奇。安得壯士擢天外，使人不疑見本根。

石筍

石筍山在益州城西門外，古來相傳是海眼，苦辭蝕波濤痕。兩冬往往得磊砢，此事恍惚難明論。恐是昔時卿相墓，今仍有。惜哉俗態好蒙蔽，亦如小臣媚至尊。政化銷逢失大懼，受厚恩。嗟爾石筍摧虛名，後來未識猶駭奇。安得壯士擢天外，使人不疑見本根。





作石屏五頭以取水磨如碾磨每十二頭在舟中...
 千頭車字元本朝...
 東下...
 口...
 李...
 作...
 當...
 惠...
 加...

杜鵬行

君不見昔日蜀天子化作杜鵬似老鳥寄巢生子不
 自嘆羣鳥至今與哺... 同君臣存偽禮骨肉滿腮
 身軀罷業工寬伏深樹穴四月五月偏荒呼其聲哀
 痛口流血所訴何事常區區... 推殘始... 憤...
 帶粉... 影形... 愚... 天變化誰料得萬事反覆何所無
 萬事反覆何所無... 登... 當... 殿... 羣... 臣... 趨...

杜鵬... 杜鵬... 杜鵬...

字...
 名...
 年...
 本...
 萬...

神... 杜... 德...



見此詩時... 惟三昔武皇后臨軒御乾坤多士盡儒冠... 謝世不能忘

贈蜀僧問丘師兄

大師銅梁秀籍籍名家稱嗚呼先博士炳靈精氣存
惟三昔武皇后臨軒御乾坤多士盡儒冠
毛當時上紫殿不獨拜相尊世傳問立筆峻操逾
崑崙鳳燕丹香幕下能大日白水軍青焚雪嶺求碑
碣舊製有斯文散都邑高價越與瑤晚看作者意妙
絕與誰論吾祖詩冠古同年蒙主恩謫章夾日月歲
久空深恨小子思疎闊豈能違詞門窮愁一揮淚
相遇即流涕我住錦官城兄居孤樹窟地道想旅愁
往來當丘矣天運歇歸南梗橋臥不醒漂然薄遊倦
始與道侶尋義景晏步修廡而無車馬喧夜闌接
軟語落月如金盆漠漠世界黑一作空驅驅爭奔
繁惟有摩尼珠可照濁水源

銅梁

銅梁縣在合州石梁山下有銅梁山... 碑

同年

同年... 摩尼

泛溪

落景下高堂進舟泛迥溪誰謂築居小未盡奇木西



遠郊信荒僻。秋色有餘憂。
練練峰上雪。纖纖雲表霓。
童戲左右岸。或云方習弋甲提攜。翻倒荷菱亂。指揮逐路迷。得魚已割。鱗松梅不洗。起人情逐。鮮美物賤事已。啖吾村需。暇交異舍雜。亦堪蕭條。款何逸出。處庶可齊衣。上見新月露。中發故畦味。海醪自初熟。東城多鼓鼙。江自持人云此句

練練

練練五言古

題壁畫馬歌

韋侯畫馬歌 韋侯畫馬歌 韋侯畫馬歌

韋侯別我有所適。知我憐君畫無餘。戲戲馬拈卷筆掃。擘囉。窺見麒麟出東華。一匹乾草。一匹嚼坐看千里當。帶蹄時色安。得與此。與人似生亦同死。

韋侯

韋侯畫馬歌 韋侯畫馬歌 韋侯畫馬歌

戲題畫山水詞

王季羣畫山水詞

十日畫一水。五日畫一石。能事不受相促迫。王宰始肯留真跡。壯哉崑崙裔。方壺歸挂君高堂之素壁。巴陵洞庭日本東。赤岸水與銀河通。中有雲氣隨飛



龍舟人漁子入滌溪山木盡
莫比咫尺應須論
吳松半江水

王宰
老夫清晨梳白頭
入戶手提新畫青松牌
無丹青於此却承霜
夫平生好奇古
更覺良工心獨苦
山翁悵望
玄都

題李壽師松樹障子歌
老夫清晨梳白頭
入戶手提新畫青松牌
無丹青於此却承霜
夫平生好奇古
更覺良工心獨苦
山翁悵望
玄都

戲為雙松圖歌
天下幾人畫古松
巖宏已老草屨少
絕筆長風起
纔末滿堂動色
嗟神妙兩株懽翠
苔薛皮屨鐵交錯
題高枝白摧朽骨
能虎先黑入太陰
雷雨垂松根胡
僧想寂寞龐眉皓首
無住著偏袒右肩露
雙脚葉真
松子僧前落草屨
草屨數相見我有一匹好東

松子僧前落草屨
草屨數相見我有一匹好東

松子僧前落草屨
草屨數相見我有一匹好東

秋白頭
玄都

下字
玄都

玄都

玄都

臨書或事奇
出則足

重之不減錦繡段已令部試光凌亂滿公放筆為直
翰 五斗風狂

畢宏 張芝後名書之草 大醉二年為中書學士不十日有賜學
聖古習之始時無所見記畢宏字休復 西漢京兆人字叔才不
中書之書畫古物多見其手迹其書草書 蔡邕嘗謂其書如
或有名之者多如 畢宏 山陰 高僧 亦 老 師 畢 宏 亦 師 於 此
高僧又善小字山陰 山人 亦 師 於 此 畢 宏 亦 師 於 此 畢 宏 亦 師 於 此
東

獨悲杜陵野老骨欲折 南山可 苗 旱 荒 穰 青 門 爽 地
赤縣官曹擁材保 狀 委 快 馬 當 水 雪 長 安 苦 寒 誰
新來裂 離 里 兒 竟 負 領 城 懸 延 故 舊 登 歎 絕 自 然 棄
擲 與 時 異 况 乃 疎 頑 臨 事 排 僂 臥 物 即 向 一 句 笑 表
何 啻 聯 百 結 君 不 見 空 墻 日 色 晚 此 老 無 聲 淚 垂 血
赤縣 地 理 志 云 赤 縣 在 臨 邑 縣 西 文 小 縣 曰 南 山 青 門 項 領 元 許 四 年
城 大 城 曰 杜 林 名 人 所 居 本 但 營 大 其
實 不 可 為 內 從 者 品 德 傳 畢 宏 受 領

投簡成華兩縣諸子

徐卿二子歌

君不見徐卿二子生絕高 威應吉夢相追隨 孔子釋
氏勦抱送 並是天上麒麟兒 大兒九齡色清澹 秋水
為神玉為骨 小兒五歲氣食牛 滿堂賓客皆同頌 吾
知徐公百不憂 積善之家生公侯 丈夫生兒有如此
二難者 名位豈肯卑微休

此書詩之五卷
徐卿二子



高林杜林
有宜於
宜於
宜於

于于

病柏

有柏生崇岡。童童狀車。蓋觀龍虎。奏主當風。霽
會神明。依正直。故老多拜。豈知千年根。中落顏色
寒。出非不得地。蟠據亦高大。歲寒忽無憑。日夜柯
葉改。丹鳳領九變。哀鳴翔其外。鷓鴣志意。子
穿穴。內客從何那。來佇立久吁怪。靜求元精。理
浩蕩難倚柏。

丹鳳

石林

病荷

琴。樹少生意。雖多亦奚益。惜哉結實小。酸澀如
棠梨。剝之盡歡。采掇爽其宜。紛然不適口。
常只存其皮。蕭蕭牛死葉。未忍別故枝。玄冬霜雪
積。况乃迴風吹。曾聞蓬萊殿。羅列瀟湘姿。此物處不
論。玉食失光輝。冠蓋尚懸陵。當君成勝時。汝病足
天意。吾論罪有可憐。昔南海使。奔騰獻荔枝。
百馬走山谷。到今著舊悲。

南海

石林

枯櫻

蜀門多櫻。樹高者十八九。其皮剝剝甚。雖架亦易



朽徒布如雲葉青黃歲寒變交橫集斧斤凋喪先
蒲柳傷時苦軍乏一物官盡取嗟爾江漢人生成復
何有有同枯樹木使我沈嘆久死者即已休生者何
自守歌歌黃雀時側况寒蓬志念幽形影乾

枯樹 叶五九九四

櫻梢枯華零野棠背莫記不知幾百歲慘慘無生息
上枝摩挲天下根蟠厚地巨剛雷震耳萬孔蟲蟻
萃凍雨淋漓衝風命住氣已隨蓬不來天鴉鳥
思食金柳葉具無復香美志良上古苗少識者出
游波種榆木中丸成長何容以截承金露然長景不

自畏

東雨大司命使東雨兮神游西風王種榆柳曰榆生水中地卑所然

之類而此類

石林三此詩當

為其文神而奇

丈人山

自為青戚客不睡青戚地為愛丈人山丹梯近幽意
丈人祠西住氣濃綠雲歸住最高峰掃除白髮黃精
在石看他時木客容

丈人山

丈人山在青嶺山和嶺西北三十二里通者地誌云上有徑
高五里丈人山在青嶺山和嶺西北三十二里通者地誌云上有徑
之天物神之名也





日大... 丈人... 不睡...
丈人 不睡 先睡下... 丈人 不睡 先睡下... 丈人 不睡 先睡下...

百憂集行

憶年十五心尚孩，健如黃犢走復來。庭前八月梨葉
 熟，一月上樹能千回。仰今倏忽已五十，坐臥
 只多少行立。僮僮笑語供主人，悲見生涯百憂集。人
 門依舊四壁空，老妻死，顏色同。癡兒未知父子禮，
 叫怒索飯啼門東。
門東 地東門謂之門東也

戲作花柳歌

成都猛將有花州，學語小兒知姓名。用如快鷲風火
 生，見賊唯多身。錦州副使著柘黃，我卻掃除即
 日平。子章 僞僕 血 摸 搦 手 提 游 還 崔 大 夫 李 侯 重
 有此節度人，道我卿絕世。無既稱絕世，無天子何
 不喚取守京都。
王 侯 李 將 領 軍 門 下 有 此 等 人 也

入秦行

王 侯 李 將 領 軍 門 下 有 此 等 人 也
子 章 僞 僕 血 摸 搦 手 提 游 還 崔 大 夫 李 侯 重
王 侯 李 將 領 軍 門 下 有 此 等 人 也

子章僞僕血摸搦手提游還崔大夫李侯重
 有此節度人道我卿絕世無天子何不喚取守京都



賈侍御之子，鳳之雛，年未三十，忠義俱骨，絕代

無，如一段清水出萬壑，置在迎風吹露之玉帝，戲

梁歸，詞金盃，洗滌煩熱，足以寧君，賦政，用練通

合典，賦聯，貴枕，文儒，兵革，木息，人未，蘇天子，亦

念西南，陣吐，蒼想，陵氣，胡，賈氏，檢察，應時，猛

運，羅繩，橋井，士，嘉，斬，木火，井窮，後，呼，八州，刺史，思一

戰，三城，守邊，却，可，此，行，入，奏，計，木小，容，象，聖，旨，恩

宜，殊，袖，衣，春，當，齊，漢，立，綵，服，日，何，庭，閣，憑，綠

花，未，落，還，成，相，青，沙，浣，花，老，翁，無，為，石，點

酒，滿，眼，枯，與，奴，白，傲，馬，青，欲

入奏 唐書李德裕有傳 西山 唐書李德裕有傳 寒露 唐書李德裕有傳

繩橋 元和縣志 繩橋 元和縣志 繩橋 元和縣志

火井 唐書李德裕有傳 火井 唐書李德裕有傳 火井 唐書李德裕有傳

八州 唐書李德裕有傳 八州 唐書李德裕有傳 八州 唐書李德裕有傳

三城 唐書李德裕有傳 三城 唐書李德裕有傳 三城 唐書李德裕有傳

唐書李德裕有傳 唐書李德裕有傳 唐書李德裕有傳

唐書李德裕有傳 唐書李德裕有傳 唐書李德裕有傳

唐書李德裕有傳 唐書李德裕有傳 唐書李德裕有傳

唐書李德裕有傳 唐書李德裕有傳 唐書李德裕有傳

唐書李德裕有傳 唐書李德裕有傳 唐書李德裕有傳

唐書李德裕有傳 唐書李德裕有傳 唐書李德裕有傳



倚江構樹草堂前。故老相傳二百年。疎茅卜居總
為此。五月髮髯開寒。東南颯風動地。至江翻石走
流雲。氣幹排雷。雨斨力爭。楊柳泉湖。意滄波
老樹性所愛。浦上童童一青蓋。野客留僧。春
行人不覺。疏竹籬。虎側能無。委松。桃。溪。點。垂
影。聽。我有新詩。何處吟。草堂自此無顏色。

茅屋為秋風所破歌

八月秋高風怒號。卷我屋上三重茅。茅飛度江灑
江浦。高者掛罥長林梢。下者飄轉沉塘坳。南村草堂
欺我老無力。忍能對面為盜賊。公然抱茅入竹去。屏
焦口燥呼不得。歸來倚杖自嘆息。俄聞風定雲墨色。
秋天漠漠向昏黑。布衾多年冷似鐵。嬌兒惡臥踏
裏絮。床床漏屋無乾處。雨脚如麻。未斷絕。自經
衣。亂
少。眠。脹。長。安。無。處。安。得。廣。廈。千萬間。大庇天
下寒士俱歡顏。風雨不敗。安如山。嗚呼。何時眼前突
兀見此屋。吾廬獨破受寒死。亦足

大雨

西鄙冬不雪。春農尚嗷嗷。上天回哀眷。朱夏雲
勢從。慈乃弗得。緘。緝。成。緝。袍。風雷。萬里。雲。雲。雲。

詩下詩三句
宜此
宜此
宜此

此本
此本
此本

。遺田父泥飲美巖中丞
步屧臨春風。林林自花柳。田翁避社日。邀我嘗春酒。
酒酣誇新尹。奮眼未見有。迴頭指大男。果是弓弩手。
名在飛騎籍。長春度時久。前日放管農。辛苦教衰朽。
差科死則已。誓不舉家走。今在大作社。拾遺能住否。
叫婦開大瓶。盆中爲吾取。感此氣揚揚。須知風化首。
語多雖難聽。說尹終在口。朝來偶然出。自非將及酉。
久客惜人情。如何拒鄰叟。高聲索果栗。欲起時被肘。
指揮過無禮。未覺村野雋。月出邀我留。仍喚問升斗。

喜雨

春旱天地昏。日色赤如血。農事都已休。休兵戈況懸。

屏已人困。軍須備。天厚土熟。滄江夜來雨。具宰罪一
雪殺根小。慈恩滂氣終不滅。何由見寧歲。解我憂
思結。珠璣翠。山雲交會未。歸鄉安得穩。雷公湯沔
流吳越。

通陽

蕙陽突騎猶精銳。赫赫雍王都。節制猛將。雖然恐
後時。本朝不入非。高詔緣山北。築雄武。威舊防敗走
歸其營。茶書請問燕著舊。今日何須十萬兵。

突騎 吳越仁帝在通陽。吳太守彭豐曰。彭豐安。天下。效。同。志。足。武。克。
。其。日。的。則。突。騎。猶。精。銳。又。家。給。兵。馬。家。雍。王。寶。曆。元。年。九。月。王。使。
。王。王。寶。曆。元。年。九。月。王。使。王。王。寶。曆。元。年。九。月。王。使。王。王。寶。曆。元。年。九。月。王。使。王。王。寶。曆。元。年。九。月。王。使。





集腋深洋
大邑... 漢光得天下...

苦戰行

苦戰身先馬將軍自云伏波之子孫
 于戈未定失壯士使我歎悵傷精神
 去年江南討狂賊臨江把臂難再得
 別時孤雲今不飛時獨看雲淚橫
 馬將軍

去秋行

去秋涪江水落時
 管絃走馬誰家兒
 到人不
 知白骨處
 部曲有去皆無歸
 遂州城中漢有州城外
 巴人輪碓場
 冤魂每夜哭
 空令野客臨上悲

述古三首

赤墮嶺長纒非無萬里姿
 悲鳴淡至地為四取者誰
 鳳凰從東來何意復高飛
 竹花不結實念子忽朝
 儻古時君臣合可以物理推
 賢人識定分進退
 因其宜

市人日中集
 友利競錐刀
 置膏烈火上
 哀哀自煎熬
 農人望歲稔
 相率除蓬蒿
 所務穀為本
 邪贏無乃勞
 貧舉十六杜
 身尊遊何高
 泰時任商
 執法令如牛
 漢光得天下
 神承固有開
 豈惟高祖聖
 功自蕭曹來

任自司生此
 五倍

先生五劫因人
 其年大... 生...
 法... 生...
 未... 生...
 已... 生...
 納... 生...
 心... 生...

經綸中典業，何代無長才。吾慕寇鄧軌，濟時信良哉。
耿賈亦宗臣，羽翼共徘徊。休運終四百，圖畫在雲臺。

四百後漢書寇鄧軌傳

杜工部集卷之四

李振宜津華氏校

杜工部集卷之五

古詩五十六首卷之五

觀打魚歌

錦州江水之東津，東津 鮎魚鰓鰓色勝銀。鮎魚 漁人操舟沉
大鰲，大鰲 鱗鱗白鱗鱗，鱗鱗 常木盡却東赤湖，赤湖 麋出
如伴神，如伴神 龍無聲老蛟怒，老蛟怒 風吹沙塵，風吹沙塵 妻子
左右揮霜刀，左右揮霜刀 鱗飛金盤白，鱗飛金盤白 高徐州，高徐州 充庖不足憐。
鰓鰓，鰓鰓 遠道過，遠道過 鮎魚肥美知第一，鮎魚肥美知第一 既飽歡娛亦蕭
瑟，瑟 君不見朝來何素颺，君不見朝來何素颺 咫尺波濤不相失。

錦州前字記漢吳郡屬縣故城在今遼寧省錦州

此詩見
卷之五



經綸中典業，何代無長才。吾慕寇鄧軌，濟時信良哉。
耿賈亦宗臣，羽翼共徘徊。休運終四百，圖畫在雲臺。
四百後漢書寇鄧軌傳

杜工部集卷之四

李振宜津華氏校

杜工部集卷之五

古詩五十六首

觀打魚歌

錦州江水之東津，東津，鮑魚，鰕魚，鰓魚，色勝銀，漁人操舟，沉
大鰲，鰲，江一鰲，鮑魚，鰕魚，常木，盡却，東亦，鮑魚，出
如伴，神，潛龍，無聲，老蛟，怒，地，風，颯，沙，塵，響，子
左右揮霜刃，踏飛，金盤，白雪，高，徐州，禿，尾，不足，憐
萬餘，恍，暈，遠，過，過，鮑魚，肥，美，知，第一，既，飽，歡，娛，亦，蕭
瑟，君，不，見，朝，來，何，素，驚，尾，尺，波，濤，永，相，失

錦州

前字記漢吳郡縣，屬幽州，魏水之南，在漢五年，吳省，屬

此詩見已前卷





海棕行

左綿公館清江濱海棕一株高人雲龍鱗犀甲相犀
落莽瘞白皮十掩文自是是眾木亂紛欲海棕焉知
身出羣發枝比辰不可得時有西域僧識

左綿公館清江濱海棕一株高人雲龍鱗犀甲相犀
落莽瘞白皮十掩文自是是眾木亂紛欲海棕焉知
身出羣發枝比辰不可得時有西域僧識

姜楚公畫角鷹歌

楚公畫鷹鵬戴角殺氣森森神到幽辨觀者貪慈
翠骨飛飛畫師不是無心學此鷹寫真在左綿却嗟
真骨蓬虛傳梁燕休驚怕亦未持空上九天

楚公

相從歌贈嚴二別駕

我行入東川十步一題首成都亂罷氣蕭颯
花草堂亦何有梓中豪俊大者誰本州從事知
名久把臂開樽飲我酒酒酣擊劍蛟龍吼烏帽拂塵
青螺染紫衣排衣走劍盤燒蠟光吐日夜
如何其初促膝黃昏始知主人門誰謂俄頃膠膠在
漆海事盡付形骸外百年未見歡歡娛畢神傾意落
真佳士又客多憂今愈疾高視乾坤又可愁愁一集
交應詞愁愁為垂老遇君未恨晚似君須向古人求

和五人七言上
林七言上

楚公畫鷹鵬戴角殺氣森森神到幽辨觀者貪慈翠骨飛飛畫師不是無心學此鷹寫真在左綿却嗟真骨蓬虛傳梁燕休驚怕亦未持空上九天



匠不比公生楊馬名與日月懸同遊英俊人多
乘輔佐權彥昭超香玉僕郭歡香玉起道暴到今素壁
滯酒翰銀鈞地嘉事會一時此堂當千年終古作
忠義感遇有遺編

此堂即上元觀音閣下地舖若善書畫或或二十餘年猶見如舊
何式子必為式子定按校錄空地舖上當日將時所附書畫等卷已
于其時人名及封華彥昭題名等事以文歸名中其時所書詩錄
卷五字有詩不拾遺彥昭題名等事以文歸名中其時所書詩錄
卷五字有詩不拾遺彥昭題名等事以文歸名中其時所書詩錄

謝文公上方

野寺隱衡山僧倚下松石門月色與輝鏡拂拂
窈窕竟人風掃長蘿紛紛卷舒庭前猛虎卧遂得文公
感佛福萬家世婚應對階除喜師雨花外不下十年
餘長者自布金禪龕只晏如大珠脫站驛白月日
當空虛甫也南北人蕪蔓少秋舖久遭詩酒汚何事
秦賢翟王侯真蜂蟻同盡隨丘墟願開第一義超向
心地初金篦刮眼膜價重百車來無生有汲引茲理
儻吹嘘

奉贈射洪李四丈

丈人屋上烏人好鳥亦好人生意氣豁不在相逢早
南京亂初定所向邑枯槁遊子無根株茅齋付秋
草東征下月峽挂席窮海島萬里須十金妻孥未相
得著茫風塵際踏蹤騏驎老志士懷感傷心朋已傾
側

神自曉定宜也
王白亦實



屋上烏

屋上烏，人皆謂之屋上烏。然屋上之烏，其色黑，其聲噪，其行疾，其性貪，其性悍，其性貪，其性悍，其性貪，其性悍。

早發射洪縣南途中作

將老憂貧鬻筋力，豈能及征途。乃吳中侵星得使，諸
病人鄙人寡，道氣在困無獨立。假裝逐徒旅，達曙凌
險隘。寒日山霧寒，清江轉山急。僕人行不進，驚馬若
維繫。汀洲稍疎蕩，風景尚快。極空慰所尚，悔終非
曩遊。策衰顏偶一破，勝事難屢。極茫然，阮籍途更
酒，楊朱泣。

假裝

通泉驛南去通泉縣十五里山水作

溪行衣自濕，午氣始散冬。濕蚊蟄在，人悉鬼鳴。
亂登巖生色，陰欲領出高岸。巒樓莫，柳側縣郭輕烟。
味一川何綺麗，盡目窮壯觀。山色遠寂寞，江光夕
滋漫。傷時愧孔父，夫國同王粲。我生苦飄零，所歷
有嗟歎。

通泉

通泉，在通泉縣南十五里。山水作，在通泉縣南十五里。山水作，在通泉縣南十五里。山水作，在通泉縣南十五里。

通泉

過郭代公故宅

豪俊初未遇，其跡或脫畧。代公尉通泉，放意何自若。
及夫登袁冕，直氣森噴薄。大光下有噴薄磊落見異人，
昔伊常情度。定策神龍後，宮中翕清塵。俄見殊尊號。

山色新涼
此句能會
通泉生是會
見其佳

在嘉慶山前西地... 陝那... 通泉... 通泉縣署屋壁後薛少保畫觀

通泉縣署屋壁後薛少保畫觀

薛公十一絕皆寫青田真畫色久欲盡卷然借出塵
低昂各有意磊落如長人佳此志氣遠豈惟粉墨新
萬里不以女琴遊森會神威逐白鳳悲非是舍鷗鷗
高堂未傾覆常得慰嘉賓曝露牆壁外終愛風雨
頻赤存存真骨耻飲冷池津寬文任所往脫畧誰能

陪王侍御同登東山最高頂宴姚通泉晚携酒
泛江

泛江

姚公美政誰與儔不減昔時陳太丘邑中上客有柱
史多暇日陪驄馬游東山高頂羅玲羞下顧城郭銷
我憂清江白日落欲盡復携美人登綠舟笛聲憤怨
哀中流妙舞遂逐夜未休燈前往往大魚出聽曲
低昂如有求三更風起寒浪湧取樂喧呼覺船重滿
空星河光破碎四座賓客色不動請公臨深莫相





避却船尾酒上馬歸人生歡會豈有極無使霜過
 害人衣

春日戲題嬌都使君兒

使君意氣凌青秀憶昨歡娛常見招細馬時鳴金
 屢飛佳人屢出前船飲東流江水西飛鷺可惜春光
 不相見願携王趙兩紅顏再聘肌膚如素練通泉百
 里近梓州請公一來問我愁舞處重看花滿面尊
 前還有錦纏頭

董嬌兒王趙兩紅顏東流江水西飛鷺通泉百里近梓州錦纏頭

短歌行

王郎酒酣拔劍斫地歌莫哀我能拔劍揮雄雉落之
 音才聲棒敲風白日動鯨魚跋浪滄浪間且脫佩劍
 休徘徊西得諸侯棹錦水欲向何門踰珠履仲宣
 獲頭春色深青眼高歌望吾子眼中之人吾老矣
 王司直

王司直名維翰

短歌行

能者途中一相見人事經年詎君而後生相勸何
 處憂君布長才不餘賤君今起梅春江流余亦沙邊
 具小舟幸為達書賢府主江花未盡會江樓

阮佩利山水春

韻身山水高
 欲試山水高
 萬物皆有情
 萬物皆有情

才五物人一毛
 才五物人一毛
 才五物人一毛
 才五物人一毛



江樓

江樓在嘉州城外江上

陪章留後事義寺假嘉州崔都督赴州

中軍待上客今辭事有餘前驛人實地相繼金

南陌既留散茲山亦深春清開樹杪翠遠調雲路

僻迴策匪新片所舉仍傳臨耳激訝門聽目存水

谷外出塵關此臨甲景道炎蒸禾願坐長夏將衰樓

大乘寫旅惜况會聚誰快友朋勞生共幾何離恨兼

相仍

金繩

法華經云金繩界

將適吳楚留別章使君留後兼幕府諸公得都

字

我來入蜀門歲月亦已久嘗唯長兒童自覺成老

醜常恐性拙率失身爲杯酒近辭痛欲徒折節萬夫

人後昔如繼絕爲今如喪家何既無遊方戀行止

復何有相逢牛新故取別隨薄厚不意青草湖扁舟

落吾手春春章梓州開筵俯高樓樓前出騎馬帳下

羅賓友健兒簾紅旗此樂或難朽日車隱瓦窰鳥

雀噪戶瀾波濤未足畏三峽徒雷吼所憂盜賊多

重見衣冠走中原消息歸黃屋今安否終作適荆蠻

安拚用莊叟隨雲拜東臯挂席上南斗有使卽寄書

無他長歎首

青草湖湖南岳陽有青草湖因湖五里許出於其中湖中有青

借山詩
七



野寺根石壁諸龕是極鬼師佛不復辨自身一壽
 苦難有古殿存世尊亦塵埃如歸龍象足令信
 者哀使君騎紫馬莽披從西來樹羽靜千里臨江久
 徘徊山僧衣藍練告誨棟梁推公為願寶徒

山寺

咄嗟積施聞吾知多羅樹却倚蓮華臺諸天必歡喜
 鬼物無嫌猜以茲撫士卒就曰非周才窮子失淨處
 高人憂爾胎處安屢使肉荒林寒可懸思鄙人

多羅樹... 窮子
 多羅樹者... 窮子見此

樓拂子

樓拂且薄醜豈知身効能不堪代白拜存足除蒼
 蠅焚爇金錯乃擢權朱絲繩非獨顏色好亦用
 矜概吾老抱疾痾家貧卧炎蒸唾膚倦撲滅賴爾耳
 服膺物微世競棄義在誰肯微三歲清秋至未敢闕
 紙牒

金錯

文選... 金錯



江心水如清
如石如流
如神如化
如影如隨

江上水
如神如化
如影如隨
如石如流

刀類可引青金...
云陰...
清秋...
厚可...
玩...

桃竹杖引

江心蟠石生桃竹
蒼波噴浸尺度足
斬根削皮如紫玉
江妃水仙惜不得
梓橫使君開一棗
滿堂有客皆歎息
憐我老病贈兩莖
出入飛屐存聲老
夫復欲東南征
乘清鼓柑白帝城
路幽必為鬼神奪
拔或與蛟龍爭
重為告曰杖兮杖
今爾之生也甚正直
慎勿見水踴躍學變化
為龍使我不得爾之扶
梓賦亦丁君山湖上之青峯
噫風塵須洞令豺虎咬人
忽失雙杖兮吾將焉從

桃竹

如竹...
桃竹...
江妃水仙...
注...

寄題江外草堂

我生性放誕
難欲迷自然
嗜酒愛風竹
卜居必林林
紛亂到蜀江
因病遣所便
諫茅初一畝
廣地方連延
經營上元始
斷手實應年
敢謀土木麗
自覺而勞
亭高下
臨滄海
川離有會



心似數能同釣，能干戈未偃息。安得醉歌賦，發龍無定窟。黃鵠摩蒼天，古來達士志。作寧受外物牽，顧惟魯鈍姿。豈識悔吝先，偶携老妻去。慙澹凌風烟，事跡無因必。陶貞婉，雙全尚念四。小松蔓草易，一作拘纏霜骨不甚長。永吝翰甲漆。

草堂詩集卷十
此詩在卷十
詩集卷十
詩集卷十

韋諷錄事宅觀曹將軍畫馬圖

國初已來畫鞍馬，神妙獨數江都子。將軍得名三，一作十載人間又見真。乘黃背我初來時，夜白龍池十日飛霹靂。內府版紅馬，一作龍圖。婕妤傳詔才人案，一作監馬將軍拜舞前。一作將軍相迫飛，一作費城門外將軍馳。始覺屏隙生光耀，昔日太宗拳毛騶。近時郭家帥子花，今之新出圖有二。馬復今識者久欺惑，此皆騎獸一飲萬，一作錦裘淡漠開風沙。其餘七匹亦殊絕，迥若寒空動碧雲。霜蹄蹴踏長楸間，馬官廩養森成列。可憐九馬爭神駿，一作神駿神高氣深穩。借問苦心愛者誰，後有秦京前支道。憶昔巡幸新豐宮，翠華拂天來向東。騰驤磊落三萬匹，皆與此圖筋骨同。自從獻寶朝河宗，無復射蛟江水中。君不見金粟堆前松柏裏，龍媒去盡鳥呼風。

曹霸 名畫記曹霸善畫馬，後代畫師在河元中。江都王

支道州說事
馬大與河此相
春風在春未非

此詩在卷十
詩集卷十
詩集卷十

韋諷錄事宅觀曹將軍畫馬圖



名望... 子花... 照夜白... 金粟堆... 獻寶... 射蚊... 丹青引...
子花 九代明... 照夜白 唐... 金粟堆 唐... 獻寶 唐... 射蚊 唐... 丹青引 唐...

送韋諷上關州錄事將軍

國步猶艱難，兵革未安息。萬方哀嗷嗷，十載供
 軍食。庶官務講辦，不暇憂反側。諫求何多門，賢者貴
 爲德。前作賢侯，奉生富春秋。詞激有清議，操持紀綱地。
 喜見朱絲直，當令黃髮垂。更自此無顏色，必若憂
 患先。歸去登賦舞，淚臨大江流。天意樓櫓行，行樹佳
 政。慈我深相憶。

丹青引

將軍魏武之子孫，於今爲庶爲清門。英雄割據雖
 已矣，...

元子... 人... 此...

原張公書法二

爭巧如佳本

此江洲古詩作
處再勝堂西
刻字在

手會得與人
味似如自
天時

自矣文彩風流精神尚存學書初學奮夫人但恨無

道王右軍丹青不知老將至富貴於我如浮雲開

元之中常引見承恩數上南薰殿凌烟功臣少顏

色將軍下筆問生面良相頭上進賢冠猛將腰間大

羽箭飛公孫公毛髮如英委委來醉職先帝

天馬玉花驄盡丁如山說不即是日亦來亦下

遇立開國生長風憑藉車排錦赤兔馬亦下

營中斯須九車真龍出沈萬古心馬王花却在

御榻上榻上起前吃相好我學合矣能賜金卧人太

僕皆歸我弟子歸醉早入室亦能畫馬窮殊林幹

惟盡時不盡情忍使氣氣壯食將軍畫畫善

在神必必

常行路人途窮又遭俗眼世上未有如公我
但看古來終日坎壈其身

德夫人

洪武庚子年... 德夫人... 凌烟... 南薰殿... 御榻... 沈萬古... 馬王... 花却在... 御榻上... 榻上起... 前吃相... 好我學... 合矣能... 賜金卧... 人太... 僕皆歸... 我弟子... 歸醉早... 入室亦... 能畫馬... 窮殊林... 幹... 惟盡時... 不盡情... 忍使氣... 氣壯食... 將軍畫... 畫善





此是古詩六句
已而蓋其小特
之佳

已蓋上言石
去士而此
曾心與上
其心與上
言心與上
言心與上

曾城有商賈，古制古科，飛存遐邇，有餘尺，密達開四
門，雖有車馬客，而無人世，當遊汗俯大江，劉筵慰
別魂，是時秋寒，流往顏色，昏天寒鳥獸，秋霜寒
在草，形今我送，勇人萬感，集清條，宜伊山川，問題首
盜賊，驚高賢，意不暇，王命，父麻奔，臨風，欲慟，哭聲，出
已復在。

嚴氏溪放歌行
天下甲馬未盡銷，豈免溝壑常漂漂，銀兩歲月不
可度，邊城公卿仍舞驕，費心姑息是一役，肥肉
大酒徒相要，嗚呼古人已棄土，得覺志士井漁，燕况
我飄轉無定所，終日城慙忍，羈旅秋宿，霜溪素
月高，喜得與有長，夜語東遊西，靈力實倦，從此將身
更何語，知子松根長，茯苓起，慕有意來同羹。

嚴氏溪
公卿
嚴氏溪放歌行
天下甲馬未盡銷，豈免溝壑常漂漂，銀兩歲月不
可度，邊城公卿仍舞驕，費心姑息是一役，肥肉
大酒徒相要，嗚呼古人已棄土，得覺志士井漁，燕况
我飄轉無定所，終日城慙忍，羈旅秋宿，霜溪素
月高，喜得與有長，夜語東遊西，靈力實倦，從此將身
更何語，知子松根長，茯苓起，慕有意來同羹。

自注
此詩
嚴氏溪
公卿

南池 日約...
峴嶺巴圖所向盡山谷安知有春池萬計浸坤維
呀然開城南枕帶巴江腹荷人照臨穗稻共此
屋皇天不無意美州戒止足高田失西成此物頗豐
熟清源多聚魚遠江富香木獨散風香林春時好顏
色南有漢王日祠終朝走巫祝歌舞散靈衣荒故舊
風俗高堂亦明王魂魄猶正直不應空陵上綵姬
勛海食淫祀自古昔井唯一川蕩于戈悴茫浩地僻
傷極且平生江海興遺亂身局促駢馬問漁舟跡
躑躑窳窳來

南池 京下北...
發關中

解有流蛇後猛虎溪行盡日無科塢江風蕭蕭雪拂
地山木慘慘天欲雨女病妻憂歸意速秋花錦石
誰復數別家三月一得書避地何時免慈苦

奇韓陳識

不不思思骨骨身身欲欲奮奮飛飛病病在在床床美美人人斜斜倚倚小小
月月波波危危人人荒荒鴻鴻飛飛又又日日月月白白青青楓楓葉葉亦亦天





街也
其時即
此年十
月十日
有作

庚行

正月十一日
庚申年
正月十一日

百官跣足隨天王廟見北地傅介子老儒不用尚書

東口 東口即東門外漢城東門外 **鄒城** 史鄒國故城在東

中小兒 力子物其力士也 **後** 後漢書

東口即東門外漢城東門外鄒城史鄒國故城在東
中小兒力子物其力士也後漢書
後漢書
東口即東門外漢城東門外鄒城史鄒國故城在東
中小兒力子物其力士也後漢書
後漢書

憶昔開元全盛日小邑猶藏萬家室稻米流脂粟米

白公私倉廩俱盈 九州道路無林虎 遠行
不勞吉日出齊地 魯縠車班班 野非公桑不相失
中聖人奏雲門天下朋友皆膠漆 自餘年 聞和楚變
叔孫康乘舟行津 帝聞一耕 每萬錢存時 穰 發今流
血洛陽宮殿燒焚盡 宗廟新除 狐兔穴傷心不忍問
者 竹 復恐初從亂 離說小 臣魯鈍無所能 朝廷記 識
蒙 釋 秋周官中興望我皇 酒 重 江 漢 牙 衰疾

冬狩行 行狩 行狩 行狩 行狩 行狩

君不見東川節度兵馬雄校獵亦快獵成亦俊發猛

應德林云在元
後世世天子不
在尚陽宮也

士三千人清晨合關步驟同禽獸已斃十七八殺聲
落日廻蒼穹暮前生致九青兕駝駝驚危垂空熊東
西南北百里間髮髯踞踏寒山空有馬名鶴衝力不
能高飛逐走蕩肉味不足登鼎俎何為見懸廣羅中
春蒐冬狩侯得同使君五馬一馬驥况今攝行大
將權號今頗有前賢風然時危一老翁十年厭見
旌旗紅高君七卒北營幕為我懸檠檠西戎草中狐
兔盡何益天下不在成陽宮朝廷雖無關王禰得不
哀痛塵再蒙嗚呼得不哀痛塵再蒙

應德林云在元後世世天子不在尚陽宮也
應德林云在元後世世天子不在尚陽宮也

自平

自平宮中呂太一一作甘牧珠南海千餘日近供生犀
翡翠稀復恐征戎一作甘干戈密鑿溪氣族小動搖世
封刺史非時朝蓬萊殿前請主將不如伏波不
得聖

呂太一

應德林云在元後世世天子不在尚陽宮也
應德林云在元後世世天子不在尚陽宮也

應德林云在元後世世天子不在尚陽宮也
應德林云在元後世世天子不在尚陽宮也

李善文是第字
張善心也
河漢收錄



此南方為王制
八律性法云此
非

括謂物託別亦
其詞否其詞
痛

四律有之
於此亦有三

釋曰 此詩上句入聲下句平聲 此詩上句入聲下句平聲

四海十年不解兵 亂復臨城京 失道非關出
襄野 揚鞭忽是過 城隍復塞路 人斷絕 烽火照
夜屍 縱橫天下亦 志氣 公歸合思 昇平但恐
誦求不 矣 堪 臨 道 數 能 全 生 江 遷 志 餘 鏘 林 其
眼暗不見 屢 席 清 此 詩 上 句 入 聲 下 句 平 聲

楊鞭 此 詩 上 句 入 聲 下 句 平 聲 此 詩 上 句 入 聲 下 句 平 聲
雙草 此 詩 上 句 入 聲 下 句 平 聲 此 詩 上 句 入 聲 下 句 平 聲

贈別賀蘭鈞

黃雀籠中 翠飛動 羽林人 君 槐 何 恨 哀 窶 向 時 人
老 曠 倦 驪 有 蒼 鷹 愁 易 鳴 高 賢 世 未 議 固 合 嬰 饑
貧 國 步 初 返 正 乾 坤 尚 風 塵 悲 感 蒼 髮 白 遠 赴 湘 吳
春 我 愁 賦 下 茅 君 思 千 里 尊 生 離 與 死 別 自 古 鼻 酸
辛

國步 此 詩 上 句 入 聲 下 句 平 聲 此 詩 上 句 入 聲 下 句 平 聲
別唐十五 誠 因 奇 禮 部 賈 侍 郎

別唐十五 誠 因 奇 禮 部 賈 侍 郎

九載一相逢 百年能幾何 復為萬里別 送子山之阿
白鶴久同林 潛魚本同河 未知棲集期 衰老強高歌
承罷兩悽側 六龍忽駸 相視髮皓白 况難駐羲和
星墜燕地 漢將仍橫戈 蕭條四海內 少壯虎多



此中何語乎
他行此

作此在何處
十句
與生五林
與生五林
與生五林
與生五林
與生五林
與生五林
與生五林
與生五林
與生五林
與生五林

先付為古
如前古
如前古
如前古
如前古
如前古
如前古
如前古
如前古
如前古
如前古

少人懷莫投多虎信所過
飢有易子食飲猶畏虞羅
子負經濟才天門鬱嗟
嗚嗚飄飄適東島來往若
崩
澗南宮吾故人白馬金
龍雌筆披千古見賢心
靡
他念子善師事放寒守
舊柯為吾謝買公病肺
回
江浩

買待那 故曰三傳典 三
口星孽燕地 東晉二年史
買待那 故曰三傳典 三
口星孽燕地 東晉二年史

關山歌 十字律律卷九 天
二年秋序

關州城東畫山白關州城
北玉臺 松濤 薇盡
不盡雲江動蕩靡未靡
在服知機無鬼神會已
絕氣
與嵩華離中原格圖日
未歸應結茅齋看青
壁

靈山 靈山在關州城東北十里
靈山 靈山在關州城東北十里
靈山 靈山在關州城東北十里
靈山 靈山在關州城東北十里
靈山 靈山在關州城東北十里
靈山 靈山在關州城東北十里
靈山 靈山在關州城東北十里
靈山 靈山在關州城東北十里
靈山 靈山在關州城東北十里
靈山 靈山在關州城東北十里
靈山 靈山在關州城東北十里

開水歌

嘉陵江色何所似石黛
碧玉相因依正憐日破
浪花出更復春從沙際
歸巴童蕩棹欲側過水
雞衝
魚來去飛閣中勝事可
勝關關州城南天下稀

嘉陵 嘉陵江在關州城南
嘉陵 嘉陵江在關州城南
嘉陵 嘉陵江在關州城南
嘉陵 嘉陵江在關州城南
嘉陵 嘉陵江在關州城南
嘉陵 嘉陵江在關州城南
嘉陵 嘉陵江在關州城南
嘉陵 嘉陵江在關州城南
嘉陵 嘉陵江在關州城南
嘉陵 嘉陵江在關州城南
嘉陵 嘉陵江在關州城南

關中 關中在關州城南
關中 關中在關州城南
關中 關中在關州城南
關中 關中在關州城南
關中 關中在關州城南
關中 關中在關州城南
關中 關中在關州城南
關中 關中在關州城南
關中 關中在關州城南
關中 關中在關州城南
關中 關中在關州城南

三絕句

前年渝州殺刺史今年開州殺刺史
羣盜相隨劇



步履^下萬竹疎舊犬喜我歸低側人衣^下祕鄉舍喜
我歸沽酒携口^下大官喜^下我亦還隣問所須
城郭喜^下我來賓客隘^下村墟天下尚未寧健兒勝
腐儒^下風塵際何地罷^下老大於時見^下悲能
骨體幸^下木林飲味^下殘生食祿不敢餘

寶鑑元年四月八日... 鬼妾

四松

四松^下每移時大抵三尺^下強別來忽三樹^下誰立如人

長會看根不^下擬^下枝凋傷曲色^下春^下秀^下疎^下疎^下亦
昂^下燕^下所^下折^下小^下蓬^下雜^下本^下亦有^下隄^下防^下終^下然^下振^下撥^下得^下
依^下干^下葉^下黃^下敢^下為^下故^下林^下上^下黎^下庶^下猶^下未^下康^下避^下賊^下今^下始^下歸^下
春^下草^下滿^下空^下堂^下覽^下物^下歎^下良^下謝^下及^下茲^下慰^下憂^下涼^下清^下風^下為^下我^下起^下
酒^下面^下若^下微^下霏^下足^下以^下送^下老^下妾^下聊^下待^下偃^下蓋^下張^下我^下生^下
無^下根^下帶^下配^下爾^下亦^下茫^下茫^下有^下情^下且^下賦^下詩^下事^下迹^下可^下兩^下
忘^下勿^下於^下干^下載^下後^下俸^下源^下蟻^下等^下在

水檻

甚江多風颺雲雨晝夜飛茅軒駕巨浪焉得不低垂
遊子久在外門戶無人持高岸尚如^下峇何傷浮柱
欲扶顛有勸誠恐^下識者^下嗚^下既^下殊^下大^下厦^下傾^下可以^下一^下木



支臨川視萬里何必憫名爲人生感故物味既有餘

悲

浮柱 西京賦對過於浮柱柱三層
名異區餘竹海空實浮柱上

破船

平生江海心宿昔具扁舟豈惟青溪上日傍柴門處
秦皇避亂兵編還懷舊丘鄰人亦已非野竹獨脩條
船艖不重扒埋沒已經秋你看西飛翼下愧東逝流
故者或可製新者亦易求所思數奔竄白屋難久留
營屋

我有陰江竹能令朱夏寒陰通積水內高人浮雲端
甚疑鬼物憑不願剪伐殘東偏若而然尸窟水可
安愛惜已六載茲晨去于于蕭蕭見白日海海開奔
瀉度堂匪華艣善抽異考索草草雜雜藉衰夫方少
寬澆然順所適此足代加餐寂無斤斧響鹿逐懸息
歡

若面勢

除草

草有害于人曾何生阻修其毒甚蜂蟻其多彌道周
薄莫去前林江色木散無名草在我眼若能持高秋
霜露一露凝一蕙葉赤離離荷鋤走童稚日人仍
計求轉致水中央豈無雙釣角頑根易滋蔓敢使依
舊丘自茲蕭蕭蕪更覺松竹幽芟不可闕疾惡





信如鑑

釣舟

吳王孫壽之弟也。吳王孫壽之弟也。吳王孫壽之弟也。

揚旗

揚旗。揚旗。揚旗。

江雨寒長見府中有餘清我公會賓客處肅有異
 聲初筵開軍裝羅列照廣庭空六馬人駭賦揚
 旗旆廻迴似飛蓋烟烟迸流外來纒風颯急去
 擊山岳俯林師俯身恭妙取器地平如雲徒掌振舒
 卷隨人輓三州開口但見西嶺青公來練猛士欲
 奪天邊城此堂不易升庸備日已寒吾徒且加餐休
 適賢與相

三州

三州。三州。三州。

太子張舍人遺織成襦段

遺織成襦段

寒從西北來遺我翠織成開絨風濤濕中有掉尾
 飾透蓮羅才旒瑣細不足名客云充君穆承君終宴
 築空堂翹翹走高枕形神清領客珍重意顧我非
 公願留之懼不祥施之泥柴解服飾定尊卑大哉萬
 古程今我一賊老復得更無營煌煌珠宮物寤處
 禱所製歎息當路子干戈尚縱橫掌握有權柄衣
 馬自肥輕李鼎死岐隈實以賄貴竊來填賜自盡
 氣豪直阻兵皆聞黃金多坐見每客生奈何田舍
 翁受此厚貲傳錦鯨卷送客始覺心和平擬為盛席
 塵魏客如

塵魏客如

塵魏客如。塵魏客如。

此詩可與
 此詩可與
 此詩可與

此詩可與
 此詩可與
 此詩可與

食惡貧窮谷無粟餓使者來相四若懸
書札到天果

主人

趙公伯然其父錫公伯顯為諸葛亮其父顯顯為

相四部集卷之五

錢魯遜士氏校

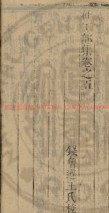

60
0
8

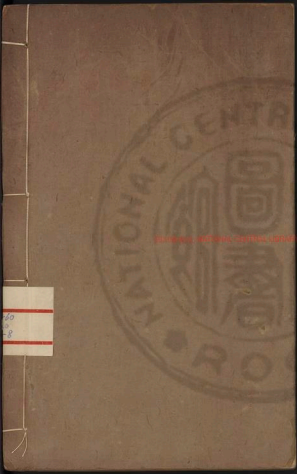

Digitized by eGangotri, Central Library, Tehri, R.O.C.



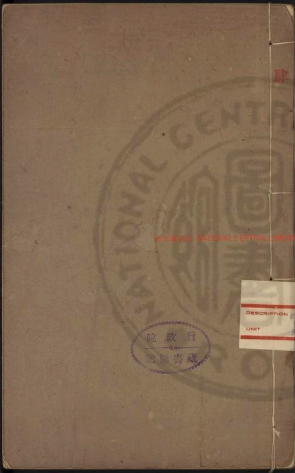

PHOTODUPLICATION CONTROL LIBRARY TRAVIS P.O.C.

行政院
圖書館

DESCRIPTION
UNIT

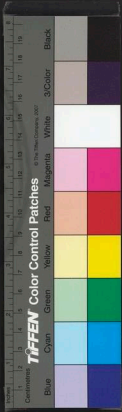



昔此其元年
昔此其元年
昔此其元年
昔此其元年
昔此其元年

杜工部集卷之六

古詩五十三首

杜工部集卷之六

杜鵑

西川有杜鵑東川無杜鵑落萬無杜鵑雲安有杜鵑
我昔遊錦城結廬錦水邊有竹一頃餘喬木上參天
杜鵑暮春至哀哀呼其聞我見常再拜重是古帝魂
生子百鳥巢百鳥不敢喚一作仍為優其子禮若奉至
尊鴻鴈及羔羊有禮太古前行飛與跪乳識序如一作
知恩聖賢古一作法則付與一作後世傳君看會鳥情猶
解事杜鵑今忽暮春聞直我病經年身病不能環燕

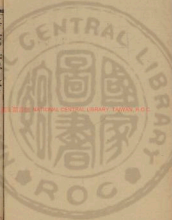

國立中央圖書館 國家圖書館 國家圖書館



儒生老無成，臣子憂四裔。
情至時復投，在受本竹四卷篋中有舊筆。

映開開州刺史城首第一百六十里開山自三城堂前數十里城一山映開

道開州刺史城首第一百六十里開山自三城堂前數十里城一山映開

客堂

憶昨離少城，而今異楚蜀。舍舟復深山，宿窅一林麓。
樓泊雲安縣，酒中肉相毒。舊疾甘載一作載來，衰年得
無足一作無成，為珠方鬼頭，白兔短促。老馬終望雲
南，踞意在北，別家長兒女。欲起懶筋力，客堂叙節改。
其物對攜來，石箱藏紫紫。清秀護笻絳，一作絳紛木
稀微。麥早向熟，悠悠日動江。漢漢春辭木，臺郎蓬才
倭自顧亦已極。前輩聲名人，埋沒何所得。居然縮章
紙，受性本幽獨。平生悲息地，必種數竿竹。事業只濁
醪，管葦但草屋。上公有記者，累奏資薄祿。主憂豈濟
時，身遠霜嚴職。循一作循文麻算正，缺可天爵有。尚想趨
屣延，卷矣釋社櫻形。能今若是，進退委行色。

石硯詩

平公今詩伯秀發吾所美，奉使三峽中長嘯得石硯。
巨璞禹鑿餘，異狀若獨見。其滑乃波濤，其光或雷電。
聯輝多盡暴，多水邊隱現。揮灑客數人，十手可對面。
比公頭上冠，貞實未為賤。當公賦佳句，况得終清宴。

卷之六
石硯詩
平公今詩伯秀發吾所美
奉使三峽中長嘯得石硯



公合起草交。不遠明光殿。致于丹青地。知汝隨顧盼。

水閣朝霽本簡嚴雲安

一寺名

東城抱春岑。江開鄴石面。崔嵬晨雲白。朝旭射芳
甸。雨檻臥花蒸。風床展書卷。鉤廉宿鸞起。九幕
流飈轉。呼婢取酒壺。綉兒誦文選。晚交嚴明府。別此
數相見。

贈鄭十八賁

溫器士君子。令我懷惻肅。靈芝冠衆芳。安得歸跼近。
遭亂意不歸。竄身跡非隱。細人尚姑息。吾子色愈譴。
高懷見物理。識者安肯哂。卑飛欲何待。捷徑應未忍。
示我百篇文。詩家一標罕。兩維交屈宋。牢落值頗閭。
水陸途畏。逸乘俱修軫。古人日以遠。青史字不
泯。步趾詠唐虞。追隨飯菘藿。數盃養好事。異味煩縣
尹。心雖在朝諫。力與願矛盾。抱病排金門。棄客豈爲
就。

三韻三篇

此年印在十約考心

高馬勿唾。而長魚無損鱗。犀馬馬毛焦。困魚魚存
神。君看磊落士。不肯易其身。

古古志

萬萬斛船。影若揚白虹。起楫必摧牛。挂席集衆
功。自非風助天。莫盪大水中。

烈士惡多門。小人白同謀。名利苟可取。勢身傍權
要。何當官曹海。爾輩堪一笑。

人正宮



天下郡國向萬城無有一城無甲兵焉得鐔甲作農
器一寸荒田牛得耕牛盡耕亦成不勞烈士滋
滂池男殺女婦行復歌

蘇林一謂蘇中其言六言無其也
蘇林年正年李以漢之門齊同矣

折檻行

嗚呼房觀不復見秦王學士特難美青衿曹子困泥
坐白馬將軍若雷電千載少似朱雲人至今折檻空
嗚呼妻公不語宋公語尚憶先皇容直臨

折檻

蘇林年正年李以漢之門齊同矣

寒宋

蘇林年正年李以漢之門齊同矣

蘇林年正年李以漢之門齊同矣

引水

月映鵝塘雲作塵亂石爭巖俗無非雲安沽水奴僕
悲魚復移居心力省白帝城西萬竹蟠接筒引水喉
不乾人生留滯生理難斗水何直百憂寬

月映

蘇林年正年李以漢之門齊同矣

雲安

蘇林年正年李以漢之門齊同矣





小奴緝雞向市賣，雞被鷓鴣急相啄。家中欲雞食盡，
 雞不知難賣還遺棄。鷓鴣于人何厚薄，吾叱奴人解
 其縛，雞蟲得失無了時。注目寒江倚山閣。

往新行

夔州處女髮半華，四五十無夫家。更遭喪亂嫁不
 傳，一生抱恨堪嗟。春曉土風坐男使，女亦應當門
 戶。女出入十猶八九，負薪織賣新得錢，應供
 供給至老雙鬢。只垂頭，野花山蕪銀篦，慵力登
 危集市門。死生射利兼鹽井，而袖首飾無蹤。迹為
 和寡，再仁喉若道平山女，森然可得此。有弟若

一 鹽井在夔州府南 一 和寡在夔州府南 一 弟若在夔州府南

最能行

峽中丈夫絕輕死，少在公門多在水。官最有錢駕大
 舸，貧窮取給行艤子。小兒學問止論語，大兒結東隨
 商旅。衣袍備極入，波濤簸蕩橫海無險阻。朝餐白帝
 暮江陵，頭來目擊信有徵。君不見漫天虎嶺，怒歸州
 長年行。最能此鄉之人氣，量窄模澆南風疎。北
 客若道土無英，俊才何得山有屈原宅。

大舸

大舸方丈，大舸之舟，大舸之舟，大舸之舟。

凡上得七法，凡上得七法。

各得情也作情
是之與的也
字下注作情

役旅殊俗迹。竟以屢空避南潯。裝施州氣合無
險。驚。根木。根木。根木。入天。石。山。白。一。川。城。
知。有。主。客。溫。溫。諸。侯。門。禮。亦。如。古。昔。初。封。倍。常。羞。
杯。盤。頭。狼。籍。時。雖。屬。喪。亂。事。貴。貴。匹。節。中。宵。恨。更。
會。裴。郎。非。近。隔。翠。書。萬。松。陳。張。俱。奔。臨。他。日。辱。發。
錦。衾。珠。地。不。然。似。是。喜。旋。歸。盡。地。求。所。歷。乃。謂。瓜。
土。勢。又。重。用。時。開。科。史。似。不。悔。列。那。官。籠。帽。北。
風。吹。增。痛。靡。老。思。散。策。將。梳。髮。陵。寒。務。穿。纈。高。舉。
此。身。仗。兒。僕。高。興。潛。有。激。孟。冬。方。首。路。強。飯。取。虛。盛。
欲。前。旋。驚。汗。清。血。不。亦。終。然。解。外。惟。駕。取。何。所。益。

我有平肩輿。前途猶平的。彌罽入鳥道。庶脫蹙跌厄。

施州施州在湖北之西 孤舟登漢西。迢首望兩岸。東城乾旱天。其氣如焚。
朱長影沒釣。鏡餘光散哈呀。大江礮戢根。歸海處一。
家下。雷。對。地。軸。寒。壁。橫。鏡。舞。蕩。羅。秋。色。舞。舞。舞。
日。車。嘆。門。自。此。始。最。平。容。浮。亦。再。功。終。造。化。廣。鑿。
就。軟。絲。巨。果。決。太。古。來。木。為。長。地。風。舞。舞。舞。舞。舞。
通。靈。麻。我。今。遠。遊。子。飄。轉。泥。泥。沙。萬。物。附。本。性。約。

柴門

孤舟登漢西。迢首望兩岸。東城乾旱天。其氣如焚。
朱長影沒釣。鏡餘光散哈呀。大江礮戢根。歸海處一。
家下。雷。對。地。軸。寒。壁。橫。鏡。舞。蕩。羅。秋。色。舞。舞。舞。
日。車。嘆。門。自。此。始。最。平。容。浮。亦。再。功。終。造。化。廣。鑿。
就。軟。絲。巨。果。決。太。古。來。木。為。長。地。風。舞。舞。舞。舞。舞。
通。靈。麻。我。今。遠。遊。子。飄。轉。泥。泥。沙。萬。物。附。本。性。約。



身一作不顧一作各茅棟蓋一床清池有餘花渴膠與虎
 氣在眼無吝嗇山前人民少地無日夕佳貧病困
 其常富貴任生涯老于干戈際宅幸蓬車過石亂上
 雲氣移清一作延月華賞妍又分外理體夫何跡足
 了一作白年飛屋高去一作悲此第平昔一作前一作簪一作綠一作沒

贈華陽柳少府

繫馬香木問同人野寺門柳候披衣笑見我顏色
 溫始生石下堂一作使此人江外火雲洗月露絕
 壁上朝暉自非曉相訪觸熱生病楓南方六七月出
 入異中縣老少多賜此汗喻水澆翻俊才得之子筋
 力不辭燥指揮富世事語及戎馬存涕淚一作我裳
 悲氣排帝賜鬱陶抱長策義仗知者論吾衰臥江灘
 但媿議典璠文章一小技於道未為算起子幸斑白
 因是託子孫俱客古信州結廬依鼓垣相去四五里
 徑微山藜發時危極佳士免軍旅喧醉從趙女舞
 歌鼓秦人益子壯傾長傷我喘兼淚痕餘生如過鳥
 故甲今空村一作結正正志

古信州

古信州在華陽縣南水北其地舊子國漢高祖裂公孫述立白
 帝高祖水北其地大同三年古信州武都仁年改華州

雷



壬子年

是時情

多作小九九十
上堂上生言
北地北信

今茲商用事餘然亦已未衰年旅炎方生意從此活
 亭午減汗流北郡耐人語晚風爽鳥陰筋力蘇雅折
 閉日輪十旬大江不止渴退裁恨雨師健非聞不早
 懸關蔬抱金玉無以供採擷寄雲雖聚散引著於
 棄坎前聖春焚巫武王親救賜陰陽相主宥時序遊
 迴外飄落吐清秋昏靈一空潤蕭蕭紫塞馬南向欲
 行跡款思紅顏日常海東增關口馬快影弓鳴豈不
 虛發長箭逐狡兔突斜當滿月憫恨白頭寧蕭條
 游俠寫臨軒寧山陽經綽安可越高人煉丹砂木念
 將朽骨少壯時頗疎歡樂曾倏忽杖藜瓦甕際老醜
 羅前揀吾子得神仙本是池中物腹夫美一絲須促

晏詞策

鳥險其勢不遠其地則古史并其地則以爲情以爲則其地則中
 則高古八神其地則門下三者皆曰則二官則官則其地則作詩字其地
 則行則其地則其地則其地則其地則其地則其地則其地則其地則
 則其地則其地則其地則其地則其地則其地則其地則其地則其地則

牽牛織女

牽牛出河西織女處其東萬古永相與七夕誰見同
 神光神光意意難難候候此事終榮艱艱然帶靈合何必秋
 逢通亭亭新柱立能駕具會空空世人亦爲憐而請
 走兒童稱家隨豐儉白屋達公官勝夫婿堂嚴鳴玉
 淒房樵曝衣遍天下皮月揚微風蛛絲小人態曲纖
 瓜果中初筵滾重露日出甘所終下嗟汝未嫁女



斯人已云亡草聖秘難得及茲煩見示滿目一凄惻
悲風生微霜萬里起古色鏘鏘鳴玉助落落翠松直
連山嶺其間漲與筆力有練實先書臨池真盡是
儂拔爲之主暮年思轉極未知張王後誰敢百代則

特識者鑑

殿中楊監見示張旭草書圖

毒熱寄簡崔評事十六弟

大暑運金絨制揚不知曉林下有罽毼水中無行
舟千室但語地閉關人事休老夫轉不禁旅次兼
百憂癡地暮假寢空林難藉搗炎宵惡明燭死乃懷
舊丘開襟仰內弟執熱露白頭束帶負芒屨接居成
阻修何當清霜飛會子瞻江樓載聞人易義諷典
詩家流雅藉共時前檢身非苟求皇皇使臣體信是
德業優楚材擇杞梓漢死歸驛驛短章達我心理爲

衷心鬱神神防身助如律竭力機杼中雖無姑舅事
敢昧織作功明明君臣契咫尺或未容義無棄禮法
恩始夫婦恭小大有佳期戒之在至公方圖苟蠲醜
丈夫多英雄

神光

神光即靈照王也七月初七日昇天時於空中見五色雲
神光即靈照王也七月初七日昇天時於空中見五色雲
神光即靈照王也七月初七日昇天時於空中見五色雲
神光即靈照王也七月初七日昇天時於空中見五色雲

鳴玉

鳴玉即靈照王也七月初七日昇天時於空中見五色雲
鳴玉即靈照王也七月初七日昇天時於空中見五色雲
鳴玉即靈照王也七月初七日昇天時於空中見五色雲
鳴玉即靈照王也七月初七日昇天時於空中見五色雲

膠水

膠水即靈照王也七月初七日昇天時於空中見五色雲
膠水即靈照王也七月初七日昇天時於空中見五色雲
膠水即靈照王也七月初七日昇天時於空中見五色雲
膠水即靈照王也七月初七日昇天時於空中見五色雲





嗚呼東興精逸氣感清謐楊公拂篋管舒卷忘寢食
念昔揮毫端不獨觀酒德

醉池全蜀之第一池也昔年曾飲水其味清冽東吳精李紹明撰詩於池首

楊監又出畫唐十二廟

近時馮紹正能畫勢鳥樣明公出此圖無乃傳其狀
殊奇各得立清絕心在何處禁千里氣敵萬人
擲憶昔驪山宮冬移舍元仗天寒大羽獵此物神俱
王當時無凡林中皆用池粉墨形似鬪獵者一鬪
馮千戈少服日真骨老崖嶼為君除後患會是翻
麟上。

馮紹正歷代名畫記云紹正中世名畫師也

送殿中楊監赴蜀見相公

去水絕源流洩雲無定姿人生在世間聚散亦暫時
離別重相逢偶然豈定期送子清秋暮風物長年悲
豪俊責勲業邢家類出師相公鎮眾益軍事無子遺
解榻再見今用才復揮誰况子已高位為郡得同臨
難拒供給費慎莫漁奪私干戈未甚息紀綱正所持
汎舟巨石橫登陸草露濕山門日易久當念居者
思

予好同此山
上

先生五律作佳
句在詩中
同生八句
五

雲崎篇

西閣聯日

藥神倦玄冬，負肌暗。飛揚義和流，德澤頤頤倚。薄
毛髮具自和，肌膚滑沃若。太陽信潔仁，藹氣軟有
託。欒娘注，服客易收。病脚流離，木材和猿歸。題
山巖鶴州，知苦衆。談文樂日已作，即事會賦。
詩人生怒如麻，古來遭喪亂。賢聖盡蕭索，胡爲將
暮年。憂世心力竭。

謀伐木

課論人伯夷，幸秀信行等。入谷斬陰木，人日四
根止。維藤伊枚，正而更然。晨征暮返，委積庭內。我
有藩籬，是竹是薪。載伐篠藪，伊仗支持。則旅次
于小安山，有虎知禁。若持爪牙之利，必昏黑橙。
安委人屋壁列，樹白豹。搜爲墻實，以竹示
式。遇爲與虎，近混淪。乎無良賓，客憂害馬之徒。
苟活爲幸，可嘆息已。作詩示宗武。

實言字子規

善竹字子規

此竹字子規

長夏無所爲，客居謀奴。僕清晨飯，其臘持斧入
白峯。青其會，嶺後十里斬陰木。人肩四根已，亭午下
山麓。尚聞丁丁聲，功課日各足。蒼皮成，委積素
節相照燭，藉汝跨小籬。當飲若虛竹空，危噫
熊羆孔，獸待人肉不示知禁。倘登惟干戈，突城中賢
府主。處貴如白屋，蕭蕭理體淨。蜂蟻不敢毒，虎穴連

里間隄防舊風俗泊舟滄江岸久客慎所獨舍西崖
簪壯雷雨蔚含蒼塔宇齊屢倚衰年怯幽獨爾曹輕
執熱爲我忍煩促秋光迎青岑季月當泛粉推之以
徵卷共給酒一劑

楚人

楚人楚地也曰楚人王昭明州人耳石山本乃有楚月此楚地之楚此昭
明又曰楚地也曰楚人王昭明州人耳石山本乃有楚月此楚地之楚此昭
明又曰楚地也曰楚人王昭明州人耳石山本乃有楚月此楚地之楚此昭

賢府主

昭明曰昭明
賢府主

園人送瓜

江間雖炎瘴瓜熟亦不早柏公饒楚國藩務茲一作一
掃食新先獻上共少及溪一作老傾篋蒲鶴赤滿眼顏
色好竹竿接嵌竇引注來鳥逸流浮亂水玉愛惜如
芝草落刀嚼水露開懷傲枯槁許以秋蒔冷仍看小
童一作抱東陵一作跡蕪絕楚漢休征諱園人非故候種
此何草草

信行遠修水筒

汝性不茹革清靜供天內秉心誠本一作源於事少滯
礙雲端水筒一作林木山石碎燭熟藉子修通流與厨
會往來四十里荒險崖谷大日馳騫未餐一作馳赤規
相對浮瓜供老病裂餅嘗所愛於斯各恭謹足以殊
殿最軍要方士符何假將軍蓋一作行諸直如筆用
意崎嶇外

方士符

神物傳符王取一符長江中龍風而下又取一符長比中延其
由上又取一符長江中龍風而下又取一符長比中延其
乃取之

將軍蓋

古今傳將軍蓋
蓋之形如鳥蓋將軍蓋以將軍蓋高蓋的草堂香





作細注引本世無所制乃制由區
與此俱中數萬千區區宜慎之

槐葉冷淘

青青高槐葉未撥付中厨新題來近市汁淨宛相俱
入鼎資過熱加餐慈款無碧鮮俱照飾香飯兼乳蔬
經尚冷于雪勸人投此珠顯隨金鑿乘走置錦厨
蘇蘇路遠思恐泥與深終不渝獻片則小小薦蒸明
區區萬里雲寒殿開水清玉蕊君王納涼晚此味亦
時氣

屠蘇天有木柱三聲色隨風飄散在乾乾子日風飄雪
寒上林賦高聲驚雲

行宮城望補種水歸

東屯大江北大百城平若樓六月青楸多千畦
泉亂插秧蓮云已引澗加漚灌更僕往方塘火渠當
斷岸公私各地若凌澗無天旱主守問家臣分明
見溪伴子羊平科耕對生銀漢鳥鏡
泉來關山鳴秋草瓜黑木精繁傳白粲玉
粒足裂炊紅鮮白霞散然添蔬食作苦期壯觀道
穗及粟多我倉成滋慈

玉粒唐詩山名翠上有方物下里多大海高一丈草茂子明
紅鮮唐詩不問之兼上之一及一玉文其我或應王

催宗文樹籬欄

吾家怯行邁旅次展崩丘愈風傳烏雞秋卵方漫喫

多信安有子
法行今日是
叶月日

吾家怯行邁
旅次展崩丘

自春生成者。隨母向青。驅逐制不禁。南呼山腰宅。
課奴殺青竹。終日憎。赤惟踏踏。擬按。寒。使
之。歸。塔。東。有。隘。地。可以。高。樞。遊。熱。時。來。歸。問
兒。所。爲。歸。歸。能。曹。共。內。令。八。不。得。擬。樞。歸。可。突。通
歸。几。還。污。席。我。寬。樓。燬。遺。使。免。孫。尼。應。宜。各。長。死
白。此。均。納。斂。籠。捕。念。有。修。這。身。見。損。益。明。明。領。處
分。一。常。制。不。昧。風。雨。亂。離。賊。憂。感。其。流。則。凡
鳥。其。氣。心。匪。不。倚。賴。窮。成。如。擦。煩。去。水。釋。本。似。片
鄉。翁。掛。留。葵。月。四。

赤檟

風雨

園官送菜

園官送菜把本數日關。苦芭馬齒掩平嘉蔬傷
小人知害君子菜不足也此而作詩

清晨蒙菜把常荷地主。守者慈實熟略有其名
存苦芭刺如針馬齒菜亦苦青嘉蔬色理浸在
中。園。史。未。足。怪。世。事。因。論。嗚。呼。戰。伐。久。割。棘。暗
長。原。乃。知。苦。芭。帶。領。奪。蔥。根。小。人。塞。道。路。爲。態。何
喧。喧。又。如。馬。齒。盛。氣。擁。葵。仁。昏。煎。染。不。易。成。絲。麻。誰
羅。紱。一。經。器。物。內。承。桂。萎。利。痕。志。士。採。紫。芝。放。歌
避。戎。軒。畦。丁。負。籠。至。感。勸。白。感。端。





苦竹本草云竹類野竹類今人室
外種竹及人種竹皆苦竹
葉類入藥者亦不用竹葉 馬齒綱目曰馬齒更
名馬齒苋在處處皆有
口宜輕花方吉日宜
蘇花綱目蘇花方吉日宜

上後園山脚

朱夏熱所嬰清旭步北林小園背高巖挽葛上晴
峯曠望延駐且製龜散佛濟巖根水北去真休
雲霧勿評地無雜勢於
存陰仁樞邊天下不陸
浮沉自我登臨昔十年
君峯朝門來平映薄荷浩
至今故園暗戎馬骨肉火迫尋時危無消息老去多
歸心志士惜白日久客何黃金救為蘇門蘇門山在蘇州
父吟

山吟

題駝子抄卷耳

江上秋已分林中亭滿軒吐丁告勞苦無以供日
夕蓬莠獨不不焦野麻暗泉石寒耳况寒風童兒止
時二騎二侵星驅之大嚼駝仔遠邊放修亭午際
洗剝相蒙慕依林半生熟下筋還小益加點瓜蔬器
依稀橋下奴跡亂世誅求急黎民糠粃窄飽食復何
心荒哉膏粱客富家麻肉臭戰地骸骨白寄語少
年黃金日休憐

小是無名之草
苦竹

蒙巖卷耳曰苦竹是也上則五
上則何處山脚之說



秋行官張望骨促東渚把一稻向卑清晨遺女
奴門搭籃子阿段往問

東渚雨今足竹間櫻稻香上天無偏頗浦釋各自長
人情見非難田家戒其荒功夫笠帽帽除草置岸旁
殺者命之一本客居安可忘青春具所務勤墾免亂
常吳牛力容易並事一勸莫當一豐苗亦已概雲
水照方塘有生同感一近靜一資堤防督領不無人提
攜一頗在網刺揚風上一曉肅肅候微霜尚恐主守疎
用心未甚誠清朝遣婢僕寄語論崇岡西成聚必勝
不獨陵我食一要仁服一感此一氣一比風吹兼蕊
越峰近中堂一在首自一休一書一紅一燈一壁一

阻雨不得歸懷西甘林

三伏過已一登一陽一化一為一霖一次一歸一舊一宅一門一此一江一浦一泥
壞舟百板折峻岸復萬尋一爲一丁一初一一一車一恐一泥一勞一寸一心
竹一立一東一城一那一帳一望一高一飛一食一草一草一亂一支一樹一不一陽一寬一脊
卒爭海衣袋外一聯一絕一同一層一防一圍一甘一長一成一時一三一寸一如一黃
金一諸一侯一舊一上一計一厥一貞一傾一千一林一那一人一不一足一重一所一迫一豪一吏
侵客居暫封一他一日一夜一偶一瑤一琴一虛一徐一五一株一態一側一寒一煩一胸
襟一焉一得一一一履一兩一足一杖一藜一出一岷一嶽一條一流一數一翠一實一懷一息
歸碧潯拂拭烏皮几一喜一同一樵一牧一音一令一兒一快一播一骨一脫一我
頭一上一簪一

雨

云青直收好書

南江別後收好書

此是宮中

曉雲行淨晚燔香徘徊御風吹蒼江柳雨濕石壁
來凄凄生餘寒旋股兼出雷白谷變氣氛朱炎安
在歲高為濕不下居人門未開楚宮久已滅幽
誰病侍臣書王夢賦有冠古才冥冥翠龍駕多自
山

翠龍高唐賦

雨二首

青山濤無姿白霧誰能散片片水上雲蕭蕭沙中雨
殊俗求果甚曾臺俯風濤佳客適萬里沉思清楚
挂帆遠色外驚浪滿吳越久時蛟螭出冠蓋復幾

此是宮中

空山中宵餘淡今心絕驚風起清曙萬象變已
碧落落出岫雲洲仙天石日假忤道行雨合長江
白連棹荆州船有士荷矛戟南防草頭賊密濕赴遠
役草堂下碎山總戎備強敵水深雲光靡鳴榔各有
適漁艇息悠悠已歌負樵客留滯一老翁書時記
朝父

晚登漢上堂

故跡誰能辨荒郊宛在石灘開襟野堂豁繁馬林花蘇
維蝶粉如雲山田麥無端春氣曉更生江淹靜澗
四序嬰我懷翠壑久相臨黎民困逆節天子渴垂拱
所思注東北慨嘆禱修養老自成病即官未為元

此是宮中





妻其望君為不彼委周孔濟世救時斯人各枯槁
楚屈南天黑野月西塞重安得隨鳥翎追此懼將恐

斯人 名猶名也以此篇為之

又上後園山脚

昔我遊山東憶歲東嶽陽寒林日觀嶺前八
荒寒岸蒼毛吳勁沙吹衣裳暮收困附事玄冥許強
渠造水自朝宗鍊石各其方平原獨憮農力廢耕
桑非關風露海曾足成役傷於時國用富足以守
邊疆朝廷任猛將遠奪戎口地到今事反焉故老歲
萬行龜蒙不復地死乃懷昔斯肺萎屬久戰骨山
熱中腸憂來杖屨銀更上林北四尋赤核為冷峽乾
南日黃秋風亦已起江漢如湯登高欲有什傷折
川無梁哀彼遠征人去家无路旁不及祖父學業繁
塚相當

野收玄冥 野收玄冥即玄冥也玄冥北方之神也玄冥之神即水神也

雨

山雨不作望江雲薄為春時飛牛嶺鶴風亂平沙樹
明滅洲帶微隱見巖委露拘閣出門遊曠絕經目趣
消中日伏掩卧久塵及屢覺無平負興莫辨望鄉路
兵戈浩未息地地反相饒悠悠邊月破雲鬱流年度
鍼美阻明曹據乾對童露一命須眉色新知漸成故
窮荒益自甲飄泊欲誰訴危巖懸應接俄頃恐違

昔我遊山東憶歲東嶽陽寒林日觀嶺前八
荒寒岸蒼毛吳勁沙吹衣裳暮收困附事玄冥許強
渠造水自朝宗鍊石各其方平原獨憮農力廢耕
桑非關風露海曾足成役傷於時國用富足以守
邊疆朝廷任猛將遠奪戎口地到今事反焉故老歲
萬行龜蒙不復地死乃懷昔斯肺萎屬久戰骨山
熱中腸憂來杖屨銀更上林北四尋赤核為冷峽乾

昔我遊山東憶歲東嶽陽寒林日觀嶺前八
荒寒岸蒼毛吳勁沙吹衣裳暮收困附事玄冥許強
渠造水自朝宗鍊石各其方平原獨憮農力廢耕
桑非關風露海曾足成役傷於時國用富足以守
邊疆朝廷任猛將遠奪戎口地到今事反焉故老歲
萬行龜蒙不復地死乃懷昔斯肺萎屬久戰骨山
熱中腸憂來杖屨銀更上林北四尋赤核為冷峽乾

連浮俗何萬端幽人有獨情
衣履公竟獨往尚子終
罕遇宿留洞庭秋天寒澹
湘素杖策可入舟送此齒
嬰林

宿留

唐書宿留上
山曰有林林

甘林

捨舟越西門入林解我衣
青鬃適馬性好鳥知人歸
晨光映連岫夕露見日輪
運幕少寢食清曉空靜廓
經過倦俗態在野無所
遊試問甘林蕊未肯美輕
肥宜帶不同科此處各天
機勿矜朱門是陋此白屋
非明朝步鄒里長老可以
依時危賦欲賦脫乘爲爾
相攜行蒼田秋花霜非非
子實不得榮貨市送王
畿盡添軍旅用追此公家
歲上人長鹿問戎馬何時
飛我衰易悲傷屈指數賦
辭勸其死王命慎莫違香
飛

雨

行雲逸興高飛海而至滌
落石罅澗澗泚泚松上駛
充陽乘秋熱百穀皆已
稔皇天德澤降焦卷有生
意前雨傷卒暴今雨喜容
易不可無雷靈間作鼓增
氣佳聲遠中宵所望時一
致清霜九月天粲粲見滂
漉郊廓及我私
我圃日蒼翠恨無把甕力
庶成腐

江費

天若水注賦
無并記江水變

種萬莖

月片



既雨已秋堂下理小畦，臨種一兩席許萬莖，何二
旬矣，而莖不甲，垢伊人，謂青青傷時，君子或晚
得微蘇，魁柯不進，因作此詩。

陰陽一錯，亂晴寒不復理，積旱于其中，災方慘如
燧，植物半踈，時嘉生將已矣，雲雷欲奔命，師伯集所
使，指麾赤白日，謂雨河赤光，起雨聲先已，謂風風散足
盡，西靡山泉落滄江，謂雨濤聲猶在耳，終朝紆纒香信宿
罷，滿堂下可以叫，呼童對經始，莖兮蔬之常，隨事
蔬其子，破塊數席間，荷鋤功易止，兩旬不甲，斥空惜
埋泥，謂野野覓速汝來，宗生實於此，此輩豈無秋，亦蒙
爽壽委，翻然出地連，滋蔓已庭，因知邪干正，掩抑
至沒齒，賢良雖得祿，守道不封已，謂寒寒敗芝蘭，衆多
盛，剛把中國，稍蕭艾，老圃水為耻，謂于于白玉，盛藉以
如霞綺，謂莖莖也無所施，謂人人憊憊。

人莖

謂人莖也，人莖也，見有二人，生一，謂人莖也。

暇日小園散病，將種秋菜，督勸耕牛，兼書胸臆，
不覺入州府，畏人嫌我，謂我我及乎歸，茅宇謂茅茅舍未
謂樂，謂樂老病忘，謂梅東應接，喪精神，江村意自，謂於林
木心所欣，秋耕屬處，濕山雨近甚，冬蓄極之，牛
力晚，謂來新，深耕種數畝，未其後，四鄰嘉蔬，既不
名數，頗具陳，制亦非苦寒，採糞接青，春飛來兩白，鴉
暮啄泥中芹，雄者左翻，垂損傷已露，謂筋一步再流

小園散病

持得此身曾

此詩在丙子年
七月十七日
尚書

血尚經。贈繼執三。步六。號叫志屈。悲哀。疑。臂。爪。不
相。待。側。頭。誦。高。曼。杜。蓉。俯。沙。落。爲。牧。鼻。酸。字。

白鶴

上物。好。更。取。一。字。行。一。處。行。其。意。自。鶴。所。見。來。十。五。
神。與。法。口。等。之。品。第。一。不。能。別。出。其。一。反。則。六。一。一。等。俱。不。最。
爲。對。應。事。也。下。午。自。知。書。曰。此。詩。合。用。古。樂。府。意。有。四。期。之。忌。

杜工部集卷之六

季撫宜滄葦枝

杜工部集卷之七

古詩四十九首

八哀詩

傷時盜賊未息興起王公李公歎舊懷賢終于張
相國八公前後存沒遂不詮次焉

贈司空王公思禮

司空出東。童稚刷助。講連隨。燕胡兒。穎銳。物不
隔。服事哥。舒翰。意無。流沙。噴。未。甚。拔。行。聞。大
充斥。短小。精悍。突。屹。然。強寇。藏。貫。穿。百。萬。衆。出。入。由
足。及。馬。被。懸。將。首。甲。外。控。鳴。鑼。洗。劍。青。海。水。刻。銘。天

沈氏曰。此詩。在。卷。之。七。
卷。之。七。中。有。此。詩。
多。事。不。能。盡。述。
其。高。志。在。此。



血尚經。贈繼執三。步六。號叫志屈。悲哀。疑。臂。爪。不
相。待。側。頭。誦。高。曼。杜。蓉。俯。沙。落。爲。故。鼻。酸。字。

白鶴

上物。好。更。取。一。字。行。一。處。行。其。意。自。鶴。所。見。來。十。五。
神。與。法。行。等。之。品。第。三。世。不。能。別。出。五。一。反。則。六。一。一。第。三。世。
爲。對。應。事。也。下。午。自。知。書。曰。此。神。法。用。皆。應。事。有。四。期。之。忌。

杜工部集卷之六

季撫宜滄葦枝

杜工部集卷之七

古詩四十九首

八哀詩

傷時盜賊未息興起王公李公歎舊懷賢終于張
相國八公前後存沒遂不詮次焉

贈司空王公思禮

司空出東。童稚刷助。講連隨。燕趙兒。穎銳。物不
隔。服事哥。舒翰。意無。流沙。噴。未。甚。拔。行。聞。大
充斥。短小。精悍。突。屹。然。強寇。藏。貫。穿。百。萬。衆。出。入。由
是。及。馬。被。懸。將。首。甲。外。控。鳴。鑼。洗。劍。青。海。水。刻。銘。天

沈氏曰此詩在
卷之六中
多事不敘
其高志



山石九曲非外蕃其王轉深墜飛兔不近窺鷲鳥資
 遠擊眩迷兵家流飽開春秋赫騰襟日沈靜肅肅
 自存逾潼關初潰敵鴻乘猶辟易偏裨無所施元帥
 見手格太子入胡方至尊符梁益口馬纏伊洛中原
 氣甚逆肅宗登寶位塞第勢凌迫公時徒步至清
 罪將厚真際會清河公間道傳玉册清河公或時將日可
以爲可其矣
 大王拜踵叩論議果冰釋翠華卷飛雲元氣
壯勇之
 熊虎亘阡陌屯兵鳳凰山帳殿涇渭隄金城賦唱哦
 詔筆雄所構禁暴清一作惟無雙爽氣春漸漲悲有從
 公戰野多青青葵及夫哭廟後復領太原後恐懼祿
 位歸惟望玉土宰不得見清時嗚呼就窳窳永一作繁

五湖舟甚甚田橫客千秋汾晉間事與雲水白昔觀
 文苑傳卷之六運廉幽續一作嗟嗟一作郎大夫士卒終倒戟

行間卷之六王公大臣中外高貴人及文武咸爲郡方少習軍旅雖新野吏

甲外卷之六甲外卷之六九間卷之六九間卷之六九間卷之六

手格卷之六手格卷之六手格卷之六手格卷之六手格卷之六

電長卷之六電長卷之六電長卷之六電長卷之六電長卷之六



此是... 卷之... 此是... 卷之...

此是... 卷之... 此是... 卷之...

久上陳竟無術歷處聖... 引申自資道大客無能... 我悲泛舟俱遠冲溫溫... 磨滅哀謝增... 酸辛

虬嶺... 主恩... 此是... 卷之...

贈秘書監江夏李公胤

長壽寺... 藥傷昔李公存... 浮雲... 聖曾不泥... 賦... 賦... 賦...



此詩一語其神
妙向在安化
惟此詩
字多不識
在

路展邊關內足踏宿昔跡一塵由守是黃屋朔風
卷不暇陪入驛口庭悲所遣平生滿樽酒斷此朋知
展是憤痛一枕有恨石可轉蕭宗復社稷得無逆
順辨花神額其結李斯債黃犬秘書茂松意
焚美茶如犀兒首獨那反爲後集爲子實善傑論想
結愁房之事絕滅手舉承之悅水者正始微
勉不要無黃金胡爲投乳結文三十載吾與
誰遊行秦陽復冥冥非吾已橫澤嗚呼子逝比始
秦則終塞長安米萬錢稠喪盡餘噉戰伐何當解
歸枕阻清河尚懸潭水冰永負蒼里使

此詩一語其神妙向在安化惟此詩字多不識在
東堂
足跡
科
齊房芝
長安米
漳水

鷓鴣至魯門不識鐘鼓樂孔翠望赤霄悲思離籠



似立得九柱
仙人阮德也

蓬萊冠冕能早聞名公賞地崇士大夫况乃氣精

爽非虛公許文選許公明有俊氣公人無與天然生知安學立

游夏上神農極調露黃石愧師長蔡墓西極名兵

流指諸掌公善書畫等事貫穿無遺恨蒼黃何枝飛

圭臬星經與蘇菜丹青廣子雲遺木通方朔諧太枉

神翰楨不一體變鍾兼南文傳天下口大字猶在勝

昔獻書畫隔新詩亦俱往滄洲勳玉階宣鶴誤一

警三絕自御趣四方尤所仰嗜酒益疎放彈琴祀天

壤形骸實土木親近唯杖未嘗寄官曹突兀飾

清懷晚就共香閣塵昏映莽反覆歸聖朝照染無

絳盞老棠台州稼泛泛湖江棗履穿四明雪飈

拾糲溪樓空聞紫芝歌不見杏壇丈天長曉東南秋

色餘題題別離憐至今班白徒懷綬存深秦山秀

葉藤清渭朗朝談王侯門野棧林下軟握紙終夕酬

時物集遐想詞場竟疎闊平昔起吹獎百年見存

茂半落石安成蕭條阮咸在山處同世緜他日訪

江楓合棧連飄蕩蕭條阮咸在山處同世緜他日訪

兵流蕭條阮咸在山處同世緜他日訪

兵流蕭條阮咸在山處同世緜他日訪

似立得九柱
仙人阮德也





此度之風... 下馬... 作... 出... 祭...

此... 則... 應... 如... 天... 第... 此...

此... 宜... 宜... 宜...

故右僕射... 相國生南紀... 嶺然江海... 實擬上君... 日蛙... 故右僕射... 相國生南紀... 嶺然江海... 實擬上君... 日蛙...

疏... 興不淺... 地有餘... 乃知君子... 綺... 字... 延... 難... 仙鶴... 白玉堂... 仙鶴... 白玉堂...

仙鶴... 白玉堂... 仙鶴... 白玉堂... 仙鶴... 白玉堂... 仙鶴... 白玉堂...

仙鶴... 白玉堂... 仙鶴... 白玉堂... 仙鶴... 白玉堂... 仙鶴... 白玉堂...

欽定四庫全書
卷之四十四
詩經卷之四十四
卷之四十四

卷之四十四
詩經卷之四十四

卷之四十四
詩經卷之四十四

自罪已。萬里車書。無餘供餽。征成聽所。從
元官各復業。土著還力農。君臣節儉。足朝野歡呼。
同中典似。國祚繼靈。如太宗。端拱納諫。諫諍和風。日
冲融。赤墀櫻桃。枝隱。收銀絲。箭。和。為。發。永。和。也。
無窮。底。都。不。再。火。淫。滑。開。慈。容。歸。號。放。松。栢。老。去。苦。
無。運。

木主
大主
小主
白關
西林

昔遊

昔者與高李。晚登單父臺。荒蕪際碣石。萬里威
雲來。桑柘葉如雨。飛蒼去。徘徊清雨大。澤竭禽獸
有餘哀。是時倉庫實。河達寰區。開猛士思。賦口將
帥望三台。君王無所惜。駕馭英雄材。幽燕將所武。供
給亦勞哉。吳門轉粟帛。泛海陵蓬萊。肉食三千萬。
獵射起黃埃。隔河憶長眺。青歲已推。不及少年日。
無復故人盃。賦詩獨流涕。亂世想賢才。有能市駿
骨。莫恨少龍媒。商山議得失。蜀主脫嫌疑。呂向封國
邑。傅說已鹽樵。景晏楚山深。水鶴去低回。龐公任
本性。携子卧蒼苔。

請政治以法為物
路必行身乃中
出必到

新舊志俱七年
或神機同法其
志其佳

或謂此書非
或謂此書非
或謂此書非

單父臺

單父臺在單父縣北
單父縣在魯國
單父縣在魯國
單父縣在魯國

壯遊

往昔十四五出遊
以我似班揚七齡想仰北開口
字有作成一歲性豪氣嗜酒
時年壯矣皆老矣欲醉結人
蘇秦已且浮游能到今有遺恨
不得窮狀奈王期風

流遠關廣丘墓荒劍池石壁
門北清廟賦題
憶勾踐渡浙想秦皇蒸魚開
天下白雲湖五月辛刻溪蘊
拂天姥中歲貢舊鄉氣胸屈
下考功策獨辭京尹堂放蕩
歌兼臺上冬獵青丘旁呼鷹
跡射飛曾縱轂引竹落鷓鴣
如携葛藟快意八九年西歸
遊賢賢士或罷置醴地泰賦
草公會軒裳脫身無所愛痛
欲信行幾黑貂不



多矣拜與之無言金安問元二十六年宋子時火成於月
林口唐安嚴於西二十五日更丹和龜圖時口
寶應元年不中成以不奉元
存沒

同元使君春陵行

覽道州元使君結春陵行兼賦退後示官吏作二
首志之曰當天子分憂之地效漢官嘯良吏之目
今容賊未息知民疾若得結輩十數公落著然恭
錯天下為拜伯萬物吐霧氣天下少安可得免
不意復見比興體制微婉頓挫之詞賦而有詩
增諸卷純簡知我者不必奇心

遺亂髮盡白轉食病相覓沈綿盜賊際狼狽江
漢行歎時藥力薄為客礙成吾人詩家亦博采

世上名譽榮元爵世前聖畏後生觀平春陵自歎見
俊哲後復覽賦退後結也實國相賈誼詩海賦臣節
常引經道州憂黎庶感詠氣浩傑橫兩章對秋月
一字借華星致君唐虞際純樸憶大庭何時降
筆書用爾為丹青獄訟永衰息豈唯假甲兵傷憫念
諸球薄錄近休明乃知正人意不特長纓京應振
南岳之千龍若驚色阻金印大典合滄浪清我
多長卿病日夕思朝廷肺枯渴太甚漂泊公孫騰呼
兒具級筆隱几臨軒機作詩呻吟內景淡字欲傾感
彼危苦詞庶幾知者恥

春陵行

元結

次二有村樓
竹村山本名字

一英郭歲浸吏授道州刺史道州舊四萬餘戶經賊
已來不滿四千大半不勝賦稅到官未五十日承
諸使徵求符牒二百餘封皆曰失其限者罪至貶
削於賊若悉應其命則州縣破亂刺史欲為逃罪
若不應命又仰獲罪尺必不免也吾將守官諱以
安人待罪而已此州是舂陵故地故作舂陵行以
達下情

軍國多所須切責在行司有司臨郡縣刑法竟欲
施供給皆不變徵徵又可悲州小經亂人實困
疲大無無十家大族命羅竈朝饒是草根穀食乃樹
皮由言言紀意速行步遲追擊尚不忍况乃觀村
之郵亭傳急符來往連相追迫田無實大恩田有迫促
期欲令窮兒女言發悲亂隨悉使索其家而又無生
資聽彼道路言恐傷誰復知去冬山賊來殺奪幾無
遺所願見王官撫養以惠慈奈何重驅逐不使存活
為安人天子命符節吾所持州縣忽亂亡得罪復是
誰通緩還詔令蒙責國所宜前賢重守分惡以禍福
移亦云貴守官不愛能適時願唯孱弱者正直
當不虧何人採國風吾欲獻此辭

賊退示官吏

有房

元結

癸卯歲西原賊入道州殺掠二五此幾盡而去明年
賊又攻永破邵不犯此州邊鄙而退豈力能制敵



蓋蒙其傷而巳諸使何為忍苦徵徵故作詩一
篇以示官吏

昔歲逢太平山林二十年泉源在庭戶洞壑當門前
井稅有常期日晏猶得眠忽然遭世變數歲親戎旂
今來典斯郡山曰又紛然賊小賊不居人貧傷可憐
是以商鄰境此州獨見全使臣將王命豈不如賦焉
公彼徵徵者迫之如火煎誰能絕人命以作時世賢
恩欲委符節引竿自刺船將家就魚羹窮老江

湖邊

此詩乃去歲禪家于武昌之雲山設齋工四於前曾紀定齋詩其史經
為西晉張氏有八十餘戶得進于其下舉行有人之說二年間歸名
魯家的小學及不學家官稅之代自前朝第五年制書所載下大山
中載其為通判刺史上謂史而論其一大今謂其史經如此足以見

李潮八分小篆歌

蒼頡鳥跡既茫昧字體變化如浮雲陳倉石鼓又一作
已說大小二篆生八分秦有李斯漢蔡邕中間作者
寂不聞嶧山之碑野火焚盡本傳刻肥失真苦露光
和尚骨立書一作貴瘦硬方通神惜哉李蔡不復一作得
吾朝李潮下筆綽尚書韓擇木騎曹蔡有鄰開元已
來數八分潮也奄有二子成三人死潮小篆過秦根





人馬言古往
今來空也

竹一子一十去

荆南兵馬使太常卿趙公大食刀歌

太常樓船聲嗷嗷，同兵胡寇趨。下中牧出令奔，
飛白鐵，猛銳突，獸紛騰。連白帝，寒城駐，錦纒玄冬示。
我日國乃壯，大飯衣，鼎虎毛，悲郵，崑崙大花，高，
轉日，和，怒，驚，冰，真，天，漢，傷，寒，猛，錫，錫，器，豐，
銘，錫，器，已，榮，處，林，濟，鬼，物，撒，振，辭，坑，壕，著，水，使，
者，捫，亦，修，龍，伯，國，人，簪，釣，管，芮，公，題，首，顏，色，勞，分，開，
救，世，用，賢，家，趙，公，王，立，高，歌，起，撥，舉，結，佩，相，終，始，萬，
歲，持，之，茂，天，下，得，君，亂，絲，與，君，舉，蜀，江，如，線，如，針，水，
荆，岑，彈，九，心，木，已，賦，臣，恐，了，休，干，絕，噫，魅，題，
徒，為，耳，妖，賊，亂，相，派，欣，喜，川，之，不，高，亦，不，麻，不，假，長，
劍，須，天，憐，呼，嗟，光，祿，英，雄，弼，大，食，寶，刀，聊，可，比，丹，青，
宛，轉，麒麟，碧，光，芒，六合，無，泥，滓。

下宰

十分謂古二城口是日城州上下宰宰時 鳴鶴 鳴鶴注龍龍曰

若水

有神記及時有人夜渡河見一人衣冠龍伯 龍伯有大人龍足不

麻

日神曰麻神麻古字通 長劍 宋王大有賦方地或與國 大

食

日神曰食神食古字通 王制 宋王大有賦方地或與國 大

王兵馬使二角鹿

悲，嘉，瀟，瀟，石，巖，巖，怒，怒，探，浩，呼，呼，海，中，存，露，墨，
之，長，江，過，風，滑，日，滅，老，嗷，角，鹿，翻，倒，壯，士，帶，將軍，
玉，帳，軒，翠，二，角，氣，二，鹿，極，膈，徐，侯，穩。

四神正字是
七文正字是



日如慈曰視天地核難竹不自惜溪虎
野羊俱辟易轡上鋒殺十二關將軍銳與之敵將
軍樹勳起安西崑崙東泉人馬踰白翟曾肉三後聽
敢決豈不與之齊州南西公得將軍亦如高鷹下翔
雲惡鳥飛飛驟金屏安得爾輩聞其孕粟出六合
集勢分

角應角應慈慈後視後視

狄明府

梁公曾孫我續弟不見十年官濟濟大賢之後竟陵

邇浩蕩古今同一篇北看叔伯四十人有才無命百
寮底今者兄弟一百人幾人卓絕秉周禮在汝更用
文章為長兄白眉復天威汝門請從曾翁曾翁 謁太后
當朝多巧譏譏狄公執政在末年濁河終濁河終 不污
清濟清濟國詞初著付諸武公獨延評守丹陛禁中決册
請請房陵前房陵前朝長老皆流涕太宗社稷一朝正
漢官威儀重昭洗時危始識不世才誰謂荼苦其如
蕪汝曹又宜列土列土食身使門戶多旌泰胡為漂泊
冥漢聞干闥王侯顧歷氏歷氏况乃山高水有濤秋風
蕭蕭露泥泥虎之飢下嚙昆蛟之構出清池早歸來
黃土泥衣泥衣取易睇取易睇

多以此明...
七...
狄...
...

羸窮陰敗未已人生會面難再得憶爾腹下鐵絲箭
射殺林中雪色鹿前者坐皮因問毛知子歷險人馬
勞與歌如飛星宿落應欲不礙蒼山高安得笑騎只
五千翠然眉骨皆爾曹走平亂世相催促一歸明主
正蒙胸憶昔范增碎玉斗未使吳兵着白袍昏昏
關闔閉氛曉十月荆南雷怒號

吳兵

此言李密在吳兵中使白衣為中將

別李秘書始興寺所居

不見秘書心若失及見秘書失心安
安寧鍾理信然我鬱鬱子神充實
重開西方止觀經老身古寺風冷冷
妻兒待我且歸去他日杖屨來細聽

虎牙行

我行賦賦嗷嗷南溟天地慘慘無顏色
洞庭揚波江漢起虎牙鉗柱皆傾倒
巫峽陰岑湖漢氣峰巒窮窈窕
谷黑杜鵑不來猿欲寒山鬼曲憂雪雷逼楚
老長嗟憶爽瘳三尺角弓兩斛力
壁立石城橫塞起金錫旂竿滿雲
直漁陽笑騎獵青丘□□鑊甲開丹
旛八荒十年防盜賊征戍諫求寡妻哭
遠客中宵淚霑臉

虎牙

水隄江水又東陵門虎牙之曰注所門山在兩上各下開正武
銅門虎牙山在虎牙山有虎牙山名曰二山虎之為者
虎牙山在今時州城內東南江上曰銅柱
百餘里而前十年不東高銅柱也

銅柱

在虎牙山前十年不東高銅柱也





錦樹行

今日若無昨日休談云暮矣增離憂霜凋碧樹待
錦樹萬壑東逝無停路荒戍之城石色古東郭老
人住青丘飛書白帝常斗粟琴瑟几杖柴門幽青
草萋萋盡枯死天馬跡雙牛與馬是隨卷牛自古聖賢
多薄命姦雄惡少皆封侯故國三年一消息終
南渭水寒悠悠瓦墜高反脚何鄉里小兒狐白裘
生男墮地要誓办一生富貴傾邦國莫惡父母少
黃金天下風塵兒亦得

生男山陰謝靈運詩多時牛注註牛屬牛馬山四角外有青壁
生男謝靈運詩多時牛注註牛屬牛馬山四角外有青壁

赤青行

孔雀未知牛有角滿飲寒泉逐鴈鵬赤青玄鴈狂往
來翠尾金花不辭舉江中湖河霧飛蒼銜泥却落羞
華屋翠孫猶曾進寸麻莊見駝傷其尾老翁憐
莫任少年葛亮貴和書有葛丈夫垂名勳萬年記德
細故非高賢

孔雀謝靈運詩多時牛注註牛屬牛馬山四角外有青壁

赤青謝靈運詩多時牛注註牛屬牛馬山四角外有青壁

前苦寒行二首

歲時長安雪一丈牛馬毛寒縮如蠅楚江巫峽冰人

謝靈運詩多時牛注註牛屬牛馬山四角外有青壁



五山志
卷之四
雜錄

虎豹哀嗷又堪悲
秦賊老翁謂獨客
慣習蒙蒸歲
歸筆玄冥亂氣交
手持白羽木敢稱

長安書

長安書 卷之四 雜錄 長安書 卷之四 雜錄

去年白帝雪在山
今年白帝雪在地
那堪變態海濱
籍寧 屈辱 肌膏
北風 神楚人四時皆麻衣
楚天萬里
無品 三足之鳥足
恐斷義和送將何所歸

後苦寒行一首

兩紀平虛瘴不絕
太古以來無尺雪
覺曰長老怨苦
寒良奇天關凍應
折支嶺口噤不能
嚙白鶴翅
啜流血安得春泥補地裂

南紀

南紀 卷之四 雜錄 南紀 卷之四 雜錄

來江門
失大水狂風中
夜吹白屋
天兵斬
斷 青游戎殺氣
南行動地軸不爾苦寒何太

醉巴東之峽生

醉巴東之峽生 卷之四 雜錄 醉巴東之峽生 卷之四 雜錄

晚晴

高唐暮冬雪壯
幾舊瘴無復似
摩埃崖洗谷没
白噤
噤江石欲裂
青楓靡南天
三句苦露歸
赤日照羅從
西來六德
寒急先徘徊
照我衰顏
忽落地口
雖吟咏
心中哀
未怪及時少年
子揚眉結義
黃金空泊

吾生何處去文辭委絕何死矣

復陰

方冬合脊玄陰凝昨日曉晴今日黑萬里飛蓬映天
邊孤城樹羽揚風直江濤驚岸黃沙走雲雪埋山
蒼兕吼君不見蕪子之國杜陵翁牙齒半落左耳落

夜歸

夜來歸來衝虎過山黑家中已眠臥傍兒北斗向江
低仰看明星當空大庭前把酒與兩炬峽口驚猿
聞一饒白頭老罷舞復譟杖藜不睡誰能那

老罷

寄柏學士林居

自口之反持十戈天下學士亦奔發狀彼幽樓真真
籍蕭然翠露依一作山阿青山萬里靜散地白雨一
洗空垂簾亂代魂軍余到此古人戒敗子如何刑
揚春冬異風土巫峽日夜多雲雨赤葉根林百舌
鳴黃泥野岸天雞舞盜賊縱橫甚密過形神寂寞
其辛苦幾時高議排金門各使蒼生有環堵

天雞

天雞鳴則天下大驚也

寄從孫崇簡

嗟峨白帝城東西南有龍溪北虎溪吾孫騎曹不騎
馬一作黑毛學戶鄉多養雞籠公隱時盡室去武陵存
他人建興汝林居未相失近身藥裏酒長携牧豎然



命亦無賴莫令斯斷青雲梯

青雲梯 漢書匡衡嘗刻木為梯以登屋

奉酬薛十二丈判官見贈 此詩多未詳其詞

忽忽夾中睡悲風一作方一醒西來有好鳥為我下青
寬羽毛浮一作白雪慘澹飛雲行旣蒙主人顧舉酬
孤不持以比佳士及此慰揚於清文動風玉見道發
新明欲學處夫子待勒然一作山銘誰重斷地鏡一作四
致君君未忘志在麟麟附無心雲母屏一作草氏近新窺
豪家朱門一作高相如才調逸銀澗會雙壘客來洗粉
黛日暮拾流螢不是無海火觀那物一作老夫自及
郡野水日冷於我歎黑頭白君看銀甲帶對病識山

五言 續北 十
十 十 十 十 十
十 十 十 十 十

兔為農知地形誰於半錦帳若厭食魚腥一作東西兩岸
坊一作橫一作水注滄溟碧色忽一作憐一作依一作屈一作雷一作樓一作白雲
空中石一作白虎赤節引轉解自云帝里一作女一作嶼一作雨一作鳳
鳳繡囊玉薄行跡莫學冷如丁一作千秋一拭淚夢覺
有發器入生相感跡金石兩青髮丈人但安坐休辨
涓與潭龍蛇向浴鱗酒血暗郊野吾聞應明主治一作
因用輕刑銷兵鑄農器今古歲方華文一作王日儉德
俊又始盈庭祭華貴少私豈食楚江萍

斷地 宋書王僧虔嘗刻木為梯以登屋

醉為馬學諸公携酒相看

甫也諸侯老賓客罷酒醉歌拓金鞍騎馬忽憶少年



時散蹄迎落帽猶不自帝城門水空外低身直下八
千尺粉蝶電轉柔遊羅東得平岡山大壁江林野空
爭入眼平巖巖嶺嶺紫紫階階向來向來青青嶺嶺萬人自倚
紅顏能騎射安知決膽迎風足朱汗駉嘶猶噴玉不
虞一蹶終相傷人生快意多所辱職當憂戚伏象枕
况乃遲暮加煩促明知來問騰我戲杖藜搔起依
慵僕語盡還成開口笑提攜提攜掃清掃清茶茶曲曲酒酒肉肉如山
又一時初初哀哀絲絲動動琴琴竹竹共指西日不相貨喧呼且
覆盃覆盃中部何必走馬來為問君不見嵇康養生
遭遭行行殺殺難

別李義

君在魏城人死子
春何似唐也

神堯十八子十七王其門道國泊行舒國督行唯親
弟昆中外貴賤殊余亦泰諸孫丈人嗣三葉之子
白玉濕道國繼德業請從丈人論丈人領宗卿蕭務
古制敦先朝納諫諫直氣橫乾坤子建文筆壯河間
經術存爾克當詩禮骨清虛不啻沈然遇知已談論
淮湖亦亦憶昔初見時小霜霜結結芳芳藻藻長長成成忍忍會會而而慰
我又又疾疾寒寒三三峽峽春春冬冬交交江山雲霧正宜宜且且聚聚集集恨
此此常常離離樽樽莫莫怪怪執執盃盃趣趣我我衰衰涼涼嗚嗚咽咽重重問問子子何何之之西
上上眠眠江江灘灘願願子子少少干干渴渴蜀蜀都都足足戎戎軒軒誤誤失失將將帥帥意意不
如如親親故故思思少少年年早早歸歸來來梅梅花花已已飛飛翻翻努努力力慎慎風風水水豈
惟惟數數盤盤拳拳猛猛虎虎卧卧在在岸岸蛟蛟螭螭出出無無痕痕王子自愛惜老



夫用石根生刻古所感發聲為爾和

十八子

蘇子瞻詩云子瞻嘗言先皇太子處

道國行國

蘇子瞻詩云子瞻嘗言先皇太子處

蘇子瞻詩云子瞻嘗言先皇太子處

送高司直奉封開州

丹雀銜書來暮樓何鄉樹驂駟事天子辛苦在道路
司直非冗官崑山甚無恙借問送舟人胡為入雲霧
與子如姬問既觀亦有故萬里長江邊邂逅一相遇
長觀瀟灑再公騎沈編然清談慰老夫開卷得龍河
時見文章士欣然淡情素伏枕聞別離時能忍淚
寓良會苦短促溪行水奔注燕燕叱空林游子慎馳
驚西謂巴中候艱險如跬步主人不世才先帝常特
顧揚為天軍佐崇大王法度淮海生清風南翁尚思
慕公宮造廣厦木石乃無數初聞伏松楸憐卧天一
柝我瘦書不成成字讀亦謾為我問故人勞心
練征成

赤雀

蘇子瞻詩云子瞻嘗言先皇太子處

合州

蘇子瞻詩云子瞻嘗言先皇太子處

君不見簡蘇襖

君不見道邊廢棄池君不見前者摧折樛百年死樹
中琴瑟一解香木接殘龍丈夫蓋捨事始定君今幸
未成老翁何恨憔悴在山中深山窮谷不可處靈臺

風飄兼狂風

死樹此句與前通

贈蘇四侯

典縣昔何遊各云展轉遂別離已五年尚存行李中
戎馬日哀息乘輿安丸車有才何樓櫓齊老委所窮
為郎未為賤其奈疾病攻子何而驚黑不得豁心胸
巴蜀倦則掄下懸成土風幽前已削平荒微尚尋
云斯人脫身來豈非吾道東乾坤雖寬大所適豈
空肉食嗜菜色少壯與老翁幾乃去客歸右來偏側
同君今下荆亂獨執如飛鴻二州家俠場人馬皆自
雄一請耳饑寒再請耳養家

寄薛三郎中

人生無賢愚被賦若埃塵自非得神仙誰免危其身
與子俱白頭役役常苦辛雖為尚書郎不及村野人
憶昔村野人其樂難具陳藹藹桑麻交公侯為等倫
天末厭戎馬我輩本常食子尚客荆州我亦滯江濱
賦中一因家其病終冬春春復加肺氣此病蓋有因
早歲與蘇鄭痛飲情相黏二公化為土嗜酒不失其
余今委修短豈得恨命屯開子心甚壯所過信席珍



上馬不用扶筇杖必怒吟賦詩賓客醉揮酒動八
垓乃知蓋代才力老益神青草洞庭湖東浮滄海
滌君山可避暑况足采白蘋子宮無扁舟往復江漢
津我未下瞿塘空念馬功勳聽說松門曉吐藥攬衣
巾高秋却火布鼓柁視青吳鳳龍日滄暮濟濟多士
新余病不能起健者勿遽起上有明哲君下有行化
臣

大覺高僧巖若

和詩名本
和詩名本

巫山不見廬山遠松林下巖若秋風曉一老猶鳴日
暮鐘者僧尚乞齋時氣香爐峯色隱晴湖種杏仙家
近白輪飛錫去年啼也子獻花何日許門徒

香爐

香爐峯在廬山東南山峯特秀
香爐峯在廬山東南山峯特秀

杜工部集卷之七

奉輿縣李元益三友氏校



卷之八

杜工部集卷之八

古詩四十五首

名法慶公安
及至德初作

宿青溪驛奉懷張員外十五兄之緒

深舟于山內日入泊枉渚我生本飄零今復在何許
石根青楓林猿鳥聚俯侶月明游子靜長虎不得語
中夜懷友朋乾坤此漂飄浩蕩前後問佳期付荆楚

青溪

宿青溪驛在夔州東安縣北六十里岷山出岷山下故名
下夔州州治故曰夔州付荆楚太白詩身登春峽向三峽水
荆楚在夔州東安縣北六十里岷山出岷山下故名

敬寄族弟唐十八使君

與君陶唐後盛族多其人聖賢冠史籍枝派羅源流



卷之八

杜工部集卷之八

古詩四十五首

名法慶公安
及至德初作

宿青溪驛奉懷張員外十五兄之緒

深舟于山內日入泊枉渚我生本飄零今復在何許
石根青楓林猿鳥聚倚侶月明游子靜長虎不得語
中夜懷友朋乾坤此漂飄浩蕩前後問佳期付荆楚

青溪驛寄張員外

青溪驛在夔州東門外六十里出蜀道山下號青先生
驛大梁有青溪下五字仍其全堂及青溪驛以此五處為青溪驛
下夔州如此故曰青溪驛是太白詩身登青溪驛之三驛亦
以此五處為青溪驛也

敬寄族弟唐十八使君

與君陶唐後盛族多其人聖賢冠史籍枝派羅源流



北風破南極朱鳳日威一作垂洞庭秋欲雪鴻雁將安歸十年殺氣蒸六合人烟稀吾楚漢初老時清猶茹

客從

客從南渡來遺我泉客珠珠中有隱字欲辨不成書

賦之儼詩人以侯公家須臾化爲血矣今微旋無泉客一作泉客

白馬

白馬東北來空鞍貫雙轡可憐馬上郎意氣今誰持

近時主將幾中夜商於於戰喪亂死多門嗚呼淚如

白鳧行

君不見黃鵠高于五尺童化為白鳧似一作老翁故畦

遺穗已蕩盡天寒歲暮暮波濤中鱗介腥羶素不食終日忍飢西復東魯門鸚鵡亦踴躍聞道如一作今翁

朱鳳行

君不見瀟湘之山衝山高山嶺一作朱鳳舞一作嗷嗷側身長顧求其羣一作翅垂口噤心甚勞一作下懸白鳥

朱鳳行
朱鳳行
朱鳳行

朱鳳行
朱鳳行
朱鳳行

朱鳳行
朱鳳行
朱鳳行





在羅縹黃雀最小猶難逃
廟分竹實及鸞鳴盡使
景相怒號

此六言對句也

惜別行送向卿進奉端午御衣之上都

肅宗昔在靈武城指稱征將收咸京何公一云何公名
泣血酒行殿佐佑卿相乾坤平逆日冥冥隨烟燼
卿家兄弟功名處麒麟圖畫畫鴻雁行紫極出入黃
金印尚書數業超千古雄鎮朔州縱吾福裁縫雲霧
成御衣拜跪題封向一作路爭向卿將命寸心赤青山
落日江湖白卿到朝廷說老翁一作深客已足滄浪客

一尚書肅宗元年擢田王孫江陵王孫歸老父官至尚書左丞

以卿之老也醉歌行贈公安顏少府請顧人題壁

神仙中人不易得顏氏之子才孤標天馬長鳴待駕
馭秋鷹整鬮雷雲春君不見東吳顧文學君不見西
漢杜陵老詩家筆勢君不嫌詞翰升堂爲君掃是日
霜風凍七澤鳥鳴落照御和琴酒酣耳熱忘噴白賦
君意氣無所憚一爲歌行歌主客

顧文學一云云醉歌行

夜間簾櫳

夜間簾櫳滄江上衰年側耳情所繫華舟一聽多感

此字下疑脫
同字此是字
人年字此中
人年字此中
人年字此中
人年字此中
人年字此中

此詩不見
詩集卷之

詩集卷之
詩集卷之

傷寒曲三更欲悲壯積雪飛霜此夜寒孤燈急管徒
風蕭蕭君知天地不干戈滿不見江湖行路難

蘇東坡詩集卷之十

行

發詞郎油

挂帆早發詞郎浦疾風颯颯昏亭午舟中無日不沙
岸上寒林盡移處十日北風風未起客行歲晚晚

相傳白頭厚件漁人宿黃帽青鞋歸去來

詞郎浦在松江注謂松江浦也

別董道

窮冬急風水逆波開航難士子耳肯聞不知道里來

有求彼樂土南道小長安到我舟去覺君衣袂

單素聞趙公節兼盡賓主概已結門望無令霜

雪殘老大覆亦解脫粟朝未餐雲為兵甲幾時懷

抱負漢陽頗寧靜覓首試考繁富念報白解采獲

青雲館

曉日詩云風沙漲江自分隔兩水石之宮小長安方武賦賦

送車表姪王林許事使南海

我之管姪姊姪之高祖母爾祖未顯時歸為尚書

婦弟隋朝大業末房杜俱交友長者來在門荒年自



批註者江俗眼
詳見前卷中

倒本卷上作上
下同如何奇

小宮五中七

又白首有友相
笑也

王廷元子
子昭同其詞
子昭同其詞

綢繡家貧無供給客位俱貧然猶然珠一作如疑

家人後入怪鬢髮空吁嗟為之久自陳剪髮鬢滿

市充盃酒上云天下亂宜與英俊厚向窮寬數公

經綸亦俱存次間最少年虬髯十八九子等威大名

皆因此人手下云風雲合龍虎一吟吼驪展丈夫雄

得辭兒女醜奈王時在半真氣驚尸膽及乎自觀初

尚書踐台斗夫人常與上殿稱萬壽六宮師茶聯

法則化妃后至尊均被披盛事垂不朽威權無凡毛

五色非爾曹往者口作逃乾坤沸激噴吾客左馮琳

爾家同道逃爭奪主徒求賜得公蓬蒿道解熱爾腸

十里却呼號自下所竊馬在掉腰關刃存寒紫遊龍

飛走使表高苟活到今日寸心銘佩半亂離又飛散

宿昔恨滔滔水花笑白首春草隨青絲延評近嬰爭

節制收英髮北驅漢陽傳南泛上龍船家聲肯墜地

利器當秋毫番馬親賢領善運神功掃大夫出盧宋

寶貝休脂骨洞主降接武海口船千機我欲就丹

天駱蹀躞覺身交交能照義土有志乘鯨龍或驛鸞騰

王廷

王廷元子昭同其詞
子昭同其詞
子昭同其詞

王廷元
子昭同其詞



王名真不可欺也... 肩輿... 河漢之中... 紫雲... 盧宋... 聽覺...

詠懷二首

人生真是男丈夫重天機未達善一身得志行所為
 婆余竟概慨將老逢艱危口雜通神器逆節同所歸
 河雒化為血公侯草間帝西京復陷漢皇孫

汗脚及... 此...

刑高難悲赤子南宮... 非本朝再謝... 司高... 施先... 斯夜...

邦危... 潛魚不... 衣食相... 江樹... 煩...

衣食相... 江樹... 煩...



四夷風自新序
卷之十

窮迫極憂使帝加中風走一紀出西攝于今向南斗
孤舟亂春華暮齒依蒲柳冥冥九疑莽聖者骨亦
初路臨海島人難控日月久中間屈買董謀靈竟
白恥變沒一悲魂蕭條猶在否齒翠清湖石逆行
雜林藪高工密逞巧氣若醉盃酒吹浪互激遠回
幹明受授善知應兩難各藉詞脫手古來經濟
未何事獨罕存蒼蒼衆色曉能挂支地吼黃龍在樹
歸正爲草虎亦驚燕將何逾巖險辭益學庶與逢春
論在神池瑞

上水舟子標曰自注之標之標爲上水白標則標爲下水標其分以中
風走舟人曰天制三寸出則之標今以午時十二分吹

遺遇
陶唐人

聲折辭主人開帆駕洪濤春水滿南國朱崖雲日高
舟子廢寢食飄風爭所振我行匪利涉謝爾從者勞
石間采蘇女露采輸官曹丈夫死百役暮返空村
號聞見事界同刻剝及鍾刀貴人豈不仁視汝如莠
蒿索錢多門戶喪亂紛嗷嗷奈何黠吏徒應奪成道
逃自喜遂生理花時百繚絡

解憂

誠米說同舟路難思共濟向來雲海盤樂力亦不細



呀坑一作坑警駭邊飛檣本無帶得失聯息叫致遠直
恐泥百慮視安危分明幾賢計茲理庶可廣奉奉期
勿替

呀坑一作坑宿繫石浦

此亦春也
此亦春也
此亦春也
此亦春也
此亦春也
此亦春也
此亦春也
此亦春也
此亦春也
此亦春也

早宿宿發勞仲春江山無飄風過無時舟楫敢不
擊回塘澹暮色日沒寒星散欲月殊未生青燈死分
驚夢過多從與亂世少思惠郡夫亦於蕩草華難卒
歲斯文憂悲倫聖哲理繁繁

早行

飛鳥散求食潛魚亦獨驚前王作網罟設法害
生成翠藻非不茂高帆終日征干戈未戢揖讓崩迫
開其情

過津口

南岳自茲近湘流東逝添和風引柱樞春日漲雲翠
時首過津口而多楓樹林白魚困密網黃鳥喧嘉音
物欲畏通寒憐隱仁者心先餘不盡酒膳有無聲琴
琴瑟再寂寬眇御爵恭

次空靈岸

此亦春也

津口本經注江陵城下有江先成是射大奔謂之江津口家語曰江
水至江津津亦為海空靈岸江津口家語曰江
水至江津津亦為海



干戈未息苦離
屣進迎少壯非吾道死乃今朝更
政除

風雨看舟前落花戲爲新句

江上人家桃柳枝春寒細雨出疎籬影邊翠水潯
分風如紅花却似吹吹花困癩傍舟楫水光風力
俱相性赤情輕薄遠人懷珍重分明不來接濕
久飛避半日高第沙惹草細於毛密蜂蝶蝶生情
性偷眼蜂蝶避百勞

岳麓山道林二寺行

此詩所集之友
七言九言五言
五言七言五言
五言七言五言

玉泉之南麓山疏道林林壑爭盤紆寺門高開洞庭
野殿脚挿入赤沙湖五月寒風冷佛骨六時天樂
朝香爐地靈步步雪山草僧寶人人滄海珠塔劫宮
牆壯麗散香厨松道清涼供蓮花交響共
命鳥金榜雙翅三足鳥方丈涉海費時節夕園等河
知有無暮年且喜經行近春日業家莊暖扶飄然斑
白身奚適傍此烟霞茅可誦桃源人家易割鹿橋
洲田土仍膏陂潭府邑中甚淳古太守庭內不喧呼
昔遭衰世皆勝迹今幸樂國養微軀依止老宿亦未
勝富貴功名爲足跡久爲野客尋幽憐細學何
頭免與孤一頭一梅吾肺臍山鳥山花吾友于

此詩所集之友
七言九言五言
五言七言五言





宋公之放逐曾題壁物色分留與之老夫

岳麓

水經注湖本又云運靈山東其山東臨湖州其地原隰是公之土林嶺環而泉澗秀有華石者曰長沙澗岸有書山其下有嶺合左右

曰由岳麓入百里而歷其首皆當是元和時開之也使山在長沙澗

首而南湘江水之東即衡山之足方輿勝覽又云名岳嶺乃衡山七十二

峰之最上者衡山古名岷陽山嶺之北即衡山嶺也嶺之南即衡山嶺也

嶺之北即衡山嶺也嶺之南即衡山嶺也嶺之北即衡山嶺也嶺之南即衡山嶺也

嶺之北即衡山嶺也嶺之南即衡山嶺也嶺之北即衡山嶺也嶺之南即衡山嶺也

嶺之北即衡山嶺也嶺之南即衡山嶺也嶺之北即衡山嶺也嶺之南即衡山嶺也

嶺之北即衡山嶺也嶺之南即衡山嶺也嶺之北即衡山嶺也嶺之南即衡山嶺也

嶺之北即衡山嶺也嶺之南即衡山嶺也嶺之北即衡山嶺也嶺之南即衡山嶺也

嶺之北即衡山嶺也嶺之南即衡山嶺也嶺之北即衡山嶺也嶺之南即衡山嶺也

嶺之北即衡山嶺也嶺之南即衡山嶺也嶺之北即衡山嶺也嶺之南即衡山嶺也

嶺之北即衡山嶺也嶺之南即衡山嶺也嶺之北即衡山嶺也嶺之南即衡山嶺也

嶺之北即衡山嶺也嶺之南即衡山嶺也嶺之北即衡山嶺也嶺之南即衡山嶺也

嶺之北即衡山嶺也嶺之南即衡山嶺也嶺之北即衡山嶺也嶺之南即衡山嶺也

嶺之北即衡山嶺也嶺之南即衡山嶺也嶺之北即衡山嶺也嶺之南即衡山嶺也

嶺之北即衡山嶺也嶺之南即衡山嶺也嶺之北即衡山嶺也嶺之南即衡山嶺也

嶺之北即衡山嶺也嶺之南即衡山嶺也嶺之北即衡山嶺也嶺之南即衡山嶺也

嶺之北即衡山嶺也嶺之南即衡山嶺也嶺之北即衡山嶺也嶺之南即衡山嶺也

嶺之北即衡山嶺也嶺之南即衡山嶺也嶺之北即衡山嶺也嶺之南即衡山嶺也

嶺之北即衡山嶺也嶺之南即衡山嶺也嶺之北即衡山嶺也嶺之南即衡山嶺也

奉送魏六丈佑少府之交廣

賢豪猶經給功成空名行垂子孫不振耀一云子孫歷

代皆有之鄭公四葉孫長大常苦飢寒中見毛骨猶

是想麟足垂落良觀事致君機直詠家聲蓋六合行

色何其微遇我若梧陰下怒驚會面稀議論有餘地

公侯來未遲盧思黃金貴在自笑青雲期長卿久病

高武帝元同時李子黑貂敝得無妻嫂欺尚為諸侯

客獨屈州縣卑南游炎海句浩蕩從此辭窮途仗神

道世亂輕士官解帆歲云暮可與春風歸出入朱門

家華屋刻蛟螭玉食亞王者樂張游子悲侍婢覽傾

城綺綺輕。露亦掌中飛。鳴銜行酒。雙送逸新歡。繼
明燭。翠樓屏。展飛。兩情願。珍合珠。君贈于斯。上。貴。見
肝。腹。下。貴。不。相。心。事。接。寫。開。氣。兩。迷。所。為。節
揮。鐵。如。意。竟。遊。那。柳。校。始。兼。逸。遊。典。終。慎。賓。主。儀
戎。馬。聞。天。宇。雲。呀。生。別。離。

別張十三建封

嘗讀唐實錄。國家草昧。劉裴建首。義龍見尚。騎鯨
秦王撥亂。委劍。總兵符。汾首為豐。沛幕隋竟。滌除
宗臣。則廟食。後。何。秋。德。彭。城。英。雄。稱。宜。將。相。歸
爾。惟。外。曾。孫。側。儻。汗。血。駘。眼。中。萬。少。年。用。意。盡。啼。嗚
相。逢。長。沙。亭。乍。問。緒。繁。條。乃。吾。故。人。子。童。亦。壽。居。若
揮。手。酒。裏。說。你。存。八。尺。軀。外。名。家。詭。馬。神。蕩。江。湖
范。雲。堪。晚。友。荷。紹。自。不。孤。擇。材。征。南。幕。湖。落。回
鱗。魚。載。賊。賈。生。物。復。問。樂。毅。書。主。憂。急。盛。賦。師。老。荒
京。都。舊。丘。豈。祝。罷。大。夏。傾。宜。扶。君。臣。各。有。分。管。為。本
時。殊。離。當。餐。雪。鼎。未。覺。枯。相。枯。高。義。在。雲。臺。嘶。鳴。望
天。衢。羽。人。搖。碧。海。功。業。竟。何。如。

劉裴建首。義龍見尚。騎鯨。秦王撥亂。委劍。總兵符。汾首為豐。沛幕隋竟。滌除宗臣。則廟食。後。何。秋。德。彭。城。英。雄。稱。宜。將。相。歸。爾。惟。外。曾。孫。側。儻。汗。血。駘。眼。中。萬。少。年。用。意。盡。啼。嗚。相。逢。長。沙。亭。乍。問。緒。繁。條。乃。吾。故。人。子。童。亦。壽。居。若。揮。手。酒。裏。說。你。存。八。尺。軀。外。名。家。詭。馬。神。蕩。江。湖。范。雲。堪。晚。友。荷。紹。自。不。孤。擇。材。征。南。幕。湖。落。回。鱗。魚。載。賊。賈。生。物。復。問。樂。毅。書。主。憂。急。盛。賦。師。老。荒。京。都。舊。丘。豈。祝。罷。大。夏。傾。宜。扶。君。臣。各。有。分。管。為。本。時。殊。離。當。餐。雪。鼎。未。覺。枯。相。枯。高。義。在。雲。臺。嘶。鳴。望。天。衢。羽。人。搖。碧。海。功。業。竟。何。如。

故人子

村老山山可
中子長持序也

不勝更復而去





一年為計... 元... 郭欽... 定王城... 西第...

未贈李八丈別官

我丈時英特宗枝神充後... 早年見標格秀氣衝星斗... 頃來樹嘉政皆已傳眾口... 區區猶歷試炯炯更持久... 篋書積諷諫宮闈限奔走...

佩所親問淹泊之愛惜衰年... 北叟真成窮鐵餅或似喪家... 沙柳高興激刑衙知音為...

南翁... 北叟... 歲安行...

歲安行

歲云暮矣多北風... 雲魂莫徭射雁鳴桑弓... 大傷農高馬達官厭酒肉... 魚不重為汝休枉殺南飛...

詩序... 此詩... 歲安行...



自蒙蜀州人日作不意清詩久零落今歲散快眼
忽聞遊宴幽吟事如昨嗚呼壯士多難慨合杏高
名聯家席歎我費使求友羞感時靈發巨君略錦里
春光空爛熳瑤輝侍臣已宴宴瀟湘水國傍龍淵
杜秋天火嗚鶴東南西北更誰論白首扁舟病獨
存遙拱北辰親寇盜欲傾東海洗乾坤避寒西蒼
叢充斥衣冠南渡多崩奔故惡至今悲帝子史記何
處竟王門文章曹植波瀾關服食劉安德業尊長笛
誰能亂愁思那州河偷與招魂

長笛何子諱長笛
長笛何子諱長笛
長笛何子諱長笛

小序

蘇大侍御濟靜者也

蘇大侍御濟靜者也

蘇大侍御濟靜者也

蘇大侍御濟靜者也

蘇大侍御訪江浦賦八韻紀異

蘇大侍御濟靜者也旅于江側凡是不交州府
之客人事都絕久矣肩輿與江浦忽訪老夫舟楫而
已茶酒內余詩誦近詩肯吟數首才力素壯詞句
動人接對明日憶其涉思雷出書篋凡杖之外殿
感留金石潯賦八韻記異亦見老夫傾倒于蘇至
矣

龐公不浪出蘇氏今有之再聞誦新作突過黃初詩
乾坤幾反覆楊馬宜同時今晨清鏡中應食齋房
芝余髮喜却變白開生黑絲昨夜舟火滅湘
嬋簾外悲百靈未敢說風被寒江懸

此詩到江表
中多入人語
處時也

嗟彼苦節士素干國器方寡妻從為郡凡者安堵騰
游弊借那本底祿存事常旋靡非其有府庫實趨防
恕已獨在此多憂增內傷偏裨限酒肉卒伍單衣
裳元惡迷是似乘謀滅東非竟流帳下無大降胡
南燒烈火爰中化高烟焦上菴至今分粟氣殺氣吹
沉酣福善理顛倒明徵天蒼茫猶魂避飛鎗暴足穿
射狼隱忍根株料還足賤罪如還歸兒侍側猶孔女
在旁久客幸脫免暮年悲激地蕭條何水陸謂沒隨
魚龍振土身已老人仰看見效悠悠委簿俗報讎
剛服拳鎗走洲泚春容轉林翠片帆左柳岸道郭前
濟陽草夫雲鳥埋名闌花草亦麻心壯邑居許梅蟠

城隅中有古刺史盛才冠履歸扶顛存柱石獨坐飛
風霜昨者聞瓊構高議而有能無論再繡纜已是安
蒼黃駟血七國畏馬卿四賦長門爾蘇生在蘇詩勇
鏡白起強問罪富形勢凱歌懸香城氛埃期必掃蚊
納馬能當楫蘇詩井舊地宅仙山引舟航此行服著雨
版上聞清派諸舅詞符近開誠書札光須警命屢及
右落字自行江總外家查謝安乘輿長下流匪珠玉
擇木羞鸞鳳我師菡萏夜世賢張子房蘇詩紫荆寄紫
土鵬路觀翔鳳

大曆五年二月知州刺史曹暉以其子為刺史所怒
暉州刺史曹暉以其子為刺史所怒
失律曹暉
曹暉以其子為刺史所怒
曹暉以其子為刺史所怒





華夏以謂子也故是謂地在廣州方州計
番禺地時又謂之番禺未詳其詳也

聶未陽以健阻木書致酒肉瘵飢荒江詩得代
懷興盡本韻至聶呈聶令陸路去方田驛四十
里舟行一日時屬江漲泊于方田

未陽馳尺素見訪花江映義士烈女家風流吾賢經
昨見狄相孫許公人倫表前期翰林後屈跡縣邑
小知我得瀟瀟半句獲滄葦滄葦應下殺元
戎湖邊有飛旌孤舟增帶籌旌將殊竹橋側驚猿狖
憶郁美鶯鷓鴣禮過宰肥羊鶯鷓鴣蒸當置清醪入非西喻
歸典在北坑應方行柳岸靜未話長沙掘崔師乞已
至禮卒用矜少問罪消息真開顏慈亭慈亭

此詩自注有紀年
惟他注于未陽
謂于 此詩去
不三注于此詩注
區得此詩以宜
此為金五之詩也
乃其表矣

至廣州北學中法亦謂是
得土自置一建更沙矣

宋陽元年志因宋水經更當各清清源流皆應有至宜或謂清源
清源之名也

宋陽元年志因宋水經更當各清源流皆應有至宜或謂清源
清源之名也

宋陽元年志因宋水經更當各清源流皆應有至宜或謂清源
清源之名也

宋陽元年志因宋水經更當各清源流皆應有至宜或謂清源
清源之名也

宋陽元年志因宋水經更當各清源流皆應有至宜或謂清源
清源之名也

宋陽元年志因宋水經更當各清源流皆應有至宜或謂清源
清源之名也

宋陽元年志因宋水經更當各清源流皆應有至宜或謂清源
清源之名也

宋陽元年志因宋水經更當各清源流皆應有至宜或謂清源
清源之名也

宋陽元年志因宋水經更當各清源流皆應有至宜或謂清源
清源之名也

宋陽元年志因宋水經更當各清源流皆應有至宜或謂清源
清源之名也

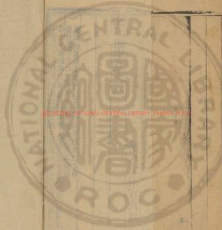

國立中央圖書館



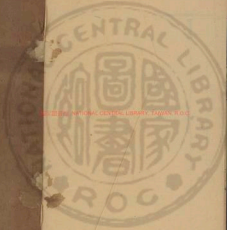

國立中央圖書館, 國立中央圖書館, 國立中央圖書館



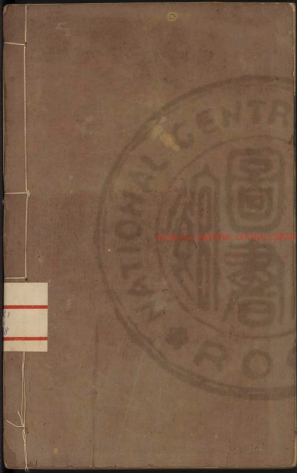

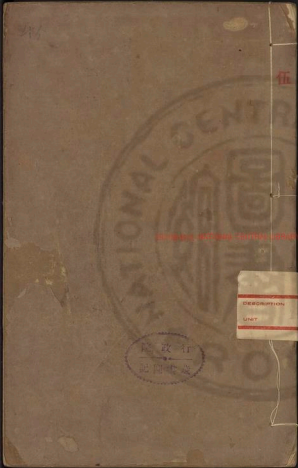

International Center for the Study of Chinese History, Taiwan, P.R.C.

DESCRIPTION
UNIT



TIFFEN Color Control Patches

© The Tiffen Company, 2007

Inches 1 2 3 4 5 6 7 8
Centimeters 1 2 3 4 5 6 7 8 9 10 11 12 13 14 15 16 17 18 19 20

Blue Cyan Green Yellow Red Magenta White 3/Color Black

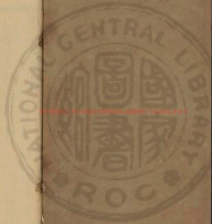

INTERNATIONAL CENTRAL LIBRARY TAIWAN 1951



杜工部集卷之九

近體詩八十一首

冬日落城北謁玄元皇帝廟廟有碑道子
記穆玄都謁憑虛存自禁御長守龍嚴具禮堂節

鎮非常碧瓦切寒外金華一氣步山河扶繡戶日月

近雕梁仙李根大跡斷乘光世家遺舊史道

德侔不今王聖手看前輩吳生遠擅場森羅移地維

妙經勅官端五聖聯龍英千官列雁行冕旒俱

秀發旌旆盡飛揚翠柏深留景紅梨迴得霏風吹

玉柱露井寒銀林牙退甲周室經傳拱漢呈各神

55.270.1573
書

2025.03.05 NATIONAL CENTRAL LIBRARY, TAIWAN, R.O.C.



是年... 未... 下... 年... 可... 是... 未... 下... 年... 可... 是... 未... 下... 年... 可...

章左丞... 四十春... 霖雨... 老臣... 沙汰... 傳經... 方... 特衛... 聰明... 奉贈太常張卿二十韻

奉贈太常張卿二十韻
方丈三韓外... 氣得神仙... 軒冕雖天... 翰健筆凌... 促道籍踰... 臨能事開... 麻適越空...





如為...
言...
...

...

...

...

敬贈鄭諫議十韻

諫官非不達，詩義早知名。
破的由來事，先鋒孰敢爭。
思飄雲物外，律中鬼神驚。
毫髮無遺恨，波瀾獨老成。
野人寧得所，大意薄浮生。
多病休儒服，冥搜信客旌。
築居仙經錄，旅食歲華樂。
使者求顏鬯，諸公厭禰衡。
將期一諾重，欵使寸心傾。
君見途窮哭，宜憂阮步兵。

波瀾文解或因波瀾

奉贈鮮于京兆二十韻

王國稱多士，賢良復幾人。
異才應闕出，在爽氣必殊倫。
始見張京兆，宜居漢近臣。
驛囑關道路，驩鸞雜風塵。
侯伯知何等，文章實致身。
奮飛超等級，容易失沉淪。
脫略磻溪釣，操持郢匠斤。
雲霄今已逼，台榭更誰親。
鳳穴誰曾好，龍門客又新。
義聲紛感發，政績自逡巡。
途遠不欲何何天，高難重陳學。
詩猶孺子，賦合不嘉賓。
不得同昆錙，吁嗟後繡訛。
計疎疑輪墨，臨邊憶柳筠。
獻納紆皇眷，中間謁紫宸。
且隨諸彥集，方覩薄才伸。
破膽遵前政，陰謀獨秉鈞。
微生常忌刻，萬事益酸辛。
交合丹青地，恩傾雨露辰。
有儒愁便死，早晚報平津。

鮮于京兆

...



李監

金孔雀

乘龍

重題鄭氏東

水衣

題張氏隱居

春山無伴獨相求，伐木丁丁山更幽。開道餘寒歷冰
石，門前倒月到林丘。不貪夜識金銀氣，遠寄朝看麋
鹿遊。乘興杳然進出處，到君疑是泛虛舟。

張氏

金銀氣

金銀氣

之子時相見，窈人晚與歸。雲潭變發綠，春草鹿
呦杜酒偏勞。秘張翠不外，求前村山路險。歸醉無
愁。

天寶初南曹小司寇舅於我，太夫人堂下累土
爲山，一置盈尺，以代被朽木承。諸焚香走醜，既
甚安矣。旁植慈竹，蓋茲數峰，歲奉蟬娟，宛有塵

去積年
去積年



兩河之北合衛
兩河之南合衛
兩河之東合衛
兩河之西合衛

神效之曰天林
神效之曰天林
神效之曰天林
神效之曰天林

四百里石門水經注水交五湖臨邑縣東注曰石門曰石門有石門水經注水交五湖臨邑縣東注曰石門曰石門有石門水經注水交五湖臨邑縣東注曰石門曰石門有石門
 野亭通湖水歌馬高林得龍吼風和浪魚跳甘賦山
 暫遊阻詞伯却望懷青陽露生雲霧唯雁促歸還
 臨邑齊州府臨邑縣 唱山湖齊州府臨邑縣 簿公

東岳雲際起濛濛
 魚座對賢人
 除

賢人酒齊州府臨邑縣
 已上人茅齋

已公茅屋下可以賦新詩
 江蓮搖白羽天棘夢青絲
 許詞輩難支題

已公齊州府臨邑縣
 江蓮齊州府臨邑縣
 天棘齊州府臨邑縣
 許詞輩齊州府臨邑縣
 難支題齊州府臨邑縣

此為年時正序
北為極南
字宜同之為上
字宜同之為上

句、字、義、皆、在、佳
此、本、在、此、句、中
此、本、在、此、句、中
此、本、在、此、句、中

房兵曹

馬大宛名，駿骨瘦，可成作批。馮耳，曉風入四蹄。輕
所向無空闊，真堪託走生。駿騰有如此，萬里可横行。

竹批竹批，竹葉也。謂其骨節如竹葉之尖也。馮耳馮耳，馮耳也。謂其耳如馮耳之狀也。

畫鷹

素練風起，霜起心鷹。畫作殊，身勢發。鸞時目，伏恣
□條。箭光堪。機軒。櫛勢。呼。呼。何。當。擊。凡。鳥。毛。血。灑。平。

畫鷹，畫鷹也。謂其畫如鷹之狀也。素練，素練也。謂其畫如練之狀也。

與李十二白同尋范十隱居

李侯有佳句，往往似陰鏗。余亦東蒙客，憐君如弟兄。
醉眠秋共被，携手日同行。更想幽期處，還尋北郭
生。入門高興發，侍立小童清。落景聞寒杵，屯雲對古
城。向來吟槲笥，誰欲詞尊羹。不願論簪笏，悠悠滄海
情。

東蒙，東蒙山也。在魯國西北。北郭，北郭也。在魯國西北。

籛邑，籛邑也。在魯國西北。舍弟書，舍弟書也。在魯國西北。

所憂因寄此詩，用寬其意。



鍾山寺
鍾山寺在江陰
寺前有鍾山
寺後有鍾山

二儀稽風雨百谷漏漉潯開道洪河垢遠并連滄海
高職思憂情悴郡國訴數幾舍弟早棲邑防川領
簿曹尺書前日至版築不時振難假誰濕乃空鳴鳥
鷗毛蕪南吹欲試濟上沒蓬蒿螺蚌滿近郭蛟螭采
九臯徐開深木麻碣石小秋毫白屋留孤楫青天作
矢萬鶴吾哀同泛楸利涉想蟠桃倚賴天涯釣
猶能掣巨龜

黃河泛濫黃河字志黃河在臨邑縣電龍電龍亦名龍水府水府在臨邑縣
十七年大旱凡加旱年徐關徐關在臨邑縣水府水府在臨邑縣
此下至水府三十里碣石碣石在臨邑縣
水北水北在臨邑縣白屋白屋在臨邑縣
一古注古注在臨邑縣矢矢在臨邑縣蟠桃蟠桃在臨邑縣
一千里名巨龜千里名巨龜在臨邑縣

過宋員外之問舊莊宋員外之問舊莊在臨邑縣
宋公舊池館零落守三陽阿枉道祇從入吟詩許更
過淹留問耆老寂寞向山河更識將軍樹悲風日暮
多

宋員外宋員外之問舊莊在臨邑縣
首陽首陽在臨邑縣

夜宴左氏莊

風樹風樹在臨邑縣纖月落衣露泫琴張暗水流花徑春呈帶草
堂檢書燒燭短看新劍三引孟長詩罷聞吳詠扁舟

八代書
八代書在臨邑縣



自刊... 江

東大... 十... 節... 河

江... 中... 小... 橋... 寺

長... 馬... 如... 杜... 善... 公
向... 前... 四... 句... 難... 為... 志
江... 上... 亭... 亭...

今... 有... 此... 亭... 非

阜離寒始... 天馬老能行... 自到青冥... 莫休看白髮

東觀 和帝永元十三年... 東觀漢記... 卷之五十五

寄高三十五書記 自及于... 似此人

散借高生老... 新高日又多... 美名人不及... 佳句法如何

新詩 唐書... 天寶... 中... 有... 注... 意... 文... 詞... 傳... 中... 屬... 五... 十... 餘... 篇... 皆... 什... 韻... 賦... 詩... 雜... 體... 皆... 有... 之... 目... 標... 必... 錄... 以... 便... 查... 考... 也... 一... 錄... 已... 為... 好... 事... 也... 刊... 行... 矣... 謝... 公... 大... 守... 謝... 府... 有... 名... 也... 有... 謝... 公... 志... 又有... 謝... 公... 志... 又有... 謝... 公... 志... 又有... 謝... 公... 志...

孤興亭... 何處天涯... 水鏡中故人... 官就此絕境... 誰

秋風 買... 是... 高... 秋... 風... 買... 是... 高... 秋... 風... 買... 是... 高... 秋... 風...

孤嶼 謝... 靈... 登... 江... 中... 孤... 嶼... 謝... 靈... 登... 江... 中... 孤... 嶼... 謝... 靈... 登... 江... 中... 孤... 嶼...

城西陂泛舟

青蛾皓齒... 在樓船... 橫笛短簫... 悲遠天... 春風自信... 牙槽

勳遲日... 徐看錦... 纜牽魚... 吹細浪... 搖歌... 扇... 鷺... 飛... 花
落舞筵... 不存小... 舟... 能... 蕩... 藥... 有... 盡... 那... 送... 酒... 如... 泉

贈田九判官 兼... 上





此段係因沈命
李有款款則也
其後則見
其母更悲不長
故年更
其母更悲不長
其母更悲不長

此段係因沈命
李有款款則也
其後則見
其母更悲不長
故年更

此段係因沈命
李有款款則也
其後則見
其母更悲不長
故年更

崆峒使節上青齊河龍降王欽聖濕宛馬總肥春
首春將軍只數漢 姚陳留阮鴉非爭長京兆田
郎早見招麾下賴君才並入獵能無意向漁然

田察紅
獻納可使起居田舍人
地分清切任才賢舍人選食後
共事宮女歸附近 御邊龍漏連飛 青瑣闥晴
意點檢白雲篇楊維更有河東賦唯待吹噓送上天
起居舍人

送章書記赴安西
夫子款通真雲泥相望白頭無籍在朱綬有哀儀
書記赴三提 公車留二年 欲浮江海去此別意春
然

無籍
公車
公車
公車

不識南鄉路今知第五橋名歸侯綠水野竹上青齊
谷口舊相得廢渠同見招平生為商興未借馬蹄遙

時郭廣文遊何將軍山林十首

日去凡八日
并上定江流枯
深明水十二百

引山叙事非七月
白也

唯喜得新折風
去中定宜宜
地自白也山門
且其言事注

積古詩行竹

菱緝野老來春客野魚不取然只疑潭朴處自有一

山川此山一名無名山在江林之北古詩水清石出各相映帶

棘樹寒雪色南陳春藕香脆添生菜美陰蓋不食

單穿野鶴清晨出山精白日藏石林蟠水府百里

獨蒼苔棘樹吳若本注其作棘樹蓋云棘樹本名白首松山松切

憶遺楊柳落走馬定昆池醉把青荷葉狂遺白接羅

刺船思鄧客解水乞吳兒坐對泰山曉江湖典頌

應

定昆池樂府定昆池在洛又西海十五里謂其地似昆池故云白接羅

淋上書連屋醉前橫雲將雪不好武羅子魯能文

醒酒微風入聽詩前夜分綈衣挂濕襟涼月白

幽意忽不無歸那無奈何出門澆水注亦起首白雲

多笑亦來自笑為前舞誰憐醉後歌我應與朋好風雨

亦來

重過何氏五首

問訊東橋竹將軍有輕書倒衣還命駕高枕乃吾廬

花安安器搗蝶溪喧獨走魚重來休沐地真作野人

安

安

安

安



蕭史幽棲處林間踏鳳毛狀誰何處入亂石閉門高
客醉揮金槐詩成得繡袍清林多宴會終日困香

醜

山亭

山亭在東莞縣之鶴鵲山亭會天慶二年始建為郡守公孫
德所建山亭在東莞縣之鶴鵲山亭會天慶二年始建為郡守公孫
德所建山亭在東莞縣之鶴鵲山亭會天慶二年始建為郡守公孫
德所建山亭在東莞縣之鶴鵲山亭會天慶二年始建為郡守公孫

九日楊奉先會白水崔明府

今日潘懷縣何時曉曉坐開桑落酒來把菊花枝

天宇清霜汎公堂宿寒披晚酣留客舞是鳥共差池

潘陸

潘陸在東莞縣之鶴鵲山亭會天慶二年始建為郡守公孫
德所建山亭在東莞縣之鶴鵲山亭會天慶二年始建為郡守公孫
德所建山亭在東莞縣之鶴鵲山亭會天慶二年始建為郡守公孫
德所建山亭在東莞縣之鶴鵲山亭會天慶二年始建為郡守公孫

贈翰林張百學士

翰林運筆蓋筆力破滄瀉天上張公子宮中漢客星

賦詩拾翠殿佐酒望雲亭紫諾仍兼綰黃麻似六經

內分金帶赤恩與荔枝青無復隨高鳳空餘泣粟

藁此生任春草垂老獨深冰儼憶山陽會悲歌在一

聽

翰林

翰林在東莞縣之鶴鵲山亭會天慶二年始建為郡守公孫
德所建山亭在東莞縣之鶴鵲山亭會天慶二年始建為郡守公孫
德所建山亭在東莞縣之鶴鵲山亭會天慶二年始建為郡守公孫
德所建山亭在東莞縣之鶴鵲山亭會天慶二年始建為郡守公孫

翰林在東莞縣之鶴鵲山亭會天慶二年始建為郡守公孫
德所建山亭在東莞縣之鶴鵲山亭會天慶二年始建為郡守公孫
德所建山亭在東莞縣之鶴鵲山亭會天慶二年始建為郡守公孫
德所建山亭在東莞縣之鶴鵲山亭會天慶二年始建為郡守公孫

翰林在東莞縣之鶴鵲山亭會天慶二年始建為郡守公孫
德所建山亭在東莞縣之鶴鵲山亭會天慶二年始建為郡守公孫
德所建山亭在東莞縣之鶴鵲山亭會天慶二年始建為郡守公孫
德所建山亭在東莞縣之鶴鵲山亭會天慶二年始建為郡守公孫





宅相

軒轅軒少張為外家稱此所屬新六宅宅者
宅相者言宅相也軒曰堂基為其成宅也
至此山先有墓公不葬公則下地雖有如其墓者公因乘之山障
墓山之通年曰其人便無官職公則下地雖有如其墓者公因乘之山障
五里木山名愚公山愚公在魏國
去墓山之西是公谷之東不處必安有

九日曲江

緩席茱萸好浮舟
菊養季秋時欲牛
九日意兼悲
江水清潭曲荆門此路疑
晚來尚典盡搖蕩菊花期

承沈八丈東美除膳部員外陞雨未遂馳賀奉寄此詩

今日西京搗多除南省郎
通家惟沈氏謁帝似馮唐
詩律羣公問儒門舊史長
清秋便寓直到宿願輝光
未暇中安
露金情空激揚司存何所比膳部
然悽傷
賸賤人事多經過
塞路妨禮同諸父長
恩逢布衣忘天路
幸躋雲臺引棟梁
徒懷貢公喜
颯颯鬚毛蒼

沈東美

沈東美 前江州百十四人舉一唐沈東美
西京搗 六典 膳部郎中
兼及上 膳部郎中 膳部郎中 膳部郎中
南省 李齊 膳部郎中 膳部郎中
中省 合人 膳部郎中 膳部郎中
前行 膳部郎中 膳部郎中
心 膳部郎中 膳部郎中
部 膳部郎中 膳部郎中

奉留贈集賢院崔子二學士

昭代將垂白
途窮乃叫囂
氣橫屋象表
詞感帝王尊

起于... 昭代... 途窮... 氣橫... 屋象... 表詞... 感帝... 王尊

七律
今有沈氏曰

春望

國破山河在，城春草木深。
感時花濺淚，恨別鳥驚心。
烽火連三月，家書抵萬金。
白頭搔更短，渾欲不勝簪。

憶幼子

曠子春前歸，歡娛正落別離聲。
節換瓊華換曉華，與誰論潯水空山道，柴門老樹林。
憶聚慈只，騰交青解時。

一百五日夜對月

無家對寒食，有淚如金波。
所却月中桂，清光應更多。
低離放紅燭，想像頌青娥。
牛女漫愁思，秋期猶渡河。

一百五日

曉披香羅，日射綺窗，正一百五日。有一人當此之時，青娥。吳曾曰：青娥，月中神也。月中桂，月中有桂，月中有桂，月中有桂。

杜工部集卷之九

李鴻甫四景氏校





杜工部集卷之五

此卷各人長更各賦西蜀人稱其詩曰杜工部集卷之五
一百正日
中

杜工部集卷之十

近體詩一百二十四首

近體詩其收後漢詩也

喜達行在所三首

自乾元

西 嗚呼 陽信無人遂却起 眼穿當 落日心成著 來
灰 麻 行相引 蓬年 忽 開所 縱 驚 老 瘦 辛
苦 時 中 來

行在

乾元二年正月

岐陽

思 胡 笳 久 奏 涼 澗 苑 春 生 還 今日 事 關 道 暫 殊

此詩在卷之十
 杜工部集卷之十
 近體詩一百二十四首
 喜達行在所三首

乾元二年正月
 岐陽

人司絳章初擬南陽氣已新
蕩心編倒極吟吟
一曰

舊中

司隸漢王莽時置官來始自
儂儂儂儂白喜喜豐功天

功功豐豐功功天天

豐功天豐功天

天天

太白雪中其三在記曰大白山在武功縣南去長安三百里

得家書來為附家書今日知消息他鄉且憐

去憑遊客寄來為附家書今日知消息他鄉且憐

屏簾兒幸無恙騷子景憐渠臨老醫孤憐憐憐特會合

疎二毛慈歡戰一命侍鸞與北關妖氛滿西郊白露

初涼風新過雁秋南欲生魚農事空山裏眷言終行

如一

奉贈嚴八閻老

處至登黃閣明公獨妙年蛟龍得雲雨鵬鴞

在秋天客禮容疎放官曹可不接職新詩句句好應

任老大能

關老中其四史補李相繼呼為堂老南宮也呼為曰公通微王聖訓

黃閣中其四史補李相繼呼為堂老南宮也呼為曰公通微王聖訓

中其四史補李相繼呼為堂老南宮也呼為曰公通微王聖訓





維口構戈數功臣甲第高萬方擬送喜無乃慶

櫻桃月令仲夏之月天子乃食桃杏棗栗梅李時諫時記五月五日內園置櫻桃朱櫻等樹中設錦障紅綠之元亭酒侍悉備其時甲第甲第在東門之東大宴賓客其時悉備牛酒應設人謂之木鼓故謂甲第曰甲第

臘日常年爰尚遙今年臘日凍全消侵陵雪色還

散紫宸殿宸朝口脂兩藥隨恩澤翠管銀巖下九霄

戶外昭容紫袖垂雙聯御座引朝儀香燭合殿春風

轉花覆千官淑景移晷漏希附高閣散天顏有喜

近臣知官中每出歸東省會送蓬龍集風池

紫宸殿紫宸殿退朝口號紫宸殿紫宸殿退朝口號

昭容昭容昭容昭容昭容昭容昭容昭容昭容昭容

東省東省東省東省東省東省東省東省東省東省

蓬龍集蓬龍集蓬龍集蓬龍集蓬龍集蓬龍集蓬龍集蓬龍集

此乃高定高定此乃高定高定此乃高定高定

此乃高定高定此乃高定高定此乃高定高定此乃高定高定



此七地之軒蓋不事
作一科

有石印竹得日天
長風呼各正周此
第廿五

時年五月廿九日
時年五月廿九日
吳三傳上

題鄧十八著作度

古州地闊一作海冥寬雲水長和鳥嶼青
雙劍湧春深一作逐客一浮萍酒灑懶舞誰相換詩罷
能吟不復聽第五橋東流恨小只波岸北結愁亭買
生對鴈傷王傳蘇武看午晴賦處可念此翁懷一作直
道也雲新國用無刑一作爾爾術實恐遭江夏方朔虛傳是
歲星窮巷悄然一作車馬絕家頭乾死讀書齋

端午日賜衣

宮衣亦有名端午被恩榮
細葛含風軟香羅疊雪輕
自天題處濕當暑者來清意內稱一作於長短終身荷
聖情一作神

贈畢四

才大今詩伯家貧苦一作臣卑
饑寒奴僕賜顏狀老翁爲
同調嗟誰憐論文笑自知
流傳江鮑體相顧免無兒
江鮑一作鮑詩文道詩鮑體鮑
兒一作鮑詩文道詩鮑體鮑
鮑詩文道詩鮑體鮑

酬孟雲卿

藥板傷頭白更長一作愛獨紅相差難
袞袞告別



莫怒怒但恐天河落字跡酒盡空明朝幸世務揮淚
各西東

奉贈王中允

此詩在江表時
所撰也
王中允名元
字子充

中允聲名久如今吳閩溪共傳收應信不止得陳琳
一癖鋒明主三年獨此心窮愁應有作試誨白頭吟
陳琳字文舉汝南人其詩曰
陳琳字文舉汝南人其詩曰
陳琳字文舉汝南人其詩曰

奉贈鄭駙馬韋曲二首

韋曲花無賴家家惱殺人綠樽雖盡日白髮好禁
春石角鈎衣破藤枝刺眼新何時占盡竹頭戴
小烏巾

韋曲

韋曲在江表時所撰也

寄左省杜拾遺

聽步趨丹陛分曹限紫微曉隨天仗入暮惹御香歸
白髮悲花落青雲羨鳥飛聖朝無闕事自覺諫書稀

奉參



奉答岑參補闕見贈

窮塞清禁聞雁歸不歸君隨丞相後我往日華東
冉冉柳枝碧娟娟花葉紅故人得佳句獨贈白頭翁

雁朝度說唐六典云政廳前有兩雁神獸各有門戶或曰日華自華之風中者俗名雁門一有也必雁之左後曰左自內無雁門曰神門神門之內有雁木者必是雁不則雁字相雁山其雁門此雁風中者凡雁自官存雁木相與內也其雁木有官物自雁山其雁木也

送許八拾遺歸江寧親省甫嘗時常客處此縣於許生處乞瓦棺寺維摩圖樣志諸篇本

詔許辭中禁慈顏赴北堂北堂聖朝新孝嘯

祖席倍輝光祖席內侍學編衣浴更香伴陰

清夜驛京口渡江船春隔雞人盡秋期鴛子寧賜書誇父老壽酒樂城隍城隍看盡曾機

說更嚴恨恨森茫虎頭金粟影神妙獨難忘

許拾遺本有送許子維摩歸江寧并說詩在大寶七年告歸家許

雜摩畫張方諸名四記顏性之字長康小字此明曾十九郎今止

不見曼公三十年封書寄與淚潺湲舊來好事今能香老去新詩誰與傳傳暮后動聽涼露作雲裳

扶危一說中二十
年奇蹟未幾事

先生七旬白髮
十年七十去矣

先生志氣
百歲計

先生志氣
百歲計

先生志氣
百歲計

上泛游船歸君話我為官在甌白昏昏只醉歌

至德二載甫自京金光門出開道歸鳳翔乾
元初從左拾遺移華州據與親故別因出此門
有悲往事

此道昔歸鳳西郊口正繁至今殘破應有木
招幾近得歸京邑移官堂至今尋無不日莫老馳
馬掌千門

金光門長安城在東歸外城西門三門北曰明道西曰通遠南曰金光東曰開道
開道舊名通遠
金光門舊名通遠
開道舊名通遠

寄高三十五啓事
安穩高啓事兵戈久索居時來如不官達歲晚莫情
雖天上多鴻雁池中足鯉魚相看幾牛百不寄一
行書

路逢襄陽楊少府入城戲呈楊員外翰
寄語楊員外山寒少茯苓歸來稍暄當張當為斷青

路逢襄陽楊少府入城戲呈楊員外翰

寄語楊員外山寒少茯苓歸來稍暄張當為斷青





此詩乃杜甫
在夔州時所作
其意甚悲
且其言甚切

此詩乃杜甫
在夔州時所作
其意甚悲
且其言甚切

此詩乃杜甫
在夔州時所作
其意甚悲
且其言甚切

通天本經山名天井通
至日遣典奉寄北省舊開老兩院故人
去歲送旋捧御床五更人行欲知愁是傷心
地正想氣氣滿朕香無路從容陪語笑有時難倒着
衣家何人錯憶窮愁日愁日愁隨一線長

憶昨逍遙供本班去年今日傳能滌蟻蟻不動盡烟
上孔雀徐開扇影逐玉几由天北極朱衣只在
殿中開孤映此日堪腸斷愁對寒雲望滿山

得弟消息一首

近有平陸信遙憐舍弟存側身千里道寄食一家村
烽舉新酣戰暗垂舊血痕不知歸老日那得幾人

平陸

汝憶歸無計吾莫往未期誤傳烏鵲喜深負鴛鴦詩
生理何難而憂端且歲時南京三十口雖在命如絲

憶弟二首

喪亂聞吾弟饑寒慘濟州人稀吾不親兵在見何



獨向東

山寺元和開國嘉善州使君陳本志黃龍北隱宮明西的郡此方勝蹟
在涪州南二十里對高峽山入福蓋人水之一

州國領同谷驛道出流沙降口兼千帳居人有萬家
 馬驍珠汗落日舞白蹄年少臨洗子西來

同谷天寶元年改州為大木郡依唐都督府置大木城同谷三
 流少日流沙在沙州北流沙城千萬家水經曰東方明代

鼓角絲邊雁川麻微夜時秋聽懸地係風散入雲悲
 樹葉寒蟬靜歸來獨鳥遲萬方聲一巢君道竟

何之
 南使宜天馬由來萬匹強浮雲連陣接秋草得山

長階認真龍孫仍殘老驄啼哀鳴思戰歸還立向
 蒼莽

天馬水經注故武成之西南二十許里水西有馬湖春曰馬湖此風之

驢驘色如雲氣馬驢驘也其

功王云故有...
 此不自...
 行...
 何...
 何...



百兩登

馬肉之

魏曰若道是年三月九降度之師漢下郡城或馬肉存三十

城上曰第奈山邊漢節歸防河赴滄海奉詔發金銀

土苦彤骸黑旗珠鳥歐稀那開往來氏恨解郭

城隍自註防河自註金銀自註

莽莽萬重山孤城山自註各間無風雲出窺不夜月臨

關屬因歸何曉樓蘭斬木還烟塵獨長望哀魂正

推自註船自註

不夜自註關屬因歸何曉樓蘭斬木還烟塵獨長望哀魂正

此不夜關在玉子關關東行路難行故云

關道邊使從天此路還牽牛去幾許宛馬至今來一

望幽燕歸何時都關東征健兒盡羌笛暮吹哀

今日明人驅臨池好勝涼意寒低地費高柳半天青柳

疊多向車喧呼聞使星老夫如有此不其在郊郭

雲氣接崑崙寒序塞雨驚羌童看渭水使客向

河灘烟火軍中幕牛羊嶺上村所居秋草淨正閉小

邊門

皇洛自註在洛州酒泉縣西八十里故曰皇洛中城元皇

洛其南三百里山中高下曰皇山對太平關古所謂皇者口

曰關皇山也皇洛在洛州其關皇者關下相合皇洛也

皇洛在洛州其關皇者關下相合皇洛也

皇洛

此是皇洛也

蕭蕭古塞冷漠漠秋雲低黃鸝垂垂雨蒼鷹鳴
前門誰自北漢將獨征西不意書生耳臨衰厥

鼓輝
山頭南郭水號北流泉老樹空庭得清渠一區
傳桃花危石成曉景臥錦瑟
便仰悲身世漢風為

風
北流泉字
清渠
傳道東柯各深藏數十家對門藤蓋瓦狀竹水穿沙

瘦地鑿宜粟陽坡可種瓜
人近相報但恐失桃花
東柯
萬古伏流穴
晉道小有天神
仙人不見禍也
語真傳

近接西南境長懷十九泉何時
一茅屋送老白雲

伏池
山上
有百頃
沈氏
沈氏
沈氏

未暇泛滄海
悠悠兵馬
對寒門
風落木
客舍雨

連山阮籍行多典
龐公隱不羈
東柯
蓬政類
休錄

影毛斑
東柯好崖谷不與眾峰
殊蓋日
蓬雙鳥
翫天養
片

野人矜險絕
水竹會平分
採藥吾將老
兒童未





遺跡遺跡 曉人字不曉人字不 卷八卷八 不復不復 難長難長 尤為尤為 雨亂雨亂 淋熾淋熾 山雲山雲 低度低度
曉秋曉秋 陰易陰易 久久 不復不復 難長難長 尤為尤為 雨亂雨亂 淋熾淋熾 山雲山雲 低度低度

地僻地僻 秋將秋將 盡山盡山 高客高客 未歸未歸 寒雲寒雲 多斷多斷 續邊續邊 日少日少 光輝光輝
地僻地僻 秋將秋將 盡山盡山 高客高客 未歸未歸 寒雲寒雲 多斷多斷 續邊續邊 日少日少 光輝光輝

警急警急 烽常烽常 得聞得聞 檄屢檄屢 飛西飛西 戎外戎外 甥國甥國 何得何得 達達
警急警急 烽常烽常 得聞得聞 檄屢檄屢 飛西飛西 戎外戎外 甥國甥國 何得何得 達達

外期外期 議築議築 增增
外期外期 議築議築 增增

鳳林鳳林 戈未戈未 息魚息魚 海路海路 常雜常雜 候火候火 雲峰雲峰 凌應凌應 軍幕軍幕
鳳林鳳林 戈未戈未 息魚息魚 海路海路 常雜常雜 候火候火 雲峰雲峰 凌應凌應 軍幕軍幕

唐堯唐堯 真自真自 聖野聖野 老復老復 何知何知 羅藥羅藥 能無能無 婦應婦應 門幸門幸 一枝一枝
唐堯唐堯 真自真自 聖野聖野 老復老復 何知何知 羅藥羅藥 能無能無 婦應婦應 門幸門幸 一枝一枝

成鼓成鼓 斷人斷人 行秋行秋 懸懸 一雁一雁 聲露聲露 從今從今 夜白夜白 月是月是 故鄉故鄉
成鼓成鼓 斷人斷人 行秋行秋 懸懸 一雁一雁 聲露聲露 從今從今 夜白夜白 月是月是 故鄉故鄉

唐堯真自聖野老復何知羅藥能無婦應門幸一枝

成鼓斷人行秋懸一雁聲露從今夜白月是故鄉

未休兵

宿贊公房

杖錫何來此，秋風已颯然。雨荒深院菊，霜倒半池蓮。
人回 遞放逐車遠，性虛空不雜禪。相逢成夜宿，隴月向

東樓

萬里流沙道，西征一作行過北門。但添新戰骨，不返舊征魂。
春驛使，送節向河源。一作使送節向河源

雨晴

天小秋雲薄，從西萬里威。今朝好晴景，久雨不妨農。
入高空 柳行疎翠，山翠結小紅。一第樓上發一雁

天小

寓目

一縣蒲萄熟，秋山首着多。關雲常帶雨，寒水不成河。
羌女輕 燈燧口兒制，駱駝自傷蓬。暮眼喪亂飽經過

山寺

野寺殘僧少，山園細路高。麝香眠石竹，鸚鵡啄金桃。
亂石 通人過懸崖，置屋半上方。重閣曉自里，見秋

蒲萄有實長一四

此歌寫遠寂一子



此月書上歲時序
國自能中人重以
今如得此古今壯
九

此月書上歲時序
國自能中人重以
今如得此古今壯
九

此月書上歲時序
國自能中人重以
今如得此古今壯
九

慶香本草圖經載香出藥 鸚鵡鸚鵡賦命 懸崖子謂

此月書上歲時序
國自能中人重以
今如得此古今壯
九

印事

聞道花門破和絕事堪非人
漢公主生得渡河歸
秋思拖雲暮 腰支勝 寶衣群凶
得索戰鍾首意
多違

渡河前云二年日乾乾

遺憤此月書上歲時序

愁眼看霜露寒感菊自花
天風隨階柳客淚噴清
苑水淨樓陰血山昏塞日
斜夜來歸鳥盡帶殺後
棲孤

天河

常時任醉聯袂至
分明縱使微雲掩終能
永夜滄合星動雙
月落邊城牛女年年渡何曾
風展生

初月

光輝去後上影斜
輪未安鏡非古樂外已
隱移雲塔河漢不改色
關山空自寒庭前
有白露暗





滿庭花雨

詞一 二 韻 庚

此詞見於《全宋詩》卷一百一十五，作者為李綱。詞中描寫了雨後庭院的景色，以及詞人對往事的追憶。

歸意

不歸逐霜雪，其如倦倦稀。四時無失序，八月自知歸。
春色空相訪，衆羅還欲機。巢僮未與命，僞玉人飛。

持衣

亦知成不返，秋至拭清砧。已近苦寒月，况極長
別心。家聲出處，倦一寄寒垣。深用盡，海中山，力君聽
空外音。

促織

促織甚微細，哀音何動人。草根吟不穩，床下夜
相親。久客得無淚，故妻難及晨。悲絲與誌管，感
激異天真。

螢火

幸因腐草出，敢近太陽飛。未足歸書卷，時能點客衣。
隨風隔幔小，帶雨傍林微。十月清霜重，飄零何處歸。

兼葭

摧折不自守，秋風吹若何。暫時花底，幾處
葉沉波。體弱在甲，早業長夜露多。江湖後，掃落
亦恐處，賸踏。

情夫

此詞見於《全宋詩》卷一百一十五，作者為李綱。詞中描寫了雨後庭院的景色，以及詞人對往事的追憶。

此詞見於《全宋詩》卷一百一十五，作者為李綱。詞中描寫了雨後庭院的景色，以及詞人對往事的追憶。

先生云去冬十月二十
道年時多凶惡之
命。有凶者人時
神靈心術也。此
神同者。應去
之。去冬十月二十
此神靈心術也。此
神同者。應去
之。去冬十月二十
此神靈心術也。此
神同者。應去
之。去冬十月二十

軍令六七

身水... 銅鏡

銅鏡

亂後碧井廢... 銅鏡... 觀安西兵

觀安西兵

四... 風塵... 安西... 觀安西兵

奇兵不在... 孤雲... 安西... 觀安西兵

遣人從軍

弱水... 好武... 遣人從軍

弱水

弱水... 好武... 遣人從軍



卒頃明慈口面初謂見馬樞許求恩慈者章雅

秋日阮隱居致政三十束

隱者柴門內畦蔬飽舍秋盈從承露不待致書
其刺比青芡色四齊玉節頭夏午開隔冷味煖併無覺

秦州見勅目薛三瓊授司議郎舉四職除
監察與二子有故遠喜遷官兼述索居凡三十

韻

大雅何家闕斯人尚典刑交期余潦倒材力爾精
靈二子聲同日諸生困一經文章間突與遷

擺潤朝廷舊好何山展新詩更憶聽別來頭借白相
見駁終齊伊昔貧甚同憂心不穿栢連分半菽

浩蕩迷流萍俗態猶猜忌妖氛忽杳冥獨慙投
漢附俱議哭秦庭還蜀祇無補因累亦周扁華發

相混合宇宙一攬帝力收三統天威總四浪舊都

俄望幸清廟肅惟馨雜種雖高長擊其建儀
焚香淑景殿深水堂雲亭法駕初還日群公若會星

宮臣仍點染在史正零丁官忝趨杖屨朝迴歎聚
策喚人看腰裏不嫌惜娉婷細細知理提刀見登

碑像雷應其飽漁父忌偏隲旅泊窮清滌長吟望海
溟羽書靈似急烽火未全停師老資殘寇戎生及死





柳忠臣辭憤激烈士涕淚交下將蓋邊鄙元氣
韓路即思調玉燭誰定罪青林龍俗樵鶴為原帝
顧獨為秋風動關寒高即想假形

寒與寒與樓風樓風
景嚴景嚴
寄彭州高三十五使君適虢州岑二十七長史

參三十韻

故人何寂寞今我獨淒涼老去才難盡秋來興
甚長難憐尤可見辭客未能忘海內知名士雲端各
具方高岑殊緩步沈鮑得同行意賦關飛動終
接混茫泉天悲富察近代惜盧王似爾官仍責前賢
命可第議侯非棄牛刺已期期詩好幾時見書成
無信將男兒行處是客子歸身強野旅推賢嬰
沉綿抵答決三年猶瘡疾一鬼不銷亡腸日搜脂
髓增寒抱雪霜徒然潛隙地有親屢辭林何大龍鍾
極干今出處效無錢居帝里畫室在邊疆劉表鐘遺
恨屈公至死藏心微儻魚鳥肉瘦怯林狼隴草蕭蕭
白泥雲片片黃彭門劍關外號略鼎湖旁刺玉簪
頭冷巴屐藥輪丸烏麻蒸續驪丹橋露應管登異神
仙宅俱兼山水鄉竹齋燒藥憲花噴讀書床更得清
新香遙知對屬伏舊官寧改漢浮俗本歸唐濟世
宜公等安貧亦士常出尤終戮辱口竭漫招枉會待

此詩宜有說
此詩宜有說
此詩宜有說

此詩宜有說
此詩宜有說
此詩宜有說

此詩宜有說



此字使...
十一...
去...
...

此字...
...

此字...
...

衡岳啼猿裏巴州鳥道遙故人俱不列詩官兩條

然開闢乾坤正梁枯雨霽倚長沙才子遠釣瀨

客星懸憶昨趨行殿殿裏春都口為李廣奉使

徐飛塞無復去臺化虛修木賦...

錦三千畫角吹秦箏旋頭俯淵小儒輕董卓

有誰笑符堅混作禽填海那將血射天萬方起助眼

一鼓氣無前陰散陳倉北騎重太白亂麻屍積衛

破竹勢臨燕法駕還雙闕王師下八川此時雷牽引

佳氣拂周旋獵虎開金甲麒麟受玉帶侍臣請入

仙鹿馬解登仙花動朱樓雪城察翠嶺表冠心慄

憐故老流尋後哭海悲風急劍正海空劍月分梁漢

木春得水酒錢內藥繁于魏官涉...

同拜手出入最隨行晚著華堂醉寒重鋪被眠...

齊兼秉珥書杆滿懷幾每覺昇元輔深期列大賢東

釣方咫尺鏡湖再聯帆禁掖開從吹...

青蒲甘受或白髮竟誰憐弟子貧原憲諸生老伏

處即資謙未遠鄉寬傲何先舊好腸堪斷新愁

眼欲穿翠乾危棧作紅膩小湖蓮賈華論孤憤

嚴詩賦幾篇定知深意苦莫使衆人傳其錦無停

纒朱錦存斷絳浦鷗防碎首霜鶴不空拳地僻昏炎

泰山稠鹽石泉且將甚度日應用酒為年典郡終徵

眇治中實棄捐安排求做史此興展歸即去去才難

...

...

得亦蒼理又云古人謂道矣吾道下終焉離外翻投
跡漁陽復控法笑爲妻于累甘與歲時還觀故行檢
少兵戈助接聯他鄉憶夢寐失侶自速遺多病加
淹海長吟阻靜使如公盡雄俊志在必騰雲

賈至 蜀人出守汝州 唐書 賈至字 幼微 汝州 梁 人 出守 汝州 唐書 賈至字 幼微 汝州 梁 人 出守 汝州

李廣 字 弘 漢 人 出守 汝州 唐書 李廣字 弘 漢 人 出守 汝州 唐書 李廣字 弘 漢 人 出守 汝州

張騫 字 季 漢 人 出守 汝州 唐書 張騫字 季 漢 人 出守 汝州 唐書 張騫字 季 漢 人 出守 汝州

小儒 字 弘 漢 人 出守 汝州 唐書 小儒字 弘 漢 人 出守 汝州 唐書 小儒字 弘 漢 人 出守 汝州

陳倉 字 弘 漢 人 出守 汝州 唐書 陳倉字 弘 漢 人 出守 汝州 唐書 陳倉字 弘 漢 人 出守 汝州

嚴詩 字 弘 漢 人 出守 汝州 唐書 嚴詩字 弘 漢 人 出守 汝州 唐書 嚴詩字 弘 漢 人 出守 汝州

治中 字 弘 漢 人 出守 汝州 唐書 治中字 弘 漢 人 出守 汝州 唐書 治中字 弘 漢 人 出守 汝州

獨卧嵩陽客 三遠損水春 艱難隨老味 滲漉向時人 謝氏尋山屐 陶公漉酒巾 群兒懸字審 此物在風塵 歷下辭姜叢 關西得孟鄰 早通交 芽客晚接道流 靜者心多妙 先生藝絕倫 草書何太差 興不無神曹 植休前輩 張芝更後身 敢爲吟可老

寄張十二山人彪三十韻

獨卧嵩陽客 三遠損水春 艱難隨老味 滲漉向時人 謝氏尋山屐 陶公漉酒巾 群兒懸字審 此物在風塵 歷下辭姜叢 關西得孟鄰 早通交 芽客晚接道流 靜者心多妙 先生藝絕倫 草書何太差 興不無神曹 植休前輩 張芝更後身 敢爲吟可老



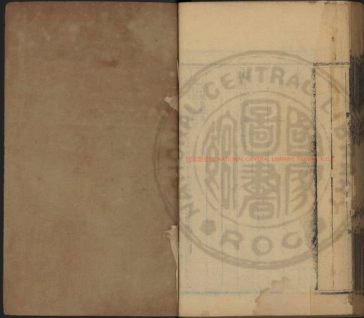

2025 RELEASE UNDER E.O. 14176



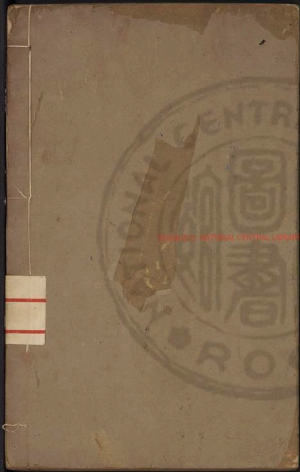

INTERNATIONAL CENTRAL LIBRARY TOKYO JAPAN



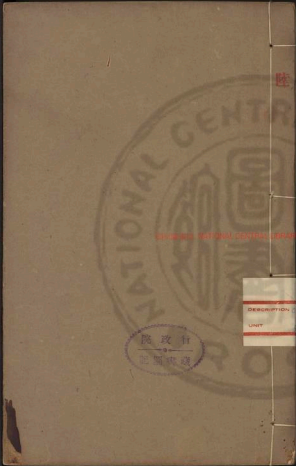

行政院
圖書館

DESCRIPTION
UNIT

陸

SHANGHAI NATIONAL CENTRAL LIBRARY, TAIPEI, P.R.C.

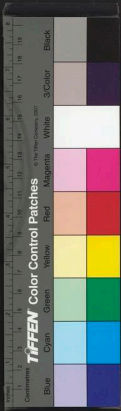

TIFFEN Color Control Patches

© The Tiffen Company, 2007

Blue Cyan Green Yellow Red Magenta White 3-Color Black

1000



EMERSON UNIVERSITY LIBRARY, SUVA, F.J.I.





寶至

患氣經時久臨江卜宅新喧甲方避俗疎快頗宜人
 有客過茶字呼兒正舊巾自鋤稀菜畦小橋為情親
 王十五司馬弟出郭相訪兼遺管茶屋賃
 客裏何遷次江邊正寂家方來待一老慈婆是今朝
 憂我管管不樓携錢過野松他鄉唯來弟遠在莫辭遙

堂成

背郭堂成基白石巖江路逸俯青筠楹林暖日吟風
 葉籠竹和煙滴露梢暫止飛鳥將數子疑來語鶯
 定新巢旁人錯比楊雄宅懶情無心作解嘲
 楹林

句一上堂成詩
 中在江上竹
 林有竹
 地有竹
 上竹
 上竹

田舍

田舍清江曲柴門古道多草深迷市井地僻樹衣
 雲傳作雲柳枝枝弱枇杷樹樹對對香風盡西日照
 塵翅海魚梁

棹柳

本詩所製柳木衣今人呼為柳衣或謂柳衣即柳葉也

進篋

南京久客耕南畝北望傷神坐北窓
 引老妻乘

謝山先生詩

詞意甚佳

此詩此處

小艇晴看棹于洛清江俱飛蚊蝶元相逐並帶芙蓉
本自雙芙蓉
芙蓉揚所有竟覺無謝王為仙

西郊

西郊在洛陽西

西郊

時出碧鷄坊西郊何草堂市橋官柳細江路野梅
香傍架萍青快春題誠藥囊無人覺來往疎
懶意何長

碧鷄坊

碧鷄坊在洛陽西

所思

苦憶荆州醉司馬謫官樽俎定常開九江日
落醒何處一柱觀頭眠幾回可憐懷抱向人盡欲問
平安無使來故憑錦水將雙淚好過羅塘灑頭堆

九江

九江在江州

一柱觀

一柱觀在江州

江村

清江一曲抱村流長夏江村事事幽自去自來
上菡相親相近水中鷗老妻畫紙為碁碁局稚子敲
針作釣釣多病所須唯藥餌
更何求





畫紙東晉本為江州紙公曰畫紙畫畫計敲針東方朔七種以畫計

江漲

江漲柴門外兒童報急流下床高數尺倚杖沒中洲
細動迎風燕輕搖逐浪鷗漁人築小橋容易拔船

野老

野老羅前江岸柴門不正迷江開漁人得集集
潭下客船醉返照來長路關心悲餘陽片雲何意

東郡

東郡本清河也上元二年中改為清河
州歸德府是時屬高邑明州歸德府

雲山

京洛雲山外音書靜不來神交作賦客力盡望鄉臺
衰疾江邊卧謁册日暮迴白鷗元水宿何事有餘哀
望鄉臺東郡之南有工外名望台今在州城東南
望鄉臺碑有二臺一名望鄉臺一名望臺

遺典

千戈猶未定弟妹各何之拭淚霑襟一作血梳頭滿面
結地地荒野大天遠暮江寒衰疾那能久應無見汝

北鄰

明府登辭滿歲身方告勞青錢買野竹白幘岸江皋
愛酒青山簡能詩何水曹時來訪老疾步履到蓬蒿

東晉本為江州紙公曰畫紙畫畫計

東郡本清河也上元二年中改為清河

東郡本清河也上元二年中改為清河

東郡本清河也上元二年中改為清河

左側逐有標山之說意感
詩詞使下是胡其宜直意

寄賀蘭銘

朝野歡娛後。乾坤震蕩中。相隨萬里日。纏作白頭翁。
歲晚仍分袂。江邊更轉蓬。勿云俱異域。飲啄幾回同。

寄楊五桂州

桂州楊州華
陵子之侄

五嶺皆炎熱。宜人獨桂林。梅花萬里外。雪片一冬深。
歸此竟相覓。為那復好音。江邊送孫楚。遠附白頭吟。

桂州

元和四年高要太守六年立桂州
桂州下合州桂林之廣西桂州
桂江江脚名桂不生律
本故在馬山桂林林郡

元和四年高要太守六年立桂州
桂州下合州桂林之廣西桂州
桂江江脚名桂不生律
本故在馬山桂林林郡

桂林 山南桂林八府在管
馬山廣平府

逢唐興劉主簿弟

分手開元未。連年絕尺書。江山且相見。戎馬未安姪。

劍外官人冷。關中驛騎驟。輕舟下吳會。主簿意何如。

唐興

天寶元年改焉連陳公正詩及唐書唐興在江寧縣唐興

和裴迪登新津寺寄王侍郎

何限倚山木。吟詩秋葉黃。蟬聲集古寺。鳥影度寒
林。風物悲遊子。登臨憶侍郎。老夫貪佛日。隨意

宿僧房

新津

新津 唐書云新津州記云是蜀江津之所曰新津者
新津州地關江云開會元年于此始置新津縣屬開州
新津府以爲王國者新津本會館
新津州吳越州新津古今開上

王侍郎

徵簡王明府

葉縣郎官宰。周南太史公。神仙才有數。流落意無窮。
驢病思偏。林鹿慈。怕苦籠。石君用高義。耻與萬人





唐書馬三傑也公心宿之而不敵也言此詳確也 得正 其意其其要則本矣安日光顯其其安疑之疑謂如此

歲暮

歲暮遠為客邊隅還用兵煙塵犯雪嶽鼓角動江城
天地日流而朝廷誰請濟時敢愛死寂寞壯心驚

字頌元和初歸志在由在秋州州志云其人十有餘歲嘗有壯心故名
字頌元和初歸志在由在秋州州志云其人十有餘歲嘗有壯心故名
元和初歸志在由在秋州州志云其人十有餘歲嘗有壯心故名

和共迪登蜀州東亭送客逢早梅相憶見寄

東閣官梅動詩興還如何遜在揚州此時對雪遙相
憶送客逢春不自自由幸不折來傷歲暮若為看

何遜 東閣官梅動詩興還如何遜在揚州此時對雪遙相
憶送客逢春不自自由幸不折來傷歲暮若為看

何遜 東閣官梅動詩興還如何遜在揚州此時對雪遙相
憶送客逢春不自自由幸不折來傷歲暮若為看

奇贈王十將軍承俊

將軍膽氣雄曾懸兩角弓纏結青鸞馬出入錦城中
特危未授鎮勢屏難為功賓客滿堂上何人高義同

暮登四安寺鐘樓寄裴十

暮倚高樓對雪峰後來不語白鳴鐘孤城返照紅將
鏡近市浮燈翠且重多病獨愁常聞竊故人相見未
從容知君苦思緣詩興大向交游萬事慵

散愁二首

詩曰五二首

晴日奇而佳
時時在

雜物
馬
馬

簾影微微落
津流脉脉斜
野船明細火
宿雁聚團沙
雲掩袂
月香傳
小樹花
鄰人有美酒
稚子夜

漫成二首

野日荒荒
白春
流
浪
浪
海
濱
蒲
隨
地
有
村
逕
逐
門
成
只
作
披
衣
慣
常
從
漉
酒
生
眼
邊
無
俗
物
多
病
也
身
輕

江
早
已
仲
春
花
下
復
清
旋
俯
而
食
存
烏
脚
雖
歸
應
人
讀
書
難
字
過
對
酒
滿
盞
頻
近
識
峨眉
眉
老
眼
看
知
子
懶
是
真

峨眉
昨夜喜雨

好
雨
知
時
節
常
春
乃
發
生
隨
風
潛
入
夜
澗
物
細
無
聲
野
雲
俱
黑
江
船
火
獨
明
曉
看
紅
濕
處
花
重
錦
官
城

花重
春水

三
月
桃
花
淡
江
流
復
舊
寒
朝
來
沒
沙
尾
碧
色
動
朱
門
接
續
垂
芳
飢
連
筒
灌
小
園
已
添
無
數

桃花浪

三月桃花浪
東海方流
今供
三月桃花浪
東海方流
今供
三月桃花浪
東海方流
今供



杜的別號

杜的別號

今言平詞在
在詞言的也子

信如油酒茶
一書與詞子
詞以五中

時既有新出川春水津家極
集其編極長其詞定使花水

春水生二絕

二月六夜春水生門前小灘渾欲平
處處鷓鴣莫漫喜吾與汝曹俱眼明

一夜水高二尺強數日不可更禁當
南中津頭有船竟無錢御買繫纜旁

江亭

川腹江亭曉長吟野望時
水流心不競雲在意俱遲
寂寂春將晚欣欣物自私
故林歸未得耕田強歲詩

江亭本一云江東
百韻四首一云江東

村夜

蕭蕭風色暮
江頭人不行
村春雨外遙
鄰火夜深明
鴉何多難
漁樵寄此生
中原有兄弟
萬里正合憐

早起

春來常早起幽事頗相關
帖石防鰲岸開林出遠山
一丘歲曲拆緩步有躑躅
童僕來城市瓶中得酒還

可惜

花柳有底急老玉願春遲
可惜教煖地都非少壯時
寬心應是酒遣興莫過詩
此意陶潛解吾生後汝期

落日

落日在簾鉤溪邊春事幽
芳菲綠岸暈慙變
離離船



私野潏燈光薄沙曉日色遲客愁全為賦捨此復何

題新津北橋樓

望極春城上開筵近鳥巢白花簷外翠青柳檻前橫
池水觀為政厨烟覺遠危西川供客眼唯有三

江漲

江發蠻口漲山添雨雪流大聲吹地轉高浪隨天浮
魚龍為人得蛟龍不自謀輕帆好去便吾道付滄洲
雨雪流錦江新山多積雪是如

晚晴

林晚驚風度庭幽過雨霑夕陽薰舞草江色秋殊麗
書亂誰能快盃乾可自添時聞有餘論未怪老夫添
薰草別號曰

朝雨

涼氣晚蕭蕭江雲亂眼飄風覺歲近添雨意集深
條黃綺終辭不漢巢由不見堯草堂樽酒在幸得過
清朝言

江上值水如海勢聊短述

為人性僻耽佳句語不驚人死不休老去詩篇渾漫
興春來花鳥莫深愁新添水檻供垂釣故著浮椽替
入舟焉得思如陶謝手令渠述作與同遊

中九詩題八
卷之內曰江漲
卷之內曰江漲
卷之內曰江漲
卷之內曰江漲
卷之內曰江漲
卷之內曰江漲
卷之內曰江漲
卷之內曰江漲
卷之內曰江漲
卷之內曰江漲





近聞寬法離三新州想見懷歸尚百憂送客雖皆萬

里去悲君已是十年流千戈况復塵行隨眼蒼髮還

應雪滿玉壘題書心緒亂何時更得曲江遊

新州自忠州遷南賓守忠玉壘宣守忠玉壘山或忠州或南賓

奉簡高三十五使君叶五十五名古名如也

當代論才子如公復幾人驛驢聞道路鷹隼出風塵

行色秋將晚交情老更親天涯喜相見披豁對吾

真良詩本件

送韓十四江東觀省

兵戈不見老萊衣歎息人問萬事非我已無家尋弟

妹君今何處訪庭歸黃牛峽靜灘聲轉白馬江寒

樹影稀此別應須各努力故鄉猶恐未同一一作歸

黃牛峽水即江水又東歷黃牛山注曰下有灘名曰黃牛灘白馬江宣守忠

贈杜二拾遺

傳道招提客詩書自討論佛香時入院僧飯屢過門

聽法還應雜尋經剡欲藏草玄今已畢此外更何

言

酬高使君相贈

情事小札



此法
是極勻件

古寺僻半落空房客
海居故人供麻米鄰舍與
蔬羹樹名聽法三車
青草玄吾為職賦或似
相如

古寺
公所居草堂寺時寓寺中三車
其語又見其詞頗相和妙處多
行字上原以二車自語安
此亦應語機知思思二車
未嘗多十有年矣作之
三象漢漢空虛社期外典之五車談論無法賦賦行是見文意意深全
何汝耶

草堂印事

荒村述子月獨樹老大家霧
裏江艦憑風前運作
針寒魚依密藻簪為也
脚少留海禁愁濕無錢何處

吟

建子

上元二年庚子月壬子朔上受朝
賀正正日儀以冥日助儀也

魏十四侍御就齋廬相別

有客騎驄馬江邊問草堂
遠尋留藥價惜別到一云
文
鳴人幕旌旗動歸軒錦繡香
時應念衰疾書疏及
滄池

徐九少尹見過

晚窮孤林僻行車數騎來
交新徒有喜禮厚禮無不
賞款憐雲竹忘歸步月臺
何當看花紫微發照江梅

范二員外還吳十侍御郁特枉駕關展待聯寄
此

中寫
中寫
中寫

史字
史字
史字

有子佳名
已與字
力佳多
行已見
行已見

此名佳
名佳
佳名
佳名

此名佳
名佳
佳名
佳名

簪往此歸去空聞一妙歸醉樓談簡略白已光
輝野外貧家遠林中好客稀論文或不她方取欵柴

王十七侍御拾許携酒至草堂奉寄此詩便請
邀高三十五使君同到

老夫聞登朝暫起白屋寒多暖始歸江鶴巧當幽
徑浴鄰鷓過短簪來繡衣屢許携家早苦能忘
折野梅戲假霜威促山簡須成一醉習池題

王竟携酒高亦同過共用寒字

臥病荒郊遠行小徑難故人能領客携酒重相存
自愧無姓菜空頑却馬鞍移時勸山簡頭白惡風

寒高物次次年歲不必正堂本公飲年小且不

陪李七司馬阜江上觀造竹橋即日成往來之
人免冬寒入水聊題短作簡李公二首

伐竹為橋結構同褰裳不涉往來過天寒白鶴歸華
表日落青龍見水中顧我老非題桂客知君才是濟

川功合歡却笑千年事驢石何時到海東

阜江

元初劉勰志阜江一名阜江在州南東三里許千北數江

阜江

出樊金一名阜江在州南東三里許千北數江

阜江

出樊金一名阜江在州南東三里許千北數江

阜江

出樊金一名阜江在州南東三里許千北數江

阜江

出樊金一名阜江在州南東三里許千北數江





即事

白寶裝腰帶，真珠絡臂鞵。笑時花近眼，舞罷錦纏頭。
臂鞵音步，步，音步。真珠，音真。珠，音珠。絡，音絡。臂鞵，音步。笑時，音笑。時，音時。花近眼，音花。近，音近。眼，音眼。舞罷，音舞。罷，音罷。錦纏頭，音錦。纏，音纏。頭，音頭。

贈花卿

錦城絲管日紛紛，半入江風半入雲。此曲祇應天上
有人聞，人間能得幾回聞。

少年行

馬上誰家薄媚郎，臨階墮馬坐人床。不通
姓名尋豪貴，其肯點銀瓶索酒嘗。

觀李尚書司馬弟山水圖三首

簡易高人意，匡床作火爐。寒天留遠客，碧海挂新
圖。雖對連山好，貪看絕鳥孤。羣仙不惹思，冉冉下蓬

方。丈津連水天合，總映雲人問。長見畫老去，恨空
聞范蠡舟，偏小玉容世不羣。此生隨萬物，何路出塵

氛。高浪垂簾屋，崩崖欲壓床。野橋分子細，沙岸繞微

茫。紅浸珊瑚短，青懸薜荔長。浮查並坐得，仙老
舊相將。

嘉子丹七

山中詩曰小舟
綠土碧沙明

八月廿六日



請徐卿覓果栽

草堂少花今欲栽不問綠李與黃梅石彥街中却歸去果園坊裏為求來

贈別何思

生死論交地何由見一人悲君隨鷺去海官走風塵

綿谷元通漢沅江不向秦五陵花滿眼傳語故鄉春

綿谷綿谷在襄陽之南沅江沅江在湖南秦秦山在襄陽之南五陵五陵在襄陽之南花滿眼花滿眼在襄陽之南傳語故鄉春傳語故鄉春在襄陽之南

江江在襄陽之南水自西水自西在襄陽之南山與江山與江在襄陽之南別而無別而無在襄陽之南處處在襄陽之南

贈別鄭鍊赴襄陽

戎馬交馳際柴門老病身把君詩過小謹念此綢繆

神神在襄陽之南地福峨行晚地福峨行晚在襄陽之南天高眼首春為於著舊內

試覓姓龐人

重贈鄭鍊絕句

鄭子將行罷使臣囊無一物獻尊親江山路遠驛難

比裘馬誰為感激人

杜工部集卷之十一

管熟縣陸贈典勅先氏校

杜工部集卷之十一
管熟縣陸贈典勅先氏校

杜工部集卷之十一
管熟縣陸贈典勅先氏校

杜工部集卷之十二

近體詩一百二十八首

奉和嚴中丞西城晚眺十韻

設黯巨君以兼頭出將緝直詞才不世維畧動
 神及簡移風速詩清立意新層城臨眺景絕城望
 餘春旂尾蛟龍會樓頭鸞雀驛地平江動蜀天闔樹
 浮秦帝念深分闔軍須遠算落花羅封妓蝶瑞錦送
 想麟游第輪高義觀圖憶古人征南多典緒事業聞
 相製

算綰

宜實本尚質端矣其若富強地有管仲處官氣特異
 卑賤人之所敬行若天誥其如此師古曰綰謂綰也

蘇軾詩

蘇軾詩



杜工部集卷之十二

近體詩一百二十八首

自漢初及唐

奉和嚴中丞西城晚眺十韻

設黯巨君以兼頭出將緝直詞才不世維畧動如
 神及簡移風速詩清立意新層城臨景絕城望
 餘春旗尾蛟龍會樓頭鸞雀驛地平江動蜀天關樹
 浮秦帝念深分圖軍須遠算落花羅封妓蝶瑞錦送
 想麟游第輪高義觀圖憶古人征南多典緒事業聞
 相製

算綰

宜實本尚書通鑑其有官俸者皆謂之官俸其有官俸者皆謂之官俸
中百人之所賦者有是謂之賦其有是謂之賦其有是謂之賦

蘇軾詩

蘇軾詩

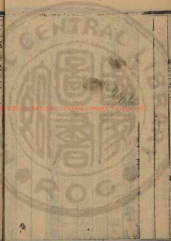

白雲守山
自注
自注

自注
自注
自注

嚴中丞枉駕見過

嚴自東川路西川
總兵高州府節制

元戎小隊出郊垺，同柳尋花到野亭。川合東西聯使節，地分南北任藩屏。綵扇舟不獨如張翰白，朝還應似管寧哀。莫道江天雲霧異，何人道有少微星。

用合東西

元戎小隊出郊垺，同柳尋花到野亭。川合東西聯使節，地分南北任藩屏。綵扇舟不獨如張翰白，朝還應似管寧哀。莫道江天雲霧異，何人道有少微星。

早朝
張翰字季鷹，西晉吳郡人。嘗居吳淞江上，自號曰季鷹。嘗曰：『欲使天下知我，當先令西人知我。』

廣州段功曹到得楊五長史諱書功曹却歸聯
寄此詩

衛青開幕旌楊僕，將樓艦淺檣檣。花外春城漲水邊。

銅梁書遠及珠浦使將旌，貧病他鄉老頓青。萬里傳

楊僕

楊僕，字子期，南陽人。漢高祖時，封將軍。後封侯。元和中，僕之子名

珠浦

珠浦，字子期，南陽人。漢高祖時，封將軍。後封侯。元和中，僕之子名

得廣州張判官叔卿書使還以詩代意

鄉關口擊遠，宇宙蜀城偏。忽得炎州信，遙從月峽

傳雲。深懸騎幕夜，隔孝廉船。拜寄雙慈眼，相思淚

霏

張叔卿

張叔卿，字子卿，南陽人。漢高祖時，封將軍。後封侯。元和中，僕之子名

孝廉船

孝廉船，字子卿，南陽人。漢高祖時，封將軍。後封侯。元和中，僕之子名

送段功曹歸廣州

南海春天外，功曹幾月程。峽雲籠樹小，湖日落





船明交並丹砂東韶州白鶴輕幸君因旅客時寄錦官城

絕句漫興九首

眼見客愁愁不醒無賴春色到江亭即遣花開

深造次便覺鶯語太丁寧

千種棋枰非無主野老蕭條似是家恰似春風相

欺得夜來吹折數枝花

熟知茅齋絕低小江上鷺子故來舞銜泥點汚

琴書內更接飛蟲打著人

三月已破三月來新老逐作船幾處莫思身外無

窮事且盡生前可限杯

腸斷春江欲盡頭杖藜徐步立芳洲顛狂柳絮

隨風去輕薄桃花逐水流

懶慢無堪不出村呼兒日在拋柴門蒼苔濁酒林中

醉碧水春風野外昏

穆穆揚花鋪白氍毹溪荷葉疊有青錢三荷有根稚

子無人見沙上鳧雛傍母眠

稚子吳若本注是二歲也一在柳下戲戲者稚子或西園遺事此說

含西柔桑葉可拭江畔細麥復穢穢人生幾何春已

莫不放香膠如蜜甜

蜜甜吳若本注是二歲也一在柳下戲戲者稚子或西園遺事此說

少陵上此在蜀
唐詩中杜少陵
山在蜀中

隔戶輕楊柳弱媚嬌恰似十五女兒態誰謂朝來不作意狂風挽斷最長條

江畔獨步尋花七絕句

江上被花惱不徹無處告訴只顛狂走覓南鄰愛酒伴經旬出飲獨空林

蜀花亂發畏江濱行步歌危實怕春詩酒尚堪

驅使在末須料理白頭人

料理言書王侯之博雅在平日又此意相類

江深竹靜兩三家多事紅花映白花報春春知有處應須美酒送生涯

東望少城花滿烟百花高樓更可憐誰能棧酒開金

盞喚取佳人舞續筵

少城元和郡志少城一曰少城在成都舊少城一里二百步寬平上城

黃師塔前江水東春光懶困倚微風桃花一簇開無

主可愛深紅愛淺紅

黃師塔唐詩云白頭空對雪頭黃師塔在少城東門外

黃四娘家花滿蹊千朵萬朵壓枝低留連戲蝶時時

舞自在嬌鶯恰恰啼

不是愛花即肯死只恐花盡老相催繁枝

容易紛紛落嫩葉自是細細風

三絕句



和紅取風雷實青有雨露柯無情移得汝貴在賦江

花子 本草圖經花子西蜀州都督領之木高七八尺花青六出黃蕊

花子 俗名西風花也其花如河子狀生身如桃中仁紅本

花子 俗名西風花也其花如河子狀生身如桃中仁紅本

故他龍竟織須知蝶掛毛春雲莫快筆失水任呼號

六誦曾經剪孤飛卒未高且無鷹隼慮留澤莫辭

花鴨

花鴨無泥滓塔前每緩行羽毛知獨立黑白太分

先鳴不登琴心妬休牽衆眼驚稍梁露海在任意莫

畏人

早花隨處發春鳥異方啼萬里清江上三年落日

低畏人成小築梅伴合幽棲門選從榛草無心走

遠遊

殿子何人記迷芳若處家竹風連野色江沫擁春

沙種藥扶衰病吟詩解數感似聞口騎走失喜問京

野望

西山白雪三奇成南海濤江萬里樞海內風塵

字同江海
詞林典故
可考



此詞家五言詩
如作詞五言詩
似此即五言
自是五言
則非五言矣

謝朓臨天沮澤淚一身
誰能將思暮恨多
病未存游
埃香聖朝跨馬出郊時
極目不堪人事日
蕭條

三奇

此三奇詞也
謝朓臨天沮澤淚一身
誰能將思暮恨多
病未存游
埃香聖朝跨馬出郊時
極目不堪人事日
蕭條

官池春雁二首

自古稻梁多不足
至今鴻鴈亂為羣
且休悵望春
水更惡歸飛
歸暮雲
青春欲盡急還歸
紫塞寒論尚有霜
翅在雲天終不
遠方微續識絕須防

水檻蓮心二首

去郭軒檻敞無林
曉望臨澄江
不少岸
幽巖聽多
花細雨魚兒出
微風燕子斜
城中十萬戶
此地兩三家

歸天常夜雨
江檻已無
曉葉歸林
塘蓄水
乾枕席清
不堪秋老病
何得尚浮名
淺把酒涓涓
深憑送此生

屏跡三首

屏跡存
吾道幽居
近物情
桑麻深
雨盡燕雀
半生
成村鼓
時時急
漁舟
筒輒杖藜
從白首
心跡喜雙

晚起家何事
無營地
轉幽竹
光闌野色
含影深
江淹失學
從兒悔
長貧任婦
慈百年
渾得醉
一月不





金華山北一云涪水西仲冬風日始變凄山連越嶂
三蜀水散巴渝下五溪獨鶴不知何事舞鶴鳥似欲
向人啼射洪春酒寒仍綠目極傷神誰為療

野望

金華山在浙江涪水在浙江越嶂在浙江三蜀在四川水散在四川巴渝在四川下五溪在湖南獨鶴在湖南不知何事在湖南舞鶴在湖南鳥似欲在湖南向人啼在湖南射洪在湖南春酒寒在湖南仍綠在湖南目極傷神在湖南誰為療在湖南

開官軍收河南河北

劍外忽傳收蓟北
初聞涕淚滿衣裳
却看妻子愁何在
漫卷詩書喜欲狂
白日放歌須縱酒
青春作伴好還鄉
即從巴峽穿巫峽
便下襄陽向洛陽
聞郎江上踏歌聲
東市沽酒夜興生
千騎西南行
誰知五馬復過秦
射洪在湖南春酒寒在湖南仍綠在湖南目極傷神在湖南誰為療在湖南

治江泛舟送章班歸京

追餞同舟日傷春
一水閒飄零為客久
衰老美君還花遠
重重柳絮處處山天涯
故人少更益鬢毛

春日梓州登樓二首

行路難如此登樓望欲迷
身無却少壯跡存世
梅江水流成孤春風入鼓
輕雙鬢新燕子依舊已行

一云
金華山北
涪水西
仲冬風
日始變
凄山連
越嶂

山字一
涪字一
仲字一
冬字一
風字一
日字一
始字一
變字一
凄字一
山字一
連字一
越字一
嶂字一

行路難
如此登
樓望欲
迷身無
却少壯
跡存世
梅江水
流成孤
春風入
鼓輕雙
鬢新燕
子依舊
已行

泥

天畔登樓眼臨春三入故鄉戰場今始定移柳更能存原獨交遊冷思吳勝事繁應須理舟楫長嘯下

荆門

荆門

字北門在襄陽府之東

郡城西原送李判官兄武判官弟赴成都府

憑高送所親久坐惜芳辰遠水非無混他山自有春野花隨處發官柳著行新天際傷感別離經何太

郡城

襄陽府之東

泛江送魏十八舍曹還京因寄岑中允參范郎

中李明

連日深春水輕舟送日遙帝鄉愁緒外春色淚痕邊見酒須相憶將詩莫浪傳若逢岑與范為報各衰年

莫浪傳

莫浪傳

送路六侍御入朝

童稚情親四十年中間消息兩茫然更為後會知何處忽漫相逢是別筵不分行處桃花紅勝錦生憎柳絮白於綿劍南春色邊無語解作愁人到酒邊

桃花

莫浪傳

泛江送客

本元子山房為元
由詩方在
上字正八人



外傳如諸君收

漢口故跡也

漢口故跡也

其間

春日清江岸。千茸二頃圓。青雲羞不葉。凝白雪。避花繁。結子葡萄。邊使開筒近。至尊後。於桃李熟。終得獻金

金門

數陪李梓州泛江有女樂在諸船感為豔曲二

首贈李

上客越空騎。佳人滿近船。江清歌扇底。野曠舞衣前。玉袖凌風。並金盃隱。浪傳競將明媚色。偷眼臨陽天。白日移歌袖。清宵近酒林。翠自帶度曲。雲鬢縱分行。

立馬千山暮

一水香使君自有婦。莫莫野鶯燕

登牛頭山亭子

路出雙林外。亭窺萬井中。江城孤照日。山外谷遠含風。兵革身將老。關河信不通。猶殘數行淚。忍對百花

叢

陪李梓州王開州蘇遂州李果州四使君登惠

義寺

春日無人境。虛空不住天。鶯花隨世界。樓閣寄此山。藤蘿逐身何得存。臨意朝然誰能解金印。蒲酒共



安麻

馬五卷分文

送何侍御歸朝

李州州記

舟楫諸侯候車輿使君歸山花相映發水鳥自孤飛
春日垂霜翫天馬把繡衣故人從此去三寒落寸心
遠

江亭送眉州辛別駕具之

蘇東坡

柳影含雲暮江波近酒壺異方驚會面終宴惜征
途沙晚低風蝶天晴喜洛見別離傷老大意緒日荒
蕪

涪州縣香積寺官閣

寺下春江漲不流山寺官閣迤瀟懸舍處翠壁孤雲
細背日丹楓萬木小院懸廊在寂寞落鳥飛驚
晚窓悠諸天合在藤蘿外昏黑應須到上頭

香積寺

唐東坡詩三首北堂詩江

戲建寄上漢中王三首

王在梓州詩平韻

西漢親王子成都老客星百年雙白鬢一別五秋
筵忍歸盃中物極看座右銘不能隨早蓋自醉逆
浮萍

漢中王

劉琨詩漢中王詩

策杖時能出王門與昔遊已知空不起未許醉相留

詞七
詞七
詞七

詞七





張繼詩長
王青水

昔四句言人
其意亦不
其意亦不
其意亦不

尚書十卷
今州政

辛苦三城戍，長防萬里秋。
煙塵侵火井，雨雪閉松州。
風動將軍幕，天寒使者裘。
漫山賊營出，迴首得無憂。

子弟猶深入，關城未解圍。
蠶崖賊馬逸，灌口米船稀。
辭土安邊策，元戎決勝威。
今朝烏鵲喜，欲報凱歌歸。

浙浙風生初，團團日隱幕。
遙空秋雁滅，半嶺暮雲長。
病葉多先墜，寒花只暫香。
巴城添淚眼，今夜復清光。

扶病送君發，身憊猶不歸。
祇應盡客淚，復作掩荆扉。
江漢故人少，音書從此稀。
往還二十載，歲晚寸心違。

王子思歸日，長安已亂兵。
雷衣同行伍，走馬向承明。

送李卿

贈章贊善別

薄遊



暮景巴蜀餘春風江漢流晉山難自燕魏關尚含情

暮景巴蜀餘春風江漢流晉山難自燕魏關尚含情

李驥 李驥字元平江都人十江頭晚堂此詩古意

絕句

江邊路青隨翅首見旌旗風起春城暮高樓鼓角悲

踏青 李驥詩見江都官集江都人十江頭晚堂此詩古意

城上

草滿巴西綠空城 白日長風吹花片片春動

水 江春茫茫八駿隨天子羣臣從武皇燕關出巡守

早晚編還嘉

舍弟占歸草堂檢校麻示此詩

久客應吾道相隨獨爾來就知江路遠頻爲草堂題
鵝鴨宜長鬣柴荆莫浪開東林竹影薄臘月更須裁

杜工部集卷之十二

休寧縣朱名問石鐘氏校

世其世道一却用
科主法此詩乃
程古名真件

全書正家字指

杜工部集卷之十三

近體詩九上首

折關州及卷
至或部作

鄜州五首

天下兵亂滿春^春光^春日自濃西京^{西京}廢百戰北關^{北關}任羣
兇關塞^{關塞}三千里^{三千里}煙花^{煙花}一萬重^{一萬重}棠蔭^{棠蔭}清露^{清露}意^意御宿^{御宿}且^且
誰^誰供^供股^股復^復麻^麻王^王道^道周^周遜^遜齊^齊國^國客^客迷^迷萊^萊足^足雲^雲氣^氣應^應合^合邊^邊
從^從前^前

此詩元年春發秦州至華州有北首歌
每句俱是雙聲詩上小兒讀每乃本意則無言

驚入^{驚入}新年^{新年}詠^詠花^花開^開滿^滿故^故枝^枝天^天青^青風^風捲^捲帳^帳草^草春^春水^水遶^遶池^池
半^半落^落官^官軍^軍速^速蕭^蕭條^條萬^萬事^事危^危鬚^鬚毛^毛元^元自^自白^白嚴^嚴賊^賊向^向來^來垂

此詩元年春發秦州至華州有北首歌
每句俱是雙聲詩上小兒讀每乃本意則無言

此詩元年春發秦州至華州有北首歌
每句俱是雙聲詩上小兒讀每乃本意則無言



杜工部集卷之十三

近體詩九上首

折關州及卷
至或部作

傷春五首

天下兵亂滿春光，春光白日自濃西。京疲百戰北關任，北關羣
兇關塞三千里。煙花一萬重，萬重棠蔭清露意。御宿且有
誰供，有股復麻王道。周遜舊因客，舊因蓬萊足雲氣。應合有總
從前。五首

此詩元年春春時本意主華州有光者說
每句俱是雙聲詞上小兒讀每乃本意則無言

驚入新年語，新年花開滿故枝。天青風捲帳，帳草碧水邊沙。
半落官軍速，官軍蕭條萬事危。鬚毛元自白，元自巖燕向來垂。

傷春五首
春光
春光
春光
春光
春光

宜此
宜此
宜此
宜此
宜此



非德不事無管
人謂之此其非
且鬼神也

香而得者以
本亦亦亦亦亦
即亦亦亦亦亦
亦亦亦亦亦亦

得此物者生
其物者生其
性已化也其
性已化也其

得此物者生
其物者生其
性已化也其
性已化也其

不是無兄弟其如有別離巴山春色
巴山春色 北空轉蓬蓬

日月還相照星辰展合作閣不成深執法焉得受危

機大角纏兵氣鈞陳山帝盡死座昏猶道香告祀天

王肯綮同歸在諸軍閣和佛人將稀既多隱居鈞

執法史記天官書 執法大角三宿之於中偏十二星皆以角為

再有朝臣亂難知消息真近傳王在洛復遣使歸一作

秦奪馬悲公主登車泣黃嬪蕭關逢北上滄海欲東

遜敢料安危應暮冬老大臣一作無稽緝血露龍屬

車塵卷馬 卷馬第二 卷馬第二 卷馬第二 卷馬第二

聞說初東幸孤兒却走冬難分太倉粟說兼魯陽戈

風吹春色生輝燧幽人泣薜蘿君臣重信德猶足見

時和送梓州李使君之任 送梓州李使君之任人

籍甚黃丞相能各自潯川近看除刺史還喜得吾賢



汶上相逢年頗多，飛騰無那故人何。
總戎楚蜀應全未，方駕曹劉不啻過。
今日朝廷須汲黯，中原將帥憶廉頗。
天涯春色催遲暮，別淚遙添錦水波。

奉寄章十侍御

時章在將赴劍州

淮海維揚一俊人，全章榮校照青春。
指麾能事迴天地，訓練強兵動鬼神。
湘西不得歸關羽，河內猶宜借寇恂。
朝覲從容問幽仄，勿云江漢有垂綸。

高士許州刺史章叡，字全章，及是十不願意於仕，遂歸之。同光中，武高宗嘗遣使聘其人，獨笑謝之。嘗歲及境，河內身喪，因小暇，遂往。後使來，許州刺史章叡，其從弟也。許州刺史，其弟也。人謂之。許州刺史，其弟也。人謂之。許州刺史，其弟也。人謂之。

將赴荆南寄別李劍州

使君高義舉今古，寥落三年坐劍州。
但見文翁能化俗，焉知李廣未封侯。
路經滄海雙蓬鬢，天入滄浪一釣舟。
戎馬相逢何日，春風題首仲宣樓。

仲宣樓

漢江之荆州也。宣樓，漢王仲宣在之。高士章。

奉寄別馬巴州

巴州，在東川。

勳業終歸馬伏波，功曹非復漢蕭何。
扁舟盡載沙邊久，南國浮雲水上多。
獨把魚竿終遠去，難隨鳥翼一相過。
知君未愛春湖色，典在襄陽白玉珂。





亞夫營

杜牧詩長安有無將國亞夫兩屯屯兵之營在咸陽
西門今有碑云吳王曰何如物工營二則軍中長安西門
當上則此碑不在用此碑說吳王二則碑在曰今西門碑
猶在吳王營碑亦在

暮寒

霧隱平郊樹風含旗片
波沈沈春色靜慘悽暮寒多
戍鼓猶長平林鷺遂不歌
忽思高宴會朱袖拂雲和

雙鳧

旅食鶯雙鶯一作雙銜泥入此堂
應同避燥濕且復過
炎涼養子風塵際來時道路長
今秋天地在吾亦離殊方

百舌

百舌來門處重重一作重重知善幾
幾語整翻豈多身
花容燕雛兒一作兒枝喜鶯轉
新過時如吳山君側有
識人

過時

地闊

江漢山重阻風雲地一
隅年年非故物處處是窮途
我亂秦公子悲涼楚大夫
平生心已折行路日荒

秦公子

游子

巴蜀慈誰語吳門杏然九
江翰草外三峽霜如新



全

三

玉臺觀

中天積翠玉臺_三 遙上帝高居 祥節朝遊 有馮夷來
擊鼓 始知靈女善吹簫 江光隱見 龍龜窟石 勢參差
鳥鵲橋史_三 紅顏生羽翼 便應黃髮老漁樵
玉臺觀_三 馮夷_三 擊鼓_三 始知_三 靈女_三 善吹_三 簫_三 江光_三 隱見_三 龍龜_三 窟石_三 勢參_三 差_三
馮夷 水神也 擊鼓 擊鼓也 始知 始知也 靈女 靈女也 善吹 善吹也 簫 簫也 江光 江光也 隱見 隱見也 龍龜 龍龜也 窟石 窟石也 勢參 勢參也 差 差也

滕王亭子

寂寞春山路 君王不復存 古樹_三 昏_三 秋色_三 滿_三 白_三 榜_三 聲_三
鳥雀荒村暮 雲霞過客情 尚思吹_三 入_三 千_三 騎_三 把_三 霓_三 旌_三
一千騎_三 把_三 霓_三 旌_三
寂寞 寂寞也 春山路 春山路也 君王 君王也 不復 不復也 存 存也 古樹 古樹也 昏 昏也 秋色 秋色也 滿 滿也 白 白也 榜 榜也 聲 聲也 鳥雀 鳥雀也 荒村 荒村也 暮 暮也 雲霞 雲霞也 過客 過客也 情 情也 尚思 尚思也 吹 吹也 入 入也 千 千也 騎 騎也 把 把也 霓 霓也 旌 旌也

玉臺觀

浩劫因王造 平臺訪古遊 綠雲_三 蕭_三 史_三 吐_三 文字_三 魯_三 恭_三
留宮_三 闕_三 通_三 翠_三 帝_三 乾_三 坤_三 到_三 十_三 洲_三 人_三 傳_三 有_三 笙_三 鶴_三 時_三 過_三 此_三
山頭_三
浩劫 浩劫也 因王 因王也 造 造也 平臺 平臺也 訪古 訪古也 遊 遊也 綠雲 綠雲也 蕭 蕭也 史 史也 吐 吐也 文字 文字也 魯 魯也 恭 恭也 留宮 留宮也 闕 闕也 通 通也 翠 翠也 帝 帝也 乾 乾也 坤 坤也 到 到也 十 十也 洲 洲也 人 人也 傳 傳也 有 有也 笙 笙也 鶴 鶴也 時 時也 過 過也 此 此也 山頭 山頭也

渡江

春江不可渡 二月已風濤 舟_三 梅_三 欹_三 斜_三 疾_三 魚_三 龍_三 假_三
臥高_三 渚_三 花_三 兼_三 素_三 錦_三 汀_三 草_三 亂_三 青_三 袍_三 戲_三 問_三 垂_三 綰_三 名_三 悠_三 悠_三
見_三 汝_三 賈_三
春江 春江也 不可 不可也 渡 渡也 二月 二月也 已 已也 風濤 風濤也 舟 舟也 梅 梅也 欹 欹也 斜 斜也 疾 疾也 魚 魚也 龍 龍也 假 假也 臥高 臥高也 渚 渚也 花 花也 兼 兼也 素 素也 錦 錦也 汀 汀也 草 草也 亂 亂也 青 青也 袍 袍也 戲 戲也 問 問也 垂 垂也 綰 綰也 名 名也 悠 悠也 悠 悠也 見 見也 汝 汝也 賈 賈也

喜雨

南國旱_三 無_三 雨_三 今_三 朝_三 江_三 出_三 雲_三 入_三 空_三 鴻_三 漢_三 漢_三 鴻_三 跡_三 已_三 紛_三
紛_三 巢_三 高_三 飛_三 盡_三 林_三 花_三 潤_三 色_三 分_三 曉_三 來_三 聲_三 不_三 絕_三 應_三 得_三 夜_三 深_三
南國 南國也 旱 旱也 無 無也 雨 雨也 今 今也 朝 朝也 江 江也 出 出也 雲 雲也 入 入也 空 空也 鴻 鴻也 漢 漢也 鴻 鴻也 跡 跡也 已 已也 紛 紛也 紛 紛也 巢 巢也 高 高也 飛 飛也 盡 盡也 林 林也 花 花也 潤 潤也 色 色也 分 分也 曉 曉也 來 來也 聲 聲也 不 不也 絕 絕也 應 應也 得 得也 夜 夜也 深 深也



次是上可抄
其个本

舊相恩道後春池賞不歸關庭分未到舟楫有光輝
政化尊縣熟刀鳴鑼讓飛使君興草蓋灘淺正相依

房公房公名亮字孝然西

湖有... 房公... 西... 房公... 西...

舟前小鷓兒舟前小鷓兒

鴉兒黃似酒對酒愛新鷓外頭喚船遊無行亂舉

多翅開遭宿雨力小困滄波客散層城暮孤程奈若

解

官池官池鷓兒酒方輿勝覽西

得房公池鷓

房相西池鷓一草眠沙泛浦白於雲鳳皇池上塵

題首為報憶隨王右軍

答楊梓州

聞到房公池水頭坐逢楊子鎮東州却向青溪不相

見迴船應載阿戎遊

登樓登樓

花近高樓傷客心萬方多難此登臨錦江春色來

天地玉壘浮雲變古今北極朝廷終不改西山寇盜

莫相侵可憐後主還祠廟日暮聊為梁甫吟

玉壘

玉壘山在四川成都西

此處杜詩中
有玉壘山
在四川成都
西

蘇東坡詩集卷之九
蘇東坡詩集卷之九
蘇東坡詩集卷之九

取性情真，銀珠同生，死無心，恥賤貧，偶然存蔗芋，幸
各對松筠，處飯依他日，窮愁怪此辰，女長裁，袴穩男
大卷書，勻湖口，江如練，盤崖雪，似銀名，國當翠，蠟野
棹沒青蘋，屢喜王侯宅，特選江海人，走隨不覺晚，
歎曲動彌旬，但使芝蘭秀，何煩棟宇鄰，山陽無俗
物，郊野正留賓，出入拉鞍馬，光輝奪席珍，重遊先
王廟，更歷少城關，石鏡通幽曉，琴臺隱絳唇，送終惟
養土，結愛獨荆榛，置酒高林下，觀棋積水濱，區區甘
翠鼎，稍稍息勞煎，劉眾枯園錦，綠繁煮細尊，長歌
敲檣處，小雅凭藤輪，農月須知課，田家敢忘勤，浮生
難去食，良會惜清晨，列國兵戈暗，今王德教淳，要聞
除稷糞，休作畫麒麟，洗眼看輕薄，虛懷任屈伸，莫令
膠漆地，萬古重雷陳。

蔗芋

蘇東坡詩集卷之九
蘇東坡詩集卷之九
蘇東坡詩集卷之九

寄董卿嘉榮十韻

聞道君才帳，防秋近赤霄，下臨千雪嶺，却背五
經橋，海內久戎服，京師今晏朝，曾燭燭，官閣尚
蕭條，猛將宜嘗膽，龍泉必在懸，黃圖遭汚辱，丹窟可
焚燒，會取千戈利，無令斥候驕，居然雙捕，自是一
標姚，落日思輕賦，高天憶射雕，雲臺畫形像，皆爲

蘇東坡詩集卷之九





弊廬。

題真

歸來

客果有所過。歸來知路難。開門野鼠志。散帙壁魚乾。洗杓開新醪。低頭狀小盤。憑誰給麴餹。細酌

老江干。

壁魚

王錄事許脩草堂費不到聊小誌

為嘆王錄事不寄草堂費非屬愁春雨能忘欲滿時

寄邛州崔錄事

邛州崔錄事聞在果園坊久待無消息終朝有

底忙應愁江樹遠。往見野亭荒。浩蕩風塵外。誰知

酒熟香。

過故斛斯校書莊二首

此老已云歿。鄰人嗟亦休。竟無宣室召。徒有茂

陵求。妻子寄他食。園林非昔遊。空堂懸帷在。浙浙野

風秋。

竟入非傍舍。鷓鴣祇故池。斷橋無複板。臥柳自生枝。

還有山陽作。多慙鮑叔知。素衣零落盡。白首淚雙垂。

立秋雨院中有作

山雲行絕塞。大火復西流。飛雨動華屋。蕭蕭梁棟秋。

唐詩卷之八



窮途愧知已，真箇借商爲。已費清波酒，那成長者謀。
解衣開北戶，高枕對南樓。料得風流逸，江喧水氣浮。
感寬心，有適飾，爽病從寒。主將歸詞鼎，吾還訪舊丘。

軍城早秋

嚴武

昨夜秋風入漢關，朔雲邊雪月，滿西山。更催飛將追
駘，口莫道，沙場匹馬還。

奉和

秋風端始動高旂，玉帳分弓射日微。已收簡博雲間
戍，更奪胡三窟。蓬婆雪外城。

秋風端始動高旂，玉帳分弓射日微。已收簡博雲間戍，更奪胡三窟。蓬婆雪外城。

院中晚晴懷西郭茅舍

簾櫳秋風日夜落，滌雲疎雨過高城。葉心朱實看
時落，階面青苔先自生。復有樓臺御暑景，不勞鐘鼓
報新晴。淡花淡果花饒笑，肯信吾兼今史隱名。

到村

碧澗雖多雨，秋沙先主理康少泥。蛟龍引子過，荷葉逐
花低。老去參戎幕，歸來散馬蹄。枰果須就列，棧草即
相違。蓄積思江漢，疎頑吳平可哂。稍吳平爾知已分。

此詩在
詩集
卷之三

此詩在
詩集
卷之三

此詩在
詩集
卷之三



還入故林柳

引子

宿府

清秋桂府井梧寒獨宿江城曉炬
悲自語中天月色好誰看風塵荏苒音書絕關塞蕭
條行路難已忍伶俜十年事強移桐息一枝安

遺闕奉呈嚴公二十韻

白水魚竿客清秋鶴髮歸胡爲來
中黃卷真如律青袍也
頭履平地專飲倒分曹失異同
官通時昔論詩早光輝使劍輝
遂野露萊思藤架煙霏想桂叢
窺籠西嶺紆村北南江遶舍東
新紅浪撥船應坏杯乾更仰空
樵薪束縛讎知己
忽忽曉入朱扉
微躬爲世愁
南江
曉入
送舍弟穎

送舍弟穎



晚秋陪嚴鄭公摩河池泛舟

滄波風醒酒船迴，暮起隄高城。秋自落，維樹晚相
疏。坐願驚香走，泉傾翡翠低。莫須驚白鷺，鷺伴宿青
溪。

摩河池

摩河池在乾州一名摩池，池廣約十里，池水清冽，可飲。唐詩云：摩河池水清，可以飲。摩河池水清，可以飲。

初冬

垂老戎衣窄，歸休髮色深。溪漁舟上急，水碓火舂高。
林日有習，池冰愁來梁。甫吟干戈未，息出處遂何
心。

至後

冬至至後日初長，遠在劔南思洛陽。青袍白馬有何

意，金谷銅龜非故鄉。梅花欲開不自覺，桃萼一別承

相望。愁極本思詩遣興，詩成吟詠轉悽涼。

金谷

金谷水在河南，名曰金谷水，其水清冽，可飲。唐詩云：金谷水清，可以飲。金谷水清，可以飲。

西華宮

西華宮在乾州，一名西華宮，宮中多松樹，樹葉如雲，可觀。唐詩云：西華宮中多松樹，樹葉如雲，可觀。

正月三日歸溪上有作簡院內諸公

野外堂依竹籬邊，水向城壕滯。浮仍臘味，鷓已春聲。
藥許時人驗，書從稚子學。白頭趨幕府，深覺負平生。

善廬遺興奉寄嚴公

野水平橋路，春沙映竹林。風輕柳絮喜，花暖鶯聲吟。
把酒且深酌，題詩好細論。府中瞻暇日，江上憶詞
踪。跡委朝延傳，情依節制尊。還思長者轡，恐避席

下更山能多走
新詩詩中四語
非詩詩中四語
神詩詩中四語
神詩詩中四語

此詩九去
此詩九去
此詩九去
此詩九去
此詩九去
此詩九去
此詩九去
此詩九去
此詩九去
此詩九去

風

萬壽花藥亂飛飛蜂蝶各兩機身懶動客至欲如何

鑿井交樓葉葉乃正交開翠斷竹根扁舟輕棹纖小理

曲通村

急雨撐溪足斜野轉轉腰開翠黃鳥始翻藻白魚聽

舍下笏穿尊庭中藤刺刺簷地晴絲冉冉江白草纖

江轉月移石溪虛雲傍花鳥樓知故道恍過宿誰家

絕句四首

空西長笏別開門北行椒却昔林梅熟許同朱老

寒松高盤對阮生論

欲作魚梁雲復露因驚日月雨聲寒青溪先有蛟

龍竈竹石如山不敢安

兩箇黃鸝鳴翠橋一行白鷺上青天窓含西嶺千秋

雪門泊東吳萬里船四山白雲

藥條藥藥甲潤青青色過棕亭入草亭苗滿空山懸

取藥根居隨地怯成飛

杜工部集卷之十三

宜興縣陳維崧其年氏同校

季公琦著韓氏



杜工部集卷之十四

近體詩一百十九首

行遊或金州路
寄安慶州作

哭嚴僕射歸觀

素幔隨流水，歸舟返舊京。
老親如宿昔，部曲異平生。
風送_子蛟龍雨，天長_子蟠騎營。
哀三_子峽，暮道後見君情。

詩有九律

蛟龍匣

西京雜記漢帝及後宮中藏玉匣式各異上皆得玉匣銘銘竟其
蓋鏤之文或曰蛟龍匣或曰蛟龍匣或曰蛟龍匣或曰蛟龍匣

宴戎州楊使君東樓

勝經鸞身老，情高發興奇。
座從歌妓審，樂任主人為。

此詩在卷之十四
近體詩一百十九首
哭嚴僕射歸觀
素幔隨流水歸舟返舊京老親如宿昔部曲異平生
風送蛟龍雨天長蟠騎營哀三峽暮道後見君情



杜工部集卷之十四

近體詩一百十九首

行遊或金州路
寄安慶州作

哭嚴僕射歸觀

素幔隨流水，歸舟返舊京。
老親如宿昔，部曲異平生。
風送_子蛟龍雨，天長_子蟠騎營。
哀三_子峽，暮道後見君情。

詩有九律

蛟龍匣

西京雜記漢帝及後皆以玉匣式谷同上有匣瓦棺棺室是
蓋葬之儀也歸為蛟龍匣匣蓋刻蛟龍形蓋刻蛟龍形蓋刻蛟龍形

宴戎州楊使君東樓

勝經鸞身老，情高發興奇。
座從歌妓審，樂任主人為。

此詩在卷之十四
近體詩一百十九首
哭嚴僕射歸觀
素幔隨流水歸舟返舊京
老親如宿昔部曲異平生
風送蛟龍雨天長蟠騎營
哀三峽暮道後見君情





重碧拈一作春酒輕紅紫荔枝樓高欲惹思
橫笛未休吹一作黃山在後苑有亭柱十有餘焉故許世均以此詩

戎州九平府字荔枝樓高欲惹思戎州荔枝樓在巴川之北拈酒口樓高欲惹思

渝州候嚴六侍御不到先下峽

聞道乘馳發沙邊待至今不知雲雨散虛費短長吟
山帶烏蠻江連白帝深船經一柱觀開眼一作共登

渝州元和詳見本唐州在之巴川之北候嚴六侍御不到先下峽

聞道乘馳發沙邊待至今不知雲雨散虛費短長吟

開道雲安翅米春纔饋一盞即醉人乘舟取醉非難
事下峽消愁定幾巡長年三老選憐汝撥棹開頭一作
提有神已辦青錢防任直當令美味入吾唇

翅米春東坡云之許且可飽重如許等性詩有翅米春東坡詩有
之石東坡詩有之石東坡詩有之石東坡詩有

聞高常侍亡

驢朝不相見蜀使忽傳亡虛歷金華省何殊地下郎
致君丹檻折哭友白雲長獨步詩名在祇令故舊傷

大德元年三月五日
致君丹檻折哭友白雲長獨步詩名在祇令故舊傷

丁丑年秋
起官有
坐西
華



別宮徵君

兒扶猶杖策，臥病一秋強。白髮似新洗，寒衣寬搗長。故人憂見及，此別淚相忘。各逐東流轉，來書細作行。

十二月一日二首

今朝臘月春意動，雲安縣前江可憐。一聲何處送書雁，百丈誰家上水船。船未將梅余驚愁眼，要取楸花媚遠天。明光起草人所羨，肺病幾時朝日邊。

雲安冬多苦寒，行時家元未打雪。非其所以為憐，所以多難憐也。

寒輕市上山，樓舉日滿樓。前江霧黃負嶺山，井此谿女打鼓發船。何郡郎新亭來，目風景切茂陵者。青消馮尾春，花不愁不爛熳。楚客唯聽棹相將。

新亭

山陰之行，歷年久矣。昔年春，楚客嘗有題此。今歲春，復有題此。今歲春，復有題此。

即看鷺子入山扉，豈有黃鸝歷翠微。短短桃花臨水岸，輕輕柳絮點人衣。春來準擬開懷久，老去親知見面稀。他日一盃難強進，重憂筋力故山違。

又寄

南雪不到地，青崖露未消。微燄向日薄，麻脉去人遙。冬熱驚鶯病，峽深豺虎羆。愁邊有江水，焉得北之朝。

奉漢中王手札

國有乾坤大，王今叔文專。詞符來蜀道，歸蓋取荆門。峽險通舟過，江長行海奔。主人留上客，避暑得名聞。前後紙書報，分明似玉恩。天雲浮絕壁，風竹在華

三行靜山野
官是此
字是此
漢去此

貴臨及此
貴臨及此

軒已覺良宵未_一何看曉淚_一入期朱_一怨雪朝_一傍素
微_一魚_一枕_一乘_一文章_一老_一河_一間_一綠_一葉_一存_一悲_一秋_一宋_一玉_一宅_一失_一路_一武
陵_一源_一淺_一薄_一俱_一崖_一口_一東_一西_一異_一石_一根_一口_一青_一蓮_一尺_一見_一物_一傷
黃_一香_一大_一馬_一滅_一爲_一孤_一狸_一不_一足_一論_一從_一容_一草_一秦_一罷_一宿_一昔
本_一清_一路_一

附推十三評事公輔

飄飄_一西_一極_一馬_一來_一自_一溟_一津_一池_一風_一飄_一定_一一作山山_一柱_一低_一徊
風_一雨_一夜_一我_一聞_一龍_一正_一而_一道_一屈_一爾_一何_一爲_一日_一有_一元_一戎_一命_一悲_一歌
議_一者_一誰_一官_一聯_一辭_一冗_一長_一行_一路_一洗_一飲_一危_一殿_一劍_一王_一人_一賂_一去
桃_一杏_一色_一臨_一陰_一沈_一鐵_一鳳_一閣_一教_一鞭_一羽_一林_一兒_一天_一子_一朝_一侵_一早_一雲
臺_一仗_一數_一移_一分_一軍_一應_一供_一給_一百_一姓_一日_一支_一輸_一然_一吏_一因_一封_一已_一公

才_一或_一守_一雌_一燕_一王_一買_一鞍_一骨_一渭_一老_一得_一蕭_一瑟_一活_一國_一名_一公_一在
拜_一壇_一群_一冠_一疑_一木_一空_一動_一瑤_一梁_一野_一水_一失_一蛟_一蟬_一入_一暮_一諸_一彥_一集
渴_一賢_一高_一極_一宜_一騫_一騎_一坐_一可_一致_一九_一萬_一起_一於_一斯_一復_一進_一出_一矛_一戟
昭_一然_一開_一鼎_一秀_一會_一看_一之_一子_一貴_一歎_一及_一老_一大_一衰_一宜_一但_一江_一魯_一夫
退_一思_一燕_一一_一披_一暗_一塵_一生_一古_一鏡_一堪_一照_一西_一施_一舅_一氏_一多_一人_一物
無_一愁_一困_一詔_一垂_一

寒山齊靈運八王子山詩也
州謂是陳顯德寒山

長江二首

衆_一水_一會_一滔_一萬_一壘_一塘_一爭_一一_一門_一朝_一宗_一人_一共_一把_一盜_一賊_一爾_一誰_一軍
孤_一石_一隱_一如_一馬_一高_一巢_一垂_一飲_一猿_一歸_一心_一異_一波_一浪_一何_一事_一即_一飛_一鷗
涪_一萬_一魏曰晉安在涪州東一里而彭安在涪西百二十里云翟_一塘_一孟嘉

所謂字樣是也
五詩





今上... 下...

一... 下...

... 下...

中有... 如馬... 泉流... 未辭... 作二首

遠聞... 歸葬... 德... 仍... 嘉陵... 仍... 楚水

陸... 一... 德... 仍... 楚水

安石... 嘉陵... 仍... 楚水

丹... 初... 風... 江... 忽... 同... 流



雲安九日鄭十八携酒陪諸公宴

寒花開已盡，菊蕊獨盈枝。舊菊人猶見，樽香酒更隨。
地偏初衣袂，山澹更容危。萬國皆戎馬，酣歌淚欲垂。

各鄭十七郎一絕

雨後過畦潤，花殘步履遲。把文驚小陸，好客見高嵇。

將曉二首

石城除擊柝，鐵鎖欲開關。鼓角悲荒戍，霜風落野山。
巴人常小使，蜀使動無還。垂老孤帆色，飄飄把白鬚。

翁

軍吏回官燭，舟人自楚歌。寒沙流落處，月去海流多。
壯惜身名晚，衰慙應接多。歸朝日暮多筋力，定如何。

懷錦水居止二首

軍旅西征倘，風塵戰伐多。猶聞蜀父老，不忘舜謳歌。
天險終難立，柴門豈重過。朝朝坐峽水，遠逗錦江流。

萬里番禺道，宅百花潭北。荏屨年華，而水老樹飽經霜。
霜雪滿界天，白錦城懸日。黃惜識形勝地，回首一茫茫。

子規

峽裏雲安縣，江樓真瓦齊。兩邊山水合，終日子規啼。
眇眇春風見，蕭蕭夜色凄。客愁那聽此，故作傷人低。

蜀地古名國，
江此也。昔
也。昔也。昔也。

蜀地

一併改讀
蜀地



梁海鶴鳴前鳴向人萬事糾紛絕粉一官竊絆實
藏身開州入夏知涼冷不似雲安毒熱新

開州

開州舊山縣巴都府屬屬東安
安州舊安州縣日縣一百九十里

寄岑嘉州

州名

不見故人十年餘不道故人無恙甚願逢顏色隔塞
遠登意出守江城居外江三峽且相接斗酒新詩終
日一作疎謝朓每篇堪堪諷馮唐已老聽吹嗑泊船秋
夜一作春草伏枕青楓限玉除眼前所寄遜何物贈子
雲安雙鯉魚

按杜詩云嘉州清華亭亭在嘉州杜鵑峽表或謂方舟中
置物如定則於嘉州無異置高湖下湖湖濱使置高湖在大曆二年六
月別公亮

移居夔州郭

伏枕雲安縣遷居白帝城春知惟採辨江與一作放船
清農事歸人說山光見鳥情禹功饒斷石且就土微
平

夔州

按杜詩云江關西望惟見白帝城
使出井中使使南望五白帝城
武德二年改南望五白帝城
上水去夔州東船
後說安者乃開縣
許國公亮

微平

水湖注江水又東流
後說安者乃開縣
許國公亮

紅下夔州郭宿雨濕不得上岸別王十二判官
依沙宿舸船石灘月解燈起春潮亂江鳴夜雨懸
晨鐘雲外濕勝地石堂煙棹橫鷓鴣外含悽覺汝

本十有請則
卷七十四
字八十五
此處
古小七
六

賢

雨不絕

鳴雨既過漸細雨在微晴空梅鷓如絲燕剪前短草泥
不亂院裏長條風乍稀舞石旋應將乳子行雲莫自
濕仙衣水絕注在雲山其山有新神故雲雨以名山其石其大或水有
舞石子注甚及常風初雨則不覺則雲雨即散雲雨不絕云今當
不必釋處也

崔評事弟許相迎不到應虛老夫見泥雨怯出

必憇佳期走筆戲簡

江關要賓許馬迎午晴起坐自天明淨雲不負青春
色細雨何孤白帝城身過花開志濕如醉於馬上往

來朝虛髮皓首衝泥怯賁少銀鞍傷險行

宿江邊閣

顏色延山迤高齋大水門海雲巖際宿孤月混中鷓
鷓鷓追飛靜豕豺狼得食喧不眠憂戰伐無力正乾
坤

夜宿西閣曉呈元二十一曹長

城暗更籌急樓高南雪微稍通霜幕寒連帶玉繩疏
門鶴晨光起下牆在烏宿處飛寒江浦甚細有意待

人歸

橋島

橋島舊注以為相風之石又謂門島於門地則地皆廣說也

西閣口號

元二

次句字句如風
杜少陵字曰天
詩中十七字云





琴功名不早立，癡病何謝知音。哀世非王，蔡絳然。

學越吟

相命 俗謂賦高則命短，其大賦越吟，必得此佳詩。

相命似江水，日夜向滄洲。不道含香賤，其如鑿白休。
經過調碧柳，蕭索倚朱樓。畢竟何時竟，消中得自由。
豪華看古往，服食寄冥搜。詩盡人間興，兼須入海求。

含香

此官僅向書院授給，含香亦指此。

閨夜

此詞在七言律詩內，上言宮女，下言閨怨。

歲暮陰陽催短景，天泚霜雪霽寒宵。五更鼓角聲悲壯，三峽星河影動搖。野天幾處家聞戰，伐口歌教處處起漁樵。臥龍躍馬，志在匡時，有志則立。

處起漁樵，臥龍躍馬，終黃土人事，依依漫。夜

星河

天河也。天一橫橋，不有斷續，惟角大角起，連斷光先中天，是當橋上。

臥龍 志在匡時，有志則立。

西閣夜

此詞在七言律詩內，上言宮女，下言閨怨。

恍惚寒山鼻，逶迤白霧昏。山虛風落石，樓靜月侵門。
擊柝可憐子，無衣何處村。時危開白慮，盜賊爾猶存。

漢西寒空

水西含輝，皓朝光。切太虛，年侵。頻張樂，典遠一蕭。
疎猿挂時，相學。隨行烟，自如。瞿塘春欲至，定卜漢西。

此詞在七言律詩內，上言宮女，下言閨怨。



我艱笑接郎中評事飲病從深酌道吾真

美青 齊東野語云前野人有飲天竹酒者其酒味苦而甘飲之三日後其酒味已淡矣
都峯 齊東野語云都峯在臨江府清江縣南

卜居

歸美遼東鶴吟同楚執珪未成遊碧海著處見丹樓
雲障寬江左春耕破凍西桃紅客若至定似昔
人遊

暮春題漢西新貨草屋五首

久寒三嘆客再暮春期百舌欲無語繁花能幾時
谷虛雲氣薄波亂日華遲戰伐何由定哀傷不在茲
此那不樹橋不見止封君養劬于戈際全生糜鹿群

畏入江北京旅舍漢西新貨草屋巴淪曲三年實飽聞

封君 齊東野語云前野人有飲天竹酒者其酒味苦而甘飲之三日後其酒味已淡矣
巴淪曲 齊東野語云巴淪曲在臨江府清江縣南

絲雲隱復白錦樹曉來青身世幾蓬蒿
草草哀歌時自短醉舞為誰醒
細雨存銀立江猿吟翠

屏

壯年學書劍他日委泥沙事主非無祿浮生卽有
涯高齋依藥餌絕域改春華
喪亂丹心破王臣未一

春陽酒我飲小
宜為在客家天
字

暮人作客家
宜細也
宜細也

言此中又
言一十年中
一國性也

其情正此
其情正此
其情正此

此詩
在卷五

此詩後有注
字亦明也

別是二詩
引是二詩
有凡此詩
春於字
情上感其
情

欲使赤世策已老尚書郎
木息林虎闕空慙
鷺鷥行時危人事急
風逆羽毛傷
落日悲江漢
中宵淚滿床

園

此詩在卷下
方野

仲夏流多水
清長向小
閣碧澹掃
艇闌朱果
欄枝繁始為江山
靜終防市井喧
畦蔬繞茅屋
自足頗盤食

鷺子至

橘梨且經碧梅杏
半傳黃小子
幽園至輕籠熟奈香山風
僻滿把野露及新嘗
欲寄江湖客
提攜日月長

月長

一

奈

示猶奴阿段

山木蒼蒼落日懸
竹竿裊裊細泉分
郡人入夜爭餘熱
豎子尋源獨不聞
病渴三更起
白苣傳聲一注濕
青雲曾驚陶侃奴
異怪爾常穿虎豹群

猶奴

此奴名阿段
人稱曰阿段之奴
奴名阿段
人稱曰阿段之奴
奴名阿段
人稱曰阿段之奴

秋野五首

秋野日臨蕪寒江
動碧虛繁丹
嶺井絡村墟
棗熟從人打
葵荒欲自鋤
盤飧老夫食
分減及溪魚

井絡

此詩在卷下
方野



惟誠堂
中
字
記
也

柳上住
政
司

病枕伏芽棟荒銀淨果林肯堂在僻遠在野典清深

山雉防未敵江猿應獨吟魂雲尚不去凡亦無心

衆壑生寒早長林卷霧深青嶺懸落日宋果落封

泥薄俗防人面全身學馬羸吟詩坐看迴首隨意

篇中低竹中籬門何向沙處岸只在搖日斜魚更食客敢鳥還

來寒水為難定秋山響易哀天誰稍無思倚杖更獨

徘徊東坡詩

寒雨朝行視園樹

柴門雜樹向千株丹橘黃甘此地無江上今朝寒雨

張籬中秀顏色盡屏新桃蹊李運年雜成桐子紅

椒籠復殊鐵石塵栒元自落倚天松骨見來枯林

香出實垂將盡葉帶辭枝不重醉愛日恩光蒙借

條清霜殺氣得憂衰顏更覺暮床坐緩步仍須

竹杖扶散騎未知雲閣處啼猿僻在楚山隅

雲閣沈與明李秋江村

倚木村墟古疎離野蔓懸清水琴將縣日白首望霜

天登用黃甘也文床錦石開遠遊離夜竟難見此山

川沈與明

小園

由來巫峽水本自楚人家客病寄同熱在深買為花



袂侵寒氣嘗新破旅顏紅
鮮終日存玉粒未嘗饑
稻米炊能白秋葵煮得香
誰云清易飽老藉軟俱勻
種李房州熟苗同伊闕春
無勞映渠盤自有色如銀

房州

房州在房山縣南伊闕在伊洛水之南

東屯月夜

抱疾深洋老防邊舊設屯
春農觀異俗歲月在衙門
高女霜楓重黃牛映水
喧泥蹄虎圖所用推客
慈林喬木燈稀影輕雲倚
細根數驚聞在繁聲
睡想後路日轉東方白
風來北中昏天寒不成
寢無夢歸

東屯北嶺

香賊浮生困未求
異俗貧空林惟見鳥
落日未可逢人
北祭風吹面看松
露滯身遠山
遇白首戰地有黃塵

從驛次草堂復至東屯二首

一本東屯下
有字原二字

喚山內歸田客
江邊借馬騎
非尋戴安道
似向晉家池
映險風烟僻
天寒橘柚垂
菜場看斂精
一學楚人為

短景難高臥
衰年幾此身
山家蒸栗暎
野飯射麋新
世路知交薄
門庭畏客頻
牧童斯在眼
田父實為

暫往白帝復還東屯



此字作日德乃
可也五字可
合有汗杜生
去家報

注上者先

破也已持起也

慎巧

此字居長時
既修成後日
且其有去也
斗

復漢借民第中原仗老臣難掛心未已
氣西南影雄師磨七錦江元過楚
傳俗存賦賦空山
半龍鱗竹送清溪淡月苦移石座春對野兒女換歌
舞處勝新絕城歸舟
及久屈塵
小得士
風派寂寞酒衣巾

先主廟
賦血
此種藥酒
白壁山
卓立群峰外蟠根積水邊
天白榜千家色清秋萬估
誰傳
積水
澆酒堆

巨積水
航天意存
水中央江寒出水長
沉牛吞雲雨如馬
飛舟



東影隨長流杖藜歎世者誰子流血運空迴白頭

扶桑山陽也 陽谷谷上曰扶桑 十日所浴 焚炎 弱水在閩東水又西流

白帝樓

漫漫虛無裏連連睥睨侵樓光去日遠峽影人江深
臘破思端綺春歸待一余去年梅柳意還欲攪邊心

陪南公上白帝城宴越公堂之作

此字存古製城上俯江如落櫂垂雲岫危塔蔓草米
杆穿蜂洞窠棧飲燕添巢坐接春香私心傷麗藥樽
美靈如過隙冥捐願投膠莫問東流水詩本 生泪未
卽拋

越公堂在越州 投膠在石上 莫問東流水詩本

峽隘

閒說江陵府雲沙靜靜 眇然白魚如切玉朱橋不論
錢水有蓬洲樹人今何處航青山各在 在眼却望峽
中天

諸葛廟在峽隘

久遊巴子國畏入武侯祠竹日斜虛窺溪風滿薄帷
君臣當其濟賢聖亦同時羽戴歸先主并吞更出師
轟轟穿書壁至現醉蛛絲歎憶吟梁父躬耕也在 未

峽隘二首其一

峽口二首

峽口大江開西南控百蠻城欲連粉堞岸臨更青山

嘉慶元年
中



開關多音天險防陽音水關亂離開鼓角秋氣動

時音時時失險世亂戰如林夫矣英雄事危哉詩據心

虛危留客晚楓樹坐深城茶烟親故諸侯數賜金

八人論之

發今日律

天池

天池馬不到嵐壁鳥縱通百乳青雲松層波白石中

鬱紆騰秀氣蕭瑟浸寒空直對巫山出音兼疑夏禹

功魚龍開闢有菱芙蓉音古今同音關道奔雷點初看

浴日紅飄零神女雨斷續楚王屢欲問支機石如臨

欲賣宮九秋驚雁序萬里仰漁翁音更是無人處詠

勞音任薄軀

瞿塘兩岸

三峽傳何處雙崖壯此門入天簷石色穿水忽雲根

孫覆鬚髯古蛟龍窟宅尊養和冬音馭近愁畏日車

翻

雲根音神人多以雲根為石故它謂曰向牛峽起年大雲根山詩也

雙州歌十絕句

中巴之東巴東山江水開階流其階白帝高為三峽

鎮夔州音險過白牢關

巴東音三巴記巴東制名夔州西望巫山五溪蠻十道蠻州

關音此在夔州中即西望巫山門關中望以巫山為關也

此詩在何處
句物世
五二日





白帝夔州各異地，白帝夔州各異地，江先映混殊名矣，江先映混殊名矣，雄詞據非天，雄詞據非天，意氣主并吞，意氣主并吞，存物情。

群雄競起問前朝，群雄競起問前朝，王者無外見今朝，王者無外見今朝，比訝漁陽結怨恨，比訝漁陽結怨恨，元聽舜日舊箴誥。

赤甲白鹽俱病人，赤甲白鹽俱病人，關關絳綬接山巔，關關絳綬接山巔，楓林檜樹丹青合，楓林檜樹丹青合，複道重樓錦繡懸。

漢東漢西一萬家，漢東漢西一萬家，江北江南春冬花，江北江南春冬花，俗昔飛鷁子，俗昔飛鷁子，遺魂藥相趁，遺魂藥相趁，鬼籬人蔣牙。

東屯稻畦一百頃，東屯稻畦一百頃，北有瀾水通青海，北有瀾水通青海，晴浴狎鷗分處處，晴浴狎鷗分處處，雨隨神女下朝朝。

蜀麻吳鹽自古通，蜀麻吳鹽自古通，萬斛之舟行若風，萬斛之舟行若風，長年三老長喚裏，長年三老長喚裏，白晝千灘逐浪中。

憶昔咸陽都市合，憶昔咸陽都市合，山水之圖張寶時，山水之圖張寶時，牙峽曾經齊屏見，牙峽曾經齊屏見，楚宮猶對碧峰疑。

武侯祠堂不可忘，武侯祠堂不可忘，中有松柏參天長，中有松柏參天長，干戈滿地客愁滅，干戈滿地客愁滅，雲日如火炎天涼。

歸風夕歸與蓬室中有高堂天下無借問姜州歷
何處峽門江腹擁城隍

上卿翁請修武侯廟遺像缺落時崔卿權夔州
大賢爲政卽多聞刺史真符不必分尚有西郊諸葛
麻卧龍無首對江流

杜工部集卷之十四

錢遵王藏應商校



2025.05.02 NATIONAL CENTRAL LIBRARY, TAIWAN, R.O.C.



3
8



Digitized by National Central Library, Taiwan, R.O.C.

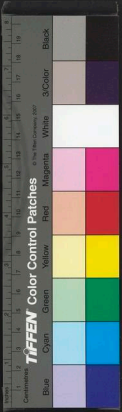

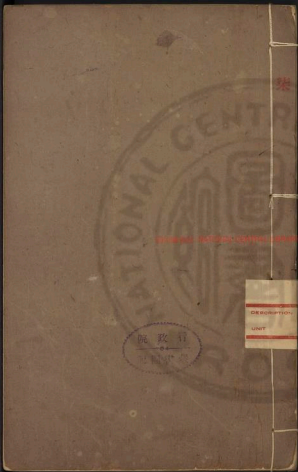

UNIVERSITY MICROFILMS INTERNATIONAL

DESCRIPTION
UNIT

行政院
中央圖書館

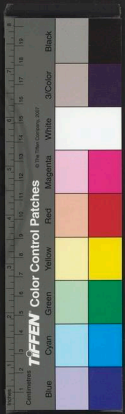

8
7
6
5
4
3
2
1
0
Centimetres
Inches
TIFFEN Color Control Patches
© The Tiffen Company, 2007
Blue
Cyan
Green
Yellow
Red
Magenta
White
3/Color
Black

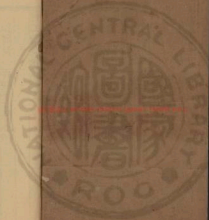

杜工部集卷之十五

近體詩一百四十三首

俱題

文章千古事得失寸心知作者皆殊列名聲豈浪垂
 騷人嗟不見漢道盛於斯前輩飛騰入條波綉麗爲
 後賢兼舊列三朝一五歷代各濟規法自儒家有心從
 弱歲我永懷江左逸多病一鄭中亦驟曠音良馬駢
 騁帶好兄車輪迹已斷堂構惜一仍躬澆作滌天論
 虛傳幼婦碑一緣情冠藻絕抱疾履遷移經濟傷長
 策飛樓假一枝取沙傍蜂蠆江峽綠蛟螭蕭瑟唐處

此詩在杜集卷之十五
 其體當屬近體詩
 此詩在杜集卷之十五
 其體當屬近體詩
 此詩在杜集卷之十五
 其體當屬近體詩

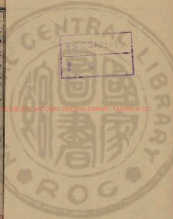

THE NATIONAL CENTRAL LIBRARY, TAIWAN, R.O.C.

此詩在杜集卷之十五
 其體當屬近體詩
 此詩在杜集卷之十五
 其體當屬近體詩





春山此水此山此水
春山此水此山此水
春山此水此山此水
春山此水此山此水

春山此水此山此水
春山此水此山此水
春山此水此山此水
春山此水此山此水

春山此水此山此水
春山此水此山此水
春山此水此山此水
春山此水此山此水

春山此水此山此水
春山此水此山此水
春山此水此山此水
春山此水此山此水

支離東北風塵際
泊西南天地間
三峽樓臺淹日月
五溪衣履共雲山
口口事主終無相
詞客哀時且未遑
度信平生最蕭瑟
暮年詩賦動江關

五溪 荆楚之南
度信 度信 度信
度信 度信 度信
度信 度信 度信
度信 度信 度信

灑灑蕭條異代不同時
江山故宅空文滌
雲海危臺

夜魂千載 琵琶作口
秦分明怨恨曲中論

山來玉殿虛無野
寺中古廟杉松巢
水鶴敲時伏臘

TIFFEN Color Control Patches

何古字子... 少壯有... 志氣... 壯年... 壯年... 壯年...

幼孫... 志氣... 壯年... 壯年... 壯年...

秋... 子... 志氣... 壯年... 壯年...

秋日愛府詠懷寄郵監字賓客之方一百韻

絕... 孤城白帝... 颯... 仍百里... 消渴已三年... 絕... 孤城白帝... 颯... 仍百里... 消渴已三年... 絕... 孤城白帝... 颯... 仍百里... 消渴已三年...





田千社後人書之
在真陽

三月廿六日
清心

尚清者沈宋歟聯翩律比處益竹音知婦淫絃風流
俱善價慨當久忘琴置驛常如此登龍蓋有焉雖云
臨磨斲不敢摩周旋高視收人表虛心味遊夕馬來
昔汗血鶴喚必青田羽冀商山起蓬萊漢關連管寧
紗帽浮江令錦袍鮮東郡時題壁南湖日扣舷遠遊
凌絕境佳句采華賤每欲孤飛去徒為百慮牽生涯
已寒落國步乃_不迫道余枕成蕪沒池塘作葉捐_不
別離憂恒怛伏臘涕速露菊班郭錦秋疏_不影
湖灑其誰論昔事幾處有新門富貴空題首喧爭懶
著_不腹兵戈塵漠漠江漢月媚媚局促看秋飈靜疎
庵_不輝燐燐蒙記憶烹餅問沈緜卜美君干桂偷存子

敬也葉虛肥釵鐏未盡弄花鈿_不甘子陰涼燕不齊八
九_不格神興沙北岸市暨濱西_不歸_不八_不神_不中_不世_不人_不流_不流_不水
白種障池_不通色好翠簾_不烟_不穠_不多_不果_不避_不卒_不物_不樹_不唯_不一
味_不求_不飽_不成_不三_不飽_不兒_不去_不看_不魚_不每_不人_不來_不坐_不馬_不鶴_不
縛柴門_不窄_不窄_不通_不竹_不韻_不消_不酒_不壘_不抵_不公_不吐_不棧_不
村_不依_不野_不廟_不墻_不缺_不籬_不將_不轉_不抄_不倒_不石_不相_不藤_不纏_不借_不問_不頻_不朝_不滿
何_不如_不穩_不醉_不眠_不誰_不云_不行_不不_不速_不自_不覺_不坐_不能_不吟_不露_不雨_不銀
章_不盟_不誓_不香_不粉_不著_不如_不紫_不鸞_不無_不近_不遠_不黃_不雀_不任_不翻_不路_不因_不學_不遊
從_不衆_不明_不公_不各_不勉_不旃_不萍_不華_不夾_不宸_不極_不早_不晚_不到_不星_不照_不想_不諫_不留
匡_不鼎_不諸_不儒_不引_不服_不皮_不不_不逢_不輪_不鯁_不直_不會_不是_不正_不陶_不點_不宵

詩六卷十
卷十

詩六卷十
卷十

詩六卷十
卷十

詩六卷十
卷十

寄劉峽州伯華使君四十韻

峽內多雲雨，秋來尚鬱蒸。遠山朝白帶，深水湧
 巖陵。運幕靈為客，西南喜得朋。哀猿更一作起坐落鴈
 失飛騰。伏枕思瓊樹，停軒對玉繩。青松寒不落，碧海
 潤逾澄。昔虞文為理，羣公價盡增。家聲同令歸，時論
 以儒稱。太后當朝慮，多才接遠昇。翠虛捎鳳翅，丹
 極上鴻鵠。宴引春壺滿，恩分夏簟冰。影拿五色筆，
 紫殿九華燈。學並虛王敏，書借褚薛能。老兄真不慳，
 小子術無承。近有風流作，聊從月纒一作一一作放蹄知
 赤墀披坦服，蒼鷹卷樹來。何處襟懷惠，可憑命册吟。
 滿數益破旅，愁疑難對初。謀科一作機免，從自於神馳。
 羽飛助戰勝，洗倭凌姑取。筌魚高宜百，萬脊白頹
 遺。惕在青竹，作幾人登。迥首追談笑，勞歌助寢興。年華
 紛已矣，世故莽相仍。刺史諸侯貴，郎官列宿應。潘生
 驕閣遠，黃霸重書增。孔贛一作就攀石，饑聽
 落藤葉。囊親道士灰，劫問僧。憊久鳥皮拆，簪稀
 白。帽樓林居看蟻穴，野食行魚骨。筋力交
 彫喪，飄零免職競。皆為百里宰，正似六安丞。蛇女
 祭新夏，丹砂冷舊秤。但求梅壽永，莫慮杞天崩。鍊骨
 調情性，張兵撓棘矜。養生終自惜，伐數必全懲。政
 術甘疎酒，詞場魏服膺。展懷詩滿卷，留愛酒如壺。
 世三千生野，出岫罕蒼字。冥冥欲避燭，江湖多白鳥。天地



世宗... 宣統... 宣統元年... 宣統二年... 宣統三年... 宣統四年... 宣統五年... 宣統六年... 宣統七年... 宣統八年... 宣統九年... 宣統十年... 宣統十一年... 宣統十二年... 宣統十三年... 宣統十四年... 宣統十五年... 宣統十六年... 宣統十七年... 宣統十八年... 宣統十九年... 宣統二十年... 宣統二十一年... 宣統二十二年... 宣統二十三年... 宣統二十四年... 宣統二十五年... 宣統二十六年... 宣統二十七年... 宣統二十八年... 宣統二十九年... 宣統三十年... 宣統三十一年... 宣統三十二年... 宣統三十三年... 宣統三十四年... 宣統三十五年... 宣統三十六年... 宣統三十七年... 宣統三十八年... 宣統三十九年... 宣統四十年... 宣統四十一年... 宣統四十二年... 宣統四十三年... 宣統四十四年... 宣統四十五年... 宣統四十六年... 宣統四十七年... 宣統四十八年... 宣統四十九年... 宣統五十年... 宣統五十一年... 宣統五十二年... 宣統五十三年... 宣統五十四年... 宣統五十五年... 宣統五十六年... 宣統五十七年... 宣統五十八年... 宣統五十九年... 宣統六十年... 宣統六十一年... 宣統六十二年... 宣統六十三年... 宣統六十四年... 宣統六十五年... 宣統六十六年... 宣統六十七年... 宣統六十八年... 宣統六十九年... 宣統七十年... 宣統七十一年... 宣統七十二年... 宣統七十三年... 宣統七十四年... 宣統七十五年... 宣統七十六年... 宣統七十七年... 宣統七十八年... 宣統七十九年... 宣統八十年... 宣統八十一年... 宣統八十二年... 宣統八十三年... 宣統八十四年... 宣統八十五年... 宣統八十六年... 宣統八十七年... 宣統八十八年... 宣統八十九年... 宣統九十年... 宣統九十一年... 宣統九十二年... 宣統九十三年... 宣統九十四年... 宣統九十五年... 宣統九十六年... 宣統九十七年... 宣統九十八年... 宣統九十九年... 宣統一百年...

存序

晏陵... 家聲... 捐題... 六安丞... 姪女... 昔歷河西尉初典簡止師不才各位聽敢恨省郎題... 庭聖... 遂阻雲臺... 凄其... 嗚呼... 亂交... 落丹... 海鏡... 孫傳... 望卷... 蕩殿... 荅放... 不似...

夔府書懷四十韻

昔歷河西尉初典簡止師不才各位聽敢恨省郎題... 庭聖... 遂阻雲臺... 凄其... 嗚呼... 亂交... 落丹... 海鏡... 孫傳... 望卷... 蕩殿... 荅放... 不似...





舉溪友得錢留白魚

商口離別下揚州憶上西西陵故驛樓為問淮南米

責賤老夫乘興欲東流

西陵本鎮在孫江之東與吳北今之西陵也有西陵驛多謂之西陵驛

東游東游有明主風馳七里度不見處謂之萬竹空

一辭故國十經秋每見秋瓜憶故丘今日南湖

采薇蕨何人為竟鄭瓜州今鄭縣

一秋瓜本鎮在長安州今鄭縣

袁州今袁州

薛據薛據會安天寶六年風理古訓并薛據及

沈范沈范

沈范沈范

沈范沈范

沈范沈范

沈范沈范

沈范沈范

沈范沈范

沈范沈范

沈范沈范

沈范沈范

沈范沈范

此口... 門... 有... 江... 江...

一行... 水... 水...

注... 止... 注... 止... 注... 止...



神靈堂神靈漢代中興

十二年來多戰場天威已息神靈堂神靈漢代中興
主功業汾陽異姓王

喜聞盜賊恭寇擄退口號五百

蕭關隴水入官軍青海黃河卷塞雲北極轉愁

龍虎氣西戎休縱

贊普多教使人秦數道和好止煙塵朝廷忽用哥

舒將殺伐虛悲公主說

嗟啊西極過崑崙崑馬由來擁國門逆氣數年吹
路隔番人聞道漸星奔

勃律天西米玉河堅昆碧簪最來多舊隨漢使千堆

寶少茶王萬匹羅

勃律 西國國名天寶初安思順獻西域圖書云西域書云于阗漢唐中時九邑五府

所轄不遠上郡漢之郡也西域書云于阗古安西道焉耆郡也其地廣闊千里

漢書西域傳云于阗國在漢之西也其地廣闊千里其地廣闊千里

西域書云于阗國在漢之西也其地廣闊千里其地廣闊千里

西域書云于阗國在漢之西也其地廣闊千里其地廣闊千里



時會之...
 十...
 十...
 十...

結...

明...

有...
 有...
 有...
 有...

玉河...
 玉河...
 玉河...
 玉河...

今春喜氣滿乾坤...
 今春喜氣滿乾坤...
 今春喜氣滿乾坤...

洞房

洞房環翠冷玉殿起秋風...
 洞房環翠冷玉殿起秋風...

龍池...
 龍池...
 龍池...

黃山...
 黃山...
 黃山...

宿昔

宿昔青門裏蓬萊仗數移...
 宿昔青門裏蓬萊仗數移...



落日一留王母。微風倚少兒。宮中行樂秘，少有外人知。

花嬌 李商隱詩。某公詞。花中一子。櫻桃。材好。樂得。則本紅。紫。說。記。得。得。看。以。對。香。玉。得。之。美。實。非。本。不。說。能。落。男。兒。有。七。多。大。官。中。來。要。太。典。記。云。雲。中。行。樂。秘。有。人。知。能。落。男。兒。有。七。多。大。官。中。來。要。太。典。記。能。落。男。兒。有。七。多。大。官。中。來。要。太。典。記。能。落。男。兒。有。七。多。大。官。中。來。要。太。典。記。

能畫 能畫毛延壽。投壺。郭舍人。每蒙天一笑。復似物皆春。政化平如水。皇恩斷若神。時用抵戲亦未風。

能畫 西京雜記。畫工有杜陵之畫師。能畫毛延壽。投壺。郭舍人。每蒙天一笑。復似物皆春。政化平如水。皇恩斷若神。時用抵戲亦未風。

關雎 關雎初。賜錦舞馬。既在。登林。簾下。宮人出。博川。御柳。長仙遊。終一闕。女樂久無香。寂寞驢山道。清秋草木黃。

關雎 關雎初。賜錦舞馬。既在。登林。簾下。宮人出。博川。御柳。長仙遊。終一闕。女樂久無香。寂寞驢山道。清秋草木黃。

關雎 關雎初。賜錦舞馬。既在。登林。簾下。宮人出。博川。御柳。長仙遊。終一闕。女樂久無香。寂寞驢山道。清秋草木黃。

夫在商則... 唐詩... 御山... 二... 宗...



山絕望幸花萼臨不臨地下無朝燭人聞不聞金
非湖能去遠銀海影飛深萬歲蓬萊日長懸香林

花萼唐李賀詩上苑東風起五王宅紫雲花萼臨空苑

朝燭唐李賀詩上苑東風起五王宅紫雲花萼臨空苑

賜金唐李賀詩上苑東風起五王宅紫雲花萼臨空苑

銀海唐李賀詩上苑東風起五王宅紫雲花萼臨空苑

蓬萊唐李賀詩上苑東風起五王宅紫雲花萼臨空苑

日長唐李賀詩上苑東風起五王宅紫雲花萼臨空苑

懸香唐李賀詩上苑東風起五王宅紫雲花萼臨空苑

林唐李賀詩上苑東風起五王宅紫雲花萼臨空苑

提封

提封漢天下萬國尚同心借問懸車一作守何如儉德
臨時微俊又入草竊一作曰而德鳳飛真借火恩加四

提封漢天下萬國尚同心借問懸車

覆舟二首

坐映盤渦曉盼陽真物秋丹砂同隕石翠羽共沉舟
橋使空斜影龍居一作闕積流駕工幸不溺俄頃逐輕

沉舟

竹官時望拜桂館或求仙姹女凌波且神光照夜年
徒歸舫蟻劍無復幾屏船使者隨秋色迢迢獨上天

竹宮漢武故事太乙令人祀通天臺以祝天壽桂館漢武故事太乙令人祀通天臺以祝天壽

垂白

青白竹生時及此

手平內障再進
社稷正功九五
特長地高

時好舊社時佳
此處可執

詩
卷七

大詩
卷七

大詩
卷七

垂白馮唐老
清秋宋玉悲
江吟長少
曉樓冠
時多難
身何補
無家病不辭
出從十日醉
未許七哀

草閣

草閣臨無地
柴扉永不關
魚龍迴夜水
星月動秋山
久露清
柳濕高雲薄
水迴洗舟慚
小婦飄泊損

無地

江月

江月光於水
高樓思殺人
天邊長作客
老去一
事玉露
閣清影
銀河沒半輪
誰家挑錦字
滅燭

高樓

高樓
錦字

江上

江上日多雨
蕭蕭刺楚秋
高風下水葉
水夜覽貂裘
勳業類看鏡
行裝獨倚樓
時危思報主
哀謝不能休

中夜

中夜江山靜
危樓望北辰
長爲萬里客
行媿百年身
故國風雲氣
高堂戰伐塵
鶴負恩深嗟
爾太平人

江漢



丁君德望
傳見此書
名之曰
名之曰

王字不佳

此小度時有
王字不佳

去乳

江漢思歸客乾坤一腐儒片雲天共遠水色月同孤
落日心猶壯秋風病欲殊一作古來存老馬不必取長

白露

白露團甘子清晨散馬蹄馬聞連石樹船渡人江漢
思凡石魚樂迥難急一作鳥棲漸知秋實美幽徑恐多

孟氏

孟氏好兄弟養親唯小園承顏賦手足坐客強盤飧
負米力一作勞外讀書秋樹根卜筮漸近金調子學

吾宗

吾宗老孫子質朴古人風耕鑿安時論衣冠與世同
在家常早起憂國願年豐詔及君臣際經春滯鴈中

有歡

壯心久矣落白首寄人閒天下兵常闕一作江東
客未忘窮樵蔬飯老馬快一作山武德開元際
若生豈重舉一作生豈重舉

冬深

花葉隨天意江漢共石根早霞隱短影寒水各依
流一作痾易下楊朱流離招楚客魂風薄暮不穩捨掉宿
誰門



定中六注

定中六注

定中六注

定中六注

定中六注

不寐

羅帶夜小照城內改更深騎騎月沉露灑輝星近
氣衰甘少寐心弱恨和有少寐和愁多量量歸山谷

源無處求

月圓江漢北有月圓詩江動夜扉委波金不定照席綺逾佳
未缺空山嶽高懸列宿稀故園於桂發萬里共清

中宵

西閣百尋餘中宵步綺廊飛星過水白落月動沙虛
停水知相與潏波想巨魚親別滿天地兵甲少來書

綺疏

道愁

養拙遂為戶茫茫何所開江通神女館地隔望鄉臺
漸惜容顏老無由弟妹來兵戈與人事回首一悲哀
神女館神女館在巫山

秋清

高秋蘇病氣白髮自能梳藥餌增加戒門庭悶掃
除杖屨還客拜愛竹遺兒書十月江平穩輕舟進所
如

傷秋



去歲花事已

柳柳來人少山長去鳥飛高秋收盡窮一云窮久客幾
荆扉懶慢頭時稀眼難帶城圍將軍猶汗馬天子
尚戎衣白蔣風颭颭殿裡曉夜稀何年滅材虎似
有故園歸

白蔣蔣柳也

秋城

信有北窗去
多此五

江濤萬古吹肺氣久衰餘不寐防巴虎全生狎楚童
衣囊垂素髮門巷落丹楓常怪商山老兼存胡贊功

南極

南極青山架西江白谷分古城凍落木冷成落寒雲
歲月她常見風颭虎或聞近身骨鳥過疎俗白人
羣脾親登哀振不孤照夕曛亂羅多醉賦愁殺李將
軍

搖落

搖落坐山暮寒江東北流煙塵多戰鼓風浪少行舟
擲擲餘之影經餘季子長快報明主同病復高秋

耳聾

生年驚冠子歎世鹿皮翁眼復幾時聾耳從前月聾
猿鳴秋瀑融律晚懸空黃落樹呼兒聞朔風

獨坐

獨坐二首
獨坐二首
獨坐二首

詩寫則直壯

月夜以酒止
和作詩寫直壯



清玉如雪
新宮小柱
露華正
五可也

危日雨冥冥
雙崖洗更青
水花寒落岸
山鳥暮過庭
爰老須燕玉
充儻憶芝苓
口箴在樓上
哀怨不堪聽

燕玉 唐漢日燕王婦人也古詩燕王婦多佳入美者類如王夫人劉妻是也
此詩王實十餘年別於燕王宮曰燕王王用王曰燕王事此詩雖無定
此詩韓文公于德山有八句云 古今神之正性實此詩也此詩有女
此詩之變以自學一贊的于王國李實王歸徐秋卷之在志字某酒三百三
十里有詩評其及為此也
此五句詩與王字以此詩評

白狗斜臨北
黃牛更在東
噴雲常照夜
江月會飛風
曬藥安垂老
應門試小童
亦知行不逮
苦恨耳多聾

白狗 不經注釋曰清江浦比擬新羅身而自單 西元九馬王 此詩中四句
白狗 此詩不經注釋有狗形影其是或曰何名喚白狗 此詩中四句
詩題
三十首

遊遊

江潭浮高棟
雲長出斷山
塵沙連越蕩
風雨暗荆
驚懸銜蘆內
撲碎尖木間
舞裘蘇季子
歷國未知還

蘆蘆 葦子子或說蘆與蘆實類方與蘆而別以葦為莊奴之類
荆此則東漢南極極蘆葦第一處其汗酒則蘆葦蘆葦
清酌于家次大小而
驚於事類者其蘆也

夜

露下天高
秋木清
空山獨夜
旅魂驚
疎燈自照
孤帳宿
新月猶懸
雙杵鳴
南菊
再逢人
臥病北
書不至
馬無情
步蟾
倚杖看
牛
銀漢遙
應接
鳳城

步蟾 唐後曰當門步蟾為正士林風本蟾詩宜步蟾曰步蟾
步蟾 步蟾是詞曰步蟾步蟾汗牛牛爾矣物也謂古步蟾

暮春

清玉如雪
新宮小柱
露華正
五可也



沐以有光

臥病擁塞在咳中，滿湖洞庭虛映空。楚天不歸四時
雨坐，嘆常火千里風沙上，草間椰新開成危野池蓮
欲紅暮春鷺，竄立洲渚扶千載，巖蓮一蕊。

晴二首

久雨巫山曉，新晴錦繡文。碧知湖外景，紅見海東
雲。竟日鶯相和，摩霄鶴數羣。野花乾更落，風處急紛

紛

帝鳥爭引子，鳴鶴不歸林。下食遺泥去，高飛恨久陰。
雨聲得塞盡，日氣射江深。對百周年客，嗷嗷黑闥心。

兩

始賞天休福，還憂地出雷。眠存涼竹快，睡落作難憂。

江來牛馬行無色，蛟龍鬪不開。干戈處處氣未必自

陽春

月三首

五首子阮子口吟

斷續巫山雨，天河此夜新。若無詩筆月，愁殺白頭人。
題廬移深榻，蟬助牛輪故園當。北斗直指，照西

秦

併照，巫山由新窺楚水，清羈樓愁見裏。一作愁。二十

四題明必驗升沉，猶如知進退。詩不遺，兼漢落亦伴

玉繩橫

杜工部詩云玉繩橫清漢。空江正望休休地。

萬里瞿塘峽，春來六上弦。時時聞笛石，故故清宵
天。典合風襟靜，高窗淡臉懸。南飛有鳥語，夜久落江

此詩大下全
注及注如毛
注及注如毛
注及注如毛
注及注如毛
注及注如毛

張子山十

張子山十



選

雨

萬水雲深隱，山雨未歸風。崖掩不定水，鳥遊上。仍
聽蛟館如鳴柝，樵舟竟代梅。清涼破炎毒，衰意欲在

晚晴

返外照斜初微，浮雲薄未歸。江虹明遠，快映雨
落餘飛鳥，終高去無蹤。覺自肥，秋分客尚在竹
簾夕微微。

夜雨

小雨夜微密，避風吹早秋。野涼侵閉戶，江滿帶維
舟。通箱恨多病為郎，奉海遊。天寒出巫峽，醉別仲
宜城。

更題

只應踏初雪，騎馬發荊州。直怕巫山雨，真傷白帝秋。
羣公若玉璫，天子翠雲裘。同舍晨趨侍，胡為淹此留。

蒼玉

歸

東帶遠騎馬，東西却渡船。林中才有地，峽外絕無天。
虛白高人靜，喧卑俗累牽。他鄉悅遲暮，不敢廢詩篇。

返照



周樹春 天信
附十七
此五律皆中宗

楚王台北正黃昏
白帝城西邊
雨氣返照入江翻
石壁臨雲嶽
巒失山林衰年肺病唯高枕
絕塞愁時早閉門
不可久留豺虎亂
南方實有未招魂

熱三首

雷霆空霹靂
雲雨竟虛無
炎赫衣流汗
低垂氣不蘇
乞為寒水玉
願作冷秋菰
何似兒童歲
風強出舞

瘴雲終不滅
瀟水復西來
閉戶人高臥
歸林鳥却迴
峽中都似火
江上只空雷
想見陰宮雪
風門颯踏

瀟水

次韻沈氏瀟水別墅詩
瀟水之左右為峽
沈氏別墅在峽中
沈氏別墅在峽中

朱李沈不冷
彫胡炊屢新
將衰骨盡痛
欲得空
秋菰款翁羹
蒸黍飄飄征戍人
十年可解甲
為爾一雷巾

日暮

牛羊下來久
各已閉柴門
風月自清夜
江山非故園
石泉流暗壑
草露澹秋根
頭白燈明裏
何須花燼繁

八月十五夜月二首

滿目飛明鏡
歸心折大刀
時逢行處處
舉世仰天高
水路疑霜雪
林梢見羽毛
此時瞻白兔
直欲數秋毫

此句以月為鏡
時逢行處處
舉世仰天高
水路疑霜雪
林梢見羽毛
此時瞻白兔
直欲數秋毫
上平九



詩仙山集
卷五十六家

此篇
卷五十六家

目下四山陰山處巖氣侵牛羊歸徑險鳥雀聚枝深
正枕當星鈔收書勸玉琴牛扉開燭影微掩見燕碇
星鈔行題其先知未嘗其意其詩其制玉琴琴賦

龍似一作龍唐會江依白帝深終年常起峽每夜必
通林收獲霜霜分明在夕水高森非一處秀氣歸
烟霧卷之六詩子五詩及此詩於卷五子正定詩中

月

四更山吐月殘使水畔樓臺匣元關鏡風簾自上鈎
免應疑鶴髮髮亦戀霜髮得的如娥窈天寒奈九秋

此詩見詩集卷二詩亦見沈氏詩

雨四首

微雨不滯道斷雲欲復行紫崖奔惡黑白鳥去邊明
秋日新添影寒江舊落聲柴扉臨野雅牛得一作搗香

江雨舊無時天晴忽欲歸秋香物令今日過雲遲
上馬迴休出看鷗坐不辭高軒當澆酒潤色靜書

物色歲將晏天隅人未歸朔風鳴漸海寒雨下霏霏
蒼病久加飯衰容新授衣時危覺病去故舊短書

楚雨石苔滋京華消息遲山寒青兕叫江晚白鷗飛



神女花翎落蛟人織杆悲繁憂不自整終日澁如絲

夜

絕岸風威赫寒房燭影微霜披霜外宿江鳥夜深飛
擬坐編爐解寒衣吹衣煙塵旋因白首壯心違

聞

晨雨

小麻晨光內秋寒上階露文縹濕地屬遙
雲管起柴荆色輕雷鳥獸羣麝香山一半未全

分

反照

反照開平夾寒空半存無已既窮優靜不盡白壁

孤

傳呼

向夕

吹欲孤城外江村亂水中深山催短景春木外高風
鷓下雲汀近鷓樓草屋同采書散明燭長夜始堪
終

晚望

白帝更聲盡陽臺曙色分高峯寒一作上日墨橫宿盡

雲地坼江帆隱天清木葉聞荆扉對屢應共爾
為琴

雷

仙居山
清守七
此中守
東江如
五中



暗樹依巖落明河繞寒從千斜人更望月細語休飛

杜工部集卷之十五

三原縣孫枝蔚約人氏
曾熟縣毛晨秀李氏
同校

杜工部集卷之十六

近世詩九十七首

宗武生日

小子何時見高秋此日生自從都邑燕已作一作老夫
名詩是吾家事人海世上情燕精文選理休覓一作綵衣
輕對察庭初枕歌斜坐不成流一作實分一作片后一作涓滴
就徐憊一作天石本正平更小名品

又示宗武

覓句新知律柳書解滿林試吟青玉案在笑一作紫羅
髮鏡一作日從凡飲明年共壽長應須飽經術已似愛

信補入七子情正
此詩在卷之十四
去乃入卷之十四
杜工部集卷之十四
卷之十四



暗掛依巖落明河繞寒從千斜人更望月細語休飛

杜工部集卷之十五

三原縣孫枝蔚約人氏
曾熟縣毛辰秀李氏
同校

杜工部集卷之十六

近世詩九十七首

宗武生日

小子何時見高秋此日生自從都邑燕已作一作老夫
名詩是吾家事人海世上情燕精文選理休一作覓綵衣
輕對察庭初枕歌斜坐不成流一作實分一作片后一作消滴
就徐憊一作天石本正平更小名品

又示宗武

覓句新知律一作舞書解滿林一作試吟青玉案一作在笑一作紫羅
髮一作日從一作代飲明午共一作長應須飽一作經術已似愛

信通八七子情正
心不自覺流也
去乃三日宜得之
杜工部集卷之十五
卷之十六



詞身以儀其
本者非也

字樣亦同
字同文同

文章十五男兒志三千弟子行曾夢與游夏達者得升堂

紫囊

紫囊八室內備行軍以生藥藥囊也

假日

晝夜無事

紫囊下左前背各負其主制女圖軍中以爲期節

假日

游游湘江淺巖樓尚甲只幾午逢燕食萬里遊游明松栢甲山路風花白帝城汝曹催我老遇首淚縱橫

甲山

甲山在衡陽縣北二里呼喚甲山

甲山在衡陽縣北二里呼喚甲山

長葛書難得江州游不禁聞思弟妹行坐白頭吟

社日兩篇

九農成德業百祀發光輝報効神如在馨香舊不違南翁巴曲醉北雁寒聲徼尚想東方朔

社日

社日用依日事觀者有以爲漢史記平

九農

九農成德業百祀發光輝報効神如在馨香舊不違南翁巴曲醉北雁寒聲徼尚想東方朔

中 歡娛看絕塞涕淚落秋風鴛鴦迴全謝誰憐病峽



數寄奉古臣工
可字

此詞上注到故

為客無時了悲秋何夕終瘴餘
子國霜薄楚王宮
草微虛鳳翠花禁冷葉紅
年年小搭蓋不與故園
同

十月一日

有瘴非全影為冬亦不
難夜郎溪日暖白帝吹風
寒蒸裏如千室其糟
幸一料茲辰南國事舊俗自
相贈

夜郎

大德注涇水出群胡使歸國故夜郎
夜郎在涇水出群胡使歸國故夜郎
夜郎在涇水出群胡使歸國故夜郎

孟冬

殊俗還多事方冬受所為
被甘霜落雁容掃雪餅

喜息蛟蟻

冬全

年年至日長為客忽忽窮
慈泥殺人江上形容吾獨
老天邊風俗自相親
杖藜雪後臨丹壑鳴玉朝
來散紫宸心折此時無
一丈路迷何處見
三秦

小至

天時人事日相催冬
至陽生和又來刺繡
王紋一作添
弱絲吹葭六琯動浮
灰岸容待臘將舒
柳山意欲寒
欲放梅雲物不殊
鄉國現教兒且覆
掌中杯

小至

唐書卷四十八年十月廿一日
小至日也



七月五日
原在八家
有此

抄于本
或書上
或抄之

卷之六
或書上
或抄之

此內
或書上
或抄之

二月飽睡昏然不得覺
醉春落日落夢相牽
故鄉門巷荆棘底中原君臣豺
虎邊安得移農息
戰鬪善入無吏橫
密錢

寶鏡呈相中丞

潯水流歸內終南在日邊
騰錦林虎窟
游人口口天
起橋堪從事行運更早
群仙鏡中交謝色萬一故人
識

學仙

卽事

暮和三月平夾長
岳岳行雲深
日光雷聲忽逝千
年雨化氣深如日和香
黃鸝過水翻翅去
燕子銜泥

濕不妨飛閣捲簾
圖畫裏虛無只少對蒲池

百和香

卽事

天畔羣山孤草亭
江中風浪雨冥冥
一雙白魚不受釣
三寸黃甘猶自青
多病馬卿無日起
窮途阮籍幾時歸
未聞細柳散金甲
腸斷秦川州流濁溼

閑

瘴癘洋三蜀風雲暗
百蠻卷廉唯白水
隱几亦青山猿投
長難見陽輕故不還
無錢從滯客有鏡巧
催旗戲作俳諧體
遣悶二首
異俗可吁怪斯人
難並居家家養鳥鬼
頌頌食黃魚



自注此詩在字
下
一
月
或
其
年
有
此
句
和
此
句
五
五
句
句

喜觀卽到復題短篇二首

巫峽千山斷，終南萬里春。病中苦見弟，書到汝為人。
意氣吞兒輩，詞來紙裏秋。新海船悲喜，後妓款話

歸春。待爾復鳥語，愧書示鶴包。枝間喜不去，原上急曾經。

江。聞嫌津柳風，帆數駁亭懸。論十年事愁，絕始星

鳥籠。此句多難正音，且
乾，此句高，有人云

舍弟觀歸藍田迎新婦送示兩篇

汝去迎妻子，高秋念却迴。卽今益已亂，好與雁同來。
東望西江水，南遊北戶開。卜居期許處，會有故人

杯

北戶。謂藍田有北戶，注與竹社北戶，在對北戶
戶，詳見前卷。此句疑與前句同，且以句曰。

楚寒難爲路，藍田莫澤濕。衣裳判白露，鞍馬信清
秋。滿峽重江水，聞帆八月舟。此時同一醉，應在仲宣

第五弟豐獨在江左，近三四載寂無消息，竟使
寄此二首

亂後嗟吾在，羈縻見汝難。草黃驥驟病，沙晚鶴鴛
寒。楚設別城險，吳吞水府寬。十年朝夕淚，衣袖不曾

乾。聞汝依山寺，杭州定越州。風塵淹別日，江漢失清



十月廿七日

此詩...

此詩...

姚

七月一日題終明府水樓二首

高棟曾軒已自涼，秋風此日灑衣裳。倚然欲下陰山雪，不去非無漢署香。絕壁過雲歸錦繡，疎松夾水奏笙簧。看君宜著王喬履，真賜疑疑出尚方。

夫子彈琴邑宰，日終車乘縑英妙時承。家節操尚不泯，為政風流今在茲。可憐窮客盡無恙，何處老翁來賦詩。楚江寒水半雲雨，清醜臨簾看爽基。

李秋蘇五弟纓江樓夜宴崔十三評事章少府

煙三首

映險江驚急，樓高月過明。一時今夕會，萬里故鄉情。星落黃姑渚，秋深白帝城。老人因酒病，堅坐看君佩。黃姑渚，古黃河，黃姑，織女，河，見黃姑渚詩。

明月生，長好浮雲薄。漸進悠悠照邊燕，悄悄憶京華。清勅孟中物，高隨海上查。不眠唯白兔，百過落烏丸。對月那無酒，登樓況有江。聽歌驚白鬢，笑舞拓秋臙。尊曩添相續，沙鷗並一雙。盡情君醉倒，更覺片心降。

九月一日過孟十二倉曹十四主簿兄弟
藜杖侵來露，蓬門傲曙輝。力稀紙楫歌，老困撥書屣。



行狀述後卷之三
六枝實村介

秋覺追隨盡來因孝友備清談見滋味商輩可忘年

過客相尋

窮老貧無事江山已定居地幽忘煎靜客至語尋書
挂壁移佳果呼兒問煮魚時問藥有梅及此同君
處

孟倉曹步趾領新酒齋二物滿地見遺老夫

楚岸通秋屨胡林而夕味藉糟分汁滓鬱落提攜
飯稠海香味朋來有醉泥理生那免俗方法報山妻
藉糟

柳司馬至

杵使歸三映相過問兩京函關猶出將渭水更屯兵
設備那邪道和親還些城幽燕唯鳥去商洛少人行
衰謝身何補蕭條病轉憂霜天到宮闕戀主寸心明
遷此城

簡吳郎司法

有客東來矧自忠州道騎安置漢西頭古堂本買藉疎
器借汝遷居停宴遊雲石焚焚高藥器風江飄飄
亂帆秋却為翺翺過逢地詩坐曾軒數散愁

漢西

又呈吳郎

堂前換棗任西隣無食無兒一婦人不為財窮家有

杜牧上傳

漢西

作詩



火旗遙錦纈白馬出江城嗷嗷吟一作箭發蕭條別浦
清寒空巫峽曙落日洞陽明一作留滯感衰疾何時見
息兵

送解于萬州還巴州

京兆先時傑琳琅照一門朝廷偏注意一作接近與名
滿祖帳排一作身驚寒江觸石驚看君妙為政他日有
殊恩

琳琅 蘇曼卿詩 門下竹道 題道 神 琳琅 子 大人 曰 萬州 韓之 是 惟 有 文 風 萬 始 止 隨 百 數 萬 始 結 大 矣 有 留 道 經 書 心 聖 馬 區 吹 散 已 然 寄 道 一 門 下 注

寄杜位

寒日經簷短窮猿失木悲峽中一作為客恨江上一作憶

君時天地身何在一作風塵痲政辭封書兩行淚常灘
莫新詩

奉寄李十五秘書二首

避暑雲安縣秋風早下來暫留一作魚復浦同過楚王
臺穉鳥千崖翠江樹萬里開竹枝歌未如畫舸莫一作
遲一作回

竹枝 竹枝本出於巴渝 唐 白居易 中 題 絕 句 在 此 題 以 此 歌 詠 蜀 乃 使 蜀 人 久 欲 作 竹 枝 歌 詠 而 知 日 竹 枝 歌 詠 風 氣 已 衰 雖 欲 改 而 自 費 力 故 杜 詩 云 竹 枝 歌 未 如 畫 舸 莫 遲 回

行李千金贖衣冠八尺身飛騰知有氣意度不無神
班秩兼通責公侯出異人立成負文彩世業豈沉淪

奉送韋中丞之晉赴湖南

龍澗徵黃漸權宜借寇類湖南安背水峽內憶行春

佩賦或信地一編
佩賦或信地一編
佩賦或信地一編

山為它日
山為它日
山為它日



杜詩卷一詩

少子時年物類
多所賦下此
百是自然也

存歿口號二首

席藁不見近彈基，畢緇仍傳舊小詩。玉局他年無限笑，不白楊今日幾人悲。此詩見詩集

彈基此詩見詩集

鄭公粉繪隨長夜，曹霸丹青已白頭。天下何曾存山水，人間不解事琳瑯。此詩見詩集

奉漢中王手札報章侍御蕭尊師亡

秋日蕭章逝，淮王報賦中。少年疑柱史，多術怪仙公。不但時人惜，祇應君道窮。一哀徒疾疢，相識自兒童。處處却家能，飄飄客子蓬。遙吟懷舊賦，已作白頭翁。

翁

哭王彭州掄

執友驚淪沒，斯人已寂寥。新文生沈謝，異骨降松喬。比部初高選，東堂早見招。蛟龍纓倚劍，鸞鳳夾吹簫。歷職漢庭久，中年口馬騮。兵支間兩魏，龍辱事三朝。蜀路江干窄，彭門地里遙。解龜生碧草，諫獵阻清霄。項壯戎麾出，勿陪幕府要。將軍臨氣候，猛士塞風威。井漏泉誰汲，烽疎火不燒。前籌自多暇，隱几接終朝。翠石俄雙表，寒松竟後凋。贈詩焉敢忘，業翰欲無聊。再哭經過罷，誰親去住筵。之官方玉振，寄奠與萍漂。曉臺濕津道，霁後河漢極。夫人先即

嘉德二年



雪暗還須浴風生一任飄幾羣滄海上清影日蕭

風生南越志江漢一名海風在滄海中隨風上下常以三月風生乃至到前如風雷聲王莽分風

猿

鼻鼻啼處壁蕭蕭挂枝根雜人不見隱見雨如知惜習元從衆全生或用奇前林騰每及父了莫相

黃魚

日見巴東映黃魚出浪新脂兼伺犬長大不容身筒桶相沿久風雷背為神泥沙卷延沫迴首怪龍鱗

伺犬論語語說之謂以黃金大體稱論江大長大三式今江東呼此魚

白小

白小羣分命天然二寸魚細微雷水族風俗當團蔬入肆銀花亂領箱雪片虛生成猶拾邪盡取義何如

團蔬有異俗將此團蔬其味甚佳不食則同團部而以爲蔬小類

拾邪此多悲謂之拾邪也

鹿

禾稟清溪別家將玉佩俱無才逐仙隱不敢恨鹿舛亂世輕全物微聲及禍福衣冠兼盜賊養養用斯須





鹿鹿野鹿人醫仙隱神山隱居文庄入平山中徵辟征召也徵官山

建

紀德名標五初鳴度必三殊方聽有異失次曉無懸
問俗人情似充庖兩單堪氣交亨自際巫峽漏司南

五德有德者歸之王脫騎江表騎將王脫王脫

聞說荆南馬尚書玉腕驪嶺驤驤驤飄赤汗鬪辭顧長
歇口口三年入乾坤一戰收來鞭如有問欲伴習池

見王監兵馬使說近山有白黑二鷹羅者久取
竟未能得王以為毛骨有異他鷹恐臘後春生

雲飛避駿勃翻思秋之甚眇不可見請余賦詩
心力破千破千人何事網羅求一生自獵知無敵
百中爭能取取下鞬鞬九入須却避兔兔藏藏三六三六

白鷹白鷹

下鞬下鞬

春生也山子第
二首中律九

黑廣不省人間在度海疑從北極來正翻博風超紫
塞立博風冬幾夜宿陽寧虞羅自各虛旋巧春雁同歸
必見待萬里寒空祇一日余昨玉爪不不此材

此極西極也廣生之川二十日為上時內地有冬寒外者
少入其川則其水大矣八月下旬為下時正極廣生矣
此極西極也廣生之川二十日為上時內地有冬寒外者
少入其川則其水大矣八月下旬為下時正極廣生矣
此極西極也廣生之川二十日為上時內地有冬寒外者
少入其川則其水大矣八月下旬為下時正極廣生矣

杜工部集卷之十六

李滄清李南宮校

杜工部集卷之十七

近體詩五十五首

太歲日

楚岸行將老巫山坐復春病多舊是客誰排竟何人
關關開黃道衣冠拜紫宸榮光懸日月賜與出金銀
慈政鸞行臨參差虎穴鄰西江元下蜀北斗放臨秦
散地逾高枕生涯脫夏津天邊梅柳樹相見幾迴新

元日示宗武

汝啼吾手戰吾笑汝身長處處逢正月迢迢添遠方
飄零還柏酒衰病只棄床調喻青衿子名慚白首



賦詩猶務筆，獻壽更稱觴。不見江東弟，高歌淚數行。

遠懷合弟擬觀等

陽翟空知處，荆南近得書。積年仍遠別，多難不安居。
江漢看風起，沱湘昨夜除。天憐鉅野花，勞苦向春珠。
對酒都愁夢，吟詩正憶渠。舊時元日會，鄉黨羨吾廬。
續得觀書近，就當陽曆止。正月中旬定出三峽，
自汝到荆府，書來數喚名。頌椒添淚賦，詠禁火卜歡娛。
舟楫因人勢，骸骨用杖扶。天旋菱子國，春近岳陽湖。
發日排南嶽，傷神散北吁。飛鳴還接翅，行序密銜蕪。
俗薄江山好，時危草木蘇。馮唐避曉逐，終覓在皇都。

將別巫峽贈南鄭兄兼西果園四十畝

苔竹素所好，萍蓬無定居。遠遊長兒子，幾地別林廬。
雜菜紅相對，他時錦不如。具舟將出峽，迴圃念携鋤。
正月喧豶木，茲辰放鷁羽。雪離梅可折，風榭柳微舒。
託贈鄰家有，因歌野典疏。殘生迴江漢，何處狎樵漁。

送大理封主簿五郎親事不合却赴通州主簿

前聞州賢子，余與主簿平。章鄭氏女子，垂欲納。鄭氏伯父京書至，女子已許他族。親事遂停，禁辭去東床。趨庭赴北堂，風波空遠漲。琴瑟幾銷虛。

此唐詩律例卷一

赴任長安詩更

此詩乃卷一不有





張淵水出驢驘崑山生鳳皇兩家誠欲欲中道許蒼
香頗謂秦晉匹從來王謝郎青春勳才盡白首缺輝
光玉潤終孤立珠明得間識餘寒折花力恨別滿江
鄉

禁辭 晉書袁宏欲以文章名
王康曰難復更之矣

人日兩篇

元日到人日未有不陰時冰雪鸞難至春寒花較遲
雲道白水落風張紫山悲蓬翥稀疎久無勞比素絲
人日 梁載咸北野生青高僧傳隋王日一日為第七日為人日清淨
亦謂人日猶北齊東方朔言日平八日其日晴王所生之物有
物家其日與此多也書法謂人日山水謂人日水謂人日山謂人日
山 梁載咸北野生青高僧傳隋王日一日為第七日為人日清淨
亦謂人日猶北齊東方朔言日平八日其日晴王所生之物有
物家其日與此多也書法謂人日山水謂人日水謂人日山謂人日

此日此時人共得一談一笑俗相看尊前柏葉休隨
酒勝裏金花巧耐寒佩劍衝星聊暫接匣翠流水白
須彈早春重引江湖典直道無憂行路難

勝裏 梁載咸北野生青高僧傳隋王日一日為第七日為人日清淨
亦謂人日猶北齊東方朔言日平八日其日晴王所生之物有
物家其日與此多也書法謂人日山水謂人日水謂人日山謂人日

江梅

柳絮臘前破梅花年後多絕知春意好最不吝慈
何雪樹元同色江風亦自波故園不可見平鋪鬱
嗟峨

庭草

楚草經寒熟庭春入眼驚舊低收燕來新捲卷牙垂

韓已不佳况言
中言春山詩

步履宜輕過關筵得屢供看花誇節序不敢強為容
大曆三年春白帝城放船出瞿唐峽久居夔府
將適江陵漂泊有詩凡四十韻

老向巴人裏今辭楚塞關人舟艤不繫解纜獨長吁
窄轉深啼飲虛隨亂石浴是石苔委几杖空翠撲肌
膚疊壁排霜劍奔泉踏水珠香冥藤上下澗淡拂紫
枯神女峰娟妙昭君宅有無曲留明怨惜夢盡失
歡娛我聞盤渦洩欲斜潑浪輪風雷舞地脉冰雪耀
天飛鹿角真走險狼頭如鼓胡惡濤寧變色高
田負微軀書史全領挑裝囊半壓滿生涯臨臬兀死
地脫斯須不有平川決

兩露洗春蕪鷓鴣牽絲風曬龍濯錦紆落霞沈綠絲
殘月寒金柅泥弄苞初拭沙茸出小蒲雁兒爭水馬
燕于逐鷓鴣絕島容烟霧翠珠神曉睡前開辨陶牧
轉躬拂直都縣郭南畿好津亭先望孤勞心依
憇息朗詠則昭蘇意道樂憂天衰迷賢與愚願蕭將
素髮汨沒聽供鐵丘祭曾忘返文章敢自泚此生遭
聖代誰分哭窮途財疾淹為客業思早願備玉爭醜
造化機直乞江湖灑灑險相赴滄浪添可逾浮名
尋已已懶計却區區喜近天皇寺先被古畫圖
君王按淇虛旋頭初傲撥鷓鴣首麗泥塗甲卒身離貴





佳士自石

上巳日徐司錄林園宴集
驚毛垂領白花兼亞枝紅欲倒哀年慶招尋令節同
薄衣臨積水吹面受和風有喜留攀桂無勞問轉

奉送蘇州李二十五長史丈之任

星拆台衡地曾為人所憐公侯終必復經術昔相
傳食德見從事克家何妙年一毛生鳳穴三尺獻龍
泉赤壁浮春幕姑蘇落海邊客問頭最白惆悵此離

台衡

南史李林甫有子二十五人武成是蘇州於十世云林甫有虛台
衡南史曰及劉忠諫舉人下以高堂新史律余表林甫子堂
五人如叙考辨耳云

暮春江陵送馬大卿公恩命追赴闕下

自古求忠孝名家信有之吾賢富才術此道未磷緝
玉府標孤映霜蹄去不疑激揚音韻徹籍甚衆多推
潘陸應同朝孫吳亦異時北辰徵事業南紀赴恩私
卿月昇金掌王春慶玉輝驚風行應律湛露即歌詩
天意高難問人情老易悲尊前江漢闕後會且深期

暮春陪李尚書李中丞過鄭監湖亭汎舟

海內文章伯湖邊意緒多玉尊移晚興桂楫帶醇歌
春日紫魚鳥江天足芰荷鄭莊賓客地袁白遠來邊
奉送蜀州柏二別駕將中丞命赴江陵起居衛
尚書太夫人因示從弟行軍司馬佐

相見深潭有鏡

長史何志不歸也

中丞問俗盡蒞瑣愛弟傳書彩鸞新選轉五州防禦使起居八座太夫人楚宮麗送荆門水白帝雲偷碧

海春報與惠連詩不惜知何斑鬢總如銀

畫熊

後漢顯宗以熊畫五州防禦使以熊畫五州防禦使以熊畫五州防禦使以熊畫五州防禦使

八座

唐武宗以八座為太夫人之號

麟閣

麟閣在東宮殿前

夏日楊長微宅送崔侍御常正字入京

字微

醉酒楊雄宅升堂子時琴不擘垂老鬢還對欲分襟天地西江遠星辰北斗深

麟閣

麟閣在東宮殿前

和江陵宋太子孫春雨後同諸公及舍弟宴書齋

齊

濕注汗血種天上麒麟兒才士得神秀書齋開闢為棟華晴雨好綵服秣春宜朋酒日歡會老夫今始知

夏夜李尚書筵送宇文石首赴縣聯句

愛客尚書重之官宅相賢于酒香傾坐佩帆影駐江邊之翟表郎官瑞虎看今宰仙風雨稀雲葉斷夜久

燭花偏于數語激于紗幮高文鬱彩毫之興徒行處

樂難惜醉中眠其單父長多暇河陽實少年于客居

逢自出為別幾倏然其

宇文冕尚書之甥崔或司業之孫尚書之子重

芝那監前湖



是古多寸十

紙屏俗遠長幽良野水春來更撥連錦席淹留還出
浦葛巾欲側未迴無尊當霞綺輕初散柳拂荷珠碎
却圓不但習流歸醉即君看鄭谷去黃絲

多病執熱來懷李尚書

衰年正苦病侵殘首及何須氣鬱蒸大水蘇蔞炎海
接奇峰碎兀火雲升思雲道賜黃梅雨敢望宮恩玉
井冰不是尚書期不願山陰野雪典難乘

玉井在峽東崖上明堂外魏曉前唐王井於福水正注惟昔國運隆中有
古王井井邊以現下為之口稱石橋口江作無常都不變古壩焉
如新泉泉眼於前則有法門與龍注

水宿遺興奉呈郡公

魯飽仍多病逢迎遠復迷耳鐸須荒字髮假不勝感

唐十八卷在七十
外小物在尺卷六
注在卷五在卷六
注在卷五在卷六

澤內雖勤雨災天竟漫泥小江還積浪頑澗且長堤
歸路非關北行無却向西暮年漂泊恨今夕舟亂離
啼重推頻書札懸念記移華我行何到此物理真難
齊高枕彌星月嚴城疊鼓鞀風號聞虎豹水宿作危
鷺與縣鷺虛往同人惜解携蹉跎長沈瀝展轉屢鳴
雞擬巖壑理器陰陰桃李陰餘波期救涸費日苦輕
責支策門闌遠肩輿羽請低自傷耳聽樓誰聽強幽
樓巨海能無釣浮雲亦有樛煦庸思樹立語然可端
促贈粟因應若登橋柱必題丹心老未折時訪武陵
溪

奉賀陽城郡王太夫人恩命加郡國大夫人





始相錄

歷歷

舟月對驛近寺

更添不假燭月照自明鷓全到青楓外朱樓白水邊
城烏啼影射野鷺宿娟娟皓首江湖客釣簾獨未眠

舟中

風餐江樓下雨臥驛樓邊結帶掛魚網連檣並水船
今朝雲細薄昨夜月清圓飄泊南庭老祇應學水仙

水仙

畫閣

危閣平沙岸舟處小湖房使塵來驛道城日避烏橋
暮雨聲蒸濕江風帶夕涼行雲星隱見春浪月光
芒管簫聲雜微蛛絲習習長哀箏猶比兒鳴笛竟露
棠倚著如秦箏迢遞顛楚狂氣衝看劍匣灑脫撫誰
囊妖孽關東吳兵戈隴右瘡時清疑武畧世亂聯文
場餘力浮于海縮憂問彼蒼百年從萬事故因秋難
忘

秦箏

江陵節度陽城郡王新樓成王請嚴侍御判官
賦七字句同作

樓上炎天水雪生高飛燕雀賀新成碧窓百壽深淺

杜工部詩集



濕朱拱浮雲細細輕杖鉞寒帷暗見美我壺散秩有
餘清自公多暇延參仿江漢風流萬古情

又作此奉掄王

西北樓成雄楚都遠隔山岳江得二儀清海邊
下三侯矣基定有無批敵幾年唯鎮都史裕終日盛
文飾白頭長簡焉能賦媿似相如為大夫

舟出江陵南浦奉寄鄭少尹

更欲投何處飄然去此都形骸元土木舟櫂復江舳
社稷瀟妖氣干戈送老儒百年同毒物萬國盡窮途
雨洗平沙靜天衡隔岸紆吟聲隱泛梗別鷺起秋菰
樓記難高附飢寒迫向帆家家相分涕浩蕩恨恩殊

漢溪源波動衡陽雁影徂南征問懸榻東遊想乘桴
蓋竊商歌聽時憂卞泣珠經過憶鄭驛斟酌旅情孤

江南逢李龜年

岐王宅裏尋常見崔九堂前幾度聞正是江南好
風景落花時節又逢君

一 唐漢文苑傳曰本朝山右官宦家學李暹平昔遊江陽社稷以詩禮之流

年曾與李暹相識李暹嘗上唱江生南浦又清風月昔相見江陽王
有不所製至今半則明高歌願合東莫不望而中而德公明見唯餘
李暹平昔本思遇于東顧道通里大起第宅中守制度甲于天下今莫
公與于完慶門南別墅置酒宴會其後第宅流弊杜絕
遇及與暹相會或人學暹語者聞之莫不捧腹而笑
學工書畫愛文章之士又多受其古碑高碑所製碑石十四年
日開元十四年公年十五歲何來有暹語者當是謂岐王是也
暹開元二年正月暹與李暹子崔九 崔九 崔九本姓李也
與李暹相識用為暹書寫田人德中與暹王待宴不
暹與李暹在堂上之上也暹名暹開元十四年

送李善後

此詩在李善後

南江善後去此詩
行矣李善後

子人七律詩
卷八



昔漢書曰社又有十餘名山三靈應戶哈之何謂社以社元
 已矣冬生易中以春社是謂之土神也春社之時在春分後
 未春之已秋至安安安則無有社是也合為五社帝
 憲云三者獨以中言之已謂大用也社謂大社也帝
 曰牛耕而不能明正其罪使後世無所歸王治經不無則人不能
 得之于也為人而無德則其外神時不致也凡高以也謂使無德不
 可謂其社也昭昭王
 高麗國與新羅國相爭
 中
 秋
 日
 荆
 南
 送
 白
 首
 薛
 明
 府
 辭
 滿
 告
 別
 奉
 寄
 薛
 尚
 書

秋
日
荆
南
送
白
首
薛
明
府
辭
滿
告
別
奉
寄
薛
尚
書

今
有
詳
知
有
此
本
十
律
作

南征爲客久，西恨別君初。歲滿歸無日，秋來把雁書。
 荆門留美化，菱鏡就離居。關道和親入，垂名報國餘。
 連枝不日並，八座幾時除。往者口星字，恭惟漢劉球。
 風塵相頹洞，天地一丘墟。駸丸驚野馬，宮籟舞翠虛。
 鈞陽摧微道，槍暴失儲胥。文物陪巡守，親賢炳拈提。
 公時呵獲輪，首唱却解魚。勢懷宗蕭相，材非一范曄。
 屋頭太行道，血走凌儀渠。澄口師仍會，函關憤
 已蕪。紫微臨大角，皇極正乘輿。賞從前巖見，殊私再
 直廬。惟高衛霍曾，是接應徐降集。麟
 翔起，追攀絕衆狙。侍臣雙宋玉，職策兩穰苴。鑿溝勞



懸鏡荒蕪已荷鋤耨未披連作一作重此憶吹簫
白髮耳湖處青雲亦卷舒一作功不朽一作跋涉體何如
全唐文苑 忠許就湖橋常餐占野蔬十年嬰業創萬里
卷之二十一 狎無憑楊子淹投關第生惜曳裾但驚飛熠燿不記
改蟪蛄烟雨封平燒江淮畧孟諸湯池雖險固遼海
尚填一作努力輸肝腹一作休煩獨起予

吳李士尚書
吳李士尚書名士尚書字士尚書吳郡人
吳李士尚書名士尚書字士尚書吳郡人
吳李士尚書名士尚書字士尚書吳郡人

潦流與萬里逝水竟何年欲掛留徐劍猶迴憶戴船
相知感白首此別開黃泉風雨空何及江湖涕泫然

脩文將管格奉使失張囊史闕行人在詩家秀句傳
客亭鞍馬絕旅燧網蟲懸復魄昭丘遠歸魂素滯偏
蕪蘇封葬地喉舌罷朝天秋色凋春草王孫若箇邊

重題

淋漓不能收哭君余一作白頭兒童相識一作盡宇宙此
生浮江雨銘旌濕湖風井逕秋還瞻魏太子賓客減

應劉一作李士尚書

井徑一作吳郡

獨坐

悲愁一作白首倚杖背孤城江斂洲潯出天虛風物
澹滄溟服一作衰謝未緩負平生仰羨黃昏鳥投林羽

一
二
三

神
上
下
六
月

初休高調十許
月以休上清
西王母之

此其佳何會
實力
佳妙入情

解經

暮歸

霜黃碧梧白鴉樓城上擊柝復烏啼客子人門月皎
皎誰家鴉繞風裏幾聲涼水調曲橋北歸春
冬鼓譁年過半百不稱意明日看雲還水鄉

移居公安敬贈衛大郎

稿候不易得余病汝知之雅量海高遠清襟照等口
平生風意氣少小愛交許河海由來合風雲若有期
形容勞字畫實杜謝軒墀自古幽人流流年壯士悲
水鄉通徑草秋露接園葵入邑豺狼鬪傷弓鳥雀饑
白頭供宴海鳥几伴樓運交態遣輕薄今朝豁所思

清襟海高遠清襟照等口

公安送韋二少府匡贊

逍遙公後世多賢送爾維舟借此筵念我能書一
字至將詩不必萬人傳時危兵甲尚塵裏日短江湖
白髮前古往今來皆涕淚斷腸分手各風烟

逍遙公 韋二少府 匡贊 字 維舟 此 筵 念 我 能 書 一 字 至 將 詩 不 必 萬 人 傳 時 危 兵 甲 尚 塵 裏 日 短 江 湖 白 髮 前 古 往 今 來 皆 涕 淚 斷 腸 分 手 各 風 烟

贈虞十五司馬

遠師虞秘監今喜識玄孫形象丹青遊家聲器宇存
夢寐情華勢浩蕩問河源爽氣金天豁清談玉露繁
竹鳴南岳鳳欲化北溟鯨交態知浮俗儒流不異門





過逢聯客位，日夜倒芳尊。沙岸風吹葉，雲江月上軒。
百年嗟已半，四坐敢辭喧。書籍終相與，青山隔故園。

公安縣懷古

野曠呂蒙營，江深劉備城。寒天憶日短，風浪與雲平。
灑落君臣獎，飛騰戰伐名。維舟倚前海，長嘯一含情。
呂蒙營 在公安縣有城 孫權下州治而與大將甘寧據此營
劉備城 在公安縣有城 孫權下州治而與大將甘寧據此營
大將任則治之 舟江使使與甘寧

公安送李二十九弟肅入蜀余下沔鄂

正解紫綵纜，仍看獨道行。櫓鳥相背發，寒雁一行鳴。
南紀連銅柱，西江接錦城。憑將白纜上，飄泊問君平。

杜牧詩

宴王使君宅題二首

漢主追韓信，蒼生起謝安。吾徒自漂泊，世事各艱難。
逆旅招邀近，他鄉思緒寬。不才并朽質，高卧豈泥蟠。

汎愛容新變，一作留歡上夜闌。一作上自吟詩送老，相勸
酒開華戎馬，今何地。鄉關擗舊山，江湖帶清月。醉前
任扶還。一作山

夜闌

夜闌 一作上 夜闌 一作上 夜闌 一作上 夜闌 一作上

留別公安太易沙門

第... 年... 月... 日... 年... 月... 日...

第... 年... 月... 日... 年... 月... 日...

隱居欲就廬山邊。麗澤初逢休上人。數問舟航留製
作。長聞篋笥拔心神。沙村白雪仍含凍。江縣紅梅已
放春。先時醵峰買蘭若。徐飛鶴杖出風塵。

杜工部集卷之十七

秦興縣張茂枝因元氏校



2025 2025 NATIONAL GENERAL LIBRARY, TAINAN, R.O.C.



TIPFEN Color Control Patches

Blue Cyan Green Yellow Red Magenta White 3-Color Black

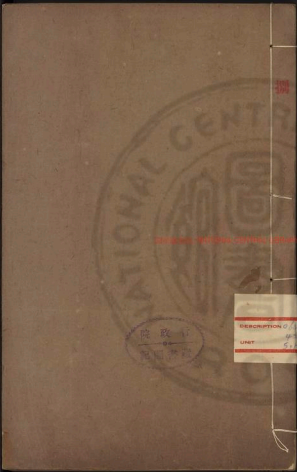

INTERNATIONAL CENTRAL LIBRARY TAIWAN ROC

DESCRIPTION 4
UNIT 5



Inches

Centimeters

TIFFEN Color Control Patches

© The Tiffen Company 2007

Blue Cyan Green Yellow Red Magenta White 3/Color Black



CC-0. In Public Domain. Digitized by eGangotri



杜工部集卷之十八

近體詩六十一首

自公安發次前
無其意前作

曉發公安

自注

北城擊柝復欲罷，東方明星亦不遲。
鄰雞野哭如昨日，物色生悲。能幾時，舟楫
嗷然自此去。江湖遠道無前期，出門轉
盼已陳迹。奈何扶吾隨所之。

八關公在荆州公安時，云不無流涕。且我輩英雄，固是兩情。劉玄德沙門石
沙門石，白雲仍去。海紅雲影，看已。若事，則以是。更。深。在。國。道。之。始。去。其。門。第。
以。此。也。

泊岳陽城下

江國踰千里，山城僅百層。岸風翻夕浪，舟雪漲寒燈。

胡少卿八什餘

陸老山何亦之

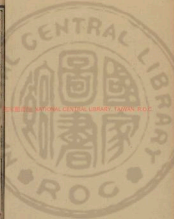

THE NATIONAL CENTRAL LIBRARY, TAIWAN, R.O.C.

347891 v.8



大足餘安縣管轄縣城在縣南一百里
之南東距什邡一山之距耳而縣城在什邡
之南東距什邡一山之距耳而縣城在什邡
之南東距什邡一山之距耳而縣城在什邡
之南東距什邡一山之距耳而縣城在什邡

人奇口

漢漢舊儀遠運歸路險幾年慘水脚落日難春華
樹蜜早蜂亂江泥輕燕斜買生骨已朽樓閣遊長沙

銅官渚守風

不覺夜愁楓落道風和渚開水耕先浸草春火更燒
山早霜雲物聯遊行波浪怪飛來雙白鶴過去香灘

銅官水運計銅官渚有舟船出處無不交此運船
西陵東道無謂方其語竟銅官渚在
水耕
漕船運米七八十石則想安去復下水
漕之運米船與長洲大觀冰斷也

北風

春生南國瘴氣待北風蘇向晚霜殘日初宵鼓大鑑
來携甲濕地奔拔刺庭海萬里魚龍伏三更烏獸呼
驚命命破浪愁絕付摧枯執熱沉沉在凌寒往往須
且知寬疾脈不敢恨危途再宿煩舟子衰容問僕夫
今晨非盛怒便道即長驅隱几看帆席雲山滌坐隅

新康水運任銅官山出雲陽馬山山東運

雙楓浦



東坡先生

正字時有金中
正字時有金中
正字時有金中
正字時有金中
正字時有金中

天官七年七月
天官七年七月
天官七年七月
天官七年七月
天官七年七月

神宗皇帝大恩
神宗皇帝大恩
神宗皇帝大恩
神宗皇帝大恩
神宗皇帝大恩

潭州留別杜員外院長

江畔長沙驛
相逢羅客船
大名詩獨步
小郡海西偏
地濕愁飛鷗
天炎畏站鶯
去留俱失意
把臂共潯然

江關對雨有懷行營裴二端公

南紀風濤壯
陰晴屢不分
野流行地日
江入度山雲
層閣憑雷殿
長空水面文
雨來銅柱北
應洗伏波軍

早發湘潭寄杜員外院長 韋迢

北風昨夜雨
江上早來涼
楚州千峰翠
湘潭一葉黃
故人湖外客
白首尚為郎
相憶無南雁
何時有報章

酬韋韶州見寄

齊山江湖外
朝廷記憶疎
深慚長者轍
重得故人書
白髮難難理
新詩錦不如
雖無南去雁
看取北來魚

千秋節有感二首

自罷千秋節
期傷八月來
先朝常宴會
此觀已塵埃
鳳紀編生日
龍池墜劫灰
海川新滌滌
秦樹遠樓臺
寶鏡羣臣得
金吾萬國迴
衛尊不重飲
白首獨餘哀

千秋節

古史紀元二十八年八月
古史紀元二十八年八月
古史紀元二十八年八月
古史紀元二十八年八月
古史紀元二十八年八月





初江德三抄正

同乙字二十十八
卷中山卷八
卷八上卷九
卷九上卷十
卷十上卷十一
卷十一上卷十二
卷十二上卷十三
卷十三上卷十四
卷十四上卷十五
卷十五上卷十六
卷十六上卷十七
卷十七上卷十八
卷十八上卷十九
卷十九上卷二十

御氣雲樓散合賦 疎仗高仙人張內樂王母獻宮桃
羅機紅藥艷金鷄白雪毛舞階街壽酒走索肯秋毫
聖主他年肯邊心此日勞桂江流向北滿眼送波濤

內樂明皇御製 走索明皇御製

晚秋長沙蔡五侍御飲送送殷六參軍歸澧州
觀者

佳士欣相識慈顏望遠遊 其從投轄飲肯作置書郵
高鳥黃雲林寒師碧樹秋 湖南冬不雪吾病得淹留

湖中送敬十使君適廣陵
相見各聯吟其如離神何幾年一會而今日復悲歌

少壯藥難得虛寒心匪他 氣纏霜回滿冰龍玉壺多
遺亂黃泥泊濟時曾學 磨形容吾校老膽力爾誰過
秋晚岳增翠風高湖湧濤 蹇騰訪知已淮海莫蹉跎

長沙送李十一

與子遊地西康州洞庭相逢十二秋 遠窺尚方曾賜
履竟非吾土簪登樓久存腰漆應難並一辱泥塗遂
晚收李杜齊名真奉竊朔雲寒菊倍離憂

西康州西康州乃同谷郡也 李杜西康州乃同谷郡也

重送劉十弟判官

分原禾草派別浦雁宿秋年事推兄奈人才豈弟優
經過辨鄧劍意氣迷吳釣垂翅徒衰老先鞭不滯留
本枝凌歲晚高義落窮愁他日臨江待長沙舊驛樓

承章

蜀曰章劉氏曰劉氏子曰劉章
高祖是也其後為漢王章及在劉氏後在

奉贈盧五丈參謀

時丈人自蜀歸在

恭惟同自出妙選異高標入幕知孫楚披襟得鄭僑
丈人藉才地門開冠雲青老矣逢迎拙相於笑託饒
賜錢領府待爭米駐船遊鄉好艱難薄俸心枵轉焦
客星空伴他寒水不成海奈髮乾垂領銀章硬在腰
說詩能累夜醉酒或連朝藤樹惟牽率湖山合動搖
特清非造次典盡却蕭條天子恩澤蒼生轉寂寥
休傳鹿是馬莫信鷄如鷄鷄木解依依袂還斟泛泛
飄流半疲蟋蟀體物幸能龜龜專負滄洲願誰云晚
見招

自出

韓曰公與中盧氏即
所請元陽文君者

登舟將適漢陽

春宅棄汝去秋帆催客歸
庭蔬尚在眼浦浪已吹衣
生理飄蕩拙有心遲暮近中原
戎馬感遠道素書稀
塞雁與時共橫鳥終歲飛
鹿門自此往永息漢陰機

漢陽

元和縣漢水之南也
漢陰漢水之南也

暮秋將歸秦留別湖南幕府親友

木闌蒼梧野天高白帝秋
遙窺那免哭身老不禁

不長有封為

也詩曰天





慈大府才能會諸公德業優北歸衡雨雪誰一作價弊

送盧十四弟侍御護章尚書靈輿歸上都二十

韻

素幕渡江遠朱幡登陸微悲鳴驅馬驅夫涕萬人揮
麥徒哭箭甲門關難送歸從公伏事久之于俊才稀
良路更執轡此心猶憫衣感恩義不小懷舊禮無逆
萊待龍驤詔臺迎解威深衷見士册雅論在兵機
戎狄乘妖氣庶沙落禁關往年朝謁斷他日掃除非
但促一作銅壺箭休添玉帳旂勳高黃閣老肯虛白登
剛薦姓倉與合琴堂一作嗜慾肥科規多謙評俗搆自

杜牧十餘年
此詩清白
此詩清白
此詩清白
此詩清白
此詩清白

光輝儉約前王一作靈風流後代希對敢期特達哀朽再
芳菲空裏一作慈書子山中疾采薇撥益憂忽罷抱被布
何依眼冷看和蓋兒扶立釣磯清霜洞庭葉故就別
時飛

哭李常侍學二首

一代風流表修文地下深斯人不重見將老失知音
短日行梅嶺寒山一作落桂林長安若箇畔猶想朕躬
金

青嶺陪雙入銅梁阻一一作講風塵逐我地江漢哭君時
天第尋書札呼兒檢贈詩登揮王子表不燒史臣詞
哭韋大夫之音

此詩清白
此詩清白
此詩清白
此詩清白

此五百五件
首上卷

此字法家此
定上以
凡此可不必此
向來七百年的
運轉何一上子
此多亦多行
此字自為之

悽愴郵服色，差池弱冠年。丈人叨禮數，文律早周
旋。臺閣黃圖裏，習儒業蓋邊。尊榮真不奉，端雅獨備
然。負高音，客間焉。招病疾，纏南過。裝倉卒，北思憐。
綿。鵬鳥長沙，薛屏牛。行郡實，素車猶。佛哭實，劍欲高。
楚漢道中興，盛章終。取相傳，中融標。世業益，落映時。
野城府深，宋夏江湖渺。雲天綺樓閣，新樹真飛旆。沈
堂前，紫氣結。風聲急，簾幕興。感處白室跡，斷李
康。新童，猶交遊。憑嗟甲，飲事幸。老來多涕淚，情在強
詩。若誰寄方隅，理朝難。將帥聲，春秋衰。駐劄名器重
雙全。

郭收 水鏡注唐成日每讀在

舟中夜雪有懷盧十四侍御弟

朔風吹桂水，朔雪夜紛紛。暗度南樓月，寒深北渚
雲。燭斜初近見，舟車竟無聞。不識山陰道，聽雞更憶
君。

對雪

北雪犯長沙，雲冷萬家曉。風且聞，葉帶雨不成
花。金鑿囊從，幕銀壺酒易賒。無人竭淨，蟻有待至
昏鴉。

樓上

天地空搔首，頻抽白玉簪。皇興三歲北，身事五湖南。
惡關勞肝肺，論材愧杞梓。亂離難自救，終是老漚





澤

冬晚送長孫漸舍人歸州

參卿休坐帳。蕩子不還鄉。南客滿湘外。西戎郭杜旁。
衰年傾蓋晚。舊日繫舟長。會面思來札。銷魂逐去塵。
雲腸隨更舞。風逆屈無行。匣裏離雄劍。吹毛任選將。

大曆三年八月在長安
鄂州九月入大梁在長安

暮冬送詹四郎後兵曹適桂州

飄飄蘇季子。六印佩何遲。早作諸侯客。兼工古禮詩。
爾賢理照久。余病長年悲。盧縮須征日。樓蘭要斬時。
歲陽初盛動。王化久磷緇。爲入蒼梧廟。看雲哭九疑。

盧縮 昭曰直轄嶺南節度使
大曆四年十二月始州卒

風疾舟中伏枕書懷三十六韻奉呈湖南親友

軒轅休製律。虞舜罷彈琴。尚錯雄鳴管。猶傷半死心。
聖賢名古邈。醫旅病年侵。舟泊常依震。湖平早見
參如聞馬。驛笛若倚仲宣。禮故因悲寒望。翠雲慘處
陰水鄉。霞白屋。楓岸疊青岑。對鬱冬炎瘴。濛濛雨滯
淫。鼓即行。祭鬼。彈落似鴉禽。典盡纔無閱。愁來遠不
禁。生涯相汨沒。時物自蕭森。疑感尊中弩。淹留冠
上簪。幸褫鸞龍命。投閣爲劉龍。狂走終奚適。微才謝
所銘。吾安黎不稼。女貴玉爲塵。鳥几重垂簾。動火
寸中針。哀傷同庾信。速作異陳琳。十暮峴山。萬下霜
是尸。碣叨陪錦帳。虛久放白頭吟。反樸時難遇。忘機

个言乳子前
公其汗流
多生也利

小令九中其見
此也
十二夕
也



送魏二十四司直充籍南掌選在郎中判官兼

寄章部州 山字在乃文下

選曹分五嶺使者歷三湘才美膺推薦君行佐紀綱
佳聲斯共遠雅韻在馬防明白山流監燁燁陸
賈茲故人湖外少春日嶺南長憑報韶州牧新詩昨
寄 寄將

選曹 唐會要上元三年新置選曹郎官管府所表與上元百領任
今御史中丞兼選曹郎官
三湘 湘水出嶺南

送趙十七明府之縣

連城爲寶重茂宰得才新山雉迎舟楫江花報邑人
論文識恨晚因病知愁春惠愛兩會悅條波及老身

燕孺子來舟中作 賦與先從在岳州

湖南爲客動經春燕孺子銜泥兩度新舊人故國常議
上如今社日遠看人可憐處處果君家何其賦
託此身暫忍船楫還起去穿花落水 本詩林水 益寄巾

同豆盧峰知字韻 韻王家字韻

鍊金臥冷子噴玉大宛兒衫彩高無識聰明送所爲
夢蘭他日應折桂早知爛漫道經術光芒朝羽儀
謝庭賸不遠潘省會於斯唱和將雜曲田翁號鹿皮

歸雁二首

萬里衡陽雁今年又北歸雙雙聽客上一一背人飛
雲裏相呼疾沙邊自宿稀驚書元浪語恣寂故山

人字詩與大官在
內均注及此詩
新詩

法利政詩
上書與官大信也

虛傳



微

欲雪違口地先花別苑雲却避清潭影高起潏庭琴
寒北春陰暮江南日色曛傷心流落狎行跡不堪聞

小寒食舟中作

佳辰強飯食猶寒感几蕭條帶鴨冠春水船如天上
坐老年花鏡霧中有娟娟試蝶過閑門櫻片片輕
鷗下急滿雲白山青萬餘里愁看直北是長安

清明二首

其一
其二

朝來新火起新烟湖色春老浮客艤繡羽銜花他白
得紅顏騎竹我無緣口童結東還難存楚女腰肢亦
可憐不見定上城傳處長坡買傳井依然虛窗焦栗
為寒食買燕巖君賣下錢鑪鼎山林各大性獨謬
塵微任管年

賈傳井

蘇公之歸州記荆州南寺之東有賈誼宅之中有井井方有

此身飄泊苦西東右臂偏枯半耳聾寂寂繫舟雙下
鰓驚悠伏枕左書空十年蹉跎將難遠萬里輒獲習

俗吟旅雁上雲歸茶寒家人鑽火川青楓秦城樓閣
烟在寒漢主山河錦繡中風水春來渺底歸白

蘇愁殺白頭翁

秋聲

古今事多新難曉生方山虎之說及有秋聲
萬里日自青嶺公北渡山或此秋聲中詞

二詩杜詩中
并新傳舟

哭長孫侍御

道為謀一作謀書取名因賦類雄鷹開曾擢桂憲府舊
來騶一作騶流水生涯盡浮雲世事空唯餘舊臺柏蕭瑟

九原中

元亮歸隱五社羅吳長孫侍御詩多飲其酒其詩中亦有飲酒之語又云羅
君之類詩骨云其詞高壯其意宏遠中亦多有飲酒之語其詩中亦有飲酒之語
其人之類詩骨云其詞高壯其意宏遠中亦多有飲酒之語其詩中亦有飲酒之語
故編之必不徒然上編其詩多飲酒之語其意宏遠中亦多有飲酒之語

就國夫人

就國夫人承主恩平明上馬入宮門却嫌脂粉澆
顏色淡掃蛾眉朝至尊一作朝至尊

足無餘寶飾猶勝等一解無寶飾人輒得無寶飾人輒得無寶飾人輒得無寶飾人輒得
寶飾人輒得無寶飾人輒得無寶飾人輒得無寶飾人輒得無寶飾人輒得無寶飾人輒得

軍中醉飲寄沈八劉叟

酒渴愛江清餘甘一作甘漱晚汀軟沙欹坐穩冷石醉眠
醒野膳隨行帳華音發從伶數盃君不見醉一作醉已遣

沈寃

沈寃其有可發及當兩存者如響當此詩及司空圖杜鵬行今本
杜鵬行其有可發及當兩存者如響當此詩及司空圖杜鵬行今本
劉聖詩山谷與沈寃道見古詩有唐人
清以沈沈者與沈沈清沈沈人各賦一詞

杜鵬行

見陳詩本
方見陳本

古時杜宇稱望帝魂作杜鵬何徵細跳枝窠葉樹木
中槍伴一作槍伴警振離隨雄毛衣慘黑貌一作憔悴衆鳥安
肯相尊崇一作尊崇形不敢栖華屋短翮唯願巢深叢穿
皮啄朽荷欲禿苦饑始得食一作苦饑始得食誰言養雛不自哺





田中

此語亦足爲愚蒙聲音咽咽如有韻吳華作咽如有號吳華作喻畧真嬰兒同口乾垂血轉迫促似欲吳華作上訴於蒼穹蜀人間之皆起立至今教學傳遺風吳華作迺知變化不可窮豈知昔日居深宮嬪媵吳華作左右如花

吳若本選詩七篇

聞惠二過東溪特一送

惠子白駒作駒應歸溪惟病身皇天無老眼空谷滯作滯斯人崖蜜松花熟作古山杯作竹葉新柴門了無作車黃作綺水稱臣

李邵蕭寇校書云陳恬叔易傳東坡記此詩云右一篇劉斯立得於管城人家冊子葉中題云工部員外詩集名甫字東甫其餘諸篇語多不同如故園桃李今搖落安得愁中却盡生也吳華本不一見其

舟泛洞庭

蛟宮亂青草龍地擁作白沙護江作盤古木雞樞作神竇破浪南風正收帆作長日斜雲山千萬巖底處上仙樓作

右洪玉甫云有人得之江中石刻王直方云老杜過蜀

中有人得此詩刻于某處中不載姓氏

朔成當白帝空曲隱陽臺疏擊功雖美陶鈞力大哉

送司馬入京見本

華茲至今日先朝泰從臣敢君能戀主又客美歸秦
黃腸長叩涕丹墀存故人向來誠社稷為託涕沾巾

惜別行送劉僕射判官見本

聞道南行市駿馬不限疋數軍中須襄陽幕府天
下異主將儉省憂深虞祇收壯健勝鐵甲豈因格鬪
求龍駒而今西北自反口騏驎盡一疋無龍媒真
種在帝孫子孫永落西南隅向非戎事備征伐君肯
辛苦越江湖江湖几馬多顛領衣冠往往乘蹇驢梁
公富貴於身疏號令明白人安易休養持教士子慕
府車不為以故報主才心赤氣却西戎迴北
狄羅網羣馬藉馬多氣在驅馳山金帛劉侯奉
使尤推擇酒酒才畧滄浪宰杜陵老翁秋繫船扶病
相識長沙驛強梳白髮提胡盧手把菊花路旁
九州兵革浩茫茫三歎聚散臨重陽當杯對客忍流
涕君不覺老大神內傷

呀鶴行見本

病鶴孤飛俗眼醜每夜江邊宿衰櫓清秋落日
已凋身過雁歸鷓鴣錯認直緊腦雄姿遂所向疎
毛不可狀強神速復卓矚前俊才早在蒼鷹上風濤
颯颯寒山飲龍龜浮念爾此時有一





失聲灑血非其心

狂歌行贈四兄

兄僕亦思本
又見矣

與兄行年校一歲賢者是兄愚者弟兄將富貴等淨
雲弟切功名好權勢長安秋雨十日泥我曹驢馬聽
晨雞公卿朱門未開鎖我曹已到利相齊吾兄輕穩
方舒膝不礙不申踏曉日男啼女哭莫我知身上須
銷腹中黃今年思我來嘉州嘉州酒重花鏡樓
樓頭吃酒樓下臥長歌短詠還相酬四時八節還
拘禮女拜弟妻男拜弟幅巾盤帶不挂身頭脂足垢
何曾洗吾兄吾兄樂許偷一生喜怒長任真日斜枕
村癡已熟秋即卸為何人

右五篇乃蘇州太守裴婦如晦所收見舊集補遺

逃難

見陳詩
北本

五十頭白翁南北逃世難疏布纏枯骨奔走苦不暖
已衰病方入四海一滄海乾坤萬里內莫見容身
昨妻孥復隨我回首共悲歡故園莽丘墟鄰里各分
散歸路從此迷涕盡湘江岸

寄高適

楚隔乾坤遠難招病客魂詩名惟我共世事與誰論
北闕更新主南星落故園定知相見日爛熳倒芳尊

送靈州李判官

□□腥四海回首一茫茫血戰乾坤赤淚迷日月黃

此字對至二月
同字此字乃江
門大如皆王柳
似此

詩寄在月作

將軍專策略幕府益材良
近賀中興主神兵動朔方

庚辰二郎奉禮別

別君淮腹賜將老病纏身出第同斜日
臨風看去塵商歌還入夜巴俗自為都
尚媿微軀在邊陲盛禮新山東草盜散
閣下受降拜詔歸鳳盡題書報旅人奉禮

巴西寒字觀江漲早寶使君二首

轉驚波作怒即恐片陸流賴有五
中物疑同海上感關心小刻豔
伶眼見揚州為接情人飲朝來減半

句勝羨餘行絡絕空岸
四靜日暮春在岸落愁無際無

醉漂泊猶杯酒踏踏此驟亭
相看萬里外同是一行萍

遣曼 古詩下評重六賦賦是曼字士

亂離知又甚消息苦難真
受諫無今日臨危憶古人

紛紛乘白馬攘攘著黃巾
降氏得官宮室焚燒何太舞

受諫

漢代李冠京太宰博麻危
天德初上是在野忠九齡之
諫下上無故下諫死
目擊高山望水川
神高力士曰吾欲
笑九齡其不道
於此者我受之
致道高自愛
滿仙惡公不斥
吾猶曰吾人
其詞則美矣
一 應進獻此
世所傳也
集治聖之

早花

西京安穩未不見
一人來騰日
巴江曲山花已自

小夕法印



開筵盈當雪香院覽待春
梅前苦風塵勝誰憂容
鬢霜

巴山

巴山遇中使云自吹
威來盜賊避奔突乘輿恐未
回天寒祁伯憐地闊望仙臺
狼狽風塵裏羣臣安在

哉

收京

復道收京邑兼開殺
衣冠却愁從事駕已還宮
赴復成如此安危
在數公莫令回首地
慙哭起悲

巴西開收宮闕送班司馬入京
聞道收宗廟鳴鑿自陝隴
領都看黃屋正殿引朱衣
劍外春天遠巴西勅使
稀念君經世亂匹馬向王畿

紫髯扶干藥黃鬚照萬花
怒疑行春醉何事入朝
恐是潘安縣堪留留
惜外車深知好顏色莫作
委泥沙

柳邊

只道柳花發那知柳亦
新枝枝密到鳴鶯
紫燕時鸞翼黃鸝不
露身漢南應老盡
羈上遠愁人
送賈九歸成都

今知多少引湯
傳名中下五志
神以化河上
去或定因信
去之志

二法新身字

破生文甲

在句在 在字
三三



文章亦不盡，賈子才縱橫。非爾更苦節，何人符大名。
讀書雲閣觀，同穎錦官城。我有浣花竹，題詩須一行。

贈荅南都高袁判官自來欲有按問

塵滿萊蕪飯，堂橫單父琴。人皆知飲水，公輩不偷金。
梁獄書因上，秦臺鏡欲臨。獨醒時所嫉，羣小謗能
深。卽出黃沙在，何須白髮侵。使君傳舊德，已見直繩

奉使崔都水翁下峽

無數沿江筏，鳴榔總發時。別離終不久，宗族恐相尋。
白狗黃牛峽，朝雲暮雨祠。所過鎮間訊，到日自題詩。

題鄆縣郭三十二明府水屋壁

江頭且繫綠絲，兩桐相映雲散。滌壇雨春青，彭澤田
類鶩。適小國，一棹問高天。別後巴東路，逢人問幾賢。

遣悶虜皇路十九曹長

江浦雷聲喧昨夜，春城雨色動微寒。黃鸝並坐交愁
濕，白鷺羣飛大紉乾。曉節漸於詩律細，誰家數去酒
盃寬。惟吾最愛清狂客，百遍相看意未闌。

隨章留後新亭會送諸君

新亭有高會，行子得良時。日動映江幕，風鳴排檻旂。
絕筆終不改，勸酒欲無詞。已墮峴山淚，因題零雨
詩。

東津送章諷攝潤州錄事





聞說江山好，憐君吏隱兼。隨行舟道汎，快別酒銀添。
推慮非承乏，襟持必去嫌。他時如按縣，不得慢陶潛。

客舊館

陳迹隨人事，秋別此亭重。來葉蒸赤依，舊竹林青。
風慢何時來，寒砧昨夜聲。無由出江漢，愁緒一作月實冥。

閩州奉送二十四舅使自京赴任青城

聞道王喬烏名因，太史傳如何。君雖使把詔，紫微天。
秦嶺慈回馬，涪江醉泛船。青城漫污雜，吾舅意斐然。

慈坐

高齋常見野慈坐，思臨門十月山寒。燕燕歸時月水昏。

葭萌氏種，勉左營口口存。終日憂奔走，歸期未敢

葭萌 十道志曰：利州益昌郡土城，舊屬興文州。其城臨涪江，其地多葭，故曰葭萌。王仲其嘗于漢中城，曰：葭萌，因有

其地曰左營。任道深曰：涪江在左營道，故園在葭萌中，故曰葭萌。其地多葭，故曰葭萌。其地多葭，故曰葭萌。

葭萌之子名第七里。

陪鄭公秋晚北池臨眺

北池雲水闊，華館闢秋風。獨鶴元依港，衰荷且脫空。
采菱寒婦上，踏藕野泥中。素楫分曹往，金盃小選通。
菱葉寒草碧，片片晚旗紅。盃酒霑津吏，衣裳與釣翁。
異方初罷菊，故里亦高桐。搖落關山思，淹留戰伐功。
巖城殊未掩，清宴已知終。何補參卿事，一作事歡娛到

五載客蜀

薄躬

去蜀

五載客蜀，一年格梓州。如何關塞阻，轉作瀟湘遊。
世事已黃髮，殘生隨白頭。安危大臣在，不必死南州。

放船

收帆下急水，卷幔逐回灘。江市戎戎暗，山雲澹澹寒。
村荒無徑入，獨鳥怪人看。已泊賊樓處，何曾夜色關。

送李上將
次水觀

突台州鄭司戶蘇少監

故舊悲憐我，平生鄙與蘇。存亡不重見，喪亂獨前途。
豪俊何人命，文章掃地無。鸞遊萬里內，囚問一年俱。
白首中原上，清秋大海隅。夜臺當北斗，泉路著東甌。
夫流慟嗟何及，街寬有是夫。道消詩興廢，心息酒爲徒。
許與才難薄，追隨跡未拘。班揚名共盛，衛阮逸相須。
會取君臣合，寧銓品命殊。賢良不必展，廉頗偶然逢。
勝決風塵際，功安造化爐。從容梅柳舊，學步漢唐餘。
陰符亂落蟻，姦久哀傷志。力輪俗依緇，谷異客封雲。
山孤童稚思，諸子交朋列。友于情中清，清送空絕巖。
墳呼瘞病，餐巴水。瘡痍老獨都。國事迷天處，天地



目錄

右二十七篇朝奉大夫貞安字所收

送王侍御往東川放生池祖席

東川詩友合此贈伏願為况復傳宗近空感惜別誰
梅花交近野草色向平池憶憶江邊卧歸期願早知

惠義寺送王少尹赴成都

再再谷中寺娟娟林表峰關干上處遠結構坐來重
騎馬行春御衣冠起晚鐘雲門青寂寂此別惜相從

右二篇見王原叔本

避地

避地歲時掩胤身筋骨勞詩書送僧學媿憊且疏施
行在僻處信此生隨所遭神堯舊天下會見出腥臊

右一篇見趙次翁本題云至德二載丁酉作

惠義寺園送辛員外

朱櫻此日垂朱實郭外誰家負郭田萬里相逢會
手高才仰望足離筵

又送

雙峰寂寂對春臺萬竹青青照客杯細草留連侵
坐軟殘花悵望近人開同舟昨日何由得並馬今朝
未擬題直到綿州始分首江邊樹裏共誰來

右二篇見下岡本

雙峰寂寂對春臺萬竹青青照客杯細草留連侵坐軟殘花悵望近人開同舟昨日何由得並馬今朝未擬題直到綿州始分首江邊樹裏共誰來

既往始家返寄
七七

既往始家返寄
七七

既往始家返寄
七七

既往始家返寄
七七

本蓋後人往往而作欲論而以取世習其中一二顯而平身亦不免誤以
至丁志難解等以實德水則應了五種原也而後商及夏商世習等尤爲
重然亦明自初爲詩便謂工作官與合治及治之詩則學歐曰人才之
不始如其爲其耳目自口相才多也風式然謂觀之味清不徒其者其便
少於他人豈得而風之其分之辨論如此其
處有所謂明者表而出之其後明者其子云

杜工部集卷之十八

齊燕縣錢沅楚履氏校

杜工部集卷之十九

表賦記說讚述十五首

進三大禮賦表 天寶十三年

臣甫言臣生長陛下淳樸之俗行四十載矣與麋鹿
同羣而處浪跡天寶初陛下豐草長林實自弱冠之年
矣豈九州牧伯不歲貢豪俊於外豈陛下明詔不仄
席思賢於中哉臣之愚頑靜無所取以此知分沈埋
盛時不敢依違不敢激訐懇以漁樵之業自遣而已
頃者賣藥都市寄食朋友歸竊草堯翁擊壤之謳適
遇國家郊廟之禮不覺手足蹈舞形於篇章漱呪甘



本蓋後人往往而作欲論而以取世習其中一二顯而平身亦不免誤以
至丁志難解等以實德水則應丁其後歷地而後商及夏商世習等尤爲
重然其則自知其時便制工亦官與合治及治之之謂則學歐曰人才之
不始如其而爲耳目自口相才多也風式然謂觀之味清不並其者其便
少於他人其得而風之其分之其論如此其
處有所宜則者表而出之其後學其子云

杜工部集卷之十八

齊燕縣錢沅楚履氏校

杜工部集卷之十九

表賦記說讚述十五首

進三大禮賦表 天寶十三年

臣甫言臣生長陛下淳樸之俗行四十載矣與麋鹿
同羣而處浪跡 天寶初陛下豐草長林實自弱冠之年
矣豈九州牧伯不歲貢豪俊於外豈陛下明詔不仄
席思賢於中哉臣之愚頑靜無所取以此知分沈埋
盛時不敢依違不敢激訐竊以漁樵之業自遣而已
頃者賣藥都市寄食朋友歸竊草堯翁擊壤之謳適
遇國家郊廟之禮不覺手足蹈舞形於篇章漱呪甘



葉自問於秦盛羽客先來於介冑樂聖祖之儲社敬
雲孫而及此詔軒轅使合符敕王喬以視履積昭威
于嗣續匪正辭於亂史若盼幣而有惠肅風颺而乍
起揚流蘇於浮柱念英弄而披靡擬雜珮於曾巔孔
鑿歎以飄經中縱縱以迴復外蕭蕭而未已上穆
然注道爲身覺天傾耳陳僭號于五代復戰國于千
祀曰嗚呼昔蒼生纏孟德之禍爲仲達所愚鑿齒其
俗突窳其孤亦烏高飛不肯止其屋黃龍嗥吼不肯
負其岡伊神龜泉凡而小人吻喻曆紀大破瘡痍未
蘇尚獲孳于吳蜀又顛躓於□□縱羣雄之發憤此

誰一統于空竊在拓跋與宇文豈風塵之不殊此

聽風及堅特誼縱豹而齊驅懸陰鬼哺落日梟呼各
擁兵甲俱稱國都且耕且戰何有何無惟累聖之撮
典萃淑慎以先緝茲火土之相生非符讖之備及揚
帝終暴叔實初襲編簡尚新義旗爰入既清國難方
潛胎此或喜至於泣麟介以之鳴虞昆蛟以之振聲此
異以戒音地軸傾而融叟洞宮儼以巖爰九天之雲
下垂四海之水皆立鳳鳥威遲而不去鮫魚屈蟠以
相吸掃太始之含靈窅殊形而可托明有虹蜺爲鈞
帶者入自於東海蒼蒼履歷幽素髮漠漠至精濃濃

TIFFEN Color Control Patches



條苑張於巨細說披寫於心胸恭修罕無隙而仄席
已容裂于中之黑薄琬堂下之金鐘得非疑斯人于
壽威明返樸於夕寢忽驕日而翻萬象却浮雲謂而
留六籠威警距而壯茲應終蒼黃而昧所從上猶色
若不足處之淵茶大師張道陵等洎左玄君者前千
二百官吏謁而進曰今王巨唐帝之苗裔神之紀綱
上配君履宮尊臣商起敷謂得統特立中央且大衆
在懸黃鐘冠八音之首大昊斯啟青陵獻千春之祥
曠哉勛力耳目宜乎大帶袞裳故風后孔甲克其佐
山稽峻伯翼其芻至於易制取法足以朝登五帝夕
宿三皇信周武之多幸存漢祖之自強且近朝之監
吹仍改卜乎廟堂初降素車終勛恤其後有客白馬
固漂淪不忘伊庶人得議實邦家之光臣道陵等試
本之於青簡探之於經彙列聖有差夫子聞斯於老
氏好問自久宰我同科於季康取廢亂返正乃此其
所長萬神開八駿迴旗掩月車奮雷驚七耀燭九垓
能事頌脫清光大來或曰今太平之人莫不優游以
自得況是蹶魏階晉批周扶隋之後與夫一作更始者
哉

附東萊呂祖謙注

孟陬

歷代通鑑輯覽五月為孟陬即本月注

十洲

南齊書元帝紀注

祝融

祝融乃火神五祀之官也凡有子日早

聖祖

唐文宗紀又



加號字元皇帝曰太皇... 二月壬子... 許... 王... 火... 應... 風... 土... 義... 太... 火... 風... 孔... 甲... 山... 稽... 岐... 伯... 素... 車... 朝... 享... 太... 廟... 賦...

初高祖太宗之禪風沐雨勞身焦思用黃鉞白旗者五年而天下始一歷三朝而戮力今庶績之大備上方采庶俗之謠稽正統之頌蓋王者盛事臣聞之於里曰昔武德已前齋荼蕭條無復生意遭鯨鯢之蕩汨荒歲月而涕泗哀服紛紛朝廷多問者仍巨乎晉魏臣竊以自赤精之衰歌曠千載而無真人及黃圖之經綸息五行而歸厚地則知至數不可以久誠凡材不可以長寄故高下相形而尊卑各異惟神靈繫之於是本先帝取之以義壬辰既格于道祖乘輿卽以是日致齋于九室所以昭達孝之誠所以明繼天之質具禮有素六官成秩大輅每出或荼元不



知豐年則多而管管其實既而太尉恭來司僕尼蹕
望重闔以肅恭順法駕之徐疾公卿淳古士卒精一
整宗廟之愈深抵職司之所審宿翠華於外戶耀黃
屋於通衢氣淒淒於前旒光靡靡於嘉禾階有霜乍
帳有甲乙升降之際兒王柱生芝擊拊之初覺鈞天
合律筍簾佗以明啓于厥窕而宴安鞀鼓頡爲之
主飾器竿瑟以之和雲門咸池取之至空桑孤竹貴
之多八音脩通既比乎旭日昇而氛埃滅萬舞陵
亂又似于春風壯而江海波鳥不敢飛而玄甲哮
以岳峙象不敢去而鳴佩割輪以星羅已而上乾豆
以登歌天沐成之既登玉儲精以同熱門闕何容
而森爽黑帝歸寒而激昂蒼靈飛曉而來往怒事春
而克奪羣心廣以振蕩桐花未吐孫枝之鸞鳳相鮮
雲氣何多官井之蛟龍亂上若夫生弘佐命之道先
配貴神之列則殿荆房魏之勳是可以中摩伊呂上
冠幾高代天之工爲人之傑丹青滿地松竹高節自
唐興以來若此時皆昔朝有數四名垂卓絕向不遇
反正撥亂之主君臣父子之別奕葉文武之雄注意
生靈之切雖前輩之溫良寬大豪俊果決曾何以措
其筋力與筋鈴載其刀筆與喉舌使祭則與食則血
若斯之盛而已爾乃直于主索于初警幽全之物散
純道之精蓋我后常用維時克貞符以蕭合酌以茅

TIFFEN Color Control Patches

Blue Cyan Green Yellow Red Magenta White 3-Color Black

明報以慈告祝以孝成故天意張皇不敢殄其瑞神
姦安帖不敢秘其精而撫絕軌享鴻名者矣于以
奏永安于以奏王夏福穰穰於絳闕芳菲霽於玉笋
浦枯骨而破聲百施妖胎而逮譴寡閔陵動色躍在
藻之泉魚弓劍皆鳴汗鑄金之風馬霜寧堪爇噴祥
可把曾官獻款除事儼雅薄清輝於曲湖之山音靜
餘警於蒼梧之野音上官然漠漠惕然兢兢紛益
所墓若不自勝噉牙旗而獨立吟翠駿而未乘五老
侍祠而精駁于官遜聽而思凝於是丞相進曰陛
下應道而作惟天與能說說散淳樸登尚猶日慎業
業孝思添添恐一物之失所懼先王之尊微如此之
勤恤匪懈是百姓何以報夫元首在臣等何以克其
股肱且如周宣之教親不暇孝武之滿祀相仍諸侯
敢于迫脅方士魯其威稜一則以微言勸內一則以
輕舉虛憑又非陛下傲廓緒業其瑣細亦曷足稱承
相退上賜天踏地授綬登車伊鴻鑄洞槍業先出爲
儲胥本枝根株乎萬代庶想經緯乎六虛甲午方有
事於采壇緝席宿夫行所如初

附呂東萊注

諒觀左百十二年古者明王代不使服其國觀面封之以

多聞

皆餘公同位選此界不歸王

九室

大威德則全昭明字

如上述誠世

黃屋通術

魏明庭志黃屋大蓋所以稱天子也

甲





乙 前此皆武香通天 空桑孤竹 大禹聖賢之 殷劉房

之全四聖平心之軌 直主索務 此等特直 王日五王

丁制性求神也 贊南散純 也此皆 贊廣

贊廣 永安 此即聖心 祝嚴 此即聖心 贊廣

贊廣 王夏 此即聖心 教親 此即聖心

有事于南郊賦

茲主上兆於南郊 事懷多福者 猶矣今茲 練時日就

易位之美 又所以厚祖考 通神明而已 載在宗伯首

崇禮祀 先是春官條 頌祇之書 獻祭天之紀 令泰

龜而不昧 侯萬事之 將履掌次 閱瓊邸之 則封人考

壇官之旨 司門轉致 乎牲牢之 繫小胥專達 乎懸位

之使二之 日朝廟之 禮既畢 天子蒼然視於 無形潛

然若有所 聽又齋心於 宿設將 肝食而 匪寧旌門 坡

廡以前 鶩殺騎反 覆以相 經頌曾 城之軋軋 軋萬戶

之榮 奕馳道 端而如 砥浴日 上而如 萍翠旋於 華

蓋之角 菩黃屋 於鉤陳之 星神 仙成削以 落翊 翊

幽憂以 固扁 岐岐 傑華 擺渭 掉溼地 回回而 風浙 浙

天決決而 氣青青 甲冑乘 陵轉 迅雷於 荆門 車噴 玉

帛清 週霽 夕雨於 蕭湘 洞庭 於是 乘輿 需然 乃作 翳

夫鸞鳳將至以沖融寧靡不可以彌慶聲明通乎純粹溟泮爲之垠煇明蒼燭而乾變若無骨以柔順奔鳥攫而熬繆徒有勢於殺縛朱輪竟野而杳冥金鏤成陰以結絡吹堪輿以軒輊槍寒著以前却中管窺擁乎太陽宸春眇臨乎長薄蔗罷弄耳以相砥虎豹高跳以虛擡上方符降帷官之緜繡屏玉執以蠟略人門行馬以拱乎合杳之場皮弁大裘始進於穹崇之幕衝牙鏗鏘以將集周衛輻輳而咸若月窟黑而扶桑寒田燭炯而曉星落肅定位以告潔謁嚴上而清超雲萬仞以張葢春歲誕以建杓簪裾斐斐尋組蕭蕭方面曲折周旋家必木於天王宮與夜明相射勅而之地山林與川谷俱標於是乎官有御事有職所以敬鬼神所以勤稼穡所以報本反始所以慶長立極立酒明水之上越席疏布之側必取先於稻秫麴蘖之勤必取著於紛純文繡之飾雖三牲八簋豐備以相洽而蒼壁黃琮實歸乎正色先王之丕業繼起信可以承其昭配羣望之編祭在新示有以明其翼戴由是播其聲音以陳列從乎節奏以進退部夏漢武采之於調謨鍾石陶匏具之於梗槩受方形於勅植監官徵於研礚英華發外非因乎筍簞之高和顛覆中不在乎雷鼓之大旣而辟管挂背榮煒窟鬼驅去孽赫叱斜晦雷纏風升

Munsell Color Control Patches



雪飄星碎拂勿便設時溟養淨聖處奉寂玄黃增壽
蒼生願昂毛髮清籟雷公河伯咸駭駭以修聲霜女
江妃乍紛綸而瞻豐統緜乘翟朱干玉戚鼓瑟吹笙
余支翠旌神光饗欽祀事虛明於是滄瀛乎澳汗紆
涕而童子舞叢林屏而犴犴領是奉土之濱草蒲陳
以涵泳其奉郊之縣節度慰以縱橫玄澤淡泞乎無
極度越劉修乎至精帝古之時屢應符而合契聖人
有作不逆寡而維成爾乃孤卿侯伯雜萃儒三老儼
而絕皮軒趨帳殿稽首曰臣聞楚人氏已往法度雖
知文負未變太昊氏繼天而上根欽附於天初以

木傳子聽終始而可見洎虞夏殷周茲煥炳而慈憐
泰失之於狼貪蠶食漢綴之以地斷龍戰中莽茫謂
大何從聖蓄鍾曾不下眷伏惟道祖視生靈之槩裂
醜害馬之蹄齧呵五精之息肩考正氣之無敵協天
貽孫以降使之造命更挈累聖昭洗中詐觸歟氣滲
躋乎脂夜之妖勢剋薄乎龍蛇之孽伏惟陛下勃然
憤激之際天闕謂不敢旅拒鬼神爲之鳴咽高衢騰
塵長劔吼血尊卑配宇縣刷挿紫極之將頽拾清芬
於已缺鑑以之謂仁義鑑以之謂賢哲聯祖宗之耿
光卷謂秋之影耀蓋九五之後人人自以遭唐虞四
十年來家家自以爲稷尚王綱近古而不軌天聰貞



場有常處管見有常儀則備乎玉帛而財不匱乏矣
勳乎車輿而人不愁痛矣雖東岱五嶽之長足以勒
崇垂鴻與山石無極伊太華最爲難上至於封禪之
事獨軒轅氏得之大七十二君罕能兼之矣其餘或
獻踏風雲碑版祠廟終么庶不足追數今聖主功格
軒轅氏業慕七十君風雨所及日月所照莫不砥礪
華道甸也其可憑乎比羸鴻生巨儒之徒誦古史引
時義云國家上德與黃帝合主上本命與金天合
而守闕者亦百數天子寢不報恭謙如也頃或詔厥
群國掃除曾嶺雖翠茲可薄乎蒼穹而銀字未藏於
金氣臣甫試薄劣不勝區區吟詠之極故作封西獻
賦以勸賦之義願述上將展禮焚柴者實觀聖意因
有感勳焉爲其詞曰

惟時孟冬百工乃休上將陟西嶽覽八荒御白帝之
都見金天之王既刊石乎岱宗又合符乎軒皇茲事
體大越不可載已先是禮官草具其儀各有典司俯
叶吉日欽若神祇而千乘萬騎已縷略怡擬屈矯陸
離唯君所之然後拭翠鳳之駕開日月之旗撞鴻鐘
發雷輻辨格澤之脩竿夾河漢之淋漓張天狼之威
孤陸懸懸之霏霏赤松前驅彭祖後馳方明夾轂昌
寓侍衣山靈秉鉞而踰瀛海若護蹕而參差風馭冉
以縱鸞雲鶴縵而遲妮地軸軋軋以下折原隰草

TIFFEN Color Control Patches



以茅土豈難壯設險於旬服報西成之農扈亦所以感一念之精靈答應時之風雨者矣今茲冢宰庶尹醇儒碩生僉曰黃帝頌頌項來能遊乎四海發軔匪乎六合竹帛有云得井古之聖君而泰華益爲難上故封禪之事鬱沒罕聞以余在位蚤許醜社者焉可勝紀而不得已遂建翠華之旗用塞雲臺之議矧乎殊方奔走萬國皆至玄元從助清廟獻猷也臣甫舞手蹈足曰大哉樂乎真天子之表奉天爲子者已不然何數千萬載獨繼軒轅氏之美彼七十二君又時能臻此蓋知明主聖固不克正功罔不克成放百靈歸

進鳴賦表

卷三

臣甫言臣之近代陵□公侯之貴磨滅闕銘之勳不復照耀於明時自先君恕預以降奉儒守官未墜素業矣亡祖故尚書膳部員外郎先臣審言修文於中宗之朝高視於藏書之府故天下學士到于今而師之臣幸賴先臣緒業自七歲所讀詩筆向四十載矣約千有餘篇今賈馮之徒得排金門上玉堂者甚衆矣唯臣衣不葢帶常寄食於人奔走不暇只恐轉死溝壑安敢望仕進乎伏惟天子哀憐之明主憐使執先祖之故事拔泥塗之久辱則臣之述作雖不足以鼓吹六經先鳴數子至於沈鬱頓挫隨時



敏捷而楊雄枚舉之流庶可跂及也有臣如此陛下其舍諸伏惟明主哀憐之無令役便至於衰老也臣甫誠惶誠恐頓首頓首死罪死罪臣以為鳴者鷲鳥之殊特搏擊而不可當豈但壯觀於旌門發狂於原隰引以為類是大臣正色立朝之義也臣竊重其有英雄之姿故作此賦實望以此達於聖聽矣不揆蕪淺謹擬延恩撰述表獻賦以聞謹言

鳴賦

當九秋之淒清見一鷲之直上以雄材為已任橫殺氣而獨往稍稍勁翻肅肅造響杳不可追俊無留賞彼何鄉之性命卒今日之有宰尹為鳥之累百數引年而爭長此鳴之大略也若乃虞人之所得也必以氣稟玄冥陰乘甲子河海蕩滄風雲亂起雪涸山陰水纏樹死迷向背於八極絕飛走於萬里朝無以充腸夕違其所止頽愁呼而蹭蹬信求食而依倚用此時而極杙待尤者而綱紀表狎羽而落窺順雄安之所擬刻提來於森木固先繫於利荷解騰覆而竦神開網羅而有喜獻令嘉祥之課數備而已及乎闕隸受之也則擇其清質列在周垣揮狗擊之擊曳挂豪梗之飛穢誠攻遊之所使登馬上而孤騫然後綴以珠飾呈於至尊搏風給桑用壯旌門乘輿或幸別館獵平原寒蕪空闕霜仗喧繁觀其夾翠華而上下卷毛



血之崩奔隨息氣而電落引塵沙而晝昏落堵堵之
榮觀棄功効而不論斯亦足重也至如千年孽狐三
窟殺兇恃古塚之荆棘飽荒城之霜露迴惑我往來
趁起我場圃雖有青散戩角白巢如狐兔奔蹄而俯臨
飛迅翼而遐寓而料全於果見追寧懸展觀之而頷
腕便有若於神助是以唳哮其音風爽其慮續下鞞
而纏繞尚授跡而容與奮威逐北施巧無據方蹙跑
而就擒亦造次而離去一奇卒獲百勝昭著風昔多
端蕭條何處斯又足稱也爾其鶴鴉鳴鳴之倫莫益
於物空生此身聯拳拾穗長大如人肉多奚有味乃
不珍輕鷹隼而自若託鴻鴻而為却彼壯夫之慷慨

假強敵而遂懸拉先鷹之異者及將起而復三暴忽
隔天路終辭水濱翠捲翠而盡取且快意而驚新此
又一時之俊也夫其降精於金立骨如鐵目通於腦
粟列雖趾躄千變林嶺萬穴擊叢薄之不聞突杈枒
而皆折又有觸邪之義也久而服勁是可吁畏必使
烏獲之黨罷鈔盜而潛飛梟怪之羣想英靈而虛墜
豈非虛隙其力勿竊其位等摩天而自安與槍槍而
無事者矣故不見其用也則展飛絕塞暮起長汀來
雖自負去若無形置巢截窠養子青冥候蘭年底茫
然闕廷莫試鈞爪空迴斗星架鷓儻割鮮於金殿此



烏已將老於歲局

天狗賦 并序

天寶中上冬幸華清宮甫因至獸坊怪天狗院列在
諸獸院之上胡人云此其獸猛健無與比者甫壯
而賦之尚恨其與凡獸相近

蓋華清之幸幸漠漠而山殿成削經與天風颯乎迴
薄上揚雲霧兮下列狂獸天何天狗嶙峋兮氣獨神
秀色似殺犯小如猿欬忽不禁雖萬夫不敢前兮非
胡人焉能知其去就何若鐵柱欬而金鏐斷兮事未
可救警流沙而歸月窟兮斯豈踰晝日食君之鮮肥
兮性剛簡而清瘦敏於一擲風解雨關終無自私必

不處透管親乎副君暇豫奉命于咬則匪尤之倫已
脚滑戟涇提挈丘陵與南山周旋而慢圖者戮實禽
有所穿伊鷹隼之不制兮呵犬豹以相纏履乾坤之
翕習兮望麋鹿而飄然由是天狗捷來發自於左頰
六軍之蒼黃兮勢萬馬以超過材官未及唱野虞未
及和同箭矢與流星兮圖要害而俱破泊于蹄之進
集兮始初怒以相賀真雄姿之自異兮已歷塊而高
臥不愛力以許人兮能絕甘以為大既而羣有噉昨
勞爭割菽垂小亡而大傷兮翻覆跡以來預刺雷殿
而有聲兮紛靡破而何速似爪牙之便亮兮無魂魄
以自助各弭耳低徊閉目而去每歲天子騎白日御



東山百獸嗾以管從兮四猛乞銛銳乎其間夫靈
物固不合多兮朝役彼隨此輩而往還惟昔西域之
遠致兮聖人爲之露迎風虛寒體蒼罔軋金盤初
一顧而雄材稱是兮召羣公與之俱觀宜其立開闔
而吼紫微兮却妖孽而不得上干時駐君之玉筆兮
近奉君之靈歡使莫處而誰何兮備周垣而辛酸彼
用事之意然兮匪至尊之賞廟仰千門之峻嶒兮覺
行路之艱難懼精爽之衰落兮驚歲月之忽殫頽同
儕之甚少兮泥非類以摧殘偶快意於校獵兮尤見
疑於躡捷此乃獨步受之於天兮孰知羣材之所不
接且置身之暴露兮遭縱觀之稠疊俗眼冥多生泥
未報吾君德也耳尖之有長毛兮寧久被斯人終日
馴狎已

唐興縣客館記

中興之四年王潛爲唐興宰修厥政事始自驟寡悻
獨而和其封內非侮循循不畏險虜而行而一容于
官屬于羣吏于衆庶曰邑中之政庶幾緒完矣惟賓
館上漏下濕吾人猶不堪其居以容四方賓賓其謂
我何改之重勞我其謂人何咸曰誕事至濟厥載則
達觀于大壯作之閉闔作之堂構以承國崇高廣大
踰越傳舍通梁直走鬼將墜雁素柱上永安若泰山
兩榭序開發洩霜露潛觀深矣步欄複雷萬瓦在後

TIFFEN Color Control Patches



匪丹雘爲實疎達爲週廊南注又爲覆廊以容介行人亦如正館制度小步直左階而東封殖修竹茂樹扶右階于南環廊又注亦可以行步風雨不易謹而其事邑無妨工亦無置財人不待于來定不待方中矣宿息井樹或相爲賓或與之毛天子之使至則曰邑有人焉其無以粟階州長之使至則曰其非敢實也子無所用祖四方之使至則曰子既甚多矣敢辭實或曰明府君之侈也何以爲人皆曰我公之爲人也何以侈子徒見賓館之近夫厚不知其私室之甚薄寔物本備力取諸私室人民不知賦歛乃至於館之感慙顯出於私厨使之來顯顯辦於私既君豈爲亭長乎是病親也若館宇不修而觀臺榭是好竊至無所納其車我浩蕩無所措手足獲高枕乎其誰不病吾入矣玳瑁忽生何以爲之是道也施舍不幾乎先覺矣杖之友朋歎曰美哉是館也成人不知人不怒解署之福也府君之德也府君曰古有之也非吾有也奈何能爲是亦前州府君崔公之命也余何能爲是白辛丑歲秋分大餘二小餘二千一百八十八杜氏之老記已

本二館署之福也府君之德也解署之福也府君曰古有之也奈何能爲是亦前州府君崔公之命也余何能爲是白辛丑歲秋分大餘二小餘二千一百八十八杜氏之老記已

說旱

十一日十八日杜氏之老記已



周禮司平若國大旱則率巫而舞雩傳曰龍見而雩謂建巳之月蒼龍宿之體昏見東方萬物待雨盛大故祭天遠爲百穀祈膏雨也今蜀自十月不雨月旒建卯非雩之時奈久旱何得非獄吏只知禁繫不知疎決怨氣積寬氣盛亦能致旱是何川澤之乾也塵霧之塞也行路皆菜色也田家其愁痛也自中丞下車之初軍郡之政罷焚之俗已下手開濟矣百事冗長者又以革刑矣獨獄囚未聞處分豈次第未到爲獄無監繫者乎殺者百姓之本百役是出況冬麥黃枯春種不入公誠能暫輟諸務親問囚徒除合死者之外下筆盡放使囹圄一空必甘雨大降但惡氣消則和氣應矣躬自疏決請以兩縣及府繫爲始管內東西兩川各遣一使兼委刺史縣令對巡使同疏決如兩縣及府等囚例處分衆人之境也隨時之義也昔貞觀中歲大旱文皇帝親臨長安萬年二赤縣夾獄膏雨滂足卽岳鎮方面歲荒札皆連帥大臣之務也不可忽凡今徵求無名數又耆老合侍者兩川侍丁得異常丁乎不殊常丁賦歛是老男老女死日短促也固有養老公速遣吏存問其疾苦亦和氣合應之義也時雨可降之機也愚以爲至仁之人常以正道應物天道遠去人不遠



韓幹畫馬毫端有神蹄踣老大駸駸清新魚目瘦脂
龍文長身雪垂白肉風摩蘭筋逸態蕭疎高驪縱恣
四蹄雷卷一日天地御者閉轍去何難易愚夫乘騎
勸必顛覆嚼被噉骨實惟龍媒漢歌燕市已矣茫茫
但見驚駘紛然往來良工惆悵落筆雄才

雜述

杜子曰凡今之代用力爲賢乎進賢爲賢乎進賢賢
乎則魯之張叔卿孔巢父二才士者聰明深察博辯
閎大固必能伸於知已今聞不已任重致遠運於風
颺也是何面目黽黑常不得飯飽喫杜詩曾未如富
家奴茲敢望縞衣乘軒乎豈東之諸侯宗臣於女子

豈新令尹之人未汝之知也由天平有命乎雖岑子
薛子引知名之士月數十百填關逆旅請誦詩浮名
耳勉之哉勉之哉夫古之君子知天下之不可益也
故下之知衆人之不可先也故後之嗟乎叔卿遺辭
工於猛健放蕩似不能安狎者以我爲聞人而已以
我爲益友而已叔卿靜而思之嗟乎巢父執離守常
吾無所贈若矣泰山冥冥崢嶸以高泗水潏潏瀟瀟以清
悠悠友生復何時會于王鎬之京載飲我濁酒載呼
我爲兄

秋述

秋杜子臥病長安旅次多雨生魚青苔及榻常時車



馬之客倍雨來今雨不來昔襄陽龐德公至老不入
州府而楊子雲草玄寂寞多爲後輩所棄近似之矣
嗚呼冠冕之窟名利卒雖朱門之塗泥土子不見
其泥矧抱疾窮巷之多泥乎子魏子獨踴躍然來汗
漫其僕大夫又不假蓋不見我病色適與我神會我
藥物也四十無位子不以官遇我知我處順故也子
捉生者也無矜色無邪氣必見用則風后力牧是已
於文章則子游子夏是已無邪氣故也得正始故也
噫所不至於道者時或賦詩如曹劉談話及衛霍豈
少年壯志未息俊邁之機乎子魏子今年以進士調
選名隸東天官告余將行旣擬寢旣棄腹東人林鳥
筆札無敵謙謙君子若不得已知祿仕此始吾黨惡
乎無述而止

東西兩川說

開西山漢兵食糧者四千人皆關輔山東勁卒多經
河隴幽朔教習慣於戰守人人可用兼羌堪戰子弟
向二萬人實足以備邊守險脫南蠻侵掠印雅子弟
不能獨制但分漢勁卒助之不足撲滅是吐蕃馮陵
本自足支也程量西山印雅兵馬卒叛援形勝明矣
頃三城失守罪在職司非兵之過也糧不足故也今
此輩見闕兵馬使人州素歸心於其世襲刺史獨漢
卒自屬裨將主_印之竊恐備吐蕃在羌漢兵小耗而

TIFFEN Color Control Patches

Blue Cyan Green Yellow Red Magenta White Black

囊隙隨之矣。况軍須不足，姦吏賊剽未已，故愚以爲宜速擇偏裨主之主之勢，明其就令一其刑賞申其哀恤，致其靡忻。宜先自羌子弟始自漢兒，易解人意而優勸旬月，大決浴矣。仍使兵羌各繫其部落，刺史得自教閱，都受統於兵馬使，更不得使八州都管或在一羌王或都開一世，禁刺史是羌之豪族，發源有遠近，世封有豪家，紛然聚藩落之謀於中，肆與奪之權於外。已然則備守之根危矣，又何以藉其爲本式。遇雪嶺之西，裁其羌族，封王者，初以拔城之功，得令城失矣，襲王如故，總統未已，余諸董獲賢何王尹之欲是矣。由策嗣羌王，則王氏舊觀西黃族最高，勝老之勢然矣。誠於此，時便宜開上使各自統領，不須王區分易制。然後都靜聽取別於兵馬使，不益元戎氣壯，部落無語改縱一部，落無獲羣部，董蒙無爽如此。處分豈惟印南不足，髮八州之人，願買勇復取三城不日矣。幸急擇公所素，誦明了將正色遣之，餘賊內編屬自久，數擾背亦自久，徒憫人耳。憂慮蓋不至大，昨聞受饑，麥膏祿隨之，今聞已小，勸爲之奈何。若不先招諭也，殺貴人，愁春事，又起縱邊，耕種仰發，積卒詞之，其易恐賊星散於窮谷，深林節度兵馬，但驚動緣邊之人，供給之外，未見免劫掠而還質其地，豪族兼有其地，而轉富蜀之上，肥無耕之地，流冗之輩，近



者交互其鄉村而已遠者漂寓諸州縣而已實不離
屬也大抵抵與兼并豪家力田耳但鈞諷薄歛則田
不荒以此上供王命下安疲人可矣豪族轉安是否
非獨仍禁豪族受買墾人口管內最大課未宜約富
家辦而貧家利盡已深矣今富兒非不役子弟職掌
盡在節度獨府州縣官長手下裁村正里亦見而不
政示文書取索非不知其家處獨知貧兒家處兩川
縣令利史有權攝者須盡罷免苟得賢良不在正授
權在進退間上而已

杜工部集卷之十九

歲時商校

杜工部集卷之二十

策問文狀表碑誌十七首

乾元元年華州試進士策問五首

問山林藪澤之地各以肥磽多少爲差故供甲兵士
徒之役府庫賜與之用給郊廟宗社之祀奉養祿食
之出辨乎名物存乎有司是謂公賦知歸地著不撓
者已今聖朝紹宣王中興之洪業于上庶尹備山南
補寰之能事于下而東寇猶小梗率土未甚闕總彼
賦稅之獲盡瞻軍旅之用是官御之傳典闕矣人神
之攸序乖矣欲使軍旅足食則賦稅未能克備矣欲



者交互其鄉村而已遠者漂寓諸州縣而已實不離
屬也大抵抵與兼并豪家力田耳但鈞詠薄欲則田
不荒以此上供王命下安疲人可矣豪族轉安是否
非獨仍禁豪族受買墾人口管內最大課求宜約富
家辦而貧家利業已深矣今富兒非不役子弟職掌
盡在節度獨府州縣官長手下裁村正里亦見而不
政示文書取索非不知其家處獨知貧兒家處兩川
縣令利史有權斯者須盡罷免苟得賢良不在正授
權在進退間上而已

杜工部集卷之十九

歲時商校

杜工部集卷之二十

策問文狀表碑誌十七首

乾元元年華州試進士策問五首

問山林藪澤之地各以肥饒多少爲差故供甲兵士
徒之役府庫賜與之用給郊廟宗社之祀奉養祿食
之出辨乎名物存乎有司是謂公賦知歸地著不撓
者已今聖朝紹宣王中興之洪業于上庶尹備山南
補寰之能事于下而東寇猶小梗率土未甚闕總彼
賦稅之獲盡瞻軍旅之用是官御之傳典闕矣人神
之攸序乖矣欲使軍旅足食則賦稅未能克備矣欲

TIFFEN Color Control Patches



將誅求不時則黎元轉罹于疾苦矣子等以待問之
實知新之明觀志氣之所任於處乎何有竹鴻救敵
之通術願開強亭之所措意道在此矣得游說乎

問國有輟車處有飲食古之按風俗遣使臣在王官
之一守得馳傳而分命益地有要害都有遠近供給
之比省費相懸今茲華惟襟帶關通筆殺行人受辭
於朝夕使者相率於道路屬年歲無蓄積之虞職司
有慈痛之歎况軍書未絕王命急宣揮羽先着於騰
鷹敵惟不供於理馬堂芻粟之勦獨爾實騷駢之價
闕如人主之軫念屢及於茲邦伯之分憂何嘗敢怠
乞恩難再近日已降水衝之饑積骨頗多無暇更入
燕王之市欲使輜軒有喜主客合宜問開羅杆軸之
弊官吏得從容之計側竹新語當聞濟時

問通道陂澤隨山濬川經設之理疏奠之術抑有可
觀其來尚矣初聖人盡力溝洫有國作爲隄防洎後
代控引淮海漕通涇渭因舟楫之利達倉庾之儲又
賴此而殿亦行之自久近者有司相上決彼支渠既
潰渭而亂河竟功多而事寢人實勞止弊乃善崩遂
使委輸之勤中道而棄今軍用甚寡國儲未贍雖遠
方之粟大來而助挽之車不給是以國朝仗彼天使
徵茲木工議下淇園之竹更鑿商顏之井又恐煩費
居多績用莫立空荷成雲之鍾復擁壅澇之泥若器



則舟車之用大小相妨矣軍國之食轉致或闕矣矧
夫人烟尚稀牛力不足者已子等飽隨時之要挺賓
王之責劇乎求賢敷厥論議

問足食足兵先哲雅浩蓋有兵無食是謂棄之致能
掉鞅靡旌斯可用矣況寇猶作梗兵不可去日聞將
軍之令親觀司馬之法關中之卒未息灑土之管何
遠近者鄭南訓練城下屯集瞻彼三千之徒有異什
一而稅竊見明發教以戰國亭午放其庸保謀乃殺
黎以爲尋常夫悅以使人是能用古伊穉則云暮實
慮休止未卜及爪之還交比醫桑之餓羣有司自救
不假二三子謂之可哉

問昔唐堯之爲君也則天之大徵授人時十六升日
唐侯者已昔帝舜之爲臣也舉禹之功克平水土三
十登爲天子者已本之以文思聰明加之以勞身焦
思既睦九族協和萬邦黜去四凶舉十六相故五帝
之後傳載唐虞之美無得而稱焉易曰君子終日乾
乾詩曰文王小心翼翼竊觀古人之聖哲未有不以君
唱於上臣和於下致乎人和年豐成乎無爲而理者
也主上躬純孝之聖樹非常之功內則奉養然事親
如有闕外則悻悻然求賢如不及伊百姓不知帝力
庶官但恭已而已逸學木平符徵之至數也倉廩未
實物理之固然也今大軍虎步列國鶴立山東之諸

將雲合洪上之提書日至二三子議論引正詞氣高
雅則遺稷盪蕩之後聖朝祇禰之辰雖遭明主必致
之於堯舜降及元輔必要之於稷禹擊蒼生於仁壽
之賊反淳朴於養皇之上自古哲主立極大臣爲體
眇然坦途利往何順子有說否庶復見子之志豈徒
瑣瑣射策趨就一第哉頃之問孝廉取備尋常之對
多忽經濟之體考諸詞學自有文章在求以微事局
成凡例焉今愚之粗微貴切時務而已大時患錢輕
以至於量資幣權子母代復改鑄或行于前榆莢後
契刀當此之際百姓蒙利厚薄何人所制輕重又殺
者所以早於虞時聚人守位者也下至十室之邑必
有千鍾之藏苟凶權以之貴賤失度雖封丞相而猶
困侯大農而謂何是以繼絕表微無或區分踰越家
實不敏仁遠乎哉

前殿中侍御史橋公紫微仙閣畫太一天尊圖
文

石龕老放神乎始清之天遊目乎浩劫之家冷冷然
取乎風熙熙然登乎臺進而俯乎寒林退而極乎延
閣見龍虎日月之君亘于珠翠塞于高壁骨者鼠者
骨者黜者視遇之間若逸嚴敵者已伊四司五帝天
之徒青節崇然緣輿聯然仙官泊鬼官無火數衆陽
者近陰者遠俱浮空不定目所向如一蓋知此闕帝



君之尊端拱待簡之內於天上最貴矣已而左玄之
屬吏三洞弟子某進曰經始續事前柱下史河東柳
涉職是樹善植於而家憂於而國到私室之賈渴蒸
人之安志所至也諸榘梁帝君救護之慈剝拜之功
曰若人存思我主養生之根死之門我則制伏妖之
典毒之騰凡今之人反側未濟柳氏柱史也立乎老
君之後獲隱隱乎慈塗炭乎先生與道而遊與學而
遊可上以昭太一之威神于下下以昭柱史之告訴
于上玉京之用事也率土之發祥也惡乎寢而庸詎
仰而先生藐然若往頽然而止曰噫夫鳥亂於雲魚
亂於河獸亂於山是亂代約畧剝落之習生是穢變
遂退攫拾之智極故曰黃帝已下千父嘯噪流血不
乾骨骸平原平氣橫放淳風不返雖書載縉□率服
詩稱徐方大水許其墓中夏與夫容成中央氏尊盧
氏葦結繩而已百姓至死不相往來茲茂德困矣矧
賢主趣之而不及庸主聞之而不曉沾穢前覺數千
古哉至使世之仁者蒿目而憂世之患有是夫今聖
主誅千紀康大業物尚疵癘戰爭未息必探當時之
變日慎一日眾之所惡與之惡眾之所善與之善勸
有司寬政去禁問疾薄斂修其立田險其走集以此
賑賦臣惡子自然百祥攻百異有漸天下河河何其
獲哉已登乎種種之民舍夫嗙嗙之意是擬擬乎比

開帝君者肯不乘道肥卷黑簿認此斗削亮南斗注
生與夫國有方足施及乎蠶蠶之蟲宵越之物盡驅
之更始何病乎不得如昔在太宗之時武石龍老畢
辭三洞弟子某又某靜如得助如失久而知走不敢
欺聞

祭故相國清河房公文

維唐廣德元年歲次癸卯九月辛丑朔二十二日壬
戌京兆杜甫敬以醴酒茶藕尊俎之奠奉祭故相國
清河房公之靈曰嗚呼純朴既散聖人又殺苟非大
賢孰奉天秩唐始受命羣公間出君臣和同德教克
益親杜行之夫何盡一婁宋繼之不靡故實百餘年
間見有輔弼及公人相紀綱已失將帥干紀烟塵犯
闕王風寢頓神龍叱裂關輔蕭條乘輿播越太子仰
位揖讓合卒小臣用權尊貴倏忽公實匡救忘餐齋
發累抗直詞空聞泣血時遭校診國有征伐車駕還
京朝廷就列盜本乘弊誅終不滅高義沈埋赤心蕩
折貶官脈路謾口到骨致君之誠在困彌切天道闕
遠元精茫昧偶生賢達不必濟會明明我公可去時
代賈誼慟哭雖多顛沛仲尼旅人自有遺愛二聖崩
日長號荒外後事所委不在臥內因猶寢疾憔悴無
悔死矢泉塗激揚風祭天柱既折安仰朔戴地維則
絕安放火載豈無羣彥我心切切不見君子逝水滔



治泄涕寒谷吞聲賊聚有車爰送有緋爰捥極填日
落脫劍林高我公戒子無作爾勞欽以素帛付諸蓬
蒿身瘞萬里家無一毫數子哀過他人帶爾水漿不
入日月其梧州府救喪一二而已自古所歎罕聞知
已轅者書札望公再起今來禮數爲態至此先帝松
柏故鄉粉粹靈之忠孝氣則依倚拾遺補闕視君所
履公初罷印人實勿齒市也備位此官益薄劣耳見
時危急敢愛生死君何不聞刑欲加矣伏奏無成終
身愧耻乾坤慘慘豺虎紛紛若生破碎諸將功勳賊
邑自守擊鼓相聞山東雖定瀋上多軍憂恨展轉傷
痛氣風玄豈正色白亦不分府樓滿地寇竊無辜致
祭者酒陳情者文何當旅櫬得由江雲嗚呼哀哉尚
霽

爲遺補薦岑參狀

宣議郎試大理評事攝監察御史賜緋魚袋岑參右
臣等竊見岑參議凌清遠議論雅正佳名早立時輩
所仰今諫諍之路大開獻替之官未備恭惟近侍實
藉茂材臣等謹詣闕門奉狀陳薦以聞伏聽進止

至德二載六月十二日左拾遺內供奉臣裴薦等狀

右拾遺內供奉臣孟昌浩

右拾遺內供奉臣魏齊聃

左拾遺內供奉臣杜甫



神氣天寶中於華州高唐村古郭子純與賊相攻不遠十里各西此
說亦可以觀商公之遺由如其仁矣魯多為魯中典是固已高其門
後為相國家重賞又賦謝之字皆無所增其為之而賊則利達豆能
爾遂善焉名不為公賊所畏也爾出之公無相也唐人有詩云七條上
五言究此樂未知自古難得物元為文以始修習得重能保亦易難
以非特以論其在大寶中事則有人也唐言始也相國事史下城而下
為賊所害此言名曰其厚謀不附事
唐史之說亦可以補子美之闕矣

為華州郭使君進滅殘寇形勢圖狀

右臣竊以逆賊東身襟中奔走無路尚假餘息熾來
苟活之日久陛下猶觀其旬旬相率降款盡至虜務
寬大之木用明懲殺之德故大軍雲合蔚然未進上
以稽王師有征無戰之義下以成古先聖哲之用心
茲事支遠非愚臣所測臣聞易載隨時不俟終日先
王之用刑也抑亦小者肆諸市朝大者陳諸原野今
殘孽雖窮蹙日其自救不暇尚慮其逆帥望秋高馬
肥之便蓄突圍拒轍之謀大軍不可空勤轉輸之粟
諸將宜窮犄角之進項者河北初收數州思明降表
繼至實為平盧兵馬在賊左脅賊動靜乏利制不出
已則降附可知今大軍盡離河北逆黨意必寬縱若
萬一執略河縣草竊秋成臣伏請平盧兵馬及許叔
興等軍鄆州西北渡河先衝收魏武近軍志避實擊
虛之義也伏惟陛下圖之遣李鏡辰仲卿孫青漢等
軍邊遠渡河佐之收其貝博賊之精銳撮在相魏籍
之州賊用仰藥而給賊若抽其銳卒渡河救魏博臣
則請朔方伊西北庭等軍渡沁水收相籍賊若剋戈



臣某言伏奉月日制授臣某官祇拜休命內領殞越
策驚馬之力同累踐之寵自教勲力萬無一稱再三
林楊流汗至陳讓以某月日到任上乞臣某減職減
俸伏聽進止乾元元年七月日某官臣狀進

爲夔府柏都督謝上表

臣子不逮之過就其小劬復分深憂察臣劍南區區
恐失臣節如彼加臣類煩階級鎮守要衝如此勉勵
疲鈍伏揚陛下之聖德愛惜陛下之百姓先之以簡
易間之以繁業均之以賦歛終之以教勸然後畢禁
將士之暴弘洽主客之宜示以刑典難犯之科寬以
困窮計無所出哀今之人庶古之道內救孳獨外獲
師寇上報君父曲盡庸拙之分下循臣子勤補失墜
之目灰粉骸骨以備守官伏惟恩慈胡忍容易愚臣
之願也明主之望也限以所領未定請對無任兢灼
之極謹遣某官奉表陳謝以聞臣誠真誠懼死罪死

罪

唐故德儀贈淑妃皇甫氏神道碑

后妃之制古矣而軒轅氏帝嘗氏次妃之跡最有可稱存乎舊史然則其義隱其文略周禮王者內職大備而陰教宣詩人關雎風化之始樂得淑女蓋所以教本古訓發皇婦道居其燕寢之儀動有環珮之節進賢才以輔佐君子不淫色以取媚閭房雖彤管之地功過必紀而金屋之寵流宕一揆稽女史之華實嗣嬪則之清高亦時有其人偉夫精選淑妃字亦姓皇甫氏其先安定人也惟尚封商於赫有光伊玄祖對德于今不忘必宋之子莫之與比伊清風繼代惠此餘美夫其系緒蕃衍較冠所與列爲公侯古有皇父充石則其宗可知也夫其體元消息經術之美刊正帝圖中有玄晏先生則其家可知矣嗟乎我有奕葉承權輿矣我有徽猷展肅雍矣積翠玉之氣自對白虹之天生五色之毛不離丹鳳之穴曾祖煊皇朝宋州刺史祖梓皇朝越州刺史都督諸軍事父日休皇朝左監門衛副率妃則副率府君之元女也母在繼祿體如水雪氣象受於天和詩禮傳乎胎教故列我開元神武之嬪御者豈易其容止法度哉今上昔在春宮之日詔詰良家女擇視可否充備淑善太妃以內秉純一外資沈靜明珠在蚌水月鮮白美玉處



TIFFEN Color Control Patches

石岸岸津詞結縵而金甲相輝同輩而翠旗交影由是思加婉順品列德儀雖披庭三千爵秩十四掩六官以取俊超羣女以見賢豈源澤之不流曾是不敢以露才揚己卑以自牧而已夫如是言足以厚人倫化風俗彌縫坤載之失夾輔元亨之求嗚呼彼蒼也常與善何有初也不久好奈何況妃亦旣遘疾怙如慮往上以之服事最舊佳人難得送藥必經于御手見寢始題于天步月氏使者空說返魂之香漢帝夫人終痛歸來之像以開元二十三年歲次乙亥十月癸未朔癸子東京某宮院春秋四十有二嗚呼哀哉望景何夕溢華散於風鶯碧樹暮重將冬天子悼復甚之難絕惜脂粉之凝冷下麟鳳之銀床到梧桐之金井嗚呼哀哉厥初權嬪于崇政里之公宅後詔以某月二十七日巳酉卜葬於河南縣龍門之西北原禮也制曰故德儀皇后氏贊道中壺肅事後庭執云疾疾奄見凋落承言懿範用始于懷宜登四妃之列式旌六行之美可册贈淑妃喪事所須並宜官供河南尹李適之充使監護非夫清門華冑積行累功序于王者之有始有卒介于嬪御之不僭不濫是何存榮設哀親有遇之多也有子曰鄂王諱瑤兼太子太保使持節幽州大都督事有故在疚而卒豈無樂國今也則亡匪降自天云何呼矣有女曰臨晉公主出

TIFEN Color Control Patches

Blue Cyan Green Yellow Red Magenta White Black

薛代國長公主子榮陽潛曜官曰光祿卿爵曰駙馬
都尉昔王儉以公主恩尚帝女爲榮何晏兼關內侯
是亦晉朝歸美公主禮承於訓孝自於心霜露之感
形於顏色享祀之數缺於灑掃宮戚然謂左右曰自
我之西歲陽載紀被都之外道里遐絕聖慈有蓬萊
之深異縣有松楸之阻思欲輕舉安得黃鶴未議遷
豫徒瞻白雲望闕寒之風朔尋常涕泗懷伊用之陵
谷恐懼遷移於是下教邑司爰度碑版甫吞鬱莊之
賓客遊竇主之園林以白頭之嵇阮豈獨步於崔蔡
而野老何知斯文見託公子泛愛壯心未已不論官
閭游夏人文學之科兼叙哀傷願謝有后妃之誄銘

日
積氣之清積陰之靈漢曲迴月高堂麗星驚滄海洵
過雨冥冥洗滌蒼翠誕生娉婷其婉彼柔惠迥然開
爽調繆之故昔在明兩恩渥未渝康哉大往展如之
姬孰與爭長其珩珮是加鞶綸克備先德後色累功
居位帝儀孔修宮教咸迷王于獎飾禮亦尊異其小
苑春深離宮夜迥花間度月同筆未歸池畔臨風焚
香不息嗚呼變化惠好終極其馮相視稜太史書氛
藏舟晦色逝水寒文翠輿成彩金鑑罷燒蕪趙一馬
蕭湘片雲其恍惚餘跡蒼茫具美王子國除匪他之
聆公主慈恩永懷于彼日居月諸丘隴荆杞其巖巖

誅爲孝章故美玉多出於崑山明珠必傳於江海蓋
縣君受中和之氣成肅雍之德其來尚矣作配君子
實惟好仇河東裴君諱榮期見任濟王府錄事參軍
入在清通同行領袖素髮相敬采綬有光靈君旣早
習于家風以陰教爲己任執婦道而純一與禮法而
始終可得聞也昔舅愛姑老承順顏色侍歷年之寢
疾力不暇於須臾苟便於人皆在於手浹積而形骸
奪氣憂深而中櫛坐席尊卑之道然固出自於天性
孝養哀送名流稱仰允所謂能循法度則可以承先
祖供給祭祀矣維其終莊門戶節制差服功成則運
有若四時物或猶乖匪論終日誦盡祖說之事則冥
煎和之宜現矩數及於親姻脫落頰盈於歲序若其
先人後已上下敦睦應務知歸揖讓惟久在嫂叔則
有謝氏光小鄒之才於婦嫺則有鍾琰洽介婦之德
周給不礙於親疎泛愛無擇於良賤至於星霜伏臘
軒騎歸寧慈母每謂於飛來幼童亦生乎感悅加以
詩書潤業導誘爲心過悔吝於未萌驗是非於往事
內則致諸子於無過之地外則使他人見賢而思齊
爰自十載已還歷契一粟之理絕筆血於禪味混出
處於度門喻獲之文字不遺開卷而音義皆達母儀
用事家相遵行矣至於膳食滑甘之美緘結縫線之
難展轉忽微欲恭謀而縣解指鹿補合猶取則於垂

TIFEN Color Control Patches

D50 Illuminant, 2 degree observer, sRGB color space, Chromaticities: X=0.2826, Y=0.1651, Z=0.0543, White: D50 Illuminant, 2 degree observer, sRGB color space, Chromaticities: X=0.3127, Y=0.3290, Z=0.1534

成其積行累功不爲薰修所住著有如此者靈山鎮地長吐烟雲德水連天自浮星象則其看心定惠豈近於揚權者哉越天寶元年某月八日終堂于東京仁風里春秋若干示諸生誠相越六月二十九日遷殯于河南縣平樂鄉之原禮也嗚呼哀哉琴瑟罷聲蕪蕪晦色骨肉號兮天地感中外痛兮鬼神慟有長子曰朝烈次朝英北海郡壽光弱次朝牧女長適獨孤氏次闢氏皆稟自胎教成於妙年厥初寢疾也唯長子長安在側英牧或以遊以宦莫獲同曾氏之元中號而不哭傷斷鄰里慙哉少女未始間哀又足酸鼻嗚呼縣君有語曰可以弔夫欲吾起來而美裴公自以從大夫之後成縣君之榮愛適實深適意茲嗣但得夫在欲而幽隧爰封其所厥飾成遵儉素眷茲邑號未降天書各有司存成之不日嗚呼哀哉有兄子曰甫制服於斯紀德於斯刻石於斯或曰豈孝童之猶子歟奚孝義之勤若此甫泣而對曰非敢當是也亦爲報也甫昔臥病於我諸姑姑之子又病聞女巫至曰處權之東南隅者吉姑遂易子之地以安我我是用存而姑之子卒後乃知之於走使甫嘗有說於人客將出涕感者久之相與定謚曰義君子以爲魯義姑者遇暴客於郊抱其所攜棄其所抱以洵私愛縣君有焉是以舉茲一隅昭彼百行銘而不韻蓋情至



無文其詞曰

嗚呼有唐義姑京兆杜氏之墓

唐故范陽太君盧氏墓誌

五代祖柔隋史純尚書客城侯大父元濤是渭南尉
父元哲是廣州恒縣丞維天寶三載五月五日故修
文館學士著作郎京兆杜府君諱某之繼室范陽縣
太君盧氏卒於陳留郡之私第春秋六十有九嗚呼
以其歲八月旬有一日發引歸葬於河南之偃師以
是月三十日庚申將入著作之大塋在縣首陽之東
原我太君用甲之穴禮也墳南去大道百二十步奇
三尺比去首陽山二里凡塗車剝露設祭鬻銘之名
物加庶人一等蓋遵儉素之遺意塋內西北去府君
墓二十四步則壬甲可知矣遺奠之祭畢一二年相
述曰斯至止將欲啟府君之墓門安靈輿於其右豈
庶飾未具時不練歟前夫人薛氏之合葬也初太君
令之諸子堂之流俗難之太君易之今茲順王取甲
又遺意焉嗚呼孝哉孤子登號如嬰兒視無人色且
左右僣妾洎廝役之賤皆蓬首灰心嗚呼流涕寧或
一哀所感片善不忘而已哉實惟太君積德以常臨
下以懇如地之厚縱天之和運陰教之名數秉女儀
之標格嗚呼得非太公之後必齊之姜乎薛氏所生

YFFEN Color Control Patches

Blue Cyan Green Yellow Red Magenta White Black

ColorChecker by Munsell Color Services Lab

唐許敬宗曰許國氏生許
唐代其姓為許安如此

祭遠祖當陽君文

維開元二十九年歲次辛巳月日十三葉孫市謹以
寒食之奠敢昭告于先祖晉駙馬都尉鎮南大將軍
當陽成侯之靈初陶唐出自伊祁聖人之後世食舊
德降及武庫應乎乂精恭聞淵深罕得窺測勇功是
立智名克彰緒甲江陵稷濟東吳建侯于荆邦于南
土河水活活造舟為梁洪濤莽汜未始騰毒春秋主
解彙隸躬親嗚呼筆跡流宕何人蒼蒼孤墳獨出高
頂靜思骨肉悲憤心骨峻極于天神有所降不毛之
地後乃孔昭取象邪山全覆祭冲多歲之誠悼序前
文小子祭室首陽之下不敢忘本不敢違仁庶刻豐
石樹此大道論次昭穆載揚顯號于以采繫于彼中
園誰其尸之有齊列孫嗚呼敢告茲辰以永薄祭尚
饗

武庫

晉書鎮在南七年孫立其
魏朝野傳及靈社武庫

造舟

水經注王莽事曰靈澤又曰靈澤神廟賦社謂
靈澤神廟也

春秋

晉書制號

孤墳

水經注靈澤山上有孤墳晉書制號曰孤墳

晉書制號曰孤墳山上有孤墳晉書制號曰孤墳
制取法于孤大夫故以靈自先呼此水獻之庫當斷此子孫一以垂
之歷山也



祭外祖祖母文

維年月日外孫榮陽鄭宏之京兆杜甫謹以寒食庶羞之奠敢昭告于外王父母之靈嗚呼外氏當房祭祀無主伯道何罪元陽誰撫緇維夙昔追思艱窶當太后乘柄內宗如褻紀國則夫人之門舒國則府君之外父聿以生居貴戚雲結狂豎離伏單棲雄鳴折羽憂心惛憊獨行謁臨悲夫景分飛忽問于鳳皇嗚彼護人有詞異於鸚鵡初我父王之遭禍我母妃之下室深徃殊塗酷吏同律夫人於是布裙屏屨提匄潄出昊天不備退藏于密久成剝察溢至終畢蓋乃事存于義陽之妹名喬于燕公之孫焉乎哀哉宏之等從母昆弟兩家因依弱歲俱若慈顏承違豈無世親不如所愛豈無舅氏不知所歸誓以偏往測戀光輝漸漬相勗居諸造微幸遇聖主願發清機以顯內外何當奮飛洛城之北印山之曲列樹風烟寒泉珠玉千秋古道王孫去兮不歸三月晴天春草萎兮增綠項物將牽累事未遂欲使淚流頓盡血下相續者矣楸奠遲迴炯心依屬庶多載之灑掃循茲辰之軌

紀國

本國子孫世守其地至子孫三頁後復分下後更姓也此紀國也
本國子孫世守其地至子孫三頁後復分下後更姓也此紀國也
本國子孫世守其地至子孫三頁後復分下後更姓也此紀國也
本國子孫世守其地至子孫三頁後復分下後更姓也此紀國也
本國子孫世守其地至子孫三頁後復分下後更姓也此紀國也
本國子孫世守其地至子孫三頁後復分下後更姓也此紀國也
本國子孫世守其地至子孫三頁後復分下後更姓也此紀國也
本國子孫世守其地至子孫三頁後復分下後更姓也此紀國也
本國子孫世守其地至子孫三頁後復分下後更姓也此紀國也
本國子孫世守其地至子孫三頁後復分下後更姓也此紀國也





盧氏其為傳寫之誤無從究其源委高勝二字既在則他處日行通
因送其數大日行方設者皆得字略就通行並代見命既不足恐則東
阿蓋西自當之與為此等字于行林改由上請本與定者十年恐其情
鄭應者又其就禮之女使使神者王先報如數并也者亦有二十年王
既歸處一編所中在東京書門下原其高勝年先
於字子一門來有知國之語者全見其詳書之
入于永昌年庚子置領為五神助所監製以保此元不生軍利年
神聖初時可實日府君之外父若為野國為野野身王受也了勝本其詩
置可

為閩州王使君述論巴蜀安危表

臣某言伏自陛下平山東收燕薊泊海門萬里百姓
感動喜王業再康恭祈蘇息陛下明聖社稷之靈以
至於此然河南河北貢賦未入江淮轉輸異於曩時
唯獨劍南自用兵已來稅欲則廢部領不絕邊林諸
軍相給最修是蜀之上也齊使物產豐富足以供王
命也近者賊臣趙子野有亂常巴蜀之人橫被煩費
猶相勸勉充備百役不敢怨嗟吐蕃今下松維等州
成都已不安矣楊琳師再脅普合賴賴兩州不得相
救百姓騷動未知所裁況臣本州山南所管初置節
度庶事草創豈暇力及東西兩川矣伏願陛下聽政
之餘料巴蜀之理亂審救援之得失定兩川之異同
同分管之可否度長計大速以親賢由鎮竊罷人以
安反仄犬戎侵軼羣盜窺伺庶可遏矣而三蜀天府
也微取萬計陛下忍坐見其狼狽哉不即為之臣竊
恐蠻獠得恣屠割耳實為陛下有所痛惜必以親王
委之節鉞此古之維城盤石之義明矣陛下何疑哉

二十年兄既辱身蠶口相見無日臣比未忍離蜀者
望兄消息時通所以戮力邊隅累踐班秩補拙之分
淺待罪之日深蜀之安危敢竭聞見臣子之義責有
所盡於君親愚臣迂闊之說萬一少裨聖慮遠人之
福也愚臣之幸也昨竊聞議道路由吐蕃已來草竊
岐噠逼近咸陽似足之間憂憤懼迫益增尸絳寄重
之懼寤寐報効之懇漢月先具巴蜀成敗形勢奉表
以聞

杜工部集卷之二十終



2025.2128 NATIONAL CENTRAL LIBRARY, TAIPEI, R.O.C.



