特274
715

0050961000
0050961-000
特274－715

主計学園五十年志

〔主計学園〕

〔昭和8〕

AHM

贈呈

特274
715

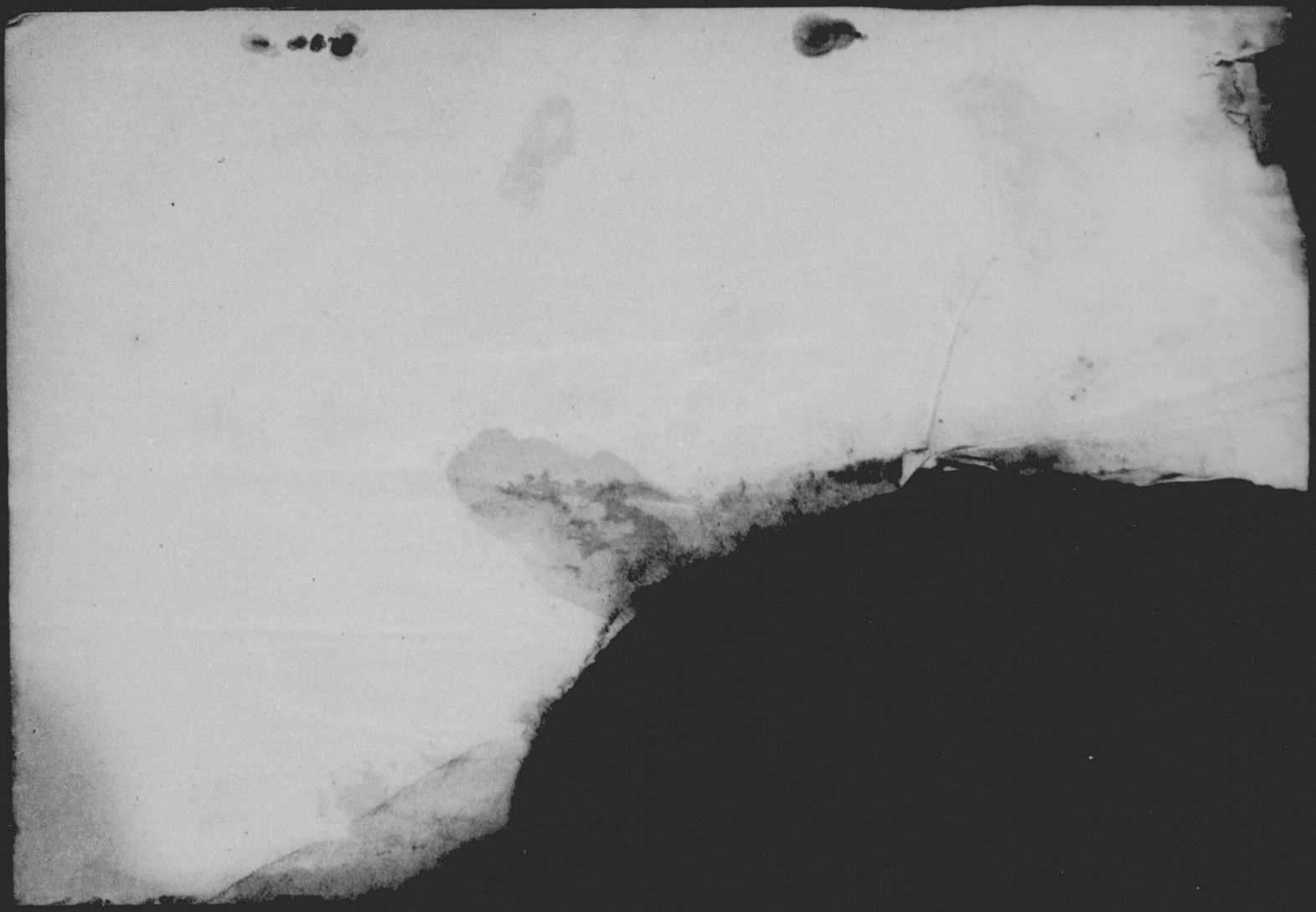

特 274
715

主計學園五十年志

同學園 寄贈本

昭和八〇
蔵書三

主計學園五十年志目次

第一章　黎明

第一節　簿記法教授所及簿記學專門講習所……一
第二節　斯學鼓吹奬勵と其反映……二

第二章　發展と經營難

第一節　發展の(一)　分教場簿記速成學舍改稱東京經濟學校……四
第二節　經營難(其一)　神田の大火……五
第三節　經營難(其二)　明治廿七年の震災……五
第四節　發展の(二)　東京主計學校と改名……六
第五節　發展の(三)　神田雉子町校舍……七
第六節　發展の(四)　基督教青年會館校舍……八
第七節　經營難(其三)　校舍難時代……九
第八節　經營難(其四)　城生校主母堂の病氣次て逝去……一〇
第九節　經營難(其五)　城生校主の重病……一〇
第十節　經營難(其六)　競爭校二校出現……一一
第十一節　經營難(其七)　校運の曙光……一二
第十二節　發展の(五)　會計士監査士稱號認可さる……一四
第十三節　發展の(六)　東京基督教青年會と共同事業として協定成立……一四
第十四節　經營難(其八)　基督教青年會との軋轢……一六
第十五節　發展の(七)　文部大臣甲種商業認可……一八
第十六節　經營難(其九)　關東大震災の慘禍……一九
第十七節　發展の(八)　新築復舊假校舍竣成……二〇
第十八節　發展の(九)　學則認可夜間本科實施十箇年成績……二五
第十九節　經營難(其十)　經濟界不況入學生徒減少の傾向……二七
第二十節　經營難(其十一)　城生校主先生一家の犧牲……二七

第三章　隆盛期

第一節　城生校主大英斷　主計學園基礎確立と校地擴張……二九
第二節　創立滿五十年記念好箇事業　新營校舍敷地と現在校舍……三〇
第三節　現行學則大要及教職員……三〇
第四節　第八十八回卒業生……三一
第五節　現在教職員及講師擔任學科氏名……三二
第六節　卒業生　卒業生總數と其活働狀況……三八
第七節　主計學園創立五十周年記念事業後援校友會
　　主計學園兩校出身有志團體……三八

東京主計學校
東京高等主計學校　校歌

歌詞　文學士　宮田勝三郎原作
　　教諭　小向勇藏修補
作曲　東京音樂學校助教授　中田章創作

一

春滿山の精を浴び　秋空翠の色はゆる
瑞氣たたよふ皇城の　御稜威の松のかけ高く
河田の森の學園に　聳ゆる吾等の主計校

二

世は濁水の渦を捲き　空醜雲にとざすとも
破邪顯正の聖訓に　きたえし膽は斗の如く
胸の熱血あふるれば　鐵石とてもとかさずや

三

花ひと時に實はとはに　咲きつ結びつ學園の
美しきかをり移りきて　いつしか袖も匂ふなり
見よ經世の名も高く　聳ゆる吾等の主計校

四

虹霓萬里隔つとも　海陸飛行意のままに
翼も舵もとととのへり　いさ乘り出てん好機會
世界の富源集めきて　祖國の霸業我れ成さん

最近二ヶ年卒業生狀況調

昭和七年三月卒業生

東京高等主計學校
東京主計學校

高等主計專門部

卒業生氏名	卒業後ノ狀況
今井德治	家業
橋本正二	埼玉縣廳勤務
李法墩	家業（塞商）
岡野英夫	家業（商）
渡邊俊一	上級學校入學
加藤正雄	中島製作所
吉岡保二	家業（商）・
谷口一久	上級學校入學
土屋尙次	上級學校入學
上野良雄	食料品店自營
山本五郎	專門學校入學
八尋勝雄	食料品店自營
古館正男	千葉縣購買販賣利用組合
檜垣喜代松	日本郵船株式會社
森朝三郎	農大入學
菅原祐夫	伊勢丹本店
鈴木赳	

第一本科

卒業生氏名	卒業後ノ狀況
稻垣儀一郎	上級學校入學
井島豪雄	横濱商業專門第校入學
長谷川照年	同
原田義雄	帝國生命保險會社勤務　中央大入學
柳宗烈	中央大學豫科入學
小田正男	國際汽船株式會社勤務
嘉山換一郎	逓信省郵便局勤務
影山榮七	中村計理士事務所勤務
吉田重藏	家業（商）
高濱武二	辯護士事務所勤務
坪井謹之助	家業（染色業）
上田法人	辯護士事務所勤務
野澤寅男	家業
松崎寅之介	家業
丸山昌久	電氣倶樂部勤務
荒井定信	中央大學豫科入學
西來路中	家業（商）
佐田亨	集鴨高商入學
曉谷兎四三	三菱航空機株式會社勤務

第二本科

卒業生氏名	卒業後ノ狀況
井出道雄	淺谷塚本病院勤務
伊井龍吉	家業
飯田安吉	鐵道共濟組合書記勤務　日大法政科入學
稻葉光信	東京府水道局　日大商科入學
石井正雄	專門學校入學
飯森英男	齒科技工助手
今池喜代美	警視廳勤務　中央大學入學
脇惠一郎	齒科醫開業
渡邊文吉	萬世橋驛勤務　明大豫科入學
若松四郎	警視廳衛生部庶務課勤務
渡邊邦夫	內閣官房會計課勤務　中央大學入學
渡邊久吉	鐵道省工務局保線課勤務
加藤良則	中央大學入學
川浪隆三	陸軍航空本部經理科勤務
川口旭	日大專門部入學
横山福次郎	外務省勤務
吉田一郎	簡易保險局勤務
吉田玄正	海軍省經理局勤務
田中酉三	早大專門部法科入學
田岡清正	中央大學入學
高桐元蓥	日大專門部法科入學
高橋浩	華族會館勤務
高橋健治	秋葉原驛勤務　中央大學入學
辰巳源三郎	逓信省大臣官房勤務　中央大學入學
谷口泉	松田齒科醫院勤務
丹治一	沖電氣會社勤務　日大商科入學
高橋辰雄	鐵道局汐留倉庫勤務
高野繁藏	家業
田口利近	家業
谷育三	東京市役所社會局勤務　日本大學入學
孫洪述	上級學校入學
辻房之助	陸軍士官學校勤務
筒井清五郎	警視廳勤務　中央大學入學
坪倉保三	鐵道局神奈川車掌所勤務
塚原四眞衛	野村法律事務所勤務
辻昌治	代書業　日大法政科入學
土屋義次	東京區裁判所勤務　中央大學入學
仲村時男	池袋驛勤務
成毛作次郎	櫻田醫院勤務　明治大學入學
中田正義	家業
村中武	日本大學入學
梅原信夫	家事手傳（家根板商）　明治大學入學
漆山留五郎	日大法政科入學
內堀仁郎	齒科技工手
有働豪成	中央大學入學
內田一郎	二宮驛出札並電信係勤務
野崎宗次郎	早稻田郵便局勤務　明治大學入學
倉澤虎夫	中央大學入學
國重德吉	警視廳勤務
黑川正雄	東京帝大病院勤務　日本大學入學
山本繁雄	警視廳勤務
山本和雄	同
谷地健吾	尾崎法律事務所勤務
山宮好一	日本大學入學
山崎倍次	東京鐵道局經理課勤務
柳澤榮德	中央大學入學

横濱商業專門第校入學　井島象雄
同　長谷川照年
帝國生命保險會社勤務　中央大入學　原田義雄
中央大學豫科入學　柳宗烈
國際汽船株式會社勤務　小田正男
逓信省郵便局勤務　嘉山揆一郎
中村計理士事務所勤務　影山榮七
家　業（商）　吉田重藏
辯護士事務所勤務　高濱武二
家　業（染色業）　坪井謹之助
辯護士事務所勤務　上田法人
家　業　野澤寅男
家　業　松崎寅之介
電氣倶樂部勤務　丸山昌久
中央大學豫科入學　荒井定信
家　業（商）　西來路中
集鴨高商入學　佐田亨
三菱航空機株式會社勤務　曉谷兎四三

第二本科

淺谷塚本病院勤務　井出道雄
家　業　伊井龍吉
鐵道共濟組合書記勤務　日大法政科入學　飯田安吉
東京府水道局　日大商科入學　稲葉光信
專門學校入學　石井正雄
齒科技工助手　飯森英男
警視廳勤務　中央大學入學　今池喜代美
帝國モーター株式會社勤務　早大專門部入學　岩堀清光
逓信省書記勤務　中央大學入學　伊藤定市
四谷郵便局勤務　池田讓
鐵道省書記勤務　石原高藏
海軍大臣官房勤務　長谷川稔
公證役場書記勤務　半谷誠
明治大學入學　端武
赤羽郵便局勤務　橋本善作
簡易保險局勤務　中央大學入學　榛澤弘
上級學校入學　原口慶一
鶴川計理事務所勤務　服部繁
活文舍勤務　濱野福松
警視廳勤務　專修大學入學　西方可誠
東海堂書店勤務　西川清寛
中央大學入學　本棒力
警視廳勤務　專修大學專門部入學　穂刈喜治
上級學校入學　朴淳和

同　彭英賢
市電氣局勤務　日大商學科入學　德永一次
中央大學入學　戸田清久
專修大學入學　戸部健次郎
上級學校入學　李仁洪
憲兵司令部勤務　中央大學入學　小野寺富治
荻村藥局勤務　法政大學入學　大村辰彌
上級學校入學　大久保清次
陸軍糖抹廠勤務　明治大學入學　岡部良吉
鐵道省車掌改良事務所勤務　岡田二郎
明治生命保險會社勤務　大内德一郎
齒科技術研究所勤務　荻原一男
鐵道省大臣官房勤務　大畑豐作
產業組合中央會勤務　大澤助次
萬世橋警察署勤務　早大專門部入學　大澤大吉
內務省健康保險局勤務　法政大入學　小川小次郎
東京帝大學生課勤務　中央大學入學　大關盛重
日大專門部入學　大場廣次
第三六銀行川越支店勤務　大谷憲一

家　業　田口利近
東京市役所社會局勤務　日本大學入學　谷育三
上級學校入學　孫洪述
陸軍士官學校勤務　辻房之助
警視廳勤務　中央大學入學　筒井清五郎
鐵道局神奈川車掌所勤務　坪倉保三
野村法律事務所勤務　塚原四眞衛
代書業　日大法政科入學　辻昌治
東京區裁判所勤務　中央大學入學　土屋義次
池袋驛勤務　仲村時男
經田醫院勤務　明治大學入學　成毛作次郎
家　業　中田正義
日本大學入學　村中武
家事手傳（家根板商）　明治大學入學　梅原信夫
日大法政科入學　漆山留五郎
齒科技工手　內堀仁郎
中央大學入學　有働象成
二宮驛出札並電信係勤務　內田一郎
早稲田郵便局勤務　明治大學入學　野崎宗次郎
中央大學入學　倉澤虎夫
警視廳勤務　國重德吉
東京帝大病院勤務　日本大學入學　黑川正雄
警視廳勤務　山本繁雄
同　山本和雄
尾崎法律事務所勤務　谷地健吾
日本大學入學　山宮好一
東京鐵道局經理課勤務　山崎倍次
中央大學入學　柳澤榮德
東京鐵道病院勤務　山內誠
市ケ谷驛勤務　山本淺造
同　柳下貞藏
明治生命保險會社勤務　山田末次
鐵道青年會會計課勤務　矢島圭三
專修大學入學　山崎善三郎
逓信大臣官房勤務　中央大學入學　山田清市
合同油脂グリセリン會社勤務　明治大學入學　松本忠夫
日本大學入學　松尾精吉
中央大學入學　丸山春秋
東京鐵道局勤務　中央大學入學　松本外吉
日本大學入學　丸森初雄
南武鐵道勤務　法政大學專門部入學　松本正吉
岡本特許事務所勤務　中央大學入學　前田憲太郎
外國語學校英語科入學　福地雷五郎
筒野液院藥室勤務　中央大學入學　藤岡政一

警視廳防疫課勤務　藤田角雄
日本大學入學　藤保久吉
簡易保險局勤務　麩谷孝三
雜貨商店勤務　福本小彌太
警視廳勤務　法政大學入學　古川喜芳
池上鐵道驛勤務　福原正明
共同運送會社新橋支店勤務　藤井節二
越見驛出札兼電信係勤務　福室照雄
東海堂書店勤務　中央大學入學　近藤寛
日大文學科入學　小島儀一
家　業　近藤富士男
上級學校入學　小堤芳雄
北隆館書店勤務　後藤八郎
上級學校入學　後藤信義
同　五島久
後藤法律事務所勤務　日大法政科入學　後藤留太郎
東京稅務監督局勤務　中央大學入學　小作守藏
鐵道省勤務　中央大學入學　小室謹二
逓信省勤務　遠藤信次

卒業生氏名	卒業後ノ狀況
阿部義則	九段坂郵便局勤務
淺井二郎	遞信協ヴ勤務　中大課科入學
赤澤誠	簡易保險局勤務
麻野壽	加藤辯護士事務所勤務　中央大學入學
前田賢護	警視廳勤務　中央大學入學
雨森善兵衛	一又法律事務所勤務　中央大學入學
相原光雄	遞信省勤務
佐藤三郎	鐵道省勤務　法政大學專門部入學
酒井惠安吉	赤羽郵便局勤務
崔永嵩	三玲社勤務
佐久間和三郎	早大第一高等學院勤務
佐藤袈裟雄	坂本署勤務
齊藤覺藏	鐵道省勤務
齊藤公雄	家業
櫻井廣吉	千駄ヶ谷署勤務
佐藤三郎	上級學校入學
金永鐘	三玲社印刷所勤務
北島進造	東京府警察課勤務　中央大學入學
宮田正酉	遞信省勤務
綠川一夫	警視廳勤務　專修大學專門部入學
見喜萬吉	早大專門部政經科　武藏野モーター研究所勤務
進藤雄次	第一銀行新宿支店勤務
柴田貞	早大專門部法科入學
平田齊	警視廳勤務
菱沼文三	貯金局勤務　中央大學入學
廣岡德次郎	東京鐵道局新橋運輸事務所勤務
望月傳次郎	東京地方裁判所書記勤務　中央大學入學
森倫	大藏省主計局勤務
持田順	第一東京辯護士會書記勤務　中央大學入學
毛利喬夫	家業手傳（菓子食堂）
元木梢二	警視廳勤務
元山幸吉	內務大臣官房勤務　中央大學入學
關根榮	復興事務局出納係勤務
關川吉次	警視廳勤務
鈴木梅雄	上級學校入學
鈴木留四	產業組合中央會勤務　專修大學入學
鈴木正司	警視廳勤務
菅原定雄	上級學校入學
鈴木正德	中央大學入學
鈴木武次	家業
菅澤進一	中央大學入學
鈴木吉助	警視廳勤務

昭和八年三月卒業生

高等主計專門部

卒業生氏名	卒業後ノ狀況
柏木茂	專修大學入學
松山寬	外國語學校英語科入學
稗田正一	計理事務所勤務
田中淳雄	池袋メリヤス製造會社勤務
小山新平	朝鮮銀行勤務
小山孝典	家業（商）
鈴木誠哉	家業（商）
松浪敏郎	家業
平野正司	家業
德重次郎	家業（商）
佐藤昌壽	家業（商）

第一本科

卒業生氏名	卒業後ノ狀況
船木武雄	受驗準備中
橋詰忠孝	受驗準備中
西山芳夫	同
西川俊夫	馬場醫院藥局勤務
新津誠	東京市役所勤務
本庄紋太郎	陸軍科學研究所勤務
銅甚藏	東京探偵社勤務
陳瑛	昭和醫專入學
大野繁由	小金町役場勤務
小笹旭應	警視廳勤務
小野林藏	下谷坂本警察署勤務
大木清次郎	小田急新原町驛勤務
奧川吉三郎	警視廳電信技手　中央法科入學
大曾根高藏	東京中央電信局　中央法科入學
大沼幸之助	陸軍航空本部勤務
鹿毛利勝	警視廳勤務
加藤清廣	本所第一小學校勤務
川崎寬次	早稻田警察署勤務
菅野直	市原齒科醫院勤務
加藤新平	中央法科入學
川口佐加男	藥店勤務
吉野基作	本郷駒込警察署勤務
吉川茂一	三越營業部勤務
吉田末吉	岡山齒科醫院勤務
田村賴章	武州銀行日本橋支店勤務　中央法科入學
田代忠義	寺島郵便局勤務　明治大學入學
高橋五郎	五十嵐齒科醫院勤務
田島章三	齒科醫院勤務
谷內益雄	小島齒科醫院勤務
高桑鐘三	東京稅務監督局勤務　明治大學入學
高間猛	神田區役所勤務
露崎松五郎	齒科醫院勤務
土田定次郎	警察官吏　中央法科入學
直井金四郎	厩橋稅務署勤務
並木正治	藥局營業勤務
仲野爲義	八幡製鐵所東京支店勤務　中央法學科入學
中谷義男	沼野齒科醫院勤務
鶴澤德幸	島津製作所東京支店勤務
海野竹次	明治大學入學
內田清	警視廳勤務　中央法科入學
野路敏夫	商店自營
黑田晴雄	米穀商自營
桑島信秀	東京遞信局勤務　中央法科入學
山田小太郎	昭和銀行勤務　中央法科入學
山本辰之助	警視廳勤務
八木鎭	海軍航空本部勤務
松本順一	東京鑛山監督局　專修大學入學
松丸芳松	警視廳勤務
松木勇	四谷警察署勤務
藤田業三	市ヶ谷刑務所勤務　中央大學專門部入學
藤谷孝	商店自營
秋山敬次郎	日大專門部法科入學
藤家盛雄	東京中央電信局勤務
遠藤悅郎	株式會社正論社勤務
海老澤芳雄	淺野物產株式會社勤務
寺前武夫	商店自營
田道煥	家業
相田亥之助	東京講演協會勤務
新井一憲	中央電信局勤務
佐々木勝太郎	四谷警察署勤務
佐々木驍	秀吉齒科醫院勤務
坂入勇	尾久警察署勤務
坂間春吉	大森署勤務
	四谷警察署勤務　中央大學專門部

上級學校入學　菅原定雄
中央大學入學　鈴木正德
家業　鈴木武次
中央大學入學　菅澤進一
警視廳勤務　鈴木吉助

昭和八年三月卒業生

高等主計專門部

專修大學入學　柏木茂
外國語學校英語科入學　松山寛
計計理事務所勤務　稗田正一
池袋メリヤス製造會社勤務　田中淳雄
朝鮮銀行勤務　小山新平
家業（商）　小山孝典
家業（商）　鈴木誠哉
家業　松浪敏郎
家業　平野正司
家業（商）　德重次郎
家業（商）　佐藤昌壽

第一本科

受驗準備中　船木武雄
同　吉澤健吉
早大專門部商學科入學　遠間精一
二松學舍入學　酒井田安弘
北樺太石油株式會社會計課勤務　田淵茂勝
横濱專門學校入學　岡本博
受驗準備中　八木禮治
日本晝夜銀行本店勤務　倉田利夫
大同メリヤス會社勤務　大胡一
大同メリヤス會社勤務　益登
家業（商）　田村伊三郎
化學工業試驗所勤務　田中一男
家業（運送業）　生沼正三
家業（商）　足立主一
家業（商）　宗田寅市
日大專門部入學　崔元善
家業　張標麟
基督教傳道　菊地鐵治

第二本科

大東館書店勤務　中央大學法科　五十嵐利一
商店勤務　伊藤吉雄
警視廳勤務　石川太郎
商店勤務　中央法科入學　岩佐弘
三越仕入部勤務　石津長
東京鐵道局勤務　井口重春
東京外國語學校蒙古語部入學　長谷川兵造
警視廳勤務　箱川勇吉
早稻田大學專門部商學科入學　白雲鶴
警視廳勤務　中央法科入學　内田清
商店自營　野路敏夫
米穀商自營　黒田晴雄
東京遞信局勤務　中央法科入學　桑島信秀
昭和銀行勤務　中央法科入學　山田小太郎
警視廳勤務　山本辰之助
海軍航空本部勤務　八木鑛
東京鑛山監督局　專修大學入學　松本順一
警視廳勤務　松丸芳松
四谷警察署勤務　松木勇
市ヶ谷刑務所勤務　中央大學專門部入學　藤田業三
商店自營　藤谷孝
日大專門部法科入學　秋山敬次郎
東京中央電信局勤務　藤家盛雄
株式會社正輪社勤務　遠藤悅郎
淺野物產株式會社勤務　海老澤芳雄
商店自營　寺前武夫
家業　田道煥
東京講演協會勤務　相田亥之助
中央電信局勤務　新井一憲
四谷警察署勤務　佐々木勝太郎
秀吉齒科醫院勤務　佐々木驍
尾久警察署勤務　坂入勇
大森驛勤務　坂間春吉
四谷警察署勤務　中央大學專門部入學　行德藏多
早稻田警察署勤務　木村邦夫
明大專門部入學　姜虎錫
辯護士事務所勤務　三輪英士
商店　水田崎
鐵道省文書課勤務　三瓶益三
早稻田大學勤務　清水清
明大專門部入學　清水龍太
受驗準備中　朱河植
中野正勝法律事務所勤務　廣川正三郎
外務省會計課勤務　中央法科入學　關口正吾
大藏省銀行局勤務　末柄愛次
警視廳勤務　中央法科入學　鈴木助作
早大專門部入學　井上博
簡易保險局勤務　福留德三
東京鐵道局勤務　國本太郎
市ヶ谷刑務所勤務　丹野善次
電氣局廣尾建設所勤務　大友一治
月星商會勤務　淺野源定
齋藤富次法律事務所勤務　佐藤克夫
印刷業　佐伯安雄
早稻田大學專門部政經科入學　柴田忠
齒科醫院勤務　瀧上重一
日本橋區駿河町郵便局勤務　齋藤長作
警視廳勤務　千葉喜一
下谷坂本警察署勤務　專修大學入學　山崎朝光
辯護士會事務所勤務　中大專入學　天野仙一
内閣總理大臣官邸勤務　中大專入學　淺野四郎

下　校主校長明治十九年撮影
左　同　明治三十七年撮影

校長秘書
城生幸子嬢

校主學校長　城生菊四郎先生

功勞者

後援會長
陸軍少將男爵名和長憲閣下

元名譽幹事
丹羽卯之助氏

評議員會長
陸軍主計監日正信亮閣下

元學監
判事三澤政武氏

元講師
代議士松木弘氏

評議員元講師
代議士中野勇治郎氏

元教頭
小松武治氏

評議員
教諭高井計之助氏

元講師
柳樂健治氏

校友先輩

校友
司報茂志

校友
衛兵郎四多喜川

校友
長々社會式株業炭戸木
長々社會式株事商戸木
長社所作製戸木社會式株
長社店商屋球地社會名合
長々長社會式株品工火東日
長々社會式株書硝藥火窯日
三正戸木

校友
郎十幸倉北

校友
郎太文岡近

校友
書間道松

元講師
氏吉梅田池故

明治十七年出身校友
氏見義藤後故

從五位勳六等
氏郎三幸尾瀧故

功勞者

元評議員
氏藏泰村名事判故

元評議員
役締取行銀一第元
氏郎慎思木々佐故

元顧問
長議院議衆元
氏郎三田島故

元校友會長
長舍英秀元
氏雄義山杉故

元講師
氏郎次鳥宮故

元評議員
人配支社會式株物建京東元
氏市桑村木故

元講師
人配支行銀田右左元
氏譽田合故

元名譽校員
氏助定塚長故

元校醫
氏彌三田松故

明治二十二年分校東京經濟學校教職員生徒
前列ヨリ二列右ヨリ二人目
教頭　古田直治氏

明治四十一年卒業生ノ一部
後列左ヨリ二人目校友　可兒八郎

大正十一年教職員生徒ノ内
前列校長ノ右　校友　小高賢
前列左端　校友　故朝野一榮
二列目左端　校友　澤登知治
後列左端　校友　戸田宗太郎

明治三十年雉子町時代
教職員生徒ノ一部

前列右ヨリ二人目　教頭　春山泰治氏
同　右ヨリ五人目　幹事　海南右門氏
同　右ヨリ七人目　教員　太田庄兵衛氏
前列ノ後右ヨリ五人目　教頭　荻野榛太郎氏
同　右ヨリ八人目　幹事　近藤鐵吾氏

修業證書
三輪滿
右本校本科前期學科ノ履修シ成規ノ試驗ニ經テ茲ニ其業ヲ卒ヘタリ仍テ此證書ノ授與ス

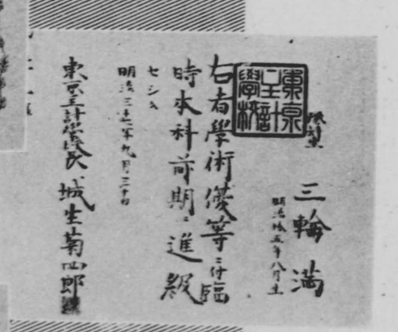

三輪滿
右有學術優等ニ付臨時本科前期ニ進級セシム
東京主計學校　城生菊四郎

卒業證書
三輪滿
本校制定ノ本科全學科ノ履修シ成規ノ試驗ニ經テ正ニ業ヲ卒ヘタリ仍而此證書ヲ授與ス

明治四十年度卒業生ノ内

前ヨリ二列左ヨリ二人目　校友近岡文太郎

明治三十五年六月發行

前列右ヨリ四人目　校友先輩吉田倉次郎　同右ヨリ七人目　同川連主計　其ノ後列右ヨリ四人目　同教師河合濱吉　其ノ隣リ　同平井保信

上右明治三十一年當時立看板
上左明治三十九年基督教青年會館時代
教職員生徒ノ一部
左明治三十八年ヨリ使用ノ紙幣練習紙

教職員

監徒生 論教
神谷昌三

友校 監學 論教
飯塚憲一

事幹 論教
小向勇藏

講師 校友
辻眞

主事 論教
城生義一

創立五十周年記念事業
後援校友會總代
教論 講師 校友
益田武藏

主任 級論教
亀田勘秀

講師
大和賓雄

主任 級論教
榎智染

配屬將校及顧問校醫教職員

第三回配屬將校
陸軍步兵少佐
鵜飼尚氏

第二回配屬將校
陸軍步兵少佐
井崎於菟彦氏

第一回配屬將校
當時陸軍步兵大尉
山本義雄氏

前校醫
藤島兼道氏

現配屬將校
陸軍步兵少佐
竹内正氏

顧問
劍道
醫學博士
磯部知美氏

教論
安藤綱三郎

教論
佐藤榮吉

係徒生
天野伊産美

教職員

教諭 大伴麻毛利

教諭講師 金子源三郎

教諭講師 渡部明

教諭講師 大橋泰三

教諭講師 稲村脩三

教諭 古補顯理

教諭 原澤政吉

教諭 安次富松藏

教諭 芝藤德

教職員

教諭 岩崎恒躬

教諭 青木正榮

講師 滿岡熙

教諭 濱岡勇一

教諭級主任 岡根幸治郎

教諭 小野季次郎

教諭 鈴木七郎

講師 秋山義

教諭 田中豊平

辯論部大會

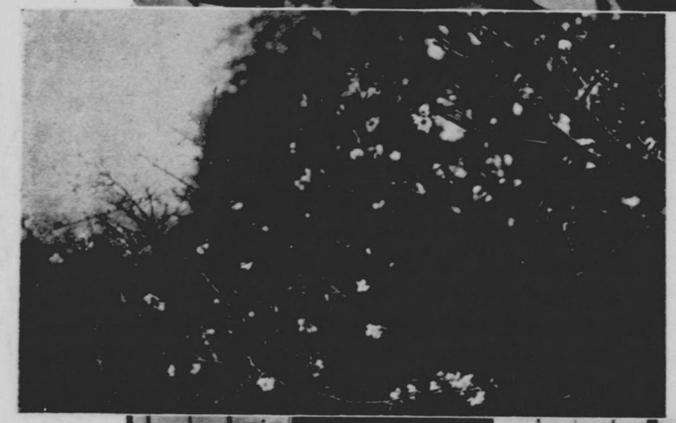

昭和三年十一月御大禮當時
校庭大和櫻返り咲き

英文タイプライチング練習

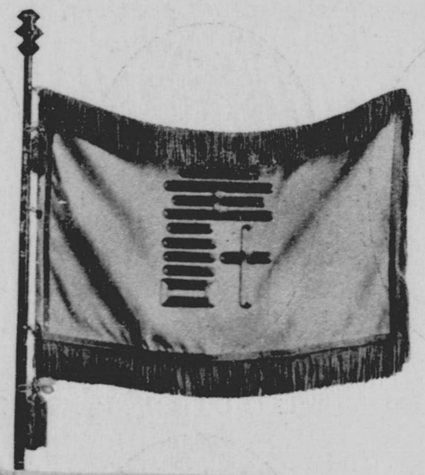

校旗

前貴族院議長公爵德川家達閣下筆

劍道部

昭和七年全國實業學校獻納實業學生號

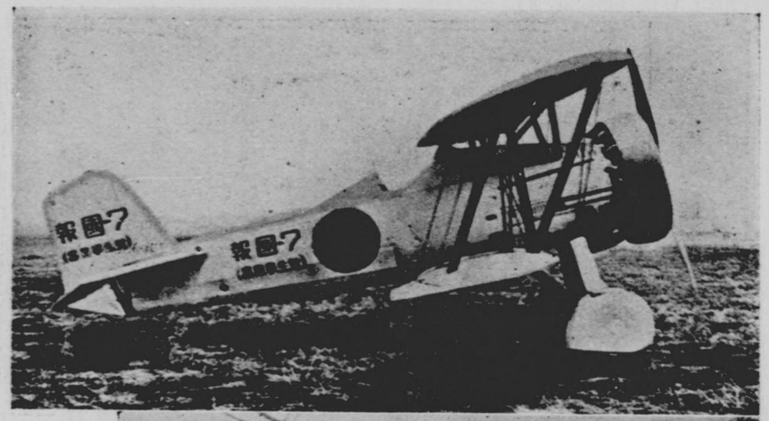

體操

廻道顯間磯部博士不二眞流ノ型

昭和七年二月山下聯隊長査閲

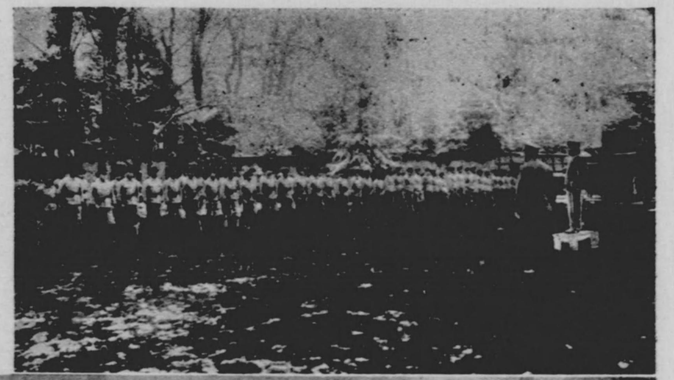

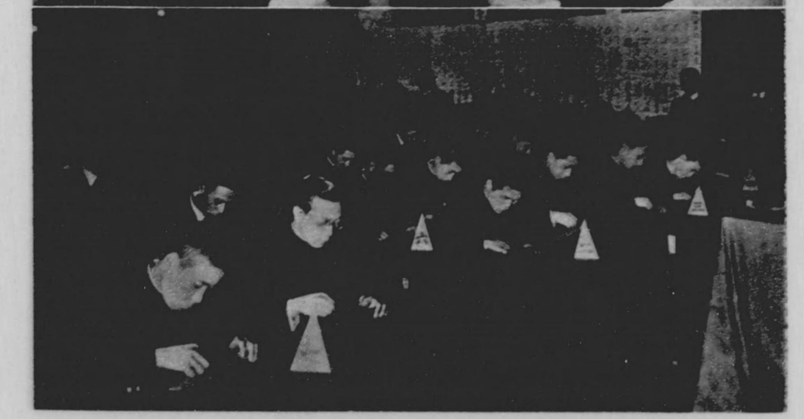

(中)卒業式・(下)珠算競技會

庭球部

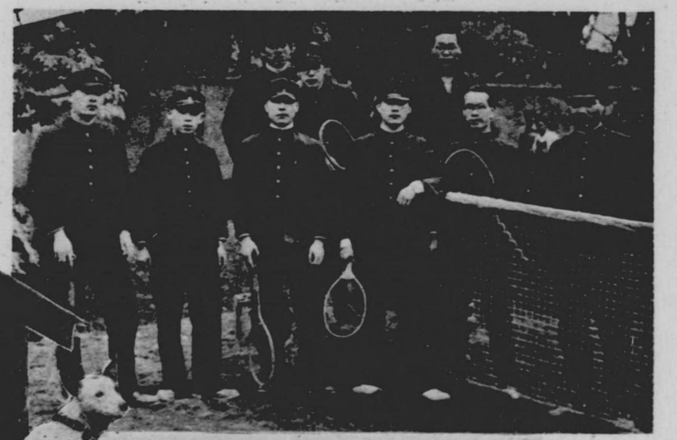

番犬テリヤ

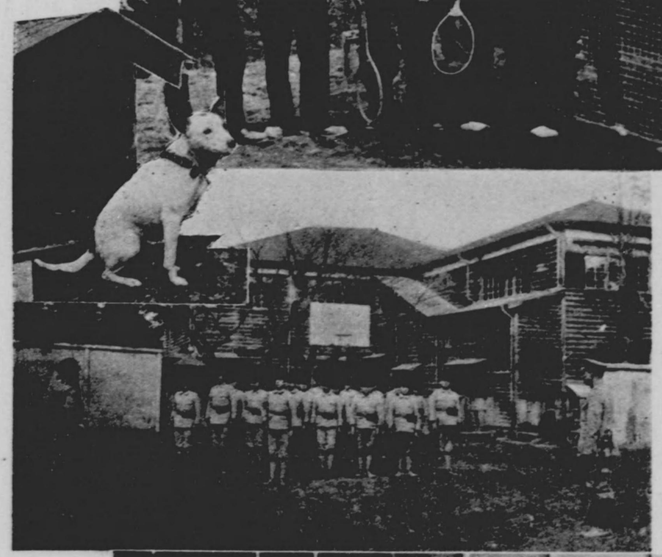

執銃教練

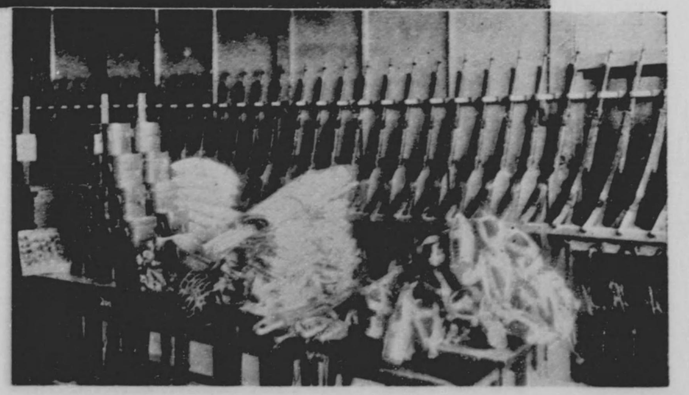

兵器庫

辯論部

對話部

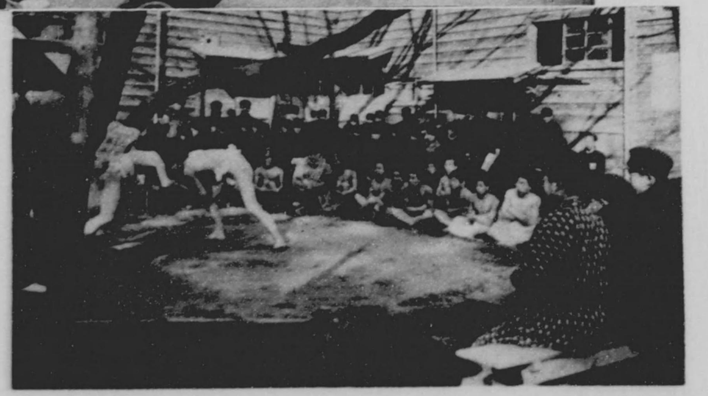

角力部稽古

最近二ヶ年卒業生狀況調

東京高等主計學校
東京主計學校

昭和七年三月卒業生

高等主計專門部

卒業後ノ狀況	卒業生氏名
家業	今井德治
埼玉縣廳勤務	橋本正二
家業（蠶絲）	李法墩
家業（商）	岡野英夫
上級學校入學	渡邊俊一
中島製作所	加藤正雄
家業（商）	吉岡保二
上級學校入學	谷口一久
上級學校入學	土屋尙次
食料品店自營	上野良雄
專門學校入學	山本五郎
食料品店自營	八尋勝雄
岩手縣購買販賣利用組合	古舘正男
千葉縣購買販賣利用組合	檜垣喜代松
日本郵船株式會社	森朝三郎
農大入學	菅原祐夫
伊勢丹本店	鈴木越

第一本科

卒業後ノ狀況	卒業生氏名
上級學校入學	稻垣儀一郎
横濱商業專門第校入學	井島象雄
同	長谷川照年
帝國生命保險會社勤務　中央大入學	原田義雄
中央大學豫科入學	柳宗烈
國際汽船株式會社勤務	小田正男
逓信省郵便局勤務	嘉山揆一郎
中村計理士事務所勤務	影山榮七
家業（商）	吉田重藏
辯護士事務所勤務	高濱武二
家業（染色業）	坪井謹之助
辯護士事務所勤務	上田法人
家業	野澤寅男
家業	松崎寅之介
電氣倶樂部勤務	丸山昌久
中央大學豫科入學	荒井定信
家業（商）	西來路中
集鴨高商入學	佐田亨
三菱航空機株式會社勤務	曉谷兎四三

第二本科

卒業後ノ狀況	卒業生氏名
淺谷塚本病院勤務	井出道雄
家業	伊井龍吉
鐵道共濟組合書記勤務　日大法政科入學	飯田安吉
東京府水道局　日大商科入學	稻葉光信
專門學校入學	石井正雄
齒科技工助手	飯森英男
警視廳勤務　中央大學入學	今池喜代美
帝國モーター株式會社勤務　早大專門部入學	岩堀清光
逓信省書記勤務　中央大學入學	伊藤定市
四谷郵便局勤務	池田・讓
鐵道省書記勤務	石原高藏
陸軍大臣官房勤務	長谷川稔
齒科醫開業	脇惠一郎
萬世橋驛勤務　明大豫科入學	渡邊文吉
警視廳衛生部庶務課勤務	若松四郎
内閣官房會計課勤務　中央大學入學	渡邊邦夫
鐵道省工務局保線課勤務	渡邊久吉
中央大學入學	加藤良則
陸軍航空本部經理科勤務	川浪隆三
日大專門部入學	川口旭
外務省勤務	横山福次郎
簡易保險局勤務	吉田一郎
海軍省經理局勤務	吉田玄正
早大專門部法科入學	田中酉三
中央大學入學	田岡清正
日大專門部法科入學	高橋元義
華族會館勤務	高橋浩
秋葉原驛勤務　中央大學入學	高橋健治
逓信省大臣官房勤務　中央大學入學	辰巳源三郎
松田齒科醫院勤務	谷口泉
沖電氣會社勤務　日大商科入學	丹治一
鐵道局汐留倉庫勤務	高橋辰雄
家業	高野榮藏
家業	田口利近
東京市役所社會局勤務　日本大學入學	谷育三
上級學校入學	孫洪逮
陸軍士官學校勤務	辻房之助
警視廳勤務　中央大學入學	筒井清五郎
鐵道局神奈川車掌所勤務	坪倉保三
野村法律事務所勤務	塚原四眞衛
代書業　日大法政科入學	辻昌治
東京區裁判所勤務　中央大學入學	土屋義次
池袋驛勤務	仲村時男
樫田醫院勤務　明治大學入學	成毛作次郎
家業	中田正義
日本大學入學	村中武
家事手傳（家根板商）　明治大學入學	梅原信夫
日大法政科入學	漆山留五郎
齒科技工手	内堀仁郎
中央大學入學	有働豪成
二宮驛出札並電信係勤務	内田一郎
早稻田郵便局勤務　明治大學入學	野崎宗次郎
中央大學入學	倉澤虎夫
警視廳勤務	國重德吉
東京帝大病院勤務　日本大學入學	黑川正雄
東京鐵道病院勤務	山本繁雄
市ヶ谷驛勤務	山本和雄
同	谷地健吾
尾崎法律事務所勤務	山宮好一
日本大學入學	山崎倍次
東京鐵道局經理課勤務	柳澤榮德
中央大學入學	山内誠
東京鐵道病院勤務	山本淺造
鐵道省書記勤務	柳下貞藏
同	山田末次

横濱商業專門部校入學　井島豪雄
同　長谷川照年
帝國生命保險會社勤務　中央大入學　原田義雄
中央大學豫科入學　柳宗烈
國際汽船株式會社勤務　小田正男
逓信省郵便局勤務　嘉山揆一郎
中村計理士事務所勤務　影山榮七
家業（商）　吉田重藏
辯護士事務所勤務　高濱武二
家業（染色業）　坪井謹之助
辯護士事務所勤務　上田法人
家業　野澤寅男
家業　松崎寅之介
電氣倶樂部勤務　丸山昌久
中央大學豫科入學　荒井定信
家業（商）　西來路中
巢鴨高商入學　佐田亨
三菱航空機株式會社勤務　曉谷兎四三

第二本科

澁谷塚本病院勤務　井出道雄
家業　伊井龍吉
鐵道共濟組合書記勤務　日大法政科入學　飯田安吉
東京府水道局　日大商科入學　稲葉光信
專門學校入學　石井正雄
齒科技工助手　飯森英男
警視廳勤務　中央大學入學　今池喜代美
帝國モーター株式會社勤務　早大專門部入學　岩堀清光
逓信省書記勤務　中央大學入學　伊藤定市
四谷郵便局勤務　池田讓
鐵道省書記勤務　石原高藏
海軍大臣官房勤務　長谷川稔
公證役場書記勤務　半谷誠
明治大學入學　端武
赤羽郵便局勤務　橋本善作
簡易保險局勤務　中央大學入學　榛澤弘
上級學校入學　原口慶一
前川計理事務所勤務　服部繁
活文舍勤務　濱野稱松
警視廳勤務　專修大學入學　西方可誠
東海堂書店勤務　西川清寛
中央大學入學　本棒力
警視廳勤務　專修大學專門部入學　穗刈喜治
上級學校入學　朴淳和
同　彭賢英
市電氣局勤務　日大商學科入學　德永一次
中央大學入學　戸田清久
專修大學入學　戸部健次郎
上級學校入學　李仁洪
憲兵司令部勤務　中央大學入學　小野寺富治
荻村藥局勤務　法政大學入學　大村辰彌
上級學校入學　大久保清次
陸軍糖抹廠勤務　明治大學入學　岡部良吉
鐵道省車掌改良事務所勤務　岡田二郎
明治生命保險會社勤務　大内德一郎
齒科技術研究所勤務　荻原一男
鐵道省大臣官房勤務　大畑豐作
產業組合中央會勤務　大澤助次
萬世橋警察署勤務　早大專門部入學　大澤大吉
內務省健康保險局勤務　法政大入學　小川小次郎
東京帝大學生課勤務　中央大學入學　大關盛重
日大專門部入學　大場廣次
第三六銀行川越支店勤務　大谷憲一

家業　田口利近
東京市役所社會局勤務　日本大學入學　谷育三
上級學校入學　孫洪述
陸軍士官學校勤務　辻房之助
警視廳勤務　中央大學入學　筒井清五郎
鐵道局神奈川車掌所勤務　坪倉保三
野村法律事務所勤務　塚原四眞衛
代書業　日大法政科入學　辻昌治
東京區裁判所勤務　中央大學入學　土屋義次
池袋驛勤務　仲村時男
櫻田醫院勤務　明治大學入學　成毛作次郎
家業　中田正義
日本大學入學　村中武
家事手傳（家根板商）　明治大學入學　梅原信夫
日大法政科入學　漆山留五郎
齒科技工手　內堀仁郎
中央大學入學　有働豪成
二宮驛出札並電信係勤務　內田一郎
早稻田郵便局勤務　明治大學入學　野崎宗次郎
中央大學入學　倉澤虎夫
警視廳勤務　國重德吉
東京帝大病院勤務　日本大學入學　黑川正雄
警視廳勤務　山本繁雄
同　山本和雄
尾崎法律事務所勤務　谷地健吾
日本大學入學　山宮好一
東京鐵道局經理課勤務　山崎倍次
中央大學入學　柳澤榮德
東京鐵道病院勤務　山內誠
市ヶ谷驛勤務　山本淺造
同　柳下貞藏
明治生命保險會社勤務　山田末次
鐵道青年會會計課勤務　矢島圭三
專修大學入學　山崎善三郎
逓信大臣官房勤務　中央大學入學　山田清市
合同油脂グリセリン會社勤務　明治大學入學　松本忠夫
日本大學入學　松尾精吉
中央大學入學　丸山春秋
東京鐵道局勤務　中央大學入學　松本外吉
日本大學入學　丸森初雄
南武鐵道勤務　法政大學專門部入學　松本正吉
岡本特許事務所勤務　中央大學入學　前田憲太郎
外國語學校英語科入學　福地雷五郎
警視廳防疫課勤務　藤岡政一
筒野液院藥室勤務　中央大學入學　藤田角雄
日本大學入學　藤保久吉
簡易保險局勤務　麩谷孝三
雜貨商店勤務　福本小彌太
警視廳勤務　法政大學入學　古川喜芳
池上鐵道驛勤務　福原正明
共同運送會社新橋支店勤務　藤井節二
鶴見驛出札兼電信係勤務　福室照雄
東海堂書店勤務　中央大學入學　近藤寛
日大文學科入學　小島儀一
家業　近藤富士男
上級學校入學　小堤芳雄
北隆館書店勤務　後藤八郎
上級學校入學　後藤信義
同　五島久
後藤法律事務所勤務　日大法政科入學　後藤留太郎
東京稅務監督局勤務　中央大學入學　小作守藏
鐵道省勤務　中央大學入學　小室謹二
逓信省勤務　遠藤信次

卒業生氏名	卒業後ノ狀況
阿部義則	九段坂郵便局勤務
淺井二郎	遞信協會勤務　中大課科入學
赤澤誠	簡易保險局勤務
麻野喬	加藤辯護士事務所勤務　中央大學入學
前田賢護	警視廳勤務　中央大學入學
雨森善兵衛	一又法律事務所勤務　中央大學入學
相原光雄	遞信省勤務
佐藤三郎	鐵道省勤務　法政大學專門部入學
酒井惠安吉	赤羽郵便局勤務
崔永嵩	三玲社勤務
佐久間和三郎	早大第一高等學院勤務
佐藤袈裟雄	坂本署勤務
齊藤覺藏	鐵道省勤務
齊藤公雄	家業
櫻井廣吉	千駄ヶ谷署勤務
佐藤三郎	上級學校入學
金永鐘	三玲社印刷所勤務
北島進造	東京府會計課勤務　中央大學入學
宮田正酉	遞信省勤務
綠川一夫	警視廳勤務　專修大學專門部入學
見喜萬吉	早大專門部政經科　武藏野モーター研究所勤務
進藤雄次	第一銀行新宿支店勤務
柴田貞	早大專門部法科入學
平田齊	警視廳勤務
菱沼文三	貯金局勤務　中央大學入學
廣岡德次郎	東京鐵道局新橋運輸事務所勤務
望月傳次郎	中央大學入學
森倫	東京地方裁判所書記勤務　中央大學入學
持田順	大藏省會計管財局勤務
毛利喬夫	第一東京辯護士會書記勤務　中央大學入學
元木楠二	家業手傳（菓子食堂）
元山幸吉	警視廳勤務
關根榮	內務大臣官房勤務　中央大學入學
關川吉次	復興事務局出納係勤務
鈴木梅雄	警視廳勤務
鈴木留四	上級學校入學
鈴木正司	產業組合中央會勤務　專修大學入學
菅原定雄	警視廳勤務
鈴木正德	上級學校入學
鈴木武次	中央大學入學
菅澤進一	家業
鈴木吉助	中央大學入學
	警視廳勤務

昭和八年三月卒業生

高等主計專門部

卒業生氏名	卒業後ノ狀況
柏木茂	專修大學入學
松山寬	外國語學校英語科入學
稗田正一	計計理事務所勤務
田中淳雄	池袋メリヤス製造會社勤務
小山新平	朝鮮銀行勤務
小山孝典	家業（商）
鈴木誠哉	家業（商）
松浪敏郎	家業
平野正司	家業
德重次郎	家業（商）
佐藤昌壽	家業（商）

第一本科

卒業生氏名	卒業後ノ狀況
船木武雄	受驗準備中
吉澤健吉	同
遠間精一	早大專門部商學科入學
橋詰忠孝	受驗準備中
西山芳夫	同
西川俊夫	馬場醫院藥局勤務
新津誠	東京市役所勤務
本庄紋太郎	陸軍科學研究所勤務
銅甚藏	東京探偵社勤務
陳瓊瑤	昭和醫專入學
大野繁山	小金町役場勤務
小笹旭應	警視廳勤務
小野林藏	下谷坂本警察署勤務
大木清次郎	小田急新原町驛勤務
奧川吉三郎	警視廳電信技手　中央法科入學
大曾根高藏	東京中央電信局　中央法科入學
大沼幸之助	陸軍航空本部勤務
鹿毛利勝	警視廳勤務
加藤清廣	本所第一小學校勤務
川崎寬次	早稻田警察署勤務
菅野直	市原齒科醫院勤務
加藤新平	中央法科入學
川口佐加男	藥店勤務
吉野基作	本鄉駒込警察署勤務
吉川茂一	三越營業部勤務
吉田末吉	園山齒科醫院勤務
田村頼章	武州銀行日本橋支店勤務　中央法科入學
田代忠義	寺島郵便局勤務　明治大學入學
高橋五郎	五十嵐齒科醫院勤務
田島章三	齒科醫院勤務
谷內益雄	小島齒科醫院勤務
高桑鐘三	東京稅務監督局勤務　明治大學入學
高間猛	神田區役所勤務
露崎松五郎	齒科醫院勤務
土田定次郎	警察官吏　中央法科入學
直井金四郎	厩橋稅務署勤務
並木正治	藥局特製勤務
仲野篤義	八幡製鐵所東京支店勤務　中央法學科入學
中谷義男	沼野齒科醫院勤務
鵜澤德幸	島津製作所東京支店勤務
海野竹次	明治大學入學
內田清	警視廳勤務　中央法科入學
野路敏夫	商店自營
黑田晴雄	米穀商自營
桑島信秀	東京遞信局勤務　中央法科入學
山田小太郎	昭和銀行勤務　中央法科入學
山本辰之助	警視廳勤務
八木鎭	海軍航空本部勤務
松本順一	東京鑛山監督局　專修大學入學
松丸芳松	警視廳勤務
松木勇	四谷警察署勤務
藤田業三	市ヶ谷刑務所勤務　中央大學專門部入學
藤谷孝	商店自營
秋山敬次郎	日大專門部法科入學
藤家盛雄	東京中央電信局勤務
遠藤悅郎	株式會社正輪社勤務
海老澤芳雄	淺野物產株式會社勤務
寺前武夫	商店自營
田道煥	家業
相田亥之助	東京講演協會勤務
新井一憲	中央電信局勤務
佐々木勝太郎	四谷警察署勤務
佐々木驍	秀吉齒科醫院勤務
坂入勇	尾久警察署勤務
坂間春吉	大森驛勤務
行德藏多	四谷警察署勤務　中央大學專門部入學
木村邦夫	早稻田警察署勤務

東京地方裁判所書記勤務　中央大學入學　望月傳次郎
大蔵省為替貯金局勤務　森倫
第一東京辯護士會書記勤務　中央大學入學　持田順
家業手傳（菓子食堂）　毛利壽夫
警視廳勤務　元木楢二
内務大臣官房勤務　中央大學入學　元山幸吉
復興事務局出納係勤務　關根榮
警視廳勤務　關川吉次
上級學校入學　鈴木梅雄
産業組合中央會勤務　專修大學入學　鈴木留四
警視廳勤務　鈴木正司
上級學校入學　菅原定雄
中央大學入學　鈴木正德
家業　鈴木武次
中央大學入學　菅澤進一
警視廳勤務　鈴木吉助

昭和八年三月卒業生

高等主計專門部

專修大學入學　柏木茂
外國語學校英語科入學　松山寛
計計理事務所勤務　稗田正一
池袋メリヤス製造會社勤務　田中淳雄
朝鮮銀行勤務　小山新平
家業（商）　小山孝典
家業（商）　鈴木誠哉
家業　松浪敏郎
家業（商）　平野正司
家業（商）　德重次郎
家業（商）　佐藤昌壽

第一本科

受驗準備中　船木武雄
同　吉澤健吉
早大專門部商學科入學　遠間精一
二松學舍入學　酒井田安弘
北樺太石油株式會社會計課勤務　田淵茂勝
横濱專門學校入學　岡本博
受驗準備中　八木禮治
日本畫夜銀行本店勤務　倉田利夫
大同メリヤス會社勤務　大胡一
大同メリヤス會社勤務　益富登
家業（商）　田村伊三郎
化學工業試驗所勤務　田中一男
家業（運送業）　生沼正三
家業（商）　足立主一
家業（商）　宗田寅市
日大專門部入學　崔元善
家業　張標麟
基督教傳道　菊地鐵治

第二本科

大東館書店勤務　中央大學法科　五十嵐利一
商店勤務　伊藤吉雄
警視廳勤務　石川太郎
商店勤務　中央法科入學　岩佐弘
三越仕入部勤務　石津長
東京鐵道局勤務　井口重春
東京外國語學校蒙古語部入學　長谷川兵造
警視廳勤務　箱川勇吉
早稲田大學專門部商學科入學　白雲鶴

小島齒科醫院勤務　谷内益雄
東京稅務監督局勤務　明治大學入學　高桑鐘三
神田區役所勤務　高間猛
齒科醫院勤務　露崎松五郎
警察官吏　中央法科入學　土田定次郎
厩橋稅務署勤務　直井金四郎
藥局營業勤務　並木正治
八幡製鐵所東京支店勤務　中央法學科入學　仲野爲義
沼野齒科醫院勤務　中谷義男
島津製作所東京支店勤務　鵜澤德幸
明治大學入學　海野竹次
警視廳勤務　中央法科入學　内田清
商店自營　野路敏夫
米穀商自營　黑田晴雄
東京遞信局勤務　中央法科入學　桑島信秀
昭和銀行勤務　中央法科入學　山田小太郎
警視廳勤務　山本辰之助
海軍航空本部勤務　八木鎭
東京鑛山監督局　專修大學入學　松本順一
警視廳勤務　松丸芳松
四谷警察署勤務　松木勇
市ヶ谷刑務所勤務　中央大學專門部入學　藤田衆三
商店自營　藤谷孝
日大專門部法科入學　秋山敬次郎
東京中央電信局勤務　藤家盛雄
株式會社正輪社勤務　遠藤悅郎
淺野物産株式會社勤務　海老澤芳雄
商店自營　寺前武夫
家業　田道煥
東京講演協會勤務　相田亥之助
中央電信局勤務　新井一憲
四谷警察署勤務　佐々木勝太郎
秀吉齒科醫院勤務　佐々木驍
尾久警察署勤務　坂入勇
大森驛勤務　坂間春吉
四谷警察署勤務　中央大學專門部入學　行德藏多
早稲田警察署勤務　木村邦夫
明大專門部入學　姜虎錫
辯護士事務所勤務　三輪英士
商店　水田崎
鐵道省文書課勤務　三瓶益三
早稲田大學勤務　清水清
明大專門部入學　清水龍太
受驗準備中　朱河植
中野正勝法律事務所勤務　廣川正三郎
外務省會計課勤務　中央法科入學　關口正吾
大藏省銀行局勤務　末柄愛次
警視廳勤務　中央法科入學　鈴木助作
早大專門部入學　井上博
簡易保險局勤務　福留德三
東京鐵道局勤務　國本太郎
市ヶ谷刑務所勤務　丹野善次
電氣局廣尾建設所勤務　大友一治
月星商會勤務　淺野源定
齋藤富次法律事務所勤務　佐藤克夫
印刷業　佐伯安雄
早稲田大學專門部政經科入學　柴田忠
齒科醫院勤務　瀧上重一
日本橋區駿河町郵便局勤務　齋藤長作
警視廳勤務　千葉喜一
下谷坂本警察署勤務　專修大學入學　山崎朝光
辯護士會事務所勤務　中大專入學　天野仙一
内閣總理大臣官邸勤務　中大專入學　淺野四郎

昭和二年校主校長　城生菊四郎先生
還歴祝賀記念品扇子

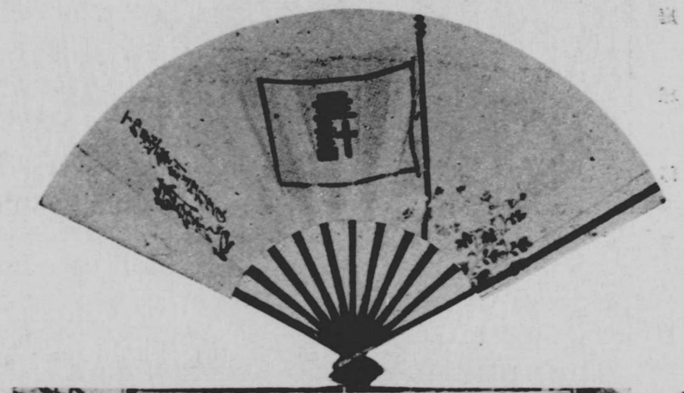

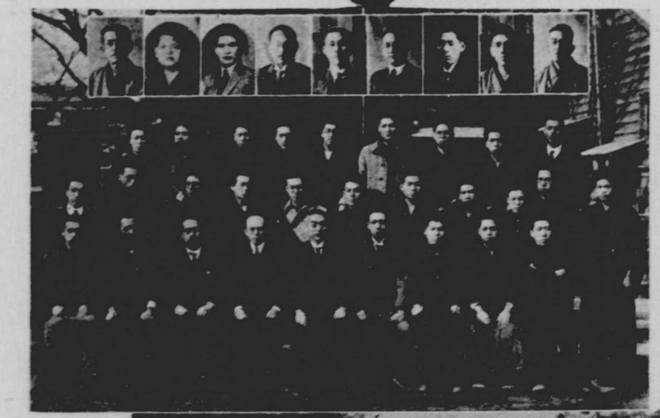

大正十五年二月二十日
一種高等主計科卒業生有志於校庭撮影

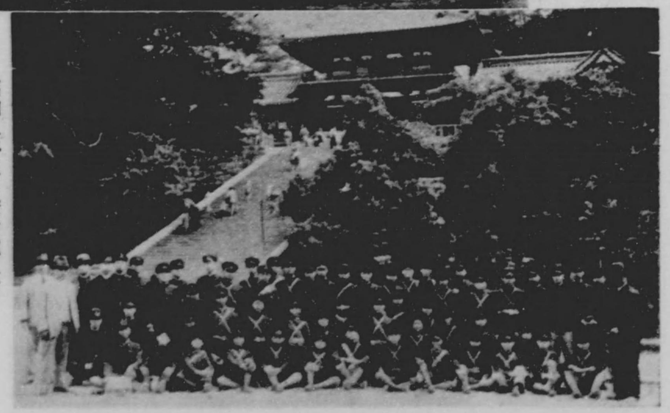

昭和八年五月鎌倉遠足會
本科生徒ノ一部

主計學園五拾年志

主計學園編纂

第一章　黎明

第一節　簿記法教授所

東京主計學校及東京高等主計學校は今を距る半世紀前即ち明治十六年九月十五日東京市芝區愛宕下町三丁目一番地舊屋敷長屋薪炭商原某の二階を假教場に充て現校主校長城生菊四郎が簿記法教授所と稱して創設されたるを以て起原とす。蓋し本邦に於て私塾的簿記教育の開祖とす。本校設立當時本校の前面に錦城中學校の前身なる三田英學校あり校長矢野文雄氏にして大學豫備門と稱す、當時林某の屋敷と稱せるも舊大名屋敷跡にて門構堂々たり、附近に勸學義塾と鳴門義民の家塾あり、何れも英漢數學教授せられ、相應に繁昌せり。

創立者城生菊四郎は年齒尙弱冠の身を以て夙に簿記學を修めてつら〳〵社會の情勢を察し、我邦將來の社會は西洋文化の東漸に依り科學の進歩と相俟ち、商工業の隆昌を來たし產業組織が複雜合理化せらるゝに至り之が會計組織の基本をなす、簿記學の研究の應用が益々必要なるべきに着目したるを動機とす。

當時の名士にして先輩たる知友富田鐵之助、神鞭知常、田口卯吉、漆間眞學等大に此趣旨に贊成せ

られ教授所の學則規定及設立に就て多大の指導を受けたりき。

教授所の重なる學科は簿記法及珠算にして速成を主とし一ヶ月乃至二ヶ月以内に記帳計算に習熟せしむるを主とし、授業料の如き月に金五十錢最初入學には束修金三十錢なりし、教授の目的は公私の財務會計を處理するに足る堪能者を養成するに在り。

爾來此趣旨と目的を達せんが爲昭和八年九月十五日迄獨力經營五十年間城生菊四郎が設立者校長として終始一貫し、校名校舍は種々に變轉したれども校主校長たる城生菊四郎は嘗て何等の變化なく、全く同一人を以て透徹したるは是完く稀有の存在にして類例至て尠き天地間の一奇瑞と稱すべし。勿論五十年間には幾多の曲折を經幾多の經營難と奮闘されたる事は之を察するに餘りあり、簿記法教授所は程なく簿記學專門講習所と改め簿記速成學舍と名け、分教場二ヶ所を增設したり後に此二分教場を東京經濟學校と改稱し、學科に經濟學及數學を加へたり、數年の後に簿記學專門講習所に併合し、更に東京主計學校と改定するに至り中等程度及高等程度を以て商業諸學科を教授す、其教科中高等主計科を分離して大正十四年四月東京高等主計學校と稱して獨立せしめ、東京主計學校は甲種認定商業學校として文部大臣の認可あり現在其基礎を確立するに至れるものにして學園五十年間の歴史は是れ卽ち校長城生菊四郎の大なる經歴を語る一篇の文章にして校長の履歴書と五十年史とは二にして一、一にして二ならざる同一體を爲す之を言を代へて云へば、學校は卽ち城生校長にして城生校長は卽ち學校なりと約言併稱するを至當なりとする所なり。

第二節　斯學の鼓吹奬勵と其反映

明治十七年に至りて入學生漸く增加し、隣町愛宕町の獨立校舍に移りて授業したり是れより以前に於ける第一回卒業生數及姓名は判明せざるも古田直治、後藤義見の如きは卒業生先輩中の第一人者ならんか、當時教育未だ振はず學校數も至つて尠く、特に簿記學を教授する學校の如きは甚だ稀にして、交通機關も亦不備なれば通學の便を得す斯學の普及發達上多大の支障あるに依り城生校主は修學志望者に便益を與へんが爲各所に分教場を設置するの計劃を立て、且つ是が教員の養成を痛感し生徒を奬勵する爲め早くも給費及貸費規程を制定して志望者を募集し以て多數を收容するに至れり。

明治十八年に至り第一分教を淺草區聖天町五十九番地に設け簿記速成學舍と稱し、簿記法教授所第一回卒業生古田直治を舍監兼教員に任じ府知事の認可を得たり。

同十九年本教授所の規模を擴張して、簿記學專門講習所と改稱し、同年三月府知事の認可を經たり。同年九月下谷區練塀町六十二番地に第二分教場を設置し、第二簿記速成學舍と稱し教頭に古田直治を任したり。

明治十八年より同廿一年に至る三、四年間に本校及二分教場の卒業生中優秀なる年長者を勸誘し、且つ貸費卒業生を皷吹して各所に分教場を開設し、專ら簿記學科の教授に從事せしめ、以て斯學の普及發達を圖りたる結果、其筋の認可を受けて本校監督の下に學校又は學會を開設せるもの簇出せり其中の主なるものを擧ぐれば左の如し。

神田區に簿記專修學館（設立者大原信久後に大原簿記學校と改め現存す）東京有爲學館（設立者佐藤美德後本校に併合す）

麴町區に簿記學傳習所及簿記友會（設立者內尾直喜後本校に併合す）

芝區に簿記全修學校（設立者增田榮之助後本校に併合す）東京簿記學校（設立者竹下七藏八木恒藏後本校に併合す）

麻布區に簿記講習所（設立者河野祐之進後本校に併合す）

大阪府に大阪簿記學館（館主後藤是一）

山形縣に山形簿記講習所（主幹城生安治後本校に併合す）

其他獨立に斯學の教授所を經營するもの多數にして何れも良好なる成績を擧げたり、凡て我邦に於ける私學にて專門に簿記學を教授しつゝある學校の起源を尋ぬれば、本校の系統に屬せざるもの殆んど稀なり。是れ即ち城生校主が本邦に於ける簿記學の發達と之が普及に努力盡瘁したる一端にして、併せて簿記計算學校の鼻祖たる榮譽を有することは我校創立の記念として永久に記錄すべき事なりとす。

第二章　發展と經營難

第一節　發展の（一）

東京經濟學校と改稱

明治二十年三月本校を神田區錦町二丁目四番地に移轉せり。是れは斯學普及上學生の淵叢たる神田區に根據を定むるの方針を執りたるに依れり。

同二十二年二分教場簿記速成學舍を併合し、本校を東京經濟學校と改稱し、神田區錦町二丁目二番地に校舍を新築して之に移れり、古田直治教頭たること故の如し、學科目中に新に經濟學、數學の二科目を加へ教師を增聘し學則を改正し、次いで同年五月府知事より認可ありたり、當時同人社長文學博士中村正直、東京府書記官銀林綱男、文學博士外山正一に評議員たることを懇請して快諾を得たり時に、校運隆盛にして此種學校中比類なき盛況を呈せり。

同二十四年一月東京府より教育勅語謄本御下賜に付拜戴したり。

第二節　經營離（其一）

神田の大火

明治二十五年四月神田大火の際類燒の厄に遭ひ、校舍と共に所藏の圖書器具悉く皆烏有に歸したり。（記錄書類も灰燼に化したり）此不幸は校運の發展に對し一大打擊たるは言ふまでもなく、城生校主の私財も共に燒失せるにより、爾來校舍を新築すべき資力を缺き數年間は神田仲猿樂町に移り家塾的經營の下に甚だしき困難を經來りたるも城生校主の堅忍なる精神と教頭古田直治の忠實なる努力とは能く難關を切り拔け本校の命脈を繫ぎ留むるを得たり。

翌二十六年十一月廿六日教頭古田直治病歿せり。氏は本校第一回卒業生の先輩校友にして多年城生校長を扶掖し、經營と教授とに當り前途有爲の士なりしが此の不幸に逢ふは本校の損失大にして誠に悲痛の至りに不堪。

第三節　經營離（其二）

明治廿七年の震災

明治廿七年六月二十日東京に强震あり爲めに假校舍は大破せるに依り、神田區今川小路二丁目に移り授業を繼續せり。時恰も日清戰役の起るに際會し、教員の從軍する者多く生徒數亦著しく減少し、校運日に非なるものあり。約三年間は經營頗る困難を極め爲に城生校主は私財を擧げて學校の經營費用に充て漸く授業を持續したるが如き非運の狀態なりき。かゝる經營者の苦心に對しては本校に學びし者のの深く感激措く能はざる所とす。

第四節　發展の(二)

東京主計學校と改名

明治二十七八年日清戰役に於て大勝の結果は國家經濟の發展となり、社會は急激に實務的青年を要求するに至り、從て校運も順次恢復するを見ると同時に本校に因緣深き東京經濟新報社長法學博士田口卯吉、元大審院判事當時東京築地活版製造所社長名村泰藏、東京建物株式會社支配人木村桑市、二十銀行頭取佐々木愼思郎等が本校の發展を熱望し大に斡旋する所あり、爲に本校擴張を翼賛せられ賛助員たることを快諾せられたる有力なる諸氏は安田善次郎、男爵小澤武男、法學博士鳩山和夫、大倉喜八郎、中澤彦吉、市島謙吉、植村俊平、喜谷市郎右衛門、朝吹英二、佐久間貞一、中野武營、長尾三十郎、牟田口元學、梅浦精一、久米良作、園田實德、大野清敬、田中常德、三枝守富、森一馬、志村源太郎、伊藤幹一、豊川良平、奥田義人、大谷嘉兵衛、大橋新太郎、米倉一平、武井守正、日銀副總裁高橋是清、三野村利助、松田秀雄、馬越恭平、古河市兵衛、福原有信、淺野總一郎、早川干吉郎、中村清藏銀行集合所戸田卯八等、其他數十名の有力者は奮て各自關係の會社に卒業生を採用せられたり。

同三十一年四月神田區今川小路二丁目十五番地に假校舍新築し移轉せり。當時校名は修學の實に伴はさるべからずとの議起り、東京主計學校と改定するに決せり。而して學則を革新し近藤鐵吾、海南右門を幹事に荻野榛太郎を教頭に依囑す。

法學博士田口卯吉顧問たることを承諾せらる時々經濟問題に付講演せられたり。

明治卅三年四月本校創立以來の出身者及關係者より成る校友會を組織せり。是れ他なし評議員及賛助員と教職員及卒業生等相互間の意志疏通を議り親密なる關係を持續せんと企圖し、而して本校の隆盛を期せり、爾來此の團體により年々卒業生は誘掖せられ就職上多大なる便宜を受けつゝあり。

第五節　發展の(三)

神田區雉子町校舍

明治卅三年に至り入學生增加し、假校舍狹隘を感する折柄、神田區雉子町卅四番地に煉瓦造りの宏大なる建物を發見し、將來之を買收するの豫約を以て借受け同年八月移轉す。同時に出身者の設立に係る學校の併合を行ひ一層擴張を期して時代に適合するやう組織を變更し、專ら速成實用を主としたり。

修業年限　本科　一箇年六箇月、選科　六箇月、簿記專科　二ヶ月

附屬簡易商業夜學部　修業年限　一年六ヶ月

所謂乙種程度にして專ら商家の徒弟及雇人等の爲入學に便ぜん爲特に施設したるものにて翌年四月より開始せり。

同　年新に城生校長には實弟城生安治を校長代理に任し、右學制大變更に對し同年八月廿二日東京府知事の認可を受けたりしが程なく城生安治は基督教牧師として福島教會に轉任せられたり。爾來城生校主は事實上校務一切を總理し以て本校改革の一新紀元を開きたり。

同卅四年一月廿日創立第十八回を迎へ、新年祝賀を兼ね新年校友會を新校舍に開催したり、顧問法學博士田口卯吉、農商務省保險課長矢野恒太、法學博士天野爲之等の講演あり、當日校友の來會する者百七十四名にして、出身者採用の緣故を以て來會せられたる會社銀行の重なるものは、三菱銀行、第三銀行、二十銀行、横濱七十四銀行、八十四銀行、八十九銀行、帝國貯蓄銀行、工商銀行、興業銀

行、新橋貯蓄銀行、東京海上保險會社、東京建物會社、東京活版製造所、富士製紙會社、共濟生命保險會社、日本鐵道會社、東京銀行集會所、東京倉庫會社、茨城炭礦會社、大日本圖書會社、氷川水道會社等の代表二十二名にして盛會を極めたり。

明治卅四年四月の新學期には定員以上の入學申込ありたるのみならず、新設の簡易商業夜學部一期生募集人員五十名に對して百七十六名に達したり、當時より生徒の制帽制服の規程を定む爾來二年間は校運順調にして隆盛なりき當時教務に從事したる校友は、杉山義雄、瀨尾幸三郎、早川茂市、太田庄兵衞、講師來住彥太郎及法學博士天野爲之氏の推薦に依る松森卐治及法學博士鳩山和夫氏の推薦せられし辯護士松木弘等の諸氏なり。

第六節　發展の（四）

基督教青年會館校舍

明治卅六年校運駸々として盛運に向ひつゝあるに際し、突然建物及土地共他に轉賣され爲に所有主より家屋明渡しを請求せらる。種々交渉を試みたるも不調に終はれり。仍て顧問田口卯吉博士の紹介により神田區美土代町東京基督青年會館の一部を借受くることを島田三郎氏の保證にて同會主事丹羽清次郎氏の承諾を得たり、同年六月二十日會館に移轉せり。

同卅七年九月學則を修正し、豫科一ヶ年、本科一ヶ年、高等主計科一ヶ年、全修年限三ヶ年。簿記專科及附屬商業夜學部は從前の通り。同時に學科目を增加し教員數名を增聘せり。

卅八年四月三十日顧問法學博士田口卯吉氏逝去す。氏は本校創立より援助を與へられたるのみならず、親友島田三郎氏に本校を紹介せられて校運の發展に付指導を與へられたるは感銘する所なり。

明治卅八年八月荻野榛太郎教頭辭任す法學士春山泰治を教頭に任せり。

第七節　經營難（其三）

校舍難時代

明治卅九年一月青年會館事業上當分夜學教室に支障を生したるを以て、神田區中猿樂町東京航海學校の一部教室を借入れ、附屬商業夜學部三學級を分離し、之を分教場として教授す同時に分教場主任に校友隅田喜壽を任ぜり。又同年海南右門、日清戰後事業の爲遼陽城に移住の爲幹事辭退あり、丹羽卯之助を名譽幹事に委託せり。

三十九年五月隨意科として清語科を新設して講師を聘す、又同時に醫學士松田三彌に校醫を囑託せり。

同年七月分教場なる東京航海學校建物市區改正にて取毀に付學年試驗を結了し同月限閉鎖せり。

同年九月の調査に依れは生徒數二百十七名にして、之が教員は法學士宮島次郎外四名、文學士高井直貞外一名、理學士大橋五郎、商學士小野彥治、辯護士中野勇次郎、校友河合濱吉外二名、檢定合格者木内柔克外三名、其の他講師三名にして總員十九名なり。

三十九年九月基督教青年會館增築工事の爲暫時の豫定にて、同月十一日神田區錦町三丁目二十四番地元實業英語學校を校舍に充て之に移り授業せしも、校舍狹隘にして九月新學期に於て生徒の入學を謝絕せり。之が爲發展上大なる打擊を受け、且つ翌年四月新學年に至るも青年會館工事竣工に至らず、校舍の關係上社會に巢立つ卒業生の數以上に新入學生を收容する能はず、四十年十二月まで現狀持續の狀態なりき。

四十二年十二月漸く基督教青年會館に復歸することを得たるも、學年半途の事なれば生徒を募集する能はず空しく教室の廣きを歎し、翌年四月新學期の至るまで在來の生徒を教授するの外なかりき。時しも城生校主には電車にて負傷せらるゝの奇禍あり、後年是が爲健康上重大事を惹起するの原因となりとぞ。

第八節　經營難（其四）

城生校主母堂の病氣次で逝去

明治四十一年二月城生校主は母堂看病の爲め舊臘の負傷の身を推して北海道に旅行し、次で其逝去に遇ひ滯在月餘となれり。校務多事多難の折柄特に新學年に際し大に計劃を要すべき時期に校長校主の不在となれる事なれば、校務上多大の支障を來し、發展上非常の頓挫を來す事となれり。然れども四月の新學期は無事に開始し、豫定の數だけ入學生を收容する事を得たるは不幸中の幸とする所なり。

同年八月廿四日付學則を改正して、豫科一ヶ年、本科三ヶ年、別科　簿記專科一科二ヶ月全科一ヶ年卒業に改め、甲種商業制度に準ずる學則變更申請の件府知事より認可ありたり、併し設備の上順次改正規程を實施することゝし夫れ迄は舊規則を襲踏せり。

第九節　經營難（其五）

城生校主の重病

城生校主は舊臘電車の負傷癒えざるに嚴寒中北海道に長途の旅行を爲して母堂の逝去に心勞を累ね、續いて校運の挽回に勞せられ、爾來大に健康を害して甚だ重態となり、校務を見ること能はざるに依り、同四十一年八月夏期休課前後より敎頭春山泰治、幹事心得林榮吉、校友隅田喜壽、川連主計等に校務を代理處理を委任して靜養を主とせらる。代理者四氏は爾後本校經營に付規模の縮少策を採り、再び神田區錦町三丁目二十四番地に移轉し、翌四十二年七月學期末まで經營せしが財政甚だ困難の事情あり、且つ代理者は何れも專任本校に從事するにあらず、辯護士たり會社員たるの常職を有する上に、家主たる元實業英語學校主より校舍建物が別に必要の事情生ぜしとて明渡しの要求あるを以て代理を辭退の申出あり。然るに幹事近藤鐵吾は病みて轉地せられ、同丹羽卯之助は日露戰後業務多忙是亦旅行勝にて校運を繫ぎ、留むべき人なく今は只閉校の一途あるのみとなれり。是の報告に接したる城生校主は永の年月心血を灑ぎて經營し來れる實務的人材を養成する機關たる主計學校の一條の燈光の將に消滅せんとする一大危機に莅み斷然病床を蹶つて立ち斃れて後止むは男子の本懷なりと自ら最後の處分を爲すべく釣臺に乘りて漸く登校し、進んで多額の負債を引受け、豫て本校の境遇に同情し校舍を提供せられし近藤茂氏所有神田區錦町三丁目一番地元神田小學校跡神田幼稚園建物を借入れ是に移轉せり。而して九月新學期に奮然病軀を挺して本校の再興を宣言せり。

第十節　經營難（其六）

競爭校二校の出現

斯る危急存亡の時に競爭校二校同時に出現し、本校の存續に一層の苦難を加重したり、當時の學校記錄に左の記事あり。

『此前後東京青年會館には「ビジネス・スクール」なる名稱を以て、又同錦町三丁目廿四番地には

「日本主計學校」なる看板を掲げて本校と同制度の學則に依り、且つ從前本校教員たりし人を多く誘ひて花々しくも九月新學期に生徒募集の廣告を爲せり、此詳細に就きては茲に記載するを欲せざるも、明治四十二年十一月廿三日萬朝報に「主計學校の災難同じ町内に同じ學校が二つ」と題する長々敷記事のありしは事實に近し、右同種の二校は一時中々隆盛を極めしが、二年ならずして自然に消滅せるこそ因果と云ふべけれ。如此類似の學校二校も出現せるは一方から見れは畢竟本校の名聲信用の大なる反面をトするに足ると云ふべけんか。然れども再興に際し類似學校の爲に誤られたる爲め生徒の集りは本科生三名別科生僅々十數名總計二十名に足らざりしにも拘はらず、營利を顧みず眞個の教育を主眼として學校を維持したる城生校主の人格に感憤せざるはなかりき』。

斯の如き高潔なる城生校主の人格に感し從前の如く教授に從事せられたる教員諸氏次の如し。

法學士松森斤治、法學士三澤政武、商學士玉水千市、商學士柳樂健治、法學士佐久間正太郎、商學士後藤可也、講師小林喜三郎、講師池田梅吉、校友講師渡邊瓊樹等翌年三月まで義俠的に熱心教授に從事せらる。

又、校友志茂忠輔、同　長塚定助、同　田淵團藏、同　木戸正三、同　增田源助、同　速見眞七、同　吉田倉治郎の諸氏は主として再興に援助を與へられたるは特筆して感謝を表する次第なり。

四十三年一月二十日幹事近藤鐵吾氏逝去せり、氏は會津人にして友誼に厚き古武士的人格者にして多年城生校主を補助せられたり、今や此不幸に遇ふ哀悼の至りなり。

第十一節　經營難（其七）

校運の曙光

明治四十三年四月新學年に至り眞個の主計學校及城生校主の健在を確めしものか、入學生六十餘名漸く校運の曙光を認めたり。是より漸次生徒增加し、大正二年四月には百十餘名となり當時の校舍には滿員となりたり。

四十五年七月廿七日　明治天皇陛下御不例の公示を拜し、城生校主校長は職員及生徒一同を代表して宮内省に出頭し天機奉伺文を奉る。

同年七月三十一日　明治天皇崩御の公示を拜し、恐懼の至りに不堪、城生校長は職員及生徒一同を代表して宮内省に出頭し奉弔文を奉る。

明治三十四年以來簿記講師たりし來住彦太郎氏退職せり。

大正二年九月校舍神田幼稚園建物神田區在郷軍人會の所有となり改築せらるゝに付、同町二丁目六番地東京商業學校を晝間借入るゝことゝし移轉す。同時に講師たる文學士小松武治教頭に同法學士三澤政武學監に就任す。又講師法學士佐久間正太郎は電機學校主事に轉任せり。

大正三年四月十二日　皇太后陛下崩御の公示を拜し、城生校長は教職員及生徒一同を代表して宮内省に出頭し奉弔文を奉る。

同三年十月廿四日評議員木村彖市氏逝去せり、氏は明治三十年以來本校の發展に付盡力不渝仍て弔詞を呈し功勞を錄して哀悼の意を表す。

同年十一月學校關係者の發起にて本校の維持發展を期する爲後援會を組織し、同月廿二日神田區錦町河岸三河屋に於て其發會式を擧行す。來會員四十餘名にして會長に第一銀行取締役佐々木愼思郎を推し、會計監督に東京貯蓄銀行取締役法學士山口莊吉、理事には校友中より東京傷害保險會社木之本又市郎、帝國生命保險會社野崎喜一、三井銀行員野崎二郎、東京貯蓄銀行晝間道松、近衛師團司令部經理科速見眞七等を擧げなか〳〵盛會を呈せり。

第十二節　發展の（五）

會計士監査士稱號認許さる

大正四年十一月十一日東京府より教育に關する御沙汰書謄本を下賜せらる。
同五年三月五日東京府より御即位禮　勅語謄本を下賜せらる。
同五年六月廿九日東京市長より市電氣軌道乘車料條例第六條に依り實業學校令に依る學校と同等の學科程度のものと認定せらる。
同五年十二月十一日付にて豫て東京府知事宛學則改正申請の件は井上友一知事より認可せられたり仍て自今本校高等主計專攻科卒業生は會計士監査士たる稱號を有する事となれり。
學則改正の要點は左の如し。（曩に明治四十一年八月廿四日認可規程一部實施に至らざりしが全部改正したり）。
豫科　一ヶ年、本科　二ヶ年、實務科　一ヶ年、高等主計科　一ヶ年、專攻科　二ヶ年、簿記專門科　一ヶ年（分科二ヶ月）
會計士稱號の特典に關する規程次の通り「第五十條專攻科ヲ卒リタル者及本校出身者ニシテ第五十條第二項ニ該當スル者ハ東京主計學校會計士又ハ監査士ト稱スルコトヲ得」此新稱號の認許は本邦に於て本校を嚆矢とす。

第十三節　發展の（六）

東京基督教青年會と共同事業として協定成立

大正六年七月校舍なる東京商業學校は建物改築工事に着手に付本校亦移轉を要する次第となり。同區美土代町東京基督青年會館に移る。同會館に於て本校を經營すること今回を以て三度とす。
同基督青年會に於ては東京主計學校が多年一貫せる主義の下に献身的に奮鬪し、堅實にして私心なきを信じ合意上本校を協同事業として充分の援助を與へ會館教室及講堂其他の設備を或條件の下に長期限に使用せしむることに大正七年九月同會理事會に於て決議せる旨通知あり。
右披露を兼ね同月十五日本校創立三十五周年を記念せんが爲大講演會を公開す、當日本校の爲め熱辯を揮ひて聲援し、本校前途の發展を祝福せられたる學者名士は、青年會理事江原素六、同　根本正、同　主事山本邦之助、文學士小松武治、實業之日本社長増田義一、文學博士三宅雄次郎、男爵澁澤榮一閣下、本校評議員佐々木愼思郎、本校顧問島田三郎等。
當日の會衆は無慮一千五百餘名にして未曾有の盛會なりき。特に青年會の機關雜誌「東京青年」は臨時に「主計學校記念號」を發刊して祝意を表せられたるは深く光榮とする所なり。
大正八年豫て申請せる學則中物價騰貴の爲、授業料及校費増額改定の件は、教員優遇の條件にて八月四日付府知事より認可あり九月より實施す。
講師商學士飯田靜治郎は長崎高等商業學校教授に、同法學士土橋友四郎は新舞鶴郵便局長に、同法學士合田良平は外務省に、同法學士中村茂は奈良縣事務官に、同淺野辰夫は大島中學校教諭に轉任せり。
同八年九月十四日本校創立第三十六周年記念大講演會を公開す、法學博士河津暹、前紐育領事矢田長之助、法學博士大場茂馬等の講演あり、當日は生憎の大暴風なりしも參聽者八百餘名に達し、翌十五日は創立記念に付校友會の主催を以て創立記念祝賀會を神田淡路町多賀羅亭に開催し盛況を呈したり。

同年陸軍主計監目疋信亮本校の趣旨を賛せられ評議會長に推擧されたり。

第十四節　經營難（其八）

基督教青年會と生徒との軋轢

大正九年一月十一日在學生徒一同連署缺席屆出あり、其理由は生徒は全部青年會々員となり會費を納むるも基督教信者にあらぬ限り正會員の待遇せられずして差別あり、本校年來の校風と反するを以て速に青年會の羈絆を脱せんことを希望し、且つ三百名の在學生は團結同盟して母校の歴史を重んじ永遠に獨立せん事を期すると共に將來決して他に併合を許さざるやう併せて請願し來れり。職員一同極力鎮撫の結果數日にして一同授業に服したるも、青年會生徒等の紛擾は容易に解決の模樣なく、遂に同年三月六日青年會理事江原素六氏より自今本校と共同經營關係を絶ち、且つ同年六月六日までに教室明渡し引拂ありたき旨要請し來たれり。本校は俄に請求に應じ難く、教室明渡しの如きは他に適當の場所を得るまで實行不可能の旨回答す。

大正九年三月十八日校友會評議員會後援會の有志聯合協議會を開く。青年會より校舍明渡し要求に對し、本校將來發展上獨立の校舍必要に付、本校財團法人として永遠に存續せしめ、社會奉仕の實を擧ぐることを企圖し、城生校主校長の諒解を得て財團法人設立委員の選定を見たり、即ち四月八日付を以て委員より法人基金募集の趣旨を校友關係者間に内示したり。設立委員としては、評議員代表陸軍主計監目疋信亮、後援會代表第一銀行取締役佐々木愼思郎、校友會代表珠式會社秀英舍社長杉山義雄、本校職員代表教頭文學士小松武治の四氏なり、校長城生校主は私財八千圓を即時設立委員に提供せられたり。

大正九年四月末日本校一覽概要は、生徒數三六六名、卒業生累計四、二一〇名、教員數二四名、文學士二子石武喜外二名、法學士葛岡敏、金澤次平外二名、日本法律學士高井計之助、商學士渡部明、古川俊雄外一名、講師池田梅吉、同　尾島眞治、同　大熊保、同　寺澤精一、同　大平和三郎、同　鮎貝昌藏、金子源三郎、水口音三郎外二名、校友小高賢、北倉幸十郎等なり。

同　五月十八日神田須田町ミカド亭に於て校友大會を開く、東京基督青年會より同年三月六日付要求の學校引拂明渡問題に付校友及評員後援會員有志の合同協議會を三月十八日開會及四月八日財團法人設立基金募集等の經過を報告し、各自の意見を徵し滿場一致を以て本校は生徒の希望の通り將來獨立を期して校舍を新築する事、且つ永久の存續を期する爲財團法人とすることを可決す。而して夫れ迄は從前の通り基督教青年會と協同經營を繼續することを最初に青年會館借入の際保證人を依頼せし因緣により島田三郎氏に青年會に交渉を懇願したる處快諾せられ同氏の取扱を以て本校の希望の通り無事に解決す。

同年七月廿六日より八月廿一日まで四週間、簿記及會計學、珠算及商算科の夏期講習會を開催し入會者二七六名を得たり。講師商學士玉水千市は文部省より二箇年間英米留學を命ぜらる仍て辭任す。講師文學士横山俊平長野高等學校に、講師今福文城和歌山中學校教諭に轉任す。

同年九月十五日創立第三十七周年を記念し、後援會員、評議員及教職員一同を神田區須田町ミカド亭に招待して祝賀會を催し、同時に校友會主催にて母校創立記念祝賀會をも併せて開催したるを以て頗る盛會となれり。

大正九年十月五日世界日曜學校大會々場燒失の爲、青年會館内に大會開催の事となり、突然の場合とて臨機の處分を講じて教室全部を提供したる以て二日間臨時休校す。且つ職員及生徒一同は其準備の爲助勢と便宜とを與へたり、依て同年十月廿二日付世界日曜學校大會日本委員長の名義を以て感謝

狀を贈られたり。

同年十月十二日文部省督學官矢野貫城視察の爲來校あり、本校の設備內容充實に付甲種商業學校規定に依る會計士養成の特殊認定を申請せられては如何との注意ありたり。

大正九年十二月廿一日付を以て敎育勅語煥發三十年を記念し、且つ文部省矢野督學官の注意の次第もあるを以て、本校を實業學校令第十號商業學校規定に依り、本科施設を會計を主とする特殊の甲種商業學校制度に則りて繼續し設立を東京府を經て文部大臣に宛請願書を提出す。

第十五節　發展の（七）

文部大臣甲種商業認可

本校曩に商業學校規程に依り認可を文部省に請願したる其後商業學校規程の改正に依り、學校設備を商業學校規程に準據せしむる樣種々調査研究の結果、成案を得たるを以て學則其他調査書類を一括し再び東京府を經て文部省に提出したり。

大正十二年四月三十日付を以て改正商業學校規程に依る學則は文部大臣鎌田榮吉氏により專門學校入學無試驗檢定指定學校として認可を得たり。

此認可に就ては前記財團法人設立委員四氏の後援ありたるのみならず、就中評議員日正信亮氏の盡力ありたることを特に銘記するものなり。

當時の認可學則の要項は敎科及修業年限本科四ヶ年、實務科二ヶ年、第二部として高等主計科一ヶ年、專攻科二ヶ年、簿記專科十一ヶ月、珠算專科三ヶ月は舊學則を準用す。

認可當時の敎職員及講師は校主校長城生菊四郎、敎頭文學士小松武治、池田梅吉、岩本宣藏、飯塚憲一、石原庫之助、戸田宗太郎、尾鳥眞治、文檢大平和三郎、大熊保、小高贇、龜井素雄、金子源三郎、吉川由巳、高井計之助、辻眞、山本邦之助、法學士矢島正昭、法、文學士二子石武喜、商學士古川俊雄、文檢藤原倉平、文檢小向勇藏、小林隆之助、寺澤精一、鮎貝昌藏、北倉幸三郎、末廣休市、ミドルトン夫人、書記朝野一榮、澤登知治の三十一名なり。

同年四月商業學校の認可ありたるを機とし、且つ一層之に力を得て、敎職員其他有志の士は愈寄附行爲完成に着手し、學校關係者に廣く寄附の申込を受け、之を以て本年九月を期し寄附金の拂込を待つて法人設立すべき豫定となれり。

第十六節　經營難（其九）

關東大震火災の慘禍

大正十二年九月一日振古未前の大震火災に罹り校舍校有財產は申す迄もなく城生校主校長の住宅は勿論財產全部烏有に歸し敎職員は避難離散の止むなきに至り最早再興の見込なしと悲觀したりしも、城生校主の不屈不撓の精神は住む家もなきに之を意とせず、秘書幸子令孃及多年書記として忠實なりし校友朝野一榮を隨へて出動し玄米握飯を腰にし草鞋ばきにて生徒有志等と燒失校舍跡の整理に自から勞働せられ、青年會宅地の一遇にテント張りの事務所を設けたりしが、同會角倉理事は青年會の燒失により最早貸與せし校舍消滅せり、土地は貸與せしことなしとて使用を許さず一夜にしてテントは破棄せられたり、無情言語同斷の行爲と立腹するも非常の場合は議論の時ならず實行あるのみと無抵抗主義を以て更に東奔西走すること二ヶ月餘漸く再起の光明を見る事を得たり、此の災厄に逝去せられたる校友關係者も多數あり、後援會長にして本校財團法人設立委員長たる佐々木愼思郎氏同委員に

て左右田銀行支配人合田晋氏の兩君悲運を共にせられたるは誠に痛悼の至りに絶えざる所なり。

同年十一月十二日城生校主は萬難を排し日夜奔走の結果、麻布區飯倉町四丁目四番地小暮幼稚園を借受け授業を開始す。曩に生徒は解散し他校へ轉學依賴せし生徒等爭て復校を申出教職員も罹災歸郷の外全部出講あり、同時に從前よりの教諭講師中より飯塚憲一を學監に小向勇藏を幹事に擧げて校務の處理を委囑し改て教職員を選任して教務の刷新を圖り校運の發展を期せり。

第十七節　發展の其(八)

新築復舊假校舍竣功

大正十三年九月十八日城生校主の苦心により牛込區市ヶ谷河田町十七番地に於て貳百拾貳坪餘の現在校地を買收したり。又文部省より本校多年の成績を認められ復舊に付應急施設費として金參萬圓の貸下を受く、此政府貸付金に就ては城生校主所有校舍數地を抵當とし評議員日疋信亮氏、校友杉山義雄氏、後援會長男爵名和長憲氏、校友學監飯塚憲一氏連帶保證たり、又宮内省よりは震災復舊校舍建築に付特別の御思召を以て御料材御下賜せらる、同年十一月五日建築工事に着手、翌十四年二月二十八日現校舍の落成を見たり。

同十四年一月東京府會議長元本校講師辯護士中野勇次郎氏に本校評議員を依囑したり、同年二月十一日震災當時より教務主任として非常盡力ありたる校友朝野一榮氏、病の爲め忽焉遠逝せらる、前途多望の青年を喪せしは哀悼に堪へず。

同十四年三月三十一日曩に出願したる校地移轉及學則を現制度（晝本科一種五年、夜本科二種四年附設簿記專科一年）に變更の件並に二部の高等主計科一ヶ年、高等專攻科二ヶ年、實務科二ヶ年を分離し東京高等主計學校と改稱するの件は文部大臣及東府知事の認可を得同時に麻布區飯倉町假校舍より新校舍に移轉せり。

同年五月二十四日新築移轉式及第八十回卒業式を擧行す、大正十四年三月各科卒業生五十名現在生徒數兩校合計六百三十八名、教職員講師四十五名にして創立茲に四十二年幾多の浮沈を經、今や新に大震災後復興の緒を得卒業生總計四千四百八十八名（兩校分合計）を社會に送り將來一層奉仕の事業に期待あらしめんとす。

大正十四年七月二十七日徵兵令第十三條に依る認定を得る準備として兵式教練用の爲め不用軍銃拂下の件を文部省及東京府に申請して承認を得たるを以て陸軍兵器本廠に出頭し同廠より三八式騎兵銃及附屬品共多數到着したり。是の拂下及理化學器械購入に關し多數校友の同情及熱心なる生徒父兄方の寄附に預りたるは永久に感謝銘記する所なり。因に右徵兵令に依る認定は來る十五年度を期し出願準備中なり。

同年九月十五日創立四十二周年記念式擧行同時に滿十五年以上勤續教授講師の表彰式を行ふ、勤續十九年の教授小松武治氏及同十五年の講師池田梅吉氏並に御家族を招請して城生校長より表彰狀及記念品目錄を贈呈す。

大正十五年三月廿八日第八十一回卒業式擧行一種本科五年卒業生五十九名、二種本科卒業生百三名高等主計科得業生三十一名、各學年進級生本科三百五名、實務科、專攻科十三名にして其内操行學術優等賞狀受領者十名、精勤證書受領者七名、功勞表彰狀受領者十三名とす。卒業生は累計四千六百九十八名なり、尙卒業記念として一種卒業生一同より、校旗壹旒新調寄附し、二種卒業生一同より記念品として、式場用具一式（勅語奉置函、證書盛り盆、花瓶、テーブル掛、紫幟幕及引幕紅白飾幕）を寄附したり。

同年五月十二日二種本科生徒定員增加變更申請書を文部大臣宛牛込區役所を經て提出せり。
同月十三日本月四日付東京府通達に依り、徵兵令第十三條に依る認定申請書及陸軍現役將校配屬申請書を文部大臣及陸軍大臣宛本區役所を經て東京府へ進達せり。
同月十八日東京府知事宛本校使用教科書使用認可申請書を本區役所を經て提出す。
同月十九日宮內省より東京府を經て「大正德行錄」一部御下賜ありたり。
同年六月三日曩に申請したる本校使用教科書の件五月十二日付平塚廣義知事より認可あり。
同年八月十日第廿七回夏期講習會を開く簿記、會計學、珠算、英語（初等科、中等科）七月廿一日より間三週開催の所本日修了總員一百五名なり。
同年九月十五日第四十四回創立記念日及城生校主誕生日に當るを以て特に書饗會を開き令孃始め學監以下近親校員等多數陪席す。午後三時より主交會第一部辯論及討論會開催午後六時より二種生參集、校長記念式辭をなし、第二部辯論及討論會幷に餘興に移り午後九時盛會裡に退散す。
同年十月廿二日本日を以て長慶天皇皇代に列せらるゝに付賢所皇靈殿に親告の儀行はせらるゝを以て學校は其筋の通達に依り謹て休業す。
同十二月廿五日大正天皇同日午前一時廿五分葉山御用邸に於て遽然崩御あらせらる。是れそり先本月十五日御惱重態に在せらるゝに依り町內月桂寺に於て教職員生徒一同御平癒御祈禱を行ひ且つ日夜只管御平癒を祈り奉りたるに其甲斐もなく今や誠に恐懼奉悼の至りに堪へず。
同月廿六日午前十時教職員生徒一同講堂に參集奉悼式を行ふ。校長（病氣引籠中）の訓示は飯塚學監代讀、小向幹事訓示を敷衍し先帝陛下の御偉績御仁慈の無窮を訓話し一同感泣奉悼の誠意を表す。
同月廿七月文部省の通達に依り大行天皇御靈柩宮城に還幸奉迎の爲め、（城生校長病氣引籠中に付）飯塚學監神谷生徒監教職員を代表し、生徒總代一、二種五名選定宮城前廣場に於て午後八時謹で奉迎したり。

昭和二年一月八日第三學期始業日に於て教職員生徒一同講堂に參集、學校長告示を行ふ。告示は諒闇中最謹愼業に服すべき事、今上天皇陛下御踐祚後朝見の儀に於て賜はりたる勅語の御趣意を奉體し臣民一同昭和の新政を奉し、獨創的精神を養ふべき事を緊切に說示したるものにして飯塚學監代讀あり、小向幹事は勅語の各段に就て時世に適切に御軫念あらせらるゝことは恐懼の至りに堪へざる旨謹話したり。

同年二月七日大正天皇大喪儀、御執行に付今明兩日謹で休業す。本日午後一時兩校教職員生徒一同講堂に集合、至て謹肅に遙拜式を行ふ。一同宮城に向ひ最敬禮を行ひ一分間默禱す。學校長は先帝の御治績中に於ける皇室御繁榮及國家の偉大なる發展、經濟界の膨脹に說及し御聖德の仁慈無邊なることを偲び奉りて感涙に絕えざる旨訓示する所あり。午後三時より御靈轜御奉送の爲め、主計校教職員十八名、生徒總代三十名、高等主計校教職員十名、生徒總代十一名、文部省の入場許可を得て宮場前廣場に參進す。今や還りまさぬ大御幸を拜す、哀悼恐懼の至りなり。

昭和二年三月廿七日兩校第八十二回卒業式諒闇中に付來賓等の招待を遠慮し午後一時より擧行す。卒業生合計二三一名、進級生三二五名にして、操行學術優等賞狀を受くる者八名精勤證書を受くる者六名、級自治の爲功勞表彰狀を受くる者二十六名なり。卒業生に對し城生校長の懇切なる告辭あり、當日一種卒業生は記念として、バスケットボールコールド一臺並附屬品及人體生理模型、二種卒業生一同より商品見本品數百種及鑛物標本及顯微鏡壹臺並附屬品及邦文タイプライター一臺と附屬品を寄附したり。卒業生累計四千九百四十六名なり。

同年四月八日始業式及入學式に於て踐祚後朝見の儀に於て賜はりたる勅語を奉讀し、城生校長の本校創立以來のモットーたる獨創的精神の鍛錬に全力を注くべき旨の訓示あり、新入學生は兩校合計三

百三十五名なり。

同年四月廿五日御踐祚後朝見の御儀に於て賜はりたる勅語謄本を東京府より御下賜あり。

同年九月十五日創立第四十四周年記念式及生徒主交會員校友有志の催にて城生校長の還曆祝賀記念會を行ふ諒闇中に付質素を專らとす、參集者は生徒三五六名神谷生徒監より教職員一同の紀念品目錄校友橋田宗策より校友有志一同よりの同上目錄、生徒主交會より生徒一同よりの紀念品目錄を贈呈したり設立者校長として感激に堪へざる旨を以て、校長病後にて發聲に不便なる爲め甥なる日本大學教授文學士大和資雄氏代りて挨拶の辭あり、又本日は會計士稱號認許狀の授與も併せ行へり。

同年十月七日去る九月十日より計理士法實施相成りたるに付商工大臣中橋德五郎殿宛我東京高等主計學校は多年會計士養成に努力せる旨屆書に學則を添へ學校長より提出せり。

同年十月十三日商工大臣宛城生校長は帝國會計士協會理事長として定款三部を添へ帝國會計士協會存在の屆出をなせり。

同年十月三十一日本日付文部大臣水野錬太郎及商工大臣中橋德五郎宛東京高等主計學校設立者として本校の名稱位置生徒定員學級生徒數學則學校長履歷書教職員擔任學科調査書教科用書目錄學校沿革誌校舍圖面經費維持法經費豫算書を認め計理士法第三條第三號に依り本校專攻科卒業生に對し計理士資格を有せしむる樣認定せられんことを牛込區役所を經て請願書を東京府知事に進達せり。

因に本日まで本校會計士稱號を認許せられたるもの六十五名、內今回の計理士法附則第三項に依り商工省へ計理士登錄を申請したるもの二十五名にして何れも帝國會計士協會に所屬し會計士たる諸氏なり。

昭和三年九月十五日創立滿四十五年記念式に併せて城生校主校長第六十二回祝賀會を開催せり、來會者教職員生徒總計四百餘名なり。

同三年十一月九日明十日を以て御即位の大禮を京都に於て行はせらるゝに依り十日付を以て學校長城生菊四郎教職員生徒一同を代表し謹て賀表を奉呈す。

同月十日教職員生徒一同參集御即位大禮奉祝式を擧行す。

翌十一日城生學校長地方饗饌に賜饌の榮譽を拜せられたり。

同十一月二十日官報にて十一月十日付にて設立者學校長城生菊四郎幹事小向勇藏は多年教育に從事したる廉にて御大禮を行はせらるゝに方り表彰狀授與せらるゝ旨發表あり。

昭和四年三月三十一日第八十四回卒業式擧行。高等主計學校を卒業するもの二十五名、東京主計學校卒業生本科一種三三名、同二種二三五名、簿記專科三三名、以上卒業生通計三二六名にして進級生は一、二種合計三五四名外に不合格四七名にして在校生通計四〇一名に達せり、教職員は東京主計學校四五名にして高等主計學校は三〇名を有せり。

第十八節　發展の(九)

學則認可夜間本科實施十箇年成績

本校曩に大正十三年四月甲種認可學則實施越えて十四年四月より夜間本科學則實施後甲種本科夜間部の生徒は年々滿員の狀態にて卒業生も從て多く、此の十年間を通して總計一千九百三十七人約二千人の卒業生を出し、校友の社會に於て活動するものの激增したる事は顯著なる事實なり。

先年來陸軍現役將校を配屬せられん事を其筋に申請中の所、昭和五年八月一日付官報を以て陸軍現役將校配屬令施行規程第一條に基きて左の通り發令せられたり。

陸軍步兵大尉　山本義雄

東京主計學校服務ヲ命ス

昭和六年一月三十一日歩兵第三聯隊學校教練査閲官小松康高殿臨校の上本校教練の査閲を施行せらる。

昭和七年二月十日本科第一種生軍事教練査閲官として山下歩兵第三聯隊長臨校配屬將校山本大尉指揮の下に無事終了せり。

夜間學校を時世に適應せしめん爲め尋常小學校卒業生を收容し二ヶ年にて修業の上本科第二種の連絡入學の便を開くべしとの議あり、仍て學則の一部變更の願出を文部省に提出したる所、昭和七年十二月十八日付官報文部省告示第三三五號を以て來る四月より第三本科夜間を設くるの件認可告示せらる、同時に從來の本科第一種を第一本科本科第二種を第二本科と改稱せり。

昭和七年八月九日付官報には山本大尉配屬將校は歩兵第三聯隊中隊長に補せられ同時に左の通り配屬將校更迭あり。

私立高千穗中學校兼東京主計學校服務ヲ命ス　陸軍通信學校附陸軍歩兵少佐　井崎於菟彦

昭和八年二月十日本校教練査閲官として長屋第三聯隊長及副官内田少佐帶同臨校配屬將校井崎少佐の指軍の下に好評裡に教練査閲を終了す。

同四月四日配屬將校井崎少佐歩兵第三聯隊附に歸任の上追て退役願出の趣にて本日左記の如く發令ありたり。

東京主計學校兼東京府立第一商業學校服務ヲ命ス　陸軍歩兵第三聯隊附陸軍歩兵少佐　鵜飼尚

第十九節　經營難（其十）

經濟界不況入學生徒減少の傾向

近年世界的不景氣の襲來に依り財界不況の惡影響は教育界にも遠慮なく波及する所あり、入學志望者の數は昭和六年以來漸次減少し新學期毎に入學する生徒の數は卒業に依りて退學する者の數を充すに足らず年次減少の趨勢に在り此惡影響は蓋し深く經營者を脅威するものにして當局教職員の大なる苦心の存する所なりと云ふべし。

如斯不況は昭和八年を以て最低限度として終息せしめ昭和九年度より積極的に入學生の增加を期待すべく本校經營上最重要なる時機に莅めるものなり。而して本校の前途たるや全く城生校主の一層大なる奮勵に俟たざるべからず、是又學校關係者の重大なる關心事なりとす。

第二十節　經營難（其十一）

城生校主先生一家の犧牲

本校昭和八年九月二日の調査によれば創立以來五十年間に本校に入學を願ひ出てたる者は通計主計學校に二四、〇八八人、高等主學校に二〇、三一三人の多數にして内卒業の榮を荷ひたるものは兩校合計六、五五〇名に達せり。是等の濟々たる多士が社會に活動する事は本校五十年の成績を社會に吹聽すべき最大なる雄辯なるべし。大正十五年六月發行の主計學園に一校友の記したる記錄に左の一節あり。

斯くの如く母校の功績の偉大なるに連れ、校友たる吾人は、母校をして今日の如く盛大ならしめた

る經營者の崇高なる人格と、其勳勞を偲はざるを得ず。實に母校の創立者にして設立者兼校長たる城生菊四郎先生は若年の頃より終始一貫一生涯を母校の爲めに捧げらるゝのみならず、先生の御家族も亦學校と共に終始せらるゝ事は尚に虔んで敬服すべき事實なり。令室登志子女史は、夙に內助の功莫大にして、先生と共に學校の經營には俱に辛酸を嘗めらるゝ事三十餘年間、遂に病を得られ大正十二年二月一日悼ましくも易簀せらる。是れ燎かに學校の爲めに斃れられたるものと謂ふべく、母校今日の盛況を見ずして永逝せられたる事は返へす〳〵も痛恨の至りに絕えざる所なり。御長女美子孃も亦先生の校務を助けられ、學校を憂慮せらるゝ事御兩親にも劣らず、年齡十七歲に足らずして不幸にも病癒えず、大正二年七月十三日遂に早世せられ御母堂と其悲運を共にせられし事は、吾人筆採る每に泫然として感涙を禁ずる能はず。實に城生校長先生は母校の爲に最愛の妻子を喪はれたるものにして、其御心事を察するだに胸迫まりて言語も發し得ず、たゞ〳〵歎欷嗚咽あるのみ。斯く城生校長先生は一家を擧て學校に盡瘁せらるゝ事は、粉骨碎身といふも尙詞の足らざるを覺ゆ、實に校長先生は、學校の事といへば身も家も忘れて專念奮鬪せらるゝを以て、時々往々にして健康を害せらる。特に大震の災厄以來過勞疲憊を重ねられ、靜養の爲め引籠り勝なるも、幸に御意氣は至て盛にして校務萬端の指揮に任せられ、健康上許さざる敎授に關しては校友たる飯塚學監及小向幹事等諸先生の獻身的努力を以て敎務の處理を擔當せらるゝを以て、吾人校友は一層心を强くするに足るものあり、又御二女幸子孃は先妣の遺志を繼がれて寸時も孝養を懈らず、學校の事は父君にもまして、內外の校務に至るまで校長の重要なる秘書役として母校に貢獻されつゝあり。(因に幸子孃は夙に橫濱フェリス女學校を卒業し先年目白女子大學校英文學部に學ばれ御卒業の上目下研究科に在りて蘊奧を極められ、研鑽に沒頭せらるゝは男子的女丈夫として母校の將來に深き期待あらしめんが爲めなり)。

吾人校友は玆に母校の過去を追憶して現在ある所以を思ふ時、只管城生先生御一家の國家的犧牲に無限の感謝と最高なる敬虔の念を捧げ、以て母校の將來をして愈多幸ならしめ益隆昌ならん事を祈りて止まざるもの也。

第三章　隆盛期

第一節　城生校主大英斷

主計學園基礎確立と校地擴張

昭和八年は本校創立五十周年記念の當年なるが、其の前年より東京市に於て校舍前の街路擴張の計劃あり、學校側敷地を數間道路に取入れ買上くべき旨通達あり、之に應する時は校地狹隘となりて現在の校舍の存立不可能となるに依り勢ひ屋階を增し鐵筋コンクリート四階建以上とするの必要あり、是が新築校舍の補償を東京市に要求せるも容易に解決の見込なく市との交涉は行惱みとなりたり、然る所現在敷地の隣地に五百坪餘の更地あり、之を地主に交涉して買收を試みたるに談判はなか〳〵困難にて數十回の折衝を經て漸く双方の大讓步により是を城生校主にて買收する事に決し、過る七月廿八日所有權の登記を了したり、是は城生校主の大英斷にして其意圖を察するに當年は創立滿五十年に達し學校は之を記念として更に大發展を遂ぐべき機運に望めるを以て永年私生活費を節約し蓄積せられたる巨額の私財を投して學校の敷地を七百餘坪に擴張して主計學園永遠の大基礎を確立せられたるものと推稱すべき次第なり。

本學園は之を基礎として將來益々有望にして大發展を遂げ滋々隆昌を期すべきなり。

第二節　創立滿五十年記念好箇事業

新營校舍敷地と現在校舍

新營校舍敷地は現在校地の南に隣し、舊校地と併せて六百五拾餘坪にして從前に比し約三倍せり。是に新らしき兩校舍を營まんとするものにして將來は高等主計學校を昇格せしめ、專門學校以上として無試驗檢定にての計理士たるの資格を得らるべく組織せらるべし。別に際地に數百坪の更地あるを以て自然又進んで本格的擴張に補充せらるべき時機も早晩來るべく城生校主に期待する所なり。

第三節　現行學則大要及教職員

昭和八年九月に於ける現在の校況は東京主計學校。本校は商業學校規程に據り商業に從事せんとする者並に主として會計事務に任する者に必要なる教育を施すを目的とす。學科及修業年限は、第一本科(晝)は尋常小學卒業者を入學せしめ五ヶ年とす。第二本科(夜)四ヶ年高等小學卒業者を入學せしむ第三本科(夜)二ヶ年尋常小學卒業者を入學せしむ、別に簿記專科一ヶ年(晝・夜)を附設す、學科課程は一般商業學校規程の通りにして文部大臣の認定校なり。

東京高等主計學校。本校は專ら公私會計の任に膺り財政を處理すべき者及ひ商業に從事せんとする者に須要なる高等の教育を施すを以て目的とす。教科及修業年限は高等主計專門科は一ヶ年卒業とす。中學卒業生にして早く實業に從事せんとする者及ひ專攻科に入るに必要なる學理を教授し、兼て應用の知識を養成す。學科目は修身、簿記、會計學、商業學、經濟學、英文經濟、法學通論、民法、商法商業數學及珠算、商品及地理、商業作文、英語、商業及會計實踐、タイプライチング速記術等なり。

入學資格は中等學校卒業者及同等程度の學力ある者とす。

高等主計專攻科は簿記會計學、商業學の蘊奥を專攻し、且つ各種事業の會計及商學取引を實際的に研究せしめ、併せて經濟法律に關する高等專門の學術を教授し、兼て會計士及計理士たるに適切なる人物を養成し、修業年限は三ヶ年とす。學科目は、修身、商業通論、高等簿記、會計學原論、原價計算論、會計監査論、商業數學及珠算、商業作文、經濟原論、統計學、英文經濟學、貨幣論、金融及銀行論、產業組合論、取引所論、信託論、外國爲替論、經營論、法學通論、民法、商法、破產法、工場管理、財政學、商業政禁、商業及會計英語、英語、會計及商務研究、體操及科外講座として、商品學、農業政策、交通論、保險學、憲法、刑法、教育學及教授法等なり、入學資格は中等學校卒業者及同等以上の有資格者は正科生として入學せしむ、入學資格なきも本校試驗に合格し相當學力ありと認定したる者は別科生として入學を許す。

高等主計專攻科を得業し研究科目の論文試驗に合格したる者には大正五年十二月認可規定により本校會計士、監査士の稱號を認許す。

附設實務科　中等商業學校程度により速成に銀行會社官廳等の事務員たるに必要なる學術及ひ實務を教授す、入學資格は高等小學卒業以上にして修業年限二ヶ年とす。

第四節　第八十八回卒業生

昭和八年三月廿一日第八十八回卒業式を擧行す、東京主計校第一本科五年卒業生十七名、第二本科四年卒業生八十三名、高等主計專門科卒業生十一名、合計百十一名にして卒業生就職率は昨年來稍好況を呈せり。

尙從來高等主計科卒業生にて會計士稱號認許狀を授與したるもの八十七名にして其內計理士登錄を

受けたるもの三十餘名なり。

現在生徒數は東京主計學校各本科簿記專科合四七〇名を有し、高等主計科實務科を合せて一三九名總計六百〇九名を算せり。

第五節　現在教職員講師擔任學科氏名

昭和八年九月　東京主計學校

擔任學科	資格稱號	職名	氏名
修身	東北學院文科	校長	城生菊四郎
修身、英語、タイプライチング	本校會計士	主事級主任	城生義一
商業、英語、內外實踐、英作文、簿記、商業、會計、商工經營	本校及紐育大學大學院、計理士、會計士	學監級主任	飯塚憲一
商業作文、簿記、商業、會計	文檢、計理士本校會計士	幹事	小向勇藏
修身、教練、體操、習字、作文	豫備陸軍歩兵少佐	生徒監級主任	神谷昌三
簿記、內外地理	東京高商出身後備海軍主計大佐	教諭級主任	榎智染
商事要項、商算	東京高商教員養成所出身	教諭	金子源三郎
會計	計理士、本校會計士	講師	辻眞
習字、作文、圖畫、體操、地歷	日本體育會體操學校文檢	教諭	大平和三郎
珠算	日本大學法律學士	教諭	高井計之助
英文通信、簿記、實踐、商品、英簿	東京高商出身	同	稲村脩三
英語、會話	文檢高等英語	同	ヘンリ、コックス
商工經營、英文通信、商業英語、公民科	慶應義塾大學經濟學士	同	大橋泰三
珠算	東京商業校出身	講師	秋山義
商事要項、簿記、會計、英簿	東京高商商學士及紐育大學マスターオブコムマーシヤルサイエンス	教諭	渡部明
簿記、歷史、商要、經營、實踐	東京高商出身	同	芝藤德
民法、商法	帝大法學士辯護士、計理士	同	近藤敏夫
商業算術	仙臺高工機械科出身	同	佐藤榮吉
內外地理、商業地理	文檢	同	原澤政吉
算術、代數、幾何、商算	東京高師講習科豫備陸軍工兵中佐	教諭級主任	龜田勸秀
國語、漢文、作文	東京高師講習科豫備陸軍歩兵中佐	教諭	大伴麻毛利

簿記	東京商大教員養成所	同　青木正榮
民法、商法	日大法律科出身 辯護士、本校會計士	同　武田益藏
商史、商品、實踐	慶大經濟學士	教諭　濱田勇一
簿記	慶大理財科出身	講師　滿岡淵
民法、商法	東北帝大東大法科 農學士、法學士	教諭　安次富松藏
教練	陸軍歩兵少佐	配屬將校　竹內正
英語、商業英語、英文典、英作、理科	法政大學高師 英文科文檢	教諭　岡根幸治郎
國語、漢文、作文	東京高師講習科豫備 陸軍歩兵少佐	同　小野季次郎
英語、文典、英作	正則英語校 文學科文檢	同　鈴木七郎
教練、體操、武道	戸山學校體操科豫備陸軍歩兵曹長	生徒訓練係 級主任　天野伊產美
珠算、簿記、商事要項	專修大學經濟學部 經濟學士	教諭　安藤鋼三郎
秘書、英語、英習	日本女子大學英文科	講師 校長秘書　城生幸子

劍道	警視廳精練證	師範　藍次郎
同　衛生講話、劍道	醫學博士	顧問　磯部美知
地理、歷史	立正大學高師部	教諭　岩崎恒躬
習字	文檢	同　田中豐平
書記		教務會計係　大谷邦
同		同　占部ハル子
同		同　中山正二

昭和八年九月

高等主計學校教職員講師擔任學科氏名

擔任學科	資格稱號	職名	氏名
修身		校長	城生菊四郎
修身、英語、タイプライチング	東北學院文科 本校會計士	主事	城生義一
工場管理、商業英語、高等簿記、原價計算論	本校及紐育大學大學院、計理士、會計士	學監	飯塚憲一
商業、簿記、商業作文、監査論	東京商業校出身 文檢、計理士、會計士	幹事	小向勇藏

修身、教練、習字、作文	陸軍士官學校豫備陸軍歩兵少佐	生徒監 神谷昌三
修身、簿記、「交通、保險」	東京高商出身後備海軍主計大佐	講師 榎智染
英語、教育及教法、修身	東京帝大文學士	講師 大和資雄
商業數學、外國爲替	東京商大教員養成所	講師 金子源三郎
會計學、產業組合論	計理士、本校會計士	講師 辻眞
簿記、商業學、實踐、取引所論、商品學、地理	東京高商出身	講師 稻村脩三
珠算	日本大學法律學士	講師 高井計之助
商業政策、財政學、經濟政策、貨幣論、英經	慶應義塾大學經濟學士	講師 大橋泰三
商業數學、工業政策	仙臺高工機械科出身	講師 佐藤榮吉
珠算	東京商業校出身	講師 秋山義
商業學、英文經濟、簿記、實踐、經營學	東京高商出胸	講師 芝藤德
外科衛生講話	醫學博士	顧問 磯部美知
數學、商業數學	東京高師講習科豫備陸軍工兵中佐	講師 龜田勤秀
商業學、商工經營、高等簿記、金融及銀行	東京高商學士紐育大學マスターオブコムマーシヤルサイエンス	講師 渡部明

法通、民法、破產法、信託論	辯護士、計理士帝大法學士	講師 近藤敏夫
國語、漢文、作文	東京高師講習科豫備陸軍歩兵中佐	講師 大伴麻毛利
民法、商法、「刑法、憲法」	日本大法律科辯護士校會計士	講師 武田益藏
商法、破產法、法通、「農業政策」	東北帝大出身農學士、法學士	講師 安次富松藏
簿記	東京商大教員養成所	講師 青木正榮
商業英語、英通信、外國實踐	法政大學高師英文科文檢	講師 岡根幸治郎
國語、漢文、作文	東京高師講習科豫備陸軍歩兵少佐	講師 小野季次郎
英語、英文典、英作	正則英語校文學科文檢	講師 鈴木七郎
武道、體操	戸山學校出身豫備陸軍歩兵曹長	訓練係 天野伊產美
珠算、簿記、商業學	專修大學出身經濟學士	講師 安藤鋼三郎
秘書、英語、英習	日本女子大學校英文科	講師 校長秘書 城生幸子
地理、歷史	立正大學高師部	講師 岩崎恒躬

教務兼會計係　大谷邦
同　中山正三

書記
同

第六節　卒業生

卒業生總數と其活働狀況

創立以來卒業生の總數は六千五百五十名にして、出身者の職業別は大要左の通りとす。

一、官公吏たるもの　一、八〇〇餘名
一、辯護士、辨理士、計理士たるもの　九〇〇餘名
一、教育に從事するもの　五〇餘名
一、自ら實業に從事するもの　二五〇餘名
一、其の他の業務に從事するもの　九五〇餘名
一、進んで高等の教育をけつゝあるもの　八五〇餘名
　　五五〇餘名

第七節　主計學園創立五十周年記念事業後援校友會

主計學園兩校出身有志團體

創立記念事業協議　昭和七年十二月十日校友有志飯塚憲一氏、辻眞氏、武田益藏氏主唱にて明年母校創立五十年記念祝典擧行の件に付協議せん爲數十名の校友有志に飛檄し參會を求め前後十數回の會合を重ね左の通り決定したり。

一、會名を「創立五十年記念事業後援校友會」と稱すること。
一、總代を「武田益藏氏」とする事。
一、當日は盛大なる記念式を擧行する事。
一、創立者城生校長先生に胸像を贈呈する事。
一、創立者城生校長先生の功勞感謝の方法を講する事。

以上三の事業とす。

右に依り住所の分明せる校友貳千餘名に對し勸誘狀を發送せり。

編輯後記　本五十年史は關東震災前の分は震火災にて學校記錄の全部を失ひたるを以て校友諸君中に散逸せる書類及記念物とも稱すべきものゝ借覽を求めて可成其の多からん事を望みたるに、意外に珍奇なるものを提出せらるゝもありたり。又故人の撮影の如きは殘り尠きを强いて拜借したるものあり、學校の記錄に關しては御健康上許しがたき內にも城生校長先生に請ひて創立以來の御記憶を伺ひ唯一の資料として編纂したるものなり。豫て五十年史の記述に就ては二年前より心掛けしも一方に手放し難き校務あり、他方には大小の雜務に逐はれてなか〳〵執筆の餘暇を得ず、誠に不備杜撰乍ら之を以て五十年史の初稿とせり。今後尙廣く校友諸君より諸種の資料の提供を求めて次の機會に一層の完璧を期待する次第なり。（昭和八年九月十日幹事誌す）