222.01
H588z2
W
第 1 冊

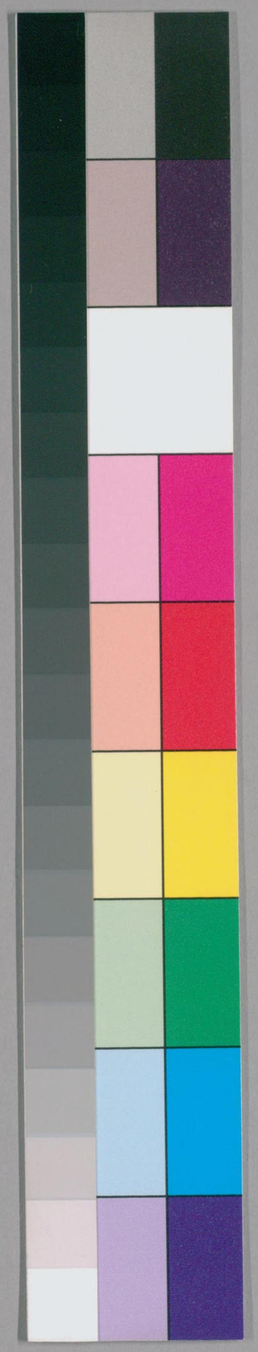

国立国会図書館　　タイトル『續資治通鑑220卷』　請求記号 222.01-H588z2

ガラス使用

續資治通鑑二百二十卷

国立国会図書館　タイトル『續資治通鑑220巻』　請求記号 222.01-H588z2

ガラス使用

222.01
H588z2

嘉興馮氏補刊鎮洋畢氏原板同治
丁卯春永康應氏所收于蘇松太道
署補刊六十五板已巳夏送歸江蘇
書局秋九月又換刊九板修三十板

45.5.-2
826087

鎮洋故尚書畢秋帆先生著續資治通鑑書畢
公作資治通鑑而明王氏宗沐薛氏應旂各有續通鑑
之書
國朝徐氏乾學復有通鑑後編卽王氏薛氏本而增損
之今原稿庫存亦不無淺亂佚茲書以宋遼金元四
朝正史爲經而參以續資治通鑑長編契丹國志等書
以及各家說部文集約百十餘種仿通鑑攷異之例著
有攷異并依胡氏三省分注各正文下事必詳明語歸
體要經營三十餘年延致一時軼才達學之士參訂成
稿復經餘姚邵二雲學士核定體例付刻又經嘉定錢

竹汀詹事逐加校閱然刻未及半僅百三卷止集梧于去歲買得原稿全部及不全板片憾其未底于成迺爲補刻百十七卷而二百二十卷之書居然完好緣係畢氏定本故稍爲整理不復再加攷訂其繙譯人地官名亦依原書遵四庫館書通行條例改定攷司馬氏資治通鑑係神宗賜名李燾亦云臣此書詎可便謂續資治通鑑姑謂續資治通鑑長編可也故孝宗于燾奏後謂朕嘗許燾大書續資治通鑑長編七字然則後人著書似祇可云資治通鑑後編或續編而不當云續資治通鑑也第畢氏原名如是宜從其舊又畢氏未刻稿本卷

中凡分年處俱各冠年號與前已刻一百三卷體例不合亦姑仍之嘉慶六年三月日桐鄉後學馮集梧識

同治丙寅春李肅毅伯開書局金陵刊六經註成且及史漢問繼者何亟友芝以通鑑對續宋元則取鎮洋畢氏卽承命求胡果泉仿元本備覆刊聞畢書板在嘉興馮氏者軍興取供炊薪僅損未百由其鄰遽倍薪材易去亂定又不能綴完戴禮庭秀才爲議售且就而禮庭亡肅毅提師赴河濟應敏齋觀察亟爲購致刊補亡失以行江浙四部鉅編板刻褒燬幾盡惟此碩果搖搖將不自存遂得拔出塵壒爲士林嘉會觀察之爲政可思矣按宋元編年書明王氏宗沐薛氏應旂既無足觀陳氏桱胡氏粹中各完一代者差勝亦未善且大書分註

国立国会図書館　タイトル『續資治通鑑220卷』　請求記号 222.01-H588z2
ガラス使用

意不主續温公　本朝康熙中徐健庵相國乃萃一時
淹洽鉅手比正史集諸散記成後編百八十四卷未上
而卒乾隆中錄其稿本入四庫全書然健庵時宋熊氏
克中興小記李氏心傳建炎以來繫年要錄出永樂大
典者未行于世其所據李氏燾續通鑑長編亦僅殘帙
宋元人資攷訂別集小記逸未顯者又若干家故猶未
能酌繁簡之當逮秋帆尚書際四庫告成明備之餘得
因徐氏舊編羅放失翦榛蕪又有史家宿學王西莊錢
竹汀邵二雲諸老輩爲之質證往復以成定本雖紀四
百年事較温公紀千數百年者卷帙遂有三之二猶啟
後來議端續温公書誠不易易然其緝密詳贍在二代
編年家固未能或之先也同治丁卯初冬來滬上觀察
饗新印本因附識緣起使來者有攷焉獨山莫友芝眉
門舟次書

續資治通鑑目錄

卷第一
宋紀
太祖 建隆元年庚申正月至十二月
卷第二
太祖 建隆二年辛酉正月至三年壬戌十二月
卷第三
太祖 乾德元年癸亥正月至二年甲子三月
卷第四
太祖 乾德二年甲子四月至四年丙寅十二月

文化大學圖書館藏書

国立国会図書館 タイトル『續資治通鑑220巻』 請求記号 222.01-H588z2
ガラス使用

卷第五
太祖乾德五年丁卯正月至開寶二年己巳六月
卷第六
太祖開寶二年己巳七月至四年辛未九月
卷第七
太祖開寶四年辛未十月至七年甲戌八月
卷第八
太祖開寶七年甲戌九月至九年丙子十一月
卷第九
太宗太平興國元年丙子十二月至四年己卯二月
卷第十
太宗太平興國四年己卯三月至六年辛巳九月
卷第十一
太宗太平興國六年辛巳十月至八年癸未九月
卷第十二
太宗太平興國八年癸未十月至雍熙二年乙酉十二月
卷第十三
太宗雍熙三年丙戌正月至四年丁亥十二月
卷第十四
太宗端拱元年戊子正月至二年己丑三月

国立国会図書館　タイトル『續資治通鑑220卷』　請求記号 222.01-H588z2
ガラス使用

卷第十五
太宗端拱二年己丑四月至淳化二年辛卯八月
卷第十六
太宗淳化二年辛卯九月至四年癸巳九月
卷第十七
太宗淳化四年癸巳十月至五年甲午六月
卷第十八
太宗淳化五年甲午七月至道二年丙申六月
卷第十九
太宗至道二年丙申七月至三年丁酉十二月
卷第二十
眞宗咸平元年戊戌正月至二年己亥五月
卷第二十一
眞宗咸平二年己亥六月至三年庚子三月
卷第二十二
眞宗咸平三年庚子四月至四年辛丑十二月
卷第二十三
眞宗咸平五年壬寅正月至六年癸卯六月
卷第二十四
眞宗咸平六年癸卯七月至景德元年甲辰十月

国立国会図書館　タイトル『續資治通鑑220卷』　請求記号 222.01-H588z2
ガラス使用

卷第二十五
眞宗 景德元年甲辰十一月
至二年乙巳十二月
卷第二十六
眞宗 景德三年丙午正月
至四年丁未八月
卷第二十七
眞宗 景德四年丁未九月至大
中祥符元年戊申十二月
卷第二十八
眞宗 大中祥符二年己酉正
月至三年庚戌四月
卷第二十九
眞宗 大中祥符三年庚戌五
月至四年辛亥十二月
卷第三十
眞宗 大中祥符五年壬子正
月至六年癸丑六月
卷第三十一
眞宗 大中祥符六年癸丑七
月至七年甲寅十二月
卷第三十二
眞宗 大中祥符八年乙卯正
月至九年丙辰六月
卷第三十三
眞宗 大中祥符九年丙辰七月
至天禧元年丁巳十二月
卷第三十四
眞宗 天禧二年戊午正月
至四年庚申七月

国立国会図書館　タイトル『續資治通鑑220卷』　請求記号 222.01-H588z2
ガラス使用

卷第三十五
眞宗 天禧四年庚申八月至
乾興元年壬戌十二月
卷第三十六
仁宗 天聖元年癸亥正月
至四年丙寅三月
卷第三十七
仁宗 天聖四年丙寅四月
至七年己巳七月
卷第三十八
仁宗 天聖七年己巳八月至
明道元年壬申十二月
卷第三十九
仁宗 明道二年癸酉正月至
景祐元年甲戌十二月
卷第四十
仁宗 景祐二年乙亥正月
至四年丁丑七月
卷第四十一
仁宗 景祐四年丁丑八月至
寶元元年己卯八月
卷第四十二
仁宗 寶元二年己卯九月至
康定元年庚辰十二月
卷第四十三
仁宗 慶歷元年辛巳正月
至十二月
卷第四十四
仁宗 慶歷二年壬午正月至九月

国立国会図書館　タイトル『續資治通鑑220卷』　請求記号 222.01-H588z2
ガラス使用

卷第四十五
仁宗慶歷二年壬午十月至三年癸未八月
卷第四十六
仁宗慶歷三年癸未九月至四年甲申七月
卷第四十七
仁宗慶歷四年甲申八月至五年乙酉九月
卷第四十八
仁宗慶歷五年乙酉十月至七年丁亥三月
卷第四十九
仁宗慶歷七年丁亥四月至八年戊子三月
卷第五十
仁宗慶歷八年戊子四月至皇祐元年己丑十二月
卷第五十一
仁宗皇祐二年庚寅正月至三年辛卯五月
卷第五十二
仁宗皇祐三年辛卯六月至四年壬辰八月
卷第五十三
仁宗皇祐四年壬辰九月至五年癸巳七月
卷第五十四
仁宗皇祐五年癸巳八月至和元年甲午十月

国立国会図書館　タイトル『續資治通鑑220卷』　請求記号 222.01-H588z2
ガラス使用

卷第五十五
仁宗至和元年甲午十一月至二年乙未十二月
卷第五十六
仁宗嘉祐元年丙申正月至二年丁酉七月
卷第五十七
仁宗嘉祐二年丁酉八月至四年己亥三月
卷第五十八
仁宗嘉祐四年己亥四月至五年庚子五月
卷第五十九
仁宗嘉祐五年庚子六月至六年辛丑八月
卷第六十
仁宗嘉祐六年辛丑九月至七年壬寅十二月
卷第六十一
仁宗嘉祐八年癸卯正月至十二月
卷第六十二
英宗治平元年甲辰正月至十二月
卷第六十三
英宗治平二年乙巳正月至十二月
卷第六十四
英宗治平三年丙午正月至十二月

国立国会図書館　タイトル『續資治通鑑220卷』　請求記号 222.01-H588z2
ガラス使用

卷第六十五
英宗 治平四年丁未正月至十二月
卷第六十六
神宗 熙寧元年戊申正月至二年己酉六月
卷第六十七
神宗 熙寧二年己酉七月至三年庚戌六月
卷第六十八
神宗 熙寧三年庚戌七月至四年辛亥十二月
卷第六十九
神宗 熙寧五年壬子正月至六年癸丑十二月
卷第七十
神宗 熙寧七年甲寅正月至十二月
卷第七十一
神宗 熙寧八年乙卯正月至九年丙辰十二月
卷第七十二
神宗 熙寧十年丁巳正月至十二月
卷第七十三
神宗 元豐元年戊午正月至十二月
卷第七十四
神宗 元豐二年己未正月至十二月

国立国会図書館　タイトル『續資治通鑑220卷』　請求記号 222.01-H588z2
ガラス使用

卷第七十五
神宗元豐三年庚申正月至十二月
卷第七十六
神宗元豐四年辛酉正月至十二月
卷第七十七
神宗元豐五年壬戌正月至七年甲子六月
卷第七十八
神宗元豐七年甲子七月至八年乙丑十二月
卷第七十九
哲宗元祐元年丙寅正月至六月
卷第八十
哲宗元祐元年丙寅七月至三年戊辰六月
卷第八十一
哲宗元祐三年戊辰七月至五年庚午十二月
卷第八十二
哲宗元祐六年辛未正月至八年癸酉七月
卷第八十三
哲宗元祐八年癸酉八月至紹聖元年甲戌七月
卷第八十四
哲宗紹聖元年甲戌八月至三年丙子十二月

国立国会図書館　タイトル『續資治通鑑220卷』　請求記号 222.01-H588z2
ガラス使用

卷第八十五
哲宗紹聖四年丁丑正月至
元符元年戊寅十二月
卷第八十六
哲宗元符二年己卯正月
至三年庚辰十二月
卷第八十七
徽宗建中靖國元年辛巳正月
至崇寧元年壬午閏六月
卷第八十八
徽宗崇寧元年壬午七月
至三年甲申四月
卷第八十九
徽宗崇寧三年甲申五月
至五年丙戌十二月
卷第九十
徽宗大觀元年丁亥正月
至四年庚寅十二月
卷第九十一
徽宗政和元年辛卯正月
至四年甲午十二月
卷第九十二
徽宗政和五年乙未正月
至七年丁酉十二月
卷第九十三
徽宗重和元年戊戌正月至
宣和二年庚子十二月
卷第九十四
徽宗宣和三年辛丑正月
至五年癸卯三月

国立国会図書館　タイトル『續資治通鑑220卷』　請求記号 222.01-H588z2
ガラス使用

卷第九十五
徽宗宣和五年癸卯四月
至七年乙巳十二月
卷第九十六
欽宗靖康元年丙午
正月至六月
卷第九十七
欽宗靖康元年丙午七月
至二年丁未四月
卷第九十八
高宗建炎元年丁未
五月至六月
卷第九十九
高宗建炎元年丁未
七月至八月
卷第一百
高宗建炎元年丁未
九月至十二月
卷第一百一
高宗建炎二年戊申
正月至五月
卷第一百二
高宗建炎二年戊申
六月至十二月
卷第一百三
高宗建炎三年己酉
正月至二月
卷第一百四
高宗建炎三年
己酉三月

国立国会図書館　タイトル『續資治通鑑220卷』　請求記号 222.01-H588z2
ガラス使用

卷第一百五
高宗建炎三年己酉閏四月至八月
卷第一百六
高宗建炎三年己酉八月至十二月
卷第一百七
高宗建炎四年庚戌正月至六月
卷第一百八
高宗建炎四年庚戌七月至十二月
卷第一百九
高宗紹興元年辛亥正月至九月
卷第一百十
高宗紹興元年辛亥十月至二年壬子四月
卷第一百十一
高宗紹興二年壬子五月至十二月
卷第一百十二
高宗紹興三年癸丑正月至九月
卷第一百十三
高宗紹興三年癸丑十月至四年甲寅六月
卷第一百十四
高宗紹興四年甲寅七月至十二月

国立国会図書館　タイトル『續資治通鑑220卷』　請求記号 222.01-H588z2
ガラス使用

卷第一百十五
高宗紹興五年乙卯正月至六月
卷第一百十六
高宗紹興五年乙卯七月至六年丙辰五月
卷第一百十七
高宗紹興六年丙辰六月至十二月
卷第一百十八
高宗紹興七年丁巳正月至七月
卷第一百十九
高宗紹興七年丁巳八月至十二月
卷第一百二十
高宗紹興八年戊午正月至九月
卷第一百二十一
高宗紹興八年戊午十月至九年己未五月
卷第一百二十二
高宗紹興九年己未六月至十年庚申四月
卷第一百二十三
高宗紹興十年庚申五月至十二月
卷第一百二十四
高宗紹興十一年辛酉正月至十二月

国立国会図書館　タイトル『續資治通鑑220卷』　請求記号 222.01-H588z2
ガラス使用

卷第一百二十五
高宗紹興十二年壬戌正月至十二月
卷第一百二十六
高宗紹興十三年癸亥正月至十四年甲子十二月
卷第一百二十七
高宗紹興十五年乙丑正月至十七年丁卯十二月
卷第一百二十八
高宗紹興十八年戊辰正月至二十年庚午三月
卷第一百二十九
高宗紹興二十年庚午四月至二十二年壬申十二月
卷第一百三十
高宗紹興二十三年癸酉正月至二十五年乙亥十二月
卷第一百三十一
高宗紹興二十六年丙子正月至二十七年丁丑十二月
卷第一百三十二
高宗紹興二十八年戊寅正月至二十九年己卯六月
卷第一百三十三
高宗紹興二十九年己卯七月至三十年庚辰十二月
卷第一百三十四
高宗紹興三十一年辛巳正月至九月

国立国会図書館　タイトル『續資治通鑑220卷』　請求記号 222.01-H588z2
ガラス使用

卷第一百三十五
高宗紹興三十一年辛巳十月至十二月
卷第一百三十六
高宗紹興三十二年壬午正月至三月
卷第一百三十七
高宗紹興三十二年壬午四月至十二月
卷第一百三十八
孝宗隆興元年癸未正月至二年甲申九月
卷第一百三十九
孝宗隆興二年甲申十月至乾道二年丙戌十二月
卷第一百四十
孝宗乾道三年丁亥正月至四年戊子十二月
卷第一百四十一
孝宗乾道五年己丑正月至六年庚寅七月
卷第一百四十二
孝宗乾道六年庚寅八月至七年辛卯十二月
卷第一百四十三
孝宗乾道八年壬辰正月至九年癸巳十二月
卷第一百四十四
孝宗淳熙元年甲午正月至二年乙未十二月

国立国会図書館　タイトル『續資治通鑑220卷』　請求記号 222.01-H588z2
ガラス使用

卷第一百四十五
孝宗 淳熙三年丙申正月
至四年丁酉九月
卷第一百四十六
孝宗 淳熙四年丁酉十月
至六年己亥四月
卷第一百四十七
孝宗 淳熙六年己亥五月
至七年庚子十二月
卷第一百四十八
孝宗 淳熙八年辛丑正月
至十年癸卯六月
卷第一百四十九
孝宗 淳熙十年癸卯七月至
十一年甲辰十二月
卷第一百五十
孝宗 淳熙十二年乙巳正月
至十三年丙午十二月
卷第一百五十一
孝宗 淳熙十四年丁未正月
至十六年己酉十二月
卷第一百五十二
光宗 紹熙元年庚戌正月
至三年壬子十二月
卷第一百五十三
光宗 紹熙四年癸丑正月
至五年甲寅十二月
卷第一百五十四
寧宗 慶元元年乙卯正月
至三年丁巳十二月

国立国会図書館　タイトル『續資治通鑑220卷』　請求記号 222.01-H588z2
ガラス使用

卷第一百五十五
寧宗慶元四年戊午正月至六年庚申十二月
卷第一百五十六
寧宗嘉泰元年辛酉正月至四年甲子三月
卷第一百五十七
寧宗嘉泰四年甲子四月至開禧二年丙寅十二月
卷第一百五十八
寧宗開禧三年丁卯正月至嘉定二年己巳十二月
卷第一百五十九
寧宗嘉定三年庚午正月至六年癸酉八月
卷第一百六十
寧宗嘉定六年癸酉九月至十年丁丑六月
卷第一百六十一
寧宗嘉定十年丁丑七月至十四年辛巳三月
卷第一百六十二
寧宗嘉定十四年辛巳四月至十七年甲申十二月
卷第一百六十三
理宗寶慶元年乙酉正月至二年丙戌十二月
卷第一百六十四
理宗寶慶三年丁亥正月至紹定二年己丑九月

国立国会図書館　タイトル『續資治通鑑220卷』　請求記号 222.01-H588z2
ガラス使用

卷第一百六十五
理宗紹定二年己丑十月至四年辛卯十二月
卷第一百六十六
理宗紹定五年壬辰正月至六年癸巳三月
卷第一百六十七
理宗紹定六年癸巳四月至端平元年甲午十二月
卷第一百六十八
理宗端平二年乙未正月至三年丙申十二月
卷第一百六十九
理宗嘉熙元年丁酉正月至三年己亥十二月
卷第一百七十
理宗嘉熙四年庚子正月至淳祐三年癸卯八月
卷第一百七十一
理宗淳祐三年癸卯九月至六年丙午六月
卷第一百七十二
理宗淳祐六年丙午七月至九年己酉十二月
卷第一百七十三
理宗淳祐十年庚戌正月至十二年壬子十二月
卷第一百七十四
理宗寶祐元年癸丑正月至四年丙辰七月

国立国会図書館　タイトル『續資治通鑑220卷』　請求記号 222.01-H588z2
ガラス使用

卷第一百七十五
理宗寶祐四年丙辰八月至開慶元年己未十二月
卷第一百七十六
理宗景定元年庚申正月至三年壬戌六月
卷第一百七十七
理宗景定三年壬戌七月至五年甲子十二月
卷第一百七十八
度宗咸淳元年乙丑正月至四年戊辰九月
卷第一百七十九
度宗咸淳四年戊辰十月至八年壬申七月
卷第一百八十
度宗咸淳八年壬申八月至十年甲戌十二月
卷第一百八十一
帝昺德祐元年乙亥正月至七月
卷第一百八十二
帝昺德祐元年乙亥八月至二年丙子閏三月
卷第一百八十三
元紀
世祖至元十三年丙子四月至十五年戊寅四月
卷第一百八十四

国立国会図書館　タイトル『續資治通鑑220卷』　請求記号 222.01-H588z2
ガラス使用

世祖至元十五年戊寅五月至十六年己卯十二月
卷第一百八十五
世祖至元十七年庚辰正月至十九年壬午六月
卷第一百八十六
世祖至元十九年壬午七月至二十一年甲申十二月
卷第一百八十七
世祖至元二十二年乙酉正月至二十三年丙戌十二月
卷第一百八十八
世祖至元二十四年丁亥正月至二十五年戊子十二月
卷第一百八十九
世祖至元二十六年己丑正月至二十八年辛卯三月
卷第一百九十
世祖至元二十八年辛卯四月至二十九年壬辰十二月
卷第一百九十一
世祖至元三十年癸巳正月至三十一年甲午十二月
卷第一百九十二
成宗元貞元年乙未正月至大德元年丁酉六月
卷第一百九十三
成宗大德元年丁酉七月至四年庚子十二月
卷第一百九十四

成宗 大德五年辛丑正月至七年癸卯十二月
卷第一百九十五
成宗 大德八年甲辰正月至十一年丁未十二月
卷第一百九十六
武宗 至大元年戊申正月至二年己酉十二月
卷第一百九十七
武宗 至大三年庚戌正月至四年辛亥十二月
卷第一百九十八
仁宗 皇慶元年壬子正月至延祐二年乙卯三月
卷第一百九十九
仁宗 延祐二年乙卯四月至五年戊午十二月
卷第二百
仁宗 延祐六年己未正月至七年庚申十二月
卷第二百一
英宗 至治元年辛酉正月至三年癸亥十二月
卷第二百二
泰定帝 泰定元年甲子正月至二年乙丑八月
卷第二百三
泰定帝 泰定二年乙丑九月至四年丁卯十二月
卷第二百四

国立国会図書館　タイトル『續資治通鑑220卷』　請求記号 222.01-H588z2
ガラス使用

泰定帝　致和元年戊辰正月至十二月
卷第二百五
明宗　天歷二年己巳正月至十二月
卷第二百六
文宗　至順元年庚午正月至三年壬申十二月
卷第二百七
順帝　元統元年癸酉正月至元四年戊寅十二月
卷第二百八
順帝　至元五年己卯正月至五年乙酉十二月
卷第二百九
順帝　至正六年丙戌二月至十年庚寅十二月
卷第二百十
順帝　至正十一年辛卯正月至十二年壬辰六月
卷第二百十一
順帝　至正十二年壬辰七月至十三年癸巳十二月
卷第二百十二
順帝　至正十四年甲午正月至十五年乙未十二月
卷第二百十三
順帝　至正十六年丙申正月至十七年丁酉六月
卷第二百十四

国立国会図書館　タイトル『續資治通鑑220卷』　請求記号 222.01-H588z2
ガラス使用

順帝至正十七年丁酉七月
至十八年戊戌十二月
卷第二百十五
順帝至正十九年己亥正月
至二十年庚子六月
卷第二百十六
順帝至正二十年庚子七月至
二十二年壬寅十二月
卷第二百十七
順帝至正二十三年癸卯正月
至二十四年甲辰三月
卷第二百十八
順帝至正二十四年甲辰四月
至二十五年乙巳十二月
卷第二百十九
順帝至正二十六年丙午正月
至二十七年丁未六月
卷第二百二十
順帝至正二十七年丁未七月
至二十八年戊申七月
右自宋太祖建隆元年起至元順帝至正二十八年七月凡二十六主四百一十一年

續資治通鑑卷第一

賜進士及第兵部尚書兼都察院左都御史總督湖北湖南等處地方軍務兼理糧餉世襲一等輕車都尉畢沅編集

宋紀一　起上章涒灘正月盡十二月凡一年

太祖啟運立極英武睿文神德聖功至明大孝皇帝　帝諱匡胤姓趙氏涿郡人高祖朓唐幽都令曾祖珽唐御史中丞祖敬涿州刺史考宏殷周檢校司徒天水縣男贈太尉母杜氏後唐天成二年帝生於洛陽夾馬營赤光繞室異香經月不散既長容貌雄偉器度豁如識者知非常人事周世宗累官殿前都點檢恭帝即位改宋州節度使進封開國侯依前都點檢

建隆元年　遼應歷十年　春正月乙巳周歸德軍節度使檢校太尉殿前都點檢趙匡胤稱帝先是辛丑朔周羣臣方

文山大藏書

国立国会図書館　タイトル『續資治通鑑220巻』　請求記号 222.01-H588z2　ガラス使用

賀正旦鎮定二州馳奏遼師南下與北漢合兵周帝命
匡胤率禁衞諸將禦之（攷異）薛居正舊五代史周恭帝紀云顯德七年正月辛丑朔文武百寮進名奉賀鎮定二州馳奏契丹入邊河東軍自土門東下與契丹合勢據遼史穆宗紀應歷十年正月無用兵事又遼史蕭思溫傳云周師陷易瀛莫等州人皆震駭往往遁入西山是年聞周喪燕民始安以事勢度之顯德六年周師取三關遼人敗衂之餘羣情震恐巒不能甫逾月卽舉兵南下也遼史不載此事得其實矣東都事略云鎮定馳驛上言太原劉承鈞結契丹入寇宋人紀事之書俱言太祖因北征受命今承其舊書之匡胤掌軍政六年得士卒心數從世宗征伐屢著功績爲人望所歸至是主少國疑將士陰謀推戴壬寅殿前副點檢鎮寧軍節度使太原慕容延釗將前軍先發癸卯大軍繼之（攷異）袁文甕牖閒評云太祖北征其未行也羣公祖道於芳林園陶穀堅欲致拜曰回來難爲揖酌也案穀雖歸心太祖不應於祖道時預泄其謀今不取時京師多聚語云策點檢爲天子軍中知星者河中苗訓見日下復有一日黑氛摩盪指謂匡胤親吏楚昭輔曰此天命也是夕次陳橋驛將士相與謀曰主上幼弱我輩出死力破敵誰則知之不如先立點檢爲天子然後北征都押衙李處耘具以其事白匡胤弟內殿祇候供奉官都知匡義及歸德節度掌書記趙人趙普（普初見顯德二年二月）語未竟諸將露刃突入大言曰軍中定議欲策太尉爲天子匡義因曉之曰與王異姓雖云天命實繫人心汝等亦嚴飭軍士勿令剽掠都城人心安則四方自定汝等各能

可共保富貴矣衆許諾乃共部分夜遣衙隊軍使郭延贊馳告殿前都指揮使石守信殿前都虞候王審琦（審琦初見顯德三年）守信審琦皆素歸心匡胤者將士環列待旦匡胤醉臥初不省甲辰遲明諸將擐甲執兵直叩寢門曰諸將無主願策太尉爲天子匡胤驚起未及應卽被以黃袍羅拜呼萬歲掖乘馬南行匡胤度不能免乃攬轡誓諸將曰汝等貪富貴立我爲天子我有號令汝等能稟乎衆下馬曰唯命匡胤曰太后主上吾北面事之朝廷大臣皆我之比肩也汝等不得驚犯宮闕侵淩朝貴及犯府庫用命有厚賚違則孥戮皆應曰諸乃整軍自

仁和門入秋豪無所犯翼日先遣客省使大名潘美見執政喻意又遣楚昭輔慰安家人（攷異朱弁曲洧舊聞云太祖在周朝受命北征至陳橋驛爲三軍推戴時杜太后眷屬以下盡在定力院有司將挼捕主僧悉令登閣而固其扃鑰俄而大挼索主僧紿云皆散歿不知所之矣甲士入寺升梯且發鑰見盡網絲布滿其上而塵埃凝積若累年不曾開者乃相告曰是安得有人遂皆返去有頃太祖已踐阼矣案陳橋之變起於倉卒而宿衞多素歸心者必無挼捕眷屬之事疑後來神奇其說而爲之也今不取）時宰相大名范質太原王溥早朝未退間變質下殿執溥手曰倉卒遣將吾輩之罪也爪入溥手幾出血溥噤不能對天平節度使同平章事侍衞馬步軍副都指揮使太原韓通自內庭惶遽奔歸將率衆備禦散員都指揮使洛陽王彥昇遇通於路

躍馬逐之馳入其第殺通及其妻子〔攷異〕宋史周三臣傳云通未及闔門爲彥昇所害妻子皆死蘇轍龍川別志云通以親衛戰闕下敗死王鞏聞見近錄云太祖入御曹門伏弩右掖門外通出死矢下蓋傳聞之異詞也長編與宋史同當得其實今從之諸將翼匡胤登明德門匡胤令甲士還營退歸公署釋黃袍有頃諸將擁范質等至匡胤嗚咽流涕曰吾受世宗厚恩爲六軍所迫一旦至此慚負天地將若之何質等未及對散指揮都虞候太原羅彥瓌案劒厲聲曰我輩無主今日須得天子質等相顧不知所爲王溥降階先拜質不得已亦拜〔攷異〕王偁東都事略范質傳云質見太祖曰先帝養太尉如子今身未冷柰何又云質知勢不可遏曰事已爾無太倉卒自古帝王有禪位之禮今可行也因具陳之且曰太尉既以禮受禪則事太后如母養少主如子無負先帝舊恩太祖揮淚許諾然後率百官成禮薛應旂通鑑用之今攷宋史范質傳無此語長編與宋史同惟司馬光涑水紀聞云質頗誚讓太祖蓋傳聞之詞不足爲據今從宋史遂請匡胤詣崇元殿行禪代禮召文武百僚至晡班定翰林學士承旨新平陶穀袖中出周帝禪詔〔攷異〕涑水紀聞云周帝內出詔書見聞近錄云范質與帝約賓禮柴氏乃召穀草制皆誤也今從東都事略宣徽使高唐昝居潤引匡胤就龍墀北面拜受〔攷異〕李燾長編云實錄無宣徽使姓名宋史本紀亦不載攷東都事略宣徽使昝居潤出餞即其人也宰相掖升崇元殿服袞冕即皇帝位羣臣拜賀奉周帝爲鄭王符太后爲周太后遷居西宮〔攷異〕長編作周太后遷居西京疑傳寫之誤舊五代史恭帝紀但云奉皇太后爲周太后而不言其遷居至周后妃傳則但紀世宗前符后而於後符后闕而不書蓋薛居正修史時周太后尚存也據文獻通考云世宗後

符后後爲尼當得其實今附於此以存一代后妃之始末云詔定有天下之號曰宋因所領節度州名也改元大赦內外馬步軍士等第優給命官分告天地社稷遣中使乘傳齎詔諭天下其諸道節度使別以詔賜焉華山隱士陳摶聞帝代周曰天下自此定矣　汴都仰給漕運河渠最爲急務先是歲調丁夫開濬澁淺糗糧皆民自備丁未詔悉從官給遂著爲令又以河北歲稔穀賤命高其價以糴之　戊申贈周韓通爲中書令以禮葬之初通與帝同掌宿衛軍政多決于通通性剛而寡謀言多忤物人謂韓瞠唲其子頗有志略見帝得人望勸通早爲之所通不聽卒及於難帝怒王彥昇專殺以開國初隱忍不及罪（攷異）宋史周三臣傳云太祖幸天寶寺見通及其子畫像於壁遽命去之是太祖實心忌韓通也涑水紀聞云太祖欲斬彥昇既乃終身廢棄攷東都事略則彥昇方膺邊州重任也

賜南唐主詔書先是南唐中書舍人北海韓熙載使於周及歸南唐主歷問周之將帥熙載曰趙點檢顧視非常殆難測也至是人服其識　辛亥論翊戴功以周義成節度使殿前副都點檢（攷異）宋史太祖紀高懷德傳皆作使石守信爲歸德節度使侍衛馬步軍副都指揮使以寧江節度使馬步軍都指揮使常山高懷德爲義成節度使殿前副都點檢（攷異）宋史太祖紀高懷德傳皆作江寧攷其時昇州未入版圖亦尚無江寧軍之名當是寧江之誤寧江者夔州軍號也懷德易鎮而以張光翰代之長編於光翰書寧江懷德書

江寧葢轉寫有誤耳今皆改從寧江軍庶無岐混　以武信節度使步軍都指揮使獻次張令鐸爲鎮安節度使馬步軍都虞候以殿前都虞候睦州防禦使王審琦爲泰寧節度使殿前都指揮使以虎捷左廂都指揮使嘉州防禦使遼人張光翰爲寧江節度使馬軍都指揮使以虎捷右廂都指揮使武信節度使步軍都指揮使岳州防禦使安喜趙彥徽爲武信節度使步軍都指揮使餘領軍者並進爵　癸丑放周顯德中江南降將周成等三十四人歸於南唐　乙卯遣使分賑諸州　丁巳命周宗正少卿郭玘祀周廟及嵩慶二陵因著令以時朝拜　先是周侍衛馬步軍都虞候武安韓令坤領兵巡北邊慕容延釗復率前軍至眞定帝既白立遣使諭延釗令坤各以便宜從事兩人皆聽命已未加延釗殿前都點檢昭化軍節度使同中書門下二品（東都事略云以延釗父名章故不曰平章事）令坤侍衛馬步軍都指揮使天平節度使同平章事　宰相表請以二月十六日爲長春節帝生日也　壬戌以趙普爲右諫議大夫樞密直學士初帝領宋鎭普爲書記與節度判官寧陵劉熙古觀察判官安次呂餘慶攝推官太康沈義倫皆在幕府至是普以佐命功遷乃召熙古爲左諫議大夫餘慶爲給事中義倫戶部郎中（攷異洛陽縉紳舊聞記云太祖龍潛晉沈相門

下遂成魚水雲龍之契太祖登極召見沈相未除官先賜緋袍牙笏數日稱賜緋人及中書取進止上曰合與何官中書見上顏色遽曰欲除京官上不荅中書再欲除昇朝官上曰除何官中書相顧未奏上曰且與除郎中遂除戶部郎中案義倫自太祖領同州節制郎辭幕府至是與熙古餘慶竝命非由特授也今從長編

癸亥以天雄節度使宛邱符彥卿守太師雄武節度使掖人王景守太保封太原郡王定難節度使西平王李彝殷守太尉荆南節度使高保融守太傅餘領節鎮者普進爵　甲子皇弟匡義加睦州防禦使賜名光義

幸國子監將立宗廟詔百官集議已巳兵部尚書濮陽張昭等奏曰堯舜禹皆立五廟蓋二昭二穆與其始祖也有商改國始立六廟蓋昭穆之外祀契與湯也周立七廟蓋親廟之外祖太祖及文王武王也漢初立廟悉不如禮魏晉始復七廟之制江左相承不改然七廟之中猶虛太祖之室隋文但立高曾祖禰四廟而已唐因隋制立四親廟梁氏而下不易其法稽古之道斯爲折衷伏請追尊高曾祖禰四代號謚崇建廟室制可於是定宗廟之制歲以四孟月及季冬凡五享朝望薦食薦新三年一祫以孟冬五年一禘以孟夏皆兵部侍郎漁陽竇儀所定也　鎮州報遼及北漢兵自遲（攷異東都事略契丹與河東連兵寇鎮定俄聞太祖卽位驚曰中國有英主矣於是遁去此史家緣飾之詞十國春秋北漢紀作遼師謀會兵攻鎮定是雖有其謀未嘗出師也今從長編書之）北漢戶部侍郎平章

事榮陽趙華罷爲左僕射
州詰之曰卿與孫晟同使北晟死而卿還何也謨頓首
伏罪縊殺之幷誅張巒於宣州謨流饒州巒貶宣州副使去年十月事
二月乙亥尊母南陽郡夫人杜氏爲皇太后后安喜人
攷異宋史后妃傳云杜太后母范氏生五子三女太后居長又外戚傳云杜審琦昭憲皇太后之兄太后昆仲五人審琦最長二傳互異宋史前後自相矛盾往往如此東都事略祇云安喜人今從之陳橋之變后聞之曰吾兒素有大志今果然矣及尊爲皇太后帝拜於殿上羣臣稱賀太后愀然不樂左右進曰臣聞母以子貴今子爲天子胡爲不樂太后曰吾聞爲君難天子置身兆庶之上若治得其道則此位誠尊苟或失馭求爲匹夫而不可得是吾所憂也帝再拜曰謹受教
加宰相范質王溥魏仁浦等官仁浦汲郡人也帝待周
三相並以優禮質自司徒平章事昭文館大學士參知
樞密院事加侍中溥自右僕射平章事監修國史參知
樞密院事加司空仁浦自樞密使中書侍郎平章事集
賢殿大學士加右僕射自唐以來三大館職皆宰相兼
之首相昭文次監修次集賢宋因之質溥尋皆罷參知
樞密又命樞密使太原吳廷祚仍加同中書門下二品
攷異曾鞏隆平集吳廷祚傳云宋興加中書門下三品宋史亦作三品據宋敏求春明退朝錄云唐大帝時始有同中書門下三品其時中書令侍中皆正三品大歷中並升爲二品國初樞密吳廷祚以父諱璋加同中書

国立国会図書館　タイトル『續資治通鑑220卷』　請求記号 222.01-H588z2
ガラス使用

門下二品用升品也是隆平集作三品者誤矣又考舊
五代史職官志云周顯德中樞密使吳廷祚加同中書
門下二品則廷祚枉周時已加二品宋初仍其加品耳
東都事略作宋興加同中書門下二品亦微誤岳珂媿
鄴錄引五代會要以爲起於後唐長興是矣然不知顯
德中加二品亦未博攷又案廷祚宋史列傳作廷祚
與廷字形相似易於疑誤今西安府學于字
文石刻後列廷祚銜名正作廷祚字當從之舊制凡大
政事必命宰臣坐議常從容賜茶乃退唐及五代猶遵
此制及質等爲相自以周室舊臣內存形迹又憚帝英
睿乃請每事具劄子進呈取旨帝從之由是坐論之禮
遂廢（攷異）坐論之禮廢由於具劄子見宋會要與長編同
同曲洧舊聞以爲太祖此去之恐非事實聞見近錄又云故事執政奏事坐論殿
政登殿上日脈日晷持文字近前執政至榻前密遣中使徹其坐執政立奏自此始也
困學紀聞引此以糾長編之遺漏案宋祖優禮舊臣何至密徹其坐王氏近錄

恐係誤記耳
今從長編

己卯以天下兵馬都元帥吳越國王錢
俶爲天下兵馬大元帥俶名上一字犯宋諱故去之
丙戌長春節賜羣臣衣各一襲宰相率百官上壽賜宴
相國寺　中書舍人安次扈蒙權知貢舉庚寅奏進士
合格者京兆楊礪等十九人白是歲以爲常　辛卯大
宴于廣德殿儿誕節後擇日大宴自此始　三月乙巳
改天下郡縣之犯御名廟諱者　丙辰南唐主遣使來
賀登極　南漢宦者陳延壽言於南漢主曰陛下所以
得立由先帝盡殺羣弟故也南漢主以爲然丁巳殺其
弟桂王璇興　吳越王俶遣使來賀登極南唐主遣

国立国会図書館　タイトル『續資治通鑑220卷』　請求記号 222.01-H588z2
ガラス使用

使來賀長春節　宿州火燔民廬舍萬餘區遣中使安撫之　壬戌追尊祖考爲皇帝妣爲皇后謚高祖朓曰文獻廟號僖祖陵曰欽陵妣崔曰文懿謚曾祖珽曰惠元廟號順祖陵曰康陵妣桑曰惠明謚皇祖敬曰簡恭廟號翼祖陵曰定陵妣劉曰簡穆謚皇考宏殷曰昭武廟號宣祖陵曰安陵　定國運受周木德因以火德王色尚赤臘用戌　癸亥命武勝節度使洛陽宋延渥領舟師巡撫江徼舒州團練使元城司超副之仍貽書南唐主諭意　己巳以皇弟光美爲嘉州防禦使　先是北漢誘代北諸部侵掠河西詔諸鎮會兵以禦之是月定難節度使李彝興言遣都將李彝玉進援麟州北漢引衆去彝興卽彝殷也避宣祖諱改爲興　夏四月癸酉兼判太常寺竇儼請改周樂文舞崇德之舞爲文德之舞武舞象成之舞爲武功之舞改樂章十二順爲十二安蓋取治世之音安以樂之意詔行之儼儀之弟也

鐵騎左廂都指揮使王彥昇夜抵宰相王溥私第溥驚悸而出既坐乃曰巡警而困甚聊就公一醉耳然彥昇意在求貨溥佯不悟置酒數行而罷翌日溥密奏其事帝益惡之丁丑出彥昇爲唐州團練使唐本刺史州於是始改焉　遼人侵棣州刺史河南何繼筠追破其

衆於固安獲馬四百匹　帝加周昭義軍節度使太原
李筠中書令使者至潞州筠卽欲拒命左右切諫乃延
使者置酒張樂旋取周祖畫象懸廳壁涕泣不已賓佐
惶懼告使者曰令公被酒失常幸毋怪北漢主釣閒之
乃以蠟書結筠同舉兵筠長子守節泣諫筠不聽帝手
詔慰撫且召守節爲皇城使筠遂遣守節入朝伺動靜
帝迎謂曰太子汝何故來守節矍然頭擊地曰陛下何
言此必有讒人間臣父也帝曰吾聞汝數諫汝父我未爲天子時任
故遣汝來欲吾殺汝耳汝歸語汝父我未爲天子汝獨不能小讓我邪守節馳歸告
自爲之我旣爲天子汝獨不能小讓我邪守節馳歸告

筠筠遂令幕府爲檄數帝罪癸未執監軍周光遜等遣
牙將劉繼沖等送北漢納款求援又遣兵襲澤州殺刺
史張福據其城從事閻邱仲卿說筠曰公孤軍舉事其
勢甚危雖倚河東之援恐亦不得其力大梁兵甲精銳
難與爭鋒不如西下太行直抵懷孟塞虎牢據洛邑奉
向而爭天下計之上也筠曰吾周朝宿將與世宗義兼
兄弟禁衞之士皆吾舊人聞吾至必倒戈歸我何患不
濟乎不用其計　丙戌昭義變閻樞密使吳廷祚言於
帝曰潞州巖險賊若固守未可以歲月破然李筠素暗
易無謀宜速引兵擊之戊子遣石守信高懷德率前

国立国会図書館　タイトル『續資治通鑑220卷』　請求記号 222.01-H588z2
ガラス使用

進討帝救守信等曰勿縱筠下太行急引兵扼其隘(攷異石守信出軍長編引實錄在癸巳今從宋史作戊子)之必矣帝召三司使清河張美調兵食美言懷州刺史大名馬令琮度李筠必反日夜儲偫以待王師帝亟令授令琮團練使宰相范質曰大軍北伐藉令琮供億不可移它郡遂升懷州爲團練以令琮充使(攷異遼史不載是年日食今從宋史及文獻通考契丹國志)　庚子命宣徽南院使督居潤赴澶州巡檢殿前都點檢鎮寧節度使慕容延釗彰德節度使後太原王全斌(攷異宋史王全斌傳全斌未討筠之先官至相州聞後非節度使也太祖本紀作彰德節度使是今從長編)率兵由東路與石守信高懷德會　辛丑以洺州團練使博野郭進爲本州防禦使兼西山巡檢備北漢也　北漢主遣內園使李弼以詔書金帛善馬賜李筠筠復遣劉繼沖詣晉陽請北漢主舉軍南下已爲前導北漢主遣使請兵於遼遼師未集繼沖述筠意請無用契丹兵北漢主即日大閱傾國自將出團柏谷羣臣餞之汾水左僕射趙華諫曰李筠舉事輕易事必無成陛下掃境內赴之臣未見其可也北漢主不聽行至太平驛筠身率官屬迎謁北漢主命筠贊拜不名坐於宰相衞融之上封西平王(攷異五代史記九國志及宋史筠見北漢主儀衞寡弱內甚悔之又自言受周氏

惡不忍負而北漢主與周世讎聞筠言亦不悅筠將還北漢主遣宣徽使盧贊監其軍筠心諒不平贊嘗見筠計事筠不應贊怒拂衣起北漢主聞贊與筠有隙遣衞融詣軍中和解之筠留其長子守節守上黨而自率衆三萬南出癸卯石守信等破之於長平又攻拔其大會寨　甲辰詔奪李筠官爵　乙巳遼主謁懷陵太宗陵也　己酉西京作周六廟成遣光祿卿郭玘奉遷神主乙卯忠正節度使兼侍中楊承信來朝設宴於廣政殿自是爲例　丁巳詔親征以樞密使吳廷祚爲東京留守知開封府呂餘慶副之皇弟光義爲大內都點檢

遣韓令坤率兵屯河陽　己未帝發大梁壬戌次滎陽西京留守河內向拱勸帝濟河踰太行乘賊未集而擊之稽留浹旬則其鋒銳熾矣樞密直學士趙普亦言賊意國家新造未能出征若倍道兼行掩其不備可一戰而克帝納其言丁卯石守信高懷德破李筠軍三萬餘於澤州南獲北漢河陽節度使范守圖殺盧贊筠遁入澤州嬰城自固　是月永安節度使雲中折德扆破北漢沙石寨斬首五百級德扆從阮之子也　六月己巳朔帝至澤州督軍攻城

逾旬不下帝召控鶴左廂都指揮使薊人馬全義

午十國春秋與宋史同今從長編

攷異宋史本紀作六月壬

攷異全義

国立国会図書館　タイトル『續資治通鑑220卷』　請求記号 222.01-H588z2
ガラス使用

長編作全义蓋避太宗諱改也據宋史本傳全義卒於太祖時則是史臣追改非當時本稱也今從宋史問計全義請併力急攻遂率敢死士先登飛矢貫臂全義拔鏃進戰帝親率衛兵繼之辛巳克其城（攷異）宋史本紀作辛未今從長編作辛巳李筠赴火死獲衛融（攷異）宋史本紀誤作魏融今從東都事略及長編

甲申免澤州今年田租乙酉進攻潞州丁亥筠子守節以城降赦之升單州爲團練用守節爲使是日帝入潞州宴從官於行宮辛卯大赦免附潞三十里今年田租錄陳歿將校子孫丁夫給復三年　李筠性雖暴事母甚孝每怒將殺人母屏風後呼筠筠卽趨至母曰聞將殺人可免乎爲吾曹增福耳筠遽釋之北漢主問筠敗自太平驛遁還晉陽謂趙華曰李筠無狀卒如卿言吾幸全師以歸但悵失衛融盧贄丁華旋請老使倉祿終身北漢主以翰林學士承旨兵部尚書薊人趙宏爲中書侍郎兼兵部尚書平章事遼師問潞州破不果出

癸巳安國節度使元城李繼勳來朝乙未命爲昭義節度使丁酉帝發潞州秋七月戊申至京師初衛融被執帝詰融曰汝教劉鈞助李筠反何也融對曰犬吠非其主臣誠不忍負劉氏且云陛下縱不殺臣臣必不爲陛下用帝怒命左右以鐵撾擊其首流血被面融呼曰臣得死所矣帝曰忠臣也釋之以良藥敷其瘡因使致

書北漢主求周光遜等納款歸融太原北漢主不報辛亥以融爲太府卿　前司空趙國公汝陰李穀初歸洛陽李筠以穀周朝名相遺錢五十萬它物稱是穀受之及筠叛穀憂恚發病乙卯卒帝爲廢朝一日贈侍中穀雅善議論辭氣明暢尤能知人汲引寒士多至顯位戊午宴韓令坤等於禮賢講武殿賞平澤潞功也　辛酉遼政事令耶律壽遠太保庫阿布舊作楚阿不今改等謀反伏誅　遼主以酒脯祀天地於黑山　初成德節度使金城郭崇聞帝自立追憶周室恩遇時或涕泣監軍陳思誨密奏其狀且言常山近邊宜謹備之帝曰我素知崇篤於恩義此蓋有所激發耳遣使覘之崇憂懣失據觀察判官孝義辛仲甫曰公首效誠節且軍民處置率循常度朝廷雖欲加罪何以爲辭使者至但率官吏郊迎盡禮致恭淹留伺察當自辨明矣崇如其言使者歸奏崇無它（攷異東都事略朱史郭崇傳云崇方對賓屬坐池亭歡博城中晏然不言仲甫爲崇籌畫事辛仲甫傳亦不言此事今從長編）帝喜曰我固知崇不反也　以咎居潤權知鎮州初以知州易方鎮也　乙丑唐主景進白金賀平澤潞　詔殿前侍衞二司各閱所掌兵簡其驍勇者升爲上軍而命諸州長吏選所部兵送都下以補禁旅之闕又選彊壯卒定爲兵樣分送諸道召募教習

俟其精練卽送闕下由是獷猂之士皆隸禁籍矣又懲唐以來藩鎭之弊立更戍法分遣禁旅戍守邊城使往來道路以習勤苦均勞逸自是將不得專其兵而士卒不至于驕惰皆趙普之謀也　八月戊辰朔御崇元殿設仗衞行入閤儀置待制候對官賜廊下食入閤唐制起於天寶明皇以無爲守成詔晏朝喚仗百官從官至閤門入蓋唐前含元殿非正至大朝會不御次宣政殿謂之正衙每坐朝必立仗於正衙或御紫宸殿卽喚正衙仗自宣政殿兩門入是謂東西上閤門故謂之入閤其後遂爲常朝之儀五代以來毀廢正衙立仗而入閤亦希闊不講至是復行之然御前殿非唐舊矣崇元殿卽大慶殿前殿也待制候對者亦唐制也每正衙待制官兩員正衙退後又令六品以下入延英候對皆所以備顧問其後每入閤卽有待制次對官後唐天成中廢至是亦復行之廊下食起唐正觀其後常參官每日朝退賜食謂之廊餐唐末浸廢但於入閤起居日賜食宋循其制庚午宴近臣於廣德殿江南吳越朝貢使皆預焉　壬申復升貝州爲永清軍節度

保義節度使河東袁彥聞帝自立日夜繕甲治兵帝慮其爲變命潘美往監其軍美單騎入城諭令朝覲彥卽治裝上道帝喜謂左右曰潘美不殺袁彥成吾志矣丙子徙彥爲彰信軍節度使　忠正節度使楊承信爲護國軍節度使承信至河中或言其謀反帝遣作坊副使相州魏丕賜承信生辰禮物因察之還言承信無反狀承信因是獲歿於鎭　忠武節度使兼侍中陽曲張永德徙武勝節度使入覲從遊玉津園時帝將有事於

北漢密訪策略永德曰太原兵少而悍加以契丹爲援未可倉卒取也臣以爲每歲多設遊兵擾其田事仍發閒使諜遼先絕其援然後可圖帝曰善　壬午以皇弟殿前都虞候睦州防禦使光義領泰寧軍節度使　甲申立琅邪郡夫人王氏爲皇后后華池人彰德節度使饒之女也　丙戌作新權衡頒於天下禁私造者（攷異李燾曰十九日本紀卽云頒新量衡于天下案此但新造未頒也今從本志）　戊子以趙普爲兵部侍郎充樞密使帝之征澤潞也普請行帝笑曰普豈勝甲冑乎至是師還論功帝曰普宜在優等遂遷是職　荆南節度使守太傅兼中書令南平王高保融寢疾以其子繼沖幼弱未堪承嗣命其弟行軍司馬保勛總判內外軍馬事甲午保融薨事聞賜賻贈太尉謚貞懿保融性迂緩御軍治民皆無法高氏始衰　乙未南唐主遣使來賀帝還京　是月遼主如秋山遂如懷州遼主嗜殺以鎮茵石狻猊擊殺近侍古格（舊作古哥今改）以後內侍饔人及鹿人雉人狼人彘人多有以非罪死者　九月壬寅昭義節度使李繼勳焚北漢平遙縣　丙午御崇元殿備禮冊四親廟　己酉中書舍人懷戎趙行逢坐從征避難貶房州司戶參軍（攷異趙行逢宋史作趙逢無行字今從長編）帝之親征澤潞也山程狹隘多石帝自取數石于馬

上抱之羣臣六軍皆爭負石開道行逢懌涉險僞傷足
言懷州不行及師還行逢當入直又稱疾請於私第草
制帝怒下御史府劾其罪而黜之　周檢校太尉淮南
節度使滄人李重進周太祖甥也始與帝俱事世宗分
掌兵柄以帝英武心憚之恭帝嗣位重進出鎮揚州及
帝自立命韓令坤代重進重進請入朝帝賜詔止之重
進愈不自安李筠舉兵澤潞重進遣其親吏翟守珣間
行與筠相結守珣潛求見帝言重進陰懷異志帝厚賜
守珣使說重進稍緩其謀無令二凶並作守珣歸勸重
進未可輕發重進信之帝既平澤潞隨欲經略淮南徙
重進爲平盧節度使又遣六宅使陳思誨齎鐵券往賜
以慰安之重進自以周室懿親恐不得全遂拘思誨治
城繕兵遣人求援於南唐南唐主不敢納帝聞重進舉
兵命石守信爲揚州行營都部署兼知揚州行府事王
審琦爲副李處耘爲都監朱延渥爲都排陳使帥禁兵
討之　寧國軍節度使史延福史越王儼之舅也或告
延福有異圖庚申儼遣內牙指揮使薛溫以兵圍其第
收延福兄弟五人睦州刺史延遇恐懼自殺眾欲殺延
福兄弟儼流涕曰先夫人之同氣也吾安忍置法皆除
名徙諸州卒全母氏之族　癸亥詔削奪李重進官爵

詔文武常參官諸病告過三日有司以名聞遣太醫診視　是月吳越始權酒酤（攷異吳越備史權酤柱建隆二年九月今從長編）

初李筠舉兵遣使邀建雄節度使眞定楊廷璋廷璋之妹故周祖妃也帝疑其有異志命鄭州防禦使信都荆罕儒爲晉州兵馬鈐轄使伺察之罕儒欲圖廷璋每見必懷刃廷璋接以至誠罕儒不敢發（攷異沈作詰寓簡云監軍荆罕儒疑廷璋周之戚里近親也欲殺之以爲己功會春日當宴罕儒夙興尚早徘徊獨語曰事久則泄今日不可失也因假寐恍惚得異夢悔泣擲刀於地徑造廷璋謝過此益因罕儒欲圖廷璋而甚其詞今從東都事略）會有詔召廷璋赴闕廷璋即日單車就道冬十月己巳徙廷璋爲靜難節度使

壬申河決棣州猷次縣又決滑州靈河縣　丙子遼主從弟昭王喜哀（舊作喜隱今改）謀反（攷異薛氏通鑑作宋王喜哀據遼史喜哀先封昭王應歷中未嘗改封至景宗保寧中乃封宋王耳又喜哀謀反在應歷十年十月薛氏誤係于十二月徐氏乾學後編復仍其誤今改正）詞連其父魯呼（舊作李胡今改）及詳哀（舊作詳穩今改）韓匡嗣魯呼太祖第三子也性殘酷舒嚕（舊作述律今改）太后篤愛之太宗時立爲皇太弟兼天下兵馬大元帥太宗崩於欒城永康王卽位鎭陽是爲世宗太后遣魯呼將兵擊之兵敗大臣耶律烏珍（舊作質古改）面數魯呼酷暴失人心太后無以應兵遂解世宗徙魯呼祖州禁其出入至是以喜哀詞連囚死獄中匡嗣以善醫直長樂宮皇后視之猶子置不問（匡嗣薊州玉田人國

語解云詳衮者
謚官府治長官　乙酉晉州言兵馬錢轄荆罕儒領十
餘騎抵北漢汾州城下焚其草市而還夕次京土原北
漢主遣大將郝貴超領萬衆來襲黎明及之罕儒遣都
監閻彦進分兵以禦罕儒錦袍裹甲據胡床嚮士方割
羊膂臑以食閻彦進小卻即上馬麾兵徑犯其鋒北漢
人橫戈舂之罕儒墜馬被獲猶格鬬手殺十餘人乃遇
害北漢主素畏其勇欲生致罕儒及聞其死求殺罕儒
者戮之帝問罕儒戰歿痛悼不已擢其子守勳爲西京
武德副使責將校不用命者黜二人斬二十九人罕儒
輕財好施在泰州有煮鹽之利歲入鉅萬詔聽十收其
入用猶不足家財入有籍出不問其數勇而善戰常欲
削平太原志未果而及於敗人皆惜之　帝問趙普以
揚州事宜普曰李重進憑恃長淮繕修孤壘外絕救援
內乏資糧宜速取之帝是其言丁亥下詔親征以光義
爲大內都部署吳廷祚權東京留守呂餘慶副之　庚
寅帝發京師百官六軍並乘舟東下　甲辰次泗州捨
舟登陸命諸將鼓行而前十一月丁未次揚州城下即
日拔之初城將陷左右勸殺陳思誨重進曰吾今舉族
將赴火死殺此何益即縱火自焚思誨亦爲其黨所害
帝入城戮同謀者數百人重進兄重興初聞其拒命即

自殺弟重贊及其子延福竝死於市帝購得翟守珣補殿直俄遷供奉官已酉賑揚州城中民人米一斛十歲以下半之脅隷爲軍者賜衣屨遣還庚戌詔重進家屬部曲竝釋罪　乙卯南唐主遣左僕射江都嚴續來犒師庚申復遣其子蔣國公從鑑戶部尚書新安馮延魯來買宴帝厲色謂延魯曰汝國主何故與吾叛臣交通延魯曰陛下徒知其交通不知預其謀反帝詰其故延魯曰重進使者館於臣家國主令人語之曰大丈夫失意而反世亦有之但時不可耳方中朝受禪之初人心未定上黨作亂君不以此時反今人心已定乃欲以數千烏合之衆抗天下精兵僭使韓白復生必無成理雖有兵食不敢相資重進卒以失援而敗帝曰雖然諸將皆勸吾乘勝濟江何如延魯曰重進自謂雄傑無與敵者神武一臨敗不旋踵況小國其能抗天威乎然亦有可慮者本國侍衛數萬皆先主親兵誓同生死陛下能棄數萬之衆與之血戰則可矣且大江天塹風濤不測苟進未克城退乏糧道事亦可虞帝笑曰聊戲卿耳豈聽卿游說耶（攷異）龍袞江南野錄載延魯對帝語乃眞以爲如此拒重進不知乃飾說也又據彭年江南別錄云太祖笑曰吾與江南大義已明何至于此今從十國春秋　帝使諸軍習戰於迎鑾南唐主懼甚其小臣杜著薛良來奔且獻平南

策帝惡其不忠命斬著於下獨唐主乃少安終以國境蹙弱遂決遷都之計　乙丑命宣徽北院使李處耘權知揚州時揚州兵火之餘闔境凋敝處耘勤於撫綏輕徭薄賦揚州遂安　十二月己巳帝發揚州丁亥至京師　辛卯唐清源節度使永春留從效稱藩　帝初卽位欲陰察羣情嚮背頗微行或以爲諫帝笑曰帝王之興自有天命周世宗見諸將方面大耳者殺之我終日侍側不能害我既而微行愈數日有天命者任自爲之不汝禁也帝一日罷朝坐便殿不樂者久之左右請其故帝曰爾謂天子容易邪屬乘

快指揮一事而誤故不樂耳嘗彈雀於後苑或稱有急事請見帝亟見之其所奏乃常事耳帝怒詰之對曰臣以爲尙急於彈雀帝愈怒舉斧柄撞其口墮兩齒其人徐拾齒置懷中帝罵曰汝懷齒欲訟我乎對曰臣不能訟陛下自當有史官書之帝悅賜金帛慰勞之　初作受命寶鑄宋通元寶錢　是歲北漢以郭無爲爲諫議大夫參議中書事無爲安樂人方額鳥喙雜學多聞善談辨嘗衣褐爲道士居武當山周太祖討李守貞於河中無爲詣軍門上謁詢以當世之務甚奇之或謂周祖曰公爲漢大臣握重兵居外而延縱橫之士非所以防

微慮遠之道也無爲拂衣去隱抱犢山樞密使段恆〔攷異〕五代史記東漢世家作段常蓋歐陽氏避眞宗諱追改之耳通鑑周紀作段恆長編亦作段恆十國春秋從歐陽史作段常蓋未詳攷今從長編書其本名識之薦其才北漢主召與語大悅因授以政復命恆及侍衛親軍使太原蔚進皆同平章事　遼主弟太平王諳薩噶舊作罨徹葛今改太宗第二子也世宗時詔許其與晉主往復以昆弟禮至是見遼主耽酒嗜殺陰懷異志遼主不悟委以國政唯日事游畋窮冬盛夏不廢馳騁侍臣有追咎師敗於周三關失地爲非計者遼主曰三關本漢地今復還之何失之有其不恤國事如此

續資治通鑑卷第一

賜進士及第兵部尚書兼都察院右都御史總督湖北湖南等處地方軍務兼理糧餉世襲三等輕車都尉畢沅纂

宋紀一　起重光作噩正月盡元默閹茂十二月凡二年

太祖啟運立極英武睿文神德聖功至明大孝皇帝

建隆二年　遼應歷十一年　春正月丙申朔御崇元殿受朝退羣臣詣皇太后宮門稱賀　王寅幸新造船務觀習水戰　戊申太僕少卿王承哲坐舉官失實責授殿中丞　己酉帝御明德門觀燈宴從臣南唐吳越使皆與焉　壬子商州鼠食苗詔免其賦　周顯德末遣官度民田

多爲民所訴至是帝謂宰臣曰度田本欲勤恤下民近
多邀功滋弊當愼選其人以副朕意丁巳分遣常參官
詣諸州度民田　詔浚蔡渠通淮右之漕也命右領軍
衞上將軍陳承昭督其役（後改爲惠民河）　己未遣郭玘饗周
廟　甲子斬澤州刺史張崇詰以其黨李重進也　監
修王溥等上唐會要一百卷詔藏史館　遣使賜吳越
王戰馬橐駝　二月丙寅幸飛山軍營閱礮車　遼主
釋趙王喜袞於獄喜袞雄偉善騎射性輕儇無恆謀反
有迹遼主以親釋之未幾復謀反仍下獄　南唐主定
計遷都南昌立吳王從嘉爲太子面金陵監國以右僕

射嚴續知樞密院事湯悅佐之舟行過當塗大宴至宋
家洑暴風飄御艦幾至北岸翌日從官皆乘輕舟奔問
（攷異）南唐遷都自因疆土蹙弱陸游南唐書云元宗燕
居夢宋齊邱爲厲叱之不退遂遷南都此本於江南餘
載俗說傳訛　王申命給事中范陽劉載濬五丈渠（攷異）
殊不足信　宋史作五丈河今從長編　通東方之漕帝謂侍臣曰煩民奉已之事
朕必不爲開導溝洫以濟京邑蓋不獲已耳（後改爲廣濟河）
癸酉權知貢舉竇儀奏進士張去華等合格者十一人
　荆南高保勗進黃金什器　丁丑南唐主遣使來賀
長春節己卯命通事舍人王守貞使江南勞南唐主遷
都　先是藩鎮率遣親吏視民租入槩量增溢公取餘

国立国会図書館　タイトル『續資治通鑑220卷』　請求記号 222.01-H588z2
ガラス使用

羨符彥卿在天雄軍取民尤悉帝于是遣常參官分主其事乃出公粟賜彥卿以媿其心　禁民二月至九月無得采捕彈射著爲令　令文武官及百姓自今長春節及它慶賀不得輒有貢獻　三月南唐主至南昌城邑迫隘宮府營廨十不容一二力役雖煩無所施巧羣臣日夜思歸南唐主北望金陵鬱鬱不樂欲誅始謀者澄心堂承旨秦承裕常引屏風障之樞密副使給事中唐鎬慚懼發瘍卒（攷異）江南野史云嗣主怒鎬阿旨欲寘極法鎬懼誅縊死五代史記長編云發病卒今從南唐書　丙申內酒坊火坊與三司接火作之夕役夫突入省署盜官物帝以酒坊使左承規等縱其爲盜斬役夫三十八人承規等皆棄市　辛亥以雄武節度使兼中書令太原郡王王景爲鳳翔節度使充西面沿邊都部署景起兵伍性謙退每朝廷使至雖卑位皆盡禮或言王位崇不宜過自損抑景曰人臣重君命固當如此我惟恐不謹耳至是自秦州來朝帝優待之宴賜加等復遣鎮鳳翔　北漢侵麟州防禦使楊重勳擊走之重勳本名重訓避周帝諱改今名　遼司徒烏哩質（舊作烏里尺今改）子迭喇格（舊作迭剌哥今改）誣告其父謀反復詐乘傳及殺行人以其父請杖而釋之（攷異）遼史穆宗紀書此事以辛亥繫二月案二月無辛亥蓋史脫三月字也今從徐氏後編　癸亥帝步自明德門幸

作坊宴射酒酣顧前鳳翔節度使臨清王彥超曰卿曩在復州朕往依卿卿何不納我彥超降階頓首曰當時臣一刺史耳勺水豈可容神龍乎使臣納陛下陛下安有今日帝大笑而罷閏月甲子朔彥超上表待罪帝遣使慰撫之因謂侍臣曰沈湎於酒何以爲人朕或因宴會至醉經宿未嘗不悔也侍臣皆再拜（攷異）宋史太祖紀云閏三月幸玉津園謂侍臣曰沈湎非令儀朕宴偶醉恆悔之案幸玉津園在己巳相去數日必王彥超事誤移于下耳李燾亦曰本紀及舊錄皆于閏月甲子初一日也與癸亥實相接蓋因王彥超上表待罪故云　殿前都點檢鎮寧軍節度使慕容延釗爲山南西道節度使侍衛親軍都指揮使韓令坤罷爲成德節度使自是殿前都點檢遂不復除授　遼主如潢河　丁丑金商房三州民饑遣使賑之　是春令長吏課民種植每縣定民籍爲五等第一種雜木百每歲減二十爲差桑棗半之男女十歲以上人種韭一畦闊一步長十步無井者鄰伍爲鑿之令佐以春秋巡視其數秩滿赴調有司第其課而爲之殿最又詔自今民有逃亾者本州具戶籍頃畝以聞卽檢視之勿使親鄰代輸其租　夏四月癸巳朔日有食之　甲午詔檢田使給事中常準奪兩官先是館陶民郭贄詣闕訴檢田不均詔令它縣官案視所隱頃畝皆實帝怒責準本縣令程迪決杖流海島

壬寅詔先代帝王陵寢令所屬州府遣近戶守視前賢冢墓陵壞者卽加修葺　己未商河縣令李瑤坐贓杖死左贊善大夫申文緯奉使案田不能舉察除籍帝深惡贓吏以後內外官贓罪多至棄市　漢初犯私麴者棄市周令至五斤死帝以其法尚峻庚申詔民犯私麴十五斤以私酒入城至三斗者始處極典其餘罪有差　攷異長編繫以壬申日案四月無壬申今從本紀　又以前朝鹽法太峻定令官鹽闌入禁地賈易至十斤煮鹽至三斤者乃坐死民所受蠶鹽入城市三十斤以上者奏裁　攷異李燾云太宗實錄先是官貨鹽于民蠶事既畢卽以絲絹償官謂之蠶鹽令民從夏秋賦稅償其直舍貨志云唐有蠶鹽皆賦于民隨夏稅收

錢絹與實錄少異　是月遼主射鹿不視朝　五月癸亥朔帝御崇元殿受朝以皇太后疾赦雜犯死罪以下　乙丑詔司天少監洛陽王處訥等重翼欽天歷先是欽天歷成處訥私謂王朴曰此歷不久卽差亦指其當差處以示朴朴淡然之　初周世宗命國子司業兼太常博士洛陽聶崇義詳定郊廟禮器崇義因取三禮舊圖攷正同異列爲新圖二十卷至是來上詔加褒賞仍命太子詹事汝陰尹拙集儒臣參議拙多所駁難崇義復引經解釋乃悉以下工部尚書竇儀裁處至當須行　甲戌令殿前侍衞司及諸州長吏閱所部兵驍勇者升其籍

老弱怯懦者去之初置剩員以處退兵　乙亥遼司天王白李正等進歷先是晉天福中司天監馬重績奏上乙未元歷號調元歷及太宗滅晉入汴收百司僚屬技術歷象遷於中京遼始有歷日等所進即調元歷也白薊州人明天文善卜筮晉司天少監太宗入汴得之丁丑詔以安邑解縣兩池鹽給徐宿鄆濟之民先是數郡皆食海鹽泝流而上其費倍多故釐革之　己卯罷常參官序遷法舊制皆以歲月序遷帝謂宰相曰是非循名責實之道會監門衛將軍魏仁滌等治市征有羨利並詔增秩自是不以序遷矣　庚寅供奉官李繼昭坐盜賣官船棄市　詔諸州勿復調民給傳置悉代以軍卒　五代以來州郡牧守多武人任獄吏恣意用法時金州民有馬漢惠者殺人無賴閭里惠之其父母及弟共殺漢惠防禦使仇超判官左扶悉案誅之帝怒超等持法深刻並除名流扶海島自是人知奉法　六月甲午皇太后杜氏崩于滋德殿后聰明有智度每與帝參決大政猶呼趙普爲書記嘗勞撫之曰趙書記且爲盡心吾兒未更事也尤愛光義每出輒戒之曰必與趙書記偕行疾革召普入受遺命后問帝曰汝自知所以得天下乎帝嗚咽不能對后曰吾方語汝以大事而但

哭邪問之如初帝曰此皆祖考及太后餘慶也后曰不然正由柴氏使幼兒主天下羣心不附故耳汝與光義皆吾所生汝後當傳位汝弟四海至廣能立長君社稷之福也帝頓首泣曰敢不如太后教因謂普曰汝同記吾言不可違也〔攷異〕甕牖閒評云觀建隆遺事載立晉王一節皆太祖之心初非出於杜太后也案事略載太后遺言甚詳與長編同建隆遺事不足爲據普即就榻前爲誓書於紙尾署曰臣普記藏之金匱命謹密宮人掌之〔攷異〕涑水記聞稱太后欲傳立二弟其意謂太宗及秦王廷美也李燾曰太后以周鄭王幼羣情不附故令太祖授天下於太宗太宗當是時年二十三矣太祖母弟也若竝及廷美則無謂廷美當是時纔十四歲而太祖之子魏王德昭亦十歲其齒蓋不甚相遠也舍嫡孫而立庶子人情殆不然然則太后顧命獨指太宗記聞誤也正史新錄稱太宗亦入受顧命而記聞不載今從記聞案太宗初疑趙普有異論及普上章自訴且發金匱得普所書乃釋然若同于牀下受顧命則親見普書矣又何俟普上書自訴且發金匱乎太宗實錄載普自訴章其詞略與記聞同當顧命時太宗實不在旁也正史新錄別加刪修遂失事實耳今案王宗沐薛應旂續通鑑據建隆遺事謂太后欲傳位太宗廷美以及德昭獨李燾長編據杜后立長君之命謂其時廷美德昭年尚少無緣即有遞相傳代之語則金匱誓書不及廷美於情理固屬可信其以廷美爲庶弟非后所生則出於太宗之口欲以末減其推刃母弟之惡而燾亦曲筆證成之殊非信以傳信之義今不取辨見雍熙元年

己亥羣臣請聽政從之庚子以太后喪權停時享辛丑見百官於紫宸殿庚申帝釋服　是日南唐主景殂先期自書遺令畱葬南都之西山累土數尺爲墳且曰違吾言非忠臣孝子南唐主多材藝好讀書在位慈儉有君人之

度然自附爲唐室苗裔詠於斤大境土之說及福州湖南再喪師知攻取之難始議弭兵務農嘗曰兵可終身不用會周師大舉寄任多非其人折北不支至于蹙國降號憂悔而殂（攷異）南唐主之殂宋史作八月甲辰東都事略作八月庚子皆誤今從南唐書

壬戌以太后殯不受朝　先是遼南京留守蕭思溫以老人星見乞行赦省遼主許之草赦既成留數月不出翰林學士河閒劉景曰唐制赦書曰行五百里今稽期弗發非也遼主亦不報至是月始赦　秋七月南唐主喪歸金陵（攷異）王舉大定錄景喪歸在七月南唐書則云八月至金陵長編以大定錄爲據今從之有司議梓宮不宜復入大內太子從嘉不可乃殯於正寢從嘉卽位改名煜尊母鍾氏爲太后后父名泰章易其號曰聖尊后立妃周氏爲國后大赦境內罷諸道屯田務歸本州縣先是南唐主用尚書員外郎李德明議興復曠土爲屯田以廣兵食所使典掌者多非其人侵擾州縣豪奪民利大爲時患至是悉罷使職委所屬縣令佐與常賦俱徵隨所租入十分賜一以爲祿廩民稍休息　初帝旣克李筠及李重進一日召趙普問曰自唐季以來數十年帝王凡易八姓戰鬬不息生民塗地其故何也吾欲息天下之兵爲國家計長久其道何如普曰陛下言及此天地人神之福也此非它故方鎭

太重君弱臣彊而已今欲治之惟稍奪其權制其錢糧收其精兵則天下自安矣時石守信王審琦皆帝故人各典禁衞普數言於帝請授以它職帝曰彼等必不吾叛卿何憂普曰臣亦不憂其叛也然熟觀數人者皆非統御才恐不能制伏其下萬一爭伍作孽彼亦不得自由耳帝悟於是召守信等飲酒酣屏左右謂曰我非爾曹力不及此然天子亦大艱難殊不若爲節度使之樂吾終夕未嘗高枕臥也守信等頓首曰陛下何爲出此言今天下已定誰敢復有異心帝曰卿等固然設麾下有欲富貴者一旦以黃袍加汝身汝雖欲不爲其可得乎守信等頓首涕泣曰臣等愚不及此惟陛下哀矜指示可生之途帝曰人生如白駒過隙所爲好富貴者不過欲多積金錢厚自娛樂使子孫無貧乏耳卿等何不釋去兵權出守大藩擇便好田宅市之爲子孫立永遠之業多致歌兒舞女日飲酒相歡以終其天年朕且與卿等約爲婚姻君臣之間兩無猜疑上下相安不亦善乎皆拜謝曰陛下念臣等至此所謂生死而肉骨也明日皆稱疾請罷帝從之賞賚甚厚庚午以石守信爲天平節度使高懷德爲歸德節度使王審琦爲忠正節度

使張令鐸爲鎮寧節度使皆罷軍職獨守信兼侍衞指揮使如故其實兵權不在也殿前副點檢自是亦不復除云（攷異）聞見近錄云太祖卽位方鎮多偃蹇所謂十兄弟者是也上一日召諸方鎮授以弓劒人馳一騎與上私出固子門大林中下馬酌酒上語方鎮曰此處無人爾輩要作官家者可殺我而爲之方鎮伏地戰恐上再三喻之伏地不敢對上曰爾輩既欲我爲主爾輩當那方鎮皆再拜稱萬歲上曰爾輩盡臣節今後毋或偃蹇方鎮復再拜而歸案此因解諸將兵權而傳聞之誤宋祖雖猜忌功臣不應爲此嘗試也凍水記聞云守信皆以散官就第李燾辨之云太祖與趙普意但不欲守信等典軍耳豈不令守信等各居方鎮也太祖云爲天子不若爲節度使樂是欲守信等出爲節度使也及聞竇三年冬十月乃罷王彥超等節度使益記聞誤并二事爲一耳邵伯溫見聞錄又云王審琦坐擅入禁中救火故罷不知同時罷者凡四人初不緣人禁中救火也今不取

壬申以光義行開封尹同平章事廷美爲山南西道節度使（攷異）宋史東都事略薛惟吉燾長編作壬午今從壬申先是范質奏疏言光義廷美皆品位未崇典禮猶闕乞並加封冊或列於公台或委之方鎮皇子皇女雖襁褓者乞下有司許行恩制故有是命質又言宰相者以舉賢爲職以掩善爲不忠竊見端明殿學士呂餘慶樞密副使趙普精通治道經事霸府歷年滋深皆公忠可倚任乞授以台司俾申大用帝嘉納之

是月陳承昭塞棣滑決河役成賜錢三十萬　吳越自五月不雨至七月　八月甲辰唐桂陽郡公徐邈奉其主景遷表來上嗣主煜請追復帝號許之旋謚景爲明

道崇德文宣孝皇帝廟號元宗　義武節度使同平章事清苑孫行友代兄方簡鎮易定逾八年而狼山妖尼淺意黨益盛帝初即位行友不自安累表乞解官歸山帝不許行友懼乃繕治甲兵將棄其孥還據山寨以叛兵馬都監藥繼能密表其事帝遣閤門使武懷節馳騎會鎮趙之兵僞稱巡邊直入定州行友不之覺既而出詔示之令舉族歸朝行友倉皇聽命既至命侍御史李維岳即訊得實己酉制削奪行友官爵禁錮私第取淺意尸焚之都城西北隅　女眞國遣使貢名馬女眞之先居古肅愼地元魏時號勿吉至隋改號靺鞨唐初有黑水粟末兩部後粟末盛彊號渤海國黑水因役屬之五代時遼盡取渤海之地黑水部民居混同江之南者繫籍於遼號熟女眞居江之北者不繫籍於遼號生女眞至是以馬入貢詔蠲登州沙門島居民租賦令專治舟船渡所貢馬　詔緣邊諸寨有犯大辟者送所屬州軍鞫之無得輒斬（攷異）宋史在壬寅日今從長編　國子博士洛陽郭忠恕被酒與太子中舍符昭文喧競於朝堂御史彈奏忠恕叱臺吏奪其奏毀之已未責忠恕乾州司戶參軍昭文免所居官　庚申周世宗實錄成四十卷賜監修國史王溥修撰官扈蒙器幣有差　南唐主煜遣中書

侍郎馮謐來進金銀繒綵謐卽延魯也且表自陳紹襲之意帝優詔以荅初周世宗旣取江北貽書江南如唐與回鶻可汗之式但呼國主而已於是始改書稱詔

九月甲子以高保勗爲荆南節度使保勗淫恣好營造臺榭窮土木之功軍民咸怨記室孫光憲諫不聽　遼諸里舊作解里今改來降　高保勗遣其弟保寅來朝先是保融於城北瀦江水七里以閣行者及保寅歸諭令決去使道路無阻保寅還言於保勗曰區宇將一宜首奉土歸朝無爲它人取富貴保勗不聽　戊子遣鞍轡庫使梁義如江南弔祭帝召見面賜約束因謂左右曰朕每遣使四方常諭以謹飭頗聞鮮克由禮遠人何觀焉自今出使四方要當審擇其人　詔罷大宴以皇太后喪故也　冬十月癸巳南唐主遣戶部侍郎韓熙載太府卿曲霖助葬皇太后山陵

丙申命樞密承旨方城王仁贍使江南賀南唐主新立　戊戌敕沿邊諸州禁民無得出寨侵盜戎馬前所盜者悉令還之　丙午祔葬明憲皇太后於安陵　是月命知制誥河南盧多遜看詳進策獻書人文字升降以聞　十一月甲子皇太后祔廟　己巳幸相國寺遂幸國子監　以恩州團練使雲中李漢超爲齊州防禦使尋命兼關南兵馬都監漢

超任鬬南力修政治吏民愛之　濠楚民饑詔令長吏
開倉賑貸　西山巡檢使郭進敗北漢軍於汾西獲馬
牛驢數千計進威令嚴肅帝每遣戍卒必諭之曰汝輩
謹奉法我猶貸汝郭進殺汝矣嘗有軍校誣訟進不法
帝詰知其情送進令殺之會北漢來寇進語其人曰
論吾信有膽氣今貰汝罪汝能掩殺敵兵當卽薦
其人踴躍赴戰大捷進具其事送之於朝請賞以官
帝曰爾誣害我忠良此纔可贖罪耳命以其人還之進
復請曰使臣失信則不能用人矣帝乃從之　十二月
乙未昭義節度使李繼勳奏敗北漢軍千餘人斬首百
餘級獲遼州刺史傅廷彥弟勳以獻　代州刺史折仁
理党項蕃部之大姓也世居河西帝以其有扞邊功召
令入見復命歸領刺史如故　周廣順初鎮州諸縣十
戶取才勇者一人爲弓箭手餘九戶資以器甲芻糧是
歲詔釋之凡一千四百人　始置藏冰務常以孟夏命
官用幣以黑牲祭元冥之神乃開冰祭於太廟　初南
漢女巫樊胡子自言玉皇降其身因宦者陳延壽以見
其主銀銀於內殿設幄帳陳寶器胡子冠遠遊衣紫袍
坐帳中宣禍福呼銀爲太子皇帝國事皆決於胡子內
太師龔澄樞女侍中盧瓊傔等附之是歲芝菌生宮中

野獸觸寢門苑中羊吐珠井旁石自起行百餘步乃仆
胡子以爲符瑞諷羣臣入賀
三年（遼應歷十二年）春正月庚申朔以喪不受朝賀　己巳命
淮南道官吏發倉廩以賑饑民初戶部郎中沈義倫使
越歸言揚泗饑民多死郡中軍儲尚百餘萬可貸民
火乃收新粟沮之者曰若歲荐饑將無所取償孰孰
咎帝以詰義倫對曰國家以廩粟濟民自宜感召和
氣立致豐稔寧復憂水旱邪帝悅故有是命（及罣義倫名犯太宗偏諱故史稱沈倫李燾曰倫傳不載其年故事稱元年實訓稱二年亦不知的是何日案倫於元年二月壬戌初除戶部郎中四月乙卯受詔分督杜京諸倉則使吳越必在督倉以後安得尚指秋粟其稱元年者誤也稱二年者亦無所證據而此年正月乃有是命疑此卽太祖用倫之言故載於此）　冲戊廣皇城
命有司畫洛陽宮殿案圖修治令諸州長吏勸農課桑
自後歲首必下此詔　詔州縣不得役僑居民　癸未
幸國子監　丁亥以監察御史劉湛爲膳部郎中湛權
茶蘄春歲入增倍遷拜越級非舊典也　遼諸王多坐
事繫獄遼主以御史大夫蕭護斯（舊作護思今改）有才幹詔窮
治稱旨二月己丑卿遷護斯爲北院樞密使賜對衣鞍
馬仍命世預宰相選護斯辭曰臣子孫賢否未可知得
一客省使足矣從之遼主嗜酒用刑多濫護斯居要地
斷斷自保未嘗一言匡救議者以是少之　庚寅令翰

林學士文班常參官曾任幕職州縣者各舉堪爲賓佐
令錄者一人異時貪濁畏懦職事曠廢者舉主坐之
甲午詔翰林學士文班常參官每五日內殿起居以次
專事並須指陳時政得失朝廷急務刑獄冤濫百姓疾
苦將開慢事應詔闕急切者許非時上章無以觸
己亥夏定竊盜律贓滿五千足陌者乃處死
蜀主以秦王元喆爲皇太子令起居前導者皆呼殿
下毋得斥言太子宰相成都李昊疏其不可乃止　壬
寅帝謂侍臣曰朕欲武臣盡令讀書俾知爲治之道左
右皆莫對　丁未詔宰相樞密使帶平章事兼侍中中
書令節度使者納禮錢宰相樞密使三百千藩鎮五百
千充中書門下公川依唐制也　甲寅北漢侵潞晉二
州守將擊却之　丙辰幸國子監遂幸迎春苑宴從官
三月戊午朔控鶴右廂都指揮使浚儀尹勳配隸許
州爲教練使勳督浚五丈渠陳留丁夫夜潰勳擅斬其
隊長十餘人又追獲亾者七十餘人皆戮其左耳有詣
闕伸冤者兵部尚書京兆李濤臥病家居力疾草奏乞
斬勳以謝百姓濤家人曰公久病宜自愛朝廷事姑置
之濤憤然曰死者人之常吾豈能免但我掌兵柄軍校
無辜殺人豈得不論帝覽其奏嘉之然念勳忠勇止薄

国立国会図書館　タイトル『續資治通鑑220卷』　請求記号 222.01-H588z2
ガラス使用

責焉　甲子詔沂州民饑賜以種食　帝謂宰臣曰五代諸侯跋扈多枉法殺人朝廷置而不問刑部之職幾廢自今決大辟者錄案聞奏委刑部詳覆　丙子權知舉單父王著奏進士馬適等合格者十五人　丁丑眞來貢　己卯封邱縣令蘇允元坐申雨降不實免　丁亥徙北漢降民於邢洺州計口賦粟　禁民火　初泉州節度使留從效卒兄從願之子紹鎡嗣領軍務未幾衙將臨淮陳洪進誣紹鎡謀附錢氏執送於南唐推統軍副使張漢思爲留後（攷異）五國故事云建隆壬戌歲從效自五月發疽至於七月不愈中外音問不通羣校頗有異議一日先鋒指揮使王忩名請入省疾而從效危篤乃以關踣之從效死衆立張漢思爲帥案宋史從效以疽發背死無所謂以關踣之也從效既死其嗣子紹鎡典留務者月餘非即推漢思爲帥也五國故事不足爲據今從長編　夏四月乙未延寧二州大雨雪溝洫冰　丙申以趙贊爲彰武節度使別受密旨許便宜行事贊將至延州乃分置步騎前後絡繹林莽之中遠見旌旂羌渾迎者莫測其數無不畏服贊延壽子也帝注意謀帥既命贊屯延州又命董遵誨守環州王彥昇守原州馮繼業鎮靈武以備西夏李漢超屯關南馬仁瑀守瀛州韓令坤鎮常山賀惟忠守易州何繼筠領棣州以拒契丹又以郭進控西山武守琪戍晉州李謙溥守隰州李繼勳鎮昭義以禦太原諸臣家

族在京者撫之甚厚郡中管榷之利悉與之恣其圖回貿易免所過征租由是邊臣皆富於財得以養募死士使爲間諜洞知敵情每入邊必能先知預備設伏掩擊自此累年無西北之虞得以盡力東南取荊湖川廣吳越之地　邢州言北漢民四百餘人來降　己巳贈兄光濟爲邕王弟光贊爲夔王追冊會稽郡夫人賀氏爲皇后　戊申北漢攻麟州防禦使楊重勳擊歿之　定難節度使李彝興遣使貢馬三百匹帝方命玉工治帶召其使問彝興腹圍幾何使言彝興大腰腹帝曰汝帥眞福人卽遣使以帶賜之彝興感服　五月甲子幸相國寺禱雨時遼主命左右以水相洩頃之果雨　乙亥發潞州民開太行道通餽運　丙子以河北諸州旱遣使乘傳檢旱苗　甲申復幸相國寺禱雨乙酉詔撤樂大官進蔬食　是月大治宮闕倣西京制命殿前都指揮使武安韓重贇董其役　六月癸巳以樞密使吳廷祚爲雄武節度使知秦州州西北夕陽鎮古伏羌縣地西北接大蕃材植所出戎人久擅其利及尚書左丞壽陽高防知秦州建議置采造務取其材以給京師蕃部尚巴約（舊作尚波于今改）帥衆來爭（攷異）宋史太祖本紀六月壬子蕃部尚巴約等爭采造務以兵犯渭北知秦州高防擊歿之案是月癸巳以吳廷祚代防如紀所書之日

則防以狀聞擊忝在命廷祚後二旬恐誤今從長編帝不欲邊境生事乃遣廷祚代之先一日謂之曰卿年高久掌樞務今與卿泰州庶均勞逸明日制出恐卿以離朕左右不能無憂故先告卿也　甲午遼主祀木葉山及潢河遼自太祖以前卽天神地祇位於木葉山東鄉中立君樹前植羣樹以像朝班又偶植二樹以爲神門帝后親致奠焉其後累代有祭山儀其儀設行之以示不忘舊俗　先是周世宗之二年始營國子監置學舍帝既卽位卽命增葺祠宇塑繪先聖先師之像帝自贊孔顏命宰臣兩制以下分撰餘贊車駕臨幸焉於是左諫議大夫河南崔頌判監事始聚生徒講書帝聞而嘉之乙未遣中使徧賜酒果尋又詔用一品禮六十六

戟於文宣王廟門（放異李燾曰據實錄本紀及會要太祖以建隆二年十一月始幸國子監三年正月又幸而祖宗故事乃云元年正月初幸二月再幸因詔增葺祠宇繪塑聖賢其年月與諸書特異今不取若增葺祠宇塑繪聖賢則會要固以爲國初事不緣幸監然後有此詔也故事蓋誤耳）　丁酉右補闕袁鳳坐檢田不實責授曲阜縣令　己亥以旱故減京畿及河北諸州死罪以下　壬寅京師雨　丁未命吳廷祚齎詔赴秦州赦尚巴約等罪所繫戎俘並釋遣之遂罷采造務　秋七月己未禁諸州中元張燈

　壬戌放南唐降卒弱者數千人歸國　乙丑知舒州左諫議大夫歷城馮瓚言州界有菰蒲魚鼈之利居民舊以自給前防禦使司超增收爲市征漁奪苛細疲俗

国立国会図書館　タイトル『續資治通鑑220卷』　請求記号 222.01-H588z2
ガラス使用

告病宜諭除其稅從之　文思使常岑子勳詐稱供奉官爲泗州長吏所覺捕送闕下乙亥斬勳于東市先是雲捷軍士有僞刻侍衞司印信者捕得斬之帝曰諸軍比加簡練尚如此不逞邪命按索悉配沙門島於是姦猾斂迹　己卯北漢捉生指揮使路貴來降　辛巳遣給事中劉鋹等案行河北旱田詔朝臣出使還日具所見民生利病以聞　右衞率府率薛勳掌常盈倉受民租槩量重詔免勳官配隸沂州倉吏棄市　八月丙戌詔救大理卿范陽劇可久爲光祿卿致仕可久年踰七十無請老意帝特命之　庚寅以鎮海鎮東節度副使錢惟濬爲建武節度使惟濬吳越王俶子也俶請授以嶺南旄鉞帝從之　癸巳蔡河務綱官王訓等四人坐以糠土雜軍糧磔於市　是日遣引進使郭永遷會泰州吳廷祚率兵往尚書寨驅蕃族歸本部　乙未左拾遺知制誥河中高錫上言近廷臣承詔各舉所知或有因行賂獲薦者請自今許近親奴婢鄰里告訴加以重賞又請注授法官及職官各宜明書法十條以代試判皆施行之　九月丙辰朔以昭憲太后之兄杜審瓊爲左龍武大將軍其弟審璧爲左神武大將軍審進爲左武衞大將軍並致仕賜第京師　詔及第舉人不得呼

知舉官爲恩門師門及自稱門生　戊午天平節度使侍衞馬步軍都指揮使同平章事石守信表解軍職許之特加尚書令　庚午吐蕃尚巴約獻伏羌縣地　壬申修武成王廟　癸酉以百官久對章奏下尚書省集丞郎以上及御史中丞兩省五品以上參詳其有裨政治者以聞　丙子禁民伐桑棗爲薪又詔黃汴河兩岸每歲委所在長吏課民多栽榆柳以防河決　癸未復置書判拔萃科（攷異宋史太祖紀于八月乙未卽書舉此科今從長編蓋乙未始令有司條奏而施行固在癸未也）　甲申武平節度使兼中書令周行逢疾革召將吏屬其子保權曰衡州刺史張文表與吾同起隴畝以不得行軍司馬志常快快吾死必爲亂常令楊師璠討之行逢薨保權領軍務時年十一（攷異九國志保權以九月襲位十一月乙未書行逢卒蓋以奏到之日書也今從紀年亦繫之九月而太祖實錄乃于十月乙未書行逢崇信釋氏廣度僧尼濟濟紀年九國志李燾長編言行逢拜之捧具執拂親爲澍洗因謂左右曰吾殺人多矣不假佛力何以免其冤乎案五代宋史十國春秋諸書俱不言行逢佞佛惟云保權大會齋僧見被緇之輩雖三尺童子必搶地伏拜今不取李氏之說）　是月遼主如黑山赤山射鹿冬十月丙戌幸造船務觀習水戰　戊子以棣州團練使何繼筠爲關南兵馬都監　癸巳班循資格及長定格編敕格各一卷　己亥幸岳臺命諸軍習騎射　庚濟縣令李守中坐贓決杖配沙門島　辛丑以樞密副

使兵部侍郎趙普爲檢校太保充樞密使樞密使不帶正宮自普始　張文表聞周保權立怒曰我與行逢俱起微賤立功名安能北面事小兒乎會保權遣兵更戍永州路出衡陽文表遂驅以叛僞縞素若將奔喪武陵者過潭州時行軍司馬廖簡知留後素輕文表不爲之備方宴歆外白文表兵至簡殊不介意謂四座曰文表至則成擒何足慮也歆笑如故俄而文表率衆徑入府中簡不能執弓但箕踞大罵遂遇害文表取其印綬自稱權留後具表以聞保權即命楊師璠悉衆討文表告以先人之言感激泣下師璠亦泣顧謂其衆曰汝見郎君乎未成人而賢若此軍士皆奮保權又乞師荊南且來求援文表亦上疏自理（攷異）李燾曰據渤海行年紀張文表攻下潭州在當年十月而國史周保權傳乃云明年史蓋誤也案實錄十二月甲辰已遣趙璲持詔宣諭文表豈得卻在明年春始叛蓋明年正月文表尚處潭州耳　十一月癸亥詔縣令考課以戶口增減爲黜陟　甲子大閱於西郊帝謂近臣曰晉漢以來衞士不下數十萬然可用者極寡朕頃案籍閱之去其冗弱親校其擊刺騎射之藝今悉爲精銳矣　南唐遣水部郎中顧彝來貢（攷異）宋史在丙寅日南唐書無日今從長編　刑部尚書薊人邊歸讜請老授戶部尚書致仕　荊南節度使高保勛寢疾召牙內都指揮使京兆梁延嗣曰我疾

將不起敕可付後事者延嗣曰先主舍其子繼沖以軍府付公今繼沖長矣係勛曰子言是也卽以繼沖權判內外軍馬事甲戌係勛薨（攷異）九國志係勛卒于明年非是渤海行年紀云卒于是年十一月二十日長編從之今取其說　壬午始頒歷於南唐　十二月丙戌左贊善大夫段昭裔坐檢視民田失實責授海州司法參軍　丁亥以武平節度副使權知朗州周係權爲武平節度使　舊制盜賊滿十匹者絞庚寅詔改爲錢三千足陌者處死　癸巳詔縣復置尉一員在主簿下凡盜賊鬬訟先委鎮將者命令與尉領其事自萬戶至千戶各置弓手有差五代以來節度使補署親隨爲鎮將與縣令抗禮凡公事專達于州縣吏失職至是還統于縣鎮將所主不及鄉郵但郭內而已從樞密使趙普言也（攷異）宋史太祖紀是月丙戌詔縣置尉一員理盜訟置弓手視縣戶爲差當卽此事而月不同今從長編　戊戌蒲晉慈隰相衛六州饑詔所在發廩賑之　庚子班捕盜令給以三限限各二十日第一限內獲者令尉各減一選獲踰半者減兩選第二限內獲者各超一資踰半超兩資第三限內獲者令尉各加一階踰半加兩階過三限不獲尉罰一月俸令半之尉三罰令四罰皆殿一選三殿停官令尉與賊鬬而盡獲者並賜緋尉除令仍超兩資令別加升擢　甲辰遣中使趙

璲等齎詔宣諭潭朗聽張文表歸闕且命荊南發兵助
周保權　帝以西鄙羌戎屢爲寇改號州刺史盧龍姚
內斌爲慶州刺史　是歲遷周鄭王於房州（攷異）宋史及東都事略九朝編年李燾長編皆云建隆三年出居房州不載月日惟陳桱通鑑續編繫于是年冬十月王薨通鑑皆因之王皞唐餘錄以爲開寶三年自西宮出則誤矣
悉諷其租　遼國舅帳郎君蕭延之奴海哩（舊作海里今改）疆陵蘇拉（舊作捜剌今改）圖里（舊作禿里今改）年未及之女以法無文加之宮刑仍付圖里以爲奴著爲令　蜀主命官追督四鎮十六州逋稅龍游令田淳上疏諫曰今甲子欲交陰陽變動天運人事合有改更如采厚斂之末議必亂經國之大倫又言四海財貨盡屬至尊百姓足則君莫不足今務奪百姓專贍六軍非本計也蜀主不能用淳謂所親曰吾覩僭僞紛紛改制妃后妻妾卿相僚佐何如常稱成都尹乃無滅族之禍乎或勸淳遂詞抑節以取貴仕淳曰吾安能附狗鼠求進哉蓋指樞密使王昭遠輩也　南漢許彥眞既殺鍾允章益恣橫惡龔澄樞等居己上頗侵其權澄樞怒會有告彥眞與先主李麗妃私通者澄樞發其事彥眞懼與其子謀殺澄樞澄樞使人告彥眞謀反下獄族誅　南漢主納李託二女長爲貴妃次爲美人皆有寵拜託爲內太師政事必先稟託

而後行

續資治通鑑卷第一

国立国会図書館　タイトル『續資治通鑑220卷』 請求記号 222.01-H588z2

ガラス使用

国立国会図書館　　タイトル『續資治通鑑220巻』　請求記号 222.01-H588z2

ガラス使用