

滿洲人風俗之圖



北興安嶺ノ山脈聳エ河流ハ黒龍江殊ニ著名ノ大河ニ
 レテ其下流ハ混同江ト稱シ尼哥勞斯科ノ海峡ニ注グ
 滿州ハ清朝ノ本國ニシテ全ク其版圖ニ屬ヒシガ漸ク
 魯西亞ノ蠶食ヲ被リ又十年前ヨリ黒龍江ノ南海岸ノ
 地方朝鮮ニ接シテ又魯西亞ノ版圖ニ歸ス故ニ支那ニ
 屬スル蒙大略其半ニ過ラス○主府ヲ奉天府ト号シ支
 那帝ノ支族ヲ封ジテ王トシ官人皆滿州人ヲ用ヒ國內
 ノ政務軍事等ヲ管轄ス言語文字皆支那ト異リ此地又
 遼東ノ主府ニシテ北京ノ東北北百五十六里ニ在リ周圍
 堅固ノ壁壘ヲ回ラシ其中又數重ノ城郭ヲ設テ帝族及
 ヒ副王ノ居館宮殿アリ人口五十万アリ郭外ノ市街ハ

殊ニ繁盛ナリ此地清帝ノ祖先明朝ト連戦ニ終リ支那
 ヲ併吞セシ迄数代都ヒシ蒙ニシテ奕世ノ宗廟此地
 在リ十年前英佛ノ兵北京ニ逼リタル時清帝遁逃シ久
 シク此府ニ止マレリ○吉林ウラハ滿州南部ノ首府ニ
 シテ又清帝支族ヲ封シテ王トス滿州陸軍屯衛ノ蒙ナ
 リ

高麗

又朝鮮ト名ク滿州遼東ニ接シテ海中ニ突出シタ
 ル長サ大凡二百里幅六十餘里ノ半島ヲ云フ其海角對
 馬ヲ距ル纔ニ十一里餘ニ過ギズ地勢山脈多ク肥田沃
 野アリ人參ヲ以テ產物ノ第一トス其他良材穀物烟草
 繒帛ヲ產ス○風俗及ビ技藝大略支那ニ同シク文學ヲ

好ミ漢文ヲ講習スル者多シ又本土固有ノ文字アリ○
 國內ヲ八道ニ分チテ主府ヲ京畿道ト稱シ國ノ中央ニ
 位ス又ピシハ一府ハ東岸ニアリ其他海港及府城處々
 ニアリ總テ市街人家ノ製作支那ト同クシテ差粗畧ナ
 リ衣服ハ支那ノ古製ヲ用ヒテ髯鬚ヲ垂レズ人種モ亦
 大略同種ナレドモ身軀長大ニシテ性質更ニ遲鈍ナリ
 ○此國上古ヨリ土人ノ邦土ヲ拓キタルモノ其年代ヲ
 詳ニヒズ支那ノ封ヲ奉ケ國ヲ建ル者箕子ヲ以テ始ト
 シ初メテ朝鮮ノ号有リ其後國內乱レ衛滿ト云フ者之
 ヲ平定シテ君位ニ登リ其子孫ニ至リ邦土分裂シテ三
 トナル故ニ亦三韓ト稱ス其後新羅ノ一部二韓ヲ滅シ

テ國內ヲ一紛シ後又高麗ノ王氏之ヲ亡シ代立ル故
 ニ高麗ト号ス其他奕世尚數次ノ沿革有リ之ヲ略ス○
 此國古代ヨリ皇國ニ朝貢シ百工ノ技術等ヲ傳ヘシ
 一少ナカラズ又屢日本ヨリ之ヲ征討セシテ有リ千六
 百七十年前神功皇后ノ親征及ビ近クハ豊太閤ノ討
 伐ノ如キハ皆人ノ能ク知ル所ナリ

蒙古

ハ北西北利亞ニ接シ南支那本部ニ界シ東滿州ヨ

リ西伊犁ニ跨リ廣大ナル平原ノ地ニシテ其中戈壁ノ
 大沙漠東西ニ蔓延シ土地ヲ二部ニ別ツ其長城以外沙
 漠ニ至ル部分ヲ內蒙古ト稱シ沙漠ト阿爾泰山脈ノ中
 間ニ在ル者ヲ外蒙古ト稱ス地方部落ヲ分チ各汗王族

リ有リテ之ヲ領ス都テ外蒙古ノ人種許多ノ區別ノレ
 ル喀爾喀人ト名クル種類衆多ナリトス多クハ水艸ヲ
 逐テ轉徙シ氈帳ニ栖息シテ馬肉ヲ食ヒ鮮酪ヲ飲ミ勇
 悍ニシテ騎馬ヲ好ム又村落ヲ為シ街坊ニ住スル者ナ
 リ支那ノ管轄ニ歸ス皆滿州ノ土人ノ如ク古來辮髮ヲ
 蓄フ國內震々ニ支那ノ戍兵ヲ置ク所アリ○多倫諾爾
 府ハ滿州ニ近ク內蒙古中ノ最モ人口多キ都府トス市
 店佛堂寺院許多アリ又魯西亞内地ト貿易繁盛ニシテ
 土産絹布銅鏡ノ製造品多ク又佛像佛具ヲ造ル夥ク内
 地諸府ニ輸出ス○カラコルムハ往時成吉思汗ノ都々
 シ處ニシテ外蒙古ノ中央ニ在リ○買賣城ハ西北利亞

國界ノ山中ニ在リ
 此地ニ於テ魯西亞
 ト内地ノ貿易盛ナ
 リ府内ノ居民殆ド
 男子ノミニニシテ女
 子至テ少ナシ○ウ
 ルガ府ハ前西府ノ
 間ニ在リ喀爾喀地
 方第一ノ都府ニシ
 テ鎮臺及ヒ高僧ノ
 居宅アリ府中寺院

キヤクタニ
 於支那ノ隊
 商魯西亞人
 ト貿易ノ圖
 此地魯西亞ニ
 屬スト雖モ買
 賣ニ接近シ
 テ國界ニ在ル
 ガ故ニ此ニ出



及ヒ大ナル佛教ノ學校アリ

蒙古人ハ上古ヨリ遊牧ノ野民ニシテ其始ヲ詳ニ
 セズト雖モ二千餘年前已ニ亞細亞州ノ内地ニ住
 匈奴ハンスノ名ト名テ隣邦ヲ侵掠屢支那ノ北邊ヲ侵
 シ且羅馬ノ衰ルニ及テ滌ク歐羅巴ニ侵入セシ
 有リ蓋シ今ヲ距千五百年前匈奴ノ兵西ノ方韃靼
 地方ヨリ次第ニ魯西亞ノ内地ニ侵入シ至ル所抄
 掠ヲ為シ羅馬ノ版圖ヲ侵シテ多タ懈河ノ近傍盡ク
 其燒夷スル所トナル此時匈奴ノ頭領ヲアチラ汗
 ト云フ暴戾殘忍ニシテ殺戮ヲ恣ニシ過ル處盡ク
 人家ヲ熱燒シ財貨ヲ掠奪シテ子遺無キニ至リ遂

國界ノ山中ニ在リ
 此地ニ於テ魯西亞
 ト内地ノ貿易盛ナ
 リ府内ノ居民殆ド
 男子ノミニシテ女
 子至テ少ナシ○
 ルガ府ハ前兩府ノ
 間ニ在リ喀爾喀地
 方第一ノ都府ニシ
 テ鎮臺及ビ高僧ノ
 居宅アリ府中寺院

キヤクタニ
 於支那ノ隊
 商魯西亞人
 ト貿易ノ圖

此地魯西亞
 屬スト雖モ實
 實城ニ接近シ
 フ國界ニ在ル
 ガ故ニ此ニ出



及ビ大ナル佛教ノ學校アリ

蒙古人ハ上古ヨリ遊牧ノ野民ニシテ其始ヲ詳ニ
 セズト雖モ二千餘年前已ニ亞細亞州ノ内地ニ住
 匈奴ハンヌノ名ト名テ隣邦ヲ侵掠屢支那ノ北邊ヲ侵
 シ且羅馬ノ衰ルニ及テ滌ク歐羅巴ニ侵入セシ
 有リ蓋シ今ヲ距千五百年前匈奴ノ兵而ノ方韃韃
 地方ヨリ次第ニ魯西亞ノ内地ニ侵入シ至ル所抄
 掠ヲ為シ羅馬ノ版圖ヲ侵シテ多瑙河ノ近傍盡ク
 其燒夷スル所トナル此時匈奴ノ頭領ヲアッチラ汗
 ト云フ暴戾殘忍ニシテ殺戮ヲ恣ニシ過ル處盡ク
 人家ヲ燒焼シ財貨ヲ掠奪シテ子遺無キニ至リ遂

蒙古部落之人之圖



二西進シテ
 曼ヲ劫略シ
 義ヲ併吞シ
 貨財ヲ掠奪
 其數ヲ知ラ
 夕進テ佛蘭
 入ル於此羅
 兵佛國ノ土
 カヲ合々大
 ヤロシ北ノ
 會戰シ兩軍

影シク鏖戰數
 餘衆咸ク伊
 テ歿シ部下
 歐土ヲ驅却
 種属次第ニ
 キ殆ド其大半
 定スル所ト
 レズト雖モ蓋
 ヲ拓キ世界ヲ
 止マラス今
 リ亞細亞ノ過

圖ノ行旅漠沙ノ歴也

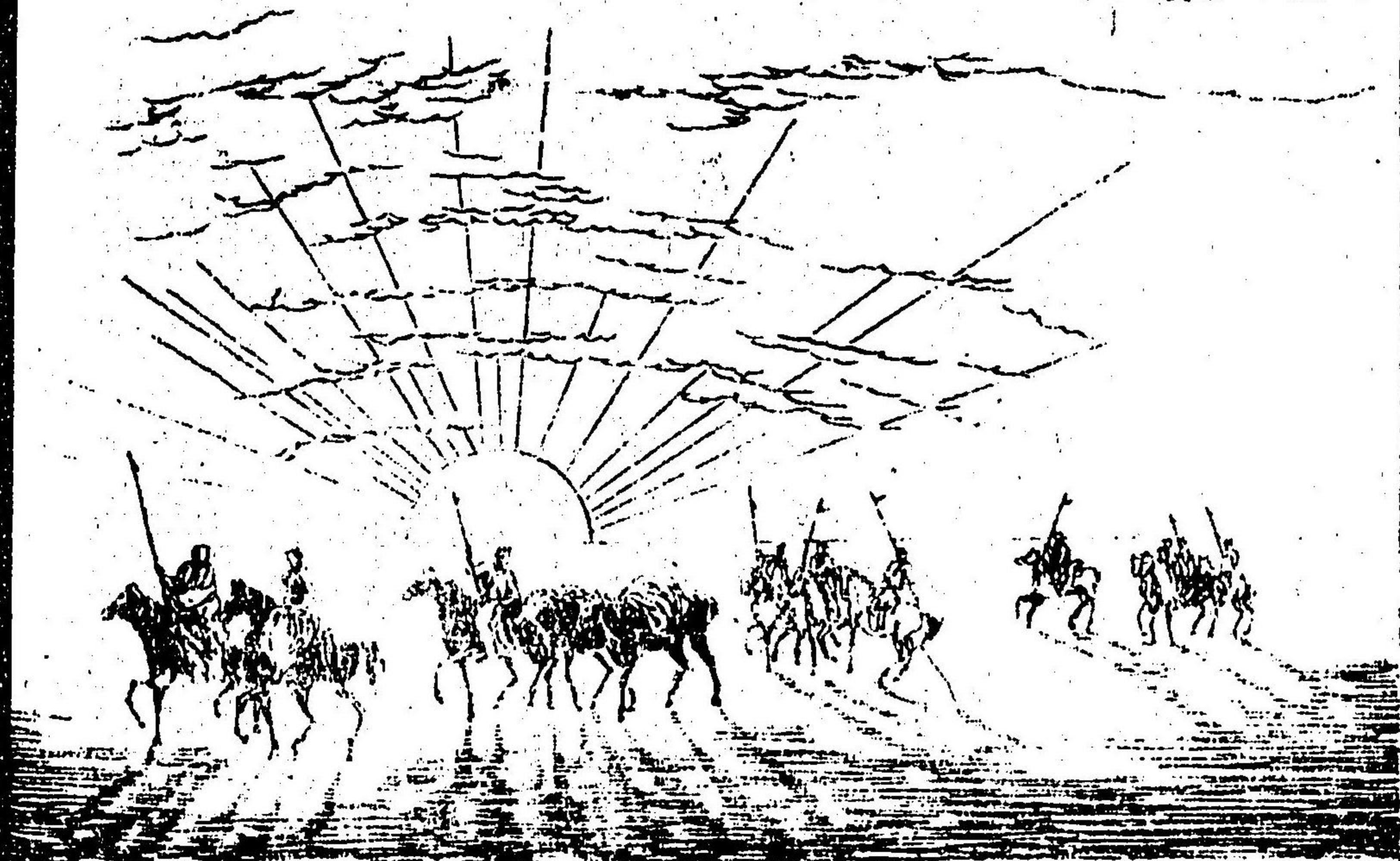

拓キ其盛ナルニ方テハ千
 百四十年ノ蒙古政府ハ領
 項ヲ云スル處支那ノ海濱ヨリ日
 耳曼波蘭ニ界シテ魯西亞
 ヲ併吞シ亞拉比亞印度小
 亞細亞一除ノ外ハ並細亞
 洲大略ヲ領シ幾クテ
 此封域分裂スル雖
 五百年前其裔帖木兒
 復タ獨立鞏鞏ヨリ
 起リ亞細亞ノ大半ヲ平定

シテ歐羅巴及亞非利加ノ震動ヒレノ再ビ世界ヲ
 并吞セント欲スルノ勢有リシガ半途ニシテ歿シ
 邦土又分裂セリ然レ其親屬又起者有テ印度ヲ平
 定ソ莫臥爾國ヲ建テ之ヲ後世ニ傳テ○今ノ清朝
 亦蒙古占種ニシテ其先滿州ニ起リ二百年前ヨ
 リ支那全國ヲ平定シ今日ノ形勢ニ及ビリ古來支
 那印度等ヨリ北征シテ蒙古ヲ領セシ者無シト雖
 モ蒙古ノ種屬皆兇暴ノ威カヲ以テ支那及ビ印度
 ヲ奪ヒ奕世王業ヲ傳ル者少カラズ蓋シ地勢風土
 ノ然ラシムルニ因ルモノカ○元ノ太祖初メ鐵木
 真ト名ク今ヲ距ル七百十五年前テ

ツリ内蒙ニ生ル其父ヲ也速談ト云フ蒙古小部落ノ酋長ニシテ常ニ黑龍江及ビ支那長城ノ間ニ遊牧シ金ニ朝貢セリ鐵木真幼ニシテ大志有リ其父歿スルノ時歲甫テ十三自ラ酋長トナリテ部下ヲ統御ス然レドモ其年齒少ナルガ故ニ衆皆之ニ信從セズ遂ニ兵ヲ措スルニ至ル鐵木真遁テカチコルムノ酋長ニ寓ス酋長女ヲ以テ之ニ妻シ其部下ノ兵ヲ指揮セシム既ニシテ酋長竊ニ鐵木真ノ才力比無クシテ漸々威權ヲ得ルヲ好ム終ニ之ヲ害セシムテ計ル鐵木真遁テ郷土ニ歸リ兵ヲ舉ゲテカチコルムニ侵入シ一戰シテ之ヲ破ル此ニ於テ

蒙古ノ諸部鐵木真ノ勢將ニ盛大ニ至ントスルヲ懼レ聯邦盡ク合從シテ之ヲ止サントス鐵木真之ヲ黑龍河畔ニ邀ヘ寡ヲ以テ衆ニ敵シ遂ニ大戰シテ盡ク合從ノ兵ヲ破リ衆汗皆服從シテ長城以外蒙古全部盡ク之ニ屬ス此ニ於テ六百六十五年前千二百部下ノ衆汗ヲ盡ク斡難河畔ニ會シ黑龍河零六年大ニ盟約ヲ為シ全世界ヲ一統セン一期ニ即位ノ禮ヲ行フ部下尊号ヲ上リ成吉思汗ト号ス汗衆ノ汗ト終ニ金ノ使ヲ卻ケ次第ニ其領地ヲ蠶食シ云フ義長城ヲ越エ北京ヲ陷ル此時鞏韌西部ノ乱ルヲ聞キ支那ノ軍事ヲ其部下ノ將帥ニ委テ自ラ大兵

將ヲ韃靼ニ向ヒ諸邦ノ蠶食シ遂ニ也尼塞河ノ
 源ニ於テ大戦シ破竹ノ勢ヲ以テカリスマハ國界
 ナルカイホン河ノ濱ニ至ルカリスマハ當時韃靼
 西部ノ大國ニシテ天山ノ内外ヨリ大略土爾其斯
 坦ノ全部及ヒ比耳西亞ノ地方ヲ合ヒテ之ヲ領セ
 リ蒙古ノ兵ノ至ルヲ聞キ大軍ヲ以テ之ヲ逆フ成
 吉思汗其長子朮赤ニ命シ騎兵七十萬ニ將トシテ
 之ト會戦シ數刺ニシテ之ヲ破リ沙曠民布哈爾等
 ヲ陷レ土爾其斯坦ノ地方ヲ平定ス此ニ於テ部下
 ノ大兵ヲ三分シ各將帥ニ命シ諸方ニ進發ス數年
 ヲ出ヅシテ比耳西亞全國ヲ平定シ甲加察地方ヲ
 并セ遂ニ魯西亞ニ侵入シ内地ニ横行シテ當ル者
 ナク過ル所抄掠ヲ恣ニス已ニシテ成吉思汗蒙古
 ニ歸リカラコルムニ都城ヲ定ム又西征ノ間支那
 地方ニ於テハ將帥勝ニ乘シ已ニ金ヲ七シ次第ニ
 内地ニ侵入セリ成吉思汗齡已ニ七旬ニ垂ケレド
 モ世界ヲ平定セント欲スルノ念益壯ニシテ自ラ
 大兵ヲ將井沙漠ヲ涉リ支那ノ西北ヲ平グ途ニシ
 テ病ニ罹リ六盤山ニ歿ス成吉思汗始メ兵ヲ起シ
 テヨリ列國ヲ平定セシニ及ビ其生前軍事ニ人ヲ
 殺スル甚ク夥多ニシテ其算計大略五百万以上ノ
 人命ヲ損害セリト云フ○成吉思汗妻妻五百余人

ヲ有ス故ニ子女甚多シ其中三人ヲ擇ミ巨大ノ版
 圖ヲ分チ之ヲ封ス長子ヲ朮赤ト名シ土耳其斯坦ノ
 北ヨリ西方ヲ附与シ裏海ヨリ北氷海ニ達ス第二
 子ヲ察合台ト名ク土耳其坦全國ニ封第三子ヲ窩
 闊台ト名其封土蒙古全部ヨリ黑龍河ニ達○太祖
 歿スルノ後窩闊台位ニ即キ太宗ト号ス之ニ嗣テ
 定宗憲宗皆在位又シカラズシテ歿シ太祖ノ第四
 子拖雷ノ子忽必烈位ニ即ク之ヲ世祖ト号シ終ニ
 宋ヲ止シ支那全國ヲ平定ス又兼テ蒙古ノ大汗ノ
 位ニ登ル千二百五十九年ナリ故ニ其版圖南ハ支那前印度
 ヲリ北ハ西比利亞ヲ合ケテ北氷海ニ達シ東ハ朝

鮮滿州ヨリ西方小亞細亞ニ至リ亞細亞ノ大略ノ
 勢轄セリ如此廣大ノ版圖ハ古今未ダ曾テ有ラザ
 ル所ノ者ナリ世祖又大ニ舟師ヲ發シ吾西隣ヲ侵
 スト雖モ大風ノ為ニ盡ク覆没セシ今ヲ距ル五
 百八十九年前ニ在リ古來豪傑ノ興亡屈指スルニ
 大ノ版圖ヲ拓キ世界ヲ震動セシハ各國ノ歴史
 ニ關係アル者ヲ數ハバ歴山王ノ愷撒成吉思汗帖
 木兒拿破翁トス故ニ成吉思汗ノ譽傳ヲ附ス帖
 木兒ト亦元ノ種屬ナリト雖モ沙曠民ニ都スルニ
 因リ獨立難報
 條下ニ附ス
 伊犁又新疆ト名ク崑崙ノ南ヨリ北ハ魯西亞ニ界シ蒙
 古ノ西ニ在ル地方ヲ云フ天山ノ群峯西界ヨリ東邊ニ
 連亘シ土地ヲ二ツニ分ツ其北部ヲ天山北路又新疆ト

号シ南部ヲ支那都尔格又回疆ト稱ス又天山南地方許
 多ノ部落ヲ分チ各酋長有リ支那ヨリ葉爾羌府ニ鎮臺
 ヲ置キ滿州ノ將帥ニ命ジ軍務ヲ督シ諸部ニ戍卒ヲ遣
 リテ全地ヲ管轄ヒシム○葉爾羌ハ人口六万支那領西
 部ノ繁盛ナル府ニシテ城堡有リ寺院多シ内地魯西亞
 及近隣ノ貿易盛ニシテ隊商ノ往来繁ク大ナル市店有
 リ○カシヤル又人口衆多往古ヨリ西域ノ貿易場トス
 和闐又大ナル府城ニシテ土人革類織類絹布等ヲ製ス
 其他天山以西ノ諸國ト隊商往来シテ貿易ヲ為スノ地
 處々ニアリ
 西藏北ハ崑崙山隔テ支那轄地ニ界シ南西ハ喜馬拉山

脈ニ接シテ印度ニ隣シ東ハ支那本部ニ界ス又前藏後
 藏ノ兩部ニ區別ス地勢並細亞中央高原ノ南部ニシテ
 地球中寂ニ高度ノ地ニ位ル國ニシテ平原ト雖モ海面ヨ
 リ高キ一十丈ヨリ一千二百丈ニ至ル大峯富士山
頂上ニ等シ
 其間高山突兀シ喜馬拉山脈ト平行シテ其高キハ平原
 ヲリ又一千丈ニ過グ其間湖水多シ○此國並細亞州中
 ノ寂ニ佛教盛ニ僧徒多キ地トス故ニ蒙古ノ人民此國
 ノ靈地トシテ隔遠ノ地方ヨリ來リ順拜スル者常ニ多
 シ國內ノ人口大半僧侶ニシテ寺院堂宇甚多ク其大ナ
 ル者三千或ハ四千ノ僧侶群居スル者有リ○僧徒ノ頭領
 達賴喇嘛ト号シ法王トシテ國內政務ノ長トス之ヲ

弥陀ノ示現セル活佛
 ナリトシテ人民ノ尊
 崇スル甚ダ嚴ナリ此
 法王ニ次デ尚数名ノ
 貴重ナル高僧アリ其
 外ニ出ル時ハ市街ノ
 老弱皆地ニ伏シテ敬
 禮ヲ施ス若シ之ヲ拜
 セザル者ハ嚴刑ニ蒙
 スルニ至ル又女僧頗
 ル夥シ○此國白四ト

西蔵街坊佛堂之畫

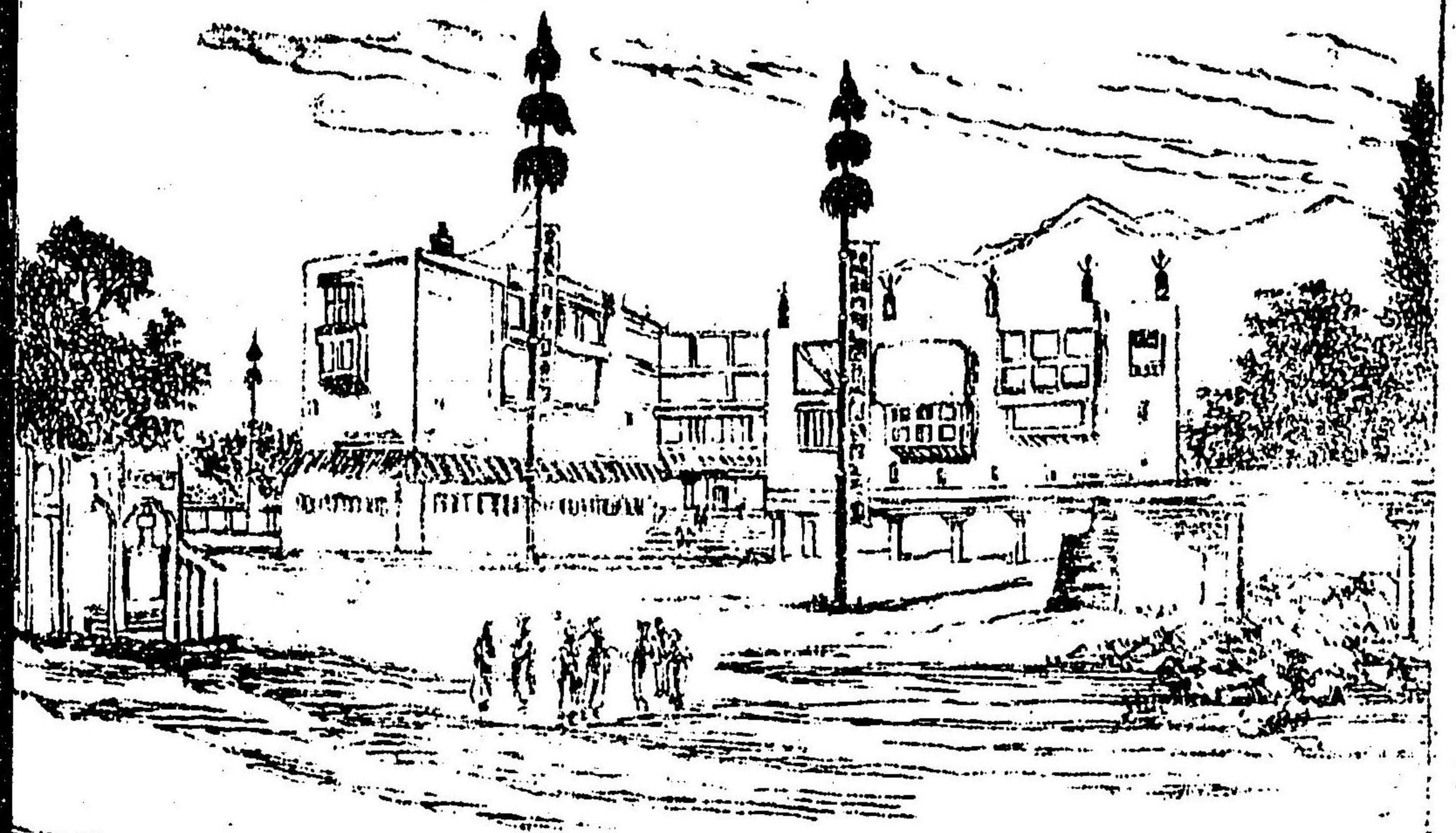

年前ヨリ支那ノ管轄ニ歸シ支那ヨリ鎮臺ヲ置テ家々
 ニ戍卒ヲ屯シ之ヲ警衛ス實行スル所ノ政令ハ鎮臺ト
 法王ノ宰相四名ト相議シテ之ヲ施行スト雖モ皆法王
 ノ許可ヲ經ルヲ要ス且毎歲支那ニ朝シ貢ヲ納ル國內
 ノ人民都府ニ任スル者文學天文ヲ勤メ禮讓ニ厚ク釋
 教ヲ講習スルノ生徒多シ○地勢高度ノ地ニ在ルヲ以
 テ氣候其緯度ニ比スレバ甚寒冷ナリ但東南ノ地ハ米
 産ス四隣ノ高山四時雪ヲ戴キ寒風烈シキガ故ニ居
 民皆羊皮ヲ著メ都府ニ在ル者ハ又毛布ヲ著スルニ
 製造品産物多シ金銀香木ノ精工品多クハ佛像佛具等
 ナリ街坊ハ回部ノ人印度諸部ノ人民等雜居シ支那及

近隣ノ貿易甚ダ盛ナリ市店ノ販賣ハ皆婦人ヲ使
 シテ之ヲ宰ラシム又此國一般ニ奇異ノ陋習アリ兄弟
 数人一婦ヲ娶リ共ニ之ヲ妻トスルヲ常トス○内地邊
 土ノ住民ハ野蠻ニシテ廣野ニ轉去シ自ラ部落ヲ為テ
 他ノ管轄ニ歸ヒザル有リ西部ラダツクノ地方ハ今印
 度 克什米爾政府ニ隸屬ス○主府ヲ拉薩ト名ケ前藏
 中ノ一大都ニシテ人口五万法王ノ宮殿及支那鎮臺ノ
 衙府アリ人家石ヲ以テ造リ市街道路甚清潔ニシテ製
 作場多ク貿易頗ル繁盛ナリ又壯麗ナル寺院堂塔及ヒ
 廣大ナル弥勒堂アリテ其中無數ノ佛像及ヒ金銀寶玉
 充満テ法王ノ宮殿ノ如キハ結構壯觀華美ノ極ノ無
 數ノ佛堂高塔曼陀羅内外ニ羅列ス其中皆金銀珠玉
 ヲ鏤バメ炯々トシテ人目ヲ眩惑ス大凡他ノ各國中此
 ノ如ク金銀ヲ佛寺僧侶ニ擲テ冥福ヲ祈ル者多ク見
 故ニ法王ノ宮殿ヨリ諸方ノ堂宇ニ至ルニテ其中莫
 大ノ金銀寶玉ヲ充満セシム其他ノ府城又法王ニ次所
 至貴至尊ナル高僧ノ宮殿アリ或ハ山林湖水ノ中ニ堂
 宇アリテ数多ノ女僧ヲ住セシム

曲比利亞魯西亞領地

亞細亞洲北部ノ總稱ニシテ盡ク魯西亞ニ屬ス其境域
 西ハ烏拉山脈ヲ隔テ、歐羅巴ノ魯西亞本部ニ連リ北
 ハ冰海ニ瀕シ南ハ裏海ヨリ土耳其斯坦蒙古ニ界東南
 ハ滿州ノ海岸ヲ合セテ日本海ニ對シ東ノ方堪察加半
 島ヨリ古利諸島ニ跨リ墨領峽ヲ隔テ亞米利加洲ニ達
 ス其長サ東西一千四百七十五里余南北七百三十余里
 面積九十萬五千五百方里有リ大畧支那板圖ニ同シク
 歐羅巴全州ヨリ大ナル尚其半ヲ加フベシ此廣大ナル
 域内ニ於テ人口總ニ二百八十八萬其中魯西亞人ハ三
 分ノ二ニ過ギズ或ハ四百萬ト云フ皆大約ノ算計ニシテ野蠻ノ部落ノ如キハ未ダ其詳ナリ

圖全亞利以甲

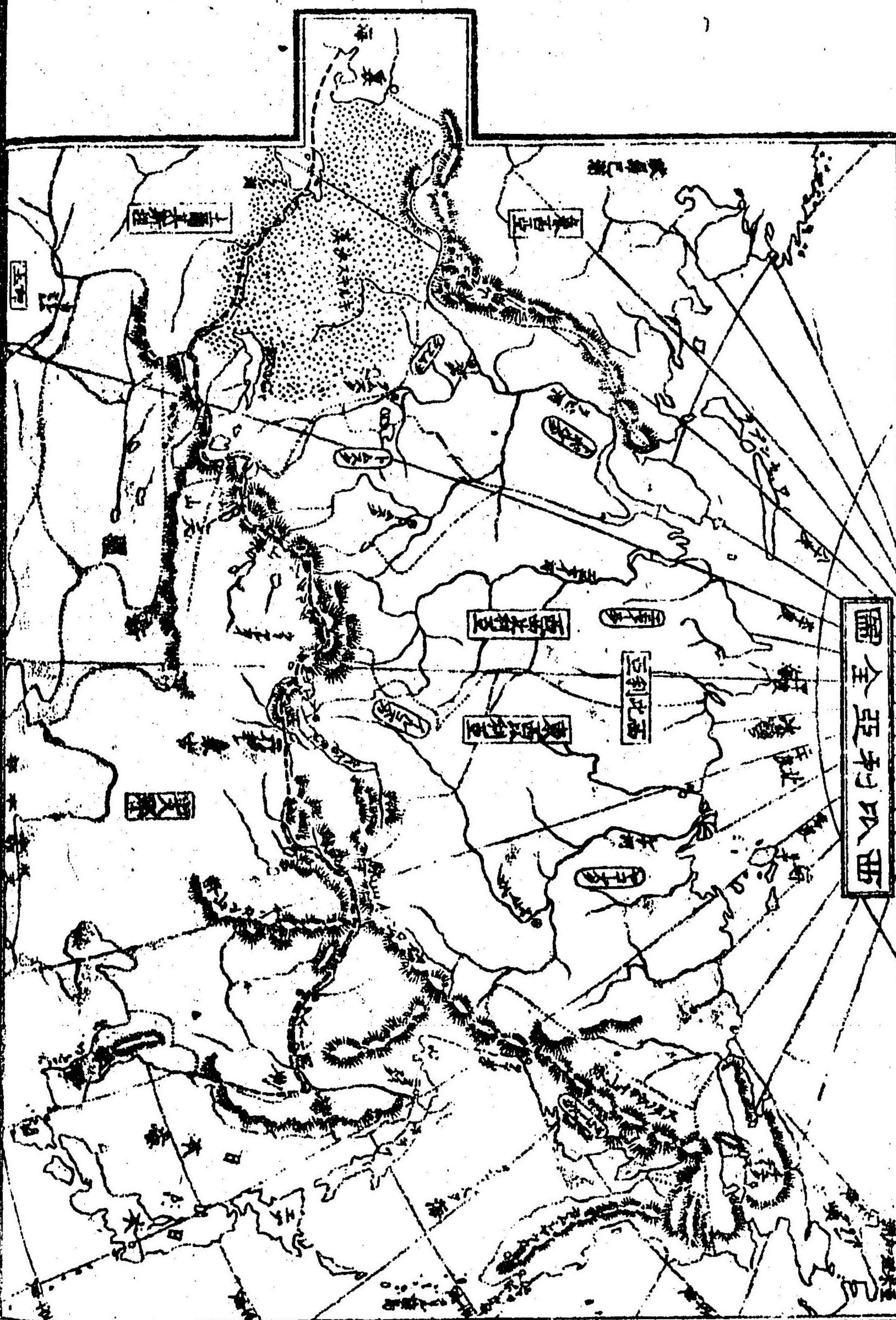

能ハ知ル土地ノ大サニ比スレバ人口甚少ク之ヲ全國ニ平均シテ算計スル時ハ方一里内ニ三人ヲ充ルニ幾シ土人ハ固蒙古種ニ屬ス然レバ其風俗言語形貌等地方ニヨリ各同ジカラズ數種ニ區別ス北部ハ一概ニサモ種多シ此種ハ勒拿ト烏拉山脈ノ間ニ住ス又東部ト人トシグリスト名クル種類有リ甚ダ滿人ニ似ケリバイカル湖ノ地方ハブリヤツト名ケ蒙古人種屬ニシ取内地ニ多シ其他カシル人カハサツカ人等數多區別有テ多クハ漁獵ヲ業トシ或ハ水草ヲ逐テ轉居スル者有リ又土人許多ノ快鹿角甚大ナリヲ牧シ橐車ヲ牽シメ或ハ其肉ヲ食ヒ其皮ヲ衣ル者多シ僻遠ノ地方震々ニ部落ヲ為ス野蠻ハ冬月土中ニ穴居シ蠢愚ニノ甚ダ開化ニ遠ク未ダ魯西亞ノ管轄ニ歸セザル者アリ○地

男



女



西比利亞東部土人肖像

快鹿



西而德斯科
二牽一八音

魔法之杖



風俗

同土人部落番



亞古德斯科
去入祭祀之神
舞之舞為之



勢東南ノ部ハ高山峻嶺群列シ其間盡鏡ノ地少カ
ラズ其他中央ヨリ西北ハ皆廣漠ノ原野幾十里ニ跨リ

且其地方一般ニ是ク低ク西部ノ首府德波爾斯科ノ如
ク之ヲ測算スルニ海面ヨリ高ト一纜ニ十二丈ニシテ
東部ノ中央亞古德斯科ノ如ク二十八丈餘ニ過ラズ故
ニ國內無數ノ川流皆源ヲ南方ニ發盡其流ノ氷海ニ注
全國沙磧ノ地多耕作スベクノ地少シ殊ニ北氷海海岸
ノ如ク北緯七十五度以上ニ達シ人跡ノ至ルハ稀ニシ微
細ニ詳悉ハ可カラズ大略長サ二千里直徑ニ幅六十里
ヨリ二百里ニ至ル海岸極寒ノ原野ニシテ草木ヲ生
ズ纜ニ蘚苔ノ種類及矮小ナル荆棘ノ生ルモノナリ且
間瀦澤大川有リ堅氷積雪山川ヲ埋没ノ跡滿極ノ危
嶮ナリ西方ノ地ハ上民漁獵ヲ業トス又氣候極寒ニシ

テ人口甚少ノ南ノ方貝加爾湖ノ近傍ニハ開魯腹ノ地有リ居民耕作漁獵ヲ勉ム山中樹木繁茂ニ獸類甚多シ○國內大川數多アリ烏弥河葉尼塞河及ビ勒拿河ノ如キハ共ニ廣大ナル河口ニノ皆北氷海ニ注ク黑龍河ハ上流支那ノ國界ヲ經テ滿州ニ入り尼歌拉斯科府ニ過テ北蝦夷ノ海峽ニ注グ共ニ亞細亞洲中ノ大河ニ全國氣候ハ緯度ノ高キニ從ヒ周歲凡三季ノ二ハ嚴冬ニ同ジク川澤皆堅氷ヲ結ビ寒氣甚嚴ナリ且夜永クテ晝極メテ短カシ之ニ反シテ夏月ハ晝永ク夜甚メ短キニ因リ暑氣亦意外ニ烈シク寒温儀六十八度ニ至ル
 一有リ義爾古德斯科府ノ如キハ國ノ南端ニ在リト雖

一ハ略止蝦夷ノ北部ノ緯度ヲ同ス故ニ其他ノ地ノ更ニ高度ノ地ノハヲ想像スベシ又亞古德斯科府ハ勒拿ノ河流ニ濱シ國內緯度ノ中央ニ在リ降冬ノ際寒温儀零度ヨリ下ルテ四十度ニ至ル故ニ冬月ハ氷銀常ニ凝結シテ流動スルヲ得ズ總テ此河流ノ近傍ハ地球上最モ酷寒ノ地ト稱ス
 土地ノ東西二部ニ大別シテ西ヲ德波爾斯科東ヲ義爾古德斯科ト云フ各同名ノ首府アリ共ニ鎮臺衙府ヲ置キ處々ニ戍兵ヲ屯シテ之ヲ管轄ス
 西部德波爾斯科及ビ多木斯科ノ兩鎮臺ヲ以テ之ヲ分轄シ東部又也尼斯科及ビ義爾古德斯科ノ所

轄ヲ分ク又薩哈連州滿州ノ地方ニ屬ス、荷哥斯科州蒙古ノ地方ニ屬ス、德斯科州、堪察加州及チチチイノ地、區別ニ共ニ東部鎮臺ノ所轄ニ屬ス、チチイノ地ハ國東北端ニ白令海ニ隔テ米利加州ニ相臨シ、纔ニ野蠻ノ部落ヲ成ス者有、更ニ開化ニ速、此地、跋渉スル者少シ、西比利亞ノ地方往時ハ蒙古ノ種屬各地ニ割據シテ本土ノ侯伯久シク其侵掠ヲ蒙リ、支那元代ニ至テ又太祖ノ子朮赤ノ併吞スル所トリ、二百五十餘年其管轄ニ歸シ、シガ今ヲ距三百餘年前ヨリ魯西亞ノ國勢漸クニ振起シ、日ニ隆盛ニ至リ、百五十年前ヨリ全國皆其版圖ニ歸シ、此絶大ノ邦ヒテ領スルニ至レリ、然レドモ其境域ヲ擴ハルノ意未ダ滿タズ、近世土耳其ニ向テ裏海ノ近傍ヲ蠶食シ、支那ノ地方ニ於テハ滿州ノ大半ヲ併セ、領シ、次第ニ東北ノ地方ニ植民ヲ為セリ、以テ之ト境ヲ接スル邦國ハ宜シク戒心ヲ存スベキ所ナリ、歐羅巴ノ條下ヲ併セ、○西比利亞ノ地方ハ其始メ魯西亞本部ヨリ流罪人ヲ遷ス所ニシテ、往時ハ謫所ノ罪人ヲ蒙スル甚ク殘酷ノ處置多カリシガ、近年ニ至リ、力作ノ時限ヲ定メ、寬和ノ法ニ改革セリト云、○内國ノ產物、獸皮及ヒ礦物ヲ以テ第一トス、金、銀、銅、鉛、錫、汞及ヒ許多ノ寶石ヲ產ス、又金剛石ヲ出ス、黄金ノ如キハ阿爾泰山ノ金礦、近來十年間ニ九千零七十八萬弗弗ノ量ヲ出セリ、

德波爾斯科府ハ西
 而比利亞中ノ首府
 ニシテ北緯五十八
 度二十分烏弥河ノ
 水濱ニ在リ人口一
 萬二千寺院二十五
 箇書籍局及ヒ製造
 局アリテ支那及ヒ
 布加利亞等ノ貿易
 要樞ノ地トス人家
 多クハ木材ヲ以テ



造ル○多木斯科ハ德波爾斯科ヨリ義爾古德斯科ニ達
 スル中間ノ都府ニシテ人口一萬三千兵學校アリ貿易
 多シ此地方山中ニ狐狸豺狼熊羆及ヒ數十種ノ鼯鼠ヲ
 産スル一夥シ居民之ヲ打獵レテ良皮ヲ製シ内國及ヒ
 歐羅巴ニ輸出スル一毎歳四十万頭ニ下ラズ各國裘
 製シ貴重スル所ノ獸皮多クハ此地ヨリ輸出ス○西
 比利亞ノ西南東海及亞拉湖ノ近傍ハ一般ニ廣漠ノ原
 野ニシテ樹木ヲ生セス川流少クテ耕種スベカラ
 ガルノ地多シ之ヲキルトハ沙漠ト名ク耳其斯丹
 ニ跨リ境界分明ナラズ土人ハ土耳其人ノ種屬
 遊牧ヲ業トシ各部ノ酋長之ヲ領シテ未ダ政府ノ管轄

二歸ヒザル者有リ其中或ハ盜賊ヲ業トシ隊商旅客ヲ
 劫掠シ或ハ勾引ノ之ヲ賣奴トナシ近隣ニ鬻ク者有リ
 酋長皆シエルトタント号ス義ル古德斯科ハ東西比利亞
 ノ首府ニシテ北緯五十二度二十分支那國界ニ近ク貝
 加爾湖ニ瀕シテ内地ノ貿易多ク全國中ノ寂ト繁盛ノ
 地ナリ人口一万余寺院三十三箇有リ地勢景色佳絶
 愛ス可シ又鎮臺衙府及ヒ街衢市店甚華靡ナリ○貝加
 爾湖ハ表面五千七百方里有リ亞細亞中陸分々合ハザ
 ル湖水ノ第一トス地勢阿爾泰山脈ノ北流ニ接シ其水
 面海ヨリ高キ一一百四十餘丈ノ地ニ在リ海抜ヲ産ス
 ル多ク其他漁獵甚夥シ又内地及支那ノ貿易ニ於テ舟
 楫ノ利多シト雖ヒ十月ヨリ四月ニ至ル迄湖面常ニ堅
 氷ヲ結ブ○北古德斯科ハ北緯六十一度五十八分國內
 貿易ノ首場ニシテ東西比利亞ノ中央ニ在リ土中ヨリ
 象牙類ヲ出ス一甚盛ニシテ輸出品ノ一トス又北部ノ
 雪地ニ於テハ海獅ノ牙及ヒ前世世界ノ獸類ノ牙骨
 ヲ掘出ス○荷哥總斯科ハ北蝦夷ト堪察加ノ間ノ海邊
 ニ在リ亞米利加ノ北地及ヒ堪察加地方貿易要樞ノ地
 ニシテ產物蓄藏ノ府庫有リ○尼歌拉斯科府ハ黑龍河
 ロニ在リ近來建設セル府ニシテ貿易未ダ盛大ニ至
 ギト雖モ魯國東海ノ要地トス
 堪察加ハ國ノ東端ヨリ海中ニ突出シタル半島ニ在リ

ペトホルスキ
港口之畵

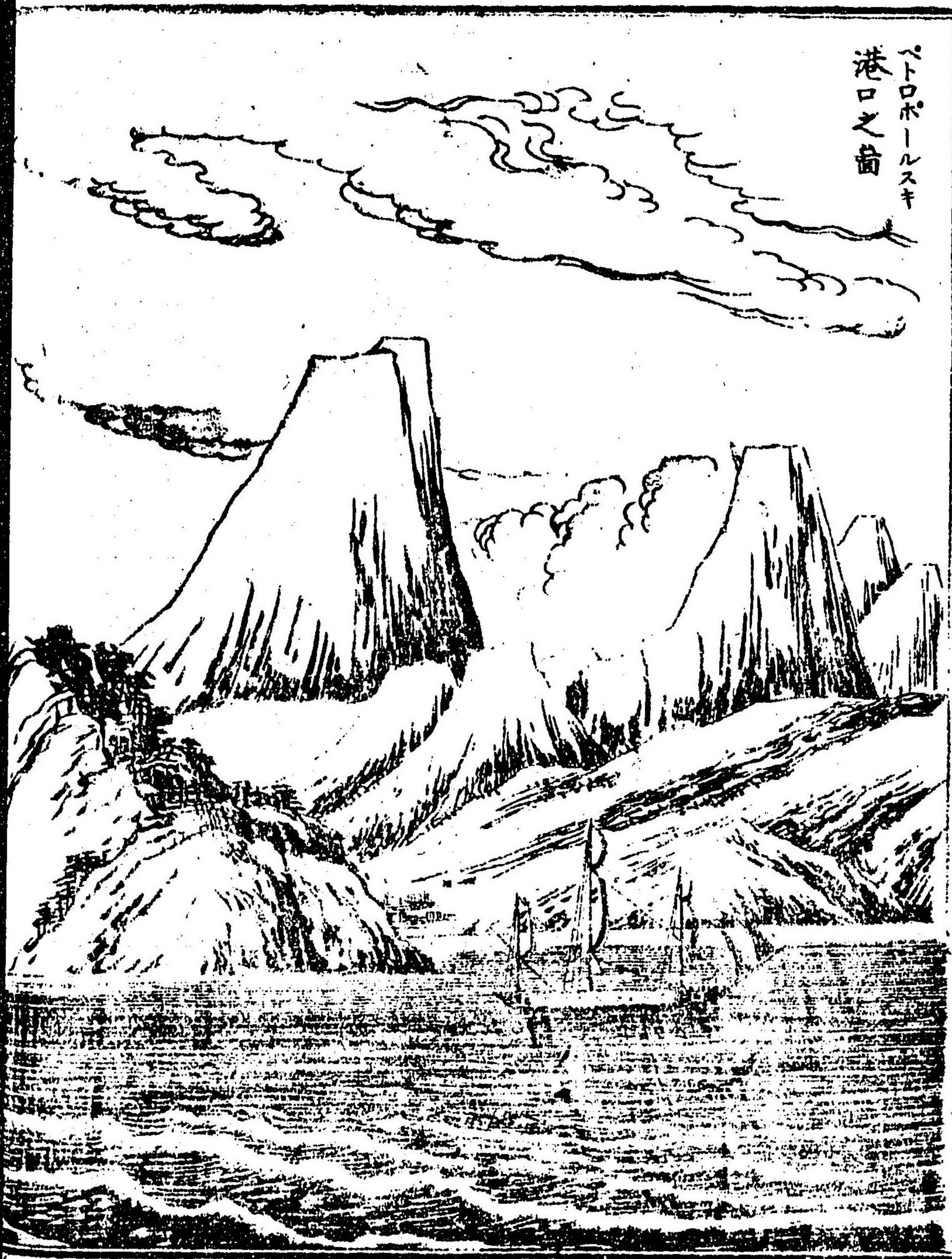

長リ三百五六一里其南端ハロバトカ海角ヨリ西南ノ
 方ニ向ヒ古利爾諸島相連續シラクトレソエトロノニ
 接ス全地同名ノ山脈蔓延シ高リ一千五百丈ニ至ル連
 概ト富士山ヨリ更ニ高其中火山處々ニ在リ熊鷹大鹿海狗等ノ獸
 類多シ全島人口五六千ニ過ヤハ其中三分ノ一ハ魯而
 亞人ナリ土人ハ穴居ノ野蠻ニシテ常ニ狗ヲ使用シ進
 輸ノ便ニ供ス都府ヲ彼得羅波爾斯科ト云フ東岸ニ在
 リ魯西亞東海兵備ノ要地ニシテ炮臺地兵アリ十六年
 前西巴士多ト戦争ノ始英佛ノ軍艦此地ヲ攻撃セシ
 アリ○狐島ハ亞細亞亞米利加ノ間ニ在リ總テ北冰海
 ノ地方ハ千古冰雪絶エス白熊海狗海獅鯨鯨等ヲ見ル

ノニニニ人氏ノ住居ス々々蒙ニ非バ新西比利亞島
 ノ如クハ北極ニ近ク緯度七十六度ニ至ル六十一年前
 初メテ之ヲ見出ス全島山嶽多ク氷雪深クシテ更ニ無
 人ノ境タリ

印度

安南 暹羅 緬甸 老撾

英領緬甸 以上後印度

英領印度 尼衆 克什米爾等 以上前印度

印度ハ西細亞州ノ南部ニシテ支那西藏ノ西南ヨ
 リ海中ニ突出ヒシニテ地方ヲ云フ而ハ回部ノ
 諸國ニ連リ其他ハ支那海印度海亞拉比亞海等ヲ
 以テ環流シ且其他大小ノ島嶼數箇ヲ合シ之ヲ印
 度ト總稱ス往時可倫比ノ亞米利加ヲ發見シテ時
 千四百ニ由テ航海ヲ為シ其著岸ノ地ヲ印度
 十二年前考定シ之。西印度ト名ケルニ因リ

之ニ對シテ亦東印度ノ稱アリ○又其地ヲ大別
 ンテ前印度後印度トス即支那ニ隣シテ東部ノ海
 中ニ突出レタル地方ヲ後印度ト号シ西部ノ大陸
 ヲ前印度又天竺ト号シ其間孟加拉灣ヲ隔テ
 斯河ノ其灣ニ注キ赴ク處ヲ以テ之ヲ分畫ス故ニ
 亦後印度ヲ稱シテ鉛絶斯河外ノ印度ト云フ○印
 度ハ其地緊テ熱帶中ニ在ルニ因リ氣候支熱土地
 膏腴ニシテ五穀豐熟ニ產物甚多ク其部ハ世界
 中ニ於テ高山ト稱スル喜馬拉ヤ山脈ト稱シ
 大小ノ江河皆源ヲ此地ニ發シ南流シテ海ニ注グ
 其數甚多ク後印度ハ許多ノ獨立國ニ區分シ

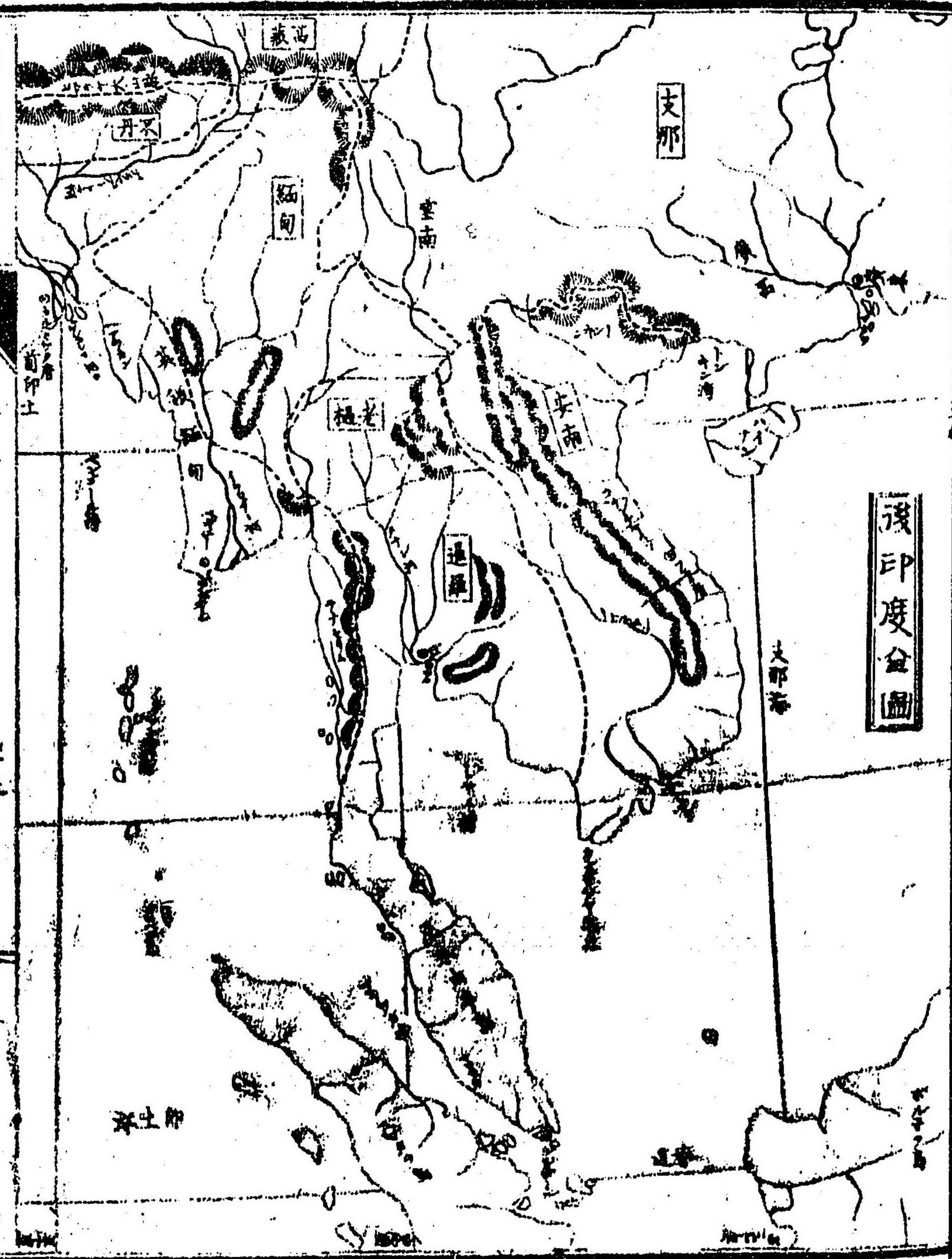

後印度全圖

前印度ハ大略豊饒ノ部分皆英國ノ版圖ニ入ル其
間土侯ノ領地有リ然レドモ半ハ英國ノ管轄ヲ免
レズ

後印度

後印度ハ支那ノ雲南廣西等ニ接シ面積十四萬七
千七百二十方里アリ其中安南暹羅緬甸等ヲ以テ其
最モ著名ナル獨立國トシ其他老撾暹來由等ノ如キ
地方ハ別ニ酋長有テ之ヲ領ス都テ後印度ノ人種ハ
蒙古種ニシテ支那人ト大略相同シ故ニ又印度支那
ト号ス又風俗前印度人ニ類スルモ有リ且一般ニ
佛教ヲ尊信スルリ甚厚シ又後印度ノ西岸孟加拉灣

ノ海濱ヲ英領緬甸ト稱シテ英國ニ屬シ其南端海中
ニ突出シタル地方ヲ巫來由半島ト名ク土人全ク後
印度ノ人種ト異ニシテ巫來由種トス教法亦異ニシ
テ一般ニ回教ヲ奉ス

安南 コチンチン 支那ト稱シ 或東南海北ハ支那ニ隣シ

西ハ暹羅ニ界レテ後印度ノ東岸ヲ領ス又北部ノ地
方ヲ東京ト稱シ南部ヲ東蒲寨ト号シ全國表面二萬
三千五百方里人口六百萬有リ 往時ハ共ニ獨立シテ
併シテ安南ノ國內ノ土地豊饒ニシテ草木繁茂シ護
膜良材米穀肉桂砂糖鐵銀等ヲ産ス此國支那ト相接
シテ古ヨリ互ニ往來スルニ因リ風俗相類シ土人皆

安南國王
并宰相大臣等之圖



詩賦ヲ好ミ文學ニ篤シ且官算ヲ舉ル論策詩文ノ用
 ヒテ之ヲ試ミ其衣冠ハ皆支那ノ古製ヲ用フ氣候暖
 熱ナルニ因リ婦人ノ服ノ如クハ單一ニシテ半身ヲ
 蔽フ者アリ○首府ノフエトト号シテ支那海ニ面シ
 海岸ニ在リ人口五萬ニ過グト云フ即國王ノ都ニシ
 テ宮殿ハ華麗ヲ盡シ金銀ヲ裝ヒタリ佛像ヲ以テ城
 門ヲ修飾ス其堡壁ノ如キハ堅固ナル砲臺ヲ繞ラシ
 砲門ノ數大小六百余ヲ備ノ蓋シ三十年前内乱起リ
 爾時國王佛蘭西國ヨリ士官ヲ聘シ兵制ヲ改革シ
 ラ國內ノ乱ヲ平ゲ終ニ北ノ方東京ノ地及南ノ方東
 浦寨ノ地等ヲ略シ今ニ之ヲ領ス就中東浦寨ハ國中

ニ於テ最モ沃野多ク人口稠密ナル地方ナリ又瀾滄
ト名クル大河有リ南流シテ海ニ流ル上流ハ暹羅國
内ヲ經テ源ヲ西藏ノ山中ニ發ス蓋シ後印度中ノ大
河ナリ又河口ノ枝流ニ沿テ紫昆府アリ人口十萬餘
佛國ニ屬スル川港ニシテ飛脚船ノ碇泊處ナリ
暹羅ハ緬甸ノ南ヨリ安南ニ隣シテ坐來由半島ニ跨
リ東西ニ山脈ヲ帶ビタル豊饒ノ地ニシテ米穀砂糖
等ヲ産スルト夥シク支那トノ貿易盛ナル全國ニ萬
六千九百四十方里ニシテ人口三百餘万有リ首府ハ
曼谷ト云フ人口四十万其半ハ支那人トモ即國王ノ
都タル處ニシテ湄南河口ニ在リ河水廣濶ニシテ入

港ノ洋船ヲ舶スベシ又家屋ヲ椽上ニ作り水上ニ浮
居スルモノ甚多シ風俗ハ安南ニ似タル所有レドモ
大ニ前印度諸邦ニ近ク卑陋ニシテ半身ヲ裸躰ニシ
行步跣足ヲ常トス男女皆前頭シテ頂ニ連シテ斷髮
ニナシ兩鬢ヨリシテ後部ヲ剃去ス又檳榔ノ實ヲ嚙
ムニ因リ他邦ノ人烟草ハ唇皆赤黒ニレテ甚清潔ナ
ラズ且國內一般ニ奴隸ヲ賣買シテ之ヲ役使スルノ
陋習アリ國王ノ宮殿及ビ寺院等ノ如キハ壯麗ニシ
テ許多ノ尖塔巨大ノ佛像等ヲ以テ飾リ頗ル奇異ノ
形状ニ製造セリ又象ヲ用ヒテ諸物ヲ搬運シ或ハ騎
乘シテ戰鬥ノ用ニ供シ或野獸ヲ獵シ其他種々ノ用

後印度男女風俗之圖

暹羅高官

西洋服者



金玉族

今奴隸

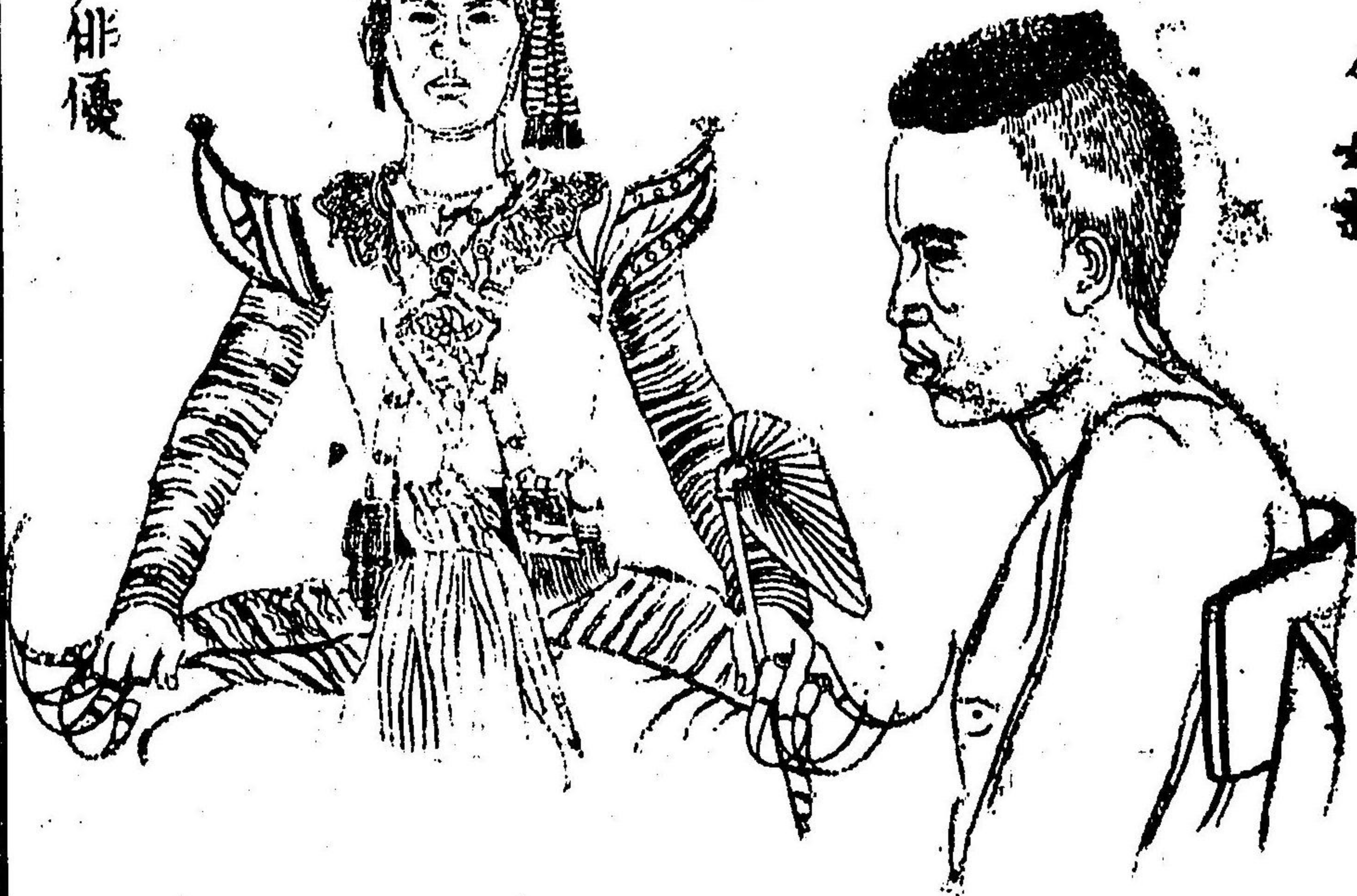

暹羅及東浦寨排優

東浦寨酋長



暹羅平民婦人



暹羅幼中太子



老樵平民婦人



與也誌各

卷二

十六

大學南校

與也誌各

卷二

大學南校

ニ充ツ蓋シ印度各地象ヲ産スル多シト雖モ此地ニ
 産スルモノハ其形ヲ殊ニ大ナルニ因リ之ヲ實ス其
 他産物銀、錫、香水、象牙、犀角、藤、席等ナリ○此國往時
 英國一戰ニ屢敗歟セシカ近代ノ國王ハ皆西洋ノ事
 物ヲ嗜好シ親ラ善ク英佛ノ文辭ニ通シ學術商法等
 ヲ勵マシ新式ノ火器蒸氣船等ヲ用ヒ國內ノ制度ニ
 至テモ稍變革ヲ加ヘ爾後西洋ノ交際親睦ナリト云
 ○老撾ハ暹羅ノ北部ニ接シ地方表面ニ千二千方里
 人口五百萬アリ内地巨多ノ酋長有テ之ヲ分領スト
 雖モ中央ヨリ南部ハ大略暹羅ニ服從ス北部ハ緬甸
 ニ屬ス國民未ダ開化ニ向ハバ且地方僻遠ニシテ山

嶽相接シ風俗同シカラ
 不北部ノ住民ハ皆文身
 ヲ以テ常トス巫來由半
 島ハ北部ヨリシテ大半
 暹羅ニ屬スト雖モ内地
 又許多ノ部落有リ土人
 ノ酋長之ヲ領ス又南部
 馬刺加地方ノ如キハ英
 領ニ屬ス海角ノ小島ニ
 新嘉坡府アリ東洋貿易
 樞要ノ地ニシテ飛脚船

老撾山中
 象ヲ以テ
 貨物ヲ運
 送スル者

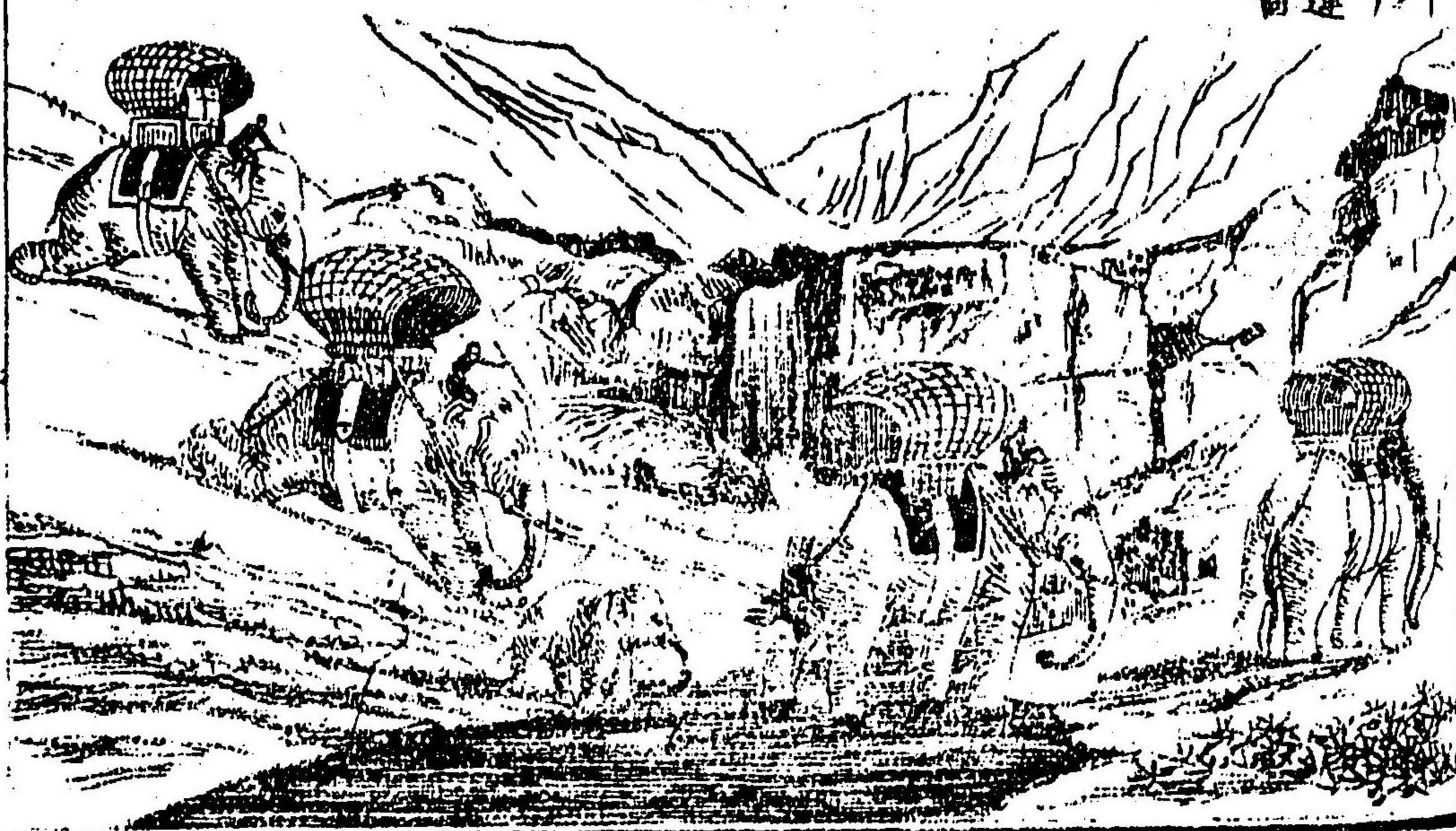

破泊場ナリ此地赤道下ニ在ニ因テ北緯一度氣候極メテ炎熱ナリ

緬甸

ハ嘗テ強國ナリシガ數英國ト兵ヲ構シテ敗績

シ終ニ海岸ノ地方ヲ割キ版圖縮少シテ國勢振ハズ

初度ノ戰爭ハ四十四年前ニ在リ其後十八年ニ復現

大敗シヨ第一ノ沃地皮未^キテ割キ和議ニ及ベリ現

今暹羅ト英領トニ接シテ尚内地四万四千百六十方

里ヲ擁シ人口八百万アリ國內ニ伊犁瓦地ト名クル

大河アリ其河側ニ傍テ「ラングレ」府アリ即現今ノ

首府ナリ山中ニ取好ノ木材ヲ産ス其他產物麻布蜂

蜜象牙金銀等有り風俗文字ハ隣邦ト異ニシテ其佛

經ヲ尊重スル一尤モ甚シ其刑法ノ如キハ國王ノ名

ヲ呼ビ或ハ之ノ書スルヲ禁ズル甚ク嚴シク在リ誤

テ之ヲ犯ス者ハ殘酷ノ死刑ニ処ス且風俗甚ク賤陋

ニシテ詭詐多ク男ハ裸躰ヲ常トシ廉耻無キ者ニ似

タリ英國ト戰フノ後地ヲ割クニ至ルト雖モ國民頑

愚ニシテ舊習ヲ變革スルヲ知ラズ

英領緬甸ハ孟加拉海灣ニ傍テ其北部ヲ阿喇喀中央

ヲ皮求南部ヲテナヒリハト名ク其中ノ大ナル都府

ヲ刺郡ト云フ中央ノ伊犁瓦地ノ河口ニ在リ貿易繁

盛ノ地ナリ此海岸ニ對シテ孟加拉灣中ニ在リ

ニ及ビニコバル等ノ諸島アリ絶テ產物無ク嘗テ連

國ニ屬セシガ現今ハ英國ニ屬シテ印度ヲリ流刑ノ

地ニ屬セシガ現今ハ英國ニ屬シテ印度ヲリ流刑ノ

地ニ屬セシガ現今ハ英國ニ屬シテ印度ヲリ流刑ノ

地ニ屬セシガ現今ハ英國ニ屬シテ印度ヲリ流刑ノ

地ニ屬セシガ現今ハ英國ニ屬シテ印度ヲリ流刑ノ

地ニ屬セシガ現今ハ英國ニ屬シテ印度ヲリ流刑ノ

地ニ屬セシガ現今ハ英國ニ屬シテ印度ヲリ流刑ノ

地ニ屬セシガ現今ハ英國ニ屬シテ印度ヲリ流刑ノ

地ニ屬セシガ現今ハ英國ニ屬シテ印度ヲリ流刑ノ

地ニ屬セシガ現今ハ英國ニ屬シテ印度ヲリ流刑ノ

緬甸大諸侯ノ像



全王官ノ奇
國王御家ニ
シテ行幸ニ
當リ

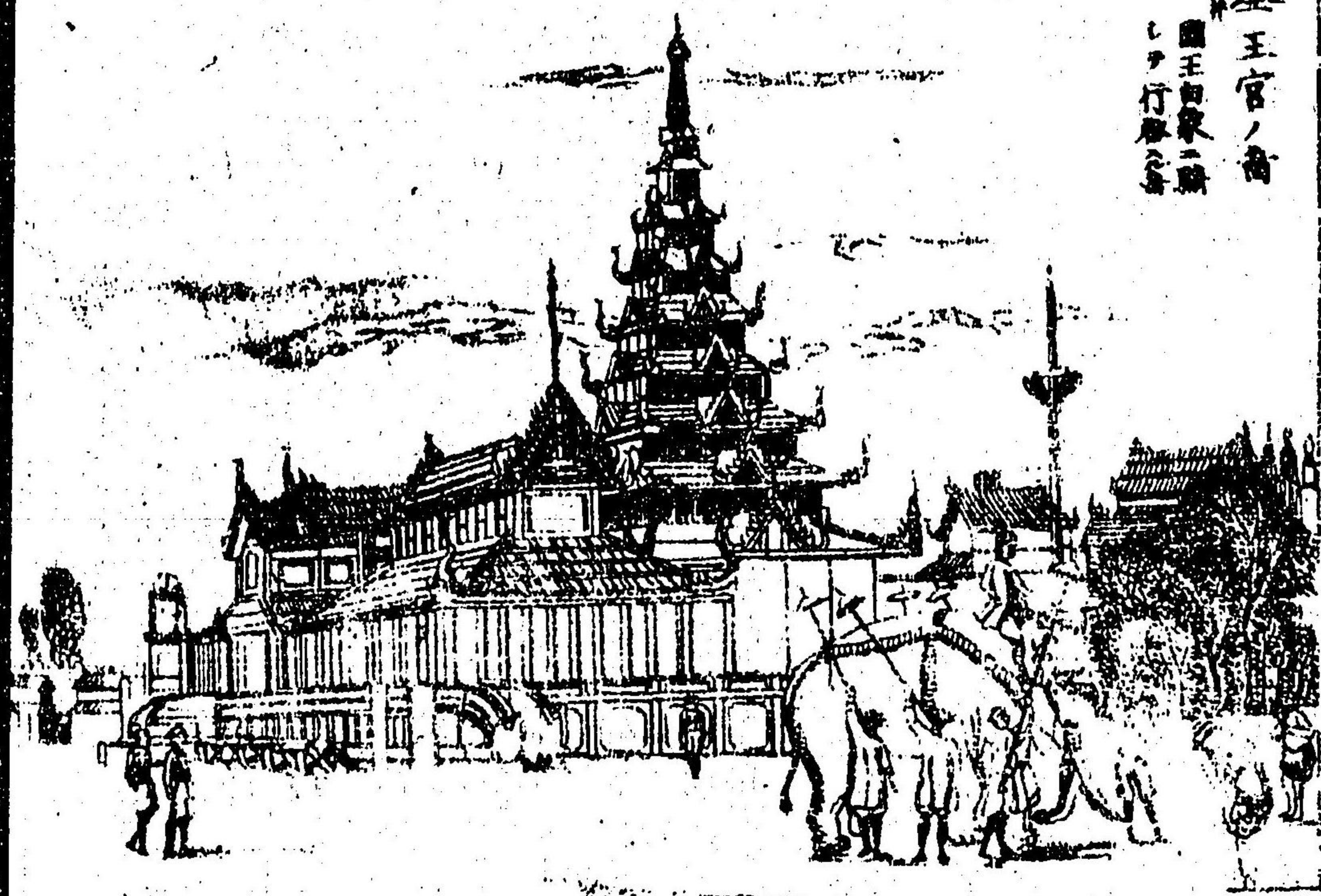

者ヲ謫スルノ地トス其土人ハ野蠻ノ最ニ甚シキ者ニ
シテ敢テ開化ニ赴クコトナシ

後印度ノ諸國ハ皆支那ト全シク君主專制ノ政
治ニシテ上下尊卑ノ分甚ク過嚴ナリ且刑罰殘
酷ニシテ國民自由ヲ得バ亞細亞一般ノ陋習ヲ
脱レズ又僧侶及ビ貴族ノ外ハ國民皆許多ノ年
限ヲ以テ國王ノ使令ニ供ス各國ノ歳入稅額ノ
如キ其詳ナルヲ知ル能ハズト雖モ之ヲ概スル
ニ皆富強ナル者無ク緬甸ノ如キ其歲額十二萬
一千弗ニ過ヤト云フ其兵制ハ各國皆兵卒甚
ダ少ク戰鬥ノ時ニ方リ國民ヲ使シテ之ヲ用

ルモノ多シ暹羅緬甸共ニ常備兵極々少ナシ
然レドモ安南ハ常ニ兵卒五万外ニ國王ノ親兵
及戰象八百ヲ備フ又許多ノ水軍アリ○後印度
ノ貿易ハ更ニ盛大ナラバト雖モ其中暹羅ニ以
テ消滅ナリトス高船ヲ以テ支那及ビ印度諸島
ニ輸出ス安南ハ政府自テ外國ノ貿易ヲ專制シ
國民之ヲ行フヲ許サズ其高船印度及支那ニ往
來スルモノ僅ニ五六艘ニ過キバ緬甸ハ貿易ノ
規律ナク賤民私ニ之ヲ行フ然レバモ其總數ニ
至テハ頗ル多シト云フ○氣候緊手暖熱ナハニ
因リ禽獸魚介ヨリ草木ニ至ルベテ其種類甚ク

多シ山林ノ中索豹犀象野牛猿猴鸚鵡孔雀等
産ス又各地皆椰子檳榔芭蕉等ノ種類甚多ノ景
色大ニ温帶中ノ地方ト異ナリ

前印度 又 大印度

前印度ハ其北喜馬拉山脈ニ界シ西ハ中亞細亞
坦ニ接シ印度海中ニ突出シタル地方ナリ西ハ亞
亞海トシ東ハ孟加拉海灣ト名ク其表面ニ一ノ
二百方里ニシテ人口一億七千八百六十三万ナリ全地
大略英國ノ管轄ニシテ全ク其領地ト稱スルモノナリ
万零六百十五方里余有リ其他ハ尾來德干ノ地ニ在リ
爾西北獨立尼泊爾山北部不丹東北部西部等ノ國最モ多ク

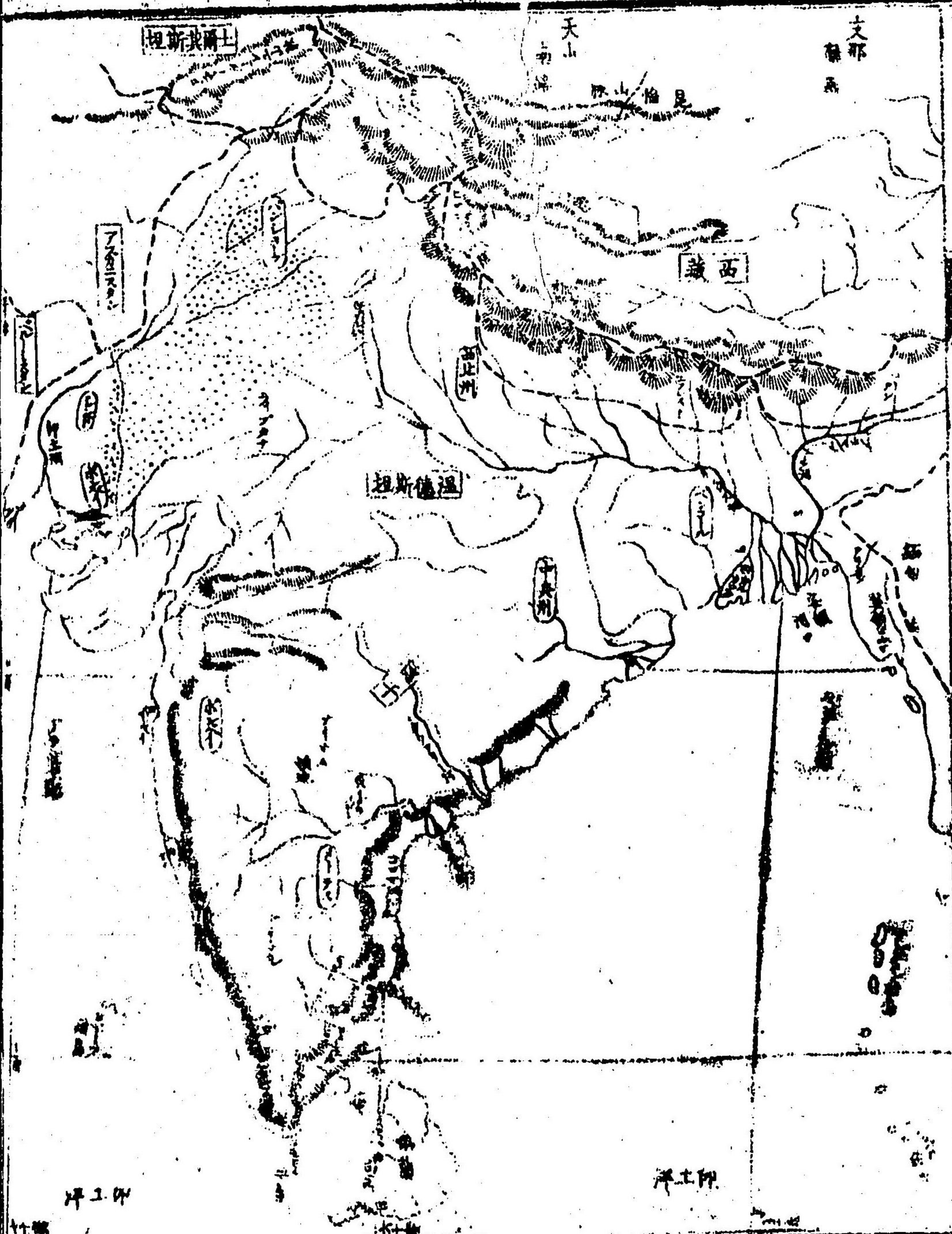

テ其小ノル者ハ数フルニ暇アラズ毎部各頭領アリ或ハ獨立ノ電名ヲ擁シ或ハ半ハ英國ノ管轄ニ歸シ或ハ深山ニ住シテ孤立スル等ノ者アリ全國ノ人口大畧三一里内ニ九百三十餘人ヲ算ス

前印度ノ地方ハ地勢ニ從ヒ又之ヲ三箇ニ區別ス其一ヲ山地ト稱シテ北部ノ地方ヲ云フ全土喜馬拉ノ山岳層疊シテ二千丈ニ達シ頗ル高峻ノ地方トス其間儘膏腴ノ地有ト雖凡人跡ノ未ダ至ラザル幽谷多シ其頂ハ尚太古ノ雪ヲ戴キ其取モ高ト峯ヲ上ルニシテ名ク高サ二千九百丈ニ里九町餘アリ世界中ノ高山ト稱ス其二ハ喜馬拉ノ山脚ヨリ南ノ方中央ノ平原ニシテ之ヲ元來

温都斯坦ト云フ東ニ安額河アリ西ニ印度河アリ共
 ニ亞細亞中著名ノ大河ナリ其他數多ノ河流アリテ土
 地ヲ灌溉シ氣候暖熱草木繁生シ世界中ノ沃野ニシテ
 人口最モ多キ地方ト稱ス其三ハ南部ノ海中ニ突出シ
 ヲル三角状ノ部分ニシテ其南端ヲ胡莫倫海角ト号シ
 ガーッノ連山其海角ヨリ東西ニ分レ海濱ニ平行シテ
 北走ス東ヲコロマングルノ海岸ト号シ西ヲ馬拉巴爾
 ト稱ス此兩山脉ノ中間ニ在ル島嶼ヲ德干ト名ク
 英國ノ領地ハ州縣ヲ分テ皆副鎮臺ヲ置テ之レヲ管轄
 シシム其總督ノ衙署ハ甲谷他府ニ在テ許多ノ議員ト
 俱ニ全國ノ政務ヲ議定シ其馬出納訴訟等ノ事ヲ料理

ス鎮臺ノ歲俸一カ其十地ヲ區畫シテ曰孟加加曰西
 北州北地曰バンジョーア曰沙漢多曰烏納曰
 中火州半島ノ中曰孟買半島ノ曰馬塔喇半島等是ナ
 リ此外英領緬甸有リ後英國ノ海外ニ領地ヲ所有スル
 一許多ナリト雖モ此地方ヲ以テ第一トシ其收額ニ億
 三千八百六十六万弗ニ及ミ且近年其貿易ノ總數
 算計スルニ毎歲輸入ノ貨物ニ億一千一百五十万弗以
 上ニシテ此地ヨリ輸出スル所三億三千五百八十九万弗
 ニ下ラズ又印度諸官負及ビ兵備造築等ヨリ全國ノ公
 費ニ至ル迄之ヲ算計スル時ハ其額毎歲二億三千九百
 五六十万弗以上ノ收額ヨリ大ナル一百万弗ヨリ或

ハ三百万以上ニ至ル然レ地方產物繁盛ニテ市
 貿易ノ為メ本國政府ニ利益ナルト時廣大ナリトス
 ○國內ノ武備ハ十年前常ニ三十餘万人兵ヲ備ヘテ雖
 近年ハ平穩ナルガ故ニ十八万ヨリ十九万ニ過ラズ
 其中土人ヲ精練シテ兵隊トシテ一十一万ニ過ラズ之
 ヲ叙政兵ト名ク
 温德斯坦ノ地方ハ前ニ記スルカ如ク胆鏡第一ノ地ニ
 シテ往時ヨリ久シク莫卧爾王ノ所領ニ歸シ歷代都
 々震ニシテ其威權甚ク盛大ヲウシカ嗣後漸ク衰墜シ
 テ六十年前ニ至リ部下分裂シ馬刺他酋長獨立シテ
 王ヲ稱シ莫卧爾勢更ニ縮少ナリ馬刺他ハ復ク近世

數々英國ト兵ヲ備シ終ニ收績シテ現今ニ其版圖大略
 英國ニ歸ヒリ國民又莫卧爾ノ庸領ヲ回復シテ各
 一ニ乱ラ起ス一數次ナリシカ最後十三年前十八日
 叙政兵大ニ蜂起シテ英國ト相戦カノコト凡ニ年ニ及
 二幕離府故莫卧爾之ガ為メニ隣ルニ至リ因テ英
 國ヨリ史ニ兵ヲ出シ之ヲ平定シ今ニ至テ尚平穩ナリ

往時二百年前ニ於テ英國ノ商船東印度ニ航海ニ為
 始テ通商ヲ行ヒシヨリ英商終ニ其土地ヲ開ク之
 領スルニ至レリ是皆英國ト商ノ社ヲ結ビ東洋諸國
 通商ヲ行フ者ニシテ其勢甚盛ナリ之ヲ東印度商社ト

印度人之風俗

印度之土官



同土族權臣



同土人貴族



同土氏



号ス商社ノ印度ニ在ル者其申又頭領ヲ擯シテ事務ヲ
 督ヒシメ人ヲ解ノヲ兵卒ト為シ即チ叙職内閣ノ使
 用ニ供ハリ然ルニ其法令公平ヲラマシテ苛酷ノ措置
 多ク十二年前ニ於テ叙職兵隊等乱ラ起シ國內之ニ響
 應シ其勢甚シク商社ニ抗抵シ英國政府ノ措力ヲ借ル
 非レバ之ヲ鎮壓スルコト能ハズ英國ヨリ兵ヲ出シ之
 ヲ平定セリ故ニ其翌年ニ及ビ商社ニ土地ノ政府ノ版
 圖ニ歸シ政府ヨリ鎮臺總督等ノ官負ヲ置キ之ヲ司ラ
 シ爾後政令公平ニ歸シ土人ノ恩惠ヲ蒙リ前者ニ
 比スレバ更ニ大ナリトス

印度ハ産物多クシテ草木禽獸ヨリ金石珠玉ニ至ル

其種類甚多シ就中金剛石及ヒ其他ノ寶石等ニ富シ
 鐵及ヒ石炭等ヲ産スルル其數ヲ知ラズ金剛石ハ近世
 ニ至リ其產殊ニ衰ト雖モ鐵石炭等ハ之ニ比シテ遠
 盛ナリ其他米穀鴉片海鹽生絹木綿砂糖靛羅油消石灰
 青等ハ皆眼目ト為ス所ノ產物ニシテ人口稠密土地豊
 饒ナルル亦古ヨリ世界第一ト稱スル衰々ク其其人
 民開化ノ域ニ進歩セバシテ次第ニ貧困ニ迫リ國勢振
 ハズ終ニ他國ノ管轄ニ屬ス蓋シ其由來スル所士米君
 主擅制ノ政治國民ノ不羈自由ヲ妨ガ加フル婆羅門
 ノ教化一般ノ痼疾トナリテ政教共ニ人民ノ知覺ヲ消
 滅シタルニ因ル其衰ノ由亦果々ニ是也

印度ノ居民ハ其數甚ク夥シト雖モ其ハ分ノ七ハ印度
 ノ往古ヨリノ土人ヲ云フ其他ハ亞拉比ニシテ其色赭
 ノ亞人蒙古人歐羅巴人支那人等ノリ
 黒ト雖モ身體容貌ハ壯偉ニシテ温和ノ氣象ヲ備ヘ禮
 儀ヲ貴ビ技能ニ巧ノリ且文學ノ好ミ梵字サンスクリット古語ニシテ
 事ニ用テ以テ書シタル許多ノ深遠高妙ナル書アリ學
 ビバ者皆之ヲ講習スルル甚盛ナリ國人一般ニ神佛ヲ信シ
 種々ノ偶像ヲ作テ之ヲ尊崇シ因果冥福變生等ノ空理
 ニ惑溺スルル持ニ甚シク好テ靈地靈山等ヲ順拜ス其
 古來尊信スル所ノ教ハ所謂婆羅門ニシテ釋迦ノ佛教
 ニ先ツ千餘年前ヨリ盛ニ行ハル佛教ハ錫蘭島ニ盛ク
 行ハ主トスル所ハ三昧ノ神アリ其一ヲアテテ造物主ニ

印度人風俗之奇

平民婦人



裝飾之盡レを蒙リ



バヤテール 歌舞ヲ為ス



其二ヲ「ウイスニユ」ノ神其三ヲ「ソ」ノ神其三ヲ「ソ」ノ神破滅ノトス其他附

屬ノ神佛數ヲ知ラバ好デ自ラ其身体ヲ艱苦ヒ

食ヲ断ジ痛ヲ忍ビ或ハ自ラ靈車神佛ノ像ヲノ轍下ニ

轆死シ或ハ其子女ヲ以テ犧牲ト為シ之ヲ安額河中ニ

投ジテ鰐魚ノ食ニ供シ冥福ヲ禱ル等ノ如キ取テ殘忍

ノ風習アリ又夫ノ病死スル時ハ其妻自ラ火中ニ投ジ

テ生ナガフ焚死スルヲ常トス近來英國政府ヨリ令テ

出シテ其事ヲ禁スト雖モ固有ノ陋習ニ滌滌シテ全ク

之ヲ改ムルトテ欲セズ國內又回教ヲ奉○又其國俗古

ヨリ門地家流ヲ區別スルト甚嚴ニシテ人民ヲ四種ニ

分チ第一ヲ婆羅門僧第二ヲ刹帝利侯及

第三ヲ吠舍士第四ヲ旃陀羅共

ヲ貴重ス第三ヲ吠舍高價及良民第四ヲ成達羅農ト共ニ
 之ヲ卑賤ノ者トシ互ニ相嫁娶スルヲ得ズ若シ此區
 別ヲ犯ス時ハ嚴刑ニ處シ且貴族ハ平人ト席ヲ同クシ
 テ言語ヲ交ル下ヲ欲セズ自ラ尊大ニシテ平人ヲ視ル
 下恰モ異類ノ如クス其陋愚ナル下固ヨリ論ヲ待タズ
 國勢ノ衰頹スル下亦推テ知ル可シ
 印度人ハ古ヨリ數他國ノ為ニ侵掠ヲ被リ其駕御ヲ受
 ケテ能ク服従ス下雖モ其古來ノ教法風俗ヲ固守スル
 寂モ篤キ故ニ之ヲ變革スル無キヲ約シ而ハ後ニ其
 管轄ニ歸スルヲ常トス蓋シ印度ハ上古ヨリ人民繁殖
 シ世界中最モ早ク邦土ノ開クシ地ガリ然ドモ其年代

ニ至テハ之ヲ詳ニスリ一能ハズ印度ノ古史ニ據ル時

ハ世界振古ノ事ヲ記載ス下雖モ其說靈誕ニシテ信
 ルニ足ラズ獨リ西史ニ巴比倫人ノ印度ト通商ヒシ下
 下記載スレバ是以テ二千餘年前已ニ此地ヨリ人民ノ蕃
 殖シテ都府ノ建設アルヲ徵スルニ是ル可シ又下
 印度ヲ伐タ又歷山王ニ及ヒ印度ヲ征シテ下
 額河ノ上流ニ至リ印度ノ兵之ニ批敵ヒシ下有リ然
 其地方ハ數多ノ邦國ヲ為シ其兵力ヲ合一シテ戰ヲ能
 ハズ是ニ因テ考レバ當時全ク勢一ニシタル大國ヲ為セ
 シニ非ズ其後回教門徒亞拉比亞ノ條下兵勢盛大ナル
 二至四隣ヲ吞食シ千余年前ヨリ印度ノ西部次第ニ其

侵略ヲ被リ前印度ノ地大略其陷ル所トナリ回教
 徒終ニ德干ヲ略シテ國ヲ建テ大凡百年ノ間殺戮ヲ擅
 ニシ貨賄ヲ掠取シ其政令兇暴ヲ極メテ戰爭絶エ不國
 大ニ衰フ後又數蒙古ノ侵掠ヲ受ケ就中四百七十四年
 前鞏韌地方ヨリ帖木兒ノ大舉シテ侵入ヒシ時貨賄ヲ
 奪ヒ家屋ヲ焚燬シテ人民ヲ殺戮ハルヲ其數ヲ知ラズ
 殊ニ首府聶維ヲ陷シイレシ時ノ如キ居民十万人盡殺
 セシト云フ然レ幾クナラバ帖木兒ノ故國其本
 都沙暎民ニ遠リ爾後百餘年間差小寧ヲ得テ此地ノ疾
 伯各邦土ヲ分領ヒリ茲ニ復タ五百四十五年前
 年ノ如ク帖木兒轉鞏韌地方ヨリ起リ大兵ヲ將

前印度ニ攻メ入り爾レ爾離府ヲ陷レ都城ヲ此地ニ定
 メ終ニ國內ヲ併吞ス或此王ヲ以テ莫臥ル王ノ初世ト
 或其部落ノ名トス且印度ニ稱ハル所ノモト其嗣子ヒ
 ハ國号ノ如クアレドモ元來王位ノ尊号ナリ
 ユマジコン立テ王タルニ及上侯蜂起ノ國內乱レ之ヲ
 鎮壓スル能ハス暫ク其故國ニ退去スト雖モ復タ大舉
 シテ侵入シ温都斯坦ノ全地ヲ攻略シ大莫臥ル國ヲ立
 ヲ千五百其嗣子大アリバル王兵力強盛ニシテ更ニ
 版圖ヲ擴メ温都斯坦ノ全部ヨリ克汗米爾ヲ合セ領シ
 次テ數代ノ國王皆權力ヲ擅ニス就中ラランセノ王
 ノ如キハ德干ヲ併吞シテ印度ノ全部大畧其地轄ニ歸
 シ奢侈ヲ極メ殘忍暴戾ヲ擅ニシ無數ノ金銀寶玉其府

庫ニ充滿セリ然ルニ百六十年三年前千七百零七年此王死シテ

後内亂四起シ諸將跋扈邦土分裂シテ國勢頽ニ衰敗シ

州郡聚テ獨立シテ其管轄ニ屬セズ徳干ノ地モ亦獨立

政府ヲ為スニ及ベリ此時ニ當リ復ク比早西亞ノ兵大

舉侵入シテ國內ヲ掠奪シ十六億六千六百萬弗ノ貨物

ヲ載去シテ有リ首府聶離モ亦數亞加業坦ノ為ニ一陷

ラレ王宮燒亡シ國勢益衰弱シ復ク振ノ能ハズ故ニ莫

臥ル王自ラ守ルニ能ハズ助テ英國ニ乞フテ纒ニ其宛

難ヲ免レ終ニ國ヲ英國ニ委テ其資給ヲ仰々今ニ於

テハ空ク虚名ノ五亭ヲ稱スルノミナリ

孟加拉州ノ最ニ昔餘ノ地ヲニシテ其額ノ河ノ口ニ濱

シ首府甲谷他有リ人口六十五萬鎮場ノ第宅及ビ計多

ノ官局等總テ西洋式ノ築造壯麗ニシテ市街頭ニ繁華

ナリ殊ニ貿易盛ニシテ八港ノ商船毎歲二千余隻ニ至

リ且此地ヨリ諸方ノ都府ニ達スル鐵道ヲ設テ岐路ヲ

分テテ内地ノ往來貨物ノ運送便ニ自在ナリト人其中

聶離府ニ達スル鐵道ノ如キハ其長ヲ大凡四百五十里

ニ過グト云フ其他ノ鐵道七條有リ亞細亞中鐵道ノ威

造管中ノモノヲ合ヒ算スルハ其長

サ一千百八十七里余ニ至ルト云フ

ナル土人ノ居室ハ華麗ノモノ有リト雖モ繁スルニ主

人住居ノ市街ハ此処ニ限ラズ隨隘ナル矮屋ニシテ汗

穢ヲ極ノ貧寒ノ氣象見ルニ堪ヘズ洋人等ヲ暗街ト稱

ス又府内ニ往時印度人ノ造築セル堂塔有テ其結構頗
 ル驚ク可ク且内地処ニ尚壯觀ヲ極メシ佛堂寺院多
 シ○印度中鴉片ヲ産スルノ地処ニ有リト雖此州
 以テ第一ト人安額河ノ近傍ハ殊ニ盛ニシテ其田畝
 皆白花ノ罌粟ヲ培植スルノ長サ二百四五十里幅八十
 餘里ニ至ル處アリ此地ニテ八月十二月未ヨリ二月ニ至
 リ花開キ滿地積雪ヲ見ルガ如シ實ヲ結ブニ及テ其外
 英ヨリ液汁ヲ採リ鴉片ヲ製ス其數毎歲六萬三四千函
 價一千九百二十九萬三千弗ニ過ク此内又那一國ニ輸
 送スルモノ十カノ九ニシテ其餘ハ緬甸馬刺加等ノ諸
 國ニ賣ル其利實ニ莫大ナリト雖此文明ノ政府之ヲ禁

○暹羅府ハ又異ム可トス
 此ト西北州ノ界ニ在リ
 往時莫臥爾王ノ都セシ
 處ニシテ現今ハ人烟甚
 衰微スト雖其官殿ノ
 兵火ニ燒殘セシモノ及
 ビ歷代ノ墳墓等ノ如キ
 壯麗ヲ盡セシモノ今尚
 存セリ○馬塔刺州ハ
 ロマンドルノ海濱ヲ包

海德拉巴
 往昔國王
 基在焉

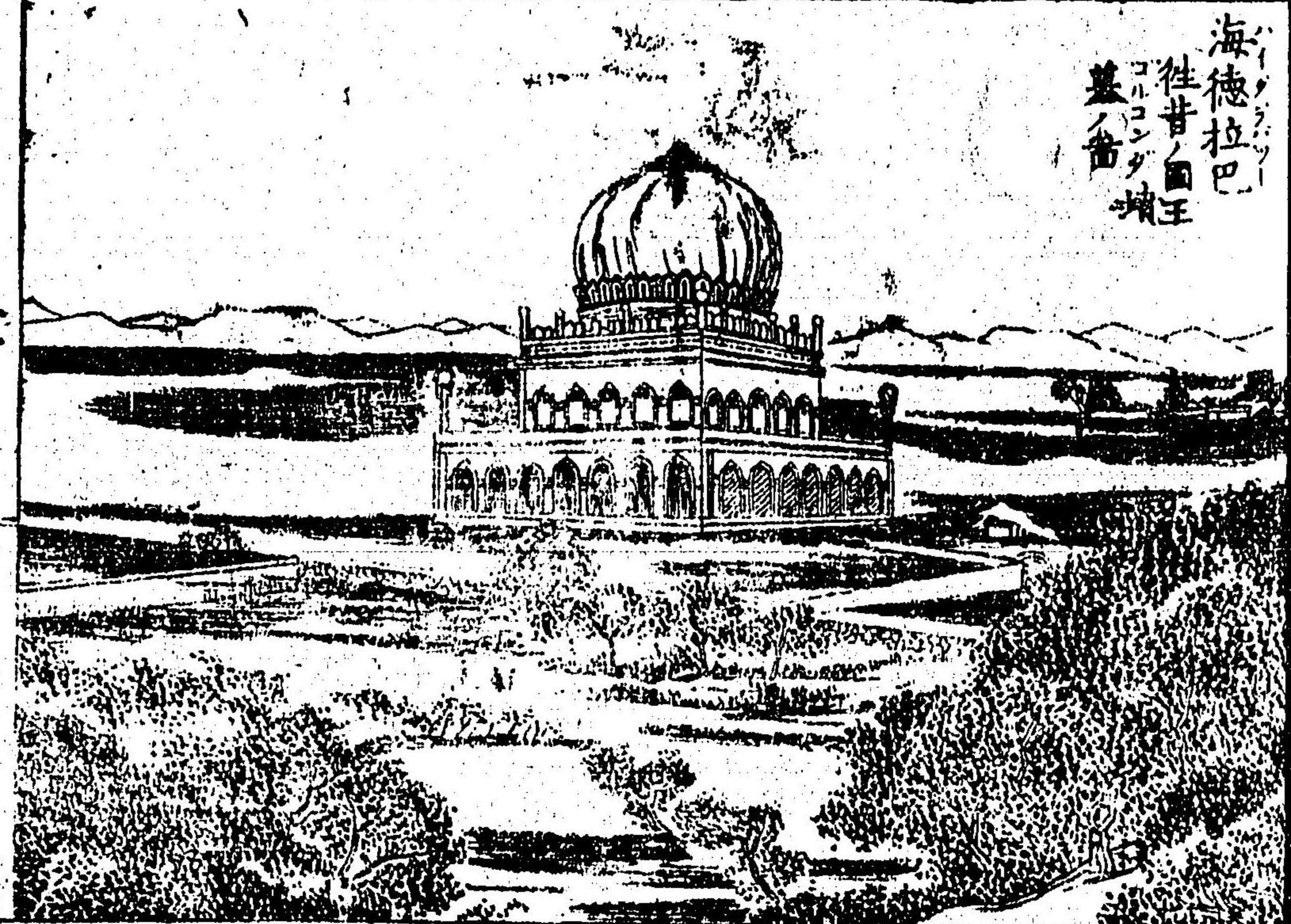

予テ其中ニ許多ノ侯伯ノ地ヲ雜ヘ英ノ管轄ニ歸スル者ニシテ
英領ノ地有リ其都府州トノ人口ハ五十三萬ニシテ
谷他ニ次テ印度中ノ大都會ナリ此所ヨリ半島ヲ横裁
シテ直ニ孟買ニ達スル鐵道有リ長サ百七十里ニ過
グアルコットハ葛納的^{カナル}地方ノ都府ナリ
モ亦繁盛ナル地ニシテ壯麗ナル佛堂アリ○孟買モ亦土
侯ノ地相雜ハリ多クノ英領其間ニ隔在ニ首府モ孟買
ト号ス人口五十餘萬海岸ノ島上ニ在リ英國及ヒ比耳
西亞ノ商船夥シクハ港ニテ貿易甚盛ナリ又馬刺他
云フ府州内西部ノ寂モ繁盛ノ地トス
故ト馬刺他政府ノ都ナリ

尼衆ハ本上侯伯中ノ大ナル者ニシテ德干ノ内地許多
ヲ領ス其都府ヲ海德拉巴ト名ケ人口八万有リ佳麗ナ
ル庭園多クシテ市街頭ル繁盛ナリ其他此等ノ侯伯ハ
皆英國ニ倚賴シテ其鎮臺ニ服從シ半バ英ノ屬地ト如
キ者其數甚ダ多シ
克什米爾ハ西北ノ内地ニ在テ部内ニ喜馬拉山脈ノ寂
高ナル連峰兀起ス尼泊爾モ亦喜馬拉山中ニ在テ其
地方南北ニ狭ク東西ハ二百里ニ亘ル不丹ハ尼泊爾ノ
東ニシテ其ニ其山中ニ在リ土人深山ノ中ニ棲息シテ
風俗甚ダ平常ノ印度人ニ異リ皆各酋長有テ之ヲ領ス
以上ノ土侯ハ最モ其著名ナル者ニシテ獨立ノ名ヲ存

シ其他各地ニ部落ヲ
 為テ未ダ英國ノ管轄
 ニ屬セザル者アリ
 錫蘭島ハ前印度海角
 ノ大島ニシテ「ボ」
 ノ海峡ヲ隔テ長サ百
 二十里人口一百五十
 萬アリ往時ハ葡萄^{ポル}呀^ガ
 ノ所領ナリシガ二百
 餘年前和蘭ニ屬シ後
 又五十年前ヨリ英國

錫蘭島ノ土人、耕作ノ具、ル

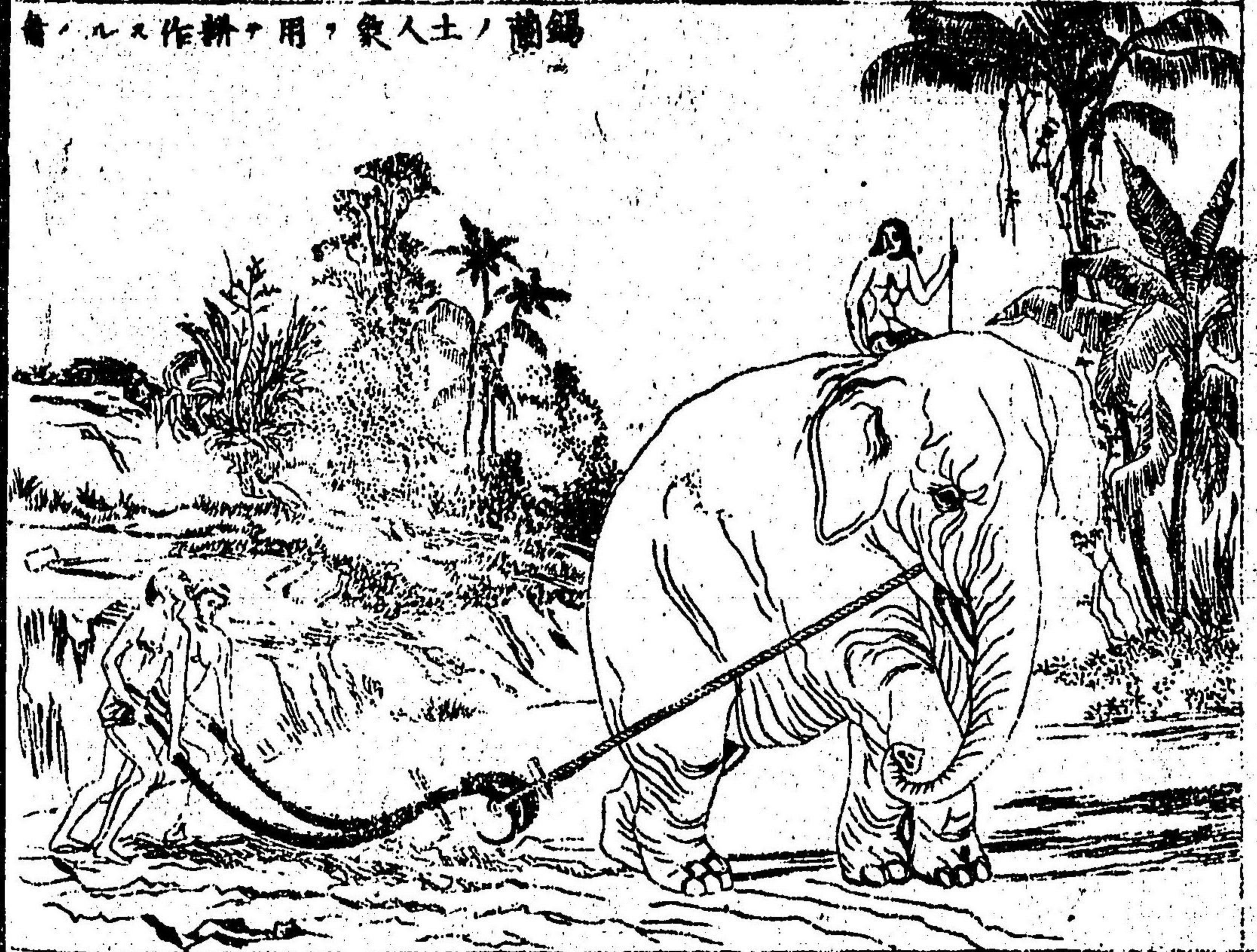

一屬々島内山多シト雖ヒ豊饒ノ地亦少カラズ山中寶
 石及良材ヲ産シ就中「シ」ノモ「ト」名ル木材ハ堅牢ニシ
 テ船材ニ用テ可シ近年咖啡ヲ産スル「殊」ニ盛ニシテ
 毎歲輸出ノ額三千餘万斤ニ過グ島中ニ象多シ因テ象
 牙ヲ出ス然レモ他方ノ産ニ比スレバ其形大ナラズ海
 岸ノ陸地ト相對スル峡中ニ夥シク真珠ヲ産ス西岸ニ
 可倫破府有リ即チ島中ノ都府ナリ又「ボ」ノ「ト」ノ「ト」
 此ハ西南岸ニ在リ其ニ樞要ナル海港トス此島ハ二千
 四百余年前釋迦教法ヲ傳シタル地ニシテ佛堂寺院有
 リ上人皆佛教ヲ尊信ス
 印度地方英領ノ外佛蘭西葡萄呀兩國ノ領地ヲ許有リ

大廿二百十六方里ニ過ギズ其佛國ニ屬スルモ、馬塔
喇ノ東岸ニ添テ本地治里府有リ佛國ヨリ鎮臺ヲ置キ
土地狹小ナルハ頗ル華麗ノ地トス葡國ノ領地ハ孟買
ノ西岸ニ在リ其府ヲ俄亞ト名ケ往時繁盛ナリシガ
今ハ甚衰敗セリ又新俄亞府有リ現今葡領ノ首府トス
人口二万有リ

前印度ノ草木禽獸ハ大略後印度ニ相類シ虎豹犀
象椰樹檳榔等々殊ニ溫度斯垣ノ西部ニ於テハ
稀ニ獅子ヲ産ス又巨川大津ノ間ニ鱈魚多ク其大
ナル者人畜ヲ害スルニ至ル有リ尚印度海諸島ノ
條下ヲ参考スベシ

川上 寬 摸畫

村 士 革

市川 清流 同校

東地誌略卷之三

中博士内田正雄 纂輯

比耳西亞附亞加業坦 皮路直坦

亞皮兩國ハ直チニ印度ノ西界ニ隣ルニ
雖モ本比耳西亞ト一國ニシテ風俗相近
ナリ故ニ此ニ附記ス

比耳西亞又伊蘭ト名ク殊ニ國人ハ伊蘭ト稱ス國界ハ

土耳其斯坦魯西亞加西班牙海亞細亞土耳其及比亞加業

坦皮路直坦等ノ間ニ在テ海灣ヲ隔テ亞拉比亞ニ對ス

地方表面七万五千五百六十方里ニシテ人口大凡千二三

百万アリ地勢南部ノ海濱ヨリ内地ニ至ルマデ一般ニ

比耳西亞全圖附圖

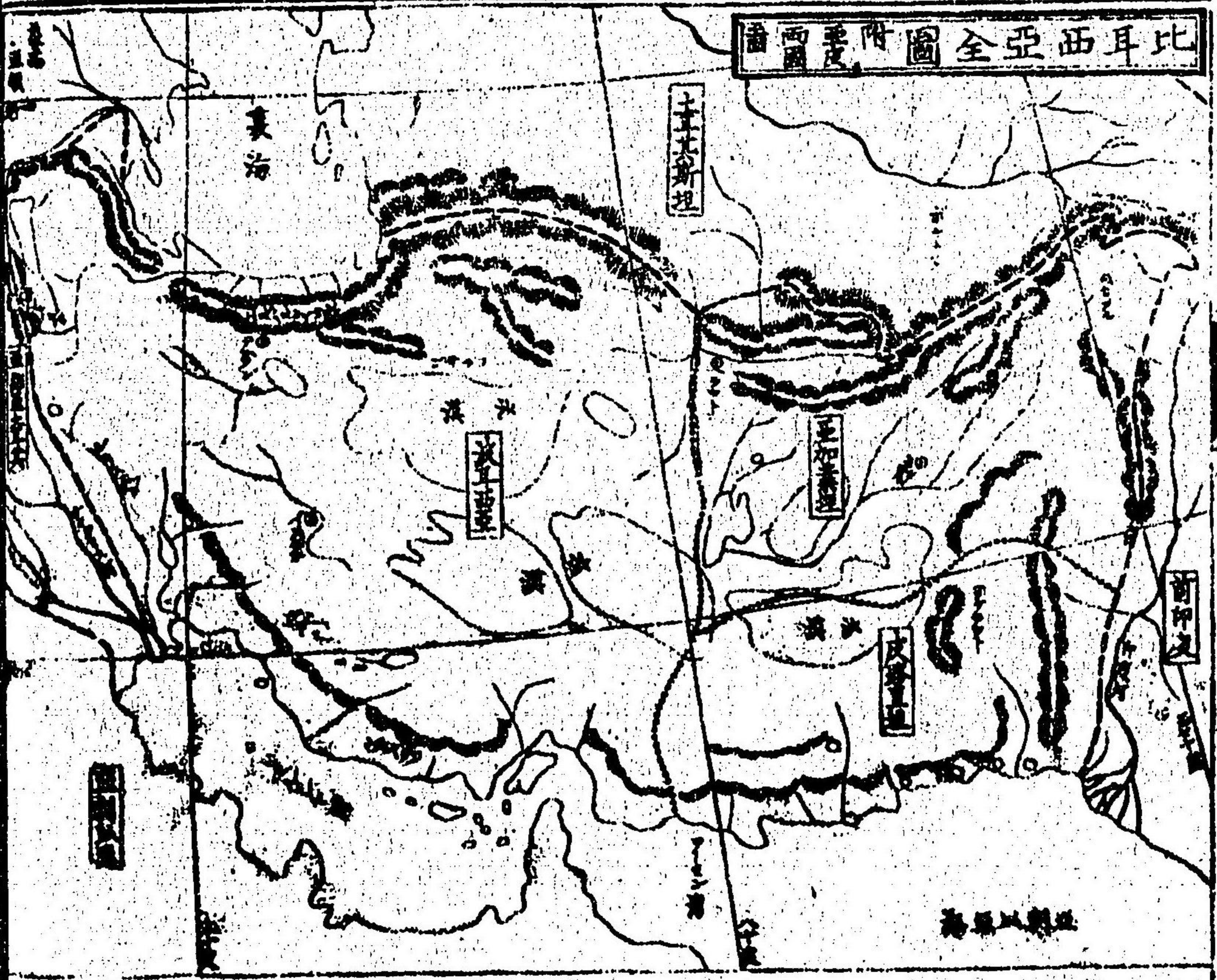

依地ニシテ暑氣取
 甚シク椰樹檳榔
 外草木ヲ見ル稀
 リ又中央ヨリ東
 方ハ次第ニ高原ニ
 相連リ其高サ三百
 丈ヨリ四百丈ニ達
 シ盡ク沙磧ノ原野
 ニシテ水流草木益
 少ナク遊牧ノ野民
 及ヒ隊商ノ往來ノ

外人畜ヲ見ル稀ノリ又北ノ方裡海ノ近傍ヨリ西部ノ
 地方ハ山岳連亘シテ其頂二千一百丈ニ達シ谿間草木
 繁茂シテ豐饒ノ土地少カラズ之ヲ概言スルニ廣闊
 ル沙漠域内ニ連亘シ池澤ハ塩分ヲ含ミテ河流皆沙
 ナル故ニ土地ヲ濕ヌニ足ラズ全國耕作ニ堪ハザル者
 多シ然レ比耳西亞ノ土民ハ農業ニ巧ナル一鄰國ニ優
 特リ智カク、煮シ溝渠ヲ穿テテ水脈ヲ引キ隘小ナル土
 地ト雖モ田畝ヲ墾開シテ之ヲ力作ス氣候ハ地方ニ因
 テ大ニ相異ナリ裡海ノ西南ハ寒冷ニシテ中央ヨリ南
 方ノ地ハ暑氣堪ヲ可ラズ此地ハ空氣ハ清淨ニシテ且
 ヲ乾燥ナルガ故ニ人屍散テ腐敗スルヲナク人腊ニ為

スニ至ルト云諸種ノ果物藥艸真珠硫磺絹帛類金銀織
 織物等ハ此國ノ著名ナル產物ニシテ貿易品ノ眼目
 ナリ又良馬ヲ產スル殊ニ他邦ニ勝リ國人多クハ騎馬
 術ニ長ス

國王ヲ尊稱シテ沙ト云フ其下ニ大ヒシト号スル
 高官有リテ軍事及ビ外國交際等ノ諸務ヲ主管ス政令
 ハ皆君主專治ニシテ威權ヲ以テ下民ヲ統御ス往時
 其版圖盛大ニシテ亞加業坦及皮路貞坦ノ地ニ合テ東
 方印度河ヨリ而地革斯河ノ中間ニ在ル地方盡ク之
 ヲ領セシカ後分裂シテ共ニ獨立國トナリ其管轄ニ歸
 ヒ且奕世爭乱ノ餘國勢漸衰弱ニ赴ケリ○國內州郡

ノ境界及其地名屢變革ノ甚判然トシテ今之ヲ九州ニ
 分テ各州皆國王ノ親屬ヲ以テ鎮臺トシ許多ノ顯官ト
 共ニ州内ノ事務ヲ管轄ス然レドモ其政令公平トシテ
 毎ニ下民ヲ漁シテ稅斂ヲ厚クシ官吏恣ニ私利ヲ營ム
 モノ多シ
 第希蘭ハ即チ比耳西亞ノ首府ニシテ北緯三十五度四
 十分人口十三万有リ八十餘年前ヨリ王城ノ地トナリ
 周圍塗造ノ牆壁ヲ周ラシ美麗ナル宮殿及ヒ堂塔庭園
 アリ然レ市街ハ一般ニ泥上ヲ用テ塗リ造リタル家屋
 ニシテ寂モ見ニ堪ハズ此地ハ裡海ヨリ南三十餘里ニ
 在テ北ニ山ヲ負フニヨリ夏月ハ暑氣堪ヲ可ク且氣

第布蘭城門圖

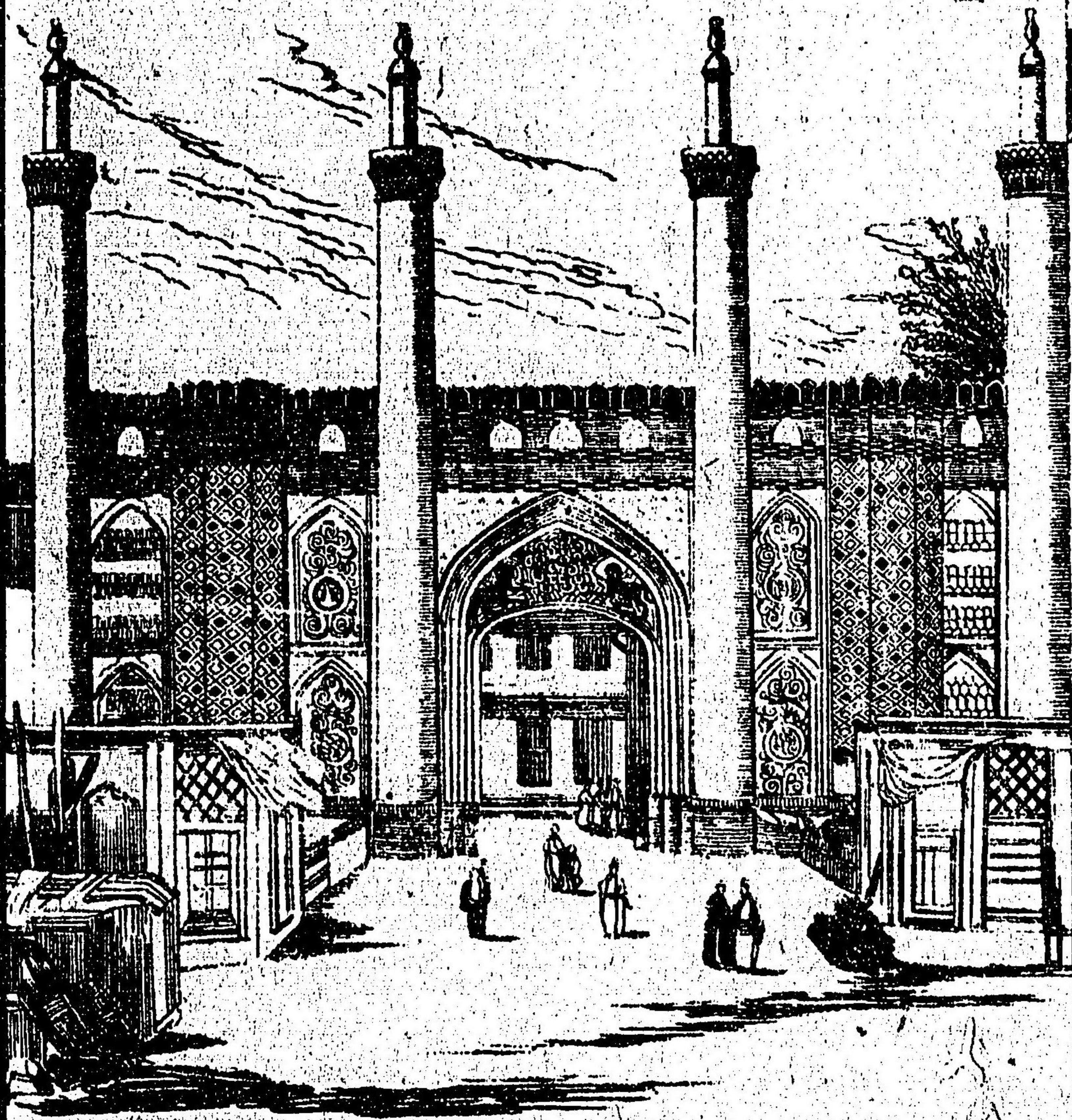

候不良ナルニ因リ國王及ヒ士民ノ暑ヲ近隣ノ地方ニ
 避ル者多シ故ニ夏月ハ人口減少シテ五万ニ滿タズ府
 中金銀寶石ノ器具硝子及ヒ錦繡等ノ製作場アリテ印
 度及ヒ亞細亞西部ノ諸邦ト貿易盛ナリ又府外ノ近傍
 ハ稍豊饒ナル土地有リ○義斯巴恒ハ往時ノ首府ニシ
 二百年前ハ亞細亞中般富繁盛ナル都府ノ一ト稱シ人
 口十八万アリシガ現今ハ衰敗シテ僅ニ二万ニ過ギマ
 ト云フ地勢ハシンドリニト河ニ濱シテ河上ニ奇構ナ
 ル三箇ノ橋梁ヲ架シ人家ハ岸邊ニ接シテ庭園高塔等
 ヲ造築シ遠ク之ヲ望メハ景色画クガ如シ然レドモ近
 ク之ヲ涉覽スルハ人家敗壞シ甚ク見ルニ堪ハズ殊



高峯野鶴子
美斯巴恒ノ音

二 往時ヨリ敷亞加
 業地ノ侵畧ヲ受ケ
 壯麗ナル家屋ハ皆
 燒盡セテ其外郭ノ
 破壊セシメ今ニ於
 テ修理ヲ加ヘ然
 凡猶通商ノ地タル
 二 因リ諸品ヲ賣售
 スル肆店及ヒ浴場
 寺多シ○其他各所
 二 尚敷有リテ魯

西亞印度ノ内地ノ貿易アリ又國內震マニ往時繁盛ナ
リシ都府ノ遺跡有レル現今衰頽シテ纔ニ村落ヲ為ス
者多シ

人種ハ往時ノ比耳西亞人ノ外都魯機蒙古韃靼亞爾美
尼亞及ヒ亞拉比亞人等ノ子孫ニシテ多クハ數種ヲ混

ジテ純一ナラズ往古ヨリ年代ヲ經ルニ從ヒ諸方ノ人
民漸々ニ轉居シテ遂ニ此種ヲ為スニ至レリ人品ハ氣

格高ク風俗土耳其ニ近似シテ一般ニ回教ヲ奉ル故ニ
一男數婦ヲ娶ルヲ常トス其女子ヲ蔑如スル或ハ之ヲ

賣買スルニ至ル又國民一般ニ禮式ヲ重シ日用ノ言語
應對進退等ニ至ルマデ皆鄭重ノ軀裁ヲ飾ルテ他國

比耳西亞人風俗

東亞言田

卷三

三三三





義斯巴恒之塔
高塔群集

二往時ヨリ數亞加
業垣ノ侵畧ヲ受ケ
壯麗ナル家屋ハ皆
燒盡ヒテ其外郭ノ
破壊ヒレモ今ニ於
テ修理ヲ加ヘ然
ル猶通商ノ地タル
ニ因リ諸品ヲ賣售
スル肆店及ヒ浴場
寺多シ○其他各所
尚數有リテ魯

希ナル所ナリ然レド
モ亦固陋ニノ殘忍ノ
風習ヲ脱レズ且華美
ヲ好ミ衣服ノ如キハ
金銀珠玉ヲ鏤飾スル
モノ多ク殊ニ婦人ハ
其裝飾ニ意ヲ用ル
更ニ其シトス國王ノ
至ラハ金銀寶石ヲ修
飾シ人目ヲ眩耀ス
其鏤環ノ如キ左右各
大ナル金剛石ヲ鏤メ
其一ヲ其價ヲ算計
其名ヲ其價ヲ算計



温和ニシテ交遊宴會等ヲ事トシ文學ヲ好ミテ著述甚ク
 多ク高妙ナル性理ノ學ヲ講求スル者有リ且其詩學ニ
 長マルテ往古ヨリ最著名ナル所ナリ故ニ比耳西亞語
 近國ニ傳ヘテ之ヲ講習スルヲ猶ホ佛蘭西語ノ歐洲
 於ルガ如シト云○國內ノ人口大略三分ノ二ハ各地
 都府村落ニ住シ農商百工ノ業ヲ營ムト雖モ其他
 遊牧ノ野民ニシテ内地及東南ノ邊境ニ轉居シ各隊
 結テ沙漠ノ中ニ牧畜スルモノ其數四百方ニ下ラズト
 ハテ成テ盜賊ヲ業トシ隊商及邊土ニ住スル農民ヲ抄
 掠スル者アリ多クハ亞拉比亞人等ノ都魯機人等ノ
 尚

西亞印度ト内地ノ貿易アリ又國內震マニ往時繁盛ナ
 リシ都府ノ遺跡有レル現今衰頽シテ纔ニ村落ヲ為
 者多シ
 人種ハ往時ノ比耳西亞人ノ外都魯機蒙古韃靼亞爾美
 尼亞及ヒ亞拉比亞人等ノ子孫ニシテ多クハ數種ヲ混
 ジテ純一ナラズ往古ヨリ年代ヲ經ルニ從ヒ諸方ノ人
 民漸クニ轉居シテ遂ニ此種ヲ為スニ至レリ人品ハ氣
 格高ク風俗土耳其ニ近似シテ一般ニ回教ヲ奉メ故ニ
 一男數婦ヲ娶ルヲ常トス其女子ヲ蔑如スル或ハ之ヲ
 賣買スルニ至ル又國民一般ニ禮式ヲ重シ日用ノ言語
 應對進退等ニ至ルマデ皆鄭重ノ軀裁ヲ飾ルテ他國

希ナル所ナリ然レド

モ亦固陋ニシテ殘忍ノ

風習ヲ脱レズ且華美

ヲ好ミ衣服ノ如キハ

金銀珠玉ヲ鏤飾スル

モノ多ク殊ニ婦人ハ

其裝飾ニ意ヲ用ル

更ニ甚シトス國王ニ

至ラハ金銀寶石ヲ修

飾シ人目ヲ眩耀ス

其釧環ノ如キ左右各

大ナル金剛石ヲ鏤

其價ヲ算計

其價ヲ算計

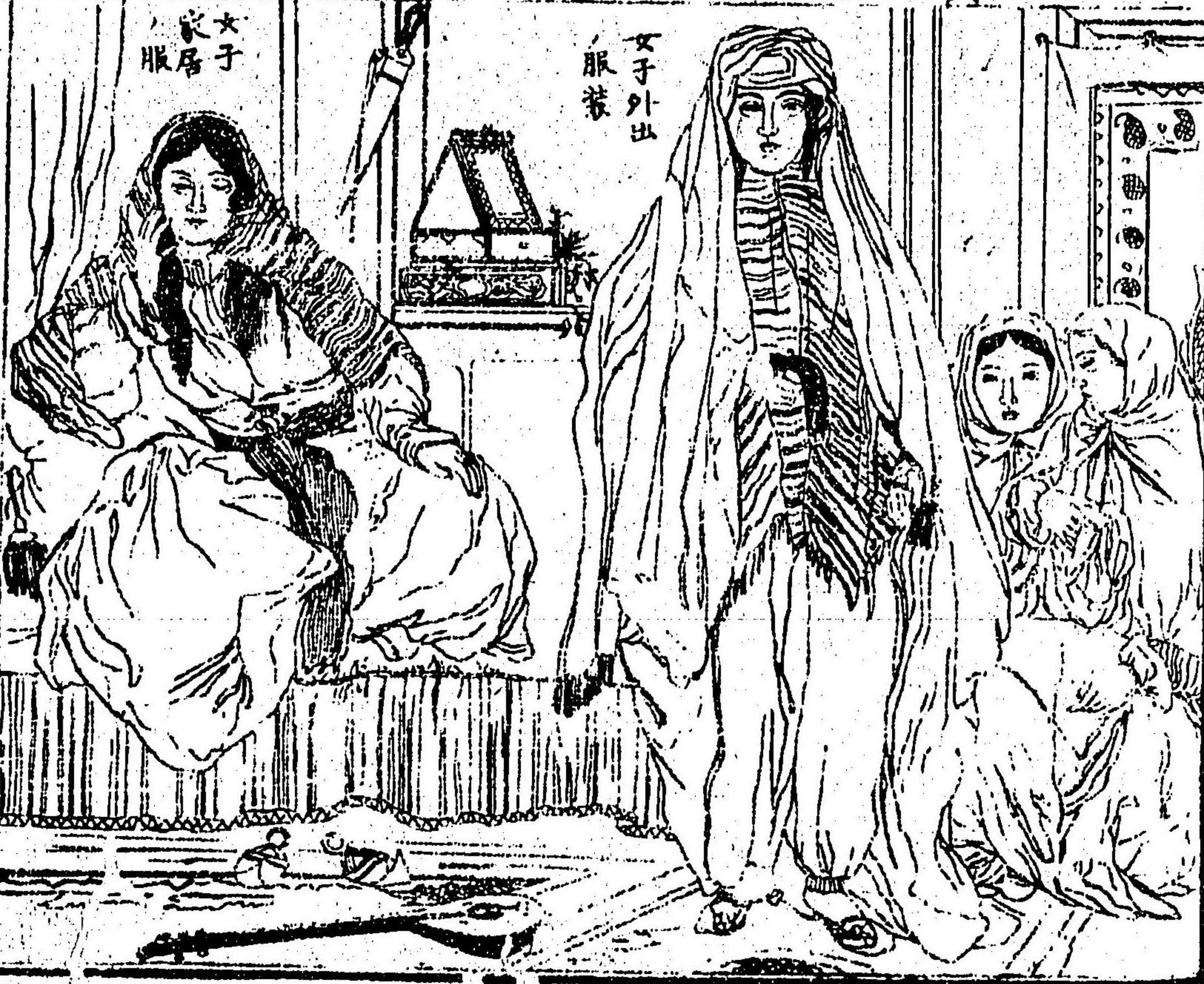

女子居服

女子外出服

輿地志各

卷三

六

云々其 他 條 飾 以 准 知 都 下 ノ 士 民 ハ 皆 氣 家
 温 和 ニ ヲ 交 遊 宴 會 等 事 ト シ 文 學 ヲ 好 ミ 著 述 甚 々
 多 々 高 妙 ナ ル 性 理 ノ 學 ヲ 講 求 ス ル 者 有 リ 且 其 詩 學 一
 長 マ ル 一 往 古 ヲ リ 最 著 名 ナ ル 所 ナリ 故 ニ 比 耳 西 亞 語
 一 近 國 ニ 傳 ヘ テ 之 ヲ 講 習 ス ル 一 猶 ホ 佛 蘭 西 語 ノ 歐 洲
 一 於 ル ガ 如 シ ト 云 ○ 國 内 ノ 人 口 大 略 三 分 ノ 二 ハ 各 地
 都 府 村 落 ニ 住 シ 農 商 百 工 ノ 業 ヲ 營 ム ト 雖 モ 其 他
 遊 牧 ノ 野 民 ニ シ ラ 内 地 及 東 南 ノ 邊 境 ニ 轉 居 シ 各 隊 々
 結 ン 沙 漠 ノ 中 ニ 牧 畜 ス 一 其 數 四 百 万 ニ 下 ラ ス ト
 一 一 成 盜 賊 ヲ 業 ト シ 隊 商 及 邊 土 ニ 住 ス 一 農 民 ヲ 抄
 掠 ス 一 者 一 多 々 ハ 亞 拉 比 亞 人 都 魯 機 人 等 一 一 尚

新魯幾人帳幕內圖外都景土其斯坦ノ下条出スタ



輿地誌略

卷三

四十四

數種ニ區別、各部皆酋長有リテ之ヲ統御シ或ハ政ニ貢ヲ納ル有リ或其管轄ニ歸セラル者アリ酋長ノ力有者ニ至テハ富強ニシテ頗ル奢侈、極メ部下數百ノ兵ヲ擁スル者有リ

比耳西亞ハ古來爭乱相繼キ屢外國ノ為メニ并吞セラレ或ハ邦土分裂シテ國勢振ハズ然レ上古居魯士王ノ世ニ於テハ其境域亞細亞、亞非利加ニ跨リ世界ヲ震動スルノ勢有リ蓋シ上古比耳西亞ノ主人ハ游牧ノ野民ニレテ各部ノ酋長之ヲ分領セシガト候乾底西ノ子居魯士起リテ全國ヲ統一シ次第ニ四隣ヲ併有シ巴比倫ヲ滅シ其版圖東ハ印

度河ニ接シ西ハ黑海地中界ニ濱シテ囊括遺ク所無ク終ニ亞非利加ノ北部ヲ蚕食ス居魯士歿シテ其親屬大流士王立チ版圖ヲ分畫シテ二十州ト為シ州毎ニ鎮臺ヲ置テ之ヲ守ラシメ其勢盛大ヲ極メ遂ニ歐羅巴ヲ并吞セント欲スルノ志ヲ發シ大兵ヲ將井テ直チニ他太尼里峽ヲ渡リ希臘ト會戰數回ニオヨビ終ニ軍利ヲラスレテ旋ル嗣王澤耳士又父志ヲ繼ギ數十方ノ軍ヲ發シテ海陸共ニ歐羅巴ヲ侵シ又希臘ノ為ニ破ラレテ和ヲ講ス其後諸州ノ鎮臺割據ノ志ヲ兆シテ國勢稍衰ルニ及ビ歷山王破竹ノ勢ヲ以テ亞細亞ニ侵入ス比耳西亞

王之逆、大戦三回皆其鏖殺スル所トナリ終
 都城ヲ陷レラレ本土盡クシキサン、シキサン王ノ版圖ニ歸ル
 士ヨリ二百三十 其後國乱相尋ギ或ハ西利亞ノ属
 年ニシテヒブ 國トナリ或ハ王族奮起シテ獨立國トナリ或ハ羅
 馬ト兵ヲ構シ數百年間争乱止マズシテ沿革一
 ラズ後回教ノ兵威ナルニ及ビ其并合スル所トナ
 リ風俗教法大ニ變シ又數十歳ヲ經テ成吉思汗チンギス元
 祖ノ版圖ニ歸其衰ルニ及テ暫ク獨立スル所トナ
 帖木兒タメル亡ザレ三百六年前ニ至リ都魯機テルクノ属沙
 馬何美ト稱スル者興リ全國ヲ紛シシテ獨立國ヲ
 為シ國勢ヲ恢復ス之ヲ比耳西亞新朝ノ祖ト稱ス

其孫アバハ一世位ニ即クニ及ビ更ニ兵カヲ威ニ
 シ其版圖東ハ印度河ヨリ西ノ方地革里河ニ接シ
 テ盡ク之ヲ領セリ然ルニ其嗣王皆暗弱シテ國
 勢振ハズ邦土分裂シテ篡奪相繼テ數百年間争乱
 止マズ且百三十年前亞加業坦及皮路直坦ノ兩國
 獨立ヲ為シテ版圖縮小シ又近來魯西亞ノ為メニ
 侵擾セラレ其北邊ノ地ヲ割テ現今ノ形勢ニ至レ

亞加業坦 及 皮路直坦

亞加業坦及皮路直坦ハ共ニ印度ト比耳西亞ノ間
 ニ在テ其南部ノ海ノ瀕スル部分ヲ皮路直坦トシ北西

ノ土耳其斯坦ニ接スル地方ヲ亞加業坦ト云共ニ完全
 ノ邦國ヲ為スニ非ラズ城內分裂シテ數部落ヲ為シ各
 頭領アリテ之ヲ統括ス人種ハ印度人ニ同ク、甲告俗
 ニ屬シ一般ニ回教ヲ奉ク且風俗驍勇ヲ好ミ鄙野殘忍
 ニシ開化ニ赴カズ貿易ハ多ク隊商ヲ以テ內地ヨリ隣
 國ニ往來ス又曠野ヲ轉徙シテ居處ヲ定メ野民多
 シ
 亞加業坦ノ部内ハ三万七千五百八平方里ニテ人口五
 百十五万有住時ハ一政府ヲシテ部内密練屢ス現今ハ分
 裂スト雖モ其首タルモノ猶三アリ即チ加布利カシタ
 シ及ヒ希拉等ナリ氣候ハ暖熱ニシテ沙漠ナリト雖モ

山間ニ豐饒ノ土地多ク就中加布利ハ樞要ノ都府ニシテ
 人口六万アリ又カシタハ府ハ往時繁盛ナリシガ現今
 ハ衰敗ノ人烟凋喪ヒリ希拉府ハ比耳西亞ノ國界ニ近
 ノ部内西方貿易ノ首場ニシテ人口四万五千ナリ○昔時
 此國ノ兵力強盛ナルニ當テハ近隣ヲ侵襲シ且六十餘
 年前加布利王ニ及テ益其兵威ヲ盛ニシ比耳西亞土耳
 其斯坦地方印度ノ西部等ヲ蠶食シ當時亞細亞中ノ強
 國ナリシガ幾クナラバシテ内亂起リ版圖縮小シ國內
 分裂シ其地皆許多ノ酋長ニ歸セリ
 皮路直坦ノ部内ハ二万六千八百方里ニテ人口大凡四
 十八万有リ廣漠ノ原野及ヒ峻峻ノ土地最モ多ク風俗

甚ダ兇暴ナリ國ノ東部ハ獨立ノ頭領アリテ之レヲ
括シ其都府ヲ基拉ト云フ堅固ノ炮臺有リ二十九年
英國ヨリ兵ヲ出シ此地ヲ陷ジテアリ隊商往來ノ地
ニテ貿易稍盛ナリ其西部ハ水草ヲ逐テ轉徙スル野民
多ク皆部落ヲ分チテ互ニ相統屬セズ

土耳其斯坦又大布加里亞國ト稱ス

土耳其斯坦又獨立健壯ト號シ數箇ノ小國ニ區分シ各
邦皆君主有リテ互ニ相統屬セズ其中ノ首ナル者ハ布
加利加非利斯日浩罕薩那クンバト等ナリ其他各地ニ
村落ヲ結ビ他ノ管轄ニ歸セス自ラ一部ヲ為ス所ノ山
民アリ又北ノ方ヨリ内地震マニ廣漠ノ原野アリ其中
多ク黨ヲ為シ水艸ヲ逐テ遷居スル者アリ此種屬暴戾
ニノ勇ヲ好ミ馬肉ヲ食ヒ氈帳ニ拙ミ騎馬長槍ニ長シ
殺戮ヲ事トス 本文總テ帳幕ト書ヒルハ籠ニ由テ
圖中ニ於テ其疆域北ハ西比利亞ニ接シ西ハ裏海ニ
大略ヲ了ス可シ其疆域北ハ西比利亞ニ接シ西ハ裏海ニ
瀕シ南ハ比耳西亞及ビ亞加業坦東ハ支那ノ新疆等

圖全坦斯其耳士

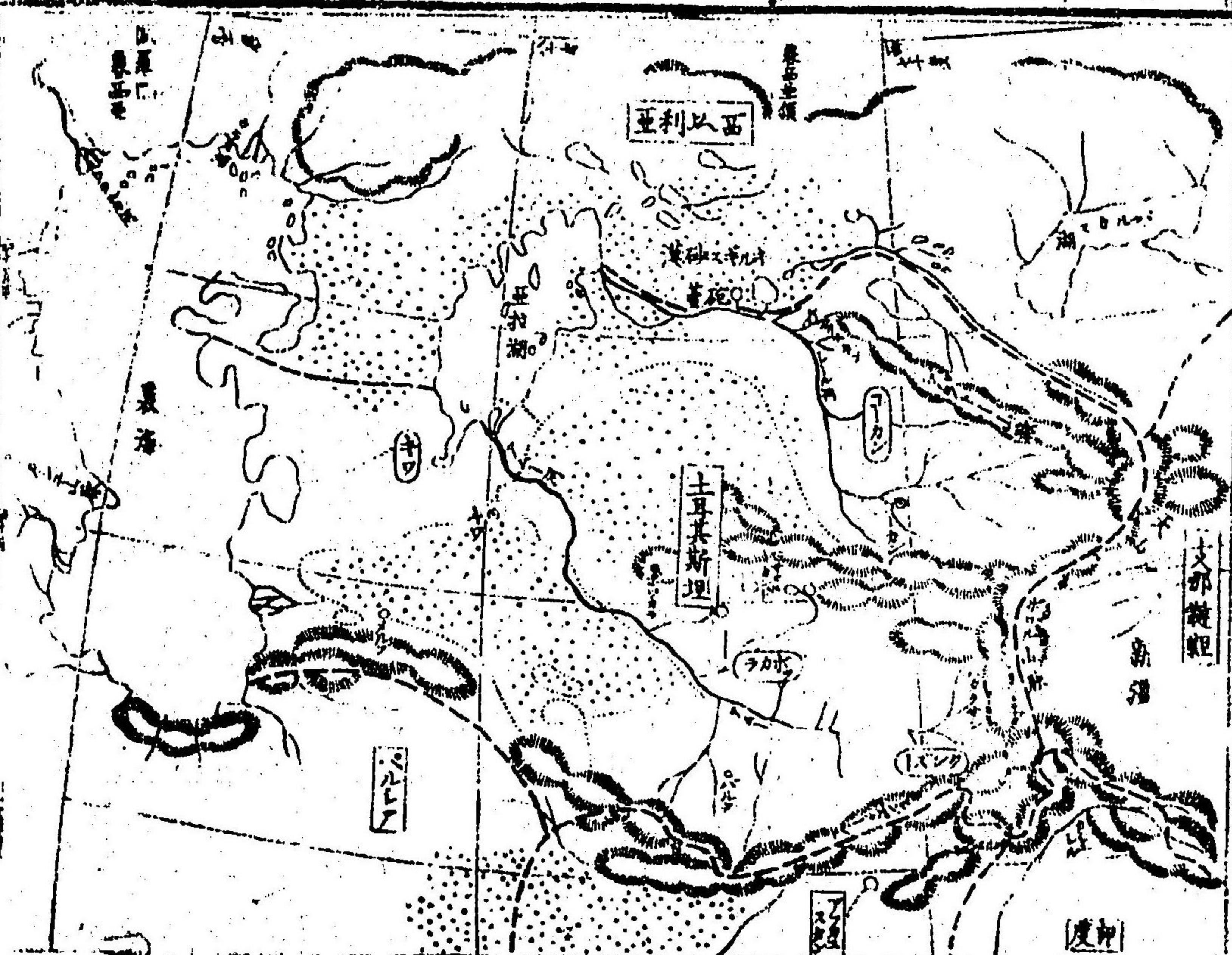

界シ葱嶺及ビ大山
 西端ヲ以テ之ヲ分畫
 スルハ原土耳其人種
 ノ故國ナレバナリ
 タシト云フ語ハ比耳
 西亞語ニシテ國地方十
 ト云ノ義ナリ
 六万零五百方里ニレ
 テ人口大凡ハ百万ト
 ス全國概シ皆土ニシ
 テ沙漠多ク耕作ニ使
 ヲラズ氣候寒冷ニシ
 テ十月餘 河水堅氷

ヲ結グニ至ルヲアリ國ノ東南ノ部ハ高山峻嶺環繞ス
 ルガ故ニ反テ冰雪ヲ看ル多シ夏月ハ之ニ反シテ暖熱
 久カラズト雖モ百度ニ達スルハ有リ且常ニ雨少ナク
 連年旱魃ノ害ヲ蒙ル少カラズ或非常ニ烈シキ颶風ノ
 起ル事有リ○國內ノ地勢亞拉湖裏海ノ近傍及ビ西北
 ノ部分ハ一般ニ低地ニシテ海面ヨリ低ク東南ハ高山
 羣列シテ内地ニ蔓延シ其高原一千五百丈ニ達シ○高
 山ハ印度ト界スル所ノ興都哥士山脈喜馬拉ニ連リ天
 山葱嶺東界ニ聳エ其一派アラト山脈ト名ケ東北ヨ
 リ内地ニ連亘ス大河ハ阿母及ビ西爾又シヤキサル
 ニ流アリ共ニ源ヲ葱嶺ニ設シ西流シテ全國ヲ横裁シ

輿地志略 卷三 三 大學南校

土耳其斯坦人物風俗ノ圖

都人

布如婦人

チルコソノ女子



都魯魯人帳幕ノ圖



今内部ノ景



亞拉湖ニ注ク其他河流多カラズ產物ハ金銀絹布馬騾馬羊等ヲ產スル多シ○布加利ノ地方ハ國ノ南部ニシテ阿母河ノ上流ニ位シ部内差豊饒ノ地有テ米穀ヲ產ス其都府布加利ハ人口七方有リ國中ノ最ヒ人民多キ地方トス内地ノ貿易多ク皆隊商ヲ以テ貨物ヲ運送シ魯西亞比耳西亞支那鞞鞞等ト往來少カラズ常ニ此府ノミニシテ用フル所ノ駱駝三千餘頭ニ及ブト云フ又府内奴隸ヲ賣買スルノ市場有リ且回教盛ニ行ハレ三百六十箇ノ寺觀アリ又多クノ學校ヲ建設シ回教ヲ講授スルノ甚盛ニシテ常ニ其生徒一万人ニ出入スト云フ此府夏月ハ水ニ乏ク且饒ニ飲料ニ供スル所ノ水亦

甚ダ患クシテ疾疫ヲ醸シ住民旅客之ガ害ヲ蒙ル少カラズ又拔達克山ハクンズノ内地阿母河ノ源一在リ往時繁盛ノリレガ三十餘年前大ナル地震ニ因テ人家多クハ破壊シ爾後甚衰敗ヒリ近傍ノ山中寶石ヲ出ス殊ニ有名ノリ○沙曠民府ハ往時帖木兒ノ都ニシ處ニシテ其威勢ノ強大ナルニ當テハ亞細亞ノ大半ヲ并吞シテ歐羅巴亞非利加等ヲ蚕食シ廣大ナル版圖ヲ拓キシ大國ノ首府ナリ故ニ當時ハ府内繁盛人口十五方アリ其後數度ノ兵乱ヲ經テ漸ニ衰微シ今ハ一万余ニ過ヤ然レド巨大ナル築造ノ破壊セルモノ如キ往時繁榮ノ餘波ヲ存シ種々ノ遺物猶ホ觀ル可キ者アリ帖木

沙臘國首長行裝圖

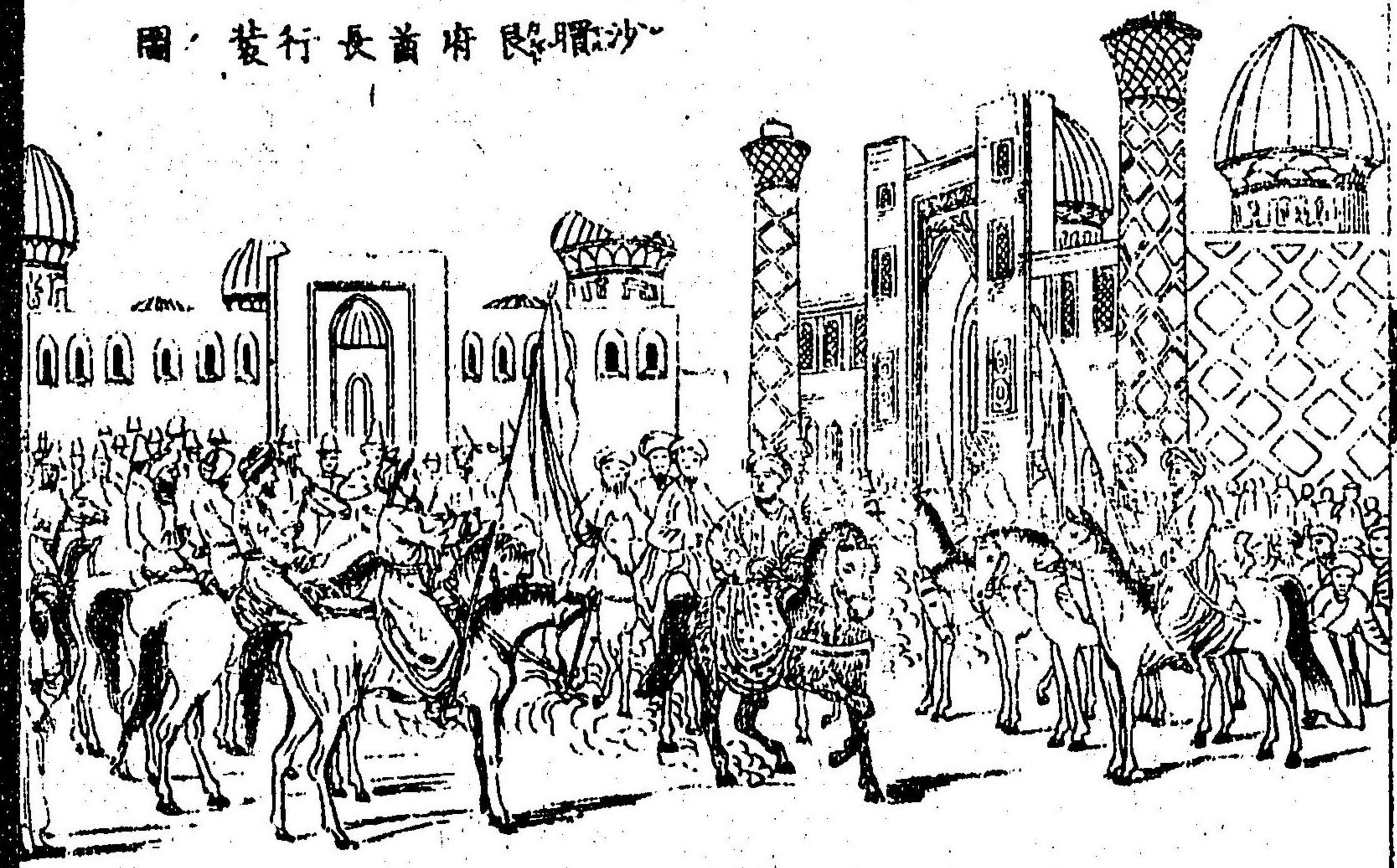

見ノ墳墓ハ郊外ノ丘陵
 上ニ在リ又著名ナル學
 校ノ遺跡等今ニ於テ猶
 存セリ○浩罕府ハ國內
 東部貿易ノ首場ニシテ
 絹帛布類ヲ出シ多ク殊
 ニ畜類ノ貿易甚盛ナリ
 此地ハ往時莫臥爾國ヲ
 印度ニ開キタルバ一
 ル王ノ故土ナリ前印度
 ヲ參考○西部紀法ノ地

方ハ裏海及ビ亞拉湖ニ接シテ稍豊饒ノ地多ク往時カ
 ルスムノ強國此部内ニ在テ武威ヲ擅シセリ今猶其種
 屬ノ酋長ヲ汗ト号シテ内地ノ沙漠ニ跋扈シ部下十四
 万人ヲ擁シテ騎馬長槍ノ猛烈ノ軍隊ヲ將シテ兇暴ナ
 ル抄掠ヲ業トシ常ニ比耳西亞ニ侵入シテ家財子女牛
 馬等ヲ掠奪ス都府ヲ紀法ト名ケ人口一万二千アリ隊
 商ノ往來多ク内地ノ貿易少カラズ又大ナル奴隸ノ市
 場アリ○西北亞拉湖ノ近傍ヨリ魯西亞ノ領地ニ跨リ
 一般ニ沙磧ノ原野アリ「キルギス」ノ地方ト名ク更ニ都
 府ノ設ケ無シト雖モ古代人民此地ニ繁殖セシト見エ
 震々ニ大ナル築造ノ破壊セル者ヲ見ル土人皆遊牧ヲ

業トシ各部
皆酋長ヨリ
之ヲ紡轄ス
風俗更ニ暴
戾ニシテ盜
賊ヲ事トシ
隊商及ビ村
落ヲ抄掠シ
テ奴隸ヲ販
賣スルモノ
多シ



キルギス沙
漠、酋長帳
幕内ノ景

國人兇暴ノ風アリト雖學校ノ教授ヲ尊各部皆之ヲ訓
習テ子弟ノ教育スル者多政法ノ如各部酋長ノ專制ニ
ノ皆威權ヲ擅ニシ下民ヲ紡御スト雖其法令又旧經ノ
可蘭經ニ原ト云○人種ハ一般ニ蒙古種屬スル者多ク
北部及西南ノ沙漠ニ轉居スルモノ皆都魯機人ト云
其ハ本此ノ種ヨリシテ分ル、所ナリ元來同種ナリト
雖今尚此地方及比耳西等ノ内地ニ遊牧スルモノ
別字ヲ以テ之ヲ區別ス又村落都府ノ住民ハ多、韃靼並
比耳西及比耳西等ノ種屬ニ純ニ比耳西並語ヲ用又
加非利斯丹ノ人種ハ甲告俗ニ屬テ國內一般ニ回教ヲ
奉シ或ハ又一種ノ悟道ヲ專信スル者アリ

帖木兒ハ本ト支那元ノ世祖ノ裔ニシテ五百三十

四年前、レ、ト、云、ノ、地、ニ、生、ル、沙曠民府、東南ニ在リ、此時察
 合台、朝亂、上耳其斯坦、國內分裂シ、部落、
 為シ各酋長之ヲ分領、リ帖木兒幼ニシテ孤ト、
 リ其一部、酋長ナル伯父ノ許ニ鞠育セラ、歳廿
 四、至リ、ガ隣邦カ、マ、ク、兵大舉ニテ侵入
 全國皆其管轄、歸、然、レ、凡、數、年、ヲ、出、ス、レ、國、内、
 鼎沸、諸部皆兵ヲ舉テカ、ル、マ、ク、驅、除、此、時、帖
 木兒、モ、亦、兵ヲ舉テ、驍勇比、無、ク、大、權、ヲ、得、
 リ其後國內兩部ニ分、レ、シ、帖木兒、之、合、リ、全
 國、ヲ、統、一、シ、カ、ハ、マ、ク、ク、平、定、シ、次、第、ニ、四、隣、ヲ、吞
 食、隣邦皆風、望、ヲ、其、部、ト、歸、屬、シ、兵、ヲ、益、ク、威

大ニ至リ終ニ全世界ヲ一統シ字内ニ一君タラン
 一ヲ志シ都ヲ沙曠民ニ定ルノ後比耳西亞全國ヲ
 并吞シテ更ニ版圖ヲ西方ニ拓キ地、華理斯河西ノ
 諸邦皆其管轄ニ歸ス翌年鞏韌地方ヲ攻畧シ烏拉
 山西ニ付テ數回ノ戰爭有リ又、十三、年、カ、西北ニ向
 北、北、尼伯河ニ沿テ魯西亞ノ内地ニ侵入シ北ニ轉
 テ、テ、墨斯科府ヲ侵シ歸路甲加索地方ヲ過キ至ル
 所皆都城ヲ燒夷シ抄掠ヲ事トス後四年ヲ經テ又
 印度地方ニ侵入、河、内地ニ横行シテ都城ヲ屠リ殺
 戮奪掠ヲ恣ニスル、更ニ前、凡、無、シ、首府、爾、離、テ、圍
 シ時ノ如キ生擒ノ數甚衆多シ、戰、闘、ノ、好、多、キ

カ故一攻撃ノ前一日令ヲ下シ其虜十万人ヲ盡ク屠殺シ前シテ都城ヲ陥レシト云フ久シカラスシテ軍ヲ班シ沙曠民ニ歸リ翌年又大舉シテ亞細亞ノ西部ヲ畧シ西里亞小亞細亞ノ地方向テ所前無ク許多ノ都城ヲ陥レ埃及王ト大ニ西里亞ノ地ニ會戰シ之ヲ破リ又土耳其ト兵ヲ構シ兩國ノ大軍アンゴラニ會戰シ土耳其ノ軍三十万帖木兒ノ軍僅ニ六少時間ノ血戰ニシテ土耳其ノ軍ヲ屠殺シ巴牙屑王ヲ奪ニセリ此ニ於テ小亞細亞ノ地方盡ク其版圖ニ歸ス帖木兒沙曠民ニ凱旋スルノ後其都城ヲ修治シ大舉シテ支那ヲ并吞セシメテ一ノ圖

リ大ニ其兵備ヲ修ス翌年二十余万ノ大軍ヲ將井韃靼地方ヨリ發向セシガ路ニシテ病ニ罹リ數日ニシテ歿ス今ヲ距ルテ四百六十五年前ニ在リ此支那ニ於テハ明朝永樂ノ初年ニ當リ此國ノ西端ニ裏海又カス比約海ト名クル大湖アリ其連又魯西亞比耳西亞ニ湖水盪カノ含ミ海潮ニ異ナラズ南北長サ二百八十餘里幅八十五里ニ出入シ其面積二万三千五百方里ニ下ラズ世界中鹹湖ノ第一トス水面甚低クシテ之ヲ實測スルニ黒海ヨリ低キ三丈八尺周廻皆砂磧ノ原野ニシテ地勢漸々低窪ナルガ故ニ近傍ノ川流皆湖中ニ注キ四邊屹立シテ崖崖有ラザルニ

ヨリ岸ニ近キ處ハ至テ淺ク中央ニ至ルニ從ヒ深三百丈ニ達スト云フ又魯西亞ノ疆域中ニ窩瓦及ビ烏拉河有リ之ニ注グ湖中漁獵甚多シ時トシテ烈風波濤ヲ捲キ宛然海上ニ異ナラズ今魯西亞ノ蒸氣軍艦及ビ運送船數艘有リ常ニ貨物ヲ運送シ窩瓦河ヨリ溝渠ヲ通シテ水路波羅的海ニ達ス○亞拉湖ハ國ノ北界ニ在リ南北長百余里裏海ニ次テ亞細亞洲中ノ大湖トス水面低クシテ海塩ヲ含ミ都ラ裏海ニ異ナラス上古混沌ノ時ハ兩湖全ク一ニシテ近傍砂漠ノ低地ハ皆海底ナリシガ數千歲ノ久キヲ經テ水漸々ニ乾涸シ分レテ兩湖トナリシニ疑無ク現今猶水面漸ク以テ縮小スト云フ

亞細亞土耳其

亞細亞土耳其ハ比耳西亞ノ西ニ界シ黑海地中海ニ突出シテ亞細亞ノ最モ西隅ニ在リ且狹キ海峡ヲ隔テ土耳其ノ本邦ニ連リ南方亞拉比亞ノ跨リテ亞非連加洲ニ接シ其東北ハ黑海ニ傍テ魯西亞ト界ス地方十一萬二千四百四十方里ニシテ人口千六百萬餘アリ境內槩山岳相連リ西南ノ部分ハ沙漠ノ地多シト雖モ氣候温和ニシテ土地沃饒ナリ產物ハ藥草木綿煙葉金屬等多シ土地ヲ大別シテ四部ニ分ク即チ小亞細亞部西南亞細亞部亞爾美尼亞部東北亞細亞部米所波大達亞部等ニシテ又古ハ波斯亞細亞部皆土耳其政府ノ版圖ニ屬ス

圖全其四十五甲亞

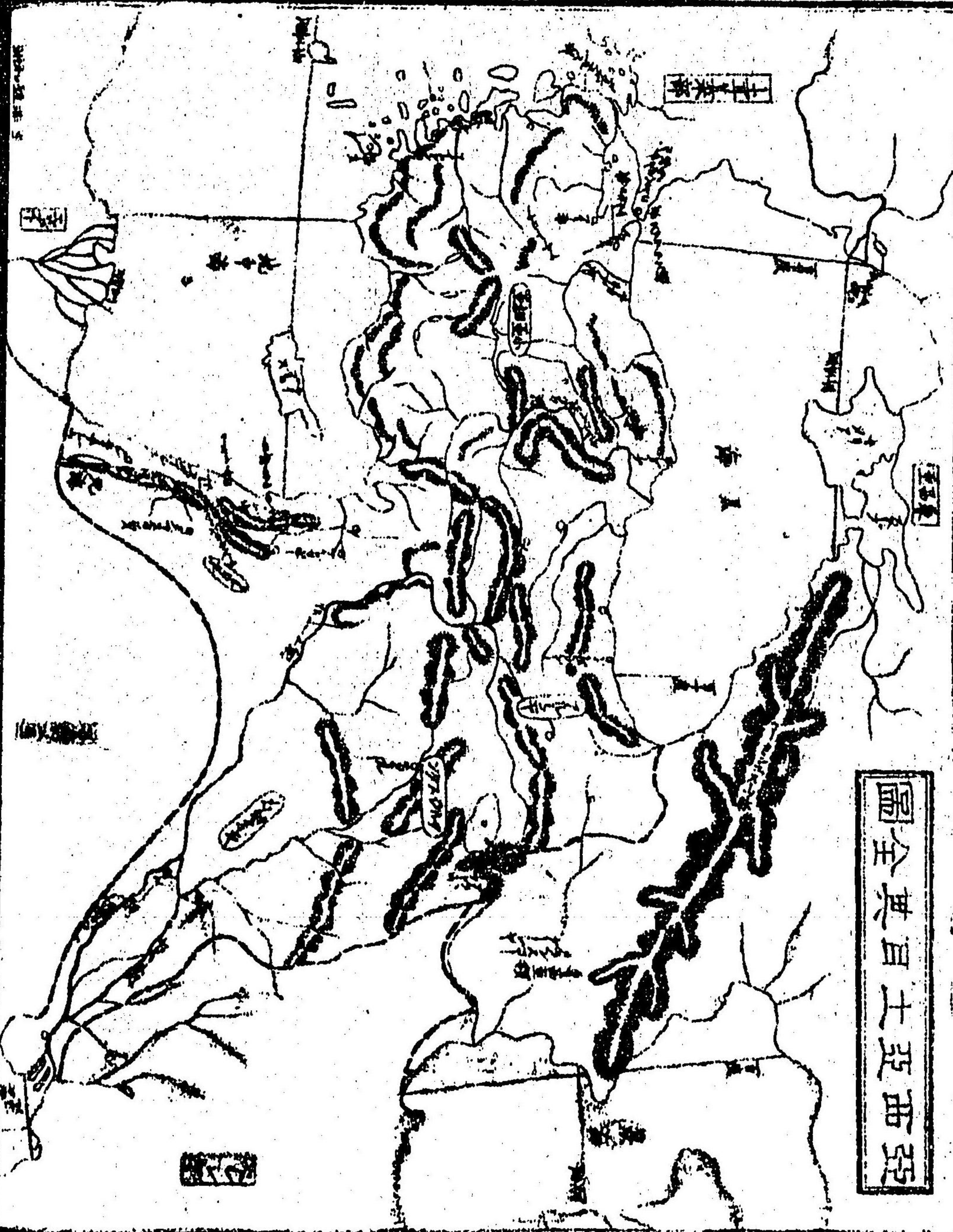

シ其區分シタル各地ニ鎮臺ヲ置キ許多ノ侯伯ニ委任
 シテ之ヲ管轄セシム此侯伯ヲ巴札副王ト稱シ刑罰出
 納ヨリ兵馬ノ權ニ至ルヲ皆其掌握ニ歸ス故ニ各威
 權ヲ擅ニシ邦上ヲ私有シテ隨意ノ政令ヲ行ニ城ハ半
 獨立ノ勢ヲ為スニ至ル者有リ國內大小ノ府一百三十
 アリ然レ其人口土地ノ廣大ナルニ此數ニハ殊ニ多
 ラズ只其中土麥拿大馬士革ノ兩府ノ如キハ人口十萬
 ニ過クト雖モ其他ハ五萬ニ及ダズノ九府ニ二萬ニ至ル
 モノ二十六府ニ過クバ且寺院及ニ高位ノ者ノ第宅ハ
 峻廉ニシテ屋內華美ヲ盡ス、雖モ其他ハ大畧泥土ニ
 以テ塗リ作りタル家屋多シ市街ノ觀望殊ニ粗惡ナリ

興地記

卷三

大學南校

土耳其本部、條
下ノ參考スルシ

國民ノ風俗言語等地方ニ因リ各同シクハ人種モ亦
相錯雜スト雖モ其主タル者土耳其人トルコ人ハ其
亞刺比亞人アサリアン希臘人ギリヤク猶太人ユダヤ等ナリ東南ノ土人トルコハ亞爾
美尼亞人アルメニア一名、甲吉俗種ニシテ風俗言語比耳西亞人
近シ又都會機人及亞刺比亞人ノ邊境遊牧スル者
有リ○教法ハ一般ニ回教ヲ奉スト雜々人種ノ區別
ヨリ耶蘇猶太教及、種々ノ異教ヲ奉スル者有リ
此國上古ヨリ著名ナル地方ニシテ三千年前亞西里亞
巴比倫ノ諸國成大ナル時土地大畧其轄ニ屬シ其後
更ニ比耳西亞國王ノ版圖ノ歸シ、小亞細亞ノ地方ノ

併合ス比耳西亞政府ノ亡ルニ及テ復々希臘ノ領地
ナリ羅馬帝領ノ盛ナルニ當テ其版圖ニ屬レ後復々亞
拉比亞ノ蠶食ヲ受テ相繼テ蒙古ノ侵掠ヲ被リ爾後漸
ニ上耳其ニ併合セラレ四百四五十年來全國皆其版圖
ニ屬ス其中叙利亞及ヒ小亞細亞ノ兩部ハ往時埃及ノ
副王ニ屬セレガ二十九年前此兩部ヲ割テ直ニ之
上耳其ニ屬ス此國往時戰爭ノ首場ニシテ、其内
亂相繼キ國勢甚々衰弱ノ状ヲ現ハセリ
小亞細亞ハ黑海ト地中海トノ間ニ在ル地方ニシテ大
小ノ山脉闔境ニ蔓延シテ亞爾美尼亞ノ山脉ニ連リ此
北ハ纔ニ一帯ノ海峡ヲ隔テ土耳其ノ本部ニ對スル海峽

小西細史及叙利
亞男女風俗之畫



端最狹ク、江
 テ幅一里ニ過
 孔^ク止^ル其^ノ首^府
 其意朝ノ國ト云フ義ニレテ其東方ニ位スルニ因レリ
 都府ヲ上麥拿ト云ヒ西岸ノ海灣ニ在リ亞細亞地方上
 耳其領ノ首府ニシテ國中最も人口多ク繁盛ナル所
 リ且此國第一ノ海港ニシテ英佛澳米等、商船入港盛
 ニレテ貿易多ク入港ノ總額一歳ニ千九百萬弗ニ過
 各國ノ公使皆此府ニ居住ス其他、イダン府アリ亦交
 易場ニシテ上麥拿ト二十八里ヲ隔ツ近來此兩府ノ間
 ニ鐵道ヲ通スルニヨリ特ニ繁盛トナレリ上耳其屬地
 外未^ダ鐵道ヲ又^ススクタリトハ人口六萬許多ノ製作

東地言中

三

大學南校



場アリテ、イリス、スラ、ラス
 峡ニ瀕シ直ニ孔子イリス但ト
 相望ンテ貿易多ク商船
 ノ入港頗ル盛ナリ、イリス
 ヲ、イリス府亦海峡ニ濱シ人
 口多ク貿易繁盛ス、イリス
 一、イリス亦著名ノ海港ニ
 シ、イリス黒海南岸ノ中央ニ
 在リ、イリス西巴士多ノ戦争五
 前年ノ時土耳其ノ海軍魯
 軍ノ為ニ幾度撃セ、イリスレ盡

ク具軍艦ノ燒込レシ處ノリ
 叙利亞ノ地方ハ地中海ノ海濱ニ傍ラテ亞拉比亞ニ跨
 リ小亞細亞ト埃及トノ中間ニ在ル南北ニ長キ土地ヲ
 云フ黎巴嫩ノ山脉海岸ニ平行シ南北ニ蔓延シテ土地
 ヲ東西ニ分畫ス此海岸ノ地方ヲ不利斯底イリスト云フ種
 タノ教法ヲ講ル土人ノ雜處スル處ナリ○著名ノ都
 府大馬士革ハ叙利亞ノ内地ニ在リテ人口十三萬有
 黎巴嫩山脉ノ一派其西北ニ連リ原野ヲ繞圍シテ眺望
 甚美ナリ且此地方ノ首府ニシテ交易及ヒ諸物ノ製造
 盛ナリ多シハ隊商ヲ用ヒテ四方ニ輸出ス市中ニ巨屋
 アリテ其中ニ百般ノ品物ヲ鬻ク店舖有リ之ヲバサル

稱入此都府ノ著名ナル一往々古史ニ見ハル上古ニ
 於テ世界中ノ最ニ繁盛ナル地トス此ノ方亞喇波モ亦
 内地ニ在テ隊商ノ往來多ク當今繁盛ノ都府トリ○不
 利斯底尼ノ地方ハ迦南又ハ神國ト號シ猶太以色列等
 ノ國名アル一古書ニ見ハ東ハ黎巴嫩ノ山脈ニ連リ東
 南ハ亞拉比亞ニ接シ西ハ地中海ニ瀕シヨル狄ク長
 地方ノリ氣候溫和ニシテ草木繁茂シ葡萄橄欖無花果
 椰樹及種々ノ香木菓蔬等多ク土地豐饒ト然レバ又
 荒蕪シテ沙漠ニ均シ一原野多シ約但河ハ此地方第一
 ノ河流ニシテ源ノ北方ニ發シ南流シテヨリレタト
 湖ニ入リ更ニ幾許ノ河水ヲ合ヒテ共ニ死海ニ注ク其

耶路撒冷
府人家
比之

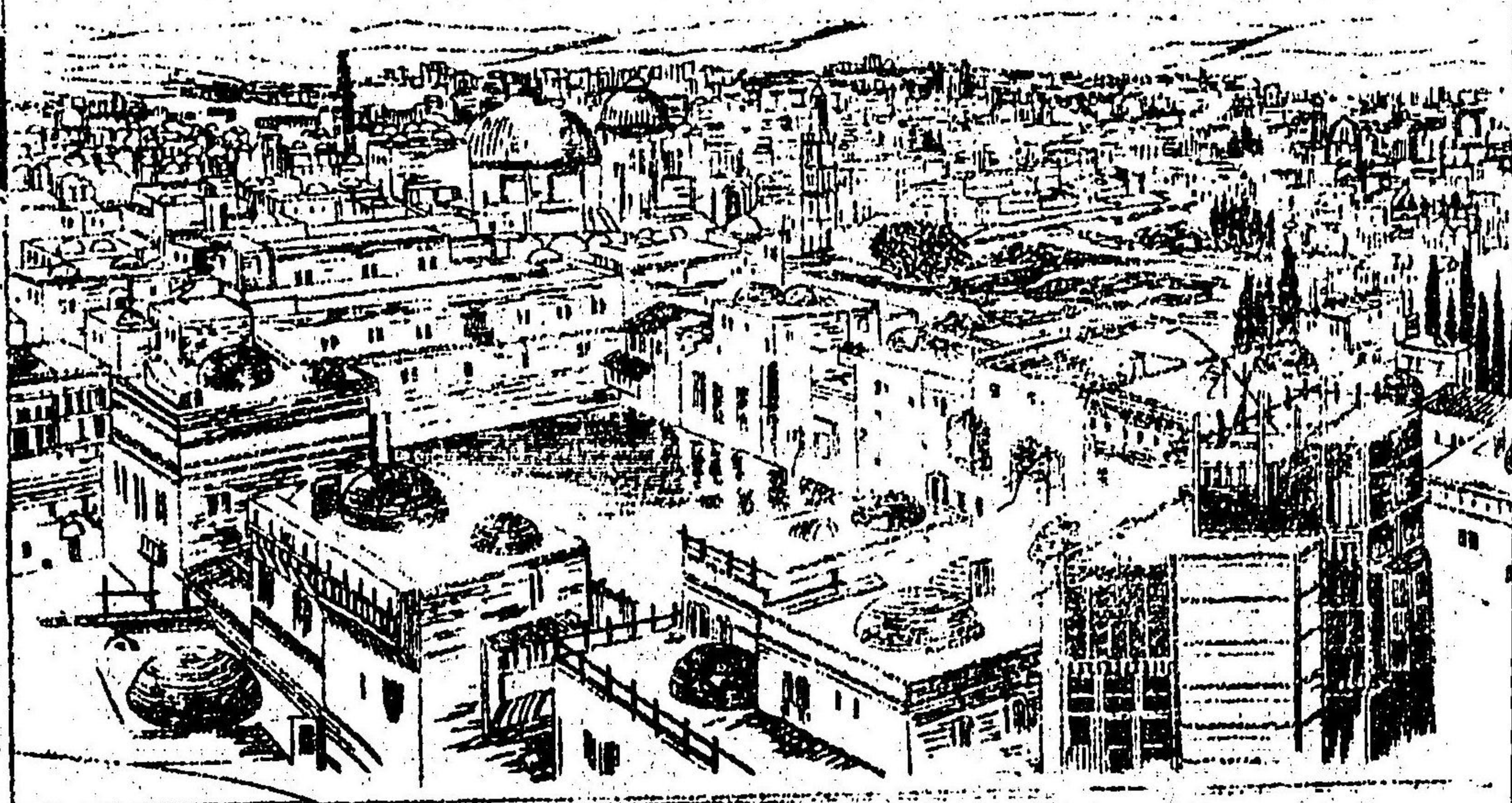

他ハ殊一大河ニ乏
 シク夏月ハ水ノ乾
 涸スル一多シ又此
 地方ハ鹹湖多ク就
 中死海ノ如クハ最
 大ニシテ其表面ハ
 十方里餘塩分ヲ含
 ム一特ニ多ク魚鱉
 ノ生ズ故ニ此名
 有リ其他山名地名
 等ニ於テハ往古ニ

經文ニ著ハレ古書ニ錯出スル者多ク殊ニ現今各國
 散居ニシテ猶太人ノ古國タルニ因_ル史事跡ノ多
 キヲ固ヨリ論ヲ待タズ加ルニ洋教開_ル降生_スタル
 地ナ_ルバ其門徒ニ於テ大ニ貴重スル所ノ古跡多シト
 ス蓋此地ハ猶太國ノハル後羅馬帝ノ版圖ニ屬シ其後
 歲月推移シテ亞拉比亞ノ併合スル所トナリ最後終ニ
 土耳其ノ版圖ニ歸セリ○都府ヲ耶路撒冷ト云フ古代
 ヲリ著名ノ地ニシテ其創立ノ年紀ハ之ヲ詳ニセズト
 雖_レ亞伯拉罕_ノ後ニ詳_シノ比己_ニ此府有リ云フ猶太國
 王數世都_トシ地_ニシテ其後千餘年間許多ノ變革ヲ經
 數兵火_ヲ為_シテ人_ノ家盡ク燒込_レ今ニ於テハ再興セル

市街衰敗シテ人口僅ニ二萬ニ過キズ其半ハ皆猶太教
 ヲ奉ズ又回教ノ靈地_ヲ一_ルノ堂宇ハ耶路撒冷舊都
 ノ古跡中ニ在テ金銀ノ修飾眼ヲ驚ス可キ華麗ク盡シ
 近來マデ嚴ニ他宗者ノ出入ヲ禁ス又耶蘇ノ墳墓ノ有
 ル寺院及ヒ其他幾許ノ古跡ハ皆郭外ニ散在ス其祭日
 ニ於テハ四千或ハ五千ノ禮拜者相群集シテ各所ノ古
 跡ヲ巡拜ス又此地七百年前ニ於テ數次十字軍_{洋教開}
 地ヲ所領ト爲シテ欲スルガ爲メ_{祖ノ靈}ノ為ニ陷ラレ又都耳
 其ノ兵之ヲ回復ス其間數回ノ大戦争有リ_{其ノ}
 猶太ハ上代ノ強國ナリシガ國ハヒテ以來其民各
 國ニ散在シテ久シク諸州ノ都府ニ移住シ商業ヲ

耶路撒冷
ノ聖宇之景

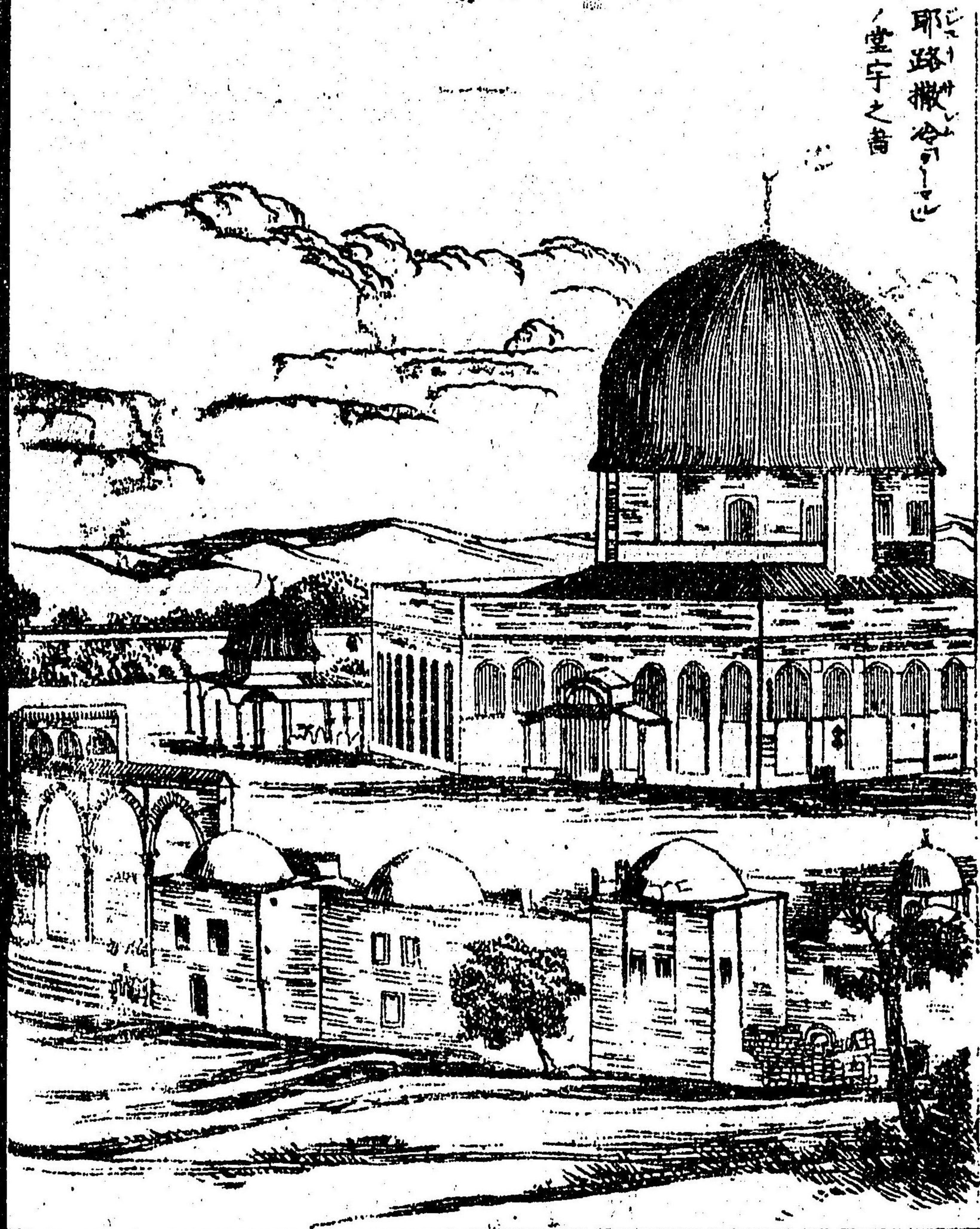

營ニ學藝ヲ講レ風俗言語總テ其地ノ人民ト區別
 限レ雖ニ現今ニ至ルマデ皆其固有ノ教法ヲ奉
 ジ敢テ他ノ人民ト相婚嫁ヒス蓋シ猶太ノ人種
 甲谷俗ニ屬レ上古亞細亞土耳其ノ中土ニ住レ水
 草ヲ遂テ轉居スル野蠻ナリシガ大凡五千八百
 年前其酋長ノ子亞伯拉罕ト云フ者部落ノ衆ヲ將シ
 テ迦南^{即パレスチナ}ニ地方ヲ云フニ移リ遊牧ス亞伯拉罕數子
 有リアイサツク及ビ耶哥伯^{シメオン}ノ如キ其ニ父志ニ繼
 キ其教ヲ奉バ故ニ猶太ニ於テ此三人ヲ始祖ト稱
 ス三千六百年前耶哥伯ノ子約色弗埃及王^{加西非}
 ニ事ヘ其親屬ト共ニ亞非利加ニ移リ住ル其後二

百餘年ヲ經テ子孫蕃殖シ部落益盛大ニ至レ埃及
 王之ヲ妬忌シ賦役ヲ重クシテ百方之ヲ害覺セリ
 猶太ノ民之ヲ厭苦スト雖モ免ル、能ハズ其中廢
 西ト云フ者アリ初メ人ヲ殺シ逃レテ亞刺比亞
 沙漠ニ住セシガ神夢ニ因リテ埃及ニ反リ奇策ヲ
 用テ國王ニ説キ親屬ノ部落ヲ將サテ盡ク亞刺比
 亞ニ遷レ又沙漠中ニ牧畜ス其後親屬協議シ共ニ
 迦南ヲ攻取リ邦土ヲ開カント欲レ部衆盡ク路
 分チテ進伐シ五千三百年前終ニ迦南ヲ畧シ
 相與ニ之ヲ分領ス後三百五十年、ヨ、國制ヲ改
 合併シス國トシテ第一世人碎トシテ年ヲ取路

撒冷ヲ階レ都城ヲ此地ニ定メ威勢益盛ニシテ
 隣ヲ并吞シ其版圖紅海地中海ヨリ比耳西亞ニ接
 ス其子撒門王位ニ即キ威權益強大ニシテ都城富
 盛ヲ極メ大ニ土功ヲ起シ十一年ヲ閱テ都下ニ宏
 大ノ寺院ヲ造築セリ末年ニ及ビ史ニ奢侈ノ極メ
 稅歛ヲ重クス國民其苛政ニ苦ニ動亂トシテ時無
 其嗣子ノ世ニ至リ國內分裂シ猶太及ビ以色列ノ
 兩國トナル其後以色列ハ亞西里亞國王ノ爲ニ亡
 サレ猶太ハ尚久シク耶路撒冷ニ都セシガ巴比倫
 國王大兵ヲ將サテ之ヲ圍ミ攻撃シ一年半ニシテ竟
 ニ其都城ヲ陷レ盡ク猶太ノ王族ヲ屠戮シ都城及

史記卷之三
 耶路撒冷
 巴比倫

有名ナル寺院皆此時ニ燒夷セラル又其人民過
 半ヲ囚ニシテ巴比倫ニ遷ス後七十年ヲ經テ巴比
 倫終ニ比耳西國王ノ為メニ亡ボサレ猶太ノ人
 民放タレテ國ニ歸ルヲ得タリ猶太人又耶路撒冷
 ニ都城及ビ寺院ヲ再興シ是ヨリ比耳西亞ニ屬國
 トナリ又西里亞國ニ屬ス其後獨立シテ再ビ國
 トナリシガ又羅馬ニ朝貢シ其管轄ヲ受ク羈綫ヲ
 免レヌ猶太王シドラスノ世ニ當リ耶蘇教ノ開祖
 此地ニ降生シ且之ヲ死刑ニ處セシ等ノ事有リ當
 時已ニ國政亂レ千八百年前羅馬帝終ニ耶路撒冷
 ヲ攻撃シ之ヲ陷イレ數千ノ猶太人ノ殺戮ニ作城

復灰燼一ナリテ國全ク亡ビ餘衆終ニ四方ニ散亂

不列斯底尼ノ海岸ニ上古繁盛ナリシ都府西亞
 及ビ上羅ノ遺跡有リ共ニ幾ト四千年前ニ在リ

人民繁庶航海通商ノ業ヲ創シタル
 勿撈蘇國ノ所領也其說首卷ニ詳也

亞爾美尼亞魯西亞ノ中告俗地方ニ接シテ山脈相連

東南ノ方比耳西亞ニ接ス地方ハ更ニ高山多ク亞

拉山ノ如キ其高サ一千七百餘丈アリ上古大洪水ノ時
 諸國ノ親屬州ニ

駕シテ此地ニ止地勢山間ニ在ルヲ以テ氣候寒冷ナレ

氏膏腴ノ地多シ其都府ヲ葉西倫ト云フ四周膏潤ノ田

畝多ク人口三萬四千隊商相往來シテ内地ノ貿易盛ナ

リ絹帛獸皮等ノ製作所有リテ其名世ニ高シ

米所波大迷亞ハ總テ亞爾美尼亞ノ山地ヨリ比耳西亞

興地言世 卷三

尼各微城古址
港ノ遺跡極盛



海灣ニ遠スル地方ヲ云ク上古種々ノ邦國アリテ或ハ
 興リ或ハ込ビ其盛ナル比世界ノ繁盛ヲ極メタル地方
 ナリ然ルニ數下ノ星霜ヲ經テ或ハ比耳西亞ノ版圖ニ
 歸レ或ハ亞拉比亞ノ蠶食ヲ受ケ漸クニ衰頽レテ終
 土耳其二隸屬ス此地ニ大河アリ一由非刺底ト云
 ヒ一ヲ地革里斯ト云フ共ニ東南ニ流レ終ニ相合レテ
 一河トナリ比耳西亞灣ニ注グ此河名ハ古史開卷ノ第
 一ニ著ルキヒノニレテ太古人類ノ初メテ繁茂セリハ
 此河邊ヨリ始マルト云フ又上古ノ大城巴比倫及ニ
 々ニ微ノ遺跡今ニ尚此河邊ニ存セリ○蓋レ太古荒茫
 世大洪水ニ因リテ人畜多クハ込滅スト雖モ其後再

巴比倫城遺跡之圖



人種蕃殖シ又此河流
 傍テ部落ヲ為シ尚
 許多ノ星霜ヲ経テ終
 ニ都府ヲ開クニ至レ
 リ其著名ノモ、今ヨ
 凡四千年前巴比倫
 及亞西里亞等ノ邦國
 有「亞西里亞王尼奴
 世地華里斯河ニ濱
 巨大ナル都城ヲ
 築クニ「尼々微」名

ケレリ三十八百七十年前ニ在リ、此王終ニ巴比倫
 ヲ合併シテ一國ヲ為シ又四隣ヲ蠶食ス尼奴歿ス
 ルノ後其后西迷拉迷斯位ニ即キ蓋版圖ヲ拓キ巴比倫
 ニ遷都シテ絶大ノ都城ヲ創立セリ其周圍ハ尼々微ト
 同シク行程三日始ラ之ヲ一周スルヲ得可キ其中宮殿
 堂塔ノ結構皆金玉ヲ彫鑿シ輝煌壯麗ヲ盡シテ世界無
 雙ト稱セリ又城内奇異ノ造構、以テ高ク空中ニ架シ
 遠ク之ヲ望メハ庭園宛ト空中ニ浮ガコトニ繁茂シテ
 シ世ニ之ヲ傳稱シテ世界ニ奇ノ一ト稱セリ其後數十
 世ヲ傳テサルダナハルヌノ世ニ至リ又尼々微ニ都セ
 時巴比倫叛テ獨立國トナリ大兵ヲ以テ尼々微ニ逼
 國王數戰ノ後力窮マリ終ニ防グベカラガルトヲ知り自

都城ヲ燒キ無量ノ珍寶宮女ト共ニ火ニ投ジテ込
 六百四十 是ヨリシテ巴比倫又盛大ニ至リ巴心羅尼
 七年前 國ト號レ數代ノ王皆版圖ヲ擴メ四隣ヲ屏吞シ耶路撒
 冷ヲ陷シ數萬ノ猶太人ヲ囚ニシテ此兩河ノ邊ニ置
 リ又埃及ヲ攻撃シテ其都府ヲ燒夷セシテ有リ其後國
 勢漸ク衰弱レ終ニ比耳西亞ノ為ニ蠶食セラレ幾
 ラスレテ居魯士王ノ為メニ込サル○
 地革里斯河ノ水濱ニ在リ現今此地方ノ首府ニス内地
 比耳西亞印度地方トノ交易場ニテ往時回教ノ盛
 ル時其法王ノ都セシマシテ其版圖ハ亞細亞歐羅巴
 亞非利加ニ跨リ當時盛大ヲ極メタル都城ニシテ其

寺院并尖塔之飾



後衰敗シテ現今ハ人口八萬ニ過ギズ此府ノ近傍ニ巴比倫城ノ遺跡有リ瓦礫山ヲ為シ石造ノ柱礎今尚存セリ又此河水ニ浜リテ「モッスル」府アリ製作場多ク人口四萬此府ノ對岸ニ於テ近來種々ノ古物ヲ掘出ス皆尼微城ノ遺物ニシテ奇工ヲ盡シ彫刻ニ巨大ノ石像等ナリ今之ヲ英佛ノ博物館ニ藏シ其精巧ヲ賞ス地中海ノ海濱ニ傍テ許多ノ島嶼ノ土耳其ニ屬スルモノ多シ其中最大ナルモノヲ居伯羅ト云フ人口十萬種々ノ古跡アリ又羅德ト云フ島アリ往古此地ニ巨大ノ銅像有リテ其高サ十丈六尺ニ達シ古代七奇ノ一ト稱セシガ二千九十年前ノ大震ニ遇テ海中ニ沈没セリ其

他米地隣「スタン」コロモス「バト」ニス「リ」イ「ラ」等ノ諸島アリ往古ノ殷富繁盛ナリ「ト」ハ古史ニ見ル皆希臘人ノ植民ヒレ所ナリ

史地考略 卷三 五

亞拉比亞

亞拉比亞ハ大ナル半島國ニシテ北ハ叙利亞ニ連リ東
 ハ由非刺底河及ニ此耳西亞灣ニ境シ南ハ亞拉比亞海
 西ハ紅海ニ境ス此國大ナリ一雖此全ク赤地ニシテ
 漠ノ高原域内ニ連直ニ氣候酷熱乾燥ナルガ故ニ殆
 ト耕作ス可ヤノ地無シ表面ハ二十萬零一千五百方里
 長七百餘里幅四百八十里ニシテ大畧日耳曼國ノ十倍
 有リト雖此人口五百萬ニ過キス或ハ八百萬皆亞拉
 比亞人ニシテ一般ニ回教ヲ奉ス又其中猶太教ヲ奉スル
 者多シ○海岸ノ地方ニ沿ヒ間豊饒ノ地有リ且繁盛
 都府數所有リト雖此其内地ハ皆渺茫タル沙漠ナルニ

亞細亞全圖

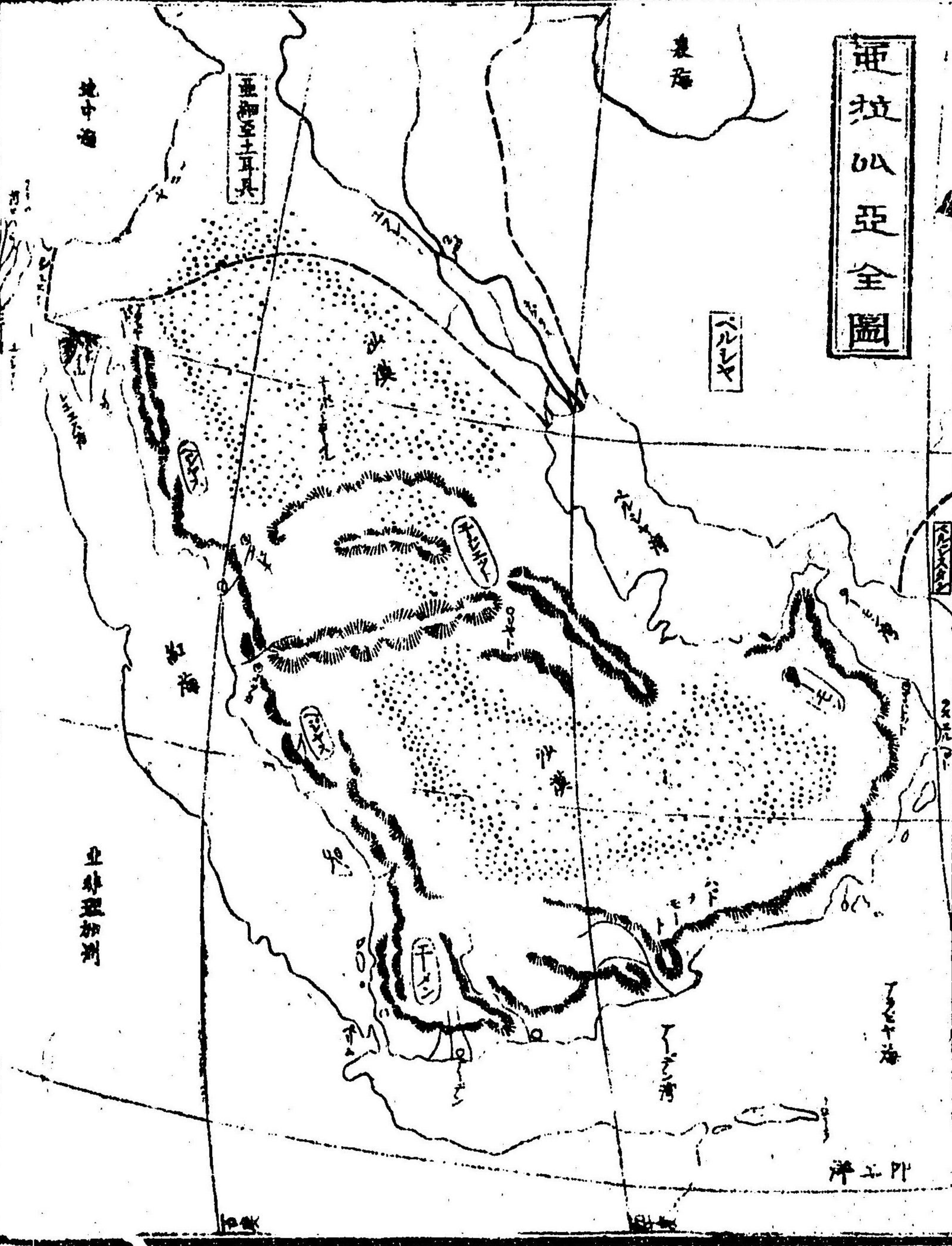

因リ此地ヲ旅行スル者ハ駱駝ニ駕シテ隊ヲ結ビ且道路ノ標的ト為ス可キ物無キカ故ニ磁針ノ案シ星斗ヲ指點シテ方向ヲ定ムルハ恰モ大洋中ニ航スル者ノ如シ

○土地ノ區別ハ種々ノ名稱有リテ其ク同一ナラズ大畧之ヲ區分シテ一ヲ黑德斯アラスカニ屬ス二ヲ也門シベリヤニ屬ス三ヲ阿曼アラビアニ屬ス四ヲ納熟インドニ屬ス

○西北ノ海岸黑德斯ノ地方ハ國中ノ人口多ク部分ニシテ土耳其ノ領地ニ屬ス阿曼ノ地方ハ別ニ頭領有リテ之ヲ領シ土耳其ノ管轄ニ屬セズ其他ハ數多

ノ部落ニ分チ各酋長アリテ互ニ相紗屬セシ沙漠ノ中

西奈山之圖

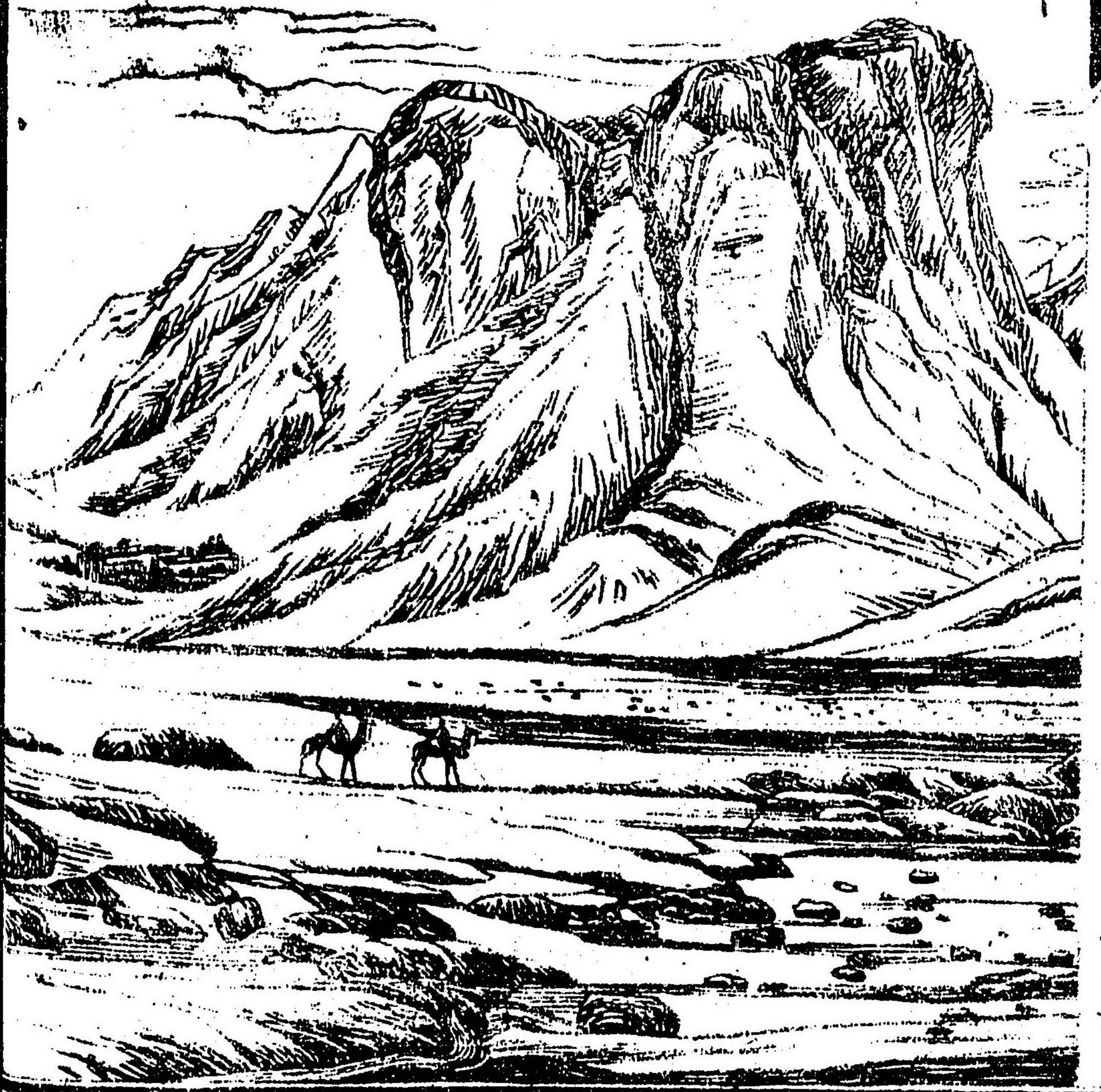

上ノ書
下ノ書

ニ遊牧スル者多シ○里德斯ハ北部ヲ俗ニ岩石並拉比
 亞ト名此其名義ヲ希臘語ト為シ誤傳ル者ニ却他ノ
 地方ニ比スレバ岩石多カラズ蓋ペトラト號スル古城
 ノ名ヨリシテ誤ルモノ也此地蘇士トアカバノ海灣ノ
 中間ニ突出シテ西奈山有リ巉崑山骨ヲ露ハシ高廿九
 百丈ニ達ス傳ヘ云フ上古此山中ニ於テ摩西ノ神入ヨ
 リ十誡ヲ受シ地ナリト猶太教ノ靈地ト稱スル所ナリ
 ○又亞拉比亞内地ノ住民ハ平常居處ヲ定メズ水草ヲ
 逐テ他處ニ轉移シ帳幕ヲ張テ其内ニ眠食ス之レヲベ
 スウイント號シ或ハ盜賊ヲ業トレテ旅人ヲ掠ムル者
 多シ又此曠濶ナル沙漠ニ生活スル人民ノ日用缺ク可

西奈山ノ名
西奈山ノ名

ラザル物ハ駱駝ニシテ一切ノ器用食糧等ヨリ其家屋
 ト為ス帳幕及ヒ家屬等ニ至ル迄盡ク此獸ニ駕レ水草
 ノ有ル地ヲ索メテ四方ニ轉居ス故ニ駱駝ヲ沙漠中ノ
 舟ト名ク且ツ際涯ヲキ此沙漠中ハ乾燥シテ數日水ニ
 乏シキヲ有リ他ノ獸類ノ堪フ可キ所ニアラズ故ニ此
 地方ニ牧畜スル所ノ駱駝ハ其數ノ幾千萬ニ至ルヲ知
 ラズ假令ヒ貧者ト雖モ尚十頭ヲ有レ旋有カ者ハ五十
 頭ヲ有スルニ至ル又百頭ヲ有スル時ハ富ヲ以テ衆人
 ニ仰ガルト云フ○其他亞拉比亞ニ於テ有名ナル獸類
 ハ駿馬及ヒ騾馬等ナリ此地ノ騾馬ハ其形チ大ニレテ
 甚ク敏捷且ツカアリ他邦ノ騾馬ハ性質癡鈍ナルガ故

亞刺比亞人帳幕



亞刺比亞人風俗
至丁佳スル驢官ノ像ナリ



輿地誌略

卷三

三六

大正十四年

世人常ニ之レヲ迂遠ノ者ノ譬ト為然ルニ此地ノ方言ニ於テハ敏捷ナル者ヲ指シテ其銳キヲ驃馬ノ如シト云フ○鳥類魚類蝸等多シ土人常ニ蝸數十斛ヲ採リ干物ト為レテ之レヲ貯ヘ食料ニ供ス○又亞拉比亞ト皮路直坦ノ間ノ阿曼ノ海灣ト云フ巨大ナル真珠貝ヲ生ズル暗洲アリ亞拉比亞ノ西岸ニ沿フテ灣中ニ蔓延シ其深サ五尋ヨリ十五尋ニ至ル毎年六月ヨリ九月ニ至ル迄亞拉比亞比耳西亞印度等ノ土人三萬有餘群集シ來テ真珠ヲ採リ他邦ニ鬻クノ夥ニ
黑德斯ノ地方ハ人家相連ナル村落各處ニ散在シ其首府ヲ麥加ト云フ即チ馬何美ノ生レシ地ノリ故ニ回教

ノ門徒ハ靈地ト為シ其巡拜スル者必ズ此地ニ來ル且交易場ニシテ咖啡護膜等ノ產物ヲ輸出品ノ第一トス又麥地拿ト云フ府アリ馬何美ノ死シタル地ニシテ華麗ノ堂宇アリ今尚金銀ヲ用テ飾リタル鐵棺ノ内ニ馬何美ノ遺骸ヲ收メ三百餘箇ノ銀燈常ニ輝映シテ堂内ノ裝飾美麗ヲ盡ヒリ也門ハ西南隅ノ海濱ニレテ國中ノ豊饒ナル部分トス其丘陵ニハ咖啡及其他ノ菓樹等繁茂ス○亞丁ノ地方ハ紅海ノ入口ニ在リ三十一年前ヨリ英國ニ屬シ歐洲ヨリ東洋ニ往來スル飛脚船ノ碇泊場ニシテ紅海咽喉ノ地ナリ故ニ漸ニ繁盛シ近歲ハ其人口四萬ニ至ル然

「ベスウイ」沙漠中住民ノ像

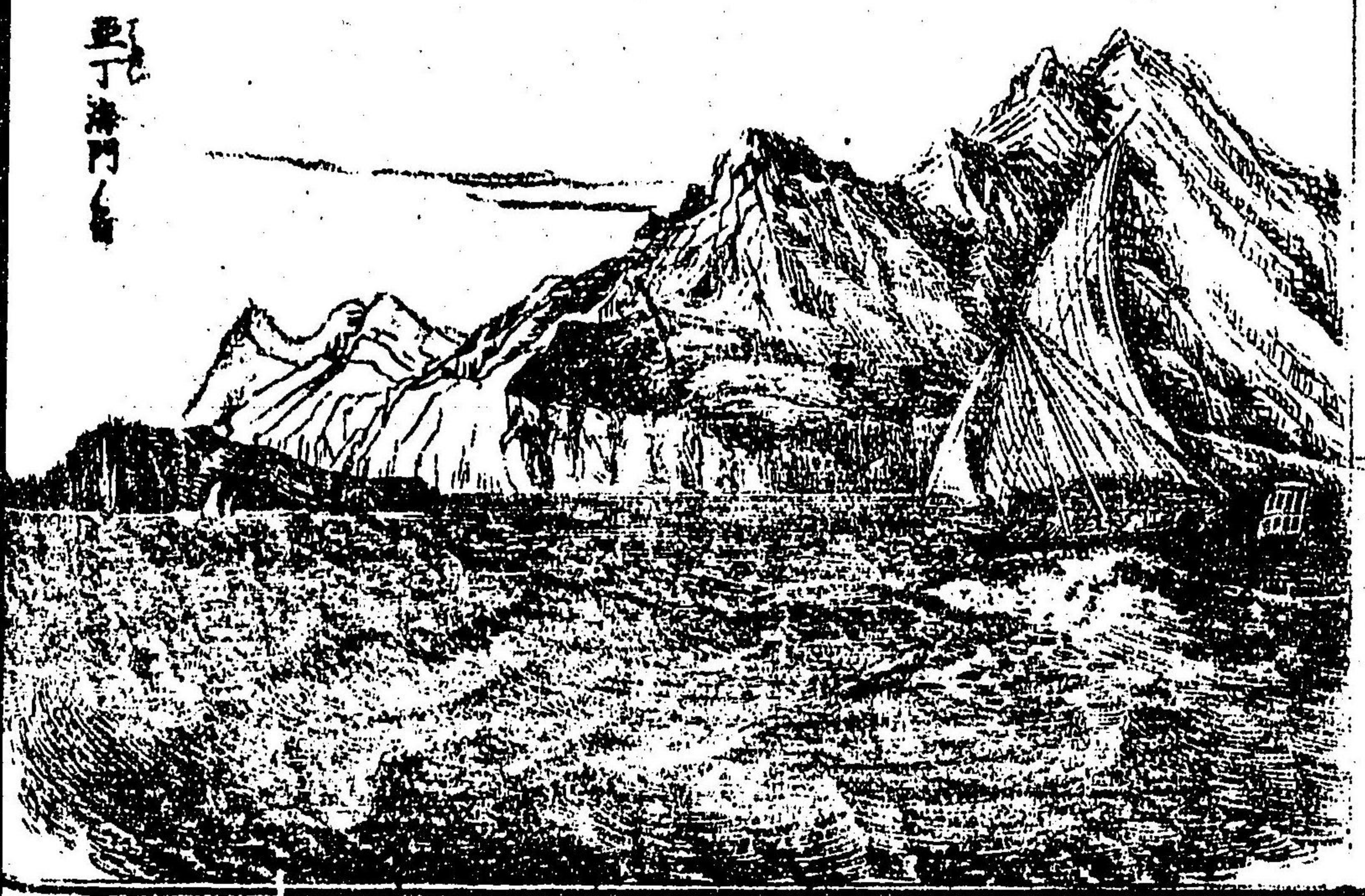

野門

氏赤土ニシテ岩石穢々周歲雨降ルコト少ク暑氣甚シ
 キ地方ナリ○阿曼ノ地方ハ比耳西亞海灣ニ接レテ各
 所ニ海港アリ其都府ホズ甲ノ如キハ印度ニ對シ東南
 ノ海岸ニ在テ入港ノ商船少カラズ貿易繁盛ナリ此處
 ハ地球中極熱第一ノ地ニレテ岩石四周ヲ圍ミ樹水生
 セズ故ニ日光反射シテ市街ヲ照映シ七八月ノ際ハ寒
 温儀百度ヨリ百二十度ニ至ル故ニ亞拉比亞人ノ方言
 ニ此府ヲ稱シテ地獄ト云フ此地獨立ノ土侯ニ屬シ兵
 隊ニ萬ヲ擁ス○納熟ハ最モ内部ノ地方ニシテ周圍沙
 磧ノ廣野多ク巉岩兀出セル山嶽羅列ス、雖、谿間ニ
 ハ草木ヲ蔚生スルノ地有リ人民ハ最モ亞拉比亞古來

ヨリノ風俗ヲ存ス其府ヲリヤドト名ケ人口三萬アリ
 此國ハ回教基源ノ地ニシテ千二百餘年前開祖摩
 哈麥ノ起リレ以来其勢頓ニ盛大ニ至リ絶大ノ版
 圖ヲ領セシガ其後權力衰ヘ邦ト分裂レテ復之ヲ
 統一スル能ハズ然レドモ其教法尚盛ニ行ハレ土
 耳其ヨリ並非理加シ北部及ヒ亞細亞ノ西部印度
 比耳西亞韃靼ノ地方ニ至ルマデ許多ノ邦國一般
 ニ之ヲ尊信シ風俗政令人倫ニ至ルマデ依然トシ
 テ變ズルヲ無レ其人心ニ入ノ深キヲ知ベレ蓋シ
 摩哈麥ハ以色列ノ後裔ニシテ千二百九十九年前
 生ル若年ノ時富商ノ寡婦ニ事ハ隊
 商ノ長トシテ四方ニ往來ス歲廿五終ニ寡婦

ト婚ニ資産甚富メリ是ヨリ以前此國己ニ猶太教
 耶蘇教ヲ傳ヘテ之ヲ奉ズル者有レカ摩哈麥以兩
 教ヲ研窮シ之ヲ合ニシテ別ニ一派ヲ開カンコトヲ
 思念シ十五年間攬テ麥加近傍ノ山中ニ入り石洞
 ノ内ニ住シ可蘭文經ヲ著ス歲四十ニシテ始テ此
 新教ヲ衆人ニ宣示ス然ルニ之ヲ信ズル者少ク及
 テ之ヲ襲撃スル者有リ故ニ摩哈麥亂テ麥地拿
 避ク六百二十二年ニ在リ回教ノ徒今ニ此年ヲ以テ紀元トス之ヨリ爾來土人
 靡然トシテ教ニ從フ者多ク尋テ門徒數萬ニ至リ
 摩哈麥ヲ尊崇シテ開祖ノ法ヲ下蹄シ終ニ兵カ

以テ四隣ニ逼リ其教ニ從ハザル者ハ殺戮殘忍
 恣ニシ次第ニ版圖ヲ拓ケリ千三百三十八年前開
 祖摩哈麥^{マハメド}歿スト雖モ之ニ嗣デ位ニ登ル者ヲ神裔
 ト號シ兵力益盛ニシテ教法土地ヲ擴メ大凡百餘
 年ヲ出ズシテ其版圖亞細亞ノ西部ヨリ東ノ方比
 耳西亞^{ヒンド}印土及韃靼ノ内地ニ達シ西ノ方亞非理加
 洲ノ北部及^{イタリヤ}西班牙ヲ合セ伊太利亞ノ南部ヨリ
 地中海ノ諸島盡ク其版圖ニ歸ス初メ神裔ノ法王
 皆大馬士革ニ都セシガ後^{バグダッド}ニ遷ル^{其地}其地^{バグダッド}ニ在
 遷都シ廣大ノ版圖ヲ紛轄シテ其威權世界
 ヲ震動セリ法王ハ^{ハロ}ハロ^ン、^アア^シ、^トト^ノ世ニ至リ

開祖^{ハロ}ハロ^ンノ後^{ハロ}ハロ^ンノ版圖^{ハロ}ハロ^ンノ其^{ハロ}ハロ^ンノ子^{ハロ}ハロ^ンノヨリ
 ニ相親睦セズ屢戦闘^{ハロ}ハロ^ンニ及ヒ邦土分裂シテ自
 ラ獨立スル者多ク^{ハロ}ハロ^ン其^{ハロ}ハロ^ン比^{ハロ}ハロ^ン而^{ハロ}ハロ^ン中^{ハロ}ハロ^ン韃靼^{ハロ}ハロ^ンノ如キ皆
 叛テ獨立國ト^{ハロ}ハロ^ンリ法王ノ版圖次第ニ縮小シテ終
 ニ其都城ノ周圍ニ止リ威權全ク衰ヘ嗣王數世皆
 空位ヲ守リシガ六百餘年前蒙古ノ為メニ^{ハロ}ハロ^ンノ
 ツト^{ハロ}ハロ^ンヲ陷ラレ法王ノ號ト名實共ニ^{ハロ}ハロ^ンニ滅セリ

東印度諸島

支那海及ヒ印度ノ海岸ト澳大利亞トノ中間ニ在ル無
數ノ島嶼ヲ總稱シテ東印度諸島又巫來諸島ト名ク其
中婆羅蘇門答臘瓜哇西里伯呂宋等々首トシテ大小數
千ノ島嶼有リ槩赤道下ニ位シ盡ク回期線内ニ散布ス
ルカ故ニ氣候炎熱草木繁茂シテ產物甚タ豐饒ナリ又
諸島内地ニ數多ノ高山有リ其巔ハ熱地ニ在リト雖
四時雪ヲ戴ク者有リ又各地ニ火山アリテ地震スル
少ナカラズ

東印度諸島ハ大略和蘭ノ管轄ニ屬シ本國ヨリ瓜哇
鎮臺ヲ置キ又各部ニ副鎮臺ヲ置キテ之ヲ管轄ス然

東印度諸島全圖

太平洋

太平洋

道赤

此原洋以內和蘭所領之

東

洋

島

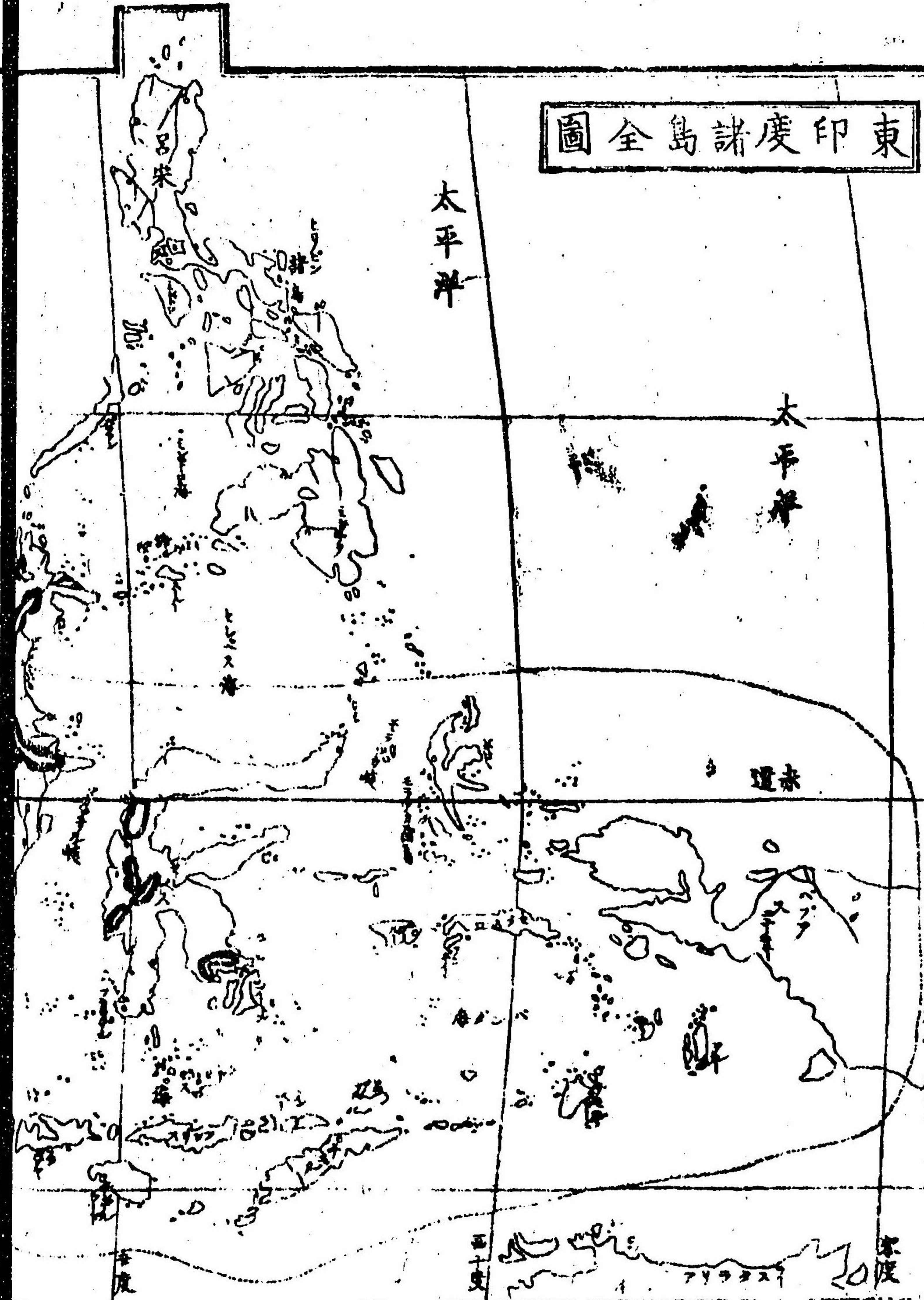

支那海

安南

暹羅

英領地

印度洋

道赤

印度洋

輿地志各

卷三

四

一

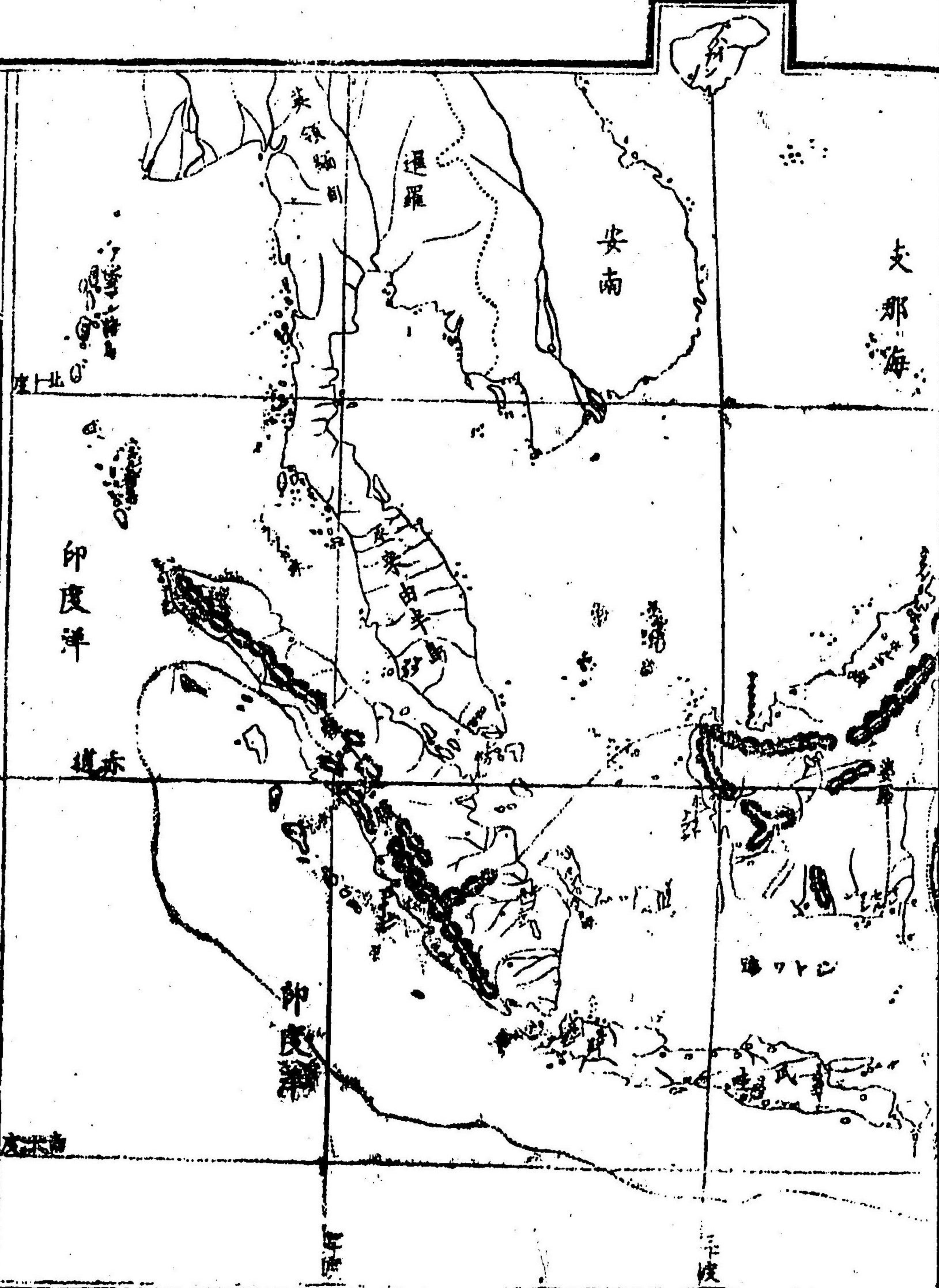

其北部、數島呂宋ノ如キハ西班牙ノ所領ニ屬ス又
 葡萄牙ノ領地少許有リ其他諸島各地ニ土侯ノ領地及
 ヒ野蠻ノ部落ヲ為スモノ有リ皆完全ノ邦國ヲ為スニ
 非スト雖此或ハ半和蘭ノ管轄ヲ受ル者有リ或ハ獨立
 シテ未タ其管轄ニ歸セサル者有リ○往昔ハ諸島各地
 ニ威權盛ナル頭領有リテ史丹（猶國モト云カ如シト）尊稱ヲ部
 下ノ侯伯ト共ニ許多ノ土地ヲ分領セリ就中瓜哇島ノ
 如キハ人民稍開化ニ進、トテ國內分裂シテ其力一ナ
 ラズ或ハ印度ノ兵ヲ蒙リ或ハ亞刺比亞ニ蠶食ヒラレ
 奕世ノ隆替沿革有リテ史丹互ニ鬪爭スルニ當リ殆ン
 ト三百五十年前ヨリ葡萄牙人其間ニ乘シ諸島要樞

ノ地多クハ其管轄ニ歸ヒリ其衰フルニ及、テ和蘭人
 之ヲ驅除シ次テ瓜哇全島ノ如キモ之ヲ領スルニ至レ
 リ本土ノ土侯亦之ニ服屬スル者多ク國ヲ和蘭ニ分轄
 ニ委子徒ニ虛名ノ尊稱ヲ擲シ其資點ヲ仰ク者有リ或
 ハ其管轄ヲ受ルト雖此尚其領地ヲ擲スル者有リ
 諸島人口ノ總數確算シガタシト雖此大約七千萬有
 トス七人ハ其風俗言語外貌ヨリ開化ノ淺深等ニ至ル
 マテ諸島各同シカラズ或ハ溫厚柔順ノ俗ヲ為ス者ア
 リ或ハ兇暴殘忍ニシテ常ニ殺戮ヲ好ム者有リ野蠻ノ
 中最モ開化ニ遠キ者ニ至テハ今尚人肉ヲ食フアリト
 云フ○種ハ概之ヲ二種ニ大別ス其一ハ來由ノ名ク

地方ニヨリテ稍開化ニ進ミシ者有リ其二巴布亞又黑種ト名ク墾太利亞ノ土人ノ種屬ニシテ肌膚赭黑色最ニ開化ニ進カス是等ノ人種互ニ混和シタルモ尚數多ノ種類ニ區別ス○教法ハ回教ヲ奉スル者多ク間佛敎洋教ヲ奉スル者有リ○言語ハ諸島各同シカラハト雖ニ巫來由語ヲ以テ普通ノ語トシ各地皆之ニ通用ス又往時ヨリ支那人ノ遷徙シテ諸島ニ居住スル者其數其多夥シク各地ノ都府中別ニ部落ヲ為シ市街ニ構造シ他ノ人民ト嫁娶ヲ結ハバ衣服飲食ニ至ルハ子孫相傳ヘテ故國ノ風俗ヲ變スルモノ無シ此千數里諸島之陳述ニ一ノ辭ハ其位置名稱等本文中之答スル者宜ク

呂宋ハ臺灣ヲ距ル海上纜ニ九十餘里許リ大九千五百五十方里アリ屬島大小數十箇及ヒ住民無キ數百ノ小島ヲ合テ之ヲ非里比納諸島ト名ク三百年前十五年西班牙人始メテ此島ヲ檢出シテ之ヲ領地ト為シ其本國ノ王非里比納第二世ノ名ヲ以テ之ヲ總稱ス全島ノ人口大凡六百餘萬有リ住民ハ西班牙人ノ外巫來由巴布亞等ノ土人ナリ又西班牙人ト土人ト混和シタル後裔ニシテ多クハ回教ヲ奉ス全島大畧西班牙ノ領地ニ屬スト雖ニ間土人ノ部落ヲ為シテ其管轄ニ歸セザル者有リ○產物ハ煙草ヲ以テ第一トシ其他砂糖咖啡

木綿、藍青、木材等有り島中猛獸無シト雖ヒ川澤、間鱈、魚毒蛇多シ又大ナル地震少ナカラス且近海ハ夏月颶風ノ起ルアリテ航海ノ船舶此氣候ニ方テハ東洋第一ノ危険ノ處ト稱ス○都府ヲ馬尼刺ト名ク西岸ニ在リ人口十四萬鎮臺衙府寺院製造局等有り數次震災ヲ蒙リ且方今ハ往時ノ如ク繁盛ナラズト雖ヒ有名ナリ卷煙草ヲ輸出スル毎歲四萬餘函ニ下ラズ府中ニ大ナル煙葉ノ製造局有リテ常ニ工人二萬餘人ニ役使ス多クハ婦人ヲ用ニ凡煙葉ノ佳良ナルモノ此ニ用テ稱シ東ニ馬尼刺ヲ稱ス共ニ普ク各國ニ用ル所ナリ○呂宋屬島 中民答那我島ヲ大ナリトス部落皆土人ノ酋

長ニ屬シ風俗甚タ惡シ、蘇祿諸島ハ非里比納諸島ト婆羅ノ間ニ散布セル小島七十餘箇ヲ合セテ之ヲ稱ス其中ノ稍著名ナルモノ蘇祿島カバヤン島ニシテ更ニ大島無シ人口ハ確定シカマシト雖ヒ大凡十六萬ニ下ラズ風俗甚タ固陋野鄙ニシテ更ニ開化ニ趣カズ人種ハ巫來由種ニ屬シ皆回教ヲ奉シ獨立ノ史丹有リテ之ヲ領シ蘇祿島ノ「マワン」府ニ住ス毎ニ部下ヲ將テ海賊ヲ業トシ方今尚許多ノ小船隊ヲ以テ近隣ノ諸島ヲ抄掠スル有リ若シ商船ノ此近傍ニ於テ破船スル有ル時ハ必ス其貨物ヲ掠奪シ其人衆ヲ殺スニ至ル十餘年前和蘭ヨリ軍艦ヲ以テ其巢

丁香樹



咖啡樹

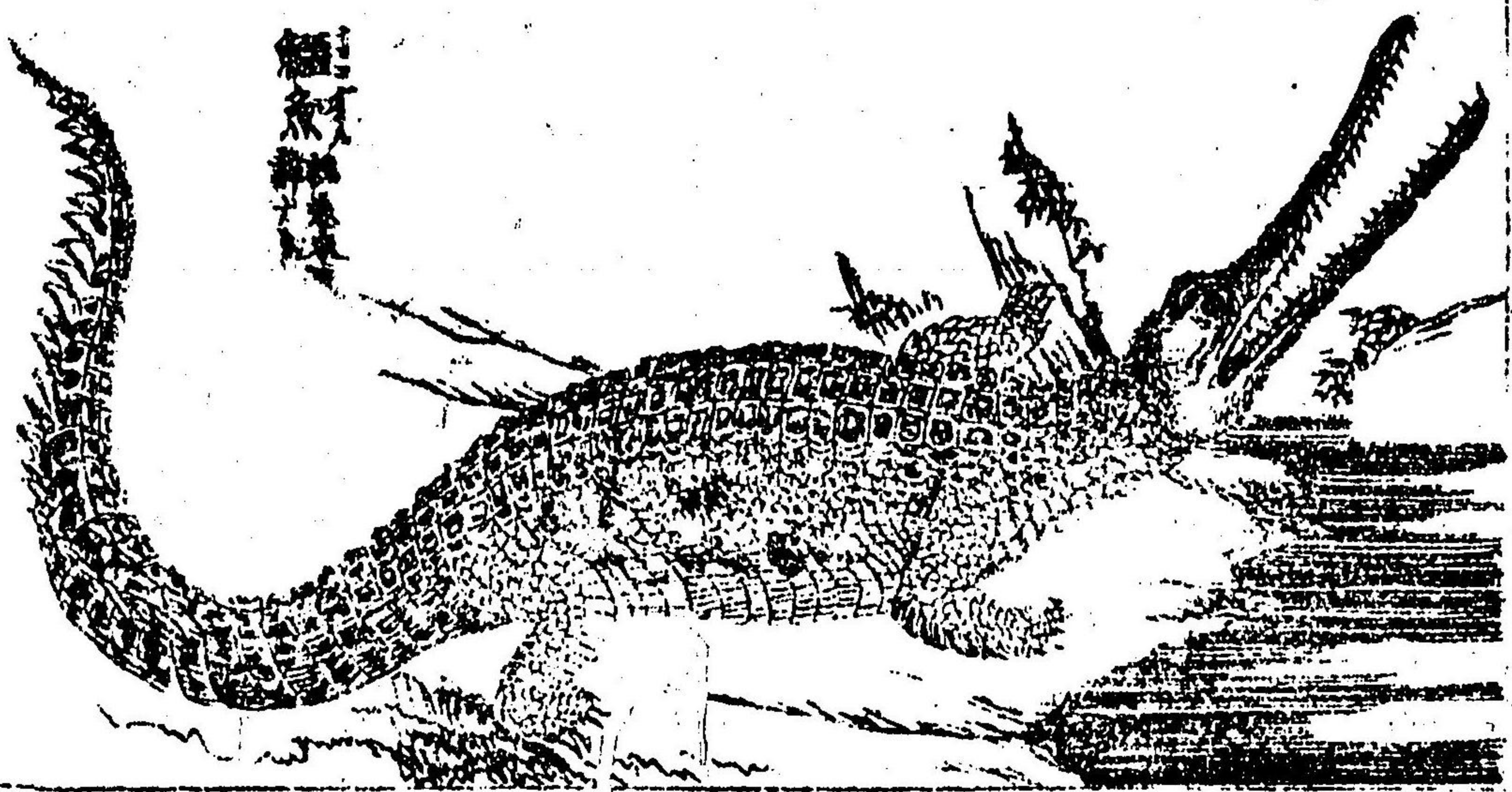

鱷魚

窟ヲ征討ヒシニ堅固ナル城砦有リテ烈シク之ヲ防戦
 ヒリ和蘭ノ軍終ニ之ヲ破ルト雖其徒集散常ナク未
 之ヲ降伏スルニ至ラズト云フ産物ハ真珠ヲ出ス夥シ

以下諸島大略和蘭ノ領地ニ屬ス故ニ又和蘭東印

度ト名ク全ク和蘭領ト稱スルモノ總計九百八十

瓜哇ハ印度洋ニ面シ婆羅ノ南ニ在リ長二百六十里幅

二十五里ヨリ五十里ニ至リ人口三百餘萬有リ其中支

那人十三萬三千餘亞拉比亞人三萬二千歐羅巴人ハ二

萬五千ニ過キズ其他ハ皆土人ニシテ瓜哇人巫來由人

等ト名ク印度諸島中ノ最モ人口多ク豊饒ナル地方ニ

シテ和蘭所領ノ第一トス氣候極メテ炎熱ナリト雖在

瓜哇人巫來由人被巾區別



瓜哇人村居之圖

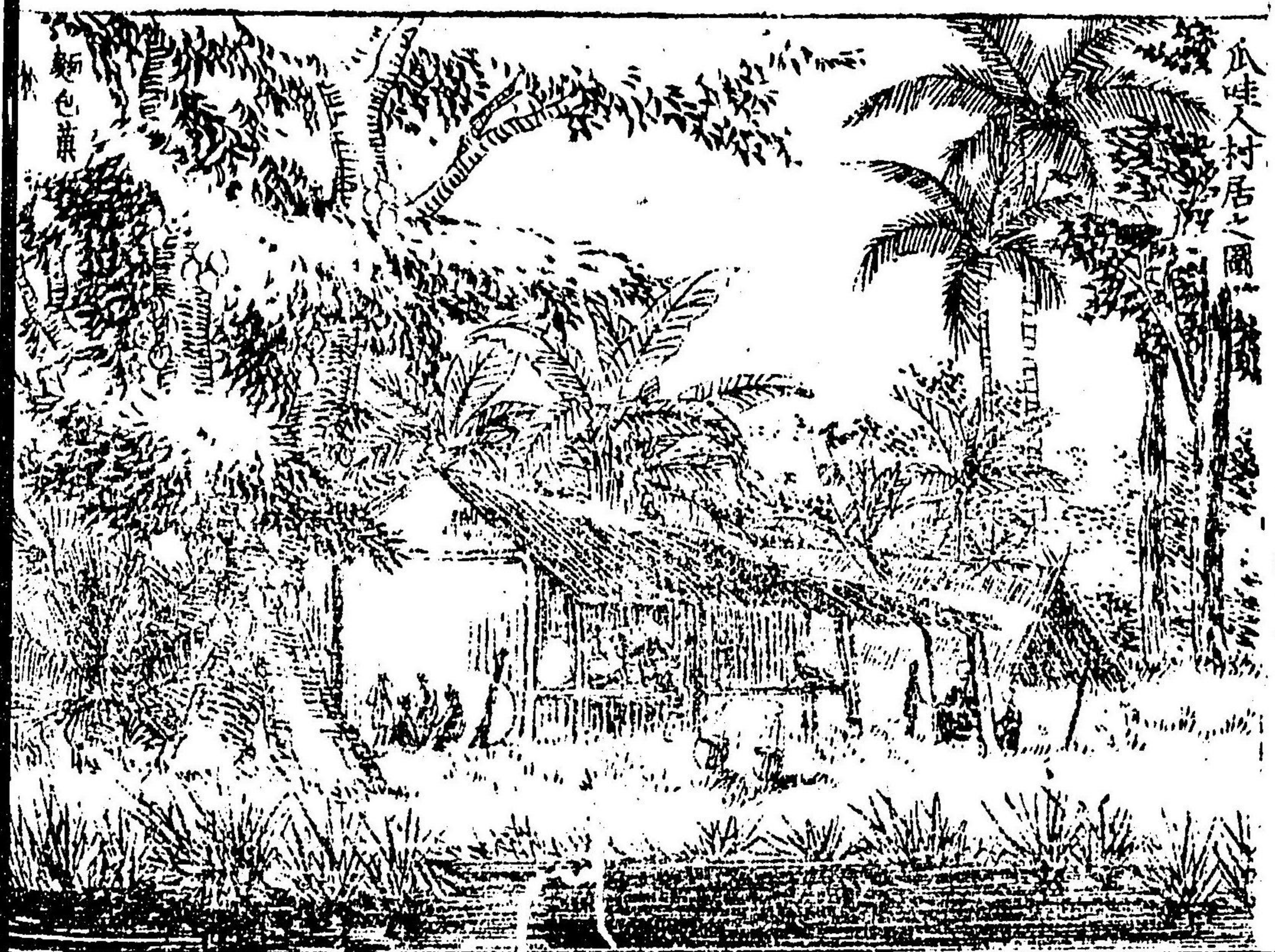

內地ハ皆高山屏列シテ川流ニ乏シカラズ草木叢密シ

禾果百穀蕃生ス殊ニ山水ノ秀羨ナル此島ヲ以テ印

度洋ノ第一ノ稱ス産物ハ咖啡砂糖米穀藍青煙葉生姜

胡椒砂胡椒子油等ヲ各所ニ製造局有リ、産物輸出

ノ額甚々大ナリ○首府ヲ伯帶底亞ト名ク南緯六度二

十分ニ位ニ西北岸ノ海灣ニ在リ人口十五萬餘鎮臺

衙府及ビ許多ノ官局議事院學校病院屯兵所等有リ領

内ノ政務皆此處ニ於テ總轄ス街衢ハ市店旅館等繁盛

ニシテ道路モ亦甚々清潔ナリ領内貿易ノ首場ハハ

和蘭商社ノ出店有リ且府内廣濶ニシテ人家相接迫セ

ス各庭園ヲ圍ラレ綠葉四時ニ絶エズ百花常ニ爛熳ス

哇瓜人風俗之圖



殊ニ顯官及ヒ富豪ノ第宅ハ皆美觀ニシテ鐵造石造ノ壯麗ナル結構有リ又支那人ノ別ニ市街ヲ為シテ商工ヲ營ノ者多シ土人ハ婢僕及ヒ行商ノ類ニシテ富有ノ者ハ此地ニ住スル稀ナリ○此地往昔ハ一ノ史丹ニ屬シ寂寞ナル村落ナリシガ二百七十年前ヨリ英人始メテ之ヲ侵掠シ後十年ヲ經テ和蘭ニ歸ニ爾來年々盛ニ至レリ且府中往時ハ濕地ニシテ甚ク健剛ニ害有リシガ近世溝渠ヲ鑿通シ街衢ヲ清潔ニシテヨリ更ニ其憂無シト云フ又季候四時炎熱ニシテ大陽天頂ヲ經過シ旅客ハ日中道路ニ歩行シ難シト雖トモ屢雷雲起リ驟雨一過スルハ晚涼ニ乘シテ散策スル甚ク爽快

哇瓜人風俗之圖
 貴族
 釣魚者
 賣果人
 平民之婦人
 早八
 大馬路

ナリ郊外ハ皆豊饒ノ沃野ニシテ田畝開キ咖啡園相連
 リ椰樹檳榔至ル處林ヲ為シ村落ハ鳳梨芭蕉及ヒ奇異
 ノ果實ヲ結ブ草木籬外ニ繁茂シ椰樹ノ葉ヲ以テ葺ク
 ル土人ノ家屋茅質朴幽致ナル赤道下ノ風景殊ニ耳目
 一新タニスベシ○伯帶庇亞港ハ廣濶ナル海灣ナリト
 雖氏數多ノ小島有リテ其間碇泊ニ便ナリ商船出入
 衆多ニシテ輸出ノ額每歲二千萬弗ニ下スバト云フ且
 近海警備ノ為メ此處ニ軍艦數隻ヲ碇泊セシム又港内
 ノ小島ニ造船場有リ○ホイアーンノルガハ伯帶庇亞府
 ヲ距ルト餘里ニ過ラズ地勢平坦ニシテ山脚ニ接シ氣
 候甚ク佳ナリ人口少ク靜閑ニシテ最小ナル府ナリ

和蘭鎮鎮業ノ平常
 無事ノ日ハ居住スル
 所ニシテ其第宅極ノ
 テ清麗ナリ且内地ノ
 侯伯等ヲ接待スルカ
 故ニ殊リテニ壯嚴鄭
 重ナル威風ヲ示セリ
 鎮基ハ和蘭本國ヨリ
 人望有ル者ヲ選ビ任
 限四年ヲ以テ兵馬出
 納訴訟等都テ領内事
 務ノ全權ヲ委任シ教
 多ノ議官ト共ニ政務
 ヲ主管セシム在職中
 ハ其威權宛然トシ

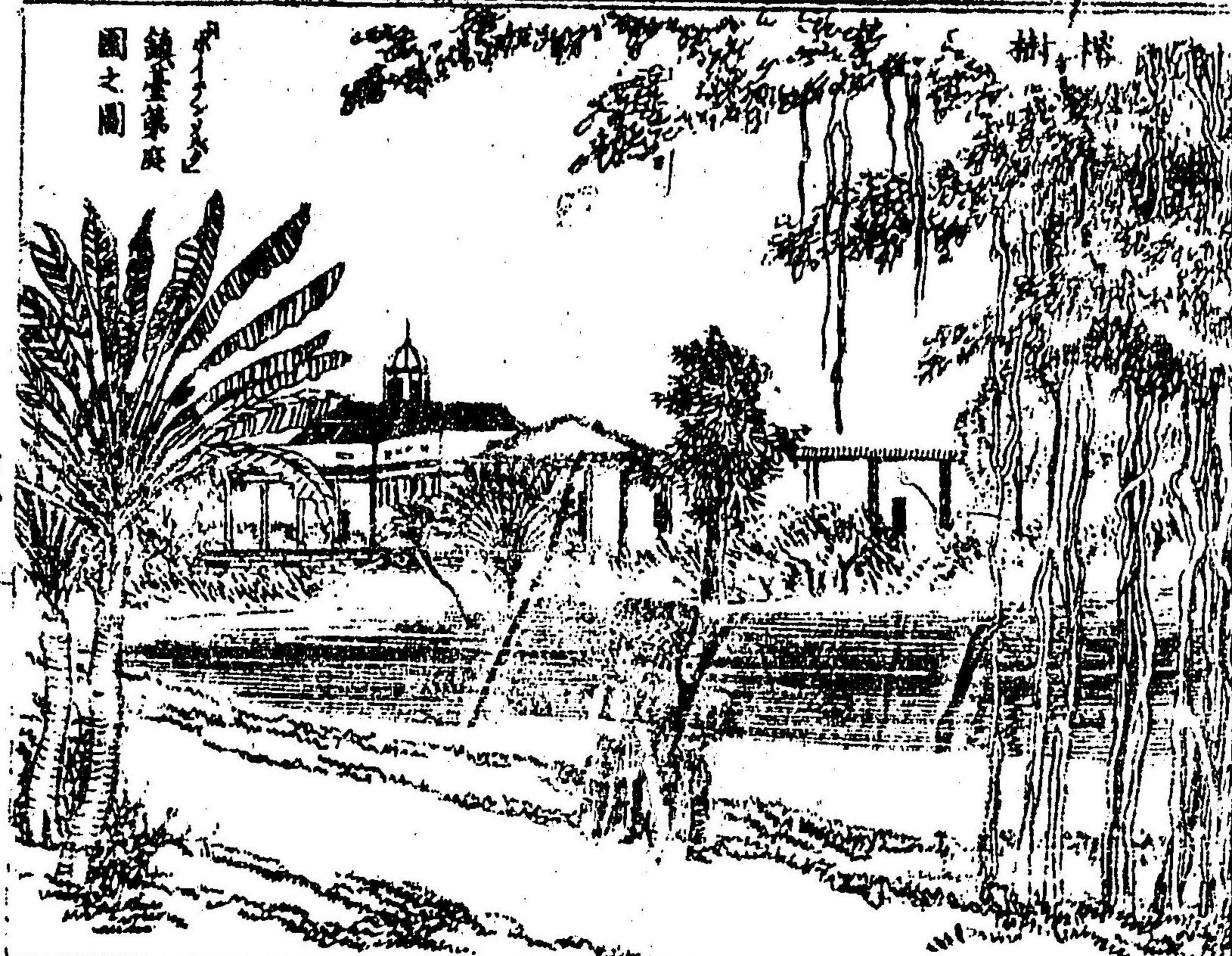

和蘭鎮鎮業ノ平常
 無事ノ日ハ居住スル
 所ニシテ其第宅極ノ
 テ清麗ナリ且内地ノ
 侯伯等ヲ接待スルカ
 故ニ殊リテニ壯嚴鄭
 重ナル威風ヲ示セリ

等此第宅ノ周圍ニ大ナル植物園有、本草科ノ學者ヲ
 選ニ培養ノ事、總管セシメ、地勢山林相連、異種ノ草
 木天然ノ氣候ニ從テ、業密蕃生スル、幾千種、ルヲ知
 ラス固ヨリ他國ノ植物園ノ如キ人造ノ溫暖、以テ之
 ヲ養成スルニ非ズ、故ニ普ク熱地ノ草木ヲ萃聚セシメ、
 世界第一ト稱ス、又墾物學ノ官局有リ、瓜哇全島官道
 四達シ馬車及リ肩輿ヲ以テ内地ヲ經過シ各府各港、
 往来自在ナリ、三寶瓏府人口五萬、士里莫府人口十萬、共ニ貿易場
 ナリ、又萬丹府、伯帶底亞、西ニ在リ、井裏汶府、北岸
 ニ在リ、咖啡ヲ輸出スル其タ多シ、○内地土侯ノ領地處
 々ニ在リ、テ皆和蘭ニ服屬ス、其中著名ナル者、
 瓜哇土侯風俗ノ圖



瓜哇土侯

侯者

侯者