



وزارت کشور

آمار عمومی

گزارش مشروح حوزه سرشماری

بجفت آباد

صدر کس درم

مرکز آمار ایران
آرشیو اطلاعات آماری

خرداد ماه ۱۳۳۸

فهرست

شماره جدول	عنوان	صفحه
۱	مقدمه	الف
۲	توضیحات	الف
۳	تعاریف	ب
۴	۱- جمعیت برحسب جنس در شهر - دهات و سایر نقاط سکونتی	۱
۵	۲- مشخصات برجسته دهات کمتر از ۵۰۰۰ نفر در حوزه سرشماری نجف آباد	۲
۶	۳- جمعیت برحسب جنس و سن	۳
۷	۴- درکل حوزه سرشماری نجف آباد	۳
۸	در شهر نجف آباد	۳
۹	در رقبه نقاط حوزه سرشماری نجف آباد	۳
۱۰	۵- علویچه	۴
۱۱	در رقبه نقاط حوزه سرشماری نجف آباد	۴
۱۲	۶- دهی	۴
۱۳	تیران	۴
۱۴	در نقاط کمتر از ۵۰۰۰ نفر	۵
۱۵	۷- وضع زناشویی برحسب سن و جنس در جمعیت از ۱۵ ساله بیابا	۵
۱۶	درکل حوزه سرشماری نجف آباد	۶
۱۷	در شهر نجف آباد	۶
۱۸	در رقبه نقاط حوزه سرشماری نجف آباد	۶
۱۹	۸- دهی	۷
۲۰	تیران	۷
۲۱	در نقاط کمتر از ۵۰۰۰ نفر	۸
۲۲	۹- وضع سواد برحسب سن و جنس در جمعیت از ۷ ساله بیابا	۸
۲۳	درکل حوزه سرشماری نجف آباد	۹
۲۴	در شهر نجف آباد	۹
۲۵	در رقبه نقاط حوزه سرشماری نجف آباد	۹
۲۶	۱۰- وضع ازداد نفقات خانوار بر حسب تعداد افراد باسواد در هر خانوار	۱۰
۲۷	درکل حوزه سرشماری نجف آباد	۱۰
۲۸	در شهر نجف آباد	۱۰
۲۹	در رقبه نقاط حوزه سرشماری نجف آباد	۱۰
۳۰	۱۱- تعداد نفقات خانوار بر حسب تعداد افراد بیسواد در هر خانوار	۱۱
۳۱	درکل حوزه سرشماری نجف آباد	۱۱
۳۲	در شهر نجف آباد	۱۱
۳۳	در رقبه نقاط حوزه سرشماری نجف آباد	۱۱
۳۴	۱۲- آخرین مدرک تحصیلی برحسب سن و جنس در جمعیت از ۷ ساله بیابا	۱۲
۳۵	درکل حوزه سرشماری نجف آباد	۱۲
۳۶	در شهر نجف آباد	۱۲
۳۷	در رقبه نقاط حوزه سرشماری نجف آباد	۱۲
۳۸	۱۳- وضع ازداد جمعیت برحسب جنس	۱۳
۳۹	درکل حوزه سرشماری نجف آباد	۱۳
۴۰	در شهر نجف آباد	۱۳
۴۱	در رقبه نقاط حوزه سرشماری نجف آباد	۱۳
۴۲	۱۴- توزیع جمعیت بزم درکل حوزه سرشماری بتفکیک شهرستان بسا	۱۴
۴۳	کشور محل تولد	۱۴
۴۴	۱۵- چگونگی محل تولد برحسب سن در جمعیت بزم	۱۴
۴۵	۱۶- صنایع خانگی	۱۶
۴۶	درکل حوزه سرشماری نجف آباد	۱۶
۴۷	در شهر نجف آباد	۱۶
۴۸	در رقبه نقاط حوزه سرشماری نجف آباد	۱۶
۴۹	۱۷- نوع ساختمان برحسب نوع تصرف در واحدهای سکونی	۱۷
۵۰	درکل حوزه سرشماری نجف آباد	۱۷
۵۱	در شهر نجف آباد	۱۷
۵۲	در رقبه نقاط حوزه سرشماری نجف آباد	۱۷
۵۳	۱۸- نوع ساختمان برحسب نوع تصرف در واحدهای سکونی	۱۸
۵۴	درکل حوزه سرشماری نجف آباد	۱۸
۵۵	در شهر نجف آباد	۱۸
۵۶	در رقبه نقاط حوزه سرشماری نجف آباد	۱۸

۲۵۷۰۱۲
۱۳۴۰۱۳
۱۳۳۰۱۴
۲۲۰۵

وزارت کشور آمار عمومی

سرشماری عمومی نجف آباد
گزارش حوزه سرشماری نجف آباد
مقدمه

در آبانماه سال ۱۳۳۵ (نوامبر ۱۹۵۶) دولت شاهنشاهی ایران اولین سرشماری عمومی خود را انجام داد .
سرشماری در روز دهم آبان (اول نوامبر) شروع و تا روز ۲۵ آبان (۱۵ نوامبر) در کلیه نقاط کشور با تمام رسید .
جمعا ۲۶۸۴۶ مأمور سرشمار و سزپرست مأمورین در سرشماری شرکت کرده و مأموریت داشتند که بطعام خانوارهای کشور مراجعه و اطلاعات مورد لزوم را درباره هر فرد خانوار کسب نمایند .
اغلب مأمورین سرشمار و سرپرستهای آنان از معنای مد ارسنها شایزدان کلا سهای متوسطه (کلا سهای یازده و دوازده) بودند .
روساتیت احوال هر حوزه سرشماری که قبلا خود در تهر ان تعلیمات کافی دیده بودند کلا سهائی جهت تعلیم مأمورین سرشماری در محل تشکیل داده و برای جلب همکاری مردم تعلیمات محلی بعمل آوردند و نیز در جمع آوری اطلاعات حوزه تصدی خود نظارت داشتند .
اجرای سرشماری عمومی کشور بمسئله قسمت سرشماری اداره کل آمار عمومی که خود نتیجه کننده برنامه سرشماری بود واگذار شد .
نتایج اعل سرشماری طی پان رشته نشریات آماری برای هر حوزه منتشر خواهد شد و نیز یک خلاصه سرشماری عمومی منتشر خواهد گردید .
این گزارش که راجع به حوزه سرشماری نجف آباد میباشد سی و سومین گزارشی از یک سری گزارشهای مشابهی است که برای تمام حوزه های سرشماری بجا ناصله پس از استخراج اطلاعات منتشر خواهد شد .

توضیحات :

کل جمعیت

کل جمعیت سرشماری شده حوزه سرشماری (۱۱۱) نجف آباد ۸۰۸۸۱ نفر و جمعیت نسلی در هر کیلومتر مربع ۲۴ نفر بوده در شهر نجف آباد جمعا ۳۰۴۲۲ نفر و در نقاط دیگر که دارای ۵۰۰۰ نفر یا بیشتر جمعیت (۱۱۱) بودند ۱۸۰۹۹ نفر و بقیه یا ۲۴۲۶۰ نفر در سایر نقاط واقع در حوزه سرشماری نجف آباد که کمتر از پنجهزار نفر جمعیت داشتند سرشماری شدند .
جدول شماره ۱- کل جمعیت را بتفکیک تعداد مردان و زنان مقیم شهر نجف آباد و نقاط دیگر که دارای ۵۰۰۰ نفر یا بیشتر جمعیت بودند و همچنین نقاط کمتر از پنجهزار نفر و سایر آبادیهای مسکون حوزه سرشماری را نشان میدهد .
بعضی از مشخصات برجسته دهات

حوزه سرشماری نجف آباد دارای ۶۹ ده کشتزار پنجهزار نفر بود که از آن ۵۴ ده دارای شورای ده و ۲۵ ده دارای مدرسه دولتی یا ملی و فقط ۳ ده دارای درمانگاه یا موسسات بهداشتی دیگر بودند ۴۸ ده مسجد داشتند ۶۳ ده دارای گرمابه عمومی بودند در ۳۱ ده يك یا چند راديو وجود داشت در ۶۱ ده قسمتی یا همه زمینها آبیاری یعنی متعلق بمالکین غیر کشاورز و تنها در ۲۸ ده قسمتی یا همه زمینها تعلق بمالکین کشاورز داشت .
این اطلاعات در جدول شماره ۲ مفصلا نشان داده شده است .

- مناسب است که برای فهم صحیح این توضیحات در مورد درجات صلحات مربوط بتعاریف که بعد از توضیحات آمده است دقت شود .
- بندآور استخراج نتایج سرشماری عمومی تمام کشور به ۱۱۹ منطقه تقسیم شد که حوزه سرشماری نجف آباد یکی از آنهاست حدود این حوزه سرشماری با حدود شهرستان مطابقت داشته است .
- نقاطیکه دارای ۵۰۰۰ نفر جمعیت یا بیشتر بودند عبارتند از علویچه - دهق - تیران

۲۳۲
۲۳۲

نقشه تراکم جمعیت حوزه آبخیز نجف آباد

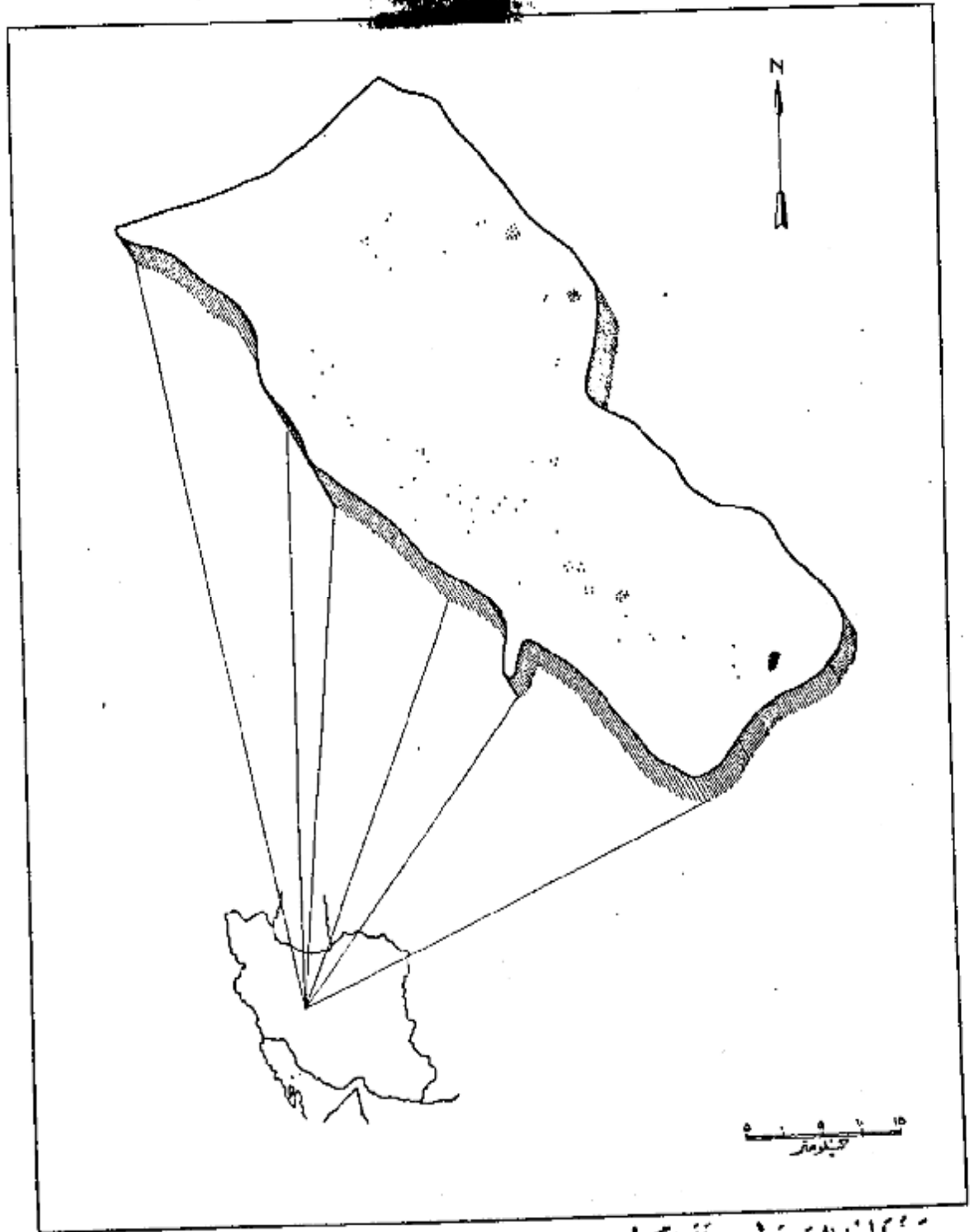

هر نقطه نماینده ۵۰۰ نفر است
 جمعیت کل حوزه آبخیز نجف آباد ۸۰۸۸۱
 جمعیت شهر نجف آباد ۳۰۴۲۲

سن و جنس

اگرچه در این حوزه سرشماری تعداد مردان بیش از زنان بود ولی اختلاف قابل توجهی در نقاط مختلف این حوزه وجود داشت در ۹۶ محل تعداد مردان بیش از تعداد زنان بود در ۹ نقطه تعداد مردان کمتر از زنان بود - در کل حوزه سرشماری ۴۰۸۴۷ نفر مرد و فقط ۴۰۰۳۱ نفر زن وجود داشت - این ازدیاد مردان بزرگان بیشتر در سنین پائین دیده میشد به طوری که معمولاً بعد از ۲۰ سالگی تعداد زنان بیش از مردان در اکثر نقاط حوزه سرشماری میانه سنی مردان کمتر از میانه سنی زنان بود - میانه سنی مردان و زنان توانا در حدود ۱۹ سال برای کل حوزه سرشماری در حدود ۱۸ سال برای شهر نجف آباد بود -

جدول شماره ۳ جمع کل نوس حوزه سرشماری نجف آباد را که بر حسب سن و جنس طبقه بندی شده اند نشان میدهد - این جدولی حاوی اطلاعات مشابهی برای شهر نجف آباد و ولایت - دهن و تبران و بقیه نقاط حوزه سرشماری نجف آباد است -

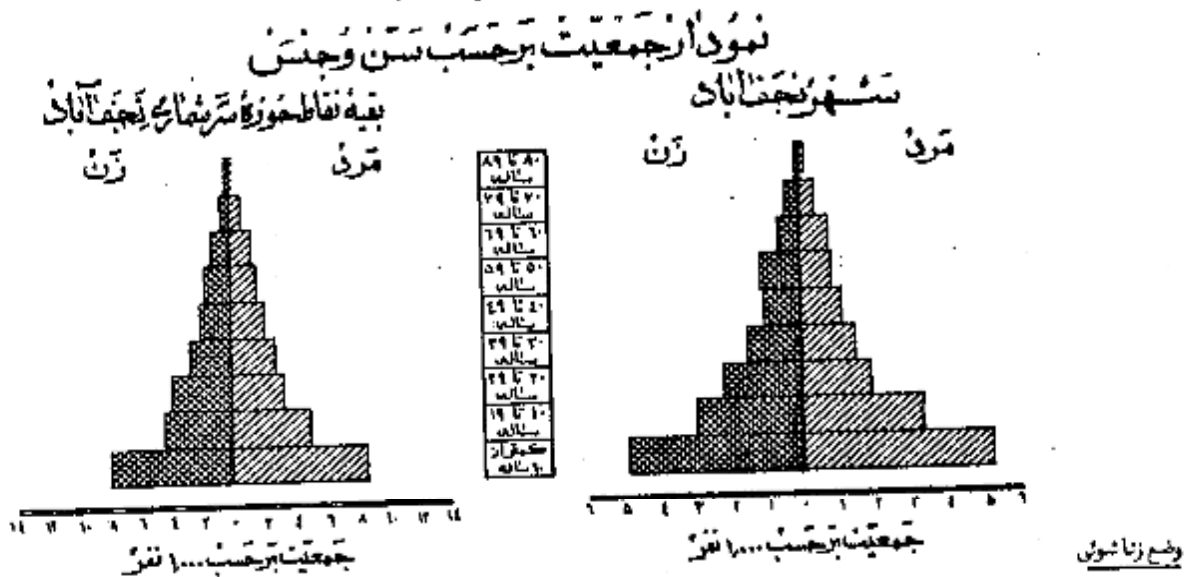

در جمعیت از ۱۵ ساله بیای تا ۱۰۰ ساله سرشماران نجف آباد نسبت زنان دارای همسر بیش از مردان حاضر بود - در کل حوزه این نسبت برای زنان ۷۲ درصد و برای مردان ۷۱ درصد بود سایر نسبتهای وضع زناشویی برای زنان در حوزه سرشماری نجف آباد تقریباً عبارت بود از زنان بیوه ۱۸ درصد زنان بی همسر در اثر اطلاق ۱ درصد زانی که اصلاً ازدواج نکرده بودند ۹ درصد و نیز سایر نسبت این وضع زناشویی برای مردان نشان میدهد که ۱ درصد همسرشان فوت شده و گزارش بان درصد همسرشان را اطلاق گفته و ۲۷ درصد بقیه اصلاً ازدواج نکرده بودند -

بزرگی حد متوسط سن شوهران بیشتر از حد متوسط سن همسرانشان میباشد زیرا مردان جوان در سنین پائین بعضی دختران جوان کثرت ازدواج میکنند و این امر را همچنین نسبت بین زنان بیوه که به مراتب بیشتر از مردان زن مرده میباشد تأیید میکند - در زوجه سنی ۱۵ تا ۲۴ ساله فقط ۱۴ درصد از مردان همسر داشتند در صورتیکه ۷۲ درصد از زنان دارای همسر بودند از طرف دیگر در زوجه سنی ۴۵ ساله تا فقط ۳ درصد از مردان همسرشان فوت شده بود در حالی که ۴۸ درصد از زنان بیوه بودند و این اختلاف فاحش حقیقت را میسراند که بطور متوسط سن شوهر زیاد تر از سن همسر است -

جدول شماره ۴ - وضع زناشویی جمعیت ۱۵ ساله بیای را بر حسب سن و بشرط در حوزه سرشماری نجف آباد نشان میدهد و حاوی اطلاعات مشابهی برای شهر و ولایت - دهن - تبران و بقیه نقاط حوزه سرشماری نجف آباد است -

نمودار وضع زناشویی بر حسب جنس در جمعیت از ۱۵ ساله بیای

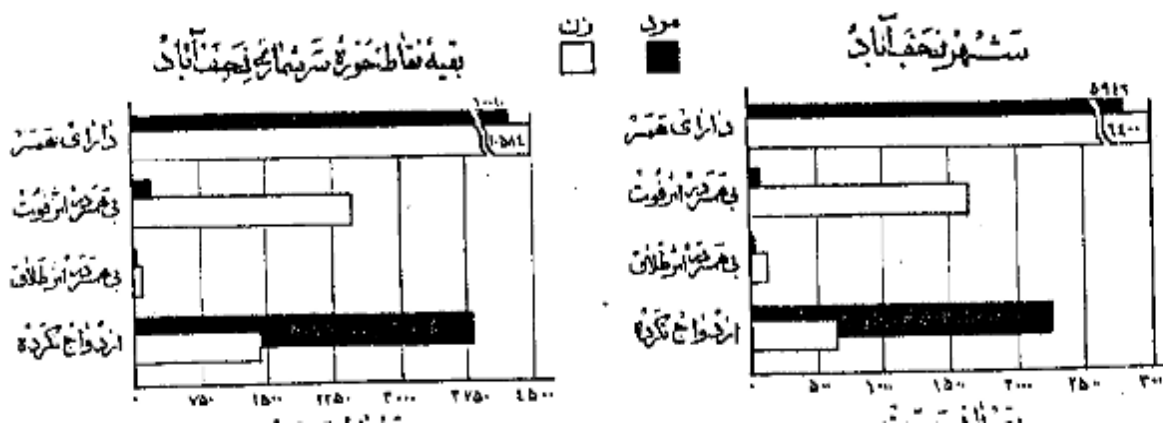

در نظام نقاط حوزه سرشماری نجف آباد نسبت مردان با سواد پانزده قابل ملاحظه از ازننان با سواد بیشتر بود ۲۱ درصد از مردان ۵ درصد از زنان ۱۰ ساله به بالا قادر بخواندن و نوشتن بودند ۰ نسبت افراد با سواد در شهر نجف آباد ۲۰ درصد بود در نقاط دارای بیش از ۵۰۰ نفر نسبت اشخاص با سواد ۱۰ درصد و فقط ۷ درصد از مردم نقاط کمتر از ۵۰۰ نفر قادر بخواندن و نوشتن بودند ۰

از این امکانات تحصیلی در سالهای اخیر چند و صا برای بانوان از اینها معلوم میشود که نسبت افراد با سواد در بین مرد سالان بیش از بزرگسالان است ۰ نسبت اشخاص با سواد در کل حوزه سرشماری برای افراد کمتر از ۲۰ ساله ۱۸ درصد برای افراد ۲۰ ساله به بالا ۹ درصد بود پیشرفت های اخیر در با سواد کردن بانوان در موقع تقایم نسبت زنان جوان با سواد به زنان سن با سواد بخوبی مشهود میشود چنانکه ۱۱ درصد از زنان ۱۰-۱۱ ساله و فقط ۱ درصد از زنان ۴۵ ساله به بالا با سواد بودند ۰ در بین مردان ۱۰-۱۹ ساله ۲۱ درصد و در بین مردان ۴۵ ساله به بالا ۱۱ درصد با سواد وجود داشت ۰

جدول شماره ۵ وضع سواد جمعیت حوزه سرشماری نجف آباد را که بر حسب سن و جنس طبقه بندی شده است نشان میدهد و برای اطلاعات مشابه برای شهر و ولایت - دهک و تیران و شبه نقاط حوزه سرشماری نجف آباد میباشد ۰

نمودار مربوط به با سواد ها بر حسب سن و جنس در جمعیت از ده ساله به بالا
شهر نجف آباد

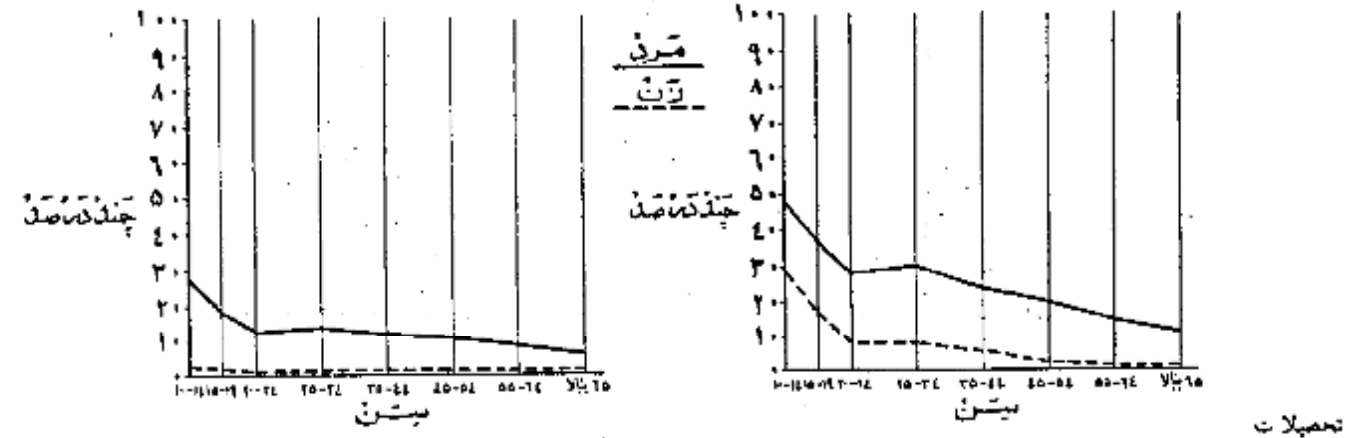

از جمعیت ۱۰ ساله به بالا ۸ درصد در کل حوزه سرشماری ۱۵ درصد در شهر نجف آباد یا با چند سال از تحصیلات رسمی را تکمیل نموده بودند و در حدود ۳ درصد در خصوص سرشماری ۷ درصد در خود شهر تحصیلات ابتدائی (*) و راهپایان رسانده بودند ۰ نسبت افراد بیک تحصیلات بیشتری داشتند در کل حوزه نجف آباد چنین بود ۶۵ نفر تحصیلات متوسطه را تمام کرده و در حدود ۱۲ نفره سال پایتخت دوره دانشکده را تکمیل کرده بودند البته این ارقام برای شهر نجف آباد تقریباً برابر بودند ۰

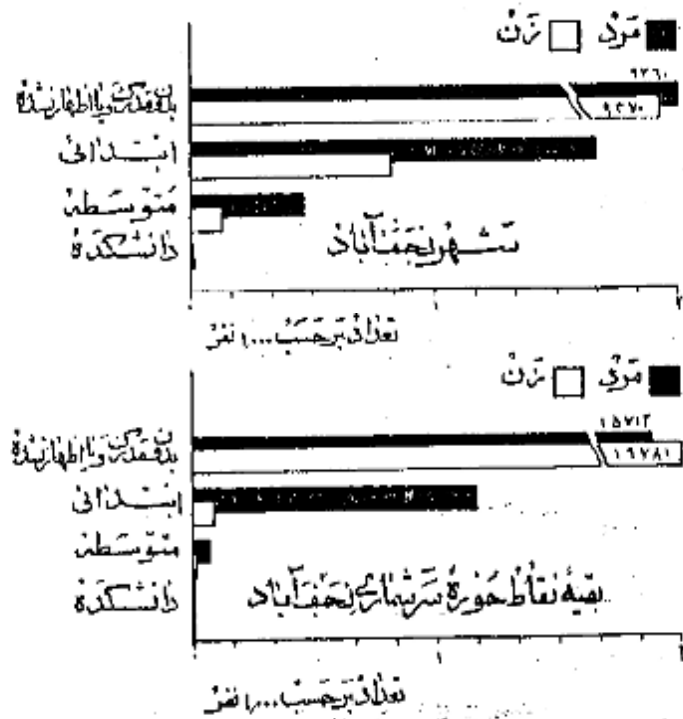

نسبت اشکات تحصیلی برای مردان با و قابل توجهی بیشتر از زنان بوده است و این موضوع از مقایسه نسبت مردان به زنانیکه یا با چند سال مدرسه دیده اند بخوبی مشهود میشود نسبت کسانیکه یا با چند سال تحصیل رسمی دارند عبارتند از ۱۲ درصد برای مردان و ۹ درصد برای زنان ۰ بیاعمالی تحصیلی برای مردان و زنان تقریباً برابر یعنی در حدود ۵ سال پسود ۰

جدول شماره ۶ آخرین مدرسه تحصیلی جمعیت ده ساله به بالا را در کل حوزه شهر و شبه نقاط حوزه سرشماری نجف آباد بر حسب سن و جنس نشان میدهد ۰

* کسانی که مدرسه یکی از کلاسهای متوسطه یا دانشکده را داشتند مسلماً دوره (ابتدائی) را تمام رسانده و در اینجا از آن عدد از نشان حساب شده اند که مدرسه ابتدائی را تمام نکرده اند

نود و هشت درصد افراد حوزه سرشماری نجف آباد سلطان بودند و در شهر نجف آباد هم این نسبت ۶۶ درصد بود و نسبت کم پانزدهمده شامل مسیحیان - کلبهیان - زرتشتیان و سایر مذاهب می شد . در بین زرتشتیان نسبت مرد به زن بیشتر از سایر مذاهب بود . جدول شماره ۲ وضع مذهب جمعیت کل حوزه و شهر و بقیه نقاط حوزه سرشماری نجف آباد که بر حسب جنس طبقه بندی شده نشان می دهد .

نمودار وضع مذهب مختلف در جمعیت حوزه سرشماری نجف آباد

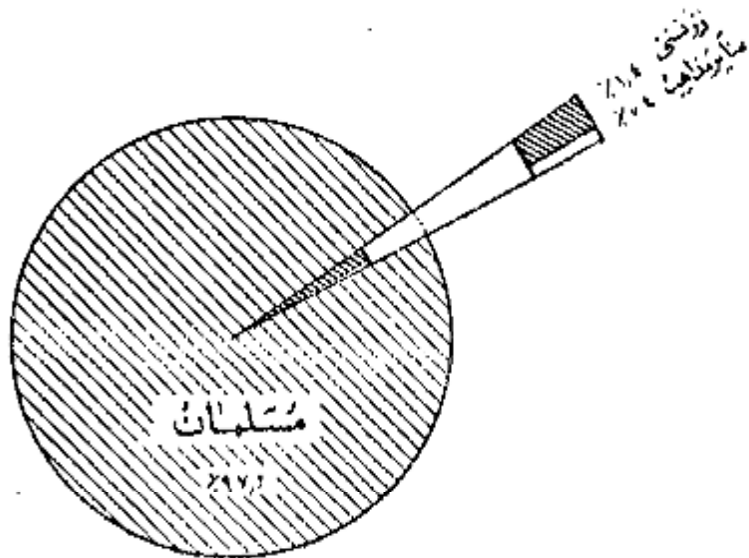

محل تولد

نود و هشت درصد از کسانی که در حوزه سرشماری نجف آباد متولد شدند در داخل حوزه مزبور و ۱۲ درصد در شهرستان مجاور کتزاز بند در صد استثنای دیگر ایران و تنها عدد بسیار کمی هم در خارج از ایران پدیده آمده بودند جمعیت تولد در خارج از این حوزه سرشماری ۱۶۰۲ نفر بود که از آن عدد ۶۱۰ نفر در فین و ۳۳۶ نفر در اه قبهان و ۷۸ نفر در چهار محال ۵۹ نفر در تهران و ۳۸ نفر در زنجان و ۳۳ نفر در گنجاگان و ۳۰ نفر در اهواز و ۲۳ نفر در آبادان و ۲۳ نفر در بقیه متولدین سایر شهرستانها یا کشورهای خارجی بودند نفاذ متولدین در خارج از کشور بیش از همه ۱۳ نفر متولدین عراق ۳ نفر متولدین عربستان سعودی و ۱ نفر متولدین سوئیس بودند ۱۴ نفر از متولدین در خارج از کشور مقیم شهر نجف آباد و فقط ۴ نفر در بقیه نقاط حوزه سرشماری متولد شدند .

نسبت کسانی که هم متولد و هم مقیم در این حوزه سرشماری بودند در سنین ۵۰ تلف تفاوت مختصری داشت به عبارت دیگر ۹۲ درصد از کسانی که سنشان ۲۵ تا ۳۴ سال بود ۹۹ درصد آنهاست که سنشان کمتر از ۵ سال بود متولد و مقیم حوزه سرشماری نجف آباد بودند .

جدول شماره ۸- ساکنین حوزه سرشماری نجف آباد را بر حسب شهرستان و یا کشور محل تولد نشان می دهد .

جدول شماره ۹- حاکی از احوالات مزبور بقیه نقاط حوزه و شهر و بقیه نقاط حوزه سرشماری می باشد

شانین و بیکاران

هشتاد و چهار درصد با ۲۳ هزار نفر از مردان ده ساله به بالای ساکن حوزه سرشماری نجف آباد بیکار اشتغال داشتند . در شهر نجف آباد ۸۱ درصد یا ۸ هزار نفر از مردان بیکار مشغول بودند . از شام مردان بین ۹۵ تا ۵۴ ساله ۶۸ درصد بیکار اشتغال داشتند و این رقم بزرگترین نسبت مردان شاغل بیکار در سنین مختلف بود . نسبت مردان در جستجوی کار در کل حوزه سرشماری و شهر کتزاز در صد و شصت و شش درصد بود که نه شامل بیکار و نه در جستجوی کار بودند در کل حوزه در حدود ۱۵ درصد و در شهر نجف آباد ۱۸ درصد بوده اکثرین این افراد غیر فعال را در سنین پانزدهم تا بیست و یک سالگی تشکیل میدادند . در بین زنان از ده ساله به بالا که در حوزه سرشماری نجف آباد سکونت داشتند ۷۱ درصد خانه دار و فقط ۱۶ درصد شامل بیکار بودند .

رقم زنان شاغل بکار در هر گروه سن نشان میدهد که زنان جوان بالنسبه بیشتر در همین تیل از ازدواج بکار مشغول بودند و حال آنکه در سنین ازدواج و پرورش فرزندان کمتر شاغل بکار بودند. همچنین دیده میشود که بیشتری از زنان مسن تر و شاید زنان بیوه برای تأمین معاش خود بکار اشتغال داشتند.

جدول شماره ۱۰ - وضع فعالیت اقتصادی جمعیت از ده ساله بالا را بر حسب سن و جنس در کل حوزه و شهر و قبه نقاط حوزه سرشماری نجف آباد نشان میدهد.

نمودار مربوط وضع فعالیت اقتصادی جمعیت از ده ساله بالا بر حسب جنس

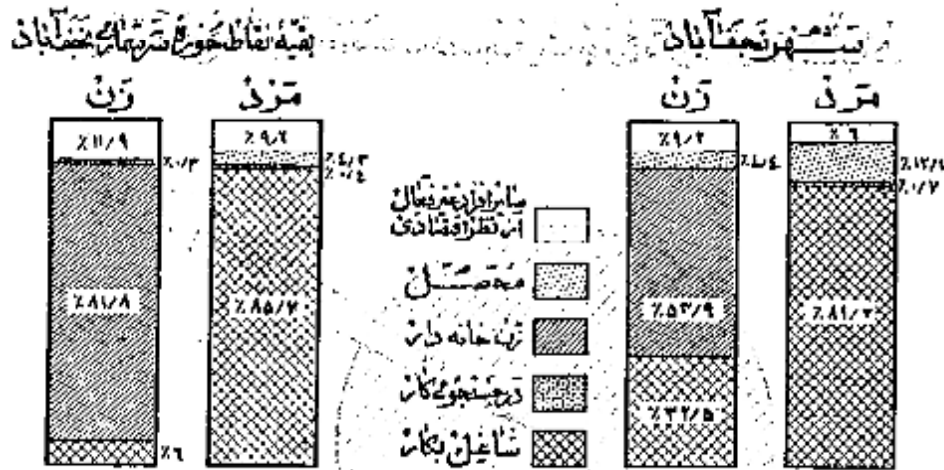

نمودار مربوط بکار طبقات فعال از نظر اقتصادی بر حسب سن

و جنس جمعیت از ده ساله بالا از سرشماری نجف آباد

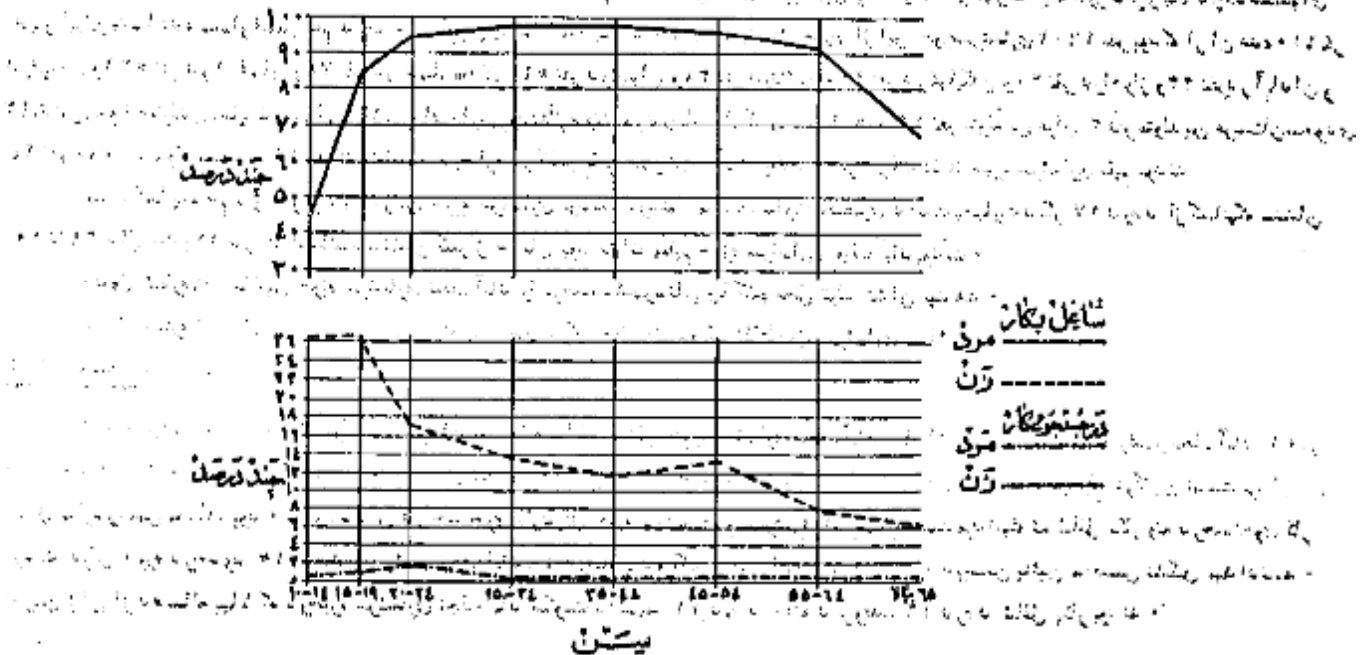

وضع اشتغال

در حوزه سرشماری ۱۰۰ آباد جمعا تعداد ۲۷ هزار نفر از افراد ده ساله بیالا اظهار کرده بودند که بکارهای سودمند انتقالی اشتغال دارند .

نمودار وضع اشتغال در جمعیت از ده ساله بیالا

از این گروه شافلین ۳۵ درصد در منزل بگير بوده و برای کار فرمایان غیر دولتی تار بگيرند و ۱۱ درصد مستخدم دولت و ۳ درصد کار فرما بودند که پند یا چند نفر کار کرد در استخدام داشتند و ۳۶ درصد عهده دار انجام کار خود بودند بدون اینکه کاری در استخدام داشته باشند و ۱۲ درصد هم کارگر خانوادگی بودند که بدون مزدی در کارگاههاییکه تعلق پخانواده خودشان داشت کار میکردند .

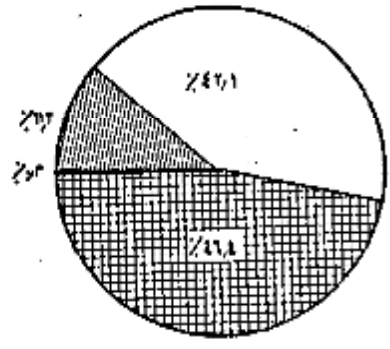

شکل

شصت و هفت درصد از مردان شافل بکار حوزه سرشماری نجف آباد اظهار کرده بودند که شغل کشاورزی و ۱۹ درصد به حرفه های صنعتی و ۴ درصد به تفریحی و ۳ درصد به خدمات و سرویسها و ۲ درصد به استخراج و ۵ درصد بقیه کارهای گوناگون دیگر از قبیل مشاغل حرفه ای و کارجوگان مستقل

و امور اداری و حمل و نقل و غیره اشتغال داشتند ۱۲ درصد از زنان شافل بکار در حرفه های صنعتی و ۵ درصد به خدمات و سرویسها و ۱ درصد به امور اداری و ۱ درصد به کشاورزی و کمتر از یک درصد به بقیه کارهای دیگر اشتغال داشتند . در میان زنان مردان شافل بکار عده ای که در مشاغل حرفه های صنعتی و استخراج کار میکردند جوانتر از آنها می بودند که اشتغال بکارهای دیگر داشتند سن مردان و زنان شافل بکار در امری که مستلزم تعلیمات و تجربیات بیشتری بود مانند فروش و امور اداری دارای بیزا از سن افرادی است که بکارهای دیگر اشتغال داشتند .

جدول شماره ۱۱ - تقسیمات عمده مشاغل را بر حسب سن و جنس در جمعیت شافل بکار از ده ساله بیالا در کل حوزه و شهر و بقیه نقاط حوزه سرشماری نجف آباد نشان میدهد .

جدول شماره ۱۲ - با تفصیل بیشتری حاوی اشیات مختلف مشاغل بر حسب جنس و وضع اشتغال در جمعیت شافل بکار از ده ساله بیالا کل حوزه سرشماری و شهر نجف آباد میباشد .

نمودار تقسیمات عمده مشاغل بر حسب جنس و وضع اشتغال در جمعیت از ده ساله بیالا کل حوزه سرشماری نجف آباد

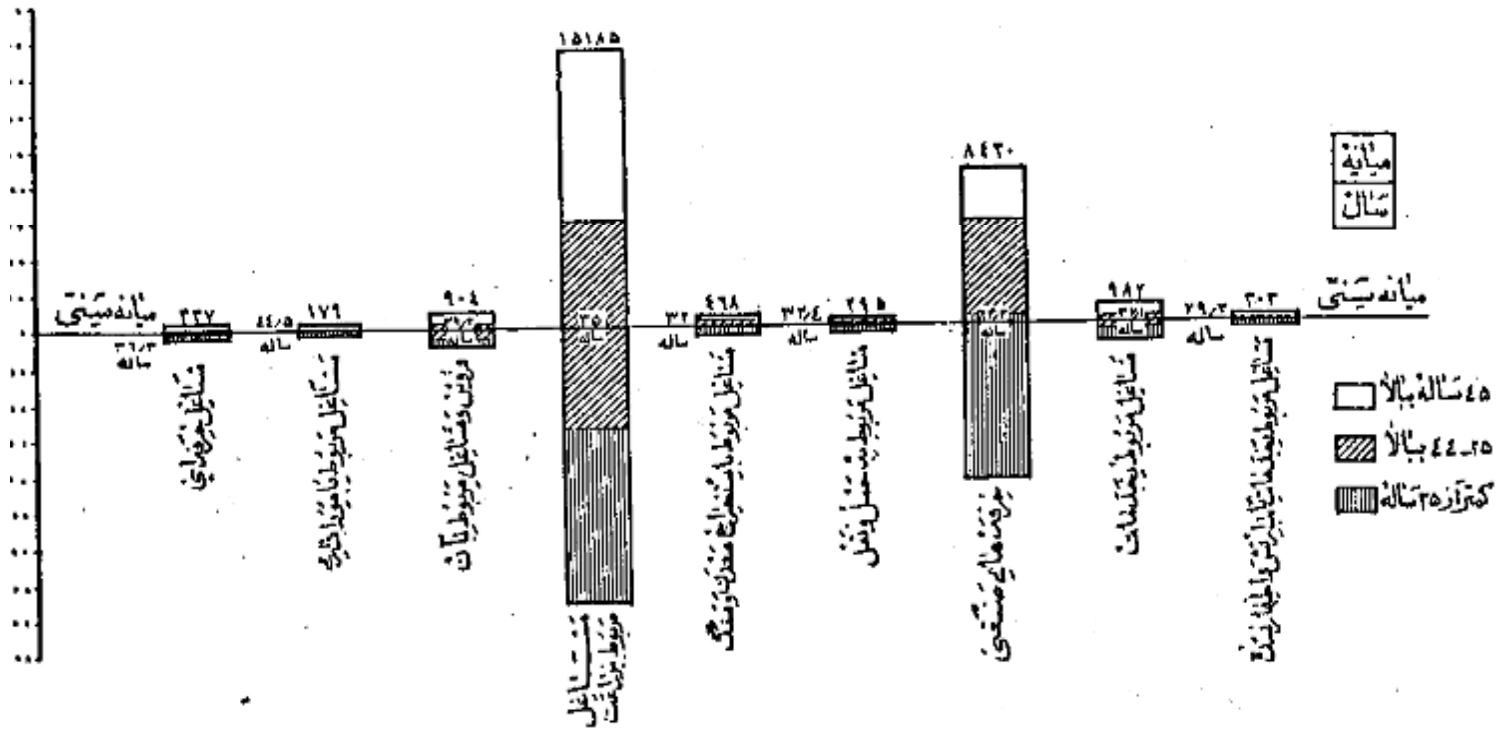

فعالیت دسته جمعی صنعتی

پنجاه و پنج درصد از شاغلین بکار در زراعت و ۲۹ درصد در تولیدات صنعتی و ۵ درصد در خدمات و سرویسها و ۱ درصد در ساختمان و ۳ درصد در تجارت و ۳ درصد بقیه در استخراج معدن و برق و آب و گاز حمل و نقل و سایر امور صنعتی فعالیت می نمودند و این نسبتها بین شهر نجف آباد و بقیه نقاط حوزه سرشماری مزبور مخصوصا در فعالیتهای تولیدات صنعتی و کشاورزی مختلف بود به طوری که در شهر نجف آباد ۵۲ درصد در تولیدات صنعتی و فقط ۲۷ درصد به کشاورزی اشتغال داشتند در حالیکه در بقیه نقاط حوزه این ارقام برای تولیدات صنعتی ۱۲ درصد و برای کشاورزی ۷۵ درصد بوده است .

جدول شماره ۱۲- تقسیمات عمده فعالیت صنعتی جمعیت شاغل بکار در کل حوزه و شهر و بقیه نقاط حوزه سرشماری نجف آباد بر حسب سن و جنس نشان میدهد .

جدول شماره ۱۳- با تفصیل بیشتری شامل فعالیت صنعتی جمعیت شاغل بکار در کل حوزه سرشماری نجف آباد را در نظر بگیرید .

نمودارهای عمده صنایع جمعیت از سال ۱۳۰۰ تا ۱۳۲۰

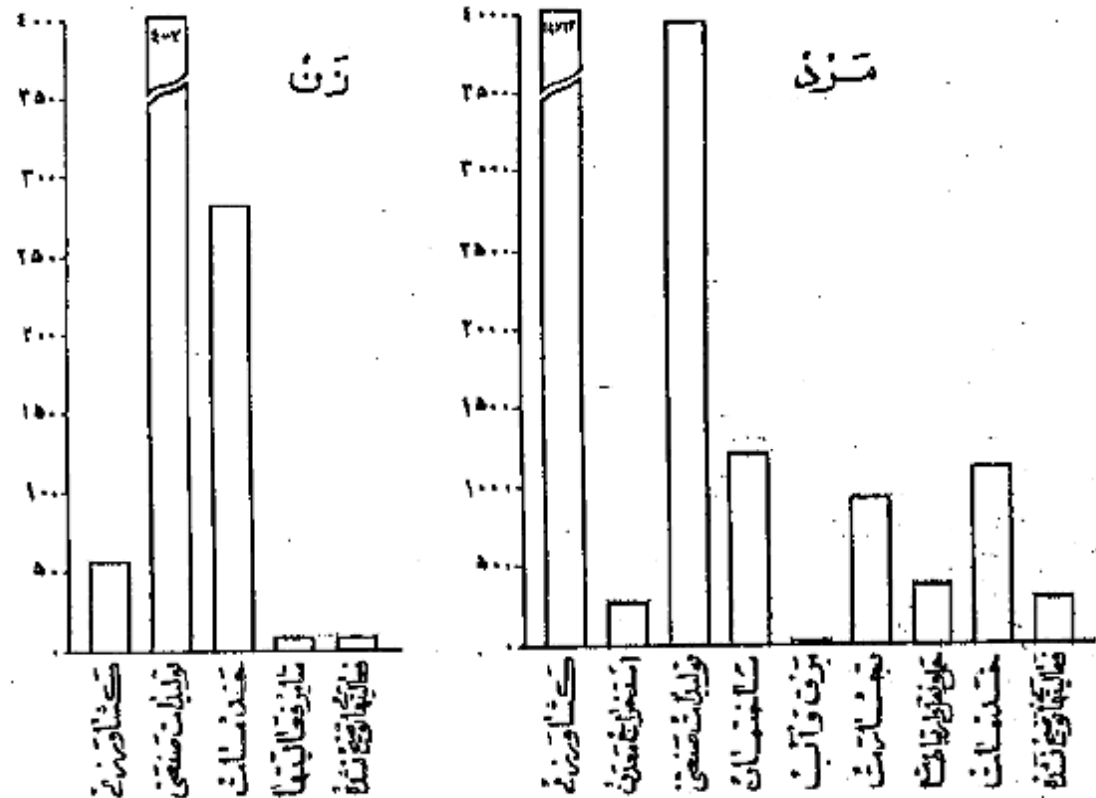

خانوار

خانوارهای سرشماری شده در حوزه سرشماری نجف آباد ۱۸۲۱۳ خانوار بود که از این عده ۶۸۱۷ خانوار در شهر نجف آباد و ۱۱۳۹۶ خانوار در بقیه نقاط حوزه مزبور سرشماری شده بودند . میانہ نفرات خانوار در کل حوزه سرشماری و همچنین شهر نجف آباد ۱ نفر بود در ۱۶ درصد خانوارهای حوزه سرشماری نجف آباد فقط یک نفر باسواد وجود داشت و در ۹ درصد خانوارها دو نفر باسواد بودند و در ۷۵ درصد خانوارها کسی قادر بر خواندن و نوشتن نبود ۱۲ درصد خانوارهای کل حوزه سرشماری ۱۰ نفر یا کمتر از آنها را شامل بکار نیست و ۲۱ درصد اظهار کرده بودند که فقط یک نفر شامل بکار در بین افراد خانوار وجود دارد و ۲۷ درصد بقیه اظهار کرده بودند که دو یا چند نفر از افراد خانوار آنها بکار اشتغال دارند .

جدول شماره ۱۵- خانوارهای کل حوزه و شهر و بقیه نقاط حوزه سرشماری نجف آباد را بشکل تعداد نفرات و عده باسواد در خانوار نشان میدهد .

جدول شماره ۱۶- حاوی طبقه بندی خانوارها بر حسب نفرات آنها و تعداد افراد شاغل بکار در هر خانوار است .

صنایع خانوادگی

لغت ۹۶۸ خانوار از ۱۸ هزار خانوار حوزه سرشماری نجف آباد اظهار کرده بودند که برای دریافت مزد یا استفاده شخصی به ساختن و تولید بعضی محصولات صنایع خانوادگی در داخل خانه اشتغال دارند . در این خانوار ۱۵۶۸۱ کارگاه صنایع خانگی وجود داشت که از این تعداد ۸۲۷ کارگاه در داخل شهر نجف آباد بود .

مهمترین این صنایع در شهر بقیه نقاط حوزه سرشماری نجف آباد پارچه‌بافی و نساجی و منج آردن نخ بود . جدول شماره ۱۲ انواع صنایع خانگی را در کل حوزه سرشماری و شهر بقیه نقاط حوزه سرشماری نجف آباد نشان می‌دهد .

نمودار انواع صنایع خانگی حوزه سرشماری نجف آباد



نوع ساختمان و وضع تصرف

تقریباً ۹۴ درصد از واحدهای مسکونی در حوزه سرشماری از ساخت ساخته شده بود این نسبت برای شهر ۸۹ درصد بود و همچنین ۲ درصد در کل حوزه و ۶ درصد در شهر نجف آباد از مشروط اجاره و ساخت ساخته شده بود مصالح عمده ای که در ۱ درصد از واحدهای مسکونی که در کل حوزه و ۹ درصد از واحدهای مسکونی که در شهر نجف آباد بنا شده بود از کل ساخته شده بود . چند درصد باقیمانده از واحدهای مسکونی در کل حوزه از چوب و چادرو لهره ساخته شده بود ۸۵ درصد ساکنین حوزه سرشماری اظهار کرده بودند که مالک منزل مسکونی خود هستند ۱ درصد اظهار کرده بودند که در منزل اجاره ای ساکن میباشند ۱۰ درصد اظهار کرده بودند که در منازل مسکونی دارند که متعلق به پدرشان نیست و در همین حال اجاره هم میپردازند در شهر نجف آباد ۹ درصد از خانوارها اجاره نشین بودند . در بقیه نقاط حوزه سرشماری فقط ۲ درصد در منازل اجاره ای زندگی میکردند . در حوزه سرشماری نجف آباد نسبت مالکین ساکن خانه های شخصی بیشتر از نسبت مالکین در انواع دیگر واحدهای مسکونی بوده در شهر نجف آباد ۸۲ درصد در بقیه نقاط حوزه سرشماری ۸۸ درصد از منازل که از ساخته شده بود بوسیله خود مالکانشان ساخته شده بود . جدول شماره ۱۸ نوع ساختمان و وضع تصرف واحدهای مسکونی را در کل حوزه و شهر بقیه نقاط حوزه سرشماری نشان میدهد .

نمودار از واحدهای مسکونی بر حسب نوع مصالح ساختمانی

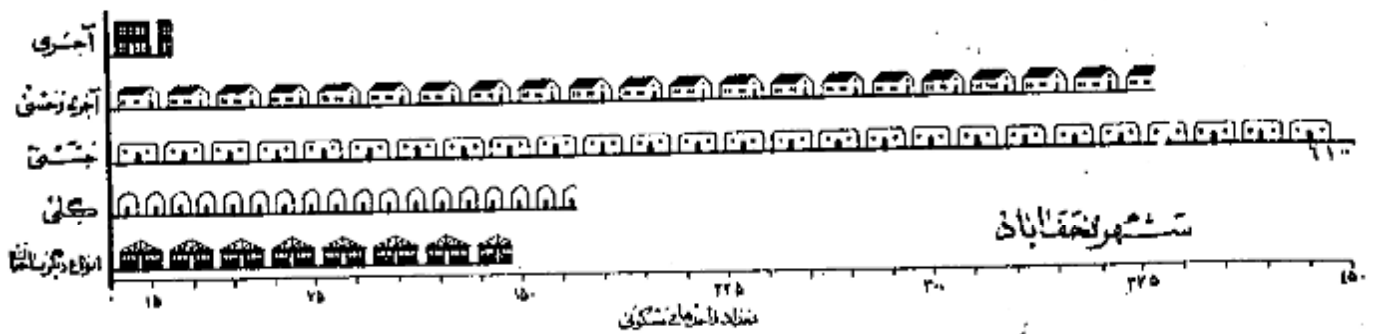

تعاریف

نامه ده

در موقع سرشماری مأمورین سرشماره بشود انشده علاوه بر پرسشنامه نفوس پرسشنامه دیگری برای هات بر ماخذ پاسخ هائیکه که خداوند و غیب او و پیش سفیدان محصل دند تکمیل نمایند . این پرسشنامه حاوی سئوالاتی راجع به مشخصات کلی ده شرح زین بود :

ی ده

شورای ده مطابق قانون مصوب ششم مرداد ۱۳۳۵ عبارت از هیئتی است که بمنظور بهبود امور اجتماعی و عمرانی دهات از میان اهالی ده انتخاب میشوند .

پس ده

مدارس ده دولتی و یا ملی هستند که در صورت اول بوسیله وزارت فرهنگ و در صورت دوم توسط مردم اداره میشوند .

ایکسا ده یا تاسیسات بهداشتی

در مانگا ده یا تاسیسات بهداشتی ده در ساختمان (یا ساختمانها) یا طاقی قرار گرفته و بوسیله یک یا چند پزشک یا پزشکیار - پرستار یا ماما برای درمان بیماران و اعطایات نانی درمانی بیماران و یا مجروحین تاسیس شده . این تاسیسات رایگان یا پولی درد سترسوم قرار دارد .

عمومی

حمام عمومی عبارت از محلی است که بمنظور استحمام عموم ساخته شده .

د

مسجد ساختمان یا طاقی است که فقط برای ادای نماز سایر مراسم مذهبی اختصاص دارد .

ه

دستگاههای گیرنده اخبار برنامه های مذهبی - فرهنگی و غیره است که تعدادی از آن در تاریخ سرشماری در دهات مورد استفاده بوده است .

مه جات

خالصه اراضی دایر یا بایری است که دولت مالک آن شناخته میشود و از آن بهره برداری میکند .

ن نوتونه

املاک نوتونه عبارت از املاکی است که بنا بر درخواست صاحب ملک یا قانون دره سترس استفاده عمومی یا مصارف خاص قرار داده شده است .

پای مشعلی یا کتین کشاورز

این تعریف شامل املاک مشعلی یا کتینی است که خود یا همزراعت مشغول میباشند .

پای مشعلی یا کتین غیر کشاورز (اریای)

این تعریف شامل املاک مشعلی یا کتینی است که خود بیزراعت مشغول نیستند .

ده بنگه های غیر دولتی

این تعریف شامل املاک متعلق به موسسات غیر دولتی است مانند شرکتهای - موسسات تعاونی - انجمنها .

ی

بیانه یکی از سه سنجش آماری است که اعداد وابسته بیک موضوع آماری را از نظر شمارش و بد قسمت مساوی تقسیم مینماید و حدود مرکز این تساوی قرار میگیرد با این ترتیب مثلا . سنی ۱۱ / ۷ سال در شهر تهران جمعیت را بد قسمت تقسیم مینماید بطوریکه از میان ۱۰۱۲۰۸۶ نفر جمعیت شهر تهران ۷۵۶۰۴۱ نفر در گروههای سنی بالاتر ۲۱ سال و ۷۵۶۰۴۱ نفر دیگر در گروههای سنی کمتر از ۲۱ / ۷ سال قرار میگیرند .

در شهر تهران بیانه سالهای تحصیلی ۶ / ۵ سال است یعنی نیی از کسانی که دارای مدرک رسمی تحصیلی هستند (۲۱۴۴۵۹ نفر) تحصیلاتشان یا بالاتر از ۶ / ۵ سال و دیگر (۲۱۴۴۵۹ نفر) تحصیلاتشان یا بنین تر از ۶ / ۵ سال است .

در شهر تهران بیانه تعداد نفقات خانوار ۱۴ است باین معنی که نیی از خانوارها (۱۶۶۷۱۹ خانوار) نفقاتشان بیش از ۱ / ۴ و نیی دیگر (۱۶۶۷۱۹ خانوار) نفقاتشان از ۱ / ۴ است .

میانگین (حد متوسط) که غیر از بیانه یکی دیگر از سه سنجش آماری است عبارت است از حاصل تقسیم جمع کل یک گروه عددی بر تعداد آن استجاء آن گروه و بنا بر این نباید که رقم بیانه را با رقم میانگین (حد متوسط) اشتباه کرد .

طبقه بندی سن بر اساس سن شخص در موقع سرشماری قرار دارد که در پاسخ سئوال (چند سال دارید ؟) تعیین گشت - در مواردیکه پاسخ دهنده قادر بدادن پاسخ مأمور سرشماره دستور داشت سن او را بر حسب ضواهر حال تخمین زند .

زناشویی

طبقه بندی وضع زناشویی مربوط به وضع زناشویی در موقع سرشماری است که چهار دسته تقسیم شده است :

دارای همسر - بی همسر در اترنوت - طلاق واقع شده و هرگز ازدواج نکرده .

سواد

در طبقه بندی سواد تقسیمات زیر رعایت شده :

- الف - کسانی که یکی از زبانها میتوانند بخوانند و بنویسند بپنجیک آنها تئیکه تحصیلات رسمی دارند یا ندارند .
 - ب - کسانی که فقط میتوانند بخوانند .
 - ج - کسانی که نمیتوانند بخوانند و بنویسند .
- با سواد در این نشریه شامل قسمت الف در طبقه بندی بالا است .

تحصیلات

آخرین مدرک تحصیلی عبارت است از گواهینامه ای که برای بیابان رساندن آخرین سال مدرسه ابتدائی توسطه یا دانشکده داده شده یا کارنامه ای که شصهرا قادر میسازد که تحصیلات خود را در کلاس بالاتر ادامه دهد باین طریق اگر محصلی در سال پنجم متوسطه شرکت کرده ولی در امتحانات مربوطه مردود شده باشد جز آنها تئیکه سال چهارم را تکمیل کرده اند طبقه بندی میشود . همچنین یک محصل ۱۲ ساله که در تاریخ سرشماری در سال ششم ابتدائی بوده جزو افرادی محسوب شده است که سال پنجم دبستان را بیابان رسانده اند .

طبقه بندی مدارس ابتدائی یا متوسطه بر اساس طبقه بندی رسمی دولتی فرار دارد . اشخاصیکه تحصیلات قدیمی دارند یا تحت نظر معلم خصوصی یا در مدارس غیر رسمی تحصیل نموده اند یا ضافه کسانی که اصلا تحصیل نکرده اند جز دسته "مدرک تحصیلی رسمی ندارند یا درجه تحصیلی خود را اظهار نکرده اند" طبقه بندی نشده اند .

مذهب

طبقه بندی مذهب بر اساس پاسخ بشؤال "مذهب شما چیست؟" بعمل آمده است .

شهرستان محل تولد

افرادیکه درین حوزه سرشماری زندگی میکردند ولی در سایر شهرستانها متولد شده بودند بر حسب شهرستان محل تولد خود طبقه بندی شده اند . طبقه بندی خود ها سرشماری مجاور شامل شهرستانهایی است که باین حوزه سرشماری هم مرز اند . و حوزه های سرشماری غیر مجاور نیز شامل کلیه شهرستانهای دیگر که باین حوزه مرز مشترک ندارند میباشد . نام شهرستانهای مجاور و غیر مجاور در جدول ۸ ذکر شده است .

کشور محل تولد

متولدین خارج از کشور بر حسب کشورهای زیر طبقه بندی شده اند :

- آلمان - افغانستان - آمریکا - انگلستان - ایتالیا - پاکستان - ترکیه - چکسلواکی - روسیه (اتحاد جماهیر شوروی) - سوئد - سوئیس - سوریه - عراق - عربستان سعودی - فرانسه - لبنان - لهستان - مصر - هندوستان - یونان .
- متولدین در کشورهای دیگر تحت عنوان "متولدین در سایر کشورها" نشان داده شده .

وضع فعالیت اقتصادی

مقصود از فعالیت اقتصادی فعالیت است که بهره ای برای اجتماع از آن حاصل شود و یا سخباتیکه از افراد ده ساله بیالا بشؤال "شغل فعلی شما چیست؟" تحصیل شده طبقه بندی فعالیتهای اقتصادی را نشان میدهد .

افراد فعال از نظر اقتصادی از دو دسته تشکیل میشوند دسته ای که شامل یکارهای اقتصادی هستند و دسته ای که قادر بانجام کارهای مفید از نظر اقتصادی هستند ولی در جستجوی کار میباشند .

باینان خانه دار و محصلین و مثالهم در دسته غیر فعال (از نظر اقتصادی) طبقه بندی شده اند زیرا فعالیت این افراد تاثیر مستقیمی در وضع اقتصادی ندارد .

شغل

طبقه بندی مشاغل حاوی انواع مشخص کارهاست که موضوع فعالیت روزانه اشخاص میباشد صورت نظر از اینکه درجه محیط یا درجه نوع از فعالیت های دسته جمعیتی صنعتی انجام وظیفه میکنند مثل کسانی که در فعالیتهای دسته جمعی صنعت نساجی و بانوسازی و باحمل و نقل و یا سایر فعالیتها مشغل حسابداری دارند .

در مواردیکه شخص دارای دریاچند شغل مختلف باشد بر حسب شغلی که از آن بیشتر بهره برداری میکند طبقه بندی شده است .

طبقه بندی مشاغل بر اساس طبقه بندی قراردادی بین المللی مشاغل (I.C.O) تنظیم گردیده و شامل ۹ دسته تقسیمات عدد ۰۲۰۰ دسته طبقات مشاغل میباشد .

مشاغل مربوط بامور خدمات (سرویسها) شامل فعالیتهایی است که بمنظور حفاظت و حراست مال و جان و همچنین انجام خدمات شخصی نسبت بفرود یا گروهی از افراد

انجام میشود .

خدمات شخصی شامل مناغلی مانند خدمتگزاری در خانه ها و در دستگا های اداری و در میمانخانه ها میباشد از قبیل شغل نوکری - کلفتی - پیشخدمتی - آشپزی - سرایداری و امثال آنها . شاغلین امور خدمات (سرویسها) ممکن است در خدمت دولت یا غیر دولت باشند .
خدمات ارتشی فقط شامل افرادی است که بطور ثابت در ارتش خدمت میکنند . مشمولین بر حسب شغلیکه در زمان قبل از احضار خدمت دارا بود مانند طبقه بندی شده اند .
فعالیت دسته جمعی صنعتی

طبقه بندی فعالیتهای دسته جمعی صنعتی شامل انواع مختلف فعالیتهای اقتصادی است که نتیجه آن تولید معمولی یا انجام خدمت میباشد و بر سبب انفراد و یا گروه معینی از اشخاص اداره میشود هر دسته از تقسیمات عمده و یا طبقات فعالیت صنعتی شامل مشاغل مختلف میشود مثلاً يك کارخانه نساجی ممکن است هم با زیر و هم انبار آرد هم بپندس و هم ماشین نویسانی در استخدام داشته باشد که کلیه این اشخاص یا مشاغل مختلف که دارند در فعالیت دسته جمعی " صنعت نساجی " طبقه بندی میشوند .

صقه بندی فعالیتها بر اساس طبقه بندی قرارداد ای بین المللی فعالیتهای دسته جمعی اقتصادی (I.S.T.C) تنظیم گردیده است و شامل ۹ دسته تقسیماً عده و ۴۰ دسته طبقات فعالیت صنعتی میباشد .

وضع اشتغال

وضع اشتغال بر اساس رابطه شغل یا سطح دهند و با کارگران زیر دست یا سرپرست به چند طبقه تفکیک شده که عبارتند از : کارفرما - کارکنانیکه برای خود کار میکنند مستخدمین دولت - مزد بگیران - کارکنان خانوادگی بدون مزد .

کارفرما کسی است که کار خود را شخصا اداره میکند و يك یا چند نفر را بخواه از کارآموزان بدون مزد در استخدام دارد .
شرکانیکه يك موسسه انتظامی را اداره میکنند و در ضمن کارکنانی در استخدام دارند جزوا کارفرمایان (طبقه بندی شده اند .

کارکنانیکه برای خود کار میکنند عبارتند از کسانیکه شغل خود را شخصا اداره کرده و کارگری در استخدام ندارند یا از کارگران خانوادگی و کارآموزان بدون مزد در کار خود استفاده میکنند .

کارمند دولت کسی است که برای یکی از ادارات دولتی کار میکند و شامل افراد حقوق بگیرانم از کشوری لشکری میباشد .

مزد بگیر عبارتست از کسیکه برای کارفرمای مستقل کار کند و در مقابل اجرتی بصورت نقدی - جنسی - حقوق ماهیانه - حق کیسیون - انعام یا مزد متناسب مقدار کار انجام نداده دریافت نماید .

کارکنان خانوادگی کسانی هستند که برای یکی از اعضای خانواد خود بدون دریافت مزد کار میکنند و در عوض سکن یا غذا یا پاداشهای نقدی دریافت میدارند .

خانوار

خانوار بطوریکه در فن سرشماری تعریف شده عبارت است از کلیه افرادیکه قطع نحر از بستگی آنها با رئیس خانوار در يك واحد مسکونی زندگی میکنند بدین ترتیب خانوار شامل رئیس خانوار - عسراو - فرزندان - والدین یا سایر خویشاوندان یا همبمان یا خدمتگاری میشود که در يك واحد مسکونی با آن خانوار زندگی کنند .
واحد مسکونی عبارت از مکانی است که بوسیله يك خانوار برای زندگی کردن مورد استفاده قرار میگیرد و ممکن است خانه یا آپارتمان یا چادر یا یکی از انواع دیگر واحد مسکونی باشد . اشخاصیکه در بیمارستانها - زندانها - مدارس - پرورشگاه یتیمان - هتلها - مؤسسات - قرارگاهها و سایر واحدهای مسکونی عمومی بسر میبرند بصورت يك خانوار و زندگی نمیشوند جزا خانوار محسوب نشده اند .

صنایع خانگی

در مواردیکه کالائی در منزل بنظیر فروروشیا استفاده بطور مرتب ساخته میشود و خانوار مربوطه در طبقه بندی خانوارهایکه دارای صنایع خانگی بودند محسوب نمیشود برای ساختن این کالاها مزدی به هیچیک از اعضای خانوار پرداخت نمیشود . صنایع خانگی که بطور مشخص تفکیک شده عبارت از قالی - گهم - زیلو - و جاجیم بافتند و تصد مانی - ریسندگی و بافندگی - بعمل آوردن آبریشم - پنبه پاک کنی و غیره بود . خانوارهایی که پیش از يك صنعت خانگی دارند بر حسب هر يك از صنایع مربوطه طبقه بندی شده اند .

نوع ساختمان

نوع ساختمان واحد های مسکونی بر حسب مصالح عده ای که در آن بکار رفته بود بوسیله سرشمار مشخص گردید . طبقه بندیهای بکار رفته عبارت است از تمام آجره تمام خشت - آجر و خشت - گل - چوب - سنگ - چادر - حصیر و مصالح دیگر - در ساختمانهایکه مصالح بطور مختلط بکار رفته طبقه بندی واحدهای مسکونی بر حسب مصالحی است که در ساختمان بیشتر مصرف داشته .

وضع تصرف

وضع تصرف بر اساس تصرف ساکنین هر واحد مسکونی در موقع سرشماری تعیین گردیده . طبقه بندی وضع تصرف عبارت از ملکی - اجاره ای و غیر ملکی مجانی است . طبقه اجاره ای شامل واحد هایی است که ساکنین آن مالک منزل نبودند و برای استفاده از آن جملگی نقداً یا جنساً بطور منظم میپردازند و طبقه غیر ملکی معنای شامل واحدهایی است که ساکنین آن نه مالک مسکن هستند و نه در برابر استفاده از آن وجه نقد یا جنس میپردازند .

مَشْرُوحٌ جَدِّ أَوَّلُ

جدول شماره ۱ - جمعیت بر حسب جنس در شهر - دهکده و دیگر نقاط مسکونی حوزه سرشماری نجف آباد - آبانماه ۱۳۳۰ (نوامبر ۱۳۳۱)

شهر - دهه - سایر نقاط مسکونی	مرد وزن	مرد	زن	مرد وزن	مرد	مرد وزن
جمعیت کل حوزه سرشماری نجف آباد	۸۰ ۸۸۱	۴۰ ۸۴۷	۴۰ ۰۳۴			
بقیه نقاط کمتر از پنجاه هزار نفر						
سفيد تپال						
سوزان						
شاه آباد						
شاهدان						
شمس آباد						
حما سیر آباد						
غزیر آباد						
عسکریان						
علی آباد						
علی آباد مرستان						
نقاطیکه کمتر از پنجاه هزار نفر جمعیت دارند :						
آبکم	۴۱۳	۲۲۳	۱۹۰			
اراب	۱۱۸۰	۵۷۲	۶۰۷			
اسفند واجان	۱۸۴۲	۸۳۸	۹۹۴			
اشن	۱۵۹۷	۸۷۲	۷۲۴			
انجیان	۶۴۹	۳۳۴	۳۱۵			
اکبر آباد	۴	۲	۲			
المر	۴۹۱	۲۵۴	۲۳۷			
بودان	۴۵۹	۲۴۸	۲۱۱			
نقی آباد	۲۰۶	۱۰۵	۱۰۱			
تندران	۳۲۱	۱۴۹	۱۷۲			
چاچا	۴۲۲	۲۰۱	۲۲۱			
جعفر آباد	۲۲۶	۱۲۱	۱۱۵			
جلال آباد	۷۲۱	۳۷۱	۳۵۰			
چشمه احمد رضا	۵۶۶	۲۷۲	۲۹۴			
حاجی آباد	۷۷۶	۳۷۷	۳۹۹			
حسین آباد	۸۵۴	۴۴۵	۴۰۹			
حسین آباد شاهدان	۱۳۰	۶۵	۶۵			
حسین آباد علیا	۲۱۳	۱۰۰	۱۱۳			
حسین آباد کرون	۲۹۲	۱۴۸	۱۴۴			
حسین آباد ابریزه	۲۹۵	۱۷۰	۱۲۵			
حسین آباد وسطی	۳۹۴	۱۹۰	۲۰۴			
خرمنان	۳۷۶	۱۸۶	۱۹۰			
شمیران	۱۶۳	۹۰	۷۳			
خونداب	۱۲۱۰	۶۰۱	۶۰۹			
خیر آباد	۶۱۲	۲۹۶	۳۱۶			
خیر آباد کرون	۳۱۶	۱۶۴	۱۵۲			
دره بید	۵۹۴	۳۰۱	۲۸۵			
دماپ	۸۶۸	۴۲۸	۴۴۰			
دوتو	۲۴۱	۱۲۴	۱۱۷			
دولت آباد	۵۹۲	۳۳۰	۲۶۲			

۰۶۶ ۰۱ ۱۵۶ ۰۱

جدول شماره ۲ اشخاص برجسته نقاطیکه کتزاز پنجهزار نفر جمعیت دارند در حوزه سرشماری نجف آباد و آبانماه ۱۳۳۵ (نوامبر ۱۹۵۶)

چند در صد مجموع دهات	تعداد دهات	اشخاص برجسته ده	چند در صد مجموع دهات	تعداد دهات	اشخاص برجسته ده
		رادپو ۱		۶۹	مجموع نقاط کتزاز پنجهزار نفر
*	۳۸	دهاتیکه رادپو ندارند و اظهار نگرده اند	*	۵۴	شورای ده
*	۶۸	دهاتیکه ۱ تا ۴ رادپو دارند	*		مدرسه یا سایر موسسات فرهنگی ۱
*	۳	دهاتیکه ۵ تا ۹ رادپو دارند	*	۱۹	دهاتیکه فقط مدارس دولتی دارند
-	-	دهاتیکه ۱۰ رادپو و یا بیشتر دارند	*	۶	دهاتیکه فقط مدارس ملی دارند
-	-	وضع تصرف زمین (تمام ده و یا قسمتی از ده)	*	-	دهاتیکه مدارس دولتی و ملی دارند
-	-	خالصه	*	۴۴	دهاتیکه موسسات فرهنگی ندارند
*	۶	موقوفه	*	۳	بهداری یادمانگاه و یا سایر موسسات بهداشتی
*	۶۸	متعلق به مالکین کشاورز	*	۶۳	حمام عمومی
*	۶۴	متعلق به مالکین غیر کشاورز (ارباب)	*	۴۸	مسجد
*	۱	متعلق به نگاهبای غیر دولتی	*		

* - در مواردیکه جمع کتزاز ۱۰ باشد چند در صد نشان داده نمیشود *

۰۰۸ ۰۰۵ ۰۰۴ ۰۰۱ ۰۰۱ ۰۰۱

جدول شماره ۳- جمعیت بر حسب سن و جنس در حوزه سرشماری نجف آباد: آبان ماه ۱۳۳۵ (نوامبر ۱۹۵۶)

چند درصد			تعداد			سن
زن	مرد	مرد و زن	زن	مرد	مرد و زن	
۱۰۰/۰	۱۰۰/۰	۱۰۰/۰	۴۰۰۳۴	۴۰۰۸۱۷	۸۰۰۸۸۱	کل حوزه سرشماری نجف آباد
						کلیه سنین
۱۷/۲	۱۸/۰	۱۷/۶	۶۸۸۳	۷۳۳۶	۱۴۲۱۹	کنتراز ۵ ساله
۳/۱	۳/۶	۳/۳	۱۲۲۳	۱۴۷۶	۲۶۹۹	کنتراز یکساله
۱۴/۱	۱۴/۳	۱۴/۲	۵۶۶۰	۵۸۶۰	۱۱۵۲۰	۱- ۴ ساله
۱۵/۰	۱۵/۸	۱۵/۴	۵۹۷۹	۶۴۷۷	۱۲۴۵۶	۵- ۹ ساله
۹/۶	۱۱/۵	۱۰/۶	۳۸۶۲	۴۶۷۷	۸۵۳۹	۱۰- ۱۴ ساله
۸/۴	۸/۷	۸/۵	۳۳۶۱	۳۵۳۹	۶۹۰۰	۱۵- ۱۹ ساله
۸/۸	۶/۱	۷/۴	۳۵۲۰	۳۴۷۵	۶۹۹۵	۲۰- ۲۴ ساله
۱۳/۶	۱۲/۸	۱۳/۲	۵۴۵۵	۵۲۱۴	۱۰۶۶۹	۲۵- ۳۴ ساله
۸/۶	۹/۳	۹/۰	۳۴۵۸	۳۷۸۲	۷۲۴۰	۳۵- ۴۴ ساله
۸/۳	۷/۲	۷/۷	۳۳۲۳	۳۶۲۶	۶۹۴۹	۴۵- ۵۴ ساله
۵/۵	۵/۸	۵/۷	۲۱۸۷	۲۳۹۷	۴۵۸۴	۵۵- ۶۴ ساله
۳/۲	۳/۴	۳/۳	۱۲۸۹	۱۳۹۰	۲۶۷۹	۶۵- ۷۴ ساله
۱/۴	۱/۲	۱/۳	۵۴۳	۴۷۶	۱۰۱۹	۷۵- ۸۴ ساله
۰/۴	۰/۴	۰/۴	۱۶۵	۱۵۲	۳۱۷	۸۵ ساله بیابا
-	-	-	۹	۶	۱۵	سن اظهار نشده
-	-	-	۱۹/۶	۱۷/۷	۳۸/۸	میان سنی
						شهر نجف آباد
۱۰۰/۰	۱۰۰/۰	۱۰۰/۰	۱۵۱۴۰	۱۵۰۲۸۲	۳۰۱۷۲	کلیه سنین
						کنتراز ۵ ساله
۱۶/۷	۱۷/۸	۱۷/۳	۲۵۳۶	۲۷۱۳	۵۲۴۹	کنتراز یکساله
۳/۳	۳/۸	۳/۶	۵۰۴	۵۷۸	۱۰۸۲	۱- ۴ ساله
۱۳/۴	۱۴/۰	۱۳/۷	۲۰۳۲	۲۱۳۵	۴۱۶۷	۵- ۹ ساله
۱۵/۶	۱۶/۲	۱۵/۷	۲۲۹۲	۲۴۷۳	۴۷۶۵	۱۰- ۱۴ ساله
۱۰/۳	۱۱/۸	۱۱/۰	۱۵۵۰	۱۸۰۱	۳۳۵۱	۱۵- ۱۹ ساله
۹/۳	۹/۸	۹/۵	۱۴۰۹	۱۴۹۳	۲۹۰۲	۲۰- ۲۴ ساله
۸/۳	۶/۲	۷/۳	۱۲۵۶	۹۵۴	۲۲۱۰	۲۵- ۳۴ ساله
۱۳/۱	۱۲/۰	۱۲/۵	۱۹۷۹	۱۸۳۷	۳۸۱۶	۳۵- ۴۴ ساله
۸/۲	۸/۸	۸/۵	۱۲۴۶	۱۳۴۰	۲۵۸۶	۴۵- ۵۴ ساله
۸/۸	۶/۷	۷/۸	۱۳۳۵	۱۰۶۵	۲۴۰۰	۵۵- ۶۴ ساله
۴/۸	۵/۷	۵/۳	۷۳۴	۸۷۵	۱۶۰۹	۶۵- ۷۴ ساله
۳/۲	۳/۳	۳/۳	۴۸۵	۵۰۷	۹۹۲	۷۵- ۸۴ ساله
۱/۵	۱/۲	۱/۴	۲۲۶	۱۹۰	۴۱۶	۸۵ ساله بیابا
۰/۶	۰/۵	۰/۵	۸۷	۷۰	۱۵۷	سن اظهار نشده
-	-	-	۱	۴	۵	میان سنی
-	-	-	۱۶/۲	۱۷/۲	۱۸/۲	بقیه نقاط حوزه سرشماری نجف آباد
۱۰۰/۰	۱۰۰/۰	۱۰۰/۰	۲۴۸۹۴	۲۵۰۵۶۵	۵۰۰۴۵۹	کلیه سنین
						کنتراز ۵ ساله
۱۷/۵	۱۸/۱	۱۷/۸	۴۳۴۷	۴۶۲۳	۸۹۷۰	کنتراز یکساله
۳/۱	۳/۵	۳/۳	۷۱۹	۸۱۸	۱۶۱۷	۱- ۴ ساله
۱۴/۸	۱۴/۶	۱۴/۶	۳۶۲۸	۳۷۲۵	۷۳۵۳	۵- ۹ ساله
۱۴/۸	۱۵/۷	۱۵/۷	۳۶۸۷	۴۰۰۴	۷۶۹۱	۱۰- ۱۴ ساله
۹/۳	۱۱/۲	۱۰/۳	۲۳۱۲	۲۸۷۶	۵۱۸۸	۱۵- ۱۹ ساله
۷/۸	۸/۰	۷/۹	۱۹۵۲	۲۰۴۶	۳۹۹۸	۲۰- ۲۴ ساله
۶/۱	۵/۶	۷/۵	۲۲۶۴	۱۵۲۱	۳۷۸۵	۲۵- ۳۴ ساله
۱۴/۰	۱۲/۱	۱۳/۶	۳۴۷۶	۳۳۷۷	۶۸۵۳	۳۵- ۴۴ ساله
۸/۱	۹/۶	۹/۲	۲۹۹۲	۲۴۴۲	۵۴۳۴	۴۵- ۵۴ ساله
۸/۰	۷/۴	۷/۷	۱۹۸۸	۱۹۰۱	۳۸۸۹	۵۵- ۶۴ ساله
۵/۸	۶/۰	۵/۹	۱۴۵۳	۱۵۲۳	۲۹۷۵	۶۵- ۷۴ ساله
۳/۲	۳/۵	۳/۳	۸۰۴	۸۸۳	۱۶۸۷	۷۵- ۸۴ ساله
۱/۳	۱/۱	۱/۲	۲۱۷	۲۸۶	۵۰۳	۸۵ ساله بیابا
۰/۳	۰/۳	۰/۳	۷۸	۸۲	۱۶۰	سن اظهار نشده
-	-	-	۴	۲	۶	میان سنی
-	-	-	۲۰/۳	۱۸/۱	۱۶/۲	

بقیه جدول شماره ۲ - جمعیت بر حسب سن و جنس در حوزه سرشماری نجف آباد - آبانماه ۱۳۳۵ (نوامبر ۱۹۵۶)

جنس و درصد			تعداد			سن
زن	مرد	مرد و زن	زن	مرد	مرد و زن	
۱۰۰/۰	۱۰۰/۰	۱۰۰/۰	۳ ۱۶۴	۳ ۳۳۸	۶ ۵۰۲	کلیه سنین
۱۶/۵	۱۶/۱	۱۷/۸	۵۷۲	۶۴۰	۱ ۲۱۲	کثر از ۵ ساله
۲/۴	۲/۱	۲/۷	۸۴	۹۸	۱۸۲	کثر از یکساله
۱۴/۱	۱۶/۲	۱۵/۱	۴۸۸	۵۴۲	۱ ۰۳۰	۱- ۴ ساله
۱۵/۸	۱۷/۸	۱۶/۷	۵۴۶	۵۹۴	۱ ۱۴۱	۵- ۹ ساله
۱۰/۳	۱۱/۷	۱۱/۰	۳۵۷	۳۶۱	۷۱۸	۱۰- ۱۴ ساله
۶/۱	۶/۱	۶/۷	۲۳۱	۲۱۹	۴۵۰	۱۵- ۱۹ ساله
۷/۱	۵/۷	۶/۸	۲۷۲	۱۹۰	۴۶۲	۲۰- ۲۴ ساله
۱۳/۵	۱۱/۱	۱۲/۶	۴۶۸	۳۸۶	۸۵۴	۲۵- ۳۴ ساله
۱۰/۱	۹/۷	۹/۱	۳۵۱	۳۲۳	۶۷۴	۳۵- ۴۴ ساله
۸/۰	۷/۵	۷/۷	۲۷۱	۲۵۰	۵۲۱	۴۵- ۵۴ ساله
۶/۱	۵/۱	۶/۱	۲۲۰	۱۶۶	۳۸۶	۵۵- ۶۴ ساله
۳/۳	۳/۳	۳/۳	۱۱۴	۱۱۰	۲۲۴	۶۵- ۷۴ ساله
۱/۲	۱/۱	۱/۲	۴۲	۳۷	۷۹	۷۵- ۸۴ ساله
۰/۱	-	۰/۱	۶	۳	۹	۸۵ ساله بیابا
-	-	-	۱	-	۱	سن اظهار نشده
-	-	-	۲۰/۳	۱۶/۰	۱۸/۳	میان سنی
۱۰۰/۰	۱۰۰/۰	۱۰۰/۰	۲ ۱۷۷	۳ ۰۹۸	۵ ۰۷۵	کلیه سنین
۱۶/۵	۱۵/۷	۱۷/۵	۵۸۱	۴۸۴	۱ ۰۶۵	کثر از ۵ ساله
۲/۴	۲/۲	۲/۳	۷۱	۶۷	۱۳۸	کثر از یکساله
۱۷/۱	۱۳/۵	۱۵/۳	۵۱۰	۴۱۷	۹۲۷	۱- ۴ ساله
۱۶/۳	۱۵/۷	۱۶/۰	۴۸۴	۴۸۶	۹۷۰	۵- ۹ ساله
۱۰/۳	۱۱/۱	۱۰/۱	۳۰۵	۳۵۸	۶۶۳	۱۰- ۱۴ ساله
۶/۸	۶/۵	۸/۲	۲۰۳	۲۶۳	۴۶۶	۱۵- ۱۹ ساله
۷/۵	۶/۱	۶/۸	۲۲۲	۱۶۷	۳۸۹	۲۰- ۲۴ ساله
۱۳/۱	۱۲/۴	۱۲/۸	۳۹۰	۳۸۵	۷۷۵	۲۵- ۳۴ ساله
۹/۱	۱۰/۷	۱۰/۱	۲۸۱	۳۳۳	۶۱۴	۳۵- ۴۴ ساله
۷/۵	۷/۵	۷/۵	۲۲۴	۲۲۲	۴۴۶	۴۵- ۵۴ ساله
۵/۱	۶/۱	۵/۱	۱۶۷	۱۸۱	۳۴۸	۵۵- ۶۴ ساله
۲/۸	۳/۱	۲/۱	۸۲	۱۰۶	۱۸۸	۶۵- ۷۴ ساله
۱/۰	۰/۸	۰/۸	۳۱	۲۶	۵۷	۷۵- ۸۴ ساله
۰/۲	۰/۳	۰/۲	۶	۹	۱۵	۸۵ ساله بیابا
-	-	-	-	-	-	سن اظهار نشده
-	-	-	۱۷/۱	۱۸/۷	۱۸/۳	میان سنی
۱۰۰/۰	۱۰۰/۰	۱۰۰/۰	۲ ۵۳۵	۲ ۶۸۷	۵ ۲۲۲	کلیه سنین
۱۸/۳	۱۸/۰	۱۸/۲	۴۹۱	۴۸۵	۹۷۶	کثر از ۵ ساله
۳/۳	۳/۰	۳/۳	۸۴	۸۱	۱۶۵	کثر از یکساله
۱۴/۱	۱۵/۰	۱۵/۰	۳۷۷	۴۰۴	۷۸۱	۱- ۴ ساله
۱۲/۱	۱۴/۸	۱۳/۶	۳۲۷	۳۶۹	۶۹۶	۵- ۹ ساله
۹/۰	۱۲/۱	۱۰/۶	۲۲۷	۲۲۵	۴۵۲	۱۰- ۱۴ ساله
۷/۱	۸/۸	۸/۰	۱۹۲	۲۲۷	۴۱۹	۱۵- ۱۹ ساله
۱۰/۱	۶/۰	۸/۱	۲۶۳	۱۶۲	۴۲۵	۲۰- ۲۴ ساله
۱۲/۳	۱۳/۲	۱۲/۸	۳۱۲	۳۰۶	۶۱۸	۲۵- ۳۴ ساله
۸/۸	۸/۵	۸/۶	۲۲۴	۲۲۵	۴۴۹	۳۵- ۴۴ ساله
۸/۰	۸/۲	۸/۱	۲۰۹	۲۲۰	۴۲۹	۴۵- ۵۴ ساله
۶/۱	۵/۵	۶/۲	۱۷۵	۱۴۸	۳۲۳	۵۵- ۶۴ ساله
۳/۸	۳/۸	۳/۸	۶۶	۱۰۳	۱۶۹	۶۵- ۷۴ ساله
۱/۶	۱/۲	۱/۴	۴۰	۳۱	۷۱	۷۵- ۸۴ ساله
۰/۵	۰/۲	۰/۴	۱۳	۶	۱۹	۸۵ ساله بیابا
-	-	-	-	-	-	سن اظهار نشده
-	-	-	۱۱/۵	۱۸/۰	۱۱/۶	میان سنی

بینه جدول شماره ۳ - جمعیت بر حسب سن و جنس در حوزه سرشماری نجف آباد - آبان ماه ۱۳۳۵ (نوامبر ۱۹۵۶)

چند درصد			تعداد			سن
زن	مرد	مرد و زن	زن	مرد	مرد و زن	
۱۰۰/۰	۱۰۰/۰	۱۰۰/۰	۱۵ ۹۱۸	۱۶ ۴۴۲	۳۲ ۳۶۰	کلیه سنین
۱۷/۲	۱۸/۳	۱۷/۸	۲ ۷۲۳	۳ ۰۱۴	۵ ۷۴۷	کثر از ۵ ساله
۳/۰	۴/۰	۳/۵	۴۸۰	۶۵۲	۱ ۱۳۲	کثر از یکساله
۱۴/۲	۱۴/۱	۱۴/۳	۲ ۲۵۲	۲ ۳۶۲	۴ ۶۱۵	۱-۴ ساله
۱۴/۶	۱۵/۴	۱۵/۰	۲ ۲۲۰	۲ ۵۲۶	۴ ۷۴۶	۵-۶ ساله
۸/۶	۱۱/۰	۱۰/۰	۱ ۴۳۳	۱ ۸۰۲	۳ ۲۳۵	۱۰-۱۴ ساله
۸/۳	۷/۶	۸/۶	۱ ۲۱۷	۱ ۳۰۷	۲ ۵۲۴	۱۵-۱۹ ساله
۶/۵	۵/۶	۷/۷	۱ ۵۰۷	۱ ۷۲	۳ ۲۲۹	۲۰-۲۴ ساله
۱۴/۵	۱۳/۶	۱۴/۱	۲ ۳۰۶	۲ ۲۵۰	۴ ۵۵۶	۲۵-۲۹ ساله
۸/۵	۹/۵	۹/۵	۱ ۳۵۶	۱ ۵۶۱	۲ ۹۱۷	۳۰-۳۴ ساله
۸/۱	۷/۳	۷/۷	۱ ۲۸۹	۱ ۱۹۹	۲ ۴۸۳	۳۵-۳۹ ساله
۵/۶	۶/۰	۵/۸	۸۹۱	۹۸۱	۱ ۸۸۰	۴۰-۴۴ ساله
۳/۲	۳/۸	۳/۳	۵۱۱	۵۶۴	۱ ۰۷۵	۴۵-۴۹ ساله
۱/۳	۱/۲	۱/۲	۲۰۶	۱۹۲	۳۹۸	۵۰-۵۴ ساله
۰/۳	۰/۴	۰/۴	۵۳	۶۴	۱۱۷	۵۵-۵۹ ساله
-	-	-	۳	۲	۵	سن اظهار نشده
-	-	-	۱۰/۶	۹/۳	۹/۸	میان سنی

جدول شماره ۱- وضع زناشویی بر حسب سن و جنس در جمعیت از ۱۵ ساله بیالای حوزه سرشماری نجف آباد: آبانماه ۱۳۳۰ (نوامبر ۱۹۵۱)
(سن اظهار نشده نیز جزو جمع سنین از ۱۵ ساله بیالا منظور شده است)

اردواج نکرده	سن همسر		دارای همسر		جمع	سن و جنس
	در اثر طلاق	در اثر فوت	چند درصد	تعداد		
						کل حوزه سرشماری نجف آباد
						مرد
۶۰۷۱	۵۷	۲۷۲	۷۱/۴	۱۵۹۵۶	۲۲۳۵۷	جمع از ۱۵ ساله بیالا
۳۵۰۵	-	-	۱/۰	۲۴	۲۵۲۹	۱۹ ساله
۱۶۵۱	-	۴	۲۳/۷	۸۲۰	۲۴۷۵	۲۴ ساله
۸۲۵	۱۳	۷	۸۳/۸	۴۳۶۹	۵۲۱۴	۳۱ ساله
۵۱	۱۵	۱۶	۹۷/۸	۳۶۱۷	۳۷۸۲	۴۰ ساله
۱۱	۱۳	۳۱	۹۷/۹	۲۸۶۴	۲۹۲۶	۵۰ ساله
۸	۷	۵۵	۹۷/۱	۲۳۲۷	۲۳۹۷	۶۴ ساله
۴	۴	۸۸	۹۳/۱	۱۲۱۴	۱۳۹۰	۷۴ ساله
۲	۴	۴۰	۹۰/۳	۲۳۰	۴۷۶	۸۹ ساله
۲	۱	۲۶	۷۸/۹	۱۲۰	۱۵۲	ساله بیالا
۵	-	-	*	۱	۶	اظهار نشده
۲۰۴۳	۱۱۲	۱۰۶۱	۷۲/۷	۱۱۹۸۴	۲۳۳۱۰	جمع از ۱۵ ساله بیالا
						زن
۱۵۶۶	۱۷	۴	۵۲/۷	۱۷۷۱	۳۳۶۱	۱۹ ساله
۲۱۳	۲۲	۲۸	۹۰/۳	۳۱۷۷	۳۵۲۰	۲۴ ساله
۱۰۰	۵۶	۱۱۱	۹۵/۲	۵۱۱۳	۵۴۵۵	۳۱ ساله
۴۳	۴۱	۳۲۳	۸۸/۲	۳۰۰۱	۳۴۵۸	۴۱ ساله
۱۵	۲۰	۸۸۷	۷۲/۹	۲۳۱۱	۲۳۶۳	۵۱ ساله
۱۰	۱۶	۱۱۲۲	۴۷/۵	۱۰۳۶	۲۱۸۷	۶۴ ساله
۷	۱۳	۶۸۷	۴۱/۶	۲۸۲	۱۷۸۶	۷۴ ساله
۴	۲	۴۷۰	۱۲/۳	۱۷	۵۴۳	۸۹ ساله
-	-	۱۵۷	۴/۸	۸	۱۶۵	ساله بیالا
۲	-	۲	*	۵	۶	اظهار نشده
۲۲۴۴	۲۸	۷۷	۷۱/۷	۵۹۴۶	۸۲۱۵	جمع از ۱۵ ساله بیالا
						مرد
۱۴۷۷	-	-	۱/۱	۱۶	۱۴۹۳	۱۹ ساله
۵۵۱	-	۱	۴۲/۱	۴۰۲	۱۵۴	۲۴ ساله
۱۷۸	۵	-	۹۰/۰	۱۶۵۴	۱۸۲۷	۳۱ ساله
۱۵	۷	۸	۹۷/۸	۱۳۱۰	۱۳۴۰	۴۱ ساله
۸	۵	۱۱	۹۷/۷	۱۰۰۱	۱۰۲۵	۵۱ ساله
۵	۶	۱۰	۹۷/۶	۸۵۴	۸۷۵	۶۴ ساله
۲	۳	۲۳	۹۴/۵	۴۷۶	۵۰۷	۷۴ ساله
۲	۲	۱۳	۹۱/۱	۱۷۳	۱۹۰	۸۹ ساله
۲	-	۱۱	*	۵۷	۷۰	ساله بیالا
۴	-	-	-	-	۴	اظهار نشده
۶۶۶	۱۰۶	۱۶۱۷	۷۳/۱	۶۴۰۰	۸۷۶۲	جمع از ۱۵ ساله بیالا
						زن
۵۱۲	۱۲	۳	۶۱/۶	۸۸۲	۱۴۰۹	۱۹ ساله
۶۴	۱۰	۶	۹۳/۶	۱۱۷۶	۱۲۵۶	۲۴ ساله
۲۷	۲۹	۴۲	۹۵/۰	۱۸۸۱	۱۹۷۹	۳۱ ساله
۱۲	۲۵	۱۴۰	۸۵/۸	۱۰۶۹	۱۲۴۶	۴۱ ساله
۴	۱۹	۳۸۳	۶۹/۶	۹۲۹	۱۳۳۵	۵۱ ساله
۴	۸	۳۹۰	۴۵/۲	۳۳۲	۷۳۴	۶۴ ساله
۵	۲	۳۷۶	۲۱/۰	۱۰۲	۴۸۵	۷۴ ساله
-	۱	۲۰۱	۱۰/۶	۲۴	۲۶۶	۸۹ ساله
-	-	۸۵	*	۲	۸۷	ساله بیالا
۱	-	۱	*	۳	۵	اظهار نشده

بینه جدول شماره ۴ - وضع زناشویی بر حسب سن و جنس در جمعیت از ۱۵ ساله بیایای حوزه سرشماری بیه آباد : آبانماه ۱۳۳۵ (توامیر ۱۱۵۶)
(سن اظهار نشده نیز جز جمع سنین از ۱۵ ساله بیایا منظور شده است)

ازدواج	بی همسر		دارای همسر		جمع	سن و جنس
	در اثر طلاق	در اثر فوت	چند درصد	تعداد		
						<u>بینه نظام حوزه سرشماری بیه آباد</u>
						<u>مرد</u>
۳۸۲۷	۲۹	۱۱۶	۷۱/۲	۱۰۰۱۰	۱۴۰۶۲	جمع از ۱۵ ساله بیایا
۲۰۷۸	-	-	۰/۹	۱۸	۲۰۶۶	۱۱-۱۵ ساله
۱۱۰۰	-	۳	۲۷/۵	۴۱۸	۱۵۲۱	۱۶-۲۰ ساله
۶۴۷	۸	۷	۸۰/۴	۲۷۱۵	۲۳۷۷	۲۱-۲۵ ساله
۳۶	۸	۱۱	۶۷/۷	۲۳۸۷	۲۴۴۲	۲۶-۳۰ ساله
۱۰	۸	۲۰	۶۸/۰	۱۸۶۳	۱۶۰۱	۳۱-۳۵ ساله
						۳۶-۴۰ ساله
۳	۱	۴۵	۱۶/۸	۱۴۷۳	۱۵۲۲	۴۱-۴۵ ساله
۲	۱	۶۵	۶۲/۳	۸۱۵	۸۸۳	۴۶-۵۰ ساله
-	۲	۲۷	۸۱/۹	۲۵۷	۲۸۶	۵۱-۵۵ ساله
-	۱	۱۸	۷۶/۸	۶۳	۸۲	۶۰-۶۵ ساله بیایا
۱	-	-	*	۱	۲	سن اظهار نشده
						<u>زن</u>
۱۴۱۴	۸۶	۲۴۶۴	۷۲/۸	۱۰۵۸۴	۱۴۰۴۸	جمع از ۱۵ ساله بیایا
۱۰۵۷	۵	۱	۴۵/۵	۸۸۶	۱۶۵۲	۱۱-۱۵ ساله
۲۱۹	۱۲	۲۲	۸۸/۴	۲۰۰۱	۲۳۶۴	۱۶-۲۰ ساله
۰۷۳	۲۲	۶۹	۶۵/۳	۲۳۱۲	۲۴۷۶	۲۱-۲۵ ساله
۳۱	۱۶	۱۸۲	۸۱/۶	۱۶۸۲	۲۲۱۲	۲۶-۳۰ ساله
۱۱	۱۱	۵۰۴	۷۲/۵	۱۴۶۲	۱۶۸۸	۳۱-۳۵ ساله
						۳۶-۴۰ ساله
۲	۸	۷۳۲	۴۸/۷	۷۰۷	۱۴۵۳	۴۱-۴۵ ساله
۲	۱۱	۶۱۱	۲۲/۴	۱۸۰	۸۰۴	۴۶-۵۰ ساله
۴	۱	۲۶۹	۱۳/۶	۴۳	۳۱۷	۵۱-۵۵ ساله
-	-	۷۲	*	۶	۷۸	۶۰-۶۵ ساله بیایا
۱	-	۱	*	۲	۴	سن اظهار نشده
						<u>علویچه</u>
						<u>مرد</u>
۳۱۷	۵	۲۲	۷۵/۵	۱۲۶۵	۱۷۱۴	جمع از ۱۵ ساله بیایا
۲۱۸	-	-	۰/۵	۱	۲۱۶	۱۱-۱۵ ساله
۱۱۸	-	۱	۳۷/۴	۷۱	۱۱۰	۱۶-۲۰ ساله
۵۰	۱	۱	۸۶/۵	۳۳۴	۳۸۶	۲۱-۲۵ ساله
۸	۳	۱	۶۷/۲	۳۱۴	۳۷۳	۲۶-۳۰ ساله
۱	۱	۲	۶۸/۴	۲۴۶	۲۵۰	۳۱-۳۵ ساله
						۳۶-۴۰ ساله
-	-	۴	۶۸/۰	۱۹۲	۱۹۶	۴۱-۴۵ ساله
-	-	۶	۶۱/۸	۱۰۱	۱۱۰	۴۶-۵۰ ساله
-	-	۳	*	۳۴	۳۷	۵۱-۵۵ ساله
-	-	۱	*	۲	۳	۶۰-۶۵ ساله بیایا
-	-	-	-	-	-	سن اظهار نشده
						<u>زن</u>
۱۹۵	۱۷	۳۶۳	۷۱/۷	۱۴۱۴	۱۶۸۶	جمع از ۱۵ ساله بیایا
۱۴۲	-	۱	۴۰/۲	۹۶	۲۳۹	۱۱-۱۵ ساله
۳۱	۴	۴	۸۵/۷	۲۳۳	۲۷۲	۱۶-۲۰ ساله
۲	۳	۸	۶۵/۷	۴۴۸	۴۶۸	۲۱-۲۵ ساله
۸	۳	۳۱	۸۸/۰	۳۰۹	۳۵۱	۲۶-۳۰ ساله
۳	۲	۷۷	۷۰/۳	۱۹۴	۲۷۶	۳۱-۳۵ ساله
						۳۶-۴۰ ساله
۱	۴	۱۰۷	۴۹/۱	۱۰۸	۲۲۰	۴۱-۴۵ ساله
-	۱	۸۹	۲۱/۱	۲۴	۱۱۴	۴۶-۵۰ ساله
-	-	۶۰	*	۲	۴۲	۵۱-۵۵ ساله
-	-	۶	-	-	۶	۶۰-۶۵ ساله بیایا
۱	-	-	-	-	۱	سن اظهار نشده

بقيه جدول شماره ۴ - وضع زناشویی بر حسب سن و جنس در جمعیت از ۱۵ ساله بیالای حوزه سرشماری نینوا آباد - آبانماه ۱۳۳۵ (نوامبر ۱۹۵۶)
(سن اظهار نشده نیز جزا جمع سنین از ۱۵ ساله بیالا منظور شده است)

ازدواج	بی همسر		داری همسر		جمع	سن و جنس نقاط کمتر از ۵۰۰۰ نفر سر
	در اثر طلاق	در اثر فوت	چند درصد	تعداد		
					۹۱۰۰	جمع از ۱۵ ساله بیالا
۲۴۴۶	۲۰	۱۲۵	۷۱/۱	۶۵۱۹	۱۳۰۷	۱۹-۱۵ ساله
۱۲۲۲	-	-	۱/۱	۱۵	۶۷۲	۲۰-۲۴ ساله
۶۱۰	-	۱	۲۸/۱	۲۸۱	۱۲۵۰	۲۵-۳۴ ساله
۴۲۵	۷	*	۸۰/۱	۱۸۱۳	۱۵۶۱	۳۵-۴۴ ساله
۱۹	۴	۸	۱۸/۰	۱۵۳۰	۱۱۹۹	۴۵-۵۴ ساله
*	۴	۱۴	۱۸/۱	۱۱۷۶		۵۵-۶۴ ساله
					۱۸۹	۶۵-۷۴ ساله
۲	۱	۳۰	۱۶/۷	۶۵۶	۵۶۴	۷۵-۸۴ ساله
۲	۱	۲۸	۱۲/۷	۵۲۴	۱۹۲	۸۵ ساله بیالا
-	۲	۱۶	۱۰/۶	۱۷۴	۶۴	سن اظهار نشده
-	۱	۱۳	*	۵۰	۲	
۱	-	-	*	۱		
					۶۴۳۲	جمع از ۱۵ ساله بیالا
۹۳۲	۶۵	۱۰۴۹	۷۳/۰	۶۸۸۶	۱۳۱۷	۱۹-۱۵ ساله
۷۰۱	*	-	۴۶/۴	۶۱۱	۱۵۰۷	۲۰-۲۴ ساله
۱۵۰	۸	۱۲	۸۸/۷	۱۳۳۷	۲۳۰۶	۲۵-۳۴ ساله
۴۷	۱۸	۴۲	۶۵/۴	۲۱۹۹	۱۳۵۶	۳۵-۴۴ ساله
۱۷	۱۰	۱۱۶	۸۱/۵	۱۲۱۳	۱۲۸۴	۴۵-۵۴ ساله
۸	۶	۳۳۴	۷۲/۷	۹۳۳		۵۵-۶۴ ساله
					۸۹۱	۶۵-۷۴ ساله
۳	۴	۴۵۰	۴۸/۷	۴۳۴	۵۱۱	۷۵-۸۴ ساله
۲	۱۰	۳۸۱	۲۳/۱	۱۱۸	۲۰۴	۸۵ ساله بیالا
۴	۱	۱۶۶	۱۶/۲	۳۲	۵۳	سن اظهار نشده
-	-	۴۷	*	۶	۳	
-	-	۱	*	۲		

* در مواردیکه جمع کمتر از ۱۰ باشد چند درصد نشان داده نمیشود

۰۰۹ ۰۰۸ ۰۰۷ ۰۰۶ ۰۰۵ ۰۰۴ ۰۰۳ ۰۰۲ ۰۰۱

جدول شماره ۵ - وضع سواد بر حسب سن و جنس در جمعیت ازده ساله بیلائی حوزه سرشماری نجف آباد با آبانماه ۱۳۳۰ (نوامبر ۱۹۵۶)
(سن اظهار نشده نیز جز جمع سنین ازده ساله بیلائی منظور شده است)

سن و جنس	جمع کل	میتوانند بخوانند و بنهند (با سواد)				جمع کل	جمع سواد	چند درصد	تحصیلات رسمی دارند	تحصیلات رسمی ندارند	فقط میتوانند بخوانند	نمی‌توانند بخوانند و بنهند	آنهاست که وضع سوادشان اظهار نشده
		جمع سواد	چند درصد	تحصیلات رسمی دارند	تحصیلات رسمی ندارند								
کل حوزه سرشماری نجف آباد													
مردان													
جمع ازده ساله بیلا	۵۴۲۰۶	۶۸۰۰	۱۲/۶	۴۳۸۴	۲۴۳۱	۱۷۸۳	۴۰۵۷۶	۴۲					
۱۴-۱ ساله	۸۵۳۱	۲۱۵۳	۲۵/۲	۱۰۲۸	۱۱۵	۶۲							
۱۹-۱ ساله	۶۶۰۰	۱۱۹۶	۱۷/۳	۱۰۲۲	۱۷۴	۱۰۲							
۲۴-۲ ساله	۵۱۹۵	۵۹۱	۱/۱	۳۱۹	۲۲۲	۱۸۸							
۲۹-۲ ساله	۱۰۶۶۶	۱۲۶۲	۱۱/۸	۶۰۴	۶۵۸	۴۵۹							
۳۴-۲ ساله	۷۲۴۰	۷۱۹	۱/۱	۲۵۲	۴۶۷	۲۳۶							
۳۹-۴ ساله	۶۲۴۱	۴۳۰	۶/۱	۱۴	۳۶۶	۲۳۱							
۴۴-۵ ساله	۴۵۸۱	۲۷۴	۶/۰	۲۳	۲۵۱	۱۷۳							
۶ ساله بیلا	۴۰۱۵	۱۷۹	۴/۵	۱۱	۱۶۸	۱۵۰							
سن اظهار نشده	۱۵	۱		۱									
مرد													
جمع ازده ساله بیلا	۲۷۰۳۴	۵۰۵۸۲	۲۰/۷	۲۳۱۲	۲۲۴۱	۱۲۵۸	۲۰۱۸۲	۱۱					
۱۴-۱ ساله	۴۶۷۷	۱۶۸۸	۳۵/۲	۱۵۰۰	۹۸	۵۹							
۱۶-۱ ساله	۳۰۳۶	۱۳۲	۲۶/۳	۷۶۱	۱۴۱	۸۴							
۲۴-۲ ساله	۲۴۷۵	۴۶۶	۱۸/۸	۲۷۵	۱۹۱	۱۳۰							
۳۴-۲ ساله	۵۲۱۴	۱۰۵۴	۲۰/۲	۴۵۳	۶۰۱	۳۴۱							
۴۱-۲ ساله	۳۷۸۲	۶۴۰	۱۶/۶	۲۰۳	۴۳۷	۲۵۰							
۴۴-۴ ساله	۲۹۲۶	۴۰۲	۱۳/۷	۵۸	۳۴۴	۱۵۱							
۴۴-۵ ساله	۲۳۱۷	۲۶۸	۱۱/۲	۲۲	۲۴۶	۱۳۸							
۶ ساله بیلا	۲۰۱۸	۱۷۲	۸/۵	۹	۱۶۳	۱۱۰							
سن اظهار نشده	۶	۱		۱									
زن													
جمع ازده ساله بیلا	۲۷۱۷۲	۱۲۲۲۲	۴/۵	۱۰۲۱	۲۰۱	۵۲۵	۲۵۳۱۴	۳۱					
۱۴-۱ ساله	۳۸۶۲	۵۰۵	۱۳/۱	۴۸۷	۱۸	۳۴							
۱۹-۱ ساله	۳۳۶۱	۲۶۶	۷/۱	۲۳۱	۳۳	۱۹							
۲۴-۱ ساله	۳۵۳۰	۱۲۵	۳/۶	۹۴	۳۱	۵۸							
۲۹-۱ ساله	۵۴۵۵	۲۰۸	۳/۸	۱۵۱	۵۷	۱۱۳							
۳۴-۱ ساله	۲۴۵۸	۷۶	۲/۳	۴۹	۳۰	۸۱							
۵۴-۱ ساله	۳۳۹۳	۲۸	۰/۸	۶	۲۲	۸۰							
۶۴-۱ ساله	۲۱۸۷	۶	۰/۳	۱	۵	۴۵							
۶ ساله بیلا	۱۹۱۷	۷	۰/۱	۲	۵	۴۵							
سن اظهار نشده	۶												
شهر نجف آباد													
مردان													
جمع ازده ساله بیلا	۲۰۴۰۸	۴۰۹۰	۲۰/۰	۳۰۷۹	۱۰۶۱	۷۷۴	۱۵۵۱۷	۱۷					
۱۴-۱ ساله	۳۳۵۱	۱۳۱۱	۳۹/۴	۱۲۶۸	۵۱	۳۲							
۱۹-۱ ساله	۲۶۰۲	۷۶۱	۲۷/۳	۲۲۶	۶۵	۶۵							
۲۴-۱ ساله	۲۲۱۰	۳۸۶	۱۷/۵	۲۸۱	۱۰۵	۸۲							
۲۹-۱ ساله	۳۸۱۶	۷۵۶	۱۹/۸	۴۹۷	۲۵۹	۱۸۵							
۳۴-۱ ساله	۲۵۸۶	۳۹۹	۱۵/۴	۲۱۸	۱۸۱	۱۴۵							
۵۴-۱ ساله	۲۳۶۰	۲۲۲	۹/۴	۵۸	۱۶۴	۱۲۳							
۶۴-۱ ساله	۱۶۰۹	۱۲۸	۸/۰	۲۰	۱۰۸	۶۱							
۶ ساله بیلا	۱۵۶۵	۸۸	۵/۶	۱۰	۷۸	۸۱							
سن اظهار نشده	۶	۱		۱									

در مواردیکه جمع کل کمتر از ۱۰۰ باشد چند درصد نشان داده نشده است.

بجای جدول شماره ۵ - وضع مواد بر حسب سن و جنس در جمعیت ازده ساله بیالای حوزه سرشماری نجف آباد - آبان ماه ۱۳۳۵ (توامبر ۱۹۵۶)
(سن اظهار نشده نیز جز جمع سنین ازده ساله بیالای منظور شده است)

آنها که سوال شده اظهار	نمی توانند بخوانند و بنویسند	نقطه میخوانند	میخوانند بخوانند و بنویسند (با سواد)			جمع کل	سن و جنس
			تحصیلات رسمی ندارند	تحصیلات رسمی دارند	چند درصد		
<u>شهر نجف آباد</u>							
<u>سر</u>							
۹	۶۷۱۹	۳۷۰	۸۱۲	۲۱۳۶	۲۹/۷	۲۶۹۸	۱۰-۹۹
جمع ازده ساله بیالا							
۱	۹۱۶	۱۵	۴۴	۸۲۵	۴۸/۳	۸۶۹	۱۰-۱۰
۲	۹۲۱	۱۶	۴۵	۵۰۸	۳۷/۰	۵۵۳	۱۱-۱۵
۳	۹۴۴	۲۸	۷۹	۱۹۲	۲۸/۹	۲۷۱	۱۶-۲۰
۴	۱۱۹۸	۹۷	۲۱۲	۳۵۹	۳۱/۱	۵۷۱	۲۱-۲۵
۵	۹۲۹	۸۱	۱۵۹	۱۷۱	۲۴/۶	۳۳۰	۲۶-۳۵
۶	۷۷۵	۵۰	۱۴۵	۵۳	۱۹/۳	۱۹۸	۳۶-۴۵
۷	۷۲۲	۲۹	۱۰۴	۱۹	۱۴/۱	۱۲۲	۴۶-۵۵
۸	۶۴۱	۴۴	۷۴	۸	۱۰/۷	۸۲	۶۵ ساله بیالا
-	۳	-	-	۱	۰	۱	سن اظهار نشده
۱۸	۸۷۹۸	۱۰۴	۱۵۰	۹۴۲	۱۰/۶	۱۰۹۲	۱۰-۳۱۲
<u>زن</u>							
جمع ازده ساله بیالا							
۱	۱۰۸۲	۱۷	۸	۴۴۷	۲۹/۰	۴۵۰	۱۰-۱۰
۲	۱۱۲۰	۴۹	۲۰	۲۱۸	۱۶/۶	۲۳۸	۱۱-۱۵
۳	۱۰۹۷	۴۴	۲۶	۸۹	۹/۲	۱۱۵	۱۶-۲۰
۴	۱۶۹۹	۸۸	۴۷	۱۳۸	۹/۳	۱۸۵	۲۱-۲۵
۵	۱۱۱۱	۲۴	۲۲	۴۷	۵/۵	۶۹	۲۶-۳۵
۶	۱۲۲۴	۷۳	۱۹	۰	۱/۸	۲۴	۳۶-۴۵
۷	۶۶۶	۲۲	۴	۱	۰/۷	۵	۴۶-۵۵
۸	۷۵۴	۳۷	۴	۲	۰/۸	۶	۶۵ ساله بیالا
-	۰	-	-	-	-	-	سن اظهار نشده
۱۹	۸۷۹۸	۱۰۴	۱۵۰	۹۴۲	۱۰/۶	۱۰۹۲	۱۰-۳۱۲
<u>بقیه نقاط حوزه سرشماری نجف آباد</u>							
<u>سر</u>							
جمع ازده ساله بیالا							
۱۵	۳۰۰۵۹	۱۰۰۹	۱۴۱۰	۱۳۰۰	۸/۰	۲۷۱۵	۲۲۷۹۸
۱	۴۲۹۹	۶۱	۶۴	۷۷۰	۱۶/۱	۸۳۴	۱۰-۱۰
۲	۳۵۰۱	۳۸	۱۰۹	۲۹۹	۱۰/۶	۴۰۵	۱۱-۱۵
۳	۳۴۷۱	۱۰۶	۱۱۷	۸۸	۵/۹	۲۰۵	۱۶-۲۰
۴	۶۰۷۹	۲۶۹	۳۹۹	۱۰۷	۷/۱	۵۰۶	۲۱-۲۵
۵	۴۶۴۲	۱۶۱	۲۸۶	۳۴	۶/۶	۳۲۰	۲۶-۳۵
۶	۳۵۷۱	۶۰۸	۲۰۲	۶	۵/۳	۲۰۸	۳۶-۴۵
۷	۲۷۱۷	۱۱۲	۱۴۳	۳	۴/۱	۱۴۶	۴۶-۵۵
۸	۲۲۸۴	۷۴	۹۰	۱	۳/۷	۹۱	۶۵ ساله بیالا
-	۱	-	-	-	-	-	سن اظهار نشده
۲۰	۶۶۴۲	۸۸۸	۱۲۵۱	۱۲۲۶	۱۵/۳	۲۵۸۵	۱۶۹۳۸
<u>سر</u>							
جمع ازده ساله بیالا							
۱	۲۵۵۲	۴۴	۵۴	۷۲۵	۲۷/۱	۷۷۹	۱۰-۱۰
۲	۱۵۹۸	۶۸	۶۶	۲۸۳	۱۸/۵	۳۷۹	۱۱-۱۵
۳	۱۲۲۴	۹۲	۱۱۲	۸۳	۱۲/۸	۱۹۵	۱۶-۲۰
۴	۲۶۵۰	۲۴۴	۳۸۹	۱۴	۱۴/۳	۴۸۲	۲۱-۲۵
۵	۱۶۵۸	۱۷۴	۲۷۸	۳۲	۱۲/۷	۳۱۰	۲۶-۳۵
۶	۱۵۹۵	۱۰۱	۱۶۶	۵	۱۰/۷	۲۰۴	۳۶-۴۵
۷	۱۲۷۸	۶۹	۱۴۲	۳	۶/۵	۱۴۵	۴۶-۵۵
۸	۱۰۹۵	۶۶	۸۹	۱	۷/۲	۹۰	۶۵ ساله بیالا
-	۲	-	-	-	-	-	سن اظهار نشده

۵ - در مواردیکه جمع کل کمتر از ۱۰۰ باشد چند درصد نشان داده نمیشود.

بقیه جدول شماره ۵- وضع سواد بر حسب سن و جنس در جمعیت ازده ساله بیالای حوزه سرشماری نجف آباد : آبانماه ۱۳۳۵ (نوامبر ۱۹۵۶)

(سن اظهار نشده نیز جز جمع سنین ازده ساله بیالا منظور شده است)

سن و جنس	جمع کل	میتوانند بخوانند و ننویسند (با سواد)				جمع با سواد	چند درصد	تخصیلات رسمی ندارند	تخصیلات رسمی ندارند	فقط میتوانند بخوانند	نمی‌توانند بخوانند و ننویسند	آنها نیکه وضع سواد نشان اظهار نشده
		جمع با سواد	چند درصد	تخصیلات رسمی ندارند	تخصیلات رسمی ندارند							
جمع ازده ساله بیالا	۱۹۸۶۰	۱۳۰	۰/۸	۷۹	۵۱	۱۳						
۱۰ ساله	۲۲۱۲	۵۵	۲/۴	۴۵	۱۰	۲						
۱۱ ساله	۱۹۵۲	۲۶	۱/۳	۱۳	۱۳	۳						
۱۲ ساله	۲۲۶۹	۱۰	۰/۴	۵	۵	۰						
۱۳ ساله	۲۴۷۶	۲۳	۰/۹	۱۳	۱۰	۲						
۱۴ ساله	۲۲۱۲	۱۰	۰/۵	۶	۸	۱						
۱۵ ساله	۱۹۸۸	۴	۰/۲	۱	۲	۰						
۱۶ ساله	۱۴۵۳	۱	۰/۱	-	۱	۰						
ساله بیالا	۱۱۹۹	۱	۰/۱	-	۱	۰						
اظهاری نشده	۴	-	-	-	-	-						
خلیجچه												
بزرگوزن												
جمع ازده ساله بیالا	۴۶۵۱	۵۳۶	۱۴/۰	۳۵۲	۱۸۴	۳						
۱۰ ساله	۷۴۸	۲۲۷	۳۰/۷	۲۲۱	۱۶	۱						
۱۱ ساله	۴۰۸	۶۶	۱۶/۰	۷۳	۱۳	۰						
۱۲ ساله	۴۶۳	۳۹	۸/۴	۲۵	۱۱	۰						
۱۳ ساله	۸۰۴	۸۱	۱۰/۰	۲۷	۵۴	۱						
۱۴ ساله	۶۷۹	۲۹	۰/۴	۳	۲۱	۰						
۱۵ ساله	۵۲۶	۲۸	۵/۳	۱	۲۷	۰						
۱۶ ساله	۴۱۶	۱۲	۲/۹	۲	۱۰	۰						
ساله بیالا	۲۱۹	۶	۲/۹	-	۹	۰						
اظهاری نشده	۱	-	-	-	-	-						
مرد												
جمع ازده ساله بیالا	۲۱۰۵	۴۱۰	۱۹/۳	۲۲۶	۱۹۹	-						
۱۰ ساله	۳۹۱	۲۰۷	۵۲/۹	۱۹۹	۸	۰						
۱۱ ساله	۲۱۹	۸۶	۳۹/۳	۷۰	۱۶	۰						
۱۲ ساله	۱۹۰	۲۸	۱۴/۰	۲۵	۱۳	۰						
۱۳ ساله	۲۸۶	۷۷	۲۶/۹	۲۶	۱۵	۰						
۱۴ ساله	۲۲۳	۲۴	۱۰/۵	۲	۲۱	۰						
۱۵ ساله	۱۵۰	۲۷	۱۸/۰	۱	۱۶	۰						
۱۶ ساله	۱۹۶	۱۲	۶/۱	۲	۱۰	۰						
ساله بیالا	۱۵۰	۱	۰/۶	-	۱	۰						
اظهاری نشده	-	-	-	-	-	-						
زن												
جمع ازده ساله بیالا	۲۳۴۶	۴۶	۲/۰	۲۶	۲۰	۳						
۱۰ ساله	۳۵۷	۳۰	۸/۴	۲۲	۸	۰						
۱۱ ساله	۲۳۹	۱۰	۴/۳	۳	۷	۰						
۱۲ ساله	۲۷۲	۱	۰/۴	-	۱	۰						
۱۳ ساله	۴۶۸	۴	۰/۱	۱	۳	۰						
۱۴ ساله	۳۵۱	-	-	-	-	-						
۱۵ ساله	۲۷۶	۱	۰/۴	-	۱	۰						
۱۶ ساله	۲۲۰	-	-	-	-	-						
ساله بیالا	۱۶۲	-	-	-	-	-						
اظهاری نشده	۱	-	-	-	-	-						

بقیه جدول شماره ۵ - وضع سواد بر حسب سن و جنس در جمعیت ازده ساله بهایلی حوزه سرشماری نجف آباد: آبانماه ۱۳۳۵ (نوامبر ۱۹۵۶)
(سن اظهار نشده نیز جزو جمع سنین ازده ساله بهیلا منظور شده است)

سن و جنس	جمع کل	میشوند بخوانند و بنویسند (با سواد)				جمع با سواد	جمع کل	سن و جنس
		تخصصیات رسمی	تخصصیات رسمی ندارند	فقط میخوانند	نمیخوانند و بنویسند			
تبریز								
جمع ازده ساله بهیلا	۱۸۰۲	۲۶۱	۲۱۸	۱۴۳	۶۰/۰	۲۶۱	۱۸۰۲	
۱۰ ساله	۲۲۵	۱۱۵	۱۱۲	۳	۳۵/۶	۱۱۵	۲۲۵	
۱۱ ساله	۲۲۷	۵۶	۹۹	۷	۲۴/۷	۵۶	۲۲۷	
۱۲ ساله	۱۶۲	۲۶	۱۶	۱۰	۱۶/۰	۲۶	۱۶۲	
۱۳ ساله	۳۵۶	۵۹	۲۹	۲۰	۱۶/۶	۵۹	۳۵۶	
۱۴ ساله	۲۲۵	۲۶	۸	۲۸	۱۶/۰	۲۶	۲۲۵	
۱۵ ساله	۲۲۰	۲۶	۲	۲۴	۱۶/۶	۲۶	۲۲۰	
۱۶ ساله	۱۴۸	۱۷	۱	۱۶	۱۱/۵	۱۷	۱۴۸	
۱۷ ساله بهیلا	۱۴۰	۱۶	۱	۱۵	۱۱/۶	۱۶	۱۴۰	
اظهار نشده	-	-	-	-	-	-	-	
یزد								
جمع ازده ساله بهیلا	۱۷۴۷	۲۵	۲۷	۸	۲/۰	۲۵	۱۷۴۷	
۱۰ ساله	۲۲۷	۱۶	۱۵	۱	۷/۰	۱۶	۲۲۷	
۱۱ ساله	۱۶۲	۳	۲	۱	۱/۶	۳	۱۶۲	
۱۲ ساله	۲۶۳	۱	-	۱	-/۴	۱	۲۶۳	
۱۳ ساله	۳۱۲	۱۲	۹	۳	۳/۸	۱۲	۳۱۲	
۱۴ ساله	۲۶۲	۳	۱	۲	۱/۳	۳	۲۶۲	
۱۵ ساله	۲۰۴	-	-	-	-	-	۲۰۴	
۱۶ ساله	۱۷۵	-	-	-	-	-	۱۷۵	
۱۷ ساله بهیلا	۱۴۹	-	-	-	-	-	۱۴۹	
اظهار نشده	-	-	-	-	-	-	-	
نقاط کشتزار ۵۰۰۰ نفر								
مرودزن								
جمع ازده ساله بهیلا	۲۱۷۵۷	۱۰۲۶	۵۸۷	۶۳۹	۷/۰	۱۰۲۶	۲۱۷۵۷	
۱۴ ساله	۲۲۲۵	۳۶۵	۳۵۵	۴۰	۱۱/۲	۳۶۵	۲۲۲۵	
۱۵ ساله	۲۶۲۹	۲۱۸	۱۵۰	۶۸	۸/۳	۲۱۸	۲۶۲۹	
۱۶ ساله	۲۴۷۹	۱۱۸	۲۷	۸۱	۴/۸	۱۱۸	۲۴۷۹	
۱۷ ساله	۴۵۵۶	۳۰۸	۲۱	۲۷۷	۶/۸	۳۰۸	۴۵۵۶	
۱۸ ساله	۲۹۱۷	۲۱۳	۱۳	۲۰۰	۷/۳	۲۱۳	۲۹۱۷	
۱۹ ساله	۲۹۸۳	۱۲۹	۱	۱۲۸	۵/۲	۱۲۹	۲۹۸۳	
۲۰ ساله	۱۸۸۰	۹۳	-	۱۳	۴/۶	۹۳	۱۸۸۰	
۲۱ ساله بهیلا	۱۵۸۸	۵۲	-	۵۲	۳/۳	۵۲	۱۵۸۸	
اظهار نشده	۰	-	-	-	-	-	۰	
سرسد								
جمع ازده ساله بهیلا	۱۰۹۰۲	۱۴۸۰	۵۶۳	۹۱۷	۱۳/۶	۱۴۸۰	۱۰۹۰۲	
۱۴ ساله	۱۸۰۶	۳۸۶	۲۱۷	۲۹	۲۱/۶	۳۸۶	۱۸۰۶	
۱۵ ساله	۱۳۰۷	۲۰۵	۱۴۲	۶۳	۱۵/۷	۲۰۵	۱۳۰۷	
۱۶ ساله	۹۷۲	۱۱۱	۳۳	۷۸	۱۱/۴	۱۱۱	۹۷۲	
۱۷ ساله	۲۲۵۰	۳۰۱	۲۸	۲۷۳	۱۳/۴	۳۰۱	۲۲۵۰	
۱۸ ساله	۱۵۶۱	۲۰۶	۱۲	۱۹۴	۱۳/۲	۲۰۶	۱۵۶۱	
۱۹ ساله	۱۱۹۹	۱۲۷	۱	۱۲۶	۱۰/۶	۱۲۷	۱۱۹۹	
۲۰ ساله	۹۸۹	۹۳	-	۹۳	۹/۴	۹۳	۹۸۹	
۲۱ ساله بهیلا	۸۲۰	۵۱	-	۵۱	۶/۲	۵۱	۸۲۰	
اظهار نشده	۰	-	-	-	-	-	۰	

بقیه جدول شماره ۵- وضع سواد بر حسب سن و جنس در جمعیت ازده ساله بیالای حوزه سرشماری نجف آباد : آبانماه ۱۳۲۵ (نوامبر ۱۹۴۶)
 (سن اظهار نشده نیز جز جمع سنون ازده ساله بیالا منظور نشده است)

آنها: سواد اظهار	تستخوانند بخوانند و ننویسند	فقط میتوانند بخوانند	چخوانند بخوانند و ننویسند (با سواد)			جمع کل	سن و جنس
			تحصیلات رسمی ندارند	تحصیلات رسمی دارند	چند درصد		
			۲۲	۲۴	۰/۴	۱۰ ۸۵۰	نقاط کثرت از ۵۰۰۰ نفر جمع ازده ساله بیالا
۷	۱۰ ۷۱۸	۸۴					
۱	۱ ۴۰۷	۶	۱	۸	۰/۶	۱ ۴۲۳	۱۰-۱۴ ساله
۲	۱ ۲۹۴	۸	۵	۸	۱/۰	۱ ۳۱۷	۱۵-۱۹ ساله
-	۱ ۴۸۸	۱۲	۳	۴	۰/۵	۱ ۵۰۷	۲۰-۲۴ ساله
۱	۲ ۲۷۹	۱۹	۴	۳	۰/۳	۲ ۳۰۶	۲۵-۳۴ ساله
۱	۱ ۲۲۴	۱۴	۵	۱	۰/۴	۱ ۳۵۰	۳۵-۴۴ ساله
۱	۱ ۲۷۷	۴	۲	-	۰/۲	۱ ۲۸۴	۴۵-۵۱ ساله
-	۸۷۸	۱۲	۱	-	۰/۱	۸۹۲	۵۵-۶۴ ساله
۱	۷۵۸	۸	۱	-	۰/۱	۷۶۸	۶۵ ساله بیالا
-	۳	-	-	-	-	۳	سن اظهار نشده

۰۰۱ ۰۴۵ ۰۴۴ ۰۵۰۸-۱۸ ۰۳۰۳ ۰۰۱ ۰۰۱

جدول شماره ۶- آخرین مدرک تحصیلی برحسب سن و جنس در جمعیت ازنه ساله بیالای حوزه سرشماری نجف آباد: آبانماه ۱۳۳۵ (نوامبر ۱۹۵۶)
(سن اظهار نشده نیز جزو جمع سنین ازنه ساله بیالا منظور شده است)

سن اظهار شده	از ۲۵ ساله بیالا						از ۱۰ تا ۲۴ ساله				جمع ازنه ساله بیالا	خبرین درجه تحصیلی و جنس
	۶۰ ساله بیالا	۵۵-۶۴ ساله	۴۵-۵۴ ساله	۳۵-۴۴ ساله	۲۵-۳۴ ساله	جمع	۲۰-۲۴ ساله	۱۵-۱۹ ساله	۱۰-۱۴ ساله	جمع		
												تول حوزه سرشماری نجف آباد
												مرد و زن
												سبکه مدرک تحصیلی رسمی
۱۴	۴۰۰۴	۴۰۶۱	۶۱۸۰	۶۹۸۸	۱۰۰۶۰	۳۱۸۰۳	۰۶۶۶	۰۸۷۸	۶۰۰۱	۱۸۰۰۶	۴۹۸۱۴	در یاد درجه تحصیلی خسودرا رتکره اند
												ای ابتدائی
-	۱	-	-	۳	۲	۶	۳	۱۱	۰۶	۲۰	۷۶	ل ۱ ابتدائی
-	-	۴	۶	۱۷	۲۰	۴۷	۱۱	۲۲	۳۰۹	۳۴۲	۳۸۱	ل ۲ ابتدائی
-	۳	۳	۱۲	۲۳	۳۱	۸۰	۱۶	۶۶	۰۰۱	۰۸۲	۶۶۳	ل ۳ ابتدائی
-	۲	۴	۱	۴۱	۶۷	۱۰۲	۴۲	۱۳۰	۰۳۰	۷۴۱	۸۱۰	ل ۴ ابتدائی
-	۲	۲	۸	۲۸	۷۱	۱۱۱	۴۸	۱۴۲	۳۰۷	۰۴۷	۶۶۶	ل ۵ ابتدائی
-	۳	۱	۲۰	۱۰۷	۲۸۷	۴۶۶	۱۰۴	۲۹۰	۲۱۱	۶۰۰	۱۰۳۱	ل ۶ ابتدائی
												ای متوسطه
-	-	-	-	۱	۶	۷	۸	۶۸	۰۰	۱۶۶	۱۶۳	ل ۱ متوسطه
-	-	-	۱	۲	۶	۹	۷	۲۳	۱۷	۱۱۷	۱۲۶	ل ۲ متوسطه
-	-	۱	۳	۱۲	۲۰	۴۱	۲۶	۷۸	۱	۱۳۰	۱۰۶	ل ۳ متوسطه
۱	-	-	۱	۳	۶	۱۰	۱۸	۴۰	-	۶۳	۷۴	ل ۴ متوسطه
-	-	-	۲	۱	۲۱	۳۲	۴۶	۳۱	۱	۷۸	۱۱۰	ل ۵ متوسطه
-	-	-	۲	۳	۷	۱۲	۲۹	۱۱	-	۴۰	۰۲	ل ۶ متوسطه
												ای دانشکده
-	-	-	-	-	-	-	-	-	-	-	-	ل ۱ دانشکده
-	-	-	-	-	۱	۱	-	-	-	-	۱	ل ۲ دانشکده
-	-	-	-	۳	۸	۱۱	۱	-	-	۱	۱۲	ل ۳ دانشکده
-	-	-	-	-	-	-	-	-	-	-	-	ل ۴ دانشکده و بیشتر
												مرد
												سبکه مدرک تحصیلی رسمی
												در یاد درجه تحصیلی خسودرا رتکره اند
۰	۲۰۰۶	۲۲۷۰	۲۸۶۸	۳۰۷۶	۴۷۶۱	۱۰۰۰۶۲	۲۲۰۰	۲۷۴۸	۳۱۲۷	۸۰۰۷۰	۲۳۶۷۲	ای ابتدائی
-	۱	-	-	۳	۱	۰	۱	۸	۴۰	۰۴	۰۶	ل ۱ ابتدائی
-	-	۴	۴	۱۴	۱۸	۴۰	۸	۱۸	۲۰۷	۲۸۳	۳۱۳	ل ۲ ابتدائی
-	۲	۳	۱۲	۱۷	۲۸	۶۲	۱۲	۰۰	۴۰۰	۴۶۷	۰۲۱	ل ۳ ابتدائی
-	۲	۳	۸	۲۳	۷۷	۱۳۳	۳۱	۱۳۶	۳۱۳	۰۶۰	۶۸۳	ل ۴ ابتدائی
-	۱	۲	۸	۲۴	۶۳	۹۸	۳۱	۱۱۳	۲۰۸	۴۱۰	۰۰۸	ل ۵ ابتدائی
-	۳	۱	۱۸	۸۱	۱۹۷	۳۰۸	۶۶	۲۰۱	۱۰۴	۴۲۱	۷۲۱	ل ۶ ابتدائی
												ای متوسطه
-	-	-	-	۱	۶	۷	۷	۰۴	۳۰	۶۱	۶۸	ل ۱ متوسطه
-	-	-	۱	۱	۴	۶	۳	۷۸	۱۲	۶۲	۶۱	ل ۲ متوسطه
-	-	۱	۳	۱۲	۱۶	۳۰	۲۴	۰۴	۱	۷۱	۱۱۴	ل ۳ متوسطه
۱	-	-	۱	۳	۶	۱۰	۱۰	۳۶	-	۰۱	۶۲	ل ۴ متوسطه
-	-	-	۱	۸	۱۶	۲۸	۴۲	۲۸	-	۷۰	۹۸	ل ۵ متوسطه
-	-	-	۲	۳	۷	۱۲	۲۶	۱۰	-	۳۶	۴۸	ل ۶ متوسطه
												ای دانشکده
-	-	-	-	-	-	-	-	-	-	-	-	ل ۱ دانشکده
-	-	-	-	-	۱	۱	-	-	-	-	۱	ل ۲ دانشکده
-	-	-	-	۳	۷	۱۰	۱	-	-	۱	۱۱	ل ۳ دانشکده
-	-	-	-	-	-	-	-	-	-	-	-	ل ۴ دانشکده و بیشتر

بقیه جدول شماره ۶- آخرین مدرک تحصیلی برحسب سن و جنس در جمعیت ازده ساله بیالای حوزه سرشماری نجف آباد: آبانماه ۱۳۳۰ (تولدهای ۱۹۰۶)
(سن اظهار نشده نیز جز جمع سنون ازده ساله بیالا منظور نشده است)

ردیف	از ۲۰ ساله بیالا						از ۱۰ تا ۱۹ ساله				جمع ازده ساله بیالا	آخرین درجه تحصیلی و جنس کل حوزه سرشماری نجف آباد
	۱۰-۱۵ ساله بیالا	۱۵-۲۰ ساله	۲۰-۲۵ ساله	۲۵-۳۰ ساله	۳۰-۳۵ ساله	جمع	۱۰-۱۵ ساله	۱۵-۱۹ ساله	جمع			
۱	۵۹۳۵	۲۱۸۶	۲۳۱۷	۲۴۰۹	۵۳۰۴	۱۶۲۱۱	۲۴۲۶	۲۱۳۰	۲۳۷۵	۱۹۳۱	۲۶۱۵۱	زنان اشخاصیکه مدرک تحصیلی رسمی ندارند و یا درجه تحصیلی خود را اظهار نکرده اند
												سالهای ابتدائی
					۱	۱	۲	۳	۱۱	۱۶	۱۷	سال ۱ ابتدائی
					۲	۷	۳	۵	۵۲	۶۶	۶۶	سال ۲ ابتدائی
			۲	۳	۱۱	۱۸	۴	۱۱	۱۰۱	۱۱۶	۱۳۴	سال ۳ ابتدائی
			۶	۱۱	۲۰	۳۰	۱۱	۲۶	۱۴۲	۱۸۲	۲۱۲	سال ۴ ابتدائی
		۲	۸	۱۶	۲۱	۲۱	۹	۲۶	۶۹	۱۳۷	۱۵۸	سال ۵ ابتدائی
		۲	۲۶	۱۰	۱۱۸	۳۸	۸۹	۵۷	۱۸۴	۳۰۲	۳۰۲	سال ۶ ابتدائی
												سالهای متوسطه
							۱	۱۴	۲۰	۳۵	۳۵	سال ۱ متوسطه
				۱	۲	۳	۴	۱۵	۵	۲۴	۲۷	سال ۲ متوسطه
					۶	۶	۱۲	۲۴	-	۳۶	۴۲	سال ۳ متوسطه
							۳	۹	-	۱۲	۱۲	سال ۴ متوسطه
			۱	۱	۲	۴	۴	۳	-	۷	۱۱	سال ۵ متوسطه
							۲	۱	-	۳	۴	سال ۶ متوسطه
												سالهای دانشگاه
												سال ۱ دانشگاه
												سال ۲ دانشگاه
					۱	۱					۱	سال ۳ دانشگاه
												سال ۴ دانشگاه و بیشتر
												شهر نجف آباد
												مردون
۸	۱۰۰۰	۱۵۸۹	۲۳۰۲	۲۳۶۸	۲۳۱۹	۱۱۱۳۳	۱۹۲۹	۲۱۷۶	۲۰۸۴	۶۱۸۹	۱۷۳۲۰	اشخاصیکه مدرک تحصیلی رسمی ندارند و یا درجه تحصیلی خود را اظهار نکرده اند
												سالهای ابتدائی
					۲	۶	۲	۸	۲۲	۳۳	۳۹	سال ۱ ابتدائی
	۱			۳	۱۲	۳۶	۱۰	۱۱	۱۳۳	۱۵۴	۱۶۰	سال ۲ ابتدائی
		۴	۵	۱۴	۲۲	۲۷	۱۰	۲۳	۱۸۸	۲۳۱	۲۹۸	سال ۳ ابتدائی
	۲	۲	۱۰	۲۱	۳۲	۱۰۴	۲۱	۵۷	۳۲۸	۴۰۶	۵۱۰	سال ۴ ابتدائی
	۲	۲	۸	۲۷	۳۴	۱۰۶	۲۲	۱۰۱	۲۶۷	۳۰۱	۳۰۷	سال ۵ ابتدائی
	۲	۸	۱۹	۳۷	۲۵۶	۲۸۳	۷۸	۲۱۲	۱۶۷	۴۵۷	۸۴۰	سال ۶ ابتدائی
												سالهای متوسطه
					۲	۲	۷	۲۳	۴۴	۱۱۴	۱۱۶	سال ۱ متوسطه
				۲	۶	۹	۷	۸۵	۱۶	۱۰۸	۱۱۷	سال ۲ متوسطه
			۱	۱۲	۱۷	۲۳	۲۲	۲۳	۱	۱۰۶	۱۳۹	سال ۳ متوسطه
					۵	۹	۱۸	۴۴	-	۶۲	۷۲	سال ۴ متوسطه
			۱	۳	۱۸	۲۸	۲۷	۲۹	-	۶۶	۶۴	سال ۵ متوسطه
				۲	۶	۹	۲۵	۱۰	-	۳۵	۴۴	سال ۶ متوسطه
												سالهای دانشگاه
												سال ۱ دانشگاه
					۱	۱					۱	سال ۲ دانشگاه
					۸	۱۰	۱				۱۱	سال ۳ دانشگاه
												سال ۴ دانشگاه و بیشتر

بقیه جدول شماره ۶- آخرین مدرک تحصیلی برحسب سن و جنس در جمعیت ازده ساله بیالای حوزه سرشماری نجف آباد : آبانماه ۱۳۳۰ (نوامبر ۱۹۵۶)
(من اظهار نشده نیز جز جمع سنین ازده ساله بیالا منظور شده است)

سن اظهار شده	از ۲۰ ساله بیالا						از ۱۰ تا ۱۴ ساله				جمع ازده ساله بیالا	خرین درجه تحصیلی و جنس
	۱۵-ساله بیالا	۱۴-۱۵ ساله	۱۳-۱۴ ساله	۱۲-۱۳ ساله	۱۱-۱۲ ساله	جمع	۱۴-۱۵ ساله	۱۳-۱۴ ساله	۱۲-۱۳ ساله	جمع		
۳	۷۰۹	۸۰۶	۹۷۲	۱۱۶۹	۱۴۷۸	۵۲۳۴	۷۶۲	۹۸۰	۹۷۶	۲۷۱۸	۷۱۱۰	شهر نجف آباد مرد میکه مدرک تحصیلی رسمی و یا درجه تحصیلی خرد را نگرفته اند
-	۱	-	-	۳	۱	۵	-	۵	۱۵	۲۰	۲۵	ی ابتدائی
-	-	-	۳	۱۱	۱۱	۲۵	۷	۸	۱۰-۱	۱۱۶	۱۴۰	ل ۱ ابتدائی
-	۱	۲	۱۰	۱۵	۲۲	۵۰	۶	۲۲	۱۱۴	۲۷۲	۲۷۲	ل ۲ ابتدائی
-	۱	۲	۸	۲۰	۴۸	۸۰	۱۱	۲۲	۲۰۰	۲۴۴	۲۴۴	ل ۳ ابتدائی
-	۱	۲	۸	۲۲	۵۲	۸۶	۲۶	۷۴	۱۶۸	۲۶۸	۳۰۴	ل ۴ ابتدائی
-	۳	۸	۱۷	۷۲	۱۷۲	۲۷۲	۴۶	۱۲۰	۱۱۱	۲۷۸	۵۰۰	ل ۵ ابتدائی
-	-	-	-	-	-	-	-	-	-	-	-	ی متوسطه
-	-	-	-	-	۲	۲	۶	۴۹	۲۴	۷۶	۸۱	ل ۱ متوسطه
-	-	-	۱	۱	۴	۶	۳	۷۱	۱۱	۸۵	۹۱	ل ۲ متوسطه
-	-	۱	۳	۱۲	۱۲	۲۸	۲۰	۵۱	۱	۷۲	۱۰۰	ل ۳ متوسطه
۱	-	-	۱	۳	۵	۹	۱۵	۳۵	-	۵۰	۶۰	ل ۴ متوسطه
-	-	-	۱	۷	۱۶	۲۴	۲۳	۲۶	-	۵۶	۸۳	ل ۵ متوسطه
-	-	-	۱	۲	۶	۹	۲۲	۶	-	۳۱	۴۰	ل ۶ متوسطه
-	-	-	-	-	-	-	-	-	-	-	-	ی دانکنده
-	-	-	-	-	-	-	-	-	-	-	-	ل ۱ دانکنده
-	-	-	-	-	۱	۱	-	-	-	-	۱	ل ۲ دانکنده
-	-	-	-	۲	۷	۹	۱	-	-	۱	۱۰	ل ۳ دانکنده
-	-	-	-	-	-	-	-	-	-	-	-	ل ۴ دانکنده و بیشتر
-	-	-	-	-	-	-	-	-	-	-	-	زن
۵	۷۹۶	۷۲۳	۱۲۳۰	۱۱۹۹	۱۸۴۱	۵۸۹۹	۱۱۶۷	۱۱۹۱	۱۱۰۸	۳۴۶۶	۱۲۷۰	میکه مدرک تحصیلی رسمی و یا درجه تحصیلی خرد را نگرفته اند
-	-	-	-	-	۱	۱	۲	۳	۸	۱۳	۱۴	ی ابتدائی
-	-	-	۲	۳	۲	۷	۳	۳	۳۲	۳۸	۴۵	ل ۱ ابتدائی
-	۱	-	-	۶	۱۰	۱۷	۱۰	۱۱	۱۴	۱۰-۱	۱۲۶	ل ۲ ابتدائی
-	-	۱	-	۷	۱۶	۲۴	۱۰	۲۴	۱۲۸	۱۶۲	۱۸۶	ل ۳ ابتدائی
-	۱	-	-	۴	۱۵	۲۰	۷	۲۷	۱۹	۱۳۳	۱۵۲	ل ۴ ابتدائی
-	-	-	۲	۲۵	۸۴	۱۱۱	۲۶	۸۷	۵۶	۱۷۹	۲۹۰	ل ۵ ابتدائی
-	-	-	-	-	-	-	-	-	-	-	-	ی متوسطه
-	-	-	-	-	-	-	۱	۱۴	۲۰	۳۵	۳۵	ل ۱ متوسطه
-	-	-	-	۱	۲	۳	۴	۱۴	۵	۲۲	۲۶	ل ۲ متوسطه
-	-	-	-	-	۵	۵	۱۲	۲۲	-	۳۴	۳۹	ل ۳ متوسطه
-	-	-	-	-	-	-	-	۱	-	۱۲	۱۲	ل ۴ متوسطه
-	-	-	-	-	-	-	۳	۳	-	۷	۱۱	ل ۵ متوسطه
-	-	-	۱	۱	۲	۴	۴	۱	-	۴	۴	ل ۶ متوسطه
-	-	-	-	-	-	-	-	-	-	-	-	ی دانکنده
-	-	-	-	-	-	-	-	-	-	-	-	ل ۱ دانکنده
-	-	-	-	-	-	-	-	-	-	-	-	ل ۲ دانکنده
-	-	-	-	-	۱	۱	-	-	-	-	۱	ل ۳ دانکنده
-	-	-	-	-	-	-	-	-	-	-	-	ل ۴ دانکنده و بیشتر

بقیه جدول شماره ۶ - آخرین مدرک تحصیلی برحسب سن و جنس در جمعیت ازده - آله بیالای حوزه سرشماری تبریز آباد - آبانماه ۱۳۳۰ (نوامبر ۱۹۵۶)
 (من اظهار نشده نیز جز جمع سنین ازده ساله بیالا منظور شده است)

شماره اظهار	از ۲۵ ساله بیالا						از ۱۰ تا ۲۴ ساله				جمع ازده ساله بیالا	آخرین درجه تحصیلی و جنس
	۱۰-۱۵ ساله بیالا	۱۶-۲۰ ساله	۲۱-۲۵ ساله	۲۶-۳۰ ساله	۳۱-۳۵ ساله	جمع	۱۰-۱۵ ساله	۱۶-۲۰ ساله	۲۱-۲۴ ساله	جمع		
۱	۲۴۴۱	۲۱۷۲	۲۸۸۲	۴۶۲۰	۲۷۶۶	۲۰۶۷۰	۲۶۱۷	۲۷۰۲	۴۴۱۸	۱۱۸۱۷	۳۲۴۹۳	بقیه نقاط حوزه سرشماری تبریز آباد مردون اشخاصیکه مدرک تحصیلی رسمی ندارند و با درجه تحصیلی خسودرا اظهار نگردیده اند
												سالهای ابتدائی
							۱	۳	۳۲	۳۷	۳۷	سال ۱ ابتدائی
							۱	۱۱	۱۷۶	۱۸۸	۱۹۱	سال ۲ ابتدائی
	۱	۱	۲	۲	۷	۱۳	۶	۲۳	۲۱۳	۲۰۲	۲۶۰	سال ۳ ابتدائی
		۱	۱	۱۴	۲۳	۴۹	۲۱	۱۰۸	۲۰۷	۳۳۶	۳۸۰	سال ۴ ابتدائی
				۱	۱۲	۱۳	۱۰	۴۱	۶۰	۱۴۶	۱۵۱	سال ۵ ابتدائی
		۱	۱	۱۰	۳۱	۴۳	۲۶	۷۸	۴۴	۱۴۸	۱۶۱	سال ۶ ابتدائی
												سالهای متوسطه
				۱	۴	۰	۱	۰	۶	۱۲	۱۷	سال ۱ متوسطه
								۸	۱	۹	۹	سال ۲ متوسطه
					۸	۸	۴	۰		۹	۱۷	سال ۳ متوسطه
					۱	۱		۱		۱	۲	سال ۴ متوسطه
				۱	۳	۴	۹	۲		۱۱	۱۵	سال ۵ متوسطه
			۱	۱	۱	۳	۴	۱		۰	۸	سال ۶ متوسطه
												سالهای دانشکده
												سال ۱ دانشکده
												سال ۲ دانشکده
				۱		۱					۱	سال ۳ دانشکده
												سال ۴ دانشکده و بیشتر
۲	۱۲۰۰	۱۰۹۹	۱۸۹۶	۲۴۱۰	۳۲۸۳	۱۰۳۰۸	۱۴۳۸	۱۷۶۳	۲۱۰۱	۰۳۰۲	۱۰۷۱۲	اشخاصیکه مدرک تحصیلی رسمی ندارند و با درجه تحصیلی خسودرا اظهار نگردیده اند
												سالهای ابتدائی
							۱	۳	۳۰	۳۴	۳۴	سال ۱ ابتدائی
			۱	۳	۷	۱۱	۱	۱۰	۱۰۶	۱۱۷	۱۷۸	سال ۲ ابتدائی
	۱	۱	۲	۲	۶	۱۲	۶	۳۳	۲۰۶	۲۴۰	۲۰۷	سال ۳ ابتدائی
		۱		۱۳	۲۱	۴۳	۲۰	۱۰۳	۱۹۳	۳۱۶	۳۰۹	سال ۴ ابتدائی
				۱	۱۱	۱۲	۱۳	۳۹	۶۰	۱۴۱	۱۵۴	سال ۵ ابتدائی
		۱	۱	۶	۲۰	۳۶	۲۴	۷۶	۴۳	۱۴۳	۱۷۹	سال ۶ ابتدائی
												سالهای متوسطه
				۱	۴	۰	۱	۰	۶	۱۲	۱۷	سال ۱ متوسطه
								۷	۱	۸	۸	سال ۲ متوسطه
					۷	۷	۴	۳		۷	۱۴	سال ۳ متوسطه
					۱	۱		۱		۱	۲	سال ۴ متوسطه
				۱	۳	۴	۹	۲		۱۱	۱۵	سال ۵ متوسطه
			۱	۱	۱	۳	۴	۱		۰	۸	سال ۶ متوسطه
												سالهای دانشکده
												سال ۱ دانشکده
												سال ۲ دانشکده
				۱		۱					۱	سال ۳ دانشکده
												سال ۴ دانشکده و بیشتر

بقیه جدول شماره ۶- آخرین مدرک تحصیلی بر حسب سن و جنس در جمعیت ازده ساله بیالای حوزه سرشماری نجف آباد - آبانماه ۱۳۳۵ (نوامبر ۱۹۵۶)
(سن اظهار نشده نیز جزء جمع سنین ازده ساله بیالا منظور شده است)

سن اظهار شده	از ۲۵ ساله بیالا						از ۱۰ تا ۲۴ ساله				جمع ازده ساله بیالا	آخرین مدرک تحصیلی و جنس
	۱۵-ساله بیالا	۱۴-۱۵ ساله	۱۳-۱۴ ساله	۱۲-۱۳ ساله	۱۱-۱۲ ساله	جمع	۲۰-۲۴ ساله	۱۶-۱۷ ساله	۱۴-۱۵ ساله	جمع		
۴	۱۱۱۹	۱۱۵۲	۱۱۸۷	۱۲۱۰	۱۲۶۳	۱۰۲۱۲	۲۲۵۹	۱۹۲۹	۲۲۶۷	۱۶۶۵	۱۱۷۸۱	به نقاط حوزه سرشماری نجف آباد زن خاصیکه مدرک تحصیلی رده دبستان ازند و مادر درجه تحصیلی خود را پارنکرده اند
												لهای ابتدائی
												سال ۱ ابتدائی
												سال ۲ ابتدائی
												سال ۳ ابتدائی
												سال ۴ ابتدائی
												سال ۵ ابتدائی
												سال ۶ ابتدائی
												سهای متوسطه
												سال ۱ متوسطه
												سال ۲ متوسطه
												سال ۳ متوسطه
												سال ۴ متوسطه
												سال ۵ متوسطه
												سال ۶ متوسطه
												سهای دانشگاه
												سال ۱ دانشگاه
												سال ۲ دانشگاه
												سال ۳ دانشگاه
												سال ۴ دانشگاه و بیشتر

۰۱۸ ۰۴۵ ۰۴۲ ۰۰۵ ۰۰۱ ۰۰۱

جدول شماره ۷- وضع مذهب بر حسب جنس و حوزه سرشماری نجف آباد - آبانماه ۱۳۳۵ (نوامبر ۱۹۵۶)

مذهب اظهار شده	سایر مذاهب	زرتشتی	یهودی	مسیحی	ملتان	جمع	جنس
							کل حوزه سرشماری نجف آباد
-	۳۰۰	۱۰۹۳	۱۸	۱	۷۹۴۶۸	۸۰۸۸۱	بدون
-	۱۴۹	۴۷۹	۱۰	۱	۴۰۲۱۱	۴۰۸۴۷	د
-	۱۵۱	۶۱۷	۸	۱	۳۹۲۵۷	۴۰۰۳۴	ن
							شهر نجف آباد
-	۱۵۱	۹۷۸	-	۱	۲۹۲۸۹	۳۰۴۲۲	بدون
-	۷۷	۴۲۳	-	-	۱۴۷۸۲	۱۵۲۸۲	د
-	۷۷	۵۵۵	-	۱	۱۴۵۰۷	۱۵۱۴۰	ن
							بقیه نقاط حوزه سرشماری نجف آباد
-	۱۴۹	۱۱۵	۱۸	۱	۵۰۱۷۹	۵۰۴۵۹	بدون
-	۷۲	۵۳	۱۰	۱	۲۵۴۲۹	۲۵۵۶۵	د
-	۷۴	۶۲	۸	-	۲۴۷۵۰	۲۴۸۹۴	ن

شماره ۲۲۲۲ مرکز امارات ایران

۳۰۶۷ - ۱۵۷ - ۶۹ - ۱۰۱

جدول شماره ۸ - توزیع جمعیت مقيم حوزه سرشماری نيف آباد بفقيرت شهرستان يا کشور محل تولد (آبان ماه ۱۳۳۵) (نوامبر ۱۹۵۶)

شهرستان يا کشور محل تولد	تعداد	چند درصد	شهرستان يا کشور محل تولد	تعداد	چند درصد	شهرستان يا کشور محل تولد	تعداد	چند درصد
کل جمعيت حوزه سرشماری	۸۰ ۸۸۱	۱۰۰ / ۰	خوي	۱	۰ / ۲	کنگان	۱	۰ / ۲
متولدین در این حوزه سرشماری	۷۱ ۱۶۳	۸۷ / ۱	داراب	۱	۲ / ۸	کنگان	۱	۰ / ۲
متولدین در سایر شهرستانها	۹ ۷۱۸	۱ / ۰	دامغان	-	-	گرگان	-	-
متولدین در کشورهای خارجی	۱۸	-	درگر	-	-	گروس (بیجار)	-	-
محل تولد اظهار نشده	۱۱۶	۰ / ۱	دزفول	۱	۰ / ۲	کلبانگان	۱	۰ / ۲
جمع متولدین در شهرستانهای مجاور	۱ ۲۶۶	۱۰۰ / ۰	دشت گرگان (گنبد کاووس)	۲	۱ / ۰	گامباد	-	-
اصفهان	۵۲۶	۶۴ / ۲	دشت میشان (سوسنگرد)	-	-	لارستان	-	-
بهارمحال	۷۸	۱ / ۱	دشتی و دشتستان	-	-	لاهیجان	-	-
فردین	۱۱۰	۱ / ۱	داموند	-	-	ماکو	-	-
کاشان	۱۹	۰ / ۱	رامهرمز	-	-	بعلات	۱	۰ / ۲
کلبانگان	۲۲	۲ / ۱	رشت	۱	۰ / ۲	سرافه	۲	۱ / ۰
			رضایه	-	-	مرند	-	-
			رفسنجان	۱	۱ / ۴	مسجد سلیمان	۴	۱ / ۶
			زابل	-	-	منگین شهر	-	-
			زاهدان	-	-	مشهد	۶	۱ / ۹
			زرنجان	-	-	ملایر	-	-
جمع متولدین در شهرستانهای غیر مجاور	۲۱۵	۱۰۰ / ۰	زنجان	۲	۲ / ۲	مهاباد	۱	۰ / ۲
آبادان	۲۳	۷ / ۴	ساری	-	-	میانه	-	-
آبادان	۳	۱ / ۰	سازو	۱	۰ / ۲	نمیناب	-	-
آمل	-	-	سبزوار	-	-	نائین	۳۸	۱۱ / ۱
اراک	۱	۱ / ۹	سبزواران (جیرفت)	-	-	نجف آباد	-	-
اردبیل	۳	۱ / ۰	سراب	-	-	نوشهر	-	-
			سراوان	-	-	نهبوند	-	-
			سفر	-	-	نی ریز	۲	۰ / ۶
			سمنان	-	-	نیشابور	-	-
اردستان	۲۰	۲ / ۲	سنندج	۱	۰ / ۲	هشتگرد	-	-
ارسیاران (اهر)	-	-	سیرجان	-	-	همدان	۲	۲ / ۲
اصفهان	-	-	شادگان	-	-	یزد	۲۲	۷ / ۲
الهوریز	-	-	شاه آباد غرب	-	-	جمع متولدین در کشورهای خارجی	۱۸	-
اهواز	۳۰	۱ / ۵	شاهرود	-	-	آلمان	-	-
			شاهی	-	-	انفغانستان	-	-
			شاهیندژ	-	-	آمریکا	-	-
			شوش	-	-	انگستان	-	-
			شهرضا	۱۳	۱ / ۱	ایتالیا	-	-
			شهمیران	-	-	پاکستان	۳ / ۲	-
			شیراز	۱۰	۲ / ۲	ترکیه	-	-
			طیس	-	-	چکسلواکی	-	-
			طرابلس (خمس)	-	-	روسیه (اتحاد جماهیر شوروی)	-	-
			فردوس	-	-	سوئد	-	-
			فردین	-	-	سوئیس	۲	۰ / ۰
			فسا	-	-	سوریه	-	-
			فویضات	-	-	عراق	۱۳	۰ / ۰
			فیروزآباد	-	-	عربستان سعودی	۲	۰ / ۰
			فاین	-	-	فرانسه	-	-
			فروه	-	-	لبنان	۱ / ۰	-
			فروزین	۳	۱ / ۰	لهستان	-	-
			فصر نهیمن	-	-	مصر	۱ / ۰	-
			تم	۲	۱ / ۰	هندوستان	۰ / ۲	-
			تویجان	۱	۰ / ۲	یونان	-	-
			کازرون	-	-	سایر کشورها	-	-
			کاشان	-	-	محل تولد اظهار نشده	۱۱۶	۱۰۰ / ۰
			کاشمر	-	-	شهرستان اظهار نشده	۱۱۶	۱۰۰ / ۰
			کرج	۱ / ۶	-	شهرستان یا کشور اظهار نشده	۱ / ۰	-
			کرمان	-	-			
			کرمانشاه	۳	-			

* - ارقام این شهرستان جز "متولدین در شهرستانهای مجاور" نشان داده شده است
 ** - ارقام این شهرستان جز "متولدین در این حوزه سرشماری" نشان داده شده است

۰۴۷ ۰۴۵ ۰۴۴ ۰۴۳ ۰۴۲ ۰۴۱ ۰۴۰ ۰۳۹ ۰۳۸ ۰۳۷ ۰۳۶ ۰۳۵ ۰۳۴ ۰۳۳ ۰۳۲ ۰۳۱ ۰۳۰ ۰۲۹ ۰۲۸ ۰۲۷ ۰۲۶ ۰۲۵ ۰۲۴ ۰۲۳ ۰۲۲ ۰۲۱ ۰۲۰ ۰۱۹ ۰۱۸ ۰۱۷ ۰۱۶ ۰۱۵ ۰۱۴ ۰۱۳ ۰۱۲ ۰۱۱ ۰۱۰ ۰۰۹ ۰۰۸ ۰۰۷ ۰۰۶ ۰۰۵ ۰۰۴ ۰۰۳ ۰۰۲ ۰۰۱ ۰۰۰

جدول شماره ۶- چگونگی محل تولد بر حسب سن در جمعیت اقمیه حوزه سرشماری نجف آباد و آبانماه ۱۳۳۵ (نوامبر ۱۹۵۶)

محل تولد اظهاری نشده	میتولدین خارج از کشور	میتولدین در سایر حوزه های سرشماری		میتولدین در این حوزه سرشماری		جمع	سن
		غیر مجاور این حوزه	مجاور این حوزه	چند درصد	تعداد		
کل حوزه سرشماری نجف آباد							
۱۱۶	۱۸	۲۱۵	۱۲۶۹	۱۷/۹	۷۶۱۶۳	۸۰۸۸۱	لبه سنین
۲۰	۵	۴۴	۱۰۷	۱۸/۸	۱۴۰۴۲	۱۴۱۶۹	۵ ساله
۵	-	۸	۱۴	۱۶/۱	۲۶۷۲	۲۶۹۹	۱-۲ ساله
۱۵	۵	۲۶	۶۳	۱۸/۷	۱۱۳۷۹	۱۱۵۲۰	۳-۴ ساله
۳۲	۴	۷۳	۲۷۰	۱۸/۲	۲۰۶۱۶	۲۰۶۶۵	۵-۶ ساله
۱۶	۳	۵۶	۲۲۰	۱۷/۷	۱۲۵۹۷	۱۲۸۱۵	۷-۸ ساله
۱۵	۳	۵۶	۲۲۲	۱۷/۲	۱۰۳۷۳	۱۰۶۶۹	۹-۱۰ ساله
۷	۱	۳۷	۱۸۷	۱۶/۸	۷۰۰۸	۷۲۴۰	۱۱-۱۲ ساله
۱۰	-	۲۳	۱۵۰	۱۷/۶	۶۰۹۶	۶۲۴۹	۱۳-۱۴ ساله
۸	۲	۴۴	۸۶	۱۷/۶	۴۴۷۹	۴۵۸۴	۱۵-۱۶ ساله
۵	-	۱۱	۵۶	۱۸/۲	۳۹۴۲	۴۰۱۵	۱۷-۱۸ ساله
-	-	۱	۱	■	۱۳	۱۵	اظهاری نشده
شهر نجف آباد							
۱۰۲	۱۴	۲۴۰	۸۰۲	۱۶/۳	۲۹۲۸۹	۳۰۴۷۲	لبه سنین
۲۰	۵	۲۳	۶۵	۱۷/۸	۵۱۳۶	۵۲۴۹	۵ ساله
۵	-	۳	۱۰	۱۸/۳	۱۰۶۱	۱۰۸۲	۱-۲ ساله
۱۵	۵	۲۰	۵۵	۱۷/۷	۴۰۷۲	۴۱۶۷	۳-۴ ساله
۲۹	۲	۵۶	۱۷۹	۱۶/۷	۷۸۹۷	۸۱۱۶	۵-۶ ساله
۱۵	۲	۴۳	۱۴۱	۱۶/۱	۴۶۱۱	۵۱۱۲	۷-۸ ساله
۱۳	۳	۴۰	۱۳۳	۱۵/۰	۳۶۲۷	۳۸۱۶	۹-۱۰ ساله
۶	-	۲۵	۱۱۸	۱۴/۲	۲۴۳۷	۲۵۸۶	۱۱-۱۲ ساله
۸	-	۱۶	۸۶	۱۵/۳	۲۳۵۰	۲۴۶۰	۱۳-۱۴ ساله
۷	۲	۸	۴۶	۱۶/۱	۱۵۴۱	۱۶۰۹	۱۵-۱۶ ساله
۴	-	۵	۳۳	۱۷/۳	۱۵۲۳	۱۵۶۵	۱۷-۱۸ ساله
-	-	۱	۱	■	۷	۹	اظهاری نشده
بقیه نقاط حوزه سرشماری نجف آباد							
۱۴	۴	۶۵	۴۱۷	۹۸/۹	۴۹۸۷۹	۵۰۴۵۹	لبه سنین
-	-	۲۱	۴۴	۱۶/۳	۸۹۰۷	۸۹۷۰	۵ ساله
-	-	۵	۴	۱۶/۴	۱۶۰۸	۱۶۶۷	۱-۲ ساله
-	-	۱۶	۳۸	۱۶/۳	۷۲۶۹	۷۳۵۲	۳-۴ ساله
۳	۲	۱۴	۹۱	۱۶/۱	۱۲۷۶۹	۱۲۸۷۹	۵-۶ ساله
۴	۱	۱۳	۷۹	۱۸/۸	۷۶۸۶	۷۷۸۳	۷-۸ ساله
۲	-	۱۶	۸۹	۱۸/۴	۶۷۴۶	۶۸۵۲	۹-۱۰ ساله
۱	۱	۱۲	۶۹	۱۸/۲	۴۵۷۱	۴۶۵۱	۱۱-۱۲ ساله
۲	-	۷	۳۴	۱۸/۹	۳۸۴۶	۳۸۸۹	۱۳-۱۴ ساله
۱	-	۶	۴۰	۱۸/۴	۲۶۲۸	۲۶۷۵	۱۵-۱۶ ساله
۱	-	۶	۲۳	۱۸/۷	۲۴۲۰	۲۴۵۰	۱۷-۱۸ ساله
-	-	-	-	■	۶	۶	اظهاری نشده

در مواردی که جمع کمتر از ۱۰۰ باشد چند درصد نشان داده نشده است.

جدول شماره ۱۰ - وضع فعالیت اقتصادی بر حسب سن و جنس در جمعیت ازده ساله بیلای حوزه سرشماری نجف آباد: آبانماه ۱۳۳۵ (نوامبر ۱۹۵۶)
(سن اظهار نشده نیز جزو جمع سنون ازده ساله بیلا منظور شده است)

غیرفعال از نظر اقتصادی			فعال از نظر اقتصادی				جمع کل	سن و جنس
محصول	زن خانه دار	جمع	در جستجوی کار	شاغل بکار	چند درصد	جمع		
مردوزن								
جمع ازده ساله بیلا								
۰-۱	۲۴۴۰	۱۱۳۵۱	۲۶۹۹۲	۱۲۱	۲۷۰۸۳	۵۰/۲	۲۷۲۱۴	
۱-۱۰							۸۵۳۱	
۱۱-۱۵	۱۸۳۱	۱۶۷۴	۵۲۸۹	۱۱	۳۱۳۱	۳۶/۱	۳۱۵۰	
۱۶-۲۰	۵۰۲	۲۳۶۸	۲۱۴۰	۵۲	۳۹۰۸	۵۷/۱	۳۹۶۰	
۲۱-۲۵	۲۲	۲۸۸۵	۳۰۲۱	۱۶	۲۹۵۵	۴۹/۱	۲۹۷۴	
۲۶-۳۰	۲۴	۴۶۸۶	۴۸۲۰	۱۱	۵۸۲۸	۵۴/۸	۵۸۴۹	
۳۱-۳۵	۶	۲۹۸۵	۳۱۳۰	۱	۴۱۲۱	۵۷/۰	۴۱۳۰	
۳۶-۴۰							۶۲۴۱	
۴۱-۴۵	۱	۲۷۰۸	۲۹۹۹	۸	۳۲۴۲	۵۲/۰	۳۲۵۰	
۴۶-۵۰	۱	۱۴۲۶	۲۱۸۱	۷	۲۲۹۶	۵۲/۴	۲۳۰۳	
۵۱-۵۵	۲	۶۱۴	۲۵۲۱	۶	۱۰۹۸۸	۳۷/۲	۱۰۹۹۰	
۵۶-۶۰	۱	۵	۱۱	-	۴	"	۵	
۶۱-۶۵							۳۰/۲	
۶۶-۷۰	۱۳/۳	۳۰/۱	۲۶/۴	۱۶/۵	۳۱/۱	-	۳۱/۰	
۷۱-۷۵							۲۷۰۳۴	
۷۶-۸۰	۱۹۴۱	-	۴۱۷۱	۱۳۱	۲۲۷۲۴	۸۴/۵	۲۲۸۵۵	
۸۱-۸۵							۴۶۷۷	
۸۶-۹۰	۱۳۹۹	-	۲۵۴۷	۱۶	۲۶۱۱	۴۵/۵	۲۶۳۰	
۹۱-۹۵	۴۴۰	-	۴۸۴	۵۲	۳۰۰۳	۸۶/۲	۳۰۵۵	
۹۶-۱۰۰	۷۰	-	۱۰۱	۱۶	۲۳۵۵	۹۵/۱	۲۳۷۴	
سن اظهار نشده	۲۳	-	۸۸	۱۱	۵۱۱۵	۶۸/۳	۵۱۲۶	
بیانه سنی	۶	-	۵۴	۱	۳۷۱۹	۶۸/۶	۳۷۳۸	
۱-۱۰							۲۳۲۶	
۱۱-۱۵	۸۲	۱	۸۳	۸	۲۸۳۵	۹۷/۲	۲۸۴۳	
۱۶-۲۰	۱۳۸	-	۱۶۸	۷	۲۲۲۲	۹۳/۰	۲۲۳۹	
۲۱-۲۵	۱	-	۲۵۰	۱	۱۳۱۲	۶۷/۸	۱۳۱۸	
۲۶-۳۰	۳	۱	۴	-	۲	"	۲	
۳۱-۳۵							۳۰/۱	
۳۶-۴۰	۱۳/۵	-	۱۴/۱	۱۶/۵	۲۲/۱	-	۲۲/۵	
۴۱-۴۵							۲۷۱۲۲	
۴۶-۵۰	۴۹	۱۹۲۵۱	۲۲۸۱۳	-	۱۳۵۹	۱۶/۰	۱۳۵۹	
۵۱-۵۵							۲۸۹۲	
۵۶-۶۰	۴۳۲	۱۶۷۴	۲۸۴۲	-	۱۰۲۰	۲۶/۴	۱۰۲۰	
۶۱-۶۵	۶۲	۲۳۶۸	۲۴۵۶	-	۱۰۵	۲۶/۱	۱۰۵	
۶۶-۷۰	۲	۲۸۸۵	۲۹۲۰	-	۶۰۰	۱۷/۰	۶۰۰	
۷۱-۷۵	۱	۴۶۸۶	۴۷۲۲	-	۷۲۳	۱۳/۲	۷۲۳	
۷۶-۸۰	-	۲۹۸۵	۳۰۵۶	-	۱۰۲	۱۱/۱	۱۰۲	
۸۱-۸۵							۳۳۲۳	
۸۶-۹۰	۱	۱۴۲۶	۲۰۱۲	-	۱۷۴	۸/۰	۱۷۴	
۹۱-۹۵	۱	۶۱۴	۱۸۷۱	-	۱۲۶	۶/۳	۱۲۶	
سن اظهار نشده			۷	-	۲	"	۲	
بیانه سنی	۱۲/۱	۳۰/۱	۳۱/۷	-	۲۲/۱	-	۲۲/۱	

در مواردی که جمع کل کمتر از ۱۰۰ باشد چند درصد و میانه نشان داده نمیشود.

بینه جدول شماره ۱۰- وضع فعالیت اقتصادی بر حسب سن و جنس در جمعیت ازده ساله بیلابی حوزه سرشماری نجف آباد؛ آبانماه ۱۳۳۵ (شماره ۱۱۵)

(سن اظهار نشده نیز جز جمع سنین ازده ساله بیلابی منظور شده است)

فیرحال از نظر اقتصادی				فعال از نظر اقتصادی				جمع کل	سن و جنس
متفرقه	محصّل	زن خانه دار	جمع	در جستجوی کار	شاغل بکار	چند درصد	جمع		
<u>شهر نجف آباد</u>									
<u>مردان</u>									
۱۰۰۷	۱۶۷۲	۵۰۶۲	۸۷۱۲	۱۸	۱۱۰۴۸	۵۶/۱	۱۱۶۱۶	۲۰۶۰۸	ازده ساله بیلابی
۲۴۱	۱۱۷۱	۲۹۲	۱۸۰۴	۵	۱۰۴۲	۱۶/۲	۱۰۴۷	۲۳۵۱	۱ ساله
۲۲	۴۱۱	۶۴۹	۱۰۸۲	۲۴	۱۷۹۶	۲۲/۷	۱۸۲۰	۲۶۰۲	۱۰ ساله
۲۸	۶۴	۷۸۸	۸۸۰	۱۱	۱۲۱۹	۶۰/۲	۱۲۳۰	۲۲۱۰	۲ ساله
۴۸	۱۷	۱۲۷۷	۱۴۴۲	۵	۱۲۱۹	۶۱/۲	۱۲۷۴	۲۸۱۶	۳ ساله
۳۴	۶	۸۸۸	۹۲۸	۷	۱۶۱۱	۶۲/۷	۱۶۴۸	۲۵۸۶	۴ ساله
۱۲۵	۱	۹۲۲	۱۰۴۹	۵	۱۳۰۶	۵۵/۶	۱۳۱۱	۲۲۶۰	۵ ساله
۲۶۴	-	۴۲۰	۶۸۴	۷	۹۱۸	۵۷/۵	۹۲۵	۱۶۰۶	۶ ساله
۲۸۱	۱	۲۲۴	۱۰۶	۴	۶۵۵	۴۲/۱	۶۵۶	۱۰۶۵	له بیلابی
۴	۱	۲	۷	-	۲	-	۲	۶	پارتنده
۶۱/۴	۱۲/۶	۳۲/۱	۲۹/۳	*	۲۹/۶	-	۲۹/۷	۲۹/۶	بی
<u>سرد</u>									
۶۰۵	۱۲۱۹	-	۱۸۲۴	۶۸	۸۲۰۴	۸۱/۶	۸۲۷۲	۱۰۰۹۶	ازده ساله بیلابی
۲۱۲	۷۸۱	-	۹۹۳	۵	۸۰۲	۴۴/۶	۸۰۸	۱۸۰۱	۱ ساله
۱۵	۳۵۱	-	۳۶۶	۲۴	۱۱۰۲	۷۵/۵	۱۱۲۷	۱۴۹۳	۱۰ ساله
۱۳	۶۲	-	۷۵	۱۱	۸۶۸	۶۲/۱	۸۷۹	۶۰۴	۲ ساله
۲۸	۱۶	-	۴۴	۵	۱۷۸۸	۹۲/۶	۱۷۹۳	۱۸۲۷	۳ ساله
۲۷	۶	-	۳۳	۷	۱۳۰۴	۹۲/۸	۱۳۱۱	۱۳۴۰	۴ ساله
۴۰	۱	-	۴۱	۵	۹۷۹	۹۶/۰	۹۸۴	۱۰۶۵	۵ ساله
۶۸	-	-	۶۸	۷	۸۰۰	۹۲/۲	۸۰۷	۸۷۵	۶ ساله
۲۰۳	۱	-	۲۰۴	۴	۵۵۹	۷۳/۴	۵۶۳	۷۶۷	له بیلابی
۳	۱	-	۴	-	-	-	-	۴	آرتننده
۴۷/۵	۱۳/۶	-	۱۴/۶	*	۳۲/۴	-	۳۲/۴	۲۹/۳	بی
<u>زن</u>									
۱۵۲	۴۵۳	۵۰۶۲	۶۶۱۸	-	۳۳۴۱	۲۲/۴	۳۳۴۴	۱۰۰۳۱۲	ازده ساله بیلابی
۱۱۹	۳۹۰	۲۹۲	۸۱۱	-	۷۲۱	۴۷/۷	۷۲۹	۱۰۵۰	ساله
۷	۶۰	۶۴۹	۷۱۶	-	۶۱۳	۴۶/۱	۶۱۳	۱۴۰۶	ساله
۱۵	۲	۷۸۸	۸۰۵	-	۴۵۱	۳۵/۱	۴۵۱	۱۲۵۶	ساله
۲۰	۱	۱۲۷۷	۱۳۹۸	-	۵۸۱	۲۹/۴	۵۸۱	۱۶۷۹	ساله
۳۱	-	۸۸۸	۹۰۶	-	۲۳۷	۲۷/۰	۲۳۷	۱۲۴۶	ساله
۸۵	-	۹۲۲	۱۰۰۸	-	۳۲۷	۲۴/۵	۳۲۷	۱۳۳۵	ساله
۱۶۶	-	۴۲۰	۶۱۶	-	۱۱۸	۱۲/۱	۱۱۸	۷۳۴	ساله
۴۷۸	-	۲۲۴	۷۰۲	-	۹۶	۱۲/۰	۹۶	۷۹۸	بیلابی
۱	-	۲	۳	-	۲	-	۲	۵	آرتننده
۶۶/۷	۱۲/۶	۳۲/۱	۲۲/۲	-	۲۲/۶	-	۲۲/۶	۲۹/۷	بی

وارد بکه جمع کل کمتر از ۱۰۰ باشد چند درصد و میان نشان داده نمیشود.

بقیه جدول شماره ۱۰- وضع فعالیت اقتصادی بر حسب سن و جنس در جمعیت ازده ساله بیالای حوزه سرشماری نجف آباد: آبانماه ۱۳۳۵ (تقویم ۱۹۵۶)
(سن اظهار نشده نیز جز جمع ششمین ازده ساله بیالا منظور شده است)

سن و جنس	جمع کل	فعال از نظر اقتصادی				غیرفعال از نظر اقتصادی	
		جمع	چنددرصد	شاغل بکار	در جستجوی کار	جمع	زن خانداندار
بقیه نقاط حوزه سرشماری نجف آباد							
مردان							
جمع ازده ساله بیالا	۲۲ ۷۹۸	۱۵ ۵۹۸	۴۱/۲	۱۵ ۵۳۵	۶۳	۱۴ ۷۸۸	۷۱۸
۱۰-۱۴ ساله	۵ ۱۸۸	۱ ۶۰۳	۳۱/۹	۱ ۵۸۶	۱۴	۱ ۳۸۲	۱۶۰
۱۵-۱۹ ساله	۲ ۹۶۸	۲ ۹۱۰	۹۳/۵	۲ ۹۱۲	۲۸	۲ ۷۱۶	۹۱
۲۰-۲۴ ساله	۳ ۷۸۵	۱ ۶۴۴	۴۳/۴	۱ ۶۳۶	۸	۲ ۱۴۹	۸
۲۵-۳۴ ساله	۶ ۸۵۳	۳ ۴۷۵	۵۰/۷	۳ ۴۶۹	۶	۳ ۳۷۸	۷
۳۵-۴۴ ساله	۴ ۶۵۴	۲ ۴۸۶	۵۳/۳	۲ ۴۸۰	۶	۲ ۱۶۷	-
۴۵-۵۴ ساله	۳ ۸۸۶	۱ ۶۶۹	۴۳/۹	۱ ۶۶۶	۳	۱ ۷۸۵	-
۵۵-۶۴ ساله	۲ ۹۷۵	۱ ۴۷۸	۴۹/۷	۱ ۴۷۸	-	۱ ۴۹۷	۱
۶۵ ساله بیالا	۲ ۴۵۰	۸۳۵	۳۴/۹	۸۳۳	۲	۲۱۰	۱
سن اظهار نشده	۶	۲	*	۲	-	۴	-
بیاله سنی	۳۰/۷	۲۲/۹	-	۲۲/۰	۴	۲۹/۵	۱۹/۹
جمع							
جمع ازده ساله بیالا	۱۶ ۶۳۸	۱۱ ۵۸۲	۸۶/۹	۱۱ ۵۳۰	۶۳	۱۴ ۳۵۵	۷۲۲
۱۰-۱۴ ساله	۲ ۸۷۶	۱ ۲۲۲	۴۱/۰	۱ ۲۰۸	۱۴	۱ ۵۵۴	-
۱۵-۱۹ ساله	۲ ۰۴۶	۱ ۹۹۸	۹۷/۲	۱ ۹۰۰	۲۸	۱ ۸۱۸	-
۲۰-۲۴ ساله	۱ ۵۲۹	۱ ۴۱۵	۹۲/۳	۱ ۴۸۷	۸	۲۶	-
۲۵-۳۴ ساله	۳ ۳۷۷	۲ ۳۲۲	۶۸/۷	۲ ۳۲۷	۶	۴۴	-
۳۵-۴۴ ساله	۲ ۴۴۲	۱ ۴۱۷	۵۸/۰	۱ ۴۱۵	۲	۲۵	-
۴۵-۵۴ ساله	۱ ۹۰۴	۱ ۸۵۹	۹۷/۸	۱ ۸۵۶	۴	۴۲	-
۵۵-۶۴ ساله	۱ ۵۲۲	۱ ۴۲۲	۹۳/۴	۱ ۴۲۲	-	۱۰۰	-
۶۵ ساله بیالا	۱ ۲۵۹	۸۰۵	۶۴/۳	۸۰۳	۲	۴۴۶	-
سن اظهار نشده	۲	۲	*	۲	-	-	-
بیاله سنی	۴۱/۰	۳۲/۹	-	۳۲/۷	*	۱۴/۸	۱۴/۹
جمع							
جمع ازده ساله بیالا	۱۶ ۸۶۰	۱۰ ۱۰۵	۶۰/۰	۱۰ ۱۰	-	۱۴ ۷۸۸	۶۶
۱۰-۱۴ ساله	۲ ۴۱۲	۲۸۱	۱۴/۹	۲۸۱	-	۱ ۲۸۲	۶۲
۱۵-۱۹ ساله	۱ ۹۵۲	۲۱۲	۱۰/۹	۲۱۲	-	۱ ۷۱۹	۲
۲۰-۲۴ ساله	۲ ۲۶۴	۱۴۹	۶/۹	۱۴۹	-	۲ ۰۹۷	-
۲۵-۳۴ ساله	۳ ۴۷۹	۱۴۲	۴/۹	۱۴۲	-	۳ ۳۳۴	-
۳۵-۴۴ ساله	۲ ۲۱۲	۶۵	۲/۹	۶۵	-	۲ ۰۹۷	-
۴۵-۵۴ ساله	۱ ۹۸۸	۸۰	۴/۰	۸۰	-	۱ ۷۸۵	-
۵۵-۶۴ ساله	۱ ۴۵۳	۵۶	۳/۹	۵۶	-	۱ ۰۰۶	۱
۶۵ ساله بیالا	۱ ۱۹۹	۳۰	۲/۵	۳۰	-	۲۱۰	۱
سن اظهار نشده	۴	-	-	-	-	۴	-
بیاله سنی	۳۰/۵	۲۱/۵	-	۲۰/۵	-	۳۱/۹	۱۴/۹

* در مواردیکه جمع کل کمتر از ۱۰۰ باشد چند درصد و بیااه نشان داده نمیشود.

جدول شماره ۱۱ - تقسیمات عمده مشاغل بر حسب سن و جنس در جمعیت مشاغل بکار ازمده ساله بیالای حوزه سرشماری نجف آباد با نام ۱۳۳۵ و در اسفند ۱۳۳۵ (س) اظهار نشده نیز جزو جمع مشاغل ازمده ساله بیالای منظور شده است)

سن اظهار نشده	۶۵-ساله بیالا	۶۴-۶۵ ساله	۶۳-۶۴ ساله	۶۲-۶۳ ساله	۶۱-۶۲ ساله	۶۰-۶۱ ساله	جمع ازمده ساله بیالا	تقسیمات عمده مشاغل و جنس
								کل حوزه سرشماری نجف آباد
								مردوزن
								جمع شاغلین
	۱۴۸۸	۵۱۳۸	۱۱۵۹	۲۱۵۰	۳۱۰۸	۳۱۳۱	۲۷۰۸۲	مشاغل حرفه ای - فن و کارهای مربوط بآن
								مشاغل مربوط با امور اداری و منشی گری و امور مربوط بآن
								فروش و مشاغل مربوط بآن
								مشاغل مربوط به زراعت و جنگلیانی و شکار و ماهیگیری
								امور مربوط با استخراج معدن و استخراج سنگ و حفاری
								مشاغل مربوط بحمل و نقل
								حرفه های صنعتی و عملیات تولیدی و مشاغل مربوط بآن
								مشاغل مربوط بانجام خدمات (سروسها)
								مشاغل مربوط به خدمات ثابت ارتشی و مشاغل کسه
								دقیقا مشخص و یا اظهار نشده
								سوزن
								جمع شاغلین
	۱۳۱۴	۵۰۵۷	۸۸۲۴	۲۳۰۰	۳۰۰۳	۲۰۱۱	۲۲۷۴۴	مشاغل حرفه ای - فن و کارهای مربوط بآن
								مشاغل مربوط با امور اداری و منشی گری و امور مربوط بآن
								فروش و مشاغل مربوط بآن
								مشاغل مربوط به زراعت و جنگلیانی و شکار و ماهیگیری
								امور مربوط با استخراج معدن و استخراج سنگ و حفاری
								مشاغل مربوط بحمل و نقل
								حرفه های صنعتی و عملیات تولیدی و مشاغل مربوط بآن
								مشاغل مربوط بانجام خدمات (سروسها)
								مشاغل مربوط به خدمات ثابت ارتشی و مشاغل کسه
								دقیقا مشخص و یا اظهار نشده
								زن
								جمع شاغلین
								مشاغل حرفه ای - فن و کارهای مربوط بآن
								مشاغل مربوط با امور اداری و منشی گری و امور مربوط بآن
								فروش و مشاغل مربوط بآن
								مشاغل مربوط به زراعت و جنگلیانی و شکار و ماهیگیری
								امور مربوط با استخراج معدن و استخراج سنگ و حفاری
								مشاغل مربوط بحمل و نقل
								حرفه های صنعتی و عملیات تولیدی و مشاغل مربوط بآن
								مشاغل مربوط بانجام خدمات (سروسها)
								مشاغل مربوط به خدمات ثابت ارتشی و مشاغل کسه
								دقیقا مشخص و یا اظهار نشده

بقیه جدول شماره ۱۱ - تقسیمات عمده مشاغل بر حسب سن و جنس و جمعیت شائل نگار از ده ساله بیالای حوزه سرشماری نجف آباد آبانماه ۱۳۳۵ (نوامبر ۱۹۵۶ م)
(سن اظهار نشده نیز جز جمع سنین از ده ساله بیالا منظور شده است)

سن	جمع از ده ساله بیالا	۱۴-۱۰ ساله	۱۹-۱۵ ساله	۲۴-۲۰ ساله	۲۹-۲۵ ساله	۳۴-۳۰ ساله	۳۹-۳۵ ساله	تقسیمات عمده مشاغل و جنس
<u>شهر نجف آباد</u>								
<u>مرد</u>								
	۱۱۰۴۸	۱۰۶۲	۱۷۹۶	۱۳۱۶	۲۰۱۰	۲۲۲۴	۶۰۰	جمع شاغلین
-	۲۱۱	۱۰	۱۴	۳۴	۱۱۲	۲۲	۱۱	مشاغل حرفه ای - فنی و کارهای مربوط بآن
-	۱۲۲	-	۲	۶	۶۵	۵۱	۹	مشاغل مربوط بامور اداری و منشی گری و امور مربوط بآن
-	۶۸۰	۲۱	۵۷	۵۳	۲۹۷	۲۰۰	۵۱	فروش و مشاغل مربوط بآن
۱	۳۰۳۶	۲۸۲	۲۹۷	۲۰۶	۱۰۲۱	۸۰۰	۳۷۵	مشاغل مربوط به زراعت و جنگلبانی و شکار و ماهیگیری
-	۱۳۷	۷	۱۲	۱۸	۷۴	۲۵	۱	امور مربوط با استخراج معدن و استخراج سنگ و حفاری
-	۲۲۷	۳	۲۱	۴۶	۱۲۶	۳۱	-	مشاغل مربوط بحمل و نقل
-	۶۶۱۸	۱۱۸۶	۱۳۴۵	۹۱۶	۲۱۴۱	۸۷۲	۱۵۷	حرفه های صنعتی و عملیات تولیدی و مشاغل مربوط بآن
-	۴۵۱	۳۱	۳۵	۲۵	۱۵۸	۱۵۱	۵۰	مشاغل مربوط بانجام خدمات (سرویسها)
۱	۵۲	۲	۱۳	۱۵	۱۶	۵	۱	مشاغل مربوط به خدمات ثابت ارتشی و مشاغل کسه دقیقا مشخص و یا اظهار نشده
<u>مرد</u>								
-	۸۲۰۴	۸۰۳	۱۱۰۳	۸۶۸	۲۰۹۲	۱۷۷۹	۵۵۹	جمع شاغلین
-	۱۷۴	-	۴	۳۴	۶۵	۳۱	۱۰	مشاغل حرفه ای - فنی و کارهای مربوط بآن
-	۱۲۸	-	۱	۶	۶۳	۴۹	۹	مشاغل مربوط بامور اداری و منشی گری و امور مربوط بآن
-	۶۷۵	۲۱	۵۷	۵۳	۲۹۶	۱۹۹	۴۹	فروش و مشاغل مربوط بآن
-	۳۰۲۲	۲۸۰	۲۹۷	۲۰۶	۱۰۲۰	۸۵۰	۳۶۶	مشاغل مربوط به زراعت و جنگلبانی و شکار و ماهیگیری
-	۱۳۷	۷	۱۲	۱۸	۷۴	۲۵	۱	امور مربوط با استخراج معدن و استخراج سنگ و حفاری
-	۲۲۷	۳	۲۱	۴۶	۱۲۶	۳۱	-	مشاغل مربوط بحمل و نقل
-	۳۴۶۵	۴۶۸	۶۶۴	۴۶۵	۱۲۸۰	۹۸۴	۱۰۴	حرفه های صنعتی و عملیات تولیدی و مشاغل مربوط بآن
-	۳۴۴	۲۱	۲۴	۲۵	۱۲۲	۱۰۵	۱۶	مشاغل مربوط بانجام خدمات (سرویسها)
-	۵۲	۲	۱۳	۱۵	۱۶	۵	۱	مشاغل مربوط به خدمات ثابت ارتشی و مشاغل کسه دقیقا مشخص و یا اظهار نشده
<u>زن</u>								
	۲۳۴۴	۷۲۹	۶۹۳	۴۵۱	۹۱۸	۴۴۵	۹۶	جمع شاغلین
-	۴۰	۱۰	۱۰	-	۱۷	۲	۱	مشاغل حرفه ای - فنی و کارهای مربوط بآن
-	۵	-	۱	-	۲	۲	-	مشاغل مربوط بامور اداری و منشی گری و امور مربوط بآن
-	۵	-	-	-	۱	۱	-	فروش و مشاغل مربوط بآن
۱	۱۴	۲	-	-	۱	۱	۲	مشاغل مربوط به زراعت و جنگلبانی و شکار و ماهیگیری
-	-	-	-	-	-	-	-	امور مربوط با استخراج معدن و استخراج سنگ و حفاری
-	-	-	-	-	-	-	-	مشاغل مربوط بحمل و نقل
-	۳۱۵۳	۷۱۸	۶۸۱	۴۵۱	۸۶۱	۳۸۹	۵۳	حرفه های صنعتی و عملیات تولیدی و مشاغل مربوط بآن
-	۱۲۷	۱	۱	-	۳۶	۴۶	۳۴	مشاغل مربوط بانجام خدمات (سرویسها)
۱	-	-	-	-	-	-	-	مشاغل مربوط به خدمات ثابت ارتشی و مشاغل کسه دقیقا مشخص و یا اظهار نشده

بقیه جدول شماره ۱ - تقسیمات عمده مشاغل بر حسب سن و جنس در جمعیت شاغل نگارنده ساله بهای حوزه سرشماری نجف آباد به نام ۱۳۳۰ (توامیر ۱۱۶۰)
(سن اظهار نشده نیز جزو جمع سنین ازده ساله بهای منظور شده است)

سن اظهار شده	جمع ازده ساله بیلا	۱۴-۱۰ ساله	۱۱-۱۰ ساله	۱۲-۱۰ ساله	۱۳-۱۰ ساله	۱۴-۱۰ ساله	تقسیمات عمده مشاغل و جنس
<u>بقیه نقاط حوزه سرشماری نجف آباد</u>							
<u>مردان</u>							
۲	۸۳۳	۲۴۱۴	۵۱۴۶	۱۱۲۶	۲۱۱۲	۱۰۸۹	جمع شاغلین
-	۱۰	۴۱	۴۵	۱۶	۶	-	مشاغل حرفه ای - فنی و کارهای مربوط بآن
-	۱۰	۲۲	۱۸	۱	-	-	مشاغل مربوط با مراد آری و منشی گری و امور مربوط بآن
-	۱۰	۷۱	۱۱۴	۱۲	۱۳	۴	روشن و مشاغل مربوط بآن
۱	۷۲۰	۲۷۷۱	۴۱۹۲	۱۲۰۱	۱۰۸۲	۱۱۷۶	مشاغل مربوط به زراعت و جنگلیانی و شکار و ماهیگیری
-	۲	۴۶	۱۷۲	۴۴	۵۵	۱۲	مور مربوط با استخراج معدن و استخراج سنگ و حفاری
-	۳	۶	۴۴	۱۰	۳	۲	مشاغل مربوط بحمل و نقل
-	۴۶	۲۸۶	۵۵۶	۲۷۵	۳۱۳	۲۳۶	حرفه های صنعتی و عملیات تولیدی و مشاغل مربوط بآن
-	۲۳	۱۲۰	۲۱۱	۵۲	۷۱	۵۱	مشاغل مربوط بانجام خدمات (سروسها)
۱	۱	۴۶	۱۷	۲۵	۶۵	۸	مشاغل مربوط به خدمات ثابت ارتشی و مشاغل کسه دقیقا مشخص و یا اظهار نشده
<u>سور</u>							
۲	۸۰۲	۳۲۷۸	۵۷۴۹	۱۴۸۷	۱۹۰۰	۱۳۰۸	جمع شاغلین
-	۱۴	۴۰	۴۳	۱۵	۴	-	مشاغل حرفه ای - فنی و کارهای مربوط بآن
-	۵	۲۲	۱۸	۱	-	-	مشاغل مربوط با مراد آری و منشی گری و امور مربوط بآن
-	۹	۷۱	۱۱۴	۱۲	۱۳	۴	روشن و مشاغل مربوط بآن
۱	۷۱۹	۲۷۷۰	۴۱۸۲	۱۱۹۷	۱۰۷۶	۱۱۷۳	مشاغل مربوط به زراعت و جنگلیانی و شکار و ماهیگیری
-	۲	۴۶	۱۷۲	۴۴	۵۵	۱۲	مور مربوط با استخراج معدن و استخراج سنگ و حفاری
-	۳	۶	۴۴	۱۰	۳	۲	مشاغل مربوط بحمل و نقل
-	۳۱	۱۱۴	۲۸۲	۱۳۱	۱۲۴	۷۵	حرفه های صنعتی و عملیات تولیدی و مشاغل مربوط بآن
-	۱۱	۸۱	۱۸۶	۴۴	۶۱	۳۴	مشاغل مربوط بانجام خدمات (سروسها)
۱	۱	۴۰	۱۶	۲۵	۶۴	۸	مشاغل مربوط به خدمات ثابت ارتشی و مشاغل کسه دقیقا مشخص و یا اظهار نشده
<u>زنان</u>							
-	۳۰	۱۳۶	۲۰۷	۱۴۱	۲۱۲	۲۸۱	جمع شاغلین
-	۱	۱	۲	۱	۲	-	مشاغل حرفه ای - فنی و کارهای مربوط بآن
-	-	-	-	-	-	-	مشاغل مربوط با مراد آری و منشی گری و امور مربوط بآن
-	۱	-	-	-	-	-	روشن و مشاغل مربوط بآن
-	۱	۶	۱	۴	۷	۳	مشاغل مربوط به زراعت و جنگلیانی و شکار و ماهیگیری
-	-	-	-	-	-	-	مور مربوط با استخراج معدن و استخراج سنگ و حفاری
-	-	-	-	-	-	-	مشاغل مربوط بحمل و نقل
-	۱۵	۹۲	۱۶۹	۱۳۶	۱۸۹	۲۶۱	حرفه های صنعتی و عملیات تولیدی و مشاغل مربوط بآن
-	۱۲	۳۱	۲۶	۸	۱۳	۱۷	مشاغل مربوط بانجام خدمات (سروسها)
-	-	-	-	-	-	-	مشاغل مربوط به خدمات ثابت ارتشی و مشاغل کسه دقیقا مشخص و یا اظهار نشده

جدول شماره ۱۲ - طبقات مشاغل بر حسب وضع اشتغال و جنس در جمعیت مشاغل بکار ازرده ساله بی‌الای حوزه سرشماری نجف آباد - آبانماه ۱۳۳۵ (توامینسر ۱۱۵۶)

اطمینان وضعیت	کارکنان خانوادگی بدون مزد	مزد بگیر	مستخدم دولت	کارکنانیکه برای خود کار میکنند	کاربرها	جمع شاغلین	طبقات مشاغل و جنس
							کل حوزه سرشماری نجف آباد
							مرد و زن
۷۱	۳۱۸۱	۱۲۸۸	۳۰۲۵	۱۰۶۲۰	۷۹۸	۲۷۰۸۳	جمع ازرده ساله بی‌الای
۱	-	۴۴	۱۰۷	۱۳۲	۳	۳۳۷	مشاغل حرفه ای - فنی و کارهای مربوط بآن
-	-	-	۲۱	۱۱	۳	۳۸	مشاغل مربوط به علوم طبی و بهداشتی و امور مربوط بآن
۱	-	۱۲	۱۳۱	۲۹	-	۱۸۳	مشاغل مربوط به تعلیم و تدریس و سایر امور مربوط بآن
-	-	۱	-	۱	-	۲	مشاغل حرفتی که شامل کتبات و نگارگری دادگستری و دفترخانه های رسمی نیز میباشند
-	-	۲۶	-	۶۴	-	۹۰	مشاغل مذکور امور خیریه و عام المنفعه
-	-	۲	-	۱	-	۳	مشاغل هنری - نویسندگی و سایر مشاغل تفریحی
-	-	۳	۵	۵	-	۱۳	سایر مشاغل حرفه ای و فنی و امور مشاغل بآن
-	-	۲۱	۱۲۱	۳۱	۶	۱۷۹	مشاغل مربوط با مواد آری و شش گیری و امور مربوط بآن
-	-	۱۰	۱۷	۲۴	۶	۵۷	مشاغل مدیریت و اداره کردن امور (بجز کتبات و روزی)
-	-	۱۱	۱۰۴	۷	-	۱۲۲	شش گیری و مشاغل دفتری و کارهای مربوط بآن
-	۴۱	۱۶۴	۴	۶۸۸	۷	۹۰۴	فروش و مشاغل مربوط بآن
-	۳۷	۱۵۵	۳	۶۱۷	۶	۸۱۸	خرده فروشی در رنگها و مواد و مشاغلها
-	۱	۱	۱	۵۷	۱	۶۱	خرده فروشی دوره گردها
-	۳	-	-	۱۴	-	۱۷	عده فروشی و مشاغل مربوط بآن
۱	۳۰۱۰	۳۸۵۶	۶	۸۲۶۷	۴۵	۱۵۱۸۵	مشاغل مربوط بزراعت - جنگلیانی - شکار و باغبانگری
۱	۳۰۱۰	۳۸۴۴	۶	۸۲۶۱	۴۵	۱۴۱۶۷	مشاغل زراعتی
-	-	۱	-	-	-	۱	مشاغل مربوط به جنگلیانی (از جمله قطع اشجار)
-	-	۱۰۶۱	-	۶	-	۱۰۶۷	عده ها نیکه در زراعت و شکار و باغبانگری و جنگلیانی مشغول بکار هستند
-	-	۴۳۸	۴	۱۳	۳	۴۶۸	امور مربوط با استخراج معدن و استخراج سنگ و حفاری
-	-	۸۴	-	۲۱	۳	۱۰۸	مشاغل مربوط با ساختن و حمل آوردن مواد معدنی
-	-	۱۱۸	-	۲	-	۱۲۰	مشاغل مربوط به چاه کنی
-	-	۲۳۶	۴	-	-	۲۴۰	عده ها نیکه در معدن و حفاری و استخراج سنگ مشغول کار هستند
-	-	۲۱۰	۲	۸۱	۲	۲۹۵	مشاغل مربوط به حمل و نقل
-	-	۱۹۹	۲	۶۶	۲	۲۶۷	مشاغل مربوط برانندگی وسائط نقلیه موتوری
-	-	۱۶	-	۱۲	-	۲۸	مشاغل مربوط برانندگی وسائط نقلیه ای که بوسیله حیوانات کشیده میشوند (مانند گاری و درشکه و غیره)
-	۱۲۶	۳۷۶۹	۲۰۱۱	۱۲۱۵	۷۲۹	۸۴۳۰	حرفه های صنعتی و عطیاتی تولیدی و مشاغل مربوط بآن
-	۲۱	۶۶۴	۷۲۰	۲۷۹	۵۳۶	۲۴۲۰	مشاغل مربوط به نساجی (غیر از قالی بافی)
-	۴	۱۸۲	۱۶۲۹	۲۵	۱۰۴	۱۹۴۴	مشاغل مربوط بقالی بافی
-	۳۷	۴۸۸	۷۴	۴۴۸	۴۲	۱۰۸۱	مشاغل مربوط به تهیه پوشاک و محصولات چرمی و قباغی
-	۲	۱۸	-	۱۷	-	۲۷	مشاغل مربوط بهسپد سازی و جارسازی و باهوت پاک کردن سازی
-	۱۱	۱۴۰	۱	۸۲	۱۴	۲۴۸	مشاغل مربوط با ساختن اشیاء چوبی و کارهای مربوط بآن
-	۲۸	۵۷۶	-	۲۱۱	۱۹	۸۱۴	مشاغل مربوط با فلز سازی و مشتقات آن
-	۷	۴۷	۴	۲۲	-	۹۰	مشاغل مربوط با فلز کاری
-	۲	۱۳۹۵	۵۴	۵۲	۵	۱۵۵۸	مشاغل الکتریکی و الکترونیکی
-	-	۷	۱	-	-	۸	مشاغل مربوط با شیشه های مستقر چراغ اتقال و مشاغل مربوط به عملیات مکانیکی با شیشه های ساختن مستقر

بقیه جدول شماره ۱۱ - طبقات مشاغل بر حسب وضع اشتغال و جنس در جمعیت شاغل کار از ده ساله به بالای حوزه سرشماری نجف آباد - آبانماه ۱۳۳۰ (نوامبر ۱۹۵۱)

طبقات مشاغل و جنس	جمع شاغلین	کارفرمایان	کارکنانیکه برای خود کار میکنند	مستخدم دولت	مزد بگیر	کارکنان خانوادگی بدون مزد	وضعیت اظهار نشده
کل حوزه سرشماری نجف آباد							
بقیه مردین							
مربوط به سفالگری و کارهای مربوط بآن	۶۵	۱	۱۷	۲	۳۳	۲	-
مربوط به ساختن مواد شیمیائی و کارهای مربوط بآن	۸	-	۶	-	۲	-	-
مربوط به پوست و عمل آوردن آن	۵	-	۳	-	۲	-	-
مربوط به تهیه مواد غذایی و خدمات	۳۰۴	۸	۲۱	۲۱	۱۸۹	۷	-
های صنعتی و تولیدی و متفرقه و کارهای مربوط بآن	۱۷	-	۲۲	-	-	۸	-
ماشینکه در پیشه های صنعتی مختلف برای تولید محصولات و عملیات مربوط بآنها کار میکنند	۳۳	-	۲	-	۲۱	-	-
داخل مربوط بانجام خدمات (سروسها)	۹۸۴	۳	۱۰۱	۲۰۵	۶۶۹	۴	-
مربوط بخدمات محافظت و حراست و نگهبانی	۲۴۹	۲	۴۴	۵۲	۱۴۸	۳	-
تخلی و شستن و کارهای مربوط بآن	۶۴۹	۱	۵۷	۱۲۵	۴۶۵	۱	-
خدمات متفرقه	۶	-	-	-	۶	-	-
ماشینکه در مشاغل مربوط بخدمات کار میکنند	۹۸	-	-	۲۸	۷۰	-	-
افز مربوط بخدمات ثابت ارتشی و مشاغل که در قبلا مشخص و با اظهار نشده اند	۳۰۳	-	۲	۱۵	۲۱۷	-	۶۶
ثابت ارتشی	۱۵	-	-	۱۵	-	-	-
که در قبلا مشخص و با اظهار نشده اند	۶۶	-	۱	-	-	-	۶۸
ماشینکه در جای دیگر طبقه بندی نشده اند	۲۱۱	-	۱	-	۲۱۷	-	۱
مرد							
کار از ده ساله به بالا	۱۷۷۲۴	۱۵۲	۱۰۳۶۸	۴۳۳	۸۵۵۰	۳۱۵۱	۷۰
غل حرفه ای - فن و کارهای مربوط بآن	۳۹۰	-	۶۵	۱۵۳	۴۲	-	-
مربوط به علم طب و بهداشت و امور مربوط بآن	۳۱	-	۱۱	۲۰	-	-	-
مربوط به تعلیم و تدریس و سایر امور مربوط بآن	۱۴۳	-	۵	۱۲۸	۱۰	-	-
مقومتی که شامل کتابت و نگارگری و اداری و دفترخانه	۱۰	-	۱	-	۱	-	-
رسمی نیز میباشد	۹۰	-	۶۴	-	۲۶	-	-
ذاتی امور خبریه و عام المنفعه	۳	-	۱	-	۲	-	-
شرفی - نویسندگی و سایر مشاغل شرفی	۱۳	-	۵	۵	۳	-	-
افز حرفه ای و فنی و امور مشابه آن	۱۷۴	۶	۲۶	۱۲۱	۲۱	-	-
فلسفه با معانی و ششگری و امور مربوط بآن	۵۷	۶	۲۴	۱۷	۱۰	-	-
در بهت و اداره کردن امور (بجز کشاورزی)	۱۱۷	-	۲	۱۰۴	۱۱	-	-
و مشاغل دیگری و کارهای مربوط بآن	۸۹۸	۷	۶۸۷	۱	۱۶۳	۴۰	-
و مشاغل مربوط بآن	۸۱۳	۶	۶۱۶	۱	۱۵۱	۳۶	-
و شش در رنگها و منازعه ها	۶۸	۱	۵۷	-	۱	۱	-
و شش در راه گزها	۱۷	-	۱۴	-	-	۳	-
و شش مشاغل مربوط بآن	۱۵۱۴۱	۳۸	۸۲۵۶	۵	۳۸۳۷	۳۰۰۴	۱
ل مربوط به زراعت - جنگلیانی - شکار و ماهیگیری	۱۴۱۲۸	۳۸	۸۲۵۰	۵	۲۸۳۰	۳۰۰۴	۱
زراعتی	۱	-	-	-	۱	-	-
مربوط به جنگلیانی (از جمله قطع اشجار)	۱۰۱۶	-	۶	-	۱۰۰۶	-	-
بکه در زراعت و شکار و ماهیگیری و جنگلیانی مشغول هستند	۴۶۸	۳	۲۳	۴	۴۳۸	-	-
مربوط با استخراج معدن و استخراج سنگ و شناری	۱۰۸	۳	۲۹	-	۸۴	-	-
مربوط به ساختن و عمل آوردن مواد معدنی							

بقیه جدول شماره ۱۲ - طبقات مشاغل برحسب وضع اشتغال و جنس در جمعیت شاغلین کارزده ساله بیالای حوزه سرشماری نجف آباد - آبانماه ۱۳۲۵ (نوامبر ۱۹۴۶)

ردیف	کارکنان خانوادگی بدون مزد	مزد بگیر	مستخدم دولت	کارکنانیکه برای خود کار میکنند	کارفرما	جمع شاغلین	طبقات مشاغل و جنس
							<u>کل حوزه سرشماری نجف آباد</u>
							<u>بقیه مرد</u>
-	-	۱۱۸	-	۲	-	۱۲۰	مشاغل مربوط به چاه کنی - عمله هاییکه در معدن و حفاری و استخراج سنگ مشغول کار هستند
-	-	۲۳۶	۱	-	-	۲۴۰	مشاغل مربوط به حمل و نقل
-	-	۲۱۰	۲	۸۱	۲	۲۹۵	مشاغل مربوط برانندگی وسائط نقلیه موتوری
-	-	۱۹۹	۲	۶۹	۲	۲۷۲	مشاغل مربوط برانندگی وسائط نقلیه ایکه بوسیله حیوان کشیده میشوند (مانند گاری و درشکه و غیره)
-	-	۱۶	-	۱۲	-	۲۸	حرفه های صنعتی و عملیات تولیدی و مشاغل مربوط بآن
-	۱۰۳	۳۰۵۷	۵۲	۱۱۰۱	۱۹	۴۴۱۵	
-	-	۱۱۸	-	۱۲۷	۹	۵۶۰	مشاغل مربوط به نساجی (غیر از قالی بافی)
-	۶	۱۴۸	-	۲۱	۱۹	۱۹۱	مشاغل مربوط بقالی بافی
-	۳	۱۴۸	-	۴۴۱	۲۰	۶۷۷	مشاغل مربوط بشهریه بولناک و محصولات چرم و قماش
-	۳۶	۴۸۰	-	۴۴۱	-	۹۱۷	مشاغل مربوط بسید سازی و جابرو سازی و ماهوت پاک کنی سازی
-	۲	۱۸	-	۱۷	-	۲۷	مشاغل مربوط بساختن انبیا چوبی و کارهای مربوط بآن
-	۱۱	۱۴۰	-	۸۲	۱۹	۲۴۷	مشاغل مربوط بفلز سازی و مشتقات آن
-	۲۸	۵۷۶	-	۲۲۱	۱۹	۸۴۴	مشاغل مربوط بفلز کاری
-	۷	۱۷	-	۳۲	-	۸۶	مشاغل ساختمانی و کارهای مربوط بآن که درجای دیگر طبعه بندی نشده اند
-	۱	۱۸۰	۴۴	۳۹	۱	۱۰۶۸	مشاغل مربوط بهما شینبهای مستقر جراتقال و مشاغل مربوط به عملیات مکانیکی و ماشینهای ساختمانی مستقر
-	-	۷	۱	-	-	۸	مشاغل مربوط بسفالگری و کارهای مربوط بآن
-	۲	۳۲	۲	۲۷	۱	۶۴	مشاغل مربوط بساختن مواد شیمیایی و کارهای مربوط بآن
-	-	۲	-	۶	-	۸	مشاغل مربوط به پوست و عمل آوردن آن
-	-	۲	-	۲	-	۴	مشاغل مربوط بشهریه مواد غذایی و دخانیات
-	۷	۱۸۱	۲	۷۸	۸	۲۷۶	حرفه های صنعتی و تولیدی و مشرفه و کارهای مربوط بآن
-	-	-	-	۱۳	-	۱۳	عمله هاییکه در پیشه های صنعتی مختلف برای تولید محصولات و عملیات مربوط بآنها کار میکنند
-	-	۲۶	۳	۲	-	۳۱	مشاغل مربوط بانجام خدمات (سرسپا)
-	۱	۵۷۳	۸۰	۸۹	۲	۷۴۸	
-	۳	۱۴۸	۵۲	۴۴	۲	۲۴۹	مشاغل مربوط بخدمات محافظت و حراست و نگهبانی
-	۱	۳۴۹	-	۴۵	-	۳۹۵	خدمات خانگی و شخصی و کارهای مربوط بآن
-	-	۶	-	-	-	۶	مشاغل خدمات متفرقه
-	-	۷۰	۲۸	-	-	۹۸	عمله هاییکه در مشاغل مربوط بخدمات کار میکنند
-	-	-	-	-	-	-	مشاغل مربوط بخدمات ثابت ارتش و مشاغل که دقیقاً مشخص و با اظهار نشده اند
۶۹	-	۲۰۹	۱۵	۲	-	۲۲۵	
-	-	-	۱۵	-	-	۱۵	خدمات ثابت ارتش
-	-	-	-	۱	-	۶۹	مشاغل که دقیقاً مشخص و با اظهار نشده اند
۶۸	-	۲۰۹	-	۱	-	۲۱۱	عمله هاییکه درجای دیگر طبقه بندی نشده اند
۱	۳۰	۸۳۸	۲۵۹۲	۲۵۲	۶۴۶	۱۳۵۱	جمع کارزده ساله بیالای
۱	-	-	۴	۳۷	۳	۴۷	مشاغل حرفه ای - ننی و کارهای مربوط بآن
-	-	-	۱	۳	۲	۷	مشاغل مربوط به علوم طبی و بهداشت و امراض مربوط بآن
۱	-	-	۲	۳۴	-	۳۶	مشاغل مربوط به تعلیم و تربیت و سایر امور مربوط بآن

بایه جدول شماره ۱۲ - طبقات مشاغل برحسب وضع اشتغال و جنس در جمعیت مشاغل بکارآزده ساله بینالای حوزه سرشماری نجف آباد - آبانماه ۱۳۳۵ (نوامبر ۱۹۵۶)

وضعیت اظهاری مشاغل	کارکنان خانوادگی بدون مزد	مزد بگیر	مستخدم دولت	کارکنانیکه برای خود کار میکنند	کارفرما	جمع شاغلین	طبقات مشاغل و جنس
							کل حوزه سرشماری نجف آباد
							بقیه زن
-	-	-	-	۵	-	۵	مشاغل مربوط با مراداری و ششگری و امور مربوط بان
-	-	-	-	۵	-	۵	ششگری و مشاغل دفتری و کارهای مربوط بان
-	-	۱	۳	۱	-	۶	فروش و مشاغل مربوط بان
-	۱	۱	۲	۱	-	۵	برده فروش در بناها و مشاغلها
-	-	-	۱	-	-	۱	برده فروش دوره گردها
-	۶	۱۹	۱	۱۱	۷	۴۴	مشاغل مربوط بزراعت - جنگلبانی - شکار و ماهیگیری
-	۶	۱۹	۱	۱۱	۷	۴۴	بناهای زراعتی
-	-	-	-	-	-	۵	ماه هاییکه در زراعت و شکار و ماهیگیری و جنگلبانی مشغول بکار هستند
-	۲۳	۷۱۹	۲۴۵۹	۱۸۶	۶۳۵	۱۰۱۵	حرفه های صنعتی و عطیاتی تولیدی و مشاغل مربوط بان
-	۱۵	۲۴۶	۷۲۰	۱۵۱	۵۲۷	۱۶۶۰	بناهای مربوط به نساجی (غیر از قالی بانی)
-	۱	۳۹	۱۶۹۹	۴	۸۵	۱۷۵۳	بناهای مربوط با قالی بانی
-	۱	۸	۷۴	۷	۲۲	۱۱۲	بناهای مربوط به تهیه پوشاک و محصولات چرمی و قالی
-	-	-	۱	-	-	۱	بناهای مربوط به ساختن اشیاء چرمی و کارهای مربوط بان
-	-	-	۱	-	-	۱	بناهای مربوط با فلزکاری
-	-	-	۱	-	-	۱	بناهای ساختمانی و کارهای مربوط بان که در جای دیگر طبقه بندی نشده اند
-	۱	۴۱۵	۱۰	۱۳	۱	۴۳۰	بناهای مربوط با سفالگری و کارهای مربوط بان
-	-	۱	-	-	-	۱	بناهای مربوط با تهیه مواد غذایی و خانیاات
-	-	۸	۱۱	۱	-	۲۰	بناهای صنعتی و تولیدی و متفرقه و کارهای مربوط بان
-	-	-	-	-	-	۱۴	ماه هاییکه در پیشه های صنعتی مختلف برای تولید محصولات و عطیاتی مربوط بانها کار میکنند
-	-	-	۲	-	-	۲	محصولات و عطیاتی مربوط بانها کار میکنند
-	-	۱۶	۱۲۵	۱۲	۱	۲۳۴	مشاغل مربوط با انجام خدمات (سرویسها)
-	-	۱۶	۱۲۵	۱۲	۱	۲۳۴	خدمات خانگی و شخصی و کارهای مربوط بان
-	-	۸	-	-	-	۸	مشاغل مربوط با خدمات ثابت ارتشی و مشاغل که دقیقاً مشخص و یا اظهار نشده اند
-	-	۸	-	-	-	۸	ماه هاییکه در جای دیگر طبقه بندی نشده اند
							شهر نجف آباد
							مرد زن
۲۵	۵۱۶	۴۰۰۱	۲۸۹۹	۳۳۵۹	۷۵۲	۱۱۰۴۸	جمع آزرده ساله بینالای
-	-	۱۴	۱۱۳	۸۹	۳	۲۱۹	مشاغل حرفه ای - فنی و کارهای مربوط بان
-	-	-	۱۵	۶	۳	۲۴	غل مربوط به علوم طب و بهداشتی و امور مربوط بان
-	-	۲	۹۹	۲۷	-	۱۳۳	غل مربوط به تعلیم و تربیت و سایر امور مربوط بان
-	-	-	-	۱	-	۱	غل حقوقی که شامل خدمات ویرکاری دادگستری و دفترخان های رسمی نیز میباشد
-	-	-	-	۳۳	-	۳۳	غل مذکور همین امور غیره و تمام المنفعه
-	-	۱۱	۹	۹	-	۲۹	و مشاغل حرفه ای فنی و امور مشابه آن
-	-	۱۰	۱۰۹	۱۳	۱	۱۳۳	مشاغل مربوط با مراداری و ششگری و امور مربوط بان
-	-	-	۱۶	۶	۱	۲۳	غل مربوط به یاد آره کردن امور (بجز کشاورزی)
-	-	۱۰	۱۳	۷	-	۱۱۰	ششگری و مشاغل دفتری و کارهای مربوط بان

بقیه جدول شماره ۱۲ - طبقات مشاغل بر حسب وضع اشتغال و جنس در جمعیت شامل یکارزده ساله پیلای حوزه سرشماری نجف آباد - آبانماه ۱۳۳۰ (نوامبر ۱۹۵۶)

وضع و اظهار	کارکنان خانوادگی بدون مزد	مزد بگیر	مستخدم دولت	کارکنانیکه برای خود کار میکنند	کارفرما	جمع شاغلین	طبقات مشاغل و جنس
							شهر نجف آباد
							بقیه مردوزین
-	۲۱	۱۴۴	۴	۴۱۸	۷	۶۸۰	فروتن و مشاغل مربوط بآن
-	۲۶	۱۲۵	۲	۴۰۲	۶	۶۶۳	خرید و فروش در پیشه ها و مغازه ها
-	-	۷	۱	۲۱	۱	۳۰	خرید و فروش دوره گرد ها
-	۳	-	-	۱۴	-	۱۷	عده و فروش و مشاغل مربوط بآن
-	۳۹۷	۱۰۶	۲	۱۷۱۶	۱۴	۳۰۲۶	مشاغل مربوط به پروریت - جنگلیانی - شکار و ماهیگیری
-	۳۹۷	۸۱۵	۲	۱۷۱۶	۱۴	۳۱۷۰	مشاغل زراعتی
-	-	۶۱	-	-	-	۶۱	عده ها و ماشینکه در زراعت و شکار و ماهیگیری و جنگلیانی مشغول بکار هستند
-	-	۱۱۶	۴	۱۴	۳	۱۳۷	امور مربوط با استخراج معدن و استخراج سنگ و حفاری
-	-	۲۱	-	۱۴	۳	۳۸	مشاغل مربوط به ساختن و حمل آوردن مواد معدنی
-	-	۶۶	-	-	-	۶۶	مشاغل مربوط به بنای کتی
-	-	۱۹	۴	-	-	۲۳	عده ها و ماشینکه در معدن و حفاری و استخراج سنگ مشغول بکار هستند
-	-	۱۱۱	۲	۶۲	۲	۲۲۷	مشاغل مربوط به حمل و نقل
-	-	۱۰۳	۲	۵۷	۲	۲۱۴	مشاغل مربوط به براندازی و ساختن نقلیه موتوری
-	-	۸	-	۵	-	۱۳	مشاغل مربوط به براندازی و ساختن نقلیه ای که بوسیله حیوان کشیده میشوند (مانند گاری و درشکه و غیره)
-	۸۷	۲۴۲۲	۲۴۶۲	۹۲۷	۷۲۰	۶۶۱۸	حوزه های صنعتی و عملیات تولیدی و مشاغل مربوط بآن
-	۵	۴۱۷	۷۲۰	۱۱۵	۵۳۲	۱۷۸۹	مشاغل مربوط به نساجی (غیر از قالی بافی)
-	۲	۱۰۸	۱۶۲۹	۱۹	۱۰۱	۱۸۵۹	مشاغل مربوط به قالی بافی
-	۳۴	۴۲۷	۷۴	۲۸۶	۴۱	۹۲۲	مشاغل مربوط به تهیه پوشاک و محصولات چرمی و قماش
-	۱	۱	-	۳	-	۵	مشاغل مربوط به بسید سازی و چاروسازی و با هوس یا کسب سازی
-	۱	۱	-	۳	-	۵	مشاغل مربوط به ساختن انبیا و چوبی و کارهای مربوط بآن
-	۷	۱۳۷	۱	۶۰	۱۴	۲۱۹	مشاغل مربوط به فلز سازی و مشتقات آن
-	۲۸	۵۷۶	-	۲۲۱	۱۹	۸۴۴	مشاغل مربوط به فلز کاری
-	-	-	۴	-	-	۴	مشاغل ساختن و کارهای مربوط بآن که در جای دیگر
-	۱	۵۶۶	۷	۲۶	۵	۵۸۵	دلیته بندی نشده اند
-	-	-	-	-	-	-	مشاغل مربوط به ماشینهای مستقر بر انتقال و مشاغل مربوط به عملیات مکانیکی ماشینهای ساختمانی مستقر
-	۲	۲۶	۲	۲۴	۱	۳۵	مشاغل مربوط به مسافرانگری و کارهای مربوط بآن
-	-	۲	-	۲	-	۴	مشاغل مربوط به پوست و حمل آوردن آن
-	۷	۱۰۲	۲۰	۶۳	۷	۲۴۹	مشاغل مربوط به تهیه مواد غذایی و خانیاات
-	-	-	-	۶	-	۶	حوزه های صنعتی و تولیدی و متفرقه و کارهای مربوط بآن
-	-	-	-	-	-	-	عده ها و ماشینکه در پیشه های صنعتی مختلف برای تولید محصولات و عملیات مربوط بآنها کار میکنند
-	-	۱۶	۴	۲	-	۲۲	
-	۳	۲۱۰	۱۱۱	۴۴	۳	۳۷۱	مشاغل مربوط به انجام خدمات (سروسها)
-	۲	۱۳۷	۳۸	۴۲	۲	۲۲۳	مشاغل مربوط به خدمات محافظت و حراست و نگهبانی
-	-	-	۱۲۵	۱	۱	۱۲۷	خدمات خانگی و شخصی و کارهای مربوط بآن
-	-	-	-	-	-	۴	مشاغل خدمات متفرقه
-	-	۶۶	۲۸	-	-	۹۷	عده ها و ماشینکه در مشاغل مربوط به خدمات کار میکنند
-	-	-	-	-	-	-	مشاغل مربوط به خدمات ثابت ارتشی و مشاغل که در قضا
۲۵	-	۲۰	۶	۱	-	۳۲	مشخص و با اظهار نشده اند
-	-	-	۶	-	-	۶	خدمات ثابت ارتشی

بقیه جدول شماره ۱۲ - طبقات مشاغل بر حسب وضع اشتغال و جنس در جمعیت مشاغل بکارزده ساله بهالای حوزه سرشماری نجف آباد - آبانماه ۱۳۳۰ (نوامبر ۱۹۵۶)

وضعیت اظهاری شده	کارکسان خانوادگی بدون مزد	مزد بگیر	مستخدم دولت	کارکنانیکه برای خود کار میکنند	کارفرما	جمع مشاغلین	طبقات مشاغل و جنس
							شهر نجف آباد
							بقیه مرد وزن
۲۵	-	-	-	۱	-	۲۶	نفر که دقیقاً مشخصی و با اظهار نشده اند
-	-	۲۰	-	-	-	۲۰	هائیکه درجای دیگر طبقه بندی نشده اند
							مرد
۲۵	۵۱۲	۳۹۳۵	۲۱۳	۲۴۱۷	۱۱۲	۸۲۰۹	جمع ازده ساله بیالا
-	-	۱۴	۱۱۲	۴۸	-	۱۷۴	مشاغل حرفه ای - ننی و کارهای مربوط بآن
-	-	-	۱۴	۷	-	۲۱	دل مربوط به علوم طبی و بهداشتی و امور مربوط بآن
-	-	۲	۱۴	۳	-	۲۱	دل مربوط به تعلیم و تدريس و سایر امور مربوط بآن
-	-	-	-	-	-	-	دل حقوقی که شامل قضات و وکلای دادگستری و دفترخانه
-	-	-	-	۱	-	۱	های رسمی نیز میباشد
-	-	۱۱	-	۳۳	-	۴۴	دل مذهبی آموزشی و عام المنفعه
-	-	۱	۴	۴	-	۹	مشاغل حرفه ای و ننی و امور مشابه آن
-	-	۱۰	۱۰۹	۸	۱	۱۲۸	مشاغل مربوط با مراداری و شغلی گری و امور مربوط بآن
-	-	-	۱۶	۶	۱	۲۳	دل مدیریت و اداره کردن امور (بجز کشاورزی)
-	-	۱۰	۱۳	۲	-	۱۰۵	گری و مشاغل داتری و کارهای مربوط بآن
-	۲۸	۱۴۱	۱	۴۹۸	۲	۶۶۹	مروم و مشاغل مربوط بآن
-	۲۵	۱۳۴	۱	۴۵۳	۶	۶۱۹	ه ترونی - رینتارها و بخارها ها
-	-	۷	-	۳۱	۱	۳۹	ه ترونی در راه ها
-	۴	-	-	۱۴	-	۱۷	ترونی و مشاغل مربوط بآن
-	۳۱۱	۶۰۰	۱	۱۷۱۶	۸	۳۰۴۲	مشاغل مربوط بزراعت - جنگلهائی - شکار و ماهیگیری
-	۳۱۱	۸۳۹	۲	۱۷۱۶	۸	۳۱۶۱	ل زراعتی
-	-	۱۱	-	-	-	۱۱	هائیکه در زراعت و شکار و ماهیگیری و جنگلهائی مشغول بکار هستند
-	-	۱۱۶	۴	۱۴	۲	۱۳۷	امور مربوط با استخراج معدن و استخراج سنگ و حفاری
-	-	۳۱	-	۱۴	۳	۴۸	ل مربوط با ساختن و حمل آوردن مواد معدنی
-	-	۱۶	-	-	-	۱۶	ل مربوط به چاه کنی
-	-	۱۹	۴	-	-	۲۳	هائیکه در معدن و حفاری و استخراج سنگ مشغول کار هستند
-	-	۱۶۱	۲	۶۲	۲	۲۲۷	مشاغل مربوط به حمل و نقل
-	-	۱۰۳	۲	۵۷	۲	۲۱۴	ل مربوط برانندگی وسائط نقلیه موتوری
-	-	۸	-	۵	-	۱۳	ل مربوط برانندگی وسائط نقلیه ایکه بوسله حیوان کشیده میشوند (مانند گاری و درشکه و غیره)
-	۸۰	۲۳۰۳	۱۱	۹۲۷	۸۴	۳۴۶۵	حرفه های صنعتی و صنایع تولیدی و مشاغل مربوط بآن
-	۵	۳۷۷	-	۱۱۵	۹	۵۰۶	ل مربوط به نساجی (غیر از قالی بافی)
-	۱	۸۰	-	۱۹	۱۶	۱۱۶	ل مربوط بقالی بافی
-	۳۳	۴۲۷	-	۳۸۶	۱۹	۸۷۵	ل مربوط به تهیه پوشاک و محصولات چرمی و قماش
-	۱	۱	-	۳	-	۵	ل مربوط بسید سازی و جارسازی و ماهیت پاک کردن سازی
-	۷	۱۲۷	-	۶۰	۱۴	۲۱۸	ل مربوط با ساختن اشیاء چوبی و کارهای مربوط بآن
-	۲۸	۵۷۶	-	۲۲۱	۱۹	۸۱۴	ل مربوط با فلز سازی و مشغلات آن
-	۱	۵۱۶	۵	۱۶	۱	۵۲۲	ل ساختن کارهای مربوط بآن که درجای دیگر طبقه بندی نشده اند

بقیه جدول شماره ۱۲ - طبقات مشاغل برحسب وضع اشتغال و جنس در جمعیت مشاغل کارآزده ساله بیالای حوزه سرشماری نجف آباد - آبانماه ۱۳۳۵ (نوامبر ۱۹۵۶)

وضع اطهار	کارکنان خانوادگی بدون مزد	مزد بگیر	مستخدم دولت	کارکنانیکه برای خود کار میکنند	کارفرما	جمع شاغلین	طبقات مشاغل و جنس
<u>شهر نجف آباد</u>							
<u>بقیه مسرد</u>							
-	-	۴	۱	-	-	۵	مشاغل مربوط به ماشینهای مستقر در انقال و مشاغل مربوط به
-	-	۲۵	۲	۲۴	۱	۵۴	عملیات مکانیکی یا شینهای ساختمانی مستقر
-	۲	۲	-	۲	-	۴	مشاغل مربوط به مکانیکی و کارهای مربوط به آن
-	-	۱۵۲	۱	۶۳	۷	۲۳۰	مشاغل مربوط به پوست و عمل آوردن آن
-	۷	-	-	۶	-	۶	مشاغل مربوط به تهیه مواد غذایی و خانیاات
-	-	-	-	۶	-	۶	حرفه های صنعتی و تولیدی و متفرقه و کارهای مربوط به آن
-	-	۱۶	۲	۲	-	۲۰	عمله هاییکه در پیشه های صنعتی مختلف برای تولید محصولات و عملیات مربوط به آنها کار میکنند
-	۳	۲۱۰	۶۶	۴۳	۲	۳۲۴	مشاغل مربوط به انجام خدمات (سروسها)
-	۳	۱۳۷	۳۸	۴۳	۲	۲۲۳	مشاغل مربوط به خدمات محافظت و حراست و نگهبانی
-	-	۴	-	-	-	۴	مشاغل خدمات متفرقه
-	-	۶۶	۲۸	-	-	۹۴	عمله هاییکه در مشاغل مربوط به خدمات کار میکنند
-	-	۲۰	۶	۱	-	۲۷	مشاغل مربوط به خدمات ثابت ارتشی و مشاغل که دقیقاً مشخص و یا اظهار نشده اند
۲۵	-	-	-	-	-	۲۵	خدمات ثابت ارتشی
-	-	-	۶	-	-	۶	مشاغل که دقیقاً مشخص و یا اظهار نشده اند
-	-	۲۰	-	-	-	۲۰	عمله هاییکه در جای دیگر طبقه بندی نشده اند
<u>زن</u>							
-	۴	۷۶	۲۰۸۱	۴۲	۶۴۱	۳۲۴۴	جمع آزد ساله بیالای
-	-	-	۱	۳۶	۳	۴۰	مشاغل حرفه ای - فنی و کارهای مربوط به آن
-	-	-	۱	۲	۳	۶	مشاغل مربوط به علوم طبی و بهداشتی و امور مربوط به آن
-	-	-	-	۳۴	-	۳۴	مشاغل مربوط به تعلیم و تربیت و سایر امور مربوط به آن
-	-	-	-	۵	-	۵	مشاغل مربوط به امور اداری و منشیگری و امور مربوط به آن
-	-	-	-	۵	-	۵	منشیگری و مشاغل دفتری و کارهای مربوط به آن
-	-	-	۳	-	-	۳	فروش و مشاغل مربوط به آن
-	۱	۱	۲	-	-	۴	خرید و فروش در رنگها و منازعه ها
-	-	-	۱	-	-	۱	خرید و فروش دوره گرد ها
-	۱	۶	۱	-	۶	۱۴	مشاغل مربوط به پروراند - جنگلهائی - شکار و باغبانگری
-	۱	۶	۱	-	۶	۱۴	مشاغل زراعتی
-	۲	۶۶	۲۴۵۱	-	۶۳۱	۳۱۵۲	حرفه های صنعتی و عملیات تولیدی و مشاغل مربوط به آن
-	-	۴۰	۷۲۰	-	۵۲۳	۱۲۸۳	مشاغل مربوط به نساجی (غیر از قالی بافی)
-	۱	۲۸	۱۰۶۲۱	-	۸۵	۱۷۴۳	مشاغل مربوط به قالی بافی
-	۱	-	۷۴	-	۲۲	۲۷	مشاغل مربوط به تهیه پوشاک و محصولات چرمی و قشایی
-	-	-	۱	-	-	۱	مشاغل مربوط به ساختن اشیاء چوبی و کارهای مربوط به آن
-	-	-	۴	-	-	۴	مشاغل مربوط به فلزکاری
-	-	-	۲	-	۱	۳	مشاغل ساختمانی و کارهای مربوط به آن که در جای دیگر طبقه بندی نشده اند
-	-	-	۱	-	-	۱	مشاغل مربوط به مکانیکی و کارهای مربوط به آن
-	-	-	۱۹	-	-	۱۹	مشاغل مربوط به تهیه مواد غذایی و خانیاات
-	-	-	۲	-	-	۲	عمله هاییکه در پیشه های صنعتی مختلف برای تولید محصولات و عملیات مربوط به آنها کار میکنند
-	-	-	۱۲۵	۱	۱	۱۲۷	مشاغل مربوط به انجام خدمات (سروسها)
-	-	-	۱۳۵	۱	۱	۱۳۷	خدمات خانگی و شخصی و کارهای مربوط به آن

جدول شماره ۱۲- تقسیمات عمده فعالیت صنعتی برحسب سن و جنس در جمعیت شاغلین کارخانه ساله پیلای حوزه سرشماری نجف آباد (آبانماه ۱۳۳۵) (نوامبر ۱۹۵۶)
(سن اظهار نشده نیز جزو جمع سنین ازده ساله پیلای منظور شده است)

سن اظهار شده	۶۵ ساله پیلای	۶۴-۶۵ ساله	۶۳-۶۴ ساله	۶۲-۶۳ ساله	۶۱-۶۲ ساله	۶۰-۶۱ ساله	جمع ازده ساله پیلای	تقسیمات عمده فعالیت صنعتی و جنس
کل حوزه سرشماری نجف آباد								
مردان								
							۲۷۰۸۳	جمع شاغلین
۱	۱۰۳۶	۳۲۰۲	۵۷۷۴	۱۴۲۲	۱۸۷۸	۱۴۶۲	۱۴۷۷۸	کشاورزی - جنگلیانی - شکار و ماهیگیری
-	-	۲۸	۱۴۰	۲۴	۴۲	-	۲۵۴	استخراج معدن و استخراج سنگ
۱	۲۰۳	۱۴۶۳	۲۷۷۲	۱۰۲۱	۱۴۶۶	۱۴۶۰	۲۱۶۶	تولیدات صنعتی و نو سازی
-	۸۹	۱۸۰	۴۸۴	۱۵۴	۱۶۴	۷۴	۱۱۷۵	ساختن
-	-	۲	۵	۱	۱	-	۶	برق - گاز - آب و سرویسهای بهداشتی
-	۵۹	۲۸۱	۴۰۶	۶۸	۷۱	۲۵	۶۱۰	تجارت (کلی و جزئی)
-	۷	۶۵	۲۰۹	۶۲	۲۷	۶	۲۷۶	حمل و نقل - انبارداری و ارتباطات
۱	۸۲	۲۵۷	۵۶۸	۱۴۶	۱۲۲	۸۶	۱۴۶۶	خدمات (سرویسها)
۱	۱	۵۰	۱۰۱	۳۴	۷۶	۱۸	۲۸۹	فعالیتهاییکه باندازه کافی توضیح نشده
							۲۲۷۲۴	جمع شاغلین
زنان								
۱	۱۰۳۶	۳۱۸۱	۵۷۵۵	۱۴۱۷	۱۸۷۶	۱۴۵۶	۱۴۷۲۱	کشاورزی - جنگلیانی - شکار و ماهیگیری
-	-	۲۸	۱۴۰	۲۴	۴۲	-	۲۵۴	استخراج معدن و استخراج سنگ
-	۱۱۱	۱۶۶	۱۲۵۰	۴۶۷	۶۱۹	۴۷۶	۳۶۱۹	تولیدات صنعتی و نو سازی
-	۸۹	۱۸۰	۴۸۳	۱۵۲	۱۶۲	۷۴	۱۱۷۲	ساختن
-	-	۲	۵	۱	۱	-	۶	برق - گاز - آب و سرویسهای بهداشتی
-	۵۸	۲۸۰	۴۰۵	۶۸	۷۰	۲۴	۶۰۵	تجارت (کلی و جزئی)
-	۷	۶۵	۲۰۹	۶۲	۲۷	۶	۲۷۶	حمل و نقل - انبارداری و ارتباطات
-	۵۲	۲۷۲	۴۸۷	۱۱۹	۹۹	۵۷	۱۰۸۶	خدمات (سرویسها)
۱	۱	۴۳	۱۰۰	۳۴	۷۶	۱۸	۲۸۱	فعالیتهاییکه باندازه کافی توضیح نشده
							۱۴۳۵۹	جمع شاغلین
کلی								
-	۳	۲۱	۱۹	۵	۲	۱	۵۶	کشاورزی - جنگلیانی - شکار و ماهیگیری
-	-	-	-	-	-	-	-	استخراج معدن و استخراج سنگ
۱	۹۲	۴۶۷	۱۰۲۲	۵۶۴	۸۷۷	۱۸۴	۴۰۰۷	تولیدات صنعتی و نو سازی
-	-	-	۱	۱	۱	-	۳	ساختن
-	-	-	-	-	-	-	-	برق - گاز - آب و سرویسهای بهداشتی
-	۱	۱	۱	-	۱	۱	۵	تجارت (کلی و جزئی)
-	-	-	-	-	-	-	-	حمل و نقل - انبارداری و ارتباطات
۱	۳۰	۸۵	۸۱	۳۰	۲۴	۲۹	۲۸۰	خدمات (سرویسها)
-	-	۷	۱	-	-	-	۸	فعالیتهاییکه باندازه کافی توضیح نشده

بقیه جدول شماره ۱۲ - تقسیمات عمده فعالیت صنعتی بر حسب سن و جنس در جمعیت شامل بازازده ساله بیلای حوزه سرشماری نجف آباد آبانماه ۱۳۳۵ (تولیدات) (سن اظهار نشده نیز جزو جمع سنین ازده ساله بیلای منظور نشده است)

جمع ازده ساله	۱۴-۱۵ ساله	۱۵-۱۶ ساله	۱۶-۱۷ ساله	۱۷-۱۸ ساله	۱۹-۲۰ ساله	جمع ازده ساله	تقسیمات عمده فعالیت صنعتی و جنسیت
شهر نجف آباد							
مردان							
۱۱۰۵۸	۲۲۲۴	۶۰۱۰	۱۳۱۶	۱۷۹۶	۱۰۵۶۲	۱۱۰۵۸	جمع شاغلین
۲۱۱۰	۸۸۴	۱۰۰۵۷	۲۱۸	۲۹۷	۲۸۶	۲۱۱۰	کناوری - جنگلیان - شکار و ماهیگیری
۲۶	۶	۱۴	۴	۲	-	۲۶	استخراج معدن و استخراج سنگ
۶۰۴۲	۷۴۴	۱۹۶۶	۸۲۷	۱۳۲۶	۱۱۵۵	۶۰۴۲	تولیدات صنعتی و نوسازی
۶۱۶	۱۱۵	۲۳۲	۷۷	۱۱۷	۴۲	۶۱۶	ساختمان
۱	۲	۵	۱	۱	-	۱	برق - گاز - آب و سروسهی بهداشتی
۶۸۶	۲۰۰	۳۰۲	۵۶	۵۸	۲۱	۶۸۶	تجارت (کلی و جزئی)
۳۰۵	۵۸	۱۶۲	۵۲	۲۶	۴	۳۰۵	حمل و نقل - انبارداری و ارتباطات
۷۰۸	۲۱۰	۲۹۹	۷۵	۴۶	۳۲	۷۰۸	خدمات (سروسها)
۴۶	۵	۱۲	۱۳	۱۳	۲	۴۶	نمایشهای باندازه کافی توضیح نشده
سرد							
۸۲۰۴	۱۷۷۹	۳۰۹۲	۸۶۸	۱۱۰۳	۸۰۳	۸۲۰۴	جمع شاغلین
۲۰۷۸	۸۶۹	۱۰۰۵۷	۲۱۲	۲۹۷	۲۸۳	۲۰۷۸	کناوری - جنگلیان - شکار و ماهیگیری
۲۶	۶	۱۴	۴	۲	-	۲۶	استخراج معدن و استخراج سنگ
۶۰۹۹	۷۴۳	۱۰۷۱	۸۲۸	۱۳۲۶	۱۱۵۵	۶۰۹۹	تولیدات صنعتی و نوسازی
۶۱۲	۱۱۵	۲۳۲	۷۶	۱۱۶	۴۲	۶۱۲	ساختمان
۱	۲	۵	۱	۱	-	۱	برق - گاز - آب و سروسهی بهداشتی
۶۸۲	۲۰۰	۳۰۲	۵۶	۵۷	۲۰	۶۸۲	تجارت (کلی و جزئی)
۳۰۵	۵۸	۱۶۲	۵۲	۲۶	۴	۳۰۵	حمل و نقل - انبارداری و ارتباطات
۵۳۶	۲۱۰	۲۹۹	۷۵	۴۶	۳۰	۵۳۶	خدمات (سروسها)
۴۶	۵	۱۲	۱۳	۱۳	۲	۴۶	نمایشهای باندازه کافی توضیح نشده
زنان							
۳۳۴	۴۴۵	۹۱۸	۴۵۱	۶۶۳	۷۶۹	۳۳۴	جمع شاغلین
۳۲	۱۵	۱۰	۲	۲	۳	۳۲	کناوری - جنگلیان - شکار و ماهیگیری
۳۱۳۲	۲۷۱	۸۵۲	۴۲۱	۶۸۰	۷۲۳	۳۱۳۲	تولیدات صنعتی و نوسازی
۲	-	-	-	-	-	۲	ساختمان
-	-	-	-	-	-	-	برق - گاز - آب و سروسهی بهداشتی
۴	۱	۱	۱	۱	۱	۴	تجارت (کلی و جزئی)
-	-	-	-	-	-	-	حمل و نقل - انبارداری و ارتباطات
۱۷۲	۵۸	۵۴	۱۳	۱۱	۱۲	۱۷۲	خدمات (سروسها)
-	-	-	-	-	-	-	نمایشهای باندازه کافی توضیح نشده

بقیه جدول شماره ۱۳ - تقسیمات عمده فعالیت صنعتی و جنس در جمعیت شاغل بکار از ده ساله بیابالی حوزه سرشماری نخل آباد آبان سال ۱۳۳۵ (تیرماه ۱۹۵۶)
(سن اظهار نشده نیز جزو جمع سنین از ده ساله بیابالی منظور نشده است)

سن اظهار شده	۶۵ ساله بیابالی	۶۴-۶۵ ساله	۶۳-۶۴ ساله	۶۲-۶۳ ساله	۶۱-۶۲ ساله	۶۰-۶۱ ساله	۵۹-۶۰ ساله	جمع از ده ساله بیابالی	تقسیمات عمده فعالیت صنعتی و جنس
									<u>بقیه نقاط حوزه سرشماری نخل آباد</u>
									<u>مردوزی</u>
									جمع شاغلین
۲	۸۳۳	۳۴۱۱	۵۹۴۱	۱۳۳۶	۲۱۱۲	۱۵۸۹	۱۵۵۳۵		کشاورزی - جنگلبانی - شکار و ماهیگیری
۱	۱۶۷	۲۳۱۸	۴۷۱۷	۱۲۰۸	۱۴۸۱	۱۱۷۶	۱۱۶۶۸		استخراج معدن و استخراج سنگ
-	-	۳۲	۱۲۱	۳۰	۴۰	-	۲۲۸		تولیدات صنعتی و نساجی
-	۵۰	۷۱۹	۲۴۱	۲۰۴	۲۶۰	۳۰۵	۱۸۸۴		ساختن
-	۵۷	۶۵	۲۵۱	۷۷	۷۷	۲۲	۵۵۹		برق - گاز - آب و سروسهیای بهداشتی
-	-	-	-	-	-	-	-		تجارت (کلی و جزئی)
-	۱۰	۸۱	۱۰۴	۱۲	۱۳	۴	۲۲۴		حمل و نقل - انبارداری و ارتباطات
-	۴	۷	۴۷	۱۰	۱	۲	۷۱		خدمات (سروسهیای)
-	۲۷	۱۴۷	۲۶۱	۷۴	۷۷	۵۴	۶۵۸		فعالیتهاییکه باندازه کافی توضیح نشده
۱	۸	۴۵	۸۹	۲۱	۲۲	۱۶	۲۱۳		
									<u>مرد</u>
									جمع شاغلین
۲	۸۰۳	۳۲۷۸	۵۷۴۴	۱۴۸۷	۱۹۰۰	۱۳۰۸	۱۴۵۲۰		کشاورزی - جنگلبانی - شکار و ماهیگیری
۱	۱۶۶	۲۳۱۲	۴۷۰۸	۱۲۰۵	۱۵۷۹	۱۱۷۳	۱۱۶۴۴		استخراج معدن و استخراج سنگ
-	-	۳۲	۱۲۱	۳۰	۴۰	-	۲۲۸		تولیدات صنعتی و نساجی
-	۳۵	۱۲۳	۱۷۶	۲۱	۱۳	۴۴	۱۰۶۰		ساختن
-	۵۷	۶۵	۲۵۱	۷۷	۷۷	۲۲	۵۵۹		برق - گاز - آب و سروسهیای بهداشتی
-	-	-	-	-	-	-	-		تجارت (کلی و جزئی)
-	۹	۸۱	۱۰۴	۱۲	۱۳	۴	۲۲۳		حمل و نقل - انبارداری و ارتباطات
-	۴	۷	۴۷	۱۰	۱	۲	۷۱		خدمات (سروسهیای)
-	۲۴	۱۲۰	۲۴۲	۶۳	۶۴	۳۷	۵۵۰		فعالیتهاییکه باندازه کافی توضیح نشده
۱	۸	۲۸	۸۸	۲۱	۲۳	۱۶	۲۳۵		
									<u>زنان</u>
									جمع شاغلین
-	۳۰	۱۳۶	۲۰۷	۱۴۹	۲۱۲	۲۸۱	۱۰۱۵		کشاورزی - جنگلبانی - شکار و ماهیگیری
-	۱	۱	۱	۳	۲	۳	۲۹		استخراج معدن و استخراج سنگ
-	-	-	-	-	-	-	-		تولیدات صنعتی و نساجی
-	۱۵	۱۶	۱۷۰	۱۳۵	۱۹۷	۲۶۱	۸۷۴		ساختن
-	-	-	-	-	-	-	-		برق - گاز - آب و سروسهیای بهداشتی
-	-	-	-	-	-	-	-		تجارت (کلی و جزئی)
-	۱	-	-	-	-	-	۱		حمل و نقل - انبارداری و ارتباطات
-	-	-	-	-	-	-	-		خدمات (سروسهیای)
-	۱۲	۲۷	۲۷	۱۱	۱۳	۱۷	۱۰۸		فعالیتهاییکه باندازه کافی توضیح نشده
-	-	۷	۱	-	-	-	۸		

۲۶ - ۴۵ - ۴۹ - ۵ - ۲۳ - ۲۸ - ۳ - ۱ - ۱

جدول شماره ۱۱ - طبقات فعالیت صنعتی بر حسب وضع اشتغال و جنس در جمعیت شاغل پیکارزده ساله بیالای حوزه سرشماری نجف آباد: آ. ا. شماره ۱۳۲۵ (شماره ۱۱۵۶)

وضع اظهار	کارگران خانوادگی بدون مزد	مزد بگیر	مستخدم دولت	کارکنانیکه برای خود کار میکنند	کارفرما	جمع شاغلین	طبقات فعالیت صنعتی و جنس
							<u>کل حوزه سرشماری نجف آباد</u>
							<u>مرد وزن</u>
۷۱	۳۱۸۱	۹۳۸۸	۳۰۲۵	۱۰۶۲۰	۷۴۸	۲۷۰۸۳	جمع ازده ساله بیالا
۱	۲۸۷۶	۳۸۴۵	۲۲	۸۰۳۶	۴۷	۱۴۷۷۸	کشاورزی - جنگلبانی - شکار - ماهیگیری
۱	۲۸۲۶	۳۸۹۱	۴	۸۰۳۶	۴۷	۱۴۷۵۵	محصولات کشاورزی و دامی
-	-	۴	۱۶	-	-	۲۴	جنگلبانی و قطع اشجار
-	-	۲۴۸	۵	۱	-	۲۵۴	استخراج معدن و استخراج سنگ
-	-	-	-	۱	-	۱	استخراج معدن ذغال سنگ
-	-	۲۳۱	۵	-	-	۲۳۶	استخراج معدن فلزات
-	-	۱	-	-	-	۱	استخراج معادن سنگ - خاک رس - ماسه - شن
-	-	۳	-	-	-	۳	استخراج معادن غیر فلزی و سنگ که در جای دیگر - دایره بندی نشده اند
۱	۳۱۱	۲۶۱۷	۲۴۴۳	۱۰۲۴	۷۲۰	۷۱۲۶	توليدات صنعتی و نساجی
-	۸	۱۶۰	-	۷۱	۸	۲۸۵	صنعت مواد غذایی (غیر از آشپدنیها)
-	-	-	۲	-	-	۲	صنعت دخانیات
۱	۲۱۳	۱۳۱۷	۲۳۵۵	۵۷۲	۱۴۲	۵۱۸۰	صنعت نساجی
-	۳۶	۹۸۵	۷۶	۴۵۴	۴۳	۱۰۹۴	صنعت کفش سازی و سایر پوششها و اشیاء ساخته شده از منسوجات
-	۱۳	۱۵۶	۱	۱۱	۱۵	۲۸۴	صنعت چوب و چوب پنبه (بغیر از صنعت بیل)
-	-	۱	-	-	-	۱	صنعت بیل
-	-	۲	-	-	-	۲	چاپ و انتشار و صنایع وابسته بآن
-	-	۲	-	۳	-	۵	صنعت چرم و محصولات چرمی (بجز کفش)
-	۲	۲۳	-	۲۵	۱	۶۱	صنعت مواد شیمیائی و محصولات شیمیائی
-	-	-	۴	-	-	۴	صنایع محصولات نفت و ذغال سنگ
-	-	۲۶	۱	۱۳	۲	۴۲	صنایع محصولات معدنی غیر فلزی (بغیر از محصولات نفت و ذغال سنگ)
-	۳۲	۵۸۳	۴	۲۳۶	۱۷	۸۷۲	صنایع محصولات فلزی (بغیر از ماشین آلات و لوازم حمل و نقل)
-	-	۶	-	-	-	۶	صنعت ماشین آلات (بغیر از ماشین آلات الکتریکی)
-	۱	۳۰	-	۱۷	۲	۵۰	صنعت لوازم و وسایل نقلیه
-	۶	۶	-	۲۶	-	۳۸	صنایع متفرقه
-	۱	۱۰۷۴	۴۵	۵۰	۵	۱۱۷۵	ساختمان
-	-	۸	۱	-	-	۹	برق - گاز - آب و سوسپهای بهداشتی
-	-	۸	-	-	-	۸	برق - گاز و بخار
-	-	-	۱	-	-	۱	آب و سوسپهای بهداشتی
-	۳۹	۱۶۹	۱۳	۶۸۲	۷	۹۱۰	تجارت
-	۳۹	۱۶۸	۳	۶۸۰	۷	۸۹۷	تجارت کلی و جزئی
-	-	-	۱۰	۱	-	۱۱	بانکها و سایر موسسات مالی
-	-	۱	-	۱	-	۲	سنتفلات
-	-	۲۷۴	۸	۹۲	۲	۳۷۶	حمل و نقل انبارداری و ارتباطات
-	-	۲۷۴	۱	۹۲	۲	۳۶۹	حمل و نقل
-	-	-	۷	-	-	۷	ارتباطات
-	۴	۶۳۵	۹۸۷	۲۳۳	۷	۱۳۶۶	خدمات سوسپها
-	-	-	۲۱۰	-	-	۲۱۰	خدمات دولتی

بقیه جدول شماره ۱۹ طبقات فعالیت صنعتی بر حسب وضع اشتغال و جنس در جمعیت شامان بازار زده ساله بیلای حوزه سرشماری نجف آباد : آبانماه ۱۳۳۵ (نوامبر ۱۹۵۶)

طبقات فعالیت صنعتی و جنس	جمع شاغلین	کارفرما	کارکنانیک برای خود کار میکنند	مستخدم دولت	مزد بگیر	کارکنان خانوادگی بدون مزد	وضعیت اظهار شده
کل حوزه سرشماری نجف آباد							
بقیه مردوزن							
خدمات اجتماعی خدمات تجارتنی و صنعتی و ساختمانی	۲۶۴	۶	۱۳۸	۱۵۴	۶۸	-	-
خدمات تفریحی	۲	-	۱	-	۲	-	-
خدمات شخصی	۷۸۹	۳	۹۴	۱۱۳	۵۶۵	۴	-
فعالیهاییکه بطور کافی توضیح نشده	۲۸۹	-	۲	-	۲۸۷	-	۶۶
مرد							
جمع ازده ساله بیلای	۲۲۷۲۴	۱۵۲	۱۰۳۶۸	۴۳۳	۸۴۵۰	۳۱۵۱	۷۰
کشاورزی - جنگلیانی - شکار - ماهیگیری	۱۴۷۲۲	۴۱	۸۰۲۷	۲	۳۸۳۲	۲۸۱۹	۱
محصولات کشاورزی و دامی	۱۴۷۱۸	۴۱	۸۰۳۷	۲	۳۸۲۸	۲۸۱۶	۱
جنگلیانی و قطع اشجار	۴	-	-	-	۴	-	-
ستخراج معدن و استخراج سنگ	۲۵۴	-	۱	۵	۲۴۸	-	-
متخراج معدن ذغال سنگ	۱	-	۱	-	-	-	-
متخراج معدن نازات	۲۴۴	-	-	۵	۲۳۹	-	-
متخراج معادن سنگ - نازک رس - ماسه - شن	۶	-	-	-	۶	-	-
متخراج معادن غیرفلزی و سنگ که در جای دیگر طبقه بندی نشده اند	۳	-	-	-	۳	-	-
تولیدات صنعتی و نوسازی	۳۶۱۹	۱۹	۱۲۲۲	۶	۲۱۹۹	۲۸۸	-
نعت مواد غذایی (غیر از شامید نیها)	۲۷۷	۸	۷۸	-	۱۸۳	۸	-
نعت دخانیات	۱	-	-	۱	-	-	-
نعت نساجی	۱۳۱۳	۳۰	۳۱۷	-	۱۹۱	۱۹۵	-
نعت کفش سازی و سایر پرورشها و آنها ساخته شده از - نسوجات	۹۸۹	۲۰	۴۴۷	-	۸۸۱	۳۶	-
نعت چوب و چوب پنبه (بغیر از صنعت میل)	۷۸۲	۱۴	۱۹	-	۱۵۶	۱۳	-
نعت میل	۱	-	-	-	۱	-	-
آب و انتشار و صنایع وابسته بآن	۲	-	-	-	۲	-	-
نعت چرم و محصولات چرمی (بجز کفش)	۵	-	۳	-	۲	-	-
نعت مواد شیمیائی و محصولات شیمیائی	۶۱	۱	۲۵	-	۳۳	۲	-
نایع محصولات نعت و ذغال سنگ	۴	-	-	۴	-	-	-
نایع محصولات معدنی غیر فلزی (بغیر از محصولات نفت و ذغال سنگ)	۴۲	۲	۱۳	۱	۲۶	-	-
نایع محصولات لازمی (بغیر از ماشین آلات و لوازم حمل و نقل)	۸۶۸	۱۷	۲۳۶	-	۵۸۳	۳۲	-
نعت ماشین آلات (بغیر از ماشین آلات الکتریکی)	۶	-	-	-	۶	-	-
نعت لوازم رسانند نقلیه	۵۰	۲	۱۷	-	۳۰	۱	-
نایع متنفرقه	۲۳	-	۱۷	-	۵	۱	-
ساختمان	۱۱۷۲	۵	۵۰	۴۲	۱۰۷۴	۱	-
برق - گاز - آب و سرویسهای بهداشتی	۶	-	-	۱	۸	-	-
لی - گاز بخار	۸	-	-	-	۸	-	-
سرویسهای بهداشتی	۱	-	-	۱	-	-	-
تجارت	۶۰۵	۷	۶۸۱	۱۰	۱۶۸	۳۹	-
ارت کلب و جزئی	۸۹۲	۷	۷۷۶	-	۱۱۷	۳۹	-
کباب و سایر موسسات مالی	۱۱	-	۱	۱۰	-	-	-
شغلان	۲	-	۱	-	۱	-	-

جدول شماره ۱۹ - طبقات فعالیت صنعتی بر حسب وضع اشتغال و جنس در جمعیت شاقق با رازده ساله بیالای حوزه سرشماری نجف آباد : آمار ۱۳۳۵ (تیرماه ۱۹۵۶)

وضع اظهار	کارکنان خانوادگی بدون مزد	مزد بگیر	مستخدم دولت	کارکنانیکه برای خود کار میکنند	کارفرما	جمع شاغلین	طبقات فعالیت صنعتی و جنس
							کل حوزه سرشماری نجف آباد
							مردوزن
۷۱	۳۱۸۱	۱۳۸۸	۳۰۳۵	۱۰۶۲۰	۷۱۸	۲۷۰۸۳	جمع ازده ساله بیبالا
۱	۲۸۲۶	۳۸۴۵	۲۳	۸۰۳۶	۴۷	۱۴۷۷۸	کشاورزی - جنگلیانی - شکار - ماهیگیری
۱	۲۸۲۶	۳۸۴۱	۴	۸۰۳۶	۴۷	۱۴۷۵۵	محصولات کشاورزی و دامی
-	-	۴	۱۶	-	-	۲۳	جنگلیانی و قطع اشجار
-	-	۲۴۸	۵	۱	-	۲۵۴	استخراج معدن و استخراج سنگ
-	-	-	-	۱	-	۱	استخراج معدن ذغال سنگ
-	-	۲۳۹	۵	-	-	۲۴۴	استخراج معدن فلزات
-	-	۶	-	-	-	۶	استخراج معادن سنگ - خاک رس - ماسه - شن
-	-	۳	-	-	-	۳	استخراج معادن غیر فلزی و سنگ که در جای دیگر طبقه بندی نشده اند
۱	۳۱۱	۲۶۱۷	۲۴۴۳	۱۰۲۴	۷۲۰	۷۹۲۶	تولیدات صنعتی و نوسازی
-	۸	۱۹۰	-	۷۹	۸	۲۸۵	صنعت مواد غذایی (غیر از آشامیدنیها)
-	-	-	۲	-	-	۲	صنعت دخانیات
۱	۲۱۳	۱۳۱۷	۲۳۵۵	۵۷۲	۶۴۲	۵۱۸۰	صنعت نساجی
-	۳۶	۴۸۵	۷۶	۴۵۴	۴۳	۱۰۶۴	صنعت کفش سازی و سایر پوششها و اشیاء ساخته شده از منسوجات
-	۱۳	۱۵۶	۱	۶۹	۱۵	۲۸۴	صنعت چوب و چوب پنبه (بغیر از صنعت میل)
-	-	۱	-	-	-	۱	صنعت میل
-	-	۲	-	-	-	۲	چاپ و انتشار و صنایع وابسته بدان
-	-	۲	-	۳	-	۵	صنعت چرم و محصولات چرمی (بجز کفش)
-	۲	۲۳	-	۲۵	۱	۶۱	صنعت مواد شیمیایی و محصولات شیمیایی
-	-	-	۴	-	-	۴	صنایع محصولات نفت و ذغال سنگ
-	-	۱۶	۱	۱۳	۲	۳۲	صنایع محصولات معدنی غیر فلزی (بغیر از محصولات نفت و ذغال سنگ)
-	۳۲	۵۸۳	۴	۲۳۶	۱۷	۸۷۲	صنایع محصولات فلزی (بغیر از ماشین آلات و لوازم حمل و نقل)
-	-	۶	-	-	-	۶	صنعت ماشین آلات (بغیر از ماشین آلات الکتریکی)
-	۱	۳۰	-	۱۷	۲	۵۰	صنعت لوازم و وسایط نقلیه
-	۶	۶	-	۲۶	-	۳۸	صنایع متنفره
-	۱	۱۰۲۴	۴۵	۵۰	۵	۱۱۷۵	ساختمان
-	-	۸	۱	-	-	۹	برق - گاز - آب و سرویسهای بهداشتی
-	-	۸	-	-	-	۸	برق - گاز و بخار
-	-	-	۱	-	-	۱	آب و سرویسهای بهداشتی
-	۳۹	۱۶۹	۱۳	۶۸۲	۷	۹۱۰	تجارت
-	۳۹	۱۶۸	۳	۶۸۰	۷	۸۹۷	تجارت کلی و جزئی
-	-	-	۱۰	۱	-	۱۱	بانکها و سایر موسسات مالی
-	-	۱	-	۱	-	۲	سنگنلات
-	-	۲۷۴	۸	۱۲	۲	۲۷۶	حمل و نقل انبارداری و ارتباطات
-	-	۲۷۴	۱	۱۲	۲	۲۷۶	حمل و نقل
-	-	-	۷	-	-	۷	ارتباطات
-	۴	۶۳۵	۴۸۷	۲۳۳	۷	۱۳۶۶	خدمات سرویسها
-	-	-	۲۱۰	-	-	۲۱۰	خدمات دولتی

بقیه جدول شماره ۱۱ طبقات فعالیت صنعتی بر حسب وضع اشتغال و جنس در جمعیت شاغل بکار از ده ساله بیلای حوزه سرشماری نجف آباد : آبانماه ۱۳۳۵ (نوامبر ۱۹۵۶)

طبقه فعالیت صنعتی و جنس	جمع شاغلین	کارفرما	کارکنانیکه برای خود کار میکنند	مستخدم دولت	مزد بگیر	کارکنان خانوادگی بدون مزد	وضعیت اظهار نشده
کل حوزه سرشماری نجف آباد							
بقیه مرد وزن							
خدمات اجتماعی خدمات تجاری و صنعتی و ساختمانی	۳۱۴	۴	۱۳۸	۱۵۴	۶۸	-	-
خدمات تفریحی	۳	-	۱	-	۲	-	-
خدمات شخصی	۷۸۱	۳	۹۴	۱۲۲	۵۶۵	۴	-
فعالیتهاییکه بطورکافی توضیح نشده	۲۸۶	-	۲	-	۲۸۴	-	۱۱
مرد							
جمع از ده ساله بیلای	۲۲۷۲۴	۱۵۲	۱۰۳۶۸	۴۲۳	۸۰۵۰	۳۱۵۱	۷۰
کشاورزی - جنگلیان - شکار - ماهیگیری	۱۴۷۲۲	۱۱	۸۰۲۷	۲	۳۸۳۲	۲۸۱۶	۱
حصولات کشاورزی و دامی	۱۴۷۱۸	۱۱	۸۰۲۷	۲	۳۸۲۸	۲۸۱۶	۱
جنگلیان و قطع اشجار	۴	-	-	-	۴	-	-
ستخراج معدن و استخراج سنگ	۲۵۴	-	۱	۵	۲۴۸	-	-
ستخراج معدن ذغال سنگ	۱	-	۱	-	-	-	-
ستخراج معدن فلزات	۲۴۴	-	-	۵	۲۳۹	-	-
ستخراج معادن سنگ - خاک رس - ماسه - شن	۶	-	-	-	۶	-	-
ستخراج معادن غیرفلزی و سنگ که در جای دیگر طبقه بندی نشده اند	۳	-	-	-	۳	-	-
تولیدات صنعتی و نساجی	۳۹۱۹	۱۴	۱۴۳۲	۶	۲۱۶۹	۲۸۸	-
نعمت مواد غذایی (غیر از آشامیدنیها)	۲۷۷	۸	۷۸	-	۱۸۳	۸	-
نعمت دخانیات	۱	-	-	۱	-	-	-
نعمت نساجی	۱۳۱۳	۳۰	۳۱۷	-	۶۶۱	۱۹۵	-
نعمت کفش سازی و سایر پوششها و اشیا ساخته شده از - منسوجات	۶۸۴	۲۰	۴۴۷	-	۴۸۱	۳۶	-
نعمت چوب و چوب پنبه (بغیر از صنعت میل)	۲۸۲	۱۴	۹۹	-	۱۵۶	۱۳	-
نعمت میل	۱	-	-	-	۱	-	-
آب و انتشار و صنایع وابسته بآن	۲	-	-	-	۲	-	-
نعمت چرم و محصولات چرمی (بجز کفش)	۵	-	۳	-	۲	-	-
نعمت مواد شیمیایی و محصولات شیمیایی	۶۱	۱	۲۵	-	۳۳	۲	-
تابع محصولات نفت و ذغال سنگ	۴	-	-	۴	-	-	-
تابع محصولات معدنی غیر فلزی (بغیر از محصولات نفت و ذغال سنگ)	۴۲	۲	۱۳	۱	۲۶	-	-
تابع محصولات فلزی (بغیر از ماشین آلات و ابزار حمل و نقل)	۸۶۸	۱۷	۲۳۶	-	۵۸۳	۳۲	-
نعمت ماشین آلات (بغیر از ماشین آلات الکتریکی)	۶	-	-	-	۶	-	-
نعمت لوازم و وسایل نقلیه	۵۰	۲	۱۷	-	۳۰	۱	-
تابع متفرقه	۱۳	-	۱۷	-	۵	۱	-
ساختمان	۱۱۷۲	۵	۵۰	۴۲	۱۰۷۴	۱	-
برق - گاز - آب و سرویسهای بهداشتی	۹	-	-	۱	۸	-	-
ق - گاز بخار	۸	-	-	-	۸	-	-
آب و سرویسهای بهداشتی	۱	-	-	۱	-	-	-
تجارت	۹۰۵	۷	۶۸۱	۱۰	۱۶۸	۳۶	-
بارت کلی و جزئی	۸۹۶	۷	۶۷۹	-	۱۶۷	۳۶	-
کپها و سایر موسسات مالی	۱۱	-	۱	۱۰	-	-	-
شغلات	۲	-	۱	-	۱	-	-

بقیه جدول شماره ۱۱۱ - اشکات فعالیت صنعتی بر حسب وضع اشتغال و جنس در جمعیت شاغل بهارزده ساله بیالای حوزه سرشماری نجف آباد آبانماه ۱۳۳۵ تا نوامبر ۱۳۵۱

وضع اشتغال	کارکنان خانوادگی بدون مزد	مزد بگیر	مستخدم دولت	کارکنانیکه برای خود کار میکنند	کارفرما	جمع شاغلین	طبقات فعالیت صنعتی و جنس
							کل حوزه سرشماری نجف آباد
							بقیه مرد
-	-	۲۷۴	۸	۹۲	۲	۳۷۶	حمل و نقل انبارداری
-	-	۲۷۴	۱	۹۲	۲	۳۶۹	حمل و نقل ارتباطات
-	-	-	۷	-	-	۷	خدمات سرویسها
-	۴	۵۳۷	۳۵۹	۱۸۲	۳	۱۰۸۱	خدمات دولتی
-	-	-	۲۰۷	-	-	۲۰۷	خدمات اجتماعی خدمات تبارش و صنعتی و ساختمان
-	-	۱۳	۱۵۱	۱۲	۱	۳۰۷	خدمات تفریحی
-	-	۲	-	۱	-	۳	خدمات شخصی
-	۴	۴۷۲	۱	۹۰	۲	۵۶۹	فعالیتهایکه بطورکافی توضیح نشده
۱۱	-	۲۱۰	-	۲	-	۲۸۱	
							زن
۱	۳۰	۸۲۸	۲۰۹۲	۳۵۲	۱۴۱	۴۳۵۹	جمع ازده ساله بیالای
-	۷	۱۳	۲۱	۹	۶	۵۶	کشاورزی - جنگلبانی - شکار - ماهیگیری
-	۷	۱۳	۲	۹	۶	۳۷	محصولات کشاورزی و دامی
-	-	-	۱۹	-	-	۱۹	جنگلبانی و قطع اشجار
-	۲۳	۷۱۸	۲۴۲۷	۱۹۲	۳۳۶	۴۰۰۷	تولیدات صنعتی و توبازی
-	-	۷	-	۱	-	۸	صنعت مواد غذایی (غیر از آشامیدنیها)
-	-	-	۱	-	-	۱	صنعت دخانیات
۱	۱۸	۷۰۶	۲۳۵۵	۱۷۵	۱۱۲	۳۸۶۷	صنعت نساجی
-	-	۴	۷۶	۷	۲۳	۱۱۰	صنعت کفشی سازی و سایر پوششها و اثاثیه ساخته شده از منسوجات
-	-	-	۱	-	۱	۲	صنعت چوب و چوب پنبه (غیر از صنعت میل)
-	-	-	۴	-	-	۴	صنایع محصولات فلزی (غیر از ماشین آلات و لوازم حمل و نقل)
-	۵	۱	-	۱	-	۷	صنایع منفرد
-	-	-	۳	-	-	۳	ساختمان
-	-	-	۳	۱	-	۵	تجارت
-	-	۱	۳	۱	-	۵	تجارت کلی و جزئی
-	-	۱۸	۱۲۸	۵۰	۴	۲۸۰	خدمات سرویسها
-	-	-	۳	-	-	۳	خدمات دولتی
-	-	۵	۳	۴۶	۳	۵۷	خدمات اجتماعی خدمات تجارتی و صنعتی و ساختمانی
-	-	۱۳	۱۱۲	۴	۱	۱۳۰	خدمات شخصی
-	-	۸	-	-	-	۸	فعالیتهایکه بطورکافی توضیح نشده
							شهر نجف آباد
							مرد
۲۵	۵۱۶	۴۰۰۱	۲۸۹۴	۳۳۵۹	۷۵۳	۱۱۰۹۸	جمع ازده ساله بیالای
-	۳۹۶	۱۹۲	۲۳	۱۷۱۵	۱۴	۳۱۱۰	کشاورزی - جنگلبانی - شکار - ماهیگیری
-	۳۹۶	۱۵۹	۴	۱۷۱۵	۱۴	۳۰۸۸	محصولات کشاورزی و دامی
-	-	۳	۱۹	-	-	۲۲	جنگلبانی و قطع اشجار
-	-	۲۰	۵	۱	-	۲۶	استخراج معدن و استخراج سنگ
-	-	-	-	۱	-	۱	استخراج معدن ذغال سنگ

بقیه جدول شماره ۱۱ - طبقات فعالیت صنعتی بر حسب وضع اشتغال و جنس در صنعت شامل کارازده ساله به بالای حوزه سرشماری نجف آباد آبانماه ۱۳۳۵ (تراز میر ۱۳۵۶)

وضعیت اظهار نشده	کارکن خانوادگی بدون مزد	مزد بگیر	مستخدم دولت	کارکنیکه برای خود کار میکنند	کارنرما	جمع شاغلین	طبقات فعالیت صنعتی و جنس
							شهر نجف آباد
							بقیه مردوزن
-	-	۱۱	۵	-	-	۱۶	تخراج معدن فلزات
-	-	۲	-	-	-	۳	تخراج معادن سنگ - خاک رس - ماسه و شن
-	-	۳	-	-	-	۳	تخراج معادن غیر فلزی و سنگ که در جای دیگر طبقه بندی نشده اند
-	۸۹	۱۸۸۹	۲۴۳۱	۹۱۴	۷۱۱	۶۰۴۲	توليدات صنعتی و نوسازی
-	۸	۱۵۲	-	۶۳	۷	۲۳۰	میت مواد غذایی (غیر از آنتیپدنیها)
-	-	-	۱	-	-	۱	میت دخانیات
-	۱۰	۵۴۰	۲۳۴۶	۱۳۸	۱۳۳	۳۱۶۷	میت نساجی
-	-	-	-	-	-	-	میت کفش سازی و سایر پوششها و اثاثیه ساخته شده از ضموجات
-	۲۲	۴۳۵	۷۶	۳۹۱	۴۲	۱۷۷	میت چوب و چوب پنبه (بغیر از صنعت میل)
-	۸	۱۳۶	۱	۶۳	۱۵	۲۲۳	میت میل
-	-	۱	-	-	-	۱	پ و انتشار و صنایع وابسته بآن
-	-	۱	-	-	-	۱	میت چرم و محصولات چرمی (بجز کفش)
-	-	۲	-	۲	-	۴	میت مواد شیمیایی و محصولات شیمیایی
-	۲	۲۵	-	۱۶	۱	۴۴	لیع محصولات نفت و ذغال سنگ
-	-	-	۳	-	-	۳	لیع محصولات معدنی غیر فلزی (بغیر از محصولات نفت و ذغال سنگ)
-	-	۱۶	-	۱۰	۲	۲۸	ذغال سنگ
-	۲۶	۵۴۳	۴	۲۰۵	۱۷	۷۱۵	لیع محصولات فلزی (بغیر از ماشین آلات و لوازم حمل و نقل)
-	-	۴	-	-	-	۴	میت ماشین آلات (بغیر از ماشین آلات الکتریکی)
-	۱	۲۹	-	۱۷	۲	۴۹	میت لوازم موسائط نقلیه
-	۱	۵	-	۶	-	۱۵	لیع متفرقه
-	۱	۵۷۰	۷	۲۳	۵	۶۱۶	ساختمان
-	-	۸	۱	-	-	۹	برق - گاز - آب و سوسپهای بهداشتی
-	-	۸	-	-	-	۸	گاز بخار
-	-	-	۱	-	-	۱	وسوسپهای بهداشتی
-	۲۷	۱۴۷	۱۳	۴۹۲	۷	۶۸۶	تجارت
-	۲۷	۱۴۶	۳	۴۹۰	۷	۶۷۳	رستگلی و جزئی
-	-	-	۱۰	۱	-	۱۱	بهار سایر موسسات مالی
-	-	۱	-	۱	-	۲	فلات
-	-	۲۲۹	۴	۲۶	۲	۲۰۵	حمل و نقل و انبارداری و ارتباطات
-	-	۲۲۹	-	۷۰	۲	۳۰۱	هونقل
-	-	-	۴	-	-	۴	اطقات
-	۳	۱۵۶	۴۱۰	۱۲۳	۶	۷۰۸	خدمات سوسپها
-	-	-	۱۷۸	-	-	۱۷۸	مات دولتی
-	-	۳۸	۱۰۹	۸۵	۳	۲۳۵	مات اجتماعی خدمات تجاری و صنعتی و ساختمانی
-	۳	۱۱۸	۱۲۳	۴۸	۳	۲۹۵	مات شخصی
۲۵	-	۲۰	-	۱	-	۴۱	فعالیتهایکه بطور کانی توضیح نشده
							مرد
۲۵	۵۱۲	۲۶۳۵	۳۱۳	۳۰۲۱۷	۱۱۲	۸۲۰۴	جمع ازده ساله بیالا
-	۳۶۶	۱۵۶	۲	۱۷۱۵	۹	۳۰۷۸	کشاورزی - جنگلی - شکار - ماهگیری
-	۳۶۶	۱۵۳	۲	۱۷۱۵	۹	۳۰۷۵	مولات کشاورزی و دامی
-	-	۳	-	-	-	۳	لبانی و قطع اشجار

بقیه جدول شماره ۱۱ - طبقات فعالیت صنعتی بر حسب وضع اشتغال و جنس در جمعیت شاغلین در ساله بهایان حوزه سرشماری نجف آباد: آبانماه ۱۳۲۵ (تراویس ۱۵۱)

وضعیت اظهاریه	کارکنان خانوادگی بدون مزد	مزد بگیر	مستخدم دولت	کارکنانیکه برای خود کار میکنند	کارفرما	جمع شاغلین	طبقات فعالیت صنعتی و جنس
							شهر نجف آباد
							بقیه مرد
-	-	۲۰	۰	۱	-	۲۱	استخراج معدن و استخراج سنگ
-	-	-	-	۱	-	۱	استخراج معدن و استخراج سنگ
-	-	۱۴	۰	-	-	۱۴	استخراج معدن فلزات
-	-	۲	-	-	-	۲	استخراج معادن سنگ - خاک رس - ماسه - شن
-	-	۳	-	-	-	۳	استخراج معادن غیر فلزی و سنگ که در جای دیگر طبقه بندی نشده اند
-	۸۵	۱۸۲۰	۳	۹۱۴	۸۷	۲۹۰۹	تولیدات صنعتی و ترمازی
-	۸	۱۵۹	-	۱۳	۷	۲۳۰	صنعت مواد غذایی (غیر از آشامیدنیها)
-	۶	۴۷۲	-	۱۲۸	۲۰	۶۴۱	صنعت نساجی
-	۲۲	۴۳۰	-	۲۹۱	۱۱	۸۷۸	صنعت کفتر سازی و سایر پوششها و اثاثیه ساخته شده از منسوجات
-	۸	۱۲۶	-	۱۲	۱۴	۲۲۱	صنعت چوب و چوب پنبه (بغیر از صنعت میل)
-	-	۱	-	-	-	۱	صنعت میل
-	-	۱	-	-	-	۱	چاپ و انتشار و صنایع وابسته بآن
-	-	۲	-	۲	-	۴	صنعت چرم و محصولات چرمی (بجز کفش)
-	-	۲۵	-	۱۶	۱	۴۴	صنعت مواد شیمیایی و محصولات شیمیایی
-	-	-	۳	-	-	۳	صنایع محصولات نفت و ذغال سنگ
-	-	-	-	-	-	-	صنایع محصولات معدنی غیر فلزی (بغیر از محصولات نفت و ذغال سنگ)
-	۱۶	-	-	۱۰	۲	۲۸	ذغال سنگ
-	۲۶	۵۴۳	-	۲۰۵	۱۷	۷۹۱	صنایع محصولات فلزی (بغیر از ماشین آلات و لوازم حمل و نقل)
-	-	۴	-	-	-	۴	صنعت ماشین آلات (بغیر از ماشین آلات الکتریکی)
-	۱	۲۱	-	۱۷	۲	۴۱	صنعت لوازم وسائط نقلیه
-	۱	۰	-	۶	-	۱۱	صنایع متفرقه
-	۱	۵۷۰	۴	۲۳	۵	۶۱۳	ساختمان
-	-	۸	۱	-	-	۹	برق - گاز - آب و سرویسهای بهداشتی
-	-	۸	-	-	-	۸	برق - گاز و بخار
-	-	-	۱	-	-	۱	آب و سرویسهای بهداشتی
-	۲۷	۱۱۶	۱۰	۴۹۲	۷	۶۸۲	تجارت
-	۲۷	۱۴۵	-	۴۹۰	۷	۶۶۹	تجارت کلی و جزئی
-	-	-	۱۰	۱	-	۱۱	بانکها و سایر موسسات مالی
-	-	۱	-	۱	-	۲	همیثقلات
-	-	۲۲۹	۴	۲۰	۲	۲۰۵	حمل و نقل انبارداری و ارتباطات
-	-	۲۲۹	-	۲۰	۲	۲۰۱	حمل و نقل
-	-	-	۴	-	-	۴	رابطات
-	۲	۱۵۶	۲۸۴	۱۱	۲	۵۴۶	خدمات سرویسها
-	-	-	۱۷۰	-	-	۱۷۰	خدمات دولتی
-	-	۲۸	۱۰۸	۴۶	-	۱۹۲	خدمات اجتماعی خدمات تجاری و صنعتی و ساختمانی
-	۳	۱۱۸	۱	۴۰	۲	۱۶۹	خدمات شخصی
۲۵	-	۲۰	-	۱	-	۲۶	فعالیتها اینکه بطور کلی توضیح نشده

پنجم جدول شماره ۱۴ - طبقات فعالیت صنعتی برحسب وضع اشتغال و جنس در جمعیت شافل بنارزده ساله بهایای حوزه سرشماری نجف آباد: آبانماه ۱۳۲۵ (نوامبر ۱۹۵۶)

طبقه فعالیت صنعتی و جنس	جمع شاغلین	کارفرما	کارکنانیکه برای خود کار میکنند	مستخدم دولت	مزد بگیر	کارکنان خانوادگی بدون مزد	وضعیت و شماره
<u>شهر نجف آباد</u>							
<u>زن</u>							
جمع ازده ساله به بالا	۳۳۹۱	۱۶۱	۱۲	۲۵۸۱	۷۱	۴	-
کشاورزی - جنگلبانی - شکار - ماهیگیری	۲۲	۵	-	۱۶	۱	-	-
محصولات کشاورزی و دامی	۱۲	۵	-	۲	۱	-	-
جنگلبانی و قطع اشجار	۱۶	-	-	۱۱	-	-	-
تولیدات صنعتی و تومازی	۳۱۳۳	۱۳۱	-	۲۹۹۸	۶۱	۴	-
صنعت دخانیات	۱	-	-	۱	-	-	-
صنعت نساجی	۳۰۶۶	۶۰۸	-	۲۴۱۶	۶۸	۴	-
صنعت کفتر سازی و سایر پوششها و اشیاء ساخته شده از منسوجات	۹۹	۰۲۳	-	۷۶	-	-	-
صنعت چوب و چوب پنبه (بغیر از صنعت میل)	۱	۱	-	۱	-	-	-
صنایع محصولات فلزی (بغیر از ماشین آلات و لوازم حمل و نقل)	۴	-	-	۴	-	-	-
صنایع متفرقه	۱	-	-	-	۱	-	-
ساختن	۳	-	-	۳	-	-	-
تجارت	۴	-	-	۳	۱	-	-
تجارت کلی و جزئی	۴	-	-	۳	۱	-	-
خدمات سرویسها	۱۷۲	۴	۱۲	۱۵۶	-	-	-
خدمات دولتی	۳	-	-	۳	-	-	-
خدمات اجتماعی خدمات تجاری و صنعتی و ساختمانی	۴۳	۳	۳۹	۱	-	-	-
خدمات شخصی	۱۲۶	۱	۳	۱۲۲	-	-	-
فعالیتها بیک بنارزده ساله توضیح نشده	-	-	-	-	-	-	-

۳۷ - ۴۵ - ۴۴ - ۳۵ - ۱ - ۱

جدول شماره ۱۰ - تعداد نفقات خانوار بر حسب تعداد افراد با سواد هر خانوار در حوزه سرشماری نجف آباد - آبانماه ۱۳۳۵ (نوامبر ۱۹۵۶)

تعداد خانوار بر حسب تعداد افراد با سواد					مجموع		کلیه خانوارها		نفقات خانوار
انفرا یا بیشتر				جمع	تعداد	چند درصد	تعداد	چند درصد	
۲ نفر یا	۱ نفر	۲ نفر	چند درصد						چند درصد
۲۳۵	۱۲۵	۲۱۰۵	۱۰۰/۰	۴۶۱۵	۱۰۰/۰	۱۳۰۹۸	۱۰۰/۰	۱۸۲۱۳	مجموع خانوارها
-	-	۷۷	۱/۷	۷۷	۷/۵	۱۰۲۲	۶/۰	۱۰۹۹	خانوار ۱ نفری
-	۴۷	۳۰۰	۷/۵	۳۴۷	۱۷/۰	۲۳۱۳	۱۴/۶	۲۶۶۰	خانوار ۲ نفری
۱۴	۱۰۱	۴۴۳	۱۲/۱	۵۵۸	۱۸/۱	۲۱۵۶	۱۶/۵	۳۰۱۴	خانوار ۳ نفری
۵۸	۱۴۰	۴۹۰	۱۴/۱	۶۸۸	۱۸/۲	۲۱۷۳	۱۷/۱	۳۱۶۱	خانوار ۴ نفری
۹۰	۱۸۱	۵۴۲	۱۷/۶	۸۱۳	۱۵/۳	۲۰۷۸	۱۵/۶	۲۸۹۱	خانوار ۵ نفری
۱۵۱	۲۰۱	۴۵۵	۱۷/۵	۸۰۷	۱۱/۲	۱۰۱۸	۱۲/۸	۲۳۲۵	خانوار ۶ نفری
۱۳۸	۱۲۷	۳۰۰	۱۲/۲	۵۶۵	۶/۴	۸۷۴	۸/۰	۱۴۲۹	خانوار ۷ نفری
۱۱۲	۱۰۰	۱۶۰	۸/۱	۳۷۲	۳/۴	۴۶۳	۴/۶	۸۳۵	خانوار ۸ نفری
۸۸	۵۲	۶۳	۵/۰	۲۲۳	۲/۰	۲۷۵	۲/۸	۵۰۸	خانوار ۹ نفری
۸۴	۲۶	۴۵	۳/۴	۱۵۵	۰/۶	۱۲۶	۱/۵	۲۸۱	خانوار ۱۰ نفری یا بیشتر
۶/۱	۵/۶	۴/۸	-	۵/۴	-	۳/۶	-	۴/۲	میانگین نفقات خانوار
۵۴۱	۵۷۱	۱۲۴۲	۱۰۰/۰	۲۳۵۶	۱۰۰/۰	۴۴۶۱	۱۰۰/۰	۶۸۱۷	مجموع خانوارها
-	-	۴۲	۱/۸	۴۲	۱/۳	۴۱۶	۶/۷	۴۵۸	خانوار ۱ نفری
-	۳۶	۱۴۰	۷/۵	۱۷۶	۱۶/۳	۸۶۲	۱۵/۲	۱۰۳۸	خانوار ۲ نفری
۹	۷۰	۲۰۵	۱۲/۱	۲۸۴	۱۷/۵	۷۸۰	۱۵/۶	۱۰۶۴	خانوار ۳ نفری
۴۲	۱۰۲	۱۱۷	۱۴/۵	۳۴۱	۱۷/۵	۷۸۲	۱۶/۵	۱۱۲۳	خانوار ۴ نفری
۷۴	۱۷	۲۴۵	۱۷/۷	۴۱۶	۱۴/۰	۶۲۵	۱۵/۳	۱۰۴۱	خانوار ۵ نفری
۱۱۰	۱۰۸	۱۹۶	۱۷/۵	۴۱۴	۱۰/۲	۴۵۵	۱۲/۷	۸۶۹	خانوار ۶ نفری
۱۰۱	۷۴	۱۲۰	۱۲/۱	۳۰۳	۶/۴	۲۸۷	۸/۷	۵۹۰	خانوار ۷ نفری
۸۴	۵۲	۵۵	۸/۱	۱۹۱	۳/۳	۱۴۱	۴/۶	۳۳۲	خانوار ۸ نفری
۵۷	۲۱	۲۶	۴/۵	۱۰۷	۱/۶	۷۲	۲/۶	۱۷۹	خانوار ۹ نفری
۵۶	۱۲	۱۴	۳/۵	۸۲	۰/۶	۴۱	۱/۸	۱۲۳	خانوار ۱۰ نفری یا بیشتر
۶/۸	۵/۳	۴/۷	-	۵/۳	-	۳/۷	-	۴/۳	میانگین نفقات خانوار
۱۱۴	۴۰۳	۱۶۶۲	۱۰۰/۰	۲۲۵۹	۱۰۰/۰	۲۱۲۷	۱۰۰/۰	۱۱۳۶۶	مجموع خانوارها
-	-	۳۵	۱/۵	۳۵	۶/۶	۶۰۶	۵/۶	۶۴۱	خانوار ۱ نفری
-	۱۱	۱۶۰	۷/۶	۱۷۱	۱۵/۶	۱۴۵۱	۱۴/۲	۱۶۶۲	خانوار ۲ نفری
۵	۳۱	۲۳۸	۱۲/۱	۲۷۴	۱۸/۴	۱۶۷۶	۱۷/۱	۱۶۵۰	خانوار ۳ نفری
۵۶	۳۸	۲۹۳	۱۵/۴	۳۴۷	۱۸/۵	۱۶۹۱	۱۷/۱	۲۰۳۸	خانوار ۴ نفری
۱۶	۸۴	۲۹۷	۱۷/۶	۳۹۷	۱۵/۶	۱۴۵۳	۱۶/۲	۱۸۵۰	خانوار ۵ نفری
۴۱	۹۳	۲۵۹	۱۷/۴	۳۴۳	۱۱/۶	۱۰۶۳	۱۲/۸	۱۴۵۶	خانوار ۶ نفری
۲۹	۵۳	۱۸۰	۱۱/۶	۲۶۲	۶/۴	۵۸۷	۷/۴	۸۴۹	خانوار ۷ نفری
۲۸	۴۸	۱۰۵	۸/۰	۱۸۱	۳/۵	۳۲۲	۴/۴	۵۰۳	خانوار ۸ نفری
۳۱	۳۱	۶۴	۵/۶	۱۲۶	۱/۲	۲۰۲	۲/۶	۳۲۹	خانوار ۹ نفری
۲۸	۱۴	۲۱	۳/۲	۷۳	۰/۶	۸۵	۱/۴	۱۵۸	خانوار ۱۰ نفری یا بیشتر
۷/۲	۵/۶	۴/۹	-	۵/۳	-	۴/۰	-	۴/۲	میانگین نفقات خانوار

جدول شماره ۱۶ - تعداد نفقات خانوار بر حسب تعداد افراد شاغل بکار هر خانوار در حوزه سرشماری نجف آباد - آبانماه ۱۳۳۵ (توامبر ۱۹۵۶)

تعداد خانوار بر حسب تعداد افراد شاغل بکار					مجموع		کلیه خانوارها		نفقات خانوار
۳ نفر یا بیشتر	۲ نفر	۱ نفر	چند درصد	جمع	چند درصد	تعداد	چند درصد	تعداد	
کل حوزه سرشماری نجف آباد									
۱۷۳۴	۳۲۱۲	۱۱۰۷۱	۱۰۰/۰	۱۶۰۱۷	۱۰۰/۰	۲۱۹۶	۱۰۰/۰	۱۸۲۱۲	مجموع خانوارها
-	-	۳۴۱	۲/۱	۳۴۱	۲۴/۵	۷۵۸	۶/۰	۱۰۹۱	خانوار ۱ نفری
-	۳۴۱	۱۷۰۹	۱۲/۸	۲۰۵۰	۲۷/۸	۶۱۰	۱۴/۶	۲۶۶۰	خانوار ۲ نفری
۶۴	۵۵۴	۲۰۵۷	۱۶/۷	۲۶۷۵	۱۵/۴	۳۳۹	۱۶/۵	۳۰۱۴	خانوار ۳ نفری
۲۰۱	۵۸۹	۲۳۴۱	۱۸/۳	۲۹۳۱	۱۰/۵	۲۳۰	۱۷/۴	۲۱۶۱	خانوار ۴ نفری
۲۸۵	۵۵۰	۱۹۰۵	۱۷/۱	۲۷۴۰	۶/۱	۱۵۱	۱۵/۱	۲۸۹۱	خانوار ۵ نفری
۳۸۱	۵۲۰	۱۲۵۸	۱۴/۱	۲۲۵۹	۳/۰	۶۶	۱۲/۸	۲۳۲۵	خانوار ۶ نفری
۳۰۸	۲۹۲	۸۱۴	۸/۸	۱۴۱۴	۱/۱	۲۵	۸/۰	۱۴۳۹	خانوار ۷ نفری
۲۴۵	۱۶۷	۴۱۵	۵/۲	۸۶۷	۰/۴	۸	۴/۶	۸۳۵	خانوار ۸ نفری
۱۲۷	۱۳۱	۲۴۱	۲/۱	۴۹۹	۰/۴	۱	۲/۸	۵۰۸	خانوار ۹ نفری
۱۲۲	۶۸	۹۰	۱/۸	۲۸۱	-	-	۱/۵	۲۸۱	خانوار ۱۰ نفری یا بیشتر
۶/۳	۴/۷	۴/۲	-	۴/۵	-	۲/۱	-	۴/۲	بیانه نفقات خانوار
شهر نجف آباد									
۱۱۳۵	۱۷۷۰	۲۹۳۴	۱۰۰/۰	۵۸۹۹	۱۰۰/۰	۹۱۸	۱۰۰/۰	۶۸۱۷	مجموع خانوارها
-	-	۱۰۹	۱/۸	۱۰۹	۲۸/۰	۲۴۹	۶/۷	۴۵۸	خانوار ۱ نفری
-	۲۴۹	۵۲۷	۱۲/۲	۷۸۲	۲۷/۸	۲۵۵	۱۵/۲	۱۰۳۸	خانوار ۲ نفری
۴۴	۳۵۴	۵۶۳	۱۶/۳	۹۶۱	۱۱/۲	۱۰۳	۱۵/۶	۱۰۶۴	خانوار ۳ نفری
۱۲۷	۲۳۹	۵۶۸	۱۷/۵	۱۰۳۴	۹/۷	۸۹	۱۶/۵	۱۱۲۳	خانوار ۴ نفری
۱۸۳	۳۰۲	۴۸۲	۱۶/۴	۹۶۷	۸/۱	۷۴	۱۵/۳	۱۰۴۱	خانوار ۵ نفری
۲۶۱	۲۵۰	۳۲۹	۱۴/۲	۸۴۰	۳/۲	۶۹	۱۲/۷	۸۶۴	خانوار ۶ نفری
۲۲۱	۱۴۰	۲۱۶	۱/۸	۵۷۷	۱/۴	۱۳	۸/۷	۵۹۰	خانوار ۷ نفری
۱۵۲	۶۴	۱۱۴	۵/۶	۳۳۰	۰/۲	۲	۴/۶	۳۳۲	خانوار ۸ نفری
۷۵	۴۸	۵۲	۲/۰	۱۷۵	۰/۴	۴	۲/۶	۱۷۹	خانوار ۹ نفری
۷۲	۲۷	۲۴	۲/۱	۱۲۳	-	-	۱/۸	۱۲۳	خانوار ۱۰ نفری یا بیشتر
۶/۳	۴/۳	۴/۰	-	۴/۶	-	۱/۹	-	۴/۳	بیانه نفقات خانوار
بقیه نقاط حوزه سرشماری نجف آباد									
۵۹۹	۱۴۴۲	۸۰۷۷	۱۰۰/۰	۱۰۳۱۸	۱۰۰/۰	۱۲۷۸	۱۰۰/۰	۱۱۳۹۶	مجموع خانوارها
-	-	۲۳۲	۲/۳	۲۳۲	۳۲/۰	۴۰۹	۵/۶	۶۴۱	خانوار ۱ نفری
-	۹۵	۱۱۷۲	۱۲/۵	۱۲۶۷	۲۷/۸	۳۵۵	۱۴/۲	۱۶۶۲	خانوار ۲ نفری
۲۰	۲۰۰	۱۴۹۴	۱۶/۹	۱۷۱۴	۱۸/۵	۲۳۶	۱۷/۱	۱۹۵۰	خانوار ۳ نفری
۷۴	۲۵۰	۱۰۷۳	۱۸/۷	۱۸۹۷	۱۱/۰	۱۴۱	۱۷/۶	۲۰۳۸	خانوار ۴ نفری
۱۰۲	۲۴۸	۱۴۲۳	۱۷/۵	۱۷۷۳	۶/۰	۷۷	۱۶/۲	۱۸۵۰	خانوار ۵ نفری
۱۲۰	۱۷۰	۱۰۲۹	۱۴/۰	۱۴۱۹	۲/۱	۲۷	۱۲/۸	۱۴۵۶	خانوار ۶ نفری
۸۷	۱۵۲	۵۹۸	۸/۳	۸۳۷	۰/۶	۱۲	۷/۴	۸۴۱	خانوار ۷ نفری
۶۳	۱۰۳	۳۰۱	۴/۶	۴۶۷	۰/۵	۶	۴/۴	۵۰۳	خانوار ۸ نفری
۵۲	۸۳	۱۸۹	۳/۲	۳۲۴	۰/۴	۵	۲/۶	۳۲۹	خانوار ۹ نفری
۵۱	۴۱	۶۶	۱/۶	۱۵۸	-	-	۱/۴	۱۵۸	خانوار ۱۰ نفری یا بیشتر
۶/۴	۵/۲	۴/۲	-	۴/۵	-	۲/۱	-	۴/۲	بیانه نفقات خانوار

۰۴۸ - ۰۴۹ - ۰۴۰ - ۰۱ - ۰۱

جدول شماره ۱۷ - صنایع خانگی در حوزه سرشماری نجف آباد و آبانماه ۱۳۳۵ (نوامبر ۱۹۵۶)

صنایع خانگی	تعداد	چند درصد	صنایع خانگی	تعداد	چند درصد
<u>کل حوزه سرشماری نجف آباد</u>					
جمع صنایع خانگی	۱۵۶۸	۱۰۰/۰	تهیه و تولید مواد غذایی	۱۰	۱/۲
تهیه و تولید قالی و گلیم و زلیخ و غیره	۴۱۹	۲۶/۷	روغن کنس نباتی (غیر خوراکی)	۱	-
پارچه بافی و ریسمدن و عمل آوردن نخ	۱۴۹	۹/۵	تهیه و تولید صابون و شمع	-	-
پنبه و برنج پاک کنی و آسیا کردن غلات	۶	۰/۴	سایر صنایع خانگی	۸	۱/۰
تهیه و تولید منسوجات و کفش	۳۹	۲/۵	میانگین تعداد صنایع خانوار در خانوارها تکسسه	۱/۱	-
تهیه و تولید مواد غذایی	۱۰۵	۶/۷	دارای يك صنعت یا بیشتر هستند	-	-
روغن کنس نباتی (غیر خوراکی)	۱	۰/۱	بقیه نقاط حوزه سرشماری نجف آباد	-	-
تهیه و تولید صابون و شمع	-	-	جمع صنایع خانگی	۲۴۱	۱۰۰/۰
سایر صنایع خانگی	۴۹	۳/۱	تهیه و تولید قالی و گلیم و زلیخ و غیره	۱۴۱	۱۶/۰
<u>میانگین تعداد صنایع خانوار در خانوارها تکسسه</u>					
دارای يك صنعت یا بیشتر هستند	۱/۶	-	پارچه بافی و ریسمدن و عمل آوردن نخ	۱۳۸	۵۹/۰
<u>شهر نجف آباد</u>					
جمع صنایع خانگی	۸۲۷	۱۰۰/۰	پنبه و برنج پاک کنی و آسیا کردن غلات	۶	۰/۸
تهیه و تولید قالی و گلیم و زلیخ و غیره	۲۷۸	۳۲/۶	تهیه و تولید منسوجات و کفش	۲۰	۲/۴
پارچه بافی و ریسمدن و عمل آوردن نخ	۵۱۱	۶۱/۸	تهیه و تولید مواد غذایی	۱۵	۱۲/۸
پنبه و برنج پاک کنی و آسیا کردن غلات	-	-	روغن کنس نباتی (غیر خوراکی)	-	-
تهیه و تولید منسوجات و کفش	۱۹	۲/۳	تهیه و تولید صابون و شمع	-	-
<u>میانگین تعداد صنایع خانوار در خانوارها تکسسه</u>					
دارای يك صنعت یا بیشتر هستند	۰/۲	-	سایر صنایع خانگی	۴۱	۵/۶

۰۵۶ ۰۴۵ ۰۴۴ ۰۵۹ ۰۹ ۰۹

جدول شماره ۱۸- نوع ساختمان بر حسب نوع تصرف در واحدهای مسکونی حوزه سرشماری نجف آباد، آبانماه ۱۳۳۵ (توامبر ۱۹۵۶)

وضع تصرف اظهاری نشده	خانه غیر ملکی مجانس	خانه اجارهای	خانه ملکی		جمع	نوع ساختمان
			چند درصده	تعداد		
						<u>کل حوزه سرشماری نجف آباد</u>
۱۴۹	۱۸۶۱	۸۰۷	۸۴/۵	۱۵۳۸۸	۱۸۲۱۲	مجموع واحدهای مسکونی
-	۱۲	۶	*	۲۳	۴۱	آجری
۳	۴۹	۴۵	۷۸/۴	۳۵۲	۴۴۹	آجر و خشتی
-	۱	-	-	-	۱	چادری
-	۱	-	*	۵	۶	چوبی
-	-	-	-	-	-	حصیری
۷۱	۱۶۵۳	۶۶۵	۸۶/۱	۱۴۷۶۹	۱۷۱۵۸	خشتی
-	-	-	-	-	-	سنگی
۲	۵۵	۲۰	۷۰/۲	۱۸۲	۲۵۱	کلی
-	-	-	-	-	-	انواع دیگر
۷۳	۹۸	۷۱	۱۶/۱	۵۷	۱۹۹	اظهاری نشده
						<u>شهر نجف آباد</u>
۶۰	۶۰۷	۵۹۶	۸۱/۵	۵۵۵۴	۶۸۱۷	مجموع واحدهای مسکونی
-	۶	۳	*	۱۴	۲۳	آجری
۲	۳۳	۴۲	۷۹/۴	۳۰۱	۳۷۹	آجر و خشتی
-	-	-	-	-	-	چادری
-	-	-	*	۱	۱	چوبی
-	-	-	-	-	-	حصیری
۷۱	۵۲۲	۴۹۸	۸۲/۱	۵۰۵۹	۶۱۰۰	خشتی
-	-	-	-	-	-	سنگی
۲	۵	۱۸	۸۵/۲	۱۴۴	۱۶۹	کلی
-	-	-	-	-	-	انواع دیگر
۳۴	۴۱	۳۵	۲۴/۱	۳۵	۱۴۵	اظهاری نشده
						<u>بقیه نقاط حوزه سرشماری نجف آباد</u>
۸۹	۱۲۶۲	۲۱۱	۸۶/۳	۹۸۳۴	۱۱۳۹۶	مجموع واحدهای مسکونی
-	۶	۳	*	۱	۱۸	آجری
-	۱۶	۳	*	۵۱	۷۰	آجر و خشتی
-	۱	-	-	-	۱	چادری
-	۱	-	*	۴	۵	چوبی
-	-	-	-	-	-	حصیری
۵۰	۱۱۳۱	۱۶۷	۸۷/۸	۹۷۱۰	۱۱۰۵۸	خشتی
-	-	-	-	-	-	سنگی
-	۵۰	۲	*	۳۸	۹۰	کلی
-	-	-	-	-	-	انواع دیگر
۲۹	۵۷	۳۶	۱۴/۳	۲۲	۱۵۴	اظهاری نشده

* در مواردیکه جمع کمتر از ۱۰۰ باشد چند درصده نشان داده نشده.

مرکز آمار ایران
رشیو اطلاعات آماری

۰۵۶ . ۰۴۵ - ۰۴۴ . ۰۵۹ . ۰۹ . ۰۹

جدول شماره ۱۸- نوع ساختمان برحسب نوع مصرف در واحدهای مسکونی حوزه سرشماری نجف آباد، آبانماه ۱۳۳۰ تا اسفندماه ۱۳۳۱

وضع تصرف اظهاری نشده	خانه غیرملکی مجانی	خانه اجاره‌ای	خانه ملکی		جمع	نوع ساختمان
			چند درصد	تعداد		
						<u>کل حوزه سرشماری نجف آباد</u>
۱۴۹	۱۸۶۶	۸۰۷	۸۴/۵	۱۵۳۸۸	۱۸۲۱۳	مجموع واحدهای مسکونی
-	۱۲	۶	■	۲۳	۴۱	آجری
۳	۴۹	۴۵	۷۸/۱	۳۵۲	۴۴۹	آجر و خشتی
-	۱	-	-	-	۱	چادری
-	۱	-	■	■	۲	چوبی
-	-	-	-	-	-	حصیری
-	-	-	-	-	-	خشتی
۷۱	۱۶۵۳	۱۶۵	۸۶/۱	۱۴۷۶۹	۱۷۱۵۸	سنگی
-	-	-	-	-	-	کلی
۲	۵۵	۲۰	۷۰/۲	۱۸۲	۲۵۹	انواع دیگر
-	-	-	-	-	-	اظهاری نشده
۷۳	۹۸	۷۱	۱۹/۱	۵۷	۴۹۱	شهر نجف آباد
						مجموع واحدهای مسکونی
۶۰	۶۰۷	۵۹۶	۸۱/۵	۵۵۵۴	۶۸۱۷	آجری
-	۶	۳	■	۱۴	۲۳	آجر و خشتی
۳	۳۳	۴۲	۷۹/۱	۳۰۱	۳۷۶	چادری
-	-	-	-	-	-	چوبی
-	-	-	-	-	-	حصیری
-	-	-	-	-	-	خشتی
۲۱	۵۲۲	۴۹۸	۸۲/۱	۵۰۵۹	۶۱۰۰	سنگی
-	-	-	-	-	-	کلی
۲	۵	۱۸	۸۵/۲	۱۴۴	۱۶۹	انواع دیگر
-	-	-	-	-	-	اظهاری نشده
۲۴	۴۱	۳۵	۲۴/۱	۳۵	۱۴۵	بقیه نقاط حوزه سرشماری نجف آباد
						مجموع واحدهای مسکونی
۸۶	۱۲۶۲	۲۱۱	۸۶/۳	۹۸۳۴	۱۱۲۹۹	آجری
-	۶	۳	■	۶	۱۸	آجر و خشتی
-	۱۶	۳	■	۵۱	۷۰	چادری
-	۱	-	-	-	۱	چوبی
-	۱	-	■	۴	۵	حصیری
-	-	-	-	-	-	خشتی
۵۰	۱۱۳۱	۱۶۷	۸۷/۸	۹۷۱۰	۱۱۰۵۸	سنگی
-	-	-	-	-	-	کلی
-	۵۰	۲	■	۳۸	۶۰	انواع دیگر
-	-	-	-	-	-	اظهاری نشده
۳۹	۵۷	۳۶	۱۴/۲	۲۲	۱۵۴	

در مواردی که جمع کمتر از ۱۰۰ باشد چند درصد نشان داده نمیشود.

مرکز آمار ایران
رشته اطلاعات آماری