اطلاعات

یکشنبه سیزدهم مهرماه ۱۳۴۸ شماره ۱۳۰۱۰
سال چهل و چهارم تکشماره ۴ ریال

۴۰ صفحه

شاهنشاه در شرفیابی اعضای شورای آموزش کشور فرمودند :

عصیان و زیاده‌روی در محیط تحصیلی ایران وجود ندارد

● این وضع سالم و برجسته باعث شکرگزاری است
● ما با اختلاط خونهای تازه و پرحرارت توانسته‌ایم که به انقلاب آموزشی در سطح عالی مفهوم حقیقی بدهیم

دراین عکس به ترتیب از چپ براست دکتر شاهقلی‌وزیربهداری انصاری وزیر اقتصاد ،مجیدی‌وزیر کار وامور اجتماعی ، ولیان وزیر اصلاحات ارضی و تعاون روستائی، خانم‌فرخ‌روپارسای وزیر آموزش وپرورش آقایان کاظم زاده وزیرمشاورو سرپرست سازمان امور استخدامی کشور ، وحیدی وزیرکشاورزی ،مهدی سمیعی مدیر عامل سازمان برنامه که اعضای‌شورای مرکزی آموزش کشور هستند ،درپیشگاه‌شاهنشاه‌آریامهر درشرفیابی دیروز دیده‌می شوند.

در صفحه ۳۷

متن آئین نامه‌های اجرائی قانون نوسازی

ترتیب وصول اراضی املاک و اراضی تصویب شد

متن آئیننامه ها درصفحات ۳۴و۳۶ چاپ شده است

دهان دشمن را بامشت خواهیم بست

بردباری ایران‌در قبال شاخ‌وشانه کشیدن حکومت بغداد برای این حکومت بی‌مخ توهمی پیش آورده که شکیبائی ما ناشی از روح انعطاف‌پذیری و تسلیم نسبت‌به تهاجم‌وتجاوز است .ازینروهیچ‌دلیل ندارد که ما باز هم ساکت بنشینیم و اجازه دهیم حکومت چماقلوی عراق به گستاخی های خود ادامه بدهد .

این موضوع سرمقاله امروز ماست که در صفحه دوم «ستون‌اول و دوم» بنظر خوانندگان عزیز میرسد .

طرح اختلافات ایران و عراق در سازمان ملل

نماینده ایران باظهارات وزیرخارجه عراق پاسخ داد

ایران سوداهای استعماری ندارد ولی اجازه نمیدهد در خلیج فارس مقاصد استعماری اعمال شود

ایران بمحض احضار نیرو های عراق از مرز دو کشور ، نیرو های خود را فرا میخواند

عراق‌وارث عثمانی نیست ، بلکه میراث خوار امپراطوری انگلستان است

عراق در صورتیکه مایل به حل‌اختلافات‌خودباشد باید جریان را به‌دبیرکل سازمان ملل اطلاع دهد

وزیر خارجه عراق : مسئله شط ـ العرب تهدیدی متوجه حاکمیت ملی عراق است !

ایران ضمن لغو یکجانبه قرارداد دست به قدرت نمائی نظامی در خلیج فار س‌زد

در صفحه ٤

بعدازظهرامروز در پیشگاه شاهنشاه و شهبانو

نمایشگاه آسیائی تهران افتتاح شد

پرچم چهل کشور شرکت کننده‌در نمایشگاه باهتزاز درآمد

● چهار صد واحد صنعتی ایران در نمایشگاه شرکت دارند
● حفاظت‌وانتظامات‌نمایشگاه با مامورین انتظامی است

یك منظره عمومی از محوطه‌وسیع نمایشگاه عظیم آسیائی که بعداز ظهرامروز بدست‌شاهنشاه‌افتتاح شد .

شاهنشاه آریامهر بعدازظهر امروزطی تشریفات خاصی دومین نمایشگاه آسیائی را افتتاح‌فرمودند

کلیه مدعوین قبل از تشریف فرمائی‌شاهنشاه وشهبانو، درحدود ساعت‌سه بعدازظهر وارد نمایشگاه آسیائی‌شدند ودر محل استادیوم‌دو هزارنفری نمایشگاه که در کنار آب‌نمای بزرگی قرار دارد اجتماع کردند . آقایان‌نخست‌وزیر،روسای مجلسین ، وزراء ، امرای‌ارتش و مقامات وشخصیت های داخلی وزراءو مقامات اقتصادی کشورهای شرکت کننده که برای شرکت در مراسم افتتاح نمایشگاه به تهران آمده‌اند وسفرا و مقامات خارجی درایران با بانوانشان‌حضور داشتند.

شاهنشاه‌وشهبانو ساعت چهار بعدازظهر وارد محوطه نمایشگاه شدندو مورد استقبال نخست‌وزیر، روسای مجلسین ووزیر اقتصاد قرارگرفتند.

● عرض گزارش

دراین موقع وزیراقتصاد باکسب اجازه گزارشی‌درباره نمایشگاه آسیائی تهران معروض داشت‌ودر باره پیشرفت صنایع کشور که طی‌سال های اخیر به رهبری شاهنشاه آریامهر حاصل شده‌آمار وارقامی ارائه داد .

شاهنشاه سپس نمایشگاه‌آسیائی را افتتاح فرموده و باتفاق‌شهبانو به‌بازدید از قسمت های مختلف نمایشگاه پرداختند.

بلافاصله پس از افتتاح‌نمایشگاه پرچم چهل کشور شرکت‌کننده در نمایشگاه آسیائی در کنارمیدان ملل باهتزار درآمدودرحدود پانصد فواره آب نمای نمایشگاه بازشد وآب باشدت از آن فوران کرد.

هنگام بازدید در هر قسمت‌آقای هوشنك انصاری‌وزیر اقتصاد و دکترانوشیروان رئیس مدیرعامل شرکت‌سهامی نمایشگاه های‌بین‌المللی اطلاعات لازم را به‌عرض میرساندند.

خبرنگار ماگزارش میدهد که شاهنشاه اظهار علاقه فرمودند که برای بازدید از یکایك غرفه ها وقسمت های نمایشگاه مجددا به نمایشگاه تشریف فرماشوند.

● اطلاعاتی‌پیرامون‌نمایشگاه

درمقابل‌هر درورودی ، چند گیشه‌فروش بلیط وجود دارد و اتومبیلها می‌توانند در پارکینك بزرگی که گنجایش هفت هزار اتومبیل را دارد جای گیرند . حق‌پارکینك برای هراتومبیل ۲۰ ریال است. علاوه بر پارکینك بزرك مزبور یك پارکینك برای ۷۰۰ اتومبیل . صاحبان غرفه ها و کارمندان آنها اختصاص دارد که حق‌پارکینك آنها در تمام مدت نمایشگاه ۲۰۰ ریال می‌باشد . سومین پارکینك بزرك نمایشگاه آسیائی برای اتومبیلهای باری و اتوبوس ووانت می‌باشد که‌برای هر یك از اتومبیلها در مدت نمایشگاه کلا۶۰۰ ریال دریافت میشودوبالاخره چهارمین پارکینك متعلق به‌کارکنان دفتر نمایشگاه می‌باشد که برای کنترل امور فروش‌بلیط و مسائلی نظیر آن عده‌ای ازکارمندان نمایشگاه‌مامور شده‌اندوقریب ۲۰ تحویلدار و۱۶

بقیه در صفحه ٤

اسامی بقیه قبولشدگان دانشسرایعالی در کنکور سراسری کشور

اسامی ۱۹۳ نفربقیه پذیرفته‌شدگان‌درامتحانات‌ورودی‌سراسری برای‌تحصیل در دانشسرای‌عالی‌در سال ۴۹ـ۴۸ صفحه ۳۷ چاپ‌شده

شهردار جدید تهران در جلسه فوق‌العاده انجمن‌شهر گفت:

در اراضی شهرداری پارکینگ‌های متعدد ساخته میشود

تشریفات‌زائد درشهرداری دور ریخته میشود

شهرداری‌ازنظر نشکیلات و کادربااحتیاجات پایتخت متناسب نیست

رئیس‌انجمن‌شهر :شهردار مرد میدان است

طرح واگذاری خطوط اتوبوسرانی حومه به ـ شرکتهای خصوصی‌تسلیم انجمن شهر شد

درساعت چهار بعد از ظهردیروز جلسه‌فوق‌العاده‌انجمن شهر تهران تشکیل شد . ریاست این جلسه را آقای حسین فرهودی به‌عهده داشت . دراین جلسه همانطورکه قبلا اعلام شده بود آقایان وزیر کشور و شهردار تهران حضور داشتند.

آرزوی موفقیت

پس از قرائت صورتجلسه قبل رئیس‌انجمن گفت: بنده لازم می دانم از حضور آقای دکتر حسن زاهدی وزیرکشور که برای‌دومین بار در جلسه انجمن شرکت کرده‌اند وهمچنین از حضور آقای دکترنیك‌پی شهردار تهران اظهار خوشوقتی کرده و ضمن عرض تبریك از طرف‌خود و اعضای انجمن برای ایشان دراین مسئولیت خطیری که به‌عهده‌گرفته‌اندآرزوی موفقیت نمایم.

رئیس‌انجمن گفت: در مدت‌یك سال‌گذشته از طرف شهرداری اقدامات‌وسیعی صورت گرفت که دراین‌اواخر چشمگیر شد .رئیس انجمن سپس‌اقدامات انجام شده از طرف شهرداری را برشمرد و اظهارداشت مهمترین مسئله جمع آوری درآمد های شهرداری بود که دراین مدت مطالبات این

بقیه در صفحه سی‌و نهم

سومین اجلاسیه مجلس فردا گشایش مییابد

● فراکسیون پارلمانی‌حزب ایران نوین کاندیدا های هیئت رئیسه مجلس‌شورا را اعلام کرد

ساعت ده بامداد فردا سومین اجلاسیه پنجمین دوره سناوبیست و دومین‌دوره قانونگزاری مجلس شورایملی توسط شاهنشاه آریامهر افتتاح میشود.

در جلسه علنی مجلس‌سنا که بعد از پایان مراسم افتتاح‌تشکیل میشود انتخاب هیئت رئیسه این مجلس تجدید می شود .

* کاندیدای هیئت رئیسه

مجلس شورایملی نیز بامداد روز سه‌شنبه جلسه‌دارد در این جلسه انتخاب‌هیئت‌رئیسه‌این‌مجلس تجدید می گردد.

بعدازظهر دیروزفراکسیون‌پارلمانی حزب ایران‌نوین « اکثریت‌مجلس» دریك جلسه سه‌ساعته نامزد های عضویت در هیئت رئیسه راانتخاب ومعرفی کرد .

بموجب تصمیم فراکسیون‌آقایان حیدرعلی ارفع‌و حسین خطیبی‌نامزد نیابت‌ریاست مجلس شورایملی خانم‌نیره ابتهاج سمیعی ، آقایان ضیاءاحمدی ، منوچهر پزشکی ، حسن صائبی ،جوادمهذب ووحیدنیا نامزد های‌میشی‌گری . دکترمحمد حسین‌اعتمادی . محمود پروشانی ومعینی زند نامزد های کارپردازی وآقای حسام‌الدین‌رضوی نامزدناظر مجلس‌درسازمان بیمه های‌اجتماعی شده‌اند.

* تغییرات جدید

بااین تصمیم از هیئت رئیسه مجلس شورای ملی چهارنفر کنار رفتند . این چهارنفر عبارت‌بودنداز دکترجواد سعید وقاسم معینی «معاونین دبیرکل » که در هیئت رئیسه سمت منشی را داشته‌اندو انصراف خود را از این سمت‌قبلا اعلام کردند . همچنین آقایان صدری کیوان‌وقراچورلو از منشی‌گری‌و کارپردازی .

دبیر کل حزب مردم دریك مصاحبه مطبوعاتی گفت:

جواب زورگوئی دولت عراق را با زور باید داد

● صبر و بردباری را نباید تاانداز‌ه‌ای داشت‌که‌دیگران آنرا به ضعف تعبیر کنند

سناتور پروفسور یحیی عدل‌دبیر کل حزب مردم در یك جلسه مصاحبه‌مطبوعاتی پیرامون کنفرانس رباط ونتایج آن و همچنین درمورد اختلافات بین ایران و عراق‌مطالبی اظهار داشت و گفت :

ما معتقدیم که اتحاد و اتفاق ملل مسلمان به‌نفع همه مسلمانان جهان و عامل موثری در حفظ‌صلح بین‌المللی وتجلی هرچه بیشتر فلسفه عالی اسلام است و چنانچه همان موقع که شاهنشاه آریامهر این فکر را عنوان فرمودند همه

بقیه در صفحه چهارم‌ستون هشتم

هتل عالی قاپو ـ اصفهان

مقدم بازدیدکنندگان محترم نمایشگاه آسیائی راگرامی میدارد تلفن ۹۱۲۸۲ ـ ۹۱۲۸۳ ـ ۸۲۹۷
آ ـ ۴۷۸۹۴ ۱ـ۳

شرکت تجارتی ایران و اشکودا

عرضه میدارد

تکنیك روز همراه با پیشرفت‌زمان

در صفحه ۲۴

دعوت از صاحبان کتابخانه‌های شخصی و کتب خطی

کتابخانه آستان قدس تنها یادگار از کتابخانه های کهن ایران عزیز است که در پرتو عنایت امام هشتم‌علیه‌السلام واهتمام شاهنشاهان عظیم‌الشان میهن ماکه تولیت امور آستان قدس را برعهده کفایت خویش داشته‌اند از تصاریف روزگار در امان مانده است و دراین زمان نیز باعنایت و مرحمت خاص شاهنشاه آریامهر توسعه و رونق خاصی نصیب آن شده است که زائرین محترم دربار ملك پاسبان رضوی از نزدیك مشاهده میفرمایند. کتابخانه آستان قدس که درش بروی همه باز و مورد توجه علمای جهان است نزدیك شش قرن تاریخ مستند دارد وقرآنهائی رابر تارك خود جای داده که هزار سال ازاین پیش به روضه رضویه وقف شده است .

این میراث گرانبها که مظهر دل پاك و اندیشه تابناك قوم ایرانی است اکنون بما رسیده و وظیفه ماست که چون هرخلف صالحی آن راغنی تر و باشکوه تر و سودمندتر به آیندگان بسپاریم .

بدین منظور آستان قدس از عموم دارندگان کتابخانه‌های شخصی و کتب خطی تقاضا دارد که با اهداء کتابخانه های‌خویش کتب نفیس رااز پراکندگی و نابودی و احیانا دور ماندن از دسترس هموطنان نجات بخشندوبحکم کریمه «الباقیات‌الصالحات خیرعندربك ثواباو خیرامالا » نام نیك خود راجاویدان سازند و اجر بیکران ببینندوزند . آستان قدس آماده است که درصورت تمایل واقفین کتابخانه آنها رابنام خود آنان بعنوان شعبه‌ای از کتابخانه مرکزی آستان قدس در هر شهری که مایل باشند برای استفاده مردم آن شهر دائر نگاهدارد و در تکمیل آن بکوشد

چنانچه دارندگان نسخ خطی مایل به‌فروش باشند کتابخانه آستان قدس آماده است کتب آنان راباتراضی براساس‌بهائی که شورای خرید‌کتب خطی مرکب از پنج تن ازافراد بصیر کتاب شناس تعیین نماید نقدا خریداری کند و برای استفاده‌مراجعان و نسلهای آینده در مطمئن ترین جا محفوظ بدارد .

لازم به تذکر است که کتابخانه آستان قدس هم اکنون شعبه‌ای در تهران دارد و شعبه دومی باهمت یك‌تن دیگر از نیکوکاران که ۱۲۶۰۰ مجلد کتاب چاپی و۳۴۰۰ مجلد کتاب خطی نفیس وقف آستان قدس کرده‌اند بروفق خواسته‌خودشان در یزد دائر شده‌است .

آتش عشق بکمال و ایمان همواره در دل مردم عزیز ایران فروزان بوده و خواهدبود .

هرگز نمیرد آنکه دلش زنده شد به عشق
ثبت است در جریده عالم دوام ما

۱ـ۲ آ ـ ۴۷۹۰۰ نیابت تولیت عظمی و استاندار خراسان ، پیرنیا

فردا پرنسس مارگارت به تهران می‌آید

پرنسس مارگارت خواهر علیا‌ـ حضرت الیزابت دوم‌پادشاه‌انگلستان و همسرش لرداسنودون بامداد فردا برای یك دیدار چهارروزه وارد تهران خواهند شد . پرنسس مارگارت و همسرش در تهران‌روز سه‌شنبه در نمایشگاه آسیائی «روزبریتانیا» را خواهند گشود و سپس از گارد و دسته موزیك اسکاتلندی متعلق به‌دربار بریتانیا دیدن میکنند .

پرنسس مارگارت و همسرش‌روز های چهارشنبه و پنجشنبه باصفهان وشیراز میروند و دراین فرصت همسر ایشان از آثار باستانی و تاریخی این دوشهرعکسبرداری خواهند کرد .

زوج دربار بریتانیا بامدادجمعه تهران را ترك خواهند گفت .

بانك مرکزی ایران باطلاع میرساند

از تاریخ دوشنبه ۱۴مهرماه تاشنبه ۳ـ آبانماه ۱۳۴۸ خزانه جواهرات سلطنتی ایران همه روز بغیر از روزهای جمعه وبعداز ظهر روز سه‌شنبه ۱۵مهرماه‌جاری صبح و عصر برای بازدید عموم بازخواهد بود ة

ساعات بازدید :
صبح ـ از ساعت ۹ تا ۱۲
عصر ـ از ساعت ۳ونیم تا۶

آ ـ ۴۸۰۴۲ ۱ـ۲

صفحات مخصوص نمایشگاه آسیائی

امروز بمناسبت روز افتتاح‌نمایشگاه آسیائی درتهران ۲۴ صفحه از صفحات روزنامه به‌معرفی خصوصیات‌نمایشگاه آسیائی ،شرکتها وموسسات شرکت کننده در آن و پیشرفت‌های اقتصادی کشورهائی که در این نمایشگاه بزرك شرکت دارند، اختصاص داده شده است.

تیم گارد شاهنشاهی

برای سومین‌بار فاتح‌مسابقات‌تیراندازی ارتش های « سنتو »شد

درصفحه هفتم

سرمقاله

دهان دشمن را بامشت خواهیم بست

گفتیم که یکی از اعضای هیئت نمایندگی عراق در مجمع عمومی سازمان ملل متحد ، بعنوان پاسخ گویی باظهارات وزیر امور خارجه ایران بعد از آنکه راجع بموارد اختلاف ایران و عراق در موضوع شط العرب رطب ویابسی بهم بافته بمسئله خلیج گریز زده و گفته است ایران هیچگونه حقی نسبت بخلیج ندارد ، الا اینکه یك زمان آنجا را اشغال کرده بود و اگر بتوان این نوع رابطه را حقوق تاریخی قامید اروپائیان هم میتوانند به آفریقا و اسیا برگردند !

بخاطر این گستاخی ، جادارد که ما اندکی خودمانرا ملامت کنیم. زیرا اگر ما در زمینه حقوق و روابط بین المللی تا آندرجه اسیر اعتقادات و ملاحظات خودنمیبودیم که بالضروره عربده جوئی حکومتهائی از قبیل دولت کنونی عراق را بمدارا برگزار کنیم وفحاشی وهتاکی را بالبخند فیلسوفانه پاسخ دهیم شاید کار باینجا نمیکشید که سخنگوی حکومت چمافلوی بغداد منکر حقوق و حاکمیت ایران در خلیج فارس بشود ، آنهم در روز روشن و جلوی چشم نمایندگان هفتادودو ملت.

بردباری صفت خوبی است ،اما تاجائیکه رنك بی حمیتی بخود نگیرد و اسباب تجری طالم و متعدی نشود. متاسفانه اینطور پیداست که بردباری ملت و دولت ایران در قبال شاخ وشانه کشیدن حکومت بغداد برای این حکومت بی مخ اسباب اشتباه شده و سوء تفاهمی پیش آورده که شکیبائی ایران ناشی از روح انعطاف پذیری وسکون وتسلیم نسبت بتهاجم و تجاوز است و ایرانی ملتی نیست که های را باهوی جواب بگوید.

ادامه این توهم ممکن است برای امنیت منطقه و حتی صلح عمومی بقیمت گزافی تمام شود. لکن ولو باین قیمتهم شده باشد مردم ایران بوظایفی که در مقابل وطن خود بعهده دارند عمل خواهند کرد.

ایران خیلی بیش از سیهمی که داشته در حفظ مصالح عمومی وتحکیم اساس تفاهم و صلح وامنیت جهان اهتمام کرده است ولی ما صلح وامنیت و تفاهم بین المللی را برای آن میخواهیم که ملتهای جهان در سایه اش از نعمت رفاه و امنیت برخوردار باشند. نه اینکه حقوق و حدود ملتها در شرایط چنین صلحی ملعبه تجاوز وتعدی واقع شود و هرمتجاوزی باطمینان اینکه دلیستگی دیگران بامنیت و صلح جهانی ، دست وزبان آنها را بسته است، دست تعدی و تجاوز از آستین بدر آورند و متعرض این وآن بشوند.

وقتی مامی بینیم در همسایگی کشورمان حکومتی عرض وجود میکند که باستفاده از عامل قلدری وبی اعتنایی بحقوق مردم ، نفس را در سینه ملتی حبس وخود را برآن ملت تحمیل کرده است و خیال میکند بوسیله همین عامل میتواند بحدود و ثغور دیگران نیز دست درازی کند هیچ دلیل ندارد که در مقابل او ساکت بنشینیم و اجازه دهیم پای خود را از گلیمش درازتر کرده، حاکمیت ملی ما را در معرض تهدید قرار دهد.

نسل امروز ایران ، تاآن اندازه از حوادث تلخ دویست ساله وناتوانی وناکامی نسلهای پیشین در مدافعه از حدود و حقوق و افتخارات این سرزمین متاثر هست که نخواهد یادگار و خاطره دیگری از تسلیم بتجاوز و قلدرمآبی از امروز برای فردا باقی بماند . آنهم در شرایطی که هیچ عذری نمیتواند گناه چنین تسامحی را توجیه کند. زیرا اگر گذشتگان در شرایطی تسلیم تحمیلات بیگانه میشدند که حقیقتا چاره یی بجز تسلیم وتمکین نداشتند ، از نسل کنونی چنین عذری مسموع نیست و درجهانی که ضعیف ترین اقوام در برابر قویترین حکومتها پای استقامت وپایمردی برزمین میفشارند ننگی بالاتر از آن وجود ندارد که ملت ایران بهردلیلی از دلایل نسبت بحفظ و حراست حتی یکوجب از خاك کویر خود مسامحه بخرج دهد یا در راه دفاع از حقوق حقه خود لحظه ای دچار تردید بشود.

هرچه ما بتحمل و مماشات بیدلیل در قبال حکومتی که پوست شیر بسر کشیده است وخودرا بغلط شیر می پندارد ادامه دهیم، این حکومت جاهل دیرتر از توهم سفیهانه خود خارج خواهد شد و بیشتر برای دیگران اسباب زحمت و اذیت خواهد بود. اینست که ما ، ولو بخاطر امنیت و صلح منطقه هم باشد ،میباید هرچه زودتر پوست شیر را از روی چهره حکومت یعنی بغداد عقب بزنیم وقیافه حقیقی این حکومت را بخودش وبدنیا نشان دهیم.

درین زمینه بازهم سخن خواهیم گفت:

آگهی رسمی تغییرات جدید درحزب ایران نوین

طبق نامه شماره ۱۱۱۷۳ مورخه ۴۸ر۷ر۱۰ پیوست صورتجلسه کنگره فوق العاده حزب ایران نوین مورخ ۴۸ر۶ر۱۹ تغییرات زیر در حزب بعمل آمده است.

۱- اساسنامه جدید که مشتمل بر ۷۵ ماده میباشد جایگزین اساسنامه قبلی گردید.

۲- جناب آقای دکتر منوچهر کلالی بسمت دبیر کل حزب انتخاب گردیدند.

مراتب ذیل ثبت شماره ۶۱۵ دردفتر ثبت موسسات وتشکیلات غیر تجارتی اداره ثبت شرکتها و مالکیت صنعتی در تاریخ ۴۸ر۷ر۱۰ ثبت وبرای اطلاع عموم آگهی میشود.

رئیس اداره ثبت شرکتها و مالکیت صنعتی .مهدی نراقی

دوره شبانه دانشگاه تهران

آگهی نام نویسی برای درسهای آزاد شبانه

دانشگاه تهران بمنظور بالا بردن سطح اطلاعات افرادی که علاقمند به آشنائی بامسائل مختلف علمی و اقتصادی و فنی جهان نوهستند و فقط قصدشان فرا گرفتن معلومات میباشد، درنیم سال اول سال تحصیلی ۴۹-۴۸ (از ۱۹ مهر ماه تا نهم بهمن ماه ۴۸) پانزده کلاس آزاد بشرح و باشرایط زیر تشکیل میدهد :

۱- آشنائی باطرز کار ماشین های الکترونیك قسمت اول (۲ واحد)
۲- آشنائی باطرز کار ماشینهای الکترونیك قسمت دوم (۲ واحد)
۳- اصول مدیریت صنعتی وبازرگانی قسمت اول (۲ واحد)
۴- اصول مدیریت صنعتی وبازرگانی قسمت دوم (۲ واحد)
۵- حسابداری قسمت اول (۲ واحد)
۶- حسابداری قسمت دوم (۲ واحد)
۷- نقشه برداری و مساحی (۲ واحد)
۸- هنر نویسندگی و شاعری (۲ واحد)
۹- آشنائی با موزیك (۲ واحد)
۱۰- پرورش طیور (۲ واحد)
۱۱- مقدمات الکتریسیته (۲ واحد)
۱۲- ماشین های حرارتی (۲ واحد)
۱۳- مکالمه انگلیسی (۲ واحد)
۱۴- نقاشی و طراحی (۲ واحد)
۱۵- کلیات حقوق (۲ واحد)

شرایط :

۱- بداوطلبان مدرك دانشگاهی داده نخواهد شد .
۲- شرط تشکیل هر کلاس وجود لااقل ۱۵ داوطلب است.
۳- شهریه برای هرواحد درس نظری یعنی ۱۶ جلسه یك ساعتی ششصد ریال وبرای هرواحد درس آزمایشگاهی هفتصدو پنجاه ریال میباشد .

داوطلبان میتوانند برای انجام مصاحبه ازروز سه شنبه پانزدهم مهرماه تا آخروقت اداری روز پنجشنبه هفدهم مهر ماه ازساعت ۹ تا ظهر و از ۵ تا ۸ بعدازظهر بدبیرخانه دوره شبانه دانشگاه تهران (خیابان ۲۱ آذر خیابان ادوارد براون) مراجعه نمایند .

برای ثبت نام سه قطعه عکس ۴ × ۶ یك برگ رونوشت شناسنامه و مدرك تحصیلی وفیش بانکی معادل شهریه یکه بحساب ۲۲۴۵ بانك مرکزی پرداخته باشند مورد نیاز است کلاسهای درس از روز شنبه ۱۹ مهر ماه دائر میگردد و هر دو واحد درس شامل ۱۶ جلسه دوساعتی خواهد بود . م الف ۷۴۱۵ دانشگاه تهران

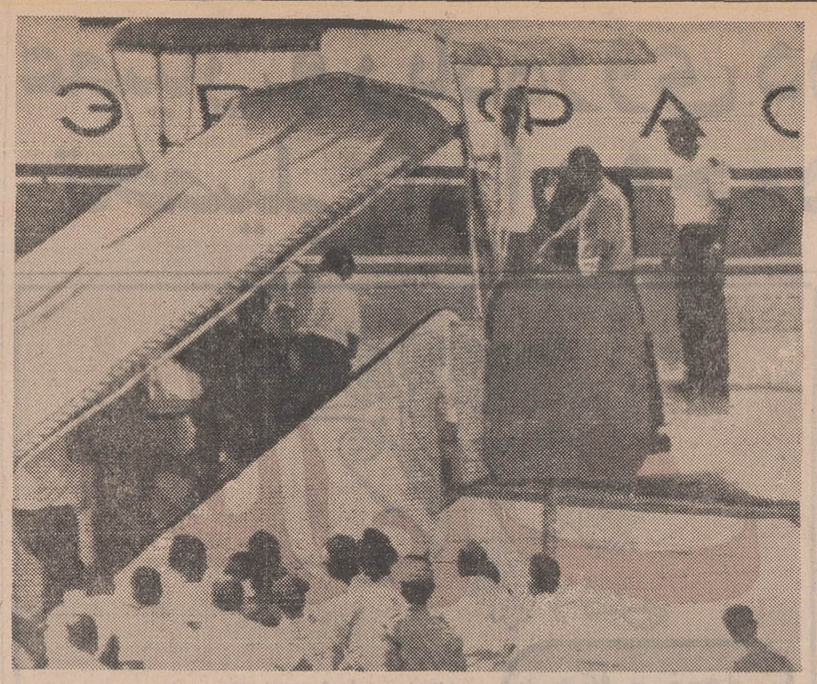

دیپلمات اخراجی شوروی از بیروت وارد مسکو شد

مسکو- رویتر- الکساندر خومیاکف، دبیر اول سفارت شوروی درلبنان که در ماجرای تیراندازی باپلیس لبنان بمناسبت تلاش برای ربودن هواپیمای میراژ شرکت داشت . دیروز بایك هواپیمای ائروفلوت که از بیروت می آمد وارد مسکو شد. او را که روی برانکار بود یکراست باآمبولانس به خارج از فرودگاه بردند.

گفته میشود واسیلف ،دیپلمات دیگر شوروی نیز که در این ماجرا شرکت داشته و جراحت مختصری برداشته باهمین هواپیما واردشده است.

مقامات شوروی از هرگونه اظهار نظری دراین باره خودداری میکنند ومطبوعات شوروی اصلا اشاره ای به این ماجرا نکرده اند .

امروز موقعی که هواپیمای روسی درفرودگاه مسکو فرود آمد، دورتر از جای معمول ایستاده بود. پس از آنکه همه مسافران پائین آمدند افراد گروه پزشکی بابرانکار به داخل هواپیما رفتند و خومیاکف را بیرون آوردند ، آنهم نه از پلکان معمولی ، بلکه از روی در اضطراری که بالای بال هواپیما قرار دارد.

بدستور دولت لبنان دو نفر دیپلمات شوروی که در ماجرای ربودن هواپیمای میراژ از لبنان دخالت داشتند از این کشور اخراج گردیدند . «الکساندر خومیاکف »دبیر اول سفارت شوروی در بیروت که در جریان تیراندازی با پلیس پنج گلوله به شکم او اصابت کرده بود با «برانکار» بداخل یك هواپیمای حمل و نقل روسی از نوع تی -۳۴ منتقل گردید . این عکس از جریان انتقال «برانکار» خومیاکف به هواپیمای مزبور برداشته شده است . عکس رادیوئی اطلاعات

خطر جنگ بزرگ بین اعراب و اسرائیل افزایش یافت

قاهره - خبرگزاری فرانسه - باحملات کماندوئی نیروهای مصر درساحل غربی کانال سوئز وتوسعه دامنه نبرد در خطوط آتش بس اسرائیل و اعراب اوضاع منطقه خاورمیانه چند روز اخیر بیش از پیش بوخامت گرائیده است .

هر لحظه انتظار میرود که نیرو های اسرائیلی یك حمله انتقامی درساحل شرقی کانال دست بزنند. و چه بسا که ممکن است ادامه همین عملیات آتش یك جنك واقعی را بین اعراب و اسرائیل شعله ور سازد .

سخنگوی نظامی مصر در توضیح عملیات کماندوئی نیروهای ویژه این کشور در ساحل شرقی کانال سوئز اظهار داشت طی نبرد های خونین که پس از پیاده شدن واحد های مصری در ساحل شرقی کانال روی دادیك سکوی پرتاب موشك زمین بزمین، دو آتشبار خمپاره انداز ، دو تانك اسرائیلی منهدم شدند .

وبعلاوه آتش سوزیهائی در مواضع نیرو های اسرائیل روی داد بعمل آوردند هیچ یك ازواحدهای زره پوش ما منهدم نگردید اسرائیلی ها سه سرباز مصری را که زخمی شده بودند باسارت گرفتند و یکی از آنها بر اثر شدت جراحات وارده در بیمارستان جان داد. و چندپنج سرباز مصری نیز در شمال دریاچه تلخ پیدا شد. سخنگوی ارتش اسرائیل توضیح داد که در جریان این نبردبسربازان اسرائیلی هیچگونه تلفاتی وارد نیامد و نیروهای مصری در پشت پرده دودی که ایجاد کردند بسیاری از مجروحین خود را به ساحل غربی کانال انتقال دادند .

رادیو اسرائیل گزارش داد که مصریها با شلیك شدید توپخانه های سنگین منفجر ساختن گلوله های دودزا کوشیدند واحدهای خود را عقب بکشند .

نگهبانان مرزی به محض نزدیك شدن نیروهای دشمن حالت خطر اعلام کردند . بلافاصله بسیاری از واحدهای مصری به ساحل غربی کانال بازگشتند ولی تعدادی از آنها نتوانستند در ساحل شرقی کانال پیاده شوند .

تانکهای اسرائیلی تعدادی از ناوچه های مخصوص حمل و نقل نیرو را که در وسط کانال بودند بشدت زیر آتش گرفتند و آنها را وادار به عقب نشینی کردند.

آخرین گزارش رسیده حاکی است که از سه سرباز اسرائیلی که در جریان جنك های دیروز زخمی شده بودند دو نفر آنها بر اثر شدت جراحات وارده در گذشته اند .

روزنامه الاخبار گزارش داد که آتشبار های ضد هوائی مصر یك هواپیمای اسرائیلی از نوع «اسکای هاوك» را در منطقه بندر توفیق سر نگون کردند .

طبق نوشته الاخبار این هفدهمین هواپیمای اسکای هاوك است که توسط آتشبار های ضد هوائی مصر سرنگون شده است

سخنگوی ارتش مصر اعلام داشت که یك هواپیمای دیگر اسرائیلی نیز در جریان حمله دیروز بعداز ظهر هواپیماهای مصر بر فراز کانال سوئز سر نگون گردید .

وی گفت که هواپیمای اسرائیلی در حالیکه شعله های آتش ازبدنه آن زبانه میکشید در جنوب اسماعیلیه سقوط کرد .

*** کشته شدند**

خبرنگاران جنگی روزنامه های اسرائیل گزارش دادند که در جریان حمله دیروز نیروهای اسرائیل به دودهکده مرزی لبنان عده ای از کماندوهای فلسطین کشته شده اند.

گزارش رسیده از بیروت حاکی است که دولت لبنان نسبت به حمله نیروهای اسرائیل به پناهگاههای کماندوهای فلسطین در خاك آن کشور به شورای امنیت سازمان ملل متحد شکایت کرده است ولی مقامات اسرائیلی اظهار داشتند که هرگونه حمله کوماندوهای فلسطین را از خاك لبنان بدون در نظر گرفتن توصیه های شورای امنیت بی کیفر نخواهند گذاشت.

آغاز گفتگو درباره فلسطین

بیروت - خبرگزاری فرانسه - روزنامه لوریان چاپ بیروت در شماره امروز خود نوشته است که آغاز مذاکرات نمایندگان چهار دولت بزرگ از یکطرف و صحبتهائی که اخیرا درباره حل مسالمت آمیز مسئله فلسطین به میان آمد نشان میدهد که به زودی مذاکراتی برای حل این مسئله آغاز خواهد شد ولی به نتیجه این مذاکرات نمی توان اطمینان کرد.

روزنامه لوریان شواهد وعلائمی باین شرح برای اثبات پیش بینی خود ذکر کرده است :بانو گلدا مایر درسخنرانی های اخیر خود تاکید کرد که نتوانسته است ازپرزیدنت نیکسون وعده تحویل سلاحهای جنگی باسرائیل بگیرد . نخست وزیر اسرائیل همچنین نتوانسته است آمریکا راوادار کند که ازمذاکرات چهارجانبه درباره اوضاع خاورمیانه چشم پوشد ازطرف دیگر محمود ریاض وزیرامور خارجه مصر درنیویورك گفته است که مصر حاضر است درمذاکراتهائی نظیر گفتگوهائی که درسال ۱۹۴۹ در «رودس »انجام شد شرکت کند .اسرائیلی هانیز بایکار بستن شیوه هائی نظیر شیوه کنفرانس «رودس » مخالف نیستند در مذاکرات رودس درسال ۱۹۴۹ اعراب واسرائیل درباره آتش بس مذاکره کردند «لوریان »در پایان نوشته است که بانو گلدا مایر درسفر خود به آمریکا رویهم روش ملایمی درپیش گرفت و ممکن است همین امر سبب شود که آمریکا وشوروی برای حل مسئله فلسطین براساس مذاکراتی که درسال ۱۹۴۹ صورت گرفت بتوافق برسند.

از طرف دیگر محمود ریاض دیشب در یك مکالمه تلفنی که از نیویورك باخبرنگار روزنامه نیم رسمی الاهرام به عمل آورده اظهار داشت که شوروی هیچگونه پیشنهاد جدیدی برای حل مشکل خاورمیانه عنوان نکرده است و دولت شوروی حاضر نیست کوچکترین امتیازی در باره مرز های اسرائیل به آن کشور داده شود.

محمود ریاض تاکید کرد که هیچگونه پیشرفتی در اوضاع بوجود نیامده وگونار یارینك فرستاده مخصوص اوتانت در نظر ندارد برای ادامه ماموریت خود به خاور میانه سفر کند .

محافل سیاسی قاهره اظهار داشتند که هیچگونه تصمیمی در باره آغاز مذاکرات نمایندگان چهار دولت وادامه گفتگو های دو جانبه بین آمریکا وشوروی گرفته نشده است . همین محافل اضافه می کنند بسیاری از وزیران خارجه عربی پس از مذاکراتی که با ویلیام راجرز به عمل آورده اند کاملا نسبت به حل مسئله خاورمیانه مایوس شده اند وتصمیم دارند هرچه زودتر نیویورك را بسوی کشور های خود ترك کنند.

موزائیک ناهید

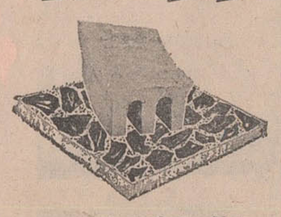

محصول آخرین تکنیک سیمانکاری درجهان

در مدت گشایش نمایشگاه آسیائی

فروش با ۱۰ درصد تخفیف

خیابان پهلوی سه راه عباس آباد

تلفن ۶۲۱۰۵۲ - ۶۲۱۰۵۳

آگهی مناقصه فاسد شدنی شماره ۱۵

تاریخ ۳ر۷ر۴۸

جهت مصرف هشت قلم اجناس مشروحه زیر را :

ردیف	نوع	میزان جنس
۱	سیب زمینی	۵۶۰۰۰ کیلو
۲	پیاز	۲۷۵۰۰ کیلو
۳	کشمش پلوئی	۸۹۰۰ کیلو
۴	هویج ایرانی	۱۱۲۰۰ کیلو
۵	نان لواش	۸۰۰۰ کیلو
۶	نان قلدچ	۳۰۰۰ کیلو
۷	سیب درختی	۵۵۰۰ کیلو
۸	آب لیمو	۱۷۰ کیلو
۹	پرتقال	۵۲۰۰۰ عدد
۱۰	نان سفید	۳۵۰۰۰ عدد

از طریق مناقصه خریداری مینماید .

پیشنهاد دهندگان میتوانند با مراجعه به سررشته داری پادگان «چهل دختر » و ملاحظه نمونه اجناس ودریافت برك شرائط و مشخصات معامله پیشنهاد خود را طبق مفاد مندرج در شرایط معامله تنظیم و تا ساعت ۱۲ صبح روز ۴۸ر۸ر۶ به دفتر سر رشته داری پادگان چهل دختر تسلیم نمایند .

اداره مناقصه گذار: سررشته داری پادگان چهل دختر

آ-۴۷۸۹۳

قلمرو شورای داوری در امور کیفری

مشتمل بر:

شرح جرائم جنحه و آئین نامه های امور خلافی در حدود و صلاحیت

شورای داوری

ناشر- کتابفروشی گنج دانش باب همایون

موسسه ایران زمین برای دوره دوساله فوق دیپلم در رشته های «منشی گری وبازرگانی» و«علوم کتابداری» دانشجو می پذیرد .

داوطلبان میتوانند حداکثر تاتاریخ پنجشنبه ۱۷مهر ماه جاری همه روزه از ساعت ۲ تا ۴ بعدازظهر جهت ثبت نام وکسب اطلاعات به دفتر موسسه مراجعه نمایند .

نشانی: خیابان سی متری مقابل ژاندارمری کل کشور- پلاك شماره ۶۷ آ-۴۷۷۲۸ ۱-۵

کلاسهای انگلیسی انجمن ایران و آمریکا

ثبت نام برای کلاسهای عادی که روزی یك ساعت هفته ای پنج روز در ساعات ۱۲½ الی ۱½ و ۳½ الی ۴½ و ۴¾ الی ۵¼ دایر میشوند در روز های یکشنبه ۱۳ ودوشنبه ۱۴ وسه شنبه ۱۵ و چهارشنبه ۱۶ مهرماه صبحها از ساعت ۱۱ الی ۱ وبعد ازظهرها از ساعت ۴ الی ۶ بعمل خواهد آمد .

مطابق معمول روز اول ثبت نام برای کلاس های شش به بالا و روز دوم برای کلاسهای یك الی پنج و روز آخر در صورت بودن محل برای داوطلبان جدید میباشد .

امتحان تعیین کلاس برای داوطلبان جدید در روز های پنجشنبه هرهفته انجام خواهد شد .

نشانی - خیابان وصال شیرازی شماره ۷۵ تلفن ۴۷۴۳۸ ۱-۳ آ-۴۷۶۹۶

هنرستان صنعتی کاوه

وابسته به وزارت آموزش و پرورش

جهت کلاسهای اول شبانه با مدرك تحصیلی سوم متوسطه یا آموزشگاههای حرفه ای ثبت نام مینماید.

میدان ثریا . خیابان کاوه تلفن ۷۵۸۳۱۱ آ-۲۱۶۳۹

آگهی دعوت مجمع عمومی عادی شرکت تعاونی مسکن معلمان تهران

بدین وسیله از کلیه داوطلبان عضویت در شرکت تعاونی مسکن معلمان تهران دعوت میشود که با در دست داشتن برك رسید بانکی بمبلغ پنجهزار ریال از بانك ملی ایران باجه وزارت آموزش وپرورش در اولین جلسه مجمع عمومی شرکت حضور بهمرسانند .

محل تشکیل جلسه: باشگاه معلمان تهران خیابان کاشان

تاریخ جلسه: ساعت ۴٫۵ بعداز ظهر روز دوشنبه ۲۸ مهر ماه ۱۳۴۸

دستور جلسه : بررسی امکان تشکیل شرکت ، تصویب اساسنامه و انتخاب مدیران و بازرسان شرکت

از طرف وزیر آموزش و پرورش - صفائی

فردوس برین

کودکستان - دبستان (دبیرستان دخترانه)

با همکاری مربیان ایرانی و خارجی همه روزه ثبت نام بیمناید وسیله آمد و رفت آماده است .

آدرس - بالای سه راه ونك کاوسیه - خیابان برون

تلفن ۶۲۵۸۰۴

نصف قیمت ماشین تحریر برقی

ارزانترین ماشین فتوکپی

بدون نگاتیف (الکتروستاتیك)

ساخت آمریکا

شرکت دفتر ماشین : جوابگوی هر نوع احتیاج فتوکپی شما

خیابان فیشر آباد شماره ۲۱ تلفن : ۴۹۱۵۴

گروه فرهنگی هدف

همه روزه از ۵ تا ۹ بعد ازظهر برای کلاسهای کنکور حقوق . ادبی . بازرگانی . علوم اداری. علوم تربیتی و موسسه عالی حسابداری ثبت نام می کند

خیابان شاه - محل دبیرستان شماره ۴ هدف تلفن ۴۷۸۵۲

گروه فرهنگی کیهان نو

برای کلاسهای متفرقه شبانه و تقویتی دوره اول و دوم از ساعت ۵ تا ۹ بعد از ظهر هر روز ثبت نام میکند .

نشانی . خیابان آیزنهاور اول جمشید آباد تلفن های ۶۶۷۷۹-۴۷۸۷۵

کیزینگر اعلام کرد دیگر امیدی به‌جلوگیری از تشکیل کابینه چپ میانه‌رو در آلمان ندارد

بن - آسوشیتدپرس - منابع آلمان می گویند : ویلی‌برانت وزیر خارجه فعلی قول داده‌است حکومت سوسیال دمکراتیك که‌او درماه آینده تشکیل میدهد ،بطور عمده تلاش خودرا مصروف مشکلات داخلی کند .

کابینه «ویلی‌برانت» قراراست در ۲۰ اکتبر به پارلمان معرفی شود . دیروز حزب دمکرات آزاد، که قرار است موتلف‌حزب‌سوسیال دمکرات‌باشد ،بایك رای غایب‌و سه‌رای ممتنع و ۲۶ رای موافق‌به ائتلاف‌رای‌داد .

ویلی‌برانت معتقد است۲۴۹رای لازم برای تشکیل‌حکومت‌راخواهد داشت ،او ۲۲۴ رای از حزب خود دارد و به ۲۵رای دمکرات‌های‌آزاد احتیاج دارد و معتقد است که‌این تعدادرای را بدست خواهدآورد.

قرار است کنگره‌حزب‌دمکرات مسیحی نیز دراواسط نوامبرتشکیل شود .برخی عقیده دارند کنگره کیزینگر را بعلت سوء سیاست‌در دوران انتخابات وبعد از آن ، از رهبری حزب برکنار خواهد کرد . منتقدان می‌گویند‌اشتباهات کیزینگر سبب شده که‌ویلی‌برانت بتواند کابینه را تشکیل دهد .

برخی از سرمایه‌داران طرفدار کیزینگر به اعضاءپارلمانی‌دمکرات آزاد رشوه‌هائی بشکل وجه نقد و مقام مدیریت کارخانه پیشنهاد کرده‌اند .

درسیاست خارجی بنظرمیرسد که «ویلی‌برانت» اصول سیاست فعلی آلمان را ادامه دهد، اما روش معتدلتری نسبت به کشور های اروپای شرقی داشته باشد .

وزیر خارجه«والترشیل»رهبر دمکراتهای آزاد خواهد بود و او نیز باسیاست مصالحه با اروپای شرقی موافق است . باین ترتیب «آئین‌هالشتاین » (یعنی این اصل که هردولتی با آلمان شرقی رابطه برقرار کند آلمان غربی باآن‌قطع رابطه خواهد کرد) آخرین روز های عمر خود را می گذراند ،زیرا صدراعظم وزیر خارجه آینده با آن مخالفند .

اما کار عمده کابینه ویلی‌برانت پرداختن به مسائل خارجی‌نخواهد بود بلکه مسائل داخلی ، مانند ناراحتی های کارگری ، تامین عدالت اجتماعی و مسائل مربوط به نسل ناآرام جوان‌خواهد بود .خود برانت گفته است : «من می‌خواهم صدراعظم اختلافات داخلی‌باشم ».

دیروز ویلی‌برانت‌بارهبران‌حزب خود در مورد کابینه ائتلافی‌صحبت کرد . این کابینه روش «چپ میانه‌رو » خواهد داشت .

کیزینگر دیروز اعلام کرد که دیگر امیدی به موفقیت درممانعت از ائتلاف‌سوسیال دمکراتها و دمکراتهای آزاد و تشکیل کابینه بریاست خود ندارد . وی گفت : کابینه‌برانت منعکس کننده‌تمایلات رای دهندگان آلمانی‌نیست ، اما ما باید با آرامش وخونسردی‌عادت کنیم که جمهوری آلمان زیر حکومت یك ائتلاف ضعیف که برنامه روشنی ندارد قرار گیرد.

همزمان با وقوع حادثه ربودن‌هواپیمای میراژ توسط دیپلماتهای‌شوروی ، یك دیپلمات انگلیسی نیزدر بیروت هدف چند گلوله‌قرارگرفت و به قتل رسید . این‌حادثه‌هنگامی روی داد که‌دیپلمات‌مزبور که «لگات» نام‌داشت با اتومبیل‌خود از یکی‌از خیابانهای بیروت‌عبور می کرد . هنوز علت قتل «لگات» معلوم نشده است ،چه‌به‌دنبال وقوع این‌حادثه سه نفرجوان‌لبنانی‌خودرا بعنوان عاملین‌سوءقصد به دیپلمات انگلیسی به پلیس‌معرفی کردند .دراین عکس درقسمت‌بالا از چپ براست سلیم زیدان ، حسین سرحان‌ووالیدسنوسه جوان مزبورودر قسمت پائین‌اتومبیل «لگات» و محل شکستگی شیشه عقب اتومبیل که ناشی از برخورد گلوله بود دیده میشود.

روزنامه چینی برای خبرنگار انگلیسی

لندن - آنتونی‌گری روزنامه نگار انگلیسی و خبرنگار خبرگزاری رویتر که از ژوئیه۱۹۶۷ درچین‌کمونیست زندانی‌بوددیروز آزادگردید. ماموران چینی روز ۲۷اوت همان سال‌تلفن اطاق آنتونی‌گری راکه تنها وسیله‌ارتباط او باخارج بود قطع کردندو او را در اتاق خود زیر نظر دائمی گرفتنداز‌آن پس«گری» در یك جهنم واقعی بسرمیبرد وحتی نمی‌توانست به‌کتابخانه خود برود. وتنها روزنامه‌های چینی را برای وی می‌آوردند ولی خبرنگار انگلیسی که بزبان چینی آشنائی نداشت نمی‌توانست از آنها استفاده کند .در این مدت فقط‌سه‌بار نمایندگان سفارت انگلیس توانسته بودند باوی تماس بگیرند.

محافل نزدیك به وزارت‌امور خارجه انگلیس اظهار داشتند که هنوز دوازده‌نفر انگلیسی دیگر در چین کمونیست‌باز- داشت هستندو دولت انگلیس تاکنون نتوانسته است کوچکترین‌اطلاعی‌ازسرنوشت آنها بدست بیاورد.

جنجال خاطرات کیلر بالاگرفت

لندن - هفته‌نامه « اخبار جهان » دومین قسمت‌خاطرات کریستین‌کیلر را چاپ کرد ودر صفحه‌اول خودنوشت : «مانظرات‌عوامفریبان‌وسانسور من‌درآوردی رااجرا نکرده ، به‌نشر خاطرات ادامه خواهیم داد. »

جنجال برسر خاطرات‌کیلر دوروز پیش به اوج خودرسید که‌تلویزیون مستقل تجارتی انگلیس ازپخش‌اعلان‌خاطرات کیلر خودداری کرد وبی‌بی‌سی ، مصاحبه‌ای راکه قرار بودباکیلر صورت گیرد لغو کرد.

علت‌عمده اعتراض به خاطرات کیلراین‌است که باردیگربه‌حیثیت«پروفیومو » وزیر جنك سابق انگلیس که اکنون مددکار اجتماعی‌شده، زیان میرساند . «پروفیومو » ابتدارابطه خود را با کیلر انکار کرد وبعد که خلاف آن معلوم شد مجبور به استعفاگردید .

کریستین‌کیلر

در دوقسمت اول خاطرات که منتشر شده اسمی از «پروفیومو» برده نشده‌است.

دراین قسمت خانم کیلر جریان زندگی مشترك خودرا با دکتراستفن وارد پزشك که‌اورا به «پروفیومو»وسروان «یوگن‌ایوانف » روسی معرفی کرده شرح داده‌است.

دکتر«وارد» درسال ۱۹۶۳ درحالی‌که منتظر محاکمه بود خودکشی‌کرد .کیلر روابط خود را با دکتر وارد «روابط خواهروبرادری »ذکر کرده‌است‌وسروان ایوانف‌را «یك‌روسی بشکل‌خرس ، دوست‌داشتنی ، مثل نیوژیك ها«دهقانان‌روسی » آفتاب سوخته، بامو های صاف و لباس گلوگشاد بدون‌رعایت مد توصیف کرده‌است .

لیبی و پایگاه های نظامی آمریکا و انگلیس

دمشق -رهبران نظامی رژیم جدید لیبی دیروزاشاره‌ای دیگر کردند مبنی‌بر اینکه لیبی مایل است ازپایگاه‌های نظامی انگلیس و آمریکا در خاك خود خلاص شود.

«احمد احاطه» کاردار سفارت لیبی در عراق گفت : وجود این پایگاهها توهینی بمردم لیبی بشمار میرود وقرار داد آن تحت فشار بمردم لیبی تحمیل شده است . قبلا رهبران نظامی جمهوری لیبی گفته بودند وقتی عمر قرار دادهای مربوط به پایگاهها منقضی شد دیگر آنهاراتجدید نخواهند کرد.

چین کمونیست میخواهد وارد سازمان ملل شود

توکیو - چوئن‌لای نخست‌وزیر چین کمونیست از تلاشهائی که برای عضویت چین کمونیست در سازمان ملل متحد بجای چین ملی میشود استقبال کرد.

چوئن لای در مراسم استقبال‌از «آلفردپاول» نخست‌وزیر کنگو (برازاویل) شرکت کرد و از او بمناسبت اینکه پیوسته از حق مردم چین برای اشغال مقام خود درسازمان ملل واخراج چیانکایشك دفاع کرده تشکر نمود.

محافل سیاسی این اظهارات چوئن‌لای را نشانه‌روش جدید چین نسبت به مسئله سازمان ملل تلقی کرده‌اند. در حالیکه قبلا چین سازمان ملل را مطرود میشمرد وآنرا آلت دست شوروی و آمریکا برای تسلط برجهان‌تلقی میکرد.

۳۰۰ قاچاقچی در فرانسه دستگیر شدند

پاریس - نخستین فعالیت وسیع قاچاق‌گیری فرانسه که از دو ماه پیش شروع شده منجر به توقیف بیش‌از ۳۰۰ قاچاقچی شده است که در میان آنهاعده‌قابل‌توجهی خارجیان وجود دارند .

وزارت کشور فرانسه‌درهمه‌شهر های بزرك‌مامورانی آماده کرده است و خارجیانی را که در امر قاچاق مواد مخدر دخالت داشته باشند فورا اخراج میکند .

توقیف شدگان عبارتند از ۶۶ فروشنده مواد مخدر (از جمله ۱۸ خارجی و ۲۸ جوان کمسال) و ۲۴۸ مصرف کننده که در میان آنها ۳۴ خارجی و ۵۴ جوان کم‌سال دیده میشود .

مبارزه با قاچاق پس از آن شدت یافت که یك دختر هفده ساله فرانسوی دراثر مصرف هروئین مرد .

بین امریکا و ویتنام‌جنوبی اختلاف افتاد

سایگون - آسوشیتدپرس اختلاف نظربین استراتژی‌آمریکا وویتنام جنوبی در جنك ویتنام‌درماه‌گذشته آشکارشد .

یك سخنگوی نظامی آمریکا گفت: سطح فعالیت های نظامی آمریکا، تحت‌تاثیرعملیات‌ویت‌کنك وویتنام شمالی است.

امایك‌سخنگوی‌نظامی‌دولتی گفت: نیرو های مافعالیت تهاجمی خود را در سطح عادی ، صرفنظر از میزان فعالیت دشمن‌ادامه میدهند. این‌اختلاف استراتژی بخصوص در مورد آتش‌بس سه‌روزه‌بمناسبت فوت «هوشی‌مین » آشکار شد . اگرچه‌امریکاورژیم سایگون هر دوپیشنهاد کمونیست ها را رد کردند ،اما در تمام این مدت آمریکائی ها موضع دفاعی‌داشتندو فقط موقعی که مورد حمله قرار میگرفتند پاسخ میدادند . اماویتنام جنوبی عملیات خود را در سطح عادی ادامه میداد . دراین ضمن یك نشریه امریکائی نوشت‌دولت نیکسون برای برقراری صلح در ویتنام با دولت‌ویتنام شمالی تماس هائی‌برقرار کرده‌است . روزنامه «فری‌پرس‌رویترویت» نوشته است که‌نیکسون از طریق تماس های محرمانه میخواهدبفهمد که آیا جانشینان «هوشی‌مین » بیش ازآن به‌پایان جنك علاقمند هستند یا نه . درعین حال ژنرال ویلرررئیس ستاد ارتش امریکا امروز گفت که ویت‌کنك برای حمله زمستانی آماده‌می شو د.

پیروزی حزب سلیمان دمیرل در انتخابات ترکیه قطعی است

آنکارا - خبرگزاری فرانسه - مبارزات انتخاباتی ترکیه درمحیط نظم و آرامش کامل که تاکنون در این کشور سابقه نداشته است جریان دارد.

یك هفته دیگرمردم ترکیه برای انتخاب نمایندگان جدید مجلس کبیر ملی آن کشور بپای‌صندوق های رای‌گیری خواهند رفت.

ناظران سیاسی‌پیش بینی‌میکنند که در این انتخابات حزب عدالت سلیمان دمیرل بطور قطع پیروز خواهد شد.

حزب عدالت از مجلس سابق ۲۶۰ کرسی در اختیار داشت و از چهار سال قبل‌دراین کشورحکومت میکند.

حزب عدالت کوشش میکند در انتخابات آینده دست کم سیصد کرسی بدست آورد تا با در دست داشتن اکثریت دو سوم آراءبتواند باصلاح قانون اساسی کشور اقدام کند.

حزب جمهوریخواه خلق‌برهبری عصمت اینونو در انتخابات آینده رقیب سرسخت‌حزب‌عدالت میباشد.

تلویزیون
بلر
جام جهان نما

دستهای جادوئی سحر آمیز در
نمایشگاه آسیائی

یکی از شگفت انگیز ترین دیدنی های نمایشگاه بین‌المللی آسیائی دو دست سحرآمیز است که بطرز حیرت‌آوری‌مانند دستهای انسان کار میکنند و همه اعمال‌طبیعی‌آنرا انجام میدهند.

تردید نیست که حرکت دستهای انسان بفرمان مغز انجام میشود اما دستهای سحرآمیز نمایشگاه آسیائی از کدام مغز و مرکز فرماندهی فرمان میگیرند ؟ چگونه قادرند همه کار های مربوط به دو دست طبیعی بشر را با همان‌دقت وظرافت‌انجام‌دهند ؟

آیا دستهای جادوئی ، الکتریکی یا الکترونیکی هستند، آیا یك نیروی افسانه‌ای و نامرئی آنهارا بحرکت درمیآورد؟

اینها پرسشهائی است که در برابر دستهای سحرآمیز باعث اعجاب شما خواهد شد و تعجب و تحسین شماهنگامی باوج خود خواهد رسید که ببینید دستهای سحرآمیز چشم بندی هم میکنند.

برای تماشای دستها ی‌مزبور از سالن شماره ۲ نمایشگاه‌آسیائی غرفه‌های شاوب‌لورنس- سیکو- توشیباو ری - او - واك دیدن نمائید.

FORDIS
فوردیس

موفقیت کالا بستگی کامل
با مرغوبیتش دارد

«شرکت تولیدی قلم‌خودکار فوردیس»

دوسال از تاسیس کارخانه تولیدی‌قلم خودکار فوردیس میگذرد وافتخار دارد با عرضه کالائی مرغوب و ارزان‌به هم‌میهنان عزیز توانسته‌است‌درصحنه اقتصاد ایران بعنوان مهره‌ای نقش‌موتری را ایفا کند و از این‌راه برای کشور عزیزش مقادیر زیادی ارزذخیره کند .

مدیران کارخانه‌تولیدی‌خودکارفوردیس به اتکای مرغوبیت کالای خودواستقبال هم‌میهنان عزیز تاکنون در صدد تبلیغ بر نیامده چون معتقد است

موفقیت کالا نسبت مستقیم
با مرغوبیتش دارد

بنابراین هزینه هنگفت تبلیغاتی را نیز ازبهای کالاکسر نموده تاارزانتر بدست مصرف کننده برسد .

اکنون با شروع دومین نمایشگاه بین‌المللی آسیائی بهترین فرصت را بدست آورده است که ازمستقبلین‌خودضمن تشکر دعوت نماید که ازغرفه‌این کارخانه در سالن شماره ۹ بازدید ومارا در این راه تشویق فرمایند .

ضمنا بعنوان یادبود نیز خودکارهای نمونه‌ای به‌بازدیدکنندگان‌تقدیم‌خواهد شد .

«کارخانه‌تولیدی‌قلم‌خودکار
فوردیس»

(وگا)

چین‌دریك‌هفته‌دوبمب‌اتمی و هیدروژنی منفجر کرد

هنك كنك- خبرگزاری‌فرانسه- رادیو پکن اعلام کرد که چین‌برای اولین باز دست بیك آزمایش‌اتمی زیرزمینی زده ودر عین حال‌سومین آزمایش هیدروژنی خود را بعمل آورده است .هردوی‌این آزمایشها در آستانه بیستمین سالگرد‌تسلط کمونیستها بر چین صورت گرفته است .

رادیو پکن‌دیشب گزارش کمیسیون انرژی اتمی امریکا را در باره‌این آزمایشها تائید کرد. این‌آزمایشها درظرف یکهفته صورت گرفته‌واین بزرگترین قدرت نمائی اتمی چین بود.

با اعلام اولین آزمایش اتمی‌زیر زمینی دولت چین موفقیت خود را بعنوان یك‌قدرت اتمی تحکیم کرد.

رادیو پکن گزارش داد که‌چین کمونیست روز۲۹ سپتامبر یك‌بمب هیدروژنی در صحرای سین‌کیانك با موفقیت آزمایش کرده است.

شش روز قبل از آن نیز چین کمونیست یك بمب اتمی در این منطقه آزمایش کرده بود.

رادیو پکن جزئیات دومین‌انفجار اتمی چین را فاش نکرد همین‌قدر خاطرنشان ساخت که این‌آزمایش جدید موفقیت بزرگی در توسعه قدرت اتمی چین بشمار میرود.

کمیسیون انرژی اتمی امریکا که زمین لرزه‌های‌ناشی ازآزمایش هیدروژنی چین کمونیست راضبط کرده است معتقد است که قدرت تخریبی این بمب معادل دویست هزار تن مواد منفجره بوده است آزمایش‌های اتمی چین پیش‌بینی کارشناسان غربی را که عقیده داشتند چین‌مراسم بیستمین‌سالگرد خود را زیر چتر اتمی و تشعشعات رادیو اکتیو برپا خواهد کرد تائید میکند رادیو پکن در تفسیری که پیرامون آزمایش‌های اتمی جدید چین انتشار داد گفت آزمایش‌جدید اتمی پشتیبان‌وتکیه گاه‌بزرگی‌برای ملت‌ویت‌نام‌درمبارزه‌علیه‌امپریالیسم آمریکا ومرتجعین تایلندی و همچنین تکیه‌گاه نیرومندی برای فلسطینی‌ها و ملت‌های عربی که علیه صهیونیسم‌و امپریالیسم‌آمریکا مبارزه میکنند ، است .

ناظران سیاسی در هنك كنك‌خاطر نشان ساختند که کمیسیون‌انرژی اتمی آمریکا و همچنین ژاپنی‌ها تکانهای شدیدی را که براثر این آزمایشها حاصل شده ضبط کرده‌اند.

همین ناظران اظهار داشتند‌که چین کمونیست ممکن است بزودی به‌آزمایش موشکهای بالستیك که باکلاهکهای هیدروژنی مجهز هستند اقدام‌کند. تاکنون چین‌فقط یك موشك اتمی را که دارای‌برد متوسط بود آزمایش کرده‌است. رادیو پکن گفت با این‌آزمایشها ضربت محکمی بانحصار اتمی امپریالیسم آمریکا و شوروی‌وارد شده است.

فردین
ظهوری
در فیلم
دنیای پر امید

بزودی - آخرین فیلم هنرمند محبوب شما
راج کاپور- هما مالینی... درفیلم‌رنگی
سوداگر خوشبختی
موزیك ازشانکر جایکشن - کارگردان ماهیش کول
اثری عمیق وپرقدرت از سینمای هند

از غرفه سهیل درنمایشگاه آسیائی دیدن نمائید

آقای جمشید سهیل که‌سالهاست در هامبورك آلمان اقامت دارد و نماینده فروش انواع ماشین های صنعتی ذوب فلزات ریخته‌گری ریسندگی و بافندگی می‌باشد .

در نمایشگاه آسیائی سالن آلمانیها غرفه‌ای دایر کرده‌است. علاقمندان به این گونه ماشین‌آلات و کسانیکه قصد واردکردن‌ماشین های ریسندگی و بافندگی را از آلمان دارند می توانند درنمایشگاه آسیائی سالن‌آلمانیها «غرفه‌سهیل» با آقای جمشید سهیل ملاقات و مذاکره نمایند .

«آگهی مجمع عمومی»

بدین‌وسیله باطلاع صاحبان سهام شرکت تعاونی مصرف مهر میرساند که مجمع عمومی عادی سالیانه شرکت در ساعت۴ بعداز ظهر روز دوشنبه۲۸ مهرماه درمرکز شرکت واقع درانتهای خیابان بهارسی متری فرح‌جنوبی خیابان ده‌متری اسلامی‌کاشی ۳۰ منزل آقای ذکاوت منعقداست . از صاحبان سهام ویا نماینده آنان دعوت میشود درساعت مقرر حضور بهمرسانند .

دستور جلسه :

۱- گزارش هیئت مدیره وبازرسان
۲- تصویب ترازنامه سال ۴۷
۳- انتخاب اعضاء هیئت مدیره و علی‌البدل برای ۳سال آتی
۴- انتخاب بازرسان برای سال ۴۸

شرکت تعاونی مصرف مهر
آ-۴۸۰۱۶

استخدام‌استاد- دانشیار ودبیر

۱ - نیروی هوائی شاهنشاهی بمنظور تدریس در رشته های ریاضی- فیزیك ومکانیك -مقاومت مصالح- متالوژی و شیمی‌به تعدادی استاد- دانشیار ودبیر در رشته‌های مزبور نیازمنداست.

۲- ساعات تدریس صبح یا بعداز ظهر باتمایل داوطلبان خواهد بود .

۳- میزان حق‌التدریس برای استادان و دانشیاران بشرط ارائه گواهینامه دایر به‌اشتغال بسمت استادی یا دانشیاری و همچنین میزان حق‌التدریس‌دبیران درهر ساعت‌بشرح‌زیراست.

الف- استادان از ۴۰۰ الی ۶۰۰ ریال
ب- دانشیاران از ۳۰۰ الی ۴۰۰ ریال
پ- دبیران به نسبت درجات تحصیلی از دکتر تا لیسانس بترتیب ۳۰۰- ۲۵۰- ۲۰۰ ریال .

۴- از داوطلبان واجد شرایط خواهشمند است‌همه روزه‌بجز روزهای پنجشنبه از ساعت ۷ الی ۱۴ به‌مرکز آموزشهای‌هوائی واقع در جاده تهران‌نو ایستگاه فرودگاه شعبه برنامه‌هامراجعه ویا باتلفنهای ۵-۷۹۲۶۶۱ داخلی ۳۳۱۵ مذاکره نمایند .

م الف ۷۳۴۳

نیروی هوائی شاهنشاهی

آگهی مناقصه شماره ۱۰

تاریخ صدور آگهی ۶ر۷ر۴۸

اداره اردنانس‌نیروی زمینی شاهنشاهی‌مقدا ر۵۶ قلم آهن‌آلات مورد نیاز را از طریق مناقصه خریداری مینماید .

پیشنهاد دهندگان میتوانند همه‌روزه باستثنای‌روز های تعطیل با مراجعه به انتظامات اداره اردنانس نیروی زمینی شاهنشاهی برك شرایط و مشخصات اجناس‌مورد معامله را دریافت‌وپیشنهاد خودراطبق مفاد مندرج درشرایط تنظیم و تاآخروقت‌اداری روز ۶ر۸ر۴۸ به‌دفتر اداره اردنانس واقع در عباس‌آباد تحویل دهند . م الف ۷۴۲۰ ۱-۲ آ-۴۷۸۲۲

اداره مناقصه گذار - اردنانس نیروی زمینی شاهنشاهی

طرح اختلافات ایران و عراق در سازمان ملل

امروز متن اظهارات وزیرخارجه عراق درباره مسئله شط العرب : که دراجلاسیه مجمع عمومی سازمان ملل متحد در پاسخ اظهارات وزیر خارجه ایران ایراد شده است منتشر گردید ، وزیر خارجه عراق پس از اظهارات وزیرخارجه ایران اجازه صحبت خواست و سپس چنین گفت :

ازنظر دولت عراق مسئله شط العرب دارای اهمیت خاصی است زیرا این مسئله تهدیدی است که مستقیما متوجه حاکمیت ملی عراق است. ناگزیرم خاطرنشان سازم که این مسئله بطور مصنوعی بوسیله همسایه ما ایران واز طریق لغو یک جانبه قرارداد ۱۹۳۷ دو کشور ایجاد شده است .

فسخ یک جانبه این قرارداد البته مبنای قانونی وواقعی نداشته است. این قرارداد باین منظور بین ایران وعراق منعقد شد که یکباره وبرای همیشه به کلیه اختلافات مرزی دو کشور چه در آب وچه در خشکی پایان دهد. دراین قرارداد شناسائی همه ضوابط بین المللی که سابقا تعیین حدود سرحدات دو کشور وضع شده بود پیش بینی شده بود و برمبنی قوانین معتبر ایران و عراق در تاریخ عقد آن بامضاء رسید و اسناد محکمی نیز درباره آن بین دوکشور مبادله شد .

واین قرارداد در همان زمان در جامعه ملل متفق به ثبت رسید .

مخالفت مردم عراق

وزیر خارجه عراق ادامه داد هرچند در آن هنگام عقد این قرارداد بامخالفت توده مردم عراق روبروشد (زیرا موجب از دست رفتن یک سلسله امتیازات عرضی عراق در منطقه مورد قرارداد میشد معذالک به محض آنکه قرارداد به امضاء رسید، تشریفات قانونی مربوط به آنهم متعاقبا عملی شد و از آن پس عراق خود را متعهد دانست که مفاد قرارداد را اجرا کند و آنرا بعنوان قسمتی از تعهدات بین المللی خود بحساب اورد اینک برای دولت متبوع من موجب تاسف است که همسایه ما ایران بدنبال تلاشهای خود برای طفره رفتن از اجرای مفاد قرارداده که بر مبنای محکم قانونی استوار است تصمیم گرفت آنرا کان لم یکن اعلام دارد وباین ترتیب اصول بین المللی را نیز زیر پا بگذارد .

ابطال قرارداد یکجانبه ۱۹۳۷ از طرف ایران باقدرت نمائی های وسیع نظامی که درآن نیرو های زمینی ،دریائی وهوائی ایران تواما بکار گرفته شدند همراه بود و علاوه بر این، ایران علیرغم مفاد ماده چهار از بند دوم منشور ملل متحد بوسیله نیروهای مسلح خود عملا حاکمیت عراق را زیر پا قرارداد و بالاخره مقامات ایرانی مقررات جاریه سازمان های بندری عراق را بکلی نادیده گرفتند و بدین ترتیب امنیت کشتیرانی در شط العرب رابمخاطره افکندند .

* قبول داوری

قرارداد مرزی ۱۹۳۷ ایران و عراق از نظر دولت متبوع من هنوز هم کاملا اعتبار دارد و برای هردو طرف لازم الاجرا است . به عقیده دولت عراق هراقدامی که هدف آن بامفاد این قرارداد مغایرت داشته باشد دارای اعتبار قانونی نخواهد بود و ایران باید با رعایت روح حسن همجواری وبااحترام بتعهدات بین المللی خود تدابیر غیر قانونی معینی را که بمنظور لغو یکجانبه قرارداد ۱۹۳۷ اتخاذ کرده است کنار بگذارد ووضعی را که پیش از اتخاذ این تدابیر در شط العرب برقراربوده اعاده کند بدیهی است که این اقدام نه فقط به مصلحت منافع هردو ملت ایران و عراق خواهد بود بلکه در عین حال نشانه‌ای ازاحترام به مقررات بین المللی، و رعایت مصالح صلح و امنیت منطقه نیز بشمار خواهد رفت .

بهرحال دولت متبوع من باالهام از علاقه صادقانه به حل و فصل مسالمت آمیز همه اختلافات ناشی از اجرای مفاد قرارداد ۱۹۳۷ آمادگی خود را برای قبول داوری یک دادگاه بین المللی دراین زمینه اعلام میدارد.

* انکار حقوق ایران

پس ازپایان سخنان وزیرخارجه عراق آقای مهدی وکیل رئیس هیئت نمایندگی دائم ایران در سازمان ملل متحد ،با استفاده از حق پاسخگوئی که در اینگونه موارد به نمایندگان کشور های مختلف جهان داده می شود به اظهارات نماینده عراق و همچنین سخنان یکروز قبل وزیر خارجه عراق که درباره خلیج فارس ایراد شده بود پاسخ داد .

نماینده ایران چنین گفت : نماینده محترم عراق ضمن اظهارات دیروزخود نه تنها کوشید وضع عراق را درقبال مسئله شط العرب که یک رودخانه مرزی بین ایران و برای قبول داوری یک دادگاه بین- عین‌حال به خود اجازه داد که به عنوان سخنگوی منافع همه اعراب در منطقه خلیج فارس نیز سخن بگوید .

نظر به اینکه من میل ندارم وقت اعضاء محترم مجمع عمومی‌را بیش ازحد صواب بگیرم ،خواهم کوشید تنها به ذکر حقایق عریان اکتفا کنم حقایقی که اطمینان دارم از نظر نماینده محترم عراق پوشیده مانده است .

ابتدا باید بگویم برای ما حیرت انگیز است که نماینده کشوری مانند عراق با توجه به محدودیت قابل ملاحظه مجاورتی که عراق از نظر ارضی با خلیج فارس دارد به خود اجازه دهد حقوق یک دولت ساحلی مانند ایران را که مرزهای جنوبی آن تماما در امتداد سراسر سواحل خلیج فارس قرار دارد انکار کند.

ایران علاوه بر قریب هشتصد کیلومتر مرز ساحلی در خلیج فارس، دارای عمده‌ترین ومهمترین بنادر و تجهیزات بازرگانی در این خلیج است و تنها اندک اطلاعی از علم تاریخ کافی است نشان دهد که ایران باچه رشته‌های استواری از حقایق تاریخی و جغرافیائی حق دارد نسبت به آبهای بین‌المللی خلیج فارس ذینفع و علاقمند باشد. سواحل ما در خلیج‌فارس مدتهای دراز قبل‌ازآنکه تازه‌واردان باین منطقه قدم بگذارند وضع کاملا روشن و مشخصی داشته و خط حیاتی بازرگانی و مبادلات فرهنگی و ارتباطی ایران با جهان خارج را تشکیل میداده است .

همانطور که وزیر خارجه دولت متبوع من در اظهارات دیروز خود یادآوری کرد ، طبیعی است که ما برای توسعه منطقه خلیج‌فارس و امنیت آن اهمیت‌فراوان قائل‌باشیم.

* قصد اشغال نداریم

سوءتفسیری که بوسیله نماینده محترم عراق از سخنان وزیر خارجه دولت متبوع من بعمل آمد بدون تردیدازنظر هیچیک‌از اعضای‌حاضر در مجمع عمومی سازمان ملل متحد پوشیده و مخفی نماند . مابهیچوجه و بهیچ عنوان قصد اشغال سرزمین هائی را که متعلق بما نیستندنداریم باوجود اینکه در جریان یک مرحله از تاریخ قسمتی و یا حتی سراسر منطقه خلیج‌فارس‌درحاکمیت ایران قرار داشت ما امروز درصدد این نیستیم این قبیل زمینه های تاریخی را مبنای دعاوی ارضی نسبت به منطقه مذکور قرار دهیم . معذلک این گفته باین معنا هم نیست که ایران از حقوق خود در مناطقی که همواره اجزاء لایتجزاء خاک ایران را تشکیل میداده‌اند دفاع نخواهد کرد. مابهیچوجه سوداهای‌استعماری درسر نمی پروریم اما اجازه هم نخواهیم داد که دیگران علیرغم منافع ما در این منطقه بدنبال مقاصد استعماری باشند .

نماینده محترم عراق‌ضمن توضیح‌بیشتر نظریات‌دولت‌متبوع خود،وضع‌ایران درخلیج‌فارس را‌با‌وضعی که‌قدرتهای استعماری اروپا در افریقا و آسیا داشتند مقایسه کرد .

ایشان براین قیاس فراموش کرد که قدرت های اروپائی به هنگام استثمار آسیا و افریقا بکلی با منابع‌مردم‌این‌سرزمین ها بیگانه بودند و حال آنکه بخش وسیعی از خلیج فارس خاک اصلی ایران است و نیازی نمی‌بینم تاکید کنم که نماینده محترم عراق تنها به منظور تحریک اذهان بخود اجازه طرح چنین مقایسه‌ای راداده است

خلیج فارس عرب نیست

نمایندگان دائم ایران‌افزود خلیج فارس نه در اسم عرب است و نه‌در خصوصیاتش .

خلیج فارس یک شاهراه آبی بین‌المللی است که براساس‌اصول اساسی حقوق بین‌المللی بر روی کشتی های کلیه ممالک جهان‌باز است اما در عین حال دولت های ساحلی و منطقه‌ای خلیج به حکم ضوابطو سوابق مقررات‌بین‌المللی دراین منطقه از حقوق خاصی‌نظیر حدود عرضی ، آبهای ساحلی، ماهیگیری و نظائر آن برخوردارند بنابراین مصلحت همه ممالک‌منطقه خلیج فارس ایجاب میکند‌که‌برای حفظ منافع مشترک خود بایکدیگر همکاری کنند .

* آرزوی برنیامده

نماینده‌ایران ادامه داد : بر خلاف آنچه که نماینده محترم عراق آرزوی وقوعش‌را دارد ما تا کنون‌عملا باعده‌ای از همسایگان عرب خود در مورد بهره برداری مشترک و عادلانه از منابع خلیج فارس به‌توافقهای‌اساسی رسیده‌ایم درمورد نام خلیج فارس نیازی‌به تکرار آنچه که دوروز پیش در مورد دیگر بیان داشتم نمی‌بینیم تحریف نامی که‌در طول تمام‌تاریخ اعتبارواحترام داشته است‌درحقیقت از یک آرزوی برنیامده‌توسعه‌طلبی بی‌فرجام حکایت می کند.

بدیهی است‌که در اینجا پای ملاحظات عاطفی وروانی‌دیگری‌نیز درمیان‌است که من‌لزومی‌به‌بیان آنهانمی‌بینم ومختصر آنکه چنین دلایلی است‌که نماینده محترم‌عراق اجازه تغییر دادن نام خلیج‌فارس رابخود داده‌و خواسته است‌باین وسیله به خیال خود ایران را از تمامی حقوق مشروعی که درخلیج فارس دارد محروم کند .

آقای‌وکیل افزود :واضح است که‌وقتی روش دولت عراق‌در قبال خلیج فارس از این قرار باشد ، در قبال یک رودخانه مرزی که عموما بنام‌عربی آن شط‌العرب خوانده میشود معلوم‌است چه روشی خواهدداشت .وزیر خارجه محترم عراق نیزامروز نظردولت متبوع خود را با تفصیلاتی که روز گذشته بوسیله همکارش عنوان شده‌بود تشریح کرد.

سیاست‌وروش دولت متبوع‌من به تفصیل‌ضمن سه نامه‌ای که برای رئیس شورای امنیت‌فرستاده شد ذکر شده‌است و علاوه براین وزیر خارجه ایران نیز در نطق دیروز خود این‌سیاست را به‌طور جامع تشریح کرد . با توجه‌به این ملاحظات این تنها به‌طرح نکاتی که ناظربه‌سخنان دیروز و امروز نمایندگان محترم عراق استنا کتفامیکنم.عراق که‌غالباشکایت از این داشته است که ایران بطور یک جانبه از شناسائی ارزش‌قرار-داد ۱۹۳۷ سرباز زده است ، ناگزیرم یادآوری کنم که ازتاریخ عقد این قرار داد واز هنگامیکه‌این قرار داد بیش از ۳۲ سال پیش به مرحله اجرادرآمد عراق همه‌تعهدات قابل تصور رابکار بسته است‌تاز اجرای تعهداتی که بموجب همین قرار داد برعهده گرفته است‌شانه خالی کند. عراق هیچگاه حاضر نشد با ایران‌در مورد مقررات‌حاکم بر اجرای صحیح قرار داد ۱۹۳۷ واداره امور کشتیرانی در شط‌العرب که‌درمواد چهار وپنج‌قرارداد پیش‌بینی شده است توافق کند. دولت عراق‌باامتناع‌از محترم‌شمردن تعهدات خود در قبال بخش مهمی از مفاد مواد چهارم و پنجم وبنددوم پروتکل منضم‌به‌قرارداد‌نیز‌عملا‌بطور یک جانبه از مدتها پیش احترام‌این قرار داد را از بین برده بود.

* لغو قرارداد بازرگانی

آقای وکیل گفت ، این درواقع دولت عراق‌بود که قرار داد ۱۹۳۷ را دربست بااعمال خود کان‌لم‌یکن ساخت، وبدین ترتیب این ایران نیست که قرار داد را لغو کرده است بلکه عراق‌است که از مدتها پیش قرار داد ۱۹۴۷ رابی‌اعتبار ساخته بود، جای شگفتی است‌که عراق بخودحق میدهد که باوجود این همه سوابق‌هنوز هم مدعی‌دفاع از حرمت تعهدات و قرار دادهای بین‌المللی باشد، دولتی که فقط یکماه پیش قرار داد بازرگانی‌خود را با ایران علی‌رغم تمام مقررات روشنی که برای ختم دوره این قرار داد پیش بینی شده بود لغو کرد و انرا بااقدامات یک جانبه خود از طریق جلوگیری ازورود کالاهای ایرانی بعراق بصورت ورق پاره‌ای بی ارزش درآورد . البته دولت ایران هرگز در صدد برنیامد که این اقدام دولت عراق را تلافی کند.

نماینده محترم عراق ضمن سخنان دیروز خود کوشید ماهیت استعماری قرار داد ۱۹۳۷ را ناچیز جلوه‌دهد وحتی پا را از این حد نیز فراتر نهاد ومدعی شد که گویا متنفع اصلی وواقعی از این قرارداد ۱۹۳۷ ایران است نه عراق.

* قرارداد بنفع کیست

آقای وکیل افزود: برای روشن کردن این نکته که از قرارداد ۱۹۳۷ ایران بیشتر نفع میبرده است یا عراق نیازی به تفصیل نمی‌بینیم وفقط کافی است در این جا یک قسمت از گزارشی را که در سال ۱۹۳۵ در وزارت خارجه انگلستان تحت عنوان منافع بریتانیا در شط‌العرب و عهد نامه اداره حفاظت تهیه شده بود، نقل کند. در این گزارش چنین گفته شده است: این اصل بطور کلی‌پذیرفته شده و غیر قابل انکار است که حفظ آزادی کشتیرانی بریتانیا و عراق در امتداد این شاهراه آبی چه در زمان صلح‌و چه در دوران جنگ یکی از مهمترین منافع امپراطوری بریتانیاست و بهمان اندازه برای عراق نیز جنبه حیاتی دارد، بنابر این مطلوب و بلکه ضروری است که شاهراه آبی‌شط‌العرب حتی‌الامکان تحت کنترل انحصاری عراق یعنی کشوریکه با دولت اعلیحضرت پادشاه بریتانیا دارد باقی بماند.

مهدی وکیل

آقای وکیل افزود . کلماتی که در اینجا نقل کردم باندازه کافی گویاست . نماینده محترم عراق، ایران را به مبارزه در یک دادگاه بین‌المللی دعوت کرده و خواستار طرح مسئله شط‌العرب در چنین دادگاهی شده است.

نظر دولت متبوع‌من در این‌زمینه قبلا بطور وضوح ضمن آخرین نامه‌ایکه برای رئیس‌شورای امنیت فرستاده شد، بیان گردیده است بااین حال برای اینکه ذهن‌اعضای محترم عمومی را بیشتر روشن کنم ودرعین حال به‌رفع نسیان‌وفراموشی نماینده محترم عراق نیز کمکی کرده باشم ناچارم مو کدا اعلام‌دارم که دولت شاهنشاهی ایران به حکومت عراق پیشنهاد کرده‌است قراردادی به منظور تامین حقوق متقابل دو کشور و تنظیم مقررات کشتیرانی در شط‌العرب بین دو کشور منعقد شود و هر گاه بین ایران و عراق در مورد حقوق طرفین در آزادی کشتیرانی در شط‌العرب توافقی حاصل نشود ایران به‌تصمیم وداوری‌یک داد گاه بین‌المللی گردن خواهد نهاد البته باین شرط که این داوری بحقوق مسلم طرفین و ضوابط سابقه‌دار حقوق و عدالت بین‌المللی متکی باشد و بعبارت دیگر مبنی بر اعتقاد به ادامه ارزش قراردادمرزی ۱۹۳۷ ویا پروتکل مورخ ۱۹۱۳ نباشد .

* راه حل سازنده

همانطور که وزیر خارجه ایران در نطق دیروز خود اشاره کرد کشور من راه‌حلهای سازنده‌ای برای حل و فصل مسالمت‌امیزاین دعوی براساس مفاد ماده۳۳منشور ملل متحد پیشنهاد کرده که در آن‌امکان احاله موضوع بیک‌مرجع حقوقی منتفی دانسته نشده است. **بهرحال اعتقاد ما این‌است که‌همه وسائل صلح‌آمیز پیش‌بینی شده‌در منشور ملل متحد باید قبل‌ازارجاع اختلافات مرزی‌ایران و عراق بیک مرجع‌حقوقی‌بکار برده‌شود.باتوجه باین ملاحظات مابه دبیر کل سازمان ملل متحدپیشنهادکرده‌ایم که یک شخصیت مورد اعتماد را مامور کمک به طرفین دعوی برای یافتن یک‌راه حل کند ، البته باین شرط که دولت عراق نیز خواستار چنین راه‌حل باشد.**

دولت عراق میتواند تمایل خود به مذا کره را فقط با اعلام‌رضایت خویش در این زمینه به دبیر کل سازمان ملل متحد ابراز دارد .به عقیده ما وقت‌آن فرا رسیده است که هردو طرف در کنارهم بنشینند وبرای رسیدن به توافقی که نه‌تنها متضمن تساوی منافع هردو در شط‌العرب است‌بلکه کمک‌فراوانی به حفظ حقوق دوجانبه ایران و عراق وبهره‌برداری عاقلانه از این شاهراه مهم‌بین‌المللی خواهد کرد مذا کره کنند.

* قدرت نمائی ایران

آقای وکیل سپس گفت وزیر خارجه عراق ادعا کرده است که ابطال یک جانبه قرار داد ۱۹۴۷از طرف ایران‌باقدرت نمائی‌های‌نظامی وبکار بردن نیروهای مسلح زمینی وهوائی ودریائی در امتداد مرزهای دوکشور همراه بوده است‌اماواقعیت این است که این دولت عراق‌بود که‌دربدو امر نیروهای مسلح‌خودرا در امتداد مرزهای‌دوکشور متمرکز ساخت .

واین معاون وزارت خارجه‌عراق بود که ضمن ملاقاتی با سفیر ایران در بغداد تهدید کرد که عراق در برابر ایران بزورمتوسل خواهد شد .

نماینده ایران افزود درچنین شرایطی چنانچه وزیرخارجه‌ایران نیز خاطر نشان کرد برای‌ما‌بسیار طبیعی بود که هوشیاری خود را حفظ کنیم و آماده دفاع‌ازحقوق ارضی و حاکمیت ملی‌خود بمانیم

چنانچه من قبلا هم برای‌برخی از نمایندگان کشور های عربی برادر و همسایه ایران توضیح داده‌ام و در عین حال ضمن نامه‌های خود به رئیس شورای امنیت نیز یادآوری کرده‌ام دولت ایران آماده است به محض احضار نیرو های عراق از مرز دو کشور نیرو های خویش را فرا خواندو من از طرف وزیر خارجه ایران اجازه دارم امروز این نکته را بار دیگر مورد تائید قرار دهم.

پاسخ عراق

پس‌از پایان‌سخنان آقای مهدی وکیل نماینده دائم ایران‌درسازمان ملل متحد کاظم خلف بنمایندگی ازطرف عراق مجددادرباره‌اظهارات نماینده‌ایران مطالبی گفت که‌تکرار مطالب گذشته بود و فقطدوسه‌نکته تازه‌باین شرح داشت :

۱- وزیر خارجه ونماینده‌ایران به ماده ۳۳منشور استناد کرده‌اند در صورتیکه واضح است موضوع مورد اختلاف حقوقی‌است و ربطی به‌شورای امنیت ندارد .

۲-اختلافاتی که پیش‌آمده‌است از طریق مذا کره قابل حل‌است.

۳- نماینده ایران به بعضی سرزمینهای خلیج فارس که آنهارا جزء لاینجزای ایران‌میداند اشاره کرد . چرا نماینده ایران نمی‌آید وصریحا از پشت این تریبون‌نمی-گوید که آن سرزمین ها کدام است مناطقی که ایران نسبت به آن‌ادعا دارد مال مردم آنجاست‌نه مال‌دیگران .

٤-ضمنا نماینده‌عراق‌به‌معاهدات ارض روم وپروتکل‌قسطنطنیه نیز اشاره کرد .

پاسخ‌مجدد ایران

بدنبال اظهارات نماینده عراق‌آقای وکیل نماینده ایران مجددا با استفاده از حق جواب درخواست اجازه صحبت کرد و رئیس مجمع عمومی سازمان ملل متحدبه‌نماینده ایران اجازه صحبت داد وخواهش کرد با توجه باینکه یکساعت از موقع عادی ختم جلسه گذشته‌است اظهارات خود را کوتاه کند.

آنگاه رئیس هیئت نمایندگی دائمی ایران در سازمان‌ملل چنین اظهار داشت:

اظهارات نماینده عراق تکرار تمام مطالبی بود که دیروز خود او و امروز وزیر خارجه عراق‌گفته‌اند وفقط یکی دو نکته را لازم میدانم پاسخ بدهم.

اول همکار عراقی می‌پرسد چرا بدیوان بین‌المللی‌نرفته‌ایم وبشورای امنیت مراجعه کرده‌ایم من نیز بنوبه خود از او می‌پرسم که‌کدام دولت بود که اول توجه شورای امنیت را به‌این موضوع جلب‌کرد. خود او خوب میداند که این ما نبودیم که ابتدا برای نامه‌نوشتن به‌رئیس شورای امنیت پیشقدم شدیم.

دوم - نماینده عراق از من‌می‌پرسد منظور من کدام سرزمین‌هاست‌که در خلیج فارس جزء ایران است خود او همسایه ماست و وضع ما را خوب میداند و من نیز نیازی نمی‌بینیم نقشه کشورمان را برای او ترسیم کنم .

سوم - از ما میپرسد چرا نمی-آئیم مذاکره کنیم جواب او این است که ما ۳۳ سال متمادی باصبر وحوصله کوشیده‌ایم عراق رابرای مذاکرات جدی حاضر کنیم ولی نتیجه نگرفتیم در ماه فوریه‌گذشته طبق قرار قبلی یک هیئت نمایندگی بریاست معاون وزارت خارجه‌ایران به‌بغداد رفت اما آنها را مدتی در عراق سردوانیدند وحاضر بمذاکره جدی نشدند تا نمایندگان ماناچار شدند برگردند و حالا ما میگوئیم اگر شروع مذاکرات برای آنها مشکل است چه عیبی دارد که با میانجیگری دبیرکل سازمان ملل متحد وسائل این کار را فراهم کنیم .

٤- اما در باب استناد نماینده عراق به قراردادهای ایران و عثمانی اگرچه من ادعای تخصیص‌درمسائل حقوقی ندارم ولی اینقدر میدانم‌که عراق‌وارث عثمانی‌نیست بلکه‌میراث‌خوار امپراطوری انگلستان است و بهرحال این مسئله مهم نیست زیرا نمایندگان ترکیه و شوروی در شورای جامعه ملل گفته‌اند حساب خودشان را ازدولت عثمانی وروسیه تزاری که این معاهدات را بسته‌اند جدا میدانند .

نماینده ایران در پایان سخنان خود گفت اگراظهارات عراق‌درباب مذاکره جدی است ما که‌آمادگی خود را برای شروع مذاکرات براساس اصول با وساطت دبیرکل سازمان ملل متحد اعلام کرده‌ایم.

ویلی‌برانت ووالترشیل رهبران احزاب سوسیالیست«دمکرات‌آزاد»پس‌از آنکه قرارداد تشکیل یک کابینه ائتلافی «چپ‌میانه» راامضاءکرد با «هاینمان» رئیس جمهوری آلمانی ملاقات نمودند و از وی خواستند وسایل تشکیل کابینه‌جدید را فراهم سازد . دراین‌عکس‌ازراست به چپ «گوستاوهاینمان» رئیس‌جمهوری ، ویلی‌برانت ووالترشیل‌دیده می شوند . عکس‌رادیوئی اطلاعات

ماجرای محاکمه یک دخترپرستار مصری‌بنام «فاطمه»توسط‌اسرائیلیها سروصدای زیادی براه انداخته‌است . فاطمه که کارمند دفتر خرید سازمان ملل در غزه منطقه‌اشغالی اسرائیل می باشد متهم است‌که یک چریک مجروح‌عرب‌را که در حادثه انفجار تصادفی یک بمب زخمی شده‌معالجه کرده‌واین امررا به اطلاع مقامات اسرائیلی نرسانده است . دولت مصردیروز‌به دفترسازمان ملل اطلاع داد که مسئول حفظ جان « فاطمه »است واتحادیه عرب نیز از صلیب سرخ‌وکمیسیون حقوق بشرسازمان‌ملل‌خواست که در کار فاطمه دخالت کند .

جواب زورگوئی دولت عراق

بقیه از صفحه اول

مسئولان امور کشورهای مسلمان ازآن استقبال میکردند بطور قطع واقعه تاسف‌آور ژوئن ۱۹۶۷ پیش نمی‌آمد.

سناتور پروفسوریحیی عدل‌خاطر نشان ساخت که دولت‌و ملت ایران در تمام مجامع بین‌المللی از حقوق مسلمانان فلسطین دفاع کرده و بنفع آنان گام برداشته است. در واقعه کانال سوئز نیز با اینکه استفاده از این راه دریائی برای‌ما جنبه‌حیاتی داشت و اقدامات دولت مصر مغایر منافع ما نیز بود باز بخاطر محکوم کردن اصل تجاوز نظامی ، ایران به هم‌پیمان مقتدر خود انگلیس شدیدا اعتراض کرد. در واقعه ژوئن ۱۹۶۷ نیزشاهنشاه برنامه رسمی سفرخود به آمریکا را قطع‌وازمیان‌راه بایران مراجعت فرمودند ودر فرودگاه ترکیه در یک مصاحبه فرمودند : «دوران تصاحب سرزمینهاو اراضی‌دیگران باتوسل بزور سپری شده است‌و چنین کاری برای ایران که‌مخالف استعمار وبکار بردن زور در حل اختلاف کشورهاست غیر قابل‌قبول میباشد.» ما ازآن تاریخ‌تاکنون‌از کمک و همدردی‌با اعراب بخصوص کشور اردن هاشمی خودداری نکردیم.

دبیر کل حزب مردم در مورد روابط ایران‌باعراق گفت: ماحساب دولت و ملت عراق رابا همدیگر باید جداکنیم. ما با ملت عراق به مناسبت روابط مذهبی - تاریخی و همجواری که داریم همیشه دوست بوده و هستیم ولی دولت عراق از یک عده اشخاص تشکیل شده است اشخاصی ظالم که با آدم کشی و ظلم برملت خود مسلط شده و خیال میکنند همانطور که باملت خودشان میتوانند با زور صحبت بکنند با دیگران هم همان رفتار را می‌شود انجام داد.

دبیر کل حزب مردم در خاتمه افزود : ما با ملت عراق دعوائی نداریم ولی به‌هیچوجه آماده‌نیستیم از طرف دولت عراق زور بشنویم‌و اگر لازم بشود در مقابلشان ماهم زور میگوئیم.

توضیح

امروز سخنگوی وزارت راه‌توضیح داد که مهندسان این وزارت در مورد عدم نصب چراغ و لوله آب‌در «پارک‌وی» مطلبی اظهار نکرده‌اند .

نمایشگاه آسیائی افتتاح شد

بقیه از صفحه اول

تحصیلدار بانک ملی نیز امور فروش بلیط ورودی و پارکینگ رابعهده دارند.

* غرفه های ایران

غرفه های ایران که متجاوز از چهار صدشرکت‌وتجارتخانه و کار-خانه در ان شرکت دارند درضلع شرقی آب‌نما ودر ده سالن‌تمرکز یافته‌است . این شرکت ها وکار-خانه هامی‌توانندا‌جناس خودرا در بازار داخلی به فروش برسانند . بهمین جهت‌تعدادی از غرفه ها در بازارفروش ایران نیز غرفه کوچکی برای‌فروش دارند . در قسمت‌غرب اب‌نما، غرفه ها وسالن های‌سایر کشور ها وجود دارد که هر غرفه متعلق‌بیک کشور است . بزرگ ترین غرفه نمایشگاه متعلق به کشور آلمان می‌باشد که ۱۰ هزار متر مربع از اراضی نمایشگاه‌را اشغال کرده است . پشت‌این غرفه رستوران بزرگ نمایشگاه وجوددارد که ظرفیت آن ۵۰۰ نفر است .

علاوه براین رستوران ، قریب۲۰ «اسنک‌بار » درنقاط‌مختلف‌نمایشگاه وجوددارد که ساندویچ ونوشابه های گرم‌وسرد دراختیاربازدید کنندگان میگذارند.

وسعت نمایشگاه آسیائی یک میلیون‌و سیصد هزار مترمربع می باشد و ٤۰ کشور آسیائی ،اروپائی و امریکائی در آن شرکت دارند .

نمایشگاه آسیائی تهران که دارای ارزش بازرگانی بین‌المللی است تا روز سوم آبان ماه مفتوح خواهد بود .

به هریک از کشور های خارجی اجازه داده شده است که مقداری از کالا های غیرمجاز خود را در نمایشگاه بفروش برسانند ، ولی خریداران باید طبق مقررات سود بازرگانی و حقوق متعلقه رابپردازند.

* حفاظت

شهربانی استان مرکز از نظر اهمیت موقعیت نمایشگاه آسیائی عده‌ای از افسران مجرب نیروی انتظامی را مامور حفاظت و نگهبانی از نمایشگاه کرد .

خبرنگار ما گزارش داد کلیه امور انتظامی محوطه نمایشگاه و پارکینک های خارج‌آنرا افراد‌پلیس بعهده دارند و شبانه روز کشیک میدهند .

علاوه بر مامورین شهربانی ، عده‌ای از مامورین آگاهی و دژبان نیز با افراد پلیس همکاری خواهند داشت .

برای جلوگیری از آتش‌سوزی، شهرداری تهران یک‌واحد آتش‌نشانی در قسمت غربی نمایشگاه مستقر کرده که زیر نظر پلیس حفاظتی نمایشگاه انجام وظیفه میکند .

افسران حفاظتی نمایشگاه‌مجهز به دستگاه های فرستنده میباشند و در تمام محوطه نمایشگاه کشیک خواهند داد و وضع وموقعیت هریک از قسمت ها را به مرکز پلیس نمایشگاه گزارش میدهند .

* گروههای پلیس

نمایشگاه از نظر حفاظتی به‌هفت منطقه تقسیم شده است و امور انتظامی هریک از قسمت های فوق بعهده یکی‌ازافسران‌پلیس میباشد.

برای حفاظت از نمایشگاه ، سه گروه از داخل و خارج ، نمایشگاه را تحت مراقبت شدید قرار خواهند داد ، این سه گروه عبارتند از : پلیس موتوریزه - پلیس سوار و افراد پلیس که سگ های تربیت شده پلیس همراه خود خواهند داشت .

برای دقت بیشتر در کنترل و حفاظت نمایشگاه پنج برج‌دیده‌بانی در پنج نقطه نمایشگاه احداث گردیده که این برج ها مجهز به دوربین های بسیار قوی کنترل می باشند .

حافظت در داخل غرفه ها بعهده صاحبان‌غرفه‌واگذار گردیده‌است.

* راهنمایان

خبرنگار ما اضافه میکند که روز جمعه گذشته شصت نفر از دوشیزگان ، بانوان راهنمای نمایشگاه، آخرین تمرین‌راهنمائی مدعوین و بازدید کنندگان از نمایشگاه را انجام دادند.

عده‌ای از راهنمایان‌در کیوسکها و عده‌ای در غرفه ها راهنمائی بازدید کنندگان را بعهده دارند. هر یک از راهنمایان نمایشگاه اسیائی یک یا دو زبان خارجی تسلط کافی دارند و آموزش‌آنان از ٤٥ روز قبل آغاز شده بود.

* سفرای بازرگانی

پانزده نفر از اعضاء اطاق بین‌المللی جوانان داوطلبانه عهده-دار اجرای برنامه های کمک و همکاری بین غرفه های شرکت کننده در نمایشگاه آسیائی و بازدید کنندگان شده‌اند .

اعضاء نامبرده که «سفرای بازرگانی» نامیده میشوند ،هریک مامور یک ، یا چند کشورمیباشند که به بازرگانان و موسسات مربوط به آن کشور را در مورد کسب اطلاعات مورد نیاز و همچنین‌پیدا کردن بازار خرید و یا فروش،چه در ایران و چه خارج از کشور هدایت خواهند نمود .

* سیگار آسیا

دخانیات ایران‌بمناسبت‌گشایش نمایشگاه آسیائی یک نوع‌سیگار فیلتردار بنام «سیگارآسیا» در بسته بندیهای ۲۰ عددی که قیمت هر بسته آن ۲۵ ریال **میباشد** تولید کرده ودر نمایشگاه آسیائی و سایر مراکز فروش دخانیات عرضه می کند .

ضمنا دخانیات ایران‌برای‌خارجیانی که جهت بازدید از نمایشگاه آسیائی به تهران می‌آیند مقداری از سیگار های مکشوفه ،وینستون و کنت را با برچسب مخصوص در ۸٤ نقطه تهران (هتلها و فروشگاه های بزرگو نمایشگاه آسیائی) میفروشند

خبرهای روز

ملاقات والاحضرت شاهدخت اشرف‌پهلوی با رئیس جمهوری‌هند

والاحضرت شاهدخت اشرف‌پهلوی در دهلی‌نوباحضرت رئیس‌جمهوری هندملاقات کردند.

والاحضرت در این ملاقات که نیمساعت طول کشید پیرامون پیشرفتهای ایران‌درپیکار‌بابیسوادی درسطح ملی وبین‌المللی برای حضرت رئیس جمهوری هند توضیحاتی دادند و حضرت رئیس جمهوری ضمن سخنانی اظهار امیدواری کردند که مردم هند به اهمیت مبارزه بابیسوادی و اجرای طرح تنظیم خانواده و تاثیر آن‌در اقتصاد کشور خود بیش‌ازپیش‌پی ببرند .

کمک شیر و خورشید به هلال احمر تونس

شیروخورشید سرخ ایران بمجرد وقوع سیل در تونس و تلفات آن ضمن ابراز همدردی عمیق ازهلال احمر تونس خواسته بود که نیازمندیهای خود را به جمعیت‌شیر وخورشید سرخ اطلاع دهد تاکمک لازم بعمل آید.

بدنبال این اعلام همکاری و همدردی هلال‌احمر تونس خواستار ارسال احتیاجاتی از قبیل پتو ،چادر وآذوقه شد.

شیروخورشید سرخ اعلام کرد که وسائل مورد نیازهلال احمر تونس تهیه و آماده ارسال گردید و باهواپیمابه تونس فرستاده‌میشود.

کمک خانم دیبا به سازمان های خیریه کوالالامپور

کوالالامپور - آسوشیتد پرس-سرکار علیه خانم فریده‌دیبا ورئیس هیئت اولیا و مربیان ایران که اکنون ازمالزی دیدن میکنند‌مبلغ ۵۰۰ دلار به سازمان نگهداری کودکان ناتوان هدیه کردند .

خانم دیباروز جمعه‌از سه‌سازمان خیریه کوالالامپور دیدن کردند و مبلغ یکهزار دلار برای کمک به این سازمان ها دراختیار مقامات مربوط گذاشتند .

افزایش قیمت طلا

طلا در بازار آزاد تهران امروز هرمثقال ۸ ریال ترقی‌کرد. یک فروشنده طلا و جواهر بخبرنگار ما گفت بعلت ترقی که از روز گذشته در بازار فروش طلا در بیروت‌که تابع بازار لندن‌میباشد، پیدا شده امروز هر مثقال طلادر بازار تهران به ۵۲۱ ریال رسید. قیمت قبلی هراونس طلا در بازار لندن ٤۰٫۸۰ دلار بود واز روز گذشته هراونس آن به ٤۱٫٦۰ دلار ترقی پیدا کرده است .

عزیمت سفیر ایران درپاکستان

آقای دکترمشایخ فریدنی سفیر دولت شاهنشاهی‌در پاکستان دیروز عازم محل ماموریت خویش گردید.

تغییرات و انتصابات دانشگاه

مدیران جدید گروه های آموزشی

از طرف آقای عالیخانی ، رئیس دانشگاه تهران سه‌تن از مدیران جدید گروههای آموزشی در دانشکده جنگلداری بشرح زیر تعیین شدند : آقایان‌ابراهیم‌عادلی دانشیار بسمت مدیر گروه‌آموزشی جنگلداری و اقتصاد جنگل

فیروز فیروز نخجوانی دانشیار بسمت مدیر گروه آموزشی‌احیای مناطق خشک و کوهستانی ، احمد مصدق دانشیار بسمت مدیرگروه آموزشی چوب‌شناسی و فرآورده های جنگلی

تبدیل به تمام وقت

از طرف آقای عالیخانی ، رئیس دانشگاه تهران وضع استخدامی آقای ترابعلی‌براتعلی‌دانشیار رشته شیمی دانشکده علوم و آقای‌مختار تبریزی دانشیار گروه آموزشی فیزیک دانشکده علوم از غیرتمام وقت‌به تمام وقت تبدیل گردیدند.

سرپرست امور آموزشی دانشکده هنرهای زیبا

آقای مهدی کوثراستادیار تمام وقت دانشکده هنرهای زیبا بسمت سرپرست امور آموزشی دانشکده مذکور منصوب شد .

رئیس مرکز بهداشتی کوی دانشگاه

آقای دکتر علی محمدمیرفخرائی پزشک ورئیس دایره فوق برنامه کوی دانشگاه بسمت رئیس مرکز بهداشتی کوی منصوب گردید.

نرخ مارک و دلار بالا رفت

بانک مرکزی ایران امروز بعلت تعطیل‌بودن بورس‌های جهان در نرخ خرید و فروش ارزهاتغییری نداد .

نرخ مارک و دلار در بازار آزاد امروز هم ترقی داشت و بانک‌ملی نیز قیمت خرید و فروش مارک را افزایش داد .

مراسم‌توزیع گواهینامه

در مراسمی که صبح امروز بمناسبت‌توزیع گواهینامه‌های‌بتعداد ۳۷ نفر هنرآموزان کلاس خیاطی مرکز شماره یک خدمات اجتماعی وزارت کار وامور اجتماعی باحضور خانم کوکب معارفی معاون امور اجتماعی و عده‌ای از روسای‌ادارات مختلف این‌وزارت بعمل آمدمدرئیس مرکز شماره یک خدمات اجتماعی ضمن گزارش فعالیتهای مرکز مذکور گفت:در ۵۱دوره کلاسهای خیاطی این مرکز تابه امروز جمعا ۱۲۳۸ هنرآموزتعلیم دیده ودرحال حاضر در کلیه کلاسهای‌آن ۲۱۷ نفر آموزش می‌بینند وروزانه ۵۵ کودک در مهد کودک این مرکز نگهداری وتغذیه میشوند.

معاون امور اجتماعی وزارت‌کار وامور اجتماعی ضمن توزیع گواهینامه‌های هنرآموزان خیاطی اظهارداشت امیدوارهستم شمافارغ-التحصیلان خیاطی در اوقات فراغت با حرفه‌ایکه آموخته‌اید حداکثر استفاده را بنمائید.

شورای مرکزی‌آموزش کشور شروع بکار کرد

صبح امروزاولین جلسه شورای مرکزی آموزش کشور بریاست آقای مجید رهنما وزیر علوم و آموزش عالی در تالار کنفرانس این وزارتخانه تشکیل گردید وکار خودرا آغاز کرد. در این جلسه ابتدا آقای رهنما مطالبی درباره‌خط مشی آموزش کشور در سطوح مختلف بیان داشت و آنگاه‌اعضای شورا در این باره به‌بحث و تبادل نظر پرداختند . این جلسه ازساعت ۹ صبح تا یک ونیم بعد ازظهرادامه داشت .

خبرنگار ما گزارش میدهد : ساعت ۳ بعد از ظهر فردا اولین جلسه شورای دائمی هماهنگی کار دانشگاهها تشکیل خواهد شد .

مدیران کل جدید وزارتکشور

ازطرف وزیر کشوراین‌انتصابات در وزارت کشور انجام شد .

آقای جلال الدین اعتمادی‌مدیر کل اداره ثبت احوال .

آقایان دکتر حشمت‌اله عاملی بسمت مدیرکل دفتر بازرسی علیرضا مهرداد بسمت مدیر کل دفتر پارلمانی وانتخابات.ضمناچون یکی از مدیران کل این وزارتخانه از قبول سمت محوله امتناع‌کرده بود بدستور وزیر کشور تنزل‌مقام یافت و بسمت بخشدار حومه‌یکی از شهر های جنوبی‌منصوب گردید.

آقای عضنفری معاون‌اداره کل ثبت احوال

«گریدر» از بالای پل سقوط کرد سه‌نفر در این حادثه کشته شدند

پیش‌ازظهرامروزیکی‌از گریدر های وزارت راه که سر گرم ترمیم جاده مشهد - تربت‌حیدریه بود ، ازبالای یک‌پل‌به پائین سقوط کرد دراین‌حادثه راننده گریدر بنام هاشمی ودوکارگرمجهول‌الهویه که سرنشین گریدر بودنددردم کشته شدند

نانوای اصفهانی بدون اطلاع همسرش ٦ زن دیگر گرفت!

نانوای ۳۵ ساله‌ای بنام جعفر خلیلیان ، ساکن بخش ۵«صحرا روغن» اصفهان که بدون اطلاع همسرش ، ٦زن دیگراختیار کرده و از آنان صاحب فرزند شده بود، برای آخرین بار هوس تجدید فراش بسرش زد و بخواستگاری دختری ۱۷ساله رفت ، ولی هنگام برگزاری جشن عروسی ، خانواده دختر از ماجرا مطلع شدند و داماد را بدست مامورین انتظامی سپردند !

خبرنگار مادر اصفهان گزارش داد : جعفر باهمدستی سه نفر سردفتر اصفهانی توانسته بود ، سه‌بار شناسنامه خودراعوض کرده وزن دیگری بگیرد وی ازهمسران غیرقانونی خود که تعداد آنها به شش‌تن میرسد جمعا ۹ پسر و دختر دارد . همسر قانونی جعفر از ازدواجهای غیرقانونی شوهرش بی‌اطلاع‌بود و ٦زن دیگر نیز هیچ کدام از داشتن هووآگاهی‌نداشتند و سرانجام وقتی جعفر هنگام عروسی با یک‌دختراصفهانی رازش فاش شد و خانواده دختر علیه او شکایت کردند ، همسر قانونی وزنان غیرقانونی جعفر از ازدواج های مخفیانه او مطلع گردیدند!

جعفر فعلا تحت نظر است ، و سه‌دفترداری که در تعویض شناسنامه‌ها باوی همکاری کرده بودند ، توسط مامورین شهربانی دستگیر شدند .

پیش بینی هوا

هوای کرانه های دریای مازندران قسمتی ابری گاهی ابری همراه با بارندگی،هوای استان های آذربایجان قسمتی ابری گاهی ابری همراه با رگبار پراکنده و رعدو برق بخصوص‌درنواحی کوهستانی، هوای شهرستان های شمالی استان خراسان کمی ابری بتدریج قسمتی ابری ، هوای استان خوزستان ، کرانه های خلیج‌فارس همراه باگردوخاک و مه صبحگاهی ،هوای تهران و سایر نواحی صاف دربعضی ساعات همراه با لکه های‌ابر پیش‌بینی میشود.

هوای لطیف لشکرك‌عشق سابق را دردل‌مردی‌بیدار کرد !

مردی‌که دراتوبوس جای خودرا به خانمی داد باهمسرش کتك‌کاری‌کرد

مردی، راننده‌ای راکه‌اورا مجروح کرد بخشید !

لحظه‌ها و حادثه‌ها

مورخان برای «لحظه‌ها» اهمیت فراوانی قائلند وعقیده دارند چنانچه هرآدمی مراقب هر لحظه از زندگی خود باشد، در طول‌زمان، به‌مشکلی برنخواهد خورد. امروز یکی از خبرنگاران اطلاعات ضمن دیداری از چند مرکز سوانح‌واتفاقات باعده‌ای که د ر نتیجه لحظه‌ای غفلت دچار حادثه شده بودند گفتگو کرد. اظهارات این عده درعین حال که جالب وشنیدنی است آموزنده نیز میباشد واینست گزارش خبرنگار ما :

اول به بیمارستان سینا رفتم. دراین بیمارستان یك بخش سوانح وجود دارد.بردر بیمارستان‌ایستادم و ناظر انتقال مصدومین ازحوادث شدم و با چند مجروح صحبت کردم.

علم وغیب !

اصغر۴۰ ساله‌یکی ازمجروحین میگفت : امروز زودتر از هرروز دیگر به خانه رفتم. وقتی که به خانه رسیدم هنوز ساعت ۱۴ نشده بود همسرم به عادت‌همیشه، پختن غذا را طوری آغاز کرده بود که برای ساعت ۲ و نیم بعد از ظهر آماده‌شود. مقداری‌اوقات تلخی کردم که چرا غذا آماده نیست گفت : مگر «علم غیب» میدانستم که زودتر غذا را تهیه کنم. از حرف او ناراحت شدم بطرف دیك دویدم، آنرا از روی اجاق برداشتم تا برزمین اندازم که زنم مانع شدودر این کشمکش دیك روی پای من خالی شدودچار سوختگی شدم !

ناگهان جرقه‌ای زد

مصدوم بعدی میگفت : تصویر تلویزیون ما حرکت میکرد ،زنم گفت آنرا به تعمیرگاه ببرم. پیش خود گفتم‌حالا که قرار است آنرا به تعمیرگاه ببرم، آنرا دستکاری کنم شاید درست شود و اگر هم درست نشود تازه‌ضرری نکرده‌ام، ولی ضمن دستکاری ناگهان جرقه‌ای زد و قسمتی از آن‌آتش گرفت در آن لحظه‌عقلم نرسید برق را قطع کنم. عجله کردم دستم را بطرف قسمتی که میسوخت بردم که هم دستم‌سوخت و هم برق مرا گرفت و از فریاد من زنم بکمکم آمد و برق را قطع کرد و مرابمریضخانه رسانید.

ازاین بیمارستان، به‌بیمارستان امدادی شیر و خورشید سرخ که مخصوص سوانح تهران است‌رفتم. هنوز به بیمارستان نرسیده بودم که با مردی که دست چپش راگچ گرفته بودند و از بیمارستان‌بیرون می‌آمدروبرو شدم.

او گفت : روز جمعه در خانه بیکار بودم تصمیم گرفتم بیخ و میوه های اتومبیل خود را سفت کنم، لذا اتومبیل را با «جك» بالا بردم و در حالیکه روی زمین دراز کشیده بودم مشغول سفت کردن میوه‌ها شدم که دستم به اهرم تحتانی جعبه دنده خورد اتومبیل خلاص شد به عقب رفت، جك از زیر فنر اتومبیل خارج شد و اتومبیل روی بازو و شانه من فرود آمد و همانجا از حال رفتم واز آن تاریخ‌تاامروز دربیمارستان بستری بودم.

این مرد میگفت که لازم بود قبلا با ترمز دستی و یا گذاردن آچر زیر چرخهای اتومبیل ازعدم حرکت‌آن اطمینان حاصل‌میکردم.

پوست هنداوانه !

در محوطه این بیمارستان بامردی روبرو شدم که‌باید گفت جوانمرد بزرگی است.

او میگفت : از حاشیه خیابان کم عرضی عبور میکردم در همین‌موقع‌اتومبیلی به‌نزدیکی من رسید ،به اتومبیل نگاه میکردم که پایم را روی‌یك پوست هندوانه گذاردم وبر، زمین غلطیدم و اتومبیل بامن تصادف کرد.

راننده اتومبیل فی‌الفوراز آن خارج شد، مرا از زمین بلند کرد و درحالیکه«کارت ویزیت» خود را بمن میداد گفت : زنم را قرار است تا چنددقیقه دیگردر بیمارستان سپس روی کارت‌خودنوشت: که بامن تصادف کرده‌است. این عمل و قیافه مضطرب این مرد مرا به یادروزی انداخت که همسرم به همین وضع دچار شده بود، فورا او را مرخص کردم کارتش را پس دادم و خود رهسپار بیمارستان شدم و تازه در بیمارستان به مامورین گفتم که پایم «سر»خورد ، برزمین افتادم و مجروح شدم

مکافات خلفن دوست

ساعت ٤ بعد از ظهر بود که‌به بیمارستان مسمومین رفتم. زنی‌در حالیکه کود کخود را روی دست داشت با عجله وارد بیمارستان‌شد. او گفت : با بچه‌ام در حیاط نشسته بودیم که تلفن زنك زدبچه را که با گلها بازی میکرد در حیاط گذاردم و به‌سراغ تلفن‌رفتم دوساعت دیگر هر کجا که یکی از همشاگردیهای قدیم‌بود بگوئید می‌آیم . این مرد از نامزدش صحبت میکرد . پانزده دقیقه با او صحبت کردم چون ماجرا شیرین بود بچه‌ام‌رافراموش کردم وقتی وارد حیاط شدم که بچه‌ام در میان حوض بود ، چون هنوز زنده بود آبهائی راکه‌خورده بود از معده‌اش خارج کردم واو را به‌اینجا رسانیدم .

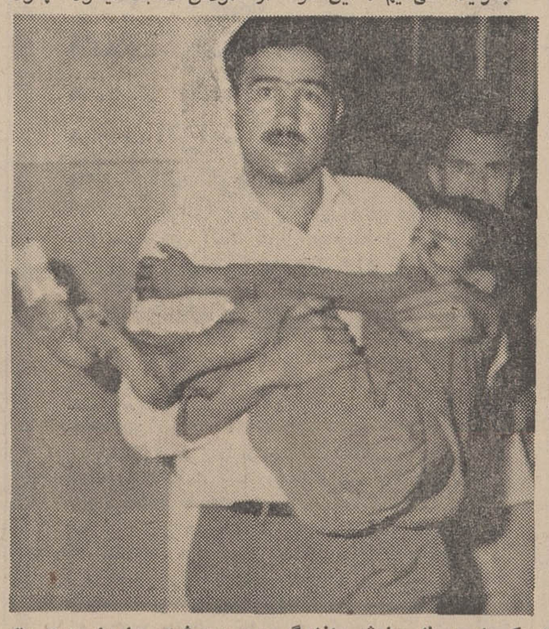

این‌کودك دریك حادثه رانندگی مجروح شده واوراروی‌دست به سمت اطاق‌عمل بخش سوانح می‌برند .
عکس از . مصطفی کاویانی خبرنگارعکاس اطلاعات

۳جگرگوسفند در یك‌وعده

در همین بیمارستان با مردی که‌باخوردن۳جگر کامل گوسفند بیمار شده بود گفت وشنودی بعمل آوردم ، گفت : هوس خوردن‌جگر کردم با اتومبیل خود به‌کشتارگاه رفتم سه دستگاه جگر گوسفند خریدم و به خانه بردم زن وبچه هایم به خانه مادرم رفته بودند ،لذا هر سه جگر را کباب کردم و به تنهائی خوردم و به آنچنان دلدردی دچار شدم که ناله‌ام بلند شد .

هوای لطیف وعاشقی

در بیمارستان مسمومین‌باجوانی روبرو شدم که میگفت : پنج‌سال قبل در عشق شکست خوردم‌دختری که ابتدابه من لبخند زد و مرا اسیر خود کرد ، با دیگری ازدواج نمود و مرا در دریائی از غم رهاکرد، معذلك من‌تصمیم به خودکشی نگرفتم ، اما عصر دیروز (شنبه) که برای هواخوری به حوالی لشگرك رفته بودم هوای لطیف این محل باعث شد که خاکستر آتش عشق سابق کنار برود و من برای یك لحظه از زندگی بیزار شوم و داروئی راکه در اتومبیل خود داشتم بخورم ، لکن چند دقیقه بعد پشیمان شدم و باپای خود به بیمارستان مراجعه کردم .

شوهرکوتاه قد

در راهرو دادسرا نیز با ٤ نفر گفتگو کردم یکی ازآن هازنی بظاهر ۳۵ ساله بود که آمده بودازدست‌شوهرش عارض شود .

او می گفت : از خیابان می گذشتم در یك مغازه کفاشی چشمم بیك کفش جالب افتاد ،یك‌لحظه‌فراموش کردم که قد من‌از شوهرم ۱۵ سانتیمتر بلند تر است و او برای این که تحقیر نشود بمن گفته بود که هیچگاه کفش پاشنه بلند خریداری نکنم .

من‌این کفش راکه‌پاشنه‌ای بلند داشت خریداری کردم و در مهمانی که همان عصر به آن دعوت‌شده‌بودم‌پوشیدم با این کفش قدم درست۲۲ سانتیمتر از شوهرم بلند تر شده بود . واین امر باعث ناراحتی او شد ، بطوری که پس از بازگشتن بخانه اوقات تلخی کردو چون جوابش را دادم بر صورتم سیلی زد که از خانه‌اش قهر کردم و به خانه پدرم رفتم و امروز به اینجا آمده‌ام تا از اوشکایت کنم ، ولی هنوز شکایتم را نداده‌ام

٦ سال صبر

شخص دیگری که یك مرد۳۰ ساله بود میگفت : ٦ سال قبل‌به دختری دل بستم و از آن تاریخ‌تا کنون به امید ازدواج دهها هزار تومان خرجش کردم و با این که دوستانم بمن میگفتند که ضرر را از هر کجا قطع کنم منفعت است، قبول نکردم و اینك که دختر و خانواده‌اش زیر قول خود زده‌اند ، چاره‌ای ندارم جز این که‌به‌قانون متوسل شوم ، ولی می دانم که دراین واقعه‌جزخودم کسی‌گناهکار نیست ، زیرا نمی بایستی٦ سال صبر می کردم !

از اتوبوس شروع شد

آخرین کسانی که با آنها صحبت کردم یك زن و شوهر بودند که یکدیگر را کتك زده بودند . مرد می‌گفت : دراتوبوس در کنار زنم نشسته بودم ، خانمی بالا آمد و چون جانبود در کنارما ایستاد . من جای خود را به او تعارف کردم ،اوتشکربسیار کردو همین امر سبب شد ، وقتی به خانه رسیدیم زنم بالنگه‌کفش بجانم‌افتاد که چرا جای خود رابه آن خانم دادم و اگر ریگی به کفشم نبود این کار را نمی کردم و ...

چند حادثه برای چند نفر

مردی دریك وعده ۳ جگرگوسفندخورد مکالمه تلفنی مربوط به نامزدی باعث افتادن‌کودکی در حوض شد

قلمهای
اِورشارپ
درآغاز سال تحصیلی
خودنویسی تهیه فرمائید که
امسال و هرسال در خدمت
شما باشد
یکی‌ازمحصولات کارخانجات پارکر
EVERSHARP
نماینده انحصاری شرکت سهامی ادکا
۲۴۵ خیابان سپهبد زاهدی (فیشرآباد) تلفن ۶۲۶۳۰۴

کنینتنتال ایل کمپانی مالك اختراع شماره ۵۴۹۵ مربوط به طریقه بدست آوردن سرعت مقاومت در فنون زلزله سنجی
میل‌دارد با صاحبان صنایع در ایران برای بهره‌برداری از اختراع خود وارد مذاکره‌شود برای اطلاع بیشتر به‌دفتر حقوقی دکتر آقایان‌و همکاران خیابان سوم اسفند۱۴۹ مراجعه فرمائید.

کتاب سال پست ایران

ازکلیه موسسات و کانونهای آگهی که قصد دارند آگهی آنها در کتاب سال نشریه مجله پست ایران که‌در چهارم آبانماه منتشر میشود چاپ شود تقاضا دارد حداکثر تاپایان روز بیستم مهرماه آگهی خودرا بدفتر مجله پست ایران واقع در ساختمان آلومینیوم مجله‌پست ایران تحویل دهند .

سهامداران‌محترم شرکت‌تعاونی فرهنگیان تهران
باطلاع سهامداران محترم میرساندکه‌سود سهام و خرید سالهای ٤۵ و ٤٦ و٤٧ از اول مهرماه ٤٨ پرداخت میشود .
مدیر عامل شرکت تعاونی فرهنگیان تهران ـ صباحی

الکترومهر
اوّلین کارخانه پنکه سازی درایران
صیمانه شمارا بدیدار ازغرفه خود در دومین نمایشگاه بین‌المللی آسیائی تهران
«ساختمان شماره ۱۰» دعوت مینماید
H·M·A
CEILING
FANS
همای
علامت اطمینان و برتری
۳۶ اینچ
۵۶ اینچ
ترانس هما
برای لامپهای فلورسنت
BALLAST
For Fluorescent Lamps
پنکه هما ۱
مطمئن ترین بادبزن سقفی «ساخت ایران»
کلید پنکه
دفتر مرکزی شرکت : خیابان بوذرجمهری سرای چیت ساز تلفن ۲۰۵۴۷ ۲۵۵۸۳

از : تایم
ترجمه : شاهین شهیدی

چکسلواکی: بازگشت به دوران استالینیسم

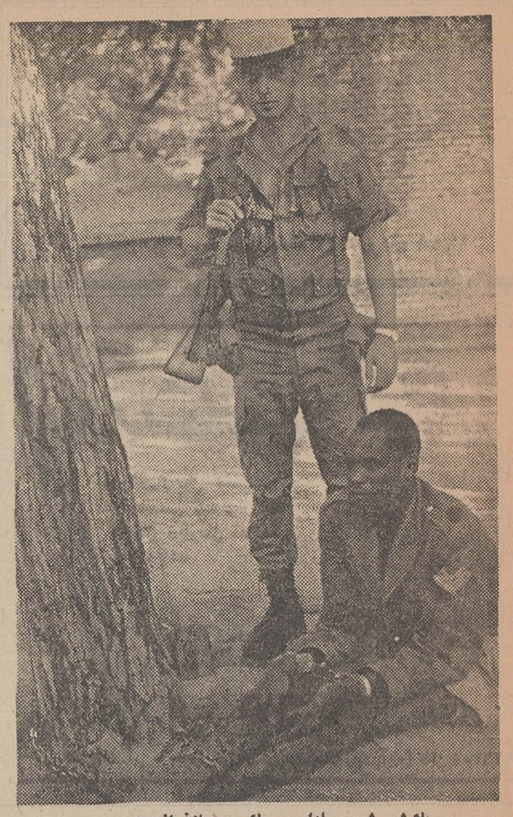

یك‌شورشی چاداسیر یك سربازفرانسوی

از : لوموند - پاری‌ماچ

جنك در صحاری سوزان یك کشور مسلمان

نیروهای فرانسه‌درکشورمسلمان چاد به حمایت دولت مرکزی علیه شورشیان میجنگند

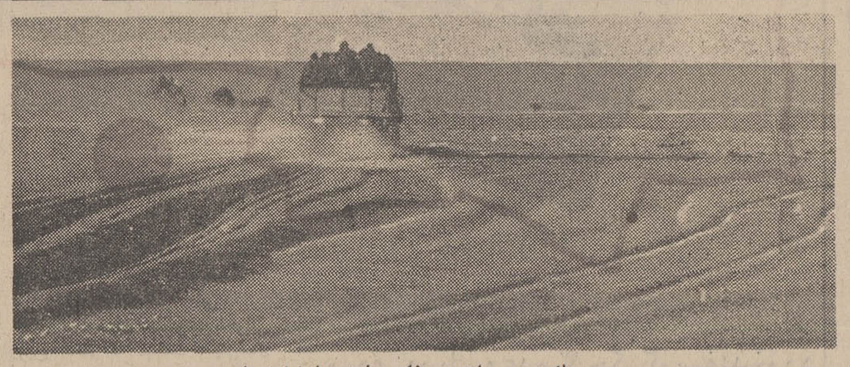

جنك در صحاری سوزان چادهمچنان‌ادامه داره

چاد: ارتش فرانسه در جنگ است!

نزدیك به شش‌سال است که‌در کشورمسلمان‌افریقائی چاد که در قرون گذشته وپیش از آنکه اروپائیان به قاره سیاه رسوخ کنند مرکز یکی ازامپراطوریهای بزرك مسلمان افریقا بود جنك خونینی جریان دارد .

جنگهای نیجریه ، ویتنام و خاورمیانه وبحران های دیگرجهان موجب آن گردید که دنیا جنك در چاد را فراموش کند در حالی که هرروز دهها‌تن در چادکشته میشوند .اخیرا نیرو های‌فرانسه برای‌سرکوبی شورشیان به‌کمك دولت مرکزی چادشتافت و بار دیگرجنك چادونام آن درمطبوعات جهان راه یافت. .

رپرتاژ زیر از پاری‌ماچ‌ولوموند پیرامون جنك دراین کشورمسلمان ومسیحی تهیه‌شده‌است.

***

بموجب‌قرارداد های دفاعی که‌بین کشور افریقائی چادوفرانسه امضاء شد دولت‌چاد ازنیرو های فرانسه درخواست‌کرده‌است که‌برای برقراری نظم به‌آن کشور کمك کنند.

پرزیدنت«تومبولبای » روز ۱۲ اوت رسما اعلام‌داشت که‌از چندسال قبل کشور اودستخوش آشوب شده و دراین مدت ۱۴۷۲نفرکشته شده‌اند که ۳۴۶ نفرآن ها از نیرو های نظامی چاد بوده‌اند .

وسعت خاك چادیك میلیون و ۲۴۸ هزار کیلو متر مربع (دوبرابروسعت‌خاك فرانسه)است‌ولی جمعیت آن از سه میلیون و ۸۰۰ هزارنفر تجاوز نمی‌کند. تنها٦در صد این سرزمین وسیع کشت‌میشود . میزان بارندگی درمناطق شمالی در هفت‌سال از ۲ میلی‌گرم‌تجاوز نمیکند . درآمد سرانه مردم چاد نیزبیش

موقعیت‌کشور چاد در افریقا

از ۳۴٦ فرانك نیست.

● مسلمانان

نخستین اسیرانی که در جریان‌نبرد های اخیردستگیرشده‌اند گفته‌اند که شورش از میان رهبران طرفدار دکتر ابوصدیق وزیرفرهنك سابق برخاسته است . فرانسه باحترام قراردادی که با چاد امضاء کرده عده معدودی ازنیرو های نظامی خود رابه آن کشور اعزام داشته‌است.

درسرزمینی که کشمکش میان‌قبایل جنبه دائمی دارد معلوم نیست سربازان فرانسوی تاکی بایددراین کشور افریقائی بسربرند .

تومبولبای

« تومبولبای» اکنون در برابر سه شورش قراردارد : شورش قبایل شمال که علیه قدرت مرکزی قیام کرده‌اند . نام‌این قبیله مسلمان «توبو» است‌وسر زمینی بوسعت خاك فرانسه را دراختیار دارند ولی‌ساکنین آن از هفتاد هزارنفر تجاوز نمی کند.

در قسمت مشرق قبیله «بیتکنی »علم طغیان برافراشته است و با شمالی ها همکاری می کند . دو گروهان سرباز فرانسوی عملابدون پشتیبانی نیروی هوائی درسرزمینی که فاقدراه های اتومبیل‌رو است‌دربرابرشورشیان قرارگرفته‌اند . باین‌ترتیب چتربازان اکنون به سوارنظام تبدیل شده‌اند.

از جنوب دشمنان سرکش‌دیگری کمین کرده‌اند.دراین طغیان آب‌رودخانه دشمن اصلی سربازان فرانسوی راتشکیل میدهد.

اکنون تمام نگاه ها بسوی‌پرزیدنت «تومبولبای » دوخته شده‌است تا معلوم شودسرانجام چه‌راهی را در پیش خواهد گرفت.

● رهبر شورشیان

خبرنگار روزنامه لوموند درچادکه ناظرآخرین صحنه نبرد های این منطقه بوده‌نوشته‌است : در نبرد کوتاهی که بین دوطرف درگرفت یکی‌ازشورشیان زخمی شد وبیدرنك فریاد زد : «من‌رهبر شورشیان‌هستم از جیب‌او شناسنامه‌ای که بزبان های فرانسوی وعربی از طرف «جبهه‌آزادی بخش ملی چاد» تهیه‌شده بودپیداشد .

در کنار عکس روی شناسنامه نام «عبادی » به‌چشم‌میخورد . افسران رکن دوم ستاد ارتش چادهویت اورا بعنوان رئیس شورشیان شمال تائیدکردند.

اوتحصیلات خود را در لیبی به‌پایان رسانیده بودوچهل‌سال داشت. اما مرك «عبادی» به شورش چاد که از شش‌سال قبل آغاز شده‌است پایان نخواهد داد . فرماندهان فرانسوی که از ماه آوریل گذشته بدرخواست‌رئیس جمهوری چاد برای کمك باین‌کشور واردشده‌اند نیز همین عقیده را دارند

هم‌اکنون یك نفر دیگرازشورشیان جای او را گرفته‌است . از آغاز سال مسیحی‌جاری روزی نیست که حادثه‌ای دراین‌کشور روی ندهد.

● هدف مشترك

چهره شورش شمال و مرکز شباهتی بیکدیگر ندارند. شورشیان شمال که‌به جنگجوئی شهرت‌دارند بیشتر بانیروهای دولتی پیکار میکنند واغلب درسرراه‌آنها کمین کرده‌وناگهان دست‌بحمله میزنند. محصولات زراعتی ووسائل نقلیه دولتی هدف‌اصلی آنها را تشکیل میدهندعلاوه براین‌شورشیان باسلاحهای بهتری‌مجهز هستند . معذلك بااینکه دسته های شورشی دومنطقه از تاکتیك جداگانه پیروی می کنند از جنبه سیاسی‌دارای هدف‌مشترك میباشند.

در هر یك از مناطق‌یك نفر بعنوان رهبر مسئولیت های سیاسی‌ونظامی‌را‌بعهده میگیرد.

شعارشورشیان «یامرك یازندگی » است.«ابوصدیق» که‌در عین حال هم‌دبیر کلی حزب کمونیست چادو هم سمت‌سفیر کبیر شورشیان رادر کشور های‌خارجی بعهده دارد زندگی اسرار آمیزی دارد.

اوبیشتر درکشور های عربی بسرمی برد وگاهی هم سری بپاریس میزند وبا شورشیان شمال‌و مرکز درتماس دائم می‌باشد.

حکومت نظامی

اوضاع‌درشمال و مرکز چاد هنوزهم سخت‌بحرانی است. ساعات منع عبورو مرور در بعضی مناطق‌به ۱۸ ساعت می‌رسد . رفت‌وآمد در خارج شهر ها عملامتوقف گردیده‌است حتی خودرئیس جمهوری هم پای خود را ازشهر«نورت‌لامی» پایتخت چاد بیرون نمی‌گذارد.

از :لوموند

قمار بزرگ سیاسی در آلمان

ائتلاف پیشین حزب دموکرات مسیحی با سوسیال دموکرات‌ها موجب افزایش نفوذحزب سوسیال دموکرات گردید

«ویلی برانت» با مطرح‌کردن نامزدی خود برای‌احراز مقام صدراعظمی آلمان فدرال میخواهد از انتخابات روز یکشنبه درسی‌بگیرد که مخالفانش به‌آن اعتراض دارند.

رهبر حزب سوسیال دموکرات معتقد است حزب‌او که باپشتیبانی لیبرالها ۱۲ کرسی اضافی‌در «بوندشتاك» بدست می‌آورد میتواند حزب دموکرات مسیحی‌را در اقلیت قرار دهد و بر « کیزینگر» سبقت بگیرد . این نتیجه‌منطقی یك مبارزه انتخاباتی پیگیری است که آخرین مراحل‌آن احتمال هرگونه سازش و آشتی بین دو حزب «ائتلاف‌بزرك» را از میان برد.

اگر موضوع را از جنبه علم حساب در نظر بگیریم ادعای ویلی برانت کاملا درست و بجا است.

● وضع ناگوار

سوسیال دموکرات‌ها که در دسامبر ۱۹٦٦ بیاری یك صدراعظم حزب دموکرات مسیحی که در وضع ناگواری قرار داشت فرا خوانده شدند به‌پیروزی روشنی که حقا میتوانستند انتظار آن را داشته باشند دست میافتند.

حزب سوسیال دموکرات که چند سال قبل گفته میشد «توانائی اداره آلمان را ندارد» با استفاده سیاسی‌از ائتلاف بزرك تقریبا نیمی از اختلاف آراء که آن رااز حزب رقیب که پیوسته جنبه دفاعی بخود گرفته بود،جدا میساخت از میان ببرد.

مبارزه شدید اشتراوس و کیزینگر علیه بالا بردن نرخ مارك که«سیگر» خواستارآن‌بود نتوانست سوسیالیستها را در انتخابات شکست دهد.

بااینکه حزب دموکرات مسیحی همچنان مقام خودرا بعنوان بزرگترین حزب آلمان غربی حفظ کرده‌بسیاری‌از رای دهندگان قدیمی خود را از دست داده است.

به محض اعلام نتیجه انتخابات طرفداران تشکیل مجدد «ائتلاف، بزرك» بدست وبا افتادند ولی پیدا است‌که دیگر ویلی برانت حاضر نمیشود باکزینگر که خود را جانشین حقه او میداند در سر یك میز بنشیند.

اکنون سرنوشت دولت آینده در دست حزب‌دموکرات آزاد یالیبرالها است.

اکنون «شیل» رهبر دموکراتهای آزاد کاملاباتشکیل یك دولت ائتلافی با حزب سوسیالیست دموکرات موافق است‌وعقیده دارد که‌چاره دیگری جز ائتلاف باسوسیالیستها ندارد زیرا نه‌تنها از این ائتلاف زیانی نمی‌بیند بلکه‌ممکن است موقعیت از دست رفته خود را نیز باز یابد.

اگر رئیس جمهوری آلمان همانطور که قانون اساسی آلمان پیش‌بینی می‌کند ویلی برانت‌را مامور تشکیل کابینه جدید بکند بدون شك دولت جدید از سوسیال دموکراتها ودموکراتهای آزاد تشکیل خواهد شدگوا‌اینکه در پارلمان اکثریت بسیار ضعیفی خواهد داشت ولی موقعیت آن‌از هر لحاظ استوار خواهد بوددر هرحال رهبر حزب سوسیال دموکرات آلمان اکنون به قمار بزرگی دست زده است و اگر در حزب لیبرال اختلافاتی روی دهد و یا حزب‌سوسیال دموکرات بروش رهبر حزب اعتراض کند در این قمار بازنده خواهد شد در اینجا برای روشن شدن وضع‌احزاب سیاسی آلمان نتیجه جدول انتخاباتی عینا نقل میشود.

سی‌وهشت میلیون‌وششصد و پنجاه وهشت هزاروسیصد شصت‌وهشت نفربرای‌شرکت درانتخابات نام‌نویسی کرده بودندازاین عده۳۳میلیون‌و٥٤۸هزار و٤٥۸نفر درراى‌گیری شرکت کردند و نتیجه نهائی و رسمی انتخابات باین‌شرح است:

حزب دموکرات مسیحی ٤٦٫۱ درصد آراء و ۲٤۲ کرسی بدست آورد . باین ترتیب یك‌ونیم درصد آراءو سه کرسی خود را در پارلمان از دست داد.

حزب سوسیال‌دموکرات ٤۲٫۷ درصد آراء و ۲۲٤ کرسی بدست آورد باین ترتیب سه‌ونیم درصد به‌آراء خود اضافه کرده و ۲۲ کرسی جدید اشغال کرده است.

حزب دموکرات‌های آزاد (لیبرالها) ٥٫۸ در صد و سی‌کرسی بدست آورده و بعبارت دیگر ۳٫۷ درصد آراء و۱۹ کرسی خود را در پارلمان از دست داده است حزب ناسیونال دموکرات (افراطی دست راستی برهبری فن‌تادن) ٤٫٥ در صد آراء حز ب‌اقدام برای پیشرفت دموکراتیك» (افراطی دست چپ) ۰٫٦در صد آراء را بدست آورده‌اندو باین ترتیب هیچ‌یك از آنها نتوانسته‌اند بپارلمان‌راه‌یابند.

امید طرفداران جامعه‌ای مترقی و دموکراتیك در چکسلواکی از بین رفت

مدت چند هفته برنامه های رادیوئی و مندرجات روزنامه های چکسلواکی پراز سخنانی علیه دوبچك و سایر آزادیخواهان چکسلواکی بود. از سیزده ماه‌قبل یعنی درزمان تجاوز شوروی،رهبران ترقیخواه چکسلواکی آرام آرام نفوذ خود را دردستگاه رهبری از دست دادند و اکنون گردانندگان رژیم فعلی این کشور بکاری‌دست زده‌اندکه تنها مانع مقابل‌آن‌افکار عمومی بوده‌است.

هنگامی‌که ۱۸۰ نفر عضو کمیتهٔ مرکزی حزب کمونیست‌یك هفته قبل درپراك اجتماع کردند مردم بخوبی میدانستند که‌نخستین عمل آنها حمله‌به‌کسانی خواهدبود که‌درپی‌دادن چهره‌ای انسانی به کمونیسم چکسلواکی بوده‌اند.فقط معلوم نبود که این حملات‌تاچه‌حد شدیدو سخت خواهد بود .

● تصفیه

نخستین جملاتی که از دهان سخنرانان کمیته مرکزی حزب کمونیست چکسلواکی خارج شد نشانه‌هائی از تصفیه احتمالی همه جانبه کادر رهبری از افرادطرفدار دوبچك بدست داد.

بیست‌و نه نفر اعضای کابینهٔ چرنیك در تعطیلات‌آخر هفته‌استعفا کردند ووی ازنخستین متحدان دوبچك که پس از تجاوز شوروی‌به گروه‌طرفداران این کشورپیوست. ازطرف کمیتهٔ مرکزی مامورتشکیل کابینهٔ جدید شد .

کمیتهٔ حزب درشهر پراك‌تصفیه شدو کلیهٔ‌طرفداران دوبچك‌ازشورای ملی چك «استعفا دادند».

بدین ترتیب بنظرمیرسددوبچك ویارانش کلیه‌امیدهای‌خود رابرای استقرار سوسیالیسم با چهره‌ای انسانی از دست داده‌اند . برخی‌از رهبران گروه‌های مختلف چکسلواکی حتی میگویند که باید دوبچك و طرفدارانش را محاکمه کردولی‌پرزیدنت «سوبودا»هرگونه احتمال محاکمه و دستگیری‌رهبران آزادیخواه راباگفتن جملهٔ زیر از بین برد : «تازمانی که من‌پرزیدنت حکومتی دمکرات ازبین رفته است هستم هیچ محاکمه‌ای انجام نخواهد شد.»

«گوستاوهوزاك» دبیر کل حزب کمونیست چکسلواکی گزارشی‌در مورد اشتباهات رفومیستها- تحول طلبان -تهیه کرد و آنها رابرشمرد ولی دوبچك همچنان عضو کمیته مرکزی باقی ماند تاختم‌لیبرالهای چکسلواکی که تعداد آنها بسیار زیاد شده‌است ،اندکی‌تخفیف‌یابد.

ولی اسمرکوفسکی نزدیکترین متحد دوبچك از کمیتهٔ مرکزی اخراج شدو مقام خود یعنی‌نیابت ریاست این کمیته را ازدست‌داد.

● اوضاع‌کشور خلاف سیر طبیعی

۳۹نفر از ترقی‌خواهان چکسلواکی ازکمیتهٔ مرکزی بیرون رفتند . نوزده نفر از این عده بعلت فشار های شدیداستعفا کردند و ده تن دیگر اخراج شدند. بدین ترتیب بشادگی گام‌های مهمی درراه‌آنچه شوروی آنرا «عادی شدن » وضع چکسلواکی میخواند برداشته شد.

آنچه تابحال بمنظور عادی‌شدن وضع چکسلواکی انجام‌شده،تماما درجهتی خلاف سیر طبیعی اوضاع نشانه‌هائی از تصفیه احتمالی همه جانبه کادر رهبری از افرادطرفدار دوبچك بدست داد.

بیست‌و نه نفر اعضای کابینهٔ چرنیك در تعطیلات‌آخر هفته‌استعفا کردند ووی ازنخستین متحدان دوبچك که پس از تجاوز شوروی‌به گروه‌طرفداران این کشورپیوست. ازطرف کمیتهٔ مرکزی مامورتشکیل کابینهٔ جدید شد .

کمیتهٔ حزب درشهر پراك‌تصفیه شدو کلیهٔ‌طرفداران دوبچك‌ازشورای ملی چك «استعفا دادند».

بدین ترتیب بنظرمیرسددوبچك ویارانش کلیه‌امیدهای‌خود رابرای استقرار سوسیالیسم با چهره‌ای انسانی از دست داده‌اند . برخی‌از رهبران گروه‌های مختلف چکسلواکی حتی میگویند که باید دوبچك و طرفدارانش را محاکمه کردولی‌پرزیدنت «سوبودا»هرگونه احتمال محاکمه و دستگیری‌رهبران آزادیخواه راباگفتن جملهٔ زیر از بین برد : «تازمانی که من‌پرزیدنت حکومتی دمکرات ازبین رفته است

شرکت کردند و نتیجه نهائی و رسمی انتخابات باین‌شرح است:

حزب دموکرات مسیحی ٤٦٫۱ درصد آراء و ۲٤۲ کرسی بدست آورد . باین ترتیب یك‌ونیم درصد آراءو سه کرسی خود را در پارلمان از دست داد.

حزب سوسیال‌دموکرات ٤۲٫۷ درصد آراء و ۲۲٤ کرسی بدست آورد باین ترتیب سه‌ونیم درصد به‌آراء خود اضافه کرده و ۲۲ کرسی جدید اشغال کرده است.

حزب دموکرات‌های آزاد (لیبرالها) ٥٫۸ در صد و سی‌کرسی بدست آورده و بعبارت دیگر ۳٫۷ درصد آراء و۱۹ کرسی خود را در پارلمان از دست داده است حزب ناسیونال دموکرات (افراطی دست راستی برهبری فن‌تادن) ٤٫٥ در صد آراء حز ب‌اقدام برای پیشرفت دموکراتیك» (افراطی دست چپ) ۰٫٦در صد آراء را بدست آورده‌اندو باین ترتیب هیچ‌یك از آنها نتوانسته‌اند بپارلمان‌راه‌یابند.

باماموریت‌های «آپولو-۱۲» آشنا شویم

هنوز شور وهیجان شدیدی که موفقیت « آپولو۱۱ » در سراسر جهان بوجود آورده از بین نرفته که سازمان ملی فضائی آمریکا برنامه های بعدی‌خودرابرای تسخیر ماه وکره مریخ اعلام‌داشت. مسافرت به کره مریخ که ٦۰۰ روز طول خواهد کشید مربوط به سال های آینده است. عجالتا پرواز سفینه آپولو۱۲ و تسخیر کره ماه در درجه‌اول اهمیت قراردارد. سفینه آپولو ۱۲روز ۱٤نوامبر (۲۳ آبان) راه کره ماه را در پیش خواهد گرفت .

ماموریت « سفینه آپولو ۱۲» باسفینه آپولو ۱۱تفاوت زیادی نخواهد داشت وبرواز «آپولو ۱۲» نیزجنبه‌آزمایشی خواهد داشت ولی این بارسر نشینان «لم» با اطلاعاتی که آرمسترانك و آلدرین در دسترس مقامات فضائی گذاشته‌اند خواهند توانست بسهولت و دقت بیشتری قدم بکره ماه بگذارند .

دقت سفینه «لم» برای فرود آمدن در محلی که‌قبلا تعیین شده است برای‌انجام ماموریتی که بعهده دو سر نشین سفینه گذاشته شده است ضرورت کامل دارد . زیرا «کنراد» و «بین»در این سفر فضائی خود کوشش خواهند کرد تا قسمت‌هائی از سفینه «سورویور ۳» راکه در ۲۰ آوریل سال ۱۹٦۷در سطح کره ماه نشسته است باخود همراه بیاورند .

این بار تماشاگران تلویزیون تصاویر رنگی‌فضا نوردان‌و سطح کره ماه را در صفحات تلویزیون خود تماشا خواهند کرد .

● دوباد

«کنراد» و «بین»بر خلاف آرمسترانك و آلدرین که یك بار از سفینه خود خارج شدند دوبار به سطح کره‌ماه قدم خواهند گذاشت.نخستین قدم زدن آنها درکره ماه‌به راه رفتن‌آلدرین وآرمسترانك شباهت خواهد داشت. آنهادر نخستین مرحله ماموریت خود

جزئی‌ترین تکانهای ماه در زمین ضبط میشود

مقداری از خاك و سنگریزه های ماه‌نمونه‌برداری خواهند کرد و پس از آن بداخل سفینه باز می گردند .

● یك ساعت

وقتی که «بین» و «کنراد» بعد از استراحت کافی برای دومین بار از سفینه خارج شدند دستگاه های علمی جدیدی را در کره ماه کار خواهند گذاشت کاردستگاه جدید تاحدی پیچیده ودشوار است وازاین‌رو کار گذاشتن در سطح کره ماه در حدود یك ساعت طول میکشد.این دستگاه که‌توسط‌یك کمپانی آمریکائی ساخته شده بیك مرکز‌تله کمونیکاسیون‌وصل خواهد شد و بوسیله آن فرامینی که از کره زمین فرستاده‌میشود دریافت‌میگردد و اطلاعاتی که دستگاه های علمی بدست می‌آورند‌بوسیله آن بزمین مخابره میشود .

باین ترتیب ماموریت سفینه «آپولو ۱۲» بیشتر جنبه‌علمی خواهد داشت .

درست است که سرنشینان سفینه آپولو ۱۲ مقداری از نمونه سنك ریزه‌ها وخاك کره ماه را بزمین آوردندولی این نمونه ها برای تحقیق در اطراف چگونگی پیدایش‌ماه کافی نبود دستگاه هائی که این بار در دریای طوفانها کار گذاشته میشود اطلاعات مهمتری‌در دسترس‌دانشمندان خواهد گذاشت . دستگاه زلزله سنجی که در کره ماه کار گذاشته شده تکانهائی که در سطح این کره‌بوجود می‌آید بزمین مخابره‌میکند. این دستگاه بقدری‌دقیق است که میتواند تکانهای حاصله از برخورد یك سنك آسمانی را از تکانهائی که بر اثر وقوع زلزله بوجود می آید تشخیص دهد .

سرنشینان «آپولو -۱۲» دقیق - ترین دستگاه های علمی را در ماه کار میگذارند

● ما ه‌مرده نیست

باین ترتیب دانشمندان آمریکائی اطمینان پیدا‌کردند که ماه یك کره کاملا مرده نیست ودر داخل آن هنوز فعل و انفعالاتی صورت میگیرد .

پرتاب سفینه های «آپولو یسوی کره ماه در سالهای آینده نیز ادامه خواهدداشت و درآینده نزدیك پایگاه فضائی آمریکا درمدار کره بگردش درخواهد آمد .

این پایگاه در وهله اول گنجایش ۱۲ نفر را خواهد داشت و پس ازآن تاسیسات آن افزایش خواهد یافت تاآنکه بتواند پنجاه تایکصد نفر را در خود جای دهد .

هم اکنون قرار دادی در باره ساختمان این پایگاه‌بین «ناسا» ویك کمپانی آمریکائی منعقد شده است .

قرار داد دیگری نیز برای ایجاد یك پایگاه فضائی در مدار کره ماه امضاء شده است .

این پایگاه گنجایش ۱۲ نفر راخواهد داشت.ساختمان یك سفینه شش نفری دیگر نیز ازهم اکنون آغاز شده است. سر نشینان این سفینه خواهند توانست با وسائلی که درداخل آن تعبیه‌میشود چهار هفته زمینی درکره ماه اقامت کنند .

برای حمل آذوقه و مواد مورد نیاز نیز به ساکنین مدار ماه از سفینه های مخصوصی که باانرژی اتمی کارمیکنند استفاده‌خواهدشد این سفینه ها در حقیقت تاکسی هاوکامیون‌های فضائی را تشکیل خواهند داد.

از سیانس اوی

تصاویر سه بعدی

اخیرا یك طریقه علمی‌کم هزینه برای تبدیل اطلاعات مغز الکترونیك به تصاویرسه بعدی و گرافیك در آمریکا اختراع شده است.

باابن عمل‌به آسانی‌میتوان معادلات ریاضی - فورمولها- آمارها و سایر اطلاعات مغز الکترونیك را بصورت‌نقشه‌ای در آورد که وقتی آنها را در زیر نور معمولی رویت کنند آن نقشه‌ها بصورت تصاویر سه بعدی نمایان خواهدشد. نقشه مزبور یا (هولوگرافی) که غالبا آن را «عکاسی‌بدون عدسی» مینامند عملی است که شیئی مورد گفتگو را از طریق تداخل‌دوپرتولاسرروی یك کلیشه عکاسی ضبط میکند . جریان یك پرتو مستقیما به کلیشه تابانده میشود در حالیکه پرتو دیگر بعداز بازتاب‌کردن شیئی‌مورد بحث به کلیشه برخورد میکند.

در این مورده‌موضوع اصلی تنها بصورت گروهی ازاعداد یانقطه‌های موزون سه بعدی در حافظه منز الکترونیك در می‌آیند.

هولوگرام درسومرحله انجام میگیرد :

نخست مغز الکترونیك‌طوری تنظیم میگردد که بتواند یك سری تصاویر سه بعدی‌ایجاد کند که هریك‌از آن‌اطلاعات سه بعدی از یك زاویه‌کاملا مشخصی نشان داده شود.

در اینجا دستگاه میکروفیلم طراح که به مغز الکترونیك متصل میباشد برای هر تصویری یك طرح میکروفیلم تهیه میکند.

در مرحله‌دوم‌از وجودطرحهای میکروفیلم بعنوان موضوع برای ایجاد هولوگرافهای خیلی کوچك استفاده میشود که آنها را پی‌درپی روی کلیشه هولوگرافی قرار میدهند.

بدین ترتیب‌یك هولوگرام مرکب از یك سری‌هولو - گرامهای کوچك بوجود می‌آید که هریك از آنها با یك تصویر دوبعدی تشکیل شده است . لکن تصویر مرکب سه بعدی بنظرمیرسد ومنظره۳٦۰درجه‌ای‌ازموضوع را عیان میسازد.

بااینکه هولوگرامهائیکه بوسیله مغز الکترونیك ایجاد میشوند چیز تازه‌ای نیست معهذا روش مزبور که‌توسط آزمایشگاههای «بل تلفن» اختراع شده است ارزانتر و سریع‌تر ازسایر روشهااست.

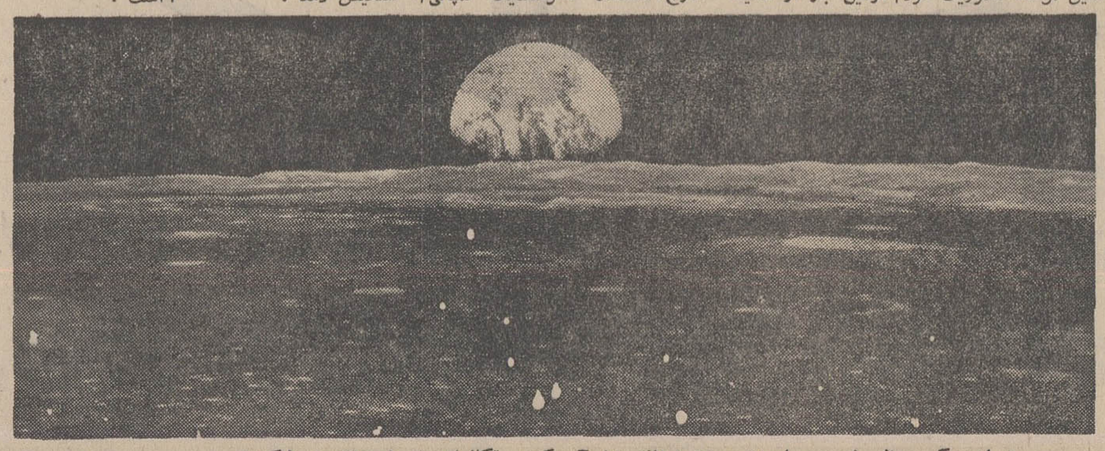

در این عکس منظره زمین درماه دیده میشود.دانشمندان کوچکترین تکانهای ماه رامیتوانند ضبط‌کنند.

کمك سریع موجب نجات جان هزاران نفر مجروح میگردد

«جامه‌دانهای اورژانس» برای کمك به مصدومین

- قریب به ۱۵ درصد از مصدومین سوانح رانندگی در آلمان فدرال بدینعلت میمیرند که کمك پزشکی،سریع وبموقع به‌آنان نمیرسد. در گزارش کارشناسان به‌وزارت راه تصریح شده است که، با تامین کمك پزشکی‌بموقع، میتوان جان هزاران نفر را نجات داد.

بدینجهت ، «گئورك‌لبر» وزیرراه آلمان فدرال‌به احداث یك سرویس نجات هوائی مبادرت نموده است، تا بطرز موثرتری باتلفات سوانح رانندگی مبارزه بعمل‌آید. پیرو بررسیها و آزمایشهائیکه انجام شده ، معلوم‌گردیده است هلیکوپتر بهترین وسیله برای این منظور میباشد، بویژه در مواردیکه باید در اسرع وقت پزشك رابمحل حادثه رساند و یا اینکه شخص مصدوم را به کلینیك مخصوص انتقال داد. البته در هوای نامساعد پروازهلیکوپتر مشکلات وحتی موانعی دربردارد، ولی‌بطور کلی گرفتاریهای آمد ورفت اتومبیلهای نجات را ندارد.

مرحله نخستین سرویس نجا ت‌هوائی بوسیله‌هلیکوپترهای بهداری ارتش فدرال هم‌اکنون آغاز گردیده است .وزیر راه‌آلمان فدرال همچنین اقدام موثر دیگری‌باایجاد «جامه دانهای اورژانس» بعمل آورده‌است. این جامه‌دانها محتوی ادوات ووسائل ضروری در موارد سوانح میباشد ،ازجمله ادوات جراحی، تزریق، دارووغیره. تاکنون ۴۵۰۰جامه‌دان اورژانس به پزشکان داوطلب تحویل شده و ۷۰۰جامه‌دان دیگر به پزشکان جوان داده خواهد شد.

د.آ.د

ششمین دوره مسابقات تیراندازی ارتشهای پیمان مرکزی
«سنتو» باشرکت تیمهای ایران- آمریکا- انگلستان و ترکیه

تیم گارد شاهنشاهی برای سومین بار فاتح مسابقات تیراندازی ارتشهای «سنتو» شد

ورزش

تیم گارد شاهنشاهی ایران طول شش سال سه مقام قهرمانی وسه عنوان دومی بدست آورده است

درپنجمین دوره گارد شاهنشاهی با ۳۱۹۵ امتیاز بیشترین امتیاز ممکن تاکنون را بدست آورد

قهرمانان تیراندازی گاردشاهنشاهی ایران ماه گذشته در ششمین دور مسابقات پیمان مرکزی باپیروزی درخشان و برتری کامل در جمع تیمهای شرکت کننده ، ترکیه ، انگلستان و آمریکا مقام نخست را بدست آوردند .

این سومین باریست که طول ۶ دوره مسابقات ارتش شاهنشاهی ایران بمقام قهرمانی دست مییابد، آنهم در حالیکه در سه دوره دیگر برترتیب بعداز امریکا مقام دوم را داشته است .

پیدایش مسابقات

پیدایش مسابقات تیراندازی پیمان سنتو از سال ۱۳۴۲ است ، که بنا به پیشنهاد ستاد مشترك نظامی پیمان مرکزی و موافقت نمایندگان دائمی کشورهای عضو پیمان، تیراندازی سلاح سبك برمبناء وروش مسابقات پیمان آتلانتیك شمالی بین کشور - های پیمان «سنتو» از شرفعرض و تصویب شاهنشاه آریامهر گذشت واوامر ملوکانه شرفصدور یافت که بمنظور بالا بردن سطح آموزش تیراندازی وتمرینات لازم دریگانهای رزمی این مسابقات درارتش شاهنشاهی نیز برگزار گردد .

شش سال حکومت تیم گارد شاهنشاهی

پس از فرمان ملوکانه تیمهای مختلف ارتش شاهنشاهی ایران که پیوسته در اجرای اوامر ذات مبارك ملوکانه باایمان کامل در اعتلای نام کشور وارتش شاهنشاهی می- کوشند تلاشی خستگی ناپذیر آغاز کردند ودر این میان فدائیان گارد شاهنشاهی که نگهبانان راستین سلطنت بشمار میروند، با کوششی بی مانند توانستند از آغاز این مسابقات تاکنون یعنی ۶ سال پیاپی مقام قهرمانی را بین تیمهای مختلف ارتش شاهنشاهی ایران احراز و بعنوان تیم قهرمان ارتش شاهنشاهی در میادین مسابقات «سنتو» شرکت و افتخاری برافتخارات سنوات گذشته خود بیافزایند، تاآنجا که طول ۶ سال مسابقات سلاح سبك در جمع برگزیدگان ارتشهای پیمان مرکزی سه بار بمقام قهرمانی دست یابند ودر سه دور دیگر نیز در رده بندی دوم قرار گیرند .

طول شش سال برگزاری این مسابقات پرچم سه رنك کشور شاهنشاهی ایران باافتخار وعظمت در حالیکه همه چیز راتحت الشعاع قرار داده بوددر میادین بین المللی بخاطر پیروزیهای درخشان فرزندان، سربازاین مرز وبوم و پاسداران تاج و تخت سلطنت باهتزاز درآمد.

پیروزیهای مردان ما اگر بیاد آوریم باسلاحی بوجود آمده است که در کشور های انگلستان و آمریکا ساخته شده است بیشتر تجلی و شکوه خواهد داشت، زیرا ما باسلاحی که تیمهای شرکت - کننده خود سازنده آن می باشند برآنها پیروز شده ایم .

میراثی از زمانهای دور

واین ضمن همه شکفتی برای ما خارج از انتظار نیست چه طول تاریخ ۲۵۰۰ ساله شاهنشاهی ایران آنچنانکه مورخین بزرك درهمه حال یادآور شده اند ، سربازان رشید این مرز وبوم و پاسداران سلطنت رزمنده ترین سربازان گیتی بوده اند. «هرودوت» مورخ بزرك یونانی نوشته است . ارتشهای جهان ، سوار کاری، تیراندازی و سایر مهارت های فردی را در رزمها از سربازان ایران آموخته اند. سربازان گارد جاویدان ایران که داریوش بزرك پایه گذار آن بود بانیزه های بلند می جنگیدند و قدرت آنها در کشیدن زه آنچنان بوده است که تیرشان هرگز بچشم نمی آمده است. و اگر اراده میکردند، دو جنگنده را بهم می دوختند . باین ترتیب این میراثی است که سربازان دیار ما از دیرباز دارا می باشند و امروز در گارد شاهنشاهی ایران تجلی پرشکوه آنرا باین صورت می بینیم .

این سکوی افتخار ششمین دوره مسابقات تیراندازی ارتشهای کشورهای پیمان مرکزی «سنتو» است که نماینده تیم ارتش شاهنشاهی ایران بالوحه و جام پیروزی در صدر آن قرار دارد و نمایندگان تیمهای ارتش ترکیه وانگلستان به ترتیب روی سکوهای دوم و سوم زیر دست او قرار دارند .

اولین دوره مسابقات

اولین دوره مسابقات تیراندازی پیمان مرکزی «سنتو» سال ۱۳۴۳ در ایران انجام شد، این نخستین بار بود که سربازان دیار ما در مسابقات شرکت می کردند، ۴ تیم برگزیده از ارتشهای امریکا ، انگلستان، ترکیه و پاکستان مدعیان مقام قهرمانی بودند ولی سرانجام بعداز مبارزات سخت ایران در حالیکه انگلستان، پاکستان و ترکیه را پشت سر گذارد بعداز آمریکا مقام دوم را بدست آورد. تیم ما کمتر از ارتش شاهنشاهی، بعداز آمریکا ، انگلستان و ترکیه بمقام های سوم وچهارم رسیدند. پاکستان در این دوره غایب بود .

تکرار پیروزیها

وسرانجام ماه گذشته درششمین دوره مسابقات تیراندازی ارتشهای پیمان مرکزی سنتو تیم قهرمان گارد شاهنشاهی در حالی که پیروزی گذشته را حفظ کرد برای سومین بار فاتح مسابقات شد ولی ترکیه نیز باتلاشی فراوان توانست انگلستان و آمریکا را پشت سر گذاشته و بعداز ایران قرار گیرد. بدین ترتیب دراین دوره از مسابقات که از ۱۲ تا ۲۵ شهریور ماه گذشته در ترکیه انجام شد ، ایران با ۳۱۶۸ امتیاز قهرمان مسابقات شد. ترکیه با ۲۹۸۸ ، انگلستان ۲۹۶۲ و امریکا با ۲۹۱۹ امتیاز بعداز ایران به ترتیب عنوانهای دوم تا چهارم را بدست آورد .

این مسابقات باسه اسلحه (تفنك مسلسل واسلحه کمری) تحت شرایط خاص انجام میشود.

افراد تیم پیروز گارد شاهنشاهی

تیم پیروز گاردشاهنشاهی ایران درآخرین دوره مسابقات که به سرپرستی ستوان یکم داریوش عباسی به مسابقات ترکیه قدم گذارده بودند باین شرح میباشند.

تیم تفنك :

۱- ستوان یکم ضیاءالدین پاك نژاد ۲- گروهبان سوم کریم فرج ۳- گروهبان سوم یوسف رمضانی ۴- گروهبان سوم محمد علی فریدونی ۵- سرباز وظیفه محمدعلی شاهدوست ۶- سرباز وظیفه حسن شش گل ۷- سرباز وظیفه فتاح باقری ۸- سرباز وظیفه محمد یارزنگنه ۹- سرباز وظیفه عباس شاکری ۱۰- سرباز وظیفه رجبعلی اخلاقی ۱۱- سرباز وظیفه اسحق ربیعی ۱۲- سرباز وظیفه محمد علی کولیوند ۱۳- ستوان یکم ضیاءحمیدی .

تیم مسلسل

۱- گروهبان ۲ علی اکبر آبانگر ۲- سرباز وظیفه مرتضی نظری ۳- گروهبان دوم قدرت اله شعبانی ۴- سرباز وظیفه اماموردی نجفی ۵- گروهبان سوم بهمن پیشه‌ور ۶- گروهبان سوم ابوالقاسم قدیری ۷- گروهبان یکم فرج الله گردله ۸- سرباز وظیفه یوسف فرزی ۹- گروهبان دوم محمد خوشدونی ۱۰- سرباز وظیفه اژدر حنیفی ۱۱- گروهبان دوم علی قدیانی ۱۲- گروهبان سوم اصغر صادقی .

تیم کلت :

۱- ستوانیکم ایرج شهباز ۲- گروهبان دوم اسماعیل حقیقی ۳- گروهبان یکم نعمت الله محمدی.

دانش آموزان ممتاز

روزا « فاطمه » کوچکی دانش آموز ممتاز کلاس دوم دبستان طوبا

فرح براتی شاگرد اول کلاس دوم دبستان شاهدخت شنبه‌سوار با معدل ۱۸٫۱۹

افلینا امیر مولوی شاگرد اول کلاس اول دبستان آریو با معدل ۱۸٫۷۱

نینا سعیدی شاگرد اول کلاس اول دبستان شاندیز با معدل ۱۹٫۵۱

فاتح فروزنده شاگرد اول کلاس اول دبستان وزیری رضائیه با معدل ۱۹٫۶۵

نصرالله صامت ساوجی دانش آموز ممتاز کلاس اول دبستان صفوی

زبان انگلیسی را در کوتاهترین مدت بیاموزید

با ۲۲۷ لیره در مدت دوازده هفته با غذا اطاق و روزانه پنج ساعت درس بدون محدودیت سن برای شاگردان. این مؤسسه از طرف وزارت آموزش و پرورش برسمیت شناخته شده است . لطفاً با نشانی زیر مکاتبه فرمائید .

Ian Josephs M.A.
The Regency School of English, Ramsgate, Kent, England.

قابل توجه پزشکان وداروخانه‌های محترم کشور

گروه داروهای آنتی اپیلپتیك پارك دیویس :

DILANTIN	دیلانتین کاپسیل
DILANTIN W/PHENO.	دیلانتین با فنوباربیتال
ZARONTIN	زارونتین کپسول وشربت

به اندازه کافی موجود است .

PARKE-DAVIS

آ-۲۱۶۱۳

کاپکسیل میتواند همه نوع تسهیلات و کمك های لازم را در مورد کالاهای مورد احتیاج اعم از شیشه سرامیك، کاغذ، رنگ یا مواد پلاستیکی برای شما فراهم آورد . کاپکسیل شما را با قابل اعتمادترین صادر کنندگان هند آشنا می- سازد و با کنترل مرغوبیت کالا بشما تضمین میدهد که سفارشهای شما بدون هیچ تغییری از نظر جنس ها تحویل شود . کاپکسیل بشما اطمینان میدهد که تحویل فوری کالا در همه مواقع اجرا گردد و مظنه کالاهائیکه بوسیله عرضه کنندگان بشما ارائه شده کاملاً استاندارد و مناسب باشد .

هند این محصولات وبسیاری از کالاهای دیگر را صادر میکند

کاپکسیل

برای ارائه اطلاعات آماده است

برای کسب آخرین اطلاعات درمورد محصولات شیمیائی و مواد وابسته از هند با کاپکسیل به نشانی مقابل مکاتبه فرمائید .

CHEMICALS & ALLIED PRODUCTS EXPORT PROMOTION COUNCIL
WORLD TRADE CENTRE
14/1B Ezra Street, Calcutta 1 India
Cable : CAPEXIL

سازمان مشترك صنایع بازرگانی و دولت هند.

انواع رنگها و رنیها برای مصارف صنعتی کشتی اتومبیل وساختمان انواع مواد رنگی و رزین، برای صنایع رنگسازی و چاپ و مرکب سازی - یك سری قابل ملاحظه از محصولات لاستیکی شامل: لاستیك اتومبیل تیوب، تسمه. لوله، کفش ، روتختی بیمارستانها ، دستکش های جراحی - کاغذ و محصولات کاغذی - شیشه و ظروف شیشه ای شامل ، ظروف آزمایشگاهی چینی عایقها، کاشی و لوله های سنگی ، مواد نسوز برای کوره های فولادسازی وسایر کوره های صنعتی. شورای توسعه صادرات کالاهای شیمیائی ووابسته یعنی :

دعوت مجمع عمومی فوق‌العاده صاحبان سهام شرکت سهامی دیسندگی وبافندگی نجف‌آباد

از صاحبان سهام شرکت سهامی دیسندگی و بافندگی نجف‌آباد دعوت میشود که روز چهار شنبه هفتم آبانماه ۱۳۴۸ ساعت چهار بعد از ظهر جهت شرکت در مجمع عمومی فوق‌العاده در محل شرکت واقع در: خیابان حافظ- کوچه ایرج شماره ۵۴ حضور یابند .

دستور جلسه عبارت از :

۱- تطبیق مواد اساسنامه با قانون جدید وتغییر بعضی ازمواد اساسنامه و اتخاذ تصمیم در باره میزان سرمایه شرکت .

۲- تغییر مرکز عملیات شرکت و تعیین مرکز اجرائی واداری.

حضور صاحبان سهام و حق رای آنها بر اساس مواد ۱۰، ۱۱، ۱۲ ، ۱۳ و ۱۴ اساسنامه خواهد بود.

شرکت سهامی دیسندگی و بافندگی نجف‌آباد
آ-۴۷۸۵۶

شماره ۱۰۱۷۲٫۷۱۱۸
تاریخ ۱۳۴۸٫۷٫۵

خلاصه آگهی مزایده نوبت دوم

آستانقدس رضوی سه قطعه از اراضی که بطرز میکانیزه را با چاه عمیق بهره‌برداری مینماید از نسق سال ۱۳۴۸ بمدت پنج سال باجاره واگذار مینماید.

داوطلبان با مراجعه به آگهی تفصیلی شماره ۱۰۱۷۱٫۷۱۱۷- ۵-۷-۴۸ که در تهران و نمایندگی آستانقدس خیابان پاستور کاشی ۲۱ موجود و در مشهد جلو دارالتولیه ودرموزه آستانقدس در تابلو آگهی ها نصب است ودر قوچان در دفتر حوزه املاك موجود است از مفاد آن اطلاع حاصل نموده پیشنهاد خود را بر اساس آن تاآخر وقت اداری روز چهارشنبه ۲۳ مهر ۴۸ بدفتر آستانقدس تسلیم و روز پنجشنبه ۲۴ مهر ۱۳۴۸ در مزایده مربوطه شرکت نمایند .

آ-۴۷۸۸۰ نیابت تولیت عظمی

ترانسفورماتور و لامپ مهتابی المپیا ساخت آلمان بی رقیب است !

لامپ المپیا :
پرنور، بادوام.

ترانسفورماتور مهتابی المپیا در گرمای ۴۵ درجه و سرمای ۲۰ درجه زیر صفر لامپ را فوراً روشن میکند. در موقع خرید دقت فرمائید تا ترانسفورماتور دیگری بجای المپیا ساخت آلمان بشما ندهند

شرکت المپیا با مسئولیت محدود - خیابان نادری ۳۴۶ - تلفن: ۴۷۸۴۱

آگهی تجدید مناقصه شماره ۱

اداره مهندسی نیروی زمینی شاهنشاهی کار های مربوط به تهیه و نصب ۶ دستگاه آسانسور جهت ساختمانهای ارتش شاهنشاهی واقع درتهران رابرابر مشخصات مربوط به مناقصه میگذارد شرکت کنندگان در مناقصه میتوانند باپرداخت مبلغ ۳۶۰ ریال بحساب ۲۱۴۹ دارائی شماره ۳ لجستیکی در بانك مرکزی ایران بعنوان بهاء مشخصات و اوراق مناقصه و تسلیم فیش مربوط اسناد و مدارك مناقصه را از روز ۴۸٫۷٫۲۵ تا آخر وقت اداری روز ۴۸٫۸٫۱۱ از بخش ساختمان این اداره واقع در خیابان امیرآباد چهارراه آریامهر دریافت و پیشنهادات خود را حداکثر تاساعت ۱۲۰۰ روز ۴۸٫۸٫۱۲ در مقابل اخذ رسید به دفتر بخش ساختمان مذکور تسلیم نمایند پیشنهادات واصله در ساعت ۹ روز ۴۸٫۸٫۱۳ باز وقرائت خواهد گردید. الف ۷۴۲۸

اداره مهندسی نیروی زمینی شاهنشاهی

رالی دریای خزر

مسابقه رانندگی خوب در روز های پنجشنبه اول و جمعه دوم آبان از تهران تا کرانه های زیبای شمال و مراجعت
نام نویسی از روز نهم تا ۲۷ مهر صبح و عصر در
کانون جهانگردی واتومبیل کلوپ شاهنشاهی ایران
خیابان ورزش «شمال پارك شهر» شماره ۳۷

آگهی به متقاضیان تلفن

چون نصب تلفن متقاضیان شهر شیراز مستلزم تکمیل نمودن مبلغ ده هزار ریال ودیعه و همچنین آدرس محل نصب میباشد بدین وسیله باطلاع کلیه متقاضیان تلفن میرساند که هرچه زودتر اقدام لازم معمول دارند تا بموقع وقفه‌ای در تامین ارتباط آنان ایجاد نگردد .

اداره تلفن استان فارس وبنادر

خریدار نقره

هر نوع اشیاء نقره ساخته شده کهنه یا از مدل افتاده برای فروش یا تعویض بامدل جدید خریداری میشود.

دارندگان به مغازه هاشم نقره‌چی لاله‌زار مقابل سینما ایران تلفن ۴۳۵۲۴۶ مراجعه فرمایند

آگهی خلاصه رای غیابی

به سروان شهربانی مهدی فتحیه افسر سابق اداره راهنمائی (مشخصات بیشتری ازمشارالیه در دست نیست) و فعلا مجهول المکان است ابلاغ میگردد که بموجب رای غیابی شماره ۲۳۹-۲۹٫۶٫۴۸ دادگاه عادی شماره ۲ تهران به اتهام فرار از خدمت به استناد بند ۲ از ماده ۳۵۱ قانون دادرسی و کیفر ارتش به دوسال حبس باکار محکوم گردیده اید چنانچه قبل از حصول مرور زمان قانون دستگیر و یا شخصا حاضر شوید برابر ماده ۲۶۳ قانون دادرسی وکیفر ارتش از تاریخ اعلام حکم تا پنج روز حق اعتراض بحکم غیابی وتقاضای رسیدگی مجدد در این دادگاه را خواهید داشت. م الف ۷۴۲۴

رئیس دادگاه عادی شماره ۲ تهران

آگهی احضار

به غیر نظامی حسن عباسی فرزند علی ساکن رنجان قریه آزادعلیا که فعلا مجهول المکان میباشد ابلاغ میگردد که باتهام اهانت برئیس مملکت در شعبه ۱ بازپرسی دادستانی ارتش واقع در خیابان قدیم شمیران نرسیده به چهارراه قصر تحت تعقیب میباشید لازم است ظرف دو ماه از تاریخ انتشار آخرین آگهی خود را باین شعبه معرفی نمائید در صورت عدم حضور و انقضای مهلت مقرره غیابا به پرونده امر رسیدگی و قرار مقتضی صادر خواهد شد. این آگهی سه نوبت متوالی در روزنامه رسمی و یکی از جراید کثیرالانتشار محلی درج میگردد . م الف ۷۳۹۸

شعبه ۱ بازپرسی دادستانی ارتش
۱-۳- ۴۷۵۴۶-۱

آگهی استخدام رسمی

وزارت دارائی طبق مفاد لایحه قانونی استخدام کشوری تعدادی کارمند از طریق امتحان ومسابقه بشرح ذیل استخدام میکند .

عنوان شغل	حداقل شرط تحصیلی	گروه شغلی
۱- حسابرس	لیسانس در رشته حسابداری بازرگانی مدیریت بازرگانی	۶
۲- کارشناس آموزش	دارا بودن دانشنامه لیسانس یا فوق لیسانس در رشته علوم اداری یا دانشنامه لیسانس در یکی از رشته های علوم اجتماعی و علوم تربیتی و گذراندن دوره کارآموزی در رشته آموزش	۶
۳- کارشناس اموراداری	دارا بودن دانشنامه لیسانس در علوم اداری	۶
۴- مترجم متخصص (انگلیسی و آلمانی)	دانشنامه لیسانس (دررشته زبان خارجی) و دارابودن تخصص در فن ترجمه .	۶
۵- کمك محقق	دارا بودن دانشنامه لیسانس در رشته اقتصاد وگذراندن دوره کارآموزی در رشته مربوط .	۶

شرایط اختصاصی :

۱- شرایط عمومی مندرج در لایحه قانونی استخدام کشوری
۲- دارا بودن پایان خدمت وظیفه عمومی ویا معافیت دائم غیر پزشکی
۳- حداکثر سن داوطلبان از ۳۰ سال نباید بیشتر باشد .
۴- متدین بیکی از ادیان رسمی کشور کسانی که برای کارشناسی انتخاب میشوند در صورتیکه ضمن دوره آزمایشی که حداکثر دوسال است ابراز لیاقت و کاردانی کنند بعدا با حکم رسمی بعنوان کارشناس استخدام خواهند شد .

کارمندان رسمی دولت در صورتی میتوانند در امتحانات استخدامی فوق شرکت کنند که از وزارتخانه یا موسسه متبوع خود کتبا معرفی شوند.

داوطلبان میتوانند فرم ذیل را تکمیل نموده با دو قطعه عکس ۳×۴ خود تاپایان روز ۴۸٫۷٫۳۰ بوسیله پست سفارشی به نشانی : اداره کارگزینی وزارت دارائی اداره امور استخدامی خیابان باب همایون تهران ارسال دارند . م الف ۷۱۴۲۶

اینجانب ..... نام خانوادگی ..... شماره شناسنامه .....
محل صدور ..... محل تولد ..... سال تولد .....
روز ..... ماه ..... که دارای مدرك تحصیلی .....
در رشته ..... بامعدل ..... ازدانشکده .....
درسال ..... فارغ التحصیل شده ام تقاضای شرکت درامتحان و مسابقه
استخدامی آن وزارت برای شغل ..... را مینمایم
نشانی ..... نام شهر ..... نام خیابان .....
نام کوچه ..... شماره پلاك ..... شماره تلفن .....
محل امضاء .....

۱-۳ آ-۴۸۰۴۴ مدیرکل کارگزینی وزارت دارائی

صفحه ۸
یکشنبه ۱۳ مهرماه ۱۳۴۸
شماره ۱۳۰۱۰

نمایندگان اطلاعات در خدمت مردم

۳ دانشکده جدید در دانشگاه مشهد دائر میشود...

برای جلب کمك مردم نسبت بدانشگاه مشهد، شورای دانشگاهی تشکیل خواهد شد

در سال تحصیلی آینده مقدمات تاسیس دانشکده‌های کشاورزی ، علوم داروئی و علوم تغذیه‌ای در دانشگاه مشهد فراهم میگردد .

این مطلب را آقای دکتر فریار رئیس جدید دانشگاه مشهد دریك مصاحبه مطبوعاتی به نمایندگان جرائد اظهار داشت :

وی اضافه کرد : چنانچه افرادی پیدا شوند که در راه گسترش دانش حاضر به کمك‌های مالی به دانشگاه مشهد باشند ما اصل برنامه‌ها را در اختیار آنان قرار میدهیم تا حتی‌المقدور کمك های لازم را بنمایند .

در همه‌جای دنیا رسم براین است که فارغ‌التحصیلان هر دانشگاه به‌پاس حق‌شناسی از دانشگاه‌خود مادام‌العمر مبلغی از درآمد خود را برای توسعه برنامه‌های عملی‌به دانشگاه اختصاص میدهند . امید است در مشهد نیز کانون‌فارغ‌التحصیلان دانشگاه بوجود آید و این امر صورت عمل بخود بگیرد.

خبرنگار مادر مشهد گزارش داد : دراین‌جلسه‌ازطرف‌نمایندگان مطبوعات پیشنهاد شد : برای‌جلب کمك مردم شورای دانشگاه با شرکت معاریف شهر و معتمدان شهر تشکیل گردد که‌این پیشنهاد مورد قبول قرار گرفت .

آقای دکتر رامیار معاون دانشگاه مشهد که دراین جلسه حضور داشت گفت : اگر اشخاص‌خیری پیدا شوند که آماده کمك‌نسبت بانتشار کتابهای دانشگاهی باشند دانشگاه حاضر است کتاب رابنام خودآنها منتشر کند .

انعکار شهرستانها

بازرسان شاهنشاهی خطاب بمردم اصفهان :

از طرح شکایات واهمه نکنید ...

استاندار اصفهان ، درجلسهٔ بازرسان شاهنشاهی شرکت‌کرد

بازرسان شاهنشاهی اعزامی به استان اصفهان در جلسه‌ای که‌با حضور آقای محمدسام استاندار اصفهان ، مدیران کل و روسای سازمانهای اداری و گروه دبیری از نمایندگان طبقات مختلف مردم در خانه جوانان جمعیت شیرو - خورشید سرخ اصفهان تشکیل شده بود شرکت کردند .

دراین جلسه استاندار اصفهان ضمن ابراز خرسندی از مسافرت بازرسان شاهنشاهی به اصفهان و تشریح اهمیت کار آنها اظهار داشت : ره‌آورد اعضای هیئت بازرسی شاهنشاهی برای مردم اصفهان عدالت و آسایش است.

استاندار اصفهان در پایان‌سخنان خود برای بازرسان شاهنشاهی آرزوی موفقیت کرد و افزود : امیدوارم اعضای هیئت بازرسی شاهنشاهی درانجام وظایف خود پیروز و موفق باشند .

تیمسار سپهبد شکیبی ، رئیس هیئت بازرسی شاهنشاهی‌اعزامی‌به اصفهان ضمن تشریح وظایف‌هیئت اظهار داشت : بازرسان شاهنشاهی من ازمردم اصفهان این است که بدون هیچ‌واهمه در کمال شهامت ولی باتوجه‌به‌خداووجدان شکایات حقه خودرا بنویسند و یا شفاهادر دفاتر بازرسان شاهنشاهی که‌بروی همه‌باز است بما بگویند و یقین داشته‌باشند که بشکایات آنان در اسرع وقت رسیدگی خواهدشد.

سالیان دراز خدمت کرده و پس‌از نیل‌به‌ترقیات و موقعیت‌های‌شایسته بایك جنبه روحانی و باهدف‌اصلی خدمت به‌مردم به‌اینجا آمده‌اند و مردم اصفهان باکمال اعتقاد باید آگاه باشند که بشکایات آنها رسیدگی میشود .

رئیس هیئت افزود : تقاضای

۴۰۰ خانه در کاخك

تاآغاز فصل زمستان آماده میشود

آقای مهندس عزت‌الله تیرانداز مدیر کل فنی وزارت کشور باتفاق سه‌تن از مهندسین آن وزارتخانه باسامی آقایان : درویش ، ارمی وزمان‌فر وارد کاخك شد واز فعالیتهای نوسازی این‌منطقه‌بازدید کرد .

خبرنگار مادر کاخك گزارش داد : آقای تیرانداز در این‌بازدید گفت : نظر شاهنشاه آریامهر برروی این‌اصل قرار گرفته که‌تاآغاز فصل زمستان چهارصد دستگاه خانه آماده‌استفاده افراد چادرنشین گردد .

مدیر کل فنی وزارت کشور و همراهان برای نظارت در انجام کارخانه‌سازی و تسریع در امرنوسازی مدت ٤روز در منطقه کاخك توقف کردند و سپس بصوب تهران عزیمت نمودند .

۵۰ دانشجو دررضائیه

درکلاسهای دورهٔ اول دوسمسه تدریس میکنند

۵۰ نفر از دانشجویان ممتاز دانشکده کشاورزی رضائیه در کلاس های دوره اول دبیرستان های دخترانه و پسرانه این شهر تدریس خواهند کرد .

این تصمیم در جلسه‌ای که باحضور آقایان کیان‌پور استاندار آذربایجان غربی ، نبوی مدیر کل آموزش و پرورش استان‌و دکتر رائی رئیس دانشکده کشاورزی رضائیه در کاخ استانداری تشکیل شد اتخاذ گردید .

خبرنگار مادر رضائیه گزارش داد : ساعات تدریس دانشجویان دبیرستانهای رضائیه بطور متوسط هرماه بیست ساعت خواهد بود ودر ازاء هرساعت تدریس ، یکصدریال از اداره کل آموزش و پرورش استان حقوق دریافت مینمایند .

موتورلنج با ۵ سرنشین ناپدیدشد

این موتورلنج از بندر گناوه به مقصد کویت علوفه حمل میکرد

دو روز است یك موتورلنج با دیفر سرنشین درراه بندر گناوه - کویت ناپدید شده و از سرنوشت آن و سرنشینان‌هیچ اطلاعی‌دردست نیست .

خبرنگار ما در بندر بوشهر گزارش داد : این‌موتورلنج به «صید کوچك» معروف بود و معمولا از بندر گناوه به کویت «علوفه خشك» حمل می کرد . قراربود پریروز این‌موتورلنج‌از کویت به بندر بوشهر وارد شود ولی با اینکه ازکویت حرکت کرده‌اطلاعی از سرنوشت آن دردست نیست .

اداره بندر و امور دریائی بوشهرنیز از موتورلنج‌مذکور اطلاعی‌ندارد و خانواده های سرنشینان موتورلنج درنگرانی شدید بسر میبرند .

ورزشکاران اصفهانی به تبریز رفتند

طبق گزارش خبرنگار ما در اصفهان : تیم بسکتبال خانه‌جوانان جمعیت شیروخورشیدسرخ‌اصفهان بدعوت هیئت بسکتبال تبریزبرای انجام دو مسابقه دوستانه با تیمهای بسکتبال تبریز به‌این شهرعزیمت کرد .

شهرها و خبرها

برخهای رشت

* **انگور قرمزکندری :** کیلوئی ۱۴ ریال
* **انگور شاهرودی :** یك کیلو ۱۶ ریال .
* **انار شاهچین :** هرکیلو ۱۶ ریال .
* **انار معمولی :** کیلوئی ۱۱ ریال .
* **پیاز گیلانی :** یك کیلو ۹ ریال .
* **پیاز محصول اراك :** کیلوئی ۵ ریال .
* **برنج صدری‌دنگی :** هر کیلو ۲۰الی ۲۷ریال .

سیمای شهرستانها

از : ا. مسعود «٤٤٠»

مناره‌ای ازجمجمه‌های انسان ...

فرمان وحشتناکی‌که امیرتیمور صادرکرد

۲ - آثار تاریخی دوره سلجوقی در اصفهان درسال ٤۳۸ طغرل بعداز چند سال مبارزه باابومنصور فرامرزکاکویه نییره علاءالدوله ، سرانجام این شهر را تسخیر نمود ، باآنکه مردم اصفهان باوی خصم‌خونی‌بوده و دشمنی خویش را طی‌چند قیام آشکار نمودند طغرل بشدت اصفهان رادوست‌میداشت : میگویند : این‌سلطان طی ۱۳سال پانصد هزار دینار زرسرخ خرج عمارات و مستحدثات حوالی و حدود اصفهان مانند ابنیه عالیه ، امکنه رفیعه و بقاع خیروکوشکهاو مساجد نمود .

آثار تاریخی معتبری که از دوره سلاجقه دراصفهان باقی مانده مشهورتر از همه : مسجد پامنار ، مسجد و مناره‌برسیان ، مناره چهل‌دختران ، مسجد ومناره گار، مسجد و مناره‌پرشکوه گز ، مسجد ومناره‌سین ، مسجد ومناره علی ، منارهٔ ساربان ، سنك‌سفید ، آرامگاه‌امیر اویس ، بقعه پیرمرتضی ، تربت‌نظام و آرامگاه ملکشاه سلجوقی است .

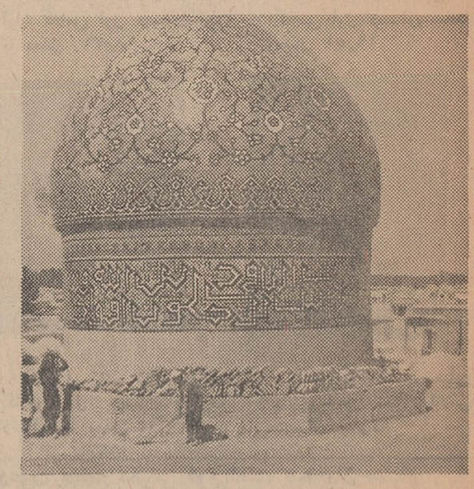

گنبدهارونیه در هارون‌ولایت ..

۳- آثار تاریخی اصفهان از قرن هشتم حکومت ایلخانان و سلاطین آل مظفر ، پراهمیت‌تر از همه آنها بقعه پیربکران ، مسجد جامع اشترجان،منارجنبان،مسجد ازیران ، مناره باغ قوشخانه ، آرامگاه علی‌بن‌سهل‌است.

امیرتیمور جهانگشای مشهور تاریخ ، اصفهان را بدون خونریزی فتح نمود زیرا گروهی فرومایه که‌مکنت سرشار خویش را از راه غارت مردم بدست آورده بودند آنهارا در خطر دیدند ، در نهایت عجز از فاتح گورکانی امان خواستند باتعهداتی که خراجی گزاف از مردم بگیرند و به‌دشمن فاتح تقدیم کنند . لیکن مردم‌اصفهان همچنان که در همه ادوارتاریخ نشان داده‌اند ، براین تسلیم‌نامه عاجزانه حکام شهر مهر باطله زدند و برعلیه خصم قیام کردند ، تیمور که از گستاخی مردان میهن‌پرست اصفهانی سخت خشمگین شده بود ، در آفتاب غروبی خونین بشهر حمله برد و قیام دلاورانه مردم را سرکوب کرد و حکم قتل‌عام اهالی غیرتمند اصفهان را صادر نمود و مرد خونخوار مقهور خشم وتوحش فرمان‌داد تا غروبگاه هفتادهزار کشته جمع‌آوری نموده و اجساد این قربانیان قهرمان را تحویل او دهند ، سپس ازکله مبارزین جانباز مناره‌ای عظیم برپای داشت‌بااین حمله بسیاری از ابنیه تاریخی از میان‌رفت و تل عظیمی ویرانه از شهر بجای ماند . لیکن بعدها به‌تدریج آبادانیهائی صورت گرفت که از جمله آثار تاریخی این‌دوره میتوان از «بیت‌الشتاء» مسجد جمعه اصفهان نام برد و عمارت مشهور طالار تیموری که در حال حاضربنام‌باشگاه‌افسران مورد استفاده قرار گرفته است و دردوره حکومت‌نوادگان تیمور در اصفهان عمران فراوانی شده که از جمله آثار تاریخی باقیماند .

سردر وکتیبه‌های تاریخی سردر خانقاه نصرآباد، بقعه شمشهان و آرامگاه شاه‌علاءالدین‌محمد ، بقعه و خانقاه شیخ ابومسعودرازی ، سردر زاویه دربکوشك (باب‌القصر) رانام برد .

۵- ابنیه تاریخی اصفهان که از دوره حکومت‌پرافتخار سلاطین صفوی باقی مانده است .

عصر صفویه دوران مجد و عظمت شهر اصفهان و بعنوان سمبل پرشکوه فن معماری‌وهنرهای تزئینی‌ستودنی است .

صاحب هروئین بمقصد نرسید !

مقدار هشتادوهشت گرم هروئین از مسافری در شاهپور آذربایجان کشف شد .

متهم که حسین جلیلی نام دارد واهل بناب میباشد هنگام‌سوارشدن به‌اتوبوسی که از شاهپور عازم بناب بود مورد سوء ظن مامورین شهربانی شاهپور آذربایجان قرار گرفت و دستگیر شد .

خبرنگار مادر شاهپور گزارش داد : دربازرسی بدنی که ازوی بعمل آمد مقدار ۸۸ گرم هروئین کشف شد و متهم پس از تنظیم پرونده روانه زندان گردید .

بررسی امور

اصلاحات ارضی

سمینار روسای اصلاحات‌ارضی و تعاون روستائی گیلان که در اداره کل اصلاحات ارضی وتعاون روستائی استان در رشت تشکیل شده بود پس از دوروز بکارخود پایان داد .

بموجب گزارش خبرنگار مادر رشت : در جلسات این سمینار نحوه اجرای قانون تقسیم وفروش املاك مورد اجاره به‌زارعین‌مستاجر مورد بررسی قرار گرفت‌وپیرامون مسائل مربوط به‌آن مذاکره و گفتگو شد .

مراسم قالی‌شویان در «مشهداردهال»

مراسم «قالی‌شویان» امسال با شرکت حدود یکصد هزار نفر از مردم کاشان و حومه در «مشهد اردهال» برگزارشد ، همزمان با شکوه این جشن افزود، در جشن این مراسم از ضریح‌مطهر حضرت سلطان‌علی‌محمد فرزند بلافصل امام محمد باقر«ع» برده‌برداشته شدوبر قالی شویان آقایان دکتر شادمان استاندار استان مرکز ، عصارمعاون نخست‌وزیر و سرپرست سازمان اوقاف، نمایندهٔ کاشان در مجلس شورای ملی و فرماندار کاشان حضور داشتند .عکس هنگامی است که شرکت کنندگان‌در این‌مراسم قدیمی چوبهائی برای زدن بقالی حرم در دست گرفته‌اند و آماده شستن قالی هستند ...

مبادلات پستی باتاخیر انجام میشود

نامه و سایر مراسلات پستی روستای «معلم کلایه» الموت وسیله چهارپا حمل میشودو یك نامه فوری چند روز در راه است تابمرکز بخش الموت برسد واز آنجابتهران یاسایر نقاط ارسال گردد. روزنامه‌ها و مجلات همیشه چند روز وحتی چند هفته‌پس از انتشار به‌این روستامیرسد درحالی که هرروز ادارات پست کشور با وسائل مدرنتر مجهز میگردند ، جادارد مقامات مسئول برای پایان - دادن بوضع نابسامان‌مبادلات پستی در این روستاها نیز اقدام کنند ، مطالب‌بالاوسیله عده‌ای از روستائیان « معلم کلایه» در دفتر نمایندگی روزنامه اطلاعات عنوان شد.

جوانان «ملارد» و خواست‌هایشان

جوانان «ملارد» شهریار، برای فراگیری انواع ورزش ها استعداد کافی دارند و باوجود اینکه ، امکانات لازم تاکنون برایشان فراهم‌نبوده است ،در مسابقات ورزشی درخشیده‌اند . جا دارد برای تهیه وسائل ورزشی جوانان اقدام شود . ضمنا دبیرستان ملارد سیکل دوم ندارد واین مشکلی در امرتحصیل‌جوانان این سامان ایجاد کرده‌است.

گروهی از جوانان ملارد که‌برای عنوان کردن‌مشکلات خود بدفتر نمایندگی‌روزنامه اطلاعات مراجعه کرده بودند پس از اظهار مطالب‌بالاتقاضا کردند که مقامات مسئول وزارت آموزش و پرورش و سازمان تربیت بدنی‌بخواست هایشان پاسخ مساعد دهند.

کشت گندم مکزیکی

در سواحل خلیج فارس توسعه داده میشود ...

مقاومت این نوع گندم درمقابل آفات بسیارزیاداست

مقدمات کشت گندم«مکزیکی» دربنادر و جزائر خلیج‌فارس فراهم گردید .

آقای مهندس رجبی رئیس کل اداره کشاورزی بنادر و جزایر خلیج فارس بخبرنگار ما در بندر بوشهر اظهار داشت : بطوریکه آزمایش نشان داده محصول گندم مکزیکی دراین مناطق خوب‌بعمل می‌آید و در مقابل کلیه آفات مخصوصا آفت «زنك گندم» مقاومت زیادی دارد . وی افزود : سال گذشته در مورد آفت زنك گندم روی بذر مکزیکی وبذرهای محلی آزمایش شد و معلوم گردیدآفت مذکور فقط روی بذرهای محلی تاثیر داشته است . در صورتی‌که بذر مکزیکی از این امر مستثنی میباشد .

در سال جاری مقداری از گندم مکزیکی تهیه شده که در اختیار کشاورزان مناطق «شبانکاره» گذاشته میشود . بذرهای مذکور در زمینهائی که کود شیمیائی کافی به‌آن داده شده‌است کشت‌میکردد.

آقای رجبی اضافه کرد :بلحاظ اینکه گندم مکزیکی در مقابل آفات غلات مقاوم است ، اگر کشاورزان برای کشت ازآن استفاده کنند محصول بیشتری را برداشت خواهند کرد .

فردوس بار دیگر لرزید

صبح‌روز گذشته زمین‌لرزه نسبتا شدیدی فردوس و قراء اطراف راتکان داد :

خبرنگارما در فردوس گزارش داد : براثر وقوع این‌زلزله‌بار دیگر مردم دچار ترس ووحشت شدند وسراسیمه خانه های خود راترك کردند و به‌کوچه هاو خیابانها ریختند. خوشبختانه این زمین لرزه خسارات جانی ومالی ببار نیاورد .

کوهنوردان شمیرانی

بقله «توچال» صعود کردند

ده‌نفر از کوهنوردان شمیران باسامی آقایان : گنجه‌باف ، پیرایش ، پروین ، ریاحی ، حیدری ، تاج ، فروهر ، پیروز ، ناصری احمدنوشی وابوالحسن خواجه‌بسرپرستی آقای سیدعلی عرب‌زاده به قله‌توچال صعود کردند .

خبرنگار مادر شمیران گزارش داد : این‌عده پس از صعودبه قله‌توچال و نصب آرم مخصوص درپناهگاه «اردلان» به تجریش بازگشتند . عکس بالا کوهنوردان شمیرانی را در مقابل پناهگاه «اردلان» نشان میدهد .

۸۶ هزار کودك مایه‌کوبی شدند

هشتاد و شش هزار و هفتصد و پنجاه و هفت کودك در روستاهای مختلف گیلان‌برضد بیماری‌سرخك مایه کوبی شدند .

برنامه واکسیناسیون کودکان علیه بیماری‌مذکور ازمدتها پیش وسیله ماموران خدمات بهداشتی اداره کل بهداری گیلان در سراسر استان آغاز شده و همچنان ادامه‌دارد .

۶۷ مخزن نفت در گیلان نصب شد

از طرف سازمان تعاون روستائی گیلان تاپایان شهریور ماه گذشته ۶۷ دستگاه مخزن مواد نفتی در روستاهای مختلف گیلان‌برضد بیماری‌سرخك مایه کوبی شدند .

گزارش خبرنگار مادر رشت حاکیست : گنجایش هریك ازاین مخزن‌ها سیزده هزار الی شانزده هزار لیتر مواد نفتی میباشد .

قابله‌های محلی ، کلاس دیدند

ماماهای روستائی قراء تابعه رشت بانحوه صحیح قابلگی آشنا شدند .

بمنظور بالابردن سطح معلومات ماماهای محلی روستاهای رشت کلاسی بانظارت مسئول خدمات پرستاری بهداری کل گیلان دررشت تشکیل شد .

بنابگزارش خبرنگار مادر رشت : دراین کلاس دوازده نفراز ماماهای محلی شرکت داشتند و تعلیمات لازم به آنان داده‌شد .

بوبوق بوق!

من زن گرفتم!

سوغات تبریز

بوبوق‌بوق . بوبوق‌بوق . بوبوبو بوبوق‌بوق .

ب - آقامشداحمد بازچی شده ، نمیذارن بخوابیم ؟

- هیچی . مثل اینکه باز دونفر باهم پیمان بسته‌اند .

- پیمان چی ؟ پیمان اینکه نذارن ما بخوابیم ؟

- نه بابا . پیمان زناشوئی بسته‌اند .

- پس این صدای پیمان آنهاست ؟!

- نه‌بابا . این صدای بوق‌اتومبیلشان است .

- خوب برای چی‌بوق میزنند ؟

- آخر فکر می‌کنند بدون‌بوق‌نمیشود ازدواج کرد !

- پس چرا ما ، آن روزگارها ، بدون بوق‌ازدواج کردیم ؟

- خوب دیگر . حالا عصر ، عصرروغن نباتی است . جوانان تازه‌داماد اگر بوق هم نزنند پس از کجا معلوم‌که ازدواج کرده‌اند !؟

- اهه . پس بوق‌میزنند که خیالشان‌را از هرجهت راحت کنند ؟

- بله . بوق میزنند تاکسی سرراه نباشد !

- ببینم ، اگر بوق اتومبیل‌ها راباز کنند چطور میشود ؟

- هیچی ، شادوماد بی‌بوق میشود و اسباب خجالت ...

- آخه بوق اتومبیل که‌به‌بوق شادوماد کاری نداره !

- بابا پس من نیمساعت استدارم‌برای توروضه میخوانم ؟ گفتم‌علامت‌پیوندهای زناشوئی امروز بوق اتومبیل است!

- راست میگی‌ها . یادش بخیرعروسی های زمان ما . اگر هم خیلی دلمون میخواست بوق بزنیم ، توی حجله بوق میزدیم که کسی بیدار نشه !

- شاید هم داماد میخواهد باصدای بوق به جوانان مجردحالی کند که ای همقطاران سابق ! من که رفتم . ولی شما مواظب خودتان باشید که اغفال نشوید وازدواج نکنید .

- خیلی خوب . پاشو بریم داروخانه.

- بریم چکار ؟

- بریم یك چیزی بخریم .

-چی بخریم ؟

- چهارعدد چوب‌پنبهٔ فرد اعلا ، که بچپانیم توی گوشمان وباخیال راحت بخوابیم . این عروسی‌ها که تمام‌شدنی نیست .

- این‌بود رسم ازدواج‌کردن در تبریز. و گویا در تهران هم همین رسم عذاب دهنده برقرار باشد .

راستی آقای سوغاتچی ، رسم بوق‌زدن در شب عروسی از چه‌زمانی پدیدآمده؟

یکی ازاهالی

سوغاتچی - از عهدبوق!

پلیس در صحنه

-۱۹-

مطمئنم که مرا به خاطر اینکه قبلابسراغ آقای راویلی‌رفته وهمان اول وقت بمحض وصول نامه جنایتکاران به پلیس مراجعه نکرده‌ام، مراسرزنش خواهید کرد. نامه راهمراه آورده‌ام بفرمائید ، بخوانید .

سروان گایار افسر کلانتری سن رافائل مردی بود پنجاه ساله با موهای جو گندمی ولی نیرومند و قویهیکل . شانه هائی پهن و هیکلی ورزشکارانه داشت.رفتار واخلاقش مخلوطی‌ازبخشش ودلخلقی بود،گوئی چشمان سن برنارد رادرکله یکنوع‌سك «بولدوك» کارگذاشته بودند. درعین حال که قیافه‌اش به‌انسان احساس آرامش می داد و او را مردی آرامی می‌دید ، درونش از نیروئی وحشتناك لبالب بود که انسانرا سخت بوحشت میانداخت .

نامه را از دست«پلیسیه» گرفت و ابتدا یادداشت ماشین شده ضمیمه بنام کتبی «والری» را بصدای بلند چنین خواند :

-ما امضاء کنندگان زیر، تریکو و ژنوا به ارباب‌ویلهلم واندەولد که در دنیا سرشناس است و سلطان‌آلومینیوم لقب دارد استخراج کننده وبهره‌بردار بزرك معادن و استثمار گر شماره یك انسانها اطلاع میدهیم که‌اکنون وقت آن رسیده‌است حسابش را به برادران فقیر وکم پولش به پردازد .ضمنا باطلاعتان میرسانیم که مابه دلائل زیرایشان رابه خودمان وامدار می دانیم که باید هرچه زودتر قرضشان را ادا کنند .

خانم واندەولد (همسر مکرم جناب ایشان) شب گذشته در میان طبیعت گمشده و در معرض خطر بودندوضعف بیحدی از خود شان می دادند امضاء کنندگان برحسب تصادف از آن محل می‌گذشتیم اورا دیدیم که در گوشه‌ای افتاده وبیحال بود فورا اورا برداشته و سوار اتومبیل کرده و از منطقه خطردور کردیم .ازاو پرستاری نمودیم تادوباره بهوش آمد .

از آنجائی که سرکار علیه خانم‌مظهر بزرگواری هستند ، به پاس حقشناسی از ماياددداشت ضمیمه را به‌شوهرمکرم‌شان نوشته‌اند و از ایشان خواهش کرده‌اند که کلیه نکات مندرج درآنرا رعایت نموده واز تمام آمها پیروی‌نمایند. حضرت علیه چیزی بیش از زندگی‌خود به مادو نفر که‌ناجی او محسوب‌میشویم وبامداخله تقریبا پزشکی خود ایشان را از مرك مسلم نجات داده‌ایم مقروضند ، انتظار داریم‌قبول بفرمائید که‌حق‌المعالجه پزشکی غیرقانونی کمتر او نرخ های سندیکائی نیست و ما در اینجا حق - المعالجه خودمان را تعیین می‌کنیم .

برای بازگرداندن بیمار به سلامت کامل مبلغ بیست میلیون فرانك سابق معین میشود که طرزپرداخت رادبوسیله تلفن باستحضار تان خواهیم رسانید .

جناب آقای واندەولد ، سلطان آلومینیوم جهان ، باید به اطلاع عالی برسانیم که اگر لحظه‌ای فکر دخالت دادن پلیس در این ماجراازمغز عالیجناب خطور کند، همان لحظه‌ایست که همسر عزیز و محبوبتان را که باوجود کبرسن هنوز شاداب و از کمال زیبائی برخوردار است محکوم بمرك کرده‌اید . مختارید.

در خاتمه از عالیجناب سلطان‌الومینیوم تقاضا داریم چنانچه به حیات همسرتان علاقمندید، امروز درست سرظهر نه‌یك دقیقه کم ونه‌زیاد مقابل تلفن بنشینید ومنتظر تلفن امضاء کنندگان جان‌نثار خود باشید.

جان‌نثاران بوسیله تلفن، دستورات محرمانه‌ای را که نباید بهیچ کجا درز کند بشما خواهند داد .ناراحت نشوید. گره‌های ابروراازهم‌باز کنید. دنیاارزش اینهمه‌خودخواهی و ناراحتی‌ها را ندارد. بخندید ،شادی کنید از زندگی لذت ببرید. بگذارید دیگران هم لذت ببرند فعلا خدا حافظ شما.

دوستداران جان‌نثار امضاء ژنوا.تریکو.

افسر کلانتری نامه را روی میز نهادو سرش را تکان داد وگفت:

-عجب ولگردهای لشی هستند ! ظاهرا از شوخ طبعی و لطیفه‌گوئی هم بی‌بهره نیستند !باکمال وقاحت ، شاهکار خودرا شرح داده و مثل اینکه قصد مبارزطلبی دارند . سرنخی فعلا در دست است ولی متاسفانه نخ‌آن خیلی طولانی است .باید از ماشین تحریرها شروع کرد و منطقه بمنطقه ، ماشین تحریرها را آرایش‌کرد تامعلوم شود از کجا این نامه را ماشین کرده‌اند . بعلاوه امضاء نکرده‌اند بلکه بجای امضا فقط اسامی خود رانوشته‌اند واین اسامی هم بطور قطع ساختگی‌است، اگر با خط خودشان امضاء کرده‌بودند، باز روزنه‌امیدی بود . با این‌برگه‌ای‌که ما در دست داریم، تصور نمیکنم به‌آسانی موفق به‌پیدا کردن آنها شویم .بعقیده من این جنایتکاران طبق ضرب‌المثل معروف «ایزیه‌گربه گم کردن» عمل نموده‌اند بدینمعنی که خواسته‌اند سوء ظن پلیس‌رامتوجه دسته تبهکاران‌دیگری سازند و مامورین تحقیق را سردرگم نمایند. من حاضرم سرم را ضمانت بدهم که این جنایتکاران «تریکو» و ژنوا ، حتی خودشان هم همدیگر را با این اسامی صدا نمیکنند !

چه بسا که عقل و منطق هم راه اشتباه رود. ولی‌دراینمورد «گایا» اشتباه‌نمیکرد. تکمه روی‌میزش رافشاردادو بامیکروفون داخلی، یکی از کارمندانش را ازاطاق مجاور احضار کرد .

-معرفی میکنم : ایشان «پرفر» افسر پلیس و ایشانهم آقای پلیسیه منشی مخصوص‌آقای واندەولدسلطان‌آلومینیوم هستند.

«پرز» ، آقای واندەولد را می‌شناسی ؟

-البته از روی شهرت و اسم ورسمشان!

-درباره این نامه‌های دوستانه عقیده‌ات چیست ؟

افسر پلیس هردونامه‌را از دست‌رئیسش گرفت و مشغول خواندن شد. در تمام مدتی که مشغول مطالعه نامه‌ها بود حتی یك خط چهره‌اش تکان نخورد .مردی بود خشك ، جدی باچشمانی سیاه و خطوط چهره‌ای ظریف که رنك پوستش گندمی بود. ابروانی پرپشت داشت خصوصیات یك‌فرد اسپانیائی الاصل دراو جمع بود که بااسمش جور می‌آمد. پس از آنکه نامه را خواند و قدری آنرازیرو رونمود واز نزدیك وارسی کرد، گفت:

-واقعا داستان کشیفی است ! نقطه‌هائی راکه روی حروف گذاشته میشوددیده‌اید؟ همه‌را سمت چپ زده‌و حروف «سین» کمی پائین خط افتاده‌واوها متمایل به‌بالاست. در مورد ماشین تحریر ما میتوانیم از «گارنیه» استفاده کنیم. او متخصص اینگونه مسائل است و بمحض دیدن‌خط ماشین و مشخصات کلمات ماشین شده، فورا تشخیص میدهد ماشین تحریری که این نامه را ماشین کرده ، از چه‌مارك‌و متعلق بکدام کارخانه است.

کلانتر انگشتش را بلند کرد و گفت:

-پرز ، یکدقیقه صبر کن ... اینکار چندان بما مربوط نیست . درست است که آقای «پلیسیه»در اینجا سکونت‌دارند وجزء ابوابجمعی کلانتری سن رافائل هستند ومابابد به شکایتشان رسیدگی کنیم ولی‌این‌نامه به‌عنوان آقای«واندەولد» است که فعلادر «کاپیتو» سکونت داردو جزء ابوابجمعی کلانتری «سنت‌مارگریت» بشمار می‌آیدمابیچوجه صلاحیت نداریم مستقیما اقدام کنیم مگر اینکه‌از ماکمك بخواهندویابما اطلاع دهند که‌جنایتکاران در این منطقه پنهان شده‌اند.

صفحه ۹
اطلاعات یکشنبه ـ ۱۳ مهرماه
۱۳۴۸ شماره ۱۳۰۱۰

تهیه و تنظیم از :
سرویس مخصوص اطلاعات
در دومین نمایشگاه آسیائی

ایران در راه تجدید عظمت اقتصادی

۱۱

دومین نمایشگاه آسیائی فرصت مناسبی است برای نمایش پیشرفتهای صنعتی و اقتصادی ایران .

در چند سال اخیر ایران درژمینه های مختلف‌صنعتی و کشاورزی گامهای موثری به جلو برداشته است . رشد اقتصادی ایران در سال گذشته اعجاب همگان را بر ـ انگیخت و گذشتن درآمد سرانه مردم کشور ما از مرز ۳۰۰ دلار موجب رفاه اجتماعی بیشتر و افزایش درآمدملی، و توزیع عادلانه ثروت گردید . خصوصا که در حال حاضر دیگر از فئودالها و ملاکان عمده سابق که قسمت اعظم درآمد ملی را بخود اختصاص میدادند دیگر اثری باقی نمانده است و اکنون کشاورز خود از بهره فعالیت های کشاورزی خویش ، بتنهائی استفاده میکند .

آنچه در پی‌آمده ، رپرتاژی است از پیشرفتهای اقتصادی ایران در چند سال اخیر ، باجمال بمناسبت‌دومین نمایشگاه آسیائی در تهران .

روزگاری انقلاب مفهوم‌ومعنی‌دیگر داشت و مردم کشورهای‌مختلف‌جهان چنین می پنداشتند که برای بوجود آوردن انقلاب باید از نیروی قهریه استفاده کنند . با بزبان آوردن کلمه انقلاب ، کشتارو خونریزی تداعی معنی میشد . ولی انقلابی که‌درایران در تاریخ ششم بهمن سال ۱۳۴۱ صورت گرفته تمام آن فرضیات و توهمات‌پوسیده‌را باطل‌نموده ثابت کرد که برای پیشرفت و بالابردن سطح زندگی یك ملت میشود ازیك انقلاب بدون خون وخونریزی‌استفاده نمود انقلاب سفید ایران پرچمدار و پیشرو این فکر نو بود . علاوه براین فرعی بود بین انقلاب سفید ایران با سایر انقلابهائیکه در گوشه‌وکنار گیتی اتفاق افتاده بود ـ ویا احتمالا اتفاق میافتد ـ وآن شرکت‌تمام‌طبقات مختلف مردم و استقبال همه جانبه گروهها و دستجات گوناگون ایرانی، در انقلاب بود . در حالیکه تا بحال دیده نشده است انقلابی با قوه قهریه در گوشه‌ای از جهان صورت بگیرد تمامی مردم‌آن کشوردر آن شرکت کرده باشند .

از همان ابتدای کار نتایج این انقلاب روشن بود ، آنان که با دید وسیع‌تری مینگریستند به روشنی میدیدند که سر نوشتی بهتر وبالاتر از آنچه در موردش سخن رفته‌بوددر انتظار ایران و ایرانی است .

دسته کوچك مایوس و بدبین،طی چند سالی که از آن زمان میگذرد به عبث‌بودن افکار نا امیدانه خود پی بردند . دیده شده است که آنان نیز تخیلات خام خود را رها کرده‌با پیشرفت سریع ملت ایران همگام شدند .

آنان بخوبی دریافتند و بچشم خود دیدند چه پیشرفتهائی نصیب ماشده و چه شکوه و جلالی را انتظار میکشیم .

آنان در مقابل حقایقی قرار گرفتند که انکارش بیهوده بودزیرا وضع بهتر مردم کاملا محسوس مینمود.

• رشد فکری واجتماعی

آمار و ارقامی که از طرف منابع ذیصلاح انتشار یافت ، نشان دادکه هر سال چه فاصله عظیمی ، از نظر رشد محصولات کشاورزی و صنعتی، با سال قبل داشته است. نسبت‌درصد افراد با سواد چه تغییر ناگهانی‌یافت و رشد فکری مردم به آن پایه رسید که دیگر خودرا کمتر از دیگر ملل نیافتند .

تعداد مدارس و مؤسسات فرهنگی آنچنان بالا گرفت که مطلعین امور تاریخی را بر آن داشت تا باردیگر طلمیه دوران طلائی کشور کهنسال ایران را پیش‌بینی کنند .

گرچه در این مدت رشد کشاورزی در مقایسه با رشد صنعتی دچارکمبود بودوبه آنچه‌که مطلوب‌تمام هم‌وطنان ایران بود نرسید ولی از هیچ‌کوششی هم دریغ نشد و آندسته از کسانیکه دلی مثل دریاها صاف و عمیق داشتند نیز هرچه در توان داشتند مصرف کردند تا شاید از این ره خدمتی کرده باشند .

چندی قبل خانم محترمی‌که ازتمام امکانات مالی برخوردار است ، با وجود داشتن چند فرزند مدرسه رو و سایر اشتغالات زندگی داوطلبانه کار تدریس بانوان بی بضاعت را بعهده گرفت .

بدون اینکه انتظار پاداشی را داشته باشد . در اثر مساعی‌همین‌خانم‌چندین زن ایرانی موفق شدند تا تحصیلات ابتدائی خود را با موفقیت بپایان رسانند . شك نیست که عده‌ای ازاین جماعت کار درس دبیرستان رادنبال کرده و امید دارند تا آنان نیزسهم خود روزگاری بتوانند دست‌دیگران را بگیرند .

• تدریس در روستا

در مورد وضع تعلیم و تدریس روستا وضع بهتر از آن بوده که ما تصورش را میکردیم . در حال‌حاضر بیش از نیمی از روستائیان جوان ما کاملا باحقوق اجتماعی خویش آشنا شده‌اند ، اکثر اینان اینك ازوسایل مدرن کشاورزی سخن میرانند ، یاد گرفته‌اند چطور باید بخود وخانواده وبالاخره به وطنشان خدمت کنند . خدمت اینان در بالابردن سطح تولید محصولات کشاورزی بوده بطوریکه ارقام عظیم واردات کشاورزی و دام‌داری جای خود را با ارقام عظیم‌تر صادراتی عوض کرده است .

آنان بخوبی دریافته‌اند که دیگر شخصی بنام ارباب وجود خارجی‌ندارد تا مانند گذشته بازده فعالیت یك ساله آنانرا که در سرمای زمستانی وهوای گرم و سوزان تابستان بدست می آورند از چنك شان بعنوان حق مالکیت و غیره خارج سازد . کلمات یاس و دلسردی میرود تا برای‌همیشه از خاطره زارعین و دهاقین شریف ایرانی زدوده شود .

ما راه صد ساله‌رایکشبه‌پیموده‌ایم و آنان که توقع بیشتری دارند بی انصافی را پیشه خودساخته‌اند. گرچه توقعات بیش از حد آن گروه نیز بزودی صورت تحقق بخود خواهد گرفت .

حال اگر عوامل نا گوار طبیعی‌از قبیل سیل و یا خشك سالی را باز گرکنیم خواهیم دیدکه جای‌هیچگونه توقعی بیشتر از آنچه که تا بحال صورت گرفته نیست .

• صنایع ومعادن

در قسمت صنایع و معادن وضع کشورما در طی چند سال‌اخیربمراتب بهتر از کشاورزی بوده است . ثبات حکومت وامنیت داخلی کشور سبب جلب هرچه بیشتر سرمایه‌خصوصی خارجی درایران گردیده است. واین امر یکی از مهمترین عواملی است که باعث رشد عظیم صنایع داخلی ایران گردیده است ـ امروزه سرمایه داران و صاحبان صنایع بزرك تردیدی در بکار بردن سرمایه خود در ایران نشان نمیدهندایشان نیك میدانند با بکار بردن پول خود چه استفاده سرشاری خواهندبرد . نباید نادیده گرفت بیشتر از آنچه سرمایه گزاران خارجی استفاده می کنند کارگران ایرانی بهره‌مند می شوند کارگرانیکه همیشه باعث‌افتخار کشور ما بوده‌اند . سهم کارگران ایرانی در بشمر رساندن انقلاب سفید ستودنی است .

● کارگر وکشاورز

اینان نیز ضمن کار سنگین در کارخانه ها ، از نظر بالابردن سطح معلومات فرهنگی و اجتماعی ازبرادران زارع خود پیشی گرفته‌اند . کارگر ایرانی بخوبی دریافته‌است آنچه‌باعث سعادت خانواده‌اش میباشد ، کار توام با تحصیل است و الحق که در این مورد کوشش میکند تاشایستگی خود را برای به ثمر رساندن انقلاب سفید به ثبوت برساند برای اثبات این مدعا کافی است به تعداد شاگردان آموزشگاههای شبانه‌نظری بیافکنیم . شاگردانی که خستگی‌کار روزانه را با فراگرفتن علم درپشت میزهای کلاسهائی شبانه فراموش میکنند .

براثر فعالیت و پشتکار روزانه‌همین کارگران ، ایران امروز یکی از مهمترین کشورهای صادر کننده محصولات صنعتی به کشورهای سایر جهان ودر صدر کشورهای خاورمیانه قرار گرفته است.وسایل‌مدرن‌زندگی امروزی اکثرا در داخل کشور تهیه میشود و ما دیگر آن احتیاج سابق را به صنایع غرب نداریم .

همزمان با فعالیتهای روز افزون طبقه کارگر و دهقان در امر بالابردن

بقیه در صفحه ۱۱

در دومین نمایشگاه آسیائی با صحنه های مختلفی از تلاش ملت‌ایران درراه تجدید عظمت‌اقتصادی‌قرون‌گذشته آشنا میشوید .

استرالیا
سرگذشت
خود را میگوید

سرگذشت استرالیا داستانی است از
عمران وآبادی که از پروژه‌های هیدرو الکتریك
و آبیاری وآبادانی زمین
سخن‌میگوید . این داستان در باره احداث
راه و راه‌آهن در
طول مسافات زیاد ودستیابی
به معادن توسعهٔ صنعت و
ایجاد شهرها وبنادر جدید است .
این سرگذشت درقسمت‌های مختلف
غرفه ۲۵۰۰ متر مربع استرالیا از نظرشما خواهد گذشت .
در اینجا شما با نمونه
عکس ـ تصویر ـ ماکت ـ ماشین آلات وفنون
و روشهای تولید کلیه بخشهای
صنعتی استرالیا آشنا خواهید شد.
لوازم کشاورزی وصنعتی مدرن ـ بهترین لوازم ومصالح ساختمانی
وسائط نقلیه ـ لوازم الکتریکی واقلام
وکالاهای مختلف دیگری که مخصوصاً برای کشورهای عضو اکافه
انتخاب شده دربرابر شما خواهد بود.
شعار این غرفه «استرالیا درسال ۱۹۶۹» است .
در اینجا میبینید استرالیائیها چگونه کشور خودرا
ترقی داده وچگونه در این راه بسایر
ممالك در حال توسعه نیز مساعدت مینمایند .
خواهشمنداست وارد این قسمت شده
وبا نمایندگان استرالیا درباره بازرگانی صحبت کنید .
استرالیا را در دومین نمایشگاه بین‌المللی آسیائی به‌بینید .

از غرفه استرالیا در نمایشگاه دیدن کنید :

صبحها : فقط بازرگانان
عصرها : عموم مردم

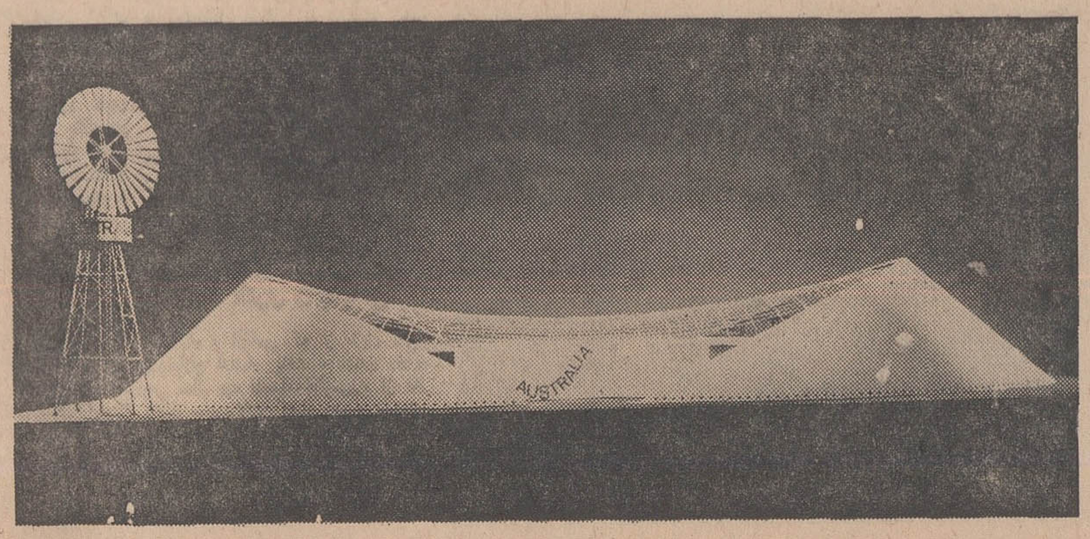

وزارت تجارت و صنایع استرالیا

نمایش نیروی سازندگی ایران در دومین نمایشگاه آسیائی

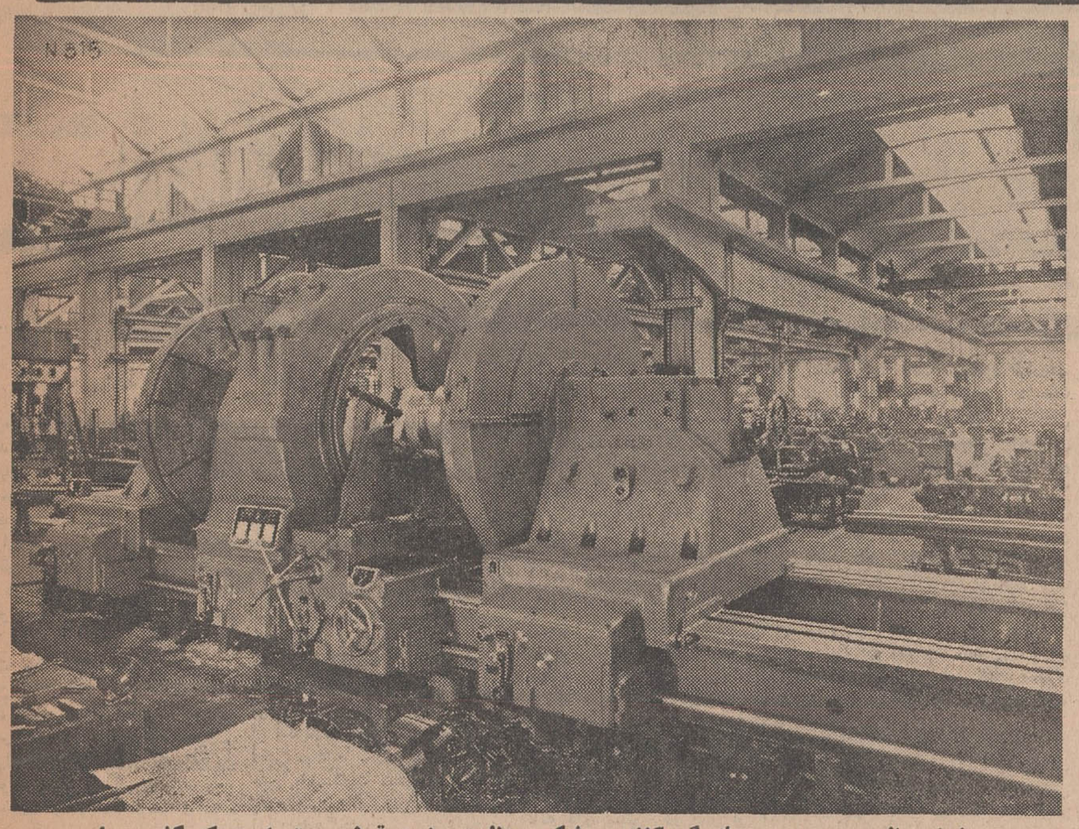

چرخهای عظیم -پیچ و مهره‌های گیج‌کننده - شکوه وعظمت صنعت قرن بیستم است که کشور ما بسرعت در راهش گام برمیدارد.

بقیه از صفحه نهم

سطح زندگی سازمانهای جدیدی بوجود آمده که امر صنعتی کردن کشور و توسعه اقتصادی‌را بعهده گرفته‌اند.

● بخش خصوصی

این مؤسسات و سازمانهای خصوصی که اکثرا از کمک مالی دولت برخوردار بوده‌اند توانسته‌اندر مدت کوتاهی جای مناسبی در بین خدمتگزاران ایران برای خود باز کنند. وامهای طویل‌المدت بانکهای دولتی و خصوصی به این سازمانهاکه به توصیه دولت در اختیار آنان قرار گرفته سبب شده است تا ما امروز به صنعت و اقتصاد خود ببالیم.

برای پیشرفت کار این سازمانهای صنعتی و اقتصادی آموزشگاههای حرفه‌ای ایجاد شده تا دیگر احتیاجی به متخصص خارجی نداشته باشیم. نظری به تعداد فارغ‌التحصیلان این آموزشگاه‌ها در هرسال صدق گفتار را به ثبوت میرساند.

● معادن

تنها در یك مورد است که متاسفانه باید گفت ما پس از انقلاب چندان پیشرفتی درتوسعه آن نداشته‌ایم وآن مسئله معادن و استخراج آن میباشد. گرچه در این مورد نیز فعالیتهائی تا بحال صورت گرفته است.

دراین مورد اگر بخواهیم معادن‌و چاههای نفت را به حساب بیاوریم خواهیم دید که از فقطه نظر پیشرفتهای معادن نیز نه تنها عقب نبوده‌ایم بلکه بطرف جلو هم رفته‌ایم. زیرا وجود ذخایر عظیم نفت امکانات وسیعی را از نظر تهیه ارز فراهم نموده است. ضمنا با استفاده از معلومات فنی نوین توانسته‌ایم از نفت و مشتقات آن فرآورده هائی بدست آوریم که دربالا بردن سطح و مقدار صنایع شیمیائی بینهایت مثمر ثمر واقع شود.

همزمان با تحولاتی که در امر کشاورزی و صنایع صورت گرفته کشور ایران ازنظر اجتماعی پیشرفتهای عظیمی داشته است.

● جمعیت شناسی

طبق سر شماری سال ۱۳۴۵ جمعیت ایران‌بالغ بر۲۵٫۸ میلیون گردیده که بامقایسه با سالهای قبل بطور متوسط در حدود ۳٫۶ در صد (تقریبا ۶۰۰ هزار نفر در سال) افزایش یافته است.

وحدمشخصه دیگر جمعیت‌ایران پراکنده بودن آنست. تراکم نسبی در کشور بطور متوسط ۱۲ نفر درهر کیلومتر متر مربع بوده است (باحداکثر ۴۵نفر دراستان مرکزی وحداقل ۲٫۴ نفر در استان سیستان و بلوچستان)

یکی دیگر از خصوصیات بارز جمعیت ایران جوان بودن این جمعیت است. درحدود ۵۵ در صد از جمعیت ایران کمتر از ۲۰سال دارد افراد فعال کشور نسبت به کل‌جمعیت در حدود ۲۹ در صد میباشد که اگر ۱۳درصد اززنان را فعال بشمار آوریم خواهیم دید که نسبت افراد فعال‌جامعه تاچه‌حد افزون گردیده است.

تولید ناخالص ملی

تولید ناخالص ملی ایران بر مبنای قیمتهای سال۱۳۴۴ از ۳۰۷ میلیارد ریال درسال ۱۳۳۸ به حدود ۴۸۱ میلیارد ریال در سال ۱۳۴۵ رسیده و تاآن زمان بطور متوسط تولید ما سالانه ۶٫۶درصد رشد داشته است و بدون شك در حال حاضر این‌رقم بطور محسوسی بالا رفته است.

طی همین دوره درآمد ملی ایران از ۲۶۷ میلیارد ریال‌بحدود ۴۱۳ میلیارد ریال ودرآمد سرانه از ۱۳۳۰۰ ریال (۱۶۲ دلار) به ۱۵٫۹۰۰ ریال (۲۱۰ دلار) بالغ گردیده ودر نتیجه متوسط درآمد سرانه در حدود ۳٫۷ درصدافزون گردیده.

در دوره موردبحث بطورمتوسط ۸۳٫۵ درصد تولید ناخالص ملی مصرف شد و ۱۶٫۵ درصد آن پس انداز گردید.

فشار پرداختهای خارجی معمولا یکی از بزرگترین موانع‌رشد در کشور های درحال توسعه میباشد. ولی در کشور ما بعلت وجود عایدات نفت، مسئله ارزی بصورت حاد درنیامده است.

پرداختهائی بین سالهای ۱۳۳۸ تا۱۳۴۵ به‌سایر کشور ها درحدود ۵۶۱۹ میلیون دلار بوده که‌قسمت اعظم آن درحدود ۵۴۴۴ میلیون دلار ازمحل درآمد نفت و صادرات سایر کالاها و محصولات صنعتی تامین گردید. در نتیجه مادراین مدت در حدود ۱۷۵ میلیون دلار کسری داشتیم که از منابع‌خارجی بصورت‌وام وورود سرمایه توسط بخش عمومی و بخش خصوصی تامین گردید.

رشد سالانه درآمد رشدی

بطور کلی رشد سالانه درآمد های ارزی طی دوره مزبور معادل ۱۰٫۶ درصد وافزایش پرداختهای ارزی ۱۰٫۲ درصد بوده است. لازم بتذکر است که‌برای حصول این توازن، دولت بمنظور حمایت صنایع داخلی و صرفه جوئی در مصارف ارزی از سیاست محدود کننده استفاده نمود وبدون اعمال این سیاستها چنانکه در سال‌های ۱۳۳۸ و ۱۳۳۹ دیده شد ممکن نبود به یك چنین نتیجه‌ای رسید.

افزایش صادرات

طی سالهای بعد از انقلاب‌ششم بهمن ۱۳۴۱ حجم بازرگانی ایران روبتوسعه بوده است. دراین مدت صادرات کالای ایرانی به کشور های مختلف (غیر ازنفت) درحدود پنجاه درصد افزایش یافته است.

صرفنظر از صدور نفت، پنبه، فرش و خشکبار مهمترین اقلام صادراتی کشور راتشکیل میدادند واز سالهای ۱۳۴۴ ببعد صدوراین اقلام در حدود ۵۲درصد افزایش یافته است.

فقط صادرات خشکبار ایران ۲۰درصد افزایش یافته که‌بمراتب از آهنگ ازدیاد صادرات سایر کالا های صادراتی کمتر است.

واردات ایران نیز در سالهای اخیر افزایش یافته است.

قسمت اعظم واردات ایران را مواد خام و کالاهای واسطه‌تشکیل میداده‌اند و این امر نشانه تحولی است که در قسمت صنعتی شدن کشور صورت گرفته است.

در سالهای بعداز ۱۳۴۱ با افزایش سرمایه گذاری دولت و اعاده اطمینان به بخش خصوصی، کشور ایران از رشد اقتصادی قابل توجهی بهره‌مند گردید ودر نتیجه آن رشد درآمد ملی‌بمیزان ۶درصد بیشتر از میزان پیش‌بینی شده رسید. رشد درآمد ملی در حال حاضر آنچنان سرعت‌گرفته که انتظار میرود به متجاوز از ۸ درصد درسال برسد واین میزان رشد همراه باثبات قیمتها تحقق پذیرفته است.

سرمایه‌گذاریهای دولتی

بطور کلی علل این‌رشد سریع وقابل توجه استفاده از ظرفیتهای اضافی و سرمایه های راکد و بوجود آمدن حس اعتماد در بخش خصوصی ودر نتیجه رغبت افراد به سرمایه گذاری در این بخش و همچنین افزایش سریع درآمد نفت واختصاص قسمت اعظم این درآمد به سرمایه گذارهای دولتی بوده است.

یکی دیگر از هدفهای انقلاب بوجود آوردن‌تعداد متناسبی‌مشاغل جدید در ایران بودکه بدون‌شك هنگی به‌انجام آن معترف هستیم. گرچه بسبب موجود نبودن آمار های منظمی در مورد اشتغال، دشواراست‌ارقام صحیحی‌عرضه‌نمود ولی از بوجود آمدن کارخانه های گوناگون همراه با اعاده رونق اقتصادی میتوان‌حدس زدتاچه‌اندازه دراین امر پیشرفت داشته‌ایم حال چنانچه رکود اقتصادی سالهای ۱۳۳۹ تا ۱۳۴۲ را در نظر بگیریم خواهیم دید تا چه اندازه موفق بوده‌ایم دیگر از هدفهای نوین و انسانی انقلاب توزیع عادلانه تر درآمد و ثروت و ایجاد امکاناتی برای بکار افتادن استعداد های فردی از طریق اقدام به اصلاحات ضروری خصوصادر زمینه کشاورزی بود.

هماهنك باچنین هدفی، منشور انقلاب اجتماعی مهمی دربهمن ماه ۱۳۴۱ بتصویب عمومی رسید که درآن منشور علاوه بر اصلاحات ارضی، گسترش فرهنك وبهداشت درمناطق روستائی، بالا رفتن‌سطح درآمد کارگران‌ازطریق مشارکت آنان درسود ویژه کارخانه ها و حفظ منابع طبیعی بخاطر مصالح عمومی مقرر شده بود. هر چند جامعه ایرانی هنوز درآغاز این تحول اساسی قرار دارد لیکن از هم اکنون آثار این اصلاحات در جهت توزیع عادلانه‌تر درآمدبنفع روستا نشینان مشهوداست بهره‌مند شدن زنان از حقوق سیاسی و اجتماعی رکن مهم‌دیگری ازارکان انقلاب شاه وملت است که طبیعتا درکاهش فواصل طبقاتی اثرنمایانی دارد.

کوشش درراه پراکنده کردن صنایع در قطبهای اقتصادی‌کشور و جلوگیری از تمرکز بیرویه‌آن ها در تهران از طریق اجرای سیاستهای اعتباری و معافیت های مالیاتی و صدور پروانه اثرات مشهودی در بثمر رساندن انقلاب سفید داشته است. در نتیجه این سیاست بود که‌سرمایه های‌عمومی و خصوصی در مناطقی غیر از پایتخت بکار انداخته شد.

دراین زمینه انجام مطالعات فنی درمورد طرحهای مشخص صنعتی‌و تشویق سرمایه داران خارجی و خصوصی درامر بکار بردن‌سرمایه خود درایران از جمله اقدامات موثر دولت محسوب میشود.

منابع آبی

استفاده از منابع آبی کشور باتکمیل ساختمان سد های ناتمام و اجرای برنامه حفر چاه عمیق و نیمه عمیق واصلاح قنوات واستفاده بهتر از آبهای سطح الارضی، علاوه بر تامین آب مشروب‌شهر ها منجمله تهران از جمله دیگر اثرات انقلاب میباشد که در نتیجه آن در حدود ۱۴۰ هزار هکتار اراضی جدید آماده کشت‌گردیده ودر شبکه آبیاری ۲۱۰ هزار هکتار اراضی موجود بهبود ایجاد شده است.

درزمینه تولید و توزیع برق اقدامات اساسی بعمل آمده در تامین هدفهای‌پیش‌بینی شده توفیق حاصل شده و موتور های جدید باظرفیتی در حدود ۸۲۶٫۰۰۰ کیلووات نصب گردیده است.

سدها

ایجاد و ساختمان سد های بزرگی چون شاه عباس کبیر داریوش کبیر، شاپوراول، کوروش کبیر وغیره در تولید هرچه بیشتر برق نواحی مختلف ایران سهم بسزائی داشته‌اند.

ارتباطات

در زمینه ارتباطات، در حدود ۳۶٫۰۰۰ کیلومتر راه اصلی ساخته شد ولی بعلت اشکالاتی از قبیل افزایش هزینه های ساختمانی

بقیه در صفحه ۱۴

ازغرفه شماره ۱۹ شرکت فتومتروپل

نماینده انحصاری معروفترین وارزنده‌ترین‌دوربینهای‌عکاسی‌جهان کانن

Canon درنمایشگاه بین‌المللی آسیائی‌دیدن‌کنید.

Canon

کانن معروفترین وارزنده‌ترین دوربین‌های‌عکاسی جهان

Canon نمایندگی محصولات عکاسی کانن درایران

شرکت فتومتروپل- لاله‌زارجنوبی شماره ۶۲-۶۴ تلفن ۳۳۷۳۴۸ - ۳۰۲۲۴۱

There is a Repco part in nearly every one of Australia's four million vehicles. Repco with over 30 manufacturing plants is by far Australia's largest manufacturer and supplier of original equipment to local vehicle manufacturers.

Repco also exports its products throughout the world.

If you are interested in the world's widest range of quality automotive components and garage equipment at competitive prices, backed by reliable service facilities, comprehensive catalogues and virile after sales service, insist on :—

Repco

WORLD'S FINEST RANGE OF AUTOMOTIVE SERVICE PARTS AND EQUIPMENT

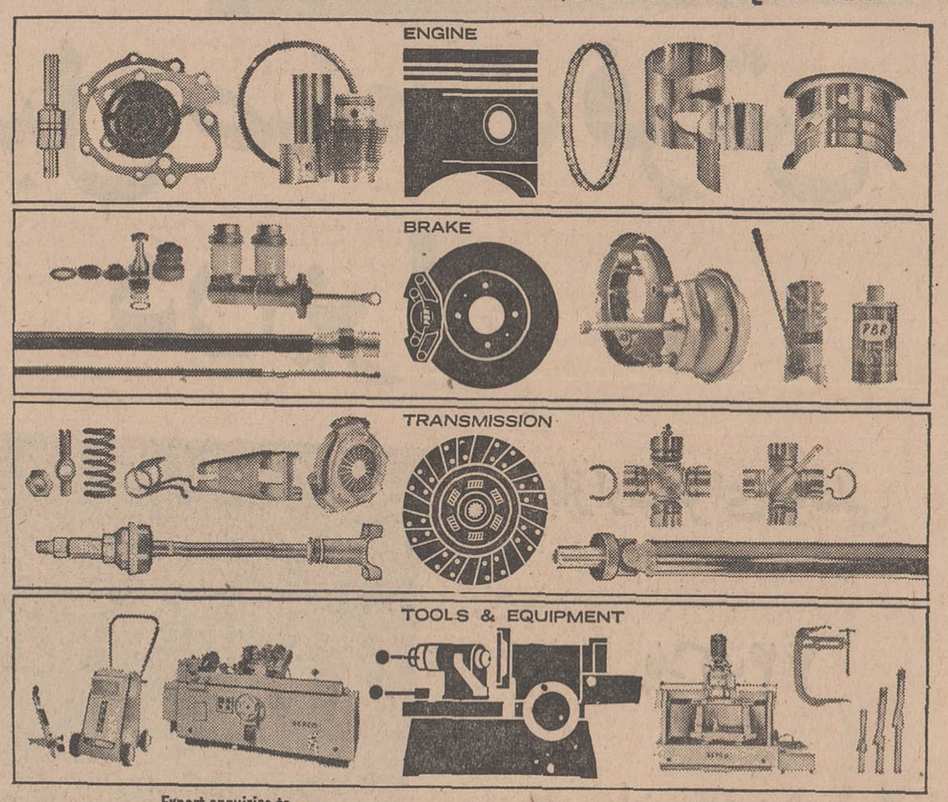

Export enquiries to:—
AUSTRALIA/Repco Export Company Pty. Ltd., 198 Queensberry St., Carlton, Melbourne. CANADA/Repco Auto Parts Canada Ltd., 325 West 6th Ave., Vancouver 10. HONG KONG/Repco Automotive Engineering (Hong Kong) Ltd., 88 Pau Chung St., To Kwa Wan, Kowloon. LONDON/Repco Ltd., 59 St. James's St. NEW ZEALAND/Repco (N.Z.) Ltd., Lane St., Upper Hutt. SINGAPORE 9/Repco (S.E. Asia) Limited, 78 Robertson Quay. SOUTH AFRICA/Repco of South Africa (Pty.) Limited, 20 Burman Rd., Deal Party Estate, Port Elizabeth. SWITZERLAND/Repco Ltd., Baarerstrasse 75, 6300 Zug. U.S.A./Repcoparts U.S.A. Inc., 6281 Chalet Drive, City of Commerce, Los Angeles, California.

4813

پیشرفتهای ایران در زمینه تولیدات صنعتی در سالهای اخیر بی نظیر بوده

بقیه از صفحه ۱۱

وغیره، مقدار راه ساخته شده کمتر ازحد پیش بینی شده بود. ساختمان راههای فرعی که اقدام جدیدی در برنامه کار انقلاب تلقی میشود برای ارتباط دادن مراکز تولید بامراکز مصرف، باسرعت هرچه بیشتر بمرحله اجرا درآمد. بطوری که در پایان برنامه سوم ۵۰۰ره کیلو متر راه فرعی ساخته شده است و ۳۳۰۰ کیلومتر دیگر نیز در دست ساختمان است . سیاست تعیین استاندارد راه های کشور برای تحمل وسائل حمل و نقل بر اساس ۱۳ تن فشار برهر محور و کنترل کامیونها درمراکز توزین با موفقیت روبرو گردید . معذلك نگهداری راهها ـ مخصوصا راههای فرعی ـ که اغلب در اواخر برنامه سوم باتمام رسیده با مشکلاتی مواجه بوده است .

راه آهن

دیگر از برنامه های ساختمانی اتمام ساختمان ایستگاههای راه آهن تبریز و مشهد میباشد که اتصال راه آهن ایران به ترکیه از طریق شرفخانه جزء این برنامه محسوب میگردد .

بااجرای طرح ذوب آهن برای اتصال اصفهان به منابع آهن و ذغال کرمان، اقدام به ایجاد راه‌آهن شد وعملیات ساختمانی به سرعت پیشرفت میکند . تنها تشکیلات راه آهن دولتی ایران است که از لحاظ خدمات حمل و نقل و رقابت با سایر وسائط نقلیه موقعیت نا مطلوبی دارد . برای تجدید نظر در روشها و سیستم حسابداری وتشکیلات این موسسه باید عاجلا اقدامات لازم بعمل آید تا موسسه راه آهن نیز بتواند در شبکه ارتباطی کشور مقام شایسته‌ای احراز نماید .

بنادر

در مورد بنادر، مجهز ساختن بندرعباس بصورت یك بندر بزرك در کرانه خلیج فارس از کار های مهم بوده است. علاوه برساختمان و تجهیز این بندر، اتمام ساختمان بندر بوشهر، تقویت و تجهیز بنادر شاپور در جنوب و پهلوی در شمال میباشد. ظرفیت بنادر ایران از ۲ میلیون تن درپایان برنامه سوم به ٤ میلیون تن خواهد رسید. اتمام ساختمان بندر نفتی خارك وشروع ساختمان بندر ماه شهر (معشور) برای صدور محصولات پتروشیمی از اقدامات مهم دولت درچند سال اخیر میباشد . گرچه اداره آنها هنوز بامشکلات مهمی روبرو است ولازم است که بهره برداری از این بنادر بنحو بهتر ومقرون به صرفه انجام گیرد .

فرودگاهها

ساختن یازده فرودگاه وتکمیل و تجهیز فرودگاههای موجود مخصوصا فرودگاههای بین المللی مهرآباد و آبادان و فرودگاههای درجه یك شیراز واصفهان ازسری کار های ساختمانی چند سال اخیر بوده است. شرکت هواپیمائی ملی باگسترش خدمات خود در داخل کشور و استفاده از فرودگاههای ساخته شده موفق شده است که حمل و نقل هوائی داخلی راسالانه درحدود ۴۳ درصد افزایش دهد و باخرید هواپیما فعالیت خود را در خطوط ارتباطی خارج از کشورنیز گسترش دهد. ضمنا برای کنترل عملیات پرواز و پیش بینی های مربوط به هواشناسی ، ایستگاه های هواشناسی جدید بوجودآمده است .

تلفن خودکار

تعداد تلفن خود کار در شهر تهران و ۱٤ شهر دیگر از یکصد هزار شماره به ۲۰۰ هزار افزایش یافته است . برای ایجاد ارتباط تلفنی و تلگرافی شبکه ماکروویو سرتاسری و همچنین شبکه ماکروویو اصفهان به شیراز احداث گردید که ارتباط رابین ۱۰ استان برقرار میسازد . همچنین مقدمات ایجاد شبکه کامل ماکروویو کشور نیز فراهم گردید. خدمات پستی در طی اجرای برنامه سوم گسترش یافته باایجاد صندوق پست عمومی وشخصی و دفاتر پست روستائی، عمل توزیع بطور قابل ملاحظه‌ای پیشرفت کرده است و طی اجرای برنامه سوم تعداد صندوق پست عمومی از ۸۰۰ به ۱۲۰۰۰ وصندوق پست شخصی، از پنج هزار به ۳۵ هزار ودفاتر پست روستائی از ٤۵۰ به یك هزار افزایش یافته وتعداد نامه های پستی در سال از ۱۸۰ میلیون به ۳۶۰ میلیون رسیده است. ضمنا علاوه بر افزایش قدرت فرستنده های رادیوئی برای توسعه شعاع عمل در داخل وخارج از کشور، به نصب تلویزیون ملی در تهران اقدام شد که چندی قبل فعالیت خود را بابهترین وجهی شروع نمود . ضمنا برای ایجاد شبکه در مراکز مهم کشور، مقدمات امر فراهم گردیده است .

در فصل آموزش برنامه سوم پیش بینی شده بود که درطی اجرای این برنامه ، کمبود کادر آموزشی مسئله مهمی را تشکیل خواهد داد وبرعکس ساختمان مدارس بتعدادی که مورد نظر است بدون اشکال پیشرفت خواهد کرد. در عمل با تنظیم دوره های کوتاه مدت تربیت معلم و استخدام وسیع دیپلمه ها و لیسانسیه‌ها ، موضوع کمبود از لحاظ کمیت تامین گردید. ولی برنامه ساختمان مدارس بکندی پیش رفت وحتی درشهر های بزرك ناگزیر برنامه تعلیمات ابتدائی در دو نوبت صبح و عصر اجرا شد و این امر نتیجه کیفیت تعلیمات ابتدائی را تحت الشعاع قرارداد. از لحاظ کمیت هدف تعلیمات ابتدائی قبول ۶۸۱٫۰۰۰ نفر دانش آموز جدید در سیستم تعلیماتی بود ولی در پایان برنامه این رقم به ۱٫۱۸۱٫۰۰۰ نفر میرسید که ۸۱۶۰۰۰ نفر نو آموزان مدارس عادی و بقیه شاگردان مدارس سپاه دانش بودند. تاسیس سپاه دانش یکی از مهمترین کار های انقلابی بود که در دوران برنامه سوم انجام شد واین عمل درتوسعه و پیشرفت تعلیمات ابتدائی وتوزیع مناسبتر مدارس بین مناطق شهری و روستائی تاثیری شگرف داشت.

تعلیمات متوسطه

تعلیمات متوسطه براثر تقاضای روز افزون مردم واستقبال بخش خصوصی برای سرمایه گذاری در تاسیس مدارس بیش ازحد پیش بینی شده افزایش یافت. تعداد ۴۰۰٫۰۰۰ نفر دانش آموز مدارس متوسطه به ۶۵۸٫۰۰۰ نفر افزایش یافت. همچنین تعداد دانش آموزان مدارس حرفه‌ای تقریبا دو برابر گردید ولی بعلت کمبود کادر آموزشی واجد صلاحیت، ونبودن برنامه آموزشی متناسب وسنجیده برای رشته های مورد نیاز و هم چنین عدم ارتباط بین مدارس حرفه‌ای وفنی موجود و سازمانهای تولیدی ذینفع ، تعداد محدود فارغ‌التحصیلان این رشته نتوانستند به آسانی جذب بازار کار شوند و علیرغم افزایش تعداد دانش آموزان حرفه‌ای و بعلت کثرت افت تحصیلی تعداد فارغ التحصیلان افزایش قابل توجهی نداشت .

دانشگاه

با ایجاد دانشگاههای دولتی و خصوصی در طی اینمدت تعداد دانشجویان از ۳٤۶۰۰ نفر به ۳۷۵۰۰ نفر بالغ شد و ضمنا در زمینه اصلاح کیفیت تعلیمات عالی از طریق تمام وقت کردن کادر آموزشی و توسعه و تقویت موسسات تحقیقات و تغییر برنامه درسی و ترویج متون جدید علمی، موفقیت هائی حاصل گردید .

مسکن

ایجاد خانه های سازمانی وپاك کردن زاغه ها ودنبال مسکن های ارزان قیمت در شهر های بزرك برای طبقات کم درآمد ونیز تامین احتیاجات دولت ازنظر ساختمان های اداری ازجمله کارهائی بوده‌اند که توجه خاصی به آنها مبذول گردیده است. تهیه مسکن برای طبقات فقیر از لحاظ تامین رفاه اجتماعی بموقع و مفیدو موجه‌است ولی تشدید سرمایه گذاری در ساختمان اداره های دولتی وخانه های سازمانی بمقداری بیش از آنچه پیش بینی شده بود ازلحاظ اقتصادی ـ خصوصا پس از رفع رکود ـ کار قابل توجهی بنظر نمیرسد. همچنین باتوجه به اینکه بخش خصوصی در تامین مسکن برای طبقات متوسط و بالا بحد کافی علاقمند و فعال است صرف پس انداز بخش عمومی در تائید وتاکید هرچه بیشتر این نوع فعالیت با توجه به احتیاجات سرمایه گذاری دولتی در رشته های زیر بنائی وتولیدی نمیتواند بر بسیاری کارهای ضروری‌تر و مفیدتر مقدم شمرده شود.

شهرسازی

طی چندسال اخیر، فعالیتهای شهر سازی باشدت ووسعت بیشتری ادامه یافت ونیازمندیهای اولیه شهری درتمام شهرهای ایران با توجه به امکانات و شرایط زندگی شهری ارتقاء یافت. اجرای متجاوز از ۶۶۰ طرح مختلف عمران شهری چهره شهر های ایران رادگرگون کرد. معذالك بعلت آماده نبودن نقشه های جامع شهری و بسبب

بقیه درصفحه ۱۳

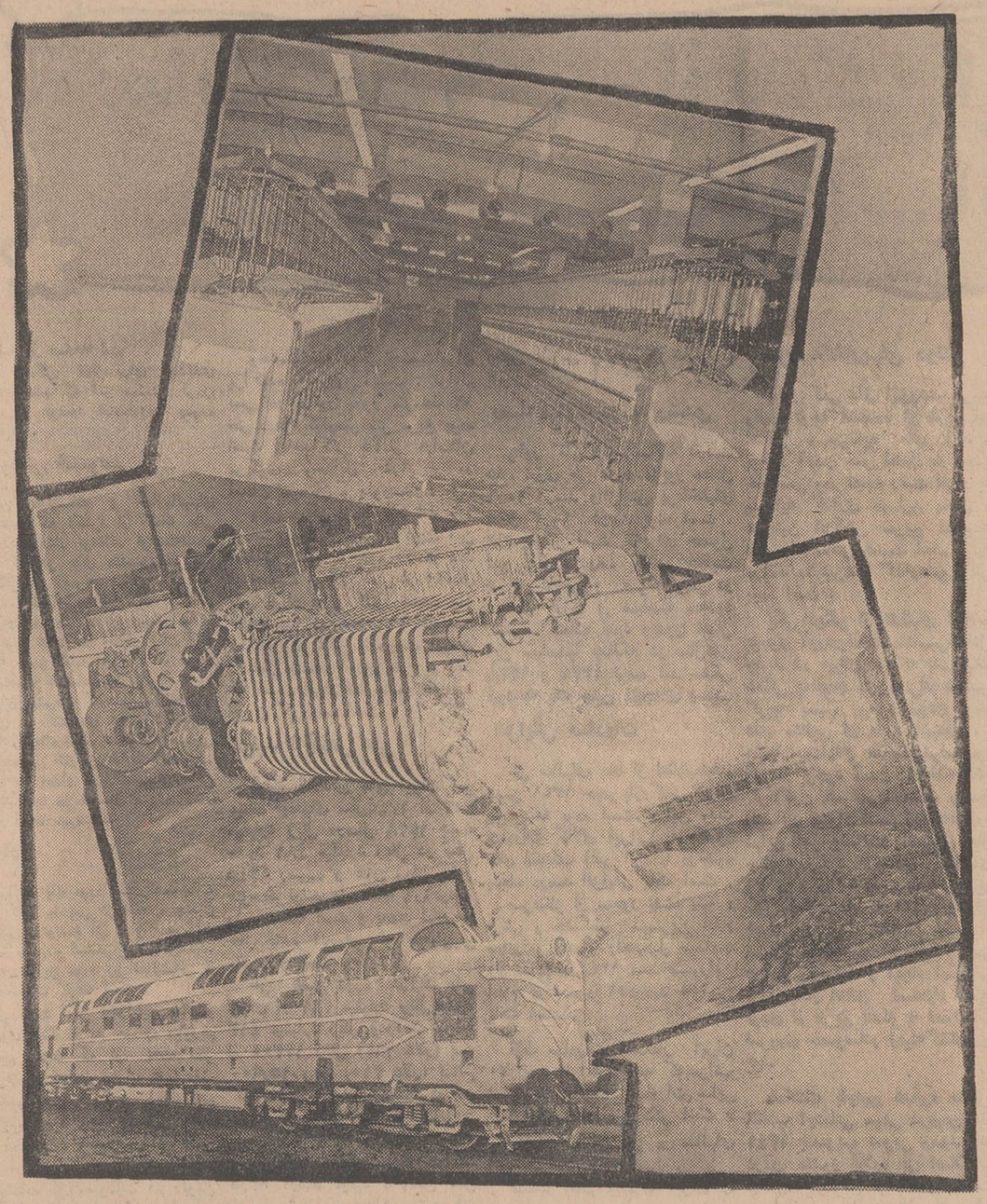

نمونه‌ای از صنایع ژنراتور و صنایع سنگینی که درنمایشگاه آسیائی بمعرض نمایش گذاشته شده است .

در نمایشگاه آسیائی ازغرفه نائین دیدن فرمائید

فرش نائین

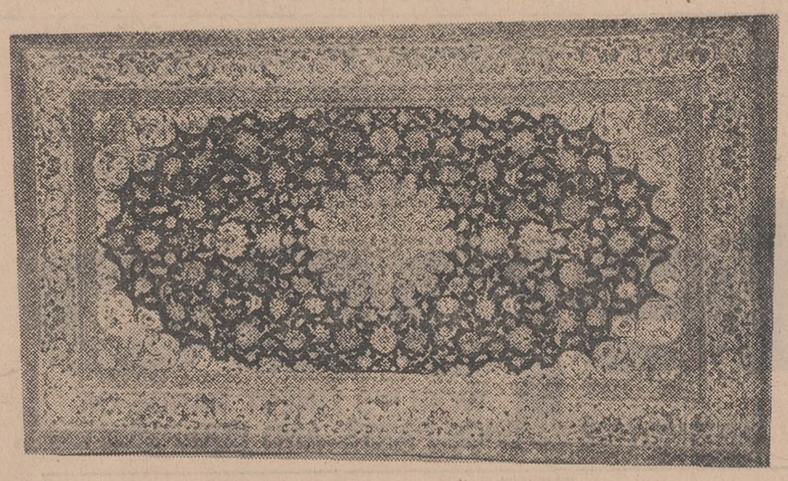

سمبل صنعت فرش در ایران

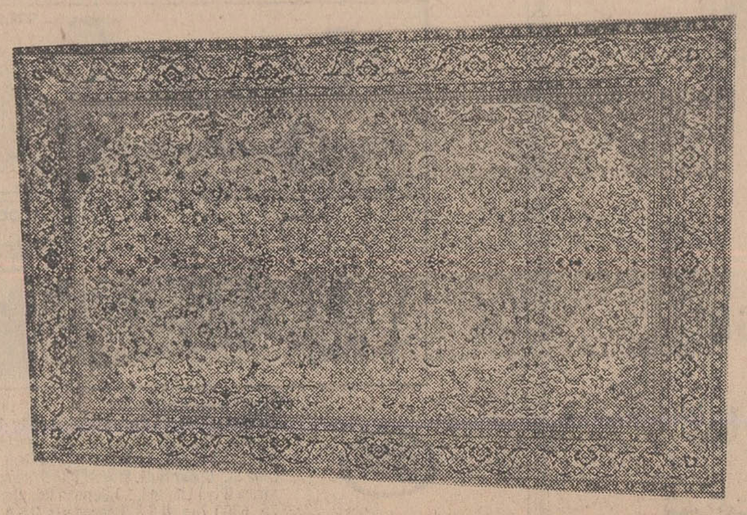

بازار ـ سرای بوعلی

پلاك ۴۴

حبیبیان ـ تلفن ۲۶۰۶۵

هنگام بازدید از نمایشگاه بین المللی آسیائی مسلماً از خود خواهید پرسید که چرا استرالیا یکی از صادر کنندگان مهم ورقه فولاد نیاست؟

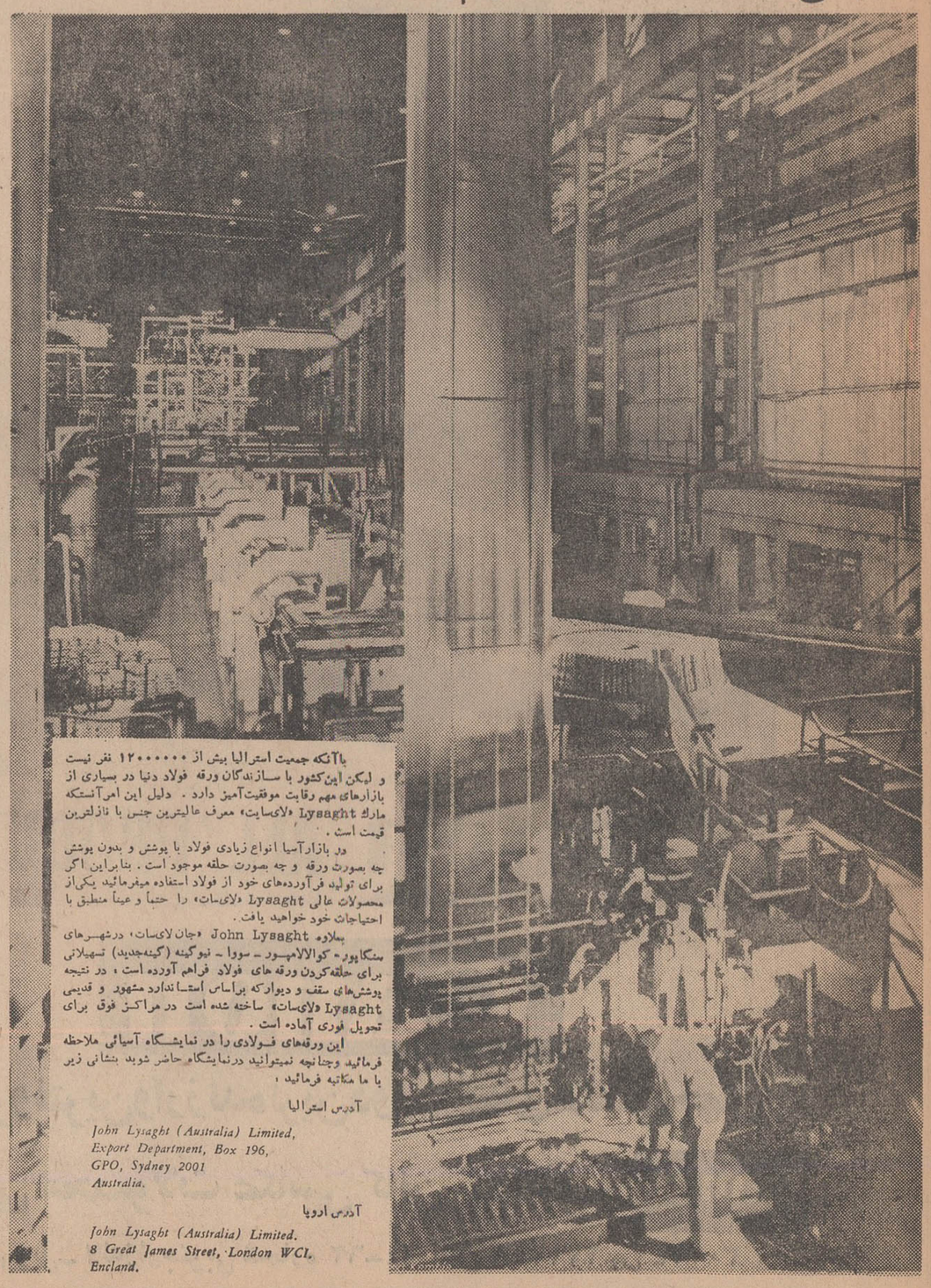

باآنکه جمعیت استرالیا بیش از ۱۲۰۰۰۰۰۰ نفر نیست و لیکن این کشور با سازندگان ورقه فولاد دنیا در بسیاری از بازارهای مهم رقابت موفقیت‌آمیز دارد . دلیل این امر آنستکه مارك Lysaght «لای‌سایت» معرف عالیترین جنس با نازلترین قیمت است .

در بازار آسیا انواع زیادی فولاد با پوشش و بدون پوشش چه بصورت ورقه و چه بصورت حلقه موجود است . بنابراین اگر برای تولید فرآورده‌های خود از فولاد استفاده میفرمائید یکی از محصولات عالی Lysaght «لای‌سات» را حتماً و عیناً منطبق با احتیاجات خود خواهید یافت .

بعلاوه John Lysaght «جان لای‌سات» درشهرهای سنگاپور ـ کوالالامپور ـ سووا ـ نیوکینه (گینه‌جدید) تسهیلاتی برای حلقه‌کردن ورقه های فولاد فراهم آورده است ، در نتیجه پوشش‌های سقف و دیوار که براساس استاندارد مشهود و قدیمی Lysaght «لای‌سات» ساخته شده است در مراکز فوق برای تحویل فوری آماده است .

این ورقه‌های فولادی را در نمایشگاه آسیائی ملاحظه فرمائید وچنانچه نمیتوانید درنمایشگاه حاضر شوید بنشانی زیر با ما مکاتبه فرمائید :

آدرس استرالیا

John Lysaght (Australia) Limited,
Export Department, Box 196,
GPO, Sydney 2001
Australia.

آدرس اروپا

John Lysaght (Australia) Limited.
8 Great James Street, London WC1,
England.

با اطلاعات در دومین نمایشگاه آسیائی

تهیه و تنظیم از : سرویس مخصوص اطلاعات در دومین نمایشگاه آسیائی

طی سالهای بعد از انقلاب صادرات کالاهای ایرانی ۵۰ درصد افزایش یافته است

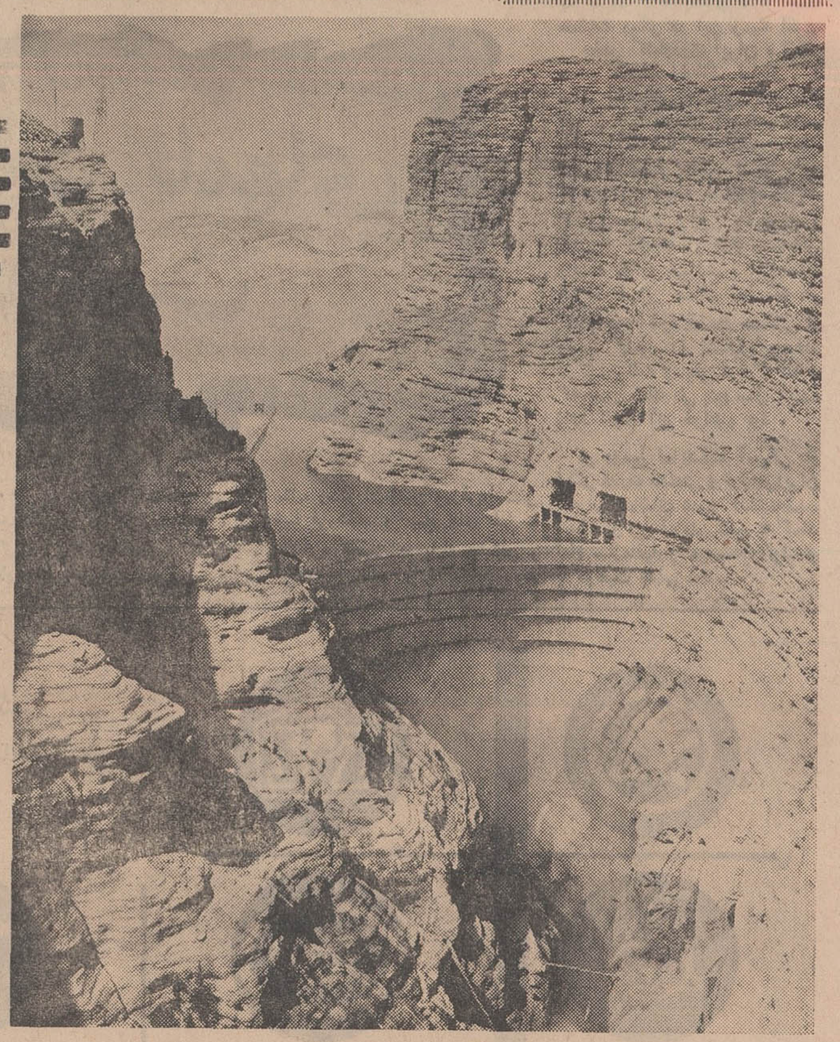

سد محمدرضاشاه پهلوی (دز) یکی از بزرگترین طرح های عمرانی است که طی برنامه هفت ساله دوم شروع شد و میتواند برق تمام خوزستان را تامین کند . سد (دز) یکی از پروژه‌های عظیم آبادانی کشورومایه مباهات کارگران و مهندسین ایرانی است.

بقیه از صفحه ۱۳

فراهم نبودن مقدمات اجرائی این نقشه ها، فعالیتهای مزبور در قالبی منطقی ومتکی به مطالعات جامعیکه باتوسعه آینده دور دست مرتبط باشد، صورت نگرفت . بنابراین لازم است که در برنامه چهارم علاوه بر تهیه نقشه جامع، پروژه های اجرائی نقشه‌های مزبور نیز تهیه شود و همچنین موجبات تنظیم و تنفیذ قوانین و مقررات و ضوابط مربوط به‌آن فراهم گردد. ضمنا چون اقدامات محدود و پراکنده‌ای درزمینه عمران دهات وسالم سازی محیط روستاها انجام پذیرفته، ضروری است که‌دربرنامه آینده کوششهای دولت در مورد آبادانی روستاها تمرکز یابد وبا شدت بیشتری دنبال شود .

گسترش خدمات درمانی وبهداشتی

گسترش خدمات درمانی و بهداشتی همگام باسایر اقدامات دولت در سالهای پس از انقلاب‌از جمله قدمهای موثر بوده است . یکی از گامهای اساسی در این زمینه تاسیس سپاه بهداشت بود که فعالیتهای درمانی و بهداشتی را بسطح ده رسانید. اقدام دیگر ، ایجاد شبکه درمانی و بهداشتی کشور بود. باایجاد ۲۵۰ درمانگاه روستائی و احداث بیش از۹۰۰۰ تخت در بیمارستانها اضافه‌برتخت های سابق- پایه های استواری در زمینه توسعه اموردرمانی وبهداشتی گذاشته شد. معهذا آمار های موجود بیماران و میزان و نوع تلفات نشان‌میدهد که‌باید باز هم اقدامات اساسی سریع و همه جانبه‌ای در مورد توسعه خدمات بهداری - خصوصا در سطح ده - انجام گیرد. واگذاری اموردرمانی بمردم از طریق تشکیل انجمنهای بهداری در بیشتر شهرستانها ، و تنظیم بودجه استانی نیز از جمله اقدامات مهمی بود که تابحال صورت گرفته‌است یکی‌ازمشکلات اجرای برنامه‌بهداشت، کمبود کادر فنی بخصوص کادر وابسته‌پزشکی وبهداشتی است که باید درآینده نزدیکی جهت تامین آنها کوشش بیشتری انجام پذیرد .

نیروی انسانی مهمترین منبع توسعه اقتصادی و اجتماعی هر کشوری را تشکیل میدهد. اهمیت این نیرو نه‌فقط از نظر کمیت بلکه خصوصا از لحاظ کیفیت (نوع ومیزان تخصص و مهارت) مطرح می‌باشد. درمورد احتیاجات کشور به افرادی‌که دارای‌تخصص ومهارت میباشند باید به مسائل زیر توجه کرد :

اول اینکه این احتیاجات درسطوح مختلف فرق میکند و هر یك مسائلی‌مربوط به خود دارد . درزمینه تخصصهای بالا باید توجه داشت که در حال حاضر سالانه در حدود هشت تا نه هزار ایرانی از مراکز تعلیمات عالیه ایران و کشور های خارج فارغ‌التحصیل میشوند که از این عده در حدود سه هزار نفرشان تحصیل کردگان خارجند . چنانچه وسائلی فراهم نشود که کلیه این افراد مطابق رشته های تحصیلی خود در مراکز آموزش و تحقیق‌و دستگاههای اقتصادی و اجتماعی و اداری اعم از خصوصی و دولتی - بکار گمارده شوند با محیط مساعدی که بازارهای جهان برای جلب آنان فراهم نموده است ، امکان زیادی هست که‌کشورلااقل برای مدتی طولانی نتواندازاندوخته دانش آنان که یکی از مهمترین عناصر لازم در جریان رشد سریع اقتصادی است بهره گیرد و بدین ترتیب قسمت اعظم سرمایه گذاری که این کشور در راه رشد و تربیت این مغزها صرف نموده‌است به هدر رود و علاوه برآن در هر مورد احتیاج خواهد بود که با پرداخت هزینه های سنگین به استفاده از مهارت و خدمات کار- شناسان خارجی‌مبادرت‌بشود. بهره- برداری از امکانات فرهنگی ، اجتماعی واقتصادی و فنی که وجود این مغزهای پرتوان به کشور عرضه مینماید مستلزم‌مراقبت کامل در چگونگی رشته تحصیلات دانشجویان در داخل و خارج کشور و تشخیص عناصر برجسته و ممتاز در میان آن هاو ایجاد تسهیلات وشرایط مساعد برای‌استفاده‌ازاین استعدادها خواهد بود . مغز ها نیز مانند سرمایه ها فرار هستندوبرای جلب آنها رقابت شدیدی درصحنه بین‌المللی حکمفرماست واتفاقا این تنها کالای پرقیمتی است که‌کشور های جاذب مجانا بدست می - آورند .

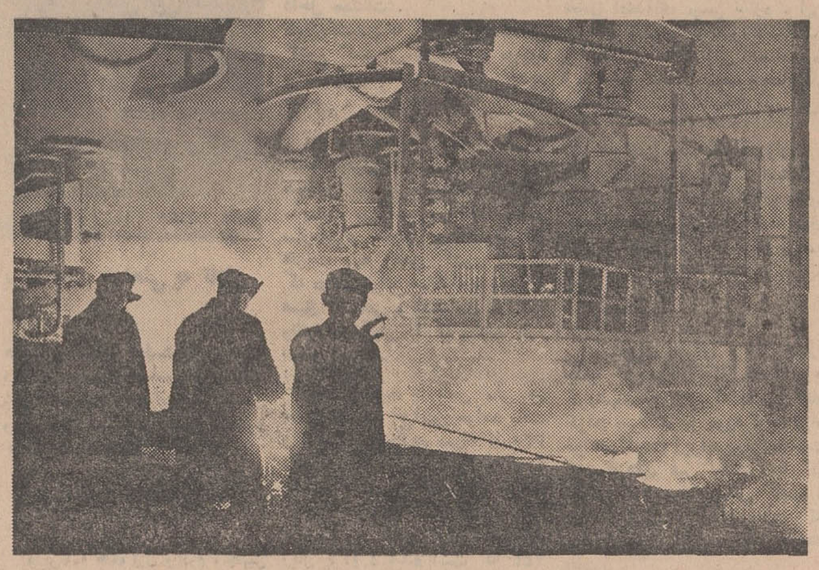

وباز کارخانه واحدی دیگر از واحدهای صنعتی . فریاد گوشخراش ماشین های غول‌پیکر و غریو سوت ها و ناقوس های کارخانجات طنین پیشرفت و عظمت ایران آینده در زیر سقف آسمان این کشور است

● دیپلمه‌ها

دیگر اینکه علاوه بر فارغ - التحصیلان مدارس عالیه منبع‌دیگر نیروی انسانی که باید در عمران و توسعه اقتصادی کشور حداکثر استفاده از آن بشود وجود جوانان دیپلمه متوسطه است که بعلت‌عدم تناسب برنامه آموزشی کنونی نمی تواند احتیاجات متنوع کشور را از لحاظ کادر فنی و اداری در سطح وسط تامین کند . با اصلاح برنامه آموزشی متوسطه میتوان از منبع مزبور فوائد بسیار بد اقتصاد کشور رسانید .

دیگر از مسائل اساسی کشور که تاثیر عمیق در جریان رشداقتصادی دارد مسائل حقوقی و قضائی است که درطی چند سال اخیر توجهاتی به‌آن شده است .

گردش چرخهای اقتصادی کشور در هر گوشه و کنار آن توام است با ایجاد یك رشته روابط حقوقی بین افراد که هر روز در جریان این گردش بوجود می‌آید و حتی در کوچکترین و جزئی‌ترین فعالیت های اقتصادی نیز ظاهر میگردد . در مجموع معاملات و قرار داد های تجاری ، فقط قسمت کوچکی به صورت نقد انجام میگیرد و بقیه بصورت معاملات اعتباری است که درمقابل اسناد تجاری وعده‌دار پرداخت میشود . متاسفانه این ابزارهای معاملات و اجرای قرار- دادهای بین افراد که در کشورهای پیشرفته وسیله موثری در تسهیل امور اقتصادی است هنوز درایران بصورت کشور های غرب متداول نگردیده و چنانکه آمار بروات واخواست شده به عنوان نموداری از نحوه انجام تعهدات مالی افراد تلقی گردد بسیاری از تعهدات مذکور بموقع خود یا حتی باتاخیر نیز انجام نمی‌شود و در نتیجه‌چرخ های اقتصادی بخوبی نمی گردد .

* سرمایه‌گذاری خصوصی .

درکشور هائی که با اصول سرمایه‌داری اداره میشود سرمایه گذاری خصوصی سهم بزرگی را در اقتصاد کشور دارد . ولی معمولا سرمایه گذار به‌پس‌انداز خوداکتفا نمی‌کند بلکه از پس‌انداز های خصوصی دیگران از طریق اخذ وام یا تشکیل شرکت های سهامی استفاده مینماید . این امر یعنی انتقال منظم پس‌اندازهای افراد به موسساتی که عملا امرسرمایه - گذاری را انجام میدهند یکی از مبانی اصلی اقتصاد بسیاری‌ازکشور های مترقی است که در ایران هنوز بعلت وجود ریسك‌وعدم‌حمایت سریع و موثر از حقوق‌سهامداران در مقابل هیئت مدیره شرکت های سهامی بطور بسیار ناقص انجام‌می- گیرد و در نتیجه پس‌اندزهای خصوصی متمایل به خرید زمین و بورس بازی یا ساختمان خانه‌های لوکس یا انتقال به خارج می‌شود و خلاصه به مصارفی میرسد که با احتیاجات سرمایه‌گذاری و رشد سریع اقتصادی تطبیق نمی‌کند .

● قوه قضائیه

مانع اساسی در این زمینه‌عامل تشکیلاتی است ، از نظر وجود قوانین پیچیده و کندی اجرای عدالت و تامین حقوق افراد مادام که از طریق مراجع رسمی تامین حقوق افراد بصورت فعلی پرخرج ومستلزم اتلاف وقت زیاد باشد طبیعی است حداکثر استفاده از پس‌انداز های جاری‌و بالقوه کشور بنفع تسریع رشد اقتصادی بعمل نمی‌آید . بنابراین یکی از اقدامات اساسی که باید مبانی آن بطور جدی در طی سالهای بعد ریخته شود و با کوشش مداوم تعقیب گردد ، اصلاح قوانین و تشکیلات قضائی بمنظور گسترش امنیت حقوقی خواهد بود .

انقلاب اداری

باگسترش فعالیت های اقتصادی در کشور ، فشار روز افزونی بر دستگاههای اداری موجود وارد می شود . قبول مسئولیتهای جدید و پیچیده ، ناشی از توسعه روزافزون فعالیتها مستلزم آنستکه سازمان های اداری کشور بیش از پیش باپرسنل آزموده و متخصص‌مجهز گردد و روحیه احساس مسئولیت‌و ایمان به ارزشهای اجتماعی ، در زمینه حسن‌انجام وظیفه تقویت‌شود و مقررات و آئین نامه های حاکم برروابط و فعالیتهای اداری باشرایط و مقتضیات جدید متناسب و منطبق گردد . در عین حال انجام‌مسئولیت های جدید احتیاج به آموزش و آمادگی قبلی دارد .

بعنوان مثال درشرایطی که‌واحد های عظیم تولیدی مانند واحد های تولید برق و آب و کارخانجات ذوب آهن و پتروشیمی -که قبلا با این مقیاس در کشور وجود نداشته - بوجود می‌آید ، ممکن است کادر فنی و اداری موجود بدون گذرانیدن دوره آموزشی مخصوصی ، برای حسن اداره این واحدها آماده نباشد . بنابراین همگام باتوسعه فعالیتهای عمرانی باین مقیاس ، نمی‌توان از تربیت و آماده نمودن کادرهای اداری در تمام سطوح و درتمام سازمانهای دولتی مسئول ، غافل بود و انقلاب اداری پاسخگوی این احتیاجات است .

جهانگردی

علاوه بر استفاده از نیروی انسانی در بالا بردن هرچه بیشتر سطح زندگی طی چند ساله اخیر ، منابع دیگری در این کشور وجود

بقیه در صفحه ۱۴

خواب آمریکا.
سالیان درازی است که شما خواب آمریکا را می‌بینید و آرزو دارید که میتوانستید از هولیوود و واشنگتن دیدن کنید.
در سرزمین شگفت انگیز دیسنی لند شادمانه بگردید یا در ناحیه گراند کانیون به کاوش بپردازید و یا به افق نیویورك بنگرید. امسال سالی است که به همه آرزوهای خود جامه عمل بپوشانید. امسال بگذارید اینکار عملی شود، همین امروز حرکت کنید، همین الان، همانطور که همیشه میخواسته‌اید آنرا بانجام برسانید. چون همین فردا میتوانید راه بیفتید و از راه خاورمیانه و اروپا درخط سیر خود میتوانید از آنکارا، استانبول، پاریس و رم بدون هیچگونه اضافه نرخی دیدن کنید. یا اگر راه خاور دور را ترجیح میدهید میتوانید از بانکوك و هنگ کنگ، توکیو و هونولولو دیدن کرده به لس آنجلس یا سانفرانسیسکو وارد شوید و در بازگشت از راه اروپا دور دنیا را بگردید. هر راهی را انتخاب کنید امسال سالی است که برویاهای خود جان ببخشید و با پان آمریکن مجرب‌ترین شرکت هواپیمائی جهان سفر خود را آغاز کنید. پان آمریکن بشما کمك میکند آمریکائی را که همیشه در رویاهای خود درجستجویش بوده‌اید کشف کنید. با یك بلیط، یك هواپیمائی و یك شرایط پرواز یعنی آنچه در سراسر جهان بهترین است.
تهران شاهرضا نبش ویلا تلفن ۶۵۹۹۱ آبادان هتل بین‌المللی تلفن ۳۰۱۱
PAN AM
مسافرت با پان آمریکن باشکوه‌تر است
مجرب‌ترین شرکت هواپیمائی جهان

از غرفه
شرکت تولیدی لوازم طبی و بهداشتی فردال
سازنده دستکش‌های لاستیکی - خانگی - کارگری و بهداشتی
درسالن شماره ۱۲ نمایشگاه آسیائی‌از ۱۳ مهر تا ۲ آبان دیدن کنید
دفتر مرکزی بلوار الیزابت نبش کاخ تلفن ۶۴۲۲۸ - ۶۴۲۲۲

از غرفه محصولات کارخانجات
شیشه ایران
درسالن شماره ۱۴ دومین نمایشگاه آسیائی از ۱۳ مهر تا ۲ آبان دیدن فرمائید

از غرفه کارخانجات پشمبافی افشار یزد در سالن شماره ۱۰ بازدید فرمائید

ایران در راه صادرات گامهای مؤثری برداشته است

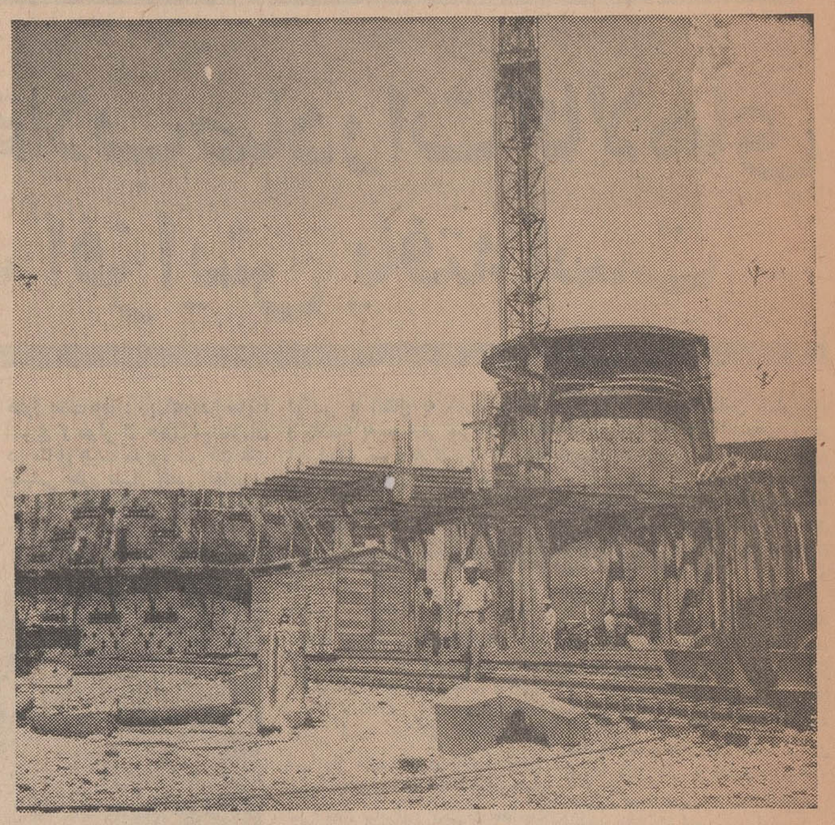

مهندسین و کارگران ایرانی درراه تکمیل یکی دیگر ازصدها پروژه‌های صنعتی به تلاش پی‌گیری پرداخته‌اند .

بقیه از صفحه ۱۳

دارد که هر کدام بنوبه خود سهم بسزائی در پیشرفت اقتصادداشته‌اند ولی آنطوریکه انتظار میرفت به نتیجه مطلوب نرسیده‌اند . ازآن جمله است جهانگردی .

افزایش درآمد و توسعه طبقات مرفه در کشور های‌پیشرفته‌همچنین ترقیات روز افزون وسایل ارتباطی، جهانگردی را بصورت یك رشته فعالیت اقتصادی که بسرعت درحال توسعه میباشد ، در آورده است . بدین جهت هریك از کشور های جهان خصوصاآنها که‌قدمت‌تاریخی دارند از طریق ایجاد تسهیلات‌لازم میکوشند تعداد بیشتری از جهانگردان خارجی را بسوی خود جلب نمایند و از این راه به صدور کالا و خدمات کشورخودبیافزایند.

درایران، بالقوه امکانات فراوانی برای جلب جهانگردان وجود دارد که متاسفانه بعلت ناآشنا بودن برخی از مردم بهره‌برداری کافی از آن بعمل نیامده است . در حالیکه وجود نواحی کاملا مختلف و متنوع امکان جلب جهانگردان را در زمستان و تابستان فراهم کرده است ـ زیرا کشور ایران از نظر اقلیمی دارای شرایط خوبی می ـ باشد . نواحی شمال ایران برای جلب جهانگردان در تابستان و نواحی کوهستانی وبرفگیر ایران، ورزشهای زمستانی بسیار مناسب است . هم‌چنین مناطق‌گرم خلیج فارس (مانند جزیره مینوکیش) برای استراحت بسیاری از مردم دنیا مساعدند . بعلاوه وجود ابنیه و آثار تاریخی و مراکز آب‌معدنی و زیارتگاههای مذهبی ترکیب متناسبی برای‌جلب‌انواع‌جهانگردان بوجود آورده است . افزایش‌تعداد جهانگردان خارجی طی‌سالهای‌اخیر نمودار واضحی از ثمرات این‌قبیل امکانات است .

درسال ۱۳۴۱ فقط ۷۴ هزارجهانگرد وارد ایران شده‌اند و این رقم در سال ۱۳۴۵ به ۱۹۶ هزار نفر رسیده است . این رقم در سالهای بعد رو بافزایش بوده اکنون با تنظیم برنامه‌های صحیح ومؤثر و ایجاد تسهیلات لازم میتوان این رقم را به یك میلیون نفررسانید. مشروط براینکه افراد و موسسات خصوصی علاقمند نیز بسهم خود

پنج سال آینده

آنچه که در بالا گفته شد خلاصه‌ای بود از فعالیتهای عمرانی کشور طی سالهای بعداز انقلاب . کارهائی که‌انجام شده و یا اینکه در آینده بسیار نزدیکی شاهدانجام آنها خواهیم بود . اما مسئله‌ایکه در اینجا تذکرش کمال اهمیت را دارد اینستکه طی این‌دوره کوتاه کارهائی میبایدانجام میگرفت که متاسفانه انجام نگرفته‌اند و این برای کشوری که مردم و دولت‌اش سعی دارند خود را از هرلحاظ در ردیف پیشرفته‌ترین کشورها در آورد چندان مطلوب نبوده است . علت عدم پایان رسانیدن این فعالیتها را در کجا باید جستجو کرد ؟ چه کسی را میتوان مقصر دانست ؟ برای جواب باین سئولات بهتر اینست که یکبار دیگرجمله معروف پرزیدنت کندی ، رئیس جمهور فقید امریکا را بازگوکنیم، «از کشورتان بپرسید چه کاری برای شما انجام داده است . از خود بپرسید برای آن‌چه‌کرده‌اید» بیائید با تمام دستگاههائیکه حسن خدمتشان تابحال‌بارهابه‌ثبوت‌رسیده همگام شده سعی کنیم تا هر یك از ما بغیر از آنچه که برای‌تامین معیشت خود انجام میدهیم ، قدمی دیگر برای بهبود وضع اجتماع‌خود برداریم . ما اگر بخواهیم ایرانی آباد داشته باشیم باید برنامه هائی تنظیم کرده ، کوشش کنیم تا هرچه زودتر و بنحوی شایسته‌تر بآنجامش رسانیم . در اینجا برای آشنائی خوانندگان محترم باکار ـ هائی که در پنج سال آینده‌صورت خواهد گرفت ناچار بتذکر نکاتی هستیم که‌دربرنامه چهارم گنجانیده شده است .

هدف کلی برنامه‌چهارم‌عبارتست از تامین شرایط بهتر زندگی‌برای عموم افراد جامعه است . ولی در هر یك از مراحل مختلف رشد اقتصادی مسائل و مشکلات خاص مطرح میگردد که باید متناسب باآن مشکلات و مسائل به تعیین هدفها و تنظیم خط‌مشی مبادرت نمود . موضوع اساسی ، شناخت و درك صحیح و بموقع این مسائل و ارزیابی امکانات کشور بمنظور حل آنها است .

* زیربنای اقتصادی

دربرنامه های اول و دوم ،تجهیز نیروها و امکانات مادی کشور بیشتر متوجه نوسازی زیر بنای اقتصاد ایران بود . در برنامه سوم ضمن ادامه کارساختمان زیر ـ بنای اقتصادی ، شالوده‌اصلی‌ایجاد صنایع (از قبیل ذوب آهن وپترو ـ شیمی) ریخته شد و به موازات آن مبانی اصلی تطبیق ساختمان اجتماعی جامعه ایران ، با شرائط لازم برای تامین رشدی مداوم و سریع استوارگشت که الغاء نظام ارباب ورعیتی را میتوان محوراصلی این‌تحولات دانست .

بمنظور تحکیم ارکان تحولات انقلابی سالهای اخیر و تامین حداکثر بهره‌برداری از نظم نوین اجتماعی در جهت نیل به مراحل پیشرفته تر جامعه‌ای مرفه (یعنی جامعه‌ایکه به اقتصادقوی متکی باشد و در مورد تامین احتیاجات اساسی خود،به‌خارج کمتر وابستگی داشته باشد و درآن جامعه به کلیه‌استعداد ها برای رشد و ابراز وجود فرصت های متساوی داده‌شود و از استعداد ها هرچه بیشتر در جهت حداکثرپیشرفت‌جامعه‌استفاده گردد.) هدفهای کلی برنامه‌چهارم عمرانی کشور بدین ترتیب خواهد بود :

تسریع رشد اقتصادی و تکثیر درآمد ملی ، از راه‌افزایش‌تدریجی اهمیت نسبی صنایع ، و بالابردن بازده سرمایه و استفاده ازروشهای مترقی در کلیه فعالیتها وگسترش تحقیقات علمی و عملی ، خاصه در جهت حل مسائل توسعه اقتصادی .

توزیع عادلانه‌تر درآمد از راه تامین کار وگسترش خدمات اجتماعی و رفاه برای کلیه افراد و افزایش فعالیتهای آبادانی و بهسازی ، بخصوص درروستاها.

کاهش وابستگی به خارج ازراه تسریع رشد بخش کشاورزی به منظور تامین حداکثر مواد غذائی مورد نیاز جمعیت ، و حداکثر مواد اولیه مورد نیاز صنایع در داخل کشور . همچنین تهیه کالاهای صنعتی مورد مصرف عامه مردم در داخل مملکت .

تنوع‌بخشیدن به کالاهای صادراتی کشور گسترش بازار های موجود و دستیابی به بازار های جدید خارجی .

بهبود خدمات اداری از طریق ایجاد تحول اساسی در نظام‌اداری همچنین تعمیم روشهای مترقی مدیریت در کلیه وزارتخانه ها و سازمانهای عمومی و خصوصی و تقویت بنیه دفاعی کشور بنحوی که دولت بتواند هماهنك با تحولات عمیق اجتماعی و اقتصادی مملکتی وظایف سنگینی را که بعهده دارد انجام دهد .

میزان تولید ناخالص ملی در حدود ۹درصد افزایش خواهد یافت و بدینترتیب درآمد سرانه از ۲۲۰ دلار درپایان برنامه سوم به ۳۰۷ دلار در پایان برناهه چهارم خواهد رسید . سرمایه گذاری ثابت ،لازم برای تامین منظور فوق۸۱۰میلیارد ریال برآورد شده است که ۷۴۳ میلیارد ریال آن از محل منابع داخلی و ۶۷ میلیارد ریال آن از منابع خارجی تامین میگردد . صادرات کالا و خدمات کشور منجمله نفت‌ازحدود۱۵۷میلیاردریال به حدود ۳۱۴ میلیاردریال خواهد رسید . بعبارت دیگر بطور متوسط ۱۵٫۶ درصد رشدسالانه خواهد داشت .

بازده سرمایه گذاری صنعتی نسبت به سایر رشته ها بالاتراست توسعه صنعت موجب گسترش‌روش های مترقی تولید و مدیریت بهتر درسایر فعالیتهای اقتصادی می ـ گردد باتوجه باینکه بخش صنعت به‌خلاف بخش کشاورزی ـ کمتر تابع عوامل طبیعی وجوی میباشد میتوان پیش‌بینی کرد که کمتربا موانعی‌روبرومیشویم‌ودرنتیجه‌به‌آنچه که مطلوبست بیشتر میتوان‌امیدوار بود .

ضمنا توفیق در رشد سریع صنایع مستلزم گسترش بازار داخلی و خارجی برای مصنوعات و از بین بردن مضیقه‌های احتمالی در زمینه تهیه مواداولیه‌وکالاهای سرمایه‌آی میباشد .

و بالاخره کوشش در افزایش حد ـ اکثر تولیدات کشاورزی یکی از مبانی اصلی سرمایه گذاری در برنامه چهارم خواهد بود .

در تسریع رشد صنعتی وکشاورزی هنگامی توفیق حاصل خواهد شد که مضیقه های زیر بنای اقتصادی از میان برود و این کارنیزبوسیله ایجاد و توسعه خطوط ارتباطی بین مراکز تولید و مصرف از طریق بالا بردن سطح فرهنك و بهداشت و هرگونه اقدام دیگر برای‌برطرف ساختن سایر موانع رشد میسر خواهدبود.

باید توجه داشت که رسیدن به این هدفها صرفنظر از تخصیص مبالغ سرمایه‌گذاری تعیین شده، مستلزم تامین یك سلسله شرائط و موجباتی است که مجموعا وصول به این هدفها را بدون ایجاد عدم تعادل اقتصادی میسر سازد . این شرایط و موجبات بصورت‌سیاستها و خط مشی های کلی اقتصادی در زمینه های مختلف مجموع هماهنگی و تعادل اقتصاد را امکان پذیر می ـ سازد .

افزایش عده هنرآموزان ـ آموزگاران ـ دبیران ـ استادان‌و دیگر کارکنان هنرستانها و کار ـ گاههای هنرهای زیبا از جمله هدف هائی خواهد بود که در صدر برنامه چهارم قرار گرفته است .

* اشتغال

در دوران اجرای برنامه چهارم جذب جویندگان کار همراه با گروههای جدیدی که به سن کار کردن میرسند نیز مورد توجه قرار خواهد گرفت زیرابدین‌ترتیب‌است که کارهای غیر تولیدی یا کم تولید تبدیل به مشاغل ثابت و مولد میگردد . از اینروست که سطح بیکاری تنزل‌محسوسی‌خواهد یافت .

هدفهای کمی برنامه بهداشت و بهداری نیز عبارت خواهد بود از: ایجادوتکمیل ۱۴۵ مرکز بهداشتی درجات ۱و۲و۳ در نقاط مختلف کشور .

اجرای برنامه بهداشت و تنظیم خانواده برای پائصد هزار نفرزن درشرایط بارداری .

افزایش ۱۴۵۰۰ تخت‌بیمارستانی و احداث ۲۰ مرکز مختلف درمانی و بهداشتی بنحوی که‌نسبت تخت به جمعیت از ۱۱٫۷ تخت در پایان برنامه سوم به ۱۵ تخت برای هر ده هزار برسد .

اصلاح و تکمیل وضع مداوا و معالجه و پرستاری در مورد ۵۶۰۰ تخت‌بیمارستانی موجود و تجدید وضع ۲۶۰۰ تخت بیمارستانی غیر قابل اصلاح وترمیم فعلی بمنظور بهبود کیفیت خدمات‌درمانی‌افزایش ۵۰۰ درمانگاه روستائی و ۵۰ گروه سیاه بهداشت که‌درنتیجه‌سطح مراجعات و معالجات سرپائی در روستاها از ۵۰درصد جمعیت به۶۵ تا ۷۵درصد افزایش یابد .

تاسیس ۵ آموزشگاه پرستاری ۱۰ آموزشگاه بهیاری ۳آموزشگاه کمك مهندسی بهداشت و دوره‌های تربیت کادر کمك پزشکی و بهداشتی .

برای تامین هدفهای مربوط به برنامه جهانگردی در نظر گرفته شده است که‌تاهشت هزارتختخواب برای پنج هزار اطاق ساخته شود تاسیس ۴۰ چاپخانه جدید ،تکمیل و تجهیز یکصد قهوه‌خانه ساختن مهمانسرا در ۶۰ شهر ، ایجاد ۲۰ ۴۰۰ تختخواب ، ایجاد ۶ مرکز اردوگاه‌جهانگردی‌مجهز‌به‌رستوران جهانگردی در جزیره مینو و در وسایر تجهیزات ، احداث ۳ کرند ، کلاردشت گامبر ، اقامتگاه جوانان هریك به ظرفیت لاریجان وسرعین مجهز به هتل ـ متل، رستوران،زمین ورزش،استخر شنا فروشگاه و حمام های طبی و بالاخره تجهیز ده پارك جنگلی و ایجاد خانه‌های زواری مشهد و قم به تعداد ۵۰۰ اطاق ، از جمله عملیات دیگر در این زمینه است.

بخش کشاورزی ایران ، ازنظر سطح تکنیك اختلاف نمایانی با سایر بخشهای اقتصادی کشوردارد بهمین جهت میزان بازده در واحد سطح درمقایسه با کشور های پیشرفته بسیار پائین است . پر کردن این فاصله مستلزم‌سرمایه‌ـ گذاری مداوم برای بالا بردن و تعمیم و تکنیك در تمام رشته‌های وابسته به‌آن میباشد . این‌مسئله همراه باسایر مسائل روز که هر کدام بنوبه خود قسمت حساسی از وضع کشور را تشکیل میدهند درکادربرنامه وسیعی قرارگرفته‌اند که بدون شك طی پنج سال آینده شاهد انجام آن خواهیم بود .

در دومین نمایشگاه آسیائی بار دیگر قدرت صنعتی و تولیدی‌ایران بمعرض تماشای عموم گذاشته‌شده است . و این نمایش عظیم به کمك تمام سازمانها و موسسات تولیدی با موفقیت عملی شد .

این مارکها تضمین میکنند
که ابزار و وسائلی‌که ما تحویل می‌دهیم
بی‌نظیر است .

کارخانه‌ها و ماشینهای ساخت چکسلواکی‌که در دومین نمایشگاه آسیائی در تهران
بمعرض نمایش‌گذاشته میشود در سرتاسر دنیا مشهود است .
در غرفه چکسلواکی ابزار برای‌کارخانه زیر عرضه میشود :
* کارخانه برق حرارتی
* کارخانه برق آبی
* وسایل استخراج و ذوب‌کارخانه‌های تهیه ورقه وحلقه فولاد و دیخته‌گری‌ها
* مهندسی
* لوکوموتیوهای برقی
* اتوبوس‌های تریلی دار
* ماشین آلات صنایع تنباکو و توتون

صادرکننده
اشکودا اکسپورت
نشانی:
Foreign Trade Corporation
Czechoslavakia 56,
Václavské nám.
Praha 1

شایان توجه کارشناسان در همه رشته‌ها!

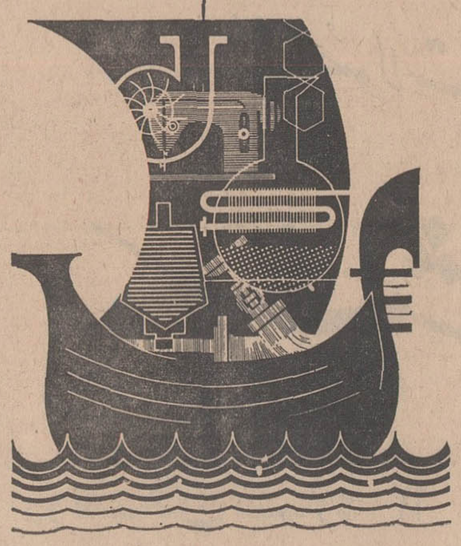

بزرگترین مؤسسه بازرگانی خارجی اتحاد جماهیر شوروی سوسیالیستی تکماش اکسپورت
در دومین نمایشگاه بین‌المللی آسیائی در تهران
از ۵ - ۲۴ اکتوبر ۱۹۶۹
آنچه را که میتوان دید :
ماشین آلات چاپ و حروف چینی
ماشین آلات برای صنایع غذا سازی
ماشین آلات ریسندگی و بافندگی
انواع تلمبه

لطفاً از قسمت تکماش اکسپورت دیدن کنید: طرز کار کردن ماشین آلات را به‌بینید و اطلاعات دلخواه را دریافت فرمائید.

TECHMASHEXPORT

غرفه انجمن کتب مقدسه
پرفروش ترین کتاب دنیا
غرفه انجمن کتب مقدسه ازهمه بازدیدکنندگان محترم نمایشگاه آسیائی دعوت مینماید از غرفه کتب مقدسه که شامل کتاب عهد عتیق (تورات) و عهدجدید (انجیل) وسایرجزواتیکه مربوط به‌این کتاب آسمانی است و به ۱۳۰۰ زبان ترجمه و در تمام دنیا منتشر و مطالعه میشود دیدن فرمائید.
غرفه انجمن‌کتب مقدسه در نمایشگاه آسیائی درطبقه دوم ساختمان شماره ۱۹ میباشد

با اطلاعات ۱۳۰۴
در دومین نمایشگاه آسیائی
تهیه و تنظیم از: سرویس مخصوص اطلاعات در دومین نمایشگاه آسیائی

«ایرفوم»

عالیترین اسفنج پالی ایتر و پالی استر

بخاطر مزایا و محاسن گوناگون خود بسرعت جای محصولات قبلی را گرفته است

در غرفه شرکت سهامی تولیدی و صنعتی ایران و غرب

نمونه‌های متعددی از موارد استفاده و مصرف ایرفوم در لوازم مختلف بنمایش گذارده شده است

درسال ۱۳۴۲ واحد صنعتی جدیدی در فهرست صنایق ایران نام خود را ثبت کرد که شاید در آن روزها کمتر کسی بارزش واهمیت آن آگاهی داشت.

این واحد صنعتی که امروز با نام و محصولاتش آشنائی داریم به ساخت انواع اسفنج پرداخت تاسال ۱۳۴۲ مردم ما باسفنج آشنائی اکمی داشتند و بعلت گرانی آن و عدم شناسائی این محصول از آن جزدرموارد خاصی استفاده نمیکردند اما اکنون اسفنج و موارد استفاده متعدد آن برای ما بیشتر روشن شده است و با اینحال بازهم وقت لازم است که اسفنج رابهتر وبیشتر بشناسیم.

مزایا

همانطور که اشاره شد شرکت سهامی تولیدی و صنعتی ایران و غرب درسال ۱۳۴۲ محصولات خود رابا نام ایرفوم ببازار عرضه داشت.

مزایای این محصول که بعلت وجود منافذو خلل وفرج که تماما

اکثر بیمارستانها، هتلها، سینماها واماکن عمومی - تختخوابها وصندلیهای خودرا باانواع ایرفوم مجهز میکنند

بازو بهم مربوط می‌باشد ایرفوم رادر مقابل گرما و رطوبت مقاوم کرده و عمر طولانی به‌آن بخشیده است باین ترتیب ایرفوم بسرعت جای پوشالها و فنرهای سخت و آزار دهنده را در صندلیها گرفت و بعد تشکهای خواب را پوشانید و لایه‌های لباس. کیف‌های دستی و بسیاری از مصنوعات دیگر رابخود اختصاص داد.

عالیترین مواد

برای آشنائی بیشتر خوانندگان محترم لازم است اشاره شود که ایرفوم از عالیترین مواد اولیه شیمیائی و بوسیله جدید ترین ماشین آلات بصورت بلوکهای بزرگ تولید شده و سپس با ماشین های برش مخصوص بقطعات ۱۰۰×۲۰۰ سانتی متر بریده شده و بمقتضای احتیاجات مختلف فنی و صنعتی و عمومی بشکل ورق‌هائی ازیك میلی متربالا دردسترس عموم گذارده میشود وباز برای اطلاع بیشتر لازم بتذکر است که براثر بررسی های دقیق آزمایشگاهی در کشور های مختلف جهان از جمله آزمایشگاه های مجهز بایر آلمان. ایرفوم از نظر سمومات کاملا بی‌زیان شناخته شده است وباین ترتیب به این محصول درهرجا که بکاربرده شود باید اطمینان کرد و ازآن باخیال راحت استفاده نمود.

حالت فنری

تشکهای پنبه‌ای آباء و اجدادی که‌فرن ها درکشور ما ایران رادر آغوش میگرفت خیلی زود پست و بلند می شدوبعلت جمع کردن تا میخوردوشکسته می شد در نتیجه تشکهای پنبه‌ای اگر هم خیلی خوب تهیه می‌شدخیلی زودخاصیت خود را از دست میدادوبدن را میارزرد و چه‌بسا پشت را گرفتار عوارض میساخت.

امروز ایرفوم این گرفتاری را ازمیان برده‌است تشکهای ایرفوم باحالت فنری ثابت ویکنواخت‌خود بافشار بدن نرمش وحجم خود را از دست نمیدهد وفشرده تر نمی شود وبلافاصله پس از بلندشدن از روی آن به‌حالت اول برمیگردد نه‌پست‌وبلندمیشود و نه شکسته میگردد هر چه تشك سبك‌باشد منافذ بسته‌شده گرمتر است‌ودر تشك توپر منافذ کمتربسته‌شده‌و بیشتر هواجریان دارد.

براساس تجربیات تولیدکنندگان تشك‌اسفنجی ۳۰ کیلوئی‌برای‌تشك مناسب تشخیص داده شده وبرای نرمش بیشترهمان‌جنس ۳۰ کیلوئی اماپروفیله تولید میشود.

باتوجه باین مزایا اکنون‌اغلب بیمارستان ها. هتلها. سینما ها.و اماکن عمومی. تختخوابها وصندلی های خود را با انواع ایرفوم‌مجهز نموده‌اند.

تشکهای ایرفوم برای تختخواب بیماران مبتلا به آسم .برونشیت وبیماریهای آلرژیکی توصیه شده است از جمله محاسن دیگرایرفوم غیر قابل نفوذ بودن در مقابل گرد و غبار و همچنین قابلیت ضد عفونی کردن آن می باشد.

مرغوبیت محصولات ایرفوم نه‌تنها در ایران توجه مصرف کنندگان را به خود جلب کرده است بلکه موجب شده که کشور ها و شیخ نشین های همجوارمانند افغانستان، کویت، قطر و دوبی وسایرشیخ‌نشین های خلیج فارس ایرفوم ایران را خریداری کنند.

مدیران شرکت سهامی‌تولیدی وصنعتی ایران‌وغرب امیدوارند باتوجه بیشتر مردم به مزایای

کیسه‌های پالیباف پاره نمی - شود - رطوبت جذب‌نمیکند - ازگزند موش و موریانه‌درامان است.

ایرفوم مصرف بیشترآن بسرعت حجم تولیدات خود را افزایش دهد وساعات کار خود را از یك شیفت به دو وسه شیفت برساند.

های بافته شده از مواد آلی‌شیمیائی پالی‌پروپلین تهیه میشودوبرای‌حمل جو، برنج. آرد، قندوشکر،زیره، پسته، بادام، حبوبات و انواع سنگهای‌معدنی‌میتواندمورد استفاده قرارگیرد.

پالیبافت دارای این خواص‌است

۱- بر اثر فشار زیاد پاره نمیشود.

۲- رطوبت را جذب نمیکندوبو نمیگیرد.

۳- از گزندموش و موریانه‌در امانست.

۴- محل دوخته شده آن مقاوم است.

۵- برای حمل ونقل انواع کالا مقاومت دارد.

۶- از کیسه کنفی ارزان‌تر است.

بااین اوصاف یقینا استفاده از پالیبافت علاوه بر آنکه ازنظر اقتصادی بصرفه مصرف کنندگان می‌باشد از نظر اقتصادی بصرفه مملکت هم هست زیرا کشور ما را از ورود سالیانه مقادیر زیادی کنف خارجی بی نیاز می کندو از صدور مقدار قابل توجهی ارز جلوگیری می نماید.

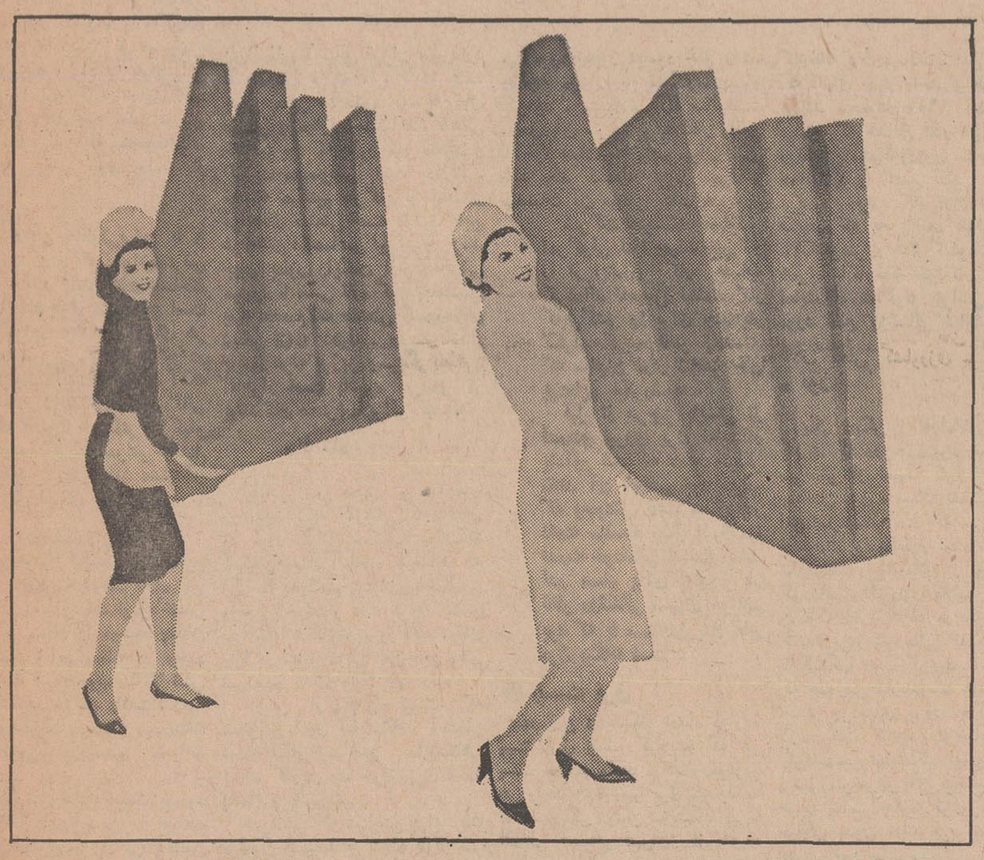

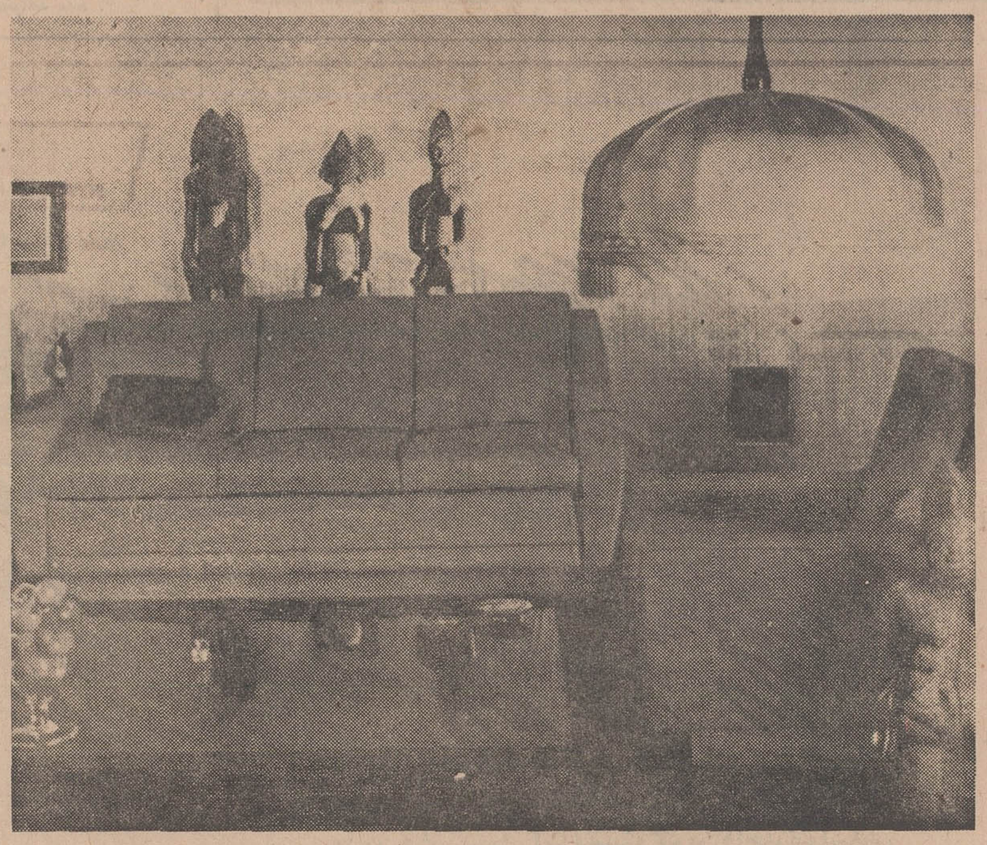

تنها بزیبائی وجلوه آشکار مبلمان نباید قانع بود بلکه‌آنچه مورد کمال واهمیت‌است اسفنج آن میباشدکه میتواند بکرات رویه وپوشش آن تعویض وتجدید شود

تشکهائی‌که با ایرفوم تهیه شده باشدمتضمن حداکثر راحتی وآرامش توام با بهداشت میباشد

● یك محصول مدرن

از جمله مصنوعات دیگرشرکت سهامی تولیدی وصنعتی ایران و غرب پالی‌بافت است.

پالیبافت از عالی‌ترین نوع کیسه

● مدیران

شرکت‌سهامی تولیدی وصنعتی ایران و غرب بمدیریت آقای مهندس حسین لاری تحت‌مدیریت فنی. آقای دکتر حمیدلاری و متخصصین‌دیگر فعالیت می‌کند.

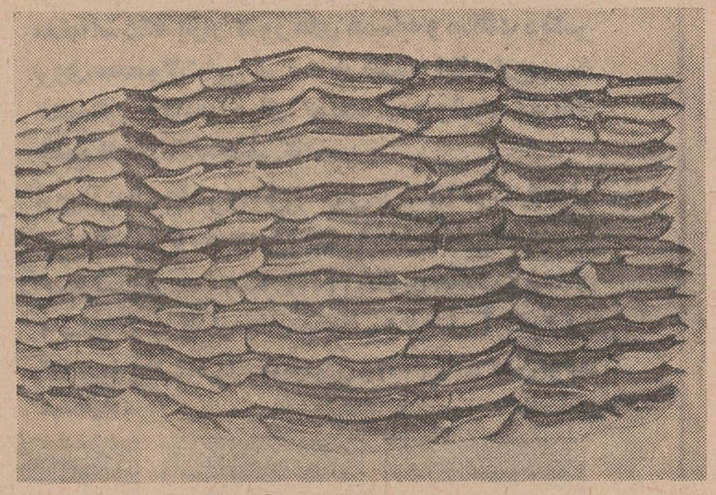

IRFOAM ایرفوم

عالیترین نوع کیسه‌های بافته شده ازمواد آلی شیمیائی پالی پروپلین برای‌حمل جو، برنج، آرد، قند، شکر، چای. زیره، پسته، بادام، حبوبات وانواع سنگهای‌معدنی وسایر مصارف دیگر

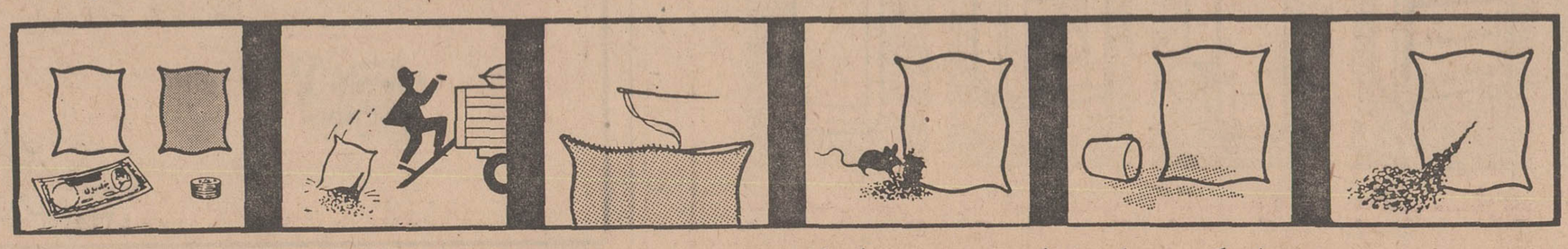

شرکت سهامی تولیدی وصنعتی ایران‌وغرب: شاهرضا شماره ۱۱۶

دریائی از «نور» در نمایشگاه آسیائی

یکی از برجسته ترین کارهائی که در دومین نمایشگاه بین‌المللی آسیائی تهران صورت گرفته مسئله احداث پارکینگهائی میباشد که به وسیله تلویزیون کنترل میگردد. بدین‌معنی که وضع و حال تمام پارکینگها توسط تلویزیونهای نصب شده درآن ها، در مرکزی مورد دید قرار خواهد گرفت تا چنانچه محل و یا محل‌های خالی موجود بود بشود از آن استفاده نمود. مساحت بزرگترین پارکینك موجود در نمایشگاه در حدود ۱۱۶ هزار و ۳۴۴ متر مربع است که بیش از نیمی از کار ترافیك در نمایشگاه را حل میکند. پارکینك ۴۳ هزار متری غرب نمایشگاه و ۳۲ هزار متری جنوب آن به‌ترتیب مقام دوم و سوم را دارا میباشند وواقعا اگر فکری به حال مسئله پارکینك نمی‌شد در طول برگزاری نمایشگاه ناظر اتفاق و یا حوادث ناگواری میشدیم. گرچه احداث این‌پارکینك ها واقعا جالب میباشد ولی بایددر نظر گرفت که‌سیستم کار وکنترل آنها بمراتب ارزنده‌تر خواهد بود. زیرانگهبانان پارکینگها همگی گوش بفرمان مرکز نگهبانی بوده طبق دستور مرکز نگهبانی راه‌را برای اتومبیلهای گوناگون باز خواهند کرد.

● ۱۹۰ هزار متر خیابان

مسئله دیگری که‌لازم بتذکر میباشدوجود ۱۹۰ هزار متر خیابان میباشد که اسفالت و جدول بندی آنان باتوجه به سابقه ذهنی که از خیابان های شلوغ تهران داریم، انسان را به‌تعجب وامیدارد. شوخی میگفت «چطور میشه و یا به‌کجای دنیابرمیخورد اگر تهران هم چنین خیابانهائی بخود ببیند» خیابانهائی که ضمن احاطه کامل نمایشگاه با طرح‌اتوبان مانند خود بطور مارپیچ بین غرفه‌ها و سالن‌ها وساختمانهای گوناگون برای خود راه باز کرده‌اند.

۹ کیلومتر

این خیابان هاطولی‌برابر با ۹ کیلومتر دارند و اگربخواهیدعرض آنها را بدانید باید گفت مساحت کل آن ۱۹۰ هزار متر مربع است علامت گزاری ابتدا و انتهای هر خیابان و یاسر چهار راه ها نیز در حد خود جالب است. جالب‌ترآنکه باید شاهد رانندگی رانندگانی باشیم که تابلوی حداکثر ۱۰ کیلو متر را ندیده گرفته باسرعتی‌خواهند رفت که‌بارها شاهد موارد مشابه‌آن درخیابانهای تهران بوده‌ایم.

چمن و درختکاری

از خیابان و پارکینك که بگذریم میرسیم به‌چمن و درخت‌کاری این نمایشگاه که‌جلوه وشکوه‌ساختمان های نو و مدرن را دوصد چندان کرده است و این مسئله در بوجود آوردن یك تنوع خوب کاملا نقش اساسی بعهده خواهد داشت: زیرا تنها وجودصنعت وتکنیك بدون‌شك اثر مطلوبی دربیننده نخواهد گذاشت.

وجود چمن‌های سبزوطبیعت بوجود آمده لااقل این حسن را خواهد داشت‌که بقول معروف مردم‌ماشین زده تهران ازاین ماشین‌زده‌تر نمی شوند.

حال اگر مسائل خوب دیگر این نمایشگاه رابه‌مواردبالا ذکرشده اضافه کنیم خواهیم دیدکه‌صرفنظر ازتماشای پدیده‌های صنعتی شرق‌و غرب، شاهد محیطی خواهیم‌بودکه پارکهای خوب کشور های مترقی را بیادآدمی می‌آورد. پارکهائیکه وجودشان درتهران بزرگ بسی کیمیا ولازم است.

در اینجا باید اذعان نمود که وقتی صحبت از غرفه میشود، یك مشت ماشین‌آلات و احیانا مقداری لوازم لابراتوار و غیره تداعی معانی میشود در حالیکه دومین نمایشگاه بین‌المللی آسیائی تهران سعی‌دارد تا حدودی خلاف آنرا ثابت کند. بدین معنی که‌علاوه برغرفه های صنعتی و تجارتی ما شاهدغرفه‌هائی خواهیم بود که بطور کلی ماهیت و کیفیت مخصوصی بخود دارند. توصیه میکنیم هرگاه از تماشای غرفه‌های صنعتی خسته شدید باین غرفه‌های اختصاصی نیز سری بزنید چون بطور رایگان ازشماپذیرائی میشود تا نفسی تازه کرد به‌تماشای بقیه محصولات صنعتی کشور های دیگر ادامه دهید. من‌باب مثال بایداز غرفه برزیل وسیلان یادکرد که‌قرار است باقهوه وچای از بینندگان محترم پذیرائی کند.

● ۵ ماه

یك بررسی عمیق و همه‌جانبه در مورد کلیه کارهائی که تابحال در مورد مسائل مختلف نمایشگاه آسیائی بعمل آمده، میرساند که اگر ما بخواهیم میتوانیم به‌بهترین وجهی باسرعت‌و دقت هرچه بیشتر بر کلیه مشکلات پیروز آئیم. حال چرا در سایر موارد این‌چنین پیش نمی‌رویم بحث‌جداگانه‌ای دارد.

بیش از پنج ماه نیست که مسئولین امور نمایشگاه آسیائی دست بکار ساختن نمایشگاهی شدند که در حد خودشهری است باتمام زیبائیهایش.

این‌شهر که مساحتی برابر یك میلیون وسیصد و پنجاه هزار متر مربع دارد توانسته دراثر مساعی یك عده از خدمتگذاران با بهترین شهرهای اروپائی به رقابت پردازد. شهری که ازتمام وسایل مدرن امروزی جهت یك زندگی بهتر برخوردار است. حال چطور میشود شهری در مدت بسیار بسیار کوتاهی این‌چنین قد علم میکند و تهران بزرگ با صدها سال سابقه تاریخی اینطور در جا میزنند الله‌اعلم.

پیروزی بر مشکلات

دومین نمایشگاه بین‌المللی آسیائی تهران صرفنظر از نتایج مفید اقتصادی و بازرگانی که ببار خواهد آورد این حسن را دارا می‌باشد که به تمام افراد این مملکت می‌آموزد چطور میشود جلو رفت. چگونه میتوان بر مشکلات پیروز گردید. مشکلاتی که سالهاست درحل آن سرعت و پشتکار واقعی از خود نشان نداده‌ایم. برای مثال باید چند کلمه‌ای نیاز برق و منضمات آن سخنی گفت.

شرکت نمایشگاه‌ومسئولین امرگوئی تمام جهات این‌کار را از ابتدای کار حساب کرده‌اند تامجبور نباشند کار کابل‌کشی را برای چند بار تکرار کرده ناظر زنده‌ای که سالیان دراز شاهد آن بوده‌ایم مکررشود.

قبل از هرچیز بایستی از قدرت‌و نیروی برق نمایشگاه یادآور شد که هفته دیگر شاهد آن خواهیم بود. برقی که وجودش باعث میشود در دامنه سلسله جبال البرزشب قدرت خودنمائی نداشته باشد قدر مسلم برای اولین بار ناظر روشنائی شهری خواهیم بود که با مسئله‌ای بنام قطع برق بیگانه است.

● پست برق

در این نمایشگاه تعداد دوازده پست برق نصب گردیده که هر پست آن دو واحد ترانسفورموتورو هر واحد ۱۸۰۰ آمپر برق میدهد به عبارت دیگر دومین نمایشگاه بین‌المللی آسیائی تهران از پانزده هزار کیلووات برق‌برخوردارخواهد بود.

دو رشته کابل بافشار قوی و ضعیف درزیرزمین تعبیه گردیده‌تا چنانچه برق یکی از این دو رشته قطع گردید بدون کوچکترین‌وقفه‌ای در امر روشنائی شهر از کابل‌دیگر استفاده شود. لازم بتذکر است‌که یکی از این دو کابل از برق‌الهیه سرچشمه میگیرد. دراینجاسئوالی پیش می‌آید که اگر ـ بفرض‌محال ـ نقصی‌در هر دو این‌رشته ها دریك لحظه بوجود آمد چطور خواهدشد. در این مورد نیز فکری شده‌است یکی از اقدامات اولیه‌ایکه شرکت نمایشگاه انجام داده است تهیه یك کارخانه برق میباشد. این کارخانه که دارای چهار واحد تولید کننده میباشد محموعا ۱۶۰۰ آمپر برق میدهد که حداقل قادر خواهد بود روشنائی محوطه‌ودرون ساختمانهای نمایشگاه را تامین کند. بدین ترتیب وجود کابل‌های قوی و ضعیف که به ترتیب طولی برابر ۱۳ کیلومتر و ۴۵ کیلومتر دارند همراه باکارخانه خودکار برق‌خود نمایشگاه هرگونه هراسی را در مورد قطع روشنائی نمایشگاه از بین میبرد.

● نور

یکی دیگر از اقدامات چشم‌گیری که در مورد برق نمایشگاه صرفنظر از نحوه کابل کشی و رساندن برق، مسئله تنظیم نور در این نمایشگاه است که میرساند با حسابهای دقیق‌تنظیم شده است. و نمایشگاه را بدریائی از نور مبدل کرده‌است. تضادنور ملایم خیابانها ومحوطه اطراف‌غرفه ها بانور خیره کننده پروژکتورهائی که در بالای پارکینگها نصب گردیده، میرساند که همه‌چیز قبلامحاسبه شده‌است. نصب چراغهای برق درارتفاعات لازمه باعث گردیده تا خیابانی که گرداستخر نمایشگاه بوجود آمده و سی متر عرض آن میباشدباشکوه هرچه تمامتر جلوه گری کند این خیابان بدون شك هربیننده‌ای را بطرف خود جلب میکند. زیرا نور ملایم این خیابان آرامشی به احساس آدمی میدهد که میتوان درسایه آن خستگی ناشی‌از گردش در این شهر رافراموش کرد.

صرفنظر از نورملایم به‌نورافکن هائی برخورد میکنیم که با نیروی خود به شعاع دو هزار متر به‌طرف بالا نور افشانی میکنند. نوری که بیش از هزار درجه حرارت دارد.

دوپروژکتور قوی با نور خیره‌کننده خود جلوی سالن بزرگ آمفی تاتر را که گنجایش بیش از دو هزار و پانصد نفر تماشاچی را دارد مانند روز روشن میکنند.

● این منظره‌ای از غروبگاهان‌نمایشگاه بزرك آسیائی است.

قدرمسلم اینستکه روز افتتاح نمایشگاه ارزش واقعی این آمفی‌تاتر معلوم خواهد شد. حال‌اگر فکر کنیم که‌آمفی تاتر نمایشگاه آسیائی فقط برای روز افتتاح‌ساخته شده است سخت در اشتباه‌بوده‌ایم زیرابهار هنگام و یا ایام تابستان بهترین موقعی خواهد بود که ما بتوانیم از وجود این آمفی‌تاترجهت برگزاری کنسرت ها و یاسایر برنامه های نمایشی از آن استفاده کنیم. در اینجا نیزممکنست‌عده‌ای خرده بگیرند که در فصل بارندگی و زمستان چه بسر آن خواهد آمد برای جواب اینگونه افراد نیز تدارکات لازم بعمل آمده است. بدین ترتیب که از فلزی سبك اسکلت متحرکی ساخته شده‌است تا در مواقع بارندگی بشود ازوجود این اسکلت‌برای پوشاندن‌سقف‌این آمفی‌تاتر استفاده نمود.

آمفی‌تاتری که در بالا ذکرش رفت نام پر افتخار «سرباز» بخود گرفته است. سربازی که امید است در تمام فصول سال مورد استفاده دستگاههای فرهنگی و آموزشی قرار گیرد.

یکی دیگر از کارهای پرارزشی که در این نمایشگاه بعمل آمده ساختن سینمائی است که درمرکز این نمایشگاه بوجود آمده است. این‌سینما دارای سالنی به گنجایش ۳۰۰۰ نفر میباشد که میتوان از وجود فیلم های ناطق ۱۶و۳۵ میلی‌متری درآن استفاده نمود. این سینما که‌در جلوی دفتر مرکزی نمایشگاه ساخته شده‌از مدتهاپیش مورداستفاده قرار گرفته، صاحبان صنایع ودارندگان کالاهای‌بازرگانی برای تبلیغ محصولات خود ازآن بهره‌مند میگردند.

آنچه که دربالا رفت گوشه‌ای از اقداماتی بود که برای جلوه‌گر نمودن هرچه بیشترنمایشگاه‌صورت گرفته است.

شك نیست در کنار این اقدامات نقاط ضعفی بچشم خواهد خورد که بطور قطع مسئولین امر دررفع و حل‌آنان‌آنچه درتوان دارند کوشش خواهند کرد. کوششی که بدون تردید از نظر دید مردم هشیار ما پنهان نخواهد ماند.

مگزی ترم
دیگ بخار کامل و اتوماتیك
برای تولید بخار با ارزان‌ترین قیمت
در کوتاه ترین مدت

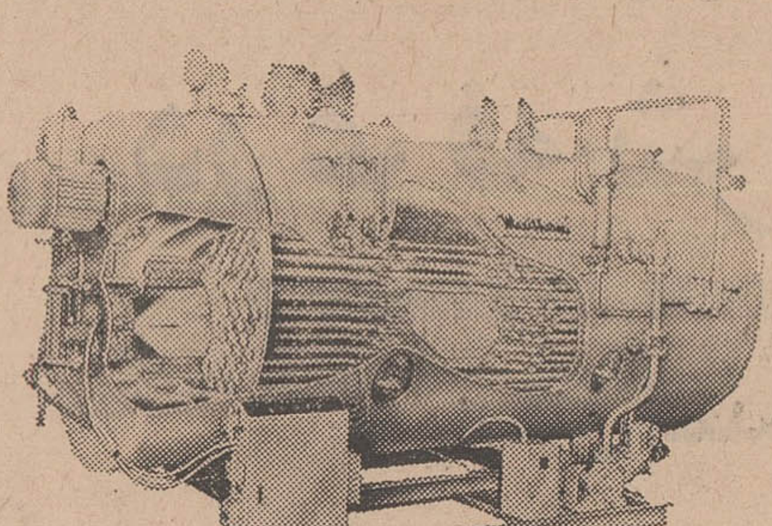

درحال حاضر دربر تاسر استرالیا بیش از ۱۲۰۰ دیگ بخار ماگزی‌ترم مشغول کار است. اصولا ماگزی ترم دیگ بخاری است کامل که بافولاد جوش داده شده و ساختمان‌آن باشرایط و مقررات مؤسسهٔ استانداردهای استرالیا ومقررات دیگ بخار C.B.E مطابقت دارد.

ماگزی‌ترم طوری طرح وساخته شده است که موفقیت‌آنرا باتوجه بکلیه‌مقررات‌بین‌المللی دیگهای بخار منجمله A.S.M.E و B.S.I تضمین‌مینماید. بدنه‌دیگ بخار وتجهیزات دستگاههای کنترل سوخت وآب مصرفی تشکیل طرح کامل و جامعی را داده‌اند تا تولید و تکثیر بخار و آب‌گرم بصورت بی‌خطر ساکت وقابل اعتمادی اجرا شود.

انواع دیگهای بخار «ماگزی‌ترم» که بااستفاده از اقسام سوخت‌های مایع و گازی کار میکنند نیز وجود دارد. طرح ریزی این‌دیگها چنان جامع‌وکامل‌است که بطور خودکارمیتوان آنها را تحت‌کنترل قرار داد تاسوخت به‌نسبت مقدار بخارآب یا آب‌گرم خارج شده از دیگ مصرف شود و درنتیجه هزینه سوخت بسیار کم ازکار درمیآید.

برای تسهیل دسترسی و سهولت تعمیر ونگهداری، هردو پوشش یادرب جلو وعقب لولا دارد و یا لنگر و وزنه‌ای ازآنها آویزان شده است. وسیله با قدرتی برای کشیدن و مکیدن هوای خارج در این دیگها تعبیه شده است تا هوای لازم برای احتراق را ازمیان در یاپوشش جلوئی بمکد. ورقه فلزی جلوئی‌را خنك کند وهوائی راکه قبلاگرم شده‌است باآرامش‌و سکوت و درهردرجه حرارتی باطاق احتراق بکشد.

امتیازات انحصاری

خصوصیت منحصربفرد سیستم یا دستگاه کنترل ماگزی ترم وجود دونوع دستگاههای کنترل عملیات است یکی دستی ودیگری خودکار واین امر باعث تامین حداعلای‌آسایش خیال برای استفاده کننده است. سیستم ساده و قابل اعتماد اتوماتیك باعث بی‌نیازی از کارگران ورزیده است دستگاه کنترل دستی ماگزی ترم باعث میشود در هنگامی که کنترلهای اتوماتیك برای سرویس برداشته میشود دیگ‌بخار قدرت خود را حفظ نماید.

برای کسب اطلاعات بیشتر بنشانی زیر مراجعه کنید:

دیگهای بخار اتوماتیك و کامل «ماگزی‌ترم» که دراسترالیا از طرف شرکت سهامی دیگ‌های بخار ماگزی‌ترم طرح وتهیه شده‌است درآسیای جنوب شرقی و جزائر اقیانوس کبیر شهرت ومحبوبیت پیدا کرده‌اند.

«ماگزی‌ترم» تعدادی دیگ‌بخار بآسیای جنوب‌شرقی وجنوب‌اقیانوس‌کبیر تحویل‌نموده است و سفارشاتی برای‌تحویل چندین دستگاه در دوماه آینده گرفته است.

چهاردستگاه بقیمت ۷۱۰۰۰ دلار استرالیا برای بیمارستان عمومی کوالالامپور و ۳ دستگاه دیگر بارزش ۲۵۰۰۰ دلار استرالیائی برای‌بیمارستان منطقه‌کوچینگ ـ ساراواك نصب گردیده است.

ماگزی‌ترم درحال‌حاضر دائماً درحال اعلام قیمت دیگ های بخار برای تحویل در آسیا افریقای جنوبی و جنوب اقیانوس‌کبیر میباشد.

هتل لوکس‌واشراف‌شاتو درویال‌که اخیراً در نومیه افتتاح شده‌است دیگ بخار اتوماتیك وکامل «ماگزی‌ترم» نصب نموده است.

شرکت سهامی ماگزی ترم درتولید دیگ‌بخار دارای ۴۲ سال سابقه است. ازجمله مشتریهای این‌شرکت‌میتوان شرکت پالایش شکر مستعمرات ـ دولت نیوسوت ویلز ـ شرکت هواپیمائی‌کانتاس ـ شرکت‌های مختلف وکارخانه های تهیه غذا و نوشابه ـ شرکت های تعاونی لبنیات وبیمارستانها را نام برد.

این دیگ بخار اتوماتیك و کامل برای اولین بار در حدود سال ۱۹۵۰ وارد بازار استرالیا گردید وبعلت جمع‌وجور بودن‌آن هزینهٔ سوخت‌کم وکاملاخودکار بودن بلافاصله موفقیت پیدا کرد.

Maxitherm Boilers Pty. Ltd.,
78 O'Riordan Street, Alexandria, N.S.W., Australia,
Cable: ‹MAXITHERM› SYDNEY

ارج ARJ
نامی‌که میشناسید و بآن اطمینان دارید

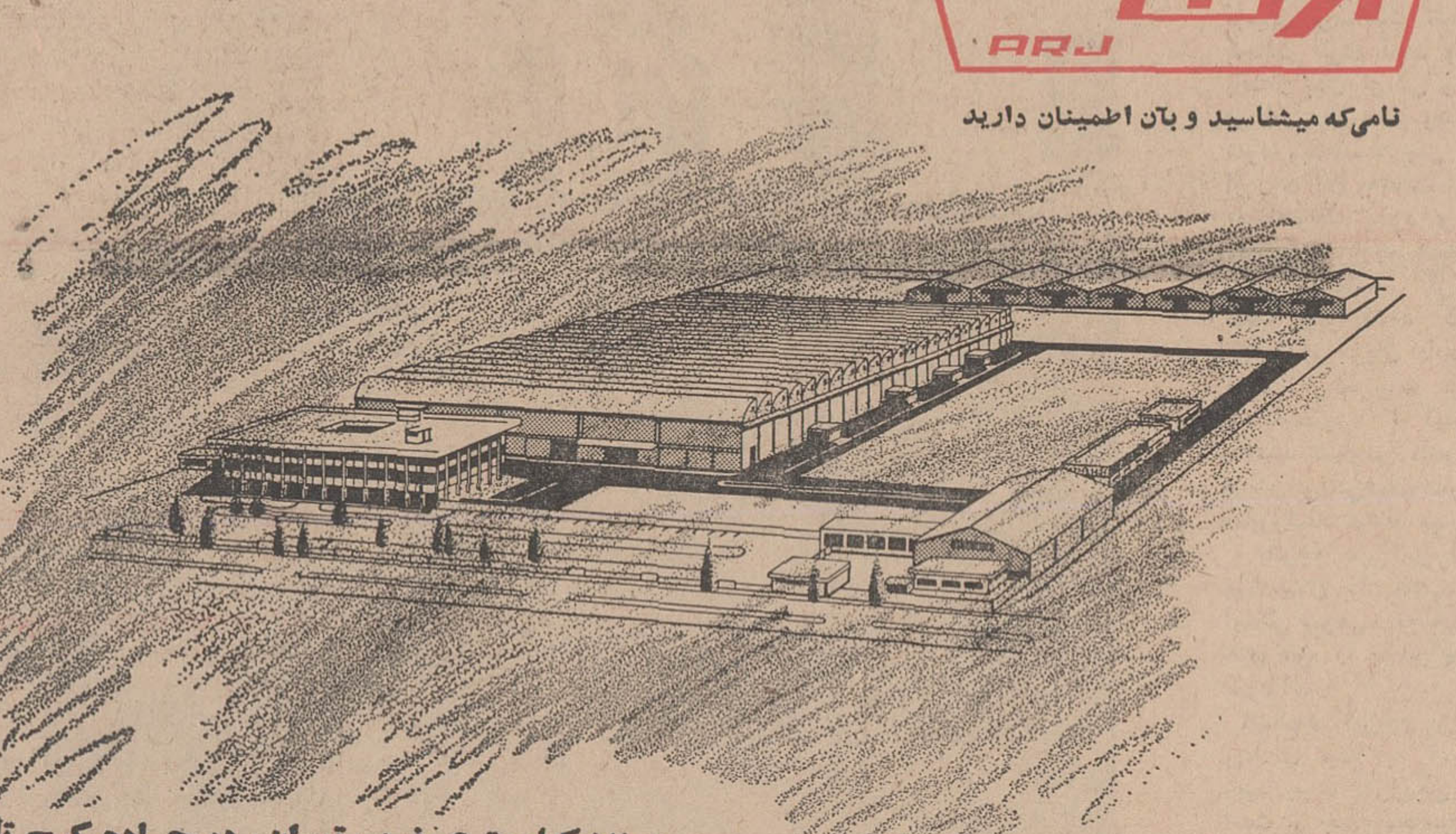

در ۱۲ کیلومتری غرب تهران، در جاده کرج تأسیسات عظیمی برپا شده است. این ساختمان‌های مدرن و غول آسا بزرگترین واحد تولیدی وسائل صنعتی خانگی خاورمیانه را در خود جای داده است. با ۳۲ سال تجربه و ۲۴۰۰ نفر کارمند و کارگر، شرکت سهامی ارج در تولید وسائل خانگی از قبیل یخچال، کولر، آبگرم کن، بخاری، اجاق گاز ودر آینده نزدیك ماشینهای رختشوئی همیشه یك پیشاهنك ومبتکر بوده است.

مدتها است که بازار کشور های همسایه و ممالك دیگر بروی محصولات این شرکت باز شده و اینك ارج به افغانستان، پاکستان، عراق، کویت، اردن وشیخ‌نشینهای خلیج فارس کالا صادر می کند.

ارج در حال حاضر ۶ مدل یخچال از ۵ تا ۱۵ فوت، ۹ مدل کولر از ۹۰۰ تا ۱۳۰۰۰ .C.F.M، ۹ مدل بخاری با قدرت حرارتی از ۴۰۰۰ تا ۲۲۰۰۰ کالری ساعت، ۵ مدل اجاق گاز در اندازه‌های مختلف و ۴ مدل آبگرم کن گاز سوز و نفت سوز بظرفیتهای ۲۵، ۳۰ و ۵۰ گالن تولید مینماید.

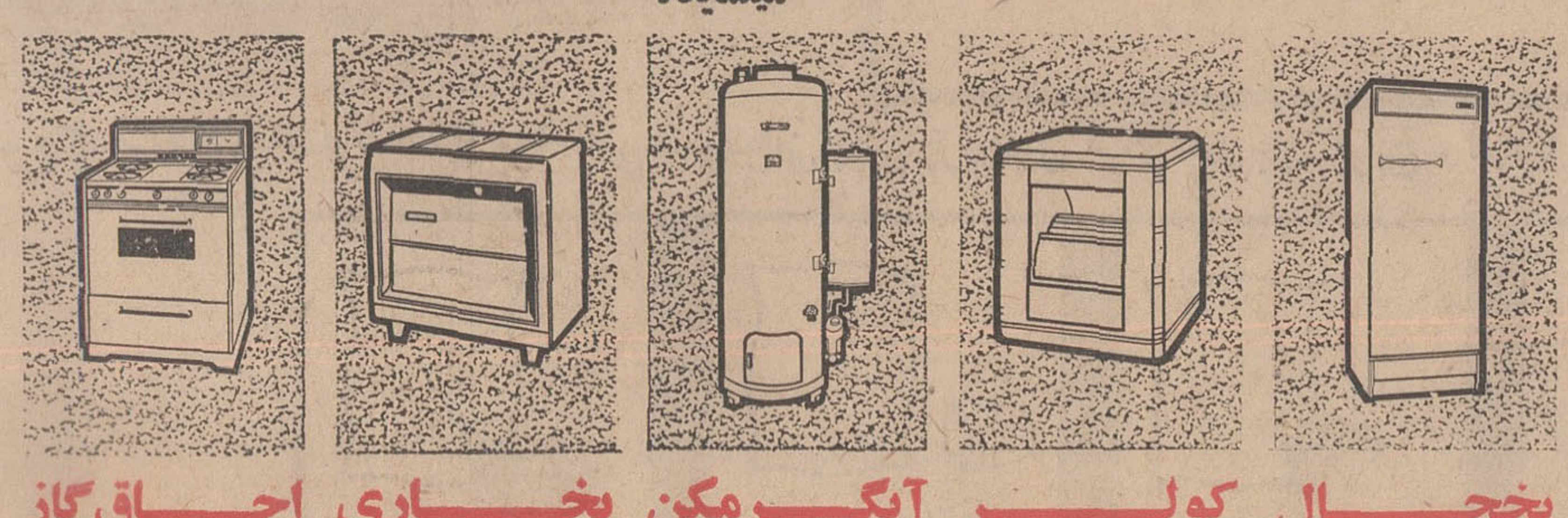

یخچال کولر آبگرمکن بخاری اجاق گاز

Copeland

کمپرسور کوپلند «در فریون ۱۲ و ۲۲»

از ۳ تا ۳۵ تن برودت برای مصارف صنعتی ـ سردخانه وغیره موجود میباشد

COPELAND COMPRESSORS (FREON 22/12)
FROM 3 TO 35 TONS REFRIGERATION,
READY IN STOCK

نماینده انحصاری:
شرکت مهندسی سارا اول: ویلا ـ خیابان دامغان
شماره تلفن ۶۱۲۲۲۹ ـ ۴۳۹۵۲

تهیه و تنظیم از : سرویس مخصوص اطلاعات در دومین نمایشگاه آسیائی

شهری در دل شهر تهران پدیدار گشت!

نمایشگاه آسیائی:

چگونه از دومین نمایشگاه آسیائی دیدن کنیم ؟ باین شهر چگونه برویم؟ چگونه از پانصدهزار کالای آن دیدن کنیم؟ کجا استراحت کنیم؟ چه ساعاتی حق ورود باین شهر را داریم؟ کجا غذا بخوریم؟ ودهها سئوال دیگر.....؟

شهری عظیم در دل شهر تهران، سه روز دیگر درهای خود را به روی مردم مشتاق تهران و مردمی که از سراسر جهان برای دیدن آن در تهران جمع شده‌اند خواهد گشود .

دومین نمایشگاه آسیائی تهران در زیر نور خیره کننده چراغها و اهتزاز پرچمهای چهل کشور چون نگینی درخشان به شبهای پرنور تهران جلوه‌ای خیره کننده خواهد بخشید .

در طول بیست و یك روزی که نمایشگاه دایر خواهد بود .قریب میلیون‌ها نفر از مردم ایران وملل سراسر جهان از نمایشگاه بازدید خواهند کرد .

مقامات نمایشگاه بین‌المللی آسیائی تهران پیش بینی می‌کند که در طول برگزاری نمایشگاه که ازسیزدهم مهر تا ۲ آبان خواهد بود دست کم سه میلیون نفر از نمایشگاه دیدن نمایند .

بموجب این پیش بینی نحوه بازدید مردم بصورت زیر خواهد بود .

در هفته اول روزانه ۴۵ هزار نفر
در جمعه هفته اول ۱۵۰ هزار نفر
در هفته دوم روزانه ۵۵ هزار نفر
در جمعه هفته دوم ۱۷۵ هزار نفر
در هفته سوم‌روزانه ۶۰هزار نفر
در جمعه هفته سوم ۲۰۰ هزار نفر

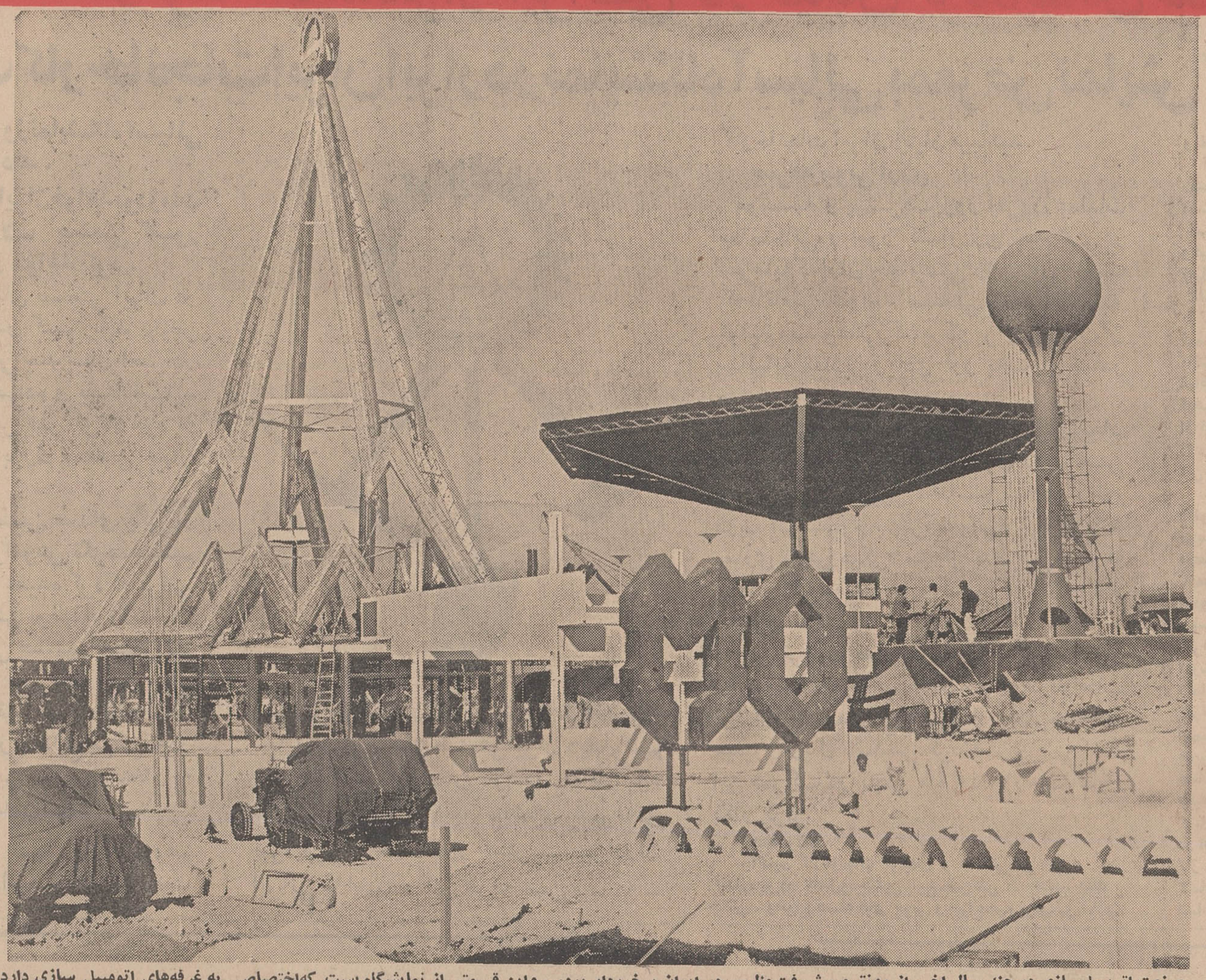

صنعت اتومبیل‌سازی در چند سال اخیر از رونق و پیشرفت عظیمی در ایران برخوردار بوده . واین قسمتی از نمایشگاه است که‌اختصاص به غرفه‌های اتومبیل سازی دارد.

بطوریکه پیش بینی شده گروه زیادی از مردم شهرستانها برای بازدید نمایشگاه به تهران‌خواهند آمد به این جهت به شرکت‌های مسافربری توصیه‌شده‌اگربرنامه‌ای برای بازدید نمایشگاه ترتیب میدهند . مساله جای سکونت مسافران را در هتل‌ها و مسافر خانه‌های تهران در نظر بگیرند تا کسانی که برای مشاهده‌نمایشگاه به تهران می‌آیند با مشکل نبودن جای سکونت روبرو نشوند تا هم جا برای اقامت داشته باشند و هم بتوانند نمایشگاه را تماشا نمایند.

پلهای جدید

برای مشاهده این شهر عظیم و ملاحظه تلاش ملت‌ها به خاطر تامین زندگی بهتر جهت خود و دیگران پیش‌بینی‌های فراوان شده است تا هرکس که میخواهدبتواند نمایشگاه برود ، جاده‌های جدید ساخته شده ، پل‌های جدیدایجاد شده تا رفت وآمد مردم را به این شهر عظیم میسر سازد .

پارکینك

درنزدیکی سردر ورودی‌نمایشگاه سه پارکینك بزرك اتومبیل به ظرفیت شش هزار و پانصداتومبیل ساخته شده است‌تابازدیدکنندگان که با اتومبیل به نمایشگاه‌خواهند رفت جای کافی برای توقف‌اتومبیل باشد .

در روزهای نمایشگاه یك‌سرویس خاص اتوبوسرانی از محوطه‌شرقی پارك فرح نزدیکی بلوار الیزابت دوم تا محل نمایشگاه دایرمیشود. در این‌خط‌دویست دستگاه اتوبوس مردم تهران را به نمایشگاه‌خواهد آورد و باز خواهد گرداند .

در داخل محوطه نمایشگاه ۱۲ کیلومتر خیابان اسفالته ساخته شده و با خیابان های فرعی و محوطه‌های غرفه‌ها مسافتی درحدود بیست کیلو متر میشود بنابراین اگر یکنفر بخواهد تمام نمایشگاه را تماشا کند باید بیست کیلومتر پیاده راه برود یعنی مسافتی‌بیش از مسافت تهران به شمیران !

موکت

سمبل زیبائی های قرن ما

اکنون نه‌تنها در تمامی اروپا و آمریکا حتی در ساختمانهای جدیدو زیبای ایرانی نیز فرش موکت جایگزین هرکف‌پوش دیگری شده‌است .
زیرا فرش موکت تواما، صاحب تمام مزایای کف‌پوش های قابل نصب‌وتمام مزایای‌فرش‌های زیبای خوشرنك است .
از اینرو فقط باموکت میتوان‌دیوار تا دیوار اطاق و تمام گوشه و کنار آنرا از فرش زیباو خوش‌رنگی پوشاند و بااستفاده از رنگهای متنوع‌آن تناسب‌رنك‌و زیبائی کامل اطاق و راهرو ها را تامین کرد .

TESTED QUALITY
Enkalon®
CARPETS

موارد استفاده فرش موکت

۱ـ اطاق خواب
۲ـ اطاق نشیمن
۳ـ اطاق پذیرائی
۴ـ اطاق کار
۵ـ راهرو
۶ـ راه‌پله‌ها
۷ـ هتل‌ها
۸ـ ادارات
۹ـ سینماها

گوشه‌ای ازسالن کارخانه موکت

کارخانجات شرکت سهامی‌دادفر، سازنده موکت در ایران ، به مدرن ترین ماشین‌آلات اتوماتیك مجهز میباشد و قادراست انواع طرحهای موکت‌را بااستانداردی کاملامطابق اروپا و آمریکادر ایران تهیه‌نماید.
این شرکت‌برای‌تهیه عالی‌ترین نوع موکت ، پیوسته بهترین مواداولیه جهان را مانند الیاف نایلن‌ساخت کارخانجات معروف ونخهای آکریلیك ساخت کارخانجات بکارمیبرد .

مزایای‌موکت

۱ـ موکت از الیاف ماولن‌وانکالن بافته میشود و دوام آن از فرشهای پشمی معمولی بیشتر است
۲ـ دونوع بافت‌ساده و حلقه‌ای موکت سلیقه‌های متفاوت را راضی‌میکند .
۳ـ فرش‌موکت رامیتوان براحتی‌جارو و تمیز کرد .
۴ـ فرش موکت در محل نصب‌به راحتی شسته میشود و بنابراین لکه‌های مختلف برای آن خطری به حساب نمی‌آید
۵ـ باموکت میتوان‌تمام زوایای‌اطاق را پوشاند و زیبائی اطاق راصد چندان ساخت .
۶ـ موکت در عین‌حال پوشش‌مناسبی برای دیوار های خانه نیز بشمار میرود .
۷ـ فرش موکت را میتوان به راحتی جابجا و از محلی بمحل‌دیگر منتقل‌کرد.

mazmette

از غرفه موکت شرکت دادفر

در نمایشگاه آسیائی درسالن شماره ۱۲ از ۱۳ مهر تا ۲ آبان دیدن فرمائید

دفتر مرکزی بلوار الیزابت نبش کاخ تلفن ۶۴۲۲۸ - ۶۴۲۲۲

یکشنبه ـ ۱۳ مهر ماه ۱۳۴۸
شماره ۱۳۰۱۰

با اطلاعات ۱۳۰۱
در دومین نمایشگاه آسیائی
تهیه و تنظیم از : سرویس مخصوص اطلاعات در دومین نمایشگاه آسیائی

مصنوعات ایرانی در نمایشگاه آسیائی غرور میآفرینند

ازغرفه خدمتگزار ایرانی درخیابان یزددیدن کنیم

محصولات کارخانجات ایران ابزار در نمایشگاه آسیائی بمعرض نمایش گذاشته شده است

شاهنشاه آریامهر امروز نمایشگاه آسیائی تهران را افتتاح فرمودند .

این روز عملا روز ملی ایران خواهد بود و ملت ما با بازدید از محصولات صنعتی کشور خویش احساس غرور خواهد کرد .

هنگامیکه از غرفه های صنعتی ایران در نمایشگاه آسیائی دیدن کنیم باید بخاطر آوریم که صنعت ما طی چند سال اخیر در راه ترقی و تعالی گام نهاده و یقینا نباید انتظار داشت که در این عمر کوتاه خود به رقابت با کشور های بزرگ صنعتی جهان بپردازد .

شاید بسیاری ازما طنین صدای یکی از مسئولان مملکت را فراموش نکرده باشیم که چندسال قبل اظهار عقیده کرد که ایرانی هنوز شایستگی ساختن لولهنك راندارد. امروز ما دارای صنعتی هستیم که میتوانیم به آن ببالیم زیرا آنرا طی فقط چند سال پایه ریزی نموده ایم ویقینا ظرف چند سال آینده با بهره برداری از صنایع مهمی که در دست ساختمان داریم این غرور و افتخار به چند برابر امروز خواهد رسید.

برای هموطنان ما نه تنها روز سیزدهم مهرماه روز ملی ایران است بلکه تمام مدت

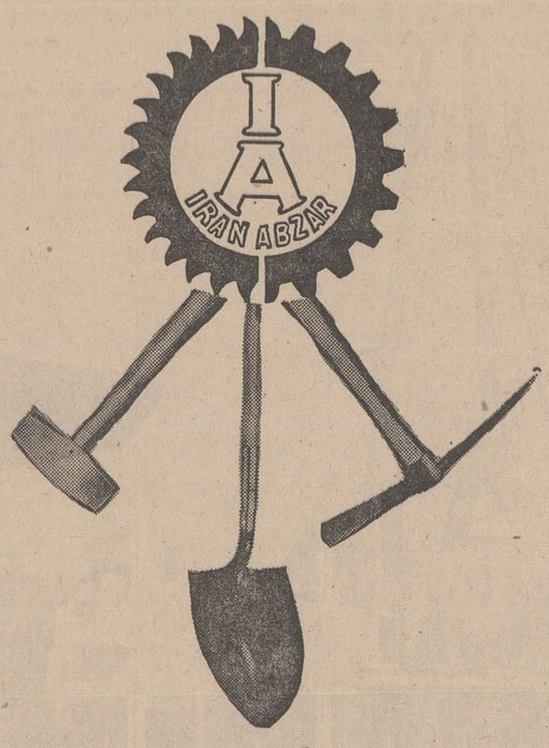

بیست روزه نمایشگاه روز ایران خواهد بود.

باید از غرفه های صنعتی ایران دیدن کنیم و در میان صنایع وطن خود در خیابان یزد ساختمان شماره ۱ به تماشای غرفه ای بپردازیم که خدمتگذار اکثریت برادران ایرانی ما است و این غرفه مربوط به کارخانجات ایران ابزار میباشد.

صرفه جوئی ارزی

موسسه و پیشرفت روز افزون عملیات ساختمانی و امور کشاورزی چند تن از سرمایه گذاران خصوصی را بر آن داشت که با تامین یك واحد صنعتی مدرن اقدام به تولید مصنوعاتی کنند که برای واردات آن سالیانه مقادیر ریادی ارز بخارج صادر میشد .

بدیهی است درحالیکه ایران برای ایجاد صنایع بزرك و سنگین چون ذوب آهن ماشین سازی تبریز ، ماشین سازی اراك، ذوب آلومینیوم . پتروشیمی و تراکتور ـ سازی تلاش میکرد مشکل بنظر میرسید که محصولاتی مانند بیل و کلنك را ازخارج وارد کشور نمائیم .

باین ترتیب چند سرمایه گذار خوشفکر و وطن دوست شرکتی را تحت عنوان کارخانجات تولیدی وصنعتی ایران ابزار باسرمایه ۴۰ میلیون ریال تاسیس کردند .

این شرکت در بهمن ماه ۱۳۴۵ رسما آغاز بکار کرد .

محصولات

اکنون کارخانجات تولیدی و صنعتی ایران ابزار ۱۴ اندازه بیل در ۷ مدل و چندین نوع شن کش . کلنك. پتك چکش . وانواع دسته های چوبی و انواع فرم برای مبل سازی و غیره تولید میکند .

از محصولات دیگر ایران ابزار انواع چرخهای بارکش متحرك و ثابت باندازه های مختلف میباشد که برای حمل مصالح ساختمانی و جعبه های مشروبات و دیگر لوازم بکار میرود. محصولات و مصنوعات ایران ابزار ازنظر استاندارد وکیفیت با عالیترین محصولات مشابه کشور های صنعتی جهان رقابت میکند .

تقلیل قیمت

با تولید محصولات کارخانجات تولیدی و صنعتی ایران ابزار قیمت این محصولات در بازار داخلی بمیزان قابل توجهی تقلیل یافت و باین ترتیب این شرکت توانست در اجرای منویات شاهنشاه آریامهر و هدف دوست در جهت تقلیل قیمت ها قدمهای ارزنده ای بردارد بخصوص اهمیت این اقدام بیشتر از آن جهت بود که اکثریت مصرف کنندگان محصولات شرکت را روستائیان تشکیل میدادند و ضمنا تقلیل قیمت در زندگی این برادران زحمتکش ایران تاثیر فراوان داشت.

صادرات

اکنون در کارخانجات تولیدی و صنعتی ایران ابزار درحدود دویست نفر بکار اشتغال دارند .

محصولات ایران ابزار علاوه بر بازار داخلی به کشورهای همجوار و شیخ نشینهای خلیج فارس مانند افغانستان . قطر و دوبی صادر شده و موفقیت زیادی کسب کرده است .

ریاست هیئت مدیره و مدیریت عامل شرکت کارخانجات ایران ابزار را آقای اصغر حدادزاده بعهده دارند .

آدرس : دفتر: خیابان خیام جنب روزنامه اطلاعات پلاك ۸۵۰ شماره تلفنهای ۳۳۷۴۱۴ و ۳۰۲۸۲۲

کارخانه : کیلومتر ۱۶ جاده آبعلی تلفن ۷۸۱۸۳۵

اهمیت تولید ابزار

مدیران شرکت کارخانجات تولیدی و صنعتی ایران ابزار معتقدند که تجارت تاریخی و طولانی گذشته ایران نشانه این حقیقت استکه کشور ما یکی از کشورهای شاخص در امر کشاورزی بوده و اکنون که با انقلاب شاه و ملت تحول عظیمی در امر آبادانی کشور ایجاد شده و کشاورزی بصورت یك کار وسیع گسترش یافته لزوم و اهمیت تولید ابزار واردات کشاورزی و راه سازی بصورت مدرن بیش ازپیش محسوس میباشد .

بخاری علاءالدین

اجاق خوراک پزی ۱۰۰۱ ـ اجاق خوراک پزی والور
سماور علاءالدین ـ فلاسك علاءالدین
چراغ توری بدون تلمبه علاءالدین
لوازم الکترونیکی علاءالدین

علاءالدین باسابقه ۵۰ ساله ، شهرت جهانی دارد

صدور ۱۶۰۰۰ بخاری علاءالدین درسال گذشته بکشور فرانسه و آمریکا

موجب تحسین مسئولین ومدیران سازمانها وموسسات اقتصادی کشور وباعث اعجاب نشریات صنعتی اروپا گردید:

«امروز هنگامیکه میشنویم کارخانه علاءالدین ایران»
«صادراتی به آمریکا و فرانسه داشته ، قراردادی نیز برای»
«صدور وسایل یدکی باکارخانجات مرکزی منعقد نموده»
«است حقیقتا نمی توانیم از اظهار شگفتی و تعجب »
« خودداری نمائیم . »

نقل از : تشریه مخصوص روابط عمومی کارخانجات علاءالدین انگلستان

کارخانه : کیلومتر ۱۴ جاده کرج ـ تلفن های ۵ـ ۶۸۶۵۴

از محصولات شرکت علاءالدین ایران در نمایشگاه آسیائی بازدید فرمائید

Aladdin

STOVES

«VALOUR» COOKING STOVES ● «1001» COOKING STOVES ●
ALADDIN SAMAVARS ● ALADDIN THERMOS FLASKS ●
ALADDIN ELECTRONIC PRODUSTS ● ALADDIN PRESSURE LAMPS ●

ALADDIN ENJOYS 50 YEARS OF WORLD - WIDE REPUTATION

Factory Address: Km. 4 Jadeh Karaj Shomali Tel. 68654/5

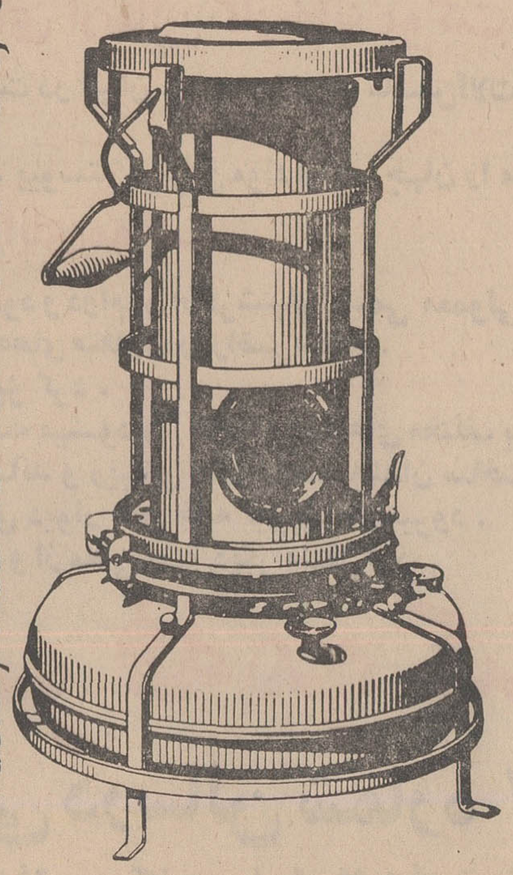

با اطلاعات در دومین نمایشگاه آسیائی

نمایشگاه آسیائی:

شهری در دل شهر تهران پدیدار گشت

بقیه از صفحه ۱۷

رستوران

در نمایشگاه یک رستوران بزرگ ساخته شده که قادر است در آن واحد از ناصد نفر پذیرائی کند علاوه برآن دوازده « اسنک بار» در نقاط مختلف نمایشگاه ایجاد گردیده تا مورد استفاده بازدید کنندگان از نمایشگاه قرار گیرد .

کیوسک‌های اطلاعات

چندین کیوسک اطلاعات و کیوسک تلفن در تمام محوطه نمایشگاه نصب شده . علاوه برآن محل مخصوصی در نظر گرفته شده تا درصورتیکه بچه‌ای گم شد به آن محل برده شود تا بوالدینش تسلیم گردد .

پنجهزار نفر

در مواقعی که نمایشگاه بازاست قریب پنج هزار نفر کارکنان غرفه ها مترجمین وراهنمایان و مسئولان نمایشگاه مشغول کار خواهندبود تا چندین هزار نفر مردمی که از نمایشگاه بازدید می کنند بتوانند به بهترین صورت از غرفه‌هابازدید کنند .

خرید کالا

در قسمتی از نمایشگاه بازار مخصوصی برای فروش کالاها در نظر گرفته شده که ۴۸ غرفه‌دارد و هریك از غرفه‌هارایکی ازکشور ها اجاره کرده ست تا کالاهائی که تماشاگران غرفه آنهامیخواهند بخرند در آنجا با پرداخت حقوق و عوارض گمرکی به‌آنها بفروشند کالاهائی که واردات آن مطابق مقررات بازرگانی خارجی ایران مجاز است میتواند در این غرفه فروخته شود ولی از نظر فروش کالاهای غیر مجاز حدودی برغرفه ها در نظر گرفته است . باین ترتیب که هر غرفه بازای هر متر مربع از مساحت غرفه خودمیتواند ۵۰ دلار کالای غیر مجاز به‌فروش برساند مشروط بر اینکه مجموع فروش وی از ۵۰ هزار دلار (۳۷۵ هزار تومان) تجاوز ننماید .

جالب‌ترین کالاها

در این شهر عظیم ، جالب‌ترین کالاها ، عظیم‌ترین ماشین‌ها ،صاحبان صنایع دارد دقیق‌ترین وسایل صنعتی بمعرض تماشا گذارده‌شده‌است رولزرویس کم نظیر ، بنز ۶۰۰ سفارشی ، دستگاه عظیم‌اسفالت سازی‌واسفالت ریزی ماشین‌های عول پیکر راه سازی و ساختمان ، وسایل دقیق الکترونیکی ، آخرین پدیده‌های صنعت در زمینه وسایل خانگی‌به تماشا گذارده خواهد شد .

۵۰۰ هزار نوع کالا

هر روز که میگذرد بر مبنای اطلاعات جدیدی که از غرفه‌ها به دست می‌آید تعداد کالاهای عرضه شده در نمایشگاه روز بروزبیشتر میشود . بطوریکه یکی از مسئولان نمایشگاه پیش بینی میکرد بیش از نیم‌میلیون‌نوع کالا در نمایشگاه آسیائی تهران به معرض تماشا گذارده خواهد شد .

• ۱۲۰ میلیون تومان

طبق برآوردی که شده‌مسئولان غرفه ها و مقامات و شخصیت های خارجی ، بازرگانان و صاحبان صنایع و سرمایه گذاران کشور های دیگر که بتهران می‌آیند در طول مدت نمایشگاه بیش ازپانزده هزار نفر خواهند بود و در طول اقامت خود درایران بابت مخارج اقامت و غیره در ایران بین‌یکصد تا یکصد و بیست میلیون تومان درایران خرج خواهند کرد. این ارز عایدی غیر مستقیمی که نصیب ایران خواهد گردید و غیر از ۴۰۰ میلیون تومان است که‌برای ایجاد غرفه های کشورهای خارجی و مخارج مربوط به‌آن پیش بینی شده است .

• ۱۸۰ میلیون دلار

بطوریکه یکی از مسئولان نمایشگاه اظهار میداشت کلیه مخارج کشور های شرکت‌کننده در نمایشگاه آسیائی تهران اعم از احداث غرفه ها، حمل و نقل کالاها برای غرفه، باربری واقامت وغیره در حدود ۱۸۰ میلیون‌دلار (یك میلیارد وسیصد وپنجاه‌میلیون تومان) پیش بینی میشود .

● افتتاح

روز سیزدهم مهرماه اختصاص به آئین گشایش نمایشگاه دارد و از روز چهاردهم مهرماه بازدید از آن برای مردم آزاد خواهد بوداز ساعت ۱۰ صبح تایك بعداز ظهر اختصاص به بازدید بازرگانان و صاحبان صنایع دارد از ساعت یك تاچهار بعد از ظهر گروه های مختلف بطور دستجمعی ازنمایشگاه بازدید خواهند کرد واز ساعت چهار تا ده بعد از ظهرنمایشگاه اختصاص به همه طبقات مردم خواهد داشت .

• شخصیت‌های خارجی

تا آنجا که معلوم شده از انگلستان « پرنسس مارگارت » خواهر ملکه انگلستان وهمسرش «لرداستودون» بایران‌خواهند آمد ودر «روز بریتانیا» که ۱۵ مهر خواهد بود حضور خواهند داشت علاوه برایشان لرد «براون» وزیر مشاور دروزارت بازرگانی انگلستان نیز بهمین منظور بتهران خواهد آمد

از آلمان آقای «رودر» رئیس پارلمان جمهوری فدرال آلمان بتهران خواهد آمد. از کانادا وزیر صنایع و تجارت آن کشور از نمایشگاه آسیائی وغرفه آن‌کشور دیدن خواهد کرد ودرروز مخصوص کانادا حضور خواهد داشت .

• راهنمائی میهمانان خارجی

برای راهنمائی میهمانان‌خارجی از طرف نمایشگاه دفتر مخصوص راهنمائی در فرودگاه مهر آباد دایر شده که باسی نفر در تمام مدت ۲۴ساعت شبانه روز مراقب هستند تامیهمانان خارجی‌نمایشگاه را راهنمائی کنند. برای آنان‌اطاق فراهم نمایند وهمه تسهیلات لازم دیگر را برایشان فراهم سازند .

۴۸۹ اتومبیل سواری

سازمان نمایشگاه برای‌میهمانان خارجی ۵۸۹۰ اطاق درهتل ها و منازل برای میهمانان خارجی‌فراهم کرده وبرای رفع احتیاجات آنان و همچنین نیازمندی غرفه ها۳۵۵۰ مترجم که به شش زبان مهم و مختلف جهان آشنائی دارند آماده نموده است . علاوه براین ۴۸۹ عدد اتومبیل های سواری باراننده آماده شده تا در صورتیکه مورد احتیاج میهمانان خارجی بود تا مسئولان غرفه ها لازم داشتند در اختیارشان گذارده شود .

• روزهای ملی

از چهل کشور شرکت کننده در نمایشگاه ۲۱ کشور یکی از روزهای نمایشگاه را بنام «روزملی» کشور خود انتخاب کرده‌اند درآن روز بهترین برنامه‌هائی را بهمین منظور تدارك دیده‌اند برای شناساندن هرچه بیشتر کشور خویش ، بمرحله اجرا خواهند گذارد. نمایش فیلم پخش موزیك. اجرای برنامه های‌هنری و ملی، آتش بازی مخصوص و برنامه‌های گوناگون دیگر از جمله آنها خواهد بود .

کشورهائی که «روز ملی » خواهند داشت بترتیب تاریخ عبارتند از :

۱ـ هندوستان ۱۴ مهر
۲ـ بریتانیا ۱۵ مهر
۳ـ استرالیا ۱۶ مهر
۴ـ کاناداو کره ۱۷ مهر
۵ـ چین ملی ۱۸ مهر
۶ـ اطریش وسویس ۱۹ مهر
۷ـ آلمان غربی ۲۰ مهر
۸ـ فرانسه ۲۱ مهر
۹ـ ایتالیا ۲۲ مهر
۱۰ـ هلند ۲۳ مهر
۱۱ـ رومانی ۲۴ مهر
۱۲ـ ایالات متحده آمریکا ۲۵ مهر
۱۳ـ یوگسلاوی ۲۶ مهر
۱۴ـ ژاپن ۲۷ مهر
۱۵ـ چکسلواکی ۲۸ مهر
۱۶ـ شوروی ۲۹ مهر
۱۷ـ سوئد ۳۰ مهر
۱۸ـ پاکستان وترکیه ۱ آبان
۱۹ـ روز سازمان ملل ۲ آبان

• بنفع رفاه ملل

در شهر عظیمی که دومین نمایشگاه بین المللی بازرگانی آسیائی تهران نام گرفته مدت ۲۱ روز همه درتلاش و کوشش خواهند بود تایکی از برنامه های بزرك جهانی در کشور باستانی ایران با عظمت و شکوه هر چه تمام‌تر برگزار گردد و حاصل آن که افزایش مراودات بازرگانی ملت‌ها بنفع رفاه و آسایش یکدیگراست بثمر برسد . پیش‌بینی میشود که در نمایشگاه آسیائی تهران ۵۰ تا ۶۰ میلیون دلار کالاهای مختلف بین کشور های مختلف وبازرگانان چهل کشور جهان که در تهران جمع شده مورد معامله قرارگیرد.

بازرگانان و صاحبان صنایع ایرانی با توانائی و مهارت در معاملات وارائه کالای خوب قادر خواهندبود سهم‌بیشتری ازمعاملات را بخود اختصاص دهند .

Emerson

یخچال امرسون

با ظرفیت بیشتر، کمی مصرف در برق
واستحکام فوق العاده در رنگهای متنوع

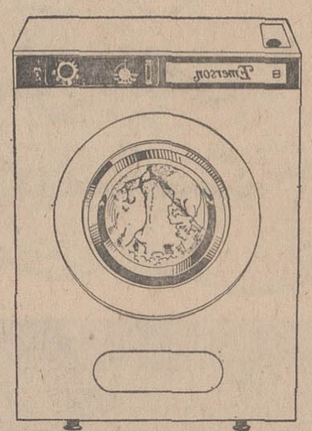

لباسشوئی سوپراتوماتیک
امرسون
با طرز کار ساده مطابق استاندارد آمریکا

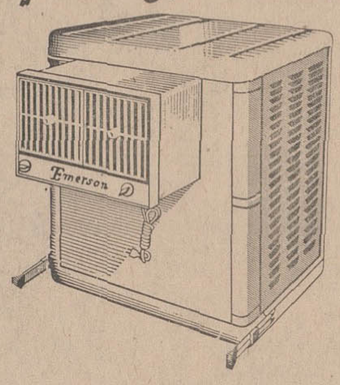

کولر امرسون
نمونه ای از محصولات عالی امرسون

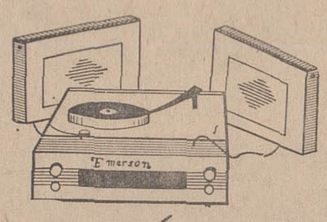

رادیوگرام استریوفونیک امرسون
با صدای صاف ، رسا و قوی

از محصولات کارخانجات پارس ماشین در
سالن سرپوشیده شماره ۱۰

دومین نمایشگاه آسیائی دیدن فرمائید

از محصولات مختلف
شرکت درستی

سازنده مصنوعات فلزی برای آبیاری و غیره
با استانداردهای بین‌المللی

درسالن شماره ۲

دومین نمایشگاه آسیائی تهران از ۱۳ مهر تا ۲ آبان دیدن فرمائید .

عقاب مظهر قدرت و بلندپروازی است در شاهنامه که قرآن ایرانیان در زبان فارسی است و در بسیاری از اساطیر و داستانها از این پرنده نام برده شده است و با چنین خاطره‌ای علامت عقاب بر روی محصولات ممتاز کارخانجات درستی اطمینان و اعتماد مصرف کننده را بخود جلب میکند .

شرکت درستی با مسئولیت محدود بیش از یك ربع قرن در ایران سابقه کار دارد و باچنین سابقه‌ای خود را به برنده‌ترین اسلحه یعنی تجربه مجهز کرده است .

مصنوعات فلزی درستی که با ظرافت و دقت و استحکام در استاندارد مصنوعات مشابه خارجی ساخته میشود با قیمت ارزان خود موفق شده است در بازار ایران بدون رقیب بشود .

• محصولات

در اینجا برای آشنائی بیشتر شما انواع محصولات این شرکت را بشما معرفی میکنیم .

۱ـ دریچه های چدنی باندازه های مختلف‌برای مصارف گوناگون مدور و یا چهار گوش .
۲ـ شیر های خودکار برنزی.
۳ـ شیر های برنزی قطع‌ووصل آب .
۴ـ شیر تخلیه هوا .
۵ـ انواع سوپاپ آب .
۶ـ شیر فلکه فلزی .
۷ـ شیر های برنزی شبکه‌آب.
۸ـ جعبه های اتصالات کابل برق .
۹ـ دریچه بازدید کنتور .
۱۰ـ شیر های آتش نشانی .
۱۱ـ شیر برداشت آب عمومی معمولی و ضد یخ .
۱۲ـ محفظه شیر های‌انشعاب آب .
۱۳ـ شیر های کشوئی چدنی.
۱۴ـ انواع‌ماشین های سوراخ‌ـ گیری لوله تحت فشار زیر زمین

• آماده قبول سفارشات

شرکت درستی با مسئولیت محدود : در جاده تهران نو جنب پمپ بنزین قاسم آباد ساختمان درستی شماره های ۴۹۷ تا ۵۰۱ قرارداد تلفن های : ۷۹۱۷۲۵ و ۷۹۱۷۵۷ .

نشانی تلگرافی : درستگو
مطمئن باشید از معامله با ما راضی خواهید بود .

مهندسین مشاور و مدیران شرکت های تاسیساتی

در نمایشگاه بین‌المللی بازرگانی آسیائی

ازغرفه شرکت پیچاز

درسالن شماره یک ایران دیدن فرمائید.

در غرفه شرکت پیچاز واقع در سالن شماره ۱ ایران که ب دکوراسیون جالب توجهی‌تزئیین گردیده یك نمونه از تابلوی فشار قوی ۲۰ کیلو ولتی و یك نمونه از تابلوی فشار ضعیف ایستاده که بوسیله پیچ و مهره کوبله شده و لوازم داخلی روی ریلهای افقی و عمودی نصب شده و قابل تغییرو تبدیل میباشدجهت مشاهده‌بازدید‌ـ کنندگان قرار گرفته که توجه مهندسین مشاورو صاحبان صنایع و شرکت های تاسیساتی را بخود جلب خواهد نمود .

• ارزانی وتحویل فوری :

ارزانی و سرعت عمل در ساخت و سهولت درحمل و نقل ازمزایای خاص تابلو های فوق‌الذکر بوده که در بین انواع مشابه غیر قابل رقابت میباشد .

• افزایش تولید برق

صنعتی شدن کشور و افزایش تولید نا خالص ملی طی سالهای اخیر با ازدیاد سریع تولید و مصرف برق همراه بوده است بطوریکه تولید سرانه برق که در سال ۱۳۴۲ حدود ۹۹ کیلووات ساعت بود درسال ۱۳۴۷ به ۱۷۵ کیلووات ساعت رسید که با در نظر گرفتن رشد جمعیت افزایش قابل ملاحظه‌ای محسوب میشود .

در سال ۱۳۴۷ کل تولید برق کشور به حدود۵ میلیارد کیلووات ساعت رسید و ۱۷ در صد نسبت به سال قبل افزایش یافت .

بمنظور انتقال نیروی برق و توزیع آن در مراکز مصرف در سال ۱۳۴۷ خطوط انتقال نیرو گسترش یافت و علاوه بر توسعه خطوط ۱۱ ،۲۰ ، ۳۲ و ۶۳ کیلو‌ـ ولتی در مناطق مختلف حدود ۹۹۳ کیلو متر نیز خطوط انتقال ۱۳۲ و ۲۳۰ کیلوولتی‌بین رشت .منجیل. تهران . گرگان.اندیمشك و آبادان کشیده شد .

با این افق روشن و در حالی‌که دولت در برنامه عمرانی چهارم توسعه برق، را در سراسر کشور یکی از رئوس برنامه خودتشکیل داده است همگام با آن صنایع خصوصی بمنظورپیشرفت این‌منظور تشکیل و شروع به فعالیت‌نمودند و ما در زیر یکی از این‌تشکیلات مجهز را معرفی مینمائیم .

● شرکت پیچاز

در کیلومتر۱۴ جاده مخصوص کرج خیابان چهل متری مژده کارخانه‌ای مجهز به ماشین آلات مدرن که در ساخت تابلو های فشار ضعیف و قوی و سایروسایل برق فعالیت مینماید .

دراین کارخانه که در خرداد ماه۱۳۴۶ بنام شرکت کارخانجات صنعتی و تولیدی پیچاز گشایش یافته اکنون کارکنان مجربی‌بکار اشتغال دارند .

کلیه محصولات شرکت پیچاز که براساس استاندارد های بین‌ـ المللی ساخته میشود از نظرقیمت نازلتر از محصولات مشابه خارجی است و باتوجه بهمین امتیازات مصنوعات‌شرکت‌پیچاز مورداستقبال عموم قرار گرفته است .

برای کسب اطلاعات بیشتر میتوانید به دفتر مرکزی شرکت واقع د رخیابان ایرانشهر جنوبی شماره ۴۵ و یا به تلفن های : ۴۶۱۲۸ و۴۴۶۹۳ مراجعه فرمائید.

با اطلاعات ۱۳۰۴
در دومین نمایشگاه آسیائی
تهیه و تنظیم از: سرویس مخصوص اطلاعات در دومین نمایشگاه آسیائی

نمایشگاه آسیائی نمودار کوشش عظیم توسعه بازرگانی و صنعتی در آسیاست

غرفه استرالیا ـ یکی از زیباترین غرفه های نمایشگاه آسیائی است .

«اونیون» دبیر اجرائی «اکافه» نطقی در سمینار توسعه تجارت کشورهای آسیائی ایراد نمود که از نظر اهمیت موضوع خلاصه‌آن در اینجا آمده است .

برای من مایه نهایت مسرت است که از جانب دبیر کل سازمان ملل متحد و از جانب خویش ، به همه شرکت کنندگان در نهمین سری مذاکرات توسعه بازرگانی منطقه اکافه خوش‌آمد بگویم . ضمنا اجازه میخواهد از جانب همه ما تشکرات صمیمانه خود رانسبت به دولت شاهنشاهی ایران‌به خاطر تسهیلاتی که برای تشکیل این جلسات فراهم ساخته است ابراز دارم. ازجناب‌آقای عباس اردوبادی، ریاست محترم‌مرکز توسعه‌صادرات ایران نیزکه‌علیرغم وظایف‌سنگین مملکتی به ما افتخار داده و این جلسه را افتتاح کرده‌اند سپاس‌گزاری میکنم . اطمینان دارم که شرکت کنندگان از راهنمائی ارزنده‌ای که انشان در بیانات آموزنده و الهام بخش خود عرضه کرده‌اند سود وافر خواهند برد .

• نهمین سری

تجربه‌ای‌که ازمذاکرات توسعه بازرگانی منطقه اکافه در اولین نمایشگاه بازرگانی بین‌المللی آسیائی که در سال ۱۹۶۶ در بانکوک تشکیل شدحاصل گردیده، نشان میدهد که همزمان بودن‌این گونه مذاکرات با برگزاری یک نمایشگاه بازرگانی بین‌المللی بسیار سودمند بوده است . به این سبب کمیسیون اکافه و کمیته بازرگانی آن توصیه کردند که نهمین سری این مذاکرات‌همزمان باتشکیل دومین نمایشگاه‌بازرگانی بین‌المللی آسیائی در تهران انجام گیرد .

• تسریع پیشرفت ایران

فرصت را مغتنم شمرده وبدولت شاهنشاهی ایران به خاطر تقبل وظیفه بسیار دشوار و سنگین این نمایشگاه تبریک میگویم .

نمایشگاه آسیائی نمودارکوشش واقعا عظیمی برای توسعه بازرگانی و صنعتی آسیا و تسریع پیشرفت ایران و تقویت پیوندهای‌بازرگانی ایران با کلیه کشورها به ویژه کشورهای منطقه اکافه میباشد .

دومین نمایشگاه آسیائی دلیل بارز تمایل مستمر کشورهای‌منطقه اکافه نسبت به همکاری منطقه‌ای و نشانه علاقه دولت‌ایران به ایفای نقش حساس درآمری بشمار میرود که نه تنها برای ایران بلکه‌برای کلیه کشورهای عضو اکافه‌متضمن سود بزرگیست .

بسیار خرسندم از اینکه این نمایشگاه با چنین لیاقت و کارآئی ترتیب داده شده و تعداد کثیری از کشورها و موسسات بازرگانی و بازرگانان سراسر جهان را به خود جلب کرده است .

شکی ندارم که این نمایشگاه به پیروزی بزرگی نائل خواهدآمد و مردم ایران به کمك موثری که این نمایشگاه به تسریع توسعه بازرگانی و صنعتی آسیا مینماید مباهات خواهند ورزید .

• کمك به کشورهای درحال توسعه

نیاز به همکاری منطقه‌ای و بین‌المللی نزدیکتری محسوس‌تر و مبرم‌تر از همیشه گردیده است . با نزدیك شدن پایان اولین دهه توسعه ملل متحد ، معلوم شده‌که نتایج اقتصادی دهه مزبور عموما رضایتبخش نبوده است . معذالك تجربه‌ای که در این دهه به دست آمده درسهائی در طرح ریزی و اجرای برنامه‌های عمرانی در سطح ملی و بین‌المللی به ما آموخته است که برای دومین دهه توسعه ملل متحد که «دهه اجراء خواهد بود مفید خواهد افتاد . پیش‌بینی‌هائی که برای توسعه و پیشرفت منطقه اکافه تا سال ۱۹۸۰ یعنی پایان دهه دوم توسعه ملل متحد بعمل آمده حاکی از آنست که میتوان تولید ناخالص ملی را در این کشورها از ۴٫۶ درصد به ۶ تا ۷ درصد افزایش داد .

اکافه در بیست وپنجمین‌اجلاسیه خودکه امسال تشکیل شد باین نتیجه رسیده که این سرعت‌رشد درصورتی امکان‌پذیرخواهد بودکه کشورهای در حال توسعه‌کوشش های داخلی خود را برای توسعه و عمران ملی تشدید کنند و یکی دیگر ازاقدامات معدد دیگری‌که برای این منظور لازمست اینست که کشورهای بیسرفته معادل یك درصد از درآمد ناخالص ملی خود را از آغاز دهه دوم توسعه ملل متحد بعنوان کمك به کشورهای در حال توسعه بدهند .

• استراتژی همکاری

در چهارچوب بین‌همکاری بین‌المللی ، سومین کنفرانس‌وزیران کشورهای اکافه پیرامون همکاری اقتصادی کشورهای‌آسیائی که در دسامبر ۱۹۶۸ در بانکوك تشکیل شده بود قطعنامه بسیار مهمی در مورد استراتژی همکاری منطقه‌ای نزدیك برای‌پاسخ دادن باحتیاجات فوری‌ومبرم‌این کشورها به‌همکاری اقتصادی نزدیکتر صادر نمود .

این قطعنامه خواستار مطالعه‌ای پیرامون مبادله کالاها به عنوان چهارچوب توسعه‌برنامه‌های تولیدی و بازرگانی بین‌المنطقه‌ای ، و نیز مطالعاتی درباره باره‌ای ازفعالیتها از قبیل ترفیعات پرداختی ، توسعه کشتیرانی ، تسهیل رفت و آمدو توسعه زیربنای اقتصادی گردید.

• نیروی ضربتی

قطعنامه مزبور همچنین خواهان ایجاد تهیه زمینه تاسیس واحدهای ملی در داخل دولت‌ها وتشکیل‌یك نیروی ضربتی در دبیرخانه اکافه برای اجرای کامل ، سریع و همانهنگ دستورات کنفرانس وزیران کشور های اکافه‌گردید. ین راه حل مورد حمایت کامل بیست‌و پنجمین اجلاسیه اکافه قرار گرفت .

دبیرخانه اکافه با همکاری این واحدهای ملی سخت میکوشد وظایفی را که‌برای تسریع‌همکاری منطقه‌ای به آنها محول شده‌است انجام دهد . نمایندگان واحدهای ملی در ۲۶ و ۲۷ اوت امسال‌یعنی تقریبا یك ماه بیش یك جلسه‌غیر رسمی در بانکوك تشکیل دادند و درباره اقدامات سریع برای فراهم سازی ترتیبات ادامه رشد اقتصادی کشورهای منطقه اکافه تبادل‌آراء نمودند .

در این مذاکرات پیش بینی‌شد که شرکت کنندگان در این‌سری مذاکرات میبایستی این موضوع‌را در مذاکرات دوجانبه ، همه‌جانبه خود بازهم دنبال‌کنند . باین‌سبب، مذاکرات جاری حائز اهمیت ویژه‌ای خواهد بود زیراموضوعاتی که در همکاری‌اقتصادی وبازرگانی این منطقه اثرات عمیقو میگذارد مورد بحث قرار خواهد گرفت بدین ترتیب ، شرکت کنندگان در مذاکرات جاری ، رشد فعلی‌و رشد بالقوه کشورهای این منطقه را ارزیابی و برای حل مشکلاتی که مانع حصول نتایج مطلوب میباشد چاره جوئی میکنند .

• مذاکرات سری

این مشورت‌ها میتواند ابتدا دو جانبه و سپس همه‌جانبه صورت گیرد . مذاکرات دوجانبه ، طبق معمول ، بطورسری صورت خواهد گرفت و صورت جلسات آن تهیه نخواهدشد تاطرفین بتوانندآزادانه و صریحا تبادل آراء کنند . در این مذاکرات‌نمایندگان ،امکانات جدید بازرگانی و سرمایه‌گذاری را بررسی وکالاهای صادراتی‌جدید خود را عرضه و مسائل بازرگانی خود را حلاجی میکنندتا پیوندهای بازرگانی آنها محکمتر شود .

ایران برای همکاریهای منطقه‌ای و توسعه تجارت بین ملل آسیائی اهمیت زیادی قائل است

مبادله لیست کالا

در این جلسه که ماه اوت سال گذشته در بانکوك تشکیل شده بود نمایندگان کشورهای عضو اکافه‌ابتداتوافق کردند که‌فهرست کالاهای صادراتی مورد علاقه خود را مبادله کنند و سپس درباره موانع‌تعرفه‌ای‌و غیر تعرفه‌ای‌مربوط به این کالاها تبادل آراء نمایندتا پس از مذاکرات دوجانبه و همه جانبه طرحی برای تقدم کالاهای منطقه‌ای تهیه کنند . لیست کالا های دولت تکثیر و در این جلسه توزیع شده و شرکت کنندگان میتوانند در مشورتهای خود ازاین لیست‌ها استفاده کنند و هدف توصیه کارشناسان دولتی توسعه بازرگانی اکافه را که مورد تائید کمیسیون اکافه و کمیته بازرگانی آن قرار گرفته به خاطر داشته باشند . این موضوع را میتوان‌در مذاکرات‌همه‌جانبه نیز تعقیب‌نمود. بعلاوه ، مذاکرات دسته جمعی میتواند پیرامون کالاهای بخصوصی که از لحاظ صادرات و واردات مورد توجه چندین کشور این‌منطقه است دور بزند کشورهای وارد کنند در باره شیوه مثبتی برای پاسخ به درخواستهای کشورهای صادر کننده تعمق خواهند کرد و همچنین کشورهای صادر کننده پیشنهادهائی درباره منافع متقابله‌ای که مربوط‌به‌امتیازات موردتقاضای کشورهای وارد کننده میشودبعمل خواهند آورد .

امید است درنتیجه این‌اقدامات، پیشنهادات جدی بسیاری در این سری مذاکرات بازرگانی به عمل آید و به برنامه فعالانه‌ای برای آزاد ساختن امر باررگانی درآسیا منجر شود .

از محصولات شرکت پرما در دومین نمایشگاه آسیائی تهران بازدید فرمائید

perma
تیغ پرما
یک شیر نشان
فقط ۱ ریال
در بسته های ۱۰ عددی
۱۰ ریال
perma stainless
تیغ پرما دوشیر نشان
از فولاد ضد زنگ
فقط ۲ ریال
در بسته های ۳ عددی
۶ ریال
Perma
مرکز پخش : تهران
خیابان فرانسه
خیابان خارك شماره ۴۸
وتمام شهرستانها وقصبات ایران

بهترین و عالیترین وان ظرف شوئی از پولاد ضد زنگ شیرهای برنجی استرالیا
در دومین نمایشگاه بازرگانی بین‌المللی آسیائی ـ تهران
در غرفه استرالیا ـ قسمت ۳۱ بمعرض نمایش گذارده شده است
تنوع لوازم لوله‌کشی که مك ایل ریت میسازد از همه تولیدکنندگان بیشتر است . طرح فرآورده های مك ایل ریت با توجه کامل بزیبائی، راحتی وآسایش تنظیم گردیده‌است
McILWRAITH
JOHN McILWRAITH (EXPORT) PTY. LTD.
105 NEWLANDS ROAD, COBURG 3058
VICTORIA. AUSTRALIA

با اطلاعات در دومین نمایشگاه آسیائی

تهیه و تنظیم از : سرویس مخصوص اطلاعات در دومین نمایشگاه آسیائی

صنایع دستی ایران در کنار صنایع عظیم ماشینی جهان در دومین نمایشگاه بازرگانی بین المللی آسیائی شرکت دارد

انواع گوناگون فرآورده‌های دستی ایران میتواند در سراسر جهان بازار فروش داشته باشد

کوششهای مرکز صنایع دستی ایران در احیای این صنعت موجب شده که تولید و صادرات آن تا پنج برابر افزایش یابد

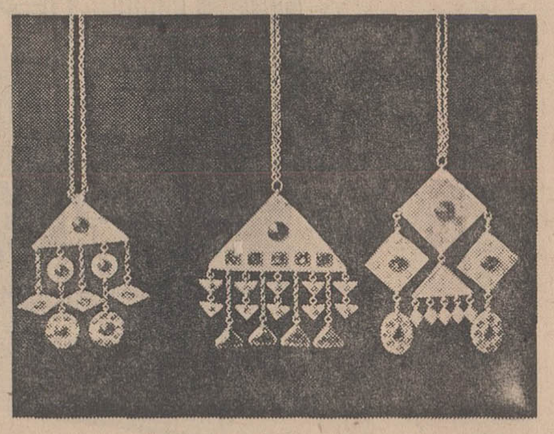

جواهرات ترکمنی

گلدان سرامیک شهرضا

ایران باسابقه درخشان و تمدن کهنسال همواره بداشتن انواع فرآورده‌های دستی کم نظیر وزیبا در جهان معروف بوده‌است و کالاهای دستی ایران توسط بازرگانان ایرانی وخارجی از چین گرفته تا سواحل مدیترانه طرفداران فراوان داشت دادوستد آن رونق بسیاری به‌تجارت ایران بخشیده بود بطوریکه جامعه بازرگانان ایرانی همواره ازموفق‌ترین و مرفه ترین طبقات جامعه ایران بودند .

زمانی بود که هنرمندان صنایع دستی ایران فراوان بودند ودر هر رشته‌ای صد ها صنعتگر هنرمند وجود داشت و حاصل این دستهای ذوق آفرین نه‌تنها در سراسر جهان عرضه میشد بلکه اغلب بعلت نفاست وهنرمندی فراوان که در آن بکار رفته بوددرموزه های ملی وشخصی قرار می گرفت .

● **هجوم تمدن صنعتی**

هجوم تمدن صنعتی غرب بکشور های مشرق زمین از جمله ایران بی توجهی که به آن شد موجب گردید که صنایع دستی ایران کم کم فراموش شود ودستهائی که بهترین آثار هنری دستی رابوجود می‌آوردند بکار های دیگر بپردازند.

* **احیای صنایع دستی**

برای احیای این صنعت درهمه نقاط کشور ،وزارت اقتصاد طرح هائی تهیه نمودو در سال ۱۳۴۳ با تشکیل سازمانی بنام مرکزصنایع دستی اقدامی برای احیای آن شروع نمود .

مانتوی سوزن‌دوزی شده بلوچی

شمعدان سنگی قم

هدفی که برای مرکز صنایع دستی تعیین شد توسعه فرآورده‌های محلی و راهنمائی هنرمندان و صنعتگران تولید کننده این نوع محصولات ،فروشی و بازاریابی برای صنایع دستی بود .

در طول مدتی که مرکز صنایع دستی تشکیل گردیده همواره سعی براین بوده که بااعزام کارشناسان تحصیلکرده وطراحان وارد بنقاط مختلف تولید فرآورده های دستی، نسبت به بهبود صنایع دستی اقدامات فراوان بعمل آید .

بازار یابی برای صنایع دستی

از جمله اقداماتی که مرکز صنایع دستی انجام داده تشکیل نمایشگاه وفروشگاه در تهران و شرکت در نمایشگاه های بین‌المللی وبازاریابی در کشور های خارج برای فروش هرچه بیشتر صنایع دستی وروستائی ایران بوده است .

تنها در سال گذشته انواع فرآورده های دستی ایران نظیر پوستین ، پارچه های دستباف ،اشیاء ساخته شده از طلا و فیروزه ، شیشه های ساخت دست ،خاتم ،چوب فرآورده های ساخته شده از نقره ، سوزن دوزی بلوچ،عروسك، گیوه،سرامیك وسفال ،اشیاء ساخته شده ازسنك ومس وبرنج و جواهرات ترکمن مینا ،صدف به کشور های جهان مانند امریکا ، یوگسلاوی ،آلمان فرانسه ،کانادا ،سویس ، هلند ، انگلستان ،ژاپن ،بلژیك،استرالیا، اطریش وشیخ‌نشینهای خلیج‌فارس صادر گردیده است .

سرامیك شهرضا

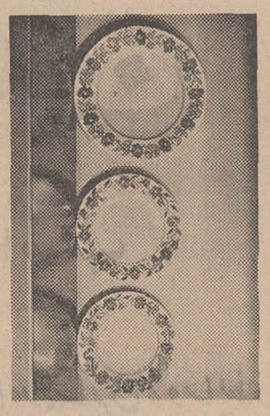

سرامیك هفت رنك شهرضا

* **افزایش صادرات**

آمار های مرکز صنایع دستی وزارت اقتصاد نشان میدهد که در سه ماهه‌اول سال ۴۸ مقدار صادرات صنایع دستی ایران نسبت به مدت مشابه سال گذشته ۴۹۶ درصد افزایش داشته یعنی قریب پنج برابر شده‌است .

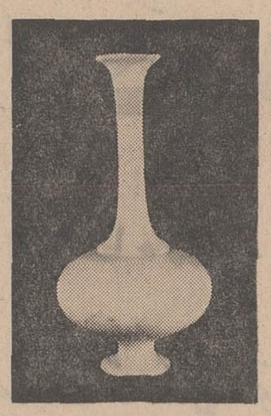

گلدان سنگی قم

● **اصلاح طرح**

مرکز صنایع دستی وزارت اقتصاد بااعزام طراحان به نقاط کشور وارائه طرح های جدیدبرای صنایع مختلف دستی بارعایت اصالت کامل آنها ، موجب شده که در طرح فرآورده های دستی ایران بهبود فراوان حاصل گردد ونواقص آن برطرف گرددوبتواند بهتر از گذشته مورد توجه مردم قرار گیرد.

امروز دیگر صنایع دستی ایران یك صنعت فراموش‌شده ومحکوم به نابودی نیست وکسانی که باین صنعت روی آورده‌اند معتقدشده‌اند که بااصلاح و بهبود کار خود می‌توانند عواید سرشاری از تولید محصولات متنوع ومورد پسندبدست آورند .

لیوانهای شیشه‌ای ساخت دست ـ کاردست شیشه‌گران تهران

* **بازار های خارج**

مرکز صنایع دستی ایران در دومین نمایشگاه بین‌المللی بازرگانی آسیائی تهران شرکت داردوامیدوار است باعرضه انواع گوناگون فرآورده‌های دستی از سراسر ایران بتواندبرای این نوع از تولیدات ایران در بازارهای خارج خریدار بجوید ودرصورت امکان مقادیری ازآنها به غریب پانزده هزار نفربازدید کنندگان خارجی بفروشد تاازاین طریق تبلیغ خوبی برای صنایع دستی ایران در سراسر جهان شده باشد .

سماور برنجی ـ کار دست اصفهان

از غرفه زیبا و جالب صنایع دستی وزارت اقتصاد که بدست هنرمندان شریف نقاط مختلف ایران ساخته شده است در نمایشگاه آسیائی ۶۹ از ۱۳ مهر تا ۲ آبان دیدن فرمائید

دخانیات ایران در نمایشگاه آسیائی تهران

غرفه دخانیات ایران که بصورت یك پیپ بزرك ساخته شده یکی از جالب‌ترین غرفه‌های نمایشگاه آسیائی است .

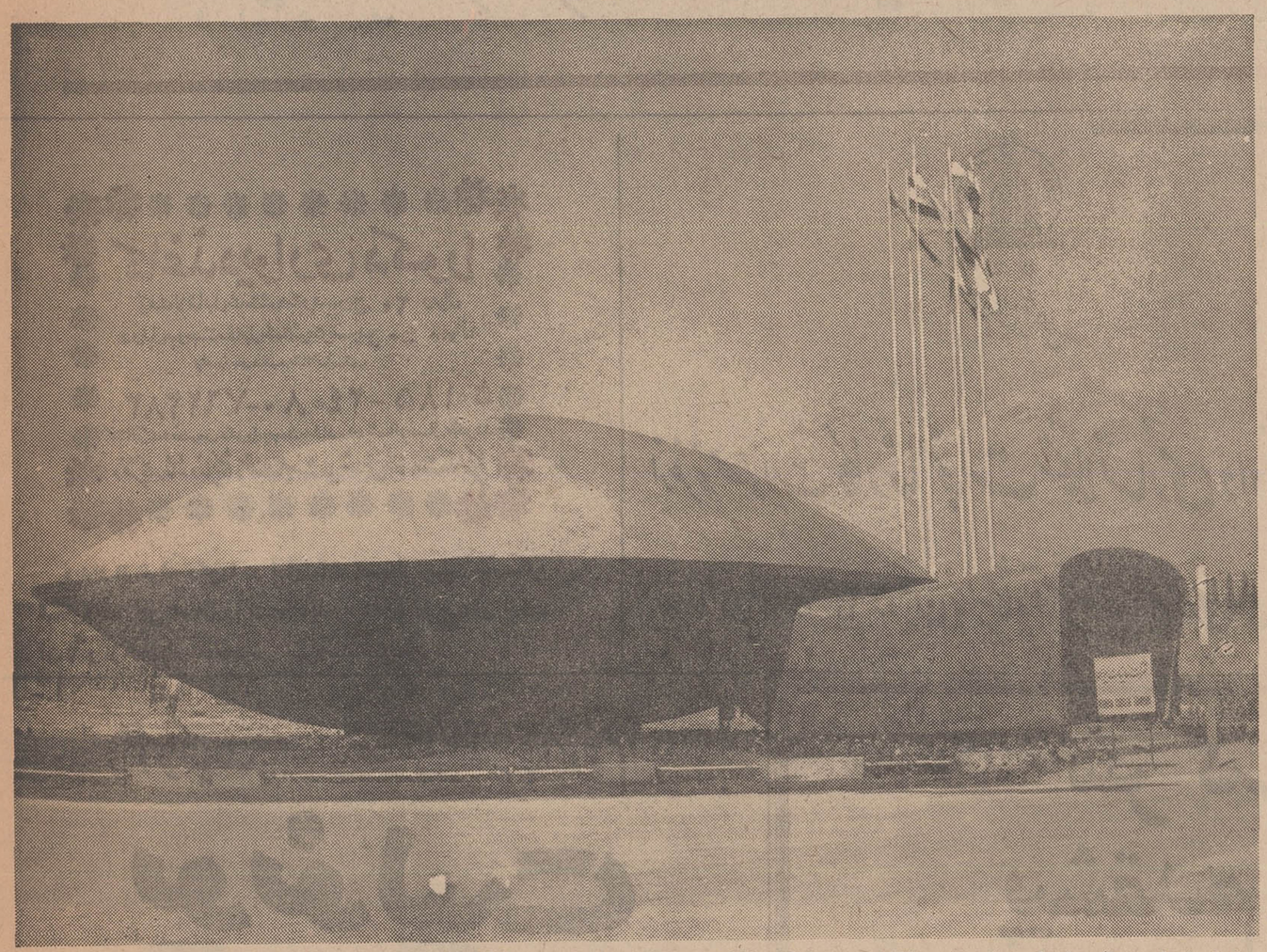

غرفه زیبا و جالب شرکت انحصار دخانیات ایران که بشکل پیپ تهیه شده و در نمایشگاه آسیائی توجه همگان‌را جلب نموده است .

در قسمت شمال شرقی میدان سازمان ملل پیپ بزرگی ساخته‌شده است که اگر از دهانه آن داخل شوید قدم به‌غرفه یکی ازقدیمیترین و بزرگترین کارخانجات صنعتی کشور نهاده‌اید .

این غرفه متعلق به‌دخانیات ایران است که سالیان متوالی است عنوان یکی از بزرگترین واحد های صنعتی کشور فعالیت وسیعی در راه تهیه انواع سیگار ، توتون و تنباکو داشته است .

دخانیات ایران درطی سالهای اخیر پی درپی موفقیت های تازه‌ای در راه تکامل وبهبود انواع محصولات خود بخصوص نوع بسته بندی و کیفیت سیگار های جدید کسب نموده است .بطوریکه درحال حاضر بسیاری از علاقمندان سیگار های خوب وعالی که در گذشته به‌مصرف سیگارهای خارجی تمایل داشتند اکنون مصرف سیگار های دخانیات ایران راترجیح میدهند .

بخصوص ذکر این نکته قابل توجه است که محصولات دخانیات ایران در سراسر کشور های آسیائی و بسیاری از کشور های اروپائی علاقمندان فراوانی داشته ،صدور سیگار های ایران به خارج قلم درشتی ازاقلام صادراتی کشور را تشکیل میدهد .

این توجه و علاقمندی مصرف کنندگان داخلی و خارجی مرهون یك سلسله فعالیت های گوناگون است که مسئولین دخانیات ایران درراه بهبود پرورش انواع توتون و تنباکو و استفاده از جدیدترین ماشین‌آلات تهیه‌وبسته‌بندی بعمل آورده‌اند .

عکس های متعددی که نمودار پیشرفت های گوناگون دخانیات ایران درطی سال‌های اخیر بوده‌است در غرفه مزبور بمعرض نمایش و اطلاع عموم گذارده شده است .

دخانیات ایران علاوه بر غرفه زیبائی که در نمایشگاه آسیائی ساخته است با ایجادکیوسك‌های متعددی در گوشه وکنارنمایشگاه ضمن ابتکاری جالب توجه موجبات راحتی و تسهیل بازدید کنندگان نمایشگاه را فراهم نموده است.

بورس فیروزهٔ ایران مرتضی مظفریان

جواهرات ـ نقره‌جات ـ عتیقه‌جات وکلیه کارهای دستی ظریفه ایران

ازغرفه بازار

جواهری مرتضی مظفریان درنمایشگاه آسیائی دیدن فرمائید

بورس فیروزه ایران ومحل فروش بهترین جواهرات طلا ـ نقره استاندارد وصنایع ظریفه ایران

شرکت سهامی اتونور

جدیدترین ماشین آلات راه سازی وساختمانی محصول کارخانجات معروف لتورنو وستینگهاوس ـ یال هانوماک ـ ریشه وهمچنین ابزار آلات ساخت کارخانه اسناپ آن رادرغرفه اختصاصی خود واقع درمحل دومین نمایشگاه آسیائی عرضه میدارد .

آدرس شرکت : آیزنهاور ـ خیابان جیحون ـ ساختمان ثابت پاسال ـ تلفن : ۹۵۵۹۷۸ ـ ۹۵۴۰۵۱

شرکت سهامی اتو نور
AUTO NOUR CO. INC.

TOLIMA

شرکت سهامی تولیما سازنده

۱ـ انواع لوازم کشاورزی تریلر ـ دیسك ـ گاوآهن
۲ـ دستگاه آسفالت
۳ـ دستگاه ماسه‌شور
۴ـ سرند و یبراتوری
۵ـ دامپریك یا دو دیفرانسیال برای حمل مصالح
۶ـ جرثقیل ساختمانی ـ کمپراکتور ـ ویبراتور
۷ـ تسمه نقاله برای حمل مصالح
۸ـ بتونیر ار ۱۲۰ الی ۶۰۰ متر

نمایشگاه و فروشگاه خیابان ایزنهاور روبروی وزارت کار تلفن ۹۵۴۴۶۰

شرکت سهامی دُرمن دیزل ایران

یکی از واحدهای صنعتی مدرن و طراز اوّل کشور و اوّلین کارخانهٔ سازندهٔ موتور دیزل در ایران

و

موتورهای دیزل دُرمن

بقدرتهای از ۲۰ تا ۲۵۰- اسب

برای روشنائی، چاههای عمیق، مصارف کشاورزی صنعتی، راهسازی و وسایط نقلیه دریائی با همکاری کارخانجات دُرمن انگلستان در ایران ساخته میشود

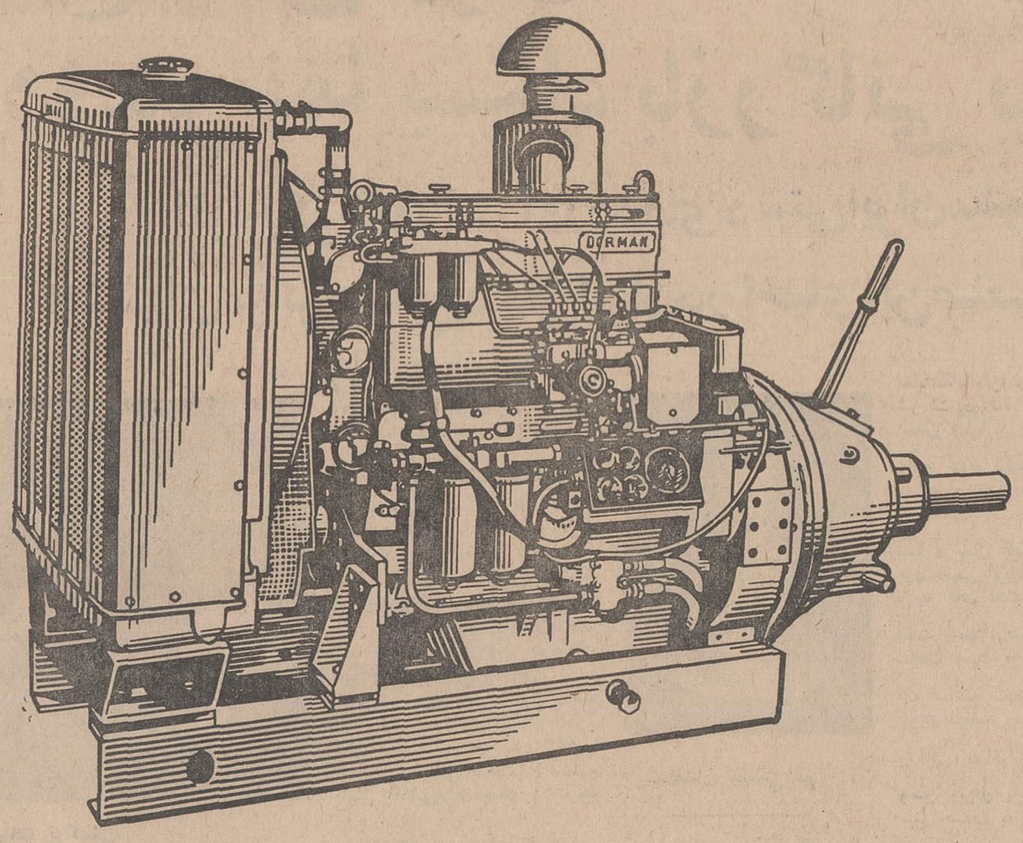

شرکت سهامی دُرمن دیزل ایران

دفتر اداره مرکزی: بلوار الیزابت دوم-شماره ۲۲۶-تهران-تلفن ۶۱۳۵۶۶-تلگرافی ۵۷۷۵

کارخانه: کیلومتر سه-ایستگاه راه آهن تبریز

برای بازدید از غرفه شرکت سهامی دُرمن دیزل ایران بسالن شماره ۹ نمایشگاه بین المللی آسیائی مراجعه فرمائید

آوازه

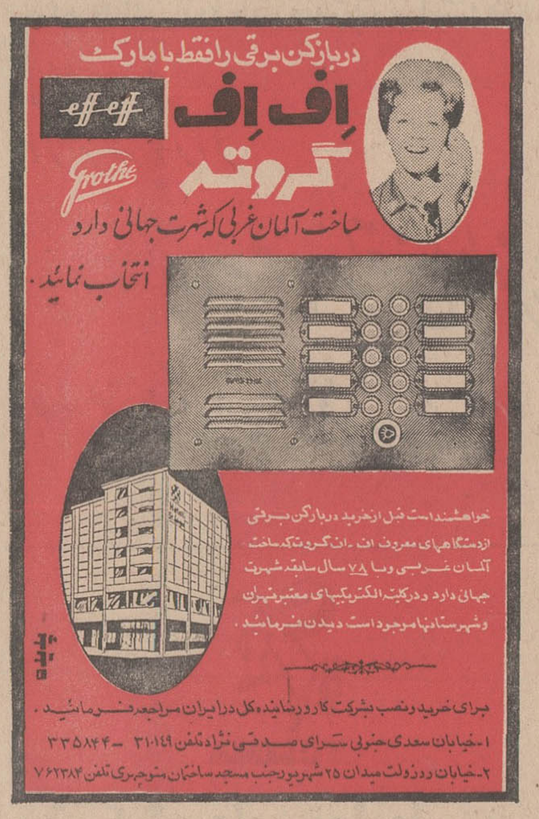

در نمایشگاه آسیائی

از ۱۳ مهر الی ۲ آبان از غرفه اف.اف
درسالن شماره ۱۹ دیدن فرمائید.

PROTECTION NORTH AT ALL POINTS

از انواع وسائل ایمنی که
در صنایع مختلف بکاربرده میشود
درقسمت شمالی غرفه استرالیا دیدن کنید.
غرفه استرالیا - دومین نمایشگاه بازرگانی بین المللی آسیائی

شرکت تضامنی یدالله داداش زاده وپسران افتخار دارد محصولات بی نظیر خود را درنمایشگاه آسیائی سال ۱۳۴۸ به بازدید کنندگان محترم عرضه بدارد کمال خوشوقتی است که محصولات این شرکت همیشه مورد پسند خاطر عموم ملت ایران قرارگرفته.

کارخانجات داداش زاده بنیان گذار صنعت شکلات سازی تمام اتوماتیک ومدرن ایران بوده ومواد اولیه مورد مصرف ازمیوه های طبیعی فصل تهیه میگردد.

تلفن ۲۴۱۴۱ - ۵۲۴۳۸ محصولات
داداش زاده مورد اعتماد همه

D. Z.

اطلاعیه

از غرفه محصولات کارخانجات شکلاتسازی داداش زاده

درسالن شماره ۱۴ دومین نمایشگاه آسیائی درایران بازدید فرمائید

کاغذ دیواری دکورا

یک لا قابل شستشو متر مربع ۲۰ ریال
دوبل برجسته قابل شستشو متر مربع ۴۰ ریال
بامراجعه به تلفنهای
۷۶۲۳۸۳-۲۴۰۸۰-۵۰۱۸۵
کاتالوگ مخصوص دکوراجهت مشاهده شما ارسال میگردد
دفتر کارخانه ونمایشگاه تخت جمشید مقابل سفارت آمریکا

دیدار از غرفه دکورا در نمایشگاه آسیائی تهران درسالن شماره ۱۴ این امکان را بشما میدهد که با طرح های جدید آشنا و از تخفیف مخصوص بهره‌مند شوید.

شرکت کابن
پیشقدم در صنایع

سرامیکی وچینی سازی نمونه‌هائی از کالای خود را درسالن شماره ۱۳ بمعرض نمایش گذاشته است

از غرفه لوازم آرایش کاری دیوا

درسالن شماره ۱۳ نمایشگاه دیدن فرمائید

آکوستیک پلاستوفوم

یونولیت

بهترین عایق

گرما - سرما - رطوبت وصدا

خیابان شمیران - بالاتر از حقوقی ۲۰۹ تلفن ۷۶۲۸۵۱-۷۲۶۲۷

از انواع محصولات عایق گرما، سرما، رطوبت و صدا در غرفه یونولیت سالن شماره ۱۴ دیدن کنید

با اطلاعات ۱۳۰۴
در دومین نمایشگاه آسیائی
تهیه و تنظیم از: سرویس مخصوص اطلاعات در دومین نمایشگاه آسیائی

شرکت پارس وامریکا اولین تولید کننده یخچال درایران

عرضه کننده بهترین محصولات صنعتی در نمایشگاه آسیائی تهران

شرکت پارس و امریکا امروز علاوه بر یخچال انواع اجاق گاز، مصنوعات آلمینیومی، پرو فیل وانواع کابل فشار قوی وضعیف تولید میکند

غرفه شرکت پارس و امریکا درسالن شماره ۱۰ ایران در نمایشگاه آسیائی قرارداد

شرکت در نمایشگاه های بازرگانی معمولا فرصت ارزنده‌ای است برای صاحبان صنایع تا بتوانند میزان پیشرفت و توانائی تولید خودرا ارائه دهند .

نمایشگاه بازرگانی میدان رقابت است ،صحنه مبارزه‌و مقایسه سالم اقتصادی است . تماشاگر و مصرف‌کننده یا بازرگان خریدار ، می‌بینند ، مقایسه میکند ، می‌سنجد ، آنگاه تصمیم‌میگیرد. بنا بزاین آنان که بطرزی شایسته در نمایشگاه شرکت میکنند ، کالا های خود را خوب عرضه مینمایند ، طبعا موفق ترهستند .

همت و پشتکار

صنایع ایران امروز ، نه تنها بخاطر نشان دادن اعتلاو پیشرفت وطن‌خوددردومین نمایشگاه بین‌المللی بازرگانی آسیائی تهران‌شرکت‌میکنند، بلکه در سایه همت و پشتکار، باعرضه محصولات مرغوب همپایه کشور های‌صنعتی برای بدست آوردن بازارهای فروش درکشورهای دیگر ، قدم بمیدان رقابت اقتصادی گذارده‌اند . نکته‌ای که نبایدفراموش کرد ، جوان بودن اغلب صنایع بزرك و مهم کشور است.

رقابت خطرناك

سال ۱۳۳۴ شرکتی در تهران با هدفی بزرك، ملی‌شروع بکار کرد، زیرا مصمم بود وارد یکی از رقابت های خطرناك اقتصادی شود در آن‌روز بازار ایران در دست کارخانه های خارجی بود. امکان رقابت برای محصولی که‌درداخل تولیدشود، بسیارضعیف‌مینمود.

کمپانیهای تولید کننده خارجی با توانائی وسیع و تجربه فراوان که داشتند بخوبی قادر بودندهرواحدصنعتی‌رادر، همان آغازکارسرکوب کنند . آنها بازار های کشور های آسیائی را از آن‌خودمیدانستند وپیرو این‌اصل منسوخ‌اقتصادی بودند که کشور های نظیر ایران باید همواره تولید کننده محصولات کشاورزی وصادرکننده مواداولیه‌باقی‌بمانندوآنها باید صادرکننده‌صنعتی باشند واحتیاجات‌این‌ممالك‌راتامین کنند.

بزرگترین پشتوانه

درچنان‌زمانی شرکت «پارس و آمریکا» برای‌تولیدچند محصول مهم صنعتی‌وبی‌نیازکردن کشور از واردات آنها ، آغاز بکار کرد . شوق خدمت به ایران،عزم‌راسخ به‌موفقیت دریك مبارزه بزرك ، بزرگترین پشتوانه وسرمایه شرکت را تشکیل میدهد.

چهارده سالی که برعمر شرکت گذشته سرشار از تلاش و کوشش برای رسیدن به‌هدف بزرگی بوده که از آغاز تعیین شده بود.

حمایت بیدریغ مردم

با آنکه تولیدات شرکت در آغاز از نظرنوع و تعداد محدود بود ، تایید بیدریغ مردم،سیاست سالم اقتصادی کشور و حمایت منطقی ازصنایع جوان کشور موجب شد بتدریج مراتب برقی را بپیماید وامروز بصورت یك واحد بزرك تولیدی کشوردرنمایشگاه آسیائی تهران شرکت‌کند.

امروز انواع فرآورده های شرکت «پارس وآمریکا» در اغلب خانه‌های ایران یافت میشودبا استحکام و زیبائی توانسته است اعتماد مردم وطن ماراجلب‌کند . اولین محصولات یخچال‌جنرال استیل امروز هم مانند روزهای نخست درخانه‌ها بخانواده های ایرانی خدمت میکند .

انواع درو پنجره آلومنیومی‌در اندازه های مختلف قسمت دیگری از تولیدات شرکت پارس‌وآمریکا میباشد که در غرفه مخصوص آن درنمایشگاه آسیائی تهران‌بمعرض تماشای بازدید کنندگان قرار داده شده است .

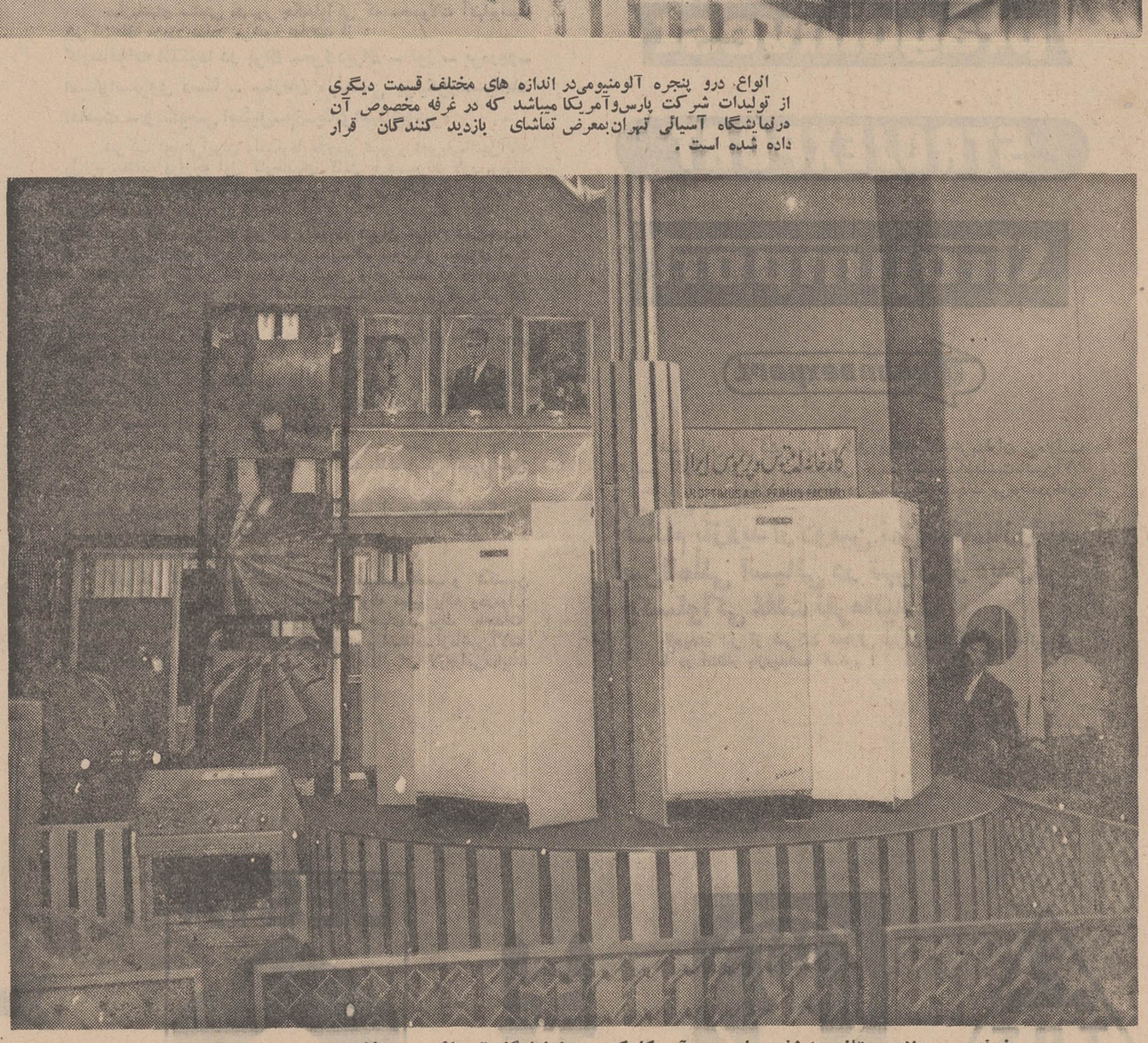

غرفه محصولات ممتاز و ارزنده پارس و آمریکا که در نمایشگاه آسیائی می‌درخشد .

یخچال

یخچال‌های جنرال‌استیل از ۱۴۰ لیتر تا ۳۸۰ لیتر ظرفیت دارد و در شش اندازه مختلف تولیدمیشود تامناسب‌احتیاج‌همه‌خانواده هاباشد. اتخاذ همین روش بوده که سبب شده خانواده‌های‌ایرانی تشویق‌شوند و امروز نه تنها دراغلب خانه‌های شهری یك یخچال ساخت ایران دیده میشود بلکه بتدریج مردم روستانشین نیز بفکر تهیه یخچال هستند ،زیرا انقلاب سفیدایران به دهقان آزاده ایران این فرصت را داده است تابا درآمدکافی‌که اززراعت خود بدست می‌آورد بفکر تهیه وسائل بهترزندگی وبهزیستی باشد .

شرکت «پارس‌وآمریکا» میتواند همواره مفتخر باشد که پیشرو تولیدیخچال‌خانگی‌درایران بوده و برای خارج ساختن بازار ایران ازچنك کارخانه‌های خارجی و جایگزین ساختن «یخچال ایرانی» بجای «یخچال‌فرنگی» پیشگام بوده‌است.

اجاق گاز

خدمت شرکت پارس‌وآمریکا باقتصاد ایران ازطریق‌تولید نیازمندیهای خانواده های ایران‌در داخل کشور به تولید یخچال منحصر نمیشود ، بلکه یکی دیگر از محصولات‌موفق‌این‌شرکت‌اجاق گاز های پارس وآمریکا، درچهارمدل‌دووسه‌وچهار شعله‌معمولی وچهارشعله فردار است که بخوبی توانسته‌است‌در بازارایران‌معروفیت‌وموفقیت‌پیدا کند ودرخانواده‌های ایرانی بعنوان یك‌محصول مرغوب امتحان خود را بدهد .

تولیدات انواع کابل برق

شرکت پارس و آمریکا علاوه بر تولید وسایل خانگی در زمینه های دیگر صنعتی نیز فعالیت دارد که میتوان تولید انواع کابل های فشار قوی و فشار ضعیف ، اقسام لوله های آلومینیومی برای آبیاری و ساختمان ها را نام‌برد.

صادرات صنعتی

مسئولان شرکت پارس‌وآمریکا درباره امکانات صادرات محصولات صنعتی ایران از جمله‌تولیدات شرکت پارس و آمریکا بکشور های دیگر باخوش بینی فراوان به آینده اقتصادی ایران معتقدند که صادرات آینده‌ایران بیشتر صادرات‌صنعتی‌خواهد بود منتهی باید قبول کرد که در این‌زمینه‌ها ایران هنوز مانند کشور های صنعتی تجربه کافی ندارد ولی‌این‌بدان معنی نیست که‌نتواندصادرات‌صنعتی داشته‌باشد.

شرکت‌پارس‌وآمریکا در این زمینه کم‌وبیش موفق‌بوده،چون توانسته تولیدات خود را به‌کشورهای همسایه نظیر پاکستان و کویت وعراق وشیخ‌نشین های خلیج فارس صادر کند .

امکانات صادرات

براساس پیش‌بینی مصرف روز افزون کشور و امکانات صادرات برنامه‌ای تنظیم شده که تولیدمحصولات شرکت پارس‌وآمریکا راهرسال پانزده تا بیست درصد افزایش دهد . با زمینه بسیار مساعدی که برگزاری نمایشگاه باررگانی آسیائی فراهم خواهد ساخت امید مابه تحقق‌این برنامه بسیار زیاد است .

بازهم ارزانتر

غرفه این شرکت درسالن‌شماره ۱۰ واقع‌شده‌وهدف‌شرکت پارس و آمریکا این است که بسهم خود پیشرفت صنعت ایران را بجهانیان نشان دهد و در پی خریداران جدید برای محصولات خود در کشورهای دیگرباشد تابتواند باتوسعه تولید موجبات اجرای برنامه های بزرك شرکت را فراهم کند و در عین‌حال محصولات شرکت را بازهم ارزانتر بمردم شریف ایران عرضه نماید .

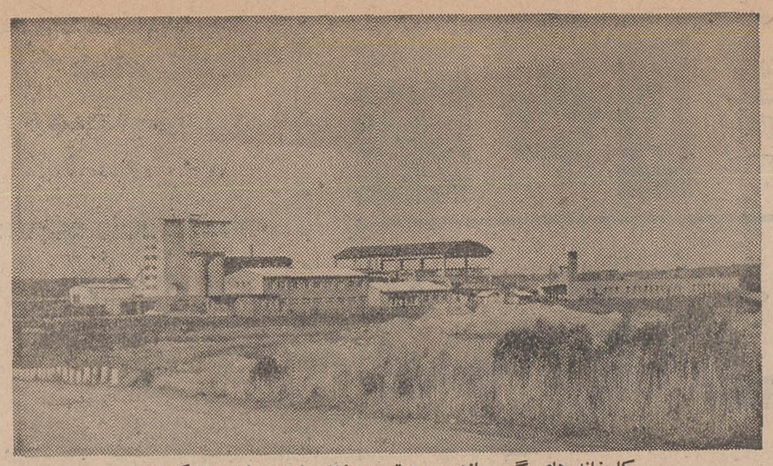

کارخانه های گچ سازی ۶۰۰ تن در ۲۴ ساعت ساخت اشکودا

شرکت تجارتی ایران واشکودا خیابان تخت جمشید تهران

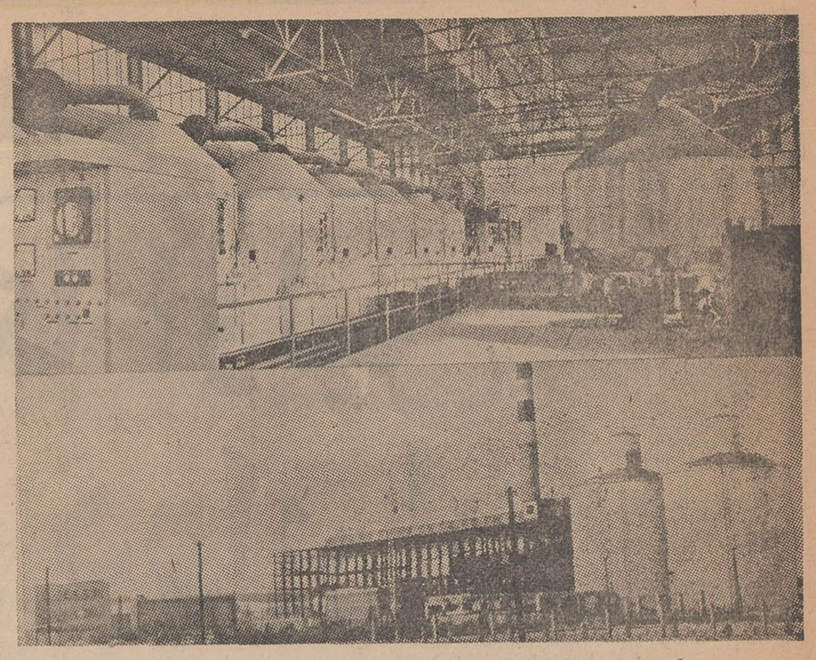

کارخانه های قند ۱۰۰۰ ـ۴۰۰۰ تن در ۲۴ ساعت ساخت اشکودا

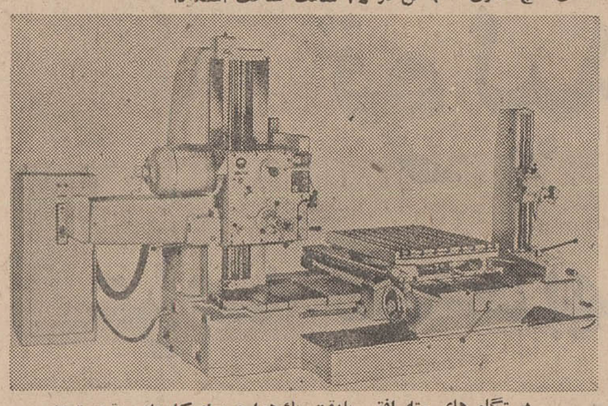

دستگاه های مته افقی بادقت یك‌هزارم برای کارهای دقیق تراش وقالب سازی

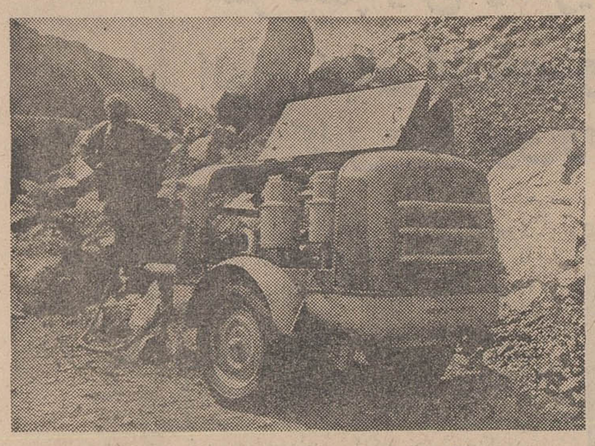

کمپرسور سیار مارك اشکودا نوع« DK »۳۰۰

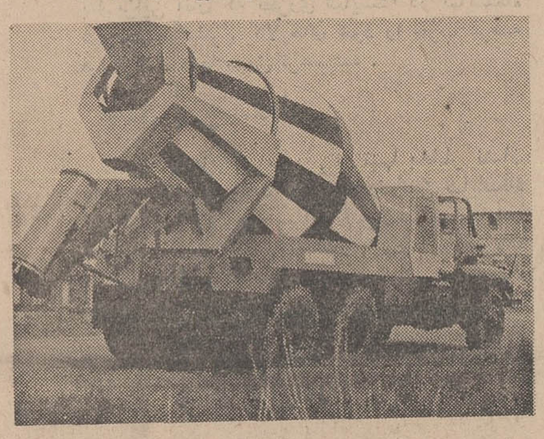

اتومبیل مخلوط کن بتن AMS ۵۵

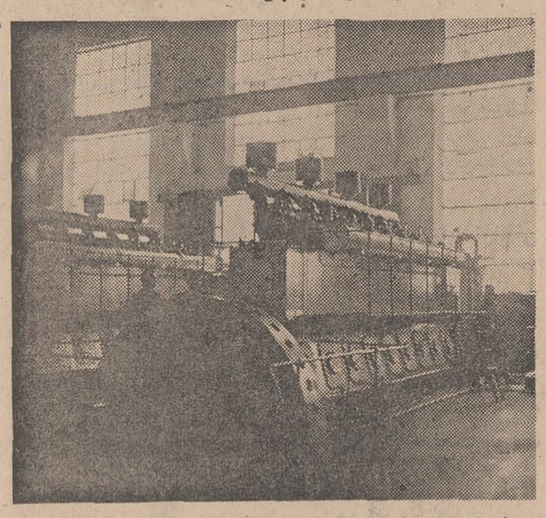

دیزل ژنراتورهای‌اشکودا از ۵ الی ۳۰۰۰ اسب برای تولید نیروی برق وروشنائی

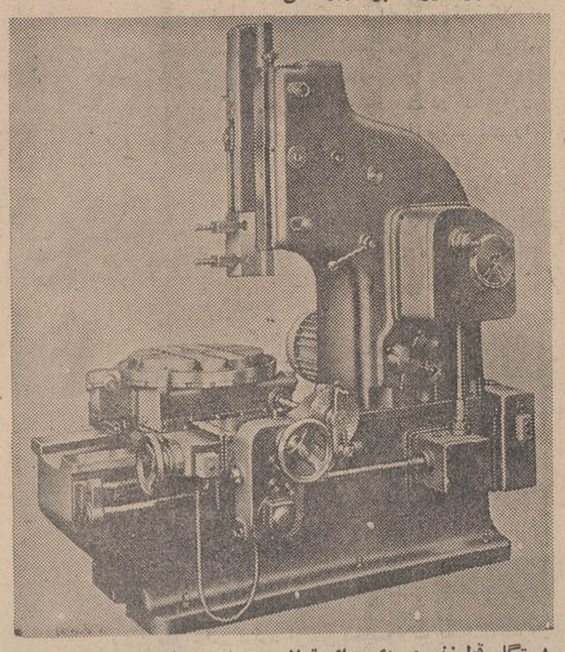

دستگاه قطرزنی عمودی برای تراشیدن دنده‌و جای خار ساخت اشکودا .

جرثقیل متحرك تمام اتوماتیك هیدرولیك از ۵ الی ۴۰ تن

ماشینهای قیرپاش‌مدل RZ7M ساخت کارخانجات اشکودا

لیفت‌تراك دوشاخه نوع DVHN ساخت کارخانجات اشکودا برای بلند کردن بار ۱۵۰۰ کیلو گرمی تا ارتفاع ۳متر درثانیه

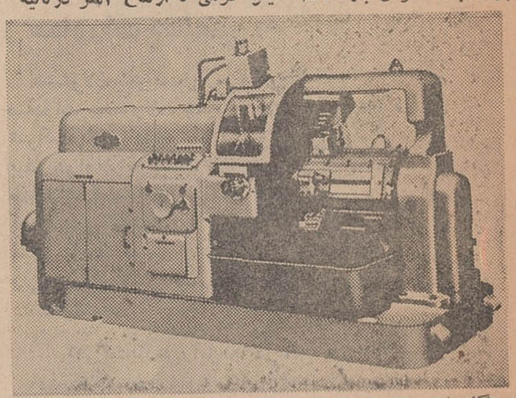

دستگاههای سری تراش اتوماتیك مدرن

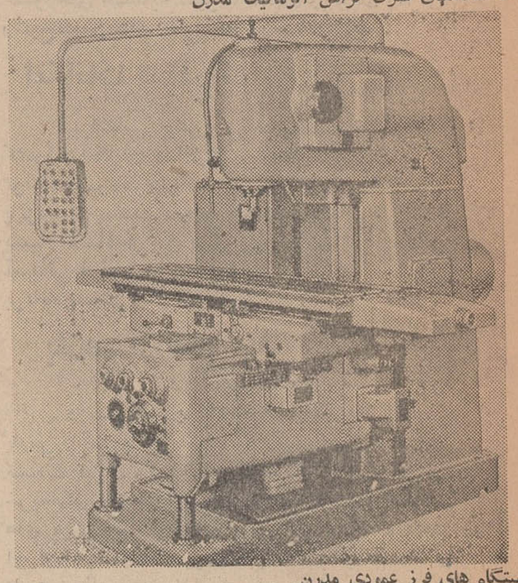

دستگاه های فرز عمودی مدرن

Ferromet

pragoinvest

STROJEXPORT

Strojimport

Technoexport

شرکت تجارتی ایران واشکودا عهده‌دار نمایندگی انحصاری‌فروش وتعمیر ماشین آلات و لوازم وکارخانهای صنعتی ساخت چکسلواکی‌در ایران‌است که‌بوسیله شرکت های بازرگانی خارجی نامبرده زیر صادر می شود .

فرومت‌ـپراگونیوست‌ـاستروی اکسپورت‌ـ استروی ایمپورت‌ـ تکنواکسپورت

سازمانهای صنعتی مشهور چکسلواکی که محصولات آنهابوسیله شرکت‌های مزبور صادر می‌شود عبارتند از :

کارخانجات اشکودا در پراك ـس‌ك‌دپراك ـ توز ـ پره‌روو‌ـ استاواستروی دستا ـ سازمان مهندسی یونیکوو‌ـسیگما‌ـ آداست ـ ویتکویس استیل‌ـم‌ز‌ـپلدی‌استیل‌وغیره

شرکت تجارتی‌ایران واشکودا علاوه‌بر تهیه و تحویل‌ماشین‌آلات ولوازم مختلف دردرجه اول کارخانهای کامل با تجهیزات لازم مربوطه که‌شامل طرح وساختمان ونصب تاسیسات نیز می باشد وارد و بفروش می رساند .

ساختمان اداره مرکزی شرکت واقع در تهران خیابان تخت‌جمشید شماره ۱۶۲ می‌باشد که دارای سالن نمایشگاه مجلل و مجهزی است سالن‌نمایشگاه دیگرشرکت درخیابان شوش واقع شده که درآن‌انواع مختلف ماشین آلات در معرض تماشای‌علاقمندان قرار می‌گیرد.شرکت همچنین‌دارای شعبه‌ای درخیابان سعدی‌است که علاوه‌بر انبار‌مخصوصی که محتوی مقدار زیادی موتور های کوچکتر و محصولات مختلف‌دیگر است‌شامل سالن نمایشگاه کوچکی نیز می باشد .

بعلاوه شرکت ایران و اشکودا دارای انبار بزرك مرکزی مخصوص قطعات یدکی باموجودی اجناس فراوان میباشد ویك تعمیرگاه مجهز وچندین دستگاه اتومبیل مخصوص سرویس دراختیار دارد . بنابراین تعمیرات مورد نیاز ماشین‌آلات تحویلی ومراجعات مشتریان را چه در مراکز عمده اقتصادی و صنعتی وچه در کلیه نقاط دیگر کشورباسرع وقت بانجام میرساند .

قسمتی از فروش وتعمیرات شرکت نیز بوسیله شبکه نمایندگیهای آن که درنقاطی از قبیل اصفهان‌ـ رشت‌ـ مشهدـ شیراز ـگرگان و غیره مستقر هستند صورت میگیرد .

کادر فنی شرکت مرکب از عده‌ای متخصص نصب و تکنسین کارآزموده است که در محل کارخانجات‌مربوطه تعلیم یافته ودرموارد لزوم مشتریانی را که نسبت‌به‌تهیه واجرای طرحهای مربوط باحداث موتورخانه نصب تاسیسات و طرز نگهداشت و استفاده ازماشین‌آلات تحویلی علاقمند باشند مستقیماودر محل‌راهنمائیهای لازم‌رامی‌نمایند.

ضمنا این شرکت میتواند طبق درخواست خریداران ذیعلاقه ترتیب کارآموزی کادر مخصوصی جهت تعمیرونگهداشت‌ماشین‌آلات خریداری را در ایران یامستقیما در محل کارخانجات مربوطه‌درخارج فراهم آورد .

هنگام بازدید از دومین نمایشگاه‌بازرگانی بین‌المللی آسیائی در تهران از دیدن‌غرفه چکسلواکی غفلت نفرمائید !

بازدیدی نیز از شرکت تجارتی ایران واشکودا بفرمائید !
ما در انتظار بازدیدشما هستیم !

DESTA

Slavia

TOS

با اطلاعات در دومین نمایشگاه آسیائی

تهیه و تنظیم از : سرویس مخصوص اطلاعات در دومین نمایشگاه آسیائی

سرمایه گذاری ایران در صنایع

طی یکسال ۳۰ درصد افزایش یافت

آمار و ارقام گویا از پیشرفتهای صنعتی ایران درسال ۱۳۴۷

آنچه درزیر آمده خلاصه‌ای است از پیشرفت‌های صنعتی ایران طی یك سال که به - مناسبت دومین نمایشگاه بازرگانی آسیا تهیه و تنظیم گردیده است .

در سال ۱۳۴۷ ارزش‌افزوده صنایع و همچنین شاخص محصولات صنعتی نسبت‌بسال ٤٦ بیش از ١٤ در صد ترقی کرد .

در سال ۱۳۴۷ با در نظر گرفتن تولیدات کارخانه هائی که تازه شروع به بهره‌برداری نموده‌اند و همچنین بالابالا رفتن ظرفیت بعضی از کارخانه‌هاحجم تولیدات صنعتی بالا رفته ودر حدود ۱۵ در صد نسبت بسال ٤٦ فزونی داشت .

بزرگترین موفقیت صنایع کشور در سال۱۳۴۷رشدصنایع وسائط نقلیه بود . در سال ٤٧ صنایع وسائط نقلیه مانند سال گذشته همچنان قوس صعودی را طی نمود بطوریکه تولیدانواع اتومبیل که در سال ٤٦ در حدود ۱۵۰۰۰ دستگاه بوده در سال ٤٧ به ۳۳۰۰۰ دستگاه بالغ گردیده است یعنی نسبت بسال ۱۳٤٦ بالغ بر ۱۲۰ در صد رشد داشت .

پس از صنایع وسائط نقلیه باید از سیمان و قند و شکر و روغن نباتی نام برد .

سرمایه‌گذاری

سرمایه گذاری صنایع در سال ٤٧ بطور کلی بالغ بر ۱۳٫٦ میلیارد ریال برآورد میشود .

از بررسی پروانه‌های تاسیس در سال ۱۳٤۷ چنین مستفاد میشود که در این سال سرمایه گذاران خواستار ۱٦٫۷میلیارد ریال سرمایه‌گذاری‌دررشته‌های مختلف صنایع بوده‌اند .

این مبلغ در سال ۱۳٤٦ بالغ بر ۱۲٫۹ میلیارد ریال بود و در سال ٤٧ در حدود ۳۰ در صد افزایش نشان میدهد .

میزان‌پیشنهاد سرمایه‌گذاری در چند استان برای نمونه ذکر میشود : در حدود ٦٫۵ میلیارد ریال و یا ۳۸٫۸ در صد از کل سرمایه مندرج در پروانه های تاسیس در آذربایجان گزارش شده است . دراستان‌خوزستان در حدود ۱٫۵ میلیاردودراستان مازندران ۱٫۹ میلیارد ریال سرمایه گذاری در نظر گرفته شده است و در سال ۱۳٤۷ در شهرستانها مبلغی معادل ۱۱ میلیارد ریال (در حدود ٦۵ درصد کل سرمایه تاسیس) پیشنهاد سرمایه گذاری شده است که در صورت تحقق‌یافتن این سرمایه گذاریها پیش‌بینی میشود بالغ بر ۱۳ هزار نفر در سالهای آینده در شهرستانها شاغل و بکار گمارده شوند .

مطالعه پروانه‌های‌بهره‌برداری صادره نشان میدهد که درسال ۱۳٤۷ مبلغ ۳٫۹ میلیارد ریال عملا در صنایع سرمایه‌گذاری شده است و تعداد ۱٤٦کارگاه صنعتی در این سال شروع به بهره‌برداری نموده‌اند و در این کارخانه ها بیش از ۳۹۰۰ نفر مشغول کار شده‌اند .ازمجموع سرمایه بکار افتاده۱٫۱ میلیارد ریال در استان خوزستان و ۲ میلیارد ریال در استان مرکزی و ۱۳۹ میلیون ریال در استان آذربایجان و در حدود ۲۳۳ میلیون ریال در استان اصفهان و ۱۵۱ میلیون ریال در استان گیلان و بقیه در استانهای‌دیگر سرمایه گذاری شده است و بالغ بر ۱۸۰۰ نفردرشهرستانها عملا بکار مشغول شده‌اند .

در سال ۱۳٤۷ تعدادی از کارخانه های موجود کشور با اجازه وزارت اقتصاد تا میزان ۵۳٫٤ میلیون ریال سرمایه خود را افزایش داده‌اند وظرفیت خود را بالا برده‌اند .

مختصری ازفعالیت‌های صنعتی انجام شده در بخش‌دولتی وخصوصی

بخش دولتی :

ذوب‌آهن - در سال ٤٧ فعالیت ساختمانی کارخانجات ذوب‌آهن همچنان ادامه داشت در این سال ۳٫۳ میلیون متر مکعب خاکبرداری شده و در حدود ۱٫٤ میلیون متر مکعب خاکریزی شده است . و در حدود ۱٫۹ میلیون کیلوآرماتور بندی و حدود ۲٫۸ میلیون کیلو اسکلت فلزی کار شده است. منجنیقی بارتفاع ۹۰ متر نصب شده . بتن کوره بلندوبی کوره کك سازی ریخته شده است .

ماشین وتراکتورسازی

کارهای ساختمانی دو واحد عظیم صنعتی کارخانجات ماشین سازی و تراکتور سازی بسرعت پیشرفت نمود و قسمت بیشتر کار های ساختمانی از قبیل ایجاد سالن های وسیع مونتاژوساخت تاسیسات دیگر آن در شرف اتمام است .

پتروشیمی

پتروشیمی آبادان بامشارکت بی . اف . گودریچ بوجودآمده و ۷٤٪ از سهام آن‌بایران‌تعلق دارد .

محصولات آن پلاستیك . پودر های شوینده . سود سوز آور میباشد با بهره برداری از این مجمع سالانه در حدود ۴۰ هزار تن پلاستیك‌تولید خواهد شد و مقدار ۱۰ هزار تن دتر جنت (پودر شوینده) که‌ماده اولیه مصنوعی صابون است تولید خواهد کرد .

واحد پتروشیمی بندر شاهپور ساختمان یکی ازبزرگترین واحد های پتروشیمی جهان با سرمایه ۱۲۰۰۰ میلیون ریال‌در بندر شاهپور بپایان میرسد . این کارخانه قادر است روزانه متجاوز از ۵۵۰۰ تن گوگرد و کود شیمیائی و آمونیاك واوره تولید نماید .

پالایشگاه تهران

در اردیبهشت ماه ٤٧ پالایشگاه تهران افتتاح ورسما شروع به بهره برداری نمود .

کارخانه‌ترانسفورماتور سازی

کارخانه ترانسفورماتورسازی با شرکت برق منطقه‌ای و بانك توسعه صنعتی معادن و شرکت زیمنس برای تولید سالانه ۲۵۰۰۰۰ کیلو ولت‌آمپربوجود آمد و اولین پارتی محصولات خود را به بازار عرضه داشته است .

کارخانجات مخابراتی ایران

با سرمایه ۱۵۲ میلیون ریال در شیراز شروع‌بکارکرده ظرفیت سالانه این کارخانه در حدود ۳۰۰۰۰ دستگاه وسائل ارتباطی و ۴۵۰۰۰ دستگاه‌تلفن میباشد .

بخش خصوصی

در سال ۱۳٤۷ در بخش خصوصی نیز چند کارخانه بزرك بشرح زیر شروع بکار کرده‌اند .

شرکت سهامی مهان با ظرفیت سالانه در حدود۱۰۰۰۰ تن شروع به بهره برداری‌نموده است .

پروانه تاسیس و بهره‌برداری معادن

در سال ۱۳٤۷ تعداد ۵۱٦ فقره پروانه‌اکتشاف‌برای‌مساحت ۴۰٦٤۰ کیلو متر مربع صادر شده و تعداد ۲۵ فقره پروانه بهره برداری و ۵۱ فقره‌اجازه بهره برداری و همچنین ۳۲فقره گواهینامه اکتشاف‌صادرگردیده است .

در سال ۱۳٤۷ در بخش خصوصی طرحهای مهم موجود توسعه یافته‌اند مانند اتومبیل سازی و اجرای طرحهای مهمی مانند : نایلون . کاغذ . موتور های دیزل بعمل نزدیك شد.

وامها واعتبارات‌صنعتی

در سال ۱۳٤۷ جمعا در حدود ٦٫۹میلیاردریال‌وام‌های‌صنعتی بصاحبان صنایع وام پرداخت گردیده است که ۳۰٫۰ در صد از مبلغ وامهای پرداختی‌بوسیله بانك توسعه صنعتی و معدنی ایران و ۱۰٫٤ در صد بوسیله بانك اعتبارات صنعتی و۵۵٫۳در صد بوسیله بانك ملی ایران و ٤٫۳ در صد بوسیله‌بانك‌عمران پرداخت شده است .

اعتبارات پرداختی سازمان برنامه

در سال ۱۳٤۷ کل پرداختی سازمان برنامه در صنایع و معادن در حدود هر۱۰ میلیارد ریال بوده است که درقسمتهای مختلف به صنایع و معادن . اکتشافات و بهره برداری‌صنایع غذائی فلزی . ذوب فلزات . مکانیکی و الکتریکی. شیمیائی. صنایع روستائی و کمکهای آموزشی پرداخت شده است .

در حدود ٤۳٪ ازکل‌پرداخت برای صنایع فلزی وذوب‌فلزات و در حدود ۲۳٪ جهت صنایع شیمیائی و پتروشیمی پرداخت شده است .

- بعضی‌ازمشخصه‌های پیشرفت صنعت در سال ۱۳٤۷

رشد چند قلم از محصولات مهم صنعتی مانند : سیمان . قند و شکر و نساجی و روغن نباتی در سال گذشته‌چنین‌بود: در سال ٤٧تولید سیمان در حدود ۲ میلیون تن رسید و بیش از ۲۳٫۵ در صد نسبت‌به سال ٤٦ رشد داشت .

در سال ٤٧ کارخانه سیمان جاجرود سیمان‌رنگی‌تولیدنموده است . و کارخانه سیمان دزود نیز اخیرا افتتاح شد .

تولید قند وشکر کارخانجات دولتی و غیر دولتی « بدون فعالیت تصفیه شکر » به ٤۸۵۱۳٤ تن رسید . اگر شکر خام را که در کارخانجات تصفیه شکر گردیده است بحساب آوریم جمعا ۵۷۸۰۵٦ تن قند و شکر در کارخانجات تولید شده است .

در سال ٤٧ مقدار قند تولید شده ۱۲۷ هزار تن میباشد در صورتیکه قند تولید شده‌درسال ٤٦ بالغ بر۱۵۰ هزار تن است. اختلاف مقدار تولید قند با توسعه قند ریزیهای کوچك تامین شده است . در حدود۹۹ هزار تن شکر خام وارد شده است که ۵۱ هزار تن آنرا تصفیه شکر اهواز و ۱٦ هزار تن را قند شاهرود و ۳۲ هزار تن بقیه را تصفیه شکروارامین استفاده کرده است .

جمع تولید روغن نباتی هیدروژنه در این سال ۱۲۱۰۰۰تن که با در نظر گرفتن روغنهای مایع خوراکی و غیره مقدار تولید در حدود ۱٦٦۰۰۰ تن میباشد .

رقم تولید نساجی سال۱۳٤۷ در کل کشور در حدود ٤٦۰ میلیون رسید که ۳٦۲ میلیون متر آن مربوط به کارخانجات بزرك میباشد .

صادرات بعضی از کالاهای صنعتی

در سال ۱۳٤۷میزان‌صادرات مصنوعات فلزی در حدود ۱۱۰ در حدود ۳۱۸ میلیون ریال - میلیون ریال‌بود.کفش‌ومنسوجات قالی در حدود ٤۵٦۹ میلیون ریال - روغن نباتی در حدود ۳۷۱ میلیون ریال صادرگردید که جمع ارزش آنها در حدود ۵۳۱٤ میلیون ریال میشود .

این مقدار ٦٫۳۲ در صد کل ارزش صادرات بدون نفت را شامل میباشد .

گروهی ازدوشیزگان‌وبانوان راهنما در دومین نمایشگاه آسیائی.گروه مزبور دیروز آخرین تعلیمات لازم‌را پیش از افتتاح نمایشگاه فرا گرفتند ...

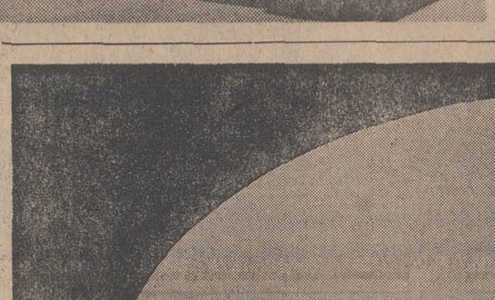

کالای صادراتی بمقصد بمبئی

از خرمشهر تا بمبئی : ۱۰ روز

کشتی بمورامربوط به‌خط‌کشتیرانی بی آی کالای صادراتی را در ظرف ده روز از خرمشهر به بمبئی میرساند . کشتی اوائل هفته جاری آماده بارگیری است .

خواهشمند است برای حمل کالای خود به شعبات این شرکت در تهران و خرمشهر مراجعه فرمایند - کشتی بعدی بارپیتا خواهد بود .

شرکت گری‌مکنزی محدود

اکنون دونوع جدید دستگاه جذب اتمی اسپکتومتر از ورین تکترون

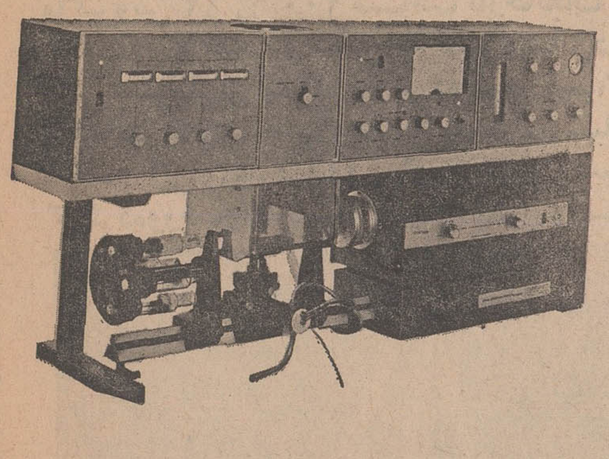

مدل جدید ۱۲۰ - AA عالیترین دستگاه سنجش عکسبرداری از طیف یا اسپکتر - وفوتومتری است که تا بحال ساخته شده با قیمتی متعادل موارد استفاده بی شمار دارد .

این مدل برای شیمی دانان ساخته شده است که در برابر پولی که میدهند بهترین طرزکار و عالیترین نتیجه را میخواهندولی استفاده از همه تکنیك های عالی و هنرمندانه پیشرفته ومنحصر بفرد را در مورد مدل ۵ - AA میسر است در نظر ندارند .

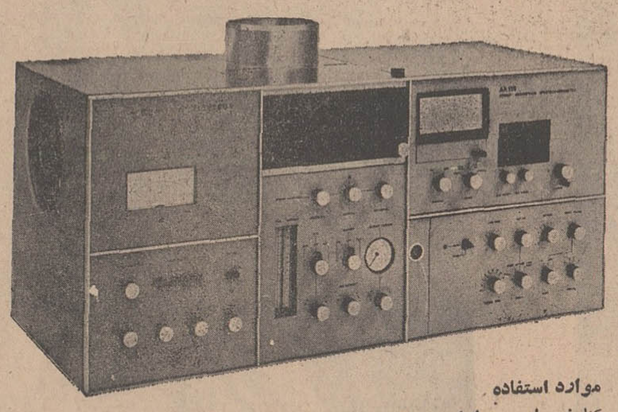

مدل جدید ۵ - AA که در اواخرسال‌قبل ابداع شده است جامع ترین‌اسپکترو‌فوتومتریست‌که تابحال ساخته شده است. این دستگاه برای شیمی دان محققی‌که احتیاج به عالیترین طرزکار و وسایل پژوهشی باتکنیك بی‌سابقه در موقع احساس ضرورت دارد ساخته شده است .

مشخصات و خصوصیات عالی هر دو مدل ۱۲۰ - AA و ۵ - AA :

جدید الکترونیك با حالت منجمد و بسته
جدید تفسیر وعرضه طولی جذب‌یو درصد تبدیل و انتقال لیزر
جدید توسعه ترازو بصورت مرتباً متغیر تا میزان ۱۰ در صد
جدید اصلاح خودکار تبدیل صفر یا ۰/۰۰۱
جدید دستگاه کنترل کاربا درجه‌های مصرف میزان‌گاز جاری (جریان گاز) و دستگاههای تنظیم برای گازسوخت وگازکمکی شامل تبدیل و تنظیم گاز کمکی با دستگاه سوخت
جدید دستگاه سوخت با امکان تنظیم آن در سه سطح بکمك پیچ یا دسته
جدید درجه عددی - وسیله چاپ عددی - وسیله اصلاح منحنی عددی و وسیله تعویض اتوماتیك نمونه‌ها برای ۶۰ نمونه یا بیشتر .

موارد استفاده

کشاورزی - دامپروری - دامدادی - بهداشت صنعتی - پزشکی قانونی - معدنداری واستخراج معادن - هواشناسی - زمین‌شناسی - صنایع غذائی ونوشابه‌ها وشیمی نفت.

Varian Techtron pty. ltd.,
Springvale road/north Springvale/ Vic 3170 Australia tel : 560 7133

مانسمان

دردومین نمایشگاه بین المللی آسیائی

درجایگاه شماره ۲۰۷ مانسمان در محوطه بازرگسانی‌هستندکه حوائج شما و مسائل مربوطه را در صنایع فولاد درذهن خود دارند .

این اشخاص همان مهندسین‌ومتخصصینی‌هستندکه آنچه را درصحنه صنایع فولادریزی ولوله‌کشی و بطورکلی تاسیسات فولادی دراین محوطه دیده میشودساخته‌اند . مهمتراینکه ایشان درآنچه سنوای اینها در صنایع فولاد خواسته باشید تخصص دارند . بانتظار تشریف فرمائی ومذاکره باشما هستیم.

مانسمان آگ-دوسلدورف آلمان

نماینده مانسمان - اکسپورت گ م ب ه :
شرکت فواره - فیشرآباد خیابان سپند ٤٦ (صندوق پستی ۱٦۷۹ - تلفن ٦۷۵۰۲) تلگرافی ۳۳۵
نماینده اعزامی مانسمان - ك . او . اشتروبل (صندوق پستی ۱۶۹٤-۱۱ تهران)
تلفن ٦۷۵۰۲ و ۷۷۳۱۸۰

امسال سیل جمعیت بنمایشگاه آسیائی حمله خواهد کرد

کاغذ دیواری مانیس

به صفحه ۳۰ رجوع شود

با اطلاعات در دومین نمایشگاه آسیائی
تهیه و تنظیم از: سرویس مخصوص اطلاعات در دومین نمایشگاه آسیائی

اکافه:
نیروی محرکه توسعه مبادلات بازرگانی در آسیا

امکانات توسعه بازرگانی بین کشور های آسیا و خاور دورونتایج‌مثبت این همکاری در پیشرفت اقتصادی این کشورها درسمینار توسعه تجارت «اکافه» درتهران مورد بررسی قرار گرفته است .

نمایندگان کشور های مختلف درسمینار کوشش‌دارند یادآور این اصل اساسی باشند که کشور های‌این منطقه آسیا با دارا بودن قریب نیمی از جمعیت جهان احتیاج فراوان به توسعه اقتصادی دارند .

● پیشرفت در سایه همکاری اقتصادی

پیشرفت اقتصادی این کشور ها با همکاری اقتصادی از طریق توسعه مناسبات بازرگانی امکان پذیر است .

کشورهای آسیائی با تفاهم و از بین بردن مشکلات مناسبات تجاری میتوانند زمینه مساعدی برای رفع‌نیازمندی های یکدیگر و همچنین جلب سرمایه های لازم جهت اجرای طرح های‌توسعه صنعتی فراهم سازند و از این طریق میتوانند به آرزوهای ملی خویش که تامین رفاه و آسایش بیشتر برای مردم است جامه عمل بپوشانند .

سمینار توسعه تجارت «اکافه» این هدف را تعقیب می‌کند که کشور های شرکت‌کننده درسمینار که در نمایشگاه آسیائی نیز شرکت کرده‌اند احتیاجات‌وامکانات خودرا برای استفاده از همکاری های یکدیگر درزمینه‌های گوناگون بازرگانی و سرمایه‌گذاری برای همدیگر معلوم دارند .

● فرآورده‌های صادراتی جهان

آقای دکتر عباس اردوبادی رئیس مرکز توسعه صادرات ایران که از جانب ایران در نمایشگاه سخن می‌گفت در این زمینه اظهار داشت :

باتوجه باینکه سمینار فعلی همزمان با تشکیل دومین نمایشگاه آسیائی بازرگانی بین‌المللی برگزار میگردد، نمایندگان شرکت کننده در سمینار این امکان راخواهند داشت که همه راجع به امور بازرگانی مذاکره کنند و هم‌از فرآورده‌های صادراتی که از اکناف جهان باین نمایشگاه آورده شده است دیدن نمایند . بطور نمونه از بین سه هزار شرکتی که کالاهای خود را به معرض نمایش میگذارند ۲۰۰ شرکت هندی ، ۷۰ شرکت‌ژاپونی، ۲۰۰ شرکت کره‌ای ، ۱۵۰ شرکت چین ملی و ۲۰۰ شرکت ایرانی در این نمایشگاه شرکت کرده‌اند و این خود بخوبی وسعت نمایشگاه آسیائی را نشان میدهد.

● فرصت‌های جدید بازرگانی

شرکت کشور های عضو اکافه در این کنفرانس به آنها امکان داده است که صادرات خود را توسعه داده، راجع به داد و ستد فرصت های جدید بازرگانی مذاکره نمایند ، قراردادهای بازرگانی منعقد کنند، مشکلات دادو ستد را در نتیجه مذاکره و بحث پیدا کنند و موانع بازرگانی را مرتفع سازند من مطمئن هستم منافعی که در نتیجه این مذاکرات عاید کشورهای شرکت کننده خواهد شد بمراتب بیش از منافعی است که تاکنون نصیب آنها شده است .

دولت ایران امیدوار است نمایندگان شرکت کننده در این کنفرانس از فرصت های مغتنمی که بمنظوراستفاده ازامکانات جدید داد وستد وسرمایه‌گذاری بوجود آمده نهایت بهره‌برداری را بنمایند .

● فواید دادوستد منطقه‌ای

مابایدجنبه عملی قضیه را در نظر بگیریم و تصدیق کنیم که خرید وفروش کالا در داخل منطقه ما واجد اهمیت و امتیاز بسیاری‌است که از جمله این امتیازات برگشت سریع عواید سرمایه ، تحویل‌سریع کالا،وآسان بدست آمدن خدمات است .

در حال حاضر معاملات بازرگانی بین کشور های عضو اکافه بسیار محدود است برای افزایش داد و ستد های منطقه‌ای باید وضع حمل و نقل ، ارتباطات ، اعتبار ،بیمه و تسهیلات بانکی خود را بهبود بخشیم .

هم‌اکنون ایران باکشور های هند و افغانستان که داخل در منطقه اکافه هستند و همچنین پاکستان و ترکیه که داخل در منطقه‌سازمان عمران منطقه‌ای هستند قرار- دادهای همکاری منعقد کرده است .

● اتخاذ بهترین روش‌ها

ما باید بهترین روش‌هائی که موجبات توسعه و افزایش فروش کالاهای ما را دربازارهای جهانی و همچنین در این منطقه فراهم می‌آورد آشنا شویم و ازبازرگانی خارجی بعنوان قوه محرک رشد اقتصادی استفاده‌نمائیم.

● سیاست سرمایه‌گذاری منطقه‌ای

بعقیده من وقت آن فرارسیده است که سیاست سرمایه‌گذاری منطقه‌ای را در پیش گیریم . در انتخاب صنایع تولیدی بزرگ که بنفع‌تمامی کشورهای عضو منطقه تمام خواهد شد بایکدیگر همکاری نمائیم .

● مینیاتور ایران درتهیه صنایع

برخلاف مینیاتورهای ایرانی که زیبائی آن درریزه کاریهای استادانه‌ای متجلی است ، کارخانه های مدرن صنعتی برای آنکه از نظر اقتصادی مفید باشند بایدبزرگ وسیع بشوند .

● نقش اکافه

نقش اکافه در حصول هدف های توسعه اقتصادی کشور های منطقه آسیا و خاور دور نیز در این سمینار از نظر دور نمی‌ماند آقای دکتر اردوبادی در این زمینه طی سخنان خود از جانب ایران اظهار داشت :

کوشش‌هائی که از جانب آقای اونیون دبیر اجرائی اکافه و همکاران برجسته ایشان در دبیرخانه اکافه بمنظور توسعه همکاری های اقتصادی در داخل‌منطقه اکافه‌صورت میگیرد . ابتکارات و اقدامات مثبتی که بکار برده میشود از هر لحاظ شایان تقدیر است . زیرا این تلاش ها تاثیر مهمی بر اقتصاد و بسیاری از کشور های آسیائی برجای گذارده است . مرکز توسعه بازرگانی اکافه که بتازگی تاسیس شده فعالیت های خود را تا تهران توسعه داده و اینک برای تهیه اطلاعات بازرگانی و ارائه خدمات مشورتی به‌شرکت کنندگان در دومین نمایشگاه‌بازرگانی بین‌المللی آسیائی آماده گردیده است .

تحت اجازه انحصاری کارخانه دویتس آلمان

شرکت‌سهامی کارخانجات صنعتی پارس لوکس

مدرن‌ترین اتوبوس و مینی‌بوس و مجهزترین وانت را درایران میسازد

غرفه‌شرکت‌سهامی کارخانجات پارس لوکس ، در نمایشگاه آسیائی بطرزباشکوهی تزئین گردیده‌است تاانواع اتوبوس مینی‌بوس ووانتهای ساخت کارخانه را آنطور که شایسته میباشدبمعرض تماشابگذارد.

آرم پارس‌لوکس روی دکلی‌به ارتفاع ۴۶ متر ازدور هر بیننده‌ای را بدیدار این غرفه دعوت میکند ، تانتیجه‌زحمات وخدمات بیش‌از ربع قرن‌واحد تولیدی پارس‌لوکس را نشان دهد .

این واحد تولیدی که امروز ۱۹۰۰ دستگاه اتوبوس و مینی‌بوس در هرسال میسازدمیتواند تا۳۰۰۰ دستگاه‌وانت در سال تولیدکند ،از ۲۸سال‌قبل بساخت قسمتهائی از اتوبوس پرداخت ، تا ۴ سال‌قبل اطاق میساخت واز آن‌سال ببعدبساخت‌کلیه‌اجزاءاتوبوس مینی‌بوس‌ووانت(باستثناء قطعات متحرکه) پرداخت .

پارس لوکس در حدود ۱۴۰۰ کارگر دارد ومدرن ترین اتوبوسهای ماگیروس‌دویتس‌را تحت لیسانس انحصاری‌که از کارخانه کلکنور همبولدت‌دویتس آلمان گرفته‌است‌می‌سازد .

امروز اتوبوسهای شهری‌ماگیروس ۱۵۰E۱۰ این‌واحد تولیدی با قدرت ۱۶۵ اسب بادرهای اتوماتیك در اکثرشهر ها بمردم خدمت میکند .

درجاده‌های‌مختلف‌اتوبوسهای دولوکس ومسافرتی«ساترن» ماگیروس ۱۲ E ۲۰۰ ساخت‌کارخانجات پارس لوکس با قدرت ۲۲۰اسب و مجهز به تمام وسائل‌دررفت وآمدند .

مینی بوسهای ماگیروس‌دویتس تیپ۶ E ۱۱۰ـ۶سیلندر وبقدرت ۱۲۱ ـ اسب و نیپ۶ E ۷۵ ـ۴سیلندربقدرت۵ر۸۲ ـ اسب این واحد تولیدی‌زمان حرکت و رسیدن بمقصدها را کم کرده‌ورفت‌وآمدبهر نقطه‌ای را سهل وآسان ساخته

اتوبوس بیابانی دولوکس «ساترن» ۱۲ - E ۲۰۰
مجهز به‌کلیه وسائل

مینی‌بوس ماگیروس دویتس تیپ ۶- E -۱۱۰

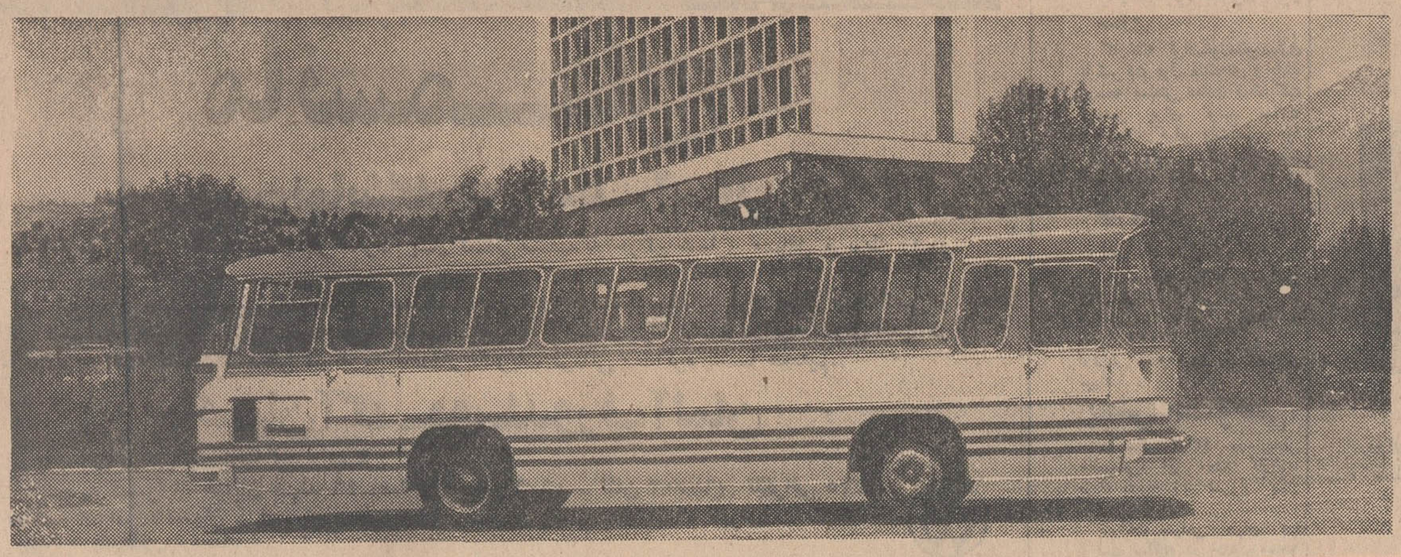

اتوبوس شهری (سرویس) ۱۰- E - ۱۵۰ بادرهای اتوماتیك

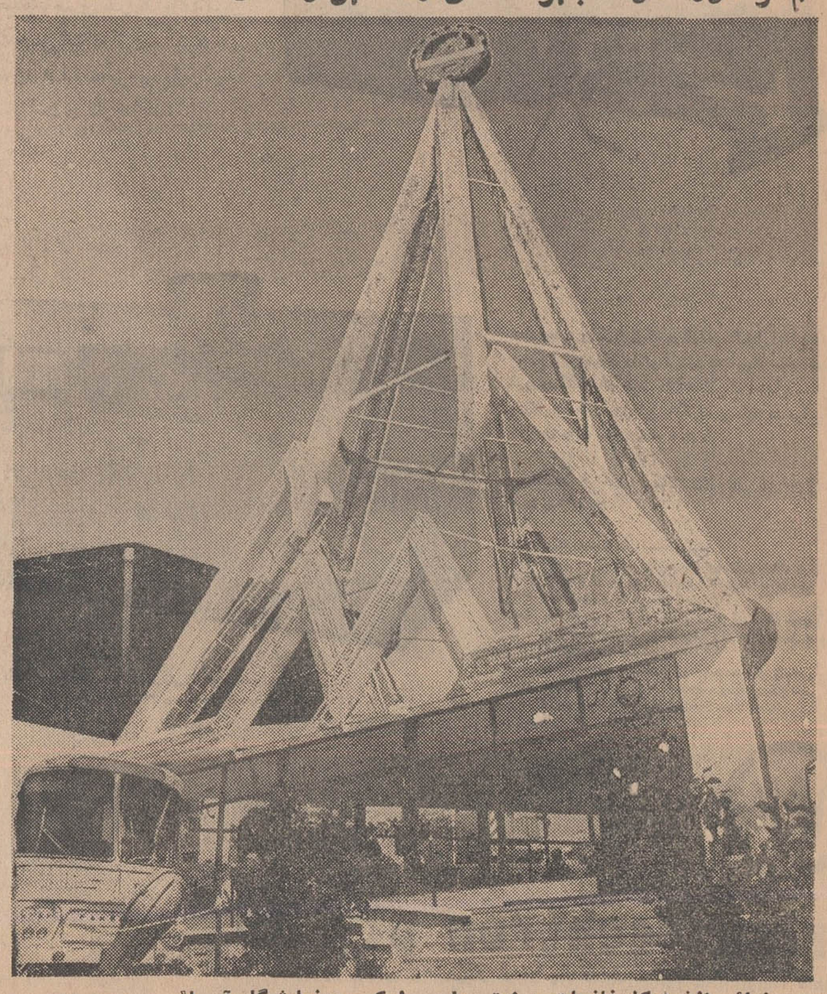

نمائی ازغرفه‌کارخانجات صنعتی پارس لوکس درنمایشگاه آسیائی

توماجیان در نمایشگاه آسیائی تهران

جدیدترین ماشین آلات صنعتی و بافندگی و انواع کرکها و کامواها را در سالن شماره ۲۳ و سالن شماره ۷ و سالن ایتالیا به معرض تماشای عموم گذاشته است

در حدود ۴۵ سال قبل یعنی زمانیکه مردم باکاموا و تریکو و بافتنی آشنائی نداشتند توماجیان دست بابتکار جالبی زدو درآن تاریخ توماجیان که در حال حاضر خانم هابخوبی بانام آن آشنائی دارند وارد کار واردات کرک و کاموا و ماشین های بافندگی موتوری وماشین های بخار مخصوص تریکوشد وبتدریج که خانواده ها به مزایای تریکو ولباسهای بافتنی آشنا شدند توماجیان کارخودراتوسعه داد.

پیشگامی توماجیان

تجارتخانه توماجیان که باید آنرا مبتکر کارهای جدید دانست شاید جزء اولین شرکتهاتیست که برای شناساندن بیشتر بامحصولات خود دست به حراج سالیانه زد. این حراج از سالها قبل در لاله‌زار نرسیده به کوچه برلن در فصل معین تکرار میشود و خانم ها برای خرید کاموا وکرک از صبح زودجلوی مغازه توماجیان صف میکشند وباشور و اشتیاق زیادبخرید میپردازند.

پیشکامی توماجیان درراه وارد کردن آخرین مدل ماشین های بافندگی موتوری راه را برای فعالیت کارخانه های تولید تریکو هموار ساخت و طی سالهای اخیر تعدادزیادی کارخانه و کارگاه تهیه البسه تریکو احداث شدو نه تنها مصرف تریکو درایران بالا رفت بلکه این صنعت بخوبی توانست دربازارهای خارج نفوذ کند و به کشور های اروپای شرق و بخصوص شوروی راه یابد.

اکنون مسئولان تجارتخانه توماجیان خود رابرای ساخت کالاهائیکه بایران واردمیکنند آماده مینمایند. مدیران شرکت دراین موردمطالعاتی راشروع کرده‌اند که امید میرودبزودی نتایج آن آشکار شود واز این راه کمك موثری به اقتصاد کشور بعمل آید.

بهترین ماشین های بافندگی که نمایندگی آنها انحصارا با شرکت توماجیان می باشد میتوانند برای مغازه ها و کارخانه‌های تریکو وبافندگی صنعتی انواع البسه را تهیه کنند.

خانم خانه‌دار:

حتما شمادرخانه مقداری وقت اضافی بدست می‌آورید آیا نمیخواهید از این وقت استفاده کنید؟ شماکه دوخت ودوز خانواده‌راانجام میدهید آیا میل ندارید البسه قشنگی راباسلیقه خودتان تریکوببافید؟ حتما چرا.

باماشین های دست بافت توماجیان یك لباس ببافید و آنوقت کار با این ماشین‌ها را هرگز رها نخواهید کرد زیرا باینوسیله و باهزینه‌ای کم لباسی را که خود شما و همسر و فرزندانتان می‌پسندند در عرض ۴۵ دقیقه تهیه میکنید.

توماجیان در نمایشگاه آسیائی تهران

جدید ترین ماشین آلات صنعتی و بافندگی و کرکهای ماشینی و انواع کاموا ها را در سه غرفه بشرح زیر به معرض تماشای عموم گذاشته است.

درسالن شماره ۲۳

کرکهای ماشینی و انواع کاموا های معروف سه ب B.B.B. را که سالانه در حدود سیصد تن بایران وارد میشود با دکوراسیون بسیار جالب بمعرض نمایش گذارده شده که بازدید از غرفه توماجیان را در سالن شماره ۲۳ برای صاحبان کارخانجات بافندگی و خانم هائی که با انواع کاموا سرو کار دارند توصیه میکنیم.

سالن شماره ۷ چکسلواکی

در این سالن جدید ترین و کاملترین ماشینهای انترلوك و ژاکارت گرد ساخت چکسلواکی قرار داده شده که نظر صاحبان کارخانجات بافندگی صنعتی را بخودجلب خواهد نمود این غرفه نیز از لحاظ صنعتی دارای اهمیت خاصی است زیرا هر بیننده تصدیق خواهد کرد که ماشین های موجود در این غرفه از شاهکار های صنایع سنگین کشور چکسلواکی است.

چکسلواکی در سالهای بعد از جنك دوم جهانی از نظر ساخت ماشینهای صنعتی پیشرفت‌شایان توجهی داشته و اکنون در اکثر ممالك دنیا ازماشینهای ساخت این کشور استفاده میشود.

سالن ایتالیا

درسالن بزرك کشورایتالیا با انواع جدید ترین ماشین های صنعتی ساخت ایتالیا که در ذیل مشروحا به آنها اشاره شده و در ایران انحصارا نمایندگی آنها با تجارتخانه توماجیان میباشد آشنا خواهید شد.

مونتی Mounti ماشین بخار مخصوص تریکو:

این ماشین مخصوص تریکو با گاز و بخار و برق و با درجه زیاد بخار کار میکند و اتوماتیك نیز میباشد.

مونتی که آخرین پدیده صنعتی ایتالیا در ماشینهای تریکو بافی است بخاطر سرعت و مزایای خاصی که دارد برای کارگاههای تریکو بافی بسیار مناسب بوده و جدید ترین ماشین در نوع خود میباشد.

اگزاکتا ENACTA ماشین دانه‌گیری مخصوص تریکو

اگزاکتا مدرنترین ماشین وصل کننده تریکوودانه‌گیری ساخت ایتالیا است و با سرعت عمل بی نظیری که دارد تولید هرچه بیشتر کارگاهها را تضمین میکند. این ماشین از جدید ترین و کامل ترین ماشین های دانه گیری است که برای اولین بار در دنیا بوسیله تجارتخانه توماجیان در نمایشگاه بازرگانی بین المللی آسیائی تهران معرفی خواهد شد.

سانتاگستینو SANTAGOSTINO

ماشین کشودومتری زاکارت و نیم‌زاکارت وکشودستی مجهز به دستگاههای الکترونیکی نظر صاحبان صنایع بافندگی را بخود جلب خواهد نمود.

این ماشین نیز که نمونه ارزنده‌ای از پیشرفت صنعت و تکنیك کشور ایتالیاست برای اولین بار درایران به بازار های جهان عرضه می‌گردد.

عکس فوق یکی از غرفه‌های تجارتخانه توماجیان راکه به انواع جدیدترین کامواها و کامواهای معروف B. B. B. و ماشینهای دست‌بافت معروف نیتاکس اختصاص داده شده است نشان میدهد.

مدرنترین ماشینهای دوزندگی صنعتی از ۱۳ مهر تا ۲ آبان در سالن شماره ۷ چکسلواکی و سالن ایتالیا که نمایندگی انحصاری آنها درایران باتجارتخانه توماجیان می‌باشد بمعرض تماشای صاحبان کارخانجات دوزندگی گذاشته شده است

در راه دوستی ملتها

۶ دانشجوی ایرانی برای ۶ هفته در اروپا مهمان ما خواهند بود

بافتخار تشکیل دومین نمایشگاه بین المللی بازرگانی آسیائی تهران

(بروان باوری)

از عموم دانشجویان عزیز که در رشته‌های فنی تحصیل می کنند دعوت می کند که در قرعه کشی بزرگ بروان باوری شرکت کنند

(۱۲ برندهٔ خوش شانس با ۱۲ جایزه ارزنده)

جایزه اول تا ششم یک مسافرت شش هفته‌ای که میهمان بروان باوری خواهید بود واز تأسیسات این شرکت در سوئیس. فرانسه و آلمان غربی دیدن خواهید کرد

جایزه هفتم تا دوازدهم هر نفر صاحب یک گرامافون مدرن با یک دوره صفحه آموزش زبان خواهند شد

(شما هم می توانید یکی از برندگان ما باشید)

فقط لازم است از غرفه بروان باوری در پاویون آلمان دیدن کنید و کارت دانشجوئی خودرا نشان داده و کارت شرکت درقرعه کشی رادریافت دارید بعداز دریافت کارت شما از غرفه بروان باوری در نمایشگاههای سوئیس. فرانسه و هندوستان دیدن خواهید کرد و دراین غرفه ها کارت‌های شرکت شما را مهر خواهند کرد.

ودر پایان هنگام بازگشت از نمایشگاه کارت مهر شده خودرا به غرفه بروان باوری درنمایشگاه آلمان تحویل خواهید داد وحالا انتظار برای یك شانس بزرك!

(درست بخاطر بسپارید: روز قرعه‌کشی ۲۰ مهرماه ۱۳۴۸ خواهد بود)

(بروان باوری آرزوی موفقیت شما را دارد)

یکشنبه ۱۳ مهرماه ۱۳۴۸
شماره ۱۳۰۱۰

با اطلاعات ۱۳۰۱۰

در دومین نمایشگاه آسیائی

تهیه و تنظیم از: سرویس مخصوص اطلاعات در دومین نمایشگاه آسیائی

دیدار نمایندگان مطبوعات از دومین نمایشگاه آسیائی

دیدنیها و شنیدنیها در غرفه های ملل جهان

قرآن مجید در جعبه شیشه‌ای جالب ـ عروس ماهیها ـ کارهای دستی ملل ـ اتومبیلی از پلاستیک و...

بامداد دیروز نمایندگان مطبوعات از کلیه غرفه های نمایشگاه بازدید بعمل آوردند و در این بازدید شاهد آخرین کوشش مسئولین غرفه ها بودند. بسیاری از غرفه‌ها درمراحل نهائی کار خود بودند و ظاهرا در بعضی غرفه ها کار بقدری عقب افتاده بود که بیننده تصور میکرد غرفه تا امروز افتتاح نخواهد شد. اما مسئولین امر توضیح دادند که تمام کار های ساختمانی و تزئینی طبق برنامه پیش میرود و تا صبح فردا غرفه ها آماده بازدید و افتتاح خواهد بود. بهمین مناسبت تمام روز شنبه و امروز غرفه ها دردست تزئین و تکمیل بود بطوری که صبح امروز نمایشگاه بدون هیچ گونه عقب افتادگی آماده افتتاح گردید

● کارهای دستی

نمایندگان مطبوعات ابتدا از غرفه‌پاکستان بازدید کردند، در این غرفه کار های دستی و ظریفه در کنار فرآورده های صنعتی به چشم میخورد. کار های دستی غرفه رومانی و بلغارستان و این غرفه چشم گیر تر بود و در چکسلواکی بیشتر ماشین آلات سنگین و کالا های سرمایه‌ای به چشم میخورد. این کالا ها در ایران سابقه کار دارند بهمین جهت صاحبان غرفه ها کوشش می کردند که این نوع کالارا بیشتر مشتریان جدیدی جلب کنند. یکی از غرفه های جالب که جنبه‌تجارتی کمتر داشت غرفه عربستان سعودی بود دراین غرفه قرآن مجیدبزرگی در جعبه‌ای شیشه‌ای دیده میشد که مسلما مورد توجه و علاقه ایرانیان و مسلمانان قرار خواهد گرفت. غرفه عربستان از جنبه مذهبی دیدنیهای جالبی دارد.

* عروس ماهی

در یک سالن بین‌المللی دو طرف آنرا کره جنوبی و چین ملی

گوشه‌ای ازمصاحبه مطبوعاتی هوشنک انصاری وزیراقتصاد. درکنار ایشان انوشیروان‌دئیس ـ رئیس شرکت‌نمایشگاه های بین‌المللی درایران دیده میشود.

در غرفه هلند آخرین وسایل مربوط به ترافیک عرضه شده همچنین در غرفه هلند وضع آب دریا و سدی که در مقابل آن بسته شده نشان داده میشود و خطراتی که این آب ممکن است برای کشور هلند داشته باشد و متقابلا استفاده هائی که هلند تاکنون از سد بندی در مقابل‌این آب برده است نشان داده‌میشود.

در غرفه انگلیس موتور های هواپیما و اتومبیل های مدرنی چشم گیر تر از دیگران بود.

اتومبیل رولزرویس که باهواپیما وارد کردند بیش از دیگر کالاها درخشش دارد. در غرفه انگلیس انواع کالا های سبک و سنگین بچشم میخورد و سبک ساختمان آن نیز بنوبه خود زیبائی و جلوه خاصی داشت.

در این غرفه انواع کالا های انگلیس که در ایران ساخته یا مونتاژ میشود عرضه شده، دراین غرفه تجار و نمایندگان صاحبان صنایع وجود دارند که نشان میدهد انگلیس کوشش خواهد کرد که در نمایشگاه آسیائی معاملات فراوانی انجام دهد.

در غرفه شوروی قسمت جلو اختصاص به صنایع و ماشین ـ آلات ظریف و سنگین دارد و در پشت آن‌انواع فرآورده های‌صنعتی بچشم میخورد.

غرفه های دیگر بهمین نحو هر یك مختصات و مشخصاتی داشتند. بازدید نمایندگان مطبوعات که‌از ساعت ۹ صبح شروع شده بود تا ساعت ۳ بعد از ظهر ادامه داشت و در ساعت ۵ بعد از ظهر آقای پین وزیر صنایع کانادا در غرفه کانادا مصاحبه‌ای انجام داد. در این مصاحبه وزیر صنایع هدف شرکت در نمایشگاه را تشریح کرد و در مورد پیشرفت های کانادا توضیحاتی داد و اظهار امیدواری کرد روابط بازرگانی و اقتصادی ایران و کانادا بیش از این توسعه یابد.

دراین‌جلسه‌نمایندگان مطبوعات از وضع کانادا و روابط بازرگانی دوکشور سئوالاتی کردند و آقای پین در مورد هر سئوال توضیحات لازم در اختیار نمایندگان‌مطبوعات گذارد.

مصاحبه مطبوعاتی وزیر اقتصاد

هوشنك انصاری:

دومین نمایشگاه آسیائی، اولین تلاش همه جانبه کشوراست برای نشان‌دادن قدرت صنعتی ایران

هوشنك انصاری وزیر اقتصاد ضمن مصاحبه‌ای اطلاعاتی در مورد دومین نمایشگاه‌آسیائی در اختیار مطبوعات گذاشت.

وی گفت: این نمایشگاه‌اولین ومهمترین کوشش همه‌جانبه‌ایران برای نشان دادن قدرت صنعتی‌خود وتوانائی صنایع کشور برای‌عرضه کردن فرآورده های مختلفی است که در بازار های خارج از کشور نیز راه یافته است.

وزیر اقتصاد افزود: «نمایشگاه آسیائی تهران در حقیقت ثمره فعالیتهای همه جانبه‌ای است که قسمت اعظم آن بعد از انقلاب‌شاه و مردم دراین کشور انجام شده است.

آقای هوشنك انصاری سپس‌به رشد اقتصادی کشور اشاره کردو یادآور شد: وقتی‌به رشدی درحدود یازده درصد باقیمت‌های ثابت‌دست یافته‌ایم نتیجه‌آن امروز بصورت عرضه انواع کالا دراین نمایشگاه تجلی می‌کند.

* تنوع صنایع

تنوع وتعداد صنایع ماکه‌امروز نمونه هائی ازآنرا در این‌نمایشگاه می بینیم نشانه‌ایست از موفقیت ممتاز مملکت در سایه رهبری شاهنشاه آریامهر. این‌همه‌موفقیت وپیروزی که دراین نمایشگاه بچشم می خورد دلیل محکمی است که مردم‌ایران برنامه های انقلاب رابه درستی اجرا کرده‌اند و مدیران‌و کارگران صنایع‌وطن مابایك هدف مشترك قدم برداشته‌اند.

* ۴۱۳ موسسه

دراین نمایشگاه ۴۱۳ موسسه داخلی شرکت دارند و غرفه دائر کرده‌اند. جمع سرمایه گذاری این موسسات به ۷۱ میلیارد ریال بالغ شده‌وتولید سال گذشته آنها نیز از ۵۰ میلیارد ریال تجاوز کرده است. رویهمرفته این کارخانجات ۳۰ درصد ازتولیدات کشور راتهیه کرده‌اند.

وزیر اقتصاد سپس به مقایسه اولین نمایشگاه آسیائی بانکوك و نمایشگاه آسیائی تهران پرداخت‌و یادآور شد که دامنه کار ووسعت این نمایشگاه نشانه‌ای ازپیشرفت کشور های آسیائی وموقعیت‌خاص مملکت ما می‌باشد.

هوشنك انصاری افزود: تشکیل‌این نمایشگاه موقعیت ممتازی فراهم کرده‌است تا مصنوعات ایرانی به خارجیان شناسانده شود وبرای صادرات هرچه بیشتر اقدام شود.

معطر MUATTAR

از غرفه محصولات آرایشی وبهداشتی صد درصد ایرانی

معطر

با ۴۳ سال تجربه کار، در دومین نمایشگاه آسیائی سالن شماره ۱۳

بازدید فرمائید.

لوازم تکمیل پوشش سقفها

ورقهای موجدار ایرانیت

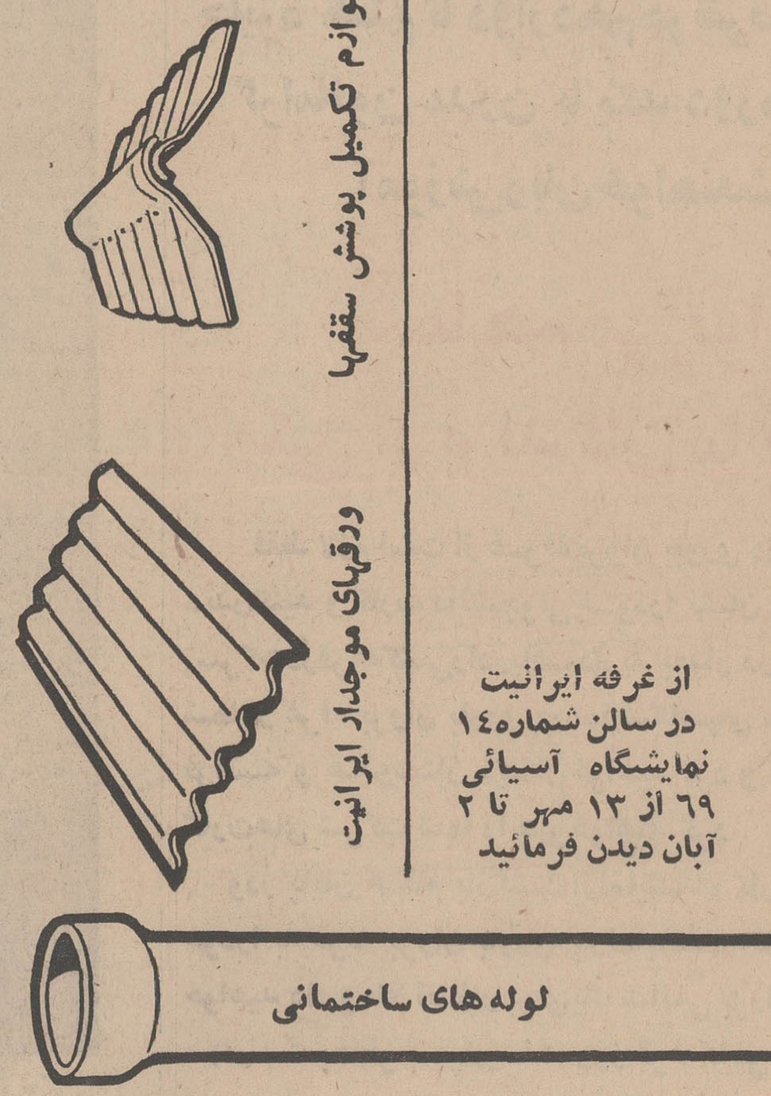

از غرفه ایرانیت در سالن شماره ۱۴ نمایشگاه آسیائی ۶۹ از ۱۳ مهر تا ۲ آبان دیدن فرمائید

لوله های ساختمانی

سرویس ژاپن ـ خلیج فارس

نام‌کشتی	تاریخ تقریبی حرکت‌ازبنادربارگیری	تاریخ تقریبی ورود به بنادر ایران
«ناردانه» سفر ۱۰۸	۹ر۱۰ر۱۹۶۹ از ژاپن	(سریع‌السیر) ۲۵ر۱۰ر۱۹۶۹ مستقیم ۱۰۶ روزه ازژاپن‌به‌خرمشهرمیرسد
«چین‌کوا» سفر ۸۶	۱۰ر۱۰ر۱۹۶۹ ازژاپن	۵ر۱۱ر۱۹۶۹
	۱۶ر۱۰ر۱۹۶۹ از هنك‌کنك ۲۵ روزه ازژاپن به خرمشهر میرسد	
«نوشرا»	۹ر۱۱ر۱۹۶۹ از ژاپن	۱ر۱۲ر۱۹۶۹
	۱۴ر۱۱ر۱۹۶۹ از هنك‌کنك ۲۲ روزه ازژاپن به خرمشهر میرسد	

قرارداست حمل کالای صادراتی ازایران بمقصد بنادر: ژاپن ـ هنك‌کنك ـ واحیانا سنگاپور ـ وپنانك بوسیله کشتیهای فوق صورت گیرد

نمایندگی درایران: شرکت گری مکنزی محدود

تهران بتاریخ ۸ مهرماه ۴۸

ـ تهران: تلفنهای ۳۱۴۱۵۹ ـ ۳۱ ۴۱۵۸ ـ ۳۱۴۱۵۷ ـ ۳۱۴۱۵۶

خرمشهر تلفن ۲۷۵۰

امسال سیل جمعیت بنمایشگاه آسیائی حمله خواهد کرد

کاغذ دیواری مانیس

به صفحه ۳۰ رجوع شود

تهیه و تنظیم از : سرویس مخصوص اطلاعات در دومین نمایشگاه آسیائی

شرکت ماجدی با یکربع قرن تجربه در نمایشگاه آسیائی تهران

۱۷۸ نوع از جدیدترین ماشین های دوزندگی ، صنعتی و تکمیلی بافندگی را از چهار گوشه جهان در غرفه اختصاصی خود واقع در خیابان اهواز بمعرض تماشای صاحبان کارخانجات دوزندگی و کارگاههای بافندگی قرار داده است

شرکت ماجدی در سال ۱۳۲۴ بمنظور فعالیت در رشته بافندگی توسط آقای طاهر ماجدی درتبریز بوجود آمد در سال ۱۳۳۸ مرکز اصلی شرکت از تبریز به تهران منتقل شد .در این سالها بود که ایران بسوی صنعتی شدن و مکانیزه گردیدن پیش می رفت وبا توجه به عقب ماندگی کارگاههای دوخت که اصولا هیچکدام با ماشین دوزندگی مدرن مجهز نبودند شرکت ماجدی بر آن شد که در مورد واردات ماشین های دوزندگی صنعتی مدرن فعالیت نماید .

مطالعه در سطح بین المللی

بتدریج که مطالعات عمیق درسطح تمام سازندگان ماشینهای دوزندگی صنعتی دنیا انجام می گرفت، فعالیت های پیگیر و برنامه های پیش بینی شده صحیح در راه مدرنیزه کردن کارگاههای ساده که با ماشین ها ووسائل فرسوده و قدیمی کار می کردند اجرا گردید . این توسعه وپیشرفت هم چنان روبسوی کمال انجام گرفت .

تابامروز که شرکت ماجدی مفتخر است جدیدترین ماشین آلات صنعتی دنیا را در کارخانجات دوزندگی و صنعتی ممالک پیشرفته مورد استفاده می باشد ،همزمان با کارخانه های کشورهای سازنده در کارخانجات داخلی نصب نماید . زیرا شرکت ماجدی در امر واردات این نوع ماشین آلات باتماس نزدیکی که با کارخانجات سازنده در چهار گوشه جهان دارد سرعت عمل قابل توجهی از خود نشان داده است .

لازم است اشاره کنیم اغلب کارخانجات تریکو بافی ، کفاشی ولباس دوزی که بیشتر ماشین - آلات آنها بوسیله شرکت ماجدی تهیه شده وبا مشورتهای شرکت ماجدی اقدام به تاسیس کارگاه های خودنموده اند امروزه محصولات تولیدی آنها مطابق استاندارد بین - المللی گشته .قابل صدور به خارج می باشد .آنچه برای صاحب یک کارخانه مدرن ایده آل است داشتن اطلاعات وسیع از ماشینهای موجود وقدرت تولید وخصوصیات فنی آنها و اطلاع از آخرین مدل ماشینهائی است که به بازار های جهان عرضه شده است .تمام این تجربیات و اطلاعات لازم را می توان با ملاحظه انواع ماشینهای جدید که در نمایشگاه های ماجدی ومشورت با متخصصین داخلی و خارجی شرکت ماجدی بدست آورد . باآنکه تاریخ تحویل ماشین های دوزندگی و صنعتی در کارخانه های سازنده اصلی مدت مدیدی طول می کشد . مایه افتخار است که شرکت ماجدی قادراست کارگاه یا کارخانه دوزندگی و ماشین آلات برش و دستگاه های تکمیلی وبسته بندی رادر کمترین مدت ایجاد نماید .

درغرفه شرکت ماجدی از ۱۷۸ نوع ماشین های دوزندگی صنعتی و تکمیلی و بافندگی دیدن نموده، با مشاوره نزدیک با متخصصین امر با آخرین پدیده های صنعتی جهان آشنا شوید .

یکربع قرن سابقه

شرکت ماجدی با یکربع قرن فعالیتی که داشته است بامشکلات فراوانی مواجه گردیده که بیشتر آنها در نتیجه در اختیار داشتن افرادمجرب و کارآزموده در کارخانه جات کشور های پیشرفته برطرف گردیده است .

شرکت ماجدی با امکانات وسیع واطلاعاتی که از وضع صنعت دوزندگی وبافندگی جهان دارد وهمچنین با آشنائی کامل ونزدیکی که از کارخانه ها و کارگاههای داخلی دارد معتقد است که هنوز درایران کارخانجات تولیدی وسیع ومدرن بوجود نیامده که بتواند محصولات خودرا با تولید بیشترودر سطح قیمت های بین المللی عرضه دارد .

هدف شرکت ماجدی ایجاد چنین کارخانجاتی بوده است وبه همین جهت پنج نفر مهندس و متخصص ورزیده که همگی در کارخانجات سازنده دوره های ویژه ای را گذرانده وبه فنون این صنعت مهم آشنائی کامل دارند در اختیار دارد که با همکاری صاحبان کارخانجات بتواند در توسعه و پیشرفت ومدرنیزه نمودن آنها همکاری وراهنمائیهائی بنماید .

شرکت ماجدی و مهندسین و متخصصین آن برای اغلب کارگاه های دوزندگی صنعتی دوستی قدیمی وهمکاری صمیمی بوده پیوسته در پیشرفت وتوسعه آنها یاری و همراهی نموده است .

مجموعه ماشینهای دوخت مدرن و بافندگی و غیره که در نمایشگاه شرکت ماجدی عرضه شده گل چینی از صنعت سازندگان این نوع کالا است که در غرفه ماجدی بمعرض نمایش گذاشته شده است. غرفه ماجدی بقدری جالب تهیه شده است که در حقیقت می توان آنرا یکی از مدرن ترین نمایشگاه های دوخت دنیا دانست به جرائت میتوان گفت که تاکنون چنین تجمعی از ماشین - آلات دوزندگی صنعتی در هیچ نمایشگاه جهانی ودر هیچ غرفه ای وجود نداشته است .

تحول تازه

آقای ماجدی به خبرنگار ما اظهارداشت :

تجربه وامکاناتی را که ما اکنون دررشته صنعت وسیع و پردامنه دوزندگی وبافندگی دراختیاردارایم نتیجه سالها کار و کوشش یکایک مدیران شرکت میدانیم زیرا که هرکدام از مسئولین شرکت خود به تنهائی دهها سال در این رشته سابقه کار دارند .

ما امیدواریم در قسمت ماشین های بافندگی نیز همانطورکه در صنعت دوخت توانسته ایم تحولی بوجود آورده واین صنعت را بماشینهای مدرن ومجهز کرده ایم درامور بافندگی هم پیشرفت های قابل ملاحظه ای کسب نمائیم تا از این راه توانسته باشیم خدمت ارزنده ای به میهن عزیز انجام دهیم و همگام با انقلاب صنعتی و پیشرفت های روزافزون اجتماعی صنعت پوشاک را که بنظر ما یکی از صنایع پرارزش تولیدی وقابل توجه در امر صادرات دائمی است پیش ببریم . بدیهی است به پیروی از منویات مقدس شاهنشاه آریامهر که حمایت ازصنایع داخلی را در رئوس برنامه دولت قرارداده همواره توجه خاصی به تولیدات داخلی مبذول داشته اند شرکت ماجدی نیز سهم بزرگ خودرا در این راه انجام داده باهمکاری هرچه نزدیکتر صاحبان کارخانجات بافندگی ودوزندگی به منظور بالا بردن سطح تولید در یک مقیاس خارجی و جلب نظر مصرف کنندگان وتامین احتیاجات داخلی و همچنین ایجاد بازار صادراتی دائم کوشش و فعالیت خودرا افزون تر از پیش خواهد کرد .

ماجدی مدرنترین ماشینهای دوزندگی صنعتی ، بافندگی و تکمیلی در جهان را بشما تقدیم میکند .
درغرفه ماجدی که دراین عکس گوشه ای از نمای آنرا مشاهده میکنید باآخرین پدیده های صنعت در زمینه دوزندگی صنعتی آشنا میشوید .

شرکت هیرش ایران سیگاری

موسسه حمل و نقل ترانزیتی بین المللی

در نمایشگاه بازرگانی بین المللی آسیائی تهران شرکت نموده وغرفه جالبی در سالن شماره ۱۹ ترتیب داده است .

حمل و نقل در بازرگانی بین المللی ومناسبات تجاری کشورها نقش عمده دارد .وجودراههای مطمئن تجاری وسایل صحیح حمل ونقل همواره مورد توجه بازرگانان سراسر جهان بوده واز این نظر پیشرفت های فراوان نصیب کشورها شده است .

ایران که خود زمانی شاهراه تجارتی آسیا محسوب میشدوجاده معروف ابریشم از ایران میگذشت، امروز در راه تجدید عظمت گذشته گام برمیدارد و بدست موسسات خصوصی راههای دریائی وزمینی بازرگانی جهانی بروی تجارت خارجی ایران گشوده میشود .

هدف بزرگ دومین نمایشگاه بین المللی بازرگانی آسیائی تهران توسعه بازرگانی بین کشور های - آسیائی بین خود و سایر کشور های صنعتی جهان میباشد .

طبیعی استکه کشور های آسیائی برای بدست آوردن بازار فروش جهت کالاهای خوددر کشور های یکدیگر احتیاج به وسایل صحیح و مطمئن حمل و نقل کالا دارند هرقدر راه های ارتباطی بهتر وسائل سریع تر و ارزان تر باشد امکان صادرات بیشتر فراهم است.

سمینار توسعه تجارت کمیسیون اقتصادی سازمان ملل متحد برای آسیا و خاور دور که هم اکنون در تهران تشکیل است یکی ازموارد بحث خود را رفع مشکلات حمل و نقل که برسر توسعه تجارت بین کشور ها قرار داده است و این موضوع را با اهمیت فراوان تعقیب میکند .

از شرکت های معتبر حمل ونقل ایرانی که بعنوان یک موسسه توانا و بزرگ حمل و نقل در نمایشگاه آسیائی شرکت کرده شرکت هیرش ایران سیگاری است .

شرکت هیرش ایران سیگاری با سرمایه ای در حدود ده میلیون و ۱۵۰ نفر عضو در طول پنج سال که ازفعالیت آن میگذرد درزمینه حمل و نقل زمینی بین ایران و اروپا بخصوص حمل و نقل مواد غذائی از موسسات حمل و نقل موفق ایران بوده است زیرا هدف شرکت تامین وسیله حمل و نقل سریع و مستقیم بین ایران و اروپا بخصوص کالا های صادراتی ایران می باشد و از این نظر توانسته است نقش بسیار موثری در توسعه صادرات ایران داشته باشد .

یکی از لوازم توسعه اقتصادی و استقلال بازرگانی هر کشوری داشتن موسسات حمل و نقل ملی است و سیاست ملی اقتصادی ایجاب مینماید که اینگونه موسسات به بهترین وجهی حمایت شوند امور حمل ونقل تجارتی کشور باین موسسات سپرده شود تا موسسات حمل و نقل کشور تا بصورت پشتوانه ای مطمئن برای افزایش صادرات وتوسعه بازرگانی خارجی کشور میتوانند فعالیت نمایند.

شرکت هیرش ایران سیگاری در سایه وجود ثبات اقتصادی و توسعه صادرات حمایت موسسات بازرگانی و صادراتی توانسته است موفقیت های فراوان بدست آورد و برنامه های خوبی برای توسعه فعالیت های آینده شرکت بصورت تاسیس سردخانه و توسعه و ازدیاد کامیون های آخرین سیستم مجهز به سردخانه ویخچال تنظیم کرده است تا بصورت یک موسسه مجهز حمل و نقل در صادرات مواد غذائی و کشاورزی ایران باروپا فعالیت ثمربخشی داشته باشد .

آقای سیگاری مدیر شرکت هیرش ایران سیگاری درباره علت شرکت کردن در نمایشگاه آسیائی گفت :

کار ما از کار بازرگانان وصادرات کشور یا واردات کالا های موردنیاز مملکت جدا نیست . نمایشگاه آسیائی تهران که بمنظور توسعه بازرگانی بین کشور ها بوجود آمده است این فرصت را برای شرکت هیرش ایران سیگاری بوجود می آورد که بیش از پیش در خدمت توسعه بازرگانان خارجی ایران بخصوص صادرات ایران باشد . بهمین جهت هدفش از شرکت در نمایشگاه آسیائی شناسائی ومعرفی وسیله مستقیم و مطمئن و سریع السیر حمل و نقل زمینی شرکت هیرش ایران سیگاری به صاحبان صنایع و بازرگانان ایرانی و خارجی است بهمین جهت غرفه ای در ساختمان شماره ۱۹ نمایشگاه ترتیب داده است .

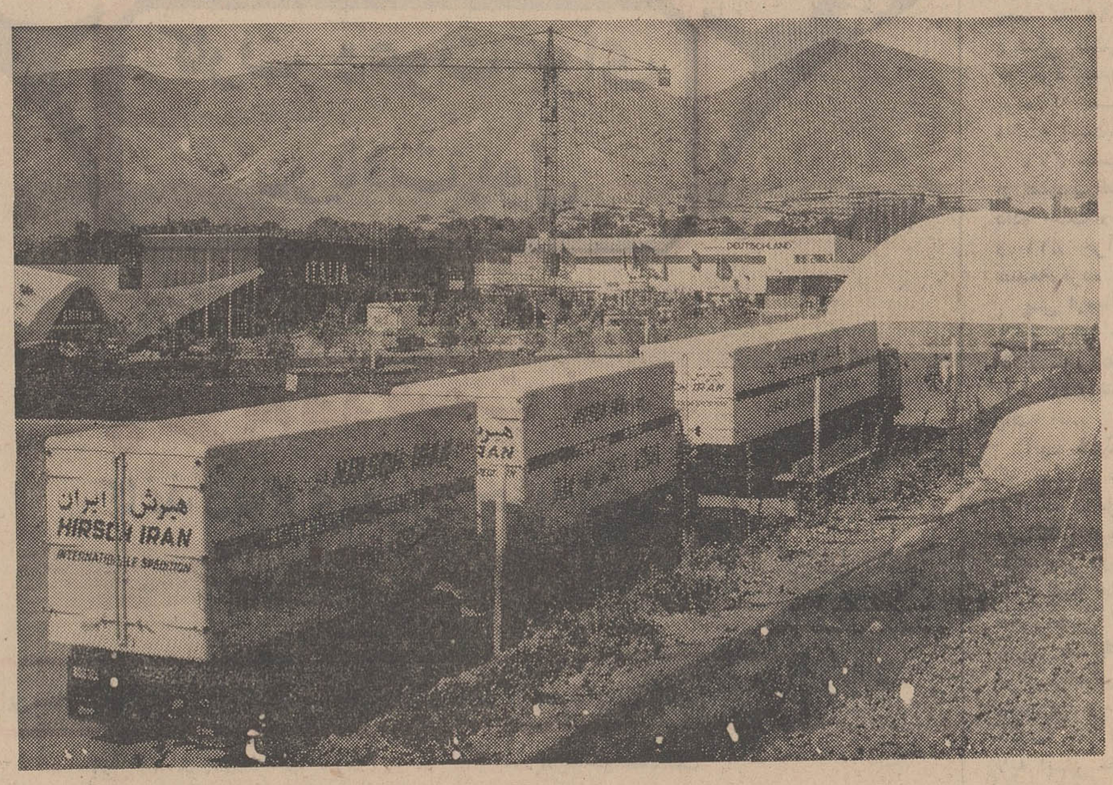

عکس فوق چنددستگاه از تریلی های مجهز و مدرن شرکت هیرش ایران را در محوطه نمایشگاه بازرگانی بین المللی آسیائی تهران نشان میدهد

تلاش شانزده کشور قاره آسیا برای توسعه بازرگانی در این قاره

دومین نمایشگاه آسیائی در ایران قابل مقایسه با بزرگترین نمایشگاه های دنیاست

سمینار توسعه تجارت با شرکت نمایندگان ۱۶ کشور جهان که عضویت کمیسیون اقتصادی سازمان ملل برای آسیا و خاور دور (اکافه) را دارند کار خودرا درتهران آغاز کرد تابتواند راه های جدیدی برای گسترش بازرگانی بین کشورهای منطقه آسیا و میان این کشورها و سایر کشورهای جهان ارائه نماید و موجبات افزایش مناسبات اقتصادی این کشور ها را فراهم سازد .

اولین جلسه سمینار اختصاص به‌نطق های رسمی وگشایش سمینار داشت

درآغاز آقای دکتر عباس اردوبادی رئیس مرکزتوسعه صادرات ایران شروع کار سمینار و رسمیت آن را اعلام داشت پس از ایشان آقای هوشنگ انصاری وزیراقتصاد که ریاست اولین جلسه رابر عهده داشتند سخن گفتند و طی بیانات خویش اظهار داشتند :

حمایت ازهمکاری منطقه‌ای

به همه خانم هاو آقایان و آقای اونیون دبیر اجرائی «اکافه» برای مسافرتشان به ایران جهت شرکت در این سمینار مهم خوش آمد می‌گویم و امیدوارم در مدتی که درایران‌خواهند بودبهمه‌خوش بگذرد و بانتایج بسیار خوب وخاطره خوش خاك ایران را ترك کنند.

این حقیقت که این‌سمینار قبل از نمایشگاه بین‌المللی آسیائی تشکیل شده دلیل برآن است که اهمیت تبادل نظر در زمینه همکاری های منطقه‌ای بخوبی برای همه کشورهای عضو اکافه روشن شده است .

ایران برای همکاری‌منطقه‌ای و توسعه تجارت بین‌منطقه‌ای اهمیت بسیار قائل است و از آن حمایت می‌کند .

نقش اکافه

وزیر اقتصاد در این‌موقع به نقش اکافه در این زمینه اشاره کرد واز دبیر اجرائی اکافه وهمکاران ایشان که برای‌توسعه تجارت بین کشور های آسیائی کوشش های بسیار مبذول میدارند ازجانب دولت ایران تشکر کرد و اضافه نمود : کوشش شما و همکاران شما موجب خواهد شدکه فعالیت اکافه درزمینه توسعه تجارت بین کشور ها همکاریهای منطقه‌ای موفقیت بدست آورد .

نیمی ازجمعیت جهان

نباید فراموش کنیم که نیمی از جمعیت‌جهان‌درکشور های عضو اکافه زندگی می‌کنند واز هرسه نفر جمعیت جهان دونفرشان درکشورهای درحال رشد هستند این امر نشان‌میدهد که‌توسعه‌اقتصادی ورفاه درکشورهای آسیائی برای جهان و جهانیان تا چه حد واجد اهمیت است .

من امیدوارم این سمینار توصیه های موثری در زمینه توسعه تجارت بین کشور ها بنماید و سال های آینده قدم های بلند درزمینه گسترش بازرگانی بین این کشور ها برداشته شود .

اولین باری

پس از سخنان آقای وزیر اقتصاد آقای دکتر عباس اردوبادی صحبت کردندوطی نطق خود گفتند: در بهمن‌ماه توسعه تجارت درشهربانکوك سال گذشته که‌من‌در کمیسیون شرکت داشتم پیشنهاد کردم که بهتر است سمینار های توسعه تجارت علاوه برمرکز و روسای سازمان های بزرك اقتصادی و صنعتی جهان قبل از اینکه نمایشگاه گشایش یابد اطلاعات سودمندی‌مبادله کنند تا باین‌ترتیب‌مذاکراتی که‌درجریان نمایشگاه آسیائی صورت میگیرد سودبخش‌تر باشد.

امروز توسعه تجارت بیش از هرموقع دیگر مورد نیاز جهان است .

برنامه اکافه در زمینه توسعه تجارت کشورهای‌عضو در دهه اول آنطور که مورد نظر بود به‌نتیجه نرسید ولی ما امیدواریم در دهه دوم که ازسال آینده شروع میشود به هدف های‌مورد نظربرسیم زیرا تنها ازراه تجارت سالم است که میتوان اقتصادسالم ایجاد کرد .

* رئیس سمینار

پس از سخنان‌دبیر اجرائی اکافه نمایندگان اندونزی ، هند ، پاکستان ، سیلان ، فیلیپین ، چین ملی ،استرالیا صحبت کردند .

در دومین جلسه به‌پیشنهاد نماینده هندکه موردپشتیبانی نمایندگان پاکستان وسیلان نیز قرار گرفت آقای محمد علی آقاسی مشاور امور بین‌المللی وزارت اقتصاد از ایران باتفاق آراء به ریاست سمینار انتخاب شدند.

آقای محمد علی آقاسی سالها درسازمان ملل متحد عهده‌دار مشاغل مهم از جمله نماینده و سفیر دبیر کل سازمان ملل متحد در کره جنوبی بوده‌اند .

پس از انتخاب رئیس‌نسبت به‌انتخاب نواب رئیس اخذرای بعمل آمد .

درنتیجه خانم «هوراسکو» رئیس هیئت نمایندگی‌فیلیپین و آقایان «سمائی»رئیس‌هیئت نمایندگی اندونزی و «می‌ایواگیام» رئیس هیئت نمایندگی سیلان به سمت نواب رئیس سمینار انتخاب گردیدند و سمینار کاررسمی خودرا آغاز کرد .

«اکافه» در بانکوك در سایر کشورهای عضو «اکافه» نیز تشکیل گردد . خوشوقتم که این پیشنهاد پذیرفته شد و برای اولین بار سمینارتوسعه تجارت اکافه‌در خارج‌ازتایلند ودرتهران تشکیل میشود .

تشکیل این سمیناردرکنار نمایشگاه بزرك آسیائی این امکان را فراهم میکند که مذاکرات بسیار ثمربخش باشد .

صدهانفراز تولیدکنندگان و صادر کنندگان کشور های کره و چین ملی و هند و سایر کشورهای درحال رشد آسیا شخصا دراین نمایشگاه حضور پیدا میکنند و باین جهت میتوان مستقیما مذاکراتی باآنان انجام داد.

این کوشش ها بدون شك تاثیر بسیار خوبی براقتصاد کشورهای شرکت کننده در نمایشگاه خواهد داشت و موجبات لازم فراهم خواهد ساخت که اطلاعات کافی در زمینه نوع کالاهائی که برای صادرات موجود است،امکانات صادراتی و اعتباراتی ، حمل‌و نقل ، و بیمه و غیره فراهم شود .

شرکت دراین سمینار ها این فرصت را ایجاد خواهد کرد که فی‌المجلس قرار داد های تازه‌ای برای مبادلات کالا بین کشورها منعقد شودواگر مشکلاتی برای توسعه‌تجارت وجود دارد برطرف گردد‌وراه را برای همکاریهای بیشتر هموار سازد .

امید دولت ایران این‌است که شرکت کنندگان در سمینار و نمایشگاه آسیائی ازاین فرصت برای کشف امکانات تازه تجارت استفاده کنند و بگویند چگونه کالا های خودرا دربازارهای جهان و بازارهای منطقه‌ای عرضه کنیم تا بهترین نتیجه را به‌دست‌آوریم.

لازمه پیشرفت صنعتی این کشور توسعه‌صنعت وافزایش تولید آن است بهترین طریق وصول باین هدف‌نیز توسعه تجارت و گسترش مناسبات بازرگانی ملت‌هاست.

پس ازسخنان رئیس مرکز توسعه صادرات‌ایران«اونیون» دبیر اجرائی «اکافه» صحبت کرد. وی ازجانب دبیر کل سازمان ملل متحد خود از تشکیل سمینار اظهار خوشوقتی کرد وازدولت‌ایران بخاطر فراهم ساختن‌موجبات برگزاری سمینارسپاسگزاری کرد واضافه نمود .

سخنان آقای انصاری‌وزیر اقتصاد ایران درزمینه‌همکاری منطقه‌ای بسیار مراتحت تاثیر قرار داد .

● پنج سال قبل

ما درزمینه همکاری های منطقه‌ای طرح های بزرگی برای آسیا داریم که میتوانیم ایجادشاهراه آسیائی-سازمان تحقیقات اقتصادی آسیائی - طرح سد سازی مکونك - تشکیل نمایشگاه آسیائی را نام ببرم .

پنج سال پیش که کنفرانس اکافه درتهران تشکیل شد شاهنشاه ایران کشور های عضواکافه درزمینه‌های‌مختلف همکاریهای اقتصادی و تجاری ارشاد فرمودند . باید بگویم این راهنمائی بسیار پر ارزش بود موجب پیشرفت کارها گردید.

من شخصا بسیارخوشوقتم که‌این‌سمینار درتهران‌تشکیل شده است چون ایران همیشه مرکز ملاقات‌های تاریخی ، اقتصادی و تجاری شرق و غرب بوده است و بعقیده من شاید مناسب‌تر از تهران برای تشکیل این سمینار ها جائی نباشد .

این سمینار موجب خواهد شدکه تجارت و مقامات‌دولتی

خط کشتیرانی میتسوئی او - اس - کی

کشتی (آزوماسان مارو) سفر ۷۲

بدینوسیله باطلاع تجارمحترم میرساند که‌کشتی فوق‌الذکر بدستور سازمان بنادروکشتیرانی کلیه‌اجناس وارداتی‌خود در اذربندرشاهپورتخلیه میکند واین کشتی اکنون به بندر شاهپور وارد و مشغول تخلیه می باشد .

برای کسب‌اطلاعات بیشتر به‌نمایندگی‌کل در ایران

شرکت‌سهامی

لوانت‌اکسپرس ترانسپورت(ایران)

تهران : خیابان سعدی ،شماره۴۴۷ـ تلفن ۳۰۵۳۱۳ـ ۳۰۵۳۱۴ـ ۳۰۵۳۱۵ و۳۳۲۱۵۴ وباشعبات این شرکت در

خرمشهر- خیابان فردوسی‌شماره ۱۹۴ تلفن ۲۰۱۴ ـ ۱۸۱۵ـ۳۹۳۵

تبریز ـ خیابان فردوسی تلفن ۲۳۷۰ـ ۴۶۹۰

آبادان ـ شماره ۱۶ سان شاین بریم تلفن ۲۱۵۱

صاحبان ساختمان خانه دارها مغازه‌دارها

امسال سیل جمعیت به‌غرفه کاغذ دیواری

مانیس حمله‌خواهدکرد

کارت دعوت برای دریافت پول

مدعوینی که‌کاغذ دیواری مورد احتیاج خود را ازغرفه مانیس درنمایشگاه آسیائی‌خریداری نمایند

۶۰ درصد قیمت نصب

کاغذ دیواری مورد خریداری را

طی یك چك نقداً

دریافت خواهند داشت

این مخارج سرسام آور برای آنستکه عده بیشتری ازغرفه مانیس در نمایشگاه آسیائی دیدن کنند

پرداخت این پول منحصرا از تاریخ ۱۴مهر الی ۲۲مهر ادامه خواهد داشت

و پس از آن هزینه نصب‌با نرخ متداول خواهد بود.

شرکت‌سهامی کارخانجات صنعتی شیشه‌میرال

جامع‌ترین غرفه‌رادرمیدان سازمان‌ملل‌متحددر نمایشگاه بازرگانی بین‌المللی آسیائی تهران بوجودآورده‌است

یکی از مظاهر پیشرفت صنعتی ایران‌در سالهای اخیر ایجاد صنایع مهمی است برای تولید محصولاتی در سطح استاندارد های جهانی:

اینگونه کارخانه ها با عرضه محصولاتی درسطح بهترین‌محصولات جهانی د رنمایشگاه آسیائی تهران امید های ایران برای توسعه‌صادرات صنعتی‌کشور هستند.

این صنایع میتوانند راه نفوذ به بازار های جهانی را بروی کالا های صنعتی ایران باز کنند و راه این رشته از بازرگانی ثمر بخش خارجی را با موفقیت بگشایند.

شرکت میرال با تولید انواع شیشه های‌ایمنی بابهترین‌مشخصات فنی جهانی جایگاه شایسته‌ای در نمایشگاه آسیائی برای خود فراهم کرده است نه تنها میتواند در نمایشگاه آسیائی برای محصولات خود خریدارپیداکند بلکه قادرخواهد بود درین بازار صادراتی در کشور های صنعتی در نمایشگاه نیز باشد.

شرکت میرال که بابتکار چند سرمایه‌گذار خصوصی در سال۱۳۴۲ بوجود آمد و اکنون در سال ۳۰۰ هزار متر مربع انواع شیشه های ایمنی «نشکن» و ایمنی سه لایه را تولید میکند.

شیشه های ایمنی (نشکن) از شیشه کریستال یك لایه تهیه می گردد و شیشه های ایمنی سه لایه از دو قطعه شیشه کریستال و یك قطعه طلق SAFLEX FOLIE طبق استاندارد آمریکا ساخته میشود.

اصولا شیشه ایمنی سه لایه‌برای جلوی راننده مناسب ترین شیشه‌ای است که معمولا بکارمیرود و بهمین مناسبت در بعضی از کشورهامانند امریکا و سوئد و ایتالیا مصرف آن برای جلو اتومبیل‌ها اجباری شده است زیرا این شیشه در صورت تصادفات شدید دو برابر سایر انواع شیشه های ایمنی مقاومت‌دارد و خطر آن برای سرنشینان اتومبیل بمراتب کمتر است.

گزارش سه ساله کلنیك چشم پزشکی شهر مونیخ‌که توسط‌آقای دکتر مولر ینزن MULLER YENSEN تهیه شده نشان می دهد که ۹۵ درصد جراحات چشم پزشکی ناشی از تصادفات مربوط به خرد شدن شیشه جلو اتومبیل بوده که نتایج تاسف آور زیر را داشته است.

۷۶٪ چشم مجروح بلافاصله پس از تصادف قدرت دید خود را ازدست داده است و ۱۳٪ جراحات خطرناك و ۱۱٪ جراحات به بینائی چشم صدمه نزده است.

پس ازمعالجات مجروحین‌متاسفانه ۳۹٪ برای همیشه نابینا شده اند ۱۷٪ نقص عضوی بزرك پیداکرده و فقط ٤٤٪ مجددا بینائی خود را باز یافته اند.

آنچه شایان توجه بوده این است که قسمت عمده این تصادفات در ترافیك داخل شهر بوده و ۳۰٪ وسائط نقلیه سرعتی کمتر از ۵۰ کیلو متر در ساعت داشته اند.

شیشه های جلو اتومبیل های مجروحین ۹۷٪ به شیشه های سیکوریت یك لائی مجهز بوده است برای پیشگیری نتایج وخیم‌تصادفات رانندگی مزبور پیشنهاد شده که شیشه جلو اتومبیل ها ازنوع سه لایه ایمنی مطابق استاندارد امریکا بکار برده و درموقع رانندگی از کمربندهای ایمنی استفاده گردد .

زیرا جراحات و خراشیدگی سرو صورت که در نتیجه برخورد سربه شیشه اتومبیل سه‌لایه جدید بوجود آید کمتر وبی‌خطرتر است‌شیشه‌های سه‌لایه‌که با SAHLEX FOLIE تهیه میشود به ندرت سوراخ‌میشود وسرعت لازم برخورد به شیشه‌برای متلاشی‌شدن شیشه دوبرابر سرعت برای متلاشی شدن شیشه مشابه‌جلو میباشد .

طلق مخصوص(SAFLEX FOLIE) این نوع شیشه ایمنی درکارخانجات معظم شیمیائی MONSANTO آمریکا تهیه میشود ونتیجه تحقیقات و مطالعات چندین ساله و صرف میلیونها دلار مخارج تحقیقات علمی میباشد.

تجربه نشان داده استکه از سال ۱۹۶۶ که درامریکا از این‌نوع‌شیشه برای جلو اتومبیل مصرف میشود جراحات ناشی از خورد شدن شیشه در تصادفات بمقدار قابل ملاحظه‌ای کاهش یافته و جراحات وارده برسر وصورت از نظر پزشکی کم اهمیت است .

متخصصین درباره مصرف شیشه های ایمنی درایران عقیده دارند که متاسفانه درایران هنوز نصب‌شیشه های معمولی که آنرا « شیشه‌های خطرناك باید نامید رواج دارد وازیك شیشه‌موج دار معمولی برای جلو و بدنه اتومبیل استفاده میشود . این شیشه‌ها درموقع تصادف بقطعات بزرك وبرنده‌تبدیل شده وتلفات‌جانی بوجود می‌آورد .

باید توجه داشت که نصب این نوع شیشه برای وسائل نقلیه از ۳۰ سال پیش در کلیه ممالك اروپا و امریکاو سایر ممالك پیشرفته بکلی ممنوع‌شده زیرا این نوع شیشه ها خطرناك‌ترین شیشه‌هائی استکه‌می‌تواند دراتومبیل مورد استفاده قرار گیرد .

مدیر عامل شرکت میرال معتقد استکه ایران نیزمانندسایرکشورهای جهان برای تامین سلامت سرنشینان وسائل نقلیه بایدقوانین ایمنی‌مشابه قوانین کشورهای پیشرفته تدوین و بمرحله اجرابگذارد و بطور کلی مصرف شیشه های‌خطرناك «مرك‌بار» دروسائط نقلیه کشور ممنوع گردد.

مواد اولیه و نوع ساخت‌محصولات میرال نه تنها مورد تائید کلیه متخصصین و طراز اول کارخانجات عمده کشورهای صنعتی دنیا قرار گرفته بلکه ارزانی محصولات‌تولیدی وخوبی جنس آن علاوه برایران در کشورهای اروپائی و امریکا مورد توجه قرار گرفته است بهمین جهت بزودی شیشه های ساخت کارخانه میرال ایران به دوکشوراسکاندیناوی وهمچنین امریکا صادرخواهد شد .

صاحب نظران اقتصادی اظهار امیدواری میکنند که با مصرف محصولات قابل اطمینان کارخانجات میرال درجهان عرضه محصولات‌این کارخانه درسطح بین المللی قطعی باشدو همانطور که پیش‌بینی شده نمایشگاه آسیائی فرصت خوبی‌برای تهیه بازارهای جهانی جهت این محصول صنعتی مرغوب ایران باشد زیرا میرال باقویترین حربه تجارتی یعنی جنس مرغوب مطابق بهترین استاندارد جهانی و درعین حال‌قیمت ارزان وارد رقابت بازرگانی جهان میشود .

درغرفه شرکت میرال در دومین نمایشگاه بازرگانی بین‌المللی‌آسیائی تهران واقع‌در ضلع شمالی میدان سازمان ملل متحد انواع گوناگون شیشه باتعیین میزان ایمنی آنهاقرار داده‌شده است تا تماشاگران و بازرگانان خارجی بهتر به ارزش این محصول تولیدی پی‌ببرند .

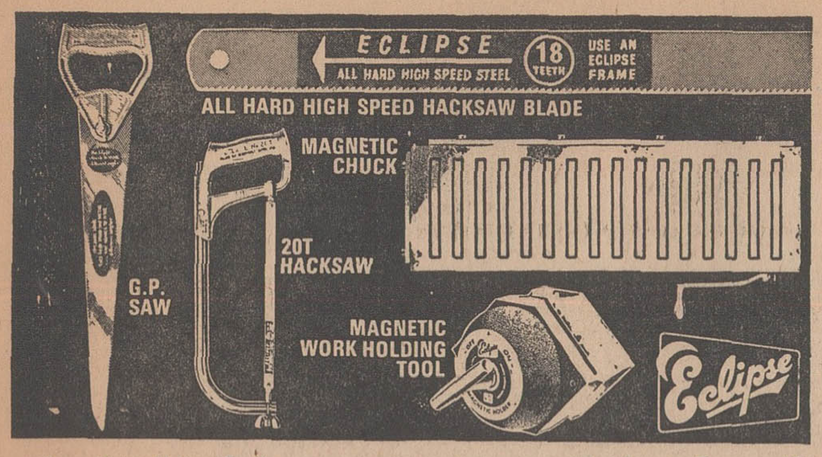

اکلیپس بزرگترین سازنده‌تیغ اره در سراسر جهان و پیشرو سازندگان انواع مغناطیس و ابزار های مهندسی (غرفه ٤٥)

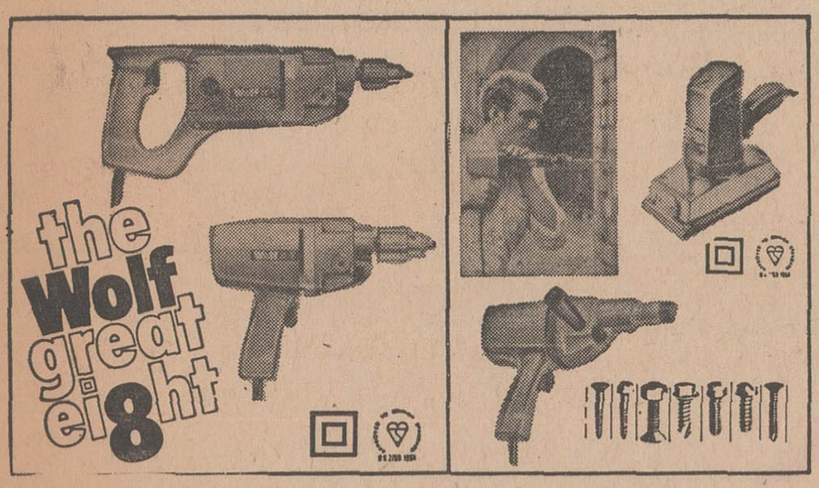

ولف - نامی بزرگ درمیان سازندگان ابزار های برقی (غرفه ۳۹)

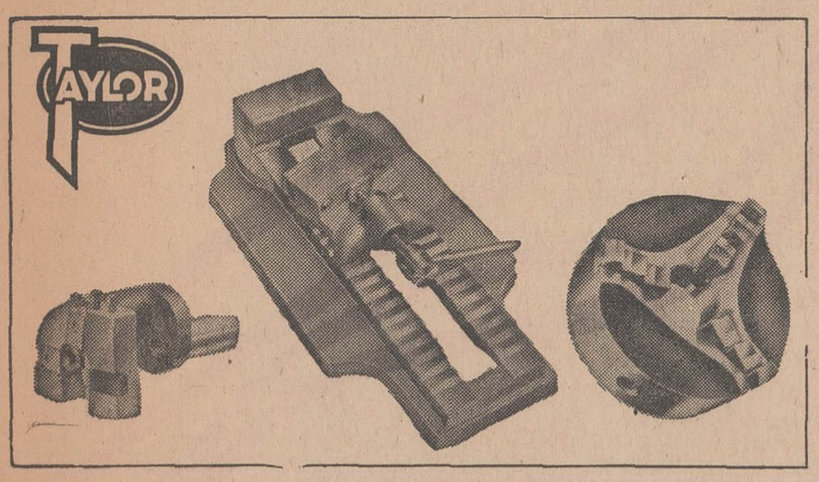

تایلور - یگانه سازنده سه‌نظامهای توگود در سراسر جهان (غرفه ۳۷)

کالای صنعتی

تعدادی از محصولات

که در نمایشگاه آسیائی ٦۹ از ۱۳ مهر تا ۲ آبان در سالن انگلستان بمعرض نمایش گذاشته شده است

موسسه کالای صنعتی حاصل بیش ازیك ربع قرن تلاش خودرا در تامین احتیاجات صنعتی ایران در نمایشگاه بزرك آسیائی عرضه میکند .

اگر دریك ربع قرن پیش مقارن باجنك جهانی دوم تهیه حتی ابزار ساده صنعتی مشکل بود وازمازاد لوازم نیروهای متفقین درایران تهیه میشد امروز بیشتر و روز افزون شده واین موسسه مفتخراست که همچنان درخدمت پیشرفت صنعت کشورو تامین نیازمندیهای صنایع ایران میباشد .

موسسه کالای صنعتی طی ده‌هاسال فعالیت ثمربخش خود هدفی‌که از واردات انواع گوناگون ابزار ووسایل ودستگاههای صنعتی داشته همواره کمك به‌توسعه‌ورشد صنعتی کشور بوده وامروز میتواند افتخار کندکه با تامین وسایل وماشین آلات مورد احتیاج درایجاد بسیاری ازصنایع کشور سهیم بوده‌است و بهترین ماشین آلات و ابزار صنعتی را ازمعروف‌ترین کارخانه های جهان واردکرده دراختیار صنایع ایران گذارده است .

اینك موسسه کالای صنعتی محصولاتی راکه درپیشرفت صنعت کشور واقعا سهم بسزائی دارد درنمایشگاه آسیائی در سالن بزرك انگلستان بمعرض دید شما بازدید کنندگان محترم قرار داده‌است

فهرستی ازماشین آلات، ابزارها ولوازم صنعتی کالای صنعتی

۱- انواع ترانسفورمر ، دینام وژنراتورجوشکاری
۲- ماشین های نیم اتوماتیك و تمام‌اتوماتیك‌جوشکاری برای جوش دادن فلزات آهنی و غیر آهنی .
۳- انواع درل های رومیزی ، پایه دار ودرل‌رادیال .
٤- انواع ماشین های تراش ، صفحه تراش، فرز ، سنك زنی ، رونور به‌اندازه های مختلف
٥- ماشینهای اره افقی و نواری فلزبری
٦- پرسهای مختلف هیدرولیك‌والشریك
۷- ماشینهای سنك‌بری مختلف
۸- ماشینهای ریخته‌گری
۹- انواع گیربوکسها به اندازه و دورهای مختلف برای صنایع
۱۰- ماشین های مخصوص برای کار های اختصاصی .
۱۱- کارخانه های کامل برای تاسیس‌صنایع سبك و متوسط .

ابزارها ولوازم صنعتی

۱- انواع تیغاره ، مته ، سه‌نظام و چهارنظام. گیره های مختلف ، آچار ها ، حدیده و قلوویز، تیغچه هاو فرز ها ، سوهان و کلیه لوازم برش.
۲- انواع لوازم اندازه گیری دقیق ،میکرومتر ، گونیا ، کویس طراز خط‌کش ، دورشمار ، لوازم آزمایشگاه ، متالوژی ، حرارت سنج، فشارسنج و غیره .
۳- انواع رول پلاك و رول بولت و فیکساتور های ساختمان .
٤- انواع جك ها و جرثقیل های برقی ومکانیکی .
٥- انواع لوازم برش و جوشکاری گازی و برقی .
٦- انواع چسب هاو بتونه ها برای نصب‌سنك های ساختمانی
۷- انواع اره های الماسه برای برش سنك وحفاری .
۸- تسمه های ترانسمیون ، نوار های نقاله‌لوله های گاز ، هیدرولیك ،نیوماتیك و لوازم لاستیکی صنایع‌نساجی .
۹- طنابهای نسوز و گرافیتی - ورقهای‌نسوزو عایق .
۱۰- انواع ابزار های برقی .
۱۱- انواع مگنت هاو صفحه های‌مغناطیسی.

برای کسب اطلاعات بیشتر به نمایندگی آن :
تهران خیابان فروغی شماره ۲۱ کالای صنعتی
تلفن ۳۱۰۹۱۳ ـ ۳۱۰۹۱٤ مراجعه فرمائید

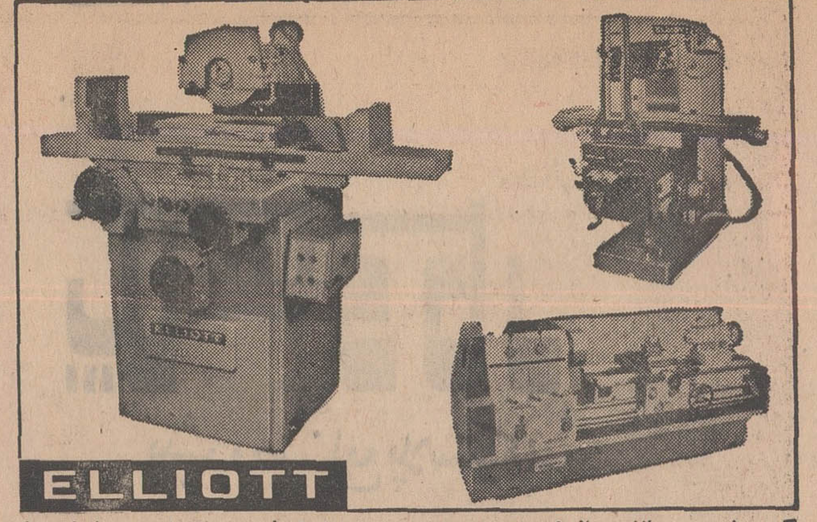

گروه الیوت - سازنده انواع ماشینهای ، تراش ، صفحه تراش.فرز ، سنك زنی ،اره (غرفه ٤٤)

پرات برنرد - سازنده انواع‌سه نظام چهار نظام گولت و ابزار های مهندسی (غرفه ۳۰)

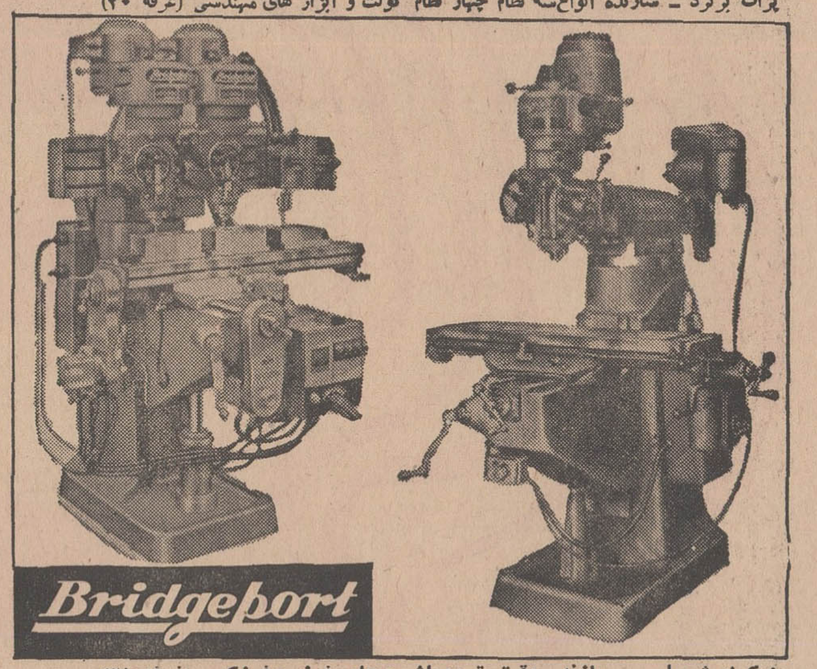

اوکوك شیپلی - سازنده دقیق ترین‌ماشین های فرز، وفرزکپی (غرفه ۳۸)

ازغرفه های ۲۸-۴۲-۴۵-۳۰-۳۷-۲۹ درسالن انگلستان وازغرفه کالای صنعتی درسالن بین المللی شماره ۱۹ دیدن کنید

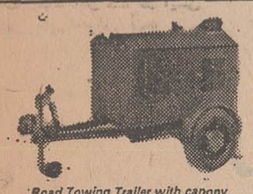

Road Towing Trailer with canopy.

Elequip

الکویپ :
دیزلهای جوشکاری

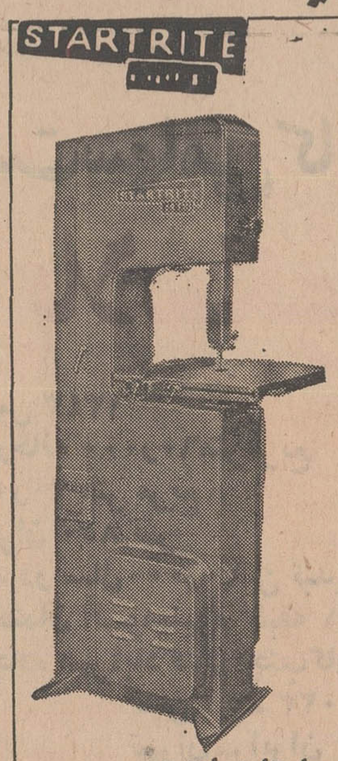

استارت‌رایت :
ماشین اره نواری

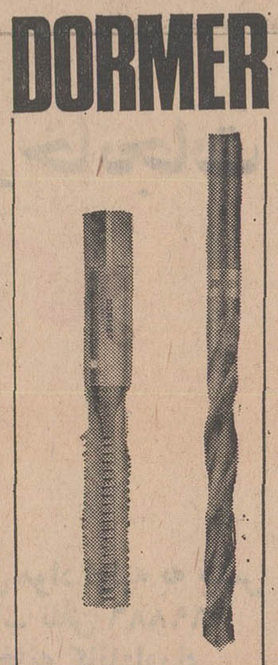

دورمر :
انواع
مته وابزار های برنده

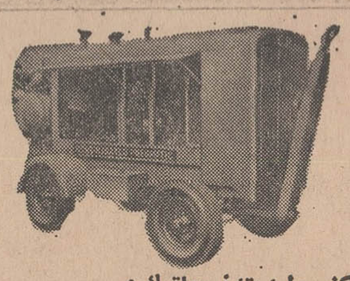

کنسولیدیتد نیوماتیك :
کمپسوسور وابزار هوائی

Consolidated Pneumatic

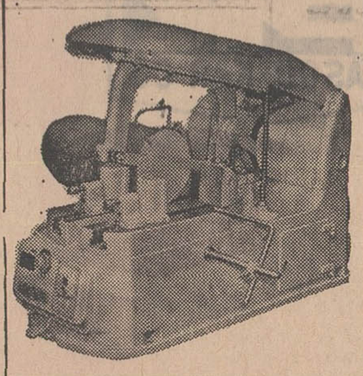

ویك ستید :
ماشین اره

WICKSTEED

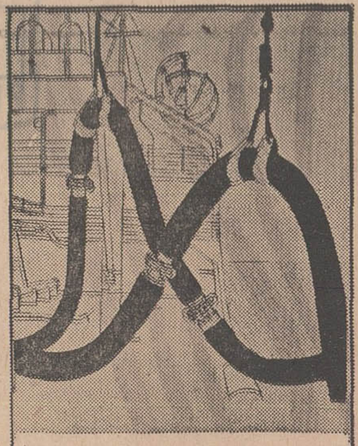

جورج انگاس :
لوله‌ها و نوارهای نقاله لاستیکی

ANGUS

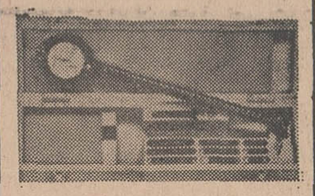

Baty

باتی
لوازم اندازه‌گیری

مارتین‌بلدك :
سیم بکسل

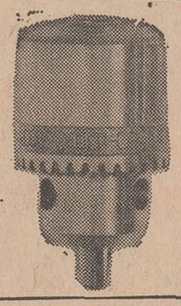

Jacobs

جاکب :
سه‌نظام مته

M&W

موراندلایت :
میکرومتر ولوازم
دقیق اندازه گیری

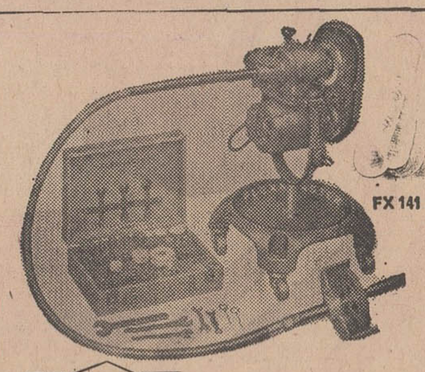

Flexmaster

کلکسیبل درایوز :
ماشینهای پاك کردن لوله‌های دیك بخار
وقالب سازی

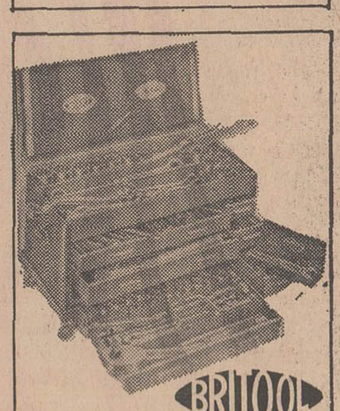

بریتول :
انواع آچار

بریتیش اکسیژن :
انواع لوازم وماشین های جوشکاری

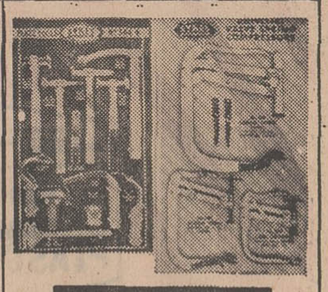

سایکز :
لوازم کاراژ

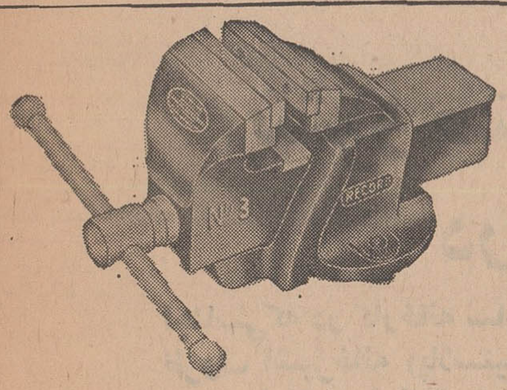

رکورد :
انواع گیره ولوله‌بر

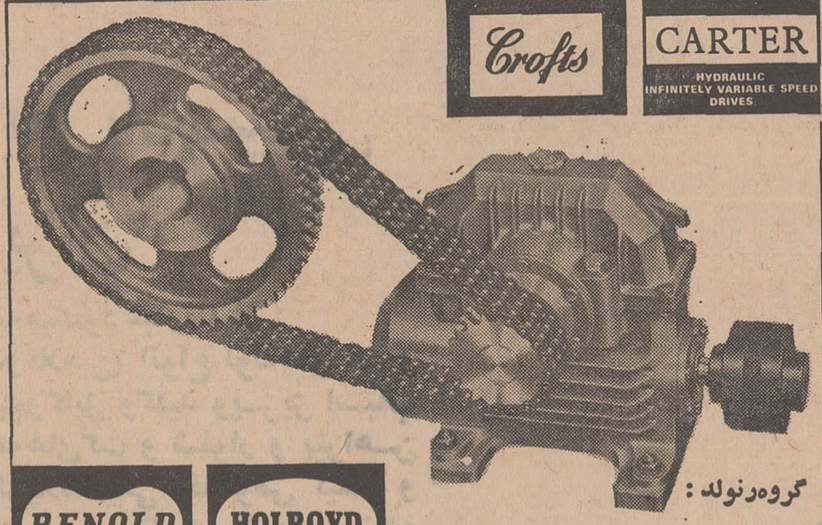

گروه‌رنولد :
انواع زنجیر ،گیر پوکس و غیره

رول‌پلاك :
لوازم نصب درساختمان و صنعت

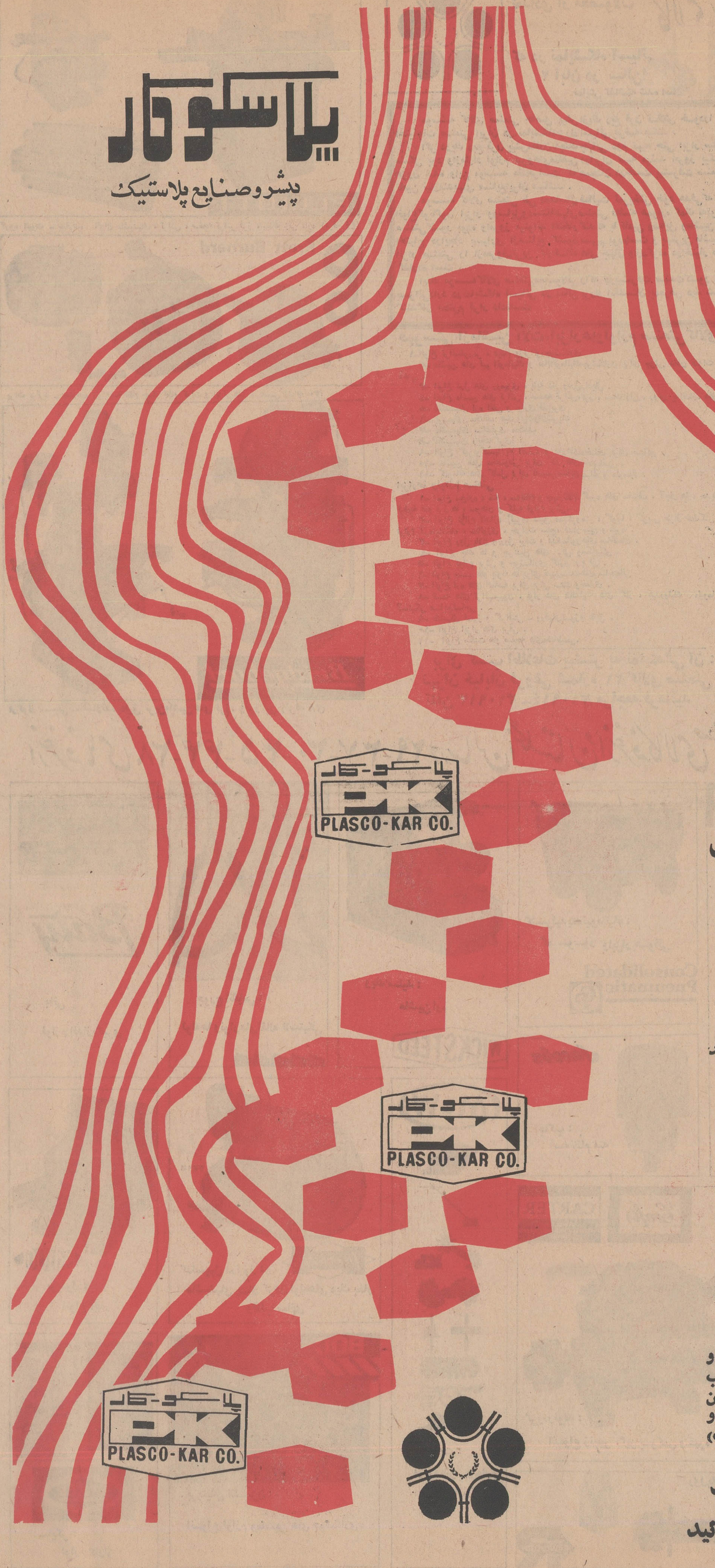

شرکت سهامی کارخانجات

پلاسکوکار

سال تاسیس ۱۳۴۳
مساحت کارخانه ۶۰٫۰۰۰ متر مربع
زیربنا ۲۰٫۰۰۰ متر مربع
تعداد کارگران ۸۵۰ نفر
مقدار تولید در سال ۱۰٫۰۰۰ تن تبدیل مواد اولیه به جنس
دفتر : ساختمان آلومینیوم طبقه ۱۱- تلفن ۶۹۸۸۶
کارخانه : جاده مهرآباد قدیم جنب کارخانه کانادادرای
تلفن : ۵- ۹۵۰۰۲۳
تهران - ایران

پلاسکوکار

پیشرو صنایع پلاستیکی درایران

اجناسی که در کارخانه ساخته میشود عبارتند از :
ظروف آشپزخانه (پلاستیک و ملامین) انواع لوله‌های آب و آبیاری لوازم برق از قبیل سیم و کابل و کلید و پریز اسباب بازیهای پلاستیکی انواع دکمه های کت و شلوار و پیراهن رومیزی جات پلاستیکی و فیلم پلاستیکی مخصوص کیسه و لفاف و کشاورزی - قطعات رادیو و تلویزیون (کابینت) ورقه‌های مخصوص یخچال ،

از غرفه پلاسکوکار در نمایشگاه آسیائی ۶۹
از ۱۳ مهر تا ۲ آبان در سالن پتروشیمی دیدن فرمائید

ساختمان راه آهن سراسری در بحث مجلس

چهل سال قبل در همین روز

مجلس به‌ریاست آقای دادگر تشکیل گردید وآقای همایون خان‌سیاح از طرف آقای تقی‌زاده وزیر مالیه بسمت معاونت وزارت‌مالیه معرفی گردید. ضمنا آقای تقی‌زاده تقاضا کردلوایح تقدیمی ایشان مطرح وبه تصویب برسد ،لذا خبر کمیسیون معارف‌راجع بانتخاب کسری محصلین راه‌آهن ومعادن بشرح ذیل قرائت‌و مطرح گردید.

ماده‌واحده - مجلس شورایملی بوزارت طرق وشوارع اجازه میدهد کسری محصلین فنون علمی و عملی راه‌آهن‌ومعادن را ازبین محصلین ایرانی که قسمتی از تحصیلات خود را در خارجه نموده و قسمت‌دیگرباقی است‌ویا از فارغ‌التحصیل های‌مدارس فنی داخله‌انتخاب نماید.

آقای فیروزآبادی گفت : این راه‌آهن بترتیبی که پیش میرود بدرد این مملکت نمیخورد ، چون تاکنون قریب سی وسی‌و چهار کرورتومان پول مملکت‌خرج شده‌و استفاده‌ای‌هم نکرده‌ایم ۱۷ کرورخرج‌راه آهن جنوب شده ۱۶ کرور فرانسوی هاپیشنهاد کرده‌اند برای مرمت آن ، هر قدر دیگر هم‌خرج این‌راه‌آهن بشودبیمورد است‌واگراین پولها صرف مخارج ضروری‌بشود بهتراست . فرضا این راه ساخته‌شداولا سالی چندمیلیون خرج‌اداری آن میشود و همین‌اندازه هم خرج‌نگاهداری آن‌است، باین لحاظ بنده با این مخارج مخالفم‌شاید بعضی از آقایان حالا ازاین نظریه بنده دلتنك باشند ولی‌پس ازچندسال دیگرنتیجه عرایضم معلوم‌میشود ، امروز شاید از هرسیری قندسه‌شاهی مردم‌پول برای راه‌آهن میدهند ولی بی نتیجه‌است باید اول آن چیزی که لازمه راه‌آهن‌است‌تهیه بشود بعدراه‌آهن دایرشودمخصوصا امروز بااین اتومبیلها راه‌آهن خرج‌ودخل نمیکند آنهاهم که راه‌آهن‌دارند شاید مجبور بشوند موقوف‌کنند از هر جا جلوی ضرر گرفته شود نفع‌است.

آقای تقی‌زاده وزیر مالیه و طرق اظهار داشت: آقا بیك مناسبت‌بعیدی از این مطلب استفاده فرمودند که راجع براه‌آهن صحبت‌کنند والا این مطلب ارتباط‌کلی باراه‌آهن ندارد ، این قضیه بموجب قانونی‌است که از مجلس گذشته و دولت مکلف‌است هرسال عده‌ای‌برای فنون راه‌آهن به خارجه‌اعزام دارد ،این عده سال بسال فرستاده‌شده‌امسال هم ۱۸ نفرفرستاده شده‌چهارنفر درنتیجه مسابقه کسربود که‌حالا اجازه میخواهیم از محصلین مقیم‌اروپاانتخاب کنیم‌واین قضیه‌مربوط براه‌آهن‌نیست که‌بگوئیم‌حالاشروعش صلاح هست‌یانیست.این مسئله‌سرتاپا منفعت است که یك عده از جوانان بروند اروپاو فنونی یاد بگیرند الان برای راه‌آهنی که داریم یك‌قسمت متخصصین‌روسی قدیم کار می کنند یامجبورند از خارجه متخصص‌بیاورند ویاکسانی که عمل کرده‌اند ولی‌فاقد فنون علمی هستندانتخاب شوند.

محصلین عملی راه آهن

هنگام طرح لایحه دیگروزارت طرق در خصوص اعزام سی‌نفر شاگرد برای‌تحصیلات فنون عملی‌راه آهن برای مدت دو سال بخارجه از محل‌عواید انحصار قند و شکر آقای محمودرضاطلوع اظهارداشت اعم ازاین که راه‌آهن‌برای‌سایر ممالك ضرر دارد یا نفع‌کاری نداریم ،این راه‌آهن باید تمام شود ولی‌بنده از موقع‌استفاده میکنم و دو موضوع مهم را بعرض مجلس میرسانم‌و خواهش دارم‌آقایان تقی‌زاده وفروغی که تشریف دارند توجه‌فرمایند ،یکی‌اینست که ازوقتی دولت هر سال یکصد نفر محصل به اروپا اعزام میدارد اهالی‌این‌مملکت هم باین فکر افتاده‌اند که اطفال‌خود رابرای تحصیل باروپا بفرستند ، مخصوصا اهالی‌گیلان زیادتر اطفال خود را می‌فرستند میخواهم از دولت درخواست کنم‌امر فرمایند هیئت‌سرپرستی اروپا از این قبیل محصلین‌هم سرپرستی نمایند واین‌وسیله خواهد شد که‌اهالی ایالات‌و ولایات تشویق شوند اطفال خود را باروپا اعزام‌دارند و برای‌آینده مملکت مفید است واما عرض‌دیگرم راجع باسعار خارجه‌است که‌فعلا تمام محصلین اعزامی اروپا مبتلا هستند ، از دو ماه قبل‌هرروز ازبرلن وپاریس وبلژیك به‌بنده می‌نویسند که چند ماه است‌پول بما نمیرسد بنده بکمیسیون اسعارمراجعه می‌نمایم‌اولا بعدازبیست روز جواب واجازه میدهند بعد هم بانك‌هاحواله صادر نمیکنندوقتی که یکماه پول‌به محصل نرسد وضعیت‌اوپریشان‌خواهد شدخاصه در اروپا که‌یك روز بی پولی‌باعث زحمت‌است .

محمودرضا طلوع

آقای تقی زاده وزیر مالیه‌درجواب آقای طلوع وعده داد موضوع‌رامورد رسید گی قرار داده وآنقدر که‌ممکن است‌تسهیلات فراهم نمایند که‌رفاهیت محصلین غیردولتی نیزتامین شود

آقای ملك مدنی اظهار داشت‌از لایحه اعزام محصل به خارجه تنها محصلین ساکن تهران استفاده می کنندواهالی‌ولایات نتوانسته‌اند از این قسمت‌استفاده کنند همه‌چیز مختص طهران شده و در ولایات مدرسه متوسطه نیست‌وجواب مقتضی هم وزارت معارف نمیدهد ودر مورداین لایحه باید مسابقه را بنوعی ترتیب بدهید که‌همه بتوانند استفاده کنند.

(نقل‌ازاطلاعات ۱۳مهر ۱۳۰۹)

بچه‌ای در راه مدرسه!

از : داود ذوالفقاری

چندروز بودمیخواستم‌ماجرائی را که دوستم‌از جریان‌مدرسه رفتن بچه‌اش برایم تعریف کرده بود بنویسم، اما فرصت نمیکردم.دوستم که‌ازهمکاران جوان خودمان در عالم روزنامه نویسی است ماجرای مدرسه گذاشتن بچه‌اش را اینطور تعریف میکرد :

بهار که گذشت بچه‌ام شش ساله‌شد . روز جشن تولدش وقتی شمعها را فوت کرد و خاموش کرد من و مادرش که چشم به حرکات دلپسند اودوخته بودیم تصمیم گرفتیم‌همین‌امسال‌اورا‌بمدرسه بفرستیم واگر در کلاس اول قبولش نکردند .لااقل دوره آماده یا تهیه را طی کند. این بود که از اول تابستان‌به تحقیق در اطراف مدرسه ها پرداختیم و از دوست و آشنا سراغ مدارس خوب‌راگرفتیم، چند نفری نام مدارس ملی را بردند ، عده‌ای هم صحبت از مدارس خارجی کردند ،یکی از دوستان هم بالحن جدی‌به من و مادر بچه‌ها گفت اگر میخواهید بچه‌تان آدم شوداو را بگذارید مدرسه مپس...!!

حالا کاری ندارم به‌اینکه چقدر مکافات کشیدیم تانام یگانه دخترمان را در یک مدرسه نیمه خارجی و نیمه ایرانی ثبت کردیم . چون می‌بایستی بابت شهریه پول نقد، آنهم مبلغی بالای دوهزار تومان بدهیم دیدم برای حفظ آبروی بچه‌هم شده باید پول را تهیه کرد و پرداخت .رفتم از آشنائی که‌داشتم سه‌هزار تومان قرض کردم وبااحتساب نزولش یك‌چك‌وعده‌دار کشیدم، دوهزار و هفتصد و پنجاه تومان بالای‌شهریه‌دادم‌بقیه‌اش راهم خرج کفش‌و لباس بچه کردم که برود بقول دوستم آدم بشود!

از یکماه مانده به آغاز تحصیلی قسمت عمده وقت‌ما در خانه‌صرف تشویق وترغیب بچه‌و آماده کردن اوبرای‌رفتن بمدرسه میشد و بالاخره روز اول مهرهم بنده از طرف‌خانم ماموریت پیدا کردم تا بچه را بمدرسه برسانم . زیرا قرار بود ازروز بعد ماشین مدرسه این وظیفه را عهده‌دار شود که‌ای کاش نمی‌شد .

صبح‌روز اول مهر درمدرسه غوغائی بپابود . بعضی ازبچه ها که پدر و مادرشان وقت نکرده بودند آنها را آماده مدرسه رفتن کنندبنای شیون وگریه را گذاشته بودند ، یکی از همین بچه‌ها را دیدم که دامن کوتاه مادرش را چسبیده بود و ول نمیکرد ، صدای گریه بچه های کوچك فضای بزرك مدرسه را پر کرده بود ، گفتی میخواهند آنهارا بمسلخ ببرند و سر ببرند ! از مادری که بچه‌اش بدامانش چسبیده بود و می‌گریست پرسیدم چرا گریه میکند ؟ گفت از مدرسه‌می‌ترسد !

حالا چه تصویری از خانم معلم و خانم مدیر وکلاس درس توی ذهن‌بچه نقش‌بسته بود که چشم نداشت میز و کلاس مدرسه را ببیند، نمی‌دانم !همینقدر در گوش بچه خودم که با چشمهای حیرت‌زده به‌آن طفلك‌خیره شده بود گفتم بعضی از بچه ها هستند که عقلشان نمیرسد ، خیال میکنندمدرسه‌جای خوبی نیست، اماتوکه دختر عاقلی هستی‌البته اینطورفکرنمیکنی، خلاصه باهرزبانی بود نگذاشتم گریه وشیون بچه های دیگر در بچه ما اثر کند و بعدا که اورا دست خانم معلم سپردم باخیال راحت از مدرسه‌بیرون آمدم ودنبال کارم رفتم بتصور اینکه روز های‌بعد دیگر با مشکل بچه‌ومدرسه‌اش روبرو نخواهم بود . اماحالا چندروز است که‌از مدرسه گذاشتن بچه‌ام پشیمان شده‌ام ، چون چیز هادرباره مدرسه رفتن‌او میشنوم و میبینم که کم‌مانده است دق کنم.

هرروز صبح‌هنوز تیغ‌آفتاب نزده باید بچه را از خواب‌ناز بیدار کنیم و لباس مدرسه راتنش کنیم صبحانه خورده‌و نخورده اورا آماده سازیم تا ماشین مدرسه سربرسد ، ساعت شش ونیم بوق استیشن مدرسه جلوی درخانه بصدا درمی‌آید و بچه را تحویل راننده میدهیم ، این استیشن ۱۴ نفری منحصربفرد مدرسه ماموریت دارد از صبح ساعت شش راه بیفتد ۴۰-۵۰ تابچه رااز اکناف و اطراف و شرق وغرب تهران بزرك باربزند و آنها راجلوی در مدرسه‌خالی کند !

بیچاره بچه‌ای که منزل‌بچه من‌در ابتدای مسیر قرارگرفته است او راساعت شش ونیم صبح از خانه میبرند و ساعت ۹صبح بمدرسه میرسانند ، بعد هم چیزی یادگرفته و نگرفته ظهر میشود و وقت ناهار خوردن‌بچه‌ها فرامیرسد.

بعداز ظهر پس از مدتی سرو کله زدن با بچه های خسته و کوفته‌به آنهااستراحت اجباری میدهند که‌یعنی سر گذاشتن روی نیمکت و خوابیدن !بعد از آن باز طی مسافتی طولانی‌وسفر بااستیشن شروع میشودو آخرین نفرات که بچه من‌هم جزو آنهاست حدود ساعت شش‌عصر به‌خانه میرسند در حالیکه رمقی به تن ندارند .

دوستم میگفت : راستش ، مانده‌ام معطل که چه بکنم . نه‌وقت اداری‌و کارم‌طوری است که خودم بچه‌ام را بمدرسه برسانم نه‌قوای‌بدنی بچه‌اجازه میدهد که بیش‌از این‌باادامه چنین‌برنامه‌یی زجرش‌بدهند. تصمیم گرفته‌ام بامدرسه‌وارد مذاکره شوم در صورتیکه پولمان را پس بدهند امسال‌را هم‌از مدرسه گذاشتن بچه صرفنظر میکنم تاببینم سال آینده چه خاکی بسرمان خواهیم‌ریخت ، حتی کم کم دارم متقاعد‌میشوم‌اگر مدرسه پول را هم پس ندهد مجبور خواهیم بود برای نجات جان بچه عطای مدرسه خارجی را به‌لقایش ببخشم واورابگذاریم درهمین مدارس ملی ودولتی خودمان، هرطور ما تحصیل کردیم اوهم‌بکند دراینصورت لااقل میتوان امیدی به‌زنده ماندنش داشت بعدهم بالاخره هرچه ماشدیم او نیز میشود !

اغلب مسافران تاکسی تلفنی را درروز شروع بکار، بیماران تشکیل میدادند

- الو .. مرکز .. ما بطرف بیمارستان میرویم ، چون مسافر من همینکه‌رقم کرایه را شنید جابجا سکته ناقص‌کرد !

مسائل روز از نظر نویسندگان اطلاعات

بله ، ما جشن عروسی داریم !

برای چندمین بار است که شهربانی کل کشور ، با صدور اعلامیه‌های جداگانه به‌رانندگان اتومبیل عروس و داماد و سایر اتومبیلهائیکه بعنوان مشایعت دنبال اتومبیل عروس و داماد حرکت میکنندمتذکر گردیده که موقع عبوراز خیابانها اززدن بوقهای ممتد ، خودداری کنند، ولی هربار که‌این اعلامیه از طرف شهربانی کل تجدیدمی‌شود ، دلیل برعدم رعایت این مقررات از طرف رانندگان‌می‌باشد.

مخترع بوق را نمیشناسم ! ولی خوشبختانه‌مخترع دینامیت را میشناسم ، زیرا همانطور که آقای نوبل مخترع دینامیت از اختراع خود که‌برای کمك به نیروی انسانی تهیه شده بود نتیجه عکس گرفت و بکاربردن دینامیت جهت تخریب و کشتار دسته‌جمعی ابناءبشرشد ،مخترع بوق هم‌اگر میدانست که این اختراعش باعث‌خردشدن اعصاب مردم خواهد شد، چه‌بسا که اوهم وقفنامه‌ای‌مانند «نوبل»تهیه میکرد و جایزه‌ای هم بنام‌خود ترتیب میدادوبخاطراین‌اشتباهی که‌در زندگی مرتکب شده‌است (درحالیکه قصد خدمت داشته است)بقیه عمررا برای بخشش گناهان بدرگاه خدا استغاثه میکرد .

تربیت اجتماعی حکم میکند که هر یك از افراد جامعه با رعایت احوال سایرین درجه کمال وانسانیت خود را به‌ثبوت برسانند و تا مردم خود توجه کافی بسایر افراد نکنند ،هیچ مقررات و قانونی نمیتواند ، از تخلف آنان جلوگیری کند ، زیرا وقتی ما مومن به رفاه سایر همشهریان شدیم، آنگاه دیگر راضی نخواهیم شد که‌در دل شب ، وقتیکه همه پس از فراغت از‌کار روزانه باستراحت پرداخته‌اند، آنانرا سراسیمه و هراسان از خواب بیدار کنیم ، واسمش راهم بگذاریم که بله، ماجشن عروسی داریم و حالاهم عروس رابمنزل دامادمیرسانیم. کسانیکه اعتقادات مذهبی‌شان استوار است ، همیشه در صدد ترضیه خاطر دیگران هستند و بخصوص دربرگزاری اینگونه مجالس از دیگران توقع‌دارند که دعای خیرآنان‌بدرقه زندگی جدید یك زن و شوهر باشد ، نه‌اینکه باسرو صدای ناهنجاری که‌بوجود می‌آورندخشم ونفرین چندین هزار نفر را برای خود بخرند .

اعلامیه شهربانی کل کشور فقط بخاطر رفاه ساکنین شهر سه میلیونی تهران صادرمیشود وجالب اینستکه هرکس این اعلامیه را هربار خوانده است لزوم اجرای آن را تاکید وبه نفع مردم دانسته و شاید کسی نباشد که‌بااین‌اعلامیه کوچك‌ترین مخالفتی نشان داده‌باشد، حال آنکه اکثریت واعظ غیر متعظ هستیم و به‌محض آنکه نوبت عروس کشان خودمان می‌شود ، تمام تاکیدات گذشته‌را فراموش میکنیم‌وبرای یك‌لحظه هم حاضر نیستیم‌در مراسم‌بردن عروس بخانه داماددستمان راازروی بوق برداریم . واین همان مطلبی است که مربوط به نقص تربیت اجتماعی افرادمی‌باشد .

سیاوش‌سیروس

اطلاعات و مردم

۳۱۱۰۸۰

همه روزه ازساعت ۶ تا ۷ بعد ازظهر نظریات شمارا منعکس می کنند

دربارك بازشود

حدود سه سال است که شهرداری تهران تصمیم باحداث پارکی بنام «پارك کودك» واقع در خیابان‌شهباز گرفته است . خوشبختانه این طرح بموقع اجراء گذاشته شد و اکنون حدود یکسال است که این پارك‌ها باتمام رسیده و بصورت بسیارزیبائی چمن‌کاری و گل کاری شده است، ولی هنوز اطفال ساکن‌محل‌از پشت میله های پارك آنرا با حسرت نگاه می‌کنند ، میخواستیم از مقامات مربوط تقاضا کنم ،تا فصل سپری نشده است،دراین پارك را بازکنند، تا نگاه معصومانه اطفال از حسرت استفاده از پارك بیرون آید و توانند از این همه زحمتی که‌کشیده شده است استفاده کنند .

خسرو مجرد

ایمنی لابراتوارها

حالا که مقررات جدیدی جهت ایمنی سینماها تهیه گردیده واین اقدام به مورد اجراء گذاشته میشود ،تقاضا دارد، ترتیبی هم برای کار آزمایشگاهها و لابراتوارهای شیمیائی که در کنار منازل مردم تاسیس شده بدهند زیرا اکثر مواردی که دراین لابراتوار ها مورد مصرف است ، دارای قدرت احتراق فوق‌العاده میباشد و جادارد که‌در این‌زمینه پس‌ازمطالعات لازم نیز طرحی تهیه شود که حداقل همسایگان مجاور خیالشان از این بابت آسوده شود .

ساکنین خیابان‌ونك

باد وکاغذهای سوخته

همانطور که اطلاع دارید،چندی قبل در خیابان شوش شرقی‌آتش سوزی رخ داد و خساراتی هم ببار آورد واهالی هم از این آتش سوزی متاثر گردیدند البته‌آن آتش سوزی تمام شده، ولی‌هنوز هر وقت که باد میوزد، کاغذهای سوخته و سایر محتویات‌بنگاه‌عدل که طعمه حریق شده است به هوابر می خیزد و لاجرم درمنازل مردم فرود می‌آید ومرتب نظافت محل رامختل میکند . تقاضامیشود باقیمانده آتش سوزی حمل شود تا سلامت اهالی تامین گردد .

عباسعلی- زینلی‌سیاوشانی

تسریع شود

از اینکه می‌بینم جاده تهران‌قزوین را اسفالت میکنند بسیار خوشحال هستم . ولی لازم است که یادآوری نمایم که سرعت عمل بیشتری را مامورین وزارت راه در مورد روکش این جاده معمول‌دارند زیرا فصل بارندگی وسرما نزدیك شده و مسلما مانع پیشرفت کار آنها خواهد شد . امکانا قسمتهائی از جاده را که بیشتراز بین رفته تعمیر نموده تا چنانچه اگر امسال نتوانستند کلیه جاده را اسفالت نمایند آن قسمت از جاده مشکلات زیادتری را بعدا از نظر راه‌سازی ایجاد ننماید .

علیرضاکشت‌پور

مسیر اتوبوسهای ۱۰۳ و ۱۰۴

خطوط ۱۰۳ و۱۰۴ در کوی یوسف‌آباد غربی از زیرمنبع آب‌عبور می کنند که خیابانی کم عرض بنام سعادت‌است‌عبوراتوبوس‌ازاین‌خیابان باعث پریشانی خاطر اهالی از لحاظ حفظ جان اطفال است،لذاازشرکت واحد اتوبوسرانی تقاضا می شود مسیر این‌اتوبوسها را از این خیابان عوض کند

حسن‌خردپیر

فقط آب نیست

باآنکه مدت دوسال است از طرف مردم و انجمن محلی یوسف آباد غربی تقاضای‌چمنکاری میدان فرح شده است‌و اداره محترم‌برق منطقه‌ای هم‌با نصب چراغهای پایه بلند میدان مذکور راروشن‌ساخته ولی‌متاسفانه تا کنون از طرف شهرداری پایتخت نسبت به‌چمن‌کاری و تزئین میدان‌مذکوراقدامی نشده‌است وعلت‌تاخیر را اشکال‌تراشی سازمان آب درموردگرانی حق‌انشعاب آب میادین عنوان می نمایند بگوئید در قیمت آب تجدید نظر کنند .

حسن‌خردپیر

دستمال کاغذی

چند روز قبل رفتم یك بسته کاغذ دستمالی که از مارکهای مشهور هم میباشد بخرم، متاسفانه وقتی بسته را باز کردم ، متوجه شدم که تمام دستمالهای کاغذی آن مچاله شده است . لذا می‌خواستم این مطلب رامتذکر شوم که در تهیه اینگونه لوازم دقت بیشتری گردد که موجب دلسردی مردم‌نگردد.

مینا وحدانی

اضافه شده

عطف بشرح مندرج در شماره ۱۳۰۰۴_۶ر۷ر۴۸ آن جریده‌گرامی تحت عنوان (برنامه اول مهر) به امضاء دانش آموز باطلاع‌میرساند. باآغاز سال تحصیلی سیصدوهفتاد دستگاه‌اتوبوس برتعداداتوبوسهای مشغول بکار در خطوط اضافه‌شده است .

اداره اطلاعات و روابط عمومی شرکت واحد

کلیه راههای نمایشگاه آسیائی یك طرفه اعلام شود

مقرراتی که‌اخیرا برای عبور و مرور وسائل نقلیه‌در مسیر نمایشگاه آسیائی‌وضع گردیده ، با توجه به تعداد جمعیتی که در روز های‌دائر بودن‌نمایشگاه دراین‌مسیرها در رفت وآمد میباشند، لازم و حتمی بنظر میرسد ، ولی آنچه که باید در تعیین این مسیرها و تغییر آن‌درساعات مختلف‌ایام‌برگزاری‌نمایشگاه آسیائی در نظر گرفت‌ازجمله مهمترین مسائل این‌نمایشگاه میباشد .

این مطلب را حتمامسئولین بهتراز من میدانند که حدود پانزده هزار نفر از خارجیان بتهران‌واردمیشوند که‌اکثریت قریب باتفاق آنان ، بوضع مقررات مزبور آشنا نیستند وتاوقتی هم بخواهند به‌این مقررات ،بخصوص‌در ساعات مزبور آموخته شوند، مدتها از تشکیل و اتمام نمایشگاه گذشته است .

بنا براین برای رفاه آن دسته خارجیان و اهالی‌تهران چه آندسته که به نمایشگاه میروند و چه دسته‌ای که‌مسیر منازلشان در آن جهت است بایستی لزوم اجرای طرح دیگری بجز آنچه که اعلام شده منطقی بنظر می رسد حداقل تغییر این طرح بایدا آن باشد که همه بتوانند به راحتی و با یکبار مراجعه به وضع‌ترافیك آشناشوندواین نیست ،بجز آنکه مسیرهای ذکر شده از تمام طول‌مدت بر قراری نمایشگاه یکطرفه شود و بدین طریق‌خواهدبود که انجام آن مقررات برای همگان سهل خواهد شد .

البته این مطلب را هم‌بعنوان پیشنهاد مطالعه کنند اگر عملی بود، بمورد اجراء بگذارند .

کاشانچی

سپاسگزاری

وقتی متوجه جاماندن کیف دستی خوددرفرودگاه‌مهرآباد بهنگام بازگشت ازسفرخارج شدم، با کمال‌نومیدی‌به‌سالن گمرك فرودگاه مراجعه کردم، اما سخت مایه مسرت‌من‌شد که ماموران گمرك کیف جا مانده را یافته و محفوظ‌داشته بودند و آقای رئیس گمرك شخصا بانهایت مهربانی آنرا به‌من بازگرداند.وظیفه‌خویش دیدم که به‌این وسیله ازاین توجه ومراقبت ونظم وترتیب سپاسگزاری کنم .

احمد شهیدی

تلگراف - خوش آمدی

برای معالجه‌بیماری نا گزیر بودم او را تلگرافی از رامسر به تهران بخواهم ، لذا به پست و تلگراف نارمك مراجعه کردم ووقتی جلوی متصدی قرار گرفتم ، با انگشت سبابه خود دیوار شرقی ساختمان را نشان داد ! بانطرف توجه کردم ، دیدم نوشته است !

بعلت آنکه کاغذ چاپی تمام شده است ، لذا خودتان کاغذ تهیه کنید . بهر زحمتی بود کاغذی تهیه کردم و تلگراف را نوشتم و بمتصدی دادم ، متصدی مر[illegible] گفت دوجاراخط زده‌اید ، باید صورت تلگراف را عوض کنید که خط‌خوردگی نداشته باشد ، گفتم من زیر تلگراف را امضاء میکنم و جاهای خط خورده را هم گواهی میکنم ، ولی قبول نکرد ، گفتم : چون کاغذ ندارم ، پشت این کاغذ سفید است آنجا بنویسم، حوابداد : قبول نمیشود . آماده رفتن بیرون و خرید کاغذ شدم و برای اینکه خیالم راحت شود گفتم همین ایراد رفع شود اشکالی دیگری وجود ندارد ، متصدی گفت :پول خوردهم یادتان باشد که ما نداریم !

بمغازه‌ای مراجعه کاغذ و پول خورد فراهم کردم و صورت تلگراف را بمتصدی دادم . متصدی گفت : تلگراف شمافوری است ؟ گفتم بله ! گفت : قبول نمی شود ، زیرا یکساعت‌قبل تلگرافهای فوری را بمرکز فرستاده‌ایم و باید شما فردابیائید. گفتم فوریت باعث ارسال تلگراف است ، چطور فردا بیایم . شانه‌هارا همراه با ابرو بالا انداخت ! گفتم ! اینکه نشد، کار مردم را طولانی‌تر میکند . سکوت کرد ! مایوسانه هنگام خروج از در تلگرافخانه ، شنیدم که با صدای بلند گفت : خوش‌آمدی ! محض اطلاع عرض شد .

دانیالی

جدول کلمات متقاطع

شماره ۴۱۵۰

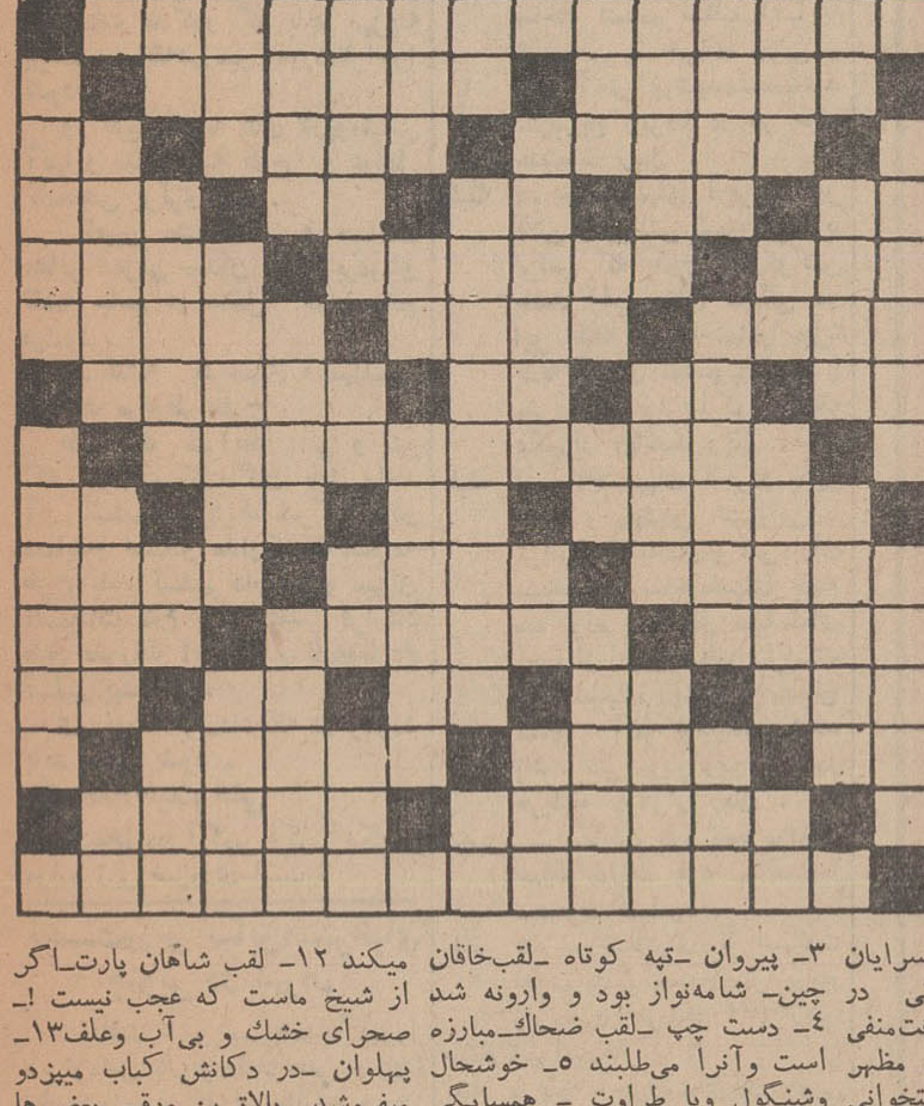

افقی: ۱ - امروز در تهران افتتاح شد ۲- همین سال جاری را عرض میکنم - کارمند کم رتبه ادارات‌دولتی ۳- در خانه‌اش اطفال بزهکاررا نگاهمیدارند - باران یخ زده‌است وآفتی خطرناك برای سردرختی‌ها - یکی‌از نت‌ها ۴- جلوی آب می‌بندند -علامت‌مفعول صریح - چون بیاید شامل همه میشود - حرف ندا - به زمین میدهند تا قوت‌بگیرد ۵-از میوه‌های‌تابستانی -دوامش بسیار است - بزرگان وسالمندان ۶- بی عیب و نقص‌و تندرست - کم گوشت ونحیف - از حیوانات قابل شکار ۷ - منزلگاهش کمراست- برجستگی ته گیوه - رودی در اروپا - برای زینت پای مبل و پرده آویزان میکنند ۸- ازغزلسرایان بزرك عهد قاجار ۹- پایتختی در آسیا -ضمیر مفرد غایب -نت‌منفی -ویتامین انعقادخون ۱۰ - مظهر سردی و سفیدی - تکه استخوانی که روی آن نك قلم را صاف می کردند -فرق سر ۱۱- نقش ها - میگوید باقی نباشد-میوه‌ای‌سرشار از ویتامین ۱۲- برای تصفیه به آب میزنند -ترك‌زبان میگوید برو -بالا آمدن آب دریا - پیشقراول اعداد -بنده و جنابعالی ۱۳ - این ستون منهای دو- بنیان‌گذارعدلیه جدید -هرچه برموسی وحی‌میشد برزبان او جاری میگشت ۱۴-یکی از مشتقات نفت - معشوق ناپلئون بود ۱۵- دانشمند وریاضی‌دان و مورخ ومنجم مشهور ایرانی‌درقرن چهارم هجری .

عمودی : ۱- بیماری تشنگی - سرو کله زدن وبحث کردن۲-ماه ناتمام -سرگیجه -یکی ازحبوبات ۳- پیروان -تپه کوتاه -لقب‌خاقان چین- شامه‌نواز بود و وارونه شد ۴- دست چپ -لقب ضحاك-مبارزه است وآنرا می‌طلبند ۵- خوشحال وشنگول وبا طراوت - همسایگی -رختشوی ۶- نسبت ازگل برده‌و هم‌رنگی است وهم اسمی‌برای‌زنان ودختران -عرب شمسی وقمری‌آنرا دارد -فردا- امور یکی از اماکن مقدسه بدست او سپرده است۷- یکی از وزارتخانه‌ها - ازشهرهای مرکزی ایران -باد ۸- ضربه‌ای‌با سر به توپ - وقتی سرکنگبین صفرافزود این یکی‌هم خشکی می نمود -بوی رطوبت ۹- یکی ازماه های فرنگی -صدمتر مربع - می سوزانند ۱۰-فیلم هندی که‌درایران خیلی استقبال شد - ازپیوستن‌چند رود بوجود میآید -از علائم نفی -لقمان حکیم از بی ادبان آموخت ۱۱- مدد کردن و کمك-سلسله جبالی بین آسیا واروپا -عمربسیار میکند ۱۲- لقب شاهان پارت-اگر از شیخ ماست که عجب نیست !- صحرای خشك و بی‌آب وعلف۱۳- پهلوان -در دکانش کباب میپزدو میفروشد -بالاترین ورق- بعضی‌ها در کارچنین هستند ۱۴-میوه‌عرب -بخشنده -خسته بسیار میزند۱۵- قاضی است -نفس عشق را دوست دارد نه وصال را .

حل جدول شماره ۴۱۴۹

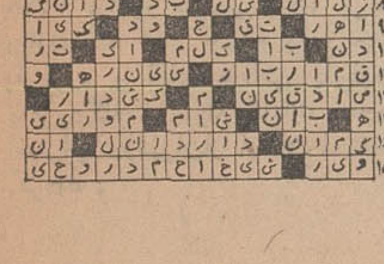

تقویم اطلاعات

یکشنبه - سیزدهم مهرماه ۱۳۴۸ - بیست‌و دوم رجب ۱۳۸۹ - پنجم اکتبر ۱۹۶۹

ساعات شرعی

استخراج دکتر ریاضی کرمانی

اذان صبح ساعت ٤ و ۳۹ دقیقه طلوع آفتاب ساعت ۵ و ۵۹ دقیقه ظهر شرعی ساعت ۱۱ و ۵۳ دقیقه اذان مغرب ساعت ۶ و ۳ دقیقه .

تلویزیون ملی ایران - کانال ۷

از ساعت ۱۶ برنامه های عادی‌تلویزیون‌ملی‌قطع‌ومراسم گشایش نمایشگاه آسیائی‌در پیشگاه شاهنشاه آریامهر مستقیما پخش خواهد شد .

برنامه امشب

۱۷-۱۵ اسلایدو موزیك
۱۸-۰۰ اعلام برنامه
۱۸-۰۲ خلاصه اخبار
۱۸-۰۶ کودکان « داستان مصور . پسر دریا . فیلمی از فستیوال بین‌المللی فیلم های کودکان »
۱۹-۰۰ اخبار
۱۹٫۱۵ واریته
۱۹-۴۰ دیداری‌ازبرنامه‌تقالان
۲۰-۰۰ گلینیس
۲۰-۳۰ مشروح اخبار همراه با فیلم های خبری
۲۱-۰۰ سازمان اس
۲۲-۰۰ موسیقی ایرانی از وزارت فرهنگ و هنر
۲۲-۳۰ شهر آفتاب «معرفی کتاب »

برنامه نیمروز فردا

۱۲-۱۵ اسلاید و موزیك
۱۲-۳۰ اعلام برنامه
۱۲-۳۲ آلاخون والاخون
۱۳-۰۰ اخبار
۱۳-۱۵ واریته
۱۳-۳۰ روز های زندگی

کانال ۳

برنامه امشب

۱۸-۰۰ اسلاید و موزیك
۱۸-۳۰ اعلام برنامه
۱۸-۳۲ سر زمینها
۱۹-۰۰ نوجوانان
۱۹-۳۰ قطار شبانه‌سوربیتون
۲۰-۰۰ موسیقی کلاسیك
۲۰-۳۰ مشروح اخبار همراه با فیلم های خبری
۲۱-۰۰ مسترویزارد
۲۱-۳۰ جنك هفته
۲۲-۰۰ التهاب
۲۳-۰۰ ایران زمین
۲۳-۳۰ آخرین اخبار

برنامه بامدادی‌فردا

۶-۳۰ اعلام برنامه
۶-۳۲ نیایش
۶-۳۵ ورزش
۶-۴۵ مضحك قلمی
۷-۰۰ اخبار
۷-۱۵ موسیقی ایرانی
۷-۳۰ میزگرد خانواده
۸-۰۰ پایان

تلویزیون آموزشی

برنامه امشب

۱۶-۰۰۰ آهنگها و چشم اندازها
۱۶-۳۰ برنامه کودکان
۱۶-۵۰ فیلم آموزشی
۱۷-۰۰ فیزیك دوره دوم
۱۷-۳۰ برنامه هنری دانش آموزان
۱۷-۴۰ ریاضیات کلاس چهارم
۱۸-۱۰ فیلم آموزشی
۱۸-۲۰ شیمی دوره دوم
۱۸-۵۰ زبان انگلیسی دوره دوم
۱۹-۱۰ علوم فضائی
۱۹-۳۰ پایان

تلویزیون آمریکا

برنامه امشب

۱۷-۰۰ کارتون
۱۸-۰۰ خلاصه اخبار
۱۸-۱۶ والت‌دیسنی
۱۹-۰۵ سرکار ستوان
۲۰-۰۰ لارنس ولك
۲۱-۰۰ مسابقه
۲۱-۵۵ فیلم سینمائی

متن تصویبنامه دولت

نحوه واگذاری املاک بشرکتها و مؤسسات

آئین‌نامه نحوه واگذاری املاک بشرکتها و موسسات و شرایط فسخ قرار دادها، بتصویب هیئت وزیران رسید و برای اجرا بوزارت کشور ارسال شد متن آئین نامه مذکور بشرح زیر است :

ماده (۱) درهر موردکه شهرداری بخواهد در اجرای ماده ۴۲ قانون نوسازی و عمران شهری اراضی وأملاکی را که طبق قانون مذکور (باستثنای ماده ۴۷ قانون) بملکت خود در آورده بمنظور نو سازی به شرکتها وموسسات واگذار نمایند پس از جلب موافقت انجمن شهر باید گزارش توجیهی کاربا بوزارت کشور ارسال نموده وموافقت کلی و اصولی وزارت مزبوررا دراینمورد تقاضا نماید .

ماده (۲) گزارش توجیهی مذکور باید حاوی نکات زیر باشد .

الف- شرح و توصیف کلی برنامه طرح مورد نظر .

ب- علل و جهات واگذاری و پیش‌بینی فوائد و امتیازات اجرای طرح .

ج- مساحت و قیمت تمام‌شده اراضی و املاکی که در نظر است واگذار شود .

د- گواهی دفتر مهندسی استان یا فرماندار یکل ذیربط مشعربر انطباق طرح مورد نظر با اساس نقشه جامع شهر .

ماده (۳) پیشنهاد شهرداری در وزارت کشور بطور کلی بررسی واقع و پس از موافقت اصولی وزیر کشور به شهرداری ابلاغ میشود.

ماده ٤) شهرداری مکلف است پس از دریافت موافقت اصولی وزارت کشور برنامه تفصیلی طرح و فهرست نقشه های لازم و مقیاس آنها و مدت تهیه طرح مورد نظر و عوامل تشخیص برتری آنراتهیه و با صدور آگهی بمسابقه بگذارد.

ماده ٥) کمیسیون تشخیص و داوری برتری طرحها مرکب ازپنج نفر مهندسان کار آزموده وبصیر معماری و ساختمان در وزارت کشور تشکیل میگردد اعضاء کمیسیون بنابه پیشنهاد وزارت کشورو تصویب هیئت وزیران تعیین و منصوب میشوند .

ماده (٦) آگهی شهرداری باید در جرائد کثیرالانتشار مرکزوبیگی از جرائد کثیرالانتشار محل (در صورت وجود) در سه نوبت هر نوبت بفاصله ده روز منتشر شود.

تبصره- آگهی های مربوط بطرحهای مهم بتشخیص وزارت کشور علاوه بر روزنامه های کثیرالانتشار باید در روزنامه‌هائی که در مرکز بزبان خارجی چاپ میشود نیز منتشر شود .

ماده (۷) پس از تعیین مقیاس نقشه ها و مدت تهیه‌طرح‌شهرداری مکلف است مشخصات و مدارک مربوط به برنامه های طرح مورد نظر را تهیه و بصورت دفترچه مشخصات تنظیم و بتعداد کافی تکثیرو در قبال دریافت قیمت‌تمام شده در اختیار متقاضیان بگذارد. دفترچه مشخصات باید حاوی اطلاعات لازم و بخصوص شامل اسناد و مدارک زیر باشد :

الف- نقشه های تفصیلی موقعیت زمین. ب- کروکی موقعیت زمین در طرح کلی شهر .

ج- نقشه نمایش پستی وبلندی زمین نسبت بخیابان اصلی مجاور زمین .

د- برنامه تفصیلی طرح مورد نظر با ذکر ضوابط شهر سازی و معیار های ساختمانی و فنی مربوطه.

هـ- تعیین تاسیسات شهری طرح وسیاهه کامل آن قسمت از تاسیسات مذکور که باید بهزینه برنده مسابقه درزمین موردنظر اجرا شود .

و- تعیین نقشه های لازم و مقیاس آنها و مدت تهیه طرح و عوامل تشخیص برتری آن .

ز- تعیین مشخصات و مساحت معابر عمومی میدان هاکه برمبنای نقشه جامع در داخل طرح واقع میشود .

ح- نقشه طرحهای مهندسی ترافیک مربوط بطرح .

ط- ذکر شرایط مالی و فنی که شرکت کنندگان باید واجد آن باشند و شرایط شرکت در مسابقه و اسنادو مدارکی که بضمیمه طرح باید تسلیم دارند و میزان تضمینات لازم برای عقد قرارداد طبق مقررات این آئین نامه وتاریخ تسلیم پیشنهاد .

ی- نمونه قراردادیکه درهرمورد باید منعقد شود .

● **صلاحیت فنی**

ماده (۸) در آگهی ذکر نکات و موارد زیر ضروری است .

الف- موقعیت- حدود، مشخصات و مساحت زمین .

ب- قیمت زمین و ترتیب‌پرداخت آن .

ج- شرح اجمالی برنامه طرح مورد نظر .

د- شرایط شرکت در مسابقه و اعلام قبولی براساس ماده ۱۳ این آئین‌نامه .

هـ- شرایط مالی و فنی شرکت کنندگان براساس مواد ۹ و ۱۰ این آئین‌نامه .

و- مدت تهیه طرح و تاریخ تسلیم آن بشهرداری و عوامل تشخیص برتری طرح .

ز- ذکر آنکه برتری طرحهای واصله وسیله کمیسیون مقرر در ماده ۵ تشخیص و پس از تصویب انجمن شهر وتائید وزارت کشور برنده اعلام میشو دو شرکت - کنندگانیکه طرح آنها مورد قبول واقع نشده حق هیچگونه اعتراضی بر شهرداری ندارند .

ماده (۹) شهرداری مکلف است در مورد تشخیص صلاحیت فنی شرکتها و موسسات مذکور در ماده ۲۲ قانون نو سازی و عمران شهری ضوابط و معیار هائی راکه سازمان برنامه در خصوص طبقه بندی‌شرکتها وموسسات مهندسی مشاور و پیمانکار درجه بندی شده مورد عمل قرار میدهد متناسب با طرح مورد نظر د رمورد شرکت یا موسسه طرف قرارداد رعایت نموده وبراساس ضوابط مذکور بتشخیص صلاحیت فنی مبادرت و اظهارنظر نماید .

ماده (۱۰) برای تشخیص صلاحیت مالی موسسات وشرکتهای مذکور در ماده ۲۲ قانون نوسازی وعمران شهری شهرداری باید با ذکر میزان سرمایه لازم برای اجرای طرح برمبنای برآورد پیشنهاددهنده اطلاعات کافی از طریق بانک ملی یاسایر بانک های دولتی تحصیل نماید .

ماده (۱۱) خریداران اسناد مسابقه مکلفند ظرف دوماه ازتاریخ آخرین آگهی شهرداری قبول یاعدم‌قبول خود را برای شرکت در مسابقه به شهرداری کتبا اعلام دارند .

● **ضبط سپرده**

ماده ۱۲۰- شرکت هاوموسساتی که قبول شرکت درمسابقه راا علام می نمایند باید یك درصد بهای زمین مورد طرح را(وجه یاضمانت نامه بانکی یا اسناد خزانه) بعنوان سپرده به‌صندوق شهرداری بسپارند. سپرده شرکت هاو موسساتی که قبولی خود را اعلام داشته و درمدت مقرر به‌تسلیم‌طرح مبادرت ننموده‌اند بنفع شهرداری ضبط میشود و سپرده‌برنده مسابقه طرح‌درمحاسبه تضمیناتی که باید بدهد محسوب وسپرده سایر شرکت کنندگان مسترد خواهد شد .

ماده ۱۳) بهای اراضی واملاك و هزینه های پرداختی عبارت است ازبهای عرصه واعیان هزینه‌تخریب وتسطیح وبهای اراضی خیابان هاو معابر و میدانهاو حقوق و امتیازات مربوط به انشعاب برق وآب و تلفن وگاز و حقوق کسب و پیشه یا تجارت و حق ریشه .

ماده ۱٤)در صورتی که اجرای طرح اقتضا کند که‌زمین به‌قطعات متعدد تقسیم و مورد اجرای طرح های جداگانه قرار گیرد درقیمت گذاری هر قطعه ضوابط زیر باید ملاك ارزیابی قرار گیرد .

الف - موقعیت زمین بطور کلی (دربرچه‌خیابانهائی واقع‌شده‌است)

ب- موقعیت زمین و وضعیت آینده آن براساس طرح تفصیلی و نحوه استفاده و موقعیت زمین براساس نقشه جامع .

تبصره - قیمت گذاری قطعات براساس این ماده باید طوری به عمل آید که قیمت مجموع‌قطعات مساوی بهای اراضی واملاك مذکور و هزینه های پرداختی باضافه ده درصد باشد .

ماده ۱۵- بهای‌تعیین‌شده‌قطعات اراضی از طرف شهرداری در کمیسیونی مرکب از شهردار ، رئیس دفتر مهندسی وزارت کشور در استان یا فرمانداری کل‌مدیر یا مسئول امور مالی و دو نفر کار- شناس بصیر بانتخاب انجمن شهر مورد بررسی قرار می‌گیرد ونظر اکثریت کمیسیون مناط اعتبار است .

● **اسناد**

ماده ۱٦- پیشنهاد دهنده‌مکلف است اسناد ومدارك زیر راضمیمه طرح خود به شهرداری تسلیم نماید .

الف - اسناد مربوط به‌صلاحیت فنی ب- مدارك مربوط به‌صلاحیت مالی. ج- برنامه زمانی ومدت‌اجرای طرح .د- برنامه سرمایه گذاری اجرای طرح . هـ- توجیه اقتصادی سرمایه گذاری وبازده سرمایه. و- فتوکپی قبض رسید یك درصد سپرده بهای زمین .

ماده ۱۷- شرکت کنندگان در مسابقه مکلفند اسناد مربوط به صلاحیت مالی وفنی خود را دریك پاکت لاك و مهر شده و نقشه هاو مدارك مربوط به طرح پیشنهادی خود را در پاکت یا بسته های‌لاك ومهر شده‌دیگر تواما به‌شهرداری تسلیم نمایند .

در پاکت مربوط به صلاحیت فنی ومالی‌باید مبلغ‌برآورد اجرائی طرح‌پیشنهادی صریحا تائید و قید شده باشد .

ماده ۱۸- پیشنهاد های مربوطو صلاحیت‌فنی‌ومالی‌درروز‌مقرر آگهی در کمیسیونی مرکب از شهردارو مدیر یامسئول امور مالی‌شهرداری ورئیس دفتر مهندسی استان یا فرمانداری کل موردرسیدگی قرار می‌گیرد .کمیسیون مکلف است ظرف یك هفته پس از تاریخ باز کردن پیشنهاد ها نظر قطعی‌خودرا نسبت به‌صلاحیت پیشنهاددهندگان اعلام نماید .

تبصره ۱- در شهر تهران‌علاوه برمقامات‌مذکورفوق رئیس‌یامسئول امور نوسازی و معاون فنی شهردار نیز در کمیسیون شرکت نموده و اظهار نظر می‌نمایند .

تبصره ۲- حضور پیشنهاد - دهندگان در جلسه کمیسیون‌آزاد است و کمیسیون مکلف است در صورتی که پیشنهاد دهنده رای را فاقد صلاحیت مالی یا فنی‌تشخیص دهد دلائل رد مشروط در صورت مجلس ذکر نماید .

ماده ۱۹- شهرداری مکلف‌است پس از احراز صلاحیت فنی‌و مالی فقط پاکتهای مربوط به طرحهای پیشنهادی موسساتی را که واجد صلاحیت فنی و مالی تشخیص شده‌اند به کمیسیون مقرر درماده ٥ آئین نامه ارسال دارد . و کمیسیون مذکورمکلف است پس ازوصول پیشنهادهاجلسات‌رسیدگی را باحضور شهردار یا نماینده‌تام- الاختیار او تشکیل دهدو حداکثر ظرف سه‌ماه‌طرح برترو مدت‌تهیه نقشه های اجرائی را تعیین‌ومراتب را به شهرداری اعلام نماید .

● **طرح برتر**

ماده ۲۰- شهرداری مکلف‌است پس از اعلام طرح برتر از طرف کمیسیون ماده ٥ بلافاصله مراتب را باعلام نظر خود ضمن گزارش جامعی برای تصویب بانجمن‌شهر پیشنهاد کند و پس از تصویب انجمن سوابق رابرای تائیدوزارت کشور ارسال دارد و در صورت تائید وزارت کشور مراتب رابرای تهیه‌و ارسال نقشه های اجرائی به برنده طرح اعلام نماید .

ماده ۲۱- برنده طرح مکلف است نقشه های اجرائی طرح را ظرف مدت مقرر اعلام‌شده ازطرف شهرداری تهیه و به شهرداری تسلیم نماید و به شهرداری پس از تطبیق نقشه های اجرائی با طرح اولیه وبا اخذ تضمینات کافی پس از تصویب انجمن شهر نسبت به عقد قرارداد نمونه مذکور در دفترچه مشخصات اقدام می‌کند.

ماده ۲۲- بمنظور حسن اجرای مفاد قرارداد شهرداری مکلف‌است در موقع‌عقد پیمان تضمین بانکی معادل ٥درصد مبلغ برآورد کل کاررااز برنده مسابقه اخذ نماید.

ماده ۲۳- شهرداری از شروع به عملیات مربوط باجرای طرح تا خاتمه‌کاربراساس نقشه های‌اجرائی مغایرت کلی‌بامشخصات نقشه‌های تسلیمی ازطرف برنده طرح که (منضم به قرارداد و جزء لاینفك آنست)در عملیات اجرائی طرح وسیله مهندسین خودنظارت‌خواهد کرد .

ماده ۲٤- انتقال قطعی اراضی مورد واگذاری از طرف شهرداری پس ازانجام کلیه تعهدات واجرای کامل مفاد قرارداد وبوسیله‌طرف قرارداد به عمل خواهد آمد .

ماده ۲٥- شرایط فسخ قرارداد بشرح زیر است واین شرایط در موقع عقد قرارداد باید در قرارداد ذکر شود .

الف -در صورتی که طرف‌قرارداد ۳ ماه پس از انقضاء موعدی که در قرارداد برای شروع بکارذکر شد ،است شروع بکار نکند .

ب- درهرمورد که طرف‌قرارداد کار را در هرمرحله که باشد تعطیل کند و پس از اخطار کتبی شهرداری وگذشت ۲ ماه کار را مجددا شروع ننماید .

ج- در هرمورد که طرف‌قرارداد مغایر برطرحهای مصوب منضم به قراردادعمل کند ویاعملیات پیمانکار اجرائی طرح مصوب داشته‌باشد. مغایرت کلی‌بامشخصات نقشه‌های خاتمه‌کاربراساس نقشه های‌اجرائی

اقتصادی

دراجرای قانون نوسازی و عمران شهری

ضوابط تعیین بهای ساختمانها و مستحدثات مشخص شد

هیئت‌وزیران‌بنابه پیشنهاد وزارت کشور در اجرای قانون نوسازی و عمران شهری‌ضوابط تعیین بهای ساختمانها و مستحدثات را جهت اجرا بوزارت کشور ارسال‌داشت. متن این تصویبنامه بشرح زیر است :

الف -بهای ساختمانها :

طبقه ۱- ساختمانهای خشت و آجر با چوب که دیوارهای آنها باخشت خام ویامخلوط با آجر ساخته شده و سقف آنها باتیر چوبی ویا ضربی یا خشتی یا آجری پوشیده شده باشد متر مربع‌زیربنا در هرطبقه ۴۰۰ ریال .

طبقه ۲- ساختمانهای خشت وآجر با شیروانی که دیوارهای‌آنها بامخلوطی از خشت و آجر ساخته شده‌و سقف آنها با شیروانی یا خرپای چوبی و ورق آهنی پوشیده‌شده‌باشد متر‌مربع زیربنا در هر طبقه هشتصد ریال .

طبقه ۳- ساختمانهای آجر یا تیر آهن و پوشش شیروانی یا تراس که بدون نمای‌لوکس باشد (هزاره‌های سنگی در این طبقه از ساختمانها جزء بدنه آجری محسوب‌میشود) متر مربع زیربنا در هرطبقه یکهزار ویانصد ریال .

طبقه ٤- ساختمانهای آجری باتیر آهن و پوشش شیروانی با تراس که‌بانمای‌لوکس‌دارای مشخصات ساختمانهای طبقه سه بوده و حداقل نصف‌نمای آنها از انواع سنك سرامیك و کاشیهای زینتی یا مصالح مشابه آنها پوشیده شده باشد متر مربع زیر بنا در هرطبقه دوهزار ریال .

تبصره - مساحت درو پنجره‌ونمای حیاط خلوت جزء مساحت‌نما محسوب نمیشود .

طبقه ٥- ساختمانهای با اسکلت فلزی بابتن مسلح متر مربع زیربنا در هرطبقه ۳۰۰۰ریال

طبقه ٦- انبارها

انبار یا پایه آجری وخرپای چوبی متر مربع ٥۰۰ ریال، انباریا پایه آجری و خرپای فلزی مترمربع ۱۰۰۰ ریال انباربا پایه و خرپای فلزی مترمربع ۱۲۰۰ ریال .

● **تاسیسات**

در صورت وجود تاسیسات در هر یك از ساختمانهای مذکور در طبقات فوق به‌بهای‌تعیین شده مبالغی‌بشرح زیر اضافه میشود :

۱- برای دستگاههای حرارت مرکزی (شوفاژ) بازاءهرمتر مربع زیربنا در هرطبقه ۳۰۰ ریال .

۲- برای انواع‌تهیه مطبوع(باستثناء انواع کولرها) بازاء هر متر مربع زیربنا در هرطبقه ٦۰۰ ریال .

۳- برای آسانسور بازاء هر متر مربع زیربنا در هرطبقه ۳۰۰ ریال .

● **بهای مستحدثات**

۱- استخرهائی که بیش ازصدمتر مربع مساحت دارند هر متر مربع ٦۰۰ ریال .

۲- گلخانه از ۳۰ متر مربع ببالا هر متر مربع ٥۰۰ ریال .

۳- چاه عمیق بالوله‌جداروتاسیسات مربوطه کلا هفتصد و پنجاه هزار ریال .

رام‌جلو کامیون دیزل بزرك

این ابزار بوسیله استاد صادقیان ساخته میشود

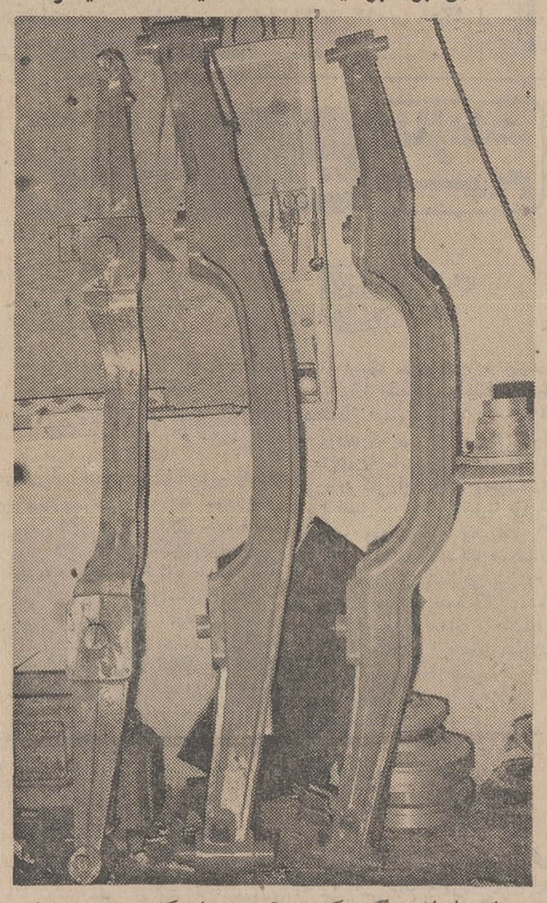

این ابزار سنگین که در قسمت جلو کامیون های بزرك دیزل نصب میگردد زیرنظر استاد صادقیان ساخته میشود . این رام ها که بسیار دقیق و حساس می باشد در زیر صدها کامیون دیزل سنگین در ایران نصب گردیده و کامیونداران گواهی داده‌اند که دوام و مقاومت رام های ساخت صادقیان از رام های خارجی بمراتب بیشتر و قیمت آن بسیار ارزان تر است .

آ-٤٧٦٢٢

استخدام

بتعدادی جوان
که معلومات آنها در حدود دیپلم باشد جهت امور بازاریابی نیازمندیم . علاقمندان براهنمای شماره ٦٤٦ روزنامه اطلاعات مراجعه نمایند ■
آ-۵۰۱

آگهی استخدام کارگرزن
یکی از کارخانجات تولیدی تعدادی کارگر زن که سن آنها بین ۲۰ تا ٤۰ سال بوده و حداقل تحصیلات چهارم ابتدائی داشته باشند ، استخدام مینماید.
داوطلبان‌همه روزه بین ساعات ۹ تا ۱۱ صبح به خیابان‌آیزنهاور چهار راه خوش - کوچه برق شهاب شماره ۱ مراجعه نمایند .
آ-٤٥۹۲۰ ۱-۱۰

چند نفر کارگر جعبه‌ساز
مورد احتیاج است تلفن۵۲۵۶۳
آ-۲٤۵۱ ۱-۱۰

بچند نفر کارگر
در و پنجره فلزی - جوشکار اسکلت سازنیازمندیم ، به تلفن ۷۹۳۶۱۷ مراجعه شود .
آ-۲۵۹۲ ٤-۱

LEADING ADVERTISING AGENCY are looking for a male or female assistant (preferably with advertising experience). Age 20-30 to work in their international division. Essential requirements for this job are: Fluency in both Farsi and English (written and spoken). Capable of working accurately and fast without supervision. Prepared to work 12 hours a day when necessary. If you are working in advertising or wish to make your career in this business, telephone 625120-627772-626498 9-10 a.m., 4.30-6.00 p.m. for an interview.

کارخانجات کفش بلا
بعده‌ای دوشیزه یا بانوی دوزنده احتیاج دارد واجدین شرایط باآدرس‌زیر مراجعه‌نمایند. کیلومتر ۲۳ جاده‌اصلی‌تهران کرج، نرسیده به کاروانسرا سنگ کارخانه کفش بلا
آ-۲۶۵۲ ۶-۱-

دوراکلین سرویس بین‌المللی آمریکا
تعداد ده‌نفر سلزمن‌دیپلمه باحقوق و پورسانتاژ استخدام مینماید واجدین شرایط در ساعات ۹ الی ۱۱ صبح روز دو شنبه به آدرس جاده‌قدیم شمیران نرسیده به چهارراه قصرشماره ۹۹۳مراجعه‌نمایند

مستخدم زن نیازمندیم۴۹۹۴۲
آ-۲۱۵۲۷ ۱-۲

کانون پرورش‌فکری
کودکان و نوجوانان یك نفر کارمند مرد که لازم است جهت انجام اموری بشهرستانها سفر نماید استخدام مینماید ■
شرایط کار :
حداکثر سن ۳۵ سال ، حداقل تحصیلات دیپلم
نشانی : شاهرضا - اول بهار پلاك ۱۰ - طبقه‌سوم
آ-٤۸۰۰٤ ۱-۳

استخدام
راننده پایه دوم شخصی مورد نیاز است تلفن ۷۱۰٤۸
آ-٤۷۹٤۲ ۱-۲

چند نفر بانو یا دوشیزه
برای مهمانداری ماشینهای دبستان و کمك به مربیان از ساعت ٦ صبح تا ٦ بعد از ظهر مورد نیاز است از ٤ ونیم تا ٦و نیم عصر بتلفن ٤۱۲۰۲ مراجعه فرمائید
آ-۲۱٦۲۱

یك آشپز مرد با ضامن
معتبر برای آشپزی و آب‌باشی منزل شخصی مورد نیاز است داوطلبان عصرها از ساعت پنج الی هفت‌و سی دقیقه با تلفن ۵۸۹۸۹ تماس بگیرند ■
آ-۲۱۵۳۷ ۱-۲

آموزشگاه رانندگی مکانیکی تشکری
به‌تعدادی مربی پایه ۲ همگانی احتیاج دارد به آدرس بین‌سید نصرالدین و اعدام تلفن ۲۳۵۵۵ مراجعه فرمایند .

استخدام دیپلمه مرد
با داشتن ده هزار تومان‌تضمین نقدی‌برای کار خارج از تهران تلفن ٦۰۲٦۹
آ-۲٦۳۷ ۱-۲

یك مستخدم زن
شبانه روز مورد نیاز است ■ تلفن ٦۰۲٦۲
آ-۲۱۵۲۱ ۱-۲

تعدادی راننده پایه یك
کامیون برای خدمت درشهرستان های رشت و آمل مورد احتیاج است داوطلبین بتلفن ۷۵٦٤۲۷ مراجعه فرمایند ■
آ-۲۱٤۳۷ ۱-۲

Qualified secretary (english shorthand and typing) required. Please apply P.O. box 3281 Tehran.

حسابدار برای تمام وقت
یانیمه وقت استخدام میشود لطفا عصر روز های فرد هفته مراجعه فرمایند نادری قوام - السلطنه جنوبی کوچه دکتر ملك‌پور شرکت تقویم ■
آ-۲٦٤۸ ۱-۲

کارگر خیاط زن دست‌دوز برای کارگاه بافندگی استخدام میشود خیابان‌ویلای شمالی‌کوچه سوسن‌شماره۱۳
آ-۲٦٤۷ ۱-۳

چندنفر کارگر باسواد مورد احتیاج است
واجدین شرایط بخیابان روزولت مقابل دانشرایعالی شماره ۱۵٤ مراجعه نمایند ■
آ-۲٦٤۵ ۱-۳

خانم تلفنچی باسابقه
برای تمام وقت استخدام میشود۳شنبه ۱۵مهر ازساعت ۸ صبح تایك و ۳ تا۷ بعد از ظهر بخیابان تخت‌جمشید شرقی نزدیك چهار راه بهار شماره ۳٦۰ طبقه پنجم شرکت زاکروس مراجعه نمایند .
آ-۲٦۵۰ ۱-۲

جوان خدمت کرده شهرستانی
خوش‌خط فعال و مودب با گواهینامه سوم متوسطه وضامن معتبر برای کار دائم (فروشندگی ثابت) در تهران با حقوق عالی استخدام میشود خیابان شاه طاووس شرقی جنب باشگاه بانك سپه پلاك ۱۱۵ دفتر حکمی باخط ۱۱۱ میتوانید مراجعه نمائید ■
آ-۲٦٤۹ ۱-۲

«آگهی استخدام»
سازمان صنایع نظامی بمنظور تکمیل کادربهداری خود احتیاج به‌عوامل زیردادکه برابر قانون استخدام کشوری و یا پیمانی استخدام مینماید .
۱ - پزشك داخلی یکنفر
۲- پزشك اطفال یکنفر
۳- پزشك داروساز یکنفر
داوطلبان میتوانند برای‌مصاحبه حضوری تا تاریخ ۴۸/۷/۳۰ روز های دوشنبه - سه‌شنبه - پنج‌شنبه هر هفته از ساعت ۷ صبح الی ۲ بعد از ظهر با در دست داشتن مدارك تحصیلی و سربازی به مدیریت بهداری وبهداشت‌سازمان مراجعه نمایند .
سازمان صنایع نظامی

بانك عمران بیك نفر مترجم
که کاملا به زبان انگلیسی مسلط باشدبرای تمام وقت‌احتیاج دارد . داوطلبان میتوانندصبحها به‌کارگزینی بانك‌واقع‌درخیابان اسلامبول مراجعه نمایند ■

یکنفر پرستار بچه استخدام میشود
سن‌بین۲۵ الی ٤۰ سال . لطفا از ساعت ۵ تا ۷ بعد از ظهر به تلفن ٦۲٤٦۷۸ و یا خیابان شاه عباس کبیر نرسیده بجاده نظامی دست چپ کوچه افشین شماره ۳۷ طبقه دوم مراجعه شود ■
آ-٤۷۵۹٤ ۱-۲

آگهی استخدام
شرکت رامین بعده‌ای خانم و آقا با مزایای خوب نیازمند است .
دانشجویان رشته روزنامه‌نگاری نیز میتوانند از این فرصت استفاده نمایند ■
داوطلبان بخیابان شاه جنب سینما ماژستیك‌شماره۳٦۸۰ ویاتلفن ٦۱۳۹۸۹ مراجعه نمایند ■
آ-۴۷۹۵

دسته چك‌اینجانب حسین حضرتی آشتیانی از شماره ۳۲۸۷۷٦ تا ۳۲۸۸۰۰ بانك صادرات شعبه باغ فرید از شماره حساب جاری قرمز ۱۹ بسرقت‌رفته و از درجه اعتبار ساقط است

شرکت معظم داروئی یك دکتر داروساز بطور فول‌تایم برای‌ویزیت گرگان واطراف باشرائط خوب استخدام می‌کند . لطفا شرح سابقه کار و تقاضای خود را براهنمای شماره ٦۴۹ روزنامه اطلاعات مرقوم فرمائید .

گمشده !

دسته چك ۱۵ برگی باضافه یك برك نوشته شده بمبلغ بیست‌هزار ریال در وجه حامل از حساب شماره ٦۵۹ بانك صادرات خزانه مفقود شده و از درجه اعتبار ساقط است
اکبر یارمحمدلو

ماشین پیکان طلائی رنك
شماره ٤۲۵۲۸ تهران ب‌گلوبندك گذبر مستوفی تکیه حاجی رجبعلی مفقود شده از یابنده تقاضامیشود بتلفن ۵٤٤۲۱ اطلاع داده و مژدگانی دریافت دارد
محمد شادکامیان

۸برك سفته به امضای آقای حاجی محمدباقر پوستی‌زاده محل پرداخت‌همدان وبحواله‌کرد‌آقای یوسف غفاری در تهران مفقود گردیده یابنده بآدرس گذر نوروز خان سرای صلحی تجارتخانه یوسف غفاری داده و مژدگانی دریافت دارد در غیر اینصورت سفته های مزبور از درجه اعتبار ساقط است .

سك نژاد پودل برنك کرم و قهوه‌ای ساعت ۱۱ صبح روزجمعه ۴۸/۷/۱۱ در حوالی عباس‌آبادو فرح گم‌شده از یابنده تقاضادارد بشماره ٦۵۹۸٤ تلفن نموده و مژدگانی دریافت دارند ■

۸ برك چك سفید امضاء بانك اصناف اول خیابان رزم‌آرا کوی شاه از حساب شماره۲۱۵۰۸۲ و شناسنامه و خاتمه‌خدمت ومقداری سفته بسرقت رفته چکها از درجه اعتبار ساقط است از یابنده تقاضا میشود بآدرس خیابان خراسان (لرزاده) خیابان اتابك پلاك ۹۲ ارسال دارد عباس کاشانی

از علی‌اکبر صفائی فرزند چراغعلی ساکن گنبد کاوس بچه سنگسر ۱٤ ساله مدت ٦ روز است که‌خبری نیست‌هرکس اطلاعی از وی دارد خواهشمند است به نشانی گنبدکاوس خیابان پهلوی دفتر ولی‌اله پارسا اطلاع‌دهد تلفن ۲٤۳٤

ابوالفضل زمانی‌فرد (عکس بالا) از روز جمعه گذشته گم‌شده هرکس اطلاعی از وی دارد خواهشمند است بنشانی خیابان فرح‌آباد خیابان ۱ ۲متری رضا پهلوی انتهای خیابان ده متری صبحی پلاك ۸۲ تلفن ۳۳۵۳۰٦ یا بپاسگاه نیروی هوائی اطلاع‌دهد

استخدام

یك موسسه بزرك نساجی‌در کاشان بافراد ذیل‌که خدمت زیر پرچم را انجام داده و دارای سلامت مزاج باشند احتیاج‌دارد:

۱- **۲۵ نفر تکنیسین** غیر دیپلمه که دارای مدرك تحصیلی سوم تاششم متوسطه و سن آنها حداکثر تا ۳۰ سال باشد .

۲- **۲۵ نفر کمك‌تکنیسین** که دارای مدرك‌تحصیلی٦ ابتدائی تاسوم متوسط و حداکثر سن۳۰ سال باشد .

۳- افراد منتخب بمدت سه ماه در کلاسهای مخصوصی کار- آموزی خواهند نمود وهزینه‌دوره کارآموزی بعهده موسسه خواهد بود .

٤- افراد فوق درصورتی‌که دوره مزبور را با موفقیت بپایان برسانند به ترتیب‌باحقوق‌ماهیانه ٦۵۰۰ ریال و٤۵۰۰ریال‌استخدام خواهند شد .

۵- **انتخاب شدگان** بعداز استخدام ازکلیه مزایای بیمه‌های اجتماعی وحقوق بازنشستگی و تامین دوام خدمت برخوردار خواهند بود .

٦- **داوطلبان شهرستانها** یاافرادیکه در صنعت نساجی تجربه داشته باشند ارجحیت خواهند داشت .

۷- داوطلبان فرم زیر را تکمیل وهمراه یك قطعه عکس حد اکثر تا ۱۸ مهرماه ۱۳۴۸ بنشانی تهران-صندوق‌پستی(۱۷۹٤-۱۱) ارسال دارند .

نام ونام خانوادگی . . . .
محل وتاریخ تولد . . .
تاریخ صدور برك معافیت‌ازخدمت وظیفه . . .
آخرین مدرك تحصیلی باذکر معدل . . . .
شغل فعلی یا آخرین شغل باذکر نوع مسئولیت و مشخصات موسسه مربوطه . . . .
نشانی محل سکونت فعلی ..
شماره تلفن جهت دعوت برای مصاحبه . . . .

شرکت سهامی لوله و ماشین سازی ایران

پیشرو صنایع سنگین در کشور

نتیجه سالها کوشش و تجربه مهندسین مجرب و استادکاران

ایرانی را در سالن شماره ۱ نمایشگاه آسیائی عرضه میدارد

پیشرو

نخست‌وزیر سابق‌استرالیای جنوبی در تهران

ساعت ٤ و نیم بامداد دیروز سرتوماس پلی‌فورد(جی.سی.ام.جی) نخست‌وزیر سابق استرالیای جنوبی وارد تهران شد . پلی فورد که‌به عنوان نماینده رسمی استرالیا در نمایشگاه آسیائی به‌تهران آمده در خدمات عمومی دارای سابقه درخشانی است . او از سال ۱۹۳۸ تا سال۱۹٦۵ نخست‌وزیر استرالیای جنوبی بود .

سرتوماس پلی‌فورد در عین حال در این‌سالها پست های خزانه‌داری و وزارت امور مهاجرت را عهده‌دار بوده است . سرتوماس در سال ۱۹٦۸ ازامور سیاسی کناره گرفت وبازنشسته شد. هنگام ورود خانم پلی‌فورد و آقای توماس پلی‌فورد به‌فرودگاه مهرآباد مقامات سفارت استرالیا درتهران‌از ایشان استقبال کردند .

نیازمندیهای شما
تلفنهای ۳۱۱۲۲۴ و ۳۱۱۲۲۰

خرید و فروش اثاثیه

خرید

فرش کیهان تلفن ۷۶۳۷۷۶
خریدانواع قالی وقالیچه
در منازل می‌باشد لطفا یادداشت فرمائید برای معاملات همه نوع فرش با تلفن ۷۶۳۷۷۶ فرش کیهان مکالمه فرمائید خیابان روزولت میدان ۲۵ شهریور

فرش رضوی تلفن ۷۶۴۸۰۰
خریدار انواع فرشهای کهنه
و نو صادراتی سنگین قیمت و فروشنده بهترین فرش های نو کاشان روزولت میدان ۲۵شهریور

فرش پارس نو تلفن ۷۳۳۰۶
فرشهای کهنه و سنگین قیمت جهت صادرات با وجه نقد از منازل باعالیترین قیمت خریداریم فرشهای کهنه بانو معاوضه می‌شود .

فروشگاه حاجیان
تلفنهای ۳۵۱۸۳۸ و ۳۵۰۱۴۴
انواع قالی وقالیچه کهنه ونو جهت صادرات وهمچنین یخچال تلویزیون و سایر لوازم منزل‌شما را عادلانه توسط کارشناسان‌مبرز خریداری مینماید انتهای‌امیر کبیر سه‌راه امین‌حضور

فروشگاه فرش فروردین
تلفنهای ۶۱۱۶۵۵ و ۴۳۰۸۵
با پول نقد و قیمت عالی فرشهای کهنه را جهت صادرات خریداریم خیابان شاه چهار راه اردیبهشت

نمایشگاه فرش گلشن
تلفنهای ۶۲۸۴۵۵ و ۶۲۱۴۲۱
انواع فرشهای نو از تمام شهرستانها موجود می‌باشد قیمت یک کلام در ضمن فرش نو و کهنه خریداریم

فرش محسن
بورس فرش‌تبریز فرش های کهنه و نو شما نقدا خریداری و معاوضه‌می‌شود تلفن ۶۰۹۴۰
سیمتری بین شاه و حشمت‌الدوله

فرش ملک- باغ صبا
تلفنهای ۷۶۴۶۱۷ - ۶۲۱۴۱۵
همه رقم فرش‌نو موجود درضمن فرشهای کهنه و نو شما را نقدا جهت صادرات باروپا خریداریم

فرش اردیبهشت تلفن۶۸۱۶۴
بمدیریت اسماعیل اسدی
فرشهای کهنه و قدیمی شمارا با عالیترین قیمت خریداریم . خیابان شاه مقابل سینماماژستیک

فروشگاه بختیاری
تلفن۷۵۹۳۴۹
منصف‌ترین خریدار کلیه لوازم منزل‌کولر-پنکه - رادیو-فرش

فروشگاه خالقی
تلفنهای ۳۰۳۰۸۰ و۳۵۰۹۰
فرش‌کهنه‌ونو ویخچال،تلویزیون و لوازم منزل شما را خریداریم.

فروشگاه آریا ۴۹۴۹۳
بهترین خریدار یخچال نفتی و برقی ، فرش ، تلویزیون خیابان شاه

فرش طوسی تلفن ۷۵۹۰۴۹
فرشهای کهنه مخصوصا سنگین قیمت شما را برای صادرات از سایرین بهتر خریدار است .

فروشگاه ایران فرش
تلفن ۷۷۴۹۷۲
کلیه لوازم شما بهر مبلغ‌باشد بیشتراز سایرین‌نقد خریداریم

فروشگاه و نمایشگاه‌آسیا
یخچال - تلویزیون - اجاق گاز و فرش عادلانه خریداریم شاه چهارراه پیروز تلفن ۶۱۲۸۳۲

فروشگاه ارمان تلفن ۶۹۶۲۴
بهترین خریدار تلویزیون فرش چراغ‌گاز و هر نوع یخچال‌نفتی

فروشگاه صمد تلفن ۴۹۹۸۶
خریدار همه رقم فرشهای کهنه و نو و اشیاء قدیمی و لوازم‌منزل

فروشگاه شایان‌تلفن ۶۱۴۳۸۱
خریدار قالی و قالیچه صادراتی
آ-۲۰۴۷

فرش تخت طاوس ۶۲۷۸۶۵
خریدار فرشهای کهنه . نو ترسلی

موسسه فرش بهمن ۶۳۱۸۰۰
خریدار قالی و قالیچه صادراتی
۱-۲۶ آ-۲۱۰۸

فروش دست‌دوم
بواسطه مسافرت کلیه لوازم منزل و پوشاک نو و دست دوم خارجی و یکعدد پیانو وارک نو بفروش میرسد طالبان از ساعت ۹ تا ۱۲ و ۴ تا ۷ بعد از ظهر روز های یکشنبه سیزدهم تا چهارشنبه شانزدهم مهر ماه به آدرس خیابان سی متری عباس آباد مقابل سینما شهر فرنگ‌شماره ۶۱ مراجعه فرمایند .
۱-۲ آ-۲۱۴۴۱

بعلت‌مسافرت‌مقداری البسه نو و دست‌دوم خارجی بفروش می‌رسد .
دوشنبه و سه‌شنبه‌تمام وقت خیابان سیمتری روبروی ژاندارمری کوچه فریدون پلاک ۳۸ طبقه دوم

فروش دست‌اول
فروشگاه رویال ۳۳۸۹۷۵
رادیو گرام تلویزیون شما مبله میشود سعدی‌شمالی جنب‌سینمااتون
۱-۲۶ آ-۲۵۶۷

نمایشگاه های مبل

پرده‌دوری ارجمند ۳۳۷۳۷۰

پیراهن مبل ۳۳۹۵۰۵
تعویض پارچه مبل ۳۳۹۵۰۵
پرده دوزی شهرزاد ۳۳۹۵۰۵

شستشوی مبل و فرش

شستشوی مبل و فرش ساحل
نظافت مبلمان و پلیش بوسیله دستگاه‌برقی درجای خود۹۵۶۵۶۵

شستشوی مبل‌و فرش‌ادیب
مبل و فرش تشکهای ماشین در جای خود تمیز میمنماید۹۵۲۴۵۴

سرویس فرش ومبل‌شوئی‌نوین
مجهز ترین موسسه نظافت فرش - موکت و تشک اتومبیل تلفن ۲۷۲۹۰ و ۶۲۴۹۰۰

دوراکلین سرویس امریکا
خشکشوئی مبلمان ، فرش‌موکت اتومبیل در محل وابسته به کارخانجات تاول ماستر ایران تلفن ۷۵۸۳۹۵ و ۷۵۸۳۹۶
۲۶۱ آ-۲۵۸۲

کارخانه قالی شوئی‌داود
فردوسی ۱۳۱ تلفن ۳۱۲۵۴۲

شستشوی مبل‌و فرش کلین
سرویس‌مهر مبتکر و پیشرو نظافت مبل و فرش در جای‌خود با مواد آزمایش‌شده با دستگاه منحصر بفرد تلفن ۹۵۲۵۴۶

تعمیرات

تعمیر گاه تلویزیون الکترون
تلفن ۷۶۳۶۸۴
تعمیر تلویزیون های R.C.A شاوب لورنس- تلفنکن - سییرا فیلیپس - وسایر مارکها و نصب کنورتور و آنتن تمام کانال با سرویس‌مجهز‌سیار بویژه‌شمیرانات

اهم الکترونیک سرویس
یگانه‌تعمیرگاه مجهز‌تلویزیونهای شاوب لورنس
فیلیپس تلفنکن آرتی آی - گروندیک و کنورتور ۶۲۴۸۱۷

موسسه فنی تلویزیون
تعمیر تلویزیونهای فیلیپس R—T—I تلفنکن گروندیک - شاوب لورنس و کنورتو ۶۲۰۱۲۸

موسسه فنی یونر
تعمیرگاه تلویزیون های «آر- سی- آی» و «آر - تی - آی» و تلویزیونهای اروپائی و آمریکائی سرویس در منازل تلفن ۷۶۳۲۱۸

سرویس تلویزیون خاورمیانه تلفن
۳۳۴۳۷۹ - ۳۳۳۳۱۷
تعمیر تلویزیونهای فیلیپس R.C.A بلاپونکت دمونت‌وغیره باسرویس سیار

سرویس تلویزیون گارانتی
سرویس سیار R.C.A - RTI
مدیاتور جنرال الکتریک درتهران بویژه شمیرانات تلفن ۶۲۸۳۷۱

شرکت تلویزیون سرویس
آر- سی- آ R.C.A
تعمیر انواع تلویزیون ۳۱۳۲۷۸و ۳۱۳۲۶۲

کاسپین سرویس
اتومبیل با راننده و بدون راننده شبانه روز در اختیارشما فرح جنوبی بالاتر از چهار راه تخت‌طاوس خیابان منصور تلفن ۷۲۸۸۷
۱-۶ آ-۲۵۴۸

تعمیرگاه تلویزیون‌حمید
فیلیپس- RTI-RCA
شارب لورنس- ۳۱۳۱۴۷

استریو سرویس
تعمیر امپلی فایر گرام ضبط صوت ، و رادیو استریو تلفن ۶۱۳۷۶۰

تعمیر انواع‌تلویزیون یخچال
وشوفاژ با تضمین ۷۶۱۴۹۵

تعمیر تلفن
تعویض‌وتبدیل قلاب سه‌ریالی‌تلفن با قلاب دو ریالی تعمیرو سرویس هر نوع تلفن بفاصله نیم ساعت در محل تلفن الکترونیک خیابان سه کاشی ۱۰۷ تلفن ۴۹۸۹۴

بخاری

کارگاه فنی فردوسی
رنگ و سرویس بخاری با حمل ونقل۶۰ تومان سرویس درمنزل ۲۰ تومان روپوش برزنتی برای همه رقم کولر تلفن ۹۶۰۹۰۴

جنرال سرویس
رنگ‌سرویس‌انواع‌بخاری آبگرمکن ۷۹۳۰۵۷

شوفاژ و تهویه گرم سرویس وتعمیرات تلفن ۶۴۴۸۵ مسعود

روکش کولر
برای حفاظت هرنوع کولر تلفن ۷۶۵۲۶۴

معاملات املاک و مستغلات

فروش

اراضی نارمک تهران‌پارس
پول شرطی امینی تلفن ۷۹۰۰۹۰
۱-۳۰ آ-۱۹۹۱

چنددستگاه‌مستغلات و ویلا
در شمال شهر بفروش میرسد دفتر هدیه تلفن ۷۷۱۵۰۸
۱-۱۳ آ-۲۴۲۳

مستغل سه طبقه فروشی بقیمت ۱۴۰ هزار تومان
هر طبقه چهار اطاق مجزا تخلیه نزدیک خیابان فردوسی‌و میدان سپه برای دیدن و مذاکره رجوع فرمائید :
لاله‌زار ۳۳۹۷۸۴ : بنگاه‌کوشان
۱-۳ آ-۴۷۴۷۰

برخیابان نیاوران
باغی بمساحت ۴۶۰۰ متر دوبر شمالا خیابان نیاوران جنوبا کوچه قابل‌تقسیم‌بقطعات متناسب یکجا ویا قسمتی‌ازآن فروشی آژانس شایسته ۳۰۵۳۴۹
۱-۴ آ-۲۶۳۴

آژانس شایسته۳۰۵۳۴۹
با کادری مجرب و صلاحیتدار آماده انجام امور ملکی شما (خریدو فروش در شهر و شمیرانات)
۱-۴ آ-۲۶۳۱

پارکینت فروشی
مناسب هر گونه ساختمان بربودرجمهری غربی
بمساحت یکهزار و هشتاد متر مربع برخیابان حدود ۳۰ متر دوبر جنوبا بوذرجمهری شمالا کوچه بانضمام ۶ باب مغازه با یکرشته تلفن و آب و برق در اختیار آژانس شایسته۳۰۵۳۴۹
آ-۳۶۳۲

مستقل چهارطبقه فروشی
در بهترین نقطه‌پهلوی
با معرفی مهندس‌سازنده
قطعه پنجم از پهلوی بمساحت ۴۰۰ متر عرض ۱۳٫۵ متر هر طبقه پنج اطاق و هال وسیع و کلیه لوازم مجزا با لوله‌کشی و سرویس گاز هر طبقه دارای دو بخاری گازی وکولر بانضمام ۳ رشته تلفن ۶۲ و استخر
دراختیار آژانس شایسته ۳۰۵۳۴۹
۱-۴ آ-۲۶۳۳

مستغل فروشی عباس‌آباد بقیمت ۷۵۰ هزار تومان
مشتمل بر هشت دهنه مغازه و دوازده آپارتمان ۳ و ۴ اطاقی برای دیدن و مذاکره رجوع فرمائید لاله‌زار جنوبی ۳۳۹۷۸۴ بنگاه کوشان
۱-۲ آ-۴۴۷۷۰

لاله‌زار بنگاه کوشان
۳۳۹۷۸۴
با ۳۲ سال سابقه و حسن‌شهرت فروشنده املاک در همه جا لطفا با تلفن دستور فروش بفرمائید.
۱-۶ آ-۴۷۷۰۶

پنج قطعه زمین یونجه‌کاری
چاه آب و برق دولتی سالن برای پرواربندی گاوداری و مرغداری برجاده علیشاه عوض مقابل گاوداری‌آقای‌داراب اسعدبفروش میرسد تلفن ۳۱۲۴۹۸
۱-۳ آ-۴۶۸۰۲

ویلای شخصی سنجنوبی پهلوی مقابل نمایشگاه آسیائی ساختمانی محکم در محلی مرغوب
بفاصله یکصد متر از پهلوی به مساحت ۶۰۰متر ۳۰×۲۰ طبقه اول سالن و ناهار خوری -اطاق دفتر - هال وسیع و آشپزخانه طبقه دوم پنج اطاق خواب و دو حمام لوکس بانضمام سه‌اطاق و سرویس کامل برای مستخدم جداگانه با دو گاراژ و استخر شوفاژ و تلفن کانال‌کشی کولر با سه کولر.
در اختیار آژانس شایسته ۳۰۵۳۴۹
۱-۴ آ-۲۶۳۵

آموزشگاه کاوش باتمام‌وسایل وکولر در خیابان تهران‌نو چهار راه سی متری نارمک بفروش می‌رسد.
۱-۵ آ-۲۱۲۵۱

خانه نزدیک بلوار الیزابت بقیمت ۱۱۰ هزار تومان
با پنج اطاق تلفن و حمام۱۱۰ متر ۳۳۹۷۸۴ بنگاه کوشان .
۱-۲ آ-۴۷۷۰۸

خانه‌های ۳ اطاقه
یک طبقه ۱۵۰ متری بقیمت ۴۳ و ۴۵ هزار تومان با ۱۴ هزار تومان پیش قسط بقیه باقساط ماهی ۴۰۰ تومان ببالا در ضمن خانه های ۴ تا ۷ اطاقی نصف نقد مدت ۶ ماه موجوداست میدان بهارستان مقابل کلانتری آژانس ساختمانی (تهران زمین) تلفن ۳۳۳۰۵۸
۱-۴ آ-۲۶۰۸

محلی یکهزار متری
واقع در فرجام نارمک که‌دارای سالن های سرپوشیده و اطاق نگهبان مناسب برای کارگاه و انبار است بفروش میرسد تلفن : ۷۹۳۹۱۹
۲۱- آ-۲۶۴۲

خریداری میشود

خانه و مستغلات شمارا در شهر و شمیرانات برای مراجعین خود فورا خریداریم سازمان تعاون تلفن ۴۵۰۵۷

اراضی طرح عباس‌آباد فوری
خریداریم دفتر اندیشه۷۶۱۷۴۷
۱-۲۶ آ-۲۳۵۰

دفتر پارس اراضی ۳۰۰
متری عباس آباد را خریدار است تلفن ۷۶۱۵۵۷
۱-۱۰ آ-۲۵۸۸

زمینهای ساختمانی و خانه‌های دست دوم اطراف خورشید آباد امیرآباد غرب بیمارستان پهلوی خریداریم‌دفتر جمشید تلفن۴۸۰۸۸

بازرگانی ترافی تلفن ۸۴۱۴۳
۱-۲۶ آ-۲۴۷۴

دفتر مسعود ۷۷۰۳۴۱
زمینهای داودیه دروس - ده قشلاق خریدار است

زمینهای زعفرانیه در، قشلاق مکانیر وسعادت‌آباد، عباس آباد ، فرحزاد
را خریداریم بازرگانی جلالی خیابان پهلوی‌تلفن های ۶۲۶۴۱۱ و ۶۲۴۱۹۳

بورس املاک شمیران
دفتر برائی باغ‌فردوس ۸۵۲۵۷۵

پهلوی‌دره قشلاق داودیه
فیطریه و اسحاق عابدی ۸۵۰۰۹۵

املاک نیک ۶۲۱۶۰۶
مرکز خرید و فروش اراضی‌ونک و یوسف آباد و کوی مکانیر
۱-۱۵ آ-۲۵۷۳

خانه‌های صددستگاه و
اطراف کوکاکولا خریداریم ۳۳۳۰۵۸
۱-۴ آ-۲۶۱۰

دفتر پارس هرنوع خانه
ومستغل و زمین درعباس‌آباد و شمیرانات برای‌شما خریداری و معاوضه مینماید . تلفن۷۶۱۵۵۸
۱-۲۶ آ-۲۶۵۴

اجاره داده میشود

قابل توجه موسسات دولتی شرکتهای‌خصوصی‌و بنگاه‌معاملات املاک
یک دستگاه ساختمان با سه‌هزار متر مربع زیربنا دارای ۴ طبقه هر طبقه با ۱۷ اطاق مجهز به آسانسور - کولر - شوفاژ وتلفن مناسب برای محل کار ادارات دولتی و شرکتهای خصوصی‌واقع در خیابان آیزنهاور مقابل کاخ وزارت کار یکجا ویا هرطبقه جداگانه باجاره واگذار میشود طالبین لطفا با تلفنهای ۹۵۹۴۹۲ و ۴۶۵۸۰ تماس بگیرند .

یک دستگاه ساختمان ۶ طبقه واقع در خیابان شاهرضا خیابان فرصت دست چپ اولین ساختمان شامل ۲۰ دستگاه آپارتمان ۴ و ۵ اطاقه و ۶ دهنه مغازه به اجاره یکجا واگذار میشود طالبین با تلفن ۶۲۱۵۶۸ مذاکره فرمایند.
۱-۷ آ-۲۱۵۲۹

بربلوار الیزابت
مجهز به وسائل مدرن چند دستگاه آپارتمان۵و۳ اطاقه برای موسسات دولتی‌و خصوصی اجاره داده میشود تلفن ۳۱۳۵۵۰ - ۶۲۸۱۶۹
۱-۳ آ-۲۱۶۵۳

در بهترین نقطه باغ‌صبا
خانه دوطبقه با هفت اطاق گلخانه کولر بخاری تلفن پرده اجاره دوهزار تومان ۷۶۰۲۹۹
۱-۳

اجاره میشود

خانه و مستغلات شمارا درشهر وشمیرانات‌فورا اجازه میدهیم . سازمان تعاون ۴۵۰۵۷

برای اجاره
جهت خانواده‌های اروپائی بتعدادی منازل مدرن احتیاج داریم تلفنهای ۶۱۲۹۶۴ و ۴۹۷۱۳

موسسه امور خارجیان
مخصوص اجاره منازل تخت‌جمشیدشرقی کاشی ۵۰۳ - ۷۱۷۸۲

چندین خانه در شمال شهر
برای اجاره موجودتلفن ۷۷۱۸۳۵
۱-۳ آ-۲۶۵۵

واگذار میشود

کافه رستوران و جوجه کبابی‌معروف‌وباسابقه‌ای مجهز باتمام‌وسائل‌بعلت مسافرت واگذارمیشود بتلفن ۶۲۰۶۰۲ آقای فرهنگیان مراجعه شود

کاخ شمالی بلوار
یکدستگاه ساختمان لوکس ۴ طبقه دوبر آماده افتتاح مجموعا دارای ۲۴اطاق‌با پارکینگ وسیع داخل ساختمان با شوفاژ - کولر وتلفن مناسب ادارات ویا شرکت ها یکجا و یا جداگانه باجاره واگذار میشود لطفا همه روزه از ۲ونیم‌تا ۵ونیم بعد از ظهربتلفن ۶۳۲۴۶۱ مراجعه فرمائید .
آ-۴۷۸۵۴

صاحب امتیاز - مدیر مسئول
عباس مسعودی
خیابان خیام - ایران چاپ
تلفنخانه اطلاعات
۳۱۱۰۷۱ تا ۳۱۱۰۸۹
شعبه آگهی‌ها ۳۱۱۲۱۳

معاملات پول

پول موجود است
پول در مقابل املاک شمال‌شهر و‌شمیرانات موجود است بتلفنهای ۳۳۹۰۶۷ و ۳۳۶۸۸۵ مراجعه‌شود
۲۶ آ-۲۴۰۵

وام درمقابل تلفن‌میدهیم ۳۳۹۳۲۰ و ۳۳۳۳۰۳
لاله‌زار نو ساختمان‌البرز طبقه‌اول
۱-۲۶ آ-۲۴۸۰

پول شرطی با قیمت
بانک موجود است تلفن ۴۵۱۴۲
۱-۲۶ آ-۲۲۶۴

وام درمقابل تلفن فوری ۳۳۷۴۳۷
پول تومانی دوشاهی تلفن ۷۳۵۴۱
وام در مقابل تلفن ۳۳۷۴۳۷
وام درمقابل‌تلفن۷۶۵۶۸۸
وام درمقابل تلفن ۷۵۷۶۲۹
۱-۲۶ آ-۲۳۶۱

قبوض اصلاحات ارضی

خریدار قبوض اصلاحات‌ارضی وسهام . یاکیور ۲۲۷۳۹ و ۶۲۷۶۹۷

قبوض فالی
قبوض فرش بانک
کارگشائی را چند در صد اضافه‌تر از قیمت ارزیابی خریداریم سبزه میدان سرای حاج‌رحیم خان عبدالله‌محسنی تلفن ۲۳۱۱۰

قبوض قالی بانک کار - گشائی اضافه نرازقیمت ارزیابی شده خریداری میشودفرش اردهالی‌اول بازار کفاشها‌سرای‌مهدیه تلفن ۲۳۴۸۲

قبوض قالی و قالیچه بانک
کارگشائی را بحد اکثر قیمت خریداریم . سبزه‌میدان اول‌سرای حاج‌رحیم‌خان‌خامسی تلفن۵۸۶۶۰

قبوض فرش بانک‌کارگشائی بقیمت عادلانه خریداریم اول خیابان خراسان رئوفی تلفن ۳۵۲۴۲۷

شرکتهای ساختمانی

کلیه تعمیرات ساختمانی وتکمیل نواقص‌ساختمان بهادر تلفن ۶۵۴۶۴

پیمانکاری بهادر
برای شما و در زمین شما مطابق ذوق و سلیقه شما
خانه میسازد
باقساط چهار ساله تا ۱۵ ساله تلفن ۶۵۴۶۴

برای ساختمان شما

سنددیواری ونقاشی‌ساختمان حانفدا باقساط تلفن ۷۸۱۹۷۷

کارخانه صنعتی هاتری
مجهزترین جهت ساخت درب و پنجره واشیاء فلزی و آلومینیومی جاده کرج - کیلومتر ۵ تلفن ۹۵۰۹۱۴

رفع گرفتگی لوله ساختمان در ۲ دقیقه سازمان تراکم تلفن ۸۸۱۶۸۱

لوله بازکنی فاضل آب
بادستگاه‌تراکم‌هوا
مقدم ۶۴۶۳۵

لوله بازکنی فاضل آب
بادستگاه تراکم هوا
تلفن ۷۶۳۲۸۶

لوله بازکنی فاضل آب
بادستگاه تراکم هوا
تلفن ۷۵۶۴۰۸

رفع گرفتگی هرنوع لوله ساختمان
بادستگاه‌تراکم‌هوا-تلفن ۷۸۷۲۷

گاز و دیانا

اساگاز
از ۷ و نیم صبح تا ۷ و نیم شب تلفن پخش‌گاز و سرویس ۴۴۸۰۲ - ۴۶۷۶۶ - ۶۹۷۴۵
دایره فروش ۶۱۲۴۷۱
۱-۲۶ آ-۲۵۸۰

ایران‌گاز
همه روزه از ساعت ۷ صبح الی۱۱شب تلفن‌پخش گازوسرویس

۶۱۱۳۰۱
۷ شماره

پخش گاز شرکت بوتان
از ساعت ۷ و نیم صبح تا۸ بعدازظهر با تلفن های‌شماره : ۹۵۳۰۵۱ تا ۹۵۳۰۵۵ و ۳۳۸۲۲۱ و ۳۳۸۲۲۲ و ۳۳۲۹۲۴ آماده قبول سفارشات مشتریان محترم خود در تهران میباشد

سرویس پخش‌گاز
جنرال

تلفنهای :
۹۵۸۲۵۲-۹۵۷۶۹۳
۹۵۹۱۶۴-۹۵۷۷۹۴
پخش گاز درتمام ایام هفته

متفرقه

کود بیولوژیک
هوموس‌رژنور-موجود
تهران . خیابان سپه شماره۵۲۴ تلفن ۳۰۳۷۰۶ عسگر نیا

برای خرید و فروش داروخانه‌ها به تلفن ۵۵۸۵۰ و ۵۶۲۳۹ مراجعه شود

آگهی فروش ماشین‌آلات
کارخانجات ریسندگی و بافندگی شهنازاصفهان تعدادی ماشین‌آلات مجهز آماده بکار بشرح زیرزائد براحتیاج خود موجود دارد که میخواهد بفروش برساند ، کسانیکه مایل بخرید آنها هستند برای مشاهده و انجام معامله بدفتر کارخانه شهناز در اصفهان مراجعه نمایند .
۱- ماشین شست و شوی ۶ حمامی ساخت کمپانی هازالمان هرحمام ۲۱ متر ظرفیت پارچه بدون دستگاه خشک‌کن .
۲- دستگاه آبگیری ساخت کمپانی کرانتس آلمان وسیله دستگاه مکش .
۳- دستگاه پخت سفیدگری ساخت کارخانه اشترایشه استوتکارد بظرفیت ۱۷۵۰ کیلو گرم .
۴- دستگاه سفیدکنی ساخت کارخانه بنتلر با سرعت ۲۰ تا ۱۰۰ متر در دقیقه بانضمام کلندرآبی ، دستگاه شست و شو دودستگاه لوله‌کنی .
۵- رنگ‌صاف‌کنی ۲ دستگاه.
۶ - ماشین گلزنی‌نمونه‌گیری یکدستگاه .
۷- ماشین بوبین رنگ‌کنی یک دستگاه .
۸- ماشین گاز یکدستگاه.
۹ - دستگاه سفیدکنی مجهز یک سری کامل .
۱۰ - فاخ ماشین ۸ دستگاه
۱۱ - دستگاه شافت ریز ۴لنگه و ۵ لنگه ۱۰۰ دستگاه .
۱۲ - ماسوره کنی یکدستگاه.
۱۳ - پرموتیت کوچک یک دستگاه .
۱۴ - کلاف کنی یکدستگاه .
۱۵ - کمپرسور هواکش یک دستگاه .
۱۶ - دستگاه هواکش یک عدد .
۱۷ - شش لاکنی ۴ جعبه‌ای۱۵ دستگاه .
۱۸ - درافت فلایر ۸ دستگاه.
۱۹ - درافت رینگ ۴۸ دستگاه
شرکت سهامی ریسندگی و بافندگی شهناز اصفهان
۱-۳ آ-۴۶۸۸۲

دیزل‌ژنراتور
۱۱ کیلووات ۳ فاز هزاردور حداکثر ۲۰۰ ساعت کارکرده با تابلو کامل بعلت مسافرت به نصف قیمت کمپانی۷۵۰۰ تومان سپه‌بازرگانی عسکرنیا بعد از ظهر ها از ساعت ۵ تلفن ۳۳۴۴۵۷

جویای کار

جوانی دیپلمه طبیعی ۲۵ ساله وارد به امور اداری وآشنا به زبان انگلیسی‌با داشتن گواهینامه رانندگی برای‌تمام روز آماده کار است تلفن ۷۹۲۲۹۰
۱-۲ آ-۲۱۶۴۱

بزرگترین تخفیف مخصوص سال
بمناسبت بیست ودومین سال تاسیس
کانون فنی‌وفرهنگی بهروزنو باین منظور از داوطلبان‌استخدام که علاقمندند بعنوان‌سکرتر - ماشین نویس فارسی ولاتین حسابدار و دفتردار دوبل - تعمیرکار رادیو تلویزیون و یا یخچال وکولر در سازمانهای دولتی،شرکت نفت ، بانکها، ذوب اهن ، موسسات ملی ، کارخانجات باراهنمائی ما استخدام و مشغول کار شوند وگواهینامه بامتیاز رسمی وزارت آموزش و پرورش از مطمئن‌ترین مرکزآموزش دریافت نمایند فقط تابیست‌ودوم‌مهر ماه‌جاری باتخفیف مخصوص ثبت‌نام مینماید .
میدان مخبرالدوله -اول شاه‌آبادساختمان ده‌طبقه‌شماره ۲۳۳ تلفن ۳۳۵۹۹۳

فروش اتومبیل

نماینده‌گی فروش ژیان
فروشگاه اتومبیل تاج قلهک
تحویل فوری با شرایط سهل ۸۶۳۹۷
۱-۵ آ-۲۶۱۱

اپل رکورد ال ۶۶
آلبالوئی ۴ در کاملا تمیز بفروش‌میرسدصبحها تلفن۴۱۳۶۲
۱-۷ آ-۲۶۴۴

فروشگاه توکل‌جیپ و لندرور
میدان باغشاه سپه تلفن ۴۷۰۷۵

فروشگاه اتومبیل تاج قلهک
خرید وفروش هرنوع اتومبیل های دست دوم تلفن ۸۶۳۹۷
۵ آ-۲۶۵۳

اتومبیل شریف ۴۳۴۳۷
نماینده رسمی آریا وشاهین‌و جیپ به نقد و اقساط اتومبیل شما پیش قسط قبول‌می‌شود .

کرایه

اتو لوکس
اتومبیلهای تشریفاتی باراننده برای‌داخل و خارج تهران میدان فردوسی تلفن ۴۴۶۰۵ و ۶۱۱۲۷۰

کاج بار
بارکش شهر وحومه
بیمه اثاثیه منزل
تلفن
۴۱۱۱۱
۶۱۱۱۱۱

جهت کرایه اتومبیل
آمریکائی و پیکان تلفن ۳۵۵۴۹۶
۱-۵ آ-۲۶۳۸

تعمیرگاههای اتومبیل

اتو سرویس وتعمیرگاه اتومبیل
الفا خیابان روزولت پلاک ۵۳ و ۵۱ تلفن ۷۵۶۷۷۱

سازمانهای فنی و فرهنگی

کودکستان - دبستانها و دبیرستانهای شهپرست و هوشمند
باوسائل ایاب و ذهاب همیشه در خدمت فرزندان شماست تلفن های۴۷۶۲۸ - ۲۱۹۷۷ - ۹۱۹۲۷

تعلیم رانندگی

هنرستان فنی پرستو
مرکز آموزش صحیح‌رانندگی، مکانیکی ،ترافیک‌مجهز به‌بهترین ومدرنترین وسیله آموزش تهران خیابان شاهپور چهار راه گمرک تلفن ۲۳۹۱۶

تدریس خصوصی

انگلیسی با فرانسه
توسط خارجی تلفن ۴۷۱۴۱

معلم‌درس انگلیسی برای‌منزل
شما تلفن ۶۴۱۳۳
۱-۴ آ-۲۱۴۱۹

فیزیک شیمی ریاضیات
توسط‌دانشجویان‌پلی‌تکنیک ۲۳۶۶۰
۱-۵ آ-۲۰۷۲۹

ریاضیات شیمی فیزیک توسط دانشجو
عصرها تلفن ۴۴۰۸۴ خسروی
۱-۲ آ-۲۱۶۳۳

دروس دبیرستان توسط دانشجوی ریاضی تلفن ۹۵۳۴۷۶
آ-۲۱۵۳۵

تدریس خصوصی ریاضیات
فیزیک شیمی زبان توسط دانشجوی دانشکده فنی تلفنی ۴۰۳۴۸
۳-۲ آ-۲۰۸۷۷

چلوکبابی ها

قابلمه‌مجانی
مشتریان محترمیکه جمعه ۱۸ مهر ماه ساعت ۹ الی ۱۱ صبح از چلوکبابی فردتهران خریداری فرمایند قابلمه مجانی دریافت مینمایند تلفن ۴۸۸۶۶
۱-۷ آ-۲۶۱۶

راهنمای پزشکی اطلاعات

فشار خون وبیماریهای مزمن درمان فلج. چپی چشم و رماتیسم
با روش هموپاتیک بیسابقه در ایران دکتر حسن بهره‌مند از دانشگاه هند با ۴۱ سال سابقه- سعدی شمال بیمه تلفن ۳۰۱۶۱۷و ۸۶۳۲۸

فیزیوتراپی
دکتر قیصر درمان فلج ها - درد های عصبی و عضلانی و روماتیسم و سیاتیک تخت‌جمشید چهار راه بهار کوچه آفتاب تلفن ۷۶۵۶۱۴

بیماریهای جهاز هاضمه
بیماریهای معده ، کبد وروده، بواسیر بدون عمل جراحی دکتر رفیعی متخصص از دانشگاه‌پاریس جامی اول کوچه ه پاریس تلفن : ۴۸۱۸۹

بیماریهای ریوی وسل
دکترهوشنگ طبیب‌زاده‌خیابان پهلوی‌نزدیک سینما مهتاب۴۰۵۰۲

بیماریهای پوست و موی سر
دکترنوری متخصص‌بیماریهای پوست و موی سر تلفن ۳۳۴۷۳۲ جاده قدیم شمیران باغ صبا ایستگاه سلیم ۳ تا ۶ بقیه با تعین وقت قبلی

دکتر خشنود متخصص بیماریهای پوست
شاهرضا مقابل لاله‌زار نو پذیرائی بعد از ظهر ها ۴ تا ۸ تلفن ۴۹۶۳۲

دکتر امیرعباس جلالی
متخصص امراض پوست و آمیزشی ازدانشگاه ژنو -سویس شاهرضا فرصت ۱ر۹۲ - ۵ تا ۸ بعد از ظهر تلفن ۴۷۳۳۵
آ-۶۴۰۲

جراحی پلاستیک
دکتر فریدون مهران متخصص جراحی پلاستیک و زیبائی‌خیابان شاهرضا - دروازه دولت مقابل خیابان خاقانی شماره ۷۴۷ - تلفن ۳۳۵۱۰۳ پذیرائی ۴ تا۸بعد از ظهر .

جراحی عمومی و استخوان
دکتر رفیعی سرشکی ازدانشگاه پاریس چهار راه ناهید فروردین تلفن ۴۹۵۲۰

متخصص بیماریهای اطفال
دکتر رمضانخانی بیماری های اطفال قلهک دولت‌عصر ها۸۱۱۷۰

جراحی مغز و اعصاب
دکتر اسلامدوست خیابان‌جامی شماره ۱۳۹ تلفن ۴۸۳۲۳

دکتر محمود عالم چهار راه شاه اول کوچه سیمرغ تلفن : ۶۱۱۲۱۲ - ۷۵۸۶۴۳

متخصص خون
دکتر نصرت الله گرجی دروازه دولت از دانشگاه پاریس ۳۳۴۳۸۹

جراحی زنان و زایمان
دکتر فرپو ر ساجد جنوب میدان۲۵شهریور عصر ها۷۶۲۵۵۷

غدد مترشحه داخلی
دکتر داود حکیمیان چهارراه عزیز خان اول سوم اسفند۴۶۱۵۸

اورژانس قلب و مسمومین
بیمارستان تخت جمشید واقع در خیابان بهار شمالی تحت‌نظر پزشکان متخصص از آمریکا و اروپا بطورشبانه روزی وبدون تعطیل ۷۴۹۳۹ - ۷۵۶۷۹۲

موی سر -پوست
دکتر مرتضی سرفراز
از آمریکا مراجعت نموده با جدیدترین وسایل درمانی‌مربوطه خیابان شمیران سیدخندان مقابل ۴۵ متری پذیرائی صبح و عصر تلفن ۷۷۵۱۷۴

داروخانه‌ها

داروخانه شبانه روزی پارس جاده پهلوی شمال پارک ساعی تلفن ۶۲۰۲۷۹ و ۶۲۹۴۹

داروخانه مهران خیابان شیرو خورشید چهار راه استخر تلفن ۹۵۴۰۰۷

INTERNAL AUDITOR
A WELL-KNOWN industrial firm has a vacancy in Tehran for this position. Applicant should have College education with at least ten years Accounting experience of which five years must be in Auditing and be under 45 years of age. Qualified applicant can contact Mr. Khodadoost, telephone 65300, 40077, 49667 and 44285.

SENIOR COST ACCOUNTANT
A WELL-KNOWN industrial firm has a vacancy in Abadan for this position. Applicant should have College education and five years practical experience in modern Cost Accounting or ten years experience with High School diploma and be under 35 years of age. Qualified applicants can contact Mr. Khodadoost, telephone 65300, 40077, 49667 and 44285.

برنامه سینماها

* دردسر ازدواج ژاندارم -رنگی- لوئی‌دوفونس
شهرفرنگ (۶۲۷۶۲۸) ۱۱ر۱۵-۳ر۳۰-۵ر۳۰-۷ر۳۰-۹ر۴۵

* مکانی برای عشق-رنگی- فی‌داناوی -مارچلوماسترویانی
گلدن‌سیتی (۶۱۳۲۶۹) ۱۱ر۱۵- ۳ر۳۰-۵ر۳۰-۷ر۳۰-۹ر۴۵

* مانون -رنگی- کاترین‌دونود -الزامارتینلی
امپایر (۶۲۳۹۴۲) ۱۱ر۱۵-۳ر۳۰-۵ر۳۰-۷ر۳۰-۹ر۴۵

* راشل، راشل -رنگی- جوآن‌وودوارد
پارامونت (۴۸۳۲۱) ۱۱صبح

* قلعه عقاب‌ها- سینماسکوپ-رنگی -ریچاردبرتون
ب.ب (۶۹۶۴۱) ۱۰ر۳۰-۱ر۴۵-۴ر۳۰-۷ر۱۵-۱۰

* بازیچه یك‌زن- رنگی- راك‌هودسن- كلودیاكاردیناله
آتلانتیك (۶۲۷۱۷۱) ۱۱-۳ر۳۰-۵ر۳۰-۷ر۳۰-۹ر۳۰

* ۷ دزد ویك هالو -رنگی -ادواردجی‌رابینسون -هنری‌سیلوا
رادیوسیتی (۴۳۳۲۰) ۱۱ر۱۵ - ۳ر۳۰- ۵ر۳۰- ۷ر۳۰ - ۹ر۳۰ نیاگارا (۶۵۳۰۷) ۱۱-۳-۵-۷-۹ ادئون (۳۳۸۱۱۸) ۱۰ر۳۰-۲-۴-۶-۸-۱۰

* سرافینو -
دیاموند (۶۲۸۴۰۰) ۱۱-۳ر۳۰-۵ر۳۰-۷ر۳۰-۹ر۳۰

* عشق وکینه‌توزی -رنگی- آنتونی کوئین
تراس نیاگارا ۶ر۳۰-۸ر۳۰

* ماشین سحرآمیز -رنگی -دین‌جونز- میشل‌لی
سینه‌موند (۴۸۳۲۲) ۱۰ر۴۵- ۳ -۵- ۷- ۹ پارامونت (۴۸۳۲۱) ۳ر۳۰- ۵ر۳۰-۷ر۳۰-۹ر۳۰

* روسها دارند می‌آیند -رنگی- اوامری‌سنت
درایوین ونك (۶۲۲۵۵۷) ۶ر۳۰-۹ر۳۰

* رابطه- آرمان -قادری- نیلوفر- شهلا
لیدو (۹۵۱۲۸۲) اسکار (۹۵۰۸۹۸) همای (۳۱۱۶۶۹)
رکس (۳۳۵۲۹۳) آستارا (۸۴۰۲۲) ۱۰ر۳۰ - ۲ر۳۰ - ۴ر۳۰- ۶ر۳۰-۸ر۳۰ پاسارگاد (۷۹۲۷۸۲) ارانوس (۲۷۹۷۱) ۱۰- ۱۲-۲- ۴- ۶- ۸ مهتاب (۴۷۷۷۷) شهوند (۳۵۴۰۴۰)
نپتون (۷۶۰۱۳۶) ۱۱- ۱- ۳- ۵- ۷-۹ دیانا (۴۷۳۶۵) مولن‌روژ (۷۲۹۲۹) ۱۱ر۱۵-۳ر۳۰- ۵ر۳۰- ۷ر۳۰ -۹ر۳۰ تراس دیانا ۷-۹

* رستوران بزرك- سینماسكوپ- رنگی-لوئی‌دوفونس
درایوین (۷۸۱۷۹۵) ۷-۹

* قبل از آغاز زمستان -رنگی- دیویدنیون-توپول
کاپری (۴۸۴۰۱) ۱۱- ۳- ۵-۷-۹ ریولی (۷۵۷۷۷۷) ۱۱ر۱۵- ۳ر۳۰- ۵ر۳۰- ۷ر۳۰- ۹ر۴۵

* کیلرکید -سینما سکوپ- رنگی- آنتونی‌استیفن
کریستال (۳۳۷۶۷۵) ۱۰ر۳۰- ۲ر۳۰-۴ر۳۰-۶ر۳۰-۸ر۳۰

* نبرد العلمین -سینماسکوپ -رنگی- ربرت‌حسین
حافظ (۳۳۴۰۷۴) ۱۰ر۳۰-۲ر۳۰-۴ر۳۰-۶ر۳۰-۸ر۳۰

* زن وسواسی -رنگی -رکس‌هاریسون -لوئی‌ژوردان
تخت‌جمشید (۴۳۵۵۰) ۳-۵-۷-۹

* ورق سرنوشت -رنگی- دین‌مارتین -رابرت میچم
سانترال (۴۸۶۸۶) ۱۱- ۱- ۳- ۵- ۷- ۹ر۱۵ رویال (۴۹۷۸۵) ۱۱- ۳- ۵- ۷- ۹ پولیدور (۶۴۵۸۵) ۱۱ر۳۰- ۳ر۳۰- ۵ر۳۰- ۷ر۳۰- ۹ر۴۵ ایفل (۳۱۱۴۷۷) ۱۰- ۲- ۴-۶-۸-۱۰ متروپل (۳۳۹۴۱۰) ۱۰ر۳۰- ۲ر۳۰- ۴ر۳۰- ۶ر۳۰ - ۸ر۳۰

* نسل شجاعان- سینماسکوپ-رنگی -فخرالدین- نیلوفر
اونیورسال (۶۶۹۵۳) ۱۱- ۱- ۳- ۵- ۷ر۱۵- ۹ر۳۰ تراس ۶ر۳۰ - ۸ر۳۰ اروپا (۳۰۳۱۷۹) میامی (۷۴۳۲۹) ۱۰ر۳۰ - ۲ر۳۰- ۴ر۴۵- ۶ر۴۵- ۹ ایران (۳۳۶۳۵۴) ۱۰- ۱۲- ۲- ۴- ۶ر۱۵-۸ر۳۰ ساینا (۳۵۲۴۴۲) تیسفون (۹۵۸۸۸۲) داریوش (۲۶۲۶۵) مونت‌کارلو (۷۹۷۴۱) ۱۰ر۳۰- ۲ر۳۰- ۴ر۳۰- ۶ر۳۰- ۸ر۳۰ پانوراما (۷۹۳۵۷۰) ۱۱- ۱- ۳- ۵-۷-۹

* پهلوان پهلوانان -سهیلا -ایلوش
پلازا (۴۴۲۵۵) ری (۲۲۵۷۸) فردوسی (۳۳۵۷۸۴)
پرسپولیس (۵۸۱۰۸۳) ۱۱-۱-۳-۷-۹ سهیلا (۳۳۶۴۲۴) الوند (۳۵۶۵۳۸) کیهان (۹۵۷۳۶۰) مراد (۷۳۳۸۲)
کارون (۹۵۱۰۶۵) دریا (۷۹۱۷۴۶) شرق (۵۴۰۲۴) ۱۰ر۳۰- ۲ر۳۰- ۴ر۳۰- ۶ر۳۰- ۸ر۳۰

* شب جوانان -رنگی- ژاك‌برن- استلابلن
بولوار (۶۰۲۹۲) ۱۱-۲-۴-۶-۸-۱۰

* ببوس ولی گازم‌نگیر -رنگی- شارون‌تیت
ماژستیك (۶۸۴۶۱) ۱۱- ۳- ۵- ۷- ۹ پارك (۳۳۹۶۳۷) ۱۰ر۳۰-۲ر۳۰-۴ر۳۰-۶ر۳۰-۸ر۳۰

* خشم مراکش -سینماسکوپ -رنگی- استیفن فورسایت
نادر (۳۱۴۴۹۵) فلور (۲۸۰۹۶) ۹-۱۱-۱-۳-۵-۷-۹

* یکه‌بزن- بیك‌ایمانوردی -فرانك
جهان (۶۰۳۵۰) ۹-۱۱-۱-۳-۵-۷-۹

* گلدجینجر -رنگی- چیچو-فرانکو
فری (۹۵۳۳۳۶) ۱۰ر۳۰-۱۲ر۳۰-۲ر۳۰-۴ر۳۰-۶ر۳۰-۸ر۳۰

* سنگام -رنگی -راج کاپور- ویجنتی‌مالا
دنیا (۳۳۳۸۱۲) ۱۰- ۱ر۳۰-۵-۸ر۳۰

* صد اسلحه -رنگی -راکل ولش -جیم‌براون
گلدیس (۶۲۸۷۱۳) ۳ر۳۰ - ۵ر۳۰ - ۷ر۳۰ (۹ر۳۰ بزبان اصلی)

* خشم قهرمانان -رنگی -فرناندوسانچو
ماندانا (۷۹۹۸۲) ۲ر۳۰-۴ر۳۰-۶ر۳۰-۸ر۳۰

* مکتب عشق -رنگی - ربرت حسین -ناتالی‌دلون
کسری (۷۵۶۹۳۹) ۱۰ر۳۰-۲-۴-۶-۸- ۱۰

* قهرمان شهرما- فاضلی- نانسی کواك
شهرام (۷۷۴۵۴۹) ۹-۱۱-۱-۳-۵-۷-۹

* ۱۳ مرد خبیث -رنگی- سینماسکوپ -لی‌ماروین
آریا (۳۳۹۸۸۴) ۹-۱۲-۳-۶-۹

در صنایع الکترونیکی، درباز کن برقی
B.K.D بکد
همچنان میدرخشد
خیابان پهلوی مقابل پارک ساعی شماره ۶۸۰
تلفن : ۶۲۷۸۸۲-۶۲۸۷۷۴

آئین نامه‌های اجرائی قانون نوسازی

۱۱

نحوه وصول عوارض، پرداخت حق کسب و سر قفلی تعیین شد

آئین‌نامه‌های اجرائی قانون نوسازی به تصویب هیئت وزیران رسید و برای اجرا به وزارت کشور ابلاغ شد باتصویب این آئین‌نامه‌ها ترتیب اجرای کامل قانون نوسازی توسط شهرداریها داده خواهد شد.

آئین‌نامه های قانون نوسازی به ترتیب عبارتست از آئین‌نامه نحوه تعیین و تشخیص وپرداخت حق کسب وپیشه یا تجارت ، آئین‌نامه ترتیب ممیزی و طرز وصول عوارض، آئین‌نامه تشکیل هیئت‌های ارزیابی که ذیلا متن آنها برای اطلاع خوانندگان درج میگردد.

آئین‌نامه نحوه تعیین و تشخیص و پرداخت حق کسب و پیشه :

ماده ۱ ــ پرداخت حق کسب و پیشه‌یا تجارت اشخاص (اعم ازمستاجر یا متصرف یا خود مالك) که محل کار آنان در اثر اجرای طرحهای احداث وتوسعه معابر ونوسازی وعمران شهری ازبین میرود طبق مقررات این آئین‌نامه از طرف شهرداری پرداخت میشود.

ماده ۲ــ منظور از مستاجر اشخاصی هستند که تصرف آنان در ملك بعنوان اجاره یا صلح منافع یا هرعنوان دیگری بمنظور اجاره باشد اعم از اینکه نسبت به مورد تصرف سند رسمی یا غیر رسمی تنظیم شده یاتصرف متصرف به حسب تراضی با موجر یانماینده قانونی بعنوان اجاره باشد .

ماده ۳ــ شهرداری مکلف است هنگام اجرای مقررات ماده۱۶ قانون نوسازی و عمران شهری فهرستی وسیله هیئت های ارزیابی از اسامی مستاجرین و متصرفین بعنوان اجاره وهمچنین مالکینی که در ملك خود بکسب یا تجارت اشتغال دارند تهیه ودر فهرست مزبور با ذکر مساحت ومشخصات محل کسب وپیشه در صورتیکه قبل از اعلام طرح ملك محل کسب یا تجارت یا پیشه بوده میزان پرداخت حق کسب‌یا پیشه یاتجارت را تعیین ودرصورتیکه قبل از اعلام طرح محل کسب‌وپیشه یا تجارت نبوده این موضوع را صریحا در فهرست مزبور قید نمایند و این فهرست رامنضم بفهرست ارزیابی و سایر مدارکی که در ماده ۱۶ قانون نوسازی مذکور است پس از تایید انجمن شهر برای تصویب وزارت کشور ارسال دارد.

ماده ٤ــ شهردار ی مکلف است هنگام اجرای مقررات ماده ۱۷ قانون نوسازی و عمران‌شهری‌نسبت‌به پرداخت حق کسب و پیشه یاتجارت مذکور در ماده ۲ این آئین‌نامه نیز بارعایت‌ماده ۲۰ قانون نوسازی و عمران شهری اقدام نماید.

ماده ٥ــ هیئتها ی‌ارزیابی مامور اجرای مقررات‌ماده۱۶ قانون نوسازی و عمران شهری در اجرای مقررات ماده۳ این آئین‌نامه مکلفند با توجه‌به نکات و ضوابط زیر نسبت به تعیین میزان حق‌کسب و پیشه و تجارت‌اقدام نمایند .

۱ــ موقعیت و مرغوبیت محل کسب و پیشه یا تجارت .

۲ــ شرایط کیفیات اجاره ازلحاظ مزایائی که در عقد اجاره برای موجر یا مستاجر منظور گردیده است .

۳ــ طول مدت اشتغال به کسب وپیشه و تجارت درمحل کاروحسن شهرت‌او که‌درمعروفیت محل‌مزبور موثر افتاده است .

٤ــ وضع محل کسب و پیشه‌از نظر نوع بنا .

٥ــ مخارجی که صاحب کسب وپیشه بمنظور آماده نمودن محل مزبور از حیث تزئینات داخلی و قفسه بند ی‌وتهیه اشیاء موردلزوم متحمل گردیده است .

٦ــ نوع کسب وپیشه یاتجارت.

ماده ٦ــ مرجع رسیدگی به اعتراضات مربوط به حق کسب و پیشه یا تجارت کمیسیون رسیدگی مذکور در ماده ۸قانون نوسازی و عمران شهری است‌و نحوه اعلام میزان حق کسب و پیشه یاتجارت باشخاص ذینفع و مدت قبول اعتراضات طبق مقررات آئین نامه تبصره ۲ ماده ۱٦ قانون مذکورمی باشد وکمیسیون رسیدگی مذکور در ماده ۸ قانون نوسازی مکلف است‌علاوه‌برعایت آئین نامه‌مربوط به خودهنگام رسیدگی باعتراضات مربوط‌بمیزان حق کسب وپیشه‌نکات وضوابط مذکوردر ماده ٥این آئین نامه را ملاك و ماخذ اظهار نظرقرار دهد .

ماده ۷ــ درمورد طرحهای‌مصوب توسعه معابر که قبل از اجرای قانون نوسازی‌وعمران شهری‌اجرای آن ازطرف شهرداری آگهی شده در صورتی که در مسیر اجرای املاکی دارای حق کسب و پیشه باشد شهرداری مکلف است با رعایت مواد ۳و٤و٥و٦ این آئین‌نامه نسبت به تهیه و تنظیم‌فهرست وتعیین میزان حق کسب و پیشه‌یا تجارت و پرداخت آن اقدام کند.

ماده ۸ــ درصورتی که تعلق‌حق کسب وپیشه یا تجارت به نحوی از انحاء متنازع فیه بوده و صاحب حق مشخص نباشد بهای حق‌کسب وپیشه یاتجارت تاصدور حکم‌قطعی از مراجع دادگستری در صندوق شهرداری بعنوان‌سپرده باقی‌خواهد ماند و ذیحق می تواند با تسلیم رونوشت مصدق حکم دادگستری برای دریافت آن به شهرداری مراجعه نماید و چنانچه به میزان معترض باشد ظرف یکماه پس از ابلاغ حکم دادگستری می تواند اعتراض خود را به‌کمیسیون‌مذکور درماده ۸قانون نوسازی و عمران شهری تسلیم دارد .

ماده ۹ــ هرگاه در اثر اجرای طرحهای توسعه‌واصلاح معابرملکی که دارای‌حق کسب وپیشه‌وتجارت می‌باشد کلا‌مورد تخریب‌قرارنگیرد وخرابی به کیفیتی باشد که‌لطمه به محل کسب و پیشه یا تجارت وارد نسازد وادامه همان کسب به تشخیص شهرداری در آن میسر باشد حق کسب و پیشه یا تجارت به آن تعلق‌نخواهد گرفت .مرجع قبول‌اعتراضات‌دراین‌مورد ورسیدگی وتعیین تکلیف‌قطعی کمیسیون‌مذکور در ماده ۸ قانون نوسازی وعمران شهری می‌باشد .

آئین‌نامه ترتیب ممیزی و تشخیص وطرز وصول عوارض فصل اول

ترتیب ممیزی

ماده ۱ــ برای ممیزی هر شهر محدوده قانونی شهر به‌یك یاچند منطقه تقسیم میشود .

ماده ۲ــ مامور ممیزی مکلف است هنگام ممیزی املاك موقعیت و مساحت عرصه‌واعیان‌ومستحدثات هرملك ونوع‌ساختمان‌وتعداد طبقات وسایر مشخصات مندرج در برگ ممیزی و حتی‌المقدور نام ونشانی مالك وشماره ملك (پلاك ثبتی) را مسئولیت خود تعین و در اوراق ممیزی قید نموده و اوراق مزبوررا بواحد ممیزی تسلیم کند .

ماده ۳ــ شهرداری مکلف است براساس اوراق‌ممیزی شناسنامه‌ای حاوی مشخصات کامل هر ملك برای املاك واقع درحوزه‌شهرداری تهیه نماید ودرشهر هائی که‌برای املاك واراضی و مستحدثات واقع در محدوده شهر قبلا شناسنامه صادره ووسیله شهرداری هابموقع اجرا گذارده خواهد شد .

فصل دوم
وصول

ماده ۱۱ــشهرداری مکلف است بمنظور تسهیل‌درامر وصول‌عوارض موضوع قانون نوسازی و عمران شهری درشعب‌و نمایندگیهای‌بانك ملی ایران حساب‌خاصی بنام‌حساب درآمدقانون‌نوسازی وعمران‌شهری بازکند و فرمهای مخصوص‌بانظر وزارت کشورتهیه‌ودرشعب‌نمایندگی های مذکور دردسترس مودیان‌قرار دهد مودیان‌مشمول‌پرداخت عوارض قانون نوسازی و عمران شهری مکلفند با مراجعه به‌بانك فرمهای مربوطرا تکمیل و عوارض مقررارا پرداخت و رسید دریافت دارند.

ماده ۱۲ــ شهرداری مکلف است مندرجات رسید یا رسیدهای پرداخت عوارض را با شناسنامه املاك تطبیق و ظرف ۱٥روزازتاریخ پرداخت نسبت به صدور برگ‌مفاصا حساب اقدام کنند ودر صورتی‌که موردی برای دریافت آن مراجعه ننماید وسیله پست سفارشی برای او ارسال دارد . در اوراق مفاصا حساب باید صریحا قید شود (این مفاصا صرفا مربوط به‌عوارض‌قانون نوسازی و عمران شهری است.)

ماده ۱۳ــ شهرداری‌مکلف است در هر مورد و در موقعی که نتیجه ممیزی طبق مقررات‌مواد ۷و۸قانون قطعیت‌پیدا میکند،طبق مقررات‌زیر نسبت به‌وصول عوارض اقدام‌نماید.

الف ــ درموردا ملاکی که‌نتیجه ممیزی آنها درمهلت‌ماده ۱۰ قانون‌قطعی شده است.

قطعیت ومبلغ عوارض وتاریخ انقضاء مهلت پرداخت و عواقب‌عدم پرداخت ،با ارسال‌نامه‌وسیله پست به مودیان اعلام میشود هرگاه‌پس ازپایان مهلت مقرردرماده ۱۰قانون عوارض متعلقه پرداخت نشود،ظرف دو ماه مشخصات مودیان ضمن فهرست ویا فهرست هائی‌برای‌قطع برق و گاز به موسسات مربوط فرستاده میشود و پس از انقضای مدت ششماه مذکور در ماده ۱٤ قانون علیه مودیانی که عوارض متعلقه را پرداخت نکرده‌اند‌اجرائیه صادر خواهد شد .

ب ــ در مورد املاکی که نتیجه ممیزی آنهابس ازپایان مهلت‌مقرر در ماده ۱۰ قانون قطعی می‌گردد،

۱ــ در صورتی که تاریخ قطعی شدن ظرف ششماه پس از پایان مهلت مقرر درماده ۱۰ قانون‌باشد قطعیت وعواقب عدم پرداخت برطبق بندالف ، به مودیان اعلام می‌گردد وتاپایان ششماه مذکور مهلت داده میشود که عوارض مربوط را بپردازندوهرگاه تاریخ اعلام‌تاپایان ششماه کمتر از ۱٥ روزباشد‌مهلت ۱٥ روز خواهد بود .

۲ــ در صورتی که تاریخ قطعی شد نبس ازانقضای ششماه‌مذکور در ماده ۱٤ قانون باشد ، قطعیت طبق بند الف، به مودیان اعلام می گردد و فقط ۱٥ روز به آنان‌مهلت داده میشود که عوارض مربوطه‌را پرداخت نمایند .

شهرداری همراه با اقدامات مذکور مشخصات مودیانی را که عوارض املاك خود را نپرداخته‌اند در اجرای ماده ۱۲ قانون‌بموسسات برق‌و گاز تسلیم و برطبق ماده۱٤ قانون بصدوراجرائیه مبادرت‌خواهد کرد .

ماده ۱٤ــ نسبتی‌ازقیمت هرملك که در هرشهر باتوجه به‌مقتضیات وشرایط‌خاص‌اقتصادی ماخذدریافت عوارض قرار می‌گیرد باکسب‌نظر شهردار و استاندار یا فرماندار کل بنابه پیشنهادوزارت کشوروتصویب کمیسیونی مرکب‌از وزیر کشور، وزیر اقتصاد، و مدیر عامل‌سازمان برنامه تعیین میشود و ملاك عمل قرار می‌گیرد .

ماده ۱٥ــ اجرای مدلول این آئین‌نامه موکول به تعیین نسبتی از قیمت ملك که ماخذ دریافت عوارضی خواهد بود که از طرف کمیسیون مذکور در ماده ۱٤ و انتشار آگهی از طرف شهرداری می‌باشد .

نحوه تشکیل هیئت‌های ارزیابی

ماده ۱ــ در هرمورد که‌دراجرای تکالیف و وظائف مقرر در ماده۱٦ قانون نوسازی و عمران شهری تشکیل هیئت یا هیئتهای ارزیابی ضرورت پیدا کند شهرداری مکلف است‌هیئتی مرکب‌از یکنفر مهندس و معمار و یك‌نفر مهندس‌ساختمان ویك‌نفر ارزیاب از بین کارمندان خود تشکیل دهد .

ماده ۲ــ انتخاب اعضاء هیئت‌با شهردار است و شرط‌انتخاب‌شدن دارا بودن لااقل چهار سال سابقه کار در رشته مربوط میباشد.هیئت برحسب ضرورت ممکن است‌بطور موقت یادائم تشکیل شود .

ماده ۳ــ در شهرداریهائی که مهندسان واجد شرایط برای عضویت هیئت ارزیابی‌وجودنداشته باشند شهردار میتواند ازمهندسان ساختمان و معمار دفتر مهندسی استان یافرماندار یکل‌برای هرمورد استفاده نماید و مقامات مذکور مکلفند در معرفی مهندسان واجد شرایط اقدام کنند همچنین در صورتیکه شهرداری دارای ارزیاب واجد شرایط نباشد نباید شهردار از بین سایر ارزیابان و خبرگان ارزیاب واجد صلاحیت را انتخاب خواهد کرد .

تبصره ۱ ــ هرگاه در دفتر مهندسی استان یا فرمانداری کل مهندسان واجد شرایط وجود نداشته باشند استاندار یافرماندار کل مراتب را بوزارت کشوراعلام ووزارت کشور مهندسان واجد شرایط انتخاب واعزام می‌نماید .

تبصره ۲ــ پرداخت هزینه سفر و فوق‌العاده مهندسان مذکوربعهده شهرداری است و دستمزدارزیابان وخبرگان محلی در هرمورد بنابه پیشنهاد شهرداری و تصویب‌انجمن شهر تعیین وپرداخت میشود .

ماده ٤ــ برای انجام‌عمل‌ارزیابی حضور کلیه اعضاء هیئت ضروری است ولی نظر اکثریت ملاك عمل میباشد وفهرست‌جامع ارزیابی‌باید بامضاء کلیه اعضاء هیئت ارزیابی برسد و هرگاه یك‌نفر ازاعضاءدر اقلیت باشد باید نظر خودرا باذکر دلیل توضیح دهد .

طرز اعلام طرحهای مصوب

ماده ٥ــ همین که طرح مصوبی بشهرداری ابلاغ شد شهرداری مکلف است ظرف یکماه از تاریخ ابلاغ طرح مفاد فهرست جامع را در یکی از جراید کثیرالانتشار تهران و همچنین در یکی کثیرالانتشار محل (در صورتیکه وجود داشته باشد) در سه نوبت هرنوبت بفاصله یك هفته آگهی نماید و علاوه برآن باید نتیجه ارزیابی هرملك را وسیله پست بمالك آن اعلام و ضمنامفادفهرست را از طریق الصاق آگهی در ساختمان شهرداری و معابر همان محل منتشر کند .

تبصره ــ شهرداری‌باید درموقع نشر آگهی نقشه دقیق‌وجامع‌حوزه عملیات خود را که موجب تخریب و تغییر وضع املاك خواهد بود بسازمانها یا شرکتهای آب وبرق منطقه و تلفن وگاز ارسال داردتا موسسات مزبور در مورد ترمیم یا تغییر لوله‌های انشعاب آب وتلفن وگاز و پایه‌های خطوط برق اقدام لازم بعمل آورند .

ماده ٦ــ در آگهی‌های‌اعلام‌طرح علاوه برمفاد و مندرجات فهرست جامع باید نکات‌وموارد‌زیر مشخص شود .

۱ــ تاریخ شروع ومدت تقریبی اجرای طرح .

۲ــ شروع مهلت اعتراض که‌از تاریخ انتشار نوبت اول آگهی تا ۲ ماه خواهد بود .

۳ــ نشانی محل قبول اعتراض.

٤ــ ذکر اینکه مفاد فهرست جامع در محل شهرداری برای ملاحظه الصاق شده است .

٥ــ قید اینکه معترض مکلف است ذیل برگ اعتراض‌نشانی کامل وروشن خود را بنویسد .

ماده ۷ــ کسانی که نسبت به ارزیابی املاك اعتراض دارند می‌توانند ظرف دو ماه از تاریخ نشر اولین آگهی در جرائداعتراض‌خود را بدفتر شهرداری یامحل تعیین شده در آگهی تسلیم و رسید دریافت دارند .

ترتیب رسیدگی

ماده ۸ــ شهرداری مکلف‌است از تاریخ وصول اولین‌اعتراض‌ظرف یك هفته فتوکپی یارونوشت‌سوابق طرح مصوب و مخصوصا فهرست جامع را به ضمیمه اولین اعتراض بدفتر کمیسیون مذکور در ماده۸ قانون نوسازی و عمران شهری ارسال دارد .

تبصره ــ برای ارسال بقیه اعتراضات راجع‌بهمان‌طرح‌فرستادن سوابق ضرورت ندارد و شهرداری باید بفاصله ۲٤ ساعت اعتراض واصله را به کمیسیون بفرستد .

ماده ۹ ــ اعتراضات به ترتیب تاریخ وصول در دفتری مخصوص ثبت و بترتیب در کمیسیون‌مطرح میشود .

ماده ۱۰ ــ کمیسیون رسیدگی مکلف است بترتیب‌وصول‌اعتراضات برای هر پرونده وقت بازدیدمحل تعیین و مراتب‌را بمنظوراستحضار وسیله پست سفارشی به معترض اعلام نماید. فاصله تسلیم دعوتنامه به پست وبازدید محل نباید کمتر از ده روز باشد .

ماده ۱۱ــ کمیسیون مکلف‌است دروقت مقررضمن‌بازدیدمحل بموارد اعتراض‌رسیدگی وظرف‌یکهفته‌نظر قطعی خودرا درمورد ارزش ملك وتعیین میزان غرامت به شهرداری اعلام نماید .

ماده ۱۲ــدر صورتیکه کمیسیون در وقت مقرر در محل‌بازدیدحاضر شود ولی بجهتی از جهات ازقبیل ممانعت برای ورود به ملك‌ونظائر آن بازدید محل ودرنتیجه اظهار نظر قطعی میسر نشود کمیسیون صورتمجلسی باذکر علت تنظیم و برای بازدید محل وقت فوق‌العاده تعیین میکند و اگرحضور نماینده دادستان را لازم بداند با حضور نماینده دادستان از محل بازدید خواهد کرد .

تبصره ــدر هرموردکه‌شهرداری طبق قسمت اخیر ماده۱۷ قانون نوسازی اقدام میکند بایدصورت‌مجلس اشاره شده در ماده‌مذکور را به کمیسیون رسیدگی ارسال دارد و این صورت مجلس ملاك رسیدگی و اظهار نظر کمیسیون خواهد بود .

ساختمان جدید شعبه بانك رهنی ایران در اراك افتتاح شد

روز گذشته ساختمان جدید شعبه بانك رهنی ایران در اراك توسطه آقای ضیاءالدین شادمان استاندار استان مرکزی وباحضور آقای بهنیاریاست هیئت مدیره و مدیرعامل‌بانك رهنی‌ایران و آقای افراسیابی فرماندار وبا شرکت روسای‌ادارات‌وقاطبه مقامات محلی گشایش یافت دراین مراسم ابتدا آقای مصطفی شکرائی‌رئیس شعبه

آقای مصطفی شکرائی رئیس شعبه بانك رهنی اراك درحال سخنرانی

کارمندان دولت و مردم محروم‌که قادر نیستند قسمت اعظم حقوق‌خود را برای کرایه خانه بدهند فکری اساسی بشود تا بتوانند با خیال راحت زندگی کرده و سربازانی فداکار و جانباز برای انجام آرمان های مقدس شاهنشاه آریامهردر به ثمر رساندن اصول انقلاب سفید باشند

پس از اتمام سخنرانی آقای شادمان استاندار استان مرکزی ساختمان جدید بنام نامی‌شاهنشاه آریامهر افتتاح و از مدعوین در سالن اصلی بانك پذیرائی شایانی بعمل آمد و مراسم خاتمه‌پذیرفت.

آقای مهندس بهنیاء مدیرعامل بانك رهنی هنگام‌ایرادنطق

آقای مصطفی شکرائی رئیس شعبه بانك رهنی، آقای شادمان استاندار مرکزی وآقای بهنیاء مدیر عامل بانك رهنی از راست بچپ در سالن پذیرائی .

طی سخنرانی‌مبسوطی اظهارداشت اکنون که کشور ما با اتخاذ سیاست مدبرانه‌شاهنشاه آریامهر ازثبات وامنیت کامل برخوردار است وظیفه خود میدانیم که در آباد کردن وساختن ایران‌نوین و سعادتمند دست همت و کوشش بالابزنیم ونیات ومقاصد مقدس شاهنشاه‌آریامهر را در امر تهیه مسکن برای طبقات محروم‌بمرحله عمل درآوریم نامبرده‌سپس گزارش وضع ساختمان رابیان کرد واز آقای بهنیادر خواست کرد که درباره نقش بانك‌رهنی ایران در امر تهیه مسکن سخنرانی نماید

آقای بهنیا نیز ضمن بیان اینکه امرتهیه مسکن از هدفهای اصلی انقلاب سفید شاه وملت بوده و همواره مورد توجه مخصوص شاهنشاه آریامهر میباشد گفت : تمام سعی و کوشش بانك رهنی ایران و کارکنان آن‌مصروف‌براین امر مهم گردیده و سعی میشود با تشویق مردم به امر آپارتمان سازی از گسترش بی قواره شهر ها جلو گیری کرده و مشکلات جدیدی بر مشکلات اضافه‌ننموده و از طرف دیگر با تشکیل شرکت های تعاونی مسکن سرمایه های بخش خصوصی را نیز در این‌راه بکمك بگیرد آقای بهنیا رئیس کل بانك رهنی سپس اضافه کرد گسترش عظیم صنعتی شهر اراك در چند سال اخیر بیسابقه بوده‌و مشکل کمبود مسکن در این‌شهر بنحو بیسابقه‌ای چشم گیر است‌و با توجه به اقلام بودجه دولت در برنامه چهارم این مشکل فقط از راه جذب پس‌اندازهای مردم در امر مسکن و جلب سپرده های مدت‌دار و تشکیل شرکت های تعاونی و کمك های بانك رهنی ایران حل خواهد شد . پس از ایراد سخنان مبسوطی در همین زمینه توسط آقای بهنیا آقای استاندار استان مرکزی‌رشته‌سخن را بدست گرفته و اظهار داشت : شهر اراك دارای آینده‌ئی بسیار درخشان است و بزودی در زمره شهر های صنعتی ایران درخواهد آمد و قطعا از لحاظ مسکن نیز بایستی برای آن فکری کرد و خوشبختانه بانك رهنی ایران با توجه باین امر مهم فعالیت همه جانبه‌ای را در جهت تهیه مسکن و کوی های تعاونی و آپارتمان سازی در سراسر ایران شروع کرده است و امید است برای

کاتالوگ شمع شامپیون

مدل اتومبیل	مدل شمع
فولکس واگن	L-95Y
پیکان	N-9Y
آریا وشاهین	N-18Y
جیپ	UL-12Y

شمع CHAMPION شامپیون

شمع شامپیون
سرآمد شمع های جهان
با ٦۰ سال سابقه درخشان

اطلاعات دختران همه‌هفته یکشنبه‌ها منتشر میشود

BRAUN

اهالی تهران براون سیکستانت را آزمایش میکنند

«براون سیکستانت خیلی خوب اصلاح میکند» این جمله زبانزد مردان زیادی در دنیا است عقیده مردان ایرانی در باره قدرت تراش این ریش‌تراش چیست ؟

بسیار راضی ؟

راضی ؟

ناراضی ؟

بین افرادی‌که از دومین نمایشگاه بین‌المللی آسیائی دیدن میکنند به پرسشهای ما جواب بدهند ۲۰ عدد براون سیکستانت بقرعه میگذاریم . قرعه‌کشی‌در دهمین روز و آخرین روز نمایشگاه خواهد بود .

بهرکس‌که در غرفه براون با یك اصلاح مجانی ریش‌تراش براون را آزمایش نماید یك جاکلیدی (تصویر بالا) برایگان داده میشود .

دومین نمایشگاه بین‌المللی آسیائی
۱۳ مهر تا دوم آبان ۱۳۴۸
(٥ الی ۲۴ اکتبر ۱۹٦۹)
تالار آ ـ غرفه ۱ آ

عصیان وزیاده‌روی در محیط تحصیلی ایران وجود ندارد

صبح امروز شورای مرکزی آموزش کشور کار خود را شروع کرد. پیش ازظهر دیروز ۴۱ تن اعضای شورای مرکزی آموزش کشور بحضور شاهنشاه بار یافتند ودراین شرفیابی آقای رهنما وزیر علوم و آموزش عالی گزارشی بعرض رسانید و شاهنشاه آریامهر درباره سیاست آموزشی کشور ووظیفه شورای مرکزی آموزش بیاناتی ایراد فرمودند.

وزیر علوم در گزارشی که بعرض رسانید اظهار داشت:

برای خدمتگزار مایه نهایت افتخار است که اعضای شورای مرکزی آموزش کشور را به پیشگاه مبارک ملوکانه معرفی نماید.

بطوریکه خاطر خطیر شاهنشاه مستحضرند ازابتدای تاسیس وزارت علوم و آموزش عالی که مسئولیت برنامه ریزی آموزشی در کلیه سطوح بدان محول شده بود این وزارت همواره کوشش داشت که وظایف خطیر خود را نه تنها ازراه ایجاد واحدهای تخصصی برنامه - ریزی بلکه از راه مشاوره با همه متخصصان و دانشمندان ذیصلاحیت وکسب نظر آنان انجام دهد ومفتخر است که در این مدت توانست جمعا از وجود تعدادی در حدود دوهزار نفر در شوراهای موقتی که برای انجام هدفهای خاص ومعین تشکیل میشد استفاده کند. ولی با گذشت زمان روزبروز روشن‌تر میشد که استفاده از وجود دانشمندان صاحب نظر می‌بایست براساسی پایدارتر و متشکل‌تر انجام گیرد.

از اینرو شورای مرکزی آموزش کشور که به فرمان شاهنشاه آریامهر به استناد قانون تاسیس وزارت علوم وآموزش عالی و بندهای دوتاچهار منشور انقلاب آموزشی و دراجرای تصویبنامه مورخ ۴۸ر۲۴ر۲۴ اینک بوجود آمده است پس از کسب اجازه از پیشگاه مبارک ملوکانه از فردا صبح شروع به کار خواهد کرد تا ارگانهای اجرائی را درانجام وظائف آموزشی و علمی خود یاری نماید.

● وظیفه شورا

وزیر علوم معروض داشت :وظیفه اصلی شورا آنست که از این‌پس برنامه ریزی آموزشی را در کلیه سطوح ورشته‌ها زیر نظر قرار دهد وتدابیر لازم را برای اجرای دقیق مفاد منشور رامسرو هم آهنگ‌ساختن فعالیت‌های آموزشی و انطباق آنها با هدفهای اقتصادی و اجتماعی و علمی وفرهنگی کشورو نیز ایجاد معیارها وضوابط مشترک به واحدهای اجرائی و موسسات آموزش عالی کشور پیشنهاد کند.

همانطور که خاطر خطیر ملوکانه مستحضرند در این شورا علاوه بر اعضای انتصابی که باتوجه به سوابق علمی ورشته‌های تخصصی گوناگون بفرمان همایونی منصوب شده‌اند نه تن از وزرائی که در تامین نیروی انسانی وتهیه یا پرورش کادرهای ماهرو تخصصی مسئولیتهای بیشتر دارند و مدیر عامل سازمان برنامه وروسای همه دانشگاههای کشورو رئیس موسسات تحقیقات وبرنامه ریزی آموزشی و علمی و رئیس دانشسرایعالی ودبیر کل شورایعالی فرهنگ وهنر همه باقتضای سمت خود عضویت دارند.

این ترکیب خاص به شورا اجازه خواهد داد که از همکاری همه‌جانبه نه‌تنها مسئولان اجرائی و برنامه- ریزی کشور بلکه کارشناسان و صاحب نظرانی که شخصا در امور تعلیماتی وبرنامه ریزی دانش و تجربه بدست آورده‌اند بهره‌مند گردد.

● شورا های تخصصی

در طرح پیشنهادی که از طرف وزارت علوم برای بررسی وتصویب شورا تهیه شده است در نظراست که علاوه برشخصیتهای رسمی و علمی عضو شوراازحدا کثر مسئولان آموزشی وصاحبنظران ودانشمندان دیگر کشوربرای تشکیل شوراهای اصلی وتخصصی وابسته به شورای مرکزی استفاده شود. در این زمینه هم‌اکنون در نظر است که‌با موافقت وزارت آموزش و پرورش یکی از این شوراهای اصلی بنام شورای نظام‌آموزش کشور امر بررسی و مطالعه‌نظام آموزش کشور را برياست جناب وزیر آموزش و پرورش بعهده گرفته و طرحهای اجرائی لازم را به مقامات اجرائی مسئول پیشنهاد کند. یکی دیگر از این واحد ها شورای هم آهنگی دانشگاهها خواهد بود که منحصرا مرکب‌از روسای دانشگاههای کشور و موسسات آموزش عالی مستقل‌و احیانا موسسات عالی دیگر آموزشی آزاد خواهد بود و نخستین‌اجلاس آن به دعوت رئیس دانشگاه‌تهران پس فردا در آن دانشگاه تشکیل میگردد. این شورا که وظیفه اساسی آن تحکیم و توسعه هم- کاری بین دانشگاهها و هم آهنگ ساختن فعالیتهای آنها خواهد بود احتمالا همه ماهه در یکی از دانشگاههای کشور اجلاس‌خواهد کرد. علاوه براین‌و شورای اصلی امید است شورای تاسیس وتوسعه و انحلال موسسات آموزشی که قریب هشت ماه است فعالیتهای خود را آغاز کرده ونیز شورای ارزشیابی مدارک تحصیلی‌وبالاخره شورای امور تربیت بدنی و رفاه محصلین شوراهای اصلی دیگر شورای مرکزی را تشکیل دهند.

بخاطر تامین همکاری مداوم بهتر که اینطور باشد تا اینکه از روی غفلت ونگرفتن تصمیم عقب بمانیم و حوادث و پیش‌آمد ها مارا مجبوربه اتخاذ تصمیماتی بکند که خیلی‌اوقات عجولانه است وخیلی اوقات از یك هدف اصلی ، یك جامعه ویك مملکت رامکنست احیانا دور بکند .

● پیش‌بینی بموقع

شاهنشاه‌اضافه فرمودند در محیط تحصیلی ایران می بینید امروزبه صحبتی هست ، نه عصیانی هست‌نه بچه های این مملکت از سن کوچك به مواد مخدر مبتلا هستند ونه از لحاظ روحی واخلاقی دچار زیاده‌روی‌هائیکه‌متاسفانه‌می بینیم‌در بعضی نقاط دنیا شاید در خیلی‌از نقاط دنیا دچار آن هستند که هم از لحاظ جسمی‌و هم از لحاظروحی دچار اختلالاتی می باشند که‌خدا کند در آینده آنها را از هدف انسانی منحرف نکند . این وضع سالم وبرجسته که حقیقتا باعث شکرگزاری نسبت به‌خداوند هست بعلت همین قبیل پیش‌بینی ها و اتخاذ تصمیم بموقع و حتی قبل از موقعی است که در این مملکت انجام شده‌است و ما از آن این نتایج‌را گرفتیم ولی همانطوری که قبلا ذکر کردم انقلاب اموزشی فقط مربوط واختصاص به آموزش عالی‌نمی تواند داشته باشد قبلا هم تذکر دادیم این از دامن مادر شروع می شود از همان موقع شیرخوارگی مطابق مطالعاتیکه‌دردنیا شده‌است درروحیات اطفال .طرز تربیت، طرز رفتار با آنها چنان اثری می گذارد که نتیجه‌اش بعد هامعلوم می‌شود و آن اثرات‌شاید بهیچوجهی ، بهیچ وسیله‌ای و بهیچ قیمتی نشود از بین برد . پس انقلاب ما باید بوسیله‌تربیت مادران تربیت‌خانواده و ایجاد محیط سالمی در یك‌خانواده‌ای که در آن نسلهای آتیه بتوانند بدون هیچ عقده‌ای مجهز به روحیات و معلوماتی که امروز بدرد زندگی وبدرد تمدن میخورد به آن مجهز بشوند و موفقیکه از محیط خانواده خارج می‌شوند وپابه محیط‌مدرسه می‌گذارند از کودکستان شروع بکنیم تا دبستان و دبیرستان تمام اینها باید با هم هماهنگی داشته باشد و برنامه ای داشته باشد که هم آواز دنبال یك هدف بگردند وارد جزئیات دیگرنمی شوم که استعداد ها باید مشخص بشود . استعداد هائی‌است که در قسمت تجسس است استعداد هائی است که در قسمت کار های فنی است و یدی اینها هم البته باید مشخص بشود و این هم مربوط‌میشود‌بهمین انقلاب آموزشی ما که‌طرز‌تشخیص استعداد ها نیز باید هرچه‌زود تر داده بشود بهر صورت دردنیای کنونی و بخصوص دردنیای آتیه‌ای که مادر آن زندگی خواهیم کرد. یك ملتی یك جامعه‌ای نمی تواند همگام دیگران قدم بردارد اگر از لحاظ علمی و از لحاظ‌تجسس‌عقب باشد تمام این کارها را ما انجام میدهیم صحبت از تربیت دردامن مادر می کنیم حتی در سن شیر - خوارگی صحبت از کودکستان و دبستان و دبیرستان ودانشگاه می کنیم برای چی برای اینکه‌بالاخره به آن مرحله‌ای‌برسیم که‌محصول این موسسات آموزشی‌و فرهنگی‌و علمی ما دانشمندانی باشد که مملکت ایران و جامعه ایران رااز لحاظ علمی در سطح بین‌المللی و بالای جهانی برساند و نگهدارد امیدوارم که‌باهماهنگی کاملی که‌بین تمام این موسسات‌خواهد بود و بخصوص با وظایف بسیار سنگین وعالیقدری‌که این شورادارد ما بتوانیم انقلاب آموزشی خودمان را وروح آن و فلسفه ای‌که از آن می‌خواهیم بدست بیاوریم‌به‌بهترین وجهی عملی بشود وآتیه مملکتمان بدست‌افراد برجسته و مهیا برای برخورد کردن باآینده پیدابشوند وآماده باشند .

چون تعدادی از پذیرفته‌شدگان درامتحانات ورودی سراسری دانشگاهها برای تحصیل در دانشسرای عالی جهت نام نویسی مراجعه نکرده‌اند اینك اسامی بقیه کسانی که می توانند در دانشسرای عالی به تحصیل بپردازند آگهی می شود . داوطلبان باید حداکثر تا آخروقت اداری روز سه‌شنبه ۱۷مهرماه۱۳۴۸جهت‌معاینات پزشکی به دانشسرای عالی (۴۹ خیابان روزولت تهران) مراجعه کنند .

فیزیك

	۲۱۰۱۱۸
وزیری مجتبی	۱۴۰۹۶۵
معینی‌پور سیروس	۱۲۲۸۴۵
تفویض‌زواره حسین	۱۲۸۲۲۸
بلیوند محمد مراد	۱۳۰۱۴۱
عطارزاده بهبهان احمد	۱۳۴۷۶۰
سعیدی سیدعلاءالدین	۱۴۱۳۴۰
یادگاری اسحق	۱۳۶۲۶۸
عسکریان محمدحسین	۱۳۲۲۹۷
امیری میرفریدالدین	۱۱۷۴۰۳
گل‌بابایی ابوالفضل	۱۲۸۷۰۱
نایب‌تبریزی عباس‌علی	۱۳۱۱۵۴
حاجی‌ابراهیمزرگرعبداله	۱۳۲۷۹۲
کلانتری محمدابراهیم	۱۳۴۹۰۵
قرشی حسین	۱۲۵۲۸۹
فانی ارژنك	
موسوی گاوکانی سیدعلیرضا	
	۱۱۲۵۶۵
رهگذر کیکاوس	۱۲۹۳۴۸
عظیمی زواره‌ای مجتبی	۱۲۱۵۲۵
میراخلاقی محمد	۱۳۴۲۷۱
عبدی‌نژاد علی	۳۱۱۰۸۸
عالمی اردکانی علی	۱۱۲۹۰۵
ساعدی سیانکی علی	۱۱۳۶۵۴
فخرزاده علیرضا	۱۳۸۱۶۹
هاشمی‌نسب سیدمحمد رضا	
	۴۱۱۱۴۶
ابوالحسن زاده لطف‌اله	۶۱۰۶۱۷
لقمانی بهبادی حسین	۱۳۶۲۷۹
رنجکش چکوسری نادر	۱۱۹۴۸۹
رنجبران امان‌اله	۱۳۹۴۱۵
فتح‌الهی مقدم احسان	۱۱۸۴۹۶
قرایی محمدرحیم	۱۱۳۳۶۱
جلیلوند بتول	۴۱۳۸۲۱
بهمنی محسن	۱۴۰۵۶۵
کریم‌اندافی‌حسین	۱۲۶۵۷۶
قریشی سید حسین	۱۴۱۴۵۳
عسکری‌پور علی‌رحم	۱۲۰۹۴۸
صلحدوست محمدحسین	۳۱۰۵۶۵
کارگرنوین محمدحسین	۱۲۶۸۲۹
دهقان سیروس	۶۱۱۷۳۱
حسینی بهشتی سیده‌رقیه	۱۱۹۱۲۴
بهار محمود	۲۱۰۸۶۹
حسن‌نیای‌رودبنه حسین	۱۴۱۳۴۳

شیمی

اشراق‌جهرمی کرامت‌الله	۱۱۵۳۱۴
متمدن محمدعلی	۱۳۶۱۲۲
جهاندیده صابر‌مهدی	۱۳۴۸۵۰
ندایی مصطفی	۲۱۰۱۵۰
رزاقی‌ابراهیم	۱۲۳۴۳۵
لطفی‌پورعبدالمحمد	۶۱۱۷۸۰
اختر‌خاوری‌مهزاد	۱۲۱۶۲۵
بصیره‌عبدالامیر	۵۱۱۲۵۳
شاهین‌محمد	۴۱۱۷۵۸
رضوی‌فایزه	۱۴۱۴۸۵
نیکزادجمنانی‌اسدالله	۱۲۶۵۸۴
مرزوقی‌علی‌اکبر	۱۲۹۴۵۳
نوید کیومرث	۲۱۱۳۷۵
اکبرزاده‌فاطمه	۴۱۲۱۶۲
خرمی‌پروین	۵۱۰۸۲۹
اخباری‌زاده‌محمدحسن	۶۱۰۱۲۴
امیرحسینی‌فاطمه	۱۱۲۶۵۹
اکبرنژادمحمد‌مهدی	۲۱۰۹۸۸
ابراهیمی‌علی	۱۳۹۰۰۹
صالحی‌زاده‌محمد	۴۱۱۷۵۱
صابربیدگلی‌عباس	۱۳۷۸۹۶
امیری‌منوچهر	۱۲۷۹۳۳
سمیعی‌عزیزاله	۱۳۸۳۲۰
میربرك کارسیدز کریا	۱۲۷۱۴۴
خواجه‌زاده‌نوخندان محمد رضا	۱۳۶۷۰۳
شیرخورشیدی‌سیدمجتبی	۱۳۹۶۷۰
نام‌آوری‌محمد	۶۱۱۰۶۴
مستوری‌ضیااشرف	۱۳۴۳۷۶
تقرشی‌جعفر	۴۱۳۶۵۱
محمدی‌علی	۱۴۱۹۹۷

طبیعی

کبیرنیا مریم	۱۲۸۸۵۲
ذریه سیدنور جواد	۱۶۰۰۸
معمارزاده کیانی زرین	۱۲۷۹۰۹
حیدری‌لنگرودی عذرا	۱۲۴۲۷۴
مقیمی نجف‌آبادی جمشید	۱۲۲۰۱۲
مرزعتیان مهراندخت	۱۲۲۱۶۳
رضائی آشتیانی عباس	۱۲۴۷۶۹
کاکا مهری	۱۲۷۸۹۹
سوادکوهی کیومرث	۱۲۷۱۵۸
پامروواری ملیحه	۱۲۹۸۷۰
شمس‌امیری محمدتقی	۱۱۰۰۹۸

اسامی بقیه قبولشدگان کنکوردانشسر ایعالی

صلواتیان میرنادر	۱۳۸۴۶۸
توکلی غلامحسین	۱۱۶۱۱۵
اسفندیاری مسعودی‌ستار	۱۲۸۶۱۷
صابرسلمانی‌نیك حسین	۳۱۱۲۴۹
مرادی محمدحسین	۳۱۰۳۷۴
محمدی پروینی محمد	۲۱۱۷۱۹
آذریان‌منصور	۲۱۰۲۶۶
جابری چنگیز	۸۱۰۲۱۰
سادات‌کیایی سیدحسین	۱۱۹۹۸۴
یاوری فرامرز	۶۱۲۱۶۰

ابن‌یامین‌رشتی فرح‌ناز کلیمه	۱۲۸۹۰۵
خطائی آذر مهین	۱۳۱۳۶۸
هاشمی مریم	۱۲۷۰۵۰
رومی زهرا	۱۲۸۶۵۱
مقتصد زهرا	۱۲۰۶۹۶
حمادی‌تقی‌پور فخرالملوك	۵۱۰۴۴۶
مهرورزان مرتضی	۱۱۷۸۱۰
اسلامی محبوبه	۱۳۲۴۱۰
نیشابوری اختر	۱۳۵۰۴۳
یاری محمدعلی	۲۱۱۸۰۵
صحیح فاطمه	۶۱۱۰۸۳
جعفر منیژه	۱۲۵۹۴۸
فرخ‌زاد حشمت‌الله	۱۳۷۱۲۷

جغرافیا

ناصحی محمدهادی	۳۱۱۱۵۶
حسنی محمدهادی	۱۱۲۸۴۵
ریاحی‌ده کردی شیرین	۱۱۹۲۷۷
علیجانی بهلول	۲۱۳۴۸۶
همایون فال‌فیضی عباس	۱۱۸۲۷۴
نصیری عزیزاله	۱۱۲۱۵۲
مدنی کرمانی عالیه	۴۱۲۱۱۹
مهدی بهشت مهین	۱۱۲۵۸۴

جغرافیای (ادبی)

چکینی عزت‌الله	۱۱۱۱۳۰
فرشته محمدحسین	۶۱۱۳۰۱
سالاریان فیروز	۱۲۳۲۷۲
امجدی امان‌الله	۱۳۹۱۳۶
کلانی معصومه	۱۱۳۰۸۱
جهانگیر اسفندیار	۶۱۱۵۹۸
اسدآبادی رضا	۱۳۱۷۶۰

زبان انگلیسی

شاهرخی‌نژاد شهین	۱۱۷۱۱۷
شیشه زهرا	۱۱۷۴۸۴
نوری حسین	۱۱۶۶۶۳
خانی‌امین‌آبادی ولی‌الله	۴۱۲۹۹۸
صفر محمدعلی	۱۱۶۴۸۱
عبدالسیدزاده رامهرمزی مریم	۱۱۵۴۶۹
شجاعی سیدکاظم	۴۱۱۸۲۸
بویه‌زر فرخ	۱۱۰۶۶۷
غلامعلی فلاح فرشته	۱۱۱۹۶۳
فاضل‌پور اقدس	۱۱۷۹۴۹
رحیم‌لوی‌ترابی منیژه	۱۲۵۹۱۳
امیدوار احمد	۱۱۴۲۸۵

مشاوره و راهنمائی (علمی)

امامی‌پور مجید	۱۳۲۶۸۴
مزرونی سید محمد	۱۳۰۴۰۱
حسنی‌ها محمدعلی	۱۱۵۹۷۷
امینی ملیحه	۱۲۳۱۹۵
مومنی سید فتح‌الله	۱۳۴۶۵۲
ماضی محمدعلی	۱۱۵۴۴۱
عرب حسن‌آبادی‌امیر	۱۱۴۶۳۱
هژیر پری‌سیما	۱۱۶۶۳۵
هدائی محمدحسین	۱۲۸۴۱۰
محقق‌زاده پروین‌دخت	۱۱۴۰۴۳
مهربانی خدابخش	۱۲۸۵۸۸
کاظمیان نجف‌آبادی رضاقلی	۴۱۱۹۸۸
خیراندیش رودسری محمد قاسم	۱۱۴۶۱۶
طالع حکیمی نسرین	۱۲۱۲۸۶
حکیمی احمد	۱۲۳۹۹۹
دیده‌بان کامران	۱۳۸۵۶۴
نوربخش عفت سادات	۲۱۲۵۹۸
میرزاپورارمکی فضل‌الله	۱۲۹۱۵۵
نصرجلالی مسعود	۱۳۵۴۰۶
طاهری حجت	۱۲۴۶۶۳
ساتلخی حاجی محمد	۱۲۳۴۳۲
تعلیمی مریم	۱۳۹۲۱۱
عاصمی محسن	۱۱۷۴۹۲

مشاوره و راهنمائی (ادبی)

حیدری نوری زهرا	۱۳۷۲۶۹
میکانیك محمد رضا	۱۳۰۵۰۶
عظیم‌الملك صلحی مستوره	
	۱۳۱۵۶۷
جمشیدی منصوره	۱۱۲۰۳۵
سوداگر مهدی	۱۱۱۵۸۷

تاریخ

صادقیان علی‌اصغر	۱۱۳۰۲۵
زراعت‌گر اصغر	۱۱۸۳۱۲
زیبا کلام مفرد فاطمه	۱۳۷۶۰۹
زیاری علی	۱۱۱۳۲۰
شریفیان شیزین	۱۳۳۱۳۰
برکتی گودرزی‌عطاءاله	۱۲۶۵۷۴
تاج‌بخش فته	۱۲۱۶۱۱
خرنك رضا	۶۱۰۷۴۸
امامی معصومه	۶۱۱۵۶۸

بقایی هروی فاطمه	۱۳۴۵۷۸
مجیدیان معصومه	۱۲۲۵۹۸
درودیانی منصوره	۱۱۰۹۱۷
کرجی‌بانی حجت‌الله	۱۱۷۴۴۳
عصری زین‌العابدین	۱۱۰۲۳۲
همای رضوی جعفر	۱۳۳۳۷۸
لبیبی‌رانکوهی علی	۱۲۰۰۱۴
ملك سید ابراهیم	۱۳۵۰۱۲
سالاریان عبدالقدیر	۱۳۸۸۴۴

ادبیات فارسی

فیلی ثریا	۱۱۳۵۳۱
امیرسلیمانی احسان‌الله	۱۱۸۹۹۸
توکلی فاطمه	۱۳۴۵۰۸

قاسمیه مرتضی	۱۳۴۷۲۲
الله دینی حصارورییه‌عبدالرزاق	
	۱۱۰۰۴۰
ره‌نورد سوسن	۱۳۱۲۲۹
فرشچیان صدیقه	۱۳۴۸۹۴
احمدپور رحیم	۱۱۰۲۹۰
شفیعی‌نادره	۱۱۳۷۳۰
داودی‌فریده	۱۱۴۳۲۰
علی‌پورباز کیایی حسن	۱۱۸۵۸۶
سرحدی مینا	۱۲۱۰۹۵
تزروی فریده	۱۱۲۷۶۶
مجتهدی فهیمه	۱۳۰۷۰۷
شکوری محمد حسن	۱۱۰۶۷۲

آگهی مناقصه شماره ۴۸ر۷۳۱

شهربانی کل کشور خرید « لیموخشك و زردچوبه» راطبق نمونه ومشخصات برك شرایط‌جداگانه بمناقصه‌میگذارد‌واوطلبان مایل بشرکت در این مناقصه برای دریافت برك شرایط بداثره قراردادهای اداره کارپردازی مراجعه و پیشنهادات خودرا در پاکتهای سربسته‌ولاك‌ومهر شده تاآخر وقت اداری روز۲۹ر۷ر۴۸ بداثره دبیرخانه این اداره تسلیم و رسید دریافت نمایند پیشنهادات واصله در ساعت ۱۰ صبح روز ۳۰ر۷ر۴۸در کمیسیون مناقصه بازو قرائت خواهد شد . حضور پیشنهاددهندگان در جلسه کمیسیون الزامی است و کمیسیون مزبور در رد و قبول یك یا کلیه پیشنهادات مختار است ۴الف ۷۴۰۶

شهربانی کل کشور

آگهی پذیرش دانش‌آموز آموزشگاه بهیاری

سازمان بیمه‌های اجتماعی برای دوره دوساله آموزشگاه بهیاری برزویه در تهران تعدادی دوشیزه داوطلب با شرایط زیر می- پذیرد .

۱- داشتن گواهینامه سوم متوسطه
۲-داشتن سن حداقل ۱۶ سال و حداکثر ۲۲سال
۳- دارابودن تندرستی کامل جسمانی

تعداد افراد مورد نیاز از راه مسابقه ورودی و مصاحبه پذیرفته خواهند شد دانش آموزان در مدت دوسال دوره تحصیلی بطور شبانه روزی‌درآموزشگاه اقامت داشته و ماهیانه مبلغ ۵۰۰ریال بعنوان کمك هزینه تحصیلی دریافت خواهند داشت داوطلبین میتوانند حداکثر تاپایان وقت اداری روز ۲۶ر۷ر۴۸ با همراه داشتن مدارك‌زیر :

۱- عین گواهی قبولی سیکل اول متوسطه
۲- عین شناسنامه
۳-۲ قطعه عکس ۴×۶ تمام‌رخ
۴- اجازه نامه‌ولی

باداره سرویس های کارگزینی این سازمان واقع در خیابان آیزنهاور طبقه چهارم مراجعه نمایند.

سازمان بیمه های اجتماعی

آ-۴۷۹۸۰ ۲-۱

دکتر حسن محقق یزدی

پزشك بیماریهای پوست که برای شرکت در کنگره بین‌المللی بیماریهای پوست به ژاپن و امریکا رفته بودند به تهران بازگشت نموده و مانند سابق در مطب خود واقع در خیابان پهلوی ، چهار راه امیر اکرم شماره ۱۷۵ آماده پذیرائی از بیماران هستند.

۲-۱ آ-۲۱۶۱۹

مقام معظم و محترم وزارت آب و برق جناب آقای مهندس روحانی

رونوشت جناب آقای مهندس توانا مدیر عامل محترم آب‌وبرق سفیدرود،رونوشت‌جناب‌آقای‌مهندس‌شکوهی رئیس آبیاری مازندران وگرگان

اینجانبان امضاء کنندگان زیر پمپداران گرگانرود بدین وسیله اززحمات‌شبانه‌روزی‌آقای مهندس‌ابوالقاسم نوری ریاست محترم اداره آبیاری گرگان و آقای بیژن دانشور مسئول رودخانه های حوضه گرگان که با خلوص نیت در راه بثمر رسانیدن اهداف شاهنشاه آریامهر و برای آسایش و رفاه پمپداران صمیمیت بکار بستند و در تقسیم و توزیع آب‌ورسیدگی به تقاضا های پمپداران در سال جاری واقع بینانه و با وجدان عمل نموده‌اند سپاسگزاری مینمائیم و تقاضای تقدیر و تشویق نامبردگان را از آنمقام محترم داریم .

از طرف پمپداران پهلویدژ ، رجب ایزدی

تبریکات

جناب آقای ناصر مقدم

انتصاب شایسته جنابعالی را بسمت ریاست آموزش وپرورش ملایر تبریك میگویم .

احمد شاهمرادی آ-۲۱۶۵۹

جناب آقای علی اکبر مینو

انتصاب شایسته جنابعالی را بسمت مدیر کل آموزش و پرورش لرستان تبریك عرض نموده و موفقیت شما را ازخداوند آرزومندم .

آبادان - روانشید آ-۴۷۹۳۲

جناب آقای کاظمی بهراد معاونت محترم بانك رهنی کرمانشاه

انتصاب شایسته آنجناب رابسمت‌جدید صمیمانه تبریك عرض مینمائیم .

عباس و محمد سرشار آ-۲۱۶۰۵

دوست و همکار محترم جناب آقای دکتر محمود ملکی

انتصاب شایسته شمارا بمقام ریاست بهداری بابل صمیمانه تبریك میگویم و آرزومندم باشخصیت ذاتی و سلامت نفس‌که در شما سراغ دارم بموفقیت های بیشتری نائل شوید .

بابل - دکتر تقی سپاسی آ-۴۷۸۸۶

مقام نخست وزیر محبوب و معظم ایران

انتخاب شایسته جناب آقای دکترنیك‌پی بسمت شهردارتهران که از خدمتگزاران درستکار وصدیق کشور میباشند به‌آنجناب تبریك عرض نموده سلامتی و موفقیت ایشان را در راه خدمت محوله بیش از پیش از خداوند متعال خواستارم.

مصلح صدری -امیر هوشنك صدری آ-۲۱۶۱۷

جناب آقای دکتر منوچهر کلالی نماینده محترم مجلس شورایملی

با قلبی سرشار از مسرت انتصاب شایسته جنابعالی را بمقام رهبر و دبیر کل حزب ایران نوین شادباش گفته ضمن آرزوی توفین خدمت بیشتر درخدمت بکشور سلامت و شادکامی شما و خانواده محترمتان را از خداوند خواهانم .

سهراب ناظم پور آ-۲۱۶۴۵

جناب خانم دکتر فرخ‌روپارسای وزیر دانشمند آموزش و پرورش

حسن انتصاب جناب آقای علی‌اکبرمینورا که‌یکی از فرهنگیان صدیق میباشند بمقام مدیریت کل آموزش و پرورش استان لرستان به‌جنابعالی تبریك عرض‌نموده وتوفیق ایشان را درخدمت به شاهنشاه آریامهروفرهنك کشور ازخداوند متعال مسئلت‌دارم.

رئیس دبیرستان روشنگهر - محمد عزیزی آ-۱۴۲۱

الحق شایسته بود و بحق بایسته

انتصاب معلم دانشمند و خدمتگزار حقیقی فرهنك مملکت خانم دکتر پروین صوفی بسمت معاون پارلمانی وزارت کشور طلیعه درخشانی از انقلاب سپید ایران‌است و این حسن انتصاب را به‌جناب آقای نخست‌وزیر ووزیر محترم کشور از صمیم قلب تبریك میگویم .

رئیس اداره آموزش و پرورش شهرستان خمین - حیدری

گروه فرهنگی جاویدان

کادر آموزشی :

ریاضیات
- **کلاسهای کنکور و ششم :** بهنیا - مهندس محمود خوئی - نصیحیان - قراگزلو مهدی قیصری - مسعود محمدی - خوش‌آهنگ - رضائی
- **دوره دوم :** آذر هوشنگ - خوش‌آهنگ - رضائی - شیخ‌رضائی - واجد سمیعی
- **دوره اول :** خوش‌نویس - شیخ رضائی - شرافتی - شهبازی - مرعشی

فیزیك و شیمی
- **کلاسهای کنکور و ششم :** دکتر اناری - تهوری - غازی - گل بابا پور (شیمی) رهبر - قلی‌پور - مجدی - میرحسینی - نوپور (فیزیك)
- **دوره دوم :** پرویز افشار - امین‌الشرعی - حسین‌پور - هاشم‌آبادی
- **دوره اول :** افشار - قاسم‌خانی

علوم‌طبیعی
- **کلاسهای کنکور وششم :** تقی ثابتی‌اشرف - مهدی نصیری انصاری
- **دوره دوم و اول :** ستوده - مولوی

ادبیات زبان‌وعلوم اجتماعی
- **دوره دوم :** آهنی - انصاری - پیرا - صمیمی‌عسگری - قدس - منصوری‌پور - نوحی نصرالله
- **دوره اول :** اشتیاقیان - پازوکی - پروین - رجائی - صدیق - علامه‌زاده - فیاضی - قاسمی

نشانی
۱- خیابان سلسبیل چهارراه وثوق آموزشگاه سلسبیل تلفن ۹۵۵۴۶۳
۲- خیابان شاهرضا چهارراه پهلوی کوچه کاشانچی پلاك ۴۷ تلفن ۴۴۳۷۹

آگهی مسابقه‌ورودی

دانشکده دامپزشکی بمنظورتربیت تکنیسین‌در قسمتهای‌دامپزشکی در سال تحصیلی جاری (۴۸-۱۳۴۹) از طریق مسابقه ورودی پنجاه نفر داوطلب پسر باشرایط و مقررات زیر میپذیرد .

الف -شرایط ثبت‌نام

۱- دارا بودن گواهینامه دوره کامل‌متوسطه شعبه‌طبیعی یاریاضی
۲- سن داوطلب از سی سال تجاوز نکند.
۳- برك خاتمه خدمت نظام‌وظیفه یا معافیت دائم غیر از معافیت پزشکی
۴- یکبرك رونوشت شناسنامه
۵- سه قطعه عکس ۶×۴
۶- پانصد ریال حق ثبت‌نام که داوطلب باید بحسابداری‌دانشکده پرداخت و قبض رسید دریافت نماید.

ب- مقررات

۱- دوره تحصیلی دوسال ومعادل چهار سمستر و براساس واحدی است.
۲- حداکثر مدت تحصیل سه سال و معادل شش سمستراست
۳- داوطلبان در مدت تحصیلی تابع مقررات دانشگاه تهران هستند.
۴- بفارغ‌التحصیلان گواهینامه‌تکنیسین دامپزشك (فوق‌دیپلم) اعطاء میگردد .
۵- میزان شهریه هرسال تحصیلی پنجهزار ریال است که‌اول هرسال یکجا دریافت میشود .

داوطلبان برای ثبت نام لازم است از تاریخ ۱۳تا۱۷ مهرماه جاری صبح وبعدازظهر بساختمان شماره ۲ دانشکده دامپزشکی واقع در خیابان آیزنهاور مراجعه کنند . ۴الف ۷۴۱۰

آگهی استخدام پزشك

انجمن بهداری شهرستان طبس بموجب تصویبنامه شماره ۲۲۹۷- ۱ر۷ر۴۸ یکنفر پزشك عمومی با حقوق ماهیانه چهل هزار ریال استخدام مینماید از افراد داوطلب خواهشمند است‌با در دست داشتن مدارك خود در مشهد باداره کل بهداری‌استان خراسان و در طبس باداره بهداری مراجعه نمایند.

مدیر عامل انجمن و رئیس بهداری شهرستان طبس-دکترحکمت آ-۴۷۸۸۲

بخاطر دوستش چاقو خورد!

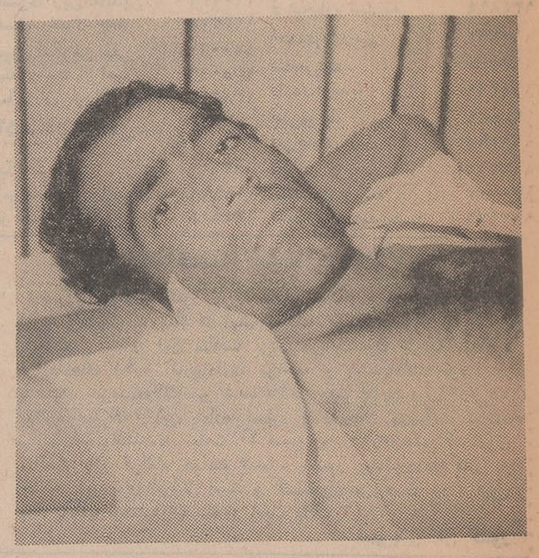

«نادر» در بیمارستان بستری شد

جوانی که در یك زدوخورد میانجی شده بود ، به‌ضرب چاقو مجروح شد !

«نادر جمشیدی» ۲۷ساله راننده اتومبیل سواری تعلیماتی ، شب گذشته هوس کردکه بارفقا سری به کافه بزند وخستگی روزانه رااز تن بدر کند.

او با دوست خود «فرهاد» عازم یکی از رستوران‌های مرکز شهر شدند وبعد از صرف مشروب عازم یکی دیگر از رستوران‌های مجاور شدند و در آنجاهم مقداری‌مشروب صرف کردند و چون احتیاج به سیگار پیدا نمودند فرهاد برای خرید یك بسته سیگار به خیابان رفت.

زدوخورد در خیابان

«نادر» هرچه انتظار کشید ، خبری از فرهاد نشد و ناچارحساب رستوران را پرداخت و به‌خیابان رفت . در اینموقع توجه او به گوشه‌ای از خیابان جلب شد که عده‌ای مشغول زدوخورد بودند و دوستش فرهاد هم در میان آنها بود !

نادر که‌نمیتوانست ساکت‌بنشیند ودوست خودرا تنها بگذارد ،بمیان زدوخورد کنندگان‌رفت‌تامیانجیگری نموده و «فرهاد» را از مهلکه‌خارج کند. در این هنگام ناشناسی از میان زدوخورد کنندگان باضربه چاقو او را مجروح کرد وضارب بلافاصله بداخل یك تاکسی پرید ومتواری گشت.

«نادر» که در اثر خونریزی‌شدید بزمین افتاده بود، توسط عابرین‌به بیمارستان سینا برده‌شد ومامورین کلانتری ساعتی بعد ضارب رادر میدان «رشدیه» دستگیر وروانه زندان نمودند.

دائی‌وخواهرزاده قاچاقچی دستگیر شدند

۳ کیلو و چهارصد گرم تریاك و ۵۱ گرم مرفین کشف و ضبط گردید

امروز سخنگوی شهربانی گفت : چند روز قبل‌افسران پلیس راه آهن به محمد علی بوکانی که با قطار راه آهن از تبریز به تهران درحرکت بود مظنون شدند و چمدان چوبی بزرگی را که همراه داشت‌بازرسی کردند و در نتیجه پنجاه ویك‌کرم مرفین وسه کیلوو چهارصد گرم تریاك‌را که بطور دقیق در جاسازی چمدان مخفی نموده بود کشف‌نمودند . محمدعلی دربازجوئی اظهار داشت : چمدان متعلق به‌دائیش‌قدرت می باشد که در تبریز باو داده وقرار است آن را در تهران تحویل بگیرد .قدرت دربایستگاه تهران وقتی که به استقبال خواهرزاده اش محمد علی رفت تا چمدان را از او دریافت نماید ،خودرادر محاصره پلیس راه آهن و ماموران مبارزه با موادمخدر دید وهردو نفر آنها دستگیر گردیدند .

راننده موتور کشته شد

ساعت ۵بعد از ظهردیروز اتوبوس شماره۷۵۲۳۷تهران به رانندگی محمد صادق شیرازی‌که از تهران به‌طرف کرج در حرکت بود،نزدیکی کارخانه آی .تی.باموتور بارکشی به رانندگی حسین رجبی تصادف کرد و دراین حادثه راننده موتور در دم جانسپرد

بموجب رای دیوانعالی کشور :

«خنجر» اسلحه سرد جنگی نیست

● یکی از شعب دیوانعالی کشور ، محکومیت متهم‌به حمل خنجر را نقض‌کرد

یکی از شعب دیوانعالی کشور رای دادگاه استان آذربایجان شرقی را در مورد متهمی که با اقدام به حمل خنجر محکومیت یافته بود ، نقض کردو رای دادگاه خنجر اسلحه سرد جنگی محسوب نمیشود و حمل آن محتاج به صدور پروانه نیست و عمل متهم با ماده ۴۳ قانون مجازات مرتکبین قاچاق تطبیق ندارد و موجه‌نیست .

دادسرای شهرستان تبریز به موجب کیفر خواست تنظیمی علی فرزند حسین شهرت علی پور ۲۹ ساله اهل تبریز را باتهام حمل خنجر در سال ۱۳۴۷ مورد تعقیب قرارداد و برابر ماده ۴۳ قانون مجازات مرتکبین قاچاق ازدادگاه جنحه تبریز برای او تقاضای کیفر نمود .

دادگاه مزبور نیز متهم را به استناد ماده ۴۳ قانون مجازات مرتکبین قاچاق به ۳ماه حبس تادیبی محکوم کرد . ولی متهم از رای صادره تقاضای پژوهش کرد و پرونده به شعبه ٤ دادگاه‌استان آذربایجان شرقی‌ارجاع گردید و دادگاه استان نیز رای صادره از طرف دادگاه جنحه را تائید نمود.

علی ، علی پور در مهلت قانونی درخواست رسیدگی فرجامی نمود و در نتیجه پرونده بیگی‌از شعب دیوانعالی کشور فرستاده شد و هیئت مستشاران آن‌پس‌ازرسیدگی باین پرونده چنین رای دادند.

بر حکم صادره اشکال وارد است . زیرا مستفاد از آئینnامه قانون اسلحه و مهمات جنگی و مواد مخدر مصوب سال ۱۳۱۷ ، خنجر اسلحه سرد جنگی‌محسوب نشده و حمل آن محتاج به‌صدور پروانه نیست . بنابر این تطبیق عمل متهم با ماده ۴۳ قانون‌مجازات مرتکبین قاچاق موجه نبوده وچون حکم صادره ازاین جهت مخدوش میباشد ، لذا نقض آن اعلام و رسیدگی به پرونده مزبوربه‌شعبه دیگر دادگاه استان آذربایجان شرقی ارجاع میشود .

متن ماده

ماده ۴۳ قانون مجازات مرتکبین قاچاق حاکیست : وارد و خارج کردن اسلحه ناریه و مهمات‌جنگی و فشنك و مواد محترقه و اسلحه شکاری و اسلحه سردجنگی‌ممنوع است ، مگر با اجازه دولت.ساختن و حمل‌و نقل و اشتغال به کسب و خرید و فروش وتعمیرونگاهداری و کلیه‌امور مربوط‌بهر نوع‌اسلحه ناریه و مهمات جنگی و فشنك و مواد محترقه و باروت و اسلحه شکاری و اسلحه سرد جنگی‌ممنوع است ،مگر با اجازه قبلی وزارت جنك . متخلفین از مقررات فوق‌به ۳ماه تا ۳سال حبس تادیبی یا به سیصد تا ده هزار ریال جزای‌نقدی یابهر دو مجازات محکوم‌میشوند.

باتوجه باین ماده از قانون ، شعبه دیوانعالی کشور خنجر را از نوع اسلحه ناریه و مهمات جنگی ندانسته و حکم دادگاه استان آذربایجان شرقی را نقض کرده است .

تشکر از یك پزشك حاذق

بدین وسیله از زحمات نوعدوستانه آقای دکتر جاماسبی‌جراح محبوب که در نهایت صمیمیت نسبت به معالجه فوری و اثربخش بیمار اینجانب اقدام نموده‌اند صمیمانه تشکر نموده توفیق روز افزون ایشان رااز درگاه خدای بزرك خواستارم .

بروجرد ـ سروان یگانه

آ ـ ٤٨٠٧٤

مردی گواهی عدم امکان سازش دادگاه را از کیف زنش دزدید!

«محمد» چون حاضر نبود همسرش بچه‌دار شود ، او را مرتب کتك میزد !

مردی گواهی‌عدم امکان سازش دادگاه حمایت‌خانواده رابزور از کیف‌همسرش‌دزدید و طی نزاعی اورا مجروح کرد وبدنبال شکایت زنش ،معاون دادستان تهران دستور جلب این مرد را بکلانتری صادر نمود .

دیروز زنی بنام «شوکت» که صورتش براثر ضربات‌مشت‌مجروح شده بود ، در اطاق یکی‌ازمعاونان دادسرای تهران حضور یافت و اظهار داشت : دوسال‌ونیم پیش با «محمد» ازدواج‌نمودم‌و بیش ازیك سال از ازدواج مانگذشته بود که شوهرم بدرفتاری رابامن شروع کرد و هرشب مست بخانه‌می‌آمدو هروقت باو اعتراض میکردم ، با مشت ولگد جواب مرامیداد.

● بچه میخواستم شوکت افزود : علت بدرفتاری همسرم بامن این بود که من بچه میخواستم ولی او با بچه‌دار شدن مامخالف بود و چون از بدرفتاریها وناسزاگوئی‌ها و کتك‌زدن های‌او به‌تنك‌آمده‌بودم ، از دادگاه‌حمایت خانواده تقاضای طلاق نمودم‌وهفته گذشته دادگاه پس از رسیدگی حکم عدم امکان سازش صادرنمود.

«شوکت» سپس گفت : چون من بدادگاه دادخواست داده بودم حکم دادگاه بمن داده شد . ولی وقتی بخانه آمدیم شوهرم حکم دادگاه را از کیف من ربودوهرچه باو التماس کردم که به دفترخانه آمده و مرا طلاق بدهد ، حاضر نشد .

مدت چهل روز است پسر بچه ۱۴ ساله‌ای بنام علی خواجوی بلند قد، چشم سبزرنك که درپیشانی سوختگی دارد در حوالی « مارون» گمشده کسانی که از نامبرده اطلاع دارند خواهشمند است به آدرس آغاجاری : آرایشگاه محمدی اطلاع داده و خانواده او را از نگرانی نجات بخشند.

۱ـ۲ آ ـ ٤٨٠٨٠

این‌زن گفت :

دیشب از او خواستم حکم دادگاه رابمن پس بدهد تابدفترخانه طلاق مراجعه کرده وباتوجه به وکالت بلاعزل که در زیر حکم دادگاه‌از طرف شوهرم داده شده بود ، طلاق خودرا بگیرم . ولی ناگهان‌محمد بسوی من پرید و بامشت و سیلی صورت مرا مجروح کرد .

*** دستور جلب داد**

معاون دادسرای تهران«شوکت» رابادارہ پزشکی قانونی فرستاد تا تحت معاینه قرار گیرد .

پزشك قانونی پس از معاینه‌شوکت برای وی ۷ روز معالجه تعیین‌نمود

و معاون دادستان نیز با توجه به اظهار نظر پزشك قانونی،بکلانتری مربوط دستور داد تا شوهرشوکت را دستگیر و بدادسرای تهران اعزام دارند .

بعلت موفقیت‌خارق‌العاده و استقبال شدید علاقمندان سینما ، کلیه سانسهای چند روز گذشته سینما های پارامونت وسینه‌موند شلوغ و پر ازدحام بوده است لذا از دوستداران این اثر کمیك شیرین تقاضا دارد که بلیط های مورداحتیاج خودرا قبلا در گیشه سینما ها رزرو فرمایند که دچار اشکال نگردند.

بزودی در سینما

گلدن‌سیتی

بزرگترین اثر دراماتیك سال فیلمی برتر از آنچه دیده و شنیده‌اید

محکومیت یك مرد ، اتهام اوو وبالاخره مضروب کردنش... ولی باهمه این احوال بیشتر از همیشه از او میترسیدند

مترو گلدوین مایر تقدیم میکند

فیلمی ازجان‌فرانکن‌هایمر

اقتباس از نوول «برنارد مالامود»

برنده جایزه « پولیتزر»

رنگی

باشرکت MGM

آلن بتس

درك بوگارد ـ هیوگریفیت

the fixer

بزودی

این دو مرد چون دو قطعه آتش ، چون دو بشکه باروت غرب را به آشوب و غوغا کشیدند و بزرگترین ماجرای وسترن را بوجود آوردند.

جولیانوجما

درفیلم تکنی‌اسکوپ رنگی

بزن دستوش داری

رنگی

باشرکت : ماریوآدورف

ماگدا کنوپکا ـ جولی‌مینارد

ازصبح چهارشنبه فقط در سینما

آتلانتیك

فیلمی‌که خاطره دلپذیرآن‌را تاآخرعمرفراموش‌نخواهیدکرد

این‌فیلم عمیقا در روحیه من تاثیرکرد. بازی‌کلیف رابرتسون وکلربلوم فوق‌العاده است .

مجله ورد ـ انگلستان

کلیف رابرتسون

برنده جایزه اسکار برای همین فیلم

درنقش

چارلی

تکنی‌اسکوپ ـ رنگی

باشرکت : کلربلوم ـ لیلیا اسکالا ـ لئون‌جانی

کارگردان : رالف نلسون موزیك از : راوی‌شانکر

محصول کمپانی‌سینه‌راما FROM CINERAMA RELEASING CORPORATION

علاوه برفیلم «چارلی» فیلم‌کامل رنگی‌پرواز سفینه‌آپولو ۱۱ به ماه ـ فرود درسطح ماه ـ عملیات فضانوردان امریکائی درسطح‌کره ماه ـ ترك‌کردن ماه وبازگشت به‌کره زمین اختصاصا درسینما آتلانتیك نمایش داده میشود .

آ ـ ٤٧٧٩٨

بزودی

فخرالدین حاجی مراد

درفیلم

بزودی فقط درسینما امپایر

او دختری بود جوان ، سرکش ، دوست داشتنی‌وآماده برای عشق ، تنفر و نابودکردن یك کانون‌خانوادگی

روداستایگر ـ کلربلوم ـ جودی گیسون درفیلم رنگی

جائی برای سومی نیست

"3 into 2 won't go"

باشرکت : پگی‌اشکرافت ـ پل‌راجرز

محصول یونیورسال

شماره ۵۵۱۲ تاریخ ۸ر۷ر۴۸

تجدید آگهی مناقصه

پیروآگهی شماره ۵۰۲۰ ۲۲ر۶ر۴۸ سازمان آب گرگان درحدود بیست هزار متر کانال‌کنی و خاکریزی روی لوله مسیر ازگرگان الی‌شهر پهلویدژ را طبق مشخصاتیکه در دفتر سازمان آب موجود است بمناقصه واگذار مینماید طالبین میتوانند ازتاریخ نشر آگهی با مراجعه بدفتر سازمان آب و ملاحظه مشخصات کانال‌کنی پیشنهاد های خود را درپاکت سربسته ولاك و مهرشده (که‌روی آن نوشته شود راجع بکانال‌کنی پهلویدژ) تاساعت ده روز یکشنبه ۲۰ر۷ر۴۸ بدفتر سازمان آب گرگان تسلیم ورسید دریافت دارند.

۱ـ پیشنهاد دهندگان بایستی قبلا بسازمان آب مراجعه و از چگونگی کارکانال‌کنی مستحضر و پیشنهاد خود را بانضمام مبلغ چهل هزارریال اسناد خزانه یافیش پرداختی بحساب۳۸۸۷ سازمان دربانك ملی شعبهٔ گرگان راپیوست پیشنهاد خود نماید تادر صورت اصابت مناقصه و استنکاف از بستن پیمان سپرده بسود سازمان ضبط گردد

۲ـ پیشنهاد دهندگان بایستی بهای هرمتر مکعب کانال‌کنی وخاکریزی را در متوسط نوع خاك زمین مسیر باتمام حروف در پیشنهاد خود قید نماید .

۳ـبه‌پیشنهاد های فاقد سپرده و مشروط ترتیب اثر داده نخواهد شد و سازمان آب میتواند میزان کاررا تا صدی بیست و پنج کسر ویا اضافه نماید .

٤ـپرداخت حق‌الدرج آگهی و مالیات و هرگونه عوارض و حق بیمه بعهده برنده مناقصه خواهد بود .

۵ـ پیشنهادهای واصله درساعت ۱۱ صبح‌همان روز در کمیسیون مربوطه باز و قرائت خواهدشد حضور پیشنهاد دهندگان در جلسه آزاد و سازمان دررد ویاقبول یك یاکلیه پیشنهاد ها مختاراست.

مدیر عامل سازمان آب گرگان ـ محمد قاسم‌نعمائی

آ ـ ٤٨٠٧٨

خودتان را برای تماشای قوی‌ترین اثر پلیسی و جنائی سال آماده کنید

برنامه آینده سینماهای

کاپری ـ ریولی

از صبح چهارشنبه درسینماهای

اونیورسال ـ اروپا ـ میامی ـ ایران ـ ساینا تیسفون ـ پانوراما ـ داریوش ـ مونت کارلو ـ وآستارا (تجریش)

جدائی

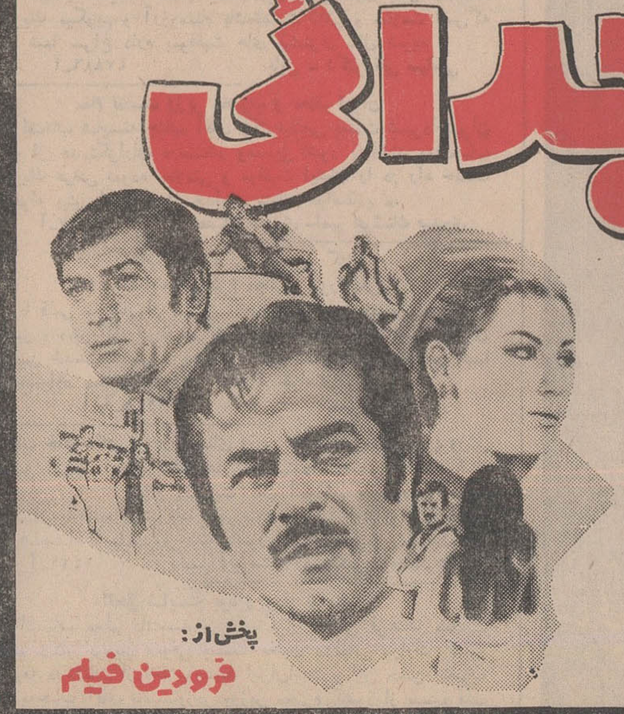

پوری بنائی

ایرج قادری

قاءم مقامی

و ظهوری

هاله . کامی‌کروی . مهرداد . شیده

آزاد . میری . شهرزاد . اشراق

کارگردان رضا صفائی

فیلمبردار همایون ارجمند

پخش از: فرودین فیلم

کرك داگلاس ـ سیلواکوشینا در فیلم رنگی

راهی زیبا برای مردن

باشرکت : الی‌والاچ محصول یونیورسال

کیه؟ مصرف کننده عزیز:

بَخت چای آسیاب

نشان : تامیتوانید بسته های چای آسیاب نشان جمع آوری کنید. زیرا بهمان نسبت جوائز ارزنده تقدیم شما میکنیم .

هر شب و هر شب پارامونت سینه‌موند

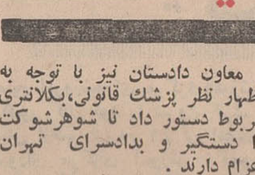

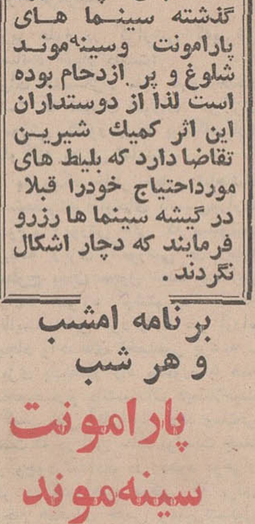

باشرکت: دین جونز

میشل ل. بادی هکت

دیوید تاملینسون

سانسها در پارامونت

۱۱ صبح ـ ۳ر۳۰ ـ ۵ر۳۰

۷ر۳۰ ـ ۹ر۳۰

بعد از ظهر ـ در سینه موند ۳ ـ ۵ ـ ۷ ـ ۹ بعد از ظهر

هر روز صبح ساعت ۱۰ر٤۵ صبح (بجز روز های جمعه) فیلم

شمشیر درسنگ در سینه‌موند

مجالس ترحیم

بانهایت تاسف درگذشت بانو ثریاجمالی (همایون) مادر آقای سیروس همایون کارمند وزارت آب وبرق را باطلاع میرساند : مجلس ترحیم فقید سعید صبح روزدوشنبه ۱۴ مهرماه جاری ساعت ۱۰ تا۱۲ صبح در مسجد مجدبرگزار خواهد شد .
وزارت آب وبرق

درگذشت خانم ثریاجمالی خواهر و مادر عزیزمان رابااطلاع میرسانیم . مجلس ختم مردانه وزنانه روز دوشنبه چهاردهم مهرماه از ساعت ۱۰ تا۱۲ در مسجد مجد منعقد خواهد بود .
قمر جمالی - داریوش همایون - سیروس‌همایون

خانواده‌های : جمالی ، همایون ، رضائی ، جمالزاده، فرزاد ، محسنی ، عشقی ، مجتهدی
درگذشت مرحومه ثریاجمالی رابااطلاع کلیه دوستان‌و اقوام میرسانند . مجلس ترحیم زنانه و مردانه از ساعت ۱۰ تا۱۲ در مسجد مجدبرگزار خواهدشد .
آ_۲۱۵۵۷ ۲_۲

غیرتسلیم‌رضا کوچاره‌ای
جامعه راهنمایان حج و خدمتگزاران میهمانان خانهٔ‌خدا از مصیبت وارده به همکار گرامی خود حضرت حجةالاسلام والمسلمین آقای حاجی شیخ محمدعلی صفائی گلپایگانی در مرگ جانگداز و ناگهانی جوان برومند ناکام محسن صفائی سخت متاثر و شریک غم واندوه فراوان ایشان‌هستند.بمنظور ابراز همدردی و عرض تسلیت بحضور معظم‌له مجلس تذکر ویادبودی روز دوشنبه ۱۴ مهرماه از ساعت ۹تا ۱۱ صبح در مسجد آذربایجانیها (حاجی‌شیخ عبدالحسین) منعقد است . حضور سلسله جلیله روحانیت و گویندگان عالیمقام مذهبی و هیات حسینی‌و زائرین حرمین شریفین باعث تسلای خاطر پدر جوانمردوافتخار وسرافرازی جامعه راهنمایان خواهدبود.
جامعه‌راهنمایان حج
آ_۲۱۶۷۷

بانهایت تاثر درگذشت بانو سرورهمداد (منو) همسر آقای رحیم همداد عضو هیئت مدیره پارک‌هتل‌رابااطلاع‌دوستان و آشنایان میرساند .مجلس ترحیم زنانه از ساعت دوونیم الی‌چهارونیم بعدازظهر روز دوشنبه چهاردهم مهرماه ومجلس ترحیم مردانه از ساعت ٤ونیم الی ٦ونیم بعدازظهر همان‌روز در خانقاه صفی‌علیشاه برگزار میشود .
ابوالحسن دیبا - مارك‌خازن‌زاده
آ_۲۱۵۶۹ ۲_۲

بانهایت تاثر درگذشت بانو سرور همداد (منو) همسر آقای رحیم همداد عضو هیئت مدیره پارك‌هتل‌رابااطلاع‌دوستان و آشنایان میرساند. مجلس ترحیم زنانه از ساعت ۲ونیم الی٤ونیم بعدازظهر روز دوشنبه چهاردهم مهرماه و مجلس ترحیم مردانه ا زساعت ٤ونیم الی ٦ونیم بعدازظهر همانروز در خانقاه صفی‌علیشاه برگزار میشود .
نماینده کارگران‌پارك‌هتل - علی‌قهاری
آ_۲۱۵۶۹ ۲_۲

بااندوه ودرد فراوان درگذشت بانو سرورهمداد(منو) رابااطلاع دوستان و آشنایان میرساند. مجلس ختم زنانه‌آن مرحومه روز دوشنبه چهاردهم مهرماه از ساعت ۲ونیم الی ٤ونیم و ختم‌مردانه از ساعت ٤ونیم الی ٦ونیم بعدازظهرهمان روز در خانقاه صفی‌علیشاه برگزار میشود .
رحیم‌همداد، ساسان‌همداد، سهیلاهمداد،هاجرشریفی،محمدعلی شریفی ، رخساره‌منو ، پروین‌مژدهی ، هوشنگ‌منو ، پروین نویدی ، فریدون منو ، عذرامنو ، ملك‌فرسائی ، منوچهرمنو احترام‌منو ، منصوراسلامی ، باقر نثری ، علینقی فرسائی ، نیره مهران ، مهندس محمود دقیقی ، فروغ مهران ، فرامرز پورمعتمد ، دکتر سیماامامی‌اهری (کباری) ، دکترجعفرامامی اهری ، بیژن نجل‌حسینی ، روژن‌نجل حسینی ، ژژین‌نجل حسینی ، اصغروهابی ، ناهید نجل‌حسینی ، دکتر علینقی حکمی ، علی وهابی ، خانواده‌های : غمامی ، نثری ، فرسائی، مختاری ، شهیدی ، عبدالباقی ، خانقاهی
آ_۲۱۵۶۹ ۲_۲

خانواده‌های : همدانی ، علوی‌کیا ، امانی ، جلوه ، عزیزی ، عابدی ، ایزدی ، کمالی‌آزاد ، ریاحی ، لطفی‌زاده، حجت ، راسخی ، حمیدی ، بتولی ، حکمت‌شعار ، خورگامی قانعی ، غفوری ، خزانه‌دارلو ، مجلوجی ، کیسه‌چی ، پلوئی، وارسته ، قادری ، یزدان‌پرست ، اسکندری ، محمودی ، آذر
بانهایت تاسف درگذشت مرحوم آقای حاج‌نصراله همدانی بزرك خاندان همدانی رابااطلاع عموم دوستان و آشنایان میرسانند . مجلس ترحیم فقیدسعید از ساعت ۳تا۵ بعداز ظهر روز دوشنبه ۱٤ مهرماه در مسجد ارك‌ومجلس ختم‌زنانه همان روز و ساعت در منزل آنمرحوم واقع در امیرآبادشمالی خیابان شیبانی - کوچه صفا پلاك ٦۸ منعقد میباشد . شرکت در مراسم یادشده موجب تشفی قلب وامتنان بازماندگان خواهد بود .
آ_۲۱۵٤۷ ۲_

بانهایت تاسف درگذشت شادروان حاج‌عباس‌وطنی را باطلاع دوستان و آشنایان میرساند . مجلس ختم‌مردانه روز دوشنبه ۱٤ر۷ر٤۸ از ساعت ۳الی ٥ بعدازظهر در مسجدسید عزیزالله (بازار) و ختم زنانه همان روز و در همان ساعت در جاده قدیم شمیران بیست‌متری حسینیه ارشاد پلاك۷۱برگزار میشود .
خانواده‌های : وطنی ، پیشنماز ، تقی‌زاده ، عارف ، سرهنك اسفندیاری ، تهرانچی ، ملك‌زاده،عدالتی ، سرهنك حقایقی ، بهنام ، زجاجی ، صباحی ، هنرمند ، کرداسلام ، کردنوری ، طلاپورکاشانی .
ضمنا مراسم شب هفت روز پنجشنبه ۱۷ر۷ر٤۸ از ساعت ۳الی ٥ بعدازظهر در امامزاده عبدالله مقبره صولت‌الدوله منعقد است .
آ_٤۸۱۸۲
بعموم بازماندگان آن مرحومه مصیبت وارده‌را تسلیت میدهیم

در مسجد جامع (کاسه‌فروشان) رشت
باکمال تاسف درگذشت شادروان آقاسیدعبدالله صالح پدر وبرادر عزیزمان رابااطلاع دوستان و آشنایان میرساند. مجلس ترحیم از ساعت ۸تا۱۰ صبح‌روز دوشنبه ۱٤ مهرماه ٤۸ در مسجد جامع (کاسه‌فروشان) رشت منعقد است .
سیدابراهیم صالح ، سیداسمعیل صالح ، هوشنك صالح، مهندس شمس‌الدین صالح ، مهندس فریدون صالح ، ارج صالح ، ناصرپورجعفر
سیدصالح صالح ، دکتر سیدرضا صالح ، سیدمحمد صالح ، دکتر حسین صالح ، دکترعلی صالح ، مهندس‌صادق رسولی ، دکترمحمدرضارسولی ، محمود کاظمی ، سیدهادی نجات ، دکتر حبیب‌داوران ، اسمعیل گلشنی
آ_۲۱۶۸۳
بعموم بازماندگان آن مرحوم مصیبت وارده را تسلیت میدهیم

بانهایت تاسف و تاثر درگذشت نابهنگام‌شادروان‌دکتر امین‌اله‌ساسونی دراثر تصادف در نیویورك رابااطلاع بستگان و دوستان میرساند. مجلس ترحیم روز سه‌شنبه ۱۵ مهرماه از ساعت ۳ونیم تا٥ونیم بعدازظهر در کنیسای حئیم واقع در خیابان قوام‌السلطنه کوچه سیمی برگزار خواهد شد .
یوسف ساسونی ، نجات‌اله ساسونی ، نوراله ساسونی، شعبان ساسونی ، موسی ساسونی ، ایوب معینیان ، رحمت‌اله شموئیلیان ، دکتر مرتضی معلم ، الیاس بروخیم ، رحیم رحمانیان ، ابراهیم رحمانیان ، فرج‌اله یدکریم
آ_۲۱۶۸٥ ۱_۲
بعموم بازماندگان آنمرحوم مصیبت وارده را تسلیت میدهیم

بمناسبت درگذشت علویه عالیه متعلقه مرحوم‌ثقةالمحدثین حاج‌سیدمحمدجواد سدهی قدس‌سره والده مکرمه‌واعظ‌محترم جناب آقای حاج‌سیدمحمود سدهی مجلس ختمی از ساعت۹ تا۱۱ صبح دوشنبه۱٤ر۷ر٤۸ مطابق با۲۳ رجب در مسجدحاج ابوالفتح واقع در میدان شاه منعقد امیداست‌مومنین‌مخصوصا سلسله علماء اعلام ووعاظ‌گرام دامت برکاتهم با شرکت‌خود به‌پیشگاه مقدس ابی‌عبداله‌الحسین علیه‌السلام عرض ارادت نمایند .
الاحقر عبداله‌بن‌مسیح‌الطهرانی ، محمدعلی سبط ، باقر طباطبائی ، الاحقر حاج‌سیدعلی‌ابطحی ، علینقی الموسوی - الطهرانی ، آلاثم‌صادق‌الحسینی‌اللواسانی ، سیدرضا صدر ، العبدمحمدحسین‌العلوی‌الطباطبائی البروجردی ، محمد حسین اللنگرودی ، مصطفی مسجدجامعی
آ_۲۱۷۱۹

درگذشت مرحومه علویه موسویان همسر ثقةالمحدثین مرحوم حاج‌سیدمحمد جواد سدهی قدس‌سره و مادر گرامی خطیب‌ارجمند جناب آقای حاج‌سیدمحمود سدهی را باطلاع آقایان علماء و وعاظ میرساند . مجلس ترحیم‌آنمرحوم روز دوشنبه ۱٤ر۷ر٤۸ ساعت ۹ صبح الی ۱۱ در مسجد حاج ابوالفتح میدان‌شاه منعقد خواهد شد . امیداست آقایان روحانیون و هیات مذهبی و سایر طبقات باشرکت در این مجلس موجبات تسکین خاطر بازماندگان محترم را فراهم فرمایند .
آ_۲۱۷۱۹ محمدتقی‌فلسفی

درگذشت علویه محترمه مادرخطیب گرامی جناب‌آقای حاج‌سیدمحمود سدهی رابااطلاع عموم میرساند.مجلس ترحیم فقیده‌سعیده صبح دوشنبه ۱٤ر۷ر٤۸ مطابق با ۲۳ رجب از ساعت ۹تا۱۱ در مسجد حاج‌ابوالفتح واقع‌درمیدان شاه‌خیابان ری برگزار میشود شرکت آقایان موجب شادی‌روح آن مرحومه وتسلیت بازماندگان خواهد بود.
الاحقر جعفرخندق‌آبادی ، محمود حلبی ، مصطفی‌طباطبائی قمی ، اعتماد ، عباسعلی‌اسلامی ، معتمد خراسانی ، کمال مرتضوی ، علی‌اصغر وحید ، علی‌محدث‌زاده،اشرف کاشانی سیدعلاءالدین لواسانی ، سیدضیاءالدین ابطحی ، سیدحسن احتشام ، محمود صالحی ، شمس گیلانی ، هادی محقق ، مرتضی‌انصاری خراسانی مناقبی ، سیدحسین‌شجاعی،نجم‌الدین اعتمادزاده ، سیدعبدالرضا حجازی ، فضل‌اله محلاتی ، حسن کافی خراسانی ، محمدرضا یاسینی ، احمدکافی خراسانی لاهوتی اشکوری ، طاهری ، موحدکرمانی ، سیدابوالقاسم شجاعی ، محمدخندق‌آبادی ، علی‌اصغرمروارید،جعفر شجونی ابوالفضل احتشام‌زاده ، محمدمقدسیان ، سیدمحمد موسویان مهدوی‌خراسانی ، هشترودی ، موحداصفهانی .
آ_۲۱۷۱۹

فقدان اسفناك فقیده‌سعیده مادر واعظ گرانمایه جناب آقای حاج‌سیدمحمود سدهی رابااطلاع دوستان و همکاران محترم میرساند . مجلس تذکر آن مرحومه صبح دوشنبه ۱٤ر۷ر٤۸ مطابق با ۲۳ رجب از ساعت ۸تا۱۱ در مسجدحاج ابوالفتح واقع در خیابان ری میدان شاه برگزار میشود .
آ_۲۱۷۱۹ صنف‌فرش‌فروش

خانواده‌های : سدهی ، موسویان ، خجندپور ، حسین‌زاده فخرزاده ، ابطحی ، عصمت ، اکبرزاده ، شیرخدائی ، رباطی ترانه ، صیرفی ، میرلوحی ، حاجیان ، شاهنگیان ، موسوی معنوی‌زاده ، بهرامی ، افصحی ، میرفندرسکی ، حاج‌باقری، سعیدتهرانی ، سمائیان ، محمدی ، مقدم،تبریزیان ، بهشتی مهدی‌زادگان .
باکمال تاسف درگذشت مرحومه مغفوره بانوموسویان همسر مرحوم ثقةالمحدثین حاج‌سیدمحمدجواد سدهی را به اطلاع عموم میرساند . مجلس ترحیم مردانه صبح دوشنبه ۱٤ر۷ر٤۸ ازساعت ۹تا۱۱ در مسجد حاج‌ابوالفتح میدان‌شاه و مجلس زنانه عصر همان روز از ساعت ۳تا۵ بعدازظهر در منزل شخصی واقع در خیابان ری - کوچه جنب پمپ بنزین برگزار میشود .
حاج‌محمدعلی سدهی ، حاج‌سیدمحمد حسن سدهی ، مهندس ابوالفضل سدهی ، سیدمحمود سدهی
آ_۲۱۷۱۹
بعموم افراد خانواده‌های عزادار بویژه بازماندگان آن مرحومه مصیبت وارده را تسلیت میدهیم

باکمال تاسف درگذشت همشیره گرامی آقای عباس پورهاشم کارمند عالیرتبه راه‌آهن دولتی‌ایران را باطلاع‌عموم میرساند . مجلس ختم آن مرحومه از ساعت ۹تا۱۱ صبح روز دوشنبه چهاردهم مهرماه جاری در خانقاه‌صفیعلیشاه‌واقع در میدان بهارستان خیابان صفیعلیشاه برگزار میشود .
راه‌آهن دولتی ایران

بااندوه فراوان درگذشت همشیره دوست عزیزودیرینم جناب آقای عباس پورهاشم رابااطلاع عموم دوستان میرساند. مجلس ختم آنمرحومه روز دوشنبه ۱٤ر۷ر٤۸ از ساعت۹تا۱۱ صبح در خانقاه صفیعلیشاه برپا خواهد بود .
رئیس کانون بازنشستگان راه‌آهن - عزیز قزلباش

بدینوسیله باطلاع کلیه کرمانشاهیهای مقیم تهران میرساند که بمناسبت درگذشت همشیره جناب آقای حاج عباس‌پورهاشم مجلس ختمی در روز دوشنبه ۱٤ر۷ر٤۸ از ساعت ۹تا۱۱ صبح در خانقاه صفیعلیشاه برگزار میباشد. از همشهریان عزیز درخواست میشود که باشرکت خود روح آنمرحومه راشاد فرمایند .
مدیر شرکت ایران‌توریست - حسین‌پهلوانپور

خانواده‌های : پورهاشم ، فیض‌مجیبی ، پورموسی ، سماواتی ، اسکوئی ، مقدم ، سینه‌چی ، ذوقی‌تبار،خسروشاهی خلیلی ، بلیانی ، یمینی ، پهلوان‌پور ، جاهد
بانهایت تاسف و تاثر درگذشت بانو خورشیدپورهاشم رابااطلاع کلیه دوستان و آشنایان میرسانند . مجلس ترحیم مردانه آنمرحومه روز دوشنبه چهاردهم مهرماه جاری از ساعت ۹تا۱۱ صبح درخانقاه صفیعلیشاه ومجلس زنانه در همان روز از ساعت ۳تا٦ بعدازظهر در منزل شخصی واقع در خیابان فرح‌آباد - کوی فرح - کوی بهارستان پلاك٥۱ برگزار خواهد بود .
حاج‌عباس‌پورهاشم ، حسین‌پورموسی ، عباسقلی مقدم، حاج‌غلامرضا سیم‌چی ، حاج‌احمدذوقی‌تبار ، رضا سماواتی ، مختار خسروشاهی ، عزیزاله‌مقدم ، نعمت‌اله پورهاشم ، حاج مرتضی‌یمین ، سرگرد عبدالعلی ، پورهاشم ، اسحق‌خلیلی، عبدالحمیدپورهاشم ، حسین‌پهلوان‌پور ، علی‌جاهد
آ_۲۱۶۱٥
بعموم افراد خانواده‌های عزادار بویژه آقای عباس پورهاشم مصیبت وارده را تسلیت میدهیم

بانهایت تاسف وتاثر فوت شادروان احمد ناظمی پدر آقای محمدعلی ناظمی بازرس استانداری استان مرکزی را باطلاع عموم میرساند. مجلس ختم آن مرحوم از ساعت۹تا ۱۱ صبح روز سه‌شنبه ۱۵ مهرماه در مسجد آذربایجانیها منعقد میباشد .
استانداری استان مرکز
آ_۲۱۷٦۹

خانواده‌های : ناظمی ، شجاعی ، شمس ، ترابیان شکیبا، چیت‌ساز ، فرید مجتهدی ، شریعتمداری‌بازری ، پیروباغی، فرهنك‌آل‌طه ، خردمند ، علمی ، مرعشی ، انگورانی
باتاثر واندوه ضایعه فوت شادروان مرحوم احمد ناظمی بزرك خاندان رابااطلاع میرساند. مجلس ختم مردانه‌ازساعت ۹الی ۱۱صبح روز سه‌شنبه ۱۵ر۷ر٤۸ در مسجد آذربایجانیها (انتهای بازار کفاشها) و مجلس ختم زنانه بمناسبت فوت‌آن مرحوم در شهرستان قزوین از صبح چهارشنبه ۱٦ر۷ر٤۸ در قزوین خیابان عبیدزاکان کوچه گیلانی کاشی ۳ منزل آقای سیدجعفر شجاعی داماد آن مرحوم برگزار میشود .
آ_٤۸۲۰٤
مصیبت وارده را بعموم بازماندگان آن مرحوم تسلیت میدهیم

بانهایت تاسف درگذشت شادروان مسعود معاضدسفیر سابق شاهنشاه آریامهر رابااطلاع میرساند . مجلس ترحیم آنمرحوم روز سه‌شنبه ۱۵ مهرماه جاری از ساعت ۹الی۱۱ صبح در مسجد مجد منعقد خواهد بود .
وزارت‌امورخارجه
آ_٤۸۲۲٤ ۱_۲

بانهایت تاسف درگذشت دوست و همکار عزیزمان شادروان مسعود معاضد رابااطلاع میرساند . مجلس ترحیم مردانه و زنانه آنمرحوم‌روز سه‌شنبه ۱۵ مهرماه۱۳٤۸ازساعت ۹تا۱۱ صبح در مسجد مجد منعقد خواهد بود.
محمدساعدمراغه ، احمد متین‌دفتری ، حسنقلی غفاری (معاون‌الدوله) عبدالله انتظام ، نصرالله انتظام
آ_۲۱۷٥۷ ۱_۲

خانواده‌های : معاضد ، میرفندرسکی ، مسعود انصاری هیربد ، صدیقی ، جهاندیری ، مرزبان ، مویدبهارلو،قربانی ذکائی کرمانی
بانهایت تاسف درگذشت شادروان مسعودمعاضد رابااطلاع بستگان و دوستان میرسانند . مجلس ختم مردانه و زنانه‌آن مرحوم روز سه‌شنبه ۱۵ مهرماه از ساعت ۹تا۱۱ در مسجد مجد منعقد میباشد .
لقامعاضد (لقاءالسلطنه) ، همایون‌معاضد ، کریم‌میرفندرسکی حوری‌میرفندرسکی ، سرتیپ‌علی میرفندرسکی ، ابوالحسن میرفندرسکی ، عشرت‌الملوك حمیدی ، محسن مسعود انصاری حسن هیربد ، ابوالقاسم صدیقی ، سلیمان جهاندیری ، منوچهر مرزبان ، فردوسی‌قربانی ، عبدالعلی ذکائی کرمانی
آ_۲۱۷٥۷ ۱_۲
درگذشت آقای مسعود معاضد موجب کمال تاسف است مابعموم افراد خانواده‌های عزادار بویژه بازماندگان‌آنمرحوم مصیبت وارده را تسلیت میدهیم

باکمال تاسف درگذشت مرحوم صدواله‌درویشی(گورانی طالقانی) رابااطلاع دوستان و آشنایان میرساند . مجلس‌ختم آنمرحوم از ساعت ۳ونیم‌الی‌٥ونیم بعدازظهردوشنبه۱٤ر۷ر٤۸ در مسجد اعتماد واقع در هفت‌چنار و مجلس ختم زنانه در همان روز و ساعت در منزل آقای فرامرزرمضانی ، انتهای خیابان سینا - خیابان ناهید ، کوچه بوستان سعدی شماره ۲۰ برگزار خواهد شد .
حسین‌درویشی ، عباس خوشه‌گیر ، فرامرز ملارمضانی رجبعلی ملاصالحی ، غیبعلی سلطان‌محمدی ، هاشم‌ملاصالحی جعفرحاج منوچهری
آ_۲۱٦۹۳
بعموم بازماندگان آنمرحوم مصیبت وارده را تسلیت میدهیم

خاندان افشارطوس و خانواده‌های وابسته
باکمال تاسف درگذشت سرهنك بازنشسته محمدباقر افشارطوس رابااطلاع دوستان و بستگان میرسانند بنابخواسته آنمرحوم هزینه مجالس ختم و هفته صرف امور خیریه گردید مجلس یادبود روز دوشنبه ۱٤ر۷ر٤۸ ازساعت ۳ونیم تا ٥ونیم بعدازظهر در منزل شخصی واقع در خیابان کاخ‌شمالی(شمال بولوارالیزابت) کوچه کاشانی شماره ۱ر۲۳ برگزار خواهد شد
آ_۲۱۷۰۳
بعموم بازماندگان آن مرحوم مصیبت وارده را تسلیت میدهیم

سرکار سرهنك ستادعلی‌اکبر ده‌پناه
سرکار سرهنك ستادعلی اصغر ده‌پناه
فوت شادروان پدر عزیزتان را تسلیت عرض کرده بقای عمر بازماندگان راخواستاریم .
سرهنك هومان ، سرهنك‌ریاستی ، سرهنك لطفی، سرهنك‌دهقان ، سرهنك مهام ، سرهنك‌یاسان ، سرهنك شه‌فر ، سرهنك‌مهبد ، سرهنك‌مداح ، سرهنك‌منصورپور سرهنك خامه‌سیفی
آ_۲۱٦٥۷

درگذشت جوان ناکام محسن صفائی را بجناب آقای صفائی و خانواده محترمشان تسلیت عرض نموده و بقاءعمر بازماندگان راازخداوند مسئلت دارد و خودرا دراین‌مصیبت بزرك شریك میدانیم .
آ_۲۱۹۸۱ برادران ناصری

دوشیزه صدیقه صفائی
مرك نابهنگام برادر عزیزتان محسن صفائی را تسلیت میگوید و خودرا دراین ضایعه بزرك شریك میدانیم .
از طرف شاگردان دبیرستان فخریه کلاس چهارم
فاطمه وزهرا ناصری
آ_۲۱٦۸۱

دوست گرامی جناب آقای ابوالقاسم ده‌پناه
باکمال تاسف درگذشت پدرگرامیتان را به‌جنابعالی‌و سایر بازماندگان تسلیت عرض میکنیم .
سیدعلی‌لاجوردی ، جواد لباسچی ، سیدعلی خادم
آ_٤۸۱٤٤

جناب آقای والا
ریاست محترم سازمان غله کشور
ضمن عرض تسلیت خودرا در غم شما شریك میدانم
آ_۲۱٦۹۷ ابوالحسن حاتمی

همکار محترم جناب آقای طبیبیان
دبیران وکارمندان و دانش‌آموزان دبیرستان دکتر فاطمه سیاح مصیبت وارده را تسلیت عرض مینمایند .
آ_۲۱۷۰۷

دوست عزیز جناب آقای داود حبیبی
درگذشت اندوهبار عموی بزرگوارتان را بشماوخانواده محترمتان تسلیت می‌گویم .
آ_٤۸۱۳۲ غلامرضا - محمدزنجانی

خانم ناهید موسوی
مصیبت وارده را تسلیت گفته مراهم در غم خودشریك بدان
آ_٤۸۱۳۸ قدسی‌دیده‌روشن

سرکار سروان علی‌ده‌پناه
مصیبت وارده را بجنابعالی و خانواده محترم تسلیت‌میگوییم
سینما تخت جمشید - امیرفیض
آ_٤۸۱۷٦

سرکار سرهنك ستادعلی‌اکبرده‌پناه - سرکارسرهنك علی‌اصغرده‌پناه
بااندوه فراوان درگذشت پدر بزرگوارتان را تسلیت‌عرض مینماید .
آ_۲۱۷٥۱ سرهنك ستادرضوی

سرکار سرگرد عبدالعلی‌پور هاشم
مصیبت وارده را به‌شما و خانواده جلیل‌پور هاشم‌خالصانه تسلیت عرض می‌کنیم .
سروان عزت‌اله شعاعی وبانو
آ_۲۱۷۱۳

دوست گرامی سرکار سرگرد عبدالعلی‌پورهاشم
بااندوه فراوان مصیبت وارده را تسلیت می‌گویم .
آ_۲۱۷۰۹ منوچهراشتهاردی

باشگاه لاینز تجریش
مصیبت وارده را بشیرمردارجمند آقای عباس لسانی مدیر کل و سرپرست شهرداری‌شمیران‌تسلیت عرض میکند .
رئیس باشگاه محموداخوان
آ_۲۱۷۰۱

کارکنان شرکت و بانك بیمه ایران (اهواز)
درگذشت ناگهانی شادروان جعفر شهیدی دوست و همکار عزیز رابخانواده محترم آنمرحوم تسلیت گفته وخود را دراین غم شریك میدانند .
آ_٤۸۱۷۰ فیروزدولتشاهی

همکار گرامی سرکار بانومنیرمهران
دبیران وکارمندان ودانش‌آموزان دبیرستان‌دکترفاطمه سیاح مصیبت وارده را تسلیت عرض مینمایند .
آ_۲۱۷۰۷ ۲

سرکار سرهنك ستادعلی‌اکبر ده‌پناه
بانهایت تاسف مصیبت وارده را بسرکار تسلیت گفته بقاء عمر و سلامت بازماندگان‌راازدرگاه خداوند بزرك‌مسئلت مینمایم .
سرگرد ستاد محمود خلیلی‌فرد
آ_۲۱٦۹۹

مصیبت وارده را به‌دوستان گرام آقایان داریوش همایون وسیروس همایون تسلیت گفته خودرا دراین مصیبت شریك میدانیم .
دکتر بیژن فروهر ، دکتر منوچهر شاه‌نواز،دکتربهرام‌محیط
آ_۲۱۷۰٥

سرکار سرهنك علی‌اکبر ده‌پناه
سرکار سرهنك علی‌اصغر ده‌پناه
بااندوه فراوان درگذشت پدرگرامیتان را تسلیت‌عرض میکنم .
آ_۲۱٦۹٥ سرهنك‌شاهوردی

یادبود

روز سه‌شنبه ۱۵ مهرماه مصادف بایکمین‌سال درگذشت علی‌مشارسعدیه (حاج‌مشارمعظم)است نظربانیکه آن مرحوم درطول زندگی کمك به مستمندان ویاری از درماندگان را جزئی از وظایف خویش می‌دانست لذا مخارج و تشریفات مراسم سال صرف مستمندان خواهد شد . ضمنا بعدازظهر سه‌شنبه در مقبره خانوادگی آنمرحوم واقع‌درحضرت‌معصومه علیهاالسلام (قم) مراسم فاتحه برقرار خواهد بود .
ازطرف خانواده (مشارسعدیه) احترام مشار سعدیه
آ_٤۸۲٤۲

بمناسبت چهلمین روز درگذشت شادروان تیمسار سرلشگر حمیدنقدی مراسم یادبودی‌ازساعت ۳ بعدازظهر روز سه‌شنبه ۱۵ر۷ر٤۸ درابن‌بابویه مقبره آن مرحوم برگزار میشود .
خانواده‌های : دادفر ، نقدی ، عباسی ، حاج‌دائی، رشیدی
آ_۲۱٦۷۹ ۱_۲

بمناسبت چهلمین روز درگذشت مرحومه عصمت‌الملوك خسروی مجلس یادبودی از ساعت ۳ونیم الی ٥ونیم‌بعدازظهر دوشنبه ۱٤ مهرماه(فردا) در آرامگاه آنمرحومه واقع در حضرت عبدالعظیم صحن شاه‌برگزار میگردد .
آ_۲۱٦٤۹ خانواده خسروی

سپاسگزاری

بدینوسیله از کلیه سروران‌گرامی و دوستان و همکاران واقوام و آشنایان محترم که در مراسم تشییع و تدفین و مجالس ترحیم مرحومین آقایان اسداله‌رجب‌زاده و محمد حسین‌راهبر اصل شرکت و یابوسیله تلگراف ونامه ابراز همدردی فرموده و موجب تسلی خاطر بازماندگان شده‌اند صمیمانه سپاسگزاری نموده و چون بعلت تالمات روحی‌عرض تشکر حضوری مقدور نگردید پوزش میطلبیم .
شاهپور آذربایجان - علی‌اصغرراهبراصل
آ_٤۸۱۷۲

تسلیت

خانم‌ناصحی
مرادرغم خود شریك‌بدان .
آ_۲۱٦۸۷ پروین‌میرویس

کلیه کارکنان موسسه انتشارات فرانکلین
درگذشت بانو ثریا جمالی مادر گرامی آقای‌داریوش همایون رابه‌کلیه بازماندگان آن مرحومه‌به‌خصوص‌به‌همکار گرامی آقای داریوش همایون صمیمانه تسلیت می گویند.
آ_٤۸۰۱۸

سرکار سروان علی دهپناه
فوت پدر گرامی را از صمیم قلب تسلیت میگوییم .
آ_٤۷۹۸٤ آلبرت یافه

فرماندهی محبوب سرکار سرهنك ستادعلی‌اکبرده‌پناه
افسران و درجه‌داران و افراد تحت فرماندهی شما مصیبت وارده را صمیمانه تسلیت عرض نموده خودرا در غم واندوه جنابعالی شریك و سهیم میدانند .
سرهنك ستاد کریم خرقانی
آ_٤۸۰۰٦

دوست عزیز آقای اصغرجاویدان
بانهایت تاثر مصیبت وارده رابه‌جنابعالی و سایر فامیل جلیل تسلیت گفته و خودرا در غمتان شریك میدانیم .
دانشجویان سال چهارم راه و ساختمان پلی‌تکنیك
آ_۲۱٦٦۱

سرکار استوار باقری
بانهایت تاثر مصیبت وارده را تسلیت میگوئیم .
از طرف درجه‌داران گردان آموزشی - متقیان
آ_۲۱٦۷۱

دراراضی شهرداری پارکینگ‌های متعددساخته میشود

بقیه‌ازصفحه‌اول

سازمان از مردم به بهترین‌وجهی وصول گردید ، صورت وضعیت مقاطعه کاران پرداخت شدبدون «قرض وقوله»و بی آنکه‌طلبکاری برای شهرداری‌ایجاد گردد کار هاانجام شدو صندوق نیز هیچوقت خالی‌نگردید « نمایندگان گفتند: صحیح‌است»

رئیس‌انجمن گفت : امیداست درآینده نیز همینطور عمل شود والبته برنامه های دیگری نیزهست که‌آقای نیك‌پی دنبال خواهند کرد وباشایستگی که در ایشان سراغ داریم صددرصد موفق خواهندشد.

● **طرح واگذاری**

رئیس‌انجمن گفت : در حال حاضر کار مهمی که در دستور انجمن قراردارد طرحی است که‌از وزارت کشور رسیده وآن طرح واگذاری خطوط‌اتوبوسرانی حومه بشرکت های خصوصی‌است واین پیشنهاد که از وزارت کشوررسیده در جلسه فردا مطرح میشود .

دراین موقع‌رئیس‌انجمن گفت: موقعی که استعفای آقای مهندس شهرستانی با تقدیر از خدمات ایشان‌در جلسه انجمن مطرح شد نامه‌ای دراین زمینه از طرف‌انجمن بشهردار سابق نوشته شدوایشان جوابی داده‌اند که قرائت می‌شود بدستور رئیس متن نامه که‌حاکی از قدر شناسی از انجمن بودقرائت شد.

آنگاه آقای حسن زاهدی‌وزیر کشورشروع به‌صحبت‌کرد وگفت: برای‌بنده موجب کمال خوشوقتی است که توفیق داشتم برای‌دومین بار در جلسه‌انجمن شهر شرکت کنم . باستحضار اعضای انجمن شهر میرسانم که استدعائی که از پیشگاه همایونی در موردآقای نیك پی‌شهردارانتخابی تهران شده بود مورد موافقت ملوکانه قرار گرفت واوامری نیز دراین زمینه صادر فرمودند.

وزیر کشور افزود : آقای فرهودی اقداماتی راکه‌درگذشته‌درشهرداری انجام شده تشریح کرد مسلمابرای یك شهردار این اقدامات باربسیار سنگینی است . ولی خوشبختانه واقع‌بینی اعضای انجمن و دقتی که درانتخاب شهردار بعمل آورده‌اند و ضمن ابراز تاسف از استعفای آقای شهرستانی و تجلیل ازخدمات انجمن باید باز تبریك بگویم که شماشخصی را بسمت شهردارتهران تعیین کردید که میتواند بار این مسئولیت را بمقصد برساند . واز اینها گذشته اوامری که پیوسته شاهنشاه آریامهر درزمینه بوجود آوردن تشکیلات مفیدی برای‌مردم صادر میفرمایند و آقای هویدا نیز بسیار به اجرای این اوامر علاقمند هستند بهترین فرصت است که در پناه آن میتوان درشهرداری برای جلب همکاری مردم اقدام کرد .

مفهوم این همکاری آنست که‌وقتی شما آقایان اعضای انجمن‌تصمیمی میگیرید مردم بی‌چون و چرا آنرا انجام دهند و شهرداری باید طوری کار کند که مردم بکار انجمن‌عقیده پیداکنند و آنوقت‌این‌روح همکاری در تهران ایجاد خواهد شد .

خصوصیات شهردار

وزیر کشور گفت : اعلیحضرت بی‌اندازه برفاه مردم علاقه دارند از اینکه اقدامات شهرداری در مورد نظافت و اسفالت و سیل‌بند درتهران مورد توجه واقع شده موجب مسرت است ولی مردم ناراضی هستند و خیلی کارهاهست که‌بدست مامور شهرداری‌بایدانجام شود ولی نمیشود .

دراینجا بحثی از مقام شهردار شد و باید عرض کنم که مقام شهردار از وزارت بالاتر است زیرا که‌شهردار تهران علاوه بر آنکه باید اطلاعات کافی در رشته‌های مختلف داشته باشد دارای قدرت جسمی بوده و از همه مهمترمورد اعتماد شاهنشاه‌آریامهر و نخست- وزیر نیز باشد و با وزارت کشور از نزدیك همکاری کند والا هر قدر هم کار کند ممکن است در کارها چندان موفقیتی بدست‌نیاورد. بهرحال موجب خوشوقتی است که شما آقایان شخصی را بسمت شهردار انتخاب کرده‌اید که تمام این خصوصیات در وجود ایشان جمع است و این حسن‌نیت رئیس و اعضای انجمن شهر را میرساند و این نیست مگر برای آنکه خواهان این مطلب هستید که مردم از ته دل با انجمن و شهرداری همکاری کنند و آقای نیك‌پی در زمینه اجرای اصول انقلاب اداری در هرکجا که بوده است فعالیت کرده و موفق شده است .

* **متناسب نیست**

در این موقع آقای‌نیك‌پی‌شهردار تهران شروع به صحبت کرد و از وزیرکشور و اعضای انجمن شهر تشکر کرد .و گفت من تالحظه‌ای که باین سمت انتخاب شدم از موضوع بی‌اطلاع‌بودم و تشکر کردم از اینکه مرا مشمول‌این همه‌محبت قرارداده‌اند و تنها مطلبی که می- توانم عرض کنم آنستکه امیدوارم دربرابر این همه حسن نیت‌بتوانم عمل نشان دهم من بابرنامه‌های شهرداری آشنائی دارم دروزارت آبادانی و مسکن و همچنین در دولت با این مسائل روبرو بودم و امروز فرصتی بدست آمده و خود من که مجری این برنامه ها شده‌ام تصور میکنم اقداماتی را که‌مورد نظر مردم است انجام دهم .

من امروز ادارات مختلف شهرداری را بازدید کردم ضمن برخورد با ماموران باین نتیجه رسیدیم که شهرداری‌ازنظرتشکیلات و کادر با احتیاجات پایتخت‌متناسب نیست و این یك واقعیت است .

برنامه کار من همکاری‌باانجمن استو عقیده دارم که یك نفرهر چند هم مجرب باشد باز احتیاج به کمك‌فکری دیگران‌داردبخصوص که‌آنهم افراد بی‌غرضی‌ماننداعضای انجمن شهر باشند که بدیهی‌است وقتی مردم آنها را انتخاب کرده‌اند سعی‌شان براین خواهد بود که بیشتر نظر مردم را جلب کنند .

* **تشریفات زائد**

من صبح امروز عرض کردم‌که با کارشهرداران شش سال گذشته آشنائی‌دارم و همه‌آنها نیز خوب کار کرده‌اند ولی از خود میپرسیدم که‌پس چرا آنها موفق نشده‌اند و امروز خودم جواب این سئوال را گرفتم و امیدوارم خداوند بمن توفیق بدهد تاتشریفات زائد را در این‌سازمان دوربریزم . آقایان‌ازیك اطاق درمورد مسئله‌ای بااطاق‌مجاور مکاتبه‌شده‌بودوبااین‌ترتیب‌برای‌انجام یك‌کار ساده پرونده‌قطوری‌تشکیل شده است من عقیده دارم که باید این پرونده‌ها را آتش زد زیراکه این روش کار صرفاسرطان اداری است و پیش ازاصلاح آن نمیشود کارها را پیش برد .

بطور مثال بـرای صدور یـك پروانه ساختمان باید چهل و هفت مرحله را گذراند و این طرز کار قابل دوام نیست .

برنامه من روی این کتابچه‌که ملاحظه میفرمائید در سی وهفت‌و هشت مورد نوشته شده است بمن اجازه دهید که عجله نکنم وعمل نشان دهم و طبیعی است که‌آقایان بهتر میدانند بـرای پیشرفت کار زمان ، پول و کادر لازم است و بدون این عوامل‌حرف زدن‌تبلیغات پوچ خواهد بود بنظر من‌برنامه دادن آسان است و عقیده دارم که باید اصول و تشکیلاتی و برنامه ریزی را باستحضار و تائید انجمن رسانیده و سپس اقدام شود و من یکماه پس ازاجرای چنین‌برنامه‌ای نتیجه عملی کارها نشان خواهم‌داد.

* **توقف ممنوع**

امروز من در یك‌مورد دستوری دادم و مربوط است بـه مسائل شهری و فکر میکنم نتیجه‌مفیدی از آن عاید گردد بطور مثال‌ما باید اطمینان حاصل کنیم که در بهار آینده در شهر سیل جاری نخواهد شد و نخست‌وزیر ما ناچار نخواهد شد برای دلجوئی ازمردم تا زانو در آب سیل فرو برود .

مسئله دیگر ترافیك تهران است که همه از ایـن مشکل ناراحت هستند و خود من که همه روزه سر همین بند آمـدن تـرافیك سرگردان میشوم واویلا بدیگران هدف من آن است که کاری‌بکنم تا ترافیك سریع شود وگردشی‌در رفت‌وآمد پیش آید . بدین‌منظور درصددم پارکینگ هـای متعدد در اراضی شهرداری بسازم و عقیده دارم که پس از ساختن پارکینگ آنگاه میشود توقف را در خیابانها ممنوع کرد .

نظافت شهر

مسئله سوم‌نظافت‌شهراست وپایتخت زیبای ما که خواهان تشکیل کنفرانس های بزرك و بین‌المللی درآن هستیم ومیخواهیم ارزبداخل مملکت بیاوریم یك پیاده‌رو سالم ندارد. از بیست سال پیش بامر پیاده روسازی توجهی نشده وحق عابر پیاده اساسا مورد نظر نیست راجع بامرزباله باید عرض کنم که این شکل جمع‌آوری اساسا عملی نیست‌بایك چرخ حلبی کثیف وانتقال آن هم به‌کامیون نمیشود نظافت تهران راتامین کرد.امروز مسئولان را خواستم و دستوراتی دادم و خیال میکنم خیلی زودقابل حل باشد. برنامه تفصیلی راهفته آینده خواهم داد.

مرد میدان

در پایان رئیس انجمن یکبار دیگر رشته سخن‌را دردست‌گرفت و گفت : بیانات آموزنده وزیر کشور که نیروی تازه‌ای به‌انجمن داد وانتظارات شاهنشاه آریامهر و رئیس دولت نیز همین است بما تکلیف شدکه باید برای‌پیشرفت کارها خودراباین‌حد برسانیم‌وبیانات وافی شهردار درما اهتمام ایجاد کرد وفهمیدیم که انتخاب مابجا بوده است. و ایشان مرد میدان هستند و امیدواریم در این عصر همایونی باتقویت دولت و وزارت کشور خدمات برجسته‌ای بـرای مردم شهر بکنند . دراین موقع جلسه انجمن‌ختم شدو جلسه‌آینده به عصر امروز موکول گردیده .

اطلاعات ۱۳۰۴

یکشنبه
۲۲ رجب ۱۳۸۹
پنجم اکتبر ۱۹۶۹
شماره ۱۳۰۱۰
سال چهل و چهارم

شرط استخدام دولتی دختران و زنان لیسانسیه

وزیرآموزش وپرورش عصردیروز در اجتماع عده زیادی ازدختران لیسانسیه ودیپلمه که در تالار فرهنگ برپاشده‌هدفهای قانون‌خدمات اجتماعی‌زنان‌رابرای‌مشمولان‌لیسانسیه ودیپلمه دخترتشریح کرد . خانم دکترپارسای اعلام کرد که ازاین پس شرط‌استخدام دختران‌لیسانسیه ودیپلمه درسازمان های دولتی‌آنست که آنان دوره خدمت‌سپاهیگری رابمدت‌دوسال طی‌کنند.

وزیرآموزش‌وپرورش خاطرنشان ساخت که امسال جمعا ۹۰۵ دختر لیسانسیه از دانشگاه های کشور فارغ‌التحصیل شدند که از این عده ۶۸۰ نفرمشمول قانون خدمات اجتماعی‌زنان شناخته شده‌اند . دختران فارغ‌التحصیل که داوطلب ورودبسازمان های دولتی باشندباید دوسال خدمت خود را در کسوت سپاهیگری طی‌کنند برنامه زنان ودختران شامل ۱۵۰ ساعت‌تعلیمات نظامی وپرداختن به‌یکی ازخدمات چهارگانه‌ای بود که درپرسشنامه هاتعیین شده‌است خواهدبود .

وزیرآموزش‌وپرورش توضیح‌داد که‌دوسال خدمت دختران دیپلمه‌و لیسانسیه پس از اشتغال آنان در سازمان های دولتی‌جزو سابقه خدمت آنان محسوب میشود و سپاهیان مذکور در طول دو سال خدمت حقوق دریافت میکنند و داوطلبانی که مناطق دورترمملکت را انتخاب کنند از مزایای‌بیشتری برخوردار خواهند شد .

این مایه کمال امیدواری است که امروز یك نیروی قوی علمی از وجود بانوان درکشور بوجود می‌آید وآینده امیدبخشی را بما نوید میدهد .

ورود دختران‌دیپلمه ولیسانسیه به‌کسوت سپاهیگری امری‌الزامی نیست و هیچکس باین کارمجبور نمیشود ولی برای آندسته فارغ‌التحصیلانی‌که قصد ورود به سازمانهای دولتی ووابسته به‌آن را داشته باشند گذراندن مدت دو سال خدمت در نقاط مختلف مملکت‌امری‌ضروری‌است .

وی گفت این یك تلاش‌دستجمعی بخاطر ایجاد تحرك بیشتر در نوسازی مملکت است و تعیین محل خدمت باختیار داوطلبان است . وی اضافه کرد که زنان ودختران سپاهی غیر از وزارت اقتصاد و خارجه در همه دستگاه وچند وزارتخانه دیگر استفاده های مملکت میتوانند کارکنند. بیشتری ازوجود آنان بعمل‌خواهد البته در وزارت آموزش و پرورش آمد .

بازدید نخست‌وزیر از دانشگاه تهران

آقای هویدا نخست‌وزیر درضمن بازدید از قسمتهای‌مختلف‌دانشگاه تهران مدتی نیز بادانشجویان‌درباره وضع تحصیلی آنان‌گفتگوکردند. این عکس آقای نخست‌وزیر رادر میان‌جمعی‌ازدانشجویان‌نشان‌میدهد.

آقای هویدا نخست‌وزیر دیروز بدون‌اطلاع‌قبلی ازمرکزدانشجویان و دانشکده های دارو سازی- دندانپزشکی ، علوم،فنی، پزشکی‌و حقوق و علوم سیاسی دانشگاه تهران دیدن کرد .

آقای نخست وزیر ساعت بازده ونیم صبح دیروز در محل سلف سرویس دانشگاه تهران حضور یافت‌و پس از صرف غذا بااستادان و کار کنان دانشگاه باتفاق‌آقایان رهنما وزیر علوم و آموزش عالی دکترشاهقلی‌وزیر بهداری،عالیخانی رئیس دانشگاه تهران و معاونان اداری و مالی و آموزشی‌دانشگاه مذکور قسمت های مختلف مرکز دانشجویان را مورد بازدید قرار داد.

ضمن بازدید از دانشکده‌ها آقای نخست وزیر با اعضاء کادر آموزشی این مراکز در مورد‌انجام کار های تحقیقاتی و آموزشی مذاکره کردند و با دانشجویان در باره وضع تحصیل آنان بگفتگو پرداخت .

طرح جلوگیری از اجبار هواپیما به‌انحراف‌از مسیر بوسیله فردمسلح

هواپیمائی ملی ایران اطلاع داد که از طرف انجمن حمل و نقل بین‌المللی هوائی طرحی مبنی بر جلوگیری از اجبار هواپیماها به انحراف از مسیر پرواز بوسیله افراد مسلح و تجاوز مسلحانه به هواپیما ها در فرودگاهها بسازمان ملل متحد پیشنهاد شده است.

این طرح بامضاء ایران ونه کشور دیگر رسیده است .

تصویب این طرح موجبات جلوگیری از هر نوع مداخله‌مسلحانه در خطوط هوائی بین المللی را فراهم میاورد .

طرح مذکور یك طرح غیر سیاسی است و برای حفظ منافع مسافران شرکتهای هواپیمائی و همچنین توسعه و پیشرفت کشور های جهان از لحاظ حمل و نقل هوائی و بازرگانی است .

هواپیمائی ملی ایران با توجه بافزایش تکرار حوادث مذکور پیشنهاد رئیس اتحادیه انجمن‌ملی و نقل بین المللی هوائی را تائید کرد واز طریق وزارت امورخارجه و نمایندگی شاهنشاهی در سازمان ملل متحد از طرح این موضوع‌در سازمان ملل متحد پشتیبانی کرده است .

شماره مخصوص
سالگرد
جوانان
در ۷۶ صفحه -و مزایای فوق‌العاده بدون افزایش قیمت
جوانان
به‌تیراژی چاپ شده که اگر صد هزار نفرنیزآنرابخواهند بلافاصله در دسترشان قرار میگیرد و نایاب نخواهد شد.
دوشنبه شماره مخصوص سالگرد جوانان

پرزیدنت نیکسون بمناسبت تشکیل دومین نمایشگاه آسیائی ضمن پیامی گفت :

ایران نمونه درخشانی از پیشرفت اقتصادی پرتحرك است

پرزیدنت ریچارد نیکسون‌رئیس جمهوری ایالات متحده امریکا بمناسبت تشکیل دومین نمایشگاه آسیائی در تهران پیامی ارسال داشت متن پیام رئیس جمهوری آمریکا بشرح زیر است :

ما در آمریکا از فرصتی که برای شرکت در دومین نمایشگاه بین‌المللی آسیائی پیش آمده بسیار مشعوف هستیم وآرزومندیم که‌اولیای نمایشگاه‌و دولت‌ایران که میزبان ما میباشند در این حادثه‌پرهیجان‌دربازرگانی و دوستی بین‌المللی موفقیت کامل به دست آورند.

ماموضوع نمایشگاه آمریکائی را«مدیریت مدرن » اختیار کرده‌ایم مدیریت خوب پایه‌وریشه پیشرفت اقتصادی راکه مطلوب و مورد نظر همه ماست تشکیل میدهد وبه‌تولید کالاجهت سیردرجویبار های روزافزون بازرگانی کمك می نماید . مدیریت‌باید مدرن باشد زیرا اقتصادیات جهان - مانندهمه افق های انسانی - باسرعت‌سرسام آور درتغییر میباشند.

ماشین های مدرن مانندماشین های شمارگر (کامپیوتر) که از اقلام برجسته غرفه امریکا می‌باشند به ماکمك میکنند که‌بامحیط خود که‌بسرعت تغییر می کندبه نحو موثر ترسروکار پیداکنیم. اما مدیریت خوب مالا براشخاص نیك تعلیم یافته و مومن‌و با علاقه قائم میباشد نه بر ماشین . باین جهت‌است که ما قسمتی از عرفه خود را به مشکلات تعلیم واستفاده شایسته از آنچه که‌اقتصاد دانان نیروی انسانی نامیده‌اند اختصاص داده‌ایم.

ایران که خود نمونه درخشانی از پیشرفت اقتصادی پر تحرك‌است صحنه شایسته‌ای برای تشکیل دومین نمایشگاه بین‌المللی آسیایی می‌باشد . دیدار ها و همکاریهای مادراین نمایشگاه باید برای همه مادر هماهنگی که اهتمام داریم بازرگانی را رکن‌دیگری‌از بنیاد صلح قرار دهیم الهام بخش بینش های نووتفاهم نوباشد .

روزنامه فردا

چهارشنبه‌ها منتشر میشود

بانك کشاورزی ایران
باطلاع میرساند
قرعه کشی جوائز حساب پس‌انداز نوین این بانك در روز تهم آبانماه ۱۳۴۸ انجام خواهد شد .
«شرط شرکت دراین قرعه‌کشی داشتن‌حداقل یکهزارریال‌موجودی تاپایان روز ۱۵ مهرماه۴۸ میباشد

تلویزیون آمریکائی
وستینگهاوس
باتصویر فوری

نمایشگاه پارکت BW
وکرکره های چوبی عمودی و افقی میشلر
خیابان شاهرضا- مقابل لاله زارکوچه فتوحی تلفن ۶۹۳۹۰ ۶۹۵۹۶

وزارت بهداری
اداره کل بهداری تهران
بمنظور رفاه ساکنین محترم پایتخت سرویس‌امداد فوری بیمارستانهای بهداری کل تهران بدینوسیله‌اعلام‌میگردد
۱-بیمارستان شماره یك (مولوی) واقع در خیابان مولوی
۲- بیمارستان شماره دو (لولاگر) واقع درخیابان خوش
۳- بیمارستان شماره سه (لقمان‌الدوله‌ادهم) واقع درخیابان بهار
۴- بیمارستان شماره ٤ (شفایحیائیان) واقع درخیابان ژاله
۵-بیمارستان شماره ٥ (کودکان اخوان) خیابان امیریه - جنب البرز
۶- بیمارستان شماره ٦ (مسمومین) مخصوص
ضمنا سرویسهای امداد فوری وسیله تلفنهای:
۶۹۰۰۰- اورژانس شماره یك‌بهداری‌تهران- خیابان جنوبی پارك شهر
۲۳۰۰۰- اورژانس شماره دو بهداری‌تهران- خیابان سپهبد رزم آرا
۷۶۵۰۰۰- اورژانس شماره سه بهداری تهران- ابتدای خیابان تهران نو در تمام مدت بیست‌و چهار ساعت جهت راهنمائی مراجعین‌وانجام کمك های اولیه در اختیار ساکنین محترم پایتخت می‌باشد
۱-۲ ۱-۴۷۵۲۲ مدیرکل بهداری تهران دکتر سعید ط . موتمنی

اطلاعیه به اهالی محترم تهران‌پارس
فروشگاه و تعمیرگاه مجاز شماره ۲۵ پیکان
واقع در فلکه دوم تفتی غربی افتتاح گردید
تلفن‌های ۷۸۸۸۰ و ۷۸۲۲۷۸

کتابخانه لاروس
به یکنفر سکرتر آشنا به‌ماشین نویسی فارسی و لاتین که زبان فرانسه رابه‌خوبی بداند احتیاج دارد داوطلبان همه‌روزه میتوانند به محل کتابخانه بلوار کریمخان زند مقابل ایرانشهر مراجعه نمایند تلفن ۶۲۶۴۸۳ . آ-۴۷۷۸۲

شرکت سهامی کود شیمیائی ایران
آگهی فروش کود شیمیائی
حدود ۱۵۰۰ تن نیترات آبدیده و ۳۰۰ تن کودمخلوط ۰-۲۰-۲۰ آبدیده درانبارهای کارخانجات‌کودشیمیائی شیراز واقع درعلی‌آباد مرودشت برای فروش‌حاضراست . متقاضیان میتوانند بهرمقدار در مقابل قیمتهای پیشنهادی درصورت موافقت کارخانه بطورنقد مستقیما از کارخانه تحویل گیرند . کارخانجات‌کودشیمیائی شیراز

شهر فرنگ
ازصبح‌سه‌شنبه‌فقط‌درسینما
اولین سینمای ممتازچهارستاره‌ایران ★★★★
محبوب‌ترین و مشهورترین هنرپیشگان‌روز دراثری عشقی وحادثه دار باشیوه‌ای نوین که درسینمای امریکا بدیع و بیسابقه‌است
استیومك‌کوئین و فی‌داناوی در فیلم پاناویژن رنگی
« حادثه توماس کراون »
کارگردان : نرمن‌جوئیسن
موزیك از : میشل‌لوگراند
باشرکت : پل‌بورك - جك‌وستون
محصول کمپانی یونایتدآرتیست
"The Thomas Crown Affair"
United Artists
Entertainment from Transamerica Corporation
ازپذیرفتن اطفال کمتر از ۵ سال معذوریم
رستوران شهرفرنك بابهترین اغذیه آماده پذیرائی‌است
سئانسها ۱۱ر۱۵ صبح ۳-۵ر۷ر۳۰-۷ر۴۵ر۹ بعدازظهر
گیشه سینما شهر فرنك همه‌روزه بلیط رزرو میکند . آ-۴۷۷۹۶

نمونه اتومبیل پلاستیکی ساخت مؤسسه بایر

مهمانداران موسسه بایربا اتومبیل پلاستیکی درجلوی‌غرفه آلمان در نمایشگاه آسیائی

بایرازاین ببعد تنها سازنده قرص های آسپرین نیست بلکه اتومبیل پلاستیکی هم میتواند بسازد .

موسسه بایر چه در قسمت‌دارو و چه در صنایع پلاستیکی واقعا همیشه چشم جهانیان را به خود خیره میکند.

طرح ساختمان اتومبیل های پلاستیکی خارج از کادر داروئی موسسه بایر انجام میشودومحصول این فکر را هر کس میتواند در نمایشگاه آسیائی از نزدیك‌ببیند کند بلکه بایر میخواهد عملانشان و آنچه مثل رویا است با دست دهد که صنعت اتومبیل سازی را لمس کند وازاین پیوند قسمت سازی طوری تلفیق کرد که ثمره آن یك اتومبیل ارزانتر و ساده- میتوان باصنایع شیمیائی‌وپلاستیك شیمیائی و اتومبیل سازی تعجب کند.

موسسه بایر در نظر ندارد با تری باشد که رانندگی آن نیز کارخانجات اتومبیل سازی رقابت آسانتر و کم‌دردسر تر باشد .

بانهایت تاسف فوت پدر بزرگوار آقای ابراهیم صالح ضیاء بری صاحب منصب عالیرتبه وزارت فرهنك و هنر را باطلاع میرساند مجلس ختم‌آنمرحوم ساعت ۸ تا ۱۰ صبح روز دوشنبه ۱۴ر۷ر۴۸ در مسجد جامع رشت (کاسه فروشان) برگزار میشود .
وزارت فرهنك و هنر
آ-۴۸۰۷۶

آگهی موسسات خیریه فیروزآبادی
ازکلیه کسانیکه از سابق در موسسات خیریه فیروزآبادی (مقبرهٔ فیروزآبادی درشهرری) برای خود یا کسانشان جارزرو نموده‌اند تقاضا میشود برای ثبت‌نام در دفتر مربوطه و اینکه قبوضشان به‌مهر و امضای متولی و نماینده اوقاف و هیئت امناء برسد هرچه زودتر بدفتر موسسات فیروزآبادی مراجعه نمایند . چنانچه تانیمه اول آبان ماه سال جاری مراجعه ننمایند قبوضی که در دست خواهند داشت ازدرجه اعتبار ساقط خواهد بود .
تولیت موسسات خیریه فیروزآبادی (مسجد ،مقبره، پرورشگاه)
سید صادق فیروزآبادی
۱-۲ آ-۴۸۰۸۸

ازمیهمانان نمایشگاه آسیائی
باخوشروئی پذیرائی کنیم
هموطنان گرامی
نمایشگاه‌آسیائی امسال ، فرصت مناسبی است تا ایران و ایرانی میهمان نوازی خود را یك بار دیگر به جهانیان نشان دهد .
گروه صنعتی بهشهر نیزکه در نمایشگاه با تشکیل غرفه شرکت دارد ، موقع را مغتنم شمرده برگهائی بنام خوشروئی درمیان مهمانان بین‌المللی بازدیدکننده از نمایشگاه‌آسیائی پخش‌میکند این میهمانان درطول اقامت خود در ایران علاوه بر پرداخت دستمزدکارهائی‌که بخاطر اینان انجام‌میشوداز برگهای‌خوشروئی نیز مانند نوعی پول برای پاسخگوئی به حسن سلوك کسانیکه به آنها خدمت می‌کنند استفاده می‌نمایند .
فروشگاه‌های خواربارفروشی شهر تهران دربرابرارائه برگهای خوشروئی به دارندگان آن محصولات‌گروه صنعتی بهشهر - شامل‌پودر برف، پودرکیمیا، صابون‌حمام‌گلنار، صابون‌عروس صابون لباس شوئی‌گلنار را تقدیم میدارند .