

第七期京漢鐵路旅行

指南

洪亮著



書名	京漢鐵路旅行指南 <small>七版</small>
冊數	一冊 <small>同書二部</small>
備考	九五印七版
編號	

今漢鐵踏

瑜行拍奉

洪亮篆





凡例

一是編意取便利行旅故以旅行指南命名繫之以京滬鐵路本路而言體例所在編內所載條件自以路綫附近者爲則其距站百里而外概不攔入以免博而寡要

一古蹟名勝爲遊歷家所最留意然或積久淪替有蹟是而名非有名存而蹟亡小姑彭郎之傳訛在所不免本路延亘三省南北二千餘里沿途所經指不勝屈今皆採諸載籍徵以見聞然後列入庶考證者有資焉

一是編爲旅行專書要期雅俗共賞故於山川都邑勝景名區而外



凡地方人情風俗商況物產雖極閎瑣事亦固不備載

一 是編古蹟名勝及各事項分列各車站之下以便隨境討覈惟前門一站以京師首善又爲本路發端之區應推沿革之委故先叙京師後及路站

一 鐵道原以便交通乘車者苟昧於一切當慎之情形則在在有危機焉今於商旅須知幅內揭載明悉依法行動則無九折之堪虞一載客運貨規則價目爲商旅所宜通曉今特就現行各價章摘要備覽欲其詳者另有價章滙全專書每冊售洋二角可向本局車務處或全路各大站購閱



3 1798 2363 2

一 全路行車時刻并里數票價表又本路與他路客車聯絡時刻表及聯絡載運搭客行李并包件章程皆旅行者所須常覽今編內悉備不必另覓檢視至便也

一 由北京南下上海爲交通中樞除乘京奉車至天津趁海輪行或改津浦車再改滬甯車行抵上海外則以本路車至漢口趁江輪行爲最便故本編於漢口至上海路程凡輪船開行日期及水脚皆爲備載其必由漢口出發之地如湖南四川貴州等處或乘輪船或乘民船一切價目及里程日期尤不容略今皆詳細調查俾旅客便於選擇

MG
F532.9
133
3

一 國家用兵時以鐵道爲命脈軍隊之扼守輜重之存頓以及調遣軍士轉送儲蓄皆亟宜講求故編內於關隘險要及古來戰蹟亦略爲記載

一 本路里程向以法里計算每一法里計合二華里是編既用華文故各站相距里數悉折合華里以省計算

一 區域有沿革境遇有變遷商務情形尤日新月異故旅行之書必隨時修改今欲便於攜帶故將上册訂成一卷上册所載事項以隨時更動者爲多自亦隨時修訂下册則每歲修訂一次按期出版逐漸改良務得其最新者爲適用

一方輿之推溯源流端資紀載而指示趨向尤在繪圖今於沿途各樞要并附以圖全路風景則擇要精製寫真版分配各站之下庶手是編者皆瞭如指掌

一是編專爲便利行旅而作重在推廣流行與偏重版權者性質不同故不惜財力人工所定價目尙不及印造工料

一是編旣以推廣流行爲重故特立招登廣告一門俾各界有特別之陳述刊登本編者較易週知

一是編爲本路而作徵引原不出本路線之範圍然京師中央譬萬流之總滙漢口重鎮又一脈之貫通自本路線而推之由此適彼

由彼適此審定方向亦猶是全國之旅行指南也茲雖幾經修改而應增應損之處仍恐不少所冀博雅君子隨時賜教以便按期改良務使有志壯遊者得是編而利有攸往卽戶庭不出之士亦可手是編而不啻身履其地則庶乎作書之不贅已



京漢旅行指南目錄

圖畫

京漢鐵路北京總局攝影

前門站風雨棚全景

新式頭等車客廳攝影

新式頭等車內臉盆及廁所攝影

新式頭等車臥床攝影

尋常快車飯車內部攝影

花車內部攝影

京漢鐵路全圖

京漢全路行車時刻并里數票價表

卷上

商旅須知

載客運貨價章摘要

京漢旅行指南 (目錄)

本路贖回後進款比較表

京漢鐵路民國四年份客貨進款一覽表

本路最近五年營業收入期別比較表

道清客車聯絡時刻表

京漢京奉客車聯絡時刻表

往來石家莊太原府時刻表

京漢汴洛客車時刻表

京奉津浦滬甯鐵路聯絡運輸時刻表

京張鐵路客車時刻表

京漢京奉京張津浦滬甯五路聯絡載運搭客

行李及包件章程

中華民國有鐵路本國聯運旅客行李包件規章

中日鐵路聯絡載運搭客及行李辦法

直達臥車減價情由

膳車飯菜價目

行李車改良

本路各站附近電報分局住址

北京衛警局所

京師二十警察區署

保安警察隊

偵緝隊

北京各省會館

北京各行會館

北京各學校

北京各報館

北京各醫院

北京各旅館

北京各外國旅館

北京各飯莊

北京各茶社

北京各戲園

北京各浴堂

代步

注意

流通貨幣

漢口衛警局所

漢陽衛警局所

武昌衛警局所

漢口各旅館

武昌城內各旅館

漢口各飯店

漢口各戲園

漢口輪船碼頭

漢口小輪船碼頭

漢口民船碼頭

漢口上海間路程

漢口上海間船價表

漢口宜昌間路程

漢口宜昌間水脚價目表

漢口湘潭線

漢口常德線

漢口武穴線

漢口仙桃鎮線

漢口武昌線

漢口至成都路程

漢口至貴州路程

招登廣告章程

卷下

北京宮城圖一

京師

北京宮城一

北京宮城圖二

北京宮城二

內外城

京漢旅行指南 (目錄)

北京前門車站

西便門車站

跑馬場車站

蘆溝橋車站

附豐台岔道

豐台車站

長辛店車站

良鄉縣車站

附坨里枝路

坨里車站

琉璃河車站

附周口店枝路

韓繼車站

周口店車站

涿州車站

涿州城全圖

高碑店車站

附新易枝路

涑水車站

易州車站

梁格莊車站

定興縣車站

固城車站

安肅縣車站

漕河車站

保定府車站

保定府城全圖

附保定南關岔道

于家莊車站

方順橋車站

望都縣車站

清風店車站

定州車站

寨西店車站

新樂縣車站

東長壽車站

新安車站

正定府車站

石家莊車站

寶坻車站

元氏縣車站

高邑縣車站

鴨鴿營車站

附臨城枝路

臨城縣車站

鎮內車站

內邱縣車站

順德府車站

順德府城全圖

沙河縣車站

臨洛關車站

邯鄲縣車站

馬頭鎮車站

磁州車站

豐樂鎮車站

彰德府車站

彰德府城全圖

湯陰縣車站

濬縣車站

淇縣車站

衛輝府車站

衛輝府城全圖

潞王墳車站

新鄉縣車站

京漢旅行指南

(目錄)

元村驛車站

詹店車站

黃河北岸車站

黃河南岸車站

滎澤縣車站

鄭州車站

鄭州城全圖

謝莊車站

新鄭縣車站

和尚橋車站

許州車站

臨潁縣車站

鄆城縣車站

西平縣車站

遂平縣車站

駐馬店車站

確山縣車站
新安店車站
明港車站
長台關車站
信陽州車站
柳林車站
李家寨車站
新店車站
東篁店車站
廣水車站
楊家寨車站
王家店車站
花園車站
蕭家港車站
孝感縣車站
三汜埠車站

祁家灣車站
澠口車站
譙家磯車站
漢口江岸車站
漢口大智門車站
漢口循禮門車站
漢口玉帶門車站





北 京 京 漢 鐵 路 局



景全棚雨風站車門前



影攝廳客車等頭式新



新式頭等車內臉盆及廁所攝影



新式頭等車內臥床攝影



花車內部攝影

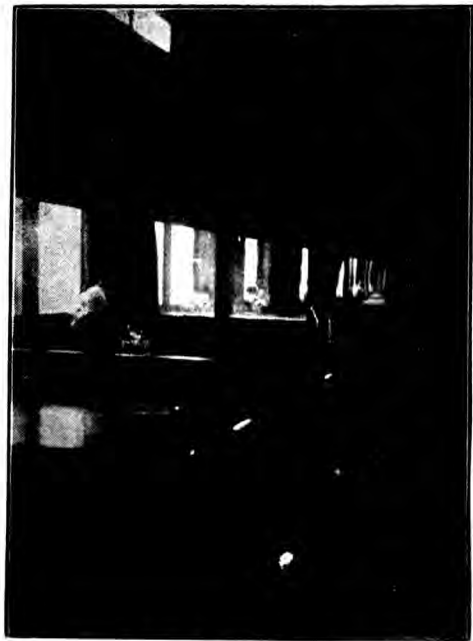

特快車加掛飯車內部分攝影

總論

東西各邦莫不以商務爲立國之基礎而商務之能否發達其樞紐全繫乎交通中國地大物博出產最富商務尤宜注意蓋交通利便則舉國胥受其益又不獨商務一端而已也京漢鐵路爲現有各路最長之幹綫成立亦較早溝通南北恢復利權在交通歷史上最有研究之價值矧京師爲人文薈萃武漢居天下上游商旅殷闐貨產駢集他日各省鐵路一律告成其必以京漢路爲樞機者可斷言也顧自開始以及蒞事幾歷歲時其間辦理情形頗足紀述爰綜始末舉其大凡並將各站風土詳加採輯以爲紀遊之一助客子行人或有取焉

甲 築路之緣起

中國之有鐵路自唐山胥各莊一綫始胥各莊一綫創辦者爲香山唐景星君嗣卽經營津沽京榆旋復及於蘆保最後乃有蘆漢之議首發其端者爲南皮張公之洞時前清光緒十五年張任兩廣總督頗以開通風氣爲宗旨提倡最力然時機未熟當事者

每阻其議遂不果行洎乎甲午戰後全國爭言富強乃知交通關繫軍商深閉固拒徒望利源而妨大計於是築路之說復興惟道里懸邈需款浩繁公家無從應付因開示商人如集股至一千萬兩者准其設立公司自行籌辦而各省富商之呈請承辦者相率接踵而起矣

乙 敷設之計畫

商辦之議日久迄不能見諸實行而主張官辦者亦毫無把握二說紛紜相持甚久終莫得最後之解決二十二年津海關道盛宣懷以直鄂兩督保荐來京覲見之始即陳述辦法請先設立總公司及招集商股籌借外債各事宜條理甚具遂得派充鐵路督辦是年設總公司於上海二十三年盛過鄂與比利時公司議借英金四百五十萬鎊訂立合同所有全路工程應用材料均由此公司主持勘明幹路由楚入豫取道信陽並酌定先設單軌俟運輸發達支路遍布車輛增加再行添築由是南北兩路測量建設分段並舉路工之成殆基于此

丙 各站成立之時期

路綫跨連三省延袤二千餘里工程浩大事務紛繁非兼營並進未易收效由是趕行興工二十四年十二月蘆保先成二十六年中經拳匪之變稍受影響是年秋冬漢信及保正次第工竣二十九年華英公司與比公司訂立北京牛莊鐵路蘆漢鐵路合同三條同時決議軌道直達京師三十年九月鄭信竣工全路中惟黃河一橋最稱險要時豫撫有以黃河架橋可虞爲言者經總工程師司沙多條駁復經派員詳細測勘宣示並無窒碍浮議始息三十一年橋工落成橋長約三千零一十法尺計華六里有奇構造艱難爲世界所罕有亦爲世界有名工程之一橋成而後南北乃得飛渡蓋是時距經始之期已九稔矣

丁 全路贖回之手續

本路既屬借款興修一切管理實權俱歸比公司所有權不我操勢力全屬外人遇事難免掣肘且此路獲利既豐而借款息金又重直接間接均受牽累故籌款贖路之論漸已播騰人口三十四年值借款合同期滿當局者遂畫策收

回自辦擬仿照直隸募債成案招集公債一面動借度支部官款暨提用本路餘利再有不足則以郵傳部另借新債案內餘款撥用由鐵路總局與比公司交涉其間磋商之困難閱時數月始克就緒自是全路悉隸於交通部管轄之下而主權始統歸我有



京漢鐵路路線全圖

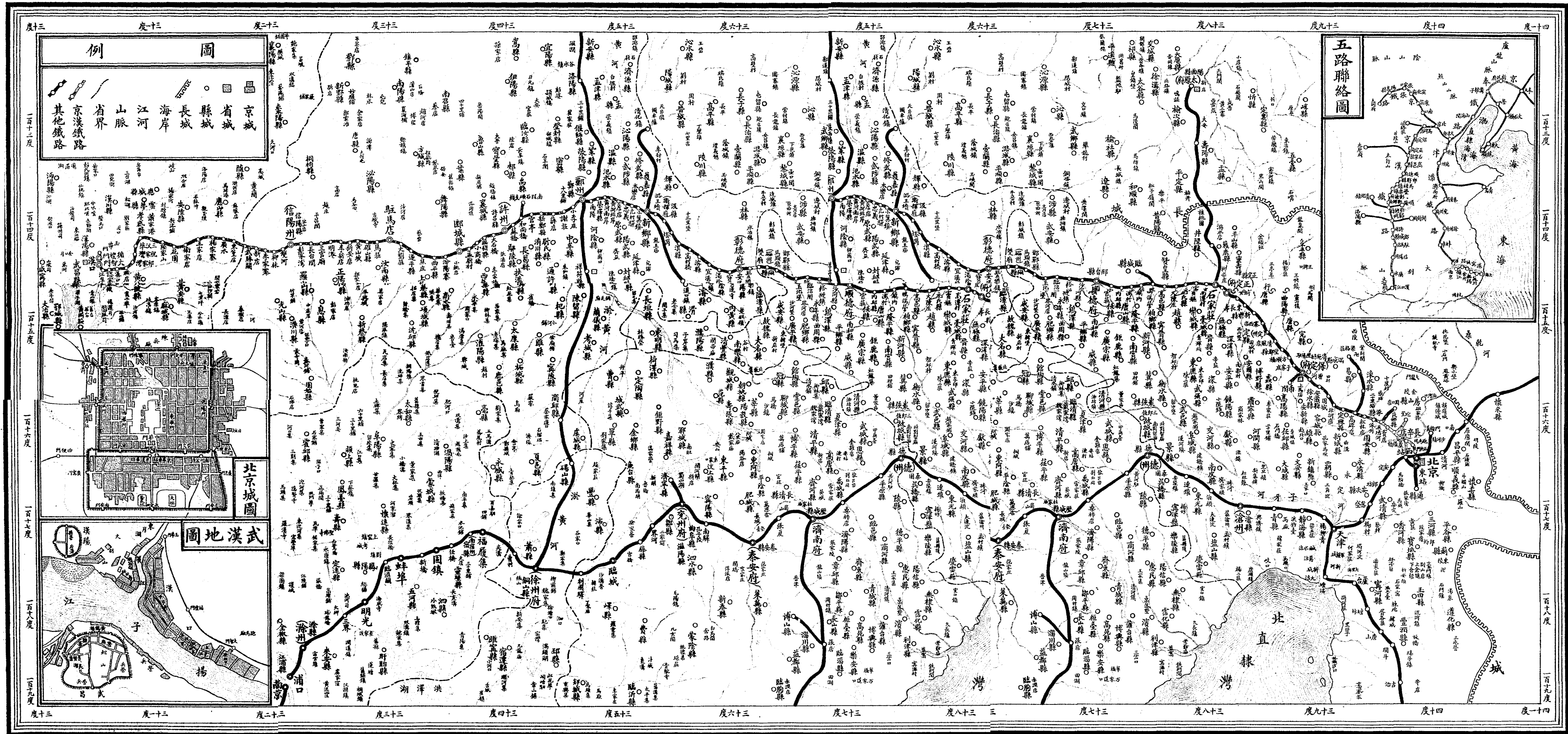

商
旅
須
知

本路原定開車號令以吹笛一次司機人立即開車究於商旅尙屬不便今由本局添置銅鈴一具凡起首開車各站如北京前門保定府石家莊彰德府鄭州駐馬店漢口大智門各處均於開車前五分鐘搖鈴爲號其餘各站均於開車前二分鐘搖鈴爲號俾搭客送車者預先聞知得以從容上下所望來往客商各自小心幸勿臨時匆促自蹈危機是爲至要

本路運貨如沿途遇有意外不幸之事以致傷及貨物或殃及搭客性命本路概不任咎因所收之費祇係車費不任保險故也然猶有所告於搭客最宜注意者如火車初到站台尙未全停之時不可下車火車既已開駛雖在緩行之際不可下車以及未登車之前如欲橫穿軌道而過必須前後瞻顧審定確無水車來往方可舉步既登車以後火車正在開行切不可立於兩車接連之過路處以上諸端最關緊要稍不謹慎卽有性命之虞所望來往客商各自格外小心免蹈危機非惟行旅之福抑亦本路之幸也

本局定章凡客商遇有稟訴及商辦各事件原可自行到局面陳係爲體恤商

情剔除弊竇起見惟各客商每有稟訴之事並不親自到局陳說輒用匿名信緘填寄雖經派員調查而質証全無無從究辦其商辦事件間有一二親到相商而里居姓名不以實告及至開議之時待其續議旋又反覆停罷諸如此類殊碍本路恤商便民之本旨茲特更定辦法嗣後凡向本局稟訴及商議之事均須覓具妥保親自來局接洽倘因路途過遠不得已由郵局寄遞函牘亦須詳叙姓名籍貫職業住址蓋有鋪保圖章方與核辦如無前項鋪保卽照匿名揭帖之例置之不理所望各客商查照辦理勿蹈舊習

載客運貨
價章摘要

客車載客

(以十法里起算票價)

一法里約
合華二里

一票額

凡附搭

快尋常客車

在車站購票者頭等座每一法里按三分六厘算二等座每

一法里按二分四厘算三等座每一法里按一分二厘算

十毫爲一厘十分爲一角

凡附搭

快尋常客車

在車上購票者頭等座每一法里按五分四厘算二等座每

一法里按三分六厘算三等座每一法里按一分八厘算

凡在車上越等而坐
所有應補之票價亦

按此價核算

二章程

一票價至少以十法里起算

二快車及尋常客車備有頭等臥榻凡頭等搭客欲佔用者須於購買車票時
並購床位票每張價洋六元票面載有床位號數其每星期一三五等日由
北京開行之快車及星期三五星期日由漢口開行之快車並有二等臥車

凡二等搭客欲佔用者亦須加購臥車票每張價洋四元

三凡小孩不滿四歲並不另佔座位者免收票價自四歲以至十二歲除包車包房均算全價外餘祇核收半價

四凡小孩在快車及尋常客車佔用臥車者如不滿四歲能與攜帶之人同榻免收床位費遇有小孩二人皆在四歲以上十二歲以下且同屬一家可共佔臥榻一具者即可併算作一位全價否則四歲以上之小孩一人亦收全價然有一床供其獨臥

五搭客須於未上車之前向車站購票票面載有日期及座位等第不能踰期亦不能越等乘座如所赴地點有一二日之路程在二十四鐘以外則該票可用至第二日有二三日之路程在四十八鐘以外則該票可用至第三日若三日以外須赴站聲明緣由經行車段長簽押方爲有效段長即將緣由填入報單內備核如有搭客實執次等車票及開車後或已至中途忽欲改座高等者須先向車上車隊長聲明照車上購票價值按未行之里數核補

升等票價

六大站票房於開車前兩點鐘起售票小站則於開車前一點鐘起售一律售至開車前五分鐘截止

七凡本路查票人員每次查票時搭客當即付票看驗其無票予驗者應照車上購票價章按查票時所坐等第補償車費其核計里數之法若該搭客能確証實由何處登車者則由該處起算核補否則均以該次列車發端地方爲該搭客登車之始

八凡搭客在途次如有意外不測之事無論是何原因概與本路無涉

京漢旅行指南
(卷上)



客車載運

包房包車專車

一包房

凡搭客欲包房者須於二十四點鐘以前函告站長預定以便報知該段總段長茲將各等包房之費開列如下

在尋常客車上頭等房應坐六位二等房應坐八位凡一客獨包頭等房一間應按頭等核收三位之價兩客共包頭等房一間應按頭等收四位之價三人共包一房應算五位四人五人合包一房均應算六位若係二等房則一人獨包一間應按二等核收四位之價兩人共包一間應按二等核收五位之價三人共包一間應算六位四人五人共包一間均應算七位

在快車上新式頭等車內每房一間有臥榻四具凡一客獨包或兩客共包頭等房一間應按頭等核收三位之價並加算床位票價三張三客共包頭等房一間應按頭等核收四位之價並加算床位票四張二等搭客包房價章與尋

常客車同

在快車上頭二等臥車內凡包一所可坐兩位之房應按該房等第核收一位半之價並加算床位票價一張半若係可坐四位之房一人獨包或二人共包一間均應按該房等第核收三位之價並加算床位票價三張三人共包一間則應算四位並加算床位票四張

凡包快車房間須於二十四點鐘前函告該車啓行之第一站站長若係於中途車站請包房間應由該站轉達啓行之站俟得復信有房可留方可核收運費該包費應由各該車啓行之站算起如請留坐位而不先償包費則所留之位祇在可留則留之列不能定其必有也

二包車

凡包租花車臥車頭等車頭二等合車三等車行李棚車及載馬車應就該車輛之等類及所赴路程之遠近分別核收包租費茲將每輛車包費開列如下

七十五法里以內者

花車臥車或頭等車
頭二等合車
三等車
棚車或馬車

三十五元
三十元
二十五元
十七元五角

一百五十法里以內者

花車臥車或頭等車
頭二等合車
三等車
棚車或馬車

五十五元
四十二元五角
三十二元五角
二十二元五角

三百法里以內者

花車臥車或頭等車
頭二等合車
三等車
棚車或馬車

八十元
六十元
四十五元
三十二元五角

五百五十法里以內者

花車臥車或頭等車

一百一十元

頭二等合車

八十元

三等車

五十七元五角

棚車或馬車

四十元

花車臥車或頭等車

一百四十元

頭二等合車

一百元

三等車

七十元

棚車或馬車

四十七元五角

花車臥車或頭等車

一百五十元

頭二等合車

一百一十元

三等車

七十五元

九百法里以外者

棚車或馬車

五十元

凡包車除照上開價單核收車租外每花車一輛或頭二等合車一輛至少須加頭等票價六位臥車一輛不論附挂何項列車至少須按等加收票價六位並按等加收床位票價六張頭等車一輛至少須加頭等票價六位如附挂夜車或中途行程帶夜者在至少六位票價之外至少尚須加牀位票價六張三等車一輛至少須加三等票價十二位棚車一輛至少須加行李運費二十担馬車一輛至少須照馬五匹加收運費其人數行李馬匹較上定至少之數加多者則仍照實數收費

包車章程

一凡包花車臥車頭等車頭二等合車者其乘車之人須按數按等照給車票牀位票各價至少應算六位其隨帶僕從可坐包車之內當按數照給三等票價包三等車者亦當按人數照給三等票價至少須算十二位至于隨帶行李除照例應帶之重量免費外其餘應按第三款價單核給運費若包棚車專運行李則應一律按客車裝運第三款價單核收運費至少以二十担起算其

包馬車裝運馬匹驢騾及大車者按客車裝運第五款收費至少以五匹起算照上項計算運費外尚須按所包車輛之等類及載運路程之遠近另納包車費

二如包車之客欲於列車例停以外獨自止宿途次者每夜應另加車費洋十元

三他路之花車客車或貨車特請挂入京漢路上者則不收包費祇算掛車之費無論空掛載實花車臥車頭等車或頭二等合車一輛掛一法里應費洋二角三等車及貨車每輛掛一法里應費洋一角五分至於車內搭客祇按其所坐等第照數核給票價其行李騾馬等件則按客車裝運第三款及第五款價單收費

四凡包車非有本路京局特許不得擅行附挂快車本路人員每遇來定包車之客當先以此例相告

五凡欲包車輛者務應於四十八點鐘以前向北京車務處預定或請站長轉

達該管總段長預備亦可惟本路備用包車之車輛有限如遇缺乏儘可辭却

三專車

凡專車應於尋常運費之外

如坐位行李車馬之類

按所行里數核加專車費如左

獨往專車每法里按二元五角收費

往返專車其往返時間在四十八點鐘以內者往時每法里仍按二元五角收費返時每法里則僅按一元五角收費

專車章程

一凡專車應納之費計有三項〔一〕上人當按數照給頭等票價至少應算六位隨帶僕從亦當按數照給三等票價至少應算十位〔二〕行李車馬大轎等件應按第三款及第五款價單核收運費〔三〕專車之費應照前列價值按所行里數核加惟合三項之費至少須有一百元方能專開

二凡欲開專車者務應於四十八點鐘以前向北京車務處商定或由車站轉

商車務處亦可惟此事必由車務總管核准方可照辦倘於鐵路商務有碍或有他項原因則車務總管儘可辭却



客車包運行李（以二十五法里起算運費）

一釋義

凡搭客隨身所帶行囊物件爲途次所必需者皆謂之行李其他各種售賣物品及一切笨大粗重物應按各該物種類由別項列車裝運例如坐椅車轎竹製躺椅一切傢俱之類均屬笨大物件又如物品每件重量過一百五十斤卽一担半或九十法磅而不能分開者均屬粗重物概不得作爲行李裝運自行車應另納費不得作爲行李如搭客必欲攜帶同行則每一客票祇准攜帶一輛照收運費

凡搭客手携之行李如小皮包臥具及可置諸座下或綫網之上而不致碍及他客者始准携入車內其餘無論何物概不准置放客車之內

二運價

行李以二十五斤卽四分擔之一卽十五法磅起碼計算運費不足二十五斤亦照二十五斤計算逾出在五斤以內仍不加費在五斤以外卽續按二十五

斤遞加例如過三十斤則照五十觔計費過五十五觔則照七十五觔計費過八十觔則照一百觔卽一擔計費餘可類推茲將載運行李每重二十五觔卽四分擔之一運一法里之費照開如下

甲 在車站掛號者 一釐七毫五

乙 在車上掛號者 二釐五毫

三章程

一行李免費重量

甲 搭客所帶行李頭等座每人准帶一百二十觔卽七十二法磅二等座准帶九十觔卽五十四法磅三等座准帶六十觔卽三十六法磅不收運費所有掛號之手携行李亦算在內

乙 小孩購半票者行李免費之重量亦須減半不購票者卽不得免費此外凡逾量行李均照本價單第二節所定價目納費

二不准作行李包運之物品

凡貴重物品如金銀珠寶之類俱不准作爲行李報運至搭客隨身所帶銀洋專備路費之用者仍可攜帶惟每人以銀四百兩或洋五百元爲限其隨身飾用珠玉時辰表以及路間所需之零星物件亦准攜帶此項物件若作行李包運倘有遺失則鐵路所任之賠償至多不能過一百元

凡危險有害之物如槍砲子藥炸藥焰火強水火酒洋火樹油煤油磷質嗎啡鴉片之類亦概不得作行李裝運如有違犯情事一經查出金銀珠寶卽按原等適用價章加倍納費危險有害之物卽行充公送官究治

凡遇有違例裝運或鐵路奉有部飭或受地方官委托應行查驗行李時則鐵路有開驗搭客箱籠物件之權

凡薄脆易破及包裹不完或箱籠未加封鎖僅用繩束縛者在途最易損失皆不得掛號包運倘仍欲作行李包運則搭客應簽明鐵路不負責任字據方能收運

三行李之封識

凡交站掛號包運之行李均須封鎖繫縛完固俾途中不致鬆散其上更須黏貼標條用華文大字書明寄主收主之姓名住址倘有悞運時庶易尋覓

四行李過磅

凡行李及手携之行李除手棍雨傘小皮包外皆須過磅

五行李掛號包運

客商携帶行李必須掛號如有逾量並須先償運費其掛號辦法係以所購之車票持赴車站掛號處辦理行李所往之站應與車票所指之站相同

六發交行李

發交行李係憑搭客呈驗啓運車站給之行李收據且曾經搭客簽押者

七行李遺誤

如搭客自不檢點中途失落行李須由本路車站發電查究者每電應由搭客先納電費大洋三角倘其咎不在搭客則本路發電代查不收電費

凡行李因地址不明或因原主交代未清以致中途誤運者本路即將此項

行李交最先列車運交原主照收原主領物之時必須先行補繳運費

八存屯行李

搭客在各大站可將行李寄存車站交由站長收管每件每日須納費洋一

角

交寄之日亦算在內
每日以夜半起算

由車站掣給第一百六十八號寄存行李收據及繳

納存費收據各一紙交搭客爲憑其有行李到站後逾四點鐘未經本人領

取者亦卽由車站代爲收管以待搭客領取但領物時須先繳納寄存之費

每件每日一角

每日以夜半起算未滿一日亦應照納一日之費

九無人領取之行李

各項行李如運到一月之後未經領取者卽由車站寄交京局司行李專員收存凡在六個月以內准由本人隨時到局認領但須照納存屯費如須轉運並須繳納轉運費按實重量計算不除免費之數倘逾六個月之限仍無人領取卽由本路拍賣充公

十包運費行李責任

鐵路對於行李之責任自掛號以後起至運到交付止

凡搭客携入客車內自行照管之行李無論曾否掛號鐵路概不負責

凡搭客行李因天災意外或因完納關稅及因稅局扣留而致損失者鐵路概不負責交付行李以啓運車站所發出之收據爲憑是否誤交鐵路不任其責

鐵路代客包運行李自當格外經心惟中途因故偶有遲延誤運等情事鐵路不任其責

普通掛號行李如有遺失倘經查明鐵路確有未盡保管之責鐵路担任賠償費其數凡大小衣箱皮包等每件至多不得過一百元舖蓋被套每件至多不得過三十元網籃每件至多不得過十元

搭客聲訴損失須專函知照鐵路其所要求之賠償費每件不得過以上所定之數且要求賠償者並須將所受損失之證據指出經總局認可方可照賠

本路贖回後進款比較表

年 分	客票進款	貨票進款	客貨兩款總數	比較上年進款
一千九百零九年	三四九五七 ^元 、一五	八一八九三 ^元 、九一	一二六八五三〇、〇六	一三七八三二 ^元 、三
一千九百十年	三六七五五、二四	八七七〇四、二八	二四四九五七、二	一一八〇四九、四
一千九百十一年	三三五五四、〇七	七五二八七、七	一〇六六七三、八	一八四八四五、六
一千九百十二年	三三七〇四、三	九八四八〇七、二七	一三二四九〇一、九	二五〇八六八、〇五
一千九百十三年	四九四二八五、二	一一三八五二五、九三	一五四三八一、〇六	二二二七九〇、一六
一千九百十四年	四八八七六、三	一〇八〇六〇、二七	一四七六九四七、五	六六三四三、四
一千九百十五年	四五三五三〇、八四	二二九〇七三九、八九	一六九二七七〇、七三	二二五七八三、一五

以上如一千九百十五年比較一千九百十四年客貨票進款總共增多二百一十五萬七千八百六十二元一角五分

民國四年份客貨進款一覽表

月別	客票進款	貨票進款	客貨票進款合計
一月	三七八一八九,〇一	一二〇七二四,九八	一五五八九三,九九
二月	二七五三三六,六七	五五二一八八,四七	八三六五二七,一四
三月	四六九八二九,三四	一〇三五,七〇,一一	一五〇四九九,四五
四月	三九五六一,四四	一〇八七三三五,六七	一四八二九五七,一一
五月	四一四五六八,九四	一〇七三三〇,三二	一四八六七八九,二六
六月	三二九二〇九,七四	八四三二四八,九八	一六二三五八,七三
七月	三六三五八,一四	八三三九二〇,四一	一五九二七六,五五
八月	三〇五〇八七,七五	六一七二六四,四三	九三二三二,一八
九月	三五一四七三,五六	一九九〇八,二九	一五〇四八一,八五
十月	四〇八六六,四一	一三四一三三,八〇	一七六二九九,二二
十一月	四〇〇四四八,五六	一四三五〇〇,四一	一八三五六四八,九七
十二月	四七九五三九,二八	一五九五三五,〇一	二〇七四八六四,二九
總數	四五三六五三〇,八四	二三九〇七三九,八九	一六九二七三〇,七三

比較三年份增多二一五七八六三、一五

本路最近五年營業收入期別比較表

年 度 期 別	千九百十一年度												千九百十二年度												千九百十三年度												千九百十四年度												千九百十五年度												總 計																
	正 月	二 月	三 月	四 月	五 月	六 月	七 月	八 月	九 月	十 月	十一 月	十二 月	正 月	二 月	三 月	四 月	五 月	六 月	七 月	八 月	九 月	十 月	十一 月	十二 月	正 月	二 月	三 月	四 月	五 月	六 月	七 月	八 月	九 月	十 月	十一 月	十二 月	正 月	二 月	三 月	四 月	五 月	六 月	七 月	八 月	九 月	十 月	十一 月	十二 月	正 月	二 月	三 月	四 月	五 月	六 月	七 月	八 月	九 月	十 月	十一 月	十二 月																	
前 半 期	1,382,128.08	545,602.26	1,097,028.96	1,264,968.00	1,242,922.22	889,394.86	753,580.07	788,105.14	795,722.56	689,292.19	1,116,667.26	766,123.19	1,448,489.04	1,302,754.27	1,568,673.41	1,781,616.81	1,597,791.89	1,636,650.92	1,078,800.86	1,304,650.92	1,380,560.54	1,000,908.32	1,000,908.32	971,675.71	1,005,451.92	725,250.30	1,380,081.56	1,927,957.92	1,304,650.92	1,380,560.54	1,078,800.86	998,888.87	1,026,644.34	1,301,366.82	1,568,673.41	1,781,616.81	1,597,791.89	1,636,650.92	1,035,576.85	927,684.30	1,559,232.78	1,663,180.35	1,286,271.08	1,418,445.74	856,511.24	906,234.97	937,404.84	1,185,914.31	1,161,075.85	1,964,871.20	1,501,229.51	4,783,337.79	2,627,546.52	5,022,619.03	6,362,141.58	5,234,404.70	4,837,639.78	3,589,456.49	3,954,953.17	4,173,395.10	4,872,318.95	5,432,114.19	5,849,620.61	56,320,451.37	6,391,886.87	3,462,775.90	6,531,375.90	7,848,090.73	6,771,931.50	5,587,247.10	4,789,999.38	4,838,448.04	5,828,390.89	6,637,099.10	7,260,953.67	7,932,508.22	73,395,707.18
後 半 期	740,174.34	429,099.66	977,275.73	1,506,085.31	1,506,085.31	889,394.86	753,580.07	788,105.14	795,722.56	689,292.19	1,116,667.26	766,123.19	1,448,489.04	1,302,754.27	1,568,673.41	1,781,616.81	1,597,791.89	1,636,650.92	1,078,800.86	1,304,650.92	1,380,560.54	1,000,908.32	1,000,908.32	971,675.71	1,005,451.92	725,250.30	1,380,081.56	1,927,957.92	1,304,650.92	1,380,560.54	1,078,800.86	998,888.87	1,026,644.34	1,301,366.82	1,568,673.41	1,781,616.81	1,597,791.89	1,636,650.92	1,035,576.85	927,684.30	1,559,232.78	1,663,180.35	1,286,271.08	1,418,445.74	856,511.24	906,234.97	937,404.84	1,185,914.31	1,161,075.85	1,964,871.20	1,501,229.51	4,783,337.79	2,627,546.52	5,022,619.03	6,362,141.58	5,234,404.70	4,837,639.78	3,589,456.49	3,954,953.17	4,173,395.10	4,872,318.95	5,432,114.19	5,849,620.61	56,320,451.37	6,391,886.87	3,462,775.90	6,531,375.90	7,848,090.73	6,771,931.50	5,587,247.10	4,789,999.38	4,838,448.04	5,828,390.89	6,637,099.10	7,260,953.67	7,932,508.22	73,395,707.18
全 計	11,311,536.89	13,630,685.85	16,366,675.62	15,012,293.51	56,320,451.37	73,395,707.18	11,311,536.89	13,630,685.85	16,366,675.62	15,012,293.51	56,320,451.37	73,395,707.18	11,311,536.89	13,630,685.85	16,366,675.62	15,012,293.51	56,320,451.37	73,395,707.18	11,311,536.89	13,630,685.85	16,366,675.62	15,012,293.51	56,320,451.37	73,395,707.18	11,311,536.89	13,630,685.85	16,366,675.62	15,012,293.51	56,320,451.37	73,395,707.18	11,311,536.89	13,630,685.85	16,366,675.62	15,012,293.51	56,320,451.37	73,395,707.18	11,311,536.89	13,630,685.85	16,366,675.62	15,012,293.51	56,320,451.37	73,395,707.18	11,311,536.89	13,630,685.85	16,366,675.62	15,012,293.51	56,320,451.37	73,395,707.18																													

京奉津浦滬甯客車聯絡時刻表

站名	由北京至上海	站名	由上海至北京
北京	晨八點三十五分開	上海	晨七點五十五分開
天津總站	十一點十二分到 十二點開	南京	下午二點十五分到 輪渡
浦口	翌日下午一點到 輪渡	浦口	下午三點三十分開
南京	下午二點二十分開	天津總站	翌日下午四點三十二分到 下午五點開
上海	夜九點二十分到	北京	下午七點九十分到

京漢汴洛及隴海客車聯絡時刻表

站名	由鄆城至徐州府	站名	由徐州府至鄆城縣
鄆城	晨六點十分開	徐州府津浦站	晨六點二十分開
鄭州	十點○五分到 十點二十分開	徐州府	六點三十分開

太原府	下午四點四十二分到	石家莊	下午四點五十分到
-----	-----------	-----	----------

京漢京奉客車聯絡時刻表

直達天津石家莊石家莊天津概不換車

天津	早四點十五分開	石家莊	早六點二十分開
豐台	八點二十分到 十一點二十五分開	保定府	九點四十五分到 十點〇五分開
長辛店	十一點五十分到 十二點五十分開	長辛店	一點三十四分到 二點十分開
保定府	下午四點二十五分到 四點四十五分開	豐台	二點三十五分到 三點五十分開
石家莊	晚八點十分到	天津	晚六點二十五分到

附道清路來往客車時刻表

站名	由道口至清化	站名	由清化至道口
道口	下午一點五十分開	清化	上午七點開

附京張路來往客車時刻表

清 化	新 鄉 縣	下午三點四十五分到 下午三點四十八分開	新 鄉 縣	上午十點〇三分到 十點〇六分開
道 口	新 鄉 縣	下午六點五十分到	新 鄉 縣	上午十二點〇一分到

站 名	由豐台至大同府	站 名	由大同府至豐台
豐 台	晨八點十分開	大 同 府	晨七點〇三分開
西 直 門	八點三十六分到 八點四十六分開	張 家 口	十一點三十一分到
南 口	九點五十七分到 十點十二分開	康 莊	下午二點十四分到 二點二十四分開
康 莊	十二點到 十二點十分開	南 口	四點十二分到 四點二十七分開
張 家 口	下午三點〇七分到 三點十七分開	西 直 門	五點二十九分到 五點三十九分開
大 同 府	七點二十分到	豐 台	六點〇四分到

京漢京奉京張津浦滬甯五路聯絡載運搭客行

李及包件章程

指定站名

一 京漢路

漢口大智門 漢口江岸 廣水 信陽州 駐馬店 鄆城縣 許州 鄭州 新鄉縣 衛輝府
彰德府 豐樂鎮 馬頭鎮 邯鄲縣 順德府 高邑縣 石家莊 正定府 保定府 高碑店

二 京奉路

北京正陽門 北京水門 豐台 天津總站 天津東站 山海關 營口 奉天

三 津浦路

天津 滄州 德州 濟南府 泰安府 兗州府 徐州府 蚌埠 浦口

四 京張路

南口 康莊 宣化府 張家口 陽高縣 大同府

五 滬甯路

鎮江 常州 無錫 蘇州 上海

各路聯絡地點

(豐台)爲京奉京漢京張三路聯絡車站

(天津)爲京奉津浦兩路聯絡車站

(浦口與南京下關)爲津浦滬甯兩路聯絡地點

中華民國有鐵路本國聯運旅客行李規章

包行
件李

第一條 凡一切客車聯運除牲畜外先由京漢京奉京張津浦滬甯五路開辦

第二條 該五路祇得出售各路指定要站之頭二三等本國聯運客票

第三條 各路往來聯絡票價係按各該路聯站起算之價單合計之至各該路票價除特別商訂外

係按各該路通行之每客每華里或每英里或每法里計算之

各該路應將本路聯站票價單寄送值管賬目之鐵路編輯聯運價單復由各路核准填入本路價
章內並造具中英文或中法文聯運票價簡明表懸挂於辦理本國聯運各車站顯明地方俾衆咸
知

第四條 除毗鄰兩路互相議定可用紙票外其餘關於本國聯運之各路概用聯票每路一聯

此項聯票應在每路聯站或終止之站收回如用紙板票者應在終止之站收回

第五條 凡乘車之孩童在四歲以內者免收車價但十二歲以內者應收半價

第六條 此項聯運客票適用時間按照最慢通車之時刻表上之時刻每至六百華里或二百英里

或三百法里准予增加一天在此限內舉行其程

除兩路列車時刻不能相接外凡路程里數在上項限內者必須於當日畢其行程

第七條 此項本國聯運客票應用顏色規定如左

頭等 白色

二等 綠色

三等 棕色

第八條 各該路站名之洋文拼音應與各該本路所規定者相同

第九條 旅客得按最短路程買票

旅客如欲旅行支路者應在聯站另行購票並須將持用之聯票交該聯站簽註

第十條 旅客倘欲乘坐華麗列車(即俗謂臥車)或特別快車者應於購票時聲明既繳一切應加

各費即由鐵路另給附加票即特別通車加價票及坐位連床位票(T T十七)

第十一條 如旅客行程查有錯誤應即給予正當憑照送回應行路程最近之聯站免收車費

第十二條 旅客行李洋文名稱各該路俱用 字樣以俱一律行李界說如左

(甲) 所謂行李者乃包括穿著衣服及旅行隨身需要物件而言倘有物件並非行李則此項物

件可否由客車輸運惟站長得決定之倘有報運物件不在行李界說內則無論在車守車

內載運或旅客自行管理均歸物主自負責任

(乙)

旅客隨帶物件如提包文件箱氈枕鋪蓋及隨身行李能置於附近坐位之擱物架內或座位以上之空地者可携帶上車內該旅客自任危險之責并須自己管理但此項物件不得溢出架外或有碍他客除此以外其他行李不得携帶上車毋論何物凡旅客自帶上車者均歸物主自任危險之責概與路局無涉

(丙)

旅客所帶手持小件行李如氈傘杖籃提包等件常有携帶上車爲路上應用者無須過磅或不收費

(丁)

笨重物件如椅子圍椅竹榻床鋪家具轎子腳踏車重大物件凡每件重量不止一百五十斤或担半重者(即九十法磅或二百英磅)不得作爲行李

(戊)

所有行李必須寫明姓名及終止站名

第十三條 聯運行李歸鐵路保管者每客准帶重量如左

頭等壹百貳拾觔或(壹百陸拾英鎊或柒拾貳法鎊)

二等玖拾觔或(壹百貳拾英鎊或伍拾肆法鎊)

三等陸拾觔或(捌拾英鎊或叁拾陸法鎊)

孩童乘車付半價者其所帶行李准照上開重量之半數免收運費

第十四條 逾量行李以二拾五觔爲單位計算運費如不及此重量者亦照二十五斤算

第十五條 逾量行李應照下列價率收費此項價率于各項列車均適用之

中日鐵路聯絡載運搭客及行李辦法

日本鐵路 東京 平治 名古屋 西京 大阪 神戶東站 神戶下關 門司 長崎
朝鮮鐵路 釜山 南大門 仁川 平壤 鎮南浦
南滿鐵路 長春 遼陽 大連 旅順 安東

聯運細則

甲 旅客

此項聯運客票頭等黃色二等綠色三等櫻色

旅客持有此項車票祇能適用於尋常客車如欲乘坐直達臥車佔用床位則須照章補費

凡赴日本鐵路各站車票係訂成簿冊式經過若干路冊內即有票若干頁冊上註明起行車站終點車站中間經過各路行程以及有效期限大人及小孩之車價行李免費之重量行李逾重每十英磅之運費等項

凡小孩年不滿四歲者免費十二歲以下者核收半價發售小孩票時漢口車站應將冊內第一頁之窄幅一聯撕下寄繳京局稽核課另加蓋小孩字樣戳記于其他各頁及封皮之上以示區別

中日聯運票之軌印日期及車上查驗辦法均照五路聯運票辦理此項票冊於發售時各頁及外函均須用軌票機軌印日期如搭客帶有行李須行掛號者該票冊並須逐頁加蓋行李字樣戳記中

途車隊長驗票及收票辦法均按尋常辦法辦理，只可將本路票頁撕下收回，不得掣及他路票頁。漢口大智門車站已備有指定各站各等票冊，以便發售。

凡赴朝鮮鐵路及南滿鐵路各站車票，均係厚紙聯票式，經過若干路備票若干聯，其上註載與前項票冊同該聯票軌印日期及車上查驗辦法，均按照票冊辦理。如該票係售與小孩者，亦應將票上窄幅撕下，寄繳京局稽核課，並于各聯內加蓋小孩字樣戳記。凡搭客車帶有行李，須行掛號者，並須逐聯加蓋行李戳記。

漢口大智門車站亦備有指定各站各等聯票，以便發售。

日本新橋車站即屬東京，如旅客欲購東京車站票者，即可用新橋車票以墨筆將票上新橋兩字及括弧塗去，只留東京兩字，蓋新橋與東京兩站票價相同也。

此項聯運客票無論取道豐台或取道北京，均聽旅客之便。但旅客如欲取道北京，則由京漢前門站至京奉車站之搬運事項，應由旅客自理。

乙 行李

搭客所帶行李免費重量頭等一百二十斤（即一百六十英磅或七十二法磅），二等九十斤（即一百二十英磅或五十四法磅），三等六十斤（即八十英磅或三十六法磅）。凡購買半價票之小孩，其所帶免費行李重量亦不得過以上所開之半數。凡行李掛號應按英磅計算，票上亦應記載英磅數目。

凡在漢口大智門掛號啓運行李應填用特別行李聯票每聯運站製有一種該票係聯單式其收據一聯交搭客收執運單一聯隨同行李發寄收據副單一聯寄稽核課存根一聯留站備查每聯均載明啓運車站止運車站經行路途車票號數等第以及行李之件數行李之總重量并收費之重量及所收之欸目

凡逾量行李應按車票所載之價以每十英磅(即七斤半或四法磅半)遞推計算行李票每聯運有標簽兩條以備折下貼于行李之上以每件一條爲度其未經折下之標簽應會同行李收據副單寄繳京局稽核課

凡掛號行李加有遺失或損壞情事查明在某路發生即由某路擔任賠償如無確在某路損失之明證此項賠償費應按照所收之票價由聯運各路比較分擔

行李賠償費不論何等旅客凡在中國國家鐵路至多每客不得過一百元在日本及朝鮮鐵路每客不得過日元一百元其在南滿鐵路則頭等客每行李一英磅賠償日洋二元二角五分式等客每行李一英磅賠償日洋七角五分三等客每行李一英磅賠償日洋二角五分

如旅客於行李掛號之時聲明該行李之全數或一部分須在中途指定聯運車站起卸者其應卸之行李可掛號運至中途起卸之站然後再由該站掛號裝運前往如係全數行李中途起卸照尋常辦法掛號運至中途車站其運費亦只算至該站爲止除車票上加蓋行李戳記外並發交旅客証書一紙載明一切詳情該証書業已製發大智門車站備用如僅係一部分行李在中途起卸而其

各件仍運至所往之地則應分具行李票兩份中途起卸之站及應往之站每站一份票上均註明尚有行李若干件重若干磅其中若干爲准帶免費者若干爲逾量收票者掛號運至某站等字樣其准帶免費行李之數則以車票爲衡并須付給旅客証書一紙並加蓋行李戳記于車票之上至于運費則按照掛號之站分別核收

凡旅客由日本南滿朝鮮各路掛號行李運至中國鐵路或由中國鐵路掛號運至日本南滿朝鮮各路於行李掛號時前未聲明而欲在中途聯運車站起卸者中途車站亦可准其起卸

如係全數行李在中途起卸者站長須將掛號收據收回轉存批明某年月日在該站起卸另給旅客証書一紙俟復行掛號時再將原收據發還旅客取回証書至于復行掛號之行李其重量如較起運時增多而尚未逾免費限制者仍無庸收費但行李收據上所載之重量須從實改正並註明緣由倘重量逾過免費限制者即按照所逾斤數核收運費補具新據一紙并於新舊兩收據上均註明在某站復行掛號等字樣

如係一部份行李在中途起卸者站長亦須將掛號收據收回換給証書一紙並在掛號收據運單及証書上註明起卸行李之件數及其重量即作爲該部份行李僅掛號至是站但此項行李須係整件與掛號運至所往地點之行李並非包成一件者方准在中途起卸其復行掛號續運時辦法與前項同

中途起卸行李証書內載有中途起卸之站名及應卸行李之重量件數若非全數起卸則其總重量

總件數及直達掛號之重量件數亦須一一註明此項証書係三聯單式一聯交旅客收執一聯應寄稽核課一聯作爲存根其有效期限則與車票同

如旅客持所往車站之車票一張而行李掛號僅至中途則中途之站發交行李時應將掛號收據收回倘以後該客由是站復將行李掛號運至所往之站如車票上已蓋有行李戳記即不得再除免費行李之數但該客如持有起行李車站發交之証書即由該站收回另發給新行李票一紙照除免費行李之數核收運費

如旅客于起行時將行李數件掛號運至中途車站其餘掛號運至所往車站則在中途車站復行掛號之時須將運至所往車站之行李收據交驗如該收據註明已除去免費行李之數即不得再除應按總重量扣算運費

如直達運輸之行李有裝運遲誤或中途誤卸情事應由最先開行之列車運至旅客下車之站並一面電知聯接之站及該旅客下車之站至其轉運辦法即按照各路定章辦理

凡延誤行李倘旅客要求轉寄他處不在該客下車之站領取則終點之路應爲照運其運費由負責之路担任但在聯運之路上運送得免納費

通則

聯絡運輸之賬目由京奉鐵路按月清理按照五路聯運辦法結算

豐台車站移交行李及發還旅客行李各辦法均按五路聯運辦法辦理

膳車飯菜價目單

附件二

西餐

早

茶

麵包

二菜 (分西米粥火腿蛋
或用時令物品)

咖啡牛奶茶或紅茶

每份銀洋五角

中

午

晚

膳

四菜

點心

水果

咖啡牛奶茶或紅茶

每份銀洋一元二角

中餐頭等

一位獨食

二菜
一湯

(均用五寸盤)

每份銀洋六角

二位合食

四菜
一湯

(均用五寸盤)

每份銀洋一元二角

三位合食

四菜
一湯

(均用七寸盤)

每份銀洋一元八角

四位合食

四菜
二湯

(均用九寸盤)

每份銀洋二元四角

(以上多用海味等菜飯不另外收費)

中餐二 一等

一位獨食

二菜
一湯

(均用五寸盤)

每份銀洋五角

二位合食

四菜
一湯

(均用五寸盤)

每份銀洋一元

三位合食

四菜
二湯

(均用七寸盤)

每份銀洋一元五角

四位合食

四菜
二湯

(均用九寸盤)

每份銀洋二元

(以上多用魚肉等菜飯不另外收費)

膳車飯菜零售價目單

各種中國菜

磨菇湯每大碗	洋二角
鮑魚湯全	三角
蛋花湯全	一角
肉絲湯全	一角
鷄絲湯全	二角
菜肉絲湯全	一角
三片湯全	二角
炒魚片每中碗	二角
葱燒魚全	二角
炒牛肉片全	二角
紅燒肉餅全	三角

炒肚絲全	二角
炒腰花全	二角
炒冬菇全	二角
炒尤魚全	二角
炒排骨全	二角
炒鷄片全	二角
紅燒鷄全	三角
紅燒肉全	二角
炒蝦仁全	三角
蝦子筍全	二角
菜心紅燒肉元全	三角

會三冬全	三角
白米飯全	三分

各種西洋酒

大皮酒每瓶洋	四角
香邊酒全	一元二角
紅酒全	一元二角
白蘭地酒每瓶	三元
威士忌酒每杯	一元六角
砵酒每杯	二角
大天仙酒每瓶	二角
檸檬水全	一角
礦泉水全	二角

各種西洋菜

鮑魚湯	雞絲湯	牛尾湯	蔥頭磨菇湯	蝦仁湯	炸魚	燒魚	會鷄	羊排	牛扒	架釐鷄	燴白鴿
二角	二角	二角	二角	二角	二角	二角	二角	二角	二角	二角	二角

中西茶點

法豬排	燒山鷄	童子鷄	蛋炒飯	蝦仁炒飯	鷄絲火腿飯	提子布甸	蛋糕布甸	香蕉布甸	西米	車釐凍	牛攻奶凍
二角	二角	二角	一角	二角	二角	一角	一角	一角	一角	一角	一角

咖啡多士茶	曲古多士茶	牛奶多士茶	各色番餅	飽頭子	清茶	清茶	清茶	本路人員因公	出差在車內用	膳除煙酒外均	照定價減半核	收
一角	一角	一角	每件二仙	每件一分	每壺一角	每碗銅元一枚						

本路各站附近電報分局住址

北京前門外

高碑店在車站後

梁格庄在車站後

保定城內

正定府城內西大街

石家庄在枕頭鎮

順德府在西大街

彰德府在北關大街

許州在南關直街

信陽縣在城內北街

廣水在寨內大街

新店在鷄公山

新店在縣城內西大街

漢口在米廠

武昌在城內芝蔴廠

直達臥車減價情由

本路往來北京漢口直達臥車每星期准開一次久爲客商所稱便因其價目與尋常快車懸殊尙多故于民國二年三月初十日起減收臥車票價以廣招徠云

行李車改良

本路行李車原用蓬車遇有風雨不無漏溼之弊茲經改良悉用堅好車輛裝載行李毫無損壞之堪虞

北京衙署局所 中央官署爲數繁多今擇其重要者臚列於下

總統府 新華門內西苑

濟良所 五道廟

外交部 東堂子胡同

國務院 集靈園

內務部 內務部街

財政部 戶部街

海軍部 鐵獅子胡同

交通部 西長安街

參政院 象坊橋

陸軍部 鐵獅子胡同

司法部 刑部街

教育部 東鐵匠胡同

農商部 粉子胡同

京師學務局 東鐵匠胡同

參謀部 西直門內

鹽務署 戶部街

大理院 刑部街

順天府 後門外交道口

大理院法學會

步軍統領衙門

禁衛軍訓練處

高等審判廳

總檢察廳 刑部街

地方審判廳

京師警察廳

大興縣署 刑部街

蒙藏事務院

審計處 安定門大街

工藝局 彰儀門大街

印鑄局 化石橋 王府井大街

工藝商局

琉璃窖

約法會議公所

象坊橋

宛平縣署

後門外皇城根

電話總局

燈市口

電報總局

東長安街

郵政總局

東長安街

無線電報局

東便門外

自來水總局

東直門外

緝探總局

大吉巷

地方行政講習所

北新橋

消防隊

養峰夾道

商務總局

西柳樹井

浦信鐵路公所

金魚胡同

隴海鐵路公所

東安門外

京張鐵路局

西四牌樓羊肉胡同

京漢鐵路局

東長安街

全國水利局

豐盛胡同

內城工巡捐局

內務部街

游民習藝所

皮庫胡同

外教養局

教子胡同

內城官醫院

錢糧胡同

外城官醫院

梁家園

內城教養貧民院

石碑胡同

警察區署

中一區警察署

地安門內銀閣

中二區

西安門內養峯夾道

內左一區

東單牌樓總布胡同

- | | |
|------|------------|
| 內左二區 | 安定門大街兵馬司對過 |
| 內左三區 | 安定門寶鈔胡同 |
| 內左四區 | 東直門大街 |
| 內右一區 | 西單牌樓南絨線胡同 |
| 內右二區 | 西單牌樓北捨飯寺 |
| 內右三區 | 德勝門內劉海胡同 |
| 內右四區 | 西四牌樓北報子胡同 |
| 外左一區 | 東珠市口 |
| 外左二區 | 崇文門外手帕胡同 |
| 外左三區 | 鐵轆轤把 |
| 外左四區 | 玉清觀 |
| 外左五區 | 清化寺街 |
| 外右一區 | 西珠市口 |
| 外右二區 | 石頭胡同 |
| 外右三區 | 菜市口 |
| 外右四區 | 南橫街 |

外右五區

大保吉巷

保安警察隊

第一隊

小石橋

第二隊

鶴兒胡同

保安警察馬隊

北華寺

內保安警察馬隊

寶泉局

偵緝隊

第一隊

鶴兒胡同

第二隊

崇文門欄干

第三隊

南橫街

第四隊

東單觀音寺

第五隊

西安門內惜薪司胡同

各省會館

京中各省會館爲數繁多僅擇其中之一錄下

奉天會館

西柳樹井

吉林會館

乾麪胡同

直隸老館

宣武門外大街

三晉會館

驛馬市路北

河南會館

粉房琉璃街中間

直隸新館

驛馬市路北

又山西會館

前門外明因寺街

山西會館

崇文門外鞭子巷

山左會館

教場頭條胡同

又山西會館

前門外東小市

關中會館

宣武門外大街

又山左會館

鐵香爐

關中南館

保安寺街

江蘇會館

北半截胡同

安徽會館

後孫公園

湖北襄陽會館

鐵老觀廟

江西南康會館

東珠市口路北

鄂中會館

蕪綫胡同路東

全浙會館

下斜街西頭路西

南康新館

鮮魚口內小橋

四川老館

四川營路北

全浙新館

南橫街中間路北

湖南會館

爛漫胡同

四川南館

宣武門外大街

四川東館

山西街路東

福州會館

驛馬市

福州老館

南下窪

泉郡會館

後孫公園

粵東新館

南橫街中間路北

四川新館

皮庫營路北

廣西新館

北柳巷北口路東

粵東會館

打磨廠路南

廣西南館

教場三條胡同

粵西老館

變慶胡同東頭

貴州老館

櫻桃斜街

廣西三館

海北寺街路南

雲南新館

珠巢街

貴州會館

廣安門大街

徽州會館

三里河大街

雲南會館

齊化門北小街

咸甯會館

椿樹上頭條

各行會館

顏料會館

前門外北蘆草園

藥行會館

前門外興隆街

煙行會館

彰儀門太街中間

綢緞行會館

三里河

靛行會館

西半壁街

當行會館

西柳樹井

玉行會館

小沙土園

金行會館

草廠頭條胡同

皮行會館

大寶極巷

整容行公益會館

大馬神廟

學校

京師大學校

後門內馬神廟

法政專門學校

太僕寺街

法律學校

順治門內象坊橋

中國公學大學分科

西城根

實業學堂

祖家街

陸軍大學

紅橋

順天中學校

後門外兵將局

五城中學堂

琉璃廠

高等學校

安定門郎家胡同

東省鐵路俄文學校

總布胡同

京師第一初級師範學校

西什庫後

京師女子師範學校

石駝馬大街

交通部交通傳習所

李閣老胡同

稅務學校

祿米倉東

財政學校

順治門內西城根

匯文學校

孝順胡同

法文學校

順治門內西城根

遊美清華學校

京西海甸

中國大學堂

西城根

北京師範學校

豐盛胡同

中華學校

太平湖

北京大學分科

馬神廟

北京醫學專門學校

八角琉璃井

大學預科

北河沿

高等師範學校

琉璃窯

民國大學

汪家胡同

世界方言學校

板章胡同

安徽學校

前孫公園

明德大學校

乾面胡同

新華學校

西直門外

籌辦高等學校

關才胡同

齊魯學校

化石橋

豫學校

達智橋

豫章學校

八角琉璃井

女子師範附屬小學校

東鐵匠胡同

閩學校

順治門外

女子法政學校

南橫街

女子職業學校

東單方巾巷

北京崇實女學校

寶禪寺街

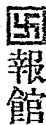

政府公報

王府井大街

英文北京日報

鎮江胡同

北京日報

京津時報

大國民日報

順天時報

民視報

北京民強報

羣強報

醫院

內城內務部官醫院

中和醫院

北京醫院

安立甘醫院

婦嬰醫院

同仁醫院

京漢鐵路醫院

協和醫院

鎮江胡同

北京小沙土園

彰儀門大街西磚胡同

化石橋

桐梓胡同

潘家河沿

櫻桃斜街

錢糧胡同

西長安街皇城根

廊房頭條

象坊橋

孝順胡同

學文門內

康家胡同

石牌坊南

陸海軍日報

日知報

國民公報

亞細亞報

國是報

大華日報

醒華報

外城官醫院

北京醫學研究所施診處西珠市口

北京醫學會

廣仁堂

新華醫院

尙志醫院

回春醫院

城南醫院

東城南兵馬司

宗家胡同

李鐵拐斜街

大安南營

西河沿中間

大沙土園

宣武門外大街

梁家園

鼓樓西

崇文門內

西安門

前門內西城根

取燈胡同

順治門大街

國旅館 北京旅館不下數百家僅擇其上中等有名者列之

華洋旅館

西河沿

中華旅館

西河沿

中西旅館

西河沿

金臺旅館

西河沿

平安旅館

西河沿

迎賓館

西河沿

中和棧

西河沿

斌魁棧

西河沿

福來棧

西珠市口

永豐棧

西珠市口

名利棧

茶兒胡同

鴻安棧

許家大門

高陞棧

驛馬市

長發棧

驛馬市

佛照樓

驛馬市

泰安棧

驛馬市

福星棧

楊梅竹斜街

中興旅館

北孝順胡同

第一賓館

打磨廠西口

羣賢旅館

西河沿

外國旅館

燕春園

石頭胡同

德昌飯店

燈市口

六國飯店

東交民巷

北京飯店

東長安街

華東飯店

東單牌樓

扶桑館

東單牌樓

長安飯店

王府井大街

德國順利飯店

崇文門大街

飯莊

一枝春南菜館

小有天

中華飯館

中華飯店

天福堂飯莊

天然居粵飯館

正陽樓

玉樓春

同和堂

老便宜坊

王廣福斜街

勸業場

陝西巷

西城根

肉市

陝西巷

肉市

勸業場

報子街

米市胡同

厚德福南飯莊

泰豐樓

致美齋

萬福居

會賢堂

福與居

福全館

廣和居

醉瓊林

醒春居

大柵欄

煤市橋

煤市街

楊梅竹斜街

什剎海

觀音寺

隆福寺街

北半截胡同

陝西巷

大李紗帽胡同

茶樓

荔香茶社

青雲閣

中與茶樓

勸業場

觀音寺街

東安市場

沁芳樓

勸業場

第一樓

東安市場

廊房頭條

廊房頭條

集雲樓

煤市街

中興球房

觀音寺

北京新式茶樓率皆營屋招租率賣各種物品茶肆其一部分也飯館球房所在多有

戲園

第一舞臺

西柳樹井大街

民樂茶園

王廣福斜街

文明茶園

西珠市口

天樂園

鮮魚口

廣德樓

大柵欄

同樂茶園

大柵欄

慶樂茶園

大柵欄

燕舞台

天橋路東

歌舞台

天橋路東

中華園

東安市場

三慶園

大柵欄

中和園

糧食店

福壽堂

打磨廠內

吉祥茶園

東安市場

丹桂茶園

東安市場

廣和樓

肉市

西安茶園

西安市場

浴堂

新華園

煤市街

昇平園

楊梅竹斜街

頭品香

掌扇胡同

一品香

王廣福斜街

澄華園

香廠新華街

西昇平園

李鐵拐斜街

優等
六角

最優等
一元

中華園

東四牌樓十一條口

國代步

汽車

每日約洋二十五元

半天上午八點至十二點 洋十五元
下午二點至六點

馬車

每日約洋六元

上半年二元五角

下半年三元

騾車

每日約洋一元

膠皮人力車

每句鐘約小洋一角零

人力車

每里約銅元三枚

國注意

北京轎車人力車遍地皆是而以前門月橋塲之旁為最多向無定價視乎僱車者當時面訂何如其其停放附站地之車輛雖云遵守鐵路警章不敢爭搶生意然遇客商携有包裹於火車到時自行出站僱車者價必高二三倍遇雨後或陰雨時則更逾尋常有增至六七倍者是亦旅行所當注意也

國流通貨幣

銀元

北洋 站人洋 鷹洋 造幣廠

鈔票

中國銀行 交通銀行 華俄道勝銀行 匯豐銀行 德華銀行 東方匯理銀行 花旗

銀行

小洋 各省通用每元換小洋十一角零 銅元 每洋一元約換一百三十枚左右

京漢旅行指南 (卷上)

漢口衙署局所

江漢關監督署 正前樓江岸

洋務交涉處 花樓正街

夏口廳知事署 舊籤捐局內

漢武渡江輪船局 龍王廟

郵政局 太平洋行附近

招商局 張美之巷前

自來水公司 土墻

商務總會 後花樓

貧民工廠 玉帶門

漢陽衙署局所

漢陽府署 東門內

漢陽縣署 東門內

無煙藥廠 漢陽河廠

江漢關監督辦公處

警視廳 後花樓張美之巷

電報局 河街

京漢鐵路南局 法租界

官錢局 黃陂街後

水電公司 後湖堤馬路旁

襄河上游輪船公司 萬安巷

漢幫公所 長盛街

兵工廠 漢陽河街

鐵政局 漢陽河街大別山下

武昌衙署局所

將軍府

司門口

民政府

巡道嶺

軍政府

撫院街

外交部

二佛閣

實業司

王府口內

理財司

善後街

高級審判廳

王府口內

地方審判廳

百壽巷內

郵政局

橫街頭

電報局

芝蔴嶺

氈呢廠

武勝門外塘角

造幣廠

大朝街

船政局

漢陽門

官錢局

長官

絲麻紗布四局

文昌門外河邊

江渡輪船局

平湖門外

旅館

漢南旅館

華洋旅館

金臺賓館

迎賓江館

鐵路第一賓館

鳳臺賓館

天保棧

略佳賓館

以上均在漢口車站附近

大漢旅館

招商旅館

漢商旅館

聚賢賓館

以上均在武昌城內

集賢賓館

(附註)每客每天食宿費上等五元二等三元三等五角

飯店

嘉賓樓

漢南春

同福樓

杏花樓

萬國春

以上均在車站左近

戲園

大漢舞臺(京班) 新舞臺(漢班)

怡園(女班)

滿春

同樂

漢口輪船碼頭

招商

洪益巷口

鴻安

四碼頭

太古

一碼頭

怡和

三碼頭

日清

六碼頭

東方

法租界三碼頭

小輪船碼頭

康濟公司

武聖廟

全鄂公司

兩湖公司

利記公司

榮記公司

祥通公司

均在蘆席街

民船碼頭

湖南幫康正泰

大碼頭 顏正有

老水巷

襄樊幫文萬興

武聖廟

焦福興

至公巷

中州幫王全香

興記 定樹巷

漢口上海間船價表

特別頭等船價

房艙加半官艙加倍

上海 通海 江陰 鎮江 南京 蕪湖 大通 安慶 九江 武穴 黃石 黃州

京漢	黃州	黃港	武穴	九江	湖口	安慶	大通	蕪湖	南京	儀徵	鎮江	秦興	江陰	張港	通州	上海
三,四〇〇,〇〇〇	三,三〇〇,〇〇〇	三,〇〇〇,〇〇〇	二,九〇〇,〇〇〇	二,八〇〇,〇〇〇	二,七〇〇,〇〇〇	二,六〇〇,〇〇〇	二,五〇〇,〇〇〇	二,四〇〇,〇〇〇	二,三〇〇,〇〇〇	二,二〇〇,〇〇〇	二,一〇〇,〇〇〇	二,〇〇〇,〇〇〇	一,九〇〇,〇〇〇	一,八〇〇,〇〇〇	一,七〇〇,〇〇〇	一,六〇〇,〇〇〇
一,五〇〇,〇〇〇	一,四〇〇,〇〇〇	一,三〇〇,〇〇〇	一,二〇〇,〇〇〇	一,一〇〇,〇〇〇	一,〇〇〇,〇〇〇	九〇〇,〇〇〇	八〇〇,〇〇〇	七〇〇,〇〇〇	六〇〇,〇〇〇	五〇〇,〇〇〇	四〇〇,〇〇〇	三〇〇,〇〇〇	二〇〇,〇〇〇	一〇〇,〇〇〇	〇,〇〇〇	〇,〇〇〇
〇,〇〇〇,〇〇〇	〇,〇〇〇,〇〇〇	〇,〇〇〇,〇〇〇	〇,〇〇〇,〇〇〇	〇,〇〇〇,〇〇〇	〇,〇〇〇,〇〇〇	〇,〇〇〇,〇〇〇	〇,〇〇〇,〇〇〇	〇,〇〇〇,〇〇〇	〇,〇〇〇,〇〇〇	〇,〇〇〇,〇〇〇	〇,〇〇〇,〇〇〇	〇,〇〇〇,〇〇〇	〇,〇〇〇,〇〇〇	〇,〇〇〇,〇〇〇	〇,〇〇〇,〇〇〇	〇,〇〇〇,〇〇〇

注意
 凡輪船價目雖有列表不盡劃一此表經調查係三公司原定價目後無更改最
 近時價但照此表折半左右雖有增減相差不離其購票或由客棧代辦或赴寫
 船局買或與船上賬房直接在旅客臨時自選擇之大約野鷄船價較廉也

京漢旅行指南 (卷上)

國漢口宜昌間路程

航行此線路經過沙市者則有招商怡和太古日清四家之船每日約在午後四時開行二日到宜昌船停大南門外無黨船須另僱小船登岸

國漢口宜昌線水脚如左

航路	一 等	二 等	三 等	四 等
新 堤	十五兩三錢分	二兩七錢三分	一兩八錢二分	九錢一分
城 菱 磯	十九兩二錢	四兩九錢二分	三兩二錢八分	一兩六錢四分
沙 市	二十四兩	八兩八錢四分	五兩八錢八分	二兩九錢四分
宜 昌	三十兩	十兩九錢二分	七兩二錢八分	三兩六錢四分

國漢口湘潭線

航行此線路經過岳州長沙者則有怡和太古日清二家之船每日開行水脚如左

航路	一等	二等	三等	四等
寶塔洲	紋銀五兩零三分	銀元三元七角五	二元五角	一元二角五
新堤	六兩二錢九分	四元零五	二元七角	一元三角五
城菱磯	七兩八錢六分	六元	四元	二元
岳州	九兩八錢三分	六元	四元	二元
蘆林潭	十二兩二錢九分	八元四角	五元六角	二元八角
湘陰	十五兩三錢六分	八元四角	五元六角	二元八角
靖港	十九兩二錢	九元六角	六元四角	三元二角
長沙	二十四兩	十元零二角	六元八角	三元四角
湘潭	三十兩	十二元零八角	七元二角	三元六角

國漢口常德線

航行此線路者則有日清公司之湘江輪船及飛鴻長春湘平如雲保源諸小輪二日到常德每年自二月初開辦至冬初水涸時停駛開行無定期水脚如左

京漢旅行指南 (卷上)

航路	一等	二等	三等
寶塔洲	無	二元四角	一元二角
新堤	無	二元七角	一元三角五分
城菱磯	無	四元	二元
岳州	無	四元	二元
蘆林潭	無	五元六角	二元八角
林資口	無	六元四角	三元二角
益陽	無	七元六角	三元八角
沅江	無	八元四角	四元二角
龍陽	無	十元零四角	五元二角
常德	無	十二元	六元

國漢口武穴線

航行此線路者則有全鄂公司之保生雲龍二小輪每日午前八時開水脚如左

陽邏一百二十 郭店二百八十

團風三百六十 黃州四百二十 武穴四百二十

四漢口仙桃鎮線

航行此路綫者有康濟公司之舵江君山二小輪每日午前八時開水脚如左

蔡甸三百六十 新溝四百八十 漢川七百

繫馬口八百 城隍港八百八十 分水嘴九百八十

豚旺嘴一千一百 仙桃鎮一千四百

四漢口武昌線

航行此線路者則有兩湖利記榮記祥通四家之小輪日夜往來不絕水脚每人七十文晚間十時以後每人二百文

划子渡河價目

渡河至漢陽搭船每人十文獨僱四十文至六十文渡河至武昌搭船二十文獨僱六十文至百文官渡至武昌每人十文獨坐百文

四漢口至成都路程

京漢旅行指南 (卷上)

航行三日到宜昌改乘小輪約七八日到重慶、如乘民船須十七八日、改乘民船約五六日到瀘州再四五日到叙州再十六七日到成都

由重慶至成都民船價目

四艙大掛子船約百兩 廬陽船約八九十兩

三艙大掛子船約八十兩 三艙小掛子船約六七十兩

大南河船約四十餘兩 小南河船約三四十兩

五板船約二十兩 大牛頭船約十七八兩

小牛頭船約十三四兩

由重慶赴成都以牛頭船爲最穩大者長四丈餘寬六七尺小者長丈餘寬五尺無論僱何種船船上之油鹽柴米均可包於船價內船價須預先議定在某處付若干某處付若干

四 漢口至貴州路程

由漢口趁湘輪(湘江輪船惟四月半後江水漲時有之)至常德改乘銅仁船再二十餘至銅仁府邀陸至省會(夏季江流甚急船艱于逆航以遵此路行爲便)湘江輪船由漢口至常德三等四元八角二等加半頭等加倍小輪價同由漢口至鎮遠府約七八十文飯錢每日八十文(無菜)由常德至銅仁之銅仁船約二十餘千文由漢口趁小輪(湘水漲時小輪亦能由漢口直達常德)迂道長沙至常德再換船入黔由漢口趁民船行經岳州渡洞庭出常德溯湘江而上約七八十日抵鎮遠府

招登廣告

本路爲便利中外客商起見不惜財力人工調查一切纂成
旅行指南一書出版以來受各界之歡迎流行日廣幾於人
各一編凡有特別之陳述刊登本編廣告者其效力較速且
大無論用何國文字皆可應命刊例如左

登全年爲一期每半頁洋十二元全頁洋二十元登
半年者半折收費

京漢鐵路局車務處謹啓

鐵路協會會報投稿簡章

- 一 本會報每月二十日發行一冊內容分爲圖畫紀事論說報告法制章程專件記聞譯叢雜俎等門均以鐵路事項爲限無論是否本會會員均可投稿
- 一 於本會報選擇登載
- 一 各項投稿無論登載與否原稿概不送還但一人一次投稿滿五千字以上之件未經登載本人預請送還者可以照辦
- 一 本會報登載之稿概以不報酬爲原則列入論說門每件滿千字以上係屬撰著或譯述之件得酌贈報酬如下
- 一 撰著圖表不計每千字 四元至六元
- 一 撰著圖表不計每千字 二元至五元
- 一 譯述圖表不計每千字 二元至五元
- 一 撰著之圖如係自出意匠新發明者另議報酬
- 一 譯件應附原書
- 一 有不願受領報酬者得移作本會特別捐款
- 一 凡投稿已受報酬或已移作本會特別捐款者其著作權卽爲本會所有不得再行刊布但本人自刊文集以在此限
- 一 凡非本會會員所投之稿經本會報登載係論說以外之件不適用酌贈報酬之例者得酌贈本會報一冊以上二十四冊以下
- 一 各項投稿依編輯上之便宜得酌量增刪之其已經刪除之字數不贈報酬
- 一 如本人絕對不許增刪者應於投稿時先自聲明



春時宜何喜宜開生意欣然見筆端唯有此花
偏許意可憐身亦言深實亦窮窮總意好身
鐵石心腸高步難親豈不取談危似先春我記春

國君

甲寅年正月

研記洪亮



洪 硯 先 生 寫 梅

(書例附)

條幅每堂四元四條合
寫六元 扇二元手卷
每尺冊葉每頁同中堂
三元 橫披同 紙以
四尺爲則六尺加半八
尺加倍 書例 條幅
每堂三元 扇一元手
卷每尺冊葉每頁同
堂對二元 中堂橫披
同 招牌每字二元
壽文碑銘墓誌每字二
角

筆金先交訂期

取件未列另議

先生畫梅在二樹冬心之間堅瘦如鐵
石深可寶貴京寓東長安街二條胡同



電話東局一千一百三十九號外省寄件筆
金可用郵票紙張亦可代購 林紓代定

城北

京宮

一

北京宮城圖

一

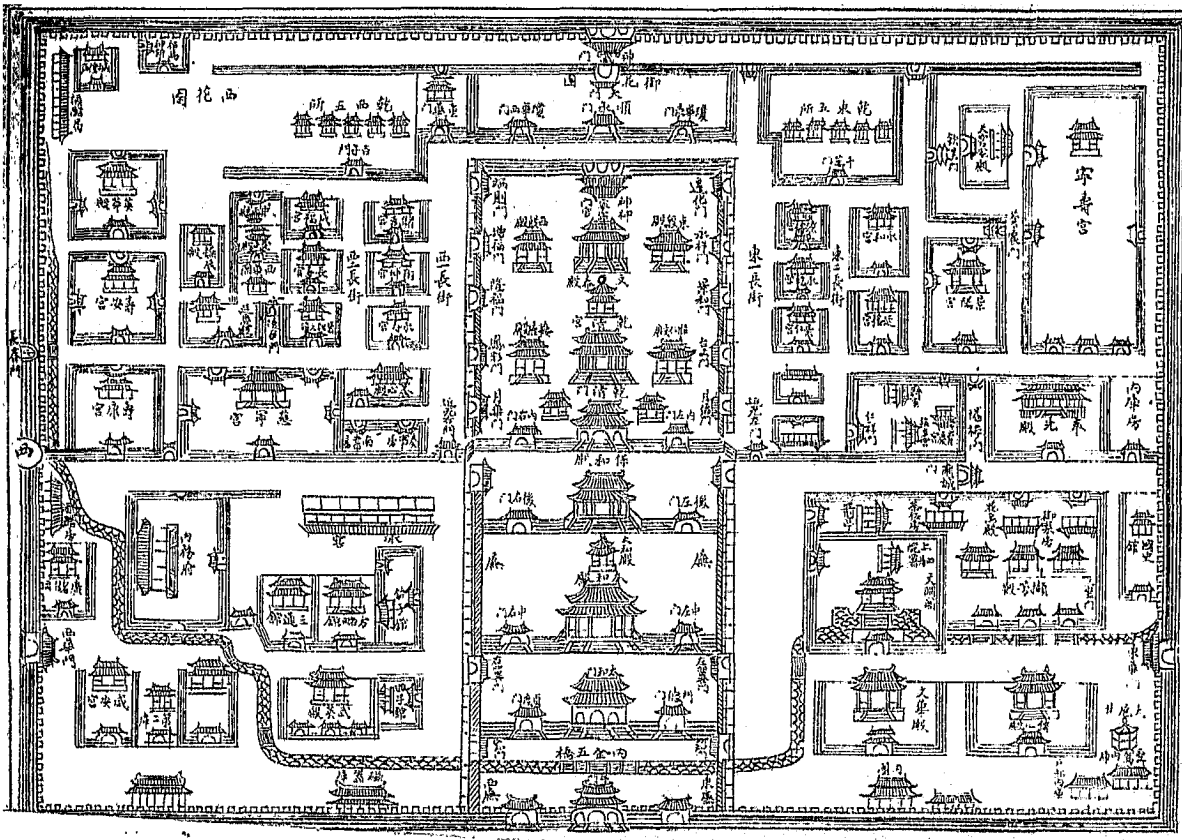

京師

京師居直隸（取直能管理各省之意一名燕雲又名京畿）省城保定府內北河西首一名燕京又名金臺在禹貢爲冀州之域周屬幽州戰國時爲燕國秦爲上谷漁陽郡地漢爲廣陽郡唐爲范陽郡宋爲燕山遼爲南京金爲中都至明永樂建都北平始名北京爲大興宛平二縣治屬順天府蓋取順天應人之意前清因之民國成立亦於此爲中央政府左環滄海右擁太行北枕居庸南襟河洛居天下之上游得寰中之北拱誠形勝之區也

北京宮城

此宮城卽舊大內按遼史太宗紀會同初太宗入幽州御元和昭慶二殿是燕京宮室遼以前已有之遼仍其舊耳金自太祖至熙宗皆都上京海陵欲遷於燕遣畫工寫汴京宮室制度按圖營之恢麗爲古今冠貞祐初被亂兵所焚元世祖至元十一年始大城京師於大興故城之北中爲天子之宮宮城周回九里三十步東西四百八十步南北六百十三步崇三十有五尺明成祖初封於燕其邸卽元隆福興聖諸宮遺址在太液池西元舊內在太液池東後永樂改建都城則燕邸及元舊內並爲西苑而宮城則徙

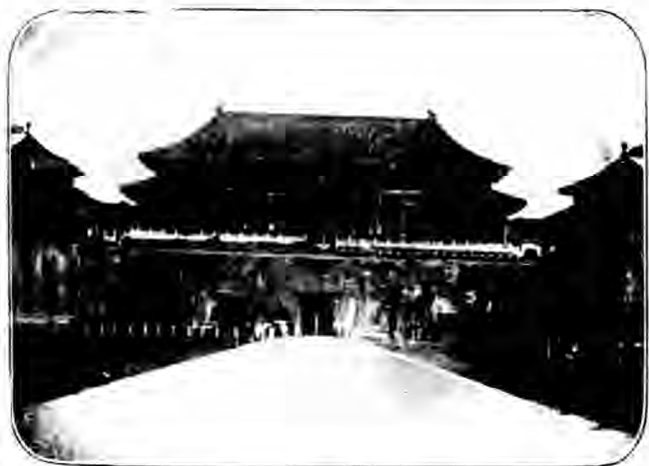

午

而之東前清因之唯自舊紫禁城迤東由北至南
迤西由北至西華門均爲民居城凡四門南曰午門北
曰神武東曰東華西曰西華在舊皇城中也

午門

爲舊紫禁城之正門前左設嘉量右設日

圭門內東廡之中爲協和門西廡之中爲熙和門
兩廡之北正中南向爲太和門

太和門

前列銅獅二環以金水河跨石梁五

卽內金水橋也門左右各一門左曰昭德右曰貞度
門內東廡中爲體仁閣西廡中爲宏義閣左右翼門
東西向正中爲太和殿

門

太和殿 前丹陛環以白石闌間列寶鼎十八

銅龜鶴各二日圭嘉量各一 門左日中左

右日中右正中南向爲中和殿

中和殿

額曰允執厥中 西廡第二運房爲銅

器庫殿後爲保和殿

保和殿 額曰**皇建有極**殿後迤北十餘武崇基列陞與殿相對者卽乾清門也

自午門至此歷殿三凡門數重皆外朝之制而在午門左右者由協和門東出爲文華殿

文華殿 丹陛與露臺相值東爲傳心殿祀皇師帝師先聖先師之位後爲文淵閣貯四庫全書再

後西向爲上駟院東北爲擷華殿皇子所居東南左轉而北爲國史館館南爲東華門外有下馬石碑
卽舊紫禁城之東門也

由熙和殿西出爲武英殿

武英殿 前東爲凝道殿西爲煥章殿後爲敬思殿東北爲恆壽齋西北爲浴德堂北爲方略館再折而北東向爲回子學西向爲緬子學又北正中爲內務府署果房冰窖屬焉西爲咸安宮宮左右各三間爲尙衣監南爲南薰殿稍北卽西華門爲舊紫禁城之西門也

凡此皆外朝之制而自乾清門左右以至神武門則爲內廷宮掖

乾清門 前列**金獅二門**內爲乾清宮

乾清宮 額曰**正大光明**中設寶座左右列圖史璣衡彝器前列銅龜鶴各二日圭嘉量各一

寶鼎四東丹陛之下有文石臺二上安社稷江山金殿

宮之東爲昭仁殿 額曰**天祿琳瑯**殿左東出爲龍光門

宮之西爲宏德殿

殿右西出爲鳳彩門稍南爲端凝殿與端凝殿相對爲懋勤殿

懋勤殿

凡圖史翰墨之具皆貯於此殿南爲批本處南西出爲月華門門南爲奏事房向北者爲

南書房

宮之後爲交泰殿

藏御用寶璽於此殿後爲坤甯宮宮後北向正中爲坤甯門門外御花

園園正中南向者爲天一門門北爲欽安殿

欽安殿

奉玄武神殿東稍北壘石爲崇山中有石洞御書雲根二字有御景亭亭東爲摘藻堂堂

前有池池上爲浮碧亭南爲萬春亭再南爲絳雪軒多植海棠

殿西稍北爲延暉閣

額曰迎清室相對爲四神祠閣西爲位育齋齋西爲毓翠亭亭西有池

池上爲澄瑞亭南爲千秋亭又南爲養性齋

殿後爲承光門

北向列金象一一左爲延和門右爲集福門正中爲順貞門其北卽神武門

爲舊紫禁城之北門

由日精門而東爲東一長街

東一長街

有景仁承乾鍾粹三宮鍾粹宮之東爲東二長街

東二長街

有延禧永和景陽三宮北爲千嬰門

由月華門而西爲西一長街

西一長街 有永壽翊坤儲秀三宮儲秀宮之西爲西二長街

西二長街 有啓祥長春咸福三宮街北爲百子門近東者爲重華宮

重華宮 前爲崇徽殿後爲翠雲館東廡爲葆和殿額曰古香齋西廡爲浴德殿額曰抑齋宮之

東爲漱芳齋

月華門之西爲遵義門中南向者爲養心殿

養心殿 東暖閣內有隨安室西室爲三希堂殿後爲穿堂殿東室額曰攸芋齋

景運門之西爲肅誠門中南向者爲奉先殿

奉先殿 殿東夾道卽蒼震門前直街也街東爲甯壽宮

甯壽宮 宮垣一百二十七丈有奇東西三十六丈有奇門六皇極欽禧錫慶履順蹈和保泰是也

隆宗門之西爲慈寧宮

慈寧宮 額曰寶籙駢禧 東爲長位門西爲壽康門後爲壽安門壽安門內爲春禧殿殿後爲壽

安宮其北爲英華殿

英華殿 有菩提樹乃明神宗母李太后所植卽九蓮菩薩也今樹尙在蓋二百餘物年矣殿西

有城隍廟清雍正四年建廟東爲祀馬神之所又東卽神武門門前爲北池子過橋爲北上門達景山

北京宮城 二

此宮城即舊皇城在京城周中周十八里有奇廣袤三千六百五十六丈高一丈八尺正南曰中華門(舊大清門)少北曰長安左門 東曰東安門 西曰西安門 正北曰地安門 民國二年因總統府建於南海故於南花園迤西望家樓舊址另闢一門曰新華門中華門之內曰天安門 天安門之內曰端門 端門之內左曰闕左門 右曰闕右門 正中曰午門即舊紫禁城

古蹟

太廟 在闕左朱門黃瓦衛以崇垣有前殿中殿後殿廟門東南爲宰牲亭并亭廟垣周二百九十一丈六尺



中 華 門

北京城

京圖

宮

北京宮城圖

二

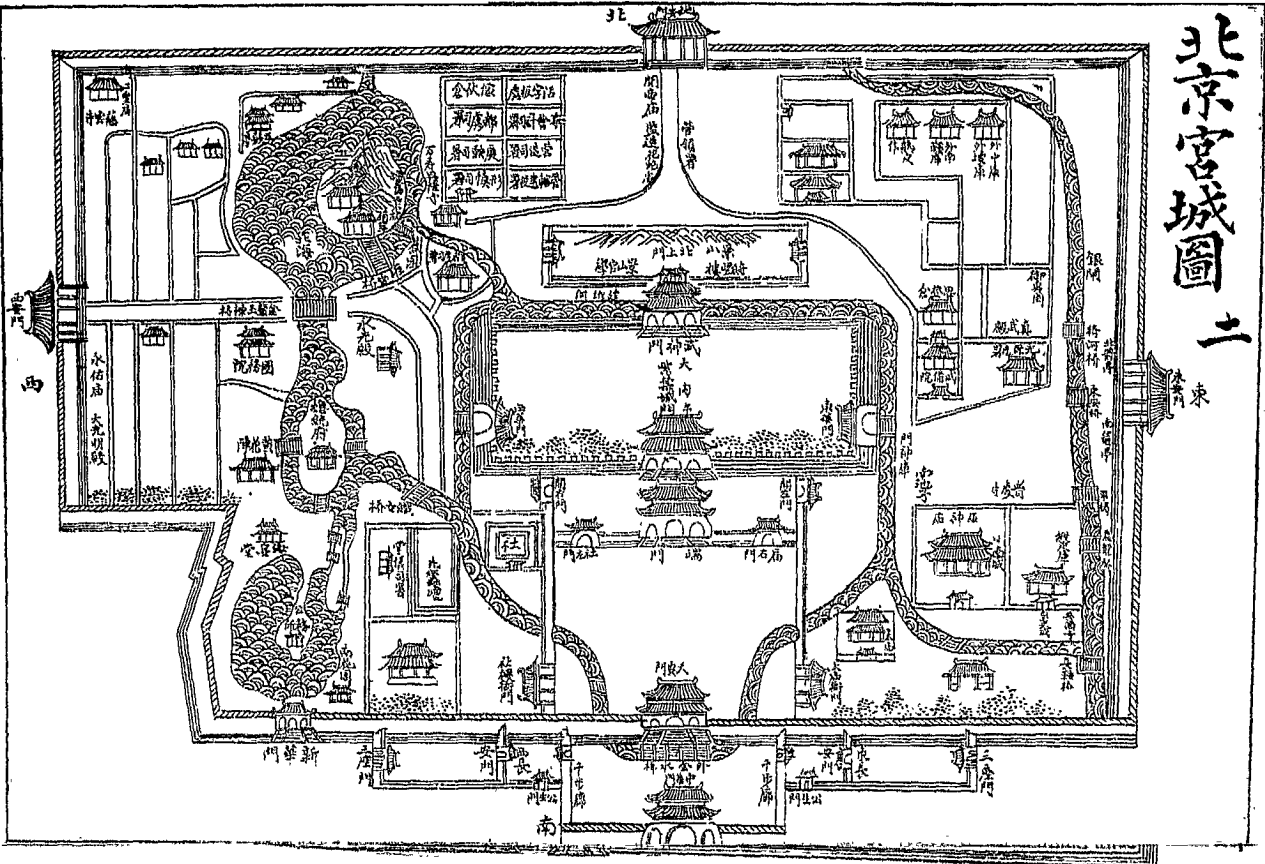



新 華 門



天 安 門



門 端

社稷壇 在闕右壇北爲拜殿上覆黃琉璃壇

垣周二百六十八丈四尺

飛龍橋 在內南城皇史宬之西跨玉河橋北

有坊二曰飛虹戴熬

普勝寺 在緞疋庫東南去萬善河牛郎橋不

遠

普度寺 在裏新庫北寺左爲黑護法佛殿內

藏鎧甲弓矢

宣仁廟 在北池街暖閣廠以祀風神

凝和廟 在北池街騎河樓南以祀雲神吳

巖冬夜宿雲神廟詩云 紫禁森嚴傍帝居

丁丁寒柝夜何如雲神廟裏三更月

有客披裘讀道書

關帝廟 在騎河樓街廟兒胡同舊名暖閣廠內有二鐘

眞武殿 在御馬園南地名銀閘卽明御馬監舊址有明天啓三年碑殿外有清乾隆御書額曰宸

居資佑

馬神廟 在馬神廟街卽明御馬監馬神舊祠內大鐘一明正德十年鑄

嵩祝寺 在三眼井之東有御書額爲章嘉胡圖克圖焚修之所其東爲法淵寺有銅鼎一高六尺

有咫西爲智珠寺

鐘鼓寺 在鐘鼓寺胡同卽明鐘鼓司廨

五聖祠 在酒醋局南蠶庫胡同內有一磬

興隆殿 在內織染局胡同有明弘治嘉靖二次重修織染局佛道堂碑記

朱彝尊賜宅 在景山北黃瓦門東南朱彝尊詩云講直華光殿居移履道坊經營倚將

作宛轉繞宮牆對酒非無月攤書亦有牀承恩還自晒報國祇文章

伽藍寺 在玉河北有鐘一上鑄火藥局字寺西有火神廟

護國忠義廟 在觀德殿東塑關帝立馬像林木陰翳周回多植奇果

大高玄殿

在神武門西北明嘉靖中建門前二亭 鈎簷鬩桷極盡人巧明時中官呼爲

九梁十八柱今猶存明楊四知詩云高玄宮殿五雲橫先帝祈靈禮太清鳳輦不來

鐘鼓寂月明童子自吹笙

萬壽興隆寺

在西華門外北長街路西卽明兵仗局也佛堂前有明米漢雯重修碑又有靜默寺

福佑寺

在西華門外北長街路東又有昭顯廟在北長街路西以祀雷神

金鰲玉蝀橋

貫太液池東西爲禁苑往來大道橋有九門明董穀詩云正愛湖光從素綺

却看人影度長虹宮牆睥睨斜臨碧水殿罽窻遠映紅宛轉銀河橫象緯依

稀太液動秋風西華門外塵如海一入天街迥不同

承光殿

在金鰲玉蝀橋東俗呼團殿有古栝一槎枒如龍傳是金時遺植 清乾隆十年

建石亭於殿南以置元時玉甕有歌鐫於甕內

永安寺

在太液池東北踞水中爲金瓊華島址清順治八年立塔建寺寺西由山而上爲悅心

殿西北爲閱鼓樓樓上壁間嵌三希堂石刻其山之西麓有古井 轆轤綆汲可致

山巔又有漪瀾堂據瓊島之北麓略仿金山規制爲之其東北岸爲春雨林塘

先蠶壇 在西苑東北隅壇西北爲瘞坎壇東南爲先蠶神殿東爲採桑臺前爲桑園後爲具服殿

又宮牆東有浴蠶河三座門街南東隣西苑有蠶池

五龍亭 在太液池北中曰龍澤左曰從祥滋香右曰湧瑞浮翠亭之後爲闡福寺有明季

亭館舊址亭北爲西天梵境

水雲樹 在西苑門北萬善門西有石碣鐫御書太液秋風四字卽燕山八景之一朱彝尊早秋

詩云殘暑秋逾熾涼風乍催微波蓮葉卷新雨豆花開宛轉通橋影清冷傍

水隈夕陽山更好金碧湧樓臺

人字柳 在太液池畔清乾隆間風吹一枝着地本株傾欹欲倒命以折枝撐拄旣而成活與本株

作人字形因以名之有御製斷句云借問人稱誰氏依稀彭澤先生其風致可想見也

高士奇賜宅 在光明殿胡同士奇賜居西苑自城北移家詩云客中陋巷爲家久忽訝恩

輝住苑西牛背馱書千卷重擔頭挑樹兩株齊門前金碧瞻天闕屋內鸞龍

有御題仲蔚蓬蒿十年事一枝偏借上林樓

名勝



景山 在神武門北一名萬歲山大內之鎮山

也 傳聞其下皆儲石炭以備不虞故俗又名曰煤山即明懷宗殉社稷處山高有餘丈周垣二里凡五峯峯各有亭俱供佛像山之正門爲北上門門內有綺望樓山後東曰山左裏門西曰山右裏門中南向者爲壽皇殿成德景山詩云雪裏瑤華

島雲端白玉京削成千仞勢高出九重城繡陌回環繞紅樓宛轉迎近天多雨露草木每先榮

山十刹海 在紫禁城北此海之水由得勝門西水

門而入東則一片荷塘西則一片水稻景緻極其雅觀夏時荷花盛開遊人亦盛

西苑 在西華門西創自金歷代各有增飾金時祇爲離宮元建大內於太液池左隆福興聖等宮於太液池右明大內徙而之東則元故宮盡爲西苑舊地



十 刹 海

古皇城西偏十之八今祇十之三四門榜曰西苑
太液池 在西苑中南北亘四里東西闊二百餘

步上跨長橋修數百武東西樹坊各一曰金鰲曰

玉鯨橋之北曰北海南曰中海有小白塔

高峙又南曰南海今總統府即遷在南海

其別一橋曰承光殿達瓊華島制差小南北亦樹坊

各一曰積翠曰堆雲瀛臺在其南五龍亭

在其北蕉園紫光閣東西對峙夾峰楹

柳古槐多數百年物盛夏荷香滿苑冬則爲

習冰嬉臨池而北爲勤政殿後爲德昌門門內

正中南向爲涵元殿東爲藻韻樓西爲綺思

樓北相對爲香辰殿殿後南向爲瀛臺

瀛臺 東爲春明殿西爲湛虛樓臨水爲迎薰亭明



中 海 小 白 塔

日南臺一曰蓮臺坡高士奇侍直詩云 輦道青
莎軟作茵蒼葭蒺藜遍芳 津瀕灣銷夏
偏宜暑桂館招涼不受塵虹橋長跨排
雁齒閣連飛宇次魚鱗自慚未是登瀛
侶珥筆叨爲侍從臣

紫光閣

由太液池西南循池而北有臺高數丈

明武宗築以閱射名曰平臺後廢臺改爲紫光閣向

北門外卽金熬坊

莊有恭侍宴詩云巍峩紫

閣接天開上將功成錫宴來 共仰神謨
收絕域還忻偉績出 雄才封侯不讓班
超輩市駿應羞郭 隗臺從此玉門開 坼
堠西戎卽叙咏康哉

蕉園

由西苑門循東岸而北松檜蒼翠果樹分羅

明廖道南有詩云：旖旎芭蕉色，繽紛滿御園。午陰便鹿夢，春雨罷蜂喧。綠借芙蓉潤，青交薜荔翻。詞林會獻頌，此日重承恩。

南花園 在西苑門迤南。明時爲灰池，種植瓜蔬於坑洞內，烘養新菜，名曰咬春園。清代改今名。雜植花樹，凡蘇杭所進盆景，皆付澆灌培植。又於煖室烘出芍藥、牡丹諸花，每歲元夕送大內陳設。秋時則收養蟋蟀，至燈夜置之鰲山燈內，奏樂既罷，忽聞蛩聲自鰲山中出也。

白塔山 自永安寺至慶霄樓爲山之南面，慶霄樓之西至畝鑑室爲山之西面，自石幢登山至見春亭爲山之東面，自闕古樓轉東至蓮花室爲山之北面，山頂爲廣寒殿，卽建塔之所。塔前有殿曰善因殿，後列刹竿五，其下爲藏信礮之所。御書瓊島春陰四字，立碣山左爲燕京八景之一。清順治間有建白塔碑記。

內外城

按京城創於元代，明永樂七年拓元故城，周四十里，爲門九。南曰正陽，亦名前門（與皇城中華門相對）；南之東曰崇文，南之西曰宣武，東之南曰朝陽，東之北曰東直，西之南曰阜成，西之北曰西直，北之東曰安定，北之西曰德勝，外城環京城，周二千四百五十四丈四尺七寸，爲門七。南曰永定，左曰左安，右曰右



北京文廟大門口牌坊

安東曰廣渠西曰廣甯在東西隅而北向者東曰東使西曰西使明嘉靖三十二年建四十三年成

古蹟

太學石鼓

在安定門內國子監文廟戟門內世

傳周宣王獵碣凡十辭類風雅字畫蓋籀

文大徑尺餘高可三尺其形似鼓而頂微圓

在陳倉野中唐鄭餘慶遷置鳳翔縣學而亡其二宋

皇佑間向傳帥求得之十鼓乃足大觀中徙開

封辟雍靖康末金人取歸燕置大興府文廟元皇慶

初移今所

雍和宮

在安定門大街北新橋蓮北爲前清雍

正帝潛邸雍正即位賜與章嘉呼圖嘛爲淨修之所宮中有大佛一尊高八丈有奇乃沈檀木雕鏤而成

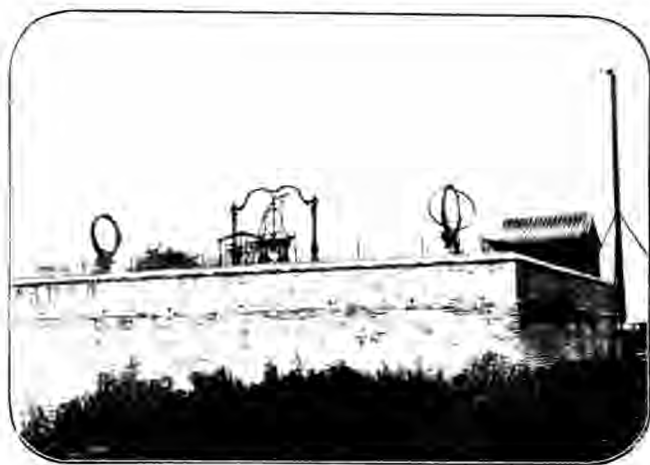

觀 象 臺

觀象臺

在內城東南隅雉堞上建於元至元十

六年臺上舊有元郭守敬所製渾天儀簡儀量

天尺諸器清康熙十二年以舊儀年久多不適用

新製儀凡六日 天體儀赤道儀黃道儀地

平經儀地平緯儀紀限儀其舊儀移藏臺下

五十四年又製地平經緯儀乾隆九年又製璣

衡撫辰儀有滴漏堂測量所晷影堂諸所庚

子聯軍進京時儀器多損失今所列者皆新製也民

國成立改名中央象文臺

黃金臺

在朝陽門外東南十餘里昔燕昭王於

易水東南築黃金臺以延天下士後人慕其好賢之

名亦築臺於此爲京師八景之一曰金臺夕照

白雲觀

在西便門外一里本元之太極宮故墟

金建元中改長春宮明正統中重修改今名中輿邱



西便門外白雲觀



白雲觀內三清閣



右安門內陶然亭

真人像像前一木諺乃列木窠爲之上廣下狹可容五斗內塗以金外刻御製詩承以石座繞以朱欄清康熙中重修御書匾凡四曰紫虛真氣曰大智寶光曰駐景長生曰琅簡真庭其最可觀者爲四御殿上之三清閣登閣遙望野趣蒼然每年陰歷正月初一日起至十九日止都人士致禱祠下游治紛沓謂之燕邱會亦曰燕九會本路在此期內特開專車以便游者

陶然亭 在右安門內東北爲遼金時所建之慈悲院 清康熙乙亥郎中江藻重修始有陶然亭之名 蓋取自香山詩 更待菊花黃家釀 熟與君一醉 一陶然之意亦曰 江亭內爲大士殿普陀殿又有文昌閣

漱芳亭 在朝陽門外元道士吳全節建陶宗儀輯耕錄初燕地未有梅花全節從江南移至護以穹廬匾曰漱芳亭道士張伯雨造其所不覺熟寢於中夢覺賦詩有風沙不憚五千里將身跳入仙人壺之句

天甯寺

在廣安門外北魏孝文帝建名光林寺隋仁壽間改

弘業寺建塔藏舍利高十三級

四周綴鐘以萬計風定風作音

無斷際塔前一幢書法查潤唐

開元中改天王寺金大定二

十一年改大萬寺明宣德間

改今名正統間又改萬壽成

壇嗣又復原名清乾隆二十

年重修有御書匾曰常清淨

法接引殿曰覺路慈緣

廣安門外天甯寺

法源寺

在宣武門外西南

舊爲憫忠寺唐貞觀十九年太





潭 柘 寺

宗爲東征陣亡各將士建寺中有高閣諺云
憫忠高閣去天一握是也東西有磚塔高十
丈云是安祿山史思明所建又有唐重藏舍利
記二及蘇靈芝行書寶塔頌清康熙中御書匾
曰覺路津梁日不二法門雍正中重修改今
名匾曰法海真源

潭柘寺 在京城西北九十里平原村舊有潭水

古柘故名燕人諺曰先有潭柘後有幽州此
寺之最古者晉曰嘉福寺唐名龍泉寺清康熙
間易名曰岫雲寺然潭柘之名相傳不衰寺內有
御書匾額並心經及心經塔圖又有倚松
齋延清閣清耳亭太古堂諸勝



樓 牌 寺 柘 潭



子 亭 身 後 寺 柘 潭



阜成門內白塔寺

白塔寺

在阜成門內大街路北建於遼壽隆間

元至元八年重修名大聖壽萬安寺明天順間改名妙應寺內有塔通體色白角垂玉椽階布石欄簷挂華蓋身絡珠網制度之巧古今罕匹凡塔皆下豐上銳此獨足銳肩豐如檐倒垂肩以上長項鏤空節節而起頂覆銅盤盤上又有一小銅塔誠奇觀也

碧雲寺

在西直門外香山東麓元耶律楚材之

齋阿利吉捨宅爲寺明正德間於經拓之天啓中重修清乾隆間又加修葺寺門東向內殿四層南爲羅漢堂後爲藏經閣北爲涵碧齋後爲雲容水態爲洗心亭又後爲試泉悅性山房寺有元碑二一至順二年立一元統三年立每年四月初旬開山都人士女前往瞻眺者絡繹於途

大鐘寺

德勝門土城外覺生寺寺後一樓下方上圓高五丈內懸大鐘遂因以得名鐘爲明永

樂時姚廣孝所鑄內外鑄全部華嚴經乃學士沈度所書高一丈五尺徑一丈四尺

紐高七尺重八萬七千斤清乾隆八年由西直門外萬壽寺移此樓內遊寺者旋梯登樓憑欄

遠眺山光樹色一片迷離

東嶽廟

在朝陽門外大街建於元延祐間內有七十二司娘娘殿財神殿正中爲天齊

殿後爲寢宮神像爲元時名手劉元所塑每月朔望開廟香火頗盛三月初一日起至二

十八日止有白紙獻花放生擲塵等會前往獻佛遊人甚衆東廡下有宋宗室趙孟頫所書

道教碑至今尙存

文丞相祠

在安定門內府學胡同卽元之柴市也明劉松建宣德間命有司春秋祭祀祠前

古檜一、二株盤鬱拳屈數百年物也殿三楹中塑文文山像貌極威嚴壁上嵌唐雲鷹將軍

李秀斷碑作圓礎形者二府尹春秋致祭著常服祠之楹聯曰南朝狀元宰相西江孝子忠

臣屏風大書正氣歌全文筆勢飛舞正中一額曰有宋存焉

劉猛將軍祠

在府治畿輔通志神名承忠吳川人元末官指揮有功適江淮飛蝗千里揮



西直門外萬壽山

劍逐之蝗盡死後殉節投河民祀之

利瑪竇墓 在阜城門外利瑪竇於明萬曆辛巳

年入中國精天文 譜測算卒於崇禎三年庚戌
葬阜城門外二里許嘉興觀之右墓前有堂二重堂
前基石一端銘曰美日寸影勿爾空過所見
萬品與時併流

名勝

萬壽山 在西直門外約十八里古名金山亦名

甕山 清乾隆十六年始稱爲萬壽山光緒初卽其
地建頤和園爲孝欽顯皇后及德宗夏日駐蹕之所
前爲昆明湖後爲萬壽山佈置之莊嚴結構
之壯麗並世無兩



萬壽山東外景



萬壽山大橋

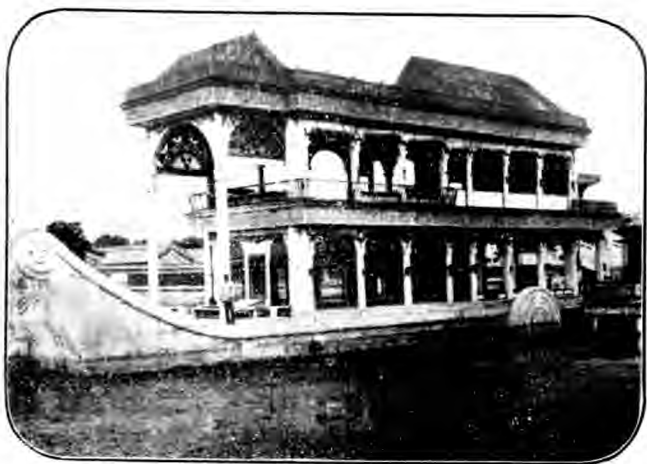

舫石山壽萬



牛銅山壽萬

玉泉山 在城西萬壽山北，青龍橋西出西直門西行約二十里，一望巍峩秀拔者，西山也。

山本太行之別阜，支派極多，得爲名勝者，凡數十處。如香山、覺山、盧師山、五峯山，之類，皆是玉泉山亦其一也。金章宗曾於此建行宮，元明以來，皆爲遊幸地。清康熙初，卽金行宮遺址，重加修葺，賜名靜明園。山巔有塔，高七級，級各丈有二尺，內有旋螺石梯，塔端植銅佛一尊。按山以泉得名，京師各水，以此



萬壽山北玉泉山

爲甘冽第一，故曰玉泉泉發處。

鑿石像螭頭，泉自螭吻中出色。

如素練流入昆明湖，爲京師八

景之一，曰玉泉垂虹，泉上有

碑二，左刊天下第一泉，五

字，右刊御製玉泉山天下

第一泉記，今俱存。

盧師山 在宛平縣西三十

里，相傳隋末有神僧盧師居此。

馴服二龍，子曰大青，小青。



萬壽山下昆明湖

山有澗覆以巨石其下深不可測二龍潛焉歲旱祈雨輒應唐書盧挺傳挺遺燕州司馬王安德行渠作漕艦轉糧自桑乾水抵盧思臺行八里渠塞不可通以唐書考之今盧師山卽盧師臺師乃思之誤也

昆明湖

在萬壽山下清乾隆十六年導西山玉

泉之水卽舊所謂西湖者廣爲疏濬周三十里賜今名有御製昆明湖記間置橋闌以時節宣其西爲蓄水湖水勢稍高卽湖之上流也夾岸開稻田百頃資以灌溉彌望青疇宛然小鄉

天壇

在正陽門外天橋南周十里緣以垣牆中有

祈年殿圓邱皇乾殿等處地產益母草龍鬚菜天門冬參兒草之類頗多井泉甘冽居民時往汲取壇之地址極闊蒼松古柏石碣臺亭頗饒古趣民國成立後凡十月初十日爲

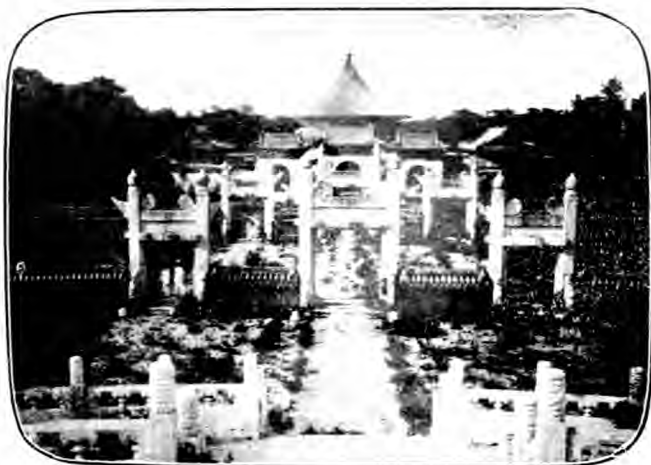

正陽門外天壇一



天壇二



安定門外地壇

國慶紀念日經內務部開放三日縱人遊覽

地壇 在安定門外周環七百六十五丈澤中貯水

方邱北向南之左右設五嶽石座鑿爲山形北之左右設四海四瀆石座鑿爲水形南爲地祇室北爲齋宮每歲大祀地於方澤卽此

居庸關 在京北昌平州西北一昌平州距京師九

十里由本路豐台車站轉京張路可達一延慶州東南兩山夾峙下有巨澗懸崖峭壁向稱天險故唐高達夫入關詩有絕坂水連下羣峰雲共高之句明初大將徐達壘石爲城以壯京師門戶淮南子曰天下有九塞居庸其一又爲京師八景之一曰居庸疊翠按昌平州西北三十四里爲居庸關南口有城南北二門自南口



京 北 居 庸 關

而上兩山之間一水流焉道出其上十五里爲關城
跨水築之亦有南北二門又有水門又八里爲上關
有小城約七里曰彈琴峽水流石罅聲若彈
琴又七里爲青龍橋東有小堡又三里卽八達
嶺矣又南口東六里有龍虎臺二廣二里袤三
里與積粟山相峙如龍蟠虎踞狀元時往來上
都每駐於此明太宗北征屢駐蹕焉曾榮詩云重
關深鎖白雲收天際諸峰黛色流北枕
龍沙通絕漠南臨鳳闕壯神州烟生睥
睨千巖曉露濕芙蓉萬壑秋王氣自應
成五彩龍文長傍日光浮

八達嶺

在宣化府延慶州南三十里距居庸上
關十七里爲往來之衝要元人以此爲居庸北口上



有城設兵戍守山水記曰自八達嶺下爲居庸若
建瓴若闕非故昔人謂居庸之險不在
關城而在此嶺也

八明嶺 在京北昌平州北十八里天壽山脈自

西山蜿蜒而來羣峰連亘流泉環帶明

代陵寢皆奠於此自東西南兩峯而外或各名一山皆
以天壽統之按明陵之在昌平者計十三區一永樂

長陵在天壽中峯筆架山下二洪熙獻陵在西峯下

三宣德景陵在東峯下四正統裕陵在石門山東五

成化茂陵在聚寶山東六弘治泰陵在史家山東南

七正德康陵在金嶺山東北八嘉靖永陵在十八道

嶺九隆慶昭陵在大峪山東北十萬歷定陵在小峪

山東十一秦昌慶陵在天壽山西峯之右十二天啓

德陵在雙鎖山檀子峪西南十三崇禎思陵在錦屏



一 陵長之陵明州平昌



二 陵長之陵明



明陵之長陵三



明陵之長陵恩殿

山昭陵西清順治十六年巡幸畿輔親詣諸陵爲文以祭特設司香太監及守陵人戶有司以時修葺一切規制至今猶存

七渡河 在京北昌平州北一百里源出口外白

二道關入口東南流進黃花鎮水經注河出北山黃顏谷亦謂之黃顏水東南流注沽河

遊覽

農事試驗場 在西直門外蓮西二里許俗呼爲

萬牲園卽三貝子花園舊址也內有動物植物各種珍禽猛獸異卉奇葩無不具備夏日荷花尤盛場內之建築品則前清行宮之設備西式樓房東洋式木屋有門風室觀稼軒卍字式仁爲慈息品茶之所遊是園者陸行則有肩輿人力車水行則有西式船隻宴飲則有中外各飯莊番菜館誠都中第一勝境也



西直門外農事試驗場



景後樓觀暢內場驗試



水噴吼銅古之旁樓觀暢內場驗試



試驗場內東遠樓旁觀



試驗場內西洋式亭



隆福寺

在朝陽門內東四牌樓隆福寺街明景

泰中建悉用南內木石所造其大雄殿四面石欄乃鳳翔殿舊物燬於清光緒間然殿宇雖已殘缺廟會仍盛每旬逢九十兩日東城士女多往遊焉俗呼爲

東安東廟

門護國寺

在德勝門大街西路北相傳元丞相托

克托故宅明宣德間更名爲大隆善寺至成化間增護國二字後爲姚少師影堂今但沿其名曰護國寺每旬逢七八兩日爲廟會之期俗呼爲西廟

市東安市場

在東安門外丁字街京師各市場以

此爲首屈一指場中商店林立戲園飯店茶社球房無不有之前年二月二十九日晚即陰歷壬子正月十二晚八鐘兵變紛擾全場付之一炬越後日各商紛紛支搭棚帳暫爲營業刻已逐漸建築又復舊觀



安 定 門 外 黃 寺

黃寺 在安定門外校場迤北清順治八年就普淨

禪寺興建有御書碑記俗所謂東黃寺也此寺西雍

正元年建有御書聯額及御製碑每年舊曆正月十

三日至十五日有喇嘛跳舞札怖俗呼演

鬼一時觀者如堵

萬壽寺 在西直門外廣源閣迤西明萬曆五年

建殿宇宏麗內有一鐘鑄自明永樂時名曰華

嚴鐘擊之聲聞數十里清乾隆十六年移置

於城北覺生寺而此刹名蹟不為稍奪寺於前清時

屢經修葺其西院琳宮紺宇煥然一新為孝欽顯皇

后及德宗幸頤和園時中途茶憩之所其東院覺



西直門外萬壽寺

石爲山點綴風雅尤擅幽勝 每年四月

初一日至十五日開廟遊人極盛

陳列所 舊在正陽門外廊房頭條清光緒三十

四年燬於火復於宣武門外彰儀門大街另行建築
即今處也所內陳列品均極精巧並有各省工藝
製造品各界發明品西南有茶樓一處爲休憩
品茶之所遊覽甚便入場券僅取銅元二枚

火神廟 在琉璃廠廠甸東自正月初一日起至

十五日止各商在廟中分攤設肆排列書畫字帖古
玩玉器等類四方人士之嗜古選奇者咸
往遊焉

香廠 在正陽門大街西南相傳明代官家廢園地
勢低窪日久遂淤塞成塘後經警廳修墊平坦擬爲
建築新市場之用每年正月初一日起至月杪止招
集一切商賈雜藝人等分段營業士女遊觀
者叢相擊肩相摩



宣武門外陳列所



正陽門西門南香廠



北京正陽門樓

廠甸 在琉璃廠中間路北每年舊歷正月初一至

十五日為京中遊覽勝地管絃盈耳裙屐如雲

前年十月初十國慶日曾在該處開共和紀念大會

赴會者頗極一時之盛云

流通貨幣

銀元 北洋 站人洋 鷹洋 造幣廠

鈔票 中國銀行 交通銀行

華俄道勝銀行 正金銀行

匯豐銀行 德華銀行

東方匯理銀行 花旗銀行

各省通用每元換小洋十一角零

小洋 每洋一元換銅元約一百三十枚左右

北京前門車站 [直隸順天府宛平轄]

本路貫通南北延亘三省南極於漢口中跨於河南北發軔於京師自前門外月牆迤西與月牆東之京奉車

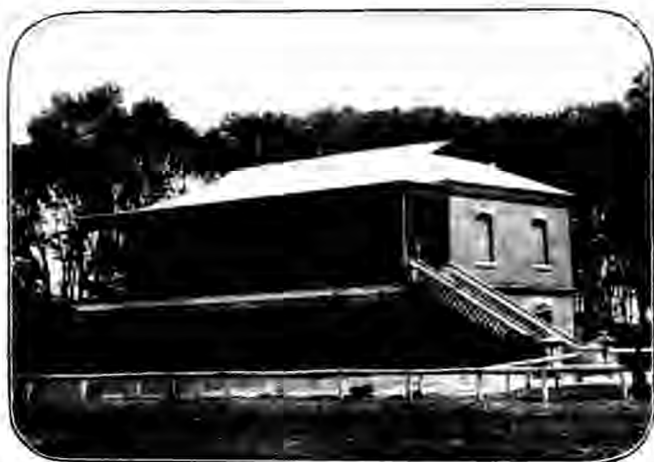

站遙相對峙者即京漢鐵路發軔之第一車站也站旁有一稅局專司查驗貨物及搭客行李沿站東南行即正陽橋又曰前門橋橋之迤南馬路即正陽門大街商店繁盛街衢闊闊京師精華萃集於此本路綫自車站沿城而西左爲護城濠右即內城雉堞沿城一帶煤棧林立繞過宣武門抵內城之西南角樓約二百步遂穿外城而岀出城後行經天寧寺白雲觀兩處路綫由此而岀遂與京張鐵路上下交錯京張爲縱綫京漢爲橫綫如經緯然過此又西南行遂至西便門車站

跑馬場車站

西便門車站〔宛平〕距前門站十二里
此站四圍皆鉅商行棧貨物山積爲本路運輸大宗貨物裝卸之所按西便門爲外城西北門本路綫過此又南遂至跑馬場車站

跑馬場車站〔宛平〕距前門站十四里

自西便門車站至此計程二里因站西南爲西人賽馬之區得名車行過站之後遙見四圍喬木蔚然

深秀者卽跑馬場也過此一帶皆腴田其南爲由京往西南官道此道由彰儀門（卽廣安門）起皆鋪以條石前行六里餘有金磚琉璃瓦牌樓一座清康熙間所建金輝炫日翠影搖雲壯麗實甚過此西南行爲蘆溝橋車站

❁物產 五穀 菜蔬

蘆溝橋車站

〔宛平〕距前門站
〔縣轄〕三十里

自跑馬場車站至此計程十六里有大河曰渾河上有鐵橋長四百五十法尺約合華尺一百五十丈渾河之上流曰桑乾河源出山西馬邑縣之洪濤山東流經大同應州等處入直隸保安州界府西南曰蘆溝河俗呼小黃河亦謂之渾河自蘆溝橋又東南流爲看丹口分二派一派東流過通州合天津之白河一派南流爲巨馬河入海清乾隆間合桑乾渾河蘆溝統名之曰永定河鐵橋之左有石橋卽蘆溝橋也西人呼之爲禡可波羅橋蓋因前意國游歷家名禡可波羅者始知此橋而筆之於書故也路線自鐵橋過河後轉往西南行至長辛店車站其鐵橋前端乃豐台岔道發軔處卽京漢與京奉京張兩路通行接筭間也

古蹟



順天府城西老蘆溝橋

蘆溝橋

距順天府城西南三十五里跨蘆溝河

上洪濤東注若迅雷奔馬不可測識橋爲

往來之孔道金章宗明昌初所建長二百四十步計

十一拱名廣利橋自金以來歷代修治橋上兩旁石

欄凡一百四十柱端各鏤一獅皆名匠雕鏤無一雷

同者橋之兩岸又建琉璃瓦碑亭有清康熙乾隆御

製碑歷叙橋之顛末

崇物產

石子 有石子礪皆古時故河淤積頑石

本路北段所需鋪路之石子皆取給於此

附豐台枝路

豐台車站

宛平縣轄距前門站四十六里

自蘆溝橋車站至此計程十六里枝路自蘆溝河鐵橋

發端上行與京奉京張路線交相連屬凡三路往來直

達客貨皆在此經過三路各有車站本路與京奉特約
專備往來天津保定府石家莊通車皆恃此站爲聯貫
之樞紐

▲物產 花卉

長辛店車站

宛平縣轄 距前門站
四十二里

自盧溝橋車站幹線至此計程十二里爲本路極要之
站凡北段存車廠修車廠材料所工廠鐵路見習所悉
在焉車行過站時由車中西望各廠所即可畢呈眼底
又西南行有磚窯二處亦在路線迤西夾路鄉村
如扶如拱再西南行即良鄉縣車站路軌未通以
前南北旅行每以斯店爲孔道車塵馬迹有由來矣

古蹟

戒臺寺 在站西三里山麓院宇宏敞每夏季遊

暑者趨焉內有輿役二俗名於山虎專爲遊客而設
凡訂期在站迎接者先函知寺僧來往價洋三四元



長辛店機器廠



長辛店火車站



長辛店戒臺寺



▲物產 青石磚

良鄉縣車站〔順天〕距前門站六十二里

自長辛店車站至此計程二十里按良鄉春秋時爲燕中都地漢屬廣陽晉屬范陽隋屬幽州至唐改爲良鄉縣宋屬燕山元屬涿鹿明時始改屬順天府前清因之路綫自此南行三里卽抵坨里枝路發端處

◎古蹟

良鄉縣多寶塔 在縣東三里燎石岡俗名昊天塔建於隋代唐尉遲敬德重修五級玲瓏高十有五丈四面有門梯級環上若旋螺然塔舊在廟中今則廟已無存塔仍踳然獨峙車行過紅泥溝時卽在望中塔前

有鐵佛像高數仞

八方亭 在站西南六里許清乾隆間建內有龕

秀出征將士紀事碑今亭傾祇存柱石遙望如石坊

樂毅墓

在縣南三里墓地大數畝高丈餘題曰望諸君墓明湯顯祖弔周望諸君墓詩曰昭王靈

氣久疎燕今日登台弔望諸一自蒯生流涕後幾人曾讀報燕書 後周竇禹鈞

墓亦在縣西北十五里

霍原祠

在縣治按原燕國廣陽人 元康末與王褒等以賢良徵不至王浚謀僭使人問原不答遂

爲害魏盧道將爲燕郡太守下車卽表樂毅及原墓爲之立祠

名勝

鹽溝河

在縣南卽古福祿水也 五代史涿州運糧入幽州契丹輒伏兵於閻溝取之唐長興三

年趙德鈞鎮盧龍城閻溝而戍之閻溝卽鹽溝也

廣陽故城

在縣東北漢置以其屬廣陽國亦謂之小廣陽後漢初耿弇追賊至小廣陽卽此

伏龍岡

在縣西十里 形勢蜿蜒如龍之伏故名

龍泉山

在縣西十五里下有石龍口出泉不竭東流入鹽溝河

物產

小麥 酒（良鄉酒最有名）

交通

本無河道陸路由站至房山縣三十里



※代步 驛車

※流通貨幣 北洋 造幣廠 站人洋 銅元

※輸出品 小麥 每年運往西便門約二十餘

車

高 輸入口 煤 每年約十餘車

附坨里枝路

▲坨里車站〔房山〕距前門站
〔縣轄〕九十六里

自良鄉縣車站至此計程三十四里專為運煤之區有空
中鐵路七十四里所謂長蘆高線鐵路是也西境所來
之煤悉屯於此以待外運為北段產煤之大宗每年由
此運往天津各處者不下五千餘車

▲琉璃河車站〔房山〕距前門站
〔縣轄〕一百里

自良鄉縣車站幹路至此計程三十八里西南行過疏

琉璃河上有鐵橋長二百四十法尺合華尺七十五丈其右遙見石橋一明永樂間建嘉靖間重修長四百五十步計八拱此站又有枝路一曰周口店枝路

古蹟

琉璃河 在縣南四十里源出房山縣黑龍潭孔水洞卽古聖水也金史謂之劉李河因古有劉李三

族聚居於此故名清宋敏求詳加考證以爲應名六里河其水自縣界至霸州入拒馬河宋范成大琉璃河詩曰 烟林葱蒨帶回塘標影驚人 失睡鄉陡起褰帷措病眼琉璃河上看 鴛鴦據此則琉璃河之名自宋已然矣

龍門臺 在縣西南四面皆山其下深澗莫測南有一竅上爲龍神祠

白玉石塘泉 在縣南五十里塘下突起一泉 清潔如玉有灌溉之利其泉東流入涿州爲

胡良河之上源

名勝

雲水洞 在站西四十里山中爲黠幽選勝者所必經

甘泉水 在縣西北縣志大房山南孤山口東八里有東西南北四甘池村亦謂之長溝谷西村之

北水從石壁出凡七竇羅注爲池池中生魚只一目而味極美卽古甘泉也

✿交通 陸路至良鄉縣三十八里由河道亦可達天津

✿旅館 全勝館 成義軒 每日每客房飯費約一元

✿流通貨幣 站人洋爲最龍元次之每洋一元換銅元百二十枚上下換制錢約千一百文

✿輸出品 蔴蓆 每年運往北京約五十餘車

附周口店枝路

此枝路計長三十二里有車站二曰韓繼曰周口店

⚡韓繼車站〔房山〕距前門站一
〔縣轄〕百二十四里

自琉璃河車站至此計程二十四里專爲往來周口店運煤會車而設向不售賣客票故車站規模亦較狹小

⚡周口店車站〔房山〕距前門站一
〔縣轄〕百三十里

自韓繼車站至此計程六里本爲集鎮適當山口山內產煤其牛馬之由山間運煤來此者絡繹於途故此站亦爲運煤要區

古蹟

金代陵寢 在站北已半荒蕪僅存廢址

物產 煤 每年約一萬二千五百餘車 石灰 每年約四千二百餘車

涿州車站〔順天〕

自幹路琉璃河車站至此計程二十八里按涿州古爲涿鹿之野秦上谷漢涿郡三國魏范陽唐涿州宋威行軍元明涿州前清因之屬順天府州城在路綫迤西城垣周環十里修於明景泰初車站在城東南三里許城北有兩塔上蓋雲霄車抵站時即可遙見舊皆有廟其在北者屬雲居寺南屬智度寺今廟廢而塔尙存廟名亦賴以不朽

古蹟

永濟橋 在州北郭外舊名拒馬河橋與胡梁橋皆明萬歷初建各長三十餘丈清乾隆二十五年以

涿州城

內全圖

涿州城內全圖

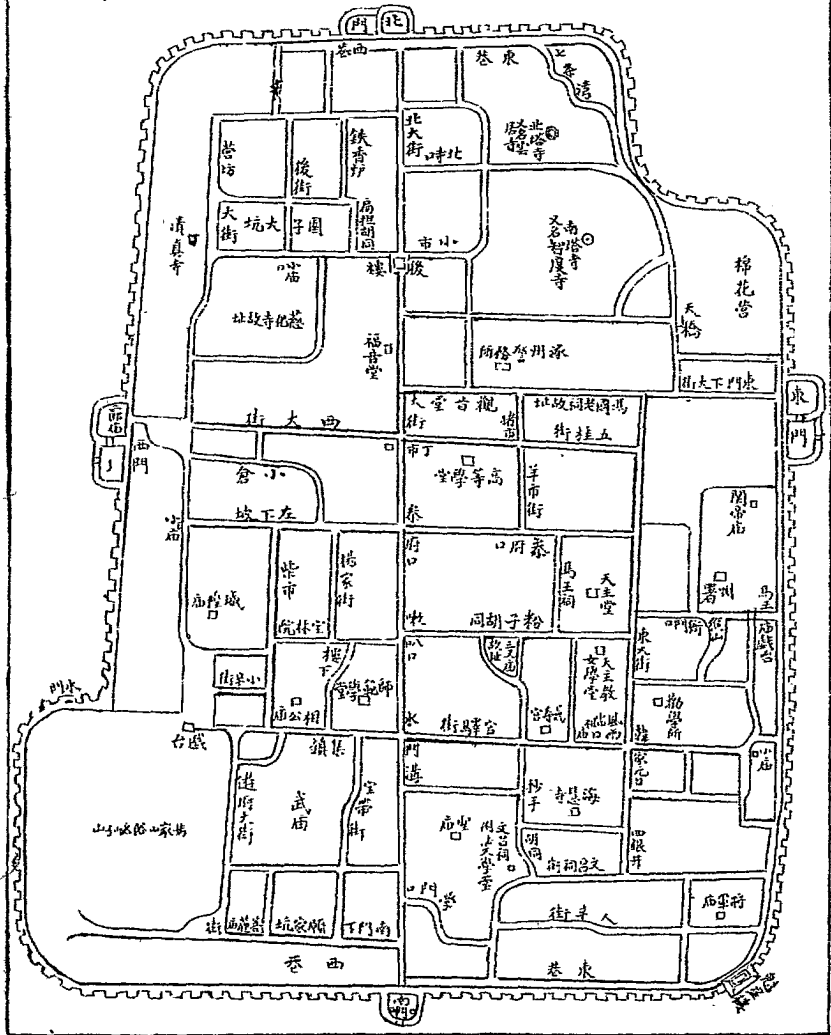



二河身稍徙而橋尙存舟楫往來了不關涉命改
葺舊橋爲涵洞十有八而終於舊橋之南移建九空
新橋仍築石堤下爲涵洞二十有二改賜今名有御
製涿州石橋記勒石

華陽臺 在州城內西北隅史記燕太子丹樊將

軍於期置酒華陽館出美人奇馬處又城西南二十
里有展臺相傳卽燕昭王展禮之地

高西域寺 在州城西六十里石經山麓山腰有石

洞數處內藏各種佛經石刻皆唐代物也

桃園 在州城中心大路今園已廢居民尙能約略

其地耳蓋該地極堅實雖終歲車馬往來塵沙不起
他路則否故易指認也

高臺廟 在州城西車行未到站時路綫迤西有

土臺高數丈臺上有廟故俗以高臺名之又有一塔
勢甚突兀皆州境古蹟中之較著者也

督亢陂

在州東南卽燕太子丹使荆軻以獻秦者劉向別錄督亢膏腴之地水經註督亢溝上承涿

水於涿谷引之則長潭委注過之則微川輟流

樓桑村

在站東南十二里爲漢昭烈故里蜀志先主少孤與母販屨織蓆爲業舍東南角有

大桑高五丈餘

遙望見兒童如小車蓋往來者皆怪此樹非凡或謂當出貴人先主

少時常與宗中諸兒於樹下戲言吾必當乘此羽葆蓋車左近有昭烈廟唐乾寧五年建祀先

主與關張諸葛武侯

洗馬潭

在州城西相傳張桓侯洗馬於此又桓侯廟有二一在城內一在城外又漢盧植故居在州

東十五里地名盧家澗

拒馬河

在州西北與琉璃河合卽古桃水也河流曲折旋繞亦名十度河清乾隆九年自河之

鎮子營以下因民力疏濬灌溉房涿二屬惠南等莊咸獲其利

物產

棉花 棗 油 酒

交通

並無水道陸路距固安新城等縣各六十里距房山縣五十里

流通貨幣

站人洋 北洋 每元換銅元約一百三十枚制錢一千一百文

代步

僱車馬至固安等縣約需洋一元四五角

✿輸出品 雜糧 棉花 運往北京每年約百餘車

✿輸入品 灰 煤 每年各百餘車 鐵貨 煤油 各一二十車不等

高碑店車站

〔保定府〕距前門站一
〔新城縣轄〕百六十八里

自涿州車站至此計程四十里 爲燕趙分界處 卽古督亢地也 縣城在站之東南三十五里 左近村落環拱戶口繁盛 清西陵岔道由此發端所謂新易枝路也 昔有燕南趙北四字 高碑今廢該地卽以是名

古蹟

橋窪 在縣南廿里受紫泉斗門二水又東南三十五里有高橋河卽白溝支流河源壅塞故道猶存

✿物產 麵 豬

✿交通 陸路距高碑店不滿一里水路距車站六十里有白溝河爲北宋時與遼分界處有小船可

達天津保定等處

✿旅館 順豐 義成 每日每人住宿費約四五角

✿代步 騾車至白溝河約需銅元五十枚往西陵約五六枚

✿流通貨幣

站人洋 北洋 每洋換銅元一百三十餘枚

✿輸出品

麵 運往北京西便門每年約三百餘車 油

✿輸入品

煤 石灰

附新易枝路

此枝路計長八十四里有車站三日涑水縣曰易州曰梁格莊

涑水縣車站

直隸易州距前門站
二百里

自高碑店車站至此計程三十二里按涑水漢曰遒縣屬涿郡晉屬范陽隋開皇時改名固安唐屬易州宋太平興國六年併入易縣遼時復置縣金元明皆仍舊制清初屬保定府雍正十一年升易州爲直隸州而以涑水縣屬焉縣以涑水得名涑水一名拒馬河又作巨馬河卽易水之支流縣城修於明永樂間規模狹小周環僅四里許共二門城西有塔一路綫至此西行經過灰質之山二遂至易州

古蹟

西崗塔

在站北二里許巍然獨立相傳宋元時建

玉皇殿

在站西二十里臥虎山巔每屆舊曆三月三日九月望日十二月初八日有廟會

名勝

雲溪山 在縣北三里許山形奇秀白雲常棲其上又有亭山在縣北三十里以山形亭

亭特立故名

龍安山 在縣西北四十五里山高溪深人跡罕至世以爲神龍所居之地也

石龜山 在縣北山巔有石狀如龜內有巖可容千百人下有龍湫山左一洞外狹內寬相傳有路

可通廣昌又龍灣山亦在縣北山麓有龍潭兵亂時人多潛匿其中俗呼鐵裏寨

金山 在縣北四十里山勢聳峻矗起崇峰有一嶺名朝陽其色如金一名金絲山昔人嘗結

寨於此

龍灣山 在縣北五十里高峯卓立俗名鐵寨山下有鐵鎖崖崖下有龍潭水又北十里爲玉堂山

勢峻峭俗呼天堂寨

易州車站 [直]距前門站二
百三十六里

自涿水縣車站至此計程三十六里按易州在禹貢爲冀州之域周爲幽并二州地戰國屬燕秦上谷郡漢置固安縣屬涿郡晉屬范陽隋開皇初改名易州宋屬遂武金屬中郤路元屬順天府明初屬保定府清雍正十一年升爲直隸州州城周圍十里共三門明萬歷間重修距車站約三里

古蹟

黃金台

在州東南三十里卽燕昭王置千金延天下士處按今京師定興安肅滿城等處皆有黃金

臺寰宇記以在易州者爲確土人呼爲賢士臺一名招賢臺臺畔有漢義士田疇祠高漸離故居荆軻館樊於期館

樊山館

在州西南七里相傳秦將軍樊於期授首處山巔有塔俗名血山

馬跑泉

在州東北二十里相傳唐太宗征高麗駐蹕於此馬跑得泉故名宋延昭亦屯兵此山

山上大石有延昭題福勝地二字

御射碑

在州西南石文云太延元年十二月車駕東巡經五迴之險途覽崇峰之竦峙

乃停駕路側援弓而射之飛矢踰於崖山刊石用讚元功夾碑并有層臺二所卽御射處

雙節祠

在州署東南明正德間上蔡令霍恩以劉瑾擅逆羣盜蜂起預爲戰守具賊齊彥名遣騎勦

降恩戮之賊悉衆攻城被執罵不止賊以刀插其舌罵益勵遂被害贈光祿少卿謚忠烈妻劉氏先一

日自益贈宜人建祠并祀

龍興觀

在州南城內前有石幢二丈餘卽八楞碑刻道德經註釋數萬字因摹搨過多字跡模糊地

方士夫爲築亭欄護之觀內又有真容碑皆唐蘇靈芝手筆

名勝

龍跡山 在州西南三十里卽燕之龍兌也石上有龍跡西麓一洞大如車輪中有四穴

紫荆嶺 在州西八十里巖嶂環列上有官路通山西大同卽太行蒲陰陁也宋時謂之金陵關金
以來皆名紫荆關關東有柏梯連泉大寒八砦唐胡退魚佛兒諸嶺關北有拒梯耽遲鞍頭箔兒駱駝
諸嶺關南有接天嶺關西有箛兒嶺參差連接眞天設之險也

易水 源出易州西山谷中易水有二中易水北易水南易水源並出於易州而其流自不相亂或曰
源水或曰故安河則推其本而言之也或曰拒馬河或曰白溝河則從其流而言之也其於南易水或
曰滋河或曰沙河唐河則因其所匯合之川言之也

大窳山 在州北三十里縣巨千里高挿雲霄乃州鎮也相近有洪崖山高萬仞山巔恆有
積雪又北二里有丹霞洞相傳張果煉丹處牀竈尙存

孔山 在州西南下有鍾乳穴出佳乳採者篝火尋路入穴里許渡一水於中衆穴
奇分令出入者多疑迷不知所趨每疑路必有歷記返者乃尋孔以自達又有

大孔豁達洞開 故以孔山爲名畿輔通志山有黃伯陽洞深里許中有二水東西相隔丈許其南爲月明洞北爲屯軍山明成祖嘗屯軍於此

❁物產 煙葉 棉花 婁山絹 杏仁 核桃 落花生 柿 藥材 麥

梁格莊車站

〔易〕距前門站二百里

自易州車站至此計程十八里爲本枝路之西端地本大邑近年因清德宗陵工未竣而暫安之地面益形繁盛站旁有行宮爲清帝謁憩陵息之處又有喇嘛廟曰永福寺

古蹟

乳水洞 在州西七十里洞寬約四丈許有石槽十二每屆陰歷正月十六日有水自西至東鄉人循次而占某月旱則某槽無水某月雨則某槽有水多奇中

名勝

秦甯山 距站三十里巍峨聳拔脉長力豐前則白澗河旋注後則拒馬河環流清乾隆元年八月葬秦陵改名永甯山山麓有永甯寺塔建於秦塔上有小銅鏡二百四十八面今尙存



一 陵西莊格梁



二 陵西莊格梁

西陵 在站西南二十五里接前清陵寢有二其一爲東陵在京東遵化州其一卽西陵也襟山帶

原景由天設秋初春半佳氣尤多陵共四區惟德宗陵寢尙未工竣實則有三區而已一爲

雍正陵曰泰陵東陵泰妃陵懷陵附焉二爲嘉慶陵曰昌陵曰西陵昌妃陵附焉三爲道光陵曰慕陵慕東陵附焉各陵大致相同修補以時絕無損毀四圍垣牆尤爲工巧樹林陰翳石徑清幽

一片迷離非復人間氣象故中外人士至此莫不以一遊爲快

❁物產 麥 荳

❁旅館 每客每天食費約一元宿費二角

❁代步 由站僱車往遊泰陵價約一元往返須四小時僱騾子每頭約五角

❁流通貨幣 北洋 站人洋 每元換銅元約一百二十餘枚

❁輸入品 木料 灰石料 皆爲陵工之用

定興縣車站〔保定〕距前門站一百八十四里

自高碑店幹綫至此計程十六里按定興縣秦爲范陽縣漢屬涿郡晉屬范陽隋開皇初改曰道縣屬上

谷郡唐初併入易縣金大定六年改置定興縣屬涿州元屬易州明洪武間改屬保定府前清因之縣城在站西三里許建於金大定七年周環六里純以土築成其西門明隆慶五年始易以磚路綫自此前行過北澗河河上架鐵橋長三百六十法尺橋之西北隅有村曰北河店

古蹟

聚泉寺

在縣之易上村唐建清康熙十六年河水泛溢夜浮一石鑄四佛像重約千餘鈞村民異之

遂移至寺中修一亭置浮石所鑄之佛像遠近瞻拜者相望於途

楊椒山墓

在縣境西南八里許魏裔介過定興拜椒山墓詩曰何世無龍比哀君王佐姿

孤墳留易水碧血黯荒祠正氣無今古招魂有歲時白溝舊戰壘樵徑野風吹

萬壽寺

在縣之西江村爲明代鹿繼善先生講學處城內有鹿廷尉祠明崇禎十年建

石柱

在縣西北齊神武葬兵遺骸於此立柱識之現此柱半沒土中上有記文該處

卽以石柱名村

建福觀

在縣百樓村其地即公孫瓚避世築城以自固者由唐及宋遺址猶存金時始爲道觀

名勝

范陽陂

在縣南俗亦謂之鹽臺陂舊志縣西五十里閭臺之西有狼光錠地形窪下郎山之水瀦焉

蓋卽古鹽臺陂閭乃鹽之訛也又鷄爪河形如鷄爪繚閭臺經安肅入雹河

溫泉河

在縣西關外發源於溫泉故名嚴寒之際上下四十里不凍直達天津城內各商

運均由此

濡水

在縣西自易州流入與易水合今名沙河卽北易也宋雍熙三年曹彬等敗趨易州瀕沙河

而飯卽是

物產

麥子 豬 粗紙

交通

西關外有河船隻可直駛津保等處陸路至保定府城約一百二十里

流通貨幣

北洋 站人洋 鷹洋 每元換銅元一百三十餘枚

輸出品

麥子 豬隻 均運北京

輸入品

煤 每年約三百車 灰百餘車 柿餅 六七十車



固城鐵瓦寺

固城車站 (定興縣轄) 距前門站二

自定興縣車站至此計程三十四里站東距楊村三十里西距姚村三十里南距容城三十里北距舉渠二十里姚村有陸軍學堂一所爲前清一行宮改造其中講堂宿舍頗整潔寬敞

古蹟

觀音寺 在站附近明萬歷時建寺內碑記甚多或云此地本名龍泉鎮以泉水得名秦時泉屢溢頗爲農患乃鑿井東水又有元延祐一碑亦稱此地爲龍泉據此則固城文獻端賴此碑矣今井跡久湮而井亭則巋然尙在

鐵瓦寺 在站西二里許明萬歷間建殿宇高聳堂屋林立寺瓦皆以鐵蓋成故名又站南三十里容城境內有古寺禪院十餘所如金壇寺善化寺等處皆極清淨

❁物產 麥 麵 酒 桑皮紙 研石 豬

❁交通 陸路距保定府八十里定興縣四十里

❁旅館 醉仙居 永源棧 德順館三家每客每天食宿費約五角屋舍清潔飯菜亦適口貨棧

有米也公司分局一處

❁流通貨幣 站人洋 北洋 每元換銅元一百三十餘枚換制錢一千零六七十文

❁輸出品 麥麵 每年約三十車 桑皮紙 研石 豬隻 運往北京者居多 酒 則運往

長辛店

❁輸入品 煤 每年約七百餘車 灰 一百餘車

安肅縣車站

〔保定〕距北京前門站
〔府轄〕二百四十四里

自固城車站至此計程二十六里按安肅縣在戰國爲燕武遂邑漢屬涿郡隋唐屬易州宋爲安肅縣元屬保定路明清均屬保定府縣城舊有二一在南一在北皆建於五代時迨後南城傾圮遺址無存其北城於明景泰間重修卽今縣治也境內有燒鍋數處

古蹟

劉伶墓 距站數里許按伯倫賦性曠達好酒每出必攜樽榼後因訪張華卒葬於此至今塚尙存

神仙洞 在縣西中有石床行百步許益高敞儼如臺上有石龍下垂

名勝

班姬山

在縣西四十里一名班妃山王存九域志遂城縣有班姬山隋煬帝東征於山上置班姬

廟故云

釜山

在縣西四十五里有谷甚宏敞泉甘土肥物產鮮美或以爲黃帝合符釜山卽此其

西又有山背陽面陰土壤甚黑漢末張燕據此號黑山賊

物產

魚 豬 白菜 蓆

交通

水道不通陸路距縣城三里新安五十五里

流通貨幣

站人洋 北洋 銅元 制錢

輸出品

魚爲大宗運銷北京每年約八千担

輸入品

煤 灰 鐵器 食鹽 鹽係按季報運每季十五六車

漕河車站

(安肅)距前門站二
縣轄)百七十里

自安肅縣車站至此計程二十六里站與漕河相近故以此得名近地彌望田產豐富悉爲沃壤由此前行遙見雉堞崔巍者卽爲保定府城也

古蹟

慈航寺

在站正北三里許廟容甚古建自前代僧侶極多辛亥春因住持僧吸煙寺產爲官府收沒聞擬於該寺設貧民工廠專爲貧民謀生計誠善舉也廟前有碑亭一爲清直隸總督方公所建方初由皖赴京路經漕河宿是寺適病寺僧爲之延醫調治及愈又贈以資斧嗣後方督直不忘舊惠遂撥款爲新其廟兼治廟地五十餘頃云

名勝

牟山

土阜無石一望坦然地脈深厚人多耕占爲田謂之牟山村

交通

水道有漕河發源於西山東流至安州陸路距漕河集三里許

流通貨幣

北洋 站人洋 每元換銅元一百二十餘枚

輸人品 煤

保定府車站

距北京前門站
二百九十二里

自漕河車站至此計程二十二里爲直隸省會按保定在禹貢冀州之域戰國時屬燕秦屬上谷漢屬涿郡隋爲河間郡唐爲莫州宋爲保州金元爲順天明爲保定前清因之地據居庸紫荊倒馬三關之中

保定府城全圖

北
↑

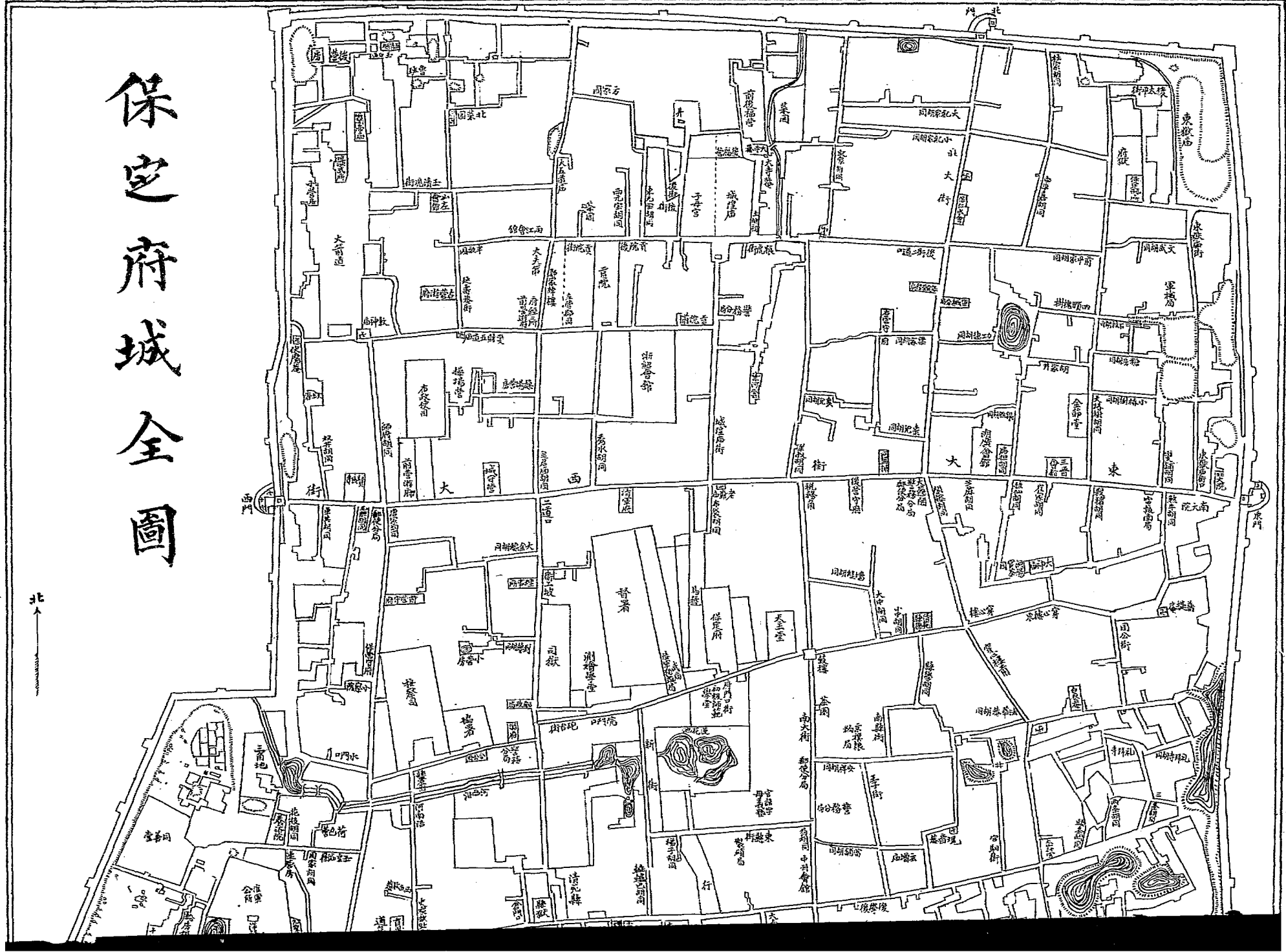

府城全圖

北
↑

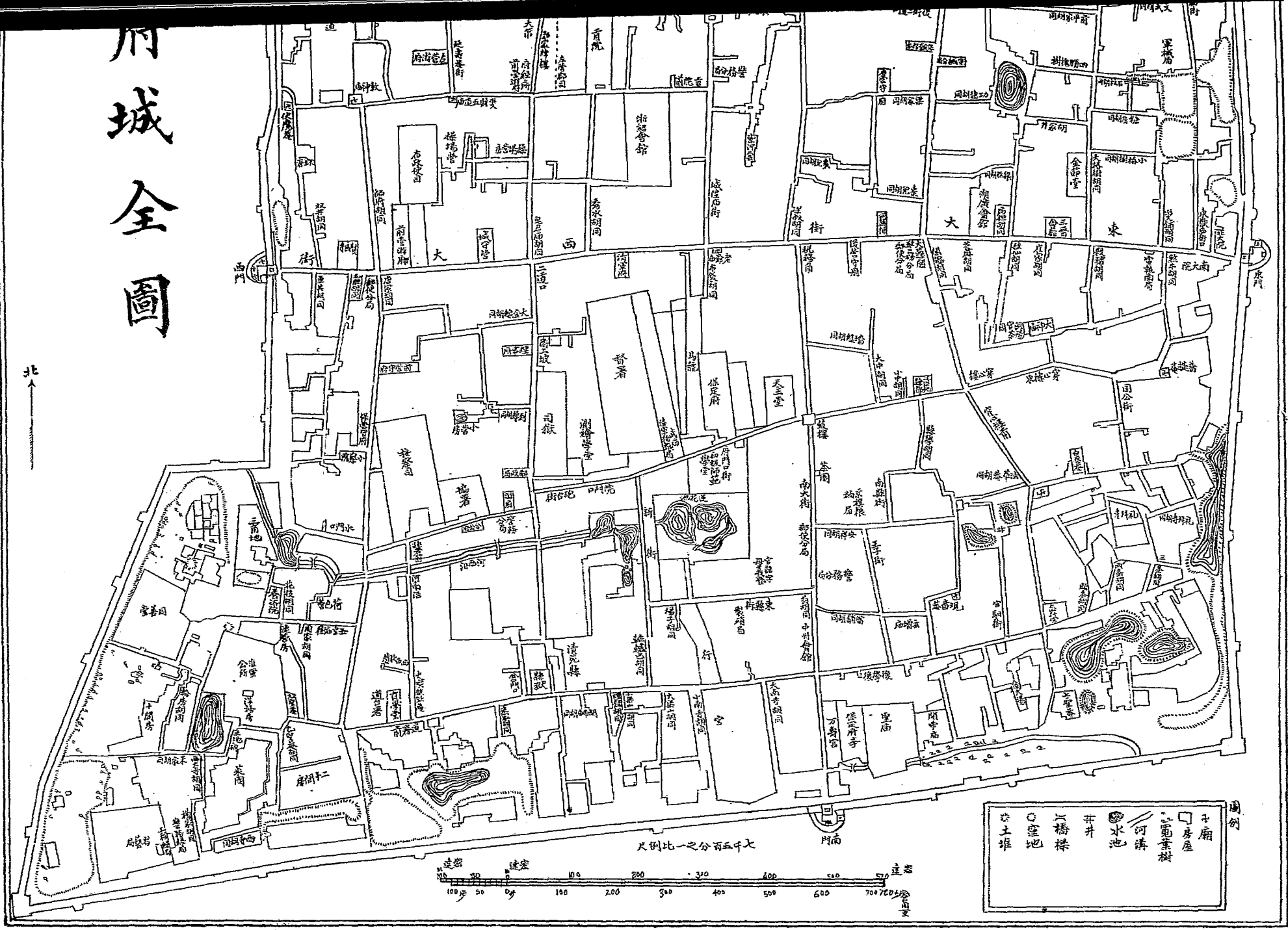

尺例比一之千五百

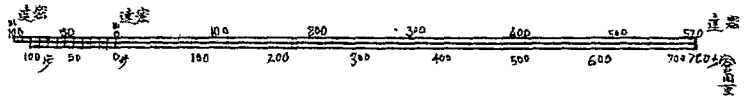

圖例

- 房屋
- 園地
- 土堆
- 橋樑
- 水井
- 水池
- 河溝
- 廟宇

保定府
城全圖



重山西峙羣水東匯形勢適均緩急可
賴誠京畿三輔之長城宣大兩邊之內
險也附郭首邑曰清苑縣爲漢樊輿廣望二縣地
晉太和初已有清苑之名府城周圍十二里共四門
明時建清雍正七年復經葺補車站在城西自本站
南行二里許卽爲南關岔道發端處

古蹟

定 保
府 廉頗廟 在府城西北十里相傳廟後卽廉將
軍墓

站 三陵 在府城東隅仙人橋南宋祖陵也宋太祖
世籍清苑旣卽位尊其四世祖眇曰億祖陵曰欽
陵曾祖昶曰順祖陵曰慶陵祖敬曰翼祖陵曰安
陵謂之三陵皆置軍護衛陵修於太平興國間卽
升保定爲保州時也

劉守眞廟

在南門外明萬歷間建內祀金名醫劉河間規模頗極宏麗清光緒庚子之亂毀於兵燹今廟則庚子後重建者也

永甯寺

在城南建於元世祖中統二年內有藏經閣畫棟飛甍異常壯麗

靈雨寺

在府城西清乾隆十一年巡幸五臺經此有御賜榜額二前殿曰筏通彼岸後殿曰現

清淨身

聖女祠

在府城東南震宇記女姓薛字義姜鉅鹿人嫁爲樊與王文妻死於城隅就而祭之俗名

祭隅城

萬卷樓

在府治內元守帥賈輔建以經傳子史百家法書名畫別爲九等置其上又邀致郝經築

堂樓側以居之經有記

百花嶼

在府城南雙溪上高數仞廣數十丈百花繁富舟楫迴環

忠愍祠

在城西隅建於明穆宗隆慶二年內祀愍宗朝侍郎楊公椒山又城外西偏亦有忠愍祠

則神宗萬歷間所建又城西隅忠愍祠旁又有忠烈祠建於清康熙六年內祀明末各節臣

雙井

在西門內上有不改亭結構奇偉明崇禎甲申邑紳張羅彥闔門殉節於此今井亭並

存亭內額曰泉水猶香乃前清巡撫于成龍題



保定府天水橋

天水橋 在府城南門外府河上建於明孝宗

弘治四年橋下有閘以司疏洩

名勝

蓮花池 在城內之南府署前公園內本前清

高宗南巡駐蹕之所建有行宮庚子後既在園後
另建新行宮遂改爲御花園壬寅歲又改爲公園
凡遊客入覽者收入場券資銅元三枚尋常爲男
客遊覽之期惟星期六則專售女客入場券池鑿
於元代卽守帥張柔引鷄距泉入城時也河水自
園後入蓋以爲池然後又迤邐而北流出城外故
池內皆活水 夏日蓮花盛開有一碧接
天千紅映日之概 池心有亭略行可通池
之四圍名勝甚繁其尤著者則有君子長生館內
有前清成親王題聯其右有小方壺灑錦亭藏經



保定府蓮花池



蓮花池內六幢亭



蓮花池內藏經閣

閣諸處碑刻題詠甚多又有圖書館藏書頗富自藏經閣前行地勢微高土阜隆起上有六幢亭舊額乃合肥李文忠題庚子歲毀於兵燹今所懸額則後人追摹者也池旁蓮池書院舊爲通省高才生肄業之所今爲高等師範學校

郎山 在城西五十里 山岑競舉 若豎鳥

翅立石嶄巖亦如劍杪 其東北爲燕王仙臺相傳燕昭王求仙於此其東爲石虎岡中山簡王之宅也所遺石虎二後人因之以名岡

松山 在城西北七十里其山多松又西北二十里有百花嶼高數仞廣數十丈中多花卉宋時嘗置成於此

大慈閣 在東門內閣共三級登高一眺則保定全境悉在眼底

徐河 在府北十五里出易州西五回嶺經滿城縣北名大冊河出郎山下東南流至府北名徐河

又東入安州界入於易水水經注徐水出北平東逕清宛縣城東而至高陽縣是也

石橋河 在府南二十里自滿城縣方順河東流經此入黃狗窰俗亦名梁頭河合於清苑河

清苑河 在府西二里源出府西三十里鷄距泉至此分流繞城南北經城東合流入黃狗窰又東

入安州界其繞城南之一派卽保定南關之府河也

一畝泉 在城西三十里一名尙泉其流與鷄距泉合亦曰西塘泊民多利之

鷄距泉 亦在城西三十里泉水噴流狀如鷄距與一畝泉合流由城外濠出爲減水口元張

柔作新渠鑿西城以入水水循市東行轉北別爲東流垂及東城又折而西雙流交貫由北水門而出

爲一城之勝卽清苑河之上流矣

廣養城 在府治東六里城周五里南有河藪相傳燕昭王築以養馬處又養老城在西南去望都

二十里

千里長堤 在府治由清苑縣訖河間府獻縣之臧家橋周廻於順天保定河間三州之境長千餘

里緣河繞淀爲數十州縣生民之保障

眺山 在府西北巍然特立不與西山脈絡相屬山北有舞馬黃金二洞

思羅醫院 在站北半里許爲中美紳商合建病房寬敞清潔院首高揭紅十字旗院後乃美國福

音園教堂附蒙學中學堂

❁物產 棉花 生油 羊皮 羊毛 布 藥材

❁交通 南關外府河可直達天津船隻甚多陸路由站至博野縣一百二十里雄縣一百二十里

滿城縣四十里安州七十里

❁旅館 晉義 春元 福祿 天興 泰安 謙義 長發等家每日食宿費大洋五角

❁輸出品 生油每年十餘車 藥材每年約三十車 棉花約十餘車 皆運往北京西便門又

愛國布每年約數車 羊毛約十餘車 羊皮約二十餘車 皆運往豐台

❁輸入品 紅煤 煙煤 每年約六七百車

附保定南關岔道 距北京前門站三百零二里

自保定府車站至此計程十里岔道發端於保定站南二里許由幹路東行至府城南門外該處有河俗曰府河即清苑河之支流與附近各小河皆通且可直達天津河內舳舻相銜實爲轉運之要道本岔道之設正爲吸收水路運來之貨物蓋貨物由風船運到即可於卸岸時逕行裝車運載他往也至此輸出之貨較之運入者尤多云

于家莊車站 〔滿城〕距北京前門站三百十六里

自保定府車站幹綫至此計程二十四里四圍皆沃田路綫即由田畝間橫貫而過

③古蹟

郭村

在站西相傳爲燕郭隗故里今碑誌尙存

元劉因故居

在站南旁有一泉大畝餘泉側有山煙嵐石窟風景殊佳劉因集有抱陽南軒

詩曰下瞰懸崖老木稠輕風毛髮散涼秋蒼苔白日夢初覺霽月疎雲山欲流

林泉勝概卽是詩可以想見

名勝

抱陽山

在站北三十里兩峯環抱南向中谷溫和隆冬冰雪不積故曰抱陽花木蒼翳亦曰花陽

山麓有北周磨崖殘字山上有聖敎寺定惠寺皆創自隋代聖敎寺內有唐張燕公讀書堂遺址又有石洞數十處及石林石井石門有龍潭水不竭有寶珠岩岩下爲明珠窩滴水成池

物產 山藥

交通

距站里許有金綫河因橋梁阻碍河道狹隘不通船隻陸路距滿城縣城四十里

流通貨幣

站人洋 北洋 每元換銅元一百三十餘枚換制錢一千一百文

輸出品

山藥 由陸運保定由船運天津

輸入品

煙煤 硬煤 每年三百車上下

方順橋車站

〔滿城〕距北京前門站
〔縣轄〕三百三十六里

自于家莊車站至此計程二十里距縣城南五十里路線自保定府沿府河前行至此過河河上有橋橋

以方順河得名按方順河上源卽完縣之祁水也東流入縣境亦名順水又東入清苑縣爲石橋河

古蹟

方順橋 建於隋文帝開皇間長約一百五十步兩旁石欄雕鏤精工

丹朱故居 距方順橋數里在完縣堯城之北地爲堯子丹朱故居遂名爲郎城張船山過郎城詩

曰不薄神堯子郎城弔古來 啓明猶入薦囂訟最堪哀協帝無天德賓虞有讓才完

鴻春草暮咫尺見靈台

拱辰鎮 在縣西南五十里明萬曆十三年招撫流移創置今居民甚衆

物產 芝蔴 猪隻

交通 陸路距保定府六十里完縣望都各三十里

流通貨幣 站人洋 北洋 每元換銅元一百三十餘枚換制錢一千零數十文

輸出品 芝蔴 猪隻 運赴北京者每年各十數車

輸入品 食鹽 煤 每年各百餘車

望都縣車站〔保定〕距北京前門站三百五十八里

自方順橋車站至此計程十二里按望都古名慶都通鑑云堯母慶都氏則縣之得名由來久矣在陶唐



望都縣堯母陵及鷄鳴井

以前或爲地名故堯母名之自分疆後在唐則隸冀州城虞隸幽州夏仍隸冀州商周因之戰國時爲趙慶都邑漢置望都縣屬中山國唐屬定州宋屬中山府金改爲慶都元屬正定路至前清仍復舊名屬保定府縣城周環四里共三門創於唐武德時初用土築明代重修前清康熙時易以磚

古蹟

堯母陵 在城東青陽門內縣署東前有橫坊額曰堯母陵進二十步有井以亭覆之額曰聖泉俗又名鷄鳴井相傳擲銅錢一枚於井回聲若鷄鳴井東大石碑一文爲湯文正公撰亭北五步卽陵矣陵周圍三十丈有六尺臺砌以磚高三丈陵前柏樹森鬱東南三十步爲堯母祠殿祀堯母像殿東西各有大牌一刻明斬水朱昌期所篆堯母陵三大字一刻明邑令原謙讚



望都縣丹朱墓

帝堯廟

在北關外一里建於元世祖至元三

年廟前有古柏二本不紀年東一株三幹西一株

五幹殿前旁聯曰三皇一本五帝同根其

後爲大哉殿頭門外有坊額曰則天帝範

丹朱墓

在城東百步闊二畝高及一丈墓前

有臥石十三側刻中天世子四字漢志云堯

處子於丹淵爲徹侯故曰丹朱

壽聖寺

在城內西隅創於元至正元年明洪

武正德嘉靖間皆嘗重修

甘露寺

在城東十里荆城村創於唐現有小

石碑詎於廟門亦唐代物也舊名隆善寺明永樂

初邑人黃祖健重修落成有甘露之瑞故更

今名



望都縣藥王廟

藥王廟 在城東北約五里廟在高台之上旁

有天仙廟亦在台上車站即在廟東數武

名勝

望都山 在城西南十五里一名孤山四面平

坦不與他山相接一名都山堯母慶都所居堯山

在其北登堯山望都山故以望都爲名縣之得名

亦本於此

龍泉河 在縣西北與縣西南諸泉匯而爲河

東流溉田三百餘頃志云縣北里許有黃黑二泉

相去僅十餘步二色分明與龍泉水合遠爲城濠

隆冬不冰相傳有溫泉云

陽城淀 在縣東南七里周回三十里水經注

博水逕陽城散爲浮渚渚水漸漲方數里屏直蒲

葦是豐實亦徧饒菱藕世謂之陽城淀

湧魚泉

在縣西南三里北流逕通濟橋東轉又北至南關左而兩分 東匯壩龍河一北抵隍中

又沈家泉在縣西南二里東北流匯清泉入隍又曲家泉在縣西半東流入隍

物產

芝蔴 豬隻 花椒

交通

水道有九龍河因河身狹隘並無船隻陸路至唐縣完縣各三十里

旅館

振興 興盛 增盛 共三家每天食宿費約半元

流通貨幣

交易概用制錢銅元甚少站人北洋等銀元尙可通行

輸出品

芝蔴 豬隻 均運北京

輸入品

煤爲大宗 每年四五十車

清風店車站

〔直隸〕距北京前門站
〔定州〕三百八十六里

自望都縣車站至此計程二十八里按易州亦有清風店明正統十四年石亨追伯顏帖木兒至清風店破之卽其地非此地之清風店也是處果樹最多前行數里近唐河一帶皆爲荒沙河分兩岔各有橋一其一長約一百五十法尺一長約九十法尺車行過二橋後遙見孤塔高峙者卽定州也

物產

棉花 粗布 芝蔴 豬隻

✿交通 無水道陸路由站至唐縣三十里

✿旅館 有小飯館數家每客每天食宿費約制錢二百文

✿流通貨幣 概用制錢若站人北洋每元可換錢約一千零數十文惟制錢交易概用九六殊爲

陋習

✿代步 由站僱車至唐縣約需制錢一千文

✿輸出品 棉花 芝蔴 豬隻 粗布 運往京師保定張家口

✿輸入品 以煤爲大宗來自周口店石家莊等處

定州車站

〔直〕距北京前門站
〔隸〕四百十二里

自清風店車站至此計程二十六里按定州在禹貢爲冀州之城春秋鮮虞國地戰國爲中山國地漢置
廬奴縣元魏天興時改曰定州隋爲高陽郡唐爲博陵郡宋爲中山府元屬正定路明初復名定州屬於
正定府清雍正二年升爲直隸州屬縣二州城極大周環二十六里共四門城舊以土築成明洪武時始
以磚重修車站在城西三里許



古蹟

漢中山靖王墓 在州城西南二里許高二

丈除歲久爲居民蔬圃清道光庚戌州牧寶琳重修圍垣勒石於門之東壁詳記其事

陽城墓 在城東一里許按唐書本傳城字亢

宗完縣人

韓魏公祠 在城北內祀宋仁宗朝名臣韓琦

祠旁另有蘇文忠祠

開元寺 在城南內有塔高三十三級此塔經始

於宋眞宗咸平四年落成於仁宗至和二年歷五

十五年之久誠傑構也

雪浪齋 在城內州學建於蘇文忠公公初得

石於恆山狀如雪浪鑿爲芙蓉盆置學中因以名

齋

衆春園 在州東北宋州守李昭亮建後韓琦

擴其地歲時與民同樂故名琦自爲記



定州漢中山靖王墓



定州唐陽城墓



定州韓魏公祠

陋室 在州南三里莊唐劉禹錫所築有銘

鷄鳴臺 在州東南二十五里相傳光武自薊而南舍宿於此聞鷄鳴而去故名

閱古堂 在州治後宋韓琦帥定州時建撫前代良守將事實凡六十條繪於左右壁琦自爲記又

有養真亭亦琦所築

名勝

中山 在州郭內舊有土阜并峙明洪武中建庫樓於上卽今鐘鼓樓也

平山 在州東五里兩山對峙低昂若一故名

蓮花寨山 在州西北峰巒九出狀如蓮花周圍峻絕四面有一線路土人謂之

四門唯西門可攀崖而上其下有河昔人於此避兵故名

天井澤 在州東南四十七里周廻六十二里水經注派水歷天井澤南水流所播爲澤俗名天井淀

交通 不通水道陸路距廣平府約四十五里

旅館 永盛 吉生 雙盛 每客每天食宿費約制前二三百文

流通貨幣 站人洋 北洋 每元換銅元一百三十枚換制錢一千零八十九文

輸出品 梨 油 落花生 均運北京 棉花 運往北京及河南

❁輸入品 煤爲大宗每年約千餘車 煤油雜貨次之

❁塞西店車站〔定州〕距北京前門站四百三十四里

自定州車站至此計程二十二里按塞西店原名明月店取古詩明月清風過定州之意境內多沙遠望平原壘壘墳起者皆沙岡也

❁物產 豬隻 棗 落花生 香油

❁交通 不通水道由陸路至保定約一百八十里

❁流通貨幣 概用制錢不用銅元北洋站人等銀元每元換一千五六十文

❁輸出品 豬 棗 梨 落花生 香油

❁輸入品 煤 每年一百餘車

❁新樂縣車站〔正定〕距北京前門站四百五十四里

自塞西店車站至此計程廿里按新樂縣在春秋爲鮮虞國地漢置新市縣隋開皇十六年始析置新樂縣唐屬定州宋屬中山明屬定州前清屬正定府縣城在站西約二里周環三里許其二門境內有沙河每值狂風則吹沙屯於城下久之積沙幾與雉堞齊而行人每藉沙岡爲入城之捷徑焉車站迤南有橋長約五百零三法尺有奇亦本路有名鐵橋也

古蹟

閔泉 在縣城西五十里泉傍有閔子祠閔泉即木刀溝之原南流入潞沱河東注於沙河

義臺 在縣西南三十里即古野臺也史記趙武靈王十七年出九門爲野臺以望齊中山之境

舊志有伏羲城在縣西南十五里中有義臺東西十五丈南北二十丈上有義皇古廟其北有洗兒池相傳炎帝生此蓋即義臺後人訛義爲羲遂附會其說耳

杜姑村 在縣東十餘里宋太祖母杜太后生於此村其故宅及墓俱在焉故名

蘇天爵墓 在縣西南十五里沙河北近南五里有春露亭天爵先隴在焉

馬謹墓 在縣西十里筆頭村謹字守禮宣德進士授監察御史按浙江風裁清厲歷湖廣布政使擒斬武崗諸賊遷右副都御史巡撫河南楊士奇嘗稱爲冰霜鐵石

名勝

童山 在縣之北廿里一名見龍山高數十仞縣亘數里下有小溪濼帶流入沙河

廣濟橋 在縣南馬頭鋪當木刀溝下流其東一里有趙公開明萬歷中知縣趙澹建以防趙澤河之淺涸

浴河

在縣治一名金水河源出縣西南十五里浴兒池東流分爲二皆與木刀溝會曰三汊河與藁

城縣接界

❁物產 花生油 小米 芝蔴

❁交通 陸路距正定府九十里

❁流通貨幣 站人洋 北洋 制錢

❁輸出品 花生油爲最 小米芝蔴次之均運赴北京

❁輸入品 炭自山西井陘運來

東長壽車站

〔新樂縣轄〕距北京前門站四百七十八里

自新樂縣車站至此計程二十四里距站一里許有東長壽村路綫過站後行經木道溝溝上有橋長一百二十法尺此溝舊時水勢頗盛今已涸竭

❁物產 麥子 豬隻 白油

❁交通 水路不通船隻陸路距新樂縣二十四里青銅鎮十二里伏城驛二十里

✿流通貨幣 北洋 站人洋 制錢

✿輸出品 麥子 豬隻 每年運銷北京各數十車 白油三四車

✿輸入品 煙煤 硬煤 每年各二百車上下洋綫一千餘包

新定府車站

〔正定〕距北京前門站
〔縣轄〕五百二十六里

自東長壽車站至此計程二十八里路綫過站後即可遙見府城距站約二里爲新安莊卽本站相連之鄉鎮也商場市集在焉

✿物產 棉花

✿流通貨幣 北洋 站人洋 每元換制錢約一千三百文

正定府車站

〔直〕距北京前門站
〔隸〕五百二十六里

自新安車站至此計程廿里站在府之西北附郭首邑曰正定縣按正定府在禹貢冀州之域春秋屬晉戰國屬趙秦爲鉅鹿郡地漢爲常山郡隋爲恆山郡唐爲恆州五代後唐時爲正定府宋曰成德軍元曰正定路明清兩代曰正定府城周環約廿四里共四門路綫過站行經滹沱河河上有長三十法尺之橋



正定府天寧寺

四長四百四十法尺之橋一橋柱悉用鐵螺絲緊嵌與黃河橋柱同一堅固云

古蹟

開元寺 在城東北隅又名舍利寺建於唐玄

宗開元時寺內藏佛骨甚多中一方塔九級玲瓏高可數尋亦傑構也

天寧寺 在城內西南隅寺內有浮屠高數丈

共九級登臨遠眺正定全境悉在目前

崇因寺 在府治北明萬歷間僧無碍貯新舊

佛經各一藏後毀清乾隆間發帑重建設行陞於內有御製碑記

三忠祠 在府東北祀唐常山太守顏杲卿平

原太守顏真卿宋南康錄事歐陽修



隆興寺大佛像

隆興寺 在城東亦名大佛

寺隋開皇間建本名龍藏寺寺內有隋張公禮龍藏寺碑中有大悲閣後毀宋開寶中於寺北重建閣中有太祖像前有趙孟頫書聖主本命長生碑銘後有天甯閣九間五層高一百三十尺又有銅佛像高七十三尺清康熙時曾加修葺有御書榜額及柱聯

滹沱河神廟 在府城南俗名回龍廟明宏治中建清雍正九年勅修春秋二祀乾隆十五年賜

額曰畿甸安瀾

舍利寺 在府西北唐開元中葬金牛禪師舍利於塔下

名勝



碑代隋內寺興隆



橋鐵大河滄津

滹沱河

在府城南一里圖經云府背倚恆山面臨滹水是也河發源於山西繁峙縣東北之大戲

山上流自靈壽縣流入界又東入藁城縣界自發源至於海計千三百餘里漢書更始二年光武自

下曲陽馳至滹沱河所謂倉卒滹沱麥飯卽此河也

白馬關

在府城北舊志唐時鎮州有白馬關臨滹沱河旁有白馬崗故名金大定十七年滹沱河

決崗廢明永樂四年詔修滹沱河白馬口堤岸卽此

西韓河

在府治西亦名清水河清乾隆十年興修水利挑濬寬深流之脈絡滋長田畝多受

涵濡

中渡橋

在府東南跨滹沱河上五代晉開運三年遼趨恆州晉杜威禦之至中渡橋遼兵已據橋

張彥澤率騎爭之遼兵焚橋而退宋熙寧九年程昉於此創繫浮橋元豐三年以轉運使周革言易以

板橋至四五月防河卽拆去權用船渡今廣濟橋猶沿其制

大鳴泉

在府西卽西韓河上源也有泉數十穴大者如車輪溉田百餘頃少東有小鳴泉又有雕

橋泉

物產

麥 棉花 青豆 粗布

✿旅館 會豐 聚興 永升 永源 公義等每客每天食宿費約五六角

✿代步 車馬由站至城內約一點鐘可到需制錢二三百文

✿流通貨幣 北洋 站人洋 銅元 制錢

✿輸出品 棉花 麥

✿輸入品 煙煤

石家莊車站

〔獲鹿〕距北京前門站
縣轄五百五十四里

自正定府車站至此計程二十八里距縣城三十五里按石家莊在獲鹿縣城之西南戰國時趙石邑也
史記趙武靈王二十年攻中山取石邑又秦末趙王武臣使李良略太原至石邑秦兵塞井陘未能前即
此漢因置石邑縣括地志石邑縣在鹿泉縣西南四十五里北齊移置井陘縣於此隋復爲石邑縣地當
井陘之口向爲要衝俗名曰枕頭山西正太鐵路即發端於此正太發軔第一站即在本路軌線迤西山
西產煤皆由此輸入京漢二路之間行棧甚多皆煤商也站北有大石橋清光緒三十二年建附近又有
吳祿貞墓民國二年建墓前碑銘爲山西都督閻錫山撰



石 家 莊 大 石 橋



吳 祿 貞 墓

胡合縣有以歷家言燕甫也言公半亦公賴形宿曰與救後也軍何單善者又其鳴 鼓
 公燕二奇者如子皆晉至瑞捨公故充不公勢約是口公親乃害逃義也與燕得字 燕
 中數晉曰男降屈不深聯亦字擊擊六兼以庭公乃軍巡軍止香未可當諸肘夫由臨晉 擊
 軍國折專慈燕括耶溫之被不中石者統大欺濟曰行殺真燕有款款 時士和持國軍
 一京城五南亦入其家刺提妻家母制釋也當少當之可辱後及來無武策繞子建 大
 民時師以經者數日餘遂武告莊固六積始正項至罪以罪罪牙規 軍漢攻亡論漢上將
 野賢居境深進晉已折公遂以邪鎮絕公軍之關度將軍相入軍中一守形定以 軍
 圖賊指入驅進街事為亮既取半用者野以亦定上勞領之取竟至久日方成若奉討 吳
 二廟公幹故致語公鎮與公站止密為世祖承與里亦步議有之此戰略高夫天 公
 二頁之有雖盡山具歌謠路節元無初益濟或謂相公以公乃器野極有數愈石其下 野
 石問台小與為知行橋十山以房清濟廷子傷負相國直可軍要備濟按曰敗足確 銘
 半和天抗氣然之心單實餘約公為求石善面是也昆濟策言事請知越南可與左股陸
 此不入飲想置某書說里以世行路軍味崇焉臨詢也廣也節公晉以北祖吳右晉
 十銘而呂單見也非尤脚狀晉廣敵使也新日當呼示為濟維山谷可公詢子公為男軍
 詩戴柄楨公元其德其公軍維民公軍不尾豈方山豈與相周不部上恩者故子
 一為忠敗則之得月班字福六積款獨是以集濟和可便急以唯唯國務未取其大野中
 天則晉是為奉成可謂軍營班固與軍元子洪孫耳察會款積有異有莫克款服
 月下大不焦入漢氣喜北以至死醉公積專唐和究九謀濟公的張至統所是事臨臨務
 痛矣知原不三軍期晉四萬之共相安使才讓廷月似有公兵世述預定日又之胞
 上非命日也歌十葉朗夢公家時周吾其與常之生十苑派元公濟狀陽公移為呂山
 以其入天錫有牛游入郭在濟雖也晉曰起既給四使軍之無白者呂方陽是轉河
 幹其奈吾者山三其退八下防宜慎然制本蓋進意日進軍而赴公徒為急時之共西
 私何附階區其月現九崩解既於內入爭遂起水公兵火說義左說六濟駐軍雖鼠
 來飛北致台事謂當安伏共三世晉敵開口然也與入隨日師樂河鎮六之安所晉都
 者凌風趨行狀被舌誦是為半屏是易篇公則武與以石拓者所阻兵與事九事爭
 為之胡大其去罪殺書辭伏九給公置以發公羅鴻電家格當國之攻既起月米起晉
 誰問馬呼秘既若如史魏錫月軍甚時勢大之朕晉語正晉敵者遂晉爵倉乘終之
 敵以越輝痛多年也日白山守書至奔尚通為公何語公軍旗榜以備與來八有戲闊
 告身居虎已有北始可布板六打是數拔應劫元死之據入軍事六之隆公日晉者
 一篇南黃也傳用崇牛血而日公以八人的人除帶甲日部晉攻濟鎮以師和晉數多歸
 語峻枝殊無者外錫音與國及者二木和部民濟關公下濟國廷軍機令赤民野吳
 去兵矣再之証今山積積故吹厲好狀脫國宜請氣匪足開寧吹軍歸三軍轉其山
 英取取并錄不當是吳軍來宿府論莫耶東者已面之留國晉水石覆極掃起是成
 英蕭黃天日著存即學敏第十以關施是泰大京錫燕之疑屏崩家載勝地錫以散讓
 勃唯家耶經 若若曰約久一十七贊公軍務濟兵城山所城公共之在也軍於山晉或
 獨曰惟辛 其千秋濟之晉早爾却中大非不錫勤紳不筋是公於張守敵敵局并
 石有訓策度 關言若治始起一晉下向復吳時國山耶謀誠公入是定紹事誰精於
 于寔定寺 統之軍兵定其羅攝陰背甲名晉晉聖公請然勢虎自泰晉未為邪一書
 皆難之說 與慶命家帝約為國各已捕事軍持兵正平共六端謀誰能都守國

銘碑前墓貞祿吳

名勝

抱犢山 在縣西八里距站約二十八里本名犇山韓信伐趙使輕騎二千人持幟從間道登犇山而望趙軍卽此山也後魏葛榮之亂百姓避之抱犢上山因改名焉山四面險絕頂有二泉山之陽又有蛟龍洞

西屏山 在縣西北三十里距站約十里高數百仞峯巒連亘宛若列屏爲一郡之勝 **山形如臥虎故亦名虎山** 東有黑風洞可容千人

海螺山 在縣西南四十里綿延聳秀下有白鹿泉山之陽巖洞深邃相接如門屋曰連珠洞

物產 棉花 五穀

交通 站北有滹沱河夏間水漲發時船隻多由此往來載運粗物煤炭陸路距石家莊五里距獲鹿縣三十五里

旅館 永長 泰來 連陞 仁義 迎賓 泰安 每客每天食宿費約四角

流通貨幣 北洋 站人洋每圓換銅圓一百二十枚換制錢約一千六七十文

輸出品 硬煤 棉花 鐵器

輸入品 洋布 煤油 雜貨

竇姬車站

〔元氏〕距北京前門站
〔縣轄〕五百九十里

自石家莊車站至此計程三十六里距縣城三十里站之四圍皆村落附近二里許有竇姬鎮

✿物產 棉花 鮮果

✿交通 不通水道陸路距欒城祠二十五里

✿流通貨幣 北洋 站人洋每圓換制錢一千零六十文交易概用制錢若銅圓按七折計算

✿輸出品 棉花運銷天津彰德等處

✿輸入品 煤炭

元氏縣車站

〔正定〕距北京前門站
〔府〕六百一十八里

自竇姬車站至此計程二十八里縣城在站西五里按元氏縣在戰國時爲趙元氏邑漢始置郡屬常山郡晉屬趙國元魏屬趙郡唐屬唐州五代後唐屬真定府宋金相沿未改元初屬趙州自明至今俱屬正定府縣城周環約五里共三門城舊以土築成明景泰間重修萬歷三十年始以磚改建崇禎時始於外城引水成濠且以土加築外城前清時又屢經重葺路線由站前進過槐河河上有橋長二百一十法尺過橋之後遂至下站



元氏縣白石神祠

古蹟

白石神祠 在縣治白石山麓後漢光和四年

守令以其神善行雨有禱輒應請於

朝立祠祀之初爲水衝毀移於蘇莊復移於

無極山開化寺祠內有隸書古碑白石神君祠記

試劍石 在封龍山上明統志唐郭元振遊學

此山見一石中裂出五色雲氣因得石

中寶劍左丞史彬書試劍石三字於上金南陽

蘇倫勒頌

始生堂 在縣北三十五里相傳漢陰后生明

帝處俗呼爲萬年村

西石堂院 在縣治封龍山西麓宋嘉祐中建

有石堂三山麓有北石堂泉白石佛袖中流

出味極甘



元 氏 縣 韓 臺

韓臺 在縣南三里泚水之陽有土阜連亘不絕

相傳韓信攻趙時屯兵於此

孟嘗岡 在縣西十八里兩岡橫亘中通

一綫曰鷄鳴道口相傳孟嘗君渡關

處

名勝

白石山 在縣西北五十里山多白石故名按

縣西三十五里有山曰無極山西三十里曰靈山

西北四十里曰長山其相接者曰黃山與封龍山

隔溪相對又西北遂爲白石山諸山岡脉相接

所謂縣境六名山也 後漢光和中俱錫以

封號載在祀典

封龍山 在縣西北五十里一名飛龍山史記

趙武靈王攻中山取石邑封龍晉書懷帝紀永嘉

二十一年石勒寇常山安北將軍王浚使鮮卑騎救之大破石勒於飛龍山卽此山勢如伏龍欲

飛狀峰巒泉石廻環錯列稱爲奇勝其最著者爲龍首熊耳華蓋諸峯

石溜山 在縣西北二十五里巖石環列旁有長溪廻繞下注深壑可引以溉田又西北

五里有粟山形如堆粟又五里有湖山山上有石洞甚深邃

九女山 在縣西北五十里以九峰并列而名又二十里有磨盤山頂平圓如磨

長山 在縣西北四十里頂有石牆圍砌可容萬人南麓有長山泉

白雲洞 在縣西北封龍山龍首龍耳兩峯間方廣丈許相傳徐眞君修道處有修真道館宋政和

間錫額

割髭嶺 在縣西北七十里中有徑通井陘方輿紀勝光武略定河北駐蹕元氏縣尤來大槍之徒

皆割髭變貌由此遁去嶺因以名

蒼巖山廟 在縣西七十五里廟內神像純就山峯雕鏤而成工巧絕倫每年舊曆三月十五日至

四月十五日爲廟會遊人極盛

物產 棉花 五穀

✿交通 陸路距趙州贊皇均四十里高邑欒城均三十五里

✿流通貨幣 北洋 站人洋 每元換制錢一千零數十文銅元不用

✿代步 通用騾車入山時有駝橋

✿輸出品 棉花 每年約三百餘車

✿輸入品 煤為大宗每年約五百餘車食鹽次之每年一百餘車

高邑縣車站

〔直隸〕距北京前門站
〔趙州〕六百五十四里

自元氏縣車站至此計程三十六里縣城在路綫東約二里許按高邑縣本戰國趙房子邑漢為房子縣地元魏屬趙郡唐屬趙州宋屬慶源府金屬沃州元明屬趙州清初改屬保定府嗣於雍正二年改屬趙州縣城周環四里有奇明洪武初就舊址重葺

古蹟

二君祠 在縣城西祀平原信陵二君而以毛薛二公配祀明萬歷間知縣晉承命所建清康熙乾

隆時歷經重修



千 秋 臺

千秋臺 在站南三里許土墩上一碑正中書

千秋臺三字旁之小字甚模糊史稱光武即

位鄧南即此處也 其地東望秦岱北瞰滌

沱西窺華衡南通湘漢 誠有龍盤虎踞之

狀 碑後面鐫嘉靖十五年知高邑齊右弦誌及

詩詩只見得起語云 天啓光皇定世紛千

秋臺上始爲君 末句云塔上千官立片

雲餘不能辨

乾明寺 在縣西北建於唐代寺右有塔亦曰

乾明塔

名勝

長岡 在縣西二十五里一名赤石岡岡巒聳

秀環抱村疇間周迴十餘里中有兔坡甚寬

廣寰宇記房子縣城出白土細滑膏潤可以塗飾用之濯錦可致鮮潔

❁物產 棉花 麥 梨 棗

❁交通 水路可通王家口衡水等處陸路距萬成十二里趙州六十里

❁旅館 福祿棧 裕新棧 每客每天食宿費約制錢五六百文

❁流通貨幣 北洋 站人洋 每元換制錢一千五六百文銅元不甚流通

❁輸出品 棉花 麥子 梨 棗

❁輸入品 煤 茶 竹器 鐵器 紙張

幽鴨鴿營車站

(趙州臨)距北京前門站
(城縣轄)六百七十里

自高邑縣車站至此計程十六里站距縣城三十五里臨城枝路即自此發端枝路長三十四里通臨城
煤礦

❁物產 棉花 麥 瓦器

❁流通貨幣 北洋 站人洋 每元換制錢一千五六百文

❁輸出品 麥 水缸



廠務礦縣城臨

專輸入品 煤

附臨城枝路

臨城縣車站〔趙州〕

距北京前門站七百零二里

自鴨鴿營車站至此計程三十二里按臨城在春秋屬晉臨邑漢就其地置房子縣唐始爲臨城屬趙州宋屬慶元府金屬沃州元明屬趙州清初屬正定府嗣於雍正二年改屬趙州縣城周環二里共三門創於明英宗正統間清康熙七年重修附近有煤礦曰臨城煤礦前用舊法開採近歸華洋合辦改用新法開採甚爲完善本枝路卽爲運煤而設

古蹟

桃花洞

距車站十五里相傳曾有仙人時競圍棋於其中洞內石桌石椅羅列其間並有泉泉

水異常清冽鄰近居民往洞取水者無時或已

草堂寺 在縣西五十里石壁有字永平二年重修

聖母洞 在縣西北三十里洞口有聖母祠每禱輒應

聖井岡 在縣東北三十里岡上有井冬夏不竭

爽亭 在縣東北普利寺宋徽宗下晉陽時駐蹕於此命蔡京書爽亭二字立有石碣

野姑泉 在縣南蓋山下一名舒姑泉又狗跑泉在縣北

名勝

天臺山 在縣西北三十里高聳而上平又西四十里曰杏山山多杏又西二十里即太行矣

敦輿山 在縣西南七十里祇水所出舊志一名幽淮山南接太行北連常山州境之大山

龍尾岡 在縣西北唐大順二年李克用攻鎮州大破王鎔於龍尾岡即此

沙河 在縣西南五十里源出縣西崇禮村流逕城南合祇水非贊皇之沙河也

祇河 在縣南二里出白土細滑如膏以之濯錦色若霜雪俗名三斷綠楊河

物產 煤

✿交通 城西八里有沙河可通龍平縣河中船隻甚稀陸路距趙州九十里距臨城縣十二里

✿旅館 順興館 每客每天食宿費約四角

✿流通貨幣 北洋 站人洋 湖北洋 造幣廠每元換制錢約一千零十文

✿輸出品 煙煤

鎮內車站

〔臨城〕距北京前門站
〔縣轄〕六百八十六里

自鳴鶴營車站至此計程十六里距縣城二十里站西九十里有元寶菴駕遊寺西北五十里有桃花洞
仙園等處

古蹟

千秋亭 在站東二十五里亭前立一石人頭落在旁鄉人多云劉秀刀砍石人問柏鄉卽

此是也亭北五里有村名爲王莽城相傳昔王莽建都處

✿物產 高粱 小米 麥 芝蔴等出產不多僅敷本地之用

✿交通 無水道陸路距趙州八十里距柏鄉縣十五里隆平縣四十里唐山縣三十五里

✿旅館 僅有小飯館數家每客每天食宿費約三百文

❁流通貨幣

銀洋 以站人洋爲最北洋次之每元換制錢約一千數十文若銅元則按七八折

使用

❁輸入品

煙煤 硬煤每年約七八百車

山內邱縣車站

〔順德〕距北京前門站
七百二十八里

自鎮內車站至此計程四十二里按內邱縣在漢爲中邱縣屬常山郡晉時併入柏人縣元魏時復置屬南鉅鹿郡隋開皇時避諱改名內邱屬襄國郡唐屬趙州元屬順德路自明至今俱屬順德府縣城周圍四里有奇共四門站在城東約三里

古蹟

處士庵

在縣治中邱驛前爲元林起宗講學處後爲林公書院

經閣寺

在縣南宋元祐間建

長春觀

在縣西八里元至元間建有碑存

漢馮唐墓

在縣西馮唐村大覺寺左有古塔

郭巨廟

在縣東南十里又有郭巨塔在金隄店西相傳漢孝子郭巨獲金處

鶴度嶺 在縣西北七十里其北二十五里爲錦繡堂嶺口形類龜圻故云又北十里爲雲凹口

皆接山西樂平界寰宇記嶺在鵲山西府志風高唯鶴可度故名

張耳溝 在縣西二十里稍東爲揚武川相傳張耳揚兵於此

名勝

文臺山 在縣西六十五里東連黑壁山上有九仙洞

白銀山 在縣西六十里上出雲母遙望如銀

青山 在縣西南元和郡縣志黑山一名青山在青山縣西二十里幽深險絕爲逋逃之藪隋

置青山縣故以取名

且停山 在縣西北四十里下有馬跑泉又十里爲龍駒嶺

鵲山 在縣西六十三里卽古逢山也元和郡縣志昔扁鵲將號太子遊此山採藥故名

寰宇記內邱縣有蓬鵲山亦名龍勝山卽地理志逢山也縣志鵲山上有白石形如鵲其頂爲龍騰

山有太子巖

孤山 在縣西北十七里其山孤峙唐天寶六年勅改內邱山舊志又名思親山以號太子

思親而名山嶺有竅 大如盤每朝噉出雲氣爲城市樓閣與唐山相連四十餘里如長虹然日出乃解

攬山 在縣西北十三里寰宇記礪水出攬山峰巖錯峙形如攬 故名之

砥水 在縣東南自唐山任縣境內西南流經縣界復折而東南入南和縣境又沙溝水在縣西南源

出龍騰山引而東合於龍騰水又礪水源出攬山其水可以礪刀劍因名一名渚水下流入沙溝

物產 粗布 棗仁 棉花 石磨 鐵器

交通 不通水道陸路由站距順德府六十里距柏鄉縣六十里距唐山縣二十五里

旅館 南關內小客店每天食宿費約二三百文

流通貨幣 北洋 站人洋 每元換制錢約一千零數十文買賣均用制錢銅元不能通用

輸出品 粗布 運張家口 炭 棗仁 運祁州 棉花 運彰德鄭州 石磨 鐵器運正

定新樂等處

輸入品 煤炭 每年約六百餘車 竹器 約三百餘担

順德府車站 (直)距北京前門站
(隸)七百八十里

自內邱縣車站至此計程五十二里站在府城西二里許按順德府在禹貢爲冀州之域殷時爲邢都周

順德府
城全圖

順德府城內全圖

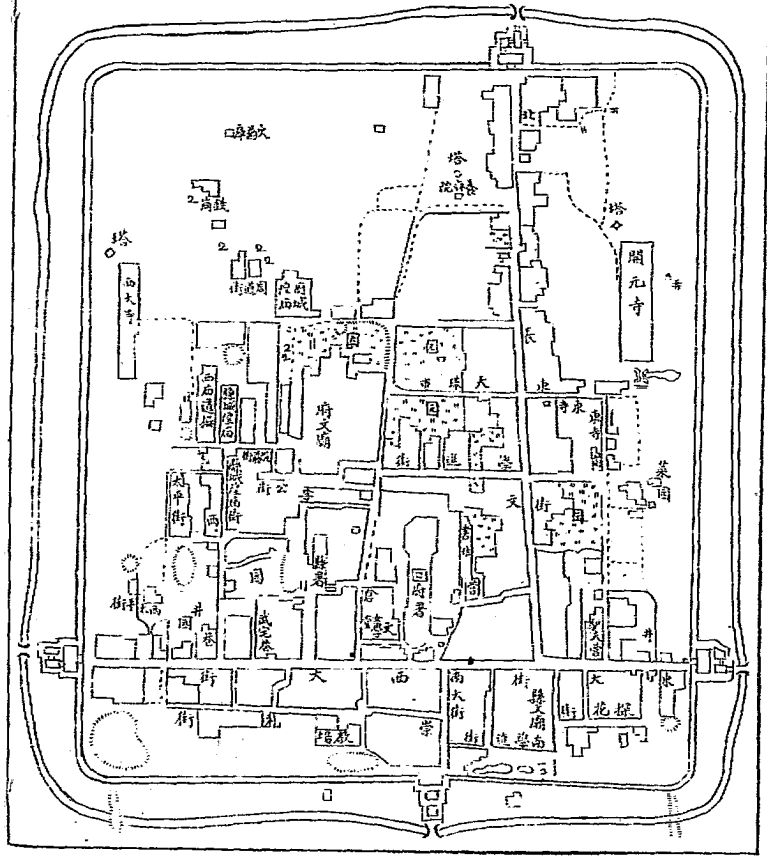

初爲邢國春秋屬晉戰國屬趙漢爲鉅鹿常山二郡地晉爲廣平郡隋開皇十六年郡廢置邢州唐爲鉅鹿郡後唐爲安國軍宋爲信德府金復爲邢州元爲順德府自明至今皆仍舊附郭首邑曰邢臺其地在殷時爲邢都宋宣和二年始名邢臺府城周環十三里共四門外有寬濠城創於宋代元時就故址重修至明萬歷間始覆以磚

古蹟

豫讓祠 在府城文廟後明萬歷時有郡守以是處亦爲趙襄子故地僅祀豫讓其神不安遂於縣西增立襄子祠祠成朱誥爲之記

三文貞公祠 在城東祀唐名臣魏徵宋璟及明神宗朝名臣劉秉忠先是魏宋本有專祠在府學之東南後人移建於此而以劉秉忠附焉祠於前清康熙年重修

周邢侯夫人墓 在府城北寰宇記邢臺縣有邢侯夫人冢北史云齊武平初有掘冢得銅鼎腹有銘作蝌蚪書云邢侯夫人姜氏墓內邱縣志在今縣東十五里

雙烈祠 在府城南關祀烈女王玉梅張端莊

開元寺 在府治東北唐開元中建元世祖兩幸此建大聖塔有萬安師者能著神異詔改塔名圓

照明洪武中重修

趙孤莊 在府城西北二十五里相傳程嬰匿孤處

響地 在府城中寰宇記邢州尚書坊東井地周百餘步人馬行上轟作雷聲掘之火出

名勝

百花山 在城西南四十二里巨石巉巖山色青白有類百花

土山 在府城內元和郡縣志在龍岡縣東百五十步昔冉閔攻石祗於襄國爲土山地道

馬鞍山 在城西北三十七里山脊隆起其南有泉曰金泉北曰玉泉又府西北三十里有山曰仙

翁山爲唐天寶中玄宗所錫名時張果遊憩於此也

百泉水 在城東南五里自平地湧出其脈甚多故名蓋卽河之上源引流而東入南和縣界又東

北經任縣東入趙州隆平縣而匯于胡盧河又有七里河在府南七里流合於百泉水志云百泉水一名渦水又名鴛水橋橋側有亭清知府徐景曾建

鼓樓 在南門內十字街迤南高約五六丈下爲通衢車馬行人皆由此穿行



順德府鼓樓

物產 羊皮 羊毛 粗蘇 蘆蓆 棗 栗

梨 核桃 竹貨 黃礬 木炭 芝蔴油
橡 梔子

交通 附近不通河道東則距九十餘里地

方邢家灣有通運碼頭夏季有船隻可至津保
等處

旅館 公益 天匯 天豐 大同四家

每客每天食宿費制錢四百文

流通貨幣 站人 北洋 湖北 英洋

各銀元均可行用每銀元換制錢約一千零四
五十文換銅元約一百三十枚

代步 由站僱車至城內約需制錢二三百

文

輸出品 羊皮 羊毛 粗蘇 蘆蓆 銷

運豐台正定各處 橡梳芝蘇油多運北京

✿輸入品 以硬煤煙煤爲大宗洋線食鹽各一百車上下

沙河縣車站

〔順德〕距北京前門站
八百零六里

自順德府車站至此計程二十六里車站在縣城東約一里按沙河縣在漢爲襄國縣地隋開皇十六年析龍崗地置沙河縣屬邢州唐武德初置溫州子此四年州廢仍屬邢州宋屬信德府金屬邢州元屬順德路自明至今俱屬順德府縣城周環五里許共二門明成化十八年重修境內沙河上有橋三一長二百一十六法尺一長九十六法尺一長七十二法尺路線過此三橋之後遂至下站

古蹟

建福寺 在縣南三十里又延慶寺在縣西南三十里皆唐天寶中建

檀台 在縣南史記趙成侯二十年魏獻榮椽因以爲檀臺後漢書郡國志襄國有檀臺

宋文貞公祠 在縣北八里留客村祀唐丞相宋璟墓亦在焉有顏真卿書墓碑記尙存

梅花亭 在縣北八里宋璟祠東璟嘗有梅花賦後人慕其德因卽其故里建亭遂以梅



沙河縣梅花亭

花名之 清乾隆十五年重加開拓 回廊曲

檻碧水平橋蔚然勝覽 有御題梅花亭詩

及御書瓌著梅花賦并寫梅一株俱勒石於亭

九家泉 在縣北十五里九家村東南發源平

地下流入狼溝河

溫泉 在縣西北湯山唐置溫州以此名

蓮花池 在縣南十里方數十里每夏花開遊

人甚盛亦名普通河下流入沙河

戴家寨 在縣西一百里形勢高峻只通

一徑其上平原廣闊中有一池雖旱

不涸

蘇秦亭 在縣西南三十里後漢書郡國志襄

國有蘇人亭按蘇秦西說秦人請貨黃金百鎰黑

貂之裘卽此地也俗呼爲十里亭

名勝

湯山 在縣西北七十里下有湯泉相傳此湯愈疾爲天下最故以名山又黑山在縣西北四

十里山石多黑因名

沙河 在縣南源出湯山一名馮水繞流經縣南又東南入廣平府永年縣界

磬口山 在縣西南一百里漢魏時舊鐵官也盧毓冀州論云淇湯磬石冶鑄利器卽此

五指山 在縣西北四十里遠望山嶺儼如五指排列故名

梅龜活山 在縣西南七十里宋初王舜據此爲寇爲楊素所擒今有梅龜寨

廣陽山 在縣西七十里盤鬱高聳諸峰拱列上有泉曰漆泉泉右有漆泉寺

流通貨幣 北洋 站人洋 造幣廠 每元換制錢一千零四十五文

輸出品 石煤

輸入品 煙煤

臨洛關車站

〔廣平府〕距北京前門站
〔永年縣轄〕八百四十六里

自沙河縣車站至此計程四十里舊爲縣治至宋時縣除改爲鎮其舊時之土城至今尙存在車站東共六門村落皆在其中現有分司駐紮

古蹟

冉子墓 在縣西五十里相傳冉伯牛葬此今有祠

觀泉亭寺 在縣西五十里鎮地掘井必三丈乃及泉唯寺中地掘二尺卽得水內有蓮花泉常溢

名勝

洛水 在縣北三十五里源出山西遼州界太行山中經河南武安縣東北流繞邯鄲縣紫山之北二

流雙導合而爲一經府西臨洛鎮東北流合於沙河歷鷄澤縣東南而入平鄉縣境明白南金洛河春望詩曰沙堤楊柳枕河流二月青青擁上游離客莫愁吹笛盡春風只在小樓

頭

聰明山 在縣西六十里邯鄲縣紫山之別峯也或以爲卽古邯山周廻皆石形勢高峻上有

聰明神廟

狗山 在縣西六十里山頂石上有狗跡因名唐武德五年太宗親討劉黑闥於此立營今名婁山

✿物產 棉花 煤炭 菜油

✿交通 陸路距永年縣四十五里武安縣四十里

✿流通貨幣 站人洋 北洋 每元換制錢約一千零數十文換銅元約一百零四五枚

✿輸出品 棉花運銷天津彰德漢口等處 煤炭運赴高邑鎮內

✿輸入品 食鹽每年約一百車

邯鄲縣車站

〔廣平〕距北京前門站八百八十四里

自臨洛關車站至此計程三十八里縣城在站西約二里按邯鄲縣在春秋初地屬衛後屬晉迨三家分晉地歸趙敬侯卽以爲國都焉趙城故址猶存在今縣城西南十二里名曰趙王城史記信陵君竊符救趙解邯鄲圍卽其地也秦始皇滅六國卽其地置邯鄲郡漢高帝四年改置趙國以邯鄲屬焉三國時地歸魏屬廣平郡東魏天平初併入臨彰縣隋開皇時屬武安郡唐武德時屬磁州明洪武初改屬廣平府至今仍舊



古蹟



臺 叢 縣 鄆 邯

叢臺

在城內高出城垣世傳趙武靈王所築顏

師古曰以其連聚非一故名漢光武拔邯鄲置酒

高會與馬武登叢臺卽此清乾隆庚子駐蹕邯鄲

有御製詩勒石同治十一年知縣英瑛重修額曰

英雄勝概壁間石刻甚多有一詩云千年此地尋

遺事獨對西風上古臺 臺下王孫招不起

枕中仙夢幾時回風吹楊柳鴉棲定

月照籬蘿猿嘯哀歌舞銷沉何足惜

咸陽宮闕亦成灰讀之令人感慨繫之

呂仙祠 在站西十二里俗稱爲黃梁夢又曰

盧生祠亭館陂塘天然佳勝 每值五六月

間芙蕖萬朵清風徐來香聞數里

邯鄲宮 在縣西北里許輿地要覽以爲趙王

如意所建光武破王郎居邯鄲宮晝臥溫

明殿卽此

明殿卽此



邯鄲縣呂仙祠



呂仙祠內元亭

洪波臺 在縣東南韓詩外傳周舍死後簡子與諸大夫飲於洪波臺酒酣泣曰吾

聞千羊之皮不如一狐之腋衆人之唯唯不如周舍之諤諤卽此

樂毅宅 在縣東二十里樂家堡



蘭相如同車巷

迴車巷 在縣城內相傳蘭相

如引車避廉頗於此巷口書蘭

相如同車巷六字乃明萬歷主

年邑人所鐫石額也巷右爲關

帝廟廟前額曰心丹日午又縣

西二十里蘭家河有蘭相如宅

市橋 在縣西門外相傳戰國

時趙王建下有鐵牛鐵柱

商旅輳集於上

酒務泉 在縣西十里其水冽

且甘俗傳趙王常釀酒於此今其地亦名酒務頭

趙武靈墓

在縣西北二里卽照眉池西之高嶺也寰宇記謂滄州城東隅先有古墓高二丈唐貞

觀十三年增築外城掘得銘記是六國時趙武靈王墓遂致祠祭

趙三王墓

在縣西北二十里亦名三王陵惠文孝成悼襄也俗呼爲陵臺今其地卽名三陵村

周程嬰公孫杵臼墓

在縣西十五里二人同謀藏趙孤武先後繼以死故其墓

亦相屬

三忠祠

舊在縣叢臺西南明萬歷十九年建祀晉程嬰公孫杵臼韓厥今移建城西東明觀右

三賢祠

舊在縣西門外祀趙藺相如廉頗李牧歲久頽廢移於城東北馬神廟內今又改建南關

外增趙奢爲四賢祠

李衛公廟

在縣東北來馬台唐李靖嘗統軍過此後人因祀之

學步橋

在縣北關跨沁河上蓋取壽陵子餘學步邯鄲以名之

聖井

在縣西北二十里高阜上水與井平其深莫測水溢出北流匯而爲池禱雨多應

名勝

葛山 在縣西北三十里紫山之東上有雙泉林木森鬱葛藟尤盛故名

堵山 在縣三十里紫山南山勢如堵故名漢書地理志邯鄲有堵山卽此

紫山 在縣西北三里春夏有氣蒼鬱山下有石石上莒蒲一寸九節巖間有紫石英

舊志一名馬服山以上有趙奢冢也又有王喬祠

輸龍河 在縣西北二十里洛河支流也其水夏初之交散注田疇或抵城下與沁水合流入滏

陽河

蘭家河 在縣西南二十里以近相如宅而名又西十里有蘭家河夏秋之交同歸洛河

雙岡 在縣西北一名盧家疇唐建中二年馬遂遣將李自良等禦田悅於雙岡卽此

劍池 在縣東南二十里相傳樂毅曾磨劍於此又有照眉池在縣西北三里相傳趙王

宮人照眉處池西有高嶺或以爲卽古之靈山趙武靈王所登云

物產 麥

交通 距站八里有滏陽河水漲時可達天津陸路距廣平府五十里武安縣六十里大名府一

百四十里

旅館 鴻順 悅來 義聚 西泰安 高陞共五家 每客每天食宿費約三百文

✿流通貨幣

銀元以站人北洋爲最若湖北造幣廠亦尙可用但須稍爲貼水每元換制錢約一

千文換銅元約一百零四五枚

✿輸入品

柿餅 棉花 鐵貨 皂礬 以上各物均由潞安等處陸路運此再由鐵路輸出者

馬頭鎮車站

〔直隸〕距北京前門站
〔磁州轄〕九百一十六里

自邯鄲縣車站至此計程三十二里距州城三十里本鎮地當要衝人煙繁密每逢雙日有集會

✿物產

煙煤 磁瓦器

✿交通

有滏陽河可通船隻達天津陸路距太行山約三十里

✿旅館

無 祇有運貨行棧數家貨商住宿每客每天食宿費四五角

✿流通貨幣

站人北洋等銀元銅元惟本省鑄者可用他省則否每銀元換制錢約一千二百文

✿輸出品

煙煤 磁器 運消北京天津保定等處

磁州車站

〔直隸〕距北京前門站
〔磁州轄〕九百四十六里

自馬頭鎮車站至此計程三十里距州城一里許按磁州在漢爲魏郡武安縣地後周分置滏陽縣隋開

皇十年卽其地置磁州唐天祐三年改爲惠州宋爲磁州滏陽郡元時屬真定路明初省滏陽縣入州屬河南彰德府清雍正時改屬直隸本路綫之在直隸境者以此站爲止下站至豐樂鎮卽入河南境矣

古蹟

疑塚 州之南土阜嶺嶺相傳魏武帝設疑塚七十二卽在此處宋王安石疑塚詩曰 青山如浪

入漳州銅雀臺西八里邱螻蟻往還空隴畝麒麟埋沒幾春秋 俞應符亦有疑塚

詩曰生前欺人絕漢統死後欺人設疑塚人生用智死卽休焉有餘遺到邱隴
人言疑塚我不疑我有一法君未知盡發疑塚七十二必有一塚葬君屍

響堂寺 在州西四十里天統間建殿宇宏敞殿堂下空擊之鏗然有聲故名

程宗二公祠 在州儒學東南祀磁州守程餉宗澤

南北朝東魏二陵 在州治寰宇記滏陽東魏二陵卽孝靖帝父大司馬清河王亶及孝靖帝二

陵也舊志有太上家一名天子家在牛尾岡相傳孝靜帝陵或以爲高歡父所葬

御射亭 在州北關外五里清康熙四十三年西巡回鑾駐蹕於此親御弓矢以路旁柳

樹爲的三發三中臣民瞻仰歡聲雷動遂建此亭並立智聖神武二坊以紀盛績

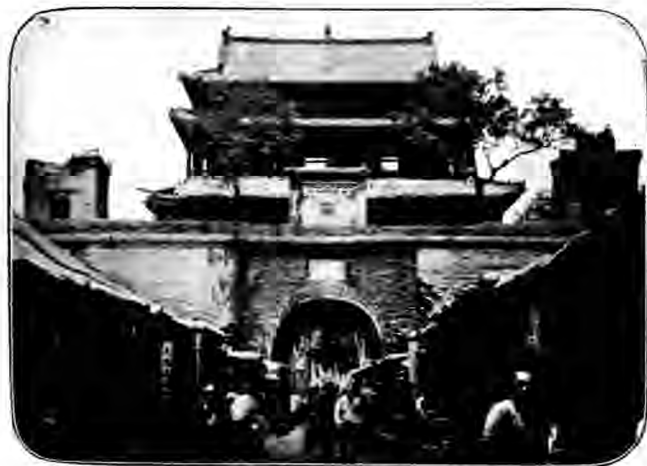

磁州見山樓

見山樓 在州城內 元張文煥建遙望太行諸

峯紫翠萬狀

遂初園 在州西北金趙秉文別業

曲溝 在州北十五里 以水流盤曲故名

又駙馬溝在州西十五里相傳金時有駙馬韓洪居此

名勝

神窟山 在州西四十里山海經神窟之山其

上有文石溢水出焉而東流注歐于水州志昔有

神鹿游于其上遂之不見世遂以爲

神窟山下有黑龍泉

賀蘭山 在州西北四十里相傳賀真人居此

賀蘭河亦在州西北三十里源出賀蘭山

五爪渠

在州西十里明洪武間知州包宗達引溢水作渠分爲五派溉田千頃後漸淤塞萬歷間

重濬

✿交通

無水道陸路距彭城鎮五十里馬頭鎮二十里

✿流通貨幣

北洋站人洋每元換制錢約一千零五六十文

✿輸出品

煙煤 焦炭

蠶豆樂鎮車站

〔河南彰德府〕距前門站九
〔安陽縣轄〕百八十六里

自磁州車站至此計程四十里距縣城三十里距豐樂鎮十二里本站並有輕便鐵路通六河溝乃該處煤礦局自築專爲運煤之用

古蹟

涼馬臺

在縣北十二里寰宇記縣有涼馬臺石虎所造以涼馬又有罽毼臺在縣西南二十

八里相傳高歡敗爾朱兆所築今俗訛爲獨樂臺村

堯廟

在縣東四十里金承安二年建曹學銓名勝志堯廟有古碑刻金趙秉文作祠記

靈泉寺

在縣西南唐景龍中建又乾明寺五代周顯德中建又縣西孝親寺宋大中祥符初建

魏孝文廟

在縣大孟村帝南征時駐蹕於此後人立廟祀之

會盟亭 在縣北洹水上楚項羽與章邯盟此後人作亭其處

孫登石室 在縣西四十八里仙人澗南深廣可一丈

殷墟 在縣北汲冢紀年盤庚自奄遷於北塚曰殷墟史記項羽本紀章邯使人見項羽欲約項羽乃與期洹水南殷墟上注應邵曰殷墟故殷都也

墨井 在縣西井中有石如墨左思魏都賦墨井鹽池元滋素液

天池 在縣西四十五里龍山北水治鎮南又有海池在縣東北四十里 每秋平地湧水俗名

海子

虎澗 在縣北三十里野馬岡下魏都賦虎澗龍山是也澗有小泉名黃花水又有清流澗在野馬岡北

名勝

韓陵山 在縣東北十七里魏劉公幹詩朝發白馬暮宿韓陵後魏泰常八年帝敗於鄴南韓

陵山普泰二年高歡敗爾朱兆於韓陵於此立定國寺旌功溫子昇爲碑文陳徐陵使北過韓陵讀而愛其才麗手自錄之既南歸論北朝人物曰唯有韓陵片石耳其文云昔晉文尊周績宣於踐土齊桓霸世威著於邵陵並道冠諸侯勳高天下衣裳會同之所兵革



韓陵山片石

交合之處寂寞消沈荒涼磨滅言談者空知其名遭遇者不識其地然則樹銅表跡刊石紀功有道存焉可不尙歟 永安之季數鍾六百天災流行人倫交喪 爾朱氏既絕彼天綱斷茲地紐祿去王室政出私門銅馬競馳金虎亂噬九嬰暴起十日並出破壁殞圭人物既盡頭會箕歛杼軸其空大丞相渤海王命世作宰唯幾成務 標格千仞崖岸萬里連鼎阿於襟抱納山岳於胸懷擁玄雲以上騰負青天而高引鐘鼓嘈噴上聞於天旌旗繽紛下盤於地壯士凜以爭先義夫奮而競起兵接刃於斯

場車錯轂於此地 轟轟隱隱若轉石之隊 高崖良硯 磳磳如激水之投深谷 俄而霧卷雲除 冰離葉散 靡旂蔽日 亂轍滿野 楚師之敗於柏舉 新兵之退自昆陽 以此方之未可同日 既考茲沃壤 建此精廬 砥石礪金 瑩珠琢玉 經始等於佛功 制作同於造化 息心是歸 淨行攸處 神異畢臻 靈仙摠萃 鳴玉鸞以來遊 帶霓裳而中止 翔鳳紛以相歡 飛龍亂而俱躍 雖復高天銷於猛炭 大地淪於積水 固以傳之不朽 終亦記此無忘

銅山 在縣西北四十里 舊產銅有治久廢 又魯山在西北七十里 又十里爲高望山

愁思岡 在縣南十五里 唐書肅宗紀 乾元二年 郭子儀安慶緒戰於愁思岡 敗之 寰宇記 隋文帝

改曰崇義岡 俗亦曰望喜岡 岡上有防城 又名防城岡

物產 煤爲大宗 糧食棉花次之

交通 水道有彰河 能通舟楫 陸路距安陽縣三十里 豐樂鎮十二里 漁洋鎮八里 洪河屯十二里

流通貨幣 銀元銅元制錢 惟銅元非本省者不用 銀元則應洋 站人洋 北洋 湖北洋

均可通用

輸出品 煤爲大宗 棉花糧食次之

彰德府城全圖

彰德府城內全圖

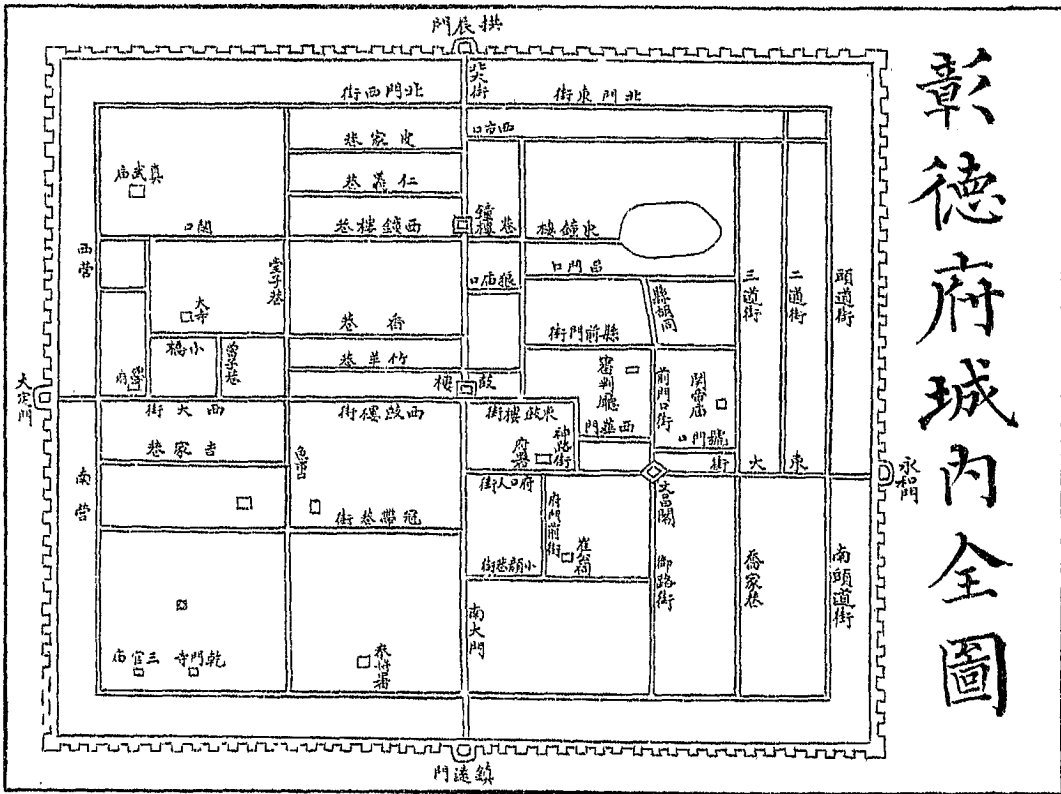

彰德府車站

〔河〕距北京前門站一千零一十六里

自豐樂鎮車站至此計程五十里按彰德府在禹貢爲豫州之域春秋爲晉義陽地秦爲邯鄲郡之南境三川郡之北境漢置魏郡三國時曹操受封於此稱爲鄴郡晉復直魏郡後趙石虎前燕慕容儁並據之以爲都及南宋武帝滅燕則地盡歸其有但仍置爲魏郡五代梁置昭德軍晉置彰德軍金爲彰德府元改彰德路至明洪武元年遂改路爲府前清因之附郭首邑曰安陽縣車站距城約二里許土地腴美人民殷富風俗漸趨繁華實爲往來南北之要衝

古蹟

韓忠獻公故宅

在府城東南隅

宅有清風樓御書亭休逸臺康樂園忘機堂其最

著者爲畫錦堂歐陽修爲記醉白堂蘇軾爲記前有狎鷗觀魚二亭又有抱螺臺形如水螺盤曲而上

韓忠獻公祠

在府治東南畫錦坊清光緒五年借設中學堂講堂中畫錦堂匾尙存上款係宋清

獻魏王韓公建并題下款係明陳九仞重修云

魏徵故宅

在府城內寰宇記安陽縣魏徵宅徵鉅鹿人有宅存後爲唐睿宗潛龍之第

曹洪故宅

在府城內寰宇記安陽縣曹洪故宅隋圖經云曹洪宅南有景禮寺西有石竇橋



彰德府大寺

飛仙臺

在府治東高十丈宋杜純築公暇與

官僚登眺望之若飛仙時人因以名之又

有紅芳亭亦純建又有思古臺宋太守馮元建

陷馬泉

在府治南鄴郡故事爾朱兆與高歡

戰兆敗走經此泉馬陷故名

三泉

在府治天禧鎮東北十五里冬夏常溫

村民千百人聚汲之不損停蓄不溢

俗呼爲聖水

大寺

在城外內藏水陸神像大軸甚多筆氣清

古頗似元明苑本頗自大內者

名勝

龍山

在府治西魏郡賦虎洞龍山相爲

倚伏舊志一名善應山山東南有善應村涇水

伏流出焉

藍嵯山 在府治西後漢書袁紹傳袁尙救鄴曹操逆擊破之尙還保藍口蓋藍山之口也

蒙賚山 在府治西南相傳後魏孝文帝遷洛於此頒賚從臣故名

古壘 在府北十里南北斜長五里唐郭子儀等九節度圍安慶緒於相州時營壘於此又有尾尖寨

在府城東地當要衝徑路險隘明建文三年遣兵扼尾尖寨以塞燕師餉道卽此

防水 在縣西南二十二里水經註防水出西山馬頭澗東逕防城北東南流歷於美水又徂水枝津

在縣東北流逕臨漳縣入直隸成安縣界

✿**物產** 棉花 小麥

✿**交通** 陸路距臨漳縣七十里湯陰縣四十五里

✿**旅館** 名利 泰安 晉陽棧 迎賓館 新賓館 人和昌 第一賓館 每客每天食宿費

上等四百文次等二百文

✿**流通貨幣** 北洋 站人 銅元 制錢

✿**輸出品** 小麥 藥材

✿**輸入品** 煤 洋廣雜貨

湯陰縣車站 [彰德府] 距北京前門站一千零五十八里



湯陰縣文王廟

自彰德府車站至此計程四十二里按湯陰縣在商為羸里戰國為魏蕩陰地秦屬三川郡地漢置蕩陰縣屬河內郡晉改屬魏郡後魏天平初併入郡縣隋開皇六年復置縣屬汲郡唐貞觀元年始改湯陰屬相州鄴郡五代屬相州宋金均屬彰德軍明屬彰德府前清因之縣城周環四里共六門建於明洪武三十年崇禎時始覆以磚距站二里許

古蹟

文王廟 在縣北門外八里許廟後方城即羸里廟內有演易台清乾隆十五年巡幸河南經此有御製演易臺謁周文王祠詩勒石

岳忠武王廟 在縣南門內廟前跪五鐵像秦檜長舌妻王氏張俊方俛高王鵬兒是也有一聯
蓬頭垢面跪塔前想想當年宰相

端冕垂旒臨座上看看今日將軍廟內多古柏及碑誌 正殿供岳王像後殿供朱鄂王忠武岳公楚國夫人李太君神位院中有岳王自書出師表鐫石於階之兩旁西院爲英烈孝娥像孝娥岳王之女同時殉節者

曹操蓄糧塚二座 在站東南里許相傳曹操當時屯兵於此詭作糧臺以示敵人之意 大如

山阜頂甚平坦登臨瞻眺沃衍凝眸

酒仙臺 在站東南二里上有呂祖小廟頗可臨眺情景與蓄糧塚近似

周扁鵲墳 在縣東伏道坡按鵲春秋時良醫後爲李醯所刺墓在廟後

雙柱堂 在縣治東府志元許熙載故居子有壬有孚相繼登進士因建

青巖池 在縣西府志池在師家溝西石巖下周二里久旱不涸居民賴之

浣衣里 在縣西南寰宇記湯陰縣浣衣里晉侍中嵇紹葬此按鄴中記惠帝師敗湯陰千官皆

走獨紹端冕帝側以身捍主遂至見害血濺御衣 及事甯左右欲浣之 帝曰此嵇侍中血勿去也詔葬縣南因名此里爲浣衣里府志浣衣村在縣西南七里

名勝

羗里城 在縣北九里亦名牖里史記紂囚西伯羗里漢書地理志湯陰有羗里城西伯所拘夏曰

夏臺殷曰羗里周曰囿圖皆園土也

飛鳳山 在縣西五里以形得名上有廟宇夏日避暑者多往焉

五巖山 在縣西四十里中有五谷故名山北有仙人洞

黑山 在縣南二十五里與濬縣接界長沙溝水出焉

牟山 在縣西四十里湯河出此水經注所謂石尙山也

湯水 在縣北本名蕩水亦名湯水唐貞觀元年以水微溫又改名湯水經注水出石尙山或其別名

縣志湯水東流與宜師溝合又東合洹水入衛河

羗水 在縣北八里與蕩水別流入衛東至內黃與防水會府志有西河在羗水南隋圖經云卽卜子

夏田子方段干木所遊也

物產 麥 荳

交通 水道通運糧河距站約五十里陸路距彰德府四十五里鶴壁鎮五十里該鎮有煤窰五

所出煤甚多

代步 僱騾車進城車費二三百文

輸出品 麥 荳

●輸入品 煙煤

▲濬縣車站

〔衛輝〕距北京前門站一千零九十六里

自湯陰縣車站至此計程三十八里按濬縣在春秋爲衛牽邑秦屬東郡漢置黎陽縣屬魏郡武德間就其地置黎州貞觀時降爲縣屬衛州宋改置通利軍政和五年升爲濬州明洪武初降爲濬縣屬大名府前清雍正三年改屬衛輝府車站距縣城六十里

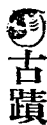

古蹟

鴻濛亭 在縣南其北有懋功宅唐徐世勣守黎陽時別墅也 又有杏花臺在大伾浮邱兩山之間金時所營以資遊觀

上宮臺 在縣西詩要我乎上宮通典衛縣有上宮臺寰宇記在宛城東二里南臨淇水有沙邱臺俗名姐己臺在縣北之宛城縣志又有招鷹臺在故衛縣西北里許淇河東岸紂時虞人呼鷹之所

山河橋 在縣西北二十里又縣西門外有雲溪橋一名廣川橋

唐李密墓 在縣南唐書李密傳密葬黎陽縣西南五里魏徵爲誌

杜貴墓 在縣東北十里宋政和三年擊賊戰沒葬此

名勝

大伾山

在縣東二里山再成曰伾禹貢導河至於大伾今亦名黎陽東山又名青壇山漢光武平

王郎還至黎陽築壇祭告天地百神劉公幹賦所謂青壇承祀高碑頌靈者也其北麓爲

黎陽倉自隋至唐宋皆置倉於此卽倉城故址

紫金山

在縣東五里大伾山之東翠石稜稜山無餘土相傳玉女修煉其上丹成飛

去有白金泉拖裙石玉女巖玉女觀

鳳凰山

在縣東故河東岸與紫金山東西並峙皆大伾支龍也控扼淇衛之口

龍脊岡

在縣西三十里童山之麓綿亘四十餘里形若遊龍又西爲達西岡皆崇岡連絡

不絕直達太行

波羅河

在縣南童山西麓南流至龍口峽伏流地中值潦溢則滙於長豐泊一名潦河

檻泉

在縣西善化山下縣志舊共七十有二今存者爲蒯家寨張家窪王楓園石橋頭東陽澗及

大屯之大泉小泉

善化山

在縣西北二十五里舊名枉人山俗言紂殺比干於此故名庾信哀江南賦山稱枉人

是也南北連跨巨岡西南一峰傑出近西黑龍潭上有龍洞

大河故瀆 在縣西十里舊爲大河所經濬滑間河昔皆以白馬爲名然主河北而言則曰黎陽主

河南而言則曰白馬三國袁曹戰績半在此地宋南渡以後大河南徙濶爲平陸矣

枋頭城 在縣西南七十里卽今之淇門渡南距大河故道八十里水經注所謂 枋頭古淇門

口是也其西爲谷口戍

鉅橋鄉 在縣西五十里明統志卽武王發鉅橋之粟處

物產 麥 荳

交通 水道有洪河一逕入運糧河直通天津

流通貨幣 北洋 站人洋 鷹洋 本省銅元 制錢

輸出品 麥 荳 均運往北京

輸入品 煙煤

淇縣車站〔衛輝〕距北京前門站一
千一百三十二里

自濬縣車站至此計程三十六里按淇縣在殷爲洹邑周爲衛國春秋屬晉爲朝歌邑漢置朝歌縣隋大



淇縣摘星樓

業初改爲衛縣唐屬衛州宋屬安慮軍元至正三年改置淇州屬衛輝路明洪武初降爲縣屬衛輝府至今仍舊車站距縣城三里許

古蹟

摘星樓 在縣城南門旁高逾城垣前有古槐

二株相傳卽殷紂登樓觀朝涉處也年

久失修遺構雖存棟宇就蝕然登臨憑眺西望

太行東瞻淇水連城翠嶂眼界爲寬

殷三仁祠 在縣南門裏迤西唐柳宗元有碑

祠前有石麒麟一石工堅細神采若生

鹿臺 在縣東北書武成敵鹿臺之財水經注

朝歌城內有殷鹿臺卽紂自投於火處也

竹書紀年曰武王親擒帝受辛於南單之臺蓋

鹿臺之異名也縣志有殷墟在縣北三里又

有鉅橋及糟邱酒池諸遺跡

周惠祠

在縣城內西北舊傳惠隰州人任江淮都轉運使時元兵南下惠撫安百姓轉輻重給饋

餉軍不乏食民不告勞故立祠祀之

大寺

在站東北半里許即寶林禪寺廟宇頗頹殿內有大銅佛高丈餘

軒轅墓

在城北七里許以道石坊一座係整石鑿成高七八尺寬六尺古樸無華坊之橫梁兩



端刻兩小石獅

洪泰極仙翁脫骨碑

在北

縣門外附近塚質依然

碑作

隸書額署再不來了

兩字曰扯淡背書爲善

最樂兩旁小字有費解亦模

糊偏東北即玄壇廟廟宇荒

涼石柱亭立廟後八角亭

旁有南古松虬盤高聳蓋

數百年物也

淇園

在縣西北三十五里卽詩所咏淇澳也漢武帝塞瓠子決河下淇園之竹以爲韃東漢初寇恂爲河內太守講武肄射伐淇園之竹以爲矢章帝建初七年幸淇園卽此

名勝

青巖山

在縣西南三十里唐天寶末甄濟隱此安祿山辟不就亦曰蒼峪山上有水簾洞出

泉澄澈可鑒

尖山

在城西二十五里以峯銳得名山後曰陵山上有佛爺廟每年陰歷三月初一日有會

陽河

在站西三里許一名源水亦名太和泉卽古肥泉也詩曰我思肥泉寰宇記陽河

卽紂王斲朝涉之脛處故亦名斲脛河

方山

在尖山南其頂方故名山後曰雲夢山上有天爺廟每年舊歷三月望日遊人魚貫至會內有

孫膑洞相傳孫膑修道處洞口瀑布遠看如練故亦曰水簾洞深里許極處一石屋側身而入僅容一人有井曰神井每年閉會後井輒湧泉以滌垢又一井在廟前雖淺狹見底而汲用不窮可謂靈奇矣

老寨

在尖方二山之間相傳王莽困劉秀處寨中藏有漢時弓劍冠帶之具今失

朝陽山

在縣西十五里有巖石林泉之勝又有金牛嶺

衛輝府

城全圖

淇水 在縣西北三十里山海經淇水出沮洳山水經注淇水出隆慮縣西大號山杜佑通典出其縣

之其山是也上流自彰德府湯陰縣流入又東至濬縣西入衛河

物產 麥 穀 古產綠竹說文作藁竹今已無又淇河鯽最肥美常有大徑一二尺者其從上

游臨漳縣販來者則遠不如云

交通 境內河道狹淺不通舟楫陸路有南北驛路距衛輝府四十六里距道口鎮六十里

流通貨幣 北洋 湖北洋 站人洋 應洋 均可通用惟兌換價值漲落無定大約每元換

制錢一千二百文換銅元與換制錢均無稍異本省銅元得以通用他省作八折

旅館 縣城南北關各有旅館一處每人僅需住宿費十文飲食則須自備

輸出品 麥 穀 每年運往西便門約二百餘車

輸入品 煤炭

衛輝府車站 〔河〕距北京前門站一
〔南〕千一百七十八里

自淇縣車站至此計程四十六里府城在站東六里許衛河之上流西關外河上架橋一行人車馬絡繹不絕按衛輝在禹貢冀兗二州之域殷爲朝歌武王克殷封康叔於衛卽是處也戰國屬魏秦屬三川郡
遼屬河內晉爲汲郡唐宋爲衛州金爲和平軍元明爲衛輝府前清因之附郭首邑曰汲縣爲殷牧野地
戰國魏汲邑



衛輝府大橋



衛輝府比干廟

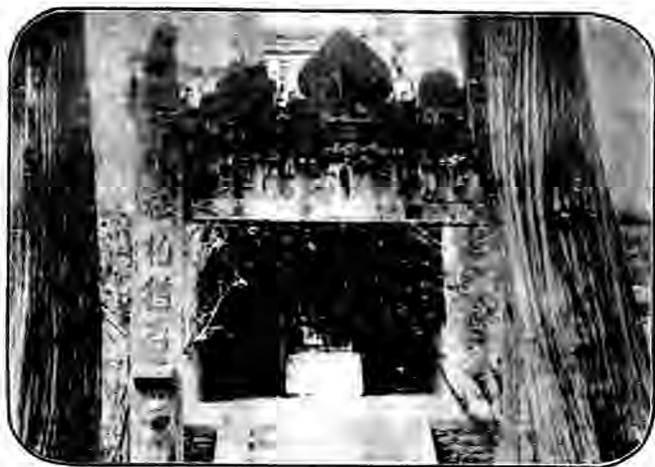

比干廟石牌樓

●古蹟

比干墓

距站西二十里 遙望蔚然深秀

松柏植其中 朱垣環其外者即殷之

比干墓也 墓前有碣題殷比干墓四字相傳

乃孔子手書此外誌碑極多並有前清乾隆御題

七絕一首墓前有祠額曰諫臣極則

孔子擊磬處

距站八九里城外迤南一里舊

有牌石圯廢明周思宸建餘韻亭後亦廢清

乾隆十年因其舊基復建亭御題孔子擊磬

處五字並有御製詩

飛雲樓

在府治北城上明統志金大定間防

禦使楊伯傑建

王昌齡祠

在府城西北隅元翰林學士徒單

公履有記

仙翁山 在城西一名神山其北爲黃花洞

霖落山 在城西北三十五里附郭諸山獨此最稱幽勝 重巒疊巘瑰特千狀 一作林落山中
有獅子巖香泉

蒼峪山 在城西北四十里水經注以有蒼玉珉石故名縣志一作蒼山中有棋盤山龍化巖塔兒

岡白龍潭

黃山 在城西北十里名勝志山土皆黃色與蒼山相對

慕化潭 在城東三十里漫衍十餘里又黑龍潭在城西舊時河決所潴又綠水潭在城西北

物產 麥子 小米 黑豆 芝蔴 雜糧

交通 水路有衛河直通天津輸入與輸出品多由水路轉運陸路四面有車馬通行

流通貨幣 北洋 湖北洋 站人洋 本省銅元制錢

輸出品 麥子 小米 黑豆 芝蔴 雜糧 運北京正定保定石家莊清風店高邑縣等處

每年約二百車

輸入品 白麵 洋布 洋貨均由天津運來

潞王墳車站

〔衛輝府〕距北京前門站一
〔新鄉縣轄〕千二百零八里

自衛輝府車站至此計程三十里距站里許爲河頭集附近有貨棧三家煤廠四家因明代潞王墳相去約七八里故名

●古蹟

潞王墳 距站約七八里有明代潞王墳周環約二里許墳園外有潞藩佳城牌坊自此前進有獅

象各石像羅列兩旁約數十再前行數百武經兩重廊始達墳所香案拜桌均以古石砌成墓門亦以石爲之高約數丈厚可盈尺惟歷時已久門僅存其一再前進拾級而登歷三十餘階始造王墳墳後有山曰鳳凰山上多出白石延亘十餘里蒼翠雜以粉白別饒奇趣

潞王次妃趙氏墓

在潞王墳側墳園內居僧甚多宮殿均爲佛座棟梁壯麗額曰梵

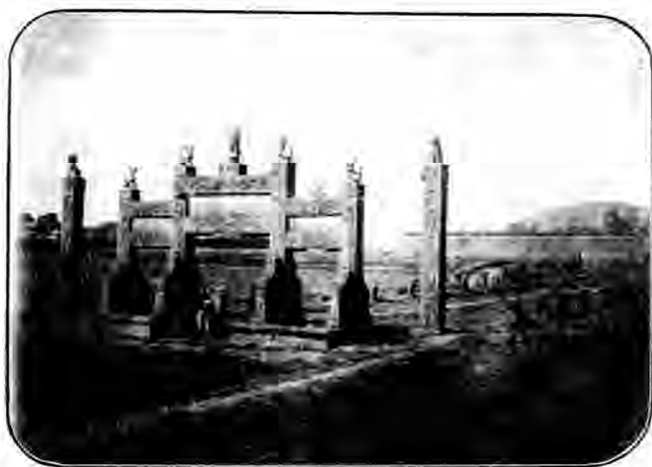

新 鄉 縣 明 潞 王 墳

王宮周圍玉石欄杆內供孔子及觀音像中
一聯云北瞻鳳嶺南俯龍岡收坎離陰
陽於座下西峙行山東環衛水列仁
知動靜於階前再後進一石坊陳列供案香
爐燭台均白石高丈許又入墓門沿階而上高四
十級及嶺遙望山勢蜿蜒饒有風景考趙
氏原係侍媵因生有懿德追封爲次妃明萬歷二
十九年也

物產 麥

交通 水道距衛河八里通天津陸路距新

鄉縣二十里輝縣二十八里

流通貨幣 市面交易用制錢者居多洋元

則北洋 湖北 站人 均可通用

❁輸出品 麥均出自輝縣由此運出

新鄉縣車站

〔衛輝〕距北京前門站一千二百五十八里

自潞王墳車站至此計程二十里按新鄉縣在周爲鄆國地漢初爲汲縣晉屬汲郡三國屬魏隋開皇初改署新鄉縣唐武德初屬義州宋熙甯六年併入汲縣元祐二年復置元屬衛輝路明清兩代均屬衛輝府車站距縣城六七里境內土地肥美人民樸實自火車通行後運輸便利地方遂形繁盛本路與道清鐵路連接在此福公司煤亦由此輸出

古蹟

岳忠武廟 在縣東二里飛平新鄉有功故祀之明萬曆四年建清乾隆五年重修宋史岳飛傳飛從王彥渡河至新鄉金兵盛彥不敢進飛獨引所部鏖戰奪其纛而舞諸軍爭奮遂拔新鄉

崔珏廟 在縣城內俗稱府君廟有廟碑載珏祁州人唐貞觀中爲衛縣令值河水暴汎浸沒民田珏設祭河上爲文祝之水患遂息清光緒甲申重修

●名勝

百泉山 距站約三十里晉時孫登嘗隱此阮籍訪之不答一語籍退聞山顛有聲若鸞鳳乃登嘯也又明末孫夏峰先生聚徒講學亦卽在此

三岡 在縣北三十里龍崗鳳崗龜岡是也東西逶延數里亦名茹家岡皆太行之尾

五陵岡 在縣北三十里其阜有五故名又土紅岡在縣北十里

鄘城 在縣西南三十二里古鄘國也李氏詩譜自紂城而南謂之鄘

塊村隄 在縣西北二十里明洪武間知縣胡南冥築以防衛河又賈橋隄在縣西北前代修築以

防沁河

❁物產 麥 竹器 藥材

❁交通 水路有御河又曰衛河發源於輝縣之百泉山舟楫可通直達天津從前爲小碼頭蘆鹽

分配於濬滑兩縣者卽由此處運行陸路距衛輝府五十里距楊樹灣四十里

❁流通貨幣 湖北洋 站人洋 北洋 鷹洋 銅元 制錢 均可通用

❁輸出品 炭煤 麥子 竹器 藥材

輸入品 棉花 蕨 粗蕨 雜貨

▲亢村驛車站

〔獲嘉〕距北京前門站一
〔縣轄〕千二百七十六里

自新鄉縣車站至此計程四十八里站北十五里爲小冀鎮站南八里卽亢村鎮故名又有圪墻鎮距站五十里西有一大廟廟中有滾龍柱捨身池

●古蹟

周文王武王廟 在縣東南五里爲文王廟東北八里爲武王廟

小修武聚 在縣境漢書高祖二年自成臯北渡河宿小修武廟傳舍旣得韓信軍軍移小修武注

晉灼曰小修武聚在大修武東

●名勝

同盟山 在縣東北五里相傳武王伐紂與諸侯同盟處

小丹河 在縣北自懷慶府修武縣流入經縣東北合清水入衛一曰轉河

吳澤陂 在縣西北左傳定公元年魏獻子 田於大陸疑卽汲郡吳澤陂水經注修武西北二十里

有吳澤水縣志陂在縣西南十三里名三橋陂亦名太白陂

❁物產 麥 棉花 白布

❁流通貨幣 站人洋 湖北洋 北洋 本省銅元制錢

❁輸出品 麥 每年四五十車均運往北京

山 詹店車站〔懷慶府〕距北京前門站一
〔武陟縣轄〕千三百一十二里

自亢村驛車站至此計程三十六里站東一里爲馬營鎮北五里爲喬廟集近站有大同公司一家專爲轉運貨物

●古蹟

妙樂寺 在縣西十里五代周顯德二年建中有舍利塔高凌雲漢雄峙一方

三國魏許褚墓 在縣東四里中許村

晉山濤墓 在縣西二十里子簡及孫遐墓稍前并列

隋宋通墓 在縣西北樂上鄉碑記尙存

胡節婦墓 在縣西富樂村

鄒人亭 在縣西南十五里左傳成公十一年晉郤至與周爭鄒田注鄒濫別邑懷縣西南有鄒人亭

●名勝

聚來峰 在縣西三十里通志今石佛臺其遺址也

紫金山 在縣西八里地宜麥亦名麥山唐太宗嘗獵於此以其崗嶺稠疊亦曰嶺山

沁河 在縣東自河內縣流入又南達於河其入河之處名南賈口支流復自縣北東引灌田二千餘

頃又有觀灘在縣東四十五里沁河之北舊爲決溢處

永橋城 在縣西高齊有永橋里大都督蓋城近河陽設以控三城之險後周書大象二年韋孝寬討

尉遲迴進次永橋城之東南諸將士以此城當路請先攻之孝寬以城小而固引軍次於武陟縣縣志

永橋城卽今縣西虹橋鎮

❁物產 麥 芝蔴 水梨

❁交通 水道距黃河十里沁水三十里黃河舟楫往來於沁水者絡繹不絕陸路距懷慶府一百四

十里武陟四十五里

❁流通貨幣 紋銀銅元制錢均可站人洋北洋湖北洋每元換銅元一百十枚制錢一千一百文

❁輸出品 五穀 蔴 水梨 木料 豬隻

▲黃河北岸車站 (武陟)距北京前門站一
(縣轄)千三百二十八里



武陟縣黃河鐵橋

自磨店車站至此計程十六里距站三十里有木梁店爲最繁盛之鄉鎮近站有轉運公司數家

●古蹟

河神祠 距站約十里有二埠營營之東北里許有前清雍正時勅建河神祠壯麗甲於河朔祠內有御製河工告成碑以銅爲之堂前花木繁盛懷慶一帶以此廟爲最勝云

◎名勝

黃河鐵橋 橋長計三千一十法尺（合華六里有奇）構造艱難爲世界有名鐵橋之一河之上下流寬闊無垠目極千里與天相接南北快車鼓輪夜渡經此橋時電燈燦爛沿橋遠射每當風月良宵車中推窗一望電光與月色齊輝幾不辨其爲夜爲晝也
路綫迤邐而南過橋後卽爲南岸山洞



黃河南岸山洞

農物產 麥 秋梨

交通 水道 爲黃河西發源於青海東經山

東遂入海往來船隻終年不絕陸路距懷慶府一百十里武陟縣四十里下轅店四十里趙莊河道馬頭七十里本站輸出貨物其來源多由以上各處每年約千餘車

流通貨幣 北洋 站人洋 湖北洋 銅

元 制錢

輸出品 藥材 梨 麥 牛羊皮 鐵貨

輸入品 磁器 洋貨 紙張 雜貨 每

年約百餘車

黃河南岸車站 [武陟縣轄]

距北京前門站一千三百三十六里

黃河鐵橋之發端在北岸而極處在南北兩岸之車站相距八里站之附近除本路購地建房爲華洋各

員住室外左右皆山一爲廣武山一爲麓山土人穴居其上以農失漁戶爲多富者則築樓閣於洞然土質少膠不時傾圮洞中天氣夏涼冬暖秋爽春溫

●古蹟

虞祠 在站左近山洞之中洞楣有山河一覽中五字相傳祠爲供奉楚項王之妃虞妃而建洞旁有

軒曰小篷壺開軒憑眺則見綠水青山沿隄煙柳襟帶山河下臨鐵軌始知山河一覽中五字之不誣也

※物產 麥 秋梨

※交通 陸路距滎澤縣十五里保和市集八里又距站八十里有地曰曹莊出產頗豐所有貨物

多由此站運往漢口等處

※流通貨幣 北洋 站人洋 銅元 制錢

※輸出品 鹽 炭 麥子

※輸入品 紙張 顏料 各種洋貨

▲滎澤縣車站

〔開封〕距北京前門站一
〔府〕千三百四十八里

自黃河南岸車站至此計程十二里距縣城四里按滎澤在春秋時已有此名戰國韓滎陽邑漢置滎陽

縣屬河南郡隋開皇四年置廣武縣仁壽元年始改爲滎澤縣唐屬鄭州宋熙寧五年併入管城縣元佑元年復置清乾隆時復省河陰縣入焉屬開封府地本澤國土阜相連說者以土阜地質鬆疏凡水氣及生殖料咸不能存留故植物易於枯萎

●古蹟

漢高祖廟 在縣西廣武山上其下卽古戰場相傳楚漢戰處

紀信祠 在站西有石碑五內一大碑書漢忠烈侯紀公祠碑建於唐代惟歷年久風雨摧殘今已

剝蝕按史記漢三年楚項王圍漢高祖於滎陽信詐降漢高始得免卽此明李昌祺詩曰廣武城中古戰場漢高會此割封疆若無紀信乘黃屋縱有蕭曹事何量

秦王寨 在縣西街頭堡唐太宗與竇建德相拒屯兵處

石門 在縣西北漢靈帝建甯四年于敖城西北壘石爲門以過渠口謂之石門故世亦謂之石門水

門廣十餘丈西去河三里水北有石門亭

平桃城 在縣東南水經注索水東逕號南俗謂之平桃城或亦謂之號眺城非也蓋號眺字相類

相傳失實魏書高祖紀太和十九年行幸滑臺次於石濟皇太子朝於平桃城卽此

●名勝

廣武山

在縣西史記項王與漢俱臨廣武而軍卽此上有二城水經注西廣武城漢所築山下有水北流入濟謂之柳泉東廣武城楚所築今名其壇曰項羽堆夾城之間有絕澗斷山謂之廣武澗

武濟山

在縣西相傳爲周武王濟河處宋元豐中范子淵等議道洛通汴屢請於武濟山麓修堤置埽

敖山

在縣西北尙書序仲丁遷霽史記作傲詩小雅搏獸於敖水經注濟水東逕敖山北其山上有城卽仲丁所遷秦置倉其中故曰敖倉縣志敖山沿河入境約二里許峰巒特起兩岸壁立中

僅容輪蹄蓋懷河之門戶也

孫家渡

在縣東南五十里明正統十三年河決於此

物產

麥

交通

距黃河十六里惠濟橋五里

鄭州車站

(河南直隸州)距北京前門站一千三百八十八里

自滎澤縣車站至此計程四十里距州城五里按鄭州在禹貢豫州之域周初爲管叔封邑春秋屬鄭戰國屬韓秦屬三川郡漢屬河南郡晉爲滎陽郡後周爲滎州隋初爲郭州唐天寶時復改爲滎陽郡宋爲鄭州屬京西路金屬南京路元屬汴梁路明時屬開封府前清雍正二年升爲直隸州自鐵路交通後遂爲京漢汴洛兩路會合要站京漢路綫南北行汴洛路綫東西行站附近商棧林立較之昔日殊形繁盛

鄭州城

內全圖

鄭州城內全圖

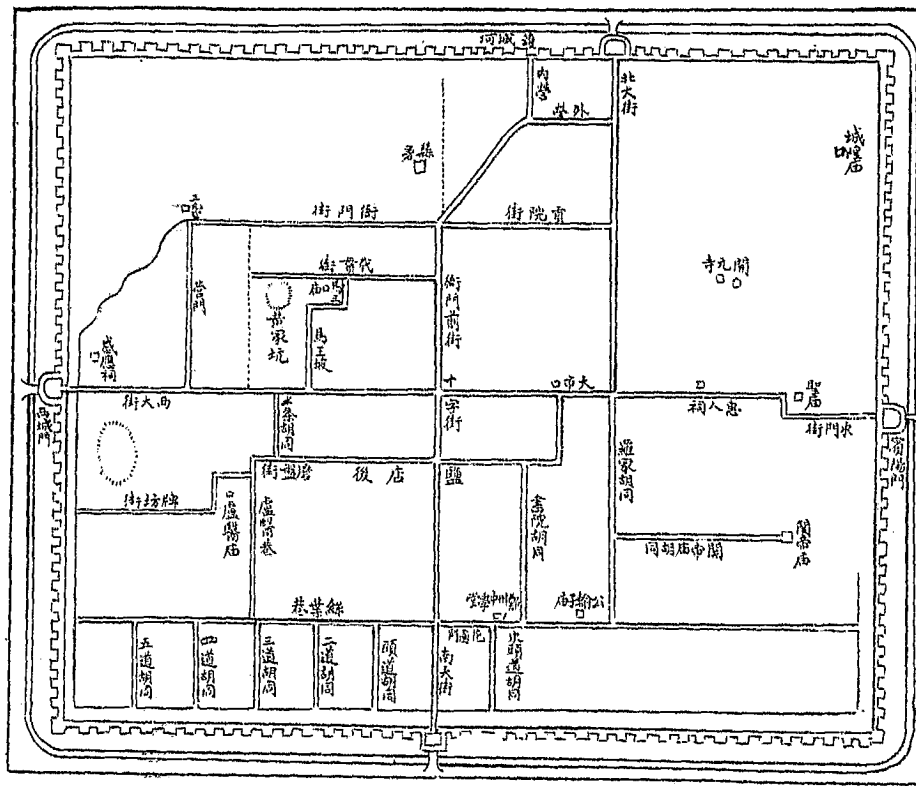



鄭州車站



鄭州天橋

古蹟

鄭子產祠 在東城前有坊顏曰古之遺愛名勝志鄭大夫祠在州城育賢街卽此

裴度墓 在州南三十里舊志僕射陂南二十五里爲裴晉公墓墓東三百五十步有廟州人譌以

公爲陂公墓幾湮沒元至正中州同知蒲理翰訪求得之

蓮花池 在州東三十里又一在汜水縣南西北流入汜

崇聖寺 在州北郊外宋熙甯中創建明洪武十五年重修

梅山 在州西南三十五里與許州新鄭縣接界元和郡縣志山在管城縣西南三十里 峰巒尖

秀峭拔數十丈西北麓有深澗澗中有洞洞前泉水極甘山東南有峯高廣多雲氣俗稱爲泰山

三面皆斷崖絕壁唯東南隅疊石爲磴道

猴岡 在州西十里相傳舊多栗樹猴巢穴其中宋太祖令民間探取其山遂童

馬頭岡 在州北二十里元季河決滎陽此爲北馬頭岸

鄭河 在州東二十五里一名汴家水源出梅山東北流至中牟縣入賈魯河溉田甚廣水經注十家

溝出京縣東南梅山北溪其水自溪東北流逕管城西俗又謂之管水

承水 在州南出太山之陰東北流注於役水又卽北水世謂之靖澗水今俗亦名磨河

華水 在州東水經注出華城南岡一源兩派津以趣別西入黃崖溝東爲七虎谿

龍池湖 在州東李魏公廟後周三里許居民依水種蓮

梁家湖 在州東二十里又大小回湖俱在州東三十里二湖相連下達中牟縣入黃河又螺螄湖

在東南三十里

牽渠 在州東魏牽招爲廣武太守郡城井苦不可食招爲鑿渠引城外清泉注之民以爲便因名

僕射陂 在州東南四里唐書地理志管城有僕射陂後魏孝文帝賜僕射李冲因以爲名天寶六年更名廣仁池禁漁採舊志今名城湖其西有雷家澤卽此湖之源也

物產 麥 瓜子

交通 城北有河可通周家口入淮河陸路中牟滎陽縣均七十里距滎澤縣四十五里

旅館 金台旅館 第一賓館 泰安棧 中賓館 每客每天食宿費約小洋四角

代步 騾車 人力車

流通貨幣 湖北洋 站人洋 鷹洋 銅元 制錢 每洋一元換制錢一千二百文

輸出品 麥 雜糧 牛皮 瓜子

✿輸入品 煤炭 塊煤 洋廣雜貨

謝莊車站〔新鄭〕距北京前門站一
〔縣轄〕千四百三十二里

自鄭州車站至此計程四十里站東北八里爲謝莊集故名站東南十八里爲張莊集正南十八里爲薛店集

③古蹟

秋帝寺 在站東南五里邱壘上祀伯夷叔齊前後房宇數十有鐘鼓樓魁星樓碑記亦不少俗呼

該處土嶺爲首陽山每三六兩月廟會

✿物產 紅棗 梨

✿交通 無水道陸路距張莊十二里陳莊十八里薛店十八里

✿流通貨幣 湖北洋 站人洋 北洋 銅元 制錢

✿代步 車馬每里約制錢三四十文

✿輸出品 紅棗爲大宗梨次之

新鄭縣車站〔開封〕距北京前門站一
〔府〕千四百八十里

自謝莊車站至此計程四十八里按新鄭縣在周初爲鄆國地春秋爲鄭國都戰國屬韓秦置新鄭縣漢屬河南郡晉屬滎陽郡隋屬管州唐貞觀時屬鄭州宋屬開封府金屬鈞州自明至今均屬開封府

古蹟

鄭子產祠 在縣東關晉書李矩傳劉聰遣從弟暢討矩矩未暇爲備令郭誦禱子產祠使巫揚

言東里有教當相助將士皆踴躍爭進又西南有子產墓

古鄭城 在縣西北相傳鄭武公始都此其城有渠門皇門及鄆門師之梁等門

許魯齋祠 在縣文廟東南元大德七年建祀許衡後廢明宣德間重建薛瑄有記

十賢祠 在縣北門外祀唐裴度宋王曾呂蒙正曾公亮呂夷簡陳省華陳堯佐吳育歐陽修鄭居中

三賢祠 在縣東北祀鄭子產唐裴度宋王曾三賢冢皆相近韓琦有贊

後周太祖嵩陵 在縣北自然山下文獻通考先時帝戒晉王刻石陵前云周天子平生

好儉約遺令紙衣瓦棺

東里 在縣故城內論語何晏集解子產居東里因以名

南里 在縣故城南左傳晉悼公四年荀瑶帥師圍鄭鄭駟宏乃先保南里以待之卽此

軒轅邱 在縣西北故城史記黃帝居軒轅之邱通新鄭祝融之墟黃帝都於有熊亦在此也

瑣侯亭

在縣東北左傳襄公十一年六月諸侯會於北林師於向右還次於瑣圍鄭注滎陽宛陵

縣西有瑣侯亭

華城

在縣東南亦名華陽亭晉書嵇康嘗游洛西暮宿華陽亭忽有客詣 與康共談音律因

索琴彈之而爲廣陵散遂以授康

漁父墓

在縣東八里黃水東岸岡上漁父曾濟伍員於江津員伐鄭其子有存鄭之功死葬於此

歐陽文忠墓

在縣西二十八里自然山北其西有寺曰歐陽寺卽宋時勅建以守墓者墓碑爲蘇

子由所撰今碑已仆寺僧藏有文忠公畫像一軸近村居民多係公之遺裔云

高文襄公祠

在縣城內北街祀明高拱祠內有鑒忠堂明穆宗賜相國所建又東街道北有澄心

齋蓬觀亭均文襄公著書處

名勝

陘山

在縣西南三十里亦作邢山與大騮山并峙戰國策蘇秦說韓王曰韓南有陘山卽此

自然山

在縣西一名太山其上原有軒轅飲馬泉今存土阜黃水出焉

陰坂

在縣西左傳襄公九年晉人以諸侯伐鄭濟於陰坂卽此注陰坂洧津

溱水

在縣北源出密縣境一名澮水東北流至縣界與洧水合

洧水 在縣南源出登封縣陽城山水經注洧水出密縣西南馬嶺山即陽城山也經密縣而東流入

縣境會溱水爲雙洧河本路鐵橋即在溱洧相會處

函陵 在縣西北三里左傳僖公三十年晉侯秦伯圍鄭晉軍函陵即此

黃水 在縣西北源出自然山左傳襄公二十八年如楚過鄭伯有廷勞于黃崖注滎陽宛陵縣西有

黃水即此

❁物產 麥 芝蔴 紅棗 生梨

❁交通 陸路距高老莊十五里爲著名產棗之區

❁流通貨幣 湖北洋 站人洋 鷹洋 北洋 銅元 制錢

❁輸出品 麥 芝蔴 紅棗 生梨 瓜子

❁輸出品 棉花

和尙橋車站

〔許州〕距北京前門站一
長葛縣轄〕千五百一十八里

自新鄭縣車站至此計程三十八里站南首跨隰水上游南岸有鎮明嘉靖四十二年縣令蔡紹先創建附近有和尙墓故即以名橋萬歷間縣令王茂才重修邑紳李啓光監工兼施工餼三年橋始成長十五丈二尺寬二丈四尺高二丈兩傍石筍俱鐵扣清乾隆十一年秋隰水暴漲舊制石橋三孔今存其一碑蹟

無攷

古蹟

鍾絲臺

在縣治前絲營學書台下洗硯於池池水盡黑今池存水涵

葛仙池

在縣西四十里後河鎮龍泉宮亦名靈池昔吳人葛玄與左慈學仙術後家於長葛號葛

仙翁采藥陘山當暑月入池數月不出昔人曾以白布入池中得藍色俗名擺池今歲旱禱雨輒應

名勝

雙泊河

在縣境沿岸多設木橋九月造成五月撤去 仿古之徒杠輿梁遺意也按北橋

冬濟爲長葛八景之一

物產

紅棗 梨 白荳 薏米 百合

交通

陸路東至鄆陵西至禹州均七十餘里

旅館

共有六家棧房五家每客每天食宿費共需制錢二百四十文

代步

雇車馬由車站至鄆陵禹州路費約大洋三元行程約一天

輸出品

棗 梨 白荳 薏米 百合

許州車站

〔開封〕距北京前門站一
〔府〕千五百六十里



許州關帝廟

自和尚橋車站至此計程四十二里按許州在禹貢爲豫州之域春秋時爲許男國秦置許縣屬潁川郡漢分置潁陰縣三國魏黃初二年改爲許昌唐武德四年又置許州貞觀十三年更置都督府乾元元年復爲許州宋元豐三年陞爲潁昌府金爲許州屬南京路元屬汴梁路明屬開封府清雍正二年陞爲直隸州十二年又陞爲府乾隆六年仍爲直隸州今因之站迤北有連石小支路可直達礪山山有石礪許州以北及黃河橋工所用石料皆取給焉

古蹟

關帝廟 在州城西門八里橋內有關公挑袍處大石碑一乃關公去曹歸劉時曹操饒別處後人建廟其地且關圍焉支路附近又有小阜名曰土城相傳卽關公被困張遼說公降操公與之訂約處

七先生祠

在州學內祀宋儒周程陳張朱五子及司馬光邵雍元至大三年建

大節亭

在州城內文廟附近卽神勇廟額曰大節凜然三國關公秉燭達旦侍甘糜二夫人處

相傳一宅分兩院卽此有公辭曹操書勸石書云竊以日在天之上心在人之內日在天之上

普照萬方心在人之內以表丹誠丹誠者信義也其受降之日有言曰主亡則輔

主存則歸新受曹公之祀

顧久蒙劉主之恩光丞相新恩

劉公舊義恩有所報義無

所斷今主之耗某已知望

形立相覓迹求功刺顏

良於白馬誅文丑於南

坡丞相厚恩滿有所報

每留所錫之資盡在府庫封緘

伏學台慈俯垂照鑒



許州大節亭

八龍塚 在城北五里漢朗陵侯荀淑有子八人儉緝靖壽汪爽肅敷時稱八龍俱葬此

韓億墓 在州西三十里州志億葬許其子綱綜絳繹維縝緯緬皆有顯名號八鳳俱葬州北三十

里與億墓相望名八鳳塚

吳道子祠 在州西北道子陽翟人後寓許州工畫明皇詔入供奉爲內教博士今遺洞見志書相

傳石刻關帝勒馬像爲道子遺筆又城西北有道子祠

徐母墓 在州東北二十五里附近有廟又徐庶奉母處相傳在七里店地

五女塚 在州東四十里州志五女者齊梁時人失其姓氏寇至其宅五女盡自經死

永始臺 在州城東北三國魏志郭皇后傳黃初五年帝東征后留許昌永始臺時霖雨百餘日

城數多壞有司奏請移止后曰昔楚昭王出遊貞姜留漸臺江水至使者迎而無符不去

卒沒吾今未有是患而便移止奈何羣臣莫敢復言

名勝

曲水園 在州城北舊志有大竹二十餘畝撰水灌其中以達西湖最爲佳趣宋文彥博爲守時買

之賈昌朝來代一日往遊題詩壁上潞公問之卽以地歸賈文元以不辭而去



許 州 西 湖

西湖 卽州護城河夏日多種蓮茨紅藻綠

水掩映城郭與潁郡西湖同一學步

卽鄆擅稱名勝按稱西湖蓮舫爲州城十景

之一湖上有亭宋蘇軾嘗卜宅其南又有呂祖閣

高陽里 在州城內漢書荀淑有子八人時人

謂之八龍初荀氏舊里名西家潁陰令范康爲改

高陽里

靈井 在州城西三十里水色黑而氣溫潦

不溢旱不涸灌田數百畝亦曰靈泉

今石砌方正水旱民必禱焉

九曲池 在州西南其水九曲環轉中闢地畝

餘雜蒔花柳邑人多遊憩於此

茶亭 在州西關外四里許官道旁清同治間邑

紳王應三捐資建爲遊人中途遊憩之所亭前有

古墓相傳卽王君之墓云

❁物產 芝蔴 豬隻 花紅 粗布 煙葉爲該地之著名物產

❁交通 距站五十里有南寨北寨

❁旅館 泰安 天保 順利 高陞 安樂 吉祥等每客每天食宿費上等四百文次等二百

六十文

❁輸出品 芝蔴 油 花紅 豬 藥材 煙葉 粗布

❁輸入品 粗紙 棉紗 洋布 糖

臨潁縣車站〔許州〕距北京前門站一千六百一十二里

自許州車站至此計程五十二里站距縣城約七八里按臨潁縣在禹貢爲豫州之域春秋爲許國戰國爲韓魏二國邊界秦時屬潁川郡漢始置臨潁縣唐初屬許州建中二年屬潞州今屬許州

古蹟

尙書臺 在縣東南十四里漢馬融嘗讀書其上因名唐高宗曾於此閱武更名講武堂

小商橋 在縣南小澗水上宋紹興十年岳忠武王飛大敗金人於郾城元朮次於臨潁飛將楊再興

遇之於小商橋驟與之戰殺二千人再興死獲其屍得箭簇二升卽其地也又橋之附近有村

名楊將軍寨寨北有楊將軍廟內祀楊再興距廟百餘步有楊將軍墓清康熙四十二年知縣沈近思重修墓地周環二十餘畝古柏數百株村民戒不得削伐蓋亦甘棠遺愛之意也

潘將軍寨 在縣南十里穎水環抱獨一面可入宋潘仁美伐南唐經臨穎屯田於此

繁昌臺 在縣東南十五里高七丈方五十步卽魏受終壇壇前有二碑皆鍾繇書

雙忠祠 在縣治前東街清康熙間沈端恪公募建祀岳忠武于忠肅二公有楹聯曰 國士無雙

雙國士忠臣不二一忠臣

沈端恪公祠 在縣東北境公諱近思清康熙間宰臨穎有政績後人追慕公德爲立祠

名勝

穎水 在縣城西自襄城縣界流入水經注穎水至臨穎小澗水注之又東過西華縣北又南過汝陽

縣北又東南過南頓縣北大澗水注之俗名穎山泉亦稱洞水

五里河 在縣北五里穎支流也清康熙間重修鍋壑隄卽其地又北二十五里有棗祇河漢魏時

屯田積穀多在此處

鄗水 在縣西二十里卽鞞勒河一名土墟河源出襄城之下北接穎水南入瑪瑙河

飲馬溝 在縣南十里俗亦名大溝穎水衝決所成也

研岡 在縣東南三十里其勢蜿蜒若蒼龍起伏之狀上有禪林存有古研因以名岡

艾城河 在縣北三十里曹魏氏屯田鄧艾所引河也源出密縣大隄山東南流經許州名爲潁河

下達秋湖

✿物產 芝蔴 水菓

✿交通 陸路距杜曲集八里小商橋二十餘里

✿代步 由站雇車至望仙臺及楊再興墓約需五百文至縣城約二百文

✿流通貨幣 湖北洋 站人洋 紋銀 本省銅元 外省銅元按八折算 制錢

✿輸出品 芝蔴 黃荳 水菓 綿綢 土布

✿輸入品 洋紗 竹子

鄆城縣車站〔許州〕距北京前門站一
〔轄〕千六百六十八里

自臨潁縣車站至此計程五十六里按鄆城縣周初爲鄆子國春秋爲楚召陵邑秦置召陵縣漢屬汝南郡隋開皇時置鄆城縣唐屬豫州宋屬潁昌府金以後屬許州今仍舊本路南段連貨各站以鄆城爲最凡糧麥芝蔴等皆由此運出每年輸出之貨不下五六千車云車站距縣城十里

 古蹟



鄆城縣孔子歸碑

孔子歸碑 在縣東關外

大路旁距站八里高數尺清順
治十一年生員孟覺等建亭以
護之額曰過化存神有謝
檳撰孔子歸村遺蹟碑記但其
字跡已不辨又東鄉二十五里
有歸村鎮近陳州府境 卽孔
子在陳思歸處

岳忠武王廟 在城內建於

宋明代重修別館周垣結構雄

麗按史記宋紹興十年王以輕騎駐鄆城 大破金人拐子馬兀朮夜遁追奔數十里遂

復汴京後人思之因爲立廟

陳太邱祠 在縣城西北隅岳廟右首祠宇修潔中殿供漢太邱長陳文範先生神位東廊下有清

和縣孫瑞琳修建碑文

裴晉公祠

有二一在縣西北裴城鎮有郡寶碑記一在縣東郝家澤相傳晉公宣慰駐騎之處

五老祠

在縣學內祀金麻九疇張穀張從正王子可山堂老人明成化間建

◎名勝

鐵犁河

在縣西南鄉四十里相傳春秋時長沮桀溺曾洗耕犁於此卽子路問津處也今其

地有沮溺二莊

大澱水

在城南按今縣治爲古澱州城以臨潁有小澱水故也東流至商水縣東二十里滙於潁水

洄曲河

在縣東南三十里唐元和中吳元濟叛以重兵委董重質守洄曲卽此

淤泥河

在縣南三十里汝水支流也明嘉靖中濬之合大澱河

東紫岡

在縣城東南三十里又西南十五里對峙者爲西紫岡

凌河崗

在縣東北二十里每暴水至左右卑地皆成河唯此岡巍然獨峙

沱口鎮

在縣東南二十里卽古鮑口唐元和十二年裴度討淮西築連城於沱口卽此

賈店

在縣東南十里唐元和中李光顏等與淮西兵戰於賈店卽此

＊物產

芝蔴 糧食 水果

＊交通

水路距河灣半里許陸路距潔河集三里

＊旅館

迎賓館 華洋賓館等二三十家每客每天食宿費二百六十文

＊代步

騾馬車每里需制錢二三十文

＊流通貨幣

湖北洋 站人洋 鷹洋 本省銅元制錢

＊輸出品

芝蔴 黃豆 牛羊皮 雜糧

＊輸入品

官鹽 紙貨 煤炭 竹木 洋廣雜貨

山西平縣車站

〔汝甯〕距北京前門站一千七百一十二里

自鄆城縣車站至此計程四十四里按西平縣在春秋時爲柏國漢置西平縣屬汝南郡唐貞觀時併入鄆城元屬汝寧府自明至今均仍舊站距縣城二里許

●古蹟



寶元寺 在東關外唐建寺前

有七層磚塔高矗雲霄車行距
數十里之遙即可望見

西 平金剛寺 在縣南二十里義亭

縣 湖之陽古刹久廢明正統七年
僧德高掘地得石佛像三因重
建明季寇燬復修

元 義亭 在縣南廿里相傳管鮑

寺 分金處考管鮑分金事當在齊
地管鮑未遇時未嘗之楚縣志
曾辨此事誤載不能察其由來

郭公祠 在縣北門亦名世恩祠明太僕寺少卿五常公以精忠廉明入鄉賢祠有碑記

忠節祠 在縣北門外明正德間勅建祀死事知縣王佐縣丞王秀教諭程輔德訓導彭輔及邑紳

徐文英等六十四人

貞烈祠 在縣北門外祀貞女烈婦死流賊之難者周采蘋李明良賈慧姿劉氏左氏

忠義十八人墓

在縣北三里府志明正德七年流寇犯境都御史彭澤令遼東軍朱英祥等十八人爲前鋒至縣北汝河橋遇賊千餘人與戰自旦至暮殺數百人矢盡力竭爲賊所殺澤悼之令有司收葬於此號忠義墓

◎名勝

諸石山

在縣西南百里勢甚高峻懸巖有石刻又南爲雲莊山府志汝水須出二山之間

闕泥河

在縣北十五里發源黃龍池東田周家泊入汝俗傳唐將羅成征蘇定方爲建成謀害人馬陷沒於此今境內有羅成墓

姚家湖

在縣南十五里又二十里爲朱家湖

周家泊

在縣北三十五里亦名周家陂縣北諸水多匯於此東流爲洪河明嘉靖初爲汝水所淤俱變爲良田

蓮花池

在縣城東八里有蓮花畝昔爲遊觀勝地

✿旅館

有二家卑陋實甚惟附近之貨棧如元豐公與存劉萬順等數家轉運公司往來客商均可在彼住宿房舍亦頗整潔

✿流通貨幣

湖北洋 北洋 站人洋 本省銅元 制錢

❁輸出品 芝蔴 黃豆 牛羊皮 牛油 煙葉

❁輸入品 煤炭 粗紙 雜貨

遂平縣車站

〔汝甯〕距北京前門站一千七百六十四里

自西平縣車站至此計程五十二里按遂平縣在春秋時爲房國漢置吳房縣屬汝南郡後魏改置遂寧縣屬襄城郡唐實應初屬蔡州元和十二年改曰遂平屬唐州元時屬汝寧府自明至今相仍未易站距縣城八里

●古蹟

范公祠 在縣學西祀後漢范滂及滂母

興橋柵 在縣東南三十里相近有張柴村唐淮西將李祐守興橋柵率士卒刈麥於張柴村李愬誘而擒之旣而愬襲蔡州命祐爲前驅自文成柵東行六十里夜至張柴村盡殺戍卒及烽子據其柵復東行七十里入蔡州

昇仙橋 在縣東北相傳馬丹陽飛昇處

青龍池 在城內西北隅常年積水不涸現有地方紳民提倡實業改爲畜魚池有青牛池在其

北首

◎名勝

查牙山

在縣西五十里亦名墜呀山以山勢峻嶒亦名嵯峨山又狀類蓮花曰蓮花山又孔穴玲

瓏風噓則吹一名玲瓏山山形險阻中有平地可居又有仙人洞深邃迤邐路通舞陽凡百餘里

奧來山

在縣西七十里亦名嶼嶼山其相連者爲槍峯梁下有黑龍潭卽石洋河之源也山之西

二里爲平頭梁平衍可佃有二池水流不竭昔人避兵於此層巒疊障爲一邑偉觀

濯水

在縣北五里一名石洋河源出槍峯梁山之黑龍池東南流合觀水清乾隆二十三年自吳家

橋至靳家橋築堤一萬一千九百九十丈俗呼玉帶水

滄峰堞山

在縣西七十里山頂北拱下有黑龍池卽石洋河之源也又有石洪山龍陂之水出焉

石洋河

在縣北五里源出黑龍潭東流入汝水明天啓中縣令胡三省於縣東七里疏石洋河南

入沙河引永周灌謂之新河俗呼爲玉帶水

紫花澗

在縣西南四十里源出確山縣境經馬鞍山北流入沙河

❁物產

芝蔴 黃豆

✿交通

水道縣城南關外有沙河一河內有小船以渡往來行人陸路距府城九十里距縣城八里距玉山鎮四十餘里距黃埠四十里

✿代步

雇車馬至玲瓏山約需三千餘文十小時可到至文城車費約二元八小時可到

✿流通貨幣

湖北洋 北洋 站人洋 銅元 制錢

✿輸出品

芝蔴 黃豆

✿輸入品

煤炭 粗紙 雜貨

山駐馬店車站

〔確山〕距北京前門站
〔縣轄〕一千八百里

自遂平縣車站至此計程三十六里舊爲遂平明港間驛馬駐所故名站南一帶至李家寨東簧店等處山勢崎嶇道路險阻實盜賊出沒之區往來行旅極稀自鐵路通車本站遂一變而爲往來要衝客商紛沓貨物麇集凡東西各州縣雜糧皆捆載而來轉運無虛日舊日尋常客車往來京漢三日始達以彰德府爲第一宿站而本站卽第二宿站也自去年五月改尋常客車爲尋常快車晝夜兼行遂無復宿站矣

●古蹟

張明府廟

在古城內東北祠東漢張熹靈帝時爲蔡州平輿令時值大旱禾苗將槁率民禱

雨天弗之應缺如也遂僭官吏各一積薪自焚天乃大雨民感其德立廟於古城迄今

馨香不絕

◎名勝

古城 在車站東南十八里後漢關雲長同孫乾保二夫人辭曹歸劉時張飛兵駐古城疑公降曹拒

而不納適操遣蔡陽追及公遂斬陽以釋飛疑卽此今其地尙有蔡陽墓

❁物產 芝蔴 黃豆 豬 牛皮 羊皮

❁交通 陸路距汝甯府七十里確山縣四十里水屯鎮十八里古城十八里

❁旅館 客棧二十餘家 泰安棧 長發棧 人和昌等每客食宿費約小洋五角

❁代步 車 馬 轎 乘輿

❁流通貨幣 湖北洋 站人洋 北洋 鷹洋 銅元 制錢

❁輸出品 芝蔴 黃豆 牛皮 羊皮 豬

❁輸入品 粗紙 紅糖 白糖 煤油 雜貨

確山縣車站〔汝甯〕距北京前門站一
千八百四十里

自駐馬店車站至此計程四十里按確山縣春秋時爲道國漢爲朗陵縣屬汝南郡隋爲朗山縣屬蔡州唐時屬豫州宋大中祥符五年改曰確山以縣東南確山得名元屬汝寧府明洪武初併入汝陽十四年復置今仍屬汝寧府站距縣城三里許

●古蹟

南泉寺 在縣西五十里寺中多植牡丹俗又呼牡丹寺

北泉寺 在縣西北十里隋時建唐名資福寺宋崇甯中改爲萬壽禪寺尋改今名縣志 北泉夜

月八景之一

通慧寺 在縣西北十里舊名中泉寺明宏治中重修

靈應廟 在縣西北樂山上俗傳漢相陳平主之宋崇甯初賜額曰靈應水旱祈禱如響

桑里亭 在縣東左傳成公六年晉侵蔡楚救蔡禦諸桑隧杜預注朗陵東有桑里近上蔡西南

顏公祠 距站西二十里北泉寺畔祀唐顏真卿年久圯壞僅留石碣上鐫山中天三字相傳

公之親筆 開元中遷監御史後因李希烈反脅之降公不屈尋朝廷誅希烈弟希清遷怒於公遣

中使縊殺之卽此地也

驚牛洞 在站東南二十五里相傳舊有二石牛出入其中

●名勝

佛光山

在縣東南三里勢極高峻府志

春時天氣晴霽常現圓光如明鏡漸似車輪

金頂山

在縣西四十五里

山頂雲霧多緋紫色望若金光縣志金頂曉霞八景之一

朗陵山

在站西南四十里漢以此名縣縣志朗陵霽雪八景之一

蟠山

在縣南二里環繞邑城其形如龍亦名蟠龍山明崇王墳在焉又縣東南二里有登高山縣東

五里有五里山皆峯巒秀聳爲邑之勝

確山

在縣南十里一名浮邱山縣以此得名又秀山在縣西北十里浮煙積翠視諸山特秀

鷹窩寨

在縣西南五十里山嶺高險惟一徑可通乃昔人避兵處相接又有連珠

寨岡嶺參錯蜿蜒數十里諸寨相接若連珠然

❁物產

黃豆

❁旅館

福來貞 長盛店 魁盛店 李泰興 每客每天食宿費二百文

❁代步

僱車馬往遊明崇王墳約制錢二串

❁輸出品

黃豆 牛羊皮 雞蛋



●輸出品 糖 紙 洋貨 雜貨

新安店車站〔確山縣轄〕

距北京前門站一千八百八十里

新安店 自確山縣車站至此計程四十里在縣城南五十里縣境西南頗饒於山萬峯攢天迴環綿亘可數百里棠溪冥陬諸險皆與境內各山脉絡相連

●古蹟

桂家橋 在站迤南約二里又名寶石橋不知建於何時清乾隆間重修有李人龍撰碑記橋底倒插銅劍至今尚存橋下石片橫斜水極清淺然

隆冬亦不竭

●物產 黃豆 麥 高粱

●交通 無水路陸路距汝甯府一百二十里距

確山縣五十里任家店二十里新安店六里劉莊

三十里

❁流通貨幣 湖北洋 站人洋 本省銅元 制錢

❁輸出品 黃豆 麥 高粱 牛羊皮 雞蛋

❁輸入品 白糖 紙料

明港車站

〔信陽〕距北京前門站一
州轄〕千九百十四里

自新安店車站至此計程三十四里舊爲驛馬停駐之所確山縣境內別有明港鎮非此地也

●古蹟

霸王臺 距站十五里四面山水環繞居中寺院聳立

明港寨 在站左近相傳明代所建昔人避兵於此

❁物產 黃豆 雞蛋

❁交通 水路可通平陽關並有水道轉汾陽縣直通江蘇省

❁流通貨幣 紋銀 湖北洋 站人洋 銅元 制錢

❁輸出品 黃豆 牛皮 雞蛋

✿輸入品 糖 紙

長台關車站

〔信陽州轄〕距北京前門站一千九百四十八里

自明港車站至此計程三十四里距站里許爲長台鎮又二十里爲游河鄉又有平昌州鄉吳家店皆市集所在

●古蹟

甘露菴 在站北七里許昔時甘露隆盛土人以爲此中有神故名又二里許有曬金廠

●名勝

長台古渡 在站南里許有小河舊爲渡口故州志長台古渡八景之一

✿物產 黃豆 落花生 芝蔴 竹竿

✿交通 水路有淮河發源於桐柏河能運竹筏上至申錫台下至正陽關陸路距長台關市集二

里楊家廟集十五里

✿流通貨幣 湖北洋 北洋 站人洋 銅元 制錢

✿輸出品 黃豆 麥 落花生 芝蔴 竹竿



信陽州子貢祠

自長台關車站至此計程四十四里按信陽州在禹貢爲荊州之域春秋時中國地漢爲南陽江夏二郡地隋爲義陽郡唐初爲申州天寶時復曰義陽郡宋太平興國元年改曰信陽軍元爲信陽州屬汝甯府明清兩代因之車站距州城約三里自本路通車後地面日見繁庶爲京漢南段要站云

●古蹟

子貢祠 在站西五里祠內有碑 上鑄先賢

子貢爲宰處祠外亭臺池沼可觀

古申伯國遺址 在站西北五里許碑文甚夥

上鑄古申伯國州北門內有祠明成化十六年建

※輸入品 糖 紙 雜貨

信陽州車站

〔汝甯府〕

距北京前門站一千九百九十二里

賢隱寺

在州城西南七里賢隱山山舊名賢首故又名賢首寺僧在松建清順治五年重修

朝陽塔

在州城又名申塔高十餘丈建於明正德間塔下有井

景賢祠

在州學內祀子貢姚崇范純仁劉安世明成化十五年建

兩相祠

在州西祀唐姚崇宋范純仁皆嘗守申州故祀之

何先生祠

在州學東南祀明何景明州西五里釣魚臺北山有墓

黃公祠

在州東南祀明汝南道黃煒

環翠堂

在舊州治內與環碧堂皆宋時建畢公信有詩

下梁城

在州東南三十里齊建武三年救義陽蕭衍議屯下梁之城卽此

●名勝

賢首山

在州西南七里高巒秀麗蜿蜒數里一名賢隱山有梵宮石洞石井又有梁王壘因

蕭衍曾駐兵遂得名

三角山

在州西五十里高峰插雲狀如鼎足又十里有七盤山七峰相峙頂平如盤

又十里有回望山可眺數百里外相近有鴉山又十里爲觀音山

震雷山 在州城東二十里 山上有二石沼旱潦水不增減人或以石投之則聲如

震雷相傳有龍潛於內又嚮山在州東十五里履之有聲如鼓

士雅山 在州南六里通志晉祖逖字士雅嘗避兵於此因名

萬善山 在州南五十里衆山競秀一水環流上有普濟寺相傳又有龍爬山紫雲寺

金山 在州南五十六里山勢連環五十餘里又雞翅山在州南七十里一名雞頭山

龜山 在州南十五里以形似名又有劈破山兩峰雙峙狀若中劈

石頭山 在州東南七十里卽古之冥山也亦名固城山上有石城 莊子南行至郢北而不

見冥山蓋指此

九度河 在州南六十里源出雞翅山溪澗縈委沿湖九度亦曰九曲河經州南二十五里有臥牛

河合流焉謂之雙河

三灣河 在州南六十里源出湖北應山縣界東北流合澗水入淮

油水 在州西五十里水經注水出平春縣西南油溪東北府志謂之游河

物產 芝蔴 米 麩 黃豆 牛油 草帽 雞鴨蛋

✿交通 水路城南三里店有運河直達江蘇鎮江各埠陸路距州城約三里距洋河約四十里羅

山約三十二里

✿旅館 萬福樓 人和昌 劉順興 鴻發棧 每客每天食宿費大洋三角

✿代步 人力車 騾車

✿流通貨幣 湖北洋 站人洋 北洋 銅元 制錢

✿輸出品 芝蔴 米麵 黃豆 牛骨 牛羊皮 草帽 鷄鴨蛋

✿輸入品 紙 糖 鐵 洋廣雜貨

柳林車站〔信陽〕距北京前門站二
〔州轄〕千零三十六里

自信陽州車站至此計程四十四里站南四里許爲柳林鎮站北四里許爲王家店 四周皆山林木

暢盛

◎古蹟

白雲寨 在站西南五里許昔人曾避兵於此

◎名勝

黑龍潭 在站西南三十里其潭有三大旱時近民至此禱雨多應之

❁物產 竹竿 鐵鍋 木炭 顏料 粗紙 石灰 木料 粗蔴

❁交通 水路附近有臥牛河又名柳林河發源於鷄翅山武勝關等處河身窄小行舟不便是以

無水路之運輸惟河中有鐵流質該地土人常藉此汰出以鑄鐵鍋故鐵鍋為該地出產之一大宗
站中以運出鐵鍋為最多陸路東距杜家飯十五里方家店十八里柳林店五里西距高廟十八里
青石橋二十里西沙河三十里北距王家店四里東沙河十五里

❁流通貨幣 本省銅元制錢洋元

❁輸出品 竹竿 鐵鍋 木炭 顏料 粗蔴 石灰 木料 粗紙

❁輸入品 糖 紙 棉紗 雜貨

李家寨車站

〔信陽〕距北京前門站二
〔州轄〕千零五十四里

自柳林車站至此計程十八里地褊小界乎山谷之間距站二里許有小鎮曰李家寨因以名站

❁輸出品 木料 木炭 竹 藥材 鷄鴨蛋

❁輸入品 雜貨

新店車站

〔信陽〕距北京前門站二
〔州轄〕千零六十八里

自李家寨車站至此計程十四里站西南十五里有地名武勝關 重山疊嶂形勢雄偉中有大山

一當本路敷設鐵軌之始鑿山開洞頗費經營爲全路所經第一大山且爲河南湖北兩省分界處山洞北爲河南信陽州境洞南爲湖北應山縣境關爲鄂豫之樞紐實南北之咽喉昔南北朝分治卽以此爲界焉

◎古蹟

白鱗泉 在站後介乎兩大竹園之間水極澄清四時不竭

白菓廟 距站二十二里廟首有白菓樹心空可容杵爲舂每三月士女多於此游觀

大國寺 在站西五十里居羣峰絕頂相傳爲明楊忠烈公澱讀書處

呼氏祠 在站西六十里祠內貯銀盃卽宋呼延贊遺物

◎名勝

龍跑山 在站西有巨石五十餘方蹲伏山脊有騰驤之勢故名山腹又有仙人靴石質靴形惟妙惟肖靴底朝天非人工所能構造山麓有石鼓名石鼓溝叩之則轟然作響亦一奇也

雞公山 在站東十四里又名鷄頭山山頂爲鄂豫兩省分界處西人以教會名義在山巔建設樓房爲夏日避暑計星羅棋布約百餘處并設有郵政支局

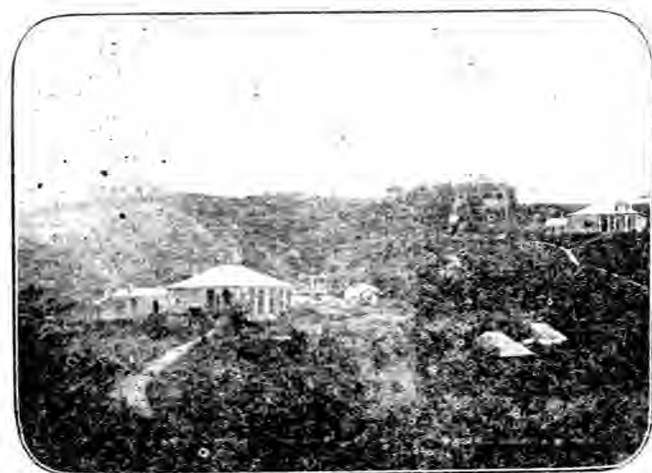

新府鷄山全景



鷄山頭峯下洋樓

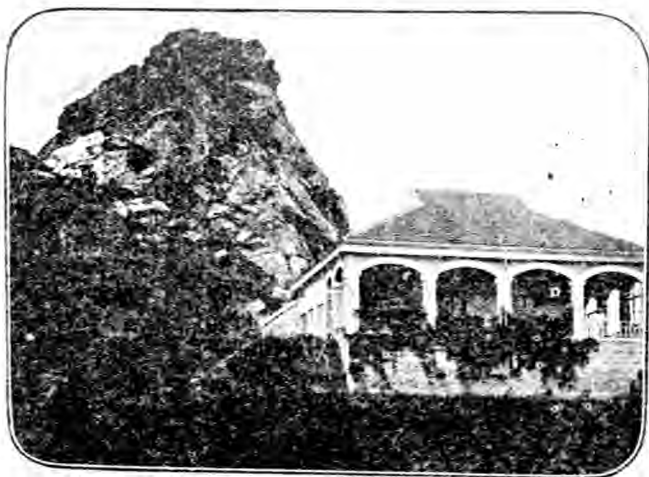

鷄公山上郵政局



鷄公山之鷄頭峯

✽物產 竹 白蔴 鐵鍋

✽交通 陸路距潭家河二十里新店二里道路崎嶇不便車馬

✽旅館 胡興 白順興 徐興盛共三家 每客每天宿食費二百四十文

✽代步 遊鷄公山有肩輿需錢八百文約一小時可達

✽流通貨幣 湖北洋 站人洋 銅元 制錢

✽輸出品 竹 白蔴 鐵鍋 牛皮 牛油

✽輸入品 紙 糖 荳

東篁店車站

(湖北德安府) 距北京前門站二
(應山縣轄) 千零九十六里

自新店車站至此計程二十八里距縣城七十里四面皆山居民鮮少土地高厚乃寬閒之野也

●古蹟

將軍寨 距站東北八里宋狄青嘗屯兵於此後人爲之建廟額曰將略儒風又一區儒將風



東 筮 店 將 軍 襄 宋 狄 青 廟

流 乃民國元年馮軍威武軍炮營第二隊隊官
李森春等所立廟前有清水泉 水清可鏡飲

之甘苾

龍興寺 在縣東二十里天井澗 幽窅紆折

自澗口入凡九曲五里許至山門石

梁正殿後爲廡殿平揖諸峯

四忠祠 在縣東初名東張公祠祀唐張巡明

萬歷初增宋岳飛李庭芝又配祀明都御史楊漣

馮都司祠 在縣東北樹林口明正德中霸州

寇掠楚豫河南都指揮馬震率十餘騎追捕至此

力不敵死因建祠祀之

渡蟻橋 在縣南一里爲南北通衢彭大翼山

堂肆考宋郊兄弟嘗隨父官應山後因應郊渡蟻
事遂以名橋

滴巖泉 在縣東北石龍山內巖高數丈泉流飛瀉而下一名滴水泉

◎名勝

孔山 在縣東三十里一名洞山山有洞穴每大風將起穴先有聲下有孔山陂明正德中都

御史彭澤殺賊趙鏗於此

大龜山 在縣東北六十里一名高貴山荊州記義陽郡南一百三十一里有石自然若龜形

凍山 在縣東南四十里本名峯兒山舊志宋元豐間大守滕甫自大梁赴官途經此山時無風雨

而寒甚因名

應臺山 在縣東南亦曰應山縣因以名其形方平又石龍山在縣北三十里蜿蜒如龍

花山 在縣北百里接河南汝甯府信陽州界山側曠衍百頃宜棉

石龍山 在縣東北二十里出石斛如金釵元和志有石盤廻屈曲若龍形

太平山 在縣東太平鎮源出大龜山又中界河南流入東河

黃沙河 在縣東南流入漢陽府孝感縣界一名環水縣志東南廣港港水注之至七里岡會東流

平靖關 在縣東北七十里古名冥扼一名龜塞一名鄗阨與黃峴武陽義陽號三關俗名恨這關地

理通釋此關因山爲障不營壕隍故名有大小石門 皆鑿山爲道以通往來乃荆楚守隘

之地

天井澗 在縣東二十里深數丈廣八尺兩山夾峙泉流其中冬夏不涸流合汶水澗北有平康寨昔人避兵於此賊不敢犯

白泉河 在縣東三十里自孔山懸流而下入於環水又汶水在縣城西北源出高貴山南流經此又繞城南而東

❁物產 煙葉 鐵砂 顏料

❁輸出品 木炭 顏料 煙葉 鐵砂

❁輸入品 黃豆 雜糧

山廣水車站〔應山〕距北京前門站二
〔縣轄〕一百二十二里

自東篤店車站至此計程二十六里在縣城南三十里本名廣水店左近又有黃陵平康牛心鷓鴣等寨皆險峻地站北十五里爲南新店站南六十里爲駝子崗

古蹟

寶林寺 在站西四十里相傳明太祖幼時牧牛於此後勅建此寺寺內有鐵菱角一

今尚存

●名勝

二連莊 距站西六里宋壽春令連庶宣城令連庠兄弟住址

●物產 條乾 顏料 白布 米 煙葉

●交通 陸路距廣水店半里大興店四十三里

●輸出品 顏料 白布 煙葉 米 雞鴨蛋

●輸入品 紙 糧 棗 鹽 芝蔴 黃豆 洋油 梨 豬

●楊家寨車站

〔應山〕距北京前門站二
〔縣轄〕一百五十里

自廣水車站至此計程二十八里按應山縣爲春秋隨國北接鄢郢東蔽漢沔介襄郢申安之間實爲重地山谿四周關隘旁列爲用武者所必資昔楚武王經略中原先服隨而鄭蔡始懼自是南北多故往往置戍守于此故附近一帶以寨得名之處極多

●古蹟

龍王潭 距站八里相傳有妖龍潛據以爲害能飛沙走石遍山積石成人馬形
後爲宋穆桂英所征服

◎名勝

仙人洞

距站十里深約數十里極寬廣惟暗甚世無劉子驥鮮有能窮其底蘊者

✿交通

無水路陸路距德安府九十里應山縣五十里李店十里草店七里家家店八里京店橋

七里方家店五里

✿流通貨幣

湖北洋 銅元 制錢

✿輸出品

棉花 白布 (均運往河南一帶) 穀米 小麥 運往漢口

✿輸入品

芝蔴 黃豆 紅棗

王家店車站

〔漢陽府〕距北京前門站二
〔孝感縣轄〕一百八十里

自楊家寨車站至此計程二十里站後有山曰磨山山上所出石質堅而滑可製石磨故名距站十八里
爲小河溪路出武勝關明置巡司於此前清因之

●古蹟

石砦

距站三里周敬王十四年伍子胥伐楚時建設遺址尙存

靈濟廟

在磨山甚宏麗每年舊歷三月初三演戲三日遊人極盛

龍泉寺

在站後分頭潭二潭三潭每潭建廟一區

●名勝

望府山

距站三里許下有洞名仙姑洞洞有橘樹高數丈幹如青銅

小鶴山

距站十八里上有祖師廟明建世傳有仙人騎鶴到此

✽物產

土布 燭油

✽交通

水道有小河直達漢口陸路距王家店二里小河溪十八里

✽流通貨幣

湖北洋 銅元 制錢

✽輸出品

土布運往各省 燭油運往漢口

✽輸入品

粗紙

花園車站

〔孝感〕距北京前門站二里
〔縣轄〕千二百一十二里

自王家店車站至此計程三十二里按明末此處有富室萬姓特闢名園徧植花木周環計有六里爲一邑勝至萬姓陵夷後遂售爲民宅然園雖非復舊觀而名則至今不朽

●古蹟

祖師廟 在站東三十里青山口每年舊歷三月三日士女朝山香火極盛

大慈寺 在站東北四里許大悲湖上

●名勝

雙峰山 在站東兩峯挺峙飛瀑懸流登之可望江漢之勝

古柏村 在站河西南十餘里有古柏一株勢如蒼龍舞爪無葉擊之儼若銅聲

※物產 棉花 穀米 粗布

※交通 距站半里許有河可直達漢口等處陸路距縣城九十里德安府城六十里小河溪三十里

※代步 有車轎至德安每名夫役需錢八百餘文至小河溪四百餘文

※流通貨幣 湖北洋 銅元 制錢

※輸出品 棉花 穀米 粗布

✿輸入品 芝蔴 黃豆 水梨 紅棗 柿餅 洋線 豬 鐵鍋

蕭家港車站

〔孝感〕距北京前門站二里
〔縣轄〕千二百五十二里

自花園車站至此計程四十里站前有蕭氏祠堂車行過站時即可望見距站二里許有白湖船隻往來裝運客貨可通湘湖直達漢口玉帶門

●古蹟

屠氏墓 在站附近鴉鵲嶺相傳屠仁守先人墓松柏森鬱鵲鳥羣棲地脉甚厚屠氏之後稱巨族焉

●名勝

牛跡山 在站東十五里山上有石牛跡自是壠入平疇經金神廟青龍岡相傳出金牛

✿交通 站西十餘里山河通汴省上達漢臯陸路距孝感縣二十八里三汊港二里

✿流通貨幣 湖北洋 站人洋 制錢

✿輸出品 棉花

✿輸入品 芝蔴 黃豆



孝感縣孝子董永碑

山孝感縣車站〔漢陽〕

距北京前門站二千二百八十里

自蕭家港車站至此計程二十八里按孝感縣漢爲安陸縣地劉宋置孝昌縣以孝子董永名也屬江夏郡隋屬安陸郡唐屬安州五代後唐改曰孝感縣宋屬德安府明洪武九年省入德安州尋復置前清雍正七年屬漢陽府站距縣城八里許

●古蹟

漢孝子董永故里 在縣城外半里按董永

東漢末家貧傭耕以養父父歿貸錢於里之富人
裴氏許身爲奴以償所貸後遇仙女織絹三百疋
以償一月而畢後人感其孝因爲之立碑誌原委
焉碑長丈餘在城外道旁正面上 鐫漢孝子
董永故里數字

張昭烈廟 在縣治西祀唐將張抃與張巡許遠同守睢陽者宋賜廟名曰昭烈

漢黃香墓 在縣東四十里寰宇記鳳凰山有魏郡太守黃香墓

摩陂泉 在縣東北八十里泉湧陂中灌田千頃

古大士閣 在縣西門外半里許距閣數武有明月樓遺址又有神鼎閣相傳中有商鼎

準提庵 在縣西門外一里邑人程侍郎靜養於此內有葛籐窩乃其讀書處

令尹子文祠 在縣治西湖關口數十武宋宣和中得九鼎於祠側賜額曰忠應

◎名勝

雙峰山 在縣東北九十里九嶼山之北兩峯并峙高二百餘丈 飛瀑懸流登之可盡江漢

之勝上有雙峯寺 雖盛夏亦可披裘

黃草山 在縣東北九十里與雙峰山對峙 險峻孤峭人跡罕至春夏多霧咫尺莫辨

上有龍池寺 盛夏亦寒 志云上有鎮陽城壘石爲固回環數里四面陡絕一徑僅

通亦昔時守禦處

九嶼山 在縣東北八十五里一名九宗山 環阜疊嶂林麓深杳溪澗盤曲擬於長安

九巖

鳳凰山

在縣東四十里相傳晉永和初鳳產九子於此一名乳鳳岡四圍皆水

淪河

在縣南四十里隕水支流也經雲夢縣入埠口又東匯爲淪河湖經黃陂境下流入於大江

董家湖

在縣東五里又東爲天門陂皆以董永名也

西湖

在縣西北廣數十頃春夏水泛流光潏灑遠岫映帶湖畔有神鼎閣明月臺每

際良辰士女如雲望前村景物胥入眼廉比之如西子湖

物產

土布 棉花 五穀

交通

水路有河可通汴省漢口等處陸路距漢陽府一百四十四里孝感縣七八里

旅館

車站附近有七八家每客每天食宿費不過數百制錢

代步

附近車馬不多若欲達城各處者可僱轎所需費至縣城僅二百餘文

流通貨幣

湖北洋 紙幣 官票 銅元 制錢

輸出品

棉花 麥 豆

輸入品

豬 雜貨

三汜埠車站〔孝感〕距北京前門站二
縣轄千三百零六里

自孝感縣車站至此計程二十六里縣東二十里爲三家步店卽三汜埠也距站四里許有小河分流三汜故名

名勝

壙山 在站附近山上有二井水分皂白兩色又有仙人洞相傳有仙人遺蜕於此

交通 水路下至漢口 湖南江西等處東至黃陂西循孝感襄府二河帆檣相接陸路距孝感縣

三十里三汜埠集四里

代步 至木蘭山有轎馬可僱約費二千文

流通貨幣 湖北鈔票銀洋通用每元可換銅元一百二十枚

輸出品 穀米 白布 棉花

輸入品 黃豆

祁家灣車站〔黃陂〕距北京前門站二
縣轄千三百四十二里

自三汜埠車站至此計程三十六里站旁設立黃陂西二區永和鎮自治局距站二里爲楊家集六里爲

姜家店張家店附近村莊常有軍隊駐焉

古蹟

木蘭廟

在縣北木蘭山上輿地紀勝卽樂府所載女子爲男裝代父從征者也。每年舊歷

正月遠近士女赴廟瞻禮者絡繹於途謂之朝木蘭廟。後有墓皆宋時建造。

文昌閣

在縣小南門對河堤上清康熙二十年知縣金殿臣修閣勢巍然與雙鳳亭寶塔鼎峙爲

黃邑文峰

季仙亭

在木蘭山之陽相傳道人季師遺蛻於此

駱駝橋

在縣東二十里輿地紀勝魏人來代駱駝載輜重墜橋下因名。又東三十里爲甘棠橋

伏馬山

在縣北三十里高巖崔嵬石磴縈繞馬不能進。又縣東一里有魯臺山山下有魯

臺潭其深莫測

甘露山

在縣東十五里峰巒疊出林木蔚然相傳陳高祖時甘露降會於南司州建甘露寺

木蘭山

在縣北山勢嵯峨羣峰攢簇有危崖邃壑攀援難至。上有白雲洞下有

黃石洞左挹蓮湖右倚玉屏山

金鼓山

在縣北一百里丹崖壁立秀拔雲表山上有石形如鼓陰雨則有聲

武湖 在縣東南二十五里相傳黃祖習戰閱武處亦名黃漢湖

魯臺潭 在縣東門外水清冽深莫測又圍潭在縣西南五里許爲商舟輟集處

石門潭 在縣北八十里名城門潭石壁嶙峋闢若門戶下有深淵相傳有龍潛焉

西湖村 在縣治去孝感縣九十里相傳宋太祖微時嘗因渴索酒飲村姥家及貴宥西

湖村酒禁 舊志舊有黃婆橋在縣西數百步宋太祖經此求水黃婆進以酒故以名橋卽西湖

村也

❁物產 大米 布疋 線粉

❁流通貨幣 湖北洋 鈔票 銅元

❁輸出品 線粉 布疋

❁輸入品 芝蔴 黃豆

灑口車站 〔黃陂〕距北京前門站二
〔縣轄〕千三百八十二里

自祁家灣車站至此計程四十里爲灑水入江處故名相傳南北朝羣雄戰爭多在此有古城至今尙存
距站二里名灑口鎮相連一河曰伍湖上達木蘭山下通漢口路站對面爲後湖亦名十八灘西向爲捷
家河可通孝感臨穎等處有船隻往來



灑 口 禪 定 寺

古蹟

灑口禪定寺 在站南二里相傳有石彌勒佛浮水

而至唐尉遲恭建寺凡九十九重燬於兵燹石佛以礮石刻劃而成高丈餘廣亦七八尺鬼斧神工惟妙惟肖 寺門懸一古鐘明天順中江西走馬寨工師胡樂造四周刻大乘般若經據土人言每遇鄉人瞻禮鳴鐘聲聞於天

名勝

灑水 在縣西南四十里亦曰灑口灑水入江處

也自德安府安陸縣流入黃陂境又經漢陽府屬之廢灑陽城北更東南流為灑口縣北十五里有石港河發源縣西北八十里灑山下流合於灑河

物產

米穀

流通貨幣 湖北洋 銅元



漢口江岸車站

謀家磯車站

〔漢陽縣轄〕

距北京前門站二千三百九十六里

自漢口車站至此計程十四里本路通車時尚無此站因前清度支部在是處創建造紙廠廠地距上下兩站尚遠爲使利交通起見特設此站

漢口江岸車站

〔夏口廳轄〕

距北京前門站二千四百零八里

自謀家磯車站至此計程十二里地居漢鎮北端俗名劉家廟按漢口江岸爲本路南段最要之站與北段之長辛店站相埒所有該站存車廠材料廠機廠工廠皆在此站東即大江有本路自築碼頭專爲與水路輪船直接上下附近地極宏闊一望無垠現已有多數商家預擬在此營業建築並有美孚亞西亞各煤油公司建設油池將來漢鎮商業發達則漢口



漢口大智門車站

市街必推廣至此前年武漢起義地變戰場沉沙折戟至今尙存遺跡焉

漢口大智門車站〔夏口廳轄〕

距北京前門站二千四百一十六里

自漢口江岸車站至此計程八里按漢陽府在禹貢爲荊州之域春秋屬楚秦屬南郡漢屬江夏郡三國屬吳晉屬江夏隋置漢陽縣屬漢陽郡唐天寶初爲漢陽郡寶曆二年屬鄂州五代後周置漢陽軍宋屬荊湖北路自元至今皆爲漢陽府附郭首邑曰漢陽縣爲漢之沙羨縣地隋大業初始有漢陽縣之名漢口舊屬縣轄嗣於前清光緒間因漢鎮日臻繁庶遂析置夏口廳轄漢口全鎮鎮之東南臨大江踞天然形勝背而舊有圍城發端於江干迤邐而南長十餘里爲門凡七一日通濟三日循禮四日由義五日居仁六日便民七日玉帶大智門其第二門也今城垣與門俱廢城外之護城河亦已淤塞本站距大智門



漢 口 一 馬 頭

舊址約半里漢鎮爲通商巨埠精華所聚悉在上游附站一帶在鐵路未通以前空闊殊甚今則塵閭撲地車馬如雲已非昔日之比站東一帶爲各國租界車站卽隣法界自站東行至江干爲一碼頭江內停泊之輪船帆船相屬本站另有岔道一條由站西轉北入德租界至江干則專爲起卸貨物而設者也

漢口循禮門車站〔夏口〕

距北京前門站二千四百二十里

自漢口大智門車站至此計程四里站北爲後湖舊長五六里闊半里東近大智門西近居仁門爲蓄水溉田處今兩端已漸淤涸站西南爲漢鎮之中辛亥歲地經兵燹焚毀之處不少刻正設建築籌備處規畫一切事宜並擬仿照巴黎倫敦規模另闢街道擬建樓房業已逐漸興工矣



漢口天一閣

自漢口循禮門車站至此計程六里近站設有鄂豫火車稅務分局又有過境銷場稅務分局北爲桑麻湖南距漢江極近隔江遙望即可見梅子山黑山間之龍燈堤乃本路南端之第一站也

古蹟

天一閣 在漢口大智門西南後爲自來塔前爲東嶽行宮高閣傑出俯視一切東嶽宮爲漢鎮最古之名蹟辛亥軍興微燬然勝概仍不減時昔云

琴臺 在府城北二里地本高阜廣可十畝東對大別左界漢水石隄亘其前月湖周其外方志以爲伯牙鼓琴鍾期聽之蓋在此云故俗名伯牙臺居人築館其上層軒累榭迥出塵表上多

漢口玉帶門車站

(夏口)
(應橋)

距北京前門站二千四百二十六里



漢陽琴臺側面



琴臺對面之酒亭

平曠林木翳然水至清淺魚藻交映流水高山猶髣髴焉沿隄荷花尤盛夏季納涼者冠蓋相屬實漢鎮附近名區之冠

石榴花塔

在府城西北昔有婦事姑至孝一日殺鷄爲饌姑食而死姑女訴之官不能辯臨刑時

折石榴花一枝祝曰妾若毒姑花卽死若坐誣枉殺花可復生已而花果生時人哀之立塔表其事

太白樓

在漢陽府南紀門內府署前郎官湖北李白嘗躋此

秋興亭

在府城北隅鳳樓山上唐賈至所建其東有雙松亭唐李白有詩又有仁風亭舊名寥廓

宋時易今名

太平興國寺

在府城北大別山建於唐太宗時名大別寺宋太宗太平興國間重修更今名元時

寺圯明太祖洪武間重修

歸元寺

在府城西約十里石榴花塔西南馬家湖上內有五百羅漢殿

晴川閣

在府城北大別山東麓取崔灑詩晴川歷歷漢陽樹之意以名登閣可望隔江之黃

鶴樓劉爲楨晚眺詩云晴川傑閣勢巍然徙倚危欄覽大千山色有無微雨後波光



漢陽歸元寺池



漢陽歸元寺亭



漢陽晴川閣

蕩漾夕陽天隔江誰奏樓頭笛近岸
人呼漢口船再有詩情描不出月湖
堤畔柳含烟

春風樓

在府西明統志知軍胡介在任政和

民安乃即建樓日照春後守徐安民更名春風

湧月亭

在府城隍廟後巨石上有湧月二字

宋黃清老因建亭其上今亭廢石亦不存隔江黃

鶴樓上亦有此二字甚迢勁似魯公不知書者何

人豈互相臨慕耶抑好事者載以東渡耶

梅巖

在鳳棲山南麓石壁上 有梅巖二字

大如斗甚迢勁旁有漢陽令趙時題六字

福衡墓

在鸚鵡洲水經注江之右岸鸚鵡洲

有福正平葬處陸游入蜀記洲有茂林如小草有

福正平祠

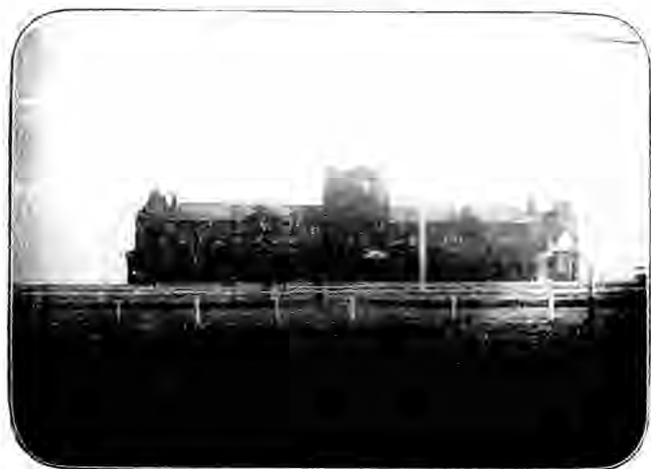

漢口中國跑馬場

乾姜碑

趙岫石墨齋華補漢陽吳主有象碑

書法在鍾元常上久矣殘泐康武功有塌本完好

或云即乾姜碑乃唐姜楚公臨本重刻姜用筆枯

燥故取乾姜之名元人移置城南故元黎駒遊郎

官湖詩有荒祠爲喜文翁笑口酌乾姜

一片碑之句

魯肅墓

在魯山下清咸豐間毀於寇同治六

年邑人汪家政重爲立石

唐牛僧孺夫人杜氏墓

在城西二里舊志

僧孺鎮鄂時葬其妻於此遺有石器今廢

六先生祠

在府北鳳樓山明統志宋知軍黃

幹卽山爲屋館有四方士立祠以祀周程游朱四

先生正德中增祀楊時黃幹

名勝

中國跑馬場

在漢口循禮門北地極平坦寬



漢陽大別山

閱場間建有洋式樓房爲賽馬時招待之所初漢口大智門左近本有西人創設之跑馬場嗣以華人欲入場並賽西人拒而不納遂別營此處故曰中國跑馬場以示區別

大別山 在府東北一里卽魯山一名翼際山上有禹王宮祖師殿吳江夏太守陸吳所治城中有晉征南將軍荊州刺史胡奮碑文又有平南將軍王世將刻石記征杜曾事土人亦謂之龜山又曰瓶山山麓有巨石曰狀元石

大軍山 與小軍山俱在府城西南昔吳魏相持練兵於兩山之間故山以大軍小軍名里老相傳元時風雨之際則聞金鼓之聲山高百餘丈每出雲蒸霧則數十里皆雨

梅子山 在府西四里北臨月湖上有靈鷲飛來四字爲揚州布衣楊威鳳書又一石

鐫海關天空四字

九真山

在府西九十里九峰相向勢如游龍舊傳有九真女鍊丹於此上有飛昇石下有鍊

丹池

又有菖蒲洞產菖蒲一寸九節唐咸通中改名仙潛山明初楚昭王宮中瘦有黃冠以法

避之物色得神像如宮中所見者

遂立廟崇祀而山名益著歲旱守令躬詣誠求甘樹

立至

尉武山

在府西南唐太宗遣尉遲恭與朱燦戰於此故名山前有御田莊興唐渡山西北三里許

有螃蟹洞山頂舊有普陀寺熊鍾陵先生嘗讀書於此座右古壁積唾處每陰雨時常若

血痕隱起者

柏泉山

在府西北四十里相傳大別山禹祠古柏其根直達於此語云柏泉無曲通八十里

寒泉是也山有古井井底雙魚動躍泉枯則柏根并現山南有白鶴山東有齊相公山西

有睡虎山上有仙女洞又有萬人窰相傳明末避難者被賊屠於此每當積雨時尙流赤水

女郎山

在府城西十里一名禹糧山劉志謂楚襄王會神女處

香爐山

在府西九十里以形似名宋開慶初蒙古忽烈取道黃陂登香爐山俯瞰大江卽此山

也



漢 陽 月 湖

鳳棲山 在府城北郡城卽跨其上相傳三國

吳孫權時有鳳棲於此

漢南山 在府城西十四里明洪武二十二年

十月楚昭王射虎於此其山三峰并峙一仙女二

樓子三馬足故又明三山景

漢陰山 在府西四十里以漢陰丈人得名一

名馬鞍山下有集賢村傳是鍾子期故居

臨嶂山 在府西三里作林郭俗名城頭山北

晉書建興二年太尉陶侃督荊鎮此南有烏林峰

羊帖山 在府西南七十里一作陽帖上有石

可以睡刻睡心山三字秦須明性嗜湖山

讀書於此嘗自製睡心山房集因以名

其山

月湖 月湖有二一爲東月湖在府城北大別山

外一爲西月湖在城西北梅子山外二湖延亘五

六里本爲一水中有月湖堤遂界分爲東西焉堤前爲月湖關極高爽登關南望左爲補乾亭右爲玄妙觀沿堤北行過月湖橋右有崇福寺再北行爲鐘鼓樓過此再北遂爲五聖廟廟背枕漢江與隔岸之五聖廟對峙

郎官湖 在府城東南隅南紀門內舊名南湖唐李白遷夜郎遇故人尙書郎張謂艤之湖上曰夫子可爲我標以佳名傳之不朽白舉酒酹水曰昔鄭圃有僕射陂此可名郎官湖因改名焉

三淪河 在府城北二十五里元史元至元十一年伯顏伐宋次漢口兵不得進千戶馬福言淪河口可通沙蕪入江乃自漢口開壩引船入淪河逕趨沙蕪遂入大江

太子湖 在府西十五里相傳昭明太子食采於此亦名昭明湖凡鷺鷥刀環官湖南湖諸水俱自城西二十里平塘東流來滙官湖今名天鵝塘周圍數十里刀環湖以湖形彎曲如刀環故名

烟波灣 在府城東北上有煙波亭其旁曰煙波里

張王磯 在府城南門外峭立江干其上有張巡廟

禹功磯 在府城東北一名吳王磯史稱元世祖登黃鶴山望見此磯削立江濤遂飭更名禹功且

於其巔立禹祠云

太白湖 在府西百里九真山之南西南接沔陽州界一名九真湖一名白湖周二百餘里春水泛

溢與楊孟池新灘馬影蒲潭沌河合而爲一冬涸始分郡境

劉公洲 在府城南江中宋延祐八年有沙洲涌出知軍劉誼種荻其上令民采用民感之

以名洲自三里坡直抵南紀門荻葦繁茂跨府城東南捍江濤而聚賈泊爲利久遠今

洲已沒而南紀朝陽兩門洪波浩淼間有小磧微露於隆冬時雲消冰泮仍復渺然

無迹

鸚鵡洲 在府西南大江中漢禰衡作鸚鵡賦於洲上故名後衡爲黃祖所殺卽葬於此按洲沒於

江者三百年清乾隆間復淤成時武昌民吳秀卿以江東岸白沙洲爲水所沒以新淤補課遂易其名
曰補課洲邑人士以洲久爲漢陽古蹟近在南紀門外不應遠隸武昌具控上官請履勘今仍歸隸漢

陽復其名

附武昌古蹟

黃鶴樓 在府城西漢陽門內黃鶴山上按樓始自孫吳酈氏著之水經齊梁二書並載其蹟後之興

廢史莫能紀明清兩代旋毀旋修樓之得名各書所載莫衷一是要以因山得名者爲近似元和郡縣志江夏城西南角因磯爲樓報恩錄辛氏市酒山頭有道士數詣飲辛不索資道士臨別取橘皮畫鶴於壁論十年道士復至取所佩鐵笛數弄須臾白雲自空飛來鶴亦下舞道士乘鶴去辛氏卽其地建樓南齊書仙人王子安乘鶴過此太平寰宇記及唐圖經皆謂費文偉登仙駕鶴憩此故名唐閻伯瑾



武昌黃鶴樓

郭記以文偉事爲信梁任昉述異記謂荀瓌字叔綽濟棲郤粒嘗東遊憩江夏黃鶴樓上西望有物飄然降自霄漢乃駕鶴之賓也羽衣虹裳賓主歡對辭去跨鶴騰空渺然而滅後人誤爲文偉事也宋張栻亦辨其非南軒集又謂黃鶴樓以山得名而李益岳麓碑題江夏黃鶴崔灑詩自注黃鶴人名今全唐詩



樓 略 與 側 樓 鶴 黃

無此註陸遊入蜀記黃鶴樓號爲天下絕景故址在石鏡亭南樓之間正對鸚鵡洲江夏縣志樓於明嘉靖末隆慶五年都御史劉懋重建汪道昆爲之記崇禎末又燬於流寇葉盛集今樓乃故楚勅書樓移建前清順治中御史上官鈺重建康熙三年吳總督張長庚撫臣劉兆麟重建汪容甫代畢秋帆撰黃鶴樓銘序乾隆元年大學士史文靖總督湖廣乃更其制自山以上直立十有八丈其形正方四望如一高壯闊麗稱其山川歷六十年堅密如新其下則水師蒙衝在焉乾隆四十四年御書江漢仙蹤題額嘉慶十五年總督馬慧裕重修咸豐六年火總督官文恭重修嗣於光緒間又燬又修張文襄改建警鐘樓於其側前樓額曰奧略樓高踞山巔倚欄一望武昌全境悉趨眼底東隔蛇山西瞰大江鄂州樓觀甚多端以此爲獨得



黃鶴樓側湧月臺

江山之要

楚觀樓

在布政司前爲唐牛僧孺奇章臺故

址詳陸游記宋知州陳邦光卽其地建戲彩堂後

知州汪叔詹夢前身爲奇章公因名奇章閣明宏

治中重修改今名前清康熙三年再建乾隆五

十七年火總督畢沅重修仿汪甯南樓式柱包

牆內

含山樓

在靈泉山宋張芸叟避亂構此蓋有

靈泉之地元末燬明初鶴山吏部重修建有亭二

左春風右秋風前爲張氏宅後楚藩廢爲昭

寢

湧月臺

在府城西黃鶴樓側宋黃清老書湧

月二字後人摹刻於此而續以臺字

南樓 在黃鶴山頂世說庾太尉在武昌秋夜氣佳景清史般浩輩乘月登樓吟咏庾公率左右步

來與諸人咏詠竟坐甚樂縣志又名玩月樓卽今之醜樓

鳳凰臺 在府城東明統志在虎頭山吳王因鳳凰見築臺於此詔周瑜魯肅定建都之計

稽古閣 在府學署內宋紹熙間鄂州教授許中應建藏紹興石經南朝宸翰及板本九經諸史百



黃鶴樓西石鏡亭

氏列置其旁朱子有記

石鏡亭 黃鶴樓西二名石照

亭有石臨崖如鏡石色蒼

澁每夕陽倒射則爛然

發光 宋王鞏聞見近錄鄂州

黃鶴樓下有石光澈名曰石照

賀鑄詩 西城夕陽晴東

城石鏡明有山分八字

共作兩眉橫 崇禎癸未石

忽失亭亦尋廢清康熙甲申喻

龍重建

仙衷亭 在黃鶴山頂黃鶴樓

後明景泰四年重建相傳呂純

陽嘗過此故改名呂仙亭

四賢堂 在府學內宋孝宗嘉

定間學官石繼論建內祀周子

二程子及朱子

壓云亭 在府西黃鶴山上明

統志舊爲陀峰頂院元世祖嘗

駐此至正間建亭

封建亭 在府南梅亭山明太

祖既降陳理駐蹕山上得使報生皇太子喜曰他日以此子王楚

及封議王齊寶三鑄不成因

悟曰朕昔駐梅亭有言其王楚乎一鑄而寶成後乃建亭於山上

皮日休讀書堂 在府城東晁公武讀書記皮日休少時曾讀書武昌頭陀寺今寺有讀書堂

其遺址也



黃鶴樓後仙聚亭

李北海宅

在府城東北洪山右去寶遇寺半里餘名勝志修靜寺卽李邕所居青蓮集有遊修靜

寺詩

孟宗井

在府南輿地紀勝今安遠樓其故基也舊爲靈竹寺卽宗泣竹之所

丁固宅

在府城南寰宇記固母作大被以招賢故固學爲時所重

太平橋

在府南六十里有亭又通城縣東五里亦有太平橋以跨太平故名

江漢神祠

在府西漢陽門樓上宋淳熙間通判劉靖以江漢在境內宜爲望祀乃爲坎以祭之坎

在靈竹寺西後知州沈樞改祀於學

三忠祠

在縣城祀楚三閭大夫屈原漢長沙傅賈誼唐杜工部甫提學高世泰建

陶公祠

在金口迴峰寺之左祀晉陶淵明先生淵明過塗口有詩里人段燦序之甚詳前清乾隆

間甘肅程永列官茲土燦孫追文因謀之周光榮等醮金建祠追文並刻乃祖文於石且留聯云地

以人傳江上吟詩曾過去神猶水在籬邊種菊定歸來遂成金口勝跡

孝感祠

在城東二里祀孝子孟宗宋紹興間建明代遷武昌衛堂北卽宗故宅宏治初知府冒政改

建於大東門外白鶴山戊午御史王恩以岳武穆王合祀匾曰忠孝祠知府陳晦立石大學士王鏊有

記今武穆別祀其祠仍舊

忠烈廟

在城東五里旌忠坊祀岳武穆乾道六年建廟於鄂書精忠報國四字於影壁 清

康熙三十三年王二十四世孫宏譽提學湖廣捐金重建勒碑有記

鐵佛寺

在文昌門內舊名報恩寺梁天監時邵陵王所建唐時增鐵佛三尊易今名清順治間重修

寶通寺

在府城東洪山下府志原在隨州唐寶歷中靈濟慈忍禪師祈雨斷足投龍後移此

因名洪山寺後有浮圖

頭陀寺

在府城西北黃鶴山上自南齊王申作寺碑遂爲古今名刹

寶像塔

在黃鶴樓前元威順王太子墓王名寬澈普化墓用塔元制也塔高三丈石色潤自相傳

下有千歲燈明天啓元年塔下墻裂寸許有烟騰出

古無影塔

在黃鶴磯石上高三尺每日返照略不見影

岳柏

在大東門外鄂王廟墀左圍數尺枝幹蒼老號爲獨柏每值試年楚士有掇巍科者柏預吐

一奇枝

附武昌名勝

黃鵠山

在府城西隅水經注船官浦東卽黃鵠山林澗甚美譙郡戴仲若野服居之山下謂之黃

鵝岸岸下曰黃鵠灣方輿紀要黃谷山一名黃鶴山起城東而達於西南隅山形蜿蜒俗名蛇山按山自咸甯南來入邑北行復折而西迤邐至城東縣巨如長蛇奮躍瞰江其首隆然黃鶴樓枕焉楚會勝概悉鍾於此卽黃鵠磯地當頭陀寺後懸巖曲坳處盛暑冷風沁骨故絕蚊蚋俗乃謂仙塵拂去也山舊名紫竹嶺以有黃鵠騰紫竹間故頭陀寺亦稱竹林寺

高觀山 在府城東爲陀山中峰高可矚遠故名或爲高冠山以狀肖也山東有烏龍池鳳凰窩清風井明月井諸勝

胭脂山 在府城東北山脊皆石色赤如脂一名鞭指山

鳳凰山 在府北三國吳黃龍元年鳳凰來集故名舊貢院縣學縣署皆在其陽前有孟母境今在貢院牆內唐岑參詩路指鳳凰山外雲衣沾鸚鵡洲邊雨卽謂此也又蒲圻通城咸寧俱有鳳凰山

梅亭山 在高觀山南三里中和門子城上山嶺有明太祖分封御製碑

洪山 在府東十里巖壑秀異舊名東山宋趙淳嘗卽山勝處架木爲閣榜曰東巖狀其石曰雲根雲扃凡數十峰山嶺爲黃鵠亭宋末荆湖制置使孟洪嘗遷隨州大洪山寺額於此遂沿呼洪山云

九鯉山 在州東十里白洋湖濱麓分九枝突出水面若魚尾然

馬鞍山 在府東北四十里又名長山下有長山舖烈婦塚在其麓

九峰山 在府東五十里山環如城列峯九曰獅子鉢盂竇蓋沙碧石門陽邏馬驛丁管黃巖獅子

峰尤形奇勝

靈泉山 在府東六十里有泉旱禱輒應因名山爲筆格峯龍帳峯南爲竇蓋峯玉屏峯又爲天馬

峯自龍帳峯東行復長亘數里爲黑石灣復折而北爲馬鞍峯石蓮峯左去有清風洞北行盡處爲黑

虎巖巒出雲表下數百丈成低阜靈泉寺踞其麓寺左爲石門南爲駱駝灣西去爲珠山突起圓阜兩

山環抱形勝甲於江夏

槎山 在府東七十里孤岑獨峙高數十丈山麓有槎山寺建於唐代山頂有古寨遺跡山多產蘭

八分山 在府南六十里望如列屏有水分流如八字故名頂有八分寺又爲慈雲寺山半有飛錫

泉久旱甚雨兩不盈涸白雲洞白龍泉皆在其麓

驚磯山 在府南六十里西南俯臨大江下有石磯波濤迅激商旅驚駭故名

錦繡山 在府南七十里山多桃李春時花如錦繡

岳公山

在府南九十里新市鋪相傳岳武穆征楊么屯兵處

饅頭山

在府南一百里濱梁子湖有仙人洞仙人跡猶存峻石消厲潛伏水中波濤衝激舟人

畏之前清乾隆間里人項國珍等於石上建鐵杆高二丈餘表之令人知避

夜泊山

在府南以路禪師泊舟于此得名明太祖時起兵圍武昌張必先以潭岳兵來援

至夜婆山常遇春擊敗之卽夜泊也

黃寶嶺

在府東六十里距靈泉山約二里春時蘭蕙成叢香風滿野稱爲蘭嶺

塗水

在府西南六十里晉汝南郡建此今金口也商賈輻輳人烟鱗集爲上游重鎮陶潛

有過塗口詩卽此是也

藩湖

在府城藩署後舊撫署前一名都撫湖爲縣學外泮夏則蘆荷的皪幽芬襲人

明月湖

在城南二里湖心有郭公堤宋都統郭果築此以防泛溢

清寧湖

在府東南十五里東北通黃家湖又東北通湯孫湖又東通賽湖諸湖水西北流出鮎魚

口入江俗名裏河湖濱有清寧寺

東梁子湖

在府東南九十里省脉自興國桃花尖來數百折至賀勝橋界水分焉西爲西梁子東

爲東梁子通興國大冶武昌江夏四州縣凡汝九十有九湖中山九十有奇其最勝者曰青山梁子山

三山石壁山同山月山南蓮山黃陵山非舟莫渡
水深魚美林巒隱蔚其中鱗斷漁榔菱
歌蓮唱鷓鴣波澄碧螺髻浮青爲境內東南絕勝之境

西梁子湖 在府南八十里通浦圻嘉魚咸寧中有山曰釜山曰桂山曰靜寶皆深邃可遊春漲漁
人十倍於東梁東梁子出樊口西梁子出金口去港各九十里入江

梅花磯 在府城漢陽門外水激如梅花故名在觀音閣下又曰觀音磯

黃鵠磯 卽黃鵠江麓一名汝南磯

紅石磯 在府城文昌門外當江水之衝冬涸始見 波流噴激浸嚼城岸鑄鐵犀鎮焉俗
名鐵牛廠旁號烈女渡卽馬烈女投江處

子午石 在八分山巔身方頂圓羣石環之前清嘉慶十二年總督汪志伊至山躬禱乃於正
面鑄八分山之神左旁鑄子午谷三字後遇旱禱皆在石前

鄂渚 在府西黃鵠磯下三百步隋立州以渚名故鄂州楚辭乘鄂渚而返顧卽此

黃金浦 在鸚鵡洲下一作黃軍浦水經註直鸚鵡洲之下尾江水滢洄吳將黃蓋軍師所屯故得名
南浦 在府南五里一名新開港源出景首山西入江春冬涸竭夏秋泛溢商舟泊焉以在郭南故名

楚辭送美人兮南浦卽此內有趙佗石長十丈高半之

東陽洞 在高觀山龍華寺後大石階陵當腹一洞鑄東陽二字

金魚池 在府城東高觀山梳妝臺下明楚藩觀魚處今猶有赤魚長尺許釣者偶得之

萬年橋 在府西北大新隄下漢陽門開口引水入江處

呂公洞 在府西明統志在石鏡亭下黃鵠磯上初無洞穴隱然如門扣之有聲世傳呂洞賓嘗題

詩其上按武昌縣城下亦有呂公洞

卓刀泉 在府東明統志在漢昭烈郊壇下世傳關忠義卓刀於此

烏龍泉 在府南府志峰起路轉處巨石夾道或立或伏其水夏涼冬溫甘甚

物產 絲 茶 棉 麥 豆

交通 距站里許租界一碼頭附近等處爲長江上下游輪船開駛登岸之處除利記兩湖小輪

船隻渡江及行駛內河外餘如招商太古怡和太平阜昌華昌寶順日本大阪各公司輪船均逐日往

來長江上下游如宜昌湖南等處交通殊稱便利云

流通貨幣 銀元 銅元 鈔票 匯票 官票 每銀元換銅元一百三十枚上下換小洋十

一角

代步 汽車 每天約需洋二十餘元 馬車 每天約五元 膠皮車 每里銅元五六枚

人力車 每里銅元三枚

京漢旅行指南
第五期（卷下）

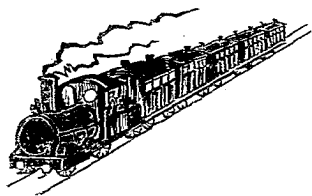

中華民國五年夏季出版刊行

每部定價大洋三角

編輯者

北京東長安街
京漢鐵路車務處編輯課

發行所

北京東長安街
京漢鐵路局

分售處

京漢鐵路各大站

印刷所

北京東城鎮江胡同
北京日報

