ارتش الجزایر بن بلا را نخست وزیر اعلام کرد

در اعلامیه ستاد ارتش آزادیبخش گفته شد دولت بن خده غیر قانونی است

محمد بن بلا معاون نخست وزیر الجزایر بعداز ظهر روز شنبه گذشته بعنوان یك قهرمان ملی قدم به اوران گذاشت و مورد استقبال ده ها هزار نفرازمردم این شهر قرار گرفت . نفرسمت راست محمد بن خیضر وزیر مشاور سابق حکومت موقت است که دوهفته پیش استعفا کرد و به طرفداری از بن بلا برخاست .

● احمد بومنجل مشاور اصلی بن بلا گفت مذاکرات آشتی در مراکش با شکست کامل روبرو شده و درحال حاضر امکان ملاقات مجدد بن بلاو رهبران دولت موقت الجزایر وجود ندارد .

در صفحه ۳

اطلاعات

سال سی وهفتم شماره ۱۰۸۴۷

شنبه بیست وسوم تیرماه ۱۳۴۱ـ نکشماره ۳ ریال

عمده فروشان گندم میگویند :

نان در تهران ارزان میشود

در صفحه هشتم

امروز فرماندار تهران گفت تاپایان هفته جاری :

کمیسیون امنیت اجتماعی

برای تبعید کسانیکه در کار دولت اخلال می کنند تشکیل میشود

تاپایان هفته جاری کمیسیون امنیت اجتماعی شهرستان تهران تشکیل میشود و پس از بررسی به پرونده ها و گزارشهای رسیده در صورتیکه کمیسیون لازم بداند عده‌ای از اشخاص طبق قانون امنیت اجتماعی از تهران تبعید میشوند .

خبرنگار ما اطلاع میدهد بدنبال مصاحبه مطبوعاتی اخیر آقای نخست وزیر و اشاره ایشان به تشکیل کمیسیون امنیت و تبعید اشخاصی که در کار دولت و مملکت اخلال میکنند بخارج از تهران تااواخر هفته جاری کمیسیون امنیت اجتماعی در فرمانداری تهران تشکیل میشود .

اخلال در نظم عمومی

امروز پیرامون تشکیل کمیسیون امنیت اجتماعی آقای صدری فرماندار تهران که ریاست کمیسیون مزبور را بعهده دارد بخبرنگار ما گفت :

بقیه در صفحه هفدهم

آیت الله شیرازی در گذشت

امروز بازار تهران بسته شد وازطرف شاهنشاه دو تلگراف تسلیت به آیت‌الله حکیم و آیت‌الله شاهرودی مخابره گردید

● برنامه موسیقی رادیوایران قطع شد

● آیت‌الله عبدالهادی شیرازی پس از مرحوم آیت‌الله بروجردی ازمهمترین مراجع تقلید شیعیان محسوب میشدند

● از طرف جامعه علمای تهران اعلامیه‌ای درباره درگذشت آیت‌الله شیرازی انتشار یافت و مجلس ترحیم بعداز ظهر امروز وپیش از ظهر فردا خواهدبود .

باکمال تاسف اطلاع حاصل شد که حضرت آیت‌اله العظمی آقای حاج سید عبدالهادی شیرازی که از مراجع بزرك تقلید و از بزرگان طراز اول علمای ایرانی در نجف اشرف بودند عصر روز جمعه در شهر کوفه دارفانی را وداع گفتند وجنازه ایشان بامداد امروز به نجف اشرف منتقل گردید .

بمجرد اطلاع از این خبر علماء و حجج اسلام در مسجد جامع اجتماع کردند و بازار تهران در ساعت نه

بقیه در صفحه هفدهم

در بندرعباس از شدت گرما

ملخها خودرا بدریامیافکنند

● در حومه ماکو سیل آمد و به مزارع چند قریه شدیدا آسیب رسانده ودو کشاورز طعمه سیل شدند و صاعقه کشاورزدیگری را هلاك کرد

● ۵۰ خانه در باسمنج براثر سیل ویران شد .

طبق گزارش تلفنی خبرنگار ما در بندر عباس پریروز آسمان بندرعباس درنتیجه پرواز ملخهای دریائی سیاه شد و درحال حاضر نیز پرواز ملخ درفضای این شهرستان ادامه دارد. درسالهای پیش هم ملخهای دریائی به بندرعباس حمله میکردند، ولی هرگز درشهر فرود نمی‌آمدند و فقط بخوردن محصول کشاورزان

بقیه در صفحه نوزدهم

طی یك ترمیم ناگهانی توسط هارولد مکمیلان

۷ وزیر انگلیسی برکنار شدند

مکمیلان

● سلوین لویدو واتکینسون که جزو وزرای درجه اول کابینه بودند پست های دولتی خودرا ازدست دادند

● گیت اسکل گفت تغییرات کابینه نشانه شکست دولت محافظه کاراست و بهتراست مکمیلان شخصا کناره گیری کند .

در صفحه ٤

وزیر کشاورزی در کنفرانس جنگل گفت :

طرح ملی کردن جنگل در دست تهیه است

جنگل مانند نفت یك ثروت ملی است و این ثروت بهمه مردم تعلق دارد

ساعت ۹ صبح امروز کنفرانس جنگل باحضور آقای دکتر ارسنجانی وزیر کشاورزی ، معاونین ومدیران عامل بنگاههای وزارت کشاورزی و سر جنگلداران وعده‌ای از بهره برداران جنگلهای کشور افتتاح شد.

تجدید نظر در قانون جنگلداری

ابتدا آقای مهندس ارفع رئیس سازمان جنگلبانی ایران طی نطقی گفت مقصود از تشکیل این کنفرانس تجدید نظر در قانون جنگلداری است این قانون رسانیست احتیاجات مملکت ما را برطرف نمی‌سازد ما میخواهیم برای جنگلداری با استفاده از این کنفرانس طرحی تهیه کنیم.

هدف بعدی از تشکیل کنفرانس توجه بیشتر بامور فنی جنگلبانی است چه متاسفانه در سازمان جنگلبانی توجه کافی بامور فنی نشده است .

آخرین موضوع موردتوجه مسئله رسیدگی بسازمان جنگلبانی ایران است که بتوانیم از آن طریق افراد را باتوجه به تحصیلات وپشتکار و صداقت آنها در پستی وشغلی قرار دهیم که سزاوار آن هستند .

آقای مهندس ارفع بعد از آقای دکتر ارسنجانی وزیر کشاورزی تقاضا کرد که کنفرانس را بانطق خود افتتاح کند.

ثروت ملی

در اینموقع آقای دکتر ارسنجانی وزیر کشاورزی در پشت تریبون قرار گرفت وگفت :

خیلی خوشوقتم که امروز کادر فنی واداری جنگل وبهره برداران از جنگل در این جا جمع هستند و می‌توانیم در باره مسائل مختلف

بقیه‌در صفحه هفدهم

امروز قاضی مامور رسیدگی بحادثه قطار طی گزارش رسمی بدادستان تهران اعلام کرد :

مقتولین حادثه قطار ٤٥ نفر میباشند

● دادیار دادسرا درگزارش خود نوشته است علت اختلاف این رقم با رقمی که قبلا ذکر کرده بودم بعلت معلوم نبودن هویت مقتولین و تکرار اسامی مختلفی است که آنها داشته‌اند .

● هویت ۱۷ نفراز مسافرین معلوم شده است و کلیه سرنشینان اتوبوس ۷۸ نفر بوده‌اند نه ۸۰ نفر

عده کشته شدگان حادثه قطار در چندروز اول بطور دقیق روشن نبود و گزارشات مختلفی بتهران میرسید و از طرفی خبرنگاران اعزامی به محل نیز بعلت مشخص نبودن هویت مسافرین

بقیه در صفحه هفدهم

بهای آب در حومه متر مکعبی ده ریال تعیین شد

بطوریکه خبرنگار ما اطلاع میدهد سازمان آب تهران پس از مطالعات فنی که انجام داد قیمت آب را در مناطق حومه تهران متر مکعبی ۱۰ ریال تعیین کرده است این قیمت یك ریال و ۲۵ دینار کمتر ازمیزانی است که طبق فرمول اخیر یعنی باافزایش ۵۰ درصد به قیمت آب بها بایدمیشد وبدینطریق قیمت آب در حومه بجای ۵۰ درصد ۳ر۳۳ درصد افزایش یافته است .

بقیه در صفحه نوزدهم

روز هفتم مرداد نام نویسی

کنکور دانشگاه آغاز میشود

● مدت نام نویسی ده روز است و از سیصد نفر اول کنکور در دانشکده پزشکی ثبت نام میشود .

شرح در صفحه آخر

برنده صدهزار تومان نقد ویك کامیون وسائل خانه

● برنده ممتاز بلیطهای فوق‌العاده اعانه ملی که کارمند بانك است فکر میکرد که اورا دست انداخته‌اند

● یکی ازبستگان برنده خوش شانس میگفت : با اینکه آقای معدلی حاضر نشده در سی سالگی زن بگیرد امسال برایش زن میگیرم.

بقیه در صفحه هفدهم

کارخانجات اسپید

فروشگاه خیابان شاه چهارراه شیخ هادی تلفن ٤٦٢٠٦-٤٩٤٤١

سازنده عالیترین آب‌گرم‌کن های ۳۰ و ٤٥ گالنی نفت سوز

در مقابل اظهارنامه واقعی

بدون صدور پیش‌آگهی مالیاتی و طرح در کمیسیونها

مفاصاحساب صادر میشود

آ-۱۰۳٤۰ ۲-۳ شرح در صفحه‌هشتم

یکنفر مهندس‌فنی کارآزموده که دارای تحصیلات و تجربیات کافی درامر مدیریت وتعمیر اساسی موتوردیزل و جنراتور باشد استخدام میشودداوطلبین بدفتر کارگزینی مهمانخانه های بنیاد پهلوی خیابان تخت جمشید چهارراه بهار مراجعه نمایند .

قابل توجه ارباب محترم جرایدومجلات

چون کلیه امور تبلیغاتی و مطبوعاتی کارخانجات شاه‌پسند بسازمان فاکوپاواگذارگردیده است بدینوسیله مراتب جهت استحضار ارباب محترم جراید و مجلات کشور اعلام میگردد خواهشمند است برای دریافت آگهی وواریز حساب به آن سازمان مراجعه فرمایند .

کارخانجات شاه پسند

دستمال کاغذی حریر

کارخانه محصولات کاغذی حریر ازاین تاریخ یکی از کارخانجات وابسته بموسسه شاداب است . مشتریان محترم دستمال های کاغذی حریر برای سفارش وکسب اطلاعات لازمه میتوانند در تمام ساعات روز باتلفن های ۵۱۰٤۱ و ۲۱۱۹۰ تماس بگیرند. هرنوع سفارشی درباره محصولات کاغذی حریر قبول و دراسرع وقت انجام خواهد شد.

مراکز پخش

موسسه شاداب ـ خیابان مولوی ، پلاك ۱٤۱۰

تلگرافی مدنی- تهران

فروشگاه اصفر مدنی کاشانی ـ بازار چهارراه

بین‌الحرمین تلفن ۲٦٦۷۹

(آشنا)

مغازه الگانت لاله‌زار نزدیک تماشاخانه تهران فروشنده محصولات پشمبافی جهان

شاداب

آلمینیوم صد در صد خالص تلفن ۵۱۰٤۱

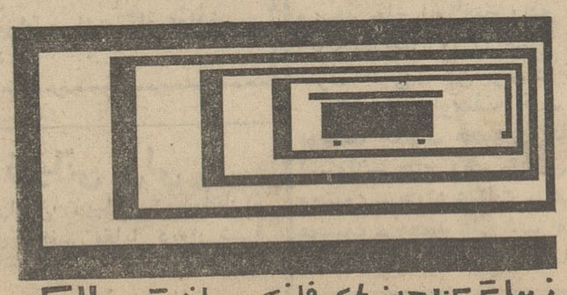

زیباترین میزهای فلزی ساخت ریالسکو

روغن نباتی

جهان

اطلاعیه شرکت سهامی جار

آقایان بازرگانان وروسای ادارات و مدیران موسسات ملی و فروشگاهها

اخیرا اشخاصی بنام شرکت جار بموسسات مراجعه وتقاضای سفارش مینمایند ، بدینوسیله باطلاع میرساند که شرکت جار ویزیتور نداشته ،درصورت لزوم بدفتر شرکت در تهران خیابان سعدی کوچه ممتاز ودر شهرستان ها به نشانی های زیر مراجعه فرمایند :

تبریز ـ خیابان حافظ شماره ۵۱۲

اصفهان ـ چهارباغ پاساژ شکری

آبادان ـ سانشاین شماره ۱۰

مشهد ـ خیابان پهلوی هنرو طبیعت

اهواز ـ تبلیغات جنوب پاساژ عیاری

شیراز ـ خیابان داریوش ارژنك

از روز ۱۲ مرداد

گاردن پارتی پیشاهنگی

درباغ زیبای منظریه

دفتر موقت گاردن پارتی ـ خیابان ایرانشهر جنوبی خیابان مه‌زاد پلاك ۱۳و۱۵ تلفن ٦۰۳۳۳

جریان روز

دو نکته از یك نطق

در نطق اخیر آقای وزیر کشاورزی دو نکته بود که یکی را من معتقدم هرچه بیشتر گفته شود بحال مملکت مفید تراست و دومی را عقیده بگفتنش ندارم ولو گوینده به آن ایمان داشته باشد .

بقول‌آن آدم ساده لوح ، دومی را اول عرض میکنم و آن مربوط است به دانشجویان ایران در خارجه . آقای دکتر ارسنجانی از بعضی ایرانیها که در خارج تحصیل می کنند وتوقعاتشان خارج از حدود توانائی مملکت است گله دارند و گویا سابقه این دلخوری از ماجرای آن چند نفر تحصیلکرده کشاورزی شروع میشود که در آغازعمر این دولت اول باطلاعات‌آمدند و بوسیله اطلاعات جویای کار شدند ، آقای وزیر کشاورزی آنها راخواست و ملاقاتشان کرد و بعد معلوم شد هرکدام پانصد هکتارزمین‌وسرمایه نقدی و وسیله کار میخواهند که از عهده‌دولت خارج بود . بهرحال توقعات عده‌ای ازجوانان فرنگ‌رفته آقای وزیر کشاورزی رابرآشفته است وایشان شرحی درمذمت کسانیکه‌در خارج تحصیل میکنند اظهار فرموده‌اند وبالاخره صریحا گفته‌اند اگر نظر مرا بخواهید من تحصیلکرده های‌ایران را به‌آنها ترجیح‌میدهم .

ما مدتهاست درباره جوانان ایرانی که‌برای تحصیل بخارج میروند بحث میکنیم و تقریبا یکنوع معرفت باحوال وروحیات ایشان پیداکرده‌ایم ، درست است‌که آنها زودرنج و حساس و متوقعند اما بحق‌اینطورند . خاله‌قزیهای‌ماهم وقتی یك سفراروپا میروند و برمیگردند مدتی تحت تاثیر محیط‌تازه‌ای که‌دیده‌اند قرار دارند و بمحیط خودشان احساس دلتنگی میکنند چه رسد باینها که جوانند .

یك ضرب‌المثل اروپائی هست میگوید وای‌اگر ماهی بفهمد خارج از آب هم‌دنیائی هست . جوانهای مابخارج میروند ، جوامع‌متمدن‌می‌بینند ، بامردمی آمیزش میکنند که دروغ و دغل‌کمتر میشناسند ، ملت را راضی ، دولت‌را سرگرم کار خود ، مملکت را روبترقی و فارغ ازمشکلات مبتذل میبابند ووقتی مدتی‌دریك چنین محیط سالمی زندگی کردند باین نوع زندگی عادت میکنند . اینستکه چون بمملکت خودشان برگشتند و چیزهای نامطبوع دیدند خوشان کثیف میشود .درحالیکه همین مناظر و همین اوضاع راقبل از سفرمیدیدند و تحمل میکردند ، پس تاوقتی از مملکت خارج‌نشده‌اند مثل‌ماهی مستغرق دنیای خودشان هستند ، وقتی دنیای دیگری دیدند روحیه دیگری پیدا میکنند . این قابل‌ملامت نیست ، قابل دلالت است .

ما باین جوانها محتاجیم برای اینکه بیایند و آنچه آموخته‌اند برای اصلاح امورمملکت بکاربرند . مارابدنیای جدید مربوط سازند . سیستم اداری و صنعتی‌و اجتماعی ما را متناسب‌دنیای‌مترقی امروزکنند . شما دهسال پیش را فراموش نکنید که وقتی ماوارد یك‌جنك اقتصادی شدیم چقدر صدمات ناشی ازنداشتن آدم‌متحمل گشتیم و چطور مملکت ما فلج شد .مامردکاروکارشناس‌و آشنا بامور امروز دنیای مترقی لازم داریم و خوشبختانه جوانهای لایق و مستعد ماقادرند این خلاء راپرکنند. حال اگر توقعی هم دارندیاباید در حد قدرت آنرا فراهم ساخت یا باید بزبان خوش گفت که برادر ، بیله‌دیك بیله چغندر ، فعلاآن زندگی که تومیخواهی دراینجا فراهم نیست . توبیاکوشش کن‌تا فرزندت از آن نوع زندگی برخوردار شود .

این بحث‌سردراز دارد و قصد مافقط تذکری بودکه مسئولین امور وقتی صحبتی میکنند چون صاحب مقام رسمی هستند اثر دیگری دارد و هرچند محق در گله مندی باشند بازباید سعه‌صدر بخرج دهند ومراعات دل نازك‌جوانها را بکنند .

اما نکته ای که صد در صد باآقای وزیر کشاورزی همراهیم اینست که گفته‌اند بعضی درانگلستان ، بعضی در آلمان ، بعضی در فرانسه ، بعضی در امریکا تحصیل میکنند و وقتی بایران آمدند هریك تئوریهائی راکه مختص به یکی ازین ممالك است میخواهند اجراکنند و اینستکه تضاد پیدا میشود . یکی میگوید دولت نباید در صنعت‌دخالت کند ، یکی میگویدحتما باید دخالت‌کند ، یکی طرفدار تجارت آزاد است ، یکی طرفدار انحصار .

درباره این آشفتگی هیچکس حرفی ندارد ، مخصوصا اینکه‌وقتی یکنفر مصدر کاراست و روی عقیده خودش کاری شروع میکند اگر کسی حرف بزند میگوید تو فضولی نکن ، علم اینطور گفته است .

راه نجات ازاین پریشانی همانست که آقای وزیر کشاورزی به‌آن اشاره کرده‌اند و لغت «سن‌تز» رابرای توضیح آن آورده‌اند . یعنی نتیجه گیری از تزهای مختلف وابداع یك‌تز جامع که‌مطابق شرایط و مقتضیات و سنن و روحیات ملی‌ماباشد . یا بعبارت دیگر همانطور که ما مکرر نوشته‌ایم ایجاد برنامه برای مملکت . وقتی برنامه مملکت در یك موردی مشخص بود دیگر سلیقه شخصی محلی از اعراب ندارد . هرکس آمد باید آن‌برنامه‌ای راکه‌هست دنبال کند و راهی را که قبل از اورفته اند ادامه بدهد و آنهم‌باز مشروط است باینکه برنامه مملکت روی اصول تهیه شود نه روی سلیقه خصوصی وهوس ویا خدای نکرده غرض !

سرنوشت انسان

تالیف: آقای احمد زمردیان شیرازی‌این کتاب‌تحولات‌جهان‌واوضاع شگفت‌آوررستاخیز راازنظرقرآن مجیدبابیانی رسابفارسی‌دوان‌بیان‌میکند

ارزش ۲۰۰ ریال

ناشر : کتابفروشی اسلامیه خیابان‌بوذرجمهری شرقی‌تلفن۲۱۹۶۶

۱ـ۳ آـ۱۰۱۷۶

دبیرستان ساسان

برای کلاسهای دوره اول ورشته‌های طبیعی و ریاضی‌دوره دوم همه روزه صبحها ثبت نام مینماید. طباطبائی

امیراکرم خیابان پهلوی کوچه آذر تلفن ۴۶۹۱۰و۴۳۳۰۵

۱ـ۴ آـ۱۰۰۱۲

آشپزخانه زه

کمال علاقه زیبا پسندان

نمایشگاه : جاده قدیم شمیران ـ ایستگاه عوارضی

تلفن ۷۱۴۶۰

سالن آرایش و زیبائی لی‌لی

تحت نظر بهترین متخصص آرایش، زیبائی‌ـدیپلمه‌پاریس ولندن شاهرضا ـ خیابان اناتول فرانس مقابل دیوار شرقی دانشگاه شماره ۷ تلفن ۶۲۷۶۴

۱ـ۲ آـ۷۰۵۵

مجالس ترحیم و یاد بود

با کمال تاسف فوت**بانو رباب ناظمی یزدی** مادر آقای غلامرضاناظمی معاون بانك اصناف ایران باطلاع کلیه دوستان وآشنایان و کارکنان بانك میرساند مجلس ترحیم آنمرحومه ازساعت ۴ تا ۶ بعداز ظهر روز یکشنبه ۲۴تیر ماه در مسجد مجد برقرار است .

بانك اصناف ایران

بانهایت تاسف و تالم فوت**بانو رباب ناظمی یزدی** مادر بزرگوار جناب آقای غلامرضا ناظمی معاون کل بانك‌اصناف ایران‌را که از بانوان خیرو نیکوکار بوده اند به بازماندگان آنمرحومه تسلیت عرض نموده و از عمو م‌کارمندان بانك اصناف ایران تقاضا می نماید با شرکت خود در مجلس ختمی که از ساعت ۴ تا ۶ بعد از ظهرروز یکشنبه بیست‌و چهارم تیرماه در مسجد مجد منعقد است همدردی فرمایند .

آـ۱۰۷۷۴ **کارکنان شعبه مرکزی**

خانواده های **ناظمی یزدی ـ صادقی‌نائینی ـ محمدآبادی رشتی‌ـ پاك طینت ـ ملك زاده ـ کامکار ـ افشارـ کشاورز امیر سلیمانی ـ موثقی**

بانهایت تاسف درگذشت **بانو رباب ناظمی یزدی**مادر آقایان تقی ـ مهدی ـ غلامرضا و محمد ناظمی را باطلاع خویشاوندان و دوستان و آشنایان میرسانند .

مجلس ختم‌مردانه روز یکشنبه ۲۴تیر ماه از ساعت ۴تا ۶ بعد از ظهر در مسجد مجد منعقد و جلسه ختم زنانه در همانروزو ساعت در منزل شخصی آنمرحومه تهران نو فلکه آشتیانی کاشی ۹۳بر قرار می باشد .

تقی ناظمی‌ـ مهدی ناظمی ـ غلامرضا ناظمی ـ محمد ناظمی‌ـ علی‌اکبرناظمی‌ـ علی‌اصغرناظمی ـ کاظم ناظمی ـ محمد علی ناظمی‌ـ جلال‌صادقی‌ـ حسن محمد آبادی‌ـعلی پاك طینت‌ـ کاظم رشتی‌ـ سلطان محمد آبادی‌ـ حسن کشاورز هادی کشاورز ـ سکینه افشار ـ عطاالله افشار ـعلیمحمد ملکزاده‌ـ اکبر ملکزاده‌ـ احمد ملکزاده‌ـ مهندس‌امیر ملکزاده علی کامکارـ بانو امیر سلیمانی ـ موثقی

به عموم بازماندگان و فرزندان آنمرحومه بویژه آقای ناظمی معاون محترم بانك اصناف مصیبت وارده را تسلیت می دهیم .

محترما باستحضار موالیان عظام و دوستان وآشنایان محترم و خویشاوندان گرام ساکنین طهران و شهرستانهای استان کرمانشاهان واهالی قراء و قصبات وایلات و عشایر محترم حوزه کرمانشاهان میرساند که مراسم سال اولین سالگرد مرحومه خانم مادرم در روز اربعین حسینی مصادف با اول مرداد ماه ۴۱ بعلت وسعت مکان درقصبه کرند برگذار میشود تا در صورتیکه مایل بشرکت وبذل تفقد باشندبکرند تشریف‌فرما و سرافراز فرمایند

عبدالحسین امیر احتشامی

خاندان شهنا

باطلاع دوستان و بستگان میرساند که روز یکشنبه۲۴ تیر ماه ازساعت چهار و نیم الی شش و نیم بعد از ظهرمراسم شب هفتم درگذشت‌شادروان **حاج علی شهنا** برسر مزار آن مرحوم درابن‌بابویه آرامگاه صمصامی برگزار خواهد شد .

خانواده‌های دیبا ـ مصداقی ـ خیرانی ـ کارخیران ـ توکلی ـمانی ـصیرفی‌ـ کریمی ـ دکتر بیرامی ـزرین‌نژاد رجب‌زاده ـ آقابابائی ـ قربانعلی

باطلاع دوستان‌و آشنایان میرساند بعلت درگذشت نابهنگام جوان ناکام **فریدون دیبا** فرزند آقای مهدی دیبادبیر وزارت فرهنك مجلس ختمی ازساعت ۴و نیم‌الی ۷ بعدازظهر روز یکشنبه ۲۴ تیر ماه در مسجد ولی عصر (ع) خیابان حشمت‌الدوله غربی چهارراه پیروز منعقد و نیز مجلس ترحیم زنانه در همانساعت در منزل شخصی واقع در خیابان گلشن مقابل دانشگاه جنك برگزارمی گردد .

حادثه ناگوار را بخانواده محترم آنمرحوم بویژه پدر و مادر داغدیده اش که هردو از خدمتگزاران صمیمی فرهنك می باشند تسلیت می دهیم .

خانواده های لاهوتی **ـاسراری نظامی‌ـ سید منیری‌ـ رواسانی**

با کمال تاسف درگذشت دوشیزه‌ناکام **مهرانگیزلاهوتی** فرزند سرهنك ستاد علی لاهوتی راباطلاع بستگان‌ودوستان میرساند مجلس ختم آنمرحومه روز یکشنبه ۲۴ر۴ر۴۱ از ساعت ۱۷الی ۱۹ در مسجد لولاگر واقع در خیابان آذربایجان و ختم زنانه د رهمانروز و همانساعت در منزل شخصی‌واقع در خیابان چهل متری‌نواب روبروی مسجد لولاگر کوچه عسجدی پلاك شماره ۱۴منعقد خواهد شد .

مصیبت‌وارده‌را بعموم بازماندگان آنمرحومه تسلیت میدهیم

بدینوسیله فوت مرحومه مغفوره**بانو مریم واژیان** رابه اطلاع دوستان و آشنایان گرام می رساند مجلس ختم آن مرحومه ازساعت ۵الی ۷ بعد از ظهر روز یکشنبه ۲۴ر۴ر۴۱ در مسجد سراج‌الملك خیابان چراغ برق (امیر کبیر) برگزار خواهد شد .

حسن واژیان ـ احمد نیك آور ـ ضیاء مختاری ـعلی تجویدی ـ محمد تجویدی ـ اکبر تجویدی‌ـ احمد تائب‌ـ مصطفی‌تائب‌ـعلی‌سلطان الکتابی ـ احمد جزایری‌ـ بیوك صابرزاده آـ۱۰۳۵

مصیبت‌وارده‌را بعموم بازماندگان آنمرحومه تسلیت میدهیم

بانهایت تاسف‌و تاثر درگذشت علویه **بانو صدیقه‌مجتبوی** را باطلاع کلیه خویشان و آشنایان میرساند مجلس ختم آن مرحومه‌ازساعت ۵ الی ۷ بعداز ظهرروزیکشنبه (فردا)در مسجد حاج ابوالفتح واقع در خیابان ری میدان شاه و ختم زنانه در همانروز در خیابا ن‌شهبازخیابان‌نصر کوچه‌مخملچی منزل حاجی حسن یوسف خانی منعقد می باشد .

حاجی‌حسن‌یوسف‌خانی‌ـ عبدالله یوسف خانی ـنصرالله یوسف خانی‌ـ محمد روحانی پور جهان‌ـ حاج حسین کی استوان‌ـ حاج رحیم‌ایازی‌ـ سید مهدی مجتبوی‌ـ مجتبی مجتبوی‌ـ جواد عدالت ـ مرتضی گردون پناه ـ علی آقا مجتبوی‌ـ محمد علی شیر مست

مصیبت‌وارده‌را بعموم بازماندگان آنمرحومه تسلیت میدهیم

خانواده‌های جعفری ـ هدایت ـ حمزوی ـ پیرنیا ـرامبد

درگذشت جانگداز **مینای هدایت (جعفری)** را دراثر سانحه هوائی اعلام مجلس ختم مردانه صبح روز یکشنبه بیست و چهارم تیرماه درمسجد هدایت از ساعت نه الی یازده برقرار است و مجلس ختم زنانه همانروز از ساعت شش بعداز ظهر تا هفت ونیم درمنزل آقای علیقلی هدایت منعقد میباشد

درگذشت‌ناگهانی بانو میناجعفری همسر آقای ایرج هدایت موجب تاثر عمو م‌دوستان و خانواده های وابسته به هدایت و جعفری‌وسایر بازماندگان است ما با کمال تاسف‌این واقعه تاثر انگیزرا بعمو م‌افراد خانواده محترم‌هدایت‌و جعفری وسایربازماندگان تسلیت می گوئیم .

باکمال‌تاسف‌درگذشت مرحومه ناکام**ایران اینانلو**همسر آقای کریم جعفری ابهری و صبیه آقای نجفقلی اینانلو را به اطلاع بستگان و همشهریان محترم میرساند . مجلس ترحیم مردانه آن مغفوره ازساعت ۳ الی ۷ بعد از ظهر یکشنبه ۲۴ر۴ر۴۱ در مسجد رضویه واقع در خیابان هاشمی‌چهارراه قصرالدشت منعقد می‌باشد.

نجفقلی اینانلوـ ترابعلی ابهری‌ـ حسین بختیاری

مصیبت‌وارده‌را بعموم بازماندگان آنمرحومه تسلیت میدهیم

طبق خبررسیده از نجف اشرف**حضرت‌آیت‌الله آقای سید عبدالهادی شیرازی** مرجع تقلید شیعه وفات یافته و جامعه تشیع عزادار می‌باشد بهمین مناسبت‌از امروزبعد از ظهر تا ظهرفردا در چهل‌ستون مسجد جامع مجلس ختمی منعقد انشاءالله عموم مومنین شرکت خواهند فرمود وبازار هم بهمین مناسبت‌از بعد از ظهر تعطیل خواهد بود .

الاحقر عبدالله بن مسیح تهرانی

بجامعه روحانیون بویژه خانواده محترم آنمرحوم‌مصیبت وارده را تسلیت می دهیم .

خانواده های مستوفی باطلاع دوستان و آشنایان‌محترم میرساند که مراسم چهلم مرحوم مغفور **محمد حسین مستوفی** در روز یکشنبه ۲۴تیر ماه از ساعت پنج و نیم بعد از ظهر در مزار آنمرحوم (ابن بابویه) انجام خواهد شد .

با کمال تاسف فوت مرحوم**حاج رمضان‌جمالی‌راد**رادر مهرآباد اردستان باطلاع کلیه دوستان و همشهری های محترم میرساند مجلس ترحیم آنمرحوم ازساعت ۸الی ۱۱ صبح روز یکشنبه ۲۴ر۴ر۴۱ در مسجد جامع منعقد است .

حاج غضنفر رشیدی (معروف به حاج علی اکبر رشیدی) ـ رضا رشیدی ـ سید نصرالله میر باقری طباطبائی ـ حاج حبیب‌الله محمد رشیدی ـ ابوالقاسم رفیعی مهرآبادی ـحاج سید باقر میرباقری طباطبائی ـحاج محمد محمد رشیدی ـ حاج محمد حسین شیخ‌الاسلامی‌ـحاج جواد محمد رشیدی‌ـ حاج ابراهیم لطفعلی‌زاده‌ـ ماشاءالله بهرامی ـ علی اکبر رشیدی ـ شیخ محمد لیلازی

بعموم بازماندگان آنمرحوم مصیبت وارده را تسلیت‌میدهیم

هوالباقی و کل شئی هالك

بدینوسیله درگذشت‌ناگهانی شادروان **خلیل دشتی** که از بازرگانان معروف فارس و نماینده اسبق مجلس شورای ملی بودند باطلاع دوستان و آشنایان بویژه فارسیهای مقیم مرکزمی رساند .مجلس ترحیم روز دوشنبه ۲۵تیر ماه از ساعت ۹ تا ۱۱ در مسجد مجد برقرار است . ختم زنانه بعداز ظهر همانروز ازساعت ۵تا ۷ در منزل آنمرحوم واقع در تجریش جاده پهلوی ایستگاه برهان نرسیده بمیدان شماره ۱۱۲ دائرخواهد بود .

رضا حکمت‌ـ (سردار فاخر) ـجواد بوشهری ـ(امیر همایون)ـمهدی نمازی ـمحمد رضا فاطمی‌ـ محمد دانشور‌ـ اسمعیل نجومی ـ ابوالفضل حاذقی ـ شکرالله صفوی‌ـ جواد ملکپور ـ صادق ملکپور ـ ابوالقاسم گلشن ـ غلامعلی‌پرویزی عبدالله‌دشتی‌ـ عبدالرسول پرویزی‌ـ محمود شریف زاده ـ عبدالرسول ایرانی ـ جواد گلزار

خانواده های **دشتی‌ـ صبوریان‌ـ بهنیا ـ عالی‌وند‌ـ دریابیکی‌ـکبگانی‌ـناظمی‌ـ یمینی‌ـ بیا تماکو‌ـ صبور ـ طالقانی‌ـفیروزنیا‌ـ خراسانچی‌ـ مسئله دان ـ رسولی**

درگذشت ناگهانی شادروان **خلیل دشتی** را باطلاع کلیه فامیل ، دوستان و آشنایان میرساند مجلس ترحیم‌روزدوشنبه بیست‌و پنجم تیر ماه ازساعت نه تا یازده در مسجد مجد برقرار است ـ ختم زنانه عصر همانروز از ساعت پنج تا هفت در منزل آنمرحوم واقع در تجریش جاده‌پهلوی ایستگاه برهان نرسیده بمیدان شماره ۱۱۲دایر خواهد بود .

آـ۷۰۶۳ ۱ـ۳

درگذشت آقای خلیل دشتی موجب کمال تاسف است ما مصیبت وارده را بخانواده محترم آنمرحوم‌بویژه‌بازماندگان تسلیت میدهیم .

بمنظور ابراز همدردی و تسلیت به سلسلهٔ جلیلهٔ سادات اخوی و تجلیل از خدمات مرحوم **حاجی سید رضا سادات اخوی** که ازعلاقمندان شهید راه حق‌و فضلیت‌حضرت خامس آل عبا بود مجلس ختم و تذکر از طرف عزاداران آذربایجانیان مقیم مرکز روز یکشنبه ۲۴تیر ماه از ساعت ۹ الی ۱۱ صبح در مسجدآذربایجانیها (حاجی‌شیخ عبدالحسین) منعقد خواهد بود همشهری های ارجمند و علاقمندان‌خاندان رسالت با شرکت خود در این مجلس روح آن فقید سعید را شاد فرمایند .

ازطرف آذربایجانیهای مقیم مرکز ـ الحاج بزرك‌ابوحسین

آـ۷۰۸۵

ضایعه اسفناك

بمناسبت ارتحال حضرت بندگان **آیت‌الله حاج سید عبدالهادی شیرازی** مرجع تقلید شیعیان مجلس یادبودی از ساعت ۴ تا ۷ بعد از ظهر روز یکشنبه ۱۲صفرالمظفردرمسجد مرحوم آیت‌الله حاج‌شیخ عبدالنبی نوری واقع در سرچشمه برقرار از عموم مسلمین خاصه علماء اعلام و حجج اسلام استدعای بذل عنایت مخصوص‌راداریم .

کاروان حج حسنین‌ـ حاج حسن‌ملی

بقیه آگهی های ترحیم و تسلیت در صفحات ۱۷ و ۱۹

دکتر غلامحسین مصدق

از مسافرت مراجعت نموده و کمافی‌السابق درمطب خود از مرضای محترم پذیرائی مینماید .

۳ـ۳ آـ۱۰۵۰۰

دکتر یحیی شهردار ـ متخصص جهاز هضم

از بیماران محترم متمنی است که برای مراجعه بمطب ۲۴ ساعت قبل طرف صبح توسط تلفن ۳۷۰۳۵ وقت بگیرند.

خیابان باغ سپهسالار شماره ۱۵۴

اطلاعیه دبستان پسرانه روش نو

اولیاء محترم دانش آموزان دبستان پسرانه روش نو لطفا شماره تلفن جدید ومحل‌جدید دبستان‌راکه بمناسبت زیبائی‌باغ ووسعت محل انتخاب‌شده است یادداشت‌فرمائید.

شماره تلفن ۴۸۰۲۰

نشانی ـ خیابان فیشرآباد خیابان ثریا بین ویلا و فیشرآباد کاشی شماره ۲۰۸

رئیس موسسات روش‌نو‌ـ عباس یمینی شریف

۱ـ۳ آـ۱۴۳۴

زبان آلمانی

نام نویسی برای شرکت در کلاس زبان آلمانی مخصوص مبتدیان (کلاس هفته‌ای ۱۰ ساعت) که روز سه‌شنبه دوم مردادماه شروع خواهد شد ادامه دارد .

سازمان فرهنگی معتضدی ـ خیابان لاله‌زار ـ کوچه‌رفاهی تلفن ۳۰۳۲۳۸

مهندس معتضدی

کودکستان آینده دبستان آینده

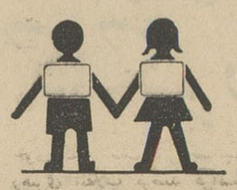

زیر نظر توران اشتیاقی متخصص تعلیم و تربیت ازامریکا نام‌نویسی همه هفته‌دوشنبه ـسه‌شنبه و چهارشنبه ۸تا ۱۲ صبح خیابان کاخ‌ـبالاتر ازامیراکرم ـ کوی آذر تلفن ۶۷۳۱۳ وسیله ایاب وذ هاب آماده است .

۱ـ۲ آـ۷۰۰۱

گروه‌فرهنگی فردوسی

دبیرستان‌فردوسی

در امتحانات خرداد ماه کلاسهای ششم که تحت نظر وزارت فرهنك بعمل آمد دبیرستان فردوسی ازلحاظ تعداد نسبی قبولی بین کلیه دبیرستانهای ناحیه یك تهران حائز رتبه اول گردیده‌و ساگراول‌نیز بین ۶۵۳نفراز این دبیرستان انتخاب‌شده‌است درسال تحصیلی آینده علاوه بر ششم ریاضی کلاس ششم طبیعی‌نیز دایر خواهد بود . ا زدانش آموزان جدید در کلیه کلاسها قبل از ثبت نام امتحان ورودی بعمل می آید .

خیابان ساسان غربی ـ تلفن ۴۵۶۸۳

دبیرستان ودبستان وکودکستان نوید دختران

باغچه مصفا ونشاط‌انگیز دبیرستان‌ودبستان‌و کودکستان نویدزیرنظر دبیران‌وآموزگاران مجرب‌ومهربان بهترین‌کانون تعلیم و تربیت برای دختران دلبند شمااست . گروه فرهنگی فردوسی بر اثر تقاضا های مکرر اولیای محترم دانش‌آموزان بتاسیس دبیرستان‌دخترانه نوید نیز مبادرت‌ورزیده است .

خیابان نواب چهارمتری تلفن ۶۲۰۶۴

۵ـ۳ آـ۶۵۱۵

درمان‌کامل و قطعی سوزاك حاد ومزمن وتقویت قوای تناسلی

دکتر جناب زاده دارای گواهی نامه از دانشکده طب فرانسه خیابان منوچهری مقابل کوچه ژاندارك صبح و عصر. ـ۱ـ

آگهی و بشارت

جناب ثقة المحدثین آقای حاج شیخ اسمعیل کلباسی که از زمره خطبا ودانشمندان کشور میباشند اخیرا ازسفرشیراز بطهران‌مراجعت فرمودند ودر بقیه ایام ولیالی سوگواری ماه صفر المظفر در مجالس ومنابر طبق سال گذشته مردم محترم تهران را مستفیض میفرمایند آدرس تلفون شماره ۵۱۵۵۳

انتقال مطب

دکتر عزت‌اله راسخ

عضو انجمن متخصصین قلب وریه آمریکا به خیابان تخت‌ـ جمشیدچهارراه‌روزولت‌شماره ۴۱۵ تلفن های ۶۶۳۸۳ ـ ۶۹۲۶۰ انتقال یافت.

۱ـ۱۲ آـ۶۲۵۷

دکتر جهان ستان

از مسافرت داخله مراجعت و از بیماران محترم پذیرائی مینماید . آدرس : خیابان شاهرضا ـ کوچه باتمانقلیج جنب سینما رویال تلفن ۶۹۱۹۰

۱ـ۲ آـ۱۰۷۶۸

ارتش آزادیبخش اعلام کرد نخست وزیر الجزایر بن بلا است

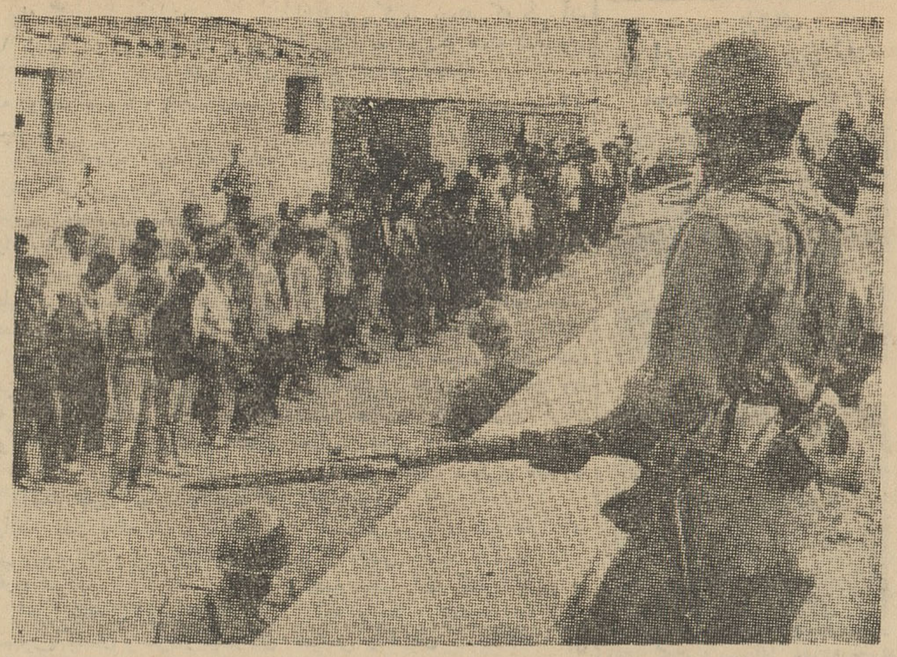

اعضای ارتش آزادی‌بخش الجزایردر شهر اوران عده‌ای از کسانی را که باتهام قتل و غارت در روزهای بعد از استقلال توقیف شده‌اند زیر نظر گرفته‌اند . فرمانده ارتش آزادی بخش در «اوران» اظهار داشته که ممکنست این عده‌تیرباران شوند.

الجزیره ـ آسوشیتدپرس ـ ۱۳ ژوئیه ـ ستاد فرماندهی ارتش آزادی بخش الجزایر که اکثر اعضای آن از عناصر دست چپی هستند شب گذشته بیانیه ای در غرب این کشور صادر کردند و تاکید نمودند که تنها قدرت قانونی انقلاب الجزایر نیروهائی هستند که کنترل قسمت اعظم خاك الجزایر را در دست دارند .

مفاد بیانیه ستاد آزادیبخش‌الجزایر شدید ترین حمله ایست که تاکنون به حکومت موقت « بن یوسف‌بن خده» نخست وزیر متمایل براست الجزایر شده‌است .

در بیانیه ستاد ارتش آزادیبخش الجزایر به تمام دولتهای خارجی و بطریق اولی به فرانسه اخطارشده‌است که از هرگونه دخالتی در امور داخلی الجزایر برحذر باشد . این اخطار مخصوصا از آن جهت حائز اهمیت است که افسران ارتش فرانسه در الجزایر و مقامات‌حکومت‌موقت‌الجزایر بیش از پیش درباره تکرار تجربه « کنگو » درالجزایر صحبت میکنند .

● منحرف شده‌اند

ستاد ارتش آزادیبخش در بیانیه خود گفته است : کسانیکه وظیفه رهبری انقلاب برضد فرانسه را در الجزایر داشتند هرروز بیش از روز پیش از هدف اصلی خود منحرف تر و دورتر شده‌اند .

در بیانیه سپس گفته شده : در این میان مردان‌شرافتمندالجزایرصدای اعتراض خود را بلند کردند و خطر انحراف از هدف های انقلاب‌مسلحانه الجزایر را یادآوری نمودند اما صدای این مردان شرافتمند با خشونت آمیز ترین و بیرحمانه ترین‌شیوه‌هاوبوسیله کسانیکه امروز اعضای ستادفرماندهی ارتش آزادیبخش را جنایتکار مینامند، محکوم به سکوت گردید .

● بن‌بلا نخست‌وزیر

در بیانیه ستاد ارتش آزادیبخش یادآوری شده که‌ماه‌گذشته در اجتماعی که با حضور چهار نفر از وزیران حکومت موقت وفرماندهان تمام شش ولایت الجزایر تشکیل شد بن خده از نخست وزیری عزل گردیده و بن‌بلا به نخست‌وزیری الجزایر انتخاب شد .

این تصمیم هنوز هم از نظر ارتش آزادیبخش الجزایر قانونی است زیرا کسانیکه این تصمیم را گرفتند دو سوم اعضای شورای انقلاب را که عالیترین ارگان انقلاب الجزایر است تشکیل داده بودند .

د ربیانیه تاکید شده که ارتش آزادیبخش الجزایر بهیچوجه علیه حکومت موقت توطئه‌ای نکرده و کودتائی تدارك ندیده است اماکماکان عزل فرماندهان این ارتش و انحلال ستاد ارتش آزادیبخش آن راغیرقانونی دانسته و تاهنگامیکه مجلس‌موسسان الجزایر تشکیل نشده‌ارتش‌آزادیبخش تنها قوه اجرائیه این کشور است .

● شکست کامل

بومنجل مشاور بن‌بلا دیروز در تلمسن اظهار داشت که مذاکرات‌اخیر فرستادگان حکومت موقت و بن‌بلا در پایتخت مراکش باشکست کامل پایان یافته است وی اضافه کرد که در حال حاضر بهیچوجه امکان ملاقات مجدد بن‌بلابایك هیئت حسن نیت حکومت موقت وجود ندارد ، و به این ترتیب هرنوع تماسی بین‌این‌دوطرف‌قطع شده است .

بومنجل اضافه کرد که حکومت موقت بااقداماتی که مرتکب‌شده دیگر حکومت قانونی الجزایر نیست .

از مرزمراکش گذشتند

رباط ـ یونایتد پرس ـ ۱۳ ژوئیه ـ امروز برباط گزارش رسید که نیرو های فرانسوی والجزایری‌دو روز بیش از مرزهای مراکش گذشتند و یك پست نظامی مراکش را اشغال کرده‌اند .

در گزارشی که از طرف خبرگزاری نیمه رسمی مغرب منتشر شده گفته میشود که نیرو های الجزایری به کمك نیرو های فرانسوی پس از محاصره یك پست مرزی مراکش به نیرو های مراکشی اولتیماتوم دادند تا آنجا را تخلیه‌کنندونیرو های‌مراکشی نیز ناچار این پست را تسلیم کردند .

● حکومت غیر قانونی

تلمسن ـ خبر گزاری آلمان ـ ۱۳ ژوئیه ـ محمد خیضر وزیرمشاور سابق حکومت موقت الجزایر که از یاران نزدیك بن بلا است دیروز در تلمسن واقع در نزدیکی مرز مراکش اظهار داشت که حکومت موقت بن یوسف بن خده غیرقانونی است .

بن خیضر گفت که در شورای انقلاب‌با اکثریت‌آراء تصمیم گرفته شده بود که پس‌از استقلال‌الجزایر یك حزب سیاسی که اعضای آن منتخب شورای انقلاب باشد برای اداره امور الجزایر تشکیل واتکاء این حزب به ارتش آزادیبخش الجزایر باشد . اما بن خده این تصمیم شورای انقلاب رانقض کرده است .

● استقبال با شکوه

اوران ـ آسوشیتدپرس ـ ۱۲ ژوئیه عصر روز ۵شنبه گذشته ده ها هزار مسلمان الجزایری درحالیکه پرچم های الجزایر مستقل را بدست گرفته بودند با شور و هیجان بی سابقه‌ای از بن بلا معاون‌نخست‌وزیر حکومت موقت الجزایردر شهراوران که‌بعد از الجزایره بزرك ترین‌شهر الجزایر است استقبال کردند .

بن‌بلا که بعنوان یك قهرمان مورد استقبال قرار گرفت پیش‌از آنکه وارد شهر شود از اردوگاههای‌ارتش آزادیبخش ملی در نزدیك‌شهردیدن کرد وسپس در حالیکه داخل یك اتومبیل روباز سوار شده بود وارد اوران گردید .اطراف بن بلاراده‌ها هزار زن‌ومرد و کودك الجزایری احاطه کرده و بدنبال او۲۰۰ کامیون واتومبیل در حرکت بودند بن بلا وارد قسمت اروپائی نشین شهراوران که هنوز در دست سربازان‌فرانسوی است نگردید .

ستون های بزرك ارتش‌آزادیبخش که‌در طول مسیرحرکت‌اتومبیل‌حامل بن‌بلا صف کشیده بودند قادر به کنترل مردم که برایش ابراز احساسات‌میکردند نبودند اتومبیل حامل بن‌بلا که بکندی حرکت‌می کرد بالاخره‌در مقابل‌یك‌عمارت‌بزرك ۱۶ طبقه که هنوز آثار خرابکاری های ارتش سری وانفجار های بمب های پلاستیکی درآن بچشم میخورد متوقف گردید وسپس به نزدیك استادیوم بزرك شهر اوران رفت تا نطق‌خود را ایراد کند .

● حکومت یك حزبی

بن‌بلا ضمن نطقی که‌در استادیوم ورزشی شهر اوران ایراد کرد اظهار داشت که الجزایر بایدبوسیله یك حکومت یك حزبی اداره شود تا هدف های نهائی انقلاب بر آورده گردد .

بن‌بلا در میان کف‌زدنهای شور انگیز دهها هزار تن گفت که‌افزار قدرت این حکومت یك حزبی نیز باید ارتش‌آزادیبخش الجزایرباشد تاالجزایر را در برابر نیرو های ضد انقلاب حفظ وحمایت کند .

بن‌بلا که پس ازوارد شدن از مراکش به الجزایر نخستین نطق مهم خود را ایراد میکرد تردیدی باقی نگذاشت که وی بابر قراری یك‌دمکراسی سبك‌غربی درالجزایر کاملا مخالف است . معذلك تاکید نمود که دمکراسی واقعی برای‌ملت الجزایر عبارت از آزادی های دمکراتیکی است که تحت شرایط سیستم یك حزبی بخوبی امکان پذیر میگردد .

● تهدید هلیکوپتر

در جریان نطق بن‌بلا یك‌هلیکوپتر فرانسوی چندین بار برفراز جمعیت بپروازدرآمد وصدای آن‌مانع‌شنیده شدن سخنان بن‌بلا گردید اما ده‌ها هزار جمعیت حاضر در استادیوم انگشتان خودرابشکل تهدیدآمیزی بطرف این هلیکوپتر دراز کردند .

بن‌بلا گفت که وی مایل است برای همیشه به جنجالی که میان رهبران حکومت موقت بوجود آمده پایان داد ه‌شود امابرای اینکارلازم است که ه‌بطور ساده آنها که در اقلیت هستند جارا برای‌کسانیکه دراکثریت هستندخالی کنند .

مامیخواهیم راه رابروی تمام کسانی که آرزومند برقراری یك رژیم ضد دمکراتیك در الجزایر هستند مسدود کنیم .

بن‌بلا توضیح دادکه بعقیده وی حکومت دمکراسی در الجزایرتنها ازطریق اجرای‌احکام و نظریات شورای انقلاب الجزایر که‌درحقیقت پارلمان کشور است امکان پذیر میباشد .

● طرفدار وحدت

درشورای انقلاب الجزایر عده زیادی از افسران پرقدرت ارتش آزادیبخش عضویت‌دارند که‌ازآشتی ناپذیرترین دشمنان حکومت‌اعتدالی ومتمایل به راست بن‌یوسف بن‌خده میباشند .

در آخرین جلسه شورای انقلاب که اندکی پیش‌از استقلال الجزایر درطرابلس پایتخت لیبی تشکیل‌شد اکثریت‌اعضای این‌شورابه‌طرفداری بن‌بلابرخاسته بودند .

بن‌بلا گفت‌اظهارات برخی منابع دایر براینکه‌وی و ارتش‌آزادیبخش ملی الجزایر درصدد تجزیه‌کردن این کشور هستند بی‌اساس است.

بن‌بلا گفت که وی‌طرفداروحدت است اما نه‌او ونه‌ارتش‌آزادیبخش الجزایر طرفدار وحدت به هر قیمت نیستند .

بقیه در صفحه چهارم

تظاهرات بر ضد آزمایشهای اتمی شوروی درمسکو!

مسکو ـ خبرگزاری فرانسه ـ مبارزین صلح انگلستان دیروز بعد از ظهر در میدان سرخ مسکو بر ضد آزمایشهای اتمی دست‌بتظاهرات زدند اما تظاهرات آنها بیش ازیك دقیقه طول نکشید .

ده تن از نمایندگان انگلستان که در کنگره جهانی صلح و خلع‌سلاح مسکو شرکت دارند در میدان سرخ اجتماع کرده واین اشعار هاراهمراه داشتند :

«مرك‌برجنك»،«مرك‌برآزمایشهای اتمی امریکا»«مرك‌برآزمایشهای‌اتمی شوروی »چندتن از اهالی مسکو بنام حفظ نظم تظاهر کنندگان را متفرق کردند .

ده دقیقه بعد میدان سرخ ناظر بحث‌میان نمایندگان انگلستان در کنگره جهانی صلح و مردم مسکو بود .

ترکیه سیاست خارجی خود را تغییر نمیدهد

آنکارا ـ خبرگزاری آلمان ـ ۱۳ژوئیه ـ جمال ارکین وزیرخارجه ترکیه شب گذشته ضمن یك مصاحبه مطبوعاتی در آنکارا اظهار داشت که ترکیه بهیچوجه قصد تغییر دادن سیاست خارجی خودرا که مبتنی بر همکاری نزدیك با غرب میباشد ندارد . وزیرخارجه ترکیه اضافه کرد که‌ادامه همکاری ترکیه با پیمان های منطقه‌ای‌ناتو و سنتو هم برای ترکیه و هم‌برای کشور هائی که در این پیمان هابا ترکیه‌همکاری میکنندثمربخش است. وزیر خارجه ترکیه درباره اظهارات اخیر خروشچف‌نخست وزیرشوروی که گفته بود که هرگاه ترکیه کماکان به کمك های غرب تکیه کند محکوم به عقب ماندگی است اظهار داشت این نظر شخص خروشچف است و وی این نظر را به اتکاء اطلاعات نادرستی که از ترکیه دارد اظهار داشته است .

الیزابت تایلور و معشوقش بقاهره میروند

قاهره ـ خبرگزاری فرانسه ـ الیزابت‌ـ تایلورستاره‌مشهور امریکائی وریشارد برتون هفته آینده وارد قاهره‌خواهند شد .

روزنامه الجمهوریه مینویسد ورود آنها برای فیلمبرداری بعضی قسمتهای فیلم کلئوپاتراست .

خوش عکس ترین زن جهان

میامی ـ آسوشیتد پرس ـ ۱۳ ژوئیه ـ روز گذشته در مراسم انتخاب ملکه زیبائی در فلوریدای امریکا «کیم کارلتون» ملکه‌زیبائی انگلیس بعنوان خوش عکس‌ترین زن جهان انتخاب گردید . وی۲۲ ساله است ومقیم لندن میباشد .

ملکه زیبائی آمریکا

«ماکل ویلسون »دختری ازاهالی هونولولو توانست درمسابقات انتخاب زیباترین دختر امریکا پیروز شود وتاج افتخار را بر سر نهد . او بعنوان ملکه زیبائی امریکا در مسابقات انتخاب ملکه زیبائی جهان شرکت خواهد کرد . (عکس رادیوئی اطلاعات)

در تظاهرات سوریه چهار دانشجو کشته شدند

قاهره ـ خبرگزاری فرانسه ـ خبر گزاری خاور میانه اعلام کرد براثر زد و خورد شدیدی که درشهر حلب بین دانشجویان و نیرو های انتظامی در گرفت ٤ دانشجو کشته شدند .

خبر گزاری خاور میانه افزود یك هزار تن ازدانشجویان‌روزجمعه صبح تظاهراتی برپا کردند که براثرمداخله پلیس چهار تن از آنها کشته شدند.

● دعوت به اعتصاب

عده ای از عناصر طرفداران‌ناصر روز جمعه پس از انجام نماز در صدد برآمدند تظاهراتی‌برپاکرده وکارگران را باعتصاب دعوت کنند.

پلیس مجبور بمداخله شد و۲۰تن را بازداشت کرد .

بعد از ظهر نیز عده دیگری‌از تظاهر کنندگان به پاسگاه پلیس در باب الفرج حمله‌ور شده و در صدد ده تن دیگر از آنها بدست پلیس بازداشت شدند .

اورشلیم ـ یونایتد پرس ـ ۱۳ ژوئیه ـ گزارشهای تائید نشده‌ایکه به اورشلیم رسیده حاکی است که بعد از تظاهرات و اعتصاباتی که اخیرا در دمشق و سایر شهرهای سوریه به طرفدارای از تجدیداتحاد سوریه ومصر بو قوع پیوسته تانکهای ارتش سوریه مشغول محاصره شهر دمشق شده‌اند

در این گزارشها گفته‌شده است که نیروهای‌سوریه در مرز لبنان تقویت گردیده و اقدامات‌احتیاطی دیگری نیز از طرف ارتش سوریه که به حال آماده باش در آمده صورت گرفته است .

بموجب‌این گزارشهادیپلماتهای خارجی مقیم دمشق امکان وقوع‌یك شورش از طرف ارتش را درسوریه به دولتهای متبوع خود گزارش داده‌اند .

نبرد شدید ارتش و شورشیان عراق در نزدیکی مرز ترکیه

استانبول ـ رویتر ـ ۱۳ ژوئیه ـ بموجب گزارش هائی که دیروز از نواحی جنوب شرقی ترکیه به استانبول رسیده جنك های‌شدیدی بین ارتش عراق و شورشیان شمال این کشور در نزدیکی مرز های ترکیه در جریان است .

در این گزارش ها گفته شده که دولت ترکیه باقدامات احتیاطی وسیعی دست زده است ، تا ازرخنه احتمالی شورشیان عراق به داخل خاك ترکیه جلوگیری نماید .طبق این گزارشها شورشیان اکنون از طرف واحد های ارتش عراق تحت تعاقب و فشار شدید هستند وواحد های دولتی عراق‌در جریان کشمکش با شورشیان گاهی خمپاره هائی‌را که پرتاب میکنند بداخل خاك‌ترکیه میافتد .

حمله به سربازان سازمان‌ملل‌در کاتانگا

الیزابت ویل ـ یونایتد پرس ـ ۱۳ ژوئیه ـ روز جمعه بار دیگر شلیك گلوله های تفنك آرامش منطقه مقابل اردوگاه نیرو های سازمان ملل را در پایتخت کاتانگا درهم شکست .

یك سخنگوی سازمان ملل در این باره اظهار داشت که‌سربازان کاتانگا بطرف اردوگاه سربازان سازمان ملل که بوسیله سنك‌چین مشخص شده تیراندازی کردند و سربازان سازمان ملل تنها به تیراندازی متقابل بروی زمین و زیر پای سربازان کاتانگا که درصد قدمی موضع گرفته بودند اکتفا نمودند .

مهتاب برلیان زهره
تابستانی ـ سالن
طوفان ترس
دوبله فارسی
در استودیو مولن روژ
از فردا صبح
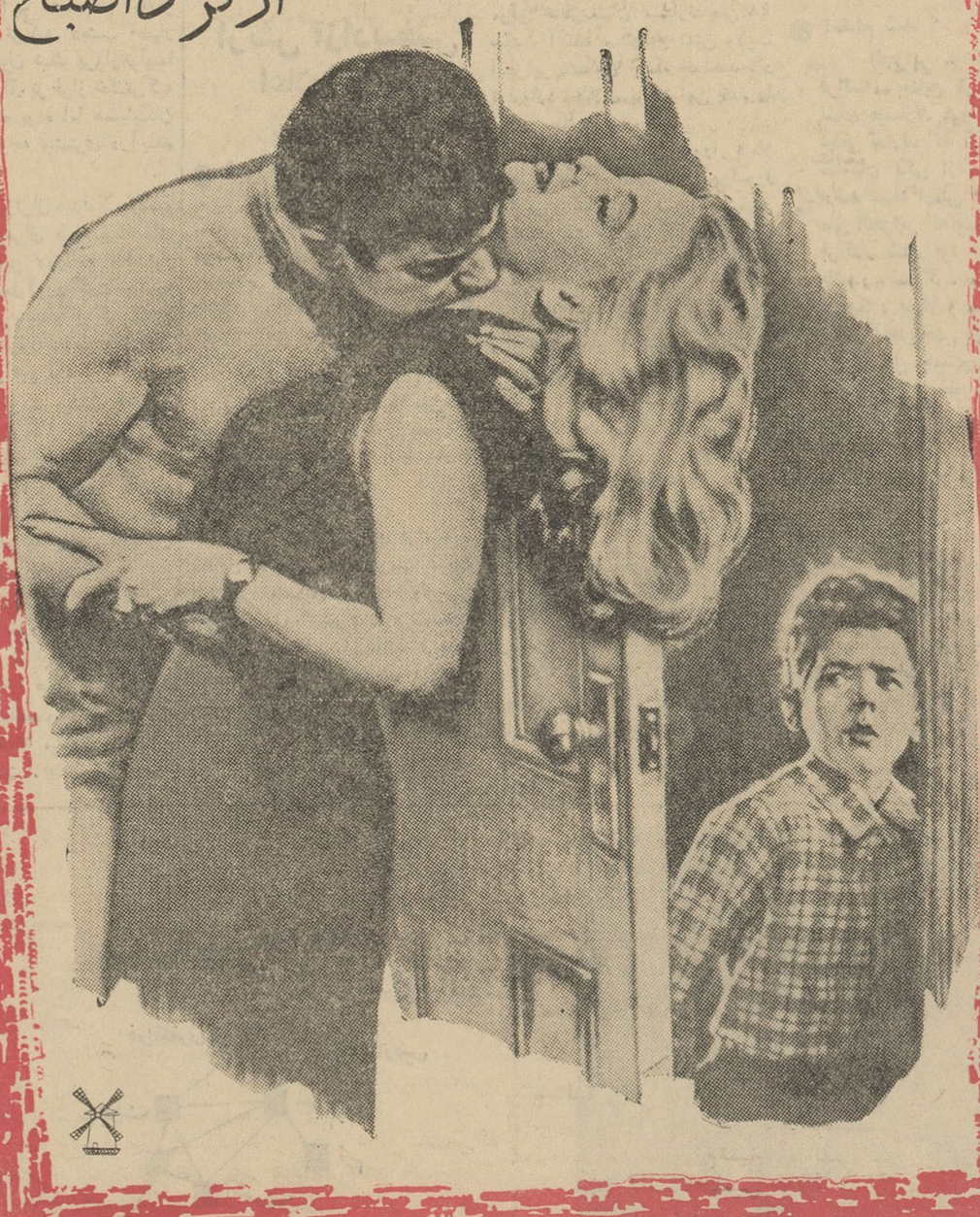
کرنل وایلد جین والیس

مجهزترین دستگاه ارکاندیشن (تهویه مطبوع)
پایتخت در سینما ادئون
برنامه امشب گناهکار بزرك

مجهزترین دستگاه ارکاندیشن (تهویه مطبوع)
پایتخت در سینما ادئون
برنامه امشب گناهکار بزرك

تغییرات عظیم در کابینه محافظه کار انگلیس

هفت تن از وزیران کابینه از جمله وزرای دفاع ، مستعمرات ، دارائی و کشور تغییر سمت دادند

لندن ـ یونایتدپرس ـ ۱۳ژوئیه ـ روز جمعه گذشته هارولد مك میلان نخست وزیر انگلیس یك ترمیم بزرگی را در کابینه خود اعلام کرد . بموجب این ترمیم ۷ نفر از وزیران کابینه مکمیلان به یکباره از کار برکنار شدند . ریچارد باتلر وزیر کشور انگلیس در جریان این ترمیم بزرك پست خود را ترك کرد و به وزارت مشاور کابینه انگلیس تعیین گردید.

ناظران سیاسی اظهار داشته اند که به این ترتیب باتلر بطورغیررسمی تبدیل به مغز سیاسی کابینه‌انگلیس و به عبارت دیگر ایفاء کننده نقش معاون نخست‌وزیر در کابینه مك‌میلان شده‌است .

سلوین لوید وزیر خارجه اسبق و وزیر دارائی انگلیس از پست خود استعفا کرد ورجینالد مورلینك وزیر مستعمرات سابق بجای وی انتخاب گردید .

بجای هارولد واتکینسون وزیر دفاع انگلیس نیز هارولد تورنی کرافت وزیر هواپیمائی سابق منصوب گردیده است . وزیران فرهنك و دارائی کابینه مك‌میلان نیز از پست های خود استعفا کرده‌اند ، و قرار است که دونکان ساندیس وزیر روابط مشترك المنافع با حفظ سمت وزارت مستعمرات‌انگلیس را نیز اداره کند .

● نگران شکست

هارولد مك‌میلان‌نخست‌وزیرانگلیس که ظاهرا از شکست حزب محافظه کار در انتخابات قریب‌الوقوع‌انگلیس‌نگران میباشد در تمام پست های‌اصلی و حساس کابینه خود تغییرات عمده‌ای داده است .

از زمان نخست‌وزیری چرچیل در جنك دوم جهانی که اتلی رهبر سابق حزب کارگر انگلیس به‌معاونت‌نخست وزیر منصوب گردید تاکنون سابقه نداشته‌است که کابینه انگلیس یك معاون نخست وزیر داشته باشد اما مکمیلان رسما اعلام کرد که ریچارد باتلر را به معاونت نخست‌وزیری‌تعیین کرده‌است .

ترمیم روز گذشته از سال ۱۹۵۷ که مك‌میلان به نخست وزیری‌انگلیس رسید تاکنون بی‌سابقه بوده‌است .

● جانشین مکمیلان

در مورد سلوین لوید گفته شده که برنامه سخت گیریهای مالی و اقتصادی وی بهیچوجه محبوبیتی برای حزب محافظه کار بوجود نیاورده‌است .

واتکینسون

سلوین‌لوید

باتلر

باتلر که به معاونت نخست‌وزیری انگلیس منصوب‌شده در محافل‌سیاسی بعنوان جانشین حتمی مکمیلان تلقی میشود .

سخنگوی دولت‌انگلیس‌دیروز اظهار داشت که ترمیم کابینه مکمیلان به هیچوجه‌معنای تغییر سیاست اقتصادی دولت محافظه کار را ندارد .

ناظران سیاسی اظهارنظر کرده‌اند که مکمیلان از آن جهت دست به این ترمیم بی‌سابقه در کابینه خود زده که پس از مرحله اجرای‌برنامه سخت‌گیری اقتصادی که بوسیله لویداجراء گردید عناصر سیاسی مناسب تری برای رهبری کابینه محافظه‌کار داشته باشد ، و به کمك آن‌ها درانتخابات آینده انگلیس که حداکثر بایدظرف دو سال دیگر انجام شود بر حزب کارگر پیروز گردد . درباره لوید گفته شده که وی حتی در حزب محافظه کار انگلیس محبوبیت زیادی نداشته است .

● پیشنهاد استعفا

لندن ـیونایتدپرس ـ ۱۳ ـژوئیه ـ گیتسکل رهبر حزب کارگر انگلیس دیشب به دولت مکمیلان تاکید کردتا استعفا کند . وی گفت که ترمیم‌بی سابقه کابینه مکمیلان نشان دهنده شکست آشکار این دولت است‌وبهتر بود که مکمیلان بجای آن که خود را از شر همکاران خویش نجات دهد شخصا از نخست وزیری کناره گیری میکرد .

روزنامه های لندن غالبا اظهار نظر کرده‌اند که ترمیم بزرك کابینه‌محافظه کار پیش از آنچه که به‌نفع مکمیلان باشد موجب تزلزل وی در انتخابات آینده انگلیس خواهد گردید .

● وجیه‌الملة نبود

لندن ـ خبرگزاری‌فرانسه ـسلوین لویدوزیر دارائی انگلستان که ازسمت خوداستعفا کرداین نامه رابرای‌هارولد مك‌میلان نخست‌وزیر انگلستان ارسال داشت :

شما مرااز تمایل‌خود دایرباستعفای من آگاه ساختید و من داوطلبانه استعفا دادم اما باید بگویم سیاست کابینه‌شما که من‌نیزدرآن‌شرکت‌داشتم وجیه الملة نبوده است .

اسکندر میرزا رئیس جمهوری سابق پاکستان گفت :

لغو قانون اساسی پاکستان بدستور امریکا نبوده است

واشنگتن ـ یونایتد پرس ـ ۱۲ ژوئیه ـ دین راسك وزیر خارجه امریکا دیشب اظهارداشت که روابط امریکا و پاکستان‌حسنه است .

راسك توصیه کرد که درباره ارزش گزارش های مربوط به وخامت روابط واشنگتن وکراچی زیاد مبالغه نشود .

راسك که در یك کنفرانس مطبوعاتی صحبت‌میکرد گفت‌بدیهی است که وخامت روابط پاکستان با هندوستان موجب می شود که امریکا در روابط خود با این کشور ها دچار اشکالاتی گردد معذلك موکدا بایدگفت که روابط‌پاکستان و امریکا هنوز حسنه است .

راسك اظهار امیدواری نمود که روابط میان افغانستان و پاکستان نیز بهبود یابد و از صورت کنونی خارج شود .

اخیرا شخص ایوب خان رئیس جمهور پاکستان و سردار بهادرخان برادرش و وزیر خارجه پاکستان اظهاراتی کرده بودند که طی آن آشکارا به امریکا حمله شده‌بود.

● بی‌اساس است

لندن ـ یونایتد پرس ـ ۱۲ ژوئیه ـ اسکندر میرزا رئیس‌جمهور سابق پاکستان امروز در لندن‌اظهار داشت که ادعای برخی از مقامات پاکستانی دایر بر اینکه وی در اکتبر ۱۹۵۸ بدستور وزارت‌خارجه امریکا دست به لغو قانون اساسی کشورش زده بود بی اساس‌است.

اسکندر میرزا گفت‌که برخلاف اظهارات اخیر سردار بهادر خان برادر رئیس جمهور پاکستان وی بهیچوجه پیش از برقرار کردن حکومت نظامی درپاکستان باامریکا و یا هیچ کشور دیگری مشورت نکرده بود .

اسکندر میرزا در عین حال‌ادعای برادر رئیس جمهور پاکستان رادر مجمع ملی آن کشور دایر بر اینکه امریکا در تمام حوادث بزرك سیاسی پاکستان دست داشته بی اساس دانست .

بزودی

برای چه میمیرند

محصول ۱۹٦۲ شوروی

دوبله بفارسی

باشرکت : سرگئی باندارچوك

چین و هند بیکدیگر اخطار کردند

● قرار داد نصب ساختمان کارخانه جت شوروی در هند بامضاء رسید .

دهلی نو ـ خبر گزاری آلمان ـ ۱۳ ژوئیه ـ روز گذشته دولت‌های چین کمونیست و هندوستان‌متقابلا علیه تحریکات جنگی‌در دره گالوان واقع در منطقه لاداخ که در مرز دو کشور قرار دارد بیکدیگر اخطار کردند .

از طرف چین کمونیست یاد ـ داشتی به دولت هند تسلیم شده و طی آن تاکید گردیده است که نیرو های چین در صورت ادامه تحریکات جنگی سربازان هندی ناگزیربه دفاع از خاك چین‌خواهند بود .

در مقابل وزارت خارجه هندوستان نیز در دهلی نو بیانیه‌ای انتشارداده است که چین کمونیست رامسئول تمام عواقب وخیم ناشی ازتحریکات جنگی بر ضد هندوستان دانسته است .

درحال حاضر طبق گزارش‌منابع هندی یك پست نظامی این‌کشور درمنطقه لاداخ درمحاصره نیروهای چین کمونیست است و هواپیما های نظامی هندوستان از راه هوا به محاصره شدگان آذوقه میرسانند قرار داد

دهلی نو ـ رویتر ـ ۱۳ ژوئیه ـ منابع موثق دهلی‌نوامروز گزارش دادند که دولت هندوستان‌سرانجام قرار دادی با دولت شوروی برای نصب کارخانه سازنده جت های شوروی در هندوستان منعقد کرده است .

طبق این گزارش یك هیئت نظامی هندوستان که اخیرا بمسکو رفته بود پس از امضای قرار داد مربوطه اکنون در راه باز گشت به دهلی نو میباشد .

قرار است از طرف دولت‌شوروی تعدادی کارشناس فنی و مهندس متخصص برای سر پرستی عملیات اداره کارخانه سازنده جت های شوروی در هندوستان وارد این کشور گردند .

شوروی آزمایشهای اتمی را تجدید میکند

مسکو ـ خبرگزاری فرانسه ـ خبرگزاری رسمی شوروی «تاس» امروز اعلامیه‌ای در اختیار مخبرین خارجی مقیم مسکو قرار داد .

دراین اعلامیه خبرگزاری تاس پس‌از اشاره به آزمایشهای اتمی امریکا، انگلستان و فرانسه خاطر نشان ساخته است تمام‌آزمایشهای سلاحهای اتمی که توسط شوروی صورت گرفته پاسخی به‌فعالیتهای قدرتهای غربی وآزمایشهای‌اتمی که بوسیله آنها صورت گرفته بوده‌است خبرگزاری رسمی‌شوروی آنگاه میافزاید امریکا ناشیانه مایل است مسئولیت مسابقه تسلیحاتی را که ناشی از سیاست تجاوز کارانه‌قدرت های‌غربی‌است متوجه‌شوروی سازد .

خبرگزاری شوروی خاطر نشان میسازد وزارت امور خارجه امریکا علنا حقایق را تحریف میکند و این نکته را یادآوری‌مینماید که‌شوروی درسال ۱۹۵۸ بطور یك‌جانبه‌مبادرت به‌قطع آزمایشهای اتمی نمود .

خبرگزاری تاس در خاتمه می افزاید قدرتهای غربی و پیشاپیش آنهاامریکامایل‌به‌قطع آزمایشهای اتمی نیستند و پیشنهادهائی راکه براصول علمی مبتنی است ردمیکند

تاس سپس بطور ضمنی تهدید میکند که شوروی آزمایشهای‌اتمی را ازسرخواهد گرفت .

● متاسف است

خبرگزاری تاس در اعلامیه‌دیگری خاطر نشان‌نموده است‌دولت‌شوروی از اینکه می‌بیند حکومتهای غربی در زمینه قرار داد صلح باآلمان واز بین بردن بقایای جنك بین‌المللی دوم‌تمایلی‌نشان‌نمیدهندسخت‌متاسف است .

خبرگزاری تاس در این‌اعلامیه اضافه کرده است چنانچه راه حل وتوافقی درمورد برلن غربی وآلمان باقدرتهای غربی پیدا نشود امضاء قرداد صلح باجمهوری دمکراتیك آلمان بطور اساسی وضع اروپای مرکزی را تغییر خواهد دادوبقایای جنك بین‌المللی دوم را ریشه کن میسازد و آنگاه راه را برای‌بهبود مناسبات بین دول از جمله‌قدرتهای بزرك باز میکند .

ناظرین غربی باتوجه‌به دواعلامیه خبرگزاری تاس معتقدند شوروی بزودی آزمایشهای‌اتمی‌خودرا‌تجدید میکند .

این محافل معتقدند درسیاست خارجی شوروی علائم گرایش به سوی خشونت و سختی دیده میشود

● تغییر نمیکند

واشنگتن ـ آسوشیتدپرس ـ دین‌راسك وزیر خارجه‌امریکاامروز اظهار داشت اعم از آنکه شوروی آزمایشهای اتمی خود راتجدید کند یانکند ،امریکا در صددپیدا کردن فرمول رضایت بخش برای منع آزمایش سلاحهای اتمی است. وی اضافه کرد تجدید آزمایشهای‌اتمی شوروی در سیاست امریکا دراین مورد تغییری نمیدهد .

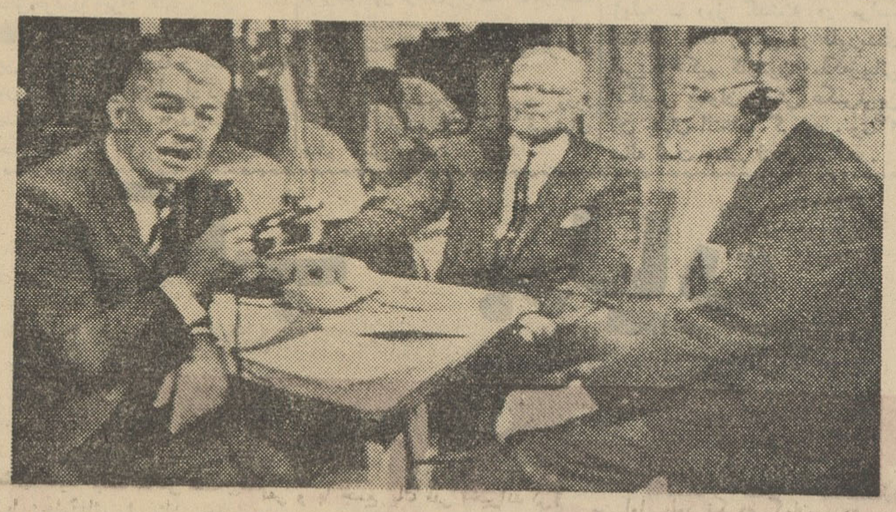

این عکس ازسری نخستین‌عکس هائی است که از ایستگاه‌تلویزیونی آندور واقع درآمریکا بوسیله قمر مصنوعی تله‌استار روزچهار شنبه گذشته از طریق ایستگاه فرانسوی پلومور بود و ضبط ودر فرانسه‌پخش گردید. ازراست به چپ رئیس‌اداره کمپانی تلگراف و تلفن بل آمریکا که تله استار را ساخته و به‌فضا فرستاده واونیل‌مدیر برنامه‌تله‌استار مشاهده میشوند هویت نفر سمت‌راست که‌عینك بچشم دارد شناخته نشده

---

۷۸ کودك آمریکائی

زیر ضربات مشت و لگد والدین خود کشته شده‌اند

نیویورك ـ۱۳ژوئیه ـرویتر ـ نشریه مدیکال جرنال ارگان انجمن پزشکی امریکا درشماره اخیر خود گزارش داده است که سال گذشته حداقل ۷۸ کودك امریکائی بعلت کتك‌های شدیدی که از پدر و مادر هاویا سایر اقوام خود خورده‌اند به قتل‌رسیده‌اند .

در گزارش این نشریه گفته‌شده که ۲۹ نفراز ۷۸نفر کودك‌موردبحث براثر خون ریزی مغزی ناشی از کتك خوردن شدید بقتل رسیده‌اند. نشریه امریکائی اضافه کرده که‌در حال حاضر شماره تلفات کودکانی که درنتیجه کتك‌خوردن‌ازوالدینشان به‌قتل میرسند باشماره تلفات ناشی از حوادث‌اتومبیل برای کودکان امریکائی کاملا قابل مقایسه است.

جاده مستقیم بین کویت و اردن

عمان ـ آسوشیتد پرس ـ ۱۳ ژوئیه ـ روز گذشته دولت کویت از طریق سفیر کبیر خود بدولت اردن پیشنهاد کرد که یك‌شاهراه بزرك بین کویت و اردن احداث گردد .

وزیر خارجه اردن دیروز دراین‌باره اظهار داشت که هزینه احداث‌این شاهراه ۲۲ میلیون دینار (قریب ٦۲ میلیون دلار خواهد بود) که نزدیك ۸٫۵ میلیون دلار آن را دولت اردن خواهد پرداخت .

طول این جاده ۱٦۵۰ کیلومتر خواهد بود ، و تنها ۲۰ کیلومتر آن را دولت اردن خواهد ساخت. اظهار امیدواری شده است که‌این جاده از راه عربستان سعودی اردن را به کویت وصل کند.

وزیر خارجه اردن اضافه کرد که احداث این شاهراه وسیله ارتباطی شایان اهمیتی میان‌کشور های منطقه خلیج فارس با منطقه مدیترانه خواهد بود و اهمیت آن بهیچوجه کمتر از راه‌آهن بین سوریه و اردن و عربستان سعودی که اکنون در حال ساختمان است نخواهد بود .

خلاصهٔ اخبار

● ارض‌روم ـ عصمت اینونو نخست وزیر ترکیه دیشب اظهار داشت که بدون شك پروازهواپیما های نظامی عراق بر فراز خاك‌ترکیه ناشی از اشتباه بوده اما همسایگان ترکیه باید توجه بیشتری درآینده بخرج دهند.

● بغداد ـ ژنرال عبدالکریم‌قاسم نخست وزیر عراق طی مصاحبه‌ای که با سردبیر روزنامه الدستور چاپ بصره بعمل‌آورد گفت چنانچه برای طرد امپریالیسم از کویت‌لازم باشد که ما نیروی نظامی بکاربریم آنرا بکار خواهیم برد .

● دهلی نو ـ دیشب آخرین جسد از اجساد ۹٤ نفر مسافران سرنشینان یك‌هواپیمای مسافربری ایتالیائی که جمعه هفته گذشته در نزدیکی بمبئی سقوط کرده بود از محل حادثه به یك بیمارستان شهر پونا حمل گردید .

● واشنگتن ـ پرزیدنت کندی تمام کوشش خود را بکار خواهد برد تا کنگره امریکا لایحه کمك های خارجی اورا قبول کند .

مجموع کمك‌های خارجی‌امریکا ٤ میلیارد و ٦٦۸ میلیون دلارپیش بینی شده است .

ارتش آزادیبخش اعلام کرد

بقیه از صفحه سوم

● شورای انقلاب

پاریس‌ـخبرگزاری آلمان‌ـ۱۳ ژوئیه‌ـ محمدبن‌بلامعاون نخست وزیر حکومت موقت الجزایر ضمن یك مصاحبه اختصاصی باخبرنگار روزنامه فرانسوی پاری پرس اظهار داشته است که‌برای حل مشکلات الجزایر باید شورای انقلاب الجزایر تشکیل گردد

بن‌بلا که از پشتیبانی ارتش آزادی بخش الجزایر برخوردار میباشدبن‌خده نخست‌وزیر حکومت موقت را متهم کرد که‌سعی‌میکند تاعقیده خودرابه‌دیگران تحمیل نماید .

● شورای ولایتی

الجزایر ـ خبرگزاری فرانسه ـ محافل نزدیك به حکومت موقت الجزایر تشکیل شورای ولایتی الجزایر را با شرکت فرماندهان ارتش آزادیبخش ملی تائید کردند.

مسئله تشکیل این شورا ضمن مذاکرات رباط ، بین محمد یزید وزیر اطلاعات الجزایر وبن‌بلامعاون نخست وزیر حکومت موقت الجزایر مورد بررسی قرار گرفت . محافل موثق خاطر نشان میسازند طی ٤۸ ساعت آینده مسئولین شش ولایت الجزایر تشکیل جلسه خواهند داد تا موارد اختلاف بن‌بلاو بن خده را مورد مطالعه قرار دهند.

محل تشکیل این شورا کاملا مخفی باقیمانده است . در این‌شورا ۳۰ تن‌از نظامیان‌ارتش آزادیبخش ملی شرکت خواهند کرد و درواقع شورای کوچك ملی انقلاب الجزایر است .

از طرف دیگر بازدید بن خده و همکاران او از شهر کنستانتین به تاریخ دیگری موکول گردید علت به تعویق افتادن سفر بن خده به کنستانتین بر اثر بحرانی است که بین ملیون الجزایر وجوددارد.

● بازگشت ندارد

قاهره ـ یونایتد پرس ـ ۱۳ ژوئیه ـ روزنامه الاهرام چاپ قاهره در شماره اخیر خود نوشته است :

اختلاف میان رهبران الجزایربه نقطه‌ای رسیده که دیگر بازگشت ندارد .

الاهرام از بن خده و بن‌بلا درخواست کرده است‌تا تمام کوشش خود را برای اجتناب از شروع جنك داخلی در الجزایر بعمل آورند .

● اعدام شد ؟

الجزایر ـ خبرگزاری فرانسه ـ منابع موثق خاطر‌نشان میسازند هیچگونه خبر قطعی ندارند که آیا سرگرد سلیمان یکی از سه افسر ارشد ستاد ارتش آزادیبخش ملی الجزایر که‌توسط بن‌خده برکنار شده بود اعدام شده باشد . سرگرد سلیمان از نزدیکان بن‌بلا و معاون ستاد ارتش آزادیبخش ملی‌بود .وی چندی قبل بدستور حکومت موقت الجزایر خلع درجه شد.

● بازداشت شدند

الجزیره ـ رویتر ـ ۱۲ ژوئیه ـ حزب کمونیست کوچك الجزایر امروز اعلام کرد که دو نفر از اعضای کمیته مرکزی آن‌بدستور حکومت موقت الجزایر بازداشت شده و نظامیان الجزایر نسبت به آنها بدرفتاری های شدید کرده‌اند.

حزب کمونیست و حزب مسالی حاج در الجزایر تنها احزابی‌بودند که به جبهه نجات ملی الجزایر ملحق نگردیدند .

تیزی بوزو ـ رویتر ـ ۱۲ ژوئیه ـ بن‌یوسف بن خده نخست وزیر حکومت موقت الجزایر روزگذشته همراه ۵ نفر از وزیران کابینه‌خود وارد تیزی بوزو پایتخت منطقه کوهستانی کابیلی گردیدو ازطرف دو هزار نفر از روستائیان آنجا که از صبح بشهر آمده بودند مورد استقبال قرار گرفت .

بلقاسم کریم‌وزیر کشور ومحمد یزید وزیراطلاعات و محمدبرویاف معاون نخست وزیر حکومت موقت نیز از جمله کسانی بودند که همراه بن خده‌به تیزی بوزو رفته بودند .

بن خده در تیزی بوزو اظهار داشت که‌برای اروپائیان الجزایر تمام امکانات بر خورداری‌از شرائط مساوی زندگی در الجزایر فراهم شده است .

● نپذیرفتند

پاریس خبر گزاری فرانسه ـ محافل نزدیك به حکومت موقت الجزایر تائید کردند که حکومت الجزایر هیئت پزشکی صلیب‌سرخ اسرائیل را نپذیرفته است .

محمدیزید وزیر اطلاعات‌حکومت موقت الجزایر شب گذشته گفت ما معتقدیم که فلسطین یك‌کشور عربی است و دستگاهی که بنام دولت اسرائیل در این سر زمین وجود دارد از نظر حکومت موقت الجزایر دولت نیست . محمدیزید افزود سیاست ما دراین مورد همان سیاست سایرکشور های عربی‌است و خاطر نشان ساخت روش مانسبت به‌یهودیان الجزایر باروش مانسبت به‌دولت اسرائیل متفاوت است‌زیرا در ارتش آزادی بخش ملی الجزایر مبارزین‌یهودی زیادهستند وانگهی ما مخالف برتری نژادی هستیم.

● وظیفه ارتش

تولن‌ـرویتر ـ ۱۲ ژوئیه ـ حبیب بورقیبه‌رئیس جمهوری تونس‌دیشب اظهار داشت که وظیفه ارتش‌آزادی بخش‌الجزایرانتقادکردن ازحکومت موقت این کشور نیست.

رئیس جمهور تونس گفت که قدرت ارتش ها در انضباط آنها و در اطاعت آنها از حکومت است ، تاریخ نشان داده است که هروقت ارتشی پای خود را از سرباز خانه بیرون گذاشته و خواسته است در صحنه سیاست‌قدرت نمائی کند‌کار ملت و مملکت دچار اختلال شده است .

وین

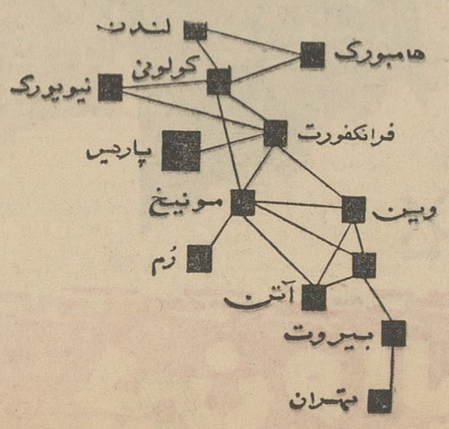

ویا هرشهری در اروپا

باسرویس جت

لوفت هانزا

شاهنشاه و شهبانو در اردوی کارگران نفت

اطلاعات ۱۳۰۴
صفحه ۵
شنبه بیست‌وسوم تیرماه ۱۳۴۱ـ شماره ۱۰۸۴۷

سرپرست امور اداری شرکت ملی نفت در گزارش خود بحضور اعلیحضرتین گفت:

یکی از هدفهای اساسی ملی شدن نفت اداره تشکیلات عظیم صنعت نفت بدست ایرانیان است

بعد از ظهر روز پنجشنبه شاهنشاه و شهبانو فرح از اردوهای تابستانی فرزندان کار گران صنعت نفت در محمود آباد مازندران دیدن‌فرمودند.

در ساعت یازده و چهل و پنج دقیقه‌شاهنشاه و علیا حضرت فرح پهلوی شهبانوی ایران با هواپیما رهسپار شمال شدند و نیم ساعت بعد از ظهر هواپیمای حامل شاهنشاه و شهبانو در محمود آباد آمل بزمین نشست . هنگامی که اعلیحضرتین از هواپیما پیاده شدند مراسم احترام نظامی بعمل آمد و کودك خردسالی خوش آمد گفت و دسته گلی به حضور علیا حضرت شهبانو تقدیم داشت .

شاهنشاه و شهبانو ناهار را با فرزندان کار گران‌صنعت نفت‌صرف فرمودندپس‌از صرف‌ناهار شاهنشاه و شهبانو فرح از قسمت های مختلف اردوی کارگران‌و همچنین ازکلاس درس و کار آموزی آنان بازدید فرمودند . سپس اعلیحضرتین به سالن اجتماعات قدم نهادند و مورد استقبال بسیار پر شور حاضرین‌قرار گرفتند .

در آغاز آقای امیر عباس هویدا عضو هیئت مدیره و سر پرست امور اداری شرکت‌ملی نفت‌ایران خوش‌آمد گفته و چنین معروض داشت.

اعلیحضرتا : جان نثار بدین وسیله از طرف فرزندان کار گران و کار کنان صنعت نفت ایران از افتخاری که شاهنشاه و علیا حضرت شهبانو با تشریف فرمائی خودنصیب آنان فرموده‌انداز صمیم قلب‌سپاس‌گزاری می نمایم .

رئیس هیئت مدیره شرکت ملی نفت به پیروی از منویات ملوکانه مبنی برتامین‌رفاهو آسایش کارگران صنعت نفت و فرزندان آنها وقانون اساسنامه نفت با امکانات محدود دستگاه اجرائی شرکت نفت را ترغیب و تشویق به ایجاد اردوی نفت نمود . ما بخوبی میدانیم که هنوز نتوانسته‌ایم به هدف اصلی خود یعنی تامین رفاه و آسایش کامل افرادی که شب و روز برای

بقیه در صفحه ۶

از آمریکا ـ دکتر فرجیانی
دانشجوی دوره تخصصی دانشگاه فلوریدا

اینست افکار نوجوانان
مبارزه بافساد
تا اندازه‌ای ما را امیدوارساخته‌است

نامه‌ای که در زیر میخوانید از آقای دکتر امان‌الله‌فرجیانی است که دوره تخصصی پزشکی را در دانشگاه فلوریدای امریکا میگذراند . آقای دکتر فرجیانی نامه‌ای از برادر زاده خود ضمیمه نامه اخیرالذکر نموده است که درمقاله خودشان نیز به‌آن‌اشاره شده است واین نامه اجمالا حاکی از عدم رضایت نویسنده آن از محیط میباشد که متاسفانه بعلت کمی‌جا ، ازدرج آن‌معذوریم.

اینك متن نامه آقای دکتر فرجیانی :

مقاله آقای دکتر نیك‌خواه در۲۸ خرداد تحت عنوان مارا فریب ندهید باشرحی که نوشته بودید خواندم . درنظر داشتم نامه‌ئی بشما بنویسم و شرح دهم که امروزه با آنهمه پیشرفت طب و رشته‌های تخصصی‌گوناگون اطبای فعلی نمیتوانند مثل سی‌سال پیش دراطاقی باسم مطب بنشینند وبا گرفتن درجه حرارت ونبض مریض باو دارو داده یا اگر جراحی مختصری لازم داشته باشد دراطاق پهلوئی او را عمل نمایند . امروزه گاهی برای تشخیص یك مرض ، مریض روزها و هفته‌ها دربهترین بیمارستانهای‌امریکا بستری میماند تا از او معاینه کامل شود ودراینمدت متخصصین مختلف و اکیپ‌های آزمایشگاهی وعکس‌برداری و غیره ساعتها روی این مریض کار میکنند تا به‌نتیجه که همان تشخیص است برسند البته درمان مرض پس‌از تشخیص واضح خواهد بود .

خوشبختانه همکاران محترم من درمقالات بعدی روزنامه شماموضوع را واضح نمودند بطوریکه از نوشتن نامه بشما منصرف شدم تا اینکه دراین هفته نامه‌ئی از برادرزاده‌ام «پیروز» که امسال ازکلاس پنجم متوسطه فارغ‌التحصیل شده است بمن رسید ، اوکه ۱۸ سال دارد از طرفی مژده موفقیت امتحان خود را بمن نوشته و مسرور است ولی از طرف دیگر از آینده و کشور خود ناامید و بیمناك میباشد . مختصرا از نظر تربیت خانوادگی شرح دهم : او درخانواده‌ئی تربیت یافته که پدر ومادرش هردو تحصیل‌کرده واز نظر وضع‌مادی جزو طبقه دوم درایران محسوب‌میشوند .

من مطمئنم که این نامه نشانه افکار صدی ۹۵ همسالان «پیروز» میباشدکه درایران باندازه او رشد فکری و اجتماعی دارند .

آری ، اینست افکار نوجوانان کنونی ایران نسبت به‌آینده وکشور خود ، اینست افکار جوانانی‌که سرمایه مادی و معنوی فردای اجتماع کشور ما خواهند بود و آینده کشور به‌آنها بستگی خواهد داشت ، البته این افکار

بقیه در صفحه ۶

مطبوعات و آغاز سی و هفتمین سال انتشار روزنامه اطلاعات

بمناسبت آغاز سی‌و هفتمین سال انتشار روزنامه اطلاعات همکاران‌گرامی ما در مجلات و روزنامه‌های مختلف ضمن ابراز لطف و مرحمت، خدمات مطبوعاتی این روزنامه را در طی‌سی‌و شش سال مورد تمجید قرارداده‌اند.

همکاران ارجمند مطبوعاتی ماکه خودبا مشگلات فراوان روزنامه‌نگاری بیش‌از دیگران آشنائی دارندفعالیت هاو کوشش های مداوم مارا طی‌سی وشش سال خدمت مطبوعاتی مورد تقدیر و عنایت قرار داده‌اند .

انتشار این مطالب از طرف‌شخصیت های محترم مطبوعاتی کارمندان‌موسسه اطلاعات را درانجام خدمات خودتشویق وترغیب مینماید .

روزنامه وزین کوشش طی‌مقاله محبت آمیزی نوشته‌است:

«روزنامه اطلاعات که امروز یکی ازبزرگترین جراید آسیای غربی‌می باشد موسسه‌ایست خود ساخته‌یعنی این موسسه باجدیت و پشتکار و استقامت آقای عباس مسعودی صاحب امتیاز و مدیر روزنامه اطلاعات بوجود آمده و مکارم اخلاقی وراستی‌ودرستی ومیهن‌پرستی ایشان هم کمك های بسیار موثرتری بپیشرفت روزنامه اطلاعات کرده‌است . این روزنامه‌نه تنها در داخل کشور محبوب عموم‌است بلکه درخارج از این مملکت برای ملت ایران از عوامل سربلندی می باشد وملت ایران میتواند با داشتن این روزنامه وزین و کثیرالانتشاربا ملل دیگر از حیث داشتن نشریه‌خوب ووزین برابری نماید..»

***

روزنامه ارجمند فرمان طی‌مقاله‌ای که منتشر ساخته نوشته‌است :

«..ظرف این سی و هفت سالی‌که این روزنامه پشت سر گذاشته است طوفان های زیادی دراین مملکت‌برپا شد که شعله یکی از این طوفانها کافی بود که هستی مارا براندازد و روزنامه وزین اطلاعات که همیشه‌در صف مقدم مبارزان قرار داشته است چون کوهی محکم در برابر این ناملایمات ایستادگی کردونشان داد که راهی جز راه ملت ندارد.

به اطلاعات مردم علاقه دارندو این سخنی است که بقول معروف جملگی برآنند ...»

***

، گرامی نامه پیام بمناسبت آغاز سی‌و هفتمین سال اطلاعات نوشته است :

«روزنامه اطلاعات که امروز از بزرگترین و معتبر ترین جرایدخبری خاورمیانه بشمار میرود ۳۷ سال‌قبل در دو صفحه کوچك منتشر میشد.. صبرو بردباری و تحمل مشکلات از طرف آقای مسعودی باعث شد که اطلاعات موانع رایکی بعد ازدیگری از پیش پابرداشته و راه ترقی وکمال بپیماید ..»

***

روزنامه گرامی خدنك بمناسبت آغاز سی‌و هفتمین سال انتشاراطلاعات نوشته است :

«..موسسه اطلاعات باتجهیزات کامل ومدرنی که‌دارد از نظر امورمطبوعاتی در خاورمیانه بی‌نظیر می‌باشد .... روزنامه اطلاعات همزمان با پیشرفت موسسه اطلاعات بترقیات ارزنده و ثمر بخشی نایل آمده و امروز در زمره پر تیراژ ترین‌نشریه‌های‌خاورمیانه محسوب است ..»

***

مجله محترم فردوسی بهمین‌مناسبت نوشته‌است :

«..بدون اغراق اطلاعات تنها روزنامه بزرك وپرتیراژ و باسابقه‌کشور ماست که بهمت آقای مسعودی مدیر موسسه اطلاعات بمقامی ارجمند وعالی رسیده‌است ...»

***

مجله گرامی صبح امروز بهمین مناسبت نوشته است :

«..موسسه اطلاعات طی این مدت دراثر لیاقت و پشتکار آقای عباس

بقیه در صفحه ۶

یك مرد ایرانی‌الاصل موفق بدریافت جایزه ریاست جمهوری امریکا شد

امیك اواکیان مرد مفلوج‌ایرانی الاصل که ۳۸ سا ل‌پیش درتهران متولده و بعدا به امریکا مهاجرت کرده و تبعه امریکا شده است اخیرابه عنوان‌پر کار ترین‌وشایسته ترین فرد ناقص الاعضای سال در امریکا موفق بدریافت جایزه‌ریاست جمهوری این‌کشور گردیده است. جایزه مزبور بوسیله لوترهاجزوزیر بازرگانی امریکا درمراسم کنفرانس سالیانه کمیته‌ای‌که از طرف‌ریاست جمهوری امریکا برای رسیدگی به استخدام اشخاص ناقص الاعضاء تعیین شده است به اواکیان داده شد .

آواکیان که‌زندگی خود را در صندلی چرخدار می گذراند ازپای خود استفاده جزئی برای حرکت دادن صندلی مزبور می‌کند ولی‌قادر به‌کنترل دستها و انگشتان خود نیست و حتی حرف زدن هم‌برایش مشکل است .

ولی باوجود این همه نقص‌جسمی اواکیان بیش از بسیاری از افراد سالم بحال اجتماع مفید واقع می شود . وی در نویسندگی ومهندسی واختراعات موفقیت هائی کسب کرده ویکی از بزرگترین متخصصین کار با دستگاه های الکترونیکی در امریکا می باشد .

یکی ازپروژه های اختراعی اواکیان که بمنظور کمك باستخدام کار کنان ناقص الاعضاء طرح شده است پروژه تغییر یك شبکه تلفن است که با تغییراتی که وی در آن بوجودآورده است تعلیم اشخاص ناقص العضو برای کار بر روی‌شبکه تلفنی بصورت بسیار ساده درآمده است . پروژه مزبور در یکی از بیمارستان های نگاهداری‌ازاشخاص ناقص الاعضای نیویورك با موفقیت اجرا شده است .

آخرین پروژه اختراعاتی‌اواکیان که‌ممکن است افتخارات بیشتری برای او کسب کند استفاده از منبع نیروی جدید لسرس و بکار بردن مغز الکترونیکی جهت کنترل دقیق اشعه رادیو اکتیوی است که بر قسمت‌ازکار افتاده اشخاص مفلوج تابانده می شود .

تقاضای لغو عوارض کالاهای صادراتی

اطاق بازرگانی بندر پهلوی در نظر دارد از کلیه اطاقهای بازرگانی ـ شهرستانها دعوت کند تا لغو عوارض غیر قانونی کالا های صادراتی را بخواهند و در مراجع صلاحیتدار آنرا تعقیب کنند . اطاق بازرگانی بندر پهلوی تاکنون نتوانسته است این عوارض را در آن شهرستان لغو نمایدباوجود اعتراض شدیدبازرگانان ووزارت بازرگانی‌و مراجع دیگردولتی شهرداری‌بندر پهلوی زیر بار لغو این عوارض نمیرود .

درجلسه اخیر اطاق آن شهرستان پیشنهادشدکه‌ازهمه اطاقهای‌بازرگانی شهرستانها تقاضا شود که آنها هم بسهم‌خود مسئله را تعقیب کنند و از وزارت کشور و آقای نخست وزیر بخواهند که این عوارض غیرقانونی لغو گردد .

تجدید انتخابات هیئت‌مدیره جمعیت شیروخورشید سرخ دماوند

جمعیت شیروخورشید سرخ‌جیلارد دماوند روز ۱۸ تیر در قریه جیلارد مراسمی برگزار نمود که در آن فرماندار وروسای ادارات شهرستان دماوند و آقای امینی نماینده جمعیت مرکزی شرکت داشتند .

درروز مزبور انتخابات هیئت‌مدیره جمعیت تجدید گردید و در نتیجه آقایان حاج‌سید باقرمیربخش بریاست وسیف‌الله آملی به‌نیابت ریاست و سید آقامیربابائی خزانه‌دار و آقای سید حسن حسینی بسمت دبیر وآقای مجید محسنی بمدیریت عامل جمعیت شیرو خورشید سرخ‌جیلارد انتخاب شدند .

دراین روز سازمان جوانان جمعیت که تاسیس شده بود برنامه‌ای اجرا کرد و همچنین بخش حوادث که در درمانگاه جیلارد ایجاد شده بود گشایش یافت و برروییهم اهالی و ساکنین قریه جیلاردازاینکه درمانگاه مجهزی بیماران آنان را مداواو داروی مجانی میدهد راضی و خورسند بودند.

مولن‌روژ کریستال اسکار
تابستانی ـ سالن
از فردا صبح
تند باد هوس

دوبله فارسی
در استودیو مولن روژ
میلن دومونژو کوردیو رگتز

آگهی مناقصه شماره ۲۴ر۴۱

اداره کل کارپردازی وزارت پست و تلگراف و تلفن هفت قلم‌پاکت مختلف‌از کاغذ سفید یا چرك که جمعا هشت میلیون و سیصد و سی و پنجهزار عدد میباشد طبق‌هفت عدد نمونه موجود وصورت ریزوبرك‌شرائط و طرح‌قرار داد مربوطه ازطریق مناقصه خریداری مینماید داوطلبان شرکت در مناقصه با مراجعه باین اداره کل مدارك مناقصه را دریافت و بارعایت مفاد برك شرائط مناقصه و طرح قرار داد و رویت نمونه ها پیشنهادات خود را در جوف دو پاکت بشرح مندرج در برك شرایط مناقصه تاساعت ۹ صبح روز ۲۳ر۵ر۴۱ بدفتر اداره کل کار پردازی واقع در خیابان کوشك تسلیم داشته و رسید دریافت دارند پیشنهادات رسیده ساعت ۱۰ صبح همان روز باز و قرائت میگردد .

۲ مرداد
یك شانس بزرك
برای مردم ایران
قرعه‌کشی فوق‌العاده فصلی حساب ذخیره بانك اصناف روز دوم مرداد ماه در شعبه
مرکزی بانك اصناف‌ـخیابان‌فردوسی‌ـ کوچه فروشگاه در حضور دارندگان حساب ذخیره بانك‌اصناف انجام‌میگیرد
اتومبیلهای زیبای دوفین ـ یخچال گران قیمت و سکه های طلا علاوه بر
جوایز سالیانه بانك
در انتظار دارندگان حساب ذخیره بانك اصناف‌میباشد باافتتاح حساب ذخیره در
بانك اصناف تا۲۹ تیر در تهران وتا۲۵ تیر درشعب‌شهرستانهامیتوانید ضمن تامین آینده از جوایز گرانبهای حساب ذخیره بانك اصناف بهره‌مند گردید .
شعبه مرکزی وکلیه شعب بانك اصناف همه روزه بطور یکسره ازساعت ۷ صبح‌تاهشت شب برای افتتاح حساب ذخیره آماده میباشند.
تافرصت باقی است بشعب بانك‌درتهران وشهرستانها برای افتتاح حساب ذخیره مراجعه نمائید.
شعب بانك اصناف درتهران: شعبه مرکزی: خیابان فردوسی‌ـکوچه فروشگاه‌شعبه‌بهارستان بازار‌ـ سعدی‌ـ خیام ـ عباسی ـ میدان‌شهناز
مولوی‌ـ نازی آباد ـ پهلوی ـ رباط کریم‌ـدی‌ـ رودکی‌ـ دانشگاه ـ امیر کبیر‌ـتجریش‌وشهرری
شعب بانك اصناف‌در شهرستانها: تبریز مراغه‌ـ رضائیه ـ مرند‌ـ خوی‌ـ اصفهان ـ شیراز‌ـ قم وکرمانشاه.
آ ـ ۱۰۴۰۴ ـ ۳ـ۳

آخر همین‌هفته
کتاب جیبی دختران وپسران
شماره ۷

کارخانه ایران طیور
سازنده ماشینهای جوجه کشی و لوازم مرغداری
دریافت چندین‌مدال صنعتی وکشاورزی درجه‌یك نمودار ۳۰ سال سابقه و تجربه مؤسسه ایران طیور است
تهران ـ خیابان شاهرضا میدان فردوسی
تلگرافی : «کاط» تلفن { فروشگاه ۶۶۱۰۹ کارخانه ۶۳۹۸۹
کاتالوك مجانا ارسال میشود
(آگهی مؤدت)

آگهی تجدید مناقصه شماره ۱۳ر۴۱

اداره کل کار پردازی وزارت پست و تلگراف و تلفن شش قلم لوازم دور نویس بشرح زیر :

۱ـ دورنویس صفحه‌ای فارسی	هشتاد دستگاه
۲ـ دور نویس صفحه ای لاتین	سی دستگاه
۳ـ پرفوراتور دستی فارسی	سی دستگاه
٤ـ پرفوراتوردستی لاتین	بیست دستگاه
٥ـ فرستنده خود کار	پنجاه دستگاه
٦ـ رد‌رسورتله تایپ	هشتاد دستگاه

طبق مشخصات و برك شرائط و طرح قرار داد موجود از طریق مناقصه خریداری مینماید داوطلبان شرکت در مناقصه با مراجعه باین اداره مدارك مناقصه را دریافت و بارعایت مفاد برك شرائط پیشنهادات خود را در جوف سه پاکت شرح مندرج در برك شرائط مناقصه تاساعت ۹صبح روز ۱۷ر۵ر۴۱ بدفتر اداره کل کارپردازی واقع در خیابان کوشك تسلیم داشته و رسید دریافت دارند پیشنهادات رسیده ساعت ۱۰ صبح همان روز باز و قرائت میگردد .

۱ـ۶ آ ـ ۱۰۴۲۰ رئیس اداره کل کار پردازی ، نجفی

شیرخشك آکو

شیرعسلی آکو
آذر آگهی
که مدتی کمیاب بود رسید
نماینده انحصاری سرای چیت ساز شماره ۳۲ ـ تلفن ۲۱۳۴۱ ۲۱۰۲۷

انتقاد

از :صفاءالدین جهانبانی

قانون جنگل

دریکی از کوچه‌های خیابان‌امیریه، یك گاریچی اسبش را بشدت باشلاق کتك میزد. برای اینکه زبان بسته کوه باری راکه باو بسته بودند نمی‌توانست بسرعت جلوببرد ! روی پشت حیوان جای زخم شلاق باقی بود و بنظر می‌آمد که‌چندین‌بار زخم شده و ترمیم‌پیدا کرده است . روی‌گاری ، کاه بار زده بودند. کاه البته سبك است. اما یکدانه ویك مشت آن ،نه بیست لنگه ویك کوه کاه ! بیچاره حیوان بیگناه عرق میریخت ، نفس میزدو جلو میرفت وباهر قدم ،شلاقی هم میخورد .

یك رهگذر اعتراض کرد :

ـعمو چرا کتکش میزنی ؟

ـبرای اینکه نمیرود !

ـخدا راخوش نمیاید ...

ـبروبابا ، حوصله داری ، بگذار کارمان را بکنیم .

رهگذر حرفش را پس گرفت و رفت وباز ، گاریچی ماند و شلاق ، اسب ماندو یك‌کره بار !

تنها اسب نیست که از دست‌بشر دوپا بعذاب است. ماباهمه ادعائی که داریم و باتمام ارجحیتی که برای‌جنس خودمان قائلیم، گاهی اوقات درنده ترین حیوانات راهم در قساوت و بیرحمی جامیگذاریم واز آنها سنگدل تر میشویم. ماجداخیال میکنیم بگردن حیوانات حقی داریم. درحالیکه اگر درست فکر کنیم می‌بینیم با تمام انسانیتی که بآن افتخار میکنیم ، قانون جنگل رابدون یك موپس‌وپیش شعار خودمان قرار داده‌ایم .

مابهرحیوانی که زورمان برسد ، ظلم میکنیم. پلنك اگر چنگال و دندان نداشت الان توی شهر ، پالان بدوشش بود. حالا اسم پلنك‌می‌آید جناب آدم، اشرف مخلوقات، هزار سوراخ فرار میکند . اما پای‌گوسفند بیچاره که درمیان باشد، بارشادت تمام ، سرش رامیبرد ونه‌تنها گوشت، بلکه جگرو دلو قلوه اش‌راهم‌میخورد وحتی استخوان کله و پاچه‌اش راهم بدندان میکشد !

قانون جنگل میگوید هرکه زورش رسید باید دیگران را بخورد تاوقتی خودش طعمه یك موجود قوی‌تر بشود. ما میگوئیم بهر موجودی که زورمان رسید ظلم میکنیم، باتنها هم که‌زورمان نمیرسد باحیله ودانائی و حقه‌بازی و بااسباب ووسائل مخصوص حمله‌می‌کنیم تا آنهاهم نتوانند بما چشم‌زخمی برسانند .

برای همینست که‌پلنك ،گر چه بآدم سواری نمیدهد اماگاهی ازاوقات، فدائی نیرسینه دوز آدمهای دو پا میشود. وجانش را به‌ضعیف تراز خود می‌بخشد. زرنك ترآن پلنگی‌است که قبل ازشکار شدن، سه‌چهار موجوددو پا راشکار کرده باشد .

بهرحال، قانون جنگل بشهر ومیان مردم منتقل شده‌است . ماهر حیوانی را که‌دلمان‌بخواهد میکشیم ومیخوریم. زشتی این‌عمل ازنظر همه ماپنهان‌مانده است وباید تمام مردم فیلسوف بشوند تابدانند آن‌زندگی که‌دوامش بسته بمرگ‌موجودات دیگر است. ،زندگی نیست ، درباب این مطلب زیادنمیشود گفت: اما پیرامون‌آزار حیوانات هرچه بگوئیم زیاد نیست .

چرا زبان بسته هارا اذیت‌میکنید؟ـ بلبل و قناری و هزاران پرنده دیگر را برای‌دلخوشی خودتان‌از نعمت‌آزادی محروم کرده‌اید‌و آهوو کبك وتیهورا برای شکم چرانی به‌تیر بسته‌اید . خود دانید. اگرانسانیت‌و مروت‌اینست کارتان راادامه بدهید امااسیر کردن و آزار دادن حیوانات راچگونه تفسیر میکنید ؟برای اینکار چه بهانه‌ای می‌آورید ؟

اسب‌ویابو چه‌کرده‌اند که‌باید چند برابر وزن خود بار بکشند و شلاق‌هم بخورد؟

خدارا شکر که‌ما انجمن حمایت حیوانات هم داریم. گرچه‌نباید فعالیت آنهارا ندیده گرفت اما باید بیادشان آورد که حمایت از حیوانات تنهاقصه گفتن درباره وفاداری سك و فداکاری اسب نیست .

قانون وآئین‌نامه‌امور خلافی درباب آزار حیوانات مواد صریحی دارد و اینکار هارا جرم تلقی کرده است . قاعدتا باید مامورین انتظامی بدون وجود شاکی خصوصی، مجرمین را تعقیب کنند . اما اگر این صحنه‌ها از چشم مامورین پنهان ماند ، وظیفه اعضاء مامورین انجمن حمایت حیوانات است که‌مجرم را هرجا می‌بینند ، بپاسبان نشان بدهند. دردما اینست که راه کاررا نمیدانیم. اگر انجمن‌حمایت حیوانات بجای قصه گوئی راه تعقیب اینگونه افرادرا برای مردم اعلام کند بدون تردید هزاران انسان واقعی ، دست کمك بسویش دراز خواهندکرد. وشاید ازآن‌راه باشد که بتوان‌انسانیت را در جامعه‌ای از انسانها جانشین «قانون جنگل» کرد .

گفتگوی مردم

وام بانکی بکارمندان‌شهرستانی

از طرف کارمندان ناحیه راه آهن شمال شرق (شاهرود) آقای محمد رشیدی‌مینویسد نظر باینکه بانك‌صادرات ومعادن با تعهدکتبی وزارتخانه وموسسات دولتی‌معادل ششماه حقوق بمدت۳٤ماه باصدی ده سود بطور وام کار گشائی به کارمندان دولت پرداخت مینماید وضع‌زندگانی کارمندان غیربومی شهرستانها خصوصا در این دو سال اخیر که فوق‌العاده خراب شد ایجاب مینماید اقدامی بعمل آید که‌بانك مزبور بااین کمك گشایشی در وضع کار مندان شهرستانها بعمل آورد

بخاطر نیم نمره

آقای نصرالله رفیع زاده از آبادان مینویسد بیست سال‌دارم روزها کار میکنم و شبها درس میخوانم دراردی‌بهشت سال‌جاری در امتحان سال چهارم ریاضی شرکت کردم ولی بخاطر ۳٤ صدم که‌از زبان کم داشتم مردودشدم تنها من نیستم که‌باین سرنوشت دچار شدم از ٦۲ نفر شرکت کننده فقط دو نفر قبول شده عده زیادی برای‌کمتر از نیم‌نمره مردود شدند

برای رسیدگی بحق

آقای‌محمدغفوری‌فرزندذبیح‌اله از اراك مینویسد پدرم بعلت‌ستمی که از طرف فروشنده ملکی باو شده بودبرای‌جلب‌توجه ورسیدگی بحقش خود را در دادسرا آتش زده ودرگذشته‌است تقاضا میکنم باینموضوع رسیدگی‌و احقاق حق شود .

شکایت یك زندانی

از بازداشتگاه شهربانی رشت کاس آقا حقی مینویسد زارعی هستم ۵۰ساله ساکن شیرایه از توابع کوچصفهان گیلان که‌مال الاجاره خود را بمالکین پرداخته رسید دارم وکیل‌مالکین که‌مدعی است آنها صغیر بوده‌اند یکصدو پنجاه هزار ریال‌مال الاجاره‌مطالبه مینماید ومرا برای پرداخت آن پنجماه‌است بازداشت نموده تقاضا میکنم قبل ازآنکه عائله‌ام‌پریشان شودو از زندگی ساقط کردم به شکایتم رسیدگی گردد

بازنشستگی خدمتگزاران

آقایان‌دانائی‌ـ حقگو واسلامیان می نویسند باز نشستگی الزامی کارمندانیکه سی‌سال سابقه‌خدمت دارند تصمیمی بجا است ولی نسبت بخدمتگزاران جزء که با عائله زیاد بزحمت امرار معاش مینمایند وایام خدمتشان نیز زیاد نیست ناروا خواهد بود شایسته است‌درباره خدمت گزاران جزء با افزایش تبصره‌ای‌که رفاه آنان‌را منظور دارد چاره اندیشی شود

نظارت در اسفالتکاری

شهرداری تهران در خصوص اظهارات معتمدین خیابان کارون درباره اسفالت‌خیابان جیحون که در ستون انجمنهای محلی شماره دهم تیر ماه منعکس گردیده باطلاع انجمن ملی وکانون‌خیریه رودکی میرساند: شهرداری‌تهران نظارت عملی‌اسفالت کاری‌و نهرسازی خیابانهای شهرتهران راتحت‌نظر تعدادی مهندسین تحصیل کرده ومطلع‌موجود در شهرداری تهران قرار داده‌وهرگز چنین امرمهمی را باشخاص غیر فنی‌و ناوارد واگذارنخواهد کرد معهذا ضمن شرحی که‌درروزنامه‌اطلاعات منتشر شداز آقایان مهندسین عالیرتبه شهر تهران که‌مایل بهمکاری با شهرداری در امر نظارت اسفالت شهر می‌باشند دعوت‌بهمکاری‌شده است .

راه شوسه الموت

معتمدین واهالی الموت رودبار از معلم کلایه مرکز بخش‌الموت مینویسند سالها بواسطه نداشتن راه شوسه و نبودن پل روی‌رود‌ـ خانه های بزرك شاهرود با مشکلات غیر قابل وصفی روبرو بودیم وهر سال جان عده‌ای از عزیزان خود رااز دست میدادیم اینك که براهنمائی وزیر محترم دادگستری و کمك‌مستقیم مدیرعامل سازمان برنامه ووزیر راه‌دو پل سی‌متری و پانزده متری روی شاهرودنصب گردیده ودوائر فرهنگی‌وبهداری ودادگستری و ثبت اسناد درقراء الموت دائرشده بر خود فرض‌می‌دانیم از عطف توجهی که بحوزه الموت معمول گردیده‌تشکر وقدر دانی کنیم

کتابخانه

مردیکه تنها مانده بود

اثر: ابوالحسن اعتصامی

نوشته هائی که در قالب «سورآلیسم» وبراساس تفکرات‌فلسفی تحریرمیشود مدتهاست در اروپا و امریکا زمینه وسیعی پیدا کرده است ،امامتاسفانه در ایران هنوز اذهان باینگونه‌نوشته آشنا نیست و عامه همانطور که‌با نظر غرابت وسخره درنقاشی مدرن‌مینگرد باینگونه آثار نیز نظر عنایت و التفات ندارد .

معهذا هنرمندانی که در مقام‌عرضه داشتن کالای مشتری پسند و باب‌بازار نیستند و پیروی از ذوق خود میکنند دراین رشته‌طبع‌آزمائی کرده ومیکنند که‌اغلب آنهاجوانان علاقمند به‌نهضت نوین ادبی هستند. کتاب کوچك«مردی که‌تنها مانده بود» نمونه ایست ازین قبیل آثار بااین توضیح که نویسنده آن آقای ابوالحسن اعتصامی از هنرمندان قدیمی است . وی شاگرد مرحوم کمال الملك و دارنده مدال طلای درجه اول هنراز نمایشگاه عالی جهانی بروکسل و از ارشد اعضای خانواده ادب‌پرور اعتصامی میباشد . مشابه کتاب «مردی که‌تنهامانده بود» درادبیات خارجی دیده میشود اما در ادبیات فارسی چنین مضمونی بکر و تازه‌است، داستان از اینجا شروع میشود که مردی ، یکروز صبح درروی زمین تنها میماندو هنگامی که‌کمی دیرتر از معمول، باحالتی خسته از خواب برمیخیزد متوجه میشود بجز او موجود دیگری دردنیا وجود ندارد . باینترتیب صفحات دیگر کتاب شرح اندیشه‌هاو اعمال وعاقبت مرد تنهاست که تایکروز پیش ، یکی‌از اعضای خانواده بشر بودودر رنج وراحت‌عوالمی مثل سایر ابناء نوع‌داشت اماناگهان دچار وضع استثنائی میشود وبدنبال سرنوشت استثنائی میرود ...

الجزایر پیروز

از طرف انجمنهای‌اسلامی که‌مرکب استاز انجمن اسلامی پزشکان ، انجمن تبلیغات اسلامی، انجمن‌اسلامی دانشجویان، مکتب توحید و انجمن اسلامی مهندسین دوچشن، یکی در تاریخ سیزدهم اردیبهشت سال جاری ودیگری در ایام اقامت چندروزه آقای دکتر مسعودآیت‌شعلال‌نماینده‌حکومت موقت الجزایردرتهران وباحضورایشان بافتخار مردم غیور وسلحشور الجزایر تشکیل شدکه طی آن تنی‌چند از آقایان روحانیون و فضلا وشعرا و مشاهیر پیرامون نهضت عمیق آزادی طلبی درالجزایر سخنرانیهائی ایراد کردند و اشعاری خواندند .

مجموعه این سخنرانیها ، که‌حاوی احساسات شورانگیز و حقایقی در باره اوضاع الجزایر و قیام مردان‌آن سامان است، در جزوه‌ای زیر عنوان «الجزایر پیروز» چاپ ومنتشر شده است. این جزوه را شرکت سهامی انتشار تدوین و منتشر کرده است .

فروشگاه سهیل
ارزانترین قیمت
سهل ترین شرایط
عالیترین محصولات
صنعتی دنیا
یخچال
تلویزیون
بادبزن
رادیو
لباس شوئی
رادیوگرام
جاروبرقی
ضبط صوت
اجاق گاز
چرخ خیاطی
جاده قدیم شمیران ایستگاه ۵
تلفن ۷۳۱۹٤

شاهنشاه وشهبانو

بقیه از صفحه ۵

پیشرفت صنعت نفت مملکت تلاش میکنند برسیم ولی افتخار داریم که میتوانیم آنچه را که تا کنون بدست فرزندان کشور و با نیروی تفکر و تلاش آنها بمرحله عمل در آمده است‌ازنظر مبارك بگذرانیم. یکی از هدف های اساسی ملی‌شدن صنعت نفت اداره تشکیلات عظیم صنعت نفت بدست ایرانیان بود و فرزندان این آب و خاك بخودمیبالند که توانسته‌اند در این راه گامهای پیروز مندانه‌ای بردارند .

به پیروی از فرمایشات ملوکانه که‌تاکید فرموده‌اند در این عصر و زمان‌نمیتوان‌متوقف‌ماندخدمتگذاران این‌صنعت پیوسته‌ودر جهات مختلف و گوناگون شبانه روز در تلاش بوده‌اند تا نشان دهند که ایرانی میتواند دانش و علمی را که آموخته است در راه حل مشکلاتی که در مملکت وجود دارد با استفاده از قدرت ایرانی ونیروی فکر وابتکار ایرانی بنحو احسن بکار اندازد .

تلاش همه جانبه

کشف نفت در مناطق البرز و سراجه و تامین ذخائر سوختی برای نسل آینده کشور شواهد گویا و انکار ناپذیری از تلاش همه جانبه فرزندان این آب و خاك بخاطر آبادانی میهن است اردوی نفت نیز نمونه کوچکی از تلاش کار کنان صنعت نفت در راه عملی ساختن الهاماتی است که از فرمایشات شاهنشاه گرفته شده است .

امیدواریم که در سال آینده توفیق بیشتری در راه توسعه فعالیت های مختلف نفت و اجرای برنامه های اجتماعی بمنظور تامین و رفاه کار کنان نفت نصیب شرکت ملی نفت بشود .

پس از پایان سخنان آقای هویدا خانم ثابتی مسئول فنی اردوی‌دختران ضمن گزارشی بعرض رسانید که هم اکنون چهار صد تن از دختران کارگران نفت که اغلب آنها از شهرستان ها و مناطق نفت خیز جنوب بتهران آمده‌اندشرکت دارند.

اردوی کارگران شرکت نفت در مدت ۸۵ روز شش دوره فرزندان کار گران رابطور رایگان پذیرائی میکند .

پس از پایان گزارش مسئول اردوی نفت‌چند برنامه‌هنری از طرف فرزندان کار گران صنعت نفت‌اجرا شد و مورد توجه قرار گرفت .

شاهنشاه و شهبانو پس از پایان این بازدید محمود آباد را ترك فرمودند .

هواپیمای شاهنشاه و شهبانو در ساعت چهار و چهل و پنج دقیقه بعد از ظهرروز پنج شنبه درفرودگاه مهر آبادبزمین‌نشست‌و اعلیحضرتین رهسپار کاخ سعد آباد شدند .

مطبوعات

بقیه از صفحه ۵

مسعودی توانسته است یك سازمان بزرگ‌و ارزنده مطبوعاتی برای کشور باشد که روزبروز بر تعداد نشریات آن اضافه میشود و برای هر طبقه دارای نشریه مخصوص میباشد .»

***

روزنامه گرامی‌آذرین‌ضمن‌مقاله‌ای‌چنین اشعار داشته است :

«...روزنامه اطلاعات سی‌و شش سال خدمت درخشان و پرافتخار خودرا پشت سر گذاشته است ... اطلاعات درجال‌حاضر عظیمترین‌موسسه‌مطبوعاتی درآسیای غربی بشمار میرود که علاوه بر اطلاعات روزانه نشریات مختلف دیگری نیز بزبانهای گوناگون‌انتشار میدهد که علاوه برنفوذ در داخل کشور سبب آبرو برای جامعه و ملت ایران درخارج از کشور وخارجیهائی که بایران می‌آیند میباشد.»

***

روزنامه وزین و گرامی جهان‌اسلام نوشته است :

«..آنچه مخلص بخواهم در باره خدمات گذشته اطلاعات بنویسم‌مردم ایران عملا در سراسر کشور به آن جواب مثبت داده‌اند یك توجه کوچك بگذشته‌اطلاعات در ۳٦ سال قبل‌و مقایسه آن با امروز که‌دردستگاه عظیم اطلاعات هزاران نفربه‌کاروفعالیت اشتغال دارند علاقه مردم رابااین‌نشریه نشان میدهد ..»

***

روزنامه محترم اراده آسیا نیز نوشته است :

«...اطلاعات یکی از نشریات ثابت قدم وپرتیراژ خاور میانه است که هرروز مطالب و اخبار و بخش‌های اجتماعی آن‌هواداران بیشتری پیدامی کند...»

***

گرامی‌نامه اقلیم بهمین مناسبت نوشته است :

«...دراین سی‌و شش سال هر روز اطلاعات قدمی بجلو برداشته است ...»

روزنامه‌های وزین پیك ایران ونور وظلمت و مشیر نیز مطالب تشویق آمیزی درموردااطلاعات منتشرساخته‌اند همچنین‌بسیاری ازهمکاران‌مطبوعاتی مادر شهرستانها و روزنامه های‌ارجمند محلی از جمله شفق کاشان ،روزنامه نبرد ، چاپ مشهدو نشریات دیگر بمناسبت سی‌و هفتمین سال انتشار روزنامه اطلاعات ضمن انتشارمطالبی کارکنان اطلاعات رامورد لطف و مرحمت و تشویق قرار داده‌اند .

مدیر و نویسندگان و کارمندان موسسه اطلاعات از توجه مخصوص همکاران گرامی صمیمانه سپاسگزاری کرده توفیق عموم آنان را ازخداوند مسئلت مینمایند و امیدوارند بتوانند با توجه کلیه هموطنان ارجمندخدمات خودرا باکوشش وفعالیت بیشتری ادامه دهند .

اینست افکار نو جوانان

بقیه از صفحه ۵

برای من چیز تازه‌ئی نیست ، زیرا این همان افکاریست که خود من وامثال من موقعی که هم‌سن پیروز بودیم یعنی وقتی‌که بقدر کافی سواد فارسی را فرا گرفتیم واز اوضاع دنیا وکشور خود واقف شدیم یعنی در۱۲ـ۱۳سال پیش داشتیم و بعدا نیز آنرا باخود بکشورهای خارج آوردیم ، باین شرح که وقتی وارد دانشکده شدیم هرچه عمیق‌تر بوضع مملکت خود واردگشتیم هرسال اوضاع را دراثر حکومت‌های گوناگون و وعده ووعیدهای دروغ وبی‌معنی دراثر تبعیض ها ـ رشوه‌خواریها ـ دزدیها و.و.و. بدرا بدتر دیدیم و خلاصه متوجه شدیم که کشورما بجای بجلو رفتن هرآن بقهقرا سوق میکند .

من پنج سال پیش پس‌از پایان دانشکده طب تهران برای رشته تخصصی بیماریهای زنان ومامائی به آمریکا آمدم وامسال این رشته را تمام میکنم ، درآن زمان که باینجا آمدم چنان این وضع آشوب وبد مملکت خود در روحیه من اثر گذاشته بودکه فکر برگشت بایران را نداشتم وبا گفته سعدی همصدا بودم‌که :

سعدیا حب وطن گرچه حدیثی است عزیز
نتوان مرد بسختی که در آنجا زادم

درامریکا دراثر کنجکاوی خود بااکثر محصلین ودانشجویان‌امریکائی وحتی مخصوصا کشورهای دیگر دنیا درتماس بودم ودرباره نظر آنهانسبت بوضع اجتماعی وسیاسی کشور خود بحث و سئوالاتی میکردم . متوجه شدم افکار آن جوانان با ما جوانان ایرانی تفاوت بسیار دارد زیرا آنها همه بوضع اجتماعی و دولت متبوع خود امیدوار بوده و بنظر خوب مینگرند . یاللعجب ، چرا ما بادیگران تفاوت داریم . درعین حال نمیتوانستم آنچه را که از کشور خود دردل دارم بخارجی بازگویم ، مثل اینکه حس ایرانی بودن بمن چنین اجازه‌ئی نمیداد . من هم مایل بودم وضع سیاسی. اقتصادی فرهنگی کشورم طوری باشد که بتوانم درباره آن سخن بگویم ، از اینرو سعی میکردم وقتی از کشورم سئوال میشود از تاریخ‌گذشته ایران شرح داده و چون بایران امروز میرسیدم برای اینکه دروغ نگفته باشم رشته سخن را بجای دیگر بکشم .

دراین مدت مرتب روزنامه اطلاعات را مطالعه میکنم و همچنان امید خوشی نسبت ببهبود وضع‌کشور خود نداشتم تا اینکه دولت آقای دکتر امینی سرکار آمد وکم‌کم فکر مرا عوض کرد باین معنی که اکنون ملاحظه میکنم واقعا کارهای مفیدی برای مردم و مملکت انجام داده میشود یا درطی برنامه این دولت درشرف انجام است ، البته واقفم که اصلاح یك اجتماع وجامعه‌ئی بسرعت اصلاح یك خانواده یا دسته‌ئی مقدور نیست بلکه زمان لازم است .

اکنون‌ازآنچه ازترقیات این‌کشورمیبینم درفکرخودباکشور خود مقایسه میکنم که چگونه باید ما بانتها برسیم و آرزو دارم کشور ومردم ما نیز باین درجه رشد سیاسی واجتماعی برسند . مطمئن هستم اگر ما نیز مثل دیگران باهم کار کرده و زحمت بکشیم ازتنبلی عار داشته از دروغ و دزدی ـ رشوه‌خواری وپارتی بازی برحذر باشیم ، بافساد مبارزه کنیم ، هرکس باندازه لیاقت واستعداد خود شاغل کاری بشود ، با آنهمه منابع ثروت طبیعی ووسعت کشور واستعدادیکه ما ایرانیها داریم قادر خواهیم بود درهمین نسل فعلی ایرانرا جزء یکی‌از کشورهای مترقی دنیا درآوریم .

اکنون وظیفه فرد فرد ما است که درمبارزه بافسادی که شروع شده است همکاری کنیم ، مشوق خدمتگذاران ملت باشیم واز آزادی سوء استفاده نکنیم .

دراین کشور واقعا درك کردم که استعداد ما ایرانیها از استعداددیگر ملت‌ها کمتر نیست بشرط اینکه آنرا براه صحیح بکار بریم . یك عیب بزرك ما اینست که با همدیگر درراه یك هدف نمی‌توانیم یا نمیخواهیم‌کار کنیم ، مایلیم رئیس‌باشیم بدون اینکه استحقاق آنرا داشته باشیم ، اصولا مثل اینکه همکاری اجتماعی را نمیدانیم وشاید این خود یکی‌از علل عدم موفقیت ما بوده باشد ، خلاصه دراین باره زیاد میتوان نوشت .

آرزو دارم که چون بایران برگردم با آن دسته مردمی که واقعا در راه‌بهبودی‌ایران و ایرانی کوشش وکار میکنند همراه گشته و کار و کوشش کنم .

این نامه را بعنوان یك‌جوان دور از وطن و علاقمند بکشور خود بروزنامه شما ضمیمه نامه برادرزاده خود میفرستم بلکه زنك خطری‌بگوش اولیاء کشور و بخصوص فرهنك بوده باشد . مطمئنم افکار «پیروز» موروث وضع بد دولتهای قبلی است که باو رسیده ولی بردولت کنونی بخصوص وزارت فرهنك است که اینها را دانسته ودراصلاح این‌افکار بکوشد وبا عمل مثبت خود ونه باحرف ووعده ووعید وسیله جلب اعتماد این دسته نو جوانان را نسبت به‌آینده کشور خود فراهم نماید .

اینست افکار عده‌ئی از نوجوانان وطن و جوانان دور از وطن .

باتقدیم احترام دکتر امان‌اله فرجیانی ـ فلوریدا ـ امریکا

باغ گلستان

زیباترین گردشگاه ایران

بهترین سرگرمیها‌ـ **استخرشنا** (صبح وبعداز ظهر) برنامه فوق‌العاده عصر (ارکستروورقص‌هنرمندان آذربایجانی) ـ **سینمای رایگان** (فیلم ستاره‌درخشان با شرکت ملکه زیبائی هند).

باغ گلستان سه‌راه سلسبیل

آ‌ـ۱۰٦۵۸ گردونه

آگهی ثبت نام

دانشکده پزشکی گندی شاپور

در ساعت تحصیلی ٤۱ـ٤۲ تعدادی دانشجو برای سال اول‌دانشکده از طریق مسابقه می‌پذیرد . داوطلبان میتوانند از تاریخ دوم مرداد ماه٤۱ تا آخر وقت اداری روز یکشنبه ۲۵ شهریور ٤۱ همه روز غیر از ایام تعطیل از ساعت ۷ صبح الی یك بعداز ظهر به دبیر خانه دانشکده مراجعه و با تسلیم مدارك زیر نسبت به ثبت نام خود اقدام نمایند .

۱ـ اصل دیپلم ٦ طبیعی یا ریاضی یا پروانه قبولی سال جاری که بگواهی فرهنك شهرستان مربوط رسیده باشد .

۲ـ رونوشت مصدق شناسنامه ۲ برك

۳ـ عکس ٤×٦ چهار قطعه .

٤ـ گواهی حسن اخلاق از دبیرستانی که تحصیل میکرده‌اند .

داوطلب باید شغل موظف دولتی نداشته باشد . امتحان مسابقه طبق رای شورای دانشگاه شامل‌زبان فارسی (با ضریب ۱) انگلیسی (با ضریب ۳)و فیزیك ـ شیمی ـ طبیعی (هریك با ضریب ۲) خواهد بود . تدریس در دانشکده پزشکی بزبان انگلیسی خواهد بود .

حق ثبت نام ۳۰۰ ریال است که بهیچوجه مسترد نخواهد شد .

داوطلبانی که در اهواز اقامت ندارند میتوانند مدارك خود را با پست سفارشی ارسال‌دارند مشروط براینکه تقاضا و مدارك قبل ازخاتمه نام نویسی بدفتر دانشکده برسد .

امتحان مسابقه ورودی‌روز چهار شنبه۲۸ شهریور بعمل‌خواهدآمد.

داوطلبان باید روز سه شنبه۲۷ شهریور برای اطلاع از محل‌وساعت شروع امتحان بدانشکده مراجعه نمایند .

رئیس دانشکده پزشکی گندی شاپور ـ دکتر عمید

۱ـ۳ آ‌ـ۱۰۵۷۲

قابل توجه آقایان شکارچیان

در نتیجه شکایت جمعیت شکارچیان به‌حضور والاحضرت‌شاهپور عبدالرضا پهلوی ریاست عالیه کانون شکار در مورد اخذ عوارض از تفنگهای شکاری موضوع عوارض منتفی و برای اطلاع عین نامه کانون شکار ذیلادرج می‌شود :

تاریخ٤ر٤ر٤۱ـ٦ر۹۹۰۳۲۲۰

جناب آقای حسین مستوفی‌الممالکی

عطف بشکوائیه‌ای که از طرف عده‌ای از شکارچیان تهران‌توسط جنابعالی درمورد اخذ عوارض سالیانه از تفنگهای شکاری حضور والاحضرت ریاست عالیه کانون تقدیم شده بود باستحضار میرساند که موضوع از لحاظ کانون شکار ایران منتفی‌بوده‌و کانون‌نظریات آقایان شکارچیان را نیز دراین مورد بانظر موافق بنخست‌وزیری ووزارت دارائی منعکس نموده‌است .

دبیر کانون شکار ایران ـ منوچهر ریاحی

برای جلوگیری ازامراض ناشیه از گردو خاك اطاقهای ادارات ـ بیمارستانها‌ـ هتلها و منازل خودرا با

فرش لاستیکی شهوند

SHAHVAND'S RUBBER FLOORING

مفروش نمائید. طرحهای رنگین و متنوع‌آن‌جلوه‌خاصی به اطاقها وساختمان شما می‌بخشد . ازایجاد صدا جلوگیری نموده ـنرمـ نسوزـ صاف وقابل شستشو است. **فرش لاستیکی شهوند** به بهداشت وسلامتی شما کمك شایانی مینماید. فروشگاههای فرش لاستیکی شهوند : خیابان فیشرآباد چهارراه تخت‌جمشید تلفن ٦۰۸۸۵ و خیابان‌خیام سرای بری تلفن ۲۲۲۷۹ آ‌ـ۱۰۳٤٦ ۱ـ۵

قابل توجه بنگاه های دولتی و ملی و کارخانجات و مدارس

شرکت سهامی اتو توکل جهت رفاه و آسایش مشتریان گرامی خود بهترین اتوبوسهای مدرن را بظرفیت‌های مختلف جهت کنترات سالیانه ودربست روزانه‌بمنظور مسافرت‌های خارجـ داخل واطراف‌شهر در اختیار مراجعین محترم میگذارد جهت درخواست اتوبوس‌وقراردادبه نشانی زیر مراجعه فرمائید ـمیدان ۲٤ اسفند ایستگاه شرکت تلفن ٤٤۰٦۱ امیریه پمپ بنزین شرکت اتو توکل تلفن های شماره۲۷۷۹۷و ۲٤۰۱۳ .

مدیر عامل شرکت سهامی اتو توکل ـ حاج باقری

آ‌ـ۱۰۱۷۰ ۱ـ۱۵

پمپ‌های عمیق دمینك

بطول و ظرفیتهای مختلف موجود است بهای‌آن بعلت‌مزایای فوق‌العاده از سایر پمپ ها گرانتر است

THE DEMING COMPANY • SALEM, OHIO

نماینده انحصاری درایران :
مرتضی اکبرزاده ـ اصفهان

در شهرستانهای ـ تبریز ـمشهد ـیزدـ تهران نماینده‌معتبر وموردا طمینان میپذیریم

آ‌ـ۸٤۸۰ ۱ـ۱۰

الو ...

ممکنه بفرمائید کتاب جیبی دختران و پسران چه موقع منتشر میشود؟

.... اوه، خیلی متشکرم ... گفتیدآخر همین‌هفته منتشر میشود... خداحافظ!

شاهزاده‌خانمهای دنیاچه میکنند؟

پنج نفر ازمحبوبترین شاهزاده خانمها باین سئوال جواب میدهند

شاهدخت مارگارت: من دلم میخواهد تلمبه بزنم !
شاهدخت سوفی: من میخواهم هنرپیشه بشوم !
شاهدخت بریژیتا : من دوست دارم فوتبال بازی کنم !
شاهدخت میشیگو : بی‌اجازه شوهرم تکان نمیخورم!
شاهدخت پائولا : منهم روزها کتاب خلاصه میکنم!

شاهدخت مارگارت خواهر ملکه انگلیس

تازگیها به موتور سواری علاقمند شده ام . اما خودم از موتور رانی وحشت دارم . شوهرم «جونز» آنرا میراند . من صبحها یکربع ورزش

شاهدخت مارگارت

سوئدی میکنم و در هوای آزاد نفس می کشم . پینگ‌پنگ مورد علاقه من است اما هیچوقت نتوانسته ام این بازی خود را پیشرفت دهم . گاهی تنیس‌بازی میکنم اما مایلم تمام‌اوقات عمرم صرف بازی شطرنج و مطالعه شود . علت این که از شطرنج‌خوشم میآید اینستکه این بازی ذهن آدم را باز می کند و قوه تعقل را به فعالیت می اندازد . من دوست‌دارم خودم خانه را جاروب کنم و باغچه ها را آب دهم و در مواقع خاصی تلمبه بزنم اما متاسفانه کمتر می توانم به این آرزوی خود جامه‌عمل بپوشانم تازگی ها به عکاسی که‌حرفه شوهرم میباشد علاقمند شده ام . یکی‌از سرگرمیهای من دوخت و دوز است از پخت و پز چیزی سرم نمی شوداما گاهی غذا های حاضری برای شوهرم تهیه مینمایم و او هم اتفاقا خیلی خوشش میآید .

رادیو گوش دادن وحضوردرمحافل رقص و شب نشینی و رفتن به‌تآتر و سینما و مسافرت و دیدن مناظر تاریخی و ملاقات با هنرمندان‌معروف ودرك محضر آنها نیز از سرگرمیهای مورد پسند من است که اغلب اوقات موفق میشوم به درك آنها نائل آیم بااینهمه هروقت شوهرم راضی‌نباشد مایل باستفاده از هیچیك از این سرگرمیها نیستم .

شاهدخت سوفی دختر پادشاه ـ یونان

سرگرمی مورد علاقه من در درجه اول مطالعه است و در درجه دوم دوست‌دارم به شغل خود که‌پرستاری باشد ادامه دهم . من دیپلمه‌پرستاری هستم‌و اگر شوهرم «ژوان دوکارلوس مدعی تاج و تخت اسپانیا» لازم بداند در یکی از بیمارستانها کار خواهم کرد . در خانه معمولا گلدوزی می کنم و از این هنر بیش از حدخوشم میآید . یکی از هنر های مورد رغبت من هنرپیشگی است . من دوست‌دارم درصحنه تآتر آنچه را که دراستعداد خود دارم در معرض نمایش بگذارم اما متاسفانه وضع من طوری است که نمی توانم هنرپیشه شوم من‌از زندگی پرشکوه و جلال زیاد خوشم نمیآید . دوست دارم وسایل‌زندگی‌ام را خودم بسازم و از در آمد شوهرم و خودم خانه ام را اداره کنم . به پخت و پز علاقه فراوانی دارم و طعم غذا هائی که من پخته ام هنوز زیر دندان بسیاری از مهمانان دربار سلطنتی یونان وجود دارد . آنچه مرا شاد میکند قایقرانی است و اخیرا بمناسبت ازدواجم یکی از در بار های اروپا یك قایق تفریحی مجلل بمن اهداء کرده است . شما باور نمی کنید اگر بگویم من مایلم روزی دو ساعت از خوابم بزنم و باشوهرم تنیس بازی کنم . از ورزش های سنگین وقهرمانی‌که‌در اسپارت‌باستان مورد علاقه زنان بود کمی وحشت دارم . عضلات من برای ـ این کـار ساخته نشده است ، یکی از هدفهای من ایجاد یك باشگاه خصوصی برای خودم و شوهرم است ما در آنجا همه نوع ورزش می‌توانیم بکنیم اما شوهرم خیلی به اسب سواری علاقه دارد و مرا هم تازگی ها ذیعلاقه ساخته است . ما دواسب اصیل داریم که هر روز عصر با آن به گردش میرویم .

ازدوخت و دوز و خیاطی لذت میبرم و از حالا لباسهای بچه اولم رامی خواهم بدوزم . من به پاتیناژ (یخ بازی) هم علاقه دارم با تمام این احوال آنچه که برای من سرگرمی حقیقی محسوب میشود بچه‌داری است ، بچه داری !

شاهدخت میشیکو

میشیکو همسر ولیعهد ژاپون

بهترین‌سرگرمی من‌در جهان‌پرستش شوهرم است در ژاپون سنت بر این است که زنها شوهر خود را دوست بدارند و در برابر او زانو بزنند . شاید این وضع برای سایر زنان‌جهان خنده دار باشد اما زن ژاپونی ازاین کار خود لذت میبرد . این سرگرمی بزرگ یعنی محبت بیش از اندازه به‌شوهرم تمام وجود مرا در برگرفته است و بهترین دلخوشی من درزندگی است . من تمام کار های شوهرم را انجام میدهم . لباس او را خودم می پوشانم . لباسهای زیرش را خودم من‌دوزم . کت و شلوارش را هر شب اطو میکنم . غذا ها را خودم برایش تهیه میکنم و هر چه که بگویداطاعت میکنم وبدون اجازه او لب تکان نمی دهم .

من‌سرگرمی‌هائی راکه‌شوهرم‌دوست داشته‌باشد دوست دارم اسب‌سواری پینگ‌پنگ ، کشتی جودو ، تماشای کشتی کج ، تماشای فیلمهای وسترن بخصوص وسترنهائی که جدیدا در ژاپون ساخته اند مورد علاقه من هستند . من به حیوانات هم علاقـه دارم ، شما نمی دانید من چقدر لذت میبرم وقتی به مرغها دانه می دهم‌و از گربه های ایرانیم مراقبت میکنم وجلویشان شیر میگذارم .از سرگرمی های من یکی خرید در خیابان هاست من از تماشای خیابانهای پرشور و شر توکیو لذت میبرم . همه چیز در مغازه های این شهر موجوداست و من اگر هم نخواهم آنها را بخرم از تماشای آنها لذت میبرم .

دو چیز بیش از هر چیز مورد علاقه من است یکی مسافرت به‌کشور هائی است که آنها را نمی شناسم و دیگری ، مطالعه زندگی عجیب وغریب وحشی هاست . من نمی دانم چـرا اینقدر بمطالعه احوال آنها علاقـه دارم . سرگرمی دیگر من اینست کـه خودم را برای شوهرم توالت کنم . نقاشی و آرایش سرو صورت ودوخت و دوز لباس برای زن ژاپونی یك وظیفه زندگی است و من از این سرگرمی ها که بخاطر شوهرم آنهارا انجام میدهم بینهایت خوشم میآید. یکی‌دیگر از سرگرمی های من اتومبیل رانی و رفتن به پیك‌نیك و حرف زدن زیاد برای شوهرم است که‌شنونده خوبی است !

شاهدخت بریژیتا

بریژیتا شاهزاده خانم سوئدی

زمینه سرگرمیهای من بسیاروسیع است . از آنجا که من تا مدتی قبل، یعنی پیش از ازدواجم معلم ورزش بودم به همه رشته های ورزش‌بانوان علاقه دارم . صبحها ساعت پنج‌صبح از خواب بیدار میشوم و در این‌موقع یك کیلومتر راهروی میکنم و نیم کیلومتر راه را میدوم و سپس بخانه باز میگردم و شوهرم را از خواب بیدار میکنم ، حالا ساعت شش است. هرد و قدری ورزش نرمش میکنیم و آنگاه صبحانه را شروع میکنیم ـ سرگرمی‌دلپسند من‌تهیه صبحانه‌برای شوهرم است . او خیلی پرخور است و غذا های متنوع در سر صبحانه میل میکند . من خودم هر روزصبح اطاقها را گردگیری میکنم و ظرفها را خودم می شویم و لباسهای خـودم وشوهرم را اطو می کنم . این‌عزیز ترین سرگرمی من است . من بـه فوتبال با آنکه زنان به آن علاقه چندانی‌ندارند علاقمندم . اما شوهرم میگوید : این بازی قدتراکوتاه می کند ! من از زن قد بلند خوشم می آید !

من غذای ظهر را خودم درست می کنم . بعد از ظهر ها به راهروی می روم . گاهی به والیبال می پردازم . اما به اسب سواری هم علاقمندم و گاهی تا غروب اسب سواری می‌کنم. شبها مطالعه میکنم . اما هرگز از خاطرنمی برم که باید شام شوهرم را که خسته و مرده از سرکار بر می گردد تهیه کنم . من به گلدوزی ، برودری‌دوزی ، نوول نویسی ، سینما و تآتر ، مسافرت و رقص هم علاقه عجیبی دارم . گاهی هم برای‌شوهرم آواز میخوانم و او میگوید : بهترین صدای دنیا را من دارم و من از این ستایش او لذت زیاد میبرم یکی از سرگرمیهای دلپسند من هم ایـن است که هر چه را که در کتابها وروزنامه ها میخوانم و خوشم می آید آنرا قیچی میکنم و آنها را در آرشیو کوچکی که دارم جای می‌دهم. آرشیو من در حال حاضر بهترین‌محل برای سرگرمی من است . من شبهاتا ساعت‌ده‌و نیم در آرشیو خودم بسر میبرم و چیز میخوانم . خیلی لذت دارد !

پائولا شاهزاده خانم بلژیکی

من به آرایش مو علاقمندم و دراین رشته اطلاعات و تجربیاتی دارم . یکی از سرگرمیهای من گوش دادن به موزیك کلاسیك است و احساس میکنم این موزیك سنگین را می‌فهمم به فیلمها علاقه دارم و از بسیاری از هنرپیشه ها و مطالعه سرگذشت زندگی هاشان لذت میبرم . اینهم‌یکی دیگراز سرگرمیهای من‌است که کتابها را خلاصه میکنم و برای‌آنکه دوباره مضامین آنها را بیاد آورم به خلاصه آنها رجوع میکنم و یکبار آنها را مرور مینمایم . این کار بمن لذت عجیبی میدهد . اصولا مهمترین ـ سرگرمی من اینستکه معلومات خودرا در هر رشته ای تکمیل کنم . اما این کار موجب آن نیست که به تفریحات مختلف نپردازم و از شوهرم غافل بمانم.من و شوهرم هر روز درساعات شش صبح به اسب سواری و گاهی دوچرخه سواری می پردازیم . من معتقدم که دوچرخه سواری همه‌نوع امتیازات ورزشهای دیگر را دربر دارد. من از غذا پختن سر رشته‌ای ندارم اما بدم نمی آید در این باره تجربه پیدا کنم .توجه به موضوعات علمی و کشفیات جدید نیز از چیز هائی است که مرا سرگرم میسازد من اکتشافات فضائی را قدم به‌قدم دنبال میکنم و همیشه با شوهرم در این باره به بحث و فحص می پردازم و همین بحث و فحص شیرین ترین سرگرمیهای زندگی من است که همه سرگرمیهای دیگر را تحت‌الشعاع قرار داده است .

بانو

دکتر پاکار بهر خانمی که‌ازعوارض آبستنی شکایت‌میکردمیگفت

بدتر میشه! بدتر میشه !

قدم بقدم دنبال نور چشمی

راجع به عوارض آبستنی صحبت میکردیم . اجازه بدهید اول صحبت حکایت کوچکی راکه در کرمانشاه اتفاق میافتد برایتان شرح‌بدهیم. چندین سال پیش ، ازطرف میسیون های آمریکائی ، پزشکی بنام«دکتر پاکار» بکرمانشاه آمده بود و در بیمارستان آمریکائی خدمت میکرد .

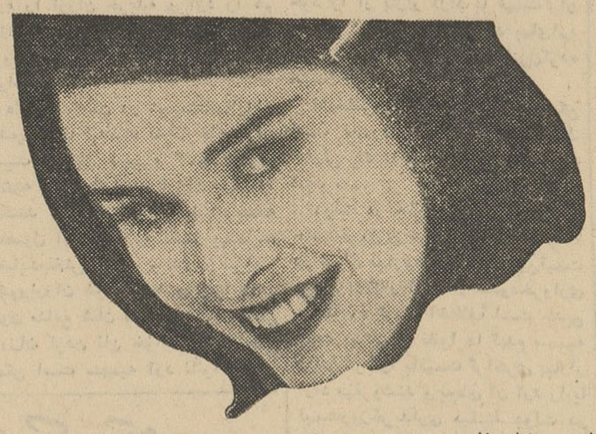

این پزشك فارسی را بزحمت یاد گرفته بود وسعی میکرد با بیماران خود بزبان خودشان صحبت کند . میان کسانیکه باو مراجعه میکردند عده زیادی از خانمهای باردار نیز وجود داشتند . معمولا این خانمها از ناراحتیها و عوارض خود شکایت‌می‌کردند . دکتر پاکار هم در حالیکه خنده بانمکی میکرد با همان لهجه نیمه فارسی و بامزه‌اش میگفت :

ـعیب ندارد. بدتر میشه !!

در باره عوارض آبستنی هم‌واقعا باید حرف دکتر پاکار را تکرار کرد برای اینکه وجود نی‌نی کوچولو در شکم مادر هر روزناراحتی تازه‌ای بنا‌ـ راحتیهای سابق خانم علاوه‌میکند .

از جمله این ناراحتیها ، یکی هم افزایش دفعات ادرار روزانه است . میدانید که‌در حفره لگن ، مثانه ورحم نزدیك هم واقع شده‌اند . وقتی‌رحم شروع ببزرك شدن کرد طبعا جای مثانه ر اتنك میکند . مثانه وقتی‌جا برای بازشدن نداشت نمیتواند ادرار را در خود نگهدارد در نتیجه زن آبستن ، در روز دهها مرتبه باید بروشوئی برود . اینکار خیلی‌اسباب زحمت نیست ولی تکرار زیاد آن سوزش و عوارض دیگری بوجودمی‌ـ آورد که چندان خوشایند نیست .

سوء هاضمه ، نفخ شکم و ترش کردن هم‌در اکثر خانمهای حامله مشاهده میشود . علت آنرا هنوز بوضوح در نیافته‌اند ولی همان‌عاملی که تعادل حیاتی مادر را بکلی بهم میزند لابد کافیست که تعادل اعمال گوارش را نیز بهم بزند . اگر زیاد شدن دفعات ادرار ر انمیشود معالجه کرد سوء هاضمه و ترش کردن قابل درمان است . بیمارانیکه دوران‌آبستنی خودرا تحت نظر پزشك میگذرانند دستور میگیرند کـه برای رفع نفخ شکم قرص‌های کاربن میل کنند . برای کم شدن ترشی معده وسهولت هضم غذانیز داروهای مناسب و رژیم مفید از طرف پزشك تجویز میشود .

یبوست نیز از مشکلات خانمهای باردار است . البته تعجب دارد که بشنویم وجود بچه دررحم با دفع فضولات غذا مربوط است اما درعمل چنین عارضه‌ای ظاهر میشود واکثر زنان آبستن از آن‌ناراحت هستند . درحالیکه پزشك همیشه دستور میدهد که‌مزاج خانم آبستن باید مرتب‌باشد. این مطلب‌هم درمان شدنی است . با خوردن روزی یك قاشق روغن زیتون و علاوه‌کردن مقدار کافی‌سبزی و میوه وخوراکیهای ملین (مثل کمپوت گوجه وغیره) این ناراحتی رانیز میتوان رفع کرد ...

می آئیم بسراغ ناراحتی قلبی‌یا مهمترین عارضه ایام آبستنی .بطور کلی قلب زن آبستن بیشتر از معمول میزند . زیرا خون باسرعت بیشتری باید جریان داشته باشد ، یعنی جنین نیز باید از همین خون‌تغذیه نماید . اما عوامل دیگری باعث‌می‌ـ شوند که ناراحتی قلبی و تپش‌فوق‌ـ العاده ، خانم باردار را ناراحت کند . مهمترین این عوامل نفخ‌شکم است که قبلا راجع بان صحبت کردیم .در اثر نفخ معده از اندازه معمول بزرگتر میشود ، به‌دیافراگم یا «حجاب حاجز» فشار می‌آورد . این فشار بقفسه سینه ، شش و قلب منتقل میشود و در نتیجه ضربان قلب از حالت‌طبیعی خود خارج میگردد . معلوم است‌که اگر نفخ شکم‌را از بین ببریم تپش قلب نیز از بین میرود . البته زیاد بودن دفعات ضربان قلب بجای خود باقی است اما اسباب ناراحتی نمی‌ـ شود .

این عوارض عموما در ماههای‌اول آبستنی قابل درك هستند .اما همین که جنین از سه چهار ماهگی گذشت و بزرگتر شد ، میدانید عوارض آبستنی و وضع حال خانم باردار چطور میشود ؟ بقول دکتر پاکار ، پزشك آمریکائی ، بدتر میشه ! بدتر میشه !

زیادهم نترسید . قابل تحمل است . این دردها بدسته گلی که‌بعد از نه ماه بدستتان می آیدمی‌ارزد .

کار ... شالوده هستی است

در یکی از ادارات در اروپا پشت در اطاق مدیر این جمله نوشته شده است :

بملاقات من نیائید مگربرای کار . صحبت نکنیدمگر از کار کارتان‌رابگوئید و بروید پی ـ کارتان و بگذاریدبکارم برسم وقت شما و من ارزش دارد باید کاری انجام دهیم .

نماینده انحصاری در ایران
شرکت سایبان
جنوب شرقی امجدیه ـ تلفن ۶۹۸۰۰

نماینده فروش: دفتر تجارتی حبیب خیابان شاه ساختمان آلومینیوم.
آ ـ ۱۰۶۴۲

گلسازی یاد بگیرید

کلاسهای گلسازی انجمن دوشیزگان وبانوان

که زیر نظر یکی ازاستادان باتجربه هنر گلسازی اداره میشود ، شمارا باهنر ظریف و زیبای گلسازی آشنا میسازد و فوت وفن این هنر ارزنده را بشما می‌آموزد.

برای نامنویسی ، همه روزه صبح وعصر بدبیرخانه انجمن دوشیزگان وبانوان (خیابان شاهرضا ـ خیابان فرصت ـ جنب کوچه‌سوئد شماره ۷۳ تلفن ۶۹۷۱۵) مراجعه فرمائید.

سرزمین پاك

مجموعه شعر

اثر فرخ تیمی منتشرشد

انتشارات ابن سینا
آ ـ ۱۰۶۹۸

آخر همین هفته

کتاب جیبی دختران و پسران

شماره ۷۵

قدردانی

از بدو انتصاب جناب آقای مصباح کریمی بریاست برزن ۲۲ کارهائیکه بعهده آن برزن بوده بنحو شایسته و مطلوبی انجام شده اهالی شاه‌آباد نو وخیابان دکتر اقبال و توابع کمال رضایت را از مشارالیه داشته و از اولیای امور تقاضای تشویق چنین اشخاص وظیفه شناس را دارند

رئیس شورای محلی خیابان دکتر اقبال ـ مزلقانی
آ ـ ۶۹۵۵

ترازنامه دوره عمل کرد سال ۱۳۴۰ شرکت سهامی باطری ایران

دارائی

تتمه تعهد سهام صاحبان سهام	۳۱۶۲۰۰۰
اثاثیه اموال	۳۵۶۹۸۳٫۵۰
مستقلات	۲۰۵۰۲۷۲٫۵۰
اسناد دریافتی و چك های وصولی	۲۱۳۴۳۷۱
موجودی بانك ها	۲۱۸۲۶۱٫۲۵
از کارخانه آلمان بابت ودیعه وبها‌ـ کالا پارتی ۴۰	۱۶۴۶۸۸۹٫۲۰
بده اشخاص در حساب جاری و	
صاحبان سهام و مدیونین موقت	۷۹۹۰۶۴٫۵۵
موجودی صندوق	۱۰۷۷۶۸
موجودی کالاباطری صفحه باطری	
ذغال دینام	۲۲۱۲۶۰۶
	۱۲۶۸۸۲۱۶

بدهی

سرمایه ثبت شده	۱۰۰۰۰۰۰۰
طلب اشخاص در حساب جاری و دائنین‌موقت	۳۶۶۴۰۴٫۶۰
ذخیره از سال ۳۹ و سال ۴۰	۴۴۰۳۷۶٫۷۰
تتمه سود صاحبان از سال های قبل و ۶٪ صاحبان سهام	۸۹۰۲۳٫۵۰
۳٪جایزه‌فروش‌سال۴۰بفروشندگان	۴۶۹۵۴۶٫۱۰
تخفیف و خسارت فرسوده گی‌فروش باطری بفروشندگان	۳۱۳۰۳۰٫۷۵
۱۰٪ حقوق هیئت مدیره و بازرسان سال ۴۰	۱۹۹۱۵۶٫۷۰
	۱۱۸۷۷۵۳۸٫۳۵
سود حاصله جهت توازن	۸۱۰۶۷۷٫۶۵
	۱۲۶۸۸۲۱۶

حساب سود و زیان دوره عملکرد سال ۱۳۴۰ شرکت سهامی باطری ایران

هزینه

هزینه اداری‌حقوق‌اجزاءو کارمندان	۴۷۳۰۰۴٫۶۰
نزول اسناد به بانك ها و خریدسفته های تمبر دار	۲۹۷۱۶
هزینه ماشین	۳۶۱۰۱
کسری و زیان ۱ عدد باطری از ۱۳ عدد باطری سرقت شده .	۴۱۱۴
	۵۴۲۹۳۵٫۶۰
سود حاصله جهت توازن	۸۱۰۶۷۷٫۶۵
	۱۳۵۳۶۱۳٫۲۵

درآمد

سود حاصله از فروش باطری	۱۳۱۱۸۰۸٫۲۵
سود حاصله از فروش سهام و کالای متفرقه	۲۹۸۲۰
سود حاصله از فروش صفحه‌باطری	۹۸۰۵
سود حاصله از فروش سیم ارمیچر	۲۱۸۰
	۱۳۵۳۶۱۳٫۲۵

امضاء مدیر عامل — امضاء هیئت مدیره — امضاء بازرسان

آگهی مزایده فروش ۴۵۰ سهم از شرکت‌سهامی‌چاپ(منحله)

دانشگاه تهران تعداد ۴۵۰ سهم یکهزارریالی‌از شرکت سهامی چاپ (منحله) راباشرایط زیرو یکجا بفروش میرساند :

۱ـ حداقل قیمت هرسهم پنجهزار ریال است‌وبه‌پیشنهادی که بمبلغ ۵۰۰۰ریال و یاکمتر ازآن باشد ترتیب اثر داده نخواهد شد .

۲ـ علاقمندان بخرید سهام مزبور باید مبلغ یکصدوبیست هزار ریال بحساب شماره ۱۱۱۹ سپرده دانشگاه دربانك مرکزی پرداخت و فیش‌بانك‌راضمیمه پیشنهاد خود نمایند .

۳ـ پیشنهادات باید درپاکت لاك و مهرشده بدفتر اداره کل دبیرخانه دانشگاه جنب میدان۲۴ اسفند اول خیابان ۲۱ آذر تاساعت ۹ صبح روز دوشنبه پانزدهم مردادماه ۴۱ تحویل‌ورسید دریافت گردد.

۴ـ پیشنهادها باید صریح و خوانا باشد وبه‌پیشنهادهای مبهم و مقید و مشروط وآنچه که‌دیرتر از موعدمقرر برسد و همچنین به‌پیشنهادهای فاقدسپرده بانکی مطلقا ترتیب‌اثر داده نخواهد شد .

۵ـ پیشنهادهای رسیده درساعت ۱۰ صبح‌روز دوشنبه پانزده‌هم مرداد ۴۱ در حضور کمیسیونی که در اداره کل حسابداری دانشگاه تشکیل خواهدشد باز وقرائت میشود و حضور پیشنهاددهندگان یانماینده رسمی آنان در کمیسیون مزبور بلامانع خواهد بود.

۶ـ برنده مزایده کسی است که بالاتریـن قیمت بماخذ هرسهم وبرای تمام ۴۵۰ سهم باتوجه بشرایط باید پیشنهاد نموده باشدودرشرایط‌مساوی‌حق تقدم باکسی خواهد بود که تمام بهای سهام مزبور رانقدا پرداخت کند.

۷ـ پیشنهاددهندگان میتوانند مبلغ۵۰۰۰۰۰ریال از قیمت سهام را نقدا و بقیه را حداکثر در ظرف مدت یکسال باسپردن تضمین بپردازند.

۸ـ علاقمندان میتوانند برای استحضار ازدارائی منقول و غیرمنقول شرکت منحله چاپ به دفتر شرکت مزبور واقع در اول خیابان خیام جنب‌اداره روزنامه اطلاعات مراجعه نمایند.

۹ـ چنانچه برنده مزایده حاضر بانجام‌معامله‌نگردید سپرده او بنفع دانشگاه ضبط خواهد شد.

۱۰ـ کلیه مالیات وعوارض متعلقه‌باین‌مزایده‌بعهده خریدار خواهد بود.

۱۱ـ دانشگاه تهران دررد یاقبول یك یاکلیه‌پیشنهادها مختار است .

۱۰۷۰۲ـ ۱ـ۳

سلسله‌گزارشهائی ازاقدامات مربوط بذوب آهن درچهارده سال‌اخیر

هزینه ساختمان کارخانه ذوب آهن ایران

درسال ۱۳۳۷ توسط سازمان برنامه‌وکنسرسیوم دمالك‌کروپ‌معلوم‌گردیده‌بود

پیشنهاد آقای دکتر دهش برای تاسیس یك کار خانه ذوب آهن با سرمایه شخصی ، همانطور که در شماره گذشته‌نیزباطلاع خوانندگان عزیز رسید با استقبال زیادی مواجه شد و هم اکنون ایشان برای انجام این پیشنهاد و جلب موافقت مقامات مسئول ، اقدامات خود را آغازکرده است .

اینك با اجازه خوانندگان ارجمند بدرج دنباله گزارش‌هائی از اقدامات مربوط به ذوب آهن در چهارده سال اخیر می پردازیم .

پس از خاتمه این گزارش ها که نموداری از فعالیت های دستگاه های مسئول در امرذوب آهن است سمینار ذوب‌آهن بطرز جالب‌توجه و بی نظیری تشکیل خواهد شد .

اینك بدنبال قسمت های قبلی از گزارش آقای مهندس زنجانی مدیر امور ذوب آهن در سال ۱۳۳۷ یك قسمت دیگر از گزارش مزبور که مربوط به پنجم مهر ماه ۱۳۳۷ است بنظر خوانندگان میرسد :

افزایش ظرفیت کار خانه

در نظر است مرحله دوم در مهلت مقرر (دو سال پس از مرحله اول) شروع شود ،ولی‌مرحله سوم‌احتمالی است و در صورتی آغاز خواهد شد که در آن موقع (در حدود هفت سال دیگر) مصرف لوله فولادی و آهن ورق لزوم شروع آن را ایجاب کند .

با توجه به پیشرفت سریع کار های تولیدی و در نتیجه مصرف‌آهن این احتمال بسیار قوی می باشد بطوری که حتی ممکن است هنگام شروع مرحله سوم عملیات مصرف آهن خیلی بیشتر از مقداری که فعلا برای مرحله مذکور پیش بینی شده است باشد. در این‌صورت البته ظرفیت کارخانه در آن موقع بحد مورد لزوم ترقی داده خواهدشد. این عمل کاملا مقدور است زیرا طرح کارخانه طوری تهیه شده که ظرفیت آن میتواند به سیصدوپنجاه تا چهار صد هزار تن ترقی داده شود .

هزینه ساختمان کارخانه

هزینه تقریبی لازم برای ایجاد مراحل فوق در حدود مبالغ زیر بر آورد شده است مرحله اول جمعا ۴۶۸۰ میلیون ریال که باین اقلام تقسیم میشود .

قیمت «فوب »(بنادر اروپا) ماشین آلات و وسائل کار خانه ۳۳۳۰ میلیون ریال‌مخارج‌حمل ۱۸۰ میلیون ریال ، نصب و بکار انداختن ۴۵۰ میلیون ریال ساختمان های کارخانه ۷۲۰ میلیون ریال مخارج اضافی برای مرحله دوم جمعا ۸۱۰ میلیون ریال که باقلام زیر تقسیم میشود .

قیمت فوب وسائل اضافی ۵۴۰ میلیون ریال ، مخارج حمل این وسائل ۳۶ میلیون ریال ، نصب و بکار انداختن این وسائل ۵۴میلیون ریال، ساختمانهای مربوط به نصب این وسائل ۱۸۰ میلیون ریال ، مخارج اضافی برای مرحله سوم‌جمعا ۱۸۹۰ میلیون ریال که باین صورت تقسیم گردیده است: قیمت فوب وسائل اضافی ۱۳۵۰ میلیون ریال ، مخارج حمل این وسائل ۵۴ میلیون ریال نصب و بکار انداختن این وسائل ۲۱۶ میلیون ریال ، ساختمان های مربوط به نصب این وسائل ۲۷۰ میلیون ریال ، علاوه بر مخارج فوق در حدود هزار تا هزار و دویست میلیون ریال نیزبرای عملیات شهر سازی پیش بینی شده است .

عمده فروشان گندم در تهران معتقدند :

نان در تهران ارزان میشود

بدنبال تنزل بهای گندم قیمت آرد نیز تنزل نمود

بدنبال انتشار خبر مربوط بارزان شدن گندم ، امروز چند تن ازعمده فروشان گندم و آرد در این مورد با خبرنگار ما مذاکره نمودند این عده معتقد بودند که علت اینکه هنوزنان درتهران‌ارزان نشده بدین جهت‌است که اکثر صاحبان کارخانجات آرد ـ سازی گندم را از سابق و باقیمت گران خریده‌اند و حالا هم پس از افزودن مبلغی ببهای گندم خریداری خود آنرا بفروشندگان آرد و نانواها میفروشند .

ولی‌در ظرف ۱۰ روز آینده‌ذخیره گندم سابق این کارخانجات تمام خواهد شد و د رنتیجه گندم محصول تازه را ارزان خریده و آرد را هم ارزان‌بنانوا و فروشنده آرد خواهند فروخت و خود بخود قیمت نان‌ارزان خواهد شد .

علت اینکه‌نان در شهرستانهاارزان شده‌بواسطه اینست که کارخانه‌داران نسبت بسابق ذخیره گندم کمتری داشته اند و از گندم ارزان استفاده میکنند ولی بهر جهت خوشبختانه محصول امسال غلات کشور بینهایت رضایت‌بخش است . و نان در سراسر کشورارزان خواهد شد و نانوا هاهم چون منافع شان تامین میشود حاضر بارزان کردن نان خواهند بود .حتی ممکن است سهمیه آرد نانوا ها هم بیشتر شود ، تا دیگر نانوانگویدچون سهمیه ما کم است مجبوریم کسری خود را از بازار آزاد با قیمت‌گران جبران کنیم در بازار آزاد بهای‌آرد نیز کیسه ای ۳ تا ۵ تومان تنزل‌کرده است .

اشخاص مزبور معتقدند که ممکن است نان در تهران بطور متوسط کیلوئی یك تا یك و نیم ریال ارزان شود .

دولت در حال حاضر گندم را در حدودخرواری ۱۸۶۰ ریال به نانواها در تهران میفروشد و چون بین‌قیمت دولتی بابازار آزاد در حدودخرواری ۴۰ تا ۵۰ تومان اختلاف است .بدین جهت بعضی از نانوا ها گندم سهمیه دولتی‌خود را باقیمت گرانتری ببازار آزاد میفروشند و بجای آن آرد را با قیمت‌روزخریداری میکنند دولت در حال‌حاضرروزانه‌در حدود۸۰۰تا۱۰۰۰ تن‌بنانوا های تهران گندم میدهد و چنانچه این مقدار بمصرف تهیه نان برسدنانوا کمبود آرد نخواهندداشت ولی در عمل دیده میشود که گندم های دولتی ببازار آزاد فروخته می شود در خصوص تولید کنندگان گندم باید گفت که دولت از مدتی قبل بکسانیکه گندم تولیدی خود را بدولت‌بفروشند تنی۱۰۰ تومان‌پاداش میدهد و این امر موجب شده میزان تولید افزایش یابد . چون گندم‌کاران مایلند هم تقاضا های گندم دولت را تامین کنند وهم احتیاجات بازار آزاد را فراهم نمایند .

تولیدقندوشکر کشور

امسال به ۱۴۰ هزارتن خواهد رسید

واردات شکر زرد بجای شکر سفیدبنفع اقتصادکشورا ست

امروز یك مقام رسمی بخبرنگار ما گفت طبق برآوردی که شده محصول قند و شکر امسال کشور در حدود ۱۳۵ تا۱۴۰ هزار تن خواهد بود .

این مقام افزود ملخ که ببعضی مزارع قند حمله کرده بود تا حدودی دفع شده فقط کمی ملخ در قسمت های غربی باقی مانده که مبارزه با آنها ادامه دارد . رویهمرفته امسال چون‌میزان بارندگی‌کافی بوده‌محصول رضایت بخش خواهد بود کشت سبز کلیه نقاط بدست آمده و میزان آن از سال گذشته بیشتر است .

طبق محاسبه ای که‌شده پیش‌بینی میشود محصول قند و شکر امسال کارخانجات دولتی در حدود ۸۵ تا ۹۰ هزار تن گردد . محصول قند و شکر کارخانجات خصوصی نیز در حدود ۳۵ تا ۴۰ هزار تن خواهد بود همچنین محصول قندی که ازکارخانه نیشکر خوزستان بدست میآید در حدود ۲۰ تا ۲۵ هزار تن میباشد . بدین ترتیب امسال قند وشکر کمتری از خارج وارد خواهد شد پیش بینی میشود در حدود ۱۰۰ هزار تن شکر زرد (خام) برای استفاده در تصفیه خانه های کشور از جمله اهواز ـ اصفهان ـ شاهرود ـ ورامین و غیره وارد شود که محصول شکر سفیدی که از آن بدست میآید در حدود ۹۳ هزار تن خواهد بود . همچنین در حدود ۴۲۰ هزار تن شکر معمولی سفید برای تامین مصرف قند وشکر کشور از کشور های خارج منجمله فرمز ـ اندونزی و کشور های دیگر وارد میشود .

مقام مذکور سپس گفت چنانچه بجای شکر سفید و قند که از خارج وارد میشود شکر زرد وارد شود ، باقتصاد کشور کمك زیادی میکند . چون باورود شکر زرد تصفیه خانه‌ها کار میکند . سوخت و دستمزد نیز در کشور ارزانتر از خارج است . بدین‌ترتیب ارز کمتری نیز از مملکت خارج میشود ـ در صورتیکه ورود قند وشکر سفید بصورت آماده برای کشور زیان دارد و از ایجاد کاربرای کارگران نیز جلوگیری میکند .

بدهی فرانسه بکانادا

قبل از موعد سررسید پرداخت میشود

اتاوا ـ آسوشیتد پرس ـ ۱۲ ژوئیه ـ وزارت دارائی کانادا امروز اعلام کرد که پرداخت قبل از موعد وامهائی‌که پس از جنگ‌از طرف کانادا به فرانسه داده شده بود از جانب دولت فرانسه آغاز گردیده و این‌امر شانس تقویت وضع ارزی کانادارا به میزان‌قابل ملاحظه ای بالا برده است دولت فرانسه امروز پرداخت ـ ۶۷٫۶۰۰٫۰۰۰ دلار وامهای بعد از جنگ خود را به کانادا اعلام نمود . فرانسه رویهمرفته‌درسال های‌اول‌بعد از جنگ ۲۵۴ میلیون دلار از کانادا برای احیای اقتصاد خود وام گرفته بود .

دولت فرانسه تصمیم گرفته است وامهائی را نیز که از امریکا دریافت کرده‌پیش از موعد پرداخت نماید .

اضافه تولیدسیمان

۶۰ هزار تن محصول کارخانه سیمان ری انبارشده وکارخانه باظرفیت کامل کار نمیکند

امروز یك مقام مطلع دولتی به خبرنگار ما گفت موجودی سیمان کارخانجات سیمان ری به حدود ۶۰ هزار تن رسیده است و با آنکه به فعالیت های ساختمانی اضافه شده معذلك‌کلیه سیمان تولیدمصرف نمیشود . از لحاظ صادرات هم چون سیمان سنگین وزن است و کرایه حمل آن زیاد میشود بعلت گران‌شدن هنوز توفیقی برای صادرات بدست نیامده است .

قرار است بانك رهنی سیمان ـ مصرفی‌هزار خانه را که برای سیل‌زدگان میسازد از این کارخانه تامین نماید .

این مقام افزود از موقعیکه شرکت مصالح ساختمانی وزارت صنایع‌بهای سیمان ری را به تنی ۱۴۰۰ ریال کاهش داده در مصرف سیمان تاثیر نموده‌است.

کارخانه سیمان ری در حال‌حاضر روزانه در حدود ۳۰۰ تا ۴۰۰ تن تولید میکند ولی قدرت دارد روزانه تاحدود ۵۵۰ تن تولید کند .

مظنه عمده فروشی منسوجات شرکت سهامی جهان‌چیت‌بشرح ذیل است :

چیت‌جهان عرض۹۰سانت	۲۰ ریال
چیت‌جهان عرض۷۰سانت	۱۷ریال
چلوار جهان عرض ۱۴۰سانت	۳۱ریال
فاستونی ریون جهان عرض۱۴۰سانت	۱۱۰
کودری جهان عرض ۹۰سانت	۳۰ریال الی ۳۵ ریال
رومیزی جهان عرض۱۴۰ سانت	۴۴ریال
دبیت ۱۳۱جهان عرض ۹۰سانت	۲۰ریال
دبیت‌جهان عرض۷۰سانت	۱۷ ریال
دبیت ۲۰۲عرض ۱۴۰سانت	۴۴ ریال

درمقابل اظهار نامه واقعی

بدون صدور پیش آگهی مالیاتی وطرح درکمیسیونها

مفاصاحساب صادر میشود

از مودیان محترم تقاضا میشود اظهارنامه عملیات و درآمد واقعی سال ۱۳۴۰ و مالیات متعلقه را منتهی تا پایان تیرماه ۱۳۴۱ بدارائی محل تسلیم فرمایند.

عموم شرکت‌ها صرفنظر از تسلیم اظهار نامه باید ترازنامه و حساب سود وزیان خودرا در مجلهٔ رسمی یا یکی از روزنامه‌های کثیرالانتشار طبع ونشر نمایند چون امر تشخیص ووصول مالیات بدون همکاری مردم‌صورت‌صحیح پیدا نمیکند وزارت دارائی از مودیان ارجمند تقاضا دارد در انجام این وظیفه ملی واجتماعی نهایت علاقه ودقت را مبذول فرمایند. آ ـ ۱۰۳۴۰ ۲ـ۳ **وزارت دارائی**

ارز

دولارامریکا نقد(اسکناس)	۸۳٫۵۰
دولار حواله پستی	۸۳
پوند انگلیسی نقد(لیره)	۲۳۷
پوند حواله‌پستی	۲۳۴
مارك آلمان نقد	۲۱
مارك حواله‌پستی	۲۰٫۵۰
فرانك سوئیس نقد	۱۹٫۷۵
فرانك سوئیس حواله	۱۹٫۵۰
هزارلیر ایتالیا نقد	۱۳۵
هزارلیر ایتالیا حواله	۱۳۳
فرانك فرانسه نقد	۱۷
فرانك فرانسه حواله	۱۶٫۸۰
لیره ترك‌اسکناس بزرگ	۶٫۶۰
لیره ترك کوچك	۶٫۶۵
روپیه پاکستان نقد	۱۰
روپیه پاکستان حواله	۹٫۷۵
روپیه هندوستان نقد	۱۲
روپیه هندوستان حواله	۱۱٫۷۵

شن و ماسه شسته
(طبق اصول فنی)
خلیج مرکزی ـ خیابان ثبت شماره ۹
تلفن ۳۰۴۳۷۴-۳۲۲۹۵

تسمه های موتوری دوفیل نشان

خصوصیاتی که باعث شهرت جهانی این تسمه گردیده است بقرار زیر میباشد :
۱ـ استحکام زیاد در مقابل کشش
۲ـ رطوبت هوا ونم درآن بی اثر است
۳ـ درمقابل تغییرات شدید درجه حرارت ونامساعدترین شرایط جوی مقاومت‌مینماید .
۴ـ دود وانواع اسیدها برآن تاثیر نمی نماید .
۵ـباوجود استعمال طولانی وشدید معهذا مرغوبیت طبیعی خودرا حفظ مینماید .
۶ـ باهر سرعتی که ماشین آن رابچرخاند مستقیم وروان‌میچرخد
۷ـ قابلیت ارتجاع آن طوری است که‌زود بوضع اولیه‌اش برمیگردد
۸ـ بافت محکم و ضخیم آن موجب میگرددکه روی نوردهای فولادی روان گردش کند و رضایت مصرف کنندگان محترم را ازهر حیث تامین نماید .
۹ـ حاشیه طنابی خاصی تسمه رادرمقابل اصطکاك حفظ‌مینماید
نماینده انحصاری درایران
تجارتخانه عبدالحمید عماری ـاهواز ـ تلفن ۴۷۶۶
آ ـ ۶۶۳۱ ۱ـ۳

بازار

درانتظار روشن شدن وضع سایر قراردادهای بازرگانی است

روشن‌شدن‌وضع قراردادهای‌بازرگانی‌قبل‌ازپائیز تاثیر مستقیم درمعاملات بازاردارد

بازار تهران با فرا رسیدن فصل پائیزی که فصل رونق‌معاملات داخلی و صادرات کشور میباشد و از هم اکنون منتظر اعلام نتیجه مذاکرات وزارت بازرگانی در مورد قرار داد تجاری ایران با کشور های دیگر می باشد . قرار داد های مهم مثل قرار داد ایران و شوروی و هند و ژاپن و نظایر آن بر معاملات و وضع آن تاثیر فوری میگذارد . بهمین علت بازار منتظر است تا قبل از فرا رسیدن رونق وضع خود را باکشور های‌مزبور بداند اکثرا قرار داد هائی که‌ازاواسط پائیز بموقع اجراگذارده میشود برای یکسال بی‌اثر خواهدبود یا اثر قابل توجهی نخواهد داشت مثل قرار دادی که چندی‌قبل با ژاپن منعقد شد و مدتی بازار تحت تاثیر این قرار داد وضع عادی و آرام‌خود رااز دست داد . در حال حاضر برای خشکبار قرار داد با هند و برای پنبه و کالا های دیگر روشن شدن وضع ما با ژاپن اهمیت فراوان دارد.

قرار داد های بازرگانی با کشور های اروپائی مثل انگلستان و آلمان و فرانسه‌و ایتالیا باوجود آنکه اهمیت کمتری ندارد اما باز در وضع بازار موثر است و تلاش و سابقه کارتجار ایرانی عامل اصلی مبادله کالا با این کشور ها است بهمین جهت هم بازار در مورد قرار داد با این کشور ها حساسیت‌ندارد . در حال حاضربازار ایران و هند و روشن شدن وضع منتظر تعیین تکلیف روابط بازرگانی ژاپن میباشد .

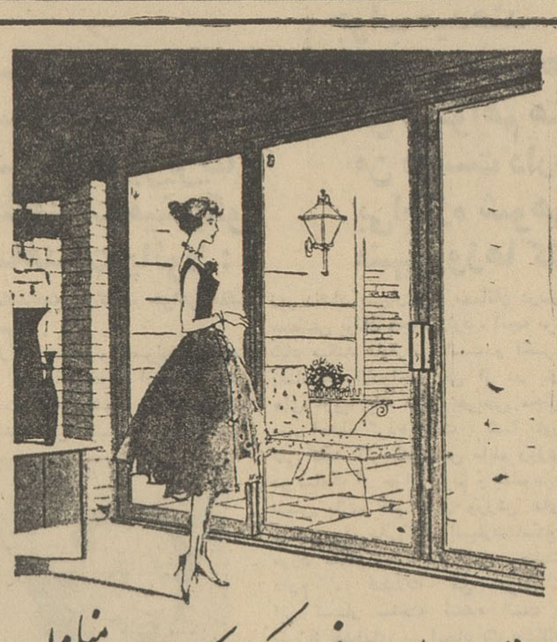

بهترین مبل باغ و دکوراسیون منازل
شرکت زندگی نو فیشرآباد شماره ۲۱

تلفن مستقیم قسمت اقتصادی ۳۰۴۵۹۱

تغییر محل
از تاریخ یکشنبه ۲۴ تیرماه‌شرکت پرس ترانسپورت بار به محل جدید واقع در خیابان فردوسی کوچه برلن‌ـساختمان جواهری مقابل بانك تهران مرکز انتقال مییابد ـ تلفن ۳۰۳۳۱۵ و ۳۱۶۵۵
ضمنا برای‌تسریع بیشتردرحمل کالاهای مشتریان محترم علاوه بر سرویسهای مستقیم‌مونیخ و هامبورك‌سرویس مستقیم بازل‌سوئیس نیزدایرشد .
شرکت پرس ترانسپورت بار همیشه دراختیار شماست
۱ـ۲ آ ـ ۱۰۵۲۶

کرسنت لاین
CRESCENT LINE
OWNED & OPERATED BY KULUKUNDIS LINES LTD.

M/V "ELIZABETH" کشتی الیزابت
طبق دستور اداره گمرك کلیه بار وارداتی خود را دربندرشاهپور تخلیه میکند وحدود ۲۱ تیرماه باین بندر وارد میشود.
ضمنا این‌کشتی طبق‌درخواست تجارصادرکننده‌محترم برای بارگیری در تاریخ ۲۴ تیرماه بخرمشهر وارد وبرای
نیویورك و بنادر دیگر آمریکا
بارگیری نموده و مستقیم بطرف نیویورك‌حرکت‌ودر حدود یکماه پس ازخروج ازخلیج‌فارس‌میرسد.

M/V "ALKES" کشتی آلکس
حدود ۲ مرداد بخرمشهر وارد و درضمن تخلیه برای بنادر ذیل بارگیری مینماید.
جنوا ـ مارسی ـ نیویورك
فیلادلفیا ـ هوستون ـ نیواورلئان
برای کسب اطلاع بیشتر و تامین جا مراجعه شود به :
شرکت بابکو با مسئولیت محدود
تهران
خیابان فردوسی کوچهٔ بلژیك ساختمان جواهری
تلفن : ۳۰۳۶۴۰ـ۳۴۸۶۷
خرمشهر
خیابان فردوسی
تلفن : ۲۸۸۷ ـ ۲۸۸۶

درحضور والاحضرت شاهپور غلامرضا پهلوی

جشن اختتام مسابقات قهرمانی آموزشگاهها برگزار شد

سال آینده مسابقات قهرمانی آموزشگاههای کشور در رضائیه برگزار میشود

درمسابقات امسال ۹ رکورد قهرمانی پسران و ۲ رکورد قهرمانی دختران آموزشگاهها شکسته شد

درمسابقه فوتبال پسران مشهد ودر بسکتبال دختران تهران مقام اول رابدست آورد

ساعت شش و سی دقیقه بعد از ظهر روز پنجشنبه گذشته بمناسبت پایان دوره دوم مسابقات قهرمانی آموزشگاه های کشور مراسمی در حضور والاحضرت شاهپور غلامرضا پهلوی در میدان امجدیه برگزارشد. در این مراسم که در حضور قریب ده هزار تماشاچی انجام گردید ابتدا یکی از دوشیزگان قهرمان دسته گلی بوالاحضرت تقدیم داشت و خیرمقدم عرض کرد سپس آقای دکتر بنائی رئیس اداره تربیت بدنی فرهنگ، سرپرستان ومربیان ورزشکاران استانها وشهرستانهارا بوالاحضرت معرفی کردو پس از آن والاحضرت درجایگاه مخصوص حضوریافتند و از طرف ورزشکاران نسبت به شاهنشاه ابراز احساسات شد. در این هنگام موزیك سلام شاهنشاهی را نواخت و برنامه جشن پس از برافراشتن پرچم وادای سوگند آغاز گردید.

در ابتدای برنامه آقای دکتربنائی گزارشی باینشرح بعرض رسانید:

والاحضرتا:

ضمن‌عرض تشکر از تشریف‌فرمائی والاحضرت شاهپور غلامرضا پهلوی ریاست کمیته المپیك ایران افتخار داردکه از طرف ۳۳۵۰ نفرورزشکاران و سرپرستان ورزشی آموزشگاههای کشورتشریف فرمائی شاهزاده‌والاتبار رابااستادیوم امجدیه خیر مقدم عرض نموده و اجازه میخواهد که گزارش مسابقات را مختصرا بعرض مبارك برساند.

مسابقات قهرمانی آموزشگاه های کشور که بامر شاهنشاه معظم از سال ۱۳۳۲ با سه رشته ورزشی بین چند شهرستان شروع شده است همه ساله بر تعداد رشته‌های‌ورزشی و بالنتیجه ورزشکاران شرکت‌کننده آن اضافه گردیده تا اینکه در سال جاری‌مسابقات ورزشی بین ۱۸۰هزار نفر پسر و دختر ورزشکار ۱۴۰ - شهرستان و بخش کشور اجرا شد و برندگان آنها امروز بحضور مبارك معرفی و مسابقات نهائی بعضی از رشته های ورزشی خودرا انجام می دهند.

در سال جاری علاوه بر رشته های ورزشی نه‌گانه پسران و پنج گانه دختران مسابقات هنری نقاشی و خیاطی رشته های مختلف موسیقی نیز همزمان بامسابقات ورزشی اجرا گردیدکه‌امروز ازاختلاطی ازهنرمندان شهرستانی‌مختلف قطعاتی اجراخواهد شد. آقای‌دکتر بنائی‌پس ازتوضیحاتی درباره برنامه اختتام مسابقات چنین ادامه داد.

در مسابقات امسال بطور واضحی مشهود بود که سطح ورزش و فنون ورزش بین دانش آموزان فوق العاده پیشرفت کرده بقسمی که درمسابقات دوو میدانی نه رکورد قهرمانی پسران ودو رکورد قهرمانی دختران‌آموزشگاه های‌کشور شکسته شده ودر مسابقات کشتی وپینگ پنگ و بکس پسران و والیبال وبسکتبال‌و پینگ‌پنگ‌دختران پیشرفت قهرمانان ما کاملا محسوس است.

اینك نتایج کلی مسابقات رابشرح زیر بشرفعرض میرساند:

برندگان اول مسابقه های‌موسیقی خیاطی - گلدوزی و نقاشی آبرنگ و روغن

دختران:

۱- دوشیزه منیژه نگهبان دررشته آبرنگ نفر اول از شیراز.
۲- دوشیزه شکوه منجمی دررشته رنگ و روغن نفر اول از اصفهان.
۳- لیلا هاشمی نژاد در رشته - خیاطی و گلدوزی نفر اول ازتهران.
۴- فاطمه مسعودی در رشته - آکوردئون نفر اول از اهواز.
۵- حوری سلیم‌پور در رشته ویلن نفر اول از تهران
۶- نوشین ریاحی در رشته آواز نفر اول از تهران
۷- فریده‌توفیقی در رشته آواز نفر اول از کرمانشاه
۸- فریده بهزادی در رشته سنتور نفر اول از اصفهان

پسران:

۱- آقای داود امدادیان در رشته نقاشی آبرنگ از تبریز
۲- آقای احمد مقبل در رشته نقاشی‌رنگ و روغن نفر اول‌ازاصفهان
۳- آقای‌مسعود لقا در رشته‌فلوت نفراول از تهران
۴- آقای فریدون شهبازیان در رشته ویلون نفر اول ازتهران
۵- آقای پرویز ملکی در رشته سنتور نفر اول از تبریز
۶- آقای خلیل بمبئی در رشته - آکوردئون نفر اول از تهران
۷- آقای محمد نواب در رشته تار نفر اول از مشهد.

در اینهنگام آقای دکتر بنائی ضمن تشکر از مقامات عالیه کشور وکمکهای موثر آنان در امر برگزاری مسابقات آموزشگاهها گفت اینك استدعا دارد اجازه فرمایند که دختران و پسران ورزشکار برنامه خود را که بسیار ساده و بی آلایش است در حضور والاحضرت اجرا نمایند.

پس‌از گزارش آقای دکتر بنائی سرود قهرمانی بوسیله دختران شرکت کننده در مسابقات خوانده شدآنگاه مسابقه‌نهائی‌دو۱۰۰در۴دختران‌باشرکت دوشیزگان قهرمان شهرستانها انجام شد و نتیجه باینشرح اعلام گردید.

تهران با ۳۵ امتیاز اول، مشهدبا ۲۹ امتیاز دوم، اصفهان با۱۷ امتیاز سوم، تبریز با۱۳ امتیاز چهارم، خوزستان با۱۱ امتیاز پنجم و شیراز با۹ امتیاز ششم.

مسابقه دو ۱۰۰×۴

پس‌از اعلام نتیجه مسابقه نهائی دو ۱۰۰×۴دوشیزگان دوره‌اول مسابقه فوتبال بین تیمهای خوزستان ومشهد انجام شدو چون قسمت دوم‌این مسابقه انجام نگردید نتیجه اعلام‌نشد.

در خلال انجام مسابقه فوتبال، مسابقه دو ۱۰۰×۴ قهرمانی کشور نیز انجام شد.

دراین هنگام عملیات ژیمناستیك بوسیله دختران و پسران قهرمان کشور انجام گردید که فوق‌العاده‌مورد توجه قرار گرفت.

پس‌از آن یك برنامه هنری‌توسط هنرمندان آموزشگاههای کشوراجرا گردید. دراین برنامه یك قطعه‌آواز دستجمعی بسرپرستی آقای مهرپور اجرا شد.

توزیع‌جوائز

آنگاه جوایز قهرمانان آموزشگاه های کشور بوسیله والاحضرت‌شاهپور غلامرضا پهلوی، به سرپرستان ورزشکاران استانهاو شهرستانهااهداء شد.

پس‌از توزیع جوایز، طی مراسمی پرچم مسابقات قهرمانی آموزشگاههای کشور که‌در جلوی جایگاه دراهتزاز بود پائین آورده شدو به مدیرتربیت بدنی استان آذربایجان غربی تحویل داده‌شد. قرار است درسال آینده مسابقات قهرمانی آموزشگاههای کشور در مرکز استان آذربایجان غربی‌یعنی رضائیه برگزار شود.

رژه‌ورزشکاران

دراین‌هنگام رژه ورزشکاران‌شرکت کننده در دومین دوره مسابقات‌قهرمانی آموزشگاههای کشور شروع شدو درحالیکه آرم مسابقات در جلو حمل میشد ابتدا سرپرستان و مربیان و سپس قهرمانان از برابر جایگاه‌رژه رفتند.

آتش‌بازی

درپایان مراسم، آتش بازی انجام شد واین‌مراسم مقارن ساعت هشت ونیم بعداز ظهر، درحالیکه‌ورزشکاران نسبت به شاهنشاه ابراز احساسات‌می کردند خاتمه یافت و والاحضرت شاهپور غلامرضا میدان امجدیه راترك کردند بدین ترتیب سه‌هزار و پانصد نفر از قهرمانان آموزشگاههای کشور پس‌از برگزاری جشن اختتام‌مسابقات تهرانرا بصوب شهرستانهای خود ترك گفتند.

نتایج کلی فوتبال پسران‌استانها
مشهد اول
تهران‌دوم
اصفهان سوم

نتیجه کل بسکتبال دختران
تهران اول
تبریز دوم
اصفهان سوم

نتایج مسابقات فوتبال شهرستانها
آبادان اول
شاهی‌دوم
مهاباد سوم

نتیجه کلی نهائی دو ۱۰۰×۴ دختران
مشهد اول
تهران دوم
اصفهان سوم
خوزستان چهارم

توضیح

درصفحه ورزشی روز پنجشنبه در تیترخبرمسابقات آموزشگاههای‌کشور متاسفانه اشتباها تیم والیبال پسران مشهد قهرمان آموزشگاهها اعلام‌شده بود درحالیکه تیم‌والیبال پسران‌شمیران قهرمان آموزشگاهها شده است که البته درمطلب نوشته شده بود.

جریان افتتاح باشگاه همایون

رئیس باشگاه همایون درگزارش خود گفت:

بی‌هیچ کمك مالی این باشگاه مجهز را دایر کرده‌ایم

آقای سرهنك فزونی رئیس باشگاه همایون گزارش تاسیس باشگاه را بعرض والاحضرت میرساند

بطوریکه قبلا باستحضاررسید ساعت هشت و نیم بعد از ظهر چهارشنبه در حضور والاحضرت شاهپور غلامرضا پهلوی ریاست عالیه کمیته ملی‌المپیك‌ایران‌باشگاه ورزشی همایون بمدیریت سرکار سرهنك عباس فزونی درخیابان‌فرح آباد افتتاح گردید.

دراین مراسم جمعی ازشخصیت های مملکتی، ورزشی و کلیه روسای باشگاهها حضور داشتند.

ورود والاحضرت

ساعت هشت و نیم بعد از ظهر والاحضرت به‌باشگاه تشریف فرما شدند ابتداء سرودشاهنشاهی‌نواخته شد و سپس سرکار سرهنك‌فزونی ضمن عرض خیرمقدم گزارشی‌بدین شرح بعرض رسانید:

والاحضرتا:

باکمال احترام و افتخار تشریف فرمائی والاحضرت را باین موسسه ورزشی خیرمقدم عرض نموده و اجازه میخواهددرباره‌باشگاه‌همایون که اینك بنام نامی شاهنشاه معظم و بدست مبارك والاحضرت افتتاح خواهد شد باختصار گزارشی به عرض برساند.

همانطور که خاطر مبارك‌مستحضر است منویات مقدس مدگان اعلیحضرت‌همایونی وآن والاحضرت والا گهر ریاست عالیه کمیته ملی المپیك ایران همواره پیشرفت و ترقی نسل جوان ایران است که باسربلندی و نیرومندی تن وروان در عرصه پرآشوب جهان موفق‌بوده وبانیروی ورزشی وحفظ سلامت و تندرستی خود برای خدمت‌بشاهنشاه ومیهن عزیز بیدار وهوشیار آماده باشند. باتوجه باین اصل خدمت‌گذارانی که در اجراء نیات شاهانه ووالاحضرت صرف مال ووقت‌نموده برای تقویت نیروی جوانان و حفظ سلامت و تندرستی آنان که‌بهترین ذخیره کشورند از طریق ایجاداین قبیل موسسات کوشش می‌نمایند در حقیقت خادمان واقعی و عاشقان راه عافیت و سلامت‌جوانان‌کشورند.

تشکیلات مختلف

جان نثار افتخار دارد که یکی از این موسسات که قابل عنایت و لطف والاحضرت گرامی است بوجودآورده و بدون دریافت‌دیناری کمك مادی از سازمان های ورزشی این تاسیسات مدرن و مجهز را بوجود بیاورد.

دراین باشگاه باوضع آبرومندی جهت انواع و اقسام ورزشهای مختلف و گوناگون مانند -شنا - ژیمناستیك - وزنه‌برداری- کشتی- پینك‌پنك - شطرنج وسائل وابزار شایسته فراهم گردیده و بطوری که مشاهده میفرمایند در انتخاب محل نیز کوشش و دقت بعمل‌آمده که درهوای آزاد و پاك و دور از آلودگیها وهوای ناسالم شهر این باشگاه بوجود آید تاباسکوت و آرامش خاص ورزشکاران مجال تمرینات و محیط عالی و متناسب داشته باشند و انشاءاله در آتیه قهرمانان سربلند و ورزشکاران نیرومند برای خدمت بشاهنشاه و میهن عزیز تربیت و آماده شوند.

دراین موقع آقای سرهنك فزونی از مساعدت های تربیت بدنی‌تشکر نموده وگفت اجازه میخواهد از حضور عالی استدعا نماید امر و مقرر فرمایند طبق مقررات و آئین نامه ورزشی باین باشگاه مساعدت وهمراهی شود تابرای ادامه این خدمت بااستظهار بمراحم شاهانه ووالاحضرت امکانات لازم فراهم آید و در راه خدمتگذاری سعادت و افتخارات بیشتری نصیب گردد.

اینك استدعا دارد اجازه فرمایند چند برنامه‌ورزشی‌وسیله‌ورزشکاران باشگاه انجام گردد.

پس از عرض گزارش چنددوره نمایش شنا وسیله شناگران‌باشگاه مزبور انجام گردید و چندمسابقه شنا در رشته های کرال سینه، پشت وپاپیون وقورباغه‌وهمچنین چند برنامه ژیمناستیك و حرکات - آکروبات‌وسیله‌قهرمانان‌ژیمناستیك تهران انجام شد.

پس از خاتمه حرکات ژیمناستیك وآکروبات‌چندرکوردگیری‌بین وزنه‌برداران انجام شد و چندمسابقه کشتی داده‌شد ودرخاتمه پس از توزیع جوائز قهرمانان وسیله والاحضرت شاهپور غلامرضاپهلوی مراسم آتش بازی انجام گردید و درساعت ده بعد از ظهرمراسم‌افتتاح باشگاه خاتمه یافت.

آگهی تجدید مناقصه

بانك مرکزی ایران قفسه‌های مورد احتیاج بایگانی خود را (مانند دکسیون وکفه های آهنی و نظائر آن) را ازطریق مناقصه خریداری مینماید، فروشندگان میتوانند پیشنهادات خود را بضمیمه مبلغ بیست هزار ریال قبض ودیعه که در اداره معاملات این بانك پرداخت خواهند نمود تا آخر وقت‌اداری پنجشنبه ۲۸ تیرماه ۱۳۴۱ باداره کارپردازی تسلیم نموده رسید دریافت دارند.

جلسه مناقصه در ساعت نه صبح روز شنبه ۳۰ تیر ماه ۱۳۴۱ در محل اداره کارپردازی بانك مرکزی ایران واقع در خیابان فردوسی انجام خواهد شد.

به پیشنهادات فاقد سپرده ترتیب اثر داده نخواهد شد. بانك در ردوقبول یك‌یا کلیه‌پیشنهادات مختار میباشد.

۲-۱ آ-۱۰۵۶۸ بانك مرکزی ایران غلامعلی زرین نام یداله محمدی

آگهی دعوت صاحبان سهام

مجمع عمومی فوق‌العاده صاحبان سهام شرکت‌سهامی شیلات ایران روز شنبه ۶ مرداد ماه ۴۱ ساعت ۹ صبح در محل شرکت واقع در خیابان روزولت. کوی هدایت تشکیل خواهد شد. از صاحبان سهام دعوت مینماید که در جلسه مذکورحضور بهمرسانند.

دستور جلسه:

۱- رسیدگی به‌ترازنامه‌های سال ۳۸-۳۹ و ۳۹-۴۰
۲- اتخاذ تصمیم در مورد سود ویژه سال ۳۸-۳۹ و ۳۹-۴۰ وهمچنین سود ویژه سال ۳۷-۳۸ که قبلا ترازنامه آن به‌تصویب مجمع رسیده است.

شرکت سهامی شیلات ایران
آ-۱۰۶۲۴

آگهی تاسیس شرکت‌سهامی صنایع الکترونیکی‌ایران

نظر بماده ۱۹۷ قانون تجارت و ماده ۶ آئین نامه همان قانون خلاصه شرکتنامه و اساسنامه شرکت سهامی صنایع الکترونیکی ایران که درتاریخ ۲۱ر۴ر۱۳۴۱ تحت شماره ۸۲۹۴ در این‌اداره به‌ثبت رسیده درروزنامه رسمی کشور شاهنشاهی‌ایران ویکی از جرائدکثیرالانتشار یومیه تهران برای اطلاع عموم آگهی میشود.

۱- نام ونوع شرکت - شرکت سهامی‌صنایع الکترونیکی ایران
۲- موضوع شرکت - ساخت - تهیه‌اصلاح‌وتغییر - سوار کردن وفروش کلیه محصولات الکترونیکی والکتریکی مانند رادیو، تلویزیون، آلات موسیقی و صفحات - وسائل برقی خانگی، ابزار برقی و غیره و همچنین کلیه فعالیتهای‌تجارتی ومالی که مستقیما یاغیر مستقیم مربوط به موضوع شرکت باشد.
۳- مدت‌شرکت‌-ازتاریخ ۱۹ر۴ر۱۳۴۱ بمدت نامحدود
۴- مرکز اصلی شرکت - فعلا تهران‌خیابان‌سوم‌اسفند شماره ۴۵
۵- تابعیت شرکت - ایرانی
۶- سرمایه شرکت - پانزده میلیون ریال
۷- تعداد سهام -یکهزار سهم پانزده هزارریالی بانام
۸- مبلغ سرمایه پرداخته و میزانی که تعهدشده‌است - صدی شصت‌بهاء سهام نقدا پرداخت وبقیه تعهدی است.
۹- موسسین شرکت - شرکت ورکوپکانتوروان درحیمن.و. - آقای فرانزدوهارتوك - آقای پیتر. ژ. زائر - آقای نعمت‌اله‌مسنن - آقای دکترناصر مسنن-آقای هوشنك مسنن وبانو ملك مسنن وآقای نادر مسنن
۱۰- طریقه نقل وانتقال سهام - باموافقت‌هیئت مدیره و ثبت دردفاتر شرکت
۱۱- کسانیکه حق امضای برگهای سهام‌شرکت رادارند - امضاهای مجاز شرکت
۱۲- هیئت مدیره - آقای نعمت‌اله مسنن‌رئیس‌هیئت مدیره و آقای فرانزدوهارتوك نائب رئیس هیئت مدیره -آقای‌هوشنك مسنن‌مدیرعامل وآقایان‌پیتر. ژ.زائرودکتر ناصر مسنن اعضاء هیئت مدیره شرکت برای مدت سه‌سال‌میباشند.
۱۳- تعداد سهامیکه مدیران باید در صندوق‌شرکت تودیع نمایند. هریك یك سهم
۱۴- طریقه دعوت مجامع عمومی و دارندگان‌حق‌دعوت - هیئت مدیره یابازرس حساب بوسیله نامه سفارشی ودر صورت نبودن نشانی بوسیله آگهی در یکی از جرائد
۱۵- رسمیت جلسات مجامع عمومی عادی -باحضور دارندگان نصف سهام شرکت
۱۶- دارندگان حق امضاء درشرکت- آقای‌هوشنك مسنن مدیر عامل بتنهائی کلیه اسناد و مدارك تعهدآور شرکت را امضاء مینماید و دارای کلیه اختیارات هیئت مدیره میباشد.
۱۷- میزان کسر سرمایه ذخیره از سود سالیانه - صدی ده از سود ویژه
۱۸- بازرسان شرکت - آقایان نادر مسنن‌و آلفرددن‌هارتوك
۱۹- انحلال شرکت - طبق مقررات ماده۹۳قانون تجارت است

رئیس اداره ثبت شرکتها و مالکیت صنعتی‌مهدی نراقی

دراین موقع که عازم اروپا هستم از دوستان و خویشاوندانی که نائل به زیارتشان نشدم تودیع‌مینمایم
صادق فرهومند
آ-۶۸۶۵

آگهی مزایده

دائره اردنانس ژاندارمری کل کشور تعدادی‌جیپ جنگی یك‌چهارم تنی و کمانکارو آمبولانس سه‌چهارم تنی ووانگارد و لندرور فرسوده وشورلت‌سواری مدل ۵۴ خودرا باشرائط مصرحه در برك شرائط از طریق مزایده کتبی بفروش میرساند.

طالبین میتوانند همه روزه درساعات اداری‌برای دریافت برك شرائط و مشاهده وسائل مذکور بدایره اردنانس ژاندارمری کل کشور واقع درخیابان پهلوی بالای سه راه ونك مراجعه و پیشنهاد خودرا بانضمام ده در صد ۱۰درصدمبلغ کل‌پیشنهادی بصورت چك تضمین شده یاضمانت‌نامه بانکی بنام اداره حسابداری ژاندارمری کل و برك شرایط که‌بامضاء پیشنهاددهنده رسیده باشد پیوست نموده درپاکت لاك ومهرشده تاآخروقت اداری روز چهارشنبه ۶ر۵ر۴۱ بدفتر دائره اردنانس تحویل‌نمایند پاکتهای رسیده درساعت ۹ صبح پنجشنبه ۷ر۵ر۴۱ در حضور کمیسیون باز وقرائت خواهد شد سپرده کسانیکه درمزایده برنده شده و از معامله‌خودداری‌نمایند بنفع دولت ضبط خواهد شد و دائره اردنانس در رد یاقبول یك یاکلیه پیشنهادات رسیده مختاراست.

کلیه هزینه‌های مالیاتی و عوارض گمرکی‌ونشر آگهی و آنچه که طبق مقررات ممکن‌است باین مزایده تعلق گیرد بعهده خریدارخواهدبود الف۲۱۱۶

رئیس دایره اردنانس ژاندارمری کل کشور سرتیپ فرتاش
آ-۹۶۷۴ ۲-۱

در
کتاب جیبی دختران و پسران
شماره ۷
که آخر همین هفته منتشر خواهد شد مسابقه جالبی طرح شده که ده نفرازشرکت‌کنندگان در مسابقه بحکم قرعه برنده خواهد شد.

اطلاعات نیازمندیها

استخدام

بیمارستان نمازی
بیکنفر داروساز مجرب نیازمنداست داوطلبین به کارگزینی بیمارستان نمازی مکاتبه فرمایند
شیراز- بیمارستان نمازی
۱-۳ آ-۱۰۳۰۴

آموزشگاه بهیاری
انجمن ملی ایرانی حمایت کودکان عده‌ای دوشیزه داوطلب برای دوره آینده آموزشگاه که‌از اول مهر۱۳۴۱ شروع میشود باشرائط زیر می‌پذیرد
۱ـسن کمتر از ۱۶ و زائد بر ۲۵ نباشد
۲ـصحت کامل جسمانی ودارا بودن استعداد.
۳ـداشتن گواهینامه ۳ساله‌متوسطه
۴ـگواهی حسن اخلاق‌ازآموزشگاهی که‌درآن مشغول تحصیل بوده‌اند .
۵ـآموزشگاه شبانه روزی بوده وکلیه هزینه مربوط از قبیل منزل خوراك ـتحصیل وپول جیب راعهده دارخواهدبود .
۶ـعده لازم ازبین داوطلبین پس ازمصاحبه بطور مسابقه انتخاب میشوند
۷ـقبول شدگان درمسابقه ومصاحبه پس‌از سپردن تعهدنامه لازم به آموزشگاه پذیرفته خواهند شد .
واجدین شرائط میتوانند با در دست داشتن مدارك لازم بانضمام دو برك رونوشت مصدق شناسنامه وچهار قطعه عکس از اول تاآخر مردادماه از صبح تاظهر برای ،ثبت نام بدفتر آموزشگاه واقع درخیابان پهلوی روبروی پمپ بنزین کوچه غفاری مراجعه نمایند.
موقع مصاحبه و تاریخ امتحان ورودی‌بعدا اعلام خواهدشد .
مدیرعامل ـدکتر دفتری
آ-۱۰۶۳۰ ۱-۲

بچندنفر جوان باسواد باحقوق ماهیانه۶هزارریال
جهت فروشندگی سیار کارت لوردوبیر نیازمندیم میدان بهارستان داروخانه پارلمان
آ ـ۷۰۰۷

جویای کار

مترجم زبان آلمانی
جوانی باآشنائی کامل بزبان‌آلمانی برای مترجمی در کارهای تجارتخانه ها و بنگاهها و موسسات جویای‌کار است بشماره ۶۲۸ رجوع فرمائید .

نقشه بردار فنی
جوانی برای هر نوع کار نقشه برداری جویای کار است به شماره ۶۲۷ مراجعه فرمائید .

جوانی دیپلمه آشنا بامور
حسابداری دوبل بعد از ظهر ها جویای کار است لطفا بروزنامه ـ اطلاعات راهنمای ۶۲۶ مراجعه شود.

راننده درجه ۱که دارای
گواهی نامه پایه ۲ همگانی است و مدت تقریبا ۱۲ سال است سابقه کار فنی و رانندگی دارد با معرف حاضر به کار است طالبین به شماره تلفن ۲۶۹۶۲ مراجعه نمایند .

ساختمان

آجر فشاری
کارخانه سوسن آجر فشاری را هزاری ۴۵۰ ریال در هر نقطه شهر تحویل مینماید و ضمنا گچ وآهک موجود است تلفن ۷۰۲۵۲
آ-۱۴۲۶ ۱-۱۰

دفتر ساختمانی فرزانه
پشت شهرداری پاساژ فتوت۳۰۴۸۳۲
آ-۱۴۴۱ ۱-۲۶

دفاتر اسناد رسمی

۳۶۹
دفتر اسناد رسمی ۳۶۹ تهران‌خیابان حافظ چهار راه عزیز خان جنب بهداری ارتش حق‌تحریر را طبق‌آئین نامه دریافت مینماید ۴۹۵۹۶سردفتر احمد افشار زادگان
آ-۱۳۸۴ ۱-۱

مژده چلو کباب‌نریمانی
از عموم هم میهنان عزیز دعوت میکند عالیترین‌ولذیذترین چلو کباب رادرهوای آزادو مفرح‌تراس تاسنانی که‌بازگی افتتاح شده است صرف نمائید شاهرضا پیچ شمیران
تلفن ۷۴۷۷۷
آ-۱۱۸۳ ۱-۳۰

استخر زمرد
تلفن ۷۹۱۳۰۱

فروش اتومبیل

اتومبیلهای آخرین سیستم
برای داخل و خارج شهر دراختیار مسافران محترم قرار میدهیم۷۱۵۶۷
آ-۱۴۵۵ ۱-۵

اپل کاپیتان مدل ۵۴
یکدستگاه اپل کاپیتان بسیار تمیز فروشی فروشگاه سانترال‌نو ۴۲۱۲۰
آ-۱۴۶۹ ۱-۳

فولکس مدل ۵۹
بسیار تمیز بفروش‌میرسد ۴۲۱۲۰
آ-۱۴۶۸ ۱-۳

الدوزمبیل مدل ۵۵
بسیار تمیزبفروش میرسد.۴۲۱۲۰
آ-۱۴۶۷ ۱-۳

گوگومبیل مدل ۵۹
یکدستگاه گوگومبیل بسیار تمیز فروشی فروشگاه سانترال‌نو۴۲۱۲۰
آ-۱۴۶۶ ۱-۳

بنز مدل ۵۳
بنز۱۷۰ بسیارتمیزفروشی ۲۴۲۱۶

شورلت مدل ۵۱
شورلت‌بسیار تمیز فروشی۲۴۲۱۶

بنز مدل ۵۴
بنز۱۸۰بسیار تمیزفروشی ۲۴۲۱۶

اپل مدل ۵۶
یکدستگاه اپل کاپیتان بسیار تمیز با رادیو ـ بخاری ـ شیشه شور بفروش میرسد تلفن ۵۴۴۵۵
آ-۱۵۴۲ ۱-۲

فولکس مدل ۶۲
فولکس واگن تمام کروك ترانزیت بسیار نو بفروش میرسد تلفن۵۴۴۵۵
آ-۱۵۴۳ ۱-۲

فوردکروکی امریکائی مدل ۵۵مجهز بورس اتومبیل ممتاز تلفن ۶۰۸۴۵

نمایشگاه مولن روژ
انواع‌اتومبیل فروشنده‌ایم۳۱۴۲۸
آ-۱۴۶۵ ۱-۱۰

فروشگاه اتومبیل بزرگمهر افتتاح شد
مرکز خرید و فروش کلیه‌اتومبیل های ترانزیت بنز ـ فولکس ـشورلت اپل ـ خیابان بوذرجمهری تلفن ۵۴۴۵۵
آ ـ۱۵۴۴ ۱-۱۰

تعمیرگاه اتومبیل‌آلمانی
مجهز به‌آخرین سیستم دستگاه های تعمیرات وسرویس افتتاح شد . خیابان شمیران‌مقابل بی‌سیم تلفن ۷۱۶۱۶
آ-۱۱۱۳ ۱-۱۵

بازار اتومبیل بقیمت روز
دربازار اتومبیل ۹۴۰ خریدوفروش ومعاوضه اتومبیل بقیمت روز وعادلانه انجام میشود . بایکمرتبه مراجعه مشتری دائمی ماخواهیدشد . نشانی سرچشمه مقابل مسجد محمودیه‌داخل توقفگاه کاروان بازار اتومبیل ۹۴۰ تلفن ۵۶۸۲۷
آ-۱۵۲۷ ۱-۶

فروشگاه اتومبیل‌روشن‌روان

فورد شکاری مدل ۴۷	۴۸۰۰تومان
بنز۱۸۰ ۵۶ ترانزیت	۱۷۰۰۰تومان
فولکس۶۱تمیز	۱۶۵۰۰تومان
واکسهال ۵۷ بارادیو	۹۸۰۰تومان
فولکس ۵۸ بارادیو	۹۶۰۰ تومان
اپل ۵۶ بارادیو	۶۵۰۰تومان
فولکس ۵۹ تمیز	۱۱۲۰۰ تومان
بنز ۱۸۰ ۵۵	۱۲۰۰۰تومان
اپل ۵۵ بارادیو	۵۶۰۰ تومان
فولکس ۵۷ تمیز	۸۵۰۰تومان

شاهرضا ایستگاه درختی‌تلفن۷۲۱۶۲

بازار اتومبیل مولن‌روژ

فولکس مدل ۵۹	۱۰۵۰۰ تومان
فولکس مدل ۶۰	۱۲۵۰۰ تومان
فولکس مدل ۶۱بابدهی	۱۹۵۰۰ تومان
بنز مدل ۵۴ شیری	۱۱۰۰۰ تومان
فولکس مدل ۵۴	۵۵۰۰ تومان
فولکس مدل ۵۵	۶۸۰۰ تومان
بنز تاکسی۸۰ ۱بابدهی	۱۳۰۰۰ تومان
شورلت مدل ۵۹ تمیز	۴۰۰۰ تومان
فولکس مدل ۵۸ـ	۱۱۰۰۰ تومان

شاهرضا ایستگاه آسیا تلفن۳۱۴۲۸
آ-۱۴۶۳ ۱-۵

بنگاه معاملات اتومبیل

بازرگانی امیر کبیر
اتومبیل دلخواه شمارا تهیه یا معاوضه مینماید مقابل کوچه میرزا محمود وزیر تلفن ۵۸۱۴۹۹ مرتضوی یزدی .

فروشگاه اتومبیل حجازی
امیریه مقابل البرز تلفن۴۳۳۲۱

نمایشگاه اتومبیل مولن‌روژ
بورس فولکس وکلیه معاملات‌اتومبیل شاهرضا ایستگاه آسیا تلفن۳۱۴۲۸
آ-۱۴۶۴ ۱-۱۰

مستغلات

نارمك- نهران‌پارس-تهران‌نو بازرگانی امینی ۷۹۰۰۹۰

اراضی نارمك را خریداریم
بازرگانی حمید تلفن ۷۹۱۰۹۴

چند دستگاه مستغلات
وخانه در شمال شهر نقد ومعاوضه بفروش میرسد بازرگانی سایه۷۲۸۹۶
آ-۱۳۳۷ ۱-۲۶

بورس اراضی عباس‌آباد
برای خرید و فروش عباس آباد به تلفن ۷۳۲۶۵ مراجعه شود

مورد نیاز دبیرستان
یکباب حیاط ۱۰ـ۱۲ اطاق برای دبیرستان حوالی خیابان شاه بین سیمتری و چهارراه یوسف‌آباد برای اجاره مورد نیاز است . لطفا به تلفن ۶۸۱۵۱ اطلاع فرمائید .
آ-۶۸۲۹ ۱-۳

عباس آباد
زمین شمالی ۴۵۰ تا ۹۰۰ متری اطراف سی متری شرق جنگل ساعی بدون واسطه خریداری میشود ۴ تا ۵ بعد از ظهر تلفن ۴۹۳۰۸
آ-۱۵۳۲ ۱-۲

بفروش میرسد

جهت پاساژ یاسینما یابانك بفروش میرسد
حیاط و عمارت بزرگی در خیابان شاه آباد بمساحت دوهزار متر مربع دونبش ۳۵ متر بردرخیابان شاه‌آباد و۵۵متر بردرکوچه ممتازالدوله مناسب جهت ساختمان بانك یاسینما یاپاساژ بفروش میرسد طالبین به تلفنهای زیر ۳۴۳۱۸ ـ۴۶۱۱۴ ـ۸۲۰۱۱۵ و ۶۴۲۰۲ مراجعه فرمایند.
آ-۶۹۷۵ ۱-۳

برای فروش‌ومعاوضه املاك
اجاره دادن خانه مستغلات
بهره‌برداری پول‌ومعاملات‌پولی
رجوع فرمائید لاله‌زار نزدیك‌میدان سپه ۳۹۷۸۴ به :
بنگاه کوشان
آ-۸۷۸۴ ۴-۱۲

خانه فروشی واجاره خیابان فردوسی-کوچه طبس بقیمت نود هزار تومان
دویست و بیست متر باعمارت دو مرتبه شش اطاق آب وبرق مناسب برای سکونت دفاتر تجارتی ـچاپخانه رجوع فرمائید لاله‌زار جنوبی۳۹۷۸۴به بنگاه کوشان
آ-۱۰۶۱۲ ۱-۲

خانه فروشی
یکباب‌خانه فروشی واقع‌در خیابان سیروس بمساحت ۸۰۰ متر مربع طالبین از ساعت ۳ الی ۶ بعد ازظهر بتلفن ۵۲۲۲۸ پرویز گوهری مراجعه فرمایند .
آ-۱۵۳۴

واگذار میشود

قابل‌توجه کمپانیها ونمایشگاهها
نمایشگاهی مجهز و مدرن سه اشکوبه با تمام وسائل باجاره واگذار میشود شمیران بالای سه راه زندان
آ-۱۳۷۵ ۱-۲۶ ۷۰۵۴۷

واگذار میشود
یك زیر زمین بزرك مناسب برای فروشگاه سوپرمارکت ـ اغذیه و خوار بار فروشی و غیره واقع درخیابان نادری- مقابل سفارت انگلیس پاساژ معتمد واگذار میشود .طالبین به ایران اکواریوم ـ کاشی ۶۴۹ خیابان نادری مراجعه فرمایند .
آ-۱۰۵۷۴

۳باب مغازه بزرك دونبش
در خیابان قزوین با ۲ تلفن و برق واگذار میشود طالبین با تلفن ۶۱۴۲۰ تماس حاصل نمایند
آ-۱۰۴۶۲ ۱-۳

یکبابخانه بمساحت تقریبی
۱۰۰۰ متر دارای آب وبرق سه‌فاز ۵۰ آمپر تلفن مناسب برای کارخانه واقع درمیدان فردوسی و یکباب‌مغازه درخیابان شاه‌آباد روبروی سینماسعدی واگذار میشود برای‌اطلاع بیشترطالبین بتلفن شماره ۴۶۷۶۶ ویا ۴۵۶۹۰ و ۲۴۵۵۴ مراجعه فرمایند
آ-۷۹۸۲ ۱-۱۰

واگذار میشود
محوطه سرپوشیده واقع در کیلو متریك میدان فوزیه جنب پمپ بنزین با تلفن و برق سه فاز برای دایر کردن اتوشوئی . کارخانه فلزکاری و غیره با مساحت ۱۵۰۰ متر باکرایه بسیار نازل واگذار میشود طالبین از ساعت ۹ تا ۲ بعد از ظهر به تلفن های ۷۹۱۴۴۱ ـ ۷۹۱۴۴۲ مراجعه فرمایند .
آ-۱۵۳۵ ۱-۳

معاملات پول

تومانی سه شاهی مستقیما
باسند مالکیت مراجعه فرمائید۷۳۲۴۲
آ-۱۴۵۴ ۱-۵

از ده هزار الی یك میلیون تومان درمقابل مبیع ارزنده نیازمندیم تلفن ۷۳۲۴۲
آ- ۱۴۶۲ ۱-۵

معاملات تلفن

هربوع‌شماره تلفن نقد و اقساط خرید و فروش میشود تلفن۵۶۳۲۹

تلفن ۴و۵و ۶ و ۷ خریداریم تلفن ۵۶۳۲۹

معاملات تلفن و ثبت تلفن ۴۴۲۲۰
آ- ۱۰۸۱ ۱-۲۶

یکدستگاه‌تلفن‌زیمنس
با یك شماره خارجی و ۶ شماره داخلی بفروش میرسد .
صبحها به تلفنهای ۴۱۰۳۰ و ۴۳۹۳۳ رجوع فرمائید .
۱-۳ ۱-۱۴۸۵

اجاره داده می‌شود

دو دستگاه آپارتمان
مجهز به بهترین وسیله با تمام لوازم در بهترین نقطه خیابان شاه رضا چهار راه کالج باجاره‌برگذارمی شود طالبین عصر ها به تلفن ۲۱۷۶۵ مراجعه فرمایند .
آ-۱۰۶۷۶

یکدستگاه آپارتمان
طبقه‌دوم واقع در خیابان قوام ـ السلطنه کوچه مدبر شماره ۹ مجهز بتمام وسائل باجاره داده میشودلطفا بتلفن ۳۰۴۴۴۱ و ۴۲۷۲۶ مراجعه شود .
آ-۱۵۳۷

تعمیرات

رادیو تلویزیون مامبو
تعمیرات رادیو وتلویزیون درمنازل ونصب رادیوگرام اتومبیل اکباتان‌سه راه وزارت فرهنك تلفن ۳۳۳۰۷
آ- ۱۴۷۹ ۱-۲۶

رادیو ژولیا
تحت نظر متخصص از آلمان
تعمیر انواع تلویزیون ـ رادیو ـ گرام ـ ضبط صوت خیابان شمیران سه‌راه تخت جمشید تلفن ۷۱۴۳۹
آ- ۱۱۰۵ ۱-۲۶

برای تعمیر هرنوع یخچال
با تلفن ۷۳۳۶۰ متخصص یخچال از کارخانه دیترویت ایتالیا تماس بگیرید .
آ-۱۵۲۶ ۱-۳۰

تعمیرگاه یخچالهای نفتی‌وبرقی
منوچهری تلفن ۳۹۳۱۵ ـصیادیان
۱-۲۶ ۱-۱۴۳۷

در جنرال موزیك
کرایه پیانو ـ جاز ـ کنترباس ـ شاهرضا اول صفی علیشاه تلفن ـ ۳۳۶۴۵ ـ ۳۳۴۱۳
آ-۱۵۲۵ ۱-۱۵

در جنرال موزیك
کرایه پیانو ـ جاز ـ کنتر باس شاهرضا اول صفی علیشاه تلفن ۳۳۶۴۵و ۳۳۴۱۳

فروشگاه‌وتعمیرگاه‌الکتروپیك
تعمیرات‌انواع دستگاههای‌الکتریکی را از قبیل تلویزیون ـ رادیو ـ اطوبرقی- اجاق‌برقی ـ پنکه های برقی و نصب رادیو گرام اتومبیل رادر اسرع‌وقت انجام میدهد نشانی خیابان سی متری عباس آباد خیابان فرح فروشگاه الکتروپیك .
آ-۱۱۵۶ ۱-۱۰

کارگاه مهرگان
تعمیرات انواع یخچال ، فریزر ، آبسردکن .آبگرمکن‌خیابان فروردین چهارراه خوشبختی تلفن ۴۱۵۶۸ .
آ-۸۷۱ ۱-۱۵

گم شده

یکدسته چك اینجانب
حاج‌احمد کشمیری از شماره ۶۶۰۸ الی ۰۰۶۶۲۵د بانضمام سه برك چك از سری ۹۷۰۳۷۰ بانك تهران شعبه بازار از حساب شماره ۴۲۸۴ حدودیکماه قبل مفقود شده متنمی است هرکس پیدا نموده به آدرس سرای خورشید سبزه‌میدان مراجعه و مژدگانی خودرا دریافت نماید .
آ-۶۹۶۷

آگهیهای متفرقه

الکتریکی نورهاشمی
تزئین دهنده مجالس جشن .شهباز جنب میدا ن‌خراسان تلفن ۵۳۴۷۷
آ-۱۱۷۱ ۱-۲۶

فرش کهنه و نو
درمنزل‌خریداریم ۸۲۱۸۵۵ رضوی

جرتقیل توکل
میدان شاه تلفن ۵۵۸۲۸ -۵۰۶۹۱
آ-۱۲۲۴ ۱-۲۶

بهترین روغن کرمانشاهی
دربازار سرای‌میرعلینقی تلفن۲۱۶۳۹ گوهری
آ-۱۲۲۰ ۱-۲۶

حصیر فروشی کوشش
حصیر بتوسط ماشین اتوماتیك با کار گذاشتن روی‌سنك وآهن بتوسط متخصص خیابان شمیران سه راه تخت جمشید تلفن ۷۳۱۹۲ ۱-۳۰
۱۲۵۸-۱

حصیر فروشی شیرازی
خیابان ری دوراه مهندسی‌ایستگاه آصف مرغوبترین حصیر دست اول متری ۳۰ ریال
آ-۱۰۵۶ ۱-۳۰

کارگاه صنعتی عصر اتم مهندس لازار

سازنده بهترین نوع ماشینهای‌آرد وتعمیر نصب‌موتورهای سنگین‌کارخانه آرد سفید تا۱۰۰تنی و دارای‌نمایندگی از بزرگترین و مجهزترین کارخانه ایتالیائی یك طبقه پنماتیك هوائی تا ۱۰۰ تن و درضمن کارخانه‌های کهنه که با بالابر کار میکند تبدیل‌به‌سیستم جدید پنماتیك هوائی مینماید جاده قزوین روبروی پاسگاه ۲۳ سلیمانیه تلفن ۵۷۵۸۱
آ- ۱۴۶۱ ۱-۱۵

فروشگاه لوازم کشاورزی

موسسه کشاورزی ودامپروری دهقان

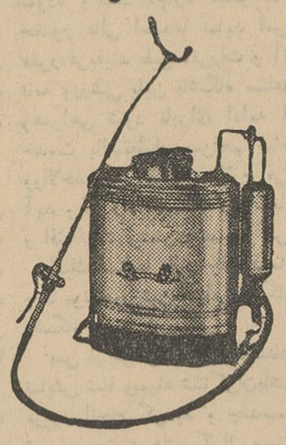

وارد کننده بهترین انواع کود و لوازم کشاورزی و سموم آفات نباتی خیابان شاهرضا شرقی‌مقابل بیمارستان زنان تلفنهای ۷۲۷۵۶ـ۳۰۲۳۴۹

یك ابتکار جدید
مبلهای کثیف بوسیله‌تلفن ۶۶۸۴۶ بصورت جالبی‌بدون حمل ونقل سرجای خودتمیز میشود.
آ-۱۵۳۶ ۱-۱۵

رستورانهای خانوادگی

چلو کباب مطبوع
رستوران ژاله
بدون دریافت سرویس
جنب سینما متروپل تلفن ۳۲۳۳۱

بهترین سوسن‌های پرده‌ای بقیمت تجارتی وانواع پرلون‌های روی‌مبلی
مرکزفروش :
تهران سرای امیردالان وسط
شماره ۱۱۰

آموزشگاههای فنی وفرهنگی

آموزشگاههای دخترانه پسرانه خزائلی.شاه‌آبادکوچه ظهیرالاسلام
آ-۱۳۲۸ ۱-۲۶

کلاسهای صبح
در آموزشگاههای خزائلی برای بانوان و آقایان داوطلب دوره اول متوسطه و ششم ابتدائی‌وخواستاران تحصیل زبانهای انگلیسی و آلمانی کلاسهای صبح دایر است .
آ-۱۴۵۷ ۱-۱۲

کلاسهای تجدیدی وتقویتی مدارس و کلاس های‌مسابقات دانشگاه دائر است ـ کلاس خزائلی.
آ-۱۱۶۶ ۱-۲۶

کتابهای خیاطی منتخب صبا
این کتابها که مدتی نایاب بود برای پنجمین بار بچاپ رسیده ودر مراکز زیر در دسترس علاقمندان قرار میگیرد .
۱ـ کلاسهای خصوصی منتخب‌صبا اجرا کننده‌برنامه خیاطی رادیوایران خیابان مزینی کاشی ۴۴ تلفن ۷۳۷۳۸ (جاده قدیم شمیران)
۲ـ کتابخانه امیر کبیر شاه‌آباد وناصر خسرو
۳ـ خیابان رفاهی مغازه‌مد لوکس ومغازه فرشته

آموزشگاه طلوع دانش
کلاسهای فیزیك مکانیك ریاضی سال‌ششم و کلاسهای تجدیدی و تقویتی‌ابتدائی ومتوسطه‌زبانهای‌فرانسه انگلیسی .آلمانی خیابان پهلوی روبروی کافه شهرداری .

ENGLISH BY NERCISSIAN
دروس انگلیسی نرسسیان (لیسانسیه از دانشگاههای تهران و لندن) شامل کلاسهای ابتدائی ـ متوسطه ـعالی نشانی:آموزشگاه‌نرسسیان .لاله‌زارنو روبروی سینما کریستال کوچه پیرنیا پلاك ۳۳۱
آ-۱۳۷۶ ۱-۱۲

تدریس مجانی
آموزشگاه ایرج
یکدوره زبان انگلیسی مجانی‌تدریس میشود برای ثبت نام بنشانی خیابان خوش‌شمالی نرسیده‌بخیابان آیزنهاور دبستان آذرخش تلفن ۶۰۰۴۶مراجعه فرمائید
آ-۱۴۸۳ ۱-۲

در آموزشگاه کشور
ماشین نویسی فارسی ـ لاتین شهریه صد ریال خیام مقابل پارك شهر
آ-۱۵۳۱

گروه فرهنگی هدف
کلاسهای زبان انگلیسی
از ساعت ۵ تا ۷ بعداز ظهر هرروز نشانی ـ خیابان سپه نزدیك‌چهارراه پهلوی تلفن ۶۴۱۸۳

آموزشگاه تعلیم آرایش وزیبائی مهتاب
متد عالی- محیط سالم ـ درمدت کم
خانم عزیز به‌تصادف هرگز عقیده نداشته باشید . فن ظریف و زیبای تعلیم آرایش مو و زیبائی پوست و کرم سازی را فقط پیش استاد فرا گیرید . شاگردان این آموزشگاه در حال حاضر درتهران دارای‌آموزشگاه های متعدد با امتیاز رسمی فرهنك و عالیترین سالن های سلمانی درجه‌اول هستند .
قبل‌از شروع به‌کار فقط تحقیق کنید .
آدرس ـ انتهای ایران شهر-کامیار کاشی ۳۶ تلفن ۶۳۷۸۱

تقویم اطلاعات

شنبه بیست و سوم تیر ۱۳۴۱
شنبه یازدهم صفر ۱۳۸۲
شنبه چهاردهم ژوئیه ۱۹۶۲
اذان صبح ساعت ۳ و ۸ دقیقه
طلوع آفتاب ساعت ۴ و ۵۹دقیقه
غروب‌آفتاب ساعت ۱۹ و ۲۲دقیقه

آموزشگاههای رانندگی

هنرستان فنی پرستو
مرکز آموزش صحیح‌رانندگی ومیکانیکی شاهپور چهارراه گمرك تلفن ۲۳۹۱۶

آموزشگاه رانندگی تهران
منیریه زیر نظر کاوه محلاتی ۲۵۸۸۸

مؤسسات رانندگی ومکانیکی‌شهاب
۱ـ شاهرضا بین سینما دیانا و پلازا تلفن ۶۱۲۲۱ ویژه دانشگاه
۲ـ خیابان پهلوی مقابل کافه شهرداری تلفن ۶۵۷۶۳
۳ـ شاهرضا مقابل خیابان بهار تلفن ۳۲۵۰۵
۴ـ میدان‌تعلیم سنك‌چین‌وپارکینك شبانه روزی شهاب (مؤثرترین‌وسیله موفقیت درامتحانات
۵ـ خیابان امیرآباد مقابل انتهای دیوار جلالیه تلفن ۶۱۲۲۱
آ- ۱۴۵۵ ۱-۲۶

آموزشگاه‌رانندگی‌وفنی‌فرهنك
فن‌رانندگی را تااخذ گواهینامه با بهترین متد بشما میاموزد شاهرضابل چوبی تلفن ۳۸۲۸۳ شعبه مخصوص بانوان خیابان فرصت تلفن ۳۰۰۱۱ـ ۳۴ ۱ـ ۱۲۴۵

هنرکده فنی‌رانندگی
هنرکده فنی بزرگترین و مجهز ترین آموزشگاه رانندگی و میکانیکی در خاورمیانه بامتد جدید و اتومبیلهای آخرین سیستم فن رانندگی را تا اخذ گواهینامه رسمی بشما میاموزد سرویس مخصوص جهت تعلیم‌بانوان افتتاح گردید. نشانی هنرکده فنی بهارستان روبروی چاپخانه مجلس تلفن ۳۸۰۴۶
شعبه ـ خیابان شاهرضا روبروی ضلع شمالی کافه شهرداری تلفن ۴۸۶۶۲

هنرکده فنی رانندگی عقاب جاده کرج چهل متری نواب تلفن ۶۳۴۸۸
آ-۱۴۸۰ ۱-۲

سالن مد وآرایش

از فروشگاه فلور هدیه تهیه کنید
هدیه خوب و جالب مشخص‌سلیقه وهمچنین علاقه شما بدوستانتان می باشد برای اثبات این موضوع‌بهریك از عزیزان خود ارمغانی از لوازم آرایش فروشگاه فلور واقع درخیابان لاله‌زار اول کوچه برلن تقدیم‌نمائید.
آ- ۱۴۵۷ ۱-۳

درمانگاه های خصوصی

درمانگاه‌شبانه‌روزی۲۴اسفند
مجهز بسرویس های پزشکی دندانپزشکی ـ آزمایشگاهی برای پذیرائی بیماران در موارد فوری‌طبی مصدومین ـ جراحی ـ مسمومیت ها ماماتی ـ خدمات‌پزشکی‌ـواکسیناسیون تزریقات ـپانسمان ـزخمها وسوختگی ها در تمام اوقات شبانه روز باطبیب و جراح آماده در درمانگاه وسایل و داروهای ضروری و اکسیژن ترابی آماده خدمت می باشد . میدان ۲۴ اسفند تلفن ۶۴۲۳۳

درمانگاه خصوصی شبانه روزی نارمك
دارای بخشهای طبی و جراحی،زایمان وزنان ، چشم پزشکی ـحلق ـگوش بینی ـ دندان پزشکی و دندانسازی- مسمومین سوانح و اتفاقات ـآیروسل اکسیژن ترابی ـ تزریقات پانسمان (ثابت و سیار) ـواکسنهای مختلف (مخصوصا فلج اطفال) در کلیه‌ساعات شبانه روز در خدمت شما است‌وسیله حمل بیمار در تمام ساعات شب آماده است چهل و شش متری عربی تلفن ۷۹۵۵۵

راهنمای پزشکی اطلاعات

دکتر کرامت‌الله فرهودی
بعداز ظهر هاو همه‌شب تاصبح‌شاهرضا پل‌چوبی تلفن ۳۸۵۱۰

دکتر علیرضا میثمی
جراحی عمومی‌و بیماریهای زنان و زایمان اول فرح آباد ـ تهران نو ـ تهران پارس .

دکتر آسایش
بیماریهای آمیزشی و مجاری ادرار خیابان منوچهری ـابتدای کوچه‌ارباب جمشید شماره ۱۱ پذیرائی عصر ها

دکتر در طب پولوسا
متخصص بیماریهای مقاربتی ـمجاری ادرار ـتناسلی امراض زنانه ـ نازائی خیابان فردوسی شمالی کوچه صادق پذیرائی ۹تا ۱۲ـ۵تا۸ تلفن ۴۶۵۸۹

دکتر محمد دادخواه
کلینیك زیبائی علاج‌لاغری و چاقی ورشد ونمو سینه ها خیابان‌لاله‌زار از طرف میدان سپه پذیرائی صبح وعصر تلفن ۳۸۱۷۰

دکتر عباس نیك نژاد
متخصص ازدانشکده پاریس‌بیماری های معده ـروده ـکبد ـ لوزالمعده درمان بواسیر بدون عمل- فیستول ـ فیسور بامتد موثر دروازه شمیران خیابان گرامی

دکتر دانشگر
امراض مقاربتی وجلدی وسوزاك تازه و کهنه ورم پرستات ضیق مجرا سستی و بواسیر امراض زنانه ونازائی خیابان سپه‌مقابل‌پستخانه‌تلفن۳۰۲۴۱۶

مطب جدید دکتر حکیمیان
متخصص بیماری های غدد ترشح داخلی‌و تغذیه چهارراه عزیز خان‌اول سوم اسفند تلفن ۴۶۱۵۸

پلی کلینیك
دکتر مجاهدی- دکترصدیقی
رزیدنت سابق بیمارستان های امریکا پزشك بیمه کارمندان دولت و فرهنگیان پزشك سازمان بیمه های اجتماعی کارگران بیماریهای داخلی اطفال ـمقاربتی ـترك تریاك وسایر مواد مخدره ترك الکل مجهز بدستگاه های رادیو. اسکپی لانتازول ترابی ـ آئروسل ترابی «بخور ینی سیلین و غیره» دیاترمی پذیرائی بعداز ظهرها. خیابان شاه روبروی مسجدسجاد تلفن ۴۹۵۲۶

ترك تریاك دکتر رحمانی
متخصص امراض اعصاب و روح از دانشگاه لندن خیابان پهلوی بالاتراز چهارراه امیراکرم تلفن :۴۵۱۱۴ پذیرائی صبح وعصر .

معتادین تریاك الکل مرفین، هروئین
دکتر حسن پزشك زاد معتادین را بدون زحمت خوابیدن باتقویت بنیه معالجه مینماید خیابان ری کوچه آبشار مقابل داروخانه ابن‌سینا تلفن ۵۱۵۴۱

افتتاح مطب دکتر خدنك برومندان
متخصص جراحی عمومی ازامریکا عضو آکادمی بین‌المللی جراحان با سابقه شش سال جراحی در آمریکا زبیماران محترم از ۵ تا ۸ بعدازظهر پذیرائی می‌نماید .
آدرس چهارراه قیر واردیبهشت تلفن مطب ۴۹۴۸۷ منزل ۶۴۱۵۳

دکتر خلعتبری
تهران پارس ـ اول خیابان ایرج جنب گرمابه تهران پارس ۷۹۱۸۱۴

دندانپزشکان

دکتر حسین دادالهی
دیپلمه از دانشگاههای سوئیس و آلمان متخصص ارتدنسی (ردیف کردن دندانهای نا منظم) اوقات پذیرائی ۸ الی ۱۲ بعد از ظهر۴تا۹ خیابان فردوسی ساختمان ارفرانس تلفن ۴۶۰۷۴

صاحب امتیاز و مدیر مسئول: عباس مسعودی
نشانی اداره خیابان خیام چاپخانه اطلاعات

آگهی های کوچک

بازار خرید و فروش اثاثیه دست دوم

یخچال

نمایشگاه ایران کالا تلفن ۴۵۶۸۹
یخچال۲۲فوت صندوقی ۴۰۰۰تومان
یخچال۱۱فوت فریجیدر۶۱ـ ۲۸۰۰تومان
یخچال۱۳فوت آندریا ۲۴۰۰ تومان
یخچال۱۱فوت فیلکو ۲۰۰۰ تومان
یخچال ۱۲فوت آرسی‌آ ۲۴۰۰ تومان
یخچال ۹فوت‌بوش ۲۲۰۰ تومان
یخچال۱۰فوت‌لینده ۲۰۰۰ تومان
یخچال ۹فوت ایندس ۱۶۰۰تومان
یخچال۹فوت بردا ۲۳۰۰ تومان
یخچال ۶فوت زیمنس ۱۲۰۰ تومان

نمایشگاه وفروشگاه ایران کالا اولین موسسه خرید و فروش‌لوازم منزل درایران ،اجناس دست دوم‌زیر را تقدیم مشتریان محترم می‌نماید .
هم‌میهنان عزیز:ازشهرستانها با ما مکاتبه‌فرمائید با کمال افتخار پاسخ میدهیم .
نمایشگاه ایران کالا تلفن ۴۵۶۸۹

رادیو گرام

نمایشگاه ایران کالا تلفن۴۵۶۸۹
رادیوگرام‌مبله زیمنس ۱۶۰۰ تومان
رادیوگرام‌مبله تلس ۱۴۰۰ تومان
رادیوگرام مبله فیلیپس ۱۲۰۰تومان
رادیوگرام مبله‌اشتاسفورد۱۱۰۰تومان

تلویزیون

نمایشگاه ایران کالا تلفن ۴۵۶۸۹
تلویزیون ۲۴اینچ مبله المپیک ۲۲۰۰ تومان
تلویزیون ۲۱ اینچ مبله آرسی‌آ۱۶۰۰ تومان
تلویزیون ۲۱ اینچ مبله امود ۱۵۰۰ تومان
تلویزیون ۲۱ اینچ مبله پای۱۷۰۰ تومان
تلویزیون ۲۱ اینچ‌مبله آندریا ۱۴۰۰ تومان
تلویزیون ۲۱ اینچ مبله مدیاتور۱۵۰۰ تومان
تلویزیون ۲۱ اینچ مبله رکورد ۱۶۰۰ تومان
نشانی خیابان شاه چهار راه‌گلشن

آپارات سینما

نمایشگاه ایران کالا تلفن ۴۵۶۸۹
آپارات سینماخانوادگی درایران کالا
آپارات سینما ۱۶ میلی متری باناطق ۴۰۰۰تومان
آپارات سینما۸میلیمتری بافیلم‌برداری ۳۰۰۰ تومان

لباسشوئی

نمایشگاه ایران کالا تلفن ۴۵۶۸۹
لباسشوئی هات‌پوئینت ۱۳۰۰ تومان
لباسشوئی جنرال ۱۲۰۰ تومان
لباسشوئی امریکائی ۱۰۰۰ تومان
انواع لوازم منزل در نمایشگاه‌ایران کالاموجوداست

لوازم‌موسیقی

نمایشگاه ایران کالا تلفن ۴۵۶۸۹
پیانو پراستد انگلیسی ۶۰۰۰ تومان
آکاردئون رویال ۱۲۰باس ۱۰۰۰تومان
آکاردئون‌مرشی ۸۰ باس ۹۰۰تومان
آکاردئون مرشی ۸۰ باس ۸۰۰تومان
تمام اجناس دست دوم ما بسیار تمیز می‌باشد بااینکه بعضی از آنها نو است ولی قیمت همان دست دوم می باشد .

چرخ خیاطی

نمایشگاه ایران کالا تلفن ۴۵۶۸۹
چرخ خیاطی پائی پلمبرت ۵۰۰ تومان
چرخ خیاطی‌برقی دوورکوب ۴۵۰تومان
چرخ‌خیاطی‌برقی‌زونداب ۴۵۰تومان
ایران کالا خیابان شاه چهار راه گلشن ۴۵۶۸۹

جهیزیه عروس در نمایشگاه ایران کالا

خانواده‌های محترم بهترین‌سرویس اطاق خواب واطاق پذیرائی ومبلهای مدرن درجه یك را ما دراختیار داریم پس شما اگر تصمیم بخرید جهیزیه جهت نوعروسان خود دارید یا قصد تعویض مبلمان منزل خودرا گرفته‌اید سری به نمایشگاه ایران کالا بزنید و لوازم ضروری را بنصف قیمت‌تهیه نمائید .

خرید لوازم منزل در ایران کالا و فروش لوازم منزل نیز بوسیله ایران کالا

قالی

نمایشگاه ایران کالا تلفن ۴۵۶۸۹
قالی کرمان ۲۷۰×۵۷۰ـ ۸۰ جفت ۲ فرد متری ۱۵۰ تومان
قالی کرمان ۴×۳ ـ ۷۰ جفت ۲ فرد متری ۱۱۵ تومان
قالی کرمان ۴×۳ ۷۰ـ جفت ۲ فرد متری ۲۵۰ تومان
قالی کاشان ۴×۳ ۷۰ ـ جفت ۲ فرد متری ۲۵۰ تومان
قالی کاشان ۳ر۵×۲ر۵ ـ ۷۰ جفت ۲فرد متری ۲۵۰ تومان
قالی جوشقان ۳×۵ ـ ۷۰ جفت متری ۷۰ تومان
قالی تبریز کرم ۴×۳ ـ متری ۱۲۵ تومان
قالی تبریز لاکی ۴×۳متری۱۲۵ تومان
قالی تبریز ۳ر۵×۲ر۵متری ۱۲۰تومان
قالیچه کاشان بسیار زیبالاکی یکجفت ۱۷۰۰ تومان
انواع قالی، قالیچه و کناره باابعاد مختلف موجود میباشد .

اجاق گاز

نمایشگاه ایران کالا تلفن ۴۵۶۸۹
اجاق گاز پرسی ۴ شعله ۱۲۰۰ تومان
اجاق گاز زائرسی ۴ شعله ۱۰۰۰ تومان

آینه شمعدان

نمایشگاه ایران کالا تلفن ۴۵۶۸۹
آینه شمعدان نقره یك سرویس۶۰۰ تومان
آینه شمعدان نقره یك سرویس ۲۵۰ تومان

ضبط صوت

نمایشگاه ایران کالا تلفن ۴۵۶۸۹
ضبط صوت بایرود انگلیسی ۱۲۰۰ تومان
ضبط صوت گراندیك ۸۳۰ ـ ۱۵۰۰ تومان
ضبط صوت فیلیپس بزرگ ۱۲۰۰ تومان
ضبط صوت گراندیك ۲۵ ـ ۱۲۰۰ تومان
ضبط صوت ساجا ۶۰۰ تومان
ضبط صوت گراندیك ۲۰ ـ ۱۱۰۰ تومان
در ایران کالا اجناس از صدی سی‌الی صدی پنجاه از اجناس‌مشابه ارزانتر است

رادیو

نمایشگاه ایران کالا تلفن ۴۵۶۸۹
رادیو های برق وباطری از ۶۰ الی ۲۰۰ تومان
ترانس های تقویت برق از ۸۰ الی ۲۵۰ تومان

ماشین دست باف

نمایشگاه ایران کالا تلفن ۴۵۶۸۹
ماشین دست باف از ۱۹۰ الی۴۰۰ تومان

مبل

نمایشگاه ایران کالا تلفن ۴۵۶۸۹
سرویس اطاق‌خواب از فورمیکا و رنگ‌های بسیار زیبا ۶ پارچه مدل۶۲ از ۱۲۰۰ تومان الی ۱۶۵۰ تومان
تخت خواب‌فورمیکاو گردوئی ۲ نفره ۴۵۰ تومان
میز نهار خوری فورمیکا بسیارعالی ۱۲ نفره با صندلی ۶۳۰تومان
میز شیشه جلوی مدل اندازه ورقم مختلف مدل ۶۲ ۸۵تومان
میز های توالت مدل ۶۲ از ۲۰۰ الی ۲۵۰ تومان
صندلی های تاشوئی فلزی ۶ عدد ۱۳۰ تومان
مبل های مدرن بسیار شیك مدل ۶۲ از پارچه های پرلون و موهر برنگهای الوان و اشکال مختلف ۷ پارچه ۱ دستی ۷۰۰ الی ۹۰۰ تومان
بوفت بزرگ از چوب گردو وفورمیکا باآئینه وویترین ودکور جالب‌مدل۶۲ ۸۰۰ الی ۹۰۰ تومان
خرید اجناس ارزان در ایران کالا

جاروب برقی

نمایشگاه ایران کالا تلفن ۴۵۶۸۹
جاروب برقی الکترولوکس ۳۵۰تومان
جاروب برقی هور ۲۹۰ تومان
جاروب برقی زیمنس ۲۵۰ تومان

صندوق نسوز

نمایشگاه ایران کالا تلفن ۴۵۶۸۹
صندوق نسوز ۷۰۰ کیلوئی ۱۰۰۰ تومان

کولر

نمایشگاه ایران کالا تلفن ۴۵۶۸۹
کولر زیمنس خشك ۲۰۰۰ تومان
کولر آمانا ۲۰۰۰ تومان
ایران کالا خیابان شاه چهار راه گلشن تلفن ۴۵۶۸۹

بخاری

نمایشگاه ایران کالا تلفن ۴۵۶۸۹
بخاری اتوماتیك پرفکشن‌بزرگ ۱۰۰۰ تومان
بخاری پرفکشن شیشه ۱۷۰ تومان
بخاری متوسط ساخت کارخانه های ایران ۲۵۰ تومان

خرید لوازم منزل در ایران‌ـ کالا بنفع شما است
نمایشگاه ایران کالا همه روزه اجناس جدیدتری که از منازل ایرانی و خارجی های مقیم تهران خریداری مینماید در دسترس مشتریان خود قرار میدهد خیابان شاه چهارراه گلشن ۴۵۶۸۹

بانوان محترم

مقداری البسه‌نوتهیه‌شده ازامریکا وکاپ، منیك‌واشیاءدیگر بعلت‌مسافرت بفروش میرسد همه روزه از ساعت۸ تا۷½ باستثنای‌جمعه‌ها. تخت‌جمشید میدان کاخ خیابان طوسی کوچه خورشید شماره ۱۹ تلفن۶۵۷۹۵
۱ـ۲ ۲ ـ ۱۴۷۸

خرید اثاثیه دست دوم

لوازم خانه شمارا باپول
نقد عادلانه‌خریداریم تلفن ۴۵۲۱۴
۱ـ۱۰ آـ ۱۰۴۵

نمایشگاه و فروشگاه ایران کالا

اولین موسسه خرید وفروش‌لوازم منزل درایران ، ایران‌کالاـ یخچال‌ـ تلویزیون ـقالی‌ـ قالیچه ـرادیوگرام‌ـ کولر ـ چرخهای خیاطی ـ پنکه ـ بخاری و سایر لوازم منزل شما را بقیمت عادلانه خریداری مینماید ـ پس اگر چنانچه قصد مسافرت یا تصمیم فروش اثاثیه خود دارید لطفا به این‌نمایشگاه اطلاع فرمائید تا کارشناسان باتجربه مادر اسرع وقت در خدمت حاضر شده و لوازم شما را نقدا خریداری نمایند ـ خیابان شاه چهار راه گلشن نمایشگاه‌ایران کالا تلفن ۴۵۶۸۹

فروشگاه خالقی

قالی
یخچال
تلویزیون
ضبط صوت
رادیو گرام
وسایر لوازمات برقی شمارا بقیمت عادلانه خریداریم لطفابفروشگاه خالقی امیرکبیر سه‌راه امین حضور ۵۱۲۷۶ مراجعه فرمائید
۱ـ۲۶ آ ـ۱۴۴۲

یخچال ـ تلویزیون ـفرش

درمنازل خریداریم پشت شهرداری فروشگاه شاهین تلفن ۳۰۵۳۸۸
آـ۱۱۰۶ ۱ـ۲۶

فروشگاه ماه

یخچال‌ـ تلویزیون‌ـ ضبط‌صوت شما راعادلانه‌در محل‌خریداریم تلفن۵۳۵۷۶

انواع الکتروموتور وپمپ برقی و نفتی

شرکت سهامی کوهسنکور
خیابان سعدی مقابل کوچه مهران پلاك ۵۷۲

لوازمات طبی

کارخانجات صنعتی طلوع

تخت زینوگلزیك ـ تخت معاینه ـ ویترین ـ میز پانسمان‌ـ پاراوان ـ صندلی گردان (تابوره) ـ سرم زنی والیگاتور ـ برانکار و غیره ـ سفارشات بذیرفته میشود .

لوازم فلزی

کارخانجات صنعتی طلوع

میز تحریر یکطرفه	۲۱۵۰ ریال
میز تحریر یکطرفه	۲۵۰۰ ریال
میز تحریر یکطرفه	۳۵۰۰ ریال
میز تحریر دو طرفه	۵۰۰۰ ریال
صندوق نسوز ۱۸۰ کیلو	۲۵۰۰ ریال
صندوق نسوز ۲۲۰ کیلو	۳۶۰۰ ریال
صندوق نسوز ۳۰۰ کیلو	۴۶۰۰ ریال
قفسه بایگانی	۴۰۰۰ ریال
جای کلاسور	۴۵۰۰ ریال
کمد جا لباسی	۴۵۰۰ ریال
صندلی تاشو ۶ عدد	۱۴۰۰ ریال
صندلی تاشو ۶عدد	۱۶۰۰ ریال
میز ناهارخوری	۱۲۰۰ ریال
میز عسلی	۲۲۰ ریال
تختخواب فلزی	۵۵۰ ریال
تختخواب سفری	۸۵۰ ریال

صندلی آهنی‌تشك‌دار ۶عدد۱۶۰۰ریال
خیابان خیام چهار راه گلوبندك فروشگاه طلوع تلفن ۵۷۹۳۱
۱ـ۱۶ آـ۱۴۳۶

شاداب
آبلیموی صددرصد خالص تلفن ۵۱۰۴۱

انگلیسها ازمعامله آقاخان با امریکائیها بر آشفتند

لرد «کیچنر» ازآقاخان خواست سعی کند ترکیه در جنك بیطرف بماند

زندگی افسانه‌ای آقاخان
نوشته جیمز لزور
ترجمه غلامحسین صالحیار

—۱۶—

باتوجه باین احتیاج شدید ومبرم ، آقاخان از طریق واسطه ای به موسسه ملی دواب انگلستان پیشنهاد کرد مادیان ها و اسب های خود را بفروشد ، ولی البته کره های جوان را مستثنی کرد .

آقاخان باطلاع موسسه دواب ـ رسانید که نیاز فوری به سیصدهزار لیره استرلینگ دارد ، چون درهمین حدود مدیون شده است و با در نظر گرفتن این موضوع که وی یك دوست وفادار و ثابت قدم انگلستان بوده‌است . انتظار دارد زمان احتیاج دولت بریتانیا از کمك در این باره دریغ نورزد .

«پتر بورل» رئیس موسسه ملی دواب پس از رسیدن پیام آقاخان از مرکز خود در «دورست» رهسپارلندن شد ، تا در باره پیشنهاد جالب توجه او مشاورات و بررسی های لازم را بعمل آورد «بورل» موافق بود که‌این معامله انجام شود ، و از این رو گزارش کار را بنحو رضایت بخشی تهیه کرد . وزارت کشاورزی گزارش را تصویب کرد و وزارت دارائی در شرف آن بود که پول لازم را به سویس حواله کند . بنظر میرسیدکه تمام تشریفات معامله بپایان رسیده است .

معامله با امریکا

«پتربورل» رئیس موسسه دواب در این باره میگوید : درست همان روزی که تمام تشریفات پایان‌یافته بود . در یکی از روزنامه های عصر خبری خواندیم که بموجب آن‌آقاخان اسب‌های خودرابه‌امریکائیها فروخته بود . بدیهی ست ما اندکی ناراحت شدیم،چه این خبر بطور غیرمستقیم بدستمان رسیده بود . ولی دیگر نمیشد کاری انجام داد .

آقاخان در این باره نظر دیگری دارد که با نظریه موسسه ملی‌دواب انگلستان بکلی مغایراست . او در کتاب خاطرات خود مینویسد که ـ وزارت کشاورزی انگلستان پیشنهاد او را رد کرده بوده است . اما بنظر میرسد حقیقت‌مطلب‌آنست که‌آقاخان به مقامات وزارت کشاورزی‌انگلستان حتی فرصت اتخاذ تصمیم نداد . این حادثه را میلیونها انگلیسی که به اسب و مسابقات اسب دوانی‌علاقه دارند بخاطر سپرده اند . بهمین‌دلیل هم بود ، در حالیکه انگلستان و بسیاری از طرفدارانش بوی بیش از هر زمان دیگری نیاز داشتند ، او تصمیم گرفت در یك کشور بیطرف مقیم شود .

پس از جنگ ، و هنگامی که‌آقاخان از سویس بانگلستان بازگشت دراین کشور با استقبال بسیار سردی‌روبرو شد . در حالیکه پس از جنگ اول وضع بکلی فرق داشت . در آن زمان انگلستان با شور و هیجان بیشتری از آقاخان استقبال کرد و با در نظر گرفتن این موضوع که وی به‌پیشرفت نظریات انگلستان در هند کمك‌فراوان کرده و مساعی خستگی ناپذیری‌ازاین لحاظ بعمل آورده ، لرد «دربی»وزیر جنگ و مارکی «کرو» وزیر مشاوردر امور هند ، او را برای عضویت در (جاکی کلاب) نامزد کردند .

در آن موقع لرد «روزبری» گفته بود که آقاخان به عضویت «جاکی‌ـ کلاب» پذیرفته نخواهد شد . هرگاه سه‌رای مخالف بعضویت فردی‌داده میشد،مسئله عضویت منتفی میگردید و عده ای اطمینان داشتند که بیش از سه رای مخالف به عضویت‌آقاخان داده خواهد شد .

عضو افتخاری

بااین وضع طرفداران آقاخان تصمیم گرفتنداورا بعضویت‌افتخاری جاکی کلاب درآورند . این راه حل به‌موفقیت منجر شد چه‌عضویت افتخاری احتیاج به تصویب اعضاء نداشت .

پس‌از جنك دوم جهانی ، آقاخان انتظار داشت طبق معمول اعضای «جاکی کلاب» از وی استقبال گرمی بعمل آورند . اما هنگامی که در آنجا حاضر شد اعضای کلوب اصولا حضور اورا بهیچ گرفته وبه‌گفتگوهای خود ادامه دادند ، گوئی که آقاخان هرگز پا به «کلاب» نگذاشته است .

آقاخان از پس عینك ضخیم‌دودی خویش ناظر این استقبال‌غیرمنتظره بود وسرانجام نیز «کلاب» را ترك گفت .

پس از آن آقاخان تصمیم گرفت بافرستادن هدایائی که در آن‌سال های پس‌از جنك دوم جهانی تـهیه آن بسیار مشکل بود ،درمیان‌رجال متنفذ انگلیسی دوستانی برای خود بیابد .

یکی از هدایای مورد علاقه او که معمولا میفرستاد صندوقی از انبه‌هندی بود.

اندکی بعد ، در حالیکه شاید تصور میکرد انگلیسها معامله‌ی اسبهای‌اوراباامریکائیهاازیادبرده‌اند نامه‌ای بروزنامه «تایمز» نوشت وبه کسانی که‌باامریکائیها معامله‌اسب میکردند حمله برد.

آقاخان دراین نامه خاطرنشان ساخت اگر وضع کنونی ادامه‌داشته باشد ، نسل اسب های مابه‌امریکا منتقل خواهد گردید.

پاسخ دندان شکن

اما لرد «روزبری» که از اعضای پروپاقرص جاکی‌کلاب بود باو پاسخ دندان‌شکنی داد . او طی‌نامه جوابیه خود نوشت اگر قرار باشد کسی از این بابت‌مورد حمله قرار گیرد، دردرجه اول باید آقاخان را نکوهش کرد. اوچهار اسب اعلای خودرا بامریکائیها فروخت ، در حالیکه هرگز نمیتوان درباره او این ظن رابرد که به‌پول نیازمند بوده است . علاوه براین اوتیم‌اسب های مسابقه خودرا از انگلستان به فرانسه منتقل کرد . این تیم از بهترین اسب‌های مسابقات جهان تشکیل میشد و بدون شك نظر آقاخان از انتقال اسبهای مذکور جلب منافع مالی بوده است . علاوه براین هروقت‌اسب های آقاخان در مسابقه پیروز میشود، عایدی آن‌به فرانسه منتقل میگردد.

گذشته از این پاسخ های دیگری نیز داده شد که آقاخان در برابر همه آنها این بهانه را که نسبت بوی سوء تفاهمی بوجود آمده تراشید . آقاخان گفت قسمتی از اسب های خود از جمله اسب های نامدار «محمود» و«بهرام» را نفروخته بلکه آنرابصورت هدیه داده‌است. وی خاطر نشان ساخت طبق قیمت روز ، این دو اسب عالی حداقل ۱۷۵ تا ۲۰۰ هزار لیره ارزش داشته‌اند در حالی که او فقط از آمریکائی ها ۴۰ هزار لیره برای «بهرام»و ۲۰هزارلیره‌برای «محمود» گرفته است .

رفتار متناقض

اما حقیقت اینست که رفتارآقاخان طی جنك دوم جهانی ، با رویه‌ای که در جنك اول در پیش گرفته بود تفاوت بسیار داشت .

«ناتمام»

برنامه سینماها

سینما آسیا (تلفن ۴۲۹۰۹)
نفرتی‌تی ملکه نیل‌ـسینما سکوپ‌ـ رنگی ـدوبله بفارسی باشرکت جین کرین ـ وینسنت پرایس شروع ۱۱ صبح ۳ـ۵ـ۷ـ۹ بعد از ظهر

سینما ادئون ـ تلفن ۳۸۱۱۸
گناهکار بزرگ ـ دوبله بفارسی با شرکت گریگوری پك آواگاردنر شروع ۱۰ر۳۰ صبح ۲ر۳۰ ـ ۴ر۳۰ ۶ر۳۰ ـ ۸ر۳۰ بعد از ظهر

سینما امپایر ـ تلفن ۶۷۲۵۲
جنجال درگشتی ـ رنگی ـدوبله بفارسی‌باشرکت دونالدسیندن ـنادیا‌ـ گری . شروع سانسها درسالن ۱۱ صبح ۳ـ۵ـ۷ـ۹ بعداز ظهر و در تراس ۷ر۳۰ ـ ۹ر۳۰ بعداز ظهر

سینما ایران ـ تلفن ۳۶۳۵۴
جنگهای صلیبی ـ دوبله بفارسی باشرکت لورتایونك ـ هانری‌ویلکو‌ـ کسون شروع سانسها ۱۰ر۳۰ صبح ۲ر۳۰ ـ ۴ر۳۰ ـ ۶ر۳۰ ـ ۸ر۳۰

سینما اسکار تلفن ۴۵۷۹۷
دوردنیا درهشتاد روز ـ (هردوقسمت باهم بایك بلیط بقیمت معمولی) سینماسکوپ ـرنگی ـدوبله بفارسی باشرکت کانتین فلاس‌ـ دیویدنیون شرلی مك لین ـشروع ۱۰ صبح ـ ۲ر۳۰ـ۵ر۳۰ ـ ۸ر۳۰ بعد از ظهر

سینماایفل تلفن ۳۷۲۷۷
گردن کلفت ـ سینما سکوپ ـ ـدوبله بفارسی باشرکت‌ادی کنستانتین الکساندر استوارت شروع ۱۰ر۳۰ صبح ۳ـ۵ـ۷ـ۹ بعد از ظهر

سینما پلازا (تلفن ۴۴۳۵۵)
گردن کلفت‌ـ سینماسکوپ ـدوبله بفارسی باشرکت ادی کنستانتین ـ الکساندر استوارت شروع سانسها ۱۰ر۳۰ صبح ۳ـ۵ـ۷ـ۹ بعد ازظهر

سینما تخت جمشید (تلفن۴۳۵۵۰)
کربستین ـسینما سکوپ ـرنگی‌ـ دوبله بفارسی باشرکت آلن‌دلون‌ـ رومی‌شنایدر شروع سانسها ۱۰ر۳۰ صبح ۳ـ۵ـ۷ـ۹ بعداز ظهر

سینما چارلی (تلفن ۶۸۴۶۱)
یك عشق در رم ـ دوبله بفارسی باشرکت میلن‌دومونژو شروع ۱۰ر۳۰ صبح ۳ـ۵ـ۷ـ۹ بعد از ظهر

سینما حافظ تلفن ۳۴۰۷۴
گردن کلفت‌ـ سینماسکوپ ـدوبله بفارسی باشرکت ادی کنستانتین ـ شروع ۱۰ر۳۰ صبح ۲ر۳۰ ـ ۴ر۳۰ ۶ر۳۰ ـ ۸ر۳۰ بعد از ظهر

سینما درایوین (تهران‌پارس تلفن ۷۹۱۵۴۳)
نفرتی‌تی ملکه نیل‌ـسینما سکوپ‌ـ رنگی ـدوبله بفارسی باشرکت جین کرین وینسنت پرایس شروع ۷ر۳۰ ۹ر۳۰ بعد از ظهر

سینما دنیا ـ تلفن ۳۳۸۱۲
جنگهای صلیبی ـ دوبله بفارسی باشرکت لورتایونك ـ هانری‌ویلکو‌ـ کسون ـ شروع ۱۰ر۳۰ صبح ـ۲ر۳۰ ۴ر۳۰ ـ ۶ر۳۰ ـ ۸ر۳۰ بعداز ظهر

سینما دیانا (تلفن ۴۲۰۱۰)
ایوان فاتح ـ سینماسکوپ ـدوبله بفارسی با شرکت‌ادفیوری بلاکورتز شروع سالن ۱۰ر۳۰ صبح ۳ـ۵ـ۷ـ۹ بعد از ظهر تراس ۷ـ۹ بعد از ظهر

سینما رادیوسیتی ـ تلفن ۴۳۳۲۰
گناهکار بزرگ ـ دوبله بفارسی با شرکت آواگاردنر ـ گریگوری پك شروع ۱۱صبح ۳ـ۵ـ۷ـ۹ بعدازظهر

سینما رکس (تلفن۳۴۱۶۹)
اسرار مقبره‌فرعون ـ سینماسکوپ رنگی دوبله بفارسی ـ باشرکت دبرا پاجت ـ رابرت آلدا شروع ۱۰ر۳۰ صبح ۲ر۳۰ ـ ۴ر۳۰ ـ ۶ر۳۰ ۸ر۳۰ بعد از ظهر

سینما رویال (تلفن ۴۹۷۸۵)
رودخانه سرخ‌ـ دوبله بفارسی با شرکت جان‌وین‌ـ مونتگمری کلفوالتر برنان شروع سانسها ۱۰ر۳۰ صبح ۳ـ۵ـ۷ـ۹ بعداز ظهر

سینما سعدی (تلفن ۳۶۴۶۸)
ایوان فاتح ـ سینماسکوپ ـدوبله بفارسی با شرکت‌ادفیوری بلاکورتز شروع ۱۰ر۳۰ صبح ـ ۱۲ر۳۰صبح ۲ر۳۰ ـ ۴ر۳۰ ـ ۶ر۳۰ ـ ۸ر۳۰ بعد از ظهر

سینما سهیلا ـ تلفن ۳۶۴۲۴
نفرتی‌تی ملکه نیل‌ـسینما سکوپ‌ـ رنگی ـدوبله بفارسی باشرکت جین کرین ـ وینسنت پرایس‌شروع سانس ۱۰ر۳۰ صبح ۲ر۳۰ ـ ۴ر۳۰ـ۶ر۳۰ ۸ر۳۰ بعد از ظهر

سینماکریستال تلفن ۳۷۶۷۵
دوردنیا درهشتاد روز ـ (هردوقسمت باهم بایك بلیط بقیمت معمولی) سینماسکوپ ـرنگی ـدوبله بفارسی با شرکت دیویدنیون کانتین فلاس ـشرلی مك لین ـ شروع سالن ۱۰ صبح ۱ـ۴ـ۷ بعدازظهر تراس ۸ بعدازظهر

سینما متروپل تلفن ۳۹۴۱۰
گردن کلفت‌ـ سینماسکوپ ـدوبله بفارسی باشرکت ادی کنستانتین ـ شروع ۱۰ر۳۰ صبح ۲ر۳۰ ـ ۴ر۳۰ ۶ر۳۰ ـ ۸ر۳۰ بعد از ظهر

سینمامولن روژ تلفن ۷۲۹۳۹
دور دنیا در هشتادروز‌ـ(هردوقسمت باهم با یك بلیط بقیمت معمولی) سینماسکوپ رنگی ـ دوبله‌بفارسی باشرکت کانتین فلاس ـدیویدنیون شرلی مك لین ـشروع ۱۰ر۳۰صبح ۳ـ۶ـ۹ بعدازظهر

سینمامهتاب تلفن ۴۷۷۷۷
دوردنیا درهشتاد روز ـ (هردوقسمت باهم بایك بلیط بقیمت معمولی) سینماسکوپ ـرنگی ـدوبله بفارسی باشرکت کانتین فلاس‌ـ دیویدنیون شرلی مك‌لین ـشروع ۱۰ر۳۰ صبح ۳ـ۶ـ۹ بعدازظهر

سینما میامی ـ تلفن ۷۴۳۲۹
جنگهای صلیبی ـ دوبله بفارسی باشرکت لورتایونك ـ هانری‌ویلکو‌ـ کسون شروع سانسها ۱۰ر۳۰ صبح ۲ر۳۰ ـ ۵ـ۷ـ۹ بعداز ظهر

سینما همای تلفن ۳۰۲۱۶۹
اسرار مقبره‌فرعون ـ سینماسکوپ رنگی دوبله بفارسی ـ باشرکت دبرا پاجت ـ رابرت آلدا شروع ۱۰ر۳۰ صبح ـ ۳ـ۵ـ۷ـ۹ بعد از ظهر

سینما نیاگارا ـ تلفن ۶۵۳۰۷
اسرار مقبره‌فرعون ـ سینماسکوپ رنگی دوبله بفارسی ـ باشرکت دبرا پاجت ـ رابرت آلدا شروع سانسها در سالن ۱۰ر۳۰ صبح ۳ـ۵ـ۷ـ۹بعد از ظهر ودر تراس ۷ر۳۰ ـ ۹ر۳۰

سینما فری ـ تلفن ۲۷۸۹۳
ال‌سید ـ سینماسکوپ ـ رنگی ـ دوبله بفارسی با شرکت چارلتون هستون ـ سوفیالورن . شروع ۳ر۳۰ ـ ۷ر۳۰ بعدازظهر

سینما آریا ـ تلفن ۳۹۸۸۴
ال‌سید ـ سینما سکوپ ـ رنگی دوبله بفارسی باشرکت چارلتون ـ هستون ـ سوفیالورن شروع سالن ۹صبح ۱۲¼ ـ ۴ـ بعد ازظهر تراس ۷ر۳۰ بعد از ظهر

سینما المپیا تلفن ۶۵۷۹۸
سامسون قرن بیستم ـ پانورامیك دوبله‌بفارسی شروع۱۰ر۳۰صبح۲ر۳۰ ۴ر۳۰ ـ ۶ر۳۰ ـ ۸ر۳۰ بعد از ظهر

سینما برلیان تلفن ۳۳۵۳۵
دوردنیا درهشتاد روز ـ (هردوقسمت باهم بایك بلیط بقیمت معمولی) سینماسکوپ ـرنگی ـدوبله بفارسی باشرکت کانتین فلاس‌ـ دیویدنیون شرلی مك‌لین شروع ۱۰ر۳۰ صبح ۲ـ۵ـ۸ بعداز ظهر

سینماپارك تلفن ۳۵۰۴۷
سامسون قرن بیستم ـ پانورامیك دوبله بفارسی شروع ۱۰ر۳۰ صبح‌ـ ۲ر۳۰ ـ ۴ر۳۰ ـ ۶ر۳۰ ـ ۸ر۳۰ بعد از ظهر

سینما تهران ـ تلفن ۳۸۱۶۵
ایوان فاتح ـ سینماسکوپ ـرنگی دوبله بفارسی باشرکت ادفیوری ـ بلاکورتز . شروع سالن ۱۰ر۳۰ صبح ۲ر۳۰ ـ ۴ر۳۰ ـ ۶ر۳۰ ـ ۸ر۳۰بعداز ظهر . تراس ۷ر۳۰ ـ ۹ر۳۰ بعدازظهر

سینماپرسپولیس تلفن ۵۸۱۰۸۳
سامسون قرن بیستم ـ پانورامیك دوبله بفارسی‌شروع ۱۰ـ۱۲صبح۲ـ۴ ۶ـ۸ بعد از ظهر

سینماپردیس
دریای شن ـ دوبله بفارسی با شرکت ـ جان گریکسون ـ ریچارد آلن‌برو شروع ۱۰ر۳۰ صبح ۲ر۳۰ـ ۴ر۳۰ ـ ۶ر۳۰ ـ ۸ر۳۰ بعد ازظهر

سینما رامسر ـ تلفن ۵۲۰۶۰
کنیز سفید ـ رنگی‌ـ دوبله‌بفارسی باشرکت ماریو میشل شروع ۹ـ۱۱ صبح ۱ـ۳ـ۵ـ۷ـ۹ بعد از ظهر

سینما رزیتا ـ (تلفن ۸۲۰۱۲۸)
دوزن ـ دوبله بفارسی با شرکت سوفیالورن ـ راف والونه شروع ۳ـ۵ـ۷ـ۹ بعد از ظهر

سینمازهره تلفن ۳۰۴۸۰۸
دوردنیا درهشتاد روز ـ (هردوقسمت باهم بایك بلیط بقیمت معمولی) سینماسکوپ ـرنگی ـدوبله بفارسی با شرکت دیویدنیون کانتین فلاس ـشرلی مك لین ـ شروع سالن ۱۰ صبح ۱ـ۴ـ۷ بعدازظهر تراس ۸ بعدازظهر

سینما نیوز ـ تلفن ۳۰۳۹۰۸
خونخوار شرق ـ سینماسکوپ ـ رنگی ـ دوبله بفارسی با شرکت گوردن اسکات شروع ۹ ـ ۱۱ صبح ۳ـ۵ـ۷ـ۹ بعداز ظهر

سینما فیروزه تلفن ۷۴۲۱۹
سامسون قرن بیستم ـ پانورامیك دوبله بفارسی شروع ۹ـ۱۱ صبح‌ـ ۳ـ۵ـ۷ـ۹ بعد از ظهر

سینما فردوسی ـ تلفن ۳۵۷۸۴
شوالیه‌های میزگرد ـ سینماسکوپ رنگی ـ دوبله بفارسی با شرکت ـ ربرت‌تایلور . شروع ۹ـ۱۱ صبح . ۳ـ۵ـ۷ـ۹ بعداز ظهر

سینما فلور ـ تلفن ۲۸۰۹۶
شوالیه‌های میزگرد ـ سینماسکوپ رنگی ـ دوبله بفارسی با شرکت ـ ربرت تایلور شروع ۱ـ۳ـ ۵ـ ۷ ـ۹

سینما مشعل ـ تلفن ۳۳۸۲۶
اسپارتاکوس ـ دوبله بفارسی با شرکت ماسیمو جیروتی ـ جینامار یا‌ـ کاناله شروع ۱۰ر۳۰صبح‌ـ۲ـ۴ـ۶ـ۸

سینما مراد ـ تلفن ۷۳۳۸۲
شوالیه‌های میزگرد ـ سینماسکوپ رنگی ـ دوبله بفارسی با شرکت ربرت تایلور . شروع ۱۰ صبح ـ ۲ر۳۰ ـ ۴ر۳۰ ـ ۶ر۳۰ ـ ۸ر۳۰

سینما کارون ـ تلفن ۴۰۰۶۵
یوسف و زلیخا ـ سینماسکوپ ـ رنگی ـ دوبله بفارسی ـ با شرکت بلیندالی شروع ۱۰ر۳۰ صبح ۲ر۳۰ ۴ر۳۰ ـ ۶ر۳۰ ـ ۸ر۳۰ بعدازظهر

سینما جهان
خونخوار شرق ـ سینماسکوپ ـ رنگی ـ دوبله بفارسی با شرکت گوردن اسکات شروع ۱۰ر۳۰ صبح ۲ر۳۰ ـ ۴ر۳۰ ـ ۶ر۳۰ ـ ۸ر۳۰

سینما ژاله ـ تلفن ۳۰۴۱۲۰
شوالیه‌های میزگرد ـ سینماسکوپ رنگی ـ دوبله بفارسی با شرکت ـ ربرت‌تایلور شروع ۳ ـ ۵ ـ۷ ـ ۹

سینما سیلوانا تلفن ۳۳۷۷۷
سامسون قرن بیستم ـ پانورامیك دوبله بفارسی شروع ۲ر۳۰ ـ ۴ر۳۰ ۶ر۳۰ ـ ۸ر۳۰ بعد از ظهر

سینما خورشید ـ تلفن ۳۳۵۷۸
سامسون قرن بیستم ـ پانورامیك‌ـ دوبله بفارسی باشرکت الیانا . شروع ۱۰ر۳۰ ـ ۱۲ر۳۰ صبح ـ ۲ر۳۰ ـ ۴ر۳۰ ـ ۶ر۳۰ ـ ۸ر۳۰ بعدازظهر

سینما ونوس ـ تلفن ۳۵۱۱۵
اسماعیل یاسین دزد میگیره ـ دوبله بفارسی‌باشرکت اسماعیل‌یاسین شروع ۱۰ر۳۰ صبح ۲ر۳۰ ـ ۴ر۳۰ـ ۶ر۳۰ ـ ۸ر۳۰ بعداز ظهر

تئاترها

تاتر دهقان ـ تلفن ۳۰۲۲۹۹
پرواز دخترها ـ باشرکت مورین‌ـ مینو ـ الیزابت شروع ۸ر۳۰

تاتر نصر تلفن ۳۷۳۵۱
قهوه خانه ماه اوت ـ با شرکت وحدت شروع ۸ر۳۰ بعد از ظهر

تاتر پارس ـ تلفن ۳۸۸۱۱
خواب آشفته بانضمام کنسرت گوگوش شروع ۸ر۳۰ بعداز ظهر

آخرین تغییرات برنامه سینماها را در صفحه ماقبل آخر ملاحظه فرمائید

مقالات سیاسی

۴ـ بن بلا معتقداست استقلال مرحله اول انقلاب است

در پس پرده توافق بن خده با ارتش سری

نوشته: کریستیان هربر
از: فرانس ابسرواتور (چاپ پاریس)

پس‌از هفتم ژوئن ، در جریان روزهائی که بیش از دو هفته بخود مختاری الجزایر نمانده بود کسانی که سیاست اویان‌را طرح و بمورد اجرا گذاشتند می‌بایستی سه مسئله مهم را حل وفصل کنند.

ابتدا لازم بود که قبل از اول ژوئیه بماجرای ارتش سری پایان داده شود تا الجزایر مستقل به سرنوشت «کنگو» دچار نشود.

از طرف دیگر مجریان سیاست اویان‌می‌بایستی باتشنج‌و آشفتگی روز افزونی که درمیان بعضی‌واحد های‌ارتش آزادی بخش ملی بروز کرده بود مقابله کنند وبالاخره مسئله‌ای را که از روش بن‌بلا در برابر دولت موقت الجزایر ناشی شده بود حل و فصل نمایند .میان این سه مسئله ارتباط نزدیکی‌وجود داشت تنها متوقف شدن عملیات تروریستی سازمان ارتش سری میتوانست از تشنج وآشفتگی در الجزایر جلوگیری کند.بدون‌شك در صورت ادامه تشنج در الجزایر بهانه خوبی بدست مخالفین دولت بن‌خده برای حمله بقرار داد های اویان میافتاد .

مذاکره باارتش سری

مصطفائی و فارص که در اثر اقامت درخاك الجزایر باوضاع و احوال واقف بودند باین نکته متوجه شدند که غیر از مذاکره باسازمان ارتش سری راه دیگری برای‌متوقف ساختن عملیات تروریستی افراداین سازمان وجود ندارد .

فارص و مصطفائی که فردای روزی که جلسات شورای انقلاب ملی‌الجزایرپایان‌یافت‌واردتونس‌شده بودند اوضاع را برای بن‌خده و اعضاء دولت موقت الجزایر تشریح کردند بدون شك دلائل مصطفائی برای مذاکره باسازمان ارتش‌سری قانع کننده بود و اصولا منطق صلح وسازش ایجاب میکرد که برای متوقف‌ساختن سیل فراریان اروپائی بفرانسه و جلوگیری از هرگونه حادثه‌ای که ممکن بود بمداخله‌نیرو های فرانسوی منجر شود اقدام‌لازم بعمل آید .

اما در عین حال دولت موقت الجزایر باین نکته پی‌برده بود که مذاکره باسازمان ارتش سری تاچه حدممکن بود موقعیت مخالفین‌دولت را درمیان واحدهای ارتش و دربین اطرافیان بن‌بلا محکم کند . صلح اویان بادشواریهای زیاد مورد قبول قرار گرفته بود . اطرافیان بن‌خده بخوبی میدانستند از نظر بسیاری‌از الجزایریها هرگونه تماس‌ومذاکره باسازمان ارتش سری مرد ودوغیر قابل قبول است .

دو دلی

بین روزهای هشتم و یازدهم‌ژوئن ظاهرا مسئولین جبهه آزادی‌بخش ملی در برابر خطری که باآن‌مواجه بودند بشدت دوچار شك و تردید ودودلی شده و نمی‌دانستند چه‌راهی باید در پیش گیرند . آیا آنها می‌توانستند به همرزمان خود و به کسانی که دوشادوش آنها در راه استقلال الجزایر مبارزه کرده‌اند دلیل قانع کننده‌ای برای گفتگو با سازمان ارتش سری ارائه دهند ؟ درحالی که بسیاری از الجزایری ها آنها را از نظر امتیازاتی که به فرانسه داده‌بودندسرزنش‌می‌کردند.

وقتی که فارص و مصطفائی به روشه‌نوار بازگشتند بلقاسم کریم نیز همراه آنها رفت . کریم پس‌از اقامت کوتاه در شهر الجزیره و «کابیلی » در ولایت سوم فهمید که نظریات دکتر مصطفائی درمورد لزوم مذاکره باسازمان ارتش‌سری کاملا درست بوده است و باین ترتیب باسیاست شورای اجرائیه موقت موافقت کرد و در نتیجه قرار داد روز یکشنبه ۱۷ ژوئن بامضاء رسید .

تشدید بحران

بحران از آن تاریخ تشدید شد. حتی درخود الجزایرمخالفین‌سیاست اویان دیگر تنها بایجادآشفتگی و تشنج در ولایت ها اکتفاءنکردند. در شهر الجزیره در نتیجه سوء قصدی عزالدین یکی از طرفداران دولت بن‌خده کشته شد وهنگامی که «بلقاسم کریم » در« کابیلی » مشغول مسافرت بود توطئه‌ای نیز برعلیه وی ترتیب داده‌شد . درست است این توطئه شکست خوردولی این‌اقدام بمنزله اخطار صریحی برای دولت موقت الجزایر بود . در داخل جبهه آزادی‌بخش‌الجزایر اکنون‌دیگراختلاف‌جنبه‌ایده‌لوژیکی و یاکشمکش سیاسی نداشت .بلکه هرلحظه ممکن بود عناصر مختلف ارتش آزادی بخش به‌آزمایش قوا دست بزنند .

یادداشتهای سفرچین«۷»

نوشته: فرهادمسعودی

اگر این کرسی از دست برود

حکومت چین‌ملی دچار وضع اسف‌انگیزی خواهدشد!

● برای اقامت کسانی که از ولایات دوردست‌بتماشای مجلس ایالتی تایجونك می‌آیند در مجاورت مجلس‌خانه هائی احداث شده است

درتایجونك برای بازدید تشکیلات حکومت ایالتی از شهر خارج شدیم و معلوم شدکه حکومت ایالتی در حوالی تایجونك شهر کوچکی برای خود بناکرده است .

آپارتمانهای کارمندان دولت نیزهمانجا واقع است ، این شهر کوچك دارای مدرسه، زمینهای ورزش ، پارك و تفریحگاه ، مغازه، پستخانه ،سینما ، سالن نمایش سالن کنفرانس وسایر وسائل یك شهر کامل است .

مارا باطاقی در اداره اطلاعات‌حکومت پایتخت ایالتی فرمز درتایپه بود ولی هنگامیکه حکومت ژنرال چیانکایچك تایپه را پایتخت موقت چین ملی میکند، حکومت‌ایالتی مصمم میشود ادارات خودرا در منطقهٔ دیگری منتقل سازد و برای‌این منظور شهر تایجونك راکه در مرکزجزیره فرمز است در نظر میگیرد . شهر کوچکی نیز در نزدیکی تایجونك‌قدیم بنا میکند .

تمام سازمانها وادارات دولتی تایجونك دریکجا متمرکز است و منازل و ووزارت جنك تمام کارهای جزیره فرمز توسط حکومت ایالتی انجام میشود ـیك فرماندار از طرف رئیس جمهور انتخاب میشود که مامورتعیین روسای ادارات از قبیل بهداری ، فرهنك ، عمران ، دارائی و غیره میباشد .

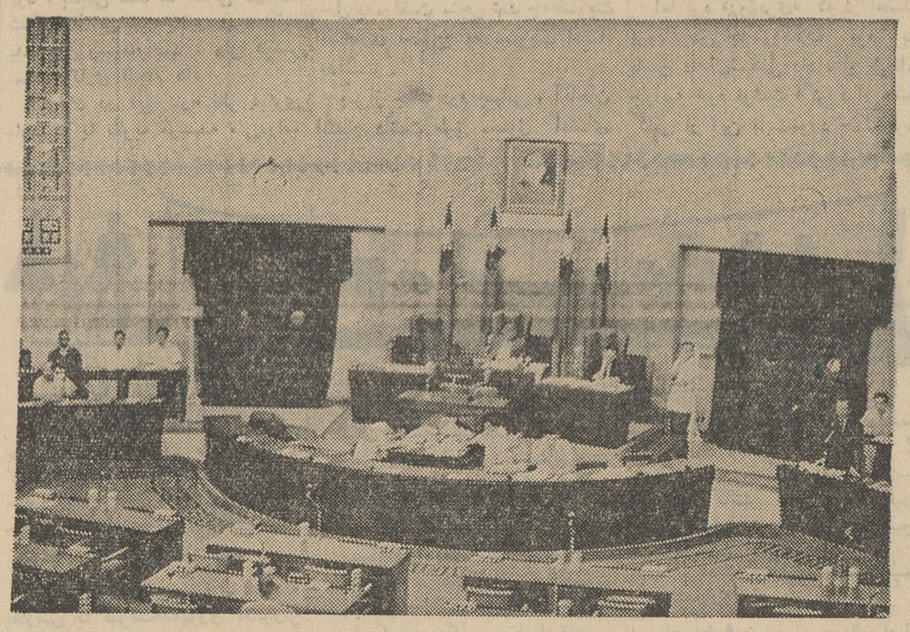

منظرهٔ داخل مجلس ایالتی چین ملی

این عکس را از لژ تماشاچیان برداشته‌ام . در بالای سررئیس مجلس عکس دکترسون‌یاتسن ودر سمت چپ عکس ، قسمتی‌از تابلوی برقی‌که نمایندگان‌از آن برای رای دادن استفاده میکنند دیده میشود .

ایالتی هدایت کردند ـ روی دیوار نقشه‌ها و نمودار های رنگی و مرتبی نصب شده بود که‌هرکدام شاخص اطلاعات دقیق وواضحی بود .

کتابچه‌ای بزبان انگلیسی بدستمان دادند که اطلاعات لازم در آن‌نوشته شده بود .

دراین هنگام صدای شیرین ودلنشین دختری بلند شدکه آنچه را در دفترچه نوشته شده‌بود باصدای‌ملایم وواضحی بیان کردو جوانی درمقابل نقشه ها ایستاد واطلاعاتیرا که صدای لطیف خانم گوینده ازروی نوار ضبط‌صوت شرح میداد این جوان با چوبی که در دست داشت از روی نقشه نمودارها بمانشان‌میداداین‌طرزتشریح فوق‌العاده مؤثروجالب بود بطوریکه آدم راکاملا بامسائل مورد نظر آشنا میساخت .

راجع به‌تاریخ و جغرافیا ،جمعیت، فرهنك، کشاورزی، صنعت، حمل و نقل، بیمه‌های کارگری، بهداشت ، سطح درآمد وزندگی مردم فرمز در این‌اطاق‌اطلاعات کاملی باارقام‌واعداددر اختیار ماگذاشتند .

بغیر از اموریکه مربوط به‌حکومت مرکزی است از قبیل سیاست‌خارجی بموجب قانون اساسی چین ملی ، هراستانی دارای حکومت مستقلی می باشد و برای‌خود مجلسی دارد که‌بامور آن ایالت رسیدگی میکند .

ا زآنجا بتماشای مجلس ایالتی رفتیم ـ ساختمانی قشنك داشت و در اطراف ساختمان مجلس‌منازل کوچك وزیبائی برای نمایندگان که ازنقاط دوردست جزیره برای شرکت در جلسات می‌آیند ساخته شده بود.

سالن مجلس تازه سازو شیك‌بود وبشکل دایره احداث شده بود. در آن هنگام رئیس ادارهٔ دارائی‌استان مشغول صحبت بودو از قراریکه‌راهنما میگفت راجع‌به مالیات صحبت‌میکرد یك تابلوی برقی درسمت راست‌جایگاه هیئت رئیسه بدیوار نصب شده بود نمایندگان بافشردن تکمه‌ای که‌جلوی دست آنها قرار دارد رای میدهند و روشن شدن چراغ نتیجه آراءایشانرا را اعلام‌میدارد .

در بالای سر رئیس مجلس عکس بزرگی از دکتر سون‌یاتسن بنیان گذار جمهوری چین دیده میشد ، چندپرچم چین ملی نیز در اطراف تریبون نصب شده بود- پرچم چین ملی زمینه قرمزی داردو در سمت‌چپ بالای آن ، داخل یك چهارگوشه آبی‌رنك، خورشید سفیدی میدرخشد. برای‌دولت‌چین ملی کاربس‌دشواریست که‌موقعیت خودرا در دنیا بخصوص‌در سازمان ملل حفظ کندچون مدعی رژیمی است که بر ۶۰۰ میلیون‌نفر حکومت میکند .

چنانچه تعداد کشورهائیکه چین کمونیست رابرسمیت میشناسند زیاد شودو این کشورها در سازمان ملل حائز اکثریت شوند کرسی این سازمان بین‌المللی به حکومت چین کمونیست واگذار میشود و باینترتیب چین‌ملی موقعیت خودرا بکلی ازدست میدهد ..

ناتمام

آگهی مناقصه تهیه و نصب قفسه فلزی

اداره مهندسی ارتش تهیه و نصب قفسه‌بندی‌فلزی وتعمیر قفسه‌های چوبی بنگاه داروئی سپه واقع درباغشاه را باشرائط زیر بمناقصه میگذارد .

۱ـ شرکت‌کنندگان در مناقصه میتوانند ازتاریخ ۱۹ر۴ر۴۱ تا آخر وقت اداری روز۲ر۵ر۴۱ باداره مهندسی ارتش در مرکز مراجعه و اسنادمناقصه وبرگهای مشخصات و نقشجات را درمقابل پرداخت پانصد ریال دریافت دارند .

۲ـ پیشنهاددهندگان بایستی‌پیشنهادات‌مربوطه‌رادر دوپاکت که جمعا در یك پاکت لاك و مهر شده و دارای عنوان مناقصه بوده و نام پیشنهاددهنده روی آن نوشته شده باشد تاآخر وقت اداری روز ۳ر۵ر۴۱ در مقابل اخذرسید تسلیم دفتر دایره‌نوسازی این اداره نمایند.

۳ـپاکت الف ـ محتوی کلیه مشخصات که‌همگی بامضای پیشنهاد دهنده رسیده باشد و همچنین ضمانت‌نامه شرکت در مناقصه و رسیدپاکت ارسالی باداره بازرسی مالی ارتش .

۴ـ پاکت ب- محتوی پیشنهاد که درآن‌بطور صریح وروشن وبدون قید و شرط و مبلغ کار طبق برك پیشنهاد باحروف و عدد نوشته و امضاءنموده باشد .

۵ـ پیشنهاددهندگان باید یك نسخه ازپیشنهادخودرا که امضاء شده باشد در پاکت لاك و مهر شده باپست سفارشی به‌نشانی خیابان سوم‌اسفند بعنوان اداره بازرسی مالی ارتش ارسال و رسید آنرا ضمیمه پاکت الف نمایند.

۶ـ پیشنهاددهنده بایستی مبلغ یکصدووچهل هزار (۱۴۰۰۰۰) ریال تضمین بانکی بعنوان‌سپرده شرکت درمناقصه ضمیمه مدارك پاکت الف نماید.

۷ـ پیشنهادات واصله درساعت ۱۰ صبح روز ۴ر۵ر۴۱ در کمیسیون مناقصه بازوقرائت‌خواهدشد.

۸ـ ابتدا پاکت الف باز و قرائت میگردد چنانچه پیشنهادی فاقد ضمانت نامه وبرك مشخصات تکمیل شده باشد مردود شناخته شده و پاکت ب آن‌باز نخواهد شد .

۹ـبه پیشنهادات مشروط و مبهم‌و همچنین پیشنهاداتیکه بعدازموعد مقرر برسد یابشرایط مندرج در این آگهی توجه نشده باشد ترتیب‌اثر داده نخواهد شد .

۱۰ـ اداره مهندسی ارتش دررد یاقبول یك یاکلیه پیشنهادات مختار و مجاز است .

۱۱ـ حضور پیشنهاددهندگان بادردست‌داشتن برك معرفی نامه‌شرکت مربوطه درجلسه مناقصه‌آزاد خواهد بود.

۱۲ـ پس از تعیین برنده مناقصه‌سپرده‌شرکت کنندگان باستثنای نفردوم مسترد خواهد شدو برنده مناقصه موظف است پس از ابلاغ در ظرف مدت‌یك هفته در دفترخانه اسنادرسمی‌حاضروقرارداد مربوطه‌رامبادله‌نماید درصورت استنکاف از عقدقرارداد درمدت مشروحه فوق‌سپرده او بنفع ارتش ضبط وبه‌نفر دوم (مشروط‌براینکه مابه‌التفاوت‌مبلغ پیشنهادی نامبرده بانفر اول ازسپرده تجاوز ننماید) اخطار خواهد شد که جهت عقدقرارداد حاضر شودوچنانچه نفر دوم نیز از انعقاد قرارداد خودداری‌نمود سپرده نامبرده نیز بنفع ارتش ضبط خواهد شد و هیچگونه ادعائی از طرف برنده مسموع نبوده‌وترتیب اثر داده نخواهد شد .

۱۳ـ درصورتیکه قرارداد بانفر اول برنده منعقد گردید بلافاصله سپرده نفر دوم مستردخواهد شد .

۱۴ـ هزینه نشر آگهی و حق‌الثبت و سایرعوارض و مالیات بعهده برنده مناقصه خواهد بود.

۱۵ـ مشخصات بمتقاضیانی داده میشود که‌صلاحیت انجام کار مورد مناقصه را داشته و گواهی نامه صلاحیت انجام آنرا از ادارات یابانك ها وموسساتی که اینگونه قفسه‌بندی برای آنها تهیه کرده ونصب شده باشد دردست داشته باشند.

آ ـ۱۰۶۰۴ اداره مهندسی ارتش

«تجدید آگهی مزایده فروش خانه»

ششدانك حیاط وخانه پلاك شماره ۸۹۳ واقع دربخش ۴ تهران خیابان البرز(امیریه) کوچه‌فردوسی‌متعلق‌بآقای حسین ستاری ورشکسته که مساحت عرصه آن طبق اندازه‌گیری کارشناس ۳۵۷ متر مربع و دارای سه طبقه به انضمام امتیاز کنتور برق ده امپر و لوله‌کشی آب است و معادل مبلغ ۱۰۳۶۴۸۰ ریال ارزیابی شده ازطریق مزایده بفروش میرسد طالبین‌میتوانند برای اطلاع از مشخصات و چگونگی آن قبل‌از جلسه مزایده باداره تصفیه امور ورشکستگی درکاخ دادگستری مراجعه و درمحل نیزخانه و مشخصات آنرا ملاحظه نمایند سپس مبلغ ۷۶۸۲۴ ریال وجه نقدبعنوان سپرده درصندوق حسابداری اداره‌کل تصفیه درمقابل اخذ رسید تودیع‌نمایند و رسیدمذکور را بضمیمه پیشنهاد کتبی خویش تا آخر وقت اداری روزچهارشنبه دهم مرداد ماه ۱۳۴۱ بدفتر اداره‌کل‌تصفیه تسلیم کنند پیشنهادات رسیده ساعت ۹صبح روزپنجشنبه ۱۱ مرداد ۱۳۴۱ در دفتر اداره باز و قرائت خواهدشد حضور پیشنهاد دهندگان در جلسه مزایده آزاد خواهد بود اداره در رد یاقبول هریك یاتمام پیشنهادات‌مختار است وبه پیشنهادات بدون سپرده ترتیب اثر داده نخواهد شد و هزینه های متعلقه در دفتر اسناد رسمی‌تماما ونیز مالیات و عوارض و دریافت‌مفاصا از دارائی و شهرداری بعهده برنده مزایده است چنانچه برنده مزایده از انجام معامله و پرداخت قیمت‌استنکاف نماید علاوه براینکه سپرده او بنفع اداره ضبط میشود برابر مقررات‌قانون مسئول کسر قیمت و خسارات وارده نیز نخواهد بود .

رئیس اداره تصفیه تهران
آ ـ۶۹۷۱

آگهی مزایده اتومبیل سواری

بانك مرکزی ایران اتومبیلهای سواری مشروحه زیر را :

۱ـاتومبیل سواری‌شورلت‌مدل ۱۹۶۰ شماره ۷۰۰۱ ط۴۱
۲ـاتومبیل‌سواری‌شورلت‌مدل ۱۹۶۰ شماره ۰۰۴ ط۴۱
۳ـاتومبیل‌سواری‌شورلت‌مدل ۱۹۶۰ شماره ۷۰۰۵ط۴۱
۴ـاتومبیل‌سواری‌شورلت‌مدل ۱۹۶۰ شماره ۷۰۱۰ ط۴۱
۵ـاتومبیل‌سواری‌شورلت‌مدل ۱۹۶۰ شماره ۷۰۱۳ط۴۱
۶ـاتومبیل‌سواری شورلت‌مدل۱۹۵۸ شماره ۷۰۰۹ ط۴۱
۷ـاتومبیل کادیلاك مدل ۱۹۵۴ شماره ۷۰۱۲ ط ۴۰

از طریق مزایده بفروش میرساند . داوطلبان میتوانند قبلا اتومبیل های مورد مزایده را در محوطه بانك مرکزی‌ایران‌ازنزدیك ملاحظه نموده و در صورت تمایل به‌خرید برای هریك دستگاه اتومبیل مبلغ ۲۰ر۰۰۰ ریال وجه نقد بحساب بستانکاران موقتی بنام اداره کارپردازی نزد اداره معاملات بانك مرکزی ایران تودیع نموده قبض رسید آنرا به‌ضمیمه پیشنهاد خرید تاآخر وقت اداری روز سه‌شنبه ۲۶تیرماه ۱۳۴۱ باداره کارپردازی بانك مرکزی ایران واقع در خیابان فردوسی تسلیم نموده رسید دریافت دارند .

جلسه مزایده حضوری ساعت نه صبح روز چهار شنبه ۲۷تیرماه ۱۳۴۱ دراداره کارپردازی بانك مرکزی ایران تشکیل‌میگردد.

به پیشنهادات فاقد سپرده ومبهم و مشروط و همچنین به‌پیشنهاد اتی که بعد از انقضای تاریخ مقرر رسیده باشد ترتیب اثرداده نمیشود .

بانك مرکزی ایران در رد و قبول یك یاکلیه پیشنهادات رسیده مختار می‌باشد .

در صورتیکه برنده مزایده از خرید اتومبیل منصرف گردید مبلغ سپرده بنفع بانك مرکزی ایران ضبط می‌شود .الف ۲۳۵۲

بانك مرکزی ایران
غلامعلی‌زرین نام- یداله محمدی

آ ـ۱۰۶۶۲ ۱ـ۲

آگهی عملیات ساختمان

مناقصه ساختمان‌های سازمان اردوی کار استان فارس در باجگاه باشرایط و مشخصات سابق تجدید میشود بنابراین شرکت های ساختمانی که صلاحیت فنی آنان مورد تایید سازمان واقع و ضمن نامه شماره ۲۲۳۱ تاریخ ۲۵ر۳ر۴۱ برای شرکت در مناقصه دعوت شده‌بودند می‌توانند از اول وقت روز شنبه ۲۳ تیرماه ۴۱ تاآخر وقت اداری روز یکشنبه ۳۱ تیرماه اسناد مناقصه را از دبیرخانه سازمان مرکزی‌واقع در خیابان جامی کوچه پاریس شماره ۲۳ خریداری فرمایند پیشنهادات بایستی تاساعت ۱۲ (ظهر) روز سه‌شنبه دوم مرداد بدفتر سازمان‌اردوی کار در شیراز تسلیم نمایند .

پیشنهادات رسیده هماتروز در استانداری فارس قرائت خواهد گردید.

حضور پیشنهاددهندگان در جلسه آزاد و سازمان در رد و قبول پیشنهادات مختار خواهد بود .

۱ـ۲ آ ـ۱۰۶۰۶ سازمان اردوهای کار

اطلاعات هوائی برای دانشجویان بانصف قیمت

آخر همین هفته
کتاب جیبی دختران وپسران
شماره ۷۵

باین‌وسیله از محبت ها و زحمات‌بزرگوارانه جناب آقای سید محمد مهدی مدنی رئیس دبیرستان ابومسلم که درباره اداره‌امور دانش‌آموزان مبذول میفرمایند سپاسگزاری می‌نمائیم

جمشیدی ـ منصور قربانخانی

آ ـ۱۰۸۲

آگهی تمدید مناقصه

چون تاتاریخ مقرر در آگهی شماره ۴۳۷۰ـ۲۸ر۳ر۴۱ موضوع خرید یکصد و چهل هشت عدد چراغ قورباغه‌ای و فلور سنت‌خیابانی پیشنهادی نرسیده لذا آگهی مزبور باهمان شرایط و مشخصات‌مندرجه در آگهی قبلی و شرایط تفصیلی مندرجه در آگهی شماره۵۲۷۵ـ ۱۹ر۴ر۴۱ برای مدت ۱۵ روز تمدید میگردد . پیشنهاددهندگان باید باتوجه بکلیه موارد آگهی قبل و آگهی تفصیلی پیشنهادات خودرا تاآخر ساعت روز سه‌شنبه دوم مردادماه ۳۴۱ بدفتر شهرداری نیشابور تسلیم ورسید دریافت‌دارند پیشنهادات واصله درساعت ده صبح روز چهارشنبه سوم مردادماه ۳۴۱ باز وقرائت خواهد شد و حضورپیشنهاد دهندگان آزاد و شهرداری در رد و قبول یك یاکلیه پیشنهادات واصله مختار است .

شهردار نیشابور ـقراگزلو

آ ـ۱۰۶۲۶

باده ریال از (باغ وحش ماهیها) دیدن فرمائید

ازاول مرداد (ایران اکواریوم) در محل جدید خود خیابان **نادری مقابل سفارت انگلیس شماره۶۴۹** افتتاح میشود. باپرداخت ده ریال میتوانید ساعتها بادیدن عجایب دریاها در **(ایران اکواریوم)** خودرا سرگرم نمائید. آ ـ۱۰۶۹۰

اجتماعی

گفتگوی تلفنی مردم

به شماره ۳۰۰۱۰

همه روزه‌غیر از روزهای تعطیل بین ساعت ۶تا ۷و نیم بعد ازظهر تلفن کنید وبامامشکلات و درددلهای خودرا درمیان بگذارید مادر همین ستون حرفهای‌شما را بگوش مسئولین امور میرسانیم .

کو گوش شنوا !؟

* چندی قبل مخلص شکایتی کرد و شماهم نوشتید ، شکایت من‌این بود که نگذارند مرده در امامزاده اهل‌بن‌علی که محل سکونت مردم است چال شود ، مدیر کل‌روابط اجتماعی وزارت بهداری فورا پاسخ داد که دستو جلوگیری از دفن‌مرده صادر شد اما کو گوش بدهکار باین حرفها ؟اخیرا وضع بصورت دیگری در آمده‌نصف شب‌استخوانهای مرده چندین ساله را درمی‌آورند و بجای آن مرده دیگر دفن‌میکنند و اهالی اینحدود باید هرشب شاهد و ناظراینگونه صحنه‌ها باشند !

محمود ـ محمودی

تاهمه مردم مسموم نشده‌اند اقدام کنید

در روزنامه خواندم عده‌ای براثر مسمومیت از بین رفته‌اند ، در منزل خودمن هم عده‌ای به مسمومیت قی واسهال گرفتار شده‌اند و اینطور که معلوم است آقای شهردارهم کسالتش مسمومیت بوده‌است. خواهش می‌کنم بنویسید بهداری دراین هوای گرم نظارت ودقت‌بیشتری روی اغذیه مردم داشته باشد تااین مرض گریبانگیر همه نشود .

حسن رضائی کارمند فرهنگ

کسب است یاکلاهبرداری ؟

چند روزپیش خانم بنده از یکی‌از دست‌فروشان کوچه مهران یك شورت ویك زیرپیراهن خرید ، فروشنده آنرا بست و تحویل داد ، وقتی درخانه بسته را بازکردیم از زیر پیراهن اثری نبود ، فورا خانم بنده نزد فروشنده رفت و زیرپیراهن را مطالبه کرد . فروشنده اصلا منکر خرید شده بود تااینکه من سررسیدم وبالاخره مجبور شد زیر پیراهن را بدهد .

دیگر اینکه خود من بموجب احتیاج یك‌هندوانه را بقیمت‌هشت تومان مجبور شدم بخرم ، میخواهم بدانم آیا این طواف‌های دوره‌گرد از نرخ معاف هستند ؟ سر هرکوی و برزنی‌که دلشان بخواهد بساط پهن می‌کنند ، وگوش مردم را هرچقدر تیغشان ببرد میبرند .

خواهش می‌کنم از شهردار بخواهید باین موضوع رسیدگی کند.

بازرگان

امان از مزاحمین پشت بام!

منزل‌ما درخیابان سینا واقع شده ولی از ترس همسایگان‌جرات پشت‌بام رفتن را نداریم ، دراطاق‌که میخوابیم همینکه پنجره را باز میکنم پسران همسایه روبرو با خواهرانشان جلوی‌ما روی پشت‌بام مقابل سبز میشوند و شروع میکنند به‌چشم‌چرانی . بطوریکه مجبور میشویم پنجره را ببندیم ودر این هوای گرم داخل چهاردیواری‌بخوابیم. بنویسید شاید خجالت بکشند و به‌آزادی دیگران لطمه نزنند .

خانم خانه‌دار

ازاین واقعه عبرت بگیرید

آقا ، تمنا دارم این چند کلمه را در روزنامه مرقوم دارید تا مسئولین امر متوجه شوند که نظایر عمل خلاف راننده اتوبوسی که ۵۲ نفر از هموطنان مارا بدیار نیستی فرستاده درجاده‌های دیگر هم تکرار نشود . در راه‌تهران ـ رشت اتوبوس مسافربری (بخصوص سرویس شب‌رو) درمحل کارخانه پپسی‌کولا متوقف میشود و یکنفر افسر راهنمائی لحظه‌ای از داخل و خارج اتوبوس را نگاه میکند که مبادا بار خارج از حد معمول و مسافر بیش‌از ظرفیت داشته باشد . چشمتان روز بد نبیند ـ همینقدرکه اتوبوس از شعاع چند فرسخی تهران‌بیرون رفت هرکس بین راه باانگشت اشاره میکند ماشین نگه میدارد و سیل مسافر بداخل اتوبوس سرازیر میشود چقدر خوب بود اداره راهنمائی و رانندگی باین مسئله توجه مینمود وباهمکاری مامورین ژاندارمری اقدام به‌کنترل شدید اتوبوس‌ها میکردتارانندگان‌خودسر نتوانندباظرفیت بیش‌از معمول وسرعت سرسام‌آور چنین حوادث وحشتناکی بوجودآورند

محسنی

آگهی احضار

به‌پاسبان اخراجی ابوالقاسم فرزند حسن شهرت جوان حقدوست که محل اقامت خودرا به‌کوچه بهداری راه‌آهن منزل حسن خستو تعیین نموده و باتهام‌گزارش برخلاف واقع وکلاهبرداری تحت پیگردمیباشد اخطار می‌شود که برابر دادنامه غیابی شماره ۲۸۰ـ۱۲ـ۳ر۴۱ صادره از این‌دادگاه بدوسال زندان مجرد و پرداخت ۱۳۵۰۰ ریال محکوم گردیده و می‌تواندبااستفاده ازمدلول ماده ۲۶۳ قانون دادرسی وکیفر ارتش از مهلت مقرره قانونی استفاده و اعتراض خودرا بدفتر این دادگاه تسلیم نماید .

دادگاه تجدید نظر شماره ۳اداره دادرسی ارتش

آـ۱۰۶۰۰

حاشیه بر اخبار...

از : مهین پزشکپور

خانمها و فساد

چندی پیش آقای نخست وزیر ضمن اشاره ببرنامه مبارزه با فساد گفتند . «بانوان ایران در خدمات اجتماعی و مبارزه بافساد میتوانند نقش مهمی را بازی‌کنند و با ازبین بردن ریشه آن کمك های مؤثری بنمایند . بعقیده من خانمها نبایددر مورد بدست‌آوردن حقوق خود این تقاضا را بحقوق سیاسی محدود کنند ، آنهانقش مهمی در جلوگیری از انحراف مردان بعهده دارند و چه بسا اشخاصی که براثر فشار همسران خود و حس جاه‌طلبی آنان دچار انحراف شده‌اند .پس باین ترتیب خانمها میتوانند در مبارزه با فساد بسیار مؤثر واقع‌شوند.»

بنظر من که‌یك زن ایرانی هستم ، این حرفها کاملا درست و منطقی است و شاید خودخانمها هم باین حقیقت واقف باشند ، ولی باید دید در عمل چه‌میکنند و چگونه فکر میکنند . آیاخانمهای ما آنقدر فداکاری و گذشت !! دارند که دست از چشم همچشمی بردارند ، واتومبیل آخرین‌سیستم فلان دوست و لباس زیبای آن یکی چشم آنها را خیره نکند ؟ آیا زنان ما آنقدر استقلال فکری دارند که اینها رانادیده‌بگیرند و برای خود شخصیتی خیلی بالاتر از اینها کسب کنند ؟ آنچه که غیر قابل انکاراست تاثیر وجود زن در اجتماع است ولی بایددید با وضع کنونی ، وجود زنان ما چه اندازه مفید و موثر خواهد بود !

در جلسات جمعیتهای مختلف زنان ، در مهمانیها ، آنچه که فکر و ذکر خانمهای مارا بخود مشغول میدارد ، انتخاب لباس‌های آخرین مد وآرایشهای زننده‌است، در این جلسات آنچه که مطرح است برخ کشیدن لباس وکیف و کفش و آرایش موورو است و آنچه که اصولا در نظر گرفته‌نمی‌شود سادگی و بی‌پیرایگی‌است .

خانمهای طراز اول مملکت ما هرگز حاضر نمیشوند لباسی را که حداقل هزارو پانصد و یادو هزار تومان خرجش کرده‌اند دوبار برتن کنند زیرا عقیده دارنداگر خانمهای دیگر آنهارا دو بار با یك لباس ببینند مسخره‌شان‌می‌کنند ، خوب بود آقای نخست‌وزیر از این طبقه از خانمها میخواستند که مبارزه با فساد را شروع‌کنند واز خرج تراشی‌و اسراف دوری نمایند . زیرا خانمهای طبقه متوسط یا خودشان کارمندهستند و یا وضع مالی خانواده ، اجازه این گشاد بازیها را نمیدهد و علاوه براین شوهرانشان مصدر کارهای مهم نیستند ، خانمهای ما آنهائی که در اجتماعات قدم میگذارند ودم از احقاق حقوق‌می‌زنند هنگام‌عمل فرسنگها ازمرحله دور میشوند ، زیرا هرگز حاضر نیستند بجای آن پارچه متری‌صد و پنجاه تومان پارچه متری‌پانزده تومان بپوشند ، یکی ازافتخارات خانمی که‌خود را پیشرو نهضت زنان میداند اینستکه سالی دو سه‌بار برای گردش باروپا و آمریکا مسافرت میکند و بیشتر لباس ها وکفش و کیف‌و کلاه‌خود را از آنجاها وارد میکند . این خانم با یکدنیا نازو افاده و در حالیکه پشت چشم نازك کرده میگوید «من هیچوقت از اینجا لباس و کفش نمیخرم و همیشه از خارجه تهیه میکنم .» فکرمی‌کنید خرج اینهمه گشاد بازیهااز کجا می‌آید ؟ واز این گذشته‌آیا زنان کشورهائی که بمقامات‌عالیه رسیده‌اند از این‌راه رفته‌اند ؟

آقای نخست‌وزیر کاملا حق دارند اگر بگویند خانمها عامل اصلی انحراف شوهران هستند زیرا شوهر چنین خانمی قاعدتا غیراز حقوق دولت ، باید منبع درآمد دیگری داشته باشد تا بتواند تمایلات و هوسهای ایشان را برآورد . وعلت اساسی اینکه زنان ما هنوز هم بجائی نرسیده‌اند وهمیشه درمرحله حرف‌هستند همین است . زیرا آنقدر متوجه ظاهر هستند که بکلی باطن را فراموش کرده‌اند .

سادگی اصل‌و اساس پیشرفت زنان کشور های دیگر است . خانم پاندیت نهرو ، خانم‌ایزنهاور و خانم سوپن (اندونزی) هرگز اوقاتشان تا این اندازه صرف خودآرائی و تقلید از مدنمیشود .

خانمهای ما هنوز (متاسفانه)آن رشد فکری را پیدا نکرده اندکه بدانند ، کفش ، ولباس واتومبیل و غیره برای انسان شخصیت ایجاد نمیکند .

دراین مورد ، تا اندازه‌ای‌مردان هم بی تقصیر نیستند . شاعر میگوید «استاد ومعلم که بودکم آزار ـ خرسك بازند کودکان در بازار » تا موقعیکه مردان ماآنقدر بی‌عرضه تشریف دارند که بهر ساز خانم میرقصند و چشم‌بسته منتظر اجرای اوامر ایشان‌هستند وضع ازاین بهتر نخواهد شد، و متاسفانه در اغلب این سوء استفاده ها خود مردان هم بی میل نیستند . وعامل اصلی این انحرافها ، طرز تربیت غلط و فکر غلط است وتا روزیکه بعضی از زنان‌ما تاباین اندازه کوته‌بین و کوته‌فکر هستند ودایره فکرشان محدود است و معدودی از مردان ما آنقدر ضعیف الاراده و سست عنصر تشریف دارند ! وضع بهمین منوال خواهد بود .

انجمن های محلی

شورای همکاری برزن ۱۳

نرده کشی میدان ثریا را میسازند

جلسه هفتگی شورای همکاری بابرزن۱۳ بریاست تیمسار قریب و باحضور آقایان سمیعی و فرزین پور ریاست و معاون برزن و آقایان حاج تقوی و حاج مظاهری و حاج اسلامی و ابوالقاسم سده و مهندس عباس قاضی زاده و جلال احمد خانلو در محل برزن تشکیل شد ابتداء آقای احمد خانلو راجع به موقعیت و استقلال الجزایر صحبت نمود و مورد علاقه و تائید حاضرین قرار گرفت ، شرحی از طرف اهالی خیابان بهروزی انتهای خیابان امیر شرفی‌رسیده بود که استدعای اسفالت آنرا داشتند و مدعی بودند که این خیابان راه عبور اتوبوسهای شرکت واحد و کامیون میباشد و گردو غبار اهالی محل را بستوه آورده‌است شورای همکاری بابرزن از آقای شهردار و اداره فنی شهرداری تقاضا کرد تا هرچه‌زودتردستور رسیدگی و اقدام لازم بعمل آورند ضمنا یکی از اعضای انجمن محلی میدان ثریا بنام‌آقای زکی بهروزی تعهدی بشهرداری داد که با نرده‌کشی میدان ثریا حوض آنرا بانقشه شهرداری بهزینه خود بسازد .

نیازمندیهای خیابان آریانا

جلسه انجمن محلی خیابان آریانا با حضور آقایان لامع‌زاده‌ـ احمد فیض‌بخش‌ـ منصورمیشرـ حاج‌حسن‌پارسا ـ احمدجان‌فشان ـ حاج‌احمد ذوقی‌ـ شیرزاد تقی خانی‌ـ صفر نصرالهی‌ـ موسی سکوندـ منصور عزیز سلطانی‌ـ رضا بابائی در منزل حاج‌غلامعلی جعفری تشکیل گردید. انجمن از عدهٔ کثیری از اهالی خیابانهای سپه غربی ـ اشرف پهلوی ـ جیحون و کارون دعوت نموده بود تا باحضور آقایان خواسته‌های آنها مطرح گردد آقای لامع‌زاده رئیس‌انجمن‌محلی خواسته‌های اهالی‌را بشرح‌زیر توضیح و انجام آنرا مصرا تقاضا کرد .

آسفالت بقیه خیابان جیحون که از چهار راه دامپزشکی نیمه تمام و متوقف مانده آسفالت خیابان اشرف پهلوی که دو سه سال متوالی‌است در برنامه منظور وبه شرکتهای کارال و موازی ابلاغ گردیده و هنوز عملی نشده، چون خیابان اشرف پهلوی از چاه عمیق خیابان هاشمی در نوبتهای ۳۵ الی ۴۰ روز مشروب میشود تقاضا گردید برای رفاه حال اهالی یك حلقه چاه عمیق در خیابان مزبور حفر گردد. در انتهای خیابان آریانا جنگل مشجر وسیعی وجود دارد وقسمتی از جنگل را به پارك‌شهر اختصاص دهند تامورد استفاده اهالی قرار گیرد چون اراضی جی و سی متری از آب چاه عمیق خیابان آریانا مشروب میشود یك حلقه چاه‌عمیق در انتهای خیابان آریانا حفر گردد ـ

انجمن محلی شمال خیابان بهار

مردم هزینه نصب پایه‌های سیمانی برق را میدهند

پنجاهمین جلسه‌هیئت‌مدیره انجمن‌محلی شمال خیابان بهاربریاست تیمسار سرتیپ حکیمی وبا حضور تیمسار سرتیپ دبیر وآقایان سرهنك اسفندیاری ، سرهنك پهلوان، آرام، طلاچیان، خداوندی، سرهنك اخگر، افسر ، مجیدی ،عیلامی ، مرعشی ،سرهنك حمزه‌لو درمنزل آقای طلاچیان تشکیل گردید. رئیس انجمن در باره نصب لامپ بپایه‌های سیمانی برق وپرداخت هزینه آن از طرف اهالی محل وآسفالت خیابانها اطلاعاتی در اختیار هیئ‌ت‌مدیره گذارده سپس نامه‌اداره پلیس تهران راجع بامنیت محل را قرائت کردند آقای عیلامی از زحمات وکوششهای ایشان تشکر نمود. آقای سرهنك اخگر نتیجه مذاکرات شورایعالی انجمنهای محلی تهران را باطلاع هیئت مدیره رسانید وپیرامون سایر امور این منطقه نیز مذاکراتی بعمل آمد .

جناب آقای درخشش وز یر محترم فرهنك

وصول برنامه امتحان ورودی در مورد تبدیل‌رتبه کمك آموزگاران امید این طبقه را که مدتها انتظار داشته از مزایای تبدیل استفاده نمایند وهر کدام بالغ بر۱۷ سال وشاید کمی کمتر صادقانه خدمت نموده‌اند عدهٔ بجرم اطاعت از اوامر روساءواحتیاج مبرم بعلت اشتغال بامور اداری وعدهٔ بجرم اینکه مدتها در حال پیمانی بسربرده واکنون باید باگذراندن چنین امتحانی بتوانند رتبه خودرا تبدیل نمایند موجبات نگرانی و یاس و نومیدی این‌عده رافراهم نمود.

جناب آقای درخشش آیا بین طبقه کمك آموزگار باسایرین که دارای‌پایه‌آموزگاری هستند درانجام وظیفه چه فرقی میتوان قائل شد آنعده که‌از حیث سواد و معلومات از پایه ۱۰ آموزگاری یاکمتر استفاده میکنند باکمك آموزگاری که ازحیث معلومات همپایه نامبرده است چه امتیازی‌وجود دارد لذا از جنابعالی که همیشه وهمه حال حامی فرهنگیان بوده‌اید تقاضا دارم دستور فرمائید دراین مورد تجدید نظر نموده واجازه نفرمائید حق قانونی‌این طبقه زحمتکش پایمال شود و موافقت فرمائید که کلیه دارندگان پایه‌های کمك آموزگاری اعم از کسانیکه دارای گواهینامه دوره اول متوسطه‌بوده ویافاقد گواهینامه سوم متوسطه میباشند درکلاسی که‌بمنظور تبدیل تشکیل میشود شرکت و درصورت موفقیت نسبت به‌تبدیل پایه آنها اقدام قانونی بعمل آید درغیر اینصورت بعلت عدم آمادگی و نبودن فرصت کافی از شرکت در امتحان معذورمان فرمائید . باتقدیم احترام کمك آموزگاران فرهنك استان کردستان .

اسعد فلاح ـ عبدالرحیم سامانی ـ جعفر سامانی‌ـ لطف‌اله ترقی ـ شکراله نمکی ـ محمود متوسل ـ فرج‌اله شاه‌اویسی ـ محمد روحانی ـ احمدسلیمانپور ـخلیل غریب‌پور ـ محمد علی قصریانی ـ عبدالغفار وارستگان ـ احمد شهابی ـ خلیل معتضد ـ زیور بهمنی ـ سیمین صدیق وزیری ـ لطف‌اله رضاعی ـ منصور دبیرشاه‌اویسی ـ حسین شریعتی ـ مذال آذراحیان ـ خالد غیاثی ـسید فخرالدین عبدال‌صمد عبدالقادر خرم ـ عمرعارفی ـ منصور ایمانی ـ صالح نصراللهی ـ فاطمه شبشهانی ـ رووف شبهازی ـ فرشته معیر وزیری ـ ملیحه صادقی ـ فرشته‌دیوانی

جدول کلمات متقاطع شماره ۲۱۴۸

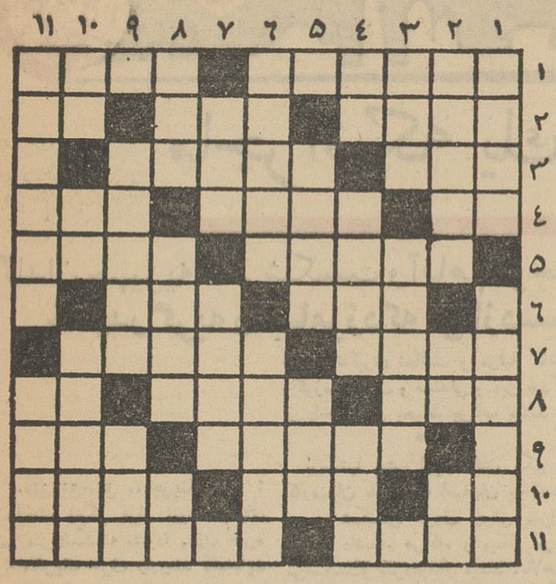

افقی : ۱ـ معروف ـ شاعرعقیده داشته‌که از مشقت آن جزبه‌رنج نتوان رست۲ـجادوکننده ـجنگنده دریاها ۳ـ حق اعتراض برای دولت های بزرك ـ بدنیاآوردن ـازفلزات ۴ـ ماهم از آن نژادیم ـ یك سرکش از یك خوراك شیرین پر کالوری کم دارد ۵ـ رمق ـ چه بسیار !ـ نوزاد درزدن آن استاد تراست ۶ـ پریشان وبهم آشفته ـ یکی دیگر از بیماریهائی که‌هنوز ویروس آنرا نشناخته‌اند ۷ـ از غزال خوش‌باشد ـ اگر وسیله آب کشی نیست باری از بروج فلکی است ـ تیر شکسته وسرگشته ۸ـ از نقاشهای معروف امپرسیونیست‌ـ دربرگیرنده ۹ـ بلی بزبان خارجی‌ـ سالهاست بامستاجر کشمکش دارد ـ مانند ۱۰ـ معمولا باپالان کج‌می روند ـ فیلسوف بلژیکی که نمایشنامه‌های جالبی هم‌دارد ۱۱ـدر بعضی جاهاهم زلف هم میشوند ـاز درجات سابق شهربانی ..

عمودی : ۱ـ حضرات علیه ـ قبل از طلوع خورشید میزند ۲ـ بزرگداشت ـ وردزبان جناغ شکسته‌خوش حافظه ۳ـ از مدرسه‌ها وبازارچه‌های‌قدیمی تهران ـ حیوانی است ـ تکرار یك حرف ۴ـ حرف‌تعجب ـ سعی وکوشش ۵ـ برای گشودن آن احتیاج به‌مفتاحی هست ـ شراب ـ چون گرم‌باشد مطرب میشود ! ۶ـتوقعی که معمولا از یاران داریم ـ چه‌خوش که بی‌خون‌دل آید بکنار ۷ـ اندوهگین ـ پیك‌بهار ـ جزیره‌ای در مدیترانه ـ از بیماریهائی که بچه‌ها بخصوص دراین فصل بیشتر بدان دچار میشوند ـ ازطوایف ایران ۹ـ ضمیری است ـ فقط یکی است ـدر این دنیای فانی چیست که نپذیرد ؟۱۰ـ شاعر بصدخون دل بدست آورده بود ـ ساغر ۱۱ـ از اپراهای معروف ـ ضربه غیرفنی باانگشت .

حل جدول شماره ۲۱۴۷

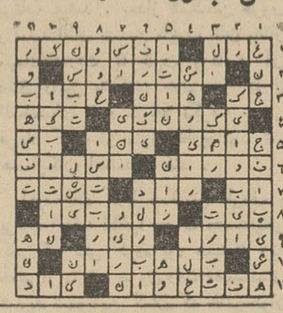

اطلاعات کودکان

مجله مخصوص خرد سالان سه شنبه ها منتشر میشود

تصویبنامه اصلاح آئین‌نامه معاملات‌دولتی

هیئت وزیران در جلسه دیشب خود بنا به پیشنهاد وزارت دارائی‌تصویب نمودند که تبصره‌زیر بماده۴۴ آئین‌نامه معاملات دولتی اضافه گردد .

تبصره‌ـ « چنانکه نماینده‌انحصاری فروش کارخانجات سازنده درایران آلات و ادوات و سایر کالا های مذکوره‌درماده بالاراموجود نداشته ویا حاضر به فروش بهای تعیین شده‌از طرف وزارت بازرگانی‌نشوند یا سازمان های دولتی تهیه این‌قبیل احتیاجات خودرا باستثنای کالاهای ممنوع الورود بطور مستقیم ازخارج بصلاح‌و صرفه دولت تشخیص‌دهند، می توانند این قبیل کالاها راپس‌از تعیین‌نرخ از کمپانی‌سازنده باگواهی اتاق بازرگانی کشور مربوط و نمایندگی ایران در محل و درنظر گرفتن نرخ ارز و هزینه های‌متعلقه در صورت متناسب بودن‌بمسئولیت خود پس از موافقت وزارت دارائی به وسیله افتتاح اعتبار مستقیما اقدام به خرید و ورود لوازم مذکوره بنمایند.»

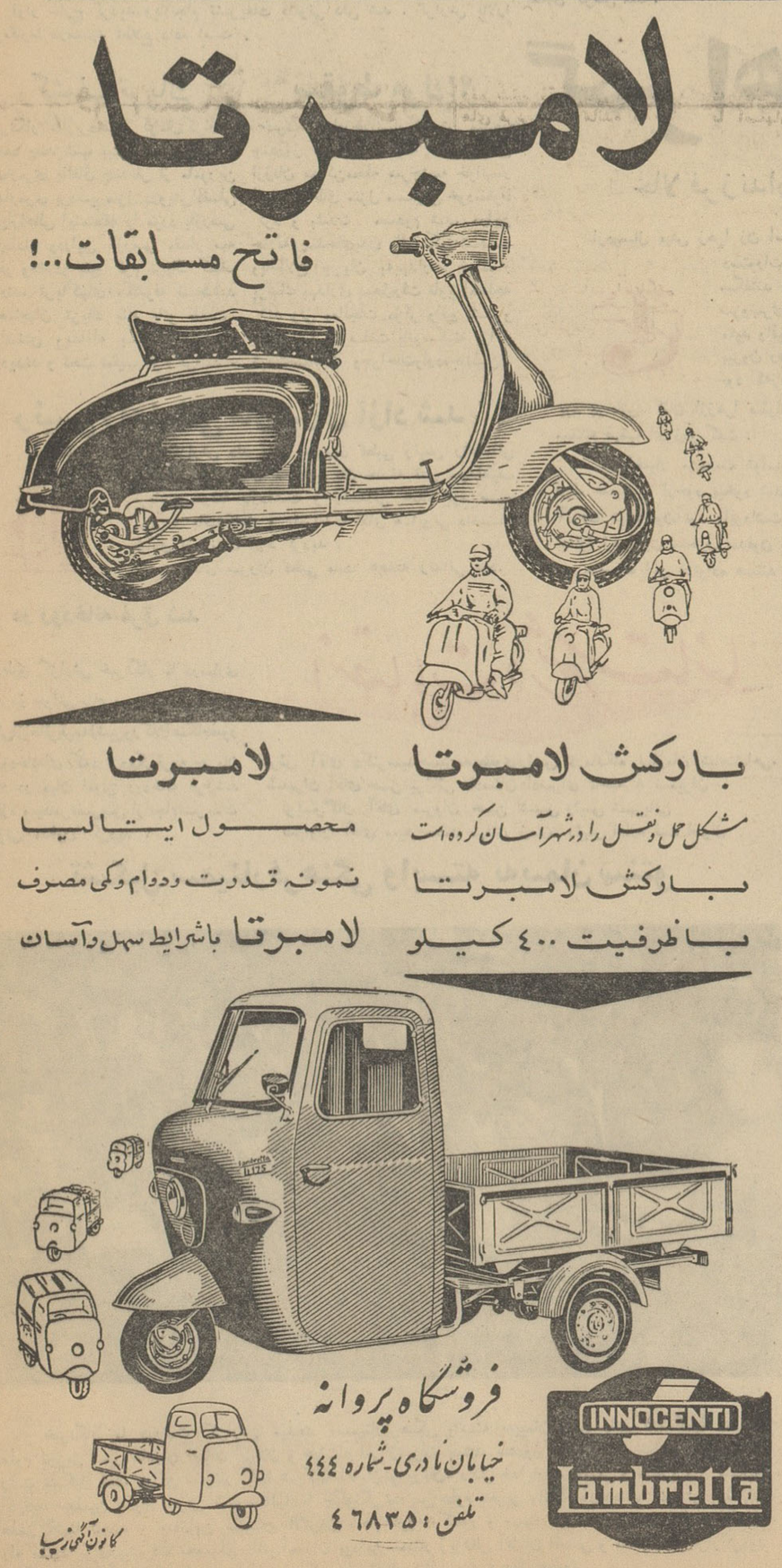

خبرنگاران ما از شهرستانها گزارش میدهند

ماجرائیکه یك گربه ببار آورد..

گلدان جهیزیه‌خانم شکست و آقاهم هرچه دم‌دستش رسید بحیاط پرتاب کرد و آتش زد
خداپدر گربه را بیامرزد که مرا ازدست این‌مرد بداخلاق نجات داد!

..تق تق..تق ...جرینك ...! ؟
ـآهای !مگر قرار نبود ظرفهای چینی منزل‌شکسته نشود؟ . زن خیره سر! مگریك حرف را چند دفعه‌باید گفت ؟

ایوب‌خان کارمند بازنشسته کتابی را که‌مشغول‌مطالعه بود بکناری‌انداخته فریاد کنان ازجا بلند شد و بتلافی ظرفی که شکسته شده بود هرچه دم دستش رسید بحیاط پرتاب کرد ...

دادو بیداد خانم از آشپزخانه بلند شد که :

ـآقا ، والله بحضرت عباس من تقصیر نداشتم و ظرفی نشکستم . این، گربه‌بود ! بخدا من ظرف نشکستم . خودت بیا بیرون وببین ...

ولی‌این التماس درموجود ایوب‌خان که‌از فرط عصبانیت حال خود را نمی‌فهمید تاثیری نداشت و مرتبا کاسه وکوزه و ظرف و صندلی و میز بودکه از داخل اطاق بحیاط پرتاب میشد ..

***

ازمدتها پیش ایوب خان یکی از کارمندان بازنشستهٔ اصفهان باخانمش برسر شکستن ظروف چینی منزل مرافعه داشت. هرگاه و بیگاه ظرفی می‌شکست‌و سردعواباز میشد .بالاخره ایوب‌خان بازنش قرار گذاشت که اگر بعداز این براثر بی‌مبالاتی‌خانم. ظرفی شکست ایوب‌خان هم بتلافی‌این بی‌مبالاتی ، تمام ظروف بلورو چینی الات منزل را خودش خرد کند !!

پریروز خانم در آشپزخانه مشغول تهیهٔ غذای ظهربود وایوب خان هم‌در اطاق نشیمن روی مبل لمیده بود و کتاب مطالعه میکرد . در اینموقع گربه‌ای بجستجوی خوراکی باطاق مهمانخانه رفتویك گلدان چینی‌عتیقه را که اتفاقا جزء جهیزیهٔ خانم بوداز بالای طاقچه بزمین انداخت و شکست. باشنیدن صدای شکستن ظرف ، ایوب‌خان با عصبانیت از جا بلند شد و کتاب رابگوشه‌ای انداخت و فریاد کنان هرچه دم دستش رسید بحیاط پرتاب کرد .

بیچاره خانم هرچه التماس کرد و گفت :والله ، باالله من در آشپزخانه بودم و تقصیری نداشتم. این گربه بود که باطاق مهمانخانه رفت وگلدان چینی را شکست ، بگوش ایوب خان فرونرفت. ظرف و کاسه و کوزه و میزو صندلی‌بودکه پست‌سرهم بحیاط پرتاب میشد . بعداز شکستن ظروف واثاثیه اطاق نشیمن ،ایوب خان باطاق مهمانخانه‌رفت تا ظرف واثاثیه آن اطاق رانیز بشکند. خانم هم که از التماسهای خود نتیجه نگرفته بود . فریاد کنان از منزل خارج شد تااز همسایگان استمداد کند .

ایوب‌خان که‌با شکستن ظروف و پرتاب اثاثیه اطاقها بحیاط ،عصبانیتش کمی فروکش کرده بود همینکه دید خانم از منزل بیرون رفت ،عصبانیتش شدید شدوباین گمان که خانم‌بعنوان قهر بمنزل پدرش‌میروددیوانه وارهرچه فرش ولباسرو اثاثیه بود بوسط‌حیاط ریخت وباریختن مقداری نفت ، همه‌را بآتش کشید .

بالاخره خانم‌با همسایگان‌که بکمك آمده‌بودند سررسیدند و بازحمت‌زیاد شروع بخاموش کردن آتش نمودندو حریق راخاموش کردند .

ایوب‌خان که اینوضع را بوجود آورده‌بود برای آنکه باصطلاح حرف خود را بکرسی بنشاند مرتبا میگفت:

ـدیگر زندگی من‌بااین خانم‌مقدور نیست، باید اورا طلاق بدهم .خانم‌هم که ازاین طرز رفتار واخلاق ایوب‌خان خسته شده بود با آغوش باز حاضر بطلاق گرفتن شد .

عصر همانروز بمحضر رفتند. وازهم جدا شدند. خانم وقتی از محضر برمیگشت بدوست خود میگفت :

ـخدا پدراین گربه‌را بیامرزد که بالاخره مرااز دست این مرد بداخلاق نجات داد .

فداکاری

برای جلوگیری از خطر زیر آوار ماندند

درکنار قریهٔ «اوجاد» از توابع شهرستان مشهد یك تپهٔ خاکی وجود داشت که اغلب‌اهالی درصورت احتیاج از آن‌خاکبرداری میکردند . این اواخر بعلت خاکبرداری زیاد وریزش باران ، دیوارهٔ تپه که براثر خاکبرداری ایجاد شده بود درشرف فروریختن بود وبیم آن میرفت‌که ناگهان فروریزد و عده‌ای را تلف‌کند .

دونفر از اهالی قریه بنام موسی و رمضان چندروز قبل تصمیم‌گرفتند قبل‌از آنکه تپه فروریزد و حادثه‌ای ایجاد شود وعده‌ای تلف شوند دیوارهٔ تپه را خراب کنند دو روزقبل دراجرای این تصمیم شروع بخراب کردن تپه نمودند ولی هنوز لحظه‌ای نگذشته بودکه ناگهان تپه فروریخت وهردو نفر زیر آوار جانسپردند بافعالیت اهالی قریهٔ «اوجاد» جنازه‌های آنان از زیر آوار خارج گردید وباانجام تشریفات قانونی دفن شد . گزارش بالارا خبرنگارما درمشهد اطلاع داده است .

اصلاحات ارضی ،درشیراز

باینمنظور هیئتی بنقاط اطراف رفتند

بطوریکه خبرنگار ما درشیراز گزارش میدهد ، دراجرای قانون‌اصلاحات ارضی چندروز قبل هیئتی از مامورین اصلاحات ارضی ازطرف ادارهٔ کل کشاورزی استان فارس رهسپار کوار وفرمشگان از توابع شیراز شدند ، اعضای این هیئت تحت‌سرپرستی آقای مهندس رازق‌پناه بمحض ورودبه محل موردنظر مشغول تهیهٔ مقدمات اجرای قانون اصلاحات ارضی گردیدند هم‌اکنون این هیئت‌در کوار وفرمشکان مشغول جمع‌آوری اطلاعات لازم برای تعیین میزان اراضی واملاکی که بموجب قانون اصلاحات‌ارضی باید بین کشاورزان توزیع شود میباشند. اهالی وکشاورزان مناطق کوار وفرمشکان باورود اعضای هیئت اصلاحات ارضی خشنودمی‌باشند.

بازدید از مرکز پیاده شیراز

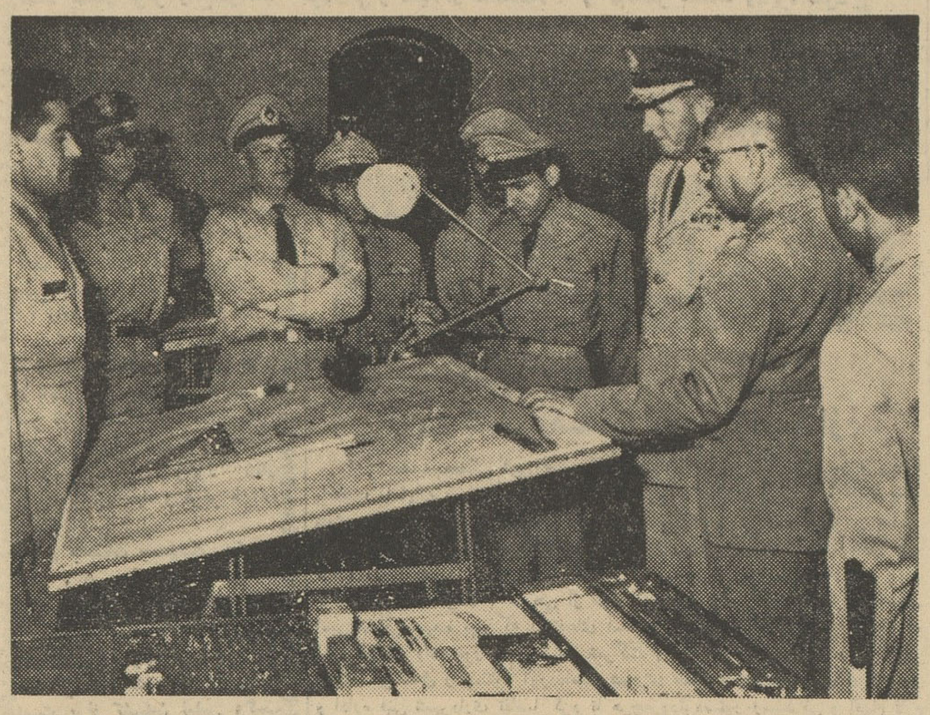

قبلا اطلاع داده شد تیمسار سرتیپ ویتنی رئیس مستشاری نیروی زمینی ارتش شاهنشاهی‌ایران بشیراز وارد شد واز مرکز پیاده بازدید نمود . درهر قسمت از مرکز پیاده از طرف متصدیان مربوطه توضیحات لازم داده شد . درعکس بالا رئیس‌مستشاری نیروی زمینی ارتش شاهنشاهی هنگام بازدید قسمت نقشه‌کشی و نقشه‌برداری مرکز پیاده دیده میشود .

نمایندگان اطلاعات در خدمت مردم

مردم شهرستانها بوسیله نمایندگان اطلاعات خواسته‌های خود را شرح میدهند

تقاضای کمك آموزگاران گرگان

عده‌ای از کمك آموزگاران فرهنك گرگان بامراجعه بدفتر نمایندگی اطلاعات گفتند : سالها است در دبستانهای نقاط مرزی بشغل مقدس آموزگاری اشتغال داریم و برای تعلیم و تربیت نوباوگان اینمنطقه زحمت میکشیم . حالاکه وزارت فرهنك برای آسایش و رفاه فرهنگیان اقدامات مؤثری بعمل آورده است یکدنیا متشکریم ولی این اقدامات که برای‌تبدیل پایه کمك آموزگاران برشته آموزگاری بعمل آمده شامل حال ما نشده است. ما برای تبدیل پایه کمك آموزگاری خود برتبهٔ آموزگاری دوره‌های کلاس های یکصد ساعته را طی کرده‌ایم ولی تاکنون تبدیل سمت‌ما مواجه با مخالفت ادارات مرکزی شده و اجرای این تصمیم مفید وزارت فرهنك دربارهٔ ما معوق مانده است تقاضا داریم اشکالات موجود از راه تبدیل سمت‌ما برداشته شود و مقررات قانون بهمان شکل‌که درمواد قانون ذکر گردیده است درباره ما اجرا گردد .

بکارمندان فومن وام پرداخت نشده

جمعی از کارمندان شهربانی ، پست وتلگراف ، ثبت اسناد و سایر ادارات دولتی شهرستان فومن بامراجعه بدفتر نمایندگی اطلاعات گفتند : طبق تصمیم مقامات مسئول قرار است وام دوساله بکارمندان دولت در تهران و شهرستانها پرداخت شود و اغلب کارمندان شهرستانهای گیلان از این وام استفاده کرده‌اند ولی بااینکه کارمندان ادارات دولتی فومن اوراق لازم برای دریافت‌وام را پرکرده وبدارائی محل‌تسلیم نموده‌اند معهذا تاکنون دستور پرداخت وام بما صادر نشده است . این‌عده میگفتند : تقاضا داریم برای پرداخت وام موعود هرچه زودتر اقدام لازم بعمل آید .

خواستهٔ اهالی قراء تابعه نوبران

نمایندگان اهالی قراء مسلم‌آباد واستجك که درفاصله سه وچهار کیلومتری نوبران است بدفتر نمایندگی اطلاعات آمدند وگفتند : با اینکه قراء مسلم‌آباد واستجك درفاصله نزدیکی از نوبران قرارگرفته و تا غرق‌آباد ۹کیلومتر فاصله دارد معهذا این دوقریه جزء حوزهٔ استحفاظی ژاندارمری غرق‌آباد تعیین گردیده واهالی مجبورند برای مراجعه بژاندارمری یکفرسخ ونیم طی‌کنند و مدتی از کار خود بازبمانند درصورتیکه اگر این دوقریه جزء حوزه استحفاظی ژاندارمری نوبران باشد این فاصله به سه‌کیلومتر تقلیل میابد . برای ژاندارمری چه تفاوت داردکه ما بنوبران مراجعه کنیم یا بغرق‌آباد ...؟

مگسها در بروجن بیداد میکنند

جمعی از اهالی بروجن بامراجعه بدفتر نمایندگی اطلاعات گفتند : چندین سال پیش مامورین ادارهٔ بهداشت ، شهرستان بروجن را سمپاشی کردند وتا مدتی پس‌از آنما از شر مگسها و حشرات آسوده بودیم ولی پنجسال است دیگر اثری ازمامورین بهداشت دربروجن پیدا نمیشود وهمه ساله مگس و پشه دراین شهرستان رو بتزاید میرود امسال مگسها در بروجن بیداد میکنند و پوست از سر مردم کنده‌اند ! سمپاشی هم که مردم این شهرستان دراختیار دارند چارهٔ مگسها را نمیکند و گویا حشرات در مقابل سمپاشی مصونیت یافته‌اند وبرای اذیت اهالی بروجن مجهزشده‌اند!؟ تقاضاداریم برای دفع شر مگسها تمام‌شهر را سمپاشی‌کنند .

پدر وپسر قاچاقچی

۵۲ کیلو تریاك برای فروش در منزل خودمخفی کرده بودند

چندی قبل بدایره مبارزه بامواد مخدره شهربانی خراسان اطلاع داده شدکه مقدار زیادی تریاك وسیله قاچاقچیان بمشهد وارد گردیده ودر معرض فروش قرار گرفته است مامورین مبارزه با مواد مخدره بسرپرستی آقای سرگرد حاذق رئیس مربوطه پس‌ازچندروز جستجو متوجه شدند که تریاکها در منزل شخصی بنام سید احمد کاظمی ومقداری نیز درمنزل پدرش بنام‌سیدحسن مخفی شده‌است . باکسب اجازه از دادستان منزل سیداحمد کاظمی بوسیله مامورین‌مبارزه بامواد مخدره مورد بازرسی قرار گرفت از زیر آجرفرش‌کف آشپزخانه منزل داخل یك‌بشکه‌مقدار ۴۹ کیلو تریاك بدست آوردند . از منزل سیدحسن پدر سیدکاظم نیز مقدار ۳کیلو تریاك کشف شدمتهمین دستگیر گردیدند و تریاکها که مجموع آن۵۲ کیلو بود بادارهٔ نظارت برمواد مخدره تحویل شد .درعکس بالا تریاکهای مکشوفه که درکیسه ریخته شده است روی میز و متهمین درمیان مامورین مربوطه دیده میشوند .

گمراهی

زن‌خودسر بضرب تیشه شوهرش بقتل‌رسید

حالا فرزندان این خانواده بی‌سرپرست مانده‌اند

ازدوسال پیش زهرا زن استاد هاشم نجار یکی از ساکنین امیدیه آغاجاری سربهوا شده بود و از دستورات شوهرش سر پیچی میکرد .

میگفتند : زهرا ازجاده عفاف منحرف شده ودورونزدیك ویرا دیده بودند که بادیگران سروسری دارد. هرچند استاد هاشم ویرا نصیحت میکرد که‌از هوسرانی دست‌بردارد مفید واقع نمیشد تااینکه چندروز قبل زهرا دست دختر ۷ساله‌اش راگرفت واز خانه بیرون رفت ومدت چندین شبانه‌روز غیبش‌زد ! پریشب ساعت سه‌ونیم بعداز نیمه‌شب بود که‌زهرا مست‌ولایعقل بخانه بازگشت .استادهاشم بیچاره که طاقتش از دست‌رفته بود پرخاش کنان اززهرا سئوال‌کردکه کجا بودی وچرا ازاین رفتار ناپسند دست‌برنمیدارای ؟ ولی زهرا مستانه قهقهه ای زدو گفت :

مگراختیار من‌دست تواست ؟هرجا بودم خوش‌بودم وهرجاهم بخواهم میروم استاد هاشم که‌دیگر از فرط عصبانیت ازخود بیخود شده بود با تیشه‌نجاری بطرف زنش حمله‌بردواو را بیکضرب تیشه بقتل‌رسانید. آنوقت تیشه‌خون‌آلود رابرداشت و بژاندارمری رفت‌وباشرح‌ماجرا خودرا تسلیم مقامات‌انتظامی کرد. حالا جنازهٔ زهرا زن منحرف مدفون شده واستاد هاشم هم‌در زندان است. اینك دودختر هفت‌ساله و پنجساله ویك پسرسه‌ساله این خانواده هستند که‌براثر گمراهی مادر بی‌سرپرست شده‌اند .

کشف تریاك

خبرنگار ماازبردسیر کرمان‌گزارش میدهد چند شب پیش رئیس پاسگاه ژاندارمری باتفاق چندنفر از مامورین ژاندارمری بردسیرمنزل درویش‌افضلی یکی‌ازاهالی اینمنطقه را مورد بازرسی قراردادند ودراین بازرسی مقدار سه کیلو وهفتادو پنج گرم تریاك کشف کردند. تریاکهای مکشوفه ضبط‌شد و صاحبان تریاك بنام بانو طلعت ایرانمنش ویدالله بکانیت دستگیر گردیدند و تحت تعقیب قرارگرفتند .

سقوط مرك!؟

خبرنگار مادرخوانسار گزارش میدهد چندروز قبل بانوسکینه سروش‌یکی اززنان ساکن‌محله سرچشمه خوانسار ازپنجرهٔ اطاق منزل مسکونی خودسقوط کرد و بشدت مصدوم شد. دراین حادثه چندجای‌بدن بانوسکینه‌شکست وبااطلاع جریان به‌بهداری خوانسار پزشك بهداری بمحل‌رفت تاویرامعالجه کند ولی معالجات مؤثر واقع نشد و پس‌از یکی دوساعت بانوسکینه براثر شدت‌صدمات وجراحات‌وارده‌جانسپرد.

رئیس راهنمائی مازندران آزاد شد

خبرنگارما درساری گزارش داد آقای سروان قطبی رئیس راهنمائی ورانندگی مازندران که درجریان حادثه قتل سیدلطیف کرباسی موقتا بازداشت و زندانی شده بود صبح پریروز باقیدکفیل و باموافقت آقای همایونی دادستان ساری از زندان آزاد گردید .

آقای سروان قطبی مدت ۵هفته زندانی بود.

در رودخانه غرق شد

طبق گزارش خبرنگار ما درساری پریروز جوانی بنام سیدمرتضی‌حسینی یکی‌ازاهالی‌قریه(شبرور کلا)هنگام‌عبور ازرودخانه‌ای که‌درنزدیکی‌قریه جریان دارد در میان امواج رودخانه غرق‌شد جنازه سیدمرتضی‌پس ازانجام‌تشریفات قانونی مدفون گردید .

انتصابات در شهرستانها

تفرش آقای دکترسیدحسین‌مصطفوی‌رئیس درمانگاه سازمان شاهنشاهی.
شمیران آقای حسن‌میرزائی دادستان‌دادسرای ناحیه ۸ شمیران
تویسرگان آقای سروان حسن شمس رئیس شهربانی
سراوان آقای سید محمد مهدی زمان‌ـ رئیس اداره ثبت احوال

از کوه سقوط‌کرد درقعر دره جانسپرد

طبق گزارش خبرنگار ما دربنادر جنوب چند روز قبل باقر مرادی ۳۵ ساله‌یکی از ساکنین ناحیهٔ دشتی از توابع بندر بوشهر هنگامیکه در ارتفاعات اطراف مشغول تهیهٔ سنك‌ـ گچ‌بود ناگهان از بالای صخره‌ای‌بدره سقوط کردو جانسپرد . جنازهٔ وی با انجام تشریفات قانونی مدفون گردید.

حادثه یاجنایت؟

خبرنگار ما در مشهد گزارش داد صبح پریروز دختر بچه چهار ساله‌ای بنام صدیقه فیروزه‌ای در حوض آب افتادو خفه‌شد درمعاینه پزشك قانونی آثار تجاوز بوی مشاهده گردید ودر کالبدشکافی نیز این نظر تائیدشد و بهمین جهت گفته میشود احتمال‌دارد که‌باین دختربچه تجاوز نموده و سپس اورا خفه کرده باشند فعلا صاحب‌منزل مزبور تحت تعقیب است .

پایگاه زلزله شناسی درمشهد تاسیس خواهدشد

بنابگزارش خبرنگار ما در مشهد چندروز قبل آقای دکتر حسین کشی افشار استادو رئیس موسسه ژئوفیزیك دانشگاه تهران بشهرستان مشهدوارد شد. رئیس‌موسسه ژئوفیزیك دانشگاه طی مدت توقف خوددراین شهرستان راجع بتاسیس یك پایگاه زلزله شناسی در مشهد مطالعاتی بعمل‌خواهد آورد قراراست بزودی پایگاه زلزله شناسی در شهرستان مشهد تاسیس شود .

غذای فاسد یك خانواده را مسموم‌کرد

خبرنگار ما در بم گزارش میدهد چندروز قبل کاظم شهمرادزاده کافه‌چی فهرج ازتوابع شهرستان بم و چهار نفر افراد عائله‌اش براثر خوردن‌غذای فاسد مسموم شدند و باکوشش آقای ستوان محمدی‌فرماندهٔ دستهٔ‌ژاندارمری فهرج و مامورین بلافاصله توسط‌آقای دکتر بیضائی تحت معالجه قراگرفتند واز مرك حتمی نجات یافتند . ظریفی میگفت: هربار، مسافرین و مشتریان کافه شهمرادزاده براثر خوردن غذای فاسد کافهٔ وی مسموم میشدند واین بار، خود کاظم وزن و فرزندانش از همان غذا خوردند ومسموم گردیدند !

هجوم ملخ

بنابگزارش خبرنگار ما در بنادر جنوب اخیرادستجات بزرك‌ملخ دریائی رآسمان‌بندربوشهربه پرواز در آمده موجب نگرانی کشاورزان شده است. چندروز پیش یکدسته بزرك ملخ در سطح ۸ کیلومتر مربع به‌کشتزارهای اطراف بندر بوشهر هجوم آورده و خسارات زیادی وارد کردند تاکنون ازطرف مقامات مربوطه برای دفع‌ملخ اقدامی بعمل نیامده و کشاورزان کاملا نگران می‌باشند .

قربانی دریا

طبق گزارش خبرنگار ما در آمل پریروز کودك ۱۵ ساله‌ای بنام حمیدـ رضا شاهمیرانی برادر آقای دکتر شاهمیرانی رئیس بهداری آموزشگاه های آمل هنگام آب‌تنی در دریای محمودآباد غرق شد جنازهٔ کودك‌طی تشریفاتی بطهران منتقل گردید تا مدفون شود .

تشکیل سمینارفرهنگی وابسته به‌پیمان سنتو

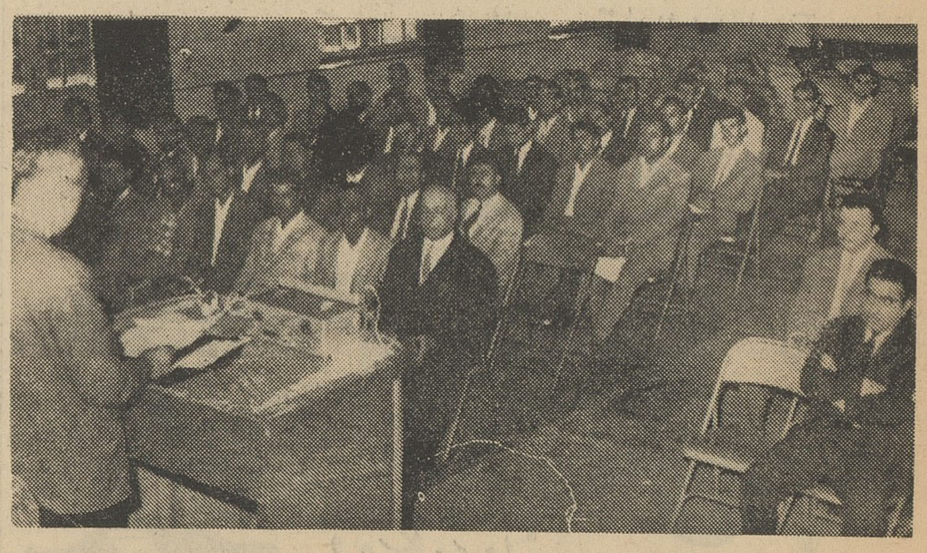

خبرنگار ما دررشت گزارش میدهد ،سمینارفرهنگی وابسته به‌پیمان سنتو باشرکت کلیهٔ معلمین علوم تجربی شهرستانهای استان گیلان و هیئت‌اعزامی‌ازتهران بمدت سه‌روز دردبیرستان شاهپور شهرستان رشت تشکیل شد. دراین سمینار که‌با شرکت آقایان نوروزیان، دکتر خدایاری، قاسمی و مستربرودل تشکیل گردید معلمین علوم تجربی شهرستانها با چگونگی‌تدریس علوم تجربی وانجام آزمایشها ونمایش فیلمهای علمی آشنا شدند . هدف‌این سمینار بالابردن سطح‌علوم درکشور و بهبود طرز تدریس در مدارس واتخاذ راه جدید برای پیشرفت تحصیلی دانش‌آموزان بوداین‌سمینار زیرنظر آقایان قاسمی و مشعوف برگزارگردید درعکس بالا یکی‌از جلسات سمینار فرهنگی وابسته‌به پیمان سنتو دیده میشود .

دبیر دوم وابسته مطبوعاتی آلمان در اصفهان

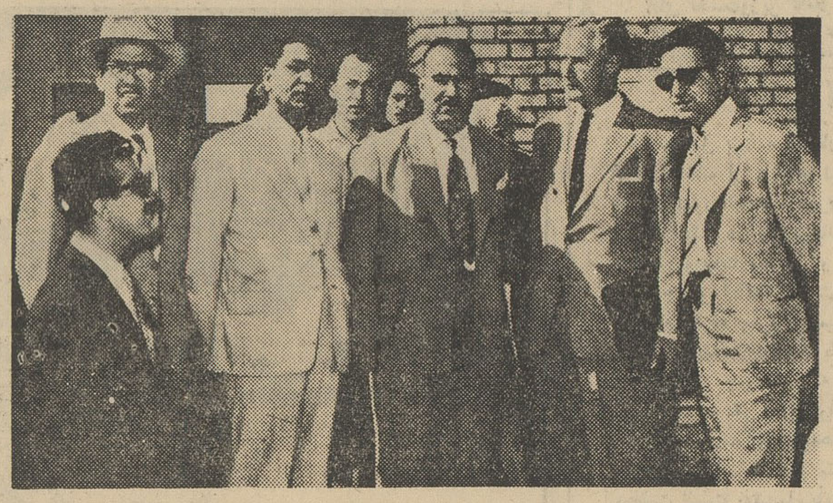

گزارش خبرنگار ما در اصفهان حاکیست: چند روز قبل آقای «کنت ماکس پودویلس» دبیر دوم‌سفارت کبرای جمهوری‌فدرال آلمان باتفاق‌آقای مهرآسا وابسته مطبوعاتی آلمان طبق دعوت‌آقایان علی مجاهد مدیر روزنامه مجاهدواولیاء مدیرروزنامه اولیاء باصفهان وارد شد . جمعی از اربابان جراید و خبرنگاران روزنامه‌های مرکز ومحلی درفرودگاه اصفهان از آقایان مذکور استقبال کردند . آقای کنت ماکس ابتدا از آثار تاریخی این شهرستان دیدن کرد و سپس‌با آقای استاندار ملاقات نمود . آنگاه از هنرستان هنرهای زیبا بازدید کرد وناهار را میهمان آقای اولیاء بود .

آقای کنت شام‌را باتفاق‌جمعی از خبرنگاران مهمان آقای علی مجاهد بودوصبح روز بعد اصفهان را بقصد شیراز ترك گفت .

عبور از پنج قاره جهان

مرگ بر جهیزیه!

دولت هند برای جلوگیری از خودکشی دختران‌تهیه‌جهیزیه را برطبق قانونی ممنوع ساخته است

دولت هندوستان برای جلوگیری از اشکالاتی که بر سر تهیه جهیزیه دختران‌پیش آمده‌است قانونی‌تصویب کرده‌است که بموجب آن تهیه‌جهیزیه ممنوع شده است . از قرنها پیش همیشه تعداد مرد ها در هند کمتر از تعداد زنها بوده و بهمین جهت دختر ها همیشه مجبور بوده اند جهیزیه مفصلی‌داشته باشندتابتوانند ازدواج کنند و در غیر این صورت احتمال یافتن شوهر برایشان بسیار کم میشد این یك قانون تخطی ناپذیر بود و هزاران دختر هندی تا بحال بخاطر آنکه پدرشان استطاعت تهیه جهیزیه نداشت و بدانجهت که امید بازدواج را از دست داده بودند خود کشی کرده اند . این دختران زندگی تنها را رنج آورتر از مرگ زودرس میدانسته اند . دولت هند که می‌ـ کوشد تا قوانین و سنن دست و پا گیر را از میان بردارد قانون منع تهیه جهیزیه را قدمی در اینراه می داند . مسئله مهم اینستکه آمارنشان داده است که مردم هند یك چهارم کل قروض خود را صرف تهیه جهیزیه میکنند و بهمین جهت پدران و مادران هندی صاحب دختر شدن را مصیبتی میدانند .

مسئله تهیه جهیزیه بخصوص‌برای کارمندان دولت هند بصورت کابوسی در آمده است . با در نظر گرفتن این مسائل از نه ماه پیش بر طبق قانون اگر جوانی برای ازدواج با دختری جهیزیه را جزء شروط به حساب آورد گناهکار شمرده میشود.

این قانون هنوز نتوانسته عمومیت پیدا کند و از هر صد هزار ازدواج که در طی یك ماه در هند انجام میشود نود در صد آنها همراه با جهیزیه است .

دولت هند قصد دارد جهیزیه را تا حد یك هدیه معمولی تنزل دهد.

توپیك

یك هنرپیشه معروف ایتالیائی دریك‌فیلم دونقش مخالف و متضاد را ماهرانه بازی میکند

«جان درباریمور» هنر پیشه‌معروف ایتالیائی در فیلمی که مشغول تهیه آن هستند در دو رل مختلف (عیسی مسیح و یهودا) بطور ماهرانه ظاهر میشود .

باریمور که جوان ۲۹ ساله است اظهار میداردکه من‌در سالهای مختلف خود در این فیلم موفق خواهم شد اگر چه اکنون نتوانم برای شما تشریح کنم که چطور . باریمور که‌به (نیمرخ بزرگ) شهرت دارد قبلا در فیلمهای دیگر نیزدارای‌دورل مختلف بوده .

در این فیلم دوربین در تمام مدت فیلمبرداری از چهره باریمور در حالیکه در نقش حضرت عیسی‌مسیح ظاهر میشود فیلمبرداری نخواهد کرد و حتی المقدور از چشمان بسته و یا دستهای او عکس خواهد گرفت ولی از باریمور در حالیکه در نقش یهودا ظاهر میشود بطور کامل فیلم‌ـ برداری خواهد شد یعنی از نعلین پا تا محاسن صورت.

باریمور کوشش زیادی مینمایدکه در فیلم خصوصیات هر یك از رلها رادرجای‌خود داشته باشد ومخصوصا بطور آشکارا سعی میکند که قیافه و حالات او در این دورل باهم فرق داشته‌باشدو دراینمورد ریش یهودا بمقصود او زیاد کمك میکند .

باریمور فعلا باهمسر خود کابریلا در رم زندگی میکند و منتظر فرزندی هستند که انتظارمیروددر ماهسپتامبر بدنیا آید ودر نظر دارد درماه‌آینده برای شرکت درفیلمی به یوگوسلاوی مسافرت نماید .

ازسرویس مخصوص خبرگزاری ـ آسوشیتد پرس

سینما

«بوکاچیو۷۰» نام فیلمی است ایتالیائی که کارگردانی آنرا سه‌نفر از بزرگترین شخصیت‌های سینمائی ایتالیا یعنی فدریکوفلینی، لوچینوویسکونتی و ویتوریودسیکا بعهده دارند. درقسمت اول فیلم آنیتا اکبرك بازی میکند و کارگردانیش را فدریکوفلینی بعهده دارد. هنرپیشه‌قسمت دوم رومی‌شنایدراست‌و لوچینوویسکونتی آنراکارگردانی کرده‌است . قسمت سوم که جالبترین‌قسمت این فیلم می‌باشدبکارگردانی ویتوریودسیکا تهیه‌شده وسوفیالورن نقش اساسی آنرا بازی میکند . فیلم «بوکاچیو۷۰» دوساعت ونیم طول میکشد.

تازه های جهان علوم

دیزل شیشه‌ای ساخته شد

شاید اگرشنیدید که مهندسین دست بکار ساختن دیزل شیشه‌ئی شده اند لبخندی بر لب آورید . ولی یادآور می شویم که الیاف‌ظریف شیشه استحکام و قابلیت انعطاف عجیبی دارند و امروزه در صنایع جدید از آنها بعنوان ماده ئی بسیار مستحکم استفاده می شود .

بادر نظر گرفتن همین موضوع مهندسین کارخانه کشتی‌سازی باتونی‌در شوروی دومین کشتی‌را که در ساختمان موتور آن از شیشه استفاده شده به آب انداخته اند.این‌کشتی در دریای سیاه رفت‌و آمد می کند .

لکوموتیو بدون راننده

اخیرا د رراه بین مسکو و لنینگراد اولین قطار الکتریکی که راننده ندارد و بوسیله یك مغز الکترونیك هدایت می شود بکار افتاده‌است . این مغز الکترونیك هدایت کننده کاملا مثل یك انسان قدرت تفکر دارد و هیچ‌اشتباهی مرتکب نمیشود . ایندستگاه سرعت قطار را تاصد کیلومتر بالامیبرد و موقع نزدیك شدن بموانع سرعت‌را کم می کند . علاوه براین سرعت قطار را طوری تنظیم می کند که‌سر ساعت مقرر وارد ایستگاهها شود . سرویس علمی خبرگزاری فرانسه

جاسوس برلن

نوشته: گراف سولتیکف
ترجمه: م. طاهبازیان

-۱۸-

اوقدرت اینکه برخیزد وبخاری را روشن کند درخودنمی‌بیند .

دراطاقش باز میشود وموجودیکه بدیدنش اشتیاق‌فراوانی داردوارد میشود باصدای ضعیفی‌میگوید :

ـ از اینکه‌بدیدنم آمدی لطف کردی .

بنیتا پالتو گرانبهائی که‌همرنك کاپ انگلیسی خود پوشیده ازتن خارج نکرد، یك صندلی برداشت‌و کنار تختخواب رناتا نشست .

بنیتا نگاهی‌به چهره رنات افکند وسپس به‌اطاق کثیف نظری انداخت .

ـ من باید از تو خبرمیگرفتم .اگر ایرن‌نبودمن اصولاازبیماریت مطلع‌نمیشدم . چرا بمن خبر نداده‌بودی ؟

ـچیز مهمی نیست .سرما خوردگی جزئی است‌ولی آنچه که بیش ازهمه وحشتناك است این مسئله است که‌بیماری های قدیمی من دوباره عود میکنند، در قدیم ،روزهائیکه وضع زندگی ما مرتب بود روزی از اسب بزیر افتادم ازآنوقت به‌بعدهروقت‌هوا تغییر کند عوارض آن آشکار میگردد. زانوی راست من بهترین نشانه است.هروقت دردکند معلوم است که‌سیاتیك آشکار شده‌است .

ـ باید استراحت کنی .

ـ در این اطاق، دراین بستر استراحت‌کنم ؟

نه بنظرم میرسد که‌بهتر است مجددا کارم راشروع کنم .

ـ بخاری را روشن کنم ؟

ـ اگر میل داشته باشی .

ـ بنظرم بهتر باشد که کمی اطاق‌راگرم کنم .

ـ قدرت اینکه بخاری را روشن‌کنم نداشتم .

ـ اجازه میدهی که‌من‌آنرا روشن‌کنم ؟

وناتا باسر اشاره کرد وبنیتا بدون تظاهری ازهانس سئوال کرد :

ـ خبری‌از او داری ؟

ـ اصلا، اصلا خبری ندارم .

بنیتا بخود گفت :بیچاره رنات،ازشوهر جدا شده ، وضع زندگیش مختل گشته ، دوستی ندارد، عشقی ندارد این‌جوان که‌آخرین عشق‌و امید اوست رفته وخبری‌هم ازاوندارد. بدترازهمه مریض‌هم شده است .

ـ رنات ، مسلما بتو کاغذ خواهدنوشت .

ـ فکرنمیکنم ،به‌بین ،من اصلا دیوانه بودم که فکرمیکردم او بخاطر من به برلن آمده‌است .

ـ اشخاصی هستند که‌ترا خیلی جالب‌میدانند ،توهمیشه درمنزل من‌سوکسه زیادی بین میهمانان‌داشته‌ای .

ـ بله ،خانه تو اینطور بود ...

ـ بود وخواهدبود ، هیچ چیزتمام‌نشده . اگر هانس تورا ترك کرده دنیا که به‌آخر نرسیده است. همینطور دراطاق سرد، تنهابنشینی‌و فکر کنی چه نتیجه‌ای دارد، به‌بیماری اعصاب دچار میشوی ، کمی قهوه برایت درست کنم ؟

ـ چقدر مهربانی .

بنیتا دستان زیبا وانگشتان هنرمندی داشت‌درچند لحظه قهوه حاضر شد .

ـ فردا به‌وزارت‌خانه خواهم رفت .

ـ وبعد بمنزل من خواهی آمد ، بمحض اینکه رقص شروع بشود سیاتیك فراموش خواهدشد .

ـ اینطور فکر میکنی ؟

بنیا یك بخاری الکتریکی راکه درآشپزخانه بود باتاق آورد وگذاشت تاگرم شود.

بنیتا روبه رناتا کرده گفت میل‌داری قصه‌ای‌برایت‌بگویم :

«دختر جوانی بود که فکر میکرد همه چیز رادرزندگی ازدست داده ،درحالیکه نمیدانست که‌زندگی ممکن است خیلی چیزها باوبدهد.

رنات خنده بلندی کرده گفت : ادامه بده .

در حقیقت بادلتنگی نمیتوان زندگی کرد. وقتی بیماری کوچك است رفته رفته بزرك میشود . ازسیاتیك‌به‌قطع پامیرسند مسئله‌مهم آنست که‌شخص‌نباید درخانه زندانی شود. لباس شب تومیل دارد از خانه خارج شود . فقط دنیا هانس نیست . تصمیم بگیر. فردا وقتیکه ازوزارت خانه خارج شدی بخانه‌من بیا، قول بده ،باهمان عصا بیا مهم نیست ...

قبل از اینکه بنیاکه درمیان عطر فرح‌بخش خود محو شده از خانه رناتا خارج گردد این دختر دعوت اوراپذیرفت .گوئی اطمینان داشت که‌درخانه بنیتا باجهان دیگری آشنا خواهد شد. فردا بنیتا با لطف ومهربانی خاصی اورا استقبال کرد .

ـ راحت باش ، هیچکس نیست ،من اطاق را بخاطر تو خوب گرم کرده‌ام . این فنجان قهوه را بخور ، چه هوای کثیفی است در بیرون‌از خانه !باران سیل آسا . در وزارت‌خانه وقتی تورا با این عصا دیدند چه گفتند ؟

ـآنها عادت دارند ، همیشه پائیز که‌شدسر گرد فن کرافت‌میگوید! «پائیز فرا رسید، برگها میریزند وناتز مرهم باچوبهای زیربغل ظاهر میشود .»

بنیتا خنده‌ای کرد و سپس مقداری از نان شیرینی که روی‌میز بود خورده و پس از آن مثل اینکه صحبتی در باره وزارت جنك میخواهد بکند موضوع شب قبل را مطرح کرد :

ـفکرهایت را کردی ؟ممکن است طرحی رادر اختیارمن‌بگذاری ؟

ـوقتی خوابیده بودم ، وقت خوبی برای فکر کردن داشتم :

در صدایش هیچ اضطرابی وجود نداشت. روز اول او نقشه‌ای‌در اختیار بنیتافن‌فالکنهاین گذشت‌ودر مقابل‌لباس شب‌دریافت‌داشت ولی مرد معبود خود را از دست داد اینك این لباس برایش نمونه عشق‌بر‌باد رفته‌اش گردیده بود دوستش باو پیشنهاد کرد که کارش را ادامه دهد واطلاعاتی پیرامون نیروهای موتوریزه وزارت جنك آلمان بوی بدهد .

پس از آن تلگراف هانس رسید ، بدنبال آن بیمار شد وپنج روز تنها در بستر افتاده رناتا پس از لحظه‌ای چنین گفت :

ـیك راه برای من وجود دارد که ممکن است موفق شوم وآنچه میخواهید بیاورم ، ولی با این انگلیسی صحبت کرده‌ای ؟ آنطور که تو میگوئی‌پول خواهد داد ؟

ناتمام

بالانفجار بمب اتمی امریکا درارتفاع ۲۰۰ میلی زمین :

۱۱۰۰ میلیون تومان بهدر رفت

کمیسیون انرژی اتمی امریکا در باره بمبی که روز هشتم ژوئیه جاری در ارتفاع ۲۰۰ میلی جزیره جانستون منفجر شد اطلاعات مشروحی منتشر نکرد . در گزارش کوتاه کمیسیون انرژی اتمی تنها بذکر این نکات‌اکتفا شده است که بمب مورد بحث از نوع هیدرژنی بوده و نخستین آزمایش ترمونوکلئر در ارتفاع زیاد بوسیله آن صورت گرفته است . قدرت انفجاری این بمب بیش از یك مگاتون«یك میلیون تن تی. ان . تی» گزارش‌داده شده معذلك طبق معمول منابع آمریکائی یاد آوری کرده‌اندکه وقتی قدرت یك بمب در ردیف مگاتنی ذکرشد ممکن است ازیك میلیون‌تا چندین میلیون‌تن تی . ان . تی قدرت‌داشته باشد .

موسسه غیر دولتی اینوستیگاتینك یونایت که کارآن عبارت ازبررسی ومحاسبه انواع انرژی درآمریکا و جهان است پیرامون مسائلی که‌در حاشیه‌آزمایش روز هشتم ژوئیه بر فراز جزیره جانستون قابل مطالعه میباشند اطلاعات عبرت انگیزتری داده است . طبق بررسی هائی که از طرف این‌موسسه باتکاء ارقام منتشره‌ازجانب‌مقامات رسمی‌آمریکا صورت گرفته دولت امریکا تنها برای موشك ثور حامل این بمب ۱۱۰ میلیون دلار خرج کرده است. لازم به تذکر نیست که این موشك پس از همین‌آزمایش برای همیشه از حیز انتفاع خواهد افتاد وبنابراین هزینهائی که برای‌ساختن آن‌صرف شده بکلی محو خواهد گردید . امابرای‌ساختن‌بمبی که موردآزمایش قرار گرفت طبق مندرجات گزارش موسسه«آی . آی»هزینه های‌مربوطه ممکن است هم بارقم ۶۰ میلیون دلار که به ارقام رسمی نزدیك‌است وهم بارقم ۹۰ میلیون دلار که مورد ادعای کارشناسان موسسه مورد بحث می باشد ، قابل توجیه باشد. باید یاد آوری کردکه . امریکا با پیشرفت هائی که در تکمیل‌سیکلترون های ارزان قیمت حاصل‌شده می تواند بمیزان قابل ملاحظه‌ای در مصرف اورانیوم برای ساختن بمب اتمی و یا باریوم برای ساختن بمب هیدروژنی صرفه جوئی کند .معذلك حتی اگر ارقامی که ازطرف دولت امریکا تایید شده مورد استناد باشد بازهم مبلغ سرسام آور۱۴۰ میلیون دلار حداقل تنها برای آزمایش‌یك بمب‌هیدروژنی درارتفاع ۲۰۰ میلی زمین صرف شده است. (درحدود هزارو وصد میلیون‌تومان) موسسه «آی . آی» سپس توضیح میدهدکه نتایج حاصله از این‌اقدام بدون شك ازلحاظ استراتژیکی برای آمریکا شایان اهمیت است. اما از نظر علمی بدون شك ضرر های ناشی از این آزمایش‌بمراتب بیشتر از فوائد آن است . صرف نظراز واکنش های اخلاقی آزمایش بمب‌مذکور، باوجود آنکه کمیسیون انرژی اتمی منکر دوام اثرات ناخوشایند آزمایشی در ارتفاع زیاد روی کمر بند رادیوئی «وان آلن»در اطراف زمین شده ، معذلك حتی ـ دانشمندان امریکائی انکار نکرده‌اند که اگر این قبیل آزمایش ها بصورت مکرر در آید اختلال امواج رادیوئی و حتی اختلال اوضاع اقلیمی زمین اجتناب ناپذیر خواهد بود .

ایستگاه های رادیوئی «تراك» و «اینجون» واقع در نزدیکی هاوائی پس از انفجار این بمب ابتدا سی دقیقه و سپس متناوبا از ۳ دقیقه تا ۱۵ دقیقه دچار اختلال کامل شدند. این پدیده برائر تصادم ناگهانی ـ الکترون های آزاد شده از انفجار هیدروژنی است که تنها ظرف چند ثانیه تمام کمربند وان آلن رافرا می گیرد . اما ازاینها مهم‌تر مبلغ سرسام آور هزار و صد میلیون تومانی‌است که بااین آزمایش تقریبا بهدر رفته است . طبق گزارش موسسه ـ اینوستیگایتینك یونایت (آی . آی) ارگان های سازمان ملل تخمین‌زده‌اند که در حال حاضر تاسیس یك باب بیمارستان صد تختخوابی درکشور آفریقائی نیجریه معادل هشت میلیون دلار امریکا ـ و مجهز به آخرین تجهیزات طب و بهداشت امروزی امکان پذیر است . اینکار در هر کشوری که از لحاظ توسعه در مرتبه پائین تری قرار داشته باشد بعلت وفور وارزانی نیروی انسانی کم‌خرج ترصورت میگیرد . در هندوستان می توان همان بیمارستان را با ۵ تا ۶ـ میلیون دلار و یك مدرسه هفت‌کلاسه را حد اکثر با یك میلیون دلاراحداث نمود . همان ارگان های سازمان ملل اخیراظهار نظر کرده بودند که برای آنکه دنیا از لحاظ آموزگار و استاد بکلی بی نیاز باشد حد اقل ۲۵۰ هزار آموزگار دیگر برای تمام کشور های دنیا لازم است . موسسه آی.آی حساب کرده است که اگر پولی که برای آزمایش بمب هیدروژنی روز هشتم ژوئیه جاری امریکا خرج شد صرف احداث مدارس میگردید به حساب‌ساده ۱۲۰۰ باب مدرسه‌ساخته میشد و این مدارس بطور تخمین یك بیست و پنجم دویست و پنجاه هزار معلمی را که دنیا دچار کمبود آنها است جلب میکردند .

در حال حاضر بسیاری از ممالك در حال‌رشد غالبا حد اکثر نیازمندی هایشان بر امکانات پولی و مالی برای اجرای برنامه های احیای اقتصادی حتی یك سوم پولی که برای آزمایش بمب مورد بحث خرج شده نیست . بعبارت دیگر یك کشور کوچك مانند سنگال و یا مالی میتواند تنها با ۳۰۰ الی ۴۰۰ میلیون دلار یك برنامه پنجساله اجرا کند . بدیهی است‌که همواره بزرگترین هدف از اجرای این قبیل برنامه ها از میان بردن فقر عظیم توده های میلیونی در ممالك عقب مانده و ارتقاء سطح زندگی این مردم است .

موسسه «آی . آی» حساب کرده است که دولت امریکا میتوانست با خود داری از آزمایش این بمب نیمی از مسئله بزرگ کاهش مالیات ها را که در این اواخر بصورت یکی از مسائل بزرگ ملی در آمده حل کند . معهذا یکبار دیگر یاد آوری میشود که کارشناسان موسسه‌آی.آی بهیچوجه در صدد تخطئه مصالح ـ استراتژیکی امریکا نیستند و بطریق اولی بهیچوجه توصیه نمی کنند که امریکا حتما میبایست از این‌آزمایش خود داری میکرد و در عوض نظریات آنها رابمرحله اجرا میگذاشت با این حال ، حتی اگر قبول داشته باشیم که تنها مصالح ملی و نیازمندیهای جنگ سرد ، مجوز اتلاف صد ها میلیون دلار برای آزمایش های اتمی و هیدرژنی گذشته بوده اند و در آینده نیز مجوز آزمایش های‌مشابه خواهند بود ، آنچه قابل انکارنیست موضوع قابل تاسف بهدر رفتن منابع عظیم انرژی است که میتواند دنیارا سعادتمند کند .

«آسوشیتد پرس»

سرمارگارت هم کلاه گذاشتند!

پرنسس مارگارت خواهر ملکه الیزابت انگلستان بعنوان صدر اعظم دانشگاه کیل شناخته شد .

بدین مناسبت مقامات دانشگاه کیل لباس‌مخصوص تن مارگارت کرده و بر سراو کلاه صدر اعظمی گذاشتند .

در این عکس مارگارت در حالی‌که دیپلم خودرا محکم در دست گرفته واز کلاهی که‌به سراو گذاشتند ولباسی که‌به تنش کردند خرسند بنظر می رسد دیده میشود .

ژوردوفرانس

نوشته : پل گوردو   تصاویر : و. مارشال

جنایتکاران سال

۳۰

-۶-

درهمین اوان نل‌از شوهرش جداشد و بمنزل «کلید» و«گلایدز» آمد ومتوجه نزاعهای همیشگی آنها وحسادت همسر برادرش گردید. گلایدز از اینکه «کلید» نام معشوقه سابقش را روی بازوی خود حك نموده بسیار ناراحت بود. نل ازاین محیط سوء ظن وبدگمان که

گلایدز بوجود آورده بود رنج میبرد .

او یك روز درگاراژ منزل متوجه شدکه «کلید» نمره موتور اتومبیلی راکه باخود از اکلاهما آورده پاك میکند. این امر شك اورا زیاد کرد واحساس نمود که‌ماندنش درخانه کلید چندان‌مناسب

نیست. نل متوجه دزدی برادرش شد واو رابشدت سرزنش‌نمود .کلید حقیقتا این اتومبیل‌را دزدیده بود. ولی ابتدا این امررا تکذیب‌کردو بعد عصبانی شد نل‌هم چمدانهایش رابست وبخانه مادرش رفت .

چندی بعد بدنبال یك کشمکش شدید گلایدز هم کلید را

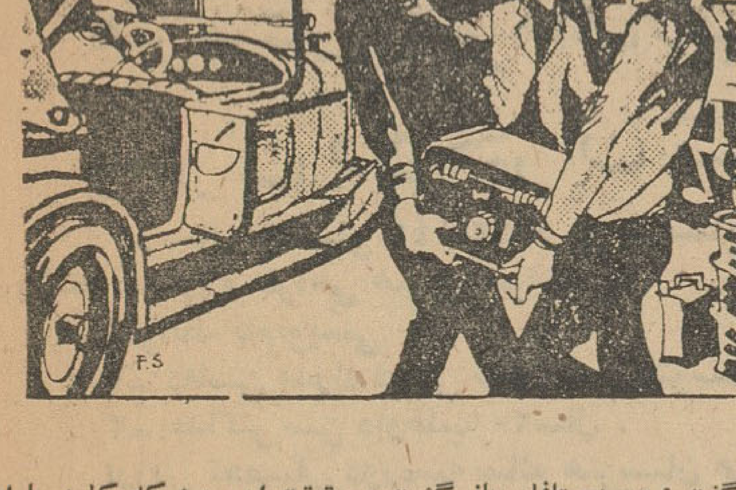

ترك گفت : وبویچیتافلز باز گشت . حقیقت این بود که کلید با او ازدواج نکرده بود .

بدنبال این ماجرا کلیدهم خانه‌یی راکه شاهد ماه عسل وماه حنظلش‌بود ترك گفت وبخانه جوانی بنام فرانك کلوز رفت. این جوان ظاهری مردم‌پسند و سابقه‌یی وحشت‌بار داشت .

کلید بتحریك فرانك دست‌از شغل خود کشید و یکسره‌بدزدی پرداخت. اودراینکار بافرانك وبرادر خودش باك وجوانی بنام سیدنی آلبرت مور شریك بود. کلید بهانریتا رفت و در آنجا اتومبیلی دزدید هرچهار نفر بااین اتومبیل بدانتون رفتند و هنگام شب وارد گارازی

شدندو بصندوق آن‌دستبرد زدند وبعداز اینکار با اتومبیل دزدیشان باسرعتی دیوانه وار پابفرار گذاردند ....

ولی صدای سوت اتومبیل پلیس بدنبال آنها شنیده میشد....

ناتمام

پارتی جدید لاستیک گریدری باندازه‌های:
۱۸ × ۸۲۵ ـ ۲۴ × ۹۰۰ـ۲۰ × ۱۱۰۰ـ۲۴ × ۱۳۰۰
۲۰ × ۱۴۰۰ـ۲۴ × ۱۴۰۰ـ۲۴ × ۱۸۰۰ـ۲۴ × ۲۱۰۰
رسید
نشانی خیابان سعدی پاساژ صدقی نژاد
شرکت سهامی لاستیکهای صنعتی
وکشاورزی تلفنهای ۳۵۴۰۹ و ۳۴۴۹۸

آگهی انتشار کتاب

جلد اول و دوم انتشارات اداره فرهنگ عامه هنرهای زیبای کشور برای فروش آماده است .

جلد اول : راهنمای گرد آوری گویشها .

جلد دوم : آئین زناشوئی در آینه ورزان، مثل های فارسی از کتاب شاهد صادق، بازیهاوبازیچه های ایرانی از فرهنگ برهان‌قاطع و آنندراج، واژه‌های گویشی در تحفة‌المومنین ، چند واژه ، چهار افسانه .

جایگاه فروش : میدان ارک ـ کاخ ابیض ـ اداره کل موزه ها و فرهنگ عامه هنر های زیبای کشور ـفروشگاه فردوسی ـغرفه هنر های زیبای کشور .

۱ـ۳ آـ۱۰۴۱۸

آگهی شهرداری تهران جهت استحضار مالکین اراضی شهر و شمیرانات

نظر باینکه مدت قلیلی بپایان استفاده از ۲۰٪ جایزه مصوبه‌هیئت محترم دولت باقی مانده لذا مراتب بدینوسیله باطلاع عموم مالکین‌محترم اراضی وباغات و خانه‌های شهر و شمیران ومناطق میرسد که با استفاده از جایزه مذکور وتسهیلات دیگری که در نظر گرفته شده نسبت بپرداخت بدهی معوقه و جاری عوارض قانونی خود اقدام فرمایند ادارات وصول در مرکز و شمیرانات و مناطق ودر برزن قلهك همه روزه حتی‌ایام تعطیل از ساعت ۷ صبح الی ۱ بعد از ظهر واز ساعت ۱۷ الی ۲۰ آماده وصول وواریز محاسبه میباشند بدیهی است پس از پایان مدت‌استفاده از تسهیلات ذکر شده طبق تصویبنامه صادره کل عوارض متعلقه (بدون تخفیف) با اخذ جرائم مربوطه برابر مقررات قانونی وصول خواهد گردید .

شهردار تهران

۱ـ۵ آـ۹۵۰۲

هنرستان هنرهای زیبای پسران ودختران تبریز

در سال تحصیلی ۴۱ ـ۴۲ از طریق مسابقه ورودی‌در رشته نقاشی و طراحی هنرجو میپذیرد.

شرائط نام‌نویسی

۱ـ داشتن مدرك قبولی سال سوم متوسطه .

۲ـ حداکثر سن داوطلب ۲۰سال .

ارزش تحصیلی دوره‌سه ساله هنرستان هنرهای‌زیبای تبریز برابر اساسنامه و برنامه جدید از لحاظ استخدام و نظام وظیفه برابر گواهینامه دوره کامل متوسطه است .

دفتر هنرستان هنرهای زیبای تبریز واقع در خیابان پهلوی روبروی شرکت روشنائی برای نام نویسی و دادن اطلاعات کافی به داوطلبان (ازاول تیرماه تا اول شهریور روزهای دوشنبه و پنجشنبه قبل از ظهرها و از اول تاپانزده شهریور همه روزه پیش از ظهرها) آماده است .

داوطلبان شهرستان ها میتوانند بوسیله نامه وفرستادن نشانی خود اطلاعات لازم‌رااز دفتر هنرستان ها کسب‌نمایند.

۱ـ۱۰ آـ۹۱۵۲

آگهی مناقصه

شرکت ملی نفت ایران دو قلم کاغذ ومقوا را تفکیکا و یا یك‌جا تحویل انبار شرکت واقع درشهر ری از طریق مناقصه بشرح زیر خریداری مینماید :

۱ـ مقدار ۳۳۵۰۰ کیلو کاغذ سفید ۹۰گرمی اعلی باندازه ۹۰ × ۶۰ سانیمتر .

۲ـ مقدار ۷۰۰۰ کیلو مقوای گلاسه ۲۰۰ گرمی اعلی باندازه ۹۰ × ۶۰ سانتیمتر و یا ۷۰ × ۱۰۰ سانتیمتر .

سپرده جهت شرکت در مناقصه برای قلم اول ۶۰۰۰۰ ریال و برای قلم دوم۲۰۰۰۰ ریال‌میباشد که باید به‌صندوق شرکت واقع در خیابان تخت جمشید پرداخته و رسید راضمیمه پیشنهاد نمایند .

بجای سپرد ه‌نقدی تضمین نامه بانکی بهمان مبلغ که‌حداقل تا آخرشهریور ماه سال ۱۳۴۱ معتبر باشد پذیرفته میشود .

داوطلبان شرکت در مناقصه میتوانند برك‌شرایط مناقصه را از اداره خرید شرکت ملی نفت ایران واقع د راداره مرکزی خیابان تخت جمشید (ساختمان جدید)طبقه ۱۱دریافت نمایند .

پیشنهادات باید در پاکت لاك ومهر شده منتهی تاآخر وقت‌اداری روز ۳۱ تیر ماه ۱۳۴۱ بدفتر اداره خرید درمقابل رسیدتحویل گردد

شرکت ملی نفت ایران

۱ـ۲ آـ۱۰۳۷۰

آگهی مناقصه

شرکت سهامی کارخانجات قند ایران مقدار بیست و یکهزار و چهارصد کیلو شاربن اکتیف مورد نیاز کارخانه های تابعه خودرا از طریق مناقصه خریداری می‌نماید وشرایط و مشخصات مناقصه در اداره معاملات خارجی شرکت واقع در خیابان ویلا خوشبین موجود است پیشنهادات تاساعت نه صبح روز ۲۸ر۶ر۴۱ قبول و درساعت ده صبح همان روز باز و قرائت خواهد شد شرکت درمناقصه بمنزله قبولی کلیه شرایط مناقصه است .

۱ـ۲ آـ۱۰۷۰۰

خوشبخت کیست؟

جایزه ممتاز بلیطهای فوق‌العاده اعانه ملی

همه این کالاها باضافه

۱۰۰ هزار تومان پول نقد

نخستین قرعه‌کشی بلیطهای فوق‌العاده اعانه ملی روزچهارشنبه گذشته انجام شد و دارنده‌خوشبخت بلیط‌شماره ۰۸۸۶۸۲۲ سری ۶۰۳ برنده ۱۰۰ هزار تومان باضافه هدایا وجوائز بیشمار دیگرکه دراینجا ازآنها نام برده‌ایم اعلام گردید.

اگر برنده خوشبخت شهرستانی باشد بایك اتومبیل کروکی بسیار زیباکه غرق درحلقه‌های گل خواهد بود وارد شهر خود میگردد وبلافاصله بافتخار ۵۰ نفر از دوستان و آشنایان ضیافت مجللی بطور رایگان برپا میدارد واگربرنده ممتاز ساکن تهران باشد طی مراسم باشکوهی جوائز وهدایا بوی تسلیم خواهدگردید ودرهرحال از برنده ممتاز بابت حمل هدایا وهزینه سور دیناری دریافت نمیشود.

کلیه بلیطهای فوق‌العاده اعانه ملی علامت فوق‌العاده دارد

قیمت با همه‌مزایا همان ۲تومان است

آـ۱۰۶۶۴

آگهی مناقصه خرید رنك

اداره اردنانس ارتش مقدار ۲۰۰۰۰ کیلورنك ماشی‌جهت خودرو وفلزات از طریق‌مناقصه‌خریداری مینماید .

۱ـفروشندگان میتوانند همه‌روزه بدائـره‌خدمات واعتبارات اداره اردنانس ارتش جهت اخذ برك مشخصات مورد مناقصه وشرائط آن بدائـره‌فنی جهت مشاهده نمونه رنك مورد مناقصه مراجعه نموده سپس مبادرت به تنظیم وتسلیم پیشنهادنمایند.

۲ـ پیشنهادات باید در پاکات سربسته ولاك‌ومهرشده تاآخر روز اداری ۶ر۵ر۴۱ تسلیم دفتر اداره اردنانس ارتش ویك نسخه از پیشنهادات‌بایستی باداره بازرسی مالی ارتش واقع درخیابان سوم‌اسفند ارسال گردد.

۳ـ پیشنهادات رسیده درساعت ۹ صبح روز۷ر۵ر۴۱ در حضور کمیسیون باز وقرائت خواهد شد .

۴ـ به‌پیشنهاداتیکه برك مشخصات و شرائط مورد مناقصه که زیر آن باقید عبارت قرائت‌شد ومورد قبول است وامضاء پیوست نباشد ترتیب‌اثر داده نخواهد شد .

اداره اردنانس ارتش

اخطار

در داخل بعضی از بستنی‌های کیم حواله یکدستگاه فولکس‌واگن قرار دارد

هواطب باشید فولکس راقورت ندهید

آیت‌الله شیرازی در گذشت

بقیه از صفحه اول

صبح تعطیل گردید و طبقات مردم دسته دسته در مسجد جامع برای‌عرض تسلیت بحوزه علمیه تهران حضور یافتند .

بطوریکه خبرنگار ما کسب اطلاع کرد ، این خبر مولمه بوسیله سفارت شاهنشاهی ایران در بغداد باطلاع وزارت امور خارجه نیز رسید و ازطریق آن وزارت خانه هیئت دولت از این ضایعه بزرك اطلاع حاصل کرد .

از طرف شاهنشاه امروز صبح دو تلگراف تسلیت به نجف اشرف خطاب به آیت‌اله حکیم و آیت‌اله شاهرودی ارسال گردید و همچنین از طرف‌دولت تلگراف تسلیتی به آیت‌اله خوئی و تلگرافهائی دیگر به مراجع تقلید حوزه علمیه قم مخابره شد .

حذف برنامه موسیقی

بقرار اطلاع بدستور دولت برنامه موسیقی از امروز ساعت ۹ و نیم‌صبح تا نیمه شب از رادیو تهران وفرستنده های شهرستانها حذف گردیده است.

حضرت آیت‌اله العظمی آقای حاج سید عبدالهادی شیرازی ازاعاظم‌مراجع تقلید اخیر شیعیان جهان‌بودند معظم‌له در حدود ۸۰ سال قبل در سامرامتولد شدند و تحصیلات مقدماتی رادر آن شهر انجام دادند و سپس به نجف اشرف مسافرت کردند و در محضر درس اساتید بزرك عصر مانند مرحوم آیت‌اله آخوند خراسانی و آیت‌اله سید کاظم طباطبائی یزدی و آیت‌اله نائینی و آیت‌اله آقا ضیاء عراقی به کسب فضیلت و دانش اشتغال‌ورزیدند.

آیت‌اله شیرازی دراثر استعداد فوق‌العاده بسرعت به موفقیتهای بزرك علمی و دینی در جامعه تشیع نائل شدند و از بزرگان و اساتید وقت اجازات اجتهاد بدست آوردند .

مسافرت بایران

آیت‌اله شیرازی چند سال قبل بنا به تصویب اعلیحضرت همایونی و دعوت دولت وقت بایران آمدند و در بیمارستان فیروزآبادی برای معالجه چشم بستری شدند و دولت بزرك‌ترین اطبای چشم را بمعالجه ایشان گماشت ولی متاسفانه دراثر اینکه مراجعه به پزشك دیر شده بود ، معالجات مفید واقع نگردید و معظم‌له بااینکه در چند سال اخیر چشمان خودرا از دست داده بودند ،با بصیرت و درایت کامل در حوزه‌علمیه نجف‌به ارشادوتدریس و تعلیم علوم دینی میپرداختند و حوزه درس ایشان از مهمترین حوزه های علوم دینی نجف اشرف بشمار میامد .

پس از آیت‌اله بروجردی

آیت‌اله شیرازی بعد از مرحوم حضرت آیت‌اله بروجردی قدس‌سره‌از مهمترین مراجع تقلیدمحسوب میشدند و در سراسر کشورهای اسلامی‌شهرت بسزائی بدست آورده بودند و اکثر شیعیان جهان از ایشان در امورديني تقلید میکردند .

در حوزه درس حضرت آیت‌اله شیرازی شاگردان ممتازو فوق‌العاده‌ای تربیت شده‌اند که اکنون از لحاظ مایه علمی و شخصیت‌روحانی‌میتوانند حوزه درس استاد خودرا نگهداری نمایند .

از فقید سعید فرزندان برومند و فاضلی باقی مانده است که در سلك روحانیت قرار دارند و وارث علم و فضیلت و روحانیت پدر بزرگوار خود بوده و در تهران و نجف اشرف به تدریس اشتغال دارند .

حضرت آیت‌اله شیرازی دارای تالیفات متعدد در علوم‌فقه و اصول‌بوده و مخصوصا رساله عملیه ایشان چندین بار بچاپ رسیده‌است .

درشهر ری

خبرنگار ما در شهر ری گزارش میدهد بمناسبت رحلت حضرت آیت‌الله‌العظمی آقای‌سیدعبدالهادی شیرازی در نجف از صبح امروز کسبه شهرری مغازه ها را تعطیل کردندودرمیدان‌پهلوی‌این‌شهرستان اجتماع نمودند پس‌از ساعتی عدهٔ زیادی از اهالی برای عرض تسلیت بحرم حضرت عبدالعظیم رفتند و جمعی نیز رهسپار منازل علمای اعلام شدند .

در قم

بمحض وصول خبر رحلت‌حضرت آیت‌الله‌آقای‌سیدعبدالهادی‌شیرازی بقم مردم این شهرستان بحالت عزا درآمدند. این خبر از طرف حضرت آیت‌الله بهبهانی تلفنی‌بمنزل‌حضرت آیت‌الله العظمی گلپایگانی اطلاع داده‌شد وتمام کسبه‌و اصناف‌وبازاری های این شهرستان در منزل‌حضرت آیت‌الله العظمی گلپایگانی اجتماع نمودند. چون ایشان بعلت گرمای هوا به«وشنوه»یکی‌از ییلاقات‌اطراف شهر رفته بودند بلافاصله عازم‌شهر گردیدند تاترتیب مجلس‌سوگواری رحلت حضرت آیت‌الله آقای سید عبدالهادی شیرازی داده شود .

از صبح امروز از طرف حضرت آیت‌الله شریعتمدار تبریزی‌بهمین مناسبت مجلس سوگواری درمسجد اعظم تشکیل گردید .

پخش اعلامیه

همینکه خبر درگذشت آیت‌الله شیرازی به حوزه علمیه تهران رسید اعلامیه‌ای بشرح زیر ازطرف علمای تهران چاپ ودرسراسر بازار و خیابانها پخش گردید .

متن اعلامیه

فاجعه بزرك عالم اسلام ـ بموجب خبر واصله فوت بزرك پیشوای عالم اسلام مرحوم آیت ...العظمی آقای میرزا عبدالهادی شیرازی را بعموم مسلمین‌جهان خصوصاشیعیان ایران تسلیت میگوئیم باین مناسبت عصر روز شنبه و صبح‌روزیکشنبه ازطرف آقایان علماءتهران در چهل ستون مسجد جامع مجلس ترحیم منعقد است .

الاحقر محمد الموسوی البهبهانی
الاحقر عبداله‌بن مسیح تهرانی ـ الاحقر سید احمد خوانساری ـ الاحقر شیخ بهاءالدین نوری ـ الاحقر محمد رضاالتنکابنی ـالاحقر محمد تقی الآملی‌ـ الاحقرسیدمحمد علی سبط الشیخ

مجلس ترحیم

مجلس ترحیم حضرت‌آیت‌الله شیرازی بعدازظهر امروز و پیش‌از ظهر فردا درچهل‌ستون مسجدجامع ازطرف آقایان علماء و حجج اسلام تهران برگزار میگردد.

* * *

روزنامه اطلاعات از این ضایعه بزرك دینی بی‌نهایت متاسف میباشد و فقدان حضرت آیت‌اله شیرازی را به جامعه روحانیت ایران و نجف اشرف و بخصوص به فرزندان آن فقیدسعید تسلیت میگوید .

کمیسیون امنیت

بقیه از صفحه اول

همانطور که آقای نخست وزیر چند روز پیش اشاره کردندعده‌ای در تهران موجبات اخلال در نظم عمومی را فراهم میسازند و مردم را برضد یکدیگر تحریك میکنند . دولت در حال حاضر سرگرم گرفتاریهای بزرگی است که برای حل این مشکلات تلاش مداوم میکند اما وجود اشخاص اخلالگر در پیشرفت برنامه های دولت وقفه ایجاد میکند . از اینرو کمیسیون امنیت اجتماعی ظرف چند روز آینده تشکیل میشود و بگزارشهای رسیده در مورد این قبیل اشخاص طبق ماده ۶قانون کمیسیون امنیت اجتماعی رسیدگی بعمل خواهد آمد . و در صورتی که کمیسیون تصمیم بگیرد عده‌ای از شهرستان تهران تبعید خواهند شد . و نتیجه تصمیمات کمیسیون باطلاع عموم خواهد رسید .

متن ماده

خبرنگار ما میافزاید طبق ماده‌شش قانون امنیت اجتماعی کمیسیون حفظ امنیت اجتماعی وظیفه دارد بگزارشهای رسیده از طرف مامورین انتظامی پیرامون اشخاصی که در شهر ها و دهات پیوسته‌مردم را بضدیت‌بایکدیگر تحریك میکنند و عملا موجبات سلب آسایش و اخلال در نظم و آرامش عمومی را فراهم میسازند در اسرع‌وقت رسیدگی کند .

طبق ماده ۷ لایحه مزبور مرتکبین جرائم فوق از شش ماه تا یکسال به تصمیم کمیسیون بازداشت یا به اقامت اجباری در محلی که کمیسیون‌تعیین میکند محکوم خواهند شد .

اعضای کمیسیون‌حفظ‌امنیت‌اجتماعی عبارتند از فرماندار (رئیس کمیسیون) دادستان ، رئیس دارائی ، رئیس شهربانی و رئیس ژاندارمری .

مقتولین حادثه‌قطار

بقیه از صفحه اول

اتوبوس و مقتولین نمیتوانستند آمار دقیقی بدست آورند . تااینکه آقای فقیهی شیرازی دادیار دادسرا مامور رسیدگی به‌این‌حادثه در اولین گزارش خود عده مقتولین حادثه را ۵۲ نفرذکر کرد (متن این گزارش چند روزقبل در روزنامه چاپ شده بود) و چون صحت این رقم نیز بطور قطعی‌مشخص نبود از طرف آقای صدر حاج سید جوادی دادستان تهران دستور داده‌شد که تحقیقات دقیق تری بعمل آید . دومین گزارش آقای فقیهی شیرازی از عده دقیق مقتولین حادثه را تعیین کرد بموجب این گزارش تا ظهر روزجمعه جمعا ۴۵ نفر از مسافرین اتوبوس در حادثه تصادف با قطار کشته شده‌اند .

گزارش دادیار دادسرای تهران بشرح زیر است :

تا عصر روز دوشنبه گذشته (۱۸ر۴ر۴۱) پس‌از معاینه پزشکان گرمسار معلوم شده که در محل حادثه و همچنین بیمارستان گرمسار جمعا ۴۳ نفر از مسافرین اتوبوسی که باقطار راه آهن تصادف نموده بوده‌فوت می‌نمایند که‌پس‌ازانعکاس مشخصات آنها (مشخصات ظاهری) وعکسبرداری ازیکایك اجسادوانجام مراسم مذهبی و قانونی ۴۲ نفر از آنها(مقتولین حادثه)باایجادقبرستان جدیدی در محل حادثه‌بخاك سپرده شدند اسامی ۱۵ نفر از آنها با ملاحظه مدارکی که‌در جیب های لباس خود داشتند و یاکسان آنها بتدریج مراجعه نموده‌اند معلوم شد، وبقیه‌تاکنون مجهول‌الهویه میباشند ویك نفر دیگر از مقتولین حادثه چون کسانش مراجعه کردنددرآنجا دفن نشدو بتهران حمل گردید . این شخص بانو اعظم نام دارد که بدوا باین نام معرفی ولی بعدا در پزشکی قانونی (صغری سلیمانی فرزند حسن) ۲۰ ساله معرفی‌شده است. ضمنا ۲۶ نفر مجروح که وسیله درمان آنها در محل موجود نبودوسیله مامورین درهمان روزاول حادثه باقطار راه آهن بتهران حمل شدندکه یك نفراز آنها که زن مجهول‌الهویه‌ای است دربین‌راه‌فوت می‌نماید .

دو نفر متوفیه مذکوربامجروحین اعزامی که جمعا ۲ ۷نفر میشوند درهمان روز به بیمارستان سینابرده شده‌اند که تاظهر دیروز(جمعه ۲۲ر۴ر۴۱) طبق گواهی دفترسوانح بیمارستان سینا جمعاسه‌نفر مقتول مربوط‌باین‌حادثه‌ازبیمارستان باداره پزشکی قانونی حمل میشود که‌یکی ازآنها پروین جهرنی‌زاده ۳۰ ساله میباشد .

که در روز ۲۱ر۴ر۴۱ در بیمارستان سینا فوت میکند بنا بمراتب فوق سه نفر مقتول بیشتر در بیمارستان سینا مربوط بحادثه وجود نداشته‌و همان سه نفر باداره پزشکی قانونی حمل شده و با تحقیق و ملاحظه‌دفتر اداره پزشکی قانونی نیز بیشتر از سه نفر مقتول حادثه قطار معاینه نشده است . با جمع تعدادمقتولین حادثه که در گرمسار مدفون‌شده‌اند تعداد کشته شدگان تا ظهر روز جمعه ۲۲ر۴ر۴۱ فقط ۴۵ نفربوده است . هویت ۱۷ نفر از مقتولین حادثه که شناخته شده‌اند بدین شرح است :

۱ـ حسینقلی سلطانی مراچه‌ای فرزند محمد اهل قم
۲ـ قمر معزی عیال فرج‌الله‌نایب فرجی
۳ـ کبری ۱۲ ساله دختر فرج‌الله
۴ـ حسین ۳ ساله پسر فرج‌الله
۵ـ عذرا ۹ ساله فرزند فرج‌الله
۶ـ حسین گلزار سیرجانی
۷ـ حاج علی آقا ذبیحی فرزند محمد جعفر
۸ـ شیخ ذبیح‌الله صادقی‌خرقانی
۹ـ کبری گرمکی
۱۰ ـ حمیده رضائی فرزند عبداله
۱۱ ـ عبدالرزاق البرز
۱۲ ـ معصومه ذبیحی
۱۳ ـ اصغر ذبیحی
۱۴ ـ ابراهیم ذبیحی
۱۵ـ علی اکبر تقتی فرزندعباس ۵ساله
۱۶ ـ بانو اعظم‌معروف به صغری ۲۰ ساله
۱۷ ـ پروین جهرمی زاده فرزند محمد حسین ۳۰ ساله

و بقیه بعلت اینکه مدرکی همراه نداشته‌اند و یا اثاثیه آنها پس از تصادف در بیابان کویر از هم‌پاشیده و متلاشی شده بود هویت آنها تاکنون معلوم نشده تصور میرود تا یك یا دو هفته دیگر بر اثر مراجعه کسانشان هویت بقیه نیز معلوم شود .

مجروحین

از مجروحین‌اعزامی به‌بیمارستان سینا فقط ۱۱ نفر بستری هستند که بقیه معالجه و مرخص شده‌اندو ۹ نفرمجروح دربیمارستان گرمسار بستری بوده‌اند که آنها نیزمرخص شده‌اند .

راننده متهم (اتوبوس) که جزء ۹نفر فوق‌میباشد بعلت صدمه وارده زیاد و اینکه در محل وسیله‌معالجه وی موجودنبود روز ۲۱ر۴ر۴۱وسیله مامور مراقب انتظامی در معیت کسانش بتهران فرستاده شد که ابتدا تحویل شهربانی و سپس با مراقبت مامورین‌در یکی‌ازبیمارستان های تهران معالجه شود .

بنا بر این تعداد مقتولین حادثه در روز اول حادثه اعم از مدفونین در محل حادثه یا فوت شده دربین راه و در بیمارستان سینا جمعا۴۴ نفر و با جمع یك نفر اخیرالذکر (بانو پروین)۴۵ نفر میشود .

علت اختلاف

دادیار بدنبال گزارش خوداضافه میکند :

علت اختلاف این رقم با رقمی که قبلا ذکر شده و در جراید تهران نیز بتفاوت ذکر شده در نتیجه‌معلوم نبودن هویت مقتولین‌و تکراراسامی مختلفی است که آنها داشته‌اند و همچنین تکرارنام فوت شدگان‌بین راه و در بیمارستان سیناست و همچنین تلفنی است که در روز حادثه بگرمسار نموده بودند باینکه چندین نفردربین راه فوت کرده‌اند.

از متهمین حادثه فعلا راننده اتوبوس‌و راهدار راه آهن باصدور قرار بازداشت موقت که اینجانب نیز با قرار مذکور موافقت‌نموده‌ام درحال بازداشت هستند و تحقیقات درباره متهمین دیگر (لکو موتیوران و کمك او)از طرف جانشین‌بازپرس گرمسار ادامه دارد .

ضمنا اضافه مینماید که جمع کل مسافرین اتوبوس با راننده و شاگرد راننده کلیه ۷۸ نفر بوده نه ۸۰ نفر .

قرار های بازداشت صادره وسیله آقای میر سعیدی جانشین بازپرس گرمسار صادر گردیده است .

طرح‌ملی کردن

بقیه از صفحه اول

مربوط بجنگل صحبت کنیم .

نکته‌ای که باید همه متوجه آن باشند این است که جنگل مانند نفت ثروت ملی است وهمانطورکه وجود نفت در ملك کسی سبب نمی‌شود که‌آن‌شخص‌حق‌استحصال آنرا داشته باشد جنگل هم همین حال را دارد . این ثروت متعلق‌به همه‌است .

جنگل‌رابايد حفظ کرد وتوسعه داد وازآن‌بنحو صحیح بهره‌برداری نمود .

متاسفانه از ۲۰ سال پیش در ایران عده‌ای بعنوان مرتع جنگلی جنگلها را بخیال خودشان به ثبت داده‌اندوبعدا جنگل‌واقع درمحدوده آن مرتع را ملك‌خود دانسته‌اند .

مالك جنگل وجود ندارد

اما من اعلام میکنم در ایران احدی بعنوان مالك جنگل وجود ندارد و سندی بنام سند مالکیت جنگل بنام کسی صادر نشده‌است بلکه همه آمده‌اند جنگل را بنام مرتع جنگلی به ثبت رسانیده‌اند و سپس جنگل واقع در محدوده آن را با توسعه بی مورد حدود مال خود دانسته‌است در صورتیکه کسی میتواند ادعای مالکیت چیزی را بکند که زحمت کشیده وآنرا بوجود آورده باشد با وجود آنکه قانون مربوط به‌جنگل که بتصویب مجلس رسید وسیله کسانی که در انهدام جنگل‌دست داشته‌اند تغییرات‌زیادی کرد ، معهذا بموجب همین قانون هم هیچکس مالك جنگل نیست و عناوینی که عده ای با استفاده از آن جنگلها را تصرف کرده‌اند ، عناوینی چون حق علف چر و مرتع است .

باین دلیل از یکسال پیش‌دستور دادم که به‌کلیه تقاضا هائی که در موردثبت‌جنگلها رسیده بوداعتراض گردد .

اگر مرتع و علف چری درجنگل هست دلیل آن نمیشود که کسی بیاید و چند کیلو متر در چند کیلو متر جنگل‌را ملك‌خود بداند.

بر فرض که مالکیت جنگل را در محدوده مرتع قبول کنیم‌استفاده از جنگل باید تابع شرایط فنی خاصی باشد و شاید اگر اوضاع و احوال مساعد بود ما جنگلها را هم ملی اعلام‌میکردیم .

حفظ جنگلها

وزیر کشاورزی سپس خطاب‌به بهره‌برداران از جنگلها گفت :

حفظ جنگلها بعهده شماست . امیدوارم با استفاده صحیح‌ازجنگل ها این وظیفه را انجام دهید البته لازم است حتی برای توسعه‌جنگلها در بعضی موارد مقداری از چوبهای آن قطع شود ولی اینکار قاعده‌ای دارد این کار را شما باید بکنیدتا ما هم موفق شویم قانونی براساس ملی بودن این ثروت ملی تهیه کنیم و این‌قانون هم دردست تهیه است.

ما باید برای مبارزه با تقلب و فساد و نادرستی مجهز بشویم.مجهز شدن ما و تهیه یك قانون کامل هنگامی میسر است که مامورین فنی و اداری جنگل که در اینجا هستند اطلاعات کاملی در موردنحوه تقلباتی که در جنگل میشود بما بدهند تا ما طرق مبارزه قانونی با این کار را در نظر بگیریم .

تشکیل بازار مشترك

ما با ترکیه و پاکستان مذاکره کرده‌ایم که بتوانیم‌یك بازارمشترك برای در دست گرفتن بازار چوب در اروپا بوجود آوریم بخصوص که نوع چوب های ما با این دو کشور تفاوت دارد و رقابتی با هم از این لحاظ نداریم .

پس از پایان سخنان آقای وزیر کشاورزی کنفرانس کار خود را آغاز کرد . جلسات این‌کنفرانس یك هفته بطول خواهد انجامید .

خرید اتومبیل در فرهنك ممنوع شد

امروزاز طرف معاون مالی واداری وزارت فرهنگ تلگرافی بکلیه ادارات فرهنگ استانها و شهرستانها اطلاع داده شدکه‌درسال جاری‌از درخواست خرید اتومبیل برای مدیران کل و روسا خود داری نمایند .

خبر نگارما گزارش میدهد که‌مبلغ نسبتا قابل توجهی که هر سال در بودجه وزارت فرهنگ برای خرید و تعمیر اتومبیلهای وزارتی منظور شده‌بود بمنظور صرفه جوئی وتعدیل در بودجه حذف گردید .

حقوق معوقه

همچنین ازطرف اداره‌کل حسابداری وزارتفرهنگ تلگرافی بکلیه ادارات فرهنگ استانها و شهرستانها اعلام شد که جهت استیفای حقوق معوقه سال ۱۳۳۹ وراث فرهنگیان متوفی که حقوق آنان در بودجه سال۱۳۴۱ گنجانیده شده لازم است روسای ادارات فرهنگ هرچه زودتر لیست های مربوط را برای واریز حساب مستقیما باداره کل حسابداری‌ارسال دارند تا تاخیری در پرداخت‌حقوق ورثه فرهنگیان متوفی روی ندهد وحقی از آنان تضییع نشود .

برنده ۱۰۰هزارتومان

بقیه از صفحه اول

صبح امروز برنده جایزه ممتاز بلیطهای فوق‌العاده اعانه ملی‌به‌بنگاه بخت آزمائی مراجعه کرد وی که عباس معدلی نام‌دارد کارمندبانکملی بازار استو ۲۷ سال از عمرش‌می گذرد .

عباس معدلی بخبرنگار ما گفت: من‌سالهاست که‌هفته‌ای یکی‌دوبلیط اعانه ملی میخرم ولی‌تاکنون‌جایزه‌ای بیش‌از ۵۰ ریال برنده نشده بودم هفته‌پیش پس‌ازاینکه‌از بانك‌مرخصی گرفتم باتفاق اعضای خانواده‌ام به سواحل دریای مازندران رفتم قبل ازترك تهران درخیابان شاه چهارراه کاخ یك بلیط برنده پنجاه‌ریالی‌دادم یك بلیط و سی ریال پول از بلیط فروش گرفتم . ما چندروزدرنوشهر ماندیم در پلاژ نوشهر هم‌یك بلیط خریدم و از آنجا به بندر پهلوی رفتیم در بندر پهلوی هم یك‌بلیط شریکی خریدم‌و بدین‌ترتیب دو بلیط کامل ویك‌بلیط‌نصفه داشتم

بلیطها راپاره کردند .

آقای معدلی اضافه کرد ـ عصر چهارشنبه من در پلاژ بندر پهلوی خوابیده بودم ، شوهر خواهرم که سرهنك نیروی هوائی است‌رادیو را بازکرده بود وشماره‌های برنده را یادداشت میکرد من ازخواب بیدار شدم دیدم همه آنها بلیط دارند و برنده نشده‌اند و بلیط ها را پاره‌می کنند منهم خواستم بدون مطالعه بلیطهایم را پاره کنم ولی دلم نیامد بلیطهارا از جیبم درآوردم وباشماره هائی که‌سرهنك یادداشت کرده‌بود مطابقت دادم واز تعجب دهانم باز ماندزیرا بلیطی‌را که‌در تهران‌خریده بودم برنده جایزه ممتاز شده‌بود

خیال کردم شوخی میکنند

من اول باور نکردم گمان بردم که‌سرهنك عوضی نوشته و یا شماره بلیط مرا یادداشت کرده وخواسته بدین ترتیب مرا دست بیندازد و شوخی بکند بهمین جهت اصلاباور نکردم‌وبلیطهارادرجیبم گذاشتم و رفتم خوابیدم ولی دیدم بچه‌ها ول کن‌نیستند خود سرهنك هم قسم میخورد که شماره درست است .

خلاصه بچه‌ها مرابازور سوارماشین کردندو به بندر پهلوی بردند. و در آنجا نیز بلیط فروشها شماره را مرا برنده تشخیص دادند وقتی‌من واقعا پی بردم که برنده شده ام خوشحال شدم ولی چون در بانك‌ملی هر روز با میلیونها ریال پول سر و کار داوم خود را نباختم حتی برای آمدن به تهران هم عجله نکردم روز چهار شنبه وپنجشنبه‌رادر بندرپهلوی ماندیم و دیروز عازم تهران شدیم وامروز به تهران رسیدیم و باتفاق سرهنگ به بنگاه آمدم تا جایزه امرا بگیرم .

آقای معدلی در پاسخ خبر نگار ماکه سئوال کرد بااین پول میخواهی چه بکنی فقط خندید !

ولی سرهنگ شوهر خواهر آقای معدلی گفت :

آقای معدلی جوان محجوبی است شرمش میشود بگوید میخواهم بااین پول زن بگیرم .

سرهنگ سپس گفت : درست است که آقای معدلی در میان راه خودش را خیلی گرفته بود و میگفت طبع من بقدری بلند است که صد هزار تومان و دویست هزار تومان برایم اهمیت ندارد ولی در باطن خوشحال بود و مانیز اورا مرد هفته صدا می کردیم در رامسر اورا وادار کردیم‌که روی شیرسنگی سوار شود تا عکس اورا بگیریم و به بنگاه اعانه ملی بدهیم .

آقای سرهنگ اضافه کرد : چون این هفته بنگاه اعانه ملی به برنده ممتاز علاوه ازیك میلیون ریال‌پول در حدود نیم میلیون ریال لوازم زندگی از قبیل یخچال ،کولر، پنکه ووسائل‌دیگر ویکسال‌مجانی‌روغن‌برنج‌و وموادديگر میدهد ناچاریم‌برای آقای معدلی زن بگیریم زیرا هرچه خرجش بیشتر باشد بنفعش تمام میشود و بنگاه آنرا میپردازد !

با اینکه آقای معدلی حاضرنشده در سی سالگی زن بگیرد امسال یك دختر خوب برایش پیدا میکنیم‌وزنش میدهیم

آقای نسترن پوررئیس حسابداری بنگاه اعانه ملی گفت آقای عباس معدلی خوش شانس ترین برندگان ما است زیرا او یك میلیون و نیم ریال برنده شده است و علاوه‌بر جایزه بزرگ‌یك میلیون‌ریالی‌مقداری جوائز جنسی نیز دریافت خواهد کرد

۱ـ یخچال ۱۱ فوت جنرال‌استیل یك دستگاه
۲ـ مصرف یکسال روغن نباتی‌شاه پسند نیم خروار
۳ـ کولر ارج یك دستگاه
۴ـصندوق نسوز کاوه یك عدد
۵ـ چرخ خیاطی مارشال یك‌دستگاه
۶ـ مصرف یکسال برنج و بنشن خانواده یك خروار
۷ـ پنکه مارشال یك دستگاه
۸ـ مصرف یکسال صابون گلنار ۳۶۵ قالب
۹ـ میز و صندلی ارج یکدست
۱۰ـ انگشتر طلای گالو یك حلقه
۱۱ـ ساعت مچی گالو یك عدد
۱۲ـ ساعت دیواری گالو یك عدد
۱۳ـ یخدان کلمن یك عدد
۱۴ـ ترموس کلمن یك عدد
۱۵ـ رادیو یك دستگاه
۱۶ـ دوربین عکاسی یك دستگاه
۱۷ـ سماور نفتی یك دستگاه
۱۸ـ پوشاك (کت‌ـشلوار ـپیراهن‌ـ کراوات‌ـ لباس زیر ـپیژاما) یك دست کامل (از فروشگاه فردوسی)
۱۹ـمصرف‌یکسال‌نوشابه غیرالکلی
۲۰ـ مصرف یکسال قند خانواده ۵۰من
۲۱ـ مصرف یکسال چای خانواده ۲۵ کیلو
۲۲ـ مصرف یکسال بیسکویت خانواده ۳۶۵ جعبه
۲۳ـ مصرف یکسال محصولات غذائی ۳۶۵ بسته
۲۴ـ مصرف یکسال خمیر دندان خانواده
۲۵ـ ومصرف یکسال شکلات خانواده ۱۰ من

توضیح لازم: مصرف یکسال‌برمبنای احتیاجات یك خانواده ۶نفری‌تعیین گردیده‌است‌ضمنااز‌برنده‌ممتازبابت سوری که به ۵۰ نفر از دوستان و آشنایان خود میدهد وهمچنین‌بابت هزینه حمل هدایا دیناری دریافت نخواهد شد و همچنین جرائد و مجلات کشور برای مدت یکسال بطور مجانی بنشانی برنده ارسال خواهد گردید .

قدردانی از جناب آقای شجاع‌الدین ملایری معاون‌محترم وزیر کشور و مدیر عامل شرکت واحد اتوبوسرانی

ساکنان‌و کسبه خیابان گرگان میدان ثریا از خدمات‌خیرخواهانه شما که همیشه در فکر آسایش آنها بوده‌اید ودستور نصب آب‌فشاری درمیدان ثریا (سه‌راه‌محمودیه) و همچنین منظم بودن خطوط ۱۶ و۱۷ درسایه توجهات جنابعالی کمال تشکر و امتنان را ازآن مقام محترم دارند و امیدوارند درپناه خداوند وسایه توجهات شاهنشاه محبوب رعیت‌پرور بتوانید خدمات بیشتری بهمنوعان خود بفرمائید .

از طرف اهالی و کسبه میدان ثریا ـمحمود رستگار ـ محمد تقی گیوری ـاسماعیل میرزائی آـ۷۰۳۱

آگهی اتحادیه صنف کفاش

چون دوره‌دو ساله هیئت مدیره اتحادیه صنف کفاش در تاریخ ۳۱ر۲ر۱۳۴۱ منقضی گردیده لذا بدینوسیله به اطلاع افراد صنف‌کفاش میرساند که انتخابات‌صنفی ازساعت۹صبح‌الی۶ بعداز ظهرروزدوشنبه‌مورخه ۲۵ر۴ر۱۳۴۱ در محل شورای عالی اصناف واقع در میدان بهارستان تجدید خواهد شد . از شرکت کنندگان در انتخابات تقاضا میشودپروانه پیشه خود را همراه داشته باشند .

بدیهی است در صورت عدم حضور هریك از افراد صنف و شرکت در انتخابات بعدا حق هیچگونه اعتراضی نخواهند داشت .

آـ۶۹۳۹ رئیس اتحادیه صنف کفاش ـ سید جعفر مرکزی

برای دریافت گروگان

امروزمردم ببانك کارگشائی مراجعه کردند

تنها فرش خانه را از گرو درآوردند

ازساعت هفت‌صبح امروزصاحبان گروگانهائی که‌شماره آنها قبلااز طرف بانك کارگشائی اعلام‌شده‌بود برای اخذ کالاهای گروئی خود به بانك کارگشائی مراجعه کردند . مطابق اعلان بانك ، صاحبان طلاو جواهرات ونقره‌ومس‌وورشو و چرخ خیاطی میتوانستند فقط برای‌خارج کردن جنس خود ببانك کارگشائی مراجعه کنند .

ضمنا صاحبان فرشهائیکه شماره آنها از ۲۸۸۶۷۸ تا ۲۹۵۰۰۰ واز ۴۳۵۰۰۱ تا ۴۳۶۰۰۰ بودنیز برای دریافت فرشهای خود ببانك مراجعه کردند از صبح زود امروزمراجعین که‌اغلب آنها خانم هابودند درمقابل بانك صف بسته بودند و پس ازارائه قبوض خودبه مامورین‌بانك‌شماره‌ای دریافت میداشتند وباآن داخل‌بانك کارگشائی میشدند و پس از انجام تشریفات لازم‌وپرداخت پول گروگان خودرا پس میگرفتند .

امروز آقای خوش کیش مدیر کل بانك‌ملی ایران بخبرنگار ما اظهارداشت برای‌ایجادتسهیل‌بیشتر درکار مراجعین بانك ممکن است بااستفاده از باجه‌های مخصوص و تقسیم صف ها وجداکردن آقایان ازبانوان سرعت کار را بیشترنمائیم

آئین نامه جدید انجمن‌های محلی

امروز خبر نگار ما اطلاع یافت که موسسین شورایعالی انجمنهای محلی تهران‌بانظارت رئیس ودبیران شورا طرح جدیدی‌راکه بموجب آن تشکیل انجمن های محلی و شورا های محلی وهمچنین مسئله عضویت درشورای عالی انجمن های محلی تهران تابع مقررات خاصی‌میگردد تدوین‌کرده‌اند

این آئین نامه در شصت و پنج ماده تنظیم شده و تابحال‌دوازده‌ماده آن بتصویب رسیده است .

طبق مقررات جدید اگر نماینده ای سه جلسه غیبت نماید از سمت عضویت شورا مستعفی تلقی شده‌و اگر رعایت مقررات را ننماید ازشورا طرد میگردد .

مجالس ترحیم و یاد بود

اذا مات‌العالم ثلم‌فی‌الاسلام ثلمة لایسدهاشیء

بمناسبت فاجعه عظمی ارتحال مرحوم آیت‌الله‌العظمی **آقای آمیرزاعبدالهادی شیرازی اعلی‌الله مقامه الشریف**مجلس ترحیمی صبح یکشنبه (فردا) دوازدهم شهر صفر تا ظهر در مسجد مرحوم آسید عزیزالله منعقد است انشاءالله عموم مومنین خصوصاً حضرات آقایان علماء اعلام در این مجلس شرکت خواهند فرمود . **الاحقر احمدالموسوی‌الخوانساری**

رحلت آیت‌الله‌العظمی **آقای میرزا عبدالهادی شیرازی** طاب ثراه قلوب جامعه مسلمین‌بالاخص شیعه را جریحه دارو باین مناسبت روز دوشنبه سیزدهم ماه جاری ۲۵ر۴ر۴۱ مجلس ترحیم‌از طرف صنف صابونساز و صابون فروش تهران ازساعت۱۵الی ۷بعدازظهردرمقبره‌مرحوم‌امام‌جمعه(سر قبر آقا) منعقد انشاءالله عموم مسلمین بالاخص علماء اعلام‌و حجج اسلام شرکت خواهند فرمود . **آقا بزرك نوری**
۱ـ ۲ آـ۷۱۰۷

باکمال تاسف و تاثر فوت **عبدالله سپنجی** فرزند مرحوم سرتیپ عبدالمحمد سپنجی را باطلاع خویشاوندان‌و آشنایان میرساند مجلس ختم مردانه آنمرحوم روز یکشنبه ۲۴ر۴ر ازساعت ۹الی ۱۱صبح در مسجد ارك و مجلس ختم زنانه همانروز ازساعت ۴الی ۷ بعد از ظهر در منزل شخصی واقع درانتهای‌خیابان سلیمانخانی‌منعقد می باشد ضمنامراسم هفت آنمرحوم در قم برگزار می شود .

غلامرضانورزاد‌ـ اخترنورزاد ـ حبیب‌الله ابراهیمی (رکن‌السلطان)ـ امیر حسین سپنجی ـ یحیی سپنجی‌ـفخری آشتیانی ـ منصور سپنجی ـ مسعود سپنجی ـ محمد رضا آشتیانی ـ علیرضا آشتیانی ـ هایده معتضدی ـ مولود ـ هورك ـحاج محمد سپنج ـ اکبر سپنجی‌ـ حاج‌محمد سپنجی رضا سپنج خوـسرگردحسین سپنجی‌ـ حاج حسین سپنج حاج حسن سپنج ـ سرهنك محسن سپنج ـحسین سپنجی سرهنك‌عباس نواب‌تهرانی ـ مهندس منوچهر آسایش‌ـ حبیب‌الله مفرد .

بعموم بازماندگان آنمرحوم مصیبت وارده را تسلیت‌میدهیم

تسلیت

جناب آقای علی کامکار مدیر شرکت شهامی کارخانجات اسپید درگذشت بانو ربامب ناظمی یزدی را به جنابعالی و سایر فامیل محترم تسلیت عرض می کنم .

محمد علی مهین‌ـ مدیر کانون تبلیغاتی طوطی

بخانواده محترم‌وارسته مخصوصا آقای ایرج‌پورزند تسلیت می گویم . **ناهید آل آقا**

سرکار سرهنك لاهوتی

مصیبت‌وارده را تسلیت عرض نموده بقا و سلامتی آن خاندان جلیل را از خداوند مسئلت دارد .**سروان‌عباس‌سیفی**

دختری خود را از طبقه سوم منزل بزمین پرتاب کرد وسالم ماند

ساکنین منزل درباره علت این اقدام اظهار بی‌اطلاعی میکنند و خود دختر نیزدرجواب‌سئوال خبرنگار ما سکوت‌کرد

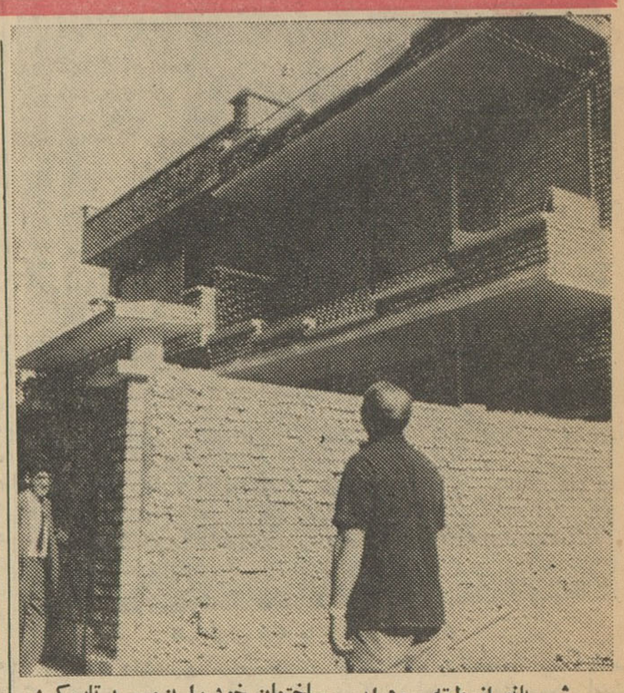

شهربانو از طبقه سوم این ساختمان خود را بزمین پرتاب‌کرد

ساعت هشت بعد از ظهر دیروز دختر ۱۵ ساله‌ای خود را از طبقه سوم ساختمانی بزمین پرتاب کرد ولی بطور عجیبی‌از مرك نجات‌یافت.

این دختر که شهربانو نام دارد در خانه‌ای‌واقع در خیابان‌اسکندری چهار راه ساسان کوچه نور بسر میبرد بقراری که ساکنین منزل میگفتند ، شهربانو اهل اصفهان‌و پدر و مادرش نیز در اصفهان بسر میبرند . شهربانو از ۵یا ۶سالگی نزد این خانواده بسر میبرد وتقریبا جزء اعضای این خانواده شده بود. عصر دیروز شهربانو بدون آنکه علتی وجود داشته باشد (بقراری که صاحبخانه میگوید) خود را از طبقه سوم ساختمان ، بطرف زمینی که در جوار آنست و در آنجا مشغول بنائی هستند پرتاب کرد و خوشبختانه بجای آنکه‌روی قطعات تیر آهن ها یا آجر فرود آید ، روی آهك و خاك نرم‌سقوط کرد و باین ترتیب از یك مرك حتمی نجات یافت. یکی از ساکنین این کوچه میگفت دیشب وقتی شهربانو خود را از ساختمان به بیرون پرتاب کرد من تصور می کردم خواهد مرد ولی لحظه‌ای‌بعد شهربانو بپا خواست‌و گفت :تعجب میکنم که چرا من نمردم وراحت نشدم . ساکنین این خانه میگفتند شهربانو چندی قبل نیز در صدد خودکشی برآمده بود و با این وضع ما ناچاریم او را تحویل بستگان نزدیکش بدهیم .

در این وقت شهربانو با پای‌خود جلو در خانه آمد و وقتی خبرنگار ما علت این عمل او را پرسیدساکت ماند و حتی یك کلمه حرف نزد.

در نتیجه تصادف اتوبوس با کامیون درجاده‌سمنان‌ـ گرمسار

۳ زن عراقی‌ویك ایرانی کشته شدند

صاحب این اتوبوس و اتوبوسی که باقطار تصادف کرده بود یك نفر میباشد

یك صحنه از تصادف اتوبوس با کامیون حامل تیر آهن

خبرنگار ما در سمنان اطلاع‌داد نیمساعت بعداز نیمه شب پریشب اتوبوس شماره ۸۹۶۹۰ برانندگی قاسم مهدی زادیان که با چهل‌نفر سرنشین ازتهران عازم مشهدبود در ۶کیلو متری سمنان باکامیون‌شماره ۹۷۲۰۴ برانندگی اکبر صیادحامل تیرآهن تصادف کرد.شدت‌تصادف دراین حادثه باندازه‌ای بود که‌نیمی ازبدنه اتوبوس متلاشی شدو چهار نفراز سرنشینان آن باسامی حاجیه فضیله فرزند عباس اهل بغداد‌ـ حاجیه کریمه‌فرزندمحمد اهل‌بغداد، حاجیه خیریه اهل بغداد و علی‌اکبر فرزند حسین ۱۶ ساله اهل تبریز براثر شدت جراحات وارده کشته شدند و بقیه مسافرین اتوبوس نیز مجروح گردیدند که جراحات ۸ نفرازآنهاشدید است این‌مجروحین قادر بتکلم نمیباشند .

کاردان‌فنی علت این تصادف‌را بی‌احتیاطی‌راننده اتوبوس تشخیص داده است

بقراری که خبرنگار مادرسمنان تحقیق کرده است صاحب این اتوبوس و اتوبوسی که چند روز قبل با قطار باری تصادف کرده و در نتیجه ۴۵ نفر بقتل رسیده‌اندیك نفر میباشد و هر دو اتوبوس متعلق بوی بوده که‌بیك شرکت‌مسافربری کنترات داده است .

طیب مجروح شد

دو اتومبیل جیپ راه را بر اتومبیل طیب بستندوعده‌ای با چاقو و قمه بجان طیب افتادند

طیب حاج رضائی

بعداز ظهر روز پنجشنبه طیب‌ـ حاج رضائی بار فروش‌معروف‌میدان تهران درخیابان سیروس موردحمله عده‌ای قرار گرفت و بادو ضربه‌قمه از ناحیه سروکتف‌مجروح گردید.

بعداز ظهر روزپنجشنبه درحالیکه طیب بااتومبیل‌شخصی‌خود ازخیابان سیروس‌عبورمیکردناگهان‌دواتومبیل جیپ‌جلوی اتومبیل‌وی پیچیدند و اتومبیل‌راوداربتوقف کردند ، سپس سرنشینان اتومبیلهای جیپ پائین آمده و باقمه و چاقو بطرف طیب حمله بردند. نامبرده در صدد دفاع برآمد و نزاعی درگرفت و درنتیجه ازناحیه کتف و سر مجروح گردید ومهاجمین نیز متواری شدند .

طیب‌به‌بیمارستان بازرگانان‌منتقل گردید و بستری شد واینك حال او رضایت بخش میباشد .

علت‌نزاع

علت این نزاع هنوز روشن‌نیست ومقامات انتظامی اظهار میدارند که در صدد دستگیری مهاجمین‌وکشف علت‌واقعه میباشند ولی بطوریکه گفته میشود این نزاع بدنبال یك اختلاف قبلی میباشد که از چندی پیش بین یکی‌ازمتنفذین جنوب‌شهر باطیب پیش آمده است چندی قبل این شخص به طیب قول‌اجرای کاری میدهد وبرای‌انجام این کار صدهزار تومان مطالبه میکند .

طیب دو فقره چك هریك به‌مبلغ پنجاه هزار تومان باو میپردازد ولی چون این شخص از عهده انجام این کار برنمی آید طیب نیز وجوه‌خود را از بانك بیرون کشیده ودرنتیجه چکها بی‌محل میگرددو این‌موضوع سبب کشمکش وایجاداختلاف‌میشود

طبق اطلاع عصر روز پنجشنبه قرابود باوساطت یکی از متنفذین میدان موضوع بین‌طرفین حل‌وفصل شود که‌این‌حادثه اتفاق می‌افتد .

چندحادثه

*دیروزرضا باغبان‌باغ‌حاجی آباد در نزدیکی کرج‌هنگام آبیاری در رودخانه کرج‌افتادو خفه شد .

*دیروز مردی بنام جواد حسینی از دست زنش رگهای دست خود را باشیشه قطع کرد این مرد که قادر بتکلم‌نیست اکنون در بیمارستان حکیم ـ الملك بستری است .

*دیشب‌مامورین ژاندارمری تهران دواتومبیل فولکس‌واگن به‌شماره های ۳۲۳۵۳و۳۴۲۲۳ راکه بسرقت رفته بود کشف کردند .

*دیروز کودك‌یکسال و نیمه‌ای بنام صحت میرزائی فرزند احمد که همراه‌مادرش به کنار پمپ آب قلعه مرغی رفته بود هنگامیکه‌مادرش مشغول شستن لباس بود بکنار حوض‌رفت‌و در حوض افتاد و خفه شد .

زنی در دادگاه‌مسجدسلیمان زائید

این زن برای اطلاع از سرنوشت شوهرش که محاکمه میشد بدادگاه‌آمده بود .

خبرنگارمادراهواز تلفنی اطلاع‌داد بنابگزارش تلفنی خبرنگاراطلاعات درمسجد سلیمان ساعت یازده و نیم صبح امروز زنی بنام ماه گلی که هفت ماهه حامله بود و برای اطلاع از جریان کار شوهرش بنام شهود طاهری که باتهام سرقت محاکمه میشد بدادگاه آمده‌بودقبل از پایان محاکمه شوهرش در همان سالن دادگاه دچار درد زایمان شد . عده زیادی تماشاچی در دادگاه بودند و قضات و متهمین و وکلای مدافع آنها نیز حضور داشتند و جلسه ، دادگاه رسمی‌بود . همینکه محاکمه شهود طاهری آغاز گردید بانو ماه گلی همسر حامله وی که هفت ماهه حامله بود دچار درد زایمان شد و با فریادی که از درد کشید نقش بر زمین گردید و میرفت که جلسه دادگاه‌بر هم بخورد که‌عده‌ای از زنان تماشاچی اطراف ماه گلی راگرفتندوبا چادر های خودحصاری از چادر بدور وی کشیدند .

جلسه دادگاه‌باهمان نظم‌وترتیب متوقف گردید و در همان سکوت سنگین‌دادگاه ناگهان صدای‌گریه نوزادی بلند شد .

این نوزاد که هفت ماهه بدنیا آمد پسر بود و فرزند پدری بود که در همان دادگاه محاکمه‌میشد. پس از وضع حمل بانو ماه گلی بدستورآقای احمدیان‌رئیس دادگاه مسجد سلیمان نوزاد و مادرش به شیر و خورشید سرخ اعزام شدند و دو باره جلسه دادگاه برسیدگی پرونده شهود طاهری‌پدر نوزادادامه داد ....

در تصادف جاده قزوین

یك‌دندانپزشك کشته‌شد

در یك حادثه رانندگی درنزدیکی قزوین دندانپزشکی کشته‌شد واعضای خانواده او مجروح شدند .

ساعت ۹ ونیم پریشب هنگامیکه آقای دکتر ناصر الدین شهیدی دندانپزشك بیمارستان بوعلی قزوین با اتومبیل بنز شماره ۲۷۴۸ خود باشش‌نفر اعضای خانواده وبستگانش از قزوین عازم رشت بود ، درنزدیکی قزوین ناگهان فرمان اتومبیل برید واتومبیل واژگون شد. هنگام واژگون شدن ،در اتومبیل طرف‌راننده باز شد و دکتر بزمین افتاد و زیراطاق اتومبیل ماند کشته شد .

در این حادثه شش نفر دیگر سرـ نشینان اتومبیل که اسامی چهارنفر از آنها زینت السادات سید جوادی، علی دستمالچی ، مینا سوسنی و مهری شهیدی است مجروح شدند که وسیله مامورین ژاندارمری ناحیه یك به‌بیمارستان بوعلی قزوین منتقل گردیده تحت درمان قرار گرفتند.

۳۰ نفرمجروح شدند

در ۴۸ساعت گذشته ۳۰ نفرباسامی یداله باغبان فرزند موسی ۲۷ ساله ، شمس‌اله جاسبی فرزند محمدنقی۳۲ ساله ، جیران علی‌بابا ، عباس شکوفه فرزند علی‌اصغر ۶ ساله ، صفررضائی فرزند حکمعلی ، محمد رحمتی فرزند مختار ۲۲ ساله ، حسن مجاور فرزند حسین ۴۳ ساله ، محمد شادپور فرزند ابراهیم ۲۸ ساله ، علی‌شاه‌قلی فرزند محرم۲۵ ساله سکینه ثابتی‌فرزندرحمن ۵۵ ساله ، عباس صلواتی فرزندعلی ۵ساله،غلامعباس‌قیاسی فرزندعلی‌صفر ۴۵ ساله ، احدامین شرع فرزند احمد ۲۷ ساله ، صفری عسگری فرزنداکبر ۲۰ ساله ، کبری خلیل‌پور ۵ساله ، محمودملك ثابت‌فرزند محمد ۱۲ساله، اسداله‌شیرچیان فرزند میرزا ۴۱ساله، مهدی سیدعباسی فرزند حسین ۸ساله، حسینقلی نظری فرزند شعبانعلی ۲۳ـ ساله، محمد شاه‌مرادی فرزندمختارعلی ۲۰ ساله ، مجتبی احمدی فرزند پرویز ۱۲ساله ، حسن شریفی فرزند رجبعلی ۳۷ ساله ، علی فهیمی فرزند کریم۳۰ ساله، گوهرتاج امیری فرزند امیرعلی ۴۰ ساله ، زرین تاج فرزند شعبانعلی ۶۵ ساله ، عباس شهبازیان فرزند محمود ۳۴ ساله ، باباقلی فرزنداکبر ۷۰ ساله ، آذر سویخار و حسینعلی مرادی در اثر حوادث رانندگی‌مجروح شدند .

در یك حادثه اتومبیل

رئیس وحسابدار بهداری گلپایگان مجروح شدند

طبق گزارش خبرنگار ما در شهرری بعد از ظهر پریروز آقایان دکتر صفوی‌رئیس و معظمی‌حسابدار بهداری گلپایگان که در یك‌حادثه اتومبیل مجروح‌شده‌اند ببیمارستان فیروز آبادی‌شهرری منتقل گردیدند و تحت معالجه قرار گرفتند .

صبح پریروز اتومبیل جیپ‌حامل آقایان دکترصفوی و معظمی‌هنگامی که‌از قریه (وانشان)عازم گلپایگان بودواژگون شدودر نتیجه‌سرنشینان آن مجروح شدند .

قاتل‌جوان دانش‌آموزدستگیر شد

قاتل که نقاش ساختمان است در بازجوئی‌گفت‌من‌بافریدون دوست وباوی اختلاف‌داشتم

حسین تهرانی (متهم بقتل)

پریشب قاتل جوان دانش‌آموزی که شب پنجشنبه گذشته با ضربه چاقو مجروح شده و در بیمارستان درگذشته بودتوسط مامورین‌پلیس دستگیر شد .

همانطوریکه در شماره قبل‌اطلاع دادیم : ساعت ۹ و نیم بعد ازظهر روز چهار شنبه فریدون دیبامحصل کلاس پنجم ریاضی دبیرستان ایرانمهر هنگامیکه از منزلش واقع در خیابان گلشن بیرون آمد در چند قدمی با دو نفر روبروگردید که یکی از آنها با چاقو ضربه‌ای بسینه فریدون وارد کرد و سپس او را به بیمارستان رسانید و لی جوان مجروح ساعت ۲ و نیم بعد از نیمه شب در اثر خون ریزی داخلی فوت کرد .

در جستجوی قاتل

با اعلام مرك‌این جوان بکلانتری محل ، مامورین برای شناختن و دستگیری‌قاتل مشغول فعالیت‌شدند و با تحقیق از بیمارستان معلوم شد جوانی بنام حسن میر لوحی که شاگرد گاراژ چماقی در خیابان گلشن میباشد فریدون رابکمك یکنفر دیگر به بیمارستان آورده است .

حسن بکلانتری‌احضار شد وپس از بازجوئی اعترا ف کرد که‌فریدون دیبا با شخصی بنام‌حسین تهرانی که نقاش ساختمان است آشنا بوده و این شخص او را با چاقومجروح کرده است .

چگونه واقعه اتفاق افتاد

مامورین کلانتری برای دستگیری حسین تهرانی ۱۵ نفر از رفقای فریدون ومطلعین را احضار کردند وسر انجام اطلاع پیدا کردند که وی در قهوه‌خانه‌آقا محمد علی واقع در حوالی خیابان غیاثی رفت و آمد دارد .

مامورین این قهوه خانه راتحت نظر گرفتند و هنگامیکه حسین تهرانی داخل‌آن میشدوی‌رادستگیر کرده وبکلانتری بردند .

حسین تهرانی در باز جوئی ابتدا منکر مجروح کردن فریدون بود ولی سر انجام اعتراف نمود وگفت با فریدون از شش سال پیش‌دوست و آشنا بودم و چون چندی بود اورا ندیده بودم ساعت هفت و نیم شب برای دیدن او بحوالی منزلش‌آمدم که باسید حسن میرلوحی بر خورد نمودم و با هم بکافه‌ای در سه راه طرشت رفتیم پس از صرف آبجو باتفاق مراجعت کردیم و در بین‌راه با حسن میر لوحی مذاکره کردیم وقرار شد که فریدون‌راکتك بزنیم ودر موقعی که فریدون بطرف‌منزل میرفت سید حسن میر لوحی جلو رفت وسیلی محکمی بگوش او زد وسپس دو نفری او را کتك زدیم‌و چون من مشروب خورده بودم‌متوجه نشدم باچاقوی خود بکجای‌فریدون زدم وقتی مشاهده کردم که ازسینه او خون می‌آید ، باتفاق حسن اورا به بیمارستان لقمان الدوله و سپس به بیمارستان سینا بردیم و بعدمن از حیاط بیمارستان فرار کردم و بخانه خود رفتم .

اختلاف داشتم

حسین تهرانی در باره علت‌چاقو زدن فریدون میگفت : در اثر اختلافی که از مدتها پیش با او داشتم میخواستم وی‌را تنبیه کنم.

پرونده این حادثه در کلانتری یازده تکمیل شد و جهت رسیدگی همراه حسین تهرانی و حسن میرـ لوحی‌بدادسرای تهران فرستاده‌شد.

دو گمشده

امیر فراهانی پسر علی ۶ ساله (باپیراهن عرق گیر) واکبرفراهانی پسر حسن (باپیراهن کوتاه طوسی) از ساعت ۱۰ صبح جمعه ۲۲تیرماه جاری در حوالی میدان کلانتری وخیابان کرمان گم شده‌اند . متمنی است کسانیکه از نامبردگان بالا اطلاع دارند در اداره روزنامه اطلاعات به آقای صمد قائم مراجعه نمایند.

از صبح سه‌شنبه در سینماهای

حافظ ـ متروپل ـ رویال

از صبح سه‌شنبه در سینماهای

پلازا ـ ایفل

پسر عمویش را بخاطر پول کشت

هر خانم کدبانو از وجود گی شا در خانه خود خوشحال است

طبق گزارش تلفنی خبرنگار ما در سمنان مقارن ساعت هفت ونیم دیشب شخصی بنام صادق نجفی یکی از اهالی سمنان که از پسر عمویش حسین نجفی هزار تومان طلبکار بود او را با ضربات مشت‌و لگد بقتل رسانید و هنگامی که قصد فرار داشت بوسیله آقای‌دکتر حسن فامیلی رئیس بهداری سمنان دستگیر شد و تحویل مقامات انتظامی گردید . فعلا متهم بقتل زندانیست و جنازهٔ مقتول برای کالبد شکافی و تشخیص علت مرك بطهران منتقل شده است .

تلفن مستقیم سرویس حوادث ۳۰۳۵۶۹

از ساعت ۸ صبح تا نیمه شب بشما جواب میدهد ۳۰۳۵۶۹

مجهزترین دستگاه ارکاندیشن (تهویه مطبوع)

پایتخت در سینما ادئون

برنامه امشب گناهکار بزرك

مجهزترین دستگاه ارکاندیشن (تهویه مطبوع)

پایتخت در سینما ادئون

برنامه امشب گناهکار بزرك

سی هزار اتومبیل مردم را بدریا ویلاق برد

● هزاران نفر از مردم تهران جمعه خودرا در پارک‌شهر گذراندند

● هوای شمال بارانی ودریا طوفانی بود و مسافران شمال نتوانستند ازآب‌دریا استفاده کنند

دیروز مردم تهران بمنظور فرار از گرما بنقاط و مراکز خوش آب و هوا و ییلاقی اطراف شهر پناه‌بردند مردم تهران حد اقل باسی هزار اتومبیل از شهر خارج شدند و در کرج، جاجرود، آبعلی ، سد کرج ، گچسر ، شمیرانات، اوین، درکه، اوشان، فشم و میگون روز خود را سر آوردند .

باغات و سبزه زار های اطراف شهر مملو از جمعیت شده بود و اطراف رودخانه های کرج و جاجرود و آب روهای دربند و پس قلعه و سایر نقاط غرق در جمعیت بود.

کنار دریا

گروهی ازمردم تهران برای‌استفاده از آب دریا بعد از ظهر روز های پنجشنبه بوسیله اتوبوس و سایر وسائط نقلیه بکنار دریا میروند و غروب روز جمعه باز میگردند بهمین لحاظ روز گذشته جمع کثیری از مردم تهران بسواحل دریای مازندران رفتند ولی هوای شمال و آب دریا بعلت بارندگی برای استفاده چندان مساعد نبود و بناچار مسافرین در جنگل ها و باغات بگردش پرداختند

پارك شهر

پارك‌شهر تهران در روزهای‌تعطیل وجمعه های تابستان پناهگاه مناسبی برای خانواده های کم‌درآمدو عیالوار تهران است ، دیروز هم چندین هزار نفر از ساکنین محلات جنوبی تهران در زیر درختان پارك شهر استراحت کردند . بنا بتصمیم شهرداری‌تهران آقای‌اسمعیلی مدیرکل پارك شهر در تمام مدت ایام تعطیل در پارك شهر بسر میبرد . و پارك وتاسیسات آنرا برا ی‌استفاده مردم آماده میسازد .

خانواده های عیال وار تهران‌پناه گاهی سوای پارك شهر ندارند و بهمین لحاظ دیروز هزاران نفر زن ومرد و کودك روزخود را در زیر درختان پارك شهر سرآوردند .

بهای آب در حومه

بقیه از صفحه اول

سازمان آب طبق مقررات خودبهای آب حومه تهران را ۵۰در صد بیشتر از نقاط داخل شهر تهران‌می گرفت بهمین علت هم از چند سال قبل قیمت بهای آب در شهرآراکه اولین نقطه حومه تهران است ۷٫۵ ریال بود .اخیرا هم که قسمتی از مناطق یوسف آباد لوله کشی شد قیمت آب این نقطه هم متر مکعبی ۷٫۵ریال تعیین گردید پیش بینی میشود این قیمت برای عباس آبادو نارمك و تهران‌نو نیز تعیین گردد.

قیمت جدید

در تصمیم اخیر قرار شد که‌قیمت آب از اول تیرماه ۵۰ درصدافزایش یابد باین ترتیب‌قیمت‌یك متر مکعب آب د رشهر تهران ۷٫۵ ریال شد ودرحومه ۱۱٫۲۵ ریال میشد .

سازمان آب در همان موقع‌اعلام این دو قیمت که برای اولین باردر روزنامه اطلاعات انتشار یافت‌توضیح دادکه در مورد قیمت آب‌درحومه مطالعات فنی مجددی انجام خواهد گرفت‌و بهای آب درنقاط حومه‌پس ازاین مطالعات معلوم خواهد شد.

آب تهران

خبرنگار ما امروز اطلاع‌حاصل کرد که مطالعات فنی سازمان آب بیشترروی دوری ونزدیکی‌و (پمپاژ) و نیروی برق و هزینه های دیگری است‌که برای رساندن آب‌ازتهران تاآن نقطه مصرف میشود . بهمین جهت نقاطی مانند شمیران که در آینده لوله کشی خواهدشد واز آب سازمان آ ب‌تهران استفاده خواهندکرد، نسبت به‌نقاط نزدیك شهر نظیر یوسف آباد و نارمك و تهران نو بهای بیشتری برای آب خواهند پرداخت .

درمورد قیمت‌آن این‌نقاط بعلت آنکه هنوز لوله کشی نشده و تاسیسات آن بوجود نیامده تخمین دقیقی زده نشده است اما گفته‌میشود که‌از قیمت ۱۱٫۲۵ ریال بیشتر نخواه دبود .

ازاواخر ماه

قیمت جدید آب حومه که ده ریال است ازاواخر همین ماه قابل اجرا است از آنجائیکه سازمان‌آب بهای آب را هرسه ماه یکمرتبه‌می گیرد درنقاط حومه مثل‌شهرآرا و یوسف آباد از یك ماه ونیم دیگر بابت مصرفی‌آب تیرماه به بعد هر متر مکعب بجای ۷٫۵ ریال ۱۰ریال اخذ خواهد شد .

حق اشتراك درنقاط حومه مثل تهران است یعنی برای نیم اینچ۴۰ ریال سه چهارم اینچ ۱۰۰ ریال یك اینچ۲۵۰ ریال گرفته میشود.

ملخها

بقیه از صفحه اول

اکتفا مینمودند لیکن امسال گذشته از اینکه ملخهای مزاحم ،محصول باغات‌مزارع قراءتابعه‌بندرعباس را ازبین برده‌اند بشهر نیز حمله ور شده‌اند و درخانه ها و باغات اهالی مشغول خوردن درختان میباشند

خبرنگار ما در گزارش خود اضافه میکند مسئله‌ای که امسال باعث تعجب و شگفتی اهالی بندر عباس شده اینست که ملخها هم طاقت تحمل گرمای فوق‌العاده این شهر را ندارند و پس‌از آنکه با خوردن برك درختان شکمی ازعزا درمی‌آورند ازشدت گرمابطوردسته جمعی خودرا بدریا می‌افکنندو تلف میشوند و درنتیجه این عمل هم اکنون ساحل دریای بندر عباس را انبوه لاشه ملخها پوشانیده است

بارندگی وسیل درشمال

در حالیکه هوای جنوب و مناطق مرکزی کشور گرم و سوزان است وشرجی خفقان آور مردم راناراحت کرده ودرجه حرارت‌اهواز ۴۸تا۴۹ درجه است خبرنگاران‌مادرشهرهای شمالی وآذربایجان گزارش‌میدهند که ظرف چندروز اخیرهوای این منطقه بارانی و خنك بوده ودربعضی نقاط براثر بارندگی شدید سیل جاری شده و درنتیجه خسارات‌مالی وتلفات جانی ببار آمده‌است

درماکو

بطوریکه خبرنگار ما در ماکو گزارش میدهد پریروزناگهان‌هوای ماکو وقراء تابعه این شهرستان منقلب و ابری شدو متعاقب آن باران شدیدشروع بباریدن نمود. براثر این بارندگی رودخانه های شهرو حومه طغیان کرد ودرنتیجه جریان سیل به مزارع قرائی که‌در جنوب‌ماکوقراردارند آسیب‌شدیدی وارد شد و تعدادی از احشام اهالی راآب برد .شایع است که در این جریان دونفر کشاورزهم طعمه‌سیل شده‌اند و بچند جادهٔ ارتباطی قراء اطراف ماکو خساراتی وارد آمده است.

خبرنگار ما در گزارش‌خوداضافه کرد گفته میشود درقریهٔ پلدشت‌از توابع شهرستان ماکو یکنفربراثر صاعقه زدگی فوت کرده است .

بارندگی درآمل

طبق گزارش خبرنگار مادرآمل پریروز بارندگی نسبتا شدیدی در آمل و قراء تابعه این شهرستان رویداد واین بارندگی باعث‌خشنودی کشاورزان شد .

در گوراب زرمیخ

گزارش خبرنگار ما درگوراب زرمیخ جاکیست که‌پریروزبارندگی شدیدی درگوراب زرمیخ و قراء اطراف رویداد، کشاورزان ازاین بارندگی مفید اظهارخشنودی‌میکنند

خرابی سیل در باسمنج

خبرنگار ما در باسمنج از توابع شهرستان تبریز گزارش داد بر اثر بارندگیهای شدیدی که اخیرا در باسمنج و قراء تابعه رویداد پریروز سیل مهیبی در این منطقه جاری شد ودر حدود بیست میلیون ریال خسارت وارد آمد در قریه نعمت‌آباد بیش از پنجاه خانه‌ویران شد و مزارع خیار و گندم وسیب زمینی بکلی از بین رفت .

خبرنگار ما در تبریز هم طی گزارشی در این باره اطلاع داددر نتیجه بارندگیهای چند روز اخیر رودخانه شهر تبریز طغیان کردو بر اثر جریان سیل در مجراهای (چشمه آب حیات) واقع در منطقه لیقوان و(هلبی بره) به شبکه لوله کشی آب شهر آسیب‌رسیده وجریان آب در لوله‌ها قطع شده است واهالی از لحاظ آب درمضیقه قرار گرفته‌اند فعلا مامورین مربوط برای مرمت لوله‌های آب فعالیت میکنند.

درود

آقای امیر قلی آذری رئیس‌هیئت مدیره شرکت ملی نفت ایران ـ ایتالیا از رم .

آقای‌بهروز خواه‌قاضی‌دادگستری ازرم .

خروج

* آقای محمود نیکپور نائینی مدیر روزنامه خبر برای مدت‌چهار ماه مطالعه مطبوعاتی به لندن .

آقای احمد شیخان بحمید وزیر مختار اندونزی درایران پس‌ازپایان ماموریت بجاکارتا

آقای دکترعلی اصغرپور همایون رئیس کل بانك مرکزی به‌اروپا

آقای شعبان جعفری مدیرباشگاه جعفری به‌بیروت

عزیمت به سویس

بانو بتول امینی همسر آقای‌نخست وزیر ساعت دو و نیم بامداد دیروز برای مدت کوتاهی با هواپیما عازم سویس شد .

برنامه امشب

تلویزیون ایران

ساعت ـ۵٫۳۰ـ موزیك با تصویر
ساعت ـ۶٫۰۰ـ سرود شاهنشاهی‌و اعلام برنامه
ساعت ـ۶٫۱ـ فیلم
ساعت ـ۶٫۳۰ـ نغمه‌ها و ترانه‌ها
ساعت ـ۶٫۴۵ـ تاریخ
ساعت ـ۷٫۰۰ـ برنامه هنرستان عالی موسیقی
ساعت ـ۷٫۳۰ـ پخش اخبارو بانوان
ساعت ـ۸٫۰۰ـ هنرهای زیبا
ساعت ـ۸٫۳۰ـ اس ـآـاس
ساعت ـ۸٫۴۵ـ گیتار
ساعت ـ۹٫۰۰ـ فیلم
ساعت ـ۹٫۳۰ـ پخش اخبار و شناسائی تهران
ساعت ـ۱۰٫۰۰ـ فیلم سینمائی‌بنام (پنج روز مهلت ایطالیائی دوبله بفارسی)
ساعت ـ۱۱٫۳۰ـ پایان برنامه

برنامه امشب

تلویزیون آمریکا

ساعت ۴٫۵۸ ـ اعلام برنامه
ساعت ۵٫۰۰ـنمایش شری‌لوئیز
ساعت ۵٫۳۰ ـ تصادف
ساعت ۶٫۰۰ ـآهنك چینی
ساعت ۶٫۳۰ پرواز فضائی
ساعت ۷٫۰۰ ساعت‌فولاد امریکا
ساعت ۸٫۰۰ پری ماسون
ساعت ۹٫۰۰ ـ اسلحه دودی
ساعت ۹٫۳۰ ـباتفنك مسافرت کن
ساعت ۱۰٫۰۰ ـ فیلم سینمائی
ساعت ۱۱٫۱۸ ـ پایان برنامه

پیش بینی وضع هوا

پیش بینی وضع هوای‌ایران تاظهرفردا بدین قرار است .

هوای سواحل دریای مازندران‌کمی ابری‌وگاهی قسمتی ابری همراه‌بارگبار های خفیف خواهد بود .

هوای تهران و بقیه نقاط ایران‌صاف و در بعضی ساعات همراه بامقداری‌ابر پیش بینی میشود .

گرمترین نقاط در ۲۴ ساعت‌گذشته آبادان حداکثر ۴۳ درجه خنك ترین نقاط زنجان حداقل ۱۴ درجه‌میباشد .

حداکثر درجه حرارت تهران در۲۴ ساعت گذشته ۳۴ درجه و حداقل آن ۲۳ درجه بوده است .

درجه حرارت آب‌دریا دربندرپهلوی ۲۴ درجه بوده است .

انتصابات

در وزارت دارائی

آقای غلام شاه نیك راد بازرس وزارتی بسمت ناظرجمع آوری‌خرید غله استان پنجم (کرمانشاهان) منصوب شدند .

در وزارت صنایع و معادن

آقای رسول کمانگر با موافقت شورای عالی اداری بریاست دفتر تشکیلات وزارت صنایع و معادن

آقای مهندس‌وزمان زمانزاده‌بریاست اداره کل‌صنایع‌و معادن‌استان‌فارس (شیراز)

آقای مهندس افتخاری بکفالت اداره صنایع ومعادن استان‌خوزستان (اهواز)

از درجه‌اعتبار ساقط‌است

یکدسته چك از شماره ۴۷۴۹۲۹ الی ۴۷۴۹۵۰ بانك سپه مرکزشماره حساب۱۶۷۷ باباميثاقیان‌درتاریخ ۴۱٫۴٫۲۱ گمشده از درجه اعتبارساقط است .

آـ۷۰۱۹

توضیح

روز پنجشنبه در خبرسفرای‌جدید ایران در لندن‌و پاریس نوشته شده بود آقای نصرالله‌انتظام سفیرکبیر ایران در پاریس که مدت خدمتش در فرانسه بپایان رسیده به تهران خواهد آمددر صورتیکه آقای‌انتظام مدتی است از پاریس بازگشته ودر تهران است وبدینوسیله خبر مزبور تصحیح میشود .

سیاسگزاری

بدینوسیله از سروران عزیزی که د رمراسم ختم وهفته مرحوم **سرهنك سابق حسین مهاجر** شرکت فرموده و روح آنمرحوم‌را شاد فرموده اند تشکر نموده واز اینکه فرصت زیارت‌و دیدارشان بدست‌نیامده پوزش می طلبیم.

خانواده‌های مهاجر ـ سرهنك صبور مهاجر ـ خانواده های گلستانه آـ۷۰۶۵

تشکرو اعتذار

بدینوسیله مراتب تشکر و امتنان قلبی خود را بحضور آقایان علمای اعلام حجج اسلام ـ جنابان آقایان فرماندار معظم ـ روساء و کارمندان محترم ادارات ـ فرهنگیان گرام‌و سایر طبقات مکرمی که بذل عنایت‌فرموده وباشرکت در مراسم تشییع‌جنازه‌وسوگواری‌شادروان‌مرحوم **کربلائی احمدسنجابیان** موجبات تسکین قلوب داغدیده بازماندگان را فراهم‌فرموده‌اند تقدیم وچنانچه بعلت تاثرا ت‌روحی‌و گرفتاری موفق بزیارت وعرض تشکر حضوری نشده ایم پوزش می طلبیم .

خانواده‌های: حایری ـ دکتر بهادری ـ منصوری ـ سنجابی حمیدفر ـ پیراسته ـ تکبیری ـ ستوده ـ اعتمادی ـ فروغی ـ اختریان ـ پارسا آـ۱۰۷۵۸

تشکرو اعتذار

خانواده تفضلی از کلیه موالی عظام مخصوصا کارکنان چاپخانه های افست صبح امروز ـ مهر ایران ـ مجلس واهالی وحیدیه و خواجه نظام‌الملك وسایر دوستان محترم‌که با شرکت درمراسم‌ختم‌وهفته جوان ناکام **شادروان مهدی‌تفضلی** موجبا ت‌تسلی خاطراین خانواده وشادی روح‌آنمرحوم‌رافراهم فرموده‌اند سپاسگزاری‌نموده واز اینکه تالمات روحی مانع‌از تشرف حضوری آقایان محترم و عرض تشکر حضوری بوده معذرت م ی‌طلبد . آـ۱۰۶۸۰

مجالس وعظ و سوگواری

السلام علیك یا اباعبدالله

مجلس سوگواری از روزشنبه یازدهم صفر (بیست و سوم تیرماه) لغایت شب اربعین از ساعت ۷ الی ۹ بعدازظهر دربنده‌منزل خیابان سعدی چهارراه سیدعلی‌کوچه تلگرافخانه منعقد است جناب آقای فلسفی و سایر آقایان مستفیض میفرمایند

حاج سیدعلی خلیلی عراقی ـ سیدجواد خلیلی

سرکار سرهنك ستاد علی لاهوتی

مصیبت‌وارده‌را تسلیت میگویم . **سرهنك ستادفصیحی**

بدینوسیله فوت نابهنگام و تاثر آور استاد معظم خانم دکترشکوه‌ریاضی را بخانواده محترم ایشان و عموم هنر دوستان تسلیت می گوئیم . **آتلیه سایه ـ سعید پرندیان ـ شکرالله منظورالحق ـ قاسم شبیری**

افسران ودرجه داران اداره نظام‌وظیفه عمومی مصیبت وارده را بخانواده لاهوتی مخصوصا سرکار سرهنك ستاد علی لاهوتی تسلیت می گویند . **دریابان زند**

آقای عبدالله یوسف خان

بانهایت تاسف و تاثر درگذشت مادر عزیزتان راتسلیت عرض‌نموده بقا و سعادت بازماندگان آن خانواده محترم را از خداوند خواهانیم **بانکملی بازار ـ صندوق**

رهبری ـ فراهانی ـ صدوقی ـ جمشیدی ـ علائی ـ فرزاد ـ خانم صابر ابراهیمی ـ خانم اخضری ـ جهانشاه ـ کلانتران ـ قطعه ـ شادابی ـ یله وزیری ـ فرجی ـ نیك نظر ـ فاضل ـ نبوی تروت‌جو ـ رضوی ـ عدنانی ـ سلطانی ـ حاج سید جوادی ـ پیشوائی ـ صانعی ـ جمالی عالم ـ امیدی ـ ابراهیمی کیا ـ تبریزیان ـ میرفخرائی ـ اسمعیلی

بانهایت تاسف درگذشت دوست‌و همکار عزیزم‌دوشیزه دکترشکوه ریاضی را ببازماندگان آنمرحومه و کلیه‌هنرمندان تسلیت عرض می نمایم . **از اسپانیا ـ درخشنده زعیمی** آـ۷۰۸۱

باکمال تاثر و تاسف درگذشت‌ناگهانی شادروان خلیل دشتی‌را به خانواده های محترم دشتی و صبوریان تسلیت عرض می نمائیم .

هیئت مدیره‌و کارمندان شرکت سهامی لوانت‌اکسپرس ترانسپورت (ایران) آـ۱۰۷۷۲

آقای محمد علی دادبخش برادر پیش آهنك

از خبر حادثه ناگوار شهادت آقای مهندس صباحی‌خواهر زاد ه‌سرکار نهایت متاسف و اندوهگین گردیدم و با ابراز مراتب همدردی و تسلیت از جانب کلیه همکاران سازمان ملی پیش آهنگی ایران از درگاه خداوند متعال خواستار صبر جمیل‌برای سرکار وسایربازماندگان بوده و جهت آنمرحوم طلب‌آمرزش می نماید . **دکتر حسین بنائی** آـ۷۰۹۱

جناب آقای دکتر علی اکبر اخوی

ا زخبر مولمه درگذشت آقای حاج سید رضا اخوی که از شخصیت های مورد احترام و مغتنم فرهنك و پیش آهنگی ایران‌بوده‌اند نهایت متاسف و اندوهگین گردید و با عرض مراتب همدردی و تسلیت از جانب کلیه همکاران و مربیان سازمانهای پیش آهنگی کشور از درگاه قادر متعال‌خواستار صبر جمیل برای جنابعالی وسایر بازماندگان فقید سعیدبوده و جهت آن مربی عالیقدر طلب آمرزش می نماید . آـ۷۰۸۹ **دکتر حسین بنائی**

مجالس ترحیم و یاد بود

بدینوسیله باطلاع دوستان و آشنایان میرساند که‌روز یکشنبه (فردا) ۲۴تیر ماه بمناسبت شب هفت درگذشت مرحوم مغفور شادروان آقای **دکتر صدقی شبستری** مجلس یادبودی از ساعت ۵الی ۷ بعد از ظهر در امامزاده عبدالله مقبره مرحوم نظام‌السلطنه (روبروی حرم) برگزار خواهد شد ساعت حرکت ۴ونیم بعد از ظهر از منزل آنمرحوم و وسیله ایاب‌و ذهاب آماده است .

خانواده‌های دکتر صدقی شبستری

بدینوسیله فوت مرحومه **سکینه ناطقیان** را باطلاع‌دوستان و آشنایان میرساند مجلس ختم آنمرحومه روز یکشنبه ۴۱٫۴٫۲۴ ازساعت ۴ الی ۷ بعد از ظهر در مسجد حصار بوعلی شمیران کوچه کلانتری‌برپاست با تشریف فرمائی خود روح آنمرحومه را شاد فرمایند .

حاج علی ناطقیان ـ کربلائی شعبان ناطقیان ـ عباس شمیرانی ـ محمد حسین و نعمت‌الله ناطقیان ـ قاسم‌و اکبر وعبدالله ناطقیان آـ۷۰۱۱

مصیبت‌وارده‌را بعموم بازماندگان آنمرحومه تسلیت میدهیم

بمناسبت تصادف روزیکشنبه ۲۴تیرماه باشب هفت فوت‌برادرم مرحوم **حاج سید رضا سادات اخوی** مجلس‌تذکری ازساعت پنج و نیم تا هفت و نیم بعد از ظهر در مسجدسادات اخوی‌واقع در خیابان ایران منعقد است شرکت آقایان‌دوستان وعلاقمندان در مجلس تذکر مزبور موجب تشکر خانواده‌آن مرحوم خواهد بود . **دکتر علی اکبر اخوی**

شرکت ملی نفت‌ایران بانهایت تاسف درگذشت دلخراش شادروان **مهندس محمد صباحی‌کرمانی** کارمند شایسته خود راباستحضار کلیه دوستان و آشنایان میرساند مجلس‌ترحیم آنمرحوم‌از طرف شرکت‌روز یکشنبه ۲۴تیر ماه ازساعت ۹تا ۱۱در مسجد مجد برگزار خواهد شد .

شرکت ملی نفت ایران

خانواده های : صباحی ـ صباحی امین ـ منزوی ـ دادبخش میمند ـ شفیعی ـ وحید ـ امین‌پور ـ طبسی ـ وحید قاجار ـ ترابی بانهایت تاثر درگذشت جانخراش جوان ناکام**مهندس محمد صباحی کرمانی** کارمند شرکت ملی نفت ایرا ن‌را به استحضار کلیه دوستان و آشنایان میرساند مجلس ترحیم مردانه آنمرحوم روزیکشنبه ۲۴تیر ماه جاری از ساعت ۹تا ۱۱ در مسجد مجد وترحیم‌زنانه در همان روز وساعت درمنزل برادر آنمرحوم واقع در بخش ۲۵ خیابان خواجه نظام‌الملك مقابل کارخانه برق فیروزکوچه هدایت کاشی ۱۲۹ منعقد خواهد بود .

محمود صباحی ـ محمد علی دادبخش ـ جواد صباحی امین‌پور ـ منزوی ـ سرهنك جواد میمند ـ حسین شفیعی ـ سرهنك‌وحید قاجار ـ سروان طبسی ـ طبسی ـ مهندس‌ترابی آـ۶۹۱۱ ۱ـ۲

فوت‌ناگهانی برادر عزیزم **مرحوم اصغر ارقش** سردفتر شماره ۲۷ تهران را باستحضار آشنایان و همکاران آنمرحوم میرساند مجلس ترحیم از طرف‌خانواده های‌بصری ـ عبداللهی لیتکوهی ـ حسینی ـ امینیان ـ بهنوا ـ روز یکشنبه ۲۴تیر ماه ازساعت ۹تا ۱۱ صبح در مسجد فخرالدوله منعقد است ومجلس ترحیم زنانه همانروز ازساعت ۵ بعد از ظهر درمنزل آنمرحوم‌واقع در خیابان شهباز کوچه باغ فرید کوچه فرح برگزار می شود . **قاسم بصری ـ حاجی‌نقی اعتمادی ـ حاجی محمد حسین طاهری‌زاده ـ سید عباس نورائی**

بعموم بازماندگان آنمرحوم مصیبت وارده را تسلیت‌میدهیم

تسلیت

باکمال تاسف مصیبت‌وارده رابخاندان محترم ناظمی به ویژه جنا ب‌آقای مهدی ناظمی تسلیت عرض می نماید. آـ۷۰۹۷ **بابك فرد**

همکار محترم جناب آقای محمد زعفرانچی

بانهایت تاسف مصیبت‌وارده را تسلیت عرض نموده بقاء بازماندگان آنمرحومه را از خداوند متعال خواهانیم **هما فرجاه ـ طیبه شیدا ـ صدیقه خشرو ـ لاریسا خاچاطوریان**

خانواده های : نیاصری ـ شایسته ـ میرعمادی ـ رنجی اسمعیل زاده با کمال تاسف واندوه‌درگذشت جانگداز(مینا) عزیزخود را بخاندان جعفری ـ حمزوی و هدایت خصوصا به ماد رداغدیده اش بانو عذرا جعفری (حمزوی)صمیمانه‌تسلیت گفته خودرا شریك غم آنان میدانند .

خبر درگذشت مهری عزیز موجب کمال تاسفمان‌گردید بدینوسیله مراتب همدردی و تاثر عمیقمان را ابرازو مصیبت وارده را بخانواده های محترم لاهوتی و اسرار نظامی تسلیت عرض می نمائیم . **خانواده خیرخواهان**

مصیبت وارده را به سرکار سرهنك ستاد لاهوتی تسلیت عرض می‌نماید . **سرهنك ستاد زند**

بانهایت تاسف مصیبت‌وارده را به همکار ارجمند جناب آقای محمد زعفرانچی تسلیت می گوئیم .

ازطرف کارکنان نقلیه‌بهداشت‌محیط گیلان ـ مرادکرمانشاهی

مصیبت وارده را بخانواده محترم زند وکیل تسلیت عرض می نمایم . **پروانه قریب**

دوست ارجمند جناب آقای اکبر سلطان پناهی

با نهایت‌تاثرو تاسف مصیبت‌وارده را تسلیت عرض نموده بقاء و سلامت جنابعالی و عموم بازماندگان را از خداوند متعال خواستارم . **ستوان دوم امامی**

نمایش فیلم عظیم وخارق‌العاده **ال‌سید** سینماسکوپ ـ رنگی دوبله بفارسی باشرکت چارلتون هستون فقط یك هفته دیگر سوفیالورن در سالن مجلل سینما **آریا** خیابان اسلامبول مجهز بدستگاه تهویه‌مطبوع

اطلاعات

شنبه
یازدهم صفرالمظفر ۱۳۸۲
چهاردهم ژوئیه ۱۹۶۲
سال سی و هفتم
شماره ۱۰۸۴۷

وزیر کشاورزی شرفیاب شد

ساعت یازده امروز آقای دکترحسن ارسنجانی وزیر کشاورزی در کاخ سفیدسعدآباد بحضورشاهنشاه باریافت.

گزارش خبرنگار ما حاکی‌است‌که آقای وزیر کشاورزی در شرفیابی امروز گزارشی از جریان مسافرت خود به یوگسلاوی‌و سایر کشورهای اروپائی‌را بعرض رسانید.

نخست‌وزیر در منزل استراحت کرد

امروز آقای دکتر امینی نخست وزیر بعلت کسالت‌درکاخ نخست وزیری حضورنیافت و در منزل به استراحت پرداخت.

یك مقام مطلع نخست وزیری بخبرنگار ما گفت کسالت آقای نخست‌وزیر سرماخوردگی و تب میباشد و چنانچه عارضه کسالت برطرف شود عصر امروز در جلسه هیئت دولت شرکت خواهد کرد.

آقای نخست وزیر امروز درمنزل به‌امور جاری دولت رسیدگی نمود

ضرایب مالیاتی سال ۴۱

امروز وزارت دارائی به دارائی های شهرستانها ابلاغ کرد که ضرایب مالیاتی سال چهل و یك‌را باتوجه بدستوری‌که قبلا داده‌شده در کمیسیون اداری تعیین و یك نسخه از آن را باداره‌کل مالیات بردرآمد ارسال دارند.

دراین دستور تاکید شده که چون پیشکاران و روسا دارائی شهرستانها ازنزدیك بوضع کسبی هریك از مودیان آشنائی دارند. لذا ضرایب سال چهل ویك مودیان ایستی طوری تعیین شود که‌باوضع واقعی آنها تطبیق کند.

برای تامین اعتبار ترمیم‌حقوق فرهنگیان

بودجه‌وزارت‌فرهنك افزایش یافت

● **قسمتی از بودجه اضافی از محل وصول شهریه و تقلیل هزینه‌های اداری و قسمتی دیگرازدرآمدعمومی دولت تامین خواهد شد.**

● اگر بودجه امشب تصویب شود فردا طی یك مصاحبه مطبوعاتی بوسیله وزیر دارائی اطلاعاتی در اختیار مطبوعات گذاشته خواهد شد.

امروزاطلاع حاصل‌شد که‌بودجه وزارت فرهنك در حدود۷۰۰ تا۸۰۰ میلیون ریال افزایش یافته است. این افزایش مربوط باعتبار ترمیم حقوق فرهنگیان میباشد، ظهر روز پنجشنبه آقای‌نخست‌وزیر دروزارت دارائی حضور بهمرسانید و در کمیسیونی که‌وزیر دارائی و معاون هزینه و مدیر کل آن وزارتخانه حضور داشتندشرکت کرد وبودجه وزارت فرهنك مجددا مورد مطالعه و مذاکره قرار گرفت.

در این جلسه رئیس حسابداری و معاون اداره بودجه وزارت فرهنك هم شرکت داشت.

بطوریکه‌خبرنگار ما کسب‌اطلاع کرده‌در بودجه وزارت فرهنك‌هزینه های جدیدی در حدود ۷۰۰ تا۸۰۰ میلیون‌ریال‌موردتایید وزارت‌دارائی قرار گرفته است که در حقیقت مربوط به‌ترمیم‌حقوق معلمین‌میباشد در سال قبل فرهنگیان شش ماهه ترمیم گرفتند اما امسال بایداعتبار تمام سال تامین شود. قرار است قسمتی ازاین مبلغ از وصول‌شهریه و تقبل هزینه های اداری بوسیله خود وزارت فرهنك تامین شود و قسمت دیگر از در آمد عمومی بوسیله وزارت دارائی تامین خواهد شد.

در حقیقت هزینه اضافی فعلی وزارت فرهنك در بودجه هسته‌ای قرارمیگیرد واعتبارآن جزءاعتبارات تضمین شده وزارت دارائی‌خواهد بود.

بررسی بودجه کل

بودجه کل عصر امروز درهیات وزیران‌مطرح خواهد شد دروزارت دارائی پیش بینی میشود که‌امشب بودجه به تصویب نهائی خواهد رسید.

در صورت تصویب بودجه درجلسه امشب مفاد آن‌فردا بوسیله آقای وزیر دارائی‌دراختیار جرایدگذارده خواهد شد.

در غیر این صورت ممکن است وزارت دارائی برای کار های جاری دولت بودجه یك دوازدهم تسلیم هیات وزیران نماید.

وزارت دارائی طرح یك دوازدهم را آماده دارد، ولی چون انتظار میرود که بودجه قبل از خاتمه ماه جاری به تصویب برسد هنوز آنرا تسلیم هیات دولت ننموده است.

شاهنشاه وشهبانودر اردوی کارگران نفت

دراین عکس شاهنشاه و شهبانو هنگام صرف ناهار با فرزندان کارگران نفت دیده میشوند (شرح در صفحه ۹)

طرح قانونی برنامه سوم آماده شد

بررسی طرح‌قانونی برنامه سوم پایان یافت وبرای تسلیم به هیئت دولت آماده گردید.

دوهفته قبل طرح قانونی برنامه پنجساله سوم کشور که از طرف سازمان برنامه تهیه و تنظیم شده بود توسط آقای مهندس اصفیاء قائم مقام‌نخست‌وزیر درسازمان‌برنامه به‌آقای دکتر امینی نخست وزیر تسلیم گردید و از طرف ایشان کمیسیونی مرکب ازآقایان وزیران دارائی - پست‌و تلگراف و تلفن - صنایع و معادن- بازرگانی ورئیس کل‌بانك مرکزی و چندتن‌ازمدیران سازمان برنامه تعیین گردید که‌به طرح مذکور رسیدگی نمایند.

این کمیسیون در ظرف دوهفته اخیر چند مرتبه در سازمان برنامه باشرکت آقای نخست وزیر تشکیل جلسه دادو طی این جلسات طرح قانونی برنامه پنجساله سوم کشور را آماده‌کرد انتظار میرود که‌طرح مذکور در جلسات این هفته هیئت دولت به تصویب نهائی برسد.

قیمت اتومبیل‌های دولتی

براساس پیشنهاد های رسیده فردا تعیین میشود

امروز آخرین روز مهلت فروش اولین قسمت اتومبیلهای سواری جمع آوری شده دولت بود این اتومبیل ها ۵۸ دستگاه بود و فردا پیشنهاد های شرکت کنندگان در کمیسیون مخصوصی مورد رسیدگی قرارمیگیرد.

کارمندان دولت

در مورد شرکت کارمندان دولت در مزایده اتومبیل های سواری‌دولت اشکالی از نظر قانون منع مداخله کارمندان دولت در معاملات دولتی‌پیدا شده بود که قرار شد با تصویب نامه هیات وزیران مجوز قانونی برای‌آن کسب شود. اما این طرح بعلت‌عدم ضرورت معوق ماند زیرا وزارت‌دارائی معتقد است که چون طرف معامله کارمندان بانك ملی‌است، لذا این امر معامله با دولت تلقی نمیشود و همانطوریکه هر کارمند دولت‌میتواند از بانك وام بگیرد یا بابانك کارگشائی معامله کند و یا از شرکت سهامی فرش قالی بخرد میتواند اتومبیل های دولتی را هم از طریق‌بانك‌ملی‌خریداری کند.

حق تقدم

فردا صبح کمیسیون‌مربوطه تشکیل جلسه خواهد داد و برندگان مزایده هر اتومبیل را تعیین خواهندکرد.

دراین معاملات حق تقدم در درجه اول با کارمندی است که قبلا از اتومبیل‌استفاده میکرد بعد باکارمندان دولت پس از آن با خریداران آزاد میباشد.

اتومبیل سری دوم

سری دوم اتومبیل های سواری‌جمع آوری شده دولت ۶۰ دستگاه است که از پس فردا در محل پارکینك وزارت بازرگانی که در زیر ساختمان وزارت بازرگانی است‌بمعرض فروش‌گذارده خواهد شد.

۱۴ نفر دیگر از صاحبمنصبان فرهنك بازنشسته شدند

قبلا اطلاع داده‌بودیم که ۱۲نفر از اعضای عالیرتبه وزارت فرهنك که‌درمیان آنها معاونان‌ومدیران کل سابق فرهنك نیز دیده میشدند باز- نشسته شده‌اند. خبرنگار ما امروز گزارش دادکه چهارده نفر از صاحبمنصبان‌وزارت‌فرهنك ازجمله آقای دکترغلامحسین مصاحب‌معاون اسبق وزارت‌فرهنك‌بازنشسته‌شده‌اند واحکام آنها صادروابلاغ گردید

توضیح دانشگاه

سخنگوی دانشگاه تهران امروز به خبرنگار ما گفت: متن «آئیننامه انتخاب دانشیاران تمام وقت» که در شماره روز پنجشنبه روزنامه کیهان بعنوان «آئین نامه جدید و مصوبه شورای دانشگاه» چاپ شده‌بود قدیمی است ودر این آئیننامه تغییراتی داده شده است که بزودی از طرف دانشگاه تهران در اختیار جراید گذاشته خواهد شد.

کنکور دانشگاه

امروز خبرنگار دانشگاهی ماکسب اطلاع کرد که روز هفتم مرداد نام نویسی از داوطلبان ورود بدانشگاه آغاز میگردد مقامی که این خبر را دراختیار خبرنگار ما گذاشت گفت‌این تاریخ قطعی است ولی احتمال‌داردبراثر اشکالاتی از نظر تنظیم برنامه ثبت‌نام یکروز جلوتر یا عقبتر یعنی بین روز های ششم یا هشتم مرداد آغازگردد.

ده روز

مقام مذکور افزود از هر دانشکده یکنفر مامور ثبت نام داوطلبان ورود به دانشگاه خواهد شد.

از داوطلبان بدون در نظر گرفتن دانشکده ای که‌می‌خواهنددرآن‌تحصیل نمایند برای شرکت در کنکور عمومی دانشگاه ثبت‌نام خواهد شد.

حداکثر مدتی که برای نام نویسی درنظر گرفته شده ده روز میباشد.

کلیه داوطلبان ورود بدانشگاه در روزهای اول و دوم و سوم شهریور در سه رشته امتحان خواهند داد.

محل نام نویسی

محل نام نویسی داوطلبان ورود به دانشگاه دانشکده پزشکی در نظر گرفته شده‌است.

داوطلبان از در مقابل تالار ابن‌سینا برای ثبت نام مراجعه خواهند کرد.

ضمنا در سال جاری نیز مانندسال قبل از داوطلبانی که‌درامتحانات کلاس ششم متوسطه تجدیدی آورده‌اند ثبت نام نخواهد شد.

سه مرحله

کسانیکه میخواهند در سال اول یکی از دانشکده هانام نویسی‌کرده و موفقیت پیدا کنند باید سه مرتبه نام نویسی نمایند.

مرحله اول برای شرکت در کنکور عمومی، مرحله دوم برای شرکت در امتحان اختصاصی و مرحله سوم‌برای ورود بدانشگاه.

دانشکده های پزشکی و داروسازی که امتحان اختصاصی ندارند بیش از دوبار از داوطلبان نام نویسی‌نمیکنند.

امتحان طبی

یك مقام دانشکده‌پزشکی‌بخبرنگار دانشگاهی ما گفت:

از داوطلبان ورود بدانشکده‌پزشکی که در کنکور عمومی موفق شوند به نسبت معدل سیصد نفر اول‌برای‌ورود بدانشکده انتخاب می‌شوند.

ازاین عده فقط یك امتحان طبی بعمل خواهد آمد. این مقررات در مورد دانشکده داروسازی نیز اجراء خواهد شد.

تبریکات

جناب آقای عزت‌اله اوزار

انتخاب جنابعالی را بسمت ریاست اتحادیه صنف لاستیك فروشان تبریك عرض موفقیت سرکار عالی را از خداوند مسئلت مینمایم.

آ-۷۰۴۹ حاجی منصور نژاد

جناب آقای عزت‌اله اوزار

انتخاب جنابعالی را بسمت ریاست اتحادیه صنف لاستیك فروشان تبریك عرض نموده و موفقیت آنجناب را خواهانیم.

آ-۷۰۴۷ لاجوردی - کمالی

جناب آقای علی اصغر طباطبائی

انتصاب جنابعالی‌را بریاست اداره‌حسابداری سازمان چای صمیمانه تبریك عرض‌نموده سعادت سرکار را ازخداوند بزرك خواستارم. اردبیل نوربخش

جناب آقای عزت‌الله اوزار

انتخاب جنابعالی را بسمت رئیس‌صنف‌لاستیك‌فروشان تبریك می گویم. شاهین زرگریان

جناب آقای عزت‌الله اوزار

انتخاب جنابعالی رابسمت ریاست صنف لاستیك‌فروشان تبریك و موفقیت آنجناب را مسئلت می نمائیم.

آ-۷۰۷۷ علی مخبری -سید احمدعلوی

جناب آقای عزت‌الله اوزار

انتخاب جنابعالی رابسمت‌ریاست صنف لاستیك‌فروشان تبریك عرض می نمایم. یدالله وفائی

جناب آقای عزت‌الله اوزار

انتخاب جنابعالی‌را بسمت رئیس صنف لاستیك‌فروشان تبریك عرض می نماید. رحیم پناهی

مقام محترم وزارت کشور

کسبه خیابان سپهبد رزم آرا و میدان شوش بدینوسیله از حسن انتخاب اعضای محترم انجمن شهر ری نسبت به انتخاب جناب آقای ناصر علی اعتمادی معاون فنی‌اداره‌باربری کل قند و شکر که از خانواده های محترم شهر ری می باشند تبریك می گوئیم.

حاجی محمد صابری- عباس هدایت - محمد رضاصابری حاج محمد صابری- محمود حاج وزیری - عوضعلی صابری حاج رضا سمیعی - باقر ظفر قندی - و چند امضای دیگر

جناب آقای عزت‌اله اوزار

بدینوسیله انتخاب بجا و شایسته‌ی آنجناب را بسمت ریاست اتحادیه صنف لاستیك فروشهای تهران از صمیم قلب تبریك عرض نموده موفقیت‌های بیشتری را برای شما آرزومیکنم.

آ-۷۰۵۳ آواك هارطون میرزایانس

دوم مرداد
سیما
و
گلپا
درسینما مولن‌روژ

راننده کمباین

یك نفر راننده کمباین که از لحاظ میکانیکی و رانندگی‌تجربه کامل داشته باشد برای همدان استخدام میشود لطفا با تلفن۷۱۴۹۳ مذاکره فرمایند.

آ-۱۰۷۷۶

درج بیلان

قابل توجه آقایان مدیران شرکتها

عین ماده سوم تصویب نامه شماره ۲۶۲۱۳رت۲۷ر۸ر۴۰ هیئت وزیران و تبصره مربوط به‌آن راجع به طبع ونشر بیلان عملیات شرکتها در روزنامه رسمی کشور جهت اطلاع ذیلا درج میگردد.

ماده سوم: کلیه شرکتها موظفند بیلان عملیات هر سال مالی خود را بلافاصله بعد از تصویب مجمع عمومی صلاحیتدار منتهی تاپایان‌چهار ماه بعد از دوره مالی در روزنامه رسمی کشور طبع و نشر نمایند.

انتشار ترازنامه باید باامضاء مقامات‌مسئول وبازرسان قانونی‌شرکت باشد نشر بیلان شرکت در روزنامه رسمی جانشین ارائه و تسلیم آن بکلیه مراجع دولتی اعم از واحد های مالی و باقضائی و غیره خواهدبود.

تبصره - هیچیك از مراجع رسمی و همچنین هیچیك از بانك های دولتی و غیر دولتی حق ندارند استناد شرکت ها را بترازنامه هائی غیر از آنچه بموقع مقرر دراین ماده در روزنامه رسمی کشور شاهنشاهی درج و نشر شده است بپذیرند.

باتوجه بمراتب بالا انتظاردارد آقایان مدیران‌شرکتها بوظیفه‌قانونی خود عمل نموده و مالیات متعلقه سود قلمدادی در بیلان را بانضمام یك شماره از روزنامه و اظهارنامه مربوطه تاپایان ضرب الاجل قانونی باداره مالیات بر درآمد شرکتها تسلیم و رسید اخذ فرمایند

مدیر کل وصول تهران و دارائی های حومه

ارزان‌ترازهمه
سیمان تهران
سیمان تهران
مرغوب ترین و باصرفه ترین سیمانها
خیابان شاهرضا - کوچه فتوحی تلفن ۶۴۸۶۹

روغن نباتی ناز

پخش اصفهان تلفن ۴۱۴۱

معاون وزارت خارجه پاکستان باوزیر خارجه‌ایران ملاقات کرد

● **از طرف وزارت دربار اعلامیه‌ای پیرامون‌مسافرت شاهنشاه به کابل صادر میشود.**

امروز خبر نگار سیاسی ما کسب اطلاع کرد که روز گذشته آقای‌دهلوی معاون ثابت وزارت امور خارجه - پاکستان با آقای عباس آرام وزیر امور خارجه ملاقات و مذاکره کرد.

آقای دهلوی روز پنجشنبه درراه مسافرت خود به بغداد وارد تهران شد و دیروز نیز تهران را بمقصد عراق ترك گفت

آقای دهلوی از طرف‌دولت متبوع خود در جشن انقلاب ۱۴ ژوئیه جمهوری عراق شرکت کرد.

مذاکرات تهران

خبر نگار سیاسی‌مادر گزارش‌خود میافزاید باحتمال‌قوی معاون وزارت خارجه پاکستان در راه باز گشت خود ازبغداد به کراچی نیز درتهران توقف خواهد نمودواین امر همزمان بااقامت آقای فریدون جمال ارکین وزیر امور خارجه ترکیه در تهران خواهد بود. بنا براین از ظواهرامر چنین استنباط میشودکه‌آقای دهلوی معاون وزارت خارجه‌پاکستان ازطرف دولت متبوع خود در مذاکرات‌وزرای کشور های مسلمان سنتو در تهران شرکت خواهد کرد.

کسالت وزیر خارجه پاکستان

درمورد عدم شرکت آقای‌محمدعلی بوکرا وزیر امور خارجه پاکستان خبر نگار ما کسب اطلاع کرد که‌وی بعلت کسالت نتوانست درجشن‌انقلاب ۱۴ ژوئیه عراق شرکت کند و بهمین علت ظاهرا نخواهد توانست در مذاکرات تهران شرکت کند.

مسافرت شاهنشاه

موضوع دعوت اعلیحضرت پادشاه افغانستان از اعلیحضرت همایونی جهت مسافرت به کابل و احتمال مسافرت قریب‌الوقوع شاهنشاه به پایتخت کشور دوست و همکیش ما افغانستان مورد توجه محافل سیاسی تهران قرار گرفته است. امکان این مسئله‌پس‌از طرح میانجیگری‌شاهنشاه در حل اختلافات بین افغانستان و پاکستان مورد بررسی قرار گرفته بود و اینك با اظهارات اخیرسفیر کبیر افغانستان در تهران و مصاحبه روز پنجشنبه خبر نگار سیاسی مابا ایشان موضوع دعوت شاهنشاه به افغانستان مسلم شده است.

تا ده روز دیگر

دیشب رادیو کراچی‌در بخش‌اخبار خود طی تفسیر کوتاهی در این مورد گفت:

آقای محمد عثمان امیر سفیرکبیر افغانستان در تهران اظهار داشت که مذاکرات مقدماتی در باره بازدید شاهنشاه ایران از کابل باتوجه به پیشنهاد میانجیگری ایشان جهت‌رفع اختلافات پاکستان و افغانستان آغاز شده است.

نامبرده افزود احتمال می رود اعلیحضرت شاهنشاه ایران در ده روز آینده رهسپار کابل‌شوند. سفیر کبیر افغانستان اضافه کرد که‌پادشاه افغانستان از شاهنشاه ایران دعوت کرده‌اند که‌از کابل دیدن کنند.

سفیر کبیرافغانستان گفت‌بذل‌مساعی شاهنشاه برای دولت وی مایه‌مسرت و شادمانی است امیدوارم بازدید شاهنشاه از کابل موجب رفع تمام مسائل لاینحل گردد.

خرسندی پاکستان

کراچی - رویتر - ۱۳ ژوئیه - سخنگوی دولت پاکستان امروز اظهار داشت که وزارت خارجه پاکستان از اینکه دولت افغانستان از پیشنهاد شاهنشاه ایران‌برای میانجیگری‌میان افغانستان و پاکستان استقبال کرده عمیقا خرسند شده است.

اعلامیه دربار شاهنشاهی

آخر وقت امروزخبرنگار سیاسی ماکسب اطلاع کرد که در مورد مسافرت شاهنشاه به کابل از طرف دربار شاهنشاهی اعلامیه‌ای صادر خواهد شد.

خلاصهٔ خبرها

● اداره خواربار شهرداری اعلام کرد که پنجاه نفر از مامورین آن اداره برای کنترل نرخها ورسیدگی بشکایات مردم بمیدانها وبازارهای روز اعزام شده‌اند.

● کنفرانس موادمخدره باشرکت نمایندگان ایران وپاکستان‌بامداد امروز بوسیله آقای وزیر بهداری دراداره کل نظارت برمواد مخدره گشایش یافت.

● خبرنگار ما در تبریز گزارش داد که‌دیروز یك اتوبوس سواری برانندگی میرهاشم نیلفروش درراه سردرود -تبریز بعلت‌سرعت‌واژگون شدورانده بقتل رسید.

● امروز از طرف هنرهای‌زیبای کشوربمناسبت درگذشت‌خانم‌دکتر شکوه ریاضی استاد دانشکده هنر های تزئینی مجلس ختمی درمسجد مجد منعقد گردید.

● جلسه فوق‌العاده شورایعالی تعاون کشور باحضوروزیر کشاورزی ووزیر کار اساسنامه‌اتحادیه‌شرکت های تعاونی‌روستائی‌مراغه راتصویب کرد.

● امروز کسب اطلاع شد که‌از طرف آقای همایونی بازپرس دیوان کیفر علیه چهار نفراز مسئولین گذشته اداره رفاه معلم قرار مجرمیت صادر شده است

ب.ب.ب. کلاب
یك گوشه از اروپا
درشمال غرب تهران
بزودی
آ-۱۰۶۳۸ آشنا

از باغ وحش دیدن کنید

از فرداشب
نوازندگان هنرمند ارکستر بوکاردو
از فرداشب
شکوفه‌های هنرمند کشور ایتالیاباهنرنمائی خود در
کاباره دانسینك شکوفه نو
تهران را گل باران خواهند کرد
شورانگیز ترین آهنگهای روز بانضمام‌نغمات دل انگیز
مادموازل پینلا PINNELA
زیباترین خواننده رادیو تلویزیون رم بهمراهی بزرگترین ارکستر جازایتالیا
جان بو کاردو BOKARDO
شمع سوزان با شرکت گلپا - رقص عربی عزیزه
اکروبات‌سمیرا- جان‌باز برنامه هنرمند ترین‌خردسال شهرماه برنامه های‌گوناگونی
است از اتراکسیون جدید شکوفه نو
از امشب شکوفه‌نو
گل‌سرسبد
کاباره‌های‌تهران
تلفن ۲۶۰۸۰ - ۲۰۴۶۸