تروریستها ۳ امریکائی را کشتند

صبح امروز در فلکه وثوق تهران نو

اطلاعات

شنبه ششم شهریورماه ۲۵۳۵
دوم رمضان ۱۳۹۶
شماره ۱۵۰۹۷ – تکشماره ۱۰ ریال

۳۶ صفحه

تروریستها پس از کشتن امریکائیها متواری شدند

سه آمریکائی عازم محل کار خود بودند که مورد حمله قرار گرفتند

تروریستها با یک فولکس واگن راه را بر امریکائیها بستند

•

تروریستها از بقایای گروه تروریستی مارکسیست های اسلامی هستند

در صفحه ۴

شاهنشاه: به‌در آمد فعلی قانع نباشید

شاهنشاه آریامهر، علیاحضرت شهبانو و والاحضرت همایون ولایتعهد در استادیو مبزرگ تبریز به ابراز احساسات مردم آذربایجان شرقی پاسخ میدهند.

★ دیروز شکایت از ارباب و مالك بود امروز تقاضای آب و برق است

★ خانها وارتجاع سرخ و سیاه ابزار دست خارجیها بودند

در صفحه ۲۵

شهبانو: کسی نمیتواند غلط را صحیح جلوه دهد چون مردم بی‌صدا نمیمانند

در صفحه ۴

روش اعزام مشمولان عادی تهران تغییر کرد

در صفحه ۳

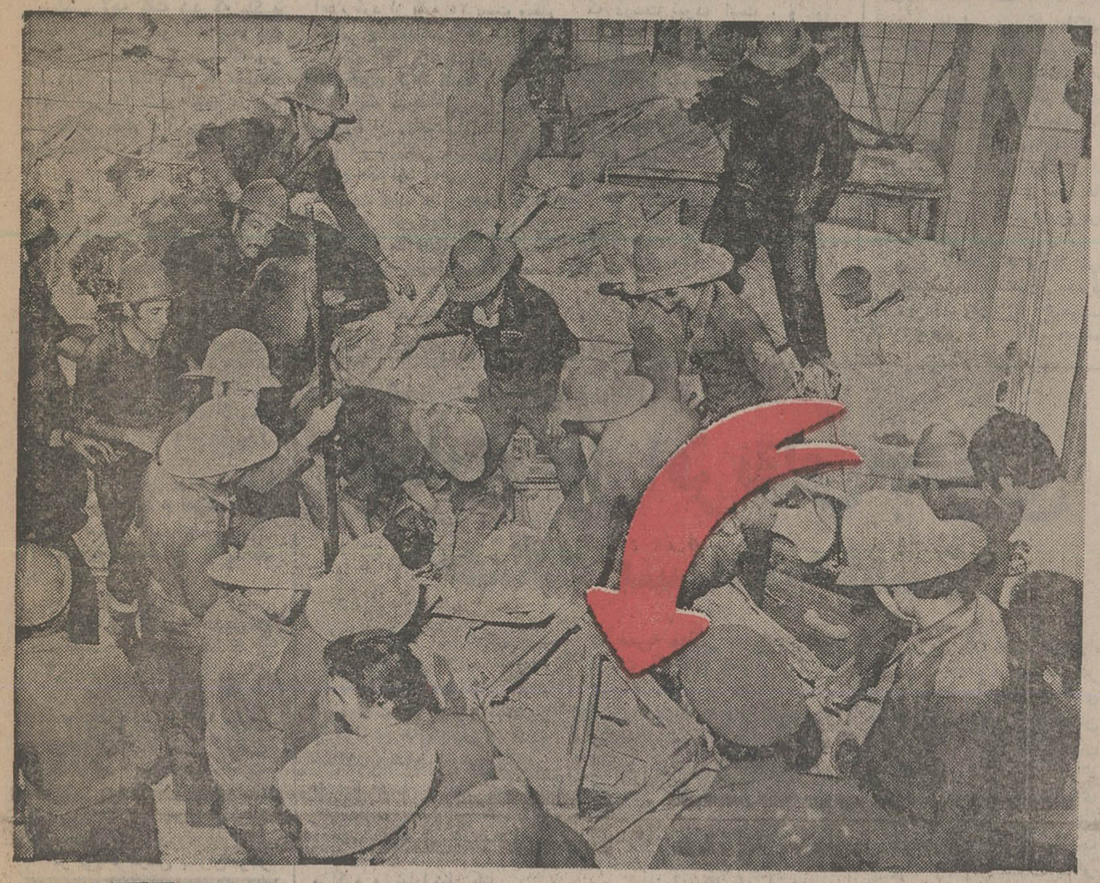

صدور رونوشت شناسنامه از امروز متوقف شد

در صفحه ۴

•

برای نخستین بار در تاریخ علم

ژن مصنوعی ساخته شد

در صفحه ۴

رؤسای آموزش و پرورش ۱۴ شهرستان تغییر کردند

در صفحه ۴

هفتاد و یکمین شماره ویژه‌نامه ۲۸ هزار روز تاریخ ایران و جهان

امروز در صفحات: ۳۳۷، ۳۳۸، ۳۳۹، ۳۴۰، ۳۴۱، ۳۴۲، ۳۴۳ و ۳۴۴

توضیح مهم درباره ۲۸ هزار روز

توضیح مهم ما را در صفحه ۹ مطالعه فرمائید

جناب آقای مهندس مهدی فرهمند رضوی

مهندسین، کارمندان، کارگران کنسرسیوم شرکت های نوکار –اسد– اکباتان –سالید مصیبت وارده را به جنابعالی‌وخانم ترانه فرهمند رضوی صمیمانه تسلیت‌میگویند.
کنسرسیوم نوکار –اسد– اکباتان– سالیدکرمانشاهان
محمد جعفر زند

جناب آقای مهندس حسین امین مدنی

با کمال تاسف درگذشت پدرگرامی همسر شایسته آن جناب را صادقانه تسلیت عرض می‌کنم.
علی‌اصغر بشیر فرهمند

جناب آقای ممیززاده مدیر کل محترم امور اقتصادی و دارائی استان مرکز

بانهایت تاسف درگذشت خواهر گرامیتان را تسلیت عرض نموده بقای عمرآن جناب‌و خانواده محترم را مسئلت مینمایم.
اداره امور اقتصادی ودارائی قزوین

صاحبان صنایع – وزارتخانه ها شرکتهای تعاونی مسکن

ازغرفه شرکت گسترش مسکن

تولیدکننده خانه‌های پیش‌ساخته در ایران با سیستم جنرال الکتریك امریکا در نمایشگاه‌عصر پهلوی دیدن کنید.

ساختمان ۱۴

(شماره تلفنهای سازمان آتش نشانی وخدمات ایمنی)

(۶۴۴۴۴۳)
(۶۴۴۴۴۴)
(۶۴۴۴۴۵)

سازمان انرژی اتمی ایران

آگهی استخدام دیپلمه‌ها در سازمان انرژی اتمی ایران

شرح درصفحه آخر

کارخانه شرکت نیکنوش رشت

تولیدکننده (کانادادرای –کوکاکولا –سون‌آپ)

سالروز قیام ملی ۲۸ مرداد راجشن گرفت

شرح در صفحه ۲۵

آگهی مرکز کارگزاری بورس بانک اعتبارات صنعتی

شرح در صفحه آخر

فروش زمین در جاده مخصوص تهران – کرج

بمساحت ۳۷۵۰۰ متر مربع واقع در کیلومتر هشتم از میدان شهباد – برجاده اصلی – دوبر – بادیواد – کشی – یکجاویا تفکیك شده طالبین بین ساعت ۱۰ الی ۱۳ با تلفن ۸۲۵۷۹۴ تماس حاصل فرمائید.

قابل توجه کلیه کارخانجات ریسندگی و بافندگی و شرکتهای ساختمانی و کشاورزی

شرح درنیازمندیها صفحه ۱۷

آموزشگاه عالی خدمات اجتماعی

از داوطلبانی که نمره کل از مجموع امتیازات آنها از ۴۲۰۰ بیشتر است و مدارك خود را قبلا فرستاده‌اند برای انجام مصاحبه دعوت مینماید

شرح در صفحه ۲۳

روزهای دوشنبه مجله جوانان با بهترین مطالب وزیباترین عکسها در دسترس شماست

آموزشگاه کودکیاری جمعیت خیریه فرح پهلوی داوطلب می‌پذیرد

در صفحه ۱۹

باتاثر فراوان درگذشت شادروان مادر– مادر بزرگ زهرا شریف رازی را باطلاع بستگان ودوستان و آشنایان می‌رسانیم. ضمنا بخاطر شادی روح عزیز از دست رفته از برگزاری هرگونه مراسمی خودداری وکلیه هزینه های مربوطه صرف امور خیریه میگردد.
نصرت شریف رازی– ناصر شریف رازی. منصور شریف رازی. رضا فربود.

شاهنشاه آریامهر به اتفاق علیاحضرت شهبانو و والاحضرت ولایتعهد ضمن بازدید از کارخانه خانه‌سازی ایرداك اجازه بهره‌برداری رسمی این کارخانه را صادر فرمودند.

بقیه صفحه ۲۲

تریلر نفتکش بعد از برخورد با ۴ وسیله نقلیه اتومبیل پیکان را با خودبه‌نانوایی کشاند ماموران امداد آتش نشانی و اورژانس تهران جنازه راننده پیکان را از زیر آوار بیرون می‌کشند.

در صفحه ۴

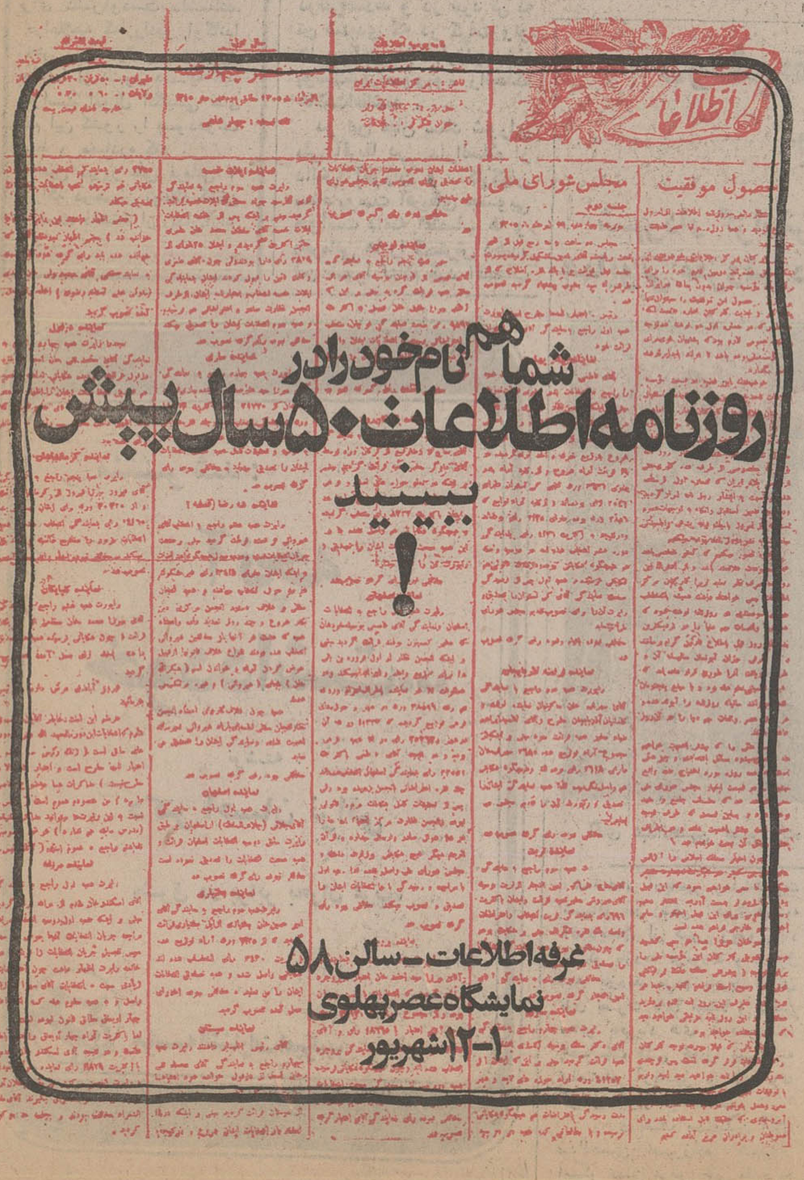

آموزشگاه شبانه‌روزی بهیاری میثاقیه

بقیه درصفحه حوادث

قابل توجه علاقمندان

اراضی زعفرانه کرج

شرح در صفحه نیازمندیها

دنیای ورزش روزهای شنبه منتشر میشود

آگهی ثبت نام از پذیرفته شدگان آزمون همگانی در رشته‌های روزانه و شبانه دانشگاه آذرآبادگان برای سال تحصیلی ۳۶-۲۵۳۵

در صفحه ۱۰

منابع خبرگزاریها: فرانسه-یونایتدپرس- آسوشیتدپرس- رویتر- آلمان- شین‌هوآ- خاورمیانه‌و تلکس اطلاعات

برسر ماجرای رشوه‌گرفتن از کمپانی لاکهید

شوهر ملکه‌هلنداز کلیه‌پستهای خوداستعفاکرد

پرنس برنهارد و پشت سر او ملکه ژولیانا در بازگشت از تعطیلات ایتالیا وارد قصر سلطنتی می‌شوند . آندو در پی با لاگرفتن رسوائی رشوه دهی لاکهید تعطیلات خود در ایتالیا را ناتمام گذارده با شتاب به هلند بازگشتند . عکس رادیویی یونایتدپرس

لاهه - رویتر - در محافل سیاسی لاهه گفته شد که ملکه «جولیانا» بدرخواست «جوب» دن‌کویل» نخست وزیر این‌کشور درمسند سلطنت باقی خواهدماند لیکن در بهار سال آینده به نفع شاهزاده خانم «بئاتریس» فرزند ارشد خوداز سلطنت هلند کناره‌گیری خواهد کرد .

از سوی دیگرمحافل هلندی میگویند ملکه جولیانا فردای انتخابات عمومی هلند در ماه مه ۱۹۷۷ از سلطنت کناره گیری خواهد کرد .

از سوی دیگر «ارنست‌هاسر» مدیر پیشین کمپانی آمریکایی «لاکهید» دیروز تاکید کرد که پرنس برنهارد شخصا از شرکت لاکهید درخواست بیش از یک میلیون دلار رشوه بصورت پول نقد کرده بود .

هاسر گفت این پول به پرنس برنهارد داده شد تا شرکت‌بتواند امتیاز فروش هواپیما های «استارفایتر» به‌هلند را بدست آورد .

دربی بالا گرفتن موج‌رسوایی رشوه دهی لاکهید به همسرملکه هلند کمیسیون تحقیق‌هلند که از مدتی پیش مامور رسیدگی باین ماجرا شده است دیشب اعلام داشت پرنس برنهارد یک میلیون ودویست هزار دلار از کمپانی لاکهید رشوه گرفته است تا تسهیلاتی در راه فروش هواپیما های ساخت این شرکت به هلند بوجود آورد .

در پی‌بالا گرفتن بحران‌شوهر ملکه هلند ضمن انتشار بیانیه‌ای اعلام کرد از کلیه ۲۵ پست ومقام دولتی واجتماعی که تاکنون ریاست آنها را برعهده داشت کنارگیری کرده است .

ازجمله پست هایی که پرنس- برنهارد از ریاست آن کنار رفت یکی هم بازرسی عالی نیرو های مسلح هلند بود که پرنس ۳۰ سال تمام این پست را برعهده داشت پرنس در عین حال موافقت کرد از کلیه پست های مهم نظامی تجاری و اجتماعی‌خوداستعفادهد

خود شوهر ملکه هلند دریافت رشوه از لاکهید را تکذیب کرده اماتایید کرده است که در سال های اخیر اعمالی از او سرزده که درست نبوده است ، و او مسئولیت‌این اعمال‌رابطور‌دربست وشخصا برعهده گرفته وازکلیه سمت های بیست و پنج‌گانه خود کنار رفته است .

پرنس برنهارد طی مصاحبه‌ای خاطر نشان ساخت وی روابط بسیار نزدیکی با مقامات لاکهید داشته والبته پول‌هایی بوی داده شده که او همه آنهارا با لخبر یکصد هزار دلار قلمدادکرد . پرنس تایید کرد که او این پول هارا به برخی از اشخاص مهم‌در هلند داده واین اقدام اودلایل اجتماعی داشته‌است

ناگوارترین خبر برای مردم انگلیس

کاهش بیسابقه آب رودخانه تایمز لندن

لندن- یونایتدپرس - خشکسالی بیسابقه‌اروپا، بخصوص‌انگلستان موجب گردیده که آب رودخانه معروف «تایمز» لندن بسرعت رو به کاهش رود . از طرفی نفوذ و رخنه‌آب‌از بستر رودخانه‌موجب گردیده که روزانه حدود ۱۵ میلیون گالن آب به اعماق زمین فرو رفته و نتیجتا درحال حاضر عملا رودخانه «تایمز» ازجریان و حرکت باز ایستاده است .

انتشار اخبار مربوط به‌بار ایستادن جریان آب‌رودخانه پر برکت «تایمز» ناگوار ترین خبری بود که مردم لندن و مناطق جنوب خاوری انگلستان دریافت کردند. خشکسالی بیسابقه‌ای که اینک انگلستان با آن روبروست در ۵۰۰ سال گذشته‌در این‌کشور سابقه نداشته است .

دنیس هاول وزیر کابینه‌انگلیس که‌مامورمبارزه با اثرات‌خشکسالی گردیده دیشب به خبرنگاران گفت باکمال تاسف رود بزرگی کملندن وحومه‌آنرا مشروب میکنداینک از جریان‌و حرکت بازایستاده و دربرخی از نقاط مسیرجریان آب مردم ناگزیر با تلمبه و پمپ های آب نیازمندی های‌خودرا برطرف میکنند .

وزیر کابینه انگلیس از مردم خواست داوطلبانه میزان مصرفی آب رودخانه خود را ۵۰ درصد کاهش‌دهند . در حال حاضر پایتخت انگلیس روزانه ۷۰۰ میلیون گالن آب مصرف میکندو وزیر کابینه انگلیس اخطارکرداگر مردم درکاهش مصرف آب‌همکاری نکنند تا اکتبر آینده آب درلندن جیره‌بندی خواهد شد .

گارشناسان آب رخنه آب از بستر رودخانه معروف تایمز را در منطقه‌ای موسوم به اکسفورد شامر» واقع در شمال غرب لندن کشف کردند . در حال حاضر ماموران بوسیله تلمبه و پمپاژ می‌کوشند آب فرو رفته در بستر رودخانه «تایمز» را خارج ساخته ازهدر رفتن‌آن جلوگیری بعمل آورند .

مسیحیان طرح جدید صلح لبنان را پذیرفتند

بیروت - خبرگزاری فرانسه - رویتر - حسن‌صبری الخولی فرستاده جامعه عرب دیشب طرحی‌راکه اتحادیه عرب برای برقراری صلح در لبنان تهیه کرده است به رهبران محافظه‌کار تسلیم کرد . این طرح در جلسه‌ای که از رهبران مسیحیان لبنان و کشیش های مارونیست با حضور ژنرال غنیم فرمانده نیرو های صلح عرب‌تشکیل شده مورد بررسی قرار گرفت . رهبران مسیحی‌گفتند این طرح را بعنوان زمینه مذاکره جهانی می‌پذیرند .

بگفته رادیو فالانژدرطرح صلح جامعه عرب برقراری آتش‌بس در سراسر لبنان پیش‌بینی شده است .

باین‌ترتیبکه نیروهای فلسطین و ترقیخواهدرآینده بسیار نزدیک از مواضع خود در جبل لبنان عقب - نشینی خواهند کرد . نیرو های صلح عربی دو پاسگاه در این منطقه تاسیس خواهند کرد . تا پانزده روز دیگر نیز مسئله عقب نشینی نیرو های فلسطین و ترقیخواه‌از بیروت و حماموردد بررسی قرار خواهد گرفت . بموجب طرح ۲۵ صفحه فلسطینی ها و سوریها از جبهه های فعلی عقب نشینی میکنند و مناطق حایل بین آنها بوجود خواهد آمد در این قرارداد همچنین اجرای قرارداد مورخ ۱۹۶۹ لبنان و فلسطین و ضمایم آن پیش بینی شده است .

در پایان جلسه کامیل شمعون رهبر حزب‌ناسیونال لیبرال لبنان اظهار داشت که بزودی جلسه‌دیگری از رهبران مسیحی و فرستاده جامعه عرب تشکیل خواهد شد . محافظه کاران در نظر دارند هیئتی برای مذاکره درباره این طرح به دمشق بفرستند . قرار است‌نمایندگان جامعه عرب امروز طرح جدید صلح را با رهبران محافظه‌کاران و فلسطینی ها در میان بگذارند .

یرجمائیل رهبر فالانژها دیشب در یک مصاحبه مطبوعاتی نسبت به حل اختلافات طرفهای درگیر در لبنان اظهار امیدواری کرد و گفت ما هم اکنون مسائل بعد از جنگ را بررسی می‌کنیم طرح های جامعی برای ترمیم خرابی های لبنان در دست تهیه است .

از سوی دیگر کمال جنبلاط رهبر سوسیالیست های ترقیخواه ضمن پیام هائی برهبران کشور های‌عربی شرایط چپ‌گرایان را برای‌برقراری‌صلح در لبنان تشریح کرده است . جنبلاط در یک مصاحبه مطبوعاتی گفت عقب نشینی نیرو های سوریه از لبنان کلید مشکل‌لبنان است و پس از آن باید نیرو های عربی و تجهیزات آنها بقدر کافی تقویت شود تا بتوانند بدقت برقرارداد ترک مخاصمه نظارت کند .

جنبلاط گفت قبل از روشن شدن روابط لبنان‌و فلسطین باید خود لبنانی ها در باره سیاست آینده کشور بتوافق برسند و پس از روی‌کار آمدن الیاس سرکیس یک دولت متحد که درآن‌نمایندگان همه احزاب سیاسی شرکت داشته باشند تشکیل شود .

رهبر سوسیالیست های ترقیخواه گفت مذاکرات لبنانی‌ها بلافاصله پس از عقب نشینی نیرو های سوریه آغاز خواهد شد .

جنبلاط ضمن اشاره به احتمال تشکیل یک‌کنفرانس عالی سران عرب گفت این کنفرانس باید رامحلی برای بحران لبنان پیشنهاد کندو اضافه کرد که با شرکت نمایندگان احزاب طرفدار سوریه در کمیته عالی سوریه لبنان و فلسطین مخالف نیست از سوی دیگر کمال اسعد رئیس شعبه پارلمان لبنان با رئیس جمهوری ملاقات کرد و مدتی پیرامون آخرین تحولات اوضاع و دیدار آینده سرکیس از دمشق باوی به گفتگو پرداخت .

رشید کرامی نخست‌وزیر لبنان نیز سفیر شوروی را در بیروت پذیرفت . دیپلمات شوروی در پایان این دیدار به خبرنگاران گفت دولت متبوع وی همچنان خواهان حاکمیت وحدت ملی و استقلال لبنان است .

با فعالیت های سیاسی بیسابقه‌ای طی ۲۴ ساعت اخیر در لبنان آغاز شده‌احتمال میرود این بارطرفهای درگیر بطور قطع در باره مسائل مورد اختلاف بتوافق برسند با ایتحال دیروز و دیشب در کلیه جبهه های جنگ لبنان ادامه داشت .

بگزارش رادیو صدای لبنان دیروز در مرکز شهر بیروت که زیر کنترل محافظه کاران است نبرد شدیدی میان واحد های توپخانه ترقیخواهان و محافظه‌کاران روی داد که تا سحرگاه امروز ادامه داشت .

بنوشته روزنامه النهار «توقیف موقت کلیه‌روزنامه هائی که در بیروت منتشر میشوند یکی از شرایطی‌است که در طرح جامعه عرب برای حل بحران لبنان پیش‌بینی شده است .

دو کشتی جنگی شوروی وارد مدیترانه شدند

استانبول - آسوشیتدپرس- دوکشتی جنگی شوروی دیروز ازتنگه بسفرعازم‌آبهای مدیترانه شدند .

منابع نیروی دریایی ترکیه اعلام کردند دو کشتی شوروی کشتی ملی‌کوپتر بر«لنینگراد»و دیگری ناوشکن مجهز به‌موشک هدایت شونده«موسوم به«مسلنی» بودند .

منابع فاتودراستانبول‌نیز به‌نوبه خود خاطر نشان ساختند درحال حاضر قدرت نیروی دفاعی‌دریایی شوروی در مدیترانه ازحدود ۷۰ کشتی جنگی تشکیل‌میشود.

رئیس‌جمهوری‌زامبیا درحال گریه گفت :

تنهاراه‌حل‌افریقای‌جنوبی جنگ مسلحانه است

واشنگتن- آسوشیتدپرس- هنری‌کی‌سینجر وزیر خارجه آمریکادیشب‌درواشنگتن گفت. آماده‌است در صورتیکه‌اخبار و گزارش های امیدوار کننده نسبت‌به‌اوضاع آفریقای‌جنوبی بدست آورد ، بار دیگر با «جان ورستر» نخست‌وزیراین کشور دیدار و درباره طرق کاهش‌تشنج و بحران‌موجود مذاکره و تبادل‌نظر کند .

در ژوهانسبورک پلیس آفریقای جنوبی گزارش داد شهرک «سووتو» که در روز های اخیر صحنه خونین‌ترین نبرد های میان شورشیان سیاهپوست و سربازان دولت مرکزی آفریقای جنوبی هنوز ناآرام و متشنج است . به گفته سخنگوی پلیس در نبرد های ۴۸ ساعت گذشته ۳۶ تن کشته و صدها تن بازداشت شده‌اند .

در جریان نبرد های روز های اخیر افراد قبیله بدوی «زولو» که به چاقو ، چماق، دشنه و دیگر سلاح های سرد مسلح بودند با جوانان سیاه پوست شهر «سووتو» که اکثرا دانش آموز هستند و سعی‌داشتندفرمان یک‌اعتصاب عمومی را باجرا درآورند درگیر شدند و در نبرد تن به تن شدیدی که در گرفت‌زولو ها بسیاری از مبارزان سیاه پوست‌شهر«سووتو» رابخاک هلاکت‌افکندند .

در این میان ستاد شورای ملی آفریقا در دارالسلام از دانش آموزان و کارگران سیاه پوست آفریقای جنوبی خواست دامنه اعتصاب ها و نافرمانی ها را گسترش دهند. این شورا اعلام کرد اعتصاب ها ضربه مهلکی به رژیم نژاد پرست آفریقای جنوبی وارد آورده است .

در سازمان ملل کورت- والدهایم دبیر کل این سازمان گفت‌پیشنهادمربوط به‌استقلال آفریقای جنوبی (نامیبیا) تا پایان‌سال۱۹۷۸ فاقد شرایطی است که‌سازمان ملل‌برای‌آینده این سرزمین تعیین کرده‌است.

سازمان ملل به آفریقای جنوبی دستور داده‌است‌تا۳۱ اوت جاری از نامیبیا خارج شود . والدهایم ضمن حمله به رژیم آفریقای جنوبی تاکید کرداین‌کشور باید از سیاست یکجانبه خوددر مورد نامیبیا دست برداشته با سازمان‌ملل برای حل و فصل این مسئله همکاری کند .

از سوی دیگر گزارشهای رسیده حاکیست که یک ارتش ملی در نامیبیا تشکیل شده است .

در جلسه رسمی سازمان ملل‌به مناسبت روز نامیبیا غرب آفریقا) تاکید کرد که نماینده (سازمان‌خلق،جنوب ارتش ملی‌دارای نفرات‌زیادی است و این ارتش نبرد های آزادی بخش نامیبیا را آغاز کرده است .

ازسوی‌دیگر « کنت‌کواندا» رئیس جمهوری زمبیا در حالیکه برسرماجرای آفریقای جنوبی و بخاطرسیاهپوستان گریه میکرد به مناسبت‌کشایش موسسه سازمان ملل برای (نامیبیا) گفت تمام راههای حل مسالمت‌آمیز برای حل مسائل‌جنوب‌آفریقا با شکست مواجه شده و تنها راه باقی مانده نبردمسلحانه است .وی کشور های‌عربی را به حمایت از رژیم آفریقای جنوبی متهم کرد .

همچنین‌یک گزارش‌سازمان ملل‌حاکیست که چندین کشور از جمله آمریکا - انگلستان - آلمان غربی-فرانسه‌و اسرائیل ازافریقای جنوبی و رودزیا از لحاظ نظامی و اقتصادی حمایت میکنند و به این ترتیب به اغتشاشات نژادی در این منطقه دامن میزنند .

ازسوی‌دیگر «جوشوانگومو» رهبر جناح داخلی شورای ملی‌آفریقای‌زیمبابوه (رودزیا) در مصاحبه با یک روزنامه عربی گفت ، سرنگونی رژیم نژاد پرست رودزیا یک مسئله زمانی است‌وبیان‌اسمیت بدون حمایت آفریقای جنوبی حتی یکروزدوام نمی‌آورد .

ایدی‌امین : خشکسالی انگلیس خواست خدا است

نایروبی - یونایتدپرس - پرزیدنت ایدی‌امین رئیس جمهوری اوگاندا دیروز گفت خشکسالی ویرانگر کنونی که انگلستان با آن روبروست ، در حقیقت کیفری است که خداوند متعال برای این‌کشور بخاطر اعمال ناشایست گذشته در نظر گرفته است .

ایدی‌امین‌هنری‌کیسینجر وزیر خارجه آمریکا ، بریتانیا ، و آفریقای جنوبی و نیزاسرائیل را متهم کردکه در توطئه اخیر برای کشتن‌او دست داشته‌اند.

دراعلامیه که‌ازرادیو اوگاندا پخش شد، رئیس جمهوری اوگاندا از کشور همسایه کینا خواست اموال انگلیسی های مقیم این کشور را بسوددولت ضبط و مصادره کند .

امین دیروز طی فرمانی ۷ تن‌راکه درجریان توطئه کشتن او دست داشتند از زندان‌آزاد کرد .

توطئه لیبی برای قتل رهبران مصر فاش شد

نیروهای مصر بسوی مرزلیبی بحرکت درآمدند

واشنگتن - خبرگزاری‌فرانسه - محافل آگاهدر واشنگتن‌اظهار داشتند از چند روز پیش نیرو های مصری‌در حال حرکت‌بسوی مرزهای لیبی دیده شده‌اند .

روزنامه «بوستون گلاب» در شماره امروز خودنوشته است‌که از چند روز پیش واحدهائی از نیروهای مصری تا بحال بسوی مرزهای لیبی پیشروی می‌کردند اما ظرف چهل‌وهشت ساعت‌اخیر تعداد این نیروها بطور قابل توجهی افزایش یافته است.

روزنامه «بوستون‌گلاب» اضافه کرده است که این نیروها از پنج تاشش تیپ زره پوش‌وپیاده نظام دوتیپ توپخانه درهنگ‌مجهز به موشک‌های زمین بهوادوست کم یک اسکادران هواپیمای شکاری تشکیل میشود. بنوشته این روزنامه شماره نیرو های مصری که بسوی مرزهای لیبی پیش میروند رویهم در حدود سی هزار نفر است .

محافل رسمی واشنگتن این رقم را تائید نکرده‌اند امادیشب یک مقام مجاز گفت که‌ازچندروز پیش نقل‌وانتقال واحد های‌نظامی مصر بسوی مرزهای لیبی آغاز شده است .

معمرالقذافی‌رهبر لیبی بنابه گزارش روزنامه مصری اخبار الیوم نقشه‌ای جهت کشتن چند رهبر طرازاول‌مصری و نیزمنفجرکردن پل هاو مساجد این کشور آماده‌کرده‌است.

درگزارش اخبارالیوم آمده که‌نقشه‌مزبوربا‌کمک «کارشناسان خارجی‌متخصص‌درام‌تروریسم» که بوسیله‌قذافی اجیرشده‌اند، کشیده شده است .

اخبارالیوم به‌ملیت‌کارشناسان اجیر شده اشاره‌ای نکرده است .

مصر درماه‌های‌اخیر معمر القذافی‌رابه‌توطئه های‌متعدد از جمله چند فقره انفجاربمب درقاهره‌و اسکندریه ونیزربودن هواپیمای مسافر برمصری‌متهم کرده‌است.

کابینه جدید فرانسه با ۵ عضو گلیست تشکیل شد

پاریس -خبرگزاری فرانسه- ریمون بارنخست وزیر دیشب اعضای کابینه جدید خود را به‌پرزیدنت ژیسکاردستن‌معرفی کردوگیست‌هانیز اعلام کردند که از کابینه جدید حمایت‌می کنند. پس از ۱۸ سال این نخستین کابینه‌ای است که گیلست هاریاست‌آن رابعهده ندارند کابینه جدید از ۳۵عضو تشکیل میشود وگیلست‌هانیز درآن شرکت دارند.

ازسه وزیر مشاورکه در کابینه شرکت‌دارند یکی ازآنها الیویه‌گیشارعضو حزب(اتحادیه برای دفاع جمهوری) گلیست است .

در کابینه جدید «لوئی‌ماری گرینگو» بجای ژان‌سوانیارگ وزارت‌امور خارجه راعهده‌دار شده‌است.

وزیر امور خارجه جدید از میان‌طرفداران ژیسکاردستن انتخاب شده است.میشل‌پونیا توفسکی پست خود را در وزارت کشورحفظ کرده‌است.

درکابینه جدیدپست وزارت دفاع بعهده«ایون‌یورگس»محول شده است ومیشل «دورافور» بوزارت دارائی منصوب‌گردیده است. بطورکلی شانزده نفر ازوزیران ژاکشیراک‌درکابینه جدید شرکت دارند.

شماره نمایندگان گلیست‌که درکابینه جدید شرکت دارند ازپنج نفر تجاوز نمی کند. درکابینه شیراک‌نیزپنج وزیر گلیست شرکت داشتند.

تشکیل کابینه جدید بطور موقت به بحرانی‌که از چندماه قبل‌درکابینه‌فرانسه بوجودآمده بودپایان دادامّا ناظران‌سیاسی اظهارعقیده‌کردند که ممکن‌است درآینده اختلافات گلیست‌ها بارئیس جمهوری گسترش‌پیدا کند وژیسکاردستن مجبور به انحلال پارلمان و اعلام‌انتخابات عمومی بشود.

«ریمون‌بار» نخست وزیر جدید فرانسه پس از خروج از کاخ الیزه دربی معرفی کابینه‌اش به پرزیدنت دستن، به پرسشهای خبرنگاران‌پاسخ میگوید.
عکس رادیو یی یونایتدپرس

علیاحضرت شهبانو فرمودند :

کتابداران وکارگزاران کانون وظایف‌سنگینی برعهده‌دارند

علیاحضرت شهبانو هنگام‌بازدید از کانون پرورش فکری کودکان و نوجوانان تبریز ـ آقای‌محموداخی رئیس ناحیه توضیحات لازم‌بعرض میرساند.

علیاحضرت شهبانو در بازدید از کانون پرورش فکری کودکان و نوجوانان تبریز فرمودند : کتابداران و کارگزاران کانون وظایف سنگینی بر عهده دارند.

ساعت ۱۸ روز یکشنبه ۳۱ مرداد ماه سال ۲۵۳۵ علیاحضرت شهبانوی ایران به‌کتابخانه کودک کانون پرورشی فکری کودکان و نوجوانان در تبریز تشریف فرما شدند ابتدا گزارش فعالیت های کانون در ناحیه آذربایجان‌شرقی و غربی و زنجان توسط محمود اخی رئیس ناحیه بعرض رسید وبعد از آن علیاحضرت از قسمت های مختلف کتابخانه بازدید فرمودند و ضمن صدور دستورات موکد به رئیس ناحیه کانون‌در باره ایجاد کتابخانه در شهرهای مرند، میانه ،مراغه، خوی،ماکو، کودکان عضو رامورد تفقد قرار دادند.

دراتاق بحث‌آزاد کتابخانه‌مشغول مطالعه انواع گیاهان و ملاحظه سلولهای تشکیل دهنده آنها بیاری چند دستگاه میکروسکوپ بودند که بسیار مورد توجه علیاحضرت قرار گرفت بعرض رسید که کارگزاران فرهنگی کانون دراین‌ناحیه باین نتیجه رسیده‌اند که اگر از هم اکنون کودکان بیاری وسایل مختلف‌با محیط و طبیعت آشنا شوندباقبال زیاد تخریب‌محیط‌زیست درآینده کمتر خواهد بودو باین وسیله میتوان به حفاظت محیط زیست کمک کرد علیاحضرت فرمودند کار بسیار خوبی است و پس از مطالعه بهتراست‌درسایر کتابخانه ها هم این نوع برنامه ها اجرا شود.

شهبانو همچنین تاکیدفرمودند که کتابداران وکارگزاران کانون وظایف سنگینی برعهده دارند. در پایان دیدار علیاحضرت‌شهبانو یک‌حلقه فیلم از مناخته های مرکز سینمائی کانون نمایش‌داده شد.

در ساعت ۱۵ روز سه‌شنبه‌دوم شهریورماه ۲۵۳۵ شاهنشاهی‌نیز علیاحضرت شهبانو در جریان بازدید از شهرستان اردبیل ز کتابخانه کودک کانون دیدار فرمودند دراین محل شهبانو پس از استماع گزارش مسئول کتابخانه ازنحوه فعالیت‌کودکان پرسش فرمودند بعرض رسید ۷۱۰۰ عضو در گروه های مختلف مشغول فعالیت میباشند یکی از اعضاء کتابخانه که مشغول‌بافتن قالی کوچکی از روی‌نقاشی‌یکی دیگر از اعضاء کتابخانه بود توجه علیاحضرت را جلب نمودو شهبانو نامبرده را مورد تفقدقرار دادند.

همچنین اعضاء کتابخانه‌کودک تبریز در اردبیل نمایشگاهی از نقاشیهای اصول انقلاب ایران ترتیب داده بودند که موردتوجه شهبانو واقع شد در خاتمه این مراسم نیزیک‌حلقه فیلم‌استریب از ساخته های کودکان عضو کتابخانه که به مناسبت‌جشنواره توس تهیه شده بود بنمایش گذارده شد اعضاء سازنده فیلم در هر قسمت توضیحات به عرض علیاحضرت معروض داشتند.

در تشریف‌فرمائی اعلیحضرتین به‌شهرزیبای‌اسکو

شهردار گزارش فعالیت های شهری را به شرف عرض همایونی معروض داشت :

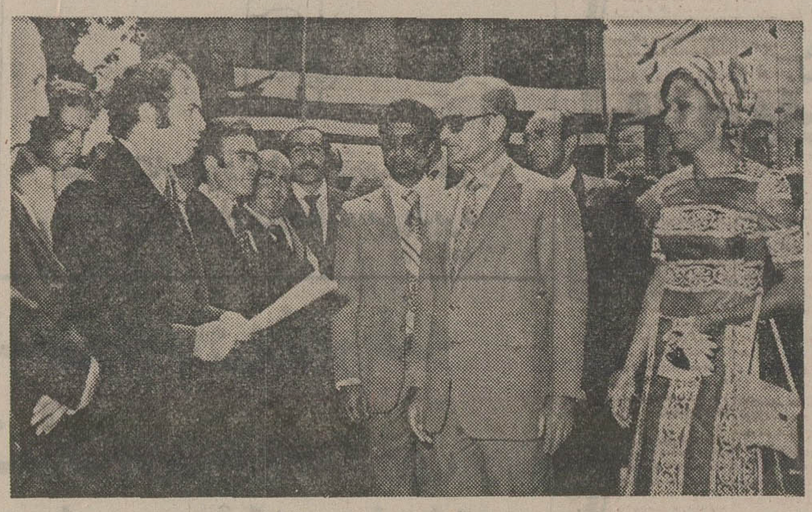

آقای عبدالحسین نصیر زاده شهردار اسکو هنگام عرض خیر مقدم به حضور اعلیحضرتین

شاهنشاه آریامهر واعلیاحضرت شهبانو در سفر اخیرشان به آذربایجان از شهر زیبای آباد اسکو بازدید فرمودند و درطول این بازدید مردم باپرپا نمودن طاق نصرت های متعدد و تزئین معابر بافریاد های شاهدوستانه احساسات قلبی خودرا نسبت به شاهنشاه آریامهر و شهبانوی گرامی ابراز میداشتند.

در صف مستقبلین آقای عبدالحسین نصیرزاده شهردار اسکو ضمن عرض خیر مقدم به اعلیحضرتین اظهار داشت : انتخابات شاهنشاها - بانهایت غرور و افتخار نزول اجلال‌موکب مبارک همایونی رابه منطقه آذربایجان از طرف خود- اعضاء انجمن شهرو اهالی شاهدوست‌و میهن پرست ومومن باصول‌انقلاب تبریک و تهنیت عرض نموده‌و دوام سلطنت خاندان جلیل‌پهلوی را از ایزد منان مسئلت‌دارد.

جان‌نثار -عبدالحسین نصیرزاده- شهردار اسکو

شاهنشاه آریامهر ازشهردار اسکو پیرامون فعالیت های انتخاباتی و وضع شهر و کانون های حزبی و مدت‌خدمتی شهردار پرسش فرمودند که باستحضار رسید سه سال است به سمت شهردار اسکو انتخاب شده‌ام و فعالیت های انتخاباتی بنحو احسن پیشرفت میکند و حدود ۱۳۰ کانون حزبی تشکیل گردیده و رهبری های خردمندانه شاهنشاه آریامهر در حد مطلوب میباشد.

منتشر شد :

آنچه خودداشت...

نوشته :

دکتر احسان نراقی

«شرق در برابر بحران غرب»

مؤسسه انتشارات امیرکبیر

اخبار داخلی

روش اعزام مشمولان عادی تهران تغییر کرد

مشمولان عادی متولد سال ۱۳۲۳ تاپایان سال ۱۳۳۶ تهران امسال در ۲ نوبت به خدمت اعزام خواهند شد.

مشمولان عادی متولد سال ۱۳۲۳ تاپایان سال ۱۳۳۵ که از حوزه مرکزی تهران دفترچه‌آماده بخدمت گرفته‌اند در روز های ۱۶ تا ۲۲ دیماه سال‌جاری‌بخدمت اعزام خواهند شد

مشمولان عادی حوزه مرکزی تهران که متولد سال ۱۳۳۶هستند در روزهای ۱۶ تا ۲۲ بهمین سال جاری بخدمت اعزام میشوند .

در سالهای قبل همه این مشمولان در بهمن‌ماه بخدمت اعزام شدند لیکن طبق برنامه‌جدید وظیفه عمومی ، امسال‌مشمولان در دونوبت - دی و بهمن - بمراکز آموزش نظامی اعزام میشوند .

منطقه وظیفه عمومی ضمن تایید این خبر اعلام کردمشمولان متولد سال ۱۳۲۳تاپایان سال ۱۳۳۶ حوزه جنوبی منطقه وظیفه عمومی در روزهای ۱۶ تا۲۲ آذر ماه ومشمولان عادی متولد سال ۱۳۲۳ تاپایان سال ۱۳۳۶ حوزه غربی در روزهای ۱۶ تا ۲۲مهرماه سال جاری به خدمت اعزام میشوند .

مشمولان عادی تهران‌می‌توانند طبق قانون درصورتی که دفترچه اماده بخدمت دریافت گرفته‌اند تا یک روز قبل از اعزام بخدمت‌بکار اشتغال ورزند لیکن مسئولین موسسات موظف هستند اگرمشمول غایب جزو کارمندانشان باشد نسبت به معرفی وی به منطقه وظیفه عمومی اقدام کنند ، درغیر این صورت مطابق قانون به زندان محکوم خواهند شد.

مشمولان عادی متولد سال ۱۳۳۷ سال آینده بخدمت اعزام میشوند لیکن طی سال جاری باید به حوزه های مربوطه مراجعه‌کرده ودفترچه آماده بخدمت بگیرند

طبق برنامه همه مشمولان عادی غایب حوزه‌های منطقه وظیفه عمومی تهران در صورتی که خود راهرچه زودتر معرفی کنند بهمراه مشمولان عادی حوزه غربی درمهرماه بخدمت اعزام میشوند

احداث ۲۳ پارک عمومی در شیراز:

شیراز- خبرنگار اطلاعات

۲۳ قطعه باغ در شیراز که‌در آنها اقدام به قطع بی‌رویه‌درخت شده است، پارک عمومی‌میشود.

صاحبان این باغها ، پس از تصویب قانون مجازات قطع بی‌رویه درخت، مبادرت به قطع درخت کرده‌اند.

این عده مجرم شناخته شدند وبراساس قانون تصمیم گرفته‌شد باغهای آنان از سوی دولت (وسیله شهرداری) خریداری وبه پارک عمومی تبدیل شود.

رئیس‌صنف نانوایان مستخدم شهرداری میشود !

دورود- خبرنگار اطلاعات

رئیس صنف نانوایان دورود طی نامه‌ای که به انجمن شهر نوشته درخواست کرده است‌مبلغ ده‌هزار تومان باضافه امتیاز آب، برق و سرقفلی مغازه نانوایی‌اش را از او بگیرند و در برابر به عنوان پیشخدمت در شهرداری دورود استخدامش کنند.

این نامه درجلسه انجمن شهر دورود مطرح شد. در این‌نامه شمس‌الدین روستایی رئیس‌صنف نانوایان دورود اضافه کرده‌است این تصمیم را به علت مشکلات کار نانوایان گرفته است. وی نوشته است: کمبود کارگر در دورود یکی از اساسی‌ترین مشکلاتی است که اخیرا بروز کرده و اکثر نانوایی‌ها را تهدید به تعطیل می‌کند.

پیشنهاد پرداخت وام ۴۰۰ هزار تومانی به فارغ التحصیلان دندانپزشکی

کنگره دندانپزشکان پیشنهاد کرد یک مدرسه عالی بهداشت کار تاسیس شود ، ظرفیت دانشکده‌های پزشکی افزایش یابد وبه فارغ‌التحصیلان برای ایجاد مطب تا ۴۰۰ هزار تومان وام داده شود.

کنگره دندانپزشکی با صدور قطعنامه‌ای بکار خود خاتمه داد. کنگره در قطعنامه پیشنهاد کرده است برای رفع مشکلات دندانپزشکان یک کمیته مرکب از نمایندگان وزارت بهداری و بهزیستی - دارائی و امور اقتصادی- نظام پزشکی و جامعه دندانپزشکان تشکیل شود و تقاضاهای دندانپزشکان مربوط به‌کاهش سود بازرگانی و گمرک وسایل دندانپزشکی را رسیدگی کند.

همچنین در این قطعنامه ایجاد مدرسه عالی بهداشتکاری برای تربیت کمک دندان پزشک و تکنیسین توصیه شده است.

فارغ‌التحصیلان این مدرسه پس از گذراندن یک دوره دو ساله به اخذ فوق دیپلم نائل خواهند شد.

کنگره در مورد دادن وام بفارغ - التحصیلان دندانپزشکی جهت ایجاد مطب وخرید وسایل طبی دندانپزشکی نیز توصیه‌هائی کرده و یادآور شده هر فارغ‌التحصیل حداقل به ۲۰۰ هزار تومان برای ایجاد مطب و ۲۰۰ هزار تومان برای خرید وسایل طبی نیاز دارد و این مبلغ باید بعنوان وام طویل‌المدت دراختیار او قرار گیرد.

استقبال از غرفه «اطلاعات» در نمایشگاه تحولات عصر پهلوی

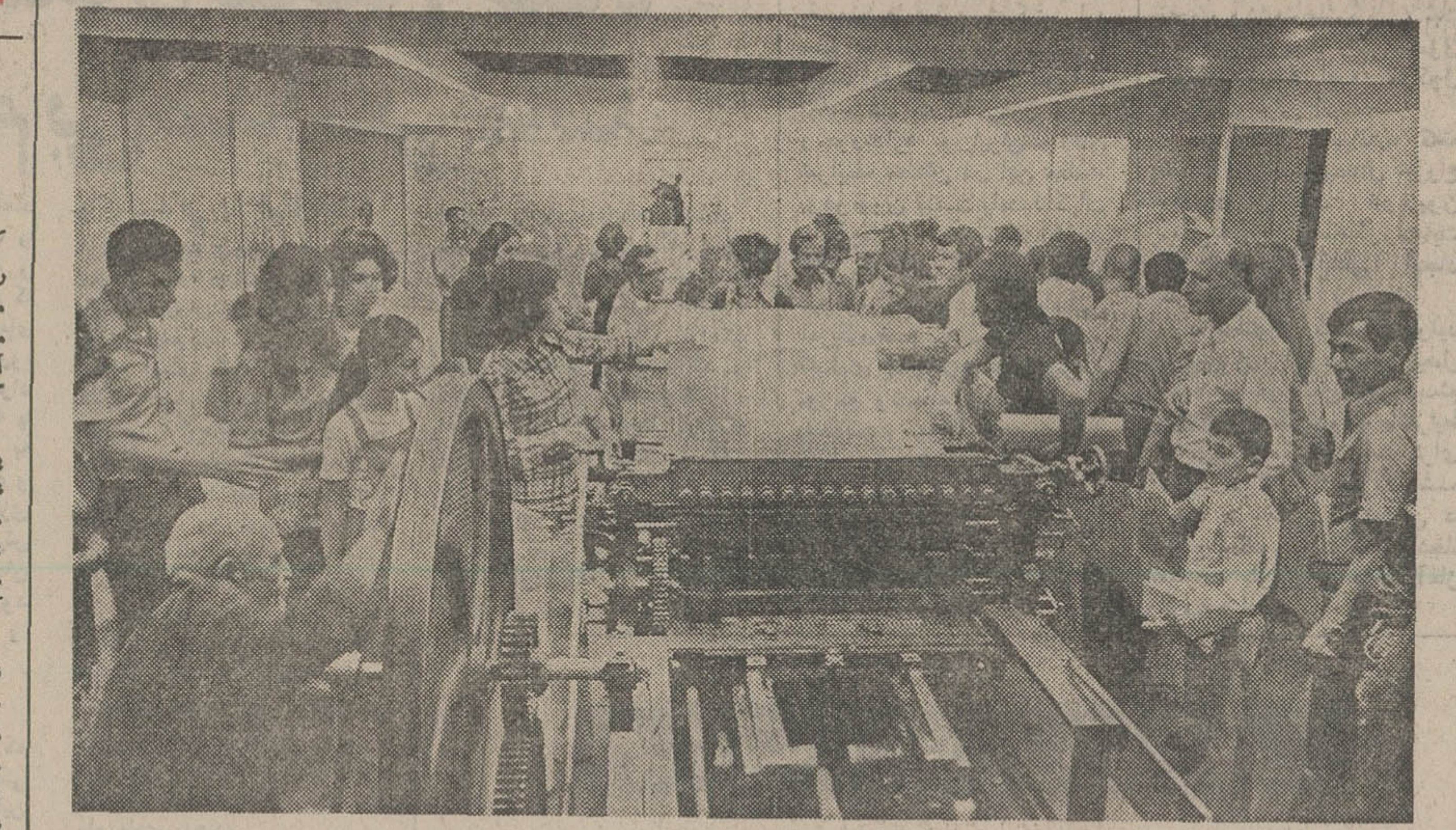

غرفه موسسه اطلاعات درتالار ۵۸ نمایشگاه تحولات عصرپهلوی یکی از پربیننده ترین غرفه های این نمایشگاه است . هر روز هزاران نفر به‌این غرفه میایند و ضمن‌مشاهده سیر پیشرفت ۵۰ ساله روزنامه اطلاعات و ۱۰نشریه وابسته به آن هدیه‌ای را که عبارت است از یك نسخه شماره ۵۰ سال قبل روزنامه اطلاعات دریافت میکنند . دراین شماره تا م‌خود آنهانیز چاپ میشود.

بدین ترتیب که نام بازدید کننده از غرفه بلافاصله‌حروفچینی وباحضور خود وی بر روی یك نسخه از شماره ۵۰ سال‌قبل روزنامه اطلاعات چاپ میشود و به‌بازدید کننده تقدیم میگردد. نمایش گوشه‌های صنعت مدرن چاپ «اطلاعات» و سیر ترقی موسسه با اسلاید و فیلم که توام باصدا است نیز از جمله عواملی است‌که مردم رابه‌غرفه اطلاعات جلب میکند.

درعکس ،گروهی از بازدید کنندگان ضمن آنکه انتظار چاپ نامشان را بر اولین شماره‌روزنامه اطلاعات می‌کشند باطرزکار اولین ماشین چاپ آشنا میشوند.ماشین را اینك نیز«مشهدی علی »همان کسی که پنجاه سال پیش آن‌را به‌حرکت درآورده ،به حرکت در می‌آورد.

دریا خلوت بود

شهرهای ساحلی دریای خزر که‌از نیمه دوم خردادماه گذشته، روزهای تعطیلی پایان هفته ، مملو از مسافران شهر های مختلف بود ، این هفته روز های آرامو کم جنبو جوشی را گذراند.

با شروع ماه‌مبارك رمضان پنجشنبه وجمعه گذشته، ازآنهمه شلوغی هفته های قبل درشهر های ساحلی دریای خزر خبری نبود واز سنگینی ترافیك درجاده های شمال به‌مقیا س قابل‌ملاحظه‌ای کاسته شد .

سرد شدن تدریجی هوا در شمال ، آرامش نسبی دریا در هفته های گذشته را بهم زدو دیروز دراکثر شهر های‌ساحلی، دریا چهره ناآرامی داشت وپرچم های سیاه درکنار دریا افراشته شد.

قیمت سیمان دربازار سیاه افزایش یافت

۷ اسکله در بنار جنوبی به تخلیه سیمان اختصاص می‌یابدو تعدادی ازکشتی های‌حامل‌سیمان زودتر از کشتی های حامل‌سایر محمولات تخلیه وبه تهران‌ومراکز مصر ف حمل شود.

امروز گفته شد: مقدارزیادی سیمان وارداتی از راه زمینی‌و از طریق زاهدان بایران حمل خواهدشد. هم‌اکنون قسمتی از سیمان های وارداتی ازهمین‌طریق واردشده‌و در راه حمل‌به‌تهران وسایر مراکز مصرف است.

معاملات خارجی برای تامین کمبود سیمان تاکنون نزدیك ۱٫۵ میلیون تن سیمان از چند کشور خریداری کرده است که بتدریج از بنادر جنوبی وشمال و ازطریق زاهدان وارد خواهدشد.

کاهش حجم توزیع

امروز گفته شد: بعلت کاهش حجم موجودی سیمان وارداتی ، از میزان سهمیه سیمان ۲۰۰ عامل فروش کاسته شده و به همین جهت قیمت سیمان دربازار سیاه مجدد ا افزایش یافته است.

ازسوئی طول‌مدت انتظار متقاضیان سیمان که بوسیله ارائه جواز ساختمانی ازمعاملات‌خارجی‌سیمان دریافت میدارند نیز زیاد شده است .

معاملات خارجی اعلام کرد : باتخلیه کشتی‌های سیمانی که هم اکنون در بنادر جنوبی کشور در انتظار نوبت هستند، مضیقه و محدودیت فعلی سیمان از میان خواهدرفت و قرار است ۷اسکله در چند بندر جنوبی به‌تخلیه سیمان وارداتی که هم اکنون دهها هزار تن آن بوسیله کشتی به‌بنادر کشور رسیده است اختصاص یابد.

بنا بگزارش های رسیده از بازرسان کمیته ملی ، توزیع سیمان رنگی از جمله سیمان سفیدتولیدی یکی ازکارخانجات داخلی وضع مطلوبی ندارد و سیمان تولیدی این کارخانه به وسیله دلالها و واسطه ها به نرخی بیش‌از نرخهای مصوب به بازار عرضه میشود. سیمان‌سفید دربازار سیاه کیسه ۸۰۰ تا۹۰۰ ریال عرضه و بفروش میرسد.

شاهنشاه آریامهر و علیاحضرت شهبانو

دربازدید از بیمارستان شیرو خورشید سرخ اسکو اوامری نسبت به توسعه بیمارستان صادر فرمودند

★ شاهنشاه آریامهر و علیاحضرت شهبانو هنگام بازدیدازبیمارستان‌شیروخورشیدسرخ‌اسکو آقای دکتر سیستانی توضیحاتی بعرض میرساند.

شاهنشاه آریامهر وعلیاحضرت فرح شهبانوی ایران در تشریفرمائی به بخش اسکو از بیمارستان ۴۰ تختخوابی شهر اسکو بازدید فرمودند.

آقای جعفر جوادی قائم مقام مدیر عامل‌جمعیت شیروخورشید سرخ مرکز تشریف‌فرمائی اعلیحضرتین را خیرمقدم عرض کرده و گزارش فعالیتهای جمعیت های آذربایجان را بشرفعرض همایونی معروض‌داشت و سپس‌آقای‌دکتر سیستانی‌رئیس بیمارستان‌باستحضار رسانید که بیمارستان در سال ۲۵۳۳ شروع بکارکرد و از کلیه شهرستانهای استان آذربایجان و حتی از دیگر استانها بیمار قبول میکند در حال حاضر ۴۰ تختخواب دارد و ۴۳ نفر مشغول بکار هستند و تعداد ۱۲۲۵ اعمال جراحی انجام داده شده است. شاهنشاه سئوال فرمودند که بیمارستان تکافوی‌درمان موردنیاز را میکند بعرض رسید که کمبود تختوجود دارد.

شاهنشاه آریامهر امر به توسعه بیمارستان شیر وخورشید اسکو دادند و از کلیه قسمتهای بیمارستان بازدید وپس‌ازعیادت‌ازبیماران‌دفتریادبود‌بیمارستان توسط اعلیحضرتین توشیح شد.

در این مراسم آقای کلانتری مدیر عامل شیرو خورشید سرخ اسکو نیز افتخار حضور داشتند.

بدنبال بازدید شاهنشاه آریامهر و علیاحضرت شهبانو از غرفه شرکت سهامی صوفیان در نمایشگاه شاهگلی تبریز گفته شد :

تولید کارخانه سیمان صوفیان درسال ۲۵۳۸ شاهنشاهی به ۵هزار تن خواهد رسید

آقای صانعی معاون‌شرکت سهامی سیمان صوفیان و آقای عبدالله‌زاده بازرس شرکت توضیحاتی درمورد سیمان‌صوفیان باعلیحضرتین میدهند.

بدنبال بازدید شاهنشاه آریامهر وعلیاحضرت شهبانو از غرفه شرکت سهامی عام سیمان‌صوفیان در نمایشگاه شاهگلی تبریز گفته شد.

تولید کارخانه سیمان صوفیان در سال ۲۵۳۸ شاهنشاهی به ۵ هزار تن در روز خواهد رسید.

شاهنشاه آریامهر وعلیاحضرت فرح شهبانوی محبوب ایران در جریان دیدار از نمایشگاه پیشرفت های صنعتی آذربایجان شرقی در پنجاه سال دوران شاهنشاهی پهلوی که در شاهگلی‌تبریزترتیب یافته است از غرفه جالب شرکت سهامی سیمان صوفیان نیزبازدید فرمودند و سئوالاتی در زمینه میزان تولید کارخانه و گسترش آتی آن بعمل آوردند که آقای حسین صانعی معاون شرکت سهامی سیمان صوفیان پاسخ‌لازم بعرض‌رسانیدند وگفتندکه‌تولید این کارخانه در حال حاضر به روزانه یکهزار وششصد تن بالغ گردیده است شاهنشاه فرمودند باید سعی کنید که باتوجه به گسترش کارهای عمرانی و آبادانی کشور این تولید بدوبرابر برسد.

بدنبال بازدید شاهنشاه‌آریامهر وعلیاحضرت شهبانو خبرنگار اطلاعات در تبریز کسب اطلاع کرد که در سال ۲۵۳۸شاهنشاهی میزان تولید کارخانه ، سیمان صوفیان در روز به ۵هزار تن خواهد رسید. در حال حاضر واحدسوم‌مقدرت‌تولیدیکهزارتن سیمان صوفیان ششصد تن و واحد دوم یکهزار تن تولید دارند. واحد سوم قدرت تولید یکهزارتن دارد که در سال آینده بهره - برداری از آن آغاز خواهد شد وبالاخره واحد چهارم کارخانه سیمان صوفیان با تولید ۲هزار تن سالیانه در سال ۲۵۳۵ شاهنشاهی‌مورد بهره‌برداری‌قرار خواهد گرفت. سیمان تولیدی کارخانه سیمان‌صوفیان استانهای آذربایجانشرقی - آذربایجانغربی -زنجان-کردستان وتاحدودی کرمانشاه را زیر پوشش قرار میدهد و برای مصرف شهرستان تبریز و اطراف هم روزانه حدود هشتصد تن سیمان تحویل‌میگرد. شرکت سهامی سیمان صوفیان اخیرا به میزان ۴۰ میلیون‌تومان افزایش سرمایه داده است که ۳۶ میلیون تومان آن بسهامداران اصلی و ۴ میلیون تومان بقیه به افرادآزاد واگذار خواهد شد که هم‌اکنون کار عرضه سهام مذکور در بانک های مذکور صورت میگیرد و متقاضیان تا ۱۲ مهرماه‌سال۲۵۳۵ شاهنشاهی فرصت دارند تاسهام مورد نظر خود را خریداری نمایند لازم به یادآوریست که معاملات‌این‌سهام کالادربورس انجام می‌گیرد و در تهران و بخصوص تبریز فروش آن با استقبال زیادی مواجه گردیده است این سهام برای واحدهای جدید سیمان صوفیان میباشدولی خریداران از سود شرکت از تاریخی که پول پرداخته‌اند بهره‌مند خواهند شد.

لیفت تراک اِستیل اِسلینگِن ساخت آلمان
EUROPE'S FORK TRUCK
STILL-ESSLINGEN
برقی
الکترونیک
موتوردیزل

ظرفیت از ۶۰۰ کیلو الی ۱۵ تن
باموتوردیزل دویتس دوانفجاری اختصاصی بدون دود وموتوردیزل بنز
نماینده انحصاری وینا (شرکت سهامی خاص)
خیابان ایزنهاور ۶۴۶ تلفن ۸۴-۸۱-۹۵۰۰

میکروفیلم
گنجینه‌ای کوچك ازمدارك بزرگ
برای صرفه جوئی در جا
برای صرفه جوئی در پرسنل
وبرای مراجعهٔ آسان تر
موسسات معتبر، فضای بزرگ بایگانی خود را به اندازهٔ میکروفیلم کوچك می‌کنند.
کداك
پیشاهنگ گسترش جهانی میکروفیلم
Kodak
شرکت الکتروکامرا- نمایندگی کداك در ایران
۲۱۰ خیابان شاه تلفنهای ۸-۶۶۲۹۵۶ تا

آموزش عکاسی رنگی
۶ تا ۹ بعدازظهر تلفن ۶۲۸۳۵۵

PARS SEKURIT
شرکت تولیدی و صنعتی پارس سکوریت

تولیدکننده انواع شیشه ایمنی (سکوریت) ساختمان و اتومبیل
تهران - خردمند جنوبی ، نبش خیابان کامیار وحامدی شماره ۲۳ طبقه پنجم
تلفن ۸۳۰۸۵۸-۸۳۰۸۵۷

قابل توجه اطباء و داروخانه‌های کشور
آمپول Vigantol forte
ویتامین D3 ساخت کارخانه مرك آلمان رسید.
MERCK

MANA
شرکت سهامی صنایع فلزی ایران
اطلاعیه
دفتر مرکزی‌شرکتهای صنایع فلزی ایران (سهامی خاص) وشرکت ساختمانی مانا (سهامی‌خاص) بنشانی زیر تغییر یافته است :
تخت‌طاوس-چهارراه شاه‌عباس‌شماره ۱۹۶
شماره تلفن‌های شرکت صنایع فلزی ایران :
۶۲۲۴۸۴- ۶۲۲۵۰۷ -۶۲۷۳۹۰ - ۶۲۲۵۱۲- ۶۲۸۲۰۳
شماره تلفن‌های شرکت ساختمانی مانا :
۶۲۲۶۲۰ - ۶۲۲۵۶۷ - ۶۲۲۵۷۱- ۶۲۲۵۵۹

شرائط تازه پرداخت کمک هزینه تحصیلی و مسکن دانشجویان

★ دانشجویانی که تعهد خدمت نسپارند باید شهریه جدید را بپردازند

سال گذشته ۱۳۸۸۰۰ دانشجو در دو نیمسال تحصیلی از شهریه رایگان استفاده کرده‌اند. در نیمسال اول ۷۱۵۵۵ نفر و در نیمسال دوم ۶۷۲۴۵ نفر از دانشجویان کلیه دانشگاهها و موسسات آموزش عالی باسپردن تعهد خدمت از شهریه رایگان استفاده کرده‌اند همچنین درهمین حدود از کمک هزینه تحصیلی و ۳۵۷۹۹ نفر در نیمسال اول و ۳۴۰۶۴ نفر در نیمسال دوم از کمک هزینه مسکن استفاده نموده‌اند.

سال تحصیلی آینده نیز کلیه کسانیکه تعهد خدمت بسپارند از شهریه رایگان استفاده می‌کنند ولی کسانیکه تعهد خدمت نسپارند باید شهریه جدید را بپردازند کما اینکه دانشگاه پهلوی نیز میزان آنرا که چند برابر شهریه گذشته است اعلام کرد.

درمورد کمک هزینه تحصیلی وکمک هزینه مسکن ضوابط خاصی برای سال تحصیلی ۳۶-۳۵ در نظر گرفته شده و درهر موسسه‌ای فقط ۶۰ درصد از دانشجویان آن در صورتیکه شرایط لازم را داشته باشند وام، کمک هزینه تحصیلی و کمک هزینه مسکن خواهند گرفت.

شهبانو در پایان سفر به آذربایجان فرمودند

کسی نمیتواند غلط را صحیح جلوه دهد چون مردم بی صدا نمی مانند

★ اطمینان میدهم که به شکایات و نامه های مردم رسیدگی میشود

علیاحضرت شهبانو در پایان سفر پنجروزه خود به آذربایجان هنگام ورود بتهران در فرودگاه مهرآباد به سئوالات سیما دبیرآشتیانی خبرنگار ما پاسخ فرمودند. از پیشگاه علیاحضرت سئوال شد در باره اینکه گزارش هائیکه بعرضتان رسیده تاچه‌حدی میرسند، باور میکنید واگر احیانا در صحت آن تردید پیدا شد چه‌خواهد شد؟

علیاحضرت فرمودند، خوشبختانه الان وضع طوری است که در همه‌جا فقط اکتفا نمیکنند بگزارش های پیشرفت ها و ازاین فرصت استفاده میکنند که یک مقدار از اشکالات و مسائلی را که دارند درمیان بگذارند البته طبیعی است که در بعضی‌جاها بخواهند برای روز بخصوصی یک مقدار به آن چیزی که هست جلوه‌ای بهتر بدهند ولی دیگر باتجربه‌ای که داریم فکر میکنم از محل هائی که بازدید میکنم بهرحال آشنائی با این سازمانها و مراکز مختلف داریم، واطمینان به اشخاصی‌که در آنجا هستند، بایک نظردرست مواجه میشویم، وکاملا نمیشود گفت که اگر یک مرکزی درست نباشد و خلاف آنرا نشان بدهند ما باور خواهیم کرد.

این مراکز هرکدام آنهاسازمان هایی خصوصی هستند کمرکزی در تهران دارند. و من با اینها درمورد مشکلاتشان و کارهایشان درتماس هستم.

خود این‌مراکز بازرسانی‌دارند وافرادی که ازاین مراکز بازدید میکنند افراد مختلف بعضی وقتها گزارشهائی بمن میدهند. همین طوراست درمورد تمام سازمان های دولتی چون دردولت همدر دستگاه های مختلف بازرسانی هستند و غیر از آن در هرشهری یا استانی انجمن شهر هست انجمن استان هست انجمن شهرستان هست نمایندگان مردم هستند خود استاندار هست و فکر میکنم باید تا اندازه‌ای به گفته همه اینها اعتقاد داشت و پذیرفت که اینها افرادی هستند که در درجه اول میخواهند خدمت بکنند و مطلب راست را به عرض اعلیحضرت برسانند و اینها همه طرق مختلفی است که آدم میداند اینکارها بچه‌گونه‌ای پیش میرود واگر ازاین گروه رسمی دولتی بگذریم خودافراد ملت هستند افراد مختلفی که یا بوسیله نامه یا بوسائل دیگر به اطلاع ما میرسانند که چه‌شده و بعد هم اگر واقعا در یک مرکزی اختلاف عقیده یا اختلاف گزارش زیاد باشد در راس آن سازمان بازرسی شاهنشاهی‌است که‌میرود گزارش صحیحی تهیه میکند و برمیگردد.

★ کارهای ظاهری

مثلا درکانون کارآموزی که بودیم یکی‌از بچه های آنجایکی از جوانان میگفت که بله همه این کارها که انجام شده تظاهر است و فقط برای شمادرست کرده‌اند. یکی دوهفته است که اینکار ها را کرده‌اند و وقتی شما بروید اینها برچیده میشود. البته آن جوان نمی‌دانست که خود من میدانم که فقط دوماه است که‌این فعالیت‌ها در آنجاشده و یکمقدار کارها ظاهری هست که آن مهم نیست. فرض کنید نظافت‌محل‌را یک مقدار گل‌کاری میکنند یک مقدار درختکاری میکنند اصل آن است که معلمین و دستگاه ها و کارگاه ها باشد. البته خوب‌آن جوان خودش یک مشکلات اجتماعی داشت‌یک ناراحتی هائی داشت که این حرفها را میزد. ولی بهر صورت یک جوری آن مطلب درست به اطلاع آدم‌میرسد وهمانطور که گفتم باید اطمینان کنیم به این افرادی که درراس کار هستند.

البته بادقت ونظارت وبازرسی وغیره، چون متاسفانه درتمام اجتماعها لازم هست یک نظارتی باشد یک بازرسی باشد تشویق باشد تنبیه باشداین فقط درمملکت مانیست و فکر میکنم بطور کلی دیگر الان‌درمملکت ماموقعی‌هست که کسی نمی‌تواند کاملا یک چیز غلطی را بیک طرز صحیحی جلوه دهد. چون دیگر الان مردم هم شریک هستند و بی‌صدا نمی‌مانند.

همین‌امربرای‌آن‌نامه‌ایست‌که‌بدست من فرض کنید بدهند. اگر بشود کاری برای آن شخص کردانجام میشود اگر هم نشود نمیشود انجام داد. فقط یک ناراحتی برای خودشان ایجاد میکنند و محیط را شلوغ میکنند وخطرات دیگری همدارد که امیدوارم کم‌کم مردم عادت کنند اینکار را نکنند چون اطمینان میدهم که اولا باین نامه ها همه‌رسیدگی میشود وبعد هم فرقی نیست بین‌آن نامه‌ای که به‌دفتر می‌فرستند و آن نامه‌ای که بدست من میدهند.

★ رسیدگی به شکایات

علیاحضرت شهبانو در پاسخ پرسش دیگر، پیرامون برنامه‌ها و عریضه های مردم و نحوه‌رسیدگی به‌آنها فرمودند.

بله اینکار باعث تاسف است. بدلایل مختلف‌ناراحتی های‌زیادی، همپای ما ایجاد میکند، و هم برای مردم. باردیگر من میخواهم بگویم که نامه‌هائیکه مردم میدهند چه بدست ما بدهند چه بدست مامورینی که بعد خواهندداد به استاندار یا مسئولینی که اینها نامه هارا باید جمع آوری کنند و چه بدفتر من بفرستند. و یابدفتر شاهنشاه همه به یک صورت رسیدگی خواهد شد. هیچ‌فرقی بین این نامه ها نیست و بنابر این بهتر است که مردم واقعا اطمینان کنند نامه‌هایشان را از راه عادی بدهند.

آن‌نامه‌هائیکه مردم بوسیله‌پست میفرستند بدست افراد مسئول‌می دهند اگر موضوعش شدنی باشد که میشود اگر نشدنی است که نمیشود.

صدور رونوشت شناسنامه ازامروز متوقف شد

دفاتر صدور رونوشت در ثبت احوال از امروز رسما تعطیل شدوازاین پس‌موسسات دولتی وخصوصی‌که رونوشت شناسنامه را جزو مدارک‌مورد نیاز خود اعلام کرده‌اند باید راسا برای‌تهیه‌رونوشت اقدام کنند.

سازمان ثبت احوال امروز اعلام کرد، بموجب ماده ۹ قانون جدید ثبت احوال ازاین پس‌درسراسر کشور کارصدور شناسنامه از وظایف سازمان ثبت احوال کشور، حذف‌شد و بتدریج با تکمیل آئین‌نامه اجرایی قانون مزبور، مراحل قانونی دیگر این قانون نیزبه اجرا درخواهد آمد.

مذاکرات خرید سهام کمپانی نفتی اکسیدانتال قطع شد

امروز اطلاع داده شد که مذاکرات دولت شاهنشاهی ایران وشرکت نفت اکسیدنتال آمریکا بمنظور انعقاد قرارداد نهائی مشارکت فیمابین به نتیجه نرسیده وبنابراین تصمیم برقطع این مذاکرات گرفته‌شد.

یک ماه‌قبل درتهران اعلام‌شده بود که مقاوله نامه‌ای بین هوشنگ انصاری وزیر امور اقتصادی ودارایی ایران‌ومدیر اکسیدنتال امضاء شد که به موجب آن دولت‌ایران تعداد ۶میلیون‌و ۲۵۰هزارسهم‌ممتازو بهمین مقدارگواهی قابل‌تبدیل بسهام عادی‌این شرکت رابه مبلغ ۱۲۵میلیون دلارخریداری میکند اما در مذاکرات دوماهه معلوم شد که امکان‌این معامله وجودندارد بو ایران‌خواهان شرایط مطمئن در این معامله بودوچون بدست‌نیامدمذاکرات راقطع‌کرده است. شرکت‌اکسیدنتال یک کمپانی نفتی‌است که درزمره کمپانیهای کوچک‌نفتی امریکامحسوب‌میشودوصاحب تعدادی پمپ‌بنزین ومقدورات توزیع وتصفیه نفت درآمریکا بوده‌است، معامله‌بااین شرکت ونظیر آن باهدف دستیابی به بازار های آنهااست ایران دراین معاملات از موضع و موقعیت صاحب‌نفت بودن‌برای بدست آوردن حداکثر منافع عادلانه استفاده خواهد کردو اگر نتواند انرا تامین کند از مشارکت چشم‌خواهدپوشید.

ورود تلویزیون رنگی ممنوع شد

ورودتلویزیون رنگی‌موکول بموافقت وزارت بازرگانی‌شد گمرک ایران اعلام کرد. طبق تصمیم وزارت بازرگانی، ثبت سفارش‌تلویزیون رنگی‌مشمول تعرفه ۸۵ر۱۵ الف موکول بموافقت قبلی است.

در محافل اقتصادی گفته شد: این تصمیم‌بدنبال شروع مقدمات ساخت تلویزیون رنگی‌درایران و بمنظورحمایت از تولیدات داخلی ایجاد گردیده است.

با مطالعاتی که برای تولید تلویزیون رنگی در ایران‌بعمل آمده دو نوع ازبهترین‌سیستم فرستنده و گیرنده که باشرایط جوی‌ایران‌سازگار است برای تولید در داخل برگزیده شده است. مقدمات تولیداین دو نوع‌هم‌اکنون‌بوسیله‌کارخانجات سازنده تلویزیون داخلی‌آغاز گردیده است.

کشتار سیاهان در افریقای جنوبی

درعکس یکی از سیاهپوستان شهرسووتو»در آفریقای‌جنوبی که بوسیله سربازان سفیدپوست شدیدا مجروح شده است‌درحالی که بوسیله رفقای خود از میدان زدوخورد بخارج کشیده میشود دیده میشود. عکس رادیوئی یونایتدپرس

خبرهای کوتاه

احراز مقام سفیری

به فرمان اعلیحضرت همایون شاهنشاه آریامهر آقای ادیب هویدا نظر به خدمات‌صادقانه وکفایتی‌که در مشاغل‌مختلف ابراز داشته است به اعطای مقام سفیری مفتخر شد.

آقای ادیب هویدا در سال ۲۵۱۴ باستخدام وزارت دربار شاهنشاهی درآمد و سپس در قسمتهای مختلف مانند منشی مخصوص‌وزیردربار شاهنشاهی منشی مخصوص نخست‌وزیر و معاون‌دفتر مخصوص علیاحضرت شهبانوی ایران خدمت کرده است.

۸ مدیرکل تازه ثبت

درانتصابات‌جدید سازمان ثبت اسناد واملاک کشور ۸ مدیرکل بشرح زیرتغییر کردند:

بهمن والی مدیرکل دفتر تشکیلات وبودجه وآموزش علی قلی‌نقوی مدیرکل‌خدمات وکفیل اداره کل ثبت‌تهران- محمود زواره‌ای مدیر کل ثبت منطقه مرکزی - عباس صابری مدیرکل‌ثبت منطقه آذربایجان غربی - محمد تفضلی مدیرکل ثبت‌منطقه فارس - محمود سلیمی مدیرکل‌ثبت منطقه‌آذربایجان شرقی -مرتضی صفا مدیر کل ثبت منطقه سیستان و بلوچستان - یحیی‌جزایری مدیرکل ثبت منطقه کرمانشاهان و همدان - حسینقلی ده بزرگی رئیس اداره‌متمرکز دفاتر.

آغاز امتحانات تجدیدی ششم متوسطه

امتحانات تجدیدی ششم متوسطه امروز در سراسر کشور آغاز شد، امروز ریاضی و ادبی و فردا طبیعی و خانه‌داری امتحان دارد، این امتحانات تا هفدهم شهریور ماه یک روز در میان‌ادامه خواهد داشت در تهران ۴۵ هزار نفر تجدیدی شده‌اند که در ۹۲ حوزه امتحان خواهندداد تهران در خرداد ماه ۳۰ هزار قبولی داشت.

بازدید از نمایشگاه

برابر برنامه های تنظیم شده در نخست‌وزیری، کارکنان‌نخست‌وزیری‌وسازمان های وابسته‌درگروههای‌یکصد نفری از قسمتهای مختلف نمایشگاه عصر پهلوی دیدن کردند. در این بازدید ها مسئولان غرفه های نمایشگاه به پرسشهای بازدیدکنندگان پاسخ دادند.

تشکیل چهار کانون‌جدید

کارکنان بانک تعاون کشاورزی، چهار کانون‌حزبی تشکیل دادند. تشکیل‌کانون های حزبی در اجتماع بزرگ کارکنان بانک و با حضور نماینده حزب رستاخیز انجام گرفت.

اعضای کانونها آقایان حسن امامی - منوچهرمعرفت - مرتضی شیخ‌الاسلامی و نصرت‌الله ملیمی را بعنوان روسای کانونهای چهارگانه انتخاب کردند.

کلاس دبیران راهنمائی

۶۰۰ آموزگار با گذراندن یک کلاس ۱۸۰ ساعته دبیرمدرسه راهنمائی می‌شوند این کلاس امروز آغاز شد.

سخنرانی در کلوب

دکتر علی آبادی، مدیر عامل سازمان سرمایه‌گذاری کشور تحت عنوان «بورس و تاثیر شرکت های‌سرمایه گذاری در اقتصاد کشور» ظهردوشنبه‌در کلوب‌روتاری مرکز سخنرانی خواهد کرد.

انعقاد قرارداد دانشگاه تهران با وزارت پست و تلگراف

صبح امروز یک قرارداد همکاری آموزشی بین دانشگاه تهران و ادارات پست و تلگراف منعقد گردید بموجب این قرارداد دوره های باز آموزی‌برای اعضای وزارت پست و تلگراف در رشته‌های‌مختلف گذاشته میشود و انجام تحقیقات مورد نیاز این وزارتخانه وسیله دانشگاهیان انجام میشود.

سالروز تاسیس

بمناسبت‌روز چهارم‌شهریور سالروز تاسیس فرهنگستان شاهنشاهی علوم وتقارن آن باجشنهای پنجاهمین سال سلطنت شاهنشاهی پهلوی‌از جانب وزارت‌علوم و آموزش عالی مراسم خاصی انجام پذیرفت.

مطالعه برای تعیین نرخ سفر حج

هیئتی که از سوی سازمان اوقاف به کشور سعودی اعزام شده‌اند اکنون‌سرگرم بازدید از شهر های‌زیارتی در این کشور هستند.

هیئت مزبور پس از بررسی‌اجارمسکن و هزینه زندگی به کشور باز خواهندگشت و بابازگشت آنان نرخ سفر حج ازسوی شورایعالی حج تعیین و اعلام خواهد شد.

احمدی - معاون نخست وزیر و سرپرست سازمان اوقاف در مورد وضع کاروان های حج در سال جاری گفت باهرکاروان‌یک پزشک به‌حج خواهد رفت.

علاوه بر این ستاد درمانی شیر و خورشید سرخ نیز به کار درمان زائران خواهند پرداخت و مامورین‌بهداشتی‌نیزعهده‌دار امور بهداشت زائران خواهند بود.

آزادی واردات

محدودیت واردات منسوجات با الیاف‌مصنوعی از میان برداشته شد.

گمرک ایران اعلام کرد: ثبت سفارش انواع پارچه های تهیه شده از مخلوط پشم‌و الیاف مصنوعی‌احتیاج بموافقت قبلی وزارت بازرگانی ندارد. باین‌ترتیب محدودیت ورود پارچه‌های مخلوط پشم و الیاف مصنوعی از بین رفت.

پایان مبارزه باکرم‌خاردار

مبارزه باآفت خطرناک گرم سانقه‌خوار برنج با موفقیت در استانهای گیلان ومازندران خاتمه یافت. دراین مبارزه با توزیع حدود ششهزار تن سم مجانی در سطحی حدود ۳۹۰ هزار هکتار پاآفت مبارزه‌شد. بیش از پانصد نفر کارشناس حفظ نباتات، مامورامنیتی و سپاهی ترویج و آبادانی دراین مبارزه شرکت داشتند.

آسمان

سواحل دریای خزر کمی ابری در بعضی نقاط نیمه‌ابری هوای سیستان و بلوچستان- سواحل خلیج فارس و جزایر صافدربعضی نقاط همراه باگرد و غبار- هوای تهران‌و سایر نقاط صاف تاکمی ابری در بعضی نقاط باوزش باد ملایم در سطح زمین.

حداکثر هوای تهران در ۲۴ ساعت گذشته ۳۳ و حداقل‌آن ۲۱ بوده است.

گرمترین روز رادر ۲۴ساعت گذشته قصر شیرین با ۴۰درجه و سردترین شب را سنندج با ۸درجه بالای صفر داشته‌اند.

یک حادثه کم‌نظیر در خیابان نواب

تانکر چهار اتومبیل را درهم کوبید و داخل نانوائی شد

ساعت ده دیشب در یک حادثه شدید رانندگی تانکر نفتکش شماره ۵۴۲۳۴ تهران- د که‌از شمال بجنوب درخیابان نواب در حرکت بود، بعلت سرعت زیاد وعدم توجه‌راننده به جلو در حوالی چهارراه گلکار بطرف راست منحرف شد و بعداز درهم کوبیدن اتومبیلهای شماره ۵۳۵۵۸ تهران- د و ۴۷۸۳۲ تهران‌الف و ۳۲۹۱۹ آبادان و وانت ۱۳۳۴۲ تهران- س که‌درکنار خیابان پارک شده بودند، اتومبیل پیکان ۵۵۸۶۸ تهران- ط را با خود بداخل‌پیاده‌رو کشاند و پس از خراب کردن یک دکان نانوائی و طبقه‌فوقانی آن متوقف شد.

ماموران گروه امداد آتش نشانی بعداز دو ساعت‌تلاش لاشه اتومبیل پیکان را از زیر آوار خارج کردند. در این حادثه محمد رضا معتمدی۳۵ ساله راننده اتومبیل پیکان‌کشته شد. علی مخترع ۲۵ ساله سرنشین اتومبیل پیکان و زنی بنام ملوک‌عبداله‌پور ساکن‌طبقه فوقانی دکان نانوائی مجروح شدند. راننده تانکر متواری است.

انبار چوب آتش گرفت

ساعت یک بامداد امروز یک انبار چوب واقع در خیابان گرگان - تقاطع «گرامی»بعلت نامعلومی دچار حریق شد.

میدان آرژانتین دوقربانی گرفت

دریک حادثه بیسابقه در میدان آرژانتین یک اتومبیل شورولت‌با سرعت ۲۰۰ کیلو متر در ساعت وارد آبنمای میدان شد و راننده ویکی از سرنشینان اتومبیل‌کشته شدند.

ساعت ۲ بامداد جمعه اتومبیل شورولت ۵۶۲۶۲ موقت که به رانندگی داریوش شکرائی با دو سرنشین باسامی زهرا کریمی و فیروز نیکروی از شمال بجنوب بزرگراه پارک وی در حرکت‌بود باسرعت ۲۰۰ کیلومتردر ساعت‌پس از درهم کوبیدن نرده های کنار میدان آرژانتین وارد میدان شد ودر آبنمای اصلی‌متوقف گردید. دراین حادثه راننده اتومبیل و زهرا کریمی دردم کشته شدندو فیروز نیکروی دانشجوی سال آخر رشته فنی دانشگاه تهران که بسختی مجروح شده بود به بیمارستان پارس انتقال یافت و پرونده حادثه از طریق ماموران کلانتری یوسف آباد به دادسرای تهران فرستاده شد.

ژن مصنوعی ساخته‌شد

سانفرانسیسکو - رویتر - تیمی از دانشمندان آمریکائی برای نخستین‌بار در تاریخ پزشکی ژن‌مصنوعی بوجود آوردند. ژن‌مخلوق‌بشربطور عادی و طبیعی درسلول زنده فعالیت میکند.

دانشمندان آمریکائی که اولین ژن مصنوعی براثر مجاهدات آنها بوجود آمده در پی این کشف مهم علمی و زیست شناسی اعلام کردند ایجاد ژن مصنوعی کلید کشف نقش ژن در ساختن شخصیت در انسان و انواع موجودات زنده را در اختیار محققان قرار میدهد.

دکتر «هارگوبایندخورانا» سرپرست تیم کاشف اولین ژن مصنوعی گفت

به مدد مواد شیمیائی ما از این پس قادرخواهیم‌بود قسمت های بخصوصی از ژن مصنوعی را به میل‌خودتغییر دهیم و با این‌تغییرپی‌خواهیم برد نقش اصلی ژن در ایجاد شخصیت های متفاوت‌دربشر چگونه است.

یک خانم ایرانی در لندن دستگیر شد

دیشب رادیو لندن ازقول روزنامه های آن شهراطلاع داد پاره‌ای از اشخاص به عنوان تفنن دست بسرقت‌می زنند، مثلا دیروز یک خانم ایرانی را بعلت دزدی‌جواهر آلات ولباس بمبلغ هیجده لیره (۲۳۰ تومان) از دو مغازه در لندن‌بازداشت و هشتصدلیره (بیش‌از۱۰هزار تومان) جریمه کردند جالب اینجا است که این خانم هزار وهفتصدلیره (بیش از ۲۱هزار تومان) در اختیار داشت.

موقعی که‌ازدادگاه خارج میشد فریاد کشید شما انگلیسی ها دزد هستید که مرابخاطر هیجدلیره‌هشتصد لیره جریمه میکنید.

در جاده های شیراز

۲ نفر کشته و ۶ نفر مجروح شدند

شیراز - خبرنگار اطلاعات: طی دو حادثه رانندگی که سحرگاه امروز درجاده های شیرازرویداد، دونفر کشته وشش نفر مجروح شدند.

اتومبیل پیکان شماره ۸۴۷۴۱تهران .ط براننده‌گی سیروس مهدزاده جلیلی هنگام عبور ازجاده سیمان شیراز باپسربچه ۱۰ ساله‌ای بنام سیدعبدالمزارع‌تصادف کرد که منجربه مرگ او شد و وانت بارشماره ۳۴۱۸۵۵ شیرازهنگام گذشتن‌ازپیچ «کوتل دختر» کازرون بدره سقوط کرد و باعث مرگ «علیباز موسوی» ومجروح شدن ۶ نفر ازسر نشینانش گردید.

در جاده قم ۲ نفر کشته شدند

قم - خبرنگار اطلاعات: میبی‌بوس شماره ۵۶۵۴۸ اراک‌به‌رانندگی‌علی‌زینعلی‌که‌از تهران عازم قم بود در ۳۰ کیلومتری قم با اتومبیل پیکان شماره ۳۴۶۱۸ تهران ب، به رانندگی‌حمید ضمیری‌ایران که با چهارسرنشین از جلوی آن‌در حرکت بودبرخوردکرد. شدت تصادف به‌حدی بود که اتومبیل پیکان چندین معلق زد و در همان حال آتش گرفت.

در این حادثه نوعروسی از سرنشینان پیکان بنام‌عادله رخابی خانقلی مقدم، در دم کشته شد و راننده پیکان حمید ضمیری ایران‌که مسئول امور استخدامی سازمان خدمات درمانی است‌وسه نفر دیگر به اسامی مجیدضمیری ایران، محمدحسین نجاری و «اکرم محمودی‌بافت‌توفت، بسختی مجروح شدند که به بیمارستان «کامکار» قم منتقل گردیدند.

تروریستها سه امریکائی را کشتند

مقارن ساعت ۷ بامداد امروزهنگامیکه ۳ نفرآمریکائی مقیم‌تهران به اسامی روبرت کرون، گارد ویلیام کاترلو دونالد اسمیت بوسیله یک دستگاه اتومبیل عازم محل‌کار خود بودند در فلکه وشوق تهران‌نو مورد حمله مسلحانه چند نفر تروریست مسلح که با یکدستگاه فولکس واگن راه عبور اتومبیل ۳ نفر آمریکائی را سد کرده بودند قرار گرفته و هر۳ نفر به‌قتل میرسند.

تروریستها پس از به قتل رساندن افراد مذکور متواری شده‌اند.

با دلائل و مدارکی که بدست آمده مشخص گردیده که این جنایت بوسیله بقایای گروه تروریستی مارکسیستهای اسلامی صورت گرفته است.

گروه مذکور در گذشته‌نیز طی چند فقره عملیات‌تروریستی ۳ نفر افسر آمریکائی و ۵ نفر ایرانی را بقتل‌رسانده‌بودند که ۱۱ نفر عاملین قتل های مذکور در امرداد ماه سال گذشته دستگیر و محاکمه و به مجازات رسیدند.

بقایای گروه، پس از دستگیری و مجازات ۱۱ نفر مذکور بدنبال اختلافاتی که‌در گروه پدید آمد، چند نفر از اعضای خود را تصفیه و بقتل رساندند و در ماههای اخیر پس از ضرباتی که به گروه تروریستهای کمونیست وارد آمد و منجر به کشته شدن رهبر آن حمید اشرف گردید درصدد برآمدند تا به عملیات تروریستی ادامه دهند و اقدام جنایت‌آمیز روز جاری بوسیله این گروه‌صورت‌گرفته است و ماموران در تعقیب آنها میباشند.

ژاپن ۷۱۳ میلیون دلار وام بایران میدهد

براساس قراردادیکه‌دیروز بین‌ایران‌وگروه ژاپنی مشارکت «ایران-ژاپن» امضاء شد، ۷۱۳ میلیون دلاروام برای اجرای طرح عظیم پتروشیمی «اولفین‌دوماتیک»کارخانه‌جدید پتروشیمی(بندرشاهپور) در اختیار ایران قرار میگیرد.

سندقرار داد وام که جمعا به مبلغ ۲۱۳٫۸ میلیارد ین میباشد بوسیله عبدالحسین حمزاوی‌سفیر شاهنشاه‌آریامهر درژاپن ومهندس باقرمستوفی مدیرعامل شرکت ملی صنایع پتروشیمی‌ازیکطرف ونمایندگان گروه‌ژاپنی مشارکت‌ایران-ژاپن ازطرف دیگر، برای‌تامین قسمتی از هزینه‌های طرح‌عظیم پتروشیمی «اولفین اروماتیک» درتوکیو بامضاء رسید. پس‌از امضاء ومبادله قرار داد های وام، آقای «سومیتا» رئیس بانک‌صادرات‌و واردات ژاپن اظهارداشت: طی‌بیست‌سال‌گذشته که ازتاسیس بانک‌صادرات و واردات ژاپن میگذرد، این بزرگترین وامی است که برای اجرای یک طرح صنعتی در خارج از ژاپن داده میشودو اطمینان دارم انجام این طرح، سرآغاز همکاریهای بیشتر بین دوکشور ایران‌وژاپن خواهد بود.

خبرنگار ما اضافه میکند: قسمتی ازاین وام، بوسیله‌دولت ژاپن وقسمت دیگری بوسیله بانک صادرات وواردات ژاپن تامین شده است.

به‌مسکن توجه بسیار خواهد شد

بقیه ازصفحه ۲۵

قابل اندازه‌گیری نیست چون می‌خواهم بگویم‌تا دنیا دنیااست ایران هم برقرار خواهد بود.

این مختصر دورنمائی که از آینده آذربایجان‌برای شماگفتم وسایر نقاط ایران‌هم‌شاید اطلاع داشته باشید که در آنجا نیز پیشرفتهای چشمگیری بعمل‌می‌آید و تمام خطه ایران این سرزمین کهن و باافتخار شما یک کارگاه کار و کوشش و جوشش و غلیان احساسات ملی است. آیا باید و آیا میشود و آیا ما حاضر هستیم که بار دیگر تجربه های جنگ اول و دوم بین‌المللی را تجربه‌بکنیم آیا ما حاضر هستیم که بدون مقاومت مملکت خودمان را به کسان دیگر تحویل بدهیم.

منتظر جواب شما البته نیستم چون جوابی غیر از خیر نمی‌تواند باشد.

دوهزار ویانصدسال‌شاهنشاهی ایران را چند سال پیش ما جشن گرفتیم و بزرگداشت آن در هر نقطه ایران محسوس بود.

دو هزار ویانصد سال قاریخ در پشت سرما است به خواست خداوند. و غیرت مردم ایران قاریخی که در مقابل ما هست گذاری دانمارک وآلمان غربی‌را هفتاد در صد سرمایه بخش خصوصی ایران دائرشده است.

اعلیحضرتین پادو هواپیمای جداگانه به دشت مغان تشریف فرما شدند. یک هواپیما را شاهنشاه آریامهر هدایت می‌فرمودند و هدایت هواپیمائی که علیاحضرت شهبانو با آن‌پرواز کردندباوالاحضرت‌همایون‌ولیعهد بود.

در اینجامهندس‌روحانی وزیر کشاورزی و منابع طبیعی وزضا صدقیانی وزیر تعاون و امور روستا هاو گروهی ازمسئولین محلی در باره برنامه های‌اجرا شده و در دست اجرا گزارشی معروض داشتندوشاهنشاه‌اوامری پیرامون امور کشاورزی منطقه، آبیاری‌و جنگل کاری صادر فرمودند.

بازگشت بتهران

شاهنشاه آریامهر وعلیاحضرت شهبانو در پایان این مراسم، عصر پنجشنبه تبریز را به قصد تهران ترک فرمودند. والاحضرت همایون ولیعهد که از نوشهربه تبریز تشریف فرما شده بودند همراه اعلیحضرتین به تهران بازگشتند.

دانشجویان ایرانی مقیم خارج، پس از پایان تعطیلات تابستانی در میز گرد خداحافظی اطلاعات شرکت کردند

در غرب خبری نیست

مریم سیحون

۲- اردانش کارابتیان

دانشجویان ایرانی مقیم خارج با امید به اینکه بعد از پایان تحصیلات عالی به وطن بازگردند و خدمت خود را آغاز کنند در میزگرد خداحافظی اطلاعات شرکت کردند.

به امید بازگشت

هزاران دانشجوی ایرانی مقیم خارج پس از گذراندن تعطیلات تابستانی خود در ایران بتدریج کشور را ترک میکنند. این دانشجویان از اوایل خردادماه وارد کشور شدند و در طول تعطیلات خود از پیشرفتهای کشور بازدید کردند.

همه‌ساله ورود دانشجویان به کشور در محافل و مجالس فرهنگی دانشگاهی بحث‌های مفصلی برمی‌انگیزد که حاصل آن موجب آشنائی بیشتر مردم بانحوه زندگی دانشگاهی و کار و تحصیل دانشجویان مقیم خارج از کشور است. در این رهگذر دانشجویان مسایل و مشکلات خود را مطرح میکنند و مسئولان امر در رفع این مشکلات پیشقدم میشوند.

در آستانه عزیمت دانشجویان ایرانی مقیم خارج به کشورهایی که در آنجا سرگرم تحصیل هستند، بدعوت روزنامه اطلاعات نمایندگان این دانشجویان در هریک از دانشگاههای خارجی در میزگرد بزرگ دانشجویی اطلاعات شرکت کردند. حاصل این میز گرد که در چهارچوب مسایل روز تهیه شده گزارشی است که میخوانید. این در حقیقت میز گرد خداحافظی دانشجویان ایرانی مقیم خارج بشمار می‌آید که دانشجویان درخلال آن مسایل مختلف را مطرح کردند.

کمال حسینی لواسانی

ایران شاه محمدی

عباس ترابیان

« ... اغلب گفته میشود کسانی که در خارج تحصیل میکنند نسبت به محیط تازه خود یک نوع وابستگی و گرایش پیدا میکنند که این گرایش میتواند روی آنها اثر منفی داشته باشد. این عقیده برای بسیاری از دانشجویان قابل قبول نیست، زیرا ممکن است یک دانشجوی خارجی نسبت به محیط تحصیلی خودش تعصب پیدا کند ولی کمتر اتفاق افتاده نسبت به محیط کشوری که در آن تحصیل میکند گرایش یابد. درهرحال آنجا یک کشور خارجی است و نمیتواند دانشجویی را بخود وابسته کند. »

مریم سیحون دانشجوی حقوق سیاسی دانشگاه سوربن پاریس با این مطلب سخن خود را شروع میکند و سپس به روابط استاد و دانشجو در دانشگاههای پاریس میپردازد:

در پاریس در تمام دوران تحصیل بین شاگرد و استاد روابط بسیار دوستانه‌ای برقرار است، در حالیکه در ایران همیشه بین شاگرد و مربی یک فاصله طولانی و غیرقابل نفوذ وجود داشته و دارد. همین فاصله که نتیجه نهایی آن صدور دستور از طرف دبیر و استاد و اجرای آن از طرف شاگرد است سبب میشود که دانشجویان ما بیشتر درجا بزنند. آنها عادت کرده‌اند که همیشه یکنفر به آنها دستور درس بدهد، در حالیکه دانشجوی فرانسوی خودکار است، او درس خود را میخواند بدون آنکه معلم بالای سرش باشد. وی فقط آنجا که دچار اشکال شود به استاد مراجعه میکند.

نظام آموزشی

مریم سیحون ادامه میدهد: یک دانشجوی فرانسوی رشته مورد علاقه‌اش را خود شان انتخاب میکند، اما در ایران رشته تحصیلی را دیگران برای دانشجو انتخاب میکنند یا بحکم اجبار و برای راه‌یابی به دانشگاه رشته‌یی را ظاهرا برمیگزینند که شانس قبولی‌اش بیشتر باشد ولو آنکه امید پیشرفت نداشته باشد، بهمین جهت معتقدم که نظام آموزشی و دانشگاهی وروش تدریس آن در کشور ما باید تغییر کند.

مریم سیحون درباره اشتغالات دانشجویان فرانسوی میگوید: اوقات آنها غالبا «در کار سیاست» میگذرد، آنها هرروز ببهانه‌یی، کشمکش‌ها و بحث های سیاسی دارند و دایما از این جبهه یا از آن حزب طرفداری میکنند و به بحث و گفت و شنود پاگاهی هم جار و جنجال میپردازند. در فرانسه کتابخانه های مفید و فیلمهای ارزنده فراوان است ولی دانشجوی فرانسوی بیشتر به «سیاست» میپردازد تا مطالعه یا تفریح.

عهد گذشته

ارداشس کارابتیان دانشجوی پلی‌تکنیک اکسفورد میگوید: نظام آموزشی ما بهیچوجه با سیستم آموزشی در کشور های خارجی هماهنگی ندارد، نظام ما هنوز «عهد گذشته» را معیار پیشرفت قرار داده است و بهمین جهت بچه‌های ما پشت میزنشین، غیرفعال وبا معلومات «متوسط» تربیت میشوند در حالیکه دنیای امروز به نیروی فعال و سازنده در رشته های مختلف «علم و صنعت» نیاز دارد.

من برای این به انگلستان رفتم که در آنجا بدون کنکور به دانشکده راه پیدا کردم من آنجا رفتم تا بدون کنکور بتوانم به تحصیل ادامه دهم، لیسانس بگیرم و با سربلندی به وطنم مراجعت کنم در حالیکه اگر در کنکور دانشگاههای ایران شرکت میکردم مثل ده‌ها هزار نفر دیگر قبول نمیشدم. به این دلیل است که میگویم نظام آموزشی ما برای دیروز ساخته شده، نه دنیای پیچیده تکنولوژی امروز ...

ارداشس کارابتیان در مورد روابط خانواده های انگلیسی میگوید: والدین انگلیسی با فرزندانشان دوست هستند، بچه های انگلیسی از ۱۶ یا ۱۸ سالگی آزادی کامل دارند ولی در همه کارها با والدینشان بحث و مشورت میکنند در حالیکه والدین ما حتی تحمل چند لحظه گفت و شنود را ندارند. آنها هنوز هم ما را «بچه» میدانند و اگر مثلا یک شب ساعت ۱۰ به خانه مراجعت کنیم مورد مواخذه و بازخواستمان قرار میدهند.

درجا زده‌ایم

مهشار کوه کلی دانشجوی سال دوم رشته الکترونیک انگلستان میگوید: ما در تمام زمینه های اجتماعی و اقتصادی پیشرفتهای زیادی داشته‌ایم ولی متاسفانه از لحاظ فکری اگر عقبتر نرفته باشیم لااقل «درجا» زده‌ایم چرا که در دهه های گذشته افراد محقق و دانشمند فراوان داشته‌ایم ولی حالا در حد «وسط» باقی مانده‌ایم. اصولا همین غرب زدگی که جوانان ما را تسخیر کرده نمایانگر آن است که دچار نوعی انحطاط فکری شده‌ایم.

در غرب هزاران دانشجوی ایرانی ظاهرا مشغول تحصیل هستند که باید نحوه کار و تحصیل آنها از سوی مقام های ایران کنترل شود دانشجویان ایرانی غالبا در سال های اول و دوم قبول نمیشوند چون اوقاتشان را در کنار دخترها به بیهودگی و بطالت میگذرانند و پدر و مادران و مسئولان امر از وضع این دانشجویان بی خبرند.

غرب بی‌هویت

کمال حسینی لواسانی دانشجوی سال چهارم رشته مکانیک نیگلوریو نیورسیتی در ایالت میسورهندوستان میگوید: مساله‌یی که مشکل بزرگ برای جامعه ما پدید آورده تقلید از زندگی غربی است، درصورتی که ملت ما باید بداند که غرب از لحاظ تکنولوژی «پیش» رفته است ولی از لحاظ معنوی هنوز هم عقبتر ازشرق قدم برمیدارد.

در آنجا، در غرب «معنویت» وجود ندارد، همکاری و همگامی انسانها از بین رفته است در حالیکه شرق هنوزهم به «انسانیت» می‌اندیشد و هنوز هم روح پرفتوت او، همکاری و مساعدت به همنوع را بالاترین نیکی‌ها میداند. بهمین جهت باید جامعه ما با زندگی تقلیدی مبارزه کند و آنرا ریشه‌کن سازد.

در هندوستان ما با استادان خود به سینما و تئاتر میرویم ولی دانشجویان در اینجا با مشکلاتی روبرو می‌شوند.

بچه های قبل از اعزام بخارج هیچگونه آشنایی با محیط دوم تحصیلی خود ندارند و در نتیجه مشکلات زیادی را برای آنها بوجود می‌آورد که عقب ماندگی از تحصیل یا خوشگذرانی در کافه تریاها سادمترین آنهاست.

باید وزارت علوم یا هردستگاه مسئول دیگری ترتیبی بدهند تا بچه‌ها قبل از مسافرت با اوضاع و احوال محیط جدید درسی خود، با آداب و رسوم و سنن آنها با طرز زندگی اقتصادی و اجتماعیشان آشنا شوند.

عقده حقارت

عباس ترابیان دانشجوی رشته مدیریت بازرگانی هندوستان میگوید: مساله شخصیت دادن به بچه‌ها بعقیده من بزرگترین مساله روز مملکت است چون پرورش بچه های امروز با نظام کلی فردای جامعه ما بستگی کامل دارد.

کسانی که دچار عقده حقارت شده باشند نه تنها قادر نیستند که برای جامعه فردای ما مفید و موثر باشند.

نوجوان ایرانی تا ازجایش تکان میخورد، تا میخواهد حرفی بزند فورا کلمه مفعولی نگن، سد راهش میشود، این کلمه را از همه کس، معلم و دبیر استاد، پدر و مادر، عمه و خاله حتی برادر یا خواهر بزرگتر و در «همه جا» هم میشنود، در نتیجه بچه‌یی که در چنین حالتی بزرگ شود چطور میتواند جامعه فردا را بسازد درحالی که مال دیگر به فرزندانشان از همان کوچکی «شخصیت» میدهند. هزاران و میلیونها هندی جای خوابیدن ندارند و شاید گرسنه کنار خیابان بیتوته میکنند ولی حتما باید روزنامه‌ها را مطالعه کنند اما بچه های ما وقت خود را در تریاها بسر میبرند و باید علت آنرا جویا شد.

ایران شامحمدی دانشجوی رشته جامعه شناسی میگوید: بسیاری از جوانهای امروز، مخصوصا دانشجویان، بخاطر اینکه از نسل امروز است در برابر والدین و حتی استادان خود جبهه میگیرند. این یک اشتباه است. بعقیده من دانشجویان باید در فضای خانواده دست به یک نوع سازندگی بزنند و بفکر تقلید از زندگی نامطلوب غربی‌ها نباشند.

یک سکهٔ کوچک،
یک سکهٔ کوچک است

اما با همین سکه‌های کوچک میتوان
پس انداز بزرگی فراهم کرد.

بانک ملی ایران همیشه همراه با اعتماد مردم به پیش رفته است

صندوق پس انداز بانک ملی ایران

آگهی مناقصه

هواپیمائی ملی ایران «هما» تعداد ۲۰۰ عدد پرچم بزرگ «هما» به اندازه ۳۰۰ × ۱۲۵ سانتیمتر از نوع پارچه طبق مشخصات موجود در تدارکات قسمت خرید های داخلی به نشانی خیابان آیزنهاور جنب ساختمان اداره پلیس راه خیابان راوند را ازطریق مناقصه خریداری مینماید.

۱- شرکت کنندگان در مناقصه باید معادل ۵ درصد مبلغ کل پیشنهادی خودرا به حساب شماره ۷۵۰ بانک بازرگانی شعبه ویلا واریز و اصل رسید آنرا پیوست پیشنهاد نماید.

۲- پیشنهاد دهنده باید پیشنهاد خود راتا ساعت ده صبح روز ۱۰ شهریورماه ۲۵۳۵ در پاکت لاکو مهرشده به قسمت خریدهای داخلی تدارکات تسلیم و رسید دریافت نماید.

۳- به پیشنهادات فاقد سپرده ومبهم ومشروط و همچنین پیشنهاداتیکه بعداز موعد مقرر برسد ترتیب اثر داده نخواهد شد.

۴- درصورتیکه برنده مناقصه ازانجام معامله عدول نماید سپرده بنفع «هما» ضبط خواهد شد

۵- پیشنهادات درساعت ده صبح روز ۱۰ر۶ر۲۵۳۵ باز و قرائت خواهد شد حضور پیشنهاددهندگان در کمیسیون مناقصه آزادی باشد «هما» در مورد رد یا قبول یک یا کلیه پیشنهادات مختار است عدم حضور پیشنهاددهنده مانع اقدامات «هما» و قرائت پیشنهادات نخواهد بود.

تدارکات هواپیمائی ملی ایران
«هما»

آگهی مناقصه

شرکت دخانیات ایران حمل در حدود یکهزار و سیصد ۱۳۰۰ تن کالای حاضر بمصرف از تهران بشهرستان های استان چهارم را بمناقصه میگذارد.

داوطلبان میتوانند همه روزه باستثناء ایام تعطیل رسمی باداره باربری این شرکت مراجعه وبا دریافت یکنسخه شرایط مشخصات واطلاع کامل از مفاد آن پیشنهاد خودرا تنظیم و به پیوست شرایط مشخصات امضاء شده تاساعت نه صبح مورخه ۲۰ر۶ر۲۵۳۵ باداره دفتر این شرکت مراجعه و رسید اخذ نمایند تا درجلسه‌ای که ساعت ده صبح همانروز درشرکت تشکیل خواهد شد باز و مورد رسیدگی قرارگیرد حضور شرکت کنندگان در جلسه مناقصه آزاد وشرکت دخانیات در ردو قبول یک یا کلیه پیشنهادات مختار است. ضمنا به پیشنهادات مبهم ومشروط و یا اینکه بعداز وقت تعیین شده برسد ترتیب اثر داده نخواهد شد. م الف ۱۳۷۹۷

شرکت دخانیات ایران

مقالات سیاسی

سرمقاله

خانه برای کم‌درآمدها

درسفر آذربایجان شاهنشاه راجع‌به مسئله «مسکن» اوامر موکدی صادر فرمودندو دراجرای منویات معظم‌له، مطالعاتی بمنظور اجرای یك‌برنامه وسیع‌خانه سازی‌آغاز شده است.

هدف این‌برنامه ،دردرجه اول‌تهیه مسکن برای طبقات کم‌درآمد و نیزکارمندان دولت‌است‌که مشکل مسکن شدیدا برزندگانی آنها سنگینی میکند. گروه‌هایی‌ازمردم که‌درآمدی کمتراز‌چهار هزارتومان «ماهانه »دارندو از داشتن‌خانه یاآپارتمان شخصی محرومند، اگر اجاره‌نشین‌باشند درگیر اختلافات مالك‌و مستاجرندواگر درجستجوی مسکن باشند هرقدر بخت باآنها یاری کند، نمیتوانند یك آپارتمان صد متری راکمتر از ماهی‌دوهزارتومان به‌اجاره بگیرند.

این مشکل‌که تاچندی پیش اختصاص به‌تهران داشت،اکنون‌در تمام شهرستان‌ها به‌چشم میرسدو اغلب اوقات، کارمندانی که‌ازیك نقطه به نقطه‌دیگر منتقل میشوند پس‌از چند هفته جستجو درمی‌یابند که حتی اگر شصت درصد حقوق خودرا بابت اجاره‌بها کنار بگذارند خانه مناسبی پیدا نخواهندکرد.

یك‌بررسی سطحی، به‌آسانی مدلل خواهدکردکه باوجود فعالیت وسیع‌و سرمایه‌گذاری هنگفت و اهتماماتی که‌این‌چند ساله‌برای خانه‌سازی صورت گرفته ،مشکلی ازدوش صاحبان درآمدهای ثابت مخصوصاحقوق بگیران دولت‌وبخش خصوصی برداشته نشده است .

بنابراین همانطورکه شاهنشاه امرفرموده‌اند رهائی ازبن‌بست«مسکن» تنها بااجرای یك‌برنامه‌وسیع خانه‌سازی مقدور خواهد بودکه هدف آن دردرجه‌اول ایجادخانه های‌کارگری وکارمندی «خانه‌های‌سازمانی» و در مرحله بعد،ایجاد خانه‌های ارزان‌قیمت به‌تعداد زیاد باشد .

احداث آپارتمان لوکس‌ومجهز باب طبقات مرفه، کاری است‌که احتیاج‌به تشویق‌و حمایت دولت‌ندارد. ساختن‌وعرضه کردن این نوع آپارتمان هاکاری است‌که درحال حاضر شرکت های متعددی با سرمایه‌گذاری چشمگیر دست‌اندرکارآنند وسودقابل ملاحظه‌یی نیز بدست می‌آورند. حال‌آنکه سرمایه‌گذاری برای احداث آپارتمان‌های ارزان‌قیمت چون بمیزان‌کافی سودبخش نیست رغبت سرمایه گذاران بخش خصوصی رابرنمی‌انگیزد .بعلاوه ،باتوجه به‌قیمت زمین وهزینه ساختمان و دستمزد کارگر، همچنین دشواری های دیگری که‌درکار ساختمان وجود دارد، اصولا کسی نمیتواند آپارتمان ارزان قیمت بسازد.

ساختن خانه وآپارتمان ارزان قیمت، درشرایطی مقدورخواهد بود که‌اولا زمین ارزان دراختیار سازنده‌قرار گیرد. ثانیا امکانات فنی‌و مصالح ساختمانی ولوازم دیگر باحداقل‌هزینه برای سازنده تمام‌شود. ثالثا شرکت‌سازنده به‌اعتبارات کافی‌باشرایط‌سهل وفرع‌سبك‌دسترسی داشته باشد. رابعا سازمان های مربوط به‌خدمات عمومی مانندآب، برق، گاز، تلفن ووسائل نقلیه درتامین این خدمات باسازنده‌همکاری کنند.

ازقرار معلوم ،دربرنامه‌یی‌که طرح‌کلی آن ریخته شده وبتصویب رسیده‌است ، به‌این‌نکات توجه‌داشته‌اند ودرنظر است با تجهیز امکانات‌و استفاده از تسهیلات مورد بحث‌خانه‌های سازمانی،خانه های کارگری‌وخانه های ارزان‌قیمت ساخته‌شود.

تفسیرسیاسی

آخرین تلاش

در حالیکه تلاش فرستادگان ویژه اتحادیه عرب برای تشکیل یک کنفرانس میزگرد از رهبران احزاب و نیروهای درگیر لبنان بار دیگر با شکست روبرو شده پرزیدنت حافظ اسد خود را برای پذیرائی از الیاس سرکیس رئیس جمهوری منتخب لبنان آماده‌میکند.

سرکیس که از روز ۲۳ سپتامبر بجای پرزیدنت فرنجیه عالیترین مقام اجرائیه لبنان را اشغال میکند تا چند روز دیگر برای انجام مذاکرات مهمی وارد دمشق میشود این آخرین تلاشی است کـه‌رئیس جمهوری سوریه برای پایان دادن به جنگ برادرکشتی در لبنان‌بعمل میاورد.

ضمنا سوریه پیشنهاد عربستان سعودی و کویت را در مورد گردهم‌آئی سران کشورهای عربی برای پایان دادن به جنگ لبنان پذیرفته است. اما این به آن معنی نیست که کنفرانس عالی سران کشورهای عربی در آینده نزدیک تشکیل خواهد شد.

تاکنون اردن ودوازده کشور عربی موافقت خود را برای شرکت در کنفرانس عالی اعلام کرده‌اند. اما چند کشور دیگر ازجمله الجزایر، عراق ولیبی هنوز بدعوت عربستان و کویت پاسخ‌نداده‌اند مانع عمده‌ای که در راه تشکیل کنفرانس قراردارد اختلاف برسر محل گردهم‌آئی سران عرب و ترکیب هیئت نمایندگی لبنان است. همه‌کشور های عربی با شرکت الیاس سرکیس رئیس جمهوری منتخب در کنفرانس سران موافقت دارند اما در باره شرکت فرنجیه، رشیدکرامی وکامیل شمعون اختلاف نظر شدیدی وجود دارد. از سوی دیگر عبدالحلیم خدام معاون نخست وزیر ووزیر امور خارجه سوریه ضمن یادداشتی که برای دبیر کل اتحادیه عرب فرستاده تصریح‌کرده است که سران کشورهای عربی باید اوضاع جهان عرب را بطورکلی مورد بررسی قرار دهند. سوریه اصرار دارد که کنفرانس علل واقعی بحران لبنان از جمله قرارداد مصر واسرائیل را در باره جداسازی نیروها در صحرای سینا بررسی کند.

سوریه در عین حال که دعوت شرکت در گردهم‌آئی سران‌عرب را پذیرفته، با دعوت الیاس سرکیس رئیس جمهوری منتخب بدمشق بیک ابتکار سیاسی در جهت راەحل مسالمت‌آمیز بحران لبنان دست زده است. اما مسئله اصلی این است که آیا «ترقیخواهان» و «محافظه کاران» مذاکرات روسای جمهوری دو کشور و تصمیماتی را کـه ممکن است در دمشق گرفته شود برسمیت خواهند شناخت یاخیر؟ الیاس سرکیس در دیدار از دمشق طرح جامعی را که برای‌پایان دادن به بحران لبنان تنظیم کرده با پرزیدنت حافظ اسد در میان خواهد گذاشت.

اگر آخرین تلاش رئیس جمهوری سوریه و پرزیدنت الیاس سرکیس با شکست روبرو شود دیگر امیدی برای پایان دادن بـه اختلافات موجود از راههای مسالمت‌آمیز باقی نخواهد ماند.

در محافل نزدیک به فلسطینی‌ها در بیروت گفته میشود کـه عبدالحلیم خدام وزیر خارجه سوریه اولتیماتومی به دوتن ازرهبران نهضت فلسطینی (الفتح) تسلیم کرده است. در این التیماتوم سوریه از نیروهای فلسطینی‌و ترقیخواه میخواهد که سراسر بخش جبل لبنان را تخلیه کنند وبه «جبهه میهنی لبنان» اجازه داده شود در مذاکرات برای حل بحران شرکت کند.

سوریه همچنین درخواست کرده است که نمایندگان جبهه‌میهنی لبنان در کمیته عالی‌لبنان، سوریه و فلسطین شرکت کنند.

اما بگفته فلسطینی‌ها، چپگرایان اولتیماتوم سوریه‌را بخاطر آنکه در عوض تخلیه منطقه جبل لبنان هیچگونه امتیازی به آنهاداده نمی‌شود رد کرده‌اند.

جنبلاط در پایان جلسه فوق‌العاده رهبران «ترقیخواهان» و فلسطینی‌ها که ظاهرا برای رسیدگی به‌اولتیماتوم‌سوریه تشکیل شده بود گفت: ما از دادن امتیازات رایگان به جدائی خواهان محافظه کار خودداری خواهیم کرد.

سوریه در حالیکه پیوسته در جستجوی یک راەحل دیپلماتیک برای مشکل لبنان است‌خود را آماده میکند تا در صورت لزوم‌صلح را بەزور اسلحه به طرفهای جنگ لبنان تحمیل کند. در هر حال نزدیک شدن پایان دوره ریاست جمهوری سلیمان فرنجیه‌نورامیدی دردل لبنانی‌ها نسبت به آینده پدید آورده است. اما آیا افراطیون راست و چپ که کورکورانه باران گلوله و موشک بر سر غیر نظامیان می‌ریزند حاضر خواهند شد از این برادرکشی نفرت‌انگیز دست بردارند؟

در آخرین روزهای ریاست جمهوری فرنجیه ورود دو دیپلمات امریکائی به‌لبنان توجه ناظران سیاسی را به نقشی که ایالات متحده میخواهد با آغاز دوران ریاست جمهوری الیاس سرکیس بازی کند جلب کرده است.

فرنجیه روز چهارشنبه گذشته فرستادگان ویژه واشنگتن را پذیرفت و بدنبال آن اعلام شد که سفر دیپلماتهای امریکائی به بیروت صرفا جنبه اطلاعاتی دارد. اما آگاهان سیاسی اظهار عقیده میکنند که همزمان با آغاز ریاست جمهوری الیاس سرکیس و اشنگتن به‌ابتکار سیاسی تازه‌ای برای کمک به سوریه بمنظور حل بحران لبنان دست خواهد زد.

تایمز مالی

استعفای شیراک وبحران سیاسی فرانسه

نخست‌وزیران جمهوری پنجم

پیرمسمر

موریس کوودوموروویل

ژاک شیراک

ژرژ پمپیدو

شابان دلماس

پس از دو سال تصدی دولت فرانسه ، ژاک شیراک سرانجام استعفای خود را تسلیم رئیس جمهوری کرد و معلوم شد که شایعات‌داغ‌مبنی بر وجود اختلاف بین او والری ژیسکار دستن و اهمیت داشته است .

با کناره گیری شیراک، یک نقطه عطف تازه در زندگی سیاسی فرانسه بوجود امده است.ریاست‌جمهوری‌بموجب قانون اساسی جمهوری پنجم فرانسه قدرتهای زیاد متعدد در اختیار دارد میتواندو‌لت ها را به میل‌واراده‌خودبرکنار یا ترمیم کند . او در عین حال رئیس بلامنازع کشور است که حتی میتواند مجمع ملی‌فرانسه‌را نیز منحل کند.

بااین وجود یک رئیس جمهوری در فرانسه تاحدود زیاد ، یکزندانی است.مجمع ملی،یا مجلس شورای‌کشور، باید تمامی لوایح مصوبه را تائید کند تا بصورت قانونی و قابل اجرا دراید . باین ترتیب مجمع ملی کنترلی عظیم بر امور داخلی کشور دارد.

ازبخت‌بد در موردپرزیدنت والری ژیسکار دستن باید گفته شود که او هرگز نمی‌تواندروی حمایت یک‌اکثریت نیرومند در پارلمان‌حساب‌کند. از طرفی تلاشهای دستن در راه جلوگیری از وحدت سوسیالیست‌ها و کمونیست ها بی‌ثمر مانده و دیگر اینکه رئیس جمهوری نتوانسته‌روی حمایت حزب اقلیت‌جمهوری‌خواهان مستقل که خود رهبریش را عهده‌دار است و دیگر گروه های میانه رو حساب کند . زیرا شمارتمامی طرفداران دستن در پارلمان ۴۹۰ نفر عضو از ۱۲۰ تن فراتر نمیرود . از این روست که ژیسکار دستن‌تاکنون‌بناچار به گلیست ها تکیه کرده است باداشتن ۱۷۵ عضودرپارلمان هنوز قویترین حزب درمجمع قانونگذاری فرانسه بشمار میروند .

با این ترتیب ریشه های دشواریهای پرزیدنت ژیسکار دستن را باید در این واهمیت ناخوشایند پی گرفت . برخوردار نبودن‌ازیک‌اکثریت پارلمانی که لازمه هر رئیس کشور با قدرت است .

گلیست‌ها نیز خود پیوسته ژیسکار دستن و سیاست های اوراباشک و تردیدنگریسته‌اند. چراکه ژیسکار دستن از انها نیست با اینحال‌در دولت‌های ائتلافی ژنرال دوگل نیز از نفوذ فراوان برخورداربوده است گلیست ها هنوز این حقیقت را فراموش نکرده‌اند که ژیسکار دستن دررفراندوم ۱۹۶۹ در مورد اصلاحات منطقه‌ای که به‌رنجش‌وکناره‌گیری دوگل‌انجامید ، ازمردم فرانسه خواسته بود ، به ژنرال پاسخ«نه» بدهند.گلیست ها در سیاست خارجی‌ودفاعی ژیسکاررا بدیدمیک(پراگماتیت) (عملگرا) مینگرند . که انشعاب او از گلیست‌ها خطر هائی‌برای استقلال ملی دربر داشته است .

با وجود اختلاف‌نظرهای عمیق گلیست‌هاباژیسکار دستن دو دلیل عمده میتوان برشمرد بر اینکه چرا گلیست‌ها در تابستان ۱۹۷۴ حاضر شدندبه دولت دستن بپیوندند . دلیل نخست ان است که گلیست‌ها پس از شکست کاندیدای‌خود ژاک شابان دلماس،به منظور بقای حزب و نیز حفظ نفوذ خود در جریان امور کشوری حاضر به شرکت در دولت دستن شدند . دلیل مهم دیگر ان‌بود که‌گلیست‌ها با پیوستن به ژیسکار دستن کوشیدند تا مانع نفوذ چپی‌ها در ارکان حکومتی بشوند اما گلیست‌ها باوجود شرکت در دولت پیوسته‌شرکت کنندگانی‌بی‌میل بوده‌اند و هرجا که لازم‌بوده به مهارت سیاسی ژاک‌شیراک و شخصیت نیرومند او در انجام مانورهای سیاسی‌متکی بوده‌اند .

عملکرد ژاک شیراک‌پس از برگزیده شدن به نخست ـ وزیری و حتی قبل از ان در خلال‌مبارزات‌انتخاباتی‌ریاست جمهوری بیشتر به یک قدرت نهایی ، دنیامیزمو مدیریت ممتاز مانند بود.ژاک شیراک از طناب باریک سیاسی بـا مهارت و اطمینان نظر انچه «نادیاکومانچی» ژیمناستیک مشهور رومانی در المپیک نمایش داد ، عبور کرده‌است.

ژاک‌شیراک که‌اینک‌ازپست نخست‌وزیری‌فرانسه کنارفته در طول زمامداری خود بـا دشواری های سیاسی بسیاری دست‌وپنجه نرم کرد . تعدیل بودجه دفاعی فرانسه یکی‌از این دشواریها بود . شیراک درتعدیل بودجه دفاعی‌مقداری از اصول « گلیسم» را نادیده گرفت و این‌موجب نارضایتی و حتی خشم گلیست‌ها شد .

نامزد کاخ الیزه

از طرفی وجود اختلافها شخص پرزیدنت موجب شدکه والری ژیسکار دستن‌ازشیراک بعنوان یک «هماهنگی ساز» پشتیبانی لازم به عمل‌نیاورد . شیراک در تلاش خود جهت ایجادهماهنگی بین احزاب مختلف‌درانتخابات سال آینده شهرداریها و انتخابات۱۹۷۸ ریاست جمهوری به حمایت رئیس جمهوری نیازمند بود .

در بررسی اینکه ژاک شیراک با کنار رفتن از پست نخست‌وزیری چه‌ازدست‌داده و چه بدست اورده است به این نتیجه میتوان دست یافت که شیراک با داشتن جاه‌طلبی راه یافتن به کاخ الیزه چیز مهمی از دست نداده است . ژاک شیراک درست زمانی از مقام خود کناره کرفت کـه پرونده‌ای روشن بدون ابهام و بدون نقص از نقطه‌نظر سیاسی و رهبری دارد . از سوتی کلیست ها هنوز او را بدیده‌احترام‌مینگرندو حاضرند از او حمایت کنند . با این حساب شیراک‌میتوانداميدوار باشد که در روندایندەسیاسی فرانسه اوضاع طوری به نفع او جریان یابد که راه یافتنش به کاخ الیزه‌بەاسانی صورت گیرد .

اما کناررفتن ژاک شیراک بیشتر برای شخص پرزیدنت بیشتر عذاب‌دهنده و مهم‌است زیرا ژیسکار دستن اینک به یک جامعه لیبرال پیشرفته فرانسوی می‌اندیشدو امیدوار است اقدام های اصلاحی او و ورود فرانسه‌به‌این‌مدینه‌فاضله را امکان پذیرسازد . در این گیرودار است که شیراک‌کنار میرود.و ژیسکار ناچار است در رژیم فرانسه هرچه بیشتر نفوذ شخصی خود را بکار بندد و بعبارت دیگر تلاش‌کند که خود رئیس جمهوری به عنوان « ارباب‌کل» در صحنه سیاسی فرانسه اظهاروجود کند .

باین ترتیب احتمالا پس از شیراک نخست‌وزیر ایده فرانسه فقط یک رئیس دولت خواهد بود ، و در پشت پرده شخص رئیس جمهوری تماس اوضاع را زیرنظر و کنترل خواهد داشت .

ژنرال‌دوگل همیشه میخواست روی وفاداری کسانی نظیر میشل دوبره در ایام نخست‌ـ وزیری او حساب کند . ژرژ پمپیدو نیز بهمین ترتیب به روی‌وفاداری نخست‌وزیرخود پیرمسمر تکیه داشت . اما در مورد ژیسکاردستن چنین‌نبود شیراک بابرخورداری‌ازحمایت عظیم گلیست ها میخواست جدا و مستقل از نفوذ بالا دست بودن رئیس جمهوری در عرصه سیاسی و حکومت فرانسه یک « خود» باشد ، بطور عمده اختلاف نظر های او با رئیس جمهوری از این امر نیز ناشی میشد ژیسکار دستن با انتخاب یکوزیرغیر گلیست ریسک‌بزرگی کرده است . او با این اقدام ممکن است با مخالفت شدید گلیست ها روبرو شود . گلیست هائیکه‌ممکن‌است در انتخابات اینده ریاست‌جمهوری‌به‌ایجاد وحدت‌با چپ ها و کمونیست ها گرایش پیدا کنند .

یک‌اظهارنظر مهم این‌است که گلیست ها ممکن است در قطع پشتیبانی از دولت‌تردید کنند بیمناک از اینکه شکستن ائتلاف با دولت ، بخت‌های انتخاباتی خود انها را به مخاطره بیفکند . باوجود این نمیتوان با قاطعیت گفت که وحدت و ائتلاف گلیست ها با دولت دستن در اینحال کـه شیراک از دولت کنار رفته ، چندان دیرپا باشد .

درصورت از دست دادن پشتیبانی گلیست ها پرزیدنت دستن‌هنوزسلاح موتروبرده در دست دارد . او میتواند مجمع ملی فرانسه را منحل کرده و انتخابات‌عمومی برپا کند به این‌امید که پارلمان اینده بیشتر به مساعدت و طرفداری از او برخیزد .

با انکه تاکنون هیچیک از مفسران فرانسوی‌درباره‌امکان انحلال مجمع ملی اظهارنظر نکرده اما میتوان پیش بینی کرد که دستن از این انحلال بعنوان اخرین حرفه در حفظ موجودیت خود و متحدانش استفاده کند .

در انتخابات گذشته ریاست جمهوری فرانسه ائتلاف کمونیست ها و سوسیالیست ها نزدیک بود حکومت‌فرانسه را دربست در دامان چپ‌ها بفکند . و این خطر بـرای انتخابات ۱۹۷۸ از میان نرفته است . ادامه اختلاف بیـن ژیسکار و گلیست هـا ممکـن است ائتلاف نیرومندتری از چپها بوجوداورد تا جائیکه ان « معجزه» انتخابات قبلی دیگر نتواندکاری صورت‌دهد.

ژاک شیراک (نفر سمت چپ) پس از خروج از کاخ الیزه بـا انبوه خبرنگاران روبرو شده‌است

جنجال رشوه وپرنس برنهارد

ملکه هلند جولیانا‌وهمسرش شاهزاده برنهارد چند روز پیش بدنبال گذراندن تعطیلات خوددر یك‌ویلای واقع در ایتالیا زمانی به هلند مراجعت کردند که‌سرو صدای جنجال رشوه دادن های کمپانی لاکهید در هلند باوج خود رسیده بود. یکروز بعد از بازگشت به کشورشان ، زوج سلطنتی هلند برای مذاکره در باره نتایج درگیری شاهزاده برنهارد در جنجال رشوه گیری از لاکهید با دن یوبل »نخست وزیر هلند بگفتگو نشستند.

در هلند هیچکس حتی‌کمونیست هاهم خواستار یك بحران برسر این ماجرا نیستند و مخصوصا دولت ائتلافی سوسیالیست هاو کاتولیك وپروتستان ها با در نظر گرفتن این حقیقت که‌تا ۷ ماه دیگر زمان انتخابات فرا می رسد هیچ تمایلی به روبروشدن بایك بحران قانون اساسی ندارد حتی اگر ملکه جولیانا صلاح‌را در کناره گیری از سلطنت مشاهده کند، شاهزاده ولیعهد بیاتریکس هیچ دلیل ندارد تحت شرایط فعلی زمام امور رابدست بگیرد.

در عین حال باید قبول کردکه راه‌های موجود در برابر دولت هلند همگی سخت و دشوار هستند .

کمیته مخصوص رسیدگی به جریان رشوه‌های لاکهید تاکنون سه بار با هیئت مدیره کمپانی لاکهید و وزارت دادگستری آمریکا ملاقات و گفتگو کردەو اولین حاصل این مذاکرات این حقیقت است که امکان انتشار گزارش کمیته بورس آمریک درباره این ماجرا بهیچوجه‌وجود ندارد .

از طرف دیگر اگر دولت هلند جلوی این گزارش رابگیرد ویا خود دست بانتشار بخشهائی ناقص ازاین گزارش بزند ، آنوقت شاهزاده برنهارد قادر نخواهد بود خودرا از نظر مردم تبرئه کندو ملکه جولیانامجبور به کناره گیری خواهدشد.

پرنس برنهارد

ملکه جولیانا

تاکنون‌تحقیقاتی که قراربود فقطشش‌هفته بطول انجامد نزدیك به شش ماه طول کشیده ودرهمین زمان شاهزاده برنهارد درباره جزئیات گزارش دولت با وکیلان دعاوی‌خود بحث و تبادل نظر کرده است.

این گزارش روز ۱۳ اوت به دست‌نخست وزیر و ملکه هلند رسیدو از آن زمان هم هیئت دولت درباره این گزارش ونتایج حاصله از آن بحث و تبادل‌نظر داشته‌اند. نخست وزیر قول‌داده تا۲۰سپتامبر این گزارش را در اختیار پارلمان هلند بگذاردولی از مدتی قبل شایعات بسیارزیادی که روزبه روز گسترش‌بودنشان میداد نخست وزیر مجبور است قبل ازموعدفوق گزارش رامنتشر نماید.

شاهزاده برنهارد علاوه بر عضویت در شورای امنیتی‌وشورای دفاع ملی عهده‌دار مقام بازرس عالی نیرو های‌نظامی هلند نیز میباشد. علاوه براین مقامات ، وی مدیر کمپانی فوکر که بزرگ ترین‌شرکت هواپیما سازی هلند است نیز میباشد و بعنوان‌سفیر حسن نیت صنعت هواپیما سازی هلند تابحال فعالیت های زیادی داشته و در دوران حکومت‌پرون در آرژانتین وی باتصویب‌دولت هلند اقداماتی درجهت دادن‌رشوه بمقامات آرژانتین برای فروش واگن های راه‌آهن انجام داده است.

مسئله رشوه دادن کمپانی لاکهید بنام «کارل کوتچیان» اعلام کرد که شاهزاده برنهارد قرار بوده یك مبلغ یك میلیون دلاری ویك مبلغ صد هزار دلاری برای ایجاد شرایط بهتر جهت فروش محصولات لاکهید درهلند بگیرد.

در سالهای اول دهه ۱۹۶۰ هلند در حقیقت اقدا م به‌خرید هواپیماهای « استار فایتر »کرد ولی آقای مویسر نماینده‌لاکهید در اروپا که دوست شاهزاده برنهارد نیز هست‌به گفته وی‌پول هائی راکه برای شاهزاده‌برنهارد منظور شده بود دریافت کرده ولی به شاهزاده برنهارد نپرداخته است. شاهزاده برنهارد‌هم‌شخصا دریافت رشوه راتکذیب کرده و از دولت هلند تقاضای تحقیقات و رسیدگی کرده است همزمان با این ماجرا ها، این حقیقت که نخست‌وزیر هلند درانتشار گزارش تحقیقات تاخیر انداخته بودو این‌که ملکه جولیانا‌تعطیلات سالانه خودرا ناتمام گذاشته و به هلند مراجعت کردەو این‌که شاهزاده برنهارد مدتی است‌در تماس با وکیلان خود میباشدهمه دست به‌دست هم داده و باعث ناراحتی‌افکار عمومی شده‌اند.

خاندان اورانژ از ابتدای‌استقلال هلند درسال ۱۵۶۸ سلطنت رادر دست داشته و در تمام این‌سالها هیچوقت مانندا‌کنون دوران‌سخت وناراحتی نداشته‌اند.

گاردین

اعراب،فاجعه لبنان را ازسر میگذرانند

اخبارالیوم ـ قاهره

هر کسی اوضاع لبنان راکه دچار فاجعه‌آمیزترین حوادث تاریخ شده مد نظر قرار دهد، در برابر چند مطلب شگفت‌زده میشود.

ـ اولین مطلب این است.

راز کشتاری که دامنگیـر لبنان شده است چیست ؟

هیچگونه پاسخی برای این پرسش پیدا نمیشود، مگـر سخنان یا سرعرفات رئیس کمیته اجرائی سازمان رهائی‌بخش فلسطین در جلسات‌اخیر کنفرانس وزرای خارجه‌عرب. او گفت:

ملت فلسطین هم‌اکنون در برابر کشتار و تصفیه جدی قرار گرفته است و تصمیم گرفته شده است. که این‌رویه دنبال شود. اگر در برابـر حوادثی که هم‌اکنون رخ‌میدهد، سکوت کنیم نقشه منطقه عربی عوض میشود و بدنبال آن قانون جنگل حکمفرما میشود وقوی‌تر ضعیفتر را از بین میبرد و یا برعکس . مـن نمیخواهم در باره فاجعه‌هـای لبنان با شما صحبت کنم ولی بخداوند سوگند میخورم که از ششماه پیش آرد را ازبازار سیاه خریداری میکنم.

من بدون استفاده ازداروی بیهوشی زیر عمل جراحی‌قرار گرفتم زیرا داروی بیهوشی وجود ندارد.

همچنین اکسیژن برای‌بیمار پیدا نمیشود و پارچه‌هـای تنظیف را سه بار میشویند و از آن‌استفاده میکنند.نمیخواهم در باره محاصره‌ای که برمـا برقرار شده صحبت کنم زیرا زبانم در این باره بسته است ونمیخواهم به زخم نیشتربزنم. مابه سختی نفس میکشیم و در معرض انواع مختلف بیماریها قرار گرفته‌ایم زیرا اجسادکشته شدگان را نمیبرند و فاضلابها بسته شده است، و همینکـه برق قطع شود، آب هم قطع میگردد.

آیا تاکنون دیده‌اید که مردم چگونه از گرسنگی میمیرند ؟ آیا زنی را مشاهده کرده‌ایدکه برای سیر کردن شکم فرزندان خود از ساعت چهار صبح تا ساعت چهار بعد ازظهر روی پای خود بایستد؟ زن درمقابل یک قوطی کنسرو گوشت،همه چیز را از یاد میبرد؟ آیـا میدانید چه میگویم؟ سنگین‌ترین توپخانه‌ها آتش خود رابروی اردوگاههای ما فرومیریزند.در حالیکه اردوگاهها که از چادر وحلب ساخته شده تحمـل این آتش‌ها را ندارند هیچیک از ارتشهای عربی نمیتوانندسه روز متوالی بمباران را تحمل کنند پس چگونه اردوگاههـا چنین تحملی داشته باشند؟

حوادث‌چگونه شروع‌شد

در هر حال به بینیم رویداد های لبنان چگونه آغاز شد.در ماه مه ۱۹۷۵ وپس ازناامنی های متفرق، شعله بحران‌لبنان زبانه کشید، بنظر محافـل مختلف هدف از این بحـران تصفیه سازمان مقاومت‌فلسطین بود. ولی موقعیکه کشتاربااوج خود رسید دیگر موضوع فلسطینی بودن مطرح نبود.و هر کسی را براساس کـارت شناسائی او میکشتند. و حوادثی در این کشور بوقوع پیوست که انسان از شنیدنش شرم میکند.

بطور مثال فردی را میربودند و او را به پاسگاه یکی از اطراف متخاصم میبردند وگردن او را بطور نیمه میبریدند و او را رها میگردند. این‌شخص میدوید واز درد وترس فریاد میکشید و از او خون‌میـرفت تا میمرد. در حالیکه اگرمانند مرغ گردنش را میبریدنـد راحتتر بود. این وضع‌ادامه داشت تا اینکه چند ددستگی‌در ارتش بوجود آمد . در هرحال مسئله استعفای سلیمان‌فرنجیه مطرح شد، همه مردم در لبنان که خواهان نجات از این‌وضع بودند با استعفای فرنجیه‌موافقت داشتند. وپس از اینکه قانون اساسی تعدیل و اجازه داده شد که قبل از پایان مـدت ریاست جمهوری پرزیدنت فعلی میتوان پرزیدنت جدید را انتخاب‌کرد، اوضاع مجدداتیره وبحرانی گردید و فاجعه‌لبنان تابه‌آنجا رسید که یاسر عرفات به وزرای خارجه عرب چنین گفت.

من تقاضا میکنم که یک‌نیروی عربی برای حمایت از من وارد میدان شود. زیرا ما فلسطینی ها دیگر قدرت مقاومت نداریم. ما اینک پشتمان خالی استو نمیدانیم از که کمک بگیریم. آیا برای گرفتن کمک وحمایت به طرف خارجی دست دراز کنیم؟ زیرا اگر این نیرو اعزام نگردد، جنگ خانگی لبنان متوقف نخواهد شد.

در اینجا مطلب دیگری‌مطرح میگردد... یعنی تصمیم شورای اتحادیه جامعه عرب در مورد تشکیل یک نیروی عربی جهت اعزام فوری به لبنان جهـت نظارت برآتش‌بس میان نیرو های متخاصم البته این نیروها اعزام شدند، ولی آتش بس برقرار نگردید.

دبیر کل اتحادیه جامعه‌عرب درباره فرق نیروهای حافظ صلح سازمان ملل متحد و نیرو های عربی اعزام شده به لبنان گفت: نیروهای سازمان ملل متحد به مناطقی اعزام میشوند که نبرد اوج میگیرد و سپس آتش برقرار میشود درصورتی که این امر در مورد نیروهای عربی حافظ صلح اجرانشد. زیرا اتحادیه‌جامعه‌عرب قطعنامه برقراری آتش‌بس را صادرکرد ولی خبری در مورد موافقت اطراف متخاصم با آتش بس بما نرسید و سپس اتحادیـه جامعه عرب بدون اینکه منتظر برقراری صلح در لبنان باشد، به نیروهای‌عربی دستورحرکت به آنکشور را دارد.

گروهی تصور میکردند که با سقوط تل‌زعتر زمینه برای حل بحران لبنان فراهممیشود.. حال باید دید که سقوط این اردوگاه سازمان مقاومـت فلسطین‌را برهم‌خواهد کوبید؟ آیا به بحران خانمانسوزلبنان خاتمه خواهد داد ؟ ... وآیا آزهای اسرائیل را برآورده میسازد؟

پاسخ به‌این پرسش‌ها خیلی ساده است ... سقوط تل‌زعتر به‌آز هیچیک‌از اطراف متخاصم و به آزهای اسرائیل صورت تحقق نخواهد داد.

سازمان مقاومت فلسطین ضعیفتر نخواهد شد، بلکـه حس انتقام از ماجرای تل‌زعتر در آن قوت‌خواهد گرفت.

زمینه بحران لبنان هم بـا سقوط تل‌زعتر فراهم نخواهد شد زیرا کسانیکه در حمله به تل‌زعتر شرکت کردند از دمیا پانزده درصد لبنانیها تجاوز نمیکردند اسرائیلیها هم بزودی درخواهند یافت که خوابهای طلائیشان فرو ریخته واعراب میتوانند چنین فجایعی راتحمل کنند وروی پای خود بایستند.

اندیشه‌های گسسته

دکتر انور خامه‌ای

اسم بی مسمی

سابقا در دبستان به ما میاموختند که اسم باید با موسوم مطابقت داشته باشد . اگر اسمی با موسوم مطابقت نداشت می گفتند بی‌مسمی است . اسم بی‌مسمی چیزی خالی از معنی و میان تهی و در حقیقت مذموم شمرده میشد . اگر بنویسنده یا مولفی میگفتند عنوان کتابت اسمی بی‌مسمی است ، آنرا توهین بخود تلقی میکرد ، سخت برمیاشفت و درصددرداین‌اتهام برمی آمد ، با تمام قوا میکوشید ثابت کند عنوان اثر او اسمی بی مسمی نیست ، برعکس با معنی و محتوای آن تطبیق میکند .

امروز چنین نیست . مصنفان و مولفان از اینکه شاهکارشان اسم بی مسمائی داشته‌باشد ناراحت‌نمیشوند سهل است ، این را خواست خویش میشمارندو بدنبال انتخاب نام هائی میروند که بی مسمی باشد ،مگراسم‌لازم است با موسوم مطابقت داشته باشد ؟ نه ، اسم فقط اسم است و محتاج بهیچ معنائی نیست و هیچ قید و شرطی ندارد !

از یک نمایشنامه نویس و کارگردان جوان می‌پرسند عنوان نمایشنامه‌اش چه معنائی دارد و به چه مناسبت این عنوان راانتخاب کرده است.جواب می‌دهد: «سکی روی آتش ، تنها اسم است و بس . این اسم برای اینکه اسم بود انتخاب شد ، نه برای اینکه چیزی را تفهیم کند .»

از نویسنده وکارگردان جوان یک فیلم سئوال می کنند (چرا فیلم خود را « موج نهم تنهائی» نامیده‌اید معنی آن چیست ؟ تنها چند موج دارد و موج نهم آن کدام است ؟) با کمال سادگی جواب می دهد:

« نمیدانم . این جمله را در کتابی خواندم ، ازآن خوشم آمد ، عنوان فیلم انتخاب کردم .»

ملاحظه می کنید ، حتی اسم ها هم از هر قید و شرطی آزاد شده‌اند .

براستی دوران ما عصر آزادی اندیشه هاست .

آگهی مناقصه

مرکز بررسی قیمتها جهت نظافت وپاک‌کردن محوطه اداری خود که‌در حدودیکصد اتاق‌وسالن ناهارخوری میباشد احتیاج به پیمانکاری دارد. از متقاضیان‌دعوت میشود حداکثر تا ۲۵شهریور ۲۵۳۵ با در دست داشتن مدارک لازم همه روزه از ساعت ۹ الی ۱۲ به محل اداره مرکز واقع‌در خیابان شاه‌عباس شماره‌ی ۱۳۱ مراجعه‌نمایند.
م‌الف ۱۳۸۲۴

قابل توجه دانش‌آموختگان سال ۳۵-۲۵۳۴ مدرسه عالی بازرگانی

بمنظور اطلاع از برنامه برگزاری مراسم پایان تحصیلی و دریافت‌لباس دانشگاهی وکارت دعوت‌قبل‌از پانزدهم شهریورماه بدفتر امور دانشجوئی مراجعه فرمائید . م‌الف ۱۳۸۲۶ مدرسه عالی بازرگانی

آگهی مناقصه خرید کاغذ و اترمارك

شرکت سهامی چاپخانه دولتی‌ایران ساخت وتحویل مقدار ششصدوهیجده تن‌انواع کاغذهای واترمارك‌فیلیگراندو ۵۰۰ لوله کاغذ ۷۰ گرمی بوبین‌چسب زده واترمارك فیلیگراند مورد احتیاج سالیانه خود را از طریق مناقصه خریداری می‌نماید .

موسسات و کارخانه های سازنده میتوانند همه روزه در وقت اداری در ایران به اداره کارپردازی شرکت واقع در خیابان دکتر اقبال جنب پارك خیام و در خارج ازکشور به سفارت شاهنشاهی ایران مراجعه و برگ مشخصات وشرایط شرکت درمناقصه را اخذ نمایند وپیشنهادات خود را تاساعت ده صبح روز سه‌شنبه‌بیست‌و پنجم آبان ماه ۲۵۳۵ برابربا ۱۶نوامبر ۱۹۷۶ در پاکت لاك‌و مهر شده بدفتر شرکت تسلیم نموده و رسید دریافت دارند .

مدیر عامل شرکت سهامی‌چاپخانه دولتی ایران عباس هاشمی
م‌الف ۱۳۸۰۸

«گیتی» و اجرای پنج آهنگ تازه

شعر مولوی، رقص سماع و صدای «گیتی»!

★ «گیتی» و «مسعود کیمیائی» نامزد های جوان و جدید دنیای هنر این روز ها یك لحظه از هم غافل نمی شوند .

گیتی از سفر اروپا ارمغان های تازه‌ای آورده است .

در سفر هایم به خارج،کوشش میکنم فقطیک توریست‌جهانگرد نباشم ، شغلم را فراموش‌نکنم و همه وقتم را در بوتیک ها وآرایشگاه ها و فروشگاه های کوچک وبزرگ نگذرانم.میروم به استودیو های ضبط ، فروشگاه هائی که آخرین و مدرنترین آهنگ ها یروز را دارند ، همه برنامه های شعرو آهنگ تلویزیون ها و رادیوها را گوش میکنم ، تاجائی که بتوانم وراهم بدهندسعی میکنم با آهنگسازان و ترانه سرایان و خوانندگان روز اروپا و امریکا آشنا شده و دمخور بشوم ، تا شایدازاین راه‌بجای کفش و کلاه و پودر و ماتیک ارمغان تازه‌ای برای هموطنانم وکسانی که مرا دوست دارند بیاورم . چرا که میدانم آنها نه فقط ازمن‌بلکه‌ازهرخواننده‌ای فقط آهنگ میخواهند ، آهنگ خوب و زنده ، آهنگی که احساس و عاطفه آنها را در نظر داشته باشد .

گیتی اخیرا از سفر اروپا بازگشته و با خود پنج آهنگ تازه آورده است . ضمن ادای جملاتی که خواندید ، دائم با اشاره سر ، چشم و دست از مسعودکیمیائی کاردردان‌معروف سینما تائید میگیرد !

مسعود که چندی قبل در سواحل دریای خزر طی‌مراسم کوچک و بی‌جنجالی با گیتی خواننده سرشناس رادیو و تلویزیون نامزد شد ، در سفر اخیر اروپا با او بوده است . آنها در ماههای اخیر، مثل‌همه نامزد های‌جوان، بیشتراوقات در کنار یکدیگر هستند و جز درمواقعی‌که‌بکار های‌خصوصی یا هنری خود مشغولند ، یک لحظه از هم غافل نمیشوند.

گیتی میگوید : « از وقتی مردم صدایم راپذیرفتند، همیشه در تلاش بودهام که جواب خوبی برای محبت آنها داشته باشم . پیش از سفر اخیرم به اروپا ، با چندآهنگساز وترانه سرای خوب تماس گرفتم و بهترین کارهایشان راخواستم. حتی چند تن از شعرای خوب معاصر را متقاعد کردم کهبیان گود بیایند و برای تغییرفضای موجود ،ترانه‌هائی بمن‌بدهند. آنها خیلی لطفداشتند ومیدانم که با سختگیری و دقتی که دارند ، پاسخ مساعد به هر خواننده‌ای نمی دادند . وقتی اشعار آنهارا میخوانم‌احساس غرور میکنم و امیدوارم که‌همه باهم بتوانیم کاری برای‌تصنیف امروز ایران بکنیم .»

گیتی پنج آهنگ تازه‌اش را که ملودی یکی از آنها که با شعر مولوی اجرا میشود از خود اوست ، در لندن بدست یک موسیقی‌شناس بزرگ‌سپرد و او با آرنژمان آنهاورهبری ارکستر در لندن،کاری کرد که حالا گیتی معتقد است ، اگر تا چند وقت دیگرهم آهنگ‌تازه‌ای نخواند این پنج آهنگ پاسخ خوبی به خواسته طرفداران‌و دوستداران صدای اوخواهد داد .

گیتی میگوید : آهنگ مولوی را بیشتر دوست دارم، نه‌اینکه این بهتر و بقیه ضعیف‌ترباشد نه . «بیوه» و «ترسم‌از عشق است » ، و آن دوتای دیگر هم آنقدر خوب هستند که این‌روز هاهروقت‌درخانه‌ام بایدجواب تلفن های محبت آمیز مردم را بدهم ، ولی مولوی برای خود من حال دیگری دارد .

درباره شعرو محتوای آن بهتر است چیزی نگویم که‌نه من در حد آنم و نه مولوی شاعری است که خواننده‌ای چون من درباره‌اش حرف‌بزند، او والای والایان است . اما درباره آهنگ ، ملودی های‌این آهنگ‌براساس ریتم رقص‌سماع که رقص مخصوص مولویان است ساخته شده با تنظیمی که شده است ، همراهی شعر و آهنگ به گونه‌ای است که‌هیچ ایرانی با حس و عاطفه‌ای‌نمی تواند زیر تاثیر آن نباشد .من هر وقت مولوی را میخوانم حال دیگری دارم ...

گیتی ، در جوار پرداختن شبانه روزی بکار اصلیش که خوانندگی است ، این روز هابه خاطر همنشینی- با مسعود کیمیائی بکار سینما نیز علاقه خاصی یافته و در نظر دارددر فیلمی به کارگردانی نامزد هنرمندش شرکت‌جوید. گیتی، هر روز بلافاصله‌پس ازفراغت از کار های خودش سری به محل کار مسعود میزند ، با دنیای سینمائی او درمیاویزدو با استفاده از کمترین فرصت باتفاق مسعود به‌دیدن فیلم‌هائی میرود که بقول خودش «دیدن آنها در کنار مسعود معنی و مفهوم دیگری دارد ...»

گیتی اینروز ها در تدارک اجرای شوی‌تازه‌ای ازتلویزیون است که میگوید « شباهتی به هیچکدام از شوهائی‌که تابحال پخش شده نخواهد داشت و علاوه براین‌بزودی گیتی‌سفری دراز به شهر های‌مختلف ایران خواهد داشت‌که‌بقول خودش سفری با شعر و ترانه‌خواهد بود ، سفری برای پاسخ‌دادن به مهربانی مردم ...

هفت روز در سینما

شنبه

از : تقی مختار

بالاخره «آرتیست» خوب است یا بد؟

یکی از خانم های‌هنرپیشه که کارمند یک اداره دولتی نیز هست ، در کانون حزبی هنرمندان اشاره به نکته‌ای کرد که نه فقط مشکل اوو خیلی ازهمکاران دیگراوست بلکه از زاویه‌ای‌دیگر مشکل اجتماعی‌بسیاری‌از هنرمندان نیز به حساب میاید .

این خانم میگفت روسای من در اداره ما از اینکه من در فیلم بازی میکنم و باصطلاح روی پرده سینمادیده میشوم ناراحت هستند و به بهانه اینکه کارمند دولت حق‌ندارد در جای دیگری کار کند به عناوین مختلف سعی در جلوگیری از ادامه کار در سینما یا اخراج من ازاداره دارند .

می بینید که طرح این مشکل ، چند مسئله راپیش روی جامعه‌میگذارد .نخست اینکه هنوز هستند بسیاری از آدم های تحصیل کرده و صاحب مقامات اداری که‌هنر را دون‌شان خود دانسته و حتی حاضر نیستند با کسی که کار هنری میکندودرضمن همکار اداری‌آنها نیز هست، در یک محیط و یک فضابسر آورند . این نمایشی از کم قدری و حقارت هنر - به خصوص هنر بازیگری - در جامعه ماست. مرد بازیگر و هنرمند را دوست دارند ولی البته تا وقتی که هیچ ربطی به آنها پیدا نمی کند و فقط مایه‌سرگرمی والت پدن آنها میشود ! خیلی دیده‌اید که مردم دوراد وراز فلان‌هنرمند و فلان بازیگر با آب و تاب تعریف کرده‌اند ولی وقتی برادر ، خواهر یا یکی از نزدیکان خود آنها خواسته است بشکلی وارد کار های هنری بشود ، همه بی‌آنکه تردیدی به خود راه دهندیا حتی لحظه‌ای فکر کنند،اول سعی در بازداشتن اوکردهو وقتی دیده‌اند کار از کار گذشته و فلانی « آرتیست» شده است میکوشند از وی دوری کرده و تا حد ممکن خودشان رااز او جداکنند. بدیهی است ، این علاوه بروجود مقداری تعصبات و سنت های قدیمی ما، معلول چهره‌ای است که بعضی از هنرمندان در طول سال های گذشته ، در کار هنریشان از خود نشان داده و ثابت کرده‌اند ، اما از آنجا که امروز دانشکده های بسیار و مدارس فراوان و مراکز هنری گوناگون ، همه ساله گروه‌هائی از جوانان‌تحصیل کرده را ،پس‌از آموزش‌های لازم ، به جامعه هنری‌تحویل داده و مدارک تائید شده‌ای نیز به آنان می دهند ،ظاهرا دیگر نمی توان هنرمند را آدمی لاابالی و کار هنر را کاری دست کم گرفت .

نکته دیگر اینکه، با توجه به مسائلی که در یکی از یادداشت های هفته قبل‌خود نوشتم ، شرایط فعلی حاکم‌بر زندگی‌هنرمندبه گونه‌ای‌است که او را ناچار از پرداختن بکاری جز کارهنری خودنیز کرده و مجبورش میدارد،با تمام دور شدن وجدا افتادن از عشق و هنر خود، برای گذراندن زندگی در اداره‌ای، موسسه‌ای یا سازمانی بکار مشغول شود که فردایشرا هم به خاطر هنر از کفداده باشد . اگر میگویند کارمند دولت حق ندارد در جای دیگری کار کند ، بی‌شک منظور اداره دولتی دیگری است و نه شغل آزاد یافی‌المثل « کار هنر» که اساسا ازوجود هنرمندتفکیک‌ناپذیر و جدا نشدنی است . چه بسیارند ازندگان ،خوانندگان بازیگران ، نویسندگان ، نقاشان ، طراحان و سایر هنرمندانی که از اول‌کارمند دولت بوده‌اند و سوابق بسیاری نیز در ادارات گوناگون دارند ،ولی ازهنر خود هم غافل نشده‌اند .پس جلوگیری و ممانعت هنرمند از پرداختن به هنر خود، به این بهانه که چون کارمند است حق ندارد کار دیگری داشته باشد ، حرفی بیهوده و از سر تجاهل یا خدای ناکرده نوعی غرض‌و کینه توزی نسبت‌به هنرمند است.

آگهی پذیرش دانش آموز برای آموزشگاههای بهیاری درمان و بهداشت راهها

شرکت سهامی درمان و بهداشت راهها وابسته به وزارت بهداری و بهزیستی طبق مفاد آئین‌نامه سازمان تامین خدمات درمانی عده‌ای داوطلب دختر و پسر بمنظور تربیت بهیاری برای سال تحصیلی ۳۶-۳۵ از طریق امتحان ومصاحبه برای آموزشگاه های بهیاری خود با شرایط زیر انتخاب میکند .

۱- داشتن کارنامه قبولی سال دوم دبیرستان نظام جدید وسوم متوسطه نظام قدیم . (دارندگان مدرک سوم بالا ارجحیت دارند).
۲- سن بین ۱۶ الی ۲۴ سال .
۳- داشتن سلامت جسمی وروانی.
۴- ارائه برگ خاتمه خدمت‌یامعافیت از خدمت (برای‌مشمولان سر)
توضیح :افرادیکه در حال حاضر در سال دوم دبیرستان‌نظام جدید میباشند نیز میتوانند باارائه گواهی قبولی از دبیرستان خود دراگهی مذکور شرکت نمایند.

شماره	نام آموزشگاه	تعداد مورد نیاز	نام شهر	نشانی
۱	طرفه	۴۰ نفر	تهران	بلوچوبی - اول حقوقی
۲	درمان و بهداشت راهها	۴۰ نفر	کرمان	خیابان ششم بهمن

پذیرفته شدگان در آموزشگاههای بهیاری پس از طی دوره دو ساله بهیاری واخذ گواهینامه (دیپلم) بهیاری برابر مقررات بعنوان بهیار در رتبه چهار درجه یک باستخدام رسمی شرکت درخواهندآمد.
داوطلبان واجد شرایط میتوانند برگ درخواست زیر را تکمیل کرده وهمراه بامدارک زیر حداکثر تا ۱۰ روز پس از انتشار آگهی به نشانی اداره کارگزینی شرکت سهامی درمان وبهداشت راهها- خیابان بهارستان - تهران ارسال دارند.
۱-دو قطعه عکس ۴×۳
۲- فتوکپی شناسنامه یکبرگ.
۳- فتوکپی گواهینامه یاکارنامه قبولی
۴- فتوکپی برگ خاتمه خدمت یامعافیت دایم از خدمت وظیفه برای پسران .
۵- رسید بانکی مبنی بر پرداخت مبلغ ۳۰۰ ریال بحساب شماره ۵۱۸۷ بانک رفاه کارگران شعبه ژاله (وجه ملکور بهیچوجه مسترد نمیشود.) به مدارکی که فاقد رسید بانکی باشد یابعد ازمهلت فوق به پست تحویل داده شود ترتیب اثر داده نخواهد شد.
پروانه ورود بجلسه امتحان که محل و تاریخ امتحان در آن درج شده است در روزهای چهارشنبه و پنجشنبه ۱۷و۱۸و۶ درمحل اداره کارگزینی درمان و بهداشت راهها (بهداریکل راهها واقع در خیابان بهارستان) توزیع خواهد شد.
تذکر :
تحصیل در آموزشگاه بهیاری روزانه (غیر شبانه روزی) است و بمحصلین درمدت تحصیل‌هرماه‌مبلغ ۵۰۰۰ ریال کمک هزینه‌تحصیلی پرداخت میشود. پذیرفته شدگان متعهد خواهند شد که پس از فراغت از تحصیل‌دو برابر مدت تحصیل در هر نقطه‌ای از کشور که شرکت سهامی درمان و بهداشت راهها تعیین نماید خدمت کنند.

برگ درخواست شرکت در امتحان ورودی آموزشگاه بهیاری درمان و بهداشت راهها

نام خانوادگی — نام — نام پدر — شماره شناسنامه
محل صدور — تاریخ تولد — مدرک و رشته تحصیلی — وضع خدمت وظیفه
نام آموزشگاه بهیاری مورد نظر — نشانی کامل شهر
خیابان — کوچه — شماره منزل — تلفن
م‌الف ۱۳۸۲۱ — امضاء داوطلب

شرکت درمان و بهداشت راهها

کسری : عشق من جانی

برنامه سینماها

تماشای فیلمهائی‌که‌باعلامت (×) مشخص شده برای اشخاص کمتر از ۱۸ سال ممنوع است

★ (×) استیسی - رنگی - آن‌راندال
شهرفشنگ (۶۴۷۷۷۷) ۱۱-۱-۱-۳-۵-۷-۹ر۱۰
★ (×) ایزابل - رنگی - انیسه‌الونیا
رادیوسیتی (۶۴۳۳۲۰) ۱۱ر۱۰-۳ر۱۰-۳۰ر۵-۳۰ر۷-۹ر۳۰
★ (×) این دیگه چه‌جور مردیه - رنگی - اسکوپ
اریا (۳۱۹۸۸۴) ۹-۱۱-۱-۱-۳-۵-۷-۹
★ اژدها وارد میشود - سینماسکوپ - رنگی
برلیان (۳۹۳۵۳۵) ۹-۱۱-۱-۱-۳-۵-۷-۹
★ برهنه تا ظهر باسرعت - ایرن - فرشته جنابی
تایری (۹۲۸۴۰۱) ۱۱-۱-۱-۳-۵-۷-۱۰ر۹
★ بازی دوطرفه - رنگی - سینماسکوپ
پلازا (۶۴۴۲۵۵) ۱۵ر۱۱-۱۰ر۳-۱۰ر۵-۱۵ر۷-۱۰ر۹
سهیلا (۳۱۶۴۲۴) ۲۰ر۱۰-۳۰ر۲-۳۰ر۴-۳۰ر۶-۲۰ر۸
مراد (۷۵۳۳۸۲) ۹-۱۱-۱-۱-۳-۵-۷-۹
★ پیش کسوت - فاضلی - هاله
اانیورسال (۹۲۶۹۰۲) ۱۱- ۱- ۳ - ۵ -۱۰ر۷ - ۳۰ر۹
ایران (۳۱۶۳۵۴) ۳۰ر۱۰- ۳۰ر۲ - ۳۰ر۴ - ۳۰ر۶ -۳۰ر۸
سانیا (۳۵۲۴۴۲) ۱۰-۱۲- ۲-۴- ۶- ۸- ۱۰
پاسیفیک (۷۵۳۳۱۱)۳۰ر۱۱-۳۰ر۱-۳۰ر۲ -۳۰ر۵-۳۰ر۷-۹ر۳۰
نیسفون (۹۵۸۸۸۲) ۹-۱۱- ۱- ۳ - ۵- ۷ -۹
رنگین‌کمان (۷۵۶۷۶۰) ۹- ۱۱- ۱- ۳ - ۵ - ۷ - ۹
پرسپولیس (۵۳۸۰۸۳) ۱۰ - ۱۲- ۲- ۴ - ۶ - ۸
دریا (۳۴۱۷۴۶) ۹- ۱۱ - ۱ - ۳- ۵ - ۷-۹
کارون (۹۵۵۱۶۵) ۳۰ر۱۰ -۳۰ر۲ - ۳۰ر۴ - ۳۰ر۶ -۳۰ر۸
مونا‌کو (۷۹۵۵۹۶) ۱۰- ۱۲ - ۲ - ۴ - ۶ - ۸
★ پسر پدرخوانده - رنگی - فرانکو
رویال(۸۲۹۷۸۵) ۱۰ -۱۲ -۲ - ۴ - ۶ - ۸ - ۱۰
تخت جمشید (۶۵۲۵۵۰) ۱۰-۱۲-۲-۴-۶-۸-۱۰
★ جنون و هوس - رنگی - گیتابالی
همای (۳۱۱۶۶۹) ۳۰ر۱۰-۳۰ر۲-۳۰ر۴-۳۰ر۶-۳۰ر۸
★ جاذبه جسم - رنگی - سینماسکوپ
ستاره (۵۳۸۷۲۱) ۹- ۱۱- ۱- ۳- ۵- ۷- ۹
★ سینما پارامونت : بعلت تعمیرات تعطیل است
★ حباب - رنگی - مایکل‌کول - دبوراواالی
کریستال (۳۱۷۶۷۰) ۹-۱۱-۱-۳-۵-۷-۹
★ خاك - بهروز وثوقی - فرامرز قریبیان
بولوار (۶۵۵۲۹۲) ۱۱-۱-۳-۵-۷ر۱۰-۹ر۱۰
★ داداش‌کوچک جیمزباند - رنگی - لاندوبوزانگا
گلدن‌سیتی (۶۶۳۲۶۹) ۳۰ر۱۱-۳۰ر۳-۳۰ر۵-۳۰ر۷-۹ر۴۵
★ رابطه جوانی - لیلافروهر - وفا
اروپا (۳۰۲۱۷۹) ۱۰ر۳۰ - ۲ر۳۰ - ۳۰ر۴ - ۶ر۳۰ - ۸ر۳۰
میامی (۷۵۴۳۲۹) ۱۱- ۱- ۳ - ۵ - ۷ - ۹
مولن‌روژ (۷۵۲۹۲۹) ۱۱ - ۱ - ۳ - ۵ - ۷- ۹
الوند (۳۵۶۵۳۸) ۱۰ -۱۲ - ۲ - ۴ - ۶- ۸- ۱۰
کیهان (۵۴۶۳۶۰) ۹ - ۱۱ - ۱ - ۳- ۵ -۷- ۹
مارلیک (۹۶۳۶۱۶) ۱۱ - ۱- ۳- ۵ -۷- ۹
ارانوس (۵۲۷۹۷۱) ۳۰ر۱۰ -۲ر۳۰ - ۳۰ر۴ - ۶ر۳۰ - ۸ر۳۰
سیلوانا (۳۶۳۷۷۷) ۱۱ - ۳- ۵- ۷- ۹
آستارا (۲۷۴۰۲۲) ۳۰ر۱۰ -۲ر۳۰ - ۳۰ر۴ - ۶ر۳۰ - ۸ر۳۰
شرق (۵۳۴۰۲۴) ۳۰ر۱۰ -۲ر۳۰ - ۳۰ر۴ - ۶ر۳۰ - ۸ر۳۰
شهرام (۸۴۴۰۴۹) ۱۱- ۳۰ر۲ -۳۰ر۴ - ۶ر۳۰ - ۸ر۴۵
نیاگارا (۶۶۵۳۰۷) ۱۱ - ۳ - ۵- ۷ - ۹
★ (×) رنگها درتاریکی - رنگی - ادویژفنگ
متروپل (۳۱۹۴۱۰) ۹-۱۱-۱-۳-۵-۷-۹
★ رقیب - شمشیر آتش
آسمان آبی (۳۴۱۶۶۸) ۹- ۱۱- ۱- ۳- ۵- ۷- ۹
★ شبگرد، روزنامچ - رنگی - ماریان‌رموند
ب.ب (۸۲۹۶۴۱) ۱۰-۱۲-۲-۴-۶-۸-۱۰
★ شوالیه و سه تفنگدار - رنگی
سینه‌موند (۶۴۸۳۲۲) ۱۱-۳-۵-۷-۹
★ شش سگ گانگستر - رسوائی بزرگ
پردیس (۳۰۴۲۰۹) ۸- ۱۰- ۱۲- ۲- ۴- ۶- ۸
★ عشق من جانی - رنگی - هورست بوخهولتز
کسری (۸۲۶۹۳۹) ۱۰- ۱۲- ۲- ۴- ۶- ۸- ۹ر۴۵
★ عشق و مرگ - رنگی - وودی‌الن
شهرقصه (۶۲۷۲۹۰) ۱۰-۱۲-۲-۴-۶-۸-۱۰
★ (×) عشق من آزارم مده - رنگی - والترگیاری
ریولی (۷۵۷۷۷۷) ۱۱- ۳۰ر۳- ۳۰ر۵- ۳۰ر۷- ۹ر۱۰
★ علی‌بابا و چهل دزد بغداد - رنگی - فرناندل
سانترال (۹۲۸۶۸۶) ۱۱-۱-۳-۵-۷-۱۰ر۹
★ عصر جدید - چارلی‌چاپلین
دیاموند (۸۲۸۴۰۰) ۱۵ر۱۱-۴۵ر۱-۳۰ر۳-۳۰ر۵-۳۰ر۷-۴۵ر۹
★ گرفتار مرداب - رنگی - وراکروشک
پلازا (۶۴۴۲۵۵) ۱۵ر۱۱- ۱۵ر۳- ۱۰ر۵- ۱۵ر۷- ۱۰ر۹
سهیلا (۳۱۶۴۲۴) ۲۰ر۱۰- ۳۰ر۲- ۳۰ر۴- ۳۰ر۶- ۸ر۳۰
مراد (۷۵۳۳۸۲) ۹- ۱۱- ۱- ۳- ۵- ۷- ۹
★ گناه ورهائی - رنگی - سینماسکوپ
د. وازه‌طلائی (۳۵۲۱۶۰) ۹-۱۱-۱-۳-۵-۷-۹
★ ضریب مرگ - نابغه ساده‌لوح
البرز (۳۰۴۲۰۸) ۳۰ر۸-۱۲-۳۰ر۳-۷-۸ر۳۰
★ لوک بیباک - جاگرنات
تخت‌جمشید (۶۵۲۵۵۰) ۱۱-۲-۴-۶ (۸-۱۰)
★ مرگ‌آوران - رنگی - اسلی‌نیلن
پولیدور (۸۹۲۷۲۱) ۱۵ر۱۱-۳۰ر۱-۳۰ر۳-۳۰ر۵-۳۰ر۷-۴۵ر۹
★ مادرجونم عاشق شده - میری - نادره
آسیا (۶۴۳۹۰۹) ۱۱-۱-۳-۵-۷-۱۰ر۹
رکس (۳۱۸۲۴۲) ۳۰ر۱۰-۳۰ر۲-۳۰ر۴-۳۰ر۶-۸ر۳۰
شهوند (۳۵۴۰۴۰) ۹-۱۱-۴۵ر۱-۴-۱۵ر۶-۸ر۳۰
لیدو (۵۴۱۲۸۲) ۱۰-۱۲-۲-۴-۶-۸-۱۰
نپتون (۷۶۰۱۳۶) ۹-۱۱-۱-۳-۵-۷-۹
ژاله (۳۰۴۱۲۰) ۳۰ر۱۰-۳۰ر۲-۳۰ر۴-۳۰ر۶-۸ر۳۰
توسکا (۵۳۹۵۴۴) ۳۰ر۱۰-۳۰ر۲-۳۰ر۴-۳۰ر۶-۸ر۳۰
المپیا (۹۲۶۷۹۷) ۹-۱۱-۱-۳-۵-۷-۹
پاسارگاد (۴۴۲۷۸۲) ۹-۱۱-۱-۳-۵-۷-۹
چرخ‌فلک (۹۵۰۵۵۸) ۱۰-۱۲-۲-۴-۶-۸
سیلورسیتی (۲۶۱۲۰۵) ۳۰ر۱۰-۳۰ر۲-۳۰ر۴-۳۰ر۶-۸ر۳۰
★ مردیکه دوبار زندگی کرد - رنگی - مایکل‌سارازین
شهرفرنگ (۶۲۷۶۲۸) ۱۵ر۱۱-۱۵ر۳-۳۰ر۵-۳۰ر۷-۴۵ر۹
★ (×) مونیکای عشومگر - رنگی - گلوریاگیدا
آتلانتیک(۸۹۷۱۷۱) ۱۵ر۱۱-۳۰ر۱-۳۰ر۳-۳۰ر۵-۳۰ر۷-۹ر۳۰
★ مجبور - رنگی - فریدمجلال - پران
حافظ (۳۹۱۰۷۴) ۳۲ر۱۰-۳۰ر۲-۳۰ر۴-۳۰ر۶-۸ر۳۰
★ مزدوران الماس - رنگی - تلی‌ساوالاس
شهرتماشا(۹۲۸۶۸۶) ۳۰ر۱۱-۳۰ر۱-۳۰ر۳-۳۰ر۵-۴۵ر۷-۹
★ (×) ۱۸سالگان باید بیاموزند - رنگی - جرج‌تومالا
امپایر (۸۹۳۹۴۲) ۳۰ر۱۱-۳۰ر۱-۳۰ر۳-۳۰ر۵-۳۰ر۷-۴۵ر۹
★ نخاله‌ها در فروشگاه - قدم به قدم با مشت
فلور (۵۲۸۰۹۶)) ۹ -۱۱ - ۱- ۳ - ۵ - ۷ -۹
★ یکه‌تازان - رنگی - جیمزکابرن
گلدین (۶۲۸۷۱۳) ۳۰ر۱-۳۰ر۳-۳۰ر۵-۳۰ر۷-۹ر۳۰
سانس انگلیسی
گلدین ساعت ۹ر۳۰ (یکه‌تازان)

سینما کریستال : حباب اولین فیلم‌سه‌بعدی باعینك مخصوص

اطلاعیه

لابراتوار آرایش گرل

بدینوسیله باطلاع عموم مصرف کنندگان محترم میرساند که محصولات آرایش گرل ومانیرز تحت لیسانس ودارای امتیاز رسمی‌ازکارخانجات بین‌المللی: گالاکوسمتیکز اینتر ناسیونال انگلستان‌و بااجازه اداره کل نظارت برمواد‌خوراکی آشامیدنی - آرایشی و بهداشتی درایران ساخته وپرمیگردد.

ملت‌روز

هادی خرسندی

یك‌تیرودونشان

پشت در مدرسه، غلغله بود. گروه زیادی برای نام نویسی، جمع شده بودند. پدرها ومادر ها‌و فرزندانشان، فشارمیاوردند که وارد حیاط مدرسه شوند، اما یک دربان خوش هیکل و قلچماق، مانع باز شدن در می‌شدو میگفت «امروز دیگر کسی را راه نمی‌دهیم».

هیاهو زیادتر شد. بچه‌ها، جیغ وداد میکردند. پدر و مادرها غر می‌زدند، اما دربان رضایت نمی‌داد. یواش یواش، داشت کار به دعوا و مرافعه می‌کشید. در این موقع یک بچه جثله، کمی آنطرفتر، اول پوشه‌اش را از لای نرده‌های دیوار مدرسه، به داخل حیاط انداخت، بعد خودش با یک جست، پرید روی دیوار یک متری و مثل فرفره از نرده بالا رفت و از آن بالا، با یک جست دیگر، مثل قرقی پریدکف حیاط، فی‌الفور پوشه‌اش را برداشت ودوید طرف دفتر...

بادیدن این صحنه خیلی خوشحال شدم که ورزش را داریم از مدارس شروع میکنیم.

نامه‌های کوتاه

بهره غیر عادلانه

برای ساختن خانه‌ام از بانک رهنی تقاضای پنجاه هزار تومان وام کردم، بعد از مدتی از طرف بانک اطلاع دادند که بنا به تشخیص ارزیاب سی هزار تومان بیشتر به من وام نمیدهند. اما روزی که برای دریافت این مبلغ مراجعه کردم بعد از کسر مخارج مختلف ۲۵ هزار و ۹۸۰ تومان بدست من دادند، و در مقابل تعهد گرفتند که ظرف شش سال چهل هزار تومان پرداخت کنم. می‌خواهم سئوال کنم آیا بهره‌ای که بانک از ما می‌گیرد منصفانه است.

عبدالحسین نظری

قیمت واقعی گندم ؟

بخشداری شهری در توزیع گندم بین نانوا های شهری عادلانه رفتار نمی‌کند، به عده‌یی از نانواها گندم را تنی ۷۵۱ تومان می‌فروشد و با بعضی از نانواها هرتن را هزار تومان حساب می‌کند، تاکنون چند بار نانوا های شهری باین مساله اعتراض کرده‌اند اما نتیجه‌ای نگرفته‌اند.

نماینده نانوا های شهری

پلاژ های بابلسر

شهرداری بابلسر تابستان امسال پلاژ های حصیری کنار دریا را جمع کرد و درنتیجه تمام مسافرانی که برای چند روز استراحت و استفاده از آب دریا عازم بابلسر شدند، براثر نبودن جا مجبور شدند کنار خیابان و پیاده‌روها بخوابند. تعجب من در اینجاست که چرا شهرداری بابلسر قبل از برچیدن پلاژ های حصیری بفکر ایجاد اماکن مخصوص برای جا دادن مسافران نکرد.

مجید گرجی پور

پرداخت اضافه حقوق

اضافه حقوق اکثریت کارمندان شاغل و بازنشسته دولتی تا این تاریخ پرداخت نشده است، با توجه به بالا بودن هزینه های زندگی و گرانی مسکن چرا در مورد پرداخت اضافه حقوق کارکنان دولت تاخیر می‌شود.

محمدعلی آذرهوش

دو اتاق پنجاه تومان !

در همسایگی ما مستاجری هست که دو اتاق در اختیار دارد وماهانه‌فقط پنجاه‌تومان اجاره میدهد ! اخیراصاحبخانه برای‌سیر و مرمت منزل‌تقاضا کرده است که خانه را تخلیه کند اما او بهیچ عنوان‌حاضر به تخلیه منزل نیست. آیا در شرایط فعلی پرداخت‌پنجاه تومان اجاره برای دو اتاق منصفانه است ؟ هیچ شک نیست که بعضی ازمستاجرها هم در حق‌صاحبخانه‌ناسپاسی میکنند و فقط صاحبخانه‌ها نیستند که باید مورد انتقاد واقع شوند.

محمدمهدی مظلومان

محمدحسین ریاضی ـ آموزگار بازنشسته

عشق معلمی را ازمن نگیرید

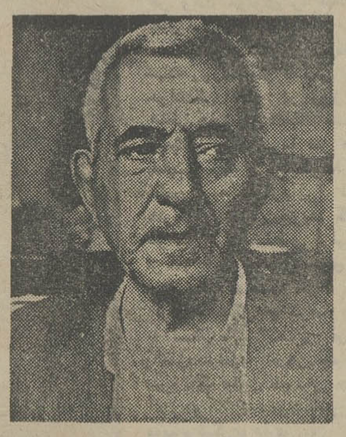

من هفده سال تمام از عمرم را در کلاس اول مدارس جنوب تهران، با کوچولوهایی که برای نخستین بار قدم به‌مدرسه گذاشته بودند، گذراندم. درتمام این سالها مثل یك دوست ویك پدر دلسوز به بچه‌ها خدمت کردم زیرا عاشق بچه‌هاو عاشق معلمی هستم.

بچه‌ها هم مرا دوست دارند، مثل‌یك پدر بزرك، مثل یك قصه گوی پیر و از یاد نرفتنی. آموزش و پرورش هم از من راضی است که تابحال چندین بار تشویقم کردویکبار هم درسال ۱۳۴۹ بعنوان معلم نمونه کشور انتخاب شدم

من آنقدر عاشق‌و شیدای بچه‌ها هستم که همیشه نصف حقوق ناچیزم را خرج آنها کردم تاآنهاراشادکنم واگرکفش‌شان پاره بود، یامداد وکاغذ و اسبا بازی نداشتند، برایشان تهیه کنم.

این را همه میدانند واز بازگوکردنش شرمنده‌ام، اما حالا کارم بجائی‌رسیده که چاره‌یی جز این ندارم. من باحقوق ماهی ۹۵ تومان در مدرسه طاهر تنکابنی «در میدان خراسان» شروع کردم تا سال‌قبل که به ۲۵۰۰ تومان رسید، اماقبل از این که‌این مبلغ راه، حتی برای یکبار‌دریافت وبابچه‌ها نصف کنم بازنشسته‌ام کردند.

استدلالشان این است که سن من ۶۷ سال است. شناسنامه من میگوید متولد۱۲۸۸درادرديبل‌هستم اما آنزمان، سن مرا دهسال زیادتر گرفته‌اند بنابراین من بیش‌از ۵۷ سال ندارم با این حال از لحاظ جسمی‌و روحی «میتوانم خیلی بهتر از معلمان جوان کار کنم اماآموزش‌و پرورش به بهانه مقررات استخدامی، مانع میشود !

آخر من نمی‌خواهم بازنشسته وخانه نشین شوم. من میخواهم همچنان بابچه‌ها و کوچولوهای سال اول‌مدرسه باشم، باآنها بگویم و بخندم و بگریم، از حقوق‌برای آنهااسباب بازی‌و مداد و کاغذ بخرم، برایشان قصه بگویم، به‌آنها درس بدهم، درس انسان بودن «وطن پرست بودن. و خوب بودن... چرا این شوق را در من می کشیدوقانون استخدام راسدراهم میکنید؟

باور کنید اگر معلمی را از من بگیرید و برای همیشه خانه نشینم کنید، از غصه دق‌میکنم و می‌میرم، خواهش‌می کنم مرا ازبچه‌ها وبچه‌ها را از من‌جدا نکنید و معلمی، را عشق مرا از من نگیرید.

تکذیب میکنم !

نظر به‌اینکه در شماره‌مورخ پنجشنبه ۳۱ تیرماه ۲۵۳۵ در صفحه ۴۲تحت‌عنوان«کلاهبردار تهمت‌زن» مطالبی درج گردیده بود که واقعیت ندارد، تقاضا دارد توضیح زیر را بعنوان تکذیب امر به درج فرمائید.

در سال گذشته آقای«ناگاساوا» از سفارت ژاپن، نامه‌شی مستقیما بعنوان جناب آقای صادق احمدی وزیر دادگستری مینویسد، مختصر اینکه: آقای دکترمحمدهادی‌حق‌اندیش بازپرس شعبه۴ دادسرای‌تهران داوطلب شرکت در سمینار تحقیقات جنائی آسیا شده، اگر چنانچه کاندیدای دیگر وجود نداشته باشد نامبرده را معرفی‌نمایند.... وزیردادگستری ضمن موافقت، مراتب را بوزارت امورخارجه اعلام و تشریفات اداری آن انجام میگردد.

چندی قبل فتوکپی کلیه نامه های اداری مربوطبه این موضوع پخش‌میگردد و توضیح داده میشود که اصولا براساس نامه‌سفارت‌آقای دکترحق‌اندیش در سمینار شرکت کرده و نه از طریق استفاده از بورس. بنابراین مسلم است طبق‌قانون، پخش فتوکپی‌ها، نه افتراء نه تهمت و نه نشراکاذیب است. براثر شکایت آقای دکترحق اندیش، من بازداشت شدم‌که پس از اعتراض به قرار صادره طبق‌رای‌شعبه ۹دادگاه‌محنه تهران، قرارمذکورفسخ گردید. بنابراین‌محرزاست «اخاذی‌از قاضی» و تمام‌مطالب درج‌شده، برخلاف حقیقت است و امیدوارم باین ترتیب، رفع سوء باتقدیم احترام: احمدمعینی تفاهمات پیش آمده بشود.

چهل سال قبل درهمین روز

آمار رسیده‌ها وفرستاده های کشور «واردات وصادرات» در فروردین ۱۳۱۶

آقای محمد آدرنگی لیسانسیه دانشکده‌دواسازی که بامعدل ۱۷٫۹ شاگرد اول‌شده‌است.

مقایسه آمار رسیده‌ها و فرستاده‌های کشور دریک ماهه فروردین ۱۳۱۶ بقرار ذیل‌میباشد: واردات در فروردین ۱۳۱۶ معادل ۹۱٫۲۳۰٫۰۰۰ ریال و درفروردین سال ۱۳۱۵ معادل ۷٫۲۰۰٫۰۰۰ ریال. صادرات در فروردین سال جاری ۵۹٫۴۶۰٫۰۰۰ ریال ودر فروردین ماه سال گذشته ۳۵٫۴۰۰٫۰۰۰ ریال. بطوریکه ملاحظه میشود در فروردین ماه سال ۱۳۱۶ نسبت به سال ۱۳۱۵ برواردات بیش‌از ۲۹ میلیون ریال و بر صادرات بیش از ۲۴میلیون ریال اضافه شده است. درهم ارزی «معادله» بین واردات و صادرات فروردین سال۱۳۱۶سی‌و یک میلیون ریال واردات بر صادرات فزونی داشت در حالتی که در فروردین ۱۳۱۵ فزونی واردات بر صادرات ۲۶ میلیون و هشتصد هزار ریال بوده است.

تصویبنامه هیئت وزراء

برحسب پیشنهاد اداره کل فلاحت برای جلوگیری از نقصان دامهای کشور هیئت‌وزراء تصویب نمودند: ۱ـ کشتن میش‌های آبستن در کشتارگاه های عمومی ویا محل‌های دیگر ممنوع‌گردد ۲ـ فرستادن گاومیش بخارجه بطور کلی ممنوع باشد۳ـصدور گوسفند وگاو به خارجه آزاد است مگر در مواردی که اداره کل فلاحت از نظر وضعیت فلاحتی وزراعتی مناسب ندانند، در این قبیل موارد اداره کل فلاحت محدوده‌ها را بوسیله آگهی در جرایدباطلاع‌عامه

آزادی صدور زعفران

همچنین‌برطبق پیشنهاد اداره کل تجارت هیئت وزراء تصویب نمودند که انحصار صدور زعفران ملغی و صدور آن آزاد باشد.

انتخاب هیئت‌مدیره

طبق تصمیم مجمع عمومی صاحبان سهام شرکت‌سهامی‌ابریشم آقایان احمد اخوان، مرتضی قزوینی، علی‌اکبر ابریشمی، محمدباقر جورابچی حاجی‌خان حریری طلوع بعضویت اصلی و آقایان محمدحسین فطورمجی، محمود پور رضابعضویت علی‌البدل هیئت‌مدیره و آقای حسین نفیسی بسمت بازرس انتخاب شده‌اند

تامین گندم شهر

کرمان– از طرف آقای والی ایالت اقدامات لازم بعمل آمده که میزان‌ارزاق‌بخصوص گندم کلیه قصبات تعیین شود تادرمواقع لزوم

کنفرانس

یزد – از طرف آقای محمدعلی ریاضی یزدی کنفرانسی دراطراف اینکه کمال انسان در جیست وانسان کامل کیست؟ در دبیرستان ایرانشهر درحضور عده کثیری ایراد گردید.

سه‌باب عمارت مناسب

اولی ۴۵۰ متر دوسی ۲۱۰ متر سومی ۳۰۰ متر قیمت بترتیب ۱۳ و ۷ و ۸ هزار تومان واقع در خیابان کاخ بفروش میرسد. طالبین با تجارتخانه‌وثوق. ساعی خیابان پهلوی تلفن ۴۲۰ مراجعه فرمایند.

در شهر هالیوود

محل ستارگان سینما مصرف «سقز امریکائی» نسبت بمجموعت ازهرجا بیشتر است برای اینکه ستارگان سینما اهمیت ومحاسن و لذت جاویدن سقز امریکائی‌را بیشتر ازهرکس فهمیده‌اند شرکت سقز سازی شرق ـ خیابان خیام تهران.

معتادین به‌تریاك

بشتابید واز شربت ترکتریاك داردور که تصدیق شده اطباء دیپلمه درجه اول و مریضخانه های مهم است خود عائله خود را از این بلای خانمانسوز تریاك نجات دهید. دواخانه آفتاب‌خیابان شاه نادری.

«نقل از اطلاعات ۶شهریور ۱۳۱۶»

بحث‌وانتقاد

وام‌مسکن برای مالکان است

ـ میرزنجانی

یاکارمندان بی‌خانه؟

هروقت که بمناسبتی از اجاره نشینی، خرید خانه، وام مسکن، آپارتمان نشینی، حمایت از مستاجر و این‌قبیل مسائل سخن بمیان می‌آید، بی‌اختیار بیاد بعضی نوشته‌های عزیز نسین، طنز نویس معروف می‌افتم که دراین زمینه‌ها، مطالب دلنشینی را قلمی کرده، مخصوصا ماجرای آن شبی راکه بیخوابی به سرش زدبود تا بررسی کند کمبادرآمد جمشیلی می‌تواند صاحب خانه بشود و بامحاسبات خیلی زیاد، سرانجام باین نتیجه رسیده بود که حتی اگر به شغل های مشریفه و پردرآمدی نظیر «دایر کردن قمارخانه»، محل عیش و عشرت» و قاچاق مواد مخدر بپردازد، تازه باید بترتیب ۹۰، ۸۵ و ۴۹ سال تمام صبر و شکیبائی‌بخرج دهد تا بتواند بادرآمد این مشاغل پرطمطراق، آنهم در صورتی که حادثه‌سوئی پیش نیاید آلونکی‌بخرد و سرانجام، باجمع کردن تمام پول های خود و همسرش و شکستن‌فلک بهمها، مبلغی بدست آمده بوئکه باآن می‌توانست فقط ۷۸ سانتی مربع زمین برهوت بخرد، برای اینکه تنها خودش روی آن خبردار بایستد و قمیز درکند کمبالاخره اوهم در شمار مالکان محترم» درآمده است !...

بهر تقدیر، صرفنظر از جنبه هزل و مطایبه در این محاسبات «باید گفت‌باتوجه به‌اوضاع واحوالی که هم‌اکنون ازلحاظ تامین مسکن باآن مواجه هستیم، متاسانه این‌واقعیت ناخوشایند برای اکثریت اهالی تهران بویژه طبقه کارمند وجود دارد کمااینکه اگر یک کارمند باتمام حقوق و مزایائی که دریافت میکند (اگر گوش شیطان‌کر)، پس اندازی هم داشته باشد، پس‌از ۱۲۰ سال عمر هم نخواهد توانست بطریق عادی و بدون دریافت کمک ازموسساتی که جنبه حمایتی‌دارند، صاحب خانه بشود. اینجاست که‌نقش موثر موسسات حمایت کننده ظاهرمیشود که باید به یاری افرادی که درآمد های‌مشخص و ناکافی دارند، پشتابند و آنان‌را تحت حمایت قرار دهند.

بی‌تردید نقش بانک هائیز در زمینه تامین مسکن برای این قبیل افراد حائز اهمیت‌فراوانی است. بطوری که‌اطلاع دارید، تعدادی از بانک ها، پس از اینکه وامخواه پول خود را بمدت ۶ ماه، یکسال دوسال در بانک بلوکه کرد از یک تاسه برابر موجودی به‌وی وام میدهند. این وام‌ها باتوجه بقیمت‌سرسام آورخانه و آپارتمان کدر حال حاضر بعلت دخالت های بی‌رویه خاکبازان و زمین خواران و دلالان حرفه‌ای، در بورس بی‌حساب و کتاب افتاده وقیمت آن ساعت‌به ساعت بالاترمی‌رود، برای افراد کم‌درآمد، دردی رادوا نمی‌کند.

بعضی دیگر از بانک ها، بنحو دیگری عمل می‌کنند، بدین معنی‌که ظاهرا باموجودی وام خواه کاری ندارند، بلکه باتوجه به‌امتیاز صاحبان پس‌انداز، به‌آنان وام میدهند. این امتیاز نیز براساس میزان پس‌انداز ووام مورد نیاز و مدتی که‌پول وامخواه در حساب وی بوده و همچنین با توجه به‌سایر شرایط خلق‌الساعه‌ای که بانک ها بنفع خود وضع می‌کند، محاسبه می‌گردد و متاسفانه مشکل نیز از همین‌جا ناشی میشود.

دراین بانک‌ها هم که قهرا باید جنبه حمایت از مستاجران کم‌درآمد را داشته باشند و ظاهرا بهمین منظور نیز بوجود آمده‌اند، متاسفانه کم‌درآمد ها سودی نمی‌برند، بلکه آنچنانکه مشاهده میشود در آنجا نیز بساز و بفروش ها و حرفه‌ای ها و مالکان بزرگ بافراد نیازمند نوبت نمی‌دهند. توضیح اینکه اینان هریار که ببانک مراجعه میکنند، رقم‌های کلانی را بحساب های‌خود واریز میکنند در حالی که‌کم‌درآمد ها با شرمندگی و نومیدی پس‌انداز ناچیز خود را بحساب می‌گذارند و پرواضح است که‌نوبت افراد دسته اول زودتر فرامی‌رسد و بدین ترتیب‌صف پردرآمد ها‌بمنظور دریافت وام طویل‌تر و تعداد مراجعان دسته دوم‌کمتر میشود وغالبا این مراجعان رامی‌بینیم که همه روزه با ناباوری و حسرت شماره های اعلام شده را ورانداز می‌کنند که آیا نوبتشان رسیده است یاخیر ؟

بدون شک تامین مسکن برای طبقات کم‌درآمد از الویت خاصی برخوردار است. ازطرف دیگراعطای وام مسکن نیز علی‌الاصول برای افراد این طبقه درنظر گرفته شده‌است والا، طبقات مرفه وپردرآمد نیازی به گرفتن وام خود بیفزایند، بنابراین اگر قصد حمایت دارید، لطفا یک نگاه به صف آنهائی که مرتبا وام مسکن می‌گیرند و نیم‌نگاه به‌آنهائی که‌در انتظارنوبت وام‌هستند بیندازید تا به‌رای‌العین مسکن ندارند مگراینکه بخواهند ازاین راه به‌درآمد های ببینید که ندانسته برای چه کسانی تامین مسکن میکنید؟!

حرف‌هایی از آنسوی‌سیم!

مشکلات خود را با «اطلاعات» در میان بگذارید :

تلفن : ۳۲۸۴۲۷ هر روز باستثنای (پنجشنبه ها) ازساعت شش تاهشت‌و نیم بعداز ظهر

★ الو، من احمد کرمی هستم :
درخیابان آیزنهاور خیابان زنجان تنها یک نانوائی وجود داردکه اخیرا تعطیل شد. در نتیجه‌اهالی این خیابان از نظر تهیه نان بامشکل بزرگی‌روبرو شده‌اند، امیدواریم‌هرچه زودتر ترتیبی داده شود تا این مغازه باز شود.

★ الو، من خانم پروانه هستم :
در خیابان افسریه تعداد زیادی سگ ولگرد وجود دارد که آسایش‌و آرامش را از مردم سلب کرده‌اند تقاضا میشود ماموران اداره مسئول نسبت به معدوم ساختن آنها اقدام کنند.

★ الو، من خلیل ابراهیمی هستم :
پانزده‌سال پیش از طرف دولت مقداری زمین در یوسف آباد به ما داده‌شد زمین های مذکورخارج‌از محدوده شده‌اند وتاکنون اجازه ساختمان سازی‌در آنها به ما نداده‌اند، تقاضا میشودنسبت به‌این مسئله توجه شود.

★ الو، من‌علی ملک‌هستم:
چراغ های کوچه اردلان درخیابان قصرالدشت‌مدت سه ماه است که خاموش شده و مردم شب ها از نظر رفت و آمد ناراحت هستند، امیدواریم اداره برق در این مورد اقدام لازم را معمول دارد.

★ الو، من اکبر براتی هستم :
شهرداری‌شمیران درانجام وظایف مربوط به خود آنطور که باید دقت بعمل نمی آورد، اکثر کوچه های این منطقه کثیف و غیر بهداشتی است. در نتیجه سلامت و بهداشت اهالی‌در مخاطره‌قرارگرفته است.

★ الو، من شهناز افراز هستم :
تمام سازمان ها و دوایر دولتی به‌خانم های‌کارمند دولتی به خانم های کارمندی‌که باردار هستند بمدت سه ماه مرخصی‌می دهند، اما کارمندان‌سازمان خدمات درمانی که تابع وزارت بهداری‌و بهزیستی هستند از این مزیت برخوردار نیستند، چرا؟

موتور کولرها

اخیرا درتهران دیده می‌شود که موتور کولرها بدون هیچ علت خاصی می‌سوزد و از بین‌میرود، کارخانجات کولر سازی نوسانات ولتاژ برق تهران را بهانه کرده‌اند و عده‌ای هم عقیده دارند تنها دلیل سوختن موتور کولرها مربوط به خرابی ساخت آنها است. کدام را باید باور کرد؟

علی‌محمد درویش

علاقمندان زبان انگلیسی

ANGLO-CONTINENTAL EDUCATIONAL GROUP

گروه فرهنگی «آنگلوکنتینتال» کلاسهای زبان انگلیسی را از ابتدائی تاسطح عالی در۱۱مدرسه‌با۲۶ برنامه مختلف درشهر های لندن– پول– ویورنموس برای نوجوانان– جوانان– دانشجویان– بزرگسالان وهمه افراد خانواده باالاپانسیون نزد خانواده‌های‌انگلیسی دایر نموده است. جهت اطلاعات بیشترو ثبت‌نام‌بانماینده‌رسمی‌ایران ANGLO-CONTINENTAL EDUCATIOAL GROUP

تلفن ۶۳۵۳۱۵ کمس حاصل‌نمائیدویاباصندوق‌پستی ۱۵۵۷–۱۲ تهران مکاتبه فرمائید. ساعات اداری ۸الی۱۲صبح ٤الی ۷بعداز ظهر.

آ–۱۷۹۶۹

کلاسهای زبان روسی انجمن‌روابط فرهنگی ایران و شوروی

برای کلاس های ابتدائی و تکمیلی داوطلب‌میپذیرد کلاس ها در شهریور ماه ۲۵۳۵شروع میشود‌علاقمندان می‌توانند جهت ثبت نام به دفتر کلاس های زبان‌روسی واقع در خیابان شاهرضا نبش بهرامی شماره ۲۵مراجعه نمایند. تلفن ٦٦٦۳۷۱

آگهی تشکیل دوره سی و پنجم کلاسهای برنامه‌نویسی در موسسه آموزشی علوم کامپیوتر

مرکز آموزش کامپیوتر اتومیشن (کامپیوتری نیک) همگام باپیشرفتهای سریع تکنولوژی بمنظورتربیت‌نیروی انسانی متخصص مورد نیاز سازمانها‌اقدام‌به تشکیل کلاسهای برنامه نویسی‌کامپیوتر نموده است بداوطلبان دیپلم و مدارک بالاتر بعد از گذراندن دوره فوق گواهینامه تخصصی باامتیاز رسمی اهدا خواهد شد تشکیل کلاسها از ۱۵ شهریور و ثبت نام تاتاریخ ۳۵٫۶٫۸ ادامه دارد علاقمندان میتوانند برای ثبت نام و کسب اطلاعات بیشتر بمرکز آموزش خیابان پهلوی چهارراه امیر اکرم ساختمان کوروش طبقه دوم مراجعه نمایند تلفن ٦٤۹۲٥۸

۱ـ۳ آ–۱۸۱۹۹

آگهی مناقصه

شرکت دخانیات ایران سیزده ۱۳ دستگاه لیفتراك مورد نیازخودرا‌ازطریق مناقصه‌خریداری مینماید داوطلبان باید قبلا مشخصات وشرایط مناقصه راازاداره خرید داخلی اینشرکت‌دریافت نموده و باتوجه بمفاد برك مشخصات وشرایط مناقصه پیشنهاد خودرا نوشته وتا ساعت۹صبح روز ۳۵٫۶٫۲۳بادارەدبیرخانه شرکت‌دخانیات ایران واقع درخیابان ایرانشهر شمالی تسلیم نماید پیشنهاد های رسیده در ساعت ده صبح همانروز ۳۵٫۶٫۲۳ در شرکت دخانیات‌ایران قرائت خواهد شد. م‌الف ۱۳۷۹۵

شرکت دخانیات ایران

اتحادیه چوبفروشان در برنامه‌های عمرانی مشارکت خواهند کرد

اکنون که مدت ماموریت اینجانب‌محمود جودی‌دانشجوی اعزامی که برای اجرای امور حزبی درداردو های عمران ملی منطقه یک مامور خدمت دراین استان بودم پایان یافته وظیفه خود میدانم از راهنمائی هاو همکاریهای ذیقیمت آقای محمد کیانفر سرپرست اردوی خاصبان در تمام موارد بخصوص درداداره و تشکیل جلسات متعدد گفت و شنود حزبی اظهار تشکر و قدردانی نمایم این فرد فداکار ومومن باصول‌انقلاب شاه‌وملت برای‌تامین‌رفاه‌بیشتر و آسایش‌دانشجویان‌شرکت کننده‌درداردو ساعتی آسایش نداشتند بطوریکه در عرض مدت کم باتلاش بی‌گیر ومداوم شبانه روزی فعالیتهای چشم گیری حتی خارج از حوزه ماموریت انجام دادند توفیق خدمت این خدمتگزار صدیق شاه وملت رادر راه اجرای اوامر پدر تاجدار از خداوند متعال خواهانم.

محمود جودی بتاریخ ۳۵٫۵٫۳۰

تجدید آگهی مناقصه شماره ٦

٥٦٦ م‌الف

پایگاه هوائی شیراز ۱۵ قلم لامپ روشنائی موردنیاز سالیانه خود را از طریق مناقصه خریداری مینماید پیشنهاد دهندگان میتوانند بامراجعه بپایگاه هوائی شیراز شعبه تهیه ودریافت برگ شرائطو مشخصات پیشنهادات خودرا تاساعت ۹ صبح روز ۳۵٫۶٫۲۰ به آجودانی پایگاه تحویل ورسید دریافت نمایند.

پایگاه هوائی شیراز

تشکر وسپاسگزاری

بدینوسیله از کمپانی نستله (شیرخشکنان) که شیر خشک پنج قلوهارا تامین مینماید تشکر و سپاسگزاری مینمائیم.

منصور مژگان و پنج قلوها

پذیرش دانشجویرای مدرسه‌عالی پرستاری

مدرسه‌عالی‌پرستاری‌وابسته‌بدانشگاه پزشکی دانشگاه ملی ایران برای‌سال تحصیلی ۳۶ـ۲۵۳۵ عده‌ای دانشجوی دختر از بین شرکت کنندگان‌درآزمون همگانی با شرایط زیرازطریق امتحان‌ورودی و مصاحبه میپذیرد :

شرایط‌ورود

۱ـ دارابودن دیپلم طبیعی یا ریاضی.
۲ـ حداقل سن ۱۸ و حداکثر ۳۰ سال.
۳ـ متدین بیکی از ادیان رسمی‌کشور.
٤ ـ مجاز بودن برای ادامه تحصیل از لحاظ‌قوانین و مقررات عمومی کشور از جمله قانون خدمت وظیفه عمومی.
٥ـ پذیرفته شدن در امتحانات ورودی دانشگاه ملی‌ایران.
٦ـ گواهی سلامت جسمی و روحی طبق‌ضوابط دانشگاه ملی ایران.
۷ـ سپردن تعهد خدمت یا پرداخت شهریه.

مدارك لازم جهت ثبت‌نام

۱ـ اصل دیپلم متوسطه یا جواز قبولی
۲ـ فتوکپی کارنامه ازمون همگانی
۳ـ دو برگ فتوکپی یا رونوشت شناسنامه
٤ـ شش قطعه عکس ٤×٦
٥ـ فیش بانکی بمبلغ ٥۰۰ ریال که بحساب شماره ۱۳٦٤ بانک ملی ایران شعبه دانشگاه ملی واریز شده باشد.
٦ـ یکبرگ فتوکپی معافیت دائم از خدمات اجتماعی زنان
۷ـ برگ عدم سوء پیشینه.

داوطلبان باید مدارک فوق را حداکثر تا آخر وقت‌اداری روز پنجشنبه ۱۸ شهریور ماه ۲۵۳۵ همه‌روزه غیر از ایام تعطیل‌ازساعت ۸ صبح تا ۲ بعد از ظهر شخصا به‌مدرسه عالی پرستاری ـ خیابان پهلوی بین سینما امپایر و آتلانتیک ـ کوچه سمنان تحویل نمایند و یا تا یکشنبه ۱٤ شهریور ماه با پست سفارشی به همین ادرس ارسال دارند.

توجه :

۱ـ تحصیل در این مدرسه عالی غیرشبانه‌روزی است و به دانشجویانی که تعهد خدمت در بیمارستانهای وابسته به دانشگاه ملی ایران بسپارند علاوه‌بر معافیت از پرداخت‌شهریه، کمک‌هزینه مناسبی هم درمدت تحصیل پرداخت خواهد شد.
۲ـ کارت ورود بجلسه امتحان روز شنبه ۲۰ شهریور از ساعت ۸ صبح تا ۲ بعد از ظهر در مدرسه عالی پرستاری توزیع خواهد شد.
۳ـ امتحان ساعت ۹ صبح روزیکشنبه ۲۱ شهریور ماه در محل دانشکده پزشکی (واقع در اوین) برگزار خواهد شد

دانشگاه ملی ایران

گزارش

۲۸ هزار روز و مشکلات ما

در حالیکه به روزهای پایان انتشار مجموعه ۲۸ هزار روز تاریخ ایران و جهان نزدیک شده‌ایم ، خوانندگان عزیز روزنامه ، با نامه ، تلگرام و تلفن از ما می‌پرسند آیا میخواهید انتشار مجموعه را متوقف کنید؟

پاسخ ما باین پرسش با توجه باستقبال و علاقه‌بی‌دریغ شما خوانندگان گرامی از صفحات ۲۸ هزار روز تاریخ ایران و جهان و انبوه نامه هایی که همه روزه به هیات تحریریه ۲۸ هزار روز می رسد و نیز تلفن های مکرر علاقه‌مندان باین مجموعه ارزنده این است که موسسه اطلاعات با همه سنگینی کمی و کیفی که انتشار این مجموعه برعهده‌اش گذارده سعی دارد مانند همیشه به ندای علاقمندان پاسخ مثبت بدهد و میدهد .

زیرا مندرجات ۲۸ هزارروز از آغاز انتشار ، تاکنون ، بحث‌انگیز ترین موضوع روز در کلیه محافل اجتماعی ، سیاسی و خانواده ها بوده و بعنوان یک نشریه مفید برای بالا بردن سطح دانستنی های خوانندگان از هر طبقه و هر سنی شناخته شده . به ویژه که بسیاری از خوانندگان این مجموعه را برای فرزندان‌خود. چون گنجینه‌ای دست نیافتنی نگاهداری کرده‌اند و بنابر این دریغ‌است‌اگر بهمین جاخاتمه پذیرد و ادامه نیابد .

منتهی پیش از آنکه درباره آینده «۲۸ هزار روز تاریخ ایران و جهان» بحثی شود ناگزیر باید ضمن سپاسگزاری از اینهمه محبت و عنایت‌شما توضیحی چند در این باره‌داده شود .

نخست اینکه بشهادت همه کسانی که بطور کلی با مطبوعات داخلی و خارجی سروکار دارند ، روزنامه اطلاعات همواره سعی می‌کند از آخرین و سالمترین مطالبی که‌در رسالت‌یک روزنامه‌وزین است خوانندگان خود را مطلع سازد و هم اکنون ، بایاری مدرن ترین وسایل خبرگیری و با استفاده از «کمپیوتر» و دیگر عواملی که تکنیک قرن در اختیار موسسات مطبوعاتی از نقطه نظر فنی قرار داده و همراه با کمک و همکاری ارزنده‌ترین نیروی انسانی در عالم مطبوعات روزنامه اطلاعات با آخرین اطلاعات ایران و جهان در اختیارخوانندگان قرار میگیرد.

با این ترتیب «اطلاعات» نه تنها کوچکترین تعلل در انجام وظیفه خطیر خود ندارد‌بلکه، افتخار دارد بعنوان روزنامه‌ای در شرق در مطبوعات جهان معرفی شده که برصحت‌اخبار و اصالت‌مطالبش صحه‌گذارده شده است .

توضیح دوم آنکه ما هرگز باین مقدار انجام وظیفه‌بسنده نکرده‌وکوشش داریم هرروز بیشتر و بهتر از روز پیش در خدمت خوانندگان باشیم و این تعهد را نیم قرن سابقه درخشان اطلاعات‌تضمین می کند .

نکته دوم مربوط است به مطالب مجموعه ۲۸ هزار روز تاریخ ایران و جهان .

این مجموعه در شرایطی‌در اختیار شما قرار میگیرد که همانگونه‌که گذشت ، اطلاعات ازنظروظایف یک نشریه‌روزانه در سطح قابل تمجید محافل مطبوعاتی جهان است ولی مع‌الوصف رایگان این‌مجموعه ارزنده را نیز بر ضمیمه‌روزنامه ارمغان دوستداران خود می کند مادر گذشته انگیزه این سطور عظیم وموعاتی و علمی را تشریح کرده‌ایم و اینک که در آستانه دومین دوره انتشار آن قرار میگیریم باید اذعان کنیم،مردم‌باهمه پیشرفتی که وسایل ارتباط جمعی داشته‌اند هنوز از بسیاری مسائل مهم و رویداد های بزرگ و پدیده‌ای با ارزش جهان درگذشته‌و حال‌بی‌خبرند.

در جهان بزرگ امروز ،در سده‌ای که قرن دستیابی انسان به رازهای ناشناخته لقب‌گرفته، هنوزبسیارماجرا، و رویدادو حادثه مهم و سرنوشت‌ساز رخداده که بهیچ وجه نمیتوان از آن صرفنظر کرد : جنگ جهانی اول و اثرات‌آن در بیداری ملت ها و جابجائی ارزش ها در تمدن بشری که جنگ های خونین جهانی اول ودوهاقی گذاردمکاملا بررسی نشده کوره های آدم سوزی، سقوط نیروهای عظیم آلمان هیتلری ، دادگاه نورمبرگ ، جنگهای‌داخلی‌کشورها،انقلابات سیاسی و اجتماعی در چهار گوشه‌جهان، جنگ شش‌روزه اعراب و اسرائیل ، جنگ کره ، جنگ ویتنام ترورکندی‌ها ، ماجرای‌واترگیت، انقلاب اکتبر ، مرگ روزولت، سفر انسان به کره ماه ، دستیابی انسان به بسیاری از رازهای خلقت وجهان‌پیرامون، اکتشافات بزرگ ، ترور های نگان دهنده داخلی چون قتلهای سیاسی ، ترور محمد مسعود، احمد دهقان ، بزرگان عالم سیاست و یا قتلهائی از قبیل، احمد کسروی و رویداد های داخلی ایران از قیام ۲۸ مرداد و بعد از آن ، رویداد های عصر رستاخیز و بسیاری از مطالب ورخداد های اساسی و بزرگ از جمله مطالبی است که تاکنون در این مجموعه بدانها اشاره نرفته و دریغ است اگر نادیده گرفته شود.

گرانیکه اطلاعات هرگز در مقام بیان مشکلات نبوده و هیچوقت ، به دستاویزی این چنین برای شانه از زیر مسئولیت خالی کردن توسل نجسته‌و ازخدای بزرگ‌میطلبد که در آینده نیز در هیچ موردی نکند ، چه اطلاعات بعد از لطف خدای بزرگ به کمک و مساعدت و همکاری‌و همفکری خوانندگان خودمتکی است و به چنین‌متکای نیرومندی پنجاه سال است که تکیه زده است .

اما در مقام طرح مطلب بعنوان آگاهی شما لازم است گفته شود برای ادامه انتشار این صفحات ، مشکلاتی بزرگ سر راه داریم . بشدت باکمبودکاغذ روبرو هستیم .بویژه که‌مقدار زیادی از کاغذهای رسیده به گمرک جلفا ، در حریق‌اخیر سوخت .

هزینه هنگفت چاپ‌و انتشار این صفحات و پرسشی که دربردارد ،گوشه‌هایی‌ازمشکلاتی است که بایدبه آنها اشارەکرد. اما تردید برسر این دوراهی (ادامه‌انتشار یاتوقف) رانامه‌ها، تلگرافهاو تلفن‌های‌دلگرم‌کننده‌و شوق‌انگیز خوانندگان گرامی ، از میان برداشته است .

باتمامی مشکلاتی‌که در راه وجوددارد و به جزیی از آن اشاره شد وباتمامی هزینه‌ای که‌ادامه انتشار صفحات ویژه نامه دربرخواهدداشت ، نظر این است که این صفحات ، ادامه یابد .به این امید که بربارتر ،جامع‌تر وبهترازگذشته پاسخگوی راستین تقاضا ها و خواست های گروه عظیم خوانندگان خوب ووفادارمان باشیم . پس راه را بامدد از همت شما ادامه خواهیم داد البته تا زمانی که توانائی آنرا داشته باشیم .ضمنا یادآورمی شویمکه شماره های کسری مجموعه ۲۸ هزارروز را برای شما تهیه خواهیم کرد .

در صفحات آیندمجموعه ، ویژه‌نامه‌هایی در تجلیل‌اززنان ومردان برجسته علم ، هنر ، ادب و اجتماع ایران و جهان آمده است که هرطبقه‌ای را با هر سلیقه‌ایراضی‌خواهد کرد. مجموعه ۲۸ هزار روز تاریخ ایران وجهان و صفحات‌ضمیمه آن در واقع‌دایرةالمعارفی‌است ازتمامی رویداد های ۷۶ سال اخیر ایران و جهان .

نام مجموعه

چرا ۷۶ سال ؟ این راهم‌لا نیز توضیح داده بودیم .

هدفما از انتشار مجموعه ، بررسی رویداد های جهان در قرن بیستم است .یعنی از سال ۱۹۰۰ میلادی به این سو با توجه باینکه اکنون در سال ۱۹۷۶ زندگی میکنیم ، مطالب ویژه‌نامه‌را از آغاز سال۱۹۰۰ میلادی آغاز کرده‌ایم . هرسال ۳۶۵ روز به حساب آمده که جمعا ۲۷ هزار و ۷۴۰روزمی شود وتا ۲۸ هزار روز که عنوان مجموعه‌ماست۲۶۰ روز باقی مانده .

از آنجا که برای نام مجموعه مجبور بودیم‌رقم‌روندی‌را برگزینیم ،مطالب۲۶۰ روز قبل تا ۲۸ هزار روز کامل شود .

همانگونه که ملاحظه‌کرده‌اید تنها قسمتی از مطالب مندرج در مجموعه ازروزنامه‌اطلاعات تلخیص شده و بقیه مطالب از دیگر منابع معتبر جهانی تهیه شده است .

● در انتخاب مطالب برای چاپ ، وسواس‌بسیار بکاررفته تا در فرصت کوتاهی‌که بدست آمده است ، نخبه ترین مطالب انتخاب شود . مطالبی که در برگیرند رویدادهاو ماجرا های عمومی تر باشد . مثلا در خاطرات ژنرال « دو گل» که بزودی منتشرخواهد شد.تاکنون اما بطور مفصل با شخصیت های برجسته جهان در قرن بیستم روبرو هستید . پس‌ضمن ارائه شکل ظاهری خاطرات «دوگل» در متن حوادث‌جهان نیز قرار خواهیدگرفت .باوقتی سخن‌از سینما در قرن‌بیستم به میان آمده ،همانگونه که‌دیدید، نه تنها نمایی کلی ازسینمابدست داده شده،بلکه‌سراغ‌هنرپیشگان مشهورو معروفرفتیم واز آغاز کار آنان درروزگاری که هنوز شهرتی نداشتند سخن گفتیم . مطالب مربوط به سینما بطور کلاسه شده‌متناوباجاب خواهد شد ودر پایان ،شما تاریخچه‌ای از شاخه های‌مختلف سینما را از آغاز تا انجام‌خواهیدداشت. فی‌المثل خواهید دید که‌چگونه برهنگی در سینما متداول شد، یا چه کسی‌وبچه ترتیب‌سینمای وحشت راپوجودآورد. اولین کسانی که مردم را در سالن های‌سینما خنداندند واولین کسانی که مردم را در سالنهای سینما خنداندند و اولین کسانی که باعث اضطراب و دلهره تماشاگران شدند ، چه کسانی بودند ؟ ؟

در زمینه انقلابات و حوادث سیاسی جهان نیز بهمین گونه بین ما و خوانندگان ارتباط برقرار خواهد شد . بخصوص که درپایان کار انتشار صفحات فهرست اعلام ، فهرست عکسها و فهرست مطالب‌نیزتقدیم‌خواهد شد، تا خوانندگان گرامی هر لحظه که نیاز به مراجعه مجدد به‌مطالب ویژه‌نامه‌داشته‌باشند، به کمک این‌فهرست ها بتوانند عکس‌ها ومطالب مورد نیاز را در صفحات مجموعه به‌سهولت بیابند و مورد استفاده قرار دهند .

صفحات ضمیمه

با توضیحات مکرری‌که همه روزه دادەو میدهیم هنوزبرای بعضی از خوانندگان گرامی روشن نشده که تفاوت بین صفحات معمولی مجموعه و صفحات ضمیمه آن چیست ؟

مطالبی که درصفحات‌ضمیمه منتشر میشود ودرواقع تکمیل کننده مطالب صفحات معمولی است، فی‌المثل وقتی‌درصفحات معمولی از جنایات‌آلکاپن‌سخن بمیان می‌آید ناگزیر برای‌گروه بیشماری از خوانندگان این سئوال پیش خواهد آمد که‌او کیبود ودر چه شرایطی دست به چنین جنایاتی زده است.این پرسش ها ناگزیرمان‌می کندکه تاریخچه گانگستریزم راازآغاز تازمان آلکاپون و بعداز او به خوانندگان تقدیم کنیم یا مثلا وقتی در صفحات معمولی‌سخن

بقیه در صفحه ۱۰

انبوه نامه‌های رسیده به هیات‌تحریریه ۲۸ هزار روز تاریخ ایران، جهان ، تلگرامها و تلفن‌های‌بیدریغ و شوق انگیز خوانندگان با همه مشکلاتی که وجود دارد ما را به ادامه راه دلگرم ساخته است

شما هم میتوانید بآسانی صاحب
کامیون دلخواه خودشوید
کامیونهای کمپرسی وباری
اشتایر
بالوازم یدکی فراوان
STEYR
● موتور ۲۵۰ اسب با سوپرشارژ
● شاسی ۲ لائی با عرض ۷۲ سانتیمتر
● پروانه‌رادیاتورهم اتوماتیک وهم‌یکسره
● کمک دیفرانسیال
● قفل دیفرانسیال
● گیربکس‌کلیه دنده های جلو ودنده‌عقب با کمک
● ظرفیت خالص بار ۱۲ تن
● موج گیر درجلو وعقب
● کابین راننده‌دارای‌فنرجداگانه‌ومجزا از شاسی
● صندلی راننده‌اشتایر مجهز به‌دستگاه تنظیم وزن
● کابین باهواکش فوقانی وسه صندلی‌مجزای قابل انتقال
● چرخ پره ای
پرقدرت-سریع-مطمئن
STEYR 1290

خواهشمند است ضمن بازدید کامیونها:
از تعمیرگاه مجهز و دایره لوازم یدکی اشتایر در خیابان قدیم کرج جنب شیر پاستوریزه دیدن فرمائید تلفن تعمیرگاه ۹۵۷۸۶۳
نماینده انحصاری
شرکت میلارد(سهامی خاص) دفتر مرکزی ۱۱۱۸ خیابان کورش کبیر مقابل ستاد بزرگ شماره ۱۱۱۸ تلفن ۸۴۵۰۹۷ صبحها از ۷/۵ الی ۲ بعدازظهر

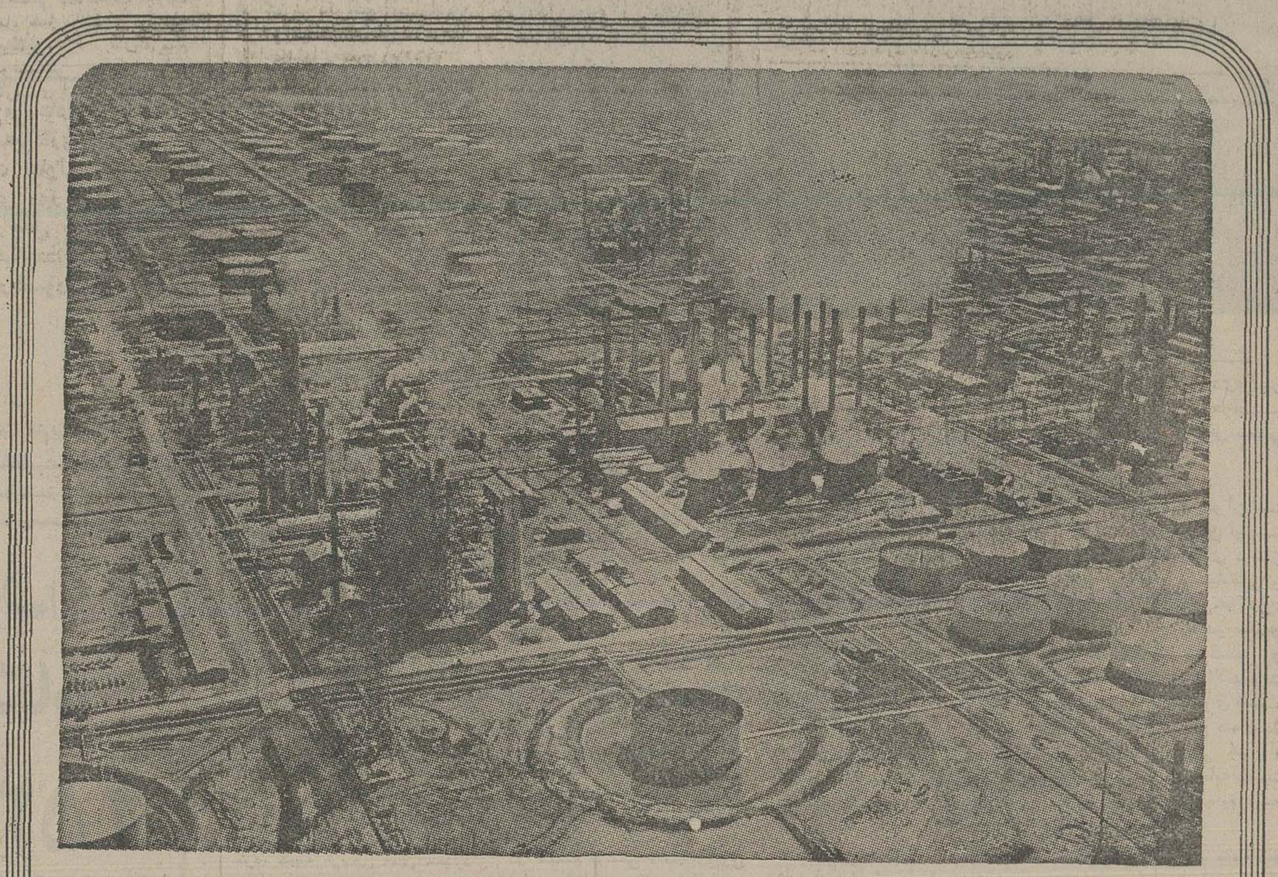
...سهامدار شوید
باپس‌انداز سهامدار شوید...
● حساب پس‌انداز خرید سهام بانک‌تهران راهی مطمئن وسریع برای بکاراندا‌ختن سرمایه‌های راکد و سهامدار شدن در سرمایه واحدهای تولیدی و صنعتی .
● حساب پس‌انداز خرید سهام بانک تهران با امکان استفاده از سرویس مجهز ومتخصص‌مرکزکارگزاری‌ومعاملات سهام بانک تهران برای مشاوره ، راهنمائی و معاملات خرید و فروش سهام .
● حساب پس انداز خرید سهام بانک تهران باتسهیلات مناسب پرداخت وام بمنظور خرید سهام برای همه
خدمات بانکی ما پاسخگوی هرنیاز بانکی شما
بانک تهران
BANQUE DE TEHERAN
بانک مدرن شما، بانک تهران

مذهبی

محمد «ص» رسول خدا

در برابر این گروه، پیاپی آیاتی برپیامبر نازل میشد که پاسخگوی پرسشهایی بودکه با فرستاده خدا درمیان می نهادند . در همین دوران ، آیاتی نیزنازل‌میشد که‌مسلمانان دروغین را محکوم میساخت. تاریخ های بیادگار ماندنی درفصل گذشته کتاب‌زندگانی محمد (ص) .

میلاد محمد «ص»
۵۷۰ میلادی
بعثت پیامبر
۶۱۰ میلادی
آشکار ساختن دعوت
۶۱۳ میلادی
درگذشت ابوطالب
۶۱۹ میلادی
دیدار از طایف
۶۱۹ میلادی
نخستین بیعت عقبه
۶۲۱ میلادی
دومین بیعت عقبه
۶۲۲ میلادی
مهاجرت مسلمانان
۶۲۲ میلادی
مهاجرت پیامبر
هژدهم ژوئن (بحساب گروهی ماه سپتامبر) ۶۲۲ میلادی
ورود پیامبر به قباء
۲۸ژوئن ۶۲۲ میلادی

شخصیتهای مهم :
مردان مسلمان :
علی‌بن ابیطالب علیه‌السلام
ابوبکر
عبدالله‌بن ابی‌بکر
اسعدبن‌زراره نخستین‌رهبر مسلمانان‌یثرب (مدینه)
زنان مسلمان ؟!
صودده زوجه پیامبر
عایشه دختر ابوبکر، زوجه پیامبر
اسماء دختر بزرگ ابوبکر

گروه مخالفان:
ابوجهل فرمانده و رهبر خاندان مبنی مخزوم، از قبیله قریش
عبدالله‌بن‌ابی فرمانده یثرب (مدینه)
بلو

مهاجران نخستین ماههای زندگانی خود را در مدینه با دشواری بسر آوردند . برای نمونه ، مخازن آب‌آشامیدنی و باغهای آبیاری شده مدینه پرورشگاه و کانون پشه‌های تب و لرز اور مالاریا بود . در مکه ، بخاطر کم‌آبی،نشانی از پشه‌های مالاریا دیده‌نمیشد از همین‌رو ، مهاجران (مسلمانان مکه) در برابر این بیماری مقاومتی اندک‌داشتند و تقریبا همه آنها دچار مالاریا شدند .

از سوی دیگر، بسیاری از مهاجران بینوا بودند و حتی پشیزی دارایی نداشتند زیرا دارونددار خود را در مکه پشت سر نهاده و با دستهای خالی به مدینه گریخته‌بودند.

گروهی‌نیزحتی‌همسرو‌خانواده خودرا همراه نداشتند . و نه تنها بدون پشیزی دارایی که بدون پناهگاه ، همدرد و غمخوار روزگاری سخت را در مدینه می‌گذرانیدند . خوشبختانه ، در مدینه باران بشدت می‌بارید ، هوا هم گرم بود و مهاجران بی خانه و خانواده میتوانستند در زیر اسمان باز و پرستاره یا در مسجد بخوابند .

البته پیامبر خدا، با فرمان برادر خواندگی مهاجران و انصار (مسلمانان مدینه) ، برای گروهی از مهاجران ترتیبی داده بود تا باخانواده خود نیز خانه های برادران دینی‌شان زندگی کنند .

دو خانواده ، پهلوبه پهلو در کنار هم میزیستند و یکدیگر را یاری میدادند . البته انصار بالطبع از برادران مسلمان‌مکی خود توقع کار داشتند اما مهاجران از چند و چون کشاورزی و برزیگری اندکی نیز آگاه نبودند ،و بدبختانه ، کشاورزی به چشم نمی خورد کشاورزی تنها کار موجوددر مدینه بود . در مکه نشانی از و مردمهاداد و ستدوبازرگانی روزگار میگذراندند .

« عبدالرحمن‌بن‌عوف» یکی از شخستین مسلمانان با گرمی‌به دل برادر دینی خودراه یافت. درپی فرمان پیامبر دربارهبرادرخواندگی دو گروه مسلمانان، مردمدنی (اهل مدینه) برادر دینی خود «عبدالرحمن‌بن عوف» را فرا خواند ،هرچه داشت نزد او آورد و گفت :

« این همه دارائی من است ، میتوانی نیمی از آنرا برای خود برداری و بقیه را برای من بگذاری .»

سپس افزود :

« من دو همسر دارم . می توانی هرکدام را بخواهی از برای خود انتخاب کنی . من او را بیدرنگ طلاق خواهم داد تا با تو ازدواج کند .»

پاسخ عبدالرحمن بن‌عوف،به برادر دینی رادمردش چنین‌بود:

« لطف خدا شامل حال تو وخانواده‌ات باد .»

..و یادآور شد:

« تنها چیزی که از تو می‌خواهم ان است که راه بازار مدینه را به من نشان دهی ،»

سپس اندکی پول به دست‌گرفت چیزی خرید وفروخت وسود ببرد . این خریدو فروش‌چندان ادامه یافت که عبدالرحمن بن‌عوف نه تنها پول کافی برای خرید خانه‌ی آبرومند گرد آورد که توانست دختری از مدنی ها را به‌همسری گیرد.در شب عروسی خودجشنی بزرگ‌برپا دارد .

این ماجرا دیگرگونگی‌شیوه زیست برزیگران‌مدینو بازرگانان مکه را بروشنی می نمایاند . تاآگاهی محمد « ص» ازچندو چون کشاورزی،یک بارمشکلی آفرید :

مهمترین منبع مردم مدینه نخلستان هایشان بود . آنها برای‌باروری‌نخل ها،ازدرختان نر بالا میرفتند و تخم های نر را برمیگرفتند و بردرختان ماده می‌نشاندند . محمد«ص» به مسلمانان فرمان داد که دیگر چنین نکنند . اماهنگام برداشت که رسید بر درختان خرما میوه‌یی نبود تابچینندوگرسنگی مسلمانان فرمان داد که دیگر بی این رویداد ، پیامبرفرمود کهفرمان‌او درباره منع‌مسلمانان از نشاندن تخم های‌نردرختان ماده ،آزروی ناآگاهی‌پیرامون کشاورزی بوده است ،بنابرین مسلمانان‌همچنان میتوانندازین شیوه پیروی کنند . بدینسان وبنابرفرمایش خود پیامبر ، مسلمانان دانستند که محمد «ص» همچون هر آدمیزاد دیگری دچاراشتباه‌نیز میشود. از همین رو تنها آنچه را از سوی پروردگار بر پیامبر نازل میشد ، مسلمانان بیچون‌وچرا می پذیرفتند اما آنچه را محمد «ص» شخصا میفرمود ،به‌بحث و گفت وگو میگذاشتند.

روایتی از « بخاری» میگوید که‌درین زمان نزدیک به یکهزار وپانصد مسلمان در مدینه می‌زیسته‌اند .بنابر نوشته محمد حمیدالله» در کتاب « پیامبر اسلام » شمار مردم سراسر واحد مدینه نزدیک به ده هزار تن بود . ازین میان ،شمار بت پرستان بر شمار یهودیان بسی فزونی داشت . در این ارقام جای تردید هست اما بهر حال، مسلمانان درین‌زمان هنوزگروه اقلیت بسیار کوچکی را تشکیل می دادند .

درین دوران ، از تنها تازی شبه مسیحی اهل مدینه یاد می شود ، « ابوعامر»نامی ازقبیله «اوس»است. مسیحیت«ابوعامر» که به «ابوعامر راهب» شهرت داشته تا چه پایه‌بود، بپرستی روشن نیست .

بهر حال ،«ابوعامر»به آیین محمدی‌نگروید، پیامبری‌حضرتش را نپذیرفت و به مکه رفت تادر کنار بت پرستان زندگی کند .

در شماره آینده :

پرداخت زکوة - سرآغاز فزوات - چگونگی پیدایش اذان و اذان گویی

از سخنان حضرت علی (ع)

... ماه مبارك رمضان ، ماه خدا است . ماه دیانت و عبادت ورستگاری است .

در این ماه‌مبارك هرروز حدیثی از پیامبر اسلام درباره ولی خدا بگوش‌جان بشنویم :

قال‌رسول‌الله صلی‌الله‌علیه وآله‌وسلم-عنوان صحیفه المومن حب علی بن‌ابیطالب(علیه‌السلام)

پیغمبر فرمود: سرفصل پرونده مرد باایمان، دوستی علی‌بن‌ابیطالب علیه‌السلام است .

۲۸ هزار روز و مشکلات ما

بقیه از صفحه ۹

از روزنامه‌های‌دوران‌مشروطیت میرود در صفحات‌ضمیمه سعی کرده‌ایم عین روزنامه ها را با همان قطع اصلی ، چاپ کنیم این روزنامه ها بازحمات‌بسیار تهیه میشودوخوانندگان‌گرامی اذعان دارند که در پایان کار انتشار مجموعه ، بسیاری از روزنامه‌های گران بهای قدیمی را که در هیچ کجا نمی توانند بیابند ،از این طریق بدست آورده‌اند .

عکس های بی نظیری که در صفحات ۲۸ هزار روز چاپ‌می شود یااسنادی که‌درکنارمطالب آمده است . سند و عکسهایی نیست که هرکس‌بتواند براحتی آنهارا تهیه کند .هیئت‌تحریریه ۲۸ هزار روز تاریخ ایران و جهان بازحمات‌بسیار موفق‌شد بکایک این عکسها و اسنادرا ازچهارگوشه جهان گرد آوری کند ودر فرصتی بسیار طولانی از قرارادادن آنها در کنار هم مجموعه‌های مصور و مستند تهیه کرده تا خوانندگان با دیدن این تصاویروا سناد ضمن مطالعه اخبار ومطالعه‌مربوط به قرن حاضرچهرمزنان و مردان خبرساز قرن‌رانیز ببینند .چهره هایی که در هیچ کجا ندیده وشاید درسالهای آینده نیز نیز امکان دیدن آنان بدست نیاید. نکیه ما بیشتر ،به عکس هایی که چاپ میکنیم‌بدین دلیل است که اهل فن‌میدانند این عکس ها با صرف چه مقدار وقت وچه میزان هزینه های سنگین وگزاف تهیه شده‌وباچه مشکلاتی بدستمان رسیده.

اجازه بدهید بیش‌ازاین‌وقت شمارا نگیریم وبا این امید که درهمه حال‌یاروپاورمادر هرچه بهتر عرضه کردن خدمات مطبوعاتی شماهستند ،باردیگر از این همه محبت و عنایت تشکر کنیم .

مجالس ومحافل مذهبی

در ماه‌مبارك رمضان سخنرانیهای مذهبی در مساجد، حسینیه‌ها و انجمن هاوتکایا با بیان شرح برگزار میشود:

- در مسجد آذربایجانیهاواقع در بازار هرروز ازساعت یك تا دوبعدازظهر آقای دکتر سید عبدالرضا حجازی سخنرانی دارد.
- در حسینیه بنی‌الزهرا شبها آقای حاج شیخ حسین اهرنی کاشانی صحبت میکنند.
- در مسجد توفیق واقع در خیابان صدرالاشراق دری ، روزها آقای سید فخرالدین توفیق کاشانی وشبها آقایان محمدعلی ادیبی و دکتر سید عبدالرضا حجازی سخنرانی دارند.
- درحسینیه بنی‌فاطمه شبها آقای مکارم‌شیرازی سخنرانی میکنند.
- در مسجد جاویه واقع در جاده‌قدیم شمیران ازساعت ۹٫۳۰ تا ۱۰٫۳۰ آقای دکتر سید عبدالرضا حجازی صحبت میکنند.
- در مسجد اعظم قلهك روزها دکتر احمد بهشتی وشبها آقای سید مرتضی شبستری سخنرانی خواهندداشت.
- درانجمن اخوت شبها آقای کمالی سبزواری سخنرانی میکنند.
- در مسجد حضرت امیر واقع در امیرآباد شمالی شبها آقای دکتر سید عبدالرضا حجازی سخنرانی دارد.

آگهی دعوت به مجمع عمومی عادی شرکت تعاونی کارکنان سازمان نقشه‌برداری‌نوبت دوم

مجمع عمومی عادی شرکت تعاونی مصرف کارکنان سازمان نقشه‌برداری روز دوشنبه - ۲۲٫۶٫۳۵ ساعت ۹صبح در محل سالن‌باشگاه سازمان‌نقشه‌برداری‌تشکیل میگردداز‌سهامداران دعوت‌مینماید راس‌ساعت‌مقررحضوربهم‌رسانند

دستور جلسه :

۱- تصویب ترازنامه .
۲- انتخاب بازرسان .
۳- ازدیاد سرمایه .

رئیس هیئت مدیره

رویدادی بزرگ در شهر مقدس مشهد «۷»

آقای محمدعلی معدنچی از کمیته جنبش ملی نیکوکاری همدان

همانگونه که خوانندگان‌ارجمند آگاهند در امرداد ماه گذشته والاحضرت شاهدخت اشرف پهلوی نیابت ریاست عالیسازمان شاهنشاهی خدمات اجتماعی نخستین‌همایش آموزش جنبش‌ملی نیکوکاری رابابیانات سودمندشان در مشهد افتتاح فرمودند. مابرای آگاهی همگان برآن شدیم تابه چاپ گزارش این رویداد بزرگ بپردازیم و شاد و نیازام هلقة گزارش‌های چاپ شده پذیرای خوانندگان ارجمند به ویژه نیکوکاران‌و دهشمندان شده‌است.

دراین شماره نیز به چاپ سخنان تنی‌چندازسخنرانان‌نخستین‌همایش آموزشی جنبش ملی نیکوکاری از شهرستانهای همدان،خوزستان و تهران می‌پردازیم...

سخنان آقای‌محمدعلی معدنچی از کمیته جنبش ملی نیکوکاری همدان

نیات عالی‌و انسانی و الاحضرت شاهدخت اشرف پهلوی به پیروی از منویات. برادر تاجدارشان اعلیحضرت همایون شاهنشاه - آریامهر سبب گردیده که هر یک از ما از گوشه و کنار میهن‌عزیز در آستان قدس رضوی گردهم آییم وباتلفیق افکار ونظریاتی‌که در راه جنبش ملی نیکوکاری‌ابراز می‌شود استفاده نموده بیشتر منشاء خدمت به مردم باشیم.

برای بنده و همراهانم بسی مایه افتخار است‌که‌در این‌همایش شرکت نموده وشمه‌ای ازجریان کوشش‌های کمیته استان همدان را اختصارا به عرض برسانم.

کمیته استان همدان در تیرماه سال گذشته پس از انتخابهیات رئیسه در حضور جناب آقای استاندار همدان و جناب آقای پرتو اعظم تشکیل گردید و در محل اتاق بازرگانی و صنایع و معادن شروع به کار نمود وکار ها باستفاده از امکانات و محل بوسیله کارکنان اتاق در غیر ساعات اداری انجام شده است.

باتشکیل جلسات عدیده از بازرگانان، روسای اتحادیه‌های اصناف، پیمانکاران ، پزشکان‌و طبقات مختلف‌ضمن سخنرانی‌هایی مشروح به تفهیم هدف انسانی کمیته توانسته است مبلغ ۶٫۳۳۱٫۷۵۰ ریال وجه نقد در حسابی که ازطرف کمیته جنبش ملی نیکوکاری همدان در بانک سپه این شهرستان به شماره ۶۹۲۹ افتتاح شده واریز نماید .

چون همدان فاقد یک مرکز اورژانس‌و درمانگاهی بود و انجام این امردردرجه اول‌اهمیت قرار داشت واز هر جهت مورد تقاضای کمک‌کنندگان وقاطبه اهالی بود. کمیته تصمیم گرفت اولین قدم را برای تاسیس این مرکز درمانی بردارد.

انجمن شهر همدان با تصویب نامه مورخ دوم خرداد جاری‌دو هزار متر مربع زمین خیلی‌مناسب در بهترین نقطه شهر به کمیته جنبش ملی نیکوکاری‌همدان اهداء کرد. کمیته کروکی زمین مورد بحث را به سازمان‌مرکزی ارسال داشت. جنبش ملی نیکوکاری نیز با اعزام دو نفر مهندس تهران زمین‌مورد نظر را بازدید ودر مراجعت به مرکز نتیجه مطالعات خود را برای تهیه‌نقشه ساختمان و مقدمات امر بکمیته مرکزی تقدیم داشت بعلاوه مبلغ چهار میلیون ریال هم اشخاص نیکوکار تعهد نموده‌اند که در شروع به ساختمان اورژانس پرداخت نمایند ونیز یکی ازمردان خیر بنام آقای مهدی مکارم‌چیان مبلغ پنج میلیون ریال نقدا به کمیته اهداء نموده‌اند.

خانه سازی آقای محمد فرسایی و واگذاری تعدادی‌اسناد مالکیت به ساکنین‌آنها به دست مبارکو الاحضرت شاهدخت‌اشرف پهلوی در اوایل امسال درهمدان انجام شد و تشکیل صندوق قرض‌الحسنه هم در جلسه دیروز ریاست محترم همایش به اطلاع خانم ها آقایان رسانیده‌اند، این صندوق قرض الحسنه کمکهای‌پیر ارج و ذی‌قیمتی از طریق دادن وام بدون بهره به‌افراد نیازمند برای رونق کسب و کار، درمان، تهیه مقدمات امر زناشویی نموده است که فوق‌العاده در وضع‌آنها موثر بوده لذا کمیته استان‌همدان پیشنهاد می‌نماید بطوریکه نماینده محترم اصفهان هم تایید نمودند کمیته‌های جنبش ملی نیکوکاری‌در سطح کشور دست به تاسیس‌این صندوق زده واز این راه بتوانند منشاء خدمات ارزنده‌ای باشند

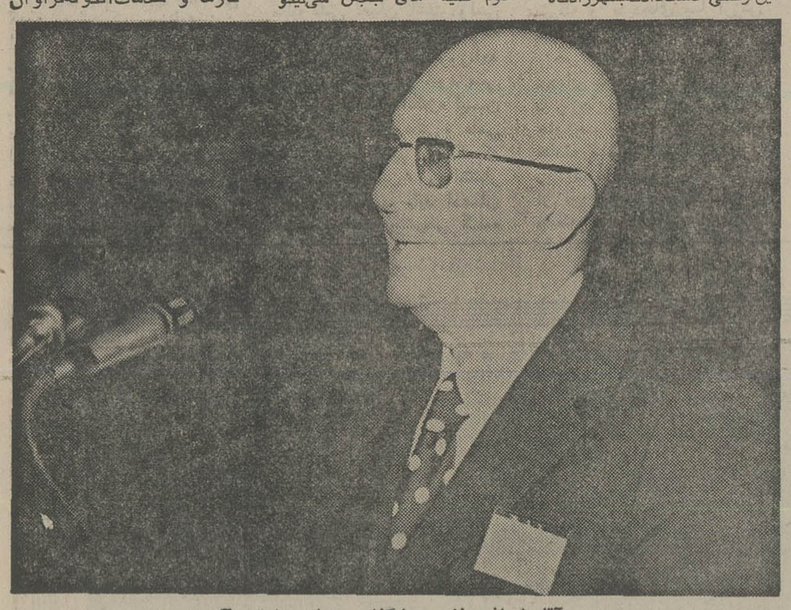

آقای‌شرافت لاری بنیانگذار بنیاد صادق آل‌محمد

در پایان توفیق عموم مردم‌نیکوکار کشور را در خدمت به خلق از پیشگاه ایزد یکتا مسئلت‌می‌نماید.

زنده باد شاهنشاه آریامهر - پاینده باد ایران

سخنان آقای نظام شهیدی مدیر عامل سازمان شاهنشاهی خدمات اجتماعی خوزستان

جناب آقای سناتور عماد تربتی رئیس محترم همایش

جناب آقای انصاری قائم مقام والاحضرت شاهدخت اشرف پهلوی

خانمها ، آقایان

قبل از هر چیز اجازه میخواهم بنده هم بنوبه خود از طرف مردم و بنمایندگی از طرف شرکت کنندگان کمیته‌جنبش ملی‌خوزستان مراتب سپاسگذاری خودمان را از برگزاری این همایش‌که‌موجب شد سعادت عتبه‌تربتی حضرت‌ثامن الائمه دست بدهد تقدیم دارم به خصوص برای بنده که علاوه‌بر این‌فرصتی دست‌دادکه‌بشهرزادگاه خودم آمده وتوفیق تجدید دیدار فامیل و بستگان و دوستان را داشته باشم

عرایض بنده حسب الامر مقام ریاست بمصداق خیرالکلام خیلی مختصر و کوتاه خواهد بود .

کمیته جنبش ملی نیکوکاری‌اهواز سال گذشته قبل ازاینکه بنده افتخار خدمتگزاری را به عنوان مدیر عامل شعبه خوزستان در خوزستان پیدا کنم جناب آقای شاپور مهین که سمت استادی‌و سروری نسبت به بنده دارند به اهواز تشریف برده بودند کمیته را از اشخاص خیر و نیکوکار تشکیل داده بودند و در همان مجلس آن اشخاص و دیگران مبلغی معادل ۱۷ میلیون تومان متعهد شده اند که با مذاکراتی که با جناب آقای دکتر جامعی رئیس محترم دانشگاه جندیشاپور صورت گرفته است قرار است در مجتمع پزشکی دانشگاه‌جندی شاپور بخشی درمانی بعنوان‌هدیه بازرگانان اهواز ازاین پول ساخته شود که مشغول تهیه مقدمات آن هستیم.

دیگر کمیته های جنبش ملی نیکوکاری در خرمشهر وآبادان را که با شناسائی که به اوضاع و احوال محل داشتم شخصا تشکیل داده و در خرمشهر اشخاص خیر و نیکوکاری باهداء صد هزار متر زمین و تعهد۱۲ میلیون تومان پول قرار است شاخه‌ای از دانشگاه جندیشاپور بعنوان دانشکده اقتصاد ساخته شود که مدتی است آقای دکتر فهدی‌از طرف دانشگاه جندیشاپور در محل مشغول تهیه مقدمات بوده و بنده میتوانم مژده بدهم که در سال جاری دانشجوی اقتصاد در آنجا بپذیریم شاخه دیگری از دانشگاه جندیشاپوربه عنوان دانشکده کشاورزی در دزفول ساخته خواهد شد که صد هزار متر زمین و یکمیلیون تومان پول از طرف شادروان آقای حاج علی محمد افشارین اهداء گردید که مقدمات آن هم فراهم شده است.

نکته ای را که باید عرض کنم این‌است که‌استقبال بی سابقه و شائبه مردم خوزستان در این جنبش ملی نیکوکاری بدو علت بود، یکی اینکه خواستند بندای آسمانی خواهر والاگهر شاهنشاه بزرگ جواب مثبت داده باشند در مرتبه دوم بپاس حقشناسی از خدمات جناب آقای انصاری که سالها در خوزستان با سمت استاندار در آنجا تشریف داشته که بدون تعارف ومداهنه‌هراثری که مرآ نجاست نتیجه کوششو مجاهدت جناب ایشان بوده است

جناب آقای انصاری از چهره های درخشان این مملکت واز خدمتگذاران صدیق شاهنشاه هستند که ما همیشه سعادت و سلامت و موفقیت بیشتری برای ایشان آرزومند هستیم بخصوص از عنایاتی که نسبت به‌خوزستان ابراز فرمودند که ۱۵درصد کمک های سازمان که بصورت فنی‌قرار است بشود و مقرر فرمودند وجه نقد پرداخت گردد بنده از طرف کمیته اهواز بی‌نهایت‌سپاسگذارم در پایان مرایضم دو استدعادارم یکی اینکه برای تعمیم وگسترش آیین نهضت و جنبش ملی‌اجازه دهند علاوه بر مراکز استان ها در شهرستانهای تابعه هم کمیته جنبش ملی تشکیل گردد تا تمام طبقات و هموطنان ما در این امر خیر شرکت داشته‌باشند درمرتبه دوم کمیته های جنبش ملی‌نیکوکاری همدان

سخنان آقای شرافت لاری نیکوکار ارجمندی که با دهش نیکوکارانه‌اش دانشگاهی بزرگ ایجاد خواهد نمود

با کسب اجازه‌از ریاست محترم همایش آموزشی جنبش نیکوکاری خانم ها ،آقایان

از اینکه موفق شدم در جلسات این همایش آموزشی جنبش ملی نیکوکاری که واقعا راه‌گشای‌خوبی بنده از بدو امر ، بادقت تمام فرمایشات سخنران محترم و نمایندگان کمیته های‌جنبش ملی نیکوکاری را شنیده‌ام و خوشحالم که این جنبش در یکسال خدمت خود واقعاکار هایی ثمربخش انجام داده که گزارش‌ها بهترین نشان‌دهنده‌ی آن است .

آقای شرافت لاری سپس‌به یکی از گفته های مولوی اشاره کردند و افزودند:

نیکوکاری و انجام اعمال خیر در وجود انسانها نهفته است و اگر کسی این خصلت پسندیده را نداشته باشد باید گفت که در وجودش کمبودی حس می‌شود .

این جلسه واقعا افتخارآمیز است زیرا مشاهده می‌کنم که چگونه هموطنان عزیز به پیروی از نیات بلند و خیرخواهانه‌ی شاهنشاه عظیم‌الشان و والاحضرت نیکو کاری و انجام اعمال پهلوی گرد هم آمده‌اند تا بتوانند با یافتن راههای بهتر و موثرتر خدمات‌بیشتری انجام دهند .

نمی‌دانم اینگونه جلسات چه اثری درجوانان‌و اشخاصی که سن مرا ندارند گذاشته است . منکه واقعا تحت تاثیر زیاد قرار گرفته‌ام .

بگذارید به بازگوی قسمتی از سرگذشت خودم بپردازم...

در سال ۲۴۷۰ پس ازانجام تحصیلاتم از لندن به تهران بازگشتم در آن موقع لندن از وسایل گوناگونی که رفاه مردم را تامین می‌کرد‌برخوردار بود، وقتی به ایران آمدیک شهر واقعا عقب مانده‌را دیدم، تازه این پایتخت بود و چشم و چراغ کشورمان ، متاسفانه نتوانستم طاقت بیاورم‌و پایداری کنم ، از اینرو بود که بارسفر بستم و به قاهره رفتم . مدتی در آنجا بودم که خبرکودتای مقدس رضا شاه کبیر راشنیدم و پس از چندی که به تهران بازگشتم واقعا شهر عوض‌شده بود . از همان اوان رضاشاه کبیر دست به اقدامات مفید و سودمندی زدند و فعالیت‌ها متاسفانه بواسطه‌ی جنگ خانمانسوز چندی‌متوقف شد. خیلی خوشحالم که بگویم در زمان سلطنت شاهنشاه‌آریامهر کارها و خدمات‌آنگونه‌فراوان و بزرگ است که حدی‌برایش متصور نیست . ما هرچه داریم از خاندان جلیل‌سلطنتی است .

شکرانه‌ی بازوی توانا

بگرفتن دست ناتوان است

به شکرانه‌ی داشتن اینهمه مواهب ، به شکرانه‌ی داشتن امنیت اجتماعی ، سیاسی و بالاخره به‌شکرانه‌ی‌برخورداری از موهبت‌هایی که در سایه‌ی عنایات شاهنشاه بزرگ و شاهدخت نیکوکار و الاحضرت شاهدخت اشرف پهلوی نصیب ما شده است بایستی دست در جیب بکنیم و سهمی هم از مال خود که در سایه امنیت کشور بدست آورده‌ایم به بی‌نیازان بدهیم .

گزارش هایی که داده شد همه خوب است اما من‌فکر می‌کنم کافی نیست . بایستی همه دست در دست یکدیگر بدهیم‌تابتوانیم‌نیات‌خیرخواهانه شاهنشاه بزرگ را به منصه ظهور برسانیم .

والاحضرت شاهدخت اشرف پهلوی که واقعا و به حق می‌بایست ایشان را فرشته‌ی رحمت دانست از بدو تاسیس سازمان شاهنشاهی خدمات اجتماعی به راستی خدمات چشمگیری انجام داده‌اند .

من، خیلی خوشحال هستم که مردان مدیر و نیکنامی چون جناب آقای انصاری مدیر عامل سازمان شاهنشاهی خدمات اجتماعی تحت راهنمایی های والاحضرت به خدمات نیکوکارانه مشغول هستند و امیدواریم ایشان و همکارانشان در راه خدمت به هموطنان عزیز هرروز موفقتر باشند .

آیا سزاوار نیست در این موقعیت مناسب که انجام‌خدمات نیکوکارانه از هرحیث امکان پذیر است ماها هم دست در دست یکدیگر به‌اقدامات‌بیشتری در راه خیر بپردازیم ؟

موفقیت همه‌ی شما و دیگر افراد خیر و نیکوکاری را که نتوانسته‌اند در این جلسات مفید شرکت کنند از درگاه خداوند بزرگ خواستارم .

«آگهی ثبت نام از پذیرفته‌شدگان آزمون همگانی در رشته‌های روزانه‌وشبانه‌دانشگاه آذرآبادگان برای سال تحصیلی ۳۶-۲۵۳۵

بدینوسیله به‌اطلاع کلیه‌پذیرفته شدگان رشته‌های‌مختلف روزانه‌وشبانه دانشگاه آذرآبادگان میرساندکه نام‌نویسی درروزهای مندرج زیر از ساعت ۸صبح‌الی ۱۲ و از ۲ بعد از ظهر الی‌پنج در محل دانشگاه بعمل‌خواهدآمد

الف- روزهای۱۵و۱۶شهریورماه ۳۵ازپذیرفته شدگان رشته های : پزشکی - علوم آزمایشگاهی- دارو سازی - تغذیه
ب- روزهای ۱۷ و ۱۸ شهریور ماه ۳۵ از قبولین رشته‌های :
زبان وادبیات فارسی - تاریخ - فلسفه - علوم‌اجتماعی - جغرافیای انسانی و اقتصادی- زبان انگلیسی- زبان فرانسه - علوم تربیتی - کتابداری- روانشناسی.
ج- روزهای ۲۰و۲۱ شهریورماه ۳۵ازقبولین رشته‌های :
باغبانی - زراعت واصلاح نباتات - خاك شناسی‌و تغذیه گیاهی - دامپروری - گیاه پزشکی - صنایع کشاورزی - آبیاری و آبادانی - ماشینهای کشاورزی - راه و ساختمان - مکانیک - برق.
د- روزهای ۲۲و۲۳ شهریورماه از قبولین رشته‌های :
فیزیک - شیمی - ریاضی - زمین شناسی - زیست شناسی - دانشکده علوم ورشته های فیزیک - شیمی - ریاضی - زیست شناسی - علوم اجتماعی - روان‌شناسی- زبان وادبیات فارسی دوره های شبانه.

مدارك مورد لزوم

۱- اصل و فتوکپی دیپلم یاجواز قبولی برای دیپلمه‌های خرداد سال جاری (۲۵۳۵)
۲- رسیددرخواست تایید دیپلم‌بنشانی‌دانشکده مربوطه.
۳- ۱۲ قطعه‌عکس۴×۶ که مشخصات کامل دریشت آنها نوشته شده باشد .
۴- فتوکپی صفحه اول شناسنامه در جهاربرگ.
۵- اصل و فتوکپی مجوز نظام وظیفه عمومی و سازمان خدمات اجتماعی زنان برای آقایان و بانوان مشمول
۶- اصل‌وفتوکپی‌کارنامه آزمون همگانی‌که از طرف سازمان سنجش آموزش کشور صادر شده است.

تذکرات قابل توجه

۱- از کسانیکه مدارك آنها ناقص باشد اسم نویسی بعمل نخواهد آمد .
۲- از ثبت نام کنندگان در قبال استفاده از آموزش رایگان طبق معمول تعهد نامه اخذ و احیانا اگرداوطلبی مایل بپرداخت شهریه دانشگاهی باشد مطابق مشروح در زیرشهریه مربوطرابحساب دانشکده‌مو اریزنماید.
شهریه سالانه مصوب برای رشته های مختلف‌دانشگاه پزشکی ۳۳۰٫۰۰۰ ریال - دارو سازی ۱۶۰٫۰۰۰ ریال-کشاورزی ۲۲۰٫۰۰۰ ریال - علوم ۱۱۰٫۰۰۰ ریال- مهندسی ۱۳۰٫۰۰۰ ریال - ادبیات وعلوم انسانی و علوم تربیتی ۷۰٫۰۰۰ ریال-علوم آزمایشگاهی ۱۶۰٫۰۰۰ ریال.
۳- ازکسانیکه‌در یکی از دانشگاهها و یا موسسات آموزش عالی اشتغال تحصیلی داشته باشند ثبت نام‌بعمل نخواهد آمد .
۴- از کارکنان شاغل‌دربخشهای دولتی و یا خصوصی در دوره های روزانه ثبت نام نمیشود .
توضیح -درمورد رشته پرستاری این دانشگاه آگهی جداگانه منتشرمیشود.

دانشگاه آذرآبادگان

نیروی دریائی شاهنشاهی

به نیروی دریائی شاهنشاهی بپیوندید و دنیا را سیاحت کنید

آگهی استخدام جهت تکمیل کادر افسری نیروی دریائی شاهنشاهی

نیروی دریائی شاهنشاهی تعدادی دانشجو جهت طی دوره سه ساله دردانشکده افسری نیروی زمینی شاهنشاهی از طریق آزمایش ومعاینات پزشکی با شرایط وامتیازات زیر استخدام مینماید:

الف : حقوق ومزایا

۱ـ داوطلبین پس از احراز موفقیت در آزمایشات و معاینات پزشکی استخدام وجزو سهمیه این نیرو جهت طی دوره بدانشکده افسری نیروی زمینی شاهنشاهی اعزام خواهند گردید.

۲ـ دانشجویان در طول مدت تحصیل تابع دانشکده افسری نیروی زمینی شاهنشاهی بوده و هزینه زیست و پوشاک آنان توسط ارتش شاهنشاهی تامین میگردد.

۳ـ دانشجویان پس از اتمام دوره سه ساله به نیروی دریائی شاهنشاهی معرفی و بدرجه ناوبانی دومی مفتخر می‌گردند، سپس بمدت یک سال جهت تکمیل دوره تعیین شده بیکی از کشورهای خارج اعزام خواهند شد.

۴ـ دانشجویان بلافاصله پس از استخدام از حقوق ماهیانه ۹۰۰۰ ریال استفاده خواهند نمود.

۵ـ به فارغ‌التحصیلان در نیمه اول وآخر سال برابر حقوق ماهانه پاداش تعلق میگیرد.

۶ـ فارغ‌التحصیلان از مزایای فراوان نظیر پس‌انداز تامین آتیه بانک سپه، وام مسکن باشرایط مناسب استفاده از خانه های سازمانی درمان رایگان خود وخانواده تحت تکفل وخرید از فروشگاههای ارتش با تخفیف قابل ملاحظه بهره‌مند میشوند.

ب: شرایط

۱ـ تابعیت دولت شاهنشاهی ایران

۲ـ متدین بیکی از ادیان(اسلام-مسیحی- کلیمی -زرتشتی

۳ـ دارابودن دیپلم کامل متوسطه در یکی از رشته های ریاضی یا طبیعی

۴ـ داشتن حداقل سن ۱۷ سال وحداکثر ۱ سال (برای کسانی که خدمت زیر پرچم را انجام داده‌اند ۲۵سال)

۵ـ داشتن صحت مزاج به‌تایید بهداری نیروی دریائی شاهنشاهی

۶ـ موفقیت در آزمایشات دانشکده افسری نیروی زمینی شاهنشاهی

۷ـ نداشتن پیشینه بد

۸ـ نداشتن همسر وافراد تحت تکفل

پ: مدارک موردنیاز

۱ـ یکبرگ فتوکپی دیپلم یاگواهی قبولی ششم متوسطه که بتأییداداره‌آموزش وپرورش رسیده باشد.

۲ـ دوبرگ فتوکپی یارونوشت‌شناسنامه

۳ـ سه قطعه عکس ٤ × ۳

داوطلبین جهت کسب اطلاعات بیشتر و ثبت‌نام می‌توانند همه‌روزه باستثنای روزهای پنجشنبه و ایام تعطیل با دردست داشتن مدارک موردنیاز از ساعت ۸ الی ۱۵ به معاونت پرسنلی نیروی دریائی شاهنشاهی واقع در خیابان سپهبد زاهدی جنب مسجد الرحمن مدیریت استخدام شعبه دانشجویان مراجعه نمایند.

م الف ٦٩٣٤

نیروی دریائی شاهنشاهی

به نیروی دریائی شاهنشاهی
بپیوندید و دنیا را سیاحت کنید

آگهی استخدام جهت کادر افسری نیروی دریائی شاهنشاهی

نیروی دریائی شاهنشاهی جهت تکمیل کادر افسری در رشته های تخصصی ناوبری - مهندسی و تدارکات دریائی تعدادی داوطلب ازطریق مصاحبه و معاینات پزشکی استخدام مینماید.

الف : حقوق و مزایا:

۱ـ داوطلبین پس از فراگرفتن زبان در مرکز آموزش زبان نیروی دریائی شاهنشاهی جهت طی دوره مربوطه به یکی از کشورهای امریکا، انگلستان، ایتالیا و یاآلمان غربی اعزام میگردند.

۲ـ دانشجویان درطول مدت تحصیل در مرکز آموزش زبان نیروی دریائی شاهنشاهی شبانه‌روزی بوده و هزینه زیست و پوشاک آنان توسط ارتش شاهنشاهی تامین میگردد.

۳ـ دانشجویان درمدت اقامت در ایران از حقوق ماهیانه ۹۰۰۰ ریال و درخارج ازکشور علاوه برمبلغ فوق‌ازفوق‌العاده‌روزانه بارز خارجی استفاده خواهندنمود.

٤ـ دانشجویان پس‌ازگذراندن دوره و موفقیت‌در سال سوم تحصیلی دانشگاه بدرجه ناوبان‌دومی‌مفتخر می‌گردند.

۵ـ به فارغ‌التحصیلان درنیمه‌اول وآخرسال برابر حقوق ماهانه پاداش تعلق میگیرد.

٦ـ فارغ‌التحصیل ازمزایای‌فراوان نظیرپس‌انداز تامین آتیه بانک‌سپه، وام‌مسکن باشرایط مناسب، استفاده از خانه‌های سازمانی، درمان رایگان خود و خانواده تحت‌تکفل وخرید از فروشگاههای ارتش با تخفیف قابل ملاحظه بهره‌مند میشوند.

ب: شرایط :

۱ـ تابعیت دولت شاهنشاهی ایران

۲ـ حداقل‌سن ۱۷ سال و حداکثر سن ۲٤سال (برای‌کسانی‌که خدمت‌زیرپرچم راانجام داده‌اندحداکثر سن ۲۵ سال)

۳ـ داشتن دیپلم کامل متوسطه در رشته‌ریاضی با حداقل معدل کتبی ۱۲ ببالا و دیپلم طبیعی‌باحداقل معدل‌کتبی ۱٤ ببالا.

٤ـ میانگین معدل‌های کتبی چهارم، پنجم، و ششم متوسطه ۱۲ ببالا.

۵ـ داشتن صحت مزاج به تایید بهداری‌نیروی دریائی شاهنشاهی (حداقل قد بایستی۱٦۵سانتیمتر باشد)

٦ـ نداشتن پیشینه بد.

۷ـ نداشتن همسر و افراد تحت تکفل

۸ـ متدین بیکی از ادیان (اسلام، مسیحی، کلیمی، زرتشتی)

پ: مدارک موردنیاز

۱ـ یکبرگ فتوکپی کارنامه چهارم و پنجم‌وششم متوسطه که معدل کتبی ششم درآن قید شده باشدو به تایید اداره آموزش و پرورش‌رسیده باشد.

۲ـ دوبرگ فتوکپی شناسنامه

۳ـ سه‌قطعه عکس ٤ × ۳

داوطلبین جهت کسب اطلاعات بیشتر وثبت‌نام میتوانند همه‌روزه باستثنای روزهای پنجشنبه‌و ایام تعطیل با دردست داشتن مدارک موردنیاز ازساعت ۸ الی ۱۵ به معاونت پرسنلی نیروی دریائی‌شاهنشاهی واقع درخیابان سپهبد زاهدی جنب مسجدالرحمن مدیریت استخدام شعبه دانشجویان مراجعه نمایند.

م‌الف ٦۹۳۵ ۱ـ۱۰۸۰۷

P&H

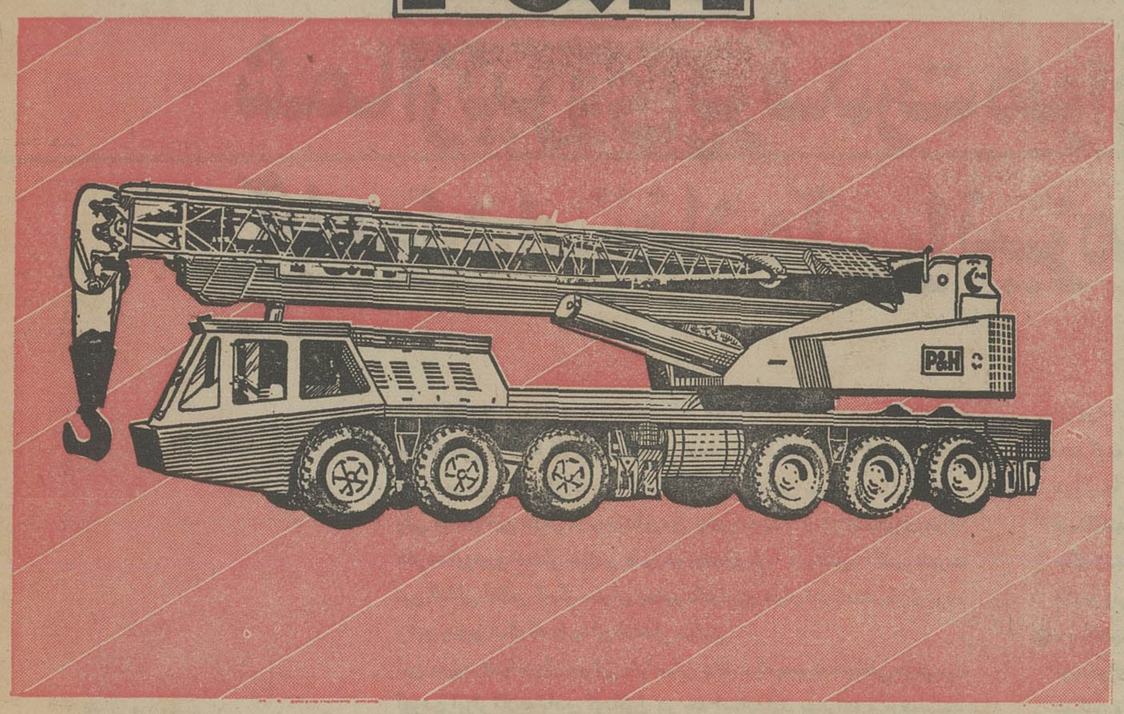

جرثقیل های تمام هیدرولیک
پی اند اچ (آمریکا)

از ۱۲۵ تا ۱۳۰ تن

نماینده انحصاری
شرکت ماشین آلات عمرانی
بابان ایرانشهر شمالی نبش سپند تلفن ۸۲۱۰۱۵-۱۸ دایره فروش ۶-۸۲۱۹۳۵

نیروی دریائی شاهنشاهی

به نیروی دریائی شاهنشاهی
بپیوندید و دنیا را سیاحت کنید
آگهی استخدام جهت تکمیل کادر
همافری نیروی دریائی شاهنشاهی اعزام بخارج

نیروی دریائی شاهنشاهی تعدادی داوطلب با شرایط زیر جهت کادر همافری استخدام و برای آموزش به کشور امریکا اعزام مینماید.

۱ـ شرایط

الف : تابعیت دولت شاهنشاهی ایران

ب: متدین بیکی از ادیان (اسلام - مسیحی - کلیمی -زرتشتی)

پ : دارابودن دیپلم کامل متوسطه در یکی از رشته های ریاضی - طبیعی وهنرستان در رشته الکترونیک

ت: داشتن‌حداقل‌سن۱۷ سال و حداکثر ۲٤سال (برای کسانی که خدمت زیر پرچم را انجام‌داده‌اند ۲۵ سال تمام می‌باشد.)

ث: داشتن صحت مزاج و تناسب اندام به‌تایید بهداری نیروی دریائی شاهنشاهی

ج: نداشتن پیشینه‌بد

چ: نداشتن همسر وافراد تحت تکفل

ح: شرکت در آزمایشات روانسنجی و استعداد (مواد امتحانی شامل ریاضیات - فیزیک وهوش در حدود دوره متوسطه می‌باشد.)

۲ـ امتیازات

الف : هنرجویان پس از طی دوره آموزش‌مقدماتی در پایگاه دریائی بندر پهلوی و گذراندن دوره زبان‌در مرکز آموزش زبان نیروی دریائی شاهنشاهی جهت طی دوره تخصصی به‌کشور آمریکا اعزام خواهند شد.

ب: هنرجویان در طول مدت تحصیل شبانه‌روزی بوده و از هزینه زیست - پوشاک - فوق‌العاده‌روزانه خارج از کشور بارز ماهیانه حدود ۷۲۰۰۰ ریال و ماهیانه هنرجویان سال اول ۱۰۵۰۰ ریال و هنرجویان سال دوم از ۱۱۷۵۰ ریال حقوق استفاده‌خواهندنمود.

پ: هنرجویان پس از موفقیت درآزمایشات‌نهائی بدرجه همافرسومی مفتخر و ترفیعات بعدی آنها برابر قانون همافری ارتش شاهنشاهی خواهدبود.

ت: فارغ‌التحصیلان افتخار خدمت در ناو های‌مدرن نیروی دریائی شاهنشاهی داشته و از پاداش سالیانه - پس‌انداز تامین آتیه - منازل‌سازمانی‌نیروی دریائی شاهنشاهی - درمان رایگان - استفاده از فروشگاه های‌ارتش وسایر تسهیلات کادر نظامی استفاده خواهند نمود.

ث: فارغ‌التحصیلان ضمن آشنائی‌باآخرین تحولات علمی و عملی دنیا در صنعت الکترونیک بیش ازهر دوران خدمت خودرا برای فراگیری بیشتر و همچنین ماموریت‌های جدید در کشور های خارج پسر برده و دیدنی های دنیارا سیاحت خواهند نمود.

۳ـ ثبت نام

الف : داوطلبین برای کسب اطلاعات بیشتر و ثبت‌نام میتوانند همه روزه باستثنای روزهای‌پنجشنبه وجمعه از ساعت ۸ صبح الی ۱۵ بادر دست‌داشتن مدارک مشروحه زیر بمدیریت استخدام واقع درخیابان سپهبد زاهدی جنب مسجد الرحمن ساختمان معاونت پرسنلی نیروی دریائی شاهنشاهی مراجعه نمایند.

ب: داوطلبینی که مایلند کتب ثبت نام نمایند میتوانند مدارک مورد نیاز را باپست سفارشی‌به‌آدرس مزبور ارسال ناچنانچه واجد شرایط شناخته شدند جهت شرکت درآزمایشات لازمه از آنان دعوت بعمل آید ضمنا درپشت پاکت قید شود مربوط به‌استخدام همافران

٤ـ مدارک موردنیاز

الف : یک‌برگ فتوکپی دیپلم یاگواهی‌قبولی ششم‌متوسطه که به‌تأیید اداره آموزش و پرورش رسیده باشد.

ب: دوبرگ فتوکپی یارونوشت شناسنامه

پ: دوقطعه عکس ٤ × ۳

ت: آدرس کامل باکروکی محل

م‌الف ۷۹۵۸

زنان کرج مشکل چهارصد هزار نفر اهالی کرج را در میزگرد اطلاعات بررسی کردند

ترافیک: «کرج» گاراژ اتومبیل شده است!

چهارصد هزار نفر از اهالی کرج درحالی که درکنار سد امیرکبیر زندگی می کنند دچار مشکل کم آبی هستند

جاده کمربندی کرج باید ساخته شود

مردم کرج با مشکلاتی از قبیل کمبود آب آشامیدنی باشگاه ورزشی استخر ،سینما ،اتوبوس ،تاکسی وفضای سبز روبرو هستند . دراین‌شهر گرانی اجناس همچنان‌به چشم میخورد وانبوه زباله‌درگوشه‌کنار شهروضع نامطلوبی رابوجود آورده‌است .

این قسمتی ازدرد دلهای چهارصد هزارنفر از مردم‌کرج است وگروهی از بانوان کرج درمیزگرد اطلاعات مشکلات، نظرات‌و خواستهای اهالی کرج رابررسی کرده‌اند...

شمس‌الملوک زرانی

مهرماه دهستانی

فیروزه شاهرخی

فریده کاظمی

بدری زرانی

روح‌انگیز ادهم

ایراندخت ایازی

درحالیکه چهارصد هزار نفر مردم در کنار سد امیرکبیر زندگی میکنند ، از کم‌آبی رنج میبرند . رودخانه‌های کرج ۷۵ درصد آب تهران را تامین میکند درحالیکه ساختمانهای روبروی شهرداری کرج آب لوله‌کشی ندارند و ساکنین‌این ساختمانها ناچار هستند در تانکر آب ذخیره کنند .

شمس‌الملوک زرانی میگوید: آب کرج هزاران متر باغات و باغچه‌های تهرانی‌ها سبزنگاه میدارد درحالیکه با آشامیدن آب‌های غیر بهداشتی بهداشت مردم کرج در مخاطره است .

زباله دانی

روح‌انگیز ادهم میگوید:شهر کرج اصولا بهداشت ندارد جوی آب‌کنارخیابانهای فروغی و بهار از بوی تعفن مشام رهگذران را آزار میدهد.زباله ها در هر گوشه‌ای از کوچه‌و پس‌کوچه‌های کرج روی هم انباشته شده است حتی زیر تابلوی بزرگ اداره بهداشت زباله‌دانی شهرداری قرار دارد و روبروی اداره بهداشت ، قصابی ، کبابی وکله‌پزی‌هست که اصولا بهداشت را رعایت نمی‌کنند .

همچنین نرخ تاکسی برای همه شهر ظاهرا پنج ریال است، اما تاکسی‌ها این نرخ‌را بمیل خود افزایش داده‌اند . یعنی از نقاط مختلف تامیدان ۵ ریال و از آنجا تا مقصد بعدی مجددا پنج ریال میگیرند و هیچ دستگاهی هم کار آنها را کنترل نمیکند .

ترافیک کرج

مهرماه دهستانی میگوید : تا چند سال قبل‌کار رسیدگی به اتومبیلهای کرایه تهران ـ کرج بعهده سازمان‌های دولتی کرج بود، ولی حالا بعهده شرکت تعاونی‌تاکسیرانان‌تهران‌و اگذار شده و متاسفانه باین‌شکل‌زننده نمایان شده است درحالیکه‌مردم کرج مکرر تقاضا کرده‌اند رسیدگی به کاراتومبیلهای‌کرایه مثل سابق بعهده مسئولان امر در کرج باشد .

وی در زمینه ترافیک‌شهرکرج میگوید : چون کرج یکشهر ترانزیتی است تمام‌اتومبیل‌هایی که از تهران بطرف شهرهای غرب و شمال غربی و جنوب غربی حرکت میکنند ، راه عبورشان خیابان اصلی کرج است. در نتیجه عصرها شاید بیش از ۷۵ دقیقه وقت لازم است تا مسیر میدان کرج تا ۲ کیلومتری خارج شهر طی شود . میتوان گفت کرج بصورت یکگاراژبزرگ‌اتومبیل درآمده است و شهرداری‌باید به هر قیمتی شده است جاده کمربندی کرج را بسازد تا لااقل به کامیونهای سنگین راه عبور بدهد . شهرداری وسیله دارد، شن رودخانه دارد و میتواند حتی این جاده را شن‌ریزی کند تا عبور کامیون های سنگین جاده را بکوبد و آنرا برای آسفالت آماده سازد. آنرا برای آسفالت آماده سازد.

جمعیت کرج در چند سال اخیر ناگهان زیاد شده وبه‌مرز چهارصد هزار رسیده است ، بهمین جهت‌مقامهای‌اداری‌مرکز هم باید بودجه‌عمرانی‌و آبادانی کرج را به مقیاس جدیدافزایش دهند تا شهر کرج‌بتواند‌همپای سایر شهرها گسترش پیداکند.

راههای فرعی کرج خراب و غیرقابل عبور است. وزارت‌راه با مقامات دیگری که مسئولیت دارند باید دراین زمینه اقدام کنند . بهداری کرج نیز باید برای تامین سلامت و بهداشت مردم کرج بیمارستان‌و درمانگاه تازه بسازد .

اتومبیلهای کرایه

فریده کاظمی میگوید : وضع اتومبیل‌های کرایه «کرج ـ تهران» نامطلوب است . چهار سال قبل تعهد کردند که ۵۰ درصد به نرخ کرایه افزوده شود و در عوض صد و سی دستگاه ماشین مرتبا مسیر «تهران ـ کرج» را طی کند درحالیکه در کار مسافربری کوتاهی میکنند . بعد از ساعت ۶ بعد از ظهر در کرج‌اتومبیل کرایه پیدا نمیشود. در وسط روز هم اتومبیل‌ها را چند متر بالاتر از ایستگاه نگاه میدارند و رانندگان‌اتومبیل‌فریاد میزنند «تهران ۵۰ ریال» مسافر هم که ساعتها زیر آفتاب معطل شده چاره‌یی ندارد جز آنکه سوار اتومبیل شود و ۵۰ریال را بپردازد .

فیروزه شاهرخی میگوید : ظاهرا ورود مینی‌بوس‌ها را به شهر قدغن کرده‌اند . درنتیجه مینی‌بوس‌ها مسافران را اول خیابان کورش پیاده‌میکنند ولی مجددا با ۵ ریال دیگر آنهارا به داخل شهر میبرندو هیچکس هم مانع این اجحاف آن ها نمیشود .

قتلگاه

بدری زرانی میگوید :اتوبان تهران کرج قتلگاه شده‌است . چون ارتفاع جدول وسط اتوبان از چهل‌سانتیمترمتعارف کوتاهتر است در نتیجه‌اتومبیل هایی که ناگهان بطرف چپ منحرف میشوند ، پس از عبور از جدول به آنطرف‌باندمیروند و حوادث خونین می‌آفرینند.

جاده قدیم کرج فقط یک«پل» دارد که غالبا براثر تصادف، یا خراب شدن اتومبیل یا ریزش باران و لغزندگی ، راه‌بندان ایجاد میکند و ساعتها اتومبیل ها را معطل میگذارد .

ایراندخت ایازی میگوید : فاصله تهران کرج از راه‌اتوبان را اتومبیل ۲۰ دقیقه طی میکند درحالیکه همین اتومبیل برای گذشتن از میدان کرج‌بایدگاهی تا ۴۵ دقیقه پشت صف‌طولانی اتومبیل‌ها معطل بماند .

سگهای ولگرد هم یکی از مشکلات مرد کرج است. عبور از خیابان‌های مظاهری،فروغی جهان‌چیت بسبب گله‌های‌سگ برای همه مردم خطرناک شده است و با اینکه چند ماه است این مساله به شورای اداری شهرستان هم کشیده شده ولی متاسفانه هنوز نتیجه‌یی گرفته نشده است .

«فک» یك زن متعلق به ۳۶۰۰ سال قبل‌در مناطق‌منجمد کانادا کشف شد :

زنان ماقبل تاریخ با دندانهای خود شکار میکردند

پروفسور «هانس مورگن مولربک» ازسفر اکتشافی‌سال ۱۹۷۵ خود به مناطق منجمد شمالی کانادا بانتایج درخشان بازگشت .

در سالهای ۱۹۷۰ و ۱۹۷۳ همکاران متخصص‌زمین‌شناسی او به چنین سفرهائی مبادرت کرده بودندودر منطقه‌بوسعت ۱۰ هکتار در جزیره‌مینکه به تعلیمات اکتشافی پرداخته بودند.

آخرین کشف آنها یک استخوان فک‌انسان‌زن مربوط به ۳٫۶۰۰ سال قبل است . کارمندان بخش ماقبل تاریخ در دانشگاه توبینگن واقع در جمهوری فدرال‌المان معتقدند که این استخوان فک یک زن از اجداداسکیموهای امروزی است . پروفسور مولربک معتقد است که چون دندانها دراین فک‌کاملا سائیده‌شده‌اند مطوم میشود که زنان در دوران ماقبل‌تاریخ‌از دندانهای خود بعنوان‌یک‌ابزار فی‌المثل برای جویدن گوشت شکار و نرم کردن ان استفاده میکرده‌اند.

محل اکتشاف واقع دربین خلیج هورسون و آلاسکا است . کسانی که در ماقبل تاریخ در این محل زندگی میکردند، افرادی بودند که حیوانات را شکار میکرده و استخوان انها را بعنوان ابزار کار مورد استفاده‌قرار میدادند ، زیرا استخوان های زیادی از حیوانات‌شکار شده دراین محل یافت شده است . برای ارزشیابی استخوانهای کشف شده دوسال وقت لازمست و پس از تحقیقات قرار است دوجلد گزارش در کانادا و در المان فدرال ـ منتشر شود و برای تایید هزینه های اکتشافی المان فدرال ۳۲۰ هزار مارک و دولت کانادا ۱۴۰هزار مارک پرداخت .

انجام تحقیقات بیشتر و انتشارات گزارش به ۸۰ هزار مارک اضافی نیاز دارد.

یك مهندس آلمانی «سنك ـ ساختمان» اختراع کرد

یک مهندس بنام هرانس هینزه سنگی اختراع کرده که در کارهای ساختمانی از نظر صرفه جوئی قدرت کاری و گرما بخشی کمک موثری میکند.

بلوک های نفوذ ناپذیر نسبتا بزرگ او به ابعاد ۲۵×۲۵×۵۰ سانتمتر که درون انها صفحات عایق استیروپور اگوستیک قرار دارند میزان حفاظت ازگرما را که طبق قانون بناسازی جمهوری فدرال المان ، نسبت معینی مقرر است ، تا به دوبرابر مراعات میکنند.

این سنگ مسبب توسعه یک شیوه مترقی در زمینه بناسازی شدکه آقای هینزه انرا در ۳۱۰ کشور به‌نام خود به ثبت رسانید .

یعنی یک سیستم جدید مونتاژ دیوارها ، که برای آن فقط در ایران ایجاد هفت کارخانه برنامه ریزی شده است .

این سنگها باظرافت و دقت‌بسیاری تراشیده‌شده‌اند بادقتی بمیزان ۵٪ میلیمتر بیشتر یا کمتر . سادگی‌کار گذاری ان بدین طریق‌است که میتوان اول بلوک هارا خشکه برروی هم چید وبعد رامراه‌های موجود بین‌انها راباریختن ساروج پرکرد.

انطوریکه هینزه تشریح میکند این‌کار از عهده یک غیر حرفه‌ای نیز برمی‌آید.

دانشمندان اعلام‌کردند :

کارزیاد گریه‌می آورد!

آیا هرگز تصور کرده‌اید که رئیس شما از شما کارزیاد توقع دارد و فشار کار شما زیادتراز حد است؟ آیا هرگز فکر کرده‌اید که کارشما چنان خسته کننده است که شما را به گریه میاندازد . ظاهرا این مشکلات باعث میشود که بتندرستی صدمه وارد شود.

طبق تحقیقاتی که از طرف کارشناسان طب کار دانشگاه تکنولوژی مونیخ در آلمان فدرال صورت‌گرفته است، یک نفر کارگر هنگامی در بهترین شرائط انجام کار قرار دارد که درهرساعت با ۱۰۰ نوع دانستن سروکار داشته باشد وهنگامیکه میزان‌کار از این‌اندازه بیشتر یاکمتر شود راندمان کاهش میابد و حتی به‌گریه می‌افتد .پروفسورها مینتزاشمینتکررئیس بخش‌ارگونومی مونیخ معتقد است هنگامی که کارگران کار کمی ازقبیل سرکشی ماشینها و مراقبت در میزان بازدهی ماشینها دارند چشمشان زودخسته میشود.

وضع مشابه به هنگامی رخ میدهد که کسی بیش‌از اندازه الکل استعمال‌کند. پروفسور اشمینتکرتوصیه‌میکند که‌چون کاریکنواخت خسته‌کننده باشد میزان‌اشتباهات زیادتر میشود . کارفرمایان باید کار ماشین را محدود کنند تا کارگران‌بکارهای متنوع‌تری بپردازند.

پروفسور رولف مولر ـ سیمروت یکی ازپسیکو لوژیست‌های کار در مونیخ با آزمایشهائی که بروی حیوانات بعمل آورده باین نتیجه رسیده است هنگامی که یک علامت یکنواخت مرتبا تکرار شود، ضربان قلب بیشتر میشود. وی تایید میکند که این امر در مورد انسانها هم صادق است و هنگامیکه کار یکنواخت باشد اختلالات قلبی بیشتر میشود و تنها راه برای جلوگیری ازآن انجام ورزشهای گوناگون است .

شما از نیروی پرقدرت هوای فشرده اطلس کوپکو آگاهید آیا موارد استفاده آن را نیز میدانید ؟

بوجود آوردن پیشرفته ترین تاسیسات هوای فشرده دربالاترین استاندارد بین المللی برای ما کارچندان آسانی نبود ، درحقیقت ابداع کمپرسور های مدل دورانی‌ما بیش ازیک قرن تجسس، تحقیق وتلاش پی‌گیربدنبال‌داشت. ولی حاصل این تلاش دربوجودآوردن چنین پدیده ای در تکنولوژی هوای فشرده ارزش و اعتبار جهانی ما را دو چندان کرد . چنانچه اکنون شهرت بین المللی اطلس کوپکو بعنوان پیشرو تکنولوژی هوای فشرده تثبیت گردیده و این‌چیزی است که ما بدان افتخار میکنیم .

این معروفیت واعتبار جهانی مارا برآن داشت که به‌توسعه جامعی دربوجود آوردن ابزار آلات بادی گوناگون در حد استاندارد پیشرفته و مرغوبیت تاً سیسات هوای فشرده خود مبادرت ورزیم .

فرآورده های زیر نتیجه سالها تلاش وپی گیری مداوم ما است :

- همه گونه ابزار آلات بادی مورد نیاز در کلیه پروژه های صنعتی از قبیل دریل ها (مته ها) ، آچارهای ضربه ای (آچار بکس) ، پیچ گوشتیها ، دستگاههای پیچ و مهره سفت کنی ، ماشینهای بادی سنگ و سمباده زنی ، سنگ زنهای مخصوص قالبسازی ، سنگ زنهای مخصوص صنایع ، دستگاههای قلاویز زنی و ابزارهای ضربه ای .
- دستگاههای رنگرزی ، سمباده وپولیش ، ابزارآلات پرچ کنی ، چکشهای ماسه کوب برای صنایع ریخته گری و ساختمانی ، قیچی ورق بری ، اره های دستی دورانی و جراثقالهای بادی . وصدها نوع ابزارآلات بادی دیگرمناسب باهر نوع کاربتحت شرایط فشارهای معمولی وقوی .

کمپرسورها و ابزار آلات هوای فشرده اطلس کوپکو ، با استاندارد و مرغوبیت مشابه در خدمت صنایع ایران .

مراکز هوای فشرده :

● اطلس کوپکو ایران آ.ب
خیابان آبوذرغفاری شماره ۳۶۸
تهران ـ ایران
تلفن : ۱۹ ـ ۹۳۷۷۱۰

● اطلس کوپکو ایران آ.ب
خیابان چهی ـ مقابل خیابان پروین شماره ۲۵۱
اصفهان ـ ایران
تلفن : ۵۲۹۰۵

● اطلس کوپکو ایران آ.ب
خیابان اردیبهشت ـ ایستگاه عطیب
تبریز ـ ایران
تلفن : ۲۲۲۶۰

Atlas Copco اطلس کوپکو اولین مرکز هوای فشرده در ایران

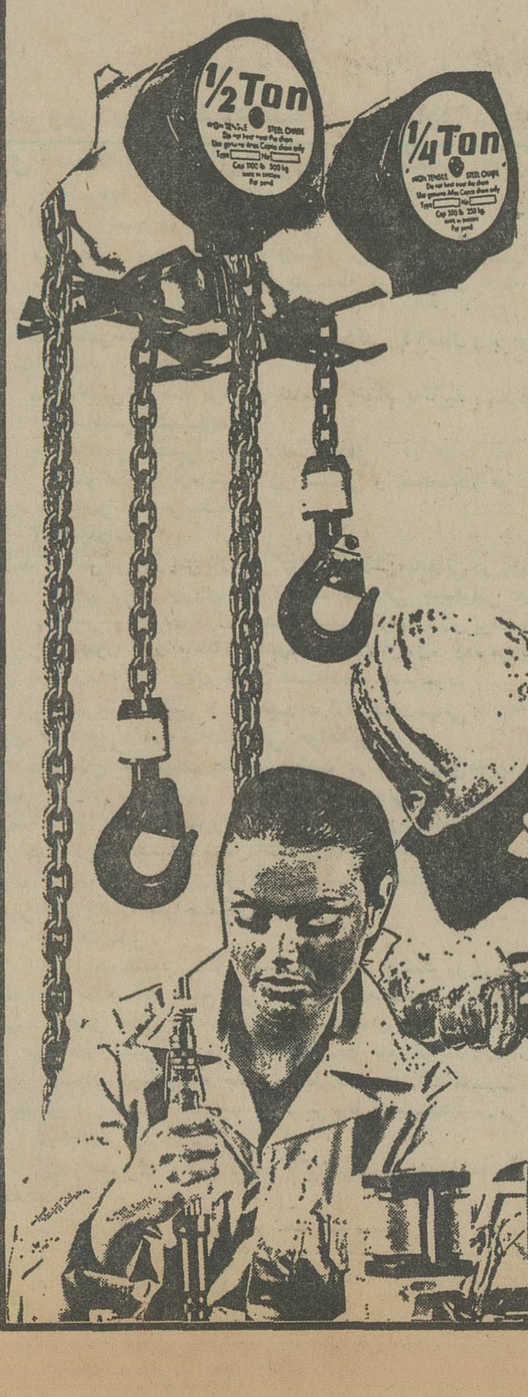

درحاشیه انتخابات انجمنهای‌دموکراتیک:

اگر (بی تفاوت) نباشید جای (گله) باقی نمی‌ماند!

از : خسروپی‌آفرین ـ اهواز

○ دراستانه انتخابات انجمنهای دموکراتیک باید این واقعیت‌رادر مدنظرداشت که هنوز رشد سیاسی وبینش اجتماعی گروههای کثیری از رای دهندگان به ان درجه قابل اعتماد نرسیده است که بتوانند با قاطعیت و روشن بینی افراد کاردان مورد نظر خود را انتخاب‌کنند. به‌همین لحاظ بیم ان می‌رود که‌عده زیادی از رای دهندگان بنابه توصیه و ریش گرو گذاردن این و ان به پای صندوقهای رای بروند و بی‌انکه خود بخواهند و مصلحت عمومی را درنظر بگیرند رای‌شان را به انگیزه نوعی بی تفاوتی زیانبار به صندوقها بریزند و مالا کسی را انتخاب کنندکه کمترین آشنائی با مشی‌فکری، اعتقادات وشخصیت‌اوندارند. درگذشته نظیر این موارد مشاهده شده است و جالب اینکه همین عده از رای دهندگان چند صباحی پس از فروکش کردن تب انتخابات گلایه سر می‌دهند که چرا اعضای انجمنهافعال وکاردان و دلسوز نیستند و چرا به نیازها وخواستهای‌مردم‌واقعی نمی‌گذارند ؟ دراین میان نیز افرادی که خود را کاندید می‌کنند تا چند روز قبل از انتخابات یک زندگی معمولی را می‌گذرانند و جز غم اهل بیت غمی ندارند و هدفشان هم تنها اینستکه کلیم خود را هرچه زودتر و بهتر از اب بکشند ... اما طی سه چهار روز مانده‌به انتخابات‌انچنان مردمدار ، خوشخو ، مهربان، اجتماعی و دلسوز و معتمد می‌شوند که گوئی یک شبه انجام رسالتی اسمانی‌به عهده انان گذاشته شده و انقدر ادب و تواضع نشان می‌دهند که کاهی ادم را متحیری می سازند و بالاخره‌با این‌شیوه و شکردها نظرها را به خود جلب‌می‌کنند اگر ازانان سئوال شود که هدفتان از نمایندگی انجمنهای‌دموکراتیک چیست خود دراردحدبزرگترین شفا دهندگان‌دردهای‌اجتماعی معرفی می‌کنند و حل تمامی مشکلات و مسائل عمومی را وعده می‌دهند.

دارد که هم مردم و هم نامزد های انتخاباتی نیاز واقعی و اصیل عصر وزمانه‌را دریابند. نامزدهای‌انتخاباتی نیز باید افکار و عقاید خود را با خواستهای مردم زمان‌خویش تطبیق و در صورتی که‌قدرت رفع مشکلات و حل مسائل‌را در خود سراغ دارند در این امر خطیر پیشقدم‌شوند. نامزد انتخاباتی امروز باید بداندکه اکنون دیگر نمی‌توان مثل گذشته‌های دوربر شهرتهای کاذب تکیه زد وغرور وامیال شخصی خود را با تعظیم و تکریم وزدو بندهای مصلحتی ارضاء کنند.

وظیفه رای دهندگان

امروزه در کشور های پیشرفته اروپائی به انتخابات انجمنهای شهر و ولایت به اندازه‌انتخابات پارلمانی‌اهمیت می‌دهند ، چون در حقیقت همین‌انجمنها و پارلمانهای‌محلی هستند که شالوده اقتصاد کشور و رفاه عمومی را می ریزند نمایندگان پارلمانهای محلی هستند که از نزدیک و به طور ملموس و عینی با خواستها و نیاز های مردم اشنائی دارند و نارسائی‌ها و معضلات را تشخیص می دهند.

باید تمام مردم بدون توجه به توصیه‌های افراد ابن‌الوقت و خود پرست در انتخابات انجمنهای دموکراتیک شرکت کنند وظیفه اجتماعی خود را با روشن‌بینی وانتخاب افراد لایق و شایسته برای عضویت در پارلمانهای محلی به نحو مطلوب انجام دهند.

به متقاضیان گواهینامه رانندگی شهر های نی‌ریز ،داراب و استهبان

در فسا گواهینامه رانندگی داده‌میشود

باتاسیس اداره راهنمائی و رانندگی درفسا وضعیت عمومی رانندگی دراین شهر سرو سامان یافته است

فسا: درپی تاسیس اداره راهنمائی‌ورانندگی‌درشهرستان فسا وضعیت عمومی رانندگی در این شهر سروسامان‌یافته ومشکلاتی که تاقبل ازگشایش این اداره در امور رانندگی وجود داشت از میان رفته است.

درمدت کوتاهی که از تاسیس‌اداره‌راهنمائی‌ورانندگی درفسا می گذرد فعالیتهای چشمگیری از سوی مسئولان این اداره در زمینه بهبود بخشیدن به وضعیت ترافیک شهر ،نصب چراغهای‌راهنمائی درچهار راهها وتقاطع ها ، متحدالشکل ساختن لباسهای رانندگان تاکسی ، نصب تابلو های جدید راهنمائی درسراسر خیابانها وتهیه‌آلبومی ازعکس های رانندگان تاکسی که در صورت‌تخلف بامراجعه‌مسافران به اداره راهنمائی شناسائی و تحت تعقیب قانونی قرارگیرند.

ضمنا ، بااقداماتی که‌انجام گرفته است‌به‌زودی متقاضیان گواهینامه رانندگی در فسا ، استهبان ، نی‌ریز و داراب خوهند توانست در اداره راهنمائی‌ورانندگی فسا‌آزمایش های مربوط رابگذرانند و گواهینامه های صادرشده در این اداره را دریافت دارند . بدین ترتیب مشکل کسانی نیز که ازاین شهرستانها برای گذراندن آزمایشهای رانندگی وگرفتن‌گواهینامه مجبوربودند بشیراز بروند حل خواهد شد.

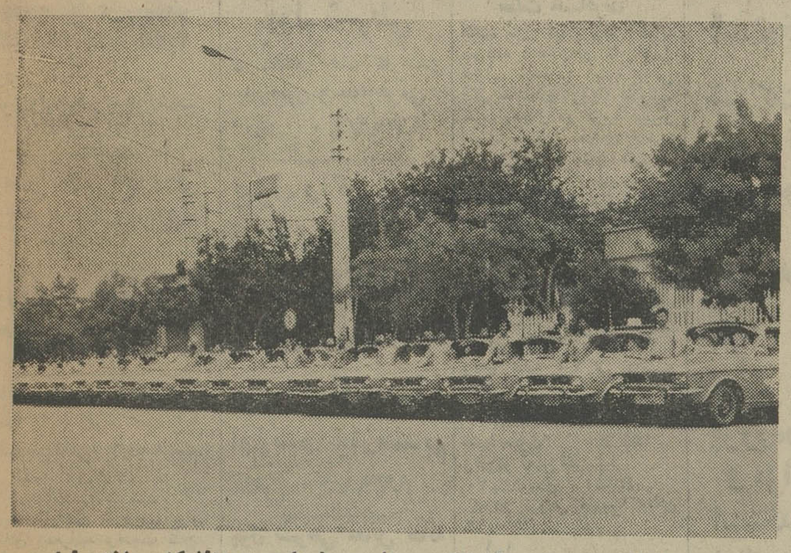

سرو سامان بخشیدن به کارتاکسی رانی در فسا و متحدالشکل ساختن لباس های رانندگان تاکسی در این شهر ازجمله اقدامات اداره راهنمائی و رانندگی جدید‌ـ التاسیس این شهرستان ست

ابن‌سینای «عرب» هم از آن حرفهاست!!

در بعضی جوامع‌فرهنگی و علمی خارج، از ابوعلی سینا بنیانگزار مسلم علم پزشکی ،به غلط عنوان‌یک شخصیت علمی «عرب» یاد میکنندو در برخی از این جوامع‌تنها به‌مسلمان‌و شرقی بودن این دانشمند عالیقدر اشاره‌ای میکنند و هیچگونه مطلبی دایر بر ملیت ایرانی او اظهار نمیدارند.

در کتابهائی که از سوی موسسات انتشاراتی‌خارجی دراین زمینه بچاپ رسیده است ، همین روال دنبال شده است و آنان نیز در دامن زدن باین‌اشتباه ، با جوامع فرهنگیشان به رقابت برخاسته‌اند

اخیرا کتابی تحت‌عنوان دیداری از خاور میانه‌نوشته رونالدست بدستم رسید که از سوی موسسه انتشاراتی «بیورک» انگلستان منتشر شد ه‌است .

این سازمان انتشاراتی تاکنون اثارگوناگونی‌درباره تاریخ و نحوه زندگی مردم کشور ها ی‌مختلف جهان منتشر ساخته است.

رونالدست در کتاب خود بصراحت بیان کرده است که علم پزشکی را اعراب به وجود آورده‌اند ! واولین کتاب پزشکی را یک پزشک عرب بنام«او ی‌سینا»بنگارش درآورده است .

باخواندن این‌مطلب بچندین دائره‌المعارف و فرهنگ لغات که در دسترس داشتم مراجعه کرده و به جستجو پرداختم .

در کتاب فرهنگ لغات راندم هاوس چاپ آمریکا، نویسنده بوعلی‌سینا،راپزشک معروف اسلامی دانسته و اورا از مشاهیر فلسفه و پزشکی شرق زمین معرفی کرده است.

همچنین در دائره‌المعارف های لاروس ، امریکانا ، کلمبیا و جمبرز ملیت این دانشمند بزرگ ایرانی را، عرب نوشته‌اند . در این‌میان تنها در یک فرهنگ لغت آمریکائی که دردو جلد به چاپ رسیده است.از ابوعلی سینا بنام یک پزشک ایرانی که کتابهایش‌بزبان عربی‌است یاد شده است.

در نامه‌ای‌که‌در این‌زمینه به سازمان انتشاراتی بیورک فرستادم ، ضمن تکیه برملیت ایرانی ابوعلی سینا، یادآور شدم که این سازمان میتواند برای پی بردن به حقیقت این مهم ، بافرهنگستان علوم ایران و یا با کتابخانه بنیاد پهلوی تماس گیرد.

در این رهگذر برمحققین و مقاما ت‌علمی و فرهنگی ایران‌واجب‌است که با پیگیری اینگونه موارد و جلوگیری ازانتشار کتابهائی که فضائل ونبوغ‌دانشمندان ایرانی را بحسب خارجیان می‌گذارند ، از اطمه‌ای که بدین شکل بفرهنگ کهن‌ایران وارد می‌آید ،ممانعت‌ورزند.

آقای منوچهر یزدی نماینده مردم میبد در مجلس شورای ملی هنگام سخنرانی در اجتماع طبقات مختلف اهالی میبد .

انتقاد شدید مردم «میبد» از وضع نامطلوب برق و تلفن

میبد : نیازهای اهالی‌میبد از جمله قطع و وصل های پی‌درپی برق، اختلالهای‌خطوط تلفنی‌و مشکلات درمانی ، در اجتماعی که باحضور آقای منوچهریزدی‌نماینده مردم‌میبد در مجلس شورای ملی‌تشکیل شد، بررسی گردید.

دراین اجتماع که باشرکت طبقات مختلف مردم میبدتشکیل شد منوچهر یزدی درباره انتخابات انجمنهای‌دمکراتیک گفت :

از صندوقهای جمع اوری آرای‌مخصوص انتخابات‌انجمن های دمکراتیک انتظار معجزه نداشته باشید ! و افراد شایسته‌ای‌راکه‌بتوانندباکوششها وفعالیتهای‌خود مثمرباشند، انتخاب کنید.

نماینده مردم میبد درمجلس شورای ملی‌در ادامه سخنانش ضمن اشاره به‌بودجه ٤میلیون تومانی که‌برای‌عمران وآبادانی شهر میبد درنظر گرفته شده است گفت :

از این بودجه مبالغی به گسترش‌واحداث مراکزورزشی ازجمله احداث استخر شنا، زمین ورزش وزورخانه اختصاص یافته است .

درپایان چندتن ازنمایندگان طبقات مختلف مردم میبد ضمن انتقاد از وضع نامطلوب برق وتلفن شهر ، ازکمبود های درمانی که‌شامل ناقص بودن درمانگاه و نبوددارو بمیزان کافی می‌شود ، بشدت انتقاد کردندو ازنماینده‌خود درمجلس شورا ملی درخواست کردند که‌نسبت به تامین نیازهای‌آنان اقدام کند.

در کیفرخواست‌دادستان آبادان :

برای زن «شوهرکش» تقاضای اعدام شد

«صفیه» ۳۵ ساله ، نیمه شب شوهرش را ازخواب بیدارکردوبا صربات‌چاقو اورا کشت

متهم به قتل در نامه‌ای که برای دادستان نوشت‌خود را دیوانه خواند و ضمن اعتراف به قتل تاکیدکرد که‌اگرشوهرش زنده‌شود یکبار دیگر او را خواهد کشت

آبادان : زن جوانی به نام «صفیه» فرزند عبداله ، نیمه شب عربده‌کشان شوهرش «یعقوب چابکی» را از خواب بیدار کرد و با چند ضربه چاقو اورا کشت . «صفیه» به‌دنبال بروز اختلافات زناشوئی با شوهرش یعقوب چاقوئی تهیه کرد و نیمه شب ، پس‌از اینکه شوهرش را با خشونت از خواب‌بیدار کرد ، با چندین ضربه چاقو او را کشت و هنگامی که‌کودک ۱۲ ساله‌اش به‌علت سروصدای‌مادرش‌از خواب‌بیدار شد به او گفت : چشمهایت رابببند و سعی کن بخوابی وگرنه توراهم مثل پدرت خواهم کشت !

«صفیه» توسط همسایگان دستگیر و به مامورا ن ژاندارمری تحویل داده‌شد وبا تشکیل پرونده به دادسرای‌آبادان تسلیم گردید.

زن شوهرکشی‌دربازجوئی وبازپرسی سکوت اختیار کرده بود اما برابر اظهارات همسایگان‌و فرزند ۱۲ساله‌اش که شاهد قتل بود متهم شناخته شد و آقای «ضرابی» دادستان ابادان در کیفرخواست تنظیمی برای او تقاضای اعدام کرد.

«صفیه» بالاخره درنامه‌ای که برای دادستان نوشت صریحا به کشتن همسرش اعتراف کرد . او در این نامه نوشته است که: من دیوانه‌ام !شوهرم مرا اذیت می‌کرد و من او راکشتم تا از دستش خلاص شوم یا اگر باردیگر همزنده شود او را دوباره خواهم کشت !

«صفیه» همراه با پرونده متشکله به دادگاه جنائی اهواز فرستاده شد . قرار است کمیسیون پزشکان برای تعیین سلامت روانی «صفیه» از او معاینه به عمل اورند و نتیجه را به دادگاه جنائی که به‌زودی محاکمه «صفیه» را به اتهام کشتن شوهرش آغاز می‌کند ارائه دهند.

کوتاه ...

سالروز تاسیس ثبت احوال

جهرم: بمناسبت بزرگداشت سالروز اعلام قانون ثبت احوال ازسوی رضاشاه‌کبیر، مراسمی باحضور فرماندار ، روساوکارمندان ادارات مختلف و گروهی از طبقات مختلف مردم جهرم برگزار شد .

ارتباط تلفنی برقرار شد

میبد: ارتباط تلفنی روستاهای « بیده» و « خانقاه» با میبد و یزد که قطع شده بود ، مجددا برقرار شد.

گرانفروشان جریمه شدند

همایونشهر: ۱۳ نفر از کسبه گرانفروش همایونشهر بنامهای سید مرتضی ابطحی ـ قنبر احمدی‌ـ حسن رحمتی ـعلی کریمی‌ـ اسدالله ماندگاری‌ـ مصطفی‌قاسم‌پور‌ـ براتعلی احمدی ـحسن نصیری‌ـ «ابراهیم تیبون»ـ تقی هاشمی ـ نادعلی هاشمی‌ـ غلامعلی هادوی و حاج نوروز سبحانی به جرم گرانفروشی به پرداخت جرایم نقدی محکوم شدند.

توزیع سیمان

میبد: کمیته حزب رستاخیز« ملت ایران‌درمیبد، نظارت برفروش سیمان این شهررابرای جلوگیری از توزیع غیر عادلانه آن ، بعهده گرفت .

تشکیل جلسه

نجف آباد: تامین گوشت مصرفی مردم نجف آباد در فصل‌زمستان توزیع آجر و گرانی قیمت آن ، جلوگیری از ساختن ساختمانهای بدون پروانه ، افزایش سهمیه گندم و تعیین قیمت اتومبیل هامسائلی بودند که در جلسه کمیسیون نظارت براتاق اصناف نجف آباد و در حضور فرماندار،شهردار و مسئولان سازمانهای اداری این‌شهر مطرح شد و در باره انجام آنها تصمیماتی اتخاذ گردید.

نمایندگان اطلاعات درخدمت مردم

مشکل خانه‌سازی

اصفهان: گروهی از اهالی اصفهان ضمن مراجعه به دفتر سر پرستی نمایندگان موسسه اطلاعات دراصفهان در باره مشکلات خانه سازی گفتند:

ما می خواهیم خانه های مسکونی خود راکه‌اغلب نیمه‌مخروبه وقدیمی است ، به سبک جدید تجدید ساختمان کنیم اما اداره‌فرهنگ و هنر مانع از این کار شده است.

در اصفهان بواسطه وجود آثار باستانی ، ساختن ساختمان ها فقط تا ارتفاع ۱۲٫۵ متر مجاز اعلام شده‌است اما عملا هنگام صدور پروانه ساختمان به ساختمانهائی که بیش از ٤ تا ٦ متر ارتفاع داشته باشد اجازه ساختن نمی دهند.

باتوجه باینکه ارتفاع آثار تاریخی اصفهان بطور متوسط ٥٤ متر است و ساختن ساختمانهائی بارتفاع ۱۲ متر مانعی از نظرچشم انداز آثار تاریخی بوجود نمی آورد، تصمیم اداره کل فرهنگ و هنر ، غیر منطقی به نظر می رسد و مشکلات زیادی برای اهالی‌این شهر بوجود آورده است. مردم اصفهان از مقامات مسئول تقاضا دارند که نسبت به رفع مشکل خانه سازی آنان اقدام کنند.

جاده یا رودخانه !

میمه: گروهی ازساکنان «جوشقان قالی» کاشان ضمن مراجعه به دفتر نمایندگی روزنامه اطلاعات درمیمه گفتند:

روستای « جوشقان قالی» از توابع شهرستان کاشان‌است. این روستا که ۱۵ هزار نفر جمعیت دارد به «میمه» نزدیکتر از «کاشان» است و با احداث یک جاده بین روستای ما ومیمه رفت و آمدمان باسایر شهرهای ایران از طریق میمه آسانتر صورت می گیرد.

همچنین تنها جاده ارتباطی ما به کاشان بقدری ناهموار و سنگلاخ است که بیشتر به بستر رودخانه های خشکیده شبیه است تابه‌جاده !

اهالی روستای « جوشقان‌قالی» کاشان از مسئولان مربوطه درخواست دارند که نسبت به احداث راه ارتباطی « جوشقان‌قالی» به میمه و مرمت جاده ارتباطی این منطقه اقدام کنند.

نیاز مردم ساوه

ساوه: گروهی از اهالی ساوه ضمن مراجعه به دفترنمایندگی اطلاعات دراین شهر درباره نیازهای خودگفتند:

برق ساوه که ازبرق منطقه‌ای استفاده می کند ضعیف است وباخاموشیهای پی‌درپی مشکلات زیادی بوجود آورده است . همچنین این شهر فاقد گورستان است و امکانات مخابراتی آن بسیار ناچیز می‌باشد.

ضمنا ساوه باشگاه وامکانات ورزشی مناسب ندارد. اهالی ساوه از مسئولان مربوطه درخواست دارند که نسبت به بر آوردن نیاز های آنان اقدام کنند.

جشنواره تئاتر

اصفهان: چندی قبل توسط کاخ جوانان اصفهان و به همت آقای سیاوش بشیری سرپرست نمایندگی روزنامه اطلاعات در منطقه جنوب مرکزی، سومین جشنواره تئاتر در اصفهان برگزار شد و کار گروه های شرکت کنندگان دراین جشنواره از سوی صاحب نظران تئاتر ایران داوری شد .

تئاتر دراصفهان همواره مورد توجه و علاقه مردم این شهر بوده است و تعدادی از هنرمندان باسابقه تئاتر اصفهان دست اندر کار تئاتر وسینما در تهران می باشند . برگزاری چنین‌جشنواره‌هائی ضروری است و سبب تشویق وترغیب هنرمندان تئاتر اصفهان در امر تهیه کارهای باارزش هنری می گردد. امید که بازهم شاهد برگزاری چنین جشنواره‌هایی باشیم.

تقاضای مرمت خیابان

اردکان: ٥سال پیش شهرداری اردکان به بهانه تعریض خیابان سینای اردکان، که در قلب شهر واقع شده است، مغازه ها و خانه های مسکونی عده زیادی از ساکنان این خیابان را تخریب کرد و وعده نمود که پس از تعریض این خیابان به این عده اجازه احداث مغازه بدهد.

اما پس از ٥سال که از شروع این کار می گذرد بجز عده‌ای کمباتوسل به‌این و آن ٥٠ فق به احداث مغازه شدند ،بقیه ساکنان سابق این خیابان همچنان در سرگردانی بسرمی‌برند.

علاوه براین پیادمرو های این خیابان خاکی است، و بااینکه شهرداری اردکان به باز سازی سایر خیابانهای این شهر میپردازد از مکاشی فرش‌کردن پیادمرو های خیابان سینا خودداری می کند.

ساکنان خیابان سینای اردکان از مقامات مسئول در شهرداری این شهر درخواست دارند که نسبت به مرمت این خیابان اقدام نمایند.

تلاش سازندگی در روستاها

دراردوی‌عمران ملی جهرم دانشجویان، دانش‌آموزان‌وهنرجویان تلاش زندگی ساز خود راگسترش داده‌اند

جهرم ـ دانشجویان اردوی عمران ملی (ب) جهرم فعالیت های گسترده خود را تحت سرپرستی مهندس امامی‌ودکتر شکور حسینی از آغازکار این اردو تاکنون بشرح زیرانجام داده‌اند :

لوله‌کشی آب‌آشامیدنی‌روستا های «همند»، «تودار» ویوسف آباد که برای انجام این طرح ها جمعا ۲۷۵۰ متر لوله بکار رفته است.

همچنین‌لوله‌کشی‌آب‌آشامیدنی مدرسه روستای «تقی آباد»که ٦۰۰ متر لوله درآن بکاررفته است .

احداث ۳غسالخانه‌درروستای حیدر آباد که‌عملیات ساختمانی آن درشرف تکمیل است.

علاوه براین ، دانشجویان اردوی عمران ملی (ب) جهرم در زمینه فعالیت های فرهنگی و آموزشی خود ، ۳۱۰ نفر از اهالی روستا های «جعفر آباد» ، تقی‌آباد ، باغ عوض جدیر ، جامقان و جعفر آباد را سواد آموزی کردند وبرای ۱۳۰۰ نفر از دانش آموزان شهر جهرم کلاسهای تجدیدی و تقویتی تشکیل دادند.

ضمنا با تهیه دوره کتاب مخصوص دانش آموزان‌دوره ابتدائی ، آنها را بین دانش آموزان روستا های مختلف جهرم توزیع کردند.

همچنین شرکت کنندگان در اردوی عمران ملی(ب) جهرم در زمینه‌فعالیت های‌بهداشتی اهالی روستا های نظام اباد، و درمانی خود ٥۱۸ نفر از حسین آباد ، حیدر آباد،صادق آباد را علیه بیماری های‌واگیر واکسینه کردند و ضمن‌صدور ۳٤٥ شناسنامه بهداشتی،گروه خونی ۱٥۰نفر را تعیین‌نمودند

چشم و هم‌چشمی !

طرفه‌اینکه خیلی از این حضرات بدین لحاظ پا به میدان می‌گذارندکه‌فلان‌دوست و همکار در این عرصه‌فعالیتی داشته است و اینان می خواهند از او عقب نمانند و در خلال این‌تقلاها احیانانظر والده اقا مصطفی و اعضای فامیل محترم را به به خود جلب کنند وایضا تشخیصی

بعلت خودداری از پخت و تامین نان مورد نیاز مردم :

۲ نانوای اصفهانی به‌یکسال زندان محکوم‌شدند

۸ نانوای دیگر که مغازه‌هایشان را برخلاف‌مقررات‌صنفی تعطیل کرده‌بودند در کمیسیون امنیت اجتماعی اصفهان متعهد شدند که در تهیه و تامین نان مورد نیاز مردم کوتاهی نکنند

اصفهان ـ دو نانوای اصفهانی به نامهای « محمد یکدانه» و «مصطفی‌کریمی » که بدون توجه به مقررات نظام صنفی مغازه های‌خود را تعطیل کرده و از تهیه وتامین نان موردنیاز مردم‌خودداری کرده بودند در کمیسیون امنیت اجتماعی اصفهان هر کدام بیک سال زندان‌محکوم شدند.

پرونده این دو نانوای متخلف همراه با پرونده های ۸ نانوای دیگر که برخلاف مقررات نظام‌صنفی‌مغازه‌ها یشان‌راتعطیل‌کرده بودنددر کمیسیون امنیت اجتماعی اصفهان مورد رسیدگی‌قرار گرفت .

پس ازمحکومیت‌دونانوای مذکور به‌زندان ۸ نفرنانوای دیگر که مغازه هایشان را مجددا باز کرده بودند تعهد سپردند که در مورد پخت‌و تامین‌نان‌موردنیاز مردم هیچ گونه کوتاهی نکنند.

ورزش

وزنه‌برداری

اراک: وزنه‌برداران اراک در تالار سرپوشیده ورزشی کارگران مسابقاتی برگزارکردند که در مگس‌وزن علی خانسی نراهانی ـ خروس وزن صحبت‌الله کاب طلائی‌ـ پروزن حسینعلی اسدی ـ سبک وزن محمد علیمردانی ـ میان وزن مجتبی سبزیکار‌ـ نیم سنگین محمد جواد آبکار و میان‌سنگین مرتضی کلبعلی مقامهای اول‌را بدست آوردند . بانی این مسابقات‌باشگاه ورزشی‌کارگران بود و در پایان مسابقات جوایزی که از طرف نمایشگاه کارگران تهیه شده بود بنفرات برتر اهداء گردید.

اهواز: در دومین شب‌مسابقات کشتی آزاد قهرمانی استان خوزستان که بانام جام پهلوی دراهواز برگزارگردید سی‌و سه کشتی‌گرفته شد که ۲۹ مسابقه باضربه فنی خاتمه‌یافت وچهارکشتی‌گیر حریفان با کسب امتیاز بردند.

این مسابقات تا اخذ نتیجه نهائی و تعیین نفرات تیم کشتی آزاد خوزستان دنبال خواهد شد.

نیازمندیهای اطلاعات

برای دادن آگهی تلفنی باشماره‌های ذیل تماس حاصل فرمائید
تلفنهای: ۳۰۳۷۰۲-۳۱۱۲۱۹-۳۱۱۲۲۵-۳۱۱۲۲۴

بنگاههای معاملات املاک

بورس اراضی مهرشهر کوی ولیعهدو گوهردشت ۶۴۸۲۵۵

اراضی صنعتی جاده‌های کرج خریدارو فروشنده‌ایم ۹۵۹۷۵۵

بورس اراضی گوهردشت مهرشهر فردیس وملارد ۹۲۲۷۳۹

خانه ویلا وآپارتمانهای شما را به افراد مطمئن با تضمین کافی اجاره میدهیم تلفن ۲۳۷۶۱۳

خریدار اراضی شمیران دره قشلاق زعفرانیه ولنجک تلفن ۶۸۵۰۳۳
۱-۱

زمین های منطقه صنعتی تهران پارس خریدار و فروشنده‌ایم تلفن ۷۸۱۴۳۴

دفتر پارس
مرکز معاملات املاک شهر و شمیرانات ۸۴۱۵۵۸

زمین صنعتی کارخانه و انبار خریدار و فروشنده‌ایم ۹۳۹۱۶۴

بورس املاک شمیران
دفتربراتی ۲۷۲۰۷۵ و ۲۷۷۸۷۵

دفتر املاک ۱۲۱
بورس زمینهای بلوار رضاپهلوی وافسریه و شاه آباد شرق خریدار و فروشنده‌ایم اول بلوار رضاپهلوی تلفن ۲۴۵۶۵۳ سیروس
۱-۲۰

خریدار و فروشنده اراضی صنعتی و انبار وکارخانه تلفن ۹۷۹۱۹۵

خریدار و فروشنده
خانه و زمین درتهران پارس تلفن ۷۸۱۳۷۳

اراضی مهرشهر ۸۲۴۰۷۳

معاملات پول

پول
فوری درمقابل چك کارمندی
و .در مقابل هر نوع سند اتومبیل و تلفن و مازاد سند ملك چنانچه در رهن یا گرو باشد در اسرع وقت فورا پرداخت مینمائیم تلفن
۶۶۰۴۰۰
۶۶۹۷۰۰
شاهرضا مقابل سینما دیانا شماره ۱۶۳ طبقه سوم شرکت اروپا

پول فوری با سود بانکی مقابل خانه، مستغلات ۹۲۸۴۶۵

پول شرطی موجود تلفن ۶۸۴۵۲۵

وام بهر طریق تلفن ۹۳۱۷۲۱-۹۳۱۷۳۱

پول شرطی
در مقابل چك کارمندی اتومبیل و ملك فرش تلفن ۸۳۹۷۴۰

بپول راکد شما هزاری ۵۰ تومان سود میدهیم ۷۶۳۸۴۰

مورد نیاز
پول درمقابل مبیع ارزنده نیازمندیم تلفن ۸۳۹۷۴۰

پول شرطی مقابل خانه مستغلات فوری نیازمندیم ۹۲۰۸۲۹

پول راکد شما را با انتقال مبیع هزاری ۵۰ تومان سود میدهیم ۷۵۶۴۲۴ و ۷۵۷۵۳۵

پول شرطی در مقابل خانه ارزنده مورد نیاز است ۷۵۷۵۳۵ و ۷۵۶۴۲۴

معاملات تلفن

خرید نصب ۶۶۹۱۶۱

خرید و فروش تلفن ۲۳۴۸۸۸

خرید و فروش هر نوع تلفن - تلفن ۵۳۷۶۷۹

خرید و فروش تلفن ۶۴۱۰۵۰

خریدو فروش تلفن ۸۴۶۵۶۵

خرید و فروش تلفن ۶۴۷۶۱۲

خریدوفروش هر نوع تلفن تلفن ۵۳۰۰۰۰

خرید تلفن

خرید تلفن ۳۰۳۰۴۶

شماره تلفن ۵۵ فوری خریداریم تلفن ۵۵۰۶۸۱

خریدار تلفن ۶۶۵۴۶۶

شماره تلفن ۵۵ فوری خریداریم تلفن ۵۵۰۶۸۱
۱-۱۰

فروش تلفن

فروشنده تلفن ۶۶۵۴۶۶

خرید و فروش تلفن ۶۴۷۶۱۲

خرید اثاثیه

فرش ایران نوین
خریدارقالی وقالیچه وتعویض فرشهای نو باکهنه تلفن ۶۵۳۱۹۵

فروش دست دوم

بعلت مسافرت اروپا بمدت یک هفته لباسهای شب و روز خارجی بفروش میرسد ۳۴۱۸۹۰

FOR SALE PORTABLE STEREO RECORD PLAYER, BICYECLE TEL: 622685

بعلت مسافرت
اثاثیه منزل شامل کمد، مبل، سوفابد (کاناپه‌ای که تخت خواب میشود) تابلو نقاشی (کار نقاشهای اروپا) ظروف نقره، یخچال دو درب جنرال استیل بافریزر، ماشین لباسشوئی، لباس خشک کنی و ظرفشوئی و تلویزیون رنگی دستگاه های سی دالی‌کی و میز بازی، آئینه سنگی و غیره فوری بفروش میرسد آدرس- از میدان تجریش اول جاده قدیم شمیران کوچه مهنای یک پلاک ۴۲ طبقه دوم وقت مراجعه از ساعت ۵ صبح الی هشت بعد از ظهر روزهای چهارشنبه ۳ر۶ وپنج شنبه ۴ر۶ و جمعه ۵ر۶
۱-۲

ضبط صوت DECK وتیونر آمپلی فایرسونی ۷۰ وات مدل STR 230A بفروش میرسد تلفن ۲۷۰۰۱۳
۱-۱

پاراوان، بار، میز تحریر، بوفه ساخت هنگ کنگ وفرش دست باف چین تلفن ۷۸۳۸۴۴
۱-۴

بعلت مسافرت تمام لوازم منزل شامل ۶ پارچه مبل لوئی شانزده آکاژ و ۴ پارچه مبل و کتوریان ۶ پارچه اطاق خواب چوب ماهاگنی - تابلو نقاشی - کتابخانه و کنسول استیل آمیز مجسمه های چینی- استریو- گروندیک کامل-لباس و سایر لوازم بفروش میرسد تلفن ۲۹۰۳۵۵
۱-۲

تعدادی البسه زنانه خارجی نو و دست دو بعلت مسافرت فوری بفروش میرسد تلفن ۹۴۴۷۱۴
آ-۴۳۳۴

استخدام

VACANCY FOR AMERICAN ENGLISH AND FRENCH NATIONALITY TEL.: 850736

تعدادی علاقمند حدود سیکل برای دوره کامل نقشه کشی ساختمان پذیرفته میشوند ۳۱۴۸۰۰

سکرتر
خانمی مسلط بزبان انگلیسی تایپ فارسی و لاتین را خوب بداند باحقوق مکفی استخدام میشود تلفن ۸۲۷۰۸۲
۱-۳

سکرتر
مدیر عامل
حقوق ۵۰هزار ریال
استخدام فوری شرایط مسلط بزبان انگلیسی و ماشین نویسی کامل تلفن ۶۵۵۲۰۵ و ۶۵۶۲۵۰
۱-۳

سکرتر
آشنا بتایپ فارسی به طور تمام وقت استخدام می گردد شرکت تهران ایزولاسیون تلفن ۲۲۰۳۰۴
۱-۲

به تعدادی کارگر نصاب موکت و کف پوش نیازمندیم ۳۹۲۰۶۵

به تعدادی کارگر نصاب کاغذ نیازمندیم ۳۹۲۰۶۵

شرکت ساختمانی
بیك مسئول خرید با تصدیق پایه دو نیازمند است تلفن ۹۵۵۳۳۵

استخدام میشود
تکنیسین برق تمام وقت مورد نیاز است مشخصات کامل و عکس به صندوق پستی ۱۲۵۳ر۱۲ مکاتبه فرمائید

استخدام
شرکت سهامی ایرانی تولید اتومبیل
(سایپا)
افراد مشروحه زیر را جهت پروژه‌ نو باحقوق و مزایای مکفی استخدام مینماید
۱- تکنیسین الکترونیکبا سابقه کار
۲- دیپلمه فنی رشته فلز کاری یامکانیک باسابقه کار
۳- سرپرست صافکاری
۴- کارگر صافکار
۵- آهنگر
۶- نقطه جوشکار
۷- نقاش اتومبیل
۸- مونتاژ کار
۹- نگهبان
۱۰- کارگر ساده
شرایط استخدام
دارا بودن برگ خاتمه خدمت یامعافیت دائم.
تحصیلات برای کارگران حداقل خواندن و نوشتن.
واجدین شرایط میتوانند همه روزه از ساعت ۷ صبح الی ۱۰ بکارگزینی کارخانه سیتروئن واقع در جاده مخصوص کرج کیلو متر ۲۲ مراجعه نمایند.
۱-۲

بیك کارگر ساده نیازمندیم تلفن ۸۳۷۵۰۰

شرکت پیمانکار تاسیسات به افرادزیر نیازمند است
۱- مهندس مکانیک با ۵ سال تجربه کار در کارگاه
۲- مهندس برق با ۵ سال تجربه کاردر دفتر فنی
تهران خیابان تخت- طاووس روبروی امیر- اتابک شماره ۱۴۵ طبقه سوم
شرکت مدرن اسلوب

شرکت ای.جی.اس
افراد زیر را به همکاری دعوت مینماید.
۱- یک نفر دوشیزه یا خانم کارمندخوش بیان (پاسخگوئی تلفن جهت فروش)
۲- دو نفر کارگر ساده با تحصیلات ششم ابتدائی
خواهشمند است بعد از ظهر ها از ساعت ۲ الی ۷ بعد از ظهر بنشانی خیابان قدیم شمیران باغ صبا- مقابل ملك- جنب بانك بازرگانی - پلاك ۴۶۷ طبقه دوم مراجعه فرمایند.
۱-۲

استخدام منشی
شرکت مهندسان مشاور به ماشین نویس ورزیده تمام وقت نیازمند است همه روزه بجز روز های تعطیل از ساعت ۸صبح الی ۶ بعداز ظهر جهت تعیین وقت مصاحبه با تلفن های ۶۴۹۷۲۳ و ۶۴۹۷۰۹ تماس بگیرید.

استخدام آشپز
خانواده‌ای به آشپز ورزیده برای کاردرمنزل بطور شبانه روزی با حقوق مکفی نیازمند می باشد در صورتیکه بچه نداشته باشند محل سکونت نیز در اختیار خواهند گذاشت برای مصاحبه همه روزه بجز روز های تعطیل ازساعت ۸ صبح الی ۶ بعدازظهر با تلفن های ۶۴۹۷۲۳و ۶۴۹۷۰۹ تماس بگیرند

باغبان تمام‌وقت یاعصر ها مورد احتیاج است تلفن ۲۹۰۸۴۱

کارگر ساده زن
بچندنفر خانم‌مسن‌جهت بسته‌بندی نیازمندیم تلفن ۸۳۵۲۵۰

درمانگاه شفا بخش بافراد زیرنیازمند است
۱- پزشك جراح ۸صبح الی ۲ بعداز ظهر
۲- ماما صبح و بعداز ظهر
۳- دندانپزشك صبح‌ها تلفن ۵۵۱۷۵۵ بعدازظهر ها از ساعت ۴ تا۹ شب

یکنفر راننده‌برای‌ماشین سواری شخصی مورد احتیاج است به‌تلفنهای ۵۵۱۹۸۵- ۵۵۰۵۷۲ مراجعه شود

چندنفر حدود دیپلم با شرایط خوب برای کار تمام‌وقت دریك واحد تولیدی دو شهریار با معافی مورد نیازمیباشند تلفن ۹۷۰۳۳۱ - ۹۷۰۴۱۷

یکنفر فروشنده زن‌یامرد برای فروش ماشین‌آلات دوخت‌و بافتنی‌استخدام میشود شرکت زیگزاك ماشین تلفن ۹۶۳۵۱۵

به یك ورفکار درجه یك نیازمندیم. تلفن ۶۵۸۵۳۰

استخدام سکرتر
یکشرکت سکرتری را باآشنائی به تایپ فارسی استخدام می نماید تلفن ۵۲۸۱۷۲
۱-۳

مهندسین مشاور
راننده پایه دو همگانی با ۵ سال سابقه کار استخدام می نماید. ایرانشهر شمالی خیابان کامیار شماره ۱۹
۱-۱

به دوشیزه یا بانوی تلفنچی نیمه وقت با آشنائی مختصر به‌زبان انگلیسی نیازمندیم تلفن ۶۵۸۵۳۰

برای مراقبت از خانم مسنی به خدمتکاری‌میانه سال با ضامن بطور شبانه‌روز باحقوق‌مناسب نیازمندیم تلفن ۶۵۸۳۹۵ از ۹ تا ۱۲ و از۴ تا ۸ بعدازظهر

بیکنفر صندوقدار و تعدادی کارگر وارد در امور سلف سرویس برای تمام وقت مورد احتیاج است متقاضیان با تلفن های ۵۳۳۳۱۲ و ۳۰۴۹۶۲ تماس حاصل نمایند.

آگهی استخدام
بیك نفر دوشیزه یا بانو جهت فروشندگی لباس نیازمندیم
تلفن ۷۵۲۹۷۸

بچند نفر کارگرنجار رنك‌کار نیازمندیم سعدی جنوبی کوچه بوشهری پلاك ۱۸

حسابدار
چند نفر دوشیزه جهت امور حسابداری مورد نیاز است. واجدین شرایط از ۸ صبح الی ۱ بعداز ظهر باتلفن ۸۳۵۴۸۴ تماس حاصل فرمائید

استخدام تکنیسین تاسیسات
با هفت سال‌سابقه کار درکارگاههای‌تاسیساتی مقیم در شهر سنندج یا چندروز در ماه‌نیازمندیم تلفن ۶۲۶۵۵۰ و ۶۲۸۴۲۸

یك شرکت خارجی
بیك تحصیلدار باسابقه با حقوق مکفی نیازمند است با تلفن ۸۹۱۸۷۰ تماس حاصل نمائید

فوق دیپلم‌برق تمام‌وقت استخدام می‌شود تلفن ۸۹۱۰۴۱

بچند نفر دوشیزه
یابانو جهت بسته بندی در یك کارخانه تولیدی واقع در تهران پارس برای تمام وقت نیازمندیم از ساعت ۴تا۶ بعد از ظهر باتلفن های ۷۸۲۹۰۸- ۷۸۱۸۴۰ تماس حاصل نمائید
۱-۱

ده نفر جوشکار برق‌نیازمندیم. خیابان ری مقابل پارك فرح ۳۰۵۴۲۸
آ-۹۳۶۱

شرکت صنعتی جنرال (سهامی خاص)
جهت تکمیل کادرداداری خود افراد زیر را به همکاری دعوت مینماید.
۱- کمك‌حسابداردیپلمه با ۲ سال تجربه یکنفر
۲- بایگان با ۲ سال تجربه یکنفر
تلفن ۳- ۹۶۱۰۹۱ - ۹- ۹۶۱۰۶۵ کیلو متر۸ جاده قدیم کرج نرسیده به شیر پاستوریزه
شرکت صنعتی جنرال

موسسه فرانسوی بچند نفر پرستار احتیاج دارد علاقمندان همه‌روزه باتلفن ۶۲۶۵۹۹ تماس بگیرند.
۱-۳

کارخانه استخدام میکند تلفن ۹۵۱۹۳۰
۱- سریدار با ضامن معتبر
۲- سرپرست شب یکنفر
۱-۲

استخدام راننده
راننده ۲ شخصی به حداقل ۳ سال‌سابقه رانندگی استخدام می شودتلفن ۸۲۳۴۸۰- ۸۳۳۰۴۰
۱-۲

استخدام کدبانو
بیك کدبانوی خانه‌دار که دارای‌سوادخواندن و نوشتن باشد با حقوق مکفی مورد احتیاج است تلفن ۶۵۵۸۹۸ بین ۴تا۷ بعد ازظهر
۱-۳

کارخانجات نخ طلا
جهت دفتر مرکزی خود در تهران استخدام میکند
تلفنچی
تایپیست
افرادیکه دارای دیپلم متوسطه باشند ارجحیت دارند. متقاضیان باتلفن های ۶۵۹۳۲۵ و۶۵۵۷۵۲ تماس حاصل‌نمایند
۱-۳

بچند نفر تحصیلدار که موتور دنده‌ای داشته باشندنیمه وقت و تمام وقت نیازمندیم. خیابان حافظ-ساختمان ت ث ث طبقه ششم شرکت تی‌باکس تلفن ۶۶۷۸۸۲

کارمند
شرکت سهامی خاص ریسندگی و بافندگی فخر ایران به افراد زیر نیازمند است
۱- بدو نفر کارمند مرد با تحصیلات حدود دیپلم متوسطه
۲- به دو نفر دوشیزه با تحصیلات حدود دیپلم متوسطه که آشنائی کامل به ماشین نویسی فارسی و لاتین داشته باشند.
داوطلبین میتوانند به اداره کارگزینی شرکت واقع در خیابان حافظ ساختمان بانك کار طبقه۱۹ مراجعه نمایند.
۱-۳

آگهی استخدام
به‌افراد زیر نیازمندیم
۱- کارگر جوشکار ۱۰ نفر
۲- کارگر آهنگر درجه یك ۱۰ نفر
۳- تکنیسین‌برق وارد به امور تعمیرات ۲ نفر
افرادیکه در قسمت ساخت و یانصب جرثقیل های سقفی سابقه‌کار داشته باشندارجحیت دارند نشانی خیابان آیزنهاور بعد از دانشگاه آریامهرشماره ۶۴۶ شرکت وزنه

شرکت بزرك ساختمانی جهت اداره مرکزی به اشخاص زیر برای استخدام فوری نیازمند است.
۱- حسابدار با تجربه‌با آشنائی کامل به زبان انگلیسی
۲- حسابدار با آشنائی کامل بزبان انگلیسی
خیابان پهلوی - بلوار پهلوی‌شماره۴ (میرداماد) تلفن ۳- ۲۲۵۰۶۱

سکرتر
جهت مطب دندانپزشکی بین ۵ر۴ تا۹ باتلفن ۲۳۰۷۳۹ تماس حاصل شود.
۱-۲

مهندس برق
شرکت‌ساختمانی‌احتیاج به همکاری یکنفرمهندس برق باحداقل ۵ سال سابقه درکار های‌طراحی و اجرائی برای کار در دفتر تهران بطور نیمه وقت دارد با تلفن ۶۸۶۰۱۱ تماس حاصل فرمائید

پزشك با پروانه دائم ویزشکیار- نیازمندیم تلفن ۳۵۰۵۰۰

استخدام تکنیسین آسفالت
یکنفر تکنیسین باسابقه در کار آسفالت سطحی جهت خدمت در کارگاه گیلان استخدام می‌شود مصاحبه همه‌روزه‌خیابان پهلوی نرسیده به‌میدان ولیعهد جنب اتوعدل کوچه نصر پلاك ۲۶

راننده بیل‌میکانیکی
و یکنفر آرماتوربند جهت کارگاه کرج تلفن ۸۲۹۳۵۴ و ۸۳۲۱۳۷

استخدام کمك حسابدار
یکنفر دوشیزه یا بانو کمك حسابدار با سابقه کار استخدام میشود. خیابان آیزنهاور چهار راه پپسی کولا شرکت پولادسا تلفن۹۷۲۱۵۶

تالار شهپر
پرده دوز با سابقه و کارگر نصب پرده و فروشنده با سابقه با حقوق مکفی استخدام‌می کند تلفن ۹۷۳۰۸۰

استخدام
به تعدادی راننده تریلی با داشتن گواهینامه‌پایه یك که دارای سابقه‌کار باشند با حقوق ومزایای مکفی نیازمندیم. متقاضیان میتوانند به ترمینال شرکت مدرن تکنیك واقع در کیلومتر ۸ جاده ساوه بعد از ایستگاه‌گل‌صحرامراجعه نمایند.

آگهی استخدام
سفارت لهستان واقع‌درخیابان تخت جمشید شماره ۱۴۰ یك کارمند که دارای لیسانس و زبان انگلیسی بلداست استخدام مینماید. معرفی نامه مورد نظر است.
۱-۲ آ-۱۰۲۲۱

یك شرکت ساختمانی جهت دفتر مرکزی خود افراد زیر را استخدام میکند.
۱- متصدی تلفن وتایپ
۲- کمك حسابدار(آشنا به امور بایگانی)
۳- پیشخدمت
۴- سرایدار
خیابان ایرانشهرشمالی جنب خیابان هاشمی کوچه طاهباز پلاك ۲۷

به۳نفر تکنیسین تاسیسات با سابقه کار جهت کار در مشهد مورد نیاز است متقاضیان باتلفن ۱۹ و ۸۲۹۰۱۸ دفتر تاسیسات تماس بگیرند.

نظافتچی
شرکت آرایه تعـ... زیادی نظافتچی با حقوق دملامکفی و اضافه کار ساعتی ۴۰ ریال با مزایای بیمه های اجتماعی مرخصی‌سالیانه و استفاده از بقیه‌مزایای قانون کار استخدام مینماید داوطلبین از ساعت ۵ بعدازظهر ببعد بخیابان‌روزولت خیابان نامجو پلاك ۱+۱۲ مراجعه نمایند.
۱-۲

استخدام سکرتر
سکرترورزیده‌خوش بیان جهت جوابگوئی تلفن با حقوق‌مکفی تمام وقت استخدام میشود. نادر شاه شمالی بین تخت طاوس و عباس آباد نبش خیابان ناهید پلاك ۱۲۷ طبقه دوم‌سازمان تهیه مسکن‌مورس ۵ر۷ الی ۱ و۳ تا۷ مراجعه فرمائید.
۱-۱

حسابدار
شرکت تجارتی یکنفر حسابدار تمام‌وقت که وارد به کلیه امور حسابداری باشد نیازمند است متقاضیان با صندوق پستی ۲۱۱۶-۴۱ مکاتبه فرمائید
۱-۲

راننده
یک شرکت تجارتی احتیاج به راننده یك ودو همگانی‌دارد تلفن ۶-۶۵۲۰۵۳
۱-۲

بانوی باسواد
آقائی سالخورده و تنها برای اداره امور خانه خود بیك بانوی باسواد و باسلیقه بطور شبانه- روزی و سکونت در نزدیکی شمیران باتحمل تمامی هزینه و حقوق مکفی و دو روز مرخصی در هفته نیازمند است داشتن یك‌کودك اشکالی ندارد و بانوئی که رانندگی بداند ترجیح داده می‌شود تلفن ۲۸۱۰۱۸

شرکت سوپرورك استخدام میکند
۱-سکرتر فارسی‌ولاتین تمام‌وقت. ساعت۸صبح الی ۸ بعدازظهر به آدرس: عباس‌آبادمقابل سوپر شیلان شماره ۱۶۷ طبقه اول مراجعه نمایند

تعدادی‌لیسانسیه علوم و اداری جهت کار تمام وقت مورد نیاز میباشدکسانیکه سابقه کارداشته باشند حق تقدم دارند. متقاضیان با راهنمای شماره ۵۴۴ روزنامه اطلاعات مکاتبه نمایند.

آگهی استخدام
شرکت‌ساختمانی‌مرجان و شرکت وارداتی‌مرجان جهت تکمیل کادرافراد زیر را با حقوق مکفی بطور نیمه‌وقت یا تمام وقت استخدام مینماید.
۱- سکرتر با تسلط کامل به تایپ لاتین۴نفر
۲-بازاریاب وکمیسیونر فعال ۴ نفر
۳- کارمند دفتری‌جهت انجام امور گمرکی و بانکی ۲ نفر
متقاضیان میتوانند بین ساعت ۳ تا ۸ بعدازظهر با تلفن ۶۵۰۷۹۰ تماس بگیرند.

بیکنفر نگهبان و یکنفر نظافتچی نیازمندیم کریمخان زند خیابان مدیری شماره ۳۵
۱-۱

زن و شوهر
بدون بچه که کاملاوارد بکار های منزل باشندبا حقوق خوب استخدام‌می شوند اطاق مجهز و مستقل در اختیارشان خواهد بود. ضامن‌معتبر لازم است تلفن هر روز صبح بین ۷تا ۱۰شماره ۶۶۹۲۰۰.

استخدام
یك نفر لیسانسیه آزمایشگاه و یك نفر تکنیسین آزمایشگاه جهت صبح و یك نفر دوشیزه ماشین نویس لاتین جهت بعدازظهرها نیازمندیم تلفن۹۲۱۹۱۱

یکنفر راننده میانسال باتجربه ومتاهل با حقوق مکفی ویك اطاق جهت سکونت برای منزل استخدامیشو د.تلفن ۷۵۴۳۳۴
۱-۲ آ-۱۹۳

کمك دارو ساز استخدام می شود تلفن ۳۹۲۴۹۵
۱-۳

دفتر هنری سینك شما
رابه همکاری دعوت می نماید ازخوانندگان آماتور و ارکستر خواهشمنداست باتلفن۳۱۵۷۶۹ تماس بگیرند.
۱-۲

شرکت فاملوکس
به همکاری افرادی به شرح‌زیر نیازمند است
۱- تلفنچی ۲- ماشین نویس
۳- بایگان ۴- کارمندحسابداری
۵- مستخدم
از علاقمندانی که دارای دو سال سابقه کار باشند ومانع استخدامی نداشته باشندتقاضا میشود به آدرس زیر مراجعه نمایند میدان۲۵شهریور داخل بزرگراه شاهنشاهی شماره ۶۳ مراجعه نمایند.
۱-۲

رویال گاردن هتل استخدام مینماید
۱-مسئول‌حسابداری (لیسانسیه حسابداری)
۲- تلفنچی‌مسلط بزبان‌انگلیسی
۳- مسئول تلکس مسلط بزبان انگلیسی
۴- سرگارسون ۵ سال سابقه
۵- گارسون ۳ سال سابقه
۶- صندوقدار آشنائی بزبان انگلیسی
۷- کارگر ساده زن و مرد
۸- سرپرست خانه داری‌مسلط بزبان انگلیسی
۹- مدیر مو داندبو ریج
۱۰- مسئول فرانت‌دکس
لطفا جهت مصاحبه از ساعت ۴الی ۸ بعد ازظهر مراجعه فرمایند. آدرس : خیابان تخت جمشیدشماره ۵۰ تلفن۶۶۳۲۹۱
۱-۱

بچندنفر راننده پایه دوم‌همگانی جهت امور داروئی شهرستان‌ها مورد نیاز است فردوسی شمالی پلاك ۱۳۶
۱-۱

تحصیلدار بامدرك ششم‌ابتدائی وداشتن موتورسیکلت‌با ضامن معتبر جهت استخدام در نمایشگاه اتومبیل شریف تلفن ۶۲۵۶۳۵ و ۶۲۲۷۴۴
۱-۲

جویای کار

آشپزباسابقه وارد برای‌منازل جویای کار تلفن ۲۱۱۰۸۰ راهنمای ۵۴۳ اطلاعات

اکیپ مجهز نقشه برداری
راه و ساختمان پل‌کانال تا کمتری تلفن۳۶۴۴۰۷

آموزشگاهها

ماشین‌نویسی بیژن
باحسن شهرت میدان ژاله تلفن ۳۴۸۳۸۴

فقط با ۳۵۰ ریال
اصول ماشین نویسی فارسی یا لاتین را درآموزشگاه ربانی بیاموزید شاه‌آباد ۳۱۷۱۳۵

اعزام تافل
آخرین فرصت برای‌شهریورماه مرکز آموزش زبان پویش تلفن ۹۲۵۴۲۸
امیرآباد جنوبی نبش بلوار

تدریس خصوصی

انگلیسی
کنتراتی تضمینی
تلفن ۶۵۲۴۵۷

انگلیسی‌را
در مدت کوتاه با دبیران ورزیده در منزل و یا موسسه
تلفن ۶۵۲۶۵۹

ریاضیات فیزیك شیمی باتضمین‌قبولی۸۳۳۳۱۹

انگلیسی‌فرانسه
را با دبیران ایرانی و خارجی‌در منزل‌وموسسه بیاموزید
۶۵۵۷۰۵

جبر و مثلثات ششم طبیعی‌دریکهفته۷۵۴۵۰۸

زبان
انگلیسی فرانسه‌آلمانی
۹۳۹۸۹۳ - ۹۳۶۱۸۱

فیزیك‌-شیمی‌وریاضیات تضمینی تلفن ۹۵۴۵۱۳

زبان فرانسه با روش مستقیم مکالمه و اعزام بخارج‌تلفن ۷۹۶۰۵۸

مکالمه،گرامر توسط‌معلم ایرانی‌وخارجی۸۳۳۳۱۹

ریاضیات نظری راهنمائی ۶۶۰۷۷۹

تدریس فرانسه توسط تحصیلکرده فرانسه
۶۳۵۳۱۶

مثل بلبل انگلیسی‌صحبت‌کنید. بانوار کاست همراه با کتاب تلفن ۳۰۵۲۰۰
۱-۱

تدریس انگلیسی از ۶ عصربه بعد تلفن ۸۵۰۰۷۱

راهنمائی‌نظری‌دبیرستان توسط گروه دبیران ۸۳۳۳۱۹

زبان توسط معلمین ایرانی‌وخارجی ۸۳۳۳۱۹

تدریس‌خصوصی‌ریاضی توسط دبیر ریاضی راهنمای ۵۴۱ اطلاعات

مکالمه انگلیسی
کنتراتی تضمینی
۹۷۶۵۵۴

زبان فرانسه
در منزل ۶۴۷۳۳۲

حتی اگر انگلیسی نمی دانید ۱۰۰ ساعته تضمین می کنیم درحد مکالمه روزمره(خواندن، نوشتن، گرامر و مکالمه) بیاموزید.
تلفن ۹۷۶۵۵۴
۱-۵

مهندس تحصیل‌کرده آمریکا آماده تدریس خصوصی انگلیسی تلفن ۲۶۶۶۹۷

خانه‌شمارا بخارجیان اجاره میدهیم

موسسه امپایر ۲۳۷۵۰۰
خانه بخارجیان اجاره میدهیم
۲۳۸۹۵۵-۲۳۲۲۲۲

موسسه امور خارجیان
مرکز اجاره تخت جمشید جنب بیمارستان ۵۰۳
۷۵۱۷۸۲-۷۵۲۳۵۸

اجاره بخارجیان
وزیری
۸۴۶۱۶۳
۸۵۶۱۷۴

۸۲۴۹۵۳
سازمان نیازمندیهای خارجیان
خانه شما را به خارجیان اجاره میدهد
۸۲۷۹۰۱-۸۳۸۱۰۶

سازمان مسکن پارس
مرکز ۸۵۳۸۵۳
۸۴۸۴۲۴
اجاره ۸۵۷۵۸۵
بخارجیان

موسسه ظفر ZAFAR
اجاره فوری
خانه بخارجیان اجاره میدهد
تلفنهای ۲۲۷۷۴۶
۲۲۸۵۸۹

مؤسسه پلات‌فرم
سریعترین مرکز اجاره به خارجیان با سال ها تجربه خانه شما را به خارجیان اجاره میدهد
تلفن ۲۲۷۶۳۵

پیشتاز
پیشتاز اجاره به خارجیان
۳۱۷۷۴۲-۳۹۱۰۵۵

کانون‌خارجیان
سریع و ویلا آپارتمان بخارجیان اجاره میدهد تلفن ۹-۲۲۷۶۳۸

سیمون
اجاره بخارجی‌و ایرانی شمال شهر و ویلا آپارتمان مستغلات تلفن ۸۴۹۴۶۹ و ۸۵۸۵۹۸

۲۴ساعته
سازمان نیازمندیهای فرخ
اجاره بخارجیان
باده سال تجربه
ومرکزخریدوفروش آپارتمان-مستغلات-زمین
۲۲۳۶۷۲-۲۲۳۲۵۵

آژانس ۸۵۰
تلفن ۸۵۰۸۵۰
آپارتمان وویلای شما رافورا باقیمت بیشتر برای محل کار یاسکونت به ایرانی و خارجی اجاره‌میدهد.
وسایر تلفنها ۸۴۴۹۶۶ و ۸۵۵۴۴۷

آژانس بین‌المللی
اجاره هر نوع مستغلات مبله وغیر مبله به خارجیان تلفن ۸۳۰۸۴۱ و ۸۳۰۸۴۲
۱-۱۸

آژانس سی - انك - ار
اجاره بخارجیان۸۴۹۶۲۵

سازمان خدمات تهیه مسکن
مرکزاجاره بخارجیان-۹۳۶۲۷۸

نیازمندیهای اطلاعات

برای دادن آگهی تلفنی با شماره‌های ذیل تماس حاصل فرمائید

تلفنهای: ۳۰۳۷۰۲-۳۱۱۲۱۹-۳۱۱۲۲۵-۳۱۱۲۲۴

Royal Tehran Hilton

Has openings for:

1) TELEPHONE OPERATORS
2) TELEX OPERATORS
3) CASHIERS

Knowledge of English is a must please call personnel department between 9 a.m. until 4 p.m. telephone 290011 - 15.

IRAN Porzel

کارخانجات چینی سازی ایرپرسلان

آمار گیر برای استانها

شرکت سهامی کارخانجات چینی سازی «ایرپرسلان» در هر استان به چند نفر آمارگیر احتیاج دارد. کارآمارگیر ها در شهرستان محل سکونت خود خواهد بود.

تعیین ساعت کار باخود پذیرفته شدگان می‌باشد.

داوطلبان میتوانند مشخصات کامل خود را همراه بایك قطعه عکس به آدرس خیابان کریمخان زند بین آبان وویلا شماره ۱۳۲ کارخانجات چینی سازی «ایرپرسلان» به نام آقای سلطانی ارسال دارند.

شرکت نورشیم افراد زیررا جهت کاردر کارخانه خودواقع درجاده آبعلی استخدام مینماید:

۱- انباردار باتجربه و تضمین کافی دارای حداقل معلومات سیکل اول متوسطه یکنفر
۲- استاد کارتابلوساز وسیم کش وشمش کار تابلو های برق فشار قوی وضعیف یکنفر.
۳- کارگر تابلوساز برق‌فشار قوی وضعیف ۳ نفر.
۴- کارگر جوشکار برق سه نفر.
۵- نقاش پیستولت کارسه نفر.
۶- کارگر ساده پنج نفر.

آدرس خیابان محمد رضا شاه نبش خیابان هفتم شماره ۳۳

استخدام

۱- کابینت‌ساز و کمدساز فلزی
۲- جوشکار
۳- کارگر آشپزخانه ساز
۴- ورقکار
۵- پرسکار
۶- کارگر ساده

دارندگان شرایط بین ساعت ۸ الی ۴ بعدازظهر به کیلومتر ۱۶ جاده مخصوص کرج مقابل پمپ بنزین شرکت وارکو و یا با تلفن ۹۵۵۷۱۷ تماس بگیرند

بانک اعتبارات ایران
BANQUE ETEBARATE IRAN

بانک اعتبارات ایران استخدام میکند

بانك اعتبارات ایران تعدادی داوطلب زن‌ومرد که واجد شریط زیر باشند استخدام میکند

- تابعیت ایران
- حداکثر سن ۲۵ سال
- برك پایان خدمت یا معافیت‌دائم
- تحصیلات دیپلم به بالا
- آشنائی به یکی از زبانهای فرانسه و انگلیسی

واجدین شرایط تقاضای خود را با ذکرکلیه مشخصات و آدرس کامل همراه با یك قطعه‌عکس تا تاریخ ۱۵ر۶ر۲۵۳۵ بصندوق پستی شماره ۱۶۳۹ تهران اداره کل کارگزینی ارسال دارند

آگهی استخدام

شرکت مهندسی تکنوکار (سهامی خاص)

جهت اجرای پروژه صنعتی معادن مس سرچشمه کرمان افراد زیررا به همکاری دعوت مینماید:

۱- برقکار
۲- جوشکار
۳- لوله کش
۴ مکانیک نصب ماشین آلات

سطح کارآئی و معلومات فنی و عمومی شما فراهم تامین مسکن و سه‌وعده غذا بعهده شرکت می‌باشد علاوه برآن امکانات پیشرفت و بالارفتن است.

از داوطلبان خواهشمند است به دفتر مرکزی شرکت واقع درخیابان تخت‌طاوس نبش‌میرعماد شماره ۲ مراجعه ویا باتلفن ۱۴-۸۵۶۱۱۲ تماس حاصل فرمائید.

آگهی استخدام

شرکت سهامی عام کارخانجات پلاسکوکار

افراد زیر را به همکاری دعوت مینماید

۱- لیسانس اموراداری دونفر
۲- حسابدار باحداقل سه سال سابقه کار چهار نفر
۳- بایگان باتجربه کافی یك نفر

از متقاضیان خواهشمند است بین ساعات ۸ صبح تا ۴ بعداز ظهر به کارگزینی شرکت واقع درمهرآباد جنوبی بعداز سر آسیاب جنب کانادا درای مراجعه نمایند.

تلفن ۲۵-۹۵۰۰۲۳

انباردار

جهت کارگاه راه‌سازی

تلفن ۶۸۳۷۲۰-۶۸۳۵۰۴

یکی از شرکتهای وابسته به‌گروه صنعتی بهشهر افرادواجد شرایط ذیل راجهت کاردریکی ازکارخانجات اطراف تهران با حقوق مکفی استخدام مینماید

۱- تعمیرکار ماشین‌آلات تولیدی با۳سال‌تجربه
۲- جوشکار
۳- کارگر ساده زن ومرد

واجدین شرایط میتوانند به اداره استخدامی گروه واقع در سه‌راه آذرین ساختمان بانك پارس طبقه سوم مراجعه نمایند.

استخدام مشاورزیبائی

لانکوم پاریس شما را بهمکاری دعوت میکند برای کسب اطلاع بیشتر صبحها ازساعت ۸ تا ۱۲ وعصر ها از ساعت ۴½ تا۶ باتلفن۳۱۸۳۰۵ تماس حاصل نمائید.

تعدادی کارگر ساده‌ومونتاژکار رادیو و تلویزیون با حقوق مکفی و مزایای قانونی استخدام میشود.

تلفن ۹۶۱۴۸۹ و ۹۶۱۴۹۰

استخدام دوشیزه کارگر کارگاه

یك شرکت بین‌المللی دارونی احتیاج به ۳۰ نفر دوشیزه بسته بند در محل کارخانه‌واقع در کیلو متر ۱۷ جاده کرج دارد.

استخدام شدگان از مزایای محیط سالم، حقوق مکفی، سودویژه، سرویس رفت و آمد رایگان برخوردار خواهند شد.

داوطلبان خواهشمند است شخصا به شرکت پارك دیویس واقع در خیابان‌پهلوی‌بالاتر از پارك ساعی‌دوبروی‌بنیاد نیکوکاری‌والاحضرت شاهدخت شمس پهلوی - کوچه شروان شماره ۱۱ طبقه چهارم مراجعه فرمایند. ۱-۳

گادر

گروه صنعتی خاور (شرکت سهامی عام) برای تکمیل کادر فنی خود از افراد واجد شرایط زیر دعوت به همکاری می‌نماید.

۱- مهندس‌مکانیك آشنابه زبان آلمانی
۲- مهندس مکانیك آشنابه‌امور تولید
۳- تکنیسین (مکانیك)
۴- نقشه‌کش فنی

داوطلبینی که دارای برگ خاتمه خدمت یا معافیت دائم بوده وحداکثر سن آنها ۳۰ سال باشد می توانند همه روزه به استثنای روز های تعطیل همراه بایک قطعه عکس به کارگزینی گروه صنعتی خاور واقع در بلوار الیزابت نبش‌کوچه‌سوم مراجعه نمایند.

شرکت کارخانه های صنعتی

آزمایش

(سهامی عام) استخدام مینماید.

۱- تعدادی کارگر ساده زن و مرد
۲- راننده پایه یک با پنج سال سابقه کار.
۳- تعدادی کارگر مکانیک ماشین آلات صنعتی باحداقل سه سال سابقه کار.
۴- تعدادی منشی بامدرک دیپلم.

داوطلبین باید دارای برگ معافی غیر پزشکی و سواد خواندن و نوشتن باشند. کیلو متر ۱۲ جاده آبعلی کارخانه های صنعتی آزمایش قسمت پرسنل مراجعه نمایند.

استخدام

شرکت‌سهامی‌خاص‌رادیاتورایران به افراد زیر نیازمند است

۱- کارمند با دیپلم ریاضی ۲ نفر
۲- کارگر تعمیرکار برق یك نفر
۳- کارگر ساده ۳۰ نفر

داوطلبین به کارخانه رادیاتور ایران‌کیلومتر ۱۸ جاده قدیم کرج مراجعه نمایند.

PEPSI

کارخانه پپسی کولا تهران

افراد ذیل را استخدام مینماید:

۱- حسابدار با حداقل دوسال سابقه کار
۲- فروشنده ورانندە با داشتن گواهینامه رانندگی وتضمین‌ودارا بودن حداقل تحصیلات سیکل اول
۳- کارگر ساده زن ومرد با حداقل تحصیلات چهارم ابتدائی.

افرادباید خدمت نظام را انجام داده و از ۳۵ سال‌سن بیشتر نداشته باشند

واجدین شرایط میتوانند همه‌روزه به کارگزینی شرکت سهامی زمزم واقع در خیابان آیزنهاور نبش خیابان جیحون مراجعه فرمایند.

سوپرورک

ویزیتور استخدام میکند

ویزیتور آشنا به ماشین آلات صنعتی و کشاورزی ازقبیل- موتور پمپ - ژنراتور - کمپرسور و غیره ساعت ۸ صبح الی ۸ بعد ازظهر به‌آدرس عباس‌آباد مقابل سوپرشیلان شماره ۱۶۷ طبقه‌اول مراجعه نمایند.

شرکت مریخ (سهامی خاص)

افراد واجد شرایط ذیل را با حقوق مکفی و سایر مزایا (سه‌ماه حقوق در سال) استخدام می‌کند

۱- مکانیك اتوموبیل بنز سواری با حداقل ۵سال سابقه
۲- صافکار بنز سواری باحداقل ۵ سال سابقه
۳- برق‌کار بنز سواری با حداقل ۵سال سابقه
۴- تشك‌دوز بنز سواری‌با حداقل ۵سال‌سابقه
۵- دیپلمه فنی باحداقل ۵سال سابقه
۶- ماشین‌نویس فارسی مرد

داوطلبین می‌توانند همه‌روزه از ساعت ۳۱لی ۱۴ به تعمیرگاه مریخ واقع در خیابان قزوین سرپل امام‌زاده معصوم مراجعه نمایند.

شرکت تولید کننده محصولات پردیس

بخدمت تمام وقت افراد زیر نیازمند است.

۱- اپراتور کمپرس خانه و سردخانه با حداقل‌سه سال سابقه کار.
۲- تکنیسین برق و مکانیك با حداقل سه سال سابقه کار.
۳- تعداد ۳۰ نفر کارگر ساده‌با سواد خواندن و نوشتن داشتن پایان خدمت یامعافی ضروری‌است

متقاضیان باید ساکن‌کرج بوده و همه‌روزه میتوانند از ساعت ۷ صبح الی ۳۰ر۱۵ به کارگزینی کارخانه واقع در مشکین‌آباد کرج بعداز کانون کارآموزی یا تلفن ۳۰۳۶ مراجعه نمایند.

شرکت ساختمانی آبادی به همکاری دو نفر سکرتر دو نفر حسابدار جهت دفترمرکزی‌به صورت تمام‌وقت وتعدادی تکنیسین راه و ساختمان و مکانیسین ماشین‌آلات جهت کارگاه های خارج از تهران خود احتیاج دارد لطفا به آدرس خیابان نادرشاه پلاك ۱۲۷ مراجعه فرمایند و با تلفنهای ۸۳۸۷۴۰و ۸۲۹۸۸۷ تماس‌حاصل فرمایند.

آگهی استخدام دیپلمه‌ریاضی

یك واحد بزرك تولیدی واقع‌در۲۵ کیلومتری جومه تهران یك نفر دیپلمه ریاضی‌رابرای کاردرقسمت انبارباشرایط‌زیراستخدام‌مینماید

حداکثر سن ۳۰ سال

انجام خدمت نظام‌وظیفه یا معافیت غیر پزشکی.

کسانیکه دارای سابقه کار باشند ارجحیت دارند واجدین شرایط میتوانند مشخصات‌کامل خود را همراه با یك قطعه عکس به راهنمای شماره ۵۴۲ روزنامه اطلاعات ارسال دارند

اپراتور تولید

باتحصیلات حدود دیپلم و چند سال سابقه کار در پروسس - صنایع نفت و پتروشیمی و آشنایان به زبان انگلیسی با حقوق و مزایای مکفی برای کار شیفتی در پالایشگاه تولید و تصفیه روغن (اسو) واقع در اول جاده قم استخدام میشود.

داوطلبان حائز شرایط می‌توانند برای کسب اطلاعات بیشتر و تعیین وقت ملاقات در ساعات قبل از ظهر باتلفن ۹۶۳۲۸۴ تماس حاصل فرمایند.

استخدام کارگر

تعدادی کارگر جهت شیفت شب استخدام میشوندتلفن ۹۵۴۷۸۴و ۹۵۵۱۴۰

تهران فارما

استخدام راننده

تهران فارما بچند نفر راننده با پایه دوشخصی جهت مراکز پخش خود درشهرستانهای اهواز- شیراز و اصفهان نیازمند است. داشتن برك پایان خدمت سربازی، تضمین معتبر، تحصیلات ابتدائی و سکونت در محل از شرایط استخدام است.

واجدین شرایط میتوانند همه روزه در اهواز به خیابان زاهدی شماره ۳۳۶ ودر شیراز به خیابان لطفعلی خان زند پاساژ سلاحی و در اصفهان به خیابان شاه عباس کبیر ایستگاه محمدآباد بمراکز پخش و یا در تهران به خیابان تخت جمشید غربی چهار راه سهیل شماره۱۲۸ دایره کارگزینی مراجعه نمایند. ۱-۲

آگهی استخدام شرکت پی‌یو ایران

به تعدادی حسابدار تمام وقت نیازمند است. جهت کسب اطلاعات بیشتر همه روزه از ساعت ۵ الی۷ بعداز ظهر باتلفنهای ۶۲۵۷۶۷ و ۶۲۹۶۱۳ تماس حاصل فرمائید.

آگهی استخدام

چندنفر نقشه‌کش‌فنی‌ترجیحا دیپلمه‌فلزکاری باحداقل دوسال سابقه‌کار طراحی استخدام میشود.

واجدین شرایط که خدمت نظام را انجام داده و یا دارای برگ معافیت قانونی باشند از ساعت ۷ صبح تا ۲ بعدازظهر با تلفن های ۵- ۶۸۰۵۸۳ تماس بگیرند

استخدام فوری

به‌یك نفر مهندس راه ساختمان با سابقه در امر نظارت برامور راه‌سازی نیازمندیم تلفن ۸۴۹۷۰۴ - ۸۴۹۷۱۹

آگهی استخدام

شرکت تولیدی واقع در شهر صنعتی البرز برای کاردرکارخانه خود باشخاص زیر احتیاج دارد:

۱- جوان پرانرژی و فعال دارای‌التحصیل شیمی برای خط تولید
۲- مهندس مکانیك‌ماشین‌آلات جهت‌نگهداری و تعمیرات و سرپرستی کادر فنی کارخانه با سابقه کار در خصوص تعمیر و مونتاژ ماشین- آلات کارخانه

میزان حقوق بسته به سابقه کار و تحصیلات در موقع مذاکرات حضوری تعیین خواهد شد.

داوطلبین برای‌تعیین وقت مذاکره بین‌ساعت ۹ تا ۱۲ باتلفن ۶۴۹۱۳۶ تماس حاصل نمایند

آگهی استخدام

شرکت تکنوفریگو

بمنظور تکمیل کادر نصب و نگهداشت آسانسور خود تعدادی افراد واجد شرایط زیر را استخدام مینماید.

۱- داشتن حداقل مدرك ششم ابتدائی
۲- برك معافیت دائم یا خاتمه خدمت
۳- کسانیکه سابقه کارهای برقی یا آسانسور داشته باشند از مزایای بیشتری برخوردار خواهند بود

نشانی ایرانشهرشمالی چهارراه کامیار شماره ۲۸۰ شرکت تکنوفریگوتلفن۳-۸۲۱۰۰۱

یکنفر سکرتر

مسلط به‌تایپ‌فارسی ولاتین‌آشنا به زبان انگلیسی مورد نیاز است.

واجدین شرایط بین ساعت۸صبح الی ۱۲ با تلفن ۶۶۵۶۴۰ یا ۶۴۶۳۸۹ تماس بگیرند

طی مراسم باشکوهی

سالروز تاسیس جمعیت شیر و خورشید در اهواز جشن گرفته شد

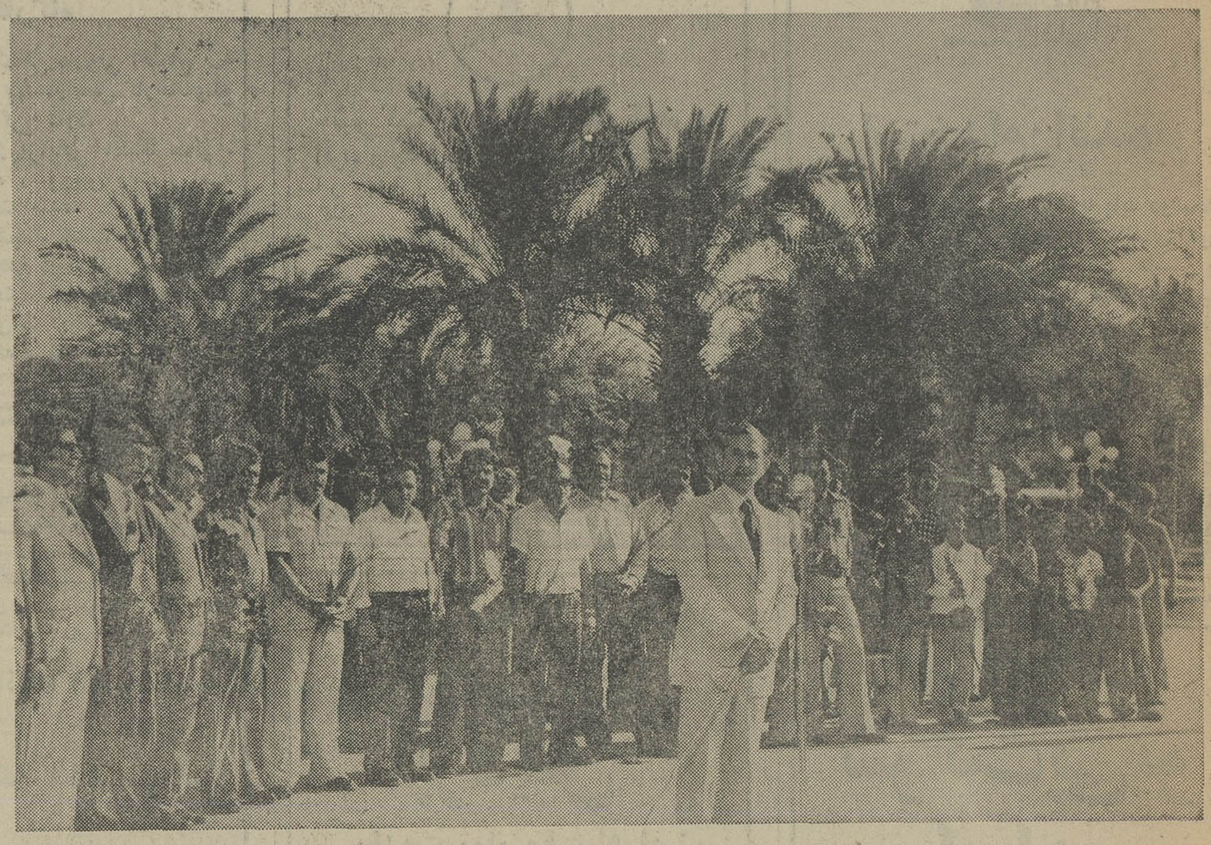

آقای محمد دباغ مدیر عامل جمعیت شیر و خورشید سرخ خوزستان هنگام سخنرانی

گوشه‌ای از جشن سالروز تاسیس جمعیت شیر و خورشید سرخ در ساختمان مرکزی جمعیت در اهواز

بمناسبت آئین بزرگداشت پنجاه سال شاهنشاهی پهلوی و سالروز تاسیس جمعیت شیرو خورشید سرخ، آئین ویژه‌ای در پای پیکره شاهنشاه آریامهر در میدان ششم بهمن اهواز برگزار شد و پیکره رهبر خردمند ملت ایران شاهنشاه آریامهر غرق درگل شد ، دراین مراسم که اعضای هیئت مدیره جمعیت شیروخورشیدسرخ اهواز، کارکنان واعضای جمعیت و گروهی از طبقات مختلف مردم شرکت داشتند . آقای محمد دباغ معاون مدیر کل و مدیر عامل جمعیت شیرو خورشید سرخ استان خوزستان اظهار داشت : ازاینکه باقلبی سرشار از احساسات شاهدوستی دراین جشن فرخنده شرکت نموده‌اید ، صمیمانه ابراز تشکر و امتنان می نماید .

امروز این اجتماع بمنظور بزرگداشت پنجاهمسال شاهنشاهی برافتخار دودمان پهلوی تشکیل شده است . کلیه ما ایرانیان از اینکه در این عصر درخشان زندگی می کنیم و دراثر درایت و هدایت شاهنشاه آریامهر ، هر روز شاهد پیشرفت های چشمگیر در شئون مختلف کشور هستیم ، احساس خوشبختی و سربلندی می نمائیم . البته با مطالعه تاریخ این کشور باستانی ملاحظه خواهد فرمود در دوران پیش از سلطنت دودمان پهلوی ، بعلت ضعف حکومت مرکزی و سوء سیاست زمامداران وقت ، وضع کشور بحدی روبه اضمحلال و زوال میرفت که چیزی نمانده بود استقلال این کشور کهنسال که با جانبازی نیاکان ما بدست آمده بود ازبین برود .

علم استقلال

خدای بزرگ ، بزرگواری و تفضل خود را باردیگر بملت ایران ابراز نمود . درهنگامی که براثر اقدامات دول بیگانه ایران در مرحله سقوط و کشور فاقد مظاهر تمدن بود و امنیت داخلی نداشت . در نقاط مختلف کشور اشخاص مختلف سربلند نموده و از اطاعت حکومت مرکزی سرباز زده ، علم استقلال برافراشته و بساط ملوک‌الطوایفی براه انداخته بودند . کشورهای خارجی نیز ایران را مرکز سیاست های سوء استعماری قرار داده بودند .

در چنین موقعی دست توانا و نیرومندی زمام امور کشور را بدست گرفت . این دست نیرومند و توانا که لطف خداوندی پشتیبانش بود ، سردار بزرگ و میهن‌پرست ایران رضاشاه کبیر سرسلسله و موسس دودمان پرافتخار پهلوی است که در مدت زمامداری این پادشاه عظیم - الشان پیشرفت‌هائی که باوضع موجود آن زمان نصیب ما نمود ، بنحوی‌است که یکایک آنها را نه دریک کتاب ، بلکه در ده‌ها جلد کتاب نمی توان تشریح کرد . پدر تاجدار ملت ایران شاهنشاه آریامهر که همیشه سعادت و رفاه ملت‌ایران مورد نظرشان‌بوده‌جز آسایش ملت ایران و عظمت کشور هدفی ندارند . در بهمن ماه سال ۲۵۲۱ شاهنشاهی باطرح و پی‌ریزی انقلاب سفید شاه و ملت وضع درخشانی در تاریخ ایران پدید آوردند که در دوران تاریخ چندین هزار ساله این مرزو بوم چنین حماسه‌ای وجودنداشته است. طرح بزرگ‌انقلاب شاه و مردم شامل حال فردفرد ملت ایران گردید . پس‌از سخنان‌پرشور آقای محمد دباغ مدیرعامل جمعیت شیرو خورشید سرخ خوزستان ، پیکره شاهنشاه آریامهر بوسیله هیئت مدیره‌و اعضای جمعیت شیرو خورشید سرخ غرق در گل گردید .

پای پیکره بنیانگذار ایران نوین

در اجتماع پرشور دیگری از هیئت مدیره جمعیت شیرو خورشید سرخ‌اهواز، پزشکان، پرستاران ، کارکنان ، اعضای جمعیت شیرو خورشید سرخ و گروهی از طبقات مختلف مردم آقای محمددباغ مدیرعامل‌جمعیت شیروخورشید سرخ خوزستان طی مطالب مبسوطی ابراز داشت :

گردهم‌آئی امروز مادرواقع قطره هائی از دریای بیکران سپاس ملت ایران است به پیشگاه رهبر عالیقدر خود شاهنشاه آریامهر که کشورو ملت ایران را به چنزمرحله‌ای تمدن بزرگ گام نهاده است همانطور که در طول تاریخ شاهنشاهی ایران مشاهده‌شده است ، هربار که ایران دچار ضعف و سستی هائی گشته ، یک شهریار ایرانی با تدابیر و کوشش خود کشور رااز نابودی ها نجات و در مسیر پیشرفت های افتخار آمیز قرار داده است . پنجاه سال پیش اعلیحضرت رضاشاه کبیر با قیام متهورانه خود ، بر تاریکی ها چیره گشته و از یمن وجود این سردار بزرگ تاریخ ، آفتاب سعادت ورفاه در ایران درخشش و فروغ تازه یافت و زندگی ایرانی را به شاهراه بهروزی و سعادت رهنمون شد و باپرورش فرزند برومندی رهبری ملت ایران‌را بدست توانای شاهنشاه‌آریامهر سپرد . امروز ما همگی شکرگزار هستیم که افکاربلند و کوششهای شاهنشاه آریامهر در جهت رفاه و سعادت ملت از پیشرفت و ترقی وتعالی رسانیده‌اند و با رهبری های اندیشمندانه خود ملت ایران را از هرحیث درمیان ملل جهان سربلند و سرافراز ساخته‌اند با نگاهی کوتاه به تاریخ زرین پنجاه سال سلطنت شاهنشاهی بهلوی درمی‌یابیم که چگونه‌طلوع پرتو درخشان شاهنشاهی پهلوی منضمن سعادت ورفاه توده ملت‌ایران بوده و چگونه و با چه سرعتی کشور عزیزایران تحت رهبری ها و راهنمائی ها و کوشش بی‌گیر شاهنشاهان پهلوی به خود چه نتایج سودمندی‌دربر داشته و خداوند بزرگ را شکرگزار هستیم که درمیان ملل جهان دارای شهرت‌جهانی و غرور آمیز هستیم، پیشرفت های همه‌جانبه و گوناگون ایران در زمان سلطنت‌شاهنشاه آریامهر بقدری برای تمام‌ملت ثمربخش بوده که دنیا را به تحسین و تکریم واداشته و برهمه افراد ملت ایران‌واجب است که هرروزه از این همه نعمت سپاسمند باشیم . از خداوند بزرگ خواهانیم که اعلیحضرت همایون شاهنشاه آریامهر و علیاحضرت‌شهبانوی گرامی ومهربان و والاحضرت همایون ولایتعهد عزیز ایران را سلامت و از جمع‌بلیات محفوظ‌ومصون بدارد . آنگاه اجتماع کنندگان پیکره رضاشاه کبیر سردودمان پهلوی را در میدان راه‌آهن گلباران نمودند.

محمد دباغ : مدیر عامل جمعیت شیروخورشید سرخ اهواز !

با نگاهی کوتاه به‌تاریخ زرین ۵۰ سال سلطنت پهلوی یا بیم که‌چگونه‌پرتو درخشان شاهنشاهی پهلوی متضمن سعادت ورفاه توده ملت ایران بوده و چگونه و با چه سرعتی کشور عزیز ایران به تمدن بزرگ گام نهاده است .

۵۰ سال پیش، اعلیحضرت رضاشاه کبیر ، با قیام متهورانه خود ، بر تاریکی‌ها چیره گشته واز یمن وجود این سردار بزرگ تاریخ ، آفتاب سعادت‌ورفاه‌درایران درخشش وفروغ تازه یافت

سالروز تاسیس

بمناسبت بزرگداشت آئین ملی جشن های شاهنشاهی و سالروز تاسیس جمعیت شیرو خورشید سرخ ایران ، از سوی جمعیت شیرو خورشید سرخ اهواز مجلس جشن باشکوه و مجللی در ساختمان جدیدالتاسیس‌جمعیت شیرو خورشید ، با حضور آقایان زند ، معاون اداری و سیاسی استانداری و ایرج مهاجرمعاون عمرانی‌استانداری، امیران لشکر و ژاندارمری و شهربانی ، مدیران کل‌سازمان های دولتی و موسسات ملی، استادان ، پزشکان ، بازرگانان، روزنامه نگاران و گروه‌کثیری از معتمدین این شهرستان برگزار شد .

آقای محمد دباغ مدیرعامل جمعیت شیر و خورشیدسرخ خوزستان اظهار داشت باعث نهایت مسرت و افتخار است که امروز پنجاهمین سالگرد سلطنت باشکوه دودمان‌پهلوی را که مصادف با سالروزجمعیت شیر و خورشید سرخ ایران است گرامی داشته و به‌همین مناسبت از سروران عزیز که دعوت جمعیت را پذیرفته و برای شرکت دراین مراسم تشریف‌آوردند صمیمانه سپاسگزاری می‌نماید .

آقای دباغ سپس افزود ما ایرانیان سنتها و اعتقاداتی داریم که همیشه باعث آسایش و آسودگی فکر و همبستگی ملی و نجات میهن و کشور عزیزمان از هرگونه خطرات اجتماعی بوده است که همه به آن افتخار می‌کنیم . ترقیات و پیشرفتهای شگفت انگیز و چشمگیری که در پنجاه سال اخیر در نتیجه حسن درایت و نبوغ اداری و سیاسی و رهبریهای خردمندانه و وطن پرستی اعلیحضرت رضا شاه کبیر و شاهنشاه آریامهرنصیب میهن عزیز شده است باعث غرور و سرافرازی هرفرد ایرانی است .

وی آنگاه‌به‌فعالیت و اقدامات جمعیت شیر و خورشیدسرخ ایران در سراسر کشور اشاره کرد و گفت از شش سال قبل اوامر مبارک ملوکانه شرف صدور یافت تا بیمارستانهای وزارت بهداری در شهرستانها و مراکز استانها که دانشگاه در آن وجود ندارد به این جمعیت واگذار شود و بدنبال این امر به‌بلافاصله ۱۵۶ بیمارستان با ۶۱۵۳ تخت تحویل گرفته شد و با اقدامات گسترش این بیمارستانها و احداث بیمارستانهای جدید در حال حاضر جمعیت شیر و خورشید سرخ ایران دارای ۱۳ هزار و ۹۷۳ تخت‌بیمارستانی میباشد . آقای دباغ با اشاره به سال ۲۵۰۹ شاهنشاهی که سال تاسیس جمعیت شیر و خورشید سرخ در اهواز است گفت هم‌اکنون ما در اهواز دارای یک بیمارستان به‌ظرفیت ۷۵ تخت - اندرزگاه - خانه کودک و سازمانهای اداری و امدادی هستیم . ضمنا جمعیت شیر و خورشید سرخ در خوزستان مجهز به ۱۰ بیمارستان با ۶۸۶ تخت ، ۱۸ درمانگاه و ۴ زایشگاه میباشد . وی‌در زمینه کمک به سیلزدگان خوزستان در پایان‌سال‌گذشته و اوائل سال جاری گفت تعداد ۱۲۱۰ دستگاه چادر ، ۱۸۰۰ تخته پتو ، ۳۰ تن‌آرد، ۵۰ تن خرما و مقدار زیادی مواد غذائی گوناگون دراختیار سیلزدگان گذاشته‌شد. همچنین مبلغ دو میلیون و سیصد و پنجاه هزار ریال اعتبار نقدی به جمعیتهای استان حواله شد و هم‌اکنون به ۱۰۳ خانوار از معلودان بی‌بضاعت و از کارافتاده از طرف جمعیت‌شیر و خورشید اهواز ازاعتباری که از مرکز حواله میشود مبالغی به نسبت تعدادخانواده بعنوان کمک معاش پرداخت میشود وبا توجه به عنایات پروردگار توانا هیئت مدیره جمعیت شیر و خورشیدسرخ اهواز امیدوار است تاموقعی که خدمت افتخاری شیر و خورشیدسرخ را داشته‌باشد، تحت توجهات رهبر عالیقدر مملکت ، شاهنشاه آریامهر و مراحم و عنایات والاحضرت نیکوکار شاهدخت شمس‌پهلوی ریاست عالیه شیر و خورشید سرخ ایران و الطاف و کمک های ارزنده سازمانهای دولتی و بخش خصوصی و اعضای محترم بنیانگذار و پیوسته و وابسته جمعیت در خدمت به همنوع و عام‌المنفعه و پیشبرد هدفهای نوعپرورانه وتوسعه موسسات درمانی جمعیت در استان خوزستان بخصوص شهر اهواز ، در این دوران شکوفان انقلاب شاه و مردم و به موازات رستاخیز ملت ایران بیش از پیش‌توفیق‌حاصل نماید و امید است در این محل که یک سازمان‌عام‌المنفعه میباشد رو بدرگاه خداوند بزرگ نموده و بخاطر امنیت، آسایش و آرامشی که تحت رهبریهای شاهنشاه آریامهر نصیب ملت ایران شده برای وجود مبارک شاهنشاه‌آریامهر و علیاحضرت شهبانو ، والاحضرت همایون ولایتعهد دعا نموده سلامت و طول‌عمر و بقاء سلطنت را آرزو کنیم.

آقای دباغ سپس ازسازمان های لشگری و کشوری ، استانداری که در امر امداد، کمک کرده‌اند تشکرنمود واز مردم اهواز کمک خواست‌که به جمعیت شیر و خورشید برای تکمیل بیمارستان قدیم و ایجاد یک آموزشگاه بهیاری و نرس بیمارستان اصلی در خیابان پهلوی و مجهز کردن بیمارستانها در استان و همکاری بیشتر توسط همکاران خود در سطح استان دعوت نمود .

پس از سخنان آقای‌دباغ مدیر عامل شیر و خورشید پذیرائی از شرکت کنندگان در جشن بعمل آمد .

اعضای هیئت مدیره جمعیت شیر و خورشید سرخ اهواز هنگام نثار شاخه های گل بپای پیکره شاهنشاه آریامهر درمیدان ششم بهمن اهواز .

آقای محمد دباغ مدیر عامل جمعیت شیر و خورشید سرخ خوزستان هنگام سخنرانی در پای پیکره رضا شاه کبیر در میدان راه‌آهن

نیازمندیهای اطلاعات

برای درج آگهی در این صفحه باتلفنهای ۳۱۱۰۸۷-۳۱۱۰۸۶-۳۱۱۰۸۵-۳۱۱۲۱۵

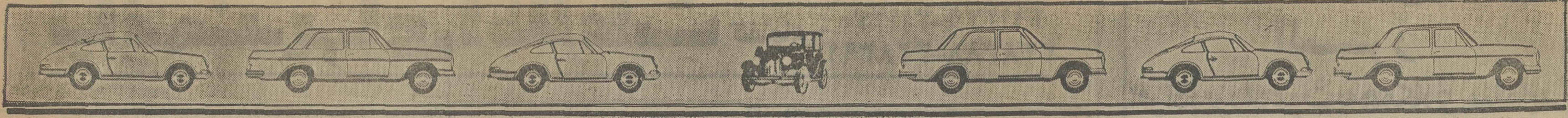

GMC
ایران جمس

نماینده رسمی جنرال موتورز امریکا انواع اتومبیل پونتیاک کاتالینا و فایربرد ـ کامیون های کمپرسی ووانت جمس خیابان تخت جمشید شماره تلفن‌های ۷۶۴۲۵۸ ـ ۷۶۰۷۵۳ ـ ۷۵۲۳۸۹

اتوبهداد

بنز ۲۸۰ ۷۶ سفارش آمریکا
بنز ۲۸۰ ۷۶ پشمی فول
بنز ۲۸۰ ۷۶ صدری
بنز ۲۸۰ ۷۵ سبز
بنز ۲۸۰ ۷۴ آبی سیر
بنز ۲۳۰ ۷۶ جدید اتوماتیک
بنز ۲۳۰ ۷۶ سبز
بنز ۲۳۰ ۷۶ اتاق قدیم
بنز ۲۰۰ ۷۶ حنائی
بنز ۲۰۰ ۷۶ سفید
بنز ۴۵۰ ۷۳ آبی‌نفتی
بنز ۳۵۰ ۷۳ نقره‌متالیک
کادیلاک ۷۵ اتوماتیک فول
پژو ۶۰۴ ۷۶ بدون‌گمرک
بیوک رگال ۷۴ آبی
بی‌ام‌او ۳۲۰ ۷۶ چهاررنگ
بی‌ام‌و ۵۲۵ ۷۶ سبز
بی‌ام‌و ۵۲۵ ۷۴ قهوه‌ای
جاگوار ۷۵ فول اتوماتیک
رنجرور ۷۵ خردلی فول
فیات ۱۲۵ ۷۶ جدید
آهوی بیابان ۷۵ طلائی
ایران‌نوین غربی اول جمشید آباد ۹۲۹۳۹۸ ـ ۹۳۹۳۹۸

احتشامی

مینی‌وان ۷۶ نخودی
مینی‌ماینر ۷۵ صفرکیلومترسفید
مینی‌ماینر ۱۰۰۰ ۷۴ نخودی
مینی‌ماینر ۱۰۰۰ ۷۴ سرمه‌ای
مینی‌ماینر ۱۰۰۰ ۷۱ قهوه‌ای متالیک
مینی‌ماینر ۱۰۰۰ ۶۹ نارنجی
مینی‌ماینر ۸۵۰ ۶۹ کرم
مینی‌جی‌تی ۱۲۷۵ ۷۳ تریاکی متالیک
مینی‌جی‌تی ۱۲۷۵ ۷۴ نارنجی
اول خیابان قدیم شمیران نمایشگاه اتومبیل احتشامی ۷۶۴۳۳۹

اتوسپاس

خریدار و فروشنده اتومبیلهای ایرانی ، اروپائی آمریکائی . مرکز فروش اتومبیل های سیتروئن ، ژیان و شورلت ایران
رودکی مقابل بانک بازرگانی تلفن ۹۵۰۹۸۹ رضا حاجی‌زاده

ششم بهمن

فروشنده مینی بوس ۱۶ و ۲۱ نفره
اتوبوس بنز خاور نقد واقساط
سیمتری نظامی چهارراه لشکر ۶۴۴۷۰۹ ـ ۶۴۰۵۲۶ ـ ۶۴۱۶۱۴ آقای ندیمی

عدالت

پیکان ۵۵ نو
پژو جی‌ال ۷۶
پژو جی‌ال ۷۳
پونتیاک ۷۴
پونتیاک ۷۴
شورلت ایمپالا ۷۳ اتوماتیک
موستانگ ۷۳
خیابان سلسبیل چهارراه ابوسنان سعدی جنب بانک پارس ۹۵۵۶۶۱

شریف

فیات ۱۲۵ پی مدل ۷۶ دررنگهای مختلف جهت رزرو آماده

شورلت ایمپالا ۷۶ دانشجوئی فول
شورلت ایمپالا ۷۵ فول
شورلت کامارو التی ۷۶ دو رنگ فول
کامارو ۷۵ فول دورنگ
کروت ۷۵ فول دنده‌ای در دو رنگ
بیوک سنچوری ۷۶ کوپه‌فول
سنچوری کوپه ۷۵ فول
سنچوری ۷۵ چهار در
رگال ۷۵ فول
لسابر ۷۵ فول
ریویرا ۷۵ فول
پاک‌اوین ۷۵ فول
اسکای‌لارک ۷۶ فول
اسکای‌لارک ۷۶ دانشجوئی
جاگوار ۷۶ قهوه‌ای
جاگوار ۷۵ فول‌سرمه‌ای
دوج دارت ۷۵ باکولر
دوج چارجر ۷۵ فول
بنز ۲۸۰ ۷۳ در سمرنگ
بنز ۲۳۰ـ۴ ۷۶ دانشجوئی
بی‌ام‌و ۲۰۰۲ ۷۴
بی‌ام‌و ۳۲۰ ۷۶
بی‌ام‌و ۳۲۰ ۷۶ فلفل نمکی متالیک
بی‌ام‌و ۵۲۰ ۷۴
فیات ۱۳۱ـ۱۶۰۰ ۷۶ متالیک با کولر و بدون‌کولر
سیتروئن سی ایکس ۷۵
امتیاز اتومبیل دانشجوئی و دیپلمات را خریداریم
نمایشگاه اتومبیل‌شریف خیابان پهلوی اول پارک ساعی تلفن های ۶۲۱۲۰۲ ـ ۶۲۲۷۴۴ ـ ۶۲۵۶۳۵ ـ ۶۲۴۸۵۱

لکوموتیو

رنجرور ۷۶ همه رنگ فول
فیات ۱۳۲ ۷۶ صفر کیلو متر همه رنگ
فیات ۱۳۱ ۷۶ زرد و آلبالوئی
فیات ۱۹ ایکس ۷۴ کاهوئی بدون گمرک
بنز ۲۸۰ ۷۶ اتاق‌جدید
بنز ۲۸۰ اس ۷۶ تودوزی ۶۰۰ فول لیموئی
بنز ۲۸۰ اس ۷۴ طلائی و آبی فول
بنز ۲۸۰ اس ۷۴ لیموئی
بنز ۲۸۰ اس ۷۱ سفید
بنز ۲۳۰ ۷۶ اتاق جدید
بنز ۲۲۰ ۷۶ سبز کاهوئی ـ نقره‌ای متالیک ـ آبی متالیک
بی‌ام‌و سی اس ۷۳ فول آبی متالیک
بی‌ام‌و ۳۲۰ ۷۶ نقره‌ای و آبی متالیک
بی‌ام‌و بی‌ای‌ای ۲۰۰۲ ۷۴ آبی متالیک
پژو ۵۰۴ ال ۷۶ سفید و آبی
پژو ۵۰۴ ۷۳ آلبالوئی
پژو ۳۰۴ ۷۴ طلائی
شورلت کامارو ۷۵ لیموئی فول
ولوو بی‌ال ۲۴۲ ۷۵ نگاری
سیمکا اسپرت ۷۴ نقره‌ای‌متالیک
خیابان پهلوی ابتدای تخت طاووس پلاک ۳۸۵ تلفن های ۶۲۹۲ـ۳۷ ـ ۶۲۵۸۵۲ ـ ۶۲۶۲۳۰

سورنا

بنز ۲۳۰ ۷۶ چهارسیلندر سفید
بنز ۲۳۰ ۷۶ اطاق‌جدید سبز
کامارو ال‌تی ۷۶ نقره‌ای
کمارو ۷۴ قهوه‌ای متالیک
بنز ۲۲۰ ۷۲ شیری
پونتیاک فایبرد ۷۴ قرمز
فیات همه نوع
ب.ام.و ۳۲۰ ۷۶ همه رنگ
پژو ـ ال ۷۶ همه رنگ
پونتیاک دودر ۷۳ قرمز
پژو ۳۰۴ ۷۱ آبی
نقد واقساط
سفارش همه نوع اتومبیل‌قبول میشود . عباس‌آباد چهارراه مهناز نمایشگاه اتومبیل سورنا ۸۵۲۶۰۹ ـ ۸۵۲۶۲۲

سهیل

نماینده فروش فیات ۱۲۵ پی انواع بی . ام. و انواع سیتروئن شورلت ایران
۹۲۳۳۱۶ ـ ۹۲۸۳۳۱ ـ ۹۲۰۰۶۱

بهکام

شورولت کامارو ۶ سیلندر اتوماتیک کولر شیشه رنگی ۷۶
شورولت نوا ۷۶
پونتیاک سان برد ۶ سیلندر اتوماتیک ۷۶
بنز ۲۳۰ـ۴ اطاق جدید ۷۶
بنز ۲۰۰ اطاق جدید ۷۶
بنز ۲۲۰ ۷۲
ب.ام.و ۳۲۰ ۷۶
ب.ام.و ۲۰۰۲ ۷۴
پژو جی‌ال سفارش آمریکا ۷۶
پژو جی‌ال ۷۶
پژو جی‌ال ۷۴
پژو جی‌ال ۷۳
پژو جی‌ال ۷۱
پژو ال ۷۶
فیات ۱۳۱ سفارش آمریکا ۷۶
فیات ۱۳۱ اس ۷۶
فیات ۱۳۲ جی‌ال‌اس ۷۶
فیات ۱۲۸ ـ ۱۳۰۰ ۷۴
رنجرور ۷۶
لانچیابتا ۷۶
فولکس گلف ۷۶
پیکان جوانان ۵۵
پیکان دولوکس ۵۴
اونجر ۷۵
آریا ۵۱
یک اکازیون ام‌جی ۷۶
خیابان بهبودی نرسیده بهتاج ۹۷۰۸۸۹ ـ ۹۷۶۷۴۰

دیپلمات

بنز مدل رنگ
۲۸۰اس ـ ۷۵ ـ آبی
اس.ال.سی ـ ۷۵ ـ سبز
۴ر۲۳۰ ـ ۷۶ ـ قرمز
۴ر۲۳۰ ـ ۷۶ ـ آبی‌ـزرد
۴ر۲۳۰ ـ ۷۶ ـ کاهوئی
۲۸۰ اس ـ ۷۴ ـ لیموئی
۲۸۰ اس ـ ۷۳ آبی
۲۸۰ اس ـ ۷۴ ـ نقره‌ای
۴ر۲۳۰ ـ ۷۴ ـ قرمز
۴ر۲۳۰ ـ ۷۶ ـ ابی
۴ر۲۳۰ ـ ۷۴ ـ قرمز
۲۸۰ ـ ۷۴ ـ مسی
بنز ۲۸۰ اس ۷۵
بی.ام.و
۳۲۰ ۷۶ شرابی
۵۲۰ ۷۳ قرمز
۵۲۰ ۷۴ آبی
۳۲۰ ۷۶ آبی
۲۰۰۲ ۷۲ نارنجی
بیوک
میتد ـ ۷۵ ـ مسی
سنچوری ـ ۷۶ ـ آلبالوئی
سنچوری ـ ۷۳ طلائی
سنچوری ـ ۷۶ ـ نقره‌ای
سنچوری ۷۶ سرمه‌ای
شورولت
نوا ـ ۷۶ ـ زرشکی
کامارو ـ ۷۵ ـ طلائی
مونت‌کارلو ـ ۷۴ ـ سبز
نوا ـ ۷۶ ـ شرابی
مونت کاربو ـ ۷۵ ـ قهوه‌ای
نوا ـ ۷۶ ـ شرابی
پونتیاک
کرامپری ـ ۷۵ ـ سفید
فایربرد ـ ۷۳ ـ سفید
جاگوار ـ ۷۵ ـ سفید
رنجرور ۷۵ و ۷۶ خردلی‌وبژ
پژو ۵۰۴ ال ۷۶
بیوک سنچوری ۷۵
بنز ۲۰۰ ۷۴ و ۷۵
بنز ۲۳۰ ۷۵ و ۷۶
مزدا ۷۶
دوجدارت ۷۳ و ۷۴
خرید امتیاز دانشجوئی و خریدار امتیاز دیپلمات.
جاده قدیم شمیران (کورش کبیر) سه‌راه زندان شماره‌تلفن های ۸۵۲۱۲۷ و ۸۴۲۳۸۶

بیرجندی

نماینده ماشینهای **داتسون** نقد و اقساط
با بهره بانکی ـ انواع پیکان‌و ماشینهای‌خارجی موجود است
خیابان جیحون مابین هاشمی‌و سپه‌غربی ۹۵۰۸۷۵ ـ ۹۵۰۸۷۹

شرکت میلارد

(سهامی خاص)
نماینده انحصاری کامیون های کمپرسی و باری **اشتایر**
خیابان‌کورش کبیرمقابل ستاد بزرگ‌شماره ۱۱۱۸ تلفن های ۸۴۸۷۵۱ ـ ۸۴۱۰۵۸ ـ ۸۴۵۰۹۷

نقیبی

رنجرور ۷۶ کرم کولردار
بی‌ام‌و ۳۲۰ ۷۶ آبی آسمانی متالیک
بی‌ام‌و ۲۰۰۲ ۷۴ نخودی
بی‌ام‌و ۲۰۰۲ ۷۲ گوجه‌ای
بی‌ام‌و ۳۰۰۰ اس ۷۲ سرمه‌ای متالیک
شورلت کامارو ۷۶ شرابی متالیک
شورلت مونت‌کارلو ۷۶ نقره‌ای متالیک سقف نیمه‌چرمی دانشجوئی
شورلت مونت‌کارلو ۷۵ بژ سقف چرمی‌دانشجوئی
بنز ۲۳۰ ۷۶ قرمز آجری با تجهیزات
بنز ۲۰۰ ۷۵ سبزکاهوئی
بنز ۲۸۰ اس ۷۴ آبی آسمانی‌متالیک
بنز ۲۳۰ ۷۴ آبی‌آسمانی متالیک با کولر فابریک
بنز ۲۸۰ اس ۷۱ آبی متالیک با کولرفابریک(سفارتی)
بیوک سنچوری کاستون ۷۶ آلبالوئی متالیک با تجهیزات
بیوک سنچوری ۷۴ یخچالی سقف چرمی
فیات ۱۳۲ـ۱۸۰۰ ۷۶ سبز کاهوئی
پونتیاک جی تی او ۷۰ رنگ ماشی با تجهیزات
موستانگ گرانده ۷۱ قرمزسقف چرمی
موستانگ ۷۳ زردقناری
الفاسود ۷۳ گوجه‌ای
ام جی ۷۲ آبی نفتی سقف بازشو
پژو ۳۰۴ ۷۲ آلبالوئی
پژو ۵۰۴ جی ال ۷۵ رنگ کرم سقف بازشو
جاگوار یو ـ اس ۷۵ نقره‌ای متالیک فول
فولکس گاف ۷۵ قرمز گمرک نشده دو در
حافظ شمالی بین شاهرضا و تخت جمشید مقابل دانشکده پلی‌تکنیک تلفن های ۸۳۱۷۳۷ ـ ۸۳۹۹۱۰

پیروز

بنز ۲۸۰ اس ای ۷۶ طلائی متالیک فول
بنز ۲۸۰ ۷۶ قرمزفرمان هیدرولیک شیشه رنگی رادیو پخش
بنز ۲۳۰ـ۴ ۷۶ خردلی ـ نقره‌ای ـ سبزکاهوئی‌ـ یشمی
بنز ۲۰۰ ۷۶ سفید ـ لیموئی ـ قرمز تودوزی ۶۰۰
بنز ۲۳۰ـ۴ ۷۵ لیموئی ـ شیشه رنگی‌ـ فرمان هیدرولیک سقف کشوئی
بنز ۳۵۰ اس ال سی ۷۳ شیری رینگ اسپرت فول
بنز ۲۸۰ اس ۷۳ ابی
بنز ۲۸۰ اس ۷۵ طلائی متالیک‌فول‌تو دوزی‌مخصوص
بنز ۲۸۰ اس ۷۴ آبی آسمانی سقف کشوئی برقی شیشه رنگی
بنز ۲۳۰ ۷۶ اطاق قدیم چهار سیلندر ابی ـ قرمز ـ کاهوئی
بنز ۲۸۰ اس ۷۳ مسی متالیک شیشه‌رنگی‌سقف‌کشوئی
بنز ۲۸۰ اس ۷۳ کاهوئی کولردار
پژو ۶۰۴ ۷۶ دودی‌سیر متالیک مول
پژو جی ال ۵۰۴ ۷۶ ابی متالیک
پژو ۵۰۴ استیشن ۷۵ شیری ۳ ردیف صندلی رادیو پخش
پژو جی ال ۵۰۳ ۷۶ لیموئی
بی‌ام‌و ۲۰۰۲ ۷۳ سبز متالیک با وسایل اسپرت
شورلت مونت‌کارلو ۷۶ قهوه‌ای متالیک سقف کشوئی فول
شورلت ایمپالا ۷۴ ابی فول
شورلت‌ایمپالا ۷۰ نیلی ۸ سیلندر اتوماتیک با کولر
شورلت نوا کونکورس زرشکی با کولر
بیوک سنچوری ۷۶ ابی نفتی ۶ سیلندر
جیپ سوزکی ۷۶ سفید
جاگوار ۷۴ آبی نیلی
جاگوار ۷۵ مول بژ ارتشی
فولکس گلف ال اس ۱۹۷۶ کاهوئی
ولوو ۲۴۴ دی ال کرم شیشه رنگی
خیابان شاه چهارراه سیمتری نمایشگاه‌اتومبیل‌پیروز ۹۲۴۰۴۶ ۹۲۴۰۴۷

بوستان

بورس پیکان وانواع اتومبیلها
خیابان باستان بین شاه وحشمت‌الدوله
تلفن ۹۳۲۵۲۲ و ۹۲۳۶۳۰

اتوخندان

کامیونهای [illegible] و کمپرسی مرسدس‌بنز ۱۱۱۳ و مدل‌های دیگر نقد و اقساط بفروش می رسد
اتو خندان جاده قدیم شمیران [illegible] ۲۲۰۴۴۴ ۲۳۱۵۵۵

ادیب

ادیب
بنز ۲۸۰ اس ال‌سی ۷۶ فول
بیوک الکترا ۷۶
بنز ۲۸۰ اس. ۷۶ فول
جگوار کوپه ۷۶
جگوار ۴در ۷۶
جگوار فول ۷۳
بنز ۲۳۰ اطاق جدید ۷۶ همه رنگ
کامارو رالی اسپرت ۷۶
کامارو فول ۷۵ صفر کیلو متر
کامارو فول ۷۶ صفر کیلو متر
بیوک سنچوری ۷۶ همه‌رنگ
شورلت بلیزرشایان ۷۶ همه رنگ
ریویرا ۷۵ صفر کیلو متر
بیوک سنچوری ۷۵
فیات ۱۳۱ ۷۶ همه‌رنگ
فیات ۱۳۲ ۷۶ همه رنگ
شورولت ایمپالا ۷۶ فول همه رنگ
شورلت ایران ۲۸۰۰ و رویال همه رنگ
بیوک آپولو ۷۶
بیوک آپولو ۷۵
بامو ۲۰۰۲ ۷۴ زرد قناری
بامو ۲۰۰۲ ۷۵ شرابی
بامو ۲۰۰۲ ۷۳ نارنجی
کامارو التی ۷۵ فول
ابل ۱۷۰۰ چهار در ۷۶
دوج دارت ۷۵
دوج کرنت ۷۴
بامو ۳۰۰ سی‌اس ۷۵ کوپه
انواع شورولت ایران نقد و اقساط موجوداست عباس آباد چهار راه قصر و چهار راه فرح جنب اندیشه نمایشگاه اتومبیل ادیب ۸۵۸۵۴۴ ـ ۸۵۸۵۴۵

بورس اتومبیل تهران

شورلت ایمپالا ۷۶ همه‌رنگ
شورلت شوت ۷۶ کرم
کاپریس ۷۶ همه رنگ
بیوک سنچوری ۷۶ همه‌رنگ
بیوک اسکای‌ـلارک ۷۶ همه رنگ
دوج‌کرنت ۷۶ ۲ رنگ
دوج دارت ۷۶ قهوه‌ای
کامارو ۷۶
بنز ۴ر۲۳۰ ۷۴ سفید
پونتیاک فایربرد ۷۶
شورلت مونت‌کارلو ۷۵ نمره نشده
بنز ۲۸۰ ۷۵
فیات کوپه ۷۲ سبز
وارد کننده انواع اتومبیلهای آخرین سیستم امریکائی شرکت بورس اتومبیل تهران خیابان ویلای شمالی شماره ۱۶۸ تلفن ۸۹۴۵۷۸ و ۸۹۴۵۷۹

فیات 125p مدل ۱۹۷۶

زیبا ـ پرقدرت ـ سریع
با سرویس منظم و لوازم یدکی فراوان
قیمت استثنائی
خیابان ملت شماره ۱۱۴ تلفن های ۳۱۳۲۰۴ ـ ۹۵۳۱۱۸ ـ ۹۵۵۸۳۶

تهران

تاکسی نقدو اقساط
افریقا [illegible] ۹۲۱۷۱۱

اتومبیل دلخواه شما در نمایشگاههای اتومبیل

طحانی

بنز ۲۳۴ ۷۶ اتاق ۲۸۰ پوست پیازی و بژ
۲۳۴ ۷۵ باشماره
فیات ۱۳۱ ۷۶ متالیک
فیات ۱۳۲ ۷۶ بدون گمرک و نمره مغز پسته‌ای
فیات ۱۳۱ ۷۶ سه دستگاه بدون گمرک
فیات ۱۲۴ ۷۳ با نمره
بی‌ام‌و ۲۰۰۲ ۷۴ شرابی
بی‌ام‌و ۲۰۰۲ ۷۲ نارنجی دو دستگاه
بی‌ام‌و ۳۰۰۰ اس ۷۴ ماتیکی
بی‌ام‌و ۵۱۸ ۷۶ بدون شماره
فولکس پاساد ۷۶ کاهوئی
فولکس ۷۳ سفارش آمریکا با نمره
اپل مانتا ۷۲ بدون نمره
شورلت ۲۸۰۰ ۵۴ بدون نمره
شورلت نوا ۷۶ شرابی‌بدون گمرک و نمره
بی‌ام‌و ۳۲۰ ۷۶ کاهوئی بدون گمرک و نمره
بنز ۲۳۰ ۷۳ لیموئی
بنز ۲۳۰ ۷۵ کاهوئی‌دو دستگاه
بی‌ام‌و ۲۰۰۲ ۷۵ شکلاتی و شرابی
بی‌ام‌و ۳۲۰ ۷۶ بدون گمرک
فیات ۱۳۱ ۷۶ ۵ دستگاه
فورد گرانادا ۷۶
فورد تانوس ۷۶ سه دستگاه
فولکس پاساد در مدلهای ۷۶ـ۷۵ـ۷۴ در رنگهای‌مختلف
کامارو التی ۷۵ طلائی
بیوک ابولو ۷۵ فرمان هیدرولیک رنگ تریاکی متالیک دولوکس فول
فولکس پاسارد ۷۶ بدون‌گمرک ونمره آبی
فیات ۱۳۱ ، ۷۶ بدون شماره وگمرک متالیک
خیابان‌شاه نبش‌چهارراه باستان تلفن ۹۲۳۶۸۲ ـ ۹۲۷۹۵۶

بونگ

بنز ۳۵۰ اس‌ال‌سی ۷۴ نقره‌ای آبی‌درباری فول
بنز ۲۳۰ ۷۶ اطاق جدید
بنز ۳۵۰ اس‌ال‌سی ۷۲ نقره‌ای آبی درباری و قرمز
رنجرور ۷۶ همه رنگ
[illegible] ۷۶ سفید قرمزمور
بی‌ام‌و ۳۲۰ ۷۶ همه‌رنگ
خیابان کورش کبیر مقابل حسینیه‌ارشاد اتومبیل هوشنگ ۲۳۹۱۹۲ ۲۳۲۷۵۴

ماشین بنز

فیات ۱۳۲ متالیک ۷۶
فیات ۱۳۱ ۷۶
ب.ام.و ۳۲۰ ۷۶
فورد تانوس ۷۶
شورولت بلیزر فول ۷۶
بنز ۲۸۰ س ۷۳
خیابان فرح شمالی ـ تلفن های ۸۴۳۶۶۴ ۸۴۱۸۳۳

فروش اتومبیل

ب ام و
بی‌ام‌و ۳۲۰ سفید با تجهیزات اضافی گمرک شده بیواسطه قیمت ۱۰۸ هزار تومان تلفن ۸۲۸۶۸۸ ۱ـ۳

بی. ام. و ۲۰۰۲ رنگ سفید مقطوع ۵۰ هزار تومان بدون واسطه‌تلفن ۹۳۸۵۹۴

بامو ۳۲۰ شرابی‌وسبزمتالیک ۷۶ شیشه رنگی گمرک نشده بیواسطه فروشی‌تلفن ۳۱۶۰۹۸ ۱ـ۳

بی.ام.و ۲۰۰۲ مدل ۷۲ سند ۷۱ تهران‌ـق خیلی تمیز بدون واسطه بعلت مسافرت ۴۹هزار تومان روزها تلفن ۶۴۹۳۶۸ ۱ـ۲

یکدستگاه اتومبیل بام ومدل ۳۰۰۰ اس سال ۱۹۷۲ رنگ یشمی دارای کولر و فرمان هیدرولیک بفروش می رسد از ساعت ۱ تا ۱۲ روزها با تلفن ۳۱۸۹۹۶ تماس بگیرید. ۱ـ۱

بامو ۳۲۰ شرابی متالیک شیشه رنگی ترانزیت قیمت مقطوع ۶۰ هزار تومان تلفن ۲۷۱۵۸۰ ۱ـ۱

بامو ۲۰۰۲ مدل ۷۲ تمیزعصر ها ۲۳۸۰۲۸ صبحها ۳۴۹۰۱۷ ۱ـ۱

ب ام و
بامو ۵۱۸ نقره‌ای متالیکبه فروش میرسد تلفن ۲۷۲۴۶۰ ۱ـ۱

۲ دستگاه
ب.ام.و ۳۲۰ مدل ۷۶ قهوه‌ای بالوازم اضافی و یکدستگاه بلیزرشایان ۷۶ فول گمرکشده بدون شماره ۱۰صبح الی ۷ بعد از ظهر تلفن ۳۱۹۱۹۰ ۱ـ۲

فیات
فیات ۱۳۲ جی‌ال اس مدل ۷۶ـ ۱۸۰۰ رنگ خردلی بعلت بازگشت دانشجو بفروش می رسد تلفن ۳۳۵۰۴۲ ۱ـ۱

یکدستگاه اتومبیل فیات‌نو ۱۳۱ اس مدل ۷۶ ـ ۱۶۰۰ سی‌سی آلبالوئی تو دوزی مشکی با گرمکن عقب که حقوق گمرکی آن پرداخت شده بمبلغ ۵۹۹ هزار ریال نقدا بفروش می رسد تلفن ۶۲۱۴۰۸ از ۸صبح تا۸ بعدازظهر ۱ـ۱

فیات ۱۳۲ مدل ۷۶ رنگ لیموئی چهار دنده تو دوزی مخمل تلفن ۳۴۷۸۰۵ ۱ـ۲

دو دستگاه فیات ۱۳۲ مدل ۷۶ جی‌ال‌اس صفر کیلو متر نمره نشده موجود است ۸۳۰۴۷۵ ـ ۸۳۰۱۳۸ ۱ـ۵

فیات ۱۸۰۰ ـ ۱۳۲ ـ ۷۶ جی‌ال‌اس مقطوع ۷۱ تومان ـ ۸۲۰۳۹۵ ۱ـ۷

فیات ۱۲۴ـ ۱۸۰۰ اسپورت مدل ۷۴ سفارش آمریکا (مشخصات تلفنی سئوال شود) فروش یا تعویض تلفن ۹۷۰۳۹۷ ۱ـ۲

فیات ۱۳۲ ـ ۱۸۰۰ مدل ۷۶ نمره نشده سفارشی ۶ دنده فابریک تودوزی عالی حمل با کامیون بفروش میرسد تلفن ۳۱۲۴۱۴ ساعت ۴ تا ۷ بعد از ظهر ۱ـ۱

یکدستگاه فیات ۱۳۱ سفید ۱۶۰۰ بفروش میرسد ۴ تا ۷ بعد ازظهر تلفن ۶۵۸۸۱۵ ۱ـ۲

فیات ۱۳۲ جی.ال.سی ـ ۱۰۶۰۰ مدل ۷۶ ـ رنگ متالیک شامپائین بفروش میرسد.تلفن: ۸۴۲۸۹۶ آـ ۱۸۳۱۶

فیات ۱۸۰۰ مدل ۷۶ جی ال اس شیشه رنگی ۶ دنده با کولر گمرک شده بدون نمره وفیات ۱۶۰۰ مدل ۷۶ جی‌ال‌اس گمرک شده بدون نمره ۹۷۶۰۱۳ ـ ۶۶۰۹۶۱

فیات ۱۲۵ اسپیشل‌مدل ۷۰ تلفن ۶۴۸۹۶۶

فیات متالیک ۱۳۱ مدل ۷۶ بـه‌فروش می‌رسد ۶۵۱۳۰۷

یکدستگاه مرسدس‌بنز ۴۵۰ اس ای ال مدل آخر ۷۵ سبز متالیک تمام اتوماتیک با کلیه تجهیزات اضافی صفر کیلو متر فروشی ۳۵۰۸۳۰

بنز ۱۹۰ مدل ۶۵ فیلی رنگ بقیمت ۴۰ هزار تومان فوری بفروش میرسد بعد از ظهر ها از ۶ ببعد تلفن ۳۴۸۷۰۴ ۱ـ۴

یکدستگاه بنز مدل ۱۹۰ رنگ شیری ۶۳ قیمت ۳۵هزارتومان ۲۸۱۵۰۰

بنز ۲۳۰ اطاق جدید ۷۶ ۸۰۰۰۰ تومان ۸۴۵۰۱۴

بنز ۲۳۰ـ مدل جدید چهار سیلندر رنگ متالیک قهوه‌ای فرمان هیدرولیک با جا سازی استریو کامل بدون واسطه بفروش میرسدتلفن ـ ۸۵۸۵۰۰ ۱ـ۲

بنز ۲۳۰ مدل ۷۶
۴ سیلندر سقف کشوئی‌رادیو پخش استریو شیشه رنگی ، شیشه گرمکن عقب رنگ‌گوجه فرنگی ، گمرک و نمره نشده بدون واسطه بفروش می رسد تلفن ۷۳۵۹۳۶ ۱ـ۲

بنز ۱۹۰ مدل ۶۵
برای فروش عصر ها بتلفن ۲۷۶۷۵۸ مراجعه شود ۱ـ۱

مینی ماینر ۱۰۰۰ مدل ۷۶ مشکی رینگ‌وفرمان اسپورت گمرک شده نمره نشده به علت مسافرت بفروش میرسد تلفن ۲۳۷۷۴۱

پیکان ۵۵ دولوکس
کارکرد ۳۰۰۰ با پخش ورادیو قیمت ۵۰ هزار تومان ـ ۱۲ متری تولید دارو ۲۰ متری ولیعهد کوچه‌گلکار شماره ۱۸۸ محمدی ۱ـ۱

پیکان جوانان‌مدل ۵۴ سفارشی صندلی لوکس شیشه رنگی رینگ پهن (کاسمیک) بسیار تمیز بفروش میرسد از ساعت ۳ بعد ازظهر به بعد تلفن ۷۹۵۸۲۷ ۱ـ۱

پژو
پژو ۴۰۴ سفید سقف کشوئی مدل ۷۰ فروشی ۳۶۳۴۲۹ ۱ـ۲

حواله پژو ۵۰۴ ال‌موعد تحویل ۱۲ شهریور تلفن ۷۹۱۴۰۲

پژو
پژو ال آلبالوئی ۷۷ سند ۷۶ بفروش میرسد تلفن ۲۷۲۴۶۰ ۱ـ۱

تحویل فوری اتومبیل‌در پاریس
پژو ـ مرسدس‌بنز ـ فیات
با شرکت پـاـآرـاس در پاریس تماس‌بگیرید:
تلفن : 7665127
تلگرافی : FRANCOPERSE — PARIS

پژو ۵۰۴ ال فیروزه‌ای رادیو پخش سه موج با اف ام آنتن اتوماتیک دزدگیر گمرک کلا پرداخت شده بدون واسطه تلفن ۷۸۳۲۶۹ ۱ـ۲

پژو ۵۰۴ مدل ۷۱ تلفن ۸۲۸۳۴۷ ۱ـ۳

پژو
پژو ۵۰۴ مدل ۷۶ ال رنگ شیری باتزئینات اضافی بدون گمرک و نمره فروشی تلفن ۶۸۱۹۲۶ ۱ـ۳

یکدستگاه شورولت ایمپالا مدل ۶۸ رنگ یشمی متالیک دارای پخش صوت و تودوزی‌مخمل بعلت مسافرت فروشی عباس آباد ـ میترا تشک دوزی شایسته تلفن ـ ۸۵۵۲۳۶ ۱ـ۱

شورولت بلیزرنومدل ۱۹۷۶ کی‌فایو یاشاین داخلی رادیو ارکاندیشن لاستیک اسپورت سقف متحرک شماره تلفن ۶۸۲۴۰۵ و دفتر ۸۹۷۳۰۵ قیمت ۱۷۰ هزار تومان ۱ـ۱

شورولت نوا
متالیک آبی فرمان هیدرولیک تلفن ۸۴۰۲۴۱ ۱ـ۳

پژو ۵۰۴ جی‌ال مدل ۷۱ سفید بارادیو پخش مقطوع ۴۳هزار تومان تلفن ۶۵۴۵۳۶ ۱ـ۱

یکدستگاه اتومبیل شورلت کنکورز مدل ۷۶ ۸ سیلندرتمام اتوماتیک خیلی شیک صبحها از ساعت ۹ تا ۱۲ عصر ها از ۵ تا ۹ باتلفن ۸۹۶۷۲۳ تماس بگیرید. ۱ـ۴

نیسان
نیسان مدل ۵۵ صفر کیلومتر فروشی تلفن ۵۲۳۷۲۱

هیلمن‌فروشی ۹۵۵۲۷۱

لانچیا فولدیا مدل ۷۵ با بیمه کامل ۷۰ هزار تومان ۲۳۷۹۹۴

فولکس پاسات‌ال ـاس نمره‌نشده‌تلفن ۲۳۲۷۱۱

دوج
دوج دارت اسپرت ۷۶ سقف چرمی کولر رادیو اف ام و آ ام کیلو متر ۶۰۰۰ اتوماتیک مقطوع‌بدون واسطه ۱۳۳۰۰۰ تومان تلفن ۹۴۳۳۰۹ ۱ـ۱

اتومبیل سواری سیتروئن ۲۰۰×C مدل ۷۵ بفروش می رسد تلفن ۸۳۵۶۳۹ و ۸۳۵۶۴۰ ۸۳۳۱۲۵

فورد تانوس ۷۶ بدون گمرک چهار درتلفن ۲۳۱۴۶۶

تویوتا سلیکا مدل ۷۵ شاهین ۴۹ بامشخصات آرا کاملا مرتب فروشی ۷۸۲۸۰۰

مینی‌مایز ۱۲۷۵ گلامند مدل ۷۳ بفروش میرسد تلفن ۵۳۲۱۸۷ ۱ـ۲

مینی‌بوس فولکس ۶۶ دور شیشه تلفن: ۲۶۸۱۷۴ ۱ـ۲

یکدستگاه رنجرور ۷۶ بدون نمرگمرک‌ویکدستگاه کاروان پنج تخت بفروش میرسد روز ها ـ ۵۴۷۰۰۰ شب ها ۶۴۳۰۵۸ ۱ـ۱

ژیان مهاری ۵۲ تمیز مقطوع ۱۱ هزار تومان ۸۳۱۳۴۹ ۱ـ۲

مکوان آخر ۷۲ دانشجوئی بسیار تمیز تلفن ۲۷۱۶۲۹ آـ ۹۲۷۵ ۱ـ۴

ماشین آلات

تانکر آب تلفن ۲۶۶۵۰۹

برش ورق از ۲ تا ۴۰ میلی متر
۹۶۳۳۱۱ و ۹۵۰۲۲۲ ۱ـ۲

فروشگاههای اتومبیل

باقساط ۳۰ماهه شورلت ایران
اتومبیل امیر
رویال و ۲۸۰۰ بابهره بانکی
انتهای خیابان‌شاه میدان محمدرضا شاه تلفن ۵۳ ـ ۹۳۵۰۵۱

کرایه اتومبیل

خرم بار
بارکش شهروشهرستان حمل‌بار واثاثیه منزل تلفنهای : ۹۵۵۵۰۱ ۹۵۷۱۱۲ ـ ۹۵۷۱۱۱

اتوآسیا
اتومبیلهای تشریفاتی کرایه اخرین سیستم بارانده در ۲۴ ساعت درخدمت شماست تلفن ۷۰۴۹۸۰ و ۷۰۱۶۲۰

جرثقیل جت
۹۷۹۴۱۸

توسن بار
۹۲۰۱۱۱
بیمه کالا ازمبدا تامقصد

خرید اتومبیل

اتومبیل شمارادرمحل خریداریم ۳۴۷۷۰۵ و ۳۴۲۱۲۴

بنز خریداریم
بنز ۲۸۰ اس مدل ۷۲ فول دنده گیربکس کم کارکرده در شرایط سیارخوب بدون‌واسطه خریداریم تلفن ۶۴۶۸۸۰ ـ ۶۶۳۶۸۷

شرکت تهران دینام
TEHRAN DINAM CO.LTD.
«با مسئولیت محدود»
قابل توجه کلیه کارخانجات ریسندگی و بافندگی وشرکتهای ساختمانی و کشاورزی
موتوربرق ـ موتورآب
۱ـ انواع موتور های برق مارک جی ام (E.M.D) بادور های کم برای کار دائم تاقدرت ۲۱۰۰ کیلووات موجود در انبار تهران و خارج آماده تحویل با قطعات یدکی.
۲ـ انواع موتور های برق با مارکهای معروف دنیا از قدرت ۳۲ کیلووات تا ۱۵۰۰ کیلووات موجود در انبار تهران و خارج آماده تحویل باقطعات یدکی.
ضمانت کار صحیح و مداوم مولد برقها برای مدت ۶ ماه
گروه سرویس سیاراین شرکت درتمام‌مدت شبانه روزآماده‌خدمت به مشتریان عزیز میباشد .
خیابان پهلوی بالاتر از فروشگاه کوروش ـ نبش کوچه میرهادی ـ ساختمان زندیه
تلفن : ۶ـ۸۹۲۲۷۱

شرکت کلیماتکنیک
طرح و محاسبه نصب و نگهداری شوفاژ فن‌کوئیل سیستم‌های اتوماتیک فودی توسط مهندسین مجرب ایرانی‌و خارجی تلفن ۸۵۰۶۳۶

مهندسین آرشیتکت و محاسب
آماده تهیه نقشه‌های ساختمانی تلفن ۶۶۱۳۹۰

قابل توجه شرکتهای ساختمانی
دستگاه بلوک زنی سقفی و دیواری پدیده در دستگاه‌های بلوک زنی به طریق ویبراتوری باندازه های مختلف موجود تلفن ۷۳۶۴۲۸ کارخانه نعلبندیان .

نیروی دریائی شاهنشاهی
آگهی استخدام
نیروی دریائی شاهنشاهی تعدادی غیر نظامی لیسانس زبان و مترجم زبان انگلیسی را با حقوق و مزایای مکفی جهت خدمت در پایگاه دریائی بندر پهلوی استخدام مینماید .
داوطلبین می‌توانند برای کسب اطلاعات بیشتر و ثبت‌نام بمدیریت استخدام‌خیابان‌سپهبد عدی جنب مسجدالرحمن مراجعه نمایند .

نیازمندیهای اطلاعات

تلفنهای: ۳۱۱۲۲۹-۳۱۱۲۳۰
۳۲۸۳۸۸-۳۲۸۳۹۱

آگهی استخدام

شرکت ایران رول افراد زیررا با حقوق و مزایای کافی استخدام مینماید .

۱- کارگر ساده ۳۰ نفر
۲- لوله بر ۵ نفر
۳- پرسکار ۵ نفر
۴- راننده لیفتراک ۵ نفر
۵- کمک ماشین تبدیل کاغذ ۵ نفر

کارگران از کلیه مزایای قانون کار از قبیل سودویژه - مرخصی- درمان وایاب‌وذهاب مجانی-شرکت تعاون، پاداش‌و غیره‌استفاده‌میکنند

آدرس جاده قدیم کرج سرآسیاب مهرآباد - پشت انبار کفش ملی

شرکت ایران‌رول

یکنفر ماشین‌نویس فارسی مورد نیاز است

داوطلبین واجد شرایط از ساعت ۸ صبح‌تا۲ بعداز ظهر با تلفنهای :۵-۶۸۰۵۸۳ تماس‌بگیرند

استخدام

افراد زیر مورد نیاز میباشند .
۱- مکانیک درجه یك ماشین‌آلات سنگین .
۲- راننده سایدبوم .
تلفن ۱۵-۸۹۸۶۱۱ داخلی ۴۴

شرکت ساختمانی ایران وایتالیا

بیک دوشیزه یابانو جهت امور اداری و دفتری با آشنائی کامل بزبان ایتالیایی و تایپ فارسی و لاتین نیمه وقت وباتمام وقت نیازمندیم تلفن ۸۹۸۰۰۰-۸۹۸۰۰۱

مهندسین آرشیتکت و محاسب

آماده تهیه نقشه های ساختمانی تلفن ۶۶۱۳۹۰

استخدام ماشین نویس

یك شرکت وارداتی یك دوشیزه یا بانو مسلط به ماشین نویسی فارسی و جوابگوئی تلفن را با حداقل دوسال سابقه کار و حقوق مکفی استخدام مینماید .

آدرس : رازی نبش فرانسه ساختمان ۲۶ شماره ۴۰۱

آگهی استخدام

شرکت داروئی ایران اورگانون جهت کادر ویزیت وفروش خوددر تهران وبطورمقیم درشهرستانها احتیاج به افراد با مشخصات زیر دارد

- حداکثر سن ۲۷ سال
- ظاهر آراسته
- دیپلم طبیعی
- معافی نظام وظیفه
- داشتن گواهینامه رانندگی
- در صورت امکان دارا بودن اتومبیل‌شخصی

مزایا

- حقوق مکفی از بدو استخدام
- تعلیم پایه های علمی پزشکی وداروشناسی
- تعلیم فن فروشندگی
- پرداخت کمیسیون برمازاد فروش
- بیمه خدمات درمانی
- پرداخت مخارج اتومبیل یا ایاب‌و ذهاب
- فوق‌العاده روزانه برای خارج ازمرکز

واجدین شرایط بین ساعت ۸ صبح الی۳بعد از ظهر با تلفنهای ۸۴۱۱۱۹ و ۸۴۲۱۲۷ تماس حاصل نمایند . ۱-۲

عوامل زیر بهمکاری دعوت میشوند

۱- تکنیسین فلزکار باسابقه تجربی درقسمت تولید کارخانجات ۲ نفر
۲- تکنیسین برق مکانیك با سابقه کار در پرسهای اتوماتیك ۱ نفر
۳- کارگر جوشکار برق و درب‌وپنجره‌سازبا ۴ سال سابقه‌کار ۱۰ نفر
۴- کارگر جوشکار کاربیت با چهار سال‌سابقه کار ۵ نفر
۵- کارگر خمکار آشنا به‌دستگاه هیدرولیك با ۴ سال سابقه کار ۲نفر
۶- کارگر برشکار قیچی برقی باچهار سال سابقه کار ۲ نفر
۷- کارگر نقاش با دوسال سابقه کار ۲نفر
۸- کارگر ساده باسابقه‌کار مونتاژکاری۲۰نفر
۹- کارگر تراشکار با ۴ سال سابقه‌کاربرای شیفت روز و عصر ۲ نفر
۱۰- کارگر سوراخکار و فلاویزکار باسابقه برای شیفت شب و عصر ۳ نفر
۱۱- راننده لیفت‌تراك با سابقه برای‌شیفت عصر ۱ نفر

واجدین شرایط با در دست‌داشتن اصل شناسنامه وبرك انجام‌خدمت نظام‌یابرك‌معافیت قانونی‌ازساعت ۸الی۱۰ صبح بخیابان ویلا خیابان دامغان شماره ۶ شرکت صنعتی ساراول مراجعه نمایند .

استخدام

یکی از شرکتهای وابسته به گروه صنعتی بهشهر افراد واجد شرایط زیر جهت کار در یکی‌از کارخانجات اطراف‌تهران‌با حقوق‌ومزایای عالی استخدام می‌نماید

۱- جوشکار با ۲سال سابقه کار
۲- کارگر ساده زن و مرد

داوطلبین واجد شرایط می‌توانند به اداره استخدامی گروه واقع در سه‌راه آذری ساختمان بانك پارس طبقه سوم مراجعه نمایند

لردالکترونیک

افراد واجد شرایط زیر را باحقوق و مزایای مکفی بهمکاری دعوت میکند :

۱- رئیس خدمات فنی با حداقل تحصیلات دیپلم متوسطه و ۵ سال سابقه کار در نگهداری و تعمیرات ماشین آلات تولیدی
۲- رئیس خدمات اداری باحداقل سیکل اول متوسطه و ۳ سال سابقه کار دفتری
۳- کارگر متخصص آبکاری فلزات ، کارگر رستوران و کارگر ساده
۴- سرویسکار لباسشوئی و تلویزیون با سابقه کار آدرس کیلو متر ۱۶ جاده مخصوص کرج شرکت لردالکترونیک ۱-۲

IRANO SWEDISH COMPANY, AB

TEL. 31 41 61
تلفن : ۶۱ ۴۱ ۳۱

شرکت ایران وسوئد

افراد زیر را باحقوق مکفی به‌همکاری دعوت مینماید

باتسلط به‌زبان انگلیسی وآشنائی به‌ماشین نویسی فارسی و لاتین

باآشنائی به‌زبان انگلیسی و حداقل‌دوسال‌سابقه کار

بادوسال سابقه کار و آشنائی کافی به‌زبان انگلیسی

واجدین شرایط میتوانند همه روزه به استثنای پنجشنبه و جمعه از ساعت ۷ صبح الی ۱۵ به اداره امور کارکنان تماس حاصل نمایند .

شرکت جنرال موتورزایران

(شرکت بهمی خاص)

GENERAL MOTORS IRAN LTD.

شرکت جنرال موتورزایران استخدام میکند

مهندس صنایع	با دو سال‌سابقه کار، آشنابزبان‌انگلیسی
مهندس مکانیك	با دو سال‌سابقه کار، آشنابزبان‌انگلیسی
تکنیسین‌عالی‌لی‌اوت	با دو سال‌سابقه کار، آشنابزبان‌انگلیسی
تکنیسین عالی پراسس	با دو سال‌سابقه کار، آشنابزبان‌انگلیسی
تکنسین عالی برق	با دو سال‌سابقه کار، آشنابزبان‌انگلیسی
تکنسین لابراتوار	با دو سال‌سابقه کار، آشنابزبان‌انگلیسی
تکنسین عالی مشخصات	با دو سال‌سابقه کار، آشنابزبان‌انگلیسی
شیمیست	با دو سال‌سابقه کار، آشنابزبان‌انگلیسی
کارمند وارد بامور خریدوامورتدارکاتی	با چند سال سابقه‌کار وارد بزبان‌انگلیسی
سرپرست انبار و انباردار	با چند سال سابقه‌کار وارد بزبان‌انگلیسی
حسابدار مالی و صنعتی دیپلمه	با چند سال سابقه‌کار وارد بزبان‌انگلیسی
ماشین‌نویس‌فارسی ولاتین (زن)	با یکسال سابقه ، آشنا بزبان انگلیسی
نقشه‌کش ساختمان	با ۵ سال سابقه‌کار ،آشنا بزبان انگلیسی
مدیرفروش‌با۱۵سال سابقه کار	مسلط بزبان انگلیسی و تحصیلات عالیه
بافکار وگلگیرساز اتومبیل	با ۳سال‌سابقه‌کار،سواد خواندن‌ونوشتن

واجدین شرائط میتوانند همه روزه بجز پنجشنبه و جمعه با در دست داشتن‌ورقه‌خاتمه‌خدمت‌یامعافی از خدمت نظام وظیفه بکارگزینی‌این شرکت واقع در کیلومتر ۱۴ جاده مخصوص کرج مراجعه فرمایند.

شرکت سهامی پخش البرز

افرادزیررادعوت به‌همکاری مینماید

ردیف شغل	تحصیلات	سن	سایرشرایط
۱- کارمند حسابداری	حدود دیپلم	۲۰-۳۰	آشنائی به امور حسابداری و مالی
۲- نگهبان	ششم ابتدائی	۲۰-۳۵	داشتن ضامن معتبر و انجام خدمت نظام
۳-کارگر انبار	ابتدائی	۱۸-۳۰	توانائی جسمانی و انجام خدمت نظام

آدرس : دروازه‌شمیران خیابان‌فخرآبادشماره ۴۲

کارخانجات صنایع پارس و آمریکا استخدام‌میکند

۱- نقشه‌کش فنی باتحصیلات دیپلم یکنفر
۲- مونتاژ کار درجه ۲ با یکسال تجربه کار و تحصیلات ششم ابتدائی ۱۰ نفر
۳- نقطه جوشکار با یکسال تجربه کار و تحصیلات ششم ابتدائی ۴ نفر
۴- نقاش پیسنوله‌کاربانجربه کار و تحصیلات ششم ابتدائی ۵ نفر
۵- سرویسکار یخچال با۴ سال تجربه کار و تحصیلات ششم ابتدائی ۵ نفر
۶- جوشکار لوله‌کش باتجربه کار وتحصیلات ششم ابتدائی یکنفر
۷- مکانیک ماشین آلات نابت باتجربه کار و تحصیلات ششم ابتدائی یکنفر
۸- قالبساز فرزکار باتجربه کار و تحصیلات سوم متوسطه ۲ نفر
۹- نجار درجه دو باتجربه کار و تحصیلات ششم ابتدائی ۲ نفر
۱۰- صافکار درجه‌دوباتجربه کار و تحصیلات ششم ابتدائی یکنفر
۱۱- راننده پایه یک برای کار روی کامیونت شهری باتحصیلات چهارم ابتدائی ۵ نفر
۱۲- راننده پایه یک برای کار روی اتوبوس ونریلی ۲ نفر
۱۳- کارگر نیمه ماهربانحصیلات ششم‌ابتدائی ۲۰ نفر
۱۴- کارگر ساده با تحصیلات ششم‌ابتدائی یادوم پیکار ۲۰ نفر

شرایط استخدام:
در همه موارد نداشتن اشتغال بتحصیل وداشتن ورقه خاتمه خدمت یامعافی دائم غیر پزشکی نظام وظیفه ضروری است . متقاضیان‌بکارگزینی کارخانجات صنایع‌پارس وآمریکا واقع در کیلو متر ۴ جاده قدیم‌کرج مراجعه نمایند.

تهران فارما استخدام میکند

تهران فارما هولدینگ خاص

شماره	شغل	محل کار	میزان معلومات	جنسیت	سایر شرایط
۱	ویزیتور داروئی	تهران	دیپلمه متوسطه	مرد	دوسال‌سابقه کار، داشتن اتومبیل،برگ‌پایان خدمت
۲	ویزیتور آرایشی	تهران	دیپلمه متوسطه	مرد	داشتن اتومبیل ، برگ پایان خدمت سربازی، سابقه کار
۳	تحصیلدار	تهران	معلومات دبیرستانی	مرد	داشتن اتومبیل ،برگ پایان خدمت و تضمین ملکی

واجدین شرایط میتوانند همه روزه از ساعت ۸ الی ۱۳ به اداره کارگزینی شرکت واقع در تخت جمشید غربی ، چهارراه سهیل شماره ۱۲۸ مراجعه فرمایند .

گمشده

در مسیر بین اتوبان تهران- کرج یکعدد قالی ۱۲ متر از بارنده ماشین‌افتاده از یابندگان تقاضا میشود به آدرس‌خیابان استانبول ساختمان پلاسکو طبقه ۱۱ پلاك ۱۱۱۹ تریکو دلربااطلاع دهند تلفن۶۸۲۵۶۳ ۱-۱

یک کیف محتوی یک کارت شناسائی گواهی نامه رانندگی کارت ماشین یک قطعه چک ۲۵۰۰ تومانی مفقود شده‌است خواهشمندیم یابنده با تلفن ۲۳۰۲۵۶ پرویز دائی تماس بگیرد.

کارت بازرگانی شماره ۲۶۰۷۷ صادره‌از تهران مربوط بسال ۱۳۵۴ بنام عبداله رحیم زاده خوئی مفقودگردیده است ، از یابنده خواهشمند است باتلفن ۷۵۰۵۵۱-۴ تماس حاصل فرمایند.

وزارت کشور

استانداری همدان

آگهی امتحانات ومسابقات ادواری داوطلبان استخدام

در گروههای یک‌ودودر سال ۲۵۳۵

سازمان امور اداری و استخدامی کشور طبق ماده۲۷قانون‌استخدام‌کشوری بمنظور رفع نیازمندی‌های استخدامی کلیه‌ادارات و موسسات دولتی استان همدان از داوطلبان واجد شرایط ورود به خدمت رسمی دولت در گروههای شغلی‌یك و دوامتحان ومسابقه استخدامی بعمل می‌آورد . از قبولشدگان امتحانات فهرستی تنظیم و نگهداری میشود تا هرگاه درطول مدت اعتبار فهرست به خدمتشان احتیاج پیدا شدبرای استخدام رسمی از آنان دعوت شود .

۱- امتحان در مرکز استان همدان اجرا خواهد شد .
۲- داوطلبان استخدام در کلیه نقاط‌تابع استان باید در حوزه امتحانی متشکله در مرکز استان شرکت کنند .
۳- داوطلبان باید دارای شرایط زیر باشند :
۱- داشتن حداقل گواهینامه پایان دوره ابتدائی .
۲- داشتن ۱۸سال تمام و نداشتن‌بیش‌از ۴۰ سال سن
۳- انجام خدمت زیر پرچم یا معافیت قانونی درصورت مشمول بودن

۴- مدارك لازم برای ثبت نام

الف- دو قطعه عکس ۳×۴ تمام رخ که در سال ۲۵۳۵ برداشته شده باشد .
نام و نام خانوادگی و شماره شناسنامه داوطلب در پشت آنها نوشته شده باشد .
ب- رسید بانکی بمبلغ ۱۵۰ ریال که به یکی از شعب بانکملی ایران به حساب ۹۸۰ بانك مرکزی‌ایران بابت‌حق ثبت‌نام‌داوطلبان استخدام پرداخت شده باشد .

۵- نحوه ثبت نام برای‌شرکت در امتحانات

داوطلب باید تقاضای خود را برابر فرم‌زیر این آگهی با خط خوانا نوشته و مدارك لازم برای ثبت‌نام را به آن ضمیمه نماید . سپس فرم تقاضا و مدارك مورد لزوم را به آن منظم و درپاکت بگذارد . روی پاکت‌عبارت «مربوط به امتحانات ادواری گروههای یك و دو را بنویسید و باپست سفارشی‌حداکثر تا تاریخ ۲۵۳۵ر۶ر۱۶ به آدرس استانداری همدان ارسال نمائید به مدارك رسیده بعداز تاریخ فوق ترتیب‌اثری داده نشده و مدارك داوطلبان پس‌از امتحان بهیچ‌عنوان پس داده نخواهد شد .
داوطلبان میبایستی برای دریافت کارت‌ورود بجلسه امتحان و اطلاع ازروز امتحان در روزهای ۲۵ر۶ر۲۵۳۵ و۲۶ر۶ر۲۵۳۵به ااستانداری مراجعه نمایند .

مشاغل گروههای شغلی یك ودو مورد نیاز

نگهبان ، سرایدار ، خدمتگزار ، باغبان ، تلفنچی ، آتش‌نشان ، انباردار ، نامه‌رسان، آشپز ، راننده

سازمان امور اداری‌واستخدامی کشور

برك درخواست شرکت در امتحانات ادواری گروه های شغلی یك و دو

نام خانوادگی داوطلب	نام		آخرین مدرك تحصیلی
شماره شناسنامه	محل صدور	سال تولد	نام‌پدر
تاریخ پایان خدمت	وظیفه		مشاغل مورد درخواست
نشانی کامل‌پستی‌داوطلب‌شهر	خیابان		کوچه
پلاك	شماره تلفن		محل امضاء داوطلب

تاریخ وشرایط ثبت نام پذیرفته شدگان
مدرسه عالی کشاورزی ودامپروری زنجان
درسال تحصیلی ۳۶-۲۵۳۵ شاهنشاهی

ازقبولشدگان این مدرسه عالی که وضعیتشان باشرایط مندرج در صفحه ۹۴ دفترچه راهنمای کنکور مطابقت دارد تقاضا میشود که ازتاریخ ۱۷ر۶ر۳۵ لغایت ۲۱ر۶ر۳۵ ، با دردست داشتن مدارک ذیل شخصا بقسمت پذیرش مدرسه عالی کشاورزی ودامپروری زنجان واقع دراول بلوار شاهنشاهی «جاده زنجان-تهران» جهت ثبت نام مراجعه فرمایند.

۱ـ اصل کارنامه ششم متوسطه با ۲ برگ فتوکپی آن
۲ـ اصل وفتوکپی شهادتنامه سازمان سنجش آموزش کشور
۳ـ چهاربرگ فتوکپی شناسنامه همراه باعین شناسنامه
٤ـ اصل و فتوکپی برگ معافیت و یا پایان خدمت نظام وظیفه عمومی
٥ـ ۱۰ قطعه عکس ٤ × ٦ و ۱۰ قطعه عکس ۳ × ۲

مدرسه عالی کشاورزی ودامپروری زنجان

دانشگاه پهلوی
لیسانس در پرستاری
آموزشگاه عالی پرستاری نمازی

آموزشگاه عالی پرستاری نمازی در شیراز طبق ضوابط شرایط مندرج در دفترچه راهنمای ورود به آموزش عالی سال تحصیلی ۲۵۳۵ تعداد ٦۰ نفر دانشجو برای تحصیل دررشته پرستاری میپذیرد .

شرایط اختصاصی

۱ـ دراین آموزشگاه فقط داوطلبان زن پذیرفته میشوند.
۲ـ آموزشگاه شبانه روزی میباشد ، دانشجویان شیرازی در صورت تمایل میتوانند در منازل خود زندگی کنند وبراساس قوانین آموزشگاه به تحصیل بپردازند.
۳ـ زبان تحصیلی آموزشگاه انگلیسی میباشد.
٤ـ از داوطلبانی که واجد بالاترین امتیازات باشند برای مصاحبه دعوت بعمل خواهد آمد، مصاحبه درروز های ۱۷ـ۱۸ و ۲۰ شهریور در شیراز انجام خواهدشد.
٥ـ داوطلبان لازمست فرم زیر را تکمیل نموده وبا مدارک مندرج درآن باپست سفارشی به آموزشگاه عالی پرستاری نمازی در شیراز ارسال دارند.
٦ـ مدارکی مورد قبول واقع خواهد شد که حداکثر تا ١٤ شهریور ماه به آموزشگاه رسیده باشد.

نام ونام خانوادگی   آدرس   تلفن
ـ یکبرگ فتوکپی کارنامه آزمون همگانی گزینش دانشجو
ـ ٤ قطعه عکس ٤ × ٦
ـ مدارک ارسالی مسترد نمیگردد .

نیروی دریائی شاهنشاهی

آگهی استخدام
«اعزام به خارج»

نیروی دریائی شاهنشاهی برای تکمیل کادر درجه‌داری خود تعدادی داوطلب بامدرک قبولی سوم متوسطه یا «پایان دوره راهنمائی» استخدام وپس از موفقیت در آزمایشات جهت طی دوره بخارج ازکشوراعزام مینماید .

داوطلبینی که سن آنها بین ۱۵ تا ۲۰ سال تمام میباشد میتوانند همه روزه با در دست داشتن آخرین مدرک تحصیلی و اصل شناسنامه و یک قطعه عکس ٤ × ۳ بمعاونت پرسنلی نیروی دریائی شاهنشاهی واقع در طهران خیابان سپهبد زاهدی بالاتر ازبیمارستان آپادانا (مدیریت استخدام) ویا به پایگاه ها و نمایندگی های نیروی دریائی شاهنشاهی در شهرستان های بندر پهلوی. خرمشهر. بندرعباس. بوشهر. کرمانشاه. رضائیه. اصفهان. مشهد. یزد . زاهدان. کاشان. شیراز. کرمان مراجعه نمایند.

آگهی استخدام

گارد جاویدان شاهنشاهی جهت تکمیل کادر درجه‌داری خود عده‌ای را با شرایط و امتیازات زیر با سمت دانش‌آموز و سرباز پیمانی استخدام مینماید

شرایط

۱ـ تابعیت دولت شاهنشاهی ایران و متدین بیکی از ادیان (مسلمان - مسیحی - کلیمی - زرتشتی)
۲ـ داشتن حداقل سن برای دانش‌آموزان ۱۷ و حداکثر ۲٤ سال تمام و برای سربازان پیمانی ۱۸ و حداکثر ۲٤ سال و کسانیکه خدمت سربازیرا انجام داده‌اند ۲٦ سال تمام.
۳ـ دارابودن مدرک قبولی سوم متوسطه ویا (سوم راهنمائی) و ششم ابتدائی برای دانش آموزان و برای سربازان پیمانی سواد درحدود خواندن و نوشتن .
٤ـ داشتن حداقل قد ۱٦٥ سانتیمتر برای دانش آموزان سوم متوسطه و ۱۷٥ سانتیمتر برای دانش آموزان ششم ابتدائی و ۱۷۸ سانتیمتر سرباز پیمانی.
٥ـ نداشتن همسر و کسان تحت تکفل.

امتیازات

دانش آموزان در طی دوره یکسال آموزشگاه از حقوق و مزایای معادل ٦۸۰۰ ریال علاوه برخوراک و پوشاک استفاده و پس از طی دوره یکساله بترتیب دانش آموزان سوم متوسطه بدرجه گروهباندومی ودانش آموزان ششم ابتدائی بدرجه گروهبانسومی مفتخر و از حقوق و مزایای بترتیب ۲۲۸۰۰ ریال و ۲۰۹۰۰ ریال و در صورت طی دوره های تکاور و چتر بازی بترتیب از حقوق و مزایای معادل ۲٤۸۰۰ ریال و مبلغ ۲۲۹۰۰ ریال بهرممند میگردند.

سربازان پیمانی پس از استخدام از حقوق و مزایای معادل ۱۱۵۰۰ ریال و پس از طی دوره ٤ ماه اولیه از حقوق ومزایای ۱۸٦٥۰ و در صورت طی دوره تکاور چترباز از حقوق ومزایای معادل ۲۰٦٥۰ ریال بهره‌مند میگردند.

ضمنا دانش آموزان و سربازان پیمانی علاوه برحقوق و مزایای فوق از امتیازات دیگری مانند ۲ ماه حقوق پاداش در سال - دفترچه خواربار با تخفیف قابل ملاحظه‌ای - دفترچه بهداشت رایگان به تعداد افراد تحت تکفل - دفترچه پس‌انداز بانک سپه که ماهیانه برابر مبلغ پس انداز سهمیه وزارت جنگ بحساب وی منظور که پس ازبازخریدی ویا بازنشستگی اندوخته قابل ملاحظه‌ای بنامبردگان تعلق میگیرد. واجدین شرایط با دردست داشتن مدرک تحصیلی و شناسنامه عکس‌دار با ٦ قطعه عکس همه روزه بجز ایام تعطیل به آجودانی گارد جاویدان شاهنشاهی واقع در تهران پادگان لویزان مراجعه نمایند.

م الف ۱۳٤٤٥
ا ـ ۱۷۸۹۸

گارد جاویدان شاهنشاهی

یک سازمان هنری یک منشی که به زبان انگلیسی درحد ترجمه و ماشین‌نویسی لاتین وارد باشد استخدام میکند .
تلفن : ٦٦۱۷۲۹ ازساعت ۹ صبح الی ۲ بعدازظهر

ماشین سازی تبریز
شرکت سهامی خاص

آگهی استخدام

ماشین سازی تبریز عده‌ای دیپلم ریاضی، طبیعی مکانیک ،و خانم ماشین نویس فارسی ولاتین دیپلمه استخدام میکند .

از بین دیپلمه‌های ریاضی و طبیعی پذیرفته شده کسانیکه معدلشان بیشتر از ۱۵ باشد برای گذراندن دوره حسابداری فشرده شش ماهه بااخذ تعهد خدمت سه سال درماشین سازی به تهران اعزام خواهند شد. واجدین شرایط استخدام میتوانند به کارگزینی ماشین سازی تبریز واقع در قراملک مراجعه نمایند ویا با آدرس تبریز صندوق پستی ۱۸۳ مکاتبه فرمایند.

آموزشگاه کودکیاری جمعیت خیریه فرح پهلوی داوطلب می‌پذیرد

آموزشگاه کودکیاری برای هشتمین دوره سال تحصیلی ۳٦ـ۲۵۳۵ ازطریق مسابقه و مصاحبه تعدادی دوشیزه داوطلب بامدارک زیر میپذیرد.
۱ـ فتوکپی کارنامه پایان دوره راهنمائی یاسوم متوسطه که برای سال اول پذیرفته میشوند.
۲ـ کارنامه قبولی سال دوم دبیرستان طبق نظام جدید «گروه خدمات بهداشتی » که درسال سوم آموزشگاه به تحصیل ادامه خواهند داد.
۳ـ فتوکپی شناسنامه ۲ برگ
٤ـ عکس ٤ × ۳ ، ٦ قطعه
ـ رسید پرداخت مبلغ ٥۰۰ ریال بحساب شماره ۲۳۸۹ آموزشگاه در بانک ملی ایران شعبه کورش سمراه تحت جمشیدیه بابت هزینه کنکور و مصاحبه.

داوطلبان میتوانند همه روزه از ۱۵ تیرماه با مدارک فوق ازساعت ۸ صبح الی ۱۵ به آموزشگاه کودکیاری واقع خیابان شاهرضا پیچ شمیران مراجعه وداوطلبان شهرستان ها مدارک خودرابوسیله پست به آموزشگاه ارسال دارند ازداوطلبان تجدیدی برای شرکت در کنکور نام‌نویسی میشود.

کودکیاران پس از پایان دوره آموزشگاه وانجام تعهد خدمت دها استفاده از حقوق و مزایا در موسسات جمعیت خیریه فرح پهلوی در صورت تمایل میتوانند درسایر موسسات مراکز پزشکی و کودکستانها وشیرخوارگاه ها استخدام شوند.

امتحانات ورودی ۸ صبح روز دوشنبه ۲۲ شهریورماه خواهد بود.

نیروی هوائی شاهنشاهی

جوانان عزیز :
«با مقایسه ، برتری نمایان میشود.»

لطفاً قبل از انتخاب شغل ، آگهی استخدام در نیروی هوائی شاهنشاهی را بخوانید و امتیازات آنرا باسایر مشاغل مقایسه کنید . حتماً بیک برتری استثنائی پی‌خواهید برد.

الف : شرایط عمومی

۱ـ تابعیت دولت شاهنشاهی ایران
۲ـ متدین بودن به یکی از ادیان (اسلام ، مسیحی ، کلیمی ، زرتشتی)
۳ـ سن داوطلبان : افسری خلبانی از ۱۷ تا ۲٤ سال وبرای کسانی که خدمت زیرپرچم را انجام داده‌اند ۲٦ سال ـ افسری «کنترول اسلحه هواپیمای شکاری» از۱۷ تا۲٤ سال برای کسانی که خدمت زیرپرچم را انجام داده‌اند ۲٥سال ـ وهمافری از۱۷ تا۲۷ سال ـ گروهبانی فنی از۱۵ تا۲٤ سال برای کسانی که خدمت زیر پرچم را انجام داده‌اند ۲٥ سال .
٤ـ نداشتن پیشینه بد .
٥ـ داشتن صحت مزاج وتناسب اندام طبق گواهی بهداری نیروی هوائی شاهنشاهی .
٦ـ سپردن تعهد خدمت در ارتش شاهنشاهی .
۷ـ قد داوطلبان افسری خلبانی از ۱٦۹ سانتی‌متر به بالا .
۸ـ نداشتن عیال تحت تکفل .

ب : دانشکده خلبانی نیروی هوائی شاهنشاهی

۱ـ شرایط: دیپلم ریاضی ، طبیعی ، ادبی ودیپلم هنرستان (دررشته‌های برق والکترونیک ـ صنایع فلزی ـ ماشین افزار و اتومکانیک) .
۲ـ حقوق و مزایا: سال یکم پس از شروع پرواز ۱۷۹٥۰ ریال سال دوم ۱۸۹٥۰ ریال وسال سوم ۱۹۹٥۰ ریال. اولین حقوق پس ازطی دوره تحصیل و نیل به درجه ستوان دومی ٦۱۲۲۰ ریال درصورت خدمت در خارج از مرکز تا ۷۳۸٥۸ ریال

پ : آموزشگاه افسری کنترول اسلحه هواپیمای شکاری

۱ـ شرایط : دیپلم ریاضی ، طبیعی ویا دیپلم هنرستان (دررشته‌های برق والکترونیک ـ اتومکانیک ـ صنایع فلزی ـ ماشین افزار) .
۲ـ حقوق ومزایا: اولین حقوق ماهیانه پس ازپرواز ۱٦۹٥۰ ریال. اولین حقوق پس ازطی دوره تحصیل و نیل بدرجه ستوان سومی ۳٥۰۳۰ ریال ودرصورت خدمت درخارج ازمرکز تا ٤٥۰۰۳ ریال .

ت : آموزشگاه همافری

۱ـ شرایط : دیپلم ریاضی ، طبیعی و یا دیپلم هنرستان (برق والکترونیک ـ صنایع فلزی ـ مکانیک ماشین‌های کشاورزی ـ ماشین افزار ـ اتومکانیک ـ تهویه و تبرید) .
۲ـ حقوق و مزایا : سال یکم ۱۰٥۰۰ ریال وسال دوم ۱۱۷٥۰ ریال. اولین حقوق پس ازطی دوره تحصیل و نیل به درجه همافر سومی ۲۸۰۳۰ ریال وپس از سه ماه ٤۰۰۳۰ ریال درصورت خدمت در خارج از مرکز تا ٥۱۰۰۲ ریال .

ث : آموزشگاه گروهبانی فنی

۱ـ شرایط : داشتن گواهینامه سوم متوسطه .
۲ـ حقوق ومزایا: اولین حقوق ماهیانه ۷۷٥۰ ریال اولین حقوق پس از طی دوره تحصیل و نیل به درجه گروهبان دومی ۱٦۸۷٥ ریال ودرصورت خدمت درخارج از مرکز تا ۲٦۱۱٥ ریال .

ج : فارغ‌التحصیلان از مزایائی نظیر طی دوره تحصیل خارج‌ازکشور، پاداش سالیانه بهره‌مندمیگردند. خانه‌های سازمانی ، درمان رایگان و استفاده ازفروشگاههای ارتشی با تخفیف قابل ملاحظه نیزقسمتی از مزایای خدمتی آنان خواهد بود .

داوطلبان برای استفاده از موقعیت وثبت نام همه‌روزه باستثنای پنجشنبه‌ها وتعطیلات رسمی با دردست داشتن مدارک تحصیلی وفتوکپی آن وعین شناسنامه ازساعت ۷ صبح تادوبعد ازظهر درتهران به فرماندهی آموزشهای هوائی واقع در خیابان دماوند (جاده تهران‌نو) ایستگاه فرودگاه ودرشهرستانها به پایگاهها و ایستگاههای نیروی هوائی یامراکز کاریابی وزارت کار وامور اجتماعی مراجعه نمایند .

موفقیت

سازمان شاهنشاهی خدمات اجتماعی ۱۳۲٦

آگهی پذیرش دانشجو

مرکز آموزش فنی وحرفه‌ای رضا پهلوی تهران وابسته بسازمان شاهنشاهی خدمات اجتماعی برای بخش تربیت مربی فنی (دوره دوساله فوق دیپلم فنی) که باهمکاری وزارت فرهنگ وهنر اتریش اداره میشود برای سال تحصیلی ۲۵۳٦ ـ ۲۵۳۵ از طریق مسابقه و مصاحبه برای رشته‌های برق ومکانیک دانشجو میپذیرد .

شرایط پذیرش

۱ـ دارابودن دیپلم ششم ریاضی ،طبیعی یا هنرستان های صنعتی کشور ودانستن زبان انگلیسی یاآلمانی.
۲ـ توفیق درآزمایش ورودی که بصورت تست بعمل خواهد آمد و مصاحبه.
۳ـ ازبین قبولشدگان درآزمایش ورودی هربخش دو برابر تعداد مورد نیازجهت شرکت درمصاحبه انتخاب خواهند شدواسامی آنها به موقع ضمن آگهی جداگانه اعلام خواهدشد.

شرایط اختصاصی

۱ـ امضاء تعهدنامه مقررات انضباطی برای بخش مربوطه.
۲ـ سپردن تعهد خدمت درمراکز آموزش فنی وحرفه‌ای وابسته بسازمان شاهنشاهی خدمات اجتماعی برای مدت ٥ سال پس ازفارغ التحصیل شدن.
۳ـ قبض پرداخت چهارصد ریال بحساب جاری شماره ۳۲۰ بانک عمران شعبه میدان شوش.
٤ـ سازمان شاهنشاهی خدمات اجتماعی درمدت ۲ سال تحصیل ماهانه مبلغ ٦۰۰۰ ریال «ششهزار ریال» بعنوان کمک هزینه تحصیلی پرداخت مینماید. ضمنا دانشجویان میتوانند ازغذای نیمروز سلف سرویس مرکز بطور رایگان استفاده نمایند.

داوطلبان شرکت در مسابقه ورودی بایدفرم زیر راتکمیل کرده همراه بامدارک مذکور درآن باپست سفارشی قبل از تاریخ ۱۳ر٦ر۲۵۳۵ به آدرس زیر ارسال دارند. مسابقات شامل ریاضیات، فیزیک، زبان، استعداد فنی وشناخت مسایل میهنی خواهد بود.

آدرس

تهران ـ خیابان ری روبروی پارک ششم بهمن، مرکز آموزش فنی وحرفه‌ای رضاپهلوی ـ صندوق پستی ۳۳٥۸ .

فرم درخواست ثبت نام ومدارک لازم

اینجانب   شماره شناسنامه   صادره از   متولد سال
دارای دیپلم ریاضی ،طبیعی / هنرستان رشته   با معدل کل   داوطلب در بخش تربیت مربی فنی دررشته برق / مکانیک
مرکز آموزش فنی وحرفه‌ای رضاپهلوی تهران میباشم.
زبان خارجه‌ای که امتحان خواهم داد انگلیسی / آلمانی میباشد.
نشانی: شهر   خیابان   کوچه   پلاک   تلفن
۱ـ فتوکپی کارنامه ششم هنرستان صنعتی ویا کارنامه ششم ریاضی، طبیعی.
۲ـ یک برگ فتوکپی شناسنامه یارونوشت شناسنامه.
۳ـ ٤ قطعه عکس جدید «٤ × ٦» باذکر مشخصات کامل داوطلب در پشت هر قطعه
کلیه مدارک لازم رابضمیمه ارسال میدارم.
تاریخ   امضاء داوطلب

داوطلبان شرکت درمسابقه جهت گرفتن کارت مسابقه ورودی روز پنجشنبه ۱۸ر٦ر۲۵۳۵ ازساعت ۸ تا ۱۲ به آدرس بالا مراجعه نمایند. مسابقات روزجمعه ۱۹ر٦ر۲۵۳۵ ساعت ۸ صبح آغاز میشود وداوطلبان بایدنیم ساعت قبل از وقت درمحل حضور داشته باشند.

آگهی استخدام حسابدار

دانشگاه پهلوی عده‌ای حسابدار با مدرک تحصیلی لیسانس حسابداری و یا دیپلم طبیعی وریاضی را برای خدمت در امور مالی وتدارکات دانشگاه پهلوی به‌همکاری دعوت میکند.

از علاقمندان دعوت میشودبرای انجام‌مصاحبه در تهران : به‌دفتردانشگاه پهلوی -خیابان تخت جمشید روبروی سفارت آمریکادر ساعت ۹صبح روز ۲۱ر۶ر۳۵ مراجعه نمایند . و در شیرازهمه روزه در اوقات اداری به‌امور مالی‌وتدارکات دانشگاه پهلوی واقع درخیابان دکتر صورتگر حضور بهمرسانند .

شهرداری همدان و (آگهی)

شهرداری همدان‌دراجرای ماده ۱۶ و۱۷قانون نوسازی وعمران شهری و سایر مقررات مربوطه باتوجه به تصویبنامه شماره ۱۱۰-۱۳ر۴ر۳۵ - انجمن شهر و تائیدیه شماره ۷۸۸۹-۲۱ر۴ر۳۵ مقام‌معظم استانداری‌همدان طرح احداث و اجرای درمانگاه اورژانس واقع درمیدان باباطاهر مجاور تالار شهر با توجه بطرح جامع شهر باطلاع صاحبان اراضی و مستغلات و ساختمانها و مستحدثات ومتولیانو و موقوفات یا نمایندگان قانونی میرساند.

۱- فهرست ارزیابی غرامت املاك و مستغلات که بالغ بر ۸۶۹۵۴۹۰ ریال وسیله هیئت‌ارزیاب تعیین و به‌تصویب رسیده در دائره نوسازی شهرداری الصاق شده وصاحبان‌املاك‌وساختمان ها واراضی در مسیر طرح میتوانند بامراجعه به شهرداری از وضعیت ملك خود اطلاع حاصل نمایند ضمنا فهرست‌ارزیابی مربوطه‌نیز جداگانه وسیله پست سفارشی بمالکین ابلاغ خواهدشد.

۲- شروع عملیات بلافاصله پس‌از انقضای مدت مقرر خواهد بود.

۳- چنانچه صاحبان املاك واقع درمسیر طرح و متولیان موقوفات یا نمایندگان قانونی آنها به فهرست ارزیابی اعتراض داشته باشند بایستی اعتراض خودرا کتبا باذکر مشخصات وآدرس دقیق ظرف مدت دو ماه از تاریخ انتشار این آگهی بدفتر شهرداری تسلیم و رسید دریافت دارند.

۴- در صورت عدم اعتراض بفهرست ارزیابی صاحبان اراضی‌و ساختمانهای‌واقع‌در مسیرطرح میتوانند ظرف دوماه از این تاریخ بامراجعه به شهرداری وتسلیم مدارك مربوطه میزان غرامت را بارعایت ماده ۲۰قانون‌نوسازی دریافت‌نمایند. سایر مشخصات واطلاعات لازم ذیل فهرست ارزیابی در دائره نوسازی شهرداری‌درج‌والصاق گردیده است.

سرپرست شهرداری همدان - شکوهی

آگهی ثبت نام قبولشدگان دوره روزانه دانشگاه جندیشاپور

نیمه سال اول سال تحصیلی ۳۵-۳۶

پذیرفته شدگان‌دوره‌روزانه دانشگاه جندیشاپور که اسامی آنها وسیله سازمان سنج‌آموزش کشور اعلام شده‌است میتوانند ازتاریخ انتشار آگهی تاپایان سی‌ام شهریور ماه۳۵ بمنظورثبت نام‌وانتخاب واحدهای‌درسی بادردست داشتن‌مدارك‌لازم شخصا باداره‌کل‌امورآموزش دانشگاه جندیشاپورمراجعه نمایند ، بعدازتاریخ مزبور مطقا ثبت نام نخواهد شد.

مدارك لازم

۱- اصل کارنامه آزمون همگانی
۲- اصل دیپلم کامل یا پروانه قبولی ششم متوسطه
۳- کارنامه قبولی ششم متوسطه
۴- ۱۵قطعه عکس ۴ × ۳که‌داوطلب مشخصات خود را پشت آنها نوشته باشد .
۵- ۶ برگ فتوکپی صفحه اول شناسنامه
۶- مدارك لازم مبنی بر نداشتن‌منع قانونی از لحاظ وظیفه عمومی «برای دیپلمه های سالهای قبل »

دانشگاه جندیشاپور

آگهی ثبت نام‌وانتخاب‌واحد دانشکده کشاورزی‌ودامپروی‌رضائیه

ثبت‌نام و انتخاب واحددانشجویان دانشکده‌کشاورزی‌و دامپروری‌رضائیه برای نیمسال‌اول‌سال تحصیلی۳۶-۳۵ از روز شنبه ۲۷ شهریورماه ۲۵۳۵ لغایت ۱ مهرماه‌در محل دانشکده‌انجام میشود .

ثبت‌نام از ساعت ۸ر۵ تا ۱۱ر۵ صبح و ۲ر۵ تا ٤ بعدازظهرخواهدبود.

دانشکده کشاورزی و دامپروری رضائیه

آگهی

«بیمه کارکنان‌انجمن‌های‌استان وشهرستان»

طبق تصویب شورایعالی تامین اجتماعی از تاریخ ۱۲ر۵ر۲۵۳۵ کارکنان انجمن های استان وشهرستان «اعم ازکارگر یاکارمند» که تاتاریخ مذکور مشمول مقررات قانون تامین اجتماعی‌قرار نگرفته‌اند مشمول مقررات مزبور شناخته‌شده‌اند. حق‌بیمه نامبردگان معادل ۳۰درصد حقوق‌ومزایای دریافتی آنانست که ۷درصد آن‌عهده بیمه‌شده ، ۲۰ درصد عهده‌کارفرماو ۳درصد ازطریق دولت تامین میگردد . ازکارفرمایان مربوط انتظاردارد لیستو حق بیمه کارکنان خودرا ازتاریخ‌فوق همه ماهه تاآخرین روزماه بعدبه واحد های‌مختلف سازمان تامین اجتماعی ارسال ودرصورت لزوم کسب اطلاعات‌بیشتر باواحد های مزبور تماس حاصل فرمایند. ضمنا حق‌بیمه آنعده ازکارمندان انجمن‌هاکه مجموع حقوق‌و مزایای دریافتی آنان درحال‌حاضر بیشتر ازرقم شصت هزارو چهارصدو ده «۶۰۴۱۰» ریال است فعلا به‌ماخذ رقم شصت هزارو چهارصدو ده «۶۰۴۱۰»ریال محاسبه ووصول میگردد. بدیهی است تاریخ‌فوق ناظربه کارکنان انجمن‌هائی‌که قبلا بیمه‌شده‌اند نبوده وبیمه‌این قبیل افراد ازتاریخ‌شروع بیمه قطعی بوده‌وکماکان ادامه خواهدیافت.

سازمان تامین اجتماعی

م الف ۱۳۶۹۲

اطلاعیه

وزارت آموزش وپرورش
دفتر امور مدارس عالی وانستیتو های تکنولوژی

درباره‌پذیرش‌دانشجوبرای‌مراکزتربیت‌معلم فنی‌وحرفه‌ای‌کشور
«دوره‌دوساله‌فوق‌دیپلم»

وزارت آموزش وپرورش بمنظور تربیت معلمان فنی وحرفه‌ای موردنیاز خود برای سال تحصیلی ۳۶ - ۲۵۳۵ جهت تحصیل در مراکز تربیت معلم‌فنی وحرفه‌ای تعدادی داوطلب از بین فارغ التحصیلان هنرستانهای صنعتی کشور با توجه بنمرات دروس فنی‌هنرستان واز طریق مصاحبه باشرایط زیر انتخاب میکند :

توجه : داوطلبان رشته خدمات براساس معدل کل امتحانات نهائی سال ششم واز طریق مصاحبه انتخاب‌خواهند شد .

الف -شرایط داوطلبان

۱- حداقل سن۱۶ سال‌تمام« بر مبنای۳۱ شهریور ۲۵۳۵»و حداکثر ۲۵سال «بر مبنای پایان اسفندماه ۲۵۳۵».
۲- متدین بودن بیکی از ادیان‌رسمی کشور« مسلمان،مسیحی، زردشتی، کلیمی».
۳- داشتن سلامت جسم وروان‌ونداشتن نقص‌عضو موثر،باتائید پزشك معتمد وزارت آموزش وپرورش.
۴- بلامانع بودن ادامه تحصیل ازنظر وظیفه‌عمومی وخدمات اجتماعی زنان.

تذکر

پذیرفته‌شدگان از ابتدای سال‌تحصیلی «مهرماه ۲۵۳۵»بعنوان کارآموز شناخته شدهو به‌میزان حقوق گروه٤ پایه ۱ باتوجه‌به جدول حقوق‌ماهیانه مستخدمین رسمی دولت استفاده خواهند کرد. ضمنامتعهدخواهندشدکه پس‌از فراغ‌از تحصیل بمدت پنجسال در وزارت آموزش وپرورش خدمت نمایند.

ب- روش ومهلت ثبت‌نام

داوطلبان بایدباتوجه به‌جدول زیر ونوع دیپلم هنرستانی خود رشته وشهرستان موردنظررا‌انتخاب نمودهوبرگ درخواست ضمیمه آگهی رانکمیل کنند وهمراه سایر مدارك حداکثر تاپایان روز دوشنبه ۱۵ شهریورماه ۲۵۳۵ باپست سفارشی به‌نشانی زیر ارسال دارند:

تهران: خیابان روزولت، مقابل‌دانشگاه تربیت‌معلم ،ساختمان شماره ۲ وزارت‌آموزش‌و پرورش ،دفترامور مدارس عالی وانستیتو های تکنولوژی :

توجه :

نشانی کامل داوطلب ورشته ومرکزتربیت معلم شهرستان مورد نظر درپشت پاکت‌قید شود. به‌مدارکی که‌بعداز تاریخ‌مذکور به‌پست تحویل شده ویافاقد باشدترتیب‌اثر داده نخواهدشد.

رشته های تحصیلی موجود در مراکز تربیت معلم فنی وحرفه‌ای شهرستانهای مختلف‌کشور

رشته تحصیلی	شهرستان	نوع دیپلم هنرستانی منطبق بارشته‌انتخابی
ساختمان	تهران ،رشت، تبریز ،یزد،ساری	ساختمان، آبادانی و روستائی
برق	رشت، مشهد، شیراز، رضائیه ، تبریز، اصفهان ،قزوین،تهران	برق، الکترونیك
الکترونیك	تهران ،تبریز	الکترونیك ،برق
اتومکانیك	رشت، «لاکان » مشهد، شیراز ، رضائیه، تبریز ،قزوین ، ساری ، تهران .	اتو مکانیک ، ماشین آلات کشاورزی
ماشین افزار	تهران ،اصفهان	ماشین افزار ، فلزکاری
خدمات	تهران	بازرگانی ، منشیگری، بانکداری ، حسابداری .

ج- مدارك لازم برای ثبت نام

۱- دوقطعه عکس ٤×۳«تمام‌رخ»که مشخصات کامل داوطلب در پشت آنها نوشته شده‌باشد.
۲-یکبرگ گواهی قبولی سال‌ششم هنرستان که‌درآن رشته تحصیلی ورزینمرات دروس‌فنی واختصاصی نیمه‌دوم «نهائی » قید شده باشد.

تذکر :

داوطلبان رشته‌خدمات باید گواهی قبولی باقیده‌معدل کل امتحانات نهائی ششم را ارسال دارند.

۳- فیش بانکی مبنی برحواله وپرداخت مبلغ ۵۰۰ ریال بحساب جاری ۹۰۰۳۸ نزد بانك‌ملی‌ایران شعبه‌چهارم آبان واقع در خیابان کورش‌کبیر تهران‌بنام دفترامور مدارس‌عالی وانستیتوهای تکنولوژی.

د -نحوه اعلام‌نتایج وتاریخ برگزاری مصاحبه

اسامی پذیرفته شدگان مرحله‌اول ونحوه مصاحبه‌آنان درتاریخ ۲۸ شهریورماه ۲۵۳۵ درکلیه مراکز تربیت‌معلم فنی وحرفه‌ای کشور اعلام خواهدشد.

برگ درخواست ثبت‌نام برای شرکت درگزینش دانشجو جهت کارآموزی در مراکز تربیت معلم فنی وحرفه‌ای کشور

اینجانب بامشخصات مندرج دراین‌برگ ازشهرستان ____ استان ____ فرماندار یکل

داوطلب ورودیه مرکز تربیت‌معلم فنی‌وحرفه‌ای رشته ____ شهرستان ____ میباشم

توجه: درصورتی‌که برابر سهمیه موجود درشهرستان مورد نظر پذیرفته نشوید مایل به‌ادامه تحصیل درکدام‌رشته وشهرستان میباشید:

رشته ____ شهرستان ____

مشخصات داوطلب

نام‌خانوادگی ____ نام ____ شماره شناسنامه ____ محل الصاق عکس ۴×۳

نام‌پدر ____ محل تولد ____ تاریخ تولدروز

ماه ____ سال ____ محل صدور شناسنامه

جنس: مرد ☐ زن ☐ دارای دیپلم‌کامل متوسطه‌هنرستان رشته ____ ازشهرستان ____

استان ____ نمرات امتحان نهائی سال‌ششم: فرماندار یکل

داوطلب هنرستانی : درس‌فنی ☐ حساب فنی ☐ رسم فنی ☐ کارعملی ☐

داوطلب خدمات: معدل کل‌امتحانات نهائی ششم ____

نشانی کامل‌داوطلب ____ شهرستان ____ خیابان ____ کوچه ____

پلاك ____ شماره تلفن ____

یادآوری مهم:

۱- چنانچه صحت مندرجات مدارك ارسالی تائید نشود ویا برخلاف واقع تنظیم شده‌باشد حتی‌برای داوطلب‌وجودنخواهد داشت.
۲- مدارك ثبت‌نام ووجه پرداختی مسترد نخواهدشد.

م الف ۱۳۵۹۱
آ-۱۸۰۸۳

نام‌ونام‌خانوادگی داوطلب ____ محل امضاء ____

پذیرش دانشجو در دانشکده افسری نیروی‌هوائی شاهنشاهی

دانشکده افسری نیروی هوائی‌شاهنشاهی از بین دیپلمه های:ریاضی و طبیعی که حداقل سن آنها ۱۷ سال وحداکثر ۲٤ سال(برای کسانی‌که خدمت‌زیرپرچم‌را انجام داده‌اند ۲٦ سال تمام) باشد و دارای سلامت جسمانی کامل بوده و از عهده آزمایش استعداد مربوطه برآیند برای دوره سه ساله این دانشکده تعدادی دانشجو میپذیرد ،دانشجویان منتخب دوره سه ساله خود را که ارزش تحصیلی‌آن‌برابر لیسانس علوم میباشد دردانشکده افسری‌نیروی‌زمینی شاهنشاهی طی خواهند نمود

حقوق‌ومزایا:

دانشجویان درمدت تحصیل شبانه‌روزی بوده وهزینه آنان بانیروی هوائی شاهنشاهی میباشد وماهیانه درسال یکم ۹۰۰۰ ریال ودرسال دوم ۱۰۰۰۰ ریال‌وسال سوم ۱۱۰۰۰ ریال دریافت خواهند داشت

دانشجویان پس‌از طی دوره‌تحصیلی بدرجه ستواندومی مفتخر و اولین حقوق و مزایای‌آنان ۲۳۲۲۰ ریال و درصورت خدمت درخارج از تهران ماهیانه تا ۳۸۸۵۸ ریال خواهد بود ضمنا افسران‌فنی‌هوائی علاوه‌برحقوق دریافتی ازکمك هزینه فنی نیز استفاده خواهند نمود ، افسران‌ازمزایانی‌نظیر،طی دوره‌های‌دانشگاهی و تخصصی داخل و خارج ازکشور ، پاداش سالیانه، پس‌انداز تامین‌آتیه که در مدت سی سال خدمت بالغ بر ۳۸۷۰۰۰ ریال میگردد بهره‌مند میگردند - استفاده از خانه‌های سازمانی درمان رایگان‌و استفاده از فروشگاههای ارتشی با تخفیف قابل ملاحظه نیز قسمتی از مزایای خدمتی‌آنان خواهد بود

داوطلبان برای استفاده از موقعیت ثبت نام همه روزه باستثنای پنجشنبه ها و تعطیلات رسمی با در دست داشتن مدرک تحصیلی و فتوکپی آن و عین شناسنامه از ساعت ۷ صبح تادو بعدازظهر در تهران بمرکز آموزش های هوائی خیابان دماوند (جاده تهران نو) ایستگاه عرودگاه ودر شهرستان های:مشهد - شیراز- بندرعباس- بوشهر- تبریز- رضائیه کرگان- اصفهان- همدان - کرمانشاه - دزفول- رشت- ساری - اهواز- زاهدان- سنندج به نماینده نیروی هوائی در مراکز کاریابی وزارت کار وامور اجتماعی مراجعه نمایند.

نیروی هوائی شاهنشاهی

۶۴۹۸م الف

دنیای‌ورزش‌روزهای شنبه‌منتشرمیشود

محمد ابراهیمیان

کتابها را دور بریزید، به خیابان برویم

گارگردان و سناریست‌شوجی ترایاما

فیلمبردار- ماسایوشی‌سوکیتا

.... خیابان کتاب گشوده‌ایست که انتها ندارد. این جمله‌ای‌است که در یکی از سیاس‌های فیلم ترایاما بردیوار میخوانیم ودرست زمانی که «هیداکی ساساکی» از کاشانه ویرانه خویشتن که خوکدانیش میخواند گریخته و به خیابان پناهنده شده است و حالا شهر باتمام قباحتش بروی او، این جوان نابخته تا بالغ پرسشگر وبوینده، آغوش‌میگشاید و «ساساکی» ضمن مشاهدات عینی‌اش در شهربالغ میشود. آگاه میشود و شاید به شناختن خویشتن خویش دست می‌یابد.

ساساکی نمونه ساده شاید میلیونها قربانی جوان درسراسر دنیاست، او تنها متعلق به ژاپن یا یکی از شهرهای آن نیست. او قربانی نظام اجتماعی خویش‌است. قربانی جامعه مصرفی است. قربانی روزگار خشم و شهوت است، قربانی دوران پستی، دنائت وردالت است، قربانی فقر است، قربانی نهضت آزادی‌است، قربانی فریاد است و قربانی آرزوها، امیال ونیازهای برآورده نشده است. و «ترایاما می‌کوشد این قربانی خویشتن را در جامعه «مصرفی» خویش بکاود و در این جستجوی جامعه شناسانه‌در پی کشف مجهولاتی بر میاید که زائیده اجتماع «ساساکی» است‌و در پایان این کاوشگری آنچه‌عاید میشود آتش بر خرمن بشریت است، در تصویری بسیار زیبا ساساکی شاهد سوختن هواپیمای خیالی خویش است که‌میتوانست در خود «بشریتی» را بسوی‌افق های روشن رهبری کند.

«ترایاما» فیلمسازیست کبیرای ارائه حرفهایش زبان تازه‌ای در سینما یافته است. داستان فیلمو بغایت ساده و بی‌پیرایه است: پسر نوجوانی درخانواده فقیری زندگی میکند باپدر، مادر بزرگ وخواهرش که قدرت تکلم ندارد. زندگی در خانواده‌ای این چنین برای پسر خانواده غیر قابل‌تحمل میشود. او در مسیر طولانیش نه فقط در خانواده چیزی‌بدست نیاورده بلکه حس میکند بسیار چیزها را از دست داده است، برای تحمیل خودش به‌اجتماع به یک تیم فوتبال پناهنده میشود که جنگندگی خودرا به جامعه‌ای که در آن زندگی میکند نشان میدهد یا بقولی مرد بودنش را ثابت کند. اما کاپیتن تیم «سی‌هیرازومی» او را تا بالغ می‌یابد، یا لااقل ورود او رابه جامعه «خام» می‌پندارد. او رابه روسپی خانه‌ای می‌سپارد. که جواز ورود او را به جامعه بگیرد و در یک سکانس طولانی، که نوع بیانش را فقط تاکنون‌در فیلم ترایاما این چنین رسادیده‌ایم، از یکی از آزمونهای جامعه‌عبور میکند و خود را در مراحل مختلف می‌آزماید و همه چیز را جستجوگرانه می‌نگرد.

خواهر کوچک او «یوکیکو- کوباياشی» که دل در گرو خرگوش دست پرورده‌اش دارد مورد خشم مادربزرگ قرارمیگیرد و خرگوشش قربانی میشود واز آن آبگوشتی میسازند و زمانی که دختر این را درمی‌یابد، ناامید واز دست رفته، ناآگاهانه خواستار عبور از مرحله‌ای به مرحله دیگر میشود. روز بعداو را در رختکن‌زمین فوتبال‌می‌بینیم که قصد تن سپردن به یکی از فوتبالیست‌ها را میکند، اما در گیرودار این میل «خواسته و ناخواسته» مورد تهاجم کلیه بازیکنان واقع میشود ...

برادر او که سرگشته فوتبال و «مردبودن» است سر میرسدو بدون اینکه شاهد عینی ماجرا باشد صدای فریاد خواهرش را میشنود و علیرغم تمایلش میماند و تحمل میکند.

این سکانس یکی از زیباترین فصول فیلم در نوع ارائه بیان مفاهیم سرشار فیلم است. رنج عبور از مرحله نوجوانی را که می‌یابد در چهره دختر بنگریم.در سیمای پسر می‌یابیم. چرا که این دو (خواهر و برادر) در غم یکدیگر سهیم‌اند و نیزرنج‌یکسانی دارند. اثر گذاریهای صوتی «افکت» نوع مونتاژ و رنگ در این سکانس غوغا میکند و در پایان دختر که حالا «بانوئی‌شده است از سد نوجوانی خویش عبور میکند و ازکنار زمین‌فوتبال در جاده‌ای که به سرازیری نامعلومی منتهی میشود میگذرند در این‌حین‌مردی بالاشه‌گوسفندی برشانه‌اش از کنار آندو میگذرد و شیب تند جاده‌را آرامی‌پیماید. ترایاما در این سکانس، «قربانی بودن» قربانیانش را در جامعه مصرفی صحه مینهد، آنها هردو به لاشه‌هائی تبدیل شده‌اند وحالا غم این لاشه تازه خونگرم رابرادر بردوش میکشد و بلوغ خواهر را نیز قضاوت میکند. زمانی میگذرد پدر که خود را در غم‌از دست دادن خرگوش دخترش شریک میداند برای او خرگوشی میخرد اما دختر دیگر بچگی و نابالغی سابق را ندارد و با استهزا از پذیرفتن خرگوش خودداری میکند و زمانی بعد برادر خواهرش را در اطاق کاپیتن تیم فوتبال می‌یابد.

سینمای ترایاما سینمای «رابطه» است. چرا که او مرد تئاتر است وخوب میداند که چگونه باید در تماشاگر نفوذ کرد و او را در ارتباط با «خود» قرارداد. او در این فیلم دوپیوند مهم انجام داده است. اول پیوند پلانها و سکانسهای فیلم که دقیقا ارتباط هر صحنه با صحنه دیگررا حفظ کرده است و دیگر پیوند فیلم باتماشاگر ...

از همان آغاز که قهرمان فیلم در یک نمای طولانی و «تاریک» خودش، را بیان‌میکند، ترایاما، میکوشد تماشاگر رادر ارتباط با قهرمان فیلم و داستان آن قراردهد، این تاثیر بحدی میرسد که تماشاگر تاپایان «پسر و اجتماعش» را تعقیب میکند وهر ازگاهی درپاره‌ای از پلانها و سکانسها دوربین و آدمهای‌فیلم تماشاگر را از یاد نمی‌برند و در پایان نیز در صحنه‌ای که کلیه آدمها، وسائل وابزار فیلم دریک استودیوی بزرگ گرد آمده‌اند، رابطه کل فیلم با تماشاگر یک رابطه عاطفی و صددرصد انسانی میشود، بازیگر اول فیلم ازماجرا های ممکن و ناممکن ۲۸ روززمان فیلمبرداری حرف میزند و ملقی «ترایاما» را از سینما بیان میکند. و فیلم نیز تکلیف خودش را با «سینما» روشن میسازد. ترایاما معتقد است: «وقتی که فیلم تمام شود تنها پرده سفیدی باقی میماند. یک فیلم سینمائی تنها در تاریکی زنده‌است،حتی پولانسکی، آنتونیونی، فلینی، وقتی چراغ را روشن می‌کنید دنیای آنها ناپدید میشود «قهرمان او آرزو میکند.» فیلم سینمائی را در روشنی‌نیمروز خیابانهای شهر نمایش بدهند».

نمیدانم شاید شخصیت اول‌فیلم اگر ارتباطی با ترایاما نداشته باشد، حداقل میشود قضاوت‌کرد که دورنمای روشنی از زندگی و دیده‌های خود ترایاماست چرا که ضمن سیاحت پسر در شهر دوربین ترایاما مسائلی را میگیرد و می‌نمایاند که نمیتواند صرفا مشاهدات قهرمان فیلم باشد، بسیاری از نقطه نظرها، برداشت ها و اعتقادات و قضاوتهای «ترایاما» را در فیلم می‌بینیم. در فصلی از فیلم قهرمان آن سخن از لکنت زبان میگوید و معتقد است که مردم چون لکنت زبان ندارند بسیاری چیزها را بدون فکر از دهان خارج میکنند بدون اینکه‌در پس گفته‌هایشان فکری نهفته‌باشد. اما میگوید که او چون لکنت‌زبان دارد کلمات را خوب می‌جود، افکارش را خوب مضمضه میکند وبعد اگر بتواند بر زبان میراند. این لکنت زبان که ترایاما از آن سخن میراند‌دربزرگ جامعه‌ایست که ماشینو وار حرف میزنند، ماشینو وار راه میرود وماشینی‌وار زندگی میکند، بی‌اینکه مفاهیم خاص زندگی را دریافته باشد. از همین روست که ساساکی، آرزو میکند ایکاش بتواند به امریکاسفر کند، محیطی که شاید بشود در آن بهتر نفس کشید، بهتر سخن گفت و بهتر زندگی کرد. اما غافل از اینکه «همه‌جا آسمان‌همان رنگ است» و دیدیم در یک پلان زیبا، آنجا که فیلم قصد نمایش جامعه مصرفی ولاجرم کثیف را داشت، تمامی پرده بیرق‌مسرزمین موعود» بود که در آتش که میتوانست مفاهیم در برگیرنده زیادی داشته باشد، مشتعل شد ودر پس آن در آمیختگی کثیف نسل سرگشته جوان را درزباله وزباله‌دانی دیدیم.

من هیچ فیلمی را ندیده‌ام که کارگردان اینهمه از دوربین کار کشیده باشد. شاید در طول فیلم از بیشتر از ۷ میلمتر(بمرنگهای آبی، قرمز، سبز، خاکستری، بنفش و ...) استفاده شده بود که البته هریک در خدمت بیان فضای خاصی بودند. استفاده‌از عدسی‌های مختلف در تمامی طول فیلم یکی دیگر از خصوصیاتی فیلمبرداری بود، فیلمبرداری‌روی دست وگاه تراولینگ‌های‌طولانی وبازی بادیافراگم هم در خدمت بیان مفاهیم فیلم بودند بگونه‌ای‌که توصیف بسیاری از صحنه‌ها از نظر فیلمبرداری، میزانس، رنگ و اختلاط تصاویر غیر ممکن میشود. اما بهر حال در کشور آفتاب تابان، ترایاما خورشید دیگری است که در سینمای آن سامان سریرآورده است.

میراترایلویچ:

تئاتر پوچی برای ماکهنه‌شده‌است

همایون علی‌آبادی

میراترایلویچ

«میراترایلویچ» برای دوستداران تئاتر نام ناآشنایی نیست. کسانیکه در جشن هنر هفتم‌اجرای درخشان و تازه‌ای او را از «هملت»دیدند بخوبی بهاندیشه‌های این کارگردان یوگسلاو واقف هستند. «هملت در زیر زمین» به سبب نحوه‌ی برخورد و دریافت «ترایلویچ» با نمایشنامه‌ی‌هملت انعکاسی بسیار به جای گذاشت. این بار ترایلویچ با نمایشی دیگر به جشن هنر دهم آمده است. «معجزه در شارگان» نمایش انتخابی آتلیه‌ی۲۱۲ به کارگردانی میراترایلویچ برای اجرا درجشن هنر است. با او گفت‌وگویی داشتیم.

- در باره‌ی فعالیت‌های نمایشی آتلیه ۲۱۲ توضیحی بدهید.

ترایلویچ- آتلیه‌ی ۲۱۲ یک گروه تئاتری یوگسلاو است که باایده‌های جدید کار میکند. ما داریم کوشش می‌کنیم‌تانویسندگان داخلی‌وخارجی را برای نخستین بار معرفی کنیم. آتلیه بهترین جایی است که به‌اینها امکان بروز میدهد.

- انعکاس نمایش قبلیتان «هملت در زیر زمین» را میان تماشاگران جشن هنر چگونه دیدید؟

ترایلویچ- فکر می‌کنم خیلی موفق بود. تمام انتقادها و مطالبی که در باره‌ی کار ما نوشتند شاید به همین علت بود. و شاید باز به همین علت بود که ما را برای دومین بار به جشن هنر دعوت کردند. نمایشی که در جشن هنر دهم‌اجرا می‌کنیم از نظر وسعت و حجم خیلی بزرگتر از هملت در زیر زمین است.

این بار در صحنه داریم که یکی در زیرزمین است و دیگری هم در شارگان. یعنی دو مکانی که حوادث نمایش در آنجا اتفاق می‌افتد. جایی که برای تماشاگران در نظر گرفته‌ایم تقسیم شده است به‌اندازه‌هایی به ترتیب برای ۵۰۰ نفر و ۸۰ نفر. در ضمن بگویم که هیچ مشکلی از نظر زبان نداریم یعنی عاملی که - احتمالا- ممکن است در رابطه‌ی ما با تماشاگر تاثیر بگذارد. ما بوسیله میکروفونهای مخصوص گفت وگوهای نمایش را بدو زبان فارسی و انگلیسی می‌گوئیم.

- تئاتر در یوگسلاوی تاچه‌حد موزد علاقه‌ی مردم هست؟

ترایلویچ- تئاتر یک سنت خیلی مهم درکشور ما است، که در مواجهه‌ی با تلویزیون و سینما هیچگونه لطمه‌ای نخورده است. مردم تئاتر را دوست دارند و بویژه نسبت به تئاتر معاصر خیلی علاقه‌مند هستند. دلیل علاقه‌ی مردم اینست که مردم مشکلات زندگی خودشان را و احتمالا راه‌حل‌هایشان را در تئاتر معاصر یوگسلاوی‌پیدا میکنند.

- آیا در یوگسلاوی جشنواره‌هایی همانند جشن هنر هست؟ اگر هست چه هدفهایی رادنبال میکنند؟

ترایلویچ- بله هست. ما جشنواره‌ای بنام جشنواره‌ی بین‌المللی تئاتر بلگراد داریم که مسئولیتش با من است. این جشنواره دهمین سالگردش را می‌گذراند. ما اصطلاحا به این جشنواره «بتیف» می‌گوئیم که مخف جشنواره‌ی تئاتر بین‌المللی بلگراداست. تفاوتی‌که این‌جشنواره با جشن هنر دارد اینست که تنها به عرضه‌ی تئاتر می‌پردازد و به جنبه‌های دیگر هنری مثل موسیقی یا رقص توجهی ندارد. تنها چیزی‌که هست اینست که ماهم علاقه داریم تئاتر را گسترش بدهیم. از ایران‌هم ۶ سال پیش آریی آوانسیان در این جشنواره با نمایش «زوهشی» شرکت کرد که خیلی مورد توجه قرار گرفت.

- نمایش تئاتر معاصر یوگسلاوی و بویژه جوانان به تئاتر پوچی وپیروانش چگونه است‌و اصولا شما که معتقد به تئاتر جهان سوم هستید تاچه اندازه به این مکتب تئاتری‌در کشورهای‌جهان سوم اعتقاد دارید؟

ترایلویچ- تئاتر پوچی تئاتری است متعلق بگذشته. این تئاتر همزمان با پیشرفت وگسترش تئاتر مدرن سبک تئاتری خیلی مهمی بود ولی‌تئاتر امروز یعنی تئاتری که بعد از تئاتر پوچی قرار گرفته می‌خواهد سئوالات خود را خیلی صریح‌تر مطرح‌کند. تئاتر پوچی تئاتر همزمان با مانیست. ما امروز از تئاتر پوچی خیلی بیشتر هستیم. وقتی می‌گویم ما منظور تئاتر معاصر یوگسلاوی است.

در حاشیه

از عبید گفتم یاد این حکایتش افتادم که میگوید: شخصی به نزد خلیفه رسید، خلیفه از او پرسید در بغداد چه میکردی؟ گفت: عرق، حالاحکایت ماست، اگر بپرسید در جشن هنرچه میکنید؟ میگویم سیاحت‌توام با زحمت اینجا دربین دوستان سینماگر و تئاتری وروزنامه‌نویس و غیره از همه چیز سخن گفته‌میشود چرا از برنامه‌های جشن هنر، این البته ظاهرا عمل پسندیده‌ای‌است که هیچکس دم به تله نمیدهد و خود را در بند اقاضات نمینهد.

همان دورادور آنانکه دستی‌به‌قلم دارند، بایکدیگر گاه به مجادله میپردازند و گاه نیز- اتفاقا - عقایدشان را یکی مییابند.

یادیک ضرب‌المثل افتادم که درمیان رنود اصفهان شهرت بسیار دارد، میگویند: این ورجوی، آن ورجوی، فحش‌بده، فحش بستان.

راستی این فاصله‌ی میان دوجوی‌کی‌پر میشود؟

یکبارراقم خبطی‌کرد ودرحالیکه خیلی سعی میکرد برزبان سرخ فایق باشد ازدهانش پرید که «جشن‌هنرها در این روزها بیشتر بحث های جدیدی میکنند» همکار و پیش- کسوتی درنگ فرمودند «مگر از مجانین باشند».

تا این لحظه که واقعا باشهر شیراز دیداری تازه نشده است و ملال دوری بغم نزدیکی همچنان باقیست دلیلش هم اینست که یابه تماشای برنامه‌ها میرویم و یا در باره‌ی برنامه‌ها مینویسیم. رفقا البته راهش راخیلی خوب بلندند و فاصله‌ی بین اینکشرو قوس های مرارت‌آمیز - اما شیرینرا در «لابی» هتل پرمیکنند.

حق هم دارند چراکه‌هیچ‌تفریحی‌گواراتر ازهم صحبتی بایاران موافق نیست، یاران موافق حتی از روزنامه‌های مخالف‌جشن‌هنر فقط بیوند میان هنر شرق و غرب نیست، بلکه بانی مجلس گیدین واظهارمورد میان روزنامه- نویس هایی است که سال تاسال همدیگر را نمی بینند.

● در صفحه‌ای ازفیلم «کتابهارادور بیاندازید» ساختمی شوجی‌ترایاما پرچم آمریکا را آتش میزنند.

درکنار راقم دختر خانمی نشسته بود که دائما سیگار میکشید و حتی درتاریکی هم از تماشای دیگران خودداری نمیکرد. ایشان در صحنه‌ی آتش‌سوزی به یکباره دگوگون شدند و کیفشان را زمین‌گذاشتند و به همراه سایرین به کف‌زنی پرداختند.

جالب این بود که راقم تصور نمیکند که نامبرده تا صحنه‌ی موعودحتی فیلم راهم تماشا کرده باشند. اما اتفاق پس از این قضیه افتاد، وقتی فیلم تمام شد، دوست دیگر ایشان از لابلای جمعیت‌خودرارساندند وخطاب به او گفتند: «توهم دست‌زدی؟». آره». دوست دیگر باصداقت تمام پاسخ دادند «خیلی کارلوسی‌کردی».

● پس‌از تمام نمایش «سواری درآمد» دختر خانمی بازجمت بسیار خود را به آریی‌اوانسیان که در خیل دوستداران فقط مینکش پیدا بود رساند و گفت. «نمایش شما بهترین کاری بوده که تاحالادرجشن‌هنر دیده‌ام».

راقم نفهمید آریی چه گفت، اما نکته اینجاست که همین دختر خانم چند لحظه بعد به سراغ ایوملک که به تماشای نمایش آمده بود رفتند - و با انگلیسی رقیقی فرمودند:

«کارشما، بهترین برنامه‌ی جشن‌هنرتا امروز بود».

راقم درحالیکه چندان هم به زبان انگلیسی وارد نیست خوشحال شد که توانست حرفهای دخترخانم را بفهمد یکی از نویسندگان ممالک دیگر که برای‌روزنامه‌های انگلیسی زبان مطلب مینویسد وداعیه‌ی بسیار درشناخت موسیقی دارد و تاق وجفت با سینمایش یافیلمش از رسانه های‌گروهی پیدا میشود و مطالب‌مبسوطی در باب انواع موسیقی - به ویژه نوع شرقی‌اش - بیان می‌دارد، به نزد همکار خوش‌طبع ما آمد و از او گله کرد که چرا از برنامه‌های‌موسیقی ایرانی انتقاد کرده‌است. همکار ما که دست این یابارا خوب خوانده بود گفت: «یعنی تو میگویی من ایرانی بیایم بانگاه توغربی» موسیقی ایرانی راگوش کنم این‌بابا ازرو نرفت وادامه داد ورفیق‌ماهم مثل همیشه سرش را به طاق کوفت.

اما این مدعی هیچ کوتاه نیامدوسرانجام به نحو خیلی متظاهرانه‌ای گفت:

«من دررشته‌ی موسیقی دکترا گرفته‌ام همکارماهم بی درنگ فرمود: «به همین دلیل است که میگویم موسیقی را نمیفهمی».

● پس‌از برنامه‌ی دوم موریس بژار در نقش رستم، راقم ناظر احساسات به غلیان درآمده‌ی دختر خانم‌های تماشاگر بود.

اینان در اتوبوسی که تماشاگران را از نقش رستم به شیراز میبرد کلی درباب‌برنامه داد سخن میدادند، یک نمونه ازنوع حرفهایشان را منباب تنبه آوریم مراستی که خیلی نازبود.»

گفتگو با دکتر داریوش صفوت‌رئیس مرکز حفظ واشاعه موسیقی

خوانده‌های مادر معرض خطر هستند

هیچکس نمی خواهدقبول‌کند که موسیقی ایرانی خواب‌آور است، یالااقل درحافظیه‌خواب می‌آورد. باورکنید بنده هیچ عنادی باموسیقی ایرانی ندارم قصدم توهین به ساحت مقدس موسیقی و موسیقدانان ایرانی نیست و لی شبهائی که‌موسیقی اصیل ایرانی درحافظیه اجرا شد در هر سه‌شب توی سبزه ها و بوته های گل و زیر درخت ها و توی شنها خیلی‌ها بودندکه‌پاهایشان را تا سردلشان جمع کرده بودند و خروپفشان با صدای سازها بر قابت برخاسته بود. آنهایی هم که روی نیمکت‌ها نشسته بودند نصفشان توی خواب بودند وباقی درحال‌چرت ونیمه چرت. البته منهم دلم میخواهد که بهنگام خستگی با شنیدن موسیقی ایرانی آرامشی نصیبم بشود ولی میدانید و حق میدهید که ارامش باخواب که از کسالت ناشی میشود توفیر میکند.

شب سوم که طبق معمول موسیقی ایرانی‌درفضای‌روحانی حافظیه می باید دلهر مشتاقی را میلرزاند، تنها کاری کمشد این بود که گروه کمتری‌بخواب رفتند، «میشد که تکتک آدمها را از چرت‌بیرانم و دلیلش را از آنها بپرسم گفتم خوبست‌بروم سراغ آقای دکتر صفوت که مدیر مرکز حفظ‌واشاعه‌موسیقی ملی است و سرپرستی برنامه چهار شب موسیقی ایرانی در حافظیه را دارد. او را بکناری کشیدم و خیلی آرام و زیرگوشی‌گفتم:

آقا در این موسیقی ماجه هست که مردم را اینجوری بخواب‌میبرد؟ در برنامه شب اول که همه خوابیدند و حق میدهید که خیلی کسل کننده شده بود، صدای خوانندها که اصلا نمیرسید، چرااینطور است؟

دکتر صفوت گفت: در مورد اجرای موسیقی‌درشب‌اول باید بگویم گناه از جانب ارکستر نیز نبود بلکه ازشش میکروفن که داشتیم چهار دستگاهش خراب شد ونارسایی برنامه هم دلیلی جزاین‌نداشت ولی از نظر محتوی برنامه شب اول قوی بود. در مورد خانم پریسا هم بگویم که‌خواننده‌بسیار خوبیست بردیف موسیقی ایرانی تسلط دارد ودر ایران‌هیچ‌کس چون او به موسیقی ایران آگاه نیست، تمام ردیفها و گوشه‌های موسیقی ایرانی را می‌شناسد. اگر کسی این را باور نمیکند میتواندمدعی‌امتحان شود واگرکسی ادها کند بهتر از او میخواند بیاید تا از وجودش استفاده کنیم. در مورد خواب حاضران بایدبگویم براثر خستگی و فعالیت‌روزانه است که آنها بخواب‌فرومیروند فکر نمی کنم موسیقی ایرانی آنها را بخواب کشانده باشد.

- پس در مورد شب قوالان پاکستان چه میگوئید؟ دیدید که حدود دوساعت زدند و خواندند و مردم تالحظات آخر باآنها پاکوبیدند و در هیجان بودندوکسی‌هم خواب به‌چشمش نیامد.

دکتر صفوت‌دلیلش‌اینستکه آنها سبک خاصی دارند سبک آنها سبک سماع است و سماع هم انسان را به رقص و طرب وامیدارد و قوالان پاکستان با آنکه تعداد شان کم بود. که می‌باید بیشتر ازاین که بودند باشند. اما جمعیت باآنها همگامی کرد.

اما در این وقت شب اگرباخ را هم بنوازند جرت مردم را نخواهد درید اما قوالی‌برای‌این ساخته شده که جمعیت را ازجا بکند. موسیقی محلی ماهم همین خصوصیت را دارد.

خوب پس چرا موسیقی‌محلی خودمان را نمی آورید در حافظیه که نگذارد خواب‌بچشم کسی غلبه کند؟

دکتر صفوت- البته این را مساله خوانندگی و مطربی می‌پذیرم، چون‌تاچند سال‌پیش تفکیک نشده بودولی‌خوشبختانه حالا جوانهایی در موسیقی پیدا شده‌اند که شعور دارند و میدانند که مطرب نیستند و موسیقی را بخاطر خدمت به موسیقی دوست میدارند من قول میدهم تا دوسه سال‌آینده وضع بهتر از این خواهد شد وامیدواریم که ماهم بتوانیم از وجود آنها استفاده کنیم.

کوشش ما همیشه اینستکه ارزش واقعی ردیف موسیقی ایرانی را عملا ثابت کنیم و انتظار داریم که وسائل ارتباط جمعی این ارتباط را بامردم آسان کنند چون‌من‌برای‌موسیقی ایرانی ارزش فراوان قائل هستم.

درهمین اثنا برنامه بهمن رجبی و شفیعیان که همنوازی میکردند بپایان آمد.

رجبی آن شب خوب تنبک زد، برنامه تکنوازی او برداشتی از ریتم های مطربی بود، بعبارت دیگر از زیبائیهای ریتم های مطربی متاثر شده بود و بر اساس آن حدود یک ربع ریتم های مطربی را با تکنیک‌تازه‌ای اجرا کرد که بقول‌خودش (بوی مطربی میداد ولی مطربی نبود) رجبی باسنتور شفیعیان هم خیلی خوب تنبک زد و ملودی میزد نه اینکه روی یک خط مستقیم حرکت کند، کارش همسراه با ملودیهای سنتور بود.

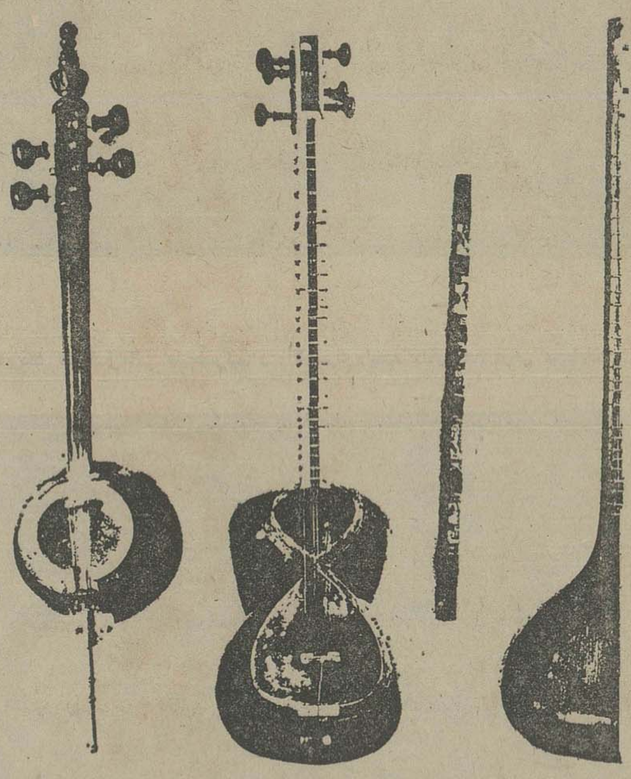

خواننده از آنها که برای کارشان اصالتی قائل هستند و اغلب به فولکلور و موسیقی اصیل ایرانی‌می‌پردازند تعدادی را انتخاب کرد ازآنها خواست که در جشن هنر بطور افتخاری آواز بخوانند.

دکتر صفوت- البته این را مساله خوانندگی و مطربی می‌پذیرم، چون‌تاچند سال‌پیش تفکیک نشده بودولی‌خوشبختانه حالا جوانهایی در موسیقی پیدا شده‌اند که شعور دارند و میدانند که مطرب نیستند و موسیقی را بخاطر خدمت به موسیقی دوست میدارند من قول میدهم تا دوسه سال‌آینده وضع بهتر از این خواهد شد وامیدواریم که ماهم بتوانیم از وجود آنها استفاده کنیم.

کوشش ما همیشه اینستکه ارزش واقعی ردیف موسیقی ایرانی را عملا ثابت کنیم و انتظار داریم که وسائل ارتباط جمعی این ارتباط را بامردم آسان کنند چون‌من‌برای‌موسیقی ایرانی ارزش فراوان قائل هستم.

درهمین اثنا برنامه بهمن رجبی و شفیعیان که همنوازی میکردند بپایان آمد.

رجبی آن شب خوب تنبک زد، برنامه تکنوازی او برداشتی از ریتم های مطربی بود، بعبارت دیگر از زیبائیهای ریتم های مطربی متاثر شده بود و بر اساس آن حدود یک ربع ریتم های مطربی را با تکنیک‌تازه‌ای اجرا کرد که بقول‌خودش (بوی مطربی میداد ولی مطربی نبود) رجبی باسنتور شفیعیان هم خیلی خوب تنبک زد و ملودی میزد نه اینکه روی یک خط مستقیم حرکت کند، کارش همسراه با ملودیهای سنتور بود.

فکر میکنم میشود بین‌این همه خواننده‌ها که برای کارشان اصالتی قائل هستند و اغلب به فولکلور و موسیقی اصیل ایرانی‌می‌پردازند تعدادی را انتخاب کرد ازآنها خواست که در جشن هنر بطور افتخاری آواز بخوانند.

دکتر صفوت- البته این را مساله خوانندگی و مطربی می‌پذیرم، چون‌تاچند سال‌پیش تفکیک نشده بودولی‌خوشبختانه حالا جوانهایی در موسیقی پیدا شده‌اند که شعور دارند و میدانند که مطرب نیستند و موسیقی را بخاطر خدمت به موسیقی دوست میدارند من قول میدهم تا دوسه سال‌آینده وضع بهتر از این خواهد شد وامیدواریم که ماهم بتوانیم از وجود آنها استفاده کنیم.

کوشش ما همیشه اینستکه ارزش واقعی ردیف موسیقی ایرانی را عملا ثابت کنیم و انتظار داریم که وسائل ارتباط جمعی این ارتباط را بامردم آسان کنند چون‌من‌برای‌موسیقی ایرانی ارزش فراوان قائل هستم.

درهمین اثنا برنامه بهمن رجبی و شفیعیان که همنوازی میکردند بپایان آمد.

رجبی آن شب خوب تنبک زد، برنامه تکنوازی او برداشتی از ریتم های مطربی بود، بعبارت دیگر از زیبائیهای ریتم های مطربی متاثر شده بود و بر اساس آن حدود یک ربع ریتم های مطربی را با تکنیک‌تازه‌ای اجرا کرد که بقول‌خودش (بوی مطربی میداد ولی مطربی نبود) رجبی باسنتور شفیعیان هم خیلی خوب تنبک زد و ملودی میزد نه اینکه روی یک خط مستقیم حرکت کند، کارش همسراه با ملودیهای سنتور بود.

دکتر احسان یارشاطر استاد دانشگاه کلمبیا

شباهت‌های دوشخصیت اسطوره‌ای‌وتاریخی

احسان یارشاطر، استاد ایرانی دانشگاه کلمبیا در نخستین‌مجمع بین‌المللی‌بحث درباره تعزیه سخنانی ایراد کرد.

موضوع سخنرانی یار- شاطر «تعزیه و آئین های پیش از اسلام در ایران»بود و از دو جنبه به بررسی شباهت های میان یادگار زریران با تعزیه امام حسین (ع) و تعزیه‌ی امام حسین (ع) با داستان سیاوش پرداخت، پژوهش دکتر یارشاطر بویژه در باره‌ی شباهت های زندگی ومرگ امام حسین‌باداستان‌سیاوش از نکات تازه و بحث انگیزی برخوردار بود، ویژگی این سخنرانی درطرح این‌شباهت ها نبود، چراکه این‌موضوع قبلا مورد بررسی و تحقیق قرار گرفته است اما نکته‌ی سخنرانی یارشاطردرعرضه‌ی منابع تازه و ارائه‌ی دیدگاه دیگری در این باره بود، دکتر یارشاطر اعتقاد داشت که ساوش برای مزدم‌جنبه‌ی تقدس داشته است و حتی در مراسمی که برای او برپا میکردند «قربانی همداشته‌اند و این مراسم و قربانی‌کردن در تمام طول دوره های گوناگون اسلامی وجود داشته است، داستان‌سیاوش شاید صورتی بوده از یک اسطوره، در شاهنامه‌آمده است که اولین کسی که لباس‌سیاه پوشیده «شادوش» بوده که در سوگ سیاوش نشسته بود. احسان یار- شاطر براین نکته تاکید داشت که اساسا شخصیت مذهبی‌امام‌حسین وشخصیت اساطیری‌سیاوش آنچنان‌بهم نزدیک هستندکه شایدبتوان تجلی مشترک روحیه‌ی ملت دانست، پس‌از سخنرانی استاد یارشاطر که در عین حال یادآور پژوهشگرانی بود که نخستین بار بکشف این رابطه رسیدند، اما در مجمع غایب بودند، بحث پیرامون سخنرانی درگرفت. «صادق همایونی» اشاره کرد که اصولا مقایسه‌ی دو شخصیت‌ومذهبی اساطیری چگونه میتواندامکان داشته باشد. امام حسین‌شخصیتی مذهبی و سیاوش شخصیتی تاریخی است و قیاس این دو از دیدگاهی مشترک‌شاید امکان پذیر نباشد. مهین تجدد باین اشاره پاسخ‌داد. مسئله‌ی عزاداری امام‌حسین زائیده‌ی افکار و خواست ملتی است‌که‌آنرا ازمرحله‌ی واقعیت به اسطوره میرساند اسطوره‌هاست که واقعیت‌ها میسازند و واقعیت هاهستند که در دوره یادورانی دیگر به شکل اسطوره باز آفریده میگردند. تجدد اعتقادداشت که به رغم نظر «همایونی» قیاس میان زندگی امام‌حسین (ع) و اسطوره سیاوش کاملا امکان پذیر است و به صرف جنبه های متفاوت اساطیری و مذهبی نمیتوان آنرا نپذیرفت.

«پرویز ممنون» ضمن اشاره بدانکه مقایسه این دوشخصیت‌از نوشته‌گوبینو سرچشمه گرفته به رساله داود منشی‌زاده اشاره کرد و گفت اورساله‌ای در این باره دارد که در آن اشاره کرد که مسئله‌ی کربلا و تعزیه‌داری «بهانه‌ای ناسیو- نالیستی برای ایرانیان بوده است.

محمد جعفر محجوب در این باره اعتقاد دیگر داشت که مبنای نظریات دکتریار- شاطرانی‌پذیرفت محجوب گفت: مسئله‌ی سیاوش را با خونخواهی امام حسین نباید مخلوط کرد محجوب سپس به نسخه‌های ابومسلم نامه اشاره کرد و گفت در ترکیه معتقدند قیام مختار برای‌خونخواهی امام‌حسین کافی نیست و ابومسلم را گیرنده‌ی خون امام حسین می‌انگارند.

در پایان جلسه دو فیلم‌در باره تعزیه نشان داده شدکه سخت مورد توجه قرار گرفت. ناصر تقوائی سازنده فیلم که در جلسه حضور داشت در باره فیلم خود توضیحاتی جالب ارائه کرد.

گزارش از علی نیکرفتار

کارخانه خانه سازی ایرداک تبریز

مورد توجه شاهنشاه آریامهر و علیاحضرت شهبانو و والاحضرت ولایتعهد قرار گرفت

شاهنشاه آریامهر و علیاحضرت فرح شهبانو و والاحضرت ولایتعهد ایران در آخرین روز دیدارشان در استان آذربایجان شرقی از کارخانه خانه‌سازی ایرداک سازنده قطعات پیش ساخته ساختمان در ۱۵ کیلومتری تبریز که وسیله بخش خصوصی ایجاد گردیده است بازدید فرمودند.

به‌هنگام تشریف فرمائی اعلیحضرتین و والاحضرت ولیعهد به محوطه کارخانه آقای حاج مرتضی رحیم زاده خوئی مدیرعامل و رئیس هیئت‌مدیره شرکت خانه سازی ایرداک ضمن عرض خیرمقدم اظهار داشت شاهنشاها - علیاحضرتا - والاحضرتا - افتخاریکه قدوم میمنت‌اثر رهبر خردمند ملت ایران و شهبانوی محبوب و عالیقدر و والاحضرت ولایتعهد گرامی باین موسسه عمرانی بخشیده‌اند افتخار بی‌نظیریست که کارکنان آنرا بهرگونه کار و کوشش دل گرم و بفداکاری درراه خدمت به شاهنشاه و ملت ایران تشویق میکند. در بازدید گذشته کارخانه سیمان صوفیان که شاهنشاه امر به ساختمان آپارتمان و خانه‌های مسکونی فرمودند. چون با پیشرفت های درخشان کشور در دوره شاهنشاهی پهلوی و نیاز مبرم کشور به احداث خانه‌های مسکونی و مدرن تامین نظر شاهنشاه باسیستم معماری سابق بسرعت مقدور نمی باشد بادعوت از کارشناسان کشورهای دانمارک و آلمان به تاسیس کارخانه و نصب ماشین‌آلات آن اقدام و آماده بهره برداری نموده است که هم اکنون افتخار بازدید شاهنشاه و علیاحضرت شهبانو و والاحضرت ولایتعهد گرامی را کسب کرده است استدعا دارد با بازدید آن کارکنان را قرین افتخار فرمایند. پس از سخنان آقای خوئی مسئولان کارخانه به پیشگاه همایونی معرفی گردیدند و شاهنشاه نسبت به آنان ابراز تفقد فرمودند و بلافاصله اعلیحضرتین و والاحضرت ولایتعهد از کلیه قسمت های کارخانه بازدید فرمودند که در هر قسمت توضیحات کافی وسیله آقای حاج مرتضی رحیم‌زاده خوئی مدیرعامل و رئیس هیئت‌مدیره کارخانه خانه‌سازی ایرداک بشرف عرض همایونی رسید. در این موقع نماینده کارگران شرکت سهامی خاص خانه سازی ایرداک ورود اعلیحضرت و والاحضرت ولایتعهد را خیرمقدم عرض کرد و گفت:

شاهنشاها - علیاحضرتا - والاحضرتا

با نثار احساسات پاک و از دل برآمده کارگران شرکت خانه‌سازی ایرداک بقدوم مبارک و سپاس فراوان از افتخاری که نصیب کارکنان این موسسه فرموده‌اند بعرض میرساند.

عموم کارگران کشور که در دوران پنجاه سال شاهنشاهی پهلوی از مزایای قوانین کار و بیمه‌های اجتماعی و اصول منشور انقلاب سفیدشاه و مردم برخوردار گردیده‌اند جمله‌ایرا که بتواند احساسات قلبی و مراتب شکرگزاری آنانرا بخاکپای مبارک برساند، پیدا نمی کنند.

شاهنشاها - علیاحضرتا - والاحضرتا

همه ما کارگران با قلب آکنده از مهرشاه و میهن یکدل و یکزبان از پیشگاه خداوند متعال مسئلت می‌نمائیم که شاهنشاه خردمند و شهبانوی مهربان، و والاحضرت ولایتعهد نوجوان ایران را از بلیات محفوظ بدارد.

زنده‌باد شاهنشاه آریامهر - پاینده‌باد عظمت ایران

در این موقع در محوطه کارخانه لوحه یادبودی که به مناسبت تشریف‌فرمائی اعلیحضرتین از طرف مدیریت کارخانه تهیه شده بود در حضور شاهنشاه آریامهر و علیاحضرت شهبانو در حال قالب گیری یک قطعه پیش ساخته ساختمان نصب گردید و شاهنشاه آریامهر در مورد پیشرفت‌ها و برنامه های آینده شرکت خانه‌سازی ایرداک پرسش‌هائی فرمودند که آقای خوئی باستحضار رسانید. این کارخانه با دو شیفت کار میتواند روزانه ۱۰۸۰ متر مربع زیربنای خانه‌های مسکونی و ۳۰۰ متر مربع واحد های صنعتی از قبیل انبار، کارگاه، سینما و غیره تولید و آماده استفاده مردم و موسسات گرداند.

پرسنل این کارخانه به ۱۳۵۰ نفر رسیده که به نسبت آن بر تعداد مهندسین و تکنیسین ها افزوده خواهد شد.

شاهنشاه آریامهر و علیاحضرت شهبانو و والاحضرت ولایتعهد ایران از برنامه های آتی شرکت خانه سازی ایرداک پرسش فرمودند که آقای مهندس آذری طراح مسئول کارخانه در توضیحات خود به شرف عرض همایونی رسانید که در مرحله اول ۲۳۲ دستگاه بلوک‌های آپارتمانی از قطعات پیش ساخته کارخانه در کوی ولیعهد ایجاد میشود که این بلوک ها در مرحله ساخت قرار دارد و در طرحهای بعدی ساختمان هائی به سبک معماری سنتی احداث خواهد شد.

شاهنشاه آریامهر در این بازدید از سرمایه گذاری بخش خصوصی در امر خانه سازی ابراز رضایت فرموده و تاکید فرمودند که در آینده نسبت به توسعه کارخانه اقدام شود.

در این قسمت شهبانو فرمودند آقای خوئی هزینه ایجاد ساختمان شماره ۲ جمعیت خیریه تبریز را تقبل کردند و این نشانه‌ای از انسان دوستی این فرد نیکوکار آذربایجان میباشد شاهنشاه از این امر اظهار خرسندی فرمودند و به وزیر مسکن و شهرسازی دستور دادند که در ایجاد آپارتمان های مسکن و شهرسازی از محصولات این شرکت بیش از پیش استفاده شود.

شاهنشاه آریامهر و علیاحضرت شهبانو آنگاه دفتر یادبود کارخانه را توشیح فرمودند و بدین ترتیب بازدید اعلیحضرتین در میان احساسات بی شائبه کارگران و کارکنان پایان پذیرفت.

شاهنشاه آریامهر دفتر یادبود کارخانه خانه‌سازی ایرداک را توشیح میفرمایند

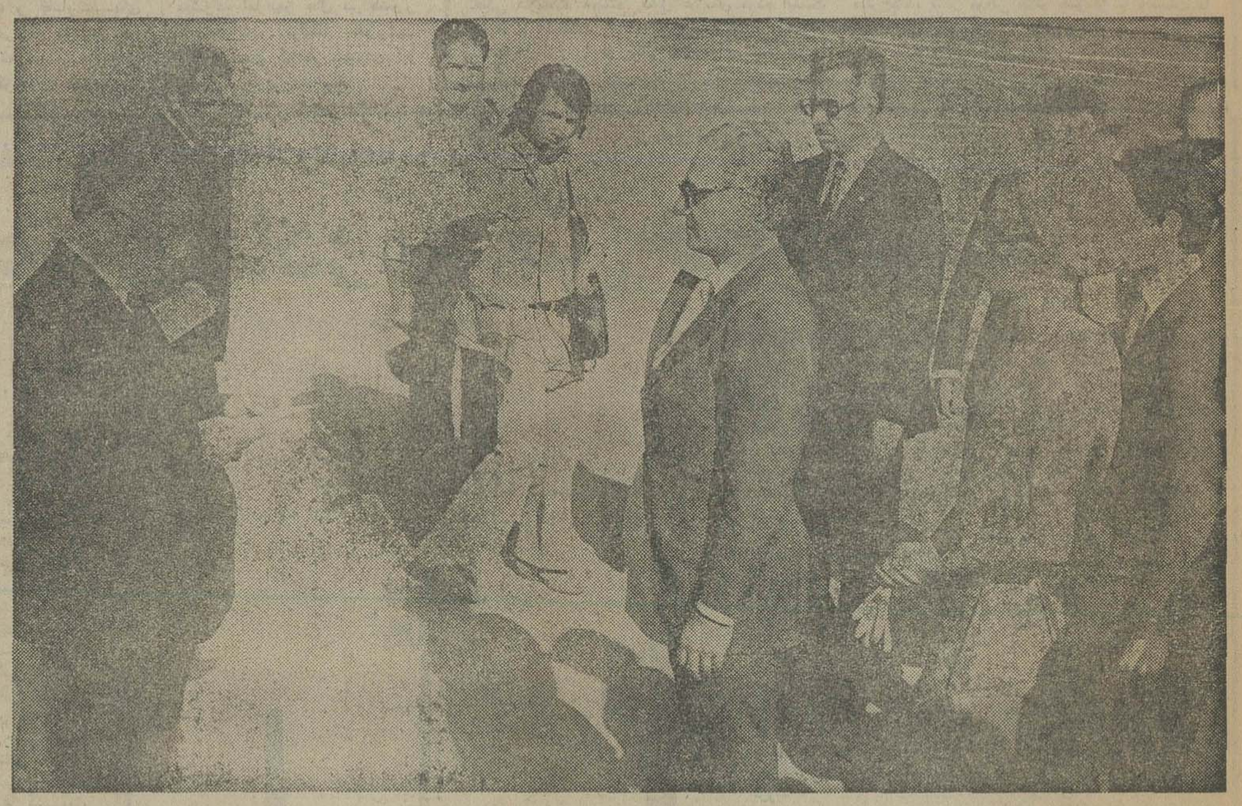

آقای خوئی مدیر عامل و رئیس هیئت‌مدیره شرکت خانه‌سازی ایرداک تشریف‌فرمائی اعلیحضرتین و والاحضرت ولیعهد را خیرمقدم عرض مینماید.

شاهنشاه آریامهر و علیاحضرت شهبانو و والاحضرت ولایتعهد از ماکت خانه‌های خانه‌سازی ایرداک که در کوی ولیعهد ساخته میشود بازدید میفرمایند.

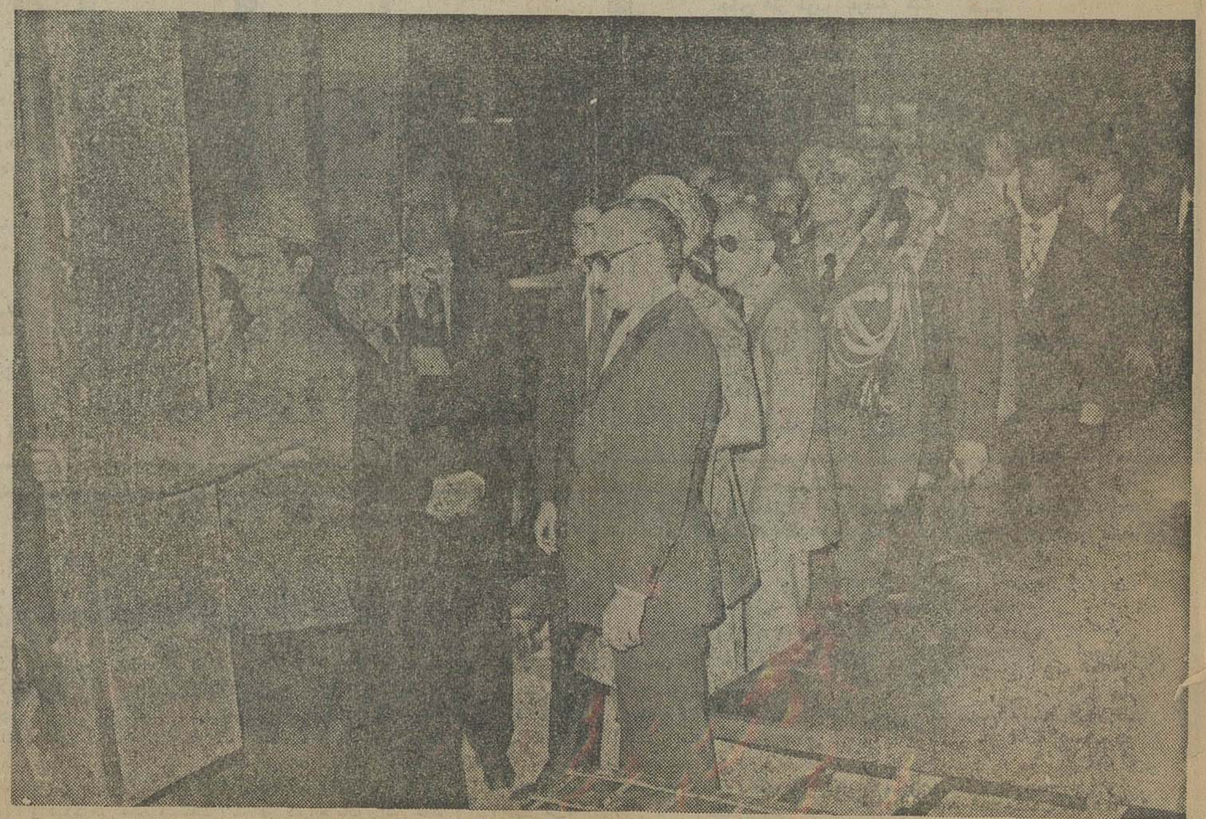

شاهنشاه آریامهر و شهبانو و والاحضرت ولیعهد بهنگام بازدید از کارخانه خانه سازی ایرداک تبریز که وسیله آقای خوئی تاسیس یافته است.

اعلیحضرتین و والاحضرت ولیعهد در بازدید از خانه سازی ایرداک.

بازار در هفته‌ئی که گذشت

★ مقداری پنبه بخارج فروخته شد .
★ قیمت حبوبات بعلت کمبود زمینه‌افزایش یافت
★ روی فرش معاملات بیشتری انجام گرفت

بازار پائیزی بارونق‌تری در پیش است

در هفته‌ایکه گذشت بازار همچنان از رونق محسوسی برخوردار بود و معاملات روی اغلب کالاها باگرمی انجام‌میگرفت. بازار در یکماهه اخیر، همه هفته از هفته‌های قبل با رونق‌تر بوده واین خود نشان دهنده آنستکه پائیز بازار امسال از سالهای گذشته با رونق‌تر خواهد بود.

در هفته مذکور معاملات روی کالاهای صادراتی‌از جمله‌خرشهای دست بافت، پنبه، خشکبار،کتیرا وانواع صمغها، زیره و گلیسیرین ومواد شیمیائی جهت صدور به خارج از کشور بیش‌از هفته‌ماقبل بود. همچنین در این هفته بعلت افزایش برداشت و عرضه محصولات کشاورزی از جمله . برنج، چای، غلات، حبوبات، و میوه وترمبارو سبزیجات‌معاملات زیادتری روی این فرآوردهها انجام گرفت‌و بهمین‌خاطر نوسان قیمت‌ها در این هفته زیادتر از هفته ما قبل آن بود.

پنبه

چند پارتی پنبه درجه یک و دو که مقدار آن در حدود ۳ هزار تن بود با چند کشور اروپائی در کیلوئی ۱۸۰ تا۱۸۲ سنت معامله شد و بهمین خاطر مظنه پنبه در بازارهای داخلی کیلوئی ۲تا۲ ریال ترقی کرد و قیمت پنبه درجه یک به کیلوئی ۱۱۰ ریال رسید.

نخ پشم

پس از چند هفته رکود، در یکهفته اخیر روی ۵ هزار بقچه نخ پشم معامله شد و مظنه‌ها حدود هر بقچه ۴٫۵ کیلوئی ۳۰ تا۸۰ ریال ترقی کرد. رونق بازار، خاصه (نخ پشم) بیشتر ناشی از ترقی فوق‌العاده قیمت پشم در خارج وایران است . قیمت خامه سفید ناشور نمره ۵و ۶ بقچه‌ای ۱۷۵۰ ریال وشسته آن بقچه‌ای ۱۸۵۰ ریال، نمره ۶ دولاتاب ۲۰۵۰ ریال، ۸ معمولی ۲۱۵۰ ریال ونمره ۱۰ بقچه‌ای ۲۳۰۰ ریال است.

روغن و کره

بازار روغن و کره در هفته گذشته با رونق‌تر از هفته ماقبل بود و قیمتها برای دومین بار حدود کیلوئی ۵ تا۲۰ ریال‌ترقی کرد .

مواد شیمیائی

بازارمواد‌شیمیائی بارونق تر از هفته ماقبل بود و معاملات زیادتری‌روی‌این‌فرآورده‌بخصوص انجام گرفت . بازار مواد‌شیمیائی جهت صدور بخارج از کشور وارداتی نیز گرم بود و چون مقدار عرضه درحدود تقاضااست بهمین خاطر نوسان قیمتها زیاد قابل توجه نبوده است.

ادویه

روی انواع ادویه نیزمعاملات زیادتری از هفته‌ماقبل انجام‌گرفت و قیمت بعضی از ادویه کیلوئی ۲ تا ۱۰ ریال ترقی کرد و قیمت زردچوبه بکیلوئی ۵ر۵۲ تا۶۱ ریال ، فلفل کیلوئی ۱۹۵ تا۲۰۰ ریال ، فلفل پوک کیلوئی ۱۰۰تا ۱۲۵ ریال، هل سفید کیلوئی ۱۱۵۰ ریال، هل سبز کیلوئی ۱۳۵۰ تا ۱۶۰۰ ریال ، دارچین کیلوئی ۱۴۲ ریال، زنجبیل کیلوئی ۱۳۸ تا ۱۴۵ ریال رسید.

قهوه

با ترقی قیمت قهوه در کشور های تولید کننده و رونق بازار این محصول در تهران ، مظنه قهوه اخیرا حدود کیلوئی ۱۰ تا ۲۵ ریال ترقی کرده است‌ونرخ قهوه بکیلوئی ۲۸۵ تا۳۰۰ ریال رسیده است.

حبوبات

هفته گذشته ، قیمت حبوبات‌دو بار ترقی کرد ومقدار عرضه آن در تهران کمتر از شهرستانها‌بود بسیاری از شهرستانها بعلت بالا رفتن‌نرخ حبوبات در مراکزتولید ازجمل حبوبات بتهران‌خودداری میکنند وهمین امر موجب ترقی قیمت این محصول شده است . قیمت عدس کیلوئی ۳۰تا۴۰ ریال لپه کیلوئی ۳۲ تا ۴۸ ریال ، لوبیا چیتی ۵۰ تا ۵۶ ریال،نخود ۲۴ تا ۳۰ ریال ولوبیای سفید کیلوئی ۲۳ تا ۲۸ ریال معامله شد .

فرش

معاملات بیشتری روی انواع فرش دست بافت جهت‌بازارهای داخلی و برای صدور بکشور های خارجی انجام گرفت‌و بعد از یکماه‌قیمت‌فرش‌حدود۲تا۵ درصد ترقی کرد ، یکی از بازرگانان گفت : پیش بینی میشود امسال بیش از سال گذشته فرش بخارج از کشور صادر شود.

زیره

بازار زیره سبز همچنان رونق دارد و معاملات با گرمی انجام میگیرد و چون مقدار عرضه آن در تهران کمتر از شهرستانها‌بود بسیاری از شهرستانها بعلت بالا رفتن‌نرخ حبوبات در مراکزتولید ازجمل حبوبات بتهران‌خودداری میکنند وهمین امر موجب ترقی قیمت این محصول شده است . قیمت عدس کیلوئی ۳۰تا۴۰ ریال لپه کیلوئی ۳۲ تا ۴۸ ریال ، لوبیا چیتی ۵۰ تا ۵۶ ریال،نخود ۲۴ تا ۳۰ ریال ولوبیای سفید کیلوئی ۲۳ تا ۲۸ ریال معامله شد .

فرش

معاملات بیشتری روی انواع فرش دست بافت جهت‌بازارهای داخلی و برای صدور بکشور های خارجی انجام گرفت‌و بعد از یکماه‌قیمت‌فرش‌حدود۲تا۵ درصد ترقی کرد ، یکی از بازرگانان گفت : پیش بینی میشود امسال بیش از سال گذشته فرش بخارج از کشور صادر شود.

زیره

بازار زیره سبز همچنان رونق دارد و معاملات با گرمی انجام میگیرد و چون مقدار عرضه آن در تهران کمتر از شهرستانها‌بود بسیاری از شهرستانها بعلت بالا رفتن‌نرخ حبوبات در مراکزتولید ازجمل حبوبات بتهران‌خودداری میکنند وهمین امر موجب ترقی قیمت این محصول شده است . قیمت عدس کیلوئی ۳۰تا۴۰ ریال لپه کیلوئی ۳۲ تا ۴۸ ریال ، لوبیا چیتی ۵۰ تا ۵۶ ریال،نخود ۲۴ تا ۳۰ ریال ولوبیای سفید کیلوئی ۲۳ تا ۲۸ ریال معامله شد .

کتیرا

به مقدار صادرات کتیرا نیز افزوده شد، ولی هنوزهم مقدار صادرات این محصول در سال جاری نسبت بمدت مشابه سال گذشته کمتر است و علت آن‌بیشتر ناشی از کمبود زمینه میباشد . قیمت کتیرابخصوص‌کتیرای‌مفتولی، بازهم ترقی کرد و قیمت درجه‌یک آن به کیلوئی ۲۱۰۰ ریال رسید واین‌بالاترین نرخ این محصول در سالهای اخیر است .

خشکبار

بازار خشکبار پررونق بود و معاملات روی برگه قیسی،کشمش، خرما، و مغزبادام باگرمی جریان داشت و قیمتها برای چندمین بار حدود ۵ درصد ترقی کرد.

درهفته گذشته مقدار زیادتری خشکبار بخارج ازکشور بخصوص به چند کشور اروپای شرقی و غربی وایالات متحده امریکا صادر شد.

چای

بازارچای در هفته گذشته‌آرام بود و معاملات روی انواع چای محصول داخله و خارجه درحدود نوسان مظنه‌ها زیاد نبود .

وضع ارز

دوهفته‌ایکه گذشت‌نوسان‌قیمت ارزهای خارجی دربانکهای‌کشور زیاد چشمگیر نبود ولی دریک‌هفته اخیر قیمت بعضی‌ازارزها از جمله دلار، پوند،ین ژاپن وریال سعودی در بازار آزاد بیش از نرخ‌فروش بانکها بود و تنها نرخ مارک‌آلمان فرانک سویس‌ودینارعراق‌مختصری ارزانتر از قیمت فروش دربانکهای کشور بود.

قیمت‌ها

دلار ۵۰ر۷۱ ریال – پوند ۱۲۸ ریال مارک‌آلمان۳۰ر۲۸ ریال فرانک سویس ۷۵ر۲۸ ریال – فرانک فرانسه ۴۰ر۱۴ ریال‌یکصد ین ژاپن ۶۰ر۲۷ ریال یکصدروپیه هند ۸۰۵ ریال یکصد لیرایتالیا ۵ر۸ ریال دینار کویت ۲۴۲ ریال– دینار عراق ۲۲۰ ریال – ریال سعودی ۴۵ر۲۰ ریال .

یکی از کارشناسان کشاورزی :

مبارزه با بیماری «بلاست» بعهده زارعان است

★ تولید برنج امسال بیش از سال گذشته است .

دردوشماره قبل خبری بوسیله خبرنگار ما در مورد آفت «بلاست» رسیده بود که در صفحه‌اقتصادی‌درج شد،بدنبال انتشار این خبر یکی از کارشناسان‌کشاورزی توضیحداد: «بلاست» به کسر «ب» و جزم «س» نام بیماری است که با تغییرات جوی و بارندگی و افزایش رطوبت ، در پاره‌ای از مزارع برنج بچشم‌میخورد. این بیماری که غالبا به غلط‌آن را آفت‌نامیده‌اند پس‌ازبارندگی های مداوم در مزارع برنج‌و افزایش رطوبت بصورت لکه های کوچک سیاه در برگ و خوشه برنج ظاهر میشود که اگر هوا بلافاصله آفتابی شود نفوذش خودبخود کاهش‌یافته و از بین میرود وچنانکه‌وضع جوی مساعدت‌نکند ، بیماری‌در ساقه‌و خوشه‌برنج اثرنامطلوب میگذارد.

برای‌مبارزه با این بیماری که از ۲۰ سال قبل با تغییرات وضع جوی در مزارع ایران بروز کرده کارشناسان و محققان کشاورزی‌سه نوع سم بنامهای «نیوزان» و «نیلیت» و «توپسین» تجویز کرده‌اند که طبق دستورالعمل پس از حل کردن در آب بوسیله سمپاشی در مزارع عمل میشود .

و ی‌افزود : مبارزه‌با بیماری «بلاست» جزو آفات همگانی نیست ، بنابراین مبارزه بااین بیماری بعهده زارعان میباشد و دولت بمنظور حمایت از تولید کنندگان ، تسهیلات‌لازم ازقبیل تحویل سمپاشی و راهنمائی خرید سم مورد لزوم ازشرکت های تعاونی روستائی بنصف قیمت‌رادراختیار آنان قرارداده است.

زارعین برنجکار بایستی به محض مشاهده بیماری مذکور، بشرکت‌تعاونی روستائی‌مراجعه کرده و سم مورد لزوم را خریداری وشخصا مزرعه‌خود را سمپاشی کنند و چنانکه زارعی در انجام این مبارزه کوتاهی کند ، امکان توسعه بیماری بسایر مزارع همجوار نیز وجود خواهد داشت .

کارشناس حفظ‌نباتات‌وزارت کشاورزی ضمن‌پیش‌بینی‌افزایش تولید برنج امسال نسبت به سال گذشته ، ازآفت کرم‌ساقه خوار برنج یاد کرد و افزود: با کوششی که مامورین حفظ نباتات در چهار سال گذشته انجام داده‌اند و با همکاری زارعان برنجکارکرم ساقه‌خوار برنج بنحو بیسابقه‌ای از میان برداشته شده است .

مبادله قرارداد بمنظور گسترش برق فارس

با امضاء قرارداد گسترش برق فارس، این‌استان زیر پوشش روشنائی بیشتری قرار میگیرد

بمنظور توسعه شبکه ۶۶ کیلوولتی فارس و تامین برق شهر های بزرگ‌استان ازطریق اتصال به‌شبکه سرتاسری،طرح اساسی و مهمی توسط شرکت برق منطقه‌ای فارس تهیه‌گردید که قرارداد آن در روز یکشنبه سی ویک‌امرداد بین‌کنسرسیوم براون باروی – احداث(براون باوری یک شرکت بین‌المللی آلمانی – سوئیسی و ایتالیائی میباشد وشرکت احداث‌شبریک ایرانی قرارداد است) امضاء و مبادله گردید .

در این قرارداد نصب یازده دستگاه پست ترانسفورماتور۶۶ کیلوولتی جدید در شهر های جهرم ، فسا ، فیروزآباد ، سروستان ، اردکان ، سیدان، سعادت آباد و همچنین‌منطقه روستائی خفر و توسعه سه دستگاه از پست های موجود پیش بینی شده است که‌نه تنها تامین برق کافی برای شهرهای فوق را مقدور خواهد نمود، بلکه در هر مورد تامین برق موردنیاز روستائی‌وکشاورزی در منطقه‌ای به شعاع ۴۰ تا۵۰ کیلومتر را دربر خواهد گرفت .طرح این پست ها به نحوی انجام گرفته است که‌در حال حاضر قدرت آنها درشهر های بزرگ مانندجهرم و فسا معادل بیست هزار کیلوولت‌آمپر و در شهر های کوچکترو مناطق روستائی‌برابرپنج هزارکیلوولت آمپر خواهد بود ، ولی با توجه به ازدیاد مصرف شهر ها و مناطق فوق امکان گسترش و توسعه پست برای ۱۵ تا۲۰ سال آینده نیز در آن منظور شده است .

با نصب پست های مزبور قدرت توزیع پست های ۶۶ کیلوولتی منطقه فارس که در حال حاضر۱۲۰ هزارکیلوولت آمپر و منحصربه حومه‌شیراز میباشد معادل۸۵ هزارکیلوولت افزایش‌خواهدیافت و شهرهای مهم منطقه‌رادربر خواهدگرفت. سرمایه گذاری که برای‌اجرای این طرح‌معادل ۶۲۶ر۶۷۱ر۷۳۲ ریال پیش بینی شده است و مطابق قرارداد بایستی در مدت ۳۰ماه به مرحله بهره برداری برسد .

لازم به یادآوری است که طرح اتصال استان فارس به شبکه سرتاسری‌شامل شهرهای شیراز ، کازرون و ممسنی که از طریق خط ۲۳۰ کیلوولتی گچساران شیرازانجام میگیرد، در حال حاضر در مرحله اجرا بوده و در حدود شش الی هشت ماه آینده بمرحله بهره برداری درخواهد آمد .

جهانگیر افخمی: نماینده اطلاعات در نیویورک

کسادی بازار صادرات غله آمریکا

شوروی و چین از امریکا گندم نمیخرند

مطابق آماری که توسط اداره گمرک و صادرات آمریکا منتشر شده است، علی‌الرغم‌بی‌آبی و کمبود محصولات کشاورزی در کشورهای اروپائی واحتیاج مبرم کشورهای جهان بمواد غذائی، صادرات گندم و ذرت وانوبیای امریکا در ماه گذشته تنزل کرده است.

در نتیجه رکود بازار صادرات، قیمت گندم و ذرت وانوبیا در امریکا تنزل کرده است ولی‌تنزل قیمت غلات در مقابل افزایش بهای مواد غذائی وحاضر شده محسوس نمیباشد. زارع امریکائی محصولش را ارزان‌تر میفروشدو مردم شهرنشین نان و مواد غذائی مورد احتیاجشان را گران‌تر خریداری میکنند.

تنزل قیمت

کشور امریکا انبار غله جهان بشمار میرود و هر سال میلیونها تن مواد غذائی از این کشورب سرتاسر جهان صادر میگردد و تنزل صادرات مواد غذائی در ماه گذشته دلیل براین نیست که احتیاجات مردم جهان تامین شده است بلکه بنظر کارشناسان اقتصادی که از نزدیک ارقام‌صادراتی مواد غذائی را تحت نظارت دارند، تنزل صادرات مواد غذائی در ماه گذشته نتیجه چهار عامل میباشد.

۱– توجه به‌آمار صادراتی ماههای گذشته نشان مدیهد که کشورهای اروپائی‌بی‌آبی وکمبود محصولات کشاورزی را پیش‌بینی کرده و ازچند ماه قبل بخریداری گندم و ذرت امریکائی پرداخته‌اند وعده دیگری از خریداران غلات‌امریکا، منتظر تنزل قیمت گندم و ذرت بوده و از آنجائی که محصولات غله امریکا را در سال جاری‌بیشتر از سال گذشته تخمین زده‌اند، خریداران آنقدرها مجله‌ای نشان نمیدهند.

کارشناسان کشاورزی تخمین زده‌اند که محصولات گندم امریکا در سال جاری در حدود سال گذشته بوده و متجاوز از ۲ میلیارد بوشل (بوشل پیمانه غلات و میوه است که درحدود ۳۶ لیتر میباشد) خواهد بود و محصولات ذرت از ۶ میلیارد بوشل تجاوز خواهد کرد درحالیکه درسال گذشته فقط در حدود ۵ میلیارد وبیبود. زارعین امریکائی در سال جاری در حدد یک میلیاردونیم بوشل لوبیا برای فروش عرضه خواهند کرد که از هر جهت کافی خواهدبود.

گرانی نفت و زغال‌سنگ

عامل دوم، فراوانی محصولات کشاورزی امریکا و کانادا میباشد و از طرفدیگر روسیه شوروی و جمهوری خلق چین در سال جاری محصولات کشاورزی بیشتری خواهند داشت و در یکسال گذشته جمهوری خلق چین از امریکا غلات خریداری نکرده است و کشورهای دیگریا خیال راحت‌تر منتظر پایان خرمن و جمع‌آوری محصولات کشاورزی هستند تا بتوانند روی‌حساب دقیق‌تر غلات مورد احتیاجشان را خریداری کنند.

عامل سوم ارتباط مستقیم با خریدهای بزرگ روسیه شوروی دارد. شوروی‌هادر گذشته‌بدون اعلام قبلی و در چند مورد مخفیانه میلیونها تن غلات از امریکا خریداری میکردند و چون این خبر منتشر می‌شد کشورهای کوچکتر که باندازه شوروی ذخایر مالی ندارند نگران شدمو بدست وپا میافتادند تا احتیاجاتشان را قبل از ترقی‌قیمت گندم و ذرت امریکا تامین کنند و از آنجائی که در این چند هفته گذشته شوروی و جمهوری خلق چین و هندوستان در بازار غلات‌امریکا خریدهای قابل ملاحظه‌ای نداشته‌اند، بازار غلات تااندازه‌ای بی‌رونق است و قیمت‌ها تنزل کرده ومشتری‌های کوچکتر در انتظار پائین آمدن قیمت‌ها هستند.

عامل چهارم ترقی قیمت مواد نفتی وزغال‌سنگ می‌باشد و کشورهائی که خریدار غلات امریکا می‌باشند ذخایر نفتی نداشته و مجبورند برای تامین احتیاجات مواد نفتی و ذغال سنگ که تولید انرژی میکند و قسمتی از این نیرو صرف آبیاری مزارع میگردد در مرتبه اول مواد تولید انرژی را خریداری کنند تا شاید بتوانند باآبیاری مزارع با خشکسالی مبارزه نمایند این کشورهای کوچک پس از تامین ذخایر کافی و بعد از برداشت خرمن درماه‌های آینده در بازار غلات امریکا ظاهر خواهند شد و باتوجه به‌محصول فراوان امریکا وکانادا در سال جاری میتوان‌گفت که احتیاجات تمام این کشورها تامین خواهدشد وجای نگرانی وجود ندارد.

صاحبان صنایع و بازرگانان کشور
الاخبار
تنها مجله عربی زبان ایران
از گروه نشریات مؤسسه اطلاعات
با داشتن نمایندگی در اکثر شهرهای عربی،
روزهای سه‌شنبه منتشر میشود

دنیای ورزش
روزهای شنبه
منتشر میشود

آگهی ثبت نام پذیرفته‌شدگان
دانشکده کشاورزی و دامپروری رضائیه

بدینوسیله باطلاع قبولشدگان‌سال جاری دانشکده کشاورزی‌ودامپروری رضائیه میرساند که از تاریخ ۱۵ شهریورماه تا ۱۸ شهریورماه۲۵۳۵با در دست‌داشتن مدارک‌زیر جهت‌ثبت‌نام به این دانشکده مراجعه‌نمایند .
۱– عین‌گواهینامه یا پروانه قبولی از امتحانات و ششم متوسطه
۲– عین کارنامه آزمون همگانی
۳– ۱۶ قطعه عکس ۴×۳
۴– ۴برگ رونوشت شناسنامه یا فتوکپی
۵– دفترچه آماده بخدمت یامعافیت
دانشکده کشاورزی و دامپروری رضائیه

آموزشگاه عالی خدمات اجتماعی

ازداوطلبانی‌که نمره کل از مجموع امتیازات آنها از ۴۲۰۰ بیشتر است و مدارک خود را قبلا فرستاده‌اند برای انجام مصاحبه دعوت می‌نماید .
داوطلبان واجد شرایط که قبلا مدارک خود را تا تاریخ مقرر در آگهی های قبلی به دفتر آموزشگاه فرستاده‌اند و نمره‌کل آنها از مجموع امتیازات ۴۲۰۰ وبیشتر می‌باشد بایستی با در دست داشتن اصل کارنامه آزمون همگانی بشرح زیربرای تعیین وقت مصاحبه و تکمیل فرم‌های لازم بدفتر آموزشگاه‌مراجعه نمائید :
۱– داوطلبانیکه نمره‌کل آنها از ۴۲۰۰ تا ۴۲۳۰می باشد در روز چهارشنبه ۱۰ر۶ر۳۵
۲– داوطلبانیکه نمره کل آنها از ۴۲۳۱ تا ۴۲۶۰ میباشد در روز پنجشنبه ۱۱ر۶ر۳۵
۳– داوطلبانیکه نمره‌کل آنها از ۴۲۶۱ تا ۴۳۰۰ میباشد در روز شنبه ۱۲ر۶ر۳۵
۴– داوطلبانیکه نمره کل آنها از ۴۳۰۱ تا ۴۳۸۰ میباشد در روز یکشنبه ۱۳ر۶ر۳۵
۵– داوطلبانیکه نمره کل آنها از ۴۳۸۱ و بیشتر میباشد در روز دوشنبه ۱۴ر۶ر۳۵
چنانچه داوطلبان در موعد مقرر برای تعیین وقت‌مصاحبه به دفتر آموزشگاه مراجعه نکنند از داوطلبان بعدی که‌مجموع نمرات آنها در درجه پائین تری قرار دارند بوسیله آگهی در روزنامه دعوت به عمل خواهد آمد .
ساعت مراجعه از ۸ صبح تا ۳ بعد از ظهر خواهد بود.
آدرس : خیابان پهلوی .بالاتر از میدان ونک .ایستگاه‌کاوسیه .
دفتر آموزشگاه عالی خدمات اجتماعی

سیستم حمل سریع
آمریکا به ایران ۳۲ روز
اروپا به ایران ۱۰ روز
تعرفه مناسب
مونیخ بتهران ۳۴۵۰۰۰ ریال (۱۲۵۰۰ دوچمارک) ۸ روز ترانزیت باضافه عوارض ترانزیت ترکیه، مخارج‌پاساوان، مخارج‌بارانداز تهران
۱۰۰ دستگاه‌تریلر سی ،سی ،سی با کانتینر ۴۰ فوتی در سرویس منظم‌اروپا به ایران و حمل داخلی
تسهیلات بارانداز مجهز
(افتتاح در شهریور ماه ۲۵۳۵ شاهنشاهی)
بارانداز کردان کار گوشیپ – خدمات واردات وصادرات
تجهیزات برای خدمات درخلیج فارس
در بندر شاهپور:
۱۰ فروند دوبه تخت هر یک بظرفیت ۳۹۰ تن
۱۰ دستگاه تریلر برای کانتینرهای ۲۰ فوتی
۲ فروند یدککش (۱۷۴قوه اسب و ۱۱۰۰ قوه اسب)
۲ فروند کشتی هر یک بظرفیت ۶۱۲تن
۳ دستگاه جرثقیل و بالابر بظرفیت ۱۸ تن و ۵ تن و ۳ تن
برای مذاکرات واطلاعات بیشتر لطفا به دوایر زیر مراجعه فرمائید
بازاریابی: جی .بی .ویلکی، ک .مارکاریان
ترافیک: و .سی .هامپتون، ه .طاطه‌وسیان
ترمینال: ر .جی .نیکلسون، م .د .روئی، ر .ترمیناس
شرکت باروکشتیرانی
۳۵۲ تخت طاووس تلفن ۵ – ۸۲۸۰۶۱ و ۵ – ۸۳۸۰۷۱

آگهی مناقصه شماره ۵۳
خرید میوه
نیروی‌هوائی شاهنشاهی ۶قلم اجناس‌مشروحه زیر بمقدار مندرج‌دربرگ شرایط معامله از طریق مناقصه خریداری مینماید:
۱– پرتقال شهسواری ۲– پرتقال خارجی ۳– سیب خارجی ۴– موز ۵– هندوانه ۶– خربزه داوطلبان شرکت در مناقصه میتوانند بامراجعه بستاد فرماندهی نیروی هوائی (خیابان فرح آباد ژاله) ودریافت برگ شرایط و مشخصات ، پیشنهادات خودرا برطبق مفاد مندرج در برگ شرایط‌تنظیم‌نموده وتاساعت ۱۳ روز شنبه ۲۰ر۶ر۳۵ بدفتر دبیرخانه‌ستاد فرماندهی نیروی‌هوائی تسلیم‌نمایند.
نیروی هوائی‌شاهنشاهی

وزارت بهداری و بهزیستی
سازمان تامین خدمات درمانی
آگهی پذیرش دانشجوی پرستاری وتاریخ مصاحبه
مدرسه عالی پرستاری آزرمیدخت طبق شرایط دفترچه راهنمای تحصیلی سازمان‌سنجش‌آموزش کشور (صفحه ۱۳۱) برای‌مهرماه سال تحصیلی ۲۵۳۵ شاهنشاهی دانشجو می‌پذیرد .
مدارک لازم :
۱– یک برگ فتوکپی کارنامه‌آزمون همگانی گزینش‌دانشجو
۲– یک برگ فتوکپی دیپلم متوسطه
۳– یک برگ فتوکپی برگ معافی غیر پزشکی قبل از خرداد ۲۵۳۵ شاهنشاهی
۴– دو برگ فتوکپی شناسنامه
۵– ۱۲ قطعه عکس ۴×۶
داوطلبان میتوانند مدارک خود را با پست سفارشی تا پایان ۲۰ر۶ر۳۵ شهریور ماه به آدرس میدان ۲۰ شهریور ، خیابان غفاری ، جنب کوچه لاجوردی ارسال دارند .
تاریخ مصاحبه :
داوطلبانی که نام خانوادگی آنها با حرف الف تا ص شروع میشود روز یکشنبه ۲۱ر۶ر۳۵
داوطلبانی که نام خانوادگی آنها با حرف ص تا ی‌شروع میشود روز دوشنبه ۲۲ر۶ر۳۵
محل مصاحبه :
آموزشگاه عالی پرستاری آزرمیدخت ساعت شروع مصاحبه : ۸ صبح
اسامی پذیرفته شدگان نهائی و ذخیره‌ها ساعت ۱۰صبح ۲۴ شهریور ماه در محل آموزشگاه اعلام خواهد شد .
مرکز پزشکی شماره ۴ کودکان
مدرسه عالی پرستاری آزرمیدخت

پشت پرده

برای اولین بار، فیلمی درباره زن

علی مرتضوی مدیر «خانه فیلم ایران» که در حال حاضر برای تهیه فیلم «ساخت ایران» در امریکا بسر میبرد، از مدتی قبل تهیه فیلمی را آغاز کرده است که برای اولین مرتبه سوژه آن مربوط به زن و زندگی زن ایرانی و تأثیری که میتواند یک زن در محیط اطراف خود داشته باشد میباشد. درواقع این فیلم که بنام «زن» ساخته شده، میبایستی پاسخ مناسبی برای آندسته از خانم هائی باشد که دائم از سینمای ایران بخاطر مردگرائی و طرح موجودیت مرد در سینما گله دارند و می‌گویند چرا سینمای ایران توجهی به زنها ندارد؟

سناریوی فیلم «زن» را یوسف ایروانی نوشته و خود او نیز این فیلم را کارگردانی کرده است. بهمن مفیده، سپیده، شهرام، جلال، نادیا، محمد جانکی و نادره بازیگران این فیلم هستند که توسط قدرت‌الله احسانی فیلمبرداری شده است.

کلیه امور فنی فیلم «زن» تمام شده و برای ارائه به کمیسیون نمایش وزارت فرهنگ و هنر آماده گردیده است.

ایرج قادری «سینه‌چاک»

ایرج قادری که یکی از پرکارترین بازیگران و کارگردانان سینمای ایران است، قبل از کارگردانی فیلم اخیرش بنام «دشته»، فیلمی را کارگردانی کرد که «سینه‌چاک» نام دارد. در این فیلم که در حال حاضر امور فنی آن انجام میشود تا برای نمایش عمومی آماده گردد، ناصر ملک مطیعی، ایرج قادری و گلی زنگنه شرکت دارند.

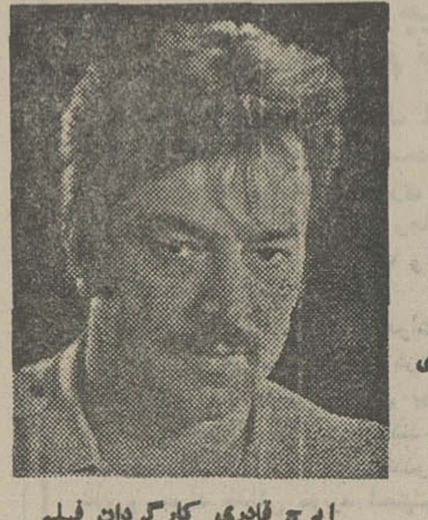
ایرج قادری کارگردان فیلم «سینه‌چاک»

سناریوی فیلم «سینه‌چاک» را که داستانی عاشقانه و اجتماعی دارد و در نواحی شیراز فیلمبرداری شده است، ایرج رضائی که یکی از گویندگان خوب دوبله است نوشته و فیلمبرداری آن بعهده داریوش بوده است. تهیه کننده سینه‌چاک، عباس شباویز مدیر عامل آریانا فیلم میباشد.

سناریوی فیلم «سینه چاک» را که داستانی عاشقانه و اجتماعی دارد و در نواحی شیراز فیلم‌برداری شده است، ایرج رضائی که یکی از گویندگان خوب دوبله است نوشته و فیلمبرداری آن بعهده داریوش بوده است. تهیه کننده سینه چاک، عباس شباویز مدیر عامل آریانا فیلم میباشد.

اولین فیلم یک کارگردان

حسن محمد زاده، کارگردان تحصیلکرده سینما که در وزارت فرهنگ و هنر به فیلمسازی مشغول است و تاکنون فیلمهای کوتاه زیادی نیز ساخته است، اینروزها اولین فیلم بلند سینمائی خود را برای نمایش آماده میکند. این فیلم که تهیه آن بیش از یکسال بطول انجامیده است «واسطه‌ها» نام دارد که بطریقه رنگی برای استودیو آر سی ساخته شده است.

در «واسطه‌ها» بیک ایمانوردی، بهروز به‌نژاد، نادره، گرجی، شهناز و عبدالله بوتیمار بازی کرده‌اند.

ذکریا هاشمی دوباره مینویسد

ذکریا هاشمی کارگردان و بازیگر سینما که از او کتاب های «طوطی» و «کاغذ رنگیهای مچاله» را خوانده‌ایم، اخیراً یکبار دیگر بفکر نویسندگی افتاده و اینروزها سخت مشغول نوشتن یک مجموعه داستان جدید است.

ذکریا هاشمی از بازیگران خیلی قدیمی سینماست که کارش را از سیاهی لشکری در فیلم ها آغاز کرد و برای اولین بار با انتخاب و تحت کارگردانی ابراهیم گلستان، نقش اول فیلم «خشت و آینه» را بازی کرد.

ذکریا هاشمی تاکنون فیلم های «سه‌قاپ»، «زن باکره» و «طوطی» را کارگردانی کرده و در فیلمهای زیادی از فیلمسازان ایرانی به عنوان بازیگر شرکت داشته است.

ستاره بخت شما

- فروردین: تمام کوشش خود را بکار ببرید تا در زمینه زندگی خصوصی و شغلی درخشانی پیدا کنید.
- اردیبهشت: موقعیت های مناسب را تشخیص داده و بموقع مورد بهره‌برداری کامل قرار دهید.
- خرداد: نقشه‌ای را که در دست دارید محتاج طول زمان است، اما نگران نباشید، و پیروزی نصیب شما خواهد شد.
- تیر: زیاده‌روی در هر زمینه‌ای باعث ضرر است. در زمینه خوش‌بینی، همیشه راه صحیح را انتخاب کنید.
- مرداد: در عملی کردن افکار جالبی که در سر دارید تردید بخرج ندهید.
- شهریور: اخم کردن زیبنده شما نیست، حیف از لبخند های قشنگ نیست که بخاطر مسائل بی‌ارزش پنهان شود.
- مهر: بگذارید عزیزانتان شخصا خیر و صلاح خود را تشخیص دهند و ضمنا نسبت به آنها بزرگوارتر و باگذشت‌تر باشید.
- آبان: کار و فعالیت زیاد نباید مانع دوری از عزیزان بشود.
- آذر: قدرت تشخیص خود را به اطرافیان ثابت کنید اجازه ندهید کسی برای شما تصمیم بگیرد.
- دی: اوقات شما گرانبهاتر از آنست که بدون فعالیت مثبت آنرا هدر دهید.
- بهمن: دامنه فعالیت های آینده خود را گسترش دهید نتیجه مثمرثمر خواهد بود.
- اسفند: احساسات عزیزانتان را جریحه‌دار نسازید و محبت آنها را با روی باز بپذیرید.

تلویزیون

برنامه‌های تلویزیونی زیر از طرف سازمان رادیو تلویزیون ملی ایران اعلام شده است مسئولیت هرگونه تغییر در ساعات و چگونگی برنامه‌ها بااین سازمان است.

برنامه اول - کانال ۷

شنبه
۱۷-۰۰ اخبار
۱۷-۰۵ موسیقی محلی
۱۷-۳۰ نقالی
۱۷-۴۰ برنامه کودکان
۱۸-۰۰ مسائل فقهی
۱۸-۵۰ نیایش ربنا
۱۸-۵۵ اذان
۱۹-۰۰ سخنرانی مذهبی
۱۹-۲۰ اخبار ورزشی
۱۹-۳۰ موسیقی ایرانی
۲۰-۰۰ مشروح اخبار
۲۰-۳۰ تقویم تاریخ
۲۰-۴۰ کارگاه راکفورد
۲۱-۴۰ جشن هنر
۲۲-۱۵ دانش
۲۲-۴۰ تئاتر
۲۳-۱۵ تکنوازی و آواز

برنامه نیمروز یکشنبه
۱۲ر۰۰ اخبار
۲۲-۰۵ قرائت قرآن
۱۲-۱۵ تدریس قرآن
۱۲-۴۵ برنامه کارگر
۱۳-۱۰ بارتا
۱۴ر۰۰ اخبار

برنامه دوم - کانال ۹

شنبه
برنامه بین‌المللی
۱۶-۰۰ تصویر و موسیقی
۱۶-۳۰ خلاصه اخبار
۱۶-۳۵ کارتون
۱۷-۰۰ بیگانه‌ای در ده
۱۷-۲۵ بشقاب پرنده
۱۸-۱۰ بازداشتگاه کلینیس
۱۹-۰۰ اخبار

برنامه عادی
۱۹-۲۰ موسیقی و تصویر
۱۹-۳۰ پیروزی در دریا
۱۹-۵۷ قانون‌دوست شماست
۲۰-۰۰ اخبار
۲۰-۳۰ روزنه‌ای به جهان فردا
۲۱-۰۰ شهر آفتاب
۲۱-۳۰ تصویر و سایه‌ها
۲۲-۰۰ فیلم سینمائی

برنامه آمریکا

شنبه
۱۶-۰۰ تلویزیون امروز
۱۶-۱۰ بیمارستان عمومی
۱۶-۳۰ خیابان سسامی
۱۷-۲۵ سندباد
۱۷-۳۰ زین‌گری
۱۷-۵۵ آگهی
۱۸-۰۰ اخبار
۱۸-۳۰ انتقاد
۱۸-۴۵ برنامه ورزشی
۲۰-۱۰ بونانزا
۲۱-۰۵ اوقات خوش
۲۱-۳۰ ماد
۲۱-۵۵ آگهی
۲۲-۰۰ اخبار
۲۲-۲۰ شو

آگهی استخدام

ژاندارمری کشور بمنظور تکمیل کادر افسری خود در سال جاری تعداد قابل توجهی داوطلب واجد شرایط بشرح زیر از طریق آزمایش ورودی برای طی دوره نهم آموزشگاه افسری استخدام مینماید.

۱- تابعیت کشور شاهنشاهی ایران
۲- متدین به یکی از ادیان (اسلام - مسیحی - زرتشتی - کلیمی)
۳- حداقل سن ۱۷ سال و حداکثر ۲۴ سال تمام و برای داوطلبانی که خدمت زیر پرچم را انجام داده‌اند ۲۵ سال خواهد بود.
۴- حداقل قد از ۱۶۰ سانتیمتر کمتر نباشد.
۵- دارا بودن گواهینامه قبولی دوره کامل متوسطه در یکی از رشته های طبیعی- ریاضی - ادبی - فنی (مکانیک - الکترونیک - الکتروتکنیک - ماشین ابزار).
۶- دارا بودن صحت مزاج و تناسب اندام طبق گواهی اداره بهداری ژاندارمری کشور.
۷- نداشتن پیشینه سوء و معروف نبودن به فساد اخلاق و عقیده.
۸- نداشتن عائله تحت تکفل و سپردن تعهد عدم ازدواج تا خاتمه دوره آموزش.

مزایا:

۱- مدت تحصیل در آموزشگاه افسری ژاندارمری کشور یکسال خواهد بود.
۲- دانشجویان در مدت تحصیل در آموزشگاه شبانه روزی و کلیه مخارج آنان از قبیل (خوراک. پوشاک. مسکن. لوازم تحصیلی) به عهده ژاندارمری کشور خواهد بود.
۳- دانشجویان در طی دوره یک ساله ماهانه از (۶۰۰۰ ریال) کمک هزینه تحصیلی استفاده خواهند نمود.
۴- دانشجویانی که دوره آموزشگاه افسری را با موفقیت به پایان رسانند به درجه ستوان سومی مفتخر و از حقوق و مزایای اولیه ماهانه (۱۹۰۳۰ ریال) و استفاده از حساب پس‌انداز ویژه و بیمه درمانی و عائله و خرید اجناس مورد نیاز به قیمت ارزان از فروشگاه های اتکاء بهره‌مند و مزایا و ترفیعات بعدی آنان برابر قانون استخدام نیرو های مسلح شاهنشاهی خواهد بود.

توضیح:

الف. از داوطلبانی که در آزمون همگانی بیش از ۲۰۰۰ نمره بدست آورده‌اند و معدل کتبی گواهینامه ششم متوسطه آنان حداقل ۱۲ میباشند کنکور ورودی به عمل نخواهد آمد و پس از انجام مصاحبه و تست ورزش و معاینات پزشکی در صورت قبولی جهت طی دوره پذیرفته خواهند شد.

ب: داوطلبانی که در امتحانات خردادماه جاری دارای دروس تجدیدی بوده‌اند می توانند حتی قبل از اعلام نتایج امتحانات شهریور ماه جهت ثبت نام بهمراه سایر مدارک لازم تا روز ۲۵ر۶ر۲۵۳۵ خود را معرفی نمایند لیکن در صورت موفقیت در کنکور ورودی پذیرش آنان موکول به ارائه گواهینامه قبولی ششم متوسطه خواهد بود. ضمنا کنکور ورودی در تاریخ سی و یکم شهریور ماه جاری انجام خواهد شد.

داوطلبان میتوانند جهت کسب اطلاعات بیشتر و ثبت نام همه روزه باستثناء ایام تعطیل از ساعت ۷ صبح الی ۱۳ تا آخر وقت اداری روز ۲۵ر۶ر۲۵۳۵ با در دست داشتن مدارک لازم به نشانی (خیابان پهلوی - ونک - مرکز آموزش افسری ژاندارمری کشور) مراجعه نمایند.

ژاندارمری کشور
م الف ۱۳۸۱۴

آگهی پذیرش دانشجو

آموزشگاه فنی الکترونیک وابسته بدانشگاه پهلوی تعدادی دانشجوی دختر و پسر برای طی دوره دوساله تربیت تکنیسین عالی الکترونیک (فوق‌دیپلم) جهت استخدام در شرکت صنایع ایران میپذیرد.

متن کامل آگهی در همین روزنامه در تاریخ ۷ر۶ر۳۵ درج خواهد شد. تلفن ۲۸۰۴۹

وزارت بهداری و بهزیستی سازمان کانون های کارآموزی‌کشور

آگهی
کانون کارآموزی استان اصفهان

همزمان با برگزاری برنامه های بزرگداشت پنجاهمین سال شاهنشاهی پهلوی کانون کارآموزی اصفهان از تاریخ نیمه دوم شهریور ماه دومین دوره های کوتاه مدت آموزش حرفه‌ای شبانه برای بازسازی نیروی انسانی و کوشش در تربیت کسانی که فاقد اشتغال مولد میباشند بشرح زیر دایر خواهد نمود.

داوطلبان میتوانند همه روزه جهت ثبت نام و آگاهی از شرایط شرکت در دوره های مزبور صبح ها از ساعت ۸ الی ۵ بعد از ظهر به دائره مددکاری کانون کارآموزی اصفهان واقع در کیلومتر ۱۸ جاده نجف‌آباد (گلشهر) مراجعه نمایند.

کانون کارآموزی اصفهان

رشته های مورد نظر
۱- الکترونیک
۲- ماشین‌نویسی
۳- اتومکانیک
۴- ماشینهای افزار
۵- برق
۶- جوشکاری

عالیترین کاشی خارجی
تایل سرام خیابان روزولت مقابل سینما دیاموند ۲۲۵ تلفن ۸۳۰۲۲۲

اخذ پذیرش فوری از آمریکا

اخذ پذیرش یکروزه دوره‌های لیسانس برای داوطلبین واجد شرایط. مشاور فرهنگی تعدادی از کالجهای زبان و دانشگاههای معتبر امریکا در تهران میباشند. خواهشمند است برای تعیین وقت قبلی و مصاحبه با مشاور فرهنگی این موسسه به نشانی زیر مراجعه فرمائید:
موسسه ویسا ایران، خیابان وزراء - ساختمان ۱۳۸ طبقه چهارم پلاک ۱۵ تلفنهای ۶۲۳۲۲۳ و ۶۲۹۱۱۳

قابل توجه
مدیران محترم موسسات و کارخانجات صنعتی

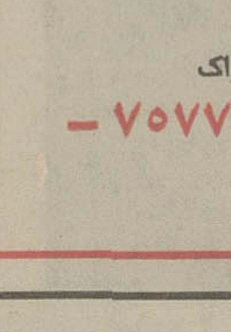

پیشرفت تکنولوژی مانع رسیدگی بکار های جزئی موسسات شماست.
ایجاد سلف سرویس هزینه گزاف و مشکلاتی برای شما در برخواهد داشت.
تهیه غذای سالم برای کارکنان موسسه مورد نظرتان است؟
تهیه غذای موسسه خود را بما واگذار کنید
سازمان فرزین
موسسه تهیه و سرو خوراک
تلفن ۷۵۳۶۷۷ - ۷۵۷۷۹۶ - ۷۳۵۲۲۴

ایرپرسلان
IR Porzellan
MADE IN GERMANY
ایرپرسلان
چینی ممتاز آلمانی

جدول

جدول ویژه شماره ۹۸۸

افقی:
۱- از داستانسرایان معاصر امریکا که کتاب یک وجب خاک خدا از آثار اوست - معروفترین جام ۲- کاخش دوگیسوی طلائی دارد - صورتی در ورق - درویش ندارد ! ۳- بلندترین سایه - از امراض پوستی - اثری از کورنی - در آن آثار عتیقه و باستانی و با ارزش را نگهداری میکنند ۴- وسیله کار صیاد است - درختی که بهربادی میلرزد - بزرگان - ضمیریست ۵- در دست نجار به کار آید - از آن برای هرکس کلاهی نیست - پرنده شناگر ۶- آنچه قابل خوردن است - مبارک و میمون - دانه آشی ۷- از جنگهای معروف در صدر اسلام - سنگریزه - از برآمدگی های زمین - هوای گرم ۸- سرخ کمرنگ - نوعی کلاه است - وقتی که بزنند دل طرف را خالی کرده‌اند - از ویتامین‌ها ۹- خالص - حرفی در زبان موسیقی - کشیدن - وطنش عزیز است ۱۰- تفاوت و جدائی - در ارتش میبینند - همان تریاک است ۱۱- زمانی نوعی سینما بود - به دور از گناه - مقیاس طول در روسیه ۱۲- ازدریاست و به دریا میرود - فعلا که بیش از معلومات ارزش دارد - خندان و سرحال - شهری در امریکا ۱۳- برای ویزیت هم چاپ میکنند - عمرش آرزوست - از شیرین کنندگان کام - ضمیر جمع ۱۴- فرزند عرب - اتاقی در کشتی - آرزو ۱۵- تنبل و بیکاره - از مجاهدان و خطبای معروف صدر مشروطیت که به فرمان محمد علی میرزا در باغشاه خفه شد !

عمودی:
۱- اثری از جک لندن - آنچه قابل خوردن است ۲- کلمه احترام برای خانمها - در غربت بیشتر توان زد - برای استراحت به کار آید ۳- چاشنی سرمیز غذا - درجه بندی شده - مرض پیسی - دانا و خردمند ۴- گوشه دیوار - حاشیه کتاب - گاهی به سرو تشبیه می‌کنند ۵- ای خدا - اگر سردرگم شود و اویلاست - بالا آمدن آب دریا - بی‌مو ۶- زمانی سربالایش مد شده بود - نویسنده کتاب دکتر ژیواگو ۷- شخص - خون - از برنامه‌های تلویزیونی - مجمع‌الجزایری در دریای کارائیب ۸- اشک چشم - به خاک سپردن - گاهی باجوش آید - فریب ها و نیرنگها ۹- کلمه‌ایست در مقام اجابت - جنس قوی - از مهره های بازی شطرنج - اثر رطوبت ۱۰- کسیکه حکم به زبان او تمام شده باشد - گوش کن ۱۱- نیم صدای حشره - صد متر مربع - پایتخت کشور پرو - همه‌چیز را به دیده بدبینی می‌نگرد ۱۲- خلق‌اله - دیوار قلعه - ریگ روان ۱۳- تازه و جدید - ساقه‌های خشک گندم - دوباره آمده - تردستی در کار ۱۴- از برجهای دوازدگانه - بت پرستی - خوبرو و زیبا ۱۵- دستگاهی در موسیقی - نویسنده کتاب آدم خانه بدوش.

حل جدول شماره ۹۸۷

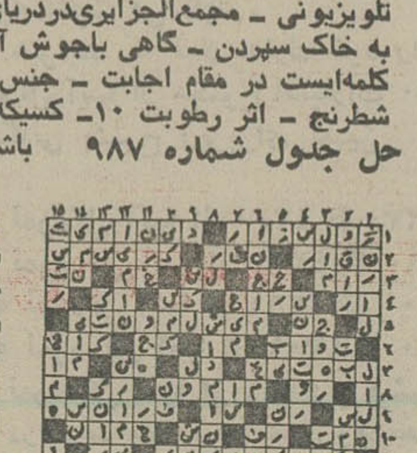

جدول عادی شماره ۹۴۲۸

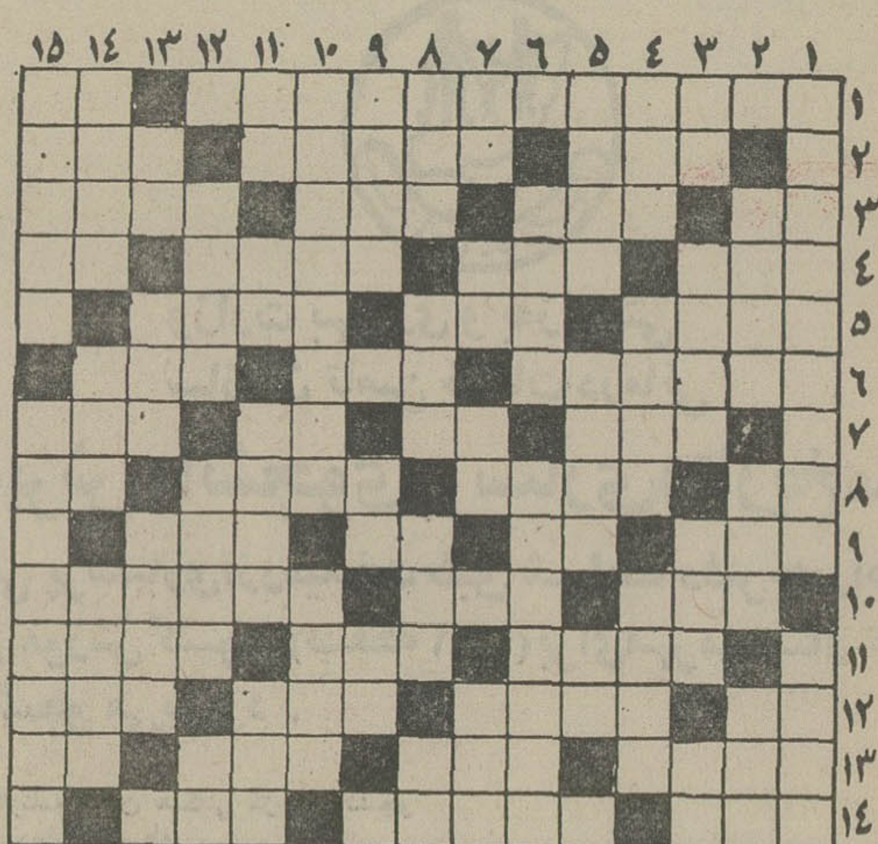

افقی:
۱- نویسندگان پدر و پسر فرانسوی - بوی رطوبت ۲- سرخ که باشد نصیب دست چلاق میشود - وقتی که برف و باران و باد همراه باشد - میان ۳- برابر - مخترع تلگراف - مزاحم ته کفش - راهنما استو برهان ۴- گوشه دیوار - دوست و رفیق - در وقت نماز می گویند - فلزیست ۵- روزهای عرب - گاهی خبیث میشود - باحلوا می‌آمیزد و قاتق نان می‌شود ! ۶- لجن زار استو گاهی جان میگیرد - دندانی در دهان - نویسنده کتاب ایلیاد ۷- پسوند نیست - میان چیزی - داخل - از امراض ریوی ۸- رایحه - دود و دمش اشتها برمی‌انگیزد - از درختان بلند قامت - حرف ربط ۹- طایفه و عشیره - واحدی در وزن - از فوتبالیست ها - قسمتی از پا ۱۰- جسد حیوان مرده - از معشوقه باید کشید - ویران شدن ۱۱- گاهی به استخوان میرسد ! - سگ مریض - صاحب دو دیده روشن ۱۲- عیب و عار - حفظ آرامش شهر با اوست - قسمتی از دست - اکنون و وسیله کار شده ۱۳- از آل میترسد - رودی در مرز - ادامه دهنده - پسوند مانند ۱۴- تا جائی که شما هستید خیلی فاصله دارد - جاده سرسبز و زیبائی در وطن - علامت مخصوص ۱۵- ماهی در سال خارجی - از شاعران قرن هفتم و هشتم هجری که کتاب «همای و همایون» از اوست.

عمودی:
۱- از مشهورترین پایتخت های افریقائی - نیم نفس ۲- اثری از فروید - طویلترین چاه - برضد ضحاک مار دوش قیام کرد ۳- گاهی حرفی برایش بس است - نویسنده نامه - حیوانی جاودانه برپشت دارد - زمین ۴- ازانواع ماهی است - گاهی برای عمل قرار میدهند - از انواع کلاه است ۵- هوا که چنین باشد احتمال بارندگی میرود - در کنار منقل جا خوش میکند - نقش هنرپیشه - کجاست ؟! ۶- مال مردم به یغما میبرد - از ایالات کشور امریکا ۷- خرس در لفظ عرب - صورت - اول ورمی چینند و بعد زیر گریه میزنند - زین‌ساز ۸- رودی در آلمان - به موهم رنگ می‌دهد - گناه و جرم - درخت بلند قدان ۹- جان گیر تابستانها - باچانه می زنند - تکخال ورق - کلمه خطاب ۱۰- رها کردن و چیزی را در اختیار کس نهادن - از اقیانوسهای جهان ۱۱- واحدی در وزن - اگر کمیسیونی که به مسئله قتل کندی رسیدگی میکرد - هیچ وقت برد در آن نبوده ! ۱۲- وجه مشترک انسان و اتومبیل - در دیر عبادت می کند - واحدی در پول بود ! ۱۳- رها شده - مرغ سعادت - همدم و مونس - ضمیر جمع ۱۴- عیار معروفی است - درس کشیدنی - علی‌القاعده مدام باید در کنار باشد ۱۵- از گلهای تابستانی - از کار های زشت و ناراحت کننده است.

حل جدول شماره ۹۴۲۷

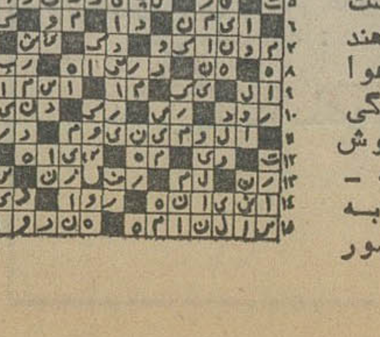

گمشده

آقای مجتبی کاظمی فرد فرزند آقای هاشم کاظمی فرد در کوی ششم بهمن کرمانشاه مدت ۳۵ روز است که ازمنزل خارج شده و مراجعه ننموده این کودک عقب‌افتاده است و قادر به تکلم نیست و لاغراندام و دارای چشم و ابرو مشکی میباشد کسانی‌که از وی اطلاعی دارند به کرمانشاه تلفن ۳۳۶۲ اطلاع دهند.

عکس فوق جوان ۱۵ ساله بنام اصفر قربانی که مدت ۸ روز است گمشده از همشهریان عزیزی که آگاهی از جوان نامبرده دارند خواهشمنداست به آدرس: خیابان یوسف‌آباد- خیابان محمد رضا شاه - بالاتر از میدان کلانتری ایستگاه هفتم پلاک ۳۶۲ و یا تلفن ۶۸۲۷۳۳ قنادی رویای تبریزی اطلاع و خانواده‌ای را خرسند گردانند.

مجموعه شهیاد آریامهر

برای خدمت در موزه ششم بهمن افراد زیر را به همکاری دعوت مینماید.

۱- مهندس برق	۱نفر	دارا بودن لیسانس برق
۲- مهندس الکترونیک	۱ نفر	دارا بودن لیسانس الکترونیک
۳- کتابدار	۲ نفر	دارا بودن دانشنامه لیسانس کتابداری
۴- حسابدار	۱ نفر	دارا بودن دیپلم کامل متوسطه و آشنائی کامل بامور حسابداری.
۵- تکنیسین برق و الکترونیک	۶ نفر	دارا بودن دیپلم کامل در یکی از رشته های برق ومکانیک، ریاضی، طبیعی، الکترونیک.
۶- متصدی تشریفات	۱ نفر	دارا بودن دیپلم کامل متوسطه
۷- متصدی امور دفتری	۱ نفر	دارا بودن مدرک تحصیلی دیپلم کامل متوسطه و آشنائی لازم به امور دفتری.
۸- مسئول حفاظت	۱نفر	دارا بودن دیپلم کامل متوسطه.
۹- راهنمای موزه	۲ نفر	بانو یادوشیزه دارا بودن دیپلم کامل متوسطه و آشنائی کامل بزبان انگلیس یافرانسه.
۱۰- انبار دار	۱ نفر	دارا بودن مدرک تحصیلی دوره کامل متوسطه و گذراندن دوره انبار داری.
۱۱- ماشین نویس فارسی و لاتین	۲نفر	دارا بودن گواهینامه دیپلم کامل متوسطه و داشتن گواهینامه ماشین نویسی فارسی و لاتین.
۱۲- مکانیسین الکترونیک	۱ نفر	دارا بودن مدرک تحصیلات پایان دوره اول متوسطه و گذراندن کلاس آموزشی مکانیک الکترونیک.
۱۳- تلفنچی	۱ نفر	دارا بودن مدرک تحصیلات پایان دوره اول متوسطه و گذراندن دوره آموزشی لازم.
۱۴- بلیط فروش	۲ نفر	دارا بودن مدرک تحصیلی سوم متوسطه و آشنائی به زبان انگلیسی.
۱۵ -الکتریسین	۲ نفر	دارابودن مدرک تحصیلات پایان دوره ابتدائی و گذراندن دوره آموزش برق.
۱۶ - راننده	۱ نفر	دارابودن مدرک ششم ابتدائی و داشتن گواهینامه رانندگی
۱۷ - سرنگهبان	۱ نفر	دارابودن مدرک ششم ابتدائی و شش سال سابقه کار در امور نگهبانی.
۱۸ - سرآشپز (تخصص شیرینی پزی)	۱ نفر	دارابودن مدرک ششم ابتدائی و شش سال سابقه کار در زمینه آشپزی.
۱۹ - نگهبان	۸ نفر	دارابودن مدرک تحصیلی ششم ابتدائی.
۲۰ - نظافتچی	۸ نفر	دارابودن مدرک تحصیلی ششم ابتدائی.
۲۱ پیشخدمت	۷ نفر	دارابودن مدرک تحصیلی ششم ابتدائی.
۲۲- آشپز	۲ نفر	دارابودن مدرک تحصیلی ششم ابتدائی و آشنائی به کار آشپزی.

از داوطلبان استخدام در موزه ششم بهمن خواهشمند است برگ درخواست ذیل این آگهی را تکمیل و همراه با دو قطعه عکس ۴×۳ با پست سفارشی حداکثر تا تاریخ ۱۶ر۶ر۳۵ به نشانی شهیاد آریامهر ارسال دارند.
از داوطلبان روز ۲۶ر۶ر۳۵ در محل شهیاد آریامهر مصاحبه بعمل خواهد آمد.

برگ تقاضای شغل

اینجانب نام خانوادگی .... نام .... نام پدر .... شماره شناسنامه ....
محل صدور .... تاریخ تولد .... مدرک و رشته تحصیلی ....
وضع خدمت وظیفه .... داوطلب شغل (فقط یک شغل) .... میباشم،
نشانی کامل: شهر .... خیابان .... کوچه .... شماره منزل .... شماره‌تلفن ....
م الف ۱۳۸۱۴ .... امضاء داوطلب

اخبار داخلی

شاهنشاه: شرط اول زندگی‌کردن مسکن است

به‌مسکن توجه بسیار خواهد شد

شاهنشاه آریامهر در پایان سفر پنج روزه خود به‌آذربایجان شرقی در اجتماع چهل هزارنفر مردم آذربایجان که در محوطه ورزشگاه رضا پهلوی تبریز گرد آمده بودند بیاناتی بشرح‌زیرایراد فرمودند .

مردم نجیب و کارکن ومهربان ومیهن‌پرست تبریز و آذربایجان : درود من بشما که از موقعی که بخاطر دارم چه قبل از شهریور و چه بعداز شهریور بیست آنی از احساسات وطنی خود دست برنداشتید ، و حتی در سخت‌ترین شرایط مقاومت کردید و دراولین فرصت غیرت وایرانیت خودتان را نشان دادید . پدران و پدران بزرگ شما بخاطردارند که‌درجنگ بین‌المللی اول که خطه شما زیر اشغال ودر واقع‌زیر سم ستور بیگانه قرار گرفته بود غیرتمندانی دراین خطه مخصوصا دراین شهر بوده‌اند که تکثفری وظیفه‌مقابله با اشنالگر را ولو به قیمت جان خویش انجام میدادند .

نجات ایران

جنگ بین‌المللی اول تمام شد و معجزه‌ای رخداد تا ایران که داشت نابود میشد واز بین‌میرفت و تقسیم میشد بتوسط یکفرزند همین ملت که مادرش خون آذربایجانی داشت یعنی‌سردودمان خاندان ماتوانست این‌استان‌زرخیز واین مملکت را دو مرتبه یکپارچه کند و به راه ترقی سوق‌بدهد .

بازبرای بار دوم درجنگ بین‌المللی دوم روی خوشبختاوری ، روی اعتماد بوعده و حقوق و قراردادها بین‌المللی یک مرتبه دیگر مملکت مامنجمله استان شما دچار شیخونی شد که چندسال صدمه و نتیجه آنرا دیدیم که‌حتی در مورد شمابرای‌دورمیکسال منجر به قطع وجدائی شما از مابقی مملکت ایران شد که معجزه‌ای‌دیگر بوقوع بپیوندد یعنی درآن واحد و همان موقعی‌که‌من برفراز قافلانکوه پرواز میکردم و پیشروی قوای ایران‌را بسمت شما نظاره میکردم شما منتظر ما نشده و خودتان در این شهر ودر تمام نقاط آذربایجان قیام کردند .

شاهنشاه آریامهر در میان کفزدنهای ممتد و فریاد های شورانگیز شاه شاه افزودند :

راز بقای این ملت در طول تاریخ همیشه همین بوده است اگر نگاه بکنیم دوره های درخشان تاریخ موقعی است که در نظام شاهنشاهی رابطه مستقیمی بین رئیس این مملکت و ملت‌خودش برقرار باشد.

آذربایجان به مام میهن برگشت ولی هنوز نقشه‌های شوم ویا عادات استعماری رخت بر نبسته بود . هنوزمطامع‌استعماری واقتصادی موجود بود.

بعداز مراجعت من از بازدید آذربایجان‌در۱۳۳۶ ، همان موقعی که در نزدیکی های تهران به مستقبلین گفته بودم که سلطنت بریک ملت فقیر افتخاری ندارد ، هده‌ای منتظر بودیدکه‌من‌اصلاحات را در این مملکت شروع بکنم ولی زمینه نه از لحاظ داخلی و نه‌از لحاظ آنهائی که زالوی اجتماع بودند و نه از لحاظ خارجی که ماراغارت میکرد هنوز آماده اینکار شود ، و آنها با آخرین رمق‌خود میکوشیدند که این کار نشود ، کما اینکه دیدیم که خیمه شب‌بازی از۱۳۲۹ - تاریخ شمسی را ذکر مکنم - تا ۱۳۳۲ دراین مملکت برپا بود .

انقلاب همگانی

آنهائی که وعده ملی کردن نفت ایران را میدادند فقط موفق شدند که در چاههای نفت را ببندند، ولی بازهم قیام شما وسایر مردم ایران در ۲۸مرداد ۳۲ این دفعه اجازه دادکه‌از لحاظ داخلی مقاومتهای منفی یعنی مقاومتهائی که بوسیله خارجی اداره میشد از بین‌برود . میماند فقط مقاومتهای خارجی که چون مقاومتهای خارجی ریشه‌دار بود تنها راه از بین‌بردن منافع‌نامشروع استعماری اقتصادی خارجی موقعی ممکن بود که در ایران یک انقلاب همگانی و همه جانبه‌ای انجام بگیرد.

اینست که از همان موقع در فکر من انقلاب ششم بهمن ۱۳۴۱ پی‌ریزی شده بود. ببینیم انقلاب ششم بهمن و یا انقلاب شاه و ملت چه نتایجی داده است :

۱۷ اصل انقلاب را مرور بکنید خواهید دید که این انقلاب تا به امروز بکجا رسیده است . وباز همانطوریکه گفتم تکرار میکنم .انقلاب هیچ وقت متوقف نمیشود وهرجائی که کوچکترین نقصی باشد تا جائی که بشود آن را بهتر کرد راه خود را پیدا خواهد کرد .

دهقان ایرانی آزاد شده شما دهقانهای ایران را برسبیل عادت افرادی یا بوسیله یک سندی یا خان‌هائی به سنت هائی که میل داشتنداراده و اداره میکردند چون آنها غیر از اطاعت‌هارمای نداشتند .

روزی آنها بستگی به همین داشت . معمولا خارجی آن‌خان‌ها و سایرین را به یک طریقی گول میزد و در اختیار خود میگرفت.

آنها از بین رفتند . خارجی از دونوع ارتجاع‌دیگر استفاده میبرد یکی ارتجاع سرخ و یکی ارتجاع سیاه آن‌هاهم به جای خود نشانده شدند . وقتی که ابزار کار خارجی از دستش‌گرفته شد و انقلاب ششم بهمن شروع گردید ما توانستیم گره کوری را که سالها بروی گردن ما بود باز بکنیم و حقیقتا بزرگترین‌ثروت‌ایران را که هنوز هم نفت است بدست خود و به اراده خود بگیریم .

تفاوتها

یک مقایسه کوچک ، یک مطالعه مختصر به همه شما‌اجازه میدهد که ببینید که مملکت شما‌از آنروز تا بحال چطورهم در ظاهر وهم درباطن فرق کرده است. این آذربایجانی را که من در این سفر نگاه میکنم و سیاحت‌میکنم با آذربایجان ٤ سال پیش خیلی فرق دارد .

این آذربایجان به سمتی‌قدم برمیدارد که نه فقط مورد آرزوی ماست بلکه باعث افتخار ماخواهد بود .

همین امروز نمونه‌های بارزی از پیشرفت ، از ذوق واشتیاق شما مردمیه ترقی به زندگی بهتر چه دراینجا موقعی که با افرادی به چشم میخورد ولی درهرجائی ، تماس پیدا کردم ، چه در سفر به اهر - اردبیل- سراب و امروز دشت مغان و دیروز مراغه و سایر نقاطی که دیدیم اسکو و غیره ودر گفتگوئی که با مردمداشتم میدیدم که طرز برداشت مردم و تقاضاهای مردم‌امروز با دیروزچیزدیگریست. امروز دنبال اساس کار میروند امروز به چند اصل مهمی توجه میکنند که اساس زندگی واساس پیشرفت است .

امروز با من صحبت از آب میکنند، صحبت از برق میکنند، در صورتیکه دیروز شکایت‌از ارباب و مالک بوداین آبها مایه حیات ، مایه تمدن ، مایه پیشرفت تا آخرین قطره‌اش مهار خواهد شد و بخدمت شما ، جامعه و پیشرفت شما درخواهد آمد . دردره‌ها ایجاد سدهای کوچک ، سدهای بزرگ ، چاهها و بهترکردن‌سیستم آبیاری همه کارخواهدشدتاآخرین قطره آن بنفع شما مورد استفاده قرار گیرد

موضوع برق‌است، موضوع‌جاده است، موضوع ارتباطات است . آذربایجان میتواند چند میلیون کیلووات برق مصرف بکند ،آنچه که دارید لااقل ضربدر ده بکنید، بلکه بیشتر ، اینها تهیه خواهد شد . برق از گاز ، برق از نفت، برق از آب ، برق از اتم ، برق‌از خورشید ، برق به هر وسیله‌ای که شددراستان شماایجاد خواهد شد به‌این‌دو وسیله همکشاورزی شما رونق پیدا خواهد کرد مدارج ترقی و تکامل راخواهد داشت و هم صنعت ایجادخواهد شد، همین‌الان‌درتبریزکارخانجات موجود است کمبخوبی با نقشه های تکمیلی هر کدام به مقیاس بین‌المللی کارخانجات مهمی خواهند شد.تعدادایزکارخانجات در آینده بیشتر و بیشتر خواهند شد. از لحاظ آموزش وفرهنگ هنوز کار خیلی زیاد است .

جمعیت ایران‌ازطرفی سریع رشد میکند، رشد آن بیش از ۲٫۳در صد در سال است .ما با کمال خوشبختی هرجائی که می‌بینیم بچه زیاد دیده میشود ، معلوم میشود این بچه‌ها حالا که به دنیا میایند باقی میمانند و ازبی‌توجهی از بین نمیروند وسالم هم خواهند بود ، برای اینکه وسیله سلامت‌آنهاچه‌ازلحاظ‌تغذیه چه‌از لحاظ مداوا فراهم شده و بیشتر خواهد شد با ازدیاد فوق‌العاده جمعیت بهمان تناسب میبایست تمام امکانات خود رادر مبارزه با بیسوادی و بعد با باسواد کردن افراد این جامعه بکار بگیریم .

دین به جامعه

هنوز در دهات مابااندازه کافی مدرسه و آموزگار نیست ، با وجودی که سپاهیان دخترو پسر خدمات شایان انجام میدهند که اینکار را نیز با اراده قوی‌تری در آینده دنبال خواهیم کرد .

همچنین موضوع درمان بهترین درمان آن‌است که انسان بتواند کاری را انجام بدهد که اولکسی بیمار نشود تا او را معالجه بکنند، اما اگر احیانا پس ازتمام اقدامات لازم برای پیشگیری و بهداشت اگر بازهم کسی‌بیمار شد یا اتفاقی برای‌او افتاد وسایل بیشتر و بهتری برای معالجه و مداوای مردم این استان و این مملکت فراهم خواهد شد .

اگر بخواهیم راجع بهتمام‌هفده ماده انقلاب صحبت بکنیم‌طولانی خواهد بود خلاصه میکنم.»

دهقان آزاد شده ، دهقانی‌که دیروز یکی از شرکت های‌سهامی زراعی رابازدید میکردیم نزدیک تبریز - خاصه‌بان - ضمن‌بازدید مزارع و گاوداری و قالی بافی و سایرکارگاه هایشان بمن‌گزارش داده شد که درآمد زارعین و روستائیان آنجا سیزده برابرقبل از اصلاحات ارضی شده است. تاحدی که شاید بعضی ها پیدا بشوند که به درآمد فعلی کاملا قانع باشند و از سود سهام آن شرکت سهامی بخواهند فقط زندگی بکنند ولی این فکر میکنم که برای ما ایرانی ها کار خوبی نباشد. از دو جهت .

یکی اینکه هیچوقت بزندگی فعلی‌خود قانع نباشیم . و همیشه دنبال بهتر کردن زندگی خود باشیم . دوم بدانیم که اگرباسم ایرانی بدنیا آمدیم و از زحمات ایرانی دیگر خوردیم ، لباس پوشیدیم زندگی کردیم‌و شایدلذت بردیم دین ما نسبت باین جامعه و این مملکت چیست .

اولین دینی که داریم این‌است که ماهم بسهم خود بحد اکثرکار کنیم. این موضوع ممکن است فردا برای کارگر کارخانجات‌هم پیش بیاید کارخانجات ایران در حال رونق است ، در حال‌بزرگ شدن است کارگری که امروز به ۲تا٤ ماه و بعضی اوقات بیشتر از ۲۰ درصد سود سهام کارخانه پاداش دریافت میکند و فردا سهامدار خواهد شد از سود سهام هم مبلغ نسبتا قابل‌توجهی بدستش بیاید اگر فکر بکند که این برای او کافی است بازهم اشتباه بزرگی کرده است ، هم نسبت بخودش هم‌نسبت بجامعه.

برای اینکه او هم زندگیش باز باید بهتر بشود و با کارکردن زیاد به مملکت خود و ملت خود خدمت بیشتری بکند .

مسکن شرط اول زندگی

مطلب دیگری که بسیار مورد توجه است موضوع مسکن‌است. هم‌جمعیت زیادمیشود . و هم شما بهتر میخواهید زندگی‌بکنید که حق شماست . برای بهتر زندگی کردن شرایطی لازم است که شرط اول مسکن است .بعد اینکه قدرت خرید پول‌شمابابودن مغازهای تعاونی سوپرمارکت‌های حسابی ساجناس کنترل شده - قیمت های حساب شده بتوانید سقفی که روی سرتان هست و محیطی که در آن زندگی‌میکنید محیطی کاملا شاد و نشاط انگیز وغذائی که میخورید لذیذ و پوشاکی که میپوشید تمیز ونظیف باشد.

ساختمان در شهر ها اول و همچنین در روستا ها باید هم بمقدار کافی وهم باسلیقه و هم‌تا جائی که‌میشود مطابق رسوم و چیزهای قدیمی باشد و بهر صورت مابتوانیم از آثاریاستانی و فرهنگی خود الهام بگیریم و در نقشه‌جاتی که برای بنا هامی‌کشیم از آن‌ها استفاده بکنیم .

فعلا در یک روستای سردسیر آذربایجان با همان نقشه یک نواختی که احیانا برای یکی از بنادر جنوب ایران کشیده‌اندمنزل نسازیم و بالعکس . برای اینکار اول از هم مصالح لازم است‌و بعد ابزارکار جدیدموقعیکه خاطرم هست چند سال پیش ما میگفتیم که اگردر آذربایجان یک کارخانه سیمان کار بگذاریم محصول آن کارخانه‌مورد استفاده‌قرارخواهد گرفت یا اینکه زیادی می‌آید و باید آن را بدور ریخت امروز می‌بینید که در عرض مدت کمی کارخانه صوفیان که کارخانه کوچکی هم نبوده است بایدلااقل سه برابر بشود این موضوع‌در تمام ایران صدق میکند ما در ایران امروز حتی آجر کمداریم، یعنی آهنگ رشد و ترقی مملکت بقدری است که حتی آجر به اندازه کافی امروز تولیدنمیشود و در آینده باید سیمان بیشتر، آجر بیشتر ،مصالح ساختمانی بیشتر و متدهائی‌که سریعتربشود کارکرد برای اینکار هم میتوانیم بناها ووسیله ساختمان سنتی را ادامه بدهیم وهم از کارخانجات پیش ساخته و ماشینی استفاده بکنیم برای اینکه کاری‌که درعرض احیانا بیست سال میشود انجام

بقیه در صفحه ٤

اطلاعات دیپلماتیک

«حافظ» بنگلادشی

باشروع ماه مبارک رمضان ، محافل دیپلماتیک انتظار یک‌سنت همه ساله رادارند . براساس‌این سنت وزارت امور خارجه یک ضیافت افطاری برای سفیران کشور های اسلامی مقیم دربار شاهنشاهی برپا میکند. این ضیافت که‌در نوع خود منحصر بفرد است همه ساله محل‌تجمع کلیه سفیران کشورهای‌مسلمان است و معمولا در خلال صرف افطاری و گفتگو های دوستانه نکات‌جالبی درباره‌سفیران‌مسلمان برملا میشود وبطور مثال‌درمهمانی افطاری سال گذشته وزارت‌خارجه بودکه معلوم شد سفیربنگلادش دردربار شاهنشاهی بخاطرازحفظ بودن بخش قابل توجهی‌از قرآن کریم در میان‌هموطنان خود لقب حافظ رادارد.

سفیر افغانستان : ماخواهان صلح شبه‌قاره‌هند هستیم

در مطلب « اطلاعات دیپلماتیک» که تحت عنوان « خوشبینی دیپلماتهای پاکستانی‌وافغانستانی مقیم‌تهران »بچاپ رسید‌متاسفانه یک اشتباه چاپی روی داده بود که‌دراین مورد محمود قاضی‌سفیر دولت افغانستان دردربارشاهنشاهی ضمن گفتگوئی ، آنراتوضیح‌داد وگفت :

سابقه اختلاف سیاسی بین افغانستان و پاکستان به قبل‌از تاسیس دولت مستقل پاکستان برمیگردد و با درنظر گرفتن‌این سابقه، نمیتوان واقع‌بینانه انتظار داشت که بتوان با یکی دوجلسه گفتگو اختلافات حل شود . والبته مابسیار مسروریم که بعد از چندین سال ، در چند ماه اخیر گفتگو بین رهبران دوکشور برقرار شدومو ضانطور که‌اعلام شد، رهبران پاکستان وافغانستان ضمن گفتگوئی ، آنراتوضیح‌داد که‌این کشور هیچگونه ادعای ارضی بر پاکستان ندارد و آنچه افغانستان خواهان آن‌است این است که مردم پشتو و قانون اساسی پاکستان حقوقی داشته باشند تابتوانند فشون‌خود راحفظ کنند.

حل اختلاف سیاسی بین‌دوکشور ادامه پیدا کند ».

محمود قاضی تاکید کرد که افغانستان فوق‌العاده مایل است منطقه شبه‌قاره هند از صلح‌پایدار برخوردار باشدو افزود رهبران افغانستان بارها این موضوع را بطور رسمی و غیر رسمی عنوان کرده‌اند.

وی اضافه کرد ریشه‌اختلاف مربوط به اواخر قرن نوزدهم و اوایل قرن بیستم میشود . در آنموقع یک هیئت انگلیسی به ریاست مسرمورتون دوراند » به عنوان سرحد افغانستان و هندوستان انگلیس خطی مرزی بنام خط دوراند تعیین کرد و هر سال ۱۹۵۵ نمایندگان «ولی - جرگه »که‌همان مجلس‌افغانستان باشد مخالفت خودرا با این خط بعنوان مرز دوکشور اعلام کردند. وی سپس افزود باوجود این ، رئیس دولت افغانستان چندین بار گفته که‌این کشور هیچگونه ادعای ارضی بر پاکستان ندارد و آنچه افغانستان خواهان آن‌است این است که مردم پشتو و قانون اساسی پاکستان حقوقی داشته باشند تابتوانند فشون‌خود راحفظ کنند.

درمحافل

تعلیمات رانندگی ویژه اتوبان

راوی میگوید در محفلی صحبت از تصادف دلخراشی بود که در اتوبان کرج روی داد و منجر به مرگ وجرح عده‌ای شد. این صحبت بنوبه خود بحث را به ناامنی‌اتوبان از نظر رانندگی کشاند و معلوم شد جریان تصادف‌دلخراش از این قرار بوده که یک اتومبیل که از تهران بسوی کرج می‌رفته منحرف شده و پس از عبور از جدول پرعلف وسط اتوبان بسمت چپ جاده میرود و بایک وانت بار تصادف‌کرده و وانت و سرنشینان آنرا درهم میکوبد. چند اتومبیل دیگر هم بخاطر سرعت زیاد نمیتوانند بموقع توقف کنند و خلاصه صحنه دلخراشی به وجود می‌آید.

راوی میگوید بنابه عقیده حاضرین در این محفل، اکثر رانندگان از اصول رانندگی در اتوبان اطلاع درستی ندارند ومسئولین اتوبان نیز با طرز فکر مخصوص خود حتی‌اجازه میدهند موتورهای بارکش که حداکثر سرعت آنها ۵۰کیلومتر در ساعت است نیز بارانندگان بی‌تجربه وارد اتوبان شوند. جای دارد که مامورین اخذ عوارض استفاده از اتوبان‌به‌این امر توجه بیشتری بکنند تا شاید بتوانند جلوی بخشی از تصادفات این ۳۵ کیلومتر اتوبان را بگیرند.

سیدکاظم کناره گرفت

... از کناره‌گیری سید کاظم مسعودی روزنامه نویس باسابقه که سالها نیز با عنوان مکاریرداز، در مقام نمایندگی و عضویت هیئت رئیسه مجلس شورای ملی بوده است‌صحبت بود. خبر اینست که وی از ریاست هیئت مدیره شرکت خانه سازی سازمان گسترش کناره گرفت سید کاظم معتقداست که به میز نباید چسبید، از خصایص دیگر او این است پس از آنکه مسئولیتی را بعهده میگیرد وکار را در مسیرصحیح می‌اندازد از کار کناره‌گیری میکند و میدان را به دیگری میدهد. این بار نیز او پس از به «غلطلک افتادن» کارشرکت خانه‌سازی سازمان گسترش ونوسازی ایران کناره‌گیری‌کرد. سید کاظم در عالم ورزش نیز از پیش کسوتان است، چه اولین باشگاه تنیس را یکربع قرن پیش‌درهالیکه والاحضرت شاهپور علیرضا پهلوی ریاست هیئت مدیره آنرا قبول کرده بودند تاسیس کرد وبه رونق این ورزش پرداخت.

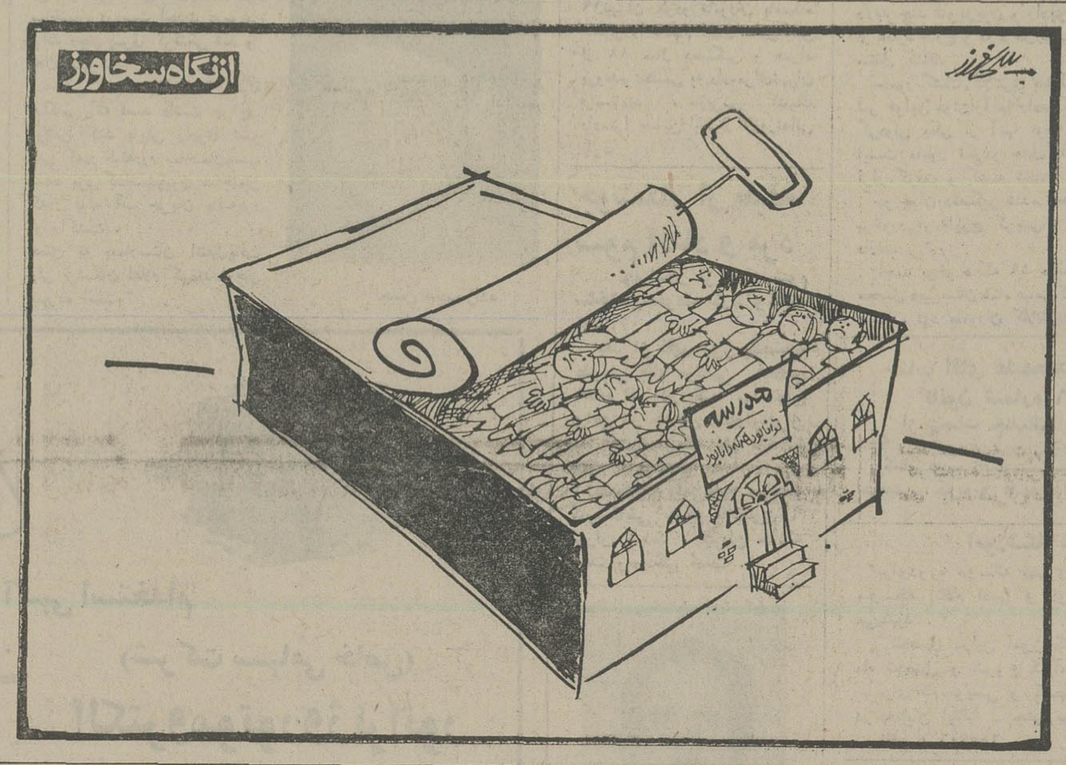

کارکنان شرکت سهامی نیکنوش رشت

(تولید کننده کانادادرای ، کوکاکولا و سون‌آپ) طی مراسم باشکوهی بزرگداشت پنجاهمین سال شاهنشاهی پهلوی و سالروز قیام ملی ۲۸ امرداد را همزمان جشن گرفتند

رشت -بمناسبت بزرگداشت پنجاهمین سال شاهنشاهی پهلوی، ازطرف شرکت سهامی نیکنوش (تولید کننده کانادادرای - کوکاکولا و سون‌آپ) شهرستان‌رشت،مراسم باشکوهی در محوطه وسیع و سرپوشیده این شرکت که بطرز بسیار جالبی آذین‌بندی شده بود ، برپا گردید .

در این جشن ، علاوه‌بر کلیه کارکنان و هیئت مدیره شرکت نیکنوش ، فرماندار‌رشت و جمعی از معاریف و مقامات محلی شرکت داشتند .

★ دلیل‌ادامه موجودیت‌ایران

در آغاز مراسم آقای هرمز خیلتاش - مدیرعامل شرکت سهامی نیکنوش (تولید کننده کانادادرای - کوکاکولا و سون‌آپ در شهرستان رشت) پشت تریبون قرار گرفت وضمن عرض خیرمقدم اظهار داشت:

جشن امروز ما مصادف‌است با سالروز قیام ملی ۲۸امرداد که در حقیقت باید گفت براثر این تفارن ما دو آئین ملی را برگزار می کنیم ، و درعین‌حال که پنجاه سال شاهنشاهی پرشوکت و برکت‌پهلوی را ارج می نهیم ، خاطره قیام تاریخی و سرنوشت ساز ۲۸ امرداد را نیز گرامی میداریم . قیامی که در تاریخ حیات ملت ایران‌نقطه عطفی بشمار میرود و یاد آن جاودانه در خاطر ملت ایران زنده خواهد ماند . چه در این روز بود که‌روح اصیل ایرانی

جشن شکوهمند شرکت نیکنوش رشت‌با سرودشاهنشاهی آغاز شد . عکس مدعوین رادر این لحظه نشان میدهد .

یکبار دیگر تجلی‌یافت و نهضتی را موجب گردید که پایه و بنیان آن بر علائق قلبی وپیوند پایدار بین شاه و ملت استوار است .

نکته‌ای که هرگز نباید از آن غافل بود ، اینست که : مورخین و مستشرقین بزرگ جهان معتقدند ادامه موجودیت ایران و ایرانی ، طی قرن ها تاریخ شاهنشاهی ، و باتمامی فرازو نشیب‌های‌آن ، تنهابدین علت‌ممکن گشته است‌که همواره پیوندی‌ناگسستنی بین‌ملت‌ایران و نظام شاهنشاهی ایران وجود داشته واین دو چنان به‌یکدیگر پیوسته‌اند که‌درحقیقت مفهوم واحدی یافته‌اند .

آقای هرمزخیلتاش مدیرعامل شرکت نیکنوش (کانادادرای‌و کوکاکولا) در رشت پیرامون‌قیام ملی ۲۸ مرداد سخنان‌مبسوطی ایراد کرد .

شگفتی و تحسین جهانیان

آقای هرمز خیلتاش سپس در ادامه سخنان خود گفت :

- مروری در اوضاع و احوال مملکت‌درسال های قبل‌از طلوع خورشید شاهنشاهی پهلوی نشان میدهد که چگونه مملکتی جولانگاه اشرار و اوباش و عمال بیگانه بود و میرفت تا به ورطه نیستی‌سقوط کند ، اما در پرتو اراده توانا و استوار سردار بزرگ تاریخ ایران رضاشاه کبیر ، نه فقط از ورطه نیستی نجات یافت ، بلکه در اندک زمانی بصورت کشوری مستقل،آبادو برخوردار از اعتبار و حیثیت جهانی درآمد .

اکنون ثمرات پنجاه سال شاهنشاهی پرشوکت و برکت پهلوی درکشورما چنان‌مشهود و آشکار است که بی‌اغراق موجب شگفتی و تحسین جهانیان شده است و ما که از اینهمه مواهب غرورآمیزعصر درخشان پهلوی برخوردار گشته‌ایم ، از صمیم قلب پایداری و فروشکوه شاهنشاهی پهلوی‌را از خداوند متعال مسئلت داریم .

★ اجرای برنامه‌های هنری

پس‌از سخنان پرشور آقای هرمز خیلتاش مدیرعامل‌شرکت سهامی نیکنوش (کانادادرای - کوکاکولا-سون‌آپ) شهرستان رشت، برنامه‌های‌هنری توسط هنرمندانی چون جفرودی ، احمد افشین ، برادران تقدسی و اکی بنائی که بنابه دعوت مدیرعامل‌شرکت سهامی‌نیکنوش از تهران به رشت آمده بودند، اجرا گردید و این مراسم پرشور ، با پذیرائی گرمی که از مدعوین بعمل آمد ، تاپاسی از شب گذشته ادامه یافت .

گوشه‌ای از اجتماع بزرگ‌در مراسم جشن قیام ملی ۲۸ مرداد که از طرف شرکت نیکنوش‌در رشت برگزار گردید .

در تشریف‌فرمائی شاهنشاه آریامهر وعلیاحضرت‌شهبانو به‌مراغه

شهردار این شهر خیرمقدم عرض کرد

آقای محسن رزاقی شهردار مراغه باعلیحضرتین خیر مقدم عرض مینماید.

در جریان تشریف فرمائی‌شاهنشاه آریامهر و علیاحضرت فرح شهبانوی ایران به شهر پیشاهنگ مراغه آقای محسن رزاقی شهردار مراغه‌ضمن عرض خیرمقدم‌بعرض رسانیدنزول اجلال موکب مبارک همایونی در این منطقه مثل همیشه به لطف الهی پربرکت و فرخنده و نوید- بخش رفاه و عمران بیشتر است بدینوسیله افتخار دارد عالی‌ترین سپاس مردم شاه‌پرست این شهر را به خاکپای همایونی عرضه بدارد و طول عمر وبقای‌سلطنت خاندان جلیل پهلوی را از درگاه خداوندمتعال هم زمان‌باعموم هم‌شهریان خود مسئلت نماید.

شاهنشاه آریامهرو علیاحضرت شهبانوضمن ابرازتفقدنسبت‌به شهردار در میان شورانگیزترین احساسات مردم که از ساعتهاپیش در مسیر اعلیحضرتین گرده آمده بودند وارد شهرستان مراغه شدند.

مجله
دنیای‌ورزش روزهای
شنبه‌منتشر میشود

تاریخ جغرافیائی مکه
ومدینه‌ومناسک حج

این کتاب جامع‌تمام آیات واخبار و احادیث واسرارو مناسک حج‌است و مطابق فتاوی حضرت آیت‌اله آقای‌خوئی میباشد، مطالعه این‌کتاب مفیدترین راهنمابرای کسانی‌است که برای بار اول مشرف میشوندوبرای آنانکه قبلا موفق شده‌اند تجدید عهدی است.

این کتاب در ۵۰۰ صفحه بابیش‌از ۶۵ عکس رنگین وچاپ دورنگ درکاغذ وجلد ممتازبقلم استاد عمادزاده منتشر شد.

ارزش ۵۰۰ ریال

علاقمندان ولایات میتوانند بحساب ۱۱۵۷ بانک ملی ظهیرالاسلام پول خودرا داده فیش آنرابه نشانی زیربفرستند تاکتاب ارسال گردد.

نشانی تهران- خیابان علائی پلاک۱۴ تلفن ۳۰۳۵۴۷
تهران -مخبرالدوله کتاب سعدی

عراق، کردهای پناهنده به‌ایران‌را عفو کرد

طبق‌گزارش رادیو بغداد شورای فرماندهی انقلاب عراق مقرر داشت کردهائی که از ارتش عراق‌یا از ادارات دیگر این کشور گریخته و اکنون در داخل یا خارج کشور بسر میبرند عفو شده‌اند مشروط بر اینکه تا تاریخ ۱۵ اکتبر (۲۳مهر) خود را به نزدیکترین مرکز نظامی عراق معرفی کنند . این عده کسانی هستند که بعلت‌فرار یا مخالفت و یا ترک‌خدمت تحت تعقیب قرار داشته‌اند و شامل‌کارمندان،مستخدمان و کارگران کرد میباشند .

رادیو لندن نیز اعلام کرد دولت عراق اکراد پناهنده به ایران‌راعفو کرده است .

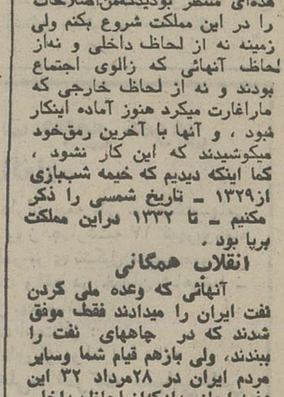

آقای علی مهرپرور دانش‌آموز کلاس اول ابتدائی دبستان‌نمونه شهابی با معدل ۲۰ رتبه اول را حائز گردیده است .
آ-۱۸۳۲۲

تلفن‌های سرویس حوادث روزنامه اطلاعات: ۳۲۸۲۱۰-۳۲۸۲۲۳-۳۲۸۲۵۶-۳۲۸۳۲۷-۳۲۸۶۲۹و۳۱۱۲۱۲

نامه به هم‌ولایتی: زودتر به تهران بیا تا میلیونر شوی!

یک شهرستانی ساکن تهران نامه‌ای به یکی از اقوام خود نوشت واز او دعوت کرد اگر میخواهد مانند او پولدار و میلیونر شود هرچه زودتر خانه واثاثیه رابفروشد و به تهران بیاید ، زیرا او که باداشتن ده هزار تومان پول بتهران آمده اکنون صاحب چندین مغازه بزرگ و میلیون‌هاریال سرمایه است .

مرد چهل ساله‌ای بنام عوض طی نامه مفصلی به پسردائیش حسنعلی نوشت :

« من روزی که به تهران‌آمدم فقط ده هزار تومان پول‌داشتم، حالا صاحب میلیونها تومان سرمایه شده‌ام من در اینجا زمین و ساختمان خریدوفروش میکنم، مثلا زمینی را کمدیروز به مبلغ دویست هزار تومان خریده بودم امروز که این نامه را برایت می نویسم به چهار صد هزار تومان فروختم.

عوض همچنین در این نامه یادآوری کرده‌است:« چندین‌بار به پسر عمویم گفتم دستزن و فرزندت را بگیر و به تهران‌بیا اما او نیامد ، اگر بحرفم گوش کرده بود مثل من میلیونر شده بود ، حالاهم به تو میگویم تا میتوانی اقوام‌و دوستان‌راراضی کن همراهت به تهران بیایند.» عوض نامه را بااین جمله که: « خلاصه غیر از من در اینجا هیچکس نفس‌کش نیست » تمام کرده است. دعوت نامه عوض اشتباها به دست همسایه حسنعلی رسید و همسایه‌نیزنامه را بازکرد و خواند و چون از مطالب نامه آگاه شد آن را به آدرس پاسگاه ژاندارمری قاسم‌آباد-محل سکونت فرستنده نامه - فرستاده ماموران پاسگاه جهت تحقیق در مورد این شخص به‌منزلش‌رفتند و متوجه شدند « عوض» مقدار قابل توجهی پول بعنوان انجام یک فریضه مذهبی از اهالی محل گرفته و بهرکدام فقط یک‌قبض پنجاه ریالی داده است. او سپس باین بهانه که پول موجود برای ساختن بنای موردنظر که باید مجهز و بزرگ باشد کافی نیست مبلغ کلانی‌نیزازدوحاجی گرفته است . عوض درمجاور ساختمان احداثی که بسیار کوچک و کم‌خرج ساخته ۸باب مغازه خیلی بزرگ بنا کرده و آنها را باسرقفلی های زیاد در اختیار عده‌ای طالب گذاشته و از محل این‌درآمد برای خود ساختمان وزمین خرید و فروش میکند .

ماموران پاسگاه‌ژاندارمری قاسم‌آباد شاهی تحقیقات خود را طی یک گزارش‌همراه‌نامه‌ای که‌عوض به سراب‌فرستاده بود به دادسرای ناحیه ۳ تهـــران فرستادند .

جواد اسلامی دادیار شعبه ۳ دادسرا از ماموران خواست درباره و فعالیت های عام‌المنفعه عوض، تحقیقات بیشتری‌صورت بگیرد ضمنااز‌دفترخانه‌ای که عوض سرقفلی مغازه‌ها را در انجا به صاحبان فعلی آنها انتقال داده تحقیق شود کـه انتقالی بچه صورت انجام‌شده واصولا مغازه‌ها سندی دارند یاخیر ؟

تحقیقات از سوی ماموران پاسگاه ژاندارمری قاسم‌آباد شاهی ادامه دارد.

دزد سوم هدف گلوله قرار گرفت

احمدو ایرج هنگام دزدی ازفروشگاه لوازم خانگی دستگیر شدند

بعداز ظهر روز جمعه(دیروز) در خیابان نادری دزدفروشگاه لوازم خانگی هدف گلوله‌مامور گشت کلانتری قرار گرفتو کشته شد.

مامور گشت‌کلانتری ۹تهران ضمن عبور از خیابان نادری متوجه شد یك اتومبیل وانت بشماره ۸۱۵۵۶ تهران ـالف روشن است ولی کسی داخل‌آن نیست . مامور پس از آنکه به اتومبیل وانت نزدیك شد سه جوان رادیدکه دریك فروشگاه لوازم‌خانگی راباز کرده‌اند وقصد دارند چند تلویزیون و رادیو را از مغازه خارج و به داخل‌اتومبیل منتقل کنند.

مامور گشت کلانتری باشلیك تیر هوایی دوتن‌ازآنها رادستگیر کردولی یکی از آنها توجه به ایست مامور نکردو هدف‌گلوله قرار گرفت و کشته شد.

دو جوان دستگیر شده «احمد برخورد »و «ایرج کریمی » نام دارند.

احمد برخورد که ۱۹ ساله و محصل دبیرستان شاه عباس‌کبیر است ، نزد ماموران کلانتری ۹ تهران گفت اوائل‌شب من‌باتفاق ایرج در پارك باباطاهر قدم می زدیم ، سعید که آشنائی قبلی باما داشت نزد ما آمدو گفت قصد دارد به مغازه‌ای دستبرد بزند وپیشنهادکرد مانیزهمراهش برویم .او ما رابه میدان شهیاد بردو گفت چندلحظه درا‌ینجامنتظر من‌باشید تایك اتومبیل وانت بیاورم، ما منتظر شدیم و او اتومبیل رابه آنجا آورد و گفت جائی راکه امشب قصد دارم سرقت کنم یك فروشگاه لوازم خانگی است ، اوما راهمراه خود به خیابان نادری آوردو با «شاه کلیدی »که همراه داشت‌براحتی قفل در مغازه رابازکرد و از ما خواست اگرمامورگشت ازخیابان عبور کرد باعلامت او را باخبر کنیم.

از سوی ماموران کلانتری پرونده‌ای دراین زمینه تشکیل شدو متهمین همراه پرونده به دادسرای تهران‌فرستاده شدند . جسد سارق‌نیز پس‌از اعلام به دادسرای تهران به اداره‌پزشکی قانونی انتقال داده شد.

خواستگار زیر قولش زد!

جوان ۲۳ ساله که‌به‌خواستگاری دختر ۱۴ ساله آمده و قرار بود تارسیدن دختر به سن قانونی صبر کند ، اورا همراه خودبه همدان برد واغفالش کرد. جوان که حسین نام دارد چهل و پنج روز قبل به خواستگاری دختر ۱۴ ساله‌ای بنام اکرم رفت وموافقت پدر خوانده اکرم‌رابا این شرط گرفته که‌صبر کند تا اکرم به سن قانونی برسد. اما حسین هفته قبل در غیاب پدر خوانده اکرم بمنزل آنها رفتو او را همراه خود بهمدان بردو اغفال کرد.

حسین ، اکرم رابه تهران‌آورد وبه‌خانواده دختر اعلام کرد دیگر حاضر نیست با اکرم ازدواج‌کند. پدر خوانده دختر علیه حسین شکایتی تسلیم پاسگاه کلانتری ۱۹تهران کردو ماموران پاسگاه حسین را باتهام اغفال دخترکمتر از ۱۸ سال دستگیر و همراه پرونده تنظیمی به دادسرای‌تهران فرستادند ، بازپرس کشیك دادسرا حسین‌رابااقرار لازم‌زندانی کرد.

برق لوله‌آب دانش‌آموز را کشت

دانش آموز کلاس ششم دبیرستان هنگامی که بهمراه‌دو تن از دوستانش درطبقه دوم ساختمان دردست احدث درس‌می خواند دچار بـرق گرفتگی شد و جان سپرد.

حسن حبیب زاده

حسن حبیب زاده ۱۸ ساله هنگامی که قصد داشت چراغ‌را روشن کند پایش راروی شیر آبی که‌در طبقه‌دوم ساختمان‌نصب شده بود گذاشت‌وبرق ساختمان که‌در لوله آب جریان یافته‌بود او راکشت .

حسن به بیمارستان انتقال‌یافت ولی پزشکان اعلام کردند اوجان سپرده است.

برای وصول ۱۰۰تومان طلب

افغانی هموطنش را باچاقو مجروح کرد

نورعلی «۲۰ساله » که با«عقداد» یکی از افغانی های هم‌وطن خود دریك ساختمان واقع در میدان اعدام کار میکرد مدتی قبل به عنوان قرض صد تومان پول به‌او داده بود و «عقداد» هر بار به بهانه‌ای از پرداخت بدهی‌خودداری میکرد، تااین که نورعلی تصمیم گرفت باتهدید ، طلب خود را وصول کند. کار تهدید به‌نزاع کشید و نورعلی با چاقو چند ضربه کاری به عقدادزد . «عقداد» که بسختی مجروح شده بود با کمك چند عابر به بیمارستان انتقال یافت ونورعلی نیز توسط ماموران کلانتری ۱۶ تهران دستگیر و همراه پرونده بـه دادسرای تهران فرستاده شد. دادیار کشیك دادسرا نورعلی را باتهام چاقوکشی بااقرار لازم زندانی کرد.

نامه‌رسان شرکت مخابرات با دندان بینی همکار خود را کند

شوخی دوستانه سه‌نامه‌رسان شرکت مخابرات به نزاع مبدل شد و ضمن دعوا یکی‌ازمنازعین با دندان قسمتی از بینی همکار خودراکند و کف دستش گذاشت.

۳نامه‌رسان شرکت مخابرات‌به اسامی محمودسلیمی، رضاخبیری و محمد شایسته که‌بعداز خاتمه کار روزانه باهم به شوخی پرداخته بودند کارشان به‌دعوا کشید .رضا و محمدکه ازشوخی محمود ناراحت شده بودند با او گلاویز شدندو رضا با دندان قسمت چپ بینی محمود را کند. باجاری شدن خون از بینی‌محمود نزاع خاتمه‌یافتو محمود درحالی که بینی کنده شده خودرا در دست داشت به‌کلانتری ۱۳ رفت وشکایتی تسلیم ماموربن کرد.

ماموران رضا و محمد را به کلانتری بردند وبراساس‌اظهارات آنان پرونده‌ای درکلانتری‌تشکیل شدو به دادسرای تهران ارسال گردید.

رسیدگی باین پرونده به صابری‌بازپرس‌شعبه ۱۵دادسرای تهران ارجاع‌شد.

محمود در بازجوئی گفت‌محمد از پشت دستهای مرا گرفت و رضابه من‌حمله‌ور شدو با دندان بینی‌ام راکند.

بازپرس ،محمود رابه پزشکی قانونی فرستاد . پزشکان‌قانونی پس‌از معاینه اعلام کردند پرده بینی چپ محمود کنده شده ودر صورت وی نقص عضو ونقص زیبائی بوجود آمده‌است.

صابری بعداز رسیدگی به پرونده رضارا بعنوان مجرم‌باقرار وثیقه و محمدرا بعنوان معاونت‌در جرم روانه زندان‌کرد.

محمود به خبرنگارما گفت‌که باید بینی من رامانند گذشته‌به صورت اول درآورند و‌می‌دانم که این‌کار برای آنان هزینه‌زیادی دربر خواهد داشت.

جوشکار از طبقه سوم افتاد و مرد

جوشکار از طبقه سوم ساختمان‌سقوط کرد وکشته شد .

بعد از ظهر روز پنجشنبه جوانی بنام مرتضی فیطلس هنکام کار در یک ساختمان واقع در خیابان لاله‌زارتهران به علت سقوط از طبقه سوم جان سپرد .

بستگان‌مرتضی‌علیه صاحب کارشکایتی تسلیم کلانتری ۹ تهران کردند . جریان حادثه تحت رسیدگی است .

عکس فوق محمد امجدی ۳۲ ساله فرزند رضا ساکن قم که اختلال حواس دارد حدود ۹ روز است که در تهران مفقود شده خواهشمند است هرکس از وی خبری دارد به آدرس :قم -خیابان آذر- پامنار -گذر عمقلی‌جل‌پشت، کوچه مجیدیه ،پلاك ۲۳ خبردهد ومادری را ازنگرانی برهاند.

جناب آقای علیمحمد محمودی، علی‌آبادی مسئول کانون شماره ۱۰۵۶ حزب رستاخیز

از زحمات جنابعالی در باره عملی ساختن خواسته های ساکنین جنوب غرب میدان شهیاد سپاسگزاری مینمائیم.

کاظم حبیب زاده. عزیز حبیب زاده. بانو سکینه تیاتی . عبدالله حسینی . کریم و قاسم یداللهی . بانو فکوری برهان.

آموزشگاه شبانه‌روزی بهیاری میثاقیه

برای‌دوره دوساله بهیاری دانش آموزان دارای گواهی سوم متوسطه (نظام قدیم) و اول نظری ویا در سطح بالاتر را می‌پذیرد .

تحصیل دراین آموزشگاه رایگان بوده و مقرری پس از سه ماه تحصیل و شروع کارآموزی پرداخت میشود .

برای نام نویسی و کسب اطلاع بیشتر بدفتر آموزشگاه واقع در خیابان ایتالیا - جنب بیمارستان میثاقیه مراجعه نمائید. تلفن : ۶۵۵۹۰۶

آگهی دعوت مجمع عمومی فوق‌العاده

بدینوسیله از سهامداران بیمه ملی - شرکت‌سهامی خاص دعوت میشود که روز چهارشنبه ۱۷ شهریورماه ۲۵۳۵ ساعت ٤ بعد از ظهر برای تشکیل مجمع عمومی فوق‌العاده در مرکز شرکت واقع در خیابان شاهرضا - نبش خیابان ویلا حضور بهمرسانند .

دستور جلسه عبارت است از :

اصلاح و تغییر پاره‌ای از مواد اساسنامه

هیئت‌مدیره بیمه ملی- شرکت سهامی‌خاص

آگهی آزمون اختصاصی مدرسه‌عالی‌ورزش

باطلاع داوطلبان تحصیل در مدرسه‌عالی‌ورزش که‌مدارك خود را تا تاریخ ۳۱ر۵ر۳۵ به‌اداره آموزش این مدرسه ارسال نموده‌اند میرساند :

۱- داوطلبانی در آزمون اختصاصی مدرسه عالی ورزش میتوانند شرکت کنند که مجموع امتیازات آزمون همگانی آنان از ۳۷۰۰ امتیازبیشتر باشد .

۲- داوطلبانی که علاوه بر شرایط مندرج در آگهی های قبلی واجد شرایط بند ۱ بالا می باشند،بایدمبلغ پانصد ریال حق ثبت نام به حساب شماره ۲۰۱۰۸۲ مدرسه عالی ورزش در بانک ملی ایران شعبه مرکزی واریز و فیش آنرا در موقع دریافت کارت ورودی ارائه دهند.

۳- داوطلبان شرکت در آزمون اختصاصی باید روز شنبه ۱۳ر۶ر۳۵ بین ساعات ۷ر۳۰ تا ۱۳ر۳۰ برای دریافت کارت ورودی بادر دست داشتن شناسنامه عکس‌دار و فیش بانکی به اداره آموزش مدرسه واقع در سالن پینگپنگ مجموعه ورزشی آریامهر مراجعه نمایند.

٤- آزمون اختصاصی (آزمایش آمادگی بدنی) و معاینات پزشکی طبق برنامه تنظیمی از روز یکشنبه ۱٤ر۶ر۳۵ انجام خواهد شد. م‌الف ۱۳۸۰۱

آگهی ثبت نام قبولشدگان آموزشگاه فنی الکترونیك وابسته بدانشگاه پهلوی

قبولشدگان آموزشگاه فنی الکترونیک می توانند ، در روز های ۱۳ و ۱٤ شهریورماه‌صبح ها از ساعت ۸ تا۱۲ و بعد ازظهرها از ساعت ۳ تا٦ به امور آموزشی آموزشگاه واقع در کیلو متر ٤ جاده فرودگاه شیراز جهت ثبت نام مراجعه نمایند.

بعد از تاریخ فوق حداکثر تاتاریخ ۱۸ شهریور ثبت نام باپرداخت جریمه بمبلغ ۵۰۰ ریال بازاء هر روز دیرکرد ممکن میباشد.

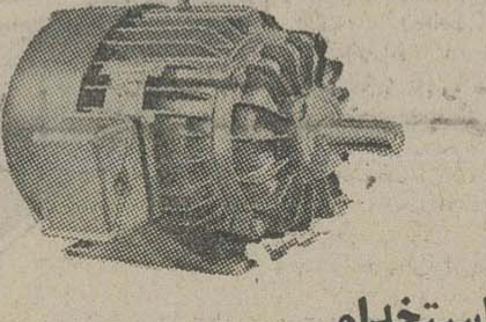

آگهی استخدام

موتوژن (شرکت سهامی خاص)

تولید کننده انواع **الکتروموتوروژنراتور**

در ایران اشخاص زیر رادرمحل کارخانه به همکاری دعوت میکند.

۱ـ رییس امور تدارکات

با سابقه۳ سال کار در امور برنامه ریزی ، انبارداری ، سفارشات و با مدرك تحصیلی لیسانس تسلط کافی بزبان انگلیسی.

۲ـ سرپرست حسابداری

با سابقه ۳ سال کار در حسابداری صنعتی و با مدرك تحصیلی لیسانس تسلط کافی بزبان انگلیسی

۳ـ فورمن

باسابقه ۲سال کار وبا مدرك‌تحصیلی فوق دیپلم مکانیك آشنا بزبان‌انگلیسی

٤ـ متصدی دفتر داری

با مدرك تحصیلی دیپلم آشنا به ثبت دفاتر روزنامه ،کل ،معین.

۵ـ کارگر نیمه فنی‌وساده

با تحصیلات ٦ ابتدائی

از واجدین شرایط خواهشمند است‌به موتوژن واقع در تبریز سه‌راه سردرود منطقه‌صنعتی بالاتر از کارخانه دورمن دیزل مراجعه فرمائید و یا سوابق تحصیلی وکاری خودرا بوسیله نامه به آدرس تبریز صندوق پستی ۳۳۶ ارسال دارید .تلفن ٤۲٤۲۷

تحدیدآگهی مناقصه

شهرداری قهدریجان باستناد موافقتنامه شماره ۲۱۰۱- ۳۱ر٤ر۳۵دفتر برنامه‌وبودجه استان اصفهان زیرسازی و آسفالت خیابان مقابل شهرداری تا درمانگاه را که هزینه آن حدود ۲۰۰۰۰۰۰ ریال برآوردگردیده‌باشرایط زیر به مناقصه میگذارد .

۱ـ شرکت کنندگان در مناقصه بایدرعایت قانون منع مداخله کارمندان دولت رابنمایند.

۲ـ پیشنهاد دهندگان باید دارای رتبه بندی از دفتر برنامه و بودجه استان اصفهان بوده و معادل ۵ درصد کل کار را بصورت اسناد خزانه یا ضمانتنامه‌بانکی ضمیمه‌پیشنهاد خود نمایند .

۳ـ شرکت کنندگان باید تا آخر وقت اداری روز شنبه ۱۳ر٦ر۳۵ به دفتر مهندسی استان مراجعه و با پرداخت مبلغ ۲۵۰ ریال نقشه و اسناد مناقصه را خریداری نمایند.

٤ـ شرکت کنندگان بایستی پیشنهادات خود را تا ساعت ۱۰ صبح روز یکشنبه ۱٤ر٦ر۳۵ در دو پاکت لاک و مهر شده الف و ب بدفتر مهندسی استان تسلیم و رسید دریافت دارند . پاکت الف محتوی نقشه و مشخصات و سپرده پیمانکار پاکت‌ب‌محتوی پیشنهاد پیمانکار براساس درصدکسر یااضافه نسبت به قیمت های پایه سال ۲۵۳۵ که باید با عدد و حروف خوانا نوشته و زیر آن را مهر و امضاء نمایند .

۵ـ پیشنهادات رسیده در ساعت ۱۲ همانروز در کمیسیون مناقصه که در دفتر مهندسی استان تشکیل میگردد بازو قرائت خواهد شد . کمیسیون در رد یاقبول‌یکیا کلیه پیشنهادات‌مختار است و به پیشنهاداتی‌که بعد از موعد مقرر رسیده و یا مشروط ، مبهم و مخدوش و بدون سپرده باشد ترتیب اثر داده نخواهد شد .

٦ـ سپرده نفرات دوم و سوم تا انعقاد قرارداد با نفر اول در شهرداری باقی خواهد ماند و چنانچه نفر اول از تاریخ ابلاغ‌کتبی ظرف مدت هفت روز از عقد قراردادخودداری نماید سپرده او به نفع شهرداری ضبط و قرارداد با نفر دوم منعقد خواهد شد و اگر نفرات دوم و سوم ظرف مدت مقرر حاضربه عقد قرارداد نشوندسپرده‌آنان بسودشهرداری ضبط خواهد شد

۷ـ مدت انجام کاراز تاریخ‌عقد قرارداد بمدت ۲ ماه خواهد بود .

۸ـ برنده مناقصه در موقع عقدقرارداد باید معادل ده درصد کل کار را به عنوان‌حسن انجام کار بصورت تضمین نامه بانکی از بانک های مجاز ویا اسناد خزانه به شهرداری‌تادیه نماید .

۹ـهرگونه هزینه از قبیل آگهی مالیات عوارض ، بیمه و غیره به‌عهده برنده مناقصه میباشد .

۱۰ـ پرداخت هزینه کار های انجامشده طبق صورت وضعیت تنظیمی و براساس فهرست آحاد بها فوق‌الذکر پس ازگواهی مهندس ناظر مربوطه قابل پرداخت میباشد.

شهرداری قهدریجان ، لنجان

کودک در آغوش مادر تصادف کرد و کشته شد

مرگ کودك

کامیون شماره ۱۲٦۳۷ برانندگی شعبان‌ارسستانی‌دارنده گواهینامه پایه دوم شخصی درجاده ساوه نزدیک پاسگاه نعمت آباد هنگام«عقب‌جلوکردن» کامیون بازنی بنام پروین‌همدانی که کودک یکساله خود محمد رضا محمدی را درآغوش‌داشت تصادف کرد ، مادر وپسر به بیمارستان سینا منقل شدنداما محمدرضا بعلت شدت جراحات وارده درگذشت .

سقوط مرگبار

شب گذشته دختر ۱۹ساله‌ئی بنام خجسته سالاری از پشت بام منزلی واقع در مجیدیه خیابان طباطبائی سقوط کرد وبعد از انتقال به بیمارستان رضا پهلوی درگذشت . جسد خجسته جهت تعیین علت مرگ باداره پزشکی قانونی منتقل‌شد و از طرف کلانتری ۲۰تحقیقات در مورد حادثه آغاز گردید .

دوعابر کشته شدند

زنی بنام منیژه ساکن خیابان جمشید و گارسون رستوران آراسته بنام ولی‌محمدی » که برای تفریح‌به میدان شهیاد رفته بودند هنگام گذشتن از عرض جاده کرج بایک اتومبیل که بسرعت بطرف کرج در حرکت‌بودبرخورد کردند ودردم کشته شدند . راننده اتومبیل که بناباظهار عده‌ای ازعابرین با اتومبیل بنز شیری رنگ‌آنها را زیر گرفته بود متواری‌شد.

کارگر معدن شن مرد

شیراز : هدایت بابائی (۳۰ ساله) هنگامیکه دریک معدن سرگرم کاربود براثر ریزش معدن زیر آوار ماند و بسختی آسیب دید هدایت پس ازانتقال به بیمارستان « نمازی » شیراز جانسپرد .

قربانی حمله مار

عباس‌ابراهیمی (۳۰ ساله) براثر مارگزیدگی دربیمارستان سعدی ، شیراز جانسپردیگفته چندتن از بستگان عبـاس هنگامیکه او در کشتزار خوددر داراب سرگرم کار بود، متوجه شد ماربزرگی قصد دارد به دختربچه‌ای بنام «عذراء»حمله کند عباس برای نجات عذرا خود را روی‌مارانداخت‌وقربانی شد

شهرداری بندرعباس

آگهی استخدام

شهرداری بندر عباس بمنظور تکمیل کادر پرسنلی و فنی خودبه‌تعدادی مهندس معمار وراه وساختمان و تکنیسین ساختمان نیازمند است . داوطلبین واجد شرایط میتوانندقبلا با تلفن ۲۰۵۰ مذاکره یا تقاضای کتبی خودرا با ذکر مشخصات ومدارك بشهرداری بندرعباس ارسال دارند.

کیومرثی شهردار بندرعباس

جناب آقای دکتر محمدحسن رهنوردی
معاونت محترم ورزشی وزارت‌آموزش‌وپرورش

باتوجه به رهنمودهای شاهنشاه آریامهر، با قلبی مملو از صمیمیت و صفا موفقیت جنابعالی رادردگرگونی پایه‌ای ورزش خواستاریم وانتصاب شایسته سرباز فداکار وطن ، باسوابق درخشان ورزشی ومدیریت راکه نویدامید میدهد تبریك عرض مینمائیم.

ناصر نژند-غلامرضا هوشمند

استخدام

شرکت‌سردخانه‌سام‌جهت ریاست حسابداری خودبیك نفر حسابدار باحداقل ۵سال سابقه‌کار نیازمند است واجدین شرایط میتوانند مشخصات خودراباذکر شماره تلفن همراه بایك قطعه‌عکس به‌تهران صندوق پستی ۲۹٤۲ ارسال‌دارند.

ساختمان بزرگ ومجهز درمشهد

نزدیك بازار جدید رضا
در
خیابان دانش مشهد

شرکت سهامی خاص معادن خـاور ششدانك عرصه و اعیان چند دستگاه ساختمان را با تاسیسات حرارتی واستخرو تصفیه آبو باغچه کاملامشجر که جمع مساحت عرصه آن ۲۳۰۵ متر مربع است از طریق مزایده کتبی به فروش میرساند .

کسانیکه خواستار خرید باشندمی‌توانند هرروز غیراز روزهای تعطیل‌از ساعت ۸ تا ۱۲ برای بازدیـد محل به دفتر شرکت واقع در خیابان دانش به یکی از آقایان هوشمند یا اقبال (تلفن های‌شماره٤۳۰۵۸- ٤۳۰۵۷-٤۳۰۵٦) مراجعه وپیشنهاد خرید رابا پرداخت یك‌میلیون ریال‌سپرده به حساب‌شماره ۳۲۲۸ بانك ملی ایران - شعبه مشهد باشماره ۱۰۲۲ بانك‌ملی‌ایران - شعبه خیابان الوند در پاکت لاكو مهرشده به دفتر شرکت در مشهد یا دفتر مرکزی درتهران میدان‌آرژانتین خیابان الوند شماره ۵ (تلفن ۷۱-٦۲۰٤٦۷) تسلیم و رسید دریافت دارند .

به پیشنهاد های‌رسیده حداکثر تاپایان آبان‌ماه‌رسیدگی و نتیجه آن بـه استحضار پیشنهاددهندگان خواهـدرسید .مورد معامله ازتاریخ معلوم‌شدن برنده مزایده به مدت شش‌ماه تحویل خریدار میشود . هرگاه برنده مزایده بعداز اعلام کتبی شرکت بفاصله‌ده‌روز حاضر بانجام معامله و پرداخت نقدی ثمن معامله‌نشد سپرده او به نفع شرکت ضبط میشود سپرده پیشنهاد دهندگانی که واجد شرایط نباشند به فاصله ۱۵ روزبرگشت داده می‌شود و شرکت در رد وقبول پیشنهادهامختار است .

شرکت سهامی خاص معادن‌خاور

مجالس ترحیم

بانهایت تاثر وتالم فوت جانگداز، برادر همسر و پدر عزیزمان را باستحضار اقوام ودوستان گرامی میرساند، مجلس ترحیممردانهوزنانه آن شادروان ازساعت ۱٦ الی۱۸ روز یکشنبه هفتم شهریور درمسجد حاج حسن واقع در خیابان شاهپور اول خیابان بوعلی (ارامنه) منعقد است.
دکتر ابوالقاسم احمد وزیر. بدیع‌الملوک احمد وزیر. مهین‌دخت مطلبی. شکیبا احمد وزیر.

بازگشت همه بسوی اوست

دوستان و یاران شادروان امیر محمد احمد وزیر بدینوسیله ضمن عرض تسلیت به‌بازماندگان آن‌مرحوم درگذشت ناگهانی یاروفادار خودرا باستحضار میرسانند مجلس ترحیم زنانه ومردانه آن عزیز ازدست رفته ازساعت ٤تا٦ بعدازظهر روز یکشنبه هفتم شهریور درمسجدحاج‌حسن واقع‌درخیابان شاهپور اول بوعلی برقرار است.
احمد مسعودی. مجید طاهباز. حاج مهدی طاهباز. فتح‌اله تاجبخش. حسین درگاهی. حمید عمیدی. اکبرمحمدی. ایزدیار خدایار. فریدون غفاری. عباس زند. احمد افشاریان. حسین شریفبیگی. امیر شریفبیگی. فتح‌اله شاهین‌کار. مرتضی دادگستر. اکبر مهرآموز. محسن مهرآموز. منوچهر عطائی. حاج سید علی گلچین. مجید کنی. تقی حیفری. قاسم‌مهاجر. محمد خسروی. علی یکته. بهمن ایزدپناه. جواد تهرانی. رضا مختاری. محمد رفعتیی. احمد کمیلی. عبداله جدلی. اسداله انصاری. هادی قابلی. رئوف. میرقاسمی. شاهپور حاتمی.
آ-۹٤۱۹

بایکدنیا تاسف فوت ناگهانی عموی عزیزمان امیر احمد احمد وزیر را باطلاع دوستان و آشنایان میرسانیم.
مجلس ترحیم آن شادروان روز یکشنبه ۷ شهریور ساعت ٤تا٦ بعدازظهر درمسجد حاج حسن واقع در خیابان شاهپور خیابان ارامنه منعقد است.
آذر ،شهریزاد ، ستوده ، علیرضا ، محمدرضا وحمید احمد وزیر ، حسن صفویان ، حسین عظیمی‌نژاد
آ-۹٤۱۱

بانهایت تاثروتالم درگذشت ناگهانی شادروان امیر محمد احمد وزیر را باستحضار اقوام ودوستان گرامی میرساند، مجلس ترحیم مردانه وزنانه آن شادروان ازساعت ۱٦ الی۱۸ روز یکشنبه هفتم شهریور در مسجد حاج حسن واقع در خیابان شاهپور اول خیابان بوعلی (ارامنه) منعقد است.
خانواده‌های: احمد وزیر. مطلبی. نعمتی . شفاعتی . صالحی. صفویان. عظیمی‌نژاد. ضرغام. قاسملو . نافعی . طاهری. شوقی. اخگری. پوروالی. مخبری . چاکوتائی . نورانی‌نژاد. مشرف. صادق. امیر شاهی .
آ-۹٤۱۹
اطلاعات - بعموم بازماندگان آن مرحوم تسلیت میدهد .

بانهایت تاثر وتاسف درگذشت همسر عزیز وپدربزرگوار ارمان شادروان محمدصادق مقتدری راباستحضار دوستان‌وبستگان محترم میرساند. مجلس ترحیم آنمرحوم در روز دوشنبه هشتم شهریور ماه جاری ازساعت ٤تا٦ بعدازظهر در خانقاه حضرت صفی علیشاه رحمت‌الله علیه دائر خواهد بود .
قمر فیروزآبادیان (مقتدری). مهندس داریوش مقتدری. بهرام مقتدری. دکتر فریده مقتدری. همایون مقتدری . مهندس مهرداد مقتدری. مهندس فریماه مقتدری. دکتر منیژه سجادی (مقتدری). دکتر فریدون مقتدری. فرشته دارا (مقتدری). زهرا مقتدری .
آ-۹۳۹۳

بازگشت همه بسوی اوست

باکمال تاسف وتاثر درگذشت شادروان محمد صادق مقتدری را باطلاع بستگان ارجمند ودوستان عزیزمیرساند.
مجلس ترحیم زنانه و مردانه آن‌مرحوم روز دوشنبه هشتم شهریورماه جاری ازساعت ٤تا٦ بعدازظهر در خانقاه صفی علیشاه رحمت‌الله علیه منعقد میگردد .
خانواده‌های مقتدری. روستا. فیروزآبادیان. اقتدار . نواب. کازرونیان. وجدی. فیروزفر. کاظمزاده. سجادی. دارا. رفیعی. حمیدی. بیات. خزائلی. رجائی. کریمی. شرفا. شاهید. دیبا. صراف. طباطبائی. پیرنیا. حسین‌پور. وثوق. شهرستانی. شایان. یثربی وخانواده‌های وابسته .
آ-۹۳۹۳
اطلاعات- مصیبت واردمرا بخانواده‌های عزادار بویژه بازماندگان آنمرحوم تسلیت می‌دهد .

باغمی بی‌پایان‌درگذشت همسر و پدر عزیز ابوالحسن‌قائمی راباطلاع اقوام و دوستان میرسانیم وروز یکشنبه یادش رادر مسجد مجد گرامی میداریم.
حشمت ، مینو ، مینا، منوچهر و سودابه قائمی
آ-۹۳۸۹

باندوه فراوان درگذشت مرحوم ابوالحسن قائمی صاحب منصب بازنشسته ثبت احوال کشور و بزرگ خاندان قائمی را باطلاع اقوام ودوستان میرساند. مجلس ترحیم زنانه ومردانه آن شادروان‌ازساعت ٥ تا۷ بعد ازظهر روز یکشنبه هفتم‌شهریور ماه در مسجد مجد منعقد میباشد.
خانواده های : قائمی. باغستانی. آزاد. فنائی . مهاجرانی. لاهیجی. پویان. نبوی تویسرکانی. شاهرخی. میری . داودیان. کاظمی. ملک سعیدی.خلیق. کمال. اصلانی. بدخشان . قلمکاری. صیرفی. بصیری. منطقی. صمیمی و فامیلهای وابسته.
آ-۹۳۸۹
اطلاعات- بخانواده های عزادار مصیبت وارده را تسلیت میدهد

بانهایت تاثر درگذشت نابهنگام عزیز از دست رفته‌مان شادروان زهرا کریمی (ایزدی مقدم) را به اطلاع بستگان ، ودوستان میرسانیم برای شادی روح آنمرحومه مجلس ترحیم زنانه ومردانه ازساعت ٤ الی٦ بعدازظهر روز دوشنبه ۸شهریورماه درمسجد گلستان- شهباز - خیابان کرمان - خیابان گلستان برقرار می‌شود .
خانواده‌های: کریمی. ایزدی مقدم. اسماعیلی. هویدا . دربندی. محسنی. وارث. شیروانی. نوابی. رامین‌کیا.مینو اسلام. درودیان .
اطلاعات- بخانواده‌های عزادار بویژه بازماندگان‌مصیبت وارده را تسلیت می‌دهد .

باکمال تاسف واندوه فراوان درگذشت جوان ناکام شادروان فریدون حشمتی کرد را باطلاع می‌رساند مجلس ترحیم زنانه ومردانه آن‌مرحوم ازساعت٤ الی٦ بعداز ظهر روز یکشنبه مورخه ۷ر٦ر۳٥ درخانقاه صفی علیشاه منعقد می‌باشد .
خانواده های حشمتی‌کرد . معتصم حامی نقشبندی . خالدی. شجاع اردلان. اشجع اردلان. شیخ‌الاسلام‌کردستانی. امام جمعه مردوخ. اردلان. کرد. نصیری. حقیقی . ادب . سنندجی.مسعودی.باباشهابی.رسنگار.شمس.نقشبندی.نصیری. خلیقی. عرفان. قلمی. ایلخانی‌زاده. معارفی. اصولی. ملک منصور. حبیبی. نصیری. منشی. شهبازی. فلاح.فخرائی . آزادپور. ایزدپناه .
آ-۹۳۰۳
اطلاعات- بخانواده های عزادار مصیبت وارده را تسلیت می‌دهد .
آ-۹۳۰۳

هو
۱۲۱

باکمال تاسف وتاثر درگذشت شادروان محمد علی خورشیدی کارمند عالیرتبه بازنشسته وزارت کشور را باطلاع دوستان و آشنایان میرساند .
مجلس ترحیم مردانه وزنانه فقید سعید ازساعت ۳ تا ٥ بعدازظهر روز یکشنبه ۷شهریور ماه جاری درمسجدفخرالدوله واقع درخیابان فخرآباد دروازه شمیران برگزار خواهد شد .
خانواده‌های: خورشیدی. سلیمانی. تفضلی. فریدونی . حجت کا‌شانی. قهرمان. امینیان. امین صالحی . امیر حسین انصاری. آذرباد. بهشید. ره. صادقی. منصوری . رضائی. جمشیدی. نصیری‌زاده وخانواده‌های وابسته .
آ-۱۸٤۰۳
اطلاعات- بخانواده‌های عزادار بویژه‌بازماندگان مصیبت وارده را تسلیت میدهد

خانواده های: آزادی . مستجاب‌الدعوه. دسترنج آزادی. ناصر زاده . تیزرای اقدم. راهواری. کلاقچیان. حسینی. وکیلی. سیدمنتقالچی. قویدل.برنیانی. فاضلی. شیوا. هیئت. جهان‌بیگلری. شریف جمالی.امیر حاجبی. فیضی. وجدانی. سنائی.
باکمال تاسف درگذشت آقای حاج علی آزادی بزرگ خاندان آزادی را باطلاع عموم فامیل و آشنایان میرساند. مجلس ختم مردانه وزنانه آنمرحوم از ساعت ۳الی ٥ بعد ازظهرروز یکشنبه ۷ر٦ر۳٥ درمسجد مجد برقرار میباشد.
آ-۱۸٤۰۱
اطلاعات - بخانواده‌های‌عزادار بویژه بازماندگان آنمرحوم مصیبت وارده را تسلیت میدهد

باکمال تاثر و تاسف درگذشت همسر و پدرو برادرعزیزمان آقای محمد گلشن مدیر اسبق شرکت سهامی فرش ایران شعبه کاشان را باستحضار کلیه بستگان ودوستان و آشنایان‌میرساند
مجلس ترحیم آن مرحوم از ساعت ١٤الی ١٦ روزدوشنبه ۸ر٦ر۳٥ درمسجدالجواد و مراسم شب هفت از ساعت ۳تا٥بعد از ظهر روز چهارشنبه دهم شهریور ماه در سالن شماره ۲ بهشت زهرا برگزار خواهد شد . ضمنا مراسم ختم جداگانه در اصفهان و کاشان منعقد خواهد گردید.
بتول گلشن (فروتن) ، حسن گلشن ، هوشنگ گلشن ، ناصر گلشن ، احمد گلشن، خانواده‌های : گلشن ،فروتن ، اکبریان ، اللهیاری، وهابی، منشی ، وکیلی، اویسی ،کمره‌ای، اطاعت، آخوندزاده، طوسی ، محمودپور، مداح ، توکلی، مهدیزاده ،کیانفر ، مقدمی، حائری ، آریائی ،کاشانی ،میرآفتاب، کاشانچی.
اطلاعات - مصیبت وارده را ببازماندگان آن مرحوم و خانواده های وابسته تسلیت میدهد .
آ-۹٤۱۳

یادبود

بدین‌وسیله چهلمین روز درگذشت جوان ناکام بهروز بنان را باطلاع دوستان وآشنایان می‌رساند .
به‌همین مناسبت مراسم یادبودی روز دوشنبه ۸ر٦ر۳٥ ازساعت ۳ الی٥ بعدازظهر در سالن شمار ۳ بهشت زهرا منعقد خواهد بود .
خانواده‌های بنان و زاهدی
آ-۱۸٤۰۷

تسلیت

سرکار خانم مهیندخت مطلبی
کارکنان ، دبیران ،دانش‌آموزان دبیرستان شرف‌مصیبت وارده را تسلیت عرض نموده خودرادر غم شما شریک میدانند
پروین مهری

واعظ محترم جناب آقای حاج سید جعفر قاضوی
شبها بعد از نماز جماعت در مسجد آدینه واقع در خیابان دلگشا خیابان خسروی ساعت ۸ تا۹ بعد از ظهر سخنرانی دارند .

جناب آقای مهندس جواد بهشتی مدیرعامل سیمان اصفهان
بانهایت تاسف مصیبت وارده را به جنابعالی و خانواده محترمتان تسلیت گفته و خودرا در غم شما شریک میدانیم.
مهندس یزشبور و بانو - بهرادی و بانو

آقای فریدون حقیقی
فوت نابهنگام پدر عزیزتان را تسلیت گفته و خودرادرغم شما شریک میدانیم.
حسینی . نیاقی. سبزمچیان. نصری.

جناب آقای حاج اصغر جواهریان
مصیبت وارده را بحضور جنابعالی و خانواده محترم تسلیت میگوئیم.
شهری . مه‌چاپ. جلالی. حیدری

جناب آقای نوری ریاست محترم سازمان شهرستانها
مصیبت وارده را به آن سرور ارجمند و خاندان محترم تسلیت عرض نموده بقاء عمرتان را مسئلت دارم.
فرید جواهر کلام

جنابان آقایان مهدی و حسین و پرویز مسلکی محمدی
مصیبت وارده را بشما و خانواده محترمتان تسلیت میگوئیم.
علی و عباس فرج‌اللهی

جناب آقای نورالدین نوری
باندوه فراوان درگذشت برادر عزیزتان را صمیمانه به‌آن‌جناب تسلیت عرض نموده بقای عمر بازماندگان را از درگاه خداوند مسئلت می‌نمائیم .
حاج محمدباقر مهدی‌زاده- حاج حسین مهدی‌زاده وبانو

آقای بیژن رامیند
مصیبت وارده به‌جنابعالی وخانواده محترمتان‌را تسلیت گفته خودرا درغم شما شریک میدانیم .
شرکاء وکارکنان کوپرزاند لیبراند

جناب آقای نورالدین نوری
مصیبت واردهرا ازصمیم قلب تسلیت عرض می‌نمائیم.
از شهری- حاج صفرعلی احیائی وبانو

جناب آقای نورالدین نوری
مرگ برادر گرامیتان مرا متاثر نمود تسلیتم را بپذیر.
خرم آباد لرستان - فتح‌الله خرمی

جناب آقای نورالدین نوری
از خبر تاسفبار درگذشت برادر ارجمندتان بی نهایت متاسف شدم ازدرگاه خداوند بزرگ طول عمر و صبر جمیل برای آن‌جناب وسایر بازماندگان آرزو دارم .
همدان - صادق ارزنده

دوست ارجمند جناب آقای مهندس احمدی
بدینوسیله مصیبت وارده را تسلیت عرض نموده صبر وشکیبائی شما وخانواده محترمرا ازخداوند خواستاریم .
شرکت ساختمانی وتاسیساتی افشانک

دوست ارجمند جناب آقای مهندس احمدی
بانهایت تاسف مصیبت واردمرا تسلیت عرض نموده بقاء عمر جنابعالی وخانواده محترمرا ازخداوند خواستاریم.
آرامیان. مهندس غفاری. مهندس فرشی. مهندس‌ایزدی. کریمی. حسینی. شفیعی. گلی .

جناب آقای دکتر پرویز نظری وبانو
مصیبت وارده را تسلیت عرض می‌نمائیم .
مسعود یزدی‌زاده و بانو

برادر عزیزم جناب آقای مهندس کاظمی
بانهایت تاسف فوت خانم منیژه کاظمی را بشما و خانواده کاظمی ـرانیه تسلیت عرض نموده مارا در غم خود شریکبدانید
مراغه- ایرج آزادپیما وبانو

سرکار علیه خانم باقری
دوست ارجمند جناب آقای باقری
مصیبت وارده‌را تسلیت عرض می‌نمایم .
گنبد کاوس- ولائی

جناب آقای دکتر بابائی - شیراز
با کمال تاسف مصیبت وارده را به‌آن جناب وبانوتسلیت عرض مینماید .
دورود - سعید کاشانی - مسعود کاشانی

جناب آقای اسکندر حائری‌زاده
باکمال تاسف درگذشت شادروان مهندس‌احمد تدین را به جنابعالی و همسر گرامیتان تسلیت عرض مینماید .
خسرو عامری

سرکار خانم نلسی زابا
باندوه فراوان مصیبت وارده را تسلیت عرض‌نموده و خود را در غم شما شریک میدانیم .
کارکنان‌شرکت سیاکایگی‌ایران

سرکار خانم نلسی زابا
مصیبت وارده را به شما وخانواده محترمتان صمیمانه تسلیت میگویم .
مهندس مظاهری

جناب آقای دکتر مهران شهسواری وبانو
مصیبتو اردهرابجنابعالی‌وخانواده محترمتان‌تسلیت میگوئیم.
عزیز حسن‌زاده- محمد رشیدی- نبی‌اله رشیدی وبانو

جناب آقای مهندس مهدی فرهمند رضوی
بانهایت تاثر مصیبت وارده را بشما وسرکار خانم ترانه فرهمند رضوی صمیمانه تسلیت می‌گوئیم .
رحیم فصیحی وبانو

جناب آقای دکتر موسی آمونا
مصیبت واردهرابشما وخانواده محترمتان تسلیت‌میگوئیم.
شیراز- اشکانیان. هنجنی. رفعت‌ماه. سعدآبادی. فتاحی. منوچهریان. بالانشین. عسکری .

جناب آقای حاج اصغر جواهریان
مصیبت واردهرا تسلیت عرض نموده بقای عمر جنابعالی وآن خانواده محترمرا ازدرگاه ایزدمتعال خواستار است .
کلیه کارکنان سازمان سیلک اسکرین بیتا و سازمان توزیع گاز گوهردشت

جناب آقای هوشنگ گلشن
درگذشت پدر عزیزتان را تسلیت عرض مینمائیم بقاء ودوام عمر جنابعالی وآن خاندان‌محترمرا از خداوند متعال‌خواستاریم.
کارمندان بانک صادرات ایران- شعبه نادری

جناب آقای هوشنگ گلشن
درگذشت پدر بزرگوارتان را بشما و خانواده تسلیت میگوئیم .
فضل‌اله قصری- حسین روحانی- حسن‌هنرور وبانو

جناب آقای مهندس مجتبی کاظمی
بایکدنیا اندوه مصیبت وارده را تسلیت میگوئیم .
مصیبت وارده را بشما و خاندان محترمتان تسلیت‌میگوئیم.
محمود دیده روشن وبانو - حسن دلورانی و بانو
شرکت نیرپارس

جناب آقای مهندس مجتبی کاظمی
اندوه شما بقدری بزرگ است که یارای ابراز تسلیت‌نمانده از خدای بزرگ برای آن جناب و کلیه داغداران صبر جمیل مسئلت مینمائیم.
جواد عقیلی و بانو

جناب آقای نورالدین نوری ریاست محترم سازمان شهرستان های موسسه اطلاعات
بانهایت تاثر و تاسف درگذشت برادر ارجمندتان را از طرف خود و کلیه کارکنان اداره سرپرستی و همچنین نمایندگان وخبرنگاران موسسه اطلاعات در استان بوشهر تسلیت عرض نموده ازدرگاه ایزد یکتا برای بازماندگان آن فقید سعید بقای عمر و سلامتی آرزو دارم .
بندربوشهر - عبدالعلی بحرینی

جنابان آقایان کاظم ، رسول، ابراهیم و سرکاران خانم زینت، شکوه، سرور، زهره میرعلی اکرمی
ضمن عرض تسلیت خود رادر مصیبت شما شریکمیدانم
خرم آباد لرستان- زبردست‌مقدم و بانو
آ-٤۳۱۸

جناب آقای مهرداد شهسواری
بانهایت تاسف درگذشت پدر گرامیتان را تسلیت عرض نموده ، بقاء عمر و سلامتی شما و خانواده محترمتان را از درگاه ایزدمتعال خواهانیم.
فیروزمکیا. شایسته و هوشنگ مهدوی . تیمور تاجبخش. اسلامی. سعید وفائی . محمد حسن جعفری. عبدالرحیم کامیار . محمد حسین سپری. مرتضی دانشمند.علیقلی فاطمی . باقرجمالی. علی‌اصغر غروی. پرویز جوانشیر. پرویز پدهی.

جناب آقای نوری
ریاست محترم سازمان شهرستانهای موسسه اطلاعات
مصیبت وارده را به آن جناب از صمیم قلب تسلیت عرض نموده ودر غم شما شریکم
نمایندگی اطلاعات در مهاباد - حبیبی

جناب آقای سیدنورالدین نوری
ریاست محترم سازمان شهرستانهای موسسه اطلاعات
درگذشت جانکاه برادر عزیزتان را صمیمانه تسلیت میگوئیم.
اراک -ازطرف‌کارکنان دفتر نمایندگی و خبرنگاری‌اطلاعات- عزت‌الله مرشد

جناب آقای ابراهیم رامینه وبانو
از مصیبت وارده بسیار متاثر ، استدعا داریم ، مراتب همدردی مارا پذیرفته و درغم خودتان شریک بدانید.
دادفرما و بانو

جناب آقای مهندس فرهمند
باکمال تاسف و تاثر مصیبت وارده را به آن خانواده محترم و خانواده تدین‌ازصمیم قلب تسلیت عرض نمودهخود رادرغم شما شریک میدانیم.
کرج- عباس عظیمی -علی محمد منصوری

جناب آقای عیسی تدین نماینده محترم بهدرمجلس‌شورایملی
درگذشت ناگهانی و نابهنگام برادر عزیزتان احمد تدین موجب کمال تاسف‌وتاثر عمیق گردید این مصیبت وضایعه بزرگ رابه عموم بازماندگان آن مرحوم بخصوص به آن جناب تسلیت میگویم .
به- محمد دهش

جناب آقای مهندس جواد بهشتی مدیرعامل سیمان‌اصفهان
بانهایت تاسف مصیبت وارده رابه‌جنابعالی و خانواده محترمتان تسلیت گفته و خودرادر غم شما شریک میدانیم.
مهندس افتخاری و بانو- شریفی وبانو

با تاثر فراوان مصیبت وارده را به آن جناب تسلیت‌و برای درگذشته عزیز مغفرت‌وبرای آن‌جناب‌وسایر بازماندگان صبر جمیل و اجرجزیل از خداوند مسئلت دارم .
سید عبدالرحیم سخائی
آ-۹۳۱٥

همکار گرام آقای حسین الهامی
ما را در سوگ بزرگ از دست دادن پدرت انباز گردان .
علی هنرور - محمد ویژگان - مسعود مصلحی
آ- ۱۸۳۲٤

آقای مهندس حائری زاده و بانو
فقدان برادر داغی است عظیم وجبران ناشدنی در این مصیبت بزرگ همدردی ما را بپذیرید .
مهندس پرویز عاملی و بانو
آ-۱۹٥

جناب آقای الهامی نویسنده ارجمند و توانا
مرگ پدر ، غم‌انگیزترین دردها است که هیچ چیزجبرانش نمی تواند کرد . من هم در این غم بزرگ با شما شریکم .
جهانگیر بلوچ

جناب آقای مهندس پرویز صرام
درگذشت مادر گرامیتان را تسلیت عرض نموده بقای عمر بازماندگان را از خداوند بزرگ خواستاریم .
کارمندان مرکز پژوهش و آزمایشگاه های شرکت ملی نفت ایران

جناب آقای نورالدین نوری
مصیبت وارده را صمیمانه تسلیت عرض نمودهوخود را در غم شما شریک میدانیم .
مهین - محمود خلیل پور

خانواده محترم تدین
از درگذشت نابهنگام جوان ناکام احمد تدین بینهایت متاسف و متاثرم . صمیمانه‌ترین‌مراتب همدردی و تسلیت‌عمیق خویش و کارکنان شعبه تجریش بانک پارس را بدین وسیله معروض میدارد .
احمد داودی
آ-۸۳۸۳

جناب آقای نورالدین نوری
با اندوه فراون درگذشت برادر ارجمندتان شادروان علی مفتاح را تسلیت گفته خودرادر غم بزرگتان‌سهیم‌میدانیم.
از طرف کارکنان اداره سرپرستی و نمایندگان موسسه اطلاعات در سیستان و بلوچستان - حسین جاهد

خانواده تدین
بانهایت تاثر و تاسف فوت نابهنگام عزیز از دست رفته را تسلیت گفته وخودرا در این سوگ بزرگ شریک‌میدانیم.
مسعود ریاضیات وبانو
آ-۹٤۲۷

مجالس وعظ وسوگواری

بسمه تعالی

در ماه مبارک رمضان جناب آقای

نجم‌الدین اعتمادزاده

شبها ازساعت ۸تا۹ درمسجد سبحان سخنرانی میفرمایند.
نشانی : نظام‌آباد ، خیابان حسینی .

بسمه تعالی

بمنظور تعظیم شعائر اسلامی و ترویج احکام آسمانی در ماه مبارک رمضان ظهر وشب درمسجد الزهرا واقع در شهرآرا، مجلس‌وعظ وتبلیغ‌برقرار وشب بعداز اقامه‌جماعت دانشمند محترم وواعظ عالیقدر جناب‌آقای شیخ عیسی‌اهری وسایر وعاظ وذاکرین محترم مستفیض میفرمایند . مقتضی است آقایان مومنین شرکت نمایندکه عندالله موجب‌اجراست.
سید نورالدین ابهری

هیئت محبان الائمه (ع)

شبهای ماه مبارک رمضان از ساعت ۸ بعد ازظهر الی ۱۰ نماز جماعت و احکام و تفسیر قرآن توسط حجت‌الاسلام‌جناب آقای حاج شیخ محمد بهاری و از ساعت ۱۰ونیم الی ۱۲ بعد از ظهر شرح خطبه متقین و شبهای جمعه دعای کمیل و شبهای قدر احیاء توسط جناب آقای حسین انصاریان.
امید است از فیوضات این ماه بهرمند شوید.
مکان - خیابان خراسان - خیابان زیبا مقابل‌کوچه‌قرمچی
مرکز جمعیت محبان الائمه(ع)

در مسجد معیر

طبق معمول سنواتی ماه مبارک رمضان ظهر ها بعد از نماز جماعت مجلسی در پیرامون ولایت مولای متقیان حضرت علی بن‌ابیطالب صلوات . . . علیه منعقد است از بیانات وعاظ شهیر آقایان‌حاج شیخ محمدراشی و حسینی بروجردی دامت برکاتهما برادران دینی استفاده فرمایند.
امام و مدرس مسجد ومدرسه معیر- حاج میرزا خلیل زنجانی

انجمن اخوت

حسب‌المعمول سنواتی درکلیه شب‌های ماه رمضان جناب آقای حاج سید ابو الفضل کمالی سبزواری دانشمند و خطیب محترم ازساعت ۸ر۳۰تا۹ر۳۰ در اطراف معالم بی‌نظیر اسلامی درمحل خانقاه حضرت صفی علیشاه قدس‌سره بیاناتی ایراد می‌فرمایند .
دفتر انجمن اخوت

برنامه ماه مبارک رمضان مسجد حجةبن‌الحسن (عج)
۱- شب ها بعداز نماز جماعت دانشمند محترم جناب‌آقای دکتر مقصودی از ساعت ۹الی ۱۰ پیرامون انسان ازدیدگاه قرآن .
۲- روز ها بعداز نماز جماعت خطیب محترم جناب آقای حشمت‌الواعظین از ساعت۱الی۲ بعداز ظهر سخنرانی میفرمایند.
آدرس انتهای خیابان فرح شمالی- مسجد حجت‌ابن‌الحسن علیه‌السلام .

سپاسگزاری

ازعموم سروران عظام وبستگان ودوستان و آشنایانی‌که بمناسبت درگذشت نابهنگام شادروان حاج عبدالعظیم زاهدی سوادکوهی شهردار آلاشت در برگزاری مراسم تشییع و ترحیم وسوگواری وشب هفت درشهرهای مختلف سوادکوه- زیرآب- آلاشت- شاهی- پل‌سفید و شیرگاه در منزل‌آنمرحوم روزهاوشب‌هاشرکت وابرازهمدردی و همچنین وسیله‌تلگراف ونامه بذل‌عنایت‌فرموده‌اند صمیمانه سپاسگزاری‌نموده‌موفقیت وسعادت همگی‌را مسئلت داریم ازاینکه به‌علت تالمات روحی واندوه فراوان از عرض تشکر وپاسخ تلگراف و نامه‌ها تاخیری حاصل شود پوزش می‌طلبیم .
فرزندان آن‌مرحوم- هژبر زاهدی وبرادران . برادران آن مرحوم حاج غلام حسن زاهدی . قاسم زاهدی . حاج ابو الفضل زاهدی وسایر خانواده‌های وابسته .
آ-٤۳٤۱

از احساسات صمیمانه کلیه بستگان وآشنایان واهالی محترم شهرستان ورامین بالاخص جامعه روحانیت که در مجالس ترحیم مرحوم حجةالاسلام حاج شیخ محمد قرنی گلپایگانی شرکت فرموده ویابوسیله تلفن، تلگرام، نامه و درج‌درروزنامه ابراز همدردی فرموده‌اند صمیمانه‌سپاسگزاری میشود چنانکه بعلت تالمات روحی قصوری درعرض تشکر حضوری روی دهد امید پوزش داریم .
خانواده‌های: محمودی موسوی. قرنی . وحیدی. شهابی. منتظری. اسعدی. عنایتی. یزدانی.

آگهی جهت اطلاع سهامداران شرکت‌افست «سهامی عام»

هیات مدیرشرکت در اجرای مفاد مصوبه مجمع‌عمومی فوق‌العاده شرکت منعقده در تاریخ ۲٤ر٥ر۳٥ بدینوسیله به اطلاع سهامداران شرکت میرساندکه‌تعداد یکصد و پنجاه‌هزار سهم بانام شرکت راکه بهای اسمی هر سهم یکهزار ریال می باشد به قیمت هر سهم یکهزار و چهارصد و شصت ریال به سهامداران کنونی شرکت عرضه نماید که خرایداری کنند . گواهی نامه حق خرید سهم که بر اساس تعداد سهام فعلی سهامداران وبه‌نسبت آن‌صادرشده است توسط پست سفارشی بنشانی سهامداران ارسال و از سهامدارانی که مایل هستند از حق تقدم خود در خرید این سهام استفادهکنند درخواست میشود که ظرف دوماه از تاریخ این آگهی بادر دست داشتن گواهی نامه حق خرید سهم به بانک ملی ایران - شعبه مرکزی مراجعه و بهای سهامی را که درگواهی نامه ذکر شده است بحساب شماره ٦٤۹۳۸ پرداخت نمایند .
پس از گذشتن مدت مذکور حق تقدم سهامداران بخود بخود ساقط خواهد شد و هیات مدیره سهام باقیمانده رابسایر متقاضیان خواهد فروخت.
هیات مدیره شرکت افست «سهامی عام»

طی مراسم قرعه کشی

۱۵۵ برنده خوش شانس

مسابقه بزرگ، ایرانی ایران را بشناس

اطلاعات

دختران و پسران

مشخص شدند

برندگان تهرانی میتوانندهمین‌هفته جایزه خود رادریافت‌دارند

جوایز برندگان شهرستانی ظرف روزهای آینده بوسیله‌پست برایشان ارسال خواهد شد .

روز یکشنبه‌هفته گذشته مراسم قرعه کشی مسابقه بزرگ ایرانی ، ایران را بشناس مجله اطلاعات دختران و پسران‌با حضور آقای احمد شهیدی (سردبیر کل نشریات موسسه اطلاعات) ، خانم پری اباصلتی (سردبیرمجله اطلاعات‌بانوان) رسول ارونقی کرمانی (سردبیر مجله اطلاعات هفتگی) ، ر. اعتمادی (سردبیر مجله جوانان امروز)و نادر اخوان‌حیدری (سردبیر مجله اطلاعات دختران و پسران) و گروهی از اعضای کتابخانه های شماره های ۱۱، ۱۳،۱٦و مرکزی‌کانون پرورش فکری کودکان و نوجوانان در طبقه پنجم موسسه اطلاعات برگزار شد .
پاکت های حاوی جواب های صحیح شرکت کنندگان‌در محوطه بزرگ رویهم انباشته شده بود و مراسم قرعه‌کشی با حضور نامبردگان انجام گرفت .
افرادی که نامشان در زیر درج گردیده است ، برندگان این مسابقه بزرگ و استثنائی میباشند.
از برندگان تهرانی خواهشمندیم با در دست داشتن‌اصل شناسنامه روز های دوشنبه ، سه‌شنبه ، چهارشنبه همین‌هفته بین ساعت ۹ تا ۱۱ صبح و بعد از ظهر ها بین ساعت ۳ تا٥ بعد از ظهر بنشانی : خیابان خیام ساختمان موسسه اطلاعات طبقه ششم - دفتر مجله اطلاعات دختران و پسران مراجعه نمایند .
جوایز برندگان شهرستانی طی همین هفته و هفته آینده به نشانی آنان توسط پست ارسال خواهد شد .

(برندگان پنج دستگاه رادیووضبط)

۱- املیا مضراحی یا مضراصی(تهران) - بهزاد حاجی مرادی (شاه آباد غرب) ۳- کریم ستوده زاده (کرمان) ٤- مصطفی آخوندی خوشنام (تبریز) ٥- مهناز طاهری پور (کرمان) .

برندگان ٥۰ دستگاه دوچرخه دخترانه و پسرانه

خانم ها و آقایان ۱- مهدی صادقی (تهران) ۲-علیرضا فتاحی (شهرکرد)۳- مریم شهرتی خواه(اهواز) ٤- جهانگیر نیک اقبالی (یاسوج) ٥- سیاوش اکبر(تهران) ٦-نازنین‌نمازی کیا (کرج) ۷- عبدالحلیم چوگان (گنبد کاوس) ۸- سعدی فراهانی (تهران) ۹- محمد علی‌آلاله(دزفول) ۱۰-محمدصادق صرافپور (جهرم) ۱۱- محترم کیائی (کرج) ۱۲- انیسه‌راستاد (آذرشهر) ۱۳- محمدجواد یزدانی (تهران) ۱٤- محمد رضا فراستی (خمین) ۱٥- فاطمه چوپانی (بیرجند) ۱٦- علی شفائی نژاد (تهران) ۱۷- کریم سنائی‌خو (دماوند) ۱۸- مرضیه فروغی‌فر (رامهرمز) ۱۹- حامد قنبری (تهران)۲۰- حسین زنگی آبادی کرمان ۲۱-محمد حسن‌یاوری (گلپایگان) ۲۲- احمد علی مفرح (بناب) ۲۳- مریم دهقانی یزدلی (تهران) ۲٤- محمد رضا نجفی (گوراب زرمیخ) ۲٥- مهین محبتیان (شهری) ۲٦- محسن حداد سبزوار (سبزوار) ۲۷- فاطمه طریقتی انارکی (انارک) ۲۸- کیوان کامیاب (مشهد) ۲۹- پرویز شمسی (خوانسار) ۳۰- فرزانه ایرانپور (آغاجاری) ۳۱- نسرین محمد امینی (محلات)۳۲-مهری رونقی(اصفهان) ۳۳- فاطمه خلیفه (خارک) ۳٤- گیتی اسدیاری (تبریز) ۳٥- فرناز احمدی (تهران) ۳٦- سیمین ستوده (تهران) ۳۷- بتول ابوطالبی (رفسنجان) ۳۸- اکرم قاسم زادگان (قزوین) ۳۹- سیمین نیکبخت (بندر ماهشهر)٤۰- ناهید شیشه‌چی(شهرضا) ٤۱ - مهدی ملا رستمی (زنجان) ٤۲- سید محمد هادی احمد زاده (قم) ٤۳- سهیلا رئیس قاسم (تهران) ٤٤- مینو دلشاد (بیگار گروس)٤٥- عزت پور ولی (خرمشهر) ٤٦- منیر امامی (تهران) ٤۷- افسانه روغنی‌شهریاری(تهران)٤۸- مجید داروغه (مراغه) ٤۹- علیرضا قربانی کتابی (بابل) - ٥۰- سیاوش پروردگاری (بندر عباس)

برندگان ٥۰ دوربین عکاسی با فلاش و فیلم رنگی

خانم ها و آقایان : ۱- احمد زینل (تهران) ۲- رضا احمدیان (کیلومتر ۲٤ جاده کرج) ۳- هایده متین رزم(تهران) ٤- مصطفی جاویدی سحر (اردبیل)٥-مجید خزاعی (قائنات) ٦- کاظم کاظمزاده (خوی) ۷- فاطمه قریشی (اهواز) ۸-منبر علیشاهی (تهران) ۹- رئوف ابراهیمی (اندیمشک) ۱۰-پروین نصراللزاده (کرج) ۱۱- غلامحسن چایچی نصرتی (چالوس) ۱۲- علیرضا پاک (کرمانشاه) ۱۳- محبوبه باغبانیان(بهشهر) ۱٤- جلومنازجلالی (تهران) ۱٥- نورمحمد نفس‌قرجه (بندر شاه) ۱٦- اشرف منصوری (دامغان) ۱۷- انسیه طاهری (تهران) ۱۸- شادی برومند (اصفهان) ۱۹- حبیب شمشاد شادباد (تبریز) ۲۰- مرجانه فرشته‌نیا (مشهد) ۲۱- شهرام دانش (شهرضا) ۲۲- فرناز جمالی (تهران) ۲۳- سید محمد طباطبائی (زاهدان) ۲٤- نوید علیزاده (رضائیه)۲٥-علیرضا سخنگو (تبریز) ۲٦ - مهدی رضائی محمد آبادی (سبزوار) ۲۷- محمد رضا محمودی (محلات) ۲۸- سیمین سیداسحاقی (تهران) ۲۹- فخرالملوک یاسائی (کرج) ۳۰- حمید شنگائی (تهران) ۳۱- مسعود معلم (نهاوند) ۳۲- نبی‌الله مهران(یزد) ۳۳-دارا فیلی (شیراز) ۳٤- زرین‌تاج برازنده (تهران) ۳٥- عبدالعلی داراب (ساری) ۳٦- پروین صالحی (کرمان)
ناتمام

اطلاعات ۱۳۰۴

بنیانگذار : عباس مسعودی
صاحب امتیاز و مدیر : فرهاد مسعودی
سردبیر : منصور تاراجی
سال پنجاه و یکم
محل اداره : خیابان خیام . ساختمان اطلاعات.
تلکس . ۲۱۲۳۳۶ ـ تلگرافی: اطلاعات ـ تهران

تقویم اطلاعات

شنبه ـ ششم شهریور ماه ۲۵۳۵
دوم رمضان‌المبارک ۱۳۹۶ ـ بیست و هشتم اوت ۱۹۷۶

استخراج دکتر ریاضی کرمانی

شرعی ساعات توپ‌افطار وتوپ‌سحر

توپ افطار . . . ساعت ۶ و ۵۸ دقیقه
توپ سحر (فردا) . . . ساعت ۳ و ۵۷دقیقه
طلوع آفتاب (فردا).. . . ساعت۵و ۳۰دقیقه
ظهر شرعی(فردا) . . .ساعت ۱۲ و ۶ دقیقه
توپ افطار (فردا) . . . ساعت ۶ و ۵۷دقیقه

نتایج بازیها

آرارات ۳ـ هما ۲

امجدیه ـ پنجشنبه ٤شهریورماه ۲۵۳۵ شاهنشاهی (جام چهارم تخت جمشید ـ دیدار رفت)، آرارات۳ (دقیقه ۷، زاون عنبرچیان ـ دقیقه ۱۲، آلبرت باغومیان ـ دقیقه ۲۰ ژزاسرائیلیان) ـ هما۲ (دقیقه ٦۵، حسن نایب‌آقا ، باضربه‌ی پنالتی ـ دقیقه ۷۵، شاهرخ مطیعی) . داوری ضعیف عباسقلی‌زاده، کمک داوران: محمودخوشخوان واحمد زاهدی. تماشاگر حدود ۱۲هزار تن، هوا گرم ، زمین چمن خوب، بازیکنان اخطاری: ساکوهاراطونیان و هویک حاتم‌زاده از آرارات .

ارزش بازی ★★★

ماشین‌سازی صفر ـ شهباز۳

تبریز ـ استادیوم رضا پهلوی ـ جمعه ۵ شهریورماه ۲۵۳۵ شاهنشاهی (بازیهای رفت ـ دور چهارم جام تخت جمشید)، شهباز۳ (دقایق ۲مظلومی، ۲۰ صدری و ۸۰ حیدری) ـ ماشین‌سازی صفر، داوری عالی رضاحیدری، کمک‌ها: فریدون کرامتی، حسین دشتگر، تماشاگر بیش از ۲۲ هزارتن، درآمد بازی ۹۷۱۸۰۰ ریال، چمن‌خوب، هوا نسبتا گرم. بازیکن اخطاری احدزارع ازماشین‌سازی.

ارزش بازی ★★★

ابومسلم صفر ـ تاج ۲

مشهد، استادیوم سعدآباد ـ جمعه ۵ شهریور ماه ۲۵۳۵ شاهنشاهی ساعت ۵بعد ازظهر، «فوتبال جام چهارم تخت‌جمشید ـ دور رفت» ابومسلم صفر ـ تاج ۲ (دقایق ۲۲ حسن روشن و۵۰ مسعود مژدهی)، داوری خوب محسن زمانی، کمک‌ها: بهرام رضوی ، حمید خوشخوان، تماشاگر ۱۵ هزار نفر، زمین چمن خوب، هوا خوب، بازیکن اخطاری: جهانگیر کوثری (تاج) .

ارزش بازی ★★★

ملوان ۱ـ برق صفر

جمعه ۵شهریورماه ۲۵۳۵ شاهنشاهی، استادیوم محمد رضا شاه بندرپهلوی (دیدارهای رفت دور چهارم جام تخت‌جمشید) ملوان۱ (دقیقه ۱۹ عزیز اسپندار) ـ برق شیراز صفر، داوری نسبتا خوب ارشد برازنده ، کمکها، رضا غیاثی، رجبعلیان، تماشاگر ۵هزارتن، هوا آفتابی، زمین نیمه‌چمن، درآمد ۳۲۶۰۰ تومان ، بازیکن اخطاری الیاس عبداللهی (برق) .

ارزش بازی ★★

سپاهان ۱ـ دارائی ۱

جمعه ۵شهریور ۲۵۳۵ـ ورزشگاه باغ همایون اصفهان (فوتبال جام چهارم تخت‌جمشید ـ دور رفت) سپاهان۱ (دقیقه ٦۰ مختار بابائی) ـ دارائی ۱ (دقیقه۷٦ مهرداد پارساکله) . داوری متوسط محمد صالحی . کمک داوران: هادی دزفولی. علی یوسفی، تماشاگربیش از ۸۰۰۰ نفر. چمن خوب، هوا نسبتا گرم.

ارزش بازی ★★★

پاس ۵ـ ذوب‌آهن ۱

امجدیه ـ جمعه ۵شهریورماه ۲۵۳۵ شاهنشاهی (جام چهارم تخت جمشید ـ دیدار رفت)، پاس ۵ (دقایق ۵و۵۰ حسین فرکی ـ ٤۸، حبیب شریفی ـ ٦٦، ایرج‌دانایی‌فرد ـ ۷۵، همایون شاهرخی) ـ ذوب‌آهن ۱ (دقیقه ۱۸ ، علیرضا شوقی) .

داوری نسبتا خوب بهمن بهلولی ـ کمک‌داوران ، محمد اطهری وعلی رحمانیان، هوا کمی گرم، زمین‌چمن خوب، تماشاگر حدود ۲۲هزار تن.

ارزش بازی ★★★

پرسپولیس ۱ـ نیرو صفر

جمعه ۵شهریور ۲۵۳۵ شاهنشاهی، ورزشگاه‌امجدیه (جام چهارم تخت جمشد ـ بازی رفت). پرسپولس۱ (علی پروین دقیقه ۳۰) ـ نیرو صفر، داوری خوب جعفر نامدار، کمک داوران هروس باغومیان و مصطفی‌ممیز، چمن خوب، بازی درزیر نور، تماشاگر بیش‌از۲۵هزارنفر.

ارزش بازی : ★★★

کشتی قهرمانی ایران
قهرمانی اصفهان

کشتی گیران فرنگی اصفهان مدافع قهرمانی ایران ، **این‌بار** هم توفیق قهرمانی را دوباره در شرائطی یافتند که بدون بذل و بخشش مرکزنشینان با تکیه بر امتیازات افزون خود بالاتر از ۱۷ تیم شرکت کننده قرار گرفتند.

در پی اصفهان ، خوزستان با ۳٦ امتیاز ، تهران با ۳٤ امتیاز که بحساب نیامد ، خوزستان با۲۹ ، مازندران با ۲۱، گیلان با۱۵ و کرمانشاه با۷٫۵ امتیازدرورده های دوم تا ششم قرار گرفتند .

٤۸ کیلو : ۱ـ احمد صوفیانی (تهران) ۲ـ قربان سادات زاده (خراسان) ۳ـ عبدالحسین خورشید زاده (خوزستان) ٤ـ محمد مهابادی(اصفهان) ۵ـ حسین دزدار (مرکز) ٦ـجواد غلامپور (گیلان).

۵۲ کیلو : ۱ـ علیخانی (تهران) ۲ـ کرامت زرنگ (فارس) ۳ـقاسم علی افشاری(اصفهان) ٤ـ محمود جعفری(خوزستان) ۵ـ محمود مهدی‌زاده (خراسان) ٦ـ هیت‌الله سلیمانی (سمنان) .

۵۷ کیلو : ۱ـ نصرت سریری (آذربایجان شرقی) ۲ ـ حسین شاکری(خوزستان) ۳ـ سید مرتضی قسیسی (اصفهان) ٤ـ ابراهیم دلیل حیرتی (گیلان) ۵ـ مرتضی مشهدی اسماعیل (مرکز) ٦ـ سیف‌الله بحیایی (سمنان).

٦۲ کیلو : ۱ـ حسین تورانیان (تهران) ۲ـ رحیم‌قصاب (خوزستان) ۳ـ علی صیاد (مازندران) ٤ـ احمد شیرانی (اصفهان) ۵ـ حسن حسن زاده (خراسان) ٦ـ هوشنگ‌صیفی کار (فارس).

٦۸ کیلو : ۱ـ غلامرضا قصاب (خوزستان) ۲ـ علی‌اصغر صالحی (اصفهان) ۳ـ تقی حسین زاده (گیلان) ٤ ـ مهدی لطیفیان (خراسان) ۵ـ هادی سهرابی نژاد (مازندران) ٦ـ مصطفی بیابانی (تهران).

۷٤ کیلو : ۱ـ هاشم قنبری (اصفهان) ۲ـ خدابخش عفت‌دار (خراسان) ۳ـ فتح‌الله مومن زاده (مازندران) ٤ـ محمد علی بهرامی (سمنان) ۵ اکبر قربانی (تهران) ٦ـ قربانعلی صدقی (آذربایجان غربی).

۸۲ کیلو : ۱ـ هوشنگ منتظرالظهور (اصفهان) ۲ـ خسرو نظافت دوست (تهران) ۳ـ مصطفی کبابی (خوزستان) ٤ـ محسن سبزعلی (مرکز) ۵ـ محمد رضا صیاد (مازندران) ٦ـ حمدالله دکانی زاده (کرمانشاه).

۹۰ کیلو : ۱ـ رمضانزاده (خوزستان) ۲ـ سید حسن نورحسینی (اصفهان) ۳ـ عزیزالله نظری(خراسان) ٤ـمنصور باقری (تهران) علی‌اکبر باقلی (کرمانشاه) مشترکا ٦ـفرج‌الله شب نورد (گیلان).

۱۰۰کیلو : ۱ـ عباس قربانی (تهران) ۲ـ علی روحانی (خراسان) ۳ـ نلمان محسنوند (گیلان) ٤ـ فرامرز ترابی (مازندران) ۵ـ غضنفر جودی (خوزستان) ٦ـ محمود دسلیمانی (اصفهان).

۱۰۰+ کیلو : ۱ـ ایرج هدایتی (مازندران) ۲ـ حمید آغائیلی (اصفهان)۳ـعزیز یوسفی(کرمانشاه) ٤ـ اکبر زحمتکش (خراسان) ۵ـ ناصر محمدی (گیلان) ٦ـ ایرج شجاعی (خوزستان).

فوتبال جام تخت‌جمشید

آرارات «پیشتاز» را به‌زیر کشید

این روزها همه لب بدندان حیرت وتعجب میگزند . و از پیش انگاری و پیش‌داوریهای خود آه ندامت می‌کشند . چه کسی منتظر بود تا ببیند که آرارا تدر عرض ۲۰ دقیقه سه بار دروازه پیش‌آهنگ‌جام را فرو بریزد ؟ در تبریز چه خوش باوری حدس میزد که ماشین سازی ، فاتح ملوان ، هما و تاج ، این چنین‌مغلوب شهباز شود ؟ و در پایتخت چگونه انتظار میرفت که پاس ذوب‌آهن را این چنین درهم بکوبد ؟

با همه‌ی این ناباوریها و دلایلی‌که برای حیرت وتعجب همگان موجود است ، باید قبول کرد که این پیش‌آمدهای حادثه گونه ، در فوتبالی که میرود غنچه‌هایش‌کم‌کم شکفته شود، روز بروزبیشترخواهد بود . اگردرفصل‌پیش‌تراکتور سازان و ابومسلمی‌ها طبیعت جام را تغییر دادند ، این بار نوبت ماشین سازان‌بوده‌است که ثابت کنند چون هلو ، راحت از گلوی حریفان‌خود پائین نمیروند و آرارات یا سپاهانی هست که ناگهان یاد سقوط خود می‌افتند و بایک تحرک تازه ، روحیه‌یی چنان پیدا می‌کنند که دندان طمع نیمهای بزرگ و پیش‌تاز را می‌شکنند .

هما از خواب‌پرید

در روز چهاردهم ، آرارات یکی از تیمهای بظاهر آسان بود که هما را از خواب فراموشی‌بیدار کرد . بخوبی از ضعف خط دفاع هما سود برد و چنان پایه های وجود هما را لرزانید که هرکه تماشاگر بود و هرتیم که از امجدیه خبر بگوشش رسید دانست که آرارات‌هم میتواند خطرناک باشد،چنانکه سپاهان، یا ماشین سازی .

شکست هما ، نه تنها این تیم را از سکوی نخست‌بپائین کشید و از پیشتازی بازداشت، آینده‌ی تیم هما را حداقل برای این نیمه فصل کاملا بحرانی کرد و بعیدکه بتواند مکانی بالاتر از سوم داشته باشد .

رقیب و همخانه

رقیب و همخانه‌ی هما، تیم تاج بود که پیروزمندانه از مشهد بازگشت و نگاشت‌آن حادثه‌ی شوم فصل پیش‌تکرار شود . در آنجا روشن ، بازیکن تنبل میدان تبریز ، گل اول را زد و مژدهی گل دوم را و این گلها کافی بود تاتیم آبی پوش تهرانی را یکروز بپایان دیدار های رفت ، در صدر جدول قرار دهد . تاج آسوده خاطر است که اگر روز آخر را در بندرپهلوی میگذراند ، رقیبان و مدعیان دیگر هم چندان بی‌دردسر از میدان حریفان خود بیرون نخواهند آمد .

اگر شکست هما ، تاج را خندان کرد ، اما پیروزیهای پاس ، پرسپولیس ، شهباز و مساوی دارایی‌تکانش داد. شاید هیچکدام از این سه تیم قادر نباشند که تاج را دراین نیمه فصل از قهرمانی باز دارند ،اما نگرشی به وضع این هرسه تیم میتواند وجود تاج را بلرزاند .

دارایی بازهم بدون‌شکست باقی ماند . در اصفهان،گلی را که « بابایی » برای‌پیروزی سپاهان زده بود ، مهرداد پارسا پاک کردتاتیمش همچنان تنها تیم بدون شکست جام باقی بماند . گرچه این مساوی ، دارایی را به‌عنوان قهرمان مساوی ، بی‌رقیب میسازد .

دارایی که حالا ۱۷ امتیاز دارد ، با یک بازی کمتر ، بی‌امید نیست که درکمین‌تاج، بنشیند و این تیم پرآوازه را از صدر جدول بزیر بکشد. و این یک اگر دارد : تاج برنده از بندر باز نگردد و دارایی هردو تیم نیرو و صنعت نفت را که بتهران می‌آیند از پا درآورد . خوشبین‌ها نیز در این اگر تردید دارند !

با این وجود ، پیروزی شهباز دردی را دوا نکرد و این تیم موفق هفته های‌پایانی نیم فصل ، در همان کمرکش جدول باقی ماند .

شادترین تیم‌هفته، اقلیت‌ها بودند ، تنها تیمی ازته‌جدول که برنده از میدان خارج شد . ارامنه که پنجشنبه‌شب را از شادی در پوست خود نمی‌گنجیدند ، با پیروزی برهما ، نه تنها حساب‌تازه‌یی برای خود باز کردند ، یکجا سه پله در جدول رده‌بندی بالا پریدند و از کنار بانک ملی گریختند تا در منزل سپاهان بیارمند .

پیروزی آرارات اگر برای ارامنه شادی آفرین‌بود ، اما کام بانکی‌ها را تلخ کرد، چه، بانک و آرارات ، بیش ازهمه به سقوط تهدیدمیشوند وحالا بانکی‌ها چند هفته‌ای است بخود آمده‌اند ، آرارات را می‌بینند که پاشنه‌ی خود را ورکشیده و نمیخواهد از رقیب خود باز بماند .

برای بانکی‌ها هنوز سه دیدار با صنعت نفت سپاهان و پرسپولیس باقی مانده است، در حالیکه آرارات ، این هفته که می آید به شیراز میرود تابرق‌راملاقات کند، بااین وجود بعید مینماید که ٤امتیاز تفاوتی کمدر حال حاضر این دو تیم را ازهم جدا میسازد ، دراین فصل جبران شود.

طلسم شکسته‌شد

دیروز، ملوانان هم طلسمد بیاریهای خودراشکستند . عزیز اسپندار که از بیماری رهایی یافته و به خط حمله پیوسته بود، تنها گل تیم خودرا که دو امتیاز به ملوان می بخشد زد . حضور او این حسن را داشت که در خط حمله با دویار بلند

پاس جدال با ذوب آهن راضمن نمایش‌موفق ترین چهره روزچهاردهم باپیروزی ۱ـ۵ پشت سر گذارد ، ایرج دانائی فرد از بهترین‌پاسی های میدان و زننده یکی از گلهای تیمش بود که اینجا (چپ) درمصاف برسر توپ باشجاعی یار اصفهانی دیده می شود.

پرواز، صاحب توپهای بلند و هوایی باشند و برق شیراز که تنها «رزمی» مدافع سیه جرده وخوزستانی‌خودرا برای‌مقابله‌ی توپهای هوایی داشت،همیشه از این راه تهدید شود.

ملوان اگر برد ، هم خود یک پله بالا تر رفت و هم روحیه‌ی تازه‌یی یافت تا به روز پایان نیمه فصل ، میهمان سربلندی برای تاج پیش آهنگ باشد.

رونق جام

دیشب پرسپولیس هم خودرا از غم شکست دارایی رهانیدو باپیروزی بر تیم آهوازی از قافله‌ی تعقیب کنندگان جدانماند. پرسپولیس که پس از فتح نیرو ، امتیازات خودرا به ۱٦ رسانید دراین هفته یک دیدار سنگین‌باپاس دارد و آنگاه در هفته‌ی دیگر ، دیدار باقی مانده از روز دوازدهم را باتیم بانک ملی انجام میدهد که در صورت پیروزی در هر دو دیدار ـ که آسان‌هم‌نیست ـ خود را تا خانه‌ی هماو تاج بالا میکشد تابه دیدار های برگشت هیجان و رونق بیشتری ببخشد واین رقابت و اضطراب‌هنگامی اوج میگیرد که دارایی هم در دو میدان باقیمانده (نیرو و صنعت نفت) فاتح‌باشد.

تنیس جام دیویس

ایران به‌آسانی ازسد الجزایر گذشت

تیم تنیس ایران با پیروزی ۵ـ۰ از سد «الجزایر» گذشت و به دور سوم دیدار های مقدماتی مسابقات جام دیویس قهرمانی جهان راه یافت.

پیکار تنیس بازان ایران ـ الجزایر که در باشگاه شاهنشاهی تهران برپا گردیده بود ،دیروز خاتمه پذیرفت که روز آخر هم بادو پیروزی در دیدار های انفرادی برای تیم ایران به پایان رسید.

در روز اول بازیها تقی اکبری وکامبیز درفشی جوان در دو مسابقه انفرادی به پیروزی‌دست یافتند، بعد از آن در روز دوم دوبل‌محرم خدائی ـ عزت نعمتی، درمصاف دوبل الجزایری محمد عبدالسلام و بوناپب ٦ـ۰ ،٦ـ۲ و ٦ـ۱ پیروز شدند و دیشب خدائی‌و نعمتی دو پیروزی‌دیگر در دو مسابقه انفرادی بدست آوردند و باین ترتیب ایران ۵ـ۰ از سد الجزایر گذشت ودر دور بعد با ایرلند مسابقه‌خواهد داشت .

دانشگاه ملی ایران

پذیرش دانشجو برای مدرسه عالی‌پرستاری

در صفحه ۸

سازمان انرژی اتمی ایران

آگهی استخدام
آینده‌درخشان برای‌جوانان
دیپلمه‌در کادرفنی
نیروگاههای برق‌اتمی کشور

سازمان‌انرژی‌اتمی‌ایران بمنظورتربیت کادرفنی برای نیروگاههای برق‌اتمی کشور ازطریق آزمایش‌ومصاحبه تعدادی کارآموزمرد باحقوق ومزایای‌مکفی تحت‌شرایط زیراستخدام‌مینماید:

۱ـ تابعیت دولت شاهنشاهی ایران
۲ـ دارا بودن دیپلم ریاضی، طبیعی ویا هنرستان صنعتی با حداقل معدل کل ششم ۱۳ ومعدل ۱۴ در دروس زبان انگلیسی و یا دارا بودن کارنامه آزمون همگانی سال‌جاری با نمره کل (مجموع‌امتیازات) بیشتراز۲۰۰۰ نمره

۳ ـ حداکثر سن ۲۵ سال
٤ ـ نداشتن همسر و افراد تحت تکفل
۵ ـ برخورداری ازسلامت کامل و گذرانیدن معاینات پزشکی
٦ ـ نداشتن سوء پیشینه
۷ ـ آمادگی برای کارآموزی در امور فنی نیروگاه‌های برق اتمی کشور بمدت ۵ سال
۸ـ نداشتن تعهد خدمت در سازمان‌ها و ادارات دولتی
۹ ـ آمادگی خدمت در جنوب کشور
۱۰ـ دارا بودن برگ پایان خدمت زیر پرچم یا معاف دائم غیر پزشکی برای داوطلبانی که درسال‌های گذشته فارغ‌التحصیل شده‌اند .
۱۱ـ فارغ‌التحصیلان خرداد ماه سال ۲۵۳۵ در صورت موفقیت در امتحانات ورودی آموزشگاه دوره آموزش نظامی لازم را در ضمن آموزش در آموزشگاه سازمان انرژی اتمی ایران انجام خواهند داد و مدت ۲ سال کارآموزی درآموزشگاه بعنوان ۲ سال خدمت زیرپرچم محسوب خواهد شد .
۱۲ـ مدت آموزش در مورد کارآموزانی که این دوره را با موفقیت بپایان برسانند در احتساب بازنشستگی آنها منظور خواهد گردید .

داوطلبان مقیم‌استانهای‌جنوبی کشورحق‌تقدم‌دارند.
ازداوطلبان‌واجدشرایط‌دو برابرمدت‌آموزش‌تعهد رسمی‌جهت‌خدمت‌در نیروگاههای‌برق‌اتمی کشور اخذمیگردد

واجدین شرایط میتوانند حداکثر تا ۱۵ شهریورماه سال ۲۵۳۵ مدارک زیررا به آدرس تهران ـ شرکت اتم نیروایران ـ صندوق‌پستی ۱۶۹۸ـ۱۲ مرکز آموزش ارسال نمایند .

۱ـ فتوکپی دیپلم و ریز نمرات دوسال آخر تحصیلی
۲ـ یکبرگ فتوکپی شناسنامه
۳ـ چهار قطعه عکس ٤ × ۳
٤ـ فتوکپی کارنامه آزمون همگانی

برگ‌درخواست‌شرکت‌درآزمایش

نام خانوادگی | نام | نام پدر | شماره شناسنامه
محل صدور | تاریخ تولد | | نوع دیپلم
معدل کل ششم | معدل کتبی ششم | | سال دریافت دیپلم
نمره کل آزمون همگانی (مجموع امتیازات) | | | وضع نظام وظیفه
نشانی کامل و شماره تلفن (یاشماره تلفن یکی‌از منسوبین) | | | محل امضاء

آگهی مرکز کارگزاری بورس
بانک اعتبارات‌صنعتی

اعلامیه پذیره‌نویسی عمومی سهام

شرکت گازهای‌صنعتی‌ایران
(سهامی‌عام)

موسسین : شرکت گازهای صنعتی ایران (سهامی‌عام) شامل :
الف ـ بانک اعتبارات صنعتی
ب ـ شرکت فرانسوی ایرلیکید (L'Air Liquide)
ج ـ گروه سرمایه‌گذاران بخش خصوصی‌بنمایندگی‌آقای‌ناصراصفهانیان
د ـ شرکت سرمایه‌گذاری ایران و فرانسه

در مقام تاسیس شرکتی میباشند که‌بصورت شرکت‌سهامی‌عام‌باسرمایه‌ای معادل۴۰۰ر۰۰۰ر۰۰۰ ریال تشکیل واداره خواهد شد و موسسین۸۰ درصد از سرمایه معادل ۳۲۰ر۰۰۰ر۰۰۰ ریال‌را تعهد و ۳۵ درصد آن معادل ۱۱۲ر۰۰۰ر۰۰۰ ریال را پرداخت نموده‌اند. اکنون در این‌مرحله تعداد ۸۰۰۰ سهم ده هزار ریالی که معادل ۸۰ر۰۰۰ر۰۰۰ ریال و برابر با ۲۰ درصدسرمایه شرکت است به عموم مردم عرضه میگردد تا علاقمندان به خرید سهام باتوجه به نکات زیر به بانک‌های نامبرده مراجعه و تعداد سهم موردنظر خود را تعهد نمایند. مشخصات اصلی شرکت بشرح ذیل میباشد:

۱ـ نام شرکت: شرکت گازهای صنعتی (سهامی عام)
۲ـ موضوع‌وعملیات شرکت: موضوع شرکت عبارتست از ۱ـ تولید و توزیع‌و فروش گازهای صنعتی و مخلوط آنها ۲ـ تولید و توزیع و فروش گازهای مخصوص صنعتی و طبی با تجهیزات صنعتی وطبی مربوطیا بدون‌تجهیزات مزبور ۳ـ تولید و توزیع‌و فروش گازهای‌مورد استفاده در صنعت جوشکاری‌یا وسائل‌جوشکاری مربوطه یا بدون وسائل مزبور٤ـ هرگونه‌فعالیت ها وامور دیگر که مستقیما یا بطور غیرمستقیم مربوط به موضوع فوق وبراساس مندرجات‌ماده ۲ اساسنامه باشد.
۳ـ مرکز اصلی‌شرکت:تهران ـ خیابان آتشکده ـ بانک اعتبارات صنعتی.
٤ـ مدت شرکت : از تاریخ تشکیل‌نامحدود است.
۵ـ هویت واقامتگاه و شغل موسسین شرکت بترتیب زیر میباشد:
الف ـ بانک اعتبارات صنعتی ثبت شده‌تحت شماره ۳۵۱۷ اداره ثبت شرکتها و مالکیت صنعتی بنشانی تهران خیابان آتشکده ـ جنب سازمان برنامه و بودجه.
ب ـ شرکت فرانسوی ایرلیکید (Air Liquide) ثبت شده تحت شماره ۵۵۲۰۹۶۲۸۱ B در دفتر ثبت تجارتی پاریس، بنشانی ۷۵خیابان ارسی ۷۵۳۲۱ پاریس ۰۷ Cedex فرانسه
ج ـ گروه سرمایه‌گذاران بخش خصوصی بنمایندگی آقای ناصر اصفهانیان فرزند باقردارای شناسنامه شماره ۱۱٤۰ صادره از تهران ساکن خیابان شمیران سه راه میرداماد کوچه بهشت ـ پلاک ۱۰
د ـ شرکت سرمایه‌گذاری ایران و فرانسه ثبت شده تحت شماره ۱۹۹۹٦ در دفتر ثبت‌شرکتها و مالکیت صنعتی بنشانی تهران ـ خیابان بلوار الیزابت کوچه سعید شماره ۱۹ .
٦ـ سرمایه شرکت معادل ٤۰۰ میلیون‌ریال میباشد که به ٤۰ر۰۰۰ سهم ده هزار ریالی‌تقسیم شده و ۳۲۰ میلیون ریال آن از طرف موسسین‌تعهد گردیده و معادل ۳۵ درصد آن پرداخت‌شده است.
۷ـ طرح اساسنامه شرکت به ضمیمه اظهار نامه موسسین به‌اداره کل ثبت شرکت‌ها و مالکیت صنعتی تهران تسلیم گردیده است. پذیره‌نویسان میتوانند جهت مطالعه مدارک مزبور به اداره فوق‌الذکر و یا بانک اعتبارات صنعتی مراجعه نمایند.
۸ـ مخارج مطالعه و طرح اساسی که قبل از ثبت شرکت انجام شده معادل دو میلیون‌ریال تخمین شده است.
۹ـ تاتشکیل مجمع عمومی موسسین هرگونه دعوتنامه یا اطلاعیه بعدی راجع به شرکت در روزنامه‌های اطلاعات و کیهان درج خواهد شد.
۱۰ـ مهلت پذیره نویسی از شنبه۳۰ر۰۲۵۳۵ تاپایان وقت اداری روز پنجشنبه ۱۱ر٦ر۲۵۳۵ خواهد بود.
۱۱ـ حداقل سهام قابل پذیره نویسی بوسیله‌یک نفر یک سهم وحداکثر آن ۳۰۰ سهم‌میباشد. موسسین شرکت از پذیره نویسی سهام عرضه‌شده ممنوعند. علاقمندان میتوانند برای پذیره نویسی سهام در طی مهلت فوق به بانک اعتبارات صنعتی واقع در تهران خیابان آتشکده جنب سازمان برنامه وبودجه (حسابجاری ۹۲۲۹) و یا بانک بین‌المللی ایران شعبه مرکزی واقع در خیابان پهلوی اول خیابان دمشق (حسابجاری شماره۱۵۸۰۳ـ ۱۱ـ ٦۱۰) مراجعه و پس از تکمیل ورقه تعهد پذیره نویسی ۳۵درصد بهای اسمی‌هر سهم برابر با ۳۵۰۰ ریال را به حسابجاری‌های فوق واریز نمایند.
۱۲ـ اجازه احداث این واحد طی‌نامه‌شماره ۲۰۵٦۷۱ در تاریخ ۲۵ر۲ر۲۵۳۵ از وزارت‌صنایع ومعادن اخذ گردیده است.
۱۳ـ اجازه انتشار پذیره نویسی سهام‌طی شماره ٦ر۹۸٤٤ مورخ ۲٦ر۵ر۲۵۳۵ از اداره‌کل ثبت شرکت‌ها و مالکیت صنعتی اخذ گردیده‌است.
۱٤ـ چنانچه قبل از مهلت مقرره. کلیه‌سهام عرضه شده پذیره‌نویسی گردد، ادامه عرضه‌سهام موضوع این آگهی متوقف خواهد شد.

موسسین شرکت گازهای صنعتی ایران (شرکت سهامی‌عام)

افتتاح کارخانه دخانیات

اعلیحضرت همایون شاهنشاهی ووالاحضرت ولایتعهد درحالی که هیئت دولت و مدعوین ملتزم حضور مبارک هستند عازم عمارت کارخانه میباشند.

اعلیحضرت همایونی از محوطه کارخانه دخانیات به داخل کارخانه تشریف فرمامی شوند. محتشم السلطنه اسفندیاری رئیس مجلس (نفر دوم ازراست) و دکتر متین دفتری (پشت سر اعلیحضرت) دیده می شوند

۶ مهر - دیروز مراسم گشایش کارخانه سیگارت و توتون و تنباکوی ایران که درشماریکی از بزرگترین و مهمترین کارخانجات کشور است درپیشگاه اعلیحضرت همایون شاهنشاهی بعمل آمد. این کارخانه که درپیرون دروازه قزوین زمین های اکبرابادبناگردیده است در ۲۳ اسفند ماه ۱۳۱۴ بموجب مناقصه ساختمان آن به شرکت ایرانی اشکودا و شرکت ساختمان لاما واگذارگردید و از ۱۵ خرداد ۱۳۱۵ بمباشرت شرکت های مزبور شروع بساختمان آن شده تا چندی قبل که بپایان رسید و برای گشایش آماده گردید.

کلیه مساحتی که درزیربنای این کارخانه که از بیست قسمت مختلف تشکیل شده می باشد بالغ برنودوپنج هزارو سیصدوهشتاد و نه مترمربع است.

تعداد ماشین های گوناگون - توتون بری - گیلز ریزی - توتون چیق - تنباکو - چاپخانه آن که شرح تفصیلی آنها درشماره امروز صبح منتشرگردیدومطابق آخرین و بهترین ساخت کشورهای مختلف است قریب بصد عدد می باشد. باستثناء کارخانجات نجاری و تعمیرات و موسسه بهداری و آشپزخانه مخصوص الکتریکی و قسمت مولد برق (ترانسفورماتور) و آزمایشگاه که هریک از آنها بخودی خود به منزله یک کارخانه‌ای میباشد.

این کارخانه درظرف هشت ساعت کارروزانه خود مقداردوازده میلیون و نیم سیگارت و بیست و دو هزارکیلوتوتون چیق و هشت هزارکیلو تنباکو تهیه مینماید و از این جامی توان باهمیت و عظمت این کارخانه پی برد و امیدوارشد که ایجاد این کارخانه درآینده باعث توسعه و ترقی یکی از محصولات مهم صنعتی ما که سیگارت و توتون می باشد خواهد بود.

***

برای این که بخوبی بتاثیریکه این کارخانه درآینده دراقتصادکشور خواهدداشت آگاه شویم لازمست نظری باوضاع زراعتی توتون و تنباکو درکشورخودبیاندازیم.

زراعت تنباکو و توتون چیق از مدتها پیش درایران معمول و متداول بوده و درنقاط مختلف کشور کشت و زرع میشده است.

توتون چیق دراشنو - سلوابه - جرمی - لاهیجان - ساوجبلاغ مکری - سنندج - سقز و بانه - همدان - دهخوراقان - نهاوند و تویسرکان بعمل می آید.

کشت تنباکو نیز درفارس - کاشان - سپاهان - خراسان - کرمان - گلپایگان - خونسار و ملایر و تویسرکان ونهاوند و سمنان و غیره معمول بوده است.

توتون سیگار که درقرون اخیراز اروپا و آمریکا بایران آمد چون پرورش آن هوای معتدل لازم داردکه زیادگرم و خشک نباشد درگیلان و آذربایجان کاشته میشود.

درهرحال مطابق آنچه گفتیم کشورایران استعداد کافی برای کشت و زرع انواع و اقسام توتون و تنباکو دارد و چنانکه اهل خبره معتقدند بعضی از انواع توتون و تنباکوی ایران از لحاظ مرغوبیت و خوبی جنس درردیف بهترین اقسام توتون و تنباکو میباشد.

با این وصف و با این استعداد فوق‌العاده‌ای که نقاط مختلف کشوربرای کشت و زرع این محصول مهم صنعتی دارد معهذا تنها محصول توتون و تنباکوی ایران مصرف داخلی را تامین نمی نمود و حتی تا قبل از سال ۱۳۰۷ یعنی زمانی که ورود و صدور اجناس دخانیات درانحصاردولت درآمد همه سال مقدارواردات دخانیات ما برصادرات آن می چربید و اخیرا هم که ورود آن ممنوع گردید (سال گذشته) و برای صدور آن کوشش فراوان شده است معهذا بیش از ۲ میلیون ریال صادرنگردیده است و حال اینکه این محصول می تواند یک قلم از صادرات مهم ما را تشکیل دهد.

یکی از علل مهمی که موجب نکث این قلم از صادرات ما بوده نبودن اسباب و لوازم و وسایل کاربقدرکافی و عدم رضایت و دقایق فنی درطرز جور کردن جنس بوده است.

البته بعد ها با ایجاد این کارخانه چون کلیه محصول توتون و سیگار و تنباکوی ایران دریک منطقه یعنی درمحل کارخانه تمرکز می یابد و با نظر متخصصین و اهل خبره جور گردیده و با بهترین طرزی که معمول و متداول کارخانه های معظم دنیاست بسته بندی و آماده میگردد امیدواری کامل میرود که این کالای مانیز دربازارهای دنیا خریداران فراوان پیدا کرده و همان طور که ارزومندیم یکقلم بزرگی برصادرات کشور ما خواهد افزود و همچنین شکی نیست که ایجاد این کارخانه موجب تکثیر محصول سالیانه توتون و تنباکوی کشورنیز شده و زارعین ما تشویق خواهند شد که بیش از پیش درازدیاد و توسعه این محصول سود بخش صنعتی بکوشند و از این راه توسعه‌ای دریک رشته مهم فلاحتی ما پیدا خواهد شد.

درهرحال ایجاد این کارخانه نیز یکی از مائرفرخنده و آثاربزرگ این عصر درخشان است و از هرجهت شایسته تقدیر و سپاسگزاری می باشد.

***

پیش از تشریف فرمائی ذات ملوکانه و ولایتعهد هیئت دولت، معاونین و مدیران کل وزارتخانه و روساء ادارات مستقل و روساء بانک ها و شرکت های ایرانی طرف راست عمارت و نمایندگان مجلس شورای ملی طرف چپ عمارت قرارگرفته بودند - افسران ارشد ارتش و گارد احترام درمقابل عمارت صف کشیده بودند.

مقارن ساعت چهارو نیم بعد از ظهر اتومبیل ملوکانه دربرابر عمارت ایستاده و سلام شاهنشاهی نواخته شد و مراسم احترامات لازمه از طرف گارد مخصوص بعمل آمد - اعلیحضرت همایون شاهنشاهی و والاحضرت ولایتعهد بعد از تشریف فرمائی باطاق پذیرائی طبقه دوم نزول اجلال فرمودند. مدعوین درطبقه اول عمارت درجاهائی که برای آنها تعیین شده بود قرارگرفتند.

اعلیحضرت همایونی وولایتعهد پس از مختصر استراحت بمحل مذکور تشریف فرما شدند و آقای وزیرمالیه پس از کسب اجازه گزارش کارخانه را بعرض پیشگاه اعلیحضرت همایون شاهنشاهی رسانید و استدعای گشایش کارخانه رانمود دراین موقع ذات ملوکانه نوارسه رنگ را قطع فرمودند و بافشاربدکمه الکتریک کارخانه بکارافتاد. تا ساعت شش و ربع بعد از ظهربازدید کارخانه بطول انجامید و درساعت مذکور موکب ملوکانه پس از ابراز خورسندی و مسرت و تفقد بمهندسین و متصدیان امورکاخانه بکاخ شاهنشاهی مراجعت فرمودند.

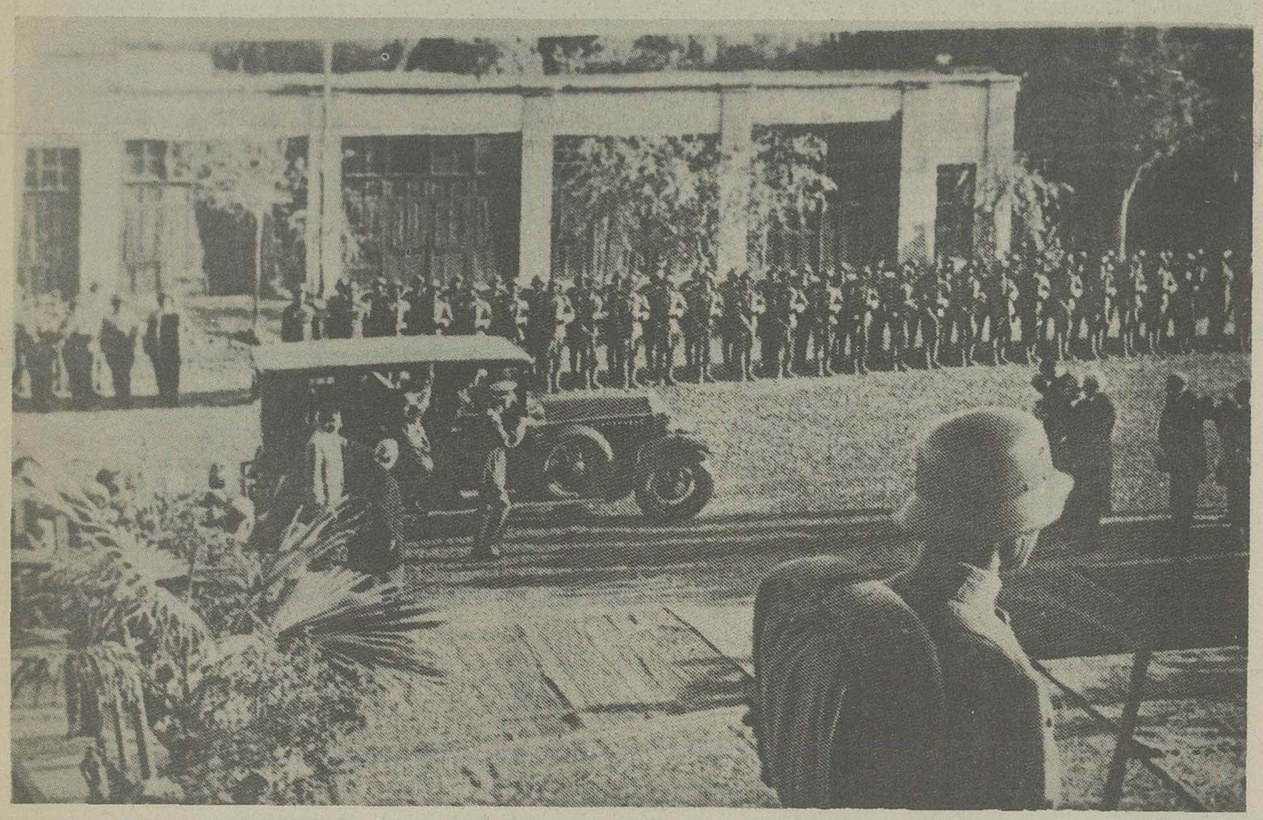

بهنگام ورود اعلیحضرت همایونی به کارخانجات دخانیات هیات دولت به پیشباز اعلیحضرت آمد و گارد احترام، مراسم احترامات نظامی، بجای آورد

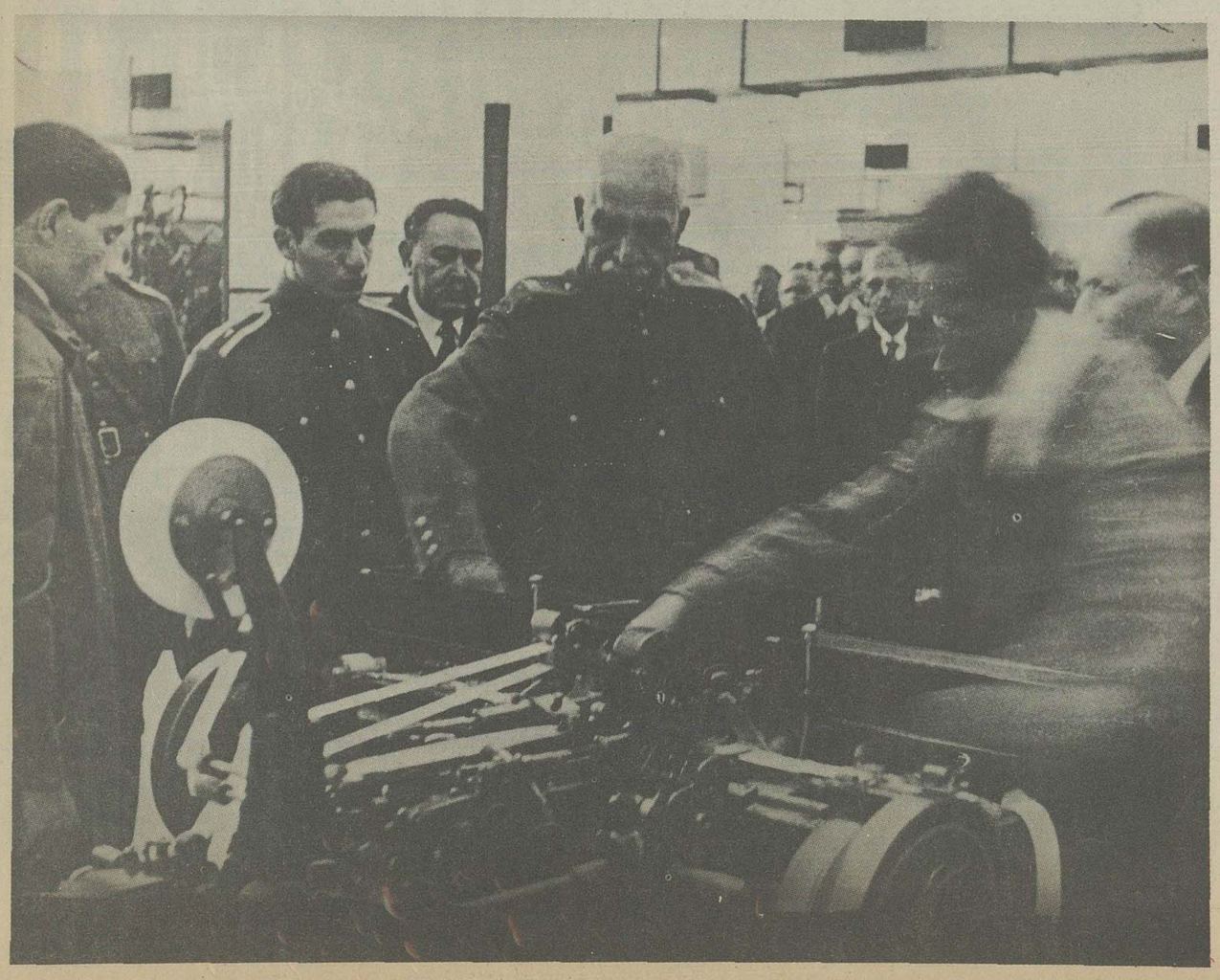

اعلیحضرت همایونی از نزدیک یکی از ماشین آلات دخانیات را بازدید می فرمایند درعکس والاحضرت همایون ولایتعهد درکنار اعلیحضرت همایون دیده می شوند. محمود جم رئیس الوزرا (بین اعلیحضرت وولایتعهد) افتخار حضور دارد.

بحران در روابط بین المللی اسپانیا

خبرنگاران از سوراخ دیوار به صحنه جنگ مینگرند

یک هواپیمای ارتش «جبهه خلق» در منطقه نفوذ ناسیونالیستها سقوط کرده است.

آلمان و ایتالیا حکومت فرانکو را برسمیت شناختند

نیمه اول آذر ۱۳۱۵

جزدر جبهه مادرید در بقیه نقاط اسپانیا نوعی متارکه برقرار شده است و عملیات نظامی به کندی صورت میگیرد اشغال یا در اختیار داشتن پایتخت برای هرکدام از دوطرف میتواند فقط ارزش روانی واخلاقی داشته باشد چون تسلط بران به هیچوجه به معنای کسب پیروزی قاطع و کامل نیست. اینک آخرین پایگاه مستحکم کمونیستها «کاتالانی» است که بی تردید صحنه نبردهای شدیدی خواهد بود بااینهمه ژنرال فرانکومیکوشد، بهرقیمت به مادرید دست یابد اما زمان به نفع اونیست چون روسیه شوروی به سرعت برای عوامل خویش نیرو و مهمات میفرستد که از آن جمله است هواپیما، توپ های سنگین و تانک این کمک انقدر سریع است که بزودی تعادل تسلیحاتی میان دوطرف برقرار خواهد شد.

ناسیونالیست ها که مادرید را در حلقه محاصره گرفته‌اند اینک بخش های کناری آن را تصرف کرده‌اند و تدریجا بمرکز شهر پیش میروند.

ازجمله حوادث غم انگیز روزهای اخیر اعدام «خوزه آنتونیو پریمودوریورا» بدست کمونیستهاست و پاسخ فالانژیست ها به آن محکومیت پسر «لارگوکابالرو» به مرگ است.

پسرارشد دیکتاتور سابق اسپانیا پیش از شروع جنبش ناسیونالیست ها بازداشت شده بود و پسر رهبر سوسیالیست های افراطی نیزاندکی بعد از شروع جنگ داخلی به چنگ ناسیونالیست ها افتاده بود.

در چنین شرایطی روز ۲۷ آبان المان و ایتالیا حکومت ژنرال فرانکو را برسمیت شناختند و روابط خود را با حکومت «جبهه خلق» قطع کردند. این اقدام به بحران اسپانیا در زمینه بین المللی وخامت بیش از حدی داده است.

درین حال فرانکوبه کشورهای مختلف اطلاع داده است که ازین پس امنیت کشتی ها رادر آبهای بارسلن تضمین نمیکند چون قصد دارد بهر قیمتی مانع رسیدن اسلحه و مهمات برای حکومت «جبهه خلق» شود. این تصمیم میتواند پیامدهای وخیمی داشته باشد چون فرانسه و انگلستان به اقدامات فوری برای تضمین امنیت کشتراني در مدیترانه دست زده‌اند. آیا این دواقدام متضاد اسپانیا را به صحنه اصلی جنگ اروپا تبدیل خواهد کرد؟

مادرید در محاصره است و در نزدیکی پل «تولد» از خانه هائی که بمباران شده‌اند دودبر میخیزد.

بمباران ایستگاه متروی «پوئرتارل سول» را در مادرید بست.

میانجیگری فرانسه و انگلستان در اسپانیا

دی ۱۳۱۵ ـ بعد از پنج ماه جنگ داخلی هنوز در اسپانیا ادامه دارد ولی خصوصیت آن تغییر کرده است: یک جنگ بین المللی در یک محیط بسته جریان دارد و در آن داوطلبان کمونیست و ضد فاشیست بیشتر کشورهای جهان که از جانب شوروی حمایت میشوند رودرروی نیروهای ژنرال فرانکو قرار گرفته‌اند که از جانبداری آلمان و ایتالیا برخوردارند در چنین شرایطی فرانسه و انگلستان پیشنهاد خیراندیشانه‌ای مطرح کرده‌اند: میانجیگری برای پایان دادن به جنگ داخلی اسپانیا ولی این پیشنهاد با چنان استقبالی از جانب کشورهای بزرگ روبرو نشده است که بتوان آنرا دنبال کرد و جالب اینجاست که در «بورگس ووالنس» مقر حکومت های ناسیونالیست و «جبهه خلق» اسپانیا ـ هم از آن به سردی استقبال کرده‌اند در نتیجه لندن و پاریس به این بس کرده‌اند که خواهان رعایت دقیق اصل «عدم مداخله» شوند.

دولت انگلستان به دولت آلمان اطلاع داده است که اعزام داوطلبان المانی به اسپانیا خطر بزرگی است برای صلح اروپا در ژنو جلسه فوق العاده شورای جامعه ملل به درخواست حکومت «جبهه خلق» اسپانیا تشکیل شد و قطعنامه‌ای تصویب کرد که در آن گفته شده است «همه کشورها باید به تمامیت ارضی و استقلال سیاسی یکدیگر احترام بگذارند.»

جامعه ملل در بحران اسپانیا هم روش بیطرفی در پیش گرفته است یعنی همانگونه که در اختلاف های چین با ژاپن واتیوپی با ایتالیا رفتار کرده بود.

فرانکو: در اسپانیا مارکسیسم را نابود می‌کنیم

جنگ اسپانیا به دریا هم کشیده شد

ژنرال فرانکودر سالامانگ ژنرال «فوپل» سفیر آلمان را بحضور پذیرفت.

نیمه اول اسفند ۱۳۱۵ ـ ژنرال فرانکودر نقش رئیس دولت اسپانیا پایه های قدرت خودرا مستحکم میسازد هرچند که هنوز پایتخت دردست نیروهای «جبهه خلق» است.

اولین سفیری که استوارنامه های خودرا به ژنرال داد سفیر ایتالیا بود و مراسم تسلیم استوارنامه با شکوهی کم نظیر در کاخ شهرداری «سالامانک» برگزار شد دوروز بعد نوبت به ژنرال «فوپل» سفیر رایش رسید درین مراسم هم افراد ارتش رژه رفتند و خانه های مسیر سفیر با پرچم صلیب شکسته و پرچم قدیمی اسپانیا تزئین شده بود.

بهنگام تقدیم استوارنامه فرانکوگفت: آرامشی که حکومت آلمان درین کشور برقرار ساخته همان صلح و آرامشی است که ما میخواهیم در اسپانیا حکمفرما کنیم. مادرکشور خود مارکسیسم را نابود خواهیم کرد. مامبارزه طبقاتی را از بین میبریم و دربرابر دولت جدید افق های گسترده عدالت اجتماعی و رفاه همگانی را میگشائیم میهن دوستی و برابری در کار هدف های اسپانیای آینده است که در آن دولتی عادی و پرقدرت رفاه همگانی را مستقر خواهد ساخت).

درزمینه نظامی درروزهای اخیر تغییر محسوسی در اوضاع پیدانشده وزدوخوردهای موضعی در اطراف مادرید ادامه دارد.

سوارکاران مراکش بهنگام تقدیم استوار نامه های سفیر ایتالیا از برابر فرانکو رژه رفتند.

جنگ اسپانیا بدریاهم کشیده‌شد

این چهار عکس شدت هراس انگیز جنگ داخلی اسپانیا را نشان میدهد جنگی که در دریا و در زمین بدون امان ادامه دارد. درین روزهای اخیر زیر دریائی «بی ـ۶» که افرادش به حکومت «جبهه خلق» وفادار هستند در سواحل «کورونی» با اژدرافکن «ولاسکو» وابسته به نیروی دریائی ناسیونالیستها روبرو شد.

بلافاصله نبرد در گرفت و بعد از مدت کوتاهی زیر دریائی غرق شد و جمعی از سرنشینان آن بوسیله افراد «ولاسکو» از مرگ نجات یافتند.

افراد بطرف جلوی زیر دریائی میروند و خود را به آب میندازند یک قایق نجات «ولاسکو» گروهی از آنها را نجات میدهد.

آخرین لحظه: از زیر دریائی چیزی بیرون نمانده است و بقیه افراد شنا کنان بطرف «ولاسکو» میروند.

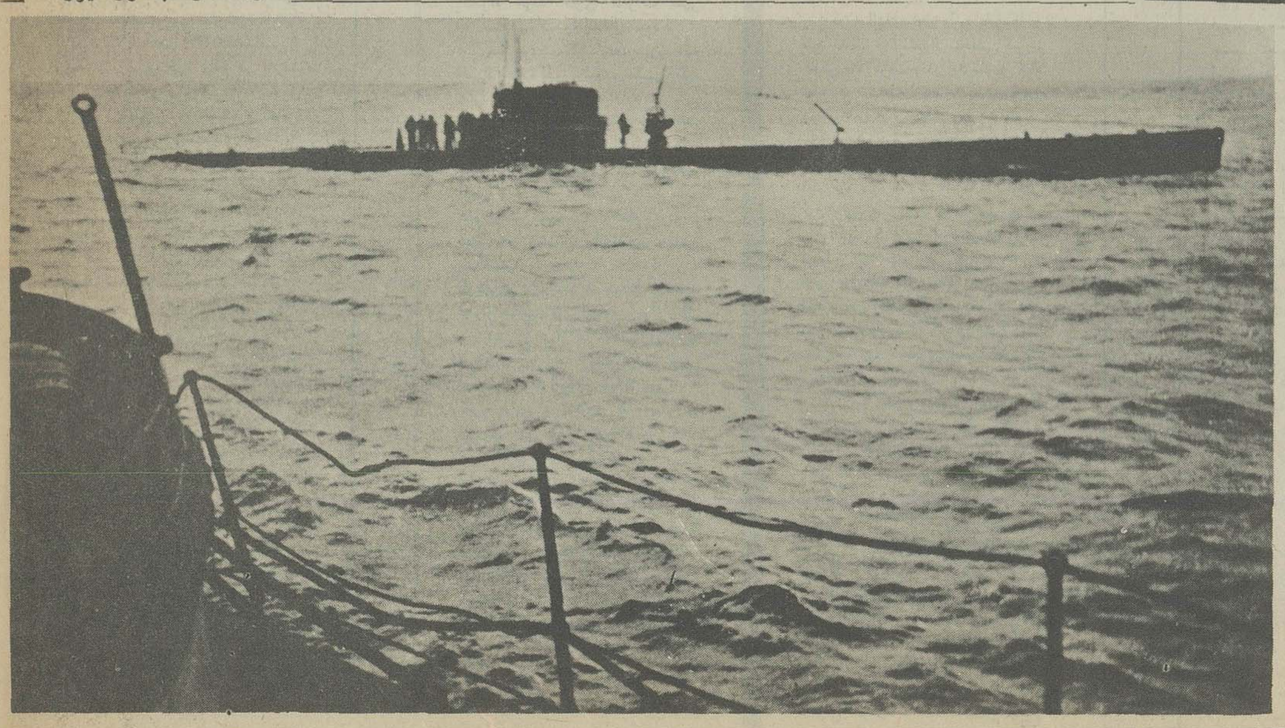

زیر دریائی که افرادش روی آن جمع شده‌اند، تدریجا در آب فرو میرود.

زیر دریائی فرو میرود و بقیه افراد خود را از موج های محل غرق شدن دور میکنند

چرا در اسپانیا انقلاب شد؟

نوشته ژنرال فرانکو

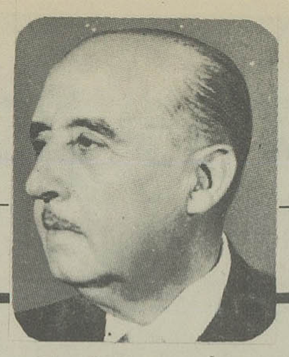

جنگهای داخلی اسپانیا، هزاران نفر را بکشتن داد و عده زیادی بی خانمان شدند. عکس از کوچ یک خانواده اسپانیائی که خانه و زندگی خودرا رها کرده‌اند و به نقطه امنی می گریزند، برداشته شده است.

۲۷ آذر - بیش از چهارده ماه از عمر جنگهای داخلی اسپانیا میگذرد ۸۰۰،۰۰۰ نفر مردوزن تا بحال کشته شده‌اند. بیشتر از نصف کشور اسپانیا بکلی از بین رفته است. همه مردم این فتنه را زیر سر ژنرال فرانکو میدانند اما او خود مدعی است که جدیت میکند برای اینکه ملت بزرگتر، بهتر و خوشحال تری درست نماید.

ژنرال فرانکو فعلا ۴۴ سال دارد خانواده او از خانواده های طبقه دوم بوده و درکوههای شمالی اسپانیا زندگانی مینمودند و پدر آنها سرمهندس نیروی دریائی بود، برادر او نیز یکی از هوانورد های معروف اسپانیاست که مشهور به لیندبرگ اسپانیائی است.

ژنرال فرانکو دارای تصدیق از دانشگاه نظامی «تولدو» میباشد.

درسن ۲۹ سالگی بادرجه گروهبانی به خدمت ارتش اسپانیا داخل شد. در سن ۳۱ سالگی فرمانده هنگ خارجی اسپانیا که یکی از قوی ترین و خشن ترین هنگهای اسپانیا بود گردید و طوری با آنها رفتار نمود که او را از جان و دل میپرستیدند در جنگی که با مردم ریف (مراکش اسپانیا) بعمل آورد بدرجه سرتیپی مفتخر شد و درانوقت فرانکو جوان ترین سرتیپ های اسپانیا بود.

ژنرال فرانکو مردی شجاع قانونی دارای تصمیم محکم و عزم تغییر ناپذیر بوده و غالبا خوشحال بنظر میرسد اندام او متناسب، دارای قدی نسبتا کوتاه، کمی چاق، چهره سبز رنگ و همیشه خندان میباشد.

مقاله‌ای که دربائین منتشر میشود بقلم ژنرال فرانکو است که درمجله ماریه چاپ انگلستان منتشر گردیده و علل جنگ داخلی اسپانیا را تشریح مینماید:

***

در ۱۴ آوریل ۱۹۳۱ حکومت سلطنتی اسپانیا که تحت لوای آن کشور اسپانیا بمنتهای عظمت و جلال خود رسیده بود بواسطه توطئه و جاه طلبی سیاستمداران آنزمان مضمحل گشت. الفونس سیزدهم پادشاه اسپانیا بواسطه خیانت و نمک بحرامی درباریان و هیئت دولت مجبور شد کشور راترک نماید.

این جریانها نتیجه فکر مردمان شهری بود ورنه دهقانان واکثریت ملت اسپانی طرفدار همان عقیده ورژیم سابق خود بودند.

درانتخابات انجمن شهرداری ۱۹۳۱ با وجود اینکه فقط ۵۰۰۰ نفر داوطلب جمهوری بودند درمقابل ۲۰،۰۰۰۰ نفر داوطلبان سلطنت ایستادگی کرده و هر طوری بود رژیم جمهوری را بعموم معرفی نمودند.

آیا چطور ممکن است چنین امری که مخالف عقیده عمومی است اجرا شود؟ دلیلش پرواضح است. زیرا ۵۰۰۰ نفر جمهوری خواه از شهریها بودند درصورتی که ۲۰۰۰۰ نفر سلطنت خواهان را فقط دهقانان تشکیل میدادند.

بالاخره هر طوری بود دولت جمهوری که اساس آن مبنی برتساوی حقوق است روی کار آمد درصورتی که درهمان وهله اول خود قانون تساوی حقوق را پایمال نمود باین طریق که رای شهرنشینان را برای دهقانان مقدم داشتند و میگفتند دهقانان چیزی نمی فهمند.

***

ما در ارتش از جریان کار کاملا مطلع بودیم و وظیفه ما این بود که دربرابر اسپانیا قطع نظر از احساسات خودمان دفاع کنیم. ما حاضر بودیم بجمهوری خواهان باهمان صداقت و دیانتی که بطرفداران سلطنت کمک کرده بودیم (خدمت) کنیم اما جمهوری خواهان بما اعتماد نکردند.

درمدت دو سالی که اجتماعیون (بوسیالیستها) در تحت ریاست «آناتا» روی کار بودند. از بدترین دوره ها بود. ازعده نظامی ها بی نهایت کاسته شده بود ووضعیت ارتش نیز از هر نقطه نظر خراب بود. اما ما هنوز برجای خود باقی بودیم کمونیست ها (اشتراکیون) نیز بوسیله تقویت دولت ذره ذره پیش میرفتند و کشور یک سرزمین بدبختی و فلاکت گشته بود. چیزی نمانده بود که کا از کار بگذرد که ناگاه دست راست درتحت ریاست (لرو) و (کیل ربلس) مقاومتی کردند (کیل ربلس) که وزیر جنگ بود بمن ومانجول اقتدارات کامل داد که سروصورتی بارتش بدهیم. ما نیز بدون اتلاف وقت شروع بکار کردیم اما انحلال هیئت مقننه اسپانیا که باعث سقوط کابینه گردید بعملیات ماخاتمه داد.

دراین موقع درشهر شهرت داده بودند که ارتش میخواهد ضرب شستی نشان بدهد. امّا ما بهیچ وجه حاضر نبودیم که ضربت را متوجه رئیس سابق خودمان «زامارا» که بیش از هر کس مسئول این موقعیت خطرناک و مهم بود، بنمائیم. موقعیکه درسال ۱۹۳۶ دراتریش انقلاب کمونیستی شروع شد او با خونسردی تمام کوشش ها را عقیم گذاشته و کشور را از خطر نجات داد و همان او بود که مانع اعدام روسای انقلاب هم گشت و حکم اعدام آن ها را که از محکمه صادر شده بود بتویق انداخته و مجازات آن را نیز تخفیف داد.

چندان جای تعجب نبود زیرا عهد نامه بین او و روسای انقلاب ردوبدل شده بود. بهمین نحو ما تا انتخابات ۱۶ فوریه ۱۹۳۶ صبر کردیم. فتح غیر منتظره جبهه ملیون بازانا قدرتی داده رزامارا بتوسط همان روسای انقلاب که سعی کرده بود که آن ها را از مرگ نجات دهد معزول گشت.

دراّن موقع من رئیس ستاد ارتش بودم و زمام‌دار جدید مرا با تعجیل زیادی بسمت حکومت جزایر کانازی فرستاد از نقطه نظر نظامی این ماموریت برای من یک ترفیعی محسوب می شد اما مقصود اصلی او از این ماموریت این بود که مرا برای همیشه دوراز مادرید نگاهدارد که درکار آن ها مداخله ننمایم.

درابتدا دررد یا قبول این ماموریت مردد بودم اما بالاخره قبول کردم چون نظامی موظف است هر ماموریتی که باو می دهند انجام دهد و بهر جا که او را می فرستند برود. من بزودی دریافتم که حادثه بدی بوقوع خواهد پیوست. ضمنا قضیه روسها را مطالعه کردم و قدرت پروپاگاند بی سروصدای بالشویک ها را دریافتم و فهمیدم که فقط نتیجه آن رنج بردن توده کارگر است و بی نهایت متاسف شدم موقعی که بعضی بزرگان و علما نیز بحرف های ظاهری آنها گول خورده و تطمیع شده بودند.

اغلب اشخاص می گفتند چرا در اینموقع لازم ارتش ضرب شست خود را نشان نداده بقضایا خاتمه نمیدهد جوابش این است که دراّن موقع ارتشی وجود نداشت. من باندازه کافی اطراف خود نظامی نمی دیدم که مسئولیت بدین بزرگی را قبول نمایم و آن عده هم که وجود داشت نا مرتب و از طبقات مختلف تشکیل شده بود. بعضی طرف دار اشخاصی بودند که دولتی ها بآنها وعده هائی داده بودند و بعضی دیگر نیز بی نهایت ترسو بودند.

دراین گیرودار کالوستلو بوسیله روس ها کشته شد و این قتل وقوع جنایات جندی را خبر می داد ما هم دیگر تامل را جایز ندانستیم زیرا اگر تامل کرده بودیم چیزی را که میخواستیم نجات دهیم بکلی از میان می رفت.

اما راجع بکار من درجزایر کاناری - کار آسان نبود زیرا کمونیسم دراّن جا نیز اثر خود را گذاشته بود. بواسطه خبری که بمن رسید فهمیدم که درروز اول ماه مه شورشیان قنسولخانه انگلیس را باسم جشن کارگران آتش خواهند زد من تصمیم گرفتم تاموقعیکه اختیارات نظامی دردست من است جنین اتفاقی درجزیره کاناری رخ ندهد و یک عده سیاهی با وسائل سریع بقونسولخانه فرستادم. بلافاصله پس از انجام این امر از طرف حکومت مورد سرزنش واقع شدم و او می گفت مقصود تو این است که توده راهبیجان بیاوری برعلیه حکومت بشورانی من جواب دادم من حاضرم این مسئولیت را بعهده بگیرم برای اینکه از واقعه مهمی جلوگیری کرده باشم.

اما او باین چیزها اکتفا نکرده قضیه را بمادرید خبر داد و وزیر جنگ هم بلافاصله مرا پای تلفن احضار کرد و از من پرسید که آیا بچه جهت سپاهیان را با نظریه خودم بدانجا فرستاده‌ام من نیز قضیه را کاملا برای او شرح دادم و بالاخره پس از صحبت های زیاد او را قانع کردم.

روز اول ماه مه رسید جمعیت زیادی بعضی پیاده و بعضی با اتومبیل های باری آمده پیاده میشدند اما سباهیان کاملا آنجارا اداره کرده بودند حتی کمترین اثری از ناحیه افراطیون دست چپ مشاهده نشد و در حقیقت موقعی که یکی از کمونیست ها میخواست شروع بعملیات نماید تمام رفقایش بکمرتبه او را منع کردند و فقط وجود سربازان مسلح کافی بود که شهامت و شجاعت آنها را خنثی و بلااثر گذارد.

در ۲۸ ژوئن ۱۹۳۶ ارتش پرچم استقلال ملی را درمراکش بلند کرد من هم بدون فوت وقت بوسیله هواپیم بآنها ملحق شدم هیچ کس درجزایر کاناری نمی دانست من بکجا می خواهم بروم چون بمراکش رسیدم فرماندهی دسته های خود را قبول کردم ودر این موقع جنگ شروع گردید.

وظیفه من درابتداء خیلی آسان نبود اصلا وقت نداشتم که سپاهیان را مرتب کنم اما بیشرفت های سریع کمونیست ها ما را مجبور کرد که زود دست و پای خود را جمع کرده و نقشه های خود را مرتب کنیم.

بالاخره جنگ داخلی اسپانیا شروع گردید حکومت خارجی با دولتیها همدست بود روسیه هم برای آنها نظامیان مسلح میفرستاد بیشتر داوطلبان کمونیست که درصف حاضر می شدند روس نبوده بلکه از اهالی فرانسه، بلژیک، چکوسلواکی و ایتالیائیهای ضد فاشیسم بودند که آنها را مخصوصا ازتواحی مارسی و کاتالونی فرانسه کرایه کرده و بآنها مواجب میدادند که جنگ نمایند. مهمات جنگی نیز از فرانسه و بلژیک و چکوسلواکی خریداری میشد.

هواپیما های آنها انگلیسی و یادر روسیه از روی اسلوب و سبک انگلیسی ساخته شده بود و چون پول کافی برای خرید مهمات نداشتند میلیونها پول از بانک اسپانیا دزدیده و درراه خرید مهمات که هیچ فایده نداشت تلف مینمودند.

چند روز پیش ماکشتی را محاصره کرده بسویل بردیم. این کشتی حامل مقدار زیادی اسلحه بود که بوالاس میرفت ولی اسلحه های آن هیچ قابل استفاده نبود. با وجود این دولت والاس مقدار زیادی پول برای خرید آنها داده بود.

الان چهارده ماه است که مامشغول زد و خورد میباشیم و روی هم رفته فاتح بوده‌ایم. درخاتمه میتوان گفت که جنگ داخلی اسپانیا یک جنگ بین المللی بین طرفداران کمونیسم و مخالفین آن میباشد.

میتوان بطور خلاصه گفت که درخاک اسپانیا ما مشغول حل مسئله هستیم که ممکن بود روزی وضعیت اروپا را دگرگون نماید.

اغلب از ما سئوالاتی راجع بکمک هائی که بما میشود مینمایند و نظر سیاسی کمک کننده های ما را جویا میشوند.

ما نیز درجواب آنها میگوئیم، حتی یک وجب خاک اسپانیا هم بکسی قول داده نشده است حتی یک قطعه از اسحله هائیکه بکار میبریم بوسیله دولتی بما داده نشده و تمام را با پول کشور اسپانیا خریداری کرده‌ایم.

از هیچ دولتی هم تابحال قرض نکرده‌ایم ولی البته اسپانیا موقعیکه یک کشور آزاد و مستقلی گردید از کشورهائی که اورا طرفداری نموده‌اند طرفداری خواهد کرد.

اشخاصیکه مثل مارچ که بما کمک زیادی نموده‌اند ما مطمئنیم که درعوض چیزی میخواهند زیرا آنها با میل و اراده خود مثل هزارها اسپانیائی دیگر هر یک باندازه قوه خودما کمک کرده‌اند البته آنها میهن خود را دوست دارند کشور خود را میپرستند و فقط اجری که درمقابل زحمات خود منتظرند داشته باشند این است، فردا یک اسپانیای بزرگتر بهتر و خوشحالتری مشاهده کنند.

ترجمه ر.حکیمزاده

بازگشت هیتلر به موطن

خبرگزاری پارس

انتشار اعلامیه پیشروی آلمان

بر حسب دعوت صدر اعظم تازه اتریش که از حزب نازی است نیروهای مسلح نازی آلمان وارد خاک اتریش شده - هر هیتلر هم وارد سر زمینی می شود که میهن اوست

برلن ۲۳ اسفند ۱۲ مارس - ادلف هیتلر صدر اعظم آلمان اعلامیه ذیل را که وسیله رادیو در همه جا منتشر گردید ایراد نمود:

من تصمیم قاطع دارم که کمک دولت آلمان را در اختیار ملیون ها آلمانی مقیم اتریش بگذارم نیروی ارتشی آلمان مرکب از دسته های پیاده نظام و دفاع و دسته های هواپیما که از طرف صدر اعظم دولت سوسیالیسم ملی جدید اتریش دعوت گردیده بودند امروز بامداد از کلیه مرزهای اتریش و آلمان عبور نمودند و در پرتو کمک آن ها اتریش می تواند بوسیله مراجعه باراء عمومی حقیقی مقدرات خویش را آزادانه تعیین کنند شخص من که مقام صدر اعظمی ملت آلمان را عهده دار می باشم بسی مسرور و شادمانم که می توانم بار دیگر بعنوان یک فرد آلمانی و یک فرد آزاد در خاک این سر زمین که میهن من است قدم بگذارم. دنیا باید یقین داشته باشد که قلب آلمان های اتریش اکنون انباشته از مسرت و شادمانی زائد الوصفی است زیرا برادران آلمانی بمساعدت آنها شتافته و آنها را از بیچارگی نجات خواهند داد «زنده باد آلمان سوسیالیست ملی و زنده باد اتریش سوسیالیست ملی»

دکتر «گوبلس وزیر تبلیغات بمخبرین جرائد اظهار داشته است که نیروی آلمان امروز بامداد ساعت ۵/۳۰ از مرز آلمان عبور نموده و داخل اتریش شده‌اند.

ورود نیروی آلمان بخاک اتریش

وین ۱۲- نیروی آلمان که اعزام آنها از طرف (دکتر سیس اینکوارت) صدر اعظم جدید اتریش برای جلوگیری از اغتشاشات احتمالی احزاب دست چپ اتریش تقاضا گردیده بود ساعت ۵/۳۰ بامداد روز شنبه در (شاردینک) واقع در پانزده کیلومتری جنوب (پاسو) از مرز اتریش و آلمان عبور نموده و اهالی آلمانی و اتریشی با مسرت کامل آنها را استقبال نمودند.

ورود رئیس شهربانی و رئیس آگاهی آلمان باتفاق سران لشگری به پایتخت اتریش

وین ۱۲- روز شنبه ساعت پنج «هیملر» رئیس شهربانی آلمان با هواپیما از (مونیخ) وارد وین شده است.

رئیس اداره آگاهی آلمان و (هیدریش) رئیس دسته حمله و (مولر) رئیس دسته دفاع و جمعی از اولیای امور آلمان نیز همراه وی بودند.

نیروی آلمان در اتریش پیش میروند

وین ۱۲- ایستگاه رادیوی وین روز شنبه ساعت ده خبر داده است که نیروی آلمان بسوی (اینسبورک) حکومت نشین (تیرول) حرکت کرده است و نیز اطلاع می دهد که اکنون نیروی آلمان در (شارنتیز) وارد خاک اتریش گردیده و بطرف (سیفلد) پیش میرود این دسته های ارتش آلمان که فوق العاده نیرومند و دارای واحد های (موتوریزه) هستند با سرعتی حرکت میکنند که چند ساعت دیگر وارد (اینسبورک) خواهند شد. چندین قسمت از ارتش اتریش هم همراه واحدهای آلمان میباشند.

مرکز اتریش علیا بتصرف نیروی آلمان در آمد و در مدت ۲۴ ساعت همه شهر های نامی اتریش اشغال خواهد شد

برلن - ۱۲- خبر میرسد که امروز ظهر نیروی آلمان وارد شهر (اینسبورک) گردیده و پرچم صلیب شکسته بر افراشته شده است

هیتلر پیشوای آلمان در آتیه نزدیک یعنی بمجرد تصرف شهرهای مهم اتریش بدست نیروی آلمان به (وین) ورود خواهد کرد.

در آلمان تصور میرود افراد نیروی آلمانی در عرض ۲۴ ساعت در کلیه شهرهای مهم اتریش وارد خواهند شد اینک پاسداران مخصوص هیتلر از برلن بسوی (مونیخ) حرکت کرده و احتمال میرود همین امروز وارد وین گردند.

نیروی آلمان وارد وین میشود

سیصد هواپیمای آلمان بر فراز یک شهر اتریشی پرواز کرده‌اند

وین - ۱۲- نیروی آلمان که از (لینز) حرکت کرده امروز بعد از ظهر وارد اینجا خواهد شد. بیش از سیصد هواپیمای آلمان بر فراز شهر (لینز) پرواز نموده و عده کثیری اتومبیل زره پوش داخل آن شهر شده‌اند و عمده قوای نیروی آلمان هم عنقریب وارد آنجا خواهد شد.

حکومت نازی در اتریش علیا

اینسبورک -۱۳- بموجب خبر رسمی که بامداد روز شنبه در این جا منتشر گردیده است حکومت جدید ایالتی (تیرول) روز شنبه بریاست (کریسنف) رئیس حزب سوسیالیسم ملی ناحیه (تیرول) تشکیل گردیده است. دکتر (کنوفلر) وکیل مدافع (اینسبورک) نیز عهده دار نیابت حکومت خواهد گردید. (نیس) رئیس دسته دفاع هم اکنون متصدی ریاست امنیت عمومی و دکتر (فرانزلن) عهده دار ریاست شهربانی میباشد.

افراد حزب نازی ادارات شهر سالزبورک را اشغال نمودند

سالزبورک -۱۲- عصر روز آدینه افراد حزب سوسیالیسم ملی کلیه ادارات این شهر را که اداره شهربانی نیز شامل آن میباشد اشغال نموده‌اند. هنگامی که نخستین اتومبیل های حامل افراد آلمانی پس از افتتاح مرز آلمان و اتریش وارد شهر میشد جمع کثیری در کوچه ها ازدحام نموده با **هلهله و مسرت بانها خیر مقدم میگفتند.**

نازیها بر شهر لینز هم مسلط گردیدند

پرواز هواپیماهای آلمان بر فراز شهر

لینز -۱۲- از شامگاهان روز آدینه تا بامداد روز شنبه آرامش در این شهر حکمفرما بوده ولی از بامداد روز شنبه باین طرف در کوچه ها جوش و خروش فوق العاده برخاست تمام آموزشگاهها تعطیل گردیده و مامورین سازمان (تشکیلات) جزب سوسیالیسم ملی و پاسبانانی که دارای بازوبندهای صلیب شکسته بودند بمنظور حفظ انتظامات در کوچه ها گردش میکردند. هواپیماهای آلمانی برفراز شهر پرواز مینمودند. استاد (یوبر) که تنها نماینده اتریش علیا در مجلس شورای ملی بوده که بر علیه قانون اساسی سال ۱۹۳۴ رای داده بسمت شهردار (لینز) منصوب گردیده است.

داستان

آخرین بوسه

دکتر تروبنر از آلمانی هائی بود که در سالهای قبل از جنگ بر اثر ازدیاد روز افزون جمعیت از آلمان بامریکا مهاجرت کرده بود و چون شخصی دانشمند و دکتر در علم فیزیک بود از طرف دانشگاه نیویورک مامور تدریس این علم در دانشکده ها شد.

در سالهای اول ورود بامریکا بر اثر جدیت و استعداد شخصی کم کم کارش بالا گرفت و در آمد مادیش زیاد شده در نتیجه شماره دوستان و هواخواهان او رو به فزونی میرفت.

در این وقت دختر زیبائی که با پیرایه دانش و تربیت نیز آراسته بود دلش را ربود و دکتر خواهی نخواهی گرفتار بند عشق شد اتفاقا دختر هم او را دوست میداشت و باینوسیله برای ازدواج آنها مانعی در کار نبود وضع مالی و مقام عالی دکتر هم بخوبی اجازه این زناشوئی را میداد تنها یک چیز مانع بود و آن آلمانی بودن دکتر بود که آنهم با قبول تابعیت آمریکا بزودی حل شد

زن و شوهر جوان با کمال خوشبختی چهارمین سال زندگانی زناشوئی خود را بپایان رسانیدند و برای اینکه خوشبختی آنها کامل گردد صاحب فرزندی هم شدند.

اوت ۱۹۱۴ آتش جنگ را روشن کرده آلمان را بدنیا متجاوز اعلام نمود. در سالهای اول جنگ دولت امریکا بیطرف بود ولی این بیطرفی دوامی نیافته و با غرق کشتی لوزیتانا در ۱۹۱۷ توسط زیر دریائیهای آلمان امریکا هم بر علیه دولت اخیر داخل جنگ شد و در نتیجه احساسات عمومی آمریکا بر ضد آلمان تهییج شد.

مردم در خیابانها بر علیه آلمان بنمایش پرداختند و با سنگ و چوب سفارتخانه آن دولت را سنگباران کردند.

از ساعتی که اعلان جنگ آمریکا تسلیم سفیر آلمان شد اختر سعادت دکتر تروبنر رو به افول نهاد و بدبختی او آغاز شد با آنکه تابعیت آمریکا را قبول کرده و در آنجا دارای زن و فرزند و منافع زیاد بود باز مردم با چشم دشمنی باو نگاه کرده و میگفتند: این شخص برای امریکا خطرناک است هر وقت باشد خون آلمانی در رگهایش بجوش آمده بر ضد ما اقدام خواهد کرد.) مساعی دکتر بیچاره برای اثبات بیگناهی خود مفید واقع نشد همه کس حتی آشنایان و دوستان هم بنظر کینه و دشمنی باو نگاه میکردند بچه ها وقتی او را در کوچه میدیدند دنبالش افتاده با صدای بلند میگفتند: (مرده باد دشمن) کم کم سوء ظن مردم بجائی رسید که سگش را هم دشمن میدانستند.

روزی دکتر بمنزل آمده دید سگش با دست و پای خونین روی زمین افتاده جان میدهد مشاهده این منظره بقدری دکتر را متاثر کرد که بی اختیار رولور را کشید تیری بر مغز سگ زد و او را از این زندگی پر مشقت آسوده ساخت.

راست گفته اند راه خوشبختی سربالائی و راه بدبختی سرازیری است دکتر ماهم در سرازیری بدبختی بسرعت سیر میکرد و دقیقه بدقیقه بدتر میشد.

روزی از طرف دانشگاه نامه‌ای بعنوان او رسیده و برای مدت نامعینی از خدمت معافش نمودند.

با رسیدن این کاغذ بدبختی مادی هم بر بدبختی معنوی اضافه شده یکباره او را از پای در آورد و مجبور شد به فروش اثاثیه منزل بپردازد، ابتدا ازتابلوهای قیمتی و اشیاء نفیس شروع کرده و بالاخره همه چیز حتی میز و صندلی را هم فروخت دوستانش بکلی او را ترک کرده حتی پدر و مادر زنش هم با نظر دشمنی باو نگاه کرده رابطه خود را قطع کرده بودند در این وقت فرزند عزیز ویگانه مایه امیدش هم بیمار شد و طولی نکشید در اثر نداشتن دوا و پزشک در برابر چشمش جان داد. یک هفته که گوئی یک قرن بود براین خانواده ماتم زده گذشت دیگر چیزی برای آنها باقی نمانده بود عفریت بدبختی با تمام قوای خود آنها را در فشار قرار داده بود تا بالاخره اندیشه‌ای که در این قبیل موارد بدماغ اشخاص بدبخت میاید بدماغ دکتر و زنش راه یافته تصمیم گرفتند برای همیشه خود را راحت کنند.

مادر زنش وقتیکه از این خیال آگاه شد شتابان نزد او آمده گفت: اگر تو میخواهی خود را بکشی چرا دختر مرا بکشتن میدهی؟

لازم نیست او بآتش توبسوزد ضمنا به دخترش پیشنهاد کرد که بخانه آنها برود.

دکتر چون نمیخواست همسر محبوبش بیش از این برای خاطر او در زحمت باشد گفت: عزیزم تو برو من هم بعد از روبراه کردن کار طلبکارها بفاصله یک هفته بتو ملحق خواهم شد.

مادام تروبنر با چشمانی اشکبار شوهرش را وداع گفته بخانه مادر رفت.

یک هفته گذشت روز هفتم دقیقه ها را در انتظار آمدن شوهرش می شمرد دائما چشمش بدر بود گاهی کنار پنجره رفته به خیابان نگاه میکرد زمانی با روزنامه ها خود را مشغول میکرد تا بالاخره غروب شد باز از دکتر خبری نیامد آنشب را سخت بروز آورد.

روز هشتم و نهم تا ۱۴ روز بدین منوال گذشت و هیچگونه خبری از دکتر نرسید دیگر کاسه صبرش لبریز شده بود آنی آرام نمیگرفت نمیتوانست دردش را بکسی بگوید نمیدانست چه بکند درهای امید از هر سو برویش بسته شده بود همه چیز حتی میهن را هم فراموش کرده بود بالاخره روز چهاردهم نامه رسان پست نامه بعنوان او آورده بدستش داد. در نامه نوشته شده بود:

عزیزم:

«میدانم این کاغذها دردهای درونی تو را بیشتر میکند ولی نباید از من دلگیر باشی هر چه برسر من بیاید هر رنجی که تو بکشی گناه خانواده تست آنها مرا بیگانه میدانستند ولی نمیدانم بچه دلیل حاضر بمرگ جگر گوشه خودشان شدند! و الان که این کاغذ را دریافت میکنی من هزارها فرسنگ دور از آمریکا و در خاک آلمان هستم من با آن موقعیت بیخشید با آن بدبختی که داشتم ناچار بودم امریکا را ترک کنم و خود را بدامن میهن عزیز میهنی که دست یاری دراز کرده و با آغوش باز چشم براهم بود پرتاب کردم. همسر عزیزم: این که بعدها کجاهستم وچه بر سرم می آید خدا میداند و در نتیجه کی و کجا همدیگر را می بینیم آنرا هم خدا میداند ولی این را بدان گرچه اکنون دست روزگار ترا آمریکائی و مرا آلمانی و در واقع دو خصم جانی نموده ولی من با همان محبتی که دراوان زناشوئی داشتم بتو نگاه کرده و از تو جز این انتظاری ندارم برای مدت نامعلومی خدانگهدار.

شوهر دربدرتو تروبنر

عطیه ملوکانه به بانک ملی

۵ ابان - بطوریکه اطلاع یافته‌ایم بر طبق تصمیمی که از طرف ذات مقدس اعلیحضرت همایون شاهنشاه اتخاذ گردیده طلاهای متعلق بشخص شخیص همایونی ببانک ملی ایران اعطا شده است.

***

چون این عطیه بی نظیر شاهنشاه بایستی سرمشق اهالی کشور واقع گردد سزاوار است که عموم دارندگان طلا بمنظور استحکام نیروی مادی کشور طلای موجود خود را ببانک ملی ایران بفروشند زیرا باین ترتیب دارائی عمومی همیشه در داخله باقی خواهد ماند و شخص فروشنده خدمت مهمی به اقتصاد کشور خود می نماید.

بعقیده ما موقع کنونی یکی از بهترین مواقع نشان دادن حس میهن پرستی است با این اقدام هر ایرانی میتواند میزان علاقه خود را به ازدیاد نیروی اقتصادی کشور عملا نشان دهد.

مدارس ملی شبانه

اگهی از طرف وزارت معارف

برای فراهم اوردن وسائل تحصیل کسانی که تحصیلاتشان ناقص مانده و نمی توانند در اموزشگاههای روز تحصیل نمایند و می خواهند تحصیلات خود را تکمیل و باخذ گواهی نامه رسمی نائل بشوند در سال تحصیلی جاری نیز مانند سال تحصیلی گذشته دبیرستانهای ملی شبانه از پانزدهم مهرماه ۱۳۱۶ در تهران در مراکز ذیل تشکیل خواهد یافت.

۱- دبیرستان شبانه امیرکبیر شامل دوره اول و دوم متوسطه علمی و ادبی و کلاسهای زبان آلمانی و انگلیسی در محل دبیرستان دارالفنون

۲- دبیرستان شبانه مهر شامل دوره اول و دوم متوسطه علمی و تجارتی در محل دبیرستان ۱۵ بهمن.

۳- دبیرستان شبانه بدر شامل دوره اول و دوم متوسطه ادبی

۱۳۱۶: نمونه آگهی ها

اگهی رسمی

در تعقیب اگهی شماره ۳۴۹۷۸/۷۳۸۳ - ۳۱۶/۱۱/۷ باطلاع عموم اهالی شهرستان طهران (شهر طهران و کلیه بخشهای تابع ان) میرساند که از تاریخ اول فروردین ماه ۱۳۱۷ بموجب ماده یک اصلاحی قانون ازدواج مصوب ۱۳۱۶/۳/۱۸ کلیه وقایع ازدواج وطلاق و رجوع منحصرا باید در دفاتر رسمی ازدواج و طلاق واقع و ثبت شود بنابراین هر مردی که در غیر از دفاتر رسمی ازدواج و طلاق مبادرت بازدواج و طلاق و رجوع نماید طبق قسمت آخیر ماده مزبور بیک تا ششماه حبس نادیبی محکوم می شود و همچنین مجازات مزبور درباره عاقدی مقرر است که بدون داشتن دفاتر رسمی ماجرای صیغه ازدواج یا طلاق یا رجوع مبادرت نماید.

وزیر عدلیه

اگهی راجع بعدم استعمال کلمات و خط اجنبی

۲۰ بهمن - باطلاع عموم میرساند مطابق ماده ۳ تصویبنامه دولت مورخه ۱۶ تیر ماده ۱۳۱۶ انتخاب نام و اصطلاحات خارجی اعم از خط و زبان برای عنوان شرکت ها و تجارتخانه ها و مغازه ها و دکان ها و مصنوعات و محصولات ممنوع است.

با این حال مشاهده می شود بعضی از کالاهای ایرانی که در کشور تهیه می شود روی قوطی و بسته انها بخط خارجی نوشته و روی کالاها علامت زبان خارجی استعمال می شود چون این ترتیب تخلف از مقررات دولت است بشهربانی دستور داده شده است متخلفین را جلب و مورد تعقیب قرار دهند.

وزارت داخله

ساعت های وست‌انداوج

۱۱- مهر نمایندگی انحصاری کارخانه معروف ساعت سازی وست‌انداوج سویس برای تمام ایران با این تجارتخانه است تجار وارد کننده برای دادن سفارشات و اطلاعات دیگر مراجعه کنند به تجارتخانه سردار جوالاسنگه آمریک سنگه طهران خیابان چراغ برق روبروی دواخانه فردوس

اعلان

نظر باینکه طبق قانون مصوبه نهم اسفندماه ۱۳۱۵ مجلس شورایملی که بصحه‌انورهمایون شاهنشاهی موشح گردیده است مبلغ ۵۰ میلیون ریال مسکوکات ۵ و ۱۰ و ۵۰ دیناری جدید متدرجا بجریان گذارده خواهد شد و از طرف دیگر باید در کلیه کشور یکنوع مسکوک خرد در جریان باشد لذا کلیه مسکوکات نیکل و مس که فعلا در جریان می باشد جمع اوری و تا آخر سال ۱۳۱۶ باید بکلی از جریان خارج شود.

اگهی نرخ گوشت گوسفند در تمام فصول ذیلا تعیین می شود.

۱- خرداد - تیر - مرداد	سه کیلو	۱۰/۴۰
۲- شهریور - مهر - ابان	سه کیلو	۹ریال
۳- آذر - دی - بهمن	سه کیلو	۱۲ریال
۴- اسفند - فروردین - اردیبهشت	سه کیلو	۱۳/۶۰

گوشت گاو نصف قیمت گوشت گوسفند بعلاوه هر کیلو ۱۰ دینار

هیچیک از دکاندارها وگوشت فروش ها بهیچ عنوان حق فروش اضافه بر نرخهای فوق را ندارند و در صورت گران فروشی تقاضا می شود شاکی بوسیله تلفن شماره (۸۴۸۰) یا (۴۷۲۲) به اداره امور شهر شکایت نمایند یا شخصا بدایره خواربار مراجعه نمایند متخلف مجازات خواهد شد.

شهرداری تهران

یک آگهی از شیخ حسن لنکرانی

خواهشمند است اقایانی که قدیما و جدیدا از بنده کتاب و مجلات عاریه برده اند لطفا رد فرمایند.

(ش - حسین - لنکرانی)

نمره اعلان ۱۳۷۰

اگهی

دانش آموزان یا دانشجویانی که در موقع امتحانات آخر سال برای اضافه کردن بنمرات امتحانی یا تجدید نظر در امتحان و امثال ان تشبث نموده و بعنوان مقامات رسمی یا ممتحنین توصیه بیاورند از دادن کلیه امتحانات در ان جلسه امتحانیه بموجب رای شورای عالی معارف مورخ ۱۶/۴/۲۲ محروم و جزء مردودین محسوب خواهند شد

وزارتمعارف و اوقاف

اگهی راجع بتلفن خودکار

شماره های ذیل از روز ۲ شنبه ۱۰ آبان ۳۱۶ دائر گردیده است.

۷۰۰۳	۷۲۵۲	۷۸۲۸	۸۳۶۲
۷۰۰۶	۷۲۵۳	۸۰۳۸	۸۳۷۰
۷۰۲۱	۷۲۵۷	۸۱۴۷	۸۴۰۱
۷۰۲۸	۷۲۷۰	۸۱۵۴	۸۴۸۳
۷۰۳۵	۷۲۷۰	۸۱۷۴	۸۷۰۹
۷۰۵۶	۷۲۷۱	۸۱۸۲	۸۷۲۷
۷۰۶۴	۷۲۷۸	۸۲۰۰	۸۸۹۹
۷۰۷۳	۷۲۸۵	۸۲۱۲	۸۹۴۹
۷۱۲۵	۷۲۸۹	۸۲۳۷	۹۱۷۴
۷۱۲۶	۷۳۰۰	۸۲۵۰	۹۱۸۱
۷۱۲۷	۷۳۷۱	۸۲۵۸	۹۲۲۳
۷۱۳۹	۷۴۳۲	۸۲۷۹	۹۲۵۹
۷۱۶۰	۷۴۵۵	۸۳۰۷	۹۳۰۵
۷۱۸۷	۳۶۴۷	۸۳۱۲	۹۳۳۶
۷۲۱۰	۷۴۸۱	۸۳۵۲	۹۳۶۱
	۷۷۰۰		۹۳۶۲

از اقایان مشترکین شماره های جدید خواهشمند است برای تصفیه حساب در عرض دو روز بشرکت سهامی کل تلفن ایران مراجعه فرمایند.

شرکت سهامی کل تلفن ایران

خیاطی برادران درویش

در خیابان شیخ

چند ماهی است خیاطخانه برادران‌درویش در خیابان شیخ روبروی محکمه دکتر نجات‌الله خان افتتاح یافته است.

بطور قطع مشتریان محترم مادیگر اشتباه نخواهند فرمود.

سابق براین غالبا دیده میشد که خیاط خانه اینجانبان را با دیگران‌اشتباه می گردند ولی این تغییر مکان رفع‌هر گونه اشتباهی را خواهد کرد.

خیاط خانه ما در ابتداء همان کوچه سابق در خیابان شیخ واقع شده است پارچه های شیك وقشنك فصل‌بهار را تماشا کنید وبهترین پارچه را در

اطلاعات هر روز ۲ بار منتشر میشود صبح و عصر

۲۱ فروردین درشماره عصر هیچگونه تغییراتی حاصل نخواهد شد و قیمت شماره از ۴۰ دینار به سی دینار تقلیل داده می شود و از همین امروز قیمت یک شماره شش شاهی تعیین شده است.

***

شماره صبح درچهاصفحه انتشارخواهد یافت و امید میرود درآتیه نزدیکی درقطع هشت صفحه انتشاریابد. قیمت تک شماره اطلاعات صبح ۲۰ دینار (چهارشاهی) است.

***

بدیهی است علاوه برمندرجات خوبی که برای شماره صبح درنظر گرفته شده اخباری که ساعت های آخرین شب اعم از تلگرافهای خارجه یا اخبار داخله بدست می اید انتشارداده خواهد شد و درحقیقت این دوشماره درعین اینکه هریک از حیث نگارشات و اخبار و پاورقی و مطالب دیگر مستقل و جدا است مکمل یکدیگرنیز میباشد.

***

روزنامه صبح بوسیله روزنامه فروشها دردسترس خوانندگان محترم گذارده خواهد شد وبرا مشترکین بوسیله روزنامه رسان های مخصوص اداره فرستاده خواهد شد درقیمت ابونمان هیچ تغییری داده نشده است یعنی شماره صبح و عصر برروی هم با ابونمان فعلی فرستاده خواهد شد

***

درتک فروشی واشتراک مشترکین و لایات نیز هیچ تغییری داده نمی شودتک فروشی دو شماره صبح و عصر درولایات هشت شاهی خواهد بود - جریان امورنماینده های ما درولایات نیز بهمان وضع سابق ادامه خواهدداشت باین ترتیب که روزنامه صبح و عصربا همان وسایل سریعی که از چند ماه باین طرف فرستاده میشد ارسال خواهد گردید بدون اینکه درقیمت ابونمان و تک فروشی هیچ تغییر و تفاوتی حاصل شود.

اطلاعات

سال دوازدهم شماره ۳۴۲۵ — عصر چهارشنبه بیست و پنجم اسفند ماه ۱۳۱۶ — تک شماره سی دینار

سی و هشتمین سال ولادت اعلیحضرت همایون شاهنشاهی

جریان دیروز و دیشب

جشن ها و شادمانی عمومی - شرفیابی بحضور ملوکانه - میهمانی با شکوه در کاخ گلستان - جشن درختکاری زمین دانشگاه - آئین انتقال دانشکده طب - گزارش تلگرافی نمایندگان اداره راجع بجشن و چراغانی در شهرستانها

چراغانی وجشن

[illegible]

در کاخ گلستان

[illegible]

در کاخ شاهنشاهی

[illegible]

بامداد دیروز

جشن درختکاری

[illegible]

بقیه درصفحه چهارم

خبرگزاری پارس

تلگرافهای خارجه از صفحه دوم شروع میشود

اخطار باقیمانده وکلاء عدلیه تهران

[illegible]

رئیس دفتر کل بازرسی و تشکیلات وکلاء عدلیه

آگهی

[illegible]

وزیر عدلیه

آگهی مناقصه

[illegible]

کمسیون ساختمان اداره فورخانه ارتش

آگهی

[illegible]

بیمارستان معتمد

[illegible]

آگهی

[illegible]

دستور جلسه

[illegible]

شرکت سهامی پوستهای لرم تهران

اسمعیل - کاتوزیان

[illegible]

همین امشب

لیلی و مجنون

اپرت در چهار پرده

[illegible]

پرتو عرفان

[illegible]

۲ نفر شوفر تراکتور

[illegible]

آگهی

[illegible]

آگهی

شرکت سهامی پوستهای لرم تهران

[illegible]

دستور جلسه

[illegible]

آگهی مزایده اتومبیل باری

[illegible]

شماره ۳۴۲۵ چهارشنبه ۲۵ اسفند ۱۳۱۶

مسابقه اطلاعات — راز کامیابی در چیست؟

حسن استقبال شایانی که از مسابقه های روزنامه اطلاعات بعمل میاید و استفاده های مطلوبی که از ادل ارا و تعاطی افکار عاید عموم میگردد، ما را بر ان داشت که بنرویه مفید خود را تعقیب نموده موضوعهای دلکشی انتخاب کرده و برای ذوق ازمائی بمعرض مسابقه و سنجش افکار عمومی بگذاریم.

بالاخص مسابقه اخیر «چه‌چیز موفقیت در زندگی را تامین مینماید» مورد استقبال عمومی واقع شده که پس از انقضاء مدت مسابقه، باز هم صدها مقاله چه ازمرکز و چه از ولایات رسیده که بواسطه تاخیر در وصول از درج انها ناچار خود داری گردید.

بطوریکه در گزارش هیئت تحریریه روزنامه مطالعه کرده‌اید از روی امار های صحیح یک سوم شرکت کنندگان در مسابقه «چه چیز موفقیت در زندگی را تامین مینماید» کار و فعالیت را موجب موفقیت دانسته‌اند.

حالا باید دانست این همه زحمت و رنجی را که شخص برای وصول بکامیابی و موفقیت متحمل میشود بچه منظور است اصلا خود کامیابی چیست؟

چون موضوع کامیابی مسئله ایستکه مورد هدف و امال عموم میباشد و هر چه در این زمینه بحث گردد نتیجه کلی وقطعی ان عاید کلیه خوانندگان می گردد.

حالا بطرح سئوال فوق پرداخته و موضوع کامیابی در چیست؟ بمورد مسابقه گذاشته می شود و در حقیقت در این مسابقه مکمل مسابقه قبلی است.

در مسابقه اخیر طرقی که راه وصول موفقیت بود. مطالعه شد فعلا این مطلب مورد توجه است که اصلا کامیابی و موفقیت در چیست؟

ایا شهرت و ثروت موجب کامیابی و سعادت در زندگی است؟

ایا داشتن خانواده و فرزند پیروزی شخص را در زندگی تامین مینماید.

ایا تنها صحت مزاج و داشتن اقل مایحتاج باعث خوشی و سرور است سئوال کامیابی در چیست؟ در حقیقت پرسشی است که هر کس ناگزیر مطابق روحیات و احساسات و ادراکات خویش پاسخی برای آن دارد و فعلاما یک ستون از روزنامه را تخصیص داده‌ایم.

شرایط مسابقه

شرکت کنندگان در این مسابقه باید مقالات خود را روی یکطرف کاغذ خوش خط و خوانا نوشته و در صورت امکان با ماشین تحریر مرقوم دارند:

۲ - آدرس شرکت کننده بایستی در پائین یا پشت صفحه روشن و خوانا ذکر گردد و مقالات از یک ستون تجاوز ننماید.

۳ - در پشت پاکتها عبارت «راجع بمسابقه کامیابی» نوشته شده و تاریخ صحیح مرقوم شود.

۴ - مدت قبول مقالات از تهران بیستم خرداد و از ولایات تا اخر خرداد و از کشور های خارجه تا دهم تیر خواهد بود.

جوائز

۱ - بدونفر از شرکت کنندگانی که رتبه اول و دوم را حائز شوند یعنی هم موضوع را خوب طرح کرده و هم خوب استدلال نموده باشند برنده اول یکسال روزنامه صبح و عصر برنده دوم یکسال روزنامه عصر داده خواهد شد و بعلاوه در صورت تمایل عکس پنجنفر از برندگانیکه بترتیب تا رتبه پنجم را حائز باشند در روزنامه گراور می گردد.

پاسخ ها

بعقیده من هر کس دارای فکر و اراده باشد موفق و کامیاب خواهد بود زیرا که فکری که با صحت توام باشد و اراده ایکه با پشتکار همراه گردد همواره کامیابی و سعادت اشخاص را تامین خواهد نمود و نیز باید دانست که خدای باریتعالی این دو ودیعه را در نهاد بشر قرار داده و هر کس کامیابی را درهر منظوری که میداند می تواند باین دو وسیله تهیه کند.

تهران - احمد - مهردادی

***

دو اصل است که موفقیت در زندگی اشخاص را تامین مینماید و این دو اصل عبارت از پندار نیک و کردار نیک است و باید دانست که کامیابی همان نیکی و نیکی همان کامیابی است آنکه در عقب خوبی میرود کامیاب است و آنکه خواهان کامیابی است باید در پی خوبی باشد.

تهران - مسعود خدایار

***

هر که از زمان طفولیت در پی دانش رود ودانش و هنر را توشه راه زندگانی خود قرار دهد محققا در زندگی کامیاب و سعادتمند خواهد شد زیرا دانش چون چراغ پر نوری است که فرا راه ادمی در تمامی ادوار عمر روشن بوده شخص را بینائی می بخشد و بینائی که نتیجه دانائی است سبب کامیابی و سعادت خواهد بود.

تهران - بدرالدین نصیری

***

بهترین علت کامیابی همانا دانش و هنر و تجربه است و دلیل این گفتار شعر فردوسی علیه الرحمه است که فرموده؛

توانا بود هر که دانا بود
ز دانش دل پیر برنا بود

منهم پیر و همین عقیده و همین نظریه هستم که سعدی فرموده:هنر چشمه ایست زاینده و دولتی است پاینده.

و یقینا چنین چشمه هرگز نمی خکشد بلکه همه را سیراب و از سعادت بهره یاب میسازد.

امیر ناصر خدایار

***

بعقیده بنده وظیفه شناسی در کامیابی دخالت تامی دارد زیرا اگر هر یک از صفات نیک را از قبیل پشت کار و همت و راست و درستی و وطن دوستی و عشق و محبت بکار را باعث کامیابی بدانیم میبینیم همه اینها از وظیفه شناسی منشعب میشود مثلا در جز وظیفه شناسی راستی و پشتکار و چیز های دیگر میباشد پس یگانه چهزیکه مایه کامیابی است همانا وظیفه شناسیست.

م - عالیخانی

هدایت بیسوادان بعهدهٔ باسوادان است. این وظیفه اجتماعی را همه باید با مسرت و شادمانی انجام دهند. هر باسوادی باید هم میهنان بی سواد خود را به کلاسهای اکابر دعوت نماید.

آگاهی

اخیرا دیده میشود که بعضی حلبیهای خالی ساخت این شرکت را خریداری کرده به وزنی که میل دارند بنزین و نفت در آن ریخته و سر آنرا لحیم میکنند و میفروشند شرکت سهامی نفت انگلیس و ایران هیچگونه مسئولیتی برای حلبی هائی که در پالشگاه پر نشده قبول نمینماید و به خریداران توصیه میکند نفت بی ظرف که ارزانتر است خریداری کرده و بنزین را هم از تلمبه ها خریداری نمایند

شرکت سهامی نفت انگلیس و ایران

۱۷۶۱ ۱۳۱۵/۵/۶

اطلاعات روز های جمعه

همانطور که روزنامه در همه جای دنیا روزهای تعطیل هفتگی نیز منتشر میشود روز نامه اطلاعات هم از هفته آینده روزهای جمعه مثل سایر ایام انتشار خواهد یافت

در کلاس اکابر

قبل از آمدن بکلاس اکابر شب ها چه میکردید؟

پس از آنکه از کار روزانه اداره خلاص شده بمنزل میرفتم قدری استراحت کرده بعد چون سواد کامل نداشتم نزدیکی از دوستان که درهمان منزل وسوادش کامل بود مشغول مطالعه کتاب و روزنامه می شدیم.

چه فوائدی از کلاس اکابر انتظار دارید؟

از کلاس اکابر انتظار داریم که دارای سواد کامل شده بتوانیم درهر اداره و یا تجارتخانه مشغول خدمت بشویم و ازذلتی که بواسطه بی سوادی بما میرسید خلاصی یابیم.

سواد چه فوایدی دارد؟

فایده سواد آنستکه اول آدمی را بینامیکند و دوم آنکه انسانرا از فقر و پریشانی بعزت میرساند شخص باسواد می تواند درهر اداره مشغول کار شده بخوبی امورات زندگانی خود را اداره کند.

بی سوادی چه مضاری دارد؟

ادم بی سواد مثل کوری است که درگوشه نشسته و چشمش جائیرا نبیند شخصی که سواد ندارد نمی تواند درهیچ اداره مشغول کار شود بدین واسطه همیشه گرفتار است و امورات زندگانیش بسختی میگذرد محمد (صادق) مستخدم بانک روس

آموزشگاه اکابر نمره ۱۳

ساعت حرام نخورید

پول حلال بگیرید!

۱۲ اسفند ـ ساعتی است مچی بفرم مخصوص که دیروز غروب درموقع مراجعت باترن از حضرت عبدالعظیم مفقود ساخته‌ام چون بمناسبتی بان دلبستگی دارم مژدگانیش بیش از حد انتظار خواهد بود.

آدرس، خیابان صفی علیشاه کوچه سوم دست راست درب دوم دست راست

کمی هم تفریح کنیم!

ماهی قزل آلا

قسمت تفریحی

برای چشم ضرر دارد

۵ـ تیر ـ زن. پشت جعبه آئینه جواهر فروش ـ :چه انگشتر و گردن بندهای قشنگی پشت این جعبه آئینه است.. واقعا چشم را خیره میکند

شوهر ـ نه ردشو زیاد به آنها نگاه نکن برق آنها برای چشم تو ضرر دارد

بلبل نیست ماهی قزل آلا است

دو مرد جوان در یک جنگلی تفریح میکردند ناگاه از یک درخت مجاوری صدای کی... کی.. کی.. شنیدند

اولی با تعجب گفت: به این یک بلبل است که دارد میخواند

دومی جواب داد: اشتباه میکنی این ماهی قزل آلا است.

اولی گفت: رفیق مگر عقلت را گم کرده‌ای آخر ماهی قزل آلا روی درخت چه میکند؟!

دومی گفت: مع‌ذلک این ماهی قزل آلا است

اولی گفت: خیر... خیر بلبل است

دومی گفت: برعکس من بجرئت میگویم که این صدا از ماهی قزل آلا است آنوقت اولی گفت، پس این ماهی قزل آلای شما دیوانه شده است که آب را ترک کرده و بالای درخت رفته کی... کی میکند

عمو و برادر زاده

عمو جان آیا راست است که تو نمیتوانی پنجاه فرانک؛ بمن قرض بدهی!

افسوس. برادر زاده عزیزم بیش از سی فرانک وجه همراه ندارم

چندان افسوس ندارد عمو جان سی فرانک را بدهید ۲۰ فرانک دیگر طلب من خواهد بود..

من عمه او هستم

من میل داشتم چند کلمه با منشی و محاسب شما صحبت بدارم زیرا من عمه او هستم و اسمم مادام پارکه است

بدبختانه مادام لحظه‌ای قبل باو اطلاع دادند شما از دار دنیا رفته‌اید و او اجازه گرفت در مراسم تشییع و کفن و دفن شما حاضر باشد!

ازدواج پدر و پسر

پدر عزیزم. من نسبت بیک عمل بی رویه جدیدی که نموده‌ام از تو میخواهم عذر خواهی کنم چه کرده‌ای پسر عزیزم؟

هیچ. مخفیانه با یک دختر جوانی ازدواج نموده‌ام...

اتفاقا خود من هم همینکار را کرده‌ام بنابراین حق ندارم تو را در اینکار حماقت آمیز مورد سرزنش و توبیخ قرار بدهم

معرفی!

ـاین شخص را میبینید شاید بیشتر از تمام اشخاص در موضوع نوشتن کار کرده باشد.

ـ در این صورت شاید روزنامه نویس باشد

ـ نه ماشینیست است

ملیونر

دختر ـ دلم میخواهد یک شوهر بکنم که همیشه توی اتومبیل نشسته و دست او پر از پول باشد. دوست او؛ یکی از بلیط فروشهای اتوبوس را بشوهری انتخاب کن.

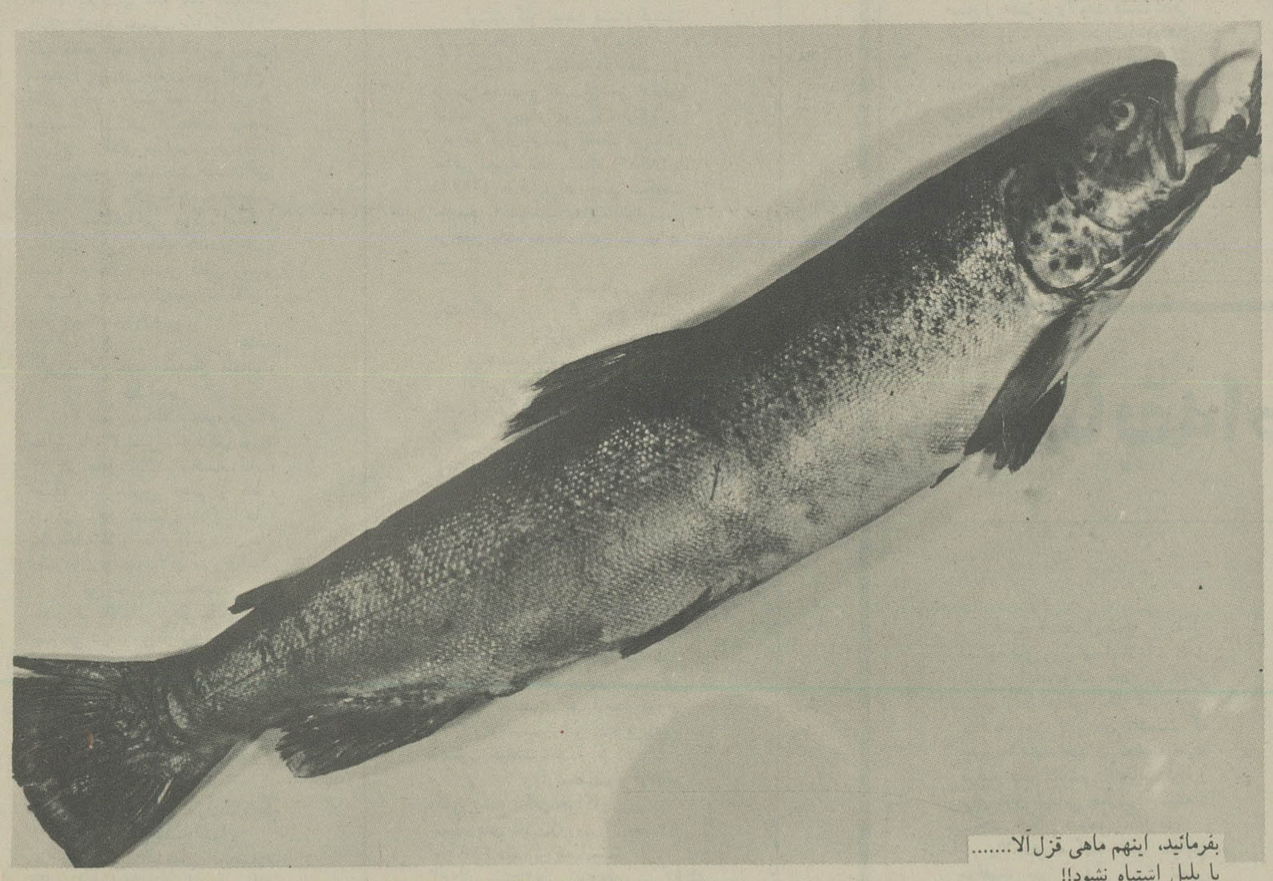

بفرمائید، اینهم ماهی قزل آلا.....
با بلبل اشتباه نشود!!

کشف تابوت ۳۵۰۰ ساله

رضائیه ـ چندی قبل درتپه حسن لر واقع درسلدوز توسط آقای فرهادی با نمایندگی آقای شفیعی و آقای راد شروع بحفریات شده درضمن کاوش یک ظرفی از گل پخته که مثل سنگ مقاوت دارد و شکل آن بیضی است کشف مینمایند.

قد این ظرف تقریبا یک متر و قطراطول آن ۱/۲۵ میشود.

این ظرف بیشتر شبیه است به طشت حمام های فرنگی و دور آن مثل تغار لبه داشته و ته آن مسدود است وزن آن ۱۶۰ کیلو و پنج نفر بسختی آنرا از جاحرکت میدهند.

پس از کشف ظرف مزبور از طرف معارف سلدوز مراتب بوزارت معارف راپرت داده میشود درنتیجه مسیوگدار برای معاینه آن مامور میشوند برطبق تشخیص ایشان این ظرف تابوت متعلق به ۳۵۰۰ سال قبل و از بهترین آثار تاریخی ایران میباشد.

بنابرعقیده مورخین و کشفیاتی که در نقاط مختلفه بعمل آمده بین نژاد سیتیک مرسوم نبوده که اموات خود را بخوابانند بلکه روی زمین بطوریکه زانو را دربغل گرفته باشد می نشانده‌اند چنانکه دربعضی حفریات اسکلت اموات را بدین شکل یافته‌اند.

روی این اصل نظریه آقای مسیو گدار درتابوت بودن این ظرف محقق است و تصور میرود که متعلق بیکی از رؤسای طوایف باشد.

تابوت فوق الذکر بنابدستور وزارت معارف توسط آقای شهیدزاده رئیس امتحانات رضائیه به طهران حمل گردید.

بیمه سوزاک

با مراجعه باین جانب از عودت های پی درپی سوزاک خلاص خواهید شد زیرا معالجه درمحکمه اینجانب قطعی است معالج سرایع امراض مقاربتی جلدی

دکتر فقیهی شیرازی

خیابان عین‌الدوله تلفن از ۱۶۲۰ (عصروشب)

بلندقدترین وکوتاه‌قدترین مردان جهان

اخطار به کسانی که شناسنامه ندارند

۲۲ دی ـ داشتن شناسنامه (ورقه هویت) برای هر کس لازم و واجب قانونی است و برای انجام هر کار تا آخرین مرحله زندگی مورد احتیاج عموم میباشد مامورین دفتر ثبت احوال طهران (سجل احوال) برای رفاه مردم بعلاوه ساعات اداری روز شبها نیز (تا ساعت ده بعدازظهر) درحوزه های شهری (درکمیساریاها) حاضر و بدون هیچگونه معطلی کار مراجعه کنندگان را انجام می دهند اشخاصی که تاکنون شناسنامه نگرفته یا واقعه (ولادت ـ ازدواج ـ طلاق ـ فوت) را به ثبت نرسانیده‌اند از این تسهیلات استفاده نموده تا سال (۱۳۱۵) بپایان نرسیده درگرفتن شناسنامه و ثبت وقایع چهارگانه تعجیل نمایند برای کسانی که تاکنون وظایف قانونی خود را بجا نیاورده‌اند معافیت مجازات تا اول سال «۱۳۱۶» از هئیت دولت استدعا شده ولی از آن تاریخ ببعد متخلفین تعقیب خواهند شد بنابراین تا وقت باقی است فرصت را از دست نداده درانجام تکلیف قانونی خود بشتابید.

کفیل دفتر آمار و ثبت احوال طهران

عبدالمجید ـ فرهی

کشورهای جهان در تسلیحات غرق شده اند

نویسنده وینستون چرچیل
سیاستمدار مشهور انگلیسی

بمناسبت پایان سال میلادی

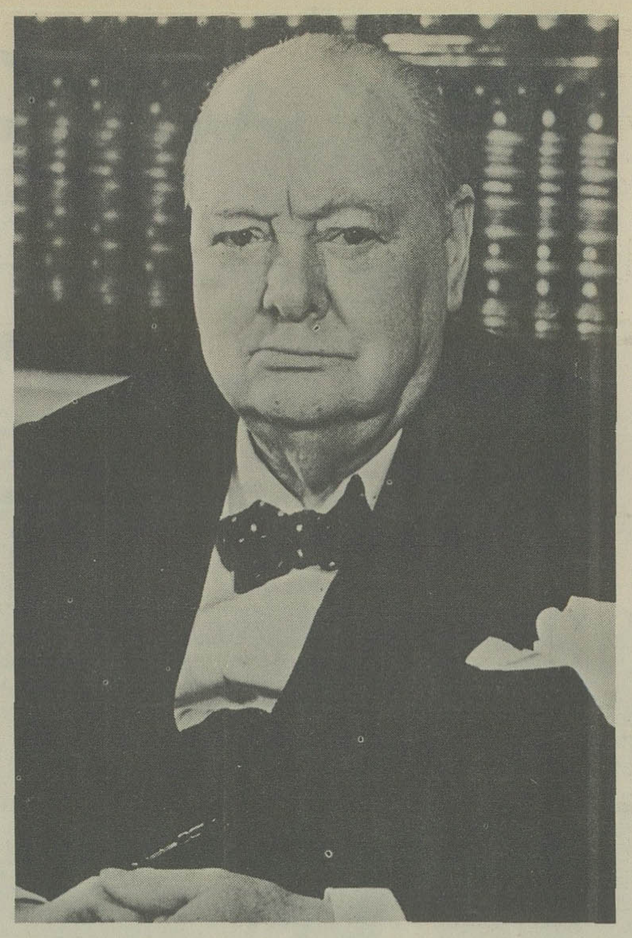

دنیای امروز کم کم دارد بصورت یک رشته قلاع مستحکم مانند قلعه های قرون وسطی درمیاید. مخارج تسلیحات حکومت ها را وادار به افزایش مالیات کرده است

۱۹۳۷

در طول سال ۱۹۳۷ اغلب از کشور های دنیا چنان غرق در تسلیحات شده‌اند که تاکنون چنین شدتی در اینکار سابقه نداشته است.

اگر تمام تسلیحاتی را که در سال های پیش از جنگ ۱۹۱۴ ـ ۱۹۱۸ بعمل آمده باتسلیحات سال ۱۹۳۷ مقایسه کنیم به ناچیزی تسلیحات پیش ازجنگ در مقابل تسلیحات سال ۱۹۳۷ پی خواهیم برد.

در سال ۱۹۳۷ نه فقط پول و کار بی اندازه زیاد شده و تمام اسلحه ها کشنده تر و خطرناکتر گردیده اند بلکه در اغلب از کشور های متمدن مقدمات این کار فراهم شده که تمام افراد یک کشور را شریک در فعالیت جنگی بنمایند و زن و مرد و پیر وجوان را وارد در گرد بادی نمایند که مرگ و تخریب را به دنبال دارد.

در همین حال افراد تمام کشور های دنیا با نهایت صمیمت می خواهند در آرامش زندگانی کرده و از میوه های دسترنج و کار روزانه خود کامیاب و بهره مند گردند.

آنهائی که در رژیم (توتالیتر) بسر می برند تماما به صورت ماشین واحدی بکار انداخته شده و قبل از همه چیز با هدف جنگ سر و کار دارند.

آنهائی هم که در رژیم پارلمانی زندگانی می کنند سر تا پا مسلح شده‌اند که بتوانند از رژیم خود دفاع کنند و میخواهند هرطور شده با هم اتحادی برقرار نمایند تا در مقابل رقبا از بین نروند.

مخارج تسلیحات حکومت ها را مجبور کرده که تا حد ممکن بکشور خود فشار بیاورند و بهر وسیله که ممکن است مردم را حاضر به فداکاری و پرداخت مالیات بنمایند.

میل حکومت هابااینکه حوائج خود را بتنهائی بر آورند آن را وادار کرده که مرتب به تعرفه های گمرکی بیفزایند و به بازرسی ارزها بپردازند.

دنیای امروز کم کم دارد بصورت یک رشته قلاع مستحکم مانند قلعه های قرون وسطی در می آید که هر یک از این قلاع خود را برای موقع محاصره شدن حاضر می سازد.

در اسپانیا

در جریان سال ۱۹۳۷ جنگهای اسپانیا بطور ملایم وحشیانه ادامه داشته و دنباله آن در طول تمام مدت سال حتی برای یکروز هم بریده نشده است.

نیروی ارتشی ملیون و شورشیان بطور محسوس بر جمهوریخواهان و احزاب ملایم دست چپ فائق شده‌اند.

جنگ اسپانیا بطور کلی صورت زد و خورد فاشیسم و کمونیسم را بخود گرفته است.

دولت های آلمان وایتالیا با تمام وعده هائی که برای عدم مداخله در امور اسپانیا دادند باز به ملیون کمک کرده و روسیهٔ شوروی هم از کمک به نیروی دولتی خود داری ننموده است. فرانسه و انگلستان تقریبا به نحو اکمل بیطرفی اختیار کردند.

در آسیا

محافل ارتشی در حکومت ژاپن نفوذ عجیبی دارند وملت ژاپن را بسوی جنگ با چین راندند. جنگ چین و ژاپن این دفعه بر خلاف سایر دفعات وضع وحشتناک و وحشیانه بخود گرفته است.

ژاپنیها اکنون کاملا در چین پیش رفته اند ولی هنوز هیچکس نمیداند که عاقبت این حادثه یکجا خواهد کشید.

چینیها از کشور خود تا آنجا که می توانستند بخوبی دفاع کردند. امروز یک فکر تازه میهن دوستی و اتحاد در قلب نژاد چینی زنده شده است.

چین پر جمعیت ترین کشور های دنیا است.

حمله ژاپن بچین با یک سلسله حمله ها از طرف ژاپن بدولتهای بیطرف همراه بوده است. ژاپن بویژه بانگلستان و آمریکا پرخاش کرده و در هر مرتبه هم پس از پرخاش فورا معذرت خواسته است. تاکنون تمام این عذر خواهیها مورد قبول یافته‌اند.

ولی بالاخره روزی خواهد رسید که خطر افتادن منافع امریکاو انگلیس یا تمام اروپا در شرق دور مورد نظر قرار گیرد.

انگلستان که موی دماغی مانند موسولینی در مدیترانه دارد جز این که با موافقت امریکا قدم بر دارد چاره ندارد ولی تصور میرود که حکومت انگلیس بواشینگتن اطلاع داده باشد که تمام تصمیماتیکه از طرف دولت آمریکا برای وضعیت شرق دور بنفع صلح و بشریت گرفته شود مورد پشتیبانی تام وتمام لندن قرار خواهد گرفت.

در ایتالیا

فتح حبشه با سنگینی تمام بملت ایتالیا فشار آورده است.

نگاهداری یک نیروی بزرگی در وسط یک ملت دشمن صورت کار دشواری بخود گرفته. دولت ایتالیا باستحکام بندر های خود در مدیترانه پرداخته است. مخارج این فعالیت ها با مخارج مستخدمین زیاد دولت ایتالیا و تشکیلات مخارج زیادی دارد.

ملت ایتالی بار سنگین این مخارج را با فرمانبرداری قابل تحسینی تحمل مینماید. اشکالات روز افزون باعث شده که آلمان و ایتالیا و ژاپن اتحادی به بندند و با کمونیسم مبارزه نمایند.

این اتحاد نه تنها برای اتحاد شوروی ضرر دارد بلکه در چنین وضعیتی فرانسه و انگلیس مجبور بهمکاری میشوند.

نیروی دریائی انگلستان همین امروز خیلی از سال ۱۹۱۴ نسبت به نیروی دریائی سایر کشور ها بزرگتر میباشد.

اتمام برنامه تسلیحات انگلستان بکلی نفوق انگلستان را از این حیث مسلم خواهد ساخت.

ارتش فرانسه هنوز از حیث نفر از ارتش آلمان جلونیفتاده ولی تشکیلات آن تمام شده است.

اتحاد نیروی دریائی انگلستان و ارتش فرانسه برای مقاومت با هر هجومی حاضر میباشد.

در فرانسه و انگلستان

زیر لفاف معمولی مبارزه های پارلمانی و زد و خورد احزاب ملت های فرانسه و انگلیس بیش از هر موقع با هم متحد گردیده‌اند بر حسن نیتی که از طرف حکومت آمریکا نسبت بدولت های دموکراسی اروپا ابراز شده در ماه های اخر سال ۱۹۳۷ افزوده گردیده است.

بهمین جهت نباید زیاد از دور نمای سال ۱۹۳۸ نا امید بود.

برای خاتمه دادن بمقاله یاد آوری این مطلب بیمناسبت نیست.

روز نوئل ۱۹۱۴ سربازهای آلمانی در جبهه مغرب دست از جنگ باز کشیدند.

درخت های کاج را بر پا کرده وگفتند که چنین روزی آرامش برای مردان رنج بر دنیاست.

دست فشرده شده هدیه ها پخش گردید همه با هم مرده هائی را که عمرشان تا روز نوئل وفا نکرده بود دفن نمودند.

هر مردی که لایق طبیعت بشری باشد نباید این یاد بود ظریف احساسات پاک را از خاطر دور نماید.

پاری سوار

رئیس الوزرای جدید انگلیس

قصد سیاست نداشت

۳ تیر ـ نوبل چمبرلن برادرتنی براستین چمبرلن برای سیاست بارنیامد پس از خاتمه تحصیلات مقدماتی علوم تجاری تحصیل کرده و درامور مالی ذوق و استعداد وافر نشان داد.

وقتی که دردبیرستان تحصیل میکرددردرس حساب ضعیف بود لذا معلم سرخانه هم او را کمک میکرد اما دراین کاربقدری استقامت بخرج داد تا بالاخره کامیاب گردید.

پدرش او را به «وست اندیز» فرستاد تا املاک خودشان را سرکشی کند و چون از آن جا مراجعت کرد چند سالی درانجمن شهرداری برمینگهام مدیریت پیدا نمودتا انکه درسال ۱۹۱۸ رسما داخل حوزه سیاست گردید.

یکی از اشخاص دانا درآن ایام اظهار داشت انجمن شهرداری بیرمنگهام کارخانه‌ای است که وزراء کشوردران جا ساخته و پرداخته می شوند و روزی خواهد رسید که چمبرلن برسرنوشت سیاسی بریتانیا حکمرانی خواهد کرد غیب گوی مزبور نمی دانست درظرف ۲۵ سال پیشگوئی‌اش بوقوع خواهد پیوست

***

خانم «آنی گول» که درسال ۱۹۱۱ به ازدواج چمبرلن درآمد از همه راجع به آتیه درخشان چمبرلن خاطرجمع تر بوده و در حقیقت مساعی فوق‌العاده این خانم در رساندن مشارالیه بمقام فعلی دخالت داشته است.

براثرحسن انجام وظائف محوله درانجمن شهرداری و حکومت شهر، دولت بریتانیا دردوره جنگ از چمبرلن تقاضا نمود مدیریت خطوط ارتباطیه ملی را قبول نماید.

چمبرلن از طول دادن مراسم اداری و رفتن راه های بی ثمر بیزار است لذا کارها را مختصرکرده و نتیجه بدست میاورد و از این لحاظ به تندکاری معروف گردیده است.

چهارسال بعد از آنکه داخل خدمات دولتی گردید از یک مقام به مقام بالاتر ترقی کرده و باصطلاح از کرسی نشینان ردیف جلوی مجلس محسوب شد. ابتداء بمقام ریاست کل پست بعد کارپرداز کل وزیرصحیه و بالاخره بوزارت مالیه ارتقاء یافت.

چمبرلن درتمام مقام های گذشته درایت و کفایت خود را بخرج داد. مخصوصا وقتی وزیرمالیه بود و طوفان اقتصادی شروع شد بمردم لندن وعده نمود که از خسارت آن جلوگیری خواهد کرد. با عقل و تدبیر اشکالات مالی را برطرف ساخته و با دست سحرآیند خودبهرمشکلی نزدیک گردید آن را برطرف و پیچیدگی های مالی را صاف کرد. برای کمک صناعت نقطه‌ای چید که چون درحضور متخصصین فاش کرد همه مبهوت شدند.

مردی که دارای مقاصد وافکار عالی است و برای ریاست وزرائی مجهز میشود بایستی لجوج نبوده و برای قبول نظر و پیشنهاد عاقلانه دیگران حاضرباشد اما رئیس الوزراء فعلی انگلستان کمتر دارای این احساسات بوده و عده دوستان او نیز محدود است.

درمدت بیست سالی را که درخدمات دولتی بوده «پائین و بالای» آن را دیده است. دشمنان وی در سال ۱۹۲۵ او را بهمدستی شرکت کشتی سازی «هوسکین و پسران» متهم ساختند مشارالیه جواب مدعیان را موافق قانون داده و اظهارداشت قانونی که از ۱۹۰۶ اجرا شده وزراء را از قبول مدیریت شرکت محروم نداشته و باضافه من شخصا این مراتب را قبل از قبول پست وزارت برئیس الوزراء گفته‌ام.

***

بزرگترین تکان سیاسی را درسال ۱۹۲۴ موقع انتخابات خورد نزدیک بود «اوسوالدموزلی» بجای او انتخاب گردد ولی چمبرلن باکثریت ۷۷ رای وکالت را ربود. سالهای متوالی چمبرلن جون سایه دنبال رئیس الوزراء انگلیس می رفته است و دراین اوقات کمتر اتفاق میافتاد بالدوین بدون مشورت وی سیاستی را تصویب نماید ـ نقشه تسلیحات بریتانیا راچمبرلن کشید و استخوان بندی کرد ولی بالدوین بان جان داد.

چمبرلن راجع بزن خود گفته است: کمتر سیاستمداری چون من بمساعدت ها و تشویق های زن خود مقروض است ـ زن من از پیش رفتهای من خوشوقت و وقتی خسته‌می شوم مرا تشویق می نماید.

درمواقع ضروری مرا راهنمائی کرده و تسلی می دهد، از مخاطرات آگاهم می نماید و نمی گذارد از جنبه انسانیت سیاست دورشوم.

همیشه اسرارم را بزن خودگفته و بقدری راز نگاه دار است که کوچک ترین راز را جای دیگربازگو نکرده است.

زن چمبرلن نیز از وجودهای قابل توجه است. دردوره جنگ بکمک زنان بی شوهر پرداخت و مساعدت های فراوان کرد.

خانم مزبور چند سال قبل گفته استکه چون بسن هشتاد یا نود سالگی رسم تمام روز را خوابیده و شب ها بیدارمیمانم تا بتماشای آسمان پرداخته و عجائب را ملاحظه کنم.

هیچ چیز قشنگ تر از آسمان شب نیست. انسان از دیدارخانه های رشت راههای کثیف و هرچیز بدیگرراحت میشود.

زن چمبرلن شوهرخود را چون مادری که از طفل خود پرستاری کند مواظبت می نماید. موقعیکه چمبرلن بصرف غذای ساده خود مشغول است کتاب یا روزنامه برای او میخواند و چون برای شوهرخود بیانو میزند او را از حال بیحال می کند.

چمبرلن از انواع ورزش ماهی گیری را زیاددوست دارد.

ولی درآتیه فرصت خواهد داشت پورزش توجه داشته باشد. پزشکان گفته‌اند مزاج او برای اداره کردن مقام رئیس الوزراء درظرف سه چهارسال بسیارخوب است.

از نیوزریویو

سیر قهقرائی جهان!

نویسنده وینستون چرچیل

فرانسویها ضرب المثلی دارند بدین مضمون: «دنیا هراندازه وضع خودرا تغییر بدهد همان اندازه بسهولت باصل خود برمیگردد» تجربیاتی که ملل جهان تاکنون درباره شکل حکومت های خود بعمل آورده‌اند طوری است که موید ضرب المثل فوق میباشد.

اوقاتی درزندگانی بشر وجود داشت که ملل دنیا اقتدار مافوق انسان درباره پادشاهان خود قائل شده آنها را بمقام الوهیت بالامیبردند. بعد ها این افکار دردنیا پیدا شد که تسلیم مقدرات یک ملتی بشخص واحد کاردرست و صحیح نیست و بنابراین نظریه اصول دمکراسی برقرار گردید و بعضی از کشورهای اروپا برطبق سیستم پارلمان مظهر ترقیات فوق‌العاده گردیدند بعضی دیگر هم از این اصول کمترین استفاده بدست نیاوردند.

درحال حاضر مجددا اجرای نفوذ کردن خاندان های سلطنتی سابق اروپا خارج از امکان گردیده است.

خاندان های هابسبورگ، بورین، «مانف» هوهانزارن و سلطان عثمانی دیگر مخلوط بتاریخ گردیده قطعه اروپا درعوض متوجه دیکتاتور ها شده و انتظارات عمده از آنها داردبنابراین تلفیق حالات دونفراز این دیکتاتورها دراین جا خالی از فایده نخواهد بود.

قبل از اینکه موسولینی روی کاربیاید کلیه حرکات انقلابی و افکار افراطی و سوسیالیسم (تحت عناوین مختلف اجتماعی) مستقیما از دست چپ بوده این جریان از لیبرالیسم برادیکالیسم، از رادیکالیسم بسوسیالیسم و بالاخره از سوسیالیسم بکمونیسم (بولشویزم) راه باز میکرد. بعداز اینکه بولشویزم (کمونیسم) بسرتاسرروسیه استیلا یافت متوجه اروپا شده و مخصوصا استعداد سرایت خودرا بدوکشور آلمان و ایتالیا ظاهر نمود و مجاهدت هائی که این دوکشور برعلیه کمونیسم از خود نشان دادند برهمه معلوم بوده و محتاج بشرح و بسط آن دراینجا نمیباشیم تنها چیزیکه لازم است به آن اشاره نمود اینست که ایتالیا درموقعیکه مبتلای بلشویسم شده بود بدست موسولینی از آن خلاص گردید لازم باین هم نیست تفصیل پیدایش فاشیسم را درعرض یک شب دررم بدهیم ولی بایستی اذعان کرد که موجد این نهضت هم غیراز موسلینی کس دیگر نمیباشد.

موقعی فاشیسم (درمقابل بولشویزم) پیدا شد معلوم گردید دمکراسی رژیمی میباشد که قابل برگشتن هرسمت از راست و چپ است یعنی میتوانند آن را بهرطرف که می خواهند بکشند.

روی کار آمدن موسلینی درایتالیا موجب تغییر محور افکار ملت آن کشور گردید و مدتی وضع کشور شکل اداره، عقاید مردم و طرز حرکات آنها دچار انقلاب و تحول بزرگ شد درتاریخ نظیر چنین تغییراتی وجود ندارد و نمیتوان درهیچ دوره ازادوارزندگانی بشر بیک چنین حادثه عجیبی تصادف نمود. شاید دراین دوره تحول مردم اختیار خودرا از دست داده‌اند معذالک کشور ایتالیا ازبلای انحطاط نجات یافت.

تمام فالگیران سیاسی بعدازروی کارآمدن موسلینی پیش بینی می کردند که او نمیتواند مدت طولانی درموقع اقتدار خود بماند و این تصورات خویش را درجراید نیز انتشار دادند.

باوجود این بفاصله مدت کمی موسلینی ثابت نمود که قادر است موقعیت خودرا محافظت کند مشارالیه درظرف مدتی که از ۱۹۲۰ الی ۱۹۳۷ طول کشیده بقدری جاومقام خویش را محکم کرده و باندازه اهمیت یافته است که اگر خود اوهم بخواهد دست از کار بکشد مردم و ملت ایتالیا اورا رها نمی کنند. بنابراین کوچک دانستن موقعیت موسلینی اشتباه بزرگی میباشد زیرا این شخص دارای شهامت، هوش و ادراک فوق‌العاده است و برنفس خویش مسلط میباشد.

اما هرهیتلر هنوز نمی توان درحق او عقیده قطعی اظهار داشت زیرا مراحل زیادی برای اودرپیش است که باید آنها را طی کند درحال حاضر کسی نمی تواند مارا مطمئن سازد که هیتلر کشور آلمان را بسوی جنگی نخواهد کشید شاید هم او پس از اینکه ملت آلمانرااز حیث عزت نفس و غرور لازم ملی بموقعیت لایق خود بالا برد مقام بزرگتری میان جامعه بشریت برای ان ملت تامین خواهد نمود بهرحال عجالتا نمی توان دراین باب نظر قطعی اظهار کرد خلاصه تاریخ آدلف هیتلر را بکنفر قهرمان وژنی و یا اعجوبه‌ای تلقی خواهد کرد.

هیتلرکسی است که خیالات نومیدی را ازافکار عمومی ملت آلمان دور کرد این شخصی که متعاقب شکست قطعی نیروی آلمان و سوق دادن یک ملت بزرگ بطرف انحطاط و انهدام روی کارآمدن ملت خودرا از وضع ضعف و نیستی بدرجه نیرومندترین ملل اروپا بالابرد و حتی او توانست نتایج سوء جنگ بین‌المللی را ازبین برده و آنها را برای کشور و ملت خود مبدل باحسن نماید بحدی که درنتیجه اقدامات و فعالیتهای اوملت مغلوب آلمان موقعیت غالب را احراز کرد.

موقعیکه هیتلر درآلمان زمام امور را بدست گرفت کشور آلمان دارای وضعی بود که زیربای دولت های متفقین افتاده است.

احتمال می رود روزی خواهد رسید که هیتلر بقایای ملل اروپا را درحالی ببیند که بپای آلمان افتاده‌اند.

اینوقایع ازقضایائی است که درتاریخ دنیا بنظیر آنها تصادف نشده است.

درظرف اینمدتی که هیتلرروی کارآمده باتفاق کورینگ امربتجهیزات آلمان را بطور سری و مخفیانه و با مهارت عجیبی بحدی بیش برده و اداره کرده‌اند که با فاش شدن این موضوع و مطلع شدن دنیا از آن نیروی آلمان باندازه‌ای قوی شده بود که می توانست درمقابل دنیا عرض اندام نماید.

هیتلر دو وعده بزرگی را که بمردم انجام آنرا قول داده بودو عبارت از رسانیدن آلمان بموقعیت سابق خود درقطعه اروپا و جلوگیری از دامنه بیکاری و از بین بردن آن در داخله کشور بود در عرض مدت کمی انجام داد.

اصولی که هیتلر برای انجام مقاصد خود پیش گرفته بود آشکار می باشد که منجمله بامجهزنمودن کشور آلمان تامین موقعیت لایق جهت آن و پیدا کردن کارجهت بیکاران بیهانه اجرای عمل تجهیزات.

از سال ۱۹۳۳ باین طرف آمال هیتلر تنها منحصر بتقویت ارتش نبوده و تمام انرژی خود را منحصرا بتجهیزات آن کشور مصرف نکرد بلکه در عین حال حس سلحشوری را در تمام طبقات کشور از ناحیه مدارس و دانش جویان گرفته و در موسسات صنعتی اقتصادی آلمان بیدار کرده و عمومیت داد.

آیا این شخص که ملت آلمان را با این احساسات و افکار تازه وارد در مرحله کاملا جدید زندگانی نموده خوددارای چه نظری بوده و در اثنای اینکه این ملت پژمرده و مایوسرا از جای خود بلند کرده و بطرف ترقی و پیشرفت سوق میداد چه احساساتی را شخصا دارا بود؟ آیا او دارای حس تنفر و انتقام بوده و یا بمناسبت این که درنظر خود کسب موقعیت نموده بود افکار خودش را درمراحل دیگر حرکت میداد.

این سئوالات درباره کلیه اشخاص بزرگی که کشور های دنیا را دربرتو نیرو و اراده قوی خوداداره می نمایند وارد است.

کسانی که با هیتلر مواجه شده و روبروی وی نشسته و موفق به صحبت و مذاکره با او شده‌اند تصدیق دارندکه او فوق‌العاده خون سرد، دارای اطلاعات عمیق ولایق بانجام هرنوع کار می باشد. هیتلر دارای اطوار و حرکات خیلی ظریف و درعین حال جاذبه داربوده و با لب خند های خود طرف مقابل خودرا وادار بسکوت و سکونت می نماید. اودرضمن نطقهای اخیرش سعی باقناع افکار عمومی دنیا با مال صلح دوستی آلمان نموده و اشاره باینکرد که آلمانها دراین راه کوشش می کنند و تاحدی که میتوانست دراین خصوص اطمینان می داد.

راستی و درستی این حرف هارا مرورزمان ثابت خواهد کرد چیزی که فعلا ظاهر می باشد این است که آلمان درخشکی و درهواکاملا مجهز و حاضر شده اینک تقویت درنیروی دریائی را آغاز نموده است باید مراقب بودو دید که این دولت دراین مرحله نیز تابحه حد خواهد رسید.

بجای گلوله، آدم از دهانه این توپ شلیک شد

«تروتسکی سرگردان» درمکزیک مستقر شده است

تروتسکی درکناردوستانش خاطرات خود را می نویسد

تروتسکی درویلایش یک برنامه سینمائی را ضبط میکند.

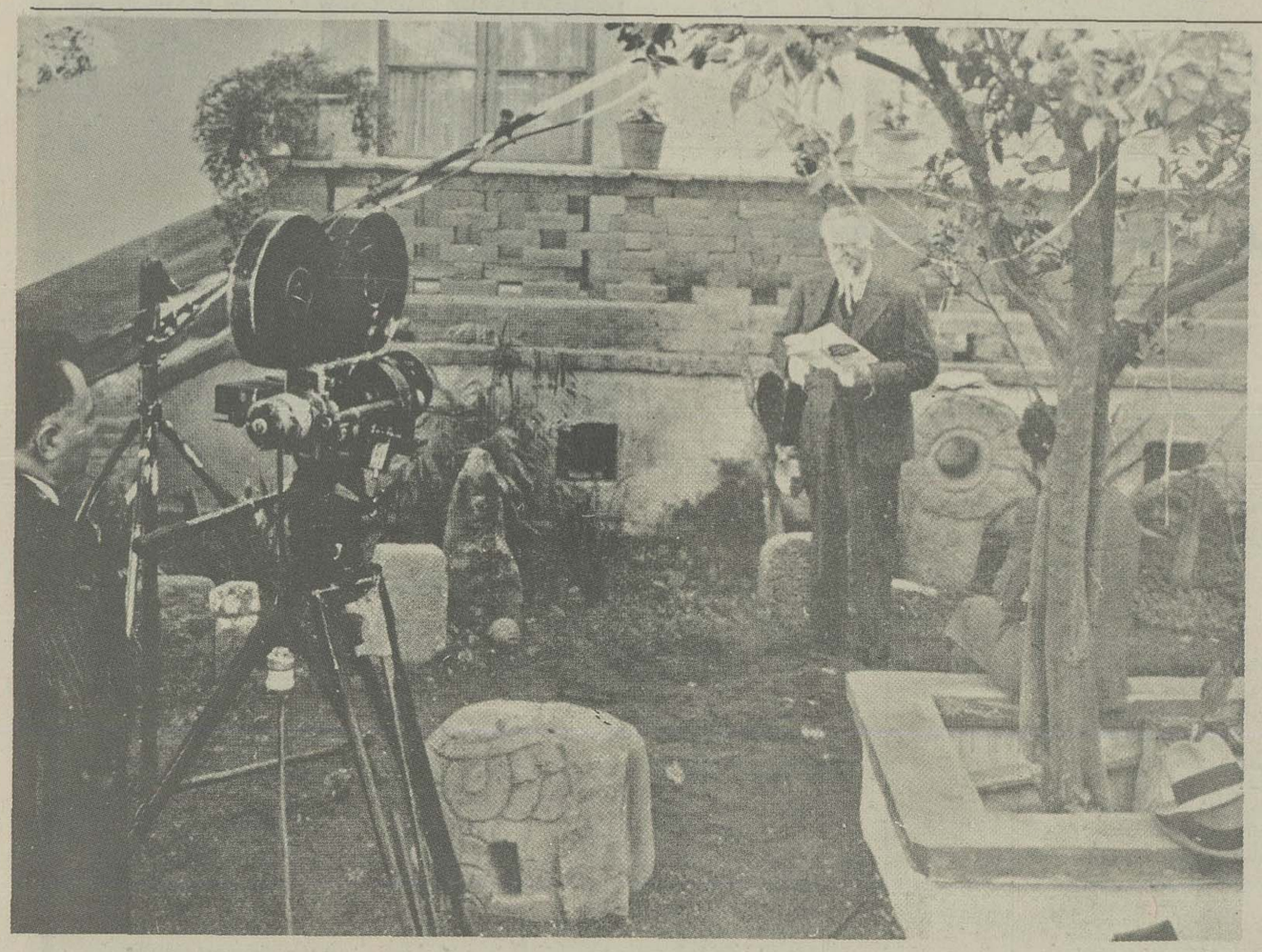

دی ۱۳۱۶ دردنیا کمتر کسی وضعیت خاص و ناخوشایند لئون تروتسکی نزدیک ترین یارلنین و یکی از بنیانگزاران اصلی بلشویسم را دارد.

او درسال ۱۹۲۹ بدستوراستالین از شوروی تبعید شد و از آن پس درجستجوی کشوری بوده است که پذیرایش باشد ولی ادامه فعالیت های سیاسیش همواره باعث شده است که عذرش را بخواهند.

تروتسکی نخست به قسطنطنیه رفت بعد به فرانسه آمد، سپس ساکن سوئد شد ولی دولت سوئد بعد از مدتی از او خواست که این کشوررا ترک کند.

تبعیدی از مکزیک پناهندگی خواست ولی از آنجا که مکزیکوسیتی با مسکو روابط دوستانه ای دارد مدت ها طول کشید تا پاسخ مثبت شنید.

تروتسکی از یک سال پیش درمکزیک زندگی میکند دوستانش ویلای مجللی دراختیارش نهاده اند وازهمه وسائل ممکن برای مبارزه با حکومت استالین استفاده میکند و درعین حال میکوشد درهرکشوری میتواند عقاید آشوبگرانه خاص خویش را به کرسی نشاند.

تروتسکی شادابی و قدرت کارخود را علیرغم همه سختی ها حفظ کرده است.

ریشت را نوازش کن!

این یکی از جالب ترین آگهی های سال ۱۳۱۶ است.

درزیر تصویر چند مرد چینی این ضرب المثل چینی را نوشته اند:

- قبل از اینکه ریشت را قربانی کنی ۷۴ بار آنرا نوازش کن

وبعد نوشته اند:

- اما شما فرانسوی ها هرروز صبح ریشتان را با صابون ریش گیبس محتوی کلاکرم بتراشید که در تمام روز چهره تان را صاف و پاک نگاه خواهد داشت، برای تصمیم گرفتن به وقتی بدین درازی احتیاج ندارید.

- باصابون ریش «گیبس» تراشیدن ریش یک تفریح میشود.

دو برادر در نقش گلوله توپ

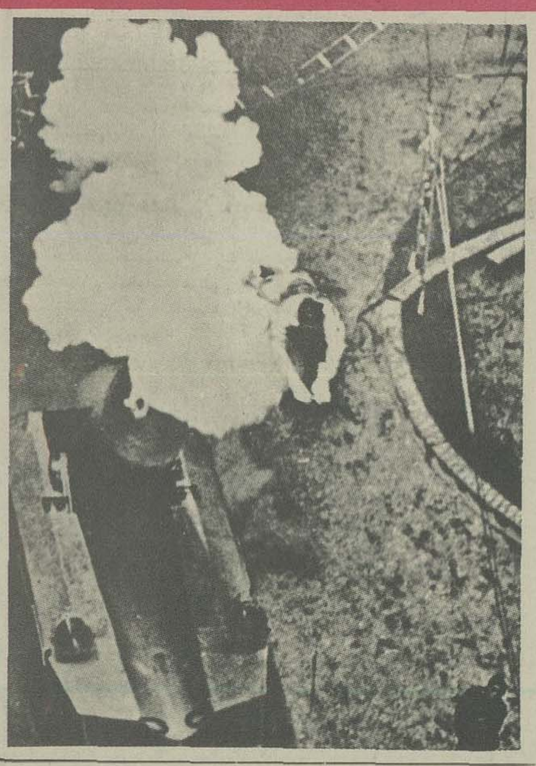

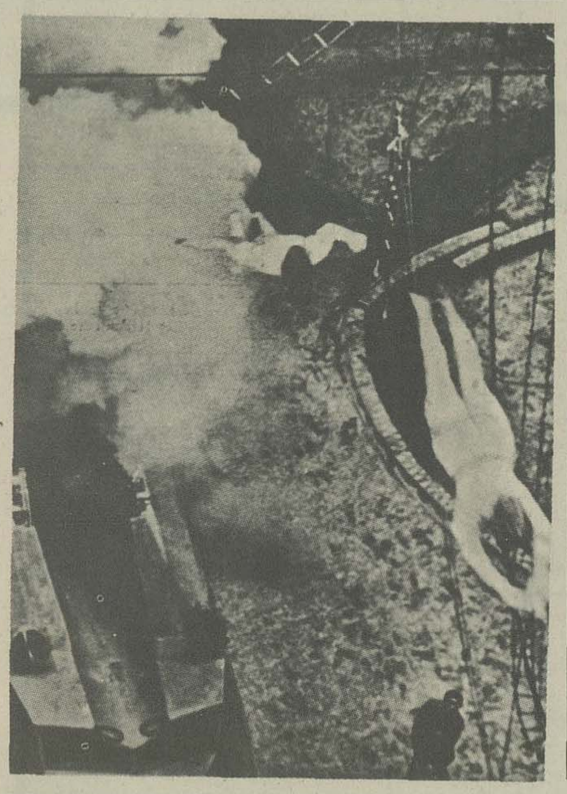

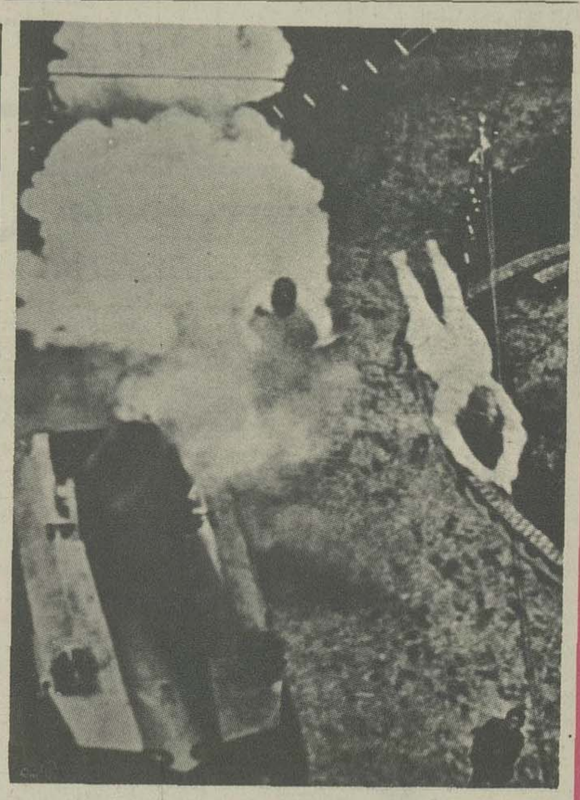

اردیبهشت ۱۳۱۶

یکی از بازیهای متداول سیرک پرتاب یک سیرک بازاز لوله توپ است. یک توپ بزرگ و پرابهت را به میان صحنه میاورند یک آکروبات از دهان لوله توپ وارد آن میشود شلیک میکنند و در میان ابری از دودوهمراه غرشی سهمگین مرد درفضا پرتاب میشود و بعداز طی مسیری که قبلا بدقت محاسبه شده است در تور نجات میفتد اخیرا برادران «زاچینی» این بازی را در سیرک به گونه تازه ای اجرا کردند بدین ترتیب که هردووارد لوله توپ شدند و یکی بعداز دیگری - بفاصله ای کمتر از یک ثانیه - بشکل گلوله توپ از دهانه آن به بیرون پرتاب شدند.

چهار عکسی که میبینیم لحظه های حساس این نمایش را نشان میدهند که در سیرک «بارنوم» در «نیویورک» اجرا شده است.