

圖三十第  
備設 / 定標筒彈擲

圖二十第  
體掩筒彈擲用射立

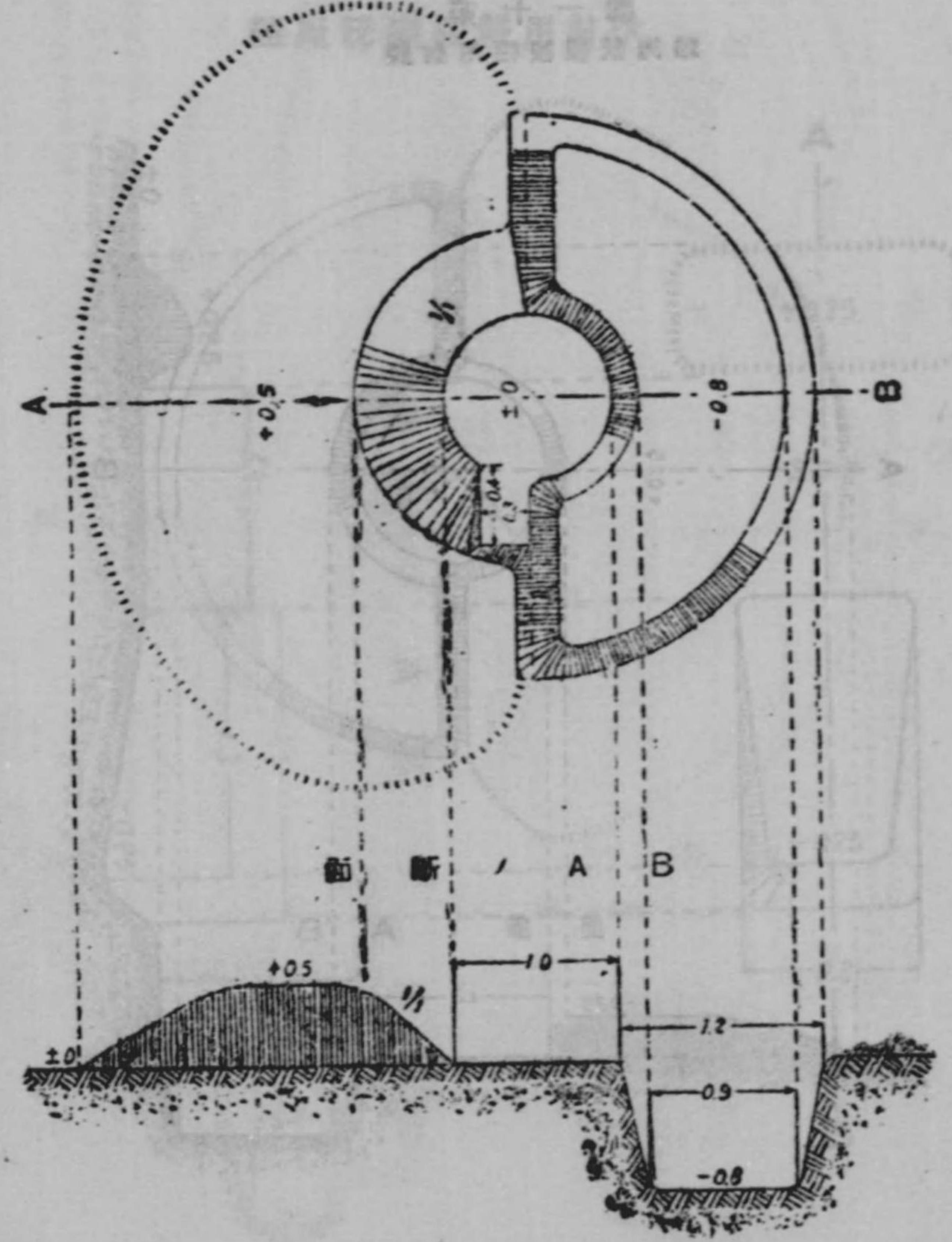







第七十号  
ニ合場ルス要ヲ界射キ廣  
體掩銃關機用射立ルケ於

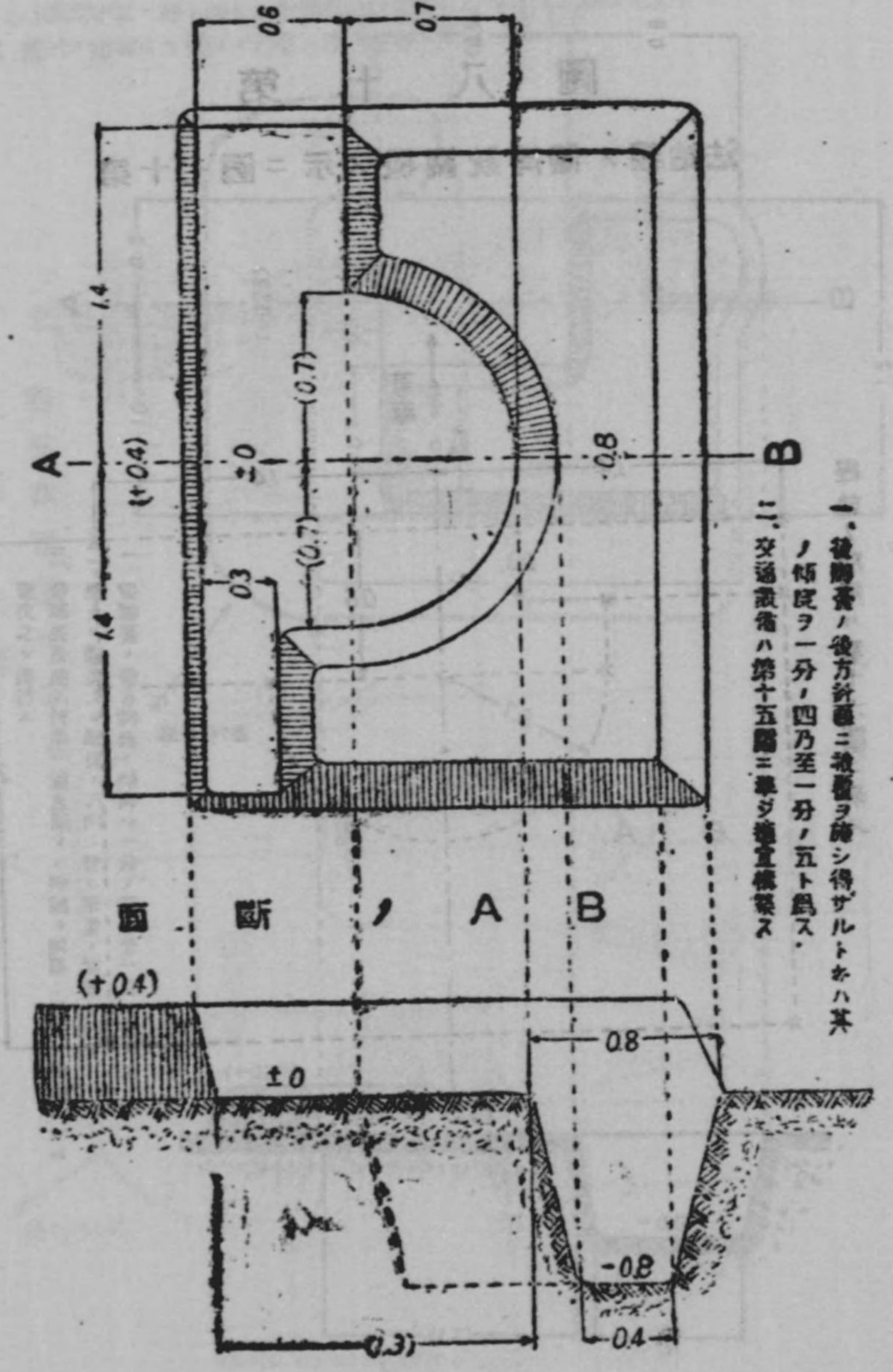

一、後脚蓋ノ後方針番ニ被覆ヲ施シ得ザルトキハ其ノ傾度ヲ一分ノ四乃至一分ノ五ト爲ス。  
二、交通液管ハ第十五圖ニ準ジ適宜構造ス。

第六十号

法始経ノ體掩銃關機ス示ニ圖五十第

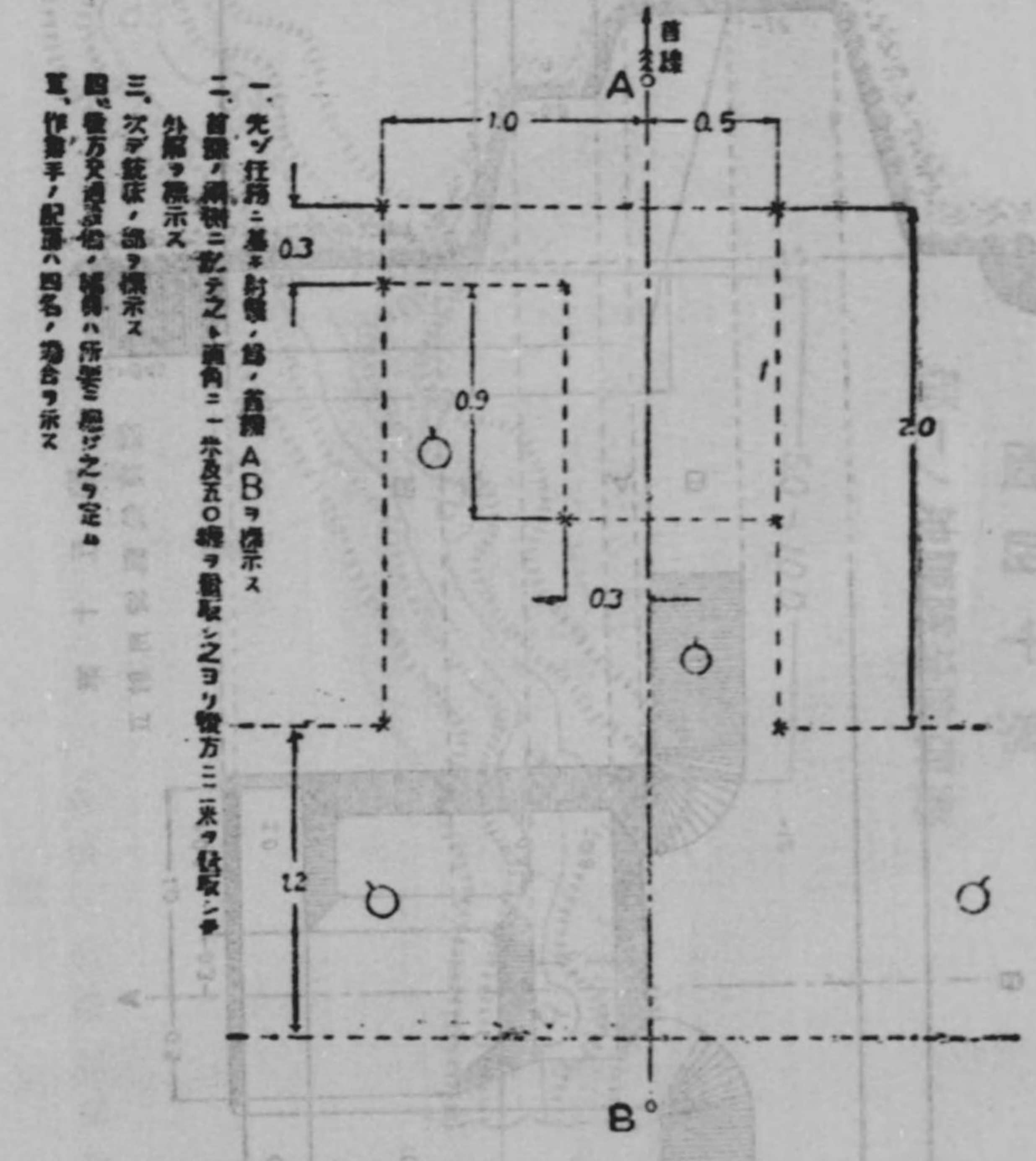

一、先ノ任務ニ基キ針番ノ給ノ直線A Bヲ標示ス。  
二、首端ノ傾斜ニ對シテ之ノ傾角ニ一六及五〇線ヲ標示シ之ヨリ數方ニ二米ヲ標取シテ外圍ヲ標示ス。  
三、次ヲ針番ノ給ヲ標示ス。  
四、圖中ノ交通液管ノ構造ハ第十五圖ニ準ジテ之ヲ爲ス。  
五、作業者ノ足踏ハ四角ノ適合ヲ示ス。



圖九十第

體掩銃關機用計陸

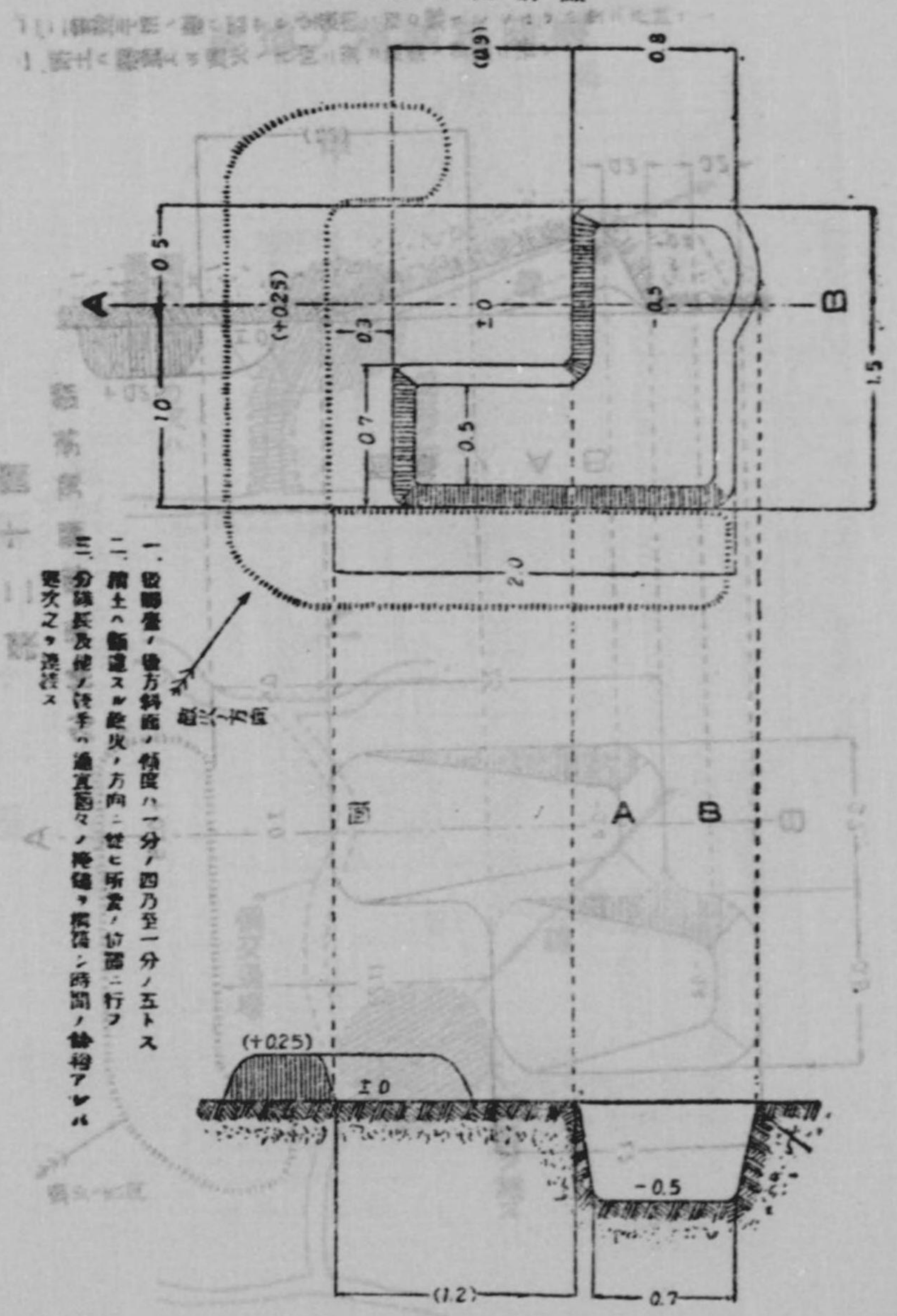

- 一 砲臺ノ後方斜面ノ傾度ハ一分ノ四乃至一分ノ五トス
- 二 砲土ハ砲臺ノ前方ニ對シテ所當ノ位置ニ行フ
- 三 分隊長及排長等ノ手ハ砲臺ノ後方ニ對シテ所當ノ位置ニ行フ

圖八十第

法始經ノ體掩銃關機ス示ニ圖七十第

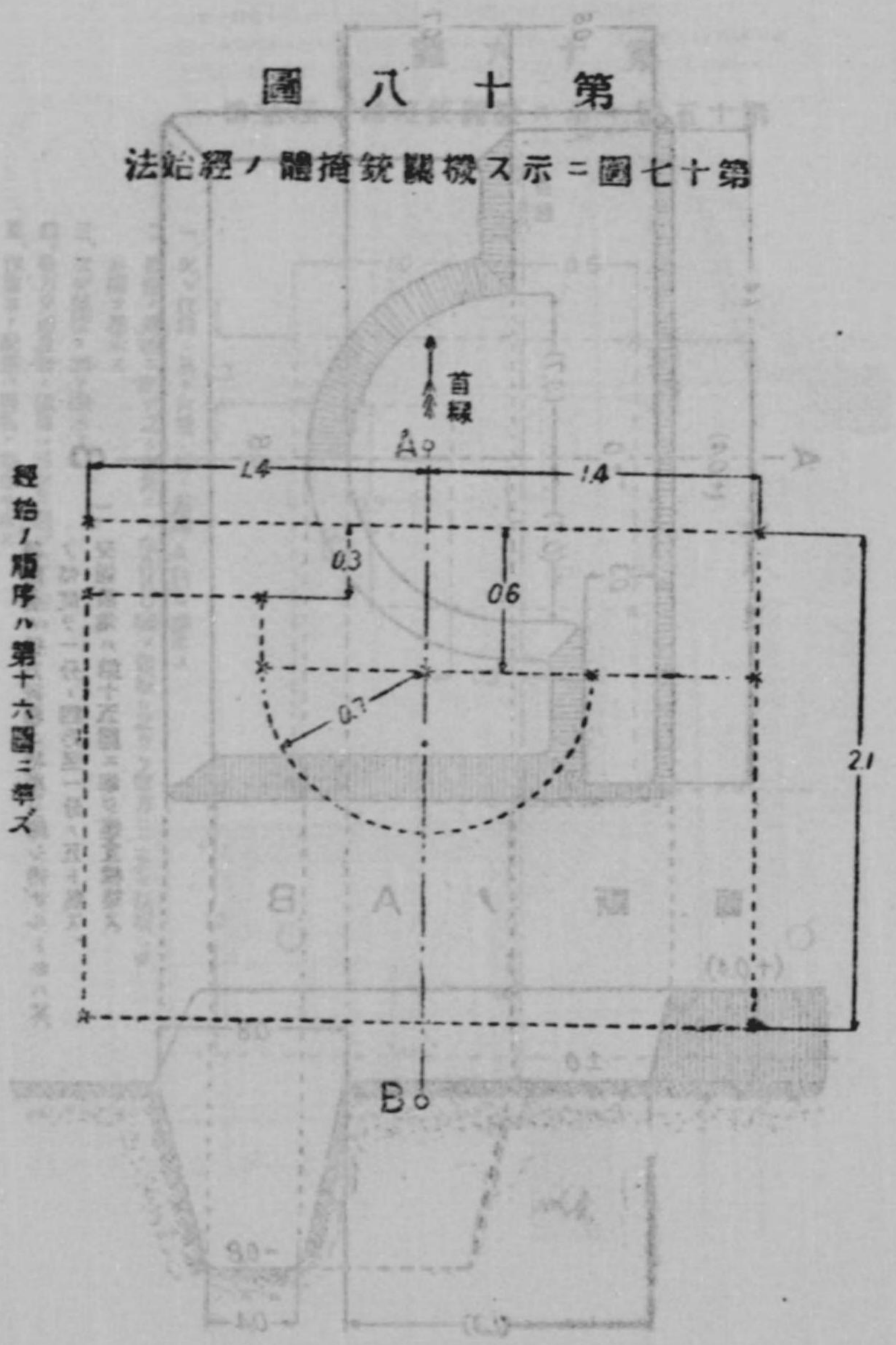

經始ノ順序ハ第十六圖ニ示ス



「掘土の直後又は噴火ノ方向ニ從ヒ所敷ノ包圍ニ行テ  
 「掘土ノ直後ニ於テ全數的ニ四〇種ヲシテノリテ更ニ有テ」

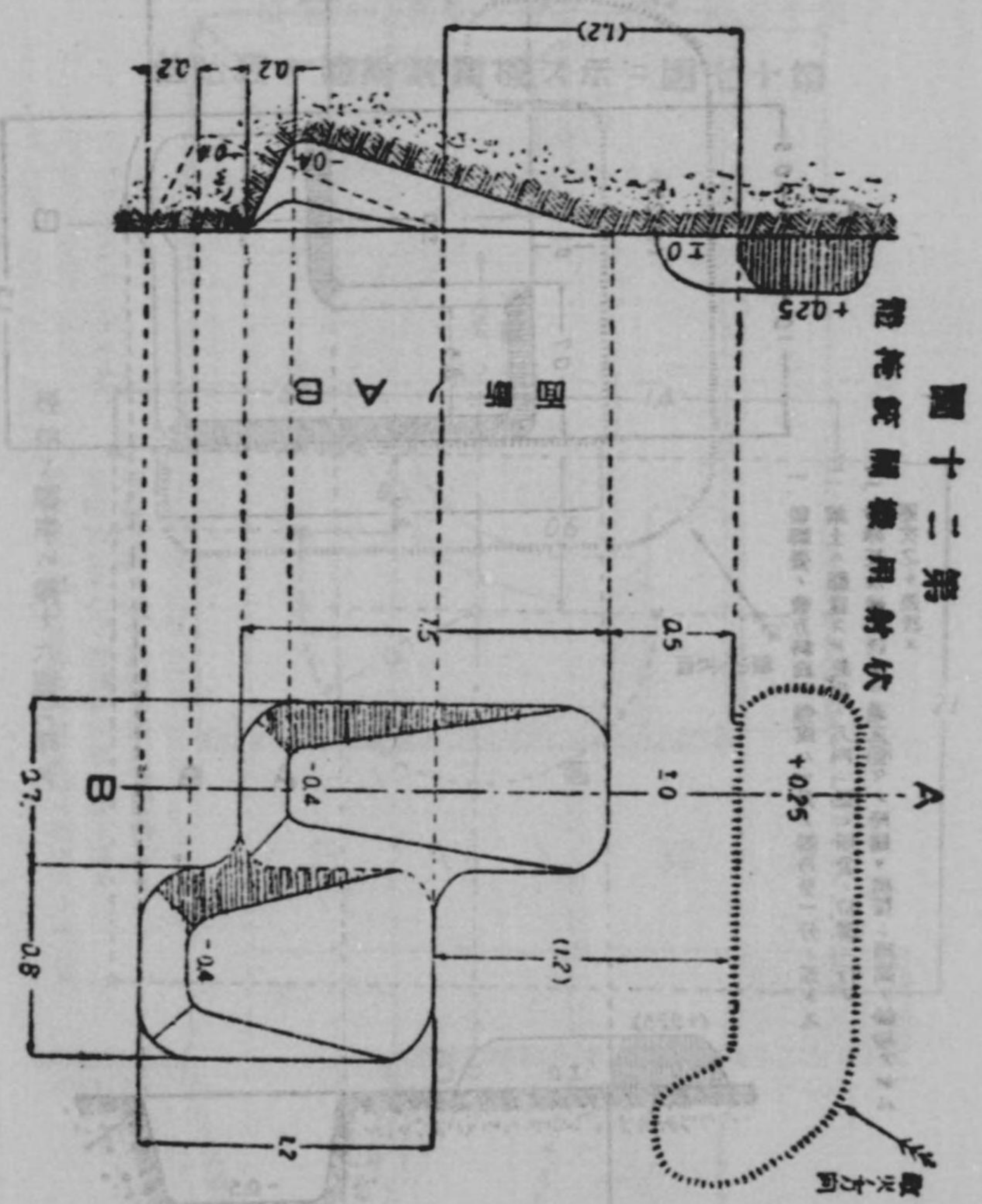

第十二第  
 坑用機地

第十二第  
 機關銃地備装

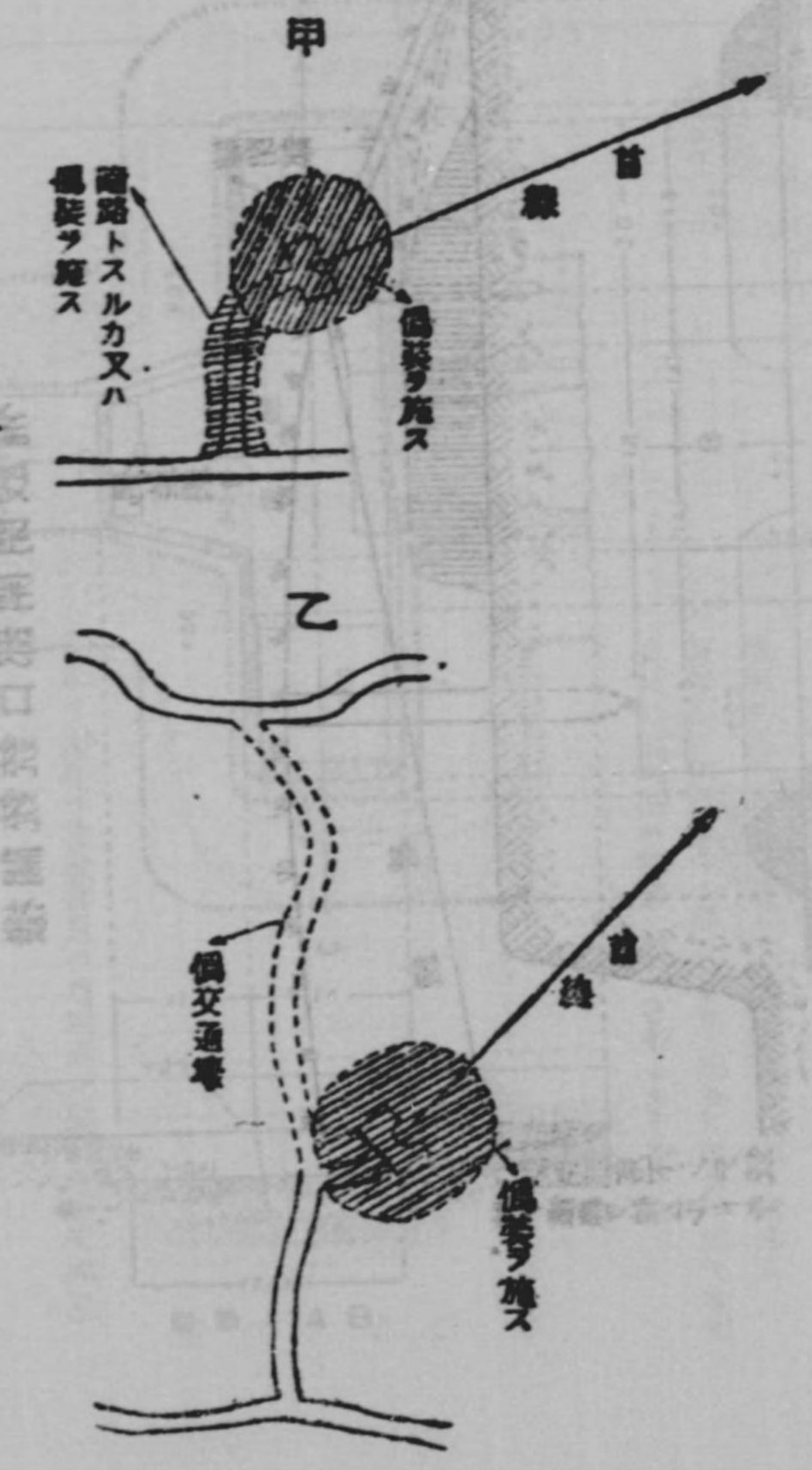

備文通溝



圖三十二第  
 體槍(砲兵步式二九)砲隊大用射車

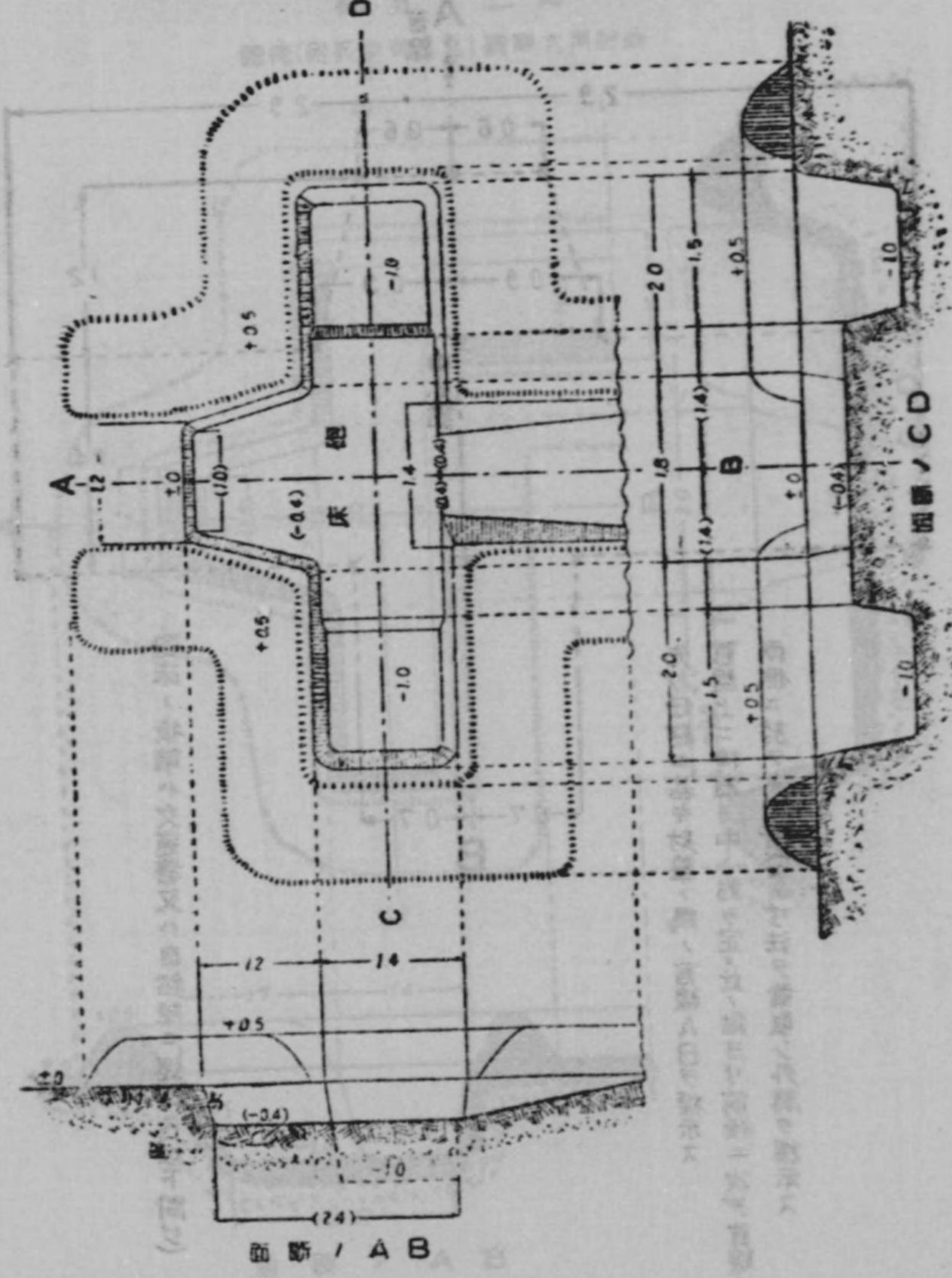

圖二十一第

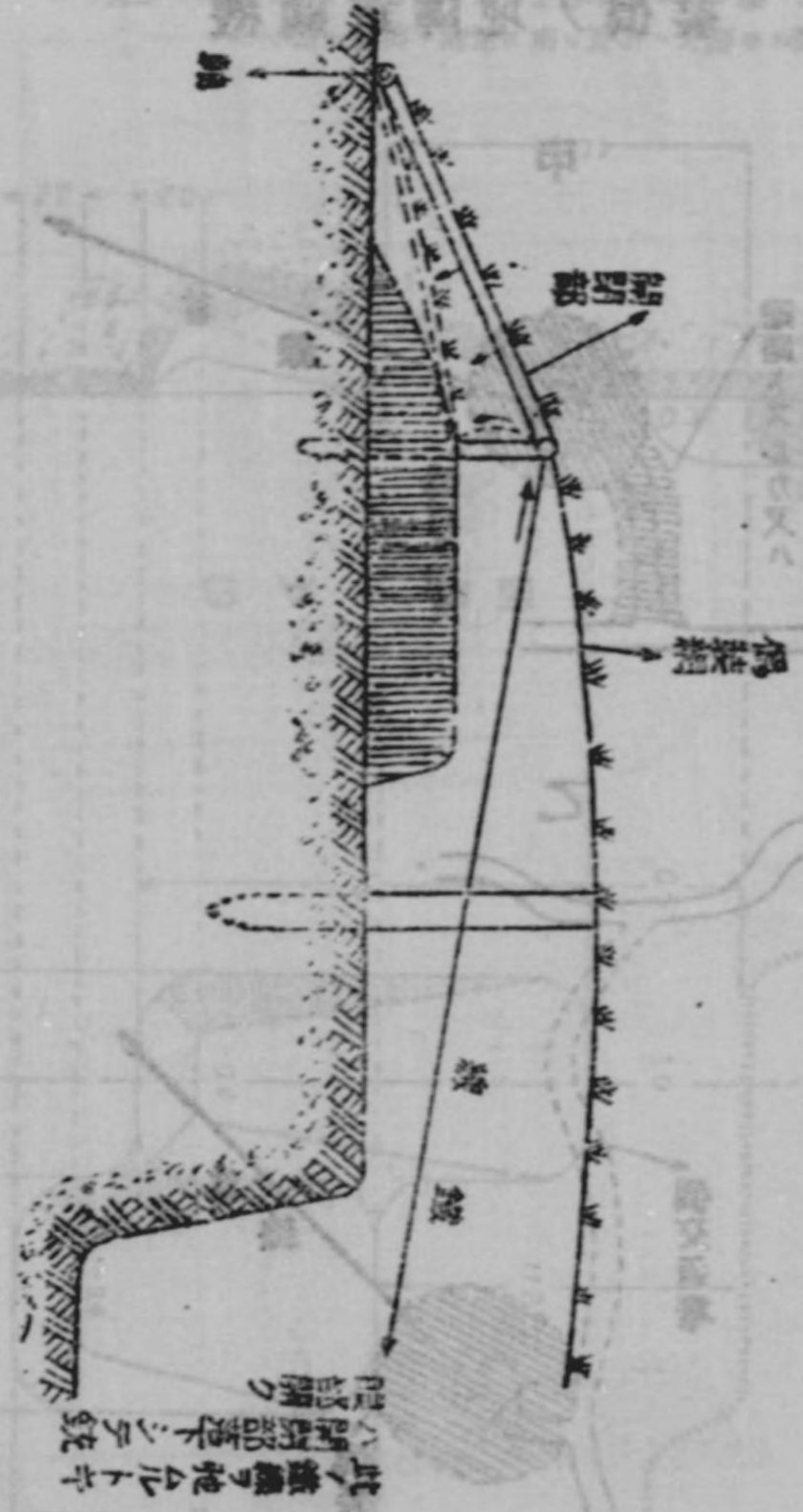

圖二十二第  
 備設開閉部口銃關機

此機與砲台  
 之開閉部連  
 動



第七十二圖

五十二圖  
體掩(砲兵歩式二九)砲隊大用射曲

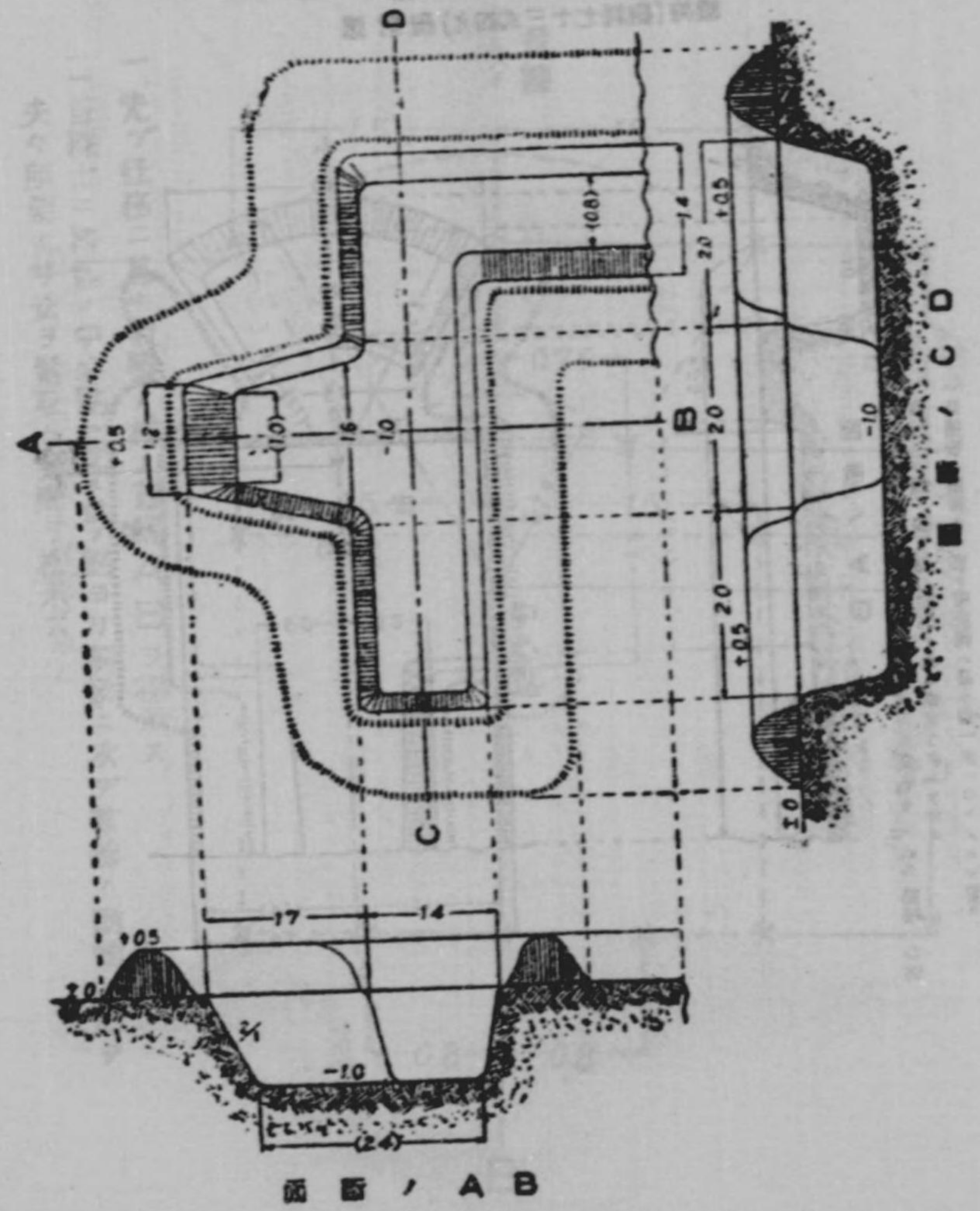

断面 / A B

四十二圖

法始經ノ體掩砲隊大ス示ニ圖三十二第

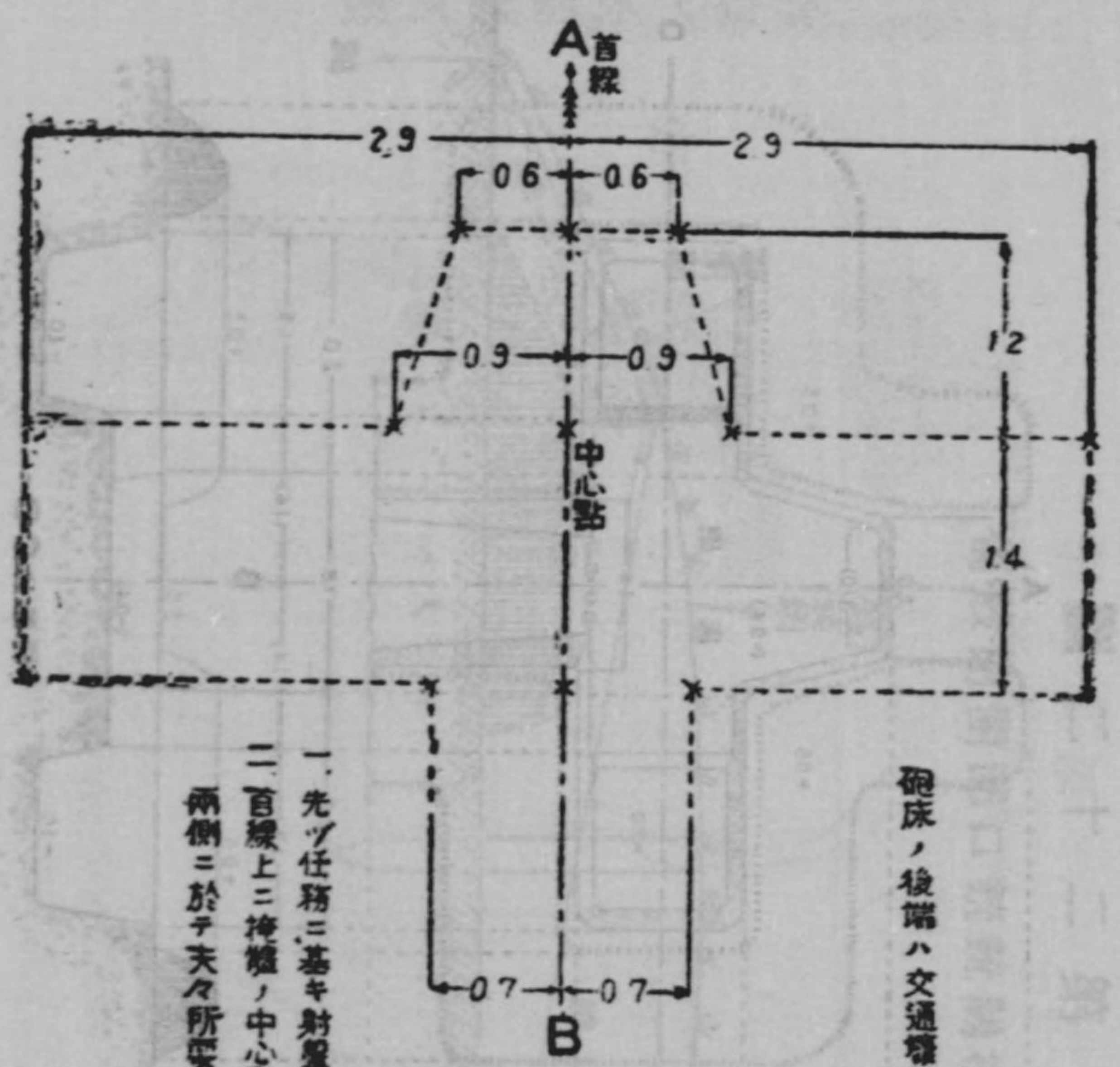

- 一 先ツ任務ニ基キ射擊ノ爲ノ首線 A B ラ標示ス
- 二 首線上ニ掩護ノ中心點ヲ定テ此ノ點ヨリ前後ニ次ヲ首線ノ兩側ニ於テ夫々所要ノ寸法ヲ量取シ外周ヲ標示ス

砲床ノ後端ハ交通壕又ハ自然地ニ連接ス(以下同シ)



圖七十二第

法始經ノ體掩砲射速ス示ニ圖六十二第

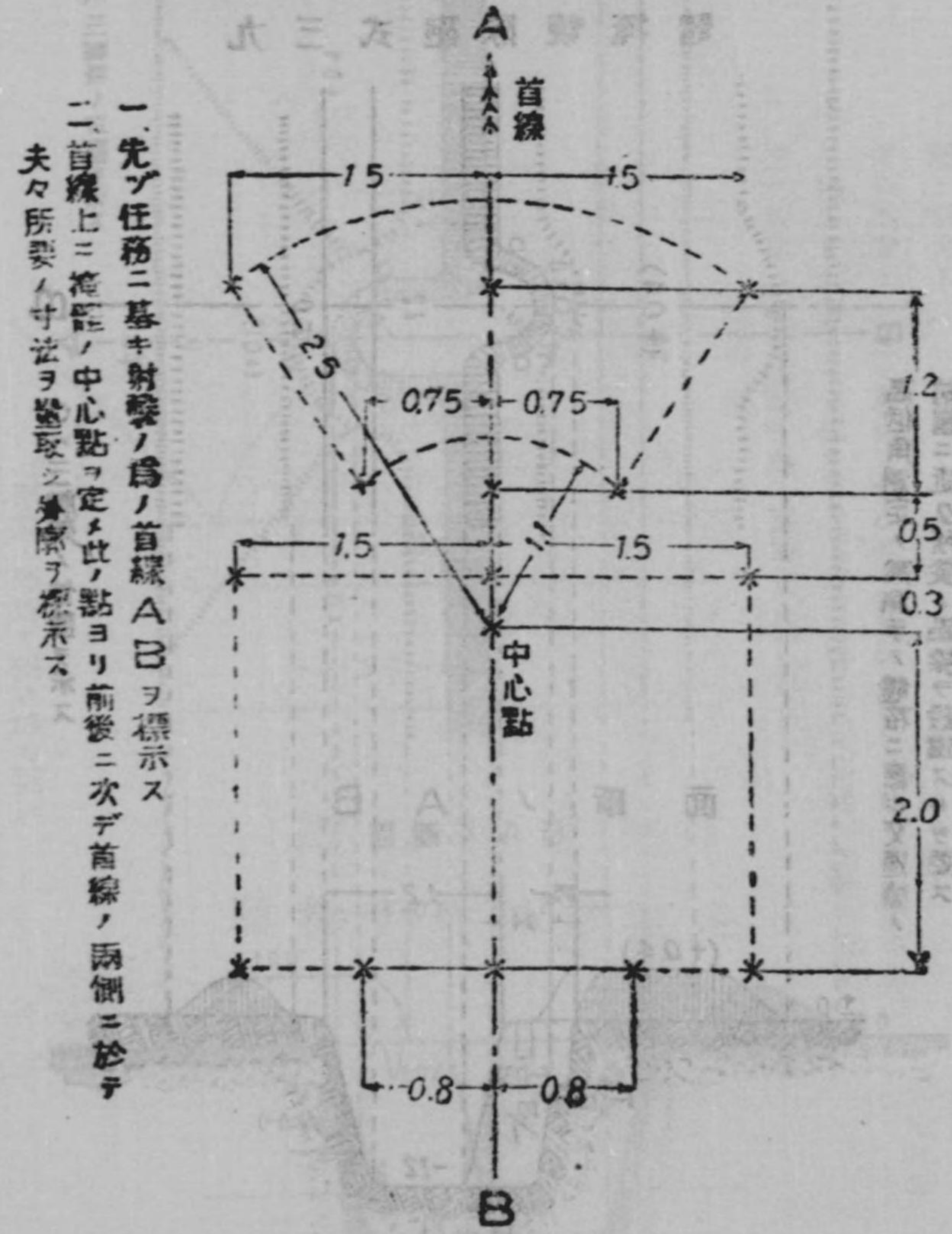

圖六十二第  
 砲掩(砲七十三式四九)ノ射速

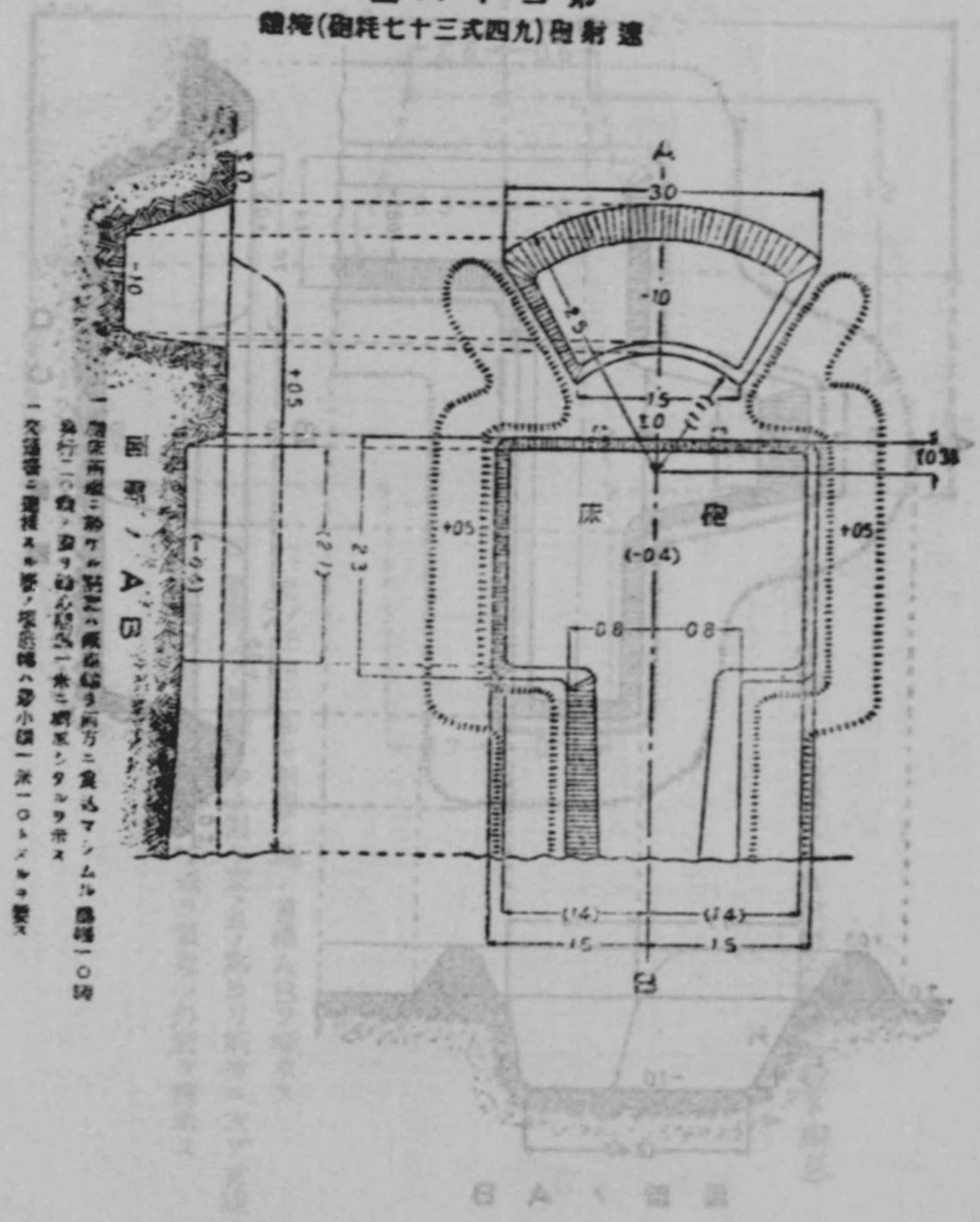



圖九十二第  
體掩機速測輕式三九

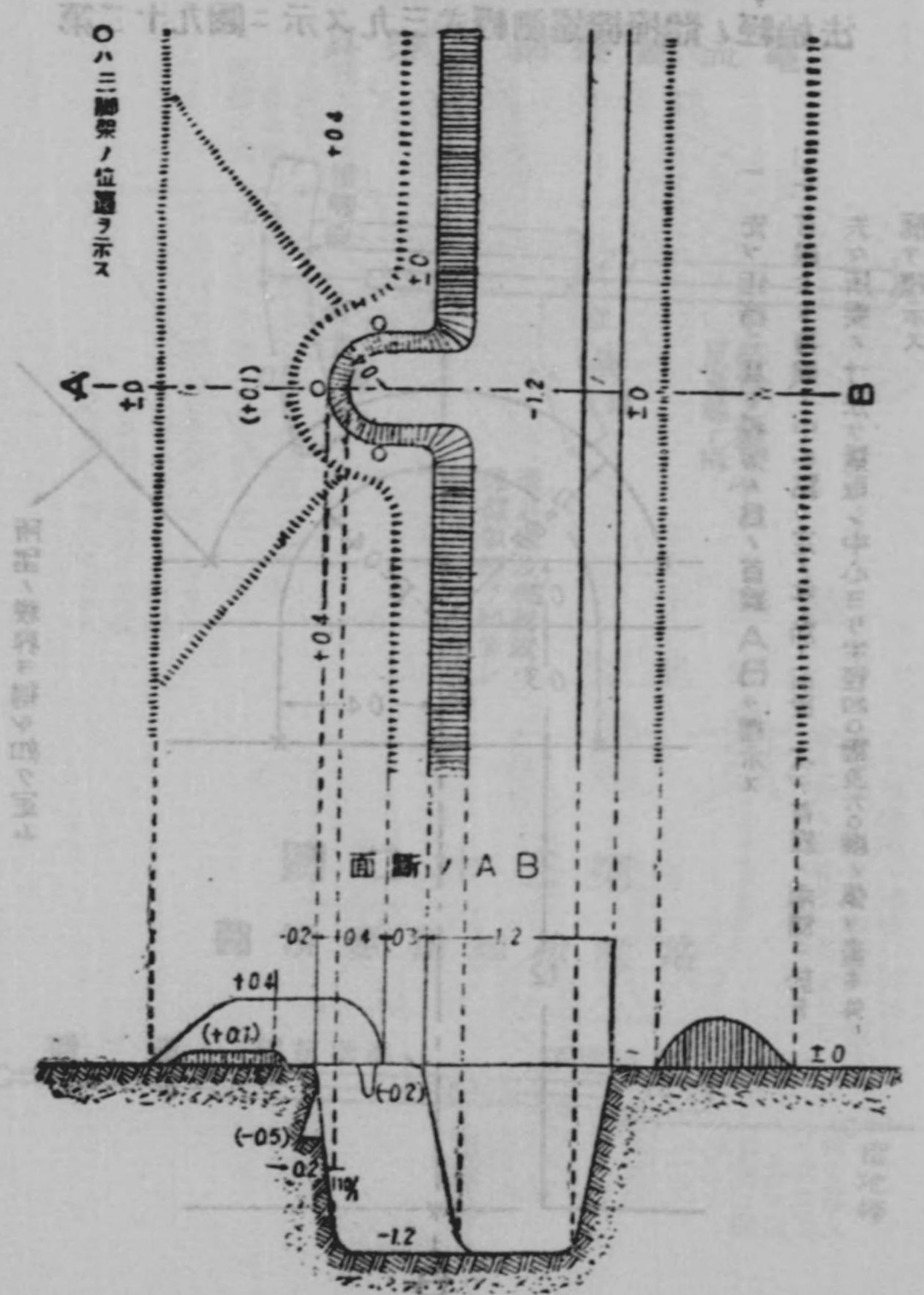

圖八十二第  
體掩鏡隊砲式三九

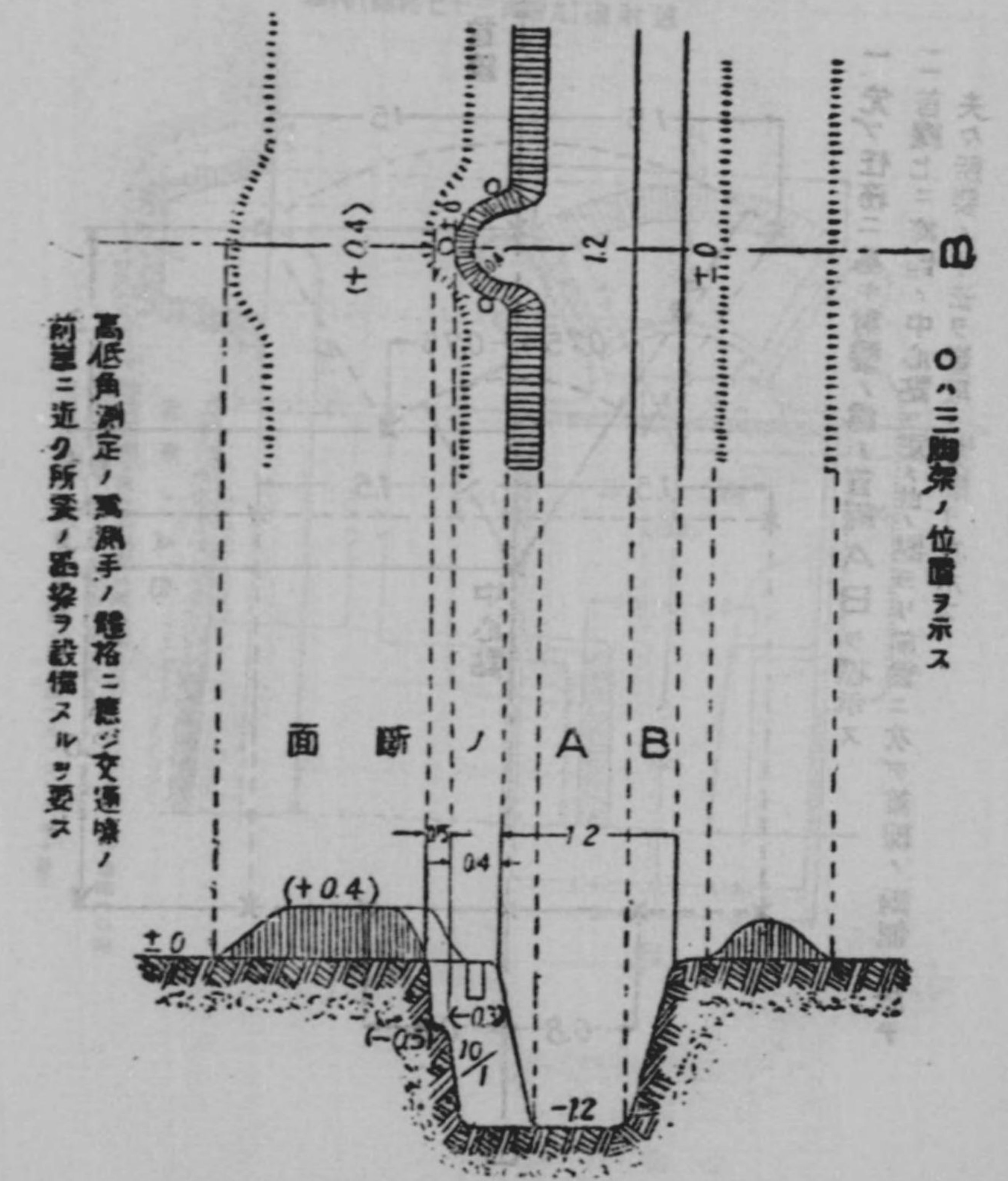

高低角測定ノ其測手ノ體格ニ應ジ交通壕ノ  
前壁ニ近ク所妥ノ處發ヲ設備スルヲ要ス

O、三脚架ノ位置ヲ示ス



圖一十三第

具察偵網條鐵流電

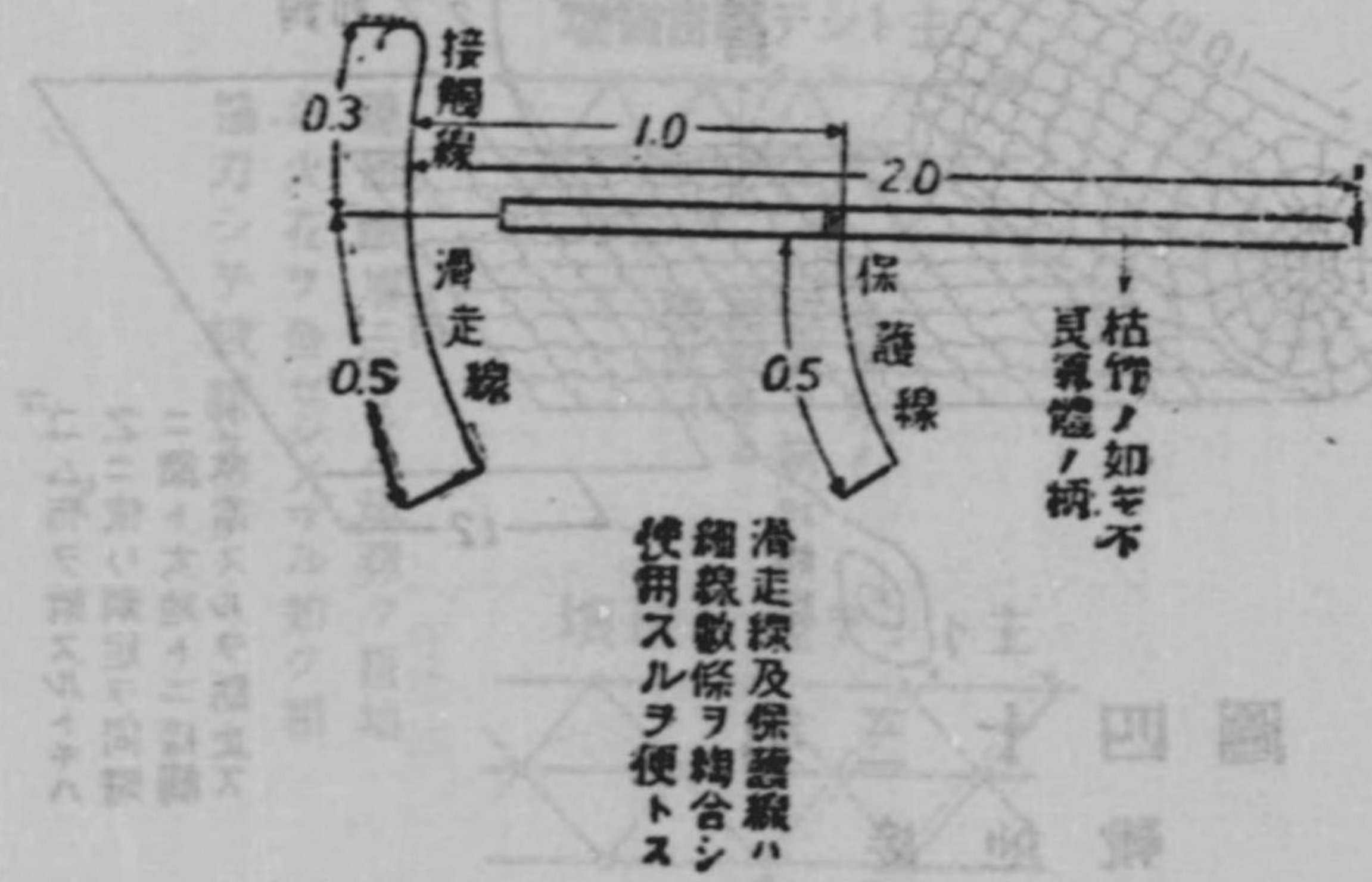

圖二十三第

圖領要器知檢壓電

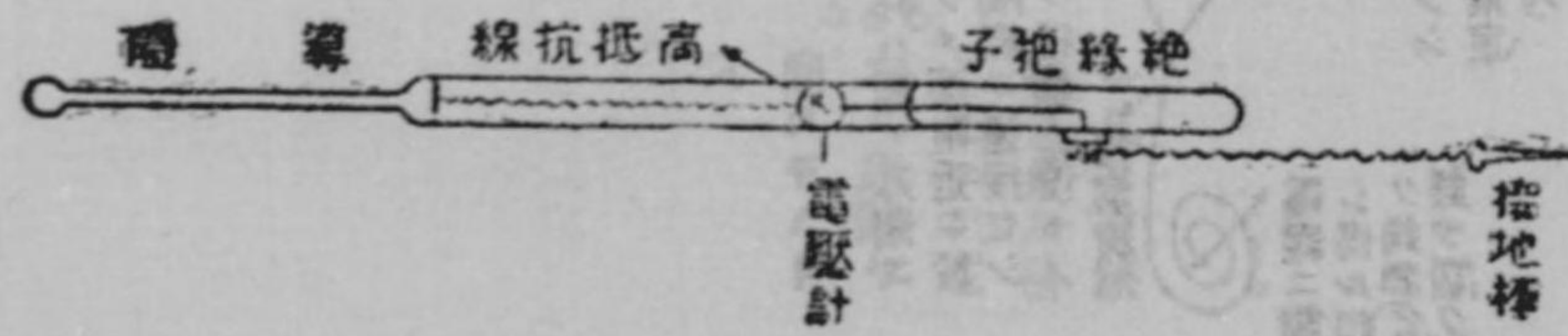

圖十三第

法始經ノ體掩機遠測輕式三九ス示ニ圖九十二第

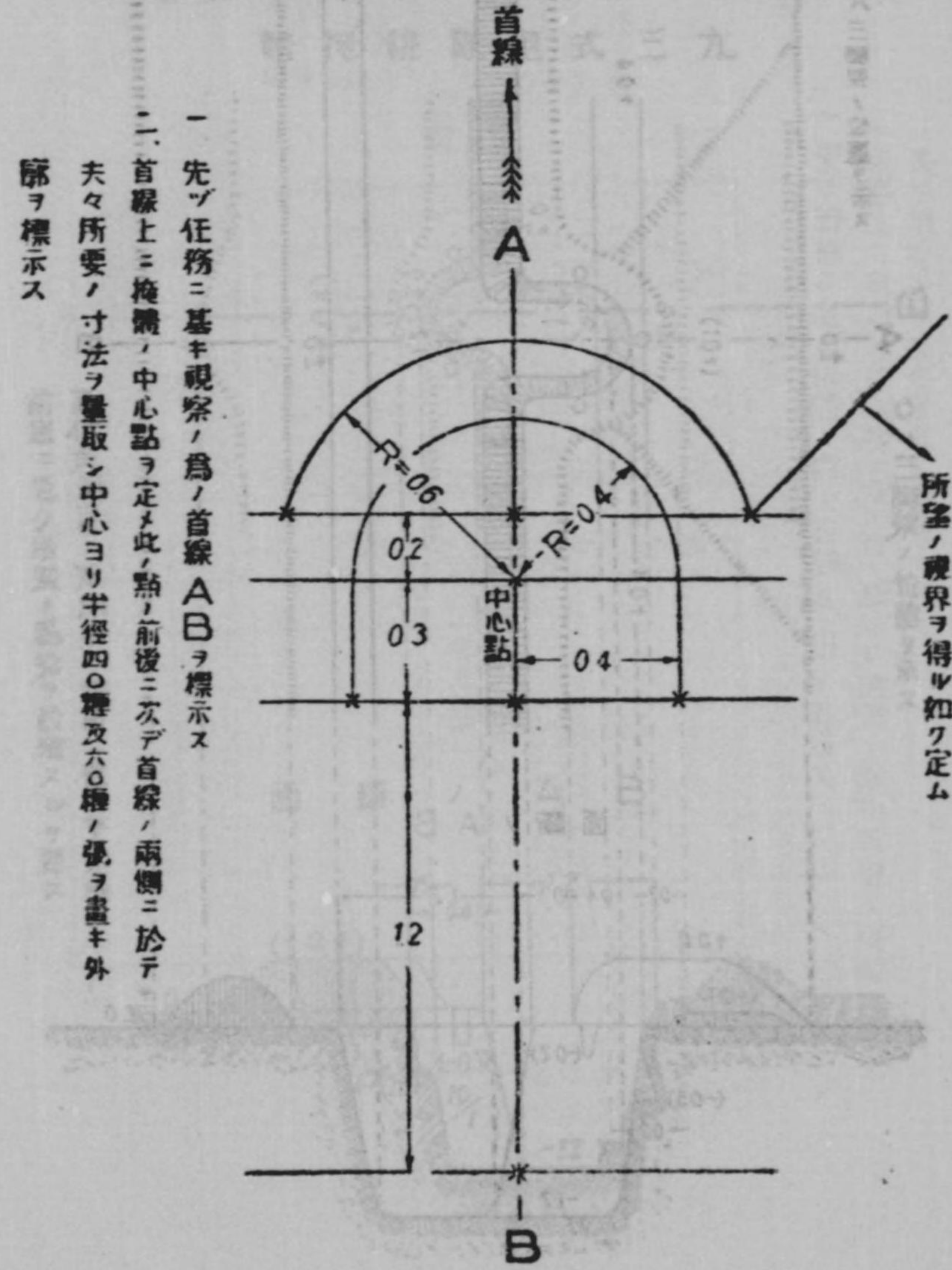



圖五十三第

流電ル依ニ斷缺  
壞破ノ網條鐵

壞破密隠テシト主

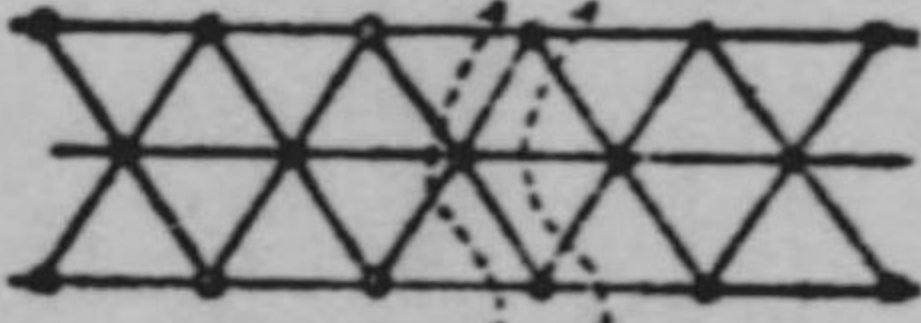

長キ方ノ  
線ヲ杭  
隠線等ニ  
纏結ス

壞破行強テシト主

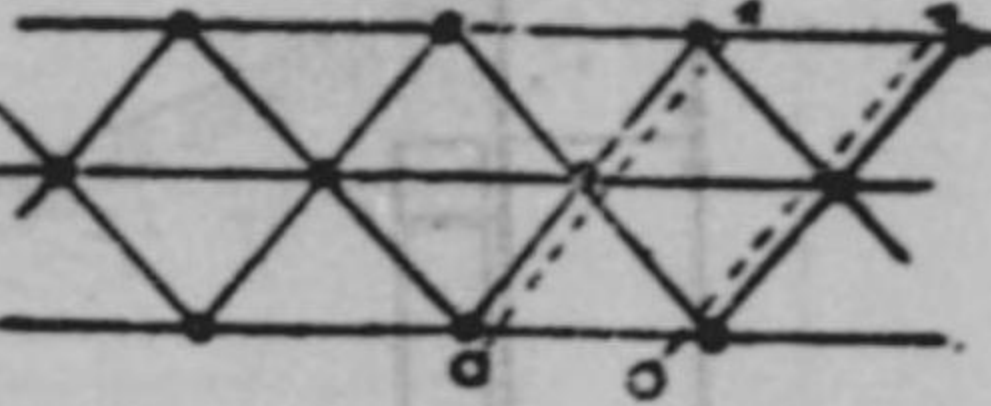

通共行強密隠

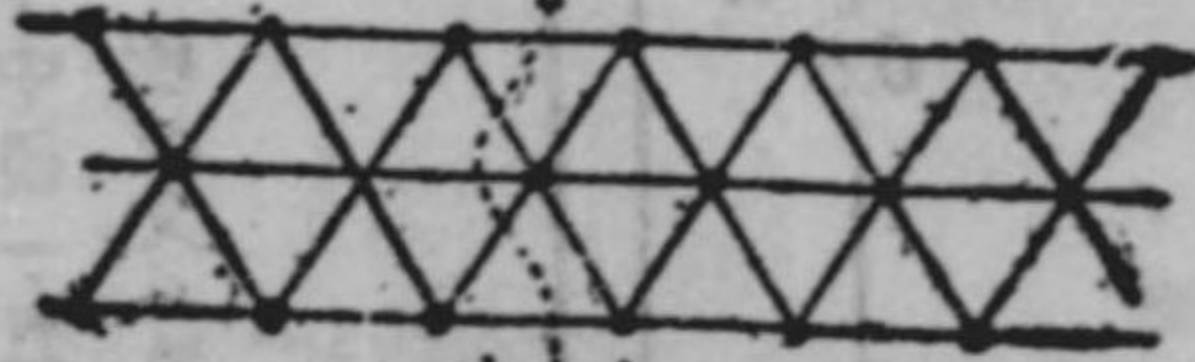

一名ニテ缺  
断シタル後  
二名ニテ左  
右ニ通線ヲ  
繋クモノト  
ス

鐵密破壞ニ在リテハ鐵線ヲ接地  
シ火花ヲ發セシメザル如ク相  
協力シテ缺斷ス

圖三十三第

網體導

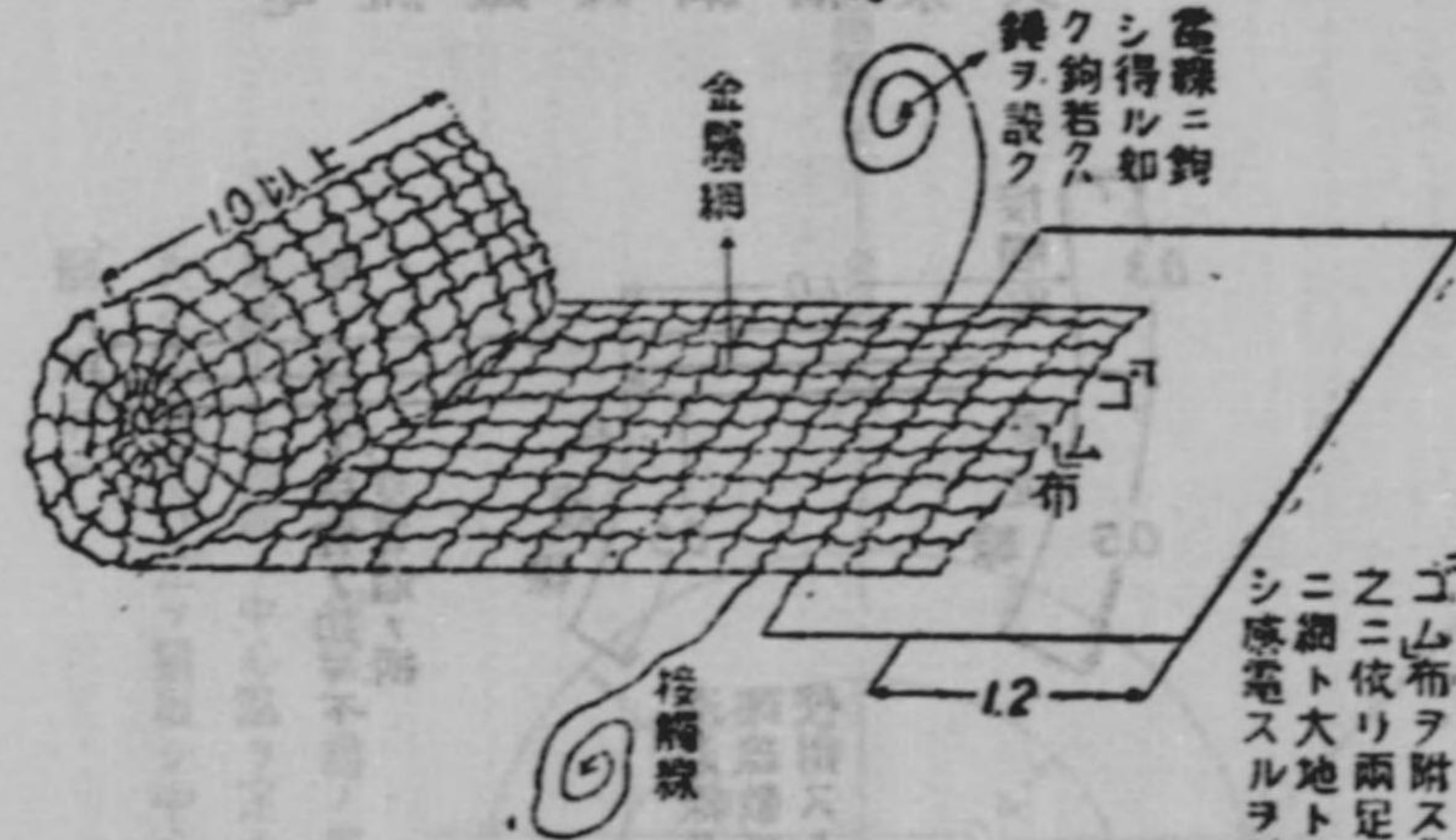

圖四十三第

靴地接

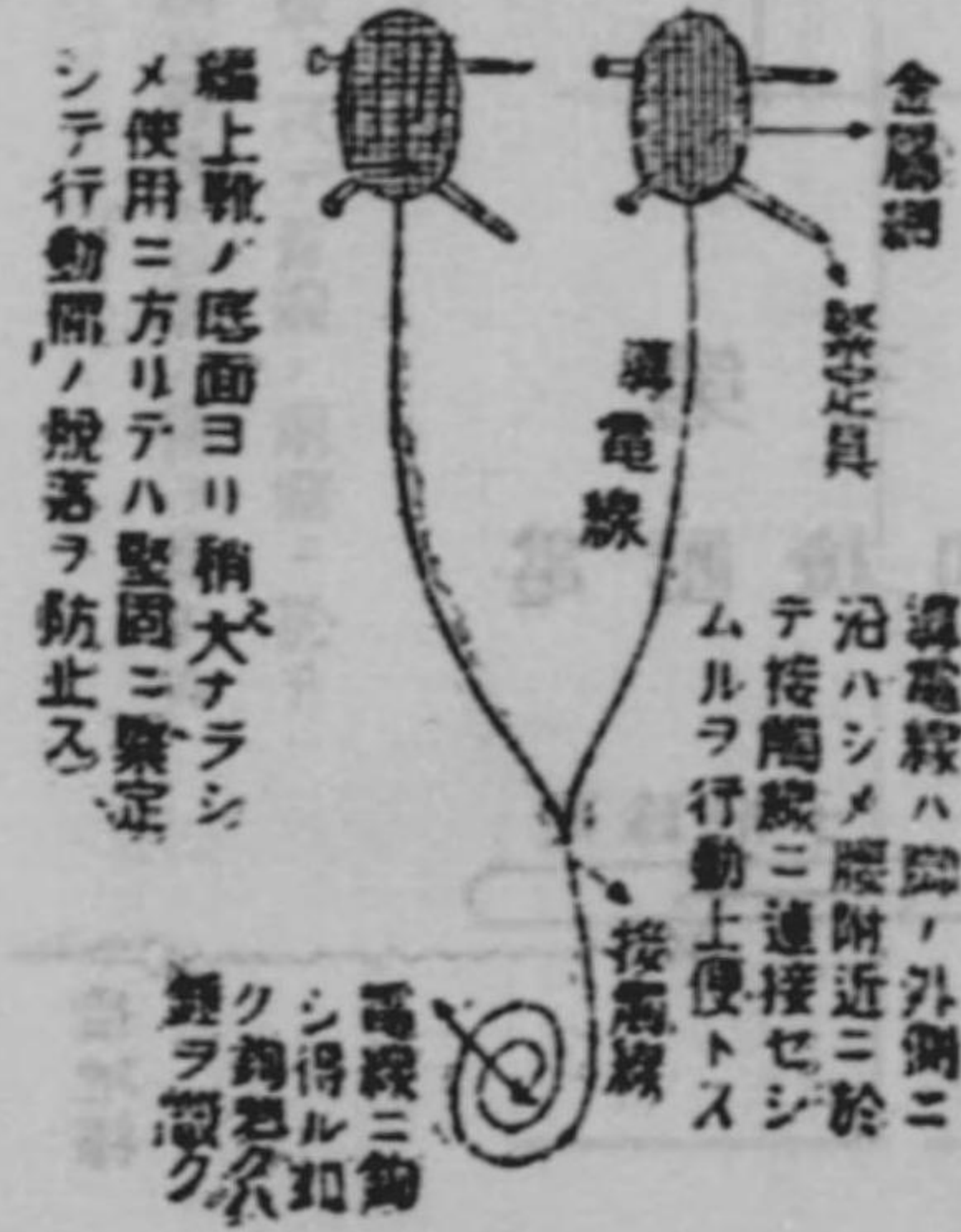



圖七十三第  
 壕、面斷角三

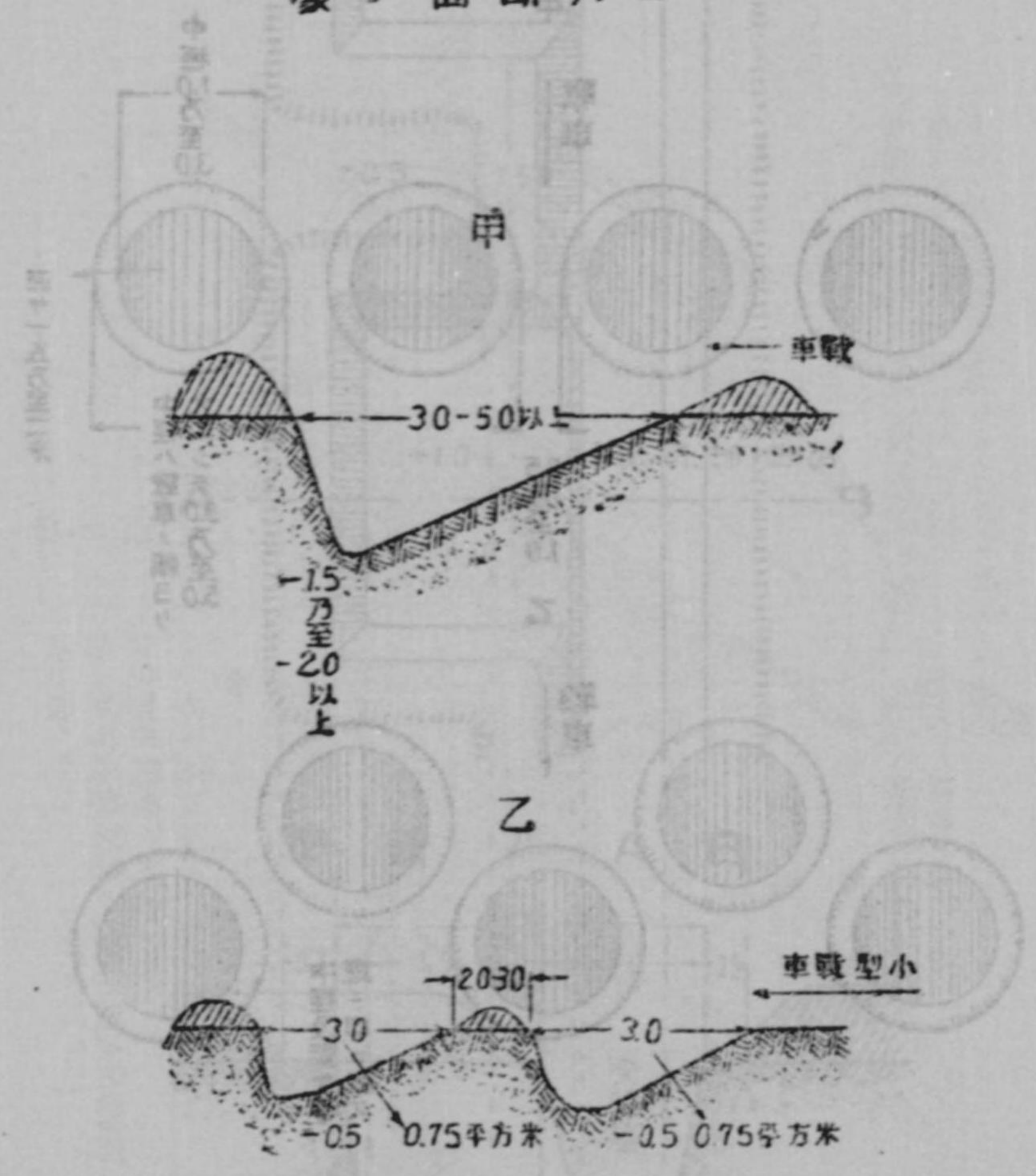

圖六十三第  
 器索搜雷地

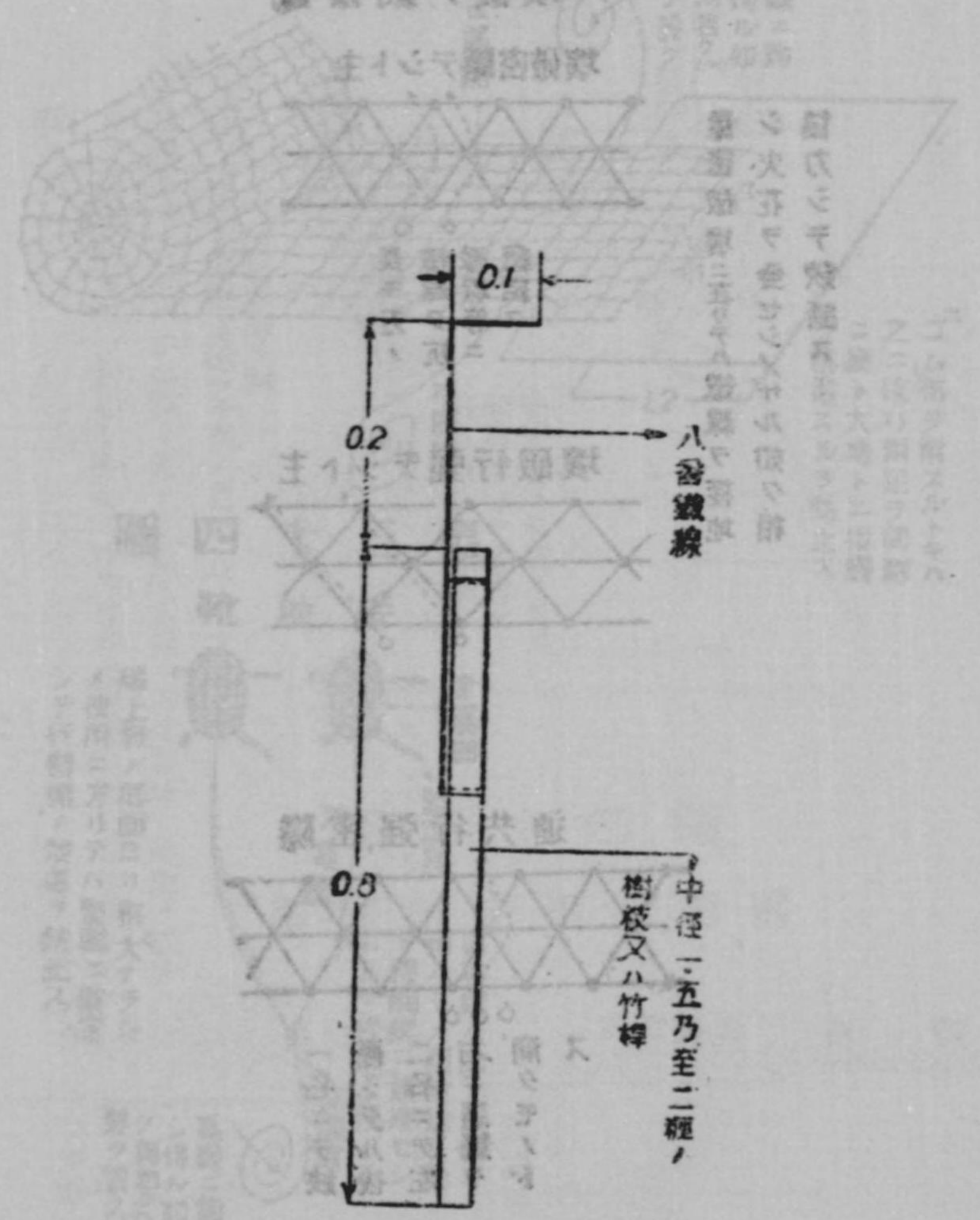



圖九十三第

大横面斷ノ壕通交

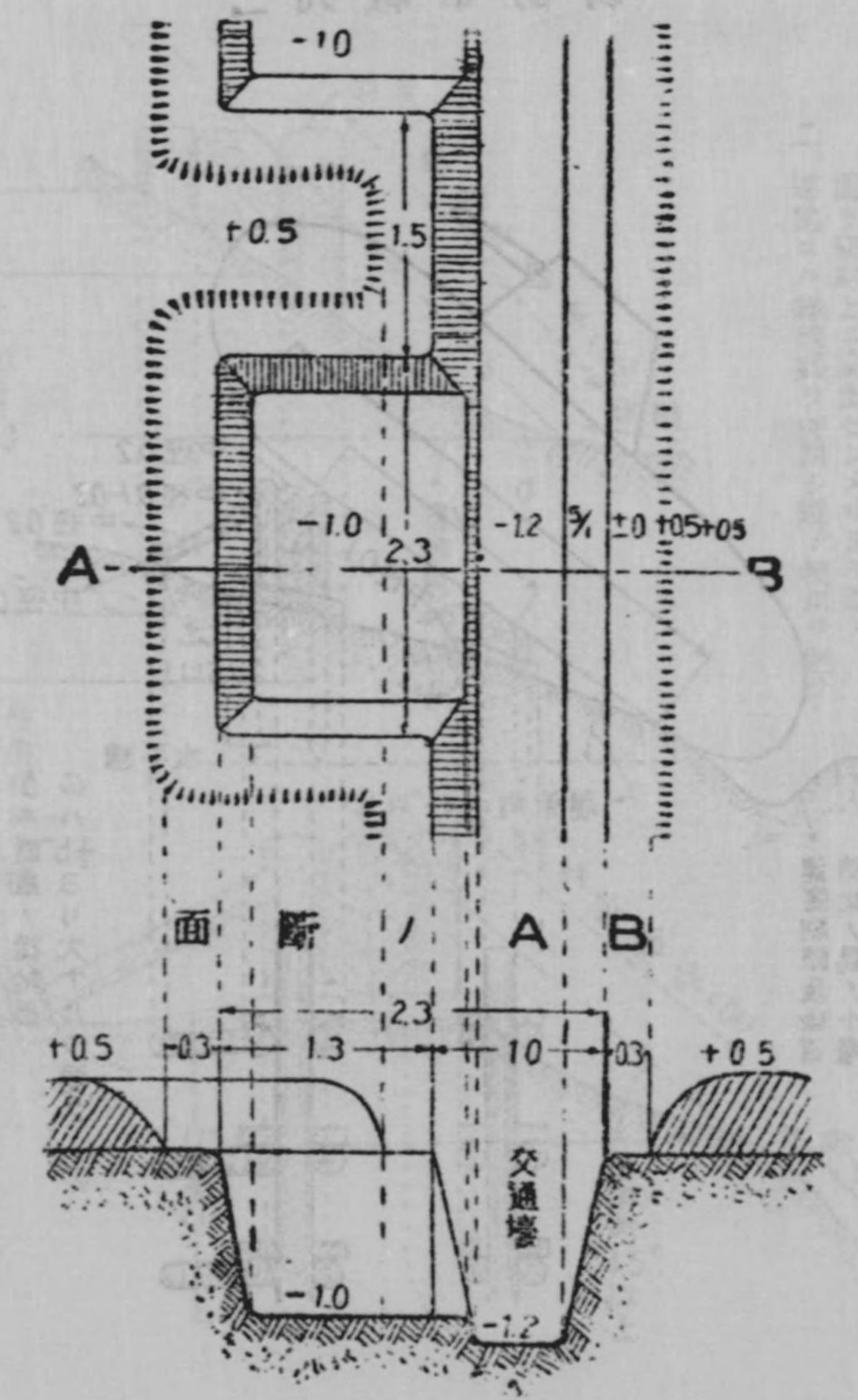

圖八十三第

穿陷形圖

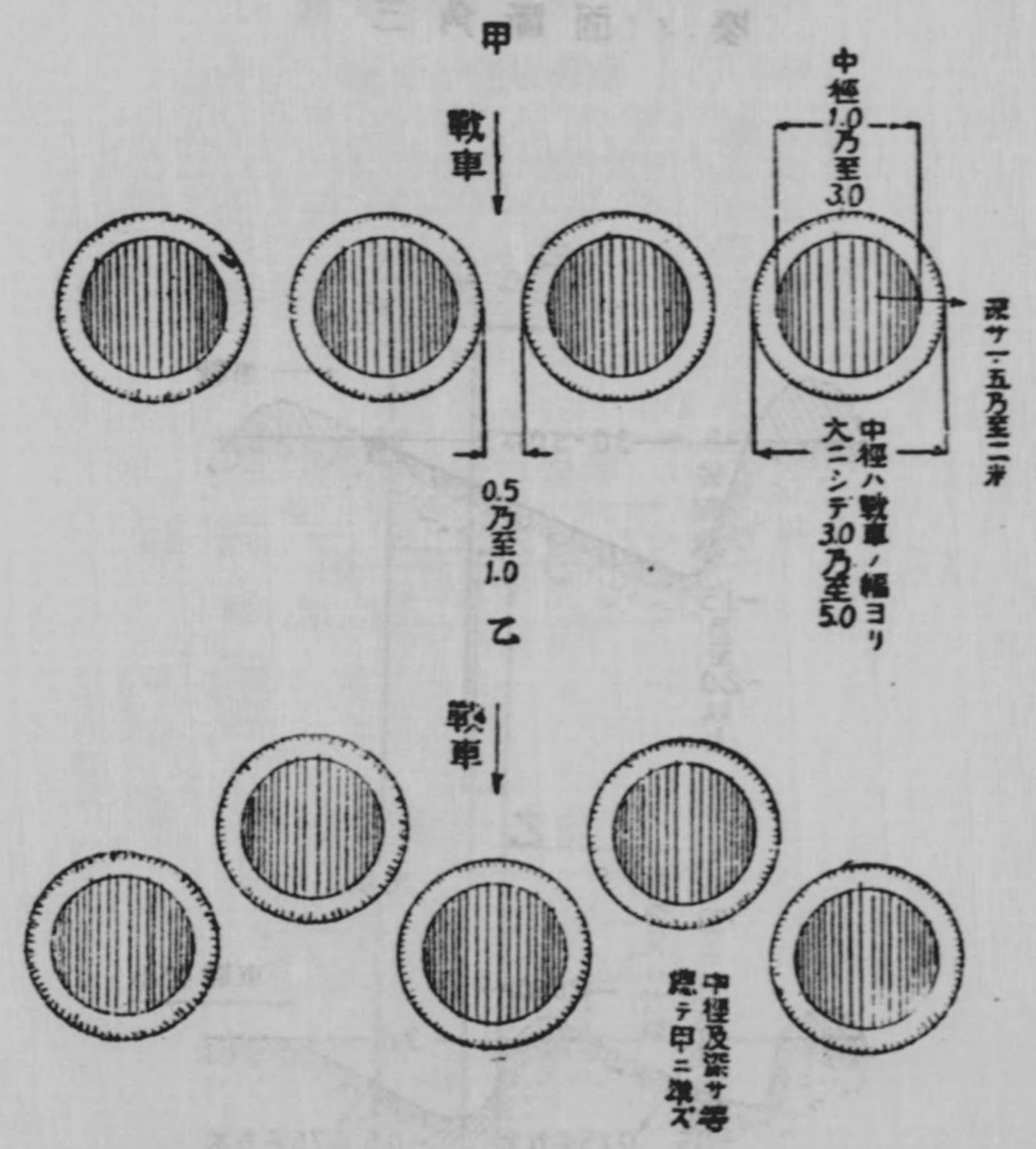



圖一十四第  
材防車戰列一

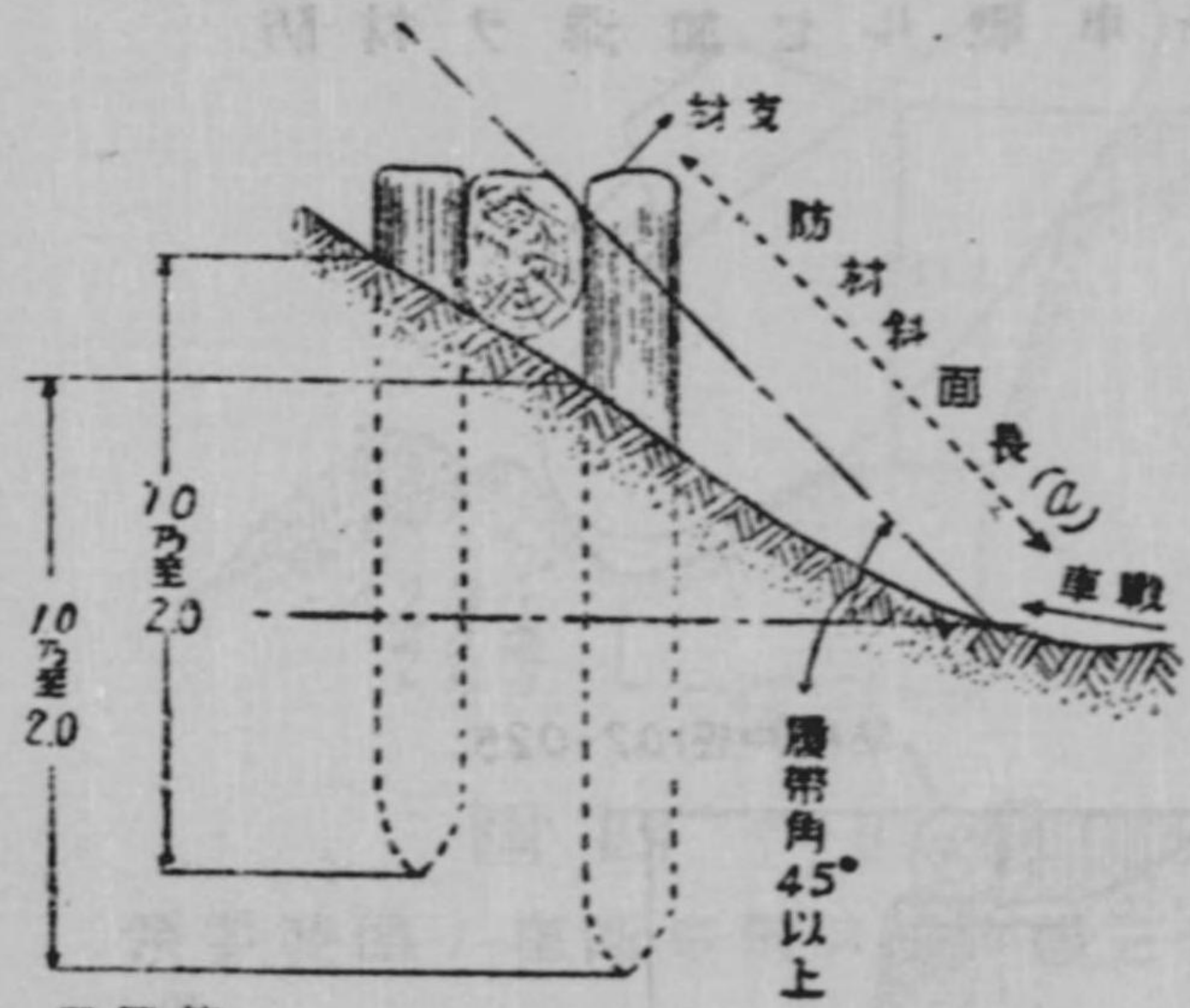

一 支材ハ戰車履帯ノ足掛リトナラザル爲基ニ  
面ヲ防材上ニ突出セシメザルヲ要ス  
二 連結ニハ鐵線類ヲ使用シ鐵ノ使用ヲ避ク

使用材料及構  
築上ノ注意第  
四十一圖ニ同シ

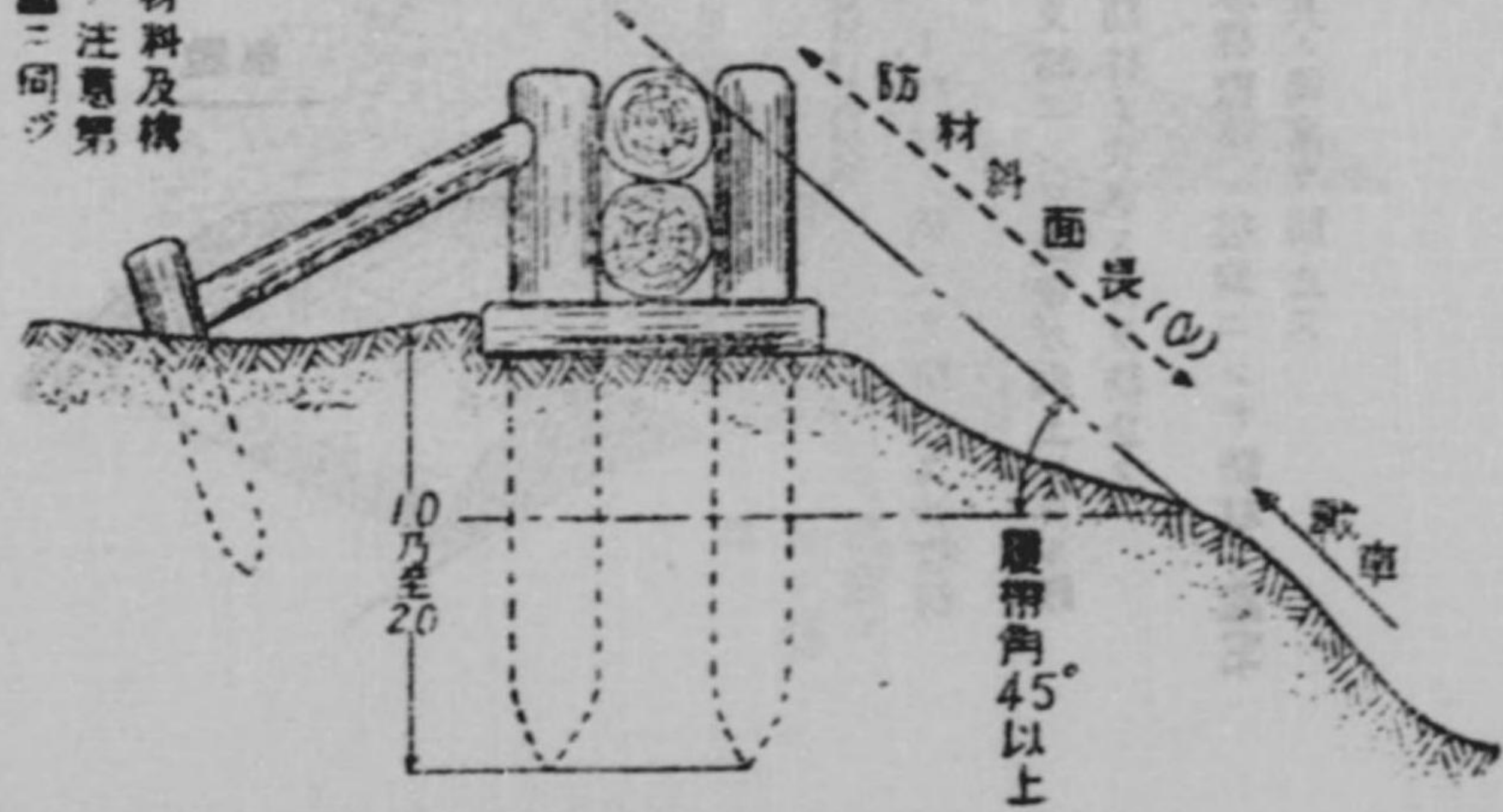

圖十四第  
材防車戰列二

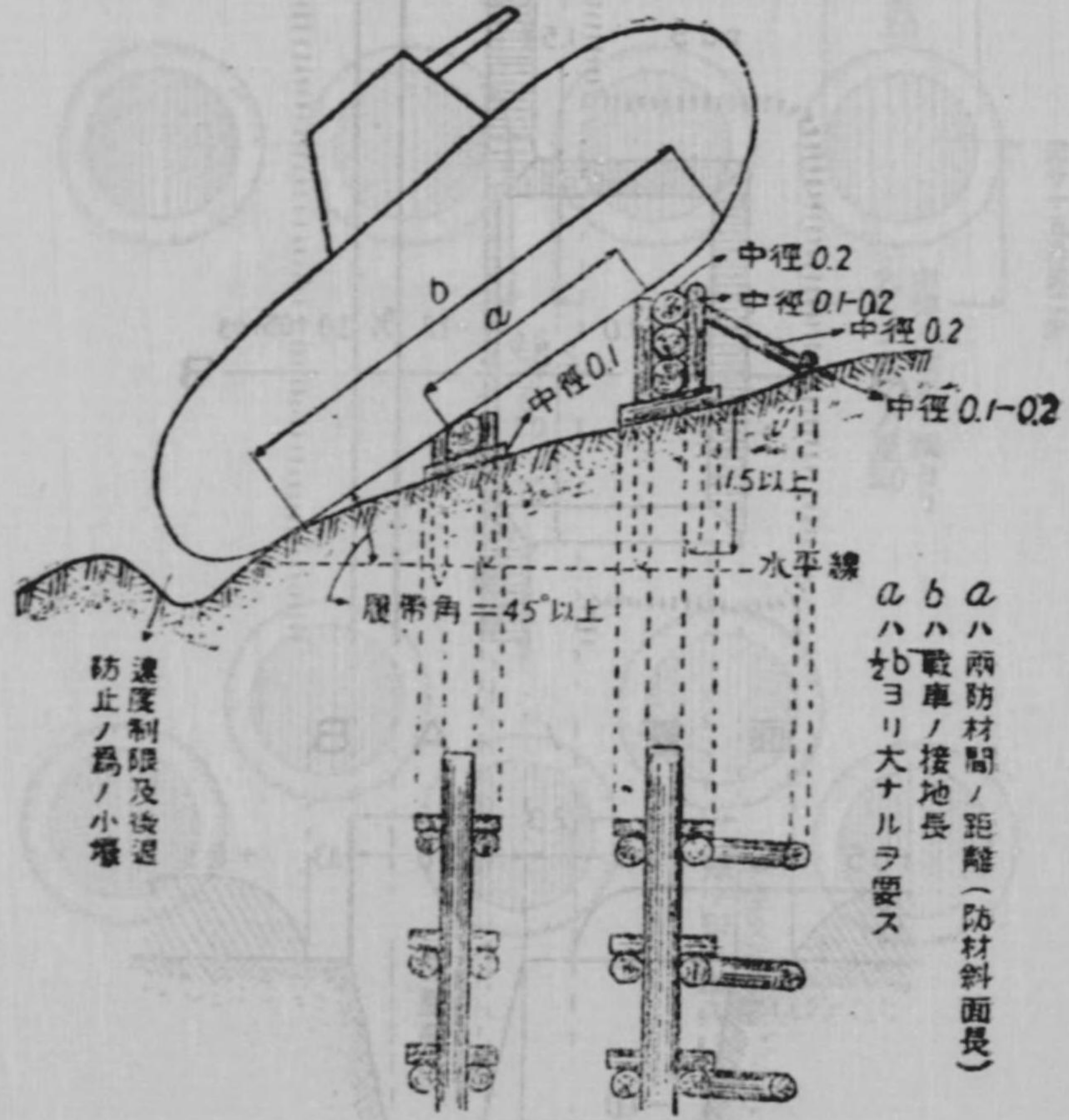

a ハ兩防材間ノ距離(防材斜面長)  
b ハ戰車ノ接地長  
a ハbヨリ大ナルヲ要ス

速度制限及後退  
防止ノ爲ノ小壕



圖三十四第  
崖斷車戦ルケ設ニ面斜降

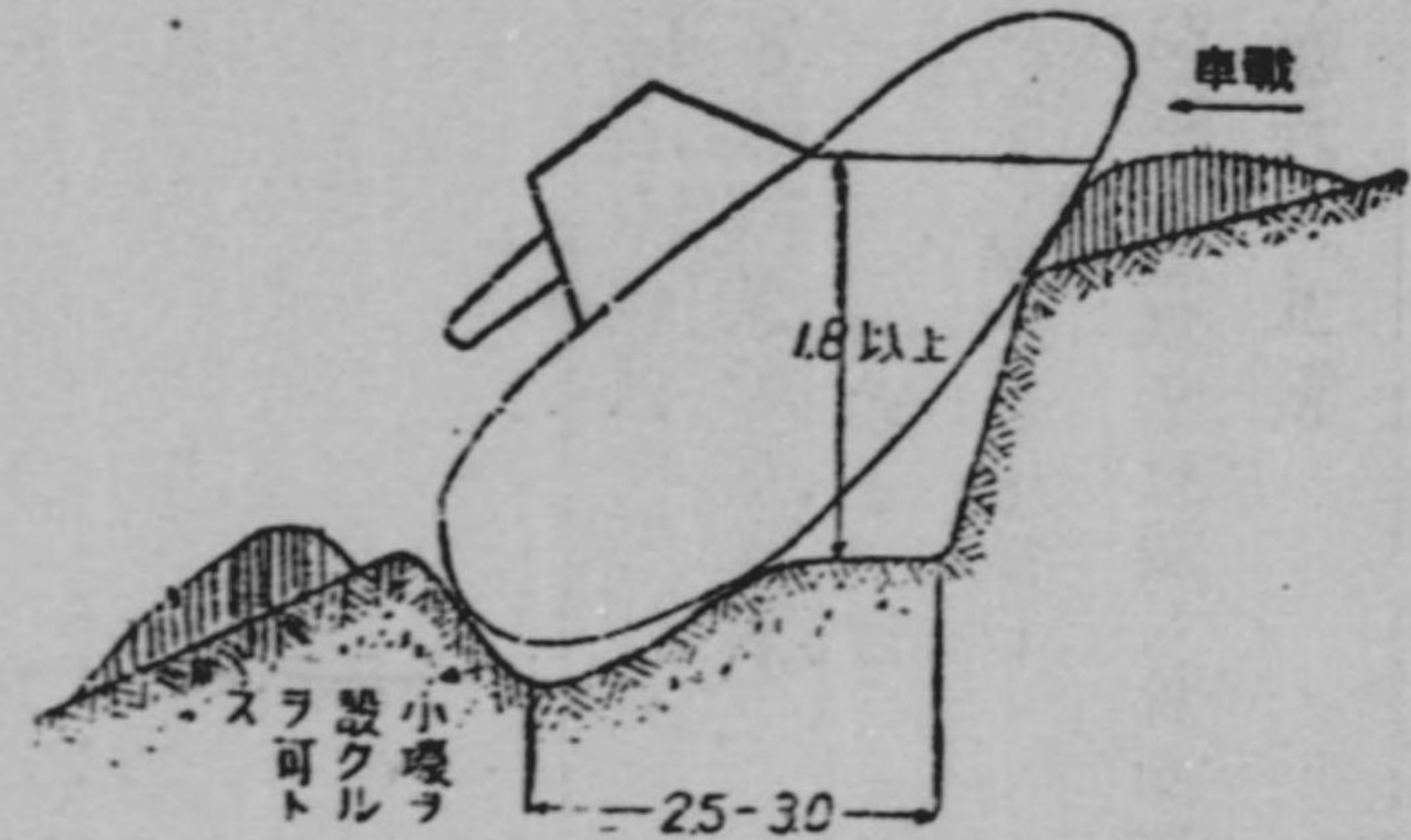

圖四十四第  
領要装偽ノ崖斷車戦ス示ニ圖三十四第

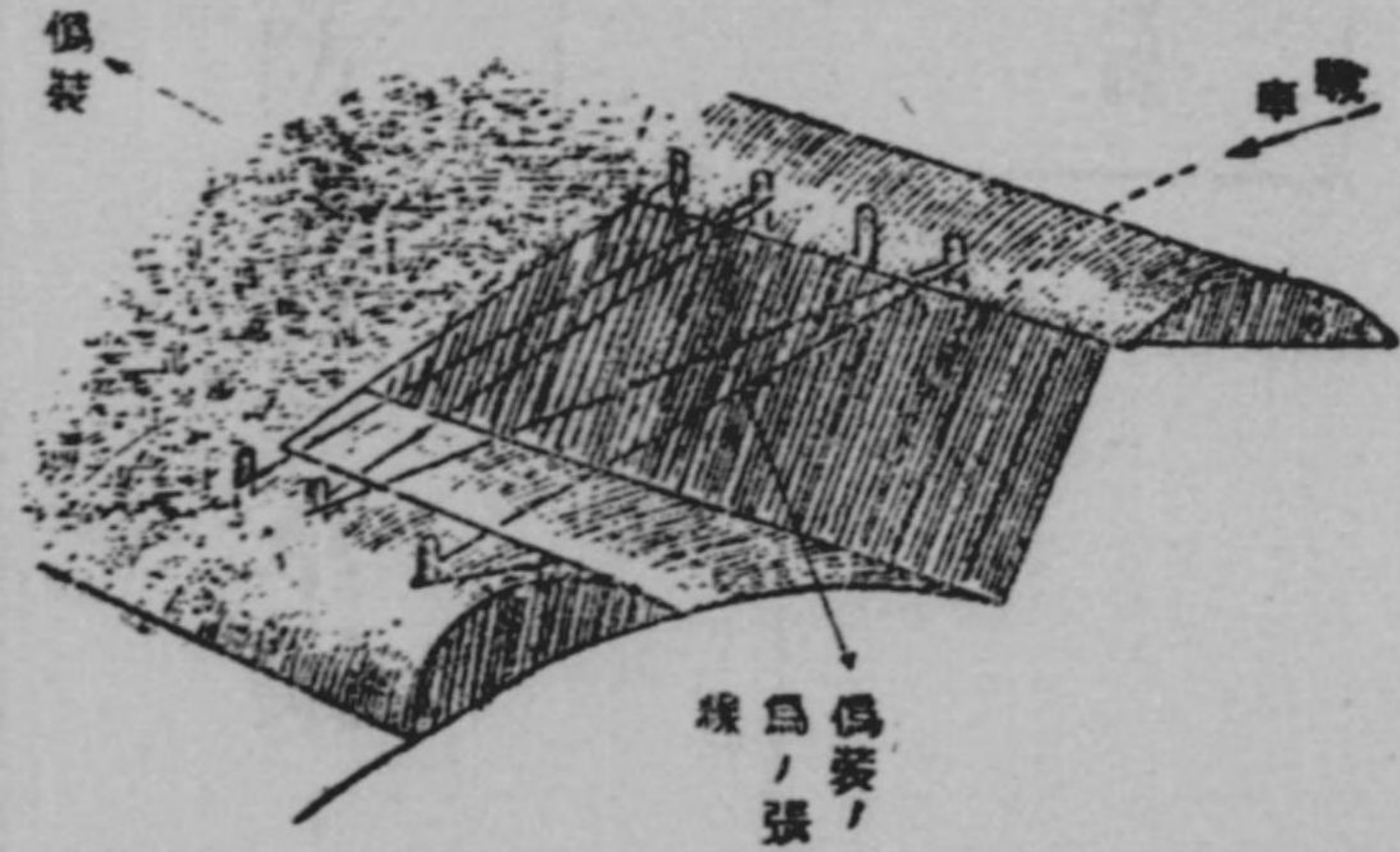

圖二十四第

崖斷車戦ルセ加添ヲ材防

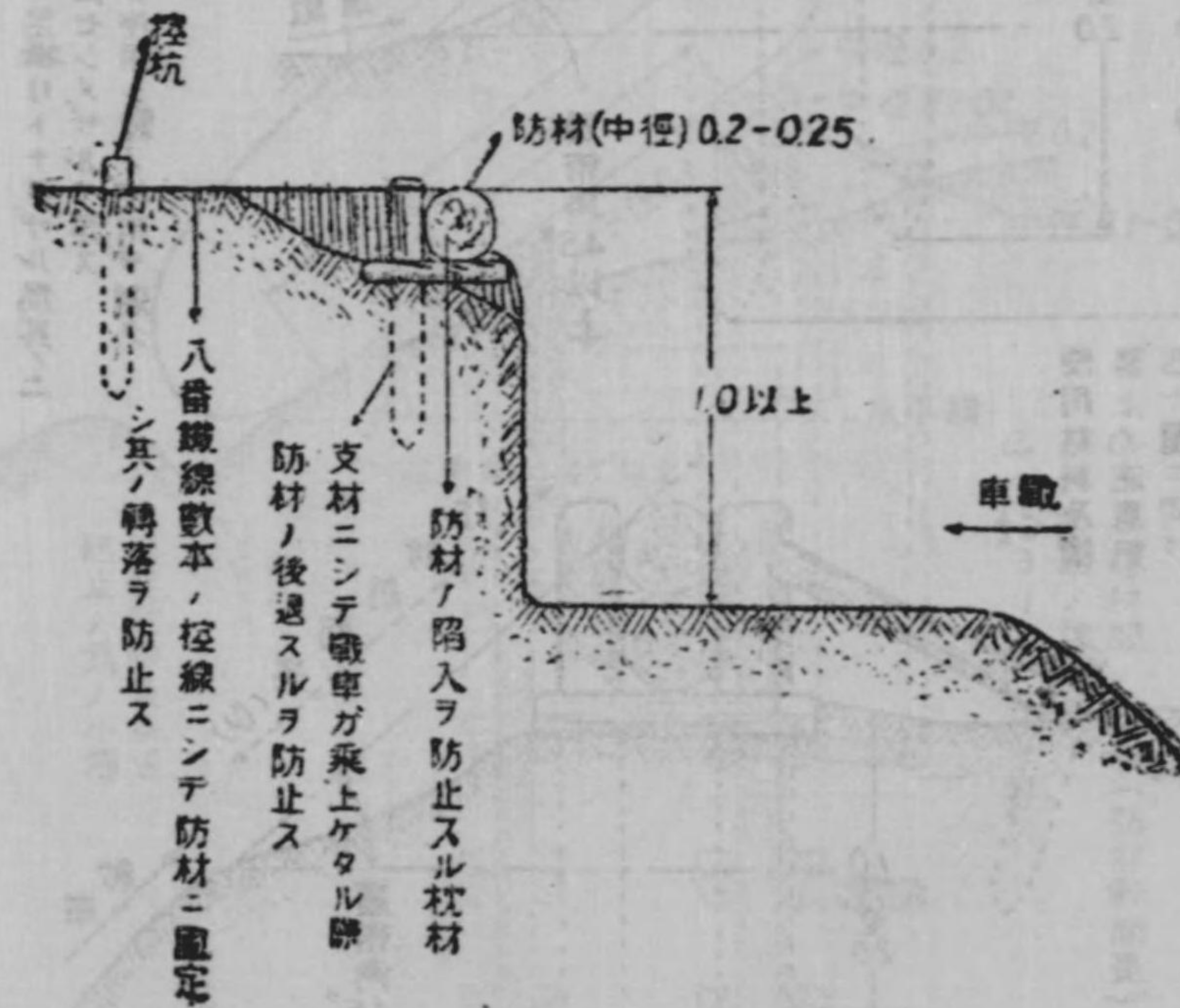



陸普第六八九號

(甲)

瓦斯防護教範草案配賦ノ件陸軍一般へ通牒

昭和十二年二月十三日

陸軍省副官

寺倉正三

一 瓦斯防護教範草案  
右刻成ニ付配賦ス

瓦斯防護教範草案

六

瓦斯



總則	瓦斯ニ關スル通説	一
第一篇	瓦スノ特性及性狀	五
第二章	季節、氣象及地形ノ影響	八
第二篇	瓦ス使用ノ方法	二一
通則	瓦ス空襲	二二
第一章	瓦ス彈射擊	二三
第二章	瓦ス彈射	二三
第三章	瓦ス器撤	二三
第四章	瓦ス放射	二三
第五章	瓦ス勤務	三三
第三篇	瓦ス勤務	四三
第四篇	各個防護	四六
通則	人員	四六
第一章	一時瓦スニ對スル防護	四九
第一節	一時瓦スニ對スル防護	四九
要旨		一九

呼吸ノ練習	二〇
防毒面ノ携帶法	二〇
防毒面ノ裝脫	二三
瓦ス室ノ利用	二七
應急處置	二八
第二節 持久瓦スニ對スル防護	二九
要旨	二九
防毒服ノ携帶法及裝脫	三三
第二章 馬	三三
第一節 一時瓦スニ對スル防護	三三
第二節 持久瓦スニ對スル防護	三七
第三章 其他ノ動物	三九
第五篇 集團防護	四〇
通則	四〇
第一章 防毒設備	四〇
第二章 其他ノ防護ノ處置	四一
第六篇 物料防護	四三
通則	四三
第一章 兵器、器材及被服	四四
第一節 兵器、器材及被服	四四
金屬	四六



第二章	木	材	四七
第三節	織	布	四八
第四節	皮	革	四九
第五節	「ゴム」		五〇
第二章	糧	秣及飲料水	五一
第七篇	制	毒	五三
第一章	撒	毒地域ノ制毒	五三
第一節	晒	粉ニ依ル消毒	五四
要	則		五四
第一節	撒	毒班ノ動作	五五
要	旨		五五
撒	布兵ノ動作		五八
消毒班ノ動作			六〇
第二節	掩	覆	六四
第二章	構	築物ノ制毒	六五
第八篇	情	報及警戒	六六
通	則		六六
第一章	徵	候	六七
第二章	檢	知	六九
第三章	瓦	斯搜索	七〇

第四章	瓦	斯警戒	七三
第九篇	氣	象觀測	七五
通	則		七五
第一章	瓦	斯ニ影響ヲ及ス氣象要	七五
素			七九
第二章	氣	象觀測ノ方法	八一
要	則		八一
第一節	風	ノ觀測	八四
第二節	氣	溫及濕度等ノ觀測	八五
第十篇	瓦	斯傷害人馬ノ救急	八九
通	則		八九
第一章	人	員ノ救急	九〇
第二章	馬	ノ救急	九一
附	錄		九三
其一	防	毒面	九三
其二	防	毒服	一〇三
其三	馬	防毒面	一〇六
其四	馬	防毒脚絆	一一〇
其五	中(重)	掩蔽部ニ於ケル防毒	一二二
設備			一二二



其六	簡易測候具	二二六
第一章	風向風速計	二二六
第二章	携帶溫濕計	二二八
第三章	携帶氣壓計	二二三
附 第一表	外國軍ノ使用セル主要ナル瓦斯ノ種類及性狀一覽表	
第二表	各種溶劑ノ持久瓦斯溶解能力表	

瓦斯防護教範草案 目次終

瓦斯防護ノ目的	第一 瓦斯防護ノ目的ハ指揮官及兵ヲシテ敵ノ瓦斯使用ニ對シ機宜ニ適スル防護ノ處置ヲ講セシメ以テ必勝ノ信念ヲ堅持シ其任務ヲ完全ニ遂行シ得シムルニ在リ
各隊長ノ教育責任	第二 中隊(中隊ニ準スル部隊ヲ含ム以下同シ)長ハ幹部ヲシテ瓦斯防護並其教育ノ技能ニ精熟セシメ以テ中隊ノ瓦斯防護教育ニ遺憾ナカラシムルヲ要ス
訓練ノ本末	第三 大隊長以上ノ諸官ハ本教範草案ノ趣旨ニ基キ部下ノ瓦斯防護教育ヲ監督指導スルト共ニ自ラ所要ノ手段ヲ講シ以テ瓦斯防護教育ノ振作ニ勉ムルヲ要ス
瓦斯軍紀	第四 本教範草案ハ主トシテ運動戰ニ於ケル瓦斯防護ニ就キ示スモノトス然レトモ瓦斯防護ノ處置ニハ兵種及部隊ノ任務ニ應シ自ラ輕重ノ部分アリ故ニ諸隊長ハ能ク此等ヲ判別シ以テ教育ノ範圍ヲ正當ニ定ムルト共ニ訓練ノ本末ヲ誤ラサルコトニ留意セサルヘカラス
	第五 嚴肅ナル瓦斯軍紀ハ瓦斯防護實施ノ爲必須ノ要件ナリ蓋シ瓦斯防護ハ確實機敏且耐忍以テ諸規定ヲ實行スルコトニ依リ始メテ其目的ヲ達成シ得ルヲ以テナリ炎熱、沍寒ノ地ニ作戰シ又ハ疲勞甚シキ場合等ニ於テ特ニ然リ
	第六 瓦斯軍紀嚴肅ニシテ訓練精到ナル軍隊ハ縱ヒ狀況困難ナル場合ニ於テ敵ノ大規模又ハ不意ノ瓦斯使用ニ會スルモ常ニ剛健ナル意志ヲ以テ沈著事ニ處シ克

瓦斯防護教範草案

總 則



防護處置  
ト信念  
ク戰勝ノ一途ニ邁進スルモノトス  
第五 瓦斯ハ之カ對應ノ處置適切ナラサルトキハ往々慘害ヲ齎スコトアリト  
雖警戒周密ニシテ防護ノ處置機宜ニ適スルトキハ敢テ恐ルルニ足ラサルモノ  
トス故ニ瓦斯ニ對シテハ怖ラス確乎タル信念ヲ以テ防護ノ處置ヲ講シ  
以テ企圖スル戰闘ノ遂行ニ遺憾ナカラシメサルヘカラス  
第六 瓦斯防護ノ爲ニハ狀況之ヲ許ス限リ準備ヲ周到ニシ實施ヲ確實ナラシ  
ムルコト肝要ナリ然レトモ之カ爲行動ヲ遲滯シテ戰機ヲ逸シ又ハ敵火ノ下ニ  
遲疑凌巡スルカ如キハ瓦斯ニ依リ被ル損害ニ比シ其不利一層大ナルモノアル  
第七 瓦斯ハ其種類及使用方法並季節、氣象及地形等ニ依リ著シク其效力  
ヲ異ニスルモノトス故ニ幹部ハ瓦斯ノ特性、性狀及防護ニ精通シ敵ノ瓦斯使  
用ノ方法ヲ知得スルト共ニ其實效ヲ正當ニ判斷シ以テ防護ノ處置ヲ適切ナラ  
シムルコト緊要ナリ  
第八 各個防護特ニ防毒面ノ使用ニ慣熟セシムルハ嚴肅ナル瓦斯軍紀並瓦斯  
效力ニ對スル正當ナル理解ト相俟ツテ瓦斯防護教育ノ基礎ヲ爲スモノトス故  
ニ幹部及兵ノ之カ使用ヲ絶エス演練シ精熟ノ域ニ達セシメサルヘカラス  
第九 瓦斯防護資材ノ機能ノ完否ハ防護ノ成果ニ大ナル影響ヲ及スモノトス  
故ニ幹部ハ其構造、機能及取扱ニ精通シ兵ヲシテ之ヲ信賴愛護シ其點檢取扱  
ニ熟達セシメ以テ常ニ其機能ヲ完全ナラシメサルヘカラス  
第十 戰場ニ在リテハ瓦斯防護資材ノ整備ハ常ニ完全ヲ期シ難キヲ以テ其不

護資材ト  
應急處置  
備ナル場合ニ於テモ尙幹部ノ機宜ニ適スル對應手段ト兵ノ適切ナル應急處置  
トニ依リ防護ノ目的ヲ達成スル如ク訓練スルコト肝要ナリ苟モ防護資材不備  
ノ爲退嬰消極ニ陥リ濶刺タル戰闘ノ遂行ヲ妨グルコトアルヘカラス  
第十一 瓦斯防護ノ各課目ハ通常基礎ノ教育ヲ終了セハ爾後一般教練ト共ニ  
絶エス之ヲ演練シ以テ防護動作ノ精熟ヲ圖リ且一般戰闘動作ニ對シ渾然融合  
セシムルヲ要ス  
第十二 瓦斯防護ノ教育ニ方リテハ教育ノ進度ニ應シ代用物、模型、寫眞其  
他所要ノ資材等ヲ利用シ以テ其理解ヲ容易ナラシメ教育ノ徹底ヲ圖ルヲ要ス  
第十三 狀況ヲ設ケテ行フ教練ニ在リテハ成ルヘク實戰ニ於ケル瓦斯ノ光景  
及感想ヲ現スコトニ勉ムヘシ之カ爲豫メ演習材料ノ使用ヲ適切ニ計畫シ且其  
實施ヲシテ訓練ノ目的ニ適應セシムルコト肝要ナリ此際所要ニ充タサル材料  
ヲ數次ニ使用スルヲ戒ムルト共ニ所在ノ物料ヲ利用スルニ勉ムルコト必要ナ  
リ  
狀況ノ現示ニ方リテハ勉メテ豫メ之ニ任スル者ノ教育ヲ行フチ可トス  
第十四 狀況ヲ設ケテ行フ教練ニ在リテハ瓦斯ノ種類及使用方法ニ應スル防護  
ノ要領ヲ的確ニ訓練スルコト肝要ナリ之カ爲其狀況ヲ現示スルニ方リテハ一  
時瓦斯ト持久瓦斯トヲ區別シ或ハ直接受クル瓦斯ト流來瓦斯トヲ區別シ或ハ  
「クシヤミ」瓦斯ト爾他ノ氣狀瓦斯トヲ區別スル等演習ノ目的ニ適合セシムル  
コト必要ナリ  
第十五 狀況ヲ現示スルニハ其目的ニ應シ演習用瓦斯、擬砲火、煙、持久瓦



材料 狀況 現示 方法

瓦斯教練ノ審判

長時 毒具 時間 使用 防

注意 練時 ノ

瓦斯 用 語

ノ 意 義

斯現示液及各種標示材料等ヲ使用スルモノトス

狀況現示ノ方法ハ材料ノ種類及多寡等ニ依リ差異アルモ演習ノ目的特ニ主要演練事項ニ適應シ且訓練上緊要ナル時期ヲ捉ヘテ之ヲ實施スルコト肝要ナリ

狀況現示ノ爲演習用瓦斯等ヲ使用スルニ方リテハ危害豫防ニ關シ注意スルヲ要ス

第十六 狀況ヲ設ケテ行フ教練ニ於テ審判ヲ行フニ方リテハ瓦斯ノ實效力ニ即シ適切ナル判決ヲ下スト共ニ之ニ基キ正當ニ行動セシメ以テ演習ノ目的ヲ達成セシムル如ク指導スルコト緊要ナリ

第十七 長時間防毒具ヲ使用シテ行フ教練等ニ在リテハ季節及氣象等ニ依リ著シキ差異アルモ其生理上ニ及ス影響ヲ顧慮シ常ニ衛生上必要ナル注意ヲ加ヘ以テ不測ノ危害ヲ避クルコト肝要ナリ炎熱時ニ於テ特ニ然リトス

第十八 本教練草案ニ於テ特ニ定メタル用語ノ意義左ノ如シ

瓦斯 人畜ニ損傷ヲ與フル目的ヲ以テ使用セラレル一切ノ氣體、液體又ハ固體ノ化學的物質(火藥、爆藥、火焰及單ナル煙ノ利用ヲ目的トスルモノヲ除ク)及掩蓋下等ニ於テ射撃ヲ行フ場合等ニ發生スル人畜ニ有害ナル氣體ヲ總稱ス

氣狀瓦斯 氣狀瓦斯並固體若ハ液體瓦斯ナルモ微粒子若ハ霧狀トナリ氣體瓦斯ノ如キ性狀ヲ呈スルモノヲ總稱ス

液狀瓦斯 液體瓦斯ニシテ液體本然ノ形態ニアル瓦斯ヲ總稱ス

瓦斯化 瓦斯ヲ以テ某目標又ハ某地域ヲ蔽フヲ謂フ

汚毒 持久瓦斯ノ附著セルヲ謂フ

制毒 瓦斯化セラレタル地區、地物ノ消毒若ハ除毒或ハ掩覆ヲ行フヲ謂フ

消毒 瓦斯ノ毒性ヲ消滅セシムルヲ謂フ

除毒 瓦斯ヲ除去スルヲ謂フ

瓦斯若ハ瓦斯效力ノ持久 瓦斯自體ノ毒性ヲ維持スルヲ謂フ

瓦斯ノ擴散 氣狀瓦斯ノ空中ニ擴大スル現象ヲ謂フ

瓦斯ノ發散 液狀又ハ固體瓦斯ノ氣化スル現象ヲ謂フ

瓦斯ノ上昇 氣狀瓦斯ノ上空ニ上ル現象ヲ謂フ

瓦斯ノ低迷 氣狀瓦斯ノ低ク漂ヒ上昇セル現象ヲ謂フ

瓦斯ノ滯留 氣狀瓦斯ノ靜止若ハ渦狀運動ヲ爲シツツ一地ニ留ル現象ヲ謂フ

局地風 地貌、地物其他各種地表ノ狀態ノ影響ヲ受ケタル一局地ノ風ヲ謂フ

恒風 某地ノ某期間ノ某觀測時刻ニ於テ觀測ノ結果最多ナル風向ノ風ヲ謂フ

上昇氣流 概ネ垂直方向ノ氣流ニシテ上方ニ向フモノヲ謂フ

氣溫ノ逆(順)轉 上層ノ氣溫下層ノ氣溫ヨリ高(低)キ現象ヲ謂フ

地皮溫 地表面ノ溫度ヲ謂フ



火兵ニ比スル特性

力瓦斯ノ效

第十九

瓦斯ハ火兵ニ比シ一般ニ左ノ特性ヲ有ス
一 效力ノ持久時間大ナリ
二 擴散、低迷及滯留性ヲ有シ普通彈ニ依ル射撃威力ノ及ハサル地域ニ侵入シ其效力ヲ發揮ス
三 破壞效力ナク又多量ヲ集中使用スルニアラサレハ殺傷效力ヲ現スコト比較的小ナリ然レトモ防護適切ナラサルモノニ對シテハ少量ヲ以テスルモ廣範圍ニ互リ制壓效力ヲ發揮ス
四 瓦斯化地域ノ搜索特ニ其濃度及效力持久ノ度等ノ檢知困難ナルヲ以テ知ラス識ラス危險ニ陥リ或ハ行動ヲ鈍重ナラシム
五 訓練精到ナラサルトキハ志氣上ニ大ナル影響ヲ及スコトアリ
六 瓦斯ニ依ル傷害ハ直ニ現ルモノトモ時間經過後ニ現ルモノトアリ
七 瓦斯ニ依ル傷害ハ豫メ防護資材ノ適切ナル使用ニ依リ殆ト之ヲ免ルルコトヲ得然レトモ之カ爲行動ノ自由ヲ掣肘シ且指揮連絡ヲ困難ナラシム
八 季節、氣象及地形ノ影響大ナリ
第二十一 瓦斯ノ效力ハ一般ニ其毒性、濃度及之ニ暴露スル時間等ニ依リ差異アルモノトス故ニ毒性ノ大ナル瓦斯ハ小ナル濃度ニ於テ既ニ效力ヲ現シ同ニ瓦斯ニ在リテハ濃度小ナルトキハ長時間又濃度大ナルトキハ短時間之ニ暴露

第一篇 瓦斯ニ關スル通説

第一章 瓦斯ノ特性及性狀

生理作用ニ依ル分類
類力持久
時間分久
室息瓦類
催淚瓦斯
クシヤミ
瓦斯
糜爛瓦斯
中毒瓦斯
一時瓦斯

セシムルモ效力ヲ現スモノトス
第二十一 瓦斯ハ人畜ニ及ス主ナル生理作用ニ依リ室息瓦斯、催淚瓦斯、クシヤミ、瓦斯、糜爛瓦斯及中毒瓦斯ニ分類ス然レトモ一種ニシテ數作用ヲ與フルモノアリ
第二十二 室息瓦斯ハ氣狀トナリテ效力ヲ現スモノニシテ呼吸器特ニ氣管支及肺ヲ侵害ス
催淚瓦斯ハ氣體又ハ微粒子トナリテ效力ヲ現スモノニシテ主トシテ眼ヲ刺戟シ濃度比較的小ナル場合ニ於テモ催淚シ一時開眼ヲ不能ナラシム
「クシヤミ」瓦斯ハ通常微粒子トナリテ效力ヲ現スモノニシテ呼吸器ヲ刺戟シ「クシヤミ」及刺戟的苦痛竝嘔吐ヲ催サシメ且防毒面ヲ透過シ易キ性質ヲ有ス
糜爛瓦斯ハ液狀又ハ氣狀トナリテ效力ヲ現スモノトス而シテ氣狀ノモノハ濃度小ナリト雖之ニ接觸セハ漸次眼ヲ又之ヲ吸入セハ呼吸器ヲ侵害シ濃度大ナル氣狀ノモノ及液狀ノモノハ其接觸ニ依リ皮膚及粘膜等ニ發疱ヲ來シ遂ニ潰瘍ヲ生セシムルコトアリ
中毒瓦斯ハ氣狀トナリテ效力ヲ現スモノニシテ主トシテ神經系統及血液ヲ侵害ス
第二十三 一時瓦斯ハ擴散性大ナル爲速ニ效力ヲ失フモノニシテ室息、催淚、



持久瓦斯 性效性遲效 物ス料ニ對 外軍力 用瓦斯ノ 種類ノ 季節ノ 地形ノ 響影ノ

次發散シ稍長時間ニ互リ効力ヲ持久スルモノアリ  
持久瓦斯ハ發散性極メテ小ナル爲數時間乃至數日間ニ互リ効力ヲ持久スルモノニシテ糜爛瓦斯ハ通常之ニ屬ス  
第二十四 瓦斯ニ因ル傷害ハ主トシテ瓦斯ノ種類、量及作用部位等ニ依リ症狀ノ發生ニ遲速アルノミナラス症狀ノ持續性ニ於テモ長短アリ持久瓦斯ハ概ネ遲效性ニシテ接觸後數時間乃至數十時間ヲ經テ症狀ヲ發生スルモノ一時瓦斯ハ概ネ即効性ニシテ接觸後數時間乃至數十時間ヲ經テ症狀ヲ發生スルモノ窒息瓦斯等ノ如ク吸入後若干時間ヲ經テ始メテ認ムヘキ症狀ヲ發生スルモノアリ又瓦斯傷害ノ症狀ハ一般ニ長時間ニ及フモ催涙及「クシヤミ」瓦斯ハ通常症狀ノ持續大ナラス特ニ催涙瓦斯ハ短時間ニ恢復スルモノトス  
第二十五 瓦斯ハ其種類ニ依リ金屬ヲ腐蝕シ又兵器、器材、被服、糧秣、飲料水等ニ作用シ使用ニ堪ヘサラシムルコトアリ  
第二十六 從來外國軍ノ使用セル主要ナル瓦斯ノ種類及性狀附表第一ノ如シ  
第二章 季節、氣象及地形ノ影響  
第二十七 瓦斯ノ効力ハ季節、氣象及地形ノ影響ヲ受クルコト極メテ大ナリ  
第二十八 風ハ風速ノ大小ニ依リ氣狀瓦斯ノ流動及液狀瓦斯ノ發散ニ影響ヲ及スモノトス  
風速適度ナルトキハ氣狀瓦斯ハ遠距離ニ互リ流動ス而シテ風速ノ適否ハ瓦斯

上昇氣流ノ影響 氣溫ノ影響 地皮溫ノ影響

ノ種類及使用ノ方法等ニ依リ異ナルモ風速概ネ三米ニシテ我方ニ向フトキハ敵ノ瓦斯放射ヲ受ケ易ク風敵方ニ向フトキハ近距離ニ於ケル敵ノ瓦斯彈射撃及投射ヲ困難ナラシム又局地風ハ氣狀瓦斯ノ流動方向ヲ局部的ニ變化セシム  
液狀瓦斯ハ風速ノ大小ニ應シ其發散迅速若ハ緩慢トナリ從テ持久度ニ影響ヲ受ク  
第二十九 上昇氣流ハ氣狀瓦斯ノ上昇ヲ迅速ナラシメ其効力ヲ減少スルモノトス  
昇氣流ナキトキハ氣狀瓦斯ハ地上ニ低迷シ永ク其効力ヲ維持スルモノトス而シテ日光ノ照射ヲ受ケサルトキハ一般ニ上昇氣流ヲ生セサルヲ以テ夜間、拂曉、薄暮等ハ氣狀瓦斯ノ効力大ナル時期トス  
第三十 氣溫ハ液狀瓦斯ノ發散及氣狀瓦斯ノ擴散ニ影響ヲ及シ氣溫高キトキハ其度ヲ大ナラシムルモ低キトキハ之ニ反ス而シテ涸寒ノ季節ニ在リテハ液狀瓦斯ハ附著及滲透性ヲ減少シ又種類ニ依リ凍結シ其効力ヲ著シク減少スルモノアリ  
第三十一 地皮溫ハ液狀瓦斯ノ發散及氣狀瓦斯ノ地面ニ對スル膚接ニ影響ヲ及スモノトス而シテ氣狀瓦斯ハ地皮溫氣溫ヨリ低キトキハ地面ニ膚接シ之ニ反スルトキハ地面ヨリ離隔ス又寒地特ニ雪上若ハ氷上ニ在リテハ其表面ノ溫度氣溫ヨリ高キコト屢々ニシテ此ノ如キ場合ニ於テハ上方ノ氣溫縱ヒ逆轉スルモ地面ニ接シタル附近ニ在リテハ順轉シ輕キ上昇氣流ヲ生シ氣狀瓦斯ハ地面上若干ノ高度ニ於テ低迷シ地面近クニ於ケル其効力ヲ著シク減少ス



第三十二 霧ハ氣狀瓦斯ヲ抑止シテ其效力ヲ持久セシメ細雨ハ瓦斯ノ效力ニ及ス影響比較的僅少ナルモ大雨ハ氣狀瓦斯ヲ吸收シ又液狀瓦斯ヲ流出シ若ハ地中ニ滲入セシメ或ハ其種類ニ依リ速ニ分解シ著シク其效力ヲ減少セシム

第三十三 地隙、谷地、凹道及凹地等ノ低所ハ氣狀瓦斯ヲ滞留シ易ク又森林、繁茂セル樹叢及村落等ノ如キ風ヲ障蔽スル地域ハ液狀瓦斯ノ發散ヲ緩慢ニシ氣狀瓦斯ノ滞留ヲ容易ナラシメ此等ノ效力ヲ持久セシム

第三十四 液狀瓦斯ノ持久度ハ季節、氣象及地形ニ依リ異ナルノ外瓦斯ノ種類、撒毒量及液滴ノ大サ等ニ關係スルモノニシテ夏季氣溫高ク風多キ開豁地ニ在リテハ數時間乃至一日ナルモ冬季ニ在リテハ數日間ニ互リ持久スルコトアリ而シテ同一撒毒地ニ在リテモ蔭影部又ハ障蔽部等ニ撒布セラレタルモノ或ハ溜水狀トナリ地中若ハ物料中ニ滲入セルモノハ更ニ長時間ニ互リ殘存ス

液狀瓦斯ハ寒冷ナル夜間ニ在リテハ發散少キヲ以テ撒毒地ト雖短時間ナルトキハ裝面スルコトナク通過シ得ルコトアルモ毒液ノ飛沫皮膚ニ附著スルトキハ其效力ヲ現スモノト然レトモ日出後氣溫高マルヲ瓦斯ノ發散旺盛トナリ裝面ヲ必要トスルニ至ルモノトス

液狀瓦斯中「イペリット」ノ如キハ單ニ水ト接觸スル場合ニ於テハ效力ヲ失ハサルヲ以テ撒毒地内ニ在ル泥濘部其他溜水ノ存在スル彈痕及壕内等ニ在リテハ瓦斯ハ屢々數日ニ互リ持久スルコトアリ又撒毒地大雪ニ遭フトキハ其效力ヲ發揚シ得サルニ至ルモ積雪下ニ在ル瓦斯ハ依然其效力ヲ保持ス

第三十五 氣狀瓦斯ハ風靜穩ニシテ氣溫逆轉シ地皮氣溫ヨリ低キトキハ地面ニ膚接低迷シ稍々長時間某地域ニ互リ其效力ヲ持久スルモノトス森林、繁茂セル樹叢及村落等ノ如キ風ヲ障蔽スル地域ニ於テ特ニ然リ

氣狀瓦斯ハ多少ノ上昇氣流ヲ有スル場合ニ於テモ風速適當ナルトキハ其上昇ヲ抑壓セラレ相當ノ濃度ヲ以テ比較的遠距離ニ互リ流動ス

氣狀瓦斯流動スル場合ニ於テ瓦斯ノ流過セシ地域ハ其效力概テ消滅スルモ壕内、繁茂セル樹叢等ニ在リテハ更ニ若干時間瓦斯ヲ滞留シ特ニ裝面スルヲ要スルコトアリ

氣狀瓦斯ハ氣象狀況ノ變化ニ應シ著シク其效力ニ影響ヲ受クルモノトス而シテ氣象ハ季節、天候ニ依リ概テ其特質ヲ有スト雖此間屢々其狀態ヲ變更シ又局地氣象ハ全般氣象ト著シク其趣ヲ異ニスルコトアリ

**第二篇 瓦斯使用ノ方法**

**第三十六 本篇ニ於テハ外國軍ニ於ケル瓦斯使用ノ方法ヲ概説ス**

**第三十七 瓦斯ハ敵ニ損害ヲ與ヘ或ハ敵ノ行動ヲ妨害シ或ハ敵ヲ擾亂スル等ノ目的ヲ以テ使用セラレルモノニシテ其使用ノ方法ヲ分類シテ瓦斯空襲、瓦斯彈射擊、瓦斯彈投射、瓦斯器撒及瓦斯放射等トス**

**第三十八 近距離ノ戰鬥ニ在リテハ瓦斯手榴彈等ヲ使用セラレルコトアリ**

**第三十九 瓦斯使用ノ方法ハ其目的、瓦斯ノ種類、敵ノ狀態、氣象及地形ノ**



方法	瓦斯空襲ノ要領及目標	瓦斯空襲ノ方法	瓦斯雨下ノ要領	瓦斯彈射ノ要領
----	------------	---------	---------	---------

景況等ニ依リ異ナルモ大量ノ瓦斯ヲ集中シテ敵ヲ急襲シ或ハ敵ヲ疲勞セシムル如ク反復若ハ長時間ニ互リ使用セラルルモノトス

**第一章 瓦斯空襲**

**第三十九** 瓦斯空襲ハ飛行機ノ特性ニ基キ一舉ニ多量ノ瓦斯ヲ使用シ戰線ヨリ遠ク敵國內ニ互ル廣大ナル地域ニ於テ好機ニ投シ隨時隨處ニ實施セラルルモノトス而シテ戰場附近ニ在リテハ集結セル部隊、砲兵陣地、司令部其他行軍又ハ宿營中ノ部隊等ハ瓦斯空襲ノ爲有利ナル目標トシテ選定セラルルコト多シ

**第四十** 瓦斯空襲ハ瓦斯雨下又ハ瓦斯彈射下ニ依ルモノトス瓦斯雨下ニハ持ス久瓦斯ヲ、瓦斯彈射下ニハ一時又ハ持久ノ投下瓦斯彈ヲ使用セラルルモノトス

**第四十一** 瓦斯雨下ハ通常低空ニ於テ地形特ニ森林、高地等ヲ利用シ不意ニ敵ニ近接シ數次ノ攻撃ニ依リ行ハルルモノトス此際時トシテ煙幕ヲ展張シ或ハ對地射擊若ハ爆撃ヲ併セ實施セラルルコトアリ

**第四十二** 瓦斯彈射下ハ爆撃ト同時若ハ單獨ニテ通常低空ニ於テ實施セラルルモ時トシテ中空以上ノ高度ニ於テ行ハルルコトアリ

**第二章 瓦斯彈射**

**第四十三** 瓦斯彈射ハ火砲ノ廣闊ナル射界及遠大ナル射程ヲ利用シ戰場ノ重要ナル各種目標ニ對シ適時實施セラルルモノトス而シテ集結セル部隊、砲兵陣地、重兵器陣地、觀測所及交通要點等ハ瓦斯彈射擊ノ爲有利ナル目標ト

瓦斯彈射ノ方法	瓦斯彈射ノ要領	輕射機	重射機	瓦斯器撒
---------	---------	-----	-----	------

シテ選定セラルルコト多シ

**第四十四** 瓦斯彈射擊ハ其目的ニ依リ一時瓦斯彈又ハ持久瓦斯彈ヲ使用セラレ而シテ瓦斯彈ニハ主トシテ瓦斯效力ヲ求ムルモノト瓦斯效力ト破片效力トヲ併セ求ムルモノトアリ

**第三章 瓦斯彈射**

**第四十五** 瓦斯彈射ハ其目的ニ依リ輕射機又ハ重射機ヲ以テ一時瓦斯彈又ハ持久瓦斯彈ヲ使用セラル

**第四十六** 輕射機ニ依ル瓦斯彈射ハ簡單ナル陣地設備ヲ以テ短時間ニ大ナル地域ニ互リ濃厚ナル瓦斯ヲ集中スル如ク行ハルルモノニシテ特ニ步兵ニ對シテハ戰闘ノ各期ヲ通シ之ヲ實施セラルルコト多シ

**第四十七** 重射機ニ依ル瓦斯彈射ハ特種ノ陣地設備ヲ以テ至短時間ニ廣大ナル地域ニ互リ濃厚ナル瓦斯ヲ集中スル如ク行ハルルモノニシテ陣地戰若ハ戰線固定シタル戰況ニ於テ實施セラルルコト多シ

**第四章 瓦斯器撒**

**第四十八** 瓦斯器撒ハ其目的ニ依リ機械化車輛、瓦斯地雷及携帶撒毒器等ヲ以テ持久瓦斯ヲ撒布セラルルモノトス

瓦斯器撒ハ陣地ノ前方、翼側及内部等ニ於テ陣地ノ強度増大、兵力ノ節約及敵ノ行動妨害等ノ爲實施セラルルモ高地、住民地、森林及隘路等ノ要地ニ於テ敵ノ利用及行動ヲ妨害スル等ノ目的ヲ以テ行ハルルコト亦少カラズ

**第五章 瓦斯放射**



瓦士瓦  
斯官掛  
兵ノ業下

校瓦  
ノ斯掛  
業將

第五十六 瓦士瓦兵ハ制毒、瓦斯ノ搜索及警戒並氣象觀測等ノ中特種ノ技能ヲ要スル勤務ニ服ス

第五十五 瓦士瓦掛下士官ハ所屬指揮官若ハ瓦斯掛將校ノ指揮ヲ受ケ瓦斯勤務ニ關スル細務ニ服シ且所要ニ應シ制毒、瓦斯ノ搜索及警戒並氣象觀測等ノ實施ニ任ス

第五十四 瓦士瓦掛將校ハ所屬指揮官若ハ幕僚ヲ輔佐シ其所屬勤務員ヲ區處シ業務概ネ左ノ如シ  
瓦士瓦ニ關スル諸情報ノ收集、查覈、報告及通報ニ關スル事項  
瓦斯化セラレタル警戒及氣象觀測等ニ關スル事項  
糧秣及飲料水等ノ消毒又ハ除毒等ニ關スル事項  
防護資材ノ整備、檢査、貯藏及補充等ニ關スル事項  
瓦斯防護ノ教育ニ關スル事項  
瓦斯ニ依ル損害ノ調査等ニ關スル事項

敵ノ使用セル瓦斯並之カ兵器ノ種類及性能  
我カ瓦斯傷害人畜ノ數及其景況  
我カ防護資材ノ效果  
其他必要ナル事項

瓦士瓦  
斯放射

瓦士瓦  
斯勤務

校瓦  
下斯掛  
士官將

兵瓦  
ノ斯勤  
用務法

戰事ノ  
瓦士瓦  
要報記

第四十九 瓦斯放射ハ放射罐、毒煙筒等ヲ以テ一時瓦斯ヲ放射セラレルモノニシテ之ヲ大規模ニ實施スルトキハ縱深大ナル地域ニ互リ其效果ヲ求メ得ラレルモノトス  
瓦斯放射ハ氣象恰適ニシテ狀況及地形之ヲ許ス場合ニ於テ實施セラレルモノトス

第三篇 瓦斯勤務

第五十 瓦斯勤務トハ瓦斯ニ關スル情報、警戒、氣象、防護ノ準備及實施並防護資材ノ整備及補充等諸般ノ勤務ヲ總稱ス

第五十一 瓦斯勤務ニ關シ指揮官若ハ幕僚ヲ輔佐シ或ハ特種ノ技能ヲ要スル事項ノ實施ニ任セシムル爲瓦斯掛將校、瓦斯掛下士官及瓦斯兵ヲ置ク

第五十二 各級指揮官ハ所要ニ應シ部下隊ノ瓦斯勤務員ヲ直轄シテ使用シ或ハ之ヲ所要ノ部隊ニ配屬スルノ外瓦斯勤務員以外ノ者ヲシテ瓦斯勤務ニ一服セシメシムルコトアリ而シテ瓦斯勤務員ハ勉メテ特種ノ技能ヲ要スル勤務ニ概ネ左記事項中必要ナルモノヲ輯録スルモノトス

第五十三 各級指揮官戰闘要報並戰闘詳報ヲ提出スルニ方リテハ瓦斯ニ關シ敵ノ瓦斯使用ノ開始及終了ノ日時並氣象ノ狀況、瓦斯化地域及其附近ノ地形ノ狀態

敵ノ瓦斯使用ノ開始及終了ノ日時並氣象ノ狀況、瓦斯化地域及其附近ノ地形ノ狀態



各個防護ノ目的	人員防護	具	馬防毒具	裝面ノ確	實迅速	防毒具裝	用戰闘動	作及長時	間裝用
---------	------	---	------	------	-----	------	------	------	-----

第四篇 各個防護

通則

第五十七 各個防護ノ目的ハ防毒具ノ使用等ニ依リ瓦斯ニ對シ人畜ヲ各個ニ防護スルニ在リ

第五十八 人員ハ一般ノ瓦斯ニ對シ呼吸器及眼ヲ防護スル爲防毒面ヲ又糜爛瓦斯ニ對シ皮膚ヲ防護スル爲更ニ防毒服、防毒履其他輕易ナル防毒具及消毒包等ヲ使用ス

馬ハ一般ノ瓦斯ニ對シ呼吸器ヲ防護スル爲馬防毒面ヲ又糜爛瓦斯ニ對シ皮膚ヲ防護スル爲更ニ馬防毒脚絆、馬防毒覆及馬消毒包等ヲ使用ス然レトモ馬ハ催淚瓦斯及「クシヤミ」瓦斯ニ對シテハ抵抗力大ナルヲ以テ通常防護ノ要ヲ認メサルモノトス

第五十九 裝面ノ確實ニシテ迅速ナルハ各個防護上必須ノ要件ナリ故ニ順序ヲ逐ヒ演練ヲ重ネ如何ナル場合ニ於テモ確實迅速ニ裝面シ得ルニ至ラシムルヲ要ス

第六十 防毒具ヲ裝著シテ行フ戰闘動作及防毒具ノ長時間ニ互ル裝用ニ慣熟セシムルハ各個防護ノ教育上極メテ肝要ナリ防毒面ノ使用ニ於テ特ニ然リトス而シテ防毒具ハ戰闘動作ヲ妨害シ且長時間ニ互ルトキハ體力ヲ消耗セシムルコト大ナリト雖其使用ニ慣熟スルニ從ヒ漸次此等ヲ輕減シ得ルニ至ルヲ以テ其教育ニ方リテハ訓練ヲ中絶セサルト共ニ漸次其要求程度ヲ向上スルコトヲ要ス

防毒面ノ	自身携帶	臭氣ノ微	弱ト裝面	瓦斯吸入	時ノ裝面	裝面ト行	動	單獨兵ノ	瓦斯ニ對
------	------	------	------	------	------	------	---	------	------

肝要ナリ

第六十一 瓦斯ハ不意且隨處ニ之ヲ受ケルヲ通常トス故ニ防毒面ハ敵ノ瓦斯使用ニ對シ遺憾ナキ如ク指揮官以下自ラ之ヲ携帶シアラサルヘカラス

第六十二 防毒具ノ使用特ニ裝面ハ瓦斯ノ臭氣縱ヒ微弱ナル場合ト雖之ヲ忘ルヘカラス是瓦斯ニハ種類ニ依リ嗅覺ヲ漸減シ且傷害症狀ノ發生遲キ爲知ラス議ラスノ間ニ危險ニ陥ラシムルモノ或ハ微量ト雖其吸入ヲ繼續スルトキハ遂ニ傷害ヲ生スルニ至ラシムルモノ等アルヲ以テナリ又刺激性大ナラサル瓦斯ハ狀況ニ專念シアルトキハ之ヲ感知セスシテ危險ニ陥リ易キコトアルヲ以テ注意スルヲ要ス

第六十三 裝面ハ既ニ瓦斯ヲ吸入シタル場合ニ於テモ確實迅速ニ實施シ縱ヒ如何ナル苦痛ヲ感スルモ決シテ脱面スヘカラス是此際脱面セハ更ニ重大ナル傷害ヲ受ケルヲ以テナリ而シテ特ニ「クシヤミ」瓦斯ヲ吸入シタル場合ニ於テハ一時甚シク苦痛ヲ感スト雖裝面スルニ及ヒ逐次之ヲ輕減シ遂ニ全ク恢復スルニ至ルヲ通常トス

第六十四 裝面セル場合ニ於テハ狀況之ヲ許ス限リ勉メテ急激ナル行動ヲ避クテ呼吸ヲ平靜ニ保持スルコト肝要ナリ「クシヤミ」瓦斯ニ對シテ特ニ然リ是行動急激ナルトキハ呼吸著シク逼迫シ遂ニ堪ヘ難キニ至ルノミナラス防毒面ノ機能ヲシテ完全ニ作用セシメ得サルコトアルヲ以テナリ

第六十五 單獨兵ニシテ敵ノ瓦斯攻撃ヲ受ケタル疑アルカ若ハ撤毒ノ疑アル地域ニ遭遇セル場合ニ於テハ速ニ防護ノ處置ヲ講シ瓦斯ノ有無ヲ檢スヘシ而



スル心得  
シテ若敵ノ撒毒地ニ遭遇セルトキハ爲シ得レハ之ヲ標示シ且附近ノ部隊又ハ斥候等ト連絡スヘシ  
森林、繁茂セル樹叢、低地及村落等ハ特ニ瓦斯ノ帶留又ハ撒毒ニ適スルモノナルヲ以テ注意スルヲ要ス  
第六十六 動物ノ爲ノ防毒具ノ使用ハ之カ取扱ノ熟練ト適切ナル訓致トニ依リ確實迅速ニ實施シ得ルニ至ラシムルヲ要ス又兵ヲシテ教育ノ進度ニ應ジ裝面シ且防毒手袋等ヲ裝シテ行ハシムルモノトス馬ノ爲ノ防毒具ノ使用ニ於テ特ニ然リ  
第六十七 裝面ハ瓦斯警報ヲ聞クカ若ハ瓦斯ヲ被ラントスルトキハ直ニ比隣相傳ヘ別命ヲ待タス各自確實迅速ニ之ヲ實施スヘシ  
裝面ハ小隊(小隊ニ準スル部隊ヲ含ム以下同シ)長以上ノ指揮官ノ命令ニ依ルヲ本則トス  
馬防毒具  
馬防毒面ノ裝脱ハ人員ノ場合ニ準ス然レトモ其裝面ハ狀況ニ依リ指揮官特ニ之ヲ指示スルヲ可トスルコトアリ  
防毒服及馬防毒脚絆等ノ使用ハ通常中隊長以上ノ指揮官ノ命令ニ依ルモノトス  
防毒覆及馬防毒覆等ノ使用ニ關シテハ通常中隊長以上ノ指揮官適時之ヲ命スルモノトス  
消毒包及馬消毒包ハ持久瓦斯ヲ被リタルトキハ各自直ニ之ヲ使用スヘシ然レトモ狀況ニ依リ指揮官特ニ之ヲ指示スルヲ可トスルコトアリ

携帶姿勢  
待機姿勢  
行軍戰闘間ノ使用  
防毒面效  
防毒面使  
順序方法  
第七十 防毒面ハ殆ト總テノ瓦斯ニ對シ有效ニシテ含毒空氣中ノ瓦斯ヲ濾去シ眼及呼吸器ヲ防護ス然レトモ一酸化炭素等特種ノ瓦斯ニ對シテハ特別ノ吸收罐又ハ酸素呼吸器ヲ用フルヲ要ス  
第七十一 防毒面ニ關スル教育ニ方リテハ先ツ防毒面ノ主ナル構造及機能ノ概要ヲ知ラシメタル後携帶及裝脱ヲ演練シ取扱及手入法ヲ修得セシメ且防毒面破損セル場合ノ應急處置ニ就キ教育スルモノトス而シテ呼吸ノ練習ハ教育ノ當初ヨリ開始シ爾後絶エス之ヲ繼續スルコト肝要ナリ  
防毒面ノ裝脱ハ最初ハ停止間ニ於テ先ツ確實ニ次テ迅速ニ行フコト十分慣熟セシメタル後各種ノ姿勢、行軍、戰闘動作及作業間並眼ヲ閉チタル場合及夜間等ニ於テ演練スルヲ要ス

第一章 人員  
第一節 一時瓦斯ニ對スル防護  
第六十八 各種防毒具ヲ携帶スルニ方リ携帶姿勢ニ依ルヘキヤ或ハ待機姿勢ニ依ルヘキヤ等ハ通常中隊長以上ノ指揮官之ヲ定ムルモノトス  
第六十九 行軍、戰闘動作及作業間等疲勞大ナル場合ニ於ケル防毒面ノ使用ハ動モスレハ不確實トナリ易キヲ以テ之カ教育ニ方リテハ幹部ハ特ニ監視ヲ嚴ニシ爲シ得レハ適時演習用瓦斯等ヲ使用シテ其實施ヲ確實ナラシムルヲ可トス



呼吸要領

瓦斯室ヲ利用シ或ハ演習用瓦斯ヲ使用シテ行フ教育ハ防毒面裝脫ノ要領ヲ會得シタル後之ヲ開始シ且教育ノ各期ヲ通シ屢々之ヲ實施スルヲ要ス

呼吸ノ練習

第七十二 呼吸ヲ勉メテ整齊緩徐ニ行ヒ又必要ニ方リ直ニ呼吸ヲ中止シ且成ルヘク永ク之ヲ持續スルコトニ習熟スルハ防毒面ノ使用及瓦斯ノ危害ヲ減少スル爲極メテ肝要ナリ蓋シ急激ナル呼吸ハ防毒面ノ瓦斯ノ濾去ヲ不十分ナラシメ危險ヲ生スルコトアリ又呼吸ノ中止ハ瓦斯内ニ於ケル裝面ノ爲ノミナラズ「クシヤミ」瓦斯内ニ在リテハ裝面シアル場合ニ於テモ時トシテ之ヲ必要トシ寒地ニ在リテハ眼「ガラス」ノ曇止ノ爲裝面動作間絕對ニ之ヲ必要トスルヲ以テナリ

呼吸ノ練習

呼吸ノ中

呼吸ノ練習

第七十三 呼吸ノ練習ハ先ツ裝面セサル場合各種ノ呼吸状態ニ於テ呼吸ヲ中止シ且成ルヘク永ク之ヲ持續スルコトヲ練習シ次テ裝面セル場合各種ノ運動状態ニ於テ成ルヘク整齊緩徐ナル呼吸ヲ行ヒ且駈歩、早駈等ノ後逼迫セル呼吸ヲ調整スルコトヲ練習スルヲ要ス

第七十四 呼吸ノ中止ハ十分ナル吸氣ヲ爲シタル後ニ在リテハ容易ナリト雖瓦斯攻撃ハ突發的ニ起リ且吸氣ヲ行フ能ハサルヲ以テ烈シキ呼吸ノ送中又ハ大聲ヲ發シタル場合等ニ於テ呼吸ヲ中止シ且成ルヘク永ク之ヲ持續スルコトニ習熟セサルヘカラス

第七十五 裝面シテ行フ呼吸ノ練習ニ方リ著意スヘキ事項概ネ左ノ如シ

一 停止及速歩間ニ在リテハ呼吸ヲ整齊ニ行フト共ニ裝面セサル場合ニ比

防毒面ノ携帶法  
携帶姿勢

シ吸氣ハ稍々緩徐ニ、呼氣ハ稍々強ク行フヲ可トス

二 駈歩間等ニ在リテハ特別ナル意識ト力トヲ用ヒテ呼吸ヲ行フモノトス而シテ呼吸逼迫スルニ從ヒ益々沈著シ要スレハ力ヲ加ヘ二段或ハ三段ニ呼氣及吸氣ヲ行フヲ可トス

三 早駈ノ停止直後等ニ在リテハ逼迫セル呼吸ヲ速ニ調整スル爲鼻呼吸ニ依ルコトナク口及鼻ヲ併用スルヲ可トス

防毒面ノ携帶法

第七十六 防毒面ノ携帶法ハ通常携帶姿勢ト待機姿勢トニ分ツ而シテ狀況、兵種、兵員ノ任務、武裝及携帶器材等ノ關係ニ依リ常ニ待機姿勢ト爲シ或ハ已ムヲ得サレハ速ニ裝面シ得ル如ク身邊ニ置ク等適宜ノ方法ニ依ルコトヲ得

第七十七 携帶姿勢ハ瓦斯攻撃ヲ受クルノ虞少キ場合ニ於ケル携帶法ニシテ通常負紐ヲ以テ裝具ノ上ニテ右肩ヨリ左腋下ニ懸ケ常ニ直ニ待機姿勢ニ移リ得ルヲ要ス

胴紐ハ通常携帶袋ノ周圍ニ纏ヒ要スレハ腰部ニ結著ス而シテ携帶袋ノ周圍ニ纏フ際ハ面ノ變形ヲ來ササル如ク緩クシ腰部ニ結著スルニ方リテハ待機姿勢ニ移ル動作ヲ妨害セサル如クスルコト必要ナリ

負紐ハ待機姿勢ニ移リタルトキ適當ナル長サヲ與ヘ得ル如ク円形平方形環ニ依リ規正シ置クヲ要ス

携帶姿勢ハ狀況ニ依リ負紐ヲ以テ左肩ヨリ右腋下ニ懸ケ或ハ携帶袋ヲ左(右)腋前ニ置ク等適宜ノ方法ニ依ルコトヲ得



待機姿勢

第七十八 待機姿勢ハ瓦斯攻撃ヲ受クルノ虞アル場合ニ於ケル携帶法ニシテ必要ニ際シ直ニ覆面ヲ取出シ裝著シ得ル如ク負紐ヲ頸ニ懸ケ鼓釦ニ依リ其長サヲ適度ニ短縮シテ携帶袋ヲ胸前ニ在ラシメ且胴紐ヲ腹部ニ結著スルヲ通常トス

携帶袋ノ高サハ裝面シタル際際連結管ノ長サニ餘裕ヲ有シ頭部ノ運動ヲ妨ケサルヲ要ス之カ爲袋ノ下際ヲ概ネ帶革附近ニ在ラシムルヲ可トス

待機姿勢ニ在リテハ鐵帽ハ容易ニ頤紐ヲ緩メ得ル如ク準備シ又戰帽及軍帽ハ頤紐ヲ裝シアルヲ要ス

待機姿勢ハ狀況ニ依リ前記ノ外直ニ裝面シ得ル如ク適宜ノ方法ニ依ルコトヲ得

第七十九 防毒面ヲ携帶スルニ方リ吸收罐ニ底栓ヲ有スルモノニ在リテハ通常之ヲ脱シテ携帶袋ニ收容シ軍用眼鏡ヲ使用スル者ニ在リテハ通常觀測用眼鏡「ガラス」ヲ嵌裝シ寒地ニ在リテハ曇止ノ處置ヲ講シ置キ又個人用メがねヲ使用スル者ニ在リテハ裝面シアル間此部ヨリ瓦斯ノ侵入スルヲ避クル爲細紐等ニ依リメがねヲ裝シ得ル如ク爲スコト肝要ナリ其他豫メ所要ノ點檢及調整ヲ行ヒ裝面ニ方リ支障ナキ如ク準備シアルヲ要ス

第八十 裝面ハ通常停止シテ行フモノトス  
待機姿勢ヨリ裝面スルニハ通常左ノ順序、方法ニ依ルモノトス  
一 呼吸ヲ止ム此際要スレハ眼ヲ閉ツ

正シキ裝面位置

二 鐵帽、戰帽又ハ軍帽等ハ通常頤紐ヲ懸ケタル儘後方ニ脱ス  
三 携帶袋ノ蓋ヲ開キ左手ヲ以テ携帶袋ノ底ヲ握リ右手ヲ以テ呼吸氣室ヲ握リテ覆面ヲ取出ス  
四 覆面ヲ擴テ兩手ヲ以テ兩側ノ締紐乙及丙ヲ握ル其方法掌ヲ下ニシテ右(左)手ノ四指ヲ以テ右(左)締紐乙及丙ヲ上方ヨリ握リ同時ニ拇指ヲ締紐丙ノ下方ヨリ挿入シ拇指ヲ扛起シテ締紐丙ヲ支フルモノトス次ニ兩拳ノ丙ノ方間隔ヲ略々額幅ニ等シカラシメ頸ヲ稍々前方ニ出シ同時ニ覆面ヲ額ニ著ケ頸ヨリ覆面ヲ裝シ此部ヲ支點トシテ兩手ニテ締紐ヲ上方ニ引張リツツ頭部ニ被リ乙、丙ノ順序ニ各締紐ヲ放チタル後締紐丙ノ末端ヲ後上方ニ引キテ之ヲ締メ要スレハ締紐ノ不具合ヲ修正シ其緊度ヲ適當ナラシム

五 時宜ニ依リ締紐ヲ頭部ニ裝シタル後覆面ヲ顔面ニ沿ヒテ引キ下ケ頸ヲ覆面内ニ入レ締紐ヲ緊締スルコトヲ得

第六 呼吸氣ヲ行ヒ覆面内ニ在ル瓦斯ヲ呼出シ次テ連結管ヲ強ク握リ之ヲ閉塞シタル後吸氣ヲ行ヒ覆面ノ氣密ヲ點檢シ要スレハ修正ヲ行フ

第七 鐵帽、戰帽又ハ軍帽等ヲ冠リ携帶袋ノ蓋ヲ閉ツ

第八 置シ各締紐ハ覆面ノ縁ト略々直角方向ニ平等ニ緊張シ旋毛板ハ概ネ後頭部ノ中央ニ位置シ密著シ覆面ノ左右全ク對稱形ヲ成シ周縁ハ毫モ空隙ヲ生スルコトナク

第九 良ク顔面ニ密著シ覆面ノ周縁ニハ容易ニ一指ヲ挿入シ得ルモノトス而シテ連



紐位置 適度ナリ 裝面ノ締

第八十二 氣密良好ナル證ナリ

第八十三 勢ニ在リテハ通常銃ヲ股ニ托シ伏射(伏臥)ノ姿勢ニ在リテハ通常左脇腹ヲ地ニ著クル如ク左方ニ横臥若ハ仰臥シテ銃ヲ腹ニ托シ負銃ニ在リテハ揚銃ノ後又ハ負銃ノ儘裝面ヲ行フ

第八十四 鐵帽、戰帽又ハ軍帽若ハ之ヲ裝面ノ際ノ如ク脱シタル後携帶袋ノ蓋ヲ

乘馬シアルトキ若ハ馬ヲ馭シ或ハ牽キアルトキ裝面スルニハ其儘轡ヲ腕ニ掛ケテ行フモ狀況ニ依リ下馬若ハ下車シテ裝面スルコトアリ而シテ人馬共ニ裝面スルニハ通常下馬シテ人員ヲ先ニシ次テ馬ニ及フモノトス

自動車等ノ車輛ヲ操縦シアルトキ裝面スルニハ通常車輛ヲ停止セシメタル後裝面スルモノトス

覆面ヲ携 帶袋ニ收 容スル注 意

第八十五 氣密及適合ノ不良並裝著ノ不便等ノ原因ヲ生起セシメサル如ク注意スヘシ而シテ脱面シタル場合ニ於テハ狀況之ヲ許ス限リ乾キタル布片ヲ以テ其内部特ニ呼吸氣室等ヲ能ク拭淨シタル後收納スルヲ可トス然レトモ極寒時ニ在リテハ常ニ此處置ヲ必要トシ否サルトキハ爾後防毒面ノ使用ニ支障ヲ生スルモノトス而シテ呼吸氣室蓋ヲ開キ拭淨スルニ方リテハ呼吸氣室ヲ變形シ若ハ呼吸孔ヲ損傷セシメサル如ク注意スルヲ要ス

第八十六 第八十七 第八十八 第八十九 第九十 第九十一 第九十二 第九十三 第九十四 第九十五 第九十六 第九十七 第九十八 第九十九 第一百

毒用具ノ用法

防寒服著

第八十五 氣密及適合ノ不良並裝著ノ不便等ノ原因ヲ生起セシメサル如ク注意スヘシ而シテ脱面シタル場合ニ於テハ狀況之ヲ許ス限リ乾キタル布片ヲ以テ其内部特ニ呼吸氣室等ヲ能ク拭淨シタル後收納スルヲ可トス然レトモ極寒時ニ在リテハ常ニ此處置ヲ必要トシ否サルトキハ爾後防毒面ノ使用ニ支障ヲ生スルモノトス而シテ呼吸氣室蓋ヲ開キ拭淨スルニ方リテハ呼吸氣室ヲ變形シ若ハ呼吸孔ヲ損傷セシメサル如ク注意スルヲ要ス

第八十六 防寒被服ヲ著用セル場合ニ於ケル防毒面裝脱ノ順序、方法ハ概ネ

第八十七 又防寒覆面ヲ裝著シアルトキハ先ツ面明キノ締紐ヲ十分ニ緩メ面明キノ通シ

第八十八 又防寒覆面ヲ裝著シアルトキハ先ツ面明キノ締紐ヲ十分ニ緩メ面明キノ通シ

第八十九 又防寒覆面ヲ裝著シアルトキハ先ツ面明キノ締紐ヲ十分ニ緩メ面明キノ通シ

第九十 又防寒覆面ヲ裝著シアルトキハ先ツ面明キノ締紐ヲ十分ニ緩メ面明キノ通シ

第九十一 又防寒覆面ヲ裝著シアルトキハ先ツ面明キノ締紐ヲ十分ニ緩メ面明キノ通シ

第九十二 又防寒覆面ヲ裝著シアルトキハ先ツ面明キノ締紐ヲ十分ニ緩メ面明キノ通シ

第九十三 又防寒覆面ヲ裝著シアルトキハ先ツ面明キノ締紐ヲ十分ニ緩メ面明キノ通シ

第九十四 又防寒覆面ヲ裝著シアルトキハ先ツ面明キノ締紐ヲ十分ニ緩メ面明キノ通シ

第九十五 又防寒覆面ヲ裝著シアルトキハ先ツ面明キノ締紐ヲ十分ニ緩メ面明キノ通シ

第九十六 又防寒覆面ヲ裝著シアルトキハ先ツ面明キノ締紐ヲ十分ニ緩メ面明キノ通シ

第九十七 又防寒覆面ヲ裝著シアルトキハ先ツ面明キノ締紐ヲ十分ニ緩メ面明キノ通シ

第九十八 又防寒覆面ヲ裝著シアルトキハ先ツ面明キノ締紐ヲ十分ニ緩メ面明キノ通シ

第九十九 又防寒覆面ヲ裝著シアルトキハ先ツ面明キノ締紐ヲ十分ニ緩メ面明キノ通シ

第一百 又防寒覆面ヲ裝著シアルトキハ先ツ面明キノ締紐ヲ十分ニ緩メ面明キノ通シ



防毒面裝  
脫教育著  
意事項

寒冷時ニ於テ眼「ガラス」ノ曇ル虞アルトキハ曇止板ヲ使用シ要スレハ不凍液ヲ併用ス又極寒時ニハ呼氣辨及呼氣室蓋凍著スルヲ以テ其内面ニ不凍液ヲ塗布スルヲ要ス

**第八十七 防毒面裝脫ノ教育ニ方リ著意スヘキ事項概ネ左ノ如シ**

一 裝面ハ眼ヲ閉チタル場合ニ於テモ待機姿勢ヨリ概ネ六乃至八秒、携帶姿勢ヨリ概ネ十五乃至二十秒ヲ以テ確實ニ實施シ得ル如ク訓練スルヲ要ス然レトモ迅速ヲ求ムルノ餘リ裝面不確實トナルハ最モ戒ムヘキトコロニシテ不確實ナル裝面ハ生命ヲ危險ニ導クモノナルヲ銘肝セシメ時々瓦斯室ニ於テ之ヲ點檢シ其要領ヲ會得セシムルヲ要ス

二 長時間ノ裝面ニ慣レシムルコトハ極メテ肝要ニシテ戰線ニ行動スル部隊ニ在リテハ普通ノ狀態ニ於テ少クモ二時間ニ至ラシムルヲ要ス之カ爲メ訓練、演習ノ場合ノ外日常生活ノ間ニ在リテモ裝面シタル儘各種ノ動作ヲ實施シ逐次其時間ヲ延長セシムルコトニ勉ムルヲ可トス

三 裝面セル場合ニ於ケル過度ノ運動ハ往々不測ノ危險ヲ招來スルコトアリ夏季ニ於テ特ニ然リ之カ爲メ脈搏概ネ百五十二至ルヲ以テ運動繼續限度ノ標準ト爲シ時々小休止ヲ行フカ又ハ適宜緩徐ナル運動ヲ交ヘ疲勞ノ増加ヲ小ナラシムルヲ要ス

四 夜間ハ瓦斯攻撃ヲ受クルノ虞特ニ大ニシテ且之ヲ豫知スルコト晝間ニ比シ一層困難ナルヲ以テ特ニ夜間ニ於ケル裝面ニ習熟セシメ晝間ト同様ニ實施シ得ルニ至ラシムルヲ要ス

裝面教育  
ニ瓦斯室  
的使用ノ目  
的  
瓦斯室ノ  
設置  
防毒面ノ  
氣密検査

**第八十八 裝面ノ教育ニ於テ瓦斯室ヲ使用スル目的左ノ如シ**

一 防毒面ノ氣密ヲ檢ス

二 裝面ノ確實ナリヤ否ヲ檢シ且締紐ノ適當ナル緊度ヲ體得ス

三 瓦斯室内ノ裝面ヲ訓練シ且瓦斯室内ノ行動ニ慣レシム

四 防毒面ノ效果ヲ信頼セシム

**第八十九 瓦斯室ハ氣密ノ處置ヲ施シタル室ニシテ其廣サハ同時ニ數名自由ニ運動シ得ル如クスルヲ適當トシ尙外部ヨリ監視シ得ル窓ヲ有スレハ便ナリ然レトモ空兵舎或ハ物置等ヲ其儘利用シ又ハ幕舎、掩蔽部時トシテ一時的利**

**第九十 瓦斯室ヲ使用シテハ通常演習用瓦斯ヲ用フルモノトス**

據リ裝面ノ確否及氣密ヲ檢査シタル後室ノ大小ニ應シ若干名ツツ數分間瓦斯室ニ入レ其間各種ノ動作ヲ行ハシムルモノトス此際若眼ニ刺戟ヲ受ケ又ハ瓦斯

**瓦斯室ノ利用**

五 裝面ハ音聲ノ傳達ヲ不良ニシ視界ヲ減少シ諸動作ヲ不便ナラシムルヲ以テ裝面シテ行フ指揮連絡、敵情ノ監視、射撃又ハ筆記等ニ就テハ特ニ訓練スルコト肝要ナリ

六 裝面シテ行フ電話通信ニ方リテハ送話口ヲ通常呼氣室蓋ノ下方外側ニ在ラシムルヲ可トス此際呼氣孔ヨリ落ツル水滴ヲ送話器内ニ入ラシメサレ如ク注意スルヲ要ス



締紐緊度  
第九十一 瓦斯室ヲ使用シテ裝面ノ確否ヲ檢シ且締紐ノ緊度ヲ體得セシムルニハ先ツ室外ニテ裝面シ瓦斯室ニ入り逐次各締紐ノ緊度ヲ緩メツツ強キ吸氣其他各種ノ戰鬪動作等ヲ爲サシメ以テ如何ナル動作ヲ行フモ瓦斯ノ覆面内ニ侵入スルコトナク而モ長時間裝面ニ堪フル如キ緊度ヲ體得セシムルモノトス

第九十二 瓦斯室ヲ使用シテ瓦斯内ノ裝面ヲ訓練シ且瓦斯内ノ行動ニ慣レシムルニハ裝面スルコトナク呼吸ヲ中止シ瓦斯室ニ入りテ裝面シ或ハ室内ニテ裝面ヲ反復スル等各種ノ動作ヲ爲サシメ以テ其自信ヲ得シムルモノトス

第九十三 瓦斯室ノ使用ヲ願慮シハ室ノ扉ヲ全部開放シ瓦斯ヲ排除スルモノトス然レトモ若爾後ノ使用ヲ願慮シ瓦斯ノ排除ヲ行ハサルトキハ扉ヲ十分ニ閉鎖シ其入口ニ所要ノ標示ヲ爲シ置クモノトス

應急處置  
第九十四 覆面或ハ連結管破損シ修理ノ暇ナキトキハ口ヲ以テ連結管或ハ直接吸收罐ヨリ吸氣ヲ行ヒ鼻ニテ呼氣ヲ爲シ爾後餘裕ヲ得ルニ至レハ補修材料ヲ用ヒテ所要ノ修理ヲ施スモノトス

第九十五 防毒面破損シ其用ヲ爲ササルトキハ濕シタル手拭、襟布及手袋等

損シタルトキ  
ヲ以テ鼻及口ヲ覆ヒ鼻ヲ以テ成ルヘク緩徐ナル呼吸ヲ行フヲ可トス  
狀況ニ依リ風上若ハ高地、家屋及樹木等ノ高所ヲ利用スルトキハ瓦斯ノ危害ヲ減少シ得ルコトアリ

第二節 持久瓦斯ニ對スル防護  
要旨  
第九十六 防毒面ハ氣狀持久瓦斯ヲ濾去シ眼及呼吸器ヲ又液狀及濃厚ナル氣狀持久瓦斯ニ對シ顔面ノ大部ヲ防護ス  
防毒服及輕易ナル防毒具ハ持久瓦斯ニ對シ永ク其滲透ニ堪ヘ身體ヲ防護シ防毒服ハ雨下ニ對シ一時身體及兵器等ヲ防護ス  
消毒包ハ持久瓦斯ニ對シ消毒ノ效力ヲ有ス  
防毒服ノ構造、機能、手入及保存ノ概要附錄其二ノ如シ

第九十七 持久瓦斯液狀又ハ濃厚ナル氣狀ヲ爲ストキ之ニ對シ完全防護ヲ爲スニハ防毒面及防毒服ヲ使用ス然レトモ撒毒ノ狀態竝我カ企圖スル行動等ニ鑑ミ防毒服ハ左ノ如ク其大部若ハ一部ヲ使用シ或ハ輕易ナル防毒具等ヲ裝著スルヲ以テ足ルコトアリ

一 防毒服ヲ裝著シタル儘頭巾ヲ脱ス  
二 防毒袴、防毒靴及防毒手袋ヲ以テ半防護ヲ爲ス  
三 防毒手袋及防毒靴ヲ各別ニ使用シ或ハ併用ス

第九十八 持久瓦斯稀薄ナル氣狀ヲ爲ストキ之ニ對シ長時間ニ互ラサル防護ヲ爲スニハ通常防毒面ノミヲ使用シ眼及呼吸器ヲ防護スルヲ以テ足ルモノト

防毒具ノ性能  
第九十六 防毒面ハ氣狀持久瓦斯ヲ濾去シ眼及呼吸器ヲ又液狀及濃厚ナル氣狀持久瓦斯ニ對シ顔面ノ大部ヲ防護ス  
防毒服及輕易ナル防毒具ハ持久瓦斯ニ對シ永ク其滲透ニ堪ヘ身體ヲ防護シ消毒包ハ雨下ニ對シ一時身體及兵器等ヲ防護ス  
消毒服ハ雨下ニ對シ一時身體及兵器等ヲ防護ス  
第九十七 持久瓦斯液狀又ハ濃厚ナル氣狀ヲ爲ストキ之ニ對シ完全防護ヲ爲スニハ防毒面及防毒服ヲ使用ス然レトモ撒毒ノ狀態竝我カ企圖スル行動等ニ鑑ミ防毒服ハ左ノ如ク其大部若ハ一部ヲ使用シ或ハ輕易ナル防毒具等ヲ裝著スルヲ以テ足ルコトアリ

持久瓦斯  
第九十八 持久瓦斯稀薄ナル氣狀ヲ爲ストキ之ニ對シ長時間ニ互ラサル防護ヲ爲スニハ通常防毒面ノミヲ使用シ眼及呼吸器ヲ防護スルヲ以テ足ルモノト

稀薄ナル持久瓦斯  
第九十八 持久瓦斯稀薄ナル氣狀ヲ爲ストキ之ニ對シ長時間ニ互ラサル防護ヲ爲スニハ通常防毒面ノミヲ使用シ眼及呼吸器ヲ防護スルヲ以テ足ルモノト



氣狀ヲナ  
ストキ  
防時衛生  
的注意セ  
防毒服著  
第九十九  
要ス而シテ  
輕易ナルニ  
炎熱下ニ在  
狀況之ヲ許  
スナ可トス  
第百  
シ足部ニハ  
況之ヲ許セ  
脫除シ爲シ  
第百一  
ニ防毒服又  
水ヲ以テ被  
第百二  
於テハ搭乗  
飛行機飛行

ス又液狀瓦斯ノ甚シキ瀦溜ナキ堅硬ナル道路等ニシテ單ニ之ヲ通過スル場合  
ニ於テモ通常防毒面ノミヲ使用シ通過後靴底ヲ消毒又ハ除毒スルヲ以テ足ル  
コト多シ  
第九十九 防毒服ヲ裝著セル場合特ニ完全防護ヲ爲シタルトキハ皮膚ノ呼吸  
ヲ甚シク妨害シ氣温ト相俟ツテ身體ニ及ス影響特ニ大ナルコトニ注意スルヲ  
要ス而シテ運動繼續ニ關シテハ第八十七ニ準スルモノトス然レトモ防護裝備  
輕易ナルニ從ヒ完全ナルモノニ比シ長時間ノ運動ニ堪ヘ得ルモノトス  
炎熱下ニ在リテハ防毒服熱シ爲ニ身體ノ疲勞ヲ著シク増大スルモノトス故ニ  
狀況之ヲ許セハ防毒服ノ上ヨリ屢々灌水シ又ハ適宜ノ物料ヲ利用シ日覆ト爲  
スナ可トス  
第百 防毒服又ハ輕易ナル防毒具ヲ有セサルトキ撒毒地ヲ通過スルニハ裝面  
シ足部ニハ油紙、空土囊又ハ布片等ヲ纏ヒテ直接瓦斯ニ觸ルルコトヲ避ケ狀  
況之ヲ許セハ道路、裸地若ハ短キ草地等ヲ選定シ通過シ終レハ速ニ纏絡物ヲ  
脫除シ爲シ得レハ成ルヘク速ニ消毒又ハ除毒ヲ行フヲ可トス  
第百一 被服濕潤セル場合ニ於テハ持久瓦斯ノ滲透性ハ減退スルモノトス故  
ニ防毒服又ハ輕易ナル防毒具等ヲ有セスシテ撒毒地ヲ通過セントスルニ方リ  
水ヲ以テ被服ヲ濕潤セシムルヲ得ハ有利ナリ  
第百二 飛行機瓦斯化セラレタル飛行場ヨリ離陸シ若ハ之ニ著陸スル場合ニ  
於テハ搭乗者ハ裝面スルヲ要ス  
飛行機飛行場ニ著陸スルニ方リ瓦斯ノ標示ト共ニ著陸待テテノ對空信號ヲ認

著離陸  
瓦斯雨ニ  
對スル處  
置  
身體ニ液  
狀瓦斯附  
著シタル  
トキ

タルトキ著陸ヲ待機スルニハ滑走地區ノ風下ヲ避クルヲ要ス然レトモ單ニ  
持久瓦斯ノ標示ノミヲ認メタルトキハ撒毒地區ヲ確認セル後著陸スルモノト  
ス何レノ場合ニ於テモ飛行機若撒毒地域内ニ著陸セルトキハ地上運搬ハ勉メ  
テ牽引車又ハ臂力ニ依リ實施スルヲ要ス  
第百三 瓦斯雨下ニ對シ防毒服ヲ使用スルニハ狀況之ヲ許セハ一時停止シ低  
キ姿勢ヲ爲シ身體及兵器等ヲ覆ヒ未ダ裝面シアラサルトキハ速ニ裝面スルヲ  
要ス而シテ汚毒セシ防毒服ハ瓦斯ノ附著ヲ他ニ及サシメサル如ク速ニ之ヲ脫  
除スルモノトス此際汚毒セシ防毒服ハ現地ニ之ヲ殘置スヘキヤ或ハ爾後ノ使  
用ノ爲晒粉ヲ用フル等ノ方法ニ依リ之ヲ消毒シテ携帶スヘキヤ等ハ狀況ニ依  
リ之ヲ定ム  
防毒服ヲ有セサルトキハ油紙、パラフィン紙又ハ攜帶天幕等ヲ使用シ或ハ  
地物ヲ利用シ其風上ニ於テ低キ姿勢ヲ取り爲シ得レハ所在ノ物料ヲ以テ身體  
及兵器等ヲ遮蔽セシムルヲ可トス  
第百四 身體ニ液狀瓦斯ノ附著シタルトキハ消毒包ヲ以テ當該部分ヲ消毒ス  
ルヲ要ス而シテ消毒ハ被毒後某時間ヲ經過セハ其效力著シク減少スルヲ以テ  
狀況之ヲ許セハ成ルヘク速ニ實施スルモノトス此際汚毒甚シキトキハ先ツ布  
片、紙或ハ土砂等ヲ以テ汚毒部ヲ擴大セサル如ク液滴又ハ濃厚部ヲ拭除シタ  
ル後消毒ヲ實施スルヲ要ス而シテ晒粉ヲ使用セシ際ハ消毒後十分ニ晒粉ヲ除  
去スルコト必要ナリ此際乳劑トシ又ハ土砂ヲ混シテ使用スルヲ可トス蓋シ晒  
粉ヲ直接皮膚ニ觸レシムルトキハ炎傷ヲ起スコトアルヲ以テナリ



防毒服携  
帶法  
完全防護  
裝著

第七 以テ注意スルコト  
撒毒地域及汚毒物料ハ標證ヲ行ヒ之トノ接觸及混淆ヲ避クルコト  
防毒服ノ携帶法及裝脫  
第八 完全防護ヲ爲ス爲防毒服ヲ裝著スルニハ裝用セル兵器、裝具、外套、軍帽等ヲ脱シタル後概ネ左ノ順序、方法ニ依ルモノトス而シテ夏季等ニ在リテハ更ニ夏衣袴ヲモ脱スルコトヲ得ルモ襦袢、袴下及靴下ハ常ニ脱セサルヲ要ス

- 一 防毒袴ヲ裝著ス
- 二 防毒靴ヲ穿ツ
- 三 防毒衣ヲ裝著ス之カ爲先ツ袖ニ腕ヲ通シタル後衣内ニ上體ヲ入レ頭部ヲ頭巾ノ開口部ヨリ出シ次テ衣ノ裾ヲ下方ニ引下ケ胴紐ヲ緊締ス
- 四 裝面ス
- 五 防毒衣ノ頭巾ヲ以テ頭部ヲ覆ヒ氣密布ヲ覆面ノ上部ニ重ネ頭巾ノ上下兩締紐ヲ緊締ス
- 六 頭巾ヲ裝著スルニ方リテハ特ニ氣密布ヲ損傷セサルコトニ注意スルヲ要ス之カ爲頭巾締紐ヲ十分ニ緩メ急激ナル操作ヲ避ケ且氣密布ノ下部ヲ先ツ頸ニ裝シタル後上部ヲ被ルヲ可トス
- 六 防毒手袋ヲ裝シ其腕關節部ヲ以テ防毒衣ノ袖口ヲ全ク掩覆ス

持久瓦斯  
ノ完全消  
毒  
持久瓦斯  
トノ接  
觸ヲ避  
ク  
爲一般  
事項注

- 一 撒毒ノ歎アル地域ニ在リテハ必要以外ニ伏臥、踞坐、折敷等ヲ爲シ若ハ地物ニ身體ヲ寄セ掛クル等ノ動作ヲ爲ササルコト
- 二 撒毒ノ歎アル地域ニ在リテハ彈痕、水溜、蔭蔽地及樹叢地等瓦斯ノ長時間殘存シ易キ場所ニハ成ルヘク立入ルヲ避クルコト
- 三 撒毒ノ歎アル地域ニ在リテハ成ルヘク兵器、材料等ヲ地上ニ置キ又ハ地物ニ觸レシメサルコト
- 四 汚毒ノ歎アル物料特ニ瓦斯彈ノ破片及信管等ニハ必要アル場合ノ外之ニ觸レサルコト
- 五 撒毒ノ歎アル地域ニ在リテハ用便セサルコト
- 六 掌及足趾ハ持久瓦斯ニ對シ比較的抵抗力ヲ有スルモ之ニ附著シタル毒液ヲ他ノ部分特ニ眼及口等ニ接觸セシムルトキハ一層傷害ヲ起シ易キヲ意スヘキ事項概ネ左ノ如シ
- 一 撒毒ノ歎アル地域ニ在リテハ必要以外ニ伏臥、踞坐、折敷等ヲ爲シ若ハ地物ニ身體ヲ寄セ掛クル等ノ動作ヲ爲ササルコト
- 二 撒毒ノ歎アル地域ニ在リテハ彈痕、水溜、蔭蔽地及樹叢地等瓦斯ノ長時間殘存シ易キ場所ニハ成ルヘク立入ルヲ避クルコト
- 三 撒毒ノ歎アル地域ニ在リテハ成ルヘク兵器、材料等ヲ地上ニ置キ又ハ地物ニ觸レシメサルコト
- 四 汚毒ノ歎アル物料特ニ瓦斯彈ノ破片及信管等ニハ必要アル場合ノ外之ニ觸レサルコト
- 五 撒毒ノ歎アル地域ニ在リテハ用便セサルコト
- 六 掌及足趾ハ持久瓦斯ニ對シ比較的抵抗力ヲ有スルモ之ニ附著シタル毒液ヲ他ノ部分特ニ眼及口等ニ接觸セシムルトキハ一層傷害ヲ起シ易キヲ意スヘキ事項概ネ左ノ如シ



防 毒 服 脫  
衣 毒 防 毒  
汚 毒 防 毒  
服 脫 衣 及

時トシテ防毒衣ノ頭巾ヲ以テ頭部ヲ覆ヒ其開口部ヲ顔面ニ正對セシメ頭巾ノ上下兩端ヲ絞リテ緊締シタル後其上部ニ裝面スルヲ可トスルコトアリ此方法ハ嗅覺檢知等ニ便ナリト雖氣密布ニ皺チ生シ覆面内ニ瓦斯ノ侵入スルノ虞アルヲ以テ能ク之ヲ展ハスコトニ注意スルヲ要ス  
第九 防毒服ヲ脱スルニハ概ネ裝著ト反對ノ順序ニ行フモノトス  
第十 撒毒地等ニ於テ使用セル防毒服ヲ脱スルニハ靴及手袋並汚毒部ヲ應急的ニ消毒シタル後脱除ス若甚シク汚毒シタル場合ニ於テハ土砂、布片等ヲ以テ大ナル液滴ヲ拭除シタル後消毒シテ脱スルヲ要ス  
液狀瓦斯ハ時間ノ經過ト共ニ逐次防毒服ヲ滲透シ特ニ氣溫高キトキニ在リテハ其度迅速ナルヲ以テ防毒服著用間液ノ附著セル場合ニ於テハ爲シ得ル限リ速ニ消毒又ハ除毒ヲ實施スルコト肝要ナリ靴及膝部ハ瓦斯ニ接觸スルコト多キヲ以テ特ニ然リ

第二章 馬

第一節 一時瓦斯ニ對スル防護

附 錄 其 三  
馬 防 毒 面  
携 帶 法  
携 帶 姿 勢

第一百一十 馬防毒面ハ含毒空氣中ノ瓦斯ヲ濾去シ呼吸器ヲ防護ス  
第一百一十一 馬防毒面ノ構造、機能、取扱、手入及保存ノ概要附錄其三ノ如シ  
第一百一十二 馬防毒面ノ携帶法ハ通常携帶姿勢ト待機姿勢トニ分ツ  
馬防毒面ヲ携帶スルニ方リテハ覆面ノ織布層ヲ常ニ吸收劑ヲ以テ濕潤セシメ置クコトニ注意スルヲ要ス  
第一百一十三 携帶姿勢ハ瓦斯攻撃ヲ受クレノ虞少キ場合ニ於ケル携帶法ニシテ

待 機 姿 勢  
携 帶 姿 勢  
携 帶 姿 勢  
携 帶 姿 勢

通常乘馬ニ在リテハ左鞍囊ノ前部ニ結ヒ著ケ轆、駄馬(砲兵轆馬ヲ除ク)ニ在リテハ鞍ノ左前部ニ結ヒ著ケルカ又ハ車輻若ハ駄鞍ニ積載シ砲兵轆馬ニ在リテハ服馬ハ乘馬ニ準シ鞍馬ハ水囊ノ右外側ニ結ヒ著ケルモノトス  
第十四 待機姿勢ハ瓦斯攻撃ヲ受ケルノ虞アル場合ニ於ケル携帶法ニシテ携帶姿勢ニ在ル馬防毒面ヲ待機姿勢ニ移スニハ吊革ヲ袋ヨリ取出シ其咽革ヲ馬ノ項及咽喉ノ周圍ニ裝スルモノトス此際三又革釣革ハ耳ノ外側ニシ三又革ノ交點ハ概ネ兩眼ノ中央部ニ在ラシメ鼻梁革及三又革ヲ勒額革ニ纏絡シテ固定スルモノトス而シテ鼻梁革ハ覆面ヲ裝著シタルトキ其緊度適當ナル如ク豫メ各部ノ長サヲ夫々調節シ置クモノトス  
第十五 馬防毒面ヲ待機姿勢ヨリ携帶姿勢ニ復スルニハ吊革ヲ馬ヨリ脱シ之ヲ纏メテ袋ノ吊革入ニ收ムルモノトス  
第十六 待機姿勢ニ在ルトキ馬防毒面ヲ裝著スルニハ通常左ノ順序、方法ニ依ルモノトス  
一 行進間ナルトキハ停止シ乘馬者ハ下馬ス  
二 吊革ノ末端部ヲ勒額革ヨリ脱シ之ヲ垂下ス  
三 袋ヨリ覆面ヲ出シ其内部ニ片手ヲ挿入シテ之ヲ擴大ス  
四 馬ノ左(右)側ヨリ之ニ近寄り右(左)手ノ食指ト中指トヲ馬ノ右(左)口角ニ挿入シテ其口ヲ開カシメ左(右)手ヲ以テ鉤部ニ於テ覆面ヲ保持シツツ口板ヲ馬ノ口内ニ在ラシムル如ク覆面ヲ徐々ニ上顎部ニ深ク嵌裝シ鉤ヲ吊革方形環ニ鉤ス



防毒面脱 却 覆面收納 法 裝面中注 意 裝面中ノ 運動能力

五 兩手ヲ以テ馬ノ兩口角ニ近ク締紐ヲ握リ之ヲ同時ニ外方ニ緊張シテ氣  
 六 密革ヲ十分緊締シタル後締紐止ニ依リ緊締ス

第百十七 馬防毒面ヲ脱スルニハ概ネ裝著ト反對ノ順序ニ行フモノトス  
 第百十八 覆面ヲ袋ニ收ムルニハ先ツ底部ヲ拳ニテ上方ニ押シ込ミタル後口  
 板ノ中央ヲ通スル線ニテ之ヲ縦ニ半折シ氣密革ヲ上ニシテ袋ニ入レタル後中  
 袋ノ上縁ヲ折りテ氣密革ノ上ヲ覆ヒ袋ノ蓋ヲ閉ツルモノトス  
 第百十九 馬防毒面ヲ裝著シタルトキハ馬ヲシテ覆面ヲ土地若ハ肢等ニ擦リ  
 附ケ之ヲ脱落又ハ毀損セシメサルコトニ注意スルヲ要ス  
 第百二十 馬防毒面ヲ裝著シテ行フ馬ノ運動ハ成ルヘク緩徐ナラシムルヲ可  
 トス然レトモ狀況之ヲ要スルトキハ乘馬ニ在リテハ五分乃至十分間ノ連續駢歩  
 ハ通常支障ナク又其能力及訓練等良好ナルトキハ二分ノ一ノ歩度ヲ以テ約一  
 時間ニ互リ行動シ得軌、駄馬ニ在リテハ其能力通常乘馬ニ比シ低下スルモノ  
 トス

馬防毒面ノ適合ハ馬ノ蹄鐵號數ヲ顧慮スルノ外裝脱操作ノ難易  
 及外觀ニ依リ之ヲ行フモノトス  
 馬防毒面ハ勉メテ他ノモノト混用又ハ交換セサルヲ要ス  
 第百二十二 敵ノ瓦斯攻撃ヲ受ケ馬防毒面ヲ使用スルノ餘裕ヲ有セサルトキ  
 等ニ在リテハ迅速ナル歩度ヲ以テ瓦斯化地域ヨリ脱出スルヲ可トス

防毒面ヲ 爲ササル トキ 防毒面使 用法教育 持久瓦斯 二對スル 馬防毒具 ノ效用 馬防毒脚 絆携帶法 脚絆ノ裝 著

馬防毒面其使用ニ堪ヘサルトキハ濕潤セル藁又ハ干草等ヲ填實シタル麥袋ヲ  
 馬ノ口ニ裝シ其紐ヲ項部ニ懸ケ且其上縁ヲ緊縛スル等適宜ノ方法ヲ講スルト  
 キハ若干防毒ノ效果ヲ收メ得  
 第百二十三 馬防毒面使用ノ教育ニ方リテハ覆面ノ織布層ニハ水又ハ吸收劑  
 ヲ濕潤セシメ馬ノ呼吸ヲ訓練スルコト必要ナリ

第二節 持久瓦斯ニ對スル防護

第百二十四 馬防毒面ハ氣狀持久瓦斯ヲ濾去シ呼吸器ヲ防護ス  
 馬防毒脚絆ハ持久瓦斯ニ對シ永ク其滲透ニ堪ヘ下肢特ニ蹄冠部及繫ヲ防護シ  
 馬防毒包ハ持久瓦斯ニ對シ一時馬體ノ要部ヲ防護ス  
 馬防毒脚絆ノ構造、機能、取扱、手入及保存ノ概要附録其四ノ如シ  
 第百二十五 馬防毒脚絆ヲ携帶スルニハ通常乘馬ニ在リテハ右鞍囊ノ前部ニ  
 締ヒ著ケ軌、駄馬(砲兵軌馬ヲ除ク)ニ在リテハ鞍ノ右部前ニ結ヒ著クルカ又  
 ハ車輛若ハ駄鞍ニ積載シ砲兵軌馬ニ在リテハ服馬ハ乘馬ニ準シ鞍馬ハ水囊ノ  
 左外側ニ結ヒ著クルモノトス  
 第百二十六 馬防毒脚絆ヲ裝著スルニハ通常左ノ順序、方法ニ依ルモノトス  
 一 行進間ナルトキハ停止シ乘馬者ハ下馬ス  
 二 脚絆ヲ袋ヨリ取出ス  
 三 右(左)前肢ヨリ開始シ脚絆ヲ馬ノ下肢部ニ當テ蹄踵「ゴム」ヲ蹄踵部ニ  
 能ク接著セシメ「ゴム」引薄麻布ヲ馬ノ外側部ノモノヲ下ニ、内側部ノモ



馬防毒脚 絆脱却 合脚絆ノ適  
 第百二十七 馬防毒脚絆ヲ脱スルニハ概ネ裝著ト反對ノ順序ニ行フモノト  
 第百二十八 馬防毒脚絆ハ豫メ適合シ置キ馬ノ各肢ニ就キ諸締革等ノ適當ナル緊締状態ヲ知得シアルヲ要ス又之カ裝著ニ際シテハ脚絆ニハ左右ノ區別アルモ前後ノ區別ナキコト及金具ハ常ニ肢ノ外側ニ在ラシムルコトニ注意スルヲ要ス  
 第百二十九 撒毒地ノ表面堅硬ナルトキハ馬防毒脚絆ヲ裝スルコトナク緩徐ナル歩度ヲ以テ之ヲ通過シ得ルモノトス  
 撒毒地草ナルトキハ馬防毒脚絆ヲ裝スルモ毒液及其飛沫ニ依リ脚部及股部ニ大ナル傷害ヲ受クルコトアルニ注意スルヲ要ス之カ爲馬防毒脚絆ヲ裝スル場合ト雖成ルヘク緩徐ナル歩度ヲ以テ通過スルヲ可トス  
 第百三十 馬防毒脚絆ヲ有セサルトキ撒毒地ヲ通過スルニハ裝面シ膝又ハ飛節ヨリ下部特ニ蹄冠部及繫ニハ油紙、空土囊又ハ布片等ヲ纏ヒテ直接毒液ニ觸ルルコトヲ避ケシメ狀況之ヲ許セハ道路、裸地若ハ短キ草地等ヲ選定シテ通過スルヲ可トス  
 第百三十一 撒毒地ヲ通過セシ馬ニハ直接手ヲ觸ルルコトナク防毒面及防毒手袋要スレハ防毒服ヲ裝シ速ニ馬防毒脚絆等ヲ消毒シテ之ヲ脱シ先ツ肢特ニ

ノチ上ニシ互ニ重ネ合ハセタル後先ツ蹄革ヲ十分緊締シ次ニ管革及繫革ヲ緊締ス  
 四 袋ノ蓋ヲ閉ツ

拔 瓦斯雨下ニ對スル 防護 一〇三  
 馬體ニ液 狀瓦斯附 著シタル 犬ノ防毒 鳩ノ防毒

蹄冠部及繫ヲ次テ其他瓦斯ノ附着セル部分ヲ消毒シ最後ニ馬防毒面ヲ脱スルヲ要ス  
 狀況ニ依リ先ツ馬防毒脚絆等ヲ脱シタル後消毒ヲ行フヲ可トスルコトアリ  
 第百三十二 瓦斯雨下ニ對シ馬防毒覆ヲ使用スルニハ狀況之ヲ許セハ豫メ裝著シ置キ又汚毒セシ馬防毒覆ハ第百三ニ準シ處置スルモノトス  
 馬防毒覆ノ消毒又ハ除毒ニ方リテハ特ニ馬ノ眼ノ附近ニ當ル部分ノ消毒又ハ除毒ヲ確實ニ實施シ其防護ニ支障ナカラシムルコト必要ナリ  
 狀況ニ依リ豫メ馬防毒覆ヲ裝著シ得サルカ或ハ馬防毒覆ヲ有セサル場合ニ於テハ機宜ノ處置ヲ講シ以テ馬ノ頭部ノ防護ニ勉ムルヲ要ス  
 第百三十三 馬體ニ液狀瓦斯ノ附着シタルトキハ馬消毒包ヲ以テ第百四ノ要領ニ準シ消毒スルヲ要ス  
 馬體ハ晒粉ニ對シテハ消毒後十分ニ之ヲ除去セハ殆ト損傷セサルモノトス  
 第三章 其他ノ動物  
 第百三十四 犬ハ瓦斯ニ對シ所要ニ應シ犬防毒面及犬防毒脚絆等ヲ以テ防護ス然レトモ犬ハ姿勢低キ爲撒毒地ノ通過困難ナルヲ以テ爲シ得レハ抱キ或ハ車輛等ニ載セ歩行セシメサルヲ可トス  
 第百三十五 鳩ハ瓦斯ニ對シ防護スル爲覆ヲ以テ鳩籠若ハ鳩舎ヲ覆フモノトス然レトモ其準備ナキトキハ適宜中和劑若ハ水ヲ濕潤セシメタル天幕、毛布等ヲ之ニ掛ケ又ハ鳩ヲ飛翔セシメテ瓦斯ノ危害ヲ一時避ケシムルヲ可トス



集團防護ノ目的  
 第三百三十六 集團防護ノ目的ハ各種ノ掩體、掩蔽部、監視所、觀測所其他建築物等ニ於テ所要ノ防護設備ヲ施シ若ハ適宜ノ處置ヲ講シ以テ瓦斯ニ對シ人畜及兵器等ヲ集團シテ防護スルニ在リ

第三百三十七 戰場ニ於テ多數ノ人員ニ對シ集團防護ノ處置ヲ講スルハ通常困難ナルヲ以テ特ニ必要ナル掩護及掩蔽部等ニ於テノミ之ヲ行フヲ止ムルト共ニ常ニ各個防護及其他ノ處置ト相俟ツテ其目的達成ニ勉ムルコト肝要ナリ之カ爲防護設備ハ陣地設備ヲ十分ニ行フコト能ハサル場合ニ於テハ隊編帶所其他特ニ緊要ナル掩蔽部、掩蓋機關銃座等ニ於テ之ヲ行ヒ陣地設備ヲ十分ニ行ヒ得ル場合ニ於テハ指揮官ノ位置、通信所、監視所、觀測所及中(重)掩蔽部等ニ在リテモ勉メテ完全ニ之ヲ行フモノトス

第三百三十八 飛行場其他後方地域ニ在リテハ建築物及家屋等ニ對シ防護設備ヲ施シ比較的容易ニ防毒室ヲ設クルコトヲ得ルモノトス

飛行場、後方地域等  
 防毒室ハ其利用ト勤務實施ノ便トヲ顧慮シ通常數箇所ニ分散シテ之ヲ設クルヲ有利トスルモ狀況之ヲ許セハ縱ヒ其規模小ナルモ普通彈ニ對シ抗シ得ルモノヲ設クルヲ可トス而シテ防毒室ヲ設ケサル建築物及家屋等ニ在リテハ扉、窓等ヲ密閉シ得ルト共ニ必要ニ應シ通風ヲ良好ナラシメ得ル如ク設備ヲ施スヲ可トス

第五篇 集團防護

通則

密閉掩蔽部ノ防毒  
 第三百三十九 密閉セル掩蔽部等ノ内部ニ安全ニ棲息ヲ許スヘキ時間ハ此等内部ノ容積、棲息人員及棲息者ノ運動狀態等ニ依リ一定セサルモ棲息者靜止シ一人ノ配當容積約一立方米ナルトキハ約二時間トス從テ此時間以上ノ棲息ヲ要スルトキハ換氣ヲ行フカ或ハ内部ノ空氣ヲ淨化スルヲ要ス

持久瓦斯  
 第四百十 人員、重火器、火炮及彈藥等ニシテ單ニ持久瓦斯ニ對シ其被毒ヲ防止セントスル場合ニ於テハ天幕、防水布等ヲ以テ數名毎ニ又ハ銃、砲毎ニ射手、砲手ヲ併セ防護スルコトアリ此際射擊操作ヲ妨害セサルト共ニ偽裝ノ處置ヲ講スルヲ肝要トス

防毒設備ノ區分  
 第四百十一 防毒設備ハ之ヲ分チテ通常瓦斯ノ防止、排除及消毒ノ設備等トス而シテ防毒設備ヲ爲スニ方リ此等設備ノ一部若ハ全部ヲ行フヘキヤ並其程度ヲ如何ニスヘキヤ等ハ狀況特ニ防毒設備ヲ行フ目的、之カ爲使用シ得ヘキ材料及時間等ニ依リ之ヲ定ムルモノトス

掩蔽部ノ防毒設備  
 第四百十二 掩蔽部等ニ於テ瓦斯ヲ防止スルニハ隔障ヲ設クルモノトス隔障ハ通常掩蔽部等ノ入口ニ設クルモ各種彈丸ノ破片及風靡力等ニ依ル損傷ヲ顧慮シ其位置及構造ニ注意スルト共ニ要スレハ豫備ノ幕布又ハ扉ヲ準備シ置キ所要ニ應シ迅速ニ補修又ハ交換シ得ル如クスルヲ可トス

隔障ノ構造  
 第四百十三 隔障ハ二箇ノ幕布又ハ扉ニ依ルモノトシ其構造ニ關シテハ野戰築城教範ニ據ルモノトス而シテ隔障ノ間隔ハ出入者ヲシテ同時ニ二隔障ヲ開クコトナカラシムルト共ニ成ルヘク消毒區域ヲ小ナラシムルコト必要ナリ之



料 隔障用材

カ爲通常一米五十乃至二米トシ已ムヲ得サルモ一米ヲ下ラサルヲ要ス擔架ヲ通過セシメントスル場合ニ於テハ三米五十以上ト爲スヲ要ス

第百四十四 隔障ニ用フル幕布ニハ地質密質ナル防水布又ハ「ゴム」引布等ヲ用ヒ幕布ノ地質不良ナルトキハ二枚ヲ重ねテ使用スルヲ可トス又幕布ノ氣密ヲシテ密實ナラシムル爲ニハ「パラフィン」及「亞麻仁油」ノ混合物ヲ塗布スルヲ可トシ其配合ハ季節特ニ氣温ニ依リテ一定シ難キモ概ネ「パラフィン」ハ、亞麻仁油ニノ重量比ト爲スヲ可トス若此等ヲ有セサルトキハ水ヲ濕潤セシムルモ一時幕布ノ氣密ヲシテ密實ナラシムルコトヲ得

瓦スノ侵入スヘキ間隙ノ點檢ノ爲ニハ發煙劑等ヲ用フルヲ有利トスルモ之カ爲敵ニ對シ其位置ヲ暴露セシメサルヲ要ス

第百四十五 瓦斯防止ノ設備ニ於テ最重要ナルハ隔障其他構築物各部ノ氣密ノ保持ヲ完全ニシテ内部ヲ外氣ト隔絶スルニ在リ然レトモ氣密ヲ完全ニ保持スルハ通常困難ナルノミナラス構築物ニ出入等ノ爲瓦斯ノ内部ニ侵入スルコトアルヲ以テ之カ排除若ハ消毒ノ設備ヲ講スルコト亦肝要ナリ

第百四十六 掩蔽部等ノ内部ニ氣狀瓦斯ノ侵入セル場合ニ於テハ爲シ得ル限リ速ニ之ヲ排除スルヲ要ス之カ爲換氣孔ヲ開孔シテ自然通風ヲ可能ナラシメ或ハ天幕、外套、急造團扇等ヲ以テ扇風スルモノトス又焚火ニ依ル排除ノ方法ハ敵ノ爲其位置ヲ發見セラレルノ虞アルヲ以テ之カ實施ニ方リテハ注意スルヲ要ス

第百四十七 掩蔽部等ノ内部ニ侵入セル瓦斯ヲ消毒スルニハ持久瓦斯ニ對シ

構築物ノ氣密

掩蔽部内瓦斯侵入時ノ處置

掩蔽部瓦

斯消毒

中和劑

中(重)掩蔽部

掩蓋機關銃座

同右

裝甲車輛

內裝

テハ晒粉又ハ晒粉乳劑ヲ、一時瓦斯ニ對シテハ中和劑爲シ得レハ噴霧器ヲ準備スルヲ可トス

中和劑ニハ石鹼水又ハ多量ノ水ヲ、爲シ得レハ「ウロトロピン」「ソーダ」灰又ハ消石灰等ノ水溶液ヲ用フレハ消毒ノ效果ヲ期シ得ヘシ

第百四十八 中(重)掩蔽部等ニ於ケル防毒設備ハ第百四十一乃至第百四十七ノ要領ニ依リ實施シ一層其諸施設ヲ完全ナラシムルト共ニ爲シ得レハ更ニ外氣ノ濾過通風竝内部ノ淨化裝置等ヲ行フモノトス中(重)掩蔽部ニ於ケル防毒設備ノ概要附錄其五ノ如シ

砲塔、坑道及家屋等ノ防毒設備ハ中(重)掩蔽部ニ準シ其要度ニ應スル如ク之ヲ行フモノトス

第二章 其他ノ防護ノ處置

第百四十九 掩蓋機關銃座ニ於ケル集團防護ノ要領ハ本篇第一章ニ準スルモ隔障ヲ閉鎖シ射撃ヲ行フトキハ一酸化炭素鬱積シ銃手附近ニ在リテハ通常ノ場合六十乃至九十發ニシテ其濃度概ネ棲息危險ノ域ニ達シ又銃手附近ノ空氣ヲ攪拌スルモ約三百發以上ノ射撃繼續ハ困難ナルモノトス

第百五十 掩蓋機關銃座ニ於テ射撃ヲ繼續スルニ方リテハ一酸化炭素ノ鬱積ヲ顧慮シ隔障ヲ開放シテ自然通風ヲ行フモノトス此際一酸化炭素ニ對シテモ防護シ得ル吸收罐ヲ使用スルヲ得ハ有利ナリ

第百五十一 裝甲車輛内ニ在リテ射撃ヲ行フ場合ニ於ケル防護ハ第百五十二準ニ



裝甲車輛  
通過  
第百五十二 裝甲車輛等撤毒地ヲ通過シ瓦斯雨下ヲ被リ若ハ瓦斯放射等ヲ受  
クル場合ニ於テハ各窓ヲ閉鎖シ乘員ハ裝面スルヲ要ス而シテ狀況之ヲ許スニ  
至レハ各窓ヲ開放シ且持久瓦斯ヲ被リタル場合ニ於テハ逐次必要ナル汚毒部  
ヨリ消毒又ハ除毒ヲ行フヲ要ス然レトモ履帶及車輪等ニ附着セル毒液ハ數百  
米ニ互リ畑地等ノ自然地上ヲ運行スルトキハ概ネ自ラ除去セラレモトス  
第百五十三 飛行機ハ汚毒セラレモ狀況之ヲ要スレハ十分ナル消毒又ハ除  
毒ヲ行フコトナク搭乘スルコトヲ得然レトモ座席及機體頭部ニシテ搭乗者ノ  
正面ニ當ル部分ハ爲シ得ル限リ消毒又ハ除毒ヲ行ヒ且搭乗者ハ離陸後若干ノ  
間裝面スルヲ要ス

第六篇 物料防護

通則

物料防護  
ノ目的  
第百五十四 物料防護ノ目的ハ瓦斯ニ對シ兵器、器材、被服、糧秣及飲料水  
等ヲ防護シ之ニ基ク人畜ノ損傷ヲ防クト共ニ此等ノ機能、品質等ヲ保全スル  
ニ在リ

第百五十五 兵器、器材、被服、糧秣及飲料水等ハ常ニ使用ニ堪フル如ク瓦  
斯特ニ持久瓦斯ニ對シ之ヲ防護セサルヘカラス之カ爲金屬部ニ封シテハ塗油  
シ又使用中ニアラサルモノハ容器、掩蔽部、室内及倉庫等ニ收容シ或ハ「ゴ  
ム」引布、防水布、油紙等ヲ以テ被包スル等豫メ瓦斯ノ附着セサル如ク處置  
スルコト肝要ナリ復雜精密ナル兵器、器材等ニ於テ特ニ然リ

汚毒セル  
物料ノ使  
用  
第百五十六 汚毒セル物料ハ消毒又ハ除毒シメル後使用スルヲ通常トス一時  
瓦斯ヲ被リタル場合ニ於テモ亦右ニ準スル處置ヲ必要トスルコトアリ

汚毒物料  
ノ消毒及  
除毒  
第百五十七 汚毒セル物料ノ消毒又ハ除毒ヲ行フニ方リテハ物料ノ種類及素  
質、汚毒ノ程度並之カ爲使用シ得ル時間及材料等ニ依リ異ナルモ特ニ狀況ニ  
適應スル如ク其消毒又ハ除毒ノ方法並之カ程度ヲ定ムルコト肝要ナリ而シテ  
先ツ必要ナル部分ノ消毒又ハ除毒ヲ行ヒ爾後時間ノ餘裕ヲ得ルニ從ヒ更ニ之  
ヲ行フヲ要スルコト少カラサルモノトス何レノ場合ニ於テモ成ルヘク速ニ消  
毒又ハ除毒ヲ實施スルコト肝要ナリ

汚毒大ナ  
ル物料  
第百五十八 汚毒大ナル物料ノ消毒又ハ除毒ヲ行フニ方リテハ先ツ土砂、布  
片等ヲ以テ汚毒部ヲ擴大セサル如ク液滴又ハ濃厚部ヲ拭除シタル後之ヲ實施  
スルヲ要ス

消毒又ハ除毒實施後尙臭氣ヲ感スルハ消毒又ハ除毒未タ完全ナラザル證ナリ  
而シテ木材等ノ如ク持久瓦斯ノ内部マテ滲透スルモノニ在リテハ臭氣一時消  
滅スルモ時間ノ經過ト共ニ再ヒ之ヲ感スルニ至ルコトアルヲ以テ此ノ如キ場  
合ニ於テハ更ニ消毒又ハ除毒ヲ復行スルヲ要ス

汚毒セル物料ノ運搬、消毒、除毒若ハ燒却等ニ任スル者ハ汚毒  
ノ狀況ニ應ジ所要ノ防護ノ處置ヲ爲スヲ要ス而シテ此際使用セシ布片等ハ之



毒消毒燒  
却者  
戰闘間ノ  
消毒除毒

ナ埋没若ハ燒却シ又石油、揮發油等ハ瓦斯ヲ溶解シアルヲ以テ其取扱ニ注意スルヲ要ス  
第百六十 本篇第一、第二章ニ於テハ物料防護一般ノ要領ニ就キ記述ス  
戰闘間等時間ノ餘裕ヲ有セサル場合ニ於テハ消毒包、土砂、布片等ヲ以テ兵  
器、器材、被服等ノ重要ナル部分ニ附著セル毒液ヲ簡單ニ消毒又ハ除毒スル  
ヲ以テ満足セサルヘカラス而シテ此場合ニ於テモ緊要ナル時期ニ戰闘動作等  
ヲ中絶セサルコト特ニ肝要ナリ

第一章 兵器、器材及被服

瓦斯ノ金  
屬腐蝕

第百六十一 瓦斯ハ一般ニ金屬ヲ腐蝕シ易シ而シテ其腐蝕作用ハ概シテ大ナ  
ラサルモ發酵等ノ原因トナルヲ以テ速ニ消毒又ハ除毒ヲ行フヲ必要トス各種  
瓦斯ノ金屬ニ對スル腐蝕作用附表第一ノ如シ

毒金屬ノ除

第百六十二 汚毒セル金屬ハ布片等ニ依リ或ハ石油、揮發油等ヲ用ヒテ拭淨  
又ハ洗滌シ輕易ニ除毒シ得ヘシ然レトモ時間ノ餘裕ヲ有スルトキハ日光ニ依  
ル除毒ヲ行フヲ有利トスルコトアリ又迅速ニ消毒スル爲時トシテ晒粉若ハ晒  
粉乳劑ヲ使用スルコトアルモ金屬ヲ腐蝕スルノ不利アルヲ以テ塗料ヲ施シア  
ル部分又ハ爾後十分ナル水洗等ニ依リ晒粉ヲ除去シ得ル場合等ニ限リ此方法  
ニ依ル消毒ヲ避クハシ  
ニ依ル消毒ヲ避クハシ  
砲身、銃身等射撃中ニシテ高溫度ニ上レル場合等ニ於テハ液狀瓦斯ハ逐次發

拭淨除毒

石油揮發  
油水洗滌

日光除毒  
晒粉及  
粉乳劑

毒木材ノ除

散スルヲ以テ特別ナル消毒又ハ除毒ノ處置ヲ必要トセサルコトアリ  
何レノ場合ニ於テモ石油又ハ揮發油ト晒粉トヲ併用セントスルコトキハ晒粉ハ  
此等ノ油類ニハ全ク溶解セサルコトニ注意スルヲ要ス  
第百六十三 布片等ニ依リ拭淨シ持久瓦斯ヲ除去スルニハ汚毒セル金屬ノ表  
面ヲ數十回反復拭スルヲ要ス此際石油、揮發油等ヲ併用セハ更ニ迅速ニ其  
目的ヲ達シ得ヘシ而シテ若布片等ナキトキハ之ニ代ヘ藁又ハ土壤等ヲ用フル  
コトヲ得  
第百六十四 石油、揮發油等ヲ以テスル除毒ハ汚毒セル物料ヲ反復洗滌スル  
ト共ニ其表面ヲ刷毛又ハ布片等ヲ以テ拭淨スルモノニシテ金屬ヲ損スルコト  
ナク且比較的迅速容易ニ除毒ノ目的ヲ達シ得ル手段ナリ若石油、揮發油等ナ  
キカ又ハ不足ナルトキハ多量ノ水ヲ以テ反復洗滌スルモ效果アリ此際熱湯又  
ハ溫湯ヲ用フルヲ得ハ除毒ノ效果更ニ大ナリ  
第百六十五 日光ニ依ル除毒ニ關シテハ第百六十八ニ準シ實施スルモノトス  
第百六十六 晒粉又ハ晒粉乳劑ニ依ル消毒ハ本章第五節ニ準シ之ヲ實施スル  
モノトス而シテ消毒實施後各部ノ晒粉ノ除去ニ就テハ十分ニ注意スルヲ要ス  
第百六十七 持久瓦斯ハ木材ノ性質及表面ノ狀態等ニ依リ其滲透ノ度ヲ異ニ  
ス一般ニ樅、杉、柏及胡桃等ノ如キ堅木並松、杉、檜等ノ如キ軟木ニシテ厚  
キ塗料ヲ施セルモノニ對シテハ其滲透困難ナルモ厚キ塗料ヲ施ササル軟木ニ  
對シテハ速ナリ故ニ之カ消毒又ハ除毒ハ堅木及厚キ塗料ヲ施セル軟木ニ對シ



毒軟木ノ除

織布ノ持久瓦著

日光除毒

チハ概ネ金屬ニ對スル方法ヲ準用シ其目的ヲ達シ得ヘキモ厚キ塗料ヲ施サザル軟木ニ對シテハ汚毒直後ト雖之ヲ速ニ消毒又ハ除毒スルコト困難ナリ  
第百六十八 厚キ塗料ヲ施ササル軟木ノ日光ニ依ル除毒ハ第百七十一ニ準スルモ夏季ニ在リテモ少クモ三日ヲ必要トシ又晒粉消毒若ハ石油、揮發油等ニ依リ洗滌ハ何レモ表面ノミニシテ内部マテ消毒若ハ除毒ノ效果ヲ及シ得サルヲ以テ日光ニ依ル除毒ト併用シ或ハ時々反復シテ實施スルコト肝要ナリ

第三節 織布

第百六十九 持久瓦斯ハ織布ニ附著セハ速ニ之ニ滲透シ且長時間ニ互リ其内部ニ殘存シ危險ナルモノトス故ニ速ニ消毒又ハ除毒ヲ行フコト肝要ナリ  
第百七十 汚毒セル織布ノ消毒又ハ除毒ハ日光、加熱若ハ煮沸等ニ依リ或ハ石油、揮發油ノ洗滌等ニ依ルコト多シ  
晒粉又ハ晒粉乳劑ニ依ルトキハ迅速ニ消毒シ得ヘシト雖織布ノ實質ヲ損シ甚シキトキハ全ク使用ニ堪ヘサルニ至ラシムルヲ以テ已ムヲ得サル場合ノ外之ヲ使用スルコトナク且爾後拂拭若ハ水洗シ此等ヲ十分ニ除去スルコト肝要ナリ  
第百七十一 日光ニ依ル除毒ハ織布ニ及ス影響少ク實施容易ナルモ天候及季節等ノ影響ヲ受ケ又其除毒時間ハ氣温、風速、汚毒ノ程度、織布ノ種類等ニ依リ著シキ差異アリ軍(夏)衣袴等ニシテ汚毒ノ程度甚シカラサルモノ日光ニ依ル除毒ノ爲ノ所要時間ノ標準概ネ左表ノ如シ

季節(平均氣温)	除毒所要時間
初春(攝氏十四度以下)	約三晝夜
春秋(攝氏十六、七度以上)	約一晝夜
夏(攝氏二十五度以上)	約八時間
冬(攝氏五、六度以下)	約五日間

加熱除毒

煮沸除毒

皮革ノ持久瓦著

皮膚ノ消毒

加熱及日

第百七十二 焚火等ノ加熱ニ依ル除毒ハ比較的容易ナル方法ナルモ之カ實施ニ方リテハ發散スル蒸氣ノ有毒ナルニ注意スルヲ要ス除毒所要時間ハ加熱溫度、汚毒ノ程度、織布ノ種類等ニ依リ異ナルモ軍衣袴等ニシテ汚毒ノ程度甚シカラサルモノヲ火熱ニ近ク懸吊セルトキハ約三、四時間トス  
第百七十三 煮沸ニ依ル消毒ハ短時間ニ而モ確實ニ消毒ノ目的ヲ達シ得ヘキ有效ナル方法ナルモ消毒後乾燥スルヲ要シ且絨製品ハ縮小シ防水ヲ施セルモノハ防水效力ヲ失フノ不利アリ其消毒所要時間ハ約十五分ヲ標準トス

第四節 皮革

第百七十四 持久瓦斯ハ皮革ニ附著セハ速ニ其内部マテ滲透シ之カ消毒又ハ除毒ハ皮革ヲ損セスレテ行フコト通常困難ナルモノトス  
第百七十五 汚毒セル皮革ノ消毒又ハ除毒ハ通常日光若ハ加熱ニ依リ時トシテ晒粉ヲ用フルコトアリ然レトモ加熱及晒粉ノ使用等ハ皮革ヲ損スルコト大ナルヲ以テ此等ノ方法ヲ實施セルトモ加熱ハ爾後十分ニ塗油スル等其手入ヲ適切ニシ之ニ依ル損傷ヲ少カラシムルコト肝要ナリ  
第百七十六 加熱ニ依ル除毒ハ通常攝氏五十度以下ニ於テ實施シ概ネ四、五



光消毒

靴ノ汚毒消毒除毒

時間ニテ其目的ヲ達シ得ヘシ而シテ此以上ノ溫度ヲ加フルトキハ皮革ハ一級ニ脂油及水分ヲ失ヒテ硬化シ使用ニ堪ヘサルニ至ルモノトス  
日光ニ依ル消毒ハ概ネ第七十一ニ準シ實施スルモノトス  
靴ハ特ニ持久瓦斯ニ接觸スルコト多キノミナラス破損シアルトキハ足部ヲ損傷シ戰闘ニ堪ヘサルニ至ラシムルヲ以テ常ニ修理ヲ完全ニシ且キハ足部ヲ損傷シシメ置クコト肝要ナリ而シテ汚毒セル靴ハ所在ノ物料ヲ以テ手入ヲ十分ナラシメ置クコト肝要ナリ而シテ汚毒セル靴ハ所在ノ物料ヲ以テ附著セル汚土ヲ除去シ要スルハ水ニテ洗滌シテ日光ニ曝シ又ハ通風良好ナル場所ニ懸吊シテ乾燥スルヲ可トス若シ汚毒セル靴ハ所在ノ場所ニ依ル汚毒ヲ行ヒ次テ成ルヘク速ニ水ニテ十分洗滌スルモノトス此場合ニ於テハ晒粉ノ爲靴ノ損傷特ニ縫糸ノ腐蝕ヲ免レ得サルヲ以テ爾後ニ於ケル修理ヲ怠ラザルノ注意肝要ナリ

「ゴム」ノ消毒、除毒

第七十八 持久瓦斯ハ「ゴム」ニ附着スルモノ内部ヘノ滲透ニ若干ノ時間ヲ要スルモノトス故ニ之カ消毒又ハ除毒ハ内部ニ對スル滲透ノ進捗セサル時期ニ於テ晒粉ニ依ル消毒又ハ石油、揮發油等ニ依ル除毒ヲ行フヲ有利トス若「ゴム」ノ内部マテ持久瓦斯ノ滲透セル場合ニ於テハ晒粉又ハ晒粉乳劑ニ依ル消毒ヲ反復シ或ハ日光ニ依ル除毒等ヲ實施スルヲ要ス  
第七十九 晒粉ニ依ル消毒ハ之ヲ汚毒部ニ撒布シ「ハ」之ヲ布片、刷毛等ニ附著シテ汚毒部ノ表面ヲ反復摩擦スルモノニシテ石油、揮發油等ニ依ル除毒

除毒

消毒面ノ

ハ此等ニ漬セル布片ヲ屢々取換ヘツツ反復摩擦スルカ又ハ多量ノ石油、揮發油等ヲ用ヒ摩擦シツツ流去スルモノトス  
第八十 ムヲ得サレハ晒粉ニ依ル消毒ヲ實施スルヲ得ルモ消毒後ハ水ヲ濕潤セシメタル布片等ニテ拭淨シ十分乾燥スルコト必要ナリ此際締紐及携帶袋呼吸室等ニ晒粉附着スルトキハ之ヲ損傷スルヲ以テ特ニ刷毛等ヲ用ヒ十分ニ晒粉ヲ除去スルコト肝要ナリ

消毒服ノ

第八十一 汚毒セル消毒服ハ通常晒粉ニ依ル消毒ヲ行フカ又ハ石油、揮發油等ヲ以テ消毒スルモ消毒靴及防毒手袋ハ特ニ汚毒ノ機會多ク且其程度モ亦大ナルヲ以テ晒粉及晒粉乳劑ニテ反復消毒ヲ實施スルヲ可トス而シテ此等消毒實施後ハ水ニテ十分洗滌シ數時間乃至數日間ノ日光ニ依ル除毒ヲ併セ行フヲ要ス

第二章 糧秣及飲料水

第八十二 糧秣ハ瓦斯ヲ被ルモ液狀又ハ濃厚ナル氣狀ノモノヲ受ケタルトキノ外通常其儘食用ニ供シ得ルモノトス然レトモ異臭ヲ感スルカ如キ場合ニ於テハ消毒又ハ除毒スルヲ必要トシ砒素ヲ含有スル瓦斯ヲ被レルトキハ縦ヒ消毒又ハ除毒ノ處置ヲ講スルモ其毒性ヲ失ハサルヲ以テ食用ニ供シ得サルモノトス  
第八十三 油紙、「バラフイン」紙、「セロハン」紙、「アスファルト」紙、木箱、「ガラス」壺及「ブリキ」罐等ヲ以テ包裝密閉セル糧秣ハ總テノ瓦斯ニ對シ

糧秣ノ包装材料

第八十二 糧秣ハ瓦斯ヲ被ルモ液狀又ハ濃厚ナル氣狀ノモノヲ受ケタルトキノ外通常其儘食用ニ供シ得ルモノトス然レトモ異臭ヲ感スルカ如キ場合ニ於テハ消毒又ハ除毒スルヲ必要トシ砒素ヲ含有スル瓦斯ヲ被レルトキハ縦ヒ消毒又ハ除毒ノ處置ヲ講スルモ其毒性ヲ失ハサルヲ以テ食用ニ供シ得サルモノトス  
第八十三 油紙、「バラフイン」紙、「セロハン」紙、「アスファルト」紙、木箱、「ガラス」壺及「ブリキ」罐等ヲ以テ包裝密閉セル糧秣ハ總テノ瓦斯ニ對シ



料  
糶除毒ノ消

糶汚食ルリ瓦斯  
ノ毒用動斃ス  
注械物レニ  
意馬ノタ依

防毒完全ナリ  
 二重以上ノ糶包ハ概ネ氣狀及液狀瓦斯ノ侵入ヲ阻  
 止シ得ヘク又此等糶包ニ依ル集積糶品ハ雨覆ヲ施スコトニ依リ略々完全ニ  
 防毒シ得ルモノト然レトモ爲シ得レハ豫メ此等ノ糶包ノ内面ニ適當ナル檢  
 知紙ヲ挿入シ置キ開糶ニ方リ瓦斯侵入ノ有無ヲ檢スル如クスルヲ可トス  
 糶品ノ消毒又ハ除毒ハ概ネ左ノ如ク實施シ之ヲ食用ニ  
 供スルニ方リテハ軍醫若ハ獸醫ノ指示ヲ受クルヲ要ス  
 一 糶品ニ對シ同量以上ノ水ヲ加ヘ二十分以上煮沸ス  
 二 煮沸シ能ハサル糶品ニ對シテハ同量ノ水ヲ加ヘテ十分攪拌振盪シ更  
 三 二十回以テ換水ノ上之ヲ反復ス  
 四 水洗シ能ハサル糶品ニ對シテハ露天ニ撒擲シ異臭ヲ全ク感セサルニ  
 至ルマテ日乾及風乾ヲ行フ  
 五 糶品ニ對シテハ糶品ニ對シテハ露天ニ撒擲シ異臭ヲ全ク感セサルニ  
 至ルマテ日乾及風乾ヲ行フ  
 六 糶品ニ對シテハ糶品ニ對シテハ露天ニ撒擲シ異臭ヲ全ク感セサルニ  
 至ルマテ日乾及風乾ヲ行フ  
 七 糶品ニ對シテハ糶品ニ對シテハ露天ニ撒擲シ異臭ヲ全ク感セサルニ  
 至ルマテ日乾及風乾ヲ行フ  
 八 糶品ニ對シテハ糶品ニ對シテハ露天ニ撒擲シ異臭ヲ全ク感セサルニ  
 至ルマテ日乾及風乾ヲ行フ  
 九 糶品ニ對シテハ糶品ニ對シテハ露天ニ撒擲シ異臭ヲ全ク感セサルニ  
 至ルマテ日乾及風乾ヲ行フ  
 十 糶品ニ對シテハ糶品ニ對シテハ露天ニ撒擲シ異臭ヲ全ク感セサルニ  
 至ルマテ日乾及風乾ヲ行フ

馬糶消毒

水ノ汚毒

的制毒ノ目  
土地及構  
築物

注意ヲ必要トス  
 第一百八十七 液狀持久瓦斯ヲ被レル壓搾干草ハ通常汚毒セル表層約十糶ヲ剝  
 脱スレハ中心部ハ直ニ飼料ニ供シ得ルモノトス  
 一 時瓦斯又ハ單ニ氣狀持久瓦斯ヲ被レル馬糶ハ一般ニ日乾及風乾ニ依リ除毒  
 シ得ルモノトス而シテ壓搾干草ニ在リテハ特ニ開糶ノ要ナク反轉シツツ概ネ  
 夏季一日間、冬季二日間日乾及風乾セル後飼料ニ供スルコトヲ得  
 第一百八十八 水ハ色及臭氣等ニ依リ其被毒セリヤ否ヲ認識シ得サルコト少  
 カラス故ニ瓦斯ヲ被レル疑アル水ハ十分檢知ヲ行ヒ勉メテ飲用及洗濯用等ト  
 シテ使用スルヲ避クルヲ可トスルモ已ムヲ得ス之ヲ使用スル場合ニ於テハ一  
 時間以上露天ニ於テ煮沸スルヲ要ス而シテ砒素ヲ含有スル瓦斯ヲ被レル水ハ  
 縱ヒ煮沸セルモ其毒性ヲ失ハサルヲ以テ通常使用シ得サルモノトス

第七篇 制毒  
 通則  
 第一百八十九 制毒ノ目的ハ瓦斯化セラレタル地區、地物ヲ晒粉又ハ燒却ニ依  
 リ消毒シ或ハ所在ノ物料ニ依リ掩覆シ或ハ其他適宜ノ處置ヲ講シ以テ部隊ノ  
 通過若ハ使用ヲ容易ナラシムルニ在リ  
 第一百九十 土地及構築物ノ使用永キニ互ルモノハ其制毒ヲ勉メテ十分ナラシ  
 ムルヲ要ス而シテ狀況ニ依リ制毒不完全ノ儘之ヲ使用スルノ已ムヲ得サル場  
 合ト雖雨後成ルヘク速ニ十分ナル制毒ヲ行フヲ要ス



飛行場  
ノ必要ナル部分ト雖常ニ平等ニ消毒チ行フコトナク土地ノ要度ニ應シ消毒  
ノ度チ異ニスルノ著意肝要ナリ  
第百九十五 撒毒地域内ニ工事チ行フニ方リテハ通常地表面チ消毒ノ後作業  
チ開始シ且作業間要スレハ晒粉チ補足撒布スルチ可トス而シテ工事完了後之  
チ占領スルニ方リテハ再ヒ表面ノ消毒チ行フチ可トス  
第百九十六 彈痕チ消毒スルニハ其目的ニ應シ稍々多量ノ晒粉チ彈痕内ニ撒  
布シ或ハ晒粉チ撒布シタル後圓匙等チ用ヒテ土砂チ攪拌シ更ニ晒粉チ撒布ス  
ルチ可トス時トシテ汚毒土層ノ除土チ行ヒ又ハ掩覆チ利用スルチ有利トスル  
コトアリ  
第百九十七 狀況ニ依リ消函等ニ爆藥チ裝シ之チ爆發セシメテ消毒チ行フチ  
有利トスルコトアリ  
第百九十八 樹叢地ノ制毒ハ晒粉チ撒布シ或ハ之チ刈リ倒シタル後晒粉チ撒  
布スルカ若ハ掩覆シ或ハ之チ燒却シ要スレハ更ニ晒粉チ撒布スルモトス  
第百九十九 撒毒地域チ燒却ニ依リ消毒スルニハ石油、揮發油等ノ燃料或ハ  
藥、干草等ノ可燃性物料チ利用シ時トシテ撒毒地ノ枯草ニ依ルコトアリ此際  
熱ニ依リ持久瓦斯ノ蒸氣チ發散スルチ以テ風下ノ危害ニ注意スルチ要ス而シ  
テ其所要量ハ消毒ノ目的、毒液ノ濃度及燃燒材料等ニ依リ異ナルモ表面ノ消  
毒ノ爲ノ標準概ネ左表ノ如シ

制毒作業  
從事者  
第百九十一 瓦斯化セラレタル地區、地物ノ制毒作業ニ任スル者ハ狀況ニ應  
シ所要ノ武器ヲ携帶シ通常半防護若ハ完全防護ヲ爲シ時トシテ輕易ナル防毒  
具等ヲ裝著ス而シテ被毒チ他ニ及ササル爲制毒作業ニ任セシ人員及其使用セ  
シ器具等ノ消毒其他ノ處置ニ關シテハ指揮官ノ適切ナル指揮ト作業實施者ノ  
周到ナル注意トチ必要トス  
第一章 撒毒地區ノ制毒  
要則  
第百九十二 撒毒地域制毒ノ方法ハ通常其實施迅速ニシテ容易ナル晒粉ニ依  
ル消毒チ行ヒ又ハ掩覆チ利用シ或ハ除土若ハ燒却等チ行フコトアリ  
第百九十三 撒毒地域チ制毒スルニ方リテハ瓦斯ノ持久度チ顧慮スルコト緊  
要ナリ而シテ地表面ノ狀態、瓦斯ノ濃度、季節及氣象等ニ依リ大ナル差異ア  
ルモ夏季日光ノ直射セル場合乾燥セル短草地ニ在リテハ撒毒後數時間チ經過  
セハ制毒スルコトナク通過シ得ルコト多シ  
第百九十四 砲兵、重火器陣地、觀測所等持久瓦斯チ被ルモ依然其位置ニ在  
リテ戰鬪チ繼續スルチ要スル場合或ハ撒毒地域内ニ此等陣地若ハ觀測所等チ  
設置スルノ已ムヲ得サル場合等ニ於テハ特ニ必要ナル部分ノミチ消毒シ要ス  
レハ更ニ之チ掩覆スルチ可トス然レトモ消毒區域ニハ其任務ノ遂行ニ支障ナ  
カラシムル如ク十分ナル幅員チ與フルニ勉メ又砲口、銃口前ニシテ發射ニ際  
シ汚毒セル土砂ノ飛散スル部分ハ爲シ得レハ各種ノ物料チ以テ掩覆スルチ可  
トス



毒制ノ地域毒撒 毒制

造 消函ノ構  
 ナラシム  
 消函ハ撒毒地ノ消毒ニ用フルノ外汚毒兵器、器材ノ消毒等ノ爲使用スルモノトス

飛機場等ノ如ク少數人員ヲ以テ廣地域ヲ消毒スルヲ要スル場合ニ於テハ手車等ノ應用材料ヲ利用シ晒粉ヲ撒布スルヲ可トスルコトアリ

第二四 戰場ニ於テ撒毒地域ノ消毒ヲ完全ナラシムルハ通常困難ナリ而シテ晒粉ノ撒布量ハ消毒ノ目的及地表ノ状態等ニ依リ差異アルモ一時ノ通過若ハ使用ノ爲ニハ一平方メートルノ割合ヲ以テ撒布セハ概ネ其目的ヲ達成シ得ヘシ

第二五 敵陣地前ニ於ケル撒毒地域ノ消毒作業ハ敵火ヲ冒シテ實施スルヲ要スルコト多キヲ以テ其動作ハ剛膽ニシテ且機敏ナラサルヘカラス而シテ其作業ニ方リテハ企圖ノ秘匿ニ注意シ周到ナル準備ヲ整ヘ且其實施ヲシテ果敢ナラシムルコト肝要ナリ

消毒作業ハ夜間ニ在リテモ迅速確實ニ實施シ得ル如ク訓練スルコト特ニ必要

毒制ノ地域毒撒 毒制 [200-202] 56

燒却消毒ノ一例

使用燃料 使用量 效 備考

石油	每平方米二立	草地ニ在リテハ消毒概ネ完全ナルモ裸地ニ在リテハ燃燒シ難ク消毒殆ト不可能ナリ	揮發油ヲ約半量混スルヲ可トス
藁	每平方米二乃至四担	消毒概ネ完全ナリ	

第二二 撒毒セラレタル地表ノ汚毒土層ヲ排除スルニハ主トシテ土質ニ依リ差異アルモ厚サ五乃至十厘米ヲ除去スルヲ要ス

「コンクリート」「アスファルト」等ヲ以テ鋪裝セラレタル道路ニ撒毒セラレタルトキハ水ニテ路面ヲ洗滌セハ概ネ消毒ノ目的ヲ達シ得ヘシ

第二一 制毒セラレタル撒毒地域ノ通過ニ方リテハ其縱深小ニシテ一舉ニ通過シ得ル場合又ハ寒冷ナル時期ニシテ瓦斯ノ臭氣極メテ薄キ場合等ノ外通常常裝面スルヲ要ス

第一節 晒粉ニ依ル消毒

要旨

第二二 晒粉ハ持久瓦斯ニ作用スルトキハ發熱シ直ニ之ヲ無害ナル物質ト爲スモノトス

晒粉ハ溫度、濕氣及日光ニ對スル交感性頗ル大ナルヲ以テ之ヲ空氣中ニ放置スルトキハ化學變化ヲ起シテ消毒效力ヲ失ヒ且容易ニ濕氣ヲ吸收シテ塊狀トナリ漸次泥狀化スルニ至ルモノトス故ニ消函ノ開口ハ成ルヘク使用ノ直前ニ於テ行フヲ可トス

第二三 消函ハ晒粉ヲ填實セル函及負紐ヨリ成リ函ハ體及蓋ヨリ成ル開口ノ爲ニハ蓋ヲ切離スヘキ紐ヲ埋込ミ且紐ノ一端ニハ環ヲ附シテ之ヲ引クニ便ナラシム



消毒路  
消毒點  
消毒班、  
消毒作業  
隊  
消毒班ノ  
準備材料  
撤布兵ノ  
教育

ナリ  
第二百六 部隊通過ノ爲撒毒地域ノ消毒チ行フニ方リテハ狀況ニ依リ消毒路  
チ構成シ或ハ消毒點チ配置スルモノトス  
消毒點チ利用シテ撒毒地域チ通過スル部隊ハ成ルヘク輕易ナル防毒具チ使用  
スルチ可トス  
第二百七 撒毒地域ノ消毒ハ消毒班之ニ任ス狀況ニ依リ若干ノ消毒班チ基幹  
トスル消毒作業隊チ編成スルコトアリ  
消毒班ハ消毒路チ構成スル場合ニ於テハ晒粉ノ撒布ニ任スル撒布兵、消毒路  
ノ中心線ノ標示ニ任スル標示兵及晒粉等ノ運搬ニ任スル補給兵チ以テ編成シ  
要スレハ直接掩護ニ必要ナル人員チ附スルモノトス而シテ撒布兵及標示兵ハ  
通常瓦斯兵チ以テ又補給兵及掩護兵ハ一般兵チ以テ之ニ充當スルモノトス  
消毒班消毒點チ配置スル場合ニ於ケル編成ハ概ネ前項ニ準スルモ通常標示兵  
及補給兵チ設ケサルモノトス  
第二百八 消毒班晒粉チ準備スルニ方リテハ常ニ若干ノ豫備チ見積ルコト肝  
要ナリ  
消毒班ハ晒粉ノ外所要ノ檢知器材及標示材料等チ携行シ又狀況ニ依リ發煙筒  
等チ配當セラルルコトアリ  
撤布兵ノ動作  
第二百九 撤布兵ノ教育ニ方リテハ先ツ裸地ニ於テ晒粉ノ每平方米百乃至二  
百瓦撒布ノ景況竝撒布要領チ教育シ然ル後草地等各種地表面ニ於テ教育スル

消毒路  
消毒點  
消毒班、  
消毒作業  
隊  
消毒班ノ  
準備材料  
撤布兵ノ  
教育

チ可トス  
第二百十 消毒ヨリ晒粉チ撒布スルニハ先ツ函ノ一端ニ近ク附セル紐ノ末端  
ノ環チ握リ之チ函ヨリ引離シテ蓋チ脱シ開口部チ前上方ニシテ支ヘ次テ作業  
頭ニ到リ足チ約一步ニ開キ兩手チ以テ函チ左右ニ移動シ晒粉チ振り落シツ  
前進ス此際空虛トナリシ消毒函ハ消毒路構成ノ場合ニ於テハ其外側ニ配置シ消  
毒路ノ標示ト爲シ消毒點配置ノ場合ニ於テハ之チ投棄スルモノトス  
迅速ニ作業チ實施スルニハ駈歩シツツ前項ノ要領ニ準シ晒粉チ撒布スルモノ  
トス  
時トシテ消毒チ負紐ニ依リ右肩ヨリ左脇下ニ懸吊シテ之チ抱ヘ右手ニテ晒粉  
チ掬ヒ撒布スルチ有利トスルコトアリ  
第二百十一 伏臥又ハ低キ姿勢チ以テ作業チ實施スルニハ消毒チ地上ニ推進  
シツツ晒粉チ撒布シ或ハ適當ノ距離チ間シ若干量ノ晒粉チ地上ニ排ケ手チ以  
テ之チ搔キ散ラスモノトス  
第二百十二 作業ノ實施ニ方リテハ晒粉チ成ルヘク平等ニ撒布シ且風ニ依リ  
晒粉チ必要以外ノ場所ニ飛散セシメサル爲成ルヘク地面ニ近ク撒布スルコト  
必要ナリ又晒粉撒布ニ方リ無益ニ之チ溢スコトナカラシムルハ晒粉節約上注  
意スヘキ要件ナリ  
第二百十三 消毒路チ構成スルニ方リテハ其方向チ誤ラサルコト肝要ナリ夜  
間ニ於テ特ニ然リトス之方爲撒布兵ハ示サレタル中心線チ基準トシ又ハ時々  
示サレタル目標若ハ方向チ監視シツツ作業スルチ要ス



作業間被服消毒

消毒點ヲ構成スルニ方リテハ撒布兵ハ示サレタル地線ニ就キ且自ラ適當ナル位置ヲ選定シテ作業スルコト最モ肝要ナリ  
第二百十四 作業間ニ於ケル被服等ノ應急消毒ハ別命ヲ待タス各兵時々之ヲ實施スルモノトス

消毒班ノ動作

消毒路ノ構成法

第二百十五 消毒班消毒路ヲ構成スルニハ通常撒毒地域ノ我ニ近キ縁端即チ前線ヨリ逐次消毒シ状況ニ依リテハ消毒路ノ全長ヲ區分シ各區分毎ニ同時ニ作業ヲ實施シ又ハ一連ノ消毒路ヲ構成スルコトナク晒粉ノ撒布ヲ斷續シテ消毒ヲ實施スルコトアリ

偵察路ノ示法

第二百十六 班長消毒路ノ構成ヲ命セラルルヤ通常所要ノ人員ヲ伴ヒ消毒スヘキ地域ヲ偵察シ所要ノ標示ヲ行フモノトス  
第二百十七 標示ノ方法ハ狀況特ニ敵情、地形、消毒實施ノ時機等ニ依リ異ナルモ所在ノ地區、地物ヲ以テ其兩端要スレハ中間ノ地點ヲ示スモノトス而シテ適當ナル地區、地物ナキ場合ニ於テハ小旗、標兵等ヲ使用シ又夜間ニ在リテハ標燈、火繩、夜光劑、標兵、白布、繩、若ハ晒粉等ヲ利用スルモノトス

作業命令

第二百十八 班長ハ作業開始ニ先タチ現地ニ就キ敵情、撒毒地域、友軍特ニ標示ヲ行フニ方リテハ特ニ方向ノ維持ヲ確實ナラシムル如ク工夫スルト共ニ敵眼ニ對スル遮蔽ニ注意シ我カ企圖ヲ察知セシメサルコト肝要ナリ  
薄暮ハ標示ノ爲好機ナルヲ以テ之カ利用ニ勉ムルヲ要ス

竝準備

消毒掩護ノ部隊ノ狀況、消毒開始ノ位置、消毒實施ノ要領、晒粉ノ運搬其他直接警戒等ニ關シ命令スルモノトス此際器材ノ整備及防毒服ノ裝著等ノ諸準備ハ成ルヘク消毒開始ノ位置ニ近接シテ之ヲ行ヒ以テ作業實施ニ便ナラシムルコト肝要ナリ

消毒班作業要領

第二百十九 消毒班幅約二米五十以下ノ消毒路ヲ構成スルニ方リテハ班長ハ標示兵ヲシテ作業頭ノ前方ニ在リテ逐次繩ヲ布置シ若ハ晒粉ヲ撒布スル等ノ方法ニ依リ通常直接消毒路ノ中心線ヲ標示セシメ撒布兵ヲシテ一名ツツ逐次交代作業セシメ補給兵ヲシテ作業頭ニ近ク消函ヲ運搬シ撒布兵ニ交付セシム

撒布兵ノ交代ハ狀況特ニ其疲勞ノ度ヲ顧慮シ班長適時之ヲ指示スルモノトス  
夜間線毒路構成ニ於ケル班長以下ノ配置ノ一例第一圖ノ如シ



方向維持  
及警戒  
消毒路ノ  
完成報告  
消毒點ノ  
構成

第二百二十班長ハ作業間特ニ方向ノ維持ニ注意シ敵情ヲ監視シ前方ニ掩護  
ノ部隊アルトキハ之ト緊密ニ連絡スルモノトス  
第二百二十一班長ハ消毒路ノ構成ヲ完了セハ之ヲ標示シ且通過部隊ト連絡  
シ確實ニ之ヲ通報スルモノトス時トシテ消毒路ノ補修及通過部隊ノ誘導等ニ  
任スルコトアリ  
第二百二十二消毒班消毒點ヲ配置スルニハ通常撒布兵ニ對シ現地ニ就キ的  
確ナル指示ヲ與ヘ所要ノ消毒點ヲ携帶セシメタル後各列毎ニ逐次之ヲ誘導シ  
各消毒點間ノ距離ハ狀況ニ依リハシムルモノトス  
毒ノ景況及使用シ得ヘキ消函ノ數等ニ依リ異ナルモ散兵ノ躍進距離ヲ顧慮シ  
通常撒毒地域ノ敵ニ遠キ部分ニ在リテハ之ヲ大ナラシムルモ敵ニ近キ部分ニ  
在リテハ逐次之ヲ短縮スルモノトス而シテ撒毒地域ノ後縁附近ニハ通過後ニ  
於ケル散兵ノ汚毒部ノ消毒ニ資スル爲爲シ得ル限り消毒點ヲ構成スルコト肝  
要ナリ  
消毒點配置ノ一例第二圖ノ如シ

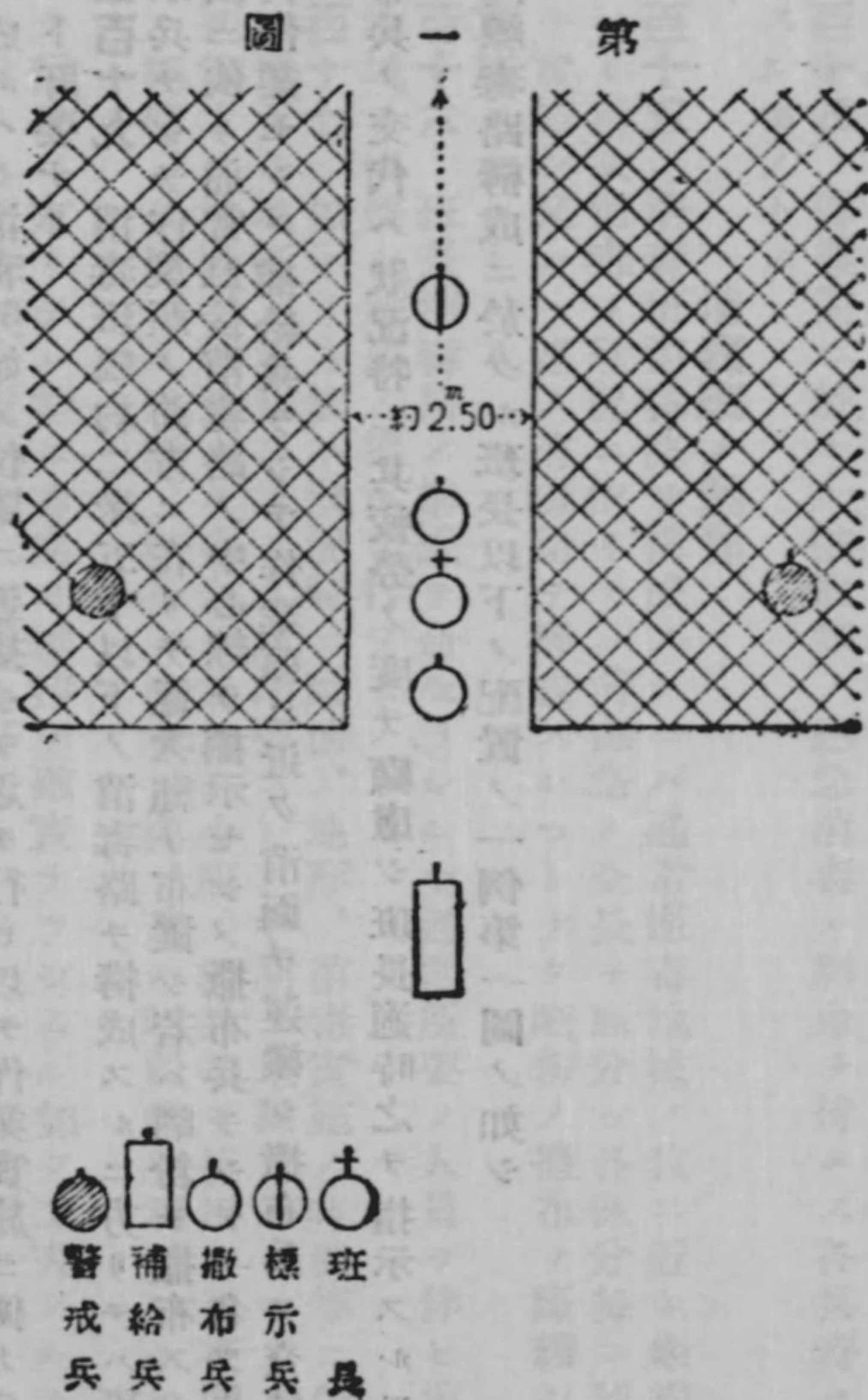



用フルトキハ十種以上ト爲スヲ要ス

第二章 構築物ノ制毒

第二百二十六 各種掩蔽、掩蔽部、監視所、觀測所等持久瓦斯ニ依リ汚毒セ  
ラレタルトキハ晒粉又ハ晒粉乳劑ヲ用ヒ或ハ此等ヲ併用シ必要ナル部分ヨリ  
消毒スルモノトス

晒粉乳劑ハ概ネ水一晒粉一又ハ水二晒粉三ノ重量比ヲ以テ混合スルモノニシ  
テ成ルヘク使用ノ直前ニ於テ調製スルヲ可トス

第二百二十七 持久瓦斯彈ノ落達ニ依リ汚毒セラレタル掩蔽部等ハ狀況之ヲ  
許セハ放棄スルヲ可トスルモ之ヲ使用スルニ方リテハ先ツ其底部ヲ晒粉ヲ以  
テ消毒シタル後通風ニ依リ内部ノ空氣ヲ換氣シ最後ニ周壁及幕布等ニ晒粉乳  
劑ヲ數回塗布シテ再ヒ通風スルモノトス此際焚火又ハ炭火ヲ以テ加熱ニ依ル  
消毒ヲ併用スルヲ得ハ有利ナリ而シテ之カ使用ハ狀況已ムヲ得サル場合ノ外  
制毒實施後少クモ二日ヲ經過スルヲ要ス

第二百二十八 掩蔽部等ノ内部ニ單ニ氣狀瓦斯ノ侵入セル場合ニ於テハ臭氣  
ヲ感セサルニ至ルマテ瓦斯ヲ排除若ハ中和劑ニ依リ消毒シタル後之ヲ使用ス  
ルヲ通常トス

第二百二十九 持久瓦斯ヲ被リタル工場、倉庫等ノ建築物ノ制毒ハ内壁、扉、  
窓、床等ノ外外壁及屋蓋等ニシテ直接人ノ接觸スルノ虞アル部分ニ就キ通常  
晒粉或ハ晒粉乳劑ヲ以テ消毒シ腐蝕ノ虞アルモノハ更ニ水洗スルモノトス  
汚毒セラレタル建築物ヲ修理スル場合ニ於テハ其附近ヲ十分ニ制毒スルヲ要ス

消毒區域  
ノ構成

第二百二十三 消毒班某幅員ヲ有スル消毒區域ヲ構成スルニハ要スレハ其周  
縁ヲ標示シタル後撤布兵若干名ヲ適宜ノ間隔ニ配置シ消毒路構成ノ要領ニ準  
シ一側ヨリ逐次作業スルヲ可トス

第二百二十四 土囊、土壤、砂、雪、板、簾、干草、藁、「アンペラ」、布等  
ノ如キ所在ノ物料ヲ以テ撤毒地ヲ掩覆スルトキハ其材料ノ性質ニ依リ差異ア  
ルモ通過若ハ若干時間ノ停止ヲ爲シ得ヘシ

第二百二十五 土壤ヲ以テ掩覆スルニハ其積土ノ厚サヲ概ネ五種以上、雪ヲ





第八篇 情報及警戒

通則

情報ノ收 第二十三十 瓦斯ニ關スル情報ノ收集及警戒ノ目的ハ速ニ敵ノ企圖ヲ察知シ  
 集報ノ收 適時瓦斯攻撃ヲ發見シ又ハ撒毒地域ヲ偵察シ之カ防護ノ處置ヲ講スルノ餘裕  
 情報及警戒ニ關スル事項 第二三十一 情報ノ收集及警戒ノ爲ニハ一般ノ敵情判斷ヲ基礎トシ氣象及  
 地形ノ狀態並諸徵候ニ注意スルコト肝要ナリ就中氣象ハ瓦斯ノ使用ニ密接ナ  
 ル關係ヲ有スルヲ以テ氣象觀測機關ト連絡シ一般氣象ノ狀況ハ勿論局地氣象  
 ノ狀態ヲ明ニスルヲ要ス 第二三十二 瓦斯ニ關スル情報特ニ始メテ敵ノ瓦斯使用ヲ發見シタルト  
 キ、敵ノ新瓦斯ヲ受ケタルトキ若ハ敵ノ新ナル瓦斯用法ニ遭遇シタルトキ等  
 ニ於テハ爲シ得ル限リ迅速ニ上級指揮官ニ報告シ且所要ノ部隊ニ通報スルヲ  
 要ス 上級指揮官ハ瓦斯ニ關スル情報ヲ查覈シ特ニ前項ノ如キ場合ニ於テハ最モ速  
 ニ其真相ヲ明ニシ之カ對應ノ手段ヲ攻究シ機ヲ失セズ部下諸部隊ニ通報シ以  
 テ敵ノ奇襲ヲ豫防スルノ準備ヲ整ヘシムルコト緊要ナリ 第二三十三 敵ニシテ瓦斯ヲ使用セントスルノ虞アルトキハ各級指揮官ハ  
 機ヲ失セズ之ニ關シ發見シ得タル情報ト氣象觀測ノ結果等トヲ綜合判斷シ之  
 ヲ上級指揮官ニ報告シ且所要ノ部隊ニ通報スルヲ要ス

俘虜訊問 第二三十四 俘虜特ニ瓦斯勤務ニ從事セル將校以下ニ對シ訊問スルトキハ  
 敵ノ瓦斯使用ノ企圖及之カ兵器、器材等ニ關スル重要ナル資料ヲ收集シ得ル  
 コト多シ 俘虜ノ訊問ニ方リテハ軍醫若ハ獸醫ヲ加ヘテ之ヲ行フヲ有利トスルコトアリ  
 敵ノ兵器、器材等ハ瓦斯防禦上重要ナル 第二三十五 敵ノ使用セル瓦斯及之カ兵器、器材等ハ瓦斯防禦上重要ナル  
 資料トナルヲ以テ之ヲ鹵獲シ若ハ拾得セル部隊ハ所要ニ應シ速ニ上級指揮官  
 又ハ此種資料ノ試驗ヲ擔任スル部隊ニ送付スルモノトス此際特ニ危害ヲ被ラ  
 サルニ注意ヲ要ス 第一章 徵候 第二三十六 敵ノ瓦斯使用ハ其方法ニ依リ特種ノ徵候ヲ呈スヘキヲ以テ豫  
 測セラレサル如ク注意スルコト肝要ナリ 第二三十七 瓦斯雨下ハ晝間行ハルル場合ニ於テハ液滴ハ雨下器ヨリ流出  
 セル直後ニ於テ煙霧ノ如キ觀ヲ呈スルコトニ依リ之ヲ認知シ得ルコト多シ  
 雨下ノ液滴ハ地上ニ落達スルマテニ比較的長時間ヲ要シ液滴落達後ニ於テモ  
 更ニ若干時間霧狀瓦斯地上ニ沈降シ又風速大ナル場合ニ於テハ豫想外ノ風上  
 位置ヨリ雨下ヲ受クルモノナルニ注意スルヲ要ス 第二三十八 瓦斯彈投下及榴彈射擊ニ比シ著發時  
 然レトモ爆彈投下或ハ榴彈射擊ヲ併セ行ヒ之ヲ秘匿スルコトアルノミナラス  
 二於ケル爆音小ニシテ特種ノ爆煙ヲ生シ且刺戟臭ヲ伴フニ依リ之ヲ認知シ得



候 射機徵

徵 毒地

徵 瓦射

投下瓦斯彈及瓦斯彈ニ依リテハ其爆音投下爆彈又ハ榴彈ト大差ナク此等ト區別シ難キモアルニ注意セサルヘカラス  
第二百三十九 注射機ノ發射ハ股々タル一齊ノ爆音、規正ナル一連ノ砲煙及時トシテ土地ノ震動等ニ依リ又其瓦斯彈ハ群鳥ノ飛翔ニ似タル異様ナル飛行音並落達時ニ於ケル弱キ爆音及煙雲等ニ依リ此等ヲ判知シ得ルコトアリ  
注射機ノ陣地ハ砲兵ニ比シ比較的第一線ニ近ク配置セラレ又重注射機ニ在リテハ小間隔ニシテ規正ナル小目標ノ點在等ニ依リ發見シ得ルコトアリ  
又爆發物ニ依ル器撤ハ爆發ノ痕跡ヲ存スルモノトス  
第二百四十 瓦斯器撤ハ其準備行動及撤毒等ニ依リ之ヲ察知シ得ルコトアリ  
存在ヲ察知スルコトヲ得又土地異様ナル色ヲ呈シ若ハ草葉赤枯セル等ハ撤毒ノ徵候ナリ  
第二百四十二 瓦斯ノ放射ハ其規模大ナルニ從ヒ敵戰線ノ後方ニ在リテハ異狀ナル活動ヲ開始シ其第一線ニ在リテハ時トシテ放射機配置ノ爲特異ノ作業ヲ實施シ又放射機ノ運搬、卸下及配置等ノ爲避ク難キ音響等ヲ發生スルヲ以テ此等ニ依リ其企圖ヲ察知シ得ルコトアリ然レトモ携帯放射機ニ依ル瓦斯放射ニ在リテハ通常比較的右ノ如キ徵候ナク實施セラレルモノトス  
放射ノ實施ハ通常地上低ク流動スル瓦斯雲ニ依リ認識スルコトヲ得又敵ニ近接セル場合ニ於テハ放射開始ニ方リ容器ヨリ發スル叱音ニ依リ判知シ得ルコトアリ

煙ナリ  
瓦斯ナリ  
ハ  
偽瓦斯

嗅覺及視  
察ノ訓練

嗅覺及視  
察檢知

嗅覺ニ依  
ル檢知

毒煙ニ在リテハ其放射準備ノ爲概ネ放射機ニ準スル徵候ヲ呈スルコトアリ  
第二百四十三 煙ナリハ、瓦斯ナリヤ或ハ煙中ニ瓦斯存在スルヤハ其判別通常困難ナルモノトス然レトモ之ニ近ク跟隨シ若ハ其内部ニ行動スル敵兵裝面セサルトキハ無毒ナル證トス  
第二百四十四 偽瓦斯ハ視察及嗅覺ニ依リ判別困難ナルコト少カラス然レトモ敵兵無防護ニテ通過スル地域ハ危害ナキコトヲ判斷シ得ヘシ  
第二章 檢知  
第二百四十五 瓦斯ヲ檢知スルニハ嗅覺、視察及器材ヲ以テス而シテ通常嗅覺及視察ヲ併用シ所要ニ應シ器材ヲ使用スルモノトス  
檢知器材ハ下士官以下ノ瓦斯勤務員之ヲ携帯スルヲ通常トス  
戰場ニ於テ新瓦斯ニ遭遇シタルトキハ瓦斯勤務員ハ其試料ヲ採取シテ直ニ之ヲ後送スルト共ニ瓦斯掛將校ハ各種ノ手段ヲ講シ之カ檢知ニ勉ムルヲ要ス  
第二百四十六 嗅覺及視察ニ依リ瓦斯ヲ檢知センカ爲ニハ主要ナル各種瓦斯ノ特臭、形態及色等ヲ知得シアルコト緊要ナリ之カ爲ニ試臭器、模型及其他ノ手段ニ依リ之ヲ識別スルニ慣熟セサルヘカラス而シテ臭氣ノ記憶ハ困難ナルヲ以テ屢々復訓練スルコト必要ナリ  
第二百四十七 嗅覺ハ瓦斯檢知ノ爲重要ナル手段ナリ蓋シ瓦斯ハ通常多少ノ臭氣ヲ有シ其稀薄ナルモノモ多クハ嗅覺ニ依リ之ヲ感知シ得且概ネ其種類ヲ判別シ得ルヲ以テナリ然レトモ頻繁ニ瓦斯ヲ嗅入スルトキハ某期間鼻ノ鋭敏性ヲ失ヒ又其感度ハ各人必スシモ同様ナラサルノミナラス他ノ臭氣ノ爲欺



裝面セル  
場合ノ瓦  
斯檢知法

器材ニ依  
ル瓦斯檢  
知

瓦斯搜索  
手段

職セラルルノ虞アルモノトス  
 視察ハ各種瓦斯ニ對シ通常最モ簡單ニ之ヲ檢知シ得ルモノトス  
 第二百四十八 裝面セル場合嗅覺ニ依ル瓦斯檢知ノ要領左ノ如シ  
 食指ヲ覆面ノ線ト頼トノ間ニ挿込ミ又ハ覆面ノ頸部ヲ脱シ口ヲ閉チ危害ニ  
 注意シテ臭氣ノ有無ヲ檢ス其法豫メ呼氣ヲ行ヒ然ル後吸氣ヲ短ク且淺ク行  
 ヒテ臭ヲ檢シ食指ヲ覆面ヨリ脱シ又ハ覆面ヲ頸ニ裝シテ呼氣ヲ行ヒ覆面内  
 ノ含毒空氣ヲ排出スルモノトス若食指糜爛瓦斯ニ觸レタル疑アルトキハ直  
 接皮膚ニ觸レシメサルヲ要ス之方爲豫メ防毒面締紐乙ノ方形環或ハ根付ニ  
 小布片等ヲ附著シ置クヲ可トスルコトアリ  
 裝面セル場合ノ嗅覺檢知ニ方リテハ防毒面ノ「ゴム」臭ノ爲混亂セラレ易キコ  
 トアルニ注意スルヲ要ス  
 瓦斯ノ臭ヲ感知セサルトキハ脱面シ更ニ檢知ヲ行フモノトス此際無臭又ハ臭  
 氣弱キ瓦斯ノ存在スルコトアルニ注意スルヲ要ス  
 第二百四十九 器材ニ依ル瓦斯檢知ハ瓦斯ノ種類ノ判別、撒毒地域ノ確認及  
 物料汚毒ノ檢知等ニ方リテ化學的ニ判定シ得ルモノニシテ通常瓦斯勤務員  
 之ヲ擔任スルモノトス

第三章 瓦斯搜索

第二百五十 瓦斯搜索ハ一般搜索ト併セ實施セラルルモ特種ノ目的ヲ以テ特  
 ニ瓦斯斥候ヲ派遣セラルルコトアリ  
 近距離搜索及戰鬪間ノ搜索ニ方リテハ特ニ撒毒地域其他瓦斯ノ滞留セル地域

撒毒地域  
ノ搜索

瓦斯斥候  
ノ搜索事  
項

瓦斯斥候  
ノ防毒者

ノ搜索ヲ忽セニスヘカラス又敵瓦斯部隊ノ位置及行動等ヲ速ニ發見シ其企圖  
 チ豫メ察知スルニ勉ムルコト緊要ナリ  
 最前線ニ行動スル斥候ハ撒毒地域ニ遭遇スルコト多ク又空中搜索ハ時トシテ  
 比較的容易ニ敵ノ瓦斯使用ノ企圖ヲ察知シ或ハ撒毒地域ヲ偵知シ得ルコトアリ  
 第二百五十一 撒毒地域ハ敵ノ火制下ニ在ルヲ通常トス故ニ瓦斯斥候ノ隊形  
 及行動ハ特ニ敵火ノ損害ヲ避クルコトニ注意スルヲ要ス而シテ搜索ハ多クハ  
 綿密詳細ナル能ハスシテ大體ノ觀察ニ依リ其概要ヲ制定スルヲ以テ満足セサ  
 ルヘカラサルコト少カラス夜間ニ於テ特ニ然リ  
 第二百五十二 瓦斯斥候ハ其任務及狀況ニ依リ異ナルモ概ネ左記事項中必要  
 ナルモノニ關シ搜索ヲ行フモノトス  
 一 撒毒地域ノ前線、後線及縱深  
 二 瓦斯ノ種類及狀態特ニ其效力ノ持久度  
 三 撒毒地域内ノ交通路又ハ通過容易ナル地區  
 四 制毒ニ便ナル地域及之ニ到ル進入路、制毒ノ方法及所要材料並通過ノ  
 要領  
 五 迂回路ノ有無及其價值  
 六 爲シ得レハ撒毒地域ニ指向セラルヘキ敵火器ノ位置及種類等  
 第二百五十三 瓦斯斥候撒毒地域ニ向ヒ前進スルニハ撒毒地域ノ前方適當ナ  
 ル地點ニ於テ防毒服ヲ着用シ或ハ先ツ半防護ニテ適宜ノ地點ニ到リテ防毒衣



裝 著用シ更ニ撒毒地域ニ向ヒ前進シ瓦斯臭ヲ感スルカ或ハ附近ニ撒毒セラレ  
 アルヲ豫察スルニ至レハ裝面シ視察、嗅覺等ヲ以テ瓦斯ノ有無ニ注意シツツ  
 前進ヲ繼續スルモノトス  
 第二百五十四 瓦斯斥候撒毒地域ノ縱深ヲ搜索スルニハ行進方向ヲ定メテ躍  
 進シツツ瓦斯ノ發見ニ勉ムルモノトス而シテ瓦斯ヲ發見セハ前回ノ停止地點  
 附近ヲ以テ概ネ撒毒地域ノ前端トシ又瓦斯ヲ認メサルニ至レハ其地點附近ヲ  
 以テ概ネ撒毒地域ノ後端ト爲スモノトス此際縱深判定ノ爲行進方向ノ選定ヲ  
 適切ナラシムルコト必要ナリ  
 第二百五十五 瓦斯斥候撒毒地域ノ前線ヲ搜索スルニハ數箇ノ地點ニ於テ其  
 前端ヲ搜索シ此等ヲ綜合セハ概ネ撒毒地域ノ前後ヲ判定シ得ヘシ之カ爲第二  
 百五十四ノ要領ニ準シ各前端ヲ搜索スルヲ通常トシ狀況ニ依リ橫方向ニ移動  
 シツツ各前端ヲ求ムルコトアリ  
 撒毒地域後線ノ搜索モ亦概ネ前線ノ搜索ノ要領ニ準スルモノトス  
 第二百五十六 瓦斯斥候撒毒地域ニ依リ撒毒地域ヲ搜索スルニ方リテハ飛行  
 方向ヲ確メ若ハ大ナル液滴ノ一般ノ散布状態ヲ搜索シ之ヲ基準トシテ撒毒地  
 域ノ全般ヲ判斷スルヲ有利トスルコト多シ此際撒毒地域ノ風下ノ部分及周緣  
 ニ在リテハ液滴微細ニシテ殆ト目視シ難キニ注意スルヲ要ス  
 第二百五十七 瓦斯斥候撒毒地域ニ於ケル瓦斯效力ノ持久度ヲ判斷スルニ方  
 リテハ主トシテ季節、氣象ノ關係、撒毒實施ノ時機其他地形及撒毒ノ方法等  
 ニ就キ考慮スルコト肝要ナリ此際一局部ニ於ケル撒毒ノ狀態ニ眩惑セラレテ

撒毒地域ノ領標示要  
 全般ノ瓦斯效力ノ判斷ヲ誤ラサルト共ニ我カ軍ノ之ヲ通告若ハ占領スヘキ時  
 機及其方法等ニ就キ顧慮スルヲ要ス  
 瓦斯彈投射等ニ依リ撒毒地域ニ在リテハ毒液瓦斯彈炸裂ノ爲飛散セル土壤及  
 特ニ彈痕内ニ混入滲透シ其持久度ヲ増大シアルニ注意スルヲ要ス  
 第二百五十八 瓦斯斥候撒毒地域ヲ標示スルニハ其任務、狀況及明暗ノ度等  
 ニ依リ前線、後線、安全ナル通路、制毒ニ便ナル地域及此等ニ到ル進入路等  
 ニ就キ之ヲ行フモノトス時トシテ撒毒地域ヲ通スル道路等ヲ阻絶シテ之ヲ標  
 示スルコトアリ  
 第二百五十九 撒毒地域標示ノ方法ハ其目的及狀況竝之ニ使用シ得ル材料ノ  
 種類及多寡等ニ依リ異ナルモ迅速確實ニシテ勉メテ敵眼ニ遮蔽シ且夜間ト雖  
 認識容易ニシテ撒毒地域ヲ豫知セシメ得ル如ク實施スルコト必要ナリ  
 第二百六十 撒毒地域標示ノ爲ニハ明暗ノ度、地形等ニ依リ適宜標旗、標燈、  
 夜光板、晒粉又ハ石灰、繩、布片、束藁等ヲ使用シ或ハ標兵ヲ配置シ要スレ  
 ハ此等ヲ併用スルコトアリ  
 第二百六十一 一般斥候瓦斯搜索ニ任スル場合ニ於ケル行動ハ概ネ瓦斯斥候  
 ノ要領ニ準スルモノトス  
 第四章 瓦斯警戒  
 第二百六十二 瓦斯ニ對スル警戒ハ主トシテ一般ノ警戒部署ニ依ルノ外適切  
 ナル防護準備ト瓦斯警報トニ依リ其目的ヲ達シ得ルモノトス  
 第二百六十三 瓦斯ニ對スル警戒ノ要領ハ敵ノ企圖シ得ル瓦斯攻撃ノ方法、



要領  
 氣象及地形等ニ依リ緩嚴アルモ氣象縱ヒ瓦斯使用ニ有利ナラサル場合並戰線ノ後方ニ在リテモ之ヲ忽セニスヘカラス而シテ敵ノ瓦斯攻撃ハ隨時且隨處ニ行ハルルコト多キヲ以テ各部隊毎ニ行フ直接警戒ハ其要特ニ大ナルモノトス

第二百六十四 瓦斯警報ハ敵ノ瓦斯攻撃ヲ受ケタルトキ軍隊ニ對シ裝面及其他ノ防護處置ヲ講セシムル爲行フモノトス

戰闘間ニ在リテハ小隊長以上ノ指揮官ハ瓦斯警報ヲ發スルノ責任ヲ有スルモノトス然レトモ他部隊ノ瓦斯警報ニ牽カレテ妄ニ之ヲ發スルコトナキ如ク特ニ注意スヘシ

第二百六十五 敵ニ對シ我カ企圖及行動ヲ秘匿スル爲瓦斯警報ヲ禁止セラレタル場合ニ於テハ部下ニ對シ豫メ明確ニ之ヲ示スト共ニ特ニ相互ノ連絡ヲ緊密ニシ之ニ代ルヘキ手段ヲ講スルコト肝要ナリ夜間ニ於テ特ニ然リ

第二百六十六 瓦斯警報ノ解除ハ小隊長以上ノ指揮官ノ責任トシ通常之ヲ命令スルモノトス

第二百六十七 敵ノ大規模ナル瓦斯攻撃ヲ豫察シ又ハ之ヲ受ケ其流動ニ依リ廣大ナル地域ニ互リ瓦斯化セラレルノ虞アル場合ニ於テハ風上部隊ハ風下部隊ニ對シ各種ノ手段ヲ以テ爲シ得ル限リ迅速ニ之ヲ通報スルヲ要ス而シテ此通報ニ接シタル部隊ハ所要ノ處置ヲ講シ直ニ瓦斯警報ニ應シ得ル如ク準備シ置クモノトス

此ノ如キ場合ニ於テハ風下部隊ハ爲シ得ル限リ風上部隊ニ對シ連絡ヲ保持スルコト肝要ナリ

步哨ニ瓦斯兵増加  
 第二百六十八 步哨ニ瓦斯兵ヲ増加シテ警戒セシムル場合ニ於テハ瓦斯兵ハ所要ノ防護資材ヲ携帶シ通常哨所ニ位置シ主トシテ瓦斯檢知其他瓦斯ニ關スル特種ノ技能ヲ要スル任務ニ服シ且瓦斯警報ニ關シ哨長ヲ輔佐スルモノトス

銃前哨等  
 第二百六十九 銃前哨等直接警戒ニ任スル者ハ瓦斯ニ對スル警戒ヲ嚴ナラシムルコト特ニ肝要ナリ

第九篇 氣象觀測

第二十七 瓦斯ニ關スル氣象觀測ノ目的ハ常ニ氣象ノ現況ヲ明ニスルト共ニ其變化ヲ豫測シ以テ敵ノ瓦斯使用ノ時機及方法等ノ判斷並瓦斯效力ノ判定ニ資スル等瓦斯防護ノ爲必要ナル資料ヲ獲得スルニ在リ

第二十七 軍隊ハ常ニ其作戰スル地方ニ於ケル氣象ノ特性ヲ知得スルニ勉ムルト共ニ敵ノ瓦斯攻撃ヲ受クルノ虞大ナルニ至レハ勉メテ氣象觀測ヲ周密ナラシムルコト必要ナリ

第二十七 各部隊ハ瓦斯ニ關スル氣象觀測ノ爲上級指揮官ヨリ所要ニ應シ左ノ事項ニ關シ指示セラレルモノトス

各部隊ノ擔任地域要スレハ觀測所ノ位置

觀測時刻及期間

觀測スヘキ事項又觀測ノ方法中必要ナル事項



氣象觀測  
所ノ位置

氣象觀測

觀測器材ノ配當  
報告、通報ニ關スル事項  
各部隊ハ自ラ氣象ヲ觀測シ所要ニ應シ比隣氣象機關ト聯繫シ以テ各部隊ニ必  
要ナル局地氣象特ニ局地風、氣溫ノ逆轉等ノ狀態ヲ明ナラシムルト共ニ上級  
指揮官ノ行フ氣象觀測ノ爲其統一ニ資スルモノトス  
第二十七三 觀測所ノ位置ヲ選定スルニ方リテハ局所ノ狀態ニ依リ觀測ノ  
爲不規ナル影響ヲ受クサル如ク注意スルヲ要ス之カ爲其附近ニ風ニ影響ヲ及  
スヘキ特異ノ地形、地物ヲ有セス土地及地表ノ狀態亦其附近ニ通有ノモノナ  
ルコト必要ナリ而シテ觀測所ニハ要スレハ補助ノ設備ヲ施シ以テ不規ナル影  
響ヲ消滅スルニ勉メ又樹木、建築物等ノ近傍ニ觀測所ヲ設置セサルヘカサ  
ルトキハ風向、風速ノ觀測ニ支障ナカラシムル爲此等ノ障礙物ヨリ其高サノ  
約二十倍以上已ムヲ得サルモ約十五倍以上離隔シテ其位置ヲ選定スルヲ要  
ス  
時トシテ各部隊自己ノ爲ノ局地氣象ノ觀測ト上級指揮官ノ行フ氣象觀測ノ統  
一ニ資スル爲ノ觀測トハ同一位置ニ於テ觀測ヲ實施シ得サルコトアリ此場合  
ニ於テハ各目的ニ適應スル如ク其位置ヲ選定スルヲ要ス又狀況ニ依リ觀測所  
ヲ特ニ敵陣地ト類似セル地形ニ選定スルヲ有利トスルコトアリ  
觀測所ノ位置ハ一般ノ位置ニ依リ自ラ掩護セラレアルヲ要ス然レトモ狀況ニ  
依リ特ニ掩護ノ處置ヲ必要トスルコトアリ  
第二十七四 氣象觀測ハ定時若ハ之ヲ要スルトキ臨時實施スルモノトス定

氣象觀測  
實施事項

氣象觀測  
值

ノ時期  
時觀測ニ在リテモ日出、日沒時刻ノ前後等ノ如ク氣象ノ變化ヲ豫期シ得ル時  
期ニ在リテハ其間隔ヲ縮小シ要スレハ臨時觀測所ヲ併セ行フコトアリ  
第二十七五 觀測ヲ實施スヘキ事項及其精粗ハ觀測ノ目的、狀況ノ緩急、  
器材ノ種類及其數等ニ依リ異ナルモノトス  
時間ニ餘裕アル場合ニ於テハ通常風向、風速、氣溫、氣溫ノ逆轉、地皮溫、  
濕度及要スレハ日照ニ就キ精密ナル定時觀測ヲ實施スルモノトス  
移動間或ハ狀況急ニシテ一地ニ固定シ定時觀測ヲ實施シ能ハサル場合若ハ敵  
陣内ノ氣象ヲ觀測セントスル場合等ニ於テモ風向、風速爲シ得レハ氣溫ノ逆  
轉ハ各種ノ手段ヲ講シテ之ヲ觀測スルコト必要ナリ此際各種ノ煙、火砲ノ發  
射若ハ砲彈ノ落達ニ依ル塵煙等ニ依リ該地域ノ氣象狀態ヲ判定シ得ルコトアリ  
局地氣象ヲ觀測スル爲特ニ其特性ノ捕捉容易ナル觀測所ヲ選定シテ觀測ヲ實  
施スル場合ニ於テハ別ニ局地ノ影響ヲ受クルコト少キ一觀測所ニ在リテ同時  
ニ觀測ヲ實施シ此等觀測値ヲ比較スルヲ可トス  
第二十七六 氣象觀測値ハ氣象判斷ノ資料ト爲ス爲同時刻ノ各測點ノ觀測  
値ヲ一枚ノ地圖上ニ記載シ其時刻ニ於ケル局地氣象ノ配置ヲ明ナラシメ或ハ  
各測點ノ各時刻ノ觀測値ヲ一測點毎ニ纏メテ圖表ト爲シ時刻ノ推移ニ依ル局  
地氣象ノ變化ノ狀態ヲ明ナラシムル等所要ノ整理ヲ行フモノトス  
氣象觀測値及氣象判斷等ハ機ヲ失セス報告若ハ通報スルコト肝要ナリ之カ爲  
特ニ通信連絡ノ施設ヲ必要トスルコトアリ



器材ヲ有セサル部  
隊ノ氣象  
觀測

第二百七十七 氣象觀測器材ヲ有セサル部隊ハ之ヲ有スル部隊ト連絡シ適時  
氣象ノ狀態ヲ明ニスルノ外自ラ風向、風速等ヲ觀測セサルヘカラス之カ爲瓦  
斯勤務員ハ風旗等ヲ以テ行フ簡單ナル風向、風速ノ觀測ニ慣熟スルト共ニ地  
物ノ狀況或ハ自己ノ身體ニ感スル風力ノ程度等ニ依リ此等ノ概要ヲ判斷シ得  
ルコト緊要ナリ  
風旗或ハ地物ノ狀況ニ依リ風速ヲ判知スル爲ノ標準左表ノ如シ

風速	名稱	自然物體	風速	旗
一・五以下	靜穩	煙突ヨリ出ツル煙ハ略、直上ス樹葉動カス	一・〇	垂下セル旗ノ尖端少シク桿ヨリ離レ僅ニ鈍ク動ク
一・五—三・五	軟風	僅少ノ風アルコトヲ感ス樹葉僅ニ動ク	三・〇	旗ノ尖端約四十五度ヲ成ス如ク桿ヨリ離レ辛ウシテ延ヒタル形ニテ稍、大キク徐々ニ動ク
三・五—六・〇	和風	樹葉絶エス多ク	五・〇	旗ハ殆ト延ヒ其尖端「ヒラヒラ」動ク
六・〇—六・〇	疾風	人體ニ感スルコト稍、強シ小樹枝動ク	七・〇	旗全ク延ヒ其尖端ハ縫レル如ク頻繁ニ小サク動揺ス
一〇・〇—一五・〇	強風	大樹枝動ク塵埃ヲ起ス	一〇・〇	旗強ク延ヒ其前半部ハ烈シク鋭敏ニ震動ス

地上風速  
及風向

風向ノ地  
形地物ニ  
依ル影響

天候靜穩  
ナルトキ  
ノ風

風旗ハ所要ニ應ジ臨機製作シ通常柔軟ナル木綿布ヲ長サ約三十種、底邊約十  
種ノ三角形ニ裁斷シ底邊ニ桿ヲ附シ使用スルモノトス

第一章 瓦斯ニ影響ス及ス氣象要素

第二百七十八 地上ノ風速ハ晝間大ニシテ夜間小ナリ而シテ最大風速ハ正午  
乃至午後四時頃ノ間ニ、最小風速ハ日出直後ニ現ルルヲ通常トス  
風速著シク小ナルトキ或ハ風速小ナラサルモ風向ノ動揺著シキトキハ其直後  
ニ風向ノ變化ヲ見ルコト多シ

第二百七十九 風向ハ地形、植物ノ影響ヲ受ケテ變化スルモノトス  
谷地、凹地等ニ在リテハ風ハ其凹線ノ方向ニ沿ヒテ流レ孤立セル高地、密  
林、住民地等ニ在リテハ其周邊附近ハ外縁ノ形狀ニ從ヒテ迂回シ河川上ニ在  
リテハ其流線ニ平行シ或ハ直角ニ近キ角度ヲ以テ之ヲ横斷シ又海岸、湖畔等  
ニ在リテハ其沿岸ト直角ニ近キ角度ヲ以テ交ハルヲ通常トス  
建築物、高地稜線、密林等ニ在リテハ其背後ニ渦流ヲ生シ又地隙内ニハ外地  
ト異ナル風ノ存在スルコト多シ

第二百八十 天候靜穩ナルトキ地上ニ在リテハ一般ニ氣温ノ低キ部分ヨリ高  
キ部分ニ向フ微弱ナル風ヲ生スルモノトス  
平地ト接續セル谷地ニ在リテハ晝間ハ平地ヨリ谷内ニ、夜間ハ谷内ヨリ平地  
ニ向ヒ又山地ニ在リテハ晝間ハ谷底ヨリ山腹ニ沿ヒ山頂ニ、夜間ハ山頂ヨリ  
山腹ニ沿ヒ谷底ニ向フ風アリ  
海岸ニ在リテハ晝間ハ海上ヨリ陸上ニ向ヒ夜間ハ之ニ反スル風ヲ生ス



氣溫ノ最高最低時  
氣溫ノ變化ハ地皮温ノ昇降ニ追隨ス而シテ氣温ハ通常晝間ニ在リテハ地皮温ヨリ低ク夜間ニ在リテハ之ニ反シ又氣温ト地皮温トノ差ハ通常晝間ニ大ニシテ夜間ニ小ナリ

地上昇氣流及逆轉  
晝間日射強キ時期ニ在リテハ上昇氣温顯著ニシテ夜間ニ在リテハ其發生ナキヲ通常トスルモ氣温ノ保持良好ナル住民地、森林、水邊等ニ在リテハ弱キ上昇氣温ヲ見ルコトアリ

夏季晴天ノ晝間裸地ト森林、池沼等トノ間並冬季晴天ノ夜間裸地ト住民地ノ如キ氣温ノ低下比較的少キ地域トノ間等ニ在リテモ亦風ヲ見ルコトアリ  
第二百八十一 氣温ハ晝間高クシテ夜間低シ而シテ最高氣温ハ午後二時頃ニ、最低氣温ハ日出時刻ノ直前ニ現ルルヲ通常トス  
氣温ノ變化ハ地皮温ノ昇降ニ追隨ス而シテ氣温ハ通常晝間ニ在リテハ地皮温ヨリ低ク夜間ニ在リテハ之ニ反シ又氣温ト地皮温トノ差ハ通常晝間ニ大ニシテ夜間ニ小ナリ  
地皮温ハ一日ニ日射ヲ受ケレハ上昇スルモ日射ノ強弱、地形及地面ノ狀態、土質並水分ノ有無等ニ依リ上昇若ハ下降ノ度ヲ異ニス  
地皮温ノ變化ハ砂地、裸地、凹地等ニ於テ大ニシテ水邊、水分多キ地域、植物ノ繁茂スル地域、凸地等ニ於テ小ナリ  
植物ノ密ニ繁茂スル地域ニ在リテハ其草葉ノ繁茂スル部分ノ氣温地皮温ニ比シ高キヲ通常トス  
第二百八十二 上昇氣温ハ主トシテ氣温ニ比シ地皮温高キトキ發生ス  
晝間日射強キ時期ニ在リテハ上昇氣温顯著ニシテ夜間ニ在リテハ其發生ナキヲ通常トスルモ氣温ノ保持良好ナル住民地、森林、水邊等ニ在リテハ弱キ上昇氣温ヲ見ルコトアリ  
氣温ノ逆轉ハ溫帶地方ニ在リテハ冷涼、風速小ニシテ晴天ナルトキ夕刻ヨリ發生シテ夜間ニ發達シ拂曉時最大トナリ日出後消滅スルヲ通常トシ冬季ニ在リテハ更ニ發生シアル時間ヲ延長ス而シテ夜間ニ在リテモ密雲空ヲ蔽フトキ

各部隊ノ氣象觀測  
觀測教育  
觀測時刻  
觀測守業  
觀測防止  
觀測器材

ハ氣温ノ逆轉ヲ生セサルコト多シ高緯度地方ニ在リテハ氣温ノ逆轉一層顯著ニシテ冬季ニ在リテハ終日繼續スルコトアリ  
谷地、盆地及裸地ニ在リテハ夜間氣温ノ逆轉ノ發生容易ナルモ水面及氷雪地ニ在リテハ之ニ反シ廣キ水面、濕地等ニ在リテハ晝間輕キ氣温ノ逆轉ヲ發生スルコトアリ又地皮温低キ地域ニ對シ他方ヨリ氣温高キ溫暖ナル空氣ノ流入スルトキハ一時的ニ輕キ氣温逆轉ヲ見ルコトアリ  
第二章 氣象觀測ノ方法  
要則  
第二百八十三 各部隊ニ於テ氣象ヲ觀測スルニハ通常簡易測候具ヲ使用シ直接其指度ヲ看讀シ若ハ風旗、發煙筒等ヲ利用シ目測スルモノトス  
簡易測候具ノ構造、取扱、手入及保存等ノ概要附錄其六ノ如シ  
第二百八十四 觀測ノ正否ハ氣象判斷ニ影響ヲ及シ其價値ヲ左右スルコト極メテ大ナル故ニ之カ教育ヲ周到ナラシメ常ニ確實迅速ニ器材ヲ操作シ且正確ニ氣象ヲ測定シ得ルニ至ラシムルヲ要ス  
第二百八十五 觀測時刻ヲ嚴守スルハ全般ノ觀測ヲ正確ナラシムル爲最モ重要ナリ故ニ觀測ノ實施ニ方リテハ特ニ之ニ留意スルヲ要ス  
第二百八十六 觀測作業ハ時トシテ意外ノ過誤ヲ伴フコトアリ故ニ觀測ニ際シテハ常ニ見返シ、讀返シ、檢算ヲ行フノ外必ス目測又ハ體感ト對照スル等點檢ヲ行フヲ要ス報告ノ爲筆記スル場合等ニ於テモ亦之ニ準ス  
第二百八十七 觀測器材ノ指度看讀ニ方リ觀測者ノ眼ノ位置ノ良否ハ看讀値



フル單位  
及稱呼

風速 秒米トシ小數以下一位ニ止ム  
風向 北ヲ零トシ右廻リ二十五ニ至ル十六方位ヲ以テ表ハス十六方位ニ於ケル風向ノ稱呼第三圖ノ如シ  
氣溫 攝氏ノ度トシ小數以下一位ニ止ム  
濕度 對比濕度トシ百分率ヲ以テ示ス

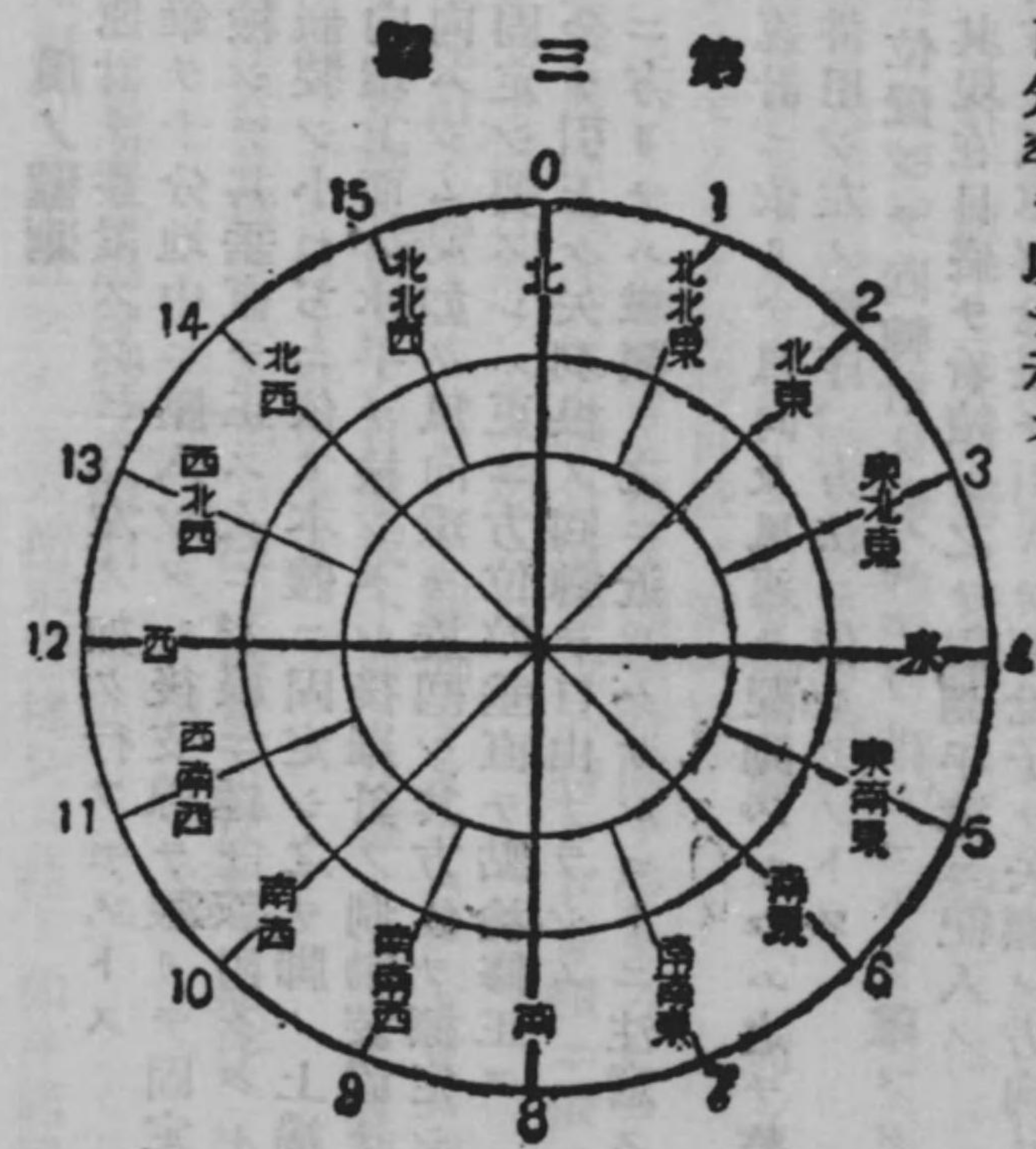

指度ノ看  
讀法  
觀測手簿  
記入  
觀測器材  
ノ保存取  
扱  
觀測順序  
觀測ニ用

ニ誤差ヲ生セシムルコトアルモノトス故ニ器材ニ對シ正シキ位置ニ眼ヲ置キテ看讀スルコトニ注意スルヲ要ス  
第二百八十八 觀測ノ結果ハ直ニ之ヲ觀測手簿ニ記錄スルヲ要ス此際觀測地點ハ勉メテ正確ニ其位置ヲ附記シ又觀測所ヲ移動シタルトキハ其附近ノ地形ヲモ附記シ置クモノトス  
觀測手簿若ハ觀測手簿ヨリ淨寫セル原簿ハ永ク保存シ置クヲ要ス  
第二百八十九 觀測器材ハ其構造精緻ニシテ之カ保存取扱ノ適否ハ觀測ノ成ニ大ナル影響ヲ及スモノトス故ニ觀測ニ從事スル者ハ其構造、機能及取扱ニ通曉シ且常ニ所要ノ點檢手入ヲ實施スルノミナラス時々機能完全ナル器材ト比較シ其精密度ヲ點檢シ要スレハ之カ修正量ヲ求ムル等其機能ヲ完全ニ發揮セシムルニ勉ムルヲ要ス  
觀測器材ニ故障アルトキハ其輕易ナルモノハ直ニ應急修理ヲ施スヲ要ス然レトモ其修理ハ瓦斯掛將校監督ノ下ニ行フモノトス  
第二百九十 觀測ノ順序ハ觀測ノ目的及觀測スヘキ事項等ニ依リ異ナルモ定時觀測ニ在リテハ變化シ易キ要素ヨリ實施シ通常風速、風向、氣溫、氣濕ノ逆轉、濕度、地皮溫ノ順序ニ觀測スルモノトス  
氣溫ハ通常地上一米及三米ニ於ケルモノヲ測定シ爲シ得レハ之ニ地上十米ニ於ケルモノヲ加フルモノトス而シテ特ニ瓦斯ノ地面ニ對スル膚接ノ良否ヲ判定スル場合ニ於テハ地表氣溫ヲ測定スルヲ有利トス  
第二百九十一 觀測ニ用フル單位及稱呼左ノ如シ



計ノ風速  
風向  
整置

計ノ風速  
風向  
測法

第二百九十二

第一節 風ノ觀測

風向風速計ヲ整置スルニハ左ノ如ク行フモノトス  
脚ヲ結合シ下部ノ螺錐ヲ十分地中ニ壓入シタル後支線ヲ張りテ固定ス此際  
直角ノ兩方向ヨリ點檢シテ其垂直ヲ正ス次ニ羽根ニ錘ヲ取附ケタル矢羽根  
ヲ風速器上方ノ軸ニ嵌裝シ小ねぢニ依リ本體ニ固定シ之ヲ脚ノ上端ニ裝著  
ス次ニ目視ニ依リ風向環上面ノ水平ヲ檢シタル後羅針ノ制動裝置ヲ緩メ羅  
針ノ藍先端ヲ其北ニ向ハシムル如ク風向環ヲ旋回シ其方位ヲ標定シ緊定螺  
ニテ風向環ヲ脚上ニ固定シ要スレハ更ニ方位竝垂直ヲ點檢修正ス  
以上ノ操作終ラハ止金ヲ引上ケ矢羽根ノ回轉ヲ自由ナラシム  
風向風速計ヲ裝置スルニ方リテハ鐵類ヲ之ニ近ツケサルコトニ注意スルヲ要  
ス

第二百九十三

風向風速計ニ依リテ風向及風速ヲ觀測スルニハ之ヲ整置シタ  
ル後測秒器又ハ時計ヲ併用シ左ノ順序、方法ニ依ルモノトス  
一 觀測者ハ風下ニ位置シテ回轉計ノ動キアラサルコトヲ確メタル後短  
針、長針ノ順序ニ其現在目盛ヲ看讀シ之ヲ觀測手簿ニ記入ス  
二 回轉計ニ面シ右方ノ風車解脫紐ヲ引キテ解脫子ヲ矢標ノ方向ニ移動セ  
シムルト同時ニ測秒器ヲ發動セシムルカ或ハ時計ヲ注視シツツ其秒針ノ  
零秒ヲ指ス瞬時ニ右方ノ風車解脫紐ヲ引ク  
三 回轉計ノ發動ヲ確メタル後風下約三乃至四米ノ位置ニ到ル  
時々時計及回轉計ノ針ノ動キニ注意シツツ風向指針ノ移動ヲ注視シ約

針測者  
發動者  
妨指

害風速  
計高位置

觀測  
風速

計撤收  
風速

携帶溫濕

第二百九十七

第二節 氣溫及濕度等ノ觀測

携帶溫濕計ヲ整置スルニハ樹木、杭又ハ柱ノ如キ適宜ノ地物

二 分間内ニ於ケル平均位置ヲ概測シ目盛板ニ依リ看讀シ之ヲ觀測手簿ニ  
記入ス

四 尙時々回轉計ノ針ニ注意シツツ測秒器又ハ時計ヲ注視シ回轉計ノ發動  
紐ヲ把持シ二百秒ヲ經過スル直前ニ側方ヨリ風向風速計ニ近ツキ左方ノ風車解脫  
紐ヲ把持シ二百秒ヲ經過セル瞬間ニ之ヲ引キ回轉計ノ指針ノ移動ヲ止ム

五 回轉計ノ短針、長針ノ順序ニ其目盛ヲ看讀シ之ヲ觀測手簿ニ記入ス  
六 觀測手簿上ニ於テ最初記入セル目盛(始時目盛)ト最後ニ記入セル目盛  
(終時目盛)トノ差ヲ測定時間ニテ除シ風速ヲ求ム

此際終時目盛始時目盛ヨリ小ナルトキハ終時目盛二千(二周シタルトキ  
ハ二千)ヲ加ヘタルモノヨリ始時目盛ヲ減ス

風向及風速ヲ觀測スルニ方リテハ狀況ニ依リ測定時間ヲ變更スルコトアリ  
第二十九十四 觀測者ハ風向風速計ノ指針發動後ハ特ニ其身體ニ依リ不規ナ  
ル影響ヲ之ニ及ササルコトニ注意スルヲ要ス

第二十九十五 風向風速計ノ高サヲ大ニシテ觀測セントスルトキハ適宜脚又  
ハ風車解脫紐ヲ延長シテ實施シ風向ハ目盛板下面ノ目盛ニ依リテ看讀スヘシ

此際特ニ方位ノ標定ヲ誤ラサルコト肝要ナリ

第二十九十六 風向風速計ヲ撤收スルニハ概ネ整置ト反對ノ順序、方法ニ依  
ルモノトス



計ノ整置  
濕球表面  
ノ注水  
携帶溫濕  
計ノ觀測  
順序方法

ヲ選定シ氣溫ヲ測定スヘキ高サニ通風口ノ位置スル如ク吊桿ヲ螺入シ其鉤部ニ本體ヲ懸吊スルモノトス吊桿ヲ螺入スヘキ適當ナル地物ナキカ又ハ地物ノ狀態吊桿ノ螺入ニ適セサルトキハ本體ヲ吊桿ニ懸ケ手ヲ以テ之ヲ支持シ若ハ吊桿ヲ使用スルコトナク麻糸或ハ鐵線等ニ依リ地物ニ懸吊ス  
第二百九十八 觀測ニ方リテハ其直前注水器ニ依リ濕球ノ表面ニ注水スルモノトス其法先ツ注水具ニ清水ヲ吸入充滿セシメタル後上方ニ向ケ挾子ヲ緩メテ「ゴム」球ヲ輕ク壓シ清水ヲ「ガラス」管ノ上端ニ達セシメテ挾子ヲ緊定シ之ヲ濕球ノ球部ニ裝シ十分濕潤セシメタル後「ガラス」管内ノ餘水ヲ「ゴム」球ニ收メ注水器ヲ脱シ本體ヲ輕ク振りテ濕球ノ餘水ヲ除クモノトス注水ハ靜ニ行ヒ乾球ノ表面ヲ濕潤セシメサルコト緊要ナリ  
濕球用清水トシテハ軟水ヲ可トス蒸溜水ハ最良ニシテ清淨ナル雨水或ハ煮沸水ヲ冷却セシメタルモノモ亦適當ナリ  
第二百九十九 携帶溫濕計ニ依リテ氣溫及濕度ヲ觀測スルニハ之ヲ裝置シ濕球ヲ準備シタル後左ノ順序、方法ニ依ルモノトス  
一 繩捲ばねヲ矢標ノ方向ニ約二十回捲キテ扇車ヲ回轉セシメ之ヲ吊桿ニ懸ク  
二 觀測者ハ器材ヨリ約一米離レテ指度下降ノ狀態ヲ注視ス此際觀測者ハ風下ニ位置スルヲ通常トスルモ強風ノ場合ニ於テハ風上ニ位置スルヲ可トス  
三 約三分間ノ後乾濕球兩溫度計ノ指度最モ下降シ略、一定スルニ至レハ

携帶溫濕  
計ノ觀測  
意  
冬季濕球  
ノ注意

第三百 携帶溫濕計ニ依リ屋外ニ在リテ氣溫及濕度ヲ觀測スルニ方リテハ左ノ事項ニ注意スルヲ要ス  
一 焚火ノ附近其他時種ノ熱的影響ヲ有スル地點ハ之ヲ避クルヲ要ス  
二 熱シタル砂地、水田又ハ氷雪地等ニ在リテハ下方ヨリ溫度計球部ニ對シ直接強キ輻射又ハ日光ノ反射ヲ受クルヲ以テ此等ノ土地ヲ避クルヲ可トス若己ムヲ得ス此ノ如キ地點ニ在リテ觀測スルヲ要スルトキハ溫濕計ノ直下ニ樹葉、糾草、簾又ハ天幕等ヲ敷置スルヲ可トス  
三 勉メテ日光ノ直射セサル地點ヲ選定スルヲ可トス然レトモ之カ爲家屋ニ接シテ觀測スルカ如キハ避クヘキモノトス  
四 吊桿ヲ樹木等ニ螺入スルニ方リテハ成ルヘク其北側ヲ選定シ以テ樹木等ニ對スル日射ニ依リ生スル特殊ノ熱氣流ヲ避クルヲ可トス  
第三百一 冬季濕球ノ表面堅ク氷結セルトキハ濕球ノ指度著シク不正確トナリ正確ナル濕度ヲ測定スルコト困難ナルモノトス此ノ如キ場合ニ於テハ豫メ

眼ヲ近ツケテ水銀糸頭ト同高ニ位置セシメ且呼吸ヲ成ルヘク弱メツツ指度ヲ目盛ノ二分ノ一單位マテ看讀ス  
四 看讀値ニ器差ノ修正ヲ施シタル値ヲ觀測手簿ニ記入ス乾球ノ溫度ハ即チ氣溫ナリ  
五 觀測手簿上ニ於テ乾濕兩球ノ指度ノ差ヲ求メ之ト濕球ノ指度トヲ基礎トシ附屬溫度表若ハ濕球凍結セル場合ノ溫度表ニ據リ濕度ヲ求メ之ヲ觀測手簿ニ記入ス此際要スレハ比例挿入ヲ行フヲ要ス



濃霧、寒  
氣ト濕球  
乾球  
氣溫三十  
度以下ノ  
觀測  
氣溫逆轉  
ノ觀測

濕球ノ布片ヲ脱シ溫度計ノ球部ヲ微湯ニ漬シテ之ニ附着セル氷片ヲ十分ニ拭除シ置キ觀測ニ際シテハ纏捲ばれテ捲キ終ルト同時ニ毛筆又ハ刷毛等ニ依リ濕球ノ球面ヲ迅速ニ微湯ヲ以テ薄ク潤シ其指度ノ最モ下降セルトキ之ヲ看讀スルヲ可トス此際濕球ノ指度ハ氷結シ終ルマテ一時零度附近ニテ停滯スルコトニ注意スルヲ要ス

第三百二 濃霧ノ場合又ハ寒氣強キ靜穩ノ日濕球ノ氷結セル場合等ニハ濕球ノ指度乾球ノ指度ヨリモ高キコトアリ此ノ如キ場合ニ於テハ乾球ノ指度ヲ基準トシ濕球ノ指度之ニ等シキモノト爲シ濕度ヲ求ムルモノトス

第三百三 氣溫概ネ零下三十度以下ニ降スルトキハ水銀溫度計ノ精度著シク不良トナリ使用ニ堪ヘサルモノトス故ニ一般ニ氣溫零下二十度以下ニ降セル場合ニ於テハ濕球ヲ水銀溫度計ヲ脱シテ「アルコール」溫度計ヲ裝著シ之ヲ濕球トシテ觀測シ又氣溫零下三十度以下ノ場合ニ於テハ「アルコール」溫度計ヲ以テ氣溫ノ觀測シ濕度ノ測定ハ之ヲ行ハサルモノトス

第三百四 携帶溫濕計ヲ利用シ氣溫ノ逆轉ヲ概測スルニハ測定セントスル地ニ上下シ得ル如ク設備シ先ツ地上一米ニ於テ觀測ヲ行ヒ次テ纏捲ばれテ十分捲キ測定セントスル地上高ニ通風口ノ位置スル如ク上ケ三分間放置シタル後速ニ下シテ氣溫ヲ觀測シ兩高度ニ於ケル乾球ノ指度ニ依リ氣溫ノ逆轉ヲ判定ス

携帶溫濕計ノ溫度計ヲ使用シ地皮溫ヲ概測スルニハ溫度計ノミヲ取り適當ナ

定  
携帶溫濕計撤收  
戰線ノ瓦  
斯傷害時  
指揮官瓦  
斯傷害者  
ニ注意  
各指揮官

第三百五 携帶溫濕計ヲ撤收スルニハ概ネ整置ト反對ノ順序、方法ニ依ルモ

第三百六 戰線ニ在リテハ縱ヒ瓦斯傷害ヲ受ケルモ百方手段ヲ盡シテ戰闘ヲ繼續スヘシ

第三百七 指揮官ハ瓦斯傷者ノ實狀ヲ監察シ速ニ機宜ノ處置ヲ爲スヘシ此際被毒者中ニハ被毒ノ程度ヲ過大ニ考フル者、被毒ノ爲充奮スル者又瓦斯ノ種類及濃度ニ依リテハ被毒ノ初期ニ於テ全ク苦痛ヲ訴ヘサル者等アルニ注意スルヲ要ス

第三百八 瓦斯ハ不意且隨處ニ之ヲ受ケルヲ以テ衛生機關ノ未タ整ハサル時

第十篇 瓦斯傷害人馬ノ救急

ル位置ヲ選ヒテ球部ヲ半部以上地中ニ埋メ殘部ノ表面ハ土ニテ薄ク覆ヒ管部ハ小支柱ヲ以テ支フル如ク整置シ觀測ヲ行フモノトス而シテ溫度計ノ管部ハ直射日光ヲ避ケル爲通風ヲ妨ケサル如ク處置セル白色ノ木箱ヲ以テ蓋ヒ又溫度計ヲ整備セル場所ノ周圍ニハ適宜標識ヲ爲シ觀測者等ノ過リテ踏損スルカ如キコトナカラシムルヲ要ス

携帶溫濕計ヲ利用シ地表氣溫ヲ概測スルニハ通風口ヲ地表面上約二種ニ保チ測定スルモノトス此際地上ヨリノ輻射熱及反射日光ヲ避ケル如ク注意スルヲ要ス



ノ對策 期ニ於テ瓦斯傷害人馬ヲ生スルコトアリ故ニ各級指揮官ハ豫メ之カ對策ヲ攻  
究シアルヲ要ス

救急處置 第三百九 瓦斯傷害人馬ニ對スル救急ノ處置ハ迅速ナルヲ要ス之カ爲豫メ應  
急消毒竝救護等ノ準備ヲ整フルト共ニ成ルヘク速ニ軍醫若ハ獸醫ノ診療ヲ受  
ケシムルノ著意ヲ必要トス

ノ初期救護 第三百十 瓦斯傷害人馬ニ對スル初期ノ救護ノ適否ハ爾後ノ治癒ニ大ナル影  
響ヲ及スコトニ注意スルヲ要ス

救助者ノ防護裝備 第三百十一 瓦斯傷害人馬ノ救急ニ方リテハ防毒手袋ヲ裝シ其他狀況ニ適應スル防護  
裝備ヲ爲スモノトス

急傷者ノ救 第三百十二 窒息瓦斯傷者ノ症狀ノ發生ハ緩慢ニシテ瓦斯吸入後若干時間ヲ  
要スルヲ以テ步行其他ノ體動ヲ嚴ニ避ケシメ保溫ニ注意スルヲ要ス而シテ呼  
吸困難ニシテ顔面ノ紫藍色ヲ現セル者ニ對シテハ酸素缺乏ノ兆ナルヲ以テ酸  
素吸入ニ依リ多量ノ酸素ヲ與ヘ又假死ノ狀態ニ陷レル者ニ對シテハ人工呼吸  
ヲ行フコトナク自動呼吸器ニ依リ酸素ヲ吸入セシムルヲ要ス

糜爛瓦斯傷者ノ救 第三百十三 糜爛瓦斯傷者ハ直ニ更衣シ身體ノ除毒ヲ行ハシメ且其被服、携  
帶品等ハ消毒又ハ除毒スルヲ要ス而シテ汚毒後縱ヒ若干時間ヲ經過シアル場

急傷者ノ救 第三百十四 中毒瓦斯傷者ニ對シテハ概ネ窒息瓦斯傷者ニ對スル方法ヲ準用  
スルモノトス

急救者ノ救 第三百十五 裝面セル場合ニ於ケル過度ノ運動ノ爲酸素ノ缺乏ヲ來シ卒倒シ  
タル者ニ對シテハ速ニ瓦斯化地域外ニ救出シ防毒面ヲ脱シ身體ヲ安靜ニ保持  
セシムヘシ此際酸素吸入ハ特ニ效果アルモノトス

馬ノ瓦斯感應性 第三章 馬ノ救急

第三百十六 馬ハ窒息瓦斯、糜爛瓦斯等ニ對シテハ抵抗力小ナルモ催淚瓦斯  
及「クシヤミ」瓦斯ニ對シテハ抵抗力大ナリ

馬ハ瓦斯傷害比較的輕易ナルトキハ自ラ其苦痛ヲ訴フルコト少キヲ以テ動モ  
スレハ過役セラレ易ク又重症ナルトキハ苦痛ニ對スル耐忍性ヲ缺キ擅ニ苦  
悶、騷擾スルヲ以テ却テ傷害ノ度ヲ増進スルコト多キモノトス

第三百十七 馬ハ窒息瓦斯ニ犯サレタルトキハ不安、落涙、體溫上昇、脈搏  
増加、鼻漏、發咳、呼吸困難、食慾減退等ヲ呈スルモノトス而シテ致死の傷  
害ヲ受クルモ瓦斯ノ吸入後若干時間ハ症狀ノ明瞭ナラサルコトアルニ注意  
スルヲ要ス然レトモ瓦斯ノ吸入後十數時間ヲ經ルモ體溫上昇、呼吸困難等ノ  
症狀ヲ發生セサルトキハ傷害ノ度輕易ナルモノトス

合ニ於テモ身體ノ除毒ヲ行フトキハ爾後ノ傷害ヲ輕減シ得ルモノトス眼ニ傷  
害ヲ受ケタル場合ニ於テハ水、重曹水又ハ食鹽水等ニテ洗滌シタル後治療ヲ  
施シ呼吸器ニ傷害ヲ受ケタル場合ニ於テハ窒息瓦斯ニ對スル方法ヲ準用スル  
モノトス



癩爛瓦斯  
ニ犯サレ  
タルトキ  
馬ハ液狀癩爛瓦斯ニ犯サレタルトキハ概ネ窒息瓦斯ニ犯サレタルトキト同様ノ症狀ヲ呈スルノ外粘膜特ニ眼ニ傷害ヲ受ケ結膜炎、角膜炎ノ

第三十八 馬ハ氣狀癩爛瓦斯ニ犯サレタルトキハ概ネ窒息瓦斯ニ犯サレタルトキト同様ノ症狀ヲ呈スルノ外粘膜特ニ眼ニ傷害ヲ受ケ結膜炎、角膜炎ノ  
温、腫脹等ヲ發シ數日ニシテ濕疹癩爛トナリ數十日ニシテ結痂脱落ス  
第三十九 馬室息瓦斯若ハ氣狀癩爛瓦斯ニ犯サレタルトキハ速ニ裝具ヲ脱シ通風良好ナル場所ニ移シ安靜保溫ニ勉メ成ルヘク水與チ禁スヘシ  
第三十 馬液狀癩爛瓦斯ニ犯サレタルトキハ重曹水、硼酸水等ニテ洗滌スルモシテ眼ニ傷害ヲ受ケタル場合ニ於テハ水、重曹水、硼酸水等ニテ洗滌ス

瓦斯防護教範草案終

防分防  
毒毒毒  
面面面  
區區區  
構造機納

眼ガ  
止ラ  
板ス

面分覆  
ノ面ノ  
構造區

瓦斯防護教範草案附錄

其 一 防毒面

第一節 構造及機能

第一 防毒面ハ覆面、連結管、吸收罐、携帶袋及屬品ヨリ成ル

第二 防毒面ハ覆面ノ内周縁ニ依リ顔面トノ氣密ヲ確保シ瓦斯ニ對シ眼及呼吸器ヲ防護スルモノニシテ外氣ハ吸收罐ヲ通過スルニアラサレハ覆面内ニ入ルヲ得ス即チ吸氣ニ際シテハ呼吸閉鎖シ含毒空氣ハ吸收罐ノ底部ヨリ吸入セラレ吸劑及濾煙層ニ依リ瓦斯ヲ吸收濾去セラレ清淨ナル空氣トナリ連結管ヲ經テ覆面内ニ入ルモノトス又呼吸ニ際シテハ吸氣瓣閉鎖シ呼吸ハ連結管ニ逆流スルコトナク外部ニ排出セラレルモノトス  
第三 裝面シテ軍用諸眼鏡ヲ使用スヘキモノニハ觀測用眼「ガラス」及同曇止板ヲ附加スルモノトス

覆面

第四 覆面ハ面、めがね、締紐及呼吸氣室ヨリ成ル  
第五 面ハ外面ニ茶褐色ノ「メリヤス」ヲ壓著セル一枚ノ「ゴム」板ヲ二箇ノめがね孔ヲ有スル特種ノ形狀ニ成形シタルモノトス  
めがね孔ノ下方内面ニハ之ニ向ヒ開口セルY字型三叉路ヲ有シ其下端ハ連結管ニ通セルヲ以テ吸氣ニ際シ乾燥セル新空氣ハ眼「ガラス」内面ニ觸レ曇止ノ作用ヲ爲スモノトス



めがねノ構造

第六 めがねハ托環、塞環(更ニ壓環ヲ有スルモノアリ)、眼「ガラス」及蓋螺ヨリ成リ裝面者ノ外界透視ニ供ス觀測用眼「ガラス」ヲ用フルトキハ本眼「ガラス」及塞環ヲ用ヒサルモノトス

托環ハ内環及外環ヨリ成リ(兩環ニ區分セサルモノアリ)面ノめがね孔ニ裝著シ之ニ眼「ガラス」及塞環(或ハ觀測用眼「ガラス」)ヲ裝シ(壓環ヲ有スルモノニ在リテハ托環内ニ塞環、眼「ガラス」及壓環ヲ裝シ)タル蓋螺ヲ螺著スルニ供ス

塞環ハ眼「ガラス」ノ周縁ヲ被覆シ蓋螺ヲ螺著セル場合めがね部ノ氣密ヲ確保スルニ供シ併セテ其彈力ニ依リ眼「ガラス」ト蓋螺トナ一體ナラシメ曇止板著脱等ノ操作ヲ便ナラシム(壓環ヲ有スルモノニ在リテハ塞環ハ眼「ガラス」ト托環トノ間ニ又壓環ハ眼「ガラス」ノ外面ニ重ネ蓋螺ヲ裝著スルモノトス)

眼「ガラス」ハ二枚ノ平面「ガラス」板ノ間ニ「セルロイド」板ヲ挟ミ之ヲ「セラチン」ニ依リ接合シ其外周ニ黑色防濕塗料ヲ施シタル無色透明、抗力靱強ナルモノニシテ縱ヒ一部ニ破損ヲ生スルモ容易ニ氣密ヲ害スルコトナシ觀測用眼「ガラス」ハ「ゴム」製伸縮環ニ中徑稍小ナル眼「ガラス」ヲ裝著シテ前後ニ出入セシメ以テ裝面ノ儘軍用諸眼鏡ヲ使用シ得シムルモノトス

蓋螺ハ托環ニ螺著シ眼「ガラス」(或ハ觀測用眼「ガラス」)ヲ壓著固定ス其周縁ニハ「ギザ」ヲ附シ蓋螺ノ緊解ニ便ス(螺廻ヲ用フルモノニ在リテハ蓋螺ノ周縁ニ螺廻ヲ嵌裝スル爲ニ箇ノ切缺ヲ有ス)

第七 締紐ハ甲、乙、丙及旋毛板竝各種ノ環及根付ヨリ成リ覆面ヲ顔面ノ定

造

呼吸氣室ノ構造

位置ニ保持スルニ供ス

締紐甲及乙ハ門形方環ニ依リ丙ハ門形締環ニ依リ夫々覆面ト旋毛板トノ距離ヲ適宜伸縮シ得ヘク從テ裝著者ノ頭部ノ大小、形狀ノ如何ニ拘ラス覆面ヲ確實ニ裝著シ得ルモノトス

第八 呼吸氣室ハ覆面ト連結管トヲ連絡シ呼吸氣孔ヲ成形スルモノニシテ内部ハ呼吸氣室及吸氣室ニ區劃セラレ呼吸氣室、吸氣室蓋ヲ有ス

呼吸氣室ハ薄「ゴム」製瓣ニシテ呼吸氣室下端ノ瓣座ニ裝著セラレ其周圍ニ輕ク接著シ呼吸氣孔ヲ閉塞ス故ニ呼吸氣ニ際シテハ其正壓力ニ依リ呼吸氣孔ヲ開キテ呼吸ヲ排出スルモ吸氣ニ際シテハ其負壓力ニ依リ全ク呼吸氣孔ヲ閉塞シ外氣ヲ流通セシメサルモノトス

吸氣室ハ吸氣室ニ收容セラレ呼吸ニ際シ之ヲ流通シ又ハ阻止スル作用ハ概ネ呼吸氣室ニ反ス

呼吸氣室蓋ハ蝶番ニ依リ呼吸氣室ニ裝著セラレ(呼吸氣室外周ニ螺著セルモノアリ)呼吸氣室ヲ保護スルニ供ス其下面ハ呼吸氣ヲ排出スル爲多少ノ小孔ヲ有ス

第九 連結管ハ「メリヤス」ヲ壓著セル「ゴム」蛇管ニシテ覆面ト吸氣罐トヲ連絡シテ吸氣路ヲ構成シ其一端ハ覆面ニ、他端ハ吸氣罐ノ接續口部ニ裝著緊定ス

第十 吸氣罐ハ内部ニ吸氣劑及濾煙層ヲ有スル楕圓形筒ニシテ含毒外氣ハ底



構造

部ノ吸氣孔ヨリ入り罐内ヲ通過シ連結管ニ到ル間ニ於テ清淨セラレルモノトス底部ノ吸氣孔ニハ特ニ底栓ヲ有スルモノアリ

携帶袋ノ構造

第十一 携帶袋ハ覆面、連結管、吸收罐及屬品ヲ收容シ携帶並保存ニ便ナラシムルモノニシテ袋、胴紐及負紐ヨリ成ル

袋ハ防水性ヲ附與セル木綿布製ニシテ其内部ハ隔布ニ依リ覆面室及吸收罐室ニ區劃ス而シテ吸收罐室ノ底部ニハ吸收罐ニ到ル通氣ヲ良好ナラシムル爲メ吸收罐蓋ヲ又其上部ニハ屬品ヲ收容スル内袋ヲ有ス蓋ニハ其下端ニ凹釘ヲ附シ袋外側ノ對應部ニ附セル凸釘ニ鉤セシム

屬品

屬品種類

第十二 屬品ハ疊止板匣(觀測用疊止板匣)、不凍液罐及手入綿布ヨリ成ル(屬品匣、疊止板、疊止板托環及螺廻ヨリ成ルモノアリ)

第十三 疊止板匣(觀測用疊止板匣)

ハ内部ニ包紙ヲ以テ密封セル疊止板(觀測用疊止板)ヲ收容ス

不凍液罐

第十四 不凍液罐ハ内部ニ不凍液ヲ收容ス

手入綿布

第十五 手入綿布ハ覆面ノ手入特ニ寒冷時ニ於ケル脱面後眼「ガラス」(觀測用眼「ガラス」)及呼吸瓣等ノ拭淨ニ使用ス

螺廻

第十六 螺廻ハめがねノ蓋螺ヲ裝脱スルニ用フ

第一節 分解及結合

分解結合ヲ行フ場合

第十七 防毒面ノ分解及結合ハ部品交換、手入検査及格納等必要已ムヲ得サル場合之ヲ行フモノニシテ左記部分ノ外分解スルヲ許サス而シテ之カ實施ハ通常中隊長以上ノ命令ニ依リ幹部監督ノ下ニ之ヲ行フヲ要ス

一 めがね(托環ヲ除ク)

二 呼吸瓣

三 吸收罐ト連結管トノ接続部

めがねノ分解結合

第十八 めがねノ分解及結合ハ主トシテ疊止板ノ裝脱及眼「ガラス」ヲ交換スル場合ニ行フモノトス(觀測用眼「ガラス」ヲ裝シタルモノ若ハ疊止板托環ヲ有スルモノハ疊止板裝脱ノ爲ニハめがねノ分解及結合ヲ必要トセス)



めがねノ分解  
めがねノ結合  
呼吸器ノ分解  
呼吸器ノ結合  
吸氣管ノ分解  
吸氣管ノ結合  
接続部ノ分解  
接続部ノ結合  
同右

第十九 めがねヲ分解スルニハ覆面ノ表面チ上ニシテ左(右)手ノ拇指ヲ以テ覆面チ押ヘ他ノ諸指ニテめがねチ内面ヨリ支ヘ覆面ヲ保持シタル後右(左)手ニテ蓋螺ヲ徐々ニ左方ニ旋回シテ之ヲ脱除シテ塞環ヲ裝セル眼「ガラス」(觀測用眼「ガラス」)ヲ脱スルモノトス(壓環及塞環ヲ有スルモノニ在リテハ壓環「ガラス」及塞環ノ順序ニ脱シ分解ノ爲螺廻ヲ使用スルモノトス)  
第二十 めがねノ結合ハ概ネ分解ト反對ノ順序、方法ニ依ル而シテ蓋螺ヲ裝著スルニハ之ヲ托環ニ螺入シタル後十分緊定スルモノトス  
第二十一 呼吸器ノ分解及結合ハ主トシテ呼吸器ノ交換ノ場合之ヲ行フモノトス  
呼吸器ハ裝脱ニ際シ損傷セシメサル如ク注意シ且裝著ニ方リテハ瓣膜正シク呼吸孔ニ接著スル如ク嵌裝スルヲ要ス  
第二十二 吸氣管ト連結部トノ接続部ノ分解及結合ハ主トシテ吸氣管ヲ交換スル場合ニ之ヲ行フモノトス  
第二十三 吸氣管ト連結部トノ接続部ヲ分解スルニハ防毒面全體ヲ臺上ニ置キ左(右)手ヲ以テ吸氣管ヲ握リ右(左)手ニテ締金ヲ緩解シタル後連結管ヲ吸氣管ヨリ離脱スルモノトス  
結合ハ分解ト反對ノ順序、方法ニ依ル而シテ連結管ハ吸氣管ノ接続口部ニ確實ニ挿入シタル後締金ニ依リ十分之ヲ緊定スルモノトス  
第三節 取扱上ノ注意

曇板止ノ裝著  
覆面及連結管取扱  
「ゴム」極寒時取扱  
寒冷時呼吸器及曇板止  
覆面ヲ携帶袋ニ收

第二十四 曇板止ノ裝著ハ先ツ蓋螺及眼「ガラス」ヲ取脱シ曇板ヲ正シク托環内ニ入レ次テ蓋螺及眼「ガラス」ヲ以テ之ヲ緊定スルモノトス(觀測用眼「ガラス」ヲ裝シタルモノ若ハ曇板托環ヲ有スルモノニ在リテハめがねヲ分解スルコトナク觀測用眼「ガラス」若ハ眼「ガラス」内面ニ曇板ヲ裝シ曇板托環ニテ押ヘル如ク嵌裝スルモノトス)此際極寒時ニ在リテハ常ニ其他ノ場合ニ在リテハ曇板止ノミニ依ル曇板止作用不十分ナルトキ曇板止板ヲ裝スルニ先ダチ眼「ガラス」觀測用眼「ガラス」ノ内面ニ薄ク不凍液ヲ塗布シ兩者相俟ツテ完全ニ曇板止ノ目的ヲ達成セシムルモノトス  
第二十五 覆面及連結管ハ「ゴム」ヲ主材料トセルヲ以テ火氣ニ接近セシメ或ハ油類ニ依リ汚染セシメ或ハ不必要ナル壓縮、伸張ヲ爲スヲ避ケシメ又成ルヘク濕氣及日光ノ直射ヲ受ケシメサルヲ可トス  
第二十六 「ゴム」ハ極寒時ニ在リテハ多少ノ硬化ヲ免レサルヲ以テ勉メテ暖キ場所ニ置クヲ要ス而シテ若凍結硬化セルモノアルトキハ妄ニ之ヲ折り疊ミ又ハ延ハスコトナク徐々ニ加温シテ柔軟ナラシムルヲ要ス  
第二十七 寒冷時ニ在リテハ呼吸器ノ凍著ヲ豫防スル爲脱面後直ニ拭淨シ其内面ニ不凍液(不凍液ヲ有セサルトキハ「グリセリン」等)ヲ塗布シ置クヲ可トス又曇板止板ハ之ニ附着セル水分ノ凍結ヲ防ク爲脱面後直ニ之ヲ拭淨スルヲ要ス  
第二十八 覆面ヲ携帶袋ニ收ムルニハ常ニ正規ニ折り疊ミ變形ヲ避クルヲ要ス又多數ノ防毒面ヲ重ネ或ハ壓縮シテ箱ニ收容シ覆面特ニめがねノ變形破損



ムル注意  
携帶袋ノ  
取扱方  
吸收罐ノ  
保護  
防毒面地  
上放置不  
可  
携帶袋所  
定外物收  
力吸收罐  
力  
防毒面手  
入區分  
普通手入

チ來サシメサルヲ要ス觀測用眼「ガラス」ヲ裝シアル防毒面ニ於テ特ニ然リ  
第二十九 携帶袋ハ防毒面ノ携帶間ト裝著時トニ拘ラス常ニ蓋ヲ閉チ雨雪並  
塵埃等ニ對シ其内部ヲ十分保護スルコトニ勉ムルヲ要ス  
第三十 雨雪天並河川徒涉等ニ際シテハ狀況之ヲ許セハ吸收罐ニ底栓ヲ施シ  
(底栓ナキモノ)ニ在リテハ爲シ得ル限リ吸收罐ヲ保護シ)濕氣ノ侵入ヲ豫防ス  
ルヲ要ス吸收罐内ニ水ノ浸入セルトキハ呼吸抵抗ヲ増加スルノミナラス吸收  
劑ハ著シク其能力ヲ減退スルモノトス  
第三十一 防毒面ハ決シテ濕潤セル地上ニ放置スヘカラス必ス負紐ニ依リ之  
ヲ懸吊シ置クヲ要ス  
第三十二 携帶袋ニハ所定外ノ物品ヲ收容スヘカラス  
第三十三 吸收罐ハ瓦斯ヲ濾去スルニ從ヒ漸次吸收能力ヲ消耗スルヲ以テ使  
用時間ニ制限アルモノトス故ニ使用者ハ瓦斯中ニ於ケル時間ヲ概算シ之ヲ防  
毒面使用記録ニ記載シ置クモノトス  
手入  
第三十四 防毒面ノ手入ヲ分チテ通常普通手入、使用後ノ手入及精密手入ト  
ス  
第三十五 普通手入ハ概ネ左ノ如シ  
一 覆面及携帶袋内外ノ塵埃異物ヲ除去ス之カ爲乾燥セル布片若ハ刷毛ヲ  
以テ輕ク拭淨スルモノトス  
二 眼「ガラス」ハ柔軟且清潔ナル乾布ヲ以テ其内外面ヲ拭ヒ尙要スレハ少  
量ノ「アルコール」ヲ浸シタル布片ヲ以テ「ガラス」面ヲ拭ヒ然ル後乾燥セ  
ル布片ニテ之ヲ輕ク拭淨スルモノトス  
三 手入後ハ各部ノ損傷特ニ各締紐縫著部ノ破綻等ヲ検査シ携帶袋ニ收容  
スルモノトス

使用後ノ  
手入  
精密手入

第三十六 使用後ノ手入ハ普通手入ノ外概ネ左ノ如シ  
一 覆面及携帶袋ニ泥土ノ附著セルモノハ十分乾燥セシメタル後布片又ハ  
刷毛ヲ以テ除去シ拭淨スルモノトス  
携帶袋ノ水洗ハ成ルヘク之ヲ避クルヲ可トス然レトモ著シク汚損セルモ  
ノハ水又ハ石鹼水ヲ以テ其部分ヲ洗滌シタル後十分日乾スルモノトス  
二 覆面ハ乾燥セル布片若ハ必要ニ際シ水又ハ「アルコール」ヲ浸セル布片  
ヲ以テ其内部ヲ拭淨シタル後短時間之ヲ陰乾スルモノトス  
拭淨ニ際シテハ液ヲ三又路ニ入レサル如ク注意シ且乾燥ニ方リテハ火氣  
若ハ日光ノ直射ヲ避クルヲ要ス  
三 呼吸氣室ハ呼吸氣室蓋ヲ開キ(呼吸氣室蓋ヲ脱シ)乾燥セル布片ヲ以テ其内  
面並呼吸氣室ノ周邊ニ附著セル水分ヲ拭淨シ十分之ヲ除去スルモノトス此  
際呼吸氣室著脱スヘカラス  
四 雨雪天、河川徒涉又ハ其他ニ依リ防毒面濕潤シタル場合ニ於テハ柔軟  
ニシテ乾燥セル布片ヲ以テ之ヲ拭淨シ各部ノ水分ヲ十分除去シタル後覆  
面ハ空氣ノ流通良好ナル場所ニ陰乾シ又携帶袋ハ日乾スルモノトス

第三十七 精密手入ハ前記ノ外概ネ左ノ如シ



覆面ノ消毒

第三十八 覆面ノ消毒ハ消毒液(二・五%「クレゾール」水又ハ七〇%程度ノ「アルコール」ヲ適當トス)ヲ浸シタル布片ヲ以テ其内面ヲ拭ヒ特ニ三又路ノ外面、鼻部及頸部ヲ十分拭淨ス而シテ濕布次テ乾布ヲ以テ拭淨シタル後空氣ノ流通良好ナル場所ニ於テ陰乾スルモノトス

第三十九 格納品ハ成ルヘク晴天ニシテ乾燥セル日ヲ選ヒ砂塵及濕氣ヲ受ケサル場所ニ於テ各部ノ發錆、布部ノ發黴、蟲害、「ゴム」ノ變質及龜裂等ニ注意シ手入スルモノトス又塗料ヲ施セル部分ハ必要ニ應シ全部若ハ局部ノ補修塗ヲ行フ

格納品手入

第四十 防毒面ノ保存ニ關シテハ一般「ゴム」製品並布製品ニ準據スルモノトス

防毒面保存

第四十一 常用ノモノニ在リテハ各部ノ手入ヲ施シタル後携帶袋ニ收容シ成ルヘク日光ノ直射セサル乾燥セル場所ニ負紐ニ依リ懸吊シ置クモノトス

常用品保存

第四十二 一時格納ニ在リテハ手入後吸氣罐ハ底栓ヲ施シテ(底栓ナキ防毒面ニ在リテハ底部ノ吸氣孔ヲ密閉スル如ク防濕用ノ紙若ハ布ヲ貼布シ又ハ

炎熱地及極寒地ノ格納

第四十三 炎熱地ニ在リテハ成ルヘク溫度低キ場所ニ格納スルヲ可トス極寒地ニ在リテハ「ゴム」質凍結硬化スルノ虞アルヲ以テ之カ格納ニハ勉メテ溫暖ナル場所ヲ選定スルヲ可トス

防毒服ノ種類

第一 防毒服ハ防毒衣、防毒袴、防毒手袋、防毒靴及包布ヨリ成ル

防毒衣ノ区分

第二 防毒衣ハ布入「ゴム」製ニシテ體及胴締ヨリ成リ兵ノ腹部以上(顔面及手ヲ除ク)ヲ被包防護スルモノトス

第三 體ノ上部ハ頭巾ヲ構成シ其前面ニハ顔面ヲ露出スヘキ開口部ヲ有ス開口部ノ周縁ニハ「ゴム」ヨリ成ル氣密布ヲ縫著シ防毒面ト防毒衣トヲ併用スルニ方リ防毒面ト頭巾トノ間ノ氣密ヲ確保シ得シム

氣密布ハ延伸性大且其外周ハ兵ノ頭圍ヨリモ大ナルカ故ニ防毒衣ヲ裝著シタル儘頭巾ノミヲ裝脱スルコトヲ得

頭巾ニハ上下ニ各一組ノ方形環、円形締環及頭巾締紐ヲ附シ之ニ依リ頭巾ヲ

「ゴム」製ノ覆ヲ裝スルモノトス)之ヲ防濕シ又覆面ハめがね部ノ凹陥及三又路ノ變形等ヲ防ク爲旋毛板ヲ三又路ノ二枝ノ上ニ重ネタル後其中ニ拳大ノ紙塊(新聞紙等)又ハ保形器ヲ入レ之ヲ頰部ニテ包ミ携帶袋ニ收容ス而シテ乾燥セル箱ニ重疊セサル如ク收納密閉シ成ルヘク溫度ノ變化少ク且乾燥セル場所ニ格納スルモノトス

第一節 構造及機能

第一 防毒衣

第二 防毒衣

第三 體ノ上部

氣密布ハ延伸性大

頭巾ニハ上下ニ各一組ノ方形環、円形締環及頭巾締紐ヲ附シ之ニ依リ頭巾ヲ



胴締

頭部ニ適合セシムル如ク緊締スルモノトス  
體ノ左右兩袖口及裾ハ何レモ其端末ヲ内面ニ折リ之ヲ縫綴シテ環狀孔ヲ成形  
シ孔中ニ夫々延伸性大ナル袖口締紐及腰部締紐ヲ封入シテ環狀孔ニハ鳩目  
ヲ附シ締紐ノ交換ニ際シ容易ニ紐ヲ出入シ得シム各締紐ハ夫々衣ノ袖口及裾  
ヲ兵ノ腕關節部及腰部ニ緊締シ又體胴部ノ左右兩側ニハ各一箇ノ胴締通ヲ附  
シ胴締ヲ通スニ供ス  
第四 胴締ハ布入「ゴム」ヨリ成リ體ノ腹部ヲ緊締スルニ供ス又防毒袴ノミヲ  
裝用スル場合ニハ其腰部ヲ緊締スルニ供ス

防毒袴

防毒袴用  
途

第五 防毒袴ハ布入「ゴム」製ニシテ體及吊紐ヨリ成リ兵ノ腹部以下（足ヲ除  
ク）ヲ被包防護スルモノトス

構造

第六 體ノ上縁及兩裾ニハ防毒衣ト同要領ニ依リ上締紐及下締紐ヲ附シ以テ  
兵ノ腹部及足關節部ニ緊締スルニ供ス  
體ノ腰部左右兩側ニハ各一箇ノ胴締通ヲ附ス胴締通ハ上下二段ニ縫著セラレ  
防毒袴ノミル裝用スル場合兵ノ體尺ニ應シ其上段若ハ下段ニ防毒衣ノ胴締ヲ  
通シテ之ヲ胴締支持スルモノトス  
體ノ上縁後面ニハ左君ニ各一箇ノ釦ヲ有シ之ニ吊紐ヲ裝シ又上縁前面ニハ左  
右ニ各一箇ノ耳ヲ有シ之ニ吊紐ノ末端ヲ結ヒ著ク  
第七 吊紐ハ體ヲ兵ノ肩ニ支持セシムルモノニシテ四又狀ニ組ミ合ハセ其交  
點ニ於テ互ニ縫著ス其兩遊端ハ防毒袴裝著ノ場合袴ノ耳ニ縛著スルニ供ス

吊紐

防毒手袋

第八 防毒手袋ハ兵ノ手ヲ被包防護スルニ供ス「ゴム」製ニシテ左右同型ナリ  
其腕關節部ハ伸縮性大ニシテ裝用ノ場合兵ノ腕關節ヲ緊締スルモノトス

防毒靴

防毒靴

第九 防毒靴ハ兵ノ脚及足ヲ防護スルモノニシテ靴及締紐ヨリ成ル

靴ノ構造  
締紐

第十 靴ハ「ゴム」製主材料トシ其上端ニ近ク後面ニ締紐通ヲ有ス  
第十一 締紐ハ略々其中央部ニ於テ靴ノ締紐通ニ縛著シテ締紐ハ靴ノ上端  
部ヲ緊締スルニ供ス

包布

包布

第十二 包布ハ防毒衣、防毒袴、防毒手袋及防毒靴ヲ收納スルモノニシテ防  
水性ヲ附與シタル矩形ノ麻布又ハ綿布ヲ主體トシ之ニ締紐四及負紐一ヲ附

ス  
締紐ハ包布内ニ防毒服部品ヲ收納シタル場合包布ノ胴部ヲ緊締スルニ供ス  
負紐ハ包布ノ外面ニ縫著シ其止環ト相俟ツテ包布ヲ縱方向ニ緊締シ之ヲ背ニ  
懸ケ若ハ脊負フ場合ニ使用スルモノトス  
負紐ニハ其長サヲ適宜伸縮シ得ヘキ方形環及円形環各一ヲ附ス

第二節 手入及保存

手入

第十三 防毒服内外ノ塵埃、土砂等ヲ除去ス之カ爲乾燥セル布片若ハ刷毛ヲ  
以テ輕ク拭淨スルモノトス



液狀瓦斯 附着時手  
 第十四 使用間液狀ノ持久瓦斯附着スルカ又ハ附着ノ疑アルトキハ其都度成  
 ルヘク速ニ晒粉ニ依リ消毒スルヲ可トス  
 第十五 使用後ハ防毒服ノ外面特ニ汚毒ノ疑アル部分ヲ晒粉ニ依リ消毒シタ  
 ル後布片等ヲ以テ晒粉ヲ十分除去シ又防毒服ノ内面特ニ皮膚ニ接觸セル部分  
 ハ七十%程度ノ「アルコール」等ヲ浸セル布片ヲ以テ拭淨シタル後十分乾燥ス  
 ルヲ要ス  
 第十六 防毒服ノ汚毒著シキ場合ニ於テハ晒粉若ハ晒粉乳劑ヲ以テ反復消毒  
 ナ實施シ且二日以上日乾シタル後ニアラサレハ再ヒ之ヲ使用スヘカラス  
 第十七 防毒服ニ泥土ノ附着セルモノハ布片若ハ刷毛ヲ以テ輕ク摩擦シ若ハ  
 拭淨ス  
 第十八 雨雪天ノ際使用セルモノハ布片ニテ水分ヲ十分除去シタル後防毒服  
 ハ乾燥トシ包布ハ日乾スルヲ要ス  
 第十九 手入後ハ各部ヲ検査シ正シク折シ疊ミタル後包布ニ收ムルモノトス  
 第二十 包布ノ水洗ハ成ルヘク之ヲ避クルヲ可トス  
 第二十一 防毒服ノ保存ニ關シテハ一般「ゴム」製品ニ準據スルモノトス  
 其三 馬防毒面  
 第一節 構造及機能  
 第一 馬防毒面ハ覆面ノ大サニ依リ之ヲ大、小二種ニ分ツ大ハ概ネ蹄鐵五號  
 以上、小ハ蹄鐵四號以下ノ馬ニ適合スルモノトス  
 第二 馬防毒面ハ覆面、吊革及袋ヨリ成ル

造覆面ノ構  
 第三 覆面ハ其織布層ニ吸收劑ヲ浸潤シテ使用スルモノニシテ氣密革ニ依リ  
 馬ノ上顎部ニ密著シ鼻腔ヲ被包シ吸氣ニ際シテハ含毒空氣ハ覆面ノ織布層ヲ  
 通シテ吸入セラレ其吸收劑ニ依リ瓦斯ヲ吸收濾去スルモノトス  
 第四 覆面ハ有底圓筒狀ノ面ト締紐トヨリ成ル  
 第五 面ハ麻布ノ間ニ木綿布ヲ挾ミ之ヲ基盤目ニ縫綴成形セルモノニシテ之  
 ニ口板、氣密革及整形板ヲ裝ス  
 口板ハ正方形ノ布入「ゴム」板ノ兩側ニ特種ノ形狀ヲ有スル凸梁ヲ附シタルモ  
 ノニシテ覆面裝著ノ際之ヲ馬ノ口内ニ入ルモノトス凸梁ハ馬ノ齒ニ依リ損  
 傷ヲ防止スルニ供ス  
 氣密革ハ面ノ口縁ヲ成形シ覆面ノ裝著ニ際シ馬ノ口角ヲ通スル上顎部ノ周圍  
 ニ密著シ顔面ト覆面トノ間ノ氣密ヲ確保スルモノニシテ三箇所ニ突起部ヲ有  
 スル褐色牝牛革ヨリ成リ外周ニ半圓形環ハテ附ス  
 整形板ハ厚「ゴム」帶ヲ薄麻布製ノ包布ヲ以テ包ミ面ノ内側ニ縫著シタルモ  
 ノニシテ其彈撥力ニ依リ覆面ノ著用間吸氣等ニ依ル面ノ變形ヲ防止スルニ供  
 ス  
 半圓形環ハ締紐ヲ之ニ通シ若ハ固定スルニ供ス又面ノ外側ノ鉤ハ覆面ヲ吊革  
 ニ鉤シ之ヲ保持スルニ供ス  
 第六 締紐ハ麻製ノ綱ニ締紐止及圓形環ヲ附シタルモノニシテ締紐止ト相俟  
 ツテ氣密革ヲ緊締スルニ供ス



革吊ノ構

圓形環ハ縮紐ノ端末ノ縮紐止内ニ没入スルヲ防止シ且縮紐ノ緊締ヲ容易ナラシムルモノトス

吊革

第七 吊革ハ咽革一、三又革釣革二、三又革一及鼻梁革一ヨリ成リ覆面ヲ馬ノ頭部ニ固定スルモノニシテ門形簪環ニ依リ相互ニ連結セラレ且夫々其長サヲ適當ニ加減シ得ルモノトス  
咽革ハ吊革ヲ馬ノ頂及咽喉前縁ヲ通スル頸ノ周圍ニ固定スルニ供ス  
三又革釣革ハ一端ヲ咽革ニ裝著シ他端ハ三又革シ門形簪環ト相俟ツテ咽革ト三又革トヲ連繫スルニ供ス  
三又革ハ概ネ三又形ヲ呈セルモノニシテ其端末ニ夫々門形簪環ヲ附ス  
鼻梁革ハ一端ヲ三又革ニ連結シ他端ニ方形環ヲ附シタルモノニシテ面ノ鈎ト相俟ツテ覆面ヲ保持スルモノトス

外袋

第八 袋ハ覆面及吊革ヲ收納スルモノニシテ外袋及中袋ヨリ成ル  
第九 外袋ハ厚麻布製ニシテ其外側ニ吊紐、駐布及吊革入ヲ附ス  
吊紐ハ麻製ニシテ携帯ニ際シ之ニ依リ懸吊若ハ縛著スルモノトス  
駐布ハ袋ヲ馬具若ハ車輛等ニ裝著スル場合之ニ縛革ヲ通シテ固定スルニ供ス

中袋

第十 中袋ハ「ゴム」引薄麻布製ニシテ其胸部ハ外袋ニ縫著セラレ

吸收劑濕

第十一 馬防毒面ニ吸收劑ヲ浸潤セシムルニハ先ツ其革具類特ニ氣密革ニ十

潤法

分塗油シタル後一箇ツツ氣密革ヲ上ニシ約十分間之ヲ吸收劑液中ニ漬入而シテ織布層全體ニ浸潤セシメタル後取出シ過剩ノ溶液ヲ手ニテ搾リ季節、天候ニ應ジ五時間乃至一日間日乾シテ袋ニ收ムルモノトス

覆面ニ吸

第十二 覆面ニ吸收劑ヲ浸潤セシムルニ方リ注意スヘキ事項概ネ左ノ如シ  
一 締紐ハ成ルヘク吸收劑溶液中ニ漬ササルコト  
二 面ハ吸收劑浸潤後適度ニ乾燥セシムルコト  
三 吸收劑浸潤當日雨天等ノ爲面ヲ乾燥シ得サルトキハ一旦之ヲ袋ニ收メ置キ後日更ニ日乾スルコト  
四 覆面ハ吸收劑浸潤後革類、金具及締紐ノ手入ヲ施シタル後之ヲ袋ニ收ムルコト  
五 使用セル容器(水囊、飯盒)ハ用済後之ヲ水洗スルコト

吸收劑乾

第十三 吸收劑浸潤後覆面ノ乾燥程度ハ液ノ滴ルコトナカラシムルヲ以テ適度トス  
覆面ハ吸收劑ノ乾燥スルニ從ヒ馬ニ對スル呼吸抵抗ヲ減少スルノ利アリト雖著シク乾燥スルトキハ瓦斯ニ對シ吸收能力不良トナルヲ以テ過度ニ乾燥セシムヘカラス又過度ノ乾燥ニ依リ面ヲ硬化セシメ若ハ之カ表面ニ白色粉末ヲ散見スルニ至ルカ如キコトナカラシムルヲ要ス

覆面過度

第十四 覆面ノ過度ニ乾燥セル場合ハ之ニ清水ヲ注キ潤シタル後適度ニ乾燥スルヲ可トス此際吸收劑ヲ流出セシメサル如ク注意スルヲ要ス

乾燥

第十五 覆面ノ吸收劑ヲ更新スルニハ先ツ之ヲ水洗シテ舊吸收劑及汚物ヲ除



劑ノ更新 去シタル後新吸劑ヲ浸潤セシムルモノトス

塵埃土砂 第十六 馬防毒面内外ノ塵埃、土砂等ヲ除去ス之カ爲乾燥セル布片若ハ刷毛ヲ以テ輕ク拭淨スルモノトス

發徵發錆 第十七 覆面ハ常ニ發徵及發錆セサル如ク手入スルヲ要ス中袋ノ濕潤セルトキハ乾燥セル布片ヲ以テ拭淨シ若ハ蒸乾スルヲ要ス

使用後手 第十八 使用後ニ在リテハ特ニ口板、氣密革及締紐等ニ附著セル唾液ヲ乾燥セル布片ヲ以テ除去シ革類ニハ塗油スルヲ要ス

長ク使用 第十九 馬防毒面ハ永ク之ヲ使用セサル場合ニ於テハ面ヲ水洗シ吸劑ヲ除去シタル後乾燥セシメ所要ノ手入ヲ施シタル後格納スルモノトス

後格納 第二十 手入後ハ各部ヲ檢査シ機能良好ニシテ吊革各部ハ該馬ニ適合スル如ク爲シ締紐ヲ十分緩解シタル後袋ニ收納スルモノトス

保存 第二十一 馬防毒面ノ保存ニ關シテハ「ゴム」、麻布、革類製品ニ準據スルモノトス

馬防毒脚絆ノ大サ 第一 馬防毒脚絆ハ其大サニ依リ之ヲ大、小二種ニ分ツ大ハ概ネ蹄鐵五號以上、小ハ蹄鐵四號以下ノ馬ニ適合ス、モノトス

分脚絆ノ區 第二 馬防毒脚絆ハ脚絆左右各二及袋ヨリ成ル

其四 馬防毒脚絆 第一節 構造及機能

脚絆ノ構造 第三 脚絆ハ「ゴム」引薄麻布ト蹄踵「ゴム」トヲ縫綴成形セルモノニシテ之ニ管革三組(上、中、下)、繫革一組及蹄革一組ヲ附ス蹄踵「ゴム」ハ蹄踵部附近ニ接著シ「ゴム」引薄麻布ハ膝又ハ飛節以下蹄ノ上部ニ至ル下肢ヲ被包防護シ得ルモノニシテ管革ニ依リ管部ニ、繫革ニ依リ繫部ニ又蹄革ニ依リ蹄踵「ゴム」ト相俟ツテ蹄ニ對シ固定ス

右脚絆ノ左 第四 脚絆ノ左右ハ諸締革ノ取附位置並其方向全ク相對稱ナルニ依リ區別シ得ルモノトス

脚絆袋 第五 袋ハ脚絆ヲ收納スルモノニシテ外袋及中袋ヨリ成ル

外袋 第六 外袋ハ厚麻布製ニシテ其外側ニ吊紐及駐布ヲ附ス

中袋 第七 駐布ハ麻製ニシテ携帶ニ際シ之ニ依リ懸吊若ハ縛著スルモノトス

脚絆ノ取 第八 脚絆ヲ袋ニ收ムルニハ其四箇ヲ重ネ合ハセ中央ヲ通スル線ニ於テ之ヲ縱ニ半折シ蹄踵「ゴム」ヲ内ニシ之ヲ堅ク卷キテ袋ニ收メ中袋ノ上縁ヲ折り略、其上ヲ覆ヒタル後外袋ノ蓋ヲ閉ツルモノトス

塵埃土砂 第九 馬防毒脚絆内外ノ塵埃、土砂等ヲ除去ス之カ爲乾燥セル布片若ハ刷毛ヲ以テ輕ク拭淨スルモノトス

第三節 手入及保存



液狀持久  
瓦斯附著  
使用後ノ  
手入  
汚毒甚シ  
泥土著  
泥馬防  
脚料著  
雨雪天  
ノ使用後  
手入後  
保納存  
氣密ナ良  
好トナス  
方法

第十 使用間液狀ノ持久瓦斯附著スルカ又ハ附著ノ疑アルトキハ成ルヘク速ニ晒粉ニ依リ消毒スルヲ可トス  
第十一 使用後ハ脚絆ノ外面特ニ汚毒ノ疑アル部分ヲ晒粉ニ依リ消毒シタル後布片等ヲ以テ拭淨シタル後十分乾燥スルヲ要ス  
第十二 馬防毒脚絆ノ汚毒著シキ場合ニ於テハ晒粉若ハ晒粉乳劑ヲ以テ反復消毒ヲ實施シ且十分乾燥シタル後ニアラサレハ再ヒ之ヲ使用スヘカラス  
第十三 馬防毒脚絆ニ泥土ノ附著セルモノハ布片若ハ刷毛ヲ以テ輕ク摩擦シ若ハ拭淨ス  
第十四 雨雪天ノ際使用セルモノハ布片ニテ水分ヲ十分除去シタル後蔭乾スルヲ要ス  
第十五 手入後ハ各部ヲ檢查シ正シク折り疊ミタル後袋ニ收ムルモノトス  
第十六 馬防毒脚絆ノ保存ニ關シテハ「ゴム」、麻布、革類製品ニ準據スルモ  
其五 中(重)掩蔽部ニ於ケル防毒設備  
第一節 防毒設備  
第一 中(重)掩蔽部ニ在リテハ其氣密ヲ良好ナラシムル爲周壁特ニ入口ノ外圍竝入口ニ近キ頂板ノ上部及側板ノ外側ハ土ヲ以テ密實ニ填塞スヘシ而シテ瓦斯侵入スルノ虞アルトキ特ニ入口附近ノ匡及板ノ接合部ニ在リテハ粘土或ハ「モルタル」等ニ依リ之ヲ密閉スルヲ要ス

入口ノ制限  
焚火ニ依  
ル瓦斯排  
除  
濾過裝置

第二 掩蔽部ノ内部ニ瓦斯ノ侵入スルヲ防止スル爲ニハ其入口ノ少キナ有利トス之カ爲中(重)掩蔽部ニ在リテハ瓦斯攻撃ヲ受ケタルトキ使用スヘキ入口其他外氣ニ通スル開口部ヲ最小限ト爲スヲ要ス  
第三 中(重)掩蔽部ニ於テ焚火ニ依リ瓦斯ヲ排除スル爲ニハ其焚火ノ位置ヲ掩蔽部ノ入口一箇ナルトキハ最奥部ニ、入口二箇ナルトキハ風下ノ入口ノ底部(入口若垂坑道ヨリ成ルトキハ其底部)ニ選定スルヲ要ス然レトモ焚火ニ依リ構築物ヲ燃焼シ若ハ爆藥等ニ危険ヲ及ササル如ク注意スルコト必要ナリ  
坑道内ニ在リテハ焚火ニ依リ瓦斯ノ排除ヲ禁止ス  
第四 濾過裝置ヲ以テスル中(重)掩蔽部ノ換氣ハ通風管及通風機ニ依リ含毒外氣ヲ吸入シ濾過層ヲ通過セシメ其含有スル瓦斯ヲ吸收濾去シテ新鮮ナル空氣ヲ供給スルモノトス此際掩蔽部内ノ氣壓ハ外部ヨリ稍、高上スル傾向アルヲ以テ排氣ハ微細ナル間隙ヨリ排出セラレ併セテ此部ヨリスル外氣ノ侵入ヲ防止スルモノトス  
換氣ノ爲ノ通風ハ濾函ノ命數ヲ永カラシムル爲必要ノ最小限ト爲スモノトス而シテ其量ハ狀況ニ依リ異ナルモ棲息者一人ニ對シ毎分概ネ四十立ヲ標準トス  
濾函ヲ有セサルトキハ木炭粉、燒キタル鋸屑若ハ藥液ヲ浸ミタル鋸屑及毛布等ノ應用材料ヲ以テ之ヲ急造スルコトヲ得ルモ其濾過能力ハ十數分ヲ出テサルヲ以テ之カ使用ニ注意スルヲ要ス  
通風管ハ狀況特ニ周圍ノ地形ニ應シ垂直又ハ斜ニ之ヲ配置シ土地トノ密接ヲ



通風管、  
通風器

更新器淨  
化法

石灰乳塗  
布

通路制限

十分ナラシメ且其吸氣孔ハ成ルヘク高キヲ可トスト雖敵眼、敵火ニ對シテ掩蔽スルコト必要ナリ

第五 中(重)掩蔽部ノ附近ニ樹木又ハ高地等アルトキハ之ヲ利用シテ成ルヘク高キ位置ニ吸氣孔ヲ置キ濾過層ヲ設クルコトナク通風管及通風機ニ依リ直ニ掩蔽部ノ内部ニ清淨ナル空氣ヲ吸入スルコトアリ此場合ニ於テハ吸氣孔ノ位置ハ成ルヘク高キヲ可トシ平坦地ニ在リテハ地面上少クモ十米ナルヲ要ス

第六 更新器ヲ以テスル中(重)掩蔽部ノ淨化法ハ掩蔽部内ノ空氣ヲ外氣ト全ク遮斷シ掩蔽部ノ内部ニ發生スル炭酸瓦斯ヲ藥品ニ依リ中和セシメ或缺損スル酸素ヲ之ニ依リ發生セシメ或ハ壓搾酸素容器ヨリ酸素ヲ放出セシメ又ハ酸素發生劑ニ依リ之ヲ補給スルモノトス

更新器ニ依リ淨化法ハ濾過裝置ニ比シ施設簡單ニシテ外氣ノ瓦斯ノ種類及濾度ニ關係ナク使用シ得ルモノ内部ノ氣溫著シク上昇スル不利アルノミナラス氣壓低下ノ爲微細ナル間隙ヨリモ外氣侵入スルノ虞アルニ注意セサルヘカラス

第七 濾過裝置又ハ淨化法等ニ依ルコトナク單ニ掩蔽部ノ内部ニ石灰乳ヲ塗布シタル布片ヲ多數懸吊スルモ應急的ニ炭酸瓦斯ノ増加ヲ防止スルコトヲ得然レトモ之ヲ反復スルニ伴ヒ逐次酸素ノ缺乏ヲ來スナリ以テ之ヲ補給スルコトヲ肝要ナリ

第八 瓦斯攻撃ヲ受クルノ虞アルトキハ掩蔽部ノ通路ハ必要ノ最小限ヲ殘シ

第二節 防毒設備ヲ施シタル掩蔽部使用上ノ注意

掩蔽部入  
口歩哨ノ  
動作

掩蔽部内  
ノ守兵

其他ハ閉鎖シ之ヲ標示スルモノトス

第九 瓦斯攻撃ヲ受クルノ虞アルトキハ掩蔽部ノ入口附近ニ歩哨ヲ配置シテ警戒セシム其歩哨ノ動作概ネ左ノ如シ

一 瓦斯ノ徵候ヲ認ムルカ又ハ瓦斯警報ヲ聞キタルトキハ直ニ内部ニ傳達シシ

二 瓦斯流來スルトキハ兩隔障ノ中間ニ位置シ出入者ニ對シ規定ノ實行ヲ監視ス

三 時々隔障外ニ出テ瓦斯ノ有無ヲ檢シ之ヲ指揮官ニ報告ス

四 隔障閉鎖中ハ屢々之ニ中和劑又ハ水ヲ注キテ其氣密ヲ良好ナラシム

五 隔障ノ外側附近ニハ瓦斯ノ鬱積シアルヲ通常トスルヲ以テ隔障ヲ開クニ方リ先ツ之カ排除ニ注意ス若兩隔障ノ中間ニ瓦斯ノ侵入シタル場合ニ於テハ中和劑ニ依リ消毒シ瓦斯ノ掩蔽部内ニ侵入スルヲ防止ス

六 人員ノ出入ニ方リ消毒シタル後ニアラサレハ内側隔障ヲ開カシムヘカラス

七 アルトキハ之ヲ消毒シタル者ニ對シテハ掩蔽部外ニ於テ晒粉ヲ以テ消毒シタル後掩蔽部内ニ入ラシムヘシ

第十 瓦斯攻撃ヲ受クルノ虞アルトキハ掩蔽部内ノ守兵ハ防毒面ヲ待機姿勢ト爲シ瓦斯侵入ノ徵候アルトキハ直ニ指揮官ニ報告ス又火氣ヲ消滅シ燈火ハ電燈ノ外必要ノ最小限ト爲シ豫メ指定セラレタル兵ハ通氣孔ノ開口部ヲ閉鎖シ且必要ニ應シ速ニ豫備ノ隔障ヲ設置シ得ル如ク準備スルヲ要ス



瓦斯攻撃  
ヲ受ケ掩  
蔽部内ニ  
入ル

第十一 敵ノ瓦斯攻撃ヲ受ケタルカ或ハ附近ニ瓦斯滞留シアルトキ掩蔽部入口ノ隔障ヲ通過スルニ方リテハ通常一人ツツ逐次哨兵ニ通過ノ可否ヲ質シ其應答ヲ待ツテ隔障内ニ入ルヘシ如何ナル場合ニ於テモ同時ニ二隔障ヲ開クハカラス  
隔障開閉ノ操作ハ迅速確實ナラサルヘカラス若持久瓦斯ヲ被リタルトキハ掩蔽部ニ入ルニ先タチ晒粉ヲ以テ十分消毒スルヲ要ス  
第十二 守兵ハ敵ノ瓦斯攻撃後掩蔽部ヨリ出ツルニ方リテハ指揮官ノ指示ヲ受クルモノトス

其六 簡易測候具

第一章 風向風速計

簡易風向  
風速計  
同區分  
構造

第一 風向風速計ハ隨處ニ携行シ局地ノ風向、風速ヲ測定シ得ルモノニシテ其風速測定範圍ハ毎秒一乃至十五米トス  
第二 風向風速計ハ本體、脚、支線及屬品ヨリ成ル  
第三 本體ハ矢羽根、風速器及風向環ヨリ成ル  
矢羽根ハ羽根及錘ヨリ成リ風速毎秒二十種以上ノ風向ニ追隨シ得  
風速器ハ風車、回轉計及匡ヨリ成リ矢羽根ノ回轉ニ伴ヒ正シク風向ニ背面ス  
風車ハ八枚ノ「アルミニウム」薄板ヨリ成リ其回轉ヲ回轉計ニ傳フ回轉計ハ風車ノ回轉ニ依リ風程ヲ示スモノニシテ長針及短針ヲ備ヘ長針ノ示ス一分畫ハ風程一米ニ、其一回轉ハ百米ニ相當シ短針ハ長針ノ一回轉毎ニ一分畫進ミ其

脚ノ構造  
支線  
屬品

一回轉ハ風程一軒ニ相當ス匡ハ上面ニ解脫紐ヲ有シ之ヲ矢標ノ方向ニ引クコトニ依リテ回轉計ヲ始動セシメ反對ノ方向ニ引クコトニ依リテ其回轉ヲ解脫セシム又匡ノ下面ニハ一側ニ風向指針ヲ、其反對側ニ止金ヲ附ス止金ハ之ヲ同孔ニ挿シ風速器上ノ旋回ヲ固定スル用ニ供ス  
風向環ハ目盛板、羅針及支桿ヨリ成ル目盛板ハ北ヲ零ニ定メ右廻リニ百密位毎ノ六十四分畫、十五度毎ノ二十四分畫及十六方位線ノ三種ノ目盛ヲ有ス羅針ハ目盛板ノ下面ヨリ操作シ得ル制動裝置ヲ備フ支桿ハ割溝及緊定螺ニ依リ本體ヲ脚ニ固定スルニ用フ  
第四 脚ハ三箇ニ分解シ得ルモノニシテ上部ニハ支線止ノ鈎ヲ有シ下部ノ一端ハ螺錐狀ヲ爲ス  
第五 支線ハ一端ニ自在環及鈎ヲ、他端ニ控杭ヲ有シ脚ノ固定ニ用フ  
第六 屬品ハ匡、鞋及脚袋各一ヨリ成リ本體ハ匡ニ收入シ更ニ之ヲ鞋ニ收容シ脚及支線ハ脚袋ニ收容ス  
第七 取扱、手入及保存  
第二節 取扱、手入及保存  
第七 風向風速計ハ設置及撤收ニ伴フ結合、分解ノ外妄ニ他ノ部分ヲ分解スヘカラス使用後ハ本體ハ其外部ヲ布片ヲ以テ輕ク拭淨シ風車内部ハ毛筆又ハ軟キ刷毛等ヲ以テ塵埃ヲ除去シ脚及控杭ハ附著セル泥土ヲ十分除去シタル後脚袋ニ收容スルヲ要ス  
第八 使用間雨水等ニ因リ濕潤シタルトキハ乾キタル布片ヲ以テ水分ヲ除去スルヲ要ス此際特ニ回轉計ノ内部ニ水分ヲ浸入セシメサルコトニ注意スルヲ

雨水等ニ  
テ濕潤ノ

使用後手  
入



トキ  
雨雪強風  
時等使用  
上注意  
精度疑ハ  
シキトキ  
取扱上注  
意

第九 雨雪中又ハ強風中ニテ使用スルチ要スル場合ニ於テハ測定後ハ成ルヘク速ニ少クモ本體ヲ脚ヨリ取脱シテ鞋ニ收メ無益ニ雨雪ニ暴露シ若ハ強風ニ空轉セシムヘカラス其他ノ場合ニ於テモ亦測定時以外ハ本體ヲ鞋ニ收メ置クチ可トス

第十 風向風速計ノ精度疑ハシキトキハ爲シ得レハ自記風速計及自記風向計ノ位置ヲ比較點檢シ其器差ヲ求メ置クモノトス此際測定部ノ風ニ對スル關係ヲ同様ナラシムル如ク注意スルチ要ス

第十一 其他取扱上注意スヘキ事項左ノ如シ

- 一 羅針ノ制動裝置ハ過度ニ力ヲ加ヘテ之ヲ操作スヘカラス又器材ノ撤收ニ際シテ羅針及止金ヲ必ス止メ置クチ要ス
- 二 風車解脫紐ノ操作ハ迅速ナルチ要スルモ之力爲過度ニ力ヲ加フヘカラス器材ノ高サチ大ニシテ觀測チ行フ場合ニ於テ特ニ然リ
- 三 矢羽根及風車ハ運搬、使用竝手入等ノ際特ニ注意シ之ヲ變形セシメサルチ要ス是風向竝風速ノ測定値ニ誤差ヲ生セシムルチ以テナリ
- 四 脚端末ノ螺錐部ハ運搬及使用間之ヲ保護シ破損セシメサルチ要ス
- 五 風速器匡下端面ノ注油孔及風車ノ回轉軸部ニハ少クモ二週間ニ一回時計油已ムチ得サレハ「スピンドル」油ヲ輕ク注油シ置クチ要ス然レトモ之力爲風速器等チ絶對ニ分解スヘカラス

第二章 携帶溫濕計

携帶溫濕計  
區分  
構造

第十二 携帶溫濕計ハ野外ニ於テ簡易ニ溫度及濕度ヲ測定シ得ルモノニシテ其氣溫測定範圍ハ攝氏五十乃至零下五十度ニシテ通風速度ハ概ネ毎秒二米五

第十三 携帶溫濕計ハ本體、注水器、吊桿及屬品ヨリ成ル

第十四 本體ハ通風器、通風筒及溫度計ヨリ成ル

第十五 注水器ハ注水具及挾子ヨリ成リ濕球溫度計ニ水ヲ供給スルニ用ノ

第十六 吊桿ハ本體ヲ地物ニ懸吊スルニ用ヒ一端ハ鉤狀ヲ爲シ他端ニハ刻螺

通風筒ハ溫度計ヲ保持シ且外氣導通ノ用チ爲スモノニシテ下端ハ又狀ヲ成シ象牙環ヲ介シテ二重管ヲ螺著ス通風筒内ノ氣溫ハ扇車ノ始動ヨリ三分間以内ニ於テ一定値ニ達スルモノトス

溫度計ハ測定範圍攝氏五十乃至零下三十度ノ一度目盛ヲ施セル二重管式水銀溫度計ニ筒ヨリ成リ各其球部ヲ通風筒ニ重管内ニ位置セシムル如ク同筒ニ挿入セラレ一側ノ溫度計ハ濕球トシテ使用スル爲球部ニ寒冷紗ヲ纏結ス又別ニ測定範圍攝氏零乃至零下五十度ノ一度目盛ヲ施セル低溫用二重管式「アルコ



屬品	溫度計入	濕球交換	取扱
----	------	------	----

**第十七** 屬品ハ濕度表、收容筒、匣及鞆各一ヨリ成ル  
 濕度表ハ白色「セルロイド」板ニ氣温攝氏一度、乾濕球示差〇・五度毎ニ算定シ  
 タル濕度ヲ彫刻ス  
 收容筒ハ本體ヲ、匣ハ注水器及吊桿ヲ收容スルニ用フ  
 鞆ニハ收容筒及匣ヲ收容シ負革及帶革ヲ附シ携行ニ便ナラシム

**第二節 取扱、手入及保存**

**第十八** 溫度計ノ入替ハ通常左手ヲ以テ通風筒附近ヲ、右手ヲ以テ通風器ヲ  
 持チ之ヲ右ニ廻ハシテ螺脱シ装入セラレアル溫度計ノ中央部及頭部ヲ持ツテ  
 之ヲ上方ニ脱シ新溫度計ヲ上方ヨリ裝シ通風器ヲ螺脱ス抽脱セル溫度計ハ木  
 製筒ニ入レ收容筒ニ收メ置クモノトス

**第十九** 濕球ニ纏結セル布片汚染シ又ハ脂油ノ附著セル場合等ニ於テハ之ヲ  
 交換スルヲ要ス而シテ布片ヲ交換スルニハ二重管ヲ螺脱シテ濕度計ノ球部ヲ  
 露出セシメ布片ニ成ルヘク摺襞ヲ生セサル如クシ一重ニテ球部ヲ卷キ先ツ其  
 上方ヲ細キ木綿糸ニ縛著シ更ニ生セシ摺襞ヲ除キタル後布片ノ下方ヲ球部  
 ノ尖端ニ接シテ縛著シ餘端ヲ切り取ルモノトス濕球用布片トシテハ脱脂セル  
 白色ノ寒冷紗最モ適當ニシテ「ガーゼ」已ムヲ得サレハ吉野紙ヲ以テ之ニ代用  
 スルコトヲ得

**第二十** 携帶濕度計ハ溫度計又ハ濕球布片交換ノ場合ノ外安ニ分解スヘカラ  
 ス使用後ハ軟キ布片ヲ以テ輕ク其外面ヲ拭淨シ鍍金面ニ發錆セシメサルヲ要  
 ス

取扱上注	アルコ	アルコ	アルコ	潤シタル	乾球ヲ濕	使用	雨雪中ノ
------	-----	-----	-----	------	------	----	------

使用間雨水等ニ因リ濕潤シタルトキハ速ニ溫度計ヲ脱シ乾キタル布片ヲ以テ  
 溫度計、通風器及通風筒ヲ拭淨シ水分ヲ十分ニ除去シタル後結合シ更ニ纏捲  
 ばねヲ捲キテ通風シ置キ鞆ノ乾キタル後之ニ收容ス

**第二十一** 雨雪中ニテ使用スルヲ要スル場合ニ於テハ測定後ハ成ルヘク速ニ  
 本體ヲ撤シテ鞆ニ收メ徒ラニ雨雪ニ暴露スヘカラス

**第二十二** 溫度及濕度ノ測定ニ方リ誤リテ乾球ノ球部ヲ濕潤セシメタルトキ  
 ハ速ニ其象牙環ヲ螺脱シ十分ニ乾球竝ニ二重管ノ内部ヲ拭淨シテ之ヲ結合シ一  
 回通風セシメタル後測定ヲ開始スルヲ要ス

**第二十三** 「アルコール」溫度計ハ低溫用ノモノニシテ氣温四十度ニ達スルト  
 キハ「アルコール」ノ膨脹ニ依リ破裂スルノ虞アリ故ニ直射日光ニ當テサルト  
 共ニ鞆内ニ容レアル場合ニ於テモ永ク之ヲ日光下ニ暴露シ若ハ煖房裝置、焚  
 火等ニ近ツケサル如ク注意スルヲ要ス

**第二十四** 溫度計特ニ「アルコール」溫度計ハ運搬間屢、「アルコール」糸截斷  
 シ管ノ上端ニ滯溜スルコトアルヲ以テ使用ニ際シテハ常ニ點檢スルヲ要ス而  
 シテ此ノ如キ溫度計ヲ使用スルニ方リテハ之ヲ本體ヨリ脱シ又ハ木製筒内ヨ  
 リ取出シ其頭部ニ近ク確實ニ之ヲ持チ球部ヲ下方ニシ四周ニ注意シツツ強ク  
 上下ニ打チ振リ滯溜セル「アルコール」若ハ水銀ヲ下ケ「アルコール」若ハ水銀  
 糸ヲ接續セシメタル後使用スルヲ要ス

**第二十五** 其他取扱上注意スヘキ事項左ノ如シ  
 一 纏捲ばねヲ捲グニハ必ス矢標ノ示ス方向ニシ且過度ニ捲キテ之ヲ破損



携帶氣壓計 區分 構造

セシメサルヲ要ス  
 二 使用セサル場合ニ於テモ溫度計ヲ上下倒置セサルヲ可トス  
 三 運搬ニ際シテハ勉メテ動搖激突ヲ避クルヲ要ス  
 四 風車ノ軸部ニハ一年間ニ二、三同時計油ヲ注入スルヲ可トス然レトモ之カ爲通風器ヲ分解スヘカラス

第三章 携帶氣壓計  
 第一節 構造

第二十六 携帶氣壓計ハ野外ニ於テ簡易ニ氣壓及高度ヲ測定シ得ルモノニシテ其測定範圍ハ氣壓六百六十乃至七百九十耗、高度零乃至千四百米トス

第二十七 携帶氣壓計ハ本體及屬品ヨリ成ル

第二十八 本體ハ空盒、槓桿、指針及目盛板ヲ備ヘ氣壓ノ變化ニ依ル空盒ノ伸縮ヲ槓桿ヲ經テ指針ニ傳ヘ指針ノ移動量ヲ目盛板ニ依リ看讀セシム

空盒ハ兩面輕合金製圓盤板ニシテ内部ノ空氣ヲ抜キばねヲ備ヘ且溫度ノ交感ニ對スル自動調節裝置ヲ有ス空盒内ニハ若干ノ空氣ヲ殘置シ槓桿ニ有スル溫度交感ノ自動調節裝置ト相俟ツテ溫度ニ依ル影響ヲ消除ス而シテ氣壓増減スルトキハ空盒ハ之ニ伴ヒ收縮又ハ膨脹シ其作用ハばね、槓桿鎖ヲ經テ針軸ニ擴大傳達セラレ指針ヲ旋回ス此際平衡發條ハ指針ノ旋回ニ釣リ合ハセ指針ヲ振回スルノ作用ヲ爲スばねノ一端ニハ規正螺ヲ有シ規正螺ノ端末ハ匡裏面ニ露出ス

目盛板ハ氣壓目盛及高度目盛ヲ備ヘ氣壓目盛ハ測定範圍六百六十乃至七百九

屬品

規正

規正及點檢

取扱上注意

十耗ノ間一耗目盛ヲ刻シ器差一耗以内トシ高度目盛ハ零乃至千四百米ノ間十米目盛ニシテ氣壓目盛ノ外周ヲ摺動シ得

第二十九 屬品ハ靴及螺廻各一ヨリ成ル  
 螺廻ハ指度ノ規正ニ使用スルモノニシテ靴ノ外側ニ收容ス

第三十 携帶氣壓計ノ規正ハ瓦斯掛將校又ハ其監督ノ下ニ熟練者ヲシテ實施セシメ安ニ之ヲ行フヘカラス

第三十一 携帶氣壓計ハ必要ノ都度正確ナル水銀氣壓計ト比較シ其指度ヲ點檢又ハ規正スルヲ要ス

指度ノ點檢ハ水銀氣壓計ト同一ノ場所ニ於テ爲スヘキモノトシ水銀氣壓計ノ指度ニ器差及溫度修正ヲ施シタルモノト比較シ器差ヲ求ム

遠隔セル水銀氣壓計ノ指度ニ依リ點檢スル際ハ前項ノ外更ニ兩地點ノ標高差ヲ高度目盛ニ取リ之ニ相當スル氣壓修正ヲ施シタル値ト比較ス

指度ヲ規正スルニハ本體裏面ニ在ル規正孔ヨリ螺廻ヲ以テ徐々ニ指針ヲ回轉シ前諸項ノ方法ニ依リ修正ヲ施シタル値ニ一致セシム

第三節 取扱、手入及保存

第三十二 携帶氣壓計ハ特ニ之ヲ要スル場合ノ外一般ニ分解スヘカラス又使用間ト雖勉メテ雨露ニ暴露スヘカラス若濕潤シタルトキハ乾キタル布片ヲ以テ水分ヲ除去シ置クヲ要ス又使用後ハ布片等ヲ以テ外部ノ塵埃ヲ拭淨スルヲ要ス



製作後ノ  
一年間ノ  
點檢

第三十三 本器ハ製作後約一年間ハ其器差固定シ難キ習癖ヲ有スルヲ以テ之ニ著意シ時々點檢シ器差表ヲ修正スルヲ要ス

第三十四 日光ノ直射、其他ノ熱的影響ヲ避ケ雨雪ニ對シ防護スルヲ要ス  
一 格納位置ト使用位置トノ標高差ヲ大ナラシメサルヲ可トス  
二 運搬ニ際シテハ勉メテ動搖衝突ヲ避クルヲ要ス  
三 高度目盛板ノ摺動ハ圓滑緩徐ニ行ヒ急激ナラシメサルヲ要ス  
四 高度目盛板ノ摺動ハ圓滑緩徐ニ行ヒ急激ナラシメサルヲ要ス

整置

第三十五 携帶氣壓計ニ依リ氣壓ヲ測定スルニハ隨處ニ於テ之ヲ行ヒ得ルモ成ルヘク動搖セサル基臺上ニ整置シ又ハ地物ニ懸吊シテ測定ヲ行フヲ可トス

氣壓測定

然レトモ器材ノ保存上成ルヘク雨露ヲ防キタル屋蓋下ヲ可トシ煖房裝置ノ附近、日光ノ直射スル場所等特種ノ熱的影響ヲ有スル位置ハ之ヲ避クルヲ要ス  
第三十六 携帶氣壓計ニ依リ氣壓ヲ測定スルニハ之ヲ整置シタル後左ノ順序、方法ニ依ル

高度測定

一 指頭ニテ輕ク「ガラス」面ヲ叩キ指針ヲシテ正位ヲ取ラシム  
二 一眼ヲ以テ指針ノ直上ヨリ氣壓目盛ヲ耗單位マテハ其刻線ニ依リ、耗ノ十分數ハ目測ニ依リテ看讀ス  
三 看讀値ニ器差ノ修正ヲ行ヒ氣壓七百耗以上ナルトキハ七百耗ヲ減シタル値ヲ觀測手簿ニ記入ス  
第三十七 携帶氣壓計ニ依リ高度ヲ測定スルニハ高度目盛板ヲ摺動シ出發點

法

ノ標高ニ相當スル高度目盛ヲ指針ニ一致セシメタル後所望ノ標高未知點ニ移動シ氣壓測定ノ要領ニ準シ指針ヲ看讀シテ標高又ハ比高ヲ求ムルモノトス但出發點ノ標高未知ナルトキハ之ヲ概定シ又ハ零米ト假定スルモノトス此際測定セシ標高ノ精度ニハ十米以上ノ誤差ヲ伴フコトアルニ注意スルヲ要ス

瓦斯防護教範草案附錄終



1 二第表附 案草範教護防斯瓦

溶劑	「イ」「ハ」「リ」「ツ」「ト」	「ル」「イ」「サ」「ト」
品質良好ナル揮發油 四鹽化炭素 「エーテル」 「アセトン」 亞麻仁油、菜種油、 大豆油等植物性油、 動物性油 「スピンドル」油	温度ニ關係ナク無制限ニ溶解ス 溶解度ハ植物性油及動物性油ヨリ若干劣ル	概「ト」「ツ」「リ」「ハ」「イ」
品質良好ナル「アル」 品發油 機軸油 機油 時計油	攝氏約一〇度以上ニ在リテハ無制限ニ溶解ス 攝氏約一〇度以下ニ在リテハ逐次温度ノ低下ニ伴ヒ 溶解度ヲ減少ス 攝氏約一〇度ニ在リテハ溶解一立中ニ約〇・三立ノ割合 ヲ以テ溶解シ得	

各種溶劑ノ持久瓦斯溶解能力表

四冊 十六

Table with multiple columns and rows of text, likely a continuation of the data or a detailed list of solvents and their properties. The text is dense and partially illegible due to fading and bleed-through from the reverse side of the page.



二第表附 案草範教護防斯瓦 2

症	吸入直	吸入直	瓦斯	吸入直	皮膚	皮膚	濃度大	濃度小
吸入直	吸入直	吸入直	吸入直	吸入直	皮膚	皮膚	濃度大	濃度小
吸入直	吸入直	吸入直	吸入直	吸入直	皮膚	皮膚	濃度大	濃度小
吸入直	吸入直	吸入直	吸入直	吸入直	皮膚	皮膚	濃度大	濃度小
吸入直	吸入直	吸入直	吸入直	吸入直	皮膚	皮膚	濃度大	濃度小
吸入直	吸入直	吸入直	吸入直	吸入直	皮膚	皮膚	濃度大	濃度小
吸入直	吸入直	吸入直	吸入直	吸入直	皮膚	皮膚	濃度大	濃度小
吸入直	吸入直	吸入直	吸入直	吸入直	皮膚	皮膚	濃度大	濃度小
吸入直	吸入直	吸入直	吸入直	吸入直	皮膚	皮膚	濃度大	濃度小
吸入直	吸入直	吸入直	吸入直	吸入直	皮膚	皮膚	濃度大	濃度小

備考	石炭酸水溶液「フオルマリン」「グリセリン」ハ殆ト持久瓦斯ヲ溶解セス	品質良好ナラサル 「アルコール」(約一 〇%ノ水ヲ混ス)	石 油
	水分ノ増加ニ伴ヒ溶解度ヲ減少ス	攝氏約二〇度以下ニ在リテハ逐次温度ノ低下ニ伴ヒ溶解度ヲ減少ス	攝氏約二〇度以上ニ在リテハ概ネ無制限ニ溶解ス
石炭酸水溶液「フオルマリン」「グリセリン」ハ殆ト持久瓦斯ヲ溶解セス	攝氏約二〇度以下ニ在リテハ逐次温度ノ低下ニ伴ヒ溶解度ヲ減少ス	攝氏約二〇度以上ニ在リテハ概ネ無制限ニ溶解ス	標準ニ



外國軍ノ使用セル主要ナル瓦斯ノ種類及性状一覽表

區分	名稱	形態		色		特異	戰場持久性	比重		蒸氣(攝氏度)	水ノ作用	金屬ニ對スル作用		症	狀	其他特別ナル性状
		常溫	戰時	常態	戰時			液體(常溫)	氣體			鐵	銅/金屬			
窒息	鹽素	氣體	氣體	帶黃綠色	帶白黃綠乃至色	刺戟臭	一時性	1.4	2.5	-101	溶解	大(水分ノスキ)	大(水分ノスキ)	吸入直後ハ咽喉、氣管等ヲ刺戟シテ吸入後二、三時間ヲ經テ肺症狀ヲ發生ス	咽喉、氣管等ヲ刺戟シテ疼痛、咳嗽等ヲ起ス次テ肺水腫ノ爲呼吸困難トナリ酸素缺乏ニ因リ顔面蒼白重篤トナル	金屬ニ對スル腐蝕作用ハ水分ノ存在スルトキハ極メテ大ナリ 馬ニ對スル效力ハ人員ニ對スル效力ニ概テ同シ
	「ホスゲン」	氣體	氣體	無色	無白色乃至色	腐敗林檎臭	慢性	1.4	3.5	-118	分解	大(水分ノスキ)	大(水分ノスキ)	吸入直後ハ殆ト何等ノ症狀ナク僅ニ烟草其他ノ味覺ヲ鈍ラシメ吸入後概テ二、三時間ヲ經テ肺症狀ヲ發生ス	肺水腫ノ爲呼吸困難トナリ酸素缺乏ニ因リ顔面蒼白重篤トナル	鹽素ニ比シ肺水腫ヲ發生スル虞大ナリ 馬ニ對スル效力ハ人員ニ對スル效力ニ概テ同シ
催淚	「シロ」	液體	氣體	黃褐色	無白色乃至色	芥子臭	一時性(但精ノモノア)	1.4	5.9	-3.9	耐水	大	但對ハ小ニテ	瓦斯ヲ受ケタル直ニ眼ニ刺戟症狀ヲ發生ス	眼ヲ刺戟シテ流涙ヲ來シ一時的ニ大ナル視力障礙ヲ生シ殆ト失明狀態トナル 濃度大ナルトキハ鼻、咽喉等ヲ刺戟ス	地上等ニ散布スルトキハ若干時間氣化ヲ繼續スルコトアリ 馬ニ對スル效力ハ極メテ小ナリ
	「フエノン」	固體	氣體	黃褐色	無白色乃至色	芳香性刺戟	慢性(精ノモノア)	1.3	5.3	59	耐水	大(水分ノスキ)	「ウ」對ナリ			粘膜及週圍セル皮膚ニ疼痛ヲ感セシム 馬ニ對スル效力ハ極メテ小ナリ
「クシヤミ」瓦斯	「ヤフエ」	固體	液體	褐色	白色	刺戟性臭	一時性	1.4	—	39	耐水	小	小	吸入直後ヨリ鼻、咽喉等ヲ刺戟シテ漸次其程度ヲ増大ス	鼻、咽喉及氣管等ヲ刺戟シテ苦痛ヲ感スルト共ニ著シク鼻汁、唾液ノ分泌ヲ増加シ咳嗽、嘔吐、胸痛等ヲ起シ其吸入量大ナルトキハ肺ヲ侵ス	防護面ノ透過性比較的大ニシテ「クシヤミ」ハ濃度小ナル瓦斯ヲ吸入セルトキニ多ク發シ濃度大ナルモノヲ吸入セルトキハ「クシヤミ」ヲ發スルコトナク苦痛大ナリ 馬ニ對スル效力ハ極メテ小ナリ
	「ヤフエ」	固體	液體	褐色	白色	刺戟性臭	一時性	1.5	—	32	耐水	小	極小メテ			
「イハリシト」	「イハリシト」	液體	液體	褐色	液體ハ無色、氣體ハ無色、液體ハ黑褐色乃至	芥子臭	持久	1.3	5.5	14	溶解メテ緩分解ニ	大	大	皮膚ハ瓦斯ヲ受ケタル後數時間乃至十數時間ヲ經テ發赤シ更ニ若干時間後ニ於テ水泡ヲ發生ス 眼ハ氣狀瓦斯ヲ受ケタル後三、四時間ヲ經テ又呼吸器ハ吸入後數時間乃至十數時間ヲ經テ症狀ヲ發生ス	皮膚ハ發赤及腫脹ヲ來シ疼痛ヲ感シ次テ水泡ヲ生シ遂ニ潰瘍性糜爛ヲ生起ス 呼吸器ハ上部氣道ノ炎症、肺ノ充血、出血等ヲ來シ慢性肺炎ヲ生ス 眼ハ急性結膜炎ヲ起シ流涙、疼痛大ニシテ失明狀態ニ等シク眼球ヲ冒スニ至レハ永續的ニ視力障礙ヲ起ス 瓦斯傷者ハ重キ貧血及烈シキ胃腸炎ヲ起スコトアリ	皮膚ニ附着スルモ刺戟ヲ與ヘザル爲ニワルコト多シ 凝固點高キ爲ニ容易ニ凍結ス 馬ニ對スル效力ハ人員ニ對スル效力ニ概テ同シ
	「イハリシト」	液體	液體	淡黃褐色	液體ハ無色、氣體ハ無色、液體ハ黑褐色乃至	刺戟性天然	慢性	1.9	7.0	-31	分解	小	小	皮膚ハ瓦斯ノ附着後直ニ刺戟ヲ感シ汚毒部位ニ依リ烈シク疼痛ヲ感ス 呼吸器ニ對スル症狀ノ發生ハ「イハリシト」ト同様ナルモ眼ニ對スル症狀ノ發生ハ「イハリシト」ニ比シ速ナリ	皮膚及眼ノ症狀ハ概テ「イハリシト」ニ同シキモ症狀ノ發生「イハリシト」ニ比シ速ナリ 呼吸器ノ症狀ハ概テ「イハリシト」ニ同シキモ更ニ肺水腫ヲ起シ易シ 瓦斯ノ吸收ニ因リ砒素中毒ヲ起シ腎臟、肝臟等ヲ害スルコトアリ	工業品ハ極寒時ニ在リテモ凍結セズ 「イハリシト」ニ比シ戰場持久性小ナリ 馬ニ對スル效力ハ人員ニ對スル效力ニ概テ同シ
中毒	「炭」	液體	氣體	無色	淡白色乃至無色	青臭キ臭	一時性	0.7	0.9	-13	溶解	小	小	濃度大ナルトキハ殆ト即時ニ失神狀態トナリテ死亡ス	濃度小ナルトキハ頭痛、眩暈、惡心等ヲ起シ漸次増悪シ意識ノ障礙ヲ來シ濃度大ナルカ又ハ長時間吸入スルトキハ失神狀態トナリ麻痺ニ陥リテ死亡ス	常溫ニ在リテハ活性炭ニ吸收セラルコト比較的小ナリ 空氣ヨリ輕ク速ニ發散ス 某濃度ニ達スルトキハ中毒症狀ハ急激ニ増大ス 馬ニ對スル效力ハ人員ニ對スル效力ニ概テ同シ
	「炭」	氣體	氣體	無色	無色	無	慢性	—	0.96	-207	耐水	無	哈用トセテ	濃度小ナルトキハ症狀ノ發生緩徐ニシテ漸進的ナリ 濃度大ナルトキハ殆ト即時ニ失神狀態トナリ	濃度小ナルトキハ漸次頭痛、眩暈、惡心、嘔吐等ヲ起シ濃度大ナルカ又ハ長時間吸入スルトキハ呼吸器中ニ麻痺ニ陥リテ死亡ス	活性炭ニハ殆ト吸收セラレズ 空氣ヨリ輕ク速ニ發散ス 馬ニ對スル效力ハ人員ニ對スル效力ニ概テ同シ



陸軍大臣	林 銑十郎	陸軍大臣	林 銑十郎
陸軍少将	...	陸軍少将	...
陸軍中佐	...	陸軍中佐	...
陸軍少佐	...	陸軍少佐	...
陸軍大尉	...	陸軍大尉	...
陸軍中尉	...	陸軍中尉	...
陸軍少尉	...	陸軍少尉	...
陸軍中士	...	陸軍中士	...
陸軍少士	...	陸軍少士	...
陸軍兵	...	陸軍兵	...
...	...	...	...

朕軍隊内務書ヲ改定シ之カ施行ヲ命ス

御名御璽

昭和九年九月二十七日

陸軍大臣 林 銑十郎

軍令陸第九號

軍隊内務書

七 内務



1 次目 書務內隊軍

軍隊內務書 目次

綱領	第一章	總則	一
第一章	第二章	敬稱及稱呼	六
第二章	第三章	聯隊長ノ職務	七
第三章	第四章	大隊長ノ職務	八
第四章	第五章	中隊長ノ職務	八
第五章	第六章	聯隊本部諸官ノ職務	一〇
第六章	第七章	大隊本部諸官ノ職務	一〇
第七章	第八章	中隊附諸官ノ職務	一四
第八章	第九章	命令下達	一七
第九章	第十章	兵營及室內裝置	一九
第十章	第十一章	委員	二一
第十一章	第十二章	工場及倉庫	二三
第十二章	第十三章	週番勤務	二四
第十三章	第十四章	火災豫防、消防及非常	二六
第十四章	第十五章	呼集	二六

第十六章	風紀衛兵	三九
第十七章	營倉	四〇
第十八章	當番勤務	四一
第十九章	檢査	四二
第二十章	起居及容儀	四七
第二十一章	休日及外出	五〇
第二十二章	衛生	五四
第二十三章	馬匹ノ衛生	五八
第二十四章	既	六〇
第二十五章	炊事場及浴場	六〇
第二十六章	命課布達式及告別	六二
第二十七章	入隊兵取扱	六三
第二十八章	除隊兵取扱	六五
第二十九章	酒保	六六
第三十章	將校集會所及准士官下士官集會所	六八
第三十一章	郵便物及電報取扱	六九
第三十二章	報告	七一
第三十三章	文書及帳簿	七二
第三十四章	雜則	七三



附則	中隊日報	四
附表第一其一	大隊本部日報	四
附表第一其二	聯隊本部日報	四
附表第一其三	風紀衛兵報告	四
附表第二	聯、大、中隊備付帳簿	四
附表第三其一	週番(日直)勤務用帳簿	四
附表第三其二	風紀衛兵所備付帳簿	四
附表第三其三	醫務室備付帳簿	四
附表第三其四	獸醫事務室備付簿帳	四
附表第三其五		四

軍内務書 目次終

軍紀	軍紀ハ軍隊ノ命脈ナリ故ニ軍隊ハ常ニ軍紀ヲ振作スルヲ要ス時ト所トナシ	五
軍ノ本義	軍ハ天皇親率ノ下ニ皇基ヲ恢弘シ國威ヲ宣揚スルヲ本義トス	一
軍隊統率	軍隊統率ノ本旨ハ將兵ノ心ヲ一誠ニ歸シ一致團結以テ軍ノ本義ニ邁進セシムルニ在リ	二
兵營生活	兵營ハ苦樂ヲ共ニシ死生ヲ同ウスル軍人ノ家庭ニシテ兵營生活ノ要ハ起居ノ間軍人精神ヲ涵養シ軍紀ニ慣熟セシメ鞏固ナル團結ヲ完成スルニ在リ	三
軍人精神	軍人精神ハ戰勝ノ最大要素ニシテ其ノ消長ハ國運ノ隆替ニ關スル而シテ名節ヲ尙ヒ廉恥ヲ重ニスルハ我武人ノ世々砥礪セシ所ニシテ職分ノ存スル所身命ヲ君國ニ獻ケテ水火尙辭セサルモノ實ニ軍人精神ノ精華ナリ是ヲ以テ上官ハ部下ヲシテ常ニ軍人ニ賜リタル勅諭勸語ヲ奉體シ我國體ノ萬國ニ冠絶セル所以ト國軍建設ノ本旨トシ銘肝シ且兵役ノ國家ニ對スル崇高ナル義務及名譽タルコトヲ深ク自覺セシメ苟モ思索ノ選ヲ誤ルカ如キコトナカラシムヘシ而シテ精神教育ハ唯精神ヲ以テ教育スルヲ得ヘク百ノ言辭ハ一ノ模範ニ如カス上官先ツ至誠ヲ以テ之ニ臨ミ身ヲ以テ部下ヲ感化スルコトヲ期ス	四
軍紀	軍紀ハ軍隊ノ命脈ナリ故ニ軍隊ハ常ニ軍紀ヲ振作スルヲ要ス時ト所トナシ	五
論	論セス上下齊シク法規ヲ恪守シ熱誠以テ軍務ニ努力シ命令必ス行ハル是ヲ軍紀振作ノ實證ト爲ス	五



服従

軍人ノ志

將校ノ責務

責任觀念

服従ハ軍紀ヲ維持スルノ要道タリ故ニ至誠上官ニ服従シ其ノ命令ハ絕對ニ之ヲ勵行シ習性ト成ルニ至ラシムルヲ要ス而シテ服従ハ高潔ナル犧牲的精神ヨリ出テ彈丸雨注ノ間尙克ク身命ヲ君國ニ獻ケ一意上官ノ指揮ニ從フニ至ルヘキモノニシテ其ノ之ヲ致ス所以ノ道ハ上官先ツ自ラ法則ヲ恪守シ命令ヲ遵奉シ以テ服従ノ範ヲ垂ルルニ在リ

六 軍人ノ志氣ハ旺盛ナラサルヘカラス志氣旺盛ナレハ進テ難局ニ當リ喜テ其ノ責ニ任スルニ至ルモノトス是ニ於テカ軍紀自ラ振肅シ服務自ラ活氣ヲ呈ス上官ハ常ニ部下ノ志氣ヲ振興シ勇往邁進斃レテ後已ムノ氣槩ヲ充溢セシムヘシ

七 將校ハ軍隊ノ楨幹ナリ故ニ堅確ナル軍人精神ヲ涵養シ高邁ナル徳性ヲ陶冶シ識見技能ヲ向上シ體力氣力ヲ充實シ率先垂範以テ儀表ヲ示ラサルヘカラス就中隊長ハ一隊團結ノ樞軸ニシテ部下統率ノ全責任ヲ有ス宜シク軍隊統率ノ本旨ニ則リ特ニ抱負ト信念トヲ堅持シ部下ヲシテ積極敢爲服務ニ精進セシメ以テ上下相敬愛シ左右相親和シ軍紀嚴正ニシテ團結鞏固ナル軍隊ヲ練成スヘシ

八 職務ノ存スル所責任自ラ之ニ伴フ各官宜シク其ノ職責ノ存スル所ニ鑑ミ全力ヲ傾注シテ之ヲ遂行ニ勉ムヘシ關係諸官相互ノ連繫亦固ヨリ忽ニスヘカラスト雖苟モ他人ニ倚頼シ若ハ事毎ニ上官ノ指示ヲ仰キテ責任ヲ免ルルヲ許サス又上官タル者ハ常ニ意ヲ部下ノ指導ニ致シ剴切ナル監督ヲ行フト共ニ嚴ニ其ノ職責ヲ尊重シ其ノ手腕ヲ發揮セシムルヲ要ス

上官ノ心

下士官心

壯丁指導

兵ノ心得

兵營生活ノ效果

九 上官ハ居常修養ニ勉メ研鑽ヲ果ネ公私ノ別ヲ明ニシテ公明事ニ從ヒ法規ヲ嚴守スルノ間尙部下ヲ遇スルニ骨肉ノ情ヲ以テシテ部下ヲシテ上官ハ眞ニ己ノ擁護者タルノ念ヲ懷カシムヘシ斯ノ如クシテ上下相倚リ意思疏通シ部下ノ信頼期セスシテ一身ニ集リ死生ノ間尙克ク部下景仰ノ中心タルヲ得ルモノトス

下士官ハ特ニ兵ト起居ヲ共ニスルモノナルヲ以テ其ノ舉止言動ノ之ヲ感化スルコト特ニ深甚ナルモノアルヲ思ヒ己レ先ツ法則ヲ遵守シテ服従ノ道ヲ守リ行狀ヲ慎ミ態度服裝ヲ正シ懇切公平ヲ旨トシ躬行以テ之ヲ力善導ニ勉ムヘシ

壯丁ノ始メテ兵營ニ入ルヤ生活狀態ノ急變ニ依リ其ノ心性ニ影響スル甚シキモノアリ故ニ上官ハ懇切ニ之ヲ指導シ漸チ以テ營内ノ生活ニ慣熟セシメ終ニ自ラ規律アル生活ヲ樂ミ一舉一動苟モ放肆安逸ニ陥ルカ如キコトナキニ至ラシムヘシ

十 兵ハ一意専心上官ノ教訓ニ遵ヒ思想正順ニシテ克ク其ノ本分ヲ自覺シ命令規則ヲ嚴守シ演習、勤務ニ勉勵シ常ニ筋骨ヲ鍛鍊シ百折不撓ノ心ヲ養ヒ以テ軍人ノ本領ヲ完ウスヘシ

十一 兵營生活ハ軍隊成立ノ要義ト戰時ノ要求トニ基キタル特殊ノ境涯ナリト雖社會ノ道義ト個人ノ操守トニ至リテハ軍隊ニ在ルカ爲ニ其ノ趨舍ヲ異ニスルコトナシ故ニ在營間ノ教養ハ皆ニ全服役間ヲ通シテ軍人ノ本分ヲ完ウスルニ緊要ナル基礎タルノミナラス亦以テ國民道徳ヲ涵養シ終世ノ用ヲ爲スヘシ



帝國軍隊ノ本領

キ習性ヲ賦與スルニ至ルヘキモノニシテ兵ハ歸郷ノ後ト雖永ク此ニ由リテ各自ノ業務ヲ勵ミ忠良ナル國民ト爲リテ自ラ克ク郷黨ヲ薰染シ以テ國民ノ風尙ヲ昂上セシムルヲ得ヘシ  
十二 各級ノ幹部及兵克ク前記ノ趣旨ヲ體シテ各々其ノ分ヲ盡サハ兵營ハ一大家庭ヲ成シ融々和樂ノ間其ノ團結ヲ鞏固ニシ上下相愛シ緩急相救ヒ有事ノ日欣然トシテ起チ勇奮死ニ赴クヲ樂ムニ至ルヘシ是レ實ニ軍ノ本義ヲ顯彰スル所以ノ道ナリ

第一章 總 則

內務書適用ノ範圍

第一 本書ハ陸軍軍隊ニ於ケル各官ノ職責及內務ニ關スル事項ヲ規定ス官衙、學校等ニ在リテモ亦之ヲ準用スルモノトス

同

軍隊內務ノ實施ニ當リテハ勉メテ其ノ他ノ教育訓練ト連繫ヲ密接ナラシムルト共ニ戰時ノ要求ニ適應セシムルヲ必要トス

適用長官

第二 服從、敬稱及稱呼ハ軍隊ニ屬セサル軍人ト雖本書ノ規定ヲ守リ其ノ他ハ本書ノ精神ヲ準用スルモノトス

第三

本書中別ニ定ムルモノノ外左記上段ノモノニ關スル規定ハ下段ノモノニ之ヲ適用ス

- 一 聯隊(聯隊長) 獨立隊(獨立隊長) 戰車聯隊材料廠、同練習部(戰車聯隊材料廠長、同練習部長)
- 二 大隊(大隊長) 鐵道聯隊材料廠(鐵道聯隊材料廠長)

包含諸官

聯隊內ニ在ル大(中)隊長ノ職務中獨立隊長ニ適應スルモノハ之ニ依ルモノトス

第四 本書中士官候補生ト稱スルハ軍醫候補生、見習士官ト稱スルハ見習主計、見習醫官、見習藥劑官及見習獸醫官、少尉候補者ト稱スルハ三等主計候補者、三等看護官候補者及三等獸醫候補者又上等兵ト稱スルハ上等兵勤務等兵、上等看護兵ト稱スルハ上等看護兵勤務一等看護兵ヲ含ム但シ特ニ明文アルモノハ此ノ限ニアラス

第五 本書ニ規定スルモノノ外特ニ明文アルモノヲ除キ妄ニ規定ヲ設クハ許サス

三 中隊(中隊長)

- 電信聯隊材料廠(電信聯隊材料廠長)
- 飛行聯隊材料廠(飛行聯隊材料廠長)
- 氣球隊材料廠、同練習部(氣球隊材料廠長、同練習部長)
- 機關銃隊(機關銃隊長)
- 裝甲自動車隊(裝甲自動車隊長)
- 高射砲隊(高射砲隊長)
- 照空隊(照空隊長)
- 整備隊(整備隊長)
- 固定無線隊(固定無線隊長)
- 下士官候補者隊(下士官候補者隊長)



但シ編制、衛戍地、季候其ノ他特殊ノ關係上本書ノ規定ヲ適用シ難キトキハ師團長若ハ之ト同等以上ノ權アル長官ハ本書ノ規定ニ準シテ特別ノ規定ヲ設クルコトヲ得

**第二章 服從**

**第六** 部下タル者ノ上官ニ服從スルハ如何ナル場合ヲ問ハス必ス嚴重ナルヘシ

**第七** 隸屬ノ關係ヲ有セサル上級先任者ト下級新任者トノ間ニ於テモ各、其ノ職務ニ妨ナキ限リ服從ノ道ヲ守ルヘシ

**第八** 命令ハ謹テ之ヲ守リ直ニ之ヲ行フヘシ決シテ其ノ當不當ヲ論シ其ノ原因理由等ヲ質問スルヲ許サス又受令者ハ通常命令ノ實行ニ關シ適時所要ノ報告ヲ爲スヘキモノトス

新ニ受クル命令ト以前ノ命令ト齟齬スルトキハ徐ニ其ノ趣ヲ申述ヘ指示ヲ請クヘシ

**第九** 軍隊ヲ裨益スルニ足ルト信スル所ハ上官ヲ輔佐スルノ至情ヲ以テ進テ之ヲ上官ニ開陳スルハ各級ノ軍人特ニ幹部ノ責務トス然レトモ其ノ開陳ニ當リテハ秩序ヲ紊ルカ如キコトアルヘカラス又一度上官ノ決定シタル事項ニ對シテハ假令意見ヲ異ニスルトキト雖常ニ己ヲ虛クシテ專心上官ノ意圖ヲ達スルコトヲ勉ムヘシ

**第十** 自己ニ對スル他人ノ取扱不條理ト考フルトキハ徐ニ順序ヲ經テ之ヲ事

不條理上  
決定事項  
ニ服從  
意見上申  
命令ニ對  
スル心得  
準則  
綱領ニノ二  
要則

件關係者ノ直上所屬隊長ニ上申スルハ妨ナシ但シ兵ニ在リテハ要スレハ直接特務曹長ニ上申スルコトヲ得又上申ハ二人以上共同シ若ハ勤務中ニ於テ之ヲ爲スコトヲ許サス

**第三章 敬稱及稱呼**

**第十一** 下タル者上タル者ニ對シテハ直接ト間接トヲ問ハス左ノ敬稱ヲ用フヘシ

天皇	太皇太后	皇太后	皇后ニハ	陛下
皇太子	皇太子妃	皇太孫	皇太孫妃	殿下
內親王	王 王妃	女王	王世子 王世子妃	殿下
將官	將官相當官ニハ			閣下
上長官以下ニハ				閣下

但シ己ニ隸屬セラレタル皇族、王族、公族ニ對シテハ勤務上ニ限リ又上級先任者ニ對シ其ノ人ヨリ下級新任者ヲ稱呼スルトキ竝勤務上ニ於テ間接ニ上級先任者ヲ稱呼スルトキハ敬稱ヲ省クコトヲ得

**第十二** 公文書ノ宛名ニハ總テ殿ノ敬稱ヲ用フヘシ但シ皇族、王族、公族ニ對シテハ前條ノ敬稱ヲ用フルモノトス

**第十三** 下級者又ハ新任者ヲ稱呼スルニハ直接ト間接トヲ論セス其ノ氏ト官(職)名トヲ用ヒ官職ナキ者ニ對シテハ氏ト等級若ハ氏ノミヲ稱呼スヘシ但シ場合ニ依リ單ニ官、職、等級、特業又ハ勤務上ノ稱呼ノミヲ用フルモ妨ナ

申  
敬稱  
公文書ノ  
敬稱  
稱呼



**責任 大** 第十四 聯隊長ハ聯隊ヲ統率シ軍紀ヲ振作シ風紀ヲ肅正シ部下教育訓練ノ責ニ任ス

**責任 大** 第十五 聯隊長ハ聯隊團結ノ中心トナリ特ニ部下就中將校、同相當官ヲ扶掖薰陶シ軍人精神ヲ砥礪シ同心協力以テ聯隊ノ團結ヲ鞏固ナラシムルコトヲ勉ムヘシ

**職權 大** 第十六 聯隊長ハ法規ノ定ムル所ニ從ヒテ賞罰及休暇付與ノ權ヲ有シ又人事、動員、兵器、經理、人馬ノ保育衛生、內務等聯隊諸般ノ業務ヲ統理ス

**地方トノ** 第十七 聯隊長ハ常ニ世相ノ趨向ニ留意シ地方ノ狀況ヲ知悉スルト共ニ國民ヲシテ軍隊ノ實情ヲ理解セシメ以テ軍隊教育ト國民教育トノ連繫ニ勉ムルヲ要ス

**責任 中** 第十八 大隊長ハ大隊ヲ統率シ軍紀ヲ振作シ風紀ヲ肅正シ部下教育訓練ノ責ニ任ス

**責任 中** 第十九 大隊長ハ特ニ中隊ノ教育及內務ヲ指導監督シテ聯隊長ノ意圖ヲ徹底セシムルコトヲ勉ムヘシ

**職權 中** 第二十 大隊長ハ法規ノ定ムル所ニ從ヒテ賞罰及休暇付與ノ權ヲ有シ又法規ノ定ムル所ニ從ヒ若ハ聯隊長ノ命ヲ承ケ人事、兵器、經理、人馬ノ保育衛生、內務等大隊諸般ノ業務ヲ監督處理ス

**職權 中** 第二十一 中隊長ハ中隊ヲ統率シ軍紀ヲ振作シ風紀ヲ肅正シ部下教育訓練ノ責ニ任ス

**職權 中** 第二十二 中隊長ハ中隊志氣結合ノ核心トナリ特ニ部下ヲシテ軍人ニ賜リタル勅諭勅語ヲ銘肝セシメ且諸種ノ手段ヲ盡シテ軍人精神ヲ涵養シ克ク其ノ本分ヲ理解セシメ以テ鞏固ナル團結ヲ完成スルコトヲ勉ムヘシ

**職權 中** 第二十三 中隊長ハ法規ノ定ムル所ニ從ヒテ賞罰及休暇付與ノ權ヲ有シ又法規ノ定ムル所ニ從ヒ若ハ上官ノ命ヲ承ケ人事、兵器、經理、人馬ノ保育衛生、內務等中隊諸般ノ業務ヲ處理ス

**職權 中** 第二十四 中隊長ハ部下幹部ニ統御及教育訓練ノ要領ヲ會得セシメ其ノ威嚴ヲ保タシムルコトニ注意シ又善良ナル下士官候補者ヲ得ルコトヲ勉ムヘシ

**職權 中** 第二十五 中隊長ハ部下ノ個性ヲ審ニシ其ノ長ヲ伸ヘ短ヲ訓ヘテ修養ヲ完カラシムルニ勉メ殊ニ賞罰ノ行使ニ注意シ且處罰者ニ對シテハ其ノ犯行ノ動機ヲ究明シテ爾後ノ教化ニ遺漏ナキヲ期スヘシ之カ爲ニハ部下ノ家庭其ノ他個人ノ實情ヲ明ニスルコト緊要ニシテ要スレハ兵ノ父兄、地方官公吏、在郷軍人會、青年訓練所、青年團、學校等ト連繫スヘシ

**內務班ノ** 第二十六 中隊長ハ內務ノ實施ヲ確實且容易ナラシムル爲兵舍、既、砲廠、車廠等ノ構造ヲ顧慮シテ若干ノ內務班ヲ設ケ之ニ下士官ハ曹長及分課下士官ヲ除ク兵、馬匹、火炮、車輛等ヲ分屬スヘシ

**書籍類所** 第二十七 中隊長ハ聯隊長ノ定ムル範圍ニ於テ下士官、兵ニ書籍、雜誌、新

**責任 大** 第二十一 中隊長ハ中隊ヲ統率シ軍紀ヲ振作シ風紀ヲ肅正シ部下教育訓練ノ責ニ任ス

**責任 大** 第二十二 中隊長ハ中隊志氣結合ノ核心トナリ特ニ部下ヲシテ軍人ニ賜リタル勅諭勅語ヲ銘肝セシメ且諸種ノ手段ヲ盡シテ軍人精神ヲ涵養シ克ク其ノ本分ヲ理解セシメ以テ鞏固ナル團結ヲ完成スルコトヲ勉ムヘシ

**職權 大** 第二十三 中隊長ハ法規ノ定ムル所ニ從ヒテ賞罰及休暇付與ノ權ヲ有シ又法規ノ定ムル所ニ從ヒ若ハ上官ノ命ヲ承ケ人事、兵器、經理、人馬ノ保育衛生、內務等中隊諸般ノ業務ヲ處理ス

**職權 大** 第二十四 中隊長ハ部下幹部ニ統御及教育訓練ノ要領ヲ會得セシメ其ノ威嚴ヲ保タシムルコトニ注意シ又善良ナル下士官候補者ヲ得ルコトヲ勉ムヘシ

**職權 大** 第二十五 中隊長ハ部下ノ個性ヲ審ニシ其ノ長ヲ伸ヘ短ヲ訓ヘテ修養ヲ完カラシムルニ勉メ殊ニ賞罰ノ行使ニ注意シ且處罰者ニ對シテハ其ノ犯行ノ動機ヲ究明シテ爾後ノ教化ニ遺漏ナキヲ期スヘシ之カ爲ニハ部下ノ家庭其ノ他個人ノ實情ヲ明ニスルコト緊要ニシテ要スレハ兵ノ父兄、地方官公吏、在郷軍人會、青年訓練所、青年團、學校等ト連繫スヘシ

**內務班ノ** 第二十六 中隊長ハ內務ノ實施ヲ確實且容易ナラシムル爲兵舍、既、砲廠、車廠等ノ構造ヲ顧慮シテ若干ノ內務班ヲ設ケ之ニ下士官ハ曹長及分課下士官ヲ除ク兵、馬匹、火炮、車輛等ヲ分屬スヘシ

**書籍類所** 第二十七 中隊長ハ聯隊長ノ定ムル範圍ニ於テ下士官、兵ニ書籍、雜誌、新



持品許可  
聯二一六  
責任大  
本四  
聯隊副官  
大副四

命令三  
六報告三九  
二一七九七文  
書二八一三

閉ノ閱讀其ノ他物品ノ所持ヲ許可スルコトヲ得  
第二十八 聯隊本部諸官ハ聯隊長ノ命ヲ承ケ各分擔ノ職務ニ從事シ聯隊長ニ對シ其ノ責任任ス  
第二十九 聯隊副官ハ聯隊本部ノ事務整理及取締ニ任ス  
聯隊副官ハ輕易ノ事項ニシテ恆例アルモノハ自ラ之ヲ處理シ便宜聯隊長ニ報告スルモノトス  
聯隊副官ハ聯隊本部書記及喇叭長ニ業務ノ分擔ヲ命シ又聯隊本部附下士官ニ對シテハ特ニ規定アルモノノ外中隊長ノ職務中部下下士官ニ對スル規定ヲ準用ス  
聯隊副官日常ノ業務概ネ左ノ如シ  
一 命令、諸達、通報、報告其ノ他文書ノ起案、發送、受領及傳達ヲ掌ル  
二 聯隊歴史ヲ起草ス  
三 聯隊本部圖書文書ノ保管ヲ掌ル  
四 圖書類ノ受領、分配並印刷ニ關スル業務ヲ掌ル  
五 公務運賃割引證、下士官兵旅客運賃割引證及乘船證ヲ發行ス  
六 印章ヲ保管シ公用證、外出證、營外居住證、門鑑、郵便手及葉書ノ保管出納ヲ掌ル  
聯隊長ハ聯隊本部附尉官ヲシテ本條ニ規定スル業務ノ一部ヲ分擔セシムルコトヲ得

旗手  
書記大  
本書四

佐、尉官  
主計

第三十 旗手ハ軍旗ヲ捧持シ之ヲ守護スルヲ任トシ傍ラ聯隊副官ノ業務ヲ補助ス  
第三十一 聯隊本部書記ハ聯隊副官ノ命ヲ承ケ各分擔ノ業務ニ服ス但シ聯隊副官及聯隊本部ノ將校不在ノ場合ニ於テ委任外ノ事件生シタルトキハ週番司令ノ指示ヲ請クヘシ  
聯隊本部書記日常ノ業務概ネ左ノ如シ  
一 文書ノ發送、受領其ノ他一般ノ庶務ニ服ス  
二 定例ニ依ル諸記録ノ記入及報告、通報等ノ調製並書類ノ淨寫校正ヲ行フ  
三 聯隊本部圖書文書〔機、祕密圖書文書ヲ除ク〕ノ整理保管並訂正加除ヲ行フ  
四 聯隊本部ノ營繕ニ關スル事務ニ服シ又練習用具、陣營具、同雜品、事務用消耗品其ノ他備付諸物品ノ監守ニ任ス  
五 聯隊本部當番ノ勤惰ヲ監督シ火元取締ニ注意ス  
六 臨時延燈ヲ許可セラレタル者アルトキハ本部週番下士官ニ通報ス  
第三十二 聯隊本部附佐尉官ハ動員、教育、兵器、經理其ノ他諸般ノ業務ヲ分擔ス  
第三十三 主計ハ會計經理ノ業務ニ任ス  
高級主計ハ其ノ他ノ主計ノ業務ヲ監督シ經理部准士官及下士官ノ人事並見習主計、三等主計候補者、經理部幹部候補生及經理部准士官以下ノ教育ヲ掌ル



計手

看護長

獸醫

蹄鐵工長

但シ教育ノ一部ヲ其ノ他ノ主計ニ分擔セシムルコトヲ得  
計手ハ主計ノ命ヲ承ケ計算記簿及會計經理ニ關スル事務ニ服ス  
第三十四 軍醫(軍醫正)ノ屬スル部隊ニ在リテハ軍醫正ヲ含ム以下同シハ衛  
生業務及擔架術教育ニ任ス  
高級軍醫ハ其ノ他ノ軍醫(大隊本部附軍醫ヲ含ム以下同シ)ノ業務ヲ監督シ看  
護長ノ人事並見習醫官、軍醫候補生、衛生部幹部候補生及看護長以下ノ教育  
ヲ掌リ其ノ他醫務室ニ於ケル諸般ノ業務ヲ處理ス但シ教育及醫務室ニ於ケル  
業務ノ一部ヲ其他ノ軍醫ニ分擔セシムルコトヲ得  
看護長ハ軍醫ノ命ヲ承ケ患者ノ看護及器具、器械其ノ他備付諸物品ノ監守ニ  
任シ治療調劑ヲ補助シ火元取締ニ注意シ衛生及營繕ニ關スル事務ニ服ス  
第三十五 獸醫(獸醫正)ノ屬スル部隊ニ在リテハ獸醫正ヲ含ム以下同シハ馬  
匹ノ衛生業務及蹄鐵工兵、同修業者ノ教育ニ任シ食獸ヲ検査ス  
高級獸醫ハ其ノ他ノ獸醫ノ業務ヲ監督シ蹄鐵工長ノ人事並見習獸醫官、三等  
獸醫候補生、獸醫部幹部候補生及蹄鐵工長ノ教育ヲ掌リ裝蹄業務ヲ監督シ其  
ノ他獸醫事務至ニ於ケル諸般ノ業務ヲ處理ス但シ教育、裝蹄業務ノ監督及獸  
醫事務室ニ於ケル業務ノ一部ヲ其他ノ獸醫ニ分擔セシムルコトヲ得  
蹄鐵工長ハ獸醫(獸醫正)ノ屬セサル部隊ニ在リテハ主任將校ノ命ヲ承ケ裝蹄ニ  
關スル業務、作業品及器具、器械其ノ他備付諸物品ノ監守、工場、病馬厩、  
隔離厩ノ取締並病馬ノ看護ニ任シ治療調劑ヲ補助シ蹄鐵工兵、同修業者ノ教  
育ニ從事シ又自ラ作業ヲ行ヒ火元取締ニ注意シ消火後ハ火氣ノ消滅ヲ確メ且

喇叭長

縫靴工長

炊事掛下士官

砲工兵諸工長

器械掛、材料掛、輸送掛

馬匹衛生及營繕ニ關スル事務ニ服ス  
第三十六 喇叭長ハ主任將校ノ命ヲ承ケ喇叭手、同修業者ノ教育ニ從事シ傍  
ヲ聯隊副官ノ命ヲ承ケ本部事務ヲ補助ス  
第三十七 縫靴工長ハ經理委員ノ命ヲ承ケ縫、靴工ノ作業ニ關スル業務、其  
ノ作業品及器具、器械其ノ他備付諸物品ノ監守並工場ノ取締ニ任シ工務兵、  
同修業者ノ教育ニ從事シ又自ラ作業ヲ行ヒ且被服經理及營繕ニ關スル事務ニ  
服ス  
第三十八 炊事掛下士官ハ經理委員ノ命ヲ承ケ食物ノ調理、浴場ニ關スル業  
務ニ從事スルノ外炊事專務兵ノ教育ニ從事シ且糧秣經理及營繕ニ關スル事務  
ニ服ス  
第三十九 砲、工兵諸工長ハ兵器委員又ハ主任將校ノ命ヲ承ケ武器、彈藥  
器材、器具、材料、兵器用物品等ノ出納及其ノ作業ニ關スル業務、工場ノ取  
締並作業品及器具、器械其ノ他備付諸物品ノ監守ニ任シ工務兵、同修業者ノ  
教育ニ從事シ又自ラ作業ヲ行ヒ且所要ニ應シ主任將校ノ命ヲ承ケ工手、機關  
員、鐵道聯隊通信手及其ノ修業者ノ教育ヲ分擔シ以上各種ノ業務及營繕ニ關  
スル事務ニ服ス  
器械掛、材料掛各下士官ノ職務ハ概ネ前項ニ同シ但シ工場及教育ニ關スル事  
項ヲ除ク  
第四十 電信聯隊ノ輸送掛下士官ハ主任將校ノ命ヲ承ケ主トシテ輸送ニ關ス  
ル業務ニ從事ス







郵便三八八  
報告二九三  
文書二九六  
三〇四

兵器掛下  
士委員八〇  
內務班長

命令五週  
番一〇四ノ三

ノ發行ヲ除クニ服ス

四 練習用具、演習材料、陣營具、同雜品、事務用及演習用消耗品其ノ他  
內務班ニ屬セサル備付諸物品ノ監守ニ任ス  
但シ練習用具及演習材料ノ一部若ハ全部ハ中隊長之ヲ兵器掛下士官ヲシ  
テ監守セシムルコトヲ得

五 圖書文書ノ整理保管並訂正加除ヲ行フ

六 定例ニ依ル諸記録ノ記入及報告、通報等ノ調製其ノ他一般ノ庶務ニ服  
ス

前項以外ノ曹長ハ教育訓練ニ從事シ又所要ニ應シ前項業務ノ一部ヲ分擔ス

第二十 兵器掛下士官ハ武器、彈藥、器材、器具、材料、兵器用物品及射擊  
ニ關スル事務ニ服ス

第五十一 內務班長ハ兵ヲ愛護シ相互ノ親和ヲ圖リ諸規定及上官ノ命令意圖  
ヲ班員ニ傳達普及セシメ且中隊長ノ旨ヲ奉シ自ラ儀表ト爲リ班員ヲ誘掖指導  
シテ確實ニ內務ヲ實施セシムルヲ任トス又兵ノ身元、性質、行狀、技能、身  
心ノ狀態、交友關係及通信等個人ノ實情ヲ熟知シ其ノ勤惰ヲ監督シ人事、賞  
罰及休暇等ニ關スル事項ヲ上申ス

內務班長日常ノ業務概ネ左ノ如シ

一 點呼ノ際ハ週番士官臨場ノ下ニ班ノ人員並其ノ狀況ヲ檢查ス又通常此  
ノ前後ニ於テ命令ヲ傳達ス

二 兵器、被服其ノ他給與品ノ支給、修理、交換及返納ニ關スル手續ヲ爲

週番下  
七ノ三

火災三〇  
班附下士

要則

聯隊長ノ  
委任  
下達法

シ其ノ保存手入ヲ監督ス

三 火砲、車輛等ノ手入及馬匹ノ飼方手入ヲ指導監視ス

四 班員ノ服裝ニ注意シ常ニ正シク著裝セシム

五 衛生ニ注意シ患者ヲ生シタルトキハ通常日朝點呼ノ際、病馬ヲ生シタ  
ルトキハ通常朝手入後週番下士官ニ通報ス

六 裝蹄ニ關シ特務曹長ニ意見ヲ具申ス

七 兵舍、厩、砲廠、車廠其ノ他班ニ屬スル場所ノ清潔整頓ヲ監視シ備付  
諸物品ノ監守ニ任ス

七 班内ノ火元取締ニ注意ス

第五十二 內務班附下士官ハ班長ヲ輔佐ス

第十章 命令下達

第五十三 命令ノ下達ハ迅速確實ニシテ遺漏過誤ナク其ノ趣旨ヲ貫徹セシム  
ルヲ本旨トス是レ統率ノ要義ニシテ平時之ヲ能クスルモノニシテ初メテ戰時  
勿々ノ際尙其ノ完キヲ期シ得ヘシ故ニ各隊長ハ特ニ意ヲ用ヒ之カ普及徹底ヲ  
圖ルト共ニ軍隊ヲシテ此ノ良習ヲ増進セシムルニ勉メサルヘカラス

第五十四 軍隊ニ關係アル法令並關係長官及其ノ他ヨリ受ケタル命令、訓示、  
講評、達、通報、注意等ヲ隊内ニ普及セシムルハ聯隊長ノ責任トス

第五十五 命令(前條記載ノ總テヲ含ム以下同シ)中簡單ニシテ輕易ナルモノ  
ハ之ヲ口達シ否サルモノハ筆記セシメ又ハ筆記シタルモノヲ交付ス而シテ隊  
長若ハ業務主任者自ラ傳達スルモノノ外第五十六ニ定ムル主任者之カ傳達ノ



責任ヲ有ス  
 命令ヲ受ケタル者ハ通常復唱スルモノトス  
 第五十六 命令傳達ノ主任者ハ聯、大隊本部ニ在リテハ當該副官、中隊ニ在リテハ曹長及内務班長トス此等ノ諸官不在若ハ差支アルトキノ代理ハ各隊長適宜之ヲ定ム但シ特ニ代理ノ規定アルモノハ此ノ限ニアラス  
 第五十七 命令ノ傳達及隊内ニ於ケル通報報告ハ聯隊長ノ定ムル會報時〔至急ヲ要スルモノハ其ノ都度〕ニ行フテ例トシ前條ノ主任者〔内務班長ヲ除ク〕及會報事項ニ直接關係アル諸官之ニ參列ス  
 聯隊長必要ト認ムルトキハ前項ノ外所要ノ將校ヲ集メテ自ラ會報ヲ行フ委員及其ノ他ノ者ニシテ其ノ主管事項ニ關シ中隊ノ主任將校、同下士官等ヲ集メ特ニ會報ヲ行フノ必要アルトキハ豫メ聯隊長ノ承認ヲ請クヘシ此ノ場合ニ在リテハ聯隊副官及大隊副官ノ立會ヒテ求メ若ハ傳達事項ノ要旨ヲ同官ニ通報スルモノトス  
 第五十八 聯隊外ヨリ受ケタル命令ハ索引ニ便ナラシムル爲要スレハ其ノ種類、番號、月日、官報ノ番號等ヲ併セ傳達スルモノトス  
 第五十九 將校、同相當官、准士官、下士官〔伍長勤務上等兵ヲ含ム〕ニ命令ヲ傳達スルニハ命令錄ニ就キ各自ヲシテ閱讀セシムルヲ通常トス  
 兵ニ命令ヲ傳達スルハ内務班長ノ責任ニシテ要旨ヲ摘ミ注意ヲ加ヘテ口達スルモノトス  
 第六十 聯隊長ハ命令傳達ノ迅速ト確實トヲ期スル爲必要ト認ムルトキハ兵

所  
 建物ノ區  
 第六十一 兵營内ノ建物ハ通常本部、兵舍、厩、砲廠、格納庫、車廠、彈藥庫、醫務室、獸醫事務室、工場、風紀衛兵所、營倉、面會所、酒保、集會所、倉庫、炊事場、浴場等ニ區分シ之ニ洗面洗濯所、理髮所、物干場、厠等ヲ附屬ス  
 本部ノ區  
 第六十二 本部ハ通常之ヲ聯、大隊長室、聯、大隊本部事務室、委員事務室、佐尉官室、下士官居室、週番司令室、週番副官室、會報室、印刷所、講堂、應接室、商人控所、物置等ニ區分ス  
 兵舍ノ區  
 第六十三 兵舍ハ中隊毎ニ區分シ通常之ヲ中隊長室、事務室、將校室、下士官室、兵室、豫備室、物置等ニ區分ス  
 中隊事務  
 第六十四 中隊事務室ハ特務曹長〔少尉候補者ヲ除ク〕、曹長〔少尉候補者ヲ除ク〕分課下士官及週番下士官等ノ事務ヲ取扱フ所トス  
 中隊將校  
 第六十五 中隊將校室ハ中隊附將校、見習士官及少尉候補者ノ詰所ニシテ通常週番士官室ヲ兼メルモノトス  
 下士官室  
 第六十六 中隊下士官室ハ成ルヘク事務室ト居室トニ分ツヘシ事務室ハ下士官〔少尉候補者、曹長及分課下士官ヲ除ク〕及伍長勤務上等兵ノ事務ヲ取扱フ所トシ居室ハ下士官ノ起居スル所ニシテ中隊長ノ許可スル物品ヲ備ヘ又ハ裝飾ヲ施スコトヲ得  
 中隊長ハ兵指導上必要ト認ムルトキハ下士官ヲシテ適宜兵室ニ起居セシムル

營ノ關係上醫務室、獸醫事務室、委員事務室等ニシテ本部ト離隔セル場所ニ限リ命令ノ下達ヲ概ネ中隊ノ規定ニ準セシムルコトヲ得

第十一章 兵營及室内裝置



醫務室  
 コトヲ得  
 第六十七 醫務室ハ通常軍醫室、事務室、診斷室、治療室、藥室、休養室、隔離室  
 等ニ區分ス  
 醫務室衛戍病院若ハ同分院ト隣接セル場合ニハ藥室ヲ置カス當該衛戍病院若  
 ハ同分院ニ於テ調劑スルコトヲ得  
 第六十八 獸醫事務室ハ通常獸醫室、事務室、診療所、藥室等ニ區分シ蹄鐵工  
 場、病馬厩及隔離厩(數隊共用ト爲スコトヲ得)ヲ附屬ス  
 步兵聯隊、重砲兵聯(大)隊、工兵大隊及鐵道聯隊ニシテ乘馬部隊ト衛戍地ヲ異  
 ニスルトキハ蹄鐵工場ヲ設クルモノトス  
 第六十九 見習士官、士官候補生ニハ別室ヲ與ヘ曹長及服役六年以上ノ下士  
 官若ハ聯隊長ノ規定セル下士官ニハ各自一室ヲ使用セシムルコトヲ得又甲種  
 幹部候補生、短期現役兵ハ成ルヘク別室ニ集メ且所要ニ應シ内務班ヲ設ク  
 第七十 聯隊長ハ兵營ノ關係之ヲ許セハ將校、同相當官ニ營内居住ヲ許可ス  
 ルコトヲ得  
 第七十一 聯隊長ハ營内ニ樹木花卉ヲ植エ銃架等ヲ設ク遊戯場又ハ菜園ヲ設  
 クルコトヲ得  
 第七十二 土地及建造物ノ保存ニ關スル規定ハ聯隊長之ヲ定ムヘシ  
 第七十三 建物及各室ニハ標札ヲ掲ケ寢臺、手箱、銃架等ニハ氏名札ヲ貼附ス  
 第七十四 各室、厩、砲廠、格納庫、車廠、彈藥庫、倉庫、物置、工場等ニハ備付物

數  
 下士官以  
 下保管品  
 法ハ其ノ保存、使用時期及兵舍特ニ物置ノ構造ヲ顧慮シ聯隊長之ヲ規定スヘ  
 シ  
 第七十五 品及貯藏物品ノ品目員數表ヲ揭示又ハ備付クヘシ  
 第七十六 機、祕密圖書文書ノ容器ニハ各異ノ鑰ヲ用ヒ其ノ他ニ在リテモ勉  
 メテ各異ノ鑰ヲ附シ合鍵ヲ以テ開閉シ得サル如ク注意スヘシ  
 第七十七 建物ノ構造上本章ノ規定ヲ適用シ難キモノハ聯隊長ニ於テ適宜本  
 章ノ規定ニ斟酌ヲ加フルコトヲ得  
 第十二章 委員  
 第七十八 聯隊ニ左ノ委員ヲ置ク  
 兵 器 委 員 首座佐官(大尉) 委員士官若干名  
 經 理 委 員 首座佐官(大尉) 委員士官若干名  
 酒 保 委 員 首座佐官(大尉) 委員士官若干名  
 將 校 集 會 所 委 員 首座佐官(大尉) 委員士官若干名  
 准士官下士官集會所委員 首座准士官 委員准士官下士官若干名  
 共 有 金 保 管 委 員 首座佐官(大尉) 經理委員首 委員主計一名  
 文 庫 委 員 首座佐官(大尉) 委員士官一名  
 以上各委員ニハ助手トシテ准士官、下士官若干名ヲ附スルコトヲ得又委員ニ



**委員首座** ハ要スレハ上長官、准士官ヲ、助手ニハ上等兵ヲ充ツルコトヲ得  
**第七十九** 准士官下士官集會所ニハ委員ノ外特ニ監督將校一名ヲ置ク  
 委員以下ノ業務ハ聯隊長ノ認可ヲ請ケ委員首座之ヲ規定スヘシ  
**第八十** 兵器委員ハ兵器及兵器費ノ支辨ニ屬スル物品ノ檢査、保管出納、經理  
 〔調辨業務ヲ除ク〕、並工場ノ監視ニ任シ兵器業務ニ任スル諸工長ノ教育ヲ掌リ  
 工務兵、同修業者ノ教育ヲ監督ス  
 又材料廠ヲ有スル部隊ニ在リテハ聯隊長ハ前項業務ノ一部若ハ大部ヲ材料廠  
 ニ屬スル將校ニ分擔セシムルモノトス  
 聯隊長ハ必要ニ應シ兵器委員ヲシテ練習用具及演習費ノ支辨ニ屬スル物品ニ  
 係ル業務ヲ掌ラシムルコトヲ得  
**第八十一** 經理委員ハ諸給與ノ計畫及實施、被服、糧秣、陣營具、練習用具、消  
 耗品其ノ他諸物品ノ調辨、檢査、保管出納〔他ノ委員ノ擔任スル檢査、保管出納  
 ヲ除ク〕、金櫃、營繕、炊事、給飼及工場ノ監視、裝蹄剔毛ニ關スル經理ニ任シ炊  
 事下士官及縫、靴工長ノ教育ヲ掌リ縫、靴工兵、同修業者及炊事專務兵ノ教  
 育ヲ監督ス  
**第八十二** 酒保委員ハ酒保ニ係ル業務ニ任ス但シ金錢〔賣上當日ノモノヲ除  
 ク〕、有價證券ノ保管出納ニ係ル業務ヲ除ク  
 物品ノ調辨ハ首座ノ購入命令若ハ其ノ契約ニ依リ取扱フモノトス

**將校集會所** **第八十三** 將校集會所委員ハ當該集會所ニ係ル業務ニ任ス但シ金錢、有價證  
 券ノ保管出納ニ係ル業務ヲ除ク  
**第八十四** 准士官下士官集會所委員ハ監督將校ノ指導ノ下ニ當該集會所ニ係  
 ル業務ニ任ス但シ金錢、有價證券ノ保管出納ニ係ル業務ヲ除ク  
**第八十五** 共有金保管委員ハ酒保、將校集會所及准士官下士官集會所ニ屬ス  
 ル金錢〔酒保ニ於ケル賣上當日ノモノヲ除ク〕、有價證券ノ保管出納ニ任シ其  
 ノ出納命令ハ聯隊長之ヲ發スヘシ但シ日常ノ出納ニ係ル命令之ヲ委員首座  
 ニ委任スルコトヲ得  
**第八十六** 文庫委員ハ文庫圖書ノ整備保管ニ任ス  
**第八十七** 委員首座ハ所屬委員若ハ助手ノ中事故者アルトキハ他ノ委員若ハ助  
 手ヲシテ之ヲ代理セシムルコトヲ得  
**第十三章 工場及倉庫**  
**第八十八** 工場及倉庫ハ關係主任者之ヲ管理ス  
 主任者ハ一般ノ取締ニ任シ作業用材料及備付諸物品ノ監守ヲ監督ス又聯隊長  
 ノ認可ヲ請ケ當該工場及倉庫ニ關係アル諸官以下ノ業務ヲ規定ス  
**第八十九** 工場及倉庫ニ在リテ勤務スヘキ人員及其ノ勤務日時ハ別ニ定ムル  
 所ノ外聯隊長之ヲ規定スヘシ  
**第九十** 劇毒藥ハ輪アル容器ニ收容シ其ノ鍵ハ關係主任者ノ定ムル者之ヲ保  
 管シ退營ノ際風紀衛兵司令ニ預ケ工場及倉庫ノ鍵ハ閉鎖後工長若ハ關係下士



工場内禁  
規定

官之ヲ風紀衛兵司令ニ預ケ置クヘシ又工長若ハ關係下士官ハ火元取締ニ注意  
シ閉鎖ノ際火氣ノ消滅ヲ確ムヘシ  
第九十一 工場内ニ於テハ私ニ他人ノ依頼ヲ受ケ諸物品ヲ製作又ハ修理スル  
コトヲ許サス又火藥、火具、輕油及爆發若ハ發火シ易キ藥品等ヲ取扱フ場所ニ  
ハ何人ト雖「マツチ」其ノ他發火ノ誘因トナル虞アルモノヲ携フヘカラス  
第九十二 工場及倉庫内ノ規定ハ聯隊長ノ認可ヲ請ケ關係主任者之ヲ定ムヘ  
シ

第十四章 週番勤務

一般ノ任  
務代理  
火災

週番勤務  
ノ區分  
勤務ノ重  
複  
週番勤務  
任命官

第九十三 週番諸官ハ所屬週番勤務者ヲ指揮シテ軍紀風紀ノ維持諸法則ノ實  
施如何ヲ監視シ以テ營内ノ取締ニ任シ且營内ノ當該部隊ニ屬スル兵營附近ノ  
建造物及諸物件ヲ含ムニ於ケル火災、盜難ノ豫防及消防ノ責ニ任ス  
週番士官ハ特ニ中隊長ノ旨ヲ奉シ中隊内務ノ監督指導ニ任スルモノトス  
週番諸官ハ主任者不在ノトキハ庶務ノ受理ニ任シ恆例外ノ事項ニシテ急ヲ要  
スルモノアルトキハ勤務上ノ直上上官ノ指示ヲ請クルモノトス  
第九十四 週番勤務者ヲ分チテ週番司令、週番副官、週番士官、週番下士官、週  
番上等兵、既週番上等兵トス  
日直看護長(日直看護兵)、週番看護兵、不寢番、既當番モ亦週番勤務者ニ準ス  
週番勤務者ハ特ニ規定アルモノノ外二種ノ週番勤務ニ服スルコトヲ得ス  
第九十五 週番司令(週番司令ヲ設ケサル部隊ノ週番士官ヲ含ム以下同シ)、  
週番副官ハ聯隊長、聯、大隊本部週番下士官ハ當該副官、日直看護長(日直看護

週番勤務  
期間  
勤務演習  
ノ免除

宿泊ト定  
位  
營外ニ出  
ツル規定

交代報告

兵)及週番看護兵ハ高級軍醫、徒步部隊ニ於ケル既週番上等兵及同當番(步兵  
聯隊機關銃隊ノ既週番上等兵及同當番ヲ除ク)ハ聯隊長ノ指定スル將校、其  
ノ他ノ週番勤務者ハ中隊長之ヲ命ス  
週番勤務ハ通常土曜日正午ニ始リ翌週土曜日正午ニ終ルモノトス  
時宜ニ依リ聯隊長ハ週番勤務ヲ日直勤務ト爲スコトヲ得  
第九十六 週番司令、週番副官、中隊週番下士官、週番上等兵(徒步部隊ニ在リ  
テハ一名)既週番上等兵ハ通常勤務、演習ヲ免シ主トシ週番ノ勤務ニ服セシ  
メ週番士官ニハ日常ノ勤務、演習ヲモ行ハシムルヲ例トス但シ週番士官ニ在  
リテハ週番勤務上必要ト認ムルトキハ中隊長ニ於テ之ヲ免スルモノトス  
第九十七 週番諸官ハ總テ營内ニ宿直シ定位ニ在ルヲ本則トス若シ定位ヲ離  
ルルトキハ其ノ所在又ハ經路ヲ明ニシ置クヘシ  
週番勤務者公務ノ爲營外ニ出ツルヲ要スルトキハ週番司令ハ聯隊長ノ、其ノ  
他ノ者ハ週番勤務上ノ直上上官ノ許可ヲ請クヘシ此ノ場合ニ於テ代理ヲ要ス  
ルトキハ外出ヲ許可シタル者之ヲ週番勤務ヲ命シタル上官ニ請求スルモノト  
ス但シ週番士官ニ在リテハ勤務演習ノ爲營外ニ出テントスルトキハ週番司令  
ニ届出テ且不在間ニ於ケル週番勤務上所要ノ處置ヲ講スルモノトス  
週番勤務者私用ノ爲營外ニ出ツルヲ要スルトキハ週番勤務ヲ命シタル上官ノ  
許可ヲ請ケ新ニ命セラレタル代理者ト共ニ勤務上ノ直上上官ニ届告スヘシ  
第九十八 週番勤務者交代ヲ終レハ上番者ハ週番勤務ヲ命シタル上官及勤務  
上ノ直上上官ニ報告スヘシ



司令ノ資  
 格  
 週番司令  
 火三九風一  
 三九一四九  
 管倉一五〇  
 一五九酒保  
 二七九週〇  
 一八週〇  
 一〇二ノ二、三  
 週一〇ノ二  
 風一四六ノ三  
 週一〇七ノ四  
 一〇四ノ二、三  
 風一四六ノ六

第九十九 週番司令ハ中隊數二以上ノ部隊ニ之ヲ置キ大尉（聯隊副官ヲ除キ上級職及同職務心得ノ中尉ヲ含ム）一名之ニ服シ週番司令室ヲ定位トス  
 聯隊長ハ前項ノ勤務ニ服セシムヘキ人員三名以下ナルトキハ四名ニ滿ツル迄先任中尉ヲ以テ週番司令ノ勤務ニ服セシムルコトヲ得  
 第百 週番司令ハ週番勤務ヲ統轄シ風紀衛兵、管倉及消防隊ヲ管轄ス  
 週番司令ハ緊急ヲ要スル事項ニシテ聯隊長ノ指示ヲ請クル暇ナキトキハ自ラ之ヲ處斷シ聯隊長ニ報告スヘシ  
 週番司令ヲ設ケサル部隊ニ在リテハ週番士官ハ週番司令ノ勤務ヲ兼メルモノトス  
 週番司令日常ノ業務概ネ左ノ如シ  
 一 自ラ管内ヲ巡察シ又風紀衛兵及週番諸官ニ巡察ヲ命ス  
 二 諸衛兵及衛戍傳令等ニ服スル人馬ノ數及其ノ軍裝ヲ検査シ必要ノ訓示ヲ與フ  
 三 休日ニ於テ管内居住者多數外出シタルトキ要スレハ週番士官及三番副官ニ營外巡察ヲ命ス  
 四 取締上必要ト認ムルトキハ臨時點呼ヲ行フ  
 五 氣候ノ關係上要スレハ管内居住者及風紀衛兵ノ服裝ヲ臨時規定ス  
 六 管内ノ參觀ヲ請フ者アルトキハ之ヲ許可スルコトヲ得但シ中隊内部ノ參觀ハ先ツ當該中隊長（不在ノトキハ在營上級先任者）ノ承認ヲ請クルヲ要ス

聯副二九ノ  
 五  
 聯副二九ノ  
 六  
 風紀一四六  
 火災一三六  
 週副一〇七  
 副官ノ資  
 週番副官  
 週司一〇〇  
 一〇七ノ七  
 週司一〇〇  
 一

七 聯隊副官退營後公務運賃割引證、下士官兵旅客運賃割引證、乗船證ヲ請求スル者アルトキハ自ラ發行擔任官ト爲リ之ヲ交付ス  
 八 聯、大隊副官不在ノトキハ必要ニ應シテ公用證、外出證ヲ交付ス  
 九 火災、非常其ノ他必要アルトキハ風紀衛兵ノ人員及哨所ノ數ヲ增加ス  
 十 犯罪、盜難、物品ノ紛失及拾得等ニ關シ要スレハ憲兵隊、警察署等ト連絡ス  
 十一 營内出火、近火等ノトキ要スレハ火災ノ號音ヲ吹奏セシム  
 十二 毎月第一回上番ノ週番司令ハ消防演習ヲ行フ  
 第百一 週番副官ハ中隊數二以上ノ部隊ニ之ヲ置キ曹長（聯隊本部書記及材料廠本部附ヲ除ク）一名之ニ服シ週番副官室ヲ定位トス  
 聯隊長ハ前項ノ勤務ニ服セシムヘキ人員三名以下ナルトキハ四名ニ滿ツル迄聯隊本部書記タル曹長及材料廠本部附タル曹長ヲ以テ週番副官ノ勤務ニ服セシムルコトヲ得  
 第百二 週番副官ハ週番司令ノ指揮ヲ承ケ同官ヲ輔佐シテ細務ニ従事ス  
 週番副官日常ノ業務概ネ左ノ如シ  
 一 上番衛兵集合セハ之ヲ指揮シテ週番司令ノ検査ヲ受ケシム此ノ際衛兵司令週番副官ヨリ上級先任ナルトキハ列外ニ在ルモノトス  
 二 風紀衛兵所及哨所ヲ巡察シ其ノ勤務ヲ監督ス  
 三 聯、大隊本部、醫務室、獸醫事務室、炊事場、工場、彈藥庫、倉庫、管倉、面會所、酒保、集會所、馬繫場、厩（步兵聯隊及乘馬部隊ヲ除ク）等中隊ニ屬セ