大觀本草

八

特1
帝
393

取扱注意
帙入

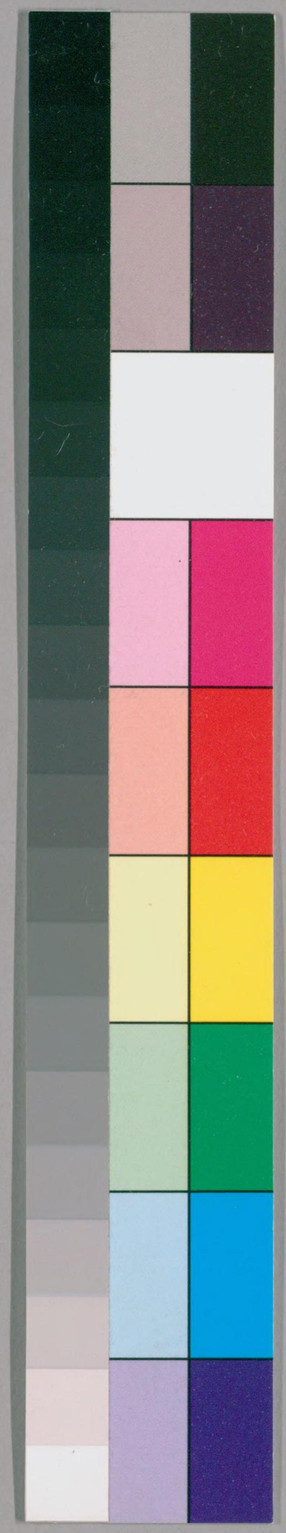

国立国会図書館　タイトル『重修政和經史證類備用本草30卷』 請求記号 特1-393

ガラス使用

重修政和經史證類備用大觀本草卷之八 己酉新增衍義

成都唐慎微續證類

中復大夫尚書兼修撰使兼修建隆等所醫書兼提舉文內醫官編類聖濟經提舉太醫學臣曹孝忠奉

敕校勘

草部中品之上總六十二種

三十二種神農本經 白字

四種名醫別錄 墨字

一種唐本先附 注云唐附

二種今附 皆醫家嘗用有効 注云今附

一種新分條

酒井文庫

国立国会図書館　タイトル『重修政和經史證類備用本草30巻』　請求記号 特1-393　ガラス使用

二十二種陳藏器餘

凡墨蓋子已下並唐慎微續證類

乾薑　生薑 元附乾薑下今分條

葛根 汁葉花附　葛粉 今附

苦參　當歸

通草 鷰覆子通脫木續注　芍藥

瞿 音劬 麥 葉續注　玄參

百合 紅百合續注　知母

白芷

狗脊　淫羊藿 仙灵脾是也

石龍芮

枲 私以切 耳實 倉耳也葉附

栝樓 實莖葉附

麻黃

蠡 音礼 實 馬藺子是也花葉等附

秦艽 音膠

貝母

黃芩

茅根 茅花茅針屋茅續注

紫菀　紫草

敗醬　白鮮皮

紫參　藁本 實附

萆薢　杜蘅

葰 蒲八切 葜 葉八切葉續附　大青

石香葉 今附

二十二種陳藏器餘

兜納香　風延母

大瓠藤水　筋子根

優殿　土落草

前胡

酸漿 根續注

石韋 石皮瓦韋續注

白薇

文萎 唐附

耕香

土芋

猹菜

特1 898

国立国会図書館　タイトル『重修政和經史證類備用本草30巻』 請求記号 特1-393　ガラス使用

必似勤　胡面莽　海蘊
百丈青　斫合子　獨自草
金釵股　博落廻　毛建草
數低　仰盆　離鬲草
盧藥

乾薑

乾薑味辛温　大熱無毒　主胷滿欬逆上氣温中止血出
汗逐風濕痺腸澼下痢　寒冷腹痛中惡霍亂脹滿風邪
諸毒皮膚間結氣止唾血　生者尤良　臣禹錫等謹按唐本又云治風治氣
止血宣諸絡脉散汗久服令眼暗
圖經　文具生薑條下
外臺秘要　治寒不痊乾薑高良薑等分為末每服一錢水一中盞煎至十分服
又方　治卒心痛乾薑為末米飲調下一錢
千金方　治陰易痛[illegible]
肘後方　[illegible]
[illegible]
又方　[illegible]

又方 治[illegible]咬人乾薑末以肉蹌中立差

又方 治[illegible]蟹人[illegible]

王氏[illegible]方 治[illegible]炒令黑色[illegible]

廣利方 治[illegible]欲死兼辟[illegible]黃等分同[illegible]聞藥氣逆避人[illegible]毒傳之

又方 治鼻[illegible]

孫真[illegible]

集驗方 治血[illegible]急於火內燒[illegible]不令成灰[illegible]合放冷為末每服一錢米飲調下

又方 治咳[illegible]冷氣結脹乾薑為末熱酒調半錢服兼治頭旋眼眩立効

傷寒類要 治傷寒婦人得病雖差未滿百日不可與男交合為陰陽之病必拘急手足拳欲死丈夫[illegible]

[illegible]名為陽[illegible]當[illegible]之可愈[illegible]四月不可療宜令[illegible]此藥乾薑四兩為末湯調頭服覆衣被出汗得[illegible]

溫州主薑

浙州生薑

生薑味辛微溫主傷寒頭痛鼻塞欬逆上氣止嘔吐久服去臭氣通神明生健為川谷及荊州揚州九月採秦椒[illegible]半夏莨菪毒惡黃芩黃連天鼠糞陶隱居云[illegible]今惟出臨海章安兩三村解作之蜀漢薑舊美荊

欲下空腹日一度作之良謹按止逆散煩悶開胃氣又薑屑末和酒服之除偏風汁作煎下一切結實衝胸悪氣神驗東藏薑云生薑本功外汁解毒藥白餘炒血

云乾薑消痰下氣治轉筋止渴嘔瘧損止鼻洪解冷熱毒開胃消宿食

圖經曰薑生犍為山谷及荊湘揚州今處處有之以生薑為良苗高二三尺葉似箭竹葉而狹莖如梧桐子生用味辛熟用味甘其効如神又千金方主痰滿以薑附湯治之平生薑一物搗汁飲之亦佳以温州白乾薑一物搗末蜜丸如梧桐子大和好茶一兩飯呷任意便差若是熱痢即留薑皮冷即去皮大妙刘禹錫傳信方李亞治一切痢及止氣者用乾薑須是台州至好

長兩七相對苗青根黄無花實秋採根於長流水洗去皮又置流水中六日更刮去皮然後曝之今乾釀於瓮中三日去皮又置流水中三日乃成也近世方有生薑胃虚冷不下食積久羸弱成瘧痢者以温州白乾薑一物搗末蜜丸如梧桐子大和好茶一兩飯呷任意便差若是熱痢即留薑皮冷即去皮大妙刘禹錫傳信方李亞治一切痢及止氣者用乾薑須是台州至好

凡作乾薑法水淹二日出皮然後曝乾置甕器中勿令風邪寒熟又云生薑歸五藏去痰下氣止嘔除風邪寒熟

薑主風邪寒氣生者尤良炙令人心氣不通傷心氣不可多食長病有損不可多食者一物為此說檢慈本注云薑久服通神明即明常致閑居禹錫等趣藏不去

薑味辛温別出論云乾薑一味苦辛温去臟六腑寒熱邪氣破堅積聚血瘕寒熱温中逐風寒濕痺下痢腹痛胸滿嘔逆開竅利關節通九竅明目止唾出汗主上氣咳嗽肺痿吐膿血治血閉寒熱不調主下焦虚冷腹痛泄瀉乾薑一兩炮裂切附子一兩炮裂切上二味為散每服方寸匕水一中半煎取半頓服日三服名曰附子湯治少陰病得之八九日脉沉而細欲吐不吐心煩但欲寐五六日自利而渴小便利者乾薑附子湯主之以醋和麵作小餅熟煮食之以粥飲子

国立国会図書館　タイトル『重修政和經史證類備用本草30卷』　請求記号 特1-393　ガラス使用

者皂莢炮去皮子取肥大無蚛者桂心紫色辛辣者削去皮三物並別搗下篩了各秤等分多少任意和合後更搗篩一遍鍊白蜜和搜又搗一二千杵每服三丸五丸稍加大如梧子不限食之先後嗽發即服日三服禁藥食葱油鹹腥熱麵其効如神知在淮南時李同幕府李每與人藥而不出方或譏其吝李乃情話曰凡人患嗽多進冷藥若見此方用藥熱燥即不肯服故但出藥多效試之信然李卿換白髮方云刮老生薑皮一大升於鐺中以文武火煎之不得令過滯其鐺惟得多油膩者尤佳更不須洗刮便以薑皮置鐺中密固濟勿令通氣令一精細人守之地色未分便須煎之緩火不得令火急如其人稍疲即換人看火一復時即成置於甆鉢中極研之李云雖曰一復時若火候勻即至日西藥成矣使特先以小物點取如麻子大先於白鬚下點藥訖然後拔之再拔以丁指熟熱之令入肉第四日當有黑者生神効

食療 生薑溫去痰下氣除壯熱治轉筋心滿去胃中臭氣通神明又胃氣虛風熱不能食薑汁半雞子殼生地黃汁少許蜜一匙頭和水三合頓服立差又皮寒性溫作屑末和酒服治偏風又薑汁和杏仁汁煎成膏酒調服或水調下善下一切結實衝胸膈

外臺秘要 治霍乱注痢不止轉筋入腹欲死生薑三兩搗破以酒一升煑三四沸頓服

又方 乂患咳噫連咳四五十声者取生薑汁半合蜜一匙頭煎令熟溫服如此三服立効

又方 治咳噫生薑四兩爛搗入蘭香葉二兩椒末二錢匕鹽和麵四兩裹作燒餅熟煨空心喫不過兩三度

又方 去蝎糞生薑削如小指長二寸鹽塗之內下部中立通

千金方 治乾嘔若手足厥冷宜食生薑此是嘔家聖藥

又治心中痞堅不能食胸中嘔噦生薑八兩細切以水三升煑取一升半夏五合洗去滑以水五升煑取一升二味合煑取一升半稍稍服之

又方 治喉閉毒氣生薑二斤搗汁蜜五合慢火煎令相得每服一合日五服

又方 治產後瘀血下不盡腹痛生薑二斤以水煑取汁服即出

肘後方 治霍乱心腹脹痛煩滿短氣未得吐下生薑一斤切以水七升煑取二升分作三服

国立国会図書館　タイトル『重修政和經史證類備用本草30巻』　請求記号　特1-393

ガラス使用

經驗方：治狐臭，用生薑汁塗腋下，絶根本。

梅師方：治霍亂吐下不止欲死，生薑五兩，生兒尿一升，切薑，以水四升煎取二升，分溫服。

又方：治腹滿不能服藥，煨生薑，綿裹內下部中，冷即易之。

孫真人：治小兒咳嗽，用生薑四兩，煎湯沐浴。

孫真人食忌：正月之節食五辛，以辟厲氣。一曰薑。

又方：八月九月食薑至春，多患眼，損壽減筋力。

食醫心鏡：治嘔吐百藥不差，生薑一兩，切如菉豆大，以醋漿七合，於銀器中煎取四合，空腹和滓旋呷之。又生薑歸五藏，理傷寒頭痛，去痰下氣，通汗，除鼻中塞，欬逆上氣，止嘔吐，去胷膈中臭氣，除風邪寒熱，和歠食。湯壹居士云：薑殺腹內長蟲，久食令人少智惠，傷心性。

兵部手集：治反胃羸弱不欲動，母薑二斤爛搗，絞取汁，作餅粥服，作時如葛粉粥法。

楊氏產乳：胎後血上衝，生薑五兩切，以水八升煑取三升，分三服。

唐崔魏公：鉉夜暴亡，有梁新聞之，乃診之，曰食毒。僕曰：常好食竹雞。多食半夏苗，必是半夏毒。命用生薑取汁折齒而灌之，活。

衍義曰：生薑治暴逆氣，嚼三兩皂子大，下嚥定，屢服屢定。初得寒熱痰嗽，燒一塊，含嚥之，終日間嗽自愈。暴赤眼無瘡者，以古銅錢刮淨薑上取汁，於錢唇點目，熱淚出，今日點，來日愈。但小兒甚懼，不須疑，已試良驗。

滁州生薑

20 21 22 23 24 25 26 27 28 29 30 31 32 33 34 35 36 37 38 39 40 41 42 43 44 45 46 47 48 49 50 51 52 53 54
国立国会図書館　タイトル『重修政和經史證類備用本草30巻』　請求記号　特1-393
ガラス使用

[illegible]私切 以耳實味苦甘温葉味苦辛微寒有小毒主風頭
寒痛風濕周痺四肢拘攣痛悪肉死肌瞋痛溪毒又服
益氣耳目聰明強志輕身一名胡菜一名地葵一名施
音一名常思生安陸川谷及六安田野實熟時採
此是常思菜舍土行切人皆食之以葉覆麥作黄衣若
一名羊負来昔中国無此言從外國逐羊毛中来方用
亦甚稀 唐本注云苍耳三月已後七月已前用日乾為
散憂水服冬酒服主大風頭[illegible]痛毒在骨髓日
三服九服二十三十九散服一二七服蒲百日病當出
如疥癬或癢汁出或[illegible]肢中諸小皮起後乃皮落肌如凝
脂令人省睡除諸毒蟨瘡殺痂濕蟲久服益氣耳目聰明
輕身強志主膝脉中風毒尤良忌食猪肉米汁亦主制
狗毒今[illegible]陳藏器本草云葉耳葉[illegible]敗浸酒去風補益又
目黄好睡子炒令香搗去刺煉作灰和臘月猪脂封丁腫出根入檀中子七枚燒作
灰投酒中飲之勿令知主瘕酒黄服之主狂狗咬

禹錫等謹按爾雅云蒉耳蒉也本云胡菜江東呼為常菜或曰蒉耳形似鼠耳叢生如盤羅
曰詩周南云采采蒉耳陸機疏云葉青白色似胡菱白華細莖蔓生可煮為茹滑而少味四
月中生子如婦人耳當幽州人謂之爵耳[illegible]云蒉耳亦可單用味甘無毒主肝家熱明目[illegible]云蒉耳温主中風傷寒頭痛
又丁腫困重生搗蒉耳根葉和小兒尿絞取汁冷服一升日三度甚驗[illegible]云治一切風氣填髓煖腰脚治瘡及癰腫入藥必用

圖經曰蒉耳生安陸川谷及六安田野今處處有之謹
按詩人謂之蒉耳爾雅謂之蒉耳廣雅謂之蒉耳苗似胡菱白華細莖蔓生可煮為茹滑而少味四月中生子正如婦人耳當幽州人呼為爵耳實熟時採之古今方書多單用治丁腫痛甚者生搗根葉和小兒[illegible]尿絞取汁冷服一升日三又燒作灰和臘月猪脂塗

国立国会図書館　タイトル『重修政和經史證類備用本草30巻』　請求記号 特1-393
ガラス使用

上須臾拔出根愈

雷公云凡採時去心取黃精用竹刀細切拌之同蒸從巳至亥去黃精取出明乾用

食療拔丁腫根脚又治一切風取嫩葉一石切搗和五升麥蘖團作塊於蒿艾中盛二十日狀成麴取米一斗炊作飲看冷暖入蒼耳麥蘖麴作三大升釀之封一十四日成熟取此酒空心暖服之神驗封此酒可兩重布不得全密上則溢出又不可和馬肉食

聖惠方治婦人風瘙癮疹身痒不止用蒼耳花葉子等分搗羅為末豆淋酒調服二錢匕

又方治產後諸痢神効蒼耳葉搗絞汁溫服半中盞日三四服

外臺秘要療熱毒病攻手足腫疼痛欲脫方取蒼耳汁以漬之

又方救急療齒風動痛蒼耳一握以漿水煮入鹽含

千金方當以五月五日午時附地刈取棠耳葉洗曝燥搗下篩酒若漿水服方寸匕日二夜三作散若吐逆可蜜和為丸準計一方寸匕數也風輕易治者日再服若身体有風處皆作粟飢出或如麻豆粒此為風毒出也可以針刺潰去之皆黃汁出乃止五月五日多取阴乾著大瓮中稍取用之皆能辟惡若欲省病著病者使服之令人無所畏若時氣不和舉家服之若病胃脹滿心悶發熱即服之并殺三蟲腸痔能進食一周年服之佳七月七九月九可採用之

千金翼治身体手足卒煩腫搗蒼耳傅之立効春用心冬用子

又方治牙痛以蒼耳子五升水一斗煮取五升熱含之落即吐吐後復含不過三劑差莖葉亦得

又方治一切丁腫取蒼耳根莖和葉燒作灰以醋泔浸和如泥塗上乾即易不過十餘度即拔出其根

又方治五痔方蒼耳莖葉以五月五日採乾為末以水服方寸匕立効

百一方治卒得惡瘡以蒼耳桃皮作屑內瘡中佳

孫真人食忌蒼耳台猪肉食害人

国立国会図書館　タイトル『重修政和經史證類備用本草30巻』　請求記号 特1-393　ガラス使用

食醫心鏡 除一切風濕痺四肢拘攣蒼耳子三兩搗末以水一升半煎取七合去滓呷

斗門方 治婦人血風攻腦頭旋悶絶忽死忽倒地不知人事者用喝起草取其嫩心不限多少陰乾為末以常酒服一大錢不拘時候其功大効服之多連腦蓋善通頂門今蒼耳是也

勝金方 治毒蛇并射工沙虱等傷眼黑口禁手脚強直毒攻腹内成塊逡巡不救宜用此方蒼耳嫩葉一握研取汁温酒和灌之將滓厚罨所傷處

楊氏産乳 治誤吞錢菓耳頭一把以水一升浸水中十餘度飲水愈

成州葛根

海州葛根

葛根味甘平 無毒 主消渴身大熱嘔吐諸痺起陰氣解諸毒 療傷寒中風頭痛解肌發表出汗開腠理療金瘡止痛脅風痛

生根汁大寒療消渴傷寒壯熱

葛穀主下痢十歲已上

葉主金瘡止血

花主消酒 一名雞齊根 一名鹿藿 一名黄斤生汶山川谷五月採根曝乾 殺野葛巴豆百藥毒 陶隱居云即今之葛根人皆蒸食之當取入土深大者破而日乾之生者搗取汁飲之解温病發熱其花并小豆花乾末服方寸匕飲酒不知醉南康廬陵間最勝多肉而少筋甘美但為藥用之不及此間尔五月五日日中時取葛根為脣療金瘡斷血為要藥亦療瘧及瘡

国立国会図書館　タイトル『重修政和經史證類備用本草30巻』　請求記号 特1-393
ガラス使用

至良 ○本草注 云葛穀即是實爾雅不言之葛雖除毒其根入土五六寸已上者名葛頭音豆脰頸也服之令人吐以有微毒也根本之七 徐衍鑒并飲其汁良蔓燒為灰水服方寸匕主喉痺 ○陳藏器本草云葛根生者破血合瘡墮胎解酒毒身熱赤不飢根蒸作粉 ○日華子 云葛穀解酒毒止煩渴敷脣治金瘡止血痢通小腸利關竅破血傳蛇蟲蠱解署毒晒乾者力同 ○甄權 云葛穀開胃下食主解酒毒止煩渴敷脣治金瘡天行上氣嘔逆開胃下食主解酒毒治時疾解熱 ○蘇頌 云葛治肺熱心煩悶熱狂

圖經曰葛根生汝山川谷今秦蜀處處有之江浙尤多春生苗引蔓長一二丈紫色葉頗似敗葉而青七月五月著花似豌豆花不結實根形如手臂紫黑色五月五日午時採根曝乾以入土深者為佳今人多以作粉食之甚益人下品有葛粉條即謂此也古方多用根張仲景治傷寒有葛根及加半夏黃芩黃連湯以其主大熱解肌開腠理故也葛洪治腎古對切腰痛取生根嚼之煞其汁多益佳葉主金刃瘡山行傷刺血出卒不可得藥但授葉傳之甚効正元廣利方金創中風痙欲死者取生根四大 ○斤水三升煮取一升去滓分溫二服口噤者灌下即瘥

食療 葛根蒸食之消酒毒其粉亦甚妙

聖惠方 治時氣頭痛壯熱用生葛根一合煎至六分去滓頻服若心熱汗出即差未汗再服加葱子仁十枚同煎去滓服

又方 治小兒熱渴久不止用葛根半兩細㕮咀以水一中盞煎取六分去滓頻溫服

又方 治小兒熱渴久不止用葛根汁飲之

外臺秘要 治傷筋絕搗葛根汁飲止瘡止血

葛根生者破血合瘡墮胎解酒毒身熱赤不飢根蒸作粉

千金方 酒醉不醒搗葛根汁飲二升便醒

肘後方 治卒乾嘔不息搗葛根絞取汁服一升差

又方 治金瘡中風痙欲死搗生葛根一斤㕮咀以水一斗煮取五升去滓取一升服若乾者搗末溫酒調三指撮若口噤不開但多服竹瀝又多服生葛根自愈食亦妙

又方 服藥失度心中苦煩飲生葛根汁大良無生者搗乾葛末水服五合亦可煑服之

又方 食諸菜中毒發狂煩悶吐下欲死煑葛根汁飲之

梅師方 治金中經脉傷及諸大脉皆血出多不可止血冷則殺人用生葛根一斤剉以水九升煎取三升分作三服

又方 治虎傷人瘡取生葛根煑濃汁洗瘡兼搗葛末水服方寸匕日夜五六服

又方 治傷寒初患二三日頭痛發熱葛根五兩香豉一升細剉以童子小便六升煎取二升分作三服取汗觸風食葱豉粥

又方 治熱毒下血或因喫熱物發動用生葛根二斤搗取汁一升并藕汁一升相和服

廣利方 治心熱吐血不止生葛根汁半大升頓服立差

傷寒類要 治傷寒有數種庸人不能分別今取一藥兼治天行病若初覺頭痛內熱脉洪起至二日取葛根四兩水三升內豉一升煑取半升服搗生根汁尤佳

又方 治姙娠熱病心悶取葛根汁二升分作三服

衍義曰 葛根澧鼎之間冬月取生葛以水中揉出粉澄成梁先煎湯使沸後擘成塊下湯中良久色如膠其体甚勒以蜜湯中拌食之揉少生薑尤佳大治中熱酒渴疾多食行小便亦能使人利病酒及渴者得之甚良彼土人又切入煑茶中以待賓但甘而無益又將生葛根煑熟者作果賣處吉州南安軍亦如此賣

葛粉味甘大寒無毒主壓丹石去煩熱利大小便止渴小兒熱瘡以葛根浸搗汁飲之良 今附臣禹錫等謹按中品上卷葛根條功用與此相通

圖經 文具葛根條下

陳藏器 拾遺云用裹小兒熱瘡

聖惠方 治中鴆毒氣欲絶者用葛粉三合水三中盞調飲之如口噤者以物揭開灌之

又方 治胷中煩熱或渴心燥葛粉四兩先以水浸粟米半升經宿漉出与葛粉相拌令勻煮熟食之

食醫心鏡 治小兒壯熱嘔吐不住食鷰痢方葛粉二大錢以水二合調令勻瀉向鏡鑼中傾側令遍重湯中煮令熟以糜飲相和食之

衡州栝樓

均州栝樓

栝樓根味苦寒 無毒 主消渴身熱煩滿大熱補虛安中續絶傷 除腸胃中痼熱八疸身面黃唇乾口燥短氣通月水止小便利 一名地樓 一名果蠃一名天瓜一名澤姑

○實名黃瓜主胷痺悅澤人面

莖葉療中熱傷暑生洪農川谷及山陰地入土深者良生鹵地者有毒二月八月採根曝乾三十日成 枸杞為之使惡

乾薑畏牛膝乾漆反烏頭 陶隱居云出近道藤生狀如土瓜而葉有叉 毛詩云果蠃之實亦施于宇其實今以雜作手膏用根入土六七尺大二三圍者服食亦用之 唐本注云今用根作粉大宜服及虛熱人食之作粉如作葛粉法 潔白美好今出陝州者白實最佳 臣禹錫等謹按爾雅云果蠃之實栝樓釋曰果蠃之草其實名栝樓郭云今齊人謂之天瓜 日華子云栝樓子味苦冷無毒補虛勞口乾潤心肺療手面皺吐血腸風瀉血赤白

瘡

痢並炒用又栝樓根通小腸脹膿消腫排膿損瘀血治熱在時疾乳癰

圖經曰栝樓生洪農山谷及山陰地今所在有之實名白藥皮黃肉白三四月內生苗引藤蔓葉如甜瓜葉作叉有細花如拳生青至七月開花似葫蘆花殘黃色實在九月熟赤黃色二月八月採根刮去皮曝乾三十日成其實有正圓者有銳而長者功用皆同其根惟歲久入土深者佳鹵地生者有毒謹按栝樓主消渴古方亦單用之栝樓根厚削皮至白處寸切之盛以綿袋盛之澄取大實十枚切碓白半夏四兩湯成一方加半夏四兩湯取汁下亮療箭鏃不出搗根傅之頻熱悶不識人者洗去滑同煮服更善又唐崔元亮療時疾發熱黃心狂頻熱悶不識人者取大實一枚黃者以新汲水九合研絞取汁八分合渡淘取汁下蜜半大合朴消八分合攪令消盡分再服使差

雷公云栝樓根通小腸脹膿消腫排膿損瘀血治熱在時疾乳癰瘡癤別若黃肉白圓黃皮厚實背厚瘦癤癰亦若栝樓唯形長赤皮薄

帝鼈是陰人服若修事去上皮薄削取肉細剉置甕瓶中用熟湯一盞沃之蓋却浪待情二三刻去皮細搗作煎煮攪取汁冷飲任用也

食療手下乳汁又治癰疽發熱連遲方用栝樓一枚大者取皮華濃弁滓了使裂

聖惠方其癰細剉置甕瓶中用熟湯一盞沃之蓋却浪

夕去滓不計時候頻服

又方治中風口眼喎斜用栝樓根三兩以水五升煮取一升分二服清淡竹瀝一升水二升煮好銀二兩半去銀先齒病人飲之然後服栝樓湯其銀汁須冬服

又方主傷寒渴飲栝樓根三兩以水五升煮取一升分二服清淡竹瀝一升水二升煮好銀二兩半去銀

外臺秘要取一斗半去滓以牛酪五合煎取汁盡以浸疽勿令太過三十斤以水一頭煮治消渴利方生栝樓根

酒煮食瓶如雞子大日三服即妙

耳卒得風覺耳中快快栝樓根削令可入耳內塞耳每用三七日即愈

肘後方治耳聾月諸瘡煎三沸出滓

国立国会図書館　タイトル『重修政和經史證類備用本草30卷』　請求記号 特1-393　　ガラス使用

又方 消渴小便多栝樓根薄切炙取五兩水五升煮取四升隨意飲之良

又方 折傷取栝樓根以塗之重布裹之熱除痛即止

又方 治二三年聾耳方栝樓根三十根細切之以水煮用釀酒如常法久久服之甚良

又方 若腸隨肛出轉久不可收入搗生栝樓汁溫服之以猪肉汁洗手隨接之令煖自得入

梅師方 治諸癰背發乳房初起微赤搗栝樓作末以井華水調方寸匕

勝金方 治太陽傷寒栝樓根二兩水五升煮取一升半分二服小便利即差

廣利方 治小兒忽發黃面目皮肉並黃生栝樓根搗取汁二合蜜一大匙二味煖相和分再服

集驗方 下乳汁栝樓子淘洗控乾炒令香熟瓦上搗令白色為末酒調下一匕合面卧少時

杜壬 治胷膈痛徹背心腹痞滿氣不得通及治痰嗽大栝樓去穰取子熟炒別研和子皮麪糊為丸如梧桐子大米飲下十五丸

傷寒類要 治脾癉溺赤出少陽陽若惡栝樓主之

母子秘錄 治乳腫痛栝樓黃色老大者一枚熟搗以白酒一斗煮取四升去滓溫一升日三服若無大者小者二枚黃熟為上

楊氏產乳 治熱遊丹袁搗栝樓末二大兩酸醋調塗之

又方 治乳無汁栝樓根燒灰米飲服方寸匕

產寶 治產後乳無汁栝樓末井花水服方寸匕日二服夜流出

楊文蔚 治痰嗽利胷膈方栝樓肥實大者割開子淨洗搗破栝皮細切焙乾半夏四十九箇湯洗十遍搗破焙乾搗羅為末用洗栝樓熟水并瓤同熬成膏令細為丸如梧子大生薑湯下二十丸

又方 治癰未潰栝樓根赤小豆等分為末醋調塗

衍義曰 栝樓實九月十月間取穰以乾葛粉搗焙乾放石器中慢火炒熟為末食後夜卧以沸湯點一

二錢服心肺燥熱渴大腸秘其根與貝母知母秦艽黃芩之類皆治篤熱

成德軍苦參

西京苦參

秦州苦參

邵州苦參

苦參味苦寒無毒主心腹結氣癥瘕積聚黃疸溺有餘瀝逐水除癰腫補中明目止淚養肝膽氣安五藏定志益精利九竅除伏熱腸澼止渴醒酒小便黃赤療惡瘡下部䘌平胃氣令人嗜食輕身一名水槐一名苦識音識一名地槐一名菟槐一名驕槐一名白莖一名虎麻一名岑莖一名祿白一名陵郎生汝南山谷及田野三月八月十月採根暴乾玄參爲之使惡貝母漏蘆菟絲反藜蘆陶隱居云今出近道處處有葉極似槐樹故有槐名花黃子作莢根味至苦惡病人酒漬飲之多差患疥者一兩服亦除蓋能殺蟲唐本注云以十月收其實餌如槐子法久服輕身不老明目有驗臣禹錫等謹按藥性論云苦參能治熱毒風皮飢煩燥生瘡赤癩眉脫主除大熱嗜睡治腹中冷痛平惡腹痛除体悶治心腹積聚不入湯用日華子云殺疳蟲炒

国立国会図書館　タイトル『重修政和經史證類備用本草30巻』　請求記号 特1-393
ガラス使用

帶煙出為末飯飲下
治腸風瀉血并熱痢

圖經曰苦參生汝南山谷及田野今近道處處皆有之其根黃色長五七寸許兩指麤細三五莖並生苗高三五尺已來葉碎黃色似槐葉故有水槐名春生冬凋其花黃白七月結實如小豆子河北生者無花子五月六月八月十月採根暴乾用古今方用治瘡癩最多亦可治癩疾莫法用苦參五斤切以好酒三斗漬三十日每飲一合日三常服不絕若覺痺即差取根皮末服之亦良

唐本云治胵臉療惡蟲

雷公云凡使不討多少先須用糯米濃泔汁浸一宿上有腥穢氣並在水面上浮並須重重淘過即蒸從巳至申出熱乾細剉用之

聖惠方治傷寒四日已嘔吐更宜吐以苦參末酒下二錢得吐差

外臺秘要治天行病四五日結胷滿痛壯熱身体熱苦參一兩剉以醋二升煮取一升二合盡飲之當吐即愈天行毒病并苦參醋藥不解及溫覆取汗愈

又方治小兒身熱苦參湯浴兒良

千金方治狂邪發惡或披頭大叫欲殺人不避水火苦參以蜜丸如桐子大每服十丸薄荷湯下

又方治飲食中毒以苦參二兩酒二升半煮取一升服取吐愈

肘後方治穀疸食勞頭旋心怫鬱不安而發黃由失飢大食胃氣衝熱所致苦參三兩龍膽一合為末牛膽丸如梧子大生大麥汁服五丸日二服

又方治時氣垂死者苦參一兩以咀以酒二升半煮取一升半去滓適寒溫各服之當聞苦參吐毒如落膠便愈

又方治卒心痛苦參三兩苦酒一升半煮取八合分三服

梅師方治飲食中毒魚肉菜等苦參三兩以苦酒一升煎三五沸去滓服吐出即愈或取煮犀角汁一

国立国会図書館　タイトル『重修政和經史證類備用本草30巻』　請求記号 特1-393
ガラス使用

升亦佳

又方 治傷寒四五日頭痛壯熱胸中煩痛苦參五兩烏梅二十枚細剉以水二升煎取一升分服

孫真人食忌 治中惡心痛苦參一兩酒一升半煮取八合乘熱頓服

勝金方 治時疾熱病狂言心燥苦參不限多少炒黃色爲末每服二錢水一盞煎至八分溫服連煎三服有汗無汗皆差

集驗方 治毒熱足腫疼欲脫酒煮苦參以漬之

傷寒類要 治瘟氣病欲死苦參二兩以水二升煮取一升頓服之吐則愈或汗愈

子母祕錄 治小腹疼青黑或赤不能喘苦參一兩醋一升半煎八合分二服

太倉公 淳于意醫齊中大夫病[illegible]齒灸左手陽明脉苦參湯日飲三升出入慎風五六日愈

沈存中筆談 常患腰疼時以病齒用苦參後有太常少卿舒昭亮用苦參揩齒歲久亦病腰自後不用苦參腰疾遂愈

衍義曰 苦參有朝士苦腰重久坐旅拒十餘步然後能行有一將佐謂朝士曰見公日逐以藥揩齒得無用苦參否曰始以病齒用苦參已數年此病由苦參入齒其氣味傷腎故使人腰重後有太常少卿舒昭亮用苦參揩齒歲久亦病腰自後悉不用腰疾皆愈此皆方書舊不載者有人病遍身風熱細瘡痺痛不可忍連胷頸臍腹及近隱皆然涎痰亦多夜不得泄以苦參末一兩皂角二兩水一升揉濾取汁銀石器熬成膏和苦參末爲丸如梧桐子大食後溫水服二十至三十丸次日便愈

文州當歸

国立国会図書館　タイトル『重修政和經史證類備用本草30巻』　請求記号 特1-393

ガラス使用

當歸味甘辛温大温無毒主欬逆上氣温瘧寒熱洗癰
在皮膚中婦人漏下絶子諸惡瘡瘍金瘡煮飲之温
中止痛除客血内塞中風痙汗不出濕痺中惡客氣虚
冷補五藏生肌肉一名乾歸生隴西川谷二月八月採
根陰乾惡蘭苗惡菖蒲細藻牡蒙陶隱居云今隴西四
得西川水中當歸多根枝而細黑色白而氣味香名馬尾當歸稍難
薄不相似呼爲禹草當歸闕公特乃用之方家有云真當
歸正謂此有好黑皮包裹多節枝大葉莖赤者是也今用甚多道方特須
云當歸苗有二種似一種似細葉莖赤名蕳蒿一種似大葉莖青名馬尾當歸今出當州岩州蕲州松州
芎藭惟莖葉甲下於芎藭也今出當州岩州蕲州松州
名馬尾當歸是也今俗用甚多是馬尾當歸勝細葉者名蠶頭當歸者不如
用蠶頭當歸也臣禹錫等謹按爾雅云蕳大葉疑此不復用陶稱壁陽者
是蠶頭當歸也當歸今以蕲而黑潤者爲勝蕲州岩州蕲州松州
曰山蕲當歸也當歸今以蕲而黑潤者爲勝蕲州岩州蕲州松州
黄帝桐君扁鵲岐伯雷公辛無毒季氏小温或

生羌胡地范子云當歸無枯者善熟麵止嘔逆虚勞寒熱破宿血主女子崩中下腸肖冷
補諸不足止刺腰痛罨熬飲汁治温瘧主女人漏血腰
痛療齒疼痛不可忍患人虚冷加而用之甘華子云治
一切風一切血一切勞
破惡血養新血及主癥瘕
圖經曰當歸生隴西川谷今川蜀陝西諸郡及江寧府
滁州皆有之以蜀中者爲勝春生苗緑葉有三
辦七八月開花似蒔蘿淺紫色根黑黄色二月八月採
根陰乾然苗有二種都類芎藭但葉有大小爲異莖葉
比芎藭甚單下根亦二種大葉名蠶頭當歸大抵以肉厚而不枯者爲
頭當歸大抵以肉厚而不枯者爲勝辭按爾雅云蕳大葉名蠶布
華切山蕲古芹守田切郭璞注引詩云山蕲當歸
也似蕲而麤大釋曰說文云蕲草生山中者名蕲
名山蕲然則當歸芹類也春平地者
名芹在山中而麤大者名當歸也
凡使先去塵并頭尖硬一分已來酒浸
止血即用尾若一時用不如
不使服食無効單使效他
硬實處若要止痛

外臺秘要 治頭疼欲裂當歸二兩酒一升煮取六合飲至再服

又方 治心痛當歸爲末酒服方寸匕

肘後方 治小兒多患胎寒好啼晝夜不止因此成痛當歸末一小豆大以乳汁灌之日夜三四度服差

葛氏方 治小兒出血當歸四兩細剉酒三升煮取一升頓服之

梅師方 治胎動下血心腹疼死生不知服此湯活即安死即下用當歸四兩芎藭九兩細剉以酒三升水四升煎取三升分服

子母秘錄 治倒産子死腹中搗當歸末酒服方寸匕

又方 治小兒臍風瘡久不差用當歸末傅之

賈相公 進過牛絰牛有尿血病當歸紅花各半兩爲末以酒半升煎候冷灌之差

支太醫方 治婦人百病諸虛不足當歸四兩地黃二兩爲末蜜和丸如梧子大食前米飲下十五丸

別說云 謹按當歸自古醫家方論用治婦人産後惡血上衝倉卒取効無急於此世俗多以謂唯能治血又外臺秘要金匱千金等方皆爲人補不足決取立効之藥氣血昏亂者服之即定此蓋服之能使氣血各有所歸則可以於産後備急於補虛速効恐聖人立當歸之名必因此出矣

衍義曰 當歸廣雅云山蘄古所切當歸也似芹而麄大說文云蘄草也生山中者名薜者百新書圖經以謂當歸芹類也在平地者名芹生山中麄大者名當歸若然則今川蜀皆以平地作畦種尤肥好多脂肉不以平地山中爲等差但肥潤不枯燥者佳今醫家用此一種爲勝市人又以薄酒入使肥潤不可不察也藥性論云補女子諸不足此說盡當歸之用也

茂州麻黃

同州麻黃

麻黃味苦溫微溫無毒主中風傷寒頭痛温瘧發表出汗去邪熱氣止欬逆上氣除寒熱破癥堅積聚五藏邪氣緩急風脇痛字乳餘疾止好唾通腠理疎傷寒頭疼解肌泄邪惡氣消赤黑斑毒不可多服令人虛一名卑相一名龍沙一名卑塩生晉地及河東立秋採莖陰乾令青

厚朴為之使惡辛夷石韋〔陶隱居〕云今出青州彭城滎陽中牟者為勝色青而多沫蜀中亦有不好用之折除節節止汗故也先煑一兩沸去上沫沫令人煩其根亦止汗夏月雜粉用之俗用療傷寒解肌第一〔唐本注〕云鄭州鹿臺及關中沙苑河傍沙洲上太多其青徐者今不復用同州沙苑最多也〔今按〕今用中牟者為勝開封府歲貢焉〔臣禹錫等謹按〕藥性論云麻黃君味甘平能治身上毒風𤸷痺皮肉不仁主壯熱解肌發汗溫瘧治温疫根節能止汗方曰并故竹扇杵末撲之又牡蠣粉粟粉并根等分末生絹袋盛盜汗出即撲手摩之〔蜀本圖經〕云麻黃莖端開花花小而黃叢生子如覆盆子可食〔日華子〕云通九竅調血脉開毛孔皮膚逐風破癥癖積聚逐五藏邪氣退熱禦山嵐瘴氣

圖經曰麻黃生晉地及河東今近京多有之以滎陽中牟者為勝苗春生至夏五月則長及一尺已來梢上有黃花結實如百合瓣而小又似皂莢子味甜有微黃氣外紅皮裏仁子黑根紫赤色俗說有雌雄二種雌者於三月四月內開花六月內結子雄者無花不結子至立秋後收採其莖陰乾令青張仲景治傷寒有

麻黄湯及大小青龍湯皆用麻黄治肺痿上氣有射干麻黄湯厚朴麻黄湯皆大方也古方湯用麻黄皆先煮去沫然後内諸藥今用丸散者皆不然也必効方治天行一三日者麻黄一大兩去節以水四升煮去沫取二升去滓著米一匙及豉為稀粥取強一升先作熟湯浴淋頭百餘椀然後服粥厚覆取汗於夜最佳千金方療傷寒雪煎以麻黄十斤去節杏仁四升去兩仁尖皮熬大黄一斤十二兩金色者先以雪水五頭四斗漬麻黄於東向竈釜中三宿後内大黄搭令調以桑新煮之得二頭汁去滓復内釜中又擣杏仁内汁中復煮之可餘六七斗絞去滓置銅器中更以雪水三斗合煎令得二斗四升藥成丸如彈子有病者以沸白湯五合研一丸入湯中適寒温服之立汗出若不愈者復服一丸封藥勿令泄也

雷公云 凡使去節并沫若不尽服之令人悶用夾刀剪去節并頭塊砧上用銅刀細剉煎三四十沸竹片掠去上沫尽漉出熬乾用之

傷寒類要 張仲景傷寒論云黄疸病以麻黄釀酒湯主之麻黄一把去節綿裹以美酒五升煮取半升去滓頓服又治傷寒[illegible]癸疸宜汗之則愈冬月用酒春宜用水煮之良

子母秘録 治産後腹痛及血下不尽麻黄去節杵末酒服方寸匕一日一三服血下尽即止澤蘭湯服亦妙

衍義曰 麻黄出知州者佳剪去節半兩以蜜一匙上同炒良久以水半升煎後沸去上沫再煎去三分之一不用滓病瘡疱倒鬢黑者乘熱尽服之避風同其瘡復出一法用無灰酒煎但小兒不能飲酒者難服然其効更速以此知此藥入表也

海州通草

興元府通草

解州通草

通脫木

通草味辛甘平無毒主去惡蟲除脾胃寒熱通利九竅血脉關節令人不忘療脾疸常欲眠心煩喊出音聲療耳聾散癰腫諸結不消及金瘡惡瘡鼠瘻跛折齆音甕鼻息肉墮胎去三蟲一名附支一名丁翁生石城山谷及山陽正月採枝陰乾陶隱居云今出近道繞樹藤生汁白莖有細孔兩頭皆通含一頭吹

睡　數　乳

之則氣出彼頭者良或云即葍音福藤莖唐本注云此物大者徑三寸每節有二三枝七頭有五葉其子長三四寸核黑穰白食之甘美南人謂為鷰覆芳服切或名烏覆今言葍藤葍覆声相近爾臣禹錫等謹按藥性論云木通臣微寒一名王翁萬年主治五淋利小便開關格治人多七主水腫浮大除煩熱用根治項下瘤癭孟詵云鷰覆子平厚腸胃令人能食下三焦除惡氣和子食之更好江北人多不識江南人多食又續五藏斷絕氣使語声足氣通十二經脉其莖名通草食之通利諸經脉擁不通之氣北人但識通草不委子之功其皮不堪食陳士良云鷰覆子寒無毒主胃口熱閉反胃不下食除三焦客熱此是木通實名桴棪子莖名木通主理風熱淋疾小便最急疼小腹虛滿宜煎湯并葱食之有效野生日華子云木通安心除煩止渴退熱治健忘明耳目治鼻塞通小腸下水破積聚血塊排膿治瘡癤止痛催生下胞女人血閉月候不勻天行時疾頭痛目眩羸劣乱結及下乳子名覆子七八月採陳藏器云通脫木無毒花上粉主諸蠱瘡野鷄病取粉內瘡中生山側葉似草脉心中有瓤輕白可愛女工取以飾物爾雅云離南活脫也一本云藥草生江南主蟲病今俗亦名通草

国立国会図書館　タイトル『重修政和經史證類備用本草30巻』　請求記号 特1-393
ガラス使用

圖經曰通草生石城山谷及山陽今澤路漠中江淮湖南州郡亦有之生作藤蔓大如指其莖蘇大者徑三寸每節有二三枝匕頭出五葉頗類石韋又似芍藥三葉相對夏秋開紫花亦有白花者結實如小木瓜核黑瓤白食之甘美南人謂之鷰覆亦云烏覆正月二月採枝明乾用或以為葡萄苗非也今人謂之木通而俗間所謂通草乃通脫木也此木生山側葉如草麻心空中有瓤輕白可愛女工取以飾物爾雅云離南活瓷音脫釋云離南草也一名活瓷山海經又名寇脫生江南高丈許大葉似荷而肥莖中有瓤正白者是也又名倚商主蠱毒其苍上粉主諸蟲瘻惡瘡痔疾取粉內瘡中正元廣利方療瘰癧及李絳兵部療骨伏氣攻胃固不散方中並用之今京師圈圃間亦有種蒔者又按張氏燕吳行役記揚州大儀井泉東院西廊前有通草其形如椿少葉子垂稍際如苦楝與今所說殊別不知是木通邪通脫邪或別是一種也古方所用通草皆今之木通匕脫稀有使者近世醫家多用利小便南人或以蜜煎作果食之甚美兼解諸藥毒

陳藏器云本功外子味甚利大小便宣通去煩熱食之令人心寬止渴下氣江東人呼為畜菑子江西人呼為孥子如筭袋穰黃子黑食之當去其皮蘇云色白乃獸菑也

海藥云謹按徐表南州記云生廣州山谷味溫平主諸瘻瘡喉咤痛及喉痺並宜煎服之磨亦得急即含之

食療云煮飲之須婦人血氣濃煎三五盞即便通又除寒熱不通之氣消鼠瘻金瘡瘻折煮汁釀酒妙

澤州芍藥

芍藥味苦酸平微寒有小毒主邪氣腹痛除血痺破堅積寒熱疝瘕止痛利小便益氣通順血脉緩中散惡血

逐賊血去水氣利膀胱大小腸消癰腫時行寒熱中惡
腹痛腰痛一名白木一名餘容一名犁食一名解倉一
名鋋生中岳川谷及丘陵二月八月採根暴乾須丸為之使臣
禹錫等謹按別本作雷丸惡石鮮芒消畏消石鱉甲小
薊反藜芦陶隱居云今出白山蔣山茅山最好白而長
大餘處亦有而多赤匕者小利俗方以止痛乃不減當
歸道家亦服食之又煑石用之今按別本注云此有兩
種赤者利小便下氣白者止痛散血其苍亦有紅白二
色臣禹錫等謹按吳氏云芍藥神農苦桐君甘無毒岐
伯臧季氏小寒雷公酸藥性論云芍藥臣能治肺邪氣
腹中疠痛血氣積聚通宣藏腑益氣治邪痛敗血主時
疾骨熱強五藏補腎氣治心腹堅服婦人血閉不通消
瘀血能蝕膿日華子云治風補勞主女人一切病并產
前後諸疾通月水退熱除煩益氣天行熱疾瘟瘴驚狂
婦人血暈及腸風瀉血痔瘻發背瘡疥頭痛明目目赤
努肉赤色者多補氣白者治血此
便是芍藥苍根海鹽抗越俱好

圖經曰芍藥生中岳川谷及丘陵今處土有之淮南者
勝春生紅芽作叢莖上三枝五葉似牡丹而校
長高一二尺夏開花有紅白紫數種子似牡丹子而小
秋時採根根亦有赤白二色崔豹古今注云芍藥有二
種有草芍藥木芍藥木者花大而色深俗呼為牡丹非
也又云牛亨問曰將離相別贈以芍藥何也答曰芍藥
一名何離故相贈猶相招召贈以文無文無一名當歸
欲忘人之憂則贈以丹棘丹棘一名忘憂使忘憂也欲
蠲人之忿則贈以青裳青裳一名合歡贈之使忘忿也
張仲景治傷寒湯多用芍藥以其主寒熱利小便故也
古人亦有單服食者安期生服練法云芍藥二種者金
芍藥二者木芍藥枚病用金芍藥色白多脂肉木芍藥
色紫瘦多脉若取審者列令差錯若取服餌採得淨刮
去皮以東流水煑百沸出陰乾停三日又於木甑內蒸
之上覆以淨黃土一日夜熟出陰乾搗末以麥飲或酒
服三錢七日三滿三百日可以登嶺絕穀不飢正元廣
利方治婦女赤白下年月深久不差者取白芍藥三大
兩并乾薑半大兩細剉熬令黃搗下篩空肚和飲汁服
二錢七日再佳又金創血不止而痛
者亦單搗白芍藥末傅上即止良驗

国立国会図書館　タイトル『重修政和經史證類備用本草30巻』　請求記号 特1-393
ガラス使用

唐本註 益好血

雷公云 凡採得後於日中曝乾以竹刀刮七麄皮并頭土了剉之將蜜水拌蒸從巳至未曝乾用之

經驗後方 治風毒骨髓疼痛芍藥二分虎骨一兩炙為末以絹袋盛酒三升漬五日每服三合日三服

博濟方 治五淋赤芍藥一兩擣擣一箇麵裹煨為末每服一錢匕水一盞煎七分空心服

廣利方 治金瘡血不止痛白芍藥一兩熬令黃杵令細為散酒或米飲下二錢並得初三服漸加

初虞世 治咯血衄血白芍藥一兩犀角末一分為末新水服一錢匕血土為限

別說云 謹按本經芍藥生丘陵川谷今世所用者多是人家種植欲其花葉肥大必加糞壤每歲八九月取其根分削因利以為藥遂恭乾貨賣今淮南真陽尤多藥家見其肥大而不知香味絕不佳故入藥不可責其効今考用宜依本經所說川谷丘陵有生者為勝尔

衍義曰 芍藥全用根其品亦多須用花紅而單葉山中者為佳芍藥多即根然其根多赤色其味並芳或有色白麄肥者益好餘如經然血虛寒人禁此一物古人有言曰減芍藥以避中寒誠不可忽

冀州蠡實

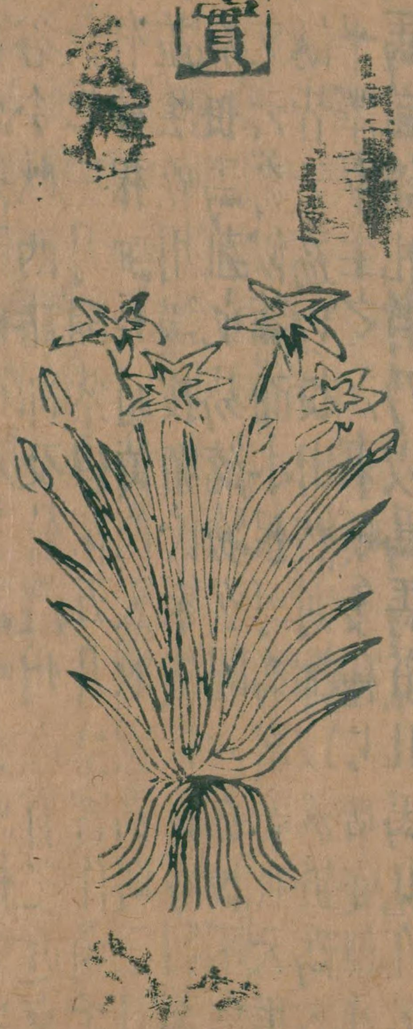

蠡實味甘平溫無毒主皮膚寒熱胃中熱氣風寒濕痺堅筋骨令人嗜食止心煩滿利大小便長肌膚肥大久服輕身花葉去白蟲療喉痺多服令人溏洩一名荔實一名劇草一名三堅一名豕首生河東川谷五月採

国立国会図書館　タイトル『重修政和經史證類備用本草30巻』　請求記号 特1-393　ガラス使用

實陰乾〔陶隱居〕云方藥不復用俗無識者天名精亦名豕首也〔唐本注〕云此即馬藺子月令云荔挺
出鄭注云荔馬薤也說文云荔似蒲根可爲刷通俗文一名馬藺本經一名荔實子療金瘡血内流癰腫等病
有效〔臣禹錫等謹按〕蜀本注云荔實寒〔日華子〕云馬藺治婦人血氣煩悶產後血暈并經脉不止崩中帶下消一
切瘡癤腫毒止鼻洪吐血通小腸消酒毒治黃病傳蛇蟲咬殺、毒亦可蔬菜食莖葉同用
圖經曰蠡實馬藺子也北人音訛呼爲馬楝子生河東川谷今陝西諸郡及鼎澧州亦有之近京尤多
葉似薤而長厚三月開紫碧花五月結實作角子如麻
大而赤色有稜根細長通黃色人取以爲刷三月採花
五月採實並陰乾用謹按顏氏家訓云月令曰荔挺出
鄭康成云荔挺馬薤也易統驗玄圖云荔挺不出則國
多火災說文云荔似蒲而小根可爲刷廣雅云馬薤荔
也蔡邕高誘皆云荔以挺出然則鄭以荔挺爲名誤矣
此物河北平澤率生之江東頗多種於階庭但呼爲早
蒲故不識馬薤講禮者乃以爲馬莧且馬莧亦名銀耳
俗曰馬齒者是也其花實皆入藥列仙傳說先生者宋
人也好種荔食其葩實焉今山人亦單服其實云大溫

廿二
益丁壯有奇效崔元亮治喉痺腫痛取荔花皮根共合
二分以水一升煑取六合去滓含之細細嚥汁差止
外臺秘要治喉痺死者杵荔實根一握水絞取汁稍稍嚥之口噤灌之
又方治喉痺咽喉喘息不通須臾欲絕神驗以根葉
二兩水一升半煑取一盞去滓細細吃立通
千金方治中蠱下血如鷄肝出其餘四藏悉壞唯心未
鑠或鼻破待死取馬藺根末水服方寸匕隨吐
則出極神此苗似蒿
蔓緑蒙生子似橘
肘後方治面及鼻病酒皶以馬藺子花杵傅之佳
張文仲治水痢百病以馬藺子用六月六日麪熬令黃各等分爲末空心米飲服方寸匕如无六月六日麪用常麪或牛骨灰等分亦得
又方治水痢百病以馬藺子乾薑黃連各等分爲散熟煑湯取一合飲和二方寸匕以服即斷冷熱皆治
常用神効不得輕
之忌猪肉冷水

国立国会図書館　タイトル『重修政和經史證類備用本草30巻』 請求記号 特1-393
ガラス使用

衍義曰蠡実陶隱居云方藥不復用俗無識者本經諸家所注不相應若果是馬藺則日華子不當更言亦可為蔬菜食蓋馬藺其葉馬牛皆不食為總出土葉已硬況又無味豈可更堪人食也今不敢以蠡實為馬藺子更俟博識者

絳州瞿麥

瞿音劬麥味苦平寒無毒主關格諸癃結小便不通出刺決癰腫明目去瞖破胎墮子下閉血養腎氣逐膀胱邪逆止霍亂長毛髮一名巨句麥一名大菊一名大蘭生

太山川谷立秋採實陰乾 蓑草牡丹為之使惡螵蛸 隱居云今出近道一莖生細葉花紅紫赤可愛合子葉刈取之子頗似麥故名瞿麥此類乃有兩種一種微大花邊有叉椏未知何者是今市人皆用小者復一種葉廣相似而有毛花晚而甚赤按經云採實中子至細燥熟便脫不今市人惟合莖葉用而實正空殼無復子爾 日華子 云瞿麥臣味甘主五淋 日華子 云瞿麥催生又名杜母草鸞麥籥麥又云石竹葉治痔瘻并瀉血作湯粥食並得子治月經不通破血塊排膿葉治小兒蛔蟲疳疾煎湯服丹石藥發并眼目腫痛及腫毒搗傅治浸淫瘡并婦人陰瘡

圖經曰瞿麥生泰山川谷今處處有之苗高一尺以來葉尖小青色根紫黑色形如細蔓着花紅紫赤色亦似映山紅二月至五月開七月結實作穗子頗似麥故以名之立秋後合子葉收採陰乾用河陽河中府出者苗可用淮甸出者根細村民取作刷帚不雅謂之大菊廣雅謂之茈萎是也古今方通心經利小腸為最要張仲景治小便不利有木氣栝樓瞿麥丸主之栝樓根二兩大附子一箇茯苓山芋各三兩瞿麥一分五物

杵末蜜丸如梧子大一服三丸日三服末加益至七八丸以小便利腹中溫為知也

雷公云凡使只用藥殼不用莖葉若一時使即空心令人氣咽小便不禁凡欲用先須以董竹瀝浸一伏時瀝出曬乾用

外臺秘要治便以瞿麥為末水服方寸匕

又方治石淋取子擣為末酒服方寸匕日三三日當下石

千金方治產經數日不出或子死腹中母欲死以瞿麥煑濃汁服之

梅師方治竹木刺入肉中不出瞿麥為末水服方寸匕或煑瞿麥汁飲之日三千金同

崔氏治魚臍瘡毒腫燒灰和油傅於腫上甚佳

衍義曰瞿麥入政散用瞿麥今人為至要藥若心經雖有熱而小腸虛者服之則心熱未退而小腸別作病矣料其意者不过為心與小腸為傳送故用此入小腸藥按經瞿麥並不治心熱若心無大熱則當止治其心若或制之不盡須當求其屬以衰之用入政散者其意如此

玄參味苦鹹微寒無毒主腹中寒熱積聚女子産乳餘
疾補腎氣令人目明主暴中風傷寒身熱支滿狂邪忽
忽不知人温瘧洒洒如疰腹下寒血除胷中氣下水止煩
渴散頸下核癰腫心腹痛堅癥定五藏久服補虚明目
強陰益精一名端生河間川谷及宍句三月四月採根暴乾
名咸一名玄臺一名鹿腸一名正馬一
名重臺一名玄參根莖黄者乾薔大棗山茱萸黄
連各等分㕮咀以水煎服治傷寒後勞散寒熱瘧
發頭痛項强熱毒遊風補虚勞損心驚煩悶女子
產餘疾補腎氣令人目明主暴中風傷寒身熱
支滿狂邪忽忽不知人温瘧洒洒如疰腹下寒
血除胷中氣下水止煩渴散頸下核癰腫心
腹痛堅癥定五藏久服補虚明目強陰益精
一名端生河間川谷及宍句三月四月採根暴乾
名咸一名玄臺一名鹿腸一名正馬一名重臺一名玄參
根莖黄者乾薔大棗山茱萸黄連各等分㕮咀以水煎服
治傷寒後勞散寒熱瘧發頭痛項强熱毒遊風補虚勞
損心驚煩悶女子產餘

惡黄耆乾薔大棗山茱萸黄連各等分㕮咀以水煎服
處處有並似人參而長大根甘並臭並不似人參陶云今山近道
亦採根黑亦緻香道家時用亦大高四五尺紫莖而有細毛葉
如掌大而尖長根生青白乾療酒漬飲之療諸毒鬼瘧胸云似人參並
唐本注言根甘並臭蓋未深知爾雷公云凡採得後須用黄
土相隔入甑蒸兩伏時後出乾然使用時勿令犯銅餌之後喑人
補傷寒後勞散寒熱瘧發頭痛項强熱毒遊風補虚勞
損心驚煩悶女子產餘

圖經曰玄參生河間及宍句今處處有之二月生苗葉
似龍膽又如枸杞細並青紫色七月開花青碧
色八月結子黑色亦有白者高五六尺莖方大紫赤色而有細毛
有節若竹者高五六尺莖方大紫赤色而有細毛
失長生青白乾則紫黑新者肉實如掌大而尖長根生青白乾
月八月九月採暴乾或云並臭蓋未深知爾雷公云凡採得後須用
用台香令人有情其法以玄參根甘並臭並不似人參陶云今山近道
兩盆以大酒拌汁教白蜜清令稀七分緊封繫頭安特分秤
釜中煮不計火候冷破瓶取出再搗熟如膠丸更用熟蜜和薑屑盛蜜器
蒸半日搗去皮用時勿令犯銅餌之後喑人
盛之取使入龍腦枝亦可熏衣

雷公云凡採得後須用黄土相隔入甑蒸兩伏
時後出乾然使用時勿令犯銅餌之後喑人
補草盡了用之

国立国会図書館　タイトル『重修政和經史證類備用本草30卷』　請求記号 特1-393　　ガラス使用

經驗方 治患勞人燒香法用玄參一斤甘松六兩為末煉蜜一斤和勻入甆缾內封閉地中埋窨十日取出更用灰末六兩更煉蜜六兩和令勻入缾內封更窨五日取出燒令其鼻中常聞其香疾自愈

廣利方 治瘰癧經年久不治生玄參搗碎傅上日二易之

秦艽 膠字 味苦辛平微溫無毒主寒熱邪氣寒濕風痺肢節痛下水利小便療風無問久新通身攣急生飛烏山谷二月八月採根暴乾 葛蒲為之使陶隱居云飛烏或是地名今出甘松龍洞蠶陵長大黃白色為佳根皆作羅文相交中多啣土用之熟破除去方家多有秦膠字與獨活療風常用道家不須爾

国立国会図書館　タイトル『重修政和經史證類備用本草30巻』 請求記号 特1-393
ガラス使用

唐本注云今出涇州鄜州岐州者良本作札或作糾作膠正作芃也臣禹錫等謹按藥性論云秦艽解米脂人食谷不充悅畏牛乳點服之利大小便差五腫黃病解酒毒去頭風蕭炳云本經名秦瓜世人以療酒黃黃疸大効日華子云味苦冷主傳尸骨蒸治疳及時氣又名秦瓜羅紋者佳

圖經曰秦艽生飛烏山谷今河陝州軍多有之根土黃色而相交糾長一尺已來麄細不等枝幹高五六寸葉婆娑連莖梗俱青色如萵苣葉六月中開花紫色似葛花當月結子每於春秋採根陰乾正元廣利方療黃心煩熱口乾皮肉皆黃以秦艽十二分牛乳一大升同煑取七合去滓分溫兩服差此方出於許仁則又崔元亮集驗方凡發皆疑似者須便服秦艽牛乳煎當得快利三五行即差法並同此又治黃方用秦艽一大兩細剉作兩貼子以上好酒一升每貼半升酒絞取汁去滓空腹分兩服或利便止就中好酒人易治凡黃有數種傷酒曰酒黃夜食誤飡鼠糞亦作黃因勞發黃多痰涕目有赤脉日益憔悴或面赤惡心者是元亮用之及治人皆得力極効秦艽須用新好羅文者

雷公曰凡使秦艽須於脚文處認取左文列為秦即治疾艽即發脚氣凡用秦先以布拭上黃肉毛盡然後用还元湯浸一宿至明出日乾用

聖惠方治傷寒心神熱燥口乾煩渴用秦艽一兩去苗細剉以牛乳一大盞煎至六分去滓不計時候分溫二服

又方治小便难腹滿悶不急療之殺人用秦艽一兩去苗以水一大盞煎取七分去滓每於食後分為二服

孫真人治黃疸皮膚眼睛如金色小便赤取秦艽五兩牛乳三升煑取一升去滓內芒消一兩服

滁州百合

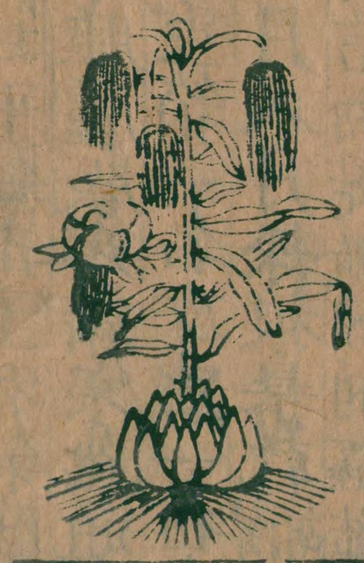

成州百合

百合味甘平無毒主邪氣腹脹心痛利大小便補中益氣除浮腫脚脹痞滿寒熱通身疼痛及乳難喉痺止涕淚一名重箱一名摩羅一名中逢花一名強瞿生荆州川谷二月八月採根暴乾

[圖]

[圖經曰]百合生荆州川谷今近道處處有之春生苗高數尺莖葉如箭四面有葉如雞距又似栝葉青色近莖處有根如指頭大並長根莖花白宜入藥用[唐本注云]此藥性通[吳氏云]百百合使有小毒主百邪鬼魅涕泣不止除心下急滿痛治胸氣熱欬逆[吳氏云]百百合一名重邁一名中庭主寒熱邪啼泣狂叫驚悸殺蠱毒氣脇乳痈發背及諸瘡腫并治產後血狂暈[又云]紅百合味甘平無毒主邪氣腹脹心痛利大小便補中益氣除浮腫脚脹痞滿寒熱通身疼痛及乳難喉痺止涕淚一名重箱一名摩羅一名中逢花一名強瞿生荆州川谷二月八月採根暴乾

食之乃言初是虵別相纏結變作人皆呼為強仇食之即瞿地聲之訛爾亦堪跟食[唐本注云]近道處處有根如一種細葉大並長根莖花白色一種葉大莖花紅白宜入藥[又云]百合一名重邁云近道處處有根如用[吳瑞]等蓮拔藥性通[云]百百合治胸氣熱欬逆[吳氏云]百百合一名重邁一名中庭主寒熱邪啼泣狂叫驚悸殺蠱毒氣脇乳痈發背及諸瘡腫并治產後血狂暈[又云]紅百合生荆州川谷今近道處處有之春生苗高數尺莖葉如箭四面有葉如雞距又似栝葉青色近莖處有根如指頭大並長根莖花白色一種葉大莖花紅白宜入藥用[唐本注云]此藥性通[吳氏云]百百合一名重邁一名中庭主寒熱邪啼泣狂叫驚悸殺蠱毒氣脇乳痈發背及諸瘡腫并治產後血狂暈[又云]紅百合味甘平無毒主邪氣腹脹心痛利大小便補中益氣除浮腫脚脹痞滿寒熱通身疼痛及乳難喉痺止涕淚一名重箱一名摩羅一名中逢花一名強瞿生荆州川谷二月八月採根暴乾

色擘近莖微紫莖端碧白四五月開紅白花如石榴狀而大根如葫蒜重疊生二三十瓣二月八月採根暴乾人亦蒸食之甚益氣又有一種花黃有黑斑細葉葉間出莖或云百合是虵所化又好雞糞理百合法宜雞糞不可知也又百合作麵最益人取根暴乾搗細篩食之如法張仲景治百合滑石代赭湯百合雞子湯百合地黃湯凡四方病名百合而用百合治之不識其義

食療

云平上心急黃蒸過蜜和食之作粉充佳紅花者名山丹不堪食良

治肺藏壅熱如新百合四兩蜜半盞和蒸令軟時時冷一匙一服

又方治傷寒溫壯中滿煩用百合一兩沙令黃熟為散不計時候飲調下二錢服

孫真人食忌治陰毒傷寒發百合濃汁服一升良

勝金方治耳聾疼痛以乾百合為末溫水調下二錢七飡後服

国立国会図書館　タイトル『重修政和經史證類備用本草30卷』　請求記号 特1-393　ガラス使用

衍義曰百合張仲景用治傷寒壞後百合病須此也莖高三尺許葉如大柳葉四向攢枝而上其顛即有淡黃白花四垂向下覆長葉花心有檀色每一枝顛五六花子紫色圓如梧子生於枝葉間每葉一子不中此又異也根即百合其色白其如松子覈四向攢生中間出苗

涂州知母

衛州知母

解州知母

威勝軍知母

隰州知母

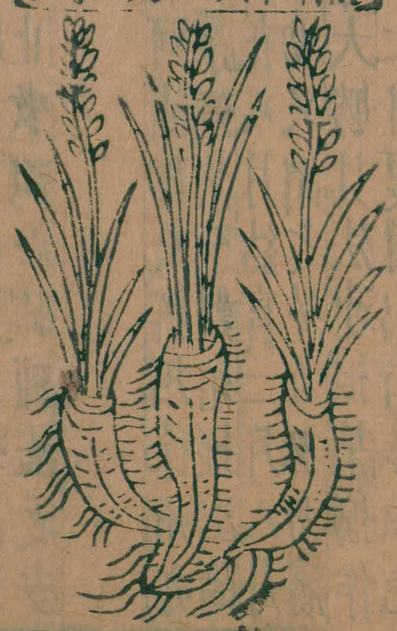

知母味苦寒無毒主消渴熱中除邪氣肢體浮腫下水補不足益氣療傷寒久瘧煩熱脅下邪氣膈中惡及風汗內疸多服令人洩一名蚳音岐母一名連母一名野蓼一名地參一名水參一名水浚一名貨母一名蝭音匙又音提母一名女雷一名女理一名兒草一名鹿列一名韭

逢一名兒踵草一名東根一名水須一名沈燔一名薚

杜含切臣禹錫等謹按唐本一名昌支生河内川谷二月八月採根暴乾

陶隱居云今出彭城形似菖蒲而柔潤葉至難死掘出隨生須枯燥乃止甚療熱結亦主瘧熱煩也臣禹錫等謹按爾雅云薚莐藩釋曰知母也一名薚一名莐藩鄭云生山上葉如韭范子云提母出三輔黃白者善吳氏云知母神農桐君無毒補不足益氣藥性論云知母君性平主治心煩燥悶骨熱勞往來生產後蓐勞腎氣勞憎寒虛損患人虛而口乾加而用之日華子云味苦甘治熱勞傳屍疰病通小腸消痰止嗽潤心肺補虛乏安心止驚悸

圖經曰知母生河內川谷今潁河諸郡及解州徐州亦有之根黃色似菖蒲而柔潤葉至難死掘出隨生須燥乃止四月開青花如韭花八月結實二月八月採根暴乾用爾雅謂之薚莐貨南切又謂之莐直林切藩是也肘後方用此一物治溪毒大勝其法連根葉搗作散服之亦可投水搗絞汁飲一二升夏月出行多取此屑自隨欲入水先取少許投水上流便無畏慙辟射工亦可和水作湯浴之甚佳

雷公云凡使先於槐砧上細剉焙乾木臼杵擣勿令犯鐵器

聖惠方治姙娠月未足似欲產腹中痛用知母二兩末蜜丸如梧桐子大不計時候粥飲下二十丸楊氏產乳同

貝母

峽州貝母

越州貝母

貝母味辛苦平微寒無毒主傷寒煩熱淋瀝邪氣疝瘕
喉痺乳難金瘡風痙療腹中結實心下滿洗洗惡風寒
目眩項直欬嗽上氣止煩熱渴出汗安五藏利骨髓一
名空草一名藥實一名苦花一名苦菜一名商草一名
勤母生晉地十月採根暴乾厚朴白薇為之使惡桃花畏秦艽礬石莽草反烏頭
陶隱居云今出近道形似聚貝子故名貝母斷穀服之
不飢唐本注云此葉似大蒜四月蒜熟時採良若十月
苗枯根亦不佳也出潤州荊州襄州者最佳江南諸州
亦有今注味苦不辛按爾雅一名莔性爽如也臣禹錫等
謹按爾雅云莔貝母注根如小貝員而白華葉似韭
引陸機疏云其葉如栝樓而細小其子在根下如芋子正
白四方連累相著有分解也藥性論云貝母臣微寒治
虛熱主難產作末服之兼治胞衣不出取七枚末酒下
末點眼去膚瞖主胸脅逆氣療時疾黃疸與連翹同主
項下瘤癭疾日華子云消痰潤心肺末和沙糖為丸含
止嗽燒灰油
傅人畜惡瘡
圖經曰貝母生晉地今河中江陵府郢壽隨鄭秦潤滁
州皆有之根有瓣子黃白色如聚貝子故名貝
母二月生苗莖細青色葉亦青似蕎麥葉隨苗出七月
開花碧綠色形如鼓子花八月採根曬乾又云四月蒜
熟時採之良此有數種鄘詩言采其莔陸機疏云
貝母也其葉如栝樓而細小其子在根下如芋子正白
四方連累相著有分解今近道出者正類此郭璞注爾
雅云白花葉似韭此種罕復見之此藥亦治惡瘡唐人
記其事云江左嘗有商人左膊上有瘡如人面亦無它
苦商人戲滴酒口中其面亦赤色以物食之亦能食

多則竟膊內肉脹起或不食之則一背痺有善醫者教其歷試諸藥金石草木之類悉試之無若全貝母其瘡乃聚眉閉口商人喜曰此藥可治也因以小葦筒毀其口灌之數日成痂遂愈然不知何疾也謹按本經主金瘡此豈金瘡之類歟

雷公云凡使先於柳木灰中炮令黃擘破去內口鼻上有米許大者心一小顆後拌糯米於鏃上同少待米黃熟然後去米取出其中有獨顆團不作兩片無皺者號曰丹龍精不入藥用若誤服令人筋脉永不收用黃精小鹽汁合服立愈

別說云謹按貝母能散心胷鬱結之氣殊有功則詩所謂言采其蝱者是也蓋作者本以不得忘而言之今用以治心中氣不快多愁鬱者殊有功信矣

澤州白芷

白芷味辛溫無毒主女人漏下赤白血閉陰腫寒熱風頭侵目淚出長肌膚潤澤可作面脂療風邪久渴吐嘔兩脅滿風痛頭眩目痒可作膏藥面脂潤顏色一名芳香一名白茝一名薑許驕切一名莞一名符籬一名澤芬葉名蒚音歷麻可作浴湯生河東川谷下澤二月八月採

根暴乾當歸爲之使惡旋復花〔陶隱居〕云今出近道處處有近下濕地東間甚多葉亦可作浴湯道家以此香浴去尸蟲又用合香也〔臣禹錫等謹按范子計然云白芷出齊郡以春取黃澤者善也〕〔藥性論〕云白芷君能治心腹血刺痛除風邪主女人血崩及嘔逆明目止淚出療婦人瀝血腰痛能蝕膿〔日華子〕云治目赤努肉及補胎漏滑落破宿血補新血乳癰發背瘰癧腸風痔瘻排膿瘡痍疥癬止痛生肌去面皯疵瘢

圖經曰白芷生河東川谷下澤今所在有之吳地尤多根長尺餘白色麄細不等枝蘇去地五寸已上春生葉相對婆娑紫色闊三指許花白微黃入伏後結子立秋後苗枯二月八月採根暴乾以黃澤者爲佳楚人謂之葯九歌云辛夷楣芳葯房王逸注云葯白芷是也

〈雷公云〉凡採得後勿用四條作一處生者此名喪公藤蕪勿用馬藺並不入藥中採得後刮削上皮細剉用黃精亦細剉以竹刀切二味等分兩度蒸一伏時後出於日中曝乾去黃精用之

外臺秘要治丹瘾疹白芷及根葉煮汁洗之効

子母秘錄治小兒身熱白芷煮湯浴兒避風

衍義曰白芷直是也出吳地者良經曰能蝕膿今人用治帶下腸有敗膿淋露不已腥穢殊甚遂至臍腹更增冷痛此蓋爲敗膿血所致卒无已期須以此排膿白芷一兩單葉紅蜀葵根二兩芍藥根白者白礬各半兩礬燒枯別研餘爲末同以蠟丸如梧子大空肚及飯前米飲下十丸或十五丸俟膿盡仍別以他藥補之

永康軍淫羊藿

沂州淫羊藿

淫羊藿味辛寒無毒主陰痿絶傷莖中痛利小便益氣力強志堅筋骨消瘰癧赤癰下部有瘡洗出蟲丈夫久服令人無子一名剛前生土郡陽山山谷〔署〕預爲之使〔陶隱居云〕服此使人好爲陰陽西川北部有淫羊一日百遍合蓋食藿所致故名淫羊藿〔唐本注〕云此草葉形似小豆而圓薄莖細亦堅所在皆有俗名仙靈脾者是也〔臣禹錫等謹按蜀本〕云淫羊藿溫注云生處不聞水聲者良〔藥性論〕云淫羊藿亦可單用味甘平主堅筋益骨〔日華子〕云仙靈脾紫芝爲使得酒良治一切冷風勞氣補腰膝強心力丈夫絶陽不起女人絶陰無子筋骨攣急四肢不仁老人昏耄中年健忘又名黃連祖千兩金乾雞筋放杖草棄杖草

圖經曰淫羊藿俗名仙靈脾生上郡陽山山谷今江東陝西泰山漢中湖湘間皆有之葉青似杏葉上有刺莖如粟稈根紫色有鬚四月開花白色亦有紫色碎小獨頭子五月採葉曬乾湖湘山者葉如小豆枝莖緊細經冬不凋根似黃連關中俗呼三枝九葉草苗高一二尺許根葉俱堪使

雷公云凡使時呼靈脾須用夾刀夾去葉四畔花秋盡後細剉用羊脂相對拌炒過特羊脂盡爲度每修事一斤用羊脂四兩爲度也

聖惠方治偏風手足不遂皮膚不仁宜服仙靈脾浸酒方仙靈脾一斤好者細剉以生絹袋盛於不津器中用无灰酒二斗浸之以厚紙重上密封不通氣春夏三日秋冬五日後旋開每日隨性煖飲之常令熏上不得大醉若酒盡再合服之无不效驗合時切忌雞犬見之

經驗方治瘡子入眼以仙靈脾葳靈仙等分爲末食後米湯下二錢比小兒半錢匕

食醫心鏡益丈夫興陽理腰膝冷淫羊藿一斤酒一斗浸經三日食之佳

羅州黃芩

潞州黃芩

黄芩味苦平大寒無毒主諸熱黄疸腸澼洩痢逐水下血閉惡瘡疽蝕火瘍療痰熱胃中熱小腹絞痛消穀利小腸女子血閉淋露下血小兒腹痛一名腐腸一名空腸一名内虚一名黄文一名經芩一名妬婦其子主腸澼膿血生秭歸川谷及宛句三月三日採根陰乾得厚朴黄連止腹痛得五味子牡蒙牡蠣令人有子得黄耆白斂赤小豆療鼠瘻山茱萸龍骨爲之使惡葱實畏丹砂牡丹藜蘆陶隱居云秭歸屬建平郡今第一出彭城鬱州亦有之圓者名子芩爲勝破者名宿芩其腹中皆爛故名腐腸惟取深色堅實者爲好俗方多用道家不須唐本注云葉細長兩葉相對作叢生亦有獨莖者今出宜州鄜州涇州者佳兗州者大實亦好名他尾芩也臣禹錫等謹按藥性論云黄芩臣味苦甘能治熱毒骨蒸寒熱往來腸胃不利破擁氣治五淋令人宣暢去關節煩悶解熱渴治熱腹中疞痛心腹堅脹日華子云下氣主天行熱疾丁瘡排膿治乳癰發背

圖經曰黄芩生秭歸山谷及宛句今川蜀河東陝西近郡皆有之苗長尺餘莖幹麄如筋葉從地四面作叢生類紫草高一尺許亦有獨莖者葉細長青色兩兩相對六月開紫花根黄如知母麄細長四五寸二月八月採根暴乾用之吳普本草云黄芩又名印頭一名内虚一月生赤黄葉兩上四上相值其莖空中或方圓高三四尺花紫紅赤五月實黑根黄二月九月採与今所有小異張仲景治傷寒心下痞滿瀉心湯四方皆用黄芩以其主諸熱利小腸故也又太陽病下之利不止有葛根黄芩黄連湯及主妊娠安胎散亦多用黄芩今醫家當用有効者凶著之又千金方巴郡太守奏加減三黄丸療男子五勞七傷消渴不生肌肉婦人帶下手足寒熱者春三月黄芩四兩大黄三兩黄連四兩夏三月黄芩六兩大黄一兩黄連七兩秋三月黄芩六兩大黄二兩黄連三兩冬三月黄芩三兩六黄五兩黄連二兩三物隨時合搗下篩蜜丸大如烏豆米飲服五丸日三不知稍增七丸服一月病愈又服走及奔馬近頻有驗食禁猪肉又陶隱居云黄芩圓名子芩仲景治雜病

方多用之

千金翼治淋黄芩四兩袋貯之水五升煮三升分三服

梅師治水丹杵黄芩末水調傅之

成德軍狗脊

眉州脊

温州狗脊

淄州狗脊

狗脊味苦甘平微温無毒主腰背強關機緩急周痺寒濕膝痛頗利老人療失溺不節男子脚弱腰痛風邪淋露少氣目闇堅脊利俛仰女子傷中關節重一名百枝一名強膂一名扶蓋一名扶筋生常山川谷二月八月採根暴乾草蘇爲之使惡敗醬陶隱居云今山野處上有與菝葜相似而小異其莖葉小肥其節疏

其莖大直上有刺葉圓有赤脉根凹爲交切凸徒結切
蘢從如羊角細強者是【唐本注】云此藥苗似貫衆根長
多岐狀如狗脊骨其肉作青綠色今京下用者是陶所
說乃有刺萆薢非狗脊也今江左俗猶用之【臣禹錫等
謹按吳氏】云狗脊一名狗青一名赤節神農苦桐君黃
帝岐伯雷公扁鵲甘無毒季氏小溫如萆薢莖節如竹
有刺葉員赤根黃白亦如竹根毛有刺岐伯經云莖无
節葉端員青赤皮白有赤脉【藥性論】云狗脊味苦辛微
熱能治男子女人毒風軟脚邪氣
濕痺腎氣虛弱補益男子續筋骨

【圖經曰】狗脊生常山川谷今太行山淄溫眉州亦有根
黑色長三四寸兩指許大苗尖細碎青色高一
尺已來無花其莖葉似貫衆而細其根長而多岐似狗
脊骨故以名之其肉青綠春秋採根暴乾用今方亦用
金毛
者

【雷公云】凡使勿用透山藤其大柄根与透山藤一般
只是入頂苦不可餌之凡修事細剉了酒拌
蒸從巳至申
出曝乾用

兗州石龍芮

【石龍芮味苦平】無毒【主】風寒濕痺心腹邪氣利關節止
煩滿【平】腎胃氣補陰氣不足失精莖冷【久服輕身明目
不老】令人皮膚光澤有子【一名】魯果能一名地椹【一名
石能一名彭根一名天豆生太山川澤石邊五月五日
採子二月八月採皮陰乾大戟爲之使畏蛇蛻皮吳茱
萸【陶隱居】云今出近道子形

粗似蛇牀子而扁非真好者人言是蓄菜子爾東山石上所生其葉芮ヒ短少其子狀如葶藶黃色而味小辛此乃實是也唐本注云今用者俗名水堇音謹苗似附子實如桑椹故名地椹生下濕地五月熟葉子皆味辛山南者粒大如葵子關中河比者細如葶藶氣力劣於山南者陶以細者為真未為通論又別錄云水堇主毒腫癰癤瘡蚘蟲齒齲臣禹錫等謹按藥性論云石龍芮能逐諸風主除心熱燥

圖經曰石龍芮生泰山川澤石邊陶隱居云近道處ヒ有之今惟出兗州一叢數莖ヒ青紫色每莖三葉其葉芮ヒ短小多刻缺子如葶藶而色黃五月採子二月八月採皮陰乾用能逐諸風除心熱燥蘇恭云俗名水堇苗如附子實如桑椹生下濕地此乃水堇非石龍芮也今兗州所生者正與本經陶說相合為得其真矣

陳藏器云芮子味辛按蘇別藥錄云水堇主毒腫蚘蟲齒齲且水堇如蘇所注定是石龍芮更非別草爾雅云芨堇草郭注云烏頭苗也蘇又注天雄云石龍芮葉似堇草故名水堇如此則依蘇所注是水堇附子是堇草水堇堇草二物同名也

附義曰石龍芮今有兩種水中生者葉光而子圓陸生者葉有毛而子銳入藥須生水者陸生者又謂之天炙取葉繫臂上一夜作大泡如火燒者是惟陸生者補陰不足莖常冷失精餘如經

澶州茅根

鼎州茅根

茅根味甘寒無毒主勞傷虛羸補中益氣陰瘀血血閉寒熱利小便下五淋除客熱在腸胃止渴堅筋婦人崩中久服利人其苗主下水一名蘭根一名茹根一名地

国立国会図書館　タイトル『重修政和經史證類備用本草30巻』　請求記号 特1-393　ガラス使用

管一名地筋一名蕪杜生楚地山谷田野六月採根陶隱
居云此即今白茅管音多詩云露彼菅茅其根如查芹
甜美服食此斷穀甚良俗方稀用惟療淋及崩中爾唐
本草云菅花味甘溫无毒主衄血吐血炙瘡臣禹錫等
謹按藥性論云白茅臣能破血主消渴根治五淋煎汁
服之陳藏器云茅針味甘平無毒主惡瘡腫未潰者煮
服之服一針一孔二針二孔生挼傅金瘡止血煮服之
主鼻衄及暴下血成曰花者功用亦同針即茅笋也又
云屋茅主卒吐血細剉三升酒浸煮服一升屋上爛茅
和醬汁研傅斑瘡蚕嚙瘡一名百足蟲茅屋滴溜水殺
雲母毒日華子云茅針涼通小腸癰毒軟癤不作頭濃
煎和酒服花署刀箭瘡止血并痛根主婦人月經不勻
又云茅根通血脉淋瀝是白花茅根也又云屋四角茅
平無毒
主鼻洪

圖經曰茅根生楚地山谷田野今處上有之春生苗布
地如針俗間謂之茅針亦可噉甚益小兒夏生
白花茸茸然至秋而枯其根至潔白亦甚甘美六月採
根用今人取茅針挼以傅金瘡塞鼻洪止暴下血及溺
血者殊效劉禹錫傳信方療癰腫有頭使必穴方取茅
錐一莖正爾全煎十數沸服之立潰若兩莖即生兩孔
或折斷一枝爲二亦生兩穴白茅花亦主金瘡止血又
有管亦茅類也陸機草木疏云管似茅而滑无毛根下
五寸中有白粉者柔韌宜爲索漚之尤善其未漚者名
野管詩所謂白茅管兮是此也入藥與茅等其屋茅
經久者主卒吐血細剉三
升酒浸煮服一升良已

肘後方療熱淋取白茅根四升剉之以水一斗
五升煮取五升適冷煖飲之日三服

又方諸竹木刺在肉中不出取白茅根
燒末脂膏和塗之亦治因風致腫

成州紫菀

泗州紫菀

解州紫菀

紫菀味苦辛溫無毒主欬逆上氣胷中寒熱結氣去蠱毒痿蹷安五藏療咳唾膿血止喘悸五勞體虛補不足小兒驚癇一名紫蒨一名青菀生房陵山谷及真定邯鄲二月三月採根陰乾款冬為之使惡天雄瞿麥雷丸遠志畏茵蔯蒿〔陶隱居〕云近道處處有生布地花亦紫本有白茸根甚柔細有白者名白菀不復用〔唐本注〕云白菀即女菀也療体與紫菀同无紫菀時亦用白菀陶云不復用或是未悉〔臣禹錫等謹按藥性論〕云紫菀臣味苦平能治尸疰補虛下氣及胷脅逆氣治百邪鬼魅勞氣虛熱〔日華子〕云調中及肺毒吐血消痰止渴潤肌膚添骨髓形似重臺根作節紫色潤軟者佳

圖經曰紫菀生房陵山谷及真定邯鄲今耀成泗壽台孟州興國軍皆有之三月內布地生苗葉其葉三四相連五月六月內開黃紫白花結黑子今有白毛根甚柔細二月三月內取根陰乾用又有一種白者名白菀蘇恭云白菀即女菀也療体並同无紫菀時亦可通用女菀下自有條今人亦稀用古今傳信方用之最要近醫療久嗽不差此方甚佳紫菀去蘆頭款冬花各一兩百部半兩三物擣羅為散每服三錢匕生薑三片烏梅一箇同煎湯調下食後欲卧各一服

〔唐本餘〕治氣喘陰痿

雷公云凡使先去髭有白如練色者號曰羊鬚草自然不同採得後去頭土了用東流水淘洗令淨用

国立国会図書館　タイトル『重修政和經史證類備用本草30巻』　請求記号　特1-393
ガラス使用

蜜浸一宿至明於火上焙乾用凡修一兩用蜜二分

千金方 治婦人卒不得小便紫菀末以井花水服三撮便通小便血服五撮立止

斗門方 治纏喉風喉閉飲食不通欲死者用返魂草根一莖淨洗內人喉中待取惡涎出即差神効更以馬牙消津嚥之即絕根本一名紫菀又南中呼爲液牽牛是也

衍義曰 紫菀用根其根柔細紫色益肺氣經具言之唐本注言无紫菀時亦用白菀白菀即女菀也今本草无白菀之名蓋唐修本草時已刪去

單州紫草

紫草

東京紫草

紫草味苦寒無毒 主心腹邪氣五疸補中益氣利九竅通水道 療腹腫脹滿痛以合膏療小兒瘡及面皶 側加切 一名紫丹一名紫芙 哀老反 生碭山山谷及楚地三月採根陰乾 陶隱居云今出襄陽多從南陽新野來彼人種之即是今染紫者方藥家都不復用博物志云平氏陽山紫草特好魏国以染色殊黑比年東山亦種色小淺於此者 唐本注云紫草所在皆有爾雅云一名

国立国会図書館　タイトル『重修政和經史證類備用本草30巻』　請求記号 特1-393
ガラス使用

藐苗似蘭香莖赤節青花紫白色而實白臣禹錫等謹
按廣雅云紫草一名茈葵藥性論云紫草亦可單用味
甘平能治
惡瘡癘癬

圖經曰紫草生碭山山谷及楚地今處處有之人家園
圃中或種時其根所以染紫也爾雅謂之藐廣
雅謂之茈葵苗似蘭香莖赤節青二月有花紫白色秋
實白三月採根陰乾古方稀見使今醫家多用治傷寒
時疾發瘡瘮不出者以此作藥使其發出韋宙獨行
方治豌豆瘡煮紫草湯飲後人相承用之其効尤速

雷公云凡使須用蠟水蒸之待水乾取去頭弃兩畔
髭細剉用每修事紫草一斤用蠟三兩於鐺
中鎔匕盡便投
蠟水作湯用

聖惠方治惡蟲咬人用
紫草油塗之

又方治卒小便淋瀝痛用紫草一兩搗羅為散每於食
前以井花水調下二錢匕莖實治淋澁產後同

經驗後方治嬰兒童子患瘀豆疾用紫草二兩細剉以
百沸湯一大盞泡便以物合定勿令氣漏放
如人體溫量兒大小服半
一合服此瘡雖出亦當輕

絳州前胡

成州前胡

江寧府前胡

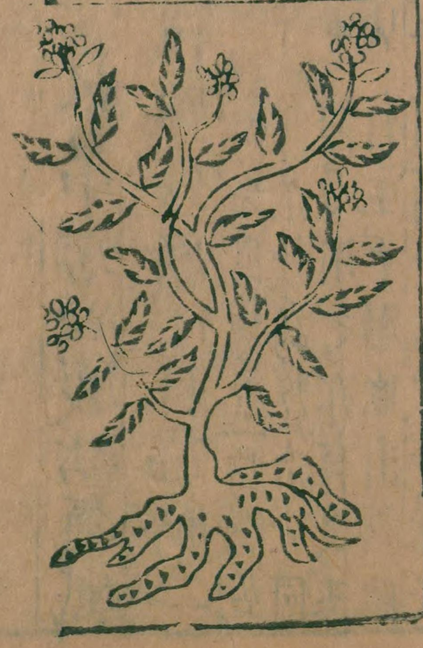

建州前胡

国立国会図書館　タイトル『重修政和經史證類備用本草30巻』　請求記号 特1-393
ガラス使用

前胡味苦微寒無毒主療痰滿胷脅中痞心腹結氣風頭痛去痰實下氣治傷寒寒熱推陳致新明目益精二月八月採根暴乾半夏為之使惡皂莢畏藜蘆陶隱居云前胡似茈胡而柔軟為療殆欲同而本經上品有茈胡而無此晚來醫乃用之亦有畏惡明畏惡非盡出本經也此近道皆有生下濕地出吳興者為勝臣禹錫等謹按藥性論云前胡使味甘辛能去熱實下氣主時氣內外俱熱單煮服佳日華子云治一

切勞下一切氣止嗽破癥結開胃下食通五藏主霍亂轉筋骨節煩悶反胃嘔逆氣喘安胎小兒一切疳氣越衢婺睦等處皆好七八月採外黑裏白

圖經曰前胡舊不著所出州土今陝西梁漢江淮荊襄州郡及相州孟州皆有之春生苗青白色似斜蒿初出時有白芽長三四寸味甚香美又似芸蒿七月內開白花與葱花相類八月結實根細青紫色二月八月採根暴乾今鄜延將來者大與柴胡相似但柴胡赤色而脆前胡黃而柔軟不同耳今諸方所用前胡皆不同京師北地者色黃白枯脆絕無氣味江東乃有三四種一種類當歸皮斑黑肌黃而脂潤氣味濃烈一種色理黃白似人參而細短香味都微又有如草烏頭膚黑而堅有兩三岐為好一云者食之亦戟人咽喉中破以薑汁漬搗服之甚下膈解煩實然皆非前胡也今最上者出吳中又壽春生者皆柴胡而大氣芳烈味亦濃苦療痰下氣最要用勝諸道者

雷公云凡使勿用野蒿根緣真似前胡只是味粗酸若誤用令人胃反不受食若是前胡味甘微

苦凡修事先用刀刮去蒼黑皮并髭士了細剉用甜竹瀝浸令潤於日中曬乾用之

外臺秘要 治小兒夜啼前胡搗篩蜜丸如小豆日服一丸熟水下至五六丸以差為度

江寧府敗醬

敗醬味苦鹹平微寒無毒 暴熱火瘡赤氣疥瘙疽痔馬鞍熱氣 除癰腫浮腫結熱風痺不足產後疾痛 一名鹿腸 一名鹿首 一名馬草 一名澤敗生江夏川谷八月採根暴乾 陶隱居云出近道葉似稀薟根形似茈胡氣如敗豆醬故以為名 唐本注云此藥不出近道多生崗嶺間葉似水莨及薇銜叢生花黃根紫作陳醬色其葉殊不似稀薟也 臣禹錫等謹按藥性論云鹿醬臣敗醬是也味辛苦微寒治毒風痺痺主破多年癥血能化膿為水及產後諸病止腹痛餘疹煩渴 日華子云味酸治赤眼障膜努肉瘀耳血氣心腹痛破癥結產前後諸疾催生落胞血暈排膿補瘻鼻洪吐血赤白帶下瘡痍疥癬丹毒又名酸益七八十月採

圖經曰 敗醬生江夏川谷今江東亦有之多生崗嶺間葉似水莨及薇銜叢生花黃根紫色似柴胡作陳敗豆醬氣故以為名八月採根暴乾用張仲景治腹癰腹有膿者意苡仁附子敗醬湯意苡仁十分附子二分敗醬五分三物搗為末取方寸匕以水二升煎取一升頓服之小便當下愈

雷公云 凡使收得後便麄杵入甘草葉相拌對蒸從巳至未出焙乾去甘草葉取用

楊氏產乳 治蠸螻尿繞腰者煎敗醬汁塗之差

江寧府白鮮

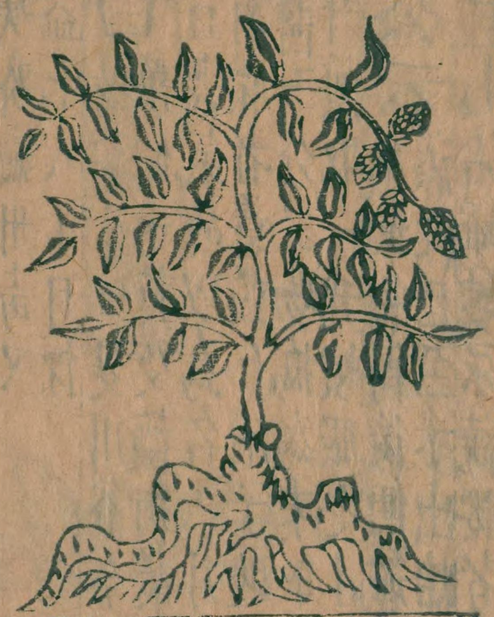

滁州白鮮

白鮮味苦鹹寒無毒主頭風黃疸欬逆淋瀝女子陰中腫痛溫痺宛肌不可屈伸起止行步療四肢不安時行腹中大熱飲水欲走大呼小兒驚癇婦人產後餘痛生上谷川谷及寃句四月五月採根陰乾惡螵蛸桔梗茯苓單蘚

云近道處處有以蜀中者為良俗呼為白羊鮮音仙年息正似羊羶或名白羶唐本注云此藥葉似茱萸苗高尺餘根皮白而心實花紫白色根宜二月採若四月五月採便虛惡也臣禹錫等謹按藥性論云白鮮皮臣治一切熱毒風惡風風瘡疥癬赤爛眉髮脫脆皮飢急壯熱惡寒主解熱黃酒黃急黃穀黃勞黃等良日華子云通關節利九竅及血脉并一切風痺筋骨弱乏通小腸水氣天行時疾頭痛眼疼根皮良花功用同上亦可作菜食又名金雀兒椒

圖經曰白鮮生上谷川谷及寃句今河中江寧府滁州潤州亦有之苗高尺餘莖青葉稍白如槐亦似茱萸四月開花淡紫色似小蜀葵根似蔓菁皮黃白而心實四月五月採根陰乾用又云宜二月採差晚則虛惡也其氣息都似羊羶故俗呼為白羊鮮又名地羊羶又名金雀兒椒其苗山人以為菜茹葛洪治鼠瘻已有口膿血出者白鮮皮煮汁服一升當吐鼠子乃愈李兵部手集方療肺嗽有白鮮皮湯方甚妙

国立国会図書館　タイトル『重修政和經史證類備用本草30巻』　請求記号 特1-393
ガラス使用

酸漿味酸平 寒無毒 主熱煩滿定志益氣利水道產難

吞其實立產一名醋漿 生荊楚川澤及人家田園中五月採陰乾 陶隱居云處處人家多有葉亦可食子作房房中有子如梅李大皆黃赤色小兒食之能除熱亦主黃病多効 臣禹錫等謹按蜀本云根如葅芹白色絕苦搗其汁治黃病多効 爾雅云葴寒漿注今酸漿草江東人呼曰苦葴

圖經曰 酸漿生荊楚川澤及人家田園中今處處有之苗似水茄而小葉亦可食實作房如囊上中有子如梅李大皆赤黃色小兒食之尤有益可除熱根似葅芹色白絕苦搗其汁飲之治黃病多效五月採陰乾爾雅所謂葴音鍼寒漿郭璞注云今酸漿草江東人呼爲苦葴是也今醫方稀用

千金方 治婦人赤白帶下三葉酸草陰乾爲末空心酒下三錢匕

靈苑方 治卒患諸淋遺瀝不止小便赤澁疼痛三葉酸漿草人家園林亭檻中著地開黃花味酸者是取嫩者淨洗研絞自然汁一合攪湯煖令空心服之立通

衍義曰 酸漿今天下皆有之苗如天茄子開小白花結青殼熟則深紅殼中子大如櫻亦紅色櫻中腹有細子如落蘇之子食之有青草氣此即苦蔌也今圖經又立苦蔌條顯然重復本經無苦蔌

滁州紫參

濠州紫參

晉州紫參

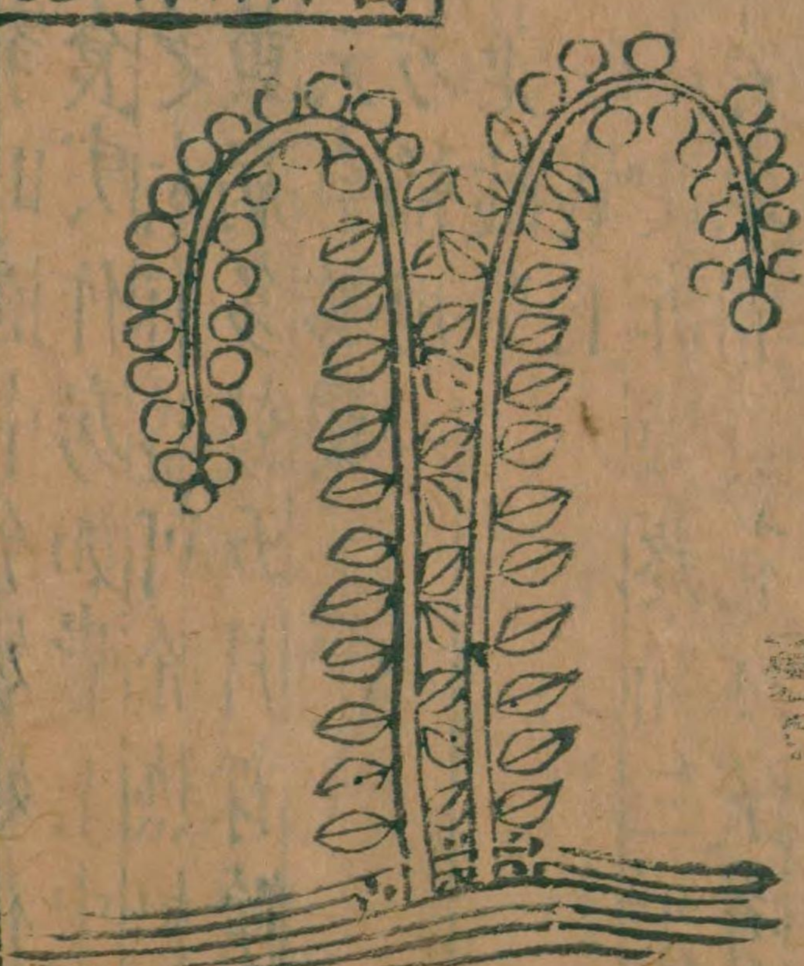

眉州紫參

紫參味苦辛寒微寒無毒主心腹積聚寒熱邪氣通九竅利大小便療腸胃大熱唾血衄血腸中聚血癰腫諸瘡止渴益精一名牡蒙一名衆戎一名童腸一名馬行生河西及宛句山谷三月採根火炙使紫色畏辛夷陶隱居云今方家皆呼為牡蒙用之亦少唐本注云紫參葉似羊蹄紫花青穗皮紫黑肉紅白肉淺皮深所在有之牡蒙葉似及己而大根長尺餘皮肉亦紫色根苗並不相似雖一名牡蒙乃王孫也紫參京下見用者是出蒲州也臣禹錫等謹按吳氏云牡蒙神農黃帝苦季氏小寒生河西或商山圓聚生根黃赤有文皮黑中紫五月華紫赤実黑大如豆藥性論云紫參使味苦能散瘀血主心腹堅脹治婦人血閉不通圖經曰紫參生河西及冤句山谷今河中解晉齊及淮蜀州郡皆有之苗長一二尺根淡紫色如地黃狀莖青而細葉亦青似槐葉亦有似羊蹄者五月開花白色似葱花亦有紅紫而似水紅者根皮紫黑肉紅白

色肉淺而皮深三月採根火炙令紫色又云六月採曬乾用張仲景治痢紫參湯主之紫參半斤甘草二兩以水五升煎紫參取二升內甘草煎取半升分溫三服

威勝軍藁本

并州藁本

寧化軍藁本

藁本味辛苦溫微溫微寒無毒主婦人疝瘕陰中寒腫痛腹中急除風頭痛長肌膚悅顏色辟霧露潤澤療風邪彈曳金瘡可作沐藥面脂

實主風流四肢一名鬼鄉一名地新一名微莖生崇山山谷正月二月採根暴乾三十日成惡蕳茹陶隱居云俗中皆用芎藭根鬚其形氣乃相類而桐君藥錄說芎藭苗似藁本論說花實皆不同所生處又異今東山州有藁本形氣甚相似惟長大爾唐本注云藁本莖葉根味與芎藭小別以其根上苗下似藁根故名藁本今出宕州者佳也[illegible]錫等謹按藥性論云藁本臣微溫畏青葙子能治一百六十種惡風鬼疰流入腰痛冷能化小便通血去頭風黯皰日華子云治癇疾并皮膚疵皯酒齇粉刺

圖經曰藁本生崇山山谷今西川河東州郡及兗州杭州有之葉似白芷香又似芎藭但芎藭似水芹

而大藁本葉細耳根上苗下似禾藁故以名之五月有白花七八月結子根紫色正月三月採根暴乾三十日成

海州石韋

石韋味苦甘平無毒主勞熱邪氣五癃閉不通利小便水道止煩下氣通膀胱滿補五勞安五臟去惡風益精氣一名石韡之夜切一名石皮用之去黃毛毛射人肺令人欬不可療生華陰山谷石上不聞水及人聲者良二

其目胞灸

月採葉陰乾滑石臣禹錫等謹按蜀本作絡石杏仁為之使得菖蒲良陶隱居云蔓延石上生葉如皮故名石韋今處處有以不聞水声及人声者為良出建平者葉長大而厚唐本注云此物叢生石傍陰處不蔓延生生古瓦屋上名瓦韋用療淋亦好也臣禹錫等謹按藥性論云石韋使微寒治勞及五淋炮囊結熱不通膀胱熱滿目華子云治淋瀝遺溺入藥頗微多用

圖經曰石韋生華陰山谷石上今晉絳滁海福州江寧府皆有之叢生石上葉如柳背有毛而斑點如皮故以名之以不聞水声者良二月七月採葉陰乾用南中醫人炒末冷酒調服療發背甚効石韋一名石皮而福州自有一種石皮三月有花其月採葉煎浴湯主風又有生古瓦屋上者名瓦韋用治淋亦佳

国立国会図書館　タイトル『重修政和經史證類備用本草30巻』　請求記号 特1-393　ガラス使用

草萆薢味苦甘平無毒主腰背痛強骨節風寒濕周痺惡
瘡不瘳熱氣傷中恚怒陰痿失溺關節老血老人五緩
一名赤節生真定山谷二月八月採根暴乾薏苡為之使畏葵根
大黃茈胡牡蠣陶隱居云今處處有亦似菝葜而小異
根大不甚有角節色小淺唐本注云此藥有二種莖有
刺者根白實無刺者根虛軟內軟者為勝葉似薯蕷蔓
生臣禹錫等謹按藥性論云萆薢臣治冷風㿏痺腰腳
不遂手足驚掣主男子臂腰痛久冷是腎間有膀胱宿
水博物志云菝葜與萆薢相亂日華子云治癱緩軟風
頭旋癇疾補水藏堅筋骨益精明
目中風失音時人呼為白菝葜
圖經曰萆薢生真定山谷今河陝京東荊蜀諸郡有之
根黃白色多節三指許大苗葉俱青作蔓生葉
作三叉似山芋又似菉豆葉花有黃紅白數種亦有無
花結白子者春秋採根暴乾舊說此藥有二種莖有刺
者根白實無刺者根虛軟以軟者為勝今成德軍所產
者根亦如山芋躰硬其苗引蔓葉似蕎麥子三稜不拘

興元府萆薢

邛州萆薢

荊門軍萆薢

成德軍萆薢

国立国会図書館　タイトル『重修政和經史證類備用本草30巻』　請求記号　特1-393
ガラス使用

時月採其根用利刀切作片子暴乾用之正元廣利方療丈夫腰脚痺緩急行履不穩者以單薢二十四分合杜仲八分擣篩每旦温酒和服三錢七增至五七禁倉牛肉又有單薢丸大方功用亦同

孫尚藥 治腸風痔漏如聖散單薢細剉貫衆逐葉擘下了去土等分擣羅為末每服二錢温酒調下空心食服

杜蘅

杜蘅味辛温無毒主風寒欬逆香人衣體生山谷三月三日採根熟洗暴乾 陶隱居云根葉都似細辛惟氣小異爾處亦有之方藥少用惟道家服之令人身衣香山海經云可療瘿 唐本注云杜蘅葉似葵形如馬蹄故俗云馬蹄香生山之陰水澤不濕地根似細辛白前等今俗以及已代之謬矣及已獨莖莖端四葉葉間白花殊無芳氣有毒服之令人吐惟療瘡疥不可乱杜蘅也 臣禹錫等謹按爾雅云杜土鹵注杜蘅也似葵而香 山海經云天帝山有草狀如葵其臭如蘼蕪名曰杜蘅可以走馬食之已瘿郭璞注云帶之令人便馬或曰馬得之而健走 蘇注論云杜蘅使能止氣奔喘促消痰飲破癥血主項間瘤瘿之疾

圖經曰 杜蘅舊不著所出州土今江淮間皆有之苗葉都似細辛惟香氣小異而根亦麤黄白色葉似馬蹄故名馬蹄香三月三日採根熟洗暴乾謹按山海經云天帝之山有草狀如葵其臭如蘼蕪名曰杜蘅可以走馬食之已瘿郭璞注云帶之可以走馬或曰馬得之而健走爾雅謂之杜又名土鹵然杜若亦名杜蘅或疑是杜若據郭璞注云似葵而香故知是此杜蘅也今人用作浴湯及衣香甚佳

衍義曰 杜蘅用根似細辛但根色白葉如馬蹄之下市者往往乱細辛須如此別之爾雅以謂似葵而

香是也將杜蘅與細辛相對便見真僞況細辛惟
出華州者良杜蘅其色黃白拳石而晚乾則作圓

滁州白薇

白薇味苦鹹平 大寒無毒 主暴中風身熱肢滿忽忽不知人往惑邪氣寒熱酸疼溫瘧洗洗發作有時療 傷中淋露下水氣利陰氣益精一名白幕一名薇草一名春草一名骨美久服利人生平原川谷三月三日採根陰

[illegible]黃耆大黃大戟乾薑乾漆山茱萸大棗 陶隱居云 [illegible]道處處有根狀似牛膝而短小爾方家用多療驚邪風強痓病 [illegible]云 白薇臣能治忽忽睡不知人百邪鬼魅

圖經曰 白薇生平原川谷今陝西諸郡及滁舒潤遼州亦有之莖葉俱青類類柳葉六七月開紅花八月結實根黃白色類牛膝而短小三月三日採根陰乾用今云八月採

雷公云 凡採得後用糯米泔汁浸一宿至明取出去髭[illegible]於槐砧上細剉蒸從巳至申出用

成德軍援葵

海州援葵

江州菝葜

江寧府菝葜

菝蒲八切葜葉八切味甘平溫無毒主腰背寒痛風痺益血氣止小便利生山野二月八月採根暴乾【陶隱居】云此有三種大略根苗並相類菝葜莖紫短小多細刺小減萆薢而色深人用作飲【唐本注】云陶云三種相類非也萆薢有刺者葉粗相類根不相類萆薢細長而白菝葜根作塊結黃赤色殊非狗脊之流也【臣禹錫等謹按日華子】云治時疾瘟瘴葉治風腫止痛撲損惡瘡以鹽塗傅佳又名金剛根又名王瓜草

圖經曰菝葜舊不載所出州土但云生山野今近京及江浙洲郡多有之苗莖成蔓長二三尺有刺其葉如冬青烏藥葉又似菱葉差大秋生黃花結黑子櫻桃許大其根作塊赤黃色二月八月採根暴乾用江浙間人呼為金剛根浸赤汁以煑粉食云噉之可以辟瘴其葉以鹽搗傅風腫惡瘡等俗用有效今舍貧家亦取以釀酒治風毒脚弱痺滿上氣殊佳

信州大青

大青味苦大寒無毒主療時氣頭痛大熱口瘡三四月採莖陰乾【陶隱居】云療傷寒方多用此本經又無今出東境及近道長尺許紫莖除時行熱毒為良

女萎

唐本注云大青用葉兼莖不獨用莖也 日華子云大青臣味甘能去大熱治溫疫寒熱 日華子云治熱毒風心煩悶瀉疾口乾小兒身熱疾風瘮天行熱疾及金石鹽毒鹽澤腫毒

圖經曰大青舊不載所出州上今江東州郡及荊南眉蜀豫淄諸州皆有之春生青紫莖似石竹苗葉花紅紫色似馬蓼亦似芫花根苗三月四月採莖葉陰乾用古方治傷寒黃汗黃疸有大青湯又治傷寒頭身強腰脊痛葛根湯亦用大青大抵時疾藥多用之

頭

女萎味辛溫主風寒洒洒霍亂洩痢腸鳴遊氣上下無常驚癇寒熱百病出汗李氏本草云止下消食 唐本注云其葉似白斂蔓生花白子細荊襄之間名為女萎亦名蔓楚止痢有効用苗不用根與萎蕤全別今太常謬以為白與翁者是也 唐本先附

圖經曰文具萎蕤條下

雷公云凡採得陰乾去頭并白蘂於瓶砧上剉拌豆粉[illegible]已至未出曬令乾用

石香菜

石香菜味辛香溫無毒主調中溫胃止霍亂吐瀉心腹脹滿臍腹痛腸鳴一名石蘇生[illegible]郡陵榮資簡州及南中諸處在山巖石縫中生二月八月抹苗莖花實俱用

今附

衍義曰石香菜處處有之不必山巖石縫中但山中臨水附崖處或有之九月十月尚有花

二十二種陳藏器餘

兜納香味甘溫無毒去惡氣溫中除暴冷廣志云生剽國魏略曰大秦國出兜納香

〈海藥〉謹按廣志云生西海諸山味辛平無毒主惡瘡種瘻止痛生肌並入膏用燒之能辟遠近惡氣帶之夜行壯膽安神與節香柳枝合為湯浴小兒則易長

風延母味苦寒無毒小兒發熱發強驚癇寒熱熱淋解煩利小便明目主蛇犬毒惡瘡癰腫黃疸並煑服之細葉蔓生纓繞草木南都賦云風衍蔓延於衡皐是也

〈海藥〉謹按徐表南州記生南海山野中主三消五淋下痰小兒赤白毒痢蛇毒瘴痰等毒一切瘡腫並宜煎服抵出南中諸無所出也

耕香味辛溫無毒主臭鬼氣調中生烏滸國南方草木狀曰耕香莖生細葉

大瓠藤水味甘寒無毒主煩熱止渴潤五藏利小便藤如瓠斷之水出生安南太康地記曰朱崖儋耳無水處種用此藤取汁用之

国立国会図書館　タイトル『重修政和經史證類備用本草30巻』　請求記号 特1-393　ガラス使用

海藥云謹按太原記云生安南朱崖上彼無水惟大瓠中有天生冰味甘冷香美生解大熱止煩渴潤五藏利水道彼人造飲饌皆瓠也

筋子根味苦温無毒主心腹痛不問冷熱遠近惡鬼氣注刺痛霍亂蠱毒暴下血腹冷不調酒飲磨服生四明山苗高尺餘葉圓厚光潤冬不凋根大如指亦名根子也

土芊味甘寒小毒解諸藥毒生研水服當吐出惡物盡便止煑食之甘美不飢厚人腸胃去熱嗽蔓如豆根圓如卵鶗鴂食後彌吐人不可食

優殿味辛温去惡氣温中消食生安南人種爲茹南方草木狀曰合浦有優殿人種之以豆醬汁食芳香好味

土落草味甘温無毒主腹冷疼氣痃癖作煎酒亦擣絞汁温服葉細長生嶺南山谷土人服之

猹楷孝切菜味辛温無毒主冷氣腹内久寒食飲不消令人能食字林曰猹辛菜南人食之去冷氣

必似勒味辛温無毒主冷氣胃閉不消食心腹脹滿生崑崙似馬藺子

胡面莽味甘温去痃癖及冷氣止腹痛煑之生嶺南葉如地黄

海蘊味鹹寒無毒主癭瘤結氣在喉間下水生大海中細葉如馬尾似海藻而短也

国立国会図書館　タイトル『重修政和經史證類備用本草30巻』　請求記号 特1-393　ガラス使用

百丈青味苦寒平無毒主解諸毒物天行瘴癘疫毒並
煮服亦生搗絞汁生江南林澤藤蔓緊硬葉如薯蕷對
生根服令人下痢
斫合子無毒主金瘡生膚止血搗碎傅瘡上葉主目熱
赤挼滴目中云昔漢高帝戰時用此傅軍士金瘡故云
斫合子籬落間藤蔓生至秋霜子如柳絮一名薰絮一
名鷄腸
獨自草有大毒前傅箭鏃入中之立死生西南夷中獨
莖生續漢書曰出西夜國人中之軋死今西南夷俗尚
猶用此藥傅箭鏃解之法在拾遺石部鹽藥條中

金釵股味辛平小毒解諸藥毒人中毒者煮汁服之
生研更烈必大吐下如無毒亦吐去熱疫癘瘴天行蠱
毒喉閉生嶺南山谷根如細辛三四十莖一名三十根
釵子股嶺南人用之
傅落廻有大毒主惡瘡瘻根療瘡贅瘜肉白癜風蠱毒精
魅溪毒巳上瘡瘻者和百丈青雞桑灰等為末傅瘻瘡
蠱毒精魅當有別法生江南山谷莖爭如單麻莖中空
吹作聲如傅落廻折之有黄汁藥人立死不可入口也
毛建草及子味辛溫有毒主惡瘡癰腫疼痛未潰煎搗
葉傅之不得入瘡令人肉爛主瘡令病者取一握微碎

国立国会図書館　タイトル『重修政和經史證類備用本草30巻』　請求記号 特1-393　ガラス使用

縛臂上男左女右勿令近肉便即成瘡子和薑搗破破
令氣田野間呼爲猴蒜生江東澤畔葉如芥而大上有
毛花黃子如粟粟又有建有毒生水旁葉似胡芹未聞
餘功大相似

藪低味甘温無毒主冷風冷氣下宿食不消脹滿生西
番北土亦無有似薑香胡人作羹食之

仰盆味辛温有小毒主蠱飛尸喉閉水磨服少許亦磨
傅皮膚惡腫生東陽山谷苗似承露仙根圓如仰盆子
大如雞卵

離鬲草味辛寒有小毒主瘧丹毒小兒無辜寒熱大
腹痞滿痰飲膈上熱生研絞汁服一合當吐出胷膈間
宿物生人家階庭濕處高三二寸苗葉似暴歷去瘧爲
上江東有之北土無

虜藥味鹹温無毒主折傷內損瘀血生膚止痛主産後
血病治五藏除邪氣補虛損乳及水煮服之亦搗碎傅
傷折處生胡國似乾茅黃赤色

特1
393

重修政和經史證類備用本草卷第八

宮内省圖書寮藏

国立国会図書館　タイトル『重修政和經史證類備用本草30卷』　請求記号 特1-393　ガラス使用

国立国会図書館　タイトル『重修政和經史證類備用本草30卷』　請求記号 特1-393

ガラス使用