エト94

羽田宿直
小佐野文炳 同輯

富士之神德

No 15808

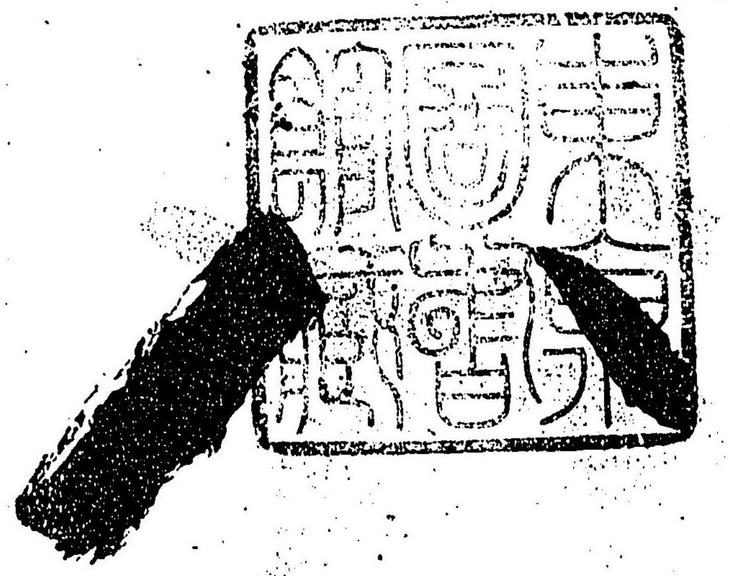

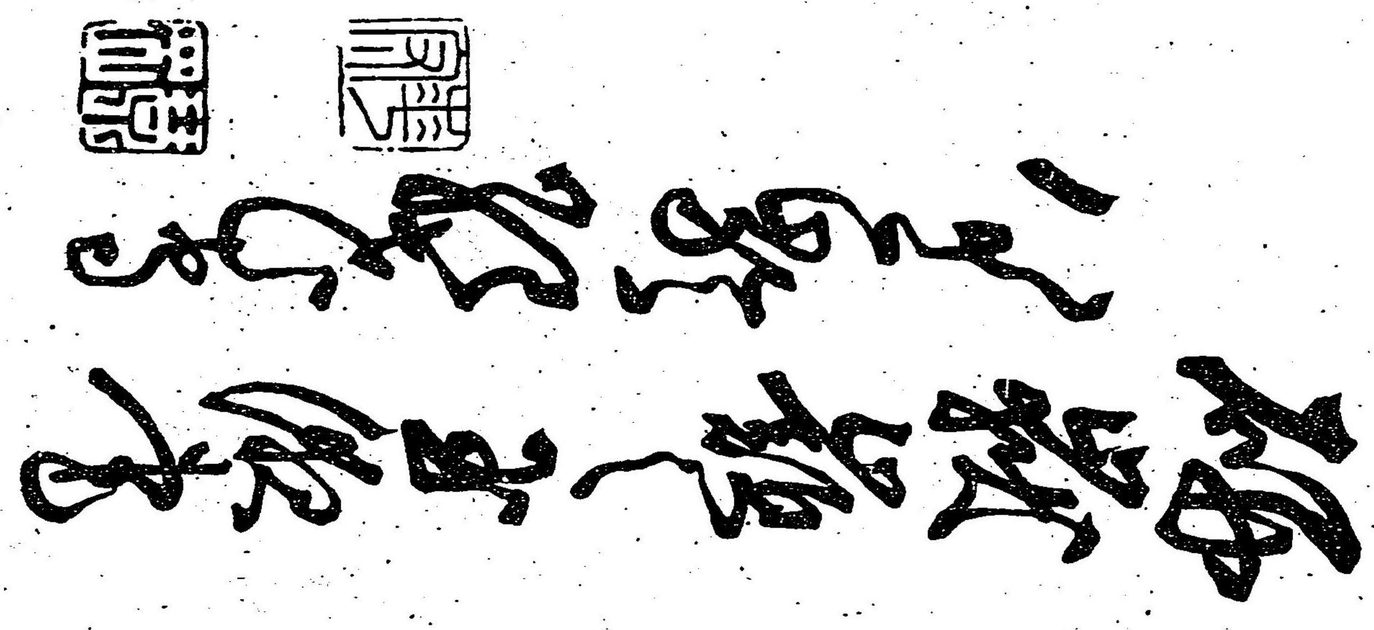

الأعمال الكاملة

لمحمد بن إدريس الشافعي

تحقيق أحمد صقر

富士の神德目錄

(一) 元祖角行尊師御一代記……一丁
(二) 飴屋拗吉が母の話……三十七丁
(三) 細野香二郎の話……五十三丁
(四) 富士山中宮小御岳神社燒失の話……五十九丁
(五) まつ女の話……七十三丁
(六) ふじ女の話……九十一丁
(七) 秋葉直二郎の話……百十一丁
(八) 富士山七ふしぎの事……百二十一丁

目錄終

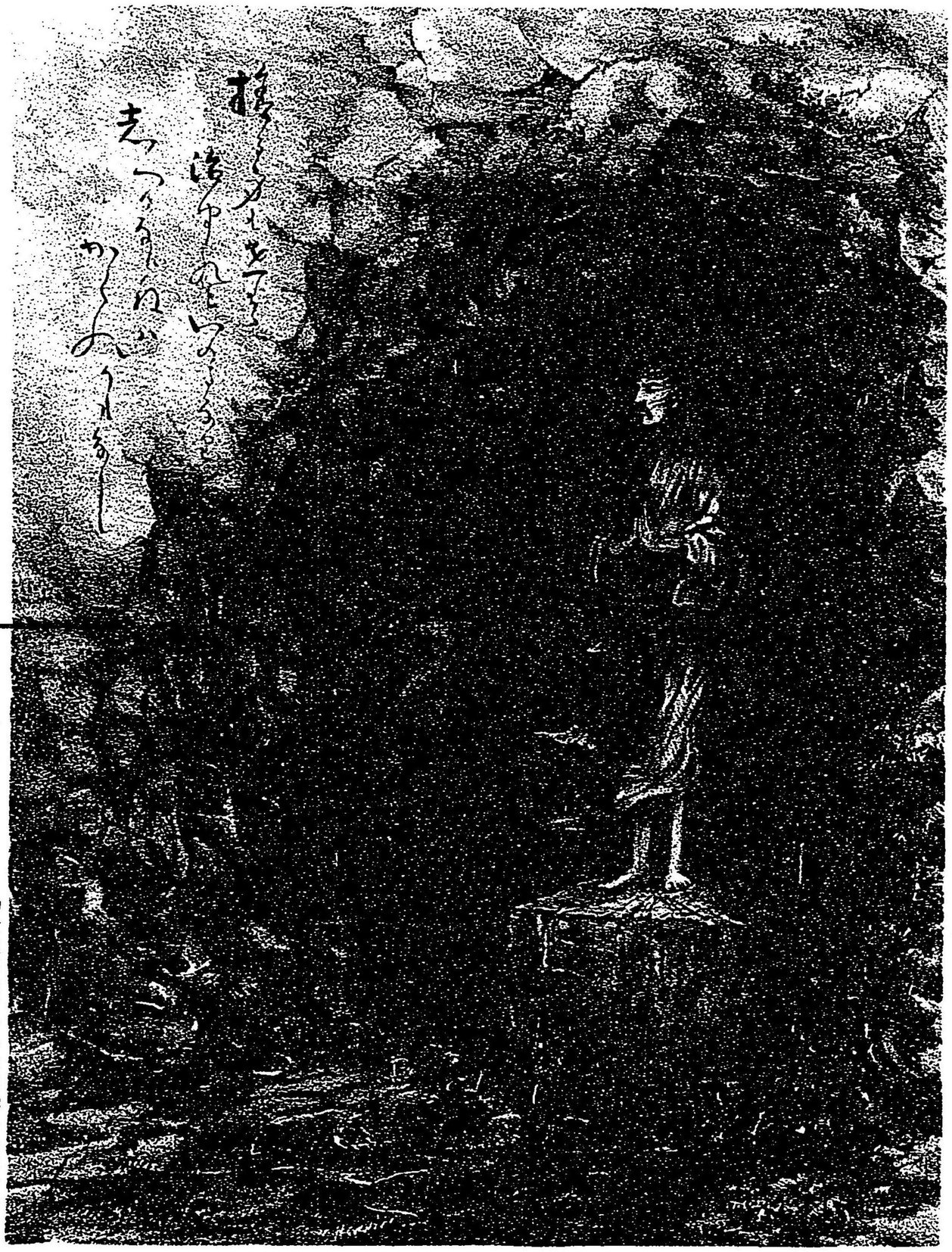

神田區東松下町十六番地 小柴英侍印行

人穴ノ中ニ角行尊師大行ヲナス圖

特22
583

富士の神德

羽田宿直
小佐野文炳　同輯

元祖角行尊師御一代記

今ヲ距ル三百五十餘年前、群雄處々ニ蜂起シテ、弱者ハ強者ノ餌トナリ、万民ガ勞苦シテ作リ爲シタル菜ノ園モ、麥ノ畑モ稻ノ田モ、脩羅ノ巷ト變リ來テ、血潮ハ流レテ川ト爲リ、屍ハ積テ山トナリ、世ハ刈菰ト乱レ果テニキ。然レバ其頃ハ日本二十四天下トモ云ヒテ、九州ニモ五家ノ豪族アリ、大友豊後守ハ豊前、豊後、筑後ノ三國ヲ、秋月筑前守ハ筑前一國ヲ、龍造寺ハ肥前一國ヲ、菊地肥後守ハ肥後一

國ヲ、嶋津薩摩守ハ日向、大隅、薩摩ノ三國ヲ領地トナシ、孰レモ兵馬ニ氣ヲ凝シ、競フテ武勇ヲ爭ヘリ。然ル程ニ大友豊後守ハ筑前ヘ使者ヲ以テ、速ニ我ニ降參スベシト言ヒ遣シタルニ、秋月筑前ノ守ハ大ニ怒リ、忽チ激シキ戰ト爲リシガ、終ニ大友ノ爲メニ打敗ラレタリ。勝誇リタル大友氏ハ、再ビ肥後ヘ使者ヲ立テ、我家ニ降ルベシト、云ヒ遣リタルニ因リ、天正三年又々菊地氏トノ、大戰爭ト爲リシガ、肥後方ノ戰ヒ利アラズシテ、肥後守ハ自殺シテ果テタリ、富士御法家ノ始リハ、眞ニ此ニ基ヒスルモ、亦不思議ナル事ドモナリ。其頃、肥前嶋原ヨリ西ノ方十八里ガ間ヲ領地トセル、長谷川左近太輔藤原久光ト云ヘル大名アリシガ、菊地氏ノ末家ナリ、昔シ源頼朝將軍タリシトキ、菊地氏ハ

朝ノ一字ヲ賜リテ、武朝ト名乘リタルヿアルヲ以テ、長谷川氏ハ武ノ一字ヲ取リテ、名ヲ武久ト改メタリ。然ルニ此度大友氏トノ大戰爭起リシカバ、御一家ナレバ武久殿モ、家勢擧テ出軍セシモ、御武運拙ナク坐マセシニヤ、終ニ大友氏ノ爲メニ打敗ラレタレバ、長谷川左近太輔殿ハ、領地ナル長崎ノ邊リニ忍バセ玉フ、(菊地氏ハ藤原氏ニシテ、紋ハ下リ藤ナリ、長谷川ハ之ヲ畧シテ、藤ノ丸ノ紋ヲ付ケ玉フ、故ニ我ガ富士ノ敎祖方ハ、藤ノ丸ヲ以テ敎法ノ紋トセリ。)武久公ハ固ト我ガ日本ハ、神國ナレバ、神ノ御威德ヲ以テ、天下ノ擾亂ヲ救フニ若カジ、余モ未ダ嫡子モナケレバ一子ヲ設ケテ、菊地長谷川ノ家名ヲ興サセタキ者ナリト切ニ思召サレ、天文六年三月十五日ヨリ、同九年三月十五

日マデ、三ヶ年ガ間水行ナサレテ、太祖參神ヲ祈ラセラレタリ。偖テ水行モ恙ナク濟ミタレバ、復心ノ家來七八人ニ酒ヲ賜ハリ、武久殿御夫婦モ睡リニ就キ玉ヒキ。ヤガテ興方ニハフト起キ出テ、夫武久公ニ向ヒ、妾只今奇シキ夢ヲ見タリ、天下ヲ平グルモノハ、天正五甲年正月元日、尾張國ニ生レタリ、又天下ヲ能ク治ムル者ハ、三河國ニ生レタリ、因テ汝ニモ亦一子ヲ授クベケレバ、能ク護リ育テヽ、他ノ二人ト力ヲ協セ、行法ノ德ニテ、世ノ擾乱ヲ救ハシムベシト、音物シテ北斗星ハ妾ガ腹中ニ入レリ、是レ正シク神樣ノ御告ゲナルベシ」ト申シケレバ、武久殿モ幾度トナク感歎シ「余モ亦夫レト同ジキ夢ヲ見テ、今シモ目ヲ覺シタルナリ」ト仰セラレ、御夫婦トモ限リナク、御感喜遊バサレシ

ガ翌天文十年正月十五日辰ノ刻、恰モ神ノ御告ヲ蒙リシヨリ、十月目ニシテ、玉ノ如キ御男子、御出生坐シマセリ。我ガ元祖角行尊師即チ是ナリ。御両親ノ喜ビ言ハン方ナク、武久ノ武ノ字ヲ與ヘテ、御幼名ヲ武松君ト呼ビ給ヒキ。同十六年正月七日ノ夜、武松君ハ夢ニ感ジテ、神理ノ最モ貴キヲ知リ玉ヒヨリハ、常ニ神樣ニ仕ヘ奉ル狀ヲ爲シテ、兒戲ノ事ト爲サレタリキ。是レ實ニ尊師ガ七歳ノトキニテ御在セシナリ。武松君ハ最ト健ニ渡ラセラレ、風邪一ツ召サレズシテ、御成長遊ハサレケレバ、光陰ノ數モ多ク經テ、永祿元年トモナリヌレバ、尊師ハ最早十五歳ニモナリ、御元服ノ御祝アリ名ヲ武邦ト御改メ遊バサレシハ、正月十五日ノ事ナリキ。此日武邦君（此ヨリ後ハ單ニ尊師ト書ス）ハ、恭シク兩

親ノ前ニ手ヲツカヘ、謹テ惟フニ、今ヤ天下ハ麻ノ如ク乱レ、郡雄ハ雲ノ如ク起レリ、若シ此儘ニテ過ギタランニハ、何レノ世ニ至リテカ、上ハ至尊ノ敵慮ヲ安シ奉リ、下ハ億兆生民ヲ塗炭ノ中ヨリ極ヒ得ヲルベキ、是ヲ以テ不肖一心ヲ勵シ、神祇ノ威德モテ、能ク諸人ノ精神ヲ和ゲ、以テ國ノ擾乱ヲ救ヒ奉ル爲メ、永ク諸國ノ山川ニ大行セマク存ズルナリ、憐レ此願望ヲ遂サセ玉ヘ」ト涙ヲ流シテ申上ケレバ、御兩親モ固ヨリ望ム所ナレバトテ、早速ニ御暇ヲ下サレケレバ、同ジキ月ノ十八日早朝ニ、尊師ハ何時歸ルベキ豫期モナキ、永ノ旅路ヘ唯一人、心强クモ出向ハレ給ヒヌ、夫ヨリ尊師ハ大和國大峯山ニテ、二七日ノ御修行ナサレ、伊勢ノ大廟ニ詣デ、東海道ヲ下リ、常陸國茨城郡水戸ノ

御城下、藤柄町ノ行者金行ガ家ニ到リ、心ノ底ヲ打明シテ、頼ミケレバ、金行モ其志、想ヲ感ジタリケン、快ク諾ヒタレバ、尊師ハ名ヲ甚平ト改メラレ、三年ガ間此家ニテ神祇ニ事ヘ、同三年庚申二月尊師ハ金行ニ暇ヲ乞ヒタリキ。夫ヨリハ陸奥國岩井郡脱骨ノ窟ニテ、三日ノ間御斷食ニテ御修行遊バサレ、終リテ又三七日ノ間穀物不食ノ御行ヲ遊バサレシニ、或夜一人ノ年若キ女子、膳ノ上ニ麗シク盛リ並ベタルヲ捧ゲ來リ、飯喫リ給ヘト、種々ニ勸メタリ。尊師ハ行中ナレバ取合ヒ給ハズ、次ノ夜ハ、又モ年老ヒタル女、鉢ノ中ニ餅ヲ積重ヲテ持ヲ來リ、コレ味ヒ玉ヘヤ、ト樣々ニ勸メタリシガ、尊師ハ前ト同ジク少シモ受附給ハザリシ。其翌晩ニ至リテ、又モヤ一人ノ行者トモ見ユル者、握リ

タル飯ヲ携ヘ來リ、強テ勸メ參ラセタレ𪜈、尊師ハ目ニモ懸ケ給ハザリシ。二七日目ニハ、先夜ノ行者又來リテ、ツト尊師ノ面前ニ、生首ヲ突出シ、汝强情者ナリ、生首ハ五穀ニアラズ、イザ食ヘトテ、尊師ニ擲附ケタリシモ、尊師ハ自若トシテ毫モ懼ル、氣色アラセラレザリシ、御俯行ノ終ノ夜ニ至リ、最年老タル行者現ハレ出デ、「足下ハ何故ニ、如斯ル大行ヲ爲シ給フヤ」ト問ヒタリ、尊師答ヘテ、「我ハ兩親ノ願望ヲ亞ギ、國家ノ安寧ヲ祈ルモノナリ」ト仰セ給ヘバ、行者ハ急ニ容ヲ改メ、其ハ實ニ善キ念願ナリ、左ホドノ大望ハ、此處ニテハ成就スル難カルベシ、是ヨリ西南ニ方リテ、富士ト云ヘル御山アリ、此御山ハ神仙ノ遊集給フ靈場ナレバ、萬ヅノ物ノ始メナル。子ノ方ヨリ此御山ニ登リテ、

教法ノ基ヲ開カルベシ、然爲ストキハ、足下ノ願望モ恢ヒ申サン」ト、言ハレニキ。尊師ハ是ヲ太神ノ御告ナラント思ヒケレバ、深ク神德ヲ謝シテ窟ヲ出デ、常陸ノ國鹿島ノ浦ノ荒波ニ、心モ体モ幾度カ潔ガ上ニモ潔カレト洗ヒ清ムル御水行ヲ爲シ玉ヒ、ヤガテ富士山ノ子ノ方ナル、甲斐國都留郡上吉田村（今ノ福地村ナリ）ヨリ祈願ノ經文唱ヘツヽ、中宮マデハ登リ給ヒヌ。頃シモ四月八日ノコニテアリケレバ、麓ノ風スラ身ニ染ミ渡リ、他國ノ寒中歟トモ疑ハルヽ程ナルニ、名ニ負フ富士ノ高山ナレバ五合目ヨリ上ハ、唯一面ノ白雪ニテ、斷崖絶壁ノ側面ナラデハ、黑キ色ノ物アラザリケル程ナレバ、如何ニ尊師ガ一心ナレバトテ、何條登リ得ルベキ。因テ尊師ハ此處ニテ三七日ノ御修行爲サセラ

レシニ、同月廿八日夜、孰レトモ知レズ、微カナル聲ニテ「汝此處ニテ、如斯大行ヲナスハ何故ニヤ」ト問フ者アリ、尊師ハ再拜シテ「我ハ両親ノ願望ヲ亞ギ、國家ノ安寧ヲ祈ル者ニテ候ヒヌ」ト申シ上レバ、又モヤ聲シテ「ソレハ實ニ善キ念願ナリ、左ホドノ大望ハ、此處ニテハ成就シ難カルベケレバ、中道ト云ヘル行場ヲ、七度回ルベシ、然ルトキハ汝ノ願望モ徹底ナルベシ」ト、夫レカアラヌカ白雲ノ、木ノ間ヲ出ヅル方ヨリシテ、サモ清ラカニ聞ヘケル中ニ、忽チ一頭ノ山猿ハ尊師ガ前ヲ横ニ過ギ、東ノ方ニ歩ミ行キケリ、尊師ハ一層感激シテ、是ヅ正シク太神ノ御告ニテ、如斯我ヲ導キ給フナルベシト、思ヒ、彼ノ山猿ノ後ニ從ヒ、御山ノ中央ヲ左ニ回リ始メ、閏四月ヲ中ニシテ、五月十七日マデ、七

七四十九日ガ間、木ヲ見テ木ヲ蹈マズ、草アリテ草ヲ蹈マズ、有稱澤ヲ八百八澤、無名澤ヲ八百八澤、千尋ノ懸崖ノ大澤ノ石ノ瀧(一ノ越トモ云フ)ヲモ、神竜ノ御守護モテ、六度トモニ渡リ過ギ、今七度目ヲ越ヘントナスヨリ、フト西ノ麓ヲ眺セ給ヘバ、數ビク紫雲ノ中ニ奇シク光明アリテ、大空ニ輝キタリ。尊師ハ伏シ拜ミテ、熟其ガ場所ヲ認メ置キ、急ギ小御岳神社ニ詣デ、御中道ノ修行、七回マデモ恙ナク果サセ給ヒシ德ヲ神ニ謝シ奉リ、夫ヨリ大澤ニテ拜ミタル地ニ方角ヲ取リ、木ヲ攀ヂ石ニ傳ハリテ、西麓ノ稍平地マデ下リシガ、トアル人里ノ邊リニ、入口ノ圓サ一丈許リニシテ、奥ノ方ハ、最トクラキ一ツノ靈窟ヲ見タリ。尊師ハ是レ即チ光明ノ發セシ處ナラント察シ給ヒケレバ、里人ニ

向ヒ、「吾ハ靈窟ニテ修行セバヤト思フナリ、此處ハ何國何郷ナルヤヲ教ヘ給ヘ」ト仰セケレバ、年老タル農夫、忽チ兩眼ニ涙ヲ浮ベテ、「如何ニ行者ナレバトテ、勿体ナキ丁仰セラルヽ者カナ、抑モ此處ハ駿河國富士郡ニシテ、彼ノ靈窟ヲバ人穴ト申シ奉ル、因テ此ノ郷ヲ人穴村ト名ケ候ヒヌ、昔征夷將軍源頼朝公、富士牧狩ノ時、仁田四郎忠常ハ、從僕二人ヲ具シテ、此御穴ニ入ラントセシニ、俄ニ奥ヨリ大風ノ吹キ來リテ、入ル丁能ハザリキ、忠常ハ再拜シテ、我レ一己ノ志、意ヲ以テノ故ニアラズ、主命止ヲ得ザルニ由ルナリ」ト言ヒケレバ、風ハ則チ止ミタリ、因テ三人共奥ニ入リシガ、五六町モ行キタリケント思フ頃、此中ノ樣子必ズ語ルヿナカレト、太神ノ御諭アリタリキ、忠常畏ミテ穴ヲ出

テ、主君頼朝公ニ見ヘケレバ、公ハ切リニ穴ノ中ノ樣子ヲ問ハセ給フ、忠常モ始メハ三四度否ミタレド、公ハ仲々聽入レ給ハズ、忠常モ今ハ餘儀ナシトテ、一伍一什ヲ言上シタリト云フ、夫レ故ニヤ、左シモニ時メキシ頼朝公モ、三代ニテ亡ビ、忠常ハ不知所終ト爲リ、二人ノ從僕ハ血ヲ噴テ死シタリトゲ、此ノ外ニハ、誰一人トシテ足ヲ入レタルモノナシト承ハリヌ、御尊壞此ノ如シ、然レバ行者樣ナリトモ安リニ入ルヿハ可シカルマジ」ト、言上ゲタルハ是ゾ、此村ノ善左衛門ト云ヘル者ナリケリ。始終ノ容子打聞尊師ハ、道理ト思召サレ、身破ナス塲處ヲ善左衛門ニ問セ給ヘバ白糸ノ滝コソ御清メニ宜シカルヘシト答ヘタリ、仍テ尊師ハ上井出村ニ赴キテ、千條萬縷練絹ノ座一點モ冒シ

得ヌ、清キ流ノ白糸滝ノ中ニト身ヲ沈メ、一心ニ瀧脳ノ式ヲ行セ給フ、忽チ岸上ニ異様人ノ來リ坐シテ「汝ハ何故ニ如斯大行ヲ爲スニヤ」ト問セ給ヘリ、尊師ハ今マデ斯ノ如キ問ヒヲ蒙リシ事、再度マデモアリテ、常ナガラ御導キヲ蒙リタルナレバ、敬ンデ又以前ノ如ク答ヘタリ、其人言フ様「左様ノ大望ヲ遂ゲントナラバ、人穴ノ靈窟ニ入ルコソ可ケレ、昔ト今トハ時モ變リ事モ更レリ、是ゾ眞ニ靈窟ノ開クル時ノ至レルナリ」ト、尊師ハ素ヨリ願フ所ナレバ、直ニ引返シテ、靈窟ノ中ニ入リ給ヒヌ、實ニ是レ五月十八日ノ、夜ノ四ツ時ニテアリシ。我國創始以來二千餘年ノ久シキ間、仁田四郎忠常等三人ヨリ外ニ、誰一人モ、曾テ入リタル試ナキ、靈窟ノ中ニアリテ、尊師ハ切リニ祈願ナシケ

ル時、奥ノ方ヨリシテ、貳疋ノ山猿ハ、角ニ削リ成シタル材木ヲ搬ヒ、一疋ノ猿ハ何ヤラン木ノ實ヲ握リ來リシガ、ヤガテ材木ヲバ尊師ノ前ニ置キ、木ノ實ヲバ尊師ニ奉リテ去リタリ、尊師ハ夫レト悟リケレバ、直チニ角木ノ上ニ立チ、彼ノ木ノ實ヲ、カク〳〵見給ヘバ五味子ナリケリ。明レバ五月十九日ヨリ、向フ一千日ガ間、角木ノ上ニテ立行ヲ爲シ給フ、角行ノ御稱名ハ之ニ因リテ賜ハリシナリ。此間日々三ツノ山猿來リテ、五味子ヲ奉リシカバ、尊師ハ之ヲ食トシ給ヒヌ。尊師ガ丑年生二十歳ニシテ、角木ノ大行ヲ始メ給ヒシモ、徳川神君ガ寅年生十九歳ニシテ、始メテ戰爭ニ向ヒ、丸根ノ砦ヲ敗リ給ヒシモ、豊臣大閤ガ申年生廿五歳ニシテ、信長ガ先陣ノ將トナリ、今川ガ大軍ヲ桶狭ニ

打敗リ給ヒシモ、皆此十九日ニテアリシモ、亦奇ギナルヿ共ナリキ、

永祿六年五月、一千日ノ御脩行モ難ナク畢リ、四月初申ノ日、太神ノ示顯ニ依リ、明藤開山及ビ、徜徉大觀妙王觀躰拾坊光倘心（如斯世間ニ在リフレザル文字ハ皆尊師ガ行德ニ依リ製リ給ヒシ者ト知ルベシ）ノ御傳ヲ蒙リ、又角行東覺ト御名ヲ賜リタリ、尊師ガ大ニ神理ヲ開キタルハ、實ニ此時ニ始マリシトゾ。其後ハ富士御登山、御中道御脩行、諸國ニテノ御水行等ハ、數知レヌマデ遊バサレシ、製字又ハ祈願ノ御文句ノ、御傳ヲ蒙リシハ、皆此間ノヿニテアリシ。

天正三年ノ春トモナリヌレバ、尊師モ三十五歲トナリ、久シ振リノ近狀伺ヒトシテ、故鄕長崎ニ御歸リ成サレ、御兩

親ノ恙ナキ御顏ヲ拜シ、二十一年ガ間ノ御勤メ、神德ノ炳焉ナルヿ、國家ノ安寧ニナルベキヿナド、夜ノ目モ合セヌマデニ、御物語爲サレシカバ、御兩親モ、殊ノ外御歡喜遊サレ、此後トモニ我等ノ事ナド、心ニ留メズシテ、身ヲ終ルマデ、一心ニ太神ニ事ヘ奉ルベシ、是實ニ國民タル者ノ盡スベキ義務ナリトゾ、御諭告遊バサレヌ。尊師モ兩親ノ年老サセシニ、心殘リノナキニハアラヂド、御父母ノ御言ト云ヒ、幼少ヨリノ素願ト言ヒ、永ラク留ルベキニアラヂバ、又々諸國ヲ御脩行遊サレシモ、兎角御兩親ノ御老体ノ、末永カラヌヲ案ジ給ヒ、翌年正月御歸省遊サレシニ、御父公ハ翌月三日御薨シナサレ、尋テ又御母公モ御隱レ遊バサレシカバ、尊師ノ哀ミ言ハン方ナク、躬ラ祭主トナリ、御敎ノ

法ニテ、葬ノ禮ヲ果セラレ、御報恩ノ爲トシテ、百日百夜ノ御修行ヲナサレヌ。ヤガテ喪ノ事モ畢リケレバ、九州ヲ限ナク御巡拜ナサレ、中國ヘ渡リテ、諸國御修行遊バサレシガ、越前國敦賀ノ邊ニテ、路ニ踏ミ迷ヒ、村郷遠ク離レタル、深山ノ中ニテ行暮給ヒキ。折シモ遙カ向フノ山際ニ方リテ、黑白モ別タヌ暗ノ中ヨリ、火ノ光リチラ〳〵ト見ヘケレバ、此ハ正シク、杣ガ假居ノ小屋ナラヂハ、炭燒ク賤ノ住居ナルベシ、イザ行テ一夜ノ宿ヲ請フコソヨケレト、火光目的ニ歩マセ給ヘバ、溪ノ上ナル樵ノ陰ニ、怪シキ造リノ家ノアリ。尊師ハ門口ニ立チテ、絆ノ由ヲ仰セケレバ、中ヨリ顏容キ少女出來リ「御行者樣ニテ御在スルカ願フテモナキ幸ヒナリ、折コソ宜シク侍リヌ」ト、快ク睹ヒテ、洗足取

ル湯モ熱カラズ、又冷カラズ何事モ、最ト親切ニ應ジケレバ、尊師ハ不審ニ思召シ、少女ニ向ヒテ、「見受クル所汝一人コヲ、外ニハ人ノ影ダニ見ヘズ、斯タ村郷遠キ山奥ヘ、獨リ住ムニハ仔細ノアルラメ、苦シカラズバ語リテ、」ト、問ハセ給ヘバ、少女ハ、ハラ〳〵ト落ル涙ヲ袖モテ拭ヒ、仰セナシトモ幸ナキ身ノ上、申シ上タキ夫故ニ、御宿願ヒシ次第ナリ、妾ハ元ト福井ノ町ノ商人ノ一人女ニアリツレド、去年ノ春前世ノ罪ノ報ヒテカ、義理モ用捨モ荒クレ男ノ山賊ニ、拘奪サレシハ身ノ終リ、隣リ近所ハ山ト谷、訪來ル者ハ鳥獸ノミ、如此恐シキ山奥ノ、淋シキ家ノ妻勸メ、若シモ否トノ色ヲ面相ニ、少シナリトモ見ハセバ、後トモ言ハス直グソコデ、氷ノ刃ニ消ヘテ行ク、果敢ナキ露ノ身ノ因果

行者ノ功德助ケテ給ヘ」ト、絶ヘツ續ケツ言ヒ掛ケテ、前後生体泣沈ム。始終ノ樣子、打チ聞ク尊師モ、思ヒヤラレテ貰ヒナキ、「何卒シテ其山賊ヲ、本心ニ立復セ、汝ヲ助ケ遣シタヤ」ト、最ト親切ニ仰給ヒキ。兎角スル中夜モ沈々ト深ケ行キケレバ、少女ハ嬉キタル顏色ニテ、尊師ニ向ヒ、「今ニモ我夫始メ、多クノ賊ノ歸リ來リナバ、御尊体ノ爲ニ惡シカリナン、早々向フノ物置キノ中ニ潛マセ給ヒ、明朝未明ニ御出立遊サル樣願ハシヤ」ト、申シ上ケレバ然ラバトテ、尊師ハ故ト、己レガ物品チ履脫ギノ邊ニ遺シ置キテ、靜カニ物置小屋ニ入リ給ヒ、御太息チ唱ヘツヽ、御立行チ爲サレ給ヒヌ。如斯トモ知ラズ山賊共、巨魁チ先ニ十六人ノ手下ハソガ後ニ附添ヒテ、今夜ニ限リ獲物ナキコソ心外ナリナド、吃キツヽ家ニ入リシガ、巨魁ハ何ヤラ心ニウナヅキ、少女ニ向ヒ、「善キ雁ノ下リショナ」ト問ヒケレバ、少女ハ、「誰レモ來リシヿ覺ヘ侍ラズ」ト、素知ラヌ体ニテ應ヘシカバ、巨魁ハ怒ノ聲高ク、「汝ヂ蔽フトモ餘モ蔽ハレマジ、此物見ヨヤ」ト、焦立テ、ツト擲ゲ出セバ、少女ハ之ヲ見ルニ、鼠色ノ木綿ノ脚半ト、八ツノ角取リタル杖トノ二品ナリ、少女ハ大ニ驚キテ、「コハ先刻ノ行者樣ノ御召シ物ナリ、今ハ御在シ給ハズ」ト、粘ル言ヒ耳ニモ止メズ、四邊忙々駈回レバ、彼方ノ物置小屋ノ節穴ヨリ、幽カニ火光ノ見ヘケレバ、夫レト悟リテ、直グニ壁近ク進ミテ、節穴ヨリ、鶴ヤ息フト、差シ覗ケバ、奇シギヤ、眼ハ如何ナシタリケン、ヒタト戸板ニ貼リ着テ、離タントテモ離レバコソ、外聞惡シト雙手ヲ掛クレ

ハ、掌モ亦戸板ニ貼リ着キタリ、コハ口惜ヤト、雨ノ足ヲ掛クレバ、趾モ亦貼着タリ。サスガ非道ノ賊魁モ、氣モ魂モ消ヘ入ル計リ、泣クコ泣カレズ、呼ヒハ呼ハレズ、慨キ哀ミ居タリシガ、此体見ヨリ少女ハ馳セ寄リ「此事アルハ知レシ事、妾ガ申セシ言ニ從ヒナバ、ヨモ如斯哀ハアルマジ者ヲ」ト、言ヒケレバ、魁ト呼バレシ山賊モ、哀シキ聲ヲ張リ上テ、「今ヨリ後ハ必ズ心ヲ改メン程ニ、此處離シテ給ハレヤ」ト只管ニ詫ケレバ、中ヨリ嚴カナル聲ニテ、「必ズ今後ヲ慎ヤ」ト、御聲ノ懇リケレバ、眼モ手足モ、直グニ離レタリ。賊ハ急ギ尊師ノ前ニ跪キ、「私ハ齊藤太左衛門ト呼ビテ、元ハ一個ノ士ニシアレドモ、頗痢ノ持病ノアリテ、戰場ヘ出ズルコト能ハズ、仇ニ此世ヲ過ス中、ハヤ敵方ニ打チ敗ラレ、兄モ弟モ親類モ、一度ニ打死ナシタリケレバ、恐シキ業トハ知リツヽモ、餘儀ナク山賊トナリテ、辛ク此世ヲ送ル者ナリ、只今ヨリハ、善心ニ立チ復リ、妻ヲハ父母ノ許ヘ返シ、手下ニハ暇ヲ取ラスベシ、悔レ今日マデノ罪業ヲ免シ、御弟子ト爲シ、尊キ教ヘニ導キ給ヘ」ト、眞心面相ニ見ハシテ、一向ニ願ヒケレバ、尊師モ其僞リナラザルヲ知リ、御弟子ト爲サセラレ、名ヲ覺行泰寶ト授ケ給ヒキ。妻ハ女子ナレバトテ、御弟子ノ願ヲ容レラレズ、八ヲ添テ親許ヘ復シ、十六人ノ手下ヘモ、ソレ〳〵物ヲ分チ與ヘ、皆正シキ業ヲ營メヨヤ、八ノ道ヲト、説キ諭シ、皆國々ニ復シケリ。」夫ヨリハ、泰寶樣御供ニテ、東山北陸ノ諸國ヲ巡リ、日光山中禪寺ノ湖ニテ、一七日ノ御水行爲シ給フ、一日二人ノ男女、一人

ソ小兒ヲ携ヘ來リ、尊師ガ前ニ跪キ、偖言ヒ出ス樣、我等ハ當國字都宮鉄砲町ニ住ム、黑野運平ト申者夫婦ニテ候ナリ、此レナルハ我等ガ一子ナルニ、生レ附キテノ啞ナレバ、兩人ハ百方神樣ニ祈誓シテ、同町ノ氏神ヘ、三ケ年間ノ日參ヲ爲セリ、一夜ノ夢ニ、今茲六月中旬ニ至リ、二荒山ノ湖ニ、二人ノ行者來ルベケレバ、汝等ガ小兒ノ疾ノ平愈サ願ムベシト、世ニ有難キ御詫宜ナリ、何卒御神德モテ、小兒ノ疾ヲ救ハセ給ヘ」ト、涕ヲ流シテ申シ上ケリ。尊師モ再拜シテ、尊キ神ノ御告ゲナリ、此行終リナバ、必ズ祈願ヲ解ルマシト」ヅ仰セラレ、御修行終リテ、尊師ハ運平ガ家ニ至リ、祈願ノ後一葉ノ御神符ヲ與ヘ給ヘバ、年頃ノ啞ハ、即時ニ口ヲ開キ、朗ラカナル聲モテ、御禮ノ言申シ上ダリ。運平ハ御神德ノ顯著ナルニ驚キ、尊師ノ御弟子タランヿヲ冀ヒケレバ、尊師ハ之レニ名ヲ覺行法旭ト賜ハリシ。後ノ二世日旭師トハ、即チ此ノ法旭ノ子ナリ。是ヨリハ御三人連レニテ、脫骨ノ窟、慈悲海、八穴ノ鄕、御登山、御中道、御內八湖、外八湖、等數知レヌマデ御修行遊バサレ、四十一歲ノ御時、製字ノ德ニ因リ、文字ヲ書行ト改メ給フ、(國音ノ相通ズルガ故ナルベシ)尊師四十二歲ノトキ、御厄除ノ爲メトテ、參明藤開山ノ眞ノ意ヲ解キ給ヒヌ。又仰ケルニ、「五代ヲ經テ將家ニ大難アリ、法家ニ邪魔者出ベシ、此ノ時參ノ一字ヲ開ク行者出デ、富士法家ハ八宗ニ分レ、富士信徒愈廣マルベシ云々。」果セル哉、德川家ハ、五代將軍綱義公ニ至リテ、柳澤吉保ト云ヘル奸臣、意ヲ擅ニシテ、一髮千均ヲ牽クノ危難起

レリ、又法家ニハ、邪道ヲ唱フル者、夥多出ヅ、シガ、食行身祿トイヘル行者出デ、角行尊師ノ遺志ヲ繼ギ、神理ヲ說キシカバ、次第ニ富士講ハ盛大トナレリ。尊師人穴ニテ御修行ノトキ、德川神君甲州勢ニ追立ナラレ、人穴ノ中ニ隱レ給ヒヌ、尊師御對面アリ、御供頭本多彌八郎正信ヲ始メトシテ、三百六十餘人ノ兵士ヲ、悉ク靈窟ノ中ニ潛マセタリケレバ、甲州勢モ據ナク、立返レリ、夫ヨリ神君ノ御願ミニヨリ、村人ニ命シテ、食料ヲ進メ盛ラセタレバ、三百六十餘人ノ御供勢モ、蘇生タル意セシトテ、神君モ深ク此事ヲ御歎ビ遊サレ、此乱世ニ生レタル武士ノ、釜ニテ炊キタル飯ニ、菜汁ヲ副ヘテ食スルハ、名リノ沙汰ナリ」ト仰セラレニキ。尊師ハ容ヲ改メテ、「天下ヲ富士山ノ安キニ置クハ、

角行尊師徳川家康公ト對話ノ図

單ニ太神ノ御威德ナラデハ能フマシ、故ニ吾レハ神理ノ高ク尊キヿヲ說キテ、國民ノ心ヲ和ゲンホドニ、尊公ニハ無道ノ輩ヲ打チ從ヘテ、多クノ民ヲ救セ給ヘ、實ニ是レ我々ガ、上ト下トニ對スルノ務メナリ」ト、仰セケレバ、神君モ深ク其言ニ感ゼラレ、「必ズ然カ爲スベシ」トノ、御祈誓ヲ爲サレタリ、別レニ臨ミテ神君ハ、神理ノ顯著ナル御傳ヲ蒙リシヲ、報ヒハヤト思召レ、「何ナリトモ其意ニ任スベケレバ、望マセ給ヘ」ト、仰ラレタレドモ、尊師ハ固ク辭退シテ、「一身ヲ捨テ、國家ノ靜謐ヲ祈ル者ナレバ、毫末ノ物ニテモ用ハナシ」ト、仰セケレドモ、神君强テ止マザレバ、尊師モ、「然ラバ此邊リハ土地磽确ク、收入少ナク、村民生活ニ苦ミヌレバ、願フハ此鄕ノ地租ヲ免除シ給ヘ」ト、申サレケレバ、神

君ハ直グニ、本多彌八郎殿ニ命ジテ、御手鎗並ニ日ノ丸ノ扇ヲ、村ノ老人ニ與ヘ、(今ノ赤池氏ニ傳フ)又「永ク此村ノ年貢ヲ免除スベシ」トゾ仰セ渡サレヌ。此彌八郎正信ハ、後ニ本多佐渡ノ守ト申シテ、下野宇都宮十八万三千石ノ城主本多上野介正純殿ノ父ナリ。元和元年、尊師切支丹ノ嫌疑ヲ受ケタルトキ、御老中本多正純殿ノ、厚ク尊師ヲ待シテ、忽チ青天白日ノ身ト爲サレ給ヒシモ、實ニ此ニ因ミスル者ナリ。慶長十五年(此時尊師七十歳)六月、北口ヨリ富士山ヘ登ラセラレ、頂上ニ於テ、御脩行ノ末、法旺樣ニ教法ヲ御傳ヘナサレ、二世日旺ト稱シ給ヘリ。此年十月神君ノ使者八穴コ來リテ、關ヶ原合戰勝利ノ御祈願、御靈顯アリタルヲ以テ、御禮ノ仰辭ヲ蒙リヌ。同十二月寒三十日ノ間、零ポ

天下モ泰平トナリシヲ以テ、北口富士岳、神社大華表前ノ大石ノ上ニ立セ給ヒテ、肌附カズノ御脩行ヲ遊バサレヌ。元和六庚申ノ年六月朔日、北口ヨリ御登山、頂上ニテ四十八日ノ御斷食ノ御脩行ヲ果サセ給フ、コレハ永祿三庚申年、太神ノ御傳ヘヲ祭リシヨリ、今年恰モ六十一年目ニシテ、百餘年ガ其間、脩羅ノ巷ト變リニシ、我大國ノ兵亂モ、悉ク治マリ果テ、遠ク大陸ヲ離レニシ、小島ノ歪ガ家ニマデ、我大君ノ御仁風ニ、靡カヌ者トテハ更ニナク、野ノ末山ノ興マデモ、昇平無事ノ唱歌ヲ聞ク、愛タキ御世トナリニシ、御禮ノ爲メナリトゾ。其頃江戸ニ突倒シ病ト云ヘル疾ヒ(此疾ハ忽チ死スル病ノ類ナルベシ)ガ如ク、今ノコレラ(猶ホ路人ヲ突倒流)行シ、死スル者數ヲ知ラズ、尊師ハ御弟子ト與ニ、態々江戸

ニ、御下リ成レ、市ノ中處々ニ、建札ヲナシテ、病者ニ神符ヲ授ケ給ヒヌ、未ダ病コ罹ラザル者ニシテ、此神符ヲ拜スレバ、其疾ヲ病ムヿナク、已ニ其疾ニ罹リシ者モ、一度此ノ御符ヲ飲メバ、忽チ愈ユ、然レバ市中ノ老若男女ハ、之ヲ御ふせぎ（病ヲ禦ギ止ムルト云フ意ナリ）ト稱シテ、乞ヒ求ムル者頗ル多カリキ。此事幕府ニ聞ヘケレバ、是レ切支丹ノ類ナルベシトノ御評議ニテ、乍チ捕吏ノ手繩ニ縛メラレ、牢ノ中ニ送ラレヌ。翌日御老中月番、安藤對馬守外御老中五人、町奉行二人、御出頭アリ、安藤殿ハ先ヅ三人ニ向ヒ、生國ヲ問レシガハ、尊師ハ長崎ナリ、泰寶樣ハ越前ナリ、日旺樣ハ下野ナリトヅ答ヘケル、安藤殿ハ又「其方等ガ本尊トスルハ、何ナリヤ」ト御糺問アリケレバ、尊師ハ再拜シテ「太祖參神ト、君ト親ト」ニ事フルノミ、外ニハ本尊ノ候ハズ」ト、答ヘタリ、對馬守殿、顏面ニ怒チ見シテ「汝ガ陳ズル所言譯ナリ、眞實具サニ言上ゲズバ、ソノ儘ニハ捨置ク可ラズ」ト、猶モ嚴シク責問ヒテ、少シモ容赦ノアラザレバ、尊師主從三人ハ、幾百千ノ人々ヲ、助ケタリシガ、我軀ノ禍、無實ノ罪ヲ被リテ、拷問呵責ノ鞭ノ下ニ、消ヘテ行クコソ口惜ヤ、ト夫レト言ハヂ心中ニ、各憂ヒ給ヒケリ。此体見ルヨリ、御出頭本多上野介殿ハ、對馬守殿ニ向ヒ、「察スル所此三人ノ者共ハ、嚴シク申シ候テハ、吟味ニ相成ラズ、仍テ三家ニ一人ツヽ、分チ預リ、徐カニ糺問スルコソ宜ケレ、先ヅ某ガ日旺ヲ、土井殿ハ書行ヲ、酒井殿ハ泰寶トヤラヲ、預ルヿ如何ニヤ」ト、言ヒケレバ、一坐ノ面々モ、其言ニ從ヒ、夫ヨリ三家別々ニ、御吟味ナ

サレシモ、素ト天下泰平、衆民安樂ヲ祈ルヨリ、他意ナキ御三方コマシマセバ、何條不審ノ候ベキ、調ベノ役人方モ、反ツテ神理ノ最モ貴キヿヨリ、人穴ニテ神君ノ御掘詞抔、細カニ覺ルヲ得タレバ、三家ヨリ始終ノ顚末ヲ、二代將軍台德公ニ言上タリ、公ハ大ニ驚キテ、先君ノ恩人ナル行者ニ對シテ、非禮ノ事爲テケリト、仰セラレ、御慰問ノ御辭賜ハリテ、即日赦免ノ命ヲ被リ、塵一点モカヽラバコソ、以前ニ倍シテ彌遠ク、三師ガ光リハ八百八街ニ、輝キ渡ルヅメデタケレ。此頃、賢君ノ聞ヘ高キ、水戸黃門光國卿ハ、此噂聞シ者ガラ「某日五ツ半其行者ヲ余ガ邸ヘ呼ブベシ」ト、仰セ出サレタレバ、使者ハ事ノ由ヲ尊師ニ達シタリ、尊師ハ畏ミテ、約束ノ日其刻限ニ、水戸邸ヘ出頭シ、日ノ暮ル迄待セ給

ヘドモ、何ノ御言モ掛ラズ、尊師ハ、「如何ニ進退スベキヤ」ト伺ハレシニ、近臣出來リ、君ハ今日來客アリテ、面談ト能ハズ、依テ何分ノ沙汰アルマデハ、隨意ニ皈リ去レヨトノ、主命ナリト、傳ヘケレバ、尊師ハ意外ノコトヽテ面リ其無禮サ咎メントセシガ、思ヒ返シヲ席ヲ立チ、傍ヘノ壁ノ白キガ上ニ、「水戸殿ハ一國ノ城主ナリ、我ハ三國一ノ大導師ナリ、行者ニ向ヒ無禮ノ段」ト、筆太ニ記シ給ヒ、直グニ人穴ニ歸リ給ヒヌ。後ニ光國卿、壁上ノ文字ヲ御覽アリテ、「是實ニ非凡ノ行者ナリ、早ヤ、呼ビ迎ヘヨ」ト、仰セラレシモ、尊師ハ最早不在ニテアリケレバ、卿モ大ニ後悔シ給ヒシトヅ。」初メ尊師ハ泰寶樣ヲ、二世ノ行者ト爲サントノ御意ナリシモ、山賊ヲ行ヒタル罪ノアレバ、容易ク二世トハ爲シ難シ

ト御煩慮遊ハサレシニ○一日白糸ノ滝ニテ御行ノ際、尊師ハ泰寶様ニ向ヒ、「我カ爲シ得ルホドノコトハ、汝モ亦之ヲ爲シ得ルヤ」ト問セ給ヘバ、泰寶様ハ「何處マデモ御供致ス恩意ニテ候」ト、御答ヘ申シ上ケタリ。尊師然ラバトテ滝ノ上ニ垂レ下リタル、藤ノ蔓エ攀ヂ登リテ、木ニ移リヌ、泰寶様モ御後ヨリ續キテ登ラセ給ヒシニ、蔓ハ中央ヨリ、プツリト切レテ、アハヤト云フ間ニ、雲ナス計リノ飛沫下、滝坪深ク落チ失セ給ヒ、影ダニ見ヘズサリニケリ。尊師ノ哀シミ一方サラザリシガ、漸々ニ諦ラメ給ヒテ「コレコテ汝ガ人ヲ惱メシ、山賊ノ罪モ亡ビタルベケレバ、未來ハ善人ニ生レ出デ、参明藤ヲ弘メヨヤ」ト、仰セラレニキ。其後尊師此處ニ向ハセラレ、「泰寶ハ如何セシヤ」ト仰セ給ヘバ、何レヨリカ、數多ノ白キ骨ハ、岩湍ク水ニ漂ヒテ、皆一處ニ集リタリ、尊師ハ之ヲ甕ノ中ニ取収メ、人穴ノ郷ニ葬リ給フ、後寛文十一年、伊勢國川上ノ里ニ生レ、後ニ我中興ノ元祖、六世食行身祿尊師ト爲ラセ給ヒシハ、實ニ此泰寶様ノ御生レ替ナリトヤ。（身祿尊師御一代記ハ後日）其後尊師ハ、人穴ニ譲ヒ給ヒ、茲ニ署シヌテ晝夜御修行爲サレ、正保三丙戌年、御齢百六歳ニテ、六月三日辰刻、人穴ノ靈窟ノ外ニ立出サセ給ヒ、「我一生ノ心願モ、首尾克叶ヒ、又現世ノ修行モ既ニ果タレバ、是ヨリ天府ニ還リ、太神ノ御坐ニ事ヘ奉ラン」ト、仰言遊バサレ、天ヲ仰ギテ立ナガラ身退ラセ給ヒキ。○二世日旺師祭リ主トナリ、御教ノ法ニ從ヒ、靈窟ノ傍ニ葬リ給ヒヌ。尊師ハ永祿元年始メテ御修行ヲ思召立レショリ、正保三

年マデ八十八年ガ間、人穴ノ郷ノ靈窟ヲ住居ト定メ給ヒ、不眠ノ大行凡一万八千八百日、立行三千日、斷食三百日、製字三百六十字、富士御登山百二十八度、御中道御修行三十三回、内外八湖數度御巡拜爲サレ給ヒヌアナ貴トヤ、

ゆき女の話

左なきだに秋の夕は淋しきをコレが我家の見収めかと胸に溢るゝ哀しさを、堪へ忍びて獨り綻ひ思ひ廻せば回す程廣ひ世界に我が身ほど、因果な者は餘もあらじ、宿世如何なる因縁ぞ、神々様も御佛も、醫者も法者もあちぬかしトテモ助からぬ命ありせば、ナゼ死しては賜はらぬぞや、如此疾に惱りてより、ハヤ七年を過したり、己が手足を己が意で、隨意にする事ならぬとは、テモ忌はしや情なや、日頃念ずる、謹請富士淺間太神様、助かる者なりせば助けて玉へ、死す者なりせば死去て玉へ、大息妙王息大拾方光倘心と、祈禱を口に唱へしが、ヨク〳〵越方行末の事など、思ひ出づれば、居ても、起きても、居られぬこそ、ワット計りに

泣き俯したるゝ、コレ是レ安房國長狭郡貝渚村字新濱飴屋勘吉が母のゆき女にぞある。頃も秋の末つ方、雲間を渡る雁の、聲のみ聞ゆ真夜中過ぎ、勘吉初め家内の者は、子供守兒に至る迄、今母上が必死の動きに沈むとは、少しも知らぬ白河夜船、波路は静か夢心にも、母の疾の癒れよかしと、思ふ腔耳よ水にはあらで、ソット叫びし一聲は、早くも勘吉の眠りを驚かしたり。勘吉は急ぎて、母の臥室に駈付見れば、今しも消なんとする行燈の彼方にて、母のおゆきは身をもがき、柱を杖に起き上らんと、髪振り乱してあせりけり。勘吉コレはと取縋り、物言ひ掛けんと爲せしが、胸の思ひは百千筋、先き立つ者は涙のみ、泣顔見せじと眼をしばたゝき、偖言ふやう、勘「母上何をか爲したまう、愚かなれども奴が、如此健かにあるものを、唯一言の御話をさへ遊ばさで、如何なさるゝ御所存にや、」と言ひて盡せぬ心中を、辞短かゝ問ひ懸れば、母のおゆきは、ジット勘吉の顔を視め、幾度か落る涙を拭もて拭ひ、母「をまへも知ての通り、私もモウ七年が間の永の煩ひ、飲食兩便の世話を初めとして、一から十まで何も彼も、皆おまへ達夫婦の手數なり、如何に私が親なればとて、ナドテ氣の毒にあらざるべき、夫れも愈るといふ事あれば、兎も角も、死なねば愈らぬ此疾ひ、何樂みに生き存らへん、イッソの事、若ひ時から信仰する、アノ淺間山に參詣し、斷食の大行をなし、御引取を願はんと思ひて、今が今發足んとせし處なり、止めて益なしコレ勘吉、母を大切と思ふなら、母の願をかなはせよ、

御身が私への孝行は、是れに増す者あらぬぞかし、」と斷つ
續けつ言聲も、次第に細る如くなり。始終の樣子打聞く勘
吉、對へん言葉なく〳〵も、ワザト聲勇ませて、「勘母上よ、由
なき繰言止め玉へ、古へより、長の年月疾ひの床に打臥す
人も多く侍れど、自ら糞ふて、死に就きし者あるを聞かず、
餘りに歎き玉ふは、神經の迷ひとかや聞きぬ、五年十年病
みたればとて、愈る時節の來りなば、ナド愈らざる事あら
ん、淺間山へ御參詣に、御出なされ度をばしめさば、私御供
いたすべし、但死を祈る抔忌いしき御辭、必ず出させ玉ぬ
こそよけれ、死も生も天命とやら、御心靜かよましませや、
親でわるもの、子であるもの、何氣の毒の候べき、今二三年
も過ぎたらんには、二人の子供も大きうなり、定めつ婆樣

〳〵と呼て、御側離れぬやうなるべし、孫ども可愛くは侍
らぬにや、」と或は諫め、或は慰め、なだする樣、をのづと孝行
の赤心を顯いせり、母「然れば、お前の言に從ひ、心永に此世
を送らなん、左はあれど淺間山に參詣する丈ケは、許して
よ、」と切に望みければ、勘吉も今は拒むに言葉なく、「勘畏り
い明日の朝は、母上を背負ひ御供いたすべし、」と對へたり。
折から聞ゆる鷄の聲、東天紅と告げ〳〵れば、眠りに就くも
本意ならずと、勘吉は四方山の話あどして、一心に母の心
を慰め居たり。母「淺間山に登るには、人の未ダ起き出ぬ先
こそ好かんめれ、如斯病み疲れたる有樣を、緣なき人に見
られんも好しからぬ、」と言ひければ、勘吉も道理の事と思
ひ、其準備をぞ爲しにける。聽て勘吉は、冷くなく熱くなく、

程好き新湯汲み持て來り、母の身体を拭き清め、新しき衣服を着せ替へなどして、イザヤ來ませの聲諸共、男盛りの勘吉が孝心込し雙の腕、母を背負て今こそは、ヤオラ病室を立出たり、此時母は急に勘吉が妻を呼び、母「二人の孫等抱き起してよ」と母の言辞に不審はあれど、否も孝の道ならぬと、勘吉の妻は二人の兒童を連れ來りぬ。稚兒なれば是非もなし、婆が意を知りもせて、徒坐睡りの外ぞなき、雪女は泪の聲雲らし、母「婆は淺間山に往て來る程に、能う柔順して御留守居せや、御土産買て來まそぞや」と口には言へど心には、早う其方達も成長なり、此の婆が佛桙へ、香花手向けてたもれかし、ソレ計りが此上なき未來の樂みぞ、今にも睡り覺めたらんには、婆樣は何處へかと、定めつ尋

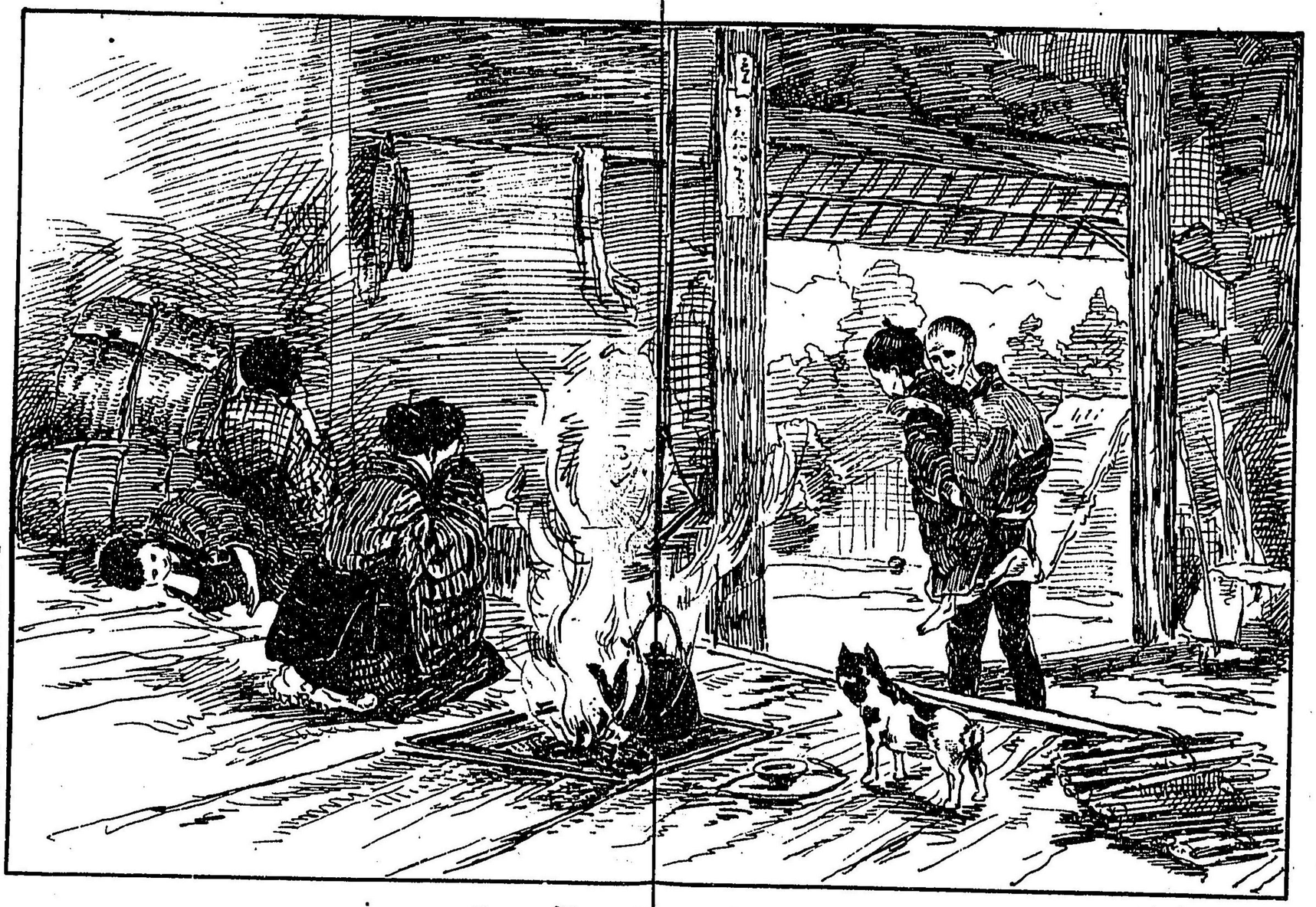

神田區柬松下町十六番地小柴英侍印行

勘吉ガ母ニ兒ヲ顧ル圖

ね問ふあるべし、不愍の者よと振り返り、家内の様子つくづと打見遣り、三十餘年住慣し、我家も是が見収め歟、生きて歸れぬ今日の門出、永の別れと知りもせで、熟睡せる兒のいぢらしや、仮令我が身は、一片の煙りとなりて消ゆるとも、此家丈は末長く、榮へ富せんオーソーシャ、草葉の影でも守るぞや」と千萬無量の胸の苦を、若し悟られては あしかりなんと、思ひければ我れと吾が氣を取り直し、母「イザ參らん」と言ひたりけり、勘「然らば」とて、樣子知たる近道を、淺間山にと急ぎ行く。幾百千の年經たる、松杉檜生ひ茂り、晝猶暗き森の中、華表燈籠石階の、數さへ多く頂上には、格子造りの古社あり、社の内には奉納せし物山の如く、幕に提灯、鈴に旗など、處狹きまで備へし体、拜し參らすれ

ば、神の御威の程こそ、推し量られて尊とけれ、又其外には大小の絵馬額壁を隠して、三方より古きは下に新しきは、をのづと上に二重三重數知れぬまで打ち付けたるは、皆是れ多くの人々が己が願望の成就せし、御禮の驗なるべし。紅ひ染め成す楓の葉も、餘薫床しき菊の花も、夜來の寒さは置く霜の、白き上をば曉の、遠寺の鐘は響くめり。かゝる處へ一人の男、年頃四十六七とも見ゆる、色青ざめていとも〳〵、痩疲へたる婦人を背負ひ、玉なす汗を拭ひも爲し得で、遙の一の華表より、敷石の上を入來る者のあり、是なん飴屋勘吉が、母の望みに從ひて今しも、淺間山へ來りしなり。勘「母上さまハヤ御社にてい、イザ憩はせ玉へや」と、いひつゝ彼方の芝原の上に下したり、母の雪女は吾が子ながらも勘吉が、孝心深きを感せしかば、左も嬉しげなる顔色にて「母「サヅ苦勞にてありつらん」と言ひしのみよて、切りに御社の方をば眺め居たり、勘吉は、手洗水盤の邊りに近く行きて、丁寧に嗽、ぎなどし、ヤガテ柄杓もて母の口をも清めしめ、勘「母上様イザ御登山の御供申さん」と又もや肩をさし出せば、母「否とよ御身の助けは此處までによろし、私は是れより一人にて御社近く登るほどに、此後の事は必ずとも氣遣ひ玉ふな」と愛想なく斷りければ、勘吉は怪訝に堪へず、勘「母上さまの御言とも覺へ申さぬ、平らかなる壘の上すら、歩め玉はぬ者を、二丈三丈彌高き、此の御山へ一人にては、なぞて登り得らるべき、物の樣をも考へてよ」といひしも實に當然なり。母は一層思ひ定

めたる氣色にて、母「ヤヨ勘吉よ、此母が心の底は打明けて、最前の家内の物語り已にくれ〳〵も告げ置きたるまは、あらざるか、死を事丈ケはッッリと、思ひ止めたと言ひにしも、實を言へば此母が、寸時も早く此御山へ、登らんとての方便なり、日頃の氣質に似もやらで、欺きたるぞ是非なけれ、今となりては何の樣に御前が諫めて呉だとて、歸る心は更になし、幾度いふも同じ絆なれど、トテモ平愈らぬ私しの疾ひ、イッッ死ぬなら常日頃信心申す此御山の中にて、太神樣の通夜をなし、永の旅路へ行く覺悟、若し此願望が叫ふなら、凡婦な私の身に取りて、此上もなき幸ぞ、私しの精、神と身体とは、御前の去るを相圖として、恐れ多くも太神へ、献納さんづ思ふなり、然れば今日唯今より、物も言ふ

まじ、飲食もせまじ、此場となりては是ぞとて、語らん事も別になし、只信心を懈らぬ、兒孫を大切に育てよや、風な引せそ、泣せなせそ、今は是までなり、ハヤ歸られよ」といひしのみ、心強くも合掌なし、眼を閉ぢてこそ居たりける。勘吉は餘りの事とて、言葉も出でず、俯したる頭擡も得なさず、其心中の哀しさは、如何なりしか、推量らんと爲すとても、ナド推し量り得るべき、只潛〳〵と袖しぼる、時とそあれ茂れる淺間山の森よりも、翔り出せし群鳥、泣より外の事ぞなき。勘吉は何事やらん、頻りに自ら問ひ自ら答ふる体なりしが、漸くよして眼を押し拭ひ、慇懃に両の手を土の上につかへ「母上樣の今のお言葉委細畏りい、左樣あらば本意ならずもれ暇申上いひぬ」ト、いへどゆき女は耳にも

止めず、頷つきもせで居たりけり、後に心は魂れども、勘吉はット立上り、我家の方に向ひしが、明日をも知れぬ、風前の燈火に似たる、病人の母をば棄てゝ、兎に角に、何條足の進むべき、一歩行きては吐息つき、三歩行きては顧り、果しもなくぞ見えたりしが、哀しき思ひに堪へられでや、路上にはタと打倒れ、色青褪めて氣絶せり。かゝる處へ五六人の村人、朝詣てにと通りかゝりしが、勘吉が体を見て、驚くこと一方ならぬ、種々介抱に手を盡しければ、勘吉は漸く我に復り、一禮陳べ終り、偖委曲頓末を談して、然れば我も亦斷食の大行を爲して、母が黄泉の御供せんず覺悟なりと、物語れば、人々は一向に母子の決心を感歎し、孝行反つて不孝とならぬやうぞるとそよけれ、斷食の事思ひ止ま

りぬなど心を碎きて諭し慰めければ、勘吉も其理に服し、それよりは始終母親のお側にて、看護に心を配り、母子ともに大行怠りなかりしなり。思ふ一心巖をも徹すと、古諺實に宜なる哉、太神も兩人の眞心を憐みてか、靈驗此に空しからぬ、或る時ゆき女勘吉の兩人は、社前の板の上に跪き、祈願に餘念なかりしが、頃はゝや初冬の夜の丑三ッ過ぎ、遥かに聞ゆる犬の聲もいつしか止みて、行通ふ人の影たゞ留めぬ、颯々たる一陣の風は遠く山外より來りて、茂れる杉檜の葉の隙より、清きゆき女が雨鬢の霜を乱し、皎々たる一輪の月は高く天心に懸りて、重なれる松柏の梢の間より、澄める勘吉が、雙眼の涙を照し、岩打つ瀧の水の音も、自然と細る計りなり、兩人は寒さ骨に徹り、合する手

すら冷へ渡り、屈縮し指の先よりして、珠數の脱るも覺り得ざりき、生命惜まぬ母子の者は、ハヤ是までにて死も事よと、心ひそかに思ふのみ、頭を低れて居たりしが、睡ると もなく、眠らぬともなく、風に揉まるゝ梢の音の、追ひ〳〵に靜まる如く聞へける中に、ふしぎや一條の白雲飄き渡り、その中より太神の御姿アリ〳〵と現れたれば、コレハと計り打驚きければ、ヤガテ最も清らかなる、最も尊き、最も美しき細き聲よて、汝が惱める其の疾ひは、此の葉を煎て服すれば、愈ゆる事あるべしと、御託宣あるよと見る間に、雲もお姿も消え失せて、唯聞ゆるは風の音のみ、ふしぎの事よと眼を見開けば、是一場の夢にして、頭邊には一片の見慣れぬ木の葉の殘りてあり、コハ難有やと押戴き伏し拜み、夜の明くるを待ちて、彼の夢にて御傳を蒙ふりし、木の葉を探し索め、これを神前に備へたる水にて煎じ飲ませければ、眞に神の託宣の如く、日に增し快き方に赴き、日數多く經る中に、竟に健全なる元の身体に復りしと ぞ。後ゆき女は御報德の爲めにとて、日〻太神のみ前に事へ奉り、其間暇には彼の木の葉を採り集め置きて、血を病める多くの人を救ひしが、數年の後此神方を、同じ國なる磯村の先達榮行といへる人に傳へたり、榮行死去の後は其子亦普く此藥を施與して、ゆき女榮行の志を繼ぎたりとぞ。

細野香次郎の話

頃は明治二十一年七月半の事なりき、三伏の暑さをも厭はずして、諸國より永の旅路も笠と杖、只一筋に富士の嶽への崇さを、慕ひ詣ずる人々の、登り下りの絶間なく、二十人三十人と前後打續き、各々講社の目標を着け、伍々各隊をなし、六根清淨の聲を研ぎ響かせて、鈴の音清く參へ登る、其物音は八百八澤に鳴響き、自づと神の尊さも、一歩登れば一歩程、一合登れば一合程、心に深く感ずめり。斯る所に二十人計の一組の參詣人、頭に戴く菅笠の前に、圓の目標を着け、汗拭ながら登りける中に、一人まだ年は三十の峠を踰て四五年も經しかと思ふ、大の男顔青褪めて左も苦勞げに、懐より手を差込て、胸の當を押へつゝ、今しも四

合目上にと登り來りぬ、是なん茨城縣眞壁郡高崎村、丸寶講社の先達關清太郎が引連れし社中にして、彼の病人は細野香次郎となんいへる者なり、先達は香次郎の顏色の、平生に變るを見咎めて、「香次郎君には氣分でも惡う御在するか、大層顏色がといはれて、香次郎は痛む胸をば押へなから、「三合目を越すと間もなく、何も氣分が惡ふなり、胸が痛み出し、只今は最早我慢にも登る事ならぬまでにゝ」といへは、一同も打驚き、中にも先達は一しほ心配なし、兎やせん角やと氣は操めど、今はハヤ用意の藥も盡き果て、八鄕離れし途中の事なれば、別に是といふ工夫もなく、只困りし者よの辭のみ、思案に呉れて居たりける、稍あり て先達は「かゝる時こそ太神に一同揃ひて病氣平愈の祈願をかすよけれ」と申しければ、左てそと應えて、各自が奉携し御身貫の箱をば捧げ、前の最清らかなる丘き芝土に安置なして、皆が着て居し茵席を重ね布きて、香次郎をば、其が上に臥させ、腰よ着けたる鈴を振り、御身貫に打ち向ひ、一心に病氣平愈とば祈りたり、少時ありて香次郎は一同に打向ひ、「皆樣の御傳への神風にて、胸の叢雲吹拂ひ大分隈々となりゝひぬ、此分にては少しは登る事も相成るべし、遠き國より遙々と、一心懸て參りしに、貴ては御中宮なる小御岳樣迄も參詣なし、夫にて御暇申さばやといひつゝ、杖を力らに立ち上れば、ヤレ嬉しやと一同も、香次郎の足の隨意々々附添ひて、徐々歩みたれど、一町程登ると又もや胸の痛み出せしが、皆にも斯と告げ知らさば、再

び心配懸るなり、餘りと言へば氣の毒さよと、苦痛を堪へ忍びしが、今は堪へ難くやありけん、路傍にハタと打ち倒れ、苦み病む有樣に一同は二度驚愕、夫れと言まゝ寄り集れど、藥ハ愚か水さへも、與ふる事の叶ねば、只口にゴウクウの經文を唱へつゝ、背抔撫り居る中に、不思議や病人の枕邊に、水の間漏れ來る光りに連れてピカ〳〵と地中より光明のさしければ、先達はハア不思議やと、指以て其所を掘りければ、這は扨も如何に、錫以て作りし小さなる、最古びたる一個の藥入にてありたりき、之は・と計り驚きなから蓋押し開けば、中には慥に藥と覺ゆる物の、半盛はど溜てあり、コレヅ大神の授け給ひし御符なるべし、あら有難やと押し戴き、皆々經文を唱へつゝ、今を盛りと臥し惱

神田區東松下町十六番地小柴英侍印行

香二郎ガ頭辺ヨリ光リ物發射スル図

一む香次郎が口に喞くませければ、間もなく二三回嘔吐したりしが、香次郎は恭しく再拜して「最早忘るゝ迄に氣も晴々と、胸の痛も何處やら夢の如くに失せ去りぬ」と言ひて、一同に謝辭を陳べたり、一同も其の神慮の最も崇きに感じて、有難涙よ袖絞りけり、先達は落る涙を打ち拂ひ、講社の人々に打向ひ、斯る行き來の人足繁き此の大道の其中に、所も所とて丁度病人が堪へ難く仆れし其枕邊より、光明を發し現れしは是れ全く偶然の事にはあらず、香次郎殿の平生の正直と、我等が信心の眞心とを、大神のしろしめしまして、斯く御神藥を賜はりし者ならん、左れば此處に何かな目標を立て、御禮の祈願をなさんと、傍の石に目を附て、是を然けれと起し据へ熟々見れはコハ如何、石

の正面には何時の世に誰が筆あるか、明々と元祖角行尊師と書き記しあれば、是は願てもなき幸ひ哉と、携へ來る御鏡餅拵備へて、御禮の祈願を濟し、彼の輿へ殘りの御神藥をば、押戴きて箱の中に取り納め、持ち歸りしとぞ、(編者親しく其神藥を先達より拜見せり)夫よりは香次郎も神の御導きにより、苦もなく御頂上八嶺迄も參詣なし、社中一同無事に歸國なしたり、先達は右の塔所へ、一大石碑を設立して、此の事實を刻みて、高貴き御神德を永く後の世に傳へばやと、當時折角盡力中の由に聞きぬ。

小御岳神社炎上の話し

富士の麓には、處々に宏壯なる社ありて、何れも淺間太神を齎るあるに、イザ御山となると、山中には、三四間四方の社二ッ三ッあるのみにして、大なる社とては、眞に鮮なく、殊に峻しき御山の事なれば、境内などいふところは、更になし。獨り北口の五合目に當りて、水山と砂山との界に、境内も最廣く、舊殿古閣甍を並べ、其結構の壯麗なんぞ言ん方なく、末社の數さへ最多く、この御山に登るものにして、此御社に詣でぬ者はなく、御頂上に雪ある頃などには、わざ〳〵この御社よまでとて、遠國より詣で來る人の許多こと、今も昔も變りなしとぞ、言ひ傳ふなる、ソモ此御社を何とか申し奉る、コレソ是レ、淺間太神の御姉神よましま

す、磐長姫命を齋き奉り、靈驗顯著もて、世の人々に知られたる、富士山中宮小御岳神社にぞある。」

屈指れば、今を距る事十五年前、明治七年の冬十月十六日の事なりき、吹來る風は凄しく、空行く雲も何となく、西に東に乱れ散る、時しも午前の八時頃、不圖仰ぎて御山を見奉れば、夫と定かに別からねど、小御岳神社の邊りにて、一條の黒烟天を衝てぞ立ちたりける、ハテ怪しやの事共よと、人人囁もなしわへず、アレヨ〳〵と見る中に、煙はますます擴がりて、何時止むべうも見へざりき。ソレと覺りし村人等の驚きは一方ならず、スハコソ小御岳様の御火事なり、ハヤハヤ用意を調へよと言ひ觸し、我も人もと慌てふためき、御山さして急ぎける。如何に勇ましく、身拵へして、一心込し村人なればとて、名に負ふ富士の高山なれば、容易く御社までは登り得ず、渴きし喉へ唾飲み込み、我と我身を勵まして、御社近く行き見れば、昨日までも今日までも、サモ殿かに棟と棟、立ち列びたる殿閣は、コハ情なや、何故か、只一面の火となりて、天をも焦す炎と煙り、風に横ふ斗りなり、斯くあるべきとは、前刻より、覺悟極めし村人等も、今更一層驚きて、何といふべき言葉も出ず、責ては燒殘りの一末社なりとも、消し止めん者をと、心は矢竹に、はやれども、只一滴の水だにも、乏しき御山の事なれば、皆諸共に腕拱き、徒視詰てぞ居たりける。冬の日足の立ち易く、ハヤ里方は薄暗くなりたれども、御山四合目より上は、まだ斜に夕日さす頃となりぬれば、火勢も追々衰へて、煙り

もいつか淡くなり、焼け後の模様、いづれよりも幽かに分りけり、コヽニふしぎは、奥の院の方にあたりて、渦巻く煙のその中より、未だ焼け落ぬものゝ〳〵と見へたりける、一事なり、人々大ひに驚きて、唯一足に踏込て、様子委しく、見極め奉らんと、手に汗握りてあせれども、今朝より、燃盛り焼重りたる木材の、山為を如く夥しければ、疾くには行くも、得ならばこそ。折ふも木々の梢の彼方より、音凄じく吹来る風に、積重りし棟梁は、何條以てたまるべき、再び、ドット燃へ上れば、群集の人も、今はハヤ是迄なり、先づ兎も角も飯村して、明日又登るに若くなしと、是非なく〳〵も、三人五人組をなし、ソモ此火事は何より起りし者ならんと、一人が言へば又一人、ソモあの大風の前に、チラリと見へし、未だ燃へ落ぬ者とそ奇怪なれ、各々然は思ひ玉はぬにやと、問懸れば、異口同音にて答ふる様、實よ尤なり、道理なり、我々迚も其時は、奇怪とそは思ひしが、生憎のア西風、今は盡く焼け落て、ヨモ最前の姿はあるまじ、惜き事してけり、嗚呼アノ風だに吹ましならばと、一歩降りて い、歎息し、三歩行きては愁傷し、果しもなくぞ見へにける。

明れば十月十七日の早朝に、北麓なる、村々の人々は、辨當草鞋の用意もよく、我先に御焼跡見奉らんと、御山さして急ぎける。編者の一人なる、羽田宿直も、此時親しき友達と、二人連れにて、夜明ヶ方に家を出で、我等こそ今日の前驅ならめと、小飛に飛で急き登りぬ、三里の原も早や過ぎて、登猶暗き長尾通り(小御嶽神社への近道なり)にさしかゝ

れば、我より先に登り行く人のありと見へて、話の聲の幽に聞へけり、余等兩人は顔見合せ、先手の一群追拔けて、思ふ念力岩をも透さばやと、佐々木の四郎高綱が、宇治川の先陣爲せし氣取りにて、息をもつがゐ急ぎ歩みぬ、程なく彼の一群に追附しが、彼の人等は何事やらん、笑ひつ語りつして、一人並びに並び行きぬ、其中年の頃は二十歳前後と見ゆる、一人の男盲へる樣「私しの樣な寐坊者でも、氣に懸る事あるときは、如何しても、定かには眠られぬ、昨夜抔は一晩中、火の燃へ上る所や、煙の中で音のする所や、いろ〳〵さま〳〵御山の夢計り」と語るを押し止め、側なる一人、年の頃五十四五歳の男、俄に顔色改めて「ア是れ皆の衆、夢と盲はれては、默て居やうと思へど、告げづにや置かれぬ事ぞあり、マ一通り御聞き下され、矢ッ張りアノ昨日御燒なされた、小御岳樣の事ダカ、」と話し出されたれば、我等兩人も、それとはなしに、ツイ其方に氣を呉れて、追拔く事をも打忘れ、思はず知らぬ、後トに付、足の運びを徐にし、耳を淸まして聽居たり、男「昨日見タ通り、甚く御社が燃へ上りて、遂燒落ちて仕舞かと、見る内に、大きな風が吹て來て、炭や灰を吹き飛し、タカと思ふと、」ト言ひ掛けたる儘、暫時が間俯きて、物も得言はず、少時ありて、其男前の語を繼ぎ、「暴い風が、今しも燒殘りの物を吹き立つよと見る中に、灰も煙りも散り失せて、サモあり〳〵と明らかに、新タに見へしは、這は如何に、本の御社の姿にぞある、ハヽア有難やと、一心にふ玄拜み〳〵て居る内よ、家内の者の呼び

起す聲、あたら夢をば醒したり。と語り終りし其時は、一行の人々い如何なしたりけん只一處にイみて、歩行者とていあらざりき、是餘り話しに味を入れて足踏む事を止めたるなるべき、のくてあるべきにあらざれは、イザ進まんと、一行の人々は、ヤォヲ心を勵まして、御社近く到しも、人聲とてはあらざりければ、未だ一人も登りはせまじと、一足早く境内に着しぬれば、深く御神德に感じたる人々にやあらん、我より早く四五十人の村人等は、彼方の燒後の中に集り居て、我等が懸し言葉の應をも爲さで、皆一方を能く見詰め、何事やらん、頻りに低聲よて、相語ふ樣、如何にも不審なり、中には袖もて、眼を拭ふもあり、合点行かずと思ひしかば、余はット其集れる人等の後口に到り、足翹て見れば、泣のも道理、コハ如何ニ、コハソモ如何ま、道は如何に、山爲す燒木の間に、六尺四方とも思しきほど、煤ぶりもせで、燒殘りたる社殿のあり、是なん、小御岳神社の御神体を安じ奉る奥の院にてあり去なり、人々は、烈しき火炎の中にまし〳〵て、如此恙なくれ在せしソノ御威嚴、何に譬へん樣もなし、アヲ勿体なや、有がたやと、心魂に徹去て感去たりけん、些の言葉も出し得ず、流るゝ涙、拭ひも敢へず、唯伏し拜みてぞ居たりける。余は道連れの男の話せし夢は、正夢にてあり去事を思ひ當りて、一際深く感じたり。余はヤガテ、衆くの人に對ひて、御身達は、今朝餘程に早く登りしよなと、問ひ懸ければ、一同は、否々昨夜より此處に在て、一睡も合せぬと言へり、余は又問ひて、然らば御身

達は、昨日夕方大風の吹きし事を、目擊たりしならん、語り玉ひねと、言ひければ、一同は、「左ればなり、彼の西風もて燒け落たる木材を燃へ盡さき去め、火炎も煙も東へ〳〵と吹き送りぬ、其後少時は眞暗となりて、物の白黑も別たざりしが、稍ありて奥の院樣はあり〳〵と見へ渡りしなり、必竟アノ風故、奥の院樣は、煤りもせで御坐せしならんと、答へッ、有がた涙に咽び入りぬ」余は只今此事を書記するに方り、當時の有樣思ひ出せば、身体をのづから悚然として、心も千々に氣も乱れ、筆取る事も得ならばこそ、讀者幸ひに察し玉ひね。

書して此に至れば、讀者は必ず、此火事の起因の知らまはしく思すらん。余は人の悪しきを、語り出でん事の本意なく侍れど、切なる讀者の望み、もだしがたくをもはゆれば、其大畧を筆のつゐでに。

抑此火事は何より起りしかを綜ぬるに、東京の者にて自ら小御岳一心行者と唱へ、二三年前より御山に登る何の滝吉と云へる、似而非行者ありけり、此の月の初の頃、福地村(富士北口吉田)に來り、是非御山中宮小御嶽の御社内にて行法なしたき由、申されければ、社司る某い、「古より左樣の事侍らず、御山開きの後ならでは、其儀よろしからず、思ひ止め玉へと、理盡して說きたれども、彼れ仲々に聞入ず、責ては一夜なりとも、戸を開きて玉へ」と强て請ひ申しぬ、然らば樽下になりと夜を明せよ、内に入る事こそ無用なりと、堅く諭せしかば、滝吉は畏りぬとて出で行きぬ。後と

にて様子を聞けば、彼の滝吉い某の言に從はず、己れが行法の足らぬをも恐れやして、御社の側ある炊所の戸を打ち破りて、其が中に入り、安眠美食を貪りて、世間へい三七日が間火の物絶ちの大行なりと、言ひ觸らしけるとぞ。是れ實に、神祇を詐り諸人を欺かんとせし、心根惡しき者なり。然られば此の災の起れるも、皆單に神の御怒よやあらんと、人々言ひ傳へたり。滝吉は間もなく罪に服し、其の後は東京へ皈りたりしが、元己れの講社たる人々にも見捨られ、思はしからぬ事のみ多ければ、富士に詣やる事も能はぬよし聞たりしが、其より後は如何なりたりけん、知る人とては更になし、御神罰左もありなん、

因に曰く、東京一山講社先達朝田五郎吉、山吉講社先達大

塚佐兵衛の兩人は、御普請頭取となりて、兩講社の寄附金を募り、直ぐ其年より御社殿の新築に着手、翌十八年五月には、全く落成せり、今の壯麗なる御社即ち是なり。

又此燒殘り玉ひし、奥の院の邊りに、ふしぎや兩の小口は燃へたれども、御神名の部分丈ケ、其儘に殘り玉ひし一軸ありたり。東海道川崎驛の大野良顯と云へる人は、日頃御山を信心する事、至りて深き者なりければ、神官は彼の一軸を此人に授けたり。大野氏は殊に心魂に銘じて有がたく覺へければ、常に御箱の中に安置して、尊み敬ひぬれば、若し狐付き瘧など稱する病人なるは、大野氏が、御箱の御供するを見れば、忽ち其病ひ平愈する事うたがひなしとぞ。御利益の程申すもなか〳〵愚かなり、

松女の話

蓮寄る安房國、郡も國と同じ名の、安房の郡より其名も高き、洲の崎村に、鈴木伊右衛門となんいへる人あり、土地に相應の富有にて、婢僕も許多召使ひ、夫婦の合ひも最と睦ましく、子供三四人も設けなし、何に不足なく朝な夕なに日を送る、伊所の見る目も羨ましかりける程に、滿れば欠くる世の習ひ、去る明治の十八年、夏の熱さもいつしか去せ、虫の音凄しき秋の夕べとなりにける。或夜例もの如く、家内一同打集ひ、盡の疲に一杯の、晩酌を傾け晩餐も濟みて、主も婢僕も打ち混じ、浮世話に肱枕、笑ふもあれば、話もあり、盡の疲に眠るもあり、あど、各已が心に任するも、一日中の苦勞を忘れむ爲の事なるべし。カヽル折しも、片隅に

寐入し次女のお松は(此ノ年拾二才)ふと目を覺し、起き上り、頻りに手もて目をば擦りければ、母是れを見て、「何を癡けて其樣に、眼計り擦るが、餘り擦ると、眼が惡くなりまそよ」と宣へば、お松「何だか母上樣、明りがよく見へぬやうですよ」と言れて一同は起き上り、一同「何明りが見へぬとは、ソリャマー如何なされしや」といふ側より父伊右衛門はランプ引寄せ、を松の眼をば能く視れば、兩眼共に赤味さし、何やら薄き雲の樣なる物のかゝりあれば、父「是は定めつ洗行眼なるべければ、左まで案ずるには及ぶまじ、水にて熱を冷しなば、一日二日に直るなるべし」と父の言葉に家内の者も、左コソと別に氣にもせで、水にて眼をば冷し拭して、其夜は何なく明けよける。斯くて一日經てば經つ程に、追々重る容体なれば、捨置て万一の事などあつては一大事と父はを松を連立、土地に名高き北條病院に行きて、診察を請ひしに、醫師の云ふやう「這は仲々洗行眼などにあらず、最早少し遲れたれば、所詮全快は覺束なしと、意外の辞に、肝打ち潰し、腰も拔かるる斗りなり、暫時あつて伊右衛門は、吐長息をつき、伊「何程金は要りても、娘の眼には替へられねば、何卒充分御治療の程、願はしけれ」と強て頼みければ、醫「態々御出の事なれば、兎も角も一と先づ入院させ、行屆く丈けの治療を加へ進ちせん」といはれて伊右衛門い力を得、伊「然られ今日より入院致さす程に、よろしく治療の程を願ます」と夫々入院の手順を運び、其日の内に入院させ、母を呼びて看護をなし、附添せ、日々治療

をば受させける程に、一日二日も早や既に、一週間となりぬれど、更に功能なきのみか、却て重れる樣子なれば、母親始め父伊右衛門も、一方ならず心配なし、充分看護に手を配り、今一週間も經たならば、少しは愈る事やあらんと、遂一週間が二週間と、最早七週間を過せども、治療の功の見へざれば、醫師も今は是までなりと思ひけん、或日を松の母を呼びて、醫折角伊右衛門殿の望み故、今日迄療治はなしたれど、トテモ平愈るべきやうも見へざれば、連れ皈り他の能き醫者などに見すること、そよけれ」と情なき辞に否みもならず、直ぐ夫にも其由を告げ知せ、一先病院をば退きたり。夫よりは世間の人の可と云ふ事は、醫者よまれ、法者にまれ、手を盡し氣を配り、金銀を費す事の多かりき。兎

や角なして日を過す内、娘の眼病は次第に重り、今は早や眼球一面白雲を以て蔽はれ、縹致善けれど、玉に疵、生れも附かぬ不具もの、眞の盲目とはなりたりき」を松の哀み云ん方なく、今より此の永の年月を、盲目となりて、はかなく經ち、友だちなどが面白く、遊び戯を聞くいまはしさ、ドーデ此の眼が明かぬなら、寧そ殺して給はれ、と見へもせぬ眼を見開て、親に縋りて泣き入るも、理せめて憐れなり、聞度毎に両親ハ、胸に針打つ思ひなり、父は涙に聲雲らせ、「今更悔うとも詮なけれど、彼の時より北條病院に、今日迄入院させて置たなら、平愈ちぬとても斯く迄に、少しも見へやなりはせじ、拔かした事をしてけり」と後悔するも理なり、「せめては今一度諦の爲、是非北條病院に連れ行き强

て治療を乞ひ受て、少もありとも見ゆる樣なしたき者やなと父の辭よれ松も喜び、相談茲に纏りて、其日の内に文候を松をば、鷲籠に乘せ、父が附添ひ、彼の病院に連れ行きて、診察を請ひたれど、醫師は仲々諾ず、醫「先に御出の其時にさへも、最早時は遲れたり、トテモ全快は覺束なしと、申せし程の事なれば今となりては尙更に手術を施す便はなし是後は藥呑む事は思ひ止みて、夫よりは今より歸りて世の人の云ひなす如く、眼の病には、日蓮上人を信仰それば、利益のあるといふ事なれは、心を替へて御祖師樣を、信仰するてそよからんと、心安めの世事言葉、娘は堪へ兼、ワアット計りに泣き出せば、父も早や是迄なり、强て願ふも詮なしと、本意なく〳〵も歎き居る、我が子を鷲籠に打ち

乘せ、跡に附添我家を指して、行來も繁き道ながら、越し方や末來の事など繰り替して、溜息ホットツク〳〵も、想ひ回せば、何事ぞ、父母の遺產も其儘よ、四十年餘りの永の年月別に不幸も蒙らず、一つの物にも不足せて、近所の人にも兎や角と、羨まれたる身の上も、今は我子の病にて泣の涙に袖濡し、何時乾くべき目當もなく、不愍やを松は永の未來の年月を、闇に過ぎこし嘸や嘸、起伏し不自由なす度に、此親までも恨まれん、如何に心を盡しても、責てい、白黑なりとも見分る程になしたきものや、兎やせん角やと、親子の情の切なる思ひよ、歩む足さへ我知らす、立ち止まりて居たりしが、嗚呼、どう考へても今となりては仕方なし、今日も今日とて、便と思ふ病院にては斷られ、其上御祖師樣

を信仰せよとの事なれど、我れも永らく富士の大神を信仰なし、不肖ながらも、山包の先達をも拜命して居る身なれば、昨日までとは事更り今日より一層氣を凝し、精神込めて祈りなば、日蓮様にあらずとも、などか御利益のあらざるべき、イザ今より皈りなば、淺間様に願を懸け、只一心に信心せん、左なり〳〵と我れに問ひ、我に答へて、思按を定め、前路を見れば早や既に、我子の籠は影だに留めず、伊右衛門コレハと足を早め、漸く我が家の門前にて、追附たり、斯くて仕度も取り終り、下女の持ち出る茶など呑みつゝ、家内の者一同是に來られよと、主人の言葉に一同も何事ならんと、座打ち拂ひ其の前に集り來れば、主「今改めて皆に話せい餘の事ならず、彼のを松も皆等の知ての通りの盲

日とありたれば、今日も折角病院に連れ行しが、到底治療成し難しとの斷り、此の上い最早是非なし、我常に信仰なす、富士淺間太神に、祈願を掛け、一七日が其間、斷食なさんと考ふるも、若しも家内の内に一人なりとも、神信心などは無沐の事なゞ、心得違ひの者ありては、折角の信心も水の泡、高き願も叶ふまじ、夫故皆々の心得を聞き、其上、我が心を定めばやと思ふなり」と意外の問ひに、一同は顔打見合ひ、暫日言葉もあかりけり、稍ありて一同聲を揃へ、一同「至極御尤の御考へ、不及ながら我等も與に信心致す程に、充分御信心の程願はしけれ」と云へば伊右衛門は歡びて「伊」然らば今より直様仕度をなし、一週間が其間、村の鎮守の御社に、忌み籠りして信心なさん」と妻に言ひ附けお松に

も笹垢離なして、清らのなる衣服を着替させ、自分も裸体となりて庭に出で、用水を水手桶にて六七杯頭より水を被り、身よ附き染みし不浄をば、水垢離にて洗ひ流し、清浄なる身体よ、白き行衣を纏ひ頭に寶冠（富士詣社は登山の時は白き行衣を着寶冠と稱して）を被り、頸に水晶の珠数を掛け、御身貫箱（晒布を頭に被る）をば卒携し、僕にお松を背負せ、裏手傳ひに、鎮守の宮に出で行きける。右手の方の小高き所に、松杉檜幾万本と、数知れぬ迄に生茂り、畫尚闇き森の内、遙かよ見ゆる朱塗の華表は、是なん富士淺間大神を奉齋る、鎮守の御社にぞありける。伊右衛門い早や此の御社の前に來りければ、前を洗ふ一條の御手洗川に口を嗽ぎ、お松にも口嗽がして、心に經文唱へつゝ、三四段の石階を登り、朱塗りの鳥居過ぎ

たれば、正面には最と古びし御社なれど、脩覆手入も行き、届き、隅より隅まで箒目の筋立ちてあるを見れば、自づから村人の尊敬をなす、御社とは知れたり。父はお松を拜殿に下させ、父「私が祈願の濟む其間、彼方に行きて休み居よ、と僕を遠けお松を引き連れ、神前に進み、遙かの下坐に親と子は、両手を下に額て、暫し頭も擡げ得ぬ、一心込て胸の内、心の丈を繰り返し〳〵てぞ拜ひける、稍ありて頭を上げ、聲高らかに祈禱の文言を讀み上げ終り、再拜して引退き、ヤガテ僕を呼、盲目のお松を背負せ、我家に皈さんとなしければ、稚ながらも父に向ひ言ひけるやう、私しが爲に父様が、今日此所に一七日が其間、つらき斷食なし給はる、思召なぞか子として私が、父上御一人此處に置き、をめを

め先には飯られぬ、是非共我をも御傍に置き、諸共よ信心させて給へれやと、ワアット斗りに泣き伏せは、父も其優しき心根を察し、暫し涙に呉れ居たり、稍ありて、父「お松ようも云たり年端も行かぬ其方なれど、人の道能く知り分ての今の言の葉、其怜悧き天性にて、大人なり、人並に目が見ゆるならば、嘸や嘸、汝たは愚か、此親迄、世間の人に、譽られん、早く富士大神の御神徳にて、元の通りの眼となりし、其顔を一目なりとも見まほ欲しや、」とれ松を抱き上げ抱締互に涙に咽びける、僕も共に貰ひ泣き、聲曇して、僕「サー御嬢様お飯りあそばせと、言れて父は氣を取り直し、父「是お松汝の云ふ事は最もなれど、素と眼病は痢の弱りより起るとか聞ぬれば、今父が傍に置き共に信心なすときは、尚

更癖は日に増しに弱るは必然知れし事、イカニ神様に祈願なせばとて、自分の身から病氣を作る様な事しては、却て神慮を煩ふ道理、此事は思ひ止めて先に飯り、朝夕忘れず信心なし、養生怠らず爲せよかし、一週間の決願日には、歩みて御禮爲す様にせよ、父は是より祈願を始むる程に、早々飯れ」と抱き上げて、僕の背にぞ負せたり、お松は本意なく〳〵も、我家にこそは飯りたり、後には獨り伊右衛門は、我が子の飯るを見送て、徒茫然として居たりける、折から聞ゆる村寺の、夕暮告ぐる鐘の聲常には左程と思はれど、今日は一しほ身に染み渡り、塒求むる鳥の音も、いとゞ憐を増鏡、曇りなき身の一筋に、又も神前に打ち向ひ、拍手拍て祈願なせば、響く衢を木の間に殘して日は寂然と暮

よける。斯くて伊右衛門は、明け暮れ神前に額きて、大行怠りなかりしが、明くれば早や一週間の決願日といなりにける、朝より例の如く、一心に祈願なす、折から、今日決願日とてお松を僕に背負せて、母が附添ひ、多くの御供物抔用意なし、今しも此の御社に詣で來て、一心不乱に祈禱爲し居る主人の後より、僕はヤオラ聲懸けて、僕「旦那様、只今御嬢様を御連れ申してゆふと、云れて後に振り向ひ、伊ーヤ、能う早々と御參に」と、言ふ顏さへも青褪果て、見遙ふ斗りに肉落て、聲も十分立ち得ざりき、是れ一週間か其間、斷食なしたる故なるべき、斯くて今しも持ち來りし、獻供物を八足に高く積み供へ、親子三人諸共に合掌なして、稍暫し御禮の祈願なしたりき、扨ても祈禱も濟みたれば、お松

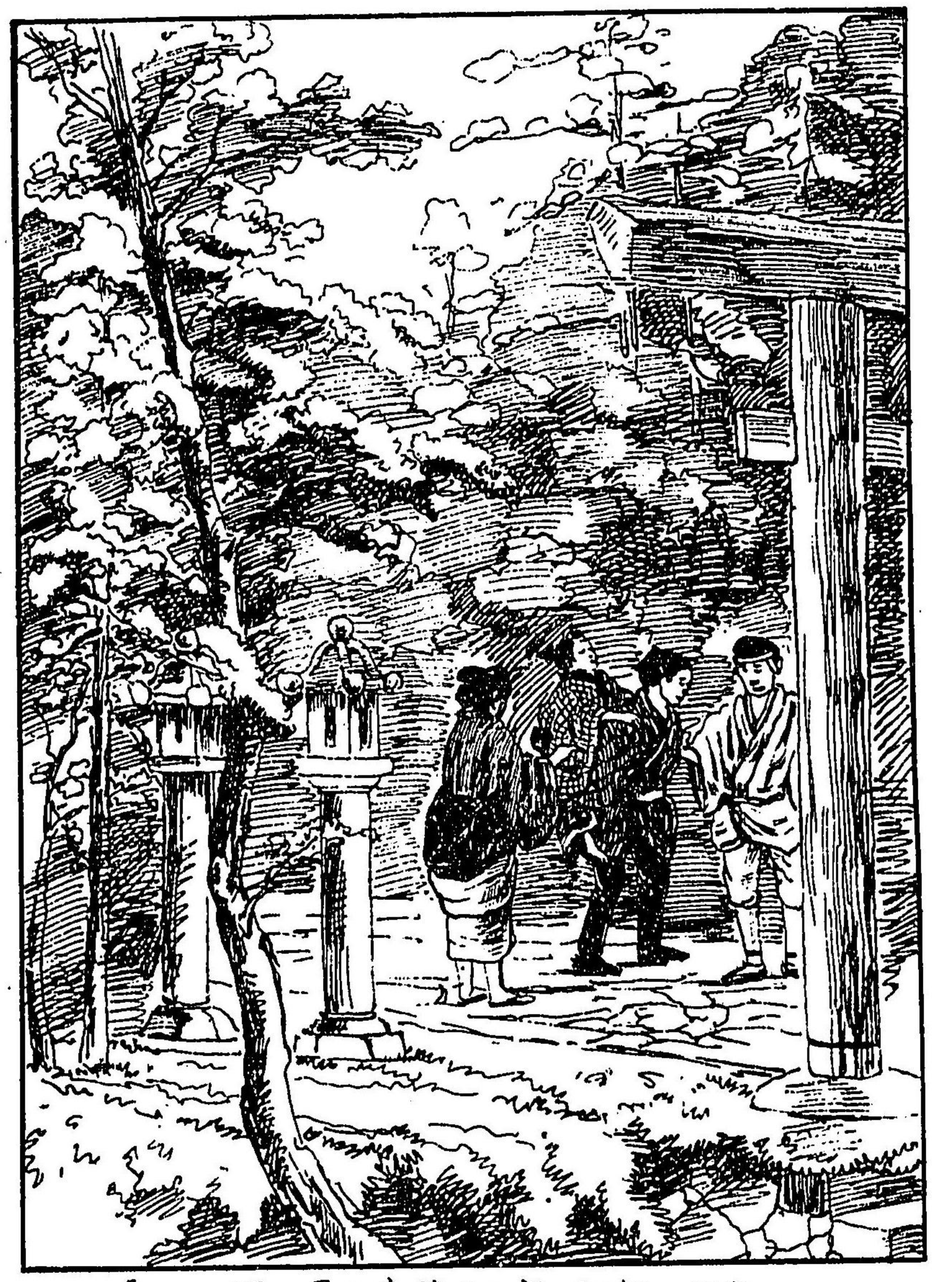

目ノ松ノ女初メテ華表ヲ見ル図

を僕に背負せ、後に兩親附添ひて、又候口に經文を誦しつつ、已に華表をば潛らんとなしたる時、不思議や盲目のれ松は僕の背よりして、「アレ鳥居が」と聲高く呼はりたり、此聲聞て兩親は、親「何に鳥居が見ゆると言事か、」と問ひ返されて、「ハイ見へます樣で」と只一聲答へたり、兩親は是はと斗り、れ松を背より抱き下し、よく〳〵見れば斯は有難や今が今迄も一面に白き雲にて蔽はれし、睛瞳のそが眞中に、少し割り、雲の切れ目の見へければ、父「ヤレ嬉しや忝なし、我が一心の徹てか、神の惠の有難や、勿体なや、」と兩親は、天をば仰ぎ、地を拜す、其心底は如何ならん、書もなか〳〵愚かなり、お松い倘更、嬉さの愈增し、小踊なして物珍しさに、四方キョロ〳〵見廻せ内、又も「アレ彼方に石塔龍が

といへば、兩親涙を拂ひ、兩親「サテも彼の塔籠が見ゆるのか、然らば是は」と手を出せば、「夫れも見へます」、親「夫なら是は何本か」といへば、「夫れは三本」と手の指までも、數へ得らるゝ迄になりたれば、父「然らば是より立ち戻り、尙も明日より三七日が其間、日參なして御禮申さばや」と我が子の手をば母、親が、ひき入る計り打よろこび、又も神前よ額き て、涙にてそは呉れにけり、稻、ありて伊右衛門は慇懃に經文を誦し、三七日が其間、日參なして御禮申さんと、固く誓ひ、吾が子をば歩ませて、徐々と我が家をさして皈りける程に、家内の者も上を下へと打ち喜び、其神徳の嚴顯あるに、感せぬ者こそなかりけり。斯くて毎日父は娘と諸共に、三七日が永の間、日參怠らも、早や決願日となる頃は全く平常の眼に復り、少しも差ふ事なかりしと、夫れよりは、今に至るまで、一層富士の太神を信仰なしけるとぞ。神の御威德の程こそ、恐とかりけることゝいもなり、

相模國足柄郡狩野村に、土屋太郎左衛門と云へる人あり。幼少ときより、我が富士の太神を崇敬爲し家業の際には、我が爲め、又世の人の爲めとて、一心に祈願をなせしかば、屢、太神の御威嚴に依りて、人を救ふ事の多かりければ、遂に富士丸東講社の先達となりたりしが、其講社も次第〻に、盛大に成り行けり。茲に不思議は去る安政元年十一月の大地震のときなりき、或日用事にて太郎左衛門い、ふ田原に行かんと思ひ、早朝より仕度なし、門を出で、二三町計り行きたりしが、如何なる事か、何となく心懸りのして、足の進まぬに、フト心付き、之い定めつ、太神の御知せにて、家内に何か災害のあるといふ事ならん、何にせよ一ト

先づ立ち戻り、家内を見巡り、其の上にて發足せるが宜しからんと左なり〳〵と我れに問ひ我れに答えて立歸り勝手許より物置まで、殘る隈なく氣を配りしが、別に之と思ふ程の事もあらざりければ、妻にも其由告げ知らせ、留主中萬事に氣を附けよと申し置き、又も立ち出でんとせしに、不圖傍らよ、スヤ〳〵と眠り居る幼女に心附き、斯樣の時は、如何なる狂神の坐さんも、測り知られぬ惡魔除けにもとて、大神の御棚より、身秡箱（富士講社は、古より太祖參神を始め、淺間太神、小御岳太神及び、元祖角行尊師、身祿尊師の掛幅を、御身秡と稱ひて、之を箱に納め、年々登山の節は、之を來携するを例とす）を取り下し、彼の熟眠り居たる、幼女の枕邊に置き、又も神前に向ひ、無事を祈りて、出で行き

けり。斯くて用事も濟み、皈り來かゝる道すがら、頻りに山河の鳴動するを、不審に思ひ、如何なる變事の起るならんと、安からぬ思ひをなしつゝ、足早に歸る程に、我が里近くなる頃は、倍々暴動して、歩む足さへ踏も止らぬ、路傍にとゞと打倒れ、四方を見れい、山は崩れて河は塞り、大木も根ながらに拔けて、田畑も見る〳〵海となり、天地も爲めに滅却せんず有樣に、始めて地震なる事を悟りたれば、早々家に皈らんと、氣は喘れども、立事は愚ろか腹這ふさへ自由ならず、石に傅り、草に攀ぢ、七轉八倒の苦みにて、辛じて我が村に入り、四方を見廻せば、あら情なや斯は如何に、人家い片端より、右方左方に打ち仆れ、棟下に壓死して迸る血潮よ在所を知らするもあれば、搗先に体半分壓へ

られ、扶を求むる聲に名殘を留むるもあり、親は子を呼ひ子ハ親を尋ねて、泣き叫ぶの聲、見る物聞く物として、慘れ哀しからずといふ事なき、息絶切て太郎左衛門は、漸々に我が家の前に立歸り見れば、早や我家は前に倒れし儘、家内の者の一人も見へざるに、胸先づ壊き、妻は永らく血の病にて臥し居りて、外には只、幼女のみあれは、可愛や妻子は此内ゑ、壓倒されて、非業の最期を遂げたるなるへきと、心も千々に氣も乱れ、裏に廻りて彼方を見れは、僅か計りの竹藪の中に、妻の姿の見へければ、やれ嬉しやと、急ぎ、行き、互の無事を喜べは、泣居る妻は、ワット計りに聲張りあげ、涙ながらに語る樣、「妾は仕合にも、已に危き其所を近所の人に扶けられ、此處にて漸々ゑ、一命丈は扶かりしか、良

人の御出の其折に、眠りて居たる彼の孃は、不愍や其儘に彼の下に」と、倒れし我家を指して、猶も悲難に暮れにけり、始終を聞て太郎左衛門も、「夫れなら我れらが出て行くと き、眠りて居しが、其儘に相果てしか、又手も〳〵不愍の事をばしてけり」と、千萬無量の胸の苦を、ホロリと落せ一滴の涙の中に含まして、兎やせん角やとそる間に、地震も追〳〵鎮まれは、此れ幸ひと、太郎左衛門「せめては死骸なりとも、一時も早く取り出し、苦勞を慰させん、オーソーシャ」と、勝手覺へし潰れ家ある、我か子の寐し當りをは、屋根梁と段々に、取除けて樣子は如何にと差し瞰けは、這は痛しや生れ子は、遙の下ゑ眠りし儘、壓迫られて見へにけり。斯くあるべしとは思ひしも、今眼前此樣子を目擊は、ナカ〳〵

に親子の情のいや増して、狂氣の如く聲張り上げ、嬢よや娘よや、嘸苦勞にてありつらん、父であるぞよ、父じやぞよ、ハヤ〳〵元に復れや」と、破りし屋根に首さし入れて、狂ひ叫ぶも道理なり、斯てありても詮あければ、寸時も早く、木石を取除け爲して抱き上げ、樣子を見んと、我れと我が心を確とはげまして、重なる木々をば一生懸命、必死となりて脇へ寄せ、手早く我が兒を抱き上げ、身体ッ〳〵打見遣れは、頭部の片面は、二三分通り、材木の爲めに壓られ、殆ど平面とあり居たり、此れはと計り腹に手を當て、探り見れば、未だ胸の當りに、稍暖味のありければ、又手は赤だ玉の緒の絶へざりしかと、慌てながらも、顏に氷をば吹き懸けて、聲を限りに、娘よ孃よと二度三度、呼ぶを相圖よウンと一

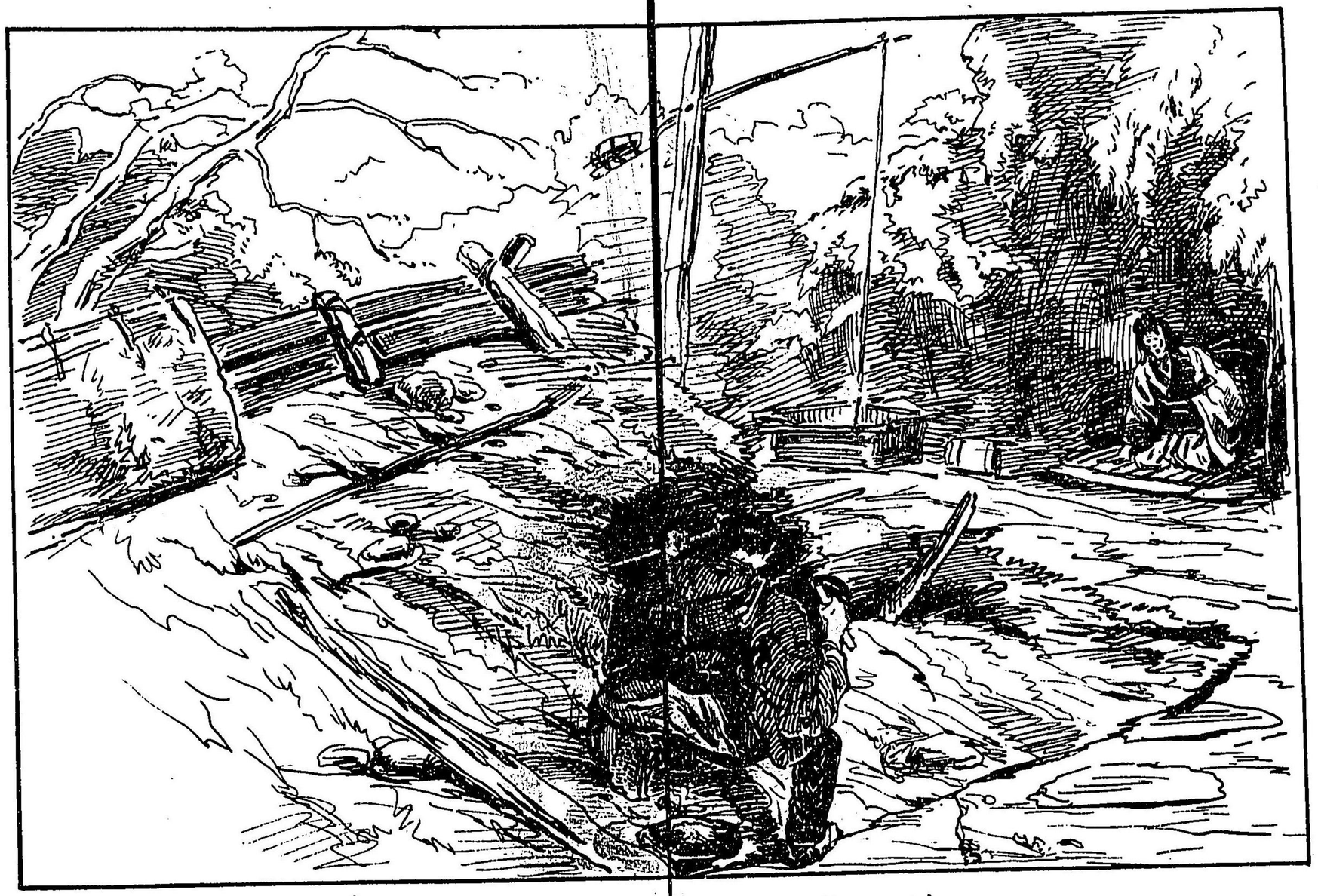

潰レ家ヲ發キテ我兒ヲ瞰ムル圖

聲泣き出せば、父は意外の喜びに、氣も視はれて暫時の間、只茫然たる計りなり、かゝる所へ近所の人々、今しも呼びし其聲に、何事やらんと、皆々此處に寄集り、巨細を問へば漸くに、太郎左衛門は我に返り、今朝しも用事にて、小田原に行き、歸り途の難澁より、死せしと思ひし此の幼女の、蘇生たる一二三四を、物語れば、皆々も其の無事を祝ひ、且つ言へるやう「此の幼女が、斯る大木の下に敷かれ、頭部までくまで壓へられながら、扶りたるぞふしぎなれ之れと申すも、御身が常平生に、御信心をば遊ばす故、太神の御惠みに賴りて、扶かりし者なるべし」と、異口同音に言ければ、太郎左衛門は始めて今朝しも心懸りの事より、立戻りし事に心附き「誠に皆樣の御言葉に依りて、考へ附しが、實は

今朝出立せし時、何分何か氣懸りて、足の進ぬ故、之れは定めつ神樣の御知らせにて、何か家内に災害のあるといふ事ならんかと、立戻りたるが、之れとて別の事もなき儘に、念の爲め傍邊に眠りし此の子の枕許に、御身貫箱を安て、出で行きしが、夫れ故斯くは、命の扶かりし者ならん」と、語れば皆々打驚き、左てそあらめと、幼女の寢たる所に行き見れは、あら有難や、御身貫箱い依然として、少しも毀れず、幼女の枕許に坐まして、幼女を壓せし材木は、此の御身貫箱に支へられ、爲めに僅かの隙を得て、斯くは命の扶かりしなりと、一同は深く其神德に感じ、有難涙に咽びける。かゝる程よ、太郎左衛門は、一層神慮の嚴顯なるに服し、「此の幼女は、全く日頃信ずる、富士の大神に賜はりし者なれば、其

の名をば「お藤」と改め、七歳に至れば、必ず太神の御庭草を踏しめて御禮仕べし」と、水垢離なし再拜してぞ暫ひける。去る程におふ玄をば、太神より賜はりしと思ふ者から、以前に倍して、愛で育てけるに、年も早や七歳の春となりぬれば、太郎左衛門は身は富士の先達にしわれど、名にし負ふ日本第一の高山なれば、血氣の大人にても、容易く登る事の成ざる程なるに、如何にして此の幼女をば、太神の御庭の草を踏せばやと、千々に工夫をなしたれど、別に手輕の、善き思按もなき者から、己れが講社の者の年々に、富士に登山する人の數多あれば、多勢の手を借り、登せらるゝ丈ケ登せ、夫れにて御禮申さばやと、講中の人々にも、其由を懇に頼みて、萬延元甲申の年、土用の半ばも過ぎたる頃、太

郎左衛門は多勢の者の先達となり、彼のをふじをば、或は背負ひ、或は歩ませ抔なしつゝ、須走口より徐々と、富士の御山に登らせける。おふじも始めの程は、草臥て、苦勞に堪へぬ樣子なりしが、追々登るに從ひて、次第々よ氣力も愈倍し、今は大人に劣らず、平常人先に登る者から、父は打笑みつゝ、「實に國許を出づる時は、斯樣な幼女を連れ立て、如何なる難儀をなすやらんと、獨り心を病ましたるに、御山に懸り斯くまでに、容易く登得んとは思ひもよらぬ、諺に思ふより産むが易ひとは、此事なり、此も單に太神の、導き給ふ故なるべし」と、語るを聞て一同も、左なり〳〵と賞贊しつゝ、苦もなく早や三合目にと着きたれば、小屋に立ち寄り、强力（荷物食物等も背負ひ登る者なり）は登山中の案内者にして客の持ち來り

し畫餐を使ひ、暫時く休息なし、已に出立なさんとなしければ、這は如何に、今が今迄も、面白さうに目の先に、遊ひて居たるをふじの姿の見へざれば、小屋の亭主も連れ立ちて、其周圍をば探したれども、更に樣子の分らねば、太郎左衛門始め、皆々も興を覺まして居たりし處に、今しも四合目上まで、一人の娘子に逢ひたりといふ、一人の下山客のありければ、一同は漸く力を得て、然らば是より急ぎ登りて、追附かんと、息該切て登りッ、逢ふ人毎に問ひければ、今五合目にて逢ひたりと言ひ、五合目に到れば、今七合目にて逢たりしといひ、七合目に着けば、今は九合目にて逢ひしなど、驚く計りの早足なれば、如何に此方が急げばとて、追附事の得ならばこそ、八合九合と尋ね〳〵て、遂に頂

上に到り、小屋に立ち寄り、樣子を問へい、亭主「最前一寸小さな娘子が見ゆる樣なりしが、其節は多人數込合ひ居たりしかは、能は其行術は知り侍らねと、大方御八嶽の方へ、御行きなされしなるべし」との辭に、一同は「然らば、多くの道者の、跡に附き、御八嶽に行きたるにや、我等は今より御八嶽を探さなから參る程に、もしも其間に我が少女が來たりたらんには、必ず留置てよ」と頼み置きて、一同は御八嶽さして尋行く、彼の峰だに踰え行かば、彼の女は其處に居るなる歟、此の澤だに越し爲さば、定めつ彼の女の影は見ゆなるべし、先に行く一群の客の中にてそ、雜りて歩みやしぬらんなど、一方ならず心配なる、尋ね探して今はハヤ、元と來し小屋に立ち歸り、樣子如何にと亭主に問へは、亭主「最前より、御歸の客毎に、氣を附て聞、たりしが、一向樣子が知れ申さず、事に依ると、最前私が御見受け申せしは、最早御下りのときにてもありつらん、左すれは丁度皆樣と、砂走にて行き違ひしなるべし」と、亭主の判斷に一同も、一夫にては、餘りに早けれども、斯樣なる時は、人の力ではなし、皆神の御業なれは、如何なる不思議のあるやも計られず、實に亭主の言葉の如く、已に歸りし者ならん、左すれは必ず須走まで下る中には、見當るなるべし」と、講中一同い父太郎左衛門に力を附け、小屋を辭してそ下りける。登りと違ひ下りには、頂上より、只一條の砂道（砂走り也）此れ即ちなれは、暫く間に、ハヤ一合目となりたれば、小屋に寄りて一休せんと、何氣なく、立ち入れば、這は开も如何、斯は如何に、今が今迄

も、尋ね詫にし、幼女のおふじは、不審や入口なる、樣臺の上に、仕度の儘、横たへに打ち臥し居たれば、之れはと訝り一同は、餘りの事に、氣も仰天呆れ歸りて茫然と、物も得言はで居たりけり。太郎左衛門は、最早尋ぬべき便もなしと、心の中にて、獨り憂ひに沈み居りたる所、圖らず姿の見へたれば、コハ、おふじかと腰打ち抜かし、我が子よ、おふじよと急き立ち寄り、顔に手を當て樣子を見れは、平生の如く、徒スヤ〳〵と居眠り居たるに、始めて安堵の思ひをなし、小屋の亭主に向ひ、樣子を聞けは、亭主「然れば、今より一時間計り以前唯御一人にて小屋の前に、大層御草臥の御樣子にて、顔色も青褪め、悄然と立て居で故、御連れの衆は如何なされしや、又御一人にて御坐するにやと、色々に尋ね問

ひたりしも、サッパリ御應のなきものから、何にせよ年若の娘子が、一人で御出での筈はなし、今にも御連の衆の、お尋あるべしと思ひ、小屋の中にて、ゆる〳〵と御休み遊ばせと申ひても、更に御挨拶なきのみか動きもなされぬ、此れは定めつ、如斯の御持病にやと、内に抱き入れ、此樣臺に上げ申せしに、さもお草臥の樣子にて、スヤ〳〵と睡らせたまうものから、お藥一ッ進め申さばやと、思ひたりしも、折角眠りて在ぬ故、却て起し抔ゑては、宜しかるまじ、其内には、何人か、必ず御尋ねに相なるべしと、涌き清圓に、厚きお世話も届き申さず」と、最も切なる主の辭に、太郎左衛門はコレハ〳〵餘り意外の事故に、遂挨拶をも怠りし、粗忽の罪許し玉ひね、此の娘は、私の娘にて少し仔細の有

て遙々と御禮に連れ參り、登る途中に是々とて、始め終りを細かに語り、深く主人に禮を述へたり。一同は今の主人の物語に、始めて安き思ひはなしたるものゝ、一時間も前に此小屋よ來りしとは、如何にも不審の事共なり、早々起して樣子や問はん」と、太郎左衛門始め皆々も、眠れる娘の邊に集り、掛けたる蒲團を取り除くれば、下には獨幼女が、旅の仕度の其儘に、手襷鉢卷甲掛脚半、足に草鞋を穿きなして、甲斐〳〵しき打扮のまゝ、スヤ〳〵寢入る、我か子の面ざを見るよりも、太郎左衛門は抱きつ擦りつ、「ノーおふじよ、是れおふじ、汝ちが見へぬ夫故に、此の父のみか、をぢ樣方まで、一方ならぬ心配かけしぞ、余最所望丈夫で居たりしぞ、少しも早う目を覺し、樣子委しく語りてよ、おふじ

〳〵」と搖り起せば、少女は漸々目を覺ましたり。父い喜び顏に見はして、「ようこそ早う目を覺ましぞ、早々樣子を物語り、をぢ樣方にも安心させよ」と、問へど呼べとも應へなく、徒氣抜の樣子にて、四邊キョロキョロ見廻す計りなり。一同は「先達樣、お娘子は今だ寢ぬる事の足らざるに、無理にを起し申せしなれば、今少しわらんじなど解きて、緩々氣を落附せ玉はるこそよけれ」と、言へば先達も「尤なり然れば草鞋解かばや」と、草鞋抜き取り能く見れば、斯は如何に、這い如何よ、今朝しも三合目にて履き替させし、草鞋の擦れるは愚か、一点の土さへ着かずにありければ、居合せたる一同は之れはと計り二度驚愕、互に顏を見合せて、物も得言はず居たりけり。稍ありて、一人の男言けるやう、

「此の娘子は先年太神様より賜はりしお子なれば、御禮に御連れ申せしを、神様の御歡喜あり、天狗様の御連れなされしに相違あるまじ、左なくば此の娘子か、斯く迄早く歩むべき筈はなし、又斯の草此の如斯様に新しくて在る譯もなし、是れぞ實に神の御業なるべし」と、言葉靜かに物語れば、一同も然こそあらんなど、互に御神德を稱へつゝある中に、をふじは段々元氣附、水呑みたしと呼びけれい、ソレ娘子か物言ひしぞと、をふじの邊りに寄り集り、水や藥を與へつゝ、樣子如何と問ひけれは、おふじは擾しき聲を出し、先期三合目の小屋の前にて遊び居りしに長ケ高き伯父さんの來りまして、彼方に歩めと、私の手を引きて給はりしかば、私は伯父さんに附て、頂上までは登りしが、其より後は少しも覺へいはず」との物語りに、一同又も打ち驚き、我等か最前申せしに違はゝ、天狗様の御連れ登り給ひしなるか、あら勿体なやと、先達始め一同は、口嗽手洗に身を清め、御前に向ひ、御禮の祈禱をばなしたりける。かくて一同は、主人に厚く禮を述べ、小屋を辞して山を下り此夜は須走村の、御師の許に一宿なし、明る日無事に狩野の村に歸り着けり。其後年月數多經て、おふじは十七八才の頃、さる人の媒酌もて、隣村なる某に嫁し、夫婦の中も睦まじく、朝夕信心怠らず、家は次第に榮へける。又父太郎左衛門は尚更に、太神の御威德の、最も顯著なるに感じ、晝夜信心怠らゝ、今は早や六十路の阪を二つ三つ、越路に降れる白雪を、頭には戴くものゝ、常に身体健康にして、今に至るも年

くに、數多の講社を引連れて、富士へ登山なさければ、家門は愈增し繁昌しけるとぞ。」

直次郎の話

下總國印幡郡高野村に、秋葉五郎兵衛と呼べる富農あり、其先代より石高多く持ちて、清酒を釀造りて副業とせり。去れば代々、富士御師佐藤某（今の大鶴氏なり）が配札の時の宿なす事を定めとせり。頃しも嘉永三年の五月中旬の事なりき、多くの農男は、朝未來より大麥の收入を爲さばやとて、束ねたるを運ぶもわれば、穂を打ち敲くもありて、夏の中の永き日も、猶足らぬまでに忙はしき、有樣なりしが、申刻下りとなりぬれば、ハヤ大畧は整頓て、庭に殘るは小山程、高く積上げたる麥藁のみにてありき。此に五郎兵衛の一子は、其の名を直次郎と呼びて、當年九歲になりにけり、貧しき人は言ふまでもなく、鳥獸に至るまで、我が子にまさ

る可愛きものはあらざるに、別けて富興の息子なれば、兩親の寵愛淺からず、乳母よ讓兒よとかしづかせ、手枕の遊間の風だに厭はして、最大切に育てしが、此頃は成長するに從ひて、子供心に爲す事も、いつか既往と異りて、父母の眼には兎角危なくのみ見ゆる者から、ソレ惡戯は又劔呑いと、朝より夕迄叱りつ賺しつして、片とき油斷なし玉はぬも、吾が子をして僅かな疾ひにも罹らせじ、些の傷をも爲せまじと、夫れのみ氣遣ひ玉ふなるべし。親の心を子は知らでや、聲を便りに、晩蟬を捕へんとて、辛ふじて高きに登り、花を見當に蝶々を打んとて、深きに陷る事など多かりき。此日も直次郎は、農夫等の麥打つ樣なと見て、家の内外を駈け廻り、妨にもなり、遠くにも去りたりなどして、遊

びつゝ、遙か向ふに高く積上げたる、麥藁の樣を見て、何卒吾は彼の中に、隱れて見たきものなりと思ひしが、農夫等に遮られん事を恐れ居たり、バヤ夕暮ともなりぬれば、農夫等も思ひ〳〵に其の場を去りて、他の仕事に取かゝり、直次郎はコレ幸ひと麥藁近く躍り行き、人に姿を認められ、此愉快を缺きてはならじと、急に兩の手もて、藁を左右に掻き排き、ガサ〳〵と其中に潛り入り、コハ面白や、樂しやな、吾此の中に在る事を、ヨモ他の人は見待らじ、可笑絆よと獨り言、息をひそめて居たりしが、無我無心なる小兒とて、睡るともなく、ッイトロ〳〵前後知らずよ眠りけり。如斯處へ一人の下男、藁燒く時間の後れたり、主人の指圖なき中よ、ハヤ片付けて仕舞んと、附木取る手も忙ハし

く、神ならぬ身は是非もなや、主人の令息が今いしも、蓆となして熟眠する、此の麥藁へとそ火を放けたり。折しも吹来る一陣の微風に、ワヲ〳〵〳〵の音凄まじく、一度にドット燃へ上れば、空には煙りの渦黑く、庭には火炎の波赤く、おそろしかりける斗りなり、下男はよろてびの手を拍て、後をも見すして家に入る。少時にして火も次第〳〵に衰へて、煙りも何時か消らぐ頃は、日はハヤ山よ入相の、鐘の音のみ諸鳥の、塒にまでも響くめり。五郎兵衛は、此時急に我が兒の居らぬを思ひ出し、直次郎ヤ直次郎ヤと、二聲三聲呼びたれど、更に應へのあらぬ者から、必然彼れは遊びに氣を入れて、家に歸るを忘れ居るなるべし、能くも〳〵言ひ付ケ置しに、なぜで歸りの遲かるぞとて、下男を呼び

尋ね出して早々歸りてよト命たり。燒野の雉子のそれならで、子故に迷ふ親心、五郎兵衛が妻い、切りに物案じげにて、深き井の底に落ちもやせん、悍き馬の蹄に蹴られもやせんなど、ある事なき事取ませて、案じては造り、作りては案ずるも、亦無理ならぬ事ぞかし、夫婦は吐息つく〳〵も、思は走外の方を眺むれば、ふしぎや燒殘りたる麥藁の其中より、一條の青火チラ〳〵ととそは立ちたりけり、二人い胸先づ轟き、瞬もなさで見詰め居たりしに、中央とも見ゆる小高き灰の中よりも、ムックと立ちしは、コレヾ是れ、夫と定かに別らねど、まがふ方あき我が兒の姿、コハ何事ぞと見る中に、我が兒と見へし人形は、又もやドッカと火の中よ、倒れて見へぞなりにける。二人は直に馳寄て、抱く手

遲しと顔打ち見やれば、正く我子の直次郎にてありたり、夫婦の者の驚きは、何に比喩ん樣もなし、いそぎ我家に抱き入れ、身体や如何よ、呼吸やあると、燈火の光りに顔打守れば、直次郎い左も唾さうなる眼を見開て、吁熱かりし熱かりしと言ひたる樣い、顔色呼吸音聲まで、少しも常に異る事のあらざりし。二人の親はいふも更なり、下婢農夫に至るまで、互に眼と眼を見合せて、夢かと計り喜びたるも、實に理と知られたり。ヤガテ下婢は、清き水汲みもて來り、直次郎に進めければ、舌打ち鳴らして之を飲み、偖言へるやう、余は先刻麥藁の中へ潜り入り、人の知らぬを幸こととして、面白く思ひ居たるまでい、覺へあれど、其後の事は一向も知り申さず、想之其儘唾りたるなるべし、其中四方

秋葉直二郎麥藁ノ中ヨリ起キ上リタル圖

八方大火事となりて、余は逃るにも逃げられず、唯衰みて居たりしに、彼方の空の雲の中より、幾重も〳〵衣服召したる、美しき姫君様の來りまし、吾れ連れ行くべき處ありと宣ひて、余をばトある奇麗なるお宮の内に導き玉ひぬ、少時立と火も鎮りたれば、ハヤ歸れよと宜ひたり、余は仰を畏み、家に歸らんとて立上りたるに、思ひきや麥藁の火もまだ消へ失せぬ、灰の中にてありければ、餘りの事と驚愕て、其場に倒れ轉びぬ、其時此處を傷したりと、耳の下の邊りに手を充つれば、釀酒人まで皆々が、聞く度何に感歎し、全く神の御助けぞと、言ふより外の事ぞなき。中にも五郎兵衛夫婦の者は、又もや一層驚きて、直次郎の充てたる手を取除けて、耳の邊りをよく見れば、膚皮の赤くなりて、

少し腫れ上りたる樣は、實にや倒れし時の火傷なるべしと知られぬ。五郎兵衛いット起ちて、水場に至り、清水ヤオヲ汲上げて、躰に附きし垢までも、洗ひ清むる心にや、丁寧に口を嗽ぎ終り、恭しく神殿の前に跪づき、正直心の石と金、御神燈の數をさへ彌增して、拜禮せしが、暫しは頭も擡げ得ぬ、漸くにして涙の顏を上げ、偖て多くの人に向ひて、夫れ淺間の太神は、烈しき火の中に坐しまして、三人の御子を安〳〵御分娩遊され玉ひき云々と、年頃來ぬる富士の御師さまの御話なりしが、如斯太神に坐しませば、今日も今日とて、我が兒が火中の大難を、救はせ玉ひしぞ尊けれ、然らざれば、彼樣に、熾に燃る麥藁の中に熟睡せし彼兒の、何條助かり申すべき、サヲ今頃は、不憫にも、身体は焦て

おそろしき、目も當られぬ形なるべし、直次郎が美しき姫君樣と言ひたりしは、恐れ多くも是ぞ此れ、富士の淺間の太神樣に渡らせ玉ふ事疑ひなし、是と申さも、我が家の祖先の代より、年頃日頃御富士樣を信心せし御神德なるべし、是を思へば我ながら、ソットするまで有難やの事ども、なり、各々然は感し玉はぬにや、」と心の中の萬分一、言葉しづかに陳べければ、御道理やといひ玄のみ、主人も婢僕も一同に、言ひて霊せぬ心底を、兩の袂にしぼりけり。」夫より後、五郎兵衛が家よては、一層富士の太神を尊みて、晝夜信心懈らず、直次郎をば、直ぐ其年の夏より御禮參として、毎年富士へ登山せしめたり。」直次郎の耳の下には、今にやけどの痕ありといふ。

富士山七ふしぎの事

(一)頂上の金明水

土もなく草もなき、御頂上の燒石の其が間より、直徑一尺五寸許、深さ三尺許りの穴あり。最と清らかなる水は、常に其中に溜れり、諸人これを瓶に入れ、又は紙にひたして、御神符となしけるよ、効顯眞に著し。東京邊の信徒は、小き樽など携へ來り、一日に數百人づゝ汲み取れども、曾て涸きたる事なく、又此水は汲來りて、幾年を經るとも、腐ることなく又如何なる旱魃の年にても、いつも穴の中に滿ち居りて、少しも嵩の減ずる事なしとぞ、世に難有御神水なり。

(二)八嶺の笠雲

花の朝、月の夕など、長天にはたゞ一點の雲さえなく、風たに

吹でいとも〳〵靜かなる時に方りて、御八嶽よりもや湧出たりけん、白雲は動きもせで、御山の項を蔽へり、里人等は、明日頃に必ず雨の降るなるべし、御山は笠被りませし、と、言ひてやそみぬ。曉に窓押開きて、外の方見遣れば、雲は低く下りて、庭の梢すら見分かぬまでに、雨は降りしきりて、又ゆうべの眺めはあらぬかし。雨降る前の兆しには、必ず此笠雲の見はるゝも、亦ふしぎなる事どもなり。

（三）小御岳の奥の庭

小御岳神社の西一里半計の處に、御庭と稱する地あり。廣袤概ね十餘丁四方もありて、風物凡て他と異れり。幾千本の唐松木は、皆三百年以上の春秋を經れども、直經は僅に一寸内外なり、曲りたる老幹は、三尺の高に出でず、參差たる古枝は斜に地に接して、三四尺より七八尺に及び、さるかがせ」の垂れ下りたる樣など、又千萬の奇巖は、大ひなるものと小さなるものと、竪に横に打續きて、かのづと池の形を作したる樣など、實に神仙の遊集給ふ靈場なるべし。

（四）大澤の石の瀑

大澤と申すは、富士山八百八澤の中にて、最も嶮峻、最も大ひなる溪谷にして、石の瀑と稱する邊は、溪幅凡十八丁餘あり。常に大ひなる巖の、頂の邊より落ち來り、碎けて百塊となり、散じて千片となりたるもの、各々他の石を相衝突して、全溪皆巖石の顛下ると、宛から水の流下るゝ如く、其音遠く雲際に響きて、凄じなんど言ん方なし。然れども古來より、此大澤を越す者に限りて、未だ曾て負傷を受けた

るものなきは、單に神の守護給ふに因りてなるべし。

（五）異人の降雨

世には、ふしぎなる事も數多けれど、是ほど奇ぎなる事は餘もあらじ。長天快く晴て、お山の中にも、一點の纖雲すら見へず、ソヨとの風も吹ぬまでに、靜かなる日に當りて、外國人の、登山をるあれば、一天俄に搖き曇り、吹き起る風と、降り出る雨とは、凄じき音して、兩三日が間は、歇む時もあらず。村人等は、お山は暴風雨なり、外國人は、疾れよりか登りしぞと言ふ、晴て後開けゞ、必ず其言の如くなりとぞ。

（六）裾野の御胎内

れ山の北麓に、人の腹中の形狀爲せる、奇き靈窟あり。入口の廣さ、七尺許にして、夫より五六間が間は、助骨の狀あり、其奥より左に入るに、兒頭りとて、極めて狹き處あり、此處を後退して、又左に下れば、漸寛くして、乳房より乳の洩れ出るを見る、之を母の胎内と稱ふ、又別に父の胎内と名くる處あり。婦人若し分娩の時に方りて、此靈窟に入りたる時用ひし、櫂蠟燭等を、その室に置けば、必ず安〳〵と出産といへる事は、古來より普く世人の知る所なり

（七）吉田の火祭

御山の北麓、吉田村（今福地村と稱す）に鎮り坐す、富士嶽神社の御祭典には、（毎年舊暦七月廿一日夜）驛の中央に戸々皆長さは二間半より、三間半に及び、太さは五尺より、八尺にも至る程の、大松明を燃すよ、往古より、如何なる大風雨ありても、人家を燒の災ひなく、暴雨ありても、火氣の衰へた

る事なし。又家々にては、此神火の消ゆると消へざると、燃方の速きと遲きに依りて、一周年の吉凶をトふに、熟れも遲ふことなしといへり。實に珍らしき火防の御祭禮ならずや

富士の神德 終

跋

富嶽ハ本邦第一ノ高山ニシテ宇内無比ノ靈山タリ即チ神靈ノ憑ル所正氣ノ鐘ル所卓然トシテ東海ニ秀テ巍然トシテ千秋ニ聳ユ世以テ國鎮トナシ國民擧テ信仰スルノ厚キモ亦宜ナラスヤ是ヲ以テ冨士ノ神德ヲ傳フルノ書極メテ多ク富嶽ノ威靈ヲ辨スルモノ稀少カラス然リト雖ドモ概子杜撰粗漏ノモノ多クシテ殆ンド信スベキモノナキカ如シ偶々學者ノ手ニ成ルモノ有リト雖ドモ文章高致意義深遠ニシテ啻ニ淺學ノ徒ヲシテ隔靴ノ歎ヲ發セシムル而已ナラズ或ハ文飾ニ流レテ事實ヲ失スルノ嫌アルヲ免レス未タ以テ神德ヲ

世ニ傳ヘ威靈ヲ千歳ニ揚グルニ足ルモノアルヲ見ズ
是予カ毎ニ遺憾トスル所ナリ予カ教友羽田小佐野ノ
二子屬者一書ヲ編シ名ツケテ富士ノ神德ト云フ予之
ヲ閲スルニ材ヲ實歴ノ上ニ徵シ文ヲ小説ノ態ニ取ル
是ヲ以テ事ニ虚偽ノ跡ナク文ニ拮屈ノ痕ヲ留メズ斯
書アリ而後始メテ冨嶽ノ神德威靈ヲ世ニ傳フルヲ得
ベシ斯文アリ而後始メテ童幼婦女ヲシテ又隔靴搔痒
ノ歎ナカラシムベシ予斯道ノ爲メニ此編ノ出ルヲ好
ミシ則チ一言ヲ卷末ニ辨スト云爾

明治廿二年二月

冨士岳神社祠官
藤原俊學

稟告

小生等此度富士の神德出版致候處各敬諸名家及大方諸君
の御贊成を得嗣で第二篇發行可致旨切に御勸めに預り感
佩の外無御坐候仍て近日第二篇を著作致し中興元祖食行
身祿尊師御肖像及御一代記を始め顯著なる神德を列叙致
度候に付眞に御利生を受けたる事實御承知の御方は報恩
の爲めと被思召如何なる文体にても宜敷候間左記の場所
に宛て御申越被成下度候然れバ出版の上御禮として製本
一部進呈可仕候也謹言

山梨縣南都留郡福地村
羽田宿直
小佐野文炳 同拜

本篇植字正誤表

頁	行	元字	訂正	頁	行	元字	訂正
六	四	極	拯	三二九	光	光國	光圀
八	一一	遊集	遊萃	三九四	神	神め	睹て
九	七	デハ	デ	四四八	瘦	瘦疫	瘦衰
一一	五	奇シク	奇シキ	四六六	呉	呉だ	呉た
一三	七	あらえか	あらたか	四八一	うなつき	九四五	蘖
一六	五	倘くん	倘くう	四九一	り	りぬ	りね
一八	一二	幸ヒ	幸ヒ	五三九	丸	丸室	丸實
仝	仝	ぞ、ぞ	ず、ず	五四九	綱	操	採
二四	七	ベシ	ベシ	五六七	ハ	ハテ	仝
仝	一一	みより	とより	六六一二	後口	後ろ	六
二五	一一	綱義	綱吉	六九五	滝	滝吉	滝藏

明治廿二年一月三十日印刷
仝年一月卅一日出版
仝年二月二十日印刷
仝年月廿一日訂正再版

定價金廿五錢

著作兼發行者　東京神田區松枝町二十五番地寄留　小佐野文炳

同　東京神田區松枝町二十五番地寄留　羽田宿直

製本兼發兌人　東京々橋區三十間堀二丁目壹番地　博文堂　原田庄左衛門

印行者　東京々橋區築地一丁目十五番地　桑原八郎次

版權所有

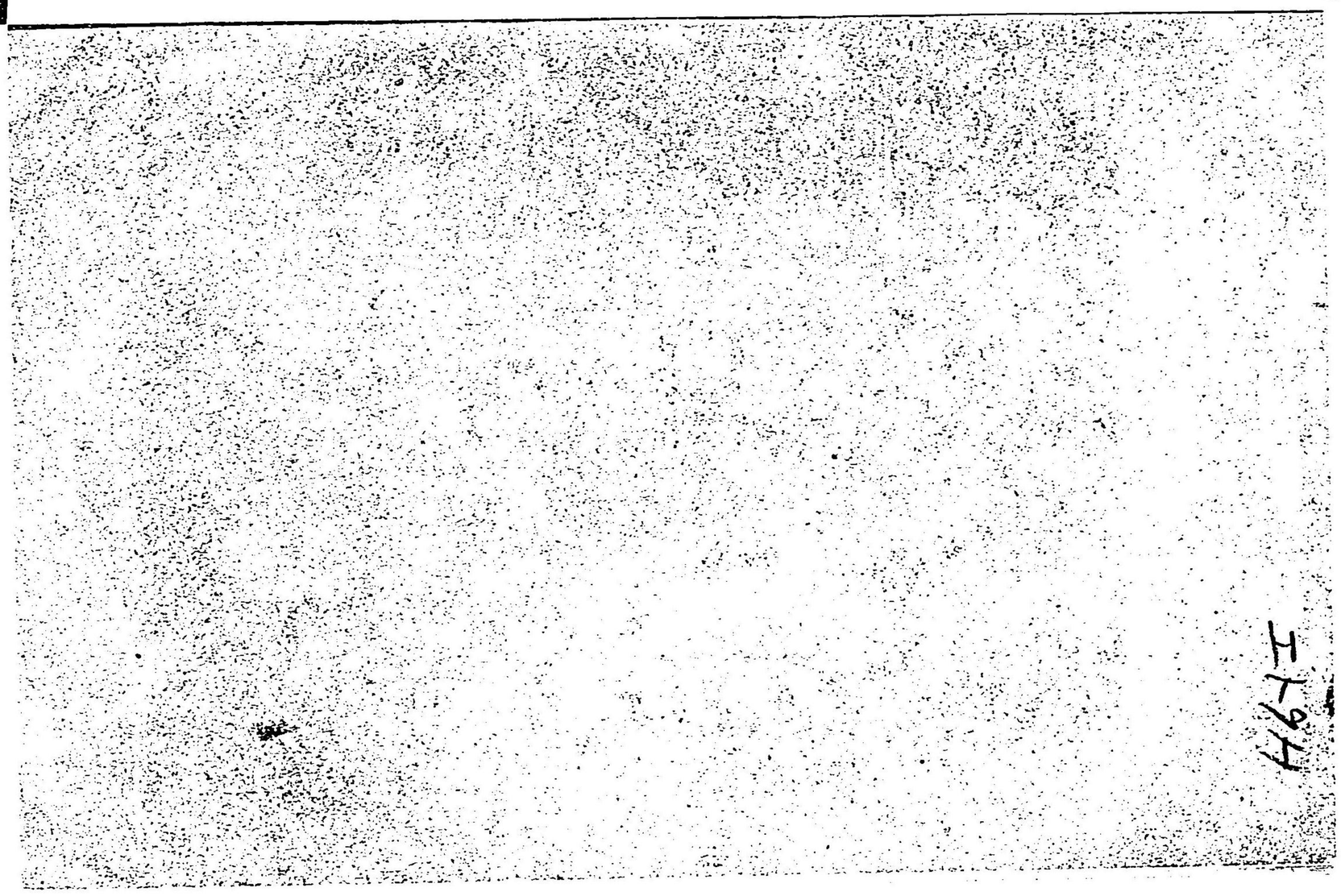

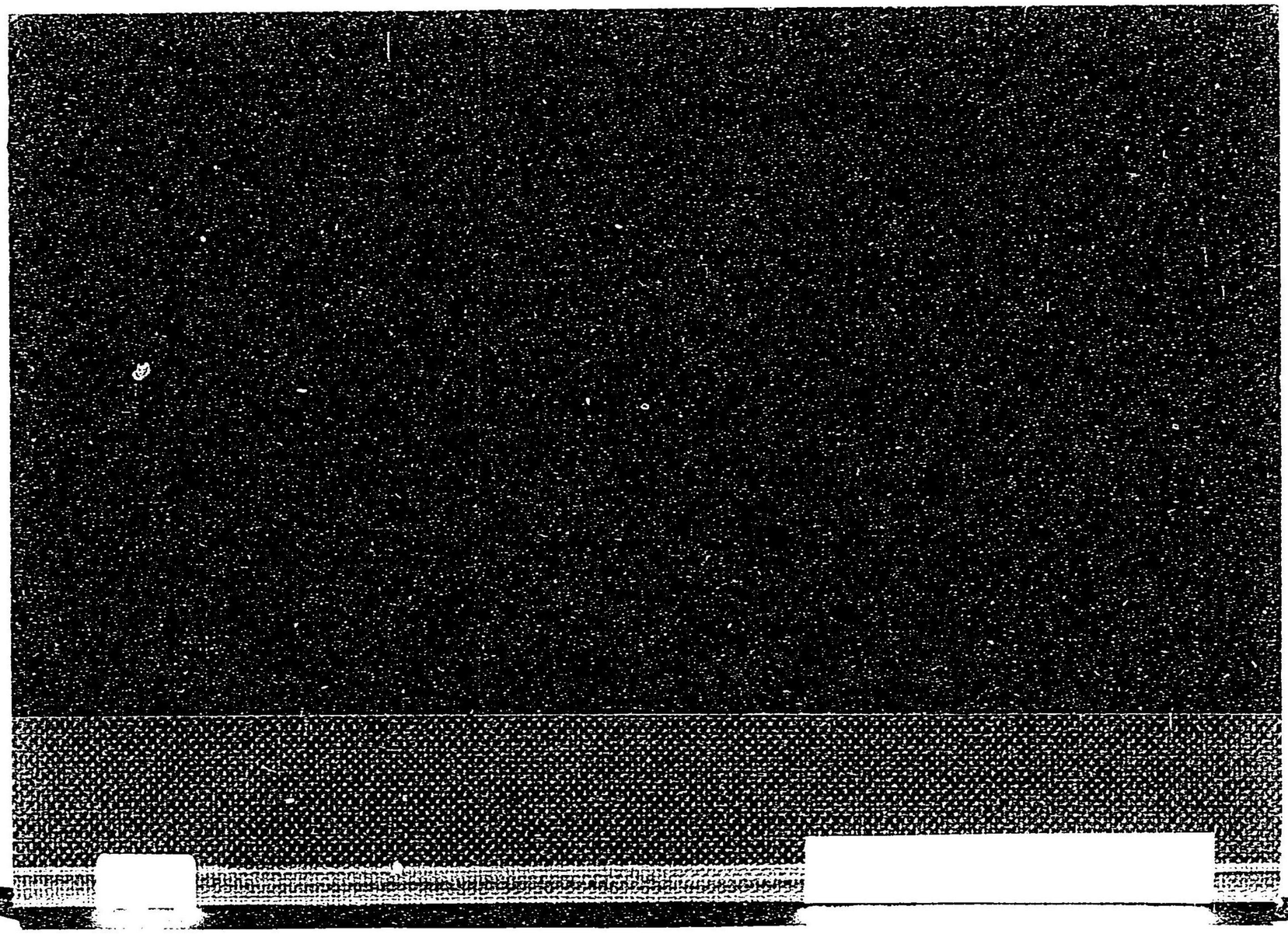

特22
583

富士の神徳

[再版]

国立国会図書館

014587-000-2

特22-583

富士の神徳

小佐野　文炳
羽田　宿直／著

M22

ABB-1004