

外池五郎三郎

二〇二局本電 一〇

長女明治二十五年四月生)母さわ(同縣平民外池宇兵衛養子嘉永五年九月生)...

德川園順

一町梅小新區所本市京東 三所本電

正四位勳三等侯爵、貴族院議員、本所區教育會々長、水戸育英會總裁、日本赤十字社副社長...

外山政藏

二町見士富區町麴市京東 二六五一段九電 四三ノ

東陽株式會社取締役、安齋組金貸付業(納稅額)所得稅九九九圓營業稅五五〇六圓...

土佐幸太郎

出旭谷ヶ司雜下府京東 〇四七一町番電 三四

日清汽船株式會社事務(納稅額)所得稅一七九圓(戶籍)鳥取縣土佐佐文藏長...

株式會社東京造船所社長、安倍電氣株式會社代表取締役、東京商船、東海製鋼、西山石油...

藤堂高紹

一町網橫區所本市京東 〇八五一長特電 五ノ

從四位伯爵、式部官(納稅額)所得稅九五五圓(收入年額)常憲(信用程度)普通(戶籍)舊夢洲...

志田與助

町屋紺南區橋京市京東 三一七一橋京電 五二

府平民鈴木佐兵衛二男、志田與平養子明治六年十一月七日生同三十年二月家督...

士岐横

三町南輪高芝市京東 五〇二輪高電

第一銀行監査役、帝國製藥株式會社常務取締役、滿蒙纖維工業、東洋釀造各株式會社取締役...

本所貯金銀行、東京博善各株式會社取締役、相模屋材木商(納稅額)所得稅一二五圓、營...

殿木市太郎

町舟小區橋本日本京東 三九濱長電 二ノ一

九月生)妻テツ(東京府平民河合茂助二女明治十四年六月生)男泰一郎(同三十年七月生)...

東條國太郎

町南山青區坂赤市京東 六二九六芝電五四ノ五

大正二年五月生) (縁戚)弟政藏(分家明治十年三月生)同人妻ウメ(東京府平民谷村五郎二女同十二年八月生)...

島飼銀藏

二町原柳區所本市京東 二〇五所本電 〇二ノ

業稅二〇六圓(收入年額)二十萬圓乃至二十五萬圓常憲(信用程度)對人普通、對物十萬圓乃至十五萬圓(戶籍)東京府平民駒井岩二...

遠山市郎兵衛

三町堀新區橋本日本京東 〇九二一花浪電

豐田銀行株式會社取締役兼支配人、東京護謨工業、銚子醬油各株式會社取締役、德島屋、鹽、醬油問屋(納稅額)所得稅二二四圓(營業稅)一三三圓(收入年額)五十萬圓乃至七十萬圓常憲(信用程度)對人普通、對物五十萬圓乃至七十萬圓(戶籍)東京府平民濱口源岳...







千々岩英一

大阪東區岡山町三七三  
電長南三七一

帝國海上運火災保險株式會社取締役【納稅額】所得稅四〇圓【戶籍】東京府土族千々岩新藏長男佐賀縣土族嘉永五年八月生【家族】妻ナヲ（兵庫縣平民針間直左衛門長女安政六年十月生）【養子】實次（亡養父新藏三男明治元年九月生）同ト（實次妻佐賀縣平民安富多三郎二女明治十九年七月生）養孫トメ（養子實次子同三五年八月生）【縁戚】姉エイ（佐賀縣土族井手元太郎妻嘉永元年一月生）

中馬庄太郎

鹿兒島市加治屋町

大洋商船株式會社取締役【收入年額】常態【信用程度】對人普通【戶籍】鹿兒島縣平民庄兵衛長男明治二年十一月生【家族】母クチ（鹿兒島縣平民松岡鐵太郎二女弘化三年七月生）妻ハナ（鹿兒島縣平民久米田新太郎妹明治十二年三月生）養子東一（父庄兵衛六男同二年六月生）婦文子（養子東一妻鹿兒島縣人小村常吉二女同二年二月生）養子キク（長崎縣平民小倉吉之助二女同九年十二月生）弟和平（同十四年八月生）婦ナカ（弟和平妻鹿兒島縣平民阪元伊太郎三女同四年四月生）弟嘉助（同十七年七月生）婦ナカ（弟嘉助

中馬德平

鹿兒島市町

橫山織物株式會社取締役【收入年額】三千元乃至五千元常態【信用程度】對人普通、對物五萬圓乃至七萬圓【戶籍】鹿兒島縣平民德次郎長男明治九年六月生【家族】父德次郎（現戶主天保九年四月生）妻ナメ（鹿兒島縣平民石塚休右衛門養子明治十八年一月生）男德雄（同十六年八月生）二男德繁（明治三十年三月生）長女ヲ（同四十二年七月生）二女ミヨ（同四十四年三月生）三女ヨシ（大正二年二月十八日生）三男義夫（大正四年二月二十七日生）叔母ナケ（仙左衛門三女安政二年十一月二十四日生）

千浦友七郎

兵庫縣武庫郡住吉村

日本海上工業株式會社社長、互光商會、大東染料、東印拓殖、共同商會各株式會社取締役、日清汽船株式會社監查役【收入年額】常態【信用程度】對人普通、對物四十萬圓乃至五十萬圓【戶籍】長崎縣土族千浦ハル叔父分家慶應元年二月生【同歷】大阪商船株式會社監查役課長【家族】妻喜代（神奈川縣平民森喜兵衛長女明治五年八月生）養子節（佐賀縣平民大島源六三男明治二十四年一月生）女マヌ（養

妻鹿兒島縣平民西川德太郎三女同二五年二月生）孫一夫（養子東一長男大正六年三月生）同俊子（同人長女同七年九月生）甥一郎（弟嘉助長男明治四五年五月生）同憲二（同人二男大正四年十一月生）同三郎（同人三男同八年一月生）【縁戚】弟弟八郎（分家明治十二年一月二十六日生）

千葉滋

北海北道札幌札三南條西  
八丁目電一七六

札幌電氣株式會社支配人【收入年額】常態【信用程度】對人普通【戶籍】京都府平民會道久太郎二男明治元年十一月生【家族】妻ツネ（北海道平民奈良榮之助二女明治九年五月生）男良雄（明治三十四年四月二十八日生）女カチ（明治三十二年二月二十一日生）四男胤雄（明治三十六年一月二十二日生）五男正雄（明治四十二年四月二十二日生）四女靜江（明治四十四年四月二十七日生）五女ヲ（明治四十五年一月二十四日生）六男清（大正三年一月二十二日生）七男博（大正七年一月二十一日生）

子節子同三十四年八月生）同シナ（同三十六年十二月生）同シズ（同三十八年九月生）庶子男太郎（生母大阪府人古川セキ大正三年生）

千足甚左衛門

兵庫縣武庫郡西宮町

惠美西銀行株式會社專務取締役【收入年額】常態【信用程度】對人普通【戶籍】兵庫縣平民泉藏左衛門二男先代甚左衛門養子弘化四年二月生【家族】妻母ヲ（兵庫縣平民泉萬介長女天保三年三月生）妻イツ（亡養父甚左衛門長女安政二年九月生）男富郷（現戶主明治二十三年九月生）【縁戚】二男秀二（分家明治二十四年十二月生）甥豐次（兵庫縣人貴多五三）家督相續明治三十一年二月二十三日生

力石元次郎

東京赤坂區水川一七

三菱商事株式會社總務部會計課長【納稅額】所得稅七四圓【收入年額】常態【信用程度】對人普通【戶籍】東京府平民力石安之助三男明治七年九月生【家族】妻しげ（東京府平民女良源藏四女明治十年四月生）男謙一（明治四十四年一月生）女さき（同三十四年十二月生）二女きよ（同四一年生）【縁戚】弟常四郎（分家明治十七年二月二十七日生）

千澤平三郎

東京下谷區御徒町二  
電長下谷七九二

五ん長男養子東京府平民明治元年十二月生【家族】養父專助（安政四年四月生）養母ウタ（東京府平民田中長兵衛長女文元元年四月生）妻まさ（養父專助長女明治十一年三月生）【縁戚】養妹清（養父專助長女慶應手縣士族中大路氏道妻明治十六年十月生）同長（同三女四年三月生）同經子（同四女福岡縣平民和田三郎妻明治三十一年七月生）

長峰郎

神奈川縣鎌倉郡津越  
由比ヶ谷電一〇二

第百銀行株式會社取締役兼支配人【收入年額】常態【信用程度】對人普通【戶籍】三重縣土族長多次郎長男慶應元年十月生【家族】母クチ（三重縣土族相樂松齋三女天保十一年五月生）妻美津（東京府土族原六郎長女明治三年七月生）男源太郎（同七年九月生）女鶴賀（同三三年二月生）同喜代子（同三五年四月生）二男泰次郎（同二七年六月生）【縁戚】長女節子（東京府平民島田勝之助妻明治三十一年七月二十四日生）弟舖次郎（分家明治元年八月生）婦むめ（弟舖次郎妻東京府土族宇橋爲久三女明治十三年九月二十七日生）

竹馬三郎

神戶元町三三〇五  
電長三二〇八

竹馬商店、岡山製紙、神戶商事信託、農工信託各株式會社取締役、關西工作所株式會社監查役【收入年額】百萬圓乃至百五十萬圓常態【信用程度】對人普通、對物五十萬圓乃至七十萬圓【戶籍】兵庫縣平民梶原彦三郎二男同縣人竹馬利介養兄分家明治七年一月生【家族】妻チカ（養父利兵衛三男明治七年三月生）男準之助（明治三十九年十月二十一日生）女はつ（明治三十七年十月二十九日生）二女市子（明治四十四年一月三十一日生）二男大三郎（明治四十四年七月二十四日生）【縁戚】好【讀書、旅行

中馬興丸

大阪府尼崎郡別所村

正七位勳五等、衆議院議員退役陸軍一等軍醫、尼崎魚市場、尼崎青物市場各株式會社社長、尼崎製糖株式會社取締役、中馬病院院長【戶籍】兵庫縣平民大崎紹印三男先代謙吉養子明治四年二月生【同歷】縣立姫路病院副院長【家族】妻靜（養父謙吉長女明治十年十一月生）男英二（大正三年七月生）養祖母けん（天保二年十二月生）【縁戚】長女英（千葉縣平民吉野吉夫弟優妻明治三十五年六月十八日生）



千 胤 義

六町南山青區坂赤京東  
四七二三芝電八〇一ノ

日本無比機工業、豊川瓦斯  
各株式會社取締役、小倉鐵  
道株式會社監査役、日露通  
商公司代表、ジャパントレ  
ィングカンパニー顧問  
戸籍 宮城縣平民千葉良造  
三男明治十年十一月十五日  
生同四十四年四月分家 〔閱  
歷〕 豊州瓦斯郡山電氣各株  
式會社監査役、東北電氣江  
戸川電氣軌道連田電氣各株式會社社長、浦賀  
瓦斯根齋泉大崎水電氣各株式會社取締役  
〔家族〕 妻かね（神奈川県人林山律次郎二女  
明治十六年八月生）男胤重（大正六年五月生  
）女操子（明治四十四年九月生）女美子（大  
正三年一月生）三女千代子（同九年三月生）

千 葉 龜 三

町衛兵郎五區橋京東  
三二七橋京電

資産家 〔納稅額〕 所得稅三  
九四四圓 〔收入年額〕 七萬  
圓乃至十萬圓常態 〔信用程  
度〕 對物二萬圓乃至三百  
萬圓、對人厚 〔戶籍〕 東京  
府平民前戶主千葉勝五郎孫  
明治二十九年十月十二日生 〔家  
族〕 妻久（東京府人千葉  
松兵衛五女明治二十一年九月  
生）男輝彦（大正六年生）

千 松 衛 兵

ノ二地築區橋京市京東  
六〇二橋京長電 五三

八年額 七萬圓乃至十萬圓  
常態 〔信用程度〕 對物二百  
萬圓乃至三百萬圓、對人厚  
〔戶籍〕 平民前戶主千葉眞  
治長男元治元年二月四日生明  
治十六年家督相續 〔閱歷〕  
千葉商會合資會社代表社員  
株式會社高等演藝場取締役  
株式會社池貝鐵工所監査役  
煙草製造業 〔家族〕 男直五  
郎（明治二十二年二月生）婦長（直五郎妻東京  
府平民千澤專助三女同二十四年三月生）男胤吉  
（同二十二年二月生）男俊雄（大正四年五月生  
）孫常五郎（長男直五郎長男同四十四年九月生  
）同繼治（大正元年九月生同人二男）同和士  
同長女（同四年七月生）〔緣戚〕 三女ゆう、四  
女ちめ、五女久（各他家嫁）弟恒次郎（分家）

千 恒 次

四三ノ二地築區橋京京東  
六九〇二京電

帝國塗料株式會社取締役、  
池貝鐵工所社長 〔納稅額〕  
所得稅八九〇圓 〔收入年  
額〕 一萬圓乃至二萬圓常態  
〔信用程度〕 對物十萬圓乃  
至十五萬圓、對人普通 〔戶  
籍〕 東京府平民千葉眞治二  
男明治十年二月分家 〔閱  
歷〕 株式會社池貝鐵工所副  
社長 〔家族〕 妻まさ（東京  
府人志田與助妻明治十七年八月生）男龍太  
郎（同三十六年六月生）男省三（大正三年生）

千 葉 次 郎

三三ノ二地築橋京京東  
三二八三橋京電

正八位豫備陸軍歩兵少尉、  
株式會社池貝鐵工所取締役  
〔納稅額〕 所得稅三〇五一  
圓 〔戶籍〕 山口縣平民金子  
常三郎二男大正二年養子分  
家明治十八年四月三日生 〔  
閱歷〕 明治四十四年三月東京帝  
國大學工科大学機械科卒業  
〔家族〕 妻ちめ（東京府平  
民千葉松兵衛四女明治三十  
年六月生）二女珠子（大正五年十二月生）兄  
金子恭助（帝國大學工科大学教授工學博士）  
〔緣戚〕 婦靜子（東京帝國大學理科大學教授  
理學博士神保小虎妻）妹壽美子（海軍大學教  
官理學士渡邊妻）

千 種 稔

一町原柳向區草淺京東  
五八八二谷下長電七一ノ

東京セルロイド株式會社取  
締役、セルロイド製品商 〔  
收入年額〕 二萬圓乃至三萬  
圓常態 〔信用程度〕 對物十  
萬圓乃至十五萬圓 〔戶籍〕  
東京府士族千種平内長男  
元治元年七月十七日生 〔家  
族〕 妻あい（白木理兵衛四  
女明治五年七月生）養子ち  
か（東京府士族松本順次郎  
五女同二十九年十月生）

布 井 良 太 郎

四通堀領道西區西阪大  
一三八二西電 八ノ

日本商工株式會社社長、大正  
林業索道株式會社監査役、  
合同信託株式會社監査役 〔  
納稅額〕 所得稅二九九圓  
營業稅七三圓 〔收入年額〕  
五萬圓乃至七萬圓常態 〔信  
用程度〕 對人厚、對物百萬  
圓乃至百五十萬圓 〔戶籍〕  
大阪府平民布井良之助長男  
明治八年二月生 〔家族〕 妻  
ひろ（兵庫縣平民梶鶴之助二女明治二十三年  
十二月生）男良助（明治四十二年一月十八日  
生）長女ヨシ（同四十四年七月二十一日生）  
二女エツ（大正二年七月十九日生）

沼 田 槌 藏

町劣直郡平鞍縣岡福  
業 〔收入年額〕 常態 〔信用  
程度〕 對人普通 〔戶籍〕 福  
岡縣平民沼田新助長男明治  
元年七月生 〔家族〕 妻アサ  
（福岡縣平民和田重之助養  
子明治十三年三月生）男新  
造（同三十二年九月生）男槌  
松（同三十八年一月生）女タ  
ツ（同三十八年一月生）同ス  
マ（同三十九年一月生） 〔緣戚〕 父新助（分家  
天保四年四月生）母ツネ（廣島縣平民大西嘉  
五郎二女天保十四年三月生）長女マス（福岡  
縣人福田行藏妻明治二十二年二月生） 〔男英  
太郎（同縣人中野政吉養子同二十五年三月生）

沼田商店株式會社社長、造船  
業 〔收入年額〕 常態 〔信用  
程度〕 對人普通 〔戶籍〕 福  
岡縣平民沼田新助長男明治  
元年七月生 〔家族〕 妻アサ  
（福岡縣平民和田重之助養  
子明治十三年三月生）男新  
造（同三十二年九月生）男槌  
松（同三十八年一月生）女タ  
ツ（同三十八年一月生）同ス  
マ（同三十九年一月生） 〔緣戚〕 父新助（分家  
天保四年四月生）母ツネ（廣島縣平民大西嘉  
五郎二女天保十四年三月生）長女マス（福岡  
縣人福田行藏妻明治二十二年二月生） 〔男英  
太郎（同縣人中野政吉養子同二十五年三月生）

沼 田 政 次 郎

原町谷ヶ駄千下府京東  
一六〇七芝電〇一二宿

株式會社第六十五銀行取締  
役 〔納稅額〕 所得稅四六二  
圓 〔戶籍〕 東京府平民沼田  
余次郎三男明治六年四月生  
〔家族〕 妻ヒサノ（京都府  
人井口德太郎長女明治十四  
年十一月生）男正義（明治  
四十一年三月生）女素子（  
同三十六年八月生）同直子（  
同三十八年五月生）同幸枝（  
同三十八年五月生）同幸枝（  
同三十八年五月生）

沼 田 靜 治

村方志東郡南印縣庫兵

志方銀行株式會社取締役、  
國包銀行株式會社取締役 〔  
戶籍〕 兵庫縣平民惣左衛門  
長男嘉永四年四月生 〔閱歷〕  
廣尾金融株式會社社長 〔家  
族〕 妻ふき（兵庫縣平民岡  
本保左衛門長女安政四年四  
月生）男十郎（明治十六年  
九月生）婦こはる（二男十  
郎妻兵庫縣人内藤幾太郎長  
女同二十四年二月生）男省一（同二十三年三月生  
）婦しづ江（四男省一妻兵庫縣人安積九郎左  
女同二十四年二月生）

沼 田 行 藏

町方直縣岡福

株式會社沼田商店代表 〔收  
入年額〕 常態 〔信用程度〕  
對人普通、對物五十萬圓乃至  
一萬圓 〔戶籍〕 福岡縣平民  
福田和助三男入夫明治十五  
年一月生 〔家族〕 妻マス（  
福岡縣平民沼田槌藏長女明  
治二十二年二月生）男勝吉  
（同四一年九月生）女ヒサ  
（同四十年四月生）二男武  
夫（同四十四年十一月生）二女綾子（大正九年  
四月二十九日生）

貫 田 兵 太 郎

町里大部教企縣岡福

株式會社大里硝子製造所取  
締役 〔收入年額〕 約三千圓  
常態 〔信用程度〕 對人普通  
〔戶籍〕 福岡縣平民貫田兵  
七郎明治二十年一月生 〔家  
族〕 妻マツエ（福岡縣人垣  
松三喜藏孫明治二十四年十  
月生）男兵七（明治四十三年  
六月生）長女シヅ子（大正  
四年生）二女節子（同九年  
四月生） 〔趣味嗜好〕 讀書、運動、旅行



■ 條 信 の 社 吾 ■

す 守 嚴 を 密 秘 に 對 絶 は 社 吾  
す こ 條 信 を 切 懇 速 迅 確 正

本 店

東京市日本橋區蠣壳町三丁目一番地  
電話濱町一八六七番・四二二二番  
振替東京四五六八一番

日 本 秘 密 探 偵 社

社 長 堀 野 稔

大阪支店	大阪市北區堂島船大工町十五番地 電話北二六七三番
九州支店	小倉市電 阪町一三五番地 電話七二八番
北海道支店	小樽區花園町西二丁目二番地 電話三〇九三番
朝鮮支店	京城櫻井町二丁目一五九番地 電話三五五一番
青島支店	青島早霧町二十四番地 電話七八六番

株式會社第三銀行支配人「戶籍」兵庫縣土城  
小河原新兵衛長男元治元年一月二六日生明治  
十二年五月家督相續「開歷

小 河 原 秀 雄  
村江墨郡成東阪大

京都府人鴨田朝弟六三郎妻同二九年五月生  
三女花子(東京平民長野義雄妻同三一年三月  
生)姉きん(兵庫縣土城山本錦一郎養子嘉永生

小 野 利 三 郎  
ノ三町本南區東阪大  
二六四船長電 二一

株式會社杉村商店監査役、吳服商「納稅額」  
所得稅一九七一圓營業稅一四二圓「收入年  
額」七十萬圓乃至百萬圓常態「信用程度」對  
物五十萬圓乃至七十萬圓對人普通「戶籍」大  
阪府平民小野利平長男慶應  
二年十二月生「家族」母  
とみ(大阪平民中谷庄次郎  
長女弘化四年六月生)妻芳  
江(奈良縣人吉田岸造妹明  
治四年二月生)男利一郎(同  
同三年七月生)男喜三郎  
同三年十月生)男仙太郎  
同三十五年十月生)男米次  
郎(同四十年一月生)二女

きよ(同四三年七月生)男久次郎(同四四年  
九月生)「縁戚」弟孝次郎(同八年七月生分  
家)同人妻ツミ(大阪平民豊島政吉同十七  
年八月生)同松次郎(同元年十二月生分家)  
同辰三郎(同十三年六月生分家)妹きぬ(滋  
賀縣平民源一郎妻同五年一月生)弟拾次郎(大  
阪平民松村德三郎養子同十六年九月生)

奥 田 喜 藏  
町崎豐郡成西阪大

株式會社旭鐵工所常務取締役、日本金鋼株式  
會社監査役「收入年額」二萬圓乃至三萬圓常  
態「信用程度」對物一萬圓乃至二萬圓對人普  
通「戶籍」三重縣平民奥田喜三郎三男明治十  
八年九月生「家族」妻とも  
(三重縣平民戶田伊八四女  
子)同四年十月生)長女和  
子(同四年八月生)三女  
幸子(大正四年九月生)「  
縁戚」兄奥田喜一郎(明治  
十年十二月生)同人妻す  
(三重縣平民鬼頭喜兵衛三  
女)同七年五月生)甥正  
女(喜三郎長女同三六年八月  
生)同信(同二年男同三八年十一月生)同三郎  
(同四年男同三年一月生)同忠雄(同五年男大正  
元年八月生)同卓(同六年男大正六年十月生)  
兄喜太郎(明治十三年九月生分家)母かよ(三  
重縣平民澤源次郎妹、三重縣平民奥田定吉  
妻安政四年八月生)

奥 村 千 吉  
立經奥村寺王天郡成東阪大  
九一一屋茶下天電七九一一

式會社監査役、筑常電氣軌道株式會社取締役  
「信用程度」對物三十萬圓乃至四十萬圓對人  
普通「戶籍」福岡縣平民奥村利平四男明治五  
年十月二日生同三十年十月家督相續「家族」  
妻タマ(福岡縣人安田新三妹同二十一年十  
一月生)男幸一(同三十年十  
一月生)女エキ(同三二年十  
一月生)女ツル(同三七年九  
月生)二男福次(同三五年  
六月生)三男勝三(同四一  
年五月生)四男芳郎(同四  
五年一月生)「縁戚」姉タ  
マ(福岡縣人諸方建藏妻慶  
應二年七月生)弟忠吉(明  
治十二年四月生分家)同人  
妻カツ(福岡縣人金岡定雄同十年十一月生  
(同正三)同八年二月生分家)甥英太郎(同  
亡兄德太郎長男同十八年九月生)同人妻ユキ  
(福岡縣平民笠宗七三女同二年二月生)再甥  
雄太郎(英太郎長男同四年四月生)同隆三郎(同  
治郎(同二年男同四年四月生)同隆三郎(同  
三男大正五年十月生)再姪トキ(同長女同三  
年三月生)姪フミ(亡兄德太郎長女福岡縣平  
民塚本安次郎長男同治二一年生)

株式會社福松商店取締役支配人「納稅額」所  
得稅一〇〇圓「收入年額」七千圓乃至一萬圓  
「信用程度」對人普通、對物五萬圓乃至七萬  
圓「戶籍」長崎縣平民大野龍作長男明治三年  
十二月生「開歷」名古屋瓦斯コトス、帝國



大野又吉

大阪東區成天寺村

石炭、各株式會社取締役、株式會社海運商會監査役、家族、母ハツ(嘉永三年十一月生)妻八重野(大阪平民真田留補妹明治十四年九月生)養子武次郎(長崎平民村田四郎二男同二六年生)同人妻トヨ(實妹同二七年五月生)養子榮子(大阪入江倉太郎女同四二年生)同十三年生)弟龜次郎(同十七年生)同妻ナツ(同大野甚六妻)

大島甚三

大阪東區上本町一ノ六

日本製紙株式會社社長、大阪ホテル、六甲土地、各株式會社代表、有明炭礦、大日本磁器日本硝子、朝鮮鐵業、帝國製紙、各株式會社取締役、大阪板紙、阪南土地建物、各株式會社監査役(納稅額)所得稅一九〇圓(信用程度)對人普通、對物七十萬圓乃至百萬圓(戶籍)大阪府平民平田喜右衛門二男文久二年九月生先代伊兵衛養子(開歷)青島グランドホテル株式會社代表、洞川電氣鐵道、大阪耐火煉瓦、帝國製鐵、各株式會社取締役、米穀取引所理事等歷任(家族)養母テイ(奈良縣平民富本八右衛門長女天保七年四月生)養子祥

大西直孝

大阪北區上福島町二

大阪市會議員、表産家(納稅額)所得稅二〇四圓(信用程度)對人普通、對物四十萬圓乃至五十萬圓(戶籍)大阪府平民清水恒造兄先代直孝養子明治十四年三月生前名直次郎(家族)妻アイ(大阪府平民原谷政治直三女同十六年七月生)女直幸(同三六年六月生)男時子(同三四年一月生)二男二郎(同四十年十二月生)三男直之助(同四三年十一月生)三女美惠子(大正九年三月生)庶子三郎(生母大阪平民原谷キ明治四年三月生)

大原增治郎

大阪東區本町三

吳服太物商(納稅額)所得稅三六四圓、營業稅四四七圓(收入年額)五十萬圓乃至七十萬圓(信用程度)對人普通、對物十五萬圓乃至二十萬圓(戶籍)大阪府平民大原伊平弟嘉永三年九月生(家族)妻うた(奈良縣平民野野喜次郎長女萬延元年一月生)男增三郎(

大庭藤三郎

大阪東區淡路町四ノ二

羅紗商(納稅額)所得稅一〇一六圓、營業稅一三三二圓(信用程度)普通(戶籍)大阪府平民中井德兵衛三男明治十一年八月生先代養子(家族)養母たね(安政二年六月生)妻てふ(兵庫縣平民小西平兵衛五女明治十九年四月生)男和三郎(明三八年八月生)男藤藏(同四一年一月生)五男喜三(大正三年五月生)

大谷市造

大阪東區區修町一ノ四

藥種商(納稅額)所得稅四九七圓、營業稅四五九圓(收入年額)三十萬圓乃至四十萬圓(信用程度)對人普通、對物十五萬圓乃至二十萬圓(戶籍)大阪府平民大谷兵造二男分家明治三年十二月生(家族)妻かつ(奈良縣平民井田德三郎二女同十一年一月生)男啓次郎(同三八年生)女乙己(三四年生)同伊佐子(大正五年生)(四一年生)

大槻龍治

大阪東區空堀二ノ六

從四位勳三等、大阪電氣鐵道、北濱寺土地、各株式會社社長、極東自働車工業、東大阪土地建物、生駒鋼索鐵道各株式會社取締役(納稅額)所得稅三〇一圓(戶籍)宮城縣土族大槻武治二男先代榮行養子文久三年十一月生(開歷)明治二三年帝國大學法科大學卒業、農商務省參事官、神奈川、鳥取、京都、各府縣參事官、大藏省主稅官、農商務省書記官兼同大臣秘書官、大阪長崎各稅務署長、熊本稅務監督局長(家族)妻いと(青森縣平民石岡長作妹明治二年十月生)男信治(同二七年十二月生)妻成(緣成)養子あさ(石川縣平民丸山綠妻同二四年生)

太田勘三郎

大阪北區野田一ノ六

製綿商(納稅額)所得稅七二四圓、營業稅二九二圓(戶籍)大阪平民山口キタ弟先代モト養子明治二一年六月生(家族)妻キクエ(大阪平民木屋市松三女同二二年十月生)女翠(同四二年三月生)女萬喜子(同四四年十月生)

大內助治

大阪東區南久賣寺四

用程度)對人普通、對物三萬圓乃至五萬圓(戶籍)大阪府平民大內知廣長男明治九年一月生前名永三郎(家族)妻定子(大阪平民澤清平三女同十二年四月生)男茂(大正二年十一月生)女延子(同三七年十一月生)女慶子(同四三年十月生)弟三太郎(同十四年六月生)同人妻イチ(大阪府人嶺學園吉二女同十四年五月生)

大野儀八

大阪西區郡州町二ノ二

合資會社大野鐵工所代表、大阪堂島米穀取引所仲買人(納稅額)所得稅三三五八圓(信用程度)對人普通、對物五十萬圓乃至七十萬圓(戶籍)大阪府平民京野清平三男慶應二年三月生先代梅吉養子(家族)妻マツ(和歌山縣平民堀田虎吉姉明治三年六月生)男萬治(同九年五月生)養子嘉(同二三年一年生)女シゲ夫(同縣平民土屋富五郎弟)女タマ(同三七年二月生)四男長次郎(同三八年九月生)

岡胤信

大阪西區三條三ノ三

士族淺尾胤胤二男安政六年十二月生先代昌輪養子(開歷)明治十三年東京帝國大學理學部卒業、內務省御用掛、同五等技師、土木監督署長、大阪市築港事務所技師、歐米歷遊(家族)妻もと(山口縣士族佐藤守一長女慶應二年四月生)男新(明二三年七月生)男純次(同二六年三月生)同二六年三月生)同二一年生三重縣士族日比重明長男本雄妻)

太田富三郎

大阪東區成天寺阿部

日本曹達工業、日本橋梁、關西ベイント、各株式會社取締役、大阪鐵板製造株式會社支配人、株式會社岩井商店監査役(納稅額)所得稅一三九四圓(戶籍)大阪府平民太田勝次郎長男明治十七年四月生(家族)母タキ(文久三年十月生)父勝次郎(現戶主慶應元年十二月生)妻かめ(大阪平民田中みち子女明治二十年十二月生)男勝郎(同四五年十月生)養子ウノ(大阪平民岡本長二郎姪同十七年二月生)長女ふき(同四三年一月生)二女和佐子(大正四年三月生)



岡十郎

大阪東山生玉町一六  
電話特南八八〇八

東京捕鯨株式會社社長、朝鮮觀農株式會社社長、株式會社社長、銀行東洋水道木管、一柳產物、各株式會社取締役(信用程度)對人普通、對物二十萬圓乃至二十五萬圓(戶籍)山口縣平民西村禮作弟先代吉輔養子明治三年六月生(家族)養母ナカ(山口縣平民西村利衛門二女安政元年三月生)妻ムツ(山口縣平民好川治郎妹明治八年二月生)養子秋介(山口縣平民前田善治弟同十二年九月生)同人妻チカ(山口縣平民田邊繁吉二女同二年二月生)孫吉太郎(秋介長男同四年二月生)同程亮(同二男大正五年二月生)同節(同三男同六年八月生)同チカ(同長女同八年一月生)【緣戚】二女郁子(山口縣平民山田芳郎妻明治二八年生)女ツク(山口縣平民森田金作妻明治十九年生)

大西勇藏

大阪北區信保町一ノ二  
電話東一五三四

帝國土地、關西土地、退還土地各株式會社取締役、富士倉庫株式會社監査役(信用程度)對人普通(戶籍)大阪府平民大西勇吉二男明治十八年十二月生大正元年家督相續(家族)母ツキ(嘉永元年七月生)妻ヒサエ(大阪平民島田萬次郎長女明治二四年生)男勇治(

岡橋芳太郎

大阪東區船越町二ノ三  
電話東長三三三三

大正元年生)妹ひで(明治二五年生)岡橋株式會社副社長、大東貿易株式會社取締役(納稅額)所得稅二五三圓(戶籍)大阪府平民岡橋治助長男明治二年十二月生(家族)妻ヨシ(大阪平民和田半兵衛妹同二年九月生)男泰一(大正六年四月生)男男謹治(大正七年九月生)

大倉和親

東京芝區一區本松町二  
電話芝二六四二

日本陶器合名會社代表社員、日本陶器株式會社社長、森村商事、森村組、日本玩具、日本貿易南米商事各株式會社取締役、(納稅額)所得稅四五七圓(收入年額)【信用程度】對物百五十萬圓乃至二百萬圓對人(厚)【戶籍】東京府平民大倉孫兵衛長男明治八年十二月十一日生(閱歷)明治二十八年慶應義塾卒業、北米合衆國イーストン商業學校卒業(家族)妻シヅ(東京府土族小川錦吉二女明治十六年十月生)長女美代(同四十年三月生)二女治代(同四十二年三月生)三女鶴江(同四十二年八月生)四女松代(同四十二年八月生)女明子(同四十二年十一月生)五

大倉保五郎

東京日本橋區本町二  
電話濱三六二七

實所、東京祥書出版株式會社取締役(納稅額)所得稅三二六九圓營業稅一九一圓(收入年額)四十萬圓乃至五十萬圓(常態)【信用程度】對物四十萬圓乃至五十萬圓對人(厚)【戶籍】東京府平民鈴木與四郎長男先代大倉と養子明治十六年七月家督相續安政四年五月四日生(家族)妻セ(東京府平民谷村伊右衛門養妹明治七年十月生)男章雄(明治十七年六月生)同安治(同二十八年十一月生)同敏治(同三十一年十一月生)女賴子(同三十六年五月生)六男保(同三十九年三月生)五女當子(同四十年十一月生)六女照子(同四十五年二月生)七男隆吉(同四十二年四月生)【緣戚】三男顯三(千葉縣平民鈴木與四郎養子明治十九年一月生)二女ハルエ(兵庫縣平民大磯八十松弟早治妻同二年二月生)三女モト(東京府平民富永榮三妻同二年二月生)

大倉喜三郎

東京港區郡原町三ノ二  
電話森一四三二

國大學工科大学卒業、日本銑鐵株式會社社長、電氣製鐵株式會社取締役(家族)妻フミ(東京府平民亡梅浦精一長女明治七年十一月生)男梅吉(同二八年十月生)同英三(同三一年二月生)四男北造(同三三年五月生)五男三郎(同三五年四月生)【緣戚】長女カツ(同八年二月生)弟滑龍(同十八年四月生)【兵庫縣平民小畑義傳四女養弟滑龍妻同二四年二月生)甥嚴(養弟滑龍長男同四三年三月生)姪壽子(同長女大正元年九月生)甥滑龍(同二男同六年七月生)【緣戚】二女高子(東京府平民松下作平養子明治四三年九月生)弟諒三(岡山縣平民深井隆盛養子同十四年一月生)

大澤幸次郎

東京區橋區三地一ノ一  
電話京橋一八一

日本教育生命保險株式會社取締役(納稅額)所得稅三六二一圓(收入年額)【常態】【信用程度】對物百五十萬圓乃至二百萬圓對人(厚)【戶籍】東京府平民伴田六三郎二男大澤家再興明治元年七月生(家族)妻キク(東京府平民黒田ヒロ養子同五年生)男幸雄(同三十年生)男秀雄(同三五年生)

大倉象馬

東京町平河町六ノ九  
電話電九一七八

女龜久代(大正三年八月生)二男謙次(同七年七月生)【緣戚】姉みち(夫文二文久三年十二月生)共家明治三年三月生)妹アイ(東京府平民中武兵衛妻同十一年十二月生)妹ミヤ(愛知縣平民百木三郎妻同十七年七月生)合名會社大倉組監事、中央セメント株式會社專務取締役、大倉組、日本製油各株式會社取締役、大濱炭礦、東海紙料、大倉鐵業、北陸電化、日本雷電製造各株式會社監査役(納稅額)所得稅二五九圓營業稅五四三圓(收入年額)七萬圓乃至十萬圓(常態)【信用程度】對物百五十萬圓乃至二百萬圓對人(厚)【戶籍】東京府平民伊藤晴雄二男大倉喜八郎新養子明治三八年十一月分家慶應二年三月十六日生(閱歷)明治二一年帝國大學工科大学卒業、福島鐵業、月島機械、日本飲料、東京建物上信實各株式會社取締役、日清豆粕製造株式會社監査役(家族)妻トキ(男爵大倉喜八郎養女明治十一年十一月生)男彦一郎(同二八年五月生)同豐次郎(同二九年十二月生)同銀三郎(同三一年八月生)女美代子(同三四年四月生)

大山斐瑛

東京淺草區松町五ノ八  
電話特長二五〇四

岡山縣平民大山達開二男明治十年九月生(閱歷)日本大學卒業(家族)妻セキ(東京府人金子ちせ妹明治十八年一月生)女順(明治三八年四月生)女三紀(同四十年五月生)男太郎(同四二年八月生)男三郎(同四二年八月生)男次郎(同四二年八月生)男三郎(同四二年八月生)男三郎(同四二年八月生)女禮子(同五年八月生)五女八重子(同八年二月生)弟滑龍(同十八年四月生)【兵庫縣平民小畑義傳四女養弟滑龍妻同二四年二月生)甥嚴(養弟滑龍長男同四三年三月生)姪壽子(同長女大正元年九月生)甥滑龍(同二男同六年七月生)【緣戚】二女高子(東京府平民松下作平養子明治四三年九月生)弟諒三(岡山縣平民深井隆盛養子同十四年一月生)

大山綱國

東京日本橋區松平町七  
大山綱國造船事務所

黒崎製糖株式會社取締役(正味身代)不動產約二十二萬圓其他約三十萬圓(收入年額)約百二十萬圓(常態)【信用程度】對物四十萬圓乃至五十萬圓對人(普通)【戶籍】東京府土族大山綱業長男明治十九年二月三日生(閱歷)大阪高等工業卒業、洋



行「縁戚」高知縣士族小島楠虎、鹿兒島縣士族高良淳、鹿兒島縣士族高良瑞

大澤德太郎

八町弓區橋々東京電  
〇三七一 七三四京電

京都府多額納稅者 京都商會、大澤商店各株式會社取締役、自轉車時計商「納稅額」所得稅七六九圓「收入年額」七萬圓乃至十萬圓常態「信用程度」對人(普通)「戶籍」京都府平民大澤善助長男先代大澤清八養子明治廿一年一月家督相續明治廿九年二月八日「開歷」京都同志社出身大澤商店東京支店長「家族」妻幸惠(明治十年五月生)男善八(同三十五年二月生)女富貴(同三十二年三月生)三女滿壽子(同三十九年九月生)男清治(同四十四年二月生)「縁戚」長女五、(廣島縣平民前田忠妻明治二十九年七月生)養兄善助(分家安政六年二月生)

大澤福太郎

六二町宮若區込東京電  
四一二三町番電

本職維工業、箱林貯蓄銀行各株式會社取締役株式會社四十一銀行事務取締役「家族」妻イシ(群馬縣平民幕田三千造長女明治二年九月生)男菊太郎(明治十八年二月生)婦芳(東京府平民常見喜太郎女同三十二年九月生)男貞亮(同三十二年七月生)婦富美(男貞亮妻東京府平民山口豐吉三女同二十七年六月生)男健三(同三十二年六月生)女セイ(同三十二年六月生)女ヒデ(同三十二年五月生)三女タカ(同三十八年三月生)孫廣太郎(菊太郎長男大正四年四月生)同醇子(同長女同六年四月生)同隆(同二男同九年五月生)同薰(弟貞亮長女大正四年二月生)同玉枝(同女同五年九月生)「縁戚」弟常太郎(明治十四年十二月生)「婦ツル」(弟常太郎妻群馬縣平民原勢鐵之助四女同十九年八月生)姪シゲ(亡兄常太郎二女群馬縣平民幕田三太郎妻明治十一年六月生)同マツ(同縣平民原太三郎長男藤太郎妻同九年十一月生)

大澤三省

一町吉福區坂赤東京電  
七七〇一芝電

藥縣士族近藤廣房長女安政二年十一月生)男享(明治五年十一月生)婦こう(男享東京府平民田宮富三郎二女同十四年十月生)孫俊子(長男享長女明治十四年七月生)同克夫同長男大正四年五月生)同達夫(同二男同五年七月生)同忠夫(同三男同六年十二月生)「縁戚」長女たけ(岩手縣士族神貞妻明治八年七月十日生)二女ちか(京都府平民大木安之助妻同十一年五月生)三女きき(千葉縣平民大原祥一妻明治十四年九月三十日生)

大木哲口

町澤米區橋本日本東京電  
三七七浪電 七ノ一

起業銀行頭取、五藏圓本舖藥種化粧品商「納稅額」所得稅一三〇圓營業稅一〇一圓「收入年額」三萬圓乃至五萬圓(常態)「信用程度」對物七萬圓乃至十萬圓對人(普通)「戶籍」東京府平民森藤吉二男幼名石太郎大木傳四郎養子明治十二年七月家督相續嘉永二年六月十日生)「開歷」起業銀行株式會社取締役「家族」男良輔(明治十一年七月生)婦ツノ(東京府平民本吉傳次郎養子同十二年三月生)孫卓(長男良輔長男同三十二年七月生)同章二(同二男同三十四年十一月生)「縁戚」二男宗三(元太郎妹明治十一年生)養子淳吉(靜岡縣平民朝日郷右衛門五男同三十二年生)「縁戚」叔母さ乃(奈良縣平民長井定次郎妻安政二年生)

東京府士族狩野典膳養子明治十六年七月生)三女登喜(京都府平民岡本辰次郎妻同二三年一月生)四女登志(栃木縣人今泉丈吉妻同二五年四月生)

大澤彦右衛門

二町龍駕區川石小東京電  
二八五川石小電 六

國民銀行取締役 東京電氣製鐵、富士生命保險各株式會社監査役、米穀商「納稅額」所得稅七九九圓「收入年額」一萬圓乃至二萬圓(常態)「信用程度」對物四十萬圓乃至五十萬圓對人(厚)「戶籍」東京府平民大澤吉兵衛弟先代大澤てる養子慶應元年五月十二日生)「家族」妻てる(明治九年四月生)女つる(同四一年三月生)

大澤精三

二町吹山南區込東京電  
一六三番(長)電

日本紡績株式會社取締役、材木商「納稅額」所得稅一三八二圓營業稅三四二圓「收入年額」(常態)「信用程度」對物二十萬圓乃至二十五萬圓對人(普通)「戶籍」東京府士族大澤和之助男明治十年八月十九日生)「開歷」大澤貿易、日本木工各株式會社取締役「家族」妻ウタ(東京府平民西村榮治四女明治二十年七月生)男太郎(同四一年九月生)女ワカ(同三

七年十月生)女三代子(大正三年七月生)「縁戚」妹イネ(明治三十年七月生)

大木貞次郎

一ノ一〇芝區芝東京電  
四二七二座銀(長)電

川長運送店株式會社代表、運送業「納稅額」所得稅一七三三圓營業稅三〇五圓「收入年額」五十萬圓乃至七十萬圓(常態)「信用程度」對物二萬圓乃至三萬圓對人(普通)「戶籍」東京府平民小林權藏二男先代大村長次郎養子明治十一年十二月十八日生)「開歷」新橋運送組合、東京船回漕各株式會社取締役「家族」妻トメ(神奈川縣平民白井太郎長衛妹明治十四年十月生)男長藏(同四十年三月生)女富美(同三十七年生)女喜代(同四十二年生)女多喜(同四十五年生)女佐代(大正五年生)男武治(同三十七年生)三男三郎(大正七年九月生)

大島三橋

一ノ一町川小新區込東京電  
八八二二町番電 五

東京ビルプロカー銀行東京支店支配人、東京鑛士、東京水産製菓、青梅鐵道各株式會社取締役「收入年額」五千圓乃至一萬圓(常態)「信用程度」對物五萬圓乃至七萬圓對人(普通)「戶籍」靜岡縣平民大島久平長男明治五年六月一日生)「家族」妻しげ(靜岡縣平民仁藤

大田馬太郎

六町番區四町麴東京電  
〇一六一段九電

日本書籍株式會社取締役兼支配人、博文館印刷株式會社取締役「納稅額」所得稅七四圓「戶籍」東京府士族太田眞太郎長男明治二十三年家督相續同二年九月十三日生)「開歷」日本書籍株式會社製造課長、株式會社東亞公司主事「家族」妻ケイ(東京府平民各達半十郎二女明治十六年十二月生)男勲之(大正二年四月生)二女正枝(明治四十年六月生)三女敦子(明治四十四年三月十五日生)三男種徳(大正三年十月生)四女多恵子(大正九年三月生)「縁戚」東京府入理學士柴田初二郎妹夫

大田茂實

二町樂永區町麴東京電  
二九六内ノ九(長特)電

日本紡績株式會社事務取締役、鷹巢炭礦、中外商工各株式會社取締役、醫療機械商「納稅額」所得稅一九三三圓營業稅四三六圓「收入年額」五十萬圓乃至七十萬圓(常態)「信用程度」對物七萬圓乃至十萬圓對人(普通)「戶籍」靜岡縣平民武末富次郎二男明治四十四年九



月生先代太田トモ入夫同十六年十一月八日生  
【閏歴】大村眞珠株式會社支配人【家族】  
妻トモ(福岡縣人太田勤太郎妹明治十六年十  
二月生) 男茂俊(大正二年八月生)

太田清藏  
東京豊多郡千駄谷  
町電芝六四〇

株式會社福岡銀行頭取、兼  
業生命保險株式會社社長、  
徵兵保險株式會社專務取締  
役、十七銀行 日本鋼管、東  
鶴見埋築、大村眞珠、東  
筑軌道、博多灣鐵道、筑前  
參宮鐵道、電氣製鐵、日本  
耐火煉瓦、北海道拓殖、東  
京製紙印刷、東洋炭鉛滿備  
各株式會社取締役、臺灣鹽  
業大丹瓦斯マントル各株式會社監査【納稅額】  
【合計六四三〇圓】(常態)【戸籍】  
【福岡縣平民太田儀平弟次郎三年九月太田清  
藏養子同十三年二月家督相続次郎三年八月十  
九日生)【閏歴】福岡市會議員、博多商業會  
議所會頭、博多電燈株式會社社長、株式會社  
築紫銀行頭取、田川探炭、九州鐵道、鐵道紡  
績各株式會社監査、岡山紡績會社取締役、七  
養父清藏長女明治二年四月生) 男新吉(同二  
六年八月生) 同辨次郎(同三一年四月生) 養  
子圭助(長女シヤ夫福岡縣人中村清次郎五男  
同十七年五月生) 長女シヤ(養子圭助妻同十  
九年七月生) 三男凱夫(同三八年十一月生)  
四男清之助(同四年一月生) 三女房子(同

月生) 長男實重(大正二年九月生) 二男公秀  
(同四年一月生)

岡田秀男  
東京原郡上崎  
七電高一八七三

タクシー自動車、帝國聯合  
自備車、興業各株式會社專  
務取締役、大阪タクシー自  
備車株式會社取締役、【納  
稅額】所得稅六六圓【收入  
年額】約三千圓(常態)【信  
用程度】對物三千圓、對人  
(普通)【戸籍】東京府平民  
岡田實弟明治十二年十月分  
家安政三年七月生【閏歴】  
タクシー自動車株式會社監査【家族】妻アサ  
(神奈川縣平民都野井卯兵衛妹慶應二年三月  
生) 養子彌一郎(同縣平民松田平兵衛五男明  
治二年六月生) 【緣戚】養子ぎん(東京府  
人淺井義秀妻同二十二年十二月生)

岡原義二  
東京區區區山一町三  
電銀一座一〇三

木村石綿株式會社取締役  
諸機械檢出商【納稅額】所  
得稅二七九圓營業稅三二一  
圓【收入年額】二十五萬圓  
乃至三十萬圓(常態)【信用  
程度】對物十萬圓乃至十五  
萬圓(普通)【戸籍】山口縣  
土族岡原誠治長男明治十  
一年九月九日生【家族】妻シ  
ナ(東京府平民河岡兵次郎  
二女明治二十年生) 男義修(同三九年生) 女

四五年一月生) 孫フジ(養子圭助二女大正五  
年五月生) 【緣戚】二女テイ(福岡縣人西原  
連二女同四年四月生) 養弟大次郎(分家同  
八年十二月生) 姪キタ(養弟大次郎長女同三  
十年生) 庶子龜久(生母京都府人松井チカ養  
子同人同四年九月生)

太田國馨  
東京豊多郡千駄谷  
宿電芝二五〇

鬼怒川電氣株式會社技師長  
【納稅額】所得稅二四〇圓  
【戸籍】愛知縣平民松井武圓  
五男養子明治九年三月二二  
日生) 【閏歴】東京帝國大  
學工科大學電氣科學部【家  
族】妻ヒサ(東京府平民服  
部富三郎長女明治二十年八  
月生) 男馨(同四年二月  
生) 二女勝子(同四年六月  
生) 二男勝(同四年五月生) 三男茂(大  
正五年七月十日生)

太田信治郎  
東京原郡川區久永町  
電本所三三六七

衆議院議員、日本漁業 帝  
國化學各株式會社取締役  
萬屋村木商【納稅額】所得  
稅一六七三圓營業稅七四四  
圓【收入年額】四十萬圓乃  
至五十萬圓(常態)【信用程  
度】對物三十萬圓乃至四十  
萬圓對人(普通)【戸籍】東  
京府平民太田重左門二男  
京家太田氏再興明治六年二

岡田平右衛門  
東京神區代田町九  
電神(長)七五

日本酒造株式會社取締役、  
西宮本店酒類商【納稅額】  
所得稅二六五圓營業稅三〇  
三圓【收入年額】十萬圓乃  
至十五萬圓(常態)【信用程  
度】對物二十萬圓乃至二十  
五萬圓對人(厚)【戸籍】東  
京府平民岡田平右衛門長男  
明治三八年一月家督相続同  
九年八月十八日生【閏歴】  
日本酒造株式會社取締役【家族】妻たね(東  
京府平民吉田幸作女明治十一年十月生) 男保  
太郎(同三四年八月生) 女まつ(同二九年十  
月生) 女花(同三二年六月生) 男定二郎(同  
三六年十二月生) 男厚三郎(同三九年六月生  
女常(同四年六月生) 女てる(同四年一月  
月生) 男益太郎(大正元年九月生) 五男益五  
郎(同四年四月生) 弟平治(明治十八年十月  
生) 弟芳三(同二年十月生) 【緣戚】長女  
まつ(埼玉縣人酒卷敬之助三男治明治二九  
年十月生) 弟謙之助(分家同二六年五月生)  
妹いと(東京府平民鈴木元之助妻明治十六年  
三月十日生)

シヨホール理設裁培株式會社常務取締役、海  
峽護産株式會社社長、日本體育用品株式  
會社監査役【納稅額】所得稅二三九圓【戸籍

月五日生) 【閏歴】深川區會議長【家族】妻ト  
よ(東京府平民水野忠義妹明治十二年五月生  
養子鏡之助(東京府平民高橋金太郎二男同  
三六年七月生) 岡美須(東京府平民佐野小兵  
衛三女大正二年四月生)

岡田壯四郎  
東京下谷區金杉下町六  
四電下谷四五六

東京紡績株式會社常務取締  
役、日清紡績、東京田川  
工業、東京揮油各株式會社  
取締役、岡正合資會社代表  
【納稅額】所得稅五〇圓【  
信用程度】對物七十萬圓乃  
至百萬圓對人(厚)【戸籍】  
栃木縣平民小倉喜信四男養  
子明治十年九月生) 【家族】  
妻ふじ(東京府平民浦野  
仁兵衛妹明治十二年五月生) 男正衛(同三九  
年九月二十八日生) 二男正彌(明治四十一年  
十月二十一日生)

正親町公和  
東京區區區臺二町四  
電京原四二

正五位、若松炭鐵株式會社  
監査役、東京硝子工業、日  
本物産、東京電工各株式會  
社取締役【收入年額】(常  
態)【信用程度】對人(普  
通)【戸籍】伯爵正親町實  
正長男明治十四年十月生)  
【閏歴】若松炭鐵株式會社  
社長【家族】妻綾子(伯爵  
大谷光登七女明治二十年九

岡部常太郎  
東京芝區村六町  
電芝五九三

福岡縣土族亡國部部長男明  
治十七年五月二十四日生)  
【閏歴】東京高等商業學校卒  
業【家族】妻ミツ(東京府  
平民海田繁太郎長女明治二  
四年七月二日生) 長男太  
郎(大正元年生) 女妙子(大  
正四年六月生) 男二郎(大  
正五年六月生) 男二郎(大  
正八年七月生) 弟覺之助  
(明治四十一年九月生) 【緣戚】東京府平民  
松原鬼、同幾島臣太郎、同山路魁太郎弟岩吉  
(分家安川電氣機械製作所技師)

岡部貞助  
東京區區區原三町  
電本所五六八

辻村屋商店合資會社代表社員、材木商【納稅  
額】所得稅三二〇圓【收入年額】三十萬圓  
乃至四十萬圓(常態)【信用程度】對物七十萬  
圓乃至百萬圓對人(厚)【戸  
籍】東京府平民木崎幸二郎  
弟善名廣吉先代岡部貞助養  
子慶應三年九月十日生) 【家  
族】妻せん埼玉縣平民原田喜  
右衛門長女明治六年五月生  
(男廣太郎(同二年九月十  
生) 女喜代子(同三六年十  
一月生) 男傳次郎(同三四  
年三月生) 【緣戚】養弟貞  
次郎(東京府人鹽野稻太郎養子明治二十七年  
五月生) 男豐(東京府人原田たか養子同四一  
年九月生) 養妹愛子(養父貞助二女分家同二生



藏米本岡

紐吉土地建物株式會社社長、同本洋行株式會社取締役、納稅額所得稅八三三圓、戶籍東京府平民谷杉松長、男先代市藏養子明治十四年四月生、(緣戚)妻しな(兵庫縣人岡村藤兵衛、明治十五年生)男陽一(大正四年生)

武衛治田岡

勳四等、武藏電氣鐵道株式會社社長、納稅額所得稅一九〇圓、(信用程度)對人(普通)【戶籍】東京府平民岡田治右衛門長男安政六年十二月二十日生、(開歷)山口縣議會議長、聯合衛生會會長、農事會會長、汽船共榮社社長、大日本製糖株式會社專務取締役、東京電氣鐵道、徵兵保險、東京鐵道各株式會社社長、衆議院議員【家族】男利勝(明治二十一年一月生)婦敏子(男利勝妻、東京府平民醍醐忠直女、二六年一月生)孫中子(長男利勝長女大正三年三月生)

株式會社電氣計器製作所取締役、東京鐵業株式會社監査役、岡田兄弟會社主、納稅額所得稅九六圓、(收入年額)二十萬圓乃至二十五萬圓(常態)【信用程度】對人(普通)

藏梯田岡

電氣商會株式會社製作業、泉製作所代表、納稅額所得稅三八六圓營業稅一八一圓、(收入年額)二十五萬圓乃至三十萬圓(常態)【信用程度】對物五萬圓乃至七萬圓對人(普通)【戶籍】東京府平民岡田喜五郎二男大正二年十二月分家明治四年三月六日生、(開歷)株式會社電機計器製作所取締役【家族】妻す(東京府平民金子貴林四女、明治十八年一月生)男好武(同四年七月生)長女藤子(同四十五年五月生)男好雄(大正三年四月生)

衛兵勘田岡

唐木樂器商、納稅額所得稅一二四六圓營業稅一二四六圓營業稅六四五圓、(收入年額)十萬圓乃至十五萬圓(常態)【信用程度】對人(普通)【戶籍】埼玉縣平民竹村喜右衛門二男舊名竹二郎、明治十七年一月先代しん入夫家督相續【家族】妻しん(安政二年十月生)養子眞次郎(東京府平民藤居其平二男、明治十年十月生)婦こ(養嗣子眞次郎妻、同九年十月生)繼子スエ(同十六年三月生)養子眞(東京府平民岡野松藏長女、同三六年十二月生)孫愛(養嗣子眞次郎長女、同三十五年一月生)同玉

眞次郎(東京府平民藤居其平二男、明治十年十月生)婦こ(養嗣子眞次郎妻、同九年十月生)繼子スエ(同十六年三月生)養子眞(東京府平民岡野松藏長女、同三六年十二月生)孫愛(養嗣子眞次郎長女、同三十五年一月生)同玉

藏嘉田岡

萬圓(常態)【信用程度】對物三萬圓乃至五萬圓對人(普通)【戶籍】東京府平民岡田嘉五郎、長男明治十年五月家督相續、同四年三月六日生、(家族)妻やす(兵庫縣平民永野友吉、明治十年三月生)男正三(同三一年一月生)男泰三(同三三年九月生)男謙三(同三五年九月生)男清三(同三九年十一月生)男節(同四四年二月生)三女(同四四年四月生)【緣戚】(大正三年四月生)【長女】長女つね(廣島縣平民荒木健一妻、明治九年七月生)弟佛藏(分家同四年三月生)

三虎栗大

日本理化工業株式會社社長、水鉛鐵業、日本荷造運送各株式會社取締役、東京染工株式會社監査役、納稅額所得稅一〇三圓、(戶籍)東京府平民大栗源作弟分家明治十五年八月生、(家族)妻ウタ(栃木縣平民倉井常之丞三女、明治十六年三月十日生)男(大正二年三月十日生)

有恒社、東京實業、鐵道興業各株式會社取締役、日本加工製紙株式會社監査役、共同洋紙會社代表社員、紙印業、東京商業會所職員、納稅額所得稅八六圓營業稅二二〇圓、(收入年額)十萬圓乃至十五萬圓(常態)【信用程度】對人(普通)

郎治元森大

油輪出商、納稅額所得稅一八七〇圓營業稅一八〇五圓其他九〇〇圓、(正味身代)計二十八萬五千圓、(收入年額)百五十萬圓乃至二百萬圓、(信用程度)對物七萬圓乃至十萬圓對人(普通)【戶籍】東京府平民大森昌輔、男明治十六年十二月三十一日、(家族)妻カツ(神奈川縣平民藤田百次郎長女、明治二十七年十二月生)長女キミ(同四四年四月生)長男元一郎(大正十年九月生)

七茂島大

砂糖商、納稅額所得稅一〇二九九圓營業稅一〇〇六圓、(收入年額)七十萬圓乃至百萬圓(常態)【信用程度】對物十五萬圓乃至二十萬圓(普通)【戶籍】東京府平民大島茂七男舊名圭一郎、明治三一年四月十三日生、(開歷)神崎實業株式會社社長【家族】女ヨシ(明治十一年生)孫彦次郎(同三一年生)

子(同二女同三八年一月生)【緣戚】二女知嘉(和歌山縣平民中島平吉二男富之助妻、明治十八年二月生)

吉來田岡

用程度】對物二十五萬圓乃至三十萬圓對人(厚)【戶籍】東京府平民岡田要助長男、永五年十月八日生、(家族)妻トヨ(神奈川縣平民市川九郎兵衛二女、慶應元年八月生)男正吉(明治二十四年十一月生)同德吉(同三十年四月生)同益吉(同三十二年八月生)六男重吉(同三三年十月生)八男眞吉(同三六年二月生)九男春吉(同三九年二月生)【緣戚】長女エイ(鳥根縣平民川北隣長男、明治二十年三月生)三女千代(東京府平民宮川保全三男、敬三妻、同二七年三月生)

郎次菊田岡

鋼鐵材商、納稅額所得稅四五九〇圓營業稅一五〇圓、(收入年額)七十萬圓乃至百萬圓(常態)【信用程度】對人(普通)【戶籍】岐阜縣平民岡田茂助三男、明治十四年十二月生、(家族)妻つね(靜岡縣平民望月平吉三女、明治十四年五月生)女志津(明治四年五月生)兄繁太郎(明治九年五月生)弟榮一(亡兄茂三郎長男、現戶主、明治三四年七月生)養姪女子(亡兄茂三郎養子、明治四十二年一月生)

亮利迫大

恒産銀行頭取、日本看板工、滿蒙貿易、大高印刷所富強世界、大迫商會各株式會社取締役、納稅額所得稅六〇九圓營業稅四九三圓、(收入年額)五千圓乃至一萬圓(常態)【信用程度】對人(普通)

六半田太

太田合名會社代表、内外紡績株式會社社長、北海道瓦斯株式會社常務取締役、中央石灰株式會社取締役、納稅額九八八圓營業稅七〇二圓、(收入年額)百五十萬圓對人(厚)【戶籍】千葉縣土族太田滿直二男、明治七年九月二十六日生、(開歷)東洋耐火煉瓦、東京海運、北海道煉瓦、後志製鐵各株式會社取締役【家族】妻きく(東京府平民山本惣五郎長女、明治十年八月生)源一(亡兄源三郎長男、分家同二七年一月生)

日本實業、應用製藥各株式會社取締役、日本醋産株式會社監査役、太田胃散本舖藥商、納稅額所得稅三七〇圓、(收入年額)三十萬圓乃至四十萬圓(常態)【信用程度】對人(普通)



通)【戶籍】東京平民太田信藏長男舊名信明  
治三十年一月家督相續同六年八月二日生)

義信田太  
一町服吳橋本日本東京  
一六六三局本(長)電  
七八五三

(栃木縣平民參木錄郎妻明治十七年八月生)  
同フサ(山口縣士族坂田泰之助妻同二十年五  
月生)弟五十八(東京府平民吉田×イ養子同  
二十七年一月生)

衛兵利田太  
一ノ一町島龜橋本日本東京  
〇五九三町濱(長特)電

警城セメント、日本製菓、  
東洋化學肥料各株式會社監  
查役、濱濱製炭素製造株式  
會社取締役、遠州屋雜貨商  
會社取締役、  
【納稅額】所得稅一〇〇四  
【收入年額】二十萬圓乃  
至三十萬圓(常態)【信用程  
度】對物百萬圓乃至百五十  
萬圓對人(厚)【戶籍】東京  
府平民太田新六二男舊名新  
府平民太田新六二男舊名新  
七明治三十七年十二月家督相續同十一年三月十  
三日生)【閱歷】帝國製粉株式會社取締役、  
日本興業株式會社監查役【家族】妻まさ(

松右左村岡  
一町谷竹區布麻京東  
九七七四芝電

社支配人、日本火災保險株  
式會社營業部長、同社仙臺  
九州各支店長、朝鮮製糖株  
式會社常務取締役、臺灣炭  
鐵株式會社取締役【家族】  
妻スエ(東京府平民金澤太  
吉三女明治十五年十一月生  
)長女登氏(大正二年七月  
十五日生)二女翠子(大正  
七年三月二十五日生)

郎次久崎岡  
七町里今金白區芝京東  
〇一四一輪高長電 七

動四等、東京商會會議所議員、京濱運河、相  
模鐵道、東海鐵道、秋田木工、帝國貯電、日  
本商店、日本自轉車各株式會社々長、東海銅  
業株式會社專務取締役、樺太工業、ヤマト  
ロツク建材、日本船油、東北拓殖、大德汽船  
各株式會社取締役、樺太汽船、北陸水電各株  
式會社監查役【納稅額】所得稅九三四圓【收  
入年額】(常態)【信用程  
度】對物七十萬圓乃至百萬圓  
對人(普通)【戶籍】東京府  
平民岡崎安之助長男明治四  
四年十月家督相續同七年一  
月十四日生)【閱歷】東京  
高等商業學校卒業、洋行、  
衆議院議員、帝國貯電、北  
海道興業、京濱運河、東京  
セロイド各株式會社取締  
役、日本商店創立【家族】妻ふさ(神奈川縣  
平民守安瀧三郎長女明治九年八月生)男俊郎

靜岡縣平民村上令一長女明治十三年五月生)  
男利一郎(同三十四年三月生)二男竹二郎(同  
三十五年九月生)長女喜代(同四一年五月生)  
三女佐芳子(大正三年生)三男弘治(同八年生)

郎九德田太  
二町時馬川區深京東  
九〇七所本(長特)電

鴻池銀行株式會社監查役、  
帝國朝日銀行株式會社頭取  
日本信託株式會社社長、木  
材商【納稅額】所得稅四六  
七圓營業稅八四四圓【收入  
年額】四十萬圓乃至五十萬  
圓(常態)【信用程度】對物  
二百萬圓乃至三百萬圓【戶  
籍】東京府平民養子明治五  
年一月生)妻はな(女  
敬)【愛知縣人太田作兵衛長女慶應二年生)男德  
敬(明治二八年生)男壽雄(同三四年生)男  
昭代(同三二年生)同里江(同三九年生)男  
壽(同四一年生)

郎次銀田岡  
岸河東島月區橋京東  
四八四橋京電八ノ六通

大和屋合資會社代表【納稅  
額】所得稅一八九五圓【收  
入年額】(常態)【信用程  
度】對人(普通)【戶籍】東京  
府平民先代岡田龜次郎養子  
明治三一年三月家督相續同  
治七年三月十七日生)【家  
族】妻さわ(埼玉縣平民池  
田神二郎二女明治十六年八  
二月生)男又一郎(同三八

藏梅村岡  
五ノ五堀丁八橋京東  
五五五二橋京(長)電

(同三三年六月生)二男博(同三六年二月生  
)三男進(同三七年一月生)長女桂子(同三  
八年四月生)四男哲治(大正六年二月生)弟  
勝男(同三十四年七月生)【緣戚】姉ひろ(東  
京府平民松本良太郎妻明治四年六月生)弟建  
吉(分家同十年四月生)同妻はな(東京府平  
民戶倉れい養子明治十八年八月生)

機械船具商【納稅額】所得  
稅五四〇圓營業稅二七二圓  
【收入年額】三萬圓乃至五  
萬圓(常態)【信用程度】對  
物四十萬圓乃至五十萬圓對  
人(普通)【戶籍】東京府平  
民山本彌左衛門先代岡村金  
藏養子明治十八年十月家督  
相續元治元年四月十日生)  
【家族】妻シツ(神奈川縣  
士族鎌倉市爲則養子明治元年二月生)男恒夫(同  
二七年生)女トキ(同三三年生)女愛枝(同  
同三五年生)男亮(同三七年生)女芳枝(同  
四一年生)女富枝(同四四年一月生)

年十一月生)男又三郎(大正三年八月生)女  
政子(同六年七月生)庶子男利夫(明治四十  
四年二月生)同末夫(大正三年三月生)同女  
近子(同六年九月生)

郎四竹村岡  
三ノ五園公區芝京東  
三〇〇一芝(長)電

東洋印刷株式會社取締役理  
事、金港堂書籍株式會社監  
查【納稅額】所得稅五七〇  
圓【收入年額】二萬圓乃至  
三萬圓(常態)【信用程度】  
對物十五萬圓乃至二十萬圓  
對人(普通)【戶籍】東京府  
平民岡村助作長男明治三六  
年十一月家督相續同文久元  
年六月十五日生)【閱歷】合資  
會社活文堂經營、東洋印刷株式會社設立同取  
締役【家族】妻まさ(長崎縣士族山室徳成妹  
安政五年六月生)男三郎(明治二十四年四月  
生)男四郎(同二六年十二月生)女よし(同  
同十六年一月生)女ふく(同三十二年六月生  
)【緣戚】長女こら(栃木縣五郎妻同十三年生

大日本製糖株式會社監查役、東邦炭礦、朝鮮  
産業鐵道各株式會社專務取締役、内外鐵業、  
富士鐵道各株式會社取締役【納稅額】所得稅  
二六一【收入年額】三萬圓乃至五萬圓(常態)  
【信用程度】對物四十萬圓乃至五十萬圓對人  
(普通)【戶籍】長崎縣平民岡村竹村三男明  
治三三年十月分家元治元年十二月九日生)  
【閱歷】明治三一年王子製紙株式會社氣田分

二梯野岡  
一町區布麻京東  
八八八三芝電

【閱歷】本山炭礦株式會社  
取締役、三井物産株式會社  
大阪、倫敦、名古屋各支店  
長【家族】妻つや(東京府  
平民小倉銀一郎長女明治、  
四年十一月生)男武(同三  
五年八月生)女恭子(明治  
三十四年三月生)二男次郎  
(明治三十八年八月生)三  
男護(大正四年八月生)

也正崎岡  
七一町木本區布麻京東  
八四芝(長特)電 四

東京電燈、東京瓦斯電氣工業各株式會社監查  
役、信越電力株式會社取締役、辯護士【納稅  
額】所得稅五〇〇〇圓【收入年額】七萬圓乃  
至十萬圓(常態)【信用程  
度】對物七十萬圓乃至百萬圓對  
人(厚)【戶籍】三重縣平民  
岡崎源十郎長男元治元年八  
月二十五日生)【閱歷】明治二  
三年帝國大學英法科卒業【  
家族】妻キヨ(東京府平民  
亡植木清七二女明治十年生  
)長男正彦(明治三三年生  
)長女拾(同三一年生)次  
女(同三四年生)【緣戚】妹イシ(東京府人  
岡和吉妻同三年生)



岡本忠藏

千葉縣大多和慶藏二男明治四年岡本のぶ入夫安政四年五月六日生

岡本一貫

靜岡縣土族岡己吉長女明治元年八月生

岡崎邦輔

正五位勳四等、衆議院議員京阪電氣株式會社取締役

大倉邦彦

大倉洋紙店、杉浦鐵工所、日本紙糸紡績各株式會社社長

大谷壽太郎

從七位勳六等、陸軍製造業、石炭採掘業

岡島奈良藏

月十五日生【閱歷】洋行【家族】妻さく

岡本彌兵衛

ヒサエ(大阪府平民大村吉兵衛妹明治十年十一月生)

岡本忠三郎

合資會社岡本銀行頭取【收入年額】(常態)

大村彦太郎

正六位、貴族院議員、京都府多額納稅者、東京商會常務議員

押上森藏

從三位勳二等功三級、日本陸軍製造業株式會社取締役



岡本三郎

大平生命保險株式會社事務取締役、大平火災保險株式會社取締役、二源商會株式會社監査役、大平火災海上保險株式會社事務取締役、納稅額所得稅一四四圓、收入年額五萬圓乃至一萬圓、(常態)信用程度對物五萬圓乃至七萬圓對人(普通)

八郎二男明治十六年先代岡本多津養子同二十四年五月家督相續同元十月二日生(開歷)共同火災保險株式會社契約、計算各課長、同地方係主任、同支配人心得、同關東營業部支配人(家族)妻ツル(東京府士族高木小三郎二女明治十五年一月生)男眞雄(同三十七年七月生)男正雄(同三十九年一月生)男茂雄(同四十四年七月生)女正代(大正二年八月生)

奥田豐次郎

中外興業株式會社監査役、製藥業(納稅額)合計一五九〇圓(收入年額)四十萬圓乃至五十萬圓(盛)信用程度對物二十圓乃至二十萬圓、對人(普通)戶籍東京府平民奥田豐次郎長男舊名敬二郎明治二十七年二月生(家族)妻富子(東京府平民栗林寬之助二女明治三十一年九月生)男敬次郎(大正五年五月生)

大畑榮次郎

伸銅業(納稅額)所得稅一五二六圓、營業稅七二八圓(收入年額)五十萬圓乃至七十萬圓(信用程度)對人厚、對物五十萬圓乃至七十萬圓(戶籍)埼玉縣平民德生平左衛門三男先代大畑三郎兵衛養子明治四十四年十一月四日生(家族)妻ヌズ(東京府平民貫井七之助三女明治四年十月生)男吉一(現戶主同二十三年一月生)婦テウ(長男吉一妻埼玉縣平民江原仲右衛門六女同二十七年十一月生)男正次(同二十六年十一月生)女マツ(同三十二年七月生)女タケ(同三十二年七月生)孫登美(長男吉一長女大正二年二月生)同貴美(同二女同四年八月生)同敏子(同三女同七年六月生)同榮一(同長男大正八年十二月生)

大橋藤八

吳服商(納稅額)所得稅四一二圓、營業稅一四六九圓(收入年額)百萬圓乃至百五十萬圓(信用程度)對人普通、對物二十五萬圓乃至三十萬圓(戶籍)東京府平民先代大橋藤八長男明治三十七年十二月家督相續同二十五年二月二十日生(家族)妻はつ(山梨縣人內藤彦一姪明治二十七年一月生)弟安次郎(同

二男壽郎(同六年十二月生)弟兵三郎(明治三十年五月生)妹ふみ(同三十七年四月生)弟和男(同三十八年八月生)「縁成」妹とし(東京府人村上保太郎妻明治三十二年四月生)

奥村政雄

三菱合資會社營業課長、美唄鐵道株式會社監査役(納稅額)所得稅一〇二圓(收入年額)五萬圓乃至一萬圓(常態)信用程度對物二萬圓乃至三萬圓對人(普通)

合資會社岡本銀行代表利根運河株式會社監査役(納稅額)所得稅三八三圓(收入年額)一萬圓乃至二萬圓(常態)信用程度對物三萬圓乃至五萬圓對人(普通)戶籍東京府平民岡本善七二男明治四十四年二月家督相續同二十五年十月六日生(家族)男善雄(大正四年十月生)弟四郎(明治三十年十月生)同六郎(同三十八年四月生)同六郎(同三十七年三月生)「縁成」姉わさ(滋賀縣平民上原平兵衛長男元太郎妻明治二十一年十二月十日生)

大谷朝一

辯護士(納稅額)所得稅二五圓(戶籍)廣島縣平民大谷平七二男明治二十四年六月二十九日生(開歷)中央大學出身、大正四年列檢事及辯護士試驗合格、大正五年辯護士開業(家族)兄大谷龍一、妹大谷リヨ「趣味嗜好」讀書、旅行、運動

越後電氣株式會社社長、萬歲生命保險、橫濱電氣、九州水力電氣、芝浦製作所、四國水力電氣、北陸電化各株式會社取締役(收入年額)五萬圓乃至七萬圓(信用程度)對人厚、對物二十五萬圓乃至三十萬圓(戶籍)神奈川縣土族小牧辰雄二男先代大田黑惟信養子明治三十四年家督相續慶應二年六月十五日生(開歷)外國語學校卒業、高等商業學校卒業、大阪商品陳列所幹事、長崎鐵道、電氣化學工業各株式會社取締役、北海道水電株式會社社長(家族)妻ヲク(養父惟信二女明治三年七月生)男元雄(同二十六年一月生)孫鈴子(元

大黒田五郎

合名會社尾城商店代表、池上電氣鐵道、朝日電機工作所各株式會社取締役(納稅額)所得稅八一圓(戶籍)東京府平民尾城滿友長男明治十七年三月十三日生(開歷)東亞貿易株式會社取締役(家族)妻久留利(東京府人伊井ウウ長女明治二十年三月生)男一雄(大正四年生)弟孝一(明治二十五年生)女愛子(祖母ウウ養子明治四十二年七月生)

岡本善二

株式會社月島鐵工所取締役(納稅額)所得稅一三八一圓(收入年額)對物十五萬圓乃至二十萬圓對人(普通)戶籍東京府平民奥田安三長男明治十九年十一月家督相續同三年九月五日生(開歷)月島機械製造業開始、後租

奥田德太郎

織變更東京月島鐵工所株式會社創立當初取締役(家族)妻みつ(東京府士族西谷常太郎妹明治十三年十月生)男篤美(同三十七年二月生)女利(同三十四年三月生)女智恵(同三十九年十一月生)男善雄(同四二年一月生)男文雄(大正二年一月生)女美恵子(同四年九月生)四女百合子(大正七年三月十五日生)

小笠原勇藏

從七位辯護士、株式會社中實手拭店事務取締役、綿布加工品輸出商(納稅額)所得稅四五圓、營業稅一〇圓(正味身代)有價證券一萬圓其他五千圓(戶籍)秋田縣平民小笠原榮助長男明治四年三月四日生(開歷)日本大學卒業、前判事(家族)妻はるよ(宮城縣人尾崎與利二女明治十四年四月生)男勇雄(同四十年生)女綾子(同三十四年生)次女禮子(大正七年生)「縁成」弟榮治(分家明治十三年生)弟堅三(分家明治十八年七月生)

尾城滿三

從七位辯護士、株式會社中實手拭店事務取締役、綿布加工品輸出商(納稅額)所得稅四五圓、營業稅一〇圓(正味身代)有價證券一萬圓其他五千圓(戶籍)秋田縣平民小笠原榮助長男明治四年三月四日生(開歷)日本大學卒業、前判事(家族)妻はるよ(宮城縣人尾崎與利二女明治十四年四月生)男勇雄(同四十年生)女綾子(同三十四年生)次女禮子(大正七年生)「縁成」弟榮治(分家明治十三年生)弟堅三(分家明治十八年七月生)



大場多市

日本興業銀行株式會社監查役、共立鐵業株式會社取締役、納稅額所得稅一四一圓、戶籍東京府平民大場十左衛門四男明治十年九月家督相繼文久元年八月十九日生、閱歷日本興業銀行支配人兼營業部副支配人、同検査部課長兼副參事、同家族妻きよ(東京府平民岡本喜太郎妹明治六年一月生)男義人(明治三十二年十二月生)女博(同三十六年三月生)男不二(同三十九年八月生)男春雄(同四十二年一月生)男士朗(大正四年六月生)〔縁戚〕長女千代(富山縣土族山崎定義妻明治二十五年七月生)二女イサ(福島縣人佐藤祐之進長男穩徳妻同二十八年七月生)

大倉忠吉

東京大倉蓄産株式會社取締役、十全社牛乳商、納稅額所得稅一九〇圓、收入年額常應、信用程度對人普通、對物五萬圓乃至七萬圓、戶籍新潟縣平民大倉彌兵衛長男明治三十四年九月家督相繼慶應二年十月十八日生、〔家族〕妻サヲ(新潟縣平民小山與三郎二女明治五年十月生)男彌一郎(同四十四年十一月生)女マサ(同三十三年三月生)女ハル(同三十五年三月生)

大洞正次郎

鈴木洋酒株式會社取締役、納稅額所得稅六一圓、戶籍岐阜縣平民大洞善兵衛三男明治十八年一月生、閱歷株式會社淺野造船所監査役、芳賀マンキエスタチ株式會社取締役、〔家族〕妻しげ(岐阜縣土族九鬼尙志四女明治九年九月生)女道子(大正五年十月生)兄彌兵衛(現月主明治二年八月生)姉きゆう(兄彌兵衛妻岐阜縣人丸屋利三郎二女同十五年生)姪千代(兄彌兵衛二女同二十四年五月七日生)同志(同三女同二年四月十五日生)同しづ(同四女同四十年三月三日生)男信次(同二男同四十五年五月二十七日生)同泰三(同三男大正四年七月二十九日生)同良一(同四男同七年八月三十一日生)同房子(同五女大正九年一月二十二日生)

大久保惣左衛門

東京磁器株式會社取締役、合資會社大久保商店代表、磁石問屋、納稅額所得稅三一圓、營業稅三九九圓、戶籍東京府平民大久保惣左衛門長男前名鹿藏明治二年四月十日生、〔家族〕妻つま(東京府平民井畑良治姉明治六年五月生)男惣吉(同三十一年三月生)女久

年三月生)女よし(同三十八年二月生)男伊三郎(同四十四年十月生)弟重吉(同十二年十月生)姉ミチ(安政三年十月生)姉キヨ(文久三年二月生)〔縁戚〕長女リン(東京府人新倉晴光妻同三十一年二月生)弟嘉市(分家明治七年三月生)姉トシ(弟嘉市妻新潟縣平民坂田與三郎五女同十四年三月生)

大業久吉

吉原製紙、海府工業、歌舞伎座、やまと工業、日本製紙、日本テレホン油、日本化學品、共同出版社、中外化學工業、別府土地信託、日本書籍各株式會社取締役、日本國際信託、常盤探炭、北海鐵道各株式會社監査役、實文館書籍出版、東海化學工業株式會社社長、信越木材株式會社代表、納稅額營業稅三二四九圓、收入年額百萬圓乃至五百萬圓常應、信用程度對人普通、對物五十萬圓乃至七十萬圓、戶籍岐阜縣平民大業久三郎長男明治四三年六月家督相繼同六年五月十七日生、〔閱歷〕東海化學工業株式會社、東京絹織紡績株式會社各取締役、株式會社東京銀行、株式會社大正堂、株式會社同文館各監査役、合資會社日本亞鉛鍍金製作代表、〔家族〕妻へう(兵庫縣土族八田稔二女明治十三年七月生)男久治(明治四十一年三月生)女

大倉喜七郎

合名會社大倉組社員、大倉鐵業株式會社取締役兼副社長、大倉商株式會社取締役、秋田木材株式會社副社長、日本自動車株式會社監査役、十勝開墾株式會社監査役、納稅額所得稅二五九圓、戶籍男爵大倉喜八郎長男明治十五年六月十六日生、〔閱歷〕上信硫磺監査役、〔家族〕妻久美子(伯爵溝口直正二女明治二年六月生)男鶴吉(同四三年六月生)女正子(大正元年八月生)女つ子(同三年七月生)

大久保權藏

東京金物鍍賣株式會社取締役、合資會社大久保權藏商店代表、金物商、納稅額所得稅四七圓、營業稅七六八圓、收入年額三十萬圓乃至四十萬圓常應、信用程度對人普通、對物十五萬圓乃至二十萬圓、戶籍東京府平民大久保藏二郎兄明治十七年三月先代順右衛門

緒方芳太郎

內國通運株式會社取締役、同深川支店長、納稅額所得稅三十三圓、戶籍福岡縣平民緒方直造二男分家元治元年九月四日生、〔閱歷〕內國通運株式會社營業部長、〔家族〕妻タカ(東京府平民帆足市平三女慶應三年五月二十八日生)男重敏(明治二十六年五月生)

大竹忠次郎

株式會社大竹製菓社長、三河屋菓子商、納稅額所得稅二二三〇圓營業稅三九一圓、收入年額二萬圓乃至三萬圓常應、信用程度對人普通、對物約三萬圓、戶籍東京府平民小松源藏二男先代大竹しづと夫明治二十七年三月家督相繼明治三十七年五月二十五日生、〔家族〕妻しづと(愛知縣人大竹慶吉妹明治四年生)男靜忠(同二年生)姉トヨ(男靜忠妻東京府人橋本伊三郎妻同二十七年生)

大山五郎

三菱銀行株式會社、三菱製紙株式會社、北澤漁業株式會社、共同運輸株式會社各監査役、納稅額所得稅二〇一圓、戶籍靜岡縣平民大山有信長男明治元年十二月十二日生、〔家族〕妻さい(明治十年七月生)男保壽(同三十七年五月生)女節子(同三十五年六月生)男芳彦(同三十九年生)男東吉郎(同四四年生)

大石保

恒産銀行、帝國實業貯蓄銀行、阪東鐵道、帝國礦業化工各株式會社取締役、信用程度對人普通、對物三萬圓乃至五萬圓、戶籍東京府平民大石城榮弟明治元年一月四日生、〔閱歷〕株式會社帝國實業貯蓄銀行頭取、〔家族〕妻セイ(東京府平民森義助養母安政三年生)



大橋光吉

東京市小石川區久堅町四三八〇番電

東京石綿、日本製糖株式會社常務取締役、共立電機電線、東京煉瓦、高砂工業、根室工業、日本油脂、小石川製作所、日本鑛造工業、高砂鐵工各株式會社取締役、大日本電球、東京製糖、日本化學纖維各株式會社監査役、【納稅額】所得稅四三三三、營業稅一〇六四、【收入年額】五十萬圓乃至七十萬圓常態、信用程度、對人普通、對物四十萬圓乃至五十萬圓、【戶籍】東京府平民森垣治右衛門四男先代大橋佐平養子明治三二年分家同八年八月二十六日生、【家族】妻、(東京府平民大橋新太郎妹明治十四年生)男松雄(同二十七年生)男貞雄(同四一年生)女靜(同四十年生)男貞雄(同四一年生)同輝雄(同四二年生)女喜美子(大正元年十一月生)

大橋幹二

東京市本區本町一丁目四一六番電

小石川製作所、博文館、博文館印刷所各株式會社監査役、精美堂印刷業、博通社雜貨商、【納稅額】所得稅六九圓、營業稅一〇二圓、【戶籍】東京府平民大橋新太郎弟分家明治九年四月二日生、【閱歷】株式會社東京監査役、【家族】妻、(東京府平民田川柳助三女明治十四年八月生)男隆太郎(同三三年二月生)女綾子(同四十年十一月生)二男秀雄(同三七年五月生)四女花子(同四二年一月生)五女百合子(大正二年九月生)六女雪枝(同五年七月生)四男勉(明治四三年八月十日生)六男駒雄(大正七年二月十一日生)

小野富雄

東京市芝區明舟町一三六七二番電

辯護士、【納稅額】所得稅二五〇〇圓、【戶籍】東京府平民明治十三年四月二日生、【閱歷】明治四十二年辯護士開業、大正生命保險株式會社、同火災保險株式會社各顧問、【家族】妻、(石川縣平民明治二十三年九月三日生)【趣味嗜好】讀書、旅行、運動

大橋慶治郎

東京市下谷區本坂町三二六二四番電

大橋家畜商會主、肉類卸商、【納稅額】所得稅九四圓、【收入年額】二十五萬圓乃至三十萬圓常態、信用程度、對人普通、對物三萬圓乃至五萬圓、【戶籍】東京府平民大橋慶長男明治十五年六月二日生、【家族】妻、(東京府平民加藤友次郎二女明治十二年十二月生)姉、(同十二年四月生)弟、(同二十年一月生)同妻、(東京府平民)

大橋德三郎

東京市下谷區下町三九二二三番電

株式會社日本アスベスト社長、株式會社中村石油アスツファルト監査役、【納稅額】所得稅八六圓、【收入年額】七萬圓乃至十萬圓常態、信用程度、對人普通、對物三萬圓、【戶籍】東京府平民大野總右衛門二男明治四年六月二日生、【閱歷】日本清水株式會社監査役、【家族】妻、(東京府平民大野市太郎妹明治十五年生)養子宗春(兄實二男同三七年生)同清一(同二七年生)

大野富雄

東京市小石川區大窪町三四三一四番電

第一銀行深川支店支配人心得、合資會社高山商店代表、【納稅額】所得稅五二圓、【戶籍】東京府平民大野直世男明治元年六月二日生、【家族】妻、(愛知縣土族林芳清長女明治十五年生)男信雄(同三六年生)女順(同三四年生)【緣戚】長女達(他家嫁)

大熊又一

北海道小樽區港町

三忠商店株式會社取締役、【納稅額】所得稅四三圓、營業稅一〇八圓、【戶籍】東京府土族先代藤吉養子久二年三月生、【家族】妻、(神奈川縣平民竹内竹五郎妹明治三年十二月生)男泰治(同二十七年十一月生)同喜三(同三二年九月生)同唐吉(同三四年十一月生)

大串房雄

佐賀縣佐賀市

大串銀行主、鐵山業、【戶籍】佐賀縣土族大串勝次長男明治十五年四月生、【家族】妻、(佐賀縣土族松尾修造妹明治二十二年一月二十七日生)男俊房(明治四十七年三月二十八日生)養妹サヤ(佐賀縣土族宮崎嘉八三女明治三十六年十月十七日生)【緣戚】祖父又左衛門(分家天保七年二月二十一日生)叔母ツヤ(分家明治十八年一月二十六日生)同ミネ(分家明治二十八年二月二十四日生)叔父忠之助(分家明治二十一年五月二十二日生)

大串誠三郎

佐賀縣西松浦郡伊里町

民大串平太郎弟分家文久三年正月生、【家族】妻、(佐賀縣平民古賀與七長女元治元年四月生)男達一(明治二十九年十一月生)女ル(同三十五年三月生)二男春彦(同四十四年九月生)【緣戚】長女ミツ(長崎縣土族谷口彌吉長男惣市男明治十九年二月生)二女ヒサ(佐賀縣人大杉榮太郎妻同二十一年十二月生)三女アイ(東京府平民渡邊水太郎弟次郎妻同二十七年四月生)二男雄二(外祖父古賀與七養子同三十二年五月三十一日生)

大冢家七平

大阪府西區幸町二二六三三番電

石川縣多額納稅者、船舶業、礦業、【納稅額】所得稅三三三〇圓、【收入年額】常態、信用程度、對人厚、對物二百萬圓乃至三百萬圓、【戶籍】石川縣土族廣海三郎弟先代七平養子慶應元年一月生、【閱歷】貴族院議員、【家族】妻、(福井縣平民清水七五郎養子明治十二年三月生)男七郎(同三十二年一月生)二男吉三郎(同三十九年十二月生)二女善子(大正五年六月生)四男隆宏(同八年一月生)【緣戚】長女さと子(福井縣平民清水十兵衛養子明治四十四年九月二十一日生)

大藏菊藏

東京市牛込區新小川町七八三番電

株式會社服部洋紙店取締役、富士貿易株式會社監査役、【納稅額】所得稅七二圓、【收入年額】常態、信用程度、對人普通、【戶籍】三縣平民服部菊藏弟先代儀三養子明治十六年十一月生、【家族】養母、(安政六年五月生)妻、(埼玉縣人武政証太郎妹明治二六年生)養子俊典(兄善藏六男大正六年十二月生)

大原祥一

東京市芝區白金町八四一五番電

ヤマトプロツク建村、大野瓦斯マントル、東京アルカリ工業、三光商事各株式會社取締役、【納稅額】所得稅七九圓、【戶籍】千葉縣平民大原健司長男明治十年五月二十一日生、【閱歷】スタンフォード大學卒業、エール大學卒業、教授、マスターオブアーツ、エグゼクティブ生命保險會社支配人、東京實業、滿洲實業、東洋コンプレツツル、陸軍生命保險相互會社各重役、【家族】妻、(東京府平民大澤省三三女明治十四年生)男胤政(同四三年生)女茂(同三十七年生)【緣戚】女壽々(東京府平民稻田虎市妻明治十七年一月生)妹、(東京府平民今關胤雄妻明治十四年一月三十一日生)



大井誠之助

日本特殊鋼工業、明治印刷各株式會社取締役(納稅額)所得稅一四〇圓(收入年額)五千圓乃至一萬圓(信用程度)對人普通、對物三萬圓乃至五萬圓(戶籍)東京府土族大井快治長男明治十三年家督相續同二年九月五日生(閱歷)東京新聞記者、自由通信社理事、東京株式會社取締役、日本林業株式會社監查役(家族)妻いく(東京府人永田克己三女明治八年四月生)男派太郎(同三十五年十月生)女文子(同三十二年十一月生)孫延子(長男源太郎庶子女大正八年七月十七日生)

大野市太郎

明治海運、東京鐵業、日本アズベスト各株式會社取締役、帝國製紙株式會社監查役(納稅額)所得稅六四圓(戶籍)東京府平民大野十一長男明治三十四年家督相續文久元年十一月生(閱歷)東京高等商業學校卒業、大正海運株式會社取締役、日本アズベスト株式會社監查役(家族)妻クミ(愛知縣土族渡邊長女明治十年五月生)男幾男(同二十九年四月生)養嗣富(大正三年一月生)孫成(第三郎(分家

大場利八

山加屋吳服商(納稅額)所得稅一四四圓、營業稅四七一圓(收入年額)四十萬圓乃至五十萬圓(信用程度)對人厚、對物四十萬圓乃至五十萬圓(戶籍)東京府平民大場利兵長男明治七年二月家督相續嘉永四年二月二十三日生(家族)妻チカ(埼玉縣土族大谷壽重二女文久二年五月生)養子孝三(東京府平民大谷恒三郎六男明治二十七年四月生)長女美重(養子孝三妻同三十三年十二月生)

尾高次郎

武州銀行取締役、第一銀行、東京貯蓄銀行各株式會社監查役、東洋生命、南洋殖產各株式會社社長、朝鮮興業、第一火災海上再保險、東洋電氣工業、千代田護謨、萬石洞理業、城東電氣軌道、共同精米、東洋化學治金、日本化學製粉各株式會社取締役、鶴見埋業、東京煉瓦各株式會社監查役(納稅額)所得稅一二二四圓(戶籍)埼玉縣平民尾高幸五郎長男明治十五年十一月家督相續慶應二年二月十七日生(閱歷)東京高等商業學校卒業、第一銀行、秋田、名古屋、四日市、釜山、仁川各株式會社支店長、同東京支店檢查課長(家族)妻フミ

大川平三郎

明治十一年十月生、婦かづ(第三郎妻岐阜縣人大野實治妹同二十年六月生)同仁助(分家同元年十二月生)婦チヨ(弟仁助妻福岡縣土族渡邊守人二女同八年十一月生)妹よし(岐阜縣人大野實治第三郎妻同十五年三月生)妹かつ(廣島縣平民堀江專一郎妻同十九年十一月二十七日生)龍東村木、富士製紙各株式會社取締役社長、ミカド、ツチ、北海道鐵業、秋川電力、大瀨鐵山、中央製紙、九州製紙、木曾興業、樺太工業各株式會社社長、淺野スリー株式會社副社長、鶴見埋業株式會社專務取締役、帝國蓄電池、日支炭礦汽船、大島製鋼所、盤城探炭、日本加工紙、大日本自轉車、日本フェルト、日本コンクリート工業、日本硝子工業、日本鋼管、日本醋酸製造、東洋帽子、東洋護謨、東洋汽船、東洋金鋼、大阪ホテル、四日市製紙、中島製紙、淺野セメント、城東電氣軌道、仁壽生命保險、淺野汽船、電氣製鐵各株式會社取締役、日本莫大小株式會社監查役、日本工業俱樂部理事(納稅額)所得稅九六四六圓(收入年額)五十萬圓乃至七十萬圓(信用程度)對人最高、對物五百萬圓乃至一千萬圓(戶籍)埼玉縣平民大川修三男先代大川榮助養子明治十八年三月家督相續文久元年

大河內輝耕

從四位子爵、專賣局長、淺草專賣支局長(納稅額)所得稅一〇四八圓(戶籍)東京府華族大河內輝慶男明治十五年家督相續明治十三年十一月十八日生(閱歷)東京帝國大學法科大學卒業、明治十七年製糖、大藏省書記官、同主計課長、專賣局主事、洋行、大藏省參事官、專賣局參事官(家族)妻國子(公爵德川慶久姉明治十五年一月生)從弟光孝(同三十二年五月生)孫成(妹桂(子爵內藤頼輔妻明治十六年四月生)姉恭子(子爵淺野長勳養子長久壽同十年十二月生)弟氏秀(伯爵戶田氏共養子同十五年十一月生)從弟輝利(亡伯父輝剛長男分家同二十一年一月生)叔母淑子(伯爵前田利同妻安政四年生)同鏡子(子爵木正善妻同五年四月生)同照子(子爵松本榮秀妻永六年八月二十一日生)

小澤信次郎

平民大塚久右門妻文久二年二月生、妹せい(東京府人山中中階之助養子明治三年生)東洋モスリン經理部長(納稅額)所得稅一九七圓(戶籍)東京府土族小澤恭明二男明治四十四年十二月家督相續同十七年一月六日生(閱歷)明治三十五年東京高等商業學校卒業(家族)妻タマ(東京府土族北山政直二女明治二十三年五月生)女美代子(同四十四年正月生)女千恵子(大正二年十二月生)弟泰代(同三十六年二月生)孫清明(分家明治二十四年九月生)妹さみ(新潟縣平民福島伊八郎弟同四郎妻同二十八年二月十五日生)

小村五左衛門

銚子醤油株式會社監查役、東京山中銀行、東京護謨工業、日本建物、東京調帶各株式會社取締役、大野屋船具塗料商(納稅額)所得稅一一四七圓、營業稅一五五二圓(收入年額)五十萬圓乃至七十萬圓(信用程度)對人普通(戶籍)東京府平民大村五左衛門二男前名澤太郎明治三十一年十二月家督相續安政六年十一月五日生(閱歷)東京市會議員(家族)妻きく(東京府平民濱口吉左衛門妻叔母明治元年二月生)男金一郎(同二十七年三月生)女時(同三十六年十二月生)男養之助(同三十四年七月生)孫成(長女鏡、滋賀縣人保井吉兵衛妻同二十九年七月生)五男益之助(東京府人大村信二郎養子同四十年六月生)妹つげ(群馬縣

小貞正

株式會社明治商業銀行監查役(戶籍)石川縣平民小貞治兵衛長男明治二十七年家督相續嘉永五年正月二日生(家族)妻千賀(東京府土族中村啓雄姉明治元年十月生)男孝次(同三十五年七月生)女美枝子(同三十七年二月生)女美枝子(同三十七年二月生)孫成(長女鏡、滋賀縣人保井吉兵衛妻同二十九年七月生)五男益之助(東京府人大村信二郎養子同四十年六月生)妹つげ(群馬縣







大谷信助

日本拓殖取締役社長、宇都宮信託監査役、酒造機械商、營業稅五三八圓(收入年額)...

小野久

辨護士、特許辨護士、山林石炭株式會社、東京經濟評論社各法律顧問(納稅額)...

德(分家明治三十年年生)弟甲斐田止(分家同三十年生)憲治分(家同二十三年生)...

大橋進一

博文館株式會社社長、東京英大小株式會社取締役社長、株式會社小石川製作所...

大橋新太郎

從五位勳四等、市會議員、東京商業會議所特別會員、株式會社博文館、大日本麥酒...

大川金七

八文字屋生絹商(納稅額)所得稅一五〇九圓(收入年額)三百萬圓乃至五百萬圓...

大谷吟右衛門

兵庫縣農工銀行株式會社頭取(納稅額)所得稅二二二圓(戶籍)...

大岡熊藏

東京火災保險株式會社東京部長(納稅額)所得稅五五圓(戶籍)...

大岡俊

輪島電氣株式會社社長(納稅額)所得稅五萬圓乃至七萬圓...

大鳥居奔三

日本鋼鐵株式會社取締役、文明書院合資會社代表(收入年額)二萬圓乃至三萬圓...

大西五一郎

大西銀行株式會社頭取(信用程度)對人厚、對物百萬圓乃至百五十萬圓...



小尾悦太郎

三木柏町橋下府京東  
三二六一町番電四五

名古屋銀行株式會社取締役  
【戶籍】山梨縣平民小尾五  
左衛門二男明治十年七月生  
【家族】妻芳枝(同縣平民  
小林小六二女明治二十三年十  
一月生)兄濱吉(現戶主明  
治十五年一月生)同人妻七  
とよ(山梨縣平民小尾禮七  
長女同十五年二月生)弟菊  
雄(同十五年十一月生)同  
人妻ふき(愛知縣人久野鏡太郎二女同二六年  
七月生)弟岩雄(同十八年十一月生)同人妻  
元惠(山梨縣平民飯野安吉同三十年五月生)  
姪文子(兄濱吉長女同三十五年十一月生)  
菊枝(同四十四年十月生)三女文枝(大正五年  
七月生)二男茂雄(同八年四月生)甥不二夫  
(兄濱吉長男明治三十八年九月生)同番夫(同  
二男同四一年九月生)姪村子(同二女同四四  
年十月生)同四六(同四男大正五年十一月生  
姪光子(同三女同八年六月生)甥正(弟菊雄  
長男同八年三月生)同光雄(弟岩雄長男同五  
年十月生)姪夏子(同長女同七年七月生)【緣  
戚】妹なを(山梨縣人白倉太市長男高吉妻明  
治十二年二月生)

大谷嘉兵衛

五一ノ二町濱元市濱橫  
五一ノ一局本電

海上運送火災保險、橫濱電  
線製造、內國製藥、各株式  
會社監査役、製茶、蠶絲、  
海產物貿易商【納稅額】所  
得稅五九〇三圓、營業稅一  
〇〇圓【信用程度】普通【戶  
籍】神奈川縣平民大谷市兵  
衛四男分家弘化元年十二月  
生【閱歷】第七十四銀行頭  
取、橫濱取引所理事、橫  
濱貿易銀行相談役、臺灣貿易、橫濱水力電氣  
各株式會社取締役、神奈川縣會、橫濱市會、  
各議長【家族】養子幸之助(明治十年七月  
生)【緣戚】養子勝造(分家神奈川縣平民谷  
川和助弟安政三年十月生)同金藏(分家同縣  
平民谷川源助三男文政三年十一月生)同政治  
郎(同縣平民安部幸之助先代幸兵衛養子明治  
十六年一月生)同もと(愛知縣平民大鹿重三  
二女同縣人箕田定吉妻同十七年七月生)同つ  
五(三重縣平民岡本正三妹同縣平民矢向彌助  
妻同二三年九月生)孫ヨシ(分家勝造長女愛  
知縣人大谷幸造妻同二四年一月生)

大谷仁兵衛

屋敷通條三區京下都京  
五八九中長電 入東町

【生】妻よね(養父仁兵衛二  
女明治九年十二月生)男保  
(明治三十三年十月生)二  
男康三(明治三十七年八月  
生)【緣戚】長女タネ(福  
井縣士族井田精治妻明治二  
十七年十二月生)二女しげ  
(慶家内藤氏再興明治三十  
一年二月生)

大谷金藏

ノ一町川宮市濱橫  
三二一

橫濱貯蓄銀行株式會社監査役、日本カーボ  
ン製造、製糖、製粉、製油、製紙、各株式會社取締役  
東海製糖株式會社監査役、【納稅額】所得稅  
四三圓【信用程度】普通【戶籍】神奈川縣平  
民谷川源助三男文久三年十一月生大谷嘉兵衛  
養子分家【閱歷】橫濱市會議員、合資會社メ  
ニール商會無限責任社員【家族】妻キヨ(神  
奈川縣平民佐久間亮義三女慶應三年九月生)  
男元太郎(明治十八年一月  
生)同人妻キヤウ(同縣士  
族淺野茂次郎長女同二九年  
七月生)男守次(同十九年  
十月生)同人妻俊(福井縣  
人山田大五郎長女同二九年  
一月生)男保(同二一年生  
女高(同二九年生)女爲子  
(同三五年生)女久(同三七  
年生)女麻子(同三九年生)  
七男金七郎(同四十年生)孫順一郎(長男元  
太郎長男大正七年一月生)

小瀬虎

町久富谷ケ市區込牛京東  
五二一

神電氣株式會社營業部長、  
【戶籍】茨城縣士族小瀬輝  
德男明治五年十月生【家族】  
母みつ(茨城縣人龜井善繼  
二女嘉永三年七月生)妻よ  
し(同縣平民野中道徳長女  
明治二十年一月生)男輝大  
正九年三月生)長女久子(同  
四二年八月生)三女三重(同  
四四年九月生)四女千鶴子  
(大正三年三月生)五女富久子(同六年十一  
月生)弟次郎(明治八年十二月生)同人妻シ  
ツ(千葉縣平民金近義之助妹同二四年七月生)  
同人長女眞佐子(大正四年三月生)【緣戚】妹  
まむ(茨城縣人宮本鐵太郎妻明治十五年六月  
生)

大田瀧熊

町國岩郡珂玖縣口山

五年四月生)二女香子(大正四年一月生)五  
男濱(同七年七月生)【緣戚】長女千代(神奈  
川縣人三芳進妻明治三三年二月生)  
岩國織布株式會社社長、岩國電氣軌道株式會  
社取締役兼技師長、義濟堂株式會社取締役【戶  
籍】山口縣七族中原宗作二  
男先代五郎兵衛養子安政二  
年十月生【家族】妻ウタ(山  
口縣士族久能道長女安政二  
年四月生)養子節男(養子  
清天山口縣士族河田正輔二  
男明治十八年八月生)養子  
清(同縣人久能省三長女同  
二七年八月生)孫慎一(養子  
節男長男大正二年六月生)  
同藤子(同人長女同五年一月生)同泰治(同  
二男同八年十一月生)

大河原與三郎

四五ノ二町影松市濱橫  
四三三町者長電

橫濱取引所株式會社理事、中央食品市場株式  
會社監査役、【納稅額】所得稅六五三圓【信用  
程度】對人普通、對物十五萬圓乃至二十萬圓  
【戶籍】神奈川縣平民小島  
幸治郎弟、先代幸次郎養子  
明治七年四月生【家族】妻  
母タマ(神奈川縣平民荒木  
久作妹慶應三年九月生)妻  
アイ(養父幸次郎長女明治  
十年十月生)男融(明治三  
五年三月生)二男豐(同四  
一年一月生)三男清(同四  
二年八月生)四男勇(同四

大田三郎

町桂連大

大連商業會議所議員、朝鮮銀行株式會社理事  
【戶籍】石川縣士族大田美  
農三男明治四年三月生、  
【閱歷】明治三一年東京帝  
國大學法科卒業【家族】妻テ  
ツ(和歌山縣士族小泉芳五  
郎二男明治十八年九月生)  
男眞夫(同三十七年四月生)  
女美代子(同三十九年八月  
生)三男芥夫(同四一年八月  
生)四男邦夫(同四三年八

大寶正鑒

七四町仲前門區川深京東  
四九五一所本電

日本フライウード株式會社取締役、木材商【戶  
籍】東京府平民明治五年八  
月生愛知縣士族石河正基四  
男入夫【家族】妻いと(東  
京府平民大寶陣妹明治八年  
十二月生)男健兒(明治三  
六年四月生)女富貴(同三  
四年五月生)女佐保(同四  
十年四月生)四女和歌子(同  
四三年一月生)二男馨兒(同  
四四年七月生)

大谷岩太郎

通條六區川旭

上川倉庫、旭川商會、各株式會社取締役今井  
礦造株式會社取締役、酒造業【收入年額】二  
十五萬圓乃至三十萬圓常態  
【信用程度】對人普通、對  
物十五萬圓乃至二十萬圓、  
【戶籍】北海道士族大谷吉  
忠長男元治元年八月生【家  
族】妻ヌエ(新潟縣人齋藤  
富七七女明治十二年二月  
月生)男東策(明治三八年二  
月生)女美代(同三五年二  
月生)四女喜代(同四二年  
六月生)三男行平(同四四年八月生)四男正衛  
(大正二年二月生)五男吉雄(同六年三月生)



小野三連

中央護謨工業株式會社社長、富士製紙、富士電氣、各株式會社取締役、納稅額、所得稅三一圓、信用程度、對入普通、對物三萬圓乃至五萬圓、戶籍、東京府平民小野武光叔父分家明治十二年一月生、家族、妻ひでの、東京府人後藤英次二女明治二十年七月生、男正一、大正元年八月生、長女はつ、明治四十二年八月生、二女光、同四十四年生、二男長生、大正四十年生

小野隆樹

柳川銀行、三池銀行、各株式會社取締役、三池土木株式會社、池田信託、信用程度、普通、戶籍、福岡縣土族小野隆基長男安政五年四月生、家族、母ツヨ、祖父勘解由山長女天保十年二月生、妻エキ、福岡縣土族立花種生三女文久三年二月生、男法吉、明治三十二年八月生、同人妻辭枝、福岡縣土族立花弘樹二女同二月生、一男生、嫁稻、亡長男隆徳妻福岡縣土族立花弘樹長女同二十四年七月生、孫隆熙、同人長男同四十四年十月生、同弘子、同二女大正四十年十月生、同民子、同三女同八年四月生、同德治、同三男法吉、二男同八年五月生、(緣戚)長女千代、福岡縣人沖健雄、長男改知妻明治十九年六月

小田村有芳

入山探炭株式會社取締役、【收入年額】一萬圓乃至二萬圓、信用程度、對入普通、對物一萬圓乃至二萬圓、戶籍、東京府土族磯村應五男妻小田治十二年十二月生、家族、父希家、(安政元年八月生)妻治子、男爵掛取三郎妹明治二十二年一月生、男嘉穂、同四十四年四月生、長女以登、同四十二年十一月生、二女梅子、大正二年一月生、二男寅二郎、同三十二年三月生、三男泰彦、同六年六月生

小曾根均治郎

久保鐵工所株式會社取締役社長、長崎貝卸、西部製業、各株式會社取締役、信用程度、對入普通、戶籍、長崎縣平民小曾根太郎二男明治二十二年一月生、家族、母八末、(長崎縣土族早田運平四女明治元年三月生)妻トヨ、(同縣土族早田義文妻母明治二十二年二月生)男均、大正二年二月生、長女歌子、同三年十月生、二女義、同五年十月生、三女文子、同七年八月生、姪八重、(弟邦治郎長女同八年十二月生)弟邦治郎、(明治二十五年六月生)同人妻テル、(長崎縣平民山曾根長女同二十九年七月生)弟陶四郎、(同二十九年五月生)緣戚、婦ミヅ、(大

生、妹カス、(同縣人吉田藤一郎長男武治妻同四年一月生)妹マチ、(同縣土族十時一郎長男充妻同八年四月生)二男憲吉、(同縣人戶次チカ妻同十二年二月生)弟才藏、(同縣人小野志津馬妻同六年六月生)弟三郎、(分家同五年三月生)同人妻愛、(福岡縣土族立花弘樹姪同十二年十二月生)

小野野助虎

笠戶島船渠株式會社代表、造船業、信用程度、普通、戶籍、大阪府平民天野チセ孫養子明治八年八月生、(家族)養父清吉、(現戶主弘化三年十二月生)養母みつ、(京都府平民渡邊政助四女弘化四年八月生)妻こん、(養父清吉長男明治十六年一月生)男滿太郎、(明治三十五年四月生)女ナツ、(同三十七年七月生)同トシ、(同三十九年十一月生)三女ヨシ、(同四十二年四月生)四女フジ、(同四十四年五月生)五女ヨネ、(大正七年八月生)緣戚、二男辰雄、(曾祖母天野チセ死跡相續)

分縣平民佐藤彌三郎四男嘉久雄妻明治三十年一月生、妹須磨、(長崎縣平民森喜智郎妻同二十四年三月生)

折田兼至

鹿兒島縣農工銀行株式會社頭取、勸業貯蓄銀行、南薩鐵道、帝國火災保險、鹿兒島紡績、薩摩製糸各株式會社取締役、【收入年額】一萬圓乃至二萬圓、信用程度、對入厚、對物二十萬圓乃至二十五萬圓、戶籍、鹿兒島縣土族折田丹江長男安政五年一月生、(團歷)代議士、(家族)妻キケ、(鹿兒島縣土族山口次郎長女明治十七年二月生)男兼才、(同三十四年八月生)男士、(同三十五年二月生)三男力、(同三十九年二月生)四男萬、(同四十二年五月生)五男泉、(同四十四年十月生)六男牧、(大正元年十一月生)三女キヨ、(同六年九月生)八男孝、(同九年四月生)緣戚、弟兼利、(鹿兒島土族竹之内エ入夫明治元年一月生)

小澤信之甫

兩宮鐵工所支那人同常務取締役、橫濱巡視汽船株式會社取締役等歷任、(家族)妻わて、(山梨縣人小澤成三妹明治十七年九月生)男信太郎、(大正二年一月生)女雪子、(明治四十年九月生)二女奈美子、(同四一年九月生)三女喜久江、(同四三年生)

大谷幸助

橫濱貯蓄銀行、七十四銀行各株式會社取締役、日本製茶株式會社常務、大谷合名會社代表、橫濱帆布、三共、橫濱漁業、各株式會社監查役、【納稅額】所得稅八〇三圓、戶籍、神奈川縣平民小谷嘉兵衛長男明治十年七月生、(家族)男嘉一、(同三十二年十一月生)

岡五郎

正五位勳四等、大倉製糸、大倉林業、東海紙科各株式會社取締役、【納稅額】所得稅八六圓、戶籍、東京府平民岡源太夫五男安政二年五月生、(團歷)官城縣師範學校長、文部省視學官、(家族)妻はる、(東京府平民濱松トシ三女安政四年四月生)

小澤澤平衡

生、男四郎、(同二十四年四月生)孫文子、(五男三郎長女同四三年三月生)同昌夫、(同長男同四十四年八月生)同泰男、(同二男大正三年五月生)同夫、(同五男同六年一月生)同辰雄、(同六男同七年三月生)同廣治、(同七男同八年十二月生)緣戚、長男顯次、(神奈川縣平民小澤トチ入夫明治二年七月十日生)三男彰吉、(同縣平民松岡トミ養子同六年十一月生)四女フサ、(同縣平民村山壽妻同十九年七月生)三女夕カ、(同縣平民尾崎雄三養子同十七年八月生)五女テイ、(同縣平民石井文右衛門養子同二十二年六月生)

小野幸三郎

三井銀行株式會社大阪支店長、【納稅額】所得稅一八一圓、戶籍、巖手縣平民小野慶藏長男明治十一年十月生、(團歷)東京高等商業學校專攻部卒業、三井銀行橫濱支店次長、同橫濱、名古屋、門司、支店長、(家族)父慶藏、(現戶主安政元年六月生)妻婦美、(埼玉縣平民細井源內長女明治十七年四月生)男三三、(同四十二年八月生)女節子、(同四十四年生)同貞子、(大正六年生)



大谷順作

山狐磨須西町磨須市戸神  
九三磨須長電

正五位勳四等、豊國火災保  
險株式會社々長、大阪株式  
取引所、日本信託、富士製  
鋼、各株式會社監査役【戸  
籍】高知縣平民大谷順右衛  
門長男明治三年十月生【開  
歷】明治二十七年早稻田大  
學政治科卒業、同二年文  
官高等試驗合格、司稅官、  
官高監督局長、製鐵所書記  
官、農商務書記官、製鐵所經理局長、大阪市  
高級助役、【家族】父順右衛門(弘化元年三月  
生)繼母トモ(東京府人住友清吉妹安政四年  
二月生)妻マシ(東京府人住友清吉妹明治  
十六年十二月生)

大寶陣

八三町葵區東屋古名  
八七二東電

愛知開墾株式會社取締役、大寶農林部合資會  
社代表、旭殖産合資會社代表【戸籍】東京府  
平民大寶陣長男明治四年十一月生【家族】母  
マサ(愛知縣人伊藤孫左衛  
門長女天保十四年六月生)  
妻キヤウ(愛知縣人明治十  
年十月生)男重昌(明治三  
四年四月生)女延榮(同三  
六年十二月生)女はな子(同  
三八年四月生)二男重福(同  
四一年一月生)五女安喜子  
(同四三年十一月生)【縁戚】  
姉みる子(男爵石川光熙妻  
妹いと(愛知縣土族石河正  
文久元年四月生)

基四男四妻妻明治八年十二月生)弟彌男二(分  
家同十六年七月生)

大川伊三郎

〇二町物青區橋本日京東  
六八一三局本電

東京水陸運送株式會社取締役、千代田旅館株  
式會社監査役、海產物商【納稅額】所得稅五  
六七圓、營業稅六三五圓【收入年額】四十萬  
圓乃至五十萬圓常態【信用程度】對人普通、  
對物十萬圓乃至十五萬圓【戸籍】東京府平民  
鹿倉善兵衛二男元治元年九月生先代アサ養女  
【家族】妻ミツ(東京府平民鈴木清二郎二女  
明治元年一月生)男喜一(明  
治七年十一月生)同榮三  
(同三二年六月生)同竹三  
(同三五年五月生)養子新藏  
(二女千代夫東京府人吉澤  
義太郎弟同二二年三月生)  
女千代(同三二年五月生)  
五男章五(同三九年三月生)  
六男敬六(同四一年十二月  
生)孫トキ(養子新藏長女  
大正四年十二月生)孫信太郎(同長男同七年  
八月生)【縁戚】養姪てい(亡養兄富藏長女東  
京府人秋觀三郎養子明治五年三月生)

岡崎藤吉

山訪諏地方地港戸神市戸神  
六四局本電

株式會社神戸岡崎銀行頭取  
神戸海上運送火災保險株式  
會社々長、岡崎汽船株式會  
社取締役【納稅額】所得稅  
一〇一三圓【信用程度】對  
人厚、對物一十萬圓以上【戸  
籍】佐賀縣土族石丸英一叔  
父安政二年三月生【家族】  
妻ツヤ(兵庫縣人岡田利左  
衛門二女明治七年九月生)叔母久(祖父  
養子忠雄(明治一七年五月生)叔母久(祖父  
克平二女嘉永元年七月生)

岡丸米太郎

五ノ三町島高市濱橫  
二六六一者長電

岡丸銀行株式會社頭取、橫  
濱實業株式會社取締役、羽  
田造船所株式會社監査役、  
【納稅額】所得稅二七八六圓  
【信用程度】對人厚【戸籍】廣  
島縣平民岡丸吾八二男分家  
明治一一年八月生【家族】  
妻トイ(栃木縣人日下田孫  
一郎長女明治三三年一〇月  
生)養子(廣島縣平民島原  
新次郎四男明治四一年一月生)長女初子(大  
正七年六月生)

大阪商業會議所議員、浪速土地株式會社取締  
役、綿毛斯輪製造業毛織物業【納稅額】所得  
稅一三三六圓、營業稅九八八二圓【收入年  
額】二百萬圓乃至三百萬圓【信用程度】對人

岡島千代造

四一ノ四島ノ中區北阪大  
三一五堀佐土電

厚、對物五〇萬圓乃至七〇  
萬圓【戸籍】大阪府平民山  
本久兵衛長男家督相續嘉永  
六年一〇月生【家族】男新  
三郎(明治一〇年一月生)  
同人妻リウ(奈良縣平民秋  
田元平妹同一年一月生)  
庶子男嘉造(生母大阪府平  
民岡島スエ明治二一年一  
月生)同人妻キタ(大阪府  
人福田喜兵衛二女同三四年四月生)庶子男健  
次郎(生母大阪府平民岡島スエ同二四年二月  
生)同人妻富子(兵庫縣人野間宗七妹同二八  
年九月生)同友五郎(生母大阪府平民岡島ス  
エ同二六年一月生)孫房子(長男新三郎長  
女同三七年二月生)【縁戚】長女フク(分家明  
治一四年三月生)同人夫治三郎(大阪府平民  
中野幸三郎長男同一年一〇月生)養子早苗  
(島本運庶子女同二三年五月生)孫千代子養  
子薰之助長女分家同三〇年四月生)

岡崎榮左衛門

村江黑郡成東阪大

株式會社大阪銀行頭取【信  
用程度】普通【戸籍】大阪  
府平民岡崎榮左衛門長男家  
督相續嘉永四年五月生【家  
族】妻タネ(和歌山縣石崎  
吉郎平妹文久二年三月生)  
養子榮次郎(明治一六年一  
二月生)同人妻秀子(明治  
二五年三月生)孫英一郎(養  
子榮次郎長男大正三年一月

大河原善藏

一町川豐區館函  
八七八電

三年十二月生)長女芳子(大  
正元年十二月生)【縁戚】姉  
七ヨ(福島縣平民佐々木運  
吉養子谷吉妻明治九年十一  
月生)弟榮喜知(分家同二  
一年五月生)同人妻ヨシ(靜  
岡縣土族小川重太郎四女明  
治二五年五月生)

大川右平

八一町岸根中區谷下京東

日本共立生命保險株式會社  
主事同東京支店長【戸籍】  
群馬縣平民大川藤七郎長男  
明治五年九月生【開歷】明  
治法津學校出身【家族】父  
藤七郎(嘉永二年十一月生)  
妻うね(同縣人生方平右衛  
門五女明治六年生)弟莊平  
(同十年生)同悅郎、同薰

小野吉郎

九〇三谷ヶ幸町木青濱橫

千代田火災保險株式會社橫  
濱支店長【納稅額】所得稅  
六三圓【收入年額】五萬圓  
乃至七萬圓【信用程度】普  
通【戸籍】山口縣平民小野  
彌市弟分家明治九年十月二  
十五日生【家族】妻ツタ(神  
奈川縣平民西田常松二女明  
治十六年八月三十一日生)

岡本市之助

二一町江鏡區川深京東  
二四四四所本電

生)同富久子(同長女同六年一月生)【縁戚】  
養子五十治(大阪府本馬市左衛門四男明治一  
九年一月生)養家淺田氏再興)同人妻梅子(大  
阪府平民中西庄太郎妹同二九年二月生)  
東京証券株式會社代表、瑞華商、關本工業株  
式會社取締役【納稅額】所得稅一一一圓【收  
入年額】三萬圓乃至五萬圓【信用程度】對人  
普通、對物七萬圓乃至一〇萬圓【戸籍】東京  
府人岡本市藏長男家督相續明治一二年生【家  
族】妻ワサ(栃木縣人川島  
長十郎二女同一年四月生)男  
市太郎(大正六年生)女キタ  
(明治四〇年生)弟總之助  
(同二五年生)同千之助(同  
二八年生)同繁(同三一年  
生)妹まさ(同三二年生)二  
女のぶ子(同四二年生)四  
女喜代(大正三年生)

岡崎慶次郎

二町堀新區布麻京東  
五九四三芝電

岡山電燈株式會社取締役、  
日本機械製造株式會社監査  
役【收入年額】一萬圓乃至  
二萬圓【信用程度】對人普  
通、對物一〇萬圓乃至一五  
萬圓【戸籍】岡山縣平民岡  
崎增太郎弟分家明治七年一  
月生【家族】妻嘉(明治二  
二年四月生)男正彦(明治  
四二年六月生)







岡田小三郎

東京日本橋區本町三三  
一ノ電二四八二

株式會社岡田商店代表、輸出食品、陸海物産、輸出國產各株式會社取締役、月本養孤、北洋水産林鐵工場各株式會社監査役、食料罐詰輸出商【納稅額】所得稅一三三圓【信用程度】普通【戶籍】三重縣平民岡田善五郎長男養子家督相續明治元年四月生【家族】妻ニヌ養父政由長女明治二年六月生、養子泰吉(長女かめ夫滋賀縣平民岡田與吉兄同一一年生)女かめ(養子泰吉妻同一二年一月生)

岡田朝太郎

東京小石川區町八六  
電一八六一

正四位勳三等、法學博士、安藤銀行株式會社相談役、中外印刷株式會社長、石硝耐火煉瓦、養老鐵道、日本置具各株式會社取締役、明治大學教授、法政大學講師【納稅額】所得稅八〇圓【信用程度】普通【戶籍】東京府土族岡田平八長男家督相續明治元年五月生【學歷】帝國大學法科大學卒業【家族】母サク(岐阜縣土族岡田多吉長女弘化元年四月生)妻のぶ(東京府土族石渡三郎妹明治四年一月生)男廣三(明治二年一月生)同人妻つた(千葉縣人末吉七太郎長女同三〇年四月生)男正夫(同三〇年五月生)同美津男(同三

岡田金作

北海道歌郡桑村

四年四月生)女禮子(同三六年八月生)同政(同三九年二月生)四男清彦(同四〇年七月生)三女宜(同四二年一月生)孫少き子(長男廣三長女大正五年一月生)同櫻子(同人二女同七年二月生)同祥一(同長男同九年生)觀川水力電氣株式會社取締役【信用程度】普通【戶籍】北海道平民池田助之丞三男養子前名箕太郎明治二年三月生【家族】養父芳明弘化元年四月生)養母ヨシ(北海道平民須田與三左衛門妹弘化二年七月生)妻トミ(北海道平民坂本六右衛門三女明治四年正月生)男民雄(同四一年一月生)養子金治(長女タミ夫北海道平民小西治右衛門四男同一年二月生)女タミ(養子金治妻明治二二年二月生)女キヨ(同三一年五月生)養妹キヤウ新瀉縣平民井川嘉平孫明治一年四月生)姪ウテ(養妹キヨウ私生子同三六年二月生)孫光雄(養子金治長男同四一年二月生)同光俊(同二男同四三年二月生)同兄輝(三男同四四年一月生)同フミエ(同長女大正三年五月生)同金十郎(同四男同五年九月生)同俊文子(同二女同七年九月生)姪チヨ(養妹キヤウ私生子明治四年五月生)同チエ同上大正四年五月生)

岡部瑾一

佐賀市木ケ町

株式會社佐賀百六銀行監査役【信用程度】普通【戶籍】佐賀縣土族岡部利實家督相續明治七年八月生【家族】妻テイ(佐賀縣人藤瀬長平長女明治二年七月生)男利正(大正四年五月生)女ツキ(明治三五年三月生)三女正子(大正三年四月生)二男龍夫(同五年七月生)

岡田市松

小樽區奧町  
電九六二

小樽機附、小樽肥料各株式會社取締役、米穀及酒造業、岡田合名會社代表、北海道土木建築株式會社取締役、北海道釀造甲器岩田酒造株式會社監査役【納稅額】所得稅四〇九圓、營業稅六〇三圓【信用程度】普通【戶籍】北海道平民岡田重平長男家督相續明治六年二月生【家族】妻スス(北海道平民新木長次郎長女明治〇年二月生)祖母キス(石川縣平民石原與三吉長女天保三年五月生)養子一郎(弟與三吉男明治四〇年六月生)弟小三平(明治一年一月生)同人妻しげ(弟小三平妻北海道平民鷺平米次郎二女同一年八月生)弟

岡田德之助

東京下都區富川路  
電二一八九

與三吉(同一四年一月生)同人妻すみ(石川縣人門彌三郎女同二年二月生)弟治作(同二年二月生)同人妻ナミ(北海道人西竹吉長女同二年五月生)姪ミサ(弟小三平長女同三九年五月生)甥幸一(同人長男同四年四月生)同幸二郎(同人二男同四年一月生)姪千代(同人二女大正四年一月生)甥與一(弟與三吉三男明治四年一月生)同純二(同四男大正三年二月生)姪サト(同長女同六年生)甥一次(弟治作長男同四年生)たち吉陶器商【納稅額】所得稅三〇一圓、營業稅二九五圓【信用程度】普通【戶籍】京都府平民岡田吉兵衛三男光代弟八養子家督相續明治三年四月生【家族】四男奈良三(同四三年一月生)五男奈良三助(同四五年六月生)二女多加(大正四年一月生)九男健二朗(同六年四月生)綠威(養子小健(分家滋賀縣平民岡田重藏長女明治二年九月生)同人夫吉太郎(京都府人富田平次郎二男同一年三月生)今治瓦斯株式會社取締役、岡田織布合資會社今治紡績合名會社各代表【信用程度】普通【戶籍】愛媛縣土族岡田幸治長男家督相續安政元年一月生【家族】妻マン(愛媛縣土族武田彌七妹慶應三年八月生)男成一(明治一

岡田正三

小樽區色内町  
電二二九

小樽區會議員、小樽商業會議所議員、倉庫業【信用程度】普通【戶籍】東京府人野村新一弟先代八養子明治五年九月生【家族】妻繁那(東京府人中川佐兵衛長女明治二〇年一月生)男繁一郎(大正元年一月生)長女正子(明治四一年一月生)二女三保子(同四四月八月生)三女三枝子(大正四年一月生)四女美那子(同六年三月生)

岡田泉二郎

栃木縣芳賀郡水橋村

宇都宮米券倉庫、兩毛紡績、下野倉庫各株式會社取締役、宇都宮瓦斯、下野新聞、龜甲六吳服店各監査役【信用程度】普通【戶籍】栃木縣平民岡田八千郎長男家督相續明治六年一月生【家族】母フク(栃木縣平民黒崎治三郎五女嘉永五年三月生)妻フク(栃木縣平民黒崎庄吉四女明治一〇年生)男章義(同二年八月生)男甲一(同三三年生)女昌(同三七年生)同芳子(同四〇年生)四女榮子(同四三年生)五女悦子(大正五年生)【綠威】弟英三(明治八年分家)同人妻サク(同一年生)同隆治(東京府土族安川繁種父新七郎養子同一年生)妹トト(栃木縣人新井榮治郎妻)

岡田恒太

今治市今治町  
電三五三

二年六月生)同人妻シゲ(愛媛縣平民岡田精造三女同一年一月生)弟卯之助(同六年五月生)同人妻なみ(兵庫縣平民船岡作藏二女一七年七月生)姪秀代(弟卯之助長女同三七年三月生)孫耕作(長男成一長男同四〇年生)同靜雄(養子男大正二年三月生)【綠威】二男敬一(分家同一年七月生)同人妻キサ(愛媛縣平民吉村藤吉三女同二〇年八月生)妹ケイ(愛媛縣人高木德太郎妻明治元年生)

岡田顯三

東京下都區千駄ヶ谷八  
電五九一

藤倉電線株式會社常務、藤倉合名會社社員、弘電社、藤倉工業、日本鑄鋼、南千住製作所各株式會社取締役、帝國聯合電球、巴川製紙所各株式會社監査役【納稅額】所得稅三九九圓【信用程度】普通【戶籍】栃木縣平民岡田半平長男家督相續明治七年一月生【家族】妻ハナ(神奈川縣人岡本常吉長女明治二年生)男隆一(大正七年生)女雅子(明治三八年生)同清子(同四〇年生)四女静子(同四二年生)五女光子(同四三年生)六女愛子(大正二年生)【綠威】弟宥治(明治二二年生分家)同人妻シマ(栃木縣人青村忠次姉)



沖野米三郎

株式會社買業「信用程度」普通「戶籍」大阪府平民沖野...

萩野萬太郎

株式會社足利銀行頭取、栃木縣農工銀行、兩野染色整理...

正五位勳六等、イシマリン株式會社代表、日本機械工作株式會社取締役...

岡野末男

製式會社北海拓殖銀行庶務課長「信用程度」普通「戶籍」茨城縣平民岡野...

岡本敏行

日ノ出生生命保險株式會社社長、醫師「納稅額」所得稅...

の(東京府人上野佐壽慶應元年二月生)長敏男(明治三四年二月生)女としの(同三六...

押田翼

株式會社取締役「信用程度」對人普通、對物一萬圓乃至二萬圓「戶籍」...

帶谷傳三郎

大阪證券信託淀川、土地建物株式會社社長、北濱信託株式會社專務...

岡寄忠雄

神戸岡崎銀行、岡崎汽船、尼崎土地、神戸電氣製作所、日本商業各株式會社取締役...

岡野宗太郎

日本鋼管シャフト株式會社社長、パイプ製作業「信用程度」對人普通、對物三萬...

大阪船渠株式會社取締役、高野大師鐵道株式會社監查役、鐵工業「信用程度」普通「戶籍」大阪府人岡本那敏弟分家明治一六年一...

野野欣之助

動六等、東陽銀行株式會社專務、日本絹織株式會社監查役、農業「收入年額」三萬圓乃至五萬圓「信用程度」對人普通、對物五〇萬圓...

岡野伊三郎

小麥粉雜穀問屋「信用程度」普通「戶籍」東京府平民岡野伊八二男先代重吉養子明治九年一月生「家族」多幾...

岡本藤三郎

月生「家族」妻よしと(大阪府人南部吉松庶子女明治二三年七月生)男伊佐男、明治三六年一月生)長女英子(明治四十四年五月二十...

恩田熊壽郎

ツバメ自動車株式會社代表「戶籍」鳥取縣平民恩田眞吉長男慶應三年正月生「家族」妻リイ(新潟縣人本間...

大澤善助

京都電燈株式會社社長、日本水力株式會社取締役「納稅額」所得稅五六一圓「信用程度」普通「戶籍」京都府平民松尾音松二男大澤の養子分家安政元年二月生「家族」妻みつ(京都府平民石橋定介長女安政二年一...



大野磯吉

和泉屋、綿絲商「納税額」所得税一九二圓、營業稅四四九圓「戶籍」千葉縣平民磯形清左衛門三男東京府平民先代むめ養子明治元年五月生「家族」妻わか(千葉縣平民八木國太郎二女明治十六年八月生)養嗣子幾三郎(千葉縣平民磯形清吉三男明治二七年十月生)婦まさ(養嗣子幾三郎妻東京府人戶部彌兵衛五女同三二年八月生)男五郎(同三三年三月生)五男逸平(大正九年二月生)孫喜久(養嗣子幾三郎長女同六年十一月生)同彰(同長男同八年四月生)「縁戚」養妹なみ(東京府平民大野長九郎長女同府人宮崎良太郎妻安政四年正月二十二日生)

大野平太郎

硝子製造業「收入年額」常態「信用程度」對人普通、對物二萬圓乃至三萬圓「戶籍」東京府平民大野平八長男明治十五年一月生「家族」妻フジ(大阪府人池田政孝姉明治十二年一月生)父平八(現戶主嘉永五年十月生)男一(明治三九年二月生)妹イソ(同二十四年一月生)「縁戚」姉マサヨ(愛知縣人田中力藏長男好太郎妻明治十年十二月生)同モモ(同縣人)

大野彌一郎

東京仲立競賣株式會社社長、紀陽染工株式會社取締役、東京商業株式會社社長、東京防水紙布、大正産業、東洋鐵業各株式會社取締役、織物商「納税額」所得税七一圓、營業稅二五二圓、「戶籍」大阪府平民大崎忠三郎長男東京府平民先代八重養子明治十四年二月生重養子明治十四年二月生「家族」妻タケ(東京府平民小松太助妹明治十八年五月生)男統一郎(明治四二年六月生)養姉ナナ(嘉永四年十二月生)長女和嘉(明治四四年六月生)二女弘(大正四年四月生)

大野保元

宇都宮商業銀行株式會社頭取「戶籍」栃木縣士族平塚又右衛門二男先代三養子嘉永元年四月生「家族」妻キヲ(栃木縣士族正田易平三女嘉永四年四月生)男鼎(明治九年七月生)婦ミチ(長男鼎妻栃木縣平民中里倉太郎二女同十六年二月生)男庄藏(同十三年六月生)男庄藏妻栃木縣平民根本庄平(同二年五月生)孫鈴(長男鼎二女同四年八月生)同雪子(同三女大正二年一月生)同享(同長男同四年三月生)同京子(同四女同八年八月生)同文雄(同二男庄藏長男明治

大野善一

名右屋米穀取引所仲買人、米穀商「戶籍」岐阜縣平民大野善三郎長女安政元年正月生「家族」妻サト(岐阜縣平民大野茂一郎七女安政元年七月生)男善三郎(明治十一年七月生)婦サト(三男善三郎妻岐阜縣人郷院香二女同十五年三月生)男鈴七(同十六年九月生)孫八(三男善三郎長女明治三十七年十二月二十日生)同とみ(同二人女明治三十九年十二月三十一日生)同正(同二人長男明治四十四年八月二十五日生)同善次郎(同二人男大正元年十年生)同鋼三(同三人男大正五年三月生)同和(同二人男大正九年二月二十日生)「縁戚」二男綾二(再從兄大野茂作選定相續人明治八年十月生)四男萬造(岐阜縣平民田政十郎長女しづ子妻同十五年六月生)五男淳五(分家同十八年九月生)婦ヨシエ(淳五妻兵庫縣人伴傳助三女二七年生)

大野善一

四一年二月生)「縁戚」長女ツル(栃木縣士族石田義光長男同六年五月生)二女ミチ(栃木縣平民伊澤久三二男貞吉妻明治二十年十月二十七日生)

大野金吉

杉本製鋼所、大野木金吉商店各株式會社代表、紀伊國屋、金物商「收入年額」五十萬圓乃至七十萬圓、常態「信用程度」對人普通、對物七萬圓乃至十萬圓「戶籍」東京府平民大野源助三男明治十七年一月生分家「家族」妻きぬ(愛知縣平民山田輪平長女明治三十年四月生)男爲十郎(大正二年三月生)

大野順末

樺太銀行株式會社專務取締役、山九大野商事會社代表、金融、鹽造業、海陸物産商「戶籍」石川縣平民木谷惣次郎四男北海道平民先代九平養子明治十年十月生「閱歷」明治三十年大阪高等商業學校卒業、樺太金融株式會社專務取締役「家族」妻スキ(石川縣平民石野清平二女萬延元年十二月生)男九郎(縣平民海淵甚介妹明治二十年一月生)男九郎(大正三年三月生)長女順子(明治四二年十二月二十四日生)

大野宇八

漆織物株式會社取締役「收入年額」常態「信用程度」對人普通、對物四十萬圓乃至五十萬圓「戶籍」大阪府平民大野宇八二男明治九年十一月生前名福松「家族」妻ミツヨ(大阪府平民阪口治郎左衛門二女明治十年五月生)男宇一(同三二年二月生)女愛子(同三八年九月生)同四〇年七月生)三女文子(同四一年七月生)五男叔晴(同四二年六月生)四女綾子(同四四年十二月十七日生)長男昭昌(大正二年十一月生)

大野保久

川井運輸株式會社副社長、橫須賀介立株式會社代表、橫須賀鐵工所株式會社取締役「收入年額」常態「信用程度」對人普通「戶籍」東京府平民富次郎兄元治元年正月生分家「家族」妻ハチ(神奈川縣平民崎崎美助長女明治六年七月生)男孝(同五年生)女幸(同三五月生)四男恒助(同四〇年生)五男武次(同四三年生)七男忠勇(大正五年生)「縁戚」長女アイ(東京府人鈴木太郎弟四郎妻明治二八年生)二男勇吉(神奈川縣平民茂井正實養子明治三十二年四月二十六日生)

大野限大

大限鐵工所株式會社取締役「收入年額」常態「信用程度」對人普通「戶籍」愛知縣平民坂崎親成五男養子明治二三年四月生「家族」妻父榮一(現戶主明治三年九月生)妻須美(養父榮一長女明治二十七年一月生)男孝一(大正四年十二月生)長女文子(同七年生)

大野限一

大限鐵工所株式會社取締役、大限麵粉會社主、麵粉製造業「納税額」所得税四七圓「收入年額」常態「信用程度」對人普通、對物二十五萬圓乃至三十萬圓「戶籍」愛知縣平民小柳與吉五男先代ニキ養子明治三年九月生「家族」妻トミ(東京府平民平川勝郎妹明治十五年九月二十四日生)養子寅雄(明治二十三年四月



大野孫平

東京本郷區駒込西片町一〇九八

東京堂株式會社專務取締役
【納稅額】所得稅五〇圓、
【收入年額】五萬圓乃至一
萬圓常態【信用程度】對人
普通、對物七萬圓乃至十萬
圓【戶籍】東京府平民大野
金太郎長男明治十二年十
二月生【家族】父金太郎(現
戶主安政二年九月生)母サ
ウ(新潟縣平民中川幾太郎
姉元治元年三月生)妻佐賀邊(新潟縣平民角
屋貞藏四女明治二十年六月生)男義光(大正
五年二月生)弟圭治(同三一年十一月生)同
順之助(同三三年六月生)長女春子(同四一
年十二月生)二女ふじ(同四三年十月生)四
女より(大正二年八月生)二男正孝(大正七
年八月三十一日生)

大熊丑之助

東京本區田町一七

木綿問屋【納稅額】所得稅
一四三圓、營業稅三六二圓
【收入年額】二十萬圓乃至
二十五萬圓常態【信用程度】
對人普通、對物七萬圓乃至
十萬圓【戶籍】千葉縣平民
小林源四郎弟東京府平民
家大熊氏再興【家族】妻は
る(埼玉縣平民大熊まさ長
女明治四年十一月生)男光
太郎(明治三五年八月生)養子一信(男女ま
さ夫埼玉縣平民荒井菊藏二男同十七年九月

生)女きよ(同二十四年五月生)同くに(同三
八年四月生)同秀子(同四〇年八月生)五男
錦治(同四二年十月生)五女きさ(大正二年
二月生)孫常司(養子信一長男同二年九月生)
同武志(同二男同七年二月生)同文三(同三
男同九年二月生)【緣戚】二女てい(東京府人
前川斧次郎長男榮次郎妻明治三二年生)

大熊百太郎

兵庫縣東郡上福村

東播銀行株式會社專務取締
役、木梨銀行株式會社取締
役【戶籍】兵庫縣平民大熊
又兵衛長男文久元年六月生
【家族】妻こみつ(兵庫縣
平民岡村榮吉妹明治元年六
月生)男千太郎(同十八年
十一月生)婦タカ(長男千
太郎妻兵庫縣平民廣田恒太
郎妹同二年十月生)孫千
代子(長男千太郎長女明治四三年十二月二
十四日生)同久子(同人二女大正二年一月二
十八日生)同和(同人長男大正九年三月二十
一日生)【緣戚】三男順吉(兵庫縣平民小寺慶
之助養子明治二十年七月二十二日生)長女こ
う(同縣平民增本吉太夫二男萬壽妻明治二十
二年一月二十九日生)二女タカ(同縣人岡本
榮吉妻明治二十三年三月十七日生)

大越政虎

東京府新下町字不入斗

三菱合資會社總務部參事、
【戶籍】茨城縣人津田政佑
二男東京府平民大越氏養子
明治十二年十二月生【閱歷】
東京高等商業學校卒業【家
族】養父橋五郎(現戶主安
政元年四月生)妻えい(養
父橋五郎二女明治十九年四
月生)男忠夫(明治四三年
二月生)長女知(同四二年
六月生)二女泰(大正四年五月生)三女和(同
六年八月生)四女光(同九年三月生)

大矢奈良造

大阪府北區高石町

大矢組合會社代表、物品
販賣業【戶籍】大阪府平民
大矢奈良吉孫明治三十年七
月生【家族】父麻次郎(明
治十一年八月生)妻ヤス(大
阪府人和田澤次郎四女明治
三二年三月生)祖父奈良吉
(現戶主嘉永六年二月生)祖
母とよ(大阪府人高津萬吉
長女嘉永五年十月生)長女
直子(大正七年二月生)同キ
年三月生)叔母なか(同四四年一月生)同キ
夕子(大正四年三月生)叔父良太郎(同五年
六月生)叔母喜美子(同六年九月生)【緣戚】
弟奈良次郎(大阪府人高津きん養子明治三十
三年五月生)姉アサ(和歌山縣土族石井要四
男次郎妻同二十九年八月二十日生)

大岩山次郎

栃木縣足利町

足利銀行株式會社取締役、
【收入年額】七十萬圓乃至百
萬圓常態【信用程度】對人
普通、對物三十萬圓乃至四
十萬圓【戶籍】埼玉縣平民
大山理三郎弟栃木縣平民先
代岩次郎養子前名益藏元治
元年正月生【家族】妻さだ
(埼玉縣平民松崎定吉長女
明治十一年十二月生)男國
三郎(明治三十一年三月生)同光四郎(同三
十三年五月生)女好(同三十五年十二月生)
同マチ(同三十八年十月生)四男正五郎(同
四一年一月生)三女キミ(同四二年六月生)
四女喜久枝(同四十四年九月生)五女若葉(大
正四年五月生)六女華枝(同八年一月生)【緣
戚】妹ミト(分家明治三一年生)

大藏常次郎

京都府上長二〇四

京都大内銀行株式會社取締
役、材木商【納稅額】所得
稅六三六圓【戶籍】京都府
平民田村利三郎長男乃夫明
治三年三月生【家族】妻マ
サ(京都府平民廣田寅吉二
女明治二年四月生)男利一
(明治二年四月生)婦末
(長男利一妻京都府人阿窪
寅之助三女同三一年六月
四年三月生)女良枝(同三八年十月生)四男

大倉發身

東京小石川區關口臺七

礦業各株式會社監査役、月
島機械株式會社社長、大倉組
株式會社代表【納稅額】所
得稅八四圓【戶籍】長野縣
平民石澤金吾二男東京府平
民先代みち養子明治七年十
一月生【閱歷】明治三三年
東京帝國大學文科史學科卒
業【家族】妻美津(東京府
平民宮田藤左衛門二女明治
十八年十二月生)男昌(大正元年十月生)長
女靜枝(明治四十二年十一月生)二男謙次(大
正五年一月二十二日生)

大矢忠助

愛知縣知愛郡愛知町

名古屋米穀取引所仲買人、
【收入年額】常態【信用程度】
對人普通、對物十萬圓乃至
十五萬圓【戶籍】愛知縣平
民大矢忠助長男前名忠左衛
門萬延元年三月生【家族】
妻つね(愛知縣土族岩田文
四郎養子慶應二年生)養子
史朗(愛知縣人恒川彦九郎
二男明治二六年生)婦愛子
(養子史朗妻岐阜縣人遠藤理助三女同三四年
生)孫文子(養子史朗長女大正九年生)【緣戚】
妹こう(愛知縣平民恒川彦九郎妻慶應二年生)
養子梅次郎(分家同縣人久大矢長兵衛三男明治
十七年生)婦きの(養子梅次郎妻同縣人大矢
太藏庶子女明治十九年一月八日生)

大江市松

兵庫縣武庫郡影御町

御影貯蓄銀行株式會社取締
役【收入年額】七萬圓乃至
十萬圓常態【信用程度】對
人普通、對物三萬圓乃至五
萬圓【戶籍】兵庫縣平民大
江清兵衛三男分家明治四年
五月生【家族】妻こう(奈
良縣平民志野清治二女明治
九年四月生)男清一(同三
一年一月生)女慶子(同三
三年六月生)同貞(同三六年五月生)同榮(同
四十年十一月生)二男精三(同二八年三月生)
三男省五(同四四年九月生)

大澤佳郎

神戶市山通一〇二

第一銀行株式會社神戸支店
支配人【收入年額】常態【信
用程度】對人普通【戶籍】
岐阜縣平民大澤眞吉弟分家
明治六年九月生【閱歷】第一
銀行小樽支店支配人、【家
族】妻ナヲ(東京府平民畑
田カツ妹明治十五年三月二
十七日生)趣味嗜好【讀書、
運動、旅行】



大 江 貞 夫

兵庫縣武庫郡御影町

御影貯金銀行株式會社取締役、酒造業【戶籍】奈良縣平民大西源太郎弟兵庫縣平民大江うた入夫明治十八年五月生【家族】妻うた(明治十八年三月生)男清衛(明治四三年十一月生)二男正夫(大正元年九月生)二女喜美子(大正八年十二月生)【縁戚】妻祖母い(分家兵庫縣入古川嘉兵衛長女天保一四年生)

大 淵 龍 太 郎

熊本縣熊郡託部村手

御船鐵道、熊本軌道、大日本軌道、兩宮製作所各株式會社取締役、辯護士【戶籍】福岡縣七族大淵清吾長男安政三年二月生【家族】妻トク(長崎縣人油谷喜助姉明治九年四月生)男駿行(明治十三年八月生)婦ツエ(長男駿行妻福岡縣土族鈴木與五郎妹)男村(同十八年八月生)女同三(同八月生)男三樹(同十八年八月生)婦壽(三男三樹妻東京府人篠澤半五郎四女同三一年十月生)叔母セ(祖父益次二女天保九年三月生)五男重敬(明治四〇年八月生)六男眞澄(同四二年十月生)孫龍夫(長男駿行長男大正四年十一月生)同美惠(同長女同七年十二月生)同正美(同二男)同九年二月

大 澤 龍 衛

東京府牛込區谷町ケ

榮作(嘉永三年四月生)妻ミツ(福岡縣平民山内久三郎妹明治十七年二月生)男勳(明治四二年四月生)弟堅固(同二年一月生)婦花江(弟堅固妻同二年三月生)二男龍雄(大正五年七月生)二女君江(同七年十月生)姪操(同四年一月生)【縁戚】長女鶴江(千葉縣人高橋仁弟孝治妻明治二十八年十一月生)妹ミツイ(高知縣土族岡田重久弟重忠妻同二年九月生)治善次郎(分家同九年二月生)同善吉(分家同十一年二月生)婦サダ(弟善吉妻福岡縣土族山竹藏長女同二十年三月十七日生)

大 澤 重 三

名古屋株式會社取引所仲買人、【納稅額】所得稅六四八圓

對人普通、對物五萬圓乃至七萬圓【戶籍】愛知縣平民嘉七四男明治十八年十月生【家族】母ひろ(安政四年生)妻幾久(愛知縣平民川崎榮太郎四女明治二六年生)男恭雄(大正二年生)姉しやう(明治十六年生)弟証一郎(同二六年生)同保(同二八年生)二男千里(大正元年生)女シキ(同九年二月生)

大 江 元 起

滋賀縣西戶部町一〇五

東洋紡織株式會社取締役、【戶籍】廣島縣平民大江元雄四男明治二二年二月生【家族】母ツタ(廣島縣平民藤原春鶴長女安政四年十一月生)妻さだ(千葉縣人土馬新藏長女明治二十年一月生)兄春基(現戶主明治十五年二月生)婦ツヤエ(兄春基妻廣島縣平民今田俊平長女同十三年十月生)兄元三(同十七年十月生)甥元(兄春基長男同四年二月二十一日生)ヒサヨ(同人長女大正三年二月二十一日生)【縁戚】弟謙二(廣島縣平民藤原カツ美子明治二六年八月二十五日生)妹綾(同縣人毛利毅三妻同二八年五月生)

小 野 傳 次 郎

東京府芝區高輪南町六

高島屋飯田株式會社取締役【納稅額】所得稅六一圓【戶籍】東京府平民小野傳七長男明治八年十二月生【家族】母ヤエ(京都府人小野傳兵衛長女安政六年二月生)妻居壽(京都府平民簡井安之助二女明治十六年四月生)男廣一(同二七年十一月生)女美重(同三六年八月二年生)二男俊二(同四十年一月生)二女榮子(同四二年生)三女美津(同四四年十一月生)

小 野 正 一

名古屋區東區主税町三ノ六

六(現戶主嘉永元年十月生)母きく(愛知縣人白井伴七長女安政元年三月生)妻しん(愛知縣人春田銀次郎養子明治二六年十月生)男俊一(大正六年三月生)【縁戚】姉實誠(愛知縣人山田邊次郎妻明治九年三月生)姪王夫(姉實誠私生子同縣人佐藤見知妻同三二年三月生)

小 野 喜 一 郎

大分縣分速見郡山中村

大分縣多額納稅者、山香銀行株式會社取締役【戶籍】大分縣平民小野藤治郎長男明治二二年二月生前名喜市【家族】妻ハツ(大分縣平民帶刀寅吉妹明治七年三月生)男悅治郎(明治三二年四月生)男三郎(同三五年九月生)庶子男昇(同二八年五月生)四男兼四郎(同三七年九月生)五男快五郎(同四十年二月生)二女須馨(同四二年二月生)三女フエ(同四四年二月生)四女アイ(大正二年四月生)五女須惠(同七年十一月生)

小 野 駿 一

大分縣分速見郡古市町

大分銀行株式會社取頭、豐州瓦斯、大分貯金銀行各株式會社常務、大湯鐵道、大分セメント、各株式會社社長、大分農行銀行、中津細糸紡績、日本護謨、各株式會社取締役【戶籍】大分縣平民小野吉彦長男明治十五年七月生【閱歷】明治三八年早稻田大學政治經濟科卒業【家族】繼母キキ(大分縣土族湯地惟忠妹元治元年三月生)男吉太郎(明治四二年五月生)長女千鶴子(同四五年一月生)二女妙子(大正三年八月生)三男藤次郎(同五年七月生)弟徳太郎(明治二五年三月生)

小 野 清 吉

大阪府西區中區江一町

對物百萬圓乃至五百五十萬圓【戶籍】大阪府平民弘化三年十二月生【家族】妻みつ(京府平民渡邊政助四女弘化四年八月生)養子虎助(長女こん夫大阪府平民天野久良長男明治八年八月生)女こん(同十六年一月生)孫萬太郎(養子虎助長男同三五年四月生)同ナツ(同長女同三七年七月生)同トシ(同二女同三九年十一月生)同ヨシ(同三女同四二年四月生)同フジ(同四女同四四年五月生)同ハネ(同五女大正七年八月生)【縁戚】孫辰夫(虎之助三男大正五年二月生大阪府平民天野チセ死跡相續)

小 野 寺 道 夫

兵庫縣武庫郡大社村

城南土地、東亞フェルト、木谷黒鉛電化、生駒土地、日本碓石、各株式會社取締役【信用程度】普通【戶籍】島根縣土族小野道香三男前名次郎明治十三年十一月生【家族】妻玉枝(和歌山縣人中船三太郎長女明治二十年七月生)養子良子(和歌山縣土族朝次郎三女大正七年八月生)【縁戚】婦良(島根縣土族高橋節功妻明治十一年七月生)妹ツネ(同縣人井川傳次郎妻同二一年一月生)弟省吾(分家)



大島金藏

定山溪鐵道株式會社取締役、酒造業【戶籍】新潟縣平民山崎六右衛門弟嘉永五年十月生入夫【家族】妻キノ（先々代權藏長女安政元年八月生）養子要次郎（明治八年十二月生）養子ナヲ（養子要次郎妻北海道平民三浦庄作養妹同十二年四月生）孫長太郎（養子要次郎同一年四月生）同ハツ（同人長女同三年四月生）同ミツ（同人三女同三年七月生）同シツエ（同人三女同三年七月生）同イッ（同人四女同五年五月生）同要吉（同人三男大正五年五月生）同金二郎（離縁養子金太郎二男明治四十四年五月生）

大島喜一郎

札幌水力電氣、札幌工作株式會社取締役、土木請負業【收入年額】常態【信用程度】對人普通、對物二十五萬圓乃至三十萬圓【戶籍】北海道平民大島喜右衛門長男文久三年八月生【家族】妻タケ（石川縣平民金田庄次郎二女明治二年六月生）婿セイ（長男喜代治妻北海道入田付頑太郎妹同七年九月生）男幸吉（同二年六月生）女かほる（同三十七年四月生）四男榮一

大坪嘉太郎

大阪砂糖株式會社社長、藥南製糖、葦原鐵業所各株式會社取締役、福東硝子株式會社監査役、荷受問屋業、大正化學工業株式會社社長【納稅額】所得稅六五二圓【信用程度】普通【戶籍】大阪府平民大坪武助男安政二年十一月生【家族】妻ツネ（大阪府入矢田純道養子慶應元

大塚和三郎

井原銀行、日本物產各株式會社監査役、大阪賣場株式會社取締役、大塚合名會社代表者、酒造業【收入年額】五百萬圓乃至一千萬圓常態【信用程度】對人厚、對物百五十萬圓乃至二百萬圓【戶籍】大阪府平民河部吉太郎弟安政四年九月生大塚三郎兵衛養弟【閱歷】別途

（同四一年三月生）四女みどり（大正二年六月生）孫一郎（長男喜代治長男同五年九月生）【緣戚】長女キク（北海道平民本間長助妻明治四年五月生）二女千世（同道平民大竹敬助長男敬一郎妻二九年一月生）

大森喜作

大森商會株式會社代表、梅宮商會、兵神館各株式會社取締役【納稅額】所得稅八七八圓【戶籍】岡山縣平民大森新太郎弟分家兵庫縣平民文久三年三月生【家族】妻ナツ（岡山縣平民鈴木多作長男明治六年七月生）男裕（同三四年三月生）女貴子（同三二年三月生）同貴子（同四〇年七月生）同貞子（同四〇年七月生）【緣戚】長女繁子（高知縣平民清岡虎吉長男直妻明治二八年二月生）

大島甚三

大阪板紙、阪南土地建物株式會社監査役、日本製紙株式會社社長、大阪ホテル、六甲土地各株式會社代表、有明炭礦、朝鮮銀行、大日本珠璣、日本硝子、帝國製紙各株式會社取締役【納稅額】所得稅一九九〇圓【收入年額】常態【信用程度】對人厚、對物百萬圓乃至百

合資會社長【家族】男貞次郎（明治十九年九月生）同人妻（養三郎兵衛養子同二八年二月生）男喜一（同三三年四月生）養子貞三（五女ツク夫大阪府平民裕利平弟同十七年十月生）女ラク（同二三年十二月生）孫春三（養子貞三長男大正五年五月生）同芳郎（二男貞次郎長男同七年八月生）【緣戚】二女カツ（兵庫縣平民山邑太左衛門弟俊次郎妻明治十六年四月生）三女あい（同縣平民長部文治郎弟彦三郎妻同十七年十一月生）四女喜具（大阪府平民榮谷三三郎養子同二〇年十二月生）

大塚義雄

朝陽銀行、豐岡實業銀行、豐岡貯蓄銀行各株式會社取締役、兩豐銀行、宇佐參宮鐵道各株式會社監査役【戶籍】大分縣平民大塚庄太郎二男明治十七年六月生【家族】繼母チャウ（大分縣人）菊永嘉太郎妹慶應元年三月生）妻イッ（大分縣人山口格長女明治十八年五月生）男知通（大正六年二月生）長女花子（同三年三月生）二女易子（同九年五月生）

五十萬圓【戶籍】奈良縣平民平田喜右衛門二男大阪府平民先代伊兵衛養子文久二年九月生【閱歷】大阪製鐵、東洋製鋼所各株式會社取締役【家族】養母テイ（奈良縣平民富本八右衛門長女天保七年四月生）養子祥二（長女幸夫奈良縣平民富本憲吉弟明治二七年六月生）女幸（同二九年五月生）孫長造（養子祥二長男大正五年二月生）同伸（同長女同六年十二月生）同和次（同二男同八年八月生）

太田勘太郎

博多商會會議所議員、福岡銀行株式會社取締役、醬油釀造業、市參事會員【納稅額】所得稅四四九圓、營業稅一八〇圓【收入年額】五萬圓乃至七萬圓常態【信用程度】對人普通、對物二十五萬圓乃至三十萬圓【戶籍】福岡縣平民太田與三郎長男明治七年六月生【家族】妻チヨ（福岡縣人藤井隆太郎妹明治十七年生）男嘉一郎（大正五年生）養子六郎（長女タキ夫福岡縣人高木信吉五男明治二七年生）女タキ（同二八年生）女千恵子（大正六年生）二男次郎（同八年生）孫正太郎（養子六郎長男同四年生）同カヨ子（同人長女同六年生）【緣戚】父與三郎（分家嘉永四年十一月生）母ヤエ（安政元年十一月生）妹トモ（分家明治十六年生）同テツ（福岡縣平民松澤則之長男）郎妻同十九年三月二十七日生

大塚萬次郎

郎（同二一年十二月生）同人妻松枝（長野縣士族河原正長女同二一年一月生）男榮三郎（同三五年四月生）孫英（三男眞三郎長女同四三年二月生）同露子（同二年同四五年一月生）同和夫（同長男大正三年三月生）同智（同三女同五年二月生）同信（同二男同八年一月生）同正三郎（四男榮三郎長男同三年一月生）【緣戚】長女うた（兵庫縣人橋本吉左衛門三男清藏妻明治十五年三月生）

大塚孝喜

小國銀行株式會社取締役兼支配人【收入年額】二萬圓乃至三萬圓常態【信用程度】對人普通、對物一萬圓乃至二萬圓【戶籍】熊本縣平民大塚良藏長男明治六年七月生【家族】妻エキ（熊本縣人北里國藏長女明治十三年九月生）男文雄（明治三六年一月生）女イチ子（同三年一月生）同登志子（同三八年十一月生）同キヌ子（同四十年十月生）二男直入（同四三年四月生）【緣戚】弟淳蔵（明治九年五月生）分家）妹キク（熊本縣人森親了弟勝哉妻同十二年二月生）



岡 文郎

東京豊多摩郡野中町大字  
野中一七八五電野中四九

マヌラ鐵工株式會社專務、大正酸素、神戸共同汽船、日本油脂各株式會社取締役、東京電氣株式會社監査役、【納税額】所得稅六六圓、信用程度【戶籍】東京府土族岡部眞吾長男家督相續明治一九年一〇月生、【閣歷】神戸高等商業學校卒業、鹽城炭礦株式會社會計課長

岡 三部郎

東京赤坂區青山町南  
芝三五六九電

中日實業株式會社取締役【信用程度】普通【戶籍】大分縣平民岡部卯三郎長男家督相續明治六年九月生【家族】妻チヨツル(山口縣土族吉屋信近三女明治一一年八月生)男禮(同三四年一二月生)弟武(同三四年九月生)二男實(同三四年六月生)長女盛枝(同三四年一月生)三男米雄(大正三年九月生)四男捨男(同七年八月生)【縁戚】養子ハル(山口縣人藤田ヒサ三女山形縣人佐藤紹隆長男直丸妻明治三〇年五月生)再從妹ハツ(大伯父卯平長女大

大和田 市郎

宮崎縣宮崎町

日州貯蓄銀行、宮崎輕便鐵道、各株式會社監査役、日向水力電氣株式會社取締役【戶籍】宮崎縣土族大和田傳藏二男明治十二年十月生【家族】父傳藏(嘉永三年五月生)妻ヲトミ(宮崎縣土族遠山克太郎長子治治十四年十一月生)女フミ(明治三四年七月生)二女エイ(大正八年九月生)【縁戚】伯母フジ(宮崎縣人島波二入籍嘉永元年六月生)

大西 甚一郎

兵庫縣西郡上村莊

大西銀行合名會社業務擔當、國包銀行株式會社頭取、加古川銀行、三十八銀行、日出紡績神樂、各株式會社取締役【信用程度】對人厚對物一千萬圓以上【戶籍】兵庫縣平民大西甚一郎二男明治八年五月生前名勘治【家族】繼母ラタ(兵庫縣平民寺田次平養子安政六年十一月生)妻トヨ(同縣平民衣川榮太郎妹明治十二年八月生)男萬一郎(同三六年七月生)養子義福(長女芳子夫兵庫縣平民松尾仁兵衛三男同二四年八月生)女芳子(同三一年四月生)亡兄妻トヨ(同縣人大西大治郎養妹文久二年一月生)二男肇(明治三八年三月生)四男正雄(大正元年十二月生)三女靜(同

分縣人大塚新妻嘉永三年四月生)弟淨人(分家明治一三年一〇月生)同人妻アキ(千葉縣人緒限通呂長女同一年七月生)同常(大分縣平民岡部善吉養子同二年八月生)

岡 田伴平

大阪府南郡岸和田町

株式會社寺田銀行、泉州瓦斯株式會社社長、東洋製綱、岸和田吳服、岸和田織物、日本商工、泉和織物各株式會社監査役【戶籍】大阪府平民北野彌之輔弟先代伊平養子明治一六年五月生【家族】妻マサ(養父伊平長女同一年二月生)男一郎(同三七年九月生)長女てい子(同四三年一月生)二女靜子(大正二年一月生)二男芳朗(同四年六月生)【縁戚】養妹スエ(分家明治二四年五月生)同人夫源十郎(大阪府平民高田源四郎弟同二〇年一月生)二男德二(養子同三九年八月生)養妹ヨネ(京都府土族山本一郎妻同二七年六月生)

大西 三省

大阪府堺市仲町二ノ十

三年一月生)四女米(同八年八月生)【縁戚】弟信吾(兵庫縣人大西政三死跡相續明治三三年四月生)姪繁野(姉トヨ二女同縣平民田中兼太郎弟甚佐久妻同二五年七月生)

大川 直久

東京本區區龜澤二ノ一

東京製糸株式會社取締役、二德商會株式會社取締役、町田洋行合資會社代表、町田系商株式會社代表【戶籍】巖手縣土族大川直長長男明治二年十一月生【家族】母ナカ(天保十一年六月生)妻みつ(靜岡縣土族兒玉崎次郎長女明治五年八月生)養妹トメ(同七年三月生)【縁

岡 部菊太郎

橫濱市南區仲通二ノ六  
電本三七二

縣平民岡部仲藏二男絶家岡部氏再興【家族】妻トヨ(神奈川縣平民豊田清一郎妹明治一〇年九月生)女高(大正三年二月生)女榮子(明治三年一〇月生)同千代子(同三六年九月生)四女俊子(同四一年六月生)五女節子(同四四年五月生)三男保(大正六年二月生)

岡 田昌吉

東京小石川區原一ノ三  
電小石川三五八

株式會社高砂商會銀行取締兼支配人、株式會社高砂信託支配人【信用程度】普通【戶籍】東京府土族岡田昌治長男家督相續明治九年四月生【閣歷】東京商業學校卒業【家族】妻世津(加納春三長女明治一九年九月生)長女まさ子(明治四二年一月生)

岡 田信吉

神戸市葦合町二ノ一〇〇  
電宮一八〇八

岡田汽船株式會社專務、岡田陸送店、神戸ライオン各株式會社取締役、海運業【納税額】所得稅六六圓【戶籍】鳥取縣平民岡田庄作弟分家明治一五年七月生【家族】妻エキ子(鳥取縣平民北垣仁之助女同二年二月生)長女美津子(同四五年六月生)

大川 美太郎

大阪府南區天王寺石ヶ辻五ノ五  
電二ノ八六四

日出紡績株式會社專務、金融業【納税額】所得稅六六圓【戶籍】大阪府土族大川修長男安政二年十二月生【閣歷】大阪紡績株式會社工務長兼支配人同取締役、和歌山第一綿糸株式會社取締役【家族】妻千代(大阪府土族宮崎鐵幹二男慶應三年十一月生)男正雄(明治三八年九月生)【縁戚】女ツヤ(大阪府平民越野嘉助二男三藏妻明治二七年十二月生)

大 要安

兵庫縣保津郡香島村

新宮銀行株式會社取締役【戶籍】兵庫縣平民大西藏右衛門二男嘉永三年五月生【家族】妻はま(兵庫縣平民松浦善之助三女嘉永五年九月生)男伊八(明治二二年八月生)同人妻コナ(同縣人氏木田政之助二女同二五年十一月生)嫁ゆき(亡二男新治妻同縣人北山寂三女同二六年一月生)孫大三(同人長男大正三年十二月生)同あい(同長女同六年六月生)同もと(三男伊八長女同元年十月生)同みや(同二女同八年一月生)



大橋清吉

栃木縣那須郡村

島山産業銀行株式會社取締役、合資會社大橋商會代表、收入年額五萬圓乃至七萬圓常態、信用程度對人普通、對物七萬圓乃至十萬圓、戶籍、栃木縣平民大橋清吉長男明治八年四月生、〔閱歷〕太田電氣株式會社取締役、〔家族〕母セシ、〔安政元年五月生〕妻イネ、〔茨城縣入西田市左衛門長女明治九年十二月生〕男清之丞、〔明治二八年十一月生〕同善次、〔同三年三月生〕弟清三郎、〔同十二年六月生〕同人妻ニキ、〔栃木縣平民鬼平辰三長女同十六年八月生〕姪三保、〔弟清三郎長女同四年十月生〕甥清之、〔同長男同四年三月生〕姪二三子、〔同二女大正二年八月生〕、〔縁戚〕妹テイ、〔茨城縣人藤田秀次妻明治十一年二月生〕養妹サタ、〔同縣人長岡菊次妻同十一年九月生〕

大竹敬助

札幌區二條西四ノ一 電話二五

山形屋、旅館業、信用程度對人普通、對物十萬圓乃至十五萬圓、戶籍、北海道平民安政二年五月生山形縣平民本多茂平治四男先代喜八養嗣子、〔家族〕妻ヨネ、〔北海道平民、谷太郎吉養子久二年十一月生〕男敬一郎、〔明治二四年九月生〕同人妻千世、〔北海道平民大島喜一

大川內伴三郎

東京小石川區原一ノ四 電話六一六

鑛山業、戶籍、東京府平民北爪三三男先代廣治養子萬延元年十月生、〔家族〕妻まん、〔養父廣治長女文久二年四月生〕男治、〔明治二十年七月生〕同人妻信、〔東京府人淺野庄藏三女同三四年二月生〕男辰夫、〔同二五年八月生〕四男基、〔大正六年八月生〕孫健吉、〔長男治長男同八年四月生〕、〔縁戚〕長女久、〔女車津入齋藤千之助妻明治二十年七月生〕二女美津、〔鹿兒島縣人田中精一郎妻同二十一年八月生〕

大竹萬平

東京下谷區根岸一 電話四六二

東洋鏡鐵、東亞電氣製鐵、各株式會社取締役、信用程度、普通、戶籍、東京府平民大竹繁藏長男明治八年九月生、〔家族〕妻くめ、〔埼玉縣人大島得郎長女明治十六年五月生〕男達二、〔同四二年一月生〕女繁子、〔同三四年四月生〕女富貴、〔同三五年九月生〕女君子、〔同三八

年五月生〕三男省三、〔大正五年七月生〕四男賢三、〔大正八年六月生〕  
大瀧紗合名會社代表、毛織物商、收入年額五十萬圓乃至七十萬圓常態、信用程度、對人普通、對物四十萬圓乃至五十萬圓、戶籍、東

大西爲市

橫濱市本町八ノ三 電話長本局一六九三

〔神奈川縣平民大西源十郎長男分家明治六年八月生〕〔家族〕妻つる、〔千葉縣平民原田常吉五女明治十四年五月生〕男初雄、〔同三六年十二月生〕女静枝、〔同三二年二月生〕女延、〔同三四年八月生〕二男秋雄、〔同三八年九月生〕三女てる、〔同四一年九月生〕三男夏雄、〔同四四年五月生〕四女ふみ、〔同四五年五月生〕五女たの子、〔大正四年七月生〕四男冬雄、〔同七年一月生〕

大瀧義重

下關市關外後村

從七位、帝國炭業株式會社取締役兼技師長、沖見初炭場株式會社技師顧問、戶籍、山形縣士族大瀧瀧藏三男明治十九年十二月生、〔閱歷〕明治四四年京都帝國大學理學部探礦冶金學科卒業、〔家族〕母なか、〔山形縣士族左近司軍近衛長女嘉永元年三月生〕妻きく、〔同縣士族莊田秀雄三女明治二二年十月生〕男龍雄、〔大正五年二月生〕長女リウ、〔同三年二月生〕養子春、〔亡兄道助二女明治四三年一月生〕、〔縁戚〕亡兄道助妻ひき、〔東京府人池田酒三長女明治十三年四月生〕分家、亡兄岩次郎妻龜、〔分家鹿兒島縣人有島武彦妹同十三年七月生〕

大熊仁三郎

東京淺草區橋場一ノ七 電話五七

〔閱歷〕日本護謨株式會社監査役、同取締役庶務會計擔任、淺草區々會議員、〔家族〕母タツ、〔安政三年十月二日生〕妻誠、〔東京府人高木義範長女明治十七年八月十四日生〕男隆三、〔同四二年生〕同義治、〔同四三年生〕同貞邦、〔同四四年生〕同政崇、〔大正三年生〕同寛、〔大正五年四月生〕同榮藏、〔大正九年八月生〕女鶴江、〔大正七年五月生〕同美知子、〔大正十年二月生〕、〔縁戚〕妹幸、〔分家〕同人夫留郎、〔入夫戶主〕

小倉善右衛門

東京京橋區築地四ノ六 電話電橋六七七

川善合名會社代表社員、東京製紙原料同業組合長、千代田製紙株式會社監査役、〔收入年額〕五千圓乃至一萬圓常態、信用程度、對人普通、對物三萬圓乃至五萬圓、戶籍、東京府平民村瀬助衛長男小倉善助養子家督相續明治五年三月十日生、〔閱歷〕大正二年川善合資會社創立、〔家族〕妻しん子、〔東京府人小倉氏長女明治十九年六月生〕長女なる江、〔同三五年生〕女よし子、〔同三九年生〕長男善之助、〔同四一年生〕女もよ子、〔同四十年生〕次男義文、〔同四二年生〕、〔趣味〕讀書



大瀧甚太郎

札幌商業會議所會頭、北海道製鋼株式會社取締役、札幌水力電氣株式會社監査役、北海道造林會社業務擔當社員、材木商、收入年額三萬圓乃至五萬圓、信用程度二十五萬圓乃至三十萬圓、戶籍北海道平賀郡大瀧甚五郎長男、應元年十月生、開歷北海道信託株式會社取締役、札幌機械下駄製造會社代表社員、家族妻モモ(新潟縣平民本間貞香)二女、明治三年十一月生、男孝(同三年十一月生)、男猛夫(同二年五月生)、男三郎(同二年十一月生)、女キヨ(同二年九月生)、四男四郎(同二年二月生)、五男五郎(同三四年十月生)

大津貞次郎

日本醫器器械株式會社代表社員、收入年額三萬圓乃至五萬圓、信用程度普通、戶籍東京府平民大津淺藏二男、明治十六年六月生、家族妻よし(長野縣平民西村勇助)姉、明治十六年十月生、貞藏(同四十年十月生)、長女きよ(同四十四年一月生)、二女てる(大正三年十一月生)、三男貞雄(同六年五月生)、四男義男(同八年九月生)、【緣戚】兄愛太郎(明治十年生)

乙宗源次郎

國際セルロイド工業、乙宗商店、各株式會社取締役、セルロイド商、納稅額所得稅八二七圓、收入年額三百萬圓乃至五百萬圓、信用程度對人普通、對物七十萬圓乃至百萬圓、戶籍大阪府平民乙宗トク男、明治十九年五月生、家族妻キヌ(大阪府人笹山梅造)二女、明治二十三年四月生、長女妙子(同四十五年二月生)、二女佐智子(大正三年五月生)、【緣戚】養母種(大阪府平民廣瀨高治)二女、同府平民三宅保三妻、明治三十年十月生

乙竹仲太

正五位、勳五等、北海道拓殖銀行取締役、商業會議所議員、戶籍三重縣平民乙竹岩藏弟分家、明治十二年三月生、開歷明治三十五年東京法學院卒業、辯護士試驗、判檢事、文官高等試驗合格、稅務監督局事務官、松江、長野、鹿兒島、札幌、九龍、各稅務監督局長、家族妻滋子(長野縣人伊藤隆三)長女、明治十九年一月生、男慶三(大正六年三月生)、長女篠子(明治四十三年十月生)、二女和夏子(大正八年八月生)

一年四月生分家) 弟源之助(同二年二月生分家) 同福松(同二年二月生分家) 妹つや(北海道平民宮本敬太郎弟力吉妻同二年十月生)

大津禎造

朝鮮人參貿易商、納稅額所得稅二八四圓、營業稅三五〇圓、信用程度對人厚、對物三十萬圓乃至四十萬圓、戶籍鹿兒島縣平民龍合長男、明治四年八月生、家族妻ルマツ(鹿兒島縣平民西原喜三)長女、嘉永三年七月生、妻キク(鹿兒島縣平民小杉嘉之助)妹、明治十九年六月生、男純一(大正五年一月生)、長女登久子(明治四一年十月生)、二女富(同四四年五月生)、三男篤造(大正八年十一月生)

大津喜次郎

大阪株式取引所仲買人、納稅額所得稅一〇七圓、營業稅二五五圓、信用程度對人普通、對物二十萬圓乃至二十五萬圓、戶籍大阪府平民大津喜兵衛長男、慶應二年二月生、家族父喜兵衛(天保九年八月生)、母トミ(大阪府人油屋常助)二女、弘化元年二月生、妻きみ(兵庫縣人管補策)長女、明治八年十一月生、女惠

落合幸作

栗野銀行、鹿沼大藤餅各株式會社取締役、下野貯蓄銀行監査役、收入年額二萬圓乃至三萬圓、信用程度對人普通、對物三萬圓乃至五萬圓、戶籍栃木縣平民若林甚造三男、先代辰藏養子、嘉永元年八月生、開歷下毛肥料株式會社取締役、家族妻サツ(養父辰藏)長女、嘉永六年七月生、男辰雄(栗野鹽造株式會社監査役、明治九年八月生)、同人妻リツ(栃木縣人、中野島三郎)妹、同十七年四月生、女タカ(同七年一月生)、孫ヨシ(辰雄長女、同三十八年二月生)、同忠太郎(同長男、同四一年一月生)、同トミ(同二女、同四三年八月生)、同マサ(同三女、大正元年十二月生)、同良雄(同二年三月生)、同三郎(同三男、同八年十月生)、【緣戚】長女スイ(東京府平民小竹市三郎)妻、明治四年五月生、三女ノブ(栃木縣平民田澤俊平)妻、同十二年一月生、四女キク(同縣人若井武一郎)妻、同十四年十二月生、五女ヨコ(同縣人田澤俊平)弟、同次郎妻、同二十一年一月生、六女ケイ(同縣平民荒川藤吉)長男、同平妻、同二十三年九月生

美(明治三五年十二月生) 【緣戚】妹あき(同三年六月生分家) 弟喜三郎(同十年十二月生分家)

大津淳三

ボルネオ護謄株式會社監査役、大分新聞社長、戶籍大分縣平民御手洗崇吉二男、慶應二年四月生、先代治郎養子、家族妻カト(大分縣士族佐藤猪熊)二女、明治十五年三月生、男征夫(明治十七年十月生)、三男龍雄(同三十七年三月生)、四男和夫(同三十九年七月生)、二女春子(同四三年四月生)、三女安子(大正三年四月生)、四女アキ子(同五年六月生)、五男英現(同七年十月生)

大塚岩次郎

大塚商店靴製造業、納稅額所得稅八一五圓、營業稅一〇七六圓、收入年額七十萬圓乃至百萬圓、信用程度對人普通、對物百萬圓乃至百五十萬圓、戶籍大阪府平民大塚隆之丞二男、安政六年二月生、家族妻むす(東京府士族濱島氏)二女、明治十一年二月生、養子菊雄(同二十四年生)、同妻照世(同二十七年生)、孫和歌(菊雄長女、大正五年生)

大庭仙三郎

稅額所得稅一七四圓、戶籍靜岡縣平民大庭丹治郎長男、明治三年七月生、家族妻キク(弘化四年六月生)、母キコ(靜岡縣平民高田繁藏)妹、明治二年三月生、男慎二(明治二十九年二月生)、弟庄一郎(同十五年二月生)、同人妻キン(同縣平民鈴木伊平)長女、同二十年八月生、二男武平(同三十七年九月生)、四女連子(同四十四年十月生)、姪イク(弟庄一郎)長女、同四十四年七月生、【緣戚】二女テル(秋田縣人長谷川久二)妻、明治三十二年九月生

大岩猪三郎

名古屋株式取引所仲買人、戶籍愛知縣平民大岩寅之助、二男、明治十二年一月生、【家族】父寅之助(天保十三年六月生)、母トモ(同十年十二月生)、妻トモ(同縣人山田兼三)長女、明治十年九月生、兄藤七(現戶主、同六年二月生)、同人妻ウタ(同縣人前田校之助)妹、同九年八月生、同人長男、同三一年十月生、姪なか(同人庶子、同三八年二月生)、甥順三(同人二男、同三九年三月生)、同寅三(同人三男、同四二年三月生)、姪とく子(同人三女、大正二年五月生)



大内 薰

兵庫縣邊川郡西川村

猪名川水力電氣株式會社支配人【戶籍】大阪府土族明治二年四月生島根縣人藤原勇三郎二男養子【家族】養父義康(嘉永二年七月生)妻ヒサ(大内義康養女明治四年三月生)男義昭(同二年七月生)同泰行(同三年三月生)女育(同三年十二月生)三男剛(同三年九月生)五女素(同四年一月生)四男正康(大正二年一月生)【縁戚】三女幹子東京府人高島徵平妻明治三二年十月生

大村 廣藏

兵庫縣古加郡水丘村

東洋工業原料株式會社取締役【戶籍】兵庫縣平民大村大次郎長男慶應二年二月生【家族】妻クリ(兵庫縣平民庄司文四郎三女明治元年一月生)男武一(同三年九月生)養子敬治(長女まぢ夫兵庫縣人原政市弟同二年七月生)女まぢ(同二年五月生)同し(同三年三月生)同ハルエ(同三年一月生)叔母とく(嘉永二年四月生)孫義行養子敬治長男大正八年十月生【縁戚】弟國三郎明治十二年四月生分家

大塚 唯明

大阪府東區北濱五丁目

南海鐵道株式會社專務、千土地建物株式會社取締役【納稅額】所得稅一〇八圓【信用程度】厚【戶籍】大阪府土族大塚慶長男元治元年四月生【家族】妻トキ(大阪府人淺井友太郎養子安政元年二月生)妻津彌(東京府土族立石謙輔明治四年二月生)養子次郎(醫學博士松根孝之進二男明治四年六月生)【縁戚】弟文藏(慶應三年五月生)同人妻ハシ(大阪府土族多川淺造妹元治元年十二月生)弟喜輔(同十八年三月生)同人妻照(神奈川縣平民森本銀太郎養子同二年五月生)甥桂造(弟文造長男同二年七月生)同仁同(三男同三年五月生)姪きよ(同二年同三年一月五月生)同高子(同三女同四年十二月生)甥一(弟喜輔長男大正二年七月生)同三(同三男同九年二月生)【縁戚】甥二(外祖父森本銀太郎養子大正四年十月生)

千葉銀行株式會社取締役【收入年額】三萬圓乃至五萬圓【信用程度】對人普通、對物四十萬圓乃至五十萬圓【戶籍】東京府平民大塚孫左長男安政四年五月生【家族】二男治郎(明治七年九月二十九日生)同人妻ハツ子(東京府平民鴨下甚一妹同二年十二月生)養子健三郎(長女を子夫埼玉縣人厚川慶太郎三男同二十六年十二月生)長女を子(同三)

大塚 權次郎

東京市本區江町二丁目

【所得稅八五九圓】【信用程度】普通【戶籍】東京府平民大塚字八二男明治十八年九月二十八日生【家族】妻まさ子(千葉縣平民沼崎勝之助長女明治二七年九月二十三日生)【縁戚】妹はな子(明治二一年二月生分家)

大村 清七

神戶市兵庫區大關一丁目

神戶取引信託株式會社取締役、日本農具製造、南洋木材貿易各株式會社監査役、大村商店、公債株式現物商【納稅額】所得稅二五七圓【信用程度】普通【戶籍】兵庫縣平民大村清七二男萬延元年九月生前名平七【家族】妻、(兵庫縣平民蓬萊駒之助二女元治元年八月生)女千賀子(明治三七年四月生)【縁戚】二女たき(兵庫縣平民大西權次妻明治二十年二月生)

大塚 錠三郎

東京府下南區立郡濱村

年三月十八日生)孫孝一(二男治郎二男大正八年十月生)【縁戚】三男和一(明治二十九年十月生分家)二女さと(東京府平民印牧次兵衛二男金之助妻同十四年三月生)三女いき(同府人澤井善助長男政次妻同十七年二月生)五女みよ(同縣人福田慶藏妻同二三年十一月生)六女なみ(同府人曾根仙太郎妻同二十五年二月生)

小穴 唯三郎

東京市本區郷區駒込

九州炭礦汽船株式會社支配人【戶籍】長野縣平民志村慶二男慶應元年五月生小穴家養子【家族】養父元吉(北海道土族尙武二女明治七年六月生)男隆一(同二七年十一月生)同謙二(同三二年十二月生)女千枝(同三五年十一月生)同龍(同三七年五月生)同俊子(同三九年八月生)四男純(同四四年十二月生)五女尚(大正三年四月生)五男信(同六年二月生)【縁戚】長女功(東京府土族志村直妻明治二三年七月生)

宮崎農工銀行株式會社支配人【戶籍】宮崎縣士族大内事長男慶應二年八月生【閱歷】明治

大岡 破挫魔

兵庫縣武庫郡精道村

士族大原久敬二女慶應二年三月生)甥正浩(亡兄正長長男明治十九年一月生)同人妻スエ(長崎縣士族柴田第一郎三女同二年九月五月生)甥巖(亡兄正長二男同二年六月生)同人妻登喜(福岡縣人鶴田重治三女同二五年四月生)長女澄子(同四三年十一月生)二女政子(大正二年六月生)三女秀子(同三年八月生)再甥介(甥正浩長男同四年二月生)姪壽子(同長女同六年三月生)【縁戚】姪シゲル(亡兄正長長女婿縣人大岡喜三妻明治二十年十二月生)

大内 六右衛門

東京市日本橋區堀留二丁目

本編問屋【納稅額】所得稅一四九圓、營業稅五四一圓【收入年額】十萬圓乃至十五萬圓常態【信用程度】對人普通、對物五萬圓乃至七萬圓【戶籍】東京府平民大内六右衛門長男明治二三年十二月生前名錦一郎【家族】母ジュン(東京府人大竹新兵衛二女慶應二年五月生)妻い(東京府平民櫻井六右衛門妹明治二五年十一月生)男福三郎(明治四五年二月生)二男吟次郎(大正三年四月生)長女雅子(同七年五月生)

大内 定也

宮崎縣宮崎町

二二年專修學校卒業【家族】母レン(宮崎縣士族平部崎南二女弘化四年八月生)妻カツ(宮崎縣士族鈴木長茶二女明治二年四月生)男威彦(明治二八年二月生)同人妻治(宮崎縣人山内住智長女)女順子(同三七年生)【縁戚】長女壽子(宮崎縣人鈴木重一妻明治三十年生)

大河 原豐太郎

群馬縣碓氷郡水郡松井町

松井田銀行株式會社取締役、渡邊銀行株式會社監査役【戶籍】群馬縣平民大河原新七郎長男元治元年三月生【家族】母の五(群馬縣平民沼賀幾平二女弘化三年八月生)妻らむ(埼玉縣笠岡利三郎二女明治七年七月生)養子源五郎(長女道夫群馬縣平民加賀美忠七五男明治二一年七月生)女道(同二六年八月生)同シズコ(同三一年十一月生)孫清子(養子源五郎長女大正三年十一月生)【縁戚】弟榮之助(明治十一年五月生分家)同人妻ひさ(群馬縣人武川喬四女同二年五月生)叔父義三郎(弘化三年三月生分家)弟三郎(東京府人渡邊なべ入夫同十三年生)叔母たま(神奈川縣人渡邊氏妻安政五年三月生)



太郎次德田太

横濱食品市場株式會社取締役  
【收入年額】五萬圓乃至七萬圓  
【納稅額】所得稅四九三圓、營業稅一六二圓、戶籍、愛知縣士族大鹿覺之助長男、明治七年七月生、妻、長女明治十四年三月生、男、覺治(明治四十一年十二月二十五日生)、女ツル子(明治三十一年七月二日生)、同敏子(明治三十三年八月十七日生)、同あき子(明治四十年一月二十九日生)、三男馨三(大正六年一月二十一日生)、【縁戚】姉、ま分家明治三年十二月二十四日生、

太郎次田太

八月生、孫完(長男剛太郎、長男同四年六月生)、同丁二(同二年同四年十一月生)、同美子(同長女大正二年八月生)、同集三(同三年同四年一月生)、同登久(同二年同五年十二月生)、同潤子(同三女同八年六月生)、【縁戚】弟新太郎(兵庫縣平民吉村伊助妹千代婿養子、妹リウ、同暫平民山田都次、明治六年一月生)、妻同元年七月二十四日生、

太郎一田太

三十四銀行株式會社取締役  
【納稅額】所得稅五萬圓、【月籍】兵庫縣士族文太郎、長男明治十年八月生、【閱歷】明治三六年京都帝國大學法科大學卒業、第三十四銀行臺北支店支配人、同臺灣總支配人、同東京支店長、【家族】父文太郎(現戶主)、淡路銀行取締役妻ケイ(兵庫縣士族西尾小五郎長女明治十八年八月生)、長女セシ(同四年八月生)、三男良平(同四年七月生)、二女トク(大正二年七月生)、三女ヨシ(同四年七月生)、四女タカ(同八年生)、

大澤重右衛門

赤城化學工業、大森洋行、大阪工業藥品各株式會社取締役、名古屋造船株式會社監査役、澤重商店、繪具染料商、【納稅額】所得稅一四三圓、【收入年額】四十萬圓乃至五十萬圓、【信用程度】對人普通、對物二十萬圓乃至二十五萬圓、【戶籍】愛知縣平民大澤常太郎長男、先代重右衛門養嗣子前名慶太郎明治二十一年七月生、【家族】妻たか(愛知縣平民小栗七郎二女明治二十五年九月生)、

大島貞七

株式會社取締役、【月籍】佐賀縣平民大島壽助長男、永二年四月生、【家族】女ヨシ(亡養子一郎妻明治十一年三月生)、【縁戚】四女ハツ、佐賀縣平民小柳居助長男、新八妻明治十八年十一月生、弟政吉(同縣平民池田龜吉二女ハル、夫同十七年生)、養子宗一郎(分家亡三女トモ、夫佐賀縣士族森山仁平二男同十三年生)、

大森忠重

旭造船株式會社取締役、大阪海事株式會社監査役、鯨油商、【收入年額】常、信用程度、對人普通、對物十五萬圓乃至二十萬圓、【戶籍】大阪府平民大森彌四郎長男、明治二十一年十一月生、【家族】父彌四郎(現戶主、安政二年九月生)、母フサ(香川縣平民高原義助三女、久元年正月生)、妻フジエ(大阪府平民林當造妹、明治四年八月生)、長女智恵(同四年十月生)、弟重輝(同四年四月生)、

大鹿萱郎

名古屋伊勢區中屋古名、二一六局本長電、五

大島小太郎

唐津銀行株式會社取締役、糸崎銀行株式會社取締役、肥前漁業株式會社社長、唐津魚業、佐賀セメント、九州電燈鐵道、唐津築港各株式會社取締役、豐國セメント株式會社監査役、【收入年額】常、【信用程度】對人普通、對物七十萬圓乃至百萬圓、【戶籍】佐賀縣士族大島與義長男、安政六年八月生、【家族】養母ヒサ(福岡縣士族益田與三從妹、安政元年九月生)、妻コマ(福岡縣士族島常世姉、應二年四月生)、男裕(明治十九年十月生)、同三郎(同二年七月生)、同邦彦(同三十年十月生)、女サダ(同三年五月生)、同靜枝(同三十四年十二月生)、同美都(同三六年九月生)、【縁戚】二女フジ(佐賀縣人高尾克己妻、明治四年九月生)、四女ツ

大藤本市

神戸海戶區通三ノ五、四六九宮三長電、良【風評】良【素行】良



小田清次郎

大阪東區南久太郎一  
電話五〇四三二

綿布商、三品取引所仲買人  
【納稅額】所得稅四七圓  
業稅一六四圓【戶籍】大阪  
府平民明治十六年六月生、  
【家族】妻タマ(大阪府平民  
加藤タツ姪明治十六年六月  
生)男清三郎(大正元年十  
月生)長女シナ(明治四二  
年九月生)二女キミ(同四  
三年十二月生)三女よし(大  
正三年六月生)二男忠四郎(同五年十一月生)  
三男雄造(同八年二月生)

小倉田啓

東京市谷區門左三  
電話五八三一

日本郵船株式會社秘書役  
【納稅額】所得稅六二圓【戶  
籍】茨城縣土族明治十一年  
七月生平塚惠進二男先代小  
田倉弘養子【閱歷】明治三  
六年東京帝國大學文科大學  
卒業【家族】妻ウメ子男  
爵山中信儀三女明治二〇年  
一月十日生)

小田仙太郎

大阪北區北福島二  
電話三二七三

叔母安政元年一月二十七日  
生)妻ツマ子(小田新助養  
子長女明治十三年八月二十  
八日生)養子富美子(大阪  
府平民下野增三郎長女明治  
四十年五月二十五日生)緣  
戚)妹リヤ子(大阪府平  
民下野增三郎妻明治十五年  
二月生)

小瀧無事郎

名古屋區東木一  
電話三〇一

日本陶器、日本玩具各株式  
會社監査役【信用程度】普  
通【戶籍】愛知縣土族明治  
二年十一月生【家族】母ト  
ヨ(林權右衛門長女天保十  
三年八月生)妻美年(岡山  
縣平民本山精一四女明治十  
年九月生)男精章(同四一  
年七月生)女照(同三九年  
七月生)二男德行(大正二  
年四月生)三男正男(同七年二月生)  
兵庫縣多額納稅者、日本羽二重株式會社社長、  
九州電氣鐵道、長崎電氣鐵道、阪神電氣鐵道  
日本酒造、東洋捕鯨、日本毛織、兵庫電氣軌  
道、阪神土地信託各株式會社取締役、神戸商  
酸工業、富士身延鐵道、神戸海上運送、火災  
保險各株式會社監査役、神戸米穀取引所株式  
會社顧問、土地貸付業【納稅額】所得稅一〇  
五三一圓【收入年額】三十萬圓乃四十萬圓常

小曾根喜一郎

神戸市湊一  
電話一〇六一

【信用程度】對人最厚、對  
物五百萬圓乃至一千萬圓、  
【戶籍】兵庫縣平民安政二年  
八月生【家族】妻しげ(先  
代喜一郎養子長女文久元  
年生)男貞松(明治十二年  
生)同人妻キヨ(愛知縣人吉  
田氏妹同十四年生)孫露子  
(長男貞松長女同三十九年生)

小野藤兵衛

大阪南區西清水一  
電話二四一

小野藤商店合名會社代表、  
金物商【信用程度】對人普  
通、對物二萬圓乃至三萬圓  
【戶籍】大阪府平民明治三年  
十一月生【家族】妻ハル(同  
十三年生)養子延太郎(同  
二十四年生)同人妻裕江(同  
二十七年生)孫光子(大正六  
年四月生)  
鐵業株式會社取締役【納  
稅額】所得稅四八圓【信用  
程度】對人普通【戶籍】東  
京府平民明治十六年七月二  
十七日生兵庫縣平民小川英  
之助長男【家族】妻たつよ  
(兵庫縣平民丹下彦十郎妹  
明治二十三年八月二十九日  
生)

小川榮一

東京芝區高下輪四  
電話八四

一月生)二男信次郎(大正六年二月生)長女  
愛子(同八年十月生)【緣戚】妹スミ(福島  
縣土族高橋純藏四男弘治妻同二十三年九月  
生)  
勳四等、名古屋商業會議所  
議員、伊勢織物株式會社代  
表、愛知セメント、信參鐵  
道、尾張電氣軌道、東京建  
築材料、岡本自轉車、自動  
車製作所、矢作水力、愛知  
電工、中央紙製品、各株式  
會社取締役、愛知時計電機  
株式會社監査役、織造士【納  
稅額】所得稅三八圓【戶籍】  
愛知縣平民大岩多藏長男慶應三年五月生【閱  
歷】東京法學院卒業、衆議院議員【家族】妻  
タカ(木村五兵衛女同二年生)男金六(同三  
十一年生)同鐵二(同三十七年生)

緒方政次郎

福岡縣久留米市芥川  
電話八

日本足袋株式會社取締役、  
【戶籍】福岡縣平民緒方安平  
二男明治三年十二月生【家  
族】妻イト(福岡縣人熊本  
新助四女明治十四年十月生  
長男孝一(明治四十一年九  
月生)二男經助(同四十三  
年十一月生)長女トシヨ(大  
正二年六月生)三男健三(同  
五年四月生)二女和子(同  
八年一月生)

緒方道平

福岡市外下野村  
電話八

博多商業會議所特別議員、  
福岡縣農工銀行頭取【戶籍】  
福岡縣土族味尾益次郎三男  
先代郁藏養子弘化三年五月  
生【家族】妻久重(養父郁  
藏長女萬延元年十二月生)  
男龍(明治二十八年一月生)  
亡長男雄平妻コク(福岡縣  
平民城ヒサ妹)孫順(亡長男  
雄平長女大正六年三月生)

東京米穀商品取引所仲買人、磨粉製造株式  
會社社長、大平製菓株式會社取締役【戶籍】  
東京府平民原牧三三女同二十四年十一  
月生)長女靜重(福岡縣土族貝島恒雄妻同十  
三年二月生)

織田正三郎

東京市神田區錦三  
電話九

東京府平民織田仙吉二男分  
家明治二十三年三月生【家  
族】妻トキ(茨城縣平民赤  
津貞次郎二女明治二十八年  
十一月生)男正一(大正六  
年十一月生)長女淑子(大  
正五年一月三十日生)二男  
正治(大正九年二月二十五  
日生)

乙宗保三

大阪南區南順三  
電話四二四

株式會社乙宗商店取締役、  
【信用程度】對人普通【戶籍】  
大阪府平民三宅吉之助弟  
入夫明治二十四年八月三十  
一日生【家族】妻タネ(大  
阪府平民廣瀨高治二女明治  
三十年十月二十八日生)長  
男幹郎(大正七年十二月二  
十五日生)

織田左一郎

東京日本橋區米澤三  
電話九七六

織田信託株式會社監査役、  
東京株式取引所仲買人【納  
稅額】所得稅七五二圓、  
營業稅一〇〇六五圓【戶籍】  
東京府平民織田左兵衛長男  
明治十六年三月生【家族】妻  
キ(茨城縣平民井上春司  
長女明治二十六年二月生)  
男正久(大正四年一月生)  
弟謙次郎(明治二十六年十

大岩勇夫

名古屋區南久屋二  
電話一〇九

日之出汽船株式會社取締役  
【納稅額】所得稅八二圓【戶  
籍】東京府土族尾城滿彦長  
女嘉永四年八月生【家族】  
妻セイ(東京府平民安田常  
吉二女文久二年九月生)男  
滿三(明治十七年生)同孝  
一(同二十三年生)同人妻  
ナ(東京府人前橋久七三  
女同三十三年生)

尾城滿友

東京日本橋區小網二  
電話八〇

五九



落合半太郎

戸中市山手通四ノ  
一〇一電宮三五六

日本博覧株式會社取締役、  
【納税額】所得稅六九圓【戶籍】兵庫縣土佐郡落合近儀長男明治六年一月生【家族】妻ミツ(兵庫縣土佐郡井上彌太郎三女同九年十一月生)男猛(同三十一年四月生)女靜(同三十七年八月生)同敏子(同三十九年三月生)弟道之助(同十四年五月生)同夫妻イク(同縣土佐郡田里長女同二十二年一月生)姪明(弟道之助長女同四十年十一月生)同好(同四十年十一月生)同孝子(同三十四年六月生)甥博(同二男大正七年七月生)【縁戚】長女操(群馬縣人飯塚吉之丞長男明治二十八年七月生)妹リ(靜岡縣人松島健太郎妻同七年十月生)三男琢(兵庫縣人山崎宗太郎養子同三十五年十月生)

大岩肇

東京芝區露月二町  
電芝一四二六

東京鉛板株式會社代表【收入年額】三萬圓乃至五萬圓【信用程度】對物普通【納税額】所得稅一六七圓【戶籍】東京府平民大岩喜三郎長男明治五年五月生【家族】母モト(東京府人中西恭次郎二女嘉永五年二月生)妻トミ(三重縣平民井坂勇治妹明治十年十一月生)女香

大橋正松

栃木縣上都賀郡鹿沼町

鹿沼貯蓄銀行株式會社頭取、都賀銀行株式會社取締役、下毛肥料株式會社社長、下野製糖株式會社取締役【收入年額】三十萬圓乃至四十萬圓【信用程度】對人普通、對物十五萬圓乃至二十萬圓【戶籍】栃木縣平民弘化四年三月生【家族】男征次(明治二年二月生)同夫妻タイ(栃木縣平民葛貫石藏二女同二十四年十月生)男鏡(同二十八年七月生)女マサ(同十九年十二月生)孫彌(男征次長女大正二年十月生)同タミ(同二女同七年十二月生)【縁戚】三女縫(栃木縣平民館野覺三郎長男同四年八月生)同夫妻フサ(栃木縣平民村俊太郎妹同十年一月生)長女アキ(栃木縣平民浦井彦太郎弟英之助妻同十二年十月生)

小川文雄

東京縣町區下二番三町七

日米貿易商會合資會社代表【信用程度】普通【戶籍】東京府土佐郡明治六年二月生【家族】繼母たつ(愛知縣中島縣次郎妹安政三年九月生)妻いく(兵庫縣人日下部七郎養妹明治十四年四月生)弟芳隆(川崎銀行株式會社八王子支店長明治九年四月生)同人妻つる(兵庫

子(明治三十五年三月生)同花子(同三十六年三月生)

大池謙次郎

名古屋市中區南伊勢一町  
八ノ電本七三五四

名古屋株式取引所仲買人、【納税額】所得稅一三九六圓、營業稅二三四六圓【信用程度】對人普通、對物三萬圓乃至五萬圓【戶籍】愛知縣平民現戶主利八二男明治三十三年十月生【家族】父利八(慶應元年十一月生)母アヤノ(同縣人寺澤吉兵衛二女同七年十一月生)弟新三(明治四十年三月生)【縁戚】姉峰子(愛知縣人酒井寅吉二男錄之助妻同二十八年一月生)妹滿子(同縣人高木眞三郎妻同三十六年九月生)叔母ハルエ(大池濱三郎妻同十七年生)叔父信三郎(分家同七年生)同人妻カネ(同十八年生)

大橋太郎

東京府京下目上村黒目  
九電高輪四二七三

株式會社岩淵工場取締役、東京電業製陶株式會社代表、電機業【納税額】所得稅三四圓【戶籍】東京府土佐郡喜直長男明治三年八月生【家族】弟藤三郎(明治十一年三月生)同祐之助(同二十二年十月生)養子冬子(東京府人飯田錄之助四女大正三年二月生)

縣人菊名完良妹同二年九月生)姪澄(弟芳廣長女明治四年一月生)甥幹雄(同長男同四年十一月生)【縁戚】弟秀彦(同十二年八月生分家)同人妻タツ(東京府人中根茂兵衛二女同十三年二月生)

小川清

東京府麻布區本村一町四  
電芝二七二七

加富登麥酒株式會社副社長、スマトラ興業株式會社員【收入年額】五十萬圓乃至七十萬圓【信用程度】對人厚、對物五十萬圓乃至七十萬圓【戶籍】東京府土佐郡明治二年八月生【家族】妻幾子(子爵戶田康保妹明治三年四月生)【縁戚】姉いと(佐賀縣土佐郡江口貞風三男貞吾妻明治十二年十二月生)同しげ(東京府平民大倉和親妻同十六年十月生)妹はつ(山梨縣平民河田豐太郎弟九郎妻同二十三年二月生)

小川雄逸

東京府荏原郡新井一宿  
三二八電大森六一

日本紙紡績株式會社專務【戶籍】東京府平民明治十五年三月生【家族】妻シヅ(東京府人齋藤章成長女明治二年四月生)男光一(大正三年八月生)女慶子(明治四年十一月生)二女百合子(同四年四月生)三女逸子(同四年三月生)四女英子(大正二年八月生)

大石太郎

佐賀縣神郡崎神町

佐賀縣多額納稅者、神崎實業銀行頭取、厚生會株式會社取締役、蛙濱鐵業株式會社監查役【信用程度】對人最厚、對物百五十萬圓乃至二百萬圓【戶籍】佐賀縣土佐郡持清一三男先代又助養子安政三年十二月生【家族】妻サイ(佐賀縣土佐郡山本助一伯母元治元年九月生)女ツユ(離縁養子末一妻明治十三年二月生)孫忠一(同人長男同三十年四月生)同信二(同人二男同四十年四月生)同久(離縁養子辰彦三男同四十四年五月生)【縁戚】三女キキ(佐賀縣人高田保馬妻明治二十五年三月生)

大石廣吉

東京府京下野中町九  
六電中野三三八

三菱商事、三菱鐵業、各株式會社常務取締役、菱華會庫株式會社代表、美根鐵道、日華製油、各株式會社取締役【納税額】所得稅一六七圓【戶籍】東京府平民大石民十郎長男明治六年八月生【閱歷】明治三十一年東京帝國大學法科大學卒業、三菱合資會社營業部專務理事【家族】妻タケ(富岡喜代松養子明治十二年生)男琢平(同四十年生)同健吉(同四十五年生)同松三(大正二年生)同直四郎(同三年生)女イヨ(同五年生)女ミナ(同六年生)

小川清藏

東京府日本區橋通區  
二町一

宮崎商店株式會社取締役、【信用程度】普通【戶籍】東京府平民明治二十七年一月生【家族】母タハ(埼玉縣平民小川備太郎長女明治元年七月生)妹ま(明治三二年五月生)弟愛治(同三六年一月生)妹はな(同四四年三月生)【縁戚】弟榮治(神奈川縣人大塚平吉養子明治三八年七月生)

小川善三郎

名古屋市中區老松二町  
電本四八三六

名古屋株式取引所仲買人、【納税額】所得稅三〇三圓【信用程度】普通【戶籍】愛知縣平民安政六年一月生【閱歷】名古屋株式取引所支配人【家族】妻きやう子(岐阜縣土佐郡栗田重金長女明治三年六月生)長男善一郎(明治二十七年一月生)二男二郎(明治三十一年一月生)二女富由子(明治三十五年十一月一日生)三男潤三(明治三十八年九月二十八日生)三女善名子(大正二年四月二十一日生)【縁戚】長女みや子(愛知縣人山田與祐妻明治二十四年五月生)







小畑大太郎

東京府下谷中町三芝電一九六

從四位男爵、貴族院議員、南亞公司、大阪證券交換所各株式會社監査役(納稅額)所得稅一六一圓(戶籍)東京府華族小畑美稻長男明治六年五月生大正元年襲爵(閱歷)明治二十七年慶應義塾卒業、米國留學、十五銀行副支配人(家族)妻島子東京府土族瓜生泰長女明治十八年二月生(同三八年五月生)女春子(同四十年四月生)二女秀子(同四二年五月生)緣成(分家同十八年二月生從六位勳四等陸軍步兵少佐)同人妻千鶴(東京府平民元田藤三女同二六年八月生)弟英五郎(分家同二十年五月生工學士山口縣技師)同人妻鶴(熊本縣人林朝郎姉同三二年一月生)妹貞子(大阪府土族玉平弘行妻同十二年十月生)弟嚴三郎(同十四年一月生正六位勳四等陸軍砲兵少佐)同人妻富子(東京府人岩井禎三三女同二六年生)姉廉衛(東京府平民森村勇妻同元年十月生)養妹棍子(叔父毅成長女北海道平民武富平妻同十年八月生)姪美代子(弟敏四郎長女大正二年八月生)同美稔子(同八年十月生同二女)

小嶋治平

神戶市磯上通七ノ一八電三長宮七六

長男安政四年十一月生(家族)妻よし(德島縣平民濱金藏長女萬延元年七月生)男駒吉(明治十三年五月生)同人妻キクエ(北海道土族矢島栗太郎姪同十八年三月生)男由次郎(同二十七年八月生)同人妻ツヤ(德島縣人佐賀彌三郎二女同三十年一月生)女うたの(同十七年三月生)養子幸子(兵庫縣人岩門長太郎養子同三九年一月生)孫權三郎(長岡駒吉二男大正二年一月生)同太郎(同六年一月生同四男)同武明(同六年三月生三男由次郎長男)同二郎(同八年六月生同二男)

小原俊二

東京日本橋區本石町四ノ二電本局二〇〇

小原商店株式會社代表(收入年額)百五十萬圓乃至二百萬圓常態(信用程度)對人普通、對物二十萬圓乃至三十萬圓(戶籍)岡山縣平民小原仁三郎二男明治十六年九月生(家族)妻かぶ(岡山縣平民小原可作長女明治十七年三月生)男健一(同四三年四月生)長女鈴(大正二年一月生)二男啓策(同四年一月生)【緣成】兄靜一(明治十四年二月生)同人妻とし(同二年七月生長野縣土族青山千隈養妹)弟慎三(同二一年三月生)同人妻綾子

小幡範藏

大阪分縣珠郡北山村

大阪三品信託株式會社取締役、株主取引所仲買人(納稅額)所得稅三〇〇四圓、營業稅一四三三圓(信用程度)普通(戶籍)滋賀縣平民大音九郎弟分家明治六年十一月生(家族)妻寛子(京都府人遠藤定與長女同十三年五月生)男郁郎(同四二年生)女匡子(大正元年生)

大音新吉

大阪區今橋二ノ三電本長三六

岡島政藏

廣南市仲通四ノ二電本二六一

廣南九信託株式會社取締役(納稅額)所得稅九九九圓、營業稅一〇五五圓(收入年額)十五萬圓乃至二十萬圓常態(信用程度)對人普通、對物五萬圓乃至七萬圓(戶籍)神奈川縣平民岡島忠五郎長男慶應二年九月生(家族)妻よし(東京府人佐藤喜助妹明治三年十月生)男政雄(同三五年一月生)女千歳(同三二年五月生)二男良夫(同四二年一月生)三男三郎(大正二年一月生)【緣成】父忠五郎(分家文久十一年一月生)母愛(鳥取縣平民淺野惣八長女天保四年三月生)庶子男龜助(生母神奈川縣人淺川テツ同人妻子明治三十九年十一月二十四日生)

太田勘四郎

門司市大字司門

豐州商業銀行株式會社取締役(收入年額)三千圓乃至五千圓常態(信用程度)對人普通、對物二萬圓乃至三萬圓(戶籍)長崎縣土族太田善十郎叔父分家福岡縣平民文久三年十一月生(家族)妻やす(福岡縣人鳴尾德兵衛長女慶應三年十月生)庶子男浩次(生母熊本縣平民濱田峰明治三一年五月生)【緣成】庶子女ハマ(生母熊本縣平民濱田峰同縣平民濱田寛次養子明治三十六年五月生)

太田猛人

京都都宮市大工町

安田銀行株式會社字部宮支店長(戶籍)熊本縣平民太田慎吉長男東京府平民明治四年十一月生(閱歷)安田銀行青森、秋田各支店長、同本店庶務課長(家族)妻多津(熊本縣人久住始二女明治十年二月生)養子哲唯(長女初女夫富山縣人西山爲雄二男同二三年八月生)女初女(同三〇年十月生)孫裕(養子哲夫長男大正六年十月生)【緣成】弟辰馬(分家明治七年七月生)同禮三(分家同十年六月生)婦ツナ(弟禮三妻福岡縣人田中榮三郎二女同十七年九月二十四日生)

太田一視

東京區新區橋町六ノ四

東京帳簿印刷、東洋體育用具、大久保炭礦各株式會社取締役(收入年額)常態(信用程度)對人普通(戶籍)静岡縣平民太田惣七孫明治十五年六月生(家族)妻和(静岡縣平民池谷豐次郎明治十七年六月生)女ハツ(明治三六年十一月生)【緣成】養子らん(静岡縣平民太田倉次郎妹熊本縣土族佐伯清直養子貞志妻明治二十二年九月二十五日生)

太田米三郎

佐賀市水ヶ江町

佐賀商業會議所常議員、古賀銀行株式會社專務取締役肥前貯蓄銀行株式會社取締役、佐賀信託株式會社常務取締役、日本製布株式會社監査役(戶籍)佐賀縣平民太田清藏二男明治十一年四月生(閱歷)佐賀瓦斯、佐賀紡績各株式會社取締役(家族)妻トモ(佐賀縣平民古賀市藏明治十一年十一月生)男清(同三六年一月生)女ミネ(同三八年二月生)同チヨ(同三九年五月生)二男祐二郎(同四二年一月生)三男三郎(同四四年二月生)三女ミヨ(大正三年八月生)【緣成】妹トミ(他家嫁明治五年生)

太田宗助

大阪區東區北寶寺町五

大日本鉛株式會社代表、大日本蓄電池株式會社取締役貿易商(納稅額)所得稅五六〇圓、營業稅二九五圓、(收入年額)三十萬圓乃至四十萬圓常態(信用程度)對人普通、對物十萬圓乃至十五萬圓(戶籍)大阪府平民宗助長男前名米太郎(家族)母壽榮(大阪府平民近井五兵衛三女嘉永四年九月生)妻よね(兵庫縣人淺井嘉藏二女明治八年三月生)男和一(明治三一年生)同孝治(同三三年生)【緣成】長女千代(他家嫁明治三十年三月生)



太郎保田太

○四ノ六通手山中戸神  
六六周本長電

神戸市會議員、神戸商業會議所議員、明電氣鐵道、川崎汽船、國際汽船、東出鐵工所、日本羽二重、兵庫電氣鐵道各株式會社監査役、辯護士、納稅額所得稅六八一圓、收入年額、常態、信用程度、對人普通、對物五十萬圓乃至七十萬圓、戶籍、兵庫縣七族太田環長男、安政六年三月生、開歷、明治十八年東京帝國大學法科大學卒業、家族、男福夫(明治二十四年六月生)、二男輝夫(同三十八年七月生)、長女鈴子(同四三年五月生)、緣成、妹ミキ(兵庫縣平民福田俊夫妻明治元年三月生)

暢敏黒田太

村庄本郡託飽縣本熊

熊本縣取引所株式會社監査役、戸籍、熊本縣平民太田黒白之、二男分家萬延元年九月生、家族、妻タマ(熊本縣士族武井春喜姉明治六年一月生)、男敏男(明治二十三年一月生)、婦ツツキ(長男敏男妻熊本縣士族井平三郎長女同二年八月生)、男克彦(同二年八月生)、婦トク(二男克彦妻佐賀縣士族上野初男姉同二年七月生)、女ヨシ(同三十五年十二月生)、同多女(同三十七年七月生)、同ハル(同四十年三月生)、六女冬(同四三年五月生)、長女マキ(同四九年一月二十七日生)

助之良本岡

村山依郡津大縣口山

長門鐵道株式會社取締役、戸籍、山口縣平民臨坂仙四男先代清吉養子弘化三年九月生、家族、妻トヨ(山口縣平民廣田竹藏二女萬延元年五月生)、男清(明治十七年三月生)、婦カツ(長男清妻山口縣平民齋藤三重三女同二年四月生)、孫登美子(長男清長女同四年一月生)、同忠行(同人長男同四年三月生)、同務(同人二男大正四年三月生)、同八重子(同人二女同六年十一月生)、緣成、二男榮之進(山口縣人原田福松養子明治二年一月生)

輔幹本岡

通幌札字大區蘭室

衆議院議員、株式會社日本製鋼所事務係長、戸籍、山形縣士族岡本敏二男明治十八年二月生、開歷、東京高等商業學校卒業、株式會社日本製鋼所擴張出張所長、同室蘭支店會計係主任、同商務係主任、同事務部次長、家族、母常江(山形縣人松田卯之助養子明治六年十一月生)、妻ふみ(山形縣人加藤正喬長女同二年四月生)、祖母豐野(山形縣人富樫庄兵衛長女天保十四年七月生)、男幹二(大正四年七月生)、婦ツカハ(亡兄隆吉妻山形縣人小松八十一長女明治十九年四月生)、養男重治(亡兄

大正二年三月生、緣成、二女ミツ(熊本縣人司徒信説妻明治三年八月生)

郎次耕田太

村分水郡羽浮縣岡福

船越銀行株式會社監査役、筑後鐵道株式會社取締役、九州電氣鐵道株式會社相談役、戸籍、福岡縣士族太田平之進、二男壽永六年九月生、家族、妻ツネ(福岡縣士族永島太郎姉明治元年九月生)、男勤(明治十六年一月生)、婦トメヨ(二男勤妻福岡縣士族小山田勇三四女同二年八月生)、同文江(同三年十月生)、同文江(同三年十月生)、同文江(同三年十月生)、同文江(同三年十月生)

衛兵正田太

ノ一通濱島堂區北阪大  
三七三北長電 四五

大阪堂島米穀取引所仲買人、收入年額、常態、信用程度、對人普通、戸籍、京都府平民眞下芳藏兄先代シホ養子明治元年五月生、家族、養子宗輔(二女八重夫妻京都府平民安達建造弟明治二年十二月生)、孫順子(同三年十月生)、孫順子(同三年十月生)、同文江(同三年十月生)、同文江(同三年十月生)

林橋岡

二町塚士富區東屋古名  
九〇三東電

隆吉養子山形縣士族松田卯之吉五男同三年九月生、三男茂雄(大正八年一月生)、姪濱子(亡兄隆吉長女同二年七月生)、住友銀行株式會社名古屋支店支配人、納稅額、所得稅五五圓、信用程度、對人普通、戸籍、福岡縣平民岡順二弟分家明治十六年十二月生、開歷、明治三九年東京高等商業學校卒業、住友銀行下關支店支配人、家族、男純男(大正六年五月生)

次武本岡

一三町物青區橋本日京東  
八四四局本電

東洋製紙株式會社社長、辰己屋商店、東京鐵道能新各株式會社取締役、日本橋病院院長、鐵道醫院長、醫師、收入年額、七萬圓乃至十萬圓、常態、信用程度、對人普通、對物三十萬圓乃至四十萬圓、戸籍、和歌山縣士族名平茂一郎弟安政五年十一月生、開歷、帝國大學醫科大學卒業、家族、養母こま(和歌山縣平民小坂はな五妹壽永四年四月生)、妻くす(養父文藏長女明治三年十一月生)、男武美(同二年四月生)、婦篤子(二男武美妻東京府人堀川冬弘妹同二年九月生)、同正武(同二年九月生)、同正武(同二年九月生)、同正武(同二年九月生)

雄秀田太

町分大市分大

株式會社大分銀行取締役兼支配人、大野製糸、太陽汽船、大分製材各株式會社監査役、戸籍、大分縣平民釘宮利彦兄同縣士族先代與一養子明治七年二月生、開歷、明治二十七年東京專門學校英語科卒業、家族、妻ハス(大分縣士族板井碧妹明治十二年六月生)、男致(同三年十二月生)、三男和(同三六年六月生)、六男望(同四二年四月生)、長女サカエ(大正元年十二月生)、七男守(同三年九月生)、九男捨雄(同七年七月二十五日生)

雄貞田太

濱大市堺  
〇四四電

キヤパレーズパノン、南海紡織、堺煉瓦、豊國火災保險、浪速紡績、日本物産各株式會社取締役、收入年額、常態、信用程度、對人普通、對物七萬圓乃至十萬圓、戸籍、大阪府平民太田平治四男明治十二年二月生、開歷、大阪高等商業學校卒業、家族、妻ハル(石川縣平民米谷半平二女明治十九年五月二十七日生)、長男一雄(明治四十年十月二十二日生)、長女英子(明治四十四年二月二十日生)、二女鶴美(大正元年八月三十一日生)

夫常岡

村吉佳郡成東阪大

同三三年六月生、三女薫(同四五年一月生)、孫美子(二男武美長女大正六年三月生)、同朝子(同二女同八年十月生)、緣成、長女君代(東京府士族井上公二男松造娘明治三年三月生)、孫文子(亡長男文武長女大正四年一月生)、東京府平民田村庄兵衛養子、東洋紡績株式會社取締役、收入年額、常態、信用程度、對人普通、趣味嗜好、讀書、運動、旅行、業行、良、風評、良、戸籍、三重縣平民岡松兵衛五男分家文久三年七月二十八日生、開歷、東京高等商業學校卒業、家族、妻ササ(群馬縣平民岩崎作太郎長女明治六年三月二十七日生)

和岡

ノ二町衛兵市區布麻京東  
一六一芝長電 三一

帝國石油、出羽石油各株式會社事務取締役、長岡天然瓦斯、沖見初炭坑各株式會社取締役、收入年額、常態、信用程度、對人普通、趣味嗜好、讀書、旅行、性格、溫良、風評、良、業行、良、戸籍、山口縣士族岡烈弟東京府平民明治五年六月生、開歷、徳山曳船株式會社取締役



扇政次郎

東京米穀取引所仲買人 納税額 所得税一四四〇圓、營業税二六三三圓、収入年額「信用程度」對人普通「戶籍」富山縣平民

東京米穀取引所仲買人「納税額」所得税一四四〇圓、營業税二六三三圓、収入年額「信用程度」對人普通「戶籍」富山縣平民

岡常太郎

日本水産株式會社常務取締役「戶籍」兵庫縣平民

日本水産株式會社常務取締役「戶籍」兵庫縣平民

岡本長三郎

村井銀行株式會社統計係長 大日本重石礦業、大正製業各株式會社取締役「納税額」所得税五五圓、収入年額「信用程度」對人普通、對物五萬圓

村井銀行株式會社統計係長 大日本重石礦業、大正製業各株式會社取締役「納税額」所得税五五圓、収入年額「信用程度」對人普通、對物五萬圓

岡本康太郎

富岡鐵業、國富製鋼船具、北日本製紙、有江鐵工所各株式會社取締役、岡本合會社代表、東洋製鋼株式會社「納税額」所得税二四圓「戶籍」大阪府平民

富岡鐵業、國富製鋼船具、北日本製紙、有江鐵工所各株式會社取締役、岡本合會社代表、東洋製鋼株式會社「納税額」所得税二四圓「戶籍」大阪府平民

吉長女大正元年十月生、明長春(同長男同四年一月生)同伊勢松(同二年八月一月生)「緣戚」妹つね(兵庫縣人長谷川清次妻明治十八年十二月二十四日生)

岡七郎兵衛

坂井商船株式會社監査役「戶籍」香川縣平民

坂井商船株式會社監査役「戶籍」香川縣平民

岡源三

社監査役、岩國電氣株式會社取締役、電機器具商「納税額」所得税三九一圓、營業税一四九圓、収入年額「信用程度」對人普通、對物三萬圓

社監査役、岩國電氣株式會社取締役、電機器具商「納税額」所得税三九一圓、營業税一四九圓、収入年額「信用程度」對人普通、對物三萬圓

岡本清三

西尾鐵道、名古屋電氣鐵道木會川物產、岡本工作所各株式會社取締役、前田組運送株式會社監査役、鐵工業「納税額」所得税九八圓、營業税一二三圓、収入年額「信用程度」對人普通、對物二萬圓

西尾鐵道、名古屋電氣鐵道木會川物產、岡本工作所各株式會社取締役、前田組運送株式會社監査役、鐵工業「納税額」所得税九八圓、營業税一二三圓、収入年額「信用程度」對人普通、對物二萬圓

岡本櫻

北海道炭業株式會社代表、名古屋瓦斯、關西瓦斯、四國瓦斯、中央鐵業、海運商會、東海電機製造各株式會社監査役「納税額」所得税三六七圓、収入年額「信用程度」對人普通、對物三萬圓

北海道炭業株式會社代表、名古屋瓦斯、關西瓦斯、四國瓦斯、中央鐵業、海運商會、東海電機製造各株式會社監査役「納税額」所得税三六七圓、収入年額「信用程度」對人普通、對物三萬圓

子芳郎妻同三二年九月生、同秀子(同三七年六月生)同勝枝(同三九年十一月生)五女君(同四三年三月生)孫國子(養子芳郎長女大正八年四月二十一日生)

岡善市

宮崎縣多額納稅者、宮崎輕便鐵道株式會社監査役、船問屋、金銀貸附業「戶籍」宮崎縣平民

宮崎縣多額納稅者、宮崎輕便鐵道株式會社監査役、船問屋、金銀貸附業「戶籍」宮崎縣平民

岡西與四郎

日本信託貯金株式會社取締役「納税額」所得税八三圓、収入年額「信用程度」對人普通「戶籍」兵庫縣平民

日本信託貯金株式會社取締役「納税額」所得税八三圓、収入年額「信用程度」對人普通「戶籍」兵庫縣平民

二男明治十一年四月生「開歷」東京帝國大學工科大學卒業、大阪瓦斯株式會社技師「家族」妻淑(京都府人岩村豐明治二年一月生)男純一(大正四年七月生)弟忠郎(明治九年十月生)長女花子(同四年一月生)二男敬吉(大正七年九月生)男爲善(分家弟芳雄長男同四年二月生)「緣戚」弟芳雄(分家明治十三年二月生)「緣戚」弟芳雄(分家明治十三年二月生)「緣戚」弟芳雄(分家明治十三年二月生)「緣戚」弟芳雄(分家明治十三年二月生)

奧田榮之進

勸四等、南國鐵道、川宮鐵道各株式會社取締役「収入年額」一萬圓乃至二萬圓常態「信用程度」對人普通、對物十萬圓乃至十五萬圓「戶籍」廣島縣人

勸四等、南國鐵道、川宮鐵道各株式會社取締役「収入年額」一萬圓乃至二萬圓常態「信用程度」對人普通、對物十萬圓乃至十五萬圓「戶籍」廣島縣人







奥田 穰

町雲東梅小道海北

小樽商業會議所常議員、大東海上火災保險、東洋海軍工業各株式會社取締役【收入年額】常態【信用程度】對人普通【戶籍】埼玉縣平民奥田德三郎長男明治三年十月生【家族】妻フジ(大阪府平民鈴木元良妹明治六年一月生)女テツ(同三年十一月生)明峰一(亡奥田タマ私生子男同三年七月生)【縁戚】弟(分家明治十五年七月生)

奥田 理一

四通堀頓道西區西阪大 七三〇一西長電〇一ノ

カネエパッキン株式会社取締役、日本製紙株式会社監査役、鐵鋼材造船造機材料商、瓦斯管販賣株式會社取締役【納稅額】所得稅二五七圓、營業稅一四一七圓【收入年額】百萬圓乃至百五十萬圓常態【信用程度】對人普通、對物十五萬圓乃至二十萬圓【戶籍】大阪府平民奥田理平長男明治二十年三月生【家族】男俊男(明治四十四年五月生)弟秀三(明治二十四年十二月生)婦美子(弟秀三妻兵庫縣平民山本茂次郎長女明治三十二年一月生)男修(大正四年六月生)明秀一(弟秀三長男同六年五月二十七日生)

奥田 太郎

目丁三町濱東館函 二四七電

樺太物産株式會社監査役、海產物商【納稅額】營業稅一二二圓【收入年額】常態【信用程度】對人普通、對物七萬圓乃至十萬圓【戶籍】新潟縣平民奥田清吉長男慶應二年一月生【家族】妻マツ(北海道人石川宇之松長女明治九年一月生)男正一(同三年十二月生)女タニ(同三年八月生)同勝(同三年七月生)同二(同四年四月生)同三(同四年四月生)同四(同四年四月生)同五(同四年四月生)同六(同四年四月生)同七(同四年四月生)同八(同四年四月生)同九(同四年四月生)同十(同四年四月生)同十一(同四年四月生)同十二(同四年四月生)同十三(同四年四月生)同十四(同四年四月生)同十五(同四年四月生)同十六(同四年四月生)同十七(同四年四月生)同十八(同四年四月生)同十九(同四年四月生)同二十(同四年四月生)同二十一(同四年四月生)同二十二(同四年四月生)同二十三(同四年四月生)同二十四(同四年四月生)同二十五(同四年四月生)同二十六(同四年四月生)同二十七(同四年四月生)同二十八(同四年四月生)同二十九(同四年四月生)同三十(同四年四月生)同三十一(同四年四月生)同三十二(同四年四月生)同三十三(同四年四月生)同三十四(同四年四月生)同三十五(同四年四月生)同三十六(同四年四月生)同三十七(同四年四月生)同三十八(同四年四月生)同三十九(同四年四月生)同四十(同四年四月生)同四十一(同四年四月生)同四十二(同四年四月生)同四十三(同四年四月生)同四十四(同四年四月生)同四十五(同四年四月生)同四十六(同四年四月生)同四十七(同四年四月生)同四十八(同四年四月生)同四十九(同四年四月生)同五十(同四年四月生)同五十一(同四年四月生)同五十二(同四年四月生)同五十三(同四年四月生)同五十四(同四年四月生)同五十五(同四年四月生)同五十六(同四年四月生)同五十七(同四年四月生)同五十八(同四年四月生)同五十九(同四年四月生)同六十(同四年四月生)同六十一(同四年四月生)同六十二(同四年四月生)同六十三(同四年四月生)同六十四(同四年四月生)同六十五(同四年四月生)同六十六(同四年四月生)同六十七(同四年四月生)同六十八(同四年四月生)同六十九(同四年四月生)同七十(同四年四月生)同七十一(同四年四月生)同七十二(同四年四月生)同七十三(同四年四月生)同七十四(同四年四月生)同七十五(同四年四月生)同七十六(同四年四月生)同七十七(同四年四月生)同七十八(同四年四月生)同七十九(同四年四月生)同八十(同四年四月生)同八十一(同四年四月生)同八十二(同四年四月生)同八十三(同四年四月生)同八十四(同四年四月生)同八十五(同四年四月生)同八十六(同四年四月生)同八十七(同四年四月生)同八十八(同四年四月生)同八十九(同四年四月生)同九十(同四年四月生)同九十一(同四年四月生)同九十二(同四年四月生)同九十三(同四年四月生)同九十四(同四年四月生)同九十五(同四年四月生)同九十六(同四年四月生)同九十七(同四年四月生)同九十八(同四年四月生)同九十九(同四年四月生)同一百(同四年四月生)

奥村 寅次郎

廣門門王仁區京下都京 四四一上二長電入西道

大日本石油鐵業株式會社取締役、電氣製造業【納稅額】所得稅一五〇圓【收入年額】常態【信用程度】對人普通【戶籍】京都府平民奥村太郎二男先代伊之助養子京都府土族慶應三年七月生【家族】妻メイ(京都府人吉川清義三女明治四年九月生)男武雄(同二年二月生)同妻(長男武雄妻神奈川縣平民安部幸之助長女同二年二月生)女富美子(同三年七月生)四男英雄(同三年一月生)五男要(同四年一月生)六女昌子(同四年六月生)六男純男(同四年五月生)【縁戚】

奥田 秀次

一町郎十宗區橋京京東 二六二一座銀電

日本製油株式會社取締役、機械商、東北商業株式會社監査役【納稅額】所得稅一二二圓【收入年額】七萬圓乃至十萬圓常態【信用程度】對人普通【戶籍】福島縣平民奥田吉二男分家明治七年一月生【家族】妻ヤエ(大阪府平民生方竹松妹明治六年九月生)養子レイ(福島縣人酒井庄吉妹同二年十一月生)養子秀藏(父繪吉孫明治三十七年九月生)

奥田 四郎

一ノ九町葵區東屋古名 九六二東長電

尾州電氣、日本木材工業、日本絹、絨紡績各株式會社取締役、名古屋信託株式會社取締役【納稅額】所得稅三九三圓【收入年額】常態【信用程度】對人普通、對物十萬圓乃至十五萬圓【戶籍】愛知縣平民奥田正吉弟分家明治二十一年四月生【家族】妻ふん(愛知縣平民渡邊三郎妹明治六年生)男正三(大正三年十二月七日生)【趣味嗜好】讀書、旅行

奥村 善右衛門

町之西谷鐵區南阪大 一一南電 三七

關西水力電氣株式會社監査役、鼻緒商【納稅額】所得稅三八四圓、營業稅五六〇圓【收入年額】四十萬圓乃至五十萬圓常態【信用程度】對人普通、對物二十萬圓乃至二十五萬圓【戶籍】大阪府平民小川善太郎弟先代善右衛門養子前名福次郎明治七年十二月生【家族】妻八重(養父善右衛門二女明治十四年二月生)男善次郎(同三十四年十二月生)女麗子(同三十七年九月生)三男善之助(同四一年八月生)【縁戚】養妹信(他家嫁同十三年八月生)

奥村 嘉七郎

村丘水郡古加縣庫兵

男淳太郎妻亡兄徳太郎長女同二年三月生)弟忠吉(分家同十二年四月生)婦カツ(弟忠吉妻福岡縣人金内定雄姉同十年生)甥英太郎(亡兄徳太郎長男分家同十八年九月生)婦キ(甥英太郎妻福岡縣平民笠原定七三女同二年二月生)弟正三(分家同十八年生)西伊藤銀行株式會社頭取、加古川銀行株式會社事務取締役【收入年額】常態【信用程度】對人普通【戶籍】兵庫縣平民奥村嘉吉三男嘉永六年二月生【家族】妻カネ(兵庫縣平民藤井カツ二女明治八年九月二十七日生)男正雄(明治三十一年八月二十二日生)三男正義(明治四十二年一月三十一日生)

奥村 千吉

經奥村寺王天阪大 九一一屋茶下天電

日本鑄鋼株式會社事務取締役、筑常電氣軌道株式會社取締役、東北電化株式會社監査役【收入年額】常態【信用程度】對人厚、對物百萬圓乃至百五十萬圓【戶籍】福岡縣平民奥村利平四男明治五年十月生【家族】妻タマ(福岡縣人半田新造妹明治二十一年十一月生)男幸一(同三十年三月生)同福次(同三十五年六月生)女ツル(同三十七年九月生)三男勝三(同四一年五月生)四男芳郎(同四五年一月生)【縁戚】姉タニ(福岡縣人緒市建藏妻慶應二年七月生)姪フミ(同縣平民塚本安次郎長

奥村 星平

六東通條三區南幌札 〇八八電

請負業【收入年額】常態【信用程度】對人普通【戶籍】北海道平民大星鶴松弟分家明治七年二月生【家族】妻利(北海道入福井享二妹明治十三年十月生)男享(同三十四年五月生)女婦美(同三十九年七月生)二男三(同三十七年七月生)四女富士(同四二年七月生)三男六郎(同四五年四月生)五女八重(大正三

奥村 久郎

二ノ二町納加市戶神 三〇四宮三電

東部倉庫株式會社事務取締役、大正運輸株式會社取締役【納稅額】所得稅二九六圓【戶籍】岐阜縣平民田近與九郎二男先代春齋養子明治元年三月生【閱歷】獨逸協會學校卒業、三井銀行員東部倉庫株式會社事務、大阪各支店長【家族】妻照(鹿兒島縣士族有馬亮吉妹明治十年一月生)男義郎(同十年生)女光子(同十三年一月生)同靜子(同三十五年生)

奥村 祐次郎

八西丸島條三區京上郡京 三二中電

西村貿易店株式會社取締役【納稅額】所得稅四四圓【收入年額】常態【信用程度】對人普通【戶籍】京都府平民奥野兵衛二男前名助次郎慶應元年三月生【家族】妻ふき(京都府平民川平義七二女明治六年三月生)男嘉藏(明治三十四年九月二十七日生)五男孝造(明治四十五年一月二十二日生)長女てい(京都府平民川平孝次郎養子明治二十七年二月二十三日生)【趣味嗜好】讀書、運動、旅行【性格】溫良【風評】良【業行】良



郎太安村奥

院洞東辻高區京下都京  
ル入東

衆議院議員、京都市會議員  
株式會社國民銀行頭取、朝  
鮮無煙炭礦株式會社事務取  
締役、京都日出新聞社理事  
日本陶料株式會社監査役、  
納稅額「所得稅九八一圓」  
「收入年額」常態「信用程度  
百五十萬圓」對物「對物百萬圓乃至  
人豐田幹德庶子男養子明治  
九年八月生「開歷」京都法政大學卒業、京都  
電氣、日本陶料、攝丹鐵道、國民銀行、臺灣  
農林各株式會社重役「家族」養母津（京都  
府平民奧村伊兵衛長女弘化四年六月生）妻ま  
す（京都府人井口源之助妹明治十四年一月生  
）男伊九良（同三十四年一月生）庶子女千代子  
（生母京都府人岩永貴志子同四二年生）

一安村奥

町本洲郡名津縣庫兵  
〇二電

淡路實業銀行株式會社事務  
取締役「戶籍」兵庫縣平民  
奧村春藏二男明治十六年五月  
生「家族」妻ゆき（兵庫縣  
平民廣井伊八長女明治十年  
一月生）男秀一（同三十九年  
一月生）男敏一（同三十七年  
八月生）女ちよ（同三十七年  
十一月生）三男切一（同四  
十年二月生）二女克己（同  
四十四年四月生）三女靜江（大正四年六月生）  
「緣戚」兄忠吉（分家慶應二年二月生）婦

亮順田奥

町川玉田野西區北阪大  
六七四二堀佐土電

日本漆土製造株式會社取締  
役「戶籍」大阪府平民奧田  
作兵衛二男明治十六年二月  
生「家族」母リキ（大阪府  
人松岡源兵衛二女嘉永二年  
三月生現戶主）妻ヤエ（大  
阪府人辻文助三女明治二十  
八年八月生）男孝（大正元年  
八月生）女カキ子（明治四  
十年三月生）姉ヒサ（同四  
年三月生）二女きみ子（同四三年十月生）二  
男順造（大正三年一月生）「緣戚」兄作次郎  
（分家明治八年六月生）姉メイ（大阪府人松  
山嘉三郎二男源之助妻同十一年二月生）

助之宇谷奥

三一ノ五橋今區東阪大  
二八二四本電

大神中央土地、本津川土地  
運河各株式會社取締役「收  
入年額」五千圓乃至一萬圓  
常態「信用程度」對人普通  
對物五萬圓乃至七萬圓「戶  
籍」大阪府平民奧谷伊介長  
男慶應三年七月生「家族」  
妻まさ（大阪府人八木安吉  
二女明治二十年四月生）男  
行夫（同四五年四月生）女  
かね（同三十四年十一月生）  
十二月生）同富貴子（同四十年一月生）  
明治信託株式會社取締役、酒商「納稅額」所  
得稅一二八八圓、營業稅一五七圓「收入年額

きやう（兄忠吉妻兵庫縣平民足立良吉妹明治  
八年二月生）弟昌平（分家同十四年五月生）  
婦よしゑ（弟昌平妻兵庫縣平民太田源藏長女  
同十五年十二月生）養子つる（兵庫縣平民清  
水秀次郎長女同十七年十月生）妹くら（兵庫  
縣平民南要吉長男同二十一年十二月生）  
同しま（同縣平民東良松右衛門弟庄米妻同十  
九年一月二十五日生）

郎五吉村奥

町服吳下市岡福  
二六六電

博多商業會議所副會頭、醬  
油鹽造業「納稅額」所得稅  
二六四圓、營業稅一九五圓  
「收入年額」七萬圓乃至十  
萬圓常態「信用程度」對人  
普通、對物十五萬圓乃至二  
十萬圓「戶籍」福岡縣平民  
奧村利平二男元治元年二月  
生「家族」妻ヒサ（福岡縣  
人松岡保太郎妹明治五年五  
月生）男清作（同二五年一月生）婦アヲノ  
（男清作妻福岡縣人竹重新次長女同二九年二  
月生）男美次（同二八年七月生）女ツネ（同  
二一年十二月生）同ハナ（同三十一年三月生  
）同ヨネ（同三三年九月生）同ヤス（同四十  
年九月生）三男三郎（同三八年十一月生）四  
男俊吾（同四三年八月生）五男收（大正元年  
八月生）孫キキ（長男清作二女同五年十一月  
生）同和子（同三二年二月生）同周子（福  
岡縣人泉宗助三男篤三郎妻明治十六年十二月  
六年一月二十七日生）

吉忠村奥

町前宮庫兵戶神  
〇四七本電

「常態」信用程度「對人普  
通、對物二十五萬圓乃至三  
十萬圓」戶籍「兵庫縣平民  
奧村安一兄分家慶應二年二  
月生」家族「妻きやう（兵  
庫縣人足位吉左衛門長女明  
治八年二月生）養子包三（  
長女フサ妻兵庫縣人三木牧  
太郎妹同十九年三月生）女  
フサ（同二十四年五月生）女  
アイ（同三十四年十月生）庶子女しげ（生母兵  
庫縣人清水つる同三五年四月生）四女綾子（  
大正三年一月生）孫光子（養子包三長女同五  
六年一月生）「緣戚」二女つる（分家明治二十  
六年一月二十七日生）

藏米津奥

八一ノ一町後備區東阪大

大阪礦業株式會社取締  
役「收入年額」常態「信用  
程度」對人普通「戶籍」大  
阪府平民奧津清三郎男明治  
三年一月生「家族」妻まさ  
（和歌山縣平民芳太郎姉明  
治十年四月生）男正三郎（  
明治三十四年一月生）二女  
てい（明治四十四年七月生）  
三女たね（明治四十五年  
四月生）四女ふく（大正四年十二月生）「緣  
戚」長女せい（大阪府平民奧津ツタ養子明治  
三十九年二月二十四日生）

生）二女イソ（同縣人秀島宗五妻同十九年九  
月生）七女イセ（同縣人明石磯吉養子同三六  
年九月生）孫トヨ（離縁養子篤三郎長女同上  
人入籍同三十五年三月二十二日生）

郎太寅村奥

四ノ一通手山中市戶神  
四八八一宮三電一ノ六

奧村汽船合資會社代表「收  
入年額」常態「信用程度」  
對人普通「戶籍」兵庫縣平  
民奧村新七長男明治十一年  
一月二十二日生「家族」妻  
ふさ（兵庫縣人貝野吉吉二  
女明治十八年一月二十九日  
生）養子しげ（兵庫縣人貝  
野吉孫明治三十五年生）  
趣味嗜好「讀書、旅行」

郎太鹿村奥

五ノ一町境市濱橫  
八四六三本電

大正產業株式會社監査役、  
奧村商店、絹物問屋「納稅  
額」所得稅二二八五一圓、  
營業稅五一五三圓「收入年  
額」約一千萬圓常態「信用程  
度」對人普通、對物十五萬  
圓乃至二十萬圓「戶籍」兵  
庫縣人奧村直藏長男明治四  
年十二月生「家族」母ふさ  
（兵庫縣人住吉比平長女嘉  
永五年生）妻ウメ（廣島縣人土中根重一三女  
明治十八年生）男陽太郎（同四四年生）婦ふ  
じゑ（亡弟嘉藏妻兵庫縣人庄司規三郎長女同  
二五年生）姪嘉子（同縣人長女大正七年生）

郎次數村奥

目丁六西町穂稻區小  
九二四電

小樽商業會議所議員、小樽  
貨物、火災保險各株式會社  
取締役、小樽商品倉庫株式  
會社監査役、辯護士「戶籍」  
北海道人奧村助左衛門二  
男分家明治元年一月生「家  
族」妻ヨシエ（秋田縣人川  
原田政治養子明治十七年三  
月生）男文一郎（同四三年  
九月生）養子俊（北海道平  
民奧村關太郎四女同三四年七月生）養子道（  
同道平民奧村關太郎五女同三七年三月生）二  
男文次郎（大正二年七月生）三男參之助（同  
六年十一月二十四日生）

三竹村奥

六一ノ一通堀佐土區西阪大  
三四〇三堀佐土長電

奧村商店、大福紡績各株式  
會社取締役、東京食料株式  
會社代表、江戸堀土地建物  
株式會社取締役、棉花商「  
納稅額」所得稅一七一圓「  
收入年額」常態「信用程度  
對人普通、對物十萬圓乃至  
十五萬圓」戶籍「大阪府  
平民奧村吉郎兵衛三男元治  
元年正月生」家族「妻カシ  
（大阪府平民藤井定吉妹明治七年九月十七日  
生）男竹之助（明治三十五年一月生）女ツ  
ヤ（明治三十年十二月生）女きみ（明治三十  
三年七月生）「緣戚」長女ぬい（東京府人奧  
村吉之助養子明治三十八年九月十日生）



小笠原 常太郎

東京日本橋區久松町 三一  
電長一七一五一

共榮社、織物商、東京紙工株式會社監査役【納稅額】所得稅六一圓、營業稅六二〇圓【信用程度】對人普通對物三千圓以下【戶籍】愛知縣平民明治十二年四月生【家族】母きし(愛知縣平民日比谷友右衛門長女弘化三年七月生)妻ます(福井縣平民丹羽佐久助養子明治十五年一月生)【緣戚】弟桂五郎(分家明治十四年一月生)同人妻とく(愛知縣平民長橋市右衛門二女同二十年十二月生)弟梅三郎(分家同十七年二月生)同人妻つね(愛知縣平民二持信吉三女同二十四年二月生)弟友太郎(分家同十八年二月生)弟唯市(分家同二十年二月生)淑母むめ(分家祖父慶左衛門長女嘉永三年十月生)

小野 敏郎

東京市相馬町一ノ二〇  
電本局七一二

大日本ウエニヤ製材株式會社社長、小野貿易株式會社監査役、小野商店合名會社業務執行社員、實業貿易會【納稅額】所得稅五九圓【信用程度】對人普通對物四十萬圓乃至五十萬圓【戶籍】神奈川縣平民明治十三年十二月生【閱歷】早稻田大學出身、洋行【家族】妻俊(東京府士族安井顯六女明治二十一年一月生)男

小川 勤助

東京日本橋區南場町 四  
電二六八五

建築用品、海草煉用品商【納稅額】所得稅七七八圓、營業稅八四三圓【收入年額】二十萬圓乃至三十萬圓常態【信用程度】對人厚、對物二十萬圓乃至二十五萬圓【戶籍】東京府平民鈴木善助長男前名源二郎前戶主小川勤助養子明治二六年前家督相續應元二年二月二十日生

小川 專之助

東京日本橋區九町 電浪花二八九

東京染織株式會社取締役、吳服太物商【納稅額】一四二四圓、營業稅九四七圓【收入年額】二十五萬圓乃至三十萬圓常態【信用程度】對人普通、對物二十五萬圓乃至三十萬圓【戶籍】東京府平民熊澤重郎二男前戶主小川いし養子前名萬二郎明治二二年五月家督相續應元二年十二月二十日生【家族】妻とら(東京府平民熊井善吉二女明治五年八月生)男萬次

宗一(明治四三年一月生)二男篤次郎(同四年六月生)三男文三郎(大正二年一〇月生)四男素助(同四年三月生)【緣戚】雄史(宮城縣人安井信彦死跡相續大正七年十月生)

小川 榮太郎

神戶市橋元町七ノ九 電一元五五三

川崎汽船株式會社監査役、川崎造船株式會社監査役、設計部長【納稅額】所得稅一三六圓【信用程度】普通【戶籍】兵庫縣土佐元治元年十一月生【家族】妻みね(兵庫縣土族橋田貞吉妹明治五年六月生)男榮男(同三四年三月生)女輝子(同三一年七月生)女壽賀子(同三一年七月生)女千代子(同四〇年二月生)

小田 六之助

東京都上野區新町二通下條 九町頭

日支貿易株式會社取締役【戶籍】東京府平民文久元年一月生先代小田コマ養子【家族】妻ハチ(京都府平民岡崎清右衛門五女明治八年二月生)男亮吉(同三四年二月生)女輝(同三五年二月生)同綾子(同三九年二月生)二男達三郎(同三七年七月生)三男直三郎(同四一年六月生)【緣戚】長女ヨシ(愛知縣人吉田敬三郎妻明治二九年七月生)

郎(明治二三年七月生)同妻君子(東京府平民金子傳八三女同二八年四月生)女美彌(同三十年七月生)女ふさ(同三二年七月生)男道之助(同三六年二月生)女麗子(同三八年六月生)女歌(同四十年八月生)妹壽恵子(同四一年八月生)同春子(大正三年十月生)孫芳子(男萬次郎長女同五年六月生)【緣戚】長男專太郎(東京府平民稻村源之助妻同三年二月生)妹ふさ(東京府平民稻村源之助妻同三十二年七月十九日生)

大塚 金兵衛

東京品川區品川五日市 電合間高七九二

栃木商業會議所特別議員、加藤屋銀行、栃木商業銀行各頭取、日本毛織莫大小、日本製麻、日本織維工業、東京鹽造、北陸銑鐵、加藤屋商事、高砂生命保險、下野新聞各株式會社取締役、栃木米麥倉庫關東機械納豆熱帶產、下野印刷各株式會社監査役、太物商【納稅額】所得稅五八圓、營業稅九七二圓【戶籍】栃木縣平民大塚金兵衛孫前名宇之助明治二九年八月家督相續同四年十一月二十八日生【家族】妻ヒサ(埼玉縣平民橋本善助孫明治十年十月生)男愈(同四十四年三月生)二女トメ(同三八年六月生)三女ミヤ(同四一年四月生)五男宜(大正八年八月生)四男敬(同元年九月生)弟莊亮(米國コロンビヤ大學出身明治十七年五月生)婦リヨ(弟莊亮妻栃木縣人津

小田 良治

札幌區北區四條西一ノ五 電

極東煉乳株式會社取締役、農具商【信用程度】普通【戶籍】東京府平民明治五年八月二十二日生分家、小田良三男【閱歷】米國留學、桑港商業學校卒業【家族】妻いね(東京府士族足立太郎二女明治十九年六月二十八日生)

小田 安次

大阪府分縣中津町

耶馬溪鐵道株式會社取締役【信用程度】普通【戶籍】大分縣平民明治九年二月生矢野敬一(男小田家養子)【家族】父榮十郎(安政五年三月二十七日生)母サク(福岡縣人岡山竹藏長女萬延元年一月生)妻アル(榮十郎養子明治十五年三月生)

小田 末造

大阪府東區高麗橋 〇五筋

中外商事株式會社取締役、證券買賣業【戶籍】大阪府平民明治二三年西村セイ私生先代小田吉之助養子【家族】母タネ子(大阪府人橋本眞吉長女嘉永三年九月生)妻タツ子(大阪府人橋本常次郎養子明治二九年四月生)

大塚 藤七

東京神田區久間三町 電谷二〇九五

合名會社大塚商店代表、丸藤商店米穀商【納稅額】所得稅七五七圓、營業稅八二六圓【收入年額】五十萬圓乃至七十萬圓常態【信用程度】對人普通、對物十五萬圓乃至二十萬圓【戶籍】東京府平民丸山善八二男大塚家養子嘉永四年五月十三日生【家族】妻とよ(東京府平民大塚藤八伯母慶應元年七月生)男善吉(明治十七年五月生)婦わか(長男善吉妻東京府平民中村三郎妹同二年一月生)男豐造(同二七年九月生)男直造(同二九年十一月生)女喜美(同二一年十二月生)女嘉津(同三六年十二月生)男文彦(同三三年九月生)孫登喜(長男善吉長女同四三年十二月生)同正夫(同長男大正三年生)【緣戚】男米次郎(分家明治十九年生)婦かつ(男米次郎妻群馬縣平民三木彦六二女同五年十二月生)男猶七(東京府平民福田壽子入夫同二十二年五月三十一日生)



小野寺 瀧次郎

日本銀行社長〔納稅額〕所得稅一四六圓〔信用程度〕對人普通、對物一萬圓乃至二萬圓〔戶籍〕東京府平民

大井 新

動四等、大正紙器、東京硫酸肥料、日本染織各株式會社社長、帝國石油、大阪電球、ラサ島機織、大正製糖

小川 專助

龍甲珊瑚卸商〔納稅額〕所得稅一九九〇圓、營業稅三〇七圓〔收入年額〕十五萬圓乃至二十萬圓常態〔信用程度〕對人普通、對物百萬圓乃至五百萬圓〔戶籍〕東京府平民小川專助兄弟

小原 元美

日本電化製煉株式會社代表日章信託、中央化學工業各株式會社取締役、起重機製造株式會社監查役〔納稅額〕所得稅一四六圓〔戶籍〕滋賀縣平民小原元三郎三男

妹ヒサノ(京鄉府平民野上精一三女同二三年八月生) 明祐夫(弟弘長男大正元年十月生) 同涼二(同二男同三年七月生) 同強三(同三男同六年六月生) 榮經百合(弟妹ヒサノ女同治四年八月生) 同都(同二女大正三年八月生) 弟有隣(分家明治十一年九月生) 妹妙き(岐阜縣平民山崎定次郎長男定一妻同十九年一月生) 妹らめ(福井縣士族町原重吉妻同二十四年一月生) 同たつ(滋賀縣士族山元格太郎二男次郎妻同二五年八月生)

大塚 彌吉

大塚信託合名會社、大崎製鐵所、齋藤煉瓦、東京煉陶各株式會社取締役、大塚、東京石膏各名會社代表、山村保全、櫻田製作所、三谷本店各株式會社監查役、東京穀物信託株式會社社長〔納稅額〕所得稅四〇八圓〔收入年額〕七萬圓乃至十萬圓常態〔信用程度〕對人厚、對物七十萬圓乃至百萬圓〔戶籍〕東京府平民大塚彌市郎長男前名彌一郎明治三十一年先代で入夫明治六年十月十七日生〔經歷〕大塚信託合資會社社長〔家族〕妻はな(東京府平民官恒九三女明治十二年三月生) 男彌太郎(同三四年二月生) 男彌之助(同三十六年七月生) 男三郎(同三十八年八月生) 女滿壽(同四十四年一月二十五日生) 女清子(同四十四年一月二十五日生)

奥忠彦

日本銀行小樽支店長〔納稅額〕所得稅一四三圓〔戶籍〕岡山縣人奥忠彦長男明治二年七月十七日生〔經歷〕明治二七年東京專門學校英語政治科卒業、日本銀行金澤支店長〔家族〕妻嘉代(岡山縣人彌田虎尾二女明治十三年十二月二十五日生)

小澤 武雄

從二位勳一等、男爵、綿織間職、貴族院議員、株式會社東京牛乳取締役、山本製油株式會社監查役〔納稅額〕所得稅四一〇圓〔戶籍〕東京府平民小澤庄兵衛長男前名義之助弘化元年十一月十日生〔經歷〕陸軍中將一等法政官軍律取調係、太政官大書記官、征討軍參謀、陸軍總務局長、陸軍士官學校校長、陸軍參謀本部次長、同臨時砲臺建築部長、明治二二年男爵被授、日本赤十字社副社長、同社常議員〔家族〕妻桑子(靜岡縣士族河村綱賀二女嘉永六年正月生) 男定雄(從五位明治十六年三月生) 婿文次(長男定雄妻山梨縣平民市川文藏五女同二五年四月生) 孫貴美惠(長男定雄長女大正四年十一月生) 同春雄(同長男同七年二月生) 緣成(長女綾子(長野縣平民法學士翠川壽妻明治

大内 三省郎

二五年五月生) 庶子女房子(生母福岡縣平民秋元綾子東京府平民杉田通三妻同二九年八月生) 妹ユウ(福岡縣平民勝正先代勝平八郎妻嘉永二年九月十二日生) 辯護士〔收入年額〕常態〔信用程度〕對人普通〔戶籍〕東京府平民明治十八年八月一日生原籍愛媛縣温泉郡北條町辻〔經歷〕明治四十四年中央大學法科卒業、明治四十五年四月二十五日辯護士開業〔趣味嗜好〕讀書、旅行

岡崎 國臣

正五位勳四等、東京株式會社取引所〔納稅額〕所得稅一三二圓〔戶籍〕鳥根縣平民勝部又一郎二男先代岡崎運兵衛養子明治七年六月生〔經歷〕明治二三年東京帝國大學法科大學政學合格、農商務省山林局事務官、群馬、福井各縣事務官、農商務省參事官、同費記官兼參事官、大阪鐵務局長、農商務大臣官房文書課長、衆議院書記官長〔家族〕妻ヨリ(鳥根縣平民高橋隆一妹) 明治十四年七月生) 男正巳(大正二年一月生) 女佐佳枝(明治三十九年十二月生) 二女文枝

小幡 貞吉

(同四十四年一月生) 三女玉枝(同四十四年五月生) 二男重臣(大正四年二月生) 四女幸枝(同六年八月二十七日生) 山形炭礦、東京商工、東北石炭、家永鐵山各株式會社取締役〔戶籍〕群馬縣平民小幡民叔父明治十年七月生〔家族〕妻ヨネ(群馬縣平民中島市五郎長女明治十三年三月生) 養子義(群馬縣人河野寅五郎二男明治三十年十月生) 婿ミサ(養子義妻埼玉縣人永瀨喜三郎二女) 同三十四年十月生) 緣成(長女ヨシ(分家明治三十一年五月三十日生)

大瀧 勝三郎

興業主、大勝堂商〔納稅額〕所得稅四五〇圓〔收入年額〕三萬圓乃至五萬圓常態〔信用程度〕對人普通、對物三十萬圓乃至四十萬圓〔戶籍〕東京府平民大瀧勝三郎男明治二九年先代大瀧豐次郎養子同十九年一月二五日生〔家族〕妻ヨネ(東京府平民新井與四郎長女明治二三年九月生) 男一夫(同四十四年六月二十四日生) 女綾子(大正二年十一月生)



小野耕一

株式會社東京引銀行、日本煉炭株式會社、桂川電力株式會社、輸出食品株式會社、日本養蠶株式會社、富士製紙株式會社各取締役、中央護謄工業、富士電氣、朝日製糖株式會社取締役

小倉清男

日進銀行頭取、東京貯蓄銀行、日本人造肥料、西陣貯蓄銀行各株式會社取締役、第百銀行、高砂信託、商業倉庫各株式會社監查役

小原達明

八千代生命保險、帝國火災保險各株式會社長、新高製紙、內閣通運各株式會社取締役、日本電氣應用株式會社社長

小原政吉

大正製糖株式會社取締役、染糸業「納稅額」所得稅八萬九千圓、營業稅一八〇七圓

小穴秀一

株式會社小穴製作所常務取締役、日本炭礦瓦斯事務取締役、日本無線電信機製造合名會社社員

小野友次郎

三井礦山株式會社、北海道炭礦汽船株式會社、株式會社芝浦製作所各監查役

小田柿次郎

勳五等、三井物產株式會社常務取締役、大正海上火災保險株式會社取締役

小野英二

株式會社日本興業銀行副總裁兼調查部長、日佛銀行、共立興業、東亞鐵業各株式會社取締役

小野金六

勳六等、東京商業會議所特別會員、東京引銀行頭取、帝國商業銀行監查役

小野英二

元治元年一月四日生、元治九年慶應義塾大學卒業、三井銀行神戶支店長



岡野利兵衛

一八三二町岸根市濱横  
五五六局本電

横濱油、濱名水産各株式會社社長、横濱貯蓄銀行、東京製糖、盤城セメント、日本製糖、横濱化學工業、南太平洋貿易、北洋水産、横濱計器、海陸物産、東京鋼鐵工業各株式會社取締役、岡野商店海陸産貿易商(戶籍) 靜岡縣平民岡野利兵衛 三男前名彌八文久二年六月生(家) 男利八郎(明治二五年五月生) 同利金太(同二八年五月生) 女家滿登(同三六年五月生) 六女利惠子(大正八年十二月生) (縁戚) 三女利(明治二十三年十一月生) 奈川縣人阿部孝一妻(四女鶴子(後備陸軍少將大木治吉長男吉章妻明治三十年生))

小野田政次郎

町曙込駒區郷本京東  
一七九川石小電

渡邊倉庫常務取締役、東洋製油、渡邊商事、東京毛布各株式會社取締役、あかち銀行株式會社監査役(納税額) 所得稅一〇一圓(收入年額) 五千元乃至一萬元(信用程度) 對人普通、對物三萬圓乃至五萬圓(戶籍) 埼玉縣人小野田友八長男明治四年十月十五日生(家) 妻(日本耐火煉瓦株式會社支那人) 家生(埼玉縣人内田種作妹明治十年五月生) 女治子(同三十五年八月生) 弟半治(同十七年十二月生) (縁戚) 妹なつ(埼玉縣平民卜部正仲妻明治二十一年七月生)

小川市太郎

六一町井岩元田神京東  
二六一田神長特電

小川鐵店株式會社取締役、東京鋼鐵商事株式會社監査役、株式會社小川商店社長、荏原土地株式會社監査、鋼鐵商(納税額) 所得稅一六二〇圓、營業稅二一七一圓(收入年額) 百萬圓乃至三百萬圓(戶籍) 對人厚、對物二百萬圓乃至三百萬圓(戶籍) 東京府平民小川德右衛門長男慶應元年三月五日生(家) 妻むめ(東京府平民根岸吉松妹明治八年一月生) 男一郎(同三十二年九月生) 女鶴子(同三六年八月生) 女まき(同三十九年六月生) 妹あか(同七年十一月十七日生)

小川理太郎

二二ノ一樓本二區芝京東

帝國商事、第二帝國商事各株式會社專務取締役(納税額) 所得稅六四圓(信用程度) 對人普通、對物三萬圓乃至五萬圓(戶籍) 香川縣人小川辨助長男明治二十年三月二十六日生(家) 明治四十五年慶應義塾理財科卒業(家) 妻サキ(神奈川縣平民中山沖右衛門二女明治二十五年八月生) 長女輝子(大正二年七月十七日生)

小川保藏

ノ一町張尾區橋京東  
六四〇二座銀電

増見屋製服商(納税額) 所得稅一五一四圓(收入年額) 四十萬圓乃至五十萬圓(信用程度) 對人普通、對物七萬圓乃至十萬圓(戶籍) 東京府平民小川新兵衛 長男明治六年五月生(家) 弟三(明治十五年八月生) 同貞藏(同十八年一月生) 妹つね(同十一年十二月生) (縁戚) 弟平吉(東京府人金井安善三女三子) 養子明治八年十一月生) 妹喜久(東京府人關戸陽一妻明治二十一年二月生)

小川誠

二六町住愛區谷四京東  
二一五五町香長電

小川商事株式會社社長、藏王製糖株式會社專務取締役、日本紡績機械製造、東京海運、日本豆粉製造各株式會社取締役(納税額) 所得稅四七圓(戶籍) 東京府士族小川喜成長男明治十六年六月生(家) 明治三十八年東京高等商業學校卒業(家) 妻己子(岡山縣平民坂田實四女明治二十六年十一月二十七日生) 男隆(大正四年一月二十九日生) 女淳子(大正九年六月三十日生)

小川作藏

町阪大新區橋本京東  
〇一三長花浪電

合名會社小川商店代表、株式會社中村商店監査役、洋品雜貨商(納税額) 所得稅六一圓(收入年額) 百萬圓乃至五百萬圓(戶籍) 大阪府平民中村榮次郎長男先代小川靜子養子前名藤太郎大正三年六月家督相續明治二十二年三月二十七日生(家) 妻靜子(先代小川作藏二女明治二十八年二月生) 男幸男(大正四年三月生)

小田川金之

五ノ一町原區込牛京東  
〇〇八三町番電

工學博士、古河銀行頭取、古河合名會社理事、古河鐵業監査役(納税額) 所得稅三三四圓(信用程度) 對人普通、對物二十萬圓乃至二十五萬圓(戶籍) 靜岡縣士族小田川彦一長男明治二十二年二月家督相續文久元年二月二十二日生(家) 東京帝國大學工學科大學卒業、歐米遊學(家) 妻むつ(足尾鐵道取締役、東京府人菊地豐作妹慶應二年三月生) 男達朗(明治二十三年三月生) 工學士京都帝國大學工學科助教授) 男芳郎(同二十八年九月生) 男重雄(同二十一年十二月生) 女まづ(私立女子美術學校出身同二十五年一月生) (縁戚) 長女みつ(石川縣士族矢島守一男俊吉妻同二

小田庄吉

通仲東島月區橋京京東  
八〇七一橋京長電

小田電機工場主(納税額) 所得稅六七五七圓、營業稅四四〇圓(收入年額) 七十萬圓乃至百萬圓(信用程度) 對人普通、對物十五萬圓乃至二十萬圓(戶籍) 山口縣士族小田貢藏二男明治元年九月十五日生(家) 妻ふじ(靜岡縣士族板倉知安養子明治九年十二月三十一日生)

小笠原治鑠

三田倉町井大下府京東  
一一〇一輪高電五六三

大垣共立銀行、第十七銀行各株式會社取締役、合資會社保全社理事(納税額) 所得稅一七一圓(收入年額) 三千元乃至五千元(信用程度) 對人普通、對物五萬圓乃至七萬圓(戶籍) 東京府平民小笠原昇二男萬延元年十二月十七日生(家) (合名會社安田銀行庶務部長) 長(家) 妻ハル(栃木縣士族小野川久姉明治九年一月生) 男光雄(同二十七年七月生) 男光壽(同三十五年十二月生) 男光忠(同四

小田切萬壽助

町光三金白區芝京東  
三五二輪高電三六二

從五位勳四等、株式會社積正金銀行取締役(納税額) 所得稅二四四圓(戶籍) 東京府士族小田切盛徳長男明治元年一月二十五日生(家) 閱歷) 公使館書記、一等領事、上海總領事、警口水道株式會社取締役(家) 妻けい(神奈川縣平民中山誠治二女明治八年七月生) 男武林(明治三十年七月生) 男武昌(同三十二年五月生) 女冬子(同三十三年十二月生) 女峰子(同三十六年五月二十五日生) 男春雄(同四十四年四月生)

小川松次郎

七一町方區橋京京東  
二三七橋京長電

小川齒科製造(納税額) 所得稅二七五圓、營業稅六三〇圓(收入年額) 四十萬圓乃至五十萬圓(信用程度) 對人普通、對物十五萬圓乃至二十萬圓(戶籍) 三重縣平民小川龜松弟明治三十八年八月分家同七年三月生(家) 妻麗惠(東京府平民水野金五郎女明治十四年十一月二十一日生) 男政治(明治三十九年四月二十五日生)



大谷藤治郎

中華企業株式會社取締役、東京紡績、新洋行各株式會社監査役、納稅額、所得稅一〇五圓、戶籍、東京府平民大谷爲吉三男、慶應三年十月二十三日生、開歷、第一高等學校出身、中央生命保險會社契約課長、大東汽船株式會社取締役、大東汽船株式會社取締役、大谷繁妹、妻文代、岡山縣人大谷繁妹、明治十八年九月生、結婚、養子浩妻同縣平民國富源之助妻同二十一年生、孫一夫、男浩長、男同四十四年生、同拓二、同二男大正二年生、同菊子、同女同三年生、

萩野元太郎

古河商會社常務取締役、古河電氣工業、日清汽船各株式會社取締役、日本化學肥料監査役、納稅額、所得稅三三一圓、戶籍、岡山縣土族石川光輝長男、明治二十二年先代萩野晴光養子、同三十八年十二月生、開歷、古河合名會社、上海支店長、同大阪支店長、同本店營業副部長、大阪化學肥料株式會社取締役、大坂化學肥料株式會社取締役、東京府士族丸毛光美如明、治十四年二月生、男晴一、同四十年十一月生、長女靜子、同四十二年八月生、三男輝三、大正四年十一月生、三女和子、大正二年二月

大岡育造

正四位勳三等、衆議院議員、臨時外交調査委員、納稅額、所得稅三六圓、戶籍、東京府平民大岡伴義長男、安政三年六月三日生、開歷、司法省法律學校出身、東京市會議員、同市會議長、洋行衆議院議長、中央新聞社長、東京府平民、東京府平民、山本又兵衛二女慶應二年八月生、男贊造、明治十五年十一月生、男二郎、同十七年五月生、養子龍男、東京府平民、淺利義金四男、明治二十五年四月生、

大野宗太郎

鋼鐵商、東京府多額納稅者、納稅額、所得稅八〇九四圓、營業稅五三九六圓、收入年額、五千萬圓乃至一萬圓、信用程度、對人厚、對物百五十萬圓乃至二百萬圓、戶籍、東京府平民、安藝源兵衛長男、明治三十年十月先代大野辰雄養子、同四十四年家督相續、同八年四月十二日生、開歷、神奈川縣平民、浪川彌助、治十四年三月生、男喜一、同三十九年十二月生、女靜子、同三十四年四月生、女幾子、同三十四年十二月生、女鐵子、同三十七年一月生、女繁子、同四十四年一月生、二男利次、同四十四年十二月生、

生、〔緣戚〕二男軍治、東京府士族鹽田藩、子、明治四十四年七月十八日生、

押田善次郎

柴田商店、東洋染色各株式會社取締役、東洋曹達、日本染織各株式會社監査役、收入年額、常態、信用程度、對人普通、對物五萬圓乃至七萬圓、戶籍、東京府平民、押田安兵衛長男、明治十六年六月家督相續、同五年六月十二日生、開歷、東京府平民高島孫造、明治十一年五月生、男安之助、同三十一年十一月生、女ヨシ、同三十二年十二月生、〔緣戚〕女しま、大阪府平民、川村五郎妻、明治二十八年九月生、妹ヤチ、千葉縣平民、矢代定治郎長男、明治十三年八月十八日生、

沖馬吉

五城目電氣、沖電氣各株式會社取締役、日本蓄電池株式會社監査役、納稅額、所得稅一三三圓、收入年額、五千萬圓乃至一萬圓、信用程度、對人普通、對物三萬圓乃至五萬圓、戶籍、東京府平民、沖久米六男、明治十三年九月先代沖廣助養子、同十八年十一月家督相續、應元、九年九月十日生、〔家族〕妻ヨシ、鹿兒島縣士

大內重兵衛

伏見屋旅館、納稅額、所得稅六三六圓、營業稅七六圓、收入年額、三萬圓乃至五萬圓、信用程度、對人普通、對物七萬圓乃至十萬圓、戶籍、東京府平民、大內喜一長男、明治十七年二月家督相續、應元、二年十二月一日生、開歷、東京市會議員、株式會社德田銀行取締役、東京府士族、穴山信良三女、明治九年六月生、男好太郎、明治二十七年八月生、女花、同二十九年十二月生、

大野虎之助

大野瓦斯マントル株式會社專務取締役、納稅額、所得稅六九圓、收入年額、常態、信用程度、對人普通、對物五千萬圓乃至一萬圓、戶籍、東京府平民、森忠次郎男、先代大野金助養子、明治十七年一月家督相續、應元、五月十日生、開歷、大野瓦斯マントル株式會社專務取締役、兼技師長、〔家族〕妻たか、愛知縣平民、木村常次郎長女、明治七年八月生、養子正子、東京府平民、木村壯三長女、大正元年八月生、

族、大野龍磨、明治十五年四月生、男久米馬、同四十二年十一月生、養子初子、東京府平民、沖第五郎、同三十年十二月生、二男鶴馬、同四十四年十二月生、三男重馬、同四十五年六月生、長女春、大正三年二月生、

小川寛

南太平洋貿易株式會社常務取締役、納稅額、所得稅七八圓、戶籍、東京府士族、清水桐齋三男、前戶主小川周作養子、明治三十一年三月家督相續、〔家族〕妻コウ、東京府平民、先安太郎、明治十六年六月生、男寛一、同四十二年二月生、女百合子、同四十四年八月生、女雪子、同四十五年一月生、男正治、大正二年十月生、男邦弘、同三年十月生、女八重子、同五年十月二十八日生、

大澤龍次郎

大日本發券信託株式會社代表、東京株式取引所理事、納稅額、所得稅四三三萬圓、營業稅四七六圓、收入年額、常態、信用程度、對人普通、對物五萬圓、戶籍、埼玉縣平民、大澤新兵衛長男、明治二十一年一月二十三日生、趣味嗜好、讀書、運動、旅行、

大野房次郎

皮革製造業、納稅額、所得稅九四七圓、營業稅一二九圓、收入年額、二十五萬圓乃至三十萬圓、信用程度、對人普通、對物五萬圓乃至七萬圓、戶籍、東京府平民、富田平四郎長男、先代大野淺吉養子、慶應三年正月生、〔家族〕妻よし、滋賀縣人、秋元嘉藏二女、慶應三年生、男德三郎、明治十八年生、男三郎、同二十一年生、男富則、同二十八年生、男一、同三十六年生、〔緣戚〕男宏、分家、明治三十二年生、二女千代、他家、同二十四年生、

大野秀和

拓殖貯金銀行取締役、大北火災保險株式會社專務取締役、納稅額、所得稅五六〇圓、戶籍、私田縣士族、大野秀正二男、明治九年六月十九日生、開歷、明治三十三年日本法律學校卒業、北海道拓殖銀行調査課長、同小樽支店長、同本店主事、同營業部長、〔家族〕妻ツヤ、秋田縣人、小畑第二女、明治二十一年一月生、長女美代子、同三十八年九月生、二女鈴子、同四十年八月生、長男秀信、同四十四年七月生、二男俊男、同四十四年九月生、三男寛、大正四年一月生、母イシ、弘化四年九月生、



奥田友三郎

東市神田區河原六〇五二田電 〇一

輸出商、油燻問屋、收入年額、百萬圓乃至百五十萬圓、常態、信用程度、對人普通、對物七萬圓乃至十萬圓、戶籍、岐阜縣平民、奧田平八三、男、明治七年十二月生、家族、妻、靜惠、岐阜縣平民、大橋、莊八二女、明治七年二月生、男、養之助、同、明治七年六月生、同、勇次郎、同、三十二年一月生、女、登喜、同、三十四年十月生、同、仲子、同、三十七年六月生、女、靜子、同、四十年三月生、女、文子、同、四十三年二月生、男、元三郎、同、大正元年八月生

大郷彌太郎

東市神田區河原六〇五二田電 〇一

米穀商、納稅額、所得稅七、七四圓、營業稅四、七八圓、戶籍、東京府平民、大郷仙太郎、長男、明治三年一月生、家族、妻、フサ、東京府平民、清水、水鏡太郎、長女、明治六年十一月生、弟、三吉、同、四年十一月生、同人、妻、チヨ、東京府平民、齋藤、銀藏、妹、同、十三年七月生、姉、トク、同、弟、與吉、妻、東京府平民、小池、榮治、長女、同、十二年十月生、養、明房、次郎、東京府平民、藤田、吉之助、養父、明治二十六年九月生、姪、ス、養、明房、次郎、妻、亡、弟、與吉、長女、同、三十一年十二月生、同、二郎、同、三十二年四月生、姪、善津、同人、二女、同、四男、同、三十八年四月生

岡五郎

東市神田區河原六〇五二田電 〇一

正五位勳四等、大倉製糸、大倉林業、東海紙料合名會社、取締役、納稅額、所得稅五、四三圓、八六六圓、戶籍、東京府平民、岡原太郎、五男、安政二年五月生、[閱歷]、宮城縣師範學校、校長、文部省、視學官、家族、妻、はる、東京府平民、濱松、トク、三女、安政四年四月二十五日生

大竹靜忠

東市神田區河原六〇五二田電 〇一

大竹製業株式會社、取締役、納稅額、所得稅五、四三圓、八六六圓、戶籍、東京府平民、大竹忠次郎、長男、明治二十七年八月三十一日生、家族、妻、トヨ、東京府平民、橋本、伊三郎、長女、明治三十九年一月二十五日生、長女、章代、大正六年十二月三十一日生

大井寛治

東市神田區河原六〇五二田電 〇一

三井物産株式會社、小樽支店、長代理、樺太、大泊、青木、商店、出資員、納稅額、所得稅一、三三圓、收入年額、常態、信用程度、普通、戶籍、長野縣平民、明治九年三月二十八日生、戶主、大井寛作、[閱歷]、東京高等商業學校、卒業、家族、妻、テル、明治十一年一月二十五日生、男、

奥田友三郎

東市神田區河原六〇五二田電 〇一

十一、二月生、男、三郎、同人、三男、同、四十三年十月生、姪、正子、同人、三女、大正二年三月生、同、武子、同、四女、同、五年二月生、同、花子、同人、五女、同、九年一月生、養、明房、之助、亡、弟、與吉、養、子、同、四十年三月生、再、甥、一、彌太郎、養、明房、次郎、長男、大正八年十一月生、[緣戚]、妹、ス、東京府平民、黒川、直吉、長男、金藏、明治十八年一月生、妹、トキ、他家、嫁、同、二十三年十月生、姪、トシ、姉、いさ、五女、東京府平民、小池、辰次郎、妻、同、三十二年九月生

奥田泰市

東市神田區河原六〇五二田電 〇一

東京輸出、莫大、小株式會社、取締役、納稅額、所得稅二、九〇圓、營業稅一、九五圓、收入年額、七十萬圓乃至百萬圓、信用程度、對人普通、對物十萬圓乃至十五萬圓、戶籍、岐阜縣平民、奧田、善二郎、弟、明治十五年一月生、家族、男、正一、明治三十七年六月生

大塚久右衛門

東市神田區河原六〇五二田電 〇一

謙二郎、明治四十年五月二日生、女、賴子、同、四十二年十二月三日生

大塚五郎

東市神田區河原六〇五二田電 〇一

新田銀行、群馬縣貯蓄銀行、前橋、織物、各株式會社、取締役、收入年額、七萬圓乃至十萬圓、信用程度、對人普通、對物三十萬圓乃至四十萬圓、戶籍、群馬縣平民、大塚、勘藏、長男、前名、米次郎、改名、文久元年一月生、[閱歷]、利根電氣株式會社、取締役、家族、妻、つげ、東京府平民、大村、五左衛門、叔母、文久三年二月生、男、安次郎、明治二十七年五月生、[緣戚]、三男、啓助、群馬縣平民、大塚、新五郎、死、跡、相續、明治三十年七月生、養、妹、つる、東京府平民、大村、五左衛門、五女、群馬縣平民、大塚、良藏、妻、同、十二年生

大塚五郎

東市神田區河原六〇五二田電 〇一

第一銀行株式會社、小樽支店、支配人、納稅額、所得稅五、八圓、戶籍、東京府平民、大塚、秀太郎、養子、明治七年六月二十五日生、[閱歷]、第一銀行、四日市支店、支配人、東京高等商業學校、卒業、家族、妻、みか、先代、肅女、明治五年五月二十五日生、男、秀五郎、明治二十五年三月生、二男、清五郎、同、二十八年三月生

尾高幸五郎

東市神田區河原六〇五二田電 〇一

二年七月生、男、明吉、明治四十五年十二月生

岡田松之助

東市神田區河原六〇五二田電 〇一

中外護謄株式會社、取締役、岡田商會、自轉車商、納稅額、所得稅一、四五圓、營業稅六、五三圓、收入年額、三十萬圓乃至五十萬圓、信用程度、對人普通、對物七萬圓乃至十萬圓、戶籍、大阪府平民、岡田、吉兵衛、四男、明治九年五月生、家族、父、吉兵衛、弘化二年五月生、妻、レン、大阪府平民、宮崎、三郎、妹、明治十二年五月生、男、良一、同、二十九年五月生、男、俊雄、同、三十年十月生、男、春三、同、三十五年生

岡部忠太郎

東市神田區河原六〇五二田電 〇一

岡部商事、長崎電氣瓦斯、長崎陶器、山下、コトク、九州電化工業、長崎具、佐賀、セメント、各株式會社、取締役、九州電氣鐵道株式會社、監査役、戶籍、長崎縣平民、德島、政次郎、弟、明治二十九年二月、岡部、治兵衛、養子、同、三年五月六日生、[閱歷]、岡部、合名會社、社長、長崎電氣株式會社、重役、家族、妻、アイ、長崎縣士族、田、正顯、長女、明治十八年四月生、養子、大次郎、長崎縣平民、中野、三郎、弟、明治二十三年十月生、同人、妻、惠、以、長崎縣平民、中野、三郎、五女、同、十七年五月生、孫、孝、養子、大次郎、長男、大正元年十一月生、孫、ふさ、ね、同人、長女、大正五年七月生

大高庄右衛門

東市神田區河原六〇五二田電 〇一

小穴、鑛作所、北濱、寺土地、新津、夫、瓦斯、秋田電氣、軌道、各株式會社、專務、取締役、大阪、印刷、株式會社、社長、戶籍、千葉縣平民、大高、節、長男、明治二十五年十二月生、[閱歷]、東京帝國大學、工、科、大學、卒業、家族、妻、逸、東京府平民、松井、茂、二女、明治三十五年一月生、長女、得美、[緣戚]、妹、隆子、岡上、守道、妻、妹、妙子、東京府平民、小河、原、藤吉、妻、明治三十四年八月生



尾中郁太

山口縣佐波郡中尾村

三四尾田銀行頭取「戸籍」山口縣平民尾中忠三長男...

尾上清兵衛

兵庫縣加古郡二見村

株式會社二見銀行頭取、明治十四年十一月生...

大阪谷省吾

大阪府西區九條通一ノ五

正八位、後備陸軍步兵少尉大正商會合資會社員...

大澤孚

東京府神田區河原町二丁目

土木建築請負業「納稅額」所得稅二八〇圓...

尾崎一貫

東京府淺草區新堀三町

來々軒料理業「納稅額」所得稅一四〇九圓...

尾崎清作

東京府小石川區西丸三町

小石川貯蓄銀行株式會社取締役、市會議員...

大崎利一郎

神戶市兵庫區小野屋四丁目

東亞商事株式會社社長、神戶貯金株式會社取締役...

大島雅太郎

東京府下町區久保百人

三井合名會社文書課長「納稅額」所得稅一九四三圓...

尾崎三孝

京都府下郡東區通五條

京都煉瓦株式會社取締役「戸籍」兵庫縣平民尾崎貞太郎...

尾關一定

愛知縣日野郡西枇杷町

尾關先右衛門長男明治十四年三月生「家族」...

大島雅太郎

東京府下町區久保百人

三井合名會社文書課長「納稅額」所得稅一九四三圓...

大島雅太郎

東京府下町區久保百人

三井合名會社文書課長「納稅額」所得稅一九四三圓...



大濱忠三郎

三二二本長特電

衆議院議員、橫濱商業會議所常務委員、橫濱生命保險株式會社社長、橫濱火災海上保險、增田製粉所、京濱電力、橫濱帆布、橫濱土地、日本香料、橫濱豆粕製造、各株式會社取締役、東海鐵道、橫濱製糖、東洋海產、各株式會社監查役、信濃屋洋織物商(納稅額)所得稅二八六六圓、營業稅四一六一圓(收入年額)四十萬圓乃至五十萬圓常態(信用程度)對人厚、對物四十萬圓乃至五十萬圓(戶籍)神奈川縣平民大濱忠三郎長男前名茂七郎明治四年四月生(開歷)東京專門學校卒業、歐米留學、縣會議員、橫濱取引所理事長(家族)妻福子(男爵岡内重清妹明治三年四月生)男忠(明治三十七年二月生)妻喜一郎(秋田縣平民木村松助二男法學士農商務省書記官明治十九年三月生)女茂子(養子喜一郎妻明治二十三年十二月生)女孝子(同三十二年十二月生)孫忠一(養子喜一郎長男同四十四年九月生)同喜正(同二男大正元年九月生)同武子(同長女同三年八月生)同龍夫(同三男同五年二月生)同育子(同二女同六年十一月生)同茂美(同四男同九年三月生)同茂成(同二女富子(男尾崎洵盛弟昌盛妻同二十八年一月生)

大橋商店代表、生絲商(信用程度)對人普通

大橋宗助

二一三上長電

對物三十萬圓乃至四十萬圓(戶籍)京都府平民大橋宗助四郎長男前名大橋家再興弘化四年十二月生(家族)妻七子(京都府平民吉田藤助妹安政四年十一月生)男宗三郎(明治十四年二月生)男宗四郎(明治十四年四月生)男宗五郎(明治十四年六月生)男宗六郎(明治十四年八月生)男宗七郎(明治十四年十月生)男宗八郎(明治十四年十二月生)男宗九郎(明治十五年一月生)男宗十郎(明治十五年三月生)男宗十一郎(明治十五年五月生)男宗十二郎(明治十五年七月生)男宗十三郎(明治十五年九月生)男宗十四郎(明治十五年十一月生)男宗十五郎(明治十五年十二月生)男宗十六郎(明治十六年一月生)男宗十七郎(明治十六年三月生)男宗十八郎(明治十六年五月生)男宗十九郎(明治十六年七月生)男宗二十郎(明治十六年九月生)男宗二十一郎(明治十六年十一月生)男宗二十二郎(明治十六年十二月生)男宗二十三郎(明治十七年一月生)男宗二十四郎(明治十七年三月生)男宗二十五郎(明治十七年五月生)男宗二十六郎(明治十七年七月生)男宗二十七郎(明治十七年九月生)男宗二十八郎(明治十七年十一月生)男宗二十九郎(明治十七年十二月生)男宗三十郎(明治十八年一月生)男宗三十一郎(明治十八年三月生)男宗三十二郎(明治十八年五月生)男宗三十三郎(明治十八年七月生)男宗三十四郎(明治十八年九月生)男宗三十五郎(明治十八年十一月生)男宗三十六郎(明治十八年十二月生)男宗三十七郎(明治十九年一月生)男宗三十八郎(明治十九年三月生)男宗三十九郎(明治十九年五月生)男宗四十郎(明治十九年七月生)男宗四十一郎(明治十九年九月生)男宗四十二郎(明治十九年十一月生)男宗四十三郎(明治十九年十二月生)男宗四十四郎(明治二十年一月生)男宗四十五郎(明治二十年三月生)男宗四十六郎(明治二十年五月生)男宗四十七郎(明治二十年七月生)男宗四十八郎(明治二十年九月生)男宗四十九郎(明治二十年十一月生)男宗五十郎(明治二十年十二月生)男宗五十一郎(明治二十一年一月生)男宗五十二郎(明治二十一年三月生)男宗五十三郎(明治二十一年五月生)男宗五十四郎(明治二十一年七月生)男宗五十五郎(明治二十一年九月生)男宗五十六郎(明治二十一年十一月生)男宗五十七郎(明治二十一年十二月生)男宗五十八郎(明治二十二年一月生)男宗五十九郎(明治二十二年三月生)男宗六十郎(明治二十二年五月生)男宗六十一郎(明治二十二年七月生)男宗六十二郎(明治二十二年九月生)男宗六十三郎(明治二十二年十一月生)男宗六十四郎(明治二十二年十二月生)男宗六十五郎(明治二十三年一月生)男宗六十六郎(明治二十三年三月生)男宗六十七郎(明治二十三年五月生)男宗六十八郎(明治二十三年七月生)男宗六十九郎(明治二十三年九月生)男宗七十郎(明治二十三年十一月生)男宗七十一郎(明治二十三年十二月生)男宗七十二郎(明治二十四年一月生)男宗七十三郎(明治二十四年三月生)男宗七十四郎(明治二十四年五月生)男宗七十五郎(明治二十四年七月生)男宗七十六郎(明治二十四年九月生)男宗七十七郎(明治二十四年十一月生)男宗七十八郎(明治二十四年十二月生)男宗七十九郎(明治二十五年一月生)男宗八十郎(明治二十五年三月生)男宗八十一郎(明治二十五年五月生)男宗八十二郎(明治二十五年七月生)男宗八十三郎(明治二十五年九月生)男宗八十四郎(明治二十五年十一月生)男宗八十五郎(明治二十五年十二月生)男宗八十六郎(明治二十六年一月生)男宗八十七郎(明治二十六年三月生)男宗八十八郎(明治二十六年五月生)男宗八十九郎(明治二十六年七月生)男宗九十郎(明治二十六年九月生)男宗九十一郎(明治二十六年十一月生)男宗九十二郎(明治二十六年十二月生)男宗九十三郎(明治二十七年一月生)男宗九十四郎(明治二十七年三月生)男宗九十五郎(明治二十七年五月生)男宗九十六郎(明治二十七年七月生)男宗九十七郎(明治二十七年九月生)男宗九十八郎(明治二十七年十一月生)男宗九十九郎(明治二十七年十二月生)男宗一百郎(明治二十八年一月生)男宗一百零一(明治二十八年三月生)男宗一百零二(明治二十八年五月生)男宗一百零三(明治二十八年七月生)男宗一百零四(明治二十八年九月生)男宗一百零五(明治二十八年十一月生)男宗一百零六(明治二十八年十二月生)男宗一百零七(明治二十九年一月生)男宗一百零八(明治二十九年三月生)男宗一百零九(明治二十九年五月生)男宗一百一十(明治二十九年七月生)男宗一百一十一(明治二十九年九月生)男宗一百一十二(明治二十九年十一月生)男宗一百一十三(明治二十九年十二月生)男宗一百一十四(明治三十年一月生)男宗一百一十五(明治三十年三月生)男宗一百一十六(明治三十年五月生)男宗一百一十七(明治三十年七月生)男宗一百一十八(明治三十年九月生)男宗一百一十九(明治三十年十一月生)男宗一百二十(明治三十年十二月生)男宗一百二十一(明治三十一年一月生)男宗一百二十二(明治三十一年三月生)男宗一百二十三(明治三十一年五月生)男宗一百二十四(明治三十一年七月生)男宗一百二十五(明治三十一年九月生)男宗一百二十六(明治三十一年十一月生)男宗一百二十七(明治三十一年十二月生)男宗一百二十八(明治三十二年一月生)男宗一百二十九(明治三十二年三月生)男宗一百三十(明治三十二年五月生)男宗一百三十一(明治三十二年七月生)男宗一百三十二(明治三十二年九月生)男宗一百三十三(明治三十二年十一月生)男宗一百三十四(明治三十二年十二月生)男宗一百三十五(明治三十三年一月生)男宗一百三十六(明治三十三年三月生)男宗一百三十七(明治三十三年五月生)男宗一百三十八(明治三十三年七月生)男宗一百三十九(明治三十三年九月生)男宗一百四十(明治三十三年十一月生)男宗一百四十一(明治三十三年十二月生)男宗一百四十二(明治三十四年一月生)男宗一百四十三(明治三十四年三月生)男宗一百四十四(明治三十四年五月生)男宗一百四十五(明治三十四年七月生)男宗一百四十六(明治三十四年九月生)男宗一百四十七(明治三十四年十一月生)男宗一百四十八(明治三十四年十二月生)男宗一百四十九(明治三十五年一月生)男宗一百五十(明治三十五年三月生)男宗一百五十一(明治三十五年五月生)男宗一百五十二(明治三十五年七月生)男宗一百五十三(明治三十五年九月生)男宗一百五十四(明治三十五年十一月生)男宗一百五十五(明治三十五年十二月生)男宗一百五十六(明治三十六年一月生)男宗一百五十七(明治三十六年三月生)男宗一百五十八(明治三十六年五月生)男宗一百五十九(明治三十六年七月生)男宗一百六十(明治三十六年九月生)男宗一百六十一(明治三十六年十一月生)男宗一百六十二(明治三十六年十二月生)男宗一百六十三(明治三十七年一月生)男宗一百六十四(明治三十七年三月生)男宗一百六十五(明治三十七年五月生)男宗一百六十六(明治三十七年七月生)男宗一百六十七(明治三十七年九月生)男宗一百六十八(明治三十七年十一月生)男宗一百六十九(明治三十七年十二月生)男宗一百七十(明治三十八年一月生)男宗一百七十一(明治三十八年三月生)男宗一百七十二(明治三十八年五月生)男宗一百七十三(明治三十八年七月生)男宗一百七十四(明治三十八年九月生)男宗一百七十五(明治三十八年十一月生)男宗一百七十六(明治三十八年十二月生)男宗一百七十七(明治三十九年一月生)男宗一百七十八(明治三十九年三月生)男宗一百七十九(明治三十九年五月生)男宗一百八十(明治三十九年七月生)男宗一百八十一(明治三十九年九月生)男宗一百八十二(明治三十九年十一月生)男宗一百八十三(明治三十九年十二月生)男宗一百八十四(明治四十年一月生)男宗一百八十五(明治四十年三月生)男宗一百八十六(明治四十年五月生)男宗一百八十七(明治四十年七月生)男宗一百八十八(明治四十年九月生)男宗一百八十九(明治四十年十一月生)男宗一百九十(明治四十年十二月生)男宗一百九十一(明治四十一年一月生)男宗一百九十二(明治四十一年三月生)男宗一百九十三(明治四十一年五月生)男宗一百九十四(明治四十一年七月生)男宗一百九十五(明治四十一年九月生)男宗一百九十六(明治四十一年十一月生)男宗一百九十七(明治四十一年十二月生)男宗一百九十八(明治四十二年一月生)男宗一百九十九(明治四十二年三月生)男宗二百(明治四十二年五月生)

大橋商店代表、生絲商(信用程度)對人普通

大橋孝七

二二七中電

株式會社大橋商店取締役、吳服商(納稅額)所得稅一七四圓(信用程度)對人普通、對物二十萬圓乃至二十五萬圓(戶籍)京都府平民大橋孝七郎長男前名孝七郎(明治十二年十一月生)男孝次郎(明治十二年三月生)男孝三郎(明治十二年五月生)男孝四郎(明治十二年七月生)男孝五郎(明治十二年九月生)男孝六郎(明治十二年十一月生)男孝七郎(明治十二年十二月生)男孝八郎(明治十三年一月生)男孝九郎(明治十三年三月生)男孝十郎(明治十三年五月生)男孝十一郎(明治十三年七月生)男孝十二郎(明治十三年九月生)男孝十三郎(明治十三年十一月生)男孝十四郎(明治十三年十二月生)男孝十五郎(明治十四年一月生)男孝十六郎(明治十四年三月生)男孝十七郎(明治十四年五月生)男孝十八郎(明治十四年七月生)男孝十九郎(明治十四年九月生)男孝二十郎(明治十四年十一月生)男孝二十一郎(明治十四年十二月生)男孝二十二郎(明治十五年一月生)男孝二十三郎(明治十五年三月生)男孝二十四郎(明治十五年五月生)男孝二十五郎(明治十五年七月生)男孝二十六郎(明治十五年九月生)男孝二十七郎(明治十五年十一月生)男孝二十八郎(明治十五年十二月生)男孝二十九郎(明治十六年一月生)男孝三十郎(明治十六年三月生)男孝三十一郎(明治十六年五月生)男孝三十二郎(明治十六年七月生)男孝三十三郎(明治十六年九月生)男孝三十四郎(明治十六年十一月生)男孝三十五郎(明治十六年十二月生)男孝三十六郎(明治十七年一月生)男孝三十七郎(明治十七年三月生)男孝三十八郎(明治十七年五月生)男孝三十九郎(明治十七年七月生)男孝四十郎(明治十七年九月生)男孝四十一郎(明治十七年十一月生)男孝四十二郎(明治十七年十二月生)男孝四十三郎(明治十八年一月生)男孝四十四郎(明治十八年三月生)男孝四十五郎(明治十八年五月生)男孝四十六郎(明治十八年七月生)男孝四十七郎(明治十八年九月生)男孝四十八郎(明治十八年十一月生)男孝四十九郎(明治十八年十二月生)男孝五十郎(明治十九年一月生)男孝五十一郎(明治十九年三月生)男孝五十二郎(明治十九年五月生)男孝五十三郎(明治十九年七月生)男孝五十四郎(明治十九年九月生)男孝五十五郎(明治十九年十一月生)男孝五十六郎(明治十九年十二月生)男孝五十七郎(明治二十年一月生)男孝五十八郎(明治二十年三月生)男孝五十九郎(明治二十年五月生)男孝六十郎(明治二十年七月生)男孝六十一郎(明治二十年九月生)男孝六十二郎(明治二十年十一月生)男孝六十三郎(明治二十年十二月生)男孝六十四郎(明治二十一年一月生)男孝六十五郎(明治二十一年三月生)男孝六十六郎(明治二十一年五月生)男孝六十七郎(明治二十一年七月生)男孝六十八郎(明治二十一年九月生)男孝六十九郎(明治二十一年十一月生)男孝七十郎(明治二十一年十二月生)男孝七十一郎(明治二十二年一月生)男孝七十二郎(明治二十二年三月生)男孝七十三郎(明治二十二年五月生)男孝七十四郎(明治二十二年七月生)男孝七十五郎(明治二十二年九月生)男孝七十六郎(明治二十二年十一月生)男孝七十七郎(明治二十二年十二月生)男孝七十八郎(明治二十三年一月生)男孝七十九郎(明治二十三年三月生)男孝八十郎(明治二十三年五月生)男孝八十一郎(明治二十三年七月生)男孝八十二郎(明治二十三年九月生)男孝八十三郎(明治二十三年十一月生)男孝八十四郎(明治二十三年十二月生)男孝八十五郎(明治二十四年一月生)男孝八十六郎(明治二十四年三月生)男孝八十七郎(明治二十四年五月生)男孝八十八郎(明治二十四年七月生)男孝八十九郎(明治二十四年九月生)男孝九十郎(明治二十四年十一月生)男孝九十一郎(明治二十四年十二月生)男孝九十二郎(明治二十五年一月生)男孝九十三郎(明治二十五年三月生)男孝九十四郎(明治二十五年五月生)男孝九十五郎(明治二十五年七月生)男孝九十六郎(明治二十五年九月生)男孝九十七郎(明治二十五年十一月生)男孝九十八郎(明治二十五年十二月生)男孝九十九郎(明治二十六年一月生)男孝一百(明治二十六年三月生)

大橋商店代表、生絲商(信用程度)對人普通

大橋常太郎

七〇四一芝長特電

鐵工請負業(納稅額)所得稅五〇圓(收入年額)七萬圓乃至十萬圓常態(信用程度)對人普通、對物一萬圓乃至二萬圓(戶籍)東京府平民大橋常之助長男明治十一年三月生(家族)母ヲク(靜岡縣人木磯半助長女安政三年六月生)妻テル(神奈川縣人鈴木英二二女明治二十一年十二月生)男良太郎(同三十八年一月生)弟定之助(同十三年三月生)同人妻ヨシ子(東京府人藤田清三郎長女同二十年四月生)弟富之助(同十六年八月生)同人妻千代(東京府人小山平左衛門四女同二十五年一月生)弟昌之助(同二十年十月生)同保(同二十三年十月生)同良助(同二十五年五月生)同人妻靜乃(岐阜縣人齋木德次郎長女同二十九年七月生)弟七郎(同三十七年七月生)二女八重子(同四十二年三月生)二男馨(同四十五年四月生)三男三郎(大正三年生)三女立太子(同五年生)四女喜久子(同七年生)甥太郎、常一、武雄、姪富美子、靜江

大橋商店代表、生絲商(信用程度)對人普通

大庭猛

四三ノ二通天辨市濱橫

高鍋製絲株式會社社長、大和商店株式會社代表、大西商店、ミカド商會、各株式會社取締役、橫濱清練株式會社監查役、絹織物輸出商(納稅額)所得稅三一圓(信用程度)對人普通、對物十萬圓乃至十五萬圓(戶籍)神奈川縣士族大庭猛太長男明治十年四月生(家族)妻ハマ(神奈川縣平民松岡信一養母明治十二年六月生)男弘(明治三十八年八月生)女愛子(同三十七年七月生)二男隆(同十四年十月生)叔父宗之丞(嘉永六年七月生)同人妻ツネ(鹿兒島縣士族伊集院平格長女元治元年十二月生)

女同四十年六月生)甥正矣(同三男同三十六年一月生)同倫三(同四男大正三年六月生)長女喜代子(明治四十二年十月生)【緣成】弟壽一(兵庫縣人西村六左衛門養子同二十一年三月生)姉セイ(同縣平民長谷川佐一妻同元年十一月生)同ミヨ(兵庫縣平民尾學次郎長男學太郎妻同九年二月生)姪ナヲ(兄藤兵衛長女同縣平民尾寬妻明治三十年十二月生)

大原幾藏

一ノ四通手山中市戶神

奥村汽船合資會社社員、海運業、船舶仲立業(納稅額)所得稅三八九圓、營業稅六一九圓(戶籍)兵庫縣平民森田幾藏四男先代リウ養子慶應三年九月生(家族)妻リウ(京都府平民河原品吉妹明治八年九月生)男尙三(明治三十二年八月生)同人妻ヨシ(神奈川縣人眞田淺吉長女同三十五年十月生)女節子(同三十六年一月生)同佐久子(同三十九年九月生)二男寛三(同三十七年十月生)四女春江(同四十二年二月生)三男尙三(同四十二年七月生)五女百合(大正三年一月生)孫敬(長男尙三長男同九年二月生)【緣成】長女靜江(兵庫縣人濱田寧夫妻明治三十四年四月生)庶子女喜代(京都府人城部學司養子大正四年八月生)

大原幾藏代表、生絲商(信用程度)對人普通

大石哲司

ノ一通濱島堂區北阪大

大阪電氣工業株式會社監查役(信用程度)對人普通、對物七十萬圓乃至百萬圓(戶籍)兵庫縣平民大石藤兵衛二男前名貞次郎明治十一年六月生(家族)男泰三(明治十四年一月生)兄藤兵衛(現戶主同七年八月生)同人妻シシ(兵庫縣人鎌田三郎兵衛長女同九年一月生)

兩館商船株式會社取締役、米穀酒類商(納稅額)營業稅三三四圓(收入年額)十萬圓乃至十五萬圓常態(信用程度)對人普通、對物五萬圓乃至七萬圓(戶籍)石川縣平民先代彦平二男前名長太郎文久三年正月生(家族)妻ハツ(石川縣平民有代太郎次郎長女慶應元年十二月生)男彦市(明治三十一年七月生)五男彦二(同三十六年十月生)【緣成】長女シナ(石川縣人姉川五左衛門長男權三郎妻明治二十年一月生)二女キツ(分家同二十八年十二月生)妹シヨ(分家同二五年八月生)同チヲ(分家同二十七年五月生)養弟外松(分家石川縣平民有代太次右衛門四男同十二年二月生)弟彦吉(石川縣人東要藏養子同二十八年七月生)

大橋謙二

ノ一通濱島堂區北阪大

大阪米穀取引所仲買人(戶籍)大阪府平民山口縣士族賀屋謙三郎二男先代虎松養子明治十七年三月生(家族)母キク(同府人志摩ミサ姉慶應二年生)妻ヒサ(兵庫縣平民畑重吉四女明治二十七年一月生)男虎夫(大正三十七年一月生)長女喜久江(大正五年三月生)

大橋謙二代表、生絲商(信用程度)對人普通



大原三郎

町敷倉郡窪都縣山岡

岡山縣多額納稅者、第一合同銀行取締役、倉敷紡績社長、日向土地、備作電氣、早島紡績、岡山染織整理、各株式會社取締役、大和商會監查役、(收入年額)四十萬圓乃至五十萬圓、(信用程度)對人最厚、對物一十萬圓以上、(戶籍)岡山縣平民大原孝四郎二男明治十三年七月生、(閱歷)倉敷銀行頭取、倉敷電燈株式會社社長、(家族)母惠以(弘化元年十一月生)妻スエ(廣島縣平民石井貞之介妹明治十六年九月生)男總一郎(明治四十二年七月生)

大原與左衛門

町仲西庫兵市戶神 六〇一局部電

第六十五銀行監查役、(收入年額)七萬圓乃至十萬圓、(信用程度)對人普通、對物百五十萬圓乃至二百萬圓、(戶籍)兵庫縣平民塗家利右衛門二男先代與左衛門養子嘉永元年六月生、(家族)妻カネ(兵庫縣人山口チイ長女元治元年三月生)養子直次郎(兵庫縣人村津直次郎妻同十七年二月生)同チカ(同三十五年十一月生)孫勝子(養子直次郎長女同三十五年十一月生)同愛子(同四十二年九月生)

小熊幸一

町天辨區館函道海北 四四三電

函館銀行株式會社監查役、向島船渠、函館商船、北洋貿易、小熊商店、各株式會社取締役、海運業、海產物商、(戶籍)北海道平民小熊喜右衛門二男慶應二年十月生先代幸吉養子、(家族)養母タマ(新潟縣人大崎藤吉三女嘉永五年五月生)妻スカ(北海道人内山タケ私生子明治三年十一月生)男信一郎(明治二八年六月生)小熊商店株式會社取締役、養子新三郎(長女タカ夫靜岡縣人飯田新太郎二男同二年一月生)女タカ(同二六年十月生)同フミ(同三二年十月生)同テイ(同三四年七月生)同雪(同三六年五月生)同ム(同三八年八月生)三男三郎(同四一年四月生)六女七ツ(同四四年四月生)孫義一(養子新三郎長男大正六年五月生)同謙二(同二男同七年生)

小倉新次郎

三町川津木區南市阪大 六四八櫻長電〇八一ノ

小倉鐵工所主、諸機械製造業、(納稅額)所得稅三二五圓、營業稅二〇五圓、(收入年額)四十萬圓乃至五十萬圓、(信用程度)對人普通、對物十萬圓乃至十五萬圓、(戶籍)東京府平民廣瀬清助二男先代鐵藏養子明治四年五月生、(家族)妻キヨ(東京府平民飯島啓次郎二

(同榮一(同長男大正二年二月生)同光子(同三女同六年十一月生))

大原萬壽雄

一木柏町橋淀下府京東 三四三四町番電 一三

東洋生命保險株式會社取締役、千代田生命保險株式會社取締役、(納稅額)所得稅一一九圓、(戶籍)東京府士族大原直繼二男明治八年十一月生、(閱歷)群馬礦業株式會社取締役、東洋生命保險株式會社經理部長兼統計係長、(家族)妻萬壽(鳥取縣人福田正朝長女明治十六年十二月生)男壽人(明治三十七年七月生)弟義雄(同二十三年六月生)二男珍(同四十四年四月生)三男宏(同四十四年三月生)二女美智子(同四十四年十二月生)四男直行(大正四年一月生)五男貞行(同六年八月生)三女喜代(同九年四月生)

大原松之助

町番三田本區西阪大 四六五二

大正海運株式會社監查役、鐵業、(納稅額)所得稅三五八圓、營業稅三三五圓、(信用程度)對人普通、對物十五萬圓乃至二十萬圓、(戶籍)大阪府平民大原儀助長男明治十一年九月生、(家族)妻フミ(福岡縣土族石川清二姪明治十三年七月生)男文雄(明治四十年三月生)

小倉親太郎

村谷西郡栗穴縣庫兵

播西銀行株式會社支配人、(戶籍)兵庫縣平民小倉武一郎三男分家明治十九年六月生、(家族)妻トモ(兵庫縣人飛石清一妹明治二二年七月生)長女靜子(明治四四年二月生)三女梅子(大正四年一月生)四女清子(大正六年二月生)五女千里(大正八年八月生)

小澤宗平

町藏九市崎高縣馬群

高崎商業會議所議員、上洲銀行株式會社代表、群馬縣農工銀行、高崎水力電氣、群馬紡績、各株式會社取締役、七十四銀行株式會社監查役、熊川電氣株式會社事務、(信用程度)對人普通、對物五十萬圓乃至七十萬圓、(戶籍)群馬縣平民小澤宗平二男明治十四年八月生前名房次郎、(家族)繼母みね(群馬縣平民井平甚七郎長女嘉永五年三月生)妻トシ(同縣人新井系吉長女明治十五年六月生)男光太郎(同三八年八月生)二男順二郎(同四一年六月生)三男俊三郎(同四四年十月生)四男邦男(大正二年十一月生)五男貞男(同六年五月生)姪、(縁戚)姉キク(分家明治七年三月生)姪、

大橋源三郎

二ノ五町綠區所本京東

(妹津彌子(同三十三年七月生)弟恒次郎(同三十八年三月生)二男義雄(同四十四年七月生)三男貞雄(同四十五年一月生)四女ツル(大正六年十月生)五女マツ(同八年八月生)縁戚)姉キエ(兵庫縣平民木内源助二男久次郎妻明治八年二月生)弟恒助(分家同十八年二月生)田中商銀行支配人、(戶籍)東京府平民大橋豐次郎弟分家明治十一年一月生、(閱歷)明治三十七年專修學校卒業、(家族)妻歌子(愛知縣平民野文七姪明治二十一年十二月生)男一郎(明治四十四年七月生)長女千代子(大正元年十一月生)二女壽代子(同四年九月生)二男正雄(同七年十一月生)三女文代(同八年十一月生)

大橋省吾

五六町崎戶區川小京東 五一八川石小電

株式會社東京堂社長、田中銀行員、書籍商、(納稅額)所得稅二八八圓、(收入年額)二十萬圓乃至三十萬圓、(信用程度)對人厚、對物五十萬圓乃至七十萬圓、(戶籍)東京府平民大橋省吾長男明治二十一年生、(家族)妻カワ(同三年九月生)母幸子(同二八年七月生)

小澤顯次

村柄足郡下柄足縣川余神

(同人長女明治二九年十一月生)足利銀行株式會社常務、(收入年額)三千圓、(信用程度)對人普通、對物三萬圓乃至五萬圓、(戶籍)神奈川縣平民小澤衛平長男先代マチ入夫明治二年七月生、(家族)妻リサ(神奈川縣平民原田勝右衛門妹明治六年一月生)男澄男(同三十年一月生)男成一(同三十五年一月生)養子三郎(長女キエ夫神奈川縣平民船津愛之助三男同二五年一月生)女キエ(同二六年一月生)五男武夫(同四十年九月生)孫知雄(養子三郎長男大正七年十月生)

小笹力之助

村月日三郡用佐縣庫兵

一男生)養子三郎(長女キエ夫神奈川縣平民船津愛之助三男同二五年一月生)女キエ(同二六年一月生)五男武夫(同四十年九月生)孫知雄(養子三郎長男大正七年十月生)勤八等、佐用銀行、中央銀行、平福銀行、新宮銀行、姫路水力電氣、各株式會社取締役、(戶籍)兵庫縣平民泰長太郎弟先代正三養子文久三年二月生、(家族)養母ナを(兵庫縣士族井關茂吉長女嘉永六年十一月生)妻、(養父)正三長女明治六年一月生)男耕作(同二八年一月生)男法學士(同人妻章子(兵庫縣人阿江勳二女同三五年十月生)男恰(同三一年生)縁戚)長女トシ(兵庫縣人大河都司妻)



小川為治郎

兵庫縣武庫郡御影町

百十三銀行株式會社副頭取  
京都銀行株式會社監査役  
阪神電氣鐵道株式會社取締役  
【信用程度】普通【戶籍】  
大阪府平民小川半兵衛長  
男分家嘉永四年九月生【家  
族】妻ムラ(大阪府人越部  
富藏長女慶應三年三月生)  
男昭之輔(明治十八年十一  
月生醫學士)同人妻加壽子  
(京都府平民近藤吉左衛門  
孫廣巳(長男陸之輔長男大  
正二年一月生)同人妻加壽  
子(同長女同四年一月生)同  
女同七年三月生)

小川松吉

京都府宮市宿町

大和肥料株式會社取締役、下野製紙株式會社  
支那人【戶籍】栃木縣平民  
奧畑廣吉三男先代セシ跡相  
續慶應二年七月生【家族】  
妻キヤウ(栃木縣平民釜井  
波吉長女明治十五年十一月  
生)男正三(大正三年三月  
生)養子榮三郎(栃木縣平  
民奧畑平次郎三男明治十七  
年四月生)同人妻ケイ(栃  
木縣士族金崎謙太郎二女同  
二五年十一月生)二男正(大  
正四年八月生)養子辰次郎(兄  
泰四郎養子栃木縣人鹽澤庄  
五郎二男明治十三年八月  
生)同人妻アキ(同縣平民  
井藤一郎妹

小野瀨野

東京府麹町區一丁目

新聞記者【戶籍】德島縣平  
民小野瀨孫七兄分家明治元  
年九月生【閱歷】東京法學  
院卒業、洋行新聞業研究、  
中央新聞主幹、東京每月新  
聞編輯局長、同社長兼主筆  
【家族】母イワ(香川縣平  
民折目留八長女天保十二年  
八月生)妻アイ(同縣平民  
西村キミ私生子明治十八年  
十月生)男嘉達(大正六年十  
月生)二女嘉和(同八年一月  
生)三女富慈(同九年七月  
生)

小口長藏

東京府赤坂區青山町六

信州銀行、東日本炭礦、東洋  
鐵業、各株式會社取締役【收  
入年額】二萬圓  
【信用程度】對人普通、對物  
二十萬圓乃至三十萬圓【戶  
籍】長野縣士族小口七郎兵  
衛二男弘化四年二月生【家  
族】養子儀三郎(長女清野  
夫長野縣平民宮坂儀一郎弟  
明治十二年五月生)女清野  
(同十八年八月生)孫俊一  
(同人長男同四十年五月生)  
同美枝(同人長女同四十二年  
五月生)同八重(同三女大  
正三年八月生)同千恵(同四  
女同五年七月生)同高(同二  
男同八年四月生)【緣戚】二  
女勝(東京府平民井手今滋  
長男養子明治二年

小野權四郎

神戸市兵庫區相生二丁目

淡川土地建物、兵神館、各  
株式會社取締役、神戸瓦斯  
神戶信託、日本耐火煉瓦、  
各株式會社監査役、辰巳屋  
酒造業【納稅額】所得稅二  
三三六圓、營業稅九〇四圓  
【收入年額】二十五萬圓乃  
至三十萬圓常態【信用程度  
】對人普通、對物四十萬圓  
乃至四十五萬圓【戶籍】兵  
庫縣平民小野彌三郎長男分  
家嘉永三年一月生  
【閱歷】南洋興業株式會社  
監査役、神戸商業  
會議所議員【家族】妻ミ  
茂兵衛二女嘉永四年一月生  
男陽之助(明治八年九月生)  
同人妻キク(兵庫縣平民萬  
松長女同八年十一月生)孫  
楠雄(同人長男同三十年六月  
生)同正子(同長女同三十二  
年二月生)【緣戚】三男修  
吉(分家同二年一月生)長女  
じう(兵庫縣平民鹽屋傳右衛  
門死後再興)養子俊(兵庫  
縣士族中根源三郎二女同  
縣人梶原可吉妻同二六年七  
月生)

小倉光太郎

大阪府分大市分大町

日本生糸株式會社取締役、小野貿易、橫濱  
海上火災保險、橫濱生命保險、橫濱絹布倉庫  
東京絹毛紡績、日本ベニヤ製材各株式會社取  
締役、第一火災海上再保險監査、小野商店株  
式會社代表、生糸貿易商【納稅額】所得稅一  
二二三圓銀行株式會社專務取締役【戶籍】大分  
縣平民小倉清叔父分家慶應  
三年一月生【家族】妻美喜  
(神奈川縣士族松居十三郎  
長女明治九年九月生)男三  
郎(明治三八年八月生)女  
秋(明治三五年九月生)四  
男重雄(明治四十年九月生)  
三女靜子(同四十二年五月  
生)四女孝(同四四年六月  
生)五男五郎(大正三年八月  
生)

小栗富五郎

東京府本所區綠町五

一月生)三女千代(長野縣士族小口與吉養子  
正一妻同二五年五月生)  
東京市會議員、東京輸出メリヤス株式會社取  
締役、日本化學工業、大日本製帽、各株式會  
社監査役、ハンモック製造業【納稅額】所得  
稅一〇七圓【收入年額】三十萬圓乃至四十萬  
圓常態【信用程度】對人普通、對物五萬圓乃  
至七萬圓【戶籍】東京府平  
民小栗早子夫弟分家明治元  
年十一月生【家族】妻こ  
治(岐阜縣平民河村虎吉妹  
同三七年七月生)養子鏡朗  
(二女春子夫兄早子夫三男  
同二七年三月生)女春子  
(同三二年一月生)同富子  
(同三四年十月生)二男淳  
(同四二年一月生)三男昇  
(同四四年八月生)

小栗松三郎

神戸市山下通八

小栗合資會社代表、回漕業  
【納稅額】所得稅一〇三六  
圓【信用程度】普通【戶籍】  
兵庫縣平民明治二年四月  
生愛知縣人關露之助長男入  
夫【家族】妻りよ(滋賀縣  
人保井德三郎姉明治四年九  
月生)男英一(同三五年十  
一月生)養子龍三(二女愛  
夫滋賀縣人堀井勝九郎二男

小野哲郎

橫濱市月岡五町

五七〇圓【收入年額】一  
千萬圓以上【信用程度】對  
人厚、對物二百萬圓乃至三  
百萬圓【戶籍】神奈川縣平  
民小野光景三男兄寬養子明  
治二年一月生【閱歷】大  
正四年慶應義塾理科卒業  
米國留學【家族】母やま  
(神奈川縣士族恒川厚對長女  
嘉永六年十一月生)養父寬  
(亡父光景長男明治八年三  
月生)養母とら(長野縣人  
小野谷武雄妹同二年一月  
生)妻(子爵稻氣正圓姉明治  
三十年三月生)男  
光宣(大正四年十一月生)二  
男光康(同六年十二月生)  
【緣戚】姉くわ(兵庫縣平  
民圓尾六平二男後三妻明  
治十年十二月生)兄敏郎(分  
家同十三年十二月生)養兄  
彦次郎(分家青森縣士族深  
野章三男同七年二月生)

小倉光太郎

大阪府分大市分大町

同二五年十月生)女愛(同三  
三年十一月生)孫道子(同人  
長女大正九年三月生)【緣  
戚】長女加津(廣島縣人中  
尾金一郎五男快介妻明治  
三一年三月生)

小倉鎮之助

橫濱市青木町三

水戸鐵道、日本電燈、富士水電、臺灣製糖、  
秋田電氣、京濱電氣鐵道、秋田瓦斯、群馬電  
力、各株式會社取締役、東海電氣鐵道株式  
會社監査役【戶籍】岐阜縣  
士族小倉元長男文久三年十  
一月生【家族】妻ヨウ(瑞  
玉縣士族鹿兒島榮之助妹  
明治元年八月生)男初男(同  
三四年九月生)女ふゆ(同  
三二年生)同博(同三六年  
生)同現子(同三八年生)  
【緣戚】長女五い(長野縣  
人鹿島達次妻同二六年生)  
三女春(岡山縣人妹尾吉次  
妻同三一年生)

小倉新次郎

東京府日本橋區堀江町

綿糸商【戶籍】大阪府平民  
小倉新介庶子男明治四年  
十一月生【家族】繼母ツル  
(大阪府平民仁近萬次郎叔  
母明治二年三月生)妻マキ  
(大阪府人藤井常二妹同二  
五年十二月生)祖母ウタ  
(大阪府人服部吉兵衛二女  
天保十三年一月生)



吉良山奥

町屋相倉小

日本電氣治金株式會社取締役  
〔信用程度〕普通〔戶籍〕千葉縣平民奥山三郎長男  
家督相續明治十二年二月  
生〔家族〕父奥山三郎(現  
戶主嘉永六年四月生)妻幸  
(東京府土族甲斐敬直三女  
明治二十年一月生)養子繁  
夫(京都府平民多角伸藏二  
男明治四十二年九月生)

三角山奥

目丁四西條四南幌札  
三九八電

札幌商業會議所議員、札幌  
魚市場、札幌無盡各株式會  
社取締役、札幌水力電氣株  
式會社監査役、賞與〔信用  
程度〕普通〔戶籍〕北海道  
平民奥山勘三郎長男家督相  
續元治元年八月生〔家族〕  
妻トメ(秋田縣人金利右  
衛門三女明治十四年一月二  
月生)男學三(同二十八年四  
生)同人妻クニ(北海道人山本八郎二女明治  
三十二年一月生)男精三(同二十九年一月生)女ツタ(同二十五年  
六月生)同ツキ(同三十七年一月生)五男憲三  
(同三十八年五月生)三女ミツ(同四十四年一月  
生)四女ミヤ(同四十五年三月生)六男俊三(大  
正三年九月生)七男晃三(同三年十一月生  
八男侃三(同五年四月生)九男超三(同八  
年一月生)

松彦居奥

五四町光三金白區芝京東  
九五二七芝電

日本勸業銀行借券課長〔納  
稅額〕所得稅一三一圓〔信  
用程度〕普通〔戶籍〕兵庫  
縣平民奥居信二郎弟明治十  
七年三月生〔開歷〕明治四  
年神戸高等商業學校卒業  
同校講師、日本勸業銀行調  
査役〔家族〕妻キヨ(兵庫縣  
人田邊壯吉養妹同十六年生  
長女頼子(同四十四年生)

衛兵吉江大

一ノ三町修道區東阪大  
八八三一町番電

〔收入年額〕營業稅一九六圓  
〔普通〕〔戶籍〕大阪府平  
民大江吉兵衛長男慶應元年  
六月生〔家族〕母さと(大  
阪府平民正田武右衛門長女  
弘化二年二月生)男徳五郎  
(明治三十五年八月生)男  
芳之助(同三十八年七月生)

助武平大

一通橋寺安區南阪大  
二三四船長電 二二

伊賀屋賞商〔納稅額〕所得  
稅二三五二圓〔收入年額〕  
常態〔信用程度〕對人普通  
對物七十萬圓乃至百萬圓〔  
戶籍〕大阪府平民山田嘉助  
長男明治五年七月生先代武  
助養子前名定治郎改名〔家  
族〕妻とく(兵庫縣人綱盛  
彌兵衛三女明治九年十月生  
男武之助(同三十五年九

郎治文部長

村津今郡庫武縣庫兵  
七七宮西電

洛東再登株式會社取締役、  
酒造業〔收入年額〕百五十  
萬圓乃至二百萬圓〔信用程  
度〕對人厚、對物二百萬圓  
乃至三百萬圓〔戶籍〕兵庫  
縣人長部文一長男家督相續  
前名恒三郎明治六年十一月  
生〔家族〕繼母さき(兵庫  
縣平民柴田新左衛門二女明  
治十三年六月生)妻みね(兵  
庫縣平民鷺尾幸治郎妹明治一  
年七月生)弟英三(同三十二年  
三月生)弟史郎(同三十九  
年七月生)弟三郎(同三十八年一  
月生)四男俊三(大正八年三月  
生)四男俊三(大正八年三月生)  
弟慎三(明治二十四年一月生)同人妻文子(分  
家京都府平民西村治兵衛妹同三〇年八月生  
同彦三郎(大阪府平民大塚和三郎養子明治  
八年一月生)

藏桃田長

町淀世久府都京

衆議院議員、秋田物産株式  
會社社長〔信用程度〕普通  
〔戶籍〕京都府土族梅村謙  
影三男養子家督相續明治三  
年八月生〔開歷〕日本大學  
卒業〔家族〕養父忠恕(弘  
化三年二月生)養母さち  
(靜岡縣土族黒澤浩二女嘉  
永五年七月生)妻ふき(養  
父忠恕二女明治八年七月生  
同一月生)

月生)女富義子(同三十八年四月生)女貴美  
子(同三十九年十二月生)三男武彦(同四十  
五年四月生)五男武彦(大正三年四月生)六  
男武正(同七年十月生)〔縁戚〕五女壽美子  
(山田嘉助養子明治四十一年三月生)養弟千  
吉(大阪府人物部由松長男分家明治二十四  
五月生)

一行隅大

三町之上坂邊區南阪大  
二九七三南電 二八六

住友銀行外國課主任〔納稅  
額〕所得稅三一圓〔收入  
年額〕常態〔信用程度〕普  
通〔戶籍〕山口縣土族大隅  
復三長男明治六年十二月生  
〔開歷〕明治三十四年東京  
帝國大學法科大學卒業、住  
友銀行橫濱、博多支店長、住  
友銀行橫濱、博多支店長〔家  
族〕妻菊子(愛知縣土族  
齋藤恒三養妹明治十四年十  
一月生)男政竹(同三十八年七  
月生)女キキ(同三十八年七  
月生)

郎四堅林大

三ノ一通南觀區西阪大  
二六六二土電

株式會社大林組常務取締役  
〔收入年額〕常態〔信用程  
度〕普通〔戶籍〕大阪府平  
民藤泉三男先代ふさ入夫  
明治十八年十一月生〔開歷〕  
東京開成中學、第一高等  
學校、東京帝國大學工科大  
學各學校卒業〔家族〕妻ふ  
さ(大阪府平民大林義雄姉  
同芳五郎長女明治二十五年

次景津沖

ノ三町勢區東市阪大  
二三一堤船電 一四

沖津製管株式會社代表、  
沖津金物店、金物商〔約稅  
額〕所得稅三四圓〔收入年  
額〕二〇萬圓乃至二五萬圓  
常態〔信用程度〕對人普通  
對物一〇萬圓乃至一五萬圓  
〔戶籍〕大阪府平民沖津嘉  
平長男家督相續明治八年一  
一月生〔家族〕母ユウ(石  
川縣人村田清右衛門長女嘉  
永五年正月生)妻カシ(大阪府平民生田重太  
郎二女明治十一年二月生)養子仁三郎(長女  
初世夫石川縣人楠木太平三男明治二十三年一月  
生)女初世(同三十一年生)同正子(同四〇年  
生)二男景一(大正二年一月生)

平重本押

治明一一ノ四橋麗高東阪大  
〇四二四局本電内店支災火

明治火災保險株式會社大阪支店長〔信用程  
度〕普通〔戶籍〕鳥取縣人押本  
藤吉弟分家明治八年二月生  
〔家族〕妻朝代(岡山縣人  
片山祐七二女明治一六年一  
一月生)男陽一(同四三年  
生)女止子(同三六年生)  
同敏(同三九年一月生)  
二男正二(大正二年生)三  
男泰三(同六年二月生)三  
女三重子(同九年二月生)

之政田太

一町心空區北阪大

秋田石油鑛業、東亞貿易各  
株式會社取締役、上野田炭  
礦合資會社擔當〔戶籍〕茨  
城縣土族亡太田源五郎長男  
明治元年六月生同十六年四  
月家督相續〔開歷〕陸軍職  
利品整理官、淺野セメント  
株式會社大阪支店長、浪速  
電氣鐵道株式會社重役〔家  
族〕妻知子(京都府平民森  
村廣太郎妹明治十六年九月生)男正綱(大正  
五年三月生)女勝子(明治四十三年二月生)

郎次德井大

一町物反波難區南阪大  
五三六櫻長電 九二三

株式會社大崎組代表、日本光珠株式會社取締  
役、硝子玉商〔納稅額〕所得稅五七三圓、  
營業稅九九八圓〔收入年額〕常態〔信用程  
度〕對人普通、對物四十萬圓  
乃至五十萬圓〔戶籍〕大阪  
府平民大井作兵衛二男分家  
明治五年八月生〔家族〕妻  
らく(三重縣平民桂松卯之  
助姪明治十一年八月生)男  
吉太郎(同三十年八月生)  
女アサ(同三十七年三月生)  
七男光三郎(同四十二年  
十一月生)

女はな(明治二十七年二月生)女多喜子(同三  
十年四月生)



岡野良吉 東京府下町鴨巢 二五六一

株式會社八木商店出賣所主任「戶籍」大阪府平民岡野龍太郎二男分家明治二十一年十一月生「家族」妻まき江(和歌山縣平民亡福田由右衛門四女明治二十七年七月生)長女俊子(大正五年五月生)次女喜美子(大正九年二月生)弟義造(同十四年五月生)弘之助(同三十五年三月生)「緣戚」兄喜一郎(分家明治二十年四月生)妹知恵子(生田忠次郎妻同二十八年八月生)弟光二郎(分家同三十七年七月生)

岡田正平 新潟縣中沼郡魚中村 新沼中

大日本石油鑛業株式會社專務取締役、十日町銀行、岡田物産、大盛石油、魚沼電力電氣、日本無砂精米、寺泊海陸運輸、能登礦業、日本ブレード、日本鐵道コンクリートブロック各株式會社取締役、長岡鐵道株式會社取締役「收入年額」常盤「信用程度」普通「戶籍」新潟縣平民岡田龍松二男明治十一年十月生「家族」妻ツガ(新潟縣平民五十嵐家三女明治十七年九月生)男榮松(同三十五年十月生)女カツ(同三十七年十月生)二女ハル(同四十一年一月生)三女モト(大正九年八月生)

大崎敬方 宮崎市宮崎町

從七位、日州銀行株式會社頭取、宮崎農工銀行株式會社專務取締役、宮崎輕便鐵道株式會社監査役「戶籍」山口縣平民大崎半右衛門長男宮崎縣平民先代小兵衛養子文久二年五月生「開歷」宮崎縣東諸縣同東日村各都長「家族」妻カネ(兵庫縣士族生駒如嶽三女明治四年正月生)男唯一(明治二九年十月生)同重雄(同三五年七月生)同フミ(同三二年八月生)同サダ(同三九年二月生)四男正明(同四二年一月生)「緣戚」長女ハル(宮崎縣平民高橋清妻明治二十年二月生)二女ヒサ(岡山縣平民江川常治長男基一郎妻明治二二年十月生)三女シキ(和歌山縣士族和田鏡夫長男壽夫妻明治二十五年六月生)

大木良輔 東京府神田區鍋町一六

起業銀行株式會社取締役、應用製藥株式會社社長、日本賣藥株式會社監査、大木合名會社代表「納稅額」所得稅三〇圓「收入年額」四十萬圓乃至五十萬圓常盤「信用程度」對人普通「戶籍」十五萬圓乃至二十萬圓「戶籍」東京府平民大木口哲長男明治十一年七月生「家族」父口哲(現戶主嘉永二年六月生)妻よし(

三男正光(同三年四月生)四男榮三(同五年一月生)五男正之助(同七年一月生)六男龍平(同八年六月生)「緣戚」弟賢治郎(明治二十八年八月生)同人妻みや子(長野縣人竹内卷太郎二女同三十一年八月生)

岡清三郎 大阪府高津區四町富 一九〇四

資産家、興行主「納稅額」所得稅二六五圓「戶籍」大阪府平民岡興兵衛叔父分家明治十年二月生「家族」妻スミ(大阪府平民廣田元吉二女明治十八年二月生)男隆(明治三十五年十月生)二男俊(明治四十一年六月生)三男健三(明治四十四年十一月生)

岡部新太郎 大阪區西區八幡屋町一六三 電長七四八五

木津川土地築物株式會社取締役、安治川土地株式會社監査役、實商、金融業「納稅額」所得稅九五圓、營業稅一五七圓「信用程度」對人普通、對物五萬圓乃至七萬圓「戶籍」大阪府平民岡部新次郎長男嘉永六年六月生「家族」妻よか(岡山縣平民岡部三右衛門三女安政五年六月生)男大吉(明治十二年二月生)同人妻カヨ(大阪府平民鷺野圓吉妹同十九年五月生)孫忠勇(長男大吉長男同三十七年七月

大海原尚義 東京市牛込區谷加町 一〇一〇番四町一 九〇一

中外製藥株式會社社長、近江鐵道株式會社取締役、大日本製糖、日本鋼鐵各株式會社監査役「納稅額」所得稅五四圓「戶籍」滋賀縣士族大海原治助長男弘化四年十月生「家族」男重義(明治十五年十一月生)再姪おと(滋賀縣入山村芳夫姉同十四年十二月生)「緣戚」三女久子(滋賀縣士族藤山銀藏妻明治十七年六月二十七日生)

三大輪奈良太郎 名古屋區東區木町二ノ六 電長八八一

名古屋商會會議所議員、明治銀行株式會社頭取、名古屋倉庫株式會社取締役、愛知時計電氣株式會社監査役、日本信託株式會社取締役「納稅額」所得稅五六三圓「收入年額」常盤「信用程度」對人厚、對物三十萬圓乃至五十萬圓「戶籍」大阪府平民大三輪長兵衛長男慶應三年七月生「開歷」米國留學、日本銀行福島出張所長、同金澤支店長「家族」妻美彌(高知縣士族山内男八女明治十七年四月生)男

大島勉吉 大阪府南區寺堂三橋 〇六 電長七六七

浪速製紙株式會社取締役、洋紙商「納稅額」所得稅二七八圓、營業稅五二六圓「收入年額」常盤「信用程度」普通「戶籍」大阪府平民明治十六年四月生「開歷」名古屋製紙株式會社監査役、合資會社山陽製鐵所代表「家族」妻ヨシ(同二十七年生)

岡橋治助 大阪區東區船越二ノ三 電長六五

株式會社岡橋商店社長、木綿太物商「納稅額」所得稅九〇〇圓「信用程度」普通「戶籍」大阪府平民岡橋久兵衛長男明治三年三月生先代治助養子前名恒三改名「家族」妻らく(大阪府平民矢野熊次郎妹同十四年三月生)男芳太郎(同二十三年五月生)

大島政之進 北海道函館西川町

國信供品株式會社取締役、海國汽船株式會社監査役「收入年額」三萬圓乃至五萬圓常盤「信用程度」對人普通、對物七萬圓乃至十萬圓「戶籍」北海道平民大島實太郎弟分明治十三年三月生「家族」妻はる(北海道人龜井正三長女明治十五年生)男政夫(同四二年生)女章子(同三六年生)男政諒(大正二年生)

大島勇市 神戶市八幡通一ノ七 電長三一五

神戶眞田賣買株式會社取締役、大島商店合名會社代表、貿易業「戶籍」岡山縣人大島卯太郎二男分家明治十六年十二月生「家族」妻たか(岡山縣人小林高藏長女明治二三年生)男一久(同三五年生)二男茂男(大正三年生)三男秀夫(同五年生)四男都男(同七年生)

東京府平民笠井庄兵衛三女明治十二年三月生(男章二(明治三四年十一月生)養子卓(實弟野野宗三養弟同三二年七月生)

義一(同二九年一月生)男博(同三五年七月生)長女俊子(同四三年七月生)三女菱江(大正元年九月生)五男金吾(同四年七月生)「緣戚」繼母イト(分家福岡縣士族木村正以女安政三年六月生)弟實次郎(繼母イト養子明治十七年三月生)養妹ヨネ(和歌山縣士族林龍太郎妻同五年七月生)



大 繩 久 雄

一町見士富區町趨京東  
七八五二町番電一三ノ

勳四等、辛酉銀行、秋田木  
工、京濱電氣鐵道、東京殖  
産銀行各株式會社取締役、  
東北拓殖株式會社代表、納  
稅額、所得稅三五六圓、收  
入年額、常態、信用程度、  
普通、戶籍、秋田縣士族竹  
梁市三郎二男先代大繩織衛  
養子文久二年二月二十五日  
生、  
【閱歷】衆議院議員、日露  
戰功勳四等、東京殖産銀行頭取、國光生命保  
險相互會社取締役、  
族秋山直長孫慶應元年四月生、長女ヒサ(明  
治十七年七月生)、孫久惠(養子久勝長女大正  
六年十二月十五日生)

大 倉 喜 郎

三町葵區坂赤京東  
九五一芝電

正五位勳二等、男爵、北海  
道拓殖銀行、臺灣銀行、日  
本製靴、宇治川電氣、日清  
豆粕各株式會社監査役、帝  
國ホテル、大倉商事、日本  
皮革、日本化學工業、東海  
紙料、帝國劇場、日本電氣  
黒鉛各株式會社、大倉  
組株式會社頭取、日本酢釀  
製造、大島製鋼所、大倉土  
本組、日本染料各株式會社相  
大日本麥酒、帝國製麻、東京製鋼、東京電燈  
東洋汽船、新高製糖、大倉製糸工場、成田鐵  
道各株式會社取締役、  
【納稅額】所得稅一四九

小 倉 敬 止

六一町中區込牛京東  
二六八長電

大日本紡績株式會社常務取  
締役、内外興業、集成社、  
日本紡績機業各株式會社取  
締役、東邦炭礦株式會社監  
査役、大日本製糖株式會社  
販賣課長兼秘書、  
【納稅額】所得稅二一八圓、收入年額  
一萬圓乃至二萬圓、常態、  
信用程度、對人普通、對物  
七萬圓乃至十萬圓、  
【閱歷】日本紡績  
相續應三年三月二日生、一月家督  
内外興業、日本製糖各株式會社參事、  
妻スミ(東京府土族田代正長女慶應元年五  
月生)、養子銅久(東京府平民田代代次三男  
明治四年五月生)、妹トリ(同二年一月生)  
【緣戚】女喜代(東京府人小林正助妻同三十  
年八月生)、女イソ(福岡縣人渡邊荒太郎妻同  
十年十一月生)、女ヒサ(福岡縣平民岡サダ養  
子同三年十一月生)、女ミホ(分家同六年生)

山岸商會株式會社取締役、株式會社第三銀行  
監査役、小倉石油店主、  
【納稅額】所得稅五八  
七九三圓、營業稅一四四四圓、收入年額、三  
百萬圓乃至五百萬圓、信用程度、對人厚、  
對物二百萬圓乃至三百萬圓、  
民榮崎宗十郎三男小倉常吉養子慶應元年九月  
二五日生、  
【家族】妻のぶ(埼玉縣平民竹本宗  
次郎三女明治八年十一月生)、養子房藏(埼玉  
縣平民榮崎宗十郎男同十六年十一月生)、同人

六四圓、營業稅五八五圓、收入年額、最盛  
【信用程度】對人最厚、對物一千萬圓、  
【新編縣平民大倉千之助三男男爵天保八年九  
月二日生、  
【閱歷】歐米遊歷商業視察、大倉商  
業學校設立、  
【家族】妻トク(東京府平民持田  
トメ長女安政五年三月生)、男喜七郎(從五位  
明治十五年六月生)、  
【緣戚】三女ツル(東京  
府士族高島小金次妻同十年八月生)、四女トキ  
(東京府人伊藤武妻同十一年十月生)、男米吉  
(分家同七年十月生)

大 住 喜 右 衛 門

五ノ二町馬傳區橋京東  
二一七一橋京長電

風月堂總本店菓子商、  
【納稅額】所得稅五九六一圓、營  
業稅八三八圓、收入年額、  
十五萬圓乃至二十萬圓、常態  
【信用程度】對人普通、對  
物十五萬圓乃至二十萬圓、  
戶籍、東京府平民大住清白  
長男家督相續明治五年三月  
生、  
【家族】妻リツ(神奈川  
縣人相川文五郎妹明治十二  
年二月生)、男精一(同三年生)、男孝二(同  
三四年生)、女八千代(同四三年生)、女田鶴子  
(同四五年生)、男戒三(同三六年生)  
東京市會議員、東京商業會議所常議員、日本  
護謄、日本製鐵、日本染織、井口鐵工所、岩  
淵製鋼所、關西カーボン各株式會社取締役、  
大塚工場、ヤマトメダル商會各社長、日本製  
鋼株式會社代表、中華紡績、東京毛織各株式

小 倉 常 吉

町舟小區橋本市京東  
三二四三花浪電二ノ二

妻スミ(工學博士國球勝三  
女同二年六月生)、養子彦  
四郎(埼玉縣平民竹村宗次  
郎三男同十七年二月生)、同  
人妻美登(東京府人安田善  
助長女同三十年八月生)、孫  
惠都子(養子房三長女大正  
六年七月生)、同知恵子(同  
二年七月生)、同美代  
子(同三年同九年三月生)  
同直一郎(養子彦四郎長男同六年十月生)

小 倉 久 兵 衛

町綱小區橋本市京東  
一八五花浪電三ノ一

株式會社第三銀行取締役、  
株式會社小倉久兵衛貿易部  
社長、滿州製糖株式會社相  
談役、麻生船具商、  
【納稅額】所得稅一四一四圓、營業  
稅九二七圓、戶籍、東京府  
平民先代小倉久兵衛二男明  
治二年家督相續前名萬吉  
明治元年一月八日生、  
【家族】男久雄(同四年九月生)  
(二男武夫(大正五年五月生)、三男輝男(同  
八年五月生)、  
【緣戚】妹ハナ(東京府平民後  
藤長右衛門妻明治四年八月生)、養兄芳藏(分  
家嘉永四年十一月生)  
勳三等、衆議院議員、東洋ベイント製造株式  
會社社長、  
【信用程度】普通、  
【戶籍】茨城縣土  
族小山田勝貞長男明治三六年家督相續同三年

大 塚 榮 吉

六六町岡豐田區芝京東  
〇五一二輪高長特電

會社監査役、鐵工業、  
【納稅額】所得稅一〇〇〇圓、信  
用程度、對人厚、對物五十  
萬圓乃至七十萬圓、  
【戶籍】東京府平民大塚青次郎長男  
家督相續明治十五年十二月  
生、  
【閱歷】栗本鐵山、大正  
製糖各株式會社取締役、  
【家族】妻ナカ(東京府平民高  
須逸郎長女明治八年八月生  
男肇(同二年九月生)、男實(同三年三  
月生)、男實(同三年十月生)、男豐(同三九  
年二月生)、女セツ(同四十年生)、男博(同四  
二年生)、女フミ(同四四年生)、男誠(大正二  
年十二月生)

大 竹 勝 一 郎

一五町堰南區込牛京東  
九七八三町番電

三井物産株式會社石炭部東京支店長、基隆炭  
礦株式會社常務取締役、  
【納稅額】所得稅一五  
六圓、收入年額、  
三千圓乃至五千圓、常態、  
信用程度、對人普通、對物一  
萬圓乃至二萬圓、  
【戶籍】北  
海道平民大竹平次郎長男明  
治三九年八月分家同八年十  
二月二十日生、  
【家族】妻  
ナ(東京府平民山治治妹明  
治十五年一月二日生)、長  
女淑子(同三十三年八月二  
十一日生)、三女須美子(同  
四十二年二月十八日生)

小 山 田 信 藏

五一町砂眞區郷本京東  
二四一川石小長特電

十月一日生、  
【閱歷】北海道  
炭礦鐵道株式會社取締役、  
大田鐵道、豆相鐵道、  
川倉庫各株式會社社長、  
【家族】妻米子(子爵土岐賴敏  
姉明治八年十月生)、女信勝  
(同四十年四月生)、女春子  
(同三六年三月生)、女多喜  
子(同四三年八月生)、男信  
豐(大正二年九月生)、  
【緣戚】弟純(分家明治十五年八月生)

尾 崎 庄 兵 衛

ノ六町田飯區町趨京東  
四二一段九電 三一

中央生命保險相互株式會社  
取締役兼支配人、  
【納稅額】所得稅四八圓、收入年額、  
一萬圓乃至二萬圓、  
【戶籍】東  
長野縣平民尾崎彦四郎弟明  
治十五年八月生、  
【閱歷】東  
京帝國大學法科大學卒業、  
中央生命保險相互株式會社  
外務、庶務、總務各部長歷  
任、  
【家族】兄彦四郎(現戶  
主明治十年十二月生)、同人妻卷(長野縣人宮  
原直次郎四女同十六年七月生)、弟光之助(同  
十七年九月生)、姪靜(兄彦四郎長女同三八年  
五月生)、甥一雄(同長男同四十年十一月生)  
姪次子(同四女大正九年一月生)、甥博(同三  
男同六年六月生)、  
【緣戚】  
土屋敬三郎妻明治八年三月生)



田一彌郎

南洋興業株式會社取締役、
各株式會社監査役、辯護士
【納稅額】所得稅五三四圓
【收入年額】常態【信用程
度】對人普通、對物三萬圓
乃至五萬圓【趣味嗜好】讀
書、旅行【素行】良【戶籍
】和歌山縣平民田源一郎
長男慶應三年十一月生【閱
歷】早稻田大學法科卒業【家
族】父源一郎（和歌山縣平民
田利八三女嘉永二年三月生）
妻ミドリ（和歌山縣平民栗本
泰妹明治八年五月生）女
多喜代（同三十三年五月生）

倉小善右衛門

川善合名會社代表社員、東京製紙原料同業組
合長、千代田製紙株式會社監査役【收入年額
】五萬圓乃至一萬圓常態【信用程度】對人普
通、對物三萬圓乃至五萬圓【戶籍】東京府平
民村瀨助衛長男善子明治五
年三月十日生【家族】妻志
ん子（養父善助長女明治十
九年六月生）長女なる江子
（同三十五年生）次女よし子
（同三十八年五月生）三女
もよ子（同四十年二月生）
長男善之助（同四十年五月
月生）次男善文（同四十二
年七月生）

田圭助

福岡銀行、九州中央自動車
各株式會社取締役【收入年
額】常態【信用程度】對人
厚、對物二十五萬圓乃至三
十萬圓【趣味嗜好】讀書、
旅行【戶籍】福岡縣平民中
村清次郎弟善子明治十七年
五月生【家族】養父清藏（
現戶主文久三年八月生）妻
シマ（養父清藏長女明治十
九年七月生）長女フジ（大正五年五月生）

岡本勤治

從六位、辯護士、門司合資
會社巴組、山口防長無盡株
式會社各法律顧問【納稅額
】所得稅二〇〇圓【信用
程度】對人普通、對物五千
圓乃至一萬圓【戶籍】山
口縣平民岡本信之進長男明
治十五年四月十三日生【閱
歷】明治三十八年大阪關西
大學法科卒業、同四十二年
十二月司法官試補任官、同
四十四年函館區裁判所判
事任官、大正五年朝鮮仁川
法院支廳判事任官、大正
六年朝鮮南浦法院支廳檢
事任官、大正六年朝鮮南浦
法院支廳檢事任官、大正
六年辯護士開業【家族】長
男力（大正十一年三月二十
六日生）次女ヨシ（大正四
年八月十日生）三女トシ（大
正六年五月十日生）四女
ヌミ（大正八年十一月二十八
日生）【緣戚】

和島貞一

日清汽船、兩館船隻在製鐵
各株式會社監査役【信用程
度】普通【戶籍】石川縣平
民和島孫作長男明治八年四
月生【家族】妻もと（石川
縣人西谷藤兵衛長女明治十
三年四月生）弟幸四郎（同
二三年四月生）同勝利（同
二八年三月生）同義勇（同
三十年八月生）同七太郎（同
三十五年十二月生）同八郎（同
四四年八月生）【緣戚】妹つ
き（石川縣人高塚大永養子嗣
子學妹明治十三年九月生）同
つさ（同岡山縣人小崎佳七郎
長男貞一郎妻同二十五年五月
生）同すき（石川縣人高島喜一
妻同三十三年三月二十五日生）

和田常七

大阪乾物商俱樂部株式會社
監査役、乾物商【納稅額】
所得稅三一四圓、營業稅五
八七圓【收入年額】七十萬
圓乃至百萬圓常態【信用程
度】對人厚、對物七十萬圓
乃至百萬圓【戶籍】大阪府
平民和田常七長男明治二十
四年六月生【閱歷】明治
十四年大坂高等商業學校
卒業【家族】母アイ（明治三
年一月生）妻房（大阪府平民
大谷藤四郎孫明治二十八年十
二月生）妹たき（同三十八年
一月生）【緣戚】姉輝（同二
二年一月生）同入夫永四郎（
大阪府人渡邊伊弟同十三年四
月生）

若泉美彦

東京鋼材株式會社取締役【
收入年額】四十萬圓乃至五
十萬圓常態【信用程度】對
人普通、對物三萬圓乃至五
萬圓【戶籍】東京府士族若
泉鐵長男明治二年七月生
【家族】妻壽（埼玉縣人花
井孝太郎五女明治二十六年
三月生）女富久子（大正六
年一月生）【緣戚】妹はな
（福岡縣人高岡實養子明治
二十四年一月二十八日生）

和田英作

正五位、勳五等、東京美術
學校教授、畫家【納稅額】
所得稅一四四圓【戶籍】鹿
兒島縣士族和田秀豊長男明
治七年十二月生【閱歷】東
京美術學校西洋畫科卒業
佛國留學【家族】父秀豊（
安政元年一月生）母トヨ（
嘉永元年一月生）妻シゲ（
愛知縣士族高橋精一郎妹明
治十六年六月生）祖母ミサ（
天保二年六月生）同トマ（
同二七年九月生）同トコ（
同十四年十二月生）同トナ（
同十九年七月生）弟秀穂（
同十九年七月生）

妹ちよ（福岡縣人中西眞吾妻
明治二十二年四月十七日生）

奥村猛

奧村電氣商會株式會社相
談役、電氣機械製造業【納稅
額】所得稅九八圓【收入年
額】常態【信用程度】對人
厚、對物百五十萬圓乃至二
百萬圓【戶籍】京都府平民
奧村小太郎三男奧村寅次郎
弟分家明治二年十二月生【
家族】妻まさ（京都府平民
赤屋幸七三女明治十二年四
月生）女綾子（明治三十四年
三月生）

大野菊三

辯護士、特許辨理士【納稅額】
所得稅五二〇圓【信用程度】
對人普通、對物二萬圓乃至三
萬圓【戶籍】新潟縣平民大
野彦藏二男明治十二年
生【閱歷】明治三十五年明
治大學卒業、東京府會議員
【家族】妻ゆり（埼玉縣北
足立郡三橋村平民林幸太郎
長女明治十五年二月生）長
男都規（大正四年三月生）二
男育男（大正七年六月生）三
男頼雄（大正八年十一月生）
【緣戚】兄賢藏（分家明治十
二年生）妹コウ（他家嫁明治
十九年三月生）

和田正男

東京株式取引所仲買人【信
用程度】對人普通、對物三
萬圓乃至五萬圓【戶籍】東
京府平民和田寛一弟明治十
一年生分家【家族】妻セツ
（廣島縣甲斐郡太田村明治
十二年生）男泰正（同三十五
年生）女勝代（同三十八年七
月生）二女文子（同四二年七
月生）三女正代（大正三年生）
（同四四年生）男正敏（同六
年生）（同四四年生）

和田保太郎

帝國織布、帝國紡績各株式
會社取締役、和田保合資會
社出資社員、和田保商會織
物輸出入業【信用程度】普
通【戶籍】大阪府人和田保
次郎三男明治十五年生和田
源次郎弟選定相續【家族】
妻てる（大阪府人那須善右
衛門孫明治二十五年生）男保
一郎（明治四四年生）



渡邊六兵衛

町田飯町麴市京東  
六八段九電〇五ノ二

萬六屋酒類商【納稅額】所得稅四萬五千圓、營業稅二萬五千圓【收入年額】七萬圓乃至十萬圓當選【信用程度】對人普通、對物十萬圓乃至十五萬圓【戶籍】東京府平民渡邊六兵衛長男明治十一年十二月生前名宗次郎【家族】妻カヅ(神奈川縣平民渡邊五郎二女明治十年二月生)男清(明治十四年十月生)女麗子(同四十年十一月生)二男貞次(大正七年八月生)弟敬次郎(明治二十九年九月生)

若尾倫

五九一ノ四町毛野市濱橫  
八一三三局本電

合名會社橫濱若尾銀行社員  
擴張取引所株式會社理事、北海道水電、北洋水產、同業、興業、各株式會社取締役、帝國冷蔵、輸出國產各株式會社監査役【收入年額】五萬圓乃至一萬圓當選【信用程度】對人普通、對物七萬圓乃至十萬圓【戶籍】神奈川縣平民明治元年四月生山梨縣平民新津直弟入夫【家族】妻しげ(神奈川縣平民若尾幾造妹明治五年三月生)男潔(同三十二年四月生)女好子(同三十四年一月生)女喜代子(同三十八年十月生)二男俊次(同三十九年十月生)三男春雄(同四十二年三月生)四男正也(大正三十二年十二月生)

邊八太郎

三町來矢區込市京東  
六六五番電九九ノ中

日清印刷株式會社常務【收入年額】三萬圓乃至五萬圓當選【信用程度】對人普通對物五萬圓乃至一萬圓【戶籍】東京府平民渡邊晉長男慶應三年四月生【家族】妻くに(東京府平民津政治姉明治五年十一月生)養子額光(埼玉縣平民菅田啓次郎三男明治四十一年四月生)

渡邊伊助

路小馬對下市岡福  
八五六電

衣類商【納稅額】所得稅七〇二圓、營業稅一七四圓【收入年額】十萬圓乃至十五萬圓當選【信用程度】對人普通、對物二十萬圓乃至二十五萬圓【戶籍】福岡縣平民岸田七作三男嘉永三年十月生渡邊與三郎養子分家【家族】妻ヤエ(養父與三郎三女安政三年五月生)男正次郎(明治十四年七月生)同人妻キキ(同縣人栗原新太郎長女同十九年十二月生)孫八重(同三十八年六月生)同長男(同四十年七月生)同二男(同四十二年一月生)同三男(同三十二年十二月生)同四男(同三十二年十二月生)同五男(同三十二年十二月生)同六男(同三十二年十二月生)同七男(同三十二年十二月生)同八男(同三十二年十二月生)同九男(同三十二年十二月生)同十男(同三十二年十二月生)同十一男(同三十二年十二月生)同十二男(同三十二年十二月生)同十三男(同三十二年十二月生)同十四男(同三十二年十二月生)同十五男(同三十二年十二月生)同十六男(同三十二年十二月生)同十七男(同三十二年十二月生)同十八男(同三十二年十二月生)同十九男(同三十二年十二月生)同二十男(同三十二年十二月生)同二十一男(同三十二年十二月生)同二十二男(同三十二年十二月生)同二十三男(同三十二年十二月生)同二十四男(同三十二年十二月生)同二十五男(同三十二年十二月生)同二十六男(同三十二年十二月生)同二十七男(同三十二年十二月生)同二十八男(同三十二年十二月生)同二十九男(同三十二年十二月生)同三十男(同三十二年十二月生)同三十一男(同三十二年十二月生)同三十二男(同三十二年十二月生)同三十三男(同三十二年十二月生)同三十四男(同三十二年十二月生)同三十五男(同三十二年十二月生)同三十六男(同三十二年十二月生)同三十七男(同三十二年十二月生)同三十八男(同三十二年十二月生)同三十九男(同三十二年十二月生)同四十男(同三十二年十二月生)同四十一男(同三十二年十二月生)同四十二男(同三十二年十二月生)同四十三男(同三十二年十二月生)同四十四男(同三十二年十二月生)同四十五男(同三十二年十二月生)同四十六男(同三十二年十二月生)同四十七男(同三十二年十二月生)同四十八男(同三十二年十二月生)同四十九男(同三十二年十二月生)同五十男(同三十二年十二月生)同五十一男(同三十二年十二月生)同五十二男(同三十二年十二月生)同五十三男(同三十二年十二月生)同五十四男(同三十二年十二月生)同五十五男(同三十二年十二月生)同五十六男(同三十二年十二月生)同五十七男(同三十二年十二月生)同五十八男(同三十二年十二月生)同五十九男(同三十二年十二月生)同六十男(同三十二年十二月生)同六十一男(同三十二年十二月生)同六十二男(同三十二年十二月生)同六十三男(同三十二年十二月生)同六十四男(同三十二年十二月生)同六十五男(同三十二年十二月生)同六十六男(同三十二年十二月生)同六十七男(同三十二年十二月生)同六十八男(同三十二年十二月生)同六十九男(同三十二年十二月生)同七十男(同三十二年十二月生)同七十一男(同三十二年十二月生)同七十二男(同三十二年十二月生)同七十三男(同三十二年十二月生)同七十四男(同三十二年十二月生)同七十五男(同三十二年十二月生)同七十六男(同三十二年十二月生)同七十七男(同三十二年十二月生)同七十八男(同三十二年十二月生)同七十九男(同三十二年十二月生)同八十男(同三十二年十二月生)同八十一男(同三十二年十二月生)同八十二男(同三十二年十二月生)同八十三男(同三十二年十二月生)同八十四男(同三十二年十二月生)同八十五男(同三十二年十二月生)同八十六男(同三十二年十二月生)同八十七男(同三十二年十二月生)同八十八男(同三十二年十二月生)同八十九男(同三十二年十二月生)同九十男(同三十二年十二月生)同九十一男(同三十二年十二月生)同九十二男(同三十二年十二月生)同九十三男(同三十二年十二月生)同九十四男(同三十二年十二月生)同九十五男(同三十二年十二月生)同九十六男(同三十二年十二月生)同九十七男(同三十二年十二月生)同九十八男(同三十二年十二月生)同九十九男(同三十二年十二月生)同一百男(同三十二年十二月生)

若林英一

九町矢數區川深市京東  
二六六所本電

辰巳屋、木材商【納稅額】所得稅二七六圓、營業稅二〇六圓【收入年額】二十萬圓乃至二十五萬圓當選【信用程度】對人普通、對物十五萬圓乃至二十萬圓【戶籍】東京府平民若林源兵衛長男明治二十年七月生【家族】母ます(慶應二年十二月生)妻きん(東京府人杉田石五郎二女明治二十六年七月生)妹壽賀(同三十三年九月生)弟章治(明治三十六年十一月生)從姉しゆん(伯父傳吉二女明治六年四月生)

若尾音造

入下町井新入下府京東  
五三四斗

株式會社壽榮銀行頭取、株式會社若尾銀行常務、東京紙工印刷、日本洋瓦、中央層物市場、大島拓殖各株式會社取締役、關東電氣株式會社代表、日本ゴム工業株式會社監査役【信用程度】對人普通、對物十五萬圓乃至二十萬圓【戶籍】山梨縣平民中込文吉三男若尾民造養子明治十四年七月生【家族】妻きみ(山梨縣人山野善太郎母明治十九年八月生)男信次郎(同四十四年四月生)女睦子(大正二年一月生)同貞子(同四年二月生)同房子(同六年八月生)【緣戚】養弟謙之助(明治十五年)

渡邊部豐

町崎宮郡崎宮縣崎宮

日州銀行株式會社取締役【戶籍】島根縣土族渡邊部豐二男明治四年九月生【家族】母タキ(嘉永二年二月生)妻ケイ(宮崎縣人財部彪妹明治五年三月生)養子ナカ(宮崎縣人濱田助國孫明治四年七月生)【緣戚】兄純太郎(慶應二年七月生現戶主)同人妻ステ(島根縣人村中村豐實長女明治二年二月生)弟鏡(同十年生分家)同人妻シノブ(同縣人伊藤シノブ姉同二十二年二月生)弟劍(同十七年九月生男爵日高壯之助養子)妹チヨ(島根縣人石橋吾老養子同十三年十月三日生)

渡邊綱四郎

町西下市岡福

福岡市會議員、博多冷蔵庫博多通運各株式會社取締役西部合田瓦斯、九州水力電氣、日邦鐵道各株式會社監査役、山網陶器商【納稅額】所得稅一〇〇圓、營業稅八〇圓【信用程度】普通【戶籍】福岡縣平民渡邊與一郎三男明治四年四月生分家【家族】長男武之助(明治三十一年四月生)女キキ(明治三十三年一月生)三男政次郎(明治三十七年三月生)四男

若尾鐵之助

二ノ三地築橋京東  
八四二一橋京電

株式會社若尾貯蓄銀行頭取株式會社若尾銀行常務、臺灣製糖、谷渡電機、三引商、事、ノースレー商會、内外紡績、若尾保全、若尾商事大日本紡績各株式會社取締役【納稅額】所得稅九三九圓【戶籍】山梨縣平民若尾民藏四男明治二十二年五月生【家族】妻百合子(東京府人宮下左右輔妹明治二十四年八月生)男鏡之助(大正四年五月生)女彌生(同二年四月生)【緣戚】兄若尾謙之助(明治十五年十月生)養兄若尾普造(同十四年七月生)

若江幾三郎

二ノ四町本南區東阪大  
八四六船長電

大音商店本具指物商【戶籍】大阪府平民若江普吉長男安政五年十二月生【家族】妻きくの(奈良縣人野上惣次郎二女元治元年九月生)男普次郎(同十八年十二月生)同人妻しげ(京都府人吉田長三郎妹同二十年二月生)孫美代子(同四十二年生)次郎三女(同四年九月生)【緣戚】年生同四女(同四年九月生)二男善吉(明治二十三年四月生分家)

渡邊直達

端ノ池區谷下市京東  
六五四谷下電九ノ一

正五位勳四等、式部官【納稅額】所得稅八〇圓【戶籍】東京府士族松平直克三男明治五年七月生渡邊喜平養子分家【閱歷】有栖川宮家令、皇太后宮主事、宮内事務官、大葬使、大禮使、事務官、歐洲留學、伏見製本各宮殿下隨行歐米渡航、東伏見宮殿下隨行英國帝國冠式參列【家族】妻亮(明治十五年生)男克(明治三十七年生)男直徑(大正八年生)

渡邊大治郎

町物青區橋本市京東  
八六三一長電 六一

海產物商【戶籍】東京府平民小牧六郎兵衛三男弘化四年十二月生渡邊治右衛門養子分家【家族】妻イネ(東京府人森田彦四郎妹明治二十二年二月生)男東一郎(明治二十二年生)同人妻系子(男爵野村友太郎養妹同二十五年生)孫正一郎(大正四年生)



### 和辻春次

京都府京都市上京區南區寺町三丁目一四三番  
原河下電一四三

從四位勳三等、醫學博士、京都帝國大學教授、同附屬病院長〔納稅額〕所得稅一三六圓〔信用程度〕普通〔戶籍〕兵庫縣平民和辻瑞太郎弟文久三年十月生分家〔閱歷〕明治二十二年帝國大學醫學科大學畢業、同三十四年獨逸留學耳鼻喉科醫學研究、臺灣總督府病院醫員院長〔家族〕妻ヨシ(新潟縣人星野安藏二女明治八年三月生)男春樹(同二十四年九月生)同人妻恒(故北村男暢病院長北村精造長女同二十七年四月生)二男廣樹(同三十八年四月生)孫俊樹(長男春樹長男大正五年九月生)同美代(同長女大正七年一月生)同春夫(同二男大正八年七月生)〔緣戚〕長女みつ(兵庫縣人田中文男妻明治二十七年四月生)三女苗(三重縣人光野重成妻同三十一年生)

### 和井久吉

大阪府西區北區堀通五丁目九八番  
新長電二ノ八九七

和井田商株式會社取締役和井田商店子商〔納稅額〕所得稅二六八圓、營業稅二九九圓〔收入年額〕二十五萬圓乃至三十萬圓當業〔信用程度〕對人普通、對物七萬圓乃至十萬圓〔戶籍〕大阪府平民井市平長男明治二年一月生先代ツネ入夫〔家族〕男太郎(明治三十

### 鷺尾勇平

東京都本區駒込區神田三丁目三番  
石小電〇二八六四

朝日工業所技師、日清紡績會社取締役〔納稅額〕所得稅六四圓〔戶籍〕東京府平民鷺尾甚平長男明治十六年十二月十日生〔閱歷〕東京帝國大學工科大学機械科卒業、日清紡績高岡工場長兼米、東京紡績會社技師工場長、工場長、日清紡績工場長〔家族〕妻タマ(新潟縣人伊藤仁太郎二女明治十七年十二月生)長女雪子(同四十四年生)長男良平(同四十四年生)二男忠平(大正二年生)三男平三郎(同三年生)四男龍平(同五年生)五男俊平(同六年生)二女花子(同七年生)六男尚平(同九年生)〔緣戚〕妹睦子(分家新潟市本町通十四番町同二十二年十月生)

### 和田豐治

東京都本區所區島須崎町  
七三二電本所二一三一

正六位、富士瓦斯紡績、日華紡績各株式會社取締役社長、東洋製鐵株式會社取締役、東京商業會議所特別議員、九州水力電氣、白山水力電氣、北陸水電、京玉電氣軌道、玉川電氣鐵道、王子電氣軌道、駿遠電氣、耶馬溪鐵道、日本電化工業、大分紡績、中津絹絲紡績、三光紡績、滿蒙毛織、辻紡績所、南亞公司、東京工業、第一生命保險相互、國際生命

二年八月生)女千代(同三十五年二月生)同靜(同三十六年五月生)同幸江(同四十年十一月生)二男恒彦(同四十四年三月生)女美枝(大正三年七月生)〔緣戚〕四女敏江(外祖父平井市平養子明治三十八年十二月生)

### 和稻田吉

東京都谷區坂一丁目一七番  
香電三二八七

勳四等、東京上C工業株式會社專務、東洋漁業、中央藥業原料株式會社監查役〔納稅額〕所得稅五四圓〔信用程度〕普通〔戶籍〕愛知縣平民和田義祐長男安政五年三月生〔閱歷〕日本郵船株式會社副參事、同庶務課長〔家族〕父義祐(天保八年四月生)女幸(同十四年六月生)妻よし(東京府平民飯島一景妹明治二年五月生)男健一(明治二十三年二月生)同勇二(同三十年三月生)同民猪(同三十三年一月生)女道子(同三十九年一月生)〔緣戚〕長女圓(東京府平民井上龍太郎長男勇夫妻明治二十六年十一月生)弟喜成(同六年十月生)妹清(高知縣人和田耕吉妻同九年八月生)弟義吉(同縣人森田金治養子同十六年生)

保險、第一火災海上再保險、中日實業各株式會社相談役〔納稅額〕所得稅七八四三圓〔收入年額〕二十五萬圓乃至三十萬圓當業〔信用程度〕對物二百萬圓乃至三百萬圓對人最厚〔戶籍〕大分縣土族和田善六長男文久元年十一月十八日生〔閱歷〕明治十七年慶應義塾卒業、渡米、日本郵船會社神戶支店長、三井銀行橫濱支店副支店長、鐘淵紡績株式會社支店長、再渡米、交詢社、日本工業俱樂部各理事、東京商業會議所特別議員〔家族〕妻ツネ(大分縣土族川端知十郎妹明治六年一月十三日生)養子米子(大分縣人櫻井助五郎孫同四十四年十月生)〔緣戚〕弟好一(大分縣櫻井助五郎養子同九年十月生)

### 和直田兵衛

東京都本區橋區江一丁目一六番  
長電九六一

大和屋疊表商〔納稅額〕所得稅二九五一圓、營業稅一六六二圓〔收入年額〕四十萬圓乃至五十萬圓當業〔信用程度〕對物七十萬圓乃至百萬圓對人厚〔戶籍〕前名兼吉先代和田直兵衛長男明治十三年一月十一日生〔家族〕妻アイ(東京府平民芳賀吉五郎妹明治十七年九月生)同吉五郎(明治二十九年十一月生)二男秀藏(同四一年九月生)三男光藏(同四十五年三月生)四男龜藏(大正二年九月生)五男覺藏(同四年八月生)養弟喜兵衛(明治二十一年十月生)妹千代(夫千葉縣人田中山三郎四男)妹

### 和惣八

大阪府南區區順慶二丁目二番  
一六電船三三七七

民亡和田惣八長男慶應元年八月生〔家族〕妻きく(和歌山縣人吉田吉兵衛二女明治十年十月生)男惣二郎(同二十六年三月生)同人妻壽賀(大阪府人村田豐次郎長女同二十九年五月生)二男敬三郎(大正二年八月生)〔緣戚〕二女花子(大阪府人梅田新之助妻明治三十年八月生)妹たえ(大阪府人村田豐次郎妻明治三十年十月生)

### 和德田兵衛

大阪府西區區土佐二丁目八番  
長電二八六八

和田商株式會社取締役、和田德商店、債券有價證券買賣業〔納稅額〕所得稅五一圓〔戶籍〕大阪府平民亡和田德右衛門長男安政三年七月生前名政次郎〔家族〕妻志針(大阪府平民鹿海文助妹明治三年二月生)男德藏(同三十年二月生)同人妻俊(大阪府人山中信次郎長女明治三十三年十二月生)男得治(明治三十二年十二月生)女德子(明治三十五年七月生)男正明(明治三十八年一月生)〔緣戚〕二女悦(大阪府平民中村芳次郎妻明治二十八年二月生)五男正(大阪府平民和田文子養子同四十四年六月生)

### 渡邊藤竹

大阪府區館南區一丁目八番  
電一七三〇

味噌及醬油製造販賣業〔納稅額〕所得稅七百圓、營業稅三五〇圓其他二百五十圓〔收入年額〕十七萬圓當業〔信用程度〕對人普通、正味身代、不動產十萬圓、有價證券三萬圓、其他一萬五千圓〔戶籍〕北海道平民安政六年十二月廿五日生〔家族〕妻カウ(萬延元年八月生)男眞作(明治十九年十一月十日生)

### 和井藤助

大阪府東區區備後一丁目一七番  
七電本局三一〇五

株式會社和井田商店代表〔納稅額〕所得稅一三三圓〔戶籍〕大阪府平民亡和井田藤助長生明治三十八年四月生前名藤次郎〔家族〕母しう(明治十八年八月生)弟俊二(同三十九年十月生)〔緣戚〕伯母ニキ(同七年八月生分家)同人夫實之助(京都平民明田善十郎慶應元年五月生)同キタ(同八年十月生分家)同ツネ(同十年十二月生分家)叔母トメ(大阪府平民和井田新次妻同十六年十二月生)



助庄田和

町郎太久南區東市阪大
〇六八一船電八三ノ四
麻亭商【納稅額】所得稅七
九八圓、營業稅四四〇圓、
收入年額【三十萬圓乃至四
十萬圓常態】信用程度【對
人普通、對物七萬圓乃至十
萬圓】戶籍【大阪府平民和
田和助長男明治三年一月生
【家族】妻むめ(大阪府平
民田中長兵衛叔母明治十六
年六月生)男庄三郎(同四
十四年三月生)正男光男(大正五年十月生)
【緣戚】繼母きん(分家嘉永三年二月生)女
孝子(養母きん長女明治四十年三月生)妹
ウ(兵庫縣平民岡田淺吉養子同十一年生)

衛兵彦尾鷲

三ノ四町伏區東阪大
六八五局本電
洋傘羅紗商【納稅額】所得
稅三三〇圓、營業稅六四九
圓【收入年額】三十五萬圓
乃至四十萬圓常態【信用程
度】對人普通、對物三萬圓
乃至五萬圓【戶籍】大阪府
平民鷲尾ふじ男舊名管次郎
明治三十五年二月生【家族
】姉きく(明治三十四年二月
生)弟彦三郎(同三十八年
二月生)同喜代彦(同四十四年四月生)妹ふ
み(同四十四年四月生)【緣戚】養姉名榮大
阪府平民森榮太郎妹同府人畑田作太郎妻明治
二十六年十月二十六日生)

郎太宗知和

町場石古區川深京東
五五五二所本電七一
賭博機製作業及販賣業【正
味身代】十七萬圓【收入年
額】四十八萬圓乃至五十萬
圓【戶籍】東京市本所區外
手町三十三番地相澤宗吉二
男明治二十五年十一月二十
一日生【閱歷】神戸外國商
業學校卒業、神戸外國商館
勤務、金物仲買業【家族】
男義郎(大正七年五月生)

郎次助貫綿

二町舟小區橋本日京東
二八八花浪電九ノ
東洋サンドペーパー株式會
社監査役、合名會社土地商
會代表【收入年額】常態【
信用程度】對人普通、對物
十萬圓乃至十五萬圓【戶籍
】東京府平民先代綿貫知雄
養子慶應三年九月生【家族
】妻よゝ(東京府人吉田庄
助妹明治五年四月生)長男
要之助(明治二十八年七月
生)要之助妻マツ(東京府人調喜一郎長女明
治三十二年三月生)二男武之助(明治三十九年八月生)三
男青之助(明治三十六年八月生)孫孝子(要
之助長女大正八年十二月生)【緣戚】長女半
(大阪府平民與傳八郎妻明治二十四年十一月
生)三女和鹿(東京府人黒澤ユウ死跡相續明
治三十八年四月二十一日生)

門衛右新邊渡

上町崎根會區北阪大
三六一ノ三
【納稅額】所得稅四八四六
圓【收入年額】常態【信用
程度】對人普通【戶籍】北
海道平民渡邊新右衛門長男
明治三十七年家督相續同二
十年六月二十八日生【家族
】妻敬子(和歌山縣人前島
十次郎三女明治二十四年七
月二十三日生)長男眞明(
明治四十四年五月一日生)
長女多貴子(明治四十五年三月十九日生)二
女敏子(大正三年六月五日生)二男治之(大
正六年二月十一日生)三男新治(大正十年八
月十三日生)

郎三新久和

〇一町島堂區北市阪大
〇九七北電二ノ
資産家【信用程度】對人普
通、對物二百萬圓乃至三百
萬圓【戶籍】大阪府平民亡
和久伊兵衛長男明治十七年
二月生【閱歷】大阪高等商
業學校卒業【家族】母はま
(安政四年七月生)妻エツ
(大阪府田村卯兵衛二女明
治二十二年八月生)男茂男
(大正元年八月生)女ミヤ
(明治四十四年五月生)二女比奈(大正三年
十月生)二男龍市(同五年六月生)弟金藏(
明治三十九年十月生)

吉茂田和

六ノ一町龍旅區草淺京東
七一八二谷下電
紙葎商店、米穀商【納稅額
】所得稅五二〇圓、營業稅
二一五圓【收入年額】七萬
圓乃至十萬圓常態【信用程
度】對人普通、對物三萬圓
乃至五萬圓【戶籍】東京府
平民亡和田直次郎長男明治
八年十月生【家族】母りせ
(嘉永三年三月生)妻幾美
(東京府人竹村政吉養子明
治十二年十一月生)男太郎(同三十七年八
月生)女清(同三十九年九月生)二女八重(
同四十四年二月生)四男保吉(大正五年三月
生)【緣戚】三男喜三郎(東京府人小澤はな
養子大正二年十月生)弟卯之助(明治十二年
三月生分家)

郎次彦田和

二二町霞區布麻京東
六一四芝電
從三位、勳一等、貴族院議
員【戶籍】廣島縣平民世良
都平二男安政五年六月生先
代良次郎養子【閱歷】農商
務省農務局長、同商工局長
同總務局長、次官、歐米各
國巡遊、明治三十五年渡米
衆議院議員當選六回、同四
十四年貴族院議員勳任【家
族】妻マ(群馬縣人新井
族)妻マ(同二十二年
和一郎姉明治二年四月生)男正彦(同二十
八年九月生)同人妻龍(男爵與田剛郎妹同二十
八年七月生)孫正明(長男正彦長男大正五年

助之龜林若

ノ一町川菊區所本京東
二六五四所本電八一
得稅二七九圓、營業稅三〇
〇圓【收入年額】七萬圓乃
至十萬圓常態【信用程度】
對物百五十萬圓乃至二百萬
圓、對人厚【戶籍】東京府
平民若林七五郎四男明治二
十二年七月十二日生【閱歷
】慶應義塾大學理財科出身
【家族】妻信子(東京府平
民杉村甚兵衛二女明治二十
六年五月三日生)弟銅三郎(同二十八年一月
十九日生)弟和德(同三十三年六月生)【緣
戚】弟大次郎(分家同二十三年六月生)妹ふ
く(和歌山縣人增路英吉妻)

一寬尾鷲

五ノ二町倉飯區布麻京東
麻布區會議員【納稅額】所
得稅六〇〇圓其他二〇〇
圓【戶籍】岡山縣平民亡鷲
尾末吉長男安政三年一月七
日生【閱歷】麻布區役所戶
籍課長、同庶務課長【家族
】妻きく(東京府人亡鈴木
久七長女明治元年十一月生)
養子來三(岡山縣平民水
上善太郎三男明治二十三年
二月生)婦ます子(來三妻前戶主米吉長女同
二十八年一月二十八日生)孫俊明(來三長男
大正四年生)同文寬(同次男同六年生)同綾
子(同九年生)【緣戚】妹まさよ(廣島縣人
白須德次郎妻)

郎次爲田和

二ノ一町土安區東阪大
一五〇二局本長電二
株式會社和田商店代表、共
立紡織、南海拓殖各株式會
社取締役、綿布商【納稅額
】所得稅一六一圓、營業稅
六四二〇圓【收入年額】常
態【信用程度】對人普通、
對物三十萬圓乃至四十萬圓
【戶籍】大阪府平民島岡喜
三郎二男先代和田保次郎養
子分家明治十二年八月生)
【緣戚】妻壽子(大阪府平民和田安次郎五女
明治二十三年一月十七日生)

吉清林若

一二ノ三町瓦區東阪大
九五八北長電
莫大小商【納稅額】所得稅
二〇一圓、營業稅一二〇
圓【收入年額】常態【信用
程度】對人普通【戶籍】大
阪府平民若林太三郎長男慶
應二年四月生【家族】妻タ
ミ(大阪府平民田中甚右衛
門三女明治十年四月生)男
德太郎(明治三十七年十一
月生)女エン(同三十四年
一月生)女アイ(同三十六年二月生)四女由
子(同四十二年三月生)



和久田左衛門

大阪府南區炭屋町九〇  
電南二六五

金物商、資産家【信用程度】普通【戶籍】大阪府人明治二十三年十月生東京府華族三井源右衛門弟先代久右衛門養子前名高隣【家族】妻久子(伯爵大谷光憲子)女治三十三(同一年一月生)長女隣子(大正九年一月生)養母あり(文久二年生)

和田眞四郎

京都府與謝郡宮津町

山陰製鐵株式會社代表、宮津共榮株式會社取締役【戶籍】京都府土族牧野平八郎三男明治八年五月生先代正義養子【家族】養母あり(天保十三年四月生)妻みつ(京都府平民宮田武雄明治二九年五月生)男正太郎(同三十五年四月生)二男武次郎(同三十七年六月生)三男富三郎(同三十九年三月生)三女花(同四十三年十二月生)三女静(大正元年九月生)四女歌(同三年九月生)五男辰五郎(同五年三月生)【縁戚】長女のお(京都府人安達英次郎弟哲夫妻明治三一年四月生)四男幾四郎(京都府土族岩井義男養子同四十二年五月生)養子健齋(京都府人山本嘉兵衛長女同府人越山周助二男正二妻明治三十年一月生)

和田半兵衛

大阪府北區川町三一  
電長六一六

查役、綿屋乾物商【納稅額】所得稅一、二九五圓、營業稅三三八圓【戶籍】大阪府平民和田半雄長男嘉永四年四月生【家族】妻みつ(大阪府人生駒勘左衛門叔母嘉永五年二月生)養子傳藏(明治五年一月生)婦お(傳藏妻同七年十二月生)養子種之介(三女キキ七兵衛康平民山巴太左衛門弟同十七年六月生)三女キキ(養子種之介妻同二十一年九月生)孫半三郎(養子傳藏長男明治二十七年二月生)同とよ(同人三女同三十四年十月生)同珍之助(養子種之介長男大正二年五月生)同弘子(同人長女同五年五月生)【縁戚】弟喜藏(大阪府人生島嘉平次養子安政三年一月十八日生)妹ノブ(大阪府人志方勢七妻明治六年二月二十三日生)孫るい(養子傳藏長女大阪府平民岡橋治助長男同芳太郎妻明治六年二月二十三日生)

和合英太郎

東京府下井三町六  
電大森一三九

神奈川縣平民井澤吉五郎四女明治十八年三月生【縁戚】弟格也(同六年二月生)同人妻テル(廣島縣人田部力藏三女同十七年九月生)弟侯也(廣島縣人一井キキ死跡相續同八年四月生)妹コト(奈良縣人山本太郎長男周次郎同二十一年七月生)明善一(弟格也弟同四十四年生)

和田清兵衛

大阪府西區江ノ上  
電長八一七

天清生魚卸商【納稅額】所得稅九八二圓、營業稅一、二四圓【收入年額】四十萬圓乃至五十萬圓常態【信用程度】對人普通、對物三十萬圓乃至四十萬圓【戶籍】大阪府平民和田清九郎孫明治二十四年十月生前名寛一郎【家族】母お(明治五年一月生)妻お(大阪府平民三木嘉兵衛二女同二十八年九月生)【縁戚】弟貞次郎(同三十年四月生)叔父益五郎(同十九年九月生大阪府杉山九兵衛長女千代將養子)叔母貞(同府平民小林平五郎養子同十年五月生)大叔母セム(同府平民小野三郎右衛門妻同元年四月生)同フエ(同府平民川上利助妻同十六年十二月生)

渡邊千代三郎

大阪府東區谷町一  
電東五一〇〇

堺瓦斯、大阪瓦斯、共同火災保險、南海鐵道、日本染料製造、各株式會社取締役東京木材助商株式會社監查役【收入年額】七萬圓乃至十萬圓【信用程度】對人普通對物百萬圓乃至五百萬圓【戶籍】大阪府平民渡邊新次郎二男慶應元年八月生【開歷】明治二十二年東京帝國大學法律大學卒業、日本銀行奉職【家族】妻ギン(東京府人岩山金次郎妹明治元年十二月生)男一雄(明治三十一年三月生)女和歌(同三十三年十一月生)同滿壽子(同卅九年二月生)三男三郎(同四十四年八月生)同四男有美(同四十四年六月生)

渡邊福雄

福岡縣筑紫郡千代町

株式會社渡邊鐵工所專務取締役【戶籍】福岡縣平民藤城善七二男渡邊家入夫明治十年六月生【家族】妻お(渡邊藤七妹同十七年二月生)男久吉(同三十七年七月生)二男善三郎(同三十七年八月生)三男藤四郎(同四十年六月生)四男鐵次郎(同四十二年十月生)五男福太郎(大正四年三月生)二女愛子(同六年九月生)

渡邊榮次

大阪府西區北通二  
電土佐六四六

日本電線製造、東亞煙草、山一汽船、各株式會社取締役、煙草元賣捌業【納稅額】所得稅一、九二八圓【收入年額】三百萬圓乃至五百萬圓常態【信用程度】對物百萬圓乃至五百萬圓【戶籍】大阪府平民渡邊清七弟慶應元年正月生【家族】妻トモ(福岡縣人石村卯三郎妹)養子榮(石村卯三郎七男明治十三年十一月生)男明治四十三年六月生

渡邊貞次郎

橫濱市濱町一  
電長本二八四

橫濱商業銀行、日本電線、各株式會社取締役【納稅額】所得稅二〇九圓、營業稅二九〇圓【收入年額】二十萬圓乃至三十萬圓常態【信用程度】對物三萬圓乃至五萬圓【戶籍】神奈川縣平民渡邊德善長男天保十二年正月生【家族】妻トメ(東京府人三上善兵衛二女弘化三年十月生)養子宗三郎(長女コウ夫和歌山縣人中村宗則四男明治十四年十一月生)妻コウ(同二十年十一月生)養子節(東京府人西川篤三郎三女同廿八年七月生)孫眞一郎(養子宗三郎長男明治廿八年八月生)同餘之介(同人二男同四十年十二月生)同傳三郎(同人三男同四十二年十月生)同錦子(同人長女大正元年九月生)

渡邊朝吉

大阪府北區東梅ヶ町  
電北六七〇

鶴之莊土地、東印度貿易、日本光珠、各株式會社取締役、硝子商【納稅額】所得稅一、四九圓、營業稅一、二九圓【信用程度】對物十萬圓乃至十五萬圓【戶籍】大阪府平民渡邊貞助長男慶應三年八月生【家族】妻ハマツ(兵庫縣人八木正雄長女明治四年二月生)男眞三(同二十七年五月生)男義男(同三十一年四月生)女登喜子(同四十年七月生)四男勝(同三十九年一月生)五男朝一(同四十四年一月生)四女豐子(大正二年十二月生)庶子男次郎(明治廿七年五月生)同史郎(同卅四年一月生)同淺太郎(同三十九年九月生)

渡邊安太

熊本縣那託郡竹村

九州實業銀行、九州貯蓄銀行各株式會社監查役、熊本醬油株式會社代表社員【戶籍】熊本縣平民渡邊敬衛門養弟明治九年一月十五日生【家族】妻阿以(渡邊敬衛門妹明治十九年十一月十三日生)長女フミ(明治四十年一月生)



渡邊太郎

町龍旅市形山

兩羽銀行株式會社常務、南洋商會株式會社取締役、收入年額三萬圓乃至五萬圓、信用程度對人厚、對物七萬圓乃至十萬圓、戶籍山形縣平民渡邊吉兵衛、二男文久二年十一月生、分家取籍、山形商業銀行常務取締役、家族妻トヨ、山形縣人松浦龜太郎姉文久二年十一月生、男善郎、同二年四月生、同達太郎、同三十年十月生、同益次郎、同三十二年二月生、女マサ、同二八年十月生、女てる、同三四年十月生、養子多枝、山形縣人渡邊吉兵衛孫大正四年十月生、長女ノブ、東京府人林政太郎妻明治一三年三月生、二女七イ、同縣人三浦和平長男榮助妻同一年三月生、三女サダ、同縣人橫權次郎二男吉治妻同一年二月生、

渡邊熊四郎

町廣末區館國道海北

株式會社國儲貯金銀行取締役、渡邊合名會社代表、納稅額所得稅七一圓、收入年額百萬圓乃至百五十萬圓、信用程度對人最厚、對物三百萬圓乃至五百萬圓、戶籍北海道平民林松右衛門二男慶應三年十二月生、先代熊四郎養子前名源太郎、家族妻ヒデ、養父熊四郎

渡邊七郎

三町仲區布麻京東

從四位子爵、中外興業株式會社取締役、納稅額所得稅二一五圓、收入年額七萬圓乃至十萬圓、信用程度普通、對物一萬圓乃至二萬圓、戶籍東京府華族渡邊昇長男大正二年襲爵明治十八年四月生、同慶應義塾大學科法律科卒業、家族母イク、安政五年九月生、妻千代子、福國縣人加藤萬四郎長女明治二十六年十二月生、男武宜、大正四年六月生、二男武政、同六年一月生、三男武治、同八年九月生、四男武成、第八郎、分家明治二十年三月生、

渡邊修

六町河平區町麴京東

正六位勳三等、衆議院議員、大阪電球、字和水電、日本炭礦、各株式會社社長、第一火災海上再保險、日本瓦斯、字和製米、大阪三品取引所、新潟瓦斯、電氣製作所、佐世保輕便鐵道各株式會社取締役、昌榮堂印刷、京都電氣鐵道、南濃製絲、各株式會社監查役、戶籍愛知縣平民渡邊隆弟安政六年十二月生、同慶應義塾本科学業、外務省參事官、特許局審判官、逓信書記官、同參事官、佐世保市長、衆議院議員七回當選、北米合衆國觀察、家

渡邊吉廉

町臺口關區川石小京東

郎長女明治八年二月生、男熊藏、同二十七年十月生、男源三郎、同三二年一月生、女孝、同三五年一月生、女道、同三七年四月生、女文、同四十年十月生、女福、同四十年十月生、男壽、同四一年九月生、女とも、同四二年八月生、女貞、同四五年六月生、長女、同四九年十二月生、分家、養妹ツジ、大分縣人篠田温五郎孫大正元年九月生、從三位勳一等、法學博士、行政裁判所評定官、納稅額所得稅一四七圓、戶籍東京府士族渡邊禮左衛門三男安政元年一月生、同慶應義塾、宮城、千葉、各縣書記官、家族妻くに、同縣人朝比奈閑水二女文久三年三月生、男和雄、同二年三月生、同正雄、同三年三月生、同正雄、同五年二月生、長女、同五年二月生、東京府士族赤司鷹一、郎妻明治一三年八月生、二女りき、同府人佐々木政吉養子隆興妻同一年五月生、四女シジ子、同府人奥村政雄妻同二年七月生、五女文、同府人安田善雄妻同二年九月生、二男敬二、同府人朝比奈けい養子同二年七月生、長男信、同一年二月生、分家、同人妻ヒデ、同二年八月生、孫林二、分家長男信二、男明治四年一月生、名古屋米穀取引所仲買人、納稅額所得稅一

尾勘左衛門

町磨須市戶神

妻ツノ、明治三年十二月生、男精一、明治二十四年四月生、姪トシ、亡兄隆長女明治十八年九月生、長女トモ、愛知縣人高田清盈二男久五郎妻元治元年二月生、資産家、納稅額所得稅一、二九五圓、戶籍兵庫縣平民尾勘左衛門長男前名繁松文久元年五月生、家族妻キキ、兵庫縣人中尾作兵衛二女明治七年八月生、庶子男重男、生母同縣人井上ツツ、明治三十四年十一月生、同女一枝、生母同同三六年十一月生、同男誠一、同三九年九月生、同男信夫、同四十二年六月生、同修、生母同同四十五年一月生、同女トミ子、生母同同四十二年二月生、同男俊次、生母同同六年七月生、弟豐吉、明治元年九月生、妻キウ、同縣人知吉平妹同十年二月生、男正保キウ、同縣人知吉平妹同十年二月生、男正保吉三男明治三十二年四月生、同義治、豐吉三男明治四十二年二月生、姪テル子、同長女同三十五年十月生、同キキ、同二女明治三十九年十二月生、同ユウ子、同三女大正三年十二月生、正五位勳八等、伯爵、主殿寮京都出張所殿掌、戶籍京都府華族尾勘左衛門明治十五年六月生、家族妻トネ子、伯爵清閑寺經房庶子、明治二十年十二月生、兄隆誠、安政六年七月

渡邊次郎

七町屋米區西原吉名

〇一八圓、營業稅七五八圓、信用程度對人普通、對物五萬圓乃至七萬圓、戶籍愛知縣平民渡邊次郎四男明治九年八月生、前名芳彦、家族妻政子、東京府人種波經藏長女明治二年六月生、男直彦、同三八年四月生、二男武彦、同四四年三月生、三男正彦、大正四年一月生、四男克彦、同六年八月生、五男康彦、同九年一月生、長女トシ、同八年七月生、分家、同人妻とら、吉本庄七二女明治二十三年十一月生、立花屋、酒醬油醸造業、納稅額所得稅一五〇二圓、營業稅八六四圓、收入年額四十萬圓乃至五十萬圓、信用程度對人厚、對物七十萬圓乃至百萬圓、戶籍京都府平民渡邊禮左衛門四男明治三二年一月生、家族母なほ、明治二年七月生、兄傳一、同四年八月生、三女同一年四月生、兄專三、同一年八月生、生京都府人池田孫左衛門養子、姉智恵、同府人渡邊傳之助妻同二年十二月生、同府人渡邊憲治妻同二年四月生、

渡邊三泰

辻五町軒六區京上都京

月生、同人妻しげの、京都府人渡邊禮左衛門三女同一年四月生、兄專三、同一年八月生、生京都府人池田孫左衛門養子、姉智恵、同府人渡邊傳之助妻同二年十二月生、同府人渡邊憲治妻同二年四月生、

尾勘隆信

通町室區京上都京

生、同兄治郎、明治八年三月十二月生、同六郎、明治九年十二月生、同隆順、授男爵同元年十一月生、養男壽仁、兄隆誠養子植木德次、二男文久三年三月十五日生、姉フサコ、子爵三室戶和光妻明治四年六月十五日生、長谷川商店代表、戶籍富山縣士族渡邊恒政長男明治五年七月十二日生、家族妻ミヨ、富山縣人桑原房太郎妹明治十四年四月生、男恒義、明治三十八年五月生、男恒忠、同四十年十一月生、長女和子、同四十二年十月生、四男恒久、同四十五年一月生、五男浩吉、大正二年八月生、弟重雄、明治十三年三月生、同人妻子、同縣人北野豐太郎妹明治二十二年四月生、弟常吉、同二十六年十一月生、姪ナカ、弟重雄二女明治四十二年十月生、男喜一郎、重雄長男大正元年九月生、姪ヒサコ、同人三女大正七年二月生、東京府人鳥谷又藏妻明治二十年八月生、男善之助、重雄三男富山縣人田崎勝太郎養子大正三年十二月生、

渡邊定男

一町下松區田神京東

正二年八月生、弟重雄、明治十三年三月生、同人妻子、同縣人北野豐太郎妹明治二十二年四月生、弟常吉、同二十六年十一月生、姪ナカ、弟重雄二女明治四十二年十月生、男喜一郎、重雄長男大正元年九月生、姪ヒサコ、同人三女大正七年二月生、東京府人鳥谷又藏妻明治二十年八月生、男善之助、重雄三男富山縣人田崎勝太郎養子大正三年十二月生、



邊渡長一郎

各株式會社取締役、海國汽船、各株式會社取締役、貸金貸...

邊渡敬衛門

熊本縣多額納稅者、商業、信用程度、對人厚、對物五...

邊渡明

伯爵「戶籍」伯爵邊渡千春長男、伯爵相續明治三十四年...

邊渡昭

勳四等、衆議院議員、辯護士許辨理士「納稅額」所得稅八三圓「戶籍」...

邊渡吉兵衛

兩羽銀行、兩羽農工銀行、各株式會社取締役「戶籍」...

邊渡三郎

勳七等、國商會議所議員、百十三銀行、金商船、石狩商船、石狩製鐵所...

邊渡三郎

渡邊銀行、日本電氣冶金、各株式會社取締役、玉川水道...

邊渡定次郎

京都府平民渡邊寅吉三男、前名留三郎、慶應二年五月生...

邊渡孝平

熊四郎妻女明治十八年六月生、男金一郎、明治四十四年...

邊渡三福

從六位勳六等、橫濱商業會議所議員、渡邊銀行頭取、橫濱正金銀行...

邊渡庄次郎

橫濱貿易倉庫株式會社取締役「信用程度」對物十萬圓...

邊渡太

二十七銀行株式會社相續役「納稅額」所得稅七圓「戶籍」...



七與邊渡

二三ノ二町吉住濱廣  
〇七七一本長電

日本水産株式會社取締役、輸出木箱製造業【納稅額】所得稅一八四圓【收入年額】二十萬圓乃至三十萬圓常態【信用程度】對物二十五萬圓乃至三十萬圓【戶籍】神奈川縣平民邊渡市太郎弟明治二年三月生【家族】妻カク(岐阜縣人宮川義太郎二女)明治十九年十一月生

長女敏子(大正四年四月生)

郎十勘邊渡

七一町井大下府京東  
五三二春大電 五二

ボルネ産産、東京鐵筋コンクリート、各株式會社取締役大正砂利株式會社監査役【戶籍】東京府平民邊渡佐久郎養子元治元年十月生【閱歷】明治廿二年英吉利法學學校卒業、米國渡航、海外渡航會社創立、自由通信社主幹、東京市助役、同收入役、明治四十四年衆議院議員當選【家族】妻トヲヲ(東京府人關要三郎妹)明治十四年五月生、男大五郎(同三十八年三月生)女高子(同三十四年四月生)女秀子(同三十六年二月生)同豐子(同三十九年十一月生)三男平八郎(同四十二年八月生)四男正九郎(大正三年十月生)長女清子(大分縣人辻藤妻)明治三十二年五月生二男雄七郎(同縣人今井渡十郎養子)

郎義邊渡

一町壁白區東市屋古名  
四七東長電 四ノ

株式會社愛知銀行頭取、九八貯蓄銀行、豐洲鐵道、愛知物産租、日本窒素肥料、内外倉庫運輸、各株式會社取締役、愛知セメント、愛知時計電機、各株式會社監査役【信用程度】對人普通對物三十萬圓乃至五十萬圓【戶籍】北海道平民志村源太郎弟明治五年九月生先代學法科大學卒業【家族】妻ツルチ(大阪府人藤岡正用)長女明治十三年八月生、男聖二(同四十二年十二月生)女富美子(同三十五年二月生)女喜代子(同三十六年十一月生)四男義男(同四四年五月生)五男淳(大正三年七月生)六男進(同四年十月生)【緣戚】長女松子(佐賀縣人山浦護妻)明治三二年六月生、長男精一(兄志村源太郎養子)同三九年四月生

郎次芳邊渡

町築市崎長  
七六九長電

天草造船株式會社取締役、濟壽堂藥劑師【戶籍】長崎縣平民小原由右衛門二男明治十四年十月生先代直治郎養嗣子【家族】妻キノ(長崎縣人森兵次郎妹)明治十七年二月生、男芳太郎(同三年三月生)女昌子(同四年三月生)女幸子(同二年二月生)女幸子(同

郎三渡邊渡

町西上多博市岡福  
九〇一長電

日本電氣冶金株式會社監査役、博田織業【納稅額】所得稅六四二圓、營業稅三三〇圓【戶籍】福岡縣平民先代渡三郎養子前名藤二明治十八年一月生【家族】妻母シマ(文久三年七月生)妻ツル(福岡縣人渡邊與三郎始)明治二十四年九月生、男渡八郎(大正九年一月生)

助利邊渡

八五ノ二町本區東阪大  
八九八一本長電

商號播磨屋木綿商【納稅額】所得稅三七〇二圓、營業稅一六五三圓【收入年額】七十萬圓乃至百萬圓常態【信用程度】對物四十萬圓乃至五十萬圓【戶籍】大阪府平民先代利兵衛養子岩田善六二男嘉永二年正月生【家族】妻八重(養父利兵衛長女)安政六年正月生、男善次郎(明治九年二月生)同人妻信枝(和歌山縣人前島十次郎二女)明治十七年十月生、女ヒサ(同三十二年一月生)女テル(同三十三年十月生)【緣戚】四男穂之助(分家同二十六年四月生)三女シズエ(大阪府人鈴木利三郎養子)明治三十八年十月生

渡邊銀行、橫濱帆布、橫濱魚油、各株式會社取締役、日本電氣冶金株式會社監査役、橫濱

一芳邊渡

村橋大部分大縣分大

大分銀行、大分貯金銀行、各株式會社監査役【戶籍】大分縣平民渡邊節安政四年一月生分家【家族】妻レイ(大分縣人武田定藏)二女明治元年九月生、男實(同十四年四月生)同人妻保(同二年十二月生)男尚(同二年五月生)男尚(同二年五月生)孫清(同長男同四年七月生)同博(同二女同四年一月生)同穆(同二男同三年五月生)同威(同四男同七年七月生)【緣戚】二女トシ(東京府人佐藤久太郎妻)明治十七年八月生

四年十月生)

郎三與邊渡

〇一町西上市岡福  
八〇一長電

株式會社紙與吳服店代表、吳服商【納稅額】所得稅一六八圓【信用程度】對人厚、對物二百萬圓乃至三百萬圓【戶籍】福岡縣平民渡邊與三郎長男明治三二年四月生前名與七【家族】妻兄與七郎(姉フジ)夫福岡縣人西原藤兵衛四男明治十九年一月生、姉フジ(同二年十二月生)妹トヨ(同三四年十二月生)同ミ

郎二利邊渡

六五町部戶西市濱廣  
〇九三一長電

商業會議所議員【信用程度】對物四十萬圓乃至五十萬圓【戶籍】神奈川縣平民渡邊三郎二男分家明治二十年七月生【家族】妻壽子(伯爵廣澤金次郎長女)學智院女學部出身明治三十年五月生、男廣太郎(大正八年十二月生)

七文邊渡

八三ノ二通天辨市濱橫  
一五二本長電

橫濱商業會議所議員、神奈川縣農工銀行、橫濱帆布倉庫、橫濱生命保險、橫濱電氣鐵道、橫濱土地、橫濱港絲織物、各株式會社監査役增田製粉所、橫濱火災海上運上運送信用保險、各株式會社監査役、監査仲買業【納稅額】所得稅二五〇二圓營業稅九五二〇圓【信用程度】對人最厚、對物五十萬圓乃至七十萬圓【戶籍】神奈川平民先代文七養子前名金次郎明治四年六月生【家族】妻タネ(山梨縣人原清長女)明治五年十一月生、男文三郎(同二十四年十二月生)同人妻トヨ(埼玉縣人平澤滿次二女)同三十八年一月生、男信藏(同二十四年十月生)同金三(同三十年六月生)同秀四郎(同三十二年一月生)女ハナ(同三十五年四月生)女イト(同三十七年十月生)同マツ(同四十年一月生)同シツ(同四十二年三月生)

助楷邊渡

町濱仲區館道海北  
九三電

北海商船、金森商船、大東鑄造、石野製作所各株式會社取締役【納稅額】所得稅三〇三圓【信用程度】普通【戶籍】北海道平民長野豐太郎弟明治十四年六月生入夫【家族】妻モト(北海道人渡邊熊四郎養母)明治二十年十二月生、男孝一郎(明治四二年五月生)男孝二郎(同四年十一月生)男忠(大正二年五月生)長女トビ代(大正四年四月生)二女孝代(同八年九月生)

介與邊渡

三町木村區橋京市京東  
六〇六一橋京電一三ノ

伊勢屋機械鋼商【納稅額】所得稅三三五圓【信用程度】普通【戶籍】東京府平民渡邊與介長男明治十八年十月生前名安太郎【家族】母かね(安政三年十月生)妻フク(神奈川縣平民小菅幸吉二女)明治十九年二月生(男善之助(明治四四年生)女たみ(大正二年三月生)男喜代治(大正七年八月生)



邊渡喜兵衛

名古屋西區馬場町六ノ一電

名古屋商會所議員、福壽生命保險取締役、名古屋貯蓄銀行、名古屋銀行、中央鐵工所、各株式會社監查役、名古屋味溜株式會社社長、納稅額所得稅一七三〇圓、營業稅二二圓、信用程度對物七十萬圓乃至百萬圓、對人普通、戶籍愛知縣平民鈴木久助二男、先代廣泉養子文久元年三月二十五日生愛知縣出生、家族長女トク(明治十九年七月二十三日生)次女キヤウ(明治二十年十一月二十四日生)三女スミ(明治二十五年七月二十五日生)

邊渡甚七

大分縣白杵町

白杵銀行、津久見鐵業、各株式會社取締役、納稅額所得稅七五圓、收入年額五萬圓乃至一萬圓、信用程度對人普通、戶籍大分縣平民邊渡甚七長男明治六年一月十五日生前名與市、家族妻ラン(大分縣平民德永安之助養子明治二十六年七月二十一日生)長男甚三郎(明治二十五年十一月二十七日生)同人妻トシ(大分縣平民岐部忠勝四女明治二十八年十月十七日生)長男治郎(明治二十八年八月二十七日生)次男豐三郎(明治三十年九月

邊渡英綱

東京府大久保百人町八二一

正五位子爵、戶籍東京府華族邊渡寬綱二男大正三年襲爵明治二十七年二月生、家族母敬子(子爵立花種忠助明治五年九月生)弟良綱(同三十四年二月生)同泰綱(同三十八年一月生)同具綱(同四十四年一月生)同美綱(同四十四年一月生)同須美綱(同四十四年一月生)同藤綱(同四十四年一月生)東京府大久保富雄弟後之助明治二十九年十一月生)叔母元子(子爵稻垣太妻明治五年十月生)同鏡子(子爵永井尚敏妻同八年十二月生)叔父綱綱(從七位勳四等明治三年正月生)同妻子島(明治十二年十一月生)從兄恭綱(亡伯父章綱庶子男同十一年八月生)同人妻文(同十九年六月生)從弟武明(隆綱長男同三十二年十二月生)從妹女子(同長女明治三十五年十一月生)再從弟旭(從兄恭綱長男

脇山啓次郎

長崎市長五本町五一二長電

長崎商會所常議員、長崎銀行、長崎紡績長崎自由倉庫、長崎陶器、長崎勸業信託、北天草電氣、各株式會社取締役、日本製水、九州製菓、九州汽船、長崎貝卸、九州電燈鐵道各株式會社監查役、入米屋貿易商、信用程度對物五萬圓乃至七萬圓、戶籍長崎縣平民脇山兵五郎長男安政六年十月生、家族妻トモ(長崎縣人相部清三長女慶應元年五月生)男良雄(明治四十一年一月生)養子勸助(福岡縣人岸高大夫弟同二十一年五月生)養子信子(勸助妻明治二十六年七月生)養子寬(和歌山縣人與野通弟同二十七年十二月生)二女ヒデ(寬妻同三十一年九月生)姉ウタ(安政二年六月生)孫良一(勸助長男大正五年七月生)同タカ(勸助長女同九年一月生)孫成治(姪コト(姉ウタ)二女同縣人松岡信吉養子明治十七年十二月生)從弟友次郎(福岡縣人相部正平弟同六年十月生)同人妻イシ(長崎縣平民平戶貞雄妻明治十八年五月生)再從弟義一(友次郎長男相部正平養子明治三十三年十一月生)

若林源吉

東京市深川區扇町九一六本電

千代田煉瓦株式會社取締役材木商、納稅額所得稅五七二圓、營業稅五一圓、收入年額四十萬圓乃至五十萬圓、對物十五萬圓乃至三十萬圓、戶籍東京府平民若林傳吉長男先代若林仙之助養子明治八年一月十三日生同二十五年七月家督相繼、家族男守一(明治三十八年七月生)女滿江(同三十七年六月生)女千惠(同四十四年六月生)

藁谷英夫

東京市麻布區櫻木町一〇七七七四芝電

富士商事、大正護謨製造品各株式會社社長、太平洋船東北ゴム、白蘭貿易各株式會社取締役、濱藤造船所、東京紙器各株式會社監查役、シベリヤ組代表、東京ラバシ、クロース商會、護謨製造業、納稅額所得稅一九三圓、戶籍東京府士族藁谷英孝養子明治七年七月二一日生同二十七年八月家督相繼、家族妻美賀正六位勳四等、神奈川縣多額納稅者、衆議院議員、橫濱商會所議員、平沼銀行、橫濱火災海上運送信用、橫濱電氣、日清紡績、帝國ホテル、東洋モスリン、東京電燈、橫濱電氣鐵道各株式會社取締役、橫濱生命保險、東亞製粉各株式會社監查役、橫濱取引所仲買人、蠶糸貿易商、納稅額所得稅二八三九一圓、營業稅五九二六圓、戶籍山梨縣平民若尾幾

脇田勇

東京市赤坂區青山高樹〇八六二芝電

東京榮銀行專務取締役、王子煉瓦株式會社社長、馬來護謨公司、東京遊園地、南洋鐵工廠、日本保證信託、日本毛共同生命各株式會社取締役、東京セルロイド、東海製鋼各株式會社監查役、納稅額所得稅九二八圓、營業稅二七三圓、收入年額三萬圓乃至五萬圓、對物三萬圓、對人普通、戶籍東京府平民脇田順長男明治九年九月二日生、閩歷京釜鐵道文書課長、東京商會所議員、家族妻金(東京府士族山下義雄妻明治十四年二月生)男颯(同三年二月生)女時子(同三十六年八月生)二男

若尾幾造

橫濱市本町四ノ三六八一本長電

和(同四一年六月生)三男孝(同四四年一月生)二女外子(大正二年五月生)四男典(同四年十一月生)三女榮子(同六年三月生)五男弘(大正八年五月生)

若林源吉

東京市深川區扇町九一六本電

造長男舊名林不安政四年十二月生、閩歷貴族院議員、橫濱市會議員、同市瓦斯局長、家族妻登子(子爵小笠原牧四郎叔母明治六年三月生)男幾太郎(同十七年三月生)同人妻千代(山梨縣平民若尾幾之助妹同八年五月生)女鶴子(同三十八年七月生)二女美子(大正二年一月生)二男仁(同六年五月生)孫幾之助(長男幾太郎長男明治四十年九月生)同照子(同人長女同四年一月生)同壽子(同人二女同四年二月生)同保(同人二男同四年三月生)同定(同人三男大正二年九月生)同光子(同人三女同四年二月生)同信子(同人四女同五年九月生)同榮(同人四男大正八年一月二十八日生)



邊六藏

東京市下谷區中真島 一町

二十七銀行、あかち貯蓄銀行、東京海汽船、磐城炭礦、渡邊倉庫、旭日生命、日本石膏、東京市街自動車各株式會社取締役、渡邊商事株式會社監査役、(納稅額)所得稅四六三圓、(收入年額)三萬圓乃至五萬圓、(信用程度)對人普通、對物五萬圓乃至七萬圓、(戶籍)東京府平民久米六右衛門二男先代治右衛門養子分家明治四年三月十九日生、(家族)妻見尾(東京府人渡邊治右衛門妹明治十年一月生)男幸一(同三十四年十二月生)女初(同三十四年六月生)同房(同三十六年一月生)同福(同四十年六月生)

邊朔

東京市牛込區白銀二町九

從六位、日本陶料會社社長、日本酒造會社取締役、東京製鋼、東海鉛管、揖斐川電化各株式會社監査役、(納稅額)所得稅四二八圓、(收入年額)五萬圓乃至七萬圓、(信用程度)對人厚、對物七十萬圓、(戶籍)東京府平民渡邊溫長男家督相續文久二年十一月一日生、(閨歷)舊駒場農學校卒業、農商務省技師、亞細亞護謨株式會社取締役、日本電氣黑鉛、日本海上工作、東京瓦斯各株式會社監査役、(家族)妻その(東京

邊千冬

東京市麻布區本村三町五

從四位子爵、貴族院議員、日佛銀行專務取締役兼東京支店代表、(納稅額)所得稅三五五圓、(戶籍)東京府華族渡邊千秋三男明治二年九月生代國武養子明治九年五月一日生、(閨歷)東京帝國大學法科大學卒業、大藏省主計局長、大藏次官、大藏大臣、北海道炭礦汽船會社專務取締役、衆議院議員、日佛銀行專務取締役、(家族)妻芳子(東京府平民本尾敬三郎二女明治十八年一月生)男武(明治三十九年二月生)二男慧(同四十四年五月生)

邊嘉一

東京市赤坂區表三町一

勳五等工學博士、株式會社東京石川島造船所社長、月島鐵工所、東洋電機製造各株式會社社長、京阪電氣、伊那電氣、京王電氣、朝鮮中央鐵道、福島木材各株式會社取締役、國際汽船、大阪送電、武藏電氣鐵道、兩江拓林鐵道、大日本鹽業各株式會社監査役、(納稅額)所得稅五七五圓、(收入年額)七萬圓乃至十萬圓、(信用程度)對人厚、對物七十萬圓乃至百萬圓、(戶籍)東京府士族渡邊忻三養子家督相續安政五年二月八日生、(閨歷)明治十六年工部大學卒業、同十九年英區グラスゴー大

府士族水草孝暢長女明治元年五月生)男修(同三十四年九月生)三男佐(同三十七年九月生)四男慎(同四十四年六月生)、(緣戚)養子昌子(千葉縣平民海濱精三女東京府人松山吉次郎養子英次養子同三十九年十月生)四女しをり(東京府平民成澤知次妻同二五年九月生)三女君代(靜岡縣士族武田英一弟妻同二二年七月生)妹はな(東京府人戶塚環海妻同四年三月生)同操(千葉縣平民山喜三郎妻同十年四月生)同さつき(鳥取縣士族坂富治妻同十年七月生)同さつき(鳥取縣士族坂富治妻同十年七月生)弟康三(明治十三年生分家)

邊至

東京市麻布區一町四一

百三十銀行監査役、日本製鋼、鐵道肥料取締役、阪神電氣鐵道、中國鐵道、阪神土地信託、南豫製糸各株式會社監査役、(納稅額)所得稅三五圓、(戶籍)東京府士族杉浦源三三男、渡邊與兵衛養子家督相續嘉永三年九月生二三日生、(家族)妻タマ(東京府平民小俣房吉三女嘉永二年八月生)男鏡(明治十九年十月生)同人妻フミ(大阪府平民梅原龜七長女同二年六月生)孫勝(長男鏡長男明治四十四年十一月生)孫成(長女タキ(福岡縣士族大野市太郎妻同十年五月生)二女ヌメ(岐阜縣平民矢橋實吉妻同十三年二月生)三女ミネ(愛媛縣平民山本長治妻同十四年八月生)四女モト(長野縣平民淺川齋吾弟彰三妻同十六年生

學見學、日本土木株式會社技術部長、參宮鐵道株式會社技師長、同會社長、北越鐵道株式會社專務取締役兼技師長、成田鐵道、東京電氣鐵道、京阪電氣鐵道、京都電氣鐵道、四國瓦斯鐵道、東京鐵道、大日本鹽業、櫻セメント各株式會社取締役、關西瓦斯株式會社社長、(家族)妻よし(渡邊忻三長女慶應社六月生)男哲二(明治二九年七月生)男義藏(同三年一月生)男慶三(同三二年六月生)女くに(同十七年二月生)女久江(同二二年二月生)、(緣戚)三女晴江(新潟縣人農學士本間賢介妻同二六年七月生)四女幸江(法學士福井榮一妻同二八年四月生)

邊勝三郎

東京市芝區西區保山

あかち貯蓄銀行頭取、渡邊商事、眞砂商會各社長、二七銀行、臺東製糖、東京電燈、千代田リボン製織、旭日生命、東海製鋼、日本化學製油、東京絹毛紡績三河鐵道、東洋製油、東京商船、富士製鋼、ボルネオ植産、關東製乳、盤城岩礦、東洋耐火煉瓦、唐澤窯業、臺灣拓殖製茶、大正商船、日本製麻、石渡電機、東京市街自動車、日本電氣爐各株式會社取締役、日本鐵合金、日本機械製造、日本化工、東京ボタン製作所、滿蒙毛織、日本セメント、東洋モスリン、東京株式取引所各株式會社監査役、(納稅額)所得稅三六九一圓、(收

邊仁三

東京市四谷區右京二町一

小池銀行取締役、日本化學紙料監査役、(納稅額)所得稅四三圓、(收入年額)二萬圓乃至三萬圓、(信用程度)對人普通、對物十五萬圓乃至二十萬圓、(戶籍)東京府平民渡邊志平養子明治三十三年五月家督相續、文久元年十二月五日生、(家族)妻まつよ(山梨縣平民中村守武二女明治十三年五月生)男信太郎(明治二十年三月生)同人妻鈴世(山梨縣平民斧窪聖次養子明治二十七年九月生)男金三(明治三十一年二月生)四女はる子(明治四十四年四月生)四男四郎(大正二年二月生)五男五郎(同四年三月生)姪たつ(妹とめ私生子女明治三十年三月生)孫宗治(長男信太郎二男大正元年十二月生)同三(同人長女同四年七月生)、(緣戚)長女ぬみ(山形縣人小林修平長男德平妻明治十六年九月生)二女せき(山形縣平民小野將玄妻明治二十二年九月生)三女その(大阪府人佐野菊造妻明治二十八年四月十九日生)二男辰二郎(大阪府平民山宗太郎養子明治二十五年五月三十一日生)養妹うめの(養父志平養子、山形縣平民小林勸兵衛妹、同縣平民渡邊賢大叔父喜藏妻明治十三年二月十八日生)養妹きよ(山形縣平民保坂しつ妹、同縣平民不井孝妻明治十六年六月二十四日生)

若林成昭

東京市芝區南區久間町

八年額)十萬圓乃至十五萬圓、(信用程度)對人厚、對物百五十萬圓乃至二百萬圓、(戶籍)東京府平民明治六年十月二十九日、(家族)妻よし(東京府平民鈴木五郎長女明治十年七月生)男初男(同三年一月生)二男次男(同三八年四月生)三男三男(同四一年四月生)長女靜尾(同四四年七月生)二女伊都尼(大正三年三月生)、(緣戚)兄渡邊治右衛門第六郎、同四郎

邊林成昭

東京市芝區南區久間町

第一ベイント株式會社監査役、辯護士、(納稅額)所得稅五七圓、(收入年額)五千圓乃至一萬圓、(信用程度)對人普通、對物三萬圓乃至五萬圓、(戶籍)東京府平民若林佐治右衛門二男若名鶴子三郎明治三年十月十六日生、(閨歷)明治二十六年辯護士特許辯護士、東京市會議員、(家族)妻雅野(長野縣平民柳澤廣市會議員、(家族)妻雅野(長野縣平民柳澤廣市會議員)三女三子(長野縣士族文久元年十月生)同人妻まさ子(長野縣士族石坂米次郎妹明治元年十一月生)男完(明治三十一年五月生)三男尚(明治三十四年四月生)甥徹也(兄佐治右衛門三男明治二十七年二月生)姪ひて(同人二女明治二十九年二月生)甥進二(同人四男同三十七年七月生)同敬三(同人五男同四二月生)再甥良一(三甥長弟長男大正二年生)



邊渡 俊雄

東京市日本橋區河岸  
九二電長濱四一八六

東京株式取引所仲買人、德商店(納稅額)所得稅二六三四七圓、營業稅一三二二九圓(戶籍)東京府平民渡邊武四郎長男明治十二年二月五日生(家族)妻ふみ(東京府人)莊普一姉明治十年八月生(二女美代)明治三八年三月生(長男圭一郎)同四年七月生(二男清)大正四年十月生(弟簡平)明治十七年一月分家(緣成)弟美和(明治十七年一月分家)妹ひで(東京府人)原豐稜四男濟四郎妻同二十年十二月生(同キミ)群馬縣平民寺田吉造弟伊勢吉妻同二十三年四月生(叔父走馬)明治二十年六月生(分家)

邊渡 寬五郎

東京市淺草區茶屋二町  
電下谷四五一一

山屋本店食糧品商(納稅額)所得稅三六四〇圓、營業稅一〇〇圓(收入)額七十萬圓乃至百萬圓(信用程度)對人厚、對物二十萬圓乃至三十萬圓(戶籍)茨城縣平民廣誠一郎五男先代渡邊みつ養子家督相續明治二十年六月生(閱歷)東京高等商業學校出身(男)東京高等商業學校出身(男)妻きく(亡みつ)長女明治八年八月生(男)寬一郎(同三八年十月生)女壽子(同三四年七月生)二男寬二郎(同四十年一月生)四女

若 林 吉二

鹿兒島市  
電兒島

鹿兒島縣多額納稅者、鹿兒島商業會議所議員、鹿兒島勤儉貯蓄銀行株式會社取締役、九州木材株式會社取締役社長、鹿兒島化學研究所株監査(戶籍)鹿兒島縣平民若松吉左衛門長男明治五年九月生(家族)妻エイ(鹿兒島縣平民)海江田準一郎叔母慶應元年二月生(養子)辰司(鹿兒島縣人)吉岸房吉兄明治十三年七月生(長女タケ)養子辰司妻同二十一年七月生(孫靜子)大正二年二月生(辰司長女)同吉彦同七年一月生(同長男)

若 江 六治郎

大阪府東區今橋一ノ二  
電八本八六

若江電線製造合資會社社長、若江商店、電氣機械製造販賣業(納稅額)所得稅一三〇三圓、營業稅四三三圓(信用程度)對人普通、對物三萬圓乃至五萬圓(戶籍)大阪府平民若江六三郎弟分家明治二十三年四月生(閱歷)京都同志社卒業(家族)妻智恵(大阪府平民)樋口彦右衛門二女明治二十五年一月生(男六造)大正七年三月生(女千代)同三年二月生(女孝子)同四年七月生

從七位、日本土木株式會社法律顧問、辯護士

正子(同四四年二月生)三男博(大正二年八月生)五女義子(同四年一月生)「緣成」養妹(醫學士)千葉真一妻明治二十一年三月生

和 田 喜衡

東京府下町大井町四區  
七六六電高輪二四八三

東京計器製作所、東洋證券、東洋鑛業各株式會社社長、日本光學工業株式會社取締役(納稅額)所得稅八四四圓(收入)額三萬圓乃至五萬圓(信用程度)對人普通、對物四十萬圓乃至五十萬圓(戶籍)東京府平民前戶主和田佐平長男明治元年八月生(家督相續)家族)妻馨香(東京府平民)加藤覺長女明治十七年五月生(男嘉雄)同三十七年生(女菊子)同三十四年生(三男重雄)同四十年生(四男重雄)同四三年生(五女奈津子)同四五年生(緣成)二女貴子(群馬縣人)久保田盛市郎妻

和 田 瑞

東京市芝區込込六町番町  
一三三九

關東鐵道株式會社監査役、大和租界貿易商(納稅額)所得稅四三三五圓(信用程度)對人厚、對物十萬圓(戶籍)東京府士族前戶主和田長男明治十二年二月十八日生(家督相續)閱歷)明治三三年東京高等商業學校卒業、同三五年同校專攻科卒業、明治大學教授(家族)妻とし(北海道

邊渡 龍一

東京市牛込區込込四町軒  
二五番電一七三〇

【納稅額】所得稅八三〇〇圓(正味身代)五萬圓(信用程度)對物七萬圓乃至十萬圓、對人普通(戶籍)群馬縣平民渡邊齊次男明治八年三月三十一日生(閱歷)明治三十年司法政大學卒業、同三十二年司法官試補、同三十四年辯護士開業(家族)妻フサ子(明治八年四月一日生)兄渡邊松三郎(明治七年八月三十日生)妹和田トシ

若 尾 雅太郎

東京市芝區芝三丁目一ノ四  
電芝九二一

三ツ引商事株式會社代表、戶籍)山梨縣平民若尾璋八男(家族)妻千代(山口縣士族)原母二良二女明治三十三年六月三十日生(男初男)大正八年三月十日生(妹栗野)同三十五年六月十五日生(妹勝世)同三十七年七月十八日生(弟謙吾)同三十九年十二月三十一日生(弟光平)同四十二年三月五日生(妹徑子)同四十四年八月二十九日生(弟達郎)同四十四年八月十一日生(弟民彌)大正三年六月十七日生(妹富美)東京府平民淺野總一郎三男淺野八郎明治三十二年七月二十八日生

株式取引所仲買人(納稅額)所得稅六四三圓

平民渡邊柳三女明治二十五年一月生(長女)女(同四五年五月生)弟弘(同二十年一月生)同傾吾(同九年十二月生)妹まき子(明治三十三年八月三十一日生)

渡 田 菊之助

東京市芝區新堀三町八  
電長三二四五

合資會社和田商店代表、岩淵工場監査役、萬屋銅鐵商(納稅額)所得稅八九圓、營業稅一三三四圓(收入)額七十萬圓乃至百萬圓(信用程度)對人普通、對物七萬圓乃至十萬圓(戶籍)東京府平民前戶主和田民次郎養子家督相續明治十年八月生(家族)妻まき(茨城縣平民)安井益造妹明治十六年二月生

和 田 木勘七

東京市本區所松代一町  
九ノ電本所一八八

株式會社和田木商店代表取締役、砂糖麥粉米穀商(納稅額)所得稅四二〇〇圓、營業稅一三九〇圓(收入)額三百萬圓乃至五百萬圓(信用程度)對人厚、對物百萬圓乃至五百萬圓(戶籍)東京府平民和田木勘七男明治十五年二月生(家族)妻うた(海老原益助二女)明治二十一年三月生(養弟角次郎)群馬縣人荒木利兵衛二男同二十二年生(同人妻伊代)東京府人鈴木新右衛門二女同二十八年生

邊渡 喜十郎

東京市日本橋區兜五町  
電濱四六八〇

營業稅一四〇〇〇圓(戶籍)東京府平民渡邊平吉長男明治十六年二月十二日生(家族)妻るい(東京府平民)西村覺藏四女明治二十二年十二月生(長女芳子)大正二年二月生(二男善次郎)同三年五月生(三男善三郎)同四年四月生

若 林 菊三

東京市深川區扇九町  
電深川

養產家(戶籍)東京府平民若林傳吉三男明治十六年一月生(家族)妻カヨ(東京府平民)伊藤與三郎長女明治二十六年十二月生(長女富左代)大正二年十一月二十五日生(二女文代)同五年九月二十八日生(緣成)姉トヨ(東京府利光鶴松妻)明治二十一年十一月生

邊渡 彦右衛門

秋田縣能代郡港町  
電一八

株式會社渡邊鐵道部代表、秋田鐵道株式會社取締役(戶籍)秋田縣平民先代渡邊彦右衛門長男明治元年四月生(家族)男御代之助(現戶主)明治二十六年二月生(同妻エイ)同二八年生(河田葉繪三郎長女)女ヤチヨ(同治三〇年生)女ハルノ(同三三年生)



三 岱 邊 渡

あかち貯金銀行監査役、株式會社二十七銀行副支配人...

【家族】妻ナド、先代牧太郎長女明治十八年...

郎 次 寅 瀨 渡

東京土地株式會社監査役、東京興業株式會社代表...

札幌農學校卒業、育英事業理事、渡米「家族」...

郎 五 初 山 若

東京石鹼製造株式會社取締役、大陽倉石鹼製造業...

玉縣人内田井太郎二女明治二十五年四月生...

二十七銀行、東京渡邊銀行各頭取、渡邊倉庫...

同二十五年二月生、男次郎、同二十四年十月...

美 鐘 邊 渡

タイヤー修繕及新古賣買、戸籍、長野縣土族渡邊敏次...

正五位勳五等、日本電話工業株式會社專務、株式會社北電氣企業社常務取締役...

門 衛 右 治 邊 渡

男源一(明治三十二年十二月生)、女仲(同三十二年三月生)...

郎 次 雅 邊 渡

株式會社三谷本店常務、合資會社三谷商會支配人、納稅額、所得稅六一圓...

助 利 田 目 若

電話課長、通信技師「家族」、繼母アイ(明治四年一月生)...

郎 太 米 林 若

長崎貯蓄銀行株式會社監査役、長崎製紙株式會社代表...

長崎縣人本島秀一郎二女同三十年七月生、男弟(同二十七年一月生)...

彦 利 田 和

春陽堂出版業、納稅額、所得稅六四八圓、營業稅二九八圓...

助 之 常 邊 渡

實業會社重役、貿易商「納稅額」合計三〇〇圓「正味身代」合計四十六萬圓...



雄俊邊渡

一岸河机區橋本日本京東
六八一四濱長特電八一
德商店、東条株式取引引買
人【納稅額】所得稅二六三
七四圓、營業稅一二二九圓
【信用程度】普通【戶籍】
東京府平民渡邊武四郎長男
明治十二年十二月生【家族】
妻ふみ(東京府人莊晉一
姉明治十九年八月生)長男
圭一郎(同四十五年七月生)
三女美代(同三十八年三
月生)二男清(大正四年十月生)弟修平(明
治二十七年四月生)【緣戚】妹ヒデ(東京府
人原豐積四男清四郎妻同二十年十二月生)同
キミ(群馬縣人寺田吉造弟伊勢吉妻同二十三
年四月生)弟美和(同十七年一月生分家)叔
父走馬(明治二年六月生分家)

男得邊渡

四五四早竹區川石小京東
六二〇四川石小電
濠澤同族、東京朝子各株式
會社取締役、濠澤倉庫株式
會社監査役【戶籍】埼玉縣
平民渡邊宗三郎長男明治十
七年二月生【關係】明治四
十一年東京帝國大學政法科
卒業、第一銀行京都支店副
支店長【家族】父宗三郎(
安政元年二月生)母五子(
安政二年十二月生)妻いと
(東京府人山口芳之助二女明治二十七年十月
生)男太門(大正三年十月生)女貞子(明治

隆英貫綿

五町岸根中區谷下京東
〇〇八五谷下電
帝國電道機保全株式會社代
表、東金電氣株式會社取締
社長、淺田電氣軌道株式會
社取締役、合資會社日興社
代表【收入年額】五十四圓乃
至一萬圓常態【信用程度】
對物五萬圓乃至七萬圓、對
人普通【戶籍】東京府平民
松村吉之進二男明治十一年
六月先代綿貫來太郎養子同
二十六年三月家督相續元治元年十月生【關係】
【緣戚】長女ミチ(山口縣人伊賀崎平八妻同
二十年二月生)三女ヨシ(大阪府人井上磯次
郎養子同三十二年七月生)

郎六邊渡

一町木材區橋本日本京東
〇〇三四谷下電 七ノ
アカデ貯蓄銀行、千代田リ
ボン製織、東洋製油、渡邊
商事、第一電氣、富岡炭礦
各株式會社取締役、株式會
社眞砂商會監査役【納稅額】
【所得稅四五一圓】(收入年
額)五萬圓乃至七萬圓【信
用程度】對物七十萬圓乃至
百萬圓【戶籍】東京府平民
明治二十年四月生【家族】
兄渡邊治右衛門、同勝三郎、同四郎

四十四年三月生)二女サト子(大正四年三月
生)三女松子(同五年十月生)二男要(同八
年一月生)三男潔(同九年二月生)

郎四兵邊渡

町園花區橋小道海北
七三三電
小樽商業會議所特別議員、
漁業【納稅額】所得稅二八
四圓【收入年額】一萬圓乃
至二萬圓常態【信用程度】
對人普通、對物十五萬圓乃
至二十萬圓【戶籍】北海道
平民渡邊其四郎二男弘化三
年三月生【關係】小樽區長
衆議院議員【家族】妻タケ
(北海道人酒田平吉長女嘉
永五年十月生)男得郎(明治二十年生)同人
妻テイ(北海道人山口勇太郎二女同二十五年
六月生)孫智恵(大正四年二月生得郎二女)
【緣戚】長女チヨ(同四年生分家)同人夫太
郎兵衛(北海道人加賀利三郎兄文久元年生)

關東機械ナット、萬歲生命保險、鬼怒川水力
電氣、東洋鐘錶、ボルネオ護謨各株式會社取
締役、京城電氣軌道、太陽製鋼、明治製菓、
日本クリース製造、日本絹織紡績各株式會社
監査役【納稅額】所得稅一七三圓【收入年額】
【三十四萬圓乃至四十萬圓常態】【戶籍】千葉縣
平民渡邊紋右衛門長男明治二十九年十月分家
舊各吉之助慶應三年九月二十二日生【關係】
東京株式取引所專記支配人、營口水道電氣株

實貫綿

町吉住郡紫筑縣岡福
八四四電
福岡縣工農銀行株式會社支
配人兼第一部長第四部長【戶
籍】福岡縣平民綿貫治郎兵
衛長男明治七年四月生【家
族】母サト(慶應二年二月
生)妻ナカ(和歌山縣人秋田
傳四郎長女明治十二年八月
生)男新(同三十九年五月
生)女ツル子(同三十五年
一月生)女ハナ子(同四十二年四月生)男正
敏(大正三年四月生)【緣戚】弟正治(同十
年十二月生)同人妻トシヨ(福岡縣人山田直
藏三女同十三年二月生)弟經治(同十三年十
月生)

元正渡

六一ノ一町麴京東
三一二一座銀電
從二位勳二等、貴族院議員
錦鷄間祇候【納稅額】所得
稅六〇圓【戶籍】廣島縣士
族田中善平三男天保十年一
月生絶家渡氏再興【關係】
佛國留學、陸軍少佐參謀局
謀報提理兼幼年學校次長、
三萬法司官、太政官書記官
參事院議員兼恩給局主事、
元老院議員【家族】妻セツ
(愛媛縣人松根權六妹安政二年八月生)男于
城(同十四年六月生)同人妻みつ(東京府
人淺田德則二女同二十一年八月生)男久雄(
同十八年十月生)同人妻園生(鳥根縣人桑原

亨邊渡

二五町南輪高區芝京東
六五九輪高長電
式會社專務取締役【家族】
妻こう(千葉縣平民鈴木利
七郎長女明治八年八月生)
男嵩(同三十年六月生)女
梅子(同三十五年一月生)
四女富士子(同三十八年三
月生)五女さつき(同三十
九年五月生)六女雪子(同
四十年七月生)二女慶子(
千葉縣人岩瀬亮三男暢妻同
三十三年四月生)

郎次禮槻若

原土砂谷ヶ市區込牛京東
二〇二町番電 一ノ一町
正四位勳一等、貴族院議員
產業組合中央理事【納稅
額】所得稅二三四圓【信用
程度】普通【戶籍】東京府
士族奧村謙弟慶應二年二月
生先代敬養子【關係】明治
二十五年東京帝國大學法科
大學佛法科卒業、愛媛縣教
育長、大藏書記官兼同參事
官、同主稅官、同主稅局長
同次官兼行政裁判所評定官、鹽造試驗所長兼
臨時國債理局長、錦鷄肉祇候、大藏大臣、歐
米各國差遣【家族】妻母ナミ(嘉永六年二月
生)妻トク(東京府士族先代敬養子長女明治五年
三月二十一日生)男有格(同三十年三月二十
八日生)【緣戚】女繁子(鳥根縣人田原稻美
二男和夫妻同二十五年五月生)

郎太和邊渡

一ノ一町濱元市濱橋
七八九者長(長)電
株式會社渡邊銀行副頭取、
橫濱化學工業、南太平洋製
藥、橫濱電氣工業各株式會
社取締役、渡邊合資會社代
表【收入年額】五十萬圓乃
至七十萬圓常態【信用程度】
對物一十萬圓、對人最厚
【戶籍】神奈川縣平民渡邊
福三郎長男明治十一年六月
生【關係】橫濱商業學校卒業【家族】妻ヨシ
(栃木縣平民野澤武之助妹明治二十年三月生)
男謙太郎(大正四年四月二十八日生)長女
和子(明治四十四年七月生)二女正子(大正
七年一月三十一日生)二男謙太郎(同九年八
月三十日生)



若林清

町人百町久大下府京東 三六二

朝日商工株式會社取締役社長、東京物品倉庫株式會社專務取締役、東京オフセツト印刷株式會社取締役、合資會社海軍公論社理事、納稅額所得稅五七圓、正味身代二萬圓、收入年額三萬圓乃至五萬圓、信用程度對物三萬圓乃至五萬圓、對人普通、戶籍東京府平民若林永興三男明治四十年四月分家同七年十二月二十六日生、閱歷萬歲生命保險株式會社大坂、名古屋、廣島各支店長、家族妻トモ(神奈川縣平民濱田兼吉二女明治二十三年十月生)長男正(大正五年十二月生)長女志津子(明治四十五年三月生)二女百合子(大正二年九月生)二男明(同七年八月生)三女千鶴子(同八年十一月生)

若尾謹之助

二ノ三地築區橋京市京東 〇〇〇一橋京電

甲府商業會議所議員、若尾銀行頭取、若尾商事株式會社代表、日本電化、大日本電球、常盤生命保險、中華紡績、國際信託各株式會社取締役、中華企業、内外製糖各株式會社監査役、收入年額七十萬圓乃至百萬圓、信用程度對物一千萬圓、對人最厚、戶籍山梨縣平民若尾民造三男大正六年二月家督相續明

若尾璋八

四三、一町三區芝京東 〇九七一輪高電

衆議院議員、若尾貯蓄銀行名古屋銀行各監査、内外興業燈塔總經理部長、東京製糖日本機械製造、東京絹毛紡績、三河鐵道、ボルト才礦産、臺灣拓殖製茶、日本製麻、高砂鐵工、東京市街自動車株式會社取締役、東京製糖、東洋モスリン、日本化工、東洋電氣製造、日

邊富造

野水町橋鶴郡成東大 八七四二南電 三六一

刷子製造業、納稅額所得稅一六七圓、收入年額十萬圓乃至二十萬圓、信用程度對人普通、對物二萬圓乃至三萬圓、戶籍大阪府平民香川萬治三男明治九年四月分家先代貞三郎養子三郎二女明治十年二月生男勝(明治四十五年三月二十五日生)女絹(同三十五年三月二十一日生)二女照(同四一年六月二十一日生)三女品子(大正三年一月二十六日生)

邊忠治

二橋前區橋京市京東 七五八二橋京電 七ノ

東京海運株式會社取締役、山下鐵業株式會社濱安支店支配人、納稅額所得稅三五圓、收入年額五萬圓乃至一萬圓、信用程度對人普通、對物五萬圓乃至七萬圓、戶籍東京府平民邊重右衛門二男分家明治四年八月生、家族妻よし(東京府平民中村駒吉二女)明治十二年一月生、男一郎(同三一年生)

邊藤吉

六一町西上市岡福 八二五長電

至十萬圓、信用程度對人普通、對物一萬圓乃至二萬圓、戶籍福岡縣平民村田周一叔父先代邊藤吉養子幼名愛次郎明治十五年二月生、家族妻よし(福岡縣平民藤村長女明治十八年十月生)養弟良稻(同縣人恰士東弟同二年生)明尚平(弟良稻長男)

邊一郎

倉官所判裁方地市田秋 念五月生

男爵政一弟明治二十四年九月生、女鏡子(政一近妻明治二十八年八月生)孫嘉夫(大正八年五月生)養子政近長男、緣成、弟次郎(明治十年八月生)分家、養子通(香川縣平民藤井資信二男明治二十年一月生)叔父秀造(安政元年八月生)分家、同妻シタ(香川縣平民津彦太郎妹文久三年四月生)分家

互理胤正

村谷浦元郡田遠縣城宮

勳四等、東洋調帯取締役、納稅額所得稅六二圓、戶籍宮城縣士族互理胤元長男明治十一年四月十日生、閱歷衆議院議員、大正四年事件勳四等瑞寶章、東洋調帯株式會社社長、家族妻龜久子(男爵伊達基妹明治十六年一月生)庶子女正子(生母宮城縣人小泉もり)明治三十九年十二月生、同安子(生母同人明治四十一年七月生)同男正彦(生母同人明治四十三年九月生)緣成、伯母い(宮城縣士族但木乙橋慶應三年一月三十日生)

邊竹次郎

町附龍東區田市京東 三〇四二田神電 九一

油商、納稅額所得稅二二五圓、營業稅六〇一圓、戶籍東京府平民中野吉右衛門三男養子明治元年五月十日生、同二十五年八月三十一日家督相續、家族妻とく(岡山縣平民渡邊よし)長女明治十三年十一月生

邊岩太郎

榮村福郡川大縣川香

大内銀行株式會社取締役、讚岐農工銀行株式會社監査役、帝國製藥株式會社取締役、讚岐化學工業株式會社監査役、信用程度普通、戶籍香川縣平民渡邊廣太郎長男慶應二年十月生、家族妻マキ(德島縣平民富士谷辰太郎妹)男貞(明治三十年七月生)養子近政

邊發藏

街竹新堡一北藤竹新溝臺

臺灣化學工業株式會社代表、大正製糖、展南拓殖各株式會社取締役、信用程度普通、戶籍山口縣士族渡邊勉輔長男明治五年正月生、家族妻タク(愛媛縣平民狹間彌助二女明治七年一月生)男新(大正七年十月十四日生)姉カメ(慶應元年十月二十四日生)



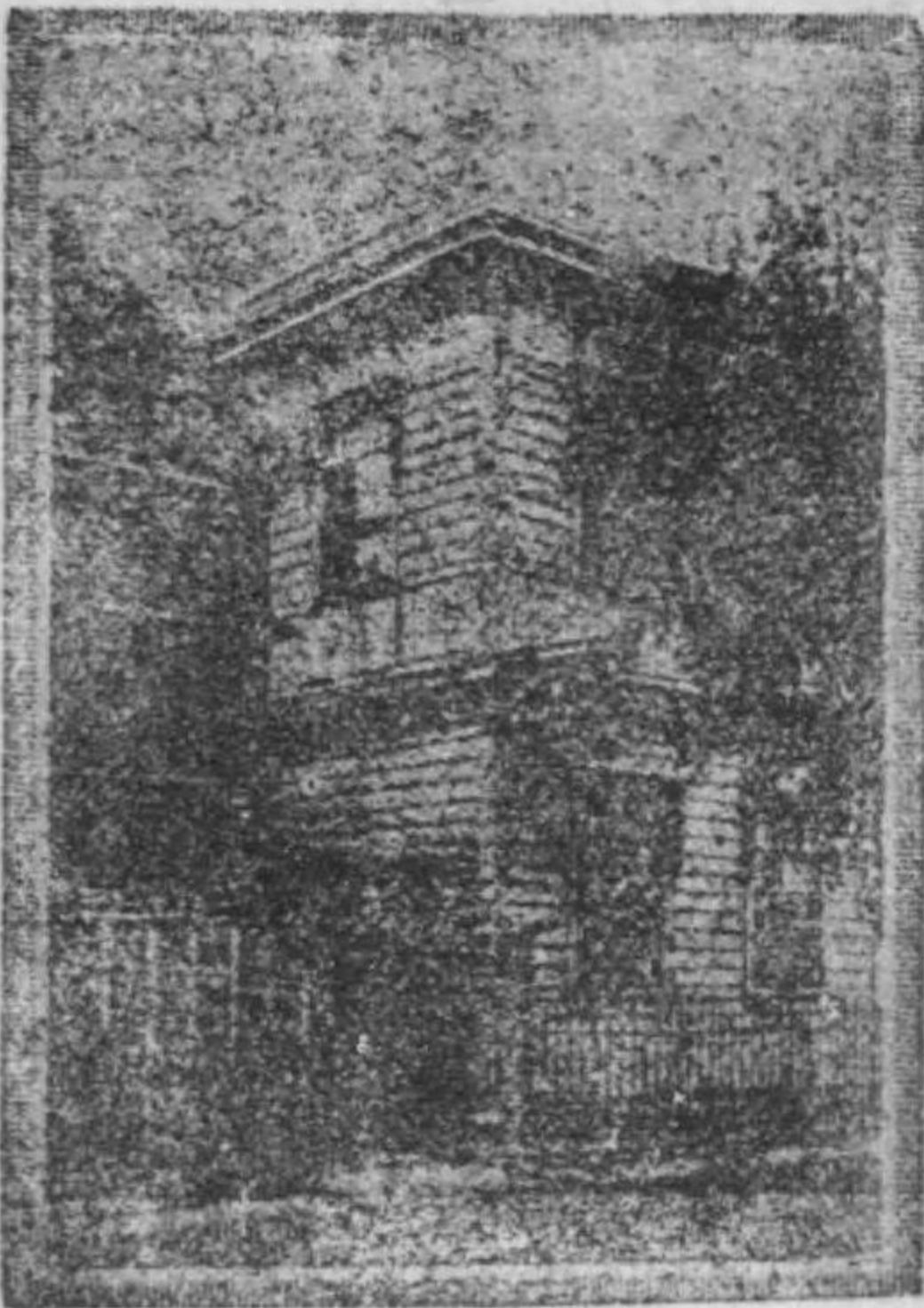

本店 東京・日本橋區本町三ノ一 (電話 一八六七)  
 大阪支店 大阪・北區堂島船大工町一五 (電話北二六七三)  
 九州支店 小倉市大坂町一三五 (電話七二八)

# 日本秘密探偵社

社長 堀野 稔

北海道支店 小樽區花園町西二ノ二 (電話三〇九三)  
 朝鮮支店 京城樓井町二丁目一五九 (電話三五五一)  
 青島支店 青島早霧町二十四番地 (電話七八六)

## 營業概目

- 法人個人の業績並に資産信用調査
- 法人個人の破産整理
- 個人の履歴素行動勢一切の内偵
- 使用人の履歴素行調査
- 家出人處在不明者の探偵
- 拐帶失踪者の探偵並に盜難品の發見
- 結婚身元調査並に學生素行調査
- 尾行、追跡、化込み
- 訴訟事件の證據蒐集
- 警察事故並に裁判事件の受託
- 保險金詐欺に關する探偵
- 債權取立及債務の整理
- 旅行者保護探偵
- 其他人事百般の探偵依頼に應ず

### 川村 鏡太郎

東京市赤坂區新坂六六  
 電話五八〇六

從三位勳四等、伯爵貴族院議員、東明火災海上保險、京濱運河、日本天然セメント、東海生命保險、帝國蓄電各株式會社取締役、納稅額【所得稅一五一圓】、收年額【五千圓乃至一萬圓】、常業【信用程度】對人【普通】對物【三萬圓乃至五萬圓】、籍【東京府華族川村鏡太郎】、男明治二年五月生、同三年八月家督相續、一三年九月妻安(男爵大久保光野妻)明治一三年九月生、男雅則(大正五年七月生)、女麗子(明治三五年三月生)、女文子(明治三十六年二月生)、四女武(明治三十八年一月生)、五女妙(明治四十四年二月生)、六女法子(大正元年九月生)、七女須美子(同三年七月生)、【緣戚】弟純藏(明治五年六月生)、妹常子(伯爵柳山愛輔妻)明治八年二月生、妹ハナ(伯爵柳原義光妻)同十五年四月生、姪(弟純藏庶子)女、生母東京府平民鈴木、男明治四十四年一月生、甥藏之助(生母同明治四五年六月生)

從四位勳三等、川崎工場主、機械製作所、金鋼製造業【納稅額】所得稅六四三圓、營業稅九〇五圓【信用程度】收入年額五〇萬圓乃至七〇萬圓【對人】對物四〇萬圓乃至五〇萬圓【戶籍】東京府華族川崎名長男文久二年八月八日生、明治三九年一月家督相續【閱歷】山形全權大使隨員、外務書記官、記録課長、

力之部

### 川崎 寛美

東京市芝區田町二ノ一  
 電話高輪二六三

日本銀行國庫局長、會計課長、京釜鐵道株式會社常務取締役、芝區田町川崎工場設置、金鋼製造專賣特許、經濟的耐火建築法、川崎畫報發刊【家族】妻フヂエ(東京府士族岡田秀雄妻)明治九年五月生、男寛(明治三十二年四月生)、緣戚【女菊枝】東京府士族橋本圭三郎長男、本寬一妻明治二十九年九月生、妹まさ(製鐵所長官白仁武妻)明治十四年一月生、妹ふみ(大田黒龍亮妻)明治十三年一月生、妹こと(新納司妻)明治二十二年八月生

### 川崎 次

東京市赤坂區青山北町  
 電話小石川四六一

特許辦理士辯護士【納稅額】所得稅八百圓【戶籍】東京府亡川崎總輔二男、明治十八年三月卅一日生、閱歷【明治三四年】法政大學卒業、同四年司法官試補任官、大正二年辯護士開業【家族】妻サイ(仙臺市相澤兵之助長女)明治十九年一月四日生、長男俊郎(大正六年生)、長女光子(同二年生)、緣戚【姉鈴木フミ】(慶應二年生)姉富田セン(明治十五年生)、弟川崎珪三(明治十三年生)

日本郵船株式會社審查課長【納稅額】所得稅

### 河田 龜松

東京府西下區保久町三ノ九  
 電話番町四九六四

三四八圓【戶籍】東京府平民明治十一年二月生、同十九年分家【閱歷】明治三十年東京高等商業學校卒業、日本郵船株式會社副參事、同社主計部副長【家族】妻おん(靜岡縣平民牧田鐵太郎)明治二十二年三月生、男主寬(明治四四年四月生)、三男和美(大正二年十月生)、男敦義(同五年一月生)、長女隆子(大正六年十月生)

### 河野 英良

東京府下野區多摩郡千駄ヶ谷  
 電話谷ヶ原二一五

日本耐鹽塗料、日本ベニ紡績、東亞耐火工業、東日本炭礦、東海乳化工品賣永銅山各株式會社取締役、馬關製紙株式會社監查役【正味身代】有價證券五千七百圓其他動産三九萬四千三百圓【戶籍】東京府平民明治十一年十二月十七日生、同四五年一月前名怨吉改【閱歷】山口高等中學校卒業、渡米、米國スタレフォード大學卒業、日清紡績、鬼怒川水電創立、東亞耐火工業株式會社設立【家族】實母タカ(安政元年七月七日生)、妻節(明治二十年十一月生)、長女英子(大正五年一月五日生)、長男匡良(同七年十二月生)

一



笠原種次

町下山市濱横

三男隆(大正七年三月生)

内田汽船株式會社事務取締役兼支那人、内田造船株式會社事務[戶籍]東京府平民笠原新平長男明治十二年十一月生[家族]妻テル(東京府平民平田雄平長女明治十九年十二月生)男太郎(明治四十五年二月生)長女未子(明治四十四年八月生)二女喜代子(大正四年七月生)

龜田延二郎

町本區橋本日京東  
八七六四局本電 七一

富士倉庫株式會社社長、洋酒舖商[納稅額]所得稅六九〇圓、營業稅四八三圓【收入年額】五十萬圓乃至七十萬圓常態【信用程度】對人普通、對物十萬圓乃至十五萬圓【戶籍】東京府平民岩間篤泰四男明治七年一月生同三十年四月龜田勘兵衛養子同廿七年三月家督相續

【家族】妻ウタ(勘兵衛長女明治十三年二月生)女龜子(明治三一年八月生)女篤子(同三三年七月生)女喜代(明治三十六年十一月生)

龜澤半次郎

町本區橋本日京東  
三〇八一局本電 九一

萬圓乃至七十萬圓【戶籍】東京府平民野田七之助二男文久元年一月生[家族]妻キヨ(東京府平民石川敬四郎明治三年二月生)男精一郎(同三四年六月生)男彌太郎(同三三年三月生)長女夢伊(同三八年二月生)二女貞(同三九年五月生)三女節(同四一年一月生)四女愛(同四三年一月生)【緣戚】二男善次郎(絶家平岡家再興同三六年二月生)養姉マ(養父金助長女嘉永六年十一月生)

神戶一舉

八〇一町表區川石小京東  
〇五五川石小電

東京電燈株式會社社長、東洋モスリン株式會社取締役日本製麻株式會社社長、信越電力株式會社社長[納稅額]所得稅一八九六圓【收入年額】十萬圓乃至十五萬圓常態【信用程度】對人厚、對物五十萬圓乃至七十萬圓【戶籍】山梨縣平民神戶一郎長男文久二年二月生明治三十九年八月家督相續【閱歷】日本鐵道株式會社運轉部長、東洋モスリン株式會社事務取締役、明治製粉株式會社、鐵道運輸株式會社、東部銀行各株式會社監査役、東京電燈株式會社事務取締役[家族]妻あさ(山梨縣平民野口敬始明治四年一月生)男徳太郎(明治三十九年一月生)女よね(同三二年五月生)女綾(同三六年三月生)孫歌子(榮次郎長女大正九年八月生)孫文三(同二男同七年三月生)孫吉三(同三男大正八年一月生)【緣戚】長女美彌(明治十四年一月生)夫又吉(東京府平民山本由太郎長男明治八年七月生)四男鐵四郎(明治二年七月生)四男鐵四郎(明治二年七月生)四男鐵四郎(明治二年七月生)女明治九年九月生分家(二女はる(東京府平民原田喜兵衛妻同十六年十月生)

神谷忠雄

北山青町谷下府京東  
八六四芝電 二ノ七町

日本貿易株式會社社長、糖帶殖産株式會社副社長、海外興業、日本絹袖、東洋鐵器、日本油脂、東洋油脂工業、高砂商事、東洋電業、千島興業、東京動産火災保險各株式會社取締役[納稅額]所得稅六一九圓【收入年額】二萬圓乃至三萬圓常態【信用程度】對人普通對物十五萬圓乃至二十萬圓【戶籍】東京府土族神谷一二三男明治十二年二月生【閱歷】東洋移民會社支那人、西刺亞拓殖株式會社事務取締役南米視察[家族]妻しん(愛知縣平民岩井精一長女明治十年八月生)男鐵男(明治三八年七月生)長女久(同四十年二月生)二男輝男(同四五年三月生)三女彰(大正三年十月生)

今村幾太郎養子明治六年一月生)男幾太郎(大正二年八月生)長女光子(明治四二年八月生)二女富美(東京府平民岡田あり養子同四四年八月生)

兼坂泰次郎

二一町新橋區芝京東  
四二六輪高電

三〇年一月生)女よね(同三二年五月生)女綾(同三六年三月生)孫歌子(榮次郎長女大正九年八月生)孫文三(同二男同七年三月生)孫吉三(同三男大正八年一月生)【緣戚】長女美彌(明治十四年一月生)夫又吉(東京府平民山本由太郎長男明治八年七月生)四男鐵四郎(明治二年七月生)四男鐵四郎(明治二年七月生)四男鐵四郎(明治二年七月生)女明治九年九月生分家(二女はる(東京府平民原田喜兵衛妻同十六年十月生)

鎌田勝太郎

五三町番二上區町麹京東  
〇七一一段九電

平民鎌田正平長男文久二年一月生明治九年八月家督相續【閱歷】香川縣醬油品評會委員長衆議院議員[家族]妻ヨシエ(中原俊輔長女慶應二年一月生)養子憲夫(明治二二年三月生)香川縣平民鎌田大三郎四男)婦ツギヤ(養子憲夫妻黑瀬與重郎二女明治二十年十二月生)

神田鑛藏

町原土砂谷市區込牛京東  
C五-四町濱電 二ノ一

年五月生)養子久誠(明治十八年六月生)廣瀨久政弟、明治十八年六月生[緣戚]弟舉行(大分縣平民永松こま二女)養子、明治二十五年二月生)

神田兼太郎

一町元西區川深京東  
九〇〇四所本電

北日本炭礦株式會社監査役龜田コークス合名會社代表[納稅額]所得稅九七七圓、【收入年額】七十萬圓乃至百萬圓常態【信用程度】對人普通對物五十萬圓乃至七十萬圓【戶籍】東京府平民車利三郎三男明治五年九月生同廿四年十二月神田家再興【家族】妻たつ(兵庫縣平民)

兼竹子次郎

町銀本區橋本日京東  
八一七局本電

東京耳鼻喉科醫院院長、貴族院議員、慈惠會醫科大學長、東京博善、大賈貿易各株式會社代表、天親館、東京牛乳各株式會社取締役[納稅額]所得稅一八一五圓【戶籍】東京府平民金杉與右衛門二男慶應元年七月生前戶主金杉恒榮嗣子【閱歷】東京耳鼻喉科醫院創立、金杉病院創立、衆議院議員[家族]妻タキ(福岡縣平民大藏房次郎長女明治八年四月生)男恒彌(明治二九年四月生)三男壹三(同三五年一月生)二女なみ(同三八年八月生)四男文夫(同四二年七月生)五男秀夫(大正四年七月生)六男恭夫(同五年十月生)

金杉英五郎

賀甲南臺河駿區田神京東  
四〇〇二田神電 三一町

日本輕銀製造、東京藥業各株式會社取締役、特許辨理士[納稅額]所得稅三四圓、營業稅一五〇圓【收入年額】五千圓乃至一萬圓常態



**郎太芳田鎌**  
町神天島湯郷本京東  
四八七二谷下電 四五ノ一

【信用程度】對人普通對物一萬圓乃至二萬圓【戶籍】德島縣平民鎌田晴藏三男明治五年八月生同二年二月分家【開歷】東京市會議員、東京市政檢査員、本郷區會議員【家族】妻トツ（東京府士族藤本きん妹慶應三年一月生）女壽（明治三十一年八月生）二女晴子（同三十九年八月生）

八月生

**吉榮田鎌**  
五五五黒目下府京東  
六四高電

勳三等、慶應義塾大學總長文詢社理事、貴族院議員【納稅額】所得稅四九三圓【戶籍】東京府士族鎌田謙藏長男安政四年一月生【開歷】鹿兒島造士館教頭、大分中學校、同師範學校教師、教育會議員、教育調査會議院、歐米各國歷遊【家族】妻百（東京府士族野嘉吉長女明治元年正月生）男竹夫（明治二十一年一月生）妻俊子（東京府平民野村豐太郎妹同二年四月生）孫初子（大正七年三月生）竹夫長女（同一年生）同二人長男同九年三月生【緣戚】弟正七郎（文久二年一月生分家）

帝國銀行、辛酉銀行各頭取、定山溪鐵道、太正水産各株式會社社長、金子、北海道造林各合

**郎三冬澤金**  
町北山青谷下府京東  
八七七四芝電 二ノ七

【戶籍】東京府平民金澤島次郎三男明治十一年二月生同四年八月分家【開歷】明治三六年慶應義塾卒業、大日本製糖會社秘書役庶務課長、東京工場主事、帝國興信所總務部理事、同社取締役【家族】妻愛子（埼玉縣平民加藤政之助二女明治二十年八月生）男宏一郎（明治四五年六月生）長女美子（同四三年五月生）二男壯二（大正四年一月生）

**夫庸光金**  
一ノ二町樂有町麴京東  
六九内ノ九電

衆議院議員、日本教育生命保險、大正生命保險、新日本火災海上保險各株式會社專務、王子電氣軌道、京王電氣軌道各株式會社取締役、帝國石油株式會社監査役【納稅額】所得稅一五七圓、營業稅二五二二圓【收入年額】二萬圓乃至三萬圓常態【信用程度】對人普通對物十萬圓乃至二十萬圓【戶籍】東京府平民金光芳藏二男明治十三年三月生明治二十一年七月分家【開歷】太陽生命保險株式會社取締役【家族】妻トシ（福島縣平民都島茂七長女明治十八年五月生）男義邦（同四三年三月生）長女英（同四四年二月生）二男亨（大正二年二月生）三男庸房（同四四年三月生）二女淳子（同六年三月生）

**郎三元子金**  
五四四町穴狸區布麻京東  
五三七芝電

資會社社長、日英釀造、東北拓殖、日本甜菜製造、共同生命保險各株式會社取締役、東北興業株式會社監査役、東京食品市場、小樽信託、日本鐵工所各株式會社相談役【戶籍】北海道平民金子元三郎長男明治二年四月生同二年三月分家【開歷】漁業及海運業、海陸物產販賣、天鹽、北見漕運會社、大日本水産株式會社、大日本捕鯨會社創立、北海道電燈會社、北海道生命保險會社、北海道造林會社各會社重役、衆議院議員、日本赤十字社、日本體育會支部長【家族】妻タツ（男爵園田安實長女明治十三年七月生）養子隆三（長女ヨシ夫明治十九年一月生）長女ヨシ（養子隆三妻同二年十月生）孫元哉（養子隆三長男大正三年八月生）長女鈴子（同隆三長女同六年五月生）

**郎三上川**  
町下宿愛區芝京東  
八五一四町濱電

東京株式取引所現物組合員公債社債株式賣買店【納稅額】所得稅一七一圓、營業稅三七六圓【收入年額】常態【信用程度】普通【戶籍】東京府平民上川金次郎長男明治五年二月生【家族】妻清代（明治三二年三月生）

**行榮江ヶ鐘**  
一ノ三町井松區所本京東  
五一一所本電

榮光社印刷業【納稅額】所得稅八三三圓、營業稅三〇八圓【收入年額】二五萬圓乃至三十萬圓【信用程度】對人普通對物十五萬圓乃至二十萬圓【戶籍】東京府平民鐘ヶ江勇長男明治二十七年三月生同二年六月分家【開歷】高等商業學校卒業【開歷】高等商業學校卒業、三菱合資會社社員、煙草專賣局印刷物、月刊雜誌、教科書、地圖、化妝品レツテル專門【家族】母ケイ（東京府士族蜂屋政敬長女慶應二年一月生）【緣戚】養子文雄（明治二十年二月生）妻義（文雄妻同二年一月生分家）妹行子（同三四年三月生分家）

**夫正桂**  
一三町砂真區郷本京東  
三〇一二川石小電

株券買賣業、日斗耐酸塗料、北陸鐵道、愛知耐火煉瓦、日本金線製鋼、日本コンスタイチ各株式會社取締役、第一福善株式會社代表【納稅額】所得稅九二九二圓、營業稅八八七九圓【戶籍】山口縣平民桂梅吉長男明治二十二年五月生【家族】母フサ（山口縣平民田原喜太郎妹慶應元年一月生）弟小五郎（明治三十一年十月生）

**介圭子金**  
町北山青區坂赤京東  
二ノ五

臺灣商工銀行、朝鮮皮革各株式會社取締役、臺灣土地建物株式會社監査役【戶籍】山口縣平民金子丈七三男嘉永五年六月生同十年八月分家【家族】妻セツ（山口縣士族小林讓三長女文久三年一月生）妻雪子（男爵加藤照磨長女同三年三月生）孫謙一郎（長男同八年十一月生）

**三道枝金**  
川品北町川品下府京東  
八一七輪高電 山殿御

日本煉瓦製造株式會社取締役【收入年額】三萬圓乃至五萬圓常態【信用程度】對人普通對物一萬圓乃至二萬圓【戶籍】東京府士族金枝建長男安政四年五月生【開歷】大學東校卒業、共同漁業株式會社監査役【家族】男泰一（明治十六年二月生）妻いそ（靜岡縣平民芝井和平三女同二年一月生）孫マヨ（長男泰一長女大正三年七月生）【緣戚】長女エイ（福島縣士族佐藤恒祐妻明治十八年一月生）

**郎次仙井金**  
二町馬傳大區橋本日本京東  
七二四一田神電

東西製糖株式會社社員、染料商【納稅額】所得稅二二二圓、營業稅七四三圓【收入年額】三十萬圓乃至四十萬圓常態【信用程度】對人普通對物十萬圓乃至十五萬圓【戶籍】群馬縣平民金井勇次郎三男明治十四年五月生【家族】母かく（安政元年八月生）妻かつ（東京府平民星野寅次郎長女明治五年九月生）長男啓輔（大正二年七月生）二男清二（同四年三月生）三男彦八（同六年九月生）【緣戚】弟藤三郎（明治十九年二月生分家）弟五藏（同二年四月生分家）弟林藏（同三三年二月生分家）

**郎四仙塚金**  
八四町番一區町麴京東  
二八七段九電

三井銀行監査役、三井合名會社參與【納稅額】所得稅四三六圓【收入年額】二百萬圓乃至三百萬圓常態【信用程度】對人普通對物二十萬圓乃至三十萬圓【戶籍】茨城縣平民金塚太郎兵衛二男慶應元年十一月生明治三十四年十月分家【開歷】三井銀行神戶支店長、神戸商



業會議所特別議員、同銀行本店調査役兼監査役【家族】妻つき(鹿島縣平民板倉春助二女、明治七年五月生)女壽美子(明治三十四年二月生)【縁戚】長女喜美子(男爵白根松介妻、明治二九年三月生)

衛兵傳田金

萬世銀行取締役、煙草、石油商【納稅額】所得稅二五八圓【戶籍】東京府平民金田傳兵衛長男嘉永五年二月生、明治十八年家督相續【閱歷】東京市會議員【家族】妻タキ(東京府平民橋崎正兵衛長女嘉永六年三月生)男傳次郎(明治三十五年十月生)【縁戚】妹とみ(分家文久三年七月生)

衛兵吉田金

樹屋、醬油味噌荒物商【納稅額】所得稅一三二〇圓、營業稅一五四圓【收入年額】三萬圓乃至五萬圓【信用程度】對人普通對物三十萬圓乃至四十萬圓【戶籍】東京府平民金田吉兵衛長男安政五年十月生、明治三二年家督相續【閱歷】東京共立銀行監査役【家族】妻ふじ(埼玉縣平民池上萬二郎長女安政四年十二月生)男桂吉(明治十七年二月生)同妻しげ(東京

府平民角取まんに女同十八年生)孫一郎(長男桂吉二男、明治四一年五月生)【縁戚】長女さく(分家同十一年一月生)三男收次郎(分家同二二年十一月生)

郎四與子金

株式會社金子工場代表、鑄物業【納稅額】所得稅二三二圓【收入年額】七十萬圓乃至百萬圓【常態】信用程度對人(普通)對物十萬圓乃至二十萬圓【戶籍】東京府平民金子惣七二男慶應元年五月十四日生【家族】妻イク(東京府平民鶴森信太郎、明治六年四月生)男米造(明治三三年九月生)女勝子(同三七年生)長女乙女(同四一年生)三男鐵二(同四四年生)【縁戚】四女タカ(廣島縣平民服部青藍二男、夫妻明治三二年三月生)

助之松子金

鑛利商店、鑛業商【納稅額】所得稅一九〇圓、營業稅五三四圓【收入年額】三十萬圓乃至四十萬圓【常態】信用程度對人(普通)對物七萬圓乃至十萬圓【戶籍】東京府平民金子助太郎二男、明治八年六月生、同三三年十二月金子慶家再興【家族】妻すゞ(東京府平民石原慎

之助二女、明治九年四月生)養子清子(東京府平民金子利兵衛、明治三九年九月生)

雄次山片

細川家々扶、肥後銀行、熊本電氣、東洋鹿島紡績、矢作水力各株式會社監査役【納稅額】所得稅三六圓【戶籍】熊本縣土族山哲哉二男、明治十年二月十一日生、同五年三月家督相續【家族】妻律子(福岡縣土族沖津雄四女、明治十九年二月生)長女吉子(明治四三年十一月生)二女雄子(大正二年六月生)三女末子(同三年十一月生)長男敏次(同五年五月生)三男次直(同八年十一月生)姪辰子(亡兄敏次長女、現戶主、明治四一年四月生)【縁戚】伯母登喜安(政五年三月生)

郎一謹山片

正五位勳五等、九州製紙株式會社代表、日邦鐵業、東海鐵業、西電鐵氣各株式會社監査役【納稅額】所得稅一二七圓【收入年額】五萬圓乃至一萬圓【常態】信用程度對人(普通)對物二萬圓乃至三萬圓【戶籍】東京府平民山片元一男、同九年九月分家【閱歷】製鐵業技師、株式會社東ボタン製作所監査役【家

助榮勝

主清三郎養子、同四一年二月家督相續前名武奈八【家族】妻タキ(東京府平民先代勝榮助、明治十三年八月生)男省三(同三十四年六月生)女はな(同三十六年九月生)二女ひで(同三十九年十一月生)三男清三郎(同四一年十一月生)三女壽美(同四四年八月生)六女登美(大正六年六月生)四男武雄(同十年七月生)

精勝

從四位伯爵、十勝開墾、オリエンタル寫眞工業各株式會社取締役、淺野セメント株式會社監査役【納稅額】所得稅四二圓【戶籍】東京府華族公爵德川慶喜十男、明治二年八月生、同三三年一月勝安房養子家督相續【家族】妻伊代(明治二年三月生)男芳孝(大正四年六月生)長女道子(明治四年十月生)二女善子(同四年二月生)三女静子(同五年四月生)四女中子(大正二年十月生)五女富子(同五年八月生)【縁戚】養姉いづ(男爵目賀田種太郎妻、萬延元年八月生)養姉たま(靜岡縣土族高藤太郎、分家明治元年二月生)

東洋金網製造、九州探炭、永同金礦、天監炭

郎二桂

礦、若松炭礦各株式會社取締役、日本煉炭株式會社監査役【納稅額】所得稅九一圓【信用程度】對人(普通)【戶籍】靜岡縣平民桂與右衛門二男、安政三年十二月生、明治二年二月分家【閱歷】北海道昆布、同製糖各株式會社設立、臺灣製糖、朝鮮製糖、大日本麥酒、名古屋電燈、東洋製糖各株式會社重役【家族】妻きぬ(大阪府平民二和國雄養子、明治二年十月生)男重太(明治三二年十一月生)女壽美(同三二年十一月生)養子洋由子(神奈川縣土族杉山直掛、妹同三七年九月生)

吾桃村川

東亞煙草、東洋葉煙草各株式會社取締役、東京毛布株式會社代表【納稅額】所得稅一六〇圓【收入年額】十萬圓乃至二十萬圓【常態】信用程度對人(普通)對物十萬圓乃至十五萬圓【戶籍】東京府平民井部鐵太郎長男、明治三年三月生、亡川村應心養子、明治三十九年十二月家督相續【閱歷】東京高等商業學校明治二十九年卒業、東亞煙草株式會社理事【家族】妻梅子(東京府平民岩谷松藏、妹明治十九年一月生)男眞吾(大正五年七月生)女蓮子(明治三七年

族】妻トモ(鹿島縣平民村田一郎長女、明治十三年六月生)男國光(明治三八年十月生)二男國雄(同四三年九月生)

輔靜岡片

勞務銀行、共成無盡各株式會社取締役、株式會社村上商店監査役、愛知セメント極東養蠶株式會社監査役【納稅額】所得稅七四圓【信用程度】對人(普通)對物二萬圓乃至三萬圓【戶籍】東京府土族中島利左衛門二男、文久二年八月生、明治二四年先代忠教養子【家族】妻母カッ(片岡次郎兵衛長女、天保十一年八月生)妻キミ(忠教二女、明治四年八月生)男龍彦(明治五年九月生)男輝代雄(同八年八月生)男俊郎(同三十一年一月生)女壽恵子(同三十六年一月生)四男芳雄(同三十九年三月生)三女春(同三十八年二月生)五男英雄(同四十年十一月生)六男直人(同四三年六月生)七男靜夫(大正二年十二月生)四男廉(大正六年五月生)【縁戚】養女マヌ(東京府平民村上重三郎妻、明治八年生)養子タイ(千葉縣平民渡邊清三郎妻)

田中屋、盤節乾物商【納稅額】所得稅一四八圓、營業稅七五八圓【收入年額】四十萬圓乃至五十萬圓【常態】信用程度對人(厚)對物五十萬圓乃至七十萬圓【戶籍】東京府平民佐藤善平長男、明治十四年三月生、同三一年前戶



七月生)二女珠子(明治四十一年三月生)三女淑子(明治四十三年六月生)四女匡子(大正八年九月生)

良英野河

日本第一紡績、東亞耐火工業、東日本炭礦、東海牛乳化工品、寶永銅山各株式會社取締役、日本耐酸塗料馬關製紙各株式會社代表兼監査役【納稅額】所得稅六萬九千二百圓【收入年額】常態信用程度【對人(普通)】戶籍【山口縣平河郡清海第...

門衛右八崎川

勳五等、川崎銀行、川崎貯蓄銀行、日本火災保險各株式會社頭取兼取締役【納稅額】所得稅四萬五千元【收入年額】對人(最厚)對物一十萬圓以上【戶籍】東京府平民川崎八右衛門二男慶應二年四月生明治三十八年三月家督相續、名金三郎【開歷】日露事件...

介之友崎川

株式會社監査役【納稅額】所得稅三萬七千圓【收入年額】五萬圓乃至七萬圓【信用程度】對人(厚)對物五十萬圓乃至七十萬圓【戶籍】東京府平民川崎左衛門長男明治九年九月二日生明治三十九年先代と養子明治四十年家督相續【開歷】川崎銀行營業部長【家族】妻つね(一月生)男芳雄(明治三十九年八月生)二男猛(同三十九年一月生)長女貞子(同三十九年四月生)二女滋子(明治四一年六月生)三女康子(同四二年一月生)四女邦子(同四五年七月生)五女文子(大正四年一月生)

清口川

染物業【納稅額】所得稅八萬二千圓、營業稅四二一圓【收入年額】十萬圓乃至十五萬圓(常)【信用程度】對人(普通)對物一萬圓乃至二萬圓【戶籍】東京府平民川口永治長男明治三一年七月生大正四年九月家督相續【家族】弟英雄(明治三九年六月生)妹とよ(明治三五年七月生)【開歷】大伯爵七(嘉永二年三月生)

住友銀行東京支店長、財團法人東京銀行集會

功勳五等叙【家族】妻幸(男爵壽誠之助妹明治五年五月生)男守之助(明治三八年二月生)女千代子(同三三年六月生)三男秀衛(同四一年六月生)四男謙吉(同四四年一月生)五男隆三郎(大正三年三月生)二男大次郎(明治三九年十月生)弟秀之介(明治二一年九月生)東京府平民伊藤なを養子)弟廣之助(東京府伊藤秀之助養子)妹つね(東京府平民川崎友之介妻明治一五年二月生)姉なか(東京府平民川崎藤母安政六年八月生)

郎一左口川

東京株式取引所仲買【納稅額】營業稅四七八圓【收入年額】(常態)【信用程度】對人(普通)【戶籍】三重縣平民川口關之助長男明治九年四月十六日生【家族】妻てる(三重縣平民長谷川長右衛門長女明治二二年三月生)【開歷】妹いづ(三重縣平民會田梅吉弟妻分家明治二一年一月生)

川崎貯蓄銀行、日本商業、萬歲生命保險、藏王礦業、日本火災保險、日本紡績機械製造、日章生命保險各株式會社取締役【納稅額】所得稅四萬六千元【收入年額】五萬圓乃至七萬圓(常態)【信用程度】對人(厚)對物七十萬圓乃至百萬圓【戶籍】茨城縣平民川崎東作長男明治一七年一月一日生明治二七年十月家督相續

九三大田河

所理事【納稅額】所得稅一七四圓【戶籍】埼玉縣平民河田美短二男分家明治三一年一月三日生明治三七年一月二日分家成立【開歷】明治二四年高等商業學校卒業、住友銀行、大阪船場支店長本店營業部長、通油町東京各支店支配人【家族】妻つね(小澤吉平二女)明治七年一月生)男義郎(明治三五年六月生)女ミネ(同三三年八月生)【開歷】妹ハシ(群馬縣平民大島戸一妻明治六年八月生)

清經田東河

日本絹布各株式會社取締役兼社長監査役【納稅額】營業稅四〇〇圓【收入年額】一萬圓乃至二萬圓(常)【信用程度】對人(普通)對物十萬圓乃至十五萬圓【戶籍】東京府平民河東田法總長男明治元年九月一日生(明治一九年家督相續)【開歷】英吉利法律學校出身米國留學日本郵船株式會社外國航路事務長、明治三一年第三銀行庶務課長、橫濱支店長、北海道拓殖銀行取締役、富士製紙株式會社常務取締役【家族】妻まさ(京都府平民河田德太郎妹明治九年三月生)男清臣(明治

肇崎川

【開歷】東京高等工業學校卒業、米國ペンシルベニア大學卒業【家族】妻キヨ(子爵金子堅太郎二女)明治二一年四月生)男豐(大正二一年一月生)長女榮美子(大正四年九月生)【開歷】弟東三郎(明治二二年二月生)同妻津留(東京府士族星野錫養子同三〇年二月生)弟甲子男(明治二四年十月生)同妻まつ(東京府士族星野錫養子明治三三年七月生)

助之德崎川

米穀賣買商【納稅額】四千六百〇九圓、營業稅九百〇一圓【收入年額】七十萬圓乃至百萬圓(常態)【信用程度】對人(普通)【戶籍】東京府平民川崎孫右衛門四男分家安政四年七月一三日生明治十五年一家創立【家族】妻イタ(神奈川縣平民日井常吉二女慶應三年四月生)長男謙三(明治三十四年十二月生)

彦邦上河

日本郵船株式會社參事、工務部長【納稅額】所得稅四九二圓【戶籍】山口縣士族河上逸長男明治二七年一月九日生明治三四年家督相續【開歷】東京帝國大學工學部機械科明治二七年卒業【家族】妻ワカ(山口縣士族佐伯成言二女)明治二二年十月生)男徹太郎(明治三五年一月生)

一謙浦河

大藏貯蓄銀行、箱根土地各株式會社監査役、ルナバト株式會社社長【收入年額】(常)【信用程度】對人(普通)對物十萬圓乃至十五萬圓【戶籍】東京府平民河浦久衛門養子明治元年二月一日生明治二〇年家督相續【開歷】大板、藤澤翁(漢學、東武學校英學普通學修明治二九年活動寫真輸入同三〇年活動寫真機



械フィルム製造販賣【家族】妻たみ(大阪平民  
藤島與平二女明治十二年七月生男亮一(明治  
三一年生)二男純一(同三六年一月生)三男  
誠一(同三八年生)【縁戚】長女しづえ(東京府  
平民栗本瀨兵衛妻明治二八年一月生)

助道沼柿  
仲宮町鴨巢下府京東  
七一川石小電

増田貿易株式會社取締役  
【納税額】所得税五九四【戸  
籍】神奈川縣土族渡邊顯哉  
五男明治五年一月生同八  
年二月柿沼正信養子【閣  
歴】東京高等商業學校卒業【家  
族】妻ノブ(神奈川縣平民  
鈴木留吉二女明治十七年十  
月生)

門衛右郎八見垣  
七ノ六町麴區町麴京東  
三六七段九電

東京市會議員、和泉屋商店  
合名會社代表、帝國美術、  
日本酒類問屋【納税額】所  
得税六三六圓【收入年額】  
三萬圓乃至五萬圓【信用  
程度】對人普通對物七十  
萬圓乃至百萬圓【戸籍】東  
京府平民横田政之慎三男明  
治十八年八月生同四四年六  
月先代ふみ入夫【家族】妻ふみ(東京府平民  
龜三郎長女明治二十六年三月生)男貞一郎(明  
治四十五年三月生)二男尙二郎(大正三年一月

二豐岡龜  
町屋寄敷元區橋本京東  
九三一座銀電 九ノ二

生(三男泰三)明治五年四月生)【縁戚】養子叔  
母なを(明治三年正月生分家)養叔母ゆき(東  
京府平民藤井藤三郎妻明治十年三月生)  
ケエツチ工業株式會社監  
査役、帝國インキ製造所合  
名會社代表員、旅館對馬館  
主、龜岡商會、大島油商【  
納税額】所得税三千七百〇  
二圓、營業税千六百七十五  
圓【收入年額】百萬圓乃至  
百五十萬圓【信用程度】  
對人厚對物四十萬圓乃至五  
十萬圓【戸籍】東京府土族  
西村太郎吉二男明治二年十二月生同三十三年  
先代コウ養子大正二年二月家督相續【家族】  
妻スカ(廣島縣平民坂井治助四女明治十年九  
月生)男幸知(明治三十九年十一月生)二男重  
治(明治四十二年七月生)【縁戚】長女ハル(東  
京府平民山中忠輔妻同三十年生)

藏安割龜  
ノ二町田永區町麴京東  
〇三〇四座銀電 九五

利原嶺山株式會社取締役、  
日本工業合名會社理事、永  
登浦殖産合名會社社長【納  
税額】所得税四七八圓【信  
用程度】對人普通對物二十萬  
圓乃至三十萬圓【戸籍】長  
野縣平民龜割才次郎三男明  
治九年十月生分家【家族】  
妻テイ(東京府平民大谷權  
次郎長女明治一八年一月生

郎二唯井龜  
四一町正橋本日本京東  
一四二三局本電

男靜夫(明治四三年二月生)長女安子(同四一  
年一月生)二女澤子(同四二年五月生)  
國際醫藥株式會社取締役  
龜井國旗店【納税額】所得  
税七〇八圓、營業税三三七  
圓【收入年額】十五萬圓乃  
至二十萬圓【信用程度】對  
人普通對物十五萬圓乃至二  
十萬圓【戸籍】長野縣平民  
川上藤四郎二男明治五年四  
月生先代惣兵衛養子【家族】  
妻津類(東京府平民堀井銀  
藏二女明治九年六月生)女ヒサ(同三十年四  
月生)

吉寅田龜  
町鼓麴區橋本日本京東  
〇四一町濱電 四ノ一

加富登麥酒株式會社取締役  
東京硝子、海島馬拓殖、東京  
セラチン工業合名會社監査  
役、大日本信託株式會社代  
表、東武鐵道株式會社監査  
役【納税額】所得税三〇一  
圓【收入年額】三萬圓乃至  
五萬圓【信用程度】對  
人普通對物四十萬圓乃至五  
十萬圓【戸籍】東京府平民  
龜田吾一郎二男明治十六年二月生同三五年九  
月分家【閣歴】東京高等商業學校卒業【家族】  
妻ミキ(橋玄警二女明治十二年一月生)男  
吾一郎(同三六年九月生)二女カツ(同三九

吉良田龜  
町原柳向區草葎京東  
一ノ二

年二月生)三女ヨネ(同四十年五月生)五女キ  
ヨ(同四三年八月生)二男寅太郎(同四四年一  
二月生)七女ノリ(大正四年二月生)三男佐  
介(同三年十月生)四男寅夫(同六年四月生)  
【閣歴】銀行神田支店長、中央  
ビルプロカ株式會社取締役  
役、日本電化工業株式會社  
主事、戰友共濟生命保險株  
式會社監査役【戸籍】東京  
府土族亡龜田佑祀二男明治  
四年十月生同三八年四月家  
督相續【閣歴】日本銀行大  
阪及小樽支店勤務、豐國銀  
行新潟支店長、日本電化工  
業株式會社支配人【家族】妻ミチ(新潟縣平  
民長井兼助三女明治十六年四月生)養子テイ  
(新潟縣人長井泰同二女大正元年八月生)【縁  
戚】姉アイ(東京府平民福井龜吉妻明治二年  
一月生)

次関山神  
三七町猿金白區芝京東  
一七輪高電

正四位勳三等、海外興業株  
式會社社長【納税額】所得  
税二三一圓【戸籍】東京府  
平民神山讓長男明治三年十  
月生同二二年十月分家【閣  
歴】帝國大學法科大學明治  
二八年卒業、司法大臣秘書  
官兼司法省參事官、衆議院  
書記官兼内務省參事官、農  
商務大臣秘書官兼農商務省

衛兵郎三崎神  
町澤米區橋本日本京東  
四三七花浪電 二ノ一

水産局長、群馬縣知事、鐵道院理事、露領水  
産組合長、海外興業株式會社社長、【家族】  
妻正(東京府平民足立正露長女明治九年十二  
月生)女素子(明治三十四年八月生)女松子(同  
三十六年十一月生)三女鶴子(同三十八年九月生)  
養子大四郎(熊本縣人中井助作四男大正三年三  
十月生)【縁戚】長女知子(北海道入久高重儀長  
男鶴一妻明治三十一年一月生)絢子(兵庫縣平  
民彦右衛門五男敬治妻明治三十二年一月生)  
北日本興業、中央製藥、日  
本證券各株式會社取締役、  
商業會議所議員、洋品商、  
納税額】所得税四二二圓、  
營業税三六五圓【收入年額】  
五十萬圓乃至七十萬圓【信  
用程度】對人普通對物  
十萬圓乃至十五萬圓【戸籍】  
東京府平民明治九年六月生  
同二八年二月先代ふく入夫  
前名英吉改【家族】妻ふく(東京府土族松井  
庸郎妹明治十七年八月生)男一郎(同四十年六  
月生)長女良子(同三十八年七月生)二男二郎  
(同四二年九月生)三女おい(同四四年十月生)

三義谷粕  
三五町番三區町麴京東  
〇三八一段九電

員【家族】妻みつ(埼玉縣  
平民加藤寅三郎養子)明治  
八年六月生)男善一(同二六  
年八月生)同妻いと(男善一  
妻埼玉縣人高橋廣太郎長女  
同三二年九月生)女よし(同三  
三四年三月生)女よし(同三  
八年十月生)二男益雄(同三  
六年五月生)三男良雄(同四  
一年一月生)六女ひで(大正  
九年生)七女さだ子(同六年十二月生)【縁戚】  
長女喜代(東京府平民小川彌次郎四男順之助  
妻明治二九年四月生)二女登久(埼玉縣人加  
藤貴彌妻明治三二年一月生)

二平崎神  
ノ二町臺金白區芝京東  
六七四一輪高電 九

三井銀行監査役兼他所課長  
【納税額】所得税二六三圓  
【戸籍】福島縣平民明治三  
年二月生同二八年四月分家  
【閣歴】慶應義塾明治二六  
年卒業【家族】妻セシ、福  
島縣平民小佐萬一姉明治十  
年三月生)男丈二(同三十二  
年四月生)二男次郎(同三十  
四年二月生)三男三郎(同三  
九年二月生)



神木多美藏

男明治六年六月生同十六年七月家督相續【家族】妻きみを(愛知縣平民岩田友右衛門)妹明治二十年一月生男正美(明治三十八年八月生)女喜美(同三十八年三月生)二女美代(同四一年六月生)二男德美(同四二年四月生)三男美圓(大正二年三月生)【縁戚】妹九(同三)東京府人篠崎丹次郎妻明治十三年十一月生

粕谷健一郎

日本林業株式會社取締役、日蘭公司株式會社監査役、有價證券買賣業【納稅額】所得稅六九圓【戶籍】栃木縣平民粕谷善吉長男明治一一年五月生同十九年九月家督相續【閱歷】合資會社東京實業比壽商會代表社員【家族】妻きみ(茨城縣平民佛原吉太郎二女明治十九年一月生)二男明廣(同三十八年二月生)二男明廣(同三十八年一月生)四男登道(大正六年一月生)養子しげ(茨城縣平民佛原吉太郎六女同三十九年七月生)【縁戚】三郎(分家同十七年生)同妻ウラ(栃木縣平民島田夏次郎姉同十六年二月生)姉シツ(栃木縣平民内田勝孫松五郎妻同九年六月生)姉トヨ(東京府平民杉山松五郎妻同十三年九月生)弟浪吉(栃木縣平民高橋喜

加藤辰彌

正七位、南滿鐵業株式會社常務、帝國貿易株式會社長【納稅額】所得稅七一圓【收入年額】三〇萬圓乃至五〇萬圓【信用程度】對人(普通)對物二〇萬圓乃至三〇萬圓【戶籍】東京府士族加藤重政長男明治一三年九月二十三日生明治二〇年八月二十三日生明治二〇年八月家督相續【閱歷】明治四一年東京高等商業學校卒業、東京商業會議所會頭、內閣總理大臣秘書官、山本内閣秘書官南滿鐵道株式會社社員【家族】妻梅(東京府平民渡邊治右衛門)妹明治二八年二月生【縁戚】妹まつ(長野縣平民後藤三郎妻)明治一五年一月生 弟正雄(森島收六養子)明治二八年一月生 弟武雄(並木鐵太郎養子)明治二〇年四月生 伯父收六(東京府人森島)養子明治三年十月生

加藤武男

(明治四一年九月生)長女英子(同四〇年一月生)次男次郎(同四三年八月生)二女若子(同四五年五月生)三女章子(大正三年一月生)【縁戚】弟農夫(明治十三年一月生)分家 同妻イサヲ(廣島縣平民田邊香藏)長女同二六年九月生 弟左武郎(同十八年三月生)分家 妻茂登(崎玉縣平民渡邊與吉)長女同二九年一月生 養妹ハツ(栃木縣人)只佐一郎長女同二七年七月生

加藤爲一郎

磐城探炭(株)専務、大正石炭、大龍嶺山各株式會社取締役、加藤商事株式會社長、華川無煙炭株式會社監査役、石炭商【納稅額】所得稅三四圓、營業稅六七九圓【收入年額】常額【信用程度】對人(普通)對物四〇萬圓乃至五〇萬圓【戶籍】東京府平民加藤一學三男安政五年六月十五日生明治三〇年二月分家【家族】妻タキエ(德島縣士族藤本那奈)妹明治元年正月生 男秀男(同三三年一月生)女ハナ子(同二九年二月生)女操(同三二年八月生)三男貞男(同四二年一月生)四女桂(同四三年五月生)

加藤久四郎

正六位、衆議院議員、日本發明品製作株式會社社長、日本特許インキ株式會社取締役、東洋自働車工業株式會社監査役【戶籍】三重縣平民加藤伊三郎弟分家明治一七年六月生【閱歷】日本大學卒業、內務大臣秘書官【家族】妻かね(長野縣平民林十太郎)妹(明治一二年一月生)

加藤安四郎

京屋、鋼鐵商、鐵業銀行監査役、東京電力製造取締役、【納稅額】所得稅三四三圓【收入年額】三百萬圓乃至五百萬圓【信用程度】對人(厚)對物二百萬圓乃至三百萬圓【戶籍】東京府平民加藤安五郎四男明治二二年一月生 大正四年一月家督相續前名四郎改【家族】妻チヨ(栃木縣平民小林庄一郎)女明治二五年七月生 長女京子(大正五年九月生)

加藤政之助

正五位勳六等、衆議院議員立憲々政會幹部、日本青藍株式會社取締役【戶籍】埼玉縣平民加藤唯右衛門長男安政元年七月十八日生【閱歷】埼玉縣會議員、同議長大阪新報主幹、北海新聞主幹、報知新聞記者、明治二二年歐米巡遊、東洋拓殖株式會社役員、大藏省參政官【家族】妻ヤチ(大阪府平民山口孝七)二女元治元年六月生 男憲章(明治二二年二月生)男英雄(同三三年七月生)女麗子(同三一年五月生)女文子(同三四年七月生)六男經雄(同三六年一月生)七男忠雄(同三七年五月生)八女秀子(同四二年八月生)【縁戚】二女愛子(明治二十年八月生)東京府平民金澤勘次郎三男多三郎妻(三女敏子)同二五年六月生 東京府人坂西利八郎弟平八妻(四女麗子)同二八年一月生 北海道人永瀧松太郎(二男松之助)弟勘助(子女傳家)萬延元年二月生 妻しも(宮城縣平民岩間市郎)二女慶應二年一月生 姪美津子(明治三二年九月生)弟勘助長女(甥三郎)同三四年八月生 同人二男

加藤惣兵衛

絹綿糸商、越後商店會名會社代表社員【納稅額】所得稅八三五圓【收入年額】三十萬圓乃至四十萬圓【常額】信用程度 對人(厚)對物五十萬圓乃至七十萬圓【戶籍】東京府平民加藤國松長男慶應三年七月二十七日生明治二三年六月家督相續【閱歷】中央大學卒業【家族】妻イ(東京府平民島田澤吉)三女明治九年十一月生 男國一郎(同三七年五月生)女まづ(同三十年二月生)女まさ(同三十二年十二月生)二男正次郎(明治四十年一月生)四女まつ(明治四十二年七月生)四男武之助(明治四十五年三月生)【縁戚】長女しき(東京府平民鈴木三郎)妻明治二十六年一月生 弟福松(分家明治十年一月生)

加藤正義

正五位勳五等、扶桑海上保險株式會社取締役、帝國水難救濟會、帝國海事協會、日本海員救濟會各理事、維新史料編纂會委員、警視廳防疫評議員、日本郵船相談役、日本美術協會常議員、帝國飛行協會評議員【納稅額】所得稅四〇三圓【收入年額】五萬圓乃至七萬圓【信用程度】對人(厚)對物七〇萬圓乃至百萬圓【戶籍】鳥取縣平民加藤孫一郎弟安政元年二月二日生明治三九年四月分家【閱歷】農商務省書記官、日本郵船會社理事、日社取締役副社長、法典調査會委員、湖南汽船會社取締役會長、東京商業會議所議員、司法省破産管、日本郵船株式會社副社長兼相談役【家族】



加藤万四郎

東京芝區西久保町手町  
五一 電九三六二

士族本田外衛二男慶應元年六月二十七日生加藤慶武養子明治二六年三月家督相續【家族】妻チサ(明治七年一月生)男德光(同三一年一月生)三男司(同三四年五月生)【縁戚】長女千代子(子爵渡邊喜妻明治二六年二月生)妹エヌ(福島縣平民清原雄太郎妻明治九年二月生)

加藤定吉

東京市橋南區二町  
五 電一〇五一

東亞興産、渡邊鐵工各社長滿州興業、滿家鐵維工業、東海起業、東京電氣工業、東京實業各株式會社取締役東京地物監査役、衆議院議員、貿易商【戶籍】靜岡縣平民加藤勘重長男明治三年一月生同四年二月家督相續【家族】妻チエ(東京府平民秋山一裕養子明治七年三月生)

加藤金助

東京市芝區田町九ノ六  
電六八輪高

分家【家族】妻もよ(東京府平民近藤秋三郎二女明治八年一月生)養子壽郎(埼玉縣平民寺田有吉弟同二七年三月生)長女せき(養子壽郎妻同三十年一月生)女禮子(同三六年一月生)男金一郎(同三二年一月生)二男義三郎(明治三十五年十一月生)五女智子(明治三十八年二月生)孫陽子(養子壽郎長女大正七年六月生)

加藤敬三郎

東京市麻布區本町  
一四四 電七五〇

從四位勳四等、日本勳業銀行理事【納稅額】所得稅一〇三圓【戶籍】富山縣士族川村眞一養弟明治六年四月十九日生同三一年加藤厚寛養子【閱歷】日本大學卒業一等郵便局長、日本勳業銀行會事務官、日本勳業銀行員【家族】妻さだ加藤厚寛長女(明治十年三月生)長男武(同三七年八月生)長女芳子(同三九年二月生)二男輝(同四二年八月生)三男勇(同四五年二月生)二女正(大正三年十月生)四男正六郎(同六年二月生)【縁戚】養妹かね(富山縣平民谷野亮七二男作俊妻明治一五年二月生)養叔虎松(總家稻垣家再興安政三年二月生)養叔母つや(富山縣士族森家入家同二年生)

加藤義之助

東京府下井大町三九  
電六森八

三菱倉庫常務、共同運輸、三菱倉庫各株式會社取締役【納稅額】所得稅二八八圓【戶籍】東京府平民加藤淑右衛門長男明治二年二月生同八年家督相續【閱歷】明治四二年東京高等商業學校卒業【家族】妻おと(東京府士族鈴木政幸妹(明治九年三月生)男勇男(同三七年生)女愛同(三五年生)四女秋(同三九年九月生)二男義男(同四二年生)五女壽(同四四年生)六女壽美(大正五年生)長女春(岐阜縣平民佐藤毅從弟好之妻)

加藤純吾

東京市京橋區南本町  
電七五五

諸機械製造業、加藤工場主【納稅額】所得稅一一一〇圓、營業稅七四三圓【戶籍】東京府士族有馬純薰二男慶應二年十月生明治三一年七月前戶主加藤小三郎養子同三二年六月家督相續【閱歷】東京高等工業學校卒業【家族】妻たけ茨城縣士族國友武貴三女(明治十五年八月生)三女(同三四年九月生)女登美(同三六年三月生)二男仁(同三七年二月生)二女壽美子(同四一年八月生)三女陽子(同四三年一月生)四女滿壽子(大正四年七月生)五男純明(同六年六月生)【縁戚】三男長(總家守尾氏再興明治三十九年一月生)

加治嘉太郎

東京市牛車水區柳町三四  
電番二七四

北海道探炭、有隣生命保險各株式會社取締役【納稅額】所得稅三一圓【戶籍】東京府士族加治彦之八長男慶應三年四月生明治二五年八月家督相續【閱歷】神田生命保險、有隣生命保險各株式會社常務取締役【家族】妻喜代(東京府平民高橋貞吉長女(明治九年十二月生)男精八(同三九年五月生)女雅子(同三二年八月生)女幸子(同三四年六月生)二男次郎(同四三年五月生)三男孝三(大正五年八月生)【縁戚】妹ちよ(飯田縣太郎妻明治二十一年一月生)

加納與四郎

東京市小石川區第六天町  
電八小石川九〇

日本讀賣、日本コルク、東京タクシ自備車、日本炭酸瓦斯各株式會社取締役、日本無線電信電話株式會社專務、大島拓殖株式會社長、小穴製作所監査役【納稅額】所得稅五五圓(收入年額)三十萬圓乃至四十萬圓(常態)【信用程度】對人普通、對物三萬圓乃至五萬圓【戶籍】三重縣平民加納善右衛門長男慶應元年八月生同三五年十一月家督相續【家族】妻フタ(東京府平民米田喜十郎二女明治八年十月生)男莊介(同三三年四月生)二男駿平(同三六年八月生)三男陽三(同三九年八月生)四男隆吉(同四一年九月生)五男祐五(大正六年一月生)【縁戚】弟寬造(明治十四年六月生)同人妻靜枝(明治二十五年七月生)姉けい(三重縣平民角助妻文久三年二月生)甥一雄(弟寬造長男明治十四年六月生)姪俊子(同人長女大正二年七月生)

加瀬忠次郎

東京市深川區入舟町四  
電本所三五七

勞世長男明治八年九月廿一日生同三八年三月家督相續前名忠三郎改【家族】妻ふみ(東京府平民松田勳兵衛二女明治十年二月生)男林之助(同四一年五月生)女松子(同四三年七月生)五男恒三(同三三年二月生)六男準(大正三年十二月生)弟勇(同三三年八月生)【縁戚】妹かつ(東京府士族飯田長男長郎妻同十五年四月生)妹くま(東京府平民鹿島龍造妻明治二十年十月生)妹そめ(東京府平民川崎榮助二男傳之助妻同二七年十一月生)妹こと(東京府平民島田久兵衛養子明治二十二年二月生)

加賀豐三郎

東京市日本橋區兜町四  
電濱四〇四

大一株式會社買店【納稅額】所得稅一〇七六圓、營業稅八一五圓【戶籍】東京府平民加賀定治郎三男明治五年十月生同二八年二月家督相續【家族】妻マツ(大阪府平民富士四郎兵衛長女(明治十五年五月生)男謙一郎(同三五年七月生)女靜子(同三四年四月生)女富み子(同三七年一月生)二男俊子(同四十年六月生)三男行三(同四一年十月生)四男淑郎(同四三年一月生)三女昌子(同四四年生)

香山省悟

東京市麹町區飯田町  
電六八六九

東洋運輸取締役、香山製藥合名會社代表、製藥業【納稅額】所得稅一〇八圓【戶籍】岡山縣平民香山敬平二男明治十九年三月十七日生男明治十九年八月家督相續【閱歷】東洋運輸株式會社支店長、瀨田運輸株式會社取締役【家族】妻たね(岡山縣平民岡正廣長女明治九年六月生)男賢輔(同二九年九月生)二男賢徳(同三四年二月生)【縁戚】妹萬壽子(同三四年四月生)岡山縣人岡萬一妻(分家同十六年)



七月生)同妻志(計四山縣平民松原庄一郎  
妹明治二十年七月生)

加瀬和三郎

町山丸區川石小市京東七

東京衛生肥料株式會社常務  
朝鮮炭礦起重機製造、日本  
織物製、東京生肥、千葉  
水電、帝國出版、東京博愛  
對設陶業各株式會社取締役  
旭七、ロイド工業株式會社  
監査役、桃季俱樂部合名會  
社代表、加瀬商事株式會社  
代表(收入年額)五萬圓乃至  
一萬圓(常務)(信用程度)對  
人普通、對物五萬圓乃至七萬圓【戶籍】千葉  
縣平民加瀬正藏三男分家明治十四年十月生【  
閱歷】中央大學、明治大學卒業、朝鮮新報編  
輯長、朝鮮タイムズ主幹主筆、朝鮮中央農會  
理事、石川居留民會議員【家族】妻壽々(東京  
府平民濱田常次郎長女明治十八年十一月生)

加瀬禧逸

一ノ町岩愛區芝京東  
〇二一芝電

勳三等、旭町電燈所取締役  
中央化學工業、日本電化製  
練、朝鮮炭礦、加瀬商事各  
株式會社監査役、辯護士【  
納稅額】所得稅四萬圓(收  
入年額)一萬圓乃至二萬圓(常  
務)(信用程度)對人(普通)  
【戶籍】千葉縣平民加瀬正  
藏二男明治六年九月二十五日  
生同十一年六月分家【閱歷】

訴訟事務員、衆議院議員【家族】妻かつ(千  
葉縣平民大枝十兵衛二女明治七年七月生)男  
繁(同二十四年十一月生)同妻登喜(千葉縣平民  
飯田秀之四女同二年七月生)男正之(同二  
六年十月生)男文雄(同二九年七月生)女フ  
ジ(同三一年十月生)四男裕夫(同三四年四  
月生)五男俊一(同三六年一月生)六男和夫  
(三八年五月生)四女光子(同四一年二月生)  
五女登喜(同四三年十二月生)六女喜代子(同  
四五年四月生)孫衛(大正四年三月生)長男繁  
長男)長女幸子(同八年三月生)長男繁長女)  
【縁戚】長女はる(東京府平民赤浦力次妻明  
治二三年九月生)

賀田金三郎

町見士富區布麻市京東四  
四二六芝電

國際映畫、東洋礦業、靜岡瓦斯、臺灣驛傳社  
各株式會社社長、伊豫電氣  
鐵道、臺灣炭礦、中外石油  
アスファルト、南洋拓殖工  
業、日支食料品、臺灣製糖  
日本皮革、旭紡績、旭電氣  
各株式會社取締役、九州炭  
礦汽船、基隆炭礦、滿蒙製  
粉各株式會社監査役【信用  
程度】對人(普通)對物百五  
十萬圓乃至二百萬圓【戶籍  
】愛媛縣平民賀田久兵衛長男分家四年九月生  
【閱歷】三井物產會社臺灣支社事務【家族】  
妻ミチ子(山口縣土族中村一郎二女明治三年一  
一月生)男以武(同二七年三月生)庶子さく  
生母山口縣人佐古タネ(同十九年七月生)【縁

鹿島長次郎

町噴馬區橋本市京東一ノ二  
六八田神電

東京書籍、日本紙器、中央土地建物各株式會社  
取締役、日本製紙株式會社  
專務、土屋商店株式會社監  
査役、興文社出版業【納稅額  
】所得稅一八三〇圓、營業稅  
六八一圓(收入年額)五〇萬  
圓乃至七〇萬圓(常務)(信  
用程度)對人(厚)對物五〇  
萬圓乃至七〇萬圓【戶籍】東  
京府平民鹿島新兵衛二男文  
久三年七月生明治三八年一  
二月家督相續【家族】妻子光太郎(東京府平民  
土屋岩次郎弟明治十五年三月生)姪ちか(養子)  
光太郎妻崎玉縣平民長谷部寛三二女同二一  
十月生)孫益太郎(同四四年七月生)養子光太郎  
長男)孫政子(同光太郎二女大正三年十月生)

加藤莊助

七町工大東區川深市京東  
九一六所本電

實業【納稅額】所得稅一  
九〇圓(收入年額)三萬圓乃至  
五萬圓(常務)(信用程度)對人  
(厚)對物五十萬圓乃至七十  
萬圓【戶籍】東京府平民加  
藤松次郎三男明治四十八年  
十二月生先代子(養子)大正  
五年十月家督相續【閱歷】  
中央大學出身、實地業

川畑清藏

町ノ北堀摩區西市阪大  
八二一町新電 七三一

日海興業、寶船冷蔵各株式會社取締役、貸家  
業【收入年額】二萬圓乃至  
三萬圓、常務(信用程度)對  
對人普通、對物五十萬圓乃  
至七十萬圓【戶籍】大阪府  
平民川畑清藏長男家督相續  
前名米太郎明治十五年五月  
生【家族】妻てい(兵庫縣  
人時水種次郎妹明治二一  
十二月生)男純一(明治三  
八年三月生)長女トシ(大  
正七年三月生)妹イト(分家明治十  
九年四月生)【縁戚】妹イト(分家明治十

西川清兵衛

九一町崎川市戶神  
四六一局本電

正六位、神戸商業會議所特  
別議員、日本商業銀行、日  
本毛織紡績各株式會社取締  
役、日本毛織、兵庫電氣軌  
道、山陽皮革各株式會社々  
長、日本飛行機製作所合資  
會社代表社員、倉庫八百八  
十圓【收入年額】盛【信用  
程度】對人最厚、對物五百  
萬圓乃至一千萬圓【戶籍】兵庫縣平民筑紫三  
郎叔父先代清兵衛養子家督相續前名香松慶應  
元年七月生【家族】妻ふさ(兵庫縣人)直直  
三郎姉明治六年一月生)男清司(明治二三年  
十二月生)同妻よね(愛知縣人)三橋喜兵衛四  
女明治三二年七月生)男龍三(明治二五年二  
月生)同妻美榮子(大阪府人)玉手弘行二女明  
治三四年生)孫清(長男)清司長男大正七年生)

川原善太郎

町木材市賀佐

佐賀縣多額納稅者、佐賀米穀取引所株式會社  
相續役【收入年額】常務【信用程度】對人厚  
對物七十萬乃至百萬圓【戶籍】佐賀縣土族高  
惣助長男先代勝次養子家督相續安政四年正月  
生【家族】妻ヒサナ(佐賀縣人)護山大成姉  
明治元年十一月生)男廣二  
(明治十五年一月生)同  
妻クコ(同縣人)河野謙助長  
女明治二一年九月生)二男  
儀四郎(明治三二年六月生)  
女ヌマ(明治二一年三月生)  
孫保彦(大正二年五月生)長  
男廣二(同男)同、ネ(同五  
八年九月生)同長女(同リエ(同  
八年七月生)同二女)【縁戚】  
三女タネ(同縣人)同新十郎長男(同雄妻明治

成)妹はね(山口縣平民中川幸助妻同四年四  
月生)弟富次郎(分家萬延元年七月生)

西川善右衛門

ノ二町出東庫兵市戶神  
五四一局本電 五二

米穀商、肥料商、製鉛業、  
【納稅額】所得稅一〇〇圓  
營業稅六〇五圓(收入年額)  
七萬圓乃至十萬圓、常務  
【信用程度】對人普通、對  
物二萬圓乃至三萬圓【戶籍】  
兵庫縣平民川西善兵衛門長  
男家督相續前名信太郎明治  
六年四月生【家族】母せん  
(嘉永六年二月生)妻い  
(兵庫縣人)川西直次郎長女明治二五年五月生)  
養子英雄(父善右衛門五男明治二七年七月生)  
同妻繪枝(大阪府人中村新三郎三女明治三三  
年七月生)孫信太郎(養子)英雄長男大正八年  
一月生)【縁戚】弟要三(分家明治二二年八月  
生)同妻麗(明治二六年一月生)妹あい(同  
縣人)本多一太郎妻明治二二年三月生)

鴨打彦三

町城小郡城小縣賀佐

秀利(明治三三年二月生)秀  
太郎長男)同秀彰(同二男  
明治三四年三月生)姪ッノ  
(同長女)明治三六年十一月  
生)男秀夫(同三男)明治三  
九年八月生)同秀邦(大正  
六年二月生)同四男)姪アヤ  
子(明治四二年十月生)同二  
女)同ヨシ子(明治四四年  
九月生)同三女)朝正(明治  
三八年四月生)弟文一長男)



笠原健一

東京市牛込區方町九  
電話番二二三五

三越吳服店株式會社取締役  
【納稅額】所得稅一六一圓  
【收入年額】參萬圓乃至五  
萬圓常態【信用程度】對人  
普通、對物貳拾萬圓乃至貳  
拾五萬圓【戶籍】福井縣土  
族笠原健長男家督相繼明治  
元年十二月生【關係】東京  
高等工業學校染織科卒業、  
郡馬縣染織學校校長、三越吳  
服店秘書科長兼新美術部主任【家族】母須賀  
信和長女明治十八年十一月生、妻しん(茨城縣土族石川  
弘化元年十二月生)女芳子(同三十七年八月生)  
同峰子(同三十九年九月生)二男靜次(同四二  
年十二月生)二女照子(明治四四年一月生)  
三男春雄(同四五年三月生)四男文雄(大正  
二年七月生)四女久子(同四年十一月生)五  
女百合子(同六年一月生)六男秀雄(大正  
八年十二月生)弟環(明治十三年一月生)同  
人妻しま(愛知縣土族佐藤寬四女明治二〇年  
十一月生)甥悠(弟環長男大正四年十一月生)  
同安男(同二年同月同日生)

笠原尾傳平

東京市神田區和泉町一  
ノ一谷下七六一六

一耶(明治二十四年八月生)  
同妻いちの(東京府平民杉  
田勘太郎長女明治二八年十  
二月生)男二郎(明治二七年  
四月生)男三郎(同四郎)明  
治二八年三月生)同五郎(明  
治二九年九月生)養子 藏  
枝(東京府人岡本政憲四女  
明治三七年四月生)孫環(一  
郎長女九正三年十二月生)  
同國彦(同長男大正七二年三  
月生)同春彦(同  
二男大正九年一月生)

柿原政一郎

宮崎縣兒湯郡高鍋町  
宮崎縣兒湯郡高鍋町

衆議院議員(宮崎縣選出)  
日向土地株式會社取締役、  
日向土地株式會社取締役、  
【收入年額】常態【信用程  
度】普通【戶籍】宮崎縣土  
族柿原正一長男明治十六年  
五月生【關係】第六高等學  
校卒業、東京帝國大學文科  
大學出身、高鍋製絲株式會  
社社長、中國民報社理事、  
【家族】現戶主父正一(文  
治元年八月生)母キキ(文治  
元年正月生)妻  
サ(宮崎縣土族福崎九平長女明治十六年八  
月生)男幸二(大正五年十一月生)長女てつ  
子(明治四四年十月生)二女みち(大正二年八  
月生)三男正平(同七年八月生)叔父正次(明  
治四年三月生)同妻丙(岡山縣平民小谷橋治  
長女明治九年五月生)

笠原六三郎

大阪西區長堀通二  
ノ九電新町二〇六一

笠原商事株式會社代表社員  
中央別府温泉土地、大阪布  
谷計器、大日本電業各株式  
會社取締役、船舶業【納稅  
額】所得稅一九九二圓【收  
入年額】常態【信用程度】  
對人普通、對物貳拾萬圓乃  
至貳拾五萬圓【戶籍】大阪  
府平民山口ヨシ弟先代六三  
郎養子前名喜明治十六年十  
月生【家族】妻スミ(廣島縣人岡田最平三女  
明治二九年四月生)長女美津子(大正八年生)

笠原定藏

旭川一川通  
電旭川三三五

北海電力電氣株式會社代表  
社員、北海屋ホテル、北海  
木材、旭川肥料、山田屋信  
託各株式會社取締役、北海  
道釀造用器株式會社監查役  
笠原合名會社代表社員、商  
業會議所議員、【收入年額】  
常態【信用程度】對人普通  
對物四拾萬圓乃至五拾萬圓  
【戶籍】北海道平民鈴木與  
敬治二男北海道平民笠原喜八養子分家明治七  
年六月生【家族】妻ヨシ(養父喜八長女明治  
十四年九月生)男容三(明治三十九年一月生)  
女靜子(同三六年八月生)三男廣基(同四一  
年二月生)四女鈴子(大正三年三月生)四男  
秀三(同五年十一月生)【緣戚】養子せつ(養  
父喜八六女、山形縣人安藤市之輔妻)

川上親晴

鹿兒島縣始郡加治町

從四位勳二等、貴族院議員  
(大正五年勳任)【信用程  
度】普通【戶籍】鹿兒島縣  
士族川上正兵衛長男家督相  
繼安政二年五月生【關係】  
栃木縣、奈良縣、京都府各  
警察部長、三重縣、山口縣  
愛知縣、熊本縣各書記官、  
熊本縣、富山縣、和歌山縣  
各知事、京都市長、警視總  
監【家族】妻メイ(大阪府人小村房吉妹安政  
四年四月生)養子親俊(鹿兒島縣人重爲廉  
長男明治十五年十二月生)同妻イク(明治二  
三年三月生)孫正一(養子親俊長男大正元年  
八月生)同好子(同長女大正二年七月生)同  
女子(同二女大正六年四月生)同親久(同二  
男大正九年一月生)

川上直行

熊本縣市本船場町

帝國セメント株式會社取締  
役、天草商船、天草製絲各  
株式會社監查役【信用程度】  
對人普通、對物五萬圓乃至  
七萬圓【戶籍】熊本縣平民  
川上平四郎二男明治十三年  
七月生【家族】父平四郎  
(現戶主)天保十二年四月  
生)母イシ(嘉永三年八月  
生)妻ヤエ(熊本縣人竹下  
彌次郎長女明治二三年五月生)妹クノ(明治  
十七年七月生)【緣戚】姉メイ(熊本縣人出

川上完

大分縣見連郡杵築町

永金八長男瀨吾妻明治九年十二月生)妹サシ  
(熊本縣人橫田寅五郎二男)遺妻明治二〇年  
一月生)  
秋田銀行株式會社支店人【信用程度】普通、  
【戶籍】大分縣士族川上橋臣三男明治十三年  
二月生【家族】父川上橋臣(現戶主)天保十四  
年四月生)母カヲ(嘉永三年四月生)妻ウメ  
(大分縣人專頭豐長女明  
治十六年一月生)男浩(大  
正元年十月生)二女シツ  
(明治四三年二月生)四  
男卓(大正四年十二月生)  
【緣戚】長女フミ(茨城縣  
平民齋藤庄三養子明治四十  
一年四月生)弟直(大分縣  
人栗林ヲ養子明治二〇年  
三月生)同弘(大分縣人

川田敬三

東京市赤坂區青山町南  
五ノ三芝三〇〇七四

日本銀行株式會社國庫局長  
田中銀行株式會社理事【納  
稅額】所得稅七三圓【關係】  
明治二八年東京帝國大學法  
科大學卒業、日本銀行檢査  
役兼主事、同文書局長【戶  
籍】東京府平民岡野敬次郎  
弟先代直利養子明治四年四  
月生【家族】養母よし(嘉  
永三年八月生)妻榮(東京

揖喜雄

大阪府東成郡天王寺村  
電天下茶屋一四

大阪織物株式會社專務取締  
役、市立堺女子手藝學校囑  
託教授【納稅額】所得稅六  
三圓【信用程度】普通【戶  
籍】大阪府平民揖喜作長男  
明治元年十二月生【關係】  
石川縣甲種醫學學校醫學科出  
身、明治二三年東京高等工  
業學校染織科卒業、明治三  
八年農商務省實業練習生、  
英獨佛留學【家族】妻シゲ(大阪府人小村  
正二女)日本女子大學校出身明治二一年八月  
生)二女公子(大正九年一月生)

川村良太郎

福岡縣三津郡木佐村

本佐木銀行頭取【信用程度】  
普通【戶籍】福岡縣平民川  
村庄次郎長男家督相繼明治  
六年五月生【家族】妻マツ  
ヨ(福岡縣平民木村忠藏二  
女)明治六年九月生)養子清  
一(福岡縣人川村虎吉長男  
明治三四年二月生)養子國  
出(福岡縣人木村千代松二  
女)明治三十六年十一月生)



上川新太郎

工學博士、諸機械製造業、納稅額、所得稅百四十五圓、營業稅百四十六圓、信用程度、對人普通、對物十萬圓乃至十五萬圓、戶籍、東京府平民川上新助長男、家督相續安政五年六月生、家族、妻、(東京府人三浦勘助長女明治五年六月生)男太郎(明治十七年八月生)同妻トト(鹿兒島縣人永瀨新太郎明治十八年一月生)男三郎(農學士明治二十二年三月生)男五郎(明治二十八年十一月生)男六郎(明治三十三年八月生)女壽恵(明治三十六年四月生)男新太郎(明治四〇年八月生)五女久(明治四三年一月生)六男十郎(大正二年三月生)【縁戚】三女譽津(東京府人永井威三郎妻日本女子大學出身明治二十四年九月生)

川上精一

熱帶産業株式會社取締役、信用程度、普通、戶籍、東京府土族先代鑽石養子村松八十長男明治元年六月生【家族】妻、(牧録次郎二女明治一〇年十二月生)養子友次(明治三十四年四月生)生靜(同縣人內藤大作三男)【縁戚】養妹ふん(東京府人上條倉吉長女東京府人千葉風明妻明治十三年四月生)

梶五郎

馬糧商、宮内省用達業、納稅額、所得稅千九百九十五圓、收入年額、十萬圓乃至十五萬圓、信用程度、對人普通、對物二十萬圓乃至二十五萬圓、戶籍、東京府平民梶和助長男明治九年十月生家督相續【家族】母、(安政二年十二月生)妻みや(東京府平民伊藤平太郎妹明治十七年四月生)男明藏(大正元年八月生)長女愛子(明治四三年十一月生)二男泰二(大正三年五月生)三女益子(大正七年六月生)叔父三和吉(明治七年四月生)【縁戚】二女佐和(東京府人伊藤平太郎養子大正五年八月生)妹カク(東京府人田中芳次郎長男新次妻)

梶原仲治

橫濱正金銀行頭取、納稅額、所得稅百三十七圓、信用程度、普通、戶籍、東京府平民梶原兵吉弟分家明治四年七月生【閱歷】明治三〇年東京帝國大學法科大學卒業、日本銀行大阪支店長、同倫敦代理店監督、同本店調査局長、橫濱正金銀行頭取、歐美留學、清國視察【家族】妻、(明治十四年十二月生)東京府人島田乙駒姉【女】女玉枝(明治一〇年八月生)

梶原愛次郎

日本バルブ株式會社取締役、近藤紡績株式會社監査役、信用程度、普通、戶籍、愛知縣平民梶原常三郎長男明治十年十一月生家督相續【家族】母、(嘉永四年七月生)妻、(愛知縣人坪井恒七二女明治十五年六月生)男義孝(明治四〇年九月生)女、(明治三六年六月生)二女保子(明治四四年十一月生)四男重忠(大正五年一月生)三女友子(大正六年六月生)【縁戚】妹、(愛知縣人杉村兼吉養子庄吉妻明治二年三月生)妹、(愛知縣人服部善治郎妻明治二年九月生)

梶野行和

正四位、男爵(舊公卿家)、段、信用程度、普通、戶籍、梶野行篤長男前名和磨明治三十八年與爵明治三十七年【家族】養子稱善(男爵華岡真淳弟從弟、從五位明治二十七年一月生)庶子女忠子(大正元年八月生)生母滋賀縣人櫻井ゆづり(庶子男、(行)同三男三月生)母同上【縁戚】弟篤彦(子爵梅岡家當主明治二年七月生)弟稔篤(大阪府人好田アサ入夫明治二五年八月生)妹、(京都府人磯五郎妻明治十三年五月生)

楳取三郎

從四位、男爵(信用程度)、普通、戶籍、山口縣華族楳取道明二男大正元年與爵明治十二年七月生【閱歷】明治三十九年京都帝國大學工科學大學卒業、鐵道技術師【家族】母、(義壽子)(文久二年九月生)妻、(山口縣人佐々木保次長女明治十七年十二月生)男松若(明治四〇年八月生)長女竹子(明治四五年一月生)二女壽子(大正五年三月生)祖母美和子(弘化二年三月生)弟倉之丞(明治二六年十一月生)妹、(分家明治十九年七月生)同妻、(山口縣人池永屯二長女明治二六年四月生)叔父希家(東京府人小田村有芳養父安政元年八月生)

川井又六

中村鉛筆製造株式會社社長、岸和田興服株式會社監査役、信用程度、普通、戶籍、大阪府土族川井爲巳長男明治十五年十月生家督相續【家族】妻、(兵庫縣人山野久治郎姉明治二二年六月生)長女和子(大正元年九月生)二女睦子(大正三年九月生)弟源五郎(明治二一年六月生)弟銀(明治二六年六月生)【縁】

川井文藏

【縁】妹文(子爵渡邊英綱從兄恭綱妻明治十九年六月生)妹愛(大阪府人佐々木秋子叔父信次郎妻明治三一年四月生)資産家【納稅額】所得稅六一九圓(信用程度)普通【戶籍】東京府平民川井文藏長男家督相續前名宗治明治十二年八月生【家族】母、(安政四年七月生)妻、(東京府人西村覺藏二女明治十七年二月生)庶子男清一(生母栃木縣人瀧川壽美大正五年二月生)庶子女美代子(生母同上明治四四年十一月生)庶子男永二(生府同上大正七年六月生)女すみ(明治三九年四月生)庶子女と(生府千葉縣人宮本みやと明治四二年七月生)同初枝(生母東京府人六井のぶ大正二月十月生)【縁戚】弟源藏(分家明治十六年十一月生)正四位、男爵、舊高知藩士、國籍船渠株式會社相議役、【納稅額】所得稅千三百二十三圓【收入年額】盛、(信用程度)對人厚、對物貳百萬圓乃至參百萬圓【戶籍】高知縣華族川田小一郎長男明治二九年與爵【家族】妻、(高知縣人土族楠瀬齊民長女明治三年八月生)男吉

川田龍吉

大連瀾粉、大連木材株式會社代表社員、滿洲物產、滿洲產、滿洲酒、滿洲金信託、滿洲酒各株式會社取締役、滿洲酒各株式會社監査役、大連工業、寺山粉碎工業各株式會社監査役【收入年額】常態【信用程度】普通【戶籍】東京府平民川上正右衛門長男家督相續明治十五年三月生【閱歷】明治三十八年東京高等商業學校專攻部卒業、濠洲倉庫株式會社營業部長、東京市會議員、【家族】繼母、(元治元年九月生)妻、(神奈川縣人齋藤丑之進長女明治二一年三月生)男博(明治四三年一月生)長女八重(大正三年九月生)二女絢子(大正七年十月生)弟、(東京府人上野篤三庶子明治二六年九月生)同妻新子(明治三二年六月生)

川上賢三

春(明治二八年一月生)同吉三(明治三一年三月生)同吉也(明治三三年八月生)女季子(明治三八年六月生)【縁戚】長女常(京都府人清水勝定長男照妻明治二一年九月生)長男吉郎(外祖父補瀨清民養子明治二二年十一月生)弟豐吉(明治三三年三月生)同妻共分家)妹鈴(明治十八年四月生)男賢三(小島豐俊妻)妹靜子(東京府人大塚貢二男嚴妻明治二三年一月生)同蒲子(子爵土屋正直弟義直妻明治二六年五月生)



剛 樺

東亞貿易株式會社、日本曹達株式會社、沼田商店株式會社各取締役、信用程度、常態、戶籍、東京府平民權正黨長男明治十七年十一月生、家督相續、家族、妻ミツ、(大阪府人、大森豐介長女、明治十七年八月生)男俊雄(明治十七年三月生)養子ユキ(東京府人、高島實藏長女、明治三十四年四月生)長女俊子(明治十四年六月生)【緣戚】妹八重(東京府平民權口慶三郎妻、明治十九年六月生)

壁 友 太 郎

山陽工作所株式會社取締役、遺船鐵工請負、信用程度、普通、戶籍、愛知縣平民權谷萬太郎長男、明治十二年十月生、家督相續、家族、妻セ(兵庫縣人、大辻常八長女、明治十八年二月生)男眞隆(明治十四年七月生)長女三千子(明治十四年一月生)二女泰惠(大正三年四月生)弟淺太郎(明治二年二月生)同妻たま(愛知縣人、牧原和七長女、明治二年二月生)男文太郎(弟淺太郎二男、大正七年四月生)【緣戚】妹とよ(愛知縣人、壁谷喜兵衛弟、次郎妻、明治十六年一月生)弟長太郎(明治十八年一月生、分家)同文吉(同縣人、尾崎兵太郎養子、明治二十二年一月生)

川 副 網 隆

衆議院議員(長崎縣選出)、絲山銀行、佐賀紡績各株式會社取締役、佐世保商業銀行株式會社頭取、伊萬里銀行株式會社監査役、日本海員披濟會佐世保支部特別委員、【收入年額】所得稅一〇一八圓、【信用程度】普通、【戶籍】佐賀縣土族川副與左衛門長男、家督相續、安政六年十一月生、前名源太郎、【家族】母イト(弘化元年五月生)妻せい(東京府人、江川利三郎妹、明治一〇年十二月生)男隆(明治二年四月生)同妻富家(福岡縣人、江崎一郎長女、明治三〇年一月生)男浩(同二年十一月生)女サエ(同三年三月生)孫恭子(大正八年三月生)長男隆長女(【緣戚】二男正己(佐賀縣人、川副マキ養子、明治二十四年十月生)二女サダ(長崎縣人、旗島雄養子、明治三十七年三月生))

川 村 柳 次 郎

南滿洲鐵道株式會社理事、營口水道電氣株式會社取締役、【信用程度】普通、【戶籍】長野縣土族川村清香二男、家督相續、明治二年四月生、【閱歷】明治二十七年帝國大學法科大學獨法科卒業、【家族】妻はつ(東京府人、曲淵登章長女、明治十八年十月生)男一次(大正二年七月生)長

治二〇年十一月生)同妻太郎(兵庫縣人、綿谷林兵衛養子、明治二十七年二月生)

角 利 一

千代田火災保險株式會社庶務課長、信用程度、普通、【戶籍】三重縣平民現戶主、角利一長男、明治十五年六月生、【家族】父利一(嘉永六年十二月生)妻トミ(栃木縣人、富谷銆太郎長女、明治二六年一月生)男利雄(大正七年八月生)長女シヅ(明治四五年五月生)二女てる(大正四年九月生)三女ひろ(大正八年九月生)弟英二(明治十九年十一月生)同逸三(明治二四年五月生)同桂五(明治三三年二月生)妹きく(明治三六年十一月生)

角 田 吉 二 郎

西成製紙日本板紙販賣、各株式會社取締役、字摩製紙株式會社監査役、【收入年額】一萬圓乃至二萬圓、【信用程度】對人普通、對物十萬圓乃至十五萬圓、【戶籍】東京府平民角田藤吉弟、萬延元年二月生、分家、【家族】妻トウ(東京府人、川村恒三郎長女、明治四年十月生)男英治(明治三六年七月生)養子芳太郎(亡長女夫三重縣人、吉村銀七三男、明治十四年八月

川 村 音 吉

定山溪鐵道、札幌電氣軌道北海道、北海製糖各株式會社取締役、川村組合會社代表社員、土木建築請負業、【收入年額】五萬圓乃至一萬圓、常態、【信用程度】對人普通、對物七萬圓乃至十萬圓、【戶籍】北海道平民川村二三郎弟、分家、慶應元年七月生、【家族】妻ヨシ(宮城縣人、赤坂仁太夫長女、明治七年二月生)長女斗巳(大正四年一月生)

川 村 景 敏

正五位勳六等、長崎商業會議所特別議員、日本郵船株式會社社長、支店長、金融業、【信用程度】普通、【戶籍】東京府華族元帥陸軍大將子爵川村景明長男、明治四年二月生、現戶主川村景明、【家族】妻久(鹿兒島縣土族、松岡政寬妹、明治十年六月生)女加奈(明治三十四年八月生)

門 田 繁 松

生)女ノブ(明治三三年二月生)同良子(明治三四年二月生)養子コト(東京府人、藤木豐吉二女、明治三〇年七月生)四男信四郎(明治四二年七月生)七女壽子(明治四三年十二月生)【緣戚】二女英(鳥取縣人、松浪金藏妻、明治二九年九月生)三女實子(兵庫縣人、佐藤棟造妻、明治三一年六月生)

門 田 新 松

株式會社東洋製紙所取締役、信用程度、普通、【戶籍】大阪府平民門田國藏二男、明治二年七月生、兄友治死跡相續、家族、母カ(慶應二年十二月生)庶子文とし子(生母大阪府人、北井ヲカ、明治四年二月生)同ふじ(生母同上、明治四年四月生)弟庄吉(明治二四年一月生)【緣戚】妹ヨネ(大阪府人、赤井松太郎妻)

川 村 景 明

正二位勳一等功一級子爵元帥陸軍大將軍事參議官、納稅額、所得稅四二〇〇、【信用程度】普通、【戶籍】舊鹿兒島藩土華族野崎吉兵衛三男、先代新左衛門養子、前名源十郎、嘉永三年二月生、【閱歷】明治七年大尉任、步兵中八、近衛步兵第一各旅團長、第一、第十各師團長、總務、日清役於男爵授、衛戍總督、明治四年元帥賜、【家族】明治四十年子爵受、大正四年元帥賜、妻セイ(安政三年五月生)男景敏(明治四年二月生)同景一(明治二七年一月生)女テ(明治二〇年四月生)亡二男弘妻(明治二四年五月生)【緣戚】長女エイ(豫備陸軍中將、田正峰妻、明治十二年三月生)四男眉夫(京都府人、岩崎彦松養子、明治十八年三月生)

川 村 庄 次

川村合資會社代表社員、信用程度、普通、【戶籍】滋賀縣平民川村庄次男、家督相續、明治三八年十二月生、【家族】母もと(明治三年十月生)姉シゲ(明治三三年八月生)從姉キキ(亡叔父字之助長女、明治三七年四月生)【緣戚】從弟庄三(同二男、北海道人、服部尚五郎養子、明治四一年八月生)







河田源七

町野綱野竹府都京

株式會社丹羽起業銀行頭取、竹野製絲株式會社取締役【戶籍】京都府平民河田源七二男明治五年二月生【家族】妻せん(京都府平民河田理三郎養女文久二年三月生)男良藏(明治二十五年三月生)妻田鶴子(兵庫縣平民蘆原造二女明治三十一年三月生)女フサ子(明治三十二年二月生)女いと子(明治三十五年十二月生)【縁戚】姉しな(京都府平民瀧野平妻明治元年三月生)姉まつ(京都府平民石川利三郎弟和藏妻明治九年三月生)姪かつ(亡兄助五郎長女兵庫縣平民山中豊二妻明治八年三月生)孫仲介(二男良藏長男大正九年四月生)

河津遷

園桃町野中下府京東 六一三三

從四位勳三等、法學博士、東京帝國大學教授【納稅額】所得稅二〇七四【戶籍】東京府平民河田源七之長男先代祐賢選定相繼明治八年一月生【間歴】明治十二年東京帝國大學法學科大學卒業、大學院出身英吉利、獨逸留學、京都帝國大學法學科大學助教授、同教授、歐米各國出張、東京帝國大學教授【家族】繼母トシ出張、東京帝國大學教授【家族】繼母トシ(安政六年十月生)妻英芝(男爵神田乃武長女)

女明治二十年八月生)川津邊長男道邦(大正五年一月生)同邊長女文江(明治四十二年七月生)同邊三女ウメ子(明治四十五年二月生)同邊四女トシ子(大正三年五月生)同邊三男武那(大正六年六月生)同邊四男祐元(大正八年二月生)伯母まん子(慶應二年十月生)【縁戚】弟益雄(廢家河津氏再興明治十六年十二月生)妻萬里子(明治三十年十月生)

川野宗太郎

三一ノ四通本山市戶神 四二七宮三長電

辰馬海上火災保險株式會社取締役、西宮礦業株式會社取締役、辰馬酒造株式會社監査役【收入年額】常應、【信用程度】對人普通【戶籍】香川縣平民川野助太郎伯父分家嘉永六年十一月生【家族】妻マサ(兵庫縣平民大野嘉七長女嘉永五年三月生)庶子男辰太郎(生母兵庫縣人安田宗吉妹明治二十八年四月生)庶子男忠男(生母大阪府人金本マサ明治四十一年三月生)【縁戚】長女カツ(香川縣人川野テイ養子明治十八年十二月生)庶子女くに(生母兵庫縣人太田ため同縣人金田宗次郎妻明治十九年八月生)庶子男貞次(生母兵庫縣人太田ため明治二十二年十一月生)妻マツ(明治二十五年七月生)

川口惣藏

仲綱小區橋本日市京東 六八〇一濱長電 七町

川惣藏粉業【納稅額】所得稅一二五八圓、營業稅八二八圓【戶籍】東京府平民川口惣藏三男兩名信次慶應三年九月生【家族】妻ヨキ(新潟縣人猪橋加大次女明治八年九月生)男正治(大正五年十一月生)養子順吉(父惣藏四男明治九年二月生)妻ミヨ(新潟縣人輓坂儀平三女明治十年八月生)二女和子(大正二年九月生)孫富子(順吉長女明治三十一年六月生)孫順一郎(順吉長男明治三十三年一月生)孫俊(順吉二男明治三十四年七月生)孫順二郎(順吉三男明治三十七年五月生)孫久四郎(順吉四男明治四十年七月生)孫英五郎(順吉五男明治四十二年二月生)孫謙吉(吉六男明治四十五年一月生)孫節子(順吉四女大正二年七月生)孫奈子(順吉五女大正三年十二月生)亡兄惣藏妻ヨキ(新潟縣人樋口馬元十三女萬延元年正月生)【縁戚】甥惣一郎(亡兄惣藏長男分家明治九年十月生)姪ヨキ(新潟縣人川口宗次郎養子惣藏長女明治十二年一月生)甥次郎(惣藏二男同縣人川口ヨキ養子明治二十三年七月生)姪タニ(新潟縣人小田勉治長男明治三十四年十月生)姪ヨネ(同縣人輓坂儀平二男次郎妻惣藏四女明治十九年二月生)

川手恒三郎

一町川小區田神市京東 〇九七三田神電

洋酒雜詰問屋【納稅額】所得稅一五七三圓、營業稅一〇五圓【戶籍】東京府平民川手八右衛門二男分家元治元年正月生【家族】妻ウの(山梨縣人鶴田三右衛門長女明治十年十二月生)男修三(明治二十七年一月生)妻多つ(同縣人三井清長女明治三十四年三月生)養子恒治(明治十九年七月生)長女和代(養子恒治妻明治三十年十一月生)女秀子(明治三十六年五月生)女みどり(明治四十年五月生)二男謙二(明治三十八年四月生)孫恒道(恒治長男大正五年十月生)【縁戚】二女惠美(山梨縣人川手滋夫弟妻明治三十二年一月生)

川崎德太郎

町田和岸郡南泉市阪大

川崎綿布株式會社社長【年收入額】常應【信用程度】對人普通、對物三十萬圓乃至四十萬圓【戶籍】大阪府土族川崎善太長男文久二年五月生【家族】妻ヤス(大阪府人藤原安太郎姉元治元年二月生)男德三(明治三十二年十一月生)妻十織(大阪府人東省吾二女明治三十四年二月生)姉今子(安政六年二月生)孫德平(德三長男大正八年十二月生)二男種

川崎武之助

五一ノ一町納加市戶神 三六宮三長電

次郎(明治三十七年十月生)【縁戚】長女森(大阪府人中西安治郎妻明治二十一年十二月生)庶子男善一(大阪府人堀數之助養子生母大阪府人小垣ヤス明治二十四年四月生)姪秀一(大阪府人茶堂安太郎妻今私生子明治二十一年十二月生)從五位男爵、福徳生命保險株式會社取締役、【納稅額】所得稅一〇九圓【年收入額】常應【信用程度】對人普通【戶籍】兵庫縣華族川崎芳太郎長男大正九年襲爵明治二十六年九月生【家族】實母ちか(明治元年十月生)妻賢(公爵巖崎公勝三女明治三十一年三月生)弟芳熊(明治二十九年一月生)弟重藏(明治三十三年二月生)弟芳虎(明治三十五年一月生)弟芳治(明治三十八年二月生)【縁戚】妹福子(香川縣人成瀬正恭妻明治三十一年十一月生)養叔母ヨシ(男爵山口豊助弟次郎妻兵庫縣人横山岩吉妹明治二十年七月生)養叔父正治(絶家川崎氏再興明治十九年四月生)

川崎榮助

町所田區橋本日市京東 二一四一濱長特電三

足袋股引類問屋【納稅額】所得稅三〇八二圓、營業稅九一圓【戶籍】東京府平民川崎正三郎長男嘉永四年七月生【家族】妻しげ(東京府人野木茂兵衛叔母萬延元年十一月生)男芳次郎(明治十五年一月生)【縁戚】二男博之助(分家明治二十年八月生)妻その(東京府人加瀬忠次郎妹明治二十七年十一月生)男計之助(分家明治二十五年七月生)妻美代(東京府人石崎大次郎長女明治三十二年七月生)女かつ(群馬縣人峯岸茂吉妻明治十七年九月生)

川崎佐治右衛門

町田和岸郡南泉府阪大 三四一電

和泉商店代表員、泉嶽醬油株式會社取締役【信用程度】對人普通、對物三十萬圓乃至四十萬圓【戶籍】大阪府人佐治郎長男明治七年十一月生【家族】實父佐治郎安政元年七月生)妻靜(兵庫縣人辰馬牛左衛門妹明治八年八月生)男佐一(明治三十四年二月生)女八重(明治三一年十一月生)女結美(明治三十七年四月生)女美代(明治四十二年四月生)男謙治(大正二年九月生)妹かつ(大阪府人成子武十郎妻明治十一年一月生)妹ちよ(大阪府人松田修妻明治十四年十一月生)



川崎吉兵衛

京都下市都京 倉西入電中九二六

乾物商「納稅額」所得稅七七八圓、營業稅五七一圓、收入年額「三十萬圓乃至四十萬圓」...

川喜多久太夫

津野今市津

三重縣多額納稅者、津商業會議所議員、株式會社三重縣農工銀行取締役頭取...

川村庄次

川村合名會社代表員、收入年額「常態」信用程度「對人普通」...

川村數郎

岐阜縣選出衆議院議員、中外化學工業株式會社社長、日本テレビン油株式會社取締役...

對物五千圓乃至一萬圓、【戶籍】岐阜縣平民川村利七長男明治九年十二月生【家族】妻こと政雄...

【戶籍】三重縣平民川喜田久太夫長男明治十一年十一月生【家族】妻おが(三重縣人川喜田四郎兵衛長女明治十九年七月生)...

川喜田四郎兵衛

津商業會議所頭、株式會社桑名銀行取締役、關西製絲株式會社取締役、株式會社百五銀行監査役...

妻みつ(三重縣人田中彦左衛門二女明治二十四年三月生)男誠一(明治四十四年十月生)...

川村貞次郎

神戸商業會議所特別社員、遼東汽船株式會社取締役、三井物產株式會社取締役...

月生)繼母ひさ(分家慶應二年十一月生)從妹ひさ子(亡叔母たね私生子分家明治十五年三月生)...

川村利兵衛

內外製織株式會社取締役、【戶籍】大阪府平民川村三右衛門二男嘉永四年十月生...

川島良太郎

東京貯蓄銀行神田支店長、【納稅額】所得稅三一圓(收八年額)...

川島榮三郎

株式會社日本銀行文書局長、【納稅額】所得稅二五二圓【戶籍】福島縣平民川島振之三男慶應三年八月生...

治三十三年二月生)弟倫傑(明治七年八月生)妻きよ(長野縣人村上角藏妹明治十八年十月生)...

川野濱吉

株式會社東京府農工銀行監査役、株式會社國壽橋監査役、小松川町長、城北電氣軌道株式會社取締役...

順(佐藏長男明治四十年十二月生)孫利貴子佐藏長女明治十二年一月生)孫光男(佐藏三男大正三年二月生)...

長藏(明治二十四年五月生)妻すむ(東京府人小久保保保明治二十七年六月生)男啓藏(明治二十六年十月生)...



金森太七

古名市西區玉屋二ノ三  
電長一八八〇

帝國製紙株式會社取締役、太陽製紙株式會社取締役、大正土地株式會社取締役、株式會社金森洋紙店、查役洋物商、【收入年額】五十萬圓乃至七十萬圓常態、【信用程度】對人厚、對物五十萬乃至七十萬圓、【戶籍】愛知縣平民金森太七三男前名宗太郎明治八年八月生、【閱歷】名古屋市會議員、名古屋商業會議所役員、名古屋信託株式會社取締役、【家族】妻なみ(愛知縣平民藤田孫九郎明治十七年十月生)男欽一(明治三十六年二月生)【緣戚】弟島吉(分家明治十五年十一月生)妻しづ(愛知縣平民松田精四郎長女明治十九年六月生)妹とみ(愛知縣平民森代次郎妻明治十二年二月生)

金森彌三郎

古名市東區研屋二ノ九  
電長一八八〇

株式會社伊藤貯蓄銀行取締役、株式會社いとち呉服店監査役、株式會社伊藤銀行監査役、伊藤綿業株式會社監査役、山本窯業株式會社監査役、【收入年額】常態、【信用程度】對人普通、對物、七萬圓乃至十萬圓、【戶籍】岐阜縣平民大曾根安兵衛二男先代いし入夫安政六年二月生)【家族】妻いと(愛知縣平民服部せ

金森鉦彌

東原郡駒澤村上馬  
引澤三六五

株式會社大倉土木組取締役、【收入年額】一萬圓乃至二萬圓常態、【信用程度】對人普通、對物十萬圓乃至十五萬圓、【戶籍】大阪府土族正右衛門長男慶應二年九月生、【家族】實母やす(天保十年五月生)妻幾子(神奈川縣土族石垣忠意長女明治五年七月生)男彌一郎(明治二十年十月生)女道(明治三十一年八月生)女國(明治三十四年三月生)男輝(明治三十六年九月生)【緣戚】長女鏡子(東京府土族瀨古保次妻明治二十八年九月生)

金森島吉

古名市西區本町五ノ五  
電長一六二五

株式會社金森洋紙店社長、中央紙製品株式會社取締役、太陽製紙株式會社社長、帝國製紙株式會社代表員、【收入年額】常態、【信用程度】對人普通、【戶籍】愛知縣平民金森太七弟分家明治十五年十一月生、【家族】妻らむ(愛知縣平民谷吉次郎長女明治二十四年一月生)庶子男貞雄(明治四十年九月生)庶子女たつ子(生母愛知縣平民河合しやう明治三十六年九月生)

金森弘三

古名市中區東雲三四町  
電長一四三三

株式會社安藤銀行支配人、株式會社安藤商店監査役、【收入年額】常態、【信用程度】對人普通、【戶籍】岐阜縣平民金森兼二郎長男明治十年一月生、【家族】實母りう(安政二年八月生)妻むめ(岐阜縣平民森喜作三女明治十五年十月生)男一郎(明治三十五年十一月生)二男達雄(明治三十七年十二月生)三男敏夫(明治四十年三月生)六男壽録(大正八年十月生)

兼松寅之助

古名市西區下長者三町  
電長一一局一本三六

名古屋紡績株式會社取締役、合名會社兼松商店代表、商業會議所議員、木綿商、【納稅額】所得稅七九圓、【收入年額】一十萬圓、【信用程度】對人厚、對物百萬圓乃至百五十萬圓、【戶籍】愛知縣平民岩右衛門長男慶應元年正月生、【家族】實母てい(天保五年三月生)妻ぶん(愛知縣平民丹羽源一郎妹明治五年正月生)養子正名(愛知縣平民丹羽忠兵衛三男明治三年十二月生)【緣戚】姉つね(愛知縣平民社本政藏妻萬延元年五月生)

兼松烈

古名市東區主稅二ノ二  
電長一六三三

永同金礦株式會社取締役、愛知工業株式會社取締役、東洋工業株式會社取締役、耐火原料株式會社取締役、株式會社帝國乾煉機製作所取締役、名古屋電燈株式會社取締役、【收入年額】常態、【信用程度】對人普通、對物二十萬圓乃至二十五萬圓、【戶籍】岐阜縣平民兼松助長男萬延元年十二月生)【家族】妻くわ(岐阜縣平民小島作兵衛長女明治二年五月生)男眞二(明治二十八年十一月生)女照子(明治四十年三月生)四男亦太郎(明治三十六年九月生)五男守一(明治四十二年八月生)庶子男直太郎(生母愛知縣平民安藤せむ明治四十年七月生)庶子男廉吉(生母愛知縣平民安藤せむ明治四十三年八月生)庶子女郁子(生母愛知縣平民安藤せむ大正元年九月生)

鎌瀨貞藏

濱濱市霞一ノ二  
電本二七一

株式會社住友銀行濱濱支店支配人、【戶籍】福井縣平民鎌瀨太吉長男明治八年九月生、【閱歷】明治三十四年東京高等商業學校卒業、【家族】實母ルイ(嘉永三年四月生)妻高子(岡山縣平民山根芳藏五女明治二十三年二月生)男貞雄(明治四十四年四月生)長女京子(明治四十二年二月生)二男正八(大正元年十一月生)二女千枝子(大正四年八月生)三女由紀子(大正六年十一月生)三男義也(大正九年三月生)弟宗三(明治十八年十月生)甥豊(弟宗三養子福岡縣平民吉田均三男明治四十四年一月生)姪眞子(宗三長女明治四十五年一月生)甥虎太(宗三長男大正三年一月生)姪貞子(弟宗三二女大正五年一月生)

川口留吉

濱濱市西區戸部一ノ九  
電長一一局一本三九

社孟買支店長、【家族】妻シツ(東京府平民宮城次一)二女明治十七年十月生)男正(明治三十九年五月生)女とし(明治三十七年十一月生)二女すみ(明治四十四年八月生)三女あい(明治四十二年十二月生)三男勝(大正二年二月生)四男弘(大正三年五月生)

河邊益次郎

東京市深川區安宅八町  
電長一四三三一所本三三

空場商、【納稅額】所得稅四百五十六圓、營業稅、四百三十九圓、【收入年額】二十五萬圓乃至三十萬圓常態、【信用程度】對人普通、對物七萬圓乃至十萬圓、【戶籍】東京府平民河邊重吉弟分家明治十三年七月生)【家族】妻みよ(千葉縣平民山本宇三郎妹明治十六年十一月生)男武治郎(明治三十八年一月生)養女チカ(兄重吉三女(明治三十四年五月生)次男益次(明治四十年六月生)長女八重子(明治四十二年十一月生)生二女モト(大正元年十二月生)三女よね(大正四年生)三男保次郎(大正五年七月生)四男實男(大正七年十月生)

鳥丸光

東京府原莊荏井町  
電長一〇〇〇

從四位伯爵、【戶籍】華族鳥丸光享長男明治四十二年襲爵明治十八年七月生)【閱歷】舊公卿掌典職、【家族】實母操子(明治元年七月生)妻鏡子(侯爵池田宣政姉學智院女學部出身明治二十五年一月生)男光喬(大正七年五月生)長女啓子(大正五年八月生)二男光晴(大



河原直孝

小樽橋二ノ一  
電四七一

小樽商業會議所常議員、北海道桐村株式會社代表員、北海道精米株式會社取締役、北海道土木建築株式會社取締役、帝國電燈株式會社常務取締役、小樽製油株式會社監査役、帝國製油株式會社監査役、北海起業株式會社監査役、北海林産株式會社監査役、〔納稅額〕所得稅九十六圓、〔戶籍〕石川縣土族河原一郎長男明治六年十一月生、〔閱歷〕明治三十六年東京帝國大學法科政治科卒業、〔家族〕男直二(明治三十八年九月生)女翠子(明治四十二年三月生)二女トミ子(明治四十二年六月生)四男淑郎(大正三年十月生)弟馨(明治八年六月生)弟繁(明治十四年九月生)妻(兵庫縣平民小野清七二女明治二十一年七月生)養妹綾子(京都府平民齊藤美壽世明治三十五年十月生)甥忠二郎(繁長男明治四十五年五月生)甥信二(繁二男大正二年五月生)甥孝三(繁三男大正五年十月生)姪梯子(繁長女大正九年三月生)〔緣戚〕甥桂(和歌山縣平民稻垣虎二郎妻明治十二年二月生)

川澄米吉

大連明神町  
電長二〇〇八

府平民谷田トク妹明治六年十月生)養子正吉(茨城縣平民山中忠兵衛四男明治三十四年三月生)從兄松太郎(伯父昌兵衛長男元治元年十二月生)〔緣戚〕庶子男勝一(生母第阪府平民西野ミリ熊本縣人原トク養子大正元年五月生)養妹しむ(茨城縣平民宇野小之衛門妻明治十一年十月生)養妹の(宮崎縣平民日高理三郎妻明治二十一年一月生)養妹かね(奈良縣人小西義次郎妻明治二十七年七月生)

河村岩吉

小樽橋三三  
電長四六三

合名會社河村商店代表員、大正證券株式會社取締役、糸屋商事株式會社監査役、米紫砂糖商、〔納稅額〕所得稅六十九圓、〔收入年額〕常對物十萬圓、〔對人普通〕〔戶籍〕愛媛縣平民河村儀三郎二男明治十一年四月生〔家族〕妻キヨ(愛媛縣平民杉山清治二女明治十七年十二月生)男吉之輔(明治三十九年九月生)長女壽美子(明治四十四年六月生)二女フサ子(明治四十五年四月生)二男修二郎(大正元年九月生)三女信子(大正三年六月生)五女春子(大正六年五月生)三男三三(大正九年一月生)兄儀

金子増耀

大阪西區高島町三八七  
電西四〇一五

三郎(明治八年十二月生)妻セシ(愛知縣平民松原林次長女明治十五年十二月生)妹チカ(養明文次郎妻明治二十六年一月生)養明文次郎兄儀三郎養子愛媛縣平民松原林次三男明治十九年九月生)再婚キミ(養明文次郎長女大正四年六月生)再婚博文(養明文次郎長女大正八年一月生)〔緣戚〕姉ミツ(北海道平民越智乙一妻明治七年四月生)妹セツ(愛媛縣士族鷲津正吉長男正寬妻明治十九年十一月生)弟友吉(分家明治二十三年三月生)妻チカ(明治二十六年十一月生)

加藤高明

東京麹町區下二番三三  
電九二六八

正三位勳一等、子爵、貴族院議員、立憲政黨總務、〔納稅額〕所得稅一三三圓、〔信用程度〕最厚、〔戶籍〕東京府人服部重文三男先代加藤歳兵衛養子萬延元年一月生〔閱歷〕東京大學卒業、公使館、記官兼外務省參事官、取調局長、外務大臣秘書官、大藏省參事官、大藏省銀行局長、同監査局長、同主稅局長、外務省通商局長、高等捕獲審檢所評定官、英國駐劄特命全權大使同公使、外務大臣、大臣禮遇〔家族〕妻春治(男爵岩崎久彌妹元治元年二月生)二男厚太郎(從五位明治二八年一月生)同人妻美(長崎縣人上野季三郎長女同三年六月生)〔緣戚〕長女エツ(子爵岡部長職長男長景妻明治二十一年十一月生)

加藤泰秋

東京下谷御徒二ノ一  
電下谷一九二五

明治八年九月生)亡弟製造妻らら(同縣平民伊藤雄長女明治十六年九月生)叔母トク(祖父光太郎二女嘉永六年五月生)甥武雄(亡弟製造男明治二八年六月生)同人妻ヒサ(故阜縣人山村有三長女同三年三月生)甥太郎(亡弟製造男同三十六年九月生)姪鈴子(同長女同三十七年二月生)甥英二(同四男同四十年九月生)姪ツヤ(同二女同四三年八月生)從二位勳四等、子爵、〔納稅額〕所得稅一三八圓、〔戶籍〕舊豫州大州藩加藤泰幹四男先代泰社養子弘化三年八月生〔閱歷〕宮中祇候、明宮祇候、明治十七年子爵〔家族〕妻福子(公爵德大寺公弘叔母嘉永四年九月生)男泰通(正五位勳六等侍從式部官明治十二年四月生)同人妻敬子(侯爵松平康莊妹同二年四月生)

加藤丑之助

東京芝區三田一ノ一  
電芝五七四七

同七年一月生)四女悦子(鹿兒島縣人窪田文三妻同十六年三月生)三女愛子(伯爵土方久敬先代久元養子明治十年九月生)四男泰吉(子爵西尾忠篤養子忠方改名同十七年五月生)庶子男泰治(分家明治四年九月生)日本天然セメント株式會社取締役、〔信用程度〕普通、〔戶籍〕鹿兒島縣土族加藤長先代ケイ入夫家督引續安政六年五月生〔閱歷〕日本勸業銀行收支課長〔家族〕妻ケイ(明治十年十月生)男知規(同三八年八月生)女正子(同三四年六月生)女直子(同三六年九月生)五男五郎(同四三年生)〔緣戚〕長女徳子(東京府人寺原マツ養子早六妻同二七年八月生)三男守雄(同稻垣るく養子同四十年九月生)

加藤光太郎

愛知縣春日井郡瀬戸町

子製造所株式會社取締役、名古屋城東土地株式會社監査役、〔收入年額〕十萬圓乃至十五萬圓常態、〔信用程度〕對人普通、對物二十五萬圓乃至三十萬圓〔戶籍〕愛知縣平民加藤光太郎長男家督相續先代襲名前清太郎明治三年四月生〔家族〕妻かな(愛知縣平民櫻井泰治妹

加藤久兵衛

名古屋區鐵砲一ノ一

合資會社八木商店無限責任社員、〔信用程度〕對人普通對物二萬乃至三萬圓〔戶籍〕愛知縣平民先代久兵衛長男前名啓三明治十五年十一月生〔家族〕妻リウ(同平民岡本安門養子同二一年生)男貞三(大正三年生)女泰子(明治四二年生)〔緣戚〕妹てつ(分家明治十二年生)



加納小太郎

加納商店合會社代表、金物商【收入年額】七萬圓乃至十萬圓常態【信用程度】對人普通對物二萬圓乃至三萬圓【戶籍】愛知縣平民加納小太郎長男明治四年三月生【家族】母たつ(同三十七年一月生)妻つたの(岐阜縣小池彌兵衛長女同一年六月生)男孝吉(同三十四年一月生)二男庄太郎(同三十九年一月生)三男吉之助(同四一年六月生)【縁戚】長女いと(大阪府人北島安太郎妻同三十二年六月生)弟安太郎(同七年一月生分家)弟清一(同二年四月生分家)

加納久朗

正五位、子爵、横濱正金銀行員【收入年額】常態【信用程度】對人厚對物十五萬圓乃至二十萬圓【戶籍】東京府華族加納久宣二男明治九年八月生大正八年襲爵【閱歴】東京帝國大學法科大學政治科卒業【家族】妻多津(東京府人伊藤常夫妹)明治二五年一月生)男久道(同四四年二月生)二男久次(同四五年五月生)長女多惠子(大正二年八月生)三男育夫(同七年五月生)弟久志(明治二二年一月生)同人妻アイ(東京府人永井好信長女同三一年一月生)

加藤鐵丸

名古屋市中區南區伊勢町一五五一本電 二〇九【納稅額】所得稅二〇二圓【收入年額】常態【信用程度】對人普通、對物五萬圓乃至七萬圓【戶籍】愛知縣平民加藤たい叔父明治二一年五月生分家【家族】妻つき(愛知縣人佐藤源治姉)明治二一年五月生)庶子女ゆき子(生母同縣人松原はな同四二年一月生)同幸(生母同人)大正三年九月生)同男元三(生母同人)同五年六月生)同知男(生母岐阜縣人小川やす)同三年六月生)同女昌子(明治四一年二月生)

加藤傳吉

京都下都京區丸太町四〇六【收入年額】常態【信用程度】對人普通、對物二萬圓乃至三萬圓【戶籍】京都府士族松居常五郎二男加藤家養子明治元年八月生【家族】妻久尾(滋賀縣人片野勝二長女同七年三月生)男三郎(同三三年一月生)養子育三(同府人木村重臣兄)子育三(同府人木村重臣兄)長女初枝夫同二三年一月生)同男四郎(同四二年七月生)三男富雄(大正元年七月生)三女敏子(同四年三月生)孫光子(育三長女)大正六年一月生)同定武(同長男同九年一月生)

加倉井卯吉

關東機械ナット株式會社專務取締役、當盤商工株式會社取締役、日光工業株式會社監査役、自轉車製造業【納稅額】所得稅六一三圓營業稅五二二圓【收入年額】七萬圓乃至十萬圓常態【信用程度】對人普通對物一萬圓乃至二萬圓【戶籍】茨城縣平民任藏四男明治二四年六月生分家【家族】父任藏(弘化元年三月生)妻やす(茨城縣人伊藤孝太郎二元明治二〇年三月生)男太郎(大正四年一月生)二男次(同六年一月生)長女之子(同九年一月生)兄誠之助(明治二二年八月生)同人妻もと(同縣人伊藤孝太郎長女同一年六月生)兄信之介(同一年一月生)同三郎(同二年六月生)男元明(誠之助長男同三七年五月生)同昭夫(同二年八月生)同修(同四男同正)同三男大正元年八月生)同修(同四男同三年一月生)同和夫(同六男同八年九月生)

加藤傳四郎

材木商【納稅額】所得稅三五一圓【收入年額】二十五萬圓乃至三十萬圓常態【信用程度】對人普通、對物七萬圓乃至十萬圓【戶籍】東京府平民加藤傳四郎二男前名傳吉明治一八年二月生【家族】妻ふく(茨城縣人菅谷義作二女同一年六月生)男傳藏(同四〇年二月生)男傳藏(同四〇年二月生)長女すま(同四二年六月生)二女すま(同四四年七月生)二男武男(大正三年一月生)三女みい(同五年六月生)四女八重(同八年一月生)弟春吉(明治三一年一月生)同藏(同二五年九月生分家)同人妻ま(栃木縣人菅谷義作四女同二三年一月生)

加藤重左衛門

名古屋米穀取引所仲買人、【收入年額】常態【信用程度】對人普通【戶籍】愛知縣平民加藤重左衛門長男前名寅治郎元治元年五月生【家族】妻きわ(愛知縣人山田重左衛門妹明治六年四月生)男重喜(同二四年一月生)女芳乃(同三八年三月生)四男武雄(同三六年三月生)五女はる子(同四一年三月生)六女定子(同四三年四月生)五男正之助(同四五年二月生)八女政子(大正四年四月生)縁

貝島榮四郎

貝島鐵業株式會社社長、貝島商會株式會社監査役、貝島合名會社代表【收入年額】最盛【信用程度】對人最厚對物一十萬圓以上【戶籍】福岡縣平民貝島六太郎養子明治一一年六月生【家族】妻父六太郎(嘉永五年一月生)現戶主)妻イッ(養父六太郎長女同一年二月生)

蒲池競

池邊酒造株式會社代表取締役【收入年額】二萬圓乃至三萬圓常態【信用程度】對普通對物二萬圓乃至三萬圓【戶籍】福岡縣士族源藏長男明治五年五月生【家族】父源藏(天保一四年一月生)男龍雄(明治三〇年一月生)女ナルユ(明治三七年一月生)四男五(明治四〇年一月生)五男與助(明治四三年九月生)五女ヨシ子(大正三年六月生)弟寅雄(明治一六年六月生)【縁戚】長女シケヨ(兵庫縣人筒井又一妻明治二八年三月生)三女都子(兵庫縣人兼木彰人妻明治三三年六月生)姪ヨネ(兵庫縣人服部六郎妻同八年七月生)同マサヨ(同縣人平田格藏妻同一年七月生)同マサヲ(同縣人二宮彦雄弟岡次妻同二〇年一月生)同ミツヨ(同縣人石野丈二二男妻文)妻同二三年九月生)同綾子(兵庫縣人岡部繁)明治二九年四月生)

加藤藤右衛門

資産家【納稅額】所得稅七八二圓【戶籍】愛知縣平民加藤藤左衛門二男前名信三郎明治五年一月生分家【家族】妻い(愛知縣人中村正三郎二女同一年五月生)男篤太新(同三〇年一月生)亮造(同三三年一月生)同恭造(同三六年一月生)長女ふじ(同四一年三月生)六男謙造(同四二年七月生)二女潤子(同四五年四月生)七男修(大正六年六月生)【縁戚】兄義三郎(慶應三年一月生分家)妹とも(明治八年九月生)姉やよ(同縣人加藤彦三郎妻元治元年七月生)弟隆之助(同縣人青木新四郎養子明治一一年七月生)

加藤藤右衛門

成【弟金吉(明治一三年一月生分家)同人妻かき(同縣人安井銀次郎姉同一年生)

加藤藤右衛門

三三



加藤慶次郎

北海函館地町 電話九四

吳服太物商「納稅額」所得稅四八四圓營業稅四四一圓「收入年額」拾萬圓乃至拾五萬圓常態「信用程度」對人普通對物貳拾五萬圓乃至參拾萬圓「戶籍」北海道平民太田幸吉弟先代慶次郎養子前名兵吉明治元年七月生「家族」妻タケ(養父慶次郎二女明治六年一〇月生)男兵治郎(同二三年二月生)同人妻八重(同道人永上平三妹同二八年八月生)男秀次郎(同三五年三月生)養子方吉(新潟縣人横山又四郎第二女トモ子)二女トモ(方吉妻同三三年十一月生)女キク(同四〇年四月生)四男篤(同三七年一〇月生)五男晃次郎(同四五二年二月生)孫要吉(兵治郎長男大正三年三月生)同秀夫(同二男同五年七月生)同英一(同三男同八年四月生)二男清吉(同二五年生)

加藤幸三郎

東京府下千住町元組 電話七五九

千住銀行株式會社取締役、鈴幸商店米穀商「納稅額」所得稅四九六圓營業稅四三〇圓「收入年額」四拾萬圓乃至五拾萬圓常態「信用程度」對人普通對物參拾萬圓乃至四拾萬圓「戶籍」東京府平民中村馬之助三男先代幸三郎養子前名啓三郎明治八年一月生「士族」妻キ

加藤照磨

東京町區下番一四 電話九四三

ん(養父幸三郎長女明治九年一〇月生)養子幸次(東京府加藤健藏長男同三二年八月生)正四位勳三等、男爵、待醫、醫學博士「納稅額」所得稅四〇一圓「收入年額」常態五萬圓乃至貳拾萬圓「戶籍」東京府華族加藤弘之男文久三年九月生家督相續「閱歷」外國語學校、大學醫學部、柏林大學、維納也大學、各小兒科種痘科研究「家族」妻つね子(東京府平民岩橋靜子長女明治二年五月生)男成之助(從五位明治二六年九月生)銳五(同三三年一二月生)「緣戚」女雪子(山口縣金子圭介長男恭一妻同三一年三月生)四男四郎(男爵濱尾新養子同二九年四月生)六男六郎(靜岡縣人古川武太郎養子同三六年八月生)七男七郎(新潟縣人増田義一養子同三八年六月生)妹幸子(新潟縣人近藤虎五郎妻同六年六月生)同梅子(東京府人榎保三郎妻同一年二月生)

加賀山辰四郎

東京府豐多郡麻多村並杉高 寺園試驗官 電話三六

妻ヤチ(兵庫縣人金澤政安四女明治一〇年一月生)男一(同三〇年二月生)同次雄(同三四年八月生)三男信三(同三七年七月生)二女シヅ(大正三年九月生)弟勇(同六年九月生)同親(同二〇年四月生)同人妻政惠(栃木縣人飯島半右衛門姪同二四年二月生)亡兄妻るや(福井縣人田邊良顯二女安政六年八月生)甥學(亡兄長男明治一四年九月生)同人妻素(京都府人星野元彦長女同二二年五月生)甥外雄(同二男同二八年四月生)同之雄(同三男同三五年一二月生)姪脩(同長女同三一年二月生)甥猛(從長男同四四年二月生)同正(同二男大正九年三月生)姪妙子(同長女同三年三月生)再姪元子(甥學長女明治四四年七月生)同彰子(同人二女大正元年一二月生)再甥敏雄(同人長男同三九年九月生)再甥國雄(同人二男同六年二月生)再甥明雄(同人三男同八年二月生)「緣戚」姪貞(東京府人岡田啓助弟喜文妻明治一九年三月生)亡兄乙三女(同)よ(福井縣人宮津山左衛門弟錦雄妻同二〇年四月生同人四女)同き(福井縣人石田嘉隨妻同二二年一〇月生同人五女)同辰尾(兵庫縣人佐藤秀廣二男想一妻同三五年一月生)

河本後進

神戶市多通四ノ九 電話三八八

醫師「納稅額」所得稅一〇七一圓「戶籍」兵庫縣平民河本佐平次長男慶應元年八月生「閱歷」神戸醫師會評議員「家族」養子禎助(山口縣士族日野吉甫弟長女春野夫明治十五年七月生)長女春野(明治二十二年五月生)二男有平(大正四年五月生)三男有隣(大正七年三月生)庶子女節代(生母兵庫縣平民稜野きく五明治四十四年十二月生)孫久世(禎助長女明治四十二年四月生)孫文代(禎助二女明治四十四年二月生)孫繁代(禎助三女大正二年四月生)孫於菟彦(禎助長男大正四年四月生)孫喜彦(禎助二男大正七年七月生)「緣戚」妹まきの(分家明治四年四月生)弟佐之助(分家明治十一年八月生)弟學而(分家明治十八年四月生)

河內卯兵衛

福岡市行町二四 電話二七

月生)孫四郎(喜八郎四男大正七年六月生)「緣戚」三男又三郎(分家明治二十五年十月生)長女トミ(京都府士族濱田萬壽之助妻慶應元年三月生)庶子男秀夫(生母滋賀縣平民藤野やす東京府平民竹內萬三郎養子明治三十八年十二月生)孫喜成(長女トミ私生子男京府人濱田萬壽之助養子明治三十年一月生)博多商業會議所議員、博多工作所、筑前參宮鐵道株式會社取締役、博多灣築港株式會社監査役「納稅額」所得稅二百五十三圓、營業稅三百〇六圓「戶籍」福岡縣平民河內卯兵衛長男前名德太郎明治九年三月生「閱歷」福博洋行瀛業株式會社取締役「家族」男八郎(明治三十七年九月生)養子善雄(福岡縣平民原田佐平四男亡長女ユキ夫明治二十七年二月生)二女キク子(明治三十五年六月生)三女ヤス(明治三十九年十月生)四女フジ子(明治四十二年三月生)五女テル(明治四十四年八月生)三男正三(大正三年一月生)孫一雄(善男長男大正八年十二月生)「緣戚」妹トヨ(神奈川縣平民古賀清一妻)妹ナヲ(佐賀縣士族後藤貞一妻明治十九年五月生)叔父龜次郎(分家明治八年七月生)母クマ(福岡縣人河内ヤス選定相續人安政六年二月生)

河本喜兵衛

東京都下區區松原小當通 電話四三三

金箔商「戶籍」京都府平民弘化四年十二月生「家族」男喜八郎(明治二十年四月生)同妻すき(熊本縣平民北野九郎妹明治三十年三月生)庶子女ツヤ子(生母京都府人藤野つな明治三十九年十月生)孫勝次(喜八郎二男大正二年九月生)孫典三(喜八郎三男大正四年六月

河邊博長

東京府下代々木町幡ヶ 電話四三

正四位勳四等男爵、府社龜戸神社々司「戶籍」東京府華族萬里小路博房三男先々代教長養子慶應元年三月生「閱歷」舊公卿家、明宮禮候、青山御所祇候、貴族院議員「家族」庶子男三郎(生母埼玉縣平民石黒スズ大正二年七月生)女保子(明治三十九年二月生)庶子男治雄(生母石黒スズ大正四年五月生)庶子男博雄(生母石黒スズ大正八年四月生)「緣戚」庶子女さき(生母千葉縣平民山口さく東京府平民杉村憲簡養子明治三十四年三月生)二女春子(東京府平民植田幸三郎養子明治四十二年四月生)二男辰雄(東京府平民大澤直行養子明治三十七年十二月生)

河合藤七

大連山連通 電話三七

株式會社宇野製粉所代表、株式會社大連取引所取締役、錢鈔信託株式會社取締役、滿洲皮革株式會社取締役、湯淺貿易株式會社取締役、「戶籍」岐阜縣平民今津市兵衛長男前名源兵衛明治四年九月生「閱歷」大連商業會議所常議員「家族」妻ト七(養父藤七二女明治元年七月生)男涼太郎(明治二六年六月生)「緣戚」養妹しと(分家明治十二年十二月生)



勝川鐘太郎

古名屋中市區新築一町  
電一局長本三二四九

時計商【納稅額】所得稅三十一圓、營業稅四三三圓、【收入年額】二十五萬圓乃至三十萬圓常態【信用程度】對人普通、對物一萬圓乃至二萬圓【戶籍】愛知縣平民勝川伊三郎二男明治十年十月生【家族】妻と、(愛知縣人飯田直七庶子女明治十七年九月生)男順市(明治四十四年九月生)長女鈴子(大正八年一月生)【縁戚】兄助十郎(明治八年十二月生)妻よね(山内卯右衛門庶子女明治七年四月生)養弟榮三郎(兵庫縣人島田洋吉二男助十郎養子明治三十六年八月生)

葛城治三郎

大阪西區南區堀町一七九  
電一西長八八一

大阪木材市場株式會社取締役、材木商兼土木建築請負業、商號大治【納稅額】所得稅二五〇圓、營業稅七〇〇圓、【收入年額】常態【信用程度】對人普通【戶籍】大阪府平民黒川伊兵衛二男先代喜兵衛養子弘化四年八月生【家族】養子理三郎(明治三年三月生)二女タカ(養子理三郎妻明治八年十月生)孫政一(亡二男常二郎二男明治三十九年九月生)孫房子(常二郎長女明治四十一年七月生)【縁戚】養孫隆

金丸鎌次郎

本市日橋區下町六  
電本局二七一

辯護士、【納稅額】所得稅五十三圓十二錢、【戶籍】濱濱市本町二十一番地戶主金丸鎌次郎長男明治二十年一月十二日生、【閱歷】大正六年十二月辯護士開業、辯護士開業以前橫濱ニ於テ鐵道店ヲ營ム、【家族】弟帝國大學院在學醫學士内野浩平(三十五歲)【縁戚】妹アイ(鹿兒島市東仙石町八十一番護士山谷雷妻三十歲)妹シゲ(神奈川縣鎌倉町長谷西山熊次郎妻二十八歲)姉ヤス(横濱市西戶部町西ノ原和智郎妻三十九歲)

片岡眞喜

熊本縣阿蘇郡山形村

株式會社熊本銀行取締役、帝國セメント株式會社取締役、株式會社隈府銀行取締役、株式會社肥後銀行監査役、【收入年額】常態【信用程度】對人普通【戶籍】熊本縣土族岡本定親二男先代武虎養嗣子明治四年八月生、【家族】實母ト壽(嘉永元年十一月生)妻マサエ(養父武虎長女明治六年二月生)男武定(明治三十年三月生)男武修(明治三十五年三月生)女アキメ(明治三十二年七月生)女菫子(明治三十七年九月生)四男武城(明治四十一年二月生)四女菊女(明治四十四年十一月生)五

力之部

次(京都府人牧野吉之助弟理三郎養子明治二十四年一月生分家)同妻キン(明治二十八年三月生)

勝田龍吉郎

大阪北區南區安治川三  
電一西長五一五

石炭商、【納稅額】所得稅四九三圓、營業稅二四五圓、【收入年額】常態【信用程度】對人普通、【戶籍】佐賀縣土族勝田次郎七長男明治元年二月生【家族】妻トミ(佐賀縣人太田米三郎姉明治五年十月生)男成治(明治四十二年九月生)養子俊治(佐賀縣土族副島多吉二男明治二十年二月生)長女利根(明治四十五年一月生)弟友吉郎(明治六年十月生)妻ミキ(佐賀縣土族藤山清吾二女明治十八年四月生)妹アキ(明治九年一月生)明治四十二年三月生、明治正己(友吉郎二男大正四年一月生)【縁戚】姉テヲ(佐賀縣平民橋本平太妻元治元年十月生)

男武(大正三年十月生)【縁戚】長女ハツメ(熊本縣人久保田長男豐妻明治二十八年一月生)養妹シゲヲ(熊本縣人淺尾源八長男力妻明治十一年三月生)

片岡久兵衛

京都府天田郡福知山町

山陰肥料株式會社社長、合名會社久保田銀行業務擔當、名譽商、【收入年額】常態、【信用程度】對人普通、對物貳拾萬圓乃至貳拾五萬圓、【戶籍】京都府平民佐藤勘兵衛弟佐藤治兵衛叔父養子前名拾次郎明治四年正月生【閱歷】北丹電氣株式會社監査役、【家族】養父久右衛門(天保八年二月生)妻かめ(兵庫縣平民河合藤吉姉明治九年四月生)男久彌(明治三十五年一月生)女れい(明治三十三年六月生)女しつ子(明治四十年四月生)二男辰巳(明治三十七年三月生)三男三郎(明治三十九年一月生)五女君子(明治四十二年三月生)四男芳雄(明治四十三年五月生)六女八重子(明治四十五年四月生)七女光子(大正二年十月生)八女文子(大正三年十月生)九女すみ江(大正五年二月生)十女とみ子(大正六年五月生)【縁戚】長女加壽榮(京都府平民相原源太郎妻明治三十年十月生)二女千代子(兵庫縣平民河合藤吉妻明治三十二年三月生)

金子堅太郎

東京麹區一町三〇  
電九段七〇

選二回、明治三十三年男爵授、明治三十八年子爵陞、【家族】男武廣(明治三〇年十二月生)同妻豐子(東京府平民大橋新太郎五女明治三十四年七月生)女ヤス(明治十八年八月生)庶子女文子(生母東京府人牧野梅大正八年三月生)【縁戚】二女キヨ(茨城縣平民川崎繁妻明治二十一年四月生)弟辰三郎(分家萬延元年三月生)妹ヨシ(東京府平民岡琢磨妻元治元年六月生)

勝見與吉

東京日本橋區南區茅場町  
電一〇

貨物商、【納稅額】所得稅四〇二圓、營業稅一五四圓、【收入年額】七萬圓乃至十萬圓常態、【信用程度】對人普通、對物七萬圓乃至十萬圓、【戶籍】東京府平民勝見與吉四男前名秀三明治十八年八月生【家族】妻トヨ(東京府平民山口豐助長女明治十六年一月生)長女トヨ(明治四五年七月生)二女君(大正四年一月生)三女波(大正六年一月生)四女梅(大正七年三月生)弟武之助(明治三十三年十一月生)甥與雄(亡兄與吉長男明治三十七年十二月生)甥猛(同二男明治四二年三月生)【縁戚】弟豐次(分家明治二二年二月生)

片山義勝

東京府下野區千駄ヶ谷町  
電芝一八〇八

正五位勳四等、法學博士、【戶籍】東京府土族片山龜次郎長男明治十年四月生、【閱歷】明治三十七年東京帝國大學法科大學卒業、文官高等試驗合格、農商務大臣秘書官兼參事官同書記官、歐米差遣、南滿州鐵道株式會社理事、【家族】實父片山龜次郎(嘉永五年十二月生)妻リウ(新潟縣平民片山貞次郎妹明治十八年三月生)女文子(明治三十八年七月生)三女百合子(明治四十三年二月生)三女夏子(大正三年七月生)【縁戚】第三郎(明治十二年六月生)

片山定藏

大阪北區木橋町九  
電長北八九五

合名會社片山商店代表員、【戶籍】新潟縣平民片山重藏長男明治十一年十月生【家族】繼母スイ(明治十二年一月生)妻フク(京都府人西堀德二郎庶子女明治二十四年十月生)男定榮(明治三十四年五月生)女ヨキ(明治三十九年九月生)女ヨシ(明治三十九年十一月生)三女正子(大正元年十一月生)二男謙三(大正六年八月生)弟功(明治二十六年五月生)弟八郎(明治四十年四月生)弟進平(明治四十三年九月生)

三九



承資路小由解勘

八一町田河谷ヶ市區込牛 一〇六町番電

正三位勳四等子爵、貴族院議員、納稅額所得稅三十二圓、戶籍京都府華族勳...

平嘉城葛

町北山青區坂赤市京東 六四七六芝電 八ノ三

帝國建築株式會社取締役、東京電氣工業株式會社取締役、戶籍岩手縣入葛城文...

正在橋唐

出今通町寺區京上市都京 町拔突堂如眞入西ル下川

正三位爵三等子爵、貴族院議員、納稅額所得稅三十四圓、戶籍京都府華族唐橋在綱長...

磊原金

四町伏山北區込市京東 七〇四五町番電

民金原嘉安政四年七月生、安田銀行福島支店監事、安田銀行顧問、安田銀行協議役、家族妻みね...

郎太安田金

町道抄庄本區北市阪大 三ノ〇四一一

三平株式會社取締役、年收額常選、信用程度對人普通、對物五萬圓乃至七萬圓、戶籍大阪府平民...

郎三勘本勝

伏任町川白區京上市都京 六四上長電

正五位勳四等、法學博士、辯護士、納稅額所得稅一六二一圓、收入年額常選...

松德田勝

町彌吾郡葛南南下府京東 六〇一川下木下 九二五三所本電

五月生、四男榮之助、明治三十九年十月生、二女シヅ、明治四十四年七月生、七男圭三郎...

作彦澤金

五町岡富館函 二五電

年七月生、男六郎、明治四十三年一月生、二女ヌエ、明治四十二年一月生、七男啓七...

三英田勝

一町坂松區所本市京東 八七二一所本電 七ノ

東京鐵業株式會社監査役、金物商、納稅額所得稅三七一圓、營業稅三...

三弁桂

木駄千込駒區福本市京東 二〇二二川石小電八五町

從四位勳三等、東京帝國大學教授、工學博士、納稅額所得稅三二圓、收入年額常選...



助之仙森金

三一町藪旅區中市屋古名

酒造業「納稅額」所得稅二百九十七圓、營業稅二百六十五圓「收入年額」七萬圓乃至十萬圓常業「信用程度」對人普通、對物三十萬圓乃至四十萬圓「戶籍」愛知縣平民金森仙助長男明治九年七月生「家族」妻れい(愛知縣平民橫井清太郎妹明治八年一月生)長男仙輔(明治三十四年五月生)女綾子(明治三十八年一月生)三女章(明治四十一年十月生)二男正造(大正四年七月生)「緣戚」長女ふみ(明治三十年九月生)夫國治(愛知縣人田島松兵衛三男分家明治二十二年三月生)妹きやう(愛知縣人恒川平一妻明治十七年一月生)

助之安澤金

村井石郡川白東縣島福

衆議員議員福島縣選出、白棚鐵道株式會社取締役、農業「戶籍」福島縣平民金澤八百藏長男明治八年五月生「因歷」福島縣會議員、同縣參事會員「家族」實父金澤八百藏(弘化元年四月生)同妻キヨ(嘉永二年八月生)妻タカ(茨城縣平民大内彌兵衛長女明治十三年一月生)女サツ(明治二十五年八月生)「緣戚」長女タケ(茨城縣平民金澤常雄妻明治三十二年八月生)

郎四宗野河

町津油郡珂那市縣崎宮

宮崎縣多額納稅者、材木商河宗號「戶籍」宮崎縣土族河野宗四郎長男前名宗千代安政六年十一月生「家族」妻シカ(宮崎縣土族山崎八郎四女文久元年五月生)男宗太郎(明治十八年六月生)同妻タマエ(鹿兒島縣土族内田親秀八女明治二十三年八月生)男宗良(明治二十七年八月生)同妻貞子(茨城縣平民武井友三女明治三十一年四月生)男宗人(明治二十九年二月生)男宗次(明治三十二年二月生)孫楚字(宗太郎長女明治四十四年六月生)孫宗郎(宗太郎長男明治四十五年五月生)孫宗二郎(宗太郎二男大正二年十一月生)孫宗三(宗太郎三男大正四年十一月生)孫又剛(宗太郎四男大正六年七月生)孫五郎(宗太郎五男大正八年六月生)孫京子(宗良長女大正五年十二月生)孫和子(宗良二女大正七年四月生)「緣戚」二女マツ子(分家明治二十二年三月生)同夫彌七(宮崎縣平民渡邊勝次二男明治十七年九月生)二男宗兵衛(分家明治二十五年八月生)二女リエ子(大分縣人坂高治妻明治二十三年八月生)

株式會社瀨谷銀行取締役、神中鐵道株式會社取締役、私立日本大學々監兼講師「收入年額」一萬圓乃至二萬圓常業「信用程度」普通、對物五萬圓乃至七萬圓「戶籍」神奈川縣平民川

三民澤金

堀研藥區橋本市京東  
五四五町濱電 〇五町

日本毛織メリヤス株式會社取締役、東京紙料工業株式會社取締役、播金商店株式會社取締役「收入年額」常業「信用程度」對人普通、對物三十萬圓「戶籍」東京府平民戶主金澤金治郎三男明治十九年五月生「家族」繼母キム(文久三年四月生)妻フク(東京府平民渡邊大助妹明治二十四年四月生)長女富美代(大正七年五月生)兄金治郎(明治五年六月生)妻うた(東京府平民石川甚之助長女明治九年十一月生)兄三郎(明治十三年十月生)妻ヒサ子(東京府平民小林定吉四女明治十九年十二月生)弟繁次郎(明治二十一年十二月生)妻キク(神奈川平民橋本仙吉六女明治二十九年十月生)姉ます(明治九年八月生)甥慎治郎(金治郎二男明治三十四年二月生)妻明保介(姫トキ夫東京府平民大久保文吉三男(明治二十八年一月生)姫トキ子(金治郎長女明治三十一年七月生)姫慶子(金治郎二女明治三十六年十月生)姫延子(同五女明治四十二年十一月生)姫千代子(兄德五郎長女明治四十四年十二月生)姫文子(兄德五郎二女大正四年一月生)

久義口川

村谷瀨倉縣縣川奈神

口豐太郎弟前名直次郎明治十二年一月生「家族」實母キノ(弘化元年九月生)妻茂子(子爵京極高直庶子女明治二十四年二月生)長女萬里子(大正九年四月生)「緣戚」養兄政八(神奈川縣人小島政五郎叔父分家文久二年二月生)姉モト子(神奈川縣平民川口清五郎妻明治元年十二月生)姉イト(神奈川縣平民南澤德兵衛長男榮之助妻明治九年十月生)妹トク(神奈川縣人相澤道碩弟益造妻明治三十一年二月生)甥英一(兄政八五男明治二十九年九月生)姪カエ子(神奈川縣人佐藤仁兵衛長男博妻明治十三年十一月生)姪ノミ子(神奈川縣人島森一妻明治十五年九月生)甥岡藏(政八三男東京府平民森庄太郎養子明治二十五年二月生)

郎次忠合河

四通丸區區京下市都京  
二八八電 ル上條

株式會社毒製作所取締役、日本機械精工株式會社取締役「納稅額」所得稅三二七圓「戶籍」京都府平民河合彌兵衛三男分家慶應三年五月生「因歷」東京高等商業學校出身「家族」妻美津子(京都府平民宮本茂助庶子女明治十四年七月生)養子右輔(山口縣土族岩崎左輔

衛兵仁澤金

一村寺王天郡成東市阪大  
二四屋茶下天長電五五二

不二興業株式會社取締役、肥料商「納稅額」所得稅一五〇二圓「收入年額」常業「信用程度」對人厚、對物二百萬圓乃至三百萬圓「戶籍」大阪府平民金澤仁兵衛長男前名君太郎明治十一年二月生「家族」妻シゲ子(曾松平直德妹明治十一年八月生)長女キミ子(大正四年十一月生)「緣戚」姉くに(分家明治九年五月生)夫種次郎(慶應二年三月生)弟五之助(分家年明二十二年六月生)

吉清澤金

一通島堂區北市阪大  
六五二北電 八二

大阪堂島取引所仲買人「納稅額」所得稅四七四四圓、營業稅一八五圓「收入年額」常業「信用程度」對人普通「戶籍」大阪府平民植上龜吉長男先代ト養子元治元年六月生「家族」妻ウメ子(大阪府人別府嘉兵衛長女慶應元年四月生)女秀子(明治三十八年八月生)長女トよ(明坂三十年五月生)離縁養子重五郎(兵庫縣人松井輝藏四男明治二十六年三月生)「緣戚」孫とく(離縁養子重五郎長女大阪府人巽房吉養子大正六年十月生)

弟亡長女てる夫明治二十一年一月生)養子辰之助(京都府人岡本龜太郎第二女千代夫明治二十五年四月生)二女千代子(明治三十年九月生)女かよ子(明治三十四年一月生)女ます江(明治三十八年四月生)六女か代子(明治四十一年二月生)養子アイ子(京都府平民河源三郎長女京都府平民吉尾孝三郎妻明治十九年七月生)孫太郎(右輔長男大正三年八月生)孫ひさ子(右輔長女大正六年八月生)孫美代子(辰之助長女大正八年七月生)

市德村河

町府別郡見速縣分大

株式會社別府銀行頭取、豐州瓦斯株式會社取締役、株式會社豐後銀行取締役「戶籍」大分縣平民河村吉郎長男安政六年十二月生「家族」妻トキ子(大分縣人中島昇姉明治元年十二月生)男觀三(明治十三年八月生)同妻コト子(大分縣人堀原良作妹明治二十年三月生)二男省三(明治十七年三月生)同妻ハツ(大分縣人生地物三郎妻從妹明治二十四年三月生)男君三(明治二十四年三月生)男倫治(明治三十年五月生)女カタ子(明治三十二年十一月生)女キク(明治三十六年九月生)孫義(觀三長男明治四十一年六月生)孫吉子(觀三二女大正八年四月生)



桂廣太郎

東京芝區三田一ノ六四  
電話三三四

公爵「戶籍」東京府華族桂太郎孫大正二年襲爵明治四十一年一月生「家族」弟壽維(明治四十二年一月生)妹友子(明治四十三年十月生)祖母かな(侯爵井上勝之助養妹明治八年二月生)母てい(男爵新田忠純二女明治二十年九月生)叔父新七(明治三十二年八月生)七(明治三十二年八月生)【縁戚】叔母テウ(大阪府人長雄勝間妻明治十二年五月生)叔母キヨコ(長島隆二妻明治二十一年六月生)叔母シゲ子(京都府平民長崎英造妻明治十六年十一月生)叔母輝子(東京府七族天岡直嘉妻明治二十四年八月生)叔父三郎(侯爵井上勝之助養子明治二十年三月生)叔母はま子(男爵伊藤文吉妻明治三〇年四月生)叔(分家明治三十二年二月生)大叔父二郎(分家安政三年十二月生)

金岡貞榮

小樽區相町二ノ六

資産家「納税額」所得税三四二圓「収入年額」富貴「信用程度」對人普通、對物三千圓乃五千元「戶籍」北海道平民富山縣土族金岡勝吉二男明治十一年八月生「家族」妻ヨリ(新潟縣平民星野恒太郎姉明治十六年十月生)男勝郎(明治四十年六月生)長女美代子(明治四十二年二月生)

治四十二年二月生)二男貞郎(明治四十四年五月生)

金谷善三

大阪南區安金堂寺橋通一  
電話七三〇二六八

金物商、貿易商「納税額」所得税一七一圓、營業稅一〇八九圓「年收入額」十五萬圓乃至二十萬圓常態「信用程度」對人厚、對物萬圓乃至三萬圓「戶籍」和歌山縣平民金谷伊助二男明治九年六月生「家族」實母ナヲ(嘉永二年九月生)妻ミネ(大阪府人島長次郎妹明治十九年三月生)男英一(明治四十四年三月生)二男正二(大正二年三月生)【縁戚】兄岩吉(分家明治五年五月生)同妻せん(和歌山縣人與堂之丞二女明治九年七月生)妹カツユ(和歌山縣平民菊本周三郎妻明治十三年十二月生)弟信吉(分家明治十七年十一月生)姪文代(岩吉長女明治三十八年二月生)甥義文(岩吉長男明治三十六年二月生)

金子保子

東京都上市區寺町通荒  
神口上ル

年一月生(兄他家作)東京府入上白たけ入夫慶應元年五月生(弟直(分家明治十一年七月生)甥正男(常吉長男明治二十一年一月生)甥秀三(常吉三男明治三十三年九月生)姪文子(常吉三女明治三十六年一月生)甥不二夫(常吉四男明治四十二年三月生)甥常紀(常吉五男明治四十四年三月生)姪道子(常吉五女大正三年十一月生)姪清子(常吉長女埼玉縣人須永俊作妻明治二十六年二月生)叔母すむ子(福井縣平民牧野彌三郎妻大保十三年八月生)

金子良吉

淺草區五町二ノ八第一號

東京モスリ紡績株式會社監査役「年收入額」一萬圓乃二萬圓常態「信用程度」對人普通、對物七萬乃至十萬圓「戶籍」東京府人金子松次郎二男明治二年三月生【家族】妻千代(成川平二長女明治七年七月生)男眞澄(明治三年一月生)男清治(明治三年九月生)男藤枝(明治三十四年九月生)男藤枝(明治四十年三月生)男益男(明治四一年十月生)男陽之助(明治四三年五月生)女富子(明治四四年十二月生)冬樹(大正二年十一月生)

片岡廣吉

長崎縣南區高來郡島原町

株式會社島原銀行取締役、【戶籍】長崎縣平民入堀治平三男先代片山源三養子弘化二年八月生「家族」妻リエ(長崎縣人内田増太郎長女嘉永元年正月生)養子眞一(長崎縣平民重野忠治叔父慶應三年七月生)女イエ(眞一妻元治元年七月生)女ヤスヤ(明治二十三年七月生)養孫英二(千葉縣平民内田碩二弟明治三十年十月生)孫ハツエ(眞一長女養孫英二妻明治二十七年二月生)孫ヒロ(眞一長女養孫英二妻明治二十七年二月生)曾孫久香(英二長女大正八年十二月生)

片山久壽

橫濱市岡町一〇  
電長者一町二〇〇

醫學博士、濱十全醫院副院長兼外科部長「納税額」所得税一二五圓、「収入年額」常態、「信用程度」對人普通、「戶籍」天城縣平民中内昌爲二男絶家片山家再興明治十三年七月生、「開歷」明治四十一年東京帝國大學醫學科大學卒業、熊本縣立病院外科部長、廣島縣立病院外科部長、【家族】妻たか(茨城縣平民村野茶次郎妹明治二十二年十月生)男久春(明治四十四年四月生)長女ひろ(大正四年六月生)二女愛子(大正七年二月生)三男誠(大正九年一月生)

片木政治郎

大阪府南區郡北信達村

株式會社尾崎銀行取締役、泉州織物株式會社取締役、【收入年額】常態、「信用程度」對人普通、「戶籍」大阪府平民片木保太郎弟明治九年一月生、「開歷」大阪府會議員、同參事會員、衆議院議員、「家族」妻リウ(大阪府平民辻久治二女明治十二年三月生)男正且(明治四十五年二月生)女延子(明治三十四年三月生)二女たそ(明治四十四年三月生)二男正記(大正五年十月生)

片桐篤太郎

東京本區西區一町一〇

日露實業株式會社金融課長、東洋工業株式會社監査役、「收入年額」常態、「信用程度」對人普通、「戶籍」山形縣士族片桐敏惠長男明治十九年四月生、「開歷」大正二年東京帝國大學法科大學經濟科卒業、株式會社朝鮮銀行青島支店長「家族」實母綠(萬延元年五月生)妻繁(山形縣士族遠藤銀太郎二女明治二十九年三月生)男政有(大正五年九月生)祖母恒(天保八年二月生)【縁戚】姉惠惠(山形縣人大

樞尾長右衛門

大阪北區東區野田一〇五

瀧順次郎弟順吉妻明治十五年十月生)姉千代惠(山形縣士族三浦元次妻明治十三年十一月生)大阪蓄音機株式會社取締役、越前電氣株式會社取締役、日野耕機株式會社取締役、鐵山業、農業、「收入年額」常態、「信用程度」對人普通「戶籍」福井縣平民長右衛門長男明治十年十一月生、「開歷」明治三十三年慶應大學理財科卒業、「家族」眞母しん子(安政元年九月生)妻より(福井縣平民佐々木貞吉長女明治二十一年八月生)養子健治(父長右衛門長男明治二十年七月生)養子貞子(分家弟慶三長女明治四四年六月生)【縁戚】弟慶三(分家明治十三年十一月生)

精谷徹三郎

名古屋市中區納屋一ノ六  
電長本局六〇六

名古屋商會會議所議員、精谷肥料合資會社代表、「收入年額」常態、「信用程度」對人普通、對物十萬圓乃至十五萬圓、「戶籍」愛知縣平民健右衛門弟先々代忠藏嗣子明治元年七月生「家族」妻とく(岐阜縣平民各務吉左衛門四女明治十二年三月生)







川島信太郎

東京市小石川區雜司谷  
一町二番四〇三五

從五位勳四等、外務省書記官兼事務官、條約局第一課長【納稅額】所得稅八一圓【戶籍】京都府平民川島太兵衛長男明治十三年三月生【閱歷】東京高等商業學校專攻科卒業、外交官領事官試驗及第、領事官補、外交官補、大使館三等書記官、同二等書記官【家族】戶主川島太兵衛、母けい(萬延元年十二月生)妻はる(東京府人岡本敏行妹明治二十二年六月生)男眞一(大正二年四月生)二男信道(大正四年十二月生)二女和枝(大正七年四月生)弟重治(明治二〇年十二月生)同妻光榮(京都府人井上佐市郎二女明治二十九年一月生)弟仲藏(京都府人向井孝左衛門二男明治二〇年一月生)同妻こゝろ(明治二六年十二月生)妹榮子(明治三十四年四月生)甥源太郎(重治長男大正四年五月生)姪龍子(重治長女大正七年十一月生)甥孝太郎(仲藏長男大正七年五月生)

川瀨與三郎

大阪府西區上通二ノ  
一電長士佐堀二八一

四年十一月生)女君子(明治二十八年九月生)女キ子(明治三十五年十月生)女ヒロ子(明治三十七年十一月生)孫博通(離縁養子一月生)孫博二(大正三年五月生)孫雅二(同菊太郎長女大正六年二月生)孫新次郎(同菊太郎三男大正八年六月生)

川口平三郎

大阪府西區上通三ノ  
四電四土堀三三五五

合資會社川口商店社員、肥料商【收入年額】三百萬圓乃至五百萬圓【信用程度】對人普通、對物百萬圓乃至五百萬圓【戶籍】兵庫縣平民川口平三郎長男慶應二年十二月生【家族】妻まき(兵庫縣平民高原彌太郎養女明治二年三月生)養子小左次(大阪府平民平中辰之助二男明治二十四年八月生)女芳子(兵庫縣人吉井良秀六女明治二十七年五月生)孫平一郎(養子小左次長男大正八年九月生)孫平二(分家兵庫縣人平駒次郎一長女明治二十八年三月生)亡弟健三妻ラン子(分家德島縣人天羽兵太郎妹明治十六年二月生)

川瀨競

東京府下久保町西大久保  
三三一番電五二八三

株式會社日本銀行株式局長【納稅額】所得稅三九〇圓【收入年額】常態【信用程度】對人普通【戶籍】長野縣上野原三宅逸平次三男前戶主清直養子明治元年正月生【閱歷】慶應義塾出身、株式會社日本銀行函館支店長、同銀行検査役、同銀行株式局長【家族】妻きよ(養父川瀨清直長女明治六年八月生)長男清之(明治四十一年七月生)長女後志子(明治三十四年六月生)次女カズ子(明治三十九年十一月生)二男浩(明治四十三年二月生)三男靖(明治四十五年五月生)【緣戚】二女イヅ子(新潟縣平民室十一郎長男孝吉妻明治二十九年十一月生)

河野政雄

大阪府北區北郡松尾村  
大阪府北區北郡松尾村

父鬼水力電氣株式會社專務取締役【戶籍】大阪府平民木寺慶一弟河野祐太郎養子明治十四年二月生【家族】養父河野祐太郎(慶應元年九月生)養母テイ(明治八年六月生)妻テズ(明治二十一年三月生)男圭祐(明治四十年二月生)二男雄三郎(明治四十二年五月生)長女唐子(大正三年九月生)五男孝夫(大正六年二月生)

神野清五郎

東京市日本區橋區富澤町  
三三電浪花五八

吳服商【納稅額】所得稅一四三圓營業稅三七八九圓【收入年額】二百萬圓乃至三百萬圓常態【信用程度】普通【戶籍】東京府平民田中久右衛門二男明治十五年五月生同二十三三年七月前戶主神野清五郎養子同三十二年家督用續【家族】妻エイ(京都府平民木村榮次郎妹)明治二十年一月生(男清一郎(同四十四年一月生)長女芳子(同四十年生)三男房次郎(同七年一月生)

川添清磨

東京市牛込區白銀二丁目  
七番電七五六一

三菱銀行取締役兼大阪、中元島支店長、日本化學紙料株式會社取締役、九州炭礦汽船、共同運輸、東洋織布美唄鐵道、三菱倉庫、旭硝子各株式會社監査役【納稅額】所得稅二二七圓【戶籍】高知縣平民添川彦平二男(明治三年十月生)【閱歷】東京商業學校卒業、三菱合資

川添一種郎

東京市市谷區根上一町  
二一電一谷下五九一

會社銀行部監理課兼支配人【家族】妻壽惠(東京府平民深尾隆太郎妹明治十八年四月生)養子榮郎(伯爵後藤保太郎弟大正二年二月生)【緣戚】妹美園(高知縣平民門田正幸二男)正妻明治十一年五月生

川田鷹

東京市牛込區宮町三七  
電番一〇三〇

熱帶産業株式會社社長、京王電氣軌道株式會社社長、鬼怒川水力電氣、高砂商會、日本鐵業日本貿易、海外興業各株式會社取締役【納稅額】所得稅九四圓【收入年額】五千圓乃至一萬圓常態【信用程度】對人普通、對物七萬圓乃至十萬圓【戶籍】京都府土族川田剛長男明治三年四月生同二十九年二月家督用續【家族】妻いね(伯爵黒木爲楨長女明治十年四月生)男正雄(同四十四年六月生)女英子(同三十四年十一月生)二女富子(同四十四年七月生)四男周雄(同四十四年六月生)三女芳子(大正二年七月生)五男武雄(同三年十二月

川添清磨

東京市牛込區白銀二丁目  
七番電七五六一

三菱銀行取締役兼大阪、中元島支店長、日本化學紙料株式會社取締役、九州炭礦汽船、共同運輸、東洋織布美唄鐵道、三菱倉庫、旭硝子各株式會社監査役【納稅額】所得稅二二七圓【戶籍】高知縣平民添川彦平二男(明治三年十月生)【閱歷】東京商業學校卒業、三菱合資

川村太平

東京市神田區多町一ノ  
電神三〇八

伊勢平商店販物商【納稅額】所得稅二一五九圓、營業稅四三八圓【戶籍】東京府平民川村儀右衛門長男嘉永六年六月生【家族】妻こい(埼玉縣平民高橋吉太郎妹)萬延元年三月生)男晋吉(明治十五年生)同人妻エイ(同二十四年一月生)



川新井兵衛

東京市神田區久間四町  
ノ四二電下谷一五二

實業【納稅額】所得稅一五〇五圓營業稅五〇三圓【收入年額】常態【信用程度】普通【戶籍】三重縣平民右門嘉吉弟嘉永三年十月生東京府平民川井みの養子分家【家族】妻さと(東京府平民川井みの二女安政元年七月生)養子金太郎(東京府平民大島泰吉二男明治二十年九月生)

神谷傳兵衛

東京市淺草區花川戶四町  
電六九〇

船、三河鐵道、東洋遊園地東京銀鑛製造各株式會社取締役、豐國銀行株式會社相談役、日本建築用製紙、東洋耐火煉瓦、神谷酒造各株式會社取締役【納稅額】所得稅一三九六圓、營業稅一四五二圓【收入年額】二百萬圓乃至三百萬圓常態【信用程度】對人厚、對物百五十萬圓乃至二百萬圓【戶籍】東京府平民安政二年七月生【經歷】神谷酒造合資會社無限責任社員【家族】養子傳藏(明治三十年十年生)養子のぶ(養子傳藏妻明治十年十一月生)孫いち(養子傳藏妻明治三十年九月生)孫傳彌(同人長男同三十四年十二月生)同傳平(同人二男同三十五年十二月生)孫六(同人四男同四十年四月生)孫榮子(同人三女同四十四年一月生)

神野與助

東京市淺草區小島九町  
電下谷四七九

銅鐵商【納稅額】所得稅一八九圓營業稅二六六圓【收入年額】三十萬圓乃至四十萬圓常態【信用程度】對人普通、對物十萬圓乃至十五萬圓【戶籍】東京府平民神野與助長男明治十七年一月生同四十二年十月家督相續前名定次改名【家族】妻なを(東京府平民伊藤松藏二女明治二十二年二月生)男定雄(明治四十年一月生)二女なつ(大正六年二月生)三男光助(同七年一月生)

神谷卓男

東京市芝白區三金町光  
電六八四

東京建築土地株式會社監查役、名古屋電燈、尾州電氣各株式會社取締役、衆議院議員【納稅額】所得稅六二圓【戶籍】京都府士族廣生長男明治三年十二月生同十八年二月家督相續【經歷】北海道內務部長、衆議院議員【家族】妻三枝(東京府平民平野長憲三女明治十年三月生)女上枝(同三十六年四月生)【緣戚】弟廣敬(分家同六年十月生)弟顯六(分家同二十一年九月生)同人妻總(東京府平民鶴見壽馬二女同二十一年十月生)弟文吉(分家同九年二月生)同人妻フク(大阪府平民岩崎市松養子明治十八年八月生)

神谷貞廣

東京府下代村  
電〇五一

藤倉電線株式會社監查役【納稅額】所得稅二八一圓【戶籍】栃木縣士族神谷貞道二男安政四年六月生【經歷】藤倉電線株式會社庶務課長【家族】妻サウ(高知縣平民河井卯之助二女文久二年九月生)兄温作(現戶主嘉永五年十月生)同人妻カ(山形縣士族野田梅子二

神津辰雄

橫濱市神奈川區青木町  
電九九二

共同證券合資會社代表社員【戶籍】長野縣平民津津勤三郎長男明治二十五年八月生【經歷】長野縣中學校卒業【緣戚】弟神津庸平(明治三十五年四月生)妹可津代(長野縣平民吉澤義雄妻明治二十五年八月生)妹ナ(同縣平民藤倉武夫妻同二十二年八月生)

桂俊真

福岡市外春一吉町  
番一

銀行員【納稅額】所得稅一〇〇圓【戶籍】東京市麻布區三河塞町十四番地亡後敬次男明治十八年一月二十一日生【經歷】外國語學校獨逸語科卒業、明治四十三年三井銀行本店社員【家族】妻ミツ(東京府人永井久太郎三女明治二十四年八月一日生)長女スミ子(大正二年生)次女ユリ(大正四年生)三女キミ(大正八年生)四女千重(大正九年生)

河端修正

熊本縣上益城郡野村

肥後農工銀行、益城銀行株式會社取締役、珍島殖産株式會社監查役【信用程度】普通【戶籍】熊本縣士族廣應二年十二月生【家族】妻タミ(熊本縣士族下田理平孫明治八年十一月生)養子勝彦(明治二十八年一月生)熊本縣人原田常造三男)長女榮(勝彦妻明治三十一年五月生)姉計美(元治元年正月生)從弟安彦(亡叔父長男慶應元年十月生)妻ユキ(熊本縣人山本又藏二女明治十年十月生)從弟義雄(同次男同七年生)同妻スエ(熊本縣人小林夏叔母明治十四年十一月生)從弟八郎(同三男明治十年四月生)同妻喜美(熊本縣人久保源藏長女明治二十五年八月生)從妹ヨ(同二女明治四年三月生)再從弟敏之(從弟安彦長男明治四十年一月生)同陸之(同二男大正三年一月生)同秀春(同三男大正八年三月生)同富雄(義雄長男明治四十二年十二月生)同信雄(同二男大正五年六月生)同京子(同三女大正九年二月生)【緣戚】弟三郎(熊本縣士族馬場彦太郎明治七年四月生)從妹ヤツ(奧平長女熊本縣人下田宗直妻明治元年十月生)

川崎卓吉

東京市麹町區錢瓶町  
番一

川各縣事務官、石川縣內務部長、警視廳警務部長、福島縣知事、臺灣總督府民政部警務部長、明治四十四年比利、滿洲清國等差遣、臺灣內務局長、同警務官、司獄官練習所長【家族】妻フ(香川縣平民吉田亦治長女明治十九年生)男太郎(明治四十五年六月生)女清子(同三十九年七月生)二女女子(同四一年二月生)三女愛子(同四二年十一月生)四女君子(大正三年九月生)五女英子(同五年十月生)

海東要造

福岡市地行西一二

會社員【納稅額】所得稅二百五十圓【正味身代】七萬圓【信用程度】普通【戶籍】茨城縣行方郡秋津村市右衛門三男明治二十三年生【經歷】明治四十五年慶應義塾大學法科卒業九州電氣軌道株式會社副課長、下關支店長、大正十一年二月二十日筑紫電氣軌道株式會社取締役支那人【家族】妻幸子(茨城縣筑波郡檜戶村中山貞三二女明治二十七年四月一日生)長男政道(大正五年生)次男次郎(大正七年生)長女秀子(大正二年生)長兄海東市右衛門(明治八年生)次男道川喜一(明治十一年生)姉セイ子(明治十四年生)弟海東豐治(明治二十四年生)妹キミ子(同二十九年生)

川村村助

東京府下西區東町二宮  
電五六三

培風館、岡本洋行各株式會社取締役【納稅額】所得稅二一六圓【收入年額】三千圓乃至五千圓常態【信用程度】對人普通、對物三千圓【戶籍】茨城縣平民川村中左衛門二男慶應三年七月生【家族】妻くら(茨城縣士族根本彦四郎三女明治三四年七月生)男通(明治三四年七月生)男三(明治三〇年一月生)女和子(明治三七年二月生)三男良夫(明治四一年三月生)四女薄雪(大正二年三月生)【緣戚】姉りい(茨城縣平民福山忠助妻安政元年十一月生)



### 三象林原河

堀賣立下區京上市都京  
六一三上電 入西川

正八位、株式會社京都府農工銀行監査役〔納稅額〕所得稅六十六圓〔收入年額〕(常態)〔信用程度〕對人普通〔戶籍〕京都府平民河原林義雄長男明治十四年七月生〔開歷〕明治三十八年早稻田大學政治經濟科卒業、鐵礦材株式會社取締役、鐵礦材株式會社取締役、(家族)實母ひさ(文久元年九月生)妻登美(滋賀縣平民球致龜藏妹、明治二十三年二月生)男猛夫(大正二年三月生)二男慎二(大正六年一月生)三男泰雄(大正七年十月生)弟虎三(明治二十四年一月生)

### 平良村河

久大西町保久大下府京東  
六五三町番電 〇六四保

久原鐵道株式會社賣買部長、久原商事株式會社取締役、〔納稅額〕所得稅二七〇圓〔收入年額〕五千圓乃至一萬圓常態〔信用程度〕對人普通、對物七萬圓乃至十萬圓〔戶籍〕東京府平民河村種德弟明治二年正月生(家族)妻朝子(大阪府平民吉田顯三長女明治十五年九月生)男知男(明治十四年十二月生)女吉子(明治三十七年十月生)女永子(明治三十九年三月生)女光子(明治四十年四月生)女文代(明治四十一年六月生)二男尙次(大正三年六月生)五女伊奈子(大正五年七月生)三男三良(大正七年三月生)四男志良(大正九年一月生)

### 郎五金村河

六町南山青區坂赤市京東  
三六五二芝電 三〇一ノ

日本郵船株式會社監査役、〔納稅額〕所得稅九十三圓〔戶籍〕東京府土族河村弘貞長男明治二年八月生〔開歷〕明治二十八年帝國大學法律大學卒業、攝津院書記官長、宮内次官、大禮使次官〔家族)實母きせ(安政元年正月生)妻松(子爵相七郎大叔母明治十二年七月生)男良彦(明治三十五年四月生)女叙子(明治三十七年三月生)二男秀彦(明治三十八年四月生)〔緣戚〕長女隆子(山梨縣平民廣瀬久政長男久忠妻明治三十年六月生)二女武子(東京府人磯江潤長男泰男妻明治三十二年五月生)三女藤子(愛媛縣人田坂藤三男一郎妻明治三十三年五月生)弟晴吉(明治十一年二月生)弟登龜(明治十四年六月生)妹久子(埼玉縣平民中西明德妻明治八年九月生)妹雄勝(長野縣土族高橋達太郎妻明治十六年十二月生)妹操(東京府人杉元資長男貞興妻明治二十一年九月生)株式會社第百三十銀行監査役、吳服商〔戶籍〕京都府平民小林平兵衛長男河村氏再興嘉永元年九月生〔家族)妻幾榮(京都府土族

### 修正端川

村野飯城益上縣本熊

株式會社肥後農工銀行取締役、株式會社益城銀行取締役、株式會社珍島殖産會社監査役〔收入年額〕常態〔信用程度〕對人普通〔戶籍〕熊本縣土族慶應二年十二月生〔家族)妻夕夕(熊本縣土族下田理平孫明治八年十一月生)養子勝彦(熊本縣土族原田常造三男明治二十八年一月生)長女榮子(熊本縣土族勝彦妻明治三十一年五月生)姉計美子(元治元年正月生)〔緣戚〕弟三郎(熊本縣土族馬場彦太郎養子明治七年四月生)從弟安彦(亡叔父與平長男慶應元年十月生)妻ユキ(熊本縣人山本又藏二女明治十年十月生)從弟義雄(與平次男明治七年二月生)妻スエ(熊本縣人小林夏叔母明治十四年十一月生)從弟八郎(與平三男明治十年四月生)妻喜美(熊本縣人久保源藏長女明治二十五年八月生)從妹ミヨ(明治四年三月生)再從弟敏之(川端正修從弟安彦長男明治四十年一月生)再從弟隆之(同川端正修從弟安彦二男大正三年一月生)再從弟富雄(同川端正修從弟義雄長男明治四十二年十二月生)再從弟京子(從弟義雄三女大正九年二月生)再從弟信雄(從弟義雄二男大正五年六月生)再從弟秀春(從弟安彦三男大正八年三月生)從妹ヤツ(熊本縣人下田宗直妻與平長女明治元年十月生)

### 篤公緒河

二町軒西五區込牛京東  
七六七町番電

從三位勳五等、子爵、掌典式部職〔納稅額〕所得稅三〇五圓〔戶籍〕華族河端實文長男安政四年十月生明治四十二年襲爵〔開歷〕舊公卿〔家族)母久子(嘉永二年五月生)妻爲子(子爵萩原貞振叔母萬延元年七月生)養子實英(父實文三男正五位侍從法學士明治三十年一月生)妻祥子(伯爵龜井茲常妹明治三十年一月生)孫美惠子(實英長女大正六年十一月生)孫公切(實英長男大正七年七月生)小樽商會常務理事、北海道桐村株式會社代表員、北海道精米株式會社取締役、北海道土木建築株式會社取締役、帝國電燈株式會社常務取締役、小樽製油株式會社監査役、北海製糖株式會社監査役、帝國精油株式會社監査役、北海林産株式會社監査役〔納稅額〕所得稅九六圓〔戶籍〕石川縣土族河原一郎長男明治六年十一月生〔開歷〕明治三十六年東京帝國大學法科大學政治科卒業〔家族)妻ふさ(愛知縣人神林千代松姉明治十一年九月生)男直一郎(明治三十八年九月生)女豐子(明治四十二年三月生)二女富子(明治四十二年六月生)

### 孝直原河

二ノ二町綠區梅小  
七一四電

株式會社唐津銀行取締役兼支配人、株式會社孫島銀行監査役、唐津電氣製鋼株式會社專務取締役、唐津製糖株式會社取締役〔收入年額〕常態〔信用程度〕對人普通〔戶籍〕佐賀縣土族河藤四郎長男明治十八年八月生〔開歷〕明治四十四年東京帝國大學法科大學卒業(家族)妻ツル(佐賀縣土族大島小太郎四女明治二十九年四月生)長女茂子(大正六年十二月生)二女豐子(大正九年一月生)弟二四郎(明治二十四年六月生)同妻桃枝(兵庫縣平民井上恭長女明治二十九年二月生)妹藤枝(明治三十六年九月生)姪如子(第二四郎長女大正六年五月生)〔緣戚〕妹壽美(東京府平民西川鐵次郎養子榮祐妻明治三十一年三月生)

### 郎一嘉村河

町津唐郡浦松東縣賀佐

男淑郎(大正三年十月生)弟輝(明治八年六月生)弟繁(明治十四年九月生)妻五(兵庫縣人小野清七二女明治二十一年七月生)養妹綾子(京都府平民齋藤美壽世明治三十五年十月生)妹桂(和歌山縣人稻垣虎二郎妻明治十二年二月生)男忠一(繁長男明治四十五年五月生)男信二(繁二男大正三年五月生)男孝三(繁三男大正五年十月生)姪悌子(繁長女大正七年三月生)株式會社唐津銀行取締役兼支配人、株式會社孫島銀行監査役、唐津電氣製鋼株式會社專務取締役、唐津製糖株式會社取締役〔收入年額〕常態〔信用程度〕對人普通〔戶籍〕佐賀縣土族河藤四郎長男明治十八年八月生〔開歷〕明治四十四年東京帝國大學法科大學卒業(家族)妻ツル(佐賀縣土族大島小太郎四女明治二十九年四月生)長女茂子(大正六年十二月生)二女豐子(大正九年一月生)弟二四郎(明治二十四年六月生)同妻桃枝(兵庫縣平民井上恭長女明治二十九年二月生)妹藤枝(明治三十六年九月生)姪如子(第二四郎長女大正六年五月生)〔緣戚〕妹壽美(東京府平民西川鐵次郎養子榮祐妻明治三十一年三月生)

### 七清村河

高通條三區京下市都京  
九一六二中電 入東倉

調子武道長女明治二年四月生)男齊太郎(明治三十三年五月生)男泰(明治三十五年八月生)女文子(明治三十六年十一月生)六女嘉子(明治四十一年一月生)長女菊(大阪府人塚本實長男喜太郎妻明治二十四年一月生)二女俊子(大阪府人赤松忠藏妻明治二十六年一月生)三女秀尾(愛知縣人井上忠七長男一妻明治二十九年一月生)日進商會株式會社監査役、瀧川橋寸株式會社監査役、河西輪出合名會社代表社員、河西藥商、輸出製糖寸原料藥品業〔納稅額〕所得稅三百八十三圓〔收入年額〕百萬圓乃至百五十萬圓〔信用程度〕對人普通、對物十五萬圓乃至二十萬圓〔戶籍〕兵庫縣平民河西善兵衛長男前名定信明治九年三月生〔家族)妻五(兵庫縣平民高田五兵衛二女明治十六年六月生)男信男(大正五年一月生)女志津子(明治三十六年一月生)二女文子(明治四十五年五月生)〔緣戚〕叔父龜藏(神奈川縣平民清宮ヤス入夫慶應三年四月生)

### 衛兵善村河

六三ノ三通町榮市戶神  
八六二宮三長電

男前名定信明治九年三月生〔家族)妻五(兵庫縣平民高田五兵衛二女明治十六年六月生)男信男(大正五年一月生)女志津子(明治三十六年一月生)二女文子(明治四十五年五月生)〔緣戚〕叔父龜藏(神奈川縣平民清宮ヤス入夫慶應三年四月生)



川住四郎

五町見士富區町麹京東  
五〇三一段九電〇二ノ

從五位勳四等、沖電氣株式會社取締役【納稅額】所得稅一三一圓【戶籍】愛知縣土族舊三河尾藩士川住行數四男慶應二年三月生【閱歷】明治三十年通信省技師選信官吏養成教官【家族】妻初枝(和歌山縣人岸村郡長女明治九年六月生)男智太郎(明治三十四年十二月生)女篠子(明治三十七年五月生)二男信次郎(明治三十九年九月生)四女禮子(明治四十二年一月生)五女貞子(大正二年八月生)四男健四郎(大正四年九月生)【緣戚】長女ツル子(靜岡縣人高島精一養子林學士規學妻明治二十八年二月生)二女順子(岐阜縣人池之端養妻明治三十二年六月生)

河上哲太

二四一町村本區布麻京東  
四五一芝電

衆議院議員【收入年額】常態【信用程度】對人普通、【戶籍】愛媛縣平民河上節太郎長男明治十四年十月生【閱歷】東京高等商業學校卒業、國民新聞社經濟部長衆議院議員二回當選【家族】實父節太郎(嘉永六年三月生)實母サト(安政六年六月生)妻イワ(愛媛縣平民越知伊八郎三女明治二十五年七月生)男眞通(大正二年三月生)二男辰男(大正五年

河上謹一

廣須西市戶神  
廣一六須電

四月生)三男喜通(大正八年十月生)【緣戚】妹榮(愛媛縣平民德田和作妻明治二十一年一月生)妹モリ(愛媛縣平民矢原忠治二男嘉太郎妻明治十八年七月生)叔母タメ(愛媛縣平民木原爲之助長男妻明治三年二月生)正六位勳五等、株式會社日本興業銀行監査役、株式會社大阪織物監査役、九州製鋼株式會社監査役、南滿洲鐵道株式會社理事【納稅額】所得稅七十三圓【收入年額】常態【信用程度】對人普通【戶籍】山口縣土族安政三年三月生【閱歷】明治十一年東京大學法學部卒業【家族】男弘一(明治十九年六月生)長女アヤノ(山口縣土族大野守衛直枝未亡人明治十七年十月生)【緣戚】二女ヌメ(東京府平民勝守貞二弟弟妻明治二十二年十一月生)三男大二(明治二十六年十二月生)三女分家(分家明治二十九年四月生)妹タツ(山口縣土族法學博士京都帝國大學助教授河上華母文久二年八月生)染吳服商、河本庄兵衛番店主【納稅額】所得稅二五九八圓【收入年額】常態【戶籍】京都府平民河本庄平二男前名正之助、明治十二年八月生【家族】繼母タネ(文久三年

柿沼海次郎

八四ノ一町壽市濱橫  
三二九町者長電

丸海商店合資會社代表社員、橫濱商業會議所議員、材木商【納稅額】所得稅六七七圓【收入年額】二十五萬圓乃至三十萬圓常態【信用程度】對人普通、對物四十萬圓乃至四十五萬圓【戶籍】神奈川縣平民寺尾豐次郎三男、神奈川縣平民先代竹造養子文久三年二月生【家族】養母タケ(天保十二年九月生)妻ハル(神奈川縣平民鶴見彌三郎長女明治一〇年十一月生)男達雄(明治二五年四月生)同妻ミツ(神奈川縣平民國石作造二女明治二九年一月生)長女登美枝(明治四二年八月生)五男長治(明治四四年二月生)六男康治(大正二年五月生)孫喜美(達雄長女大正八年七月生)

柿本芳三郎

二九町菜蓬區區函  
六七三一電

柿本銀行株式會社專務取締役、金融業【納稅額】所得稅一三九圓、營業稅九三圓【收入年額】一萬圓乃至二萬圓、常態【信用程度】對人普通、對物二萬圓乃至二萬圓【戶籍】北海道人衣川善三郎三男、和歌山縣平民柿本家入夫明治八年十月生【家族】妻ヨシ(和歌山縣平民柿本三郎長女明治十九年八月生)男良吉(明治二五年一月生)女嘉代(明治三八年九月生)二女ツノ(明治四二年二月生)二男雄二(明治四四年十二月生)三女文子(大正三年二月生)三男正三(同五年三月生)四男拓郎(同八年一月生)

柿原政澄

村城之宮郡摩羅縣島兒鹿

川宮鐵道株式會社取締役、鹿兒島縣士族柿原庄兵衛長男家督相續安政三年四月生【家族】妻サイ(愛媛縣士族伊藤正慶婦明治八年三月生)男政元(明治二九年三月生)女愛(同三九年三月生)三男政滿(同四一年七月生)四男政廣(大正二年八月生)五男政名(大正五年三月生)庶子女春(生母庄司マサ明治三三年一月生)

柿本久吉

町本中四郡成東府阪大  
六一九三南電

柿本合名會社代表社員、木綿商【收入年額】常態【信用程度】對人普通、對物二十萬圓乃至二十五萬圓【戶籍】大阪府平民柿本定七弟分家安政元年五月生【家族】妻サヨ(文久元年五月生)奈良縣人錦井佐市郎長女)養子ハル(奈良縣平民吉川善平三女明治十七年八月生)庶子女久子(生母同上大正五年三月生)同芳子(生母同上同八年六月生)孫久一(長男卯吉長男明治三九年九月生)【緣戚】庶子男賀

河本庄兵衛

南角六院洞東區京下都京  
八一五中長電町山射清入

九月生)妻キミ(京都府平民遠藤萬治郎三女明治二十七年一月生)長女ふみ(明治四十五年七月生)二女廣(大正六年四月生)三女泰(大正六年十一月生)弟和三郎(明治二十八年十一月生)妻こう(京都府平民澤渡源兵衛二女明治三十二年十月生)【緣戚】弟友次郎(分家明治二十六年十月生)同妻タツ(京都府平民山田嘉一郎妹明治二十七年十一月生)姉ゆき(分家明治十七年一月生)姉はつ(京都府人富田富之助弟彌三郎妻明治十四年三月生)

河瀨文一

目丁六町榮區中屋占名  
五三三一東電

名古屋株式取引所仲買人、名古屋證券株式會社監査役【納稅額】所得稅三八六圓、營業稅三六五圓【戶籍】三重縣平民戶主河瀨文藏長男明治二十三年一月生【閱歷】早稻田大學商科學業【家族】實父文藏(天保十一年三月生)實母ウラ(嘉永六年十一月生)妻裕子(愛知縣平民土井兼次郎三女明治三十年八月生)長女弘子(大正五年六月生)弟義正(明治三十年十月生)

龜井德次郎

幸御通路小押區京上都京  
五五〇四京上電 入西町

次(生母奈良縣人阪下コマツ同養子明治四五年四月生)長男卯吉(明治十六年六月生)分家(同妻ハル(養子)日本クロス工業、日向林産各株式會社取締役、染色再製業【納稅額】所得稅一三六圓【信用程度】普通【戶籍】京都府平民先代龜井善九郎養子愛知縣平民松田善九郎四男慶應三年生【家族】妻ハル(京都府平民森田伊右衛門長女明治四年生)養子德三郎(愛知縣平民松岡逸三郎弟明治三〇年生)【緣戚】養子イシ(分家京都府人石村庄太郎長女明治二五年生)同濱(京都府人土田良三姉明治三一年生他家嫁)

龜岡長三

ノ一町慶順區南市阪大  
八六二一場船電 八一

龜岡商店株式會社取締役、吳服商【納稅額】所得稅九三圓【信用程度】普通【戶籍】大阪府平民三村萬藏養子慶應元年三月生【家族】妻いと(大阪府平民龜岡德太郎二女明治五年十月生)男德一郎(明治二九年十月生)男德二郎(同三三年三月生)女益子(同三三年九月生)五男留次郎(同三六年二月生)六男由藏(同三八年九月生)七男長七郎











加藤兵次郎

古名西區長島町四

愛知織物株式會社取締役、愛知縣平民加藤利右衛門二男分家嘉永五年一月生、家

加藤藤享

大阪府東區高橋二丁目

從五位、醫學博士、府立大阪醫科大學教授、同病院耳鼻喉科部長、納稅額、所得稅一三〇圓、信用程度、普通、戶籍、大阪府士族加藤藤藏長男家督相續明治八年八月生、同

加藤忠五郎

小樽區稻穂町

小樽商會會議所議員、大虎土木建築請負業、納稅額、所得稅三五二圓、收入年額、二五萬圓乃至三十萬圓、信用程度、對人普通、對物三萬圓乃至五萬圓、戶籍、北海道加藤實吉長男安政三至七月生、家、妻、(萬延元年十二月生)二男忠三(明治十七年九月生)同入妻てい(青森縣人吉田麟長女同二十年十月生)孫忠彦(長男忠三長男同四年四月生)同わか(同長女大正六年一月生)忠直(同三男同三年八月生)同忠英(同四男同九年一月生)「緣戚」忠保(北海道人新開新太郎養子明治四五年五月生)

加藤由太郎

東京深川區佐賀二丁目

鮮米商會台資會社代表、共同積米株式會社監查役、納稅額、所得稅三三六圓、營業稅一〇五六圓、信用程度、七十萬圓乃至百萬圓、對人普通、對物十五萬圓乃至二十萬圓、戶籍、東京府平民加藤春太郎兄弟先代、養子藤原太郎(同五年九月生)「緣戚」神奈川縣人原文三郎長女明治十二年十月生)養子鐵藏(愛知縣人須田芳右衛門三男同二年四月生)同入妻トシ(同縣人中川隆之助養子)

加藤芳太郎

東京本區弓町二丁目

日華商會、礦工各株式會社取締役、戶籍、東京府平民富永伊三郎二男加藤國藏(現戶主元治元年生)養子明治三二年二月生「家、養母せい(慶應三年生)妻すが(養父加藤二女明治三十年三月生)養兄房次郎(同三男同三年八月生)同入妻リ(同平民葉山大次郎長女同二年生)經鶴子(房次郎長女大正九年生)養子ハツ(東京府奧村市太郎養子明治二九年生)養妹シヅカ(外祖父清水新藏養子同三年一月生)

加藤新吉

大阪府西區下通一丁目

合名會社加藤新吉商店代表、陶器商、信用程度、普通、戶籍、大阪府平民加藤久次郎孫加藤銜吉長男分家明治十七年六月生「家、妻イタ(大阪府平民田中仙助妹同二年六月生)男克一(同四年一月生)二男敬二(大正八年八月生)

可兒一雄

京都上都京上電上町

京都織物株式會社支配人、納稅額、所得稅四二圓、信用程度、普通、戶籍、和歌山縣士族可兒倉太長男家督相續明治五年十月生「家、妻ける(愛知縣平民佐々成爲三女明治十七年七月生)養子榮樹(同縣人磯谷榮四男大正元年九月生)二女綾(明治四一年十一月生)三女道(大正四年四月生)「緣戚」長女芳(愛知縣人岩本正次郎妻明治三二年三月生)妹絹(京都府人青山成信妻同二年十二月生)同キヨ(愛知縣人市川正妻同二年十一月生)

加藤八郎左衛門

廣濱市木町二丁目

株式會社神奈川銀行頭取、石炭炭礦株式會社取締役、鶴屋醬油鹽造業、納稅額、所得稅一三三二圓、營業稅四八八圓、信用程度、對人厚、對物百萬圓乃至百五十萬圓、戶籍、神奈川縣平島先代加藤八郎右衛門四男先代義名明治十三年七月生、代義名明治十三年七月生「家、妻イチ(文久三年一月生)妻ワカ(東京府平民萩原半藏長女明治十五年八月生)男昌雄(同三六年六月生)女君(同三七年十二月生)女敦(同三九年十一月生)二男進(大正元年十月生)三男滋(同四年一月生)三女照(同七年一月生)養妹久也(東京府人萩原半次郎男明治二年三月生)同入妻妹トミ(同二年一月生)妹延(同二年十一月生)妹都(同三年七月生)姪子(久也長女大正四年五月生)「緣戚」妹テイ(東京府人金古政吉長男常太郎妻明治十六年一月生)弟英一(分家同十九年五月生)

加藤友三郎

東京京町霞ヶ關官舎

種之助妻タマ(廣島縣平民山下久忠妹安政五年七月生)「緣戚」長女喜代(男爵舟越光之丞叔父義隆妻明治二十五年六月生)姪ふみ(亡兄種之助長女豫備海軍少將村上銀吉妻明治十三年五月生)姪正(東京府人竹谷辰郎妻明治十八年六月生)

加藤宗太郎

古名西區伊倉町八丁目

名古屋商會會議所議員、築地電軌株式會社取締役、大黒屋本店酒造業、納稅額、所得稅五〇二圓、營業稅二二〇圓、收入年額、十萬圓乃至十五萬圓、信用程度、對人普通、對物三十萬圓乃至四十萬圓、戶籍、愛知縣平民加藤宗吉長男明治十四年四月生「家、妻トシ(萬延元年五月生)庶子男元(明治三七年十一月生)庶子女式(同四十年四月生)同和子(同四一年八月生)弟九兵衛(同三三年三月生)「緣戚」庶子男三(生母加藤すゞ養子同四年生)庶子女夫差子(加藤正次郎相續人同二年生)弟正次郎(分家明治十六年)同權右衛門(分家同二十四年)同直三郎(分家同十七年)同平四郎(分家同十九年)同五郎(分家同二十一年)同六助(同縣人今井直太郎婿養子同二年八月生)

可兒孝次郎

大分縣北區海白町

株式會社二十三銀行取締役、信用程度、普通、戶籍、大分縣平民可兒傳右衛門二男家督相續嘉永六年十月生「家、妻マサ(大分縣平民安達門信長女安政五年八月二十七日生)二男良一(明治十三年一月生)同入妻カツ(大分縣平民中西潤藏三女明治十六年三月生)三男昌平(明治三十五年六月生)「緣戚」二女チヨ(同縣人原重高弟熊雄妻明治二五年四月生)二女シヅ(同縣人栗林景英妻同二七年八月生)四女クニ(可兒恭造妻同三年一月生)