二八 此事は日ハ子のバプテスマを施し〳〵ヨルダンの外なるベタニヤにて有し也〇 二九明日日ハ子イエスの己
に來るを見て曰けるは世の罪を任ふ神の羔を觀よ 三十 予に後れ來らん者は我より優れる者なり蓋我より以
前に在し者なれば也と予言しは此人なり 三一 われ素より此人を識ず然ど我來て水にてバプテスマを施すは
彼をイスラエルの民に顯さんが爲あり 三二 日ハ子また證して曰けるはわれ鴿の如く天より降りて其上に
止れるを見たり 三三 ずは彼を識されど我を遣し水にてバプテスマを施さしめし者われに曰けるは爾靈く
たりて其上に止るを見ん彼は聖靈を以てバプテスマをなす者なり 三四 我これを見て其神の子たるを證せり
三五 明日またヨハ子二人の弟子と偕に立 三六 イエスの行を見て神の羔を觀よと曰 三七 如此いへるを弟子聞
てイエスに從ひ往り 三八 イエス彼等の從へるを回顧て爾曹なに求るやと彼等に問こたへてラビ何處に住る
やと曰ラビを譯べ師と云の義なり 三九 イエス彼等に來て觀よと曰たまひければ遂に往て其住り給ふ處を見て
是日ともに住れり時は我の四時ごろなりき 四十 ヨハ子の曰し言を聞てイエスに從へる二人の者の其一人はシ
モンペテロの兄弟アンデレあり 四一 かれ先その兄弟シモンに遇てメッシヤに遇りメッシヤ
を譯べキリストなり 四二 即ち彼をイエスに攜往しにイエス視て之に曰けるは爾はヨナの子シモンなり爾はケ
バと稱らるべしケバを譯べペテロなり〇 四三 明日イエスガリラヤに往んとしてピリポにあひ我に從へと曰り
四四 ピリポはアンデレとペテロの住るベテサイダと云る邑の人あり 四五 ピリポナタナエルに遇て曰けるは我
儕律法の中にモーセが載たるところ預言者等の記しふ所の者に遇り即ちヨセフの子ナザレのイエスあり 四六
ナタナエル曰けるはナザレより何の善者いでん乎ピリポ彼に曰けるは來て覩よ 四七 イエスナタナエルの己が
所に來るを見かれを指て曰けるは視よ眞のイスラエルの人にして其心詐語なき者ぞ 四八 ナタナエルイエ
スに曰けるは如何にして我を知たまふ乎イエス之に答て曰けるはピリポが爾を召ざる先に無花果樹の下に爾
の居るを見たり 四九 ナタナエル答て曰けるはラビ爾は神の子なり爾はイスラエルの王なり 五十 イエス答
て曰けるは爾が無花果樹の下に居るを我見しと言るに因て爾信ずるか此よりも大なる事を能みるべし 五一

又いひけるは我まことに寔に爾曹に告ん天ひらけて神の使等人の子の上に陟降するを見ん

第二章

一 第三日にガリラヤのカナにて婚筵ありしがイエスの母も此に居り 二 イエスと其弟子も婚筵に請る
三 葡萄酒罄ければ母イエスに曰けるは彼等に葡萄酒なしと 四 イエス彼に曰けるは婦よ爾と我と何の與あら
んや我時は未だ至ず 五 その母僕等に向て彼が曰事に從ひて四五斗盛の石甕六かしこに備有しが 六 イエス
せたり 八 又これを今抱取て持ゆき筵を司る者に與せよと曰けれバ彼等わたせり 九 筵を司る者酒に變
し水を嘗て其何處より來しを知ず然ど水を抱し僕は知りて筵を司る者 新郎を呼て彼に曰けるは凡そ人
はまづ旨酒を進し酒醉るに及て劣酒を進に爾は旨酒を今まで留おけり 十一 此後イエスその母 兄弟および弟
ヤのカナにて行るは休徴の始にして其榮を顯せり弟子かれを信ず〇 十二 此後イエスその母 兄弟および弟
子等カペナウムに下り其處に居こと久からずして 十三 ユダヤ人の逾越節ちかづきければイエスエルサ
レムに上り 十四 殿にて牛 羊 鴿を賣者と兌銀する者の坐るところを見 十五 繩をもて鞭をつくり彼等および羊
牛を殿より逐出し兌銀する者の金を散し其案を倒し 十六 鴿を賣者に曰けるは此物を取て往わが父の室を賈
易の家とする勿れ 十七 弟子等あんぢの室の爲に熱心われを蝕んと錄されたるを憶起せり 十八 此にユダヤ人
こたへてイエスに曰けるは爾これらの事を爲からには我儕に何の休徴を示るや 十九 イエス答て爾曹この殿
を毀て我三日にて之を建んと曰けれバ 二十 ユダヤ人いひけるは此殿を建るには四十六年を經しに爾三日にて
之を建るか 二一 イエスの如此いへるは其身の殿を指るなり 二二 死より甦り給へる後弟子たちイエスの此
事を語しを憶起し聖書と彼の曰し言を信ぜり 二三 偖イエス逾越節にエルサレムに在しに多の人かれの
行し休徴を見て其名を信ぜり 二四 イエス自己を彼等に托ず蓋すべての人を知 二五 また人の心の中を知が故に
人について證を立る者を求ざれバ也

第三章

一 ニユダヤ人の宰にてパリサイのニコデモと云る人あり 二 かれ夜イエスに來て曰けるはラビ我儕な

三 んちは神より來し師なりと知ればなり 四 イエス答て曰けるは誠に實に爾に告ん人もし新に生ずば神の國を見ること能ざる也 五 ニコデモ彼に曰けるは
エス答て曰けるは誠に實に爾に告ん人もし新に生ずば神の國に入ること能ざる也 六 肉に由て生る者は肉なり靈に由て生る者は
人はや老ぬれば如何で復生るを得んや再び母の腹に入て生るを得んや 五 イエス答けるは誠に實に爾に
つげ人は水と靈とに由で生されば神の國に入ること能ざる也 六 肉に由て生る者は肉なり靈に由て生る者は
靈なり 七 我なんぢに新に生るべき事を言しを奇とすな 八 風は己が任に吹なんぢ其聲を聞ども何處より來
り何處へ往を知ず凡て靈に由て生る者も此の如し 九 ニコデモ答て如何で此事あらんやと曰ふ 十 イエス答
て曰けるは爾はイスラエルの師なるに猶この事を知ざる乎 十一 誠に實に爾に告ん我儕知し事を言ひ見し事を
を證するに爾曹は我儕の證を受ず 十二 若われ地の事を言に爾曹信ぜずば況て天の事を言んには何で信ずる
ことを爲んや 十三 天より降り天になる人の子の外に天に升し者あし 十四 モーセ野に蛇を擧し如く人の子も擧
らるべし 十五 凡て之を信ずる者に亡ること無して永生を得んや再び母
獨子を賜ほどに世の人を愛し給へり此は凡て彼を信ずる者に亡ること無して永生を受しめんが爲なり
十七 神の其子を世に遣し給へるは世を審判んさに非ず彼に由て世を救んが爲なり 十八 彼を信ずる者は審判れ
ず信ぜざる者は既に審判れたり蓋神の生たまへる獨子の名を信ぜざるに因 十九 卯の定まる所以は光世に臨し
に人その行の惡に因て光を愛せず反て暗を愛すれば也 二十 凡て惡をなす者は光を惡み其 行を責ら
れざらんが爲に光に就らず 二一 眞理を行ふ者は其 行の顯れんが爲に光に就る蓋神に遵て行へば也〇 二二
此後イエス弟子ども猶太の地に至り僧に彼處に留りてバプテスマを施す 二三 ヨハ子も亦サリムに近きアイノ
ムに在てバプテスマを施す彼處は水おほきが故なり人 來りてバプテスマを受たり 二四 此時ヨハ子は未だ
獄に入られざりき 二五 ヨハ子の弟子とユダヤ人と潔事に就て爭辨ありけるが 二六 彼等ヨハ子に來りて曰け
るはラビ視よ爾と僧にヨルダンの外に在て爾が證せし者バプテスマを施すに皆 其れに來れり 二七 ヨハ子答
て曰けるは人は天より賜ふに非ざれば受ること能ざる也 二八 我はキリストに非ず惟その先に遣されし者なり

二九 と言し事を證する者は爾曹なり 二九 新婦を娶る者は新郎なり新郎の友たちて其聲を聞ば之に緣て喜び多し
われ 我いま此 喜び滿ること を得たり 三十 彼は必ず盛んになり我へ必ず衰ふべし 三一 天上より來る者は萬物の
上にあり地より出る者は地に屬その言ところも地の事あり天より來る者は萬物の上に在 三二 彼は自ら其見しと
ところ聞し所の事を證こと爲に其 證を受る者なし 三三 その證を受し者は神の印をもて神の眞なる事を證す 三四 神
の遣しゝ者は神の言を語る蓋神これに靈を賜ひて限量なければ也 三五 父は子を愛して萬物を其手に授たり
三六 子を信ずる者は永生を得 子に從ざる者は生命を見ことを得じ且神の怒その上に留らん

第四章

一 主おのれの弟子を收ること又バプテスマを施ること ヨハ子よりも多しとパリサイの人の聞しを
知 二 然ど其實はイエス自らバプテスマを施せるに非ず弟子これを行るなり 三 其時ユダヤを去て復ガリラヤ
に往 四 サマリアを經ずして行こと能ず 五 遂にサマリアのスカルと云る邑に至れり此邑はヤコブその子ヨセフ
に予し地に近し 六 此にヤコブの井あり イエス行途の疲倦にて其井の傍に坐せり時は晝の十二時ごろなりき
七 一人のサマリアの婦水を汲んとて來りければイエス その婦に向て我に飲せよと曰 八 蓋弟子たち食物
を買んために邑へ往て在ざりし故なり 九 サマリアの婦いひけるは爾はユダヤ人にしてサマリアの婦なる
我に飲こと を求るや此はユダヤ人とサマリアの人とは交際を爲ざれば也 十 イエス 答て曰けるは爾もし神の
賜ものと我に飲せよと言ふ者の誰なるを知ば爾われに求めん然ば活 水を爾に予ふべし 十一 婦 イエスに曰け
るは主よ汲器なく井も亦深し爾何處より汲て其 活 水を有るか 十二 この井は我儕の先祖ヤコブの予し所
なり彼も其子も亦 畜 までも皆これを飲たり爾は彼よりも勝れし者おらん乎 十三 イエス 答て曰けるは凡て
此水を飲者はまた渴ん 十四 然ど我あたふる水を飲者は永遠 かわく事なし且わが予る水は其中にて泉となり
湧出て 永 生に至るべし 十五 婦いひけるは主よ我が渴ことなく亦ここの處に水を汲に來らぬ爲その水を我
に予へよ 十六 イエス曰けるは爾ゆきて夫を呼來れ 十七 婦こたへて曰けるは我に夫なしイエス曰けるは夫なし
と言るは理なり 十八 蓋あんぢ既に五人の夫ありて今ある者は爾の夫に非ず爾の言しは眞なり 十九 婦いひ

二十 けろは主よ我なんぢを預言者と知り二十一我儕の列祖は此山にて拜しゐに爾曹は拜すべき所はエルサレムなりと曰ふ二十二イエス曰けろは婦よ我を信ぜよ唯に此山のみに非ず亦エルサレム而已にも非ずして爾曹父を拜二十三すべき時きたらん二三爾曹の拜する者を我儕は知そは救はユダヤ人より出るが故あり二三眞の拜する者靈と眞を以て父を拜する時きたらん今その時になれり夫父は是の如く拜する者を要二四め給ふ二四神は靈なれば拜する者もまた靈と眞を以て之を拜すべき也二五婦いひけろはキリストと稱るメツ二五シヤの來らん事を知かれ來らん時凡の事を我儕に告ん二六イエス曰けろは爾と語る所の我は其なり二七時に弟子きたりて彼の婦と語れるを奇みけれど其何を求るや又なに故これと語れるか問る者も無りき二八婦そ二八の水瓶を遺して邑にゆき人々に曰けろは二九我すべて行し事を我に告し人を來りて覩よ此はキリストならず二九乎三十是に於て人々邑を出てイエスの所に來る三一その間に弟子かれに請てラビ食し給へと曰けれど三一三一イエス彼等に曰けろは我に爾曹の知ざる食物ありと三二弟子たがひに曰けるは食物を彼に餉し者は誰なる三二乎三四イエス彼等に曰けろは我を遣し〻者の旨に隨ひ其工を成畢る是わが糧なり三五なんぢら穫時になるには猶四ケ月ありと云すや我なんぢらに告ん目を擧て覩よ田は熟て穫時になれり三六穫者は其三六工錢を受て永生に至るべき實を積む斯て播者と穫者と同に喜ばん三七彼は播これは穫と云ろは之に就三七て眞なり三八我なんぢらの勞せざりし所を穫せんとして爾曹を遣せり他の人々勞せしにより爾曹は其勞し三八たる果を受たり三九かの婦わが行し凡の事を彼われに告しと證せし言に因て其邑のサマリア人おほくイエス三九を信ぜり四十是に於てサマリアの人イエスの所に來りて偕に留り給はん事を求しかばイエス此に二日留れ四十四一彼の言に因て信ぜし者前よりも多かりき四二れら婦に曰けるは今なんぢの言し事に因て信ずるに非四二ず我儕みづから聞て此は誠に世の救主と知たればなり四三二日すぎてイエス此を去ガリラヤに往り四四蓋四三四四イエス自ら預言者は本土にて尊ばるゝ事なしと言しに因四五ガリラヤに至りし時ガリラヤの人々彼を接たり四五皆さきに節筵の時イエスのエルサレムにて行ひし凡の事を彼等もその節筵に往て之を見たれば也四六イエス

四七また彼ガリラヤのカナに至る此は誰に水を酒に爲し處ありし時に王の大臣その子病に係てカペナウンに在けれバ四七
四八イエスのユダヤよりガリラヤに來れる事をきゝ即ちイエスの所に往てカペナウンに下り其子を醫し給はんことを請りそは瀕死なりければ也四八イエス彼に曰けるは爾曹休徴と異能を見ずば信ぜじと四九彼曰
四九けろは主よ我子の死ざる先に下り給へ五十イエス曰けるは往あんぢの子は生るなり其人イエスの曰し言を信五十
じて去ぬ五一下る時その僕等かれに遇て告けるは爾の子は生るあり五二彼その愈はじめし時を彼等に問けれバ答て昨日の晝の一時に熱さめたりと曰五三父はイエスの爾が子は生る也と言たまひし時と其時の同きこ五一
五二五三とを知て己と其全家ことごとく皆信ぜり五四この第二の奇五四
なり

第五章

一厥後ユダヤ人の節筵ありけれバイエス エルサレムに上れり二エルサレムの羊門の邊にヘブルの一
二方言にてベテスダといふ池あり此池に五の廊ありて三その中に病者、瞽者、跛者また衰たる者など多く臥
三四ねて水の動を待り四そは天の使時々池に下て水を動すとあり水の動るのち先ちて池に入し者は何の病に
四五よらず愈たり五三十八年病たる者一人かしこに在六イエス彼が臥るを見て其病の久を知これに曰け
六七るは愈んことを欲ふやと病る者こたへけるは主よ水の動るとき我を扶て池に入る人なし我いらんとする時は
七八他の人くだりて我より先に入八イエス彼に曰けるは起よ床を取收て行めと九その人立刻に愈なほち床を取
九十收て行めり此日は安息日なりき十ユダヤ人いへらず十一彼等に答けるは我を愈しゝ者われに床を取收て行めと言し人は誰なるぞと十二愈し者その誰なるを知ざりき蓋かしこに多の人ありし故イエス避たれバ也十四厥
十一十二十三十四後イエス殿にて其人に遇いひけるは視よ爾すでに愈たり復罪を犯こと勿れ恐くは前に勝る災禍なんぢに臨
十五十六十七んと十五其人ゆきてユダヤ人に己を愈しゝ者はイエスなりと告十六是に於てユダヤ人イエスを窘迫て殺さんと
十七也十七イエス彼等に答けるは我父は今に至るまで働き給ふ我も

十八 また働くあり 十八 此に因てユダヤ人いよ〳〵イエスを殺さんと謀るそは安息日を犯すのみあらず神を己が
十九 父さいひ己を神と齊すればなり 十九 是故にイエス彼等に答て曰けるは誠に〻實に爾曹に告ん子は父の行ふ
二十 事を見て行ふの外は何事をも行ふこと能ず蓋すべて父の行ふ事を子も亦行へばあり 二十 父は子を愛し凡て
二一 己の行ふ所の事を彼に示ず爾曹をして奇ましめん爲にかの事等より更に大なる事を彼に示さん 二一 それ父
二二 の死し者を甦らせて生しむるが如く子も己の意に從ひて人を生しむべし 二二 それ父へ誰をも鞫ず審判へ
二三 凡て子に委たり 二三 是すべての人をして父を敬ふ如く子をも敬はしめんが爲なり子を敬へざる者は父
二四 を敬ず 二四 誠に實に爾曹に告ん我言を聞き我を遣し〻者を信ずる者へ永生有かつ審判に
二五 至らず死より生に遷れり 二五 誠に實に爾曹に告ん死し者神の子の聲を聞き來らん今その時になれり之な
二六 聞者へ生べし 二六 それ父へ自ら生を有たせたり 二七 また人の子たるに因て
二七 之に審判するの權威を賜へり 二八 之を奇こと勿それ墓に在者みな其聲を聞て出るこき來んとすればなり
二九 善事を行し者へ生を得に甦るべし 三十 われ何事をも自ら行ふことを
二九 能ず聞ところに遵ひて審判す我審判へ公平そは我わが意を行ふことを求ず我を遣ふ父の意を行ふことを求れ
三一 ばなり 三一 もし我事を我みづから證せば我證は眞ならず 三二 別に我事を證する者あり我その我事を證す
三二 る證の眞なるを知 三三 なんぢら遣に人をヨハ子に遣しつかはしことに彼眞理の爲に證を作り 三四 然ざれ人の證を受ず
三三 此事を言へ爾曹の救れんが爲なり 三五 ヨハ子は燃て光れる燈なり爾曹このみて暫く其光を喜べり 三六 我
三四 ばヨハ子より大なる證あり蓋父の我に賜て成遂しむる事すなはち我行ふ所の事は是父の我を遣しつかはしことを
三五 證すればなり 三七 且われを遣しつかはし父も我ことを證せり爾曹いまだ其聲を聞ず未だ其形を見ず 三八 その道は
三六 爾曹の心に存ざりき蓋おんぢら其遣しつかはしもの者を信ぜざるに因て知る〻也 三九 なんぢら聖書に永生あ
三七 りと意て之を探索この聖書は我について證する者なり 四十 爾曹わが所に生を得んがため來るを欲ず 四一 われ
三八 人の榮を受ず 四二 われ爾曹を知なんぢらは其心に神を愛するの愛あらざる也 四三 我へ吾父の名に據て來し

四四 に爾曹われを接ずもし他の人おのが名に據て來ば爾曹これを接ん 四四 爾曹は互に人の榮を受て神より出る
四五 榮を求ざる者なるに何で能信ずることを得んや 四五 爾曹を父に訴る者と我を意ふ勿れ爾曹を訴るもの
四六 一人あり即ち爾曹が恃こころのモーセなり 四六 若モーセを信ぜば我を信ぜん我事を書しるしことを信ずればなり
四七 あり 四七 若モーセの書しるす事を信ずば何で我言しことを信ぜんや

第六章

一 此後イエスがガリヤの湖すなはちテベリヤの湖の對岸へ渡しに 二 許多の人々これに隨ふ蓋彼
二 が病し者に行し休徴を見しが故なり 三 イエス山に上り弟子と偕に其處に坐せり 四 時ユダヤ人の踰越の節
三 に迫し 五 イエス目を擧て多の人の來れるを見てピリポに曰けるは何處よりパンを市て彼等に食しむ可か 六 自
四 ら其爲んとする事を知ご彼を試んが爲に如此いへる也 七 ピリポ答けるへ銀二百のパンも人ごとに少づつ
五 食ても各人に如何すべきぞ 八 弟子の一人即ちシモンペテロの兄弟アンデレイエスに曰けるへ 九 此に一人の童子
六 あり麰麥のパン五と小き魚二とを有り然ざこの許多の人に如何すべきぞ 十 イエス曰けるへ人々を坐せよ其
七 處に多の草あり約そ五千人ほど坐ぬ 十一 イエスパンをとり祝謝て弟子に予へ弟子これを坐し人に予ふ又此
八 の如にして小き魚をも人々の欲に隨ひて彼等に與たり 十二 みな飽たる後イエス弟子に曰けるへ少も殘は
九 ざるやうに其餘の屑を拾集めよ 十三 彼等が食せし彼五の麰麥のパンの餘遺の屑を拾集ければ十二
十 の筐に盈り 十四 人々イエスの行し奇跡を見て此へ誠に世に臨るべき預言者なりと曰 十五 是に於てイエス彼等
十一 が來り己を執て王に爲んとするを知たゝ獨にて又山に入たり 十六 日の暮るころ弟子海に下て
十二 舟に登カペナウンに向て海を濟る既に暮けれどもイエス未だ彼等に來ず 十七 一里十町ばかり漕出せる時イエス
十三 の海を行み舟に近くを見て弟子たち懼たり 十八 狂風ふくに因て漸に海あれい 十九 イエス曰けるは
十四 我なり懼るゝ勿れ 二十 是に於て弟子喜びて彼をうけ舟に登ければ直に其往んとする所の地に著ぬ〇二一 明日
十五 かなたの海岸に立し人々昨日弟子の登し舟の外に一舟なく且イエス弟子と偕に舟に登ず弟子のみ往るを知
十六 此時テベリアより外の舟きたり主の祈りて人々にパンを食しゝ所の近に著り 二四 人々イエスの此に在

二三 す弟子も亦在ざるを見で彼等も舟に登イエスを尋ん爲にカペナウンに至れり 二五 湖の前岸にて彼に遇日け
二四 るはラビ何時ここに來り給ひし乎 二六 イエス答て曰けるは誠に誠に爾曹に告ん爾曹の我を尋るは休徴を見
二五 し故に非たパンを食して飽たるが故なり 二七 なんぢら壞る糧の爲に勞すして永生に至る糧すなは
二六 ち人の子の予る糧の爲に勞くべし蓋父の神かれに印して證すれば也 二八 是に因て人々イエスに曰けるは我儕
二七 如何なる事を行ば神の工に爲べき乎 二九 イエス答て彼等に曰けるは神の遣し給ふ者を信するは即ち其工なり
二八 三十 彼等いひけるは我儕をして爾を信ぜしむる爲に何の休徴を爲して我儕に示るや何の工を行ふや 三一 我儕
二九 の先祖野にてマナを食へり錄して天よりパンを彼等に賜へて食しむと有が如し 三二 イエス曰けるは誠に誠に
三十 に爾曹に告ん天よりパンを爾曹に賜し者はモーセに非ず我父は天より眞のパンを爾曹に予よ 三三 彼等
三一 神のパンは天より降りて生命を世に賜ふもの也 三四 彼等いひけるは主よ恒に其パンを我儕に予よ 三五 イエス
三二 曰けるは我は生命のパンなり我に就る者は餓ず我を信ずる者は恒に渴ざるなし 三六 然ど我なんぢらが我を見
三三 でも信ぜざる事を爾曹に告たりき 三七 凡て父の我に賜し者は我に就らん我に就る者は我がならず之を棄す
三四 三八 わが天より降しは己の意の任を行はん爲に非ず我を遣しゝ者の意のまゝを行はん爲なり 三九 凡て父の
三五 我に賜し者をわれ一をも失はず末日に之を甦らすは即ち我を遣しゝ父の意なり 四十 凡そ子を見て之を信
三六 ずる者は永生を得われ復これを末の日に甦らすべし是われを遣しゝ者の意なればなり 四一 是に於て
三七 ユダヤ人等イエスの我は天より降じパンなりと言しことにつき 四二 譏いひけるは彼が父母は我儕の識さこ
三八 ろならずや即ち彼はヨセフの子イエスに非ずや然るに何ぞ我は天より降しと言や 四三 イエス答て曰けるは
三九 爾曹たがひに譏ごと勿れ 四四 我を遣しゝ父もし引ざれば人よく我に就るなし我に就し人は末日に我これ
四十 を甦らすべし 四五 預言者の書に人みな敎を神に受んと錄されたり是故に凡て父より聽て學し者は我に就る
四一 四六 然ど父を見し者はおし惟神より來る者のみ之を見たり 四七 誠に實に我なんぢらに告ん我を信ずる者は
四二 永生あり 四八 我は生命のパンなり 四九 爾曹の先祖は野にてマナを食しが死り 五十 凡て食者をして
四三 死ざらしむる者は天より降るパンなり 五一 我は天より降し生るパンあり若人此パンを食はゝ永く生べ
四四 し我あたふるパンは我肉なり世の生命の爲に我これを賜へん 五二 爰にユダヤ人ら互に爭ひ曰けるは此人い
四五 かで其肉を我儕に賜て食はしむる事を得ん乎 五三 イエス曰けるは誠に誠に爾曹に告ん若し人の子の肉を食わが血
四六 す其血を飮ざれば爾曹に生命あし 五四 わが肉を食わが血を飮者は永生あり我末の日に之を甦らす
四七 べし 五五 夫わが肉は誠の食物また我血は誠の飮物なり 五六 わが肉を食ひ我血を飮者は我にをり我も亦かれに
四八 居 五七 生る父われを遣す父に由て我生る如く我を食ふ者も我に由て生べし 五八 これ天より降るパンなり爾
四九 曹の先祖が食たれど尙死しマナの如きものに非ず此パンを食ふ者は夥なく生べし 五九 此等の事はイエスカペ
五十 ナウンの會堂にて敎を爲ろき言し所なり 六十 弟子等のうち多の人これを聞て曰けるは此は甚しき言なり
五一 誰か能これを聽んや 六一 弟子の此言について譏をイエス自ら知て彼等に曰けるは此言に因て礙く乎
五二 六二 もし人の子の故の處に升を見ば如何 六三 生命を賜るは靈なり肉は益なし我なんぢらに曰し言は靈な
五三 り生命なり 六四 然ど爾曹の中に信ざる者は誰おのれを賣す者は誰
五四 といふ事を元始より知ばなり 六五 イエスまた曰けるは是故に我ちきに我父あたへざれば人よく我に就るなし
五五 と言しなり 六六 此後その弟子おほく返往てイエスと偕に行ざりき 六七 之に因てイエス十二の弟子に曰け
五六 るは爾曹も亦去んと意ふや 六八 シモンペテロ答けるは主よ我儕は誰に往んや永生の言を有る者は爾
五七 ありまた 六九 又われら信じて知なんぢは活る神の子キリストなり 七十 イエス彼等に答けるは我なんぢら十二人を
五八 揃しに非ずや然ど其中の一人は惡魔なり 七一 此はシモンの子イスカリオテのユダを指て言るなり彼は十二の
五九 一人にしてイエスを賣んとする者あり

第七章

六十 一斯事の後イエスがリヲヤを經行りユダヤの中を巡ることを欲ざりき蓋ユダヤ人かれを殺さんと謀
六一 れバ也 六二 偖ユダヤ人の構廬の節ちかづけり 六三 是に於てイエスの兄弟かれに曰けるは爾の行ふ所の事
六二 を弟子等に見せんが爲此を去てユダヤに往 六四 蓋己を顯さんとして隱に事をなす者あらず爾これらの事を行

五 はゞ己を世に顯せよ　五是その兄弟もなほ彼を信ぜざるが故なり　六イエス彼等に曰けるは我時いまだ至ず爾
六 曹の時は恒に備れり　七世は爾曹を惡こと能ず我を惡そは彼等が行ふ所は惡しきを我證すれバなり　八爾曹こ
七 八 の節に上れ我時いまだ至らざれバ我いま此節に上らじ　九如此いひて加利利に留れり　十その兄弟の往し
九 後イエスも昭然ならずして隱に節に上る　十一節の時ユダヤ人イエスを尋て曰けるは彼は何處に在や　十二
十 十一 衆多の中にて彼につき各樣のことを言爭へり或人は彼を善人なりといひ或人は否民を惑す者なりと曰　十三然
十二 どもユダヤ人を懼るに因て明に彼が事をいふ人あし○　十四節筵の半ごろイエス殿に上りて教誨けれバ　十五
十三 ユダヤ人これを奇み曰けるは此人は未だ學バず如何して書を識や　十六イエス彼等に答て曰けるは我教る所
十四 十五 は我教に非ず我を遣しゝ者の旨に從はゞ此教の神より出るか又己に
十六 由て言なるかを知べし　十八己に由て言者は己の榮を求るなり己を遣しゝ者の榮を求る者は眞なり其
十七 裏に不義なし　十九モーセ爾曹に律法を與しに非ずや然ど爾曹の中には之を守る者なし爾曹なにゆゑ我を殺ん
十八 と謀るや　二十衆人答へて曰けるは爾鬼に憑たり誰か爾を殺すことを謀らん乎　二一イエス答て彼等に曰
十九 二十 けるは我さきに一事を行しに爾曹みな奇とせり　二二モーセ爾曹に割禮を授しは其己より出しに非し
二十 二一 て先祖より出し者なるが故なり之に因て爾曹割禮を安息日に行ふ　二三人もしモーセの律法を破ざらんが
二一 二二 ため安息日に割禮を受る時は何ぞ我安息日に人の全身を愈しゝ事を怒るや　二四外貌によりて審判する勿
二二 れ義き審判をもて審判せよ　二五此時エルサレムの或人曰けるは此は人々の殺んと謀る者に非ずや　二六今か
二三 れ明にいふを而して之を允る者なし有司等は彼を誠にキリストなりと知ならん乎　二七然ど我儕は此人の何處よ
二四 二五 り來しを知もしキリストの來らん時は誰も其何處より來るを知者なからん　二八此時イエス殿にて教をりしが
二六 天聲に呼いひけるは爾曹われを知また我いづこより來るを知されど我は己に由て來しに非ず我を遣しゝ者は
二七 眞なる者にて爾曹の知ざる所なり　二九我は彼を知そは我は彼より出彼は我を遣しゝ者なれば也　三十是に於て
二八 二九 彼等イエスを執へんと謀れり然ど其時いまだ至ざるが故に措手する者なかりき　三一民の中おほくの人かれを
三十 三一

信じ曰けるはキリストの來らん時その行ところの休徵この人より多らん乎　三二パリサイの人民等のイエス
三一 三二 に就て如此ひそかに語ふを聞すなはち祭司の長等とパリサイの人こと彼を執んとて下吏を遣せり　三三是に
三二 於てイエス曰けるは我なほ片時なんぢらと偕にをり而して後われを遣しゝ者に往ん　三四なんぢら我を尋るとも遇べからず我をる所へ爾曹きたること能ざるべし　三五ユダヤ人相互に曰けるは我儕の遇ざらん爲に彼
三三 三四 は何處へ往んとする乎ギリシヤに散し者に往てギリシヤの人を敎んとする乎　三六彼が語て爾曹われを尋るとも遇べからず又わが在所へ爾曹來ること能ざるべし　三七節筵の末の大日にイエス
三五 三六 立て呼り曰けるは人もし渴ば我に來て飮べし　三八此如いへるは彼を信ずる者の受んとする靈を指るなり蓋イエス未だ榮を受ざるに因て靈いまだ
三七 三八 降されざりなり　四十民の中にて多の人この言を聞て此は誠に彼預言者なりと曰　四一或は斯はキリストなりと曰
三九 四十 あるひはキリストはガリラヤより出べけんや　四二聖書にキリストはダビデの裔にてダビデの住し鄉ベテレヘ
四一 四二 より出んと錄しるに非ずやと曰　四三是に於て民ごも彼に緣て爭ひ別たり　四四その中に彼を執んとする者
四二 四三 も有けれど措手せし者なかりき　四五下吏ども祭司の長とパリサイの人等の所に返ければ彼等下吏に曰けるは
四三 四四 何ぞ彼を曳來らざる乎　四六下吏こたへて曰けるは未だ斯人の如く言し人あらず　四七パリサイの人いひけるは
四四 四五 爾曹も亦惑されし乎　四八有司またパリサイの人の中に彼を信ずる者あらんや　四九律法を識ざる此衆の人
四五 四六 は詛すべき者なり　五十その中の一人にて夜イエスに就しニコデモと云る者ぞれらに曰けるは　五一其人に聽ず
四六 四七 其行を知ざる先に之を審判は我儕の律法ならん乎　五二彼等こたへて曰けるは爾も亦ガリラヤより出し者
四七 四八 あるか考見よ預言者はガリラヤより出ることなしと　五三是に於て各人家に歸れり
四八 四九

第八章

一 イエス橄欖山に往り　二昧爽また聖殿に入けるが民みな彼に來ければ坐て彼等を敎ふ　三爰に
一 二 奸淫を爲るとき執られし婦ありけるが學者とパリサイの人これをイエスの所に曳來り群集の中に置いひけるは
三 四師よ此婦は奸淫を爲るとき執られし者なり　五此の如き者を石にて擊殺すべしとモーセ律法の
四 五

中に命じたり汝は如何に言や六如此いへるはイエスを試て訟の由を引出さんと欲るなりイエス身を屈め
七 指にて地に書り七彼等が切に問によりイエス起て之に曰けるは爾曹のうち罪なき者まづ彼を石にて撃べし
八 と曰へまた身を屈て地に書り九彼等これを聞て其良心に責られ老者をはじめ少者まで一々に出往
たよりイエス一人のこる婦は中の中に立り十イエス起て婦に曰けるは婦よ爾を訟し者は何處へ往しや
十一 爾の罪を定る者なき乎十一婦曰けるは主よ誰もなしイエス彼に曰けるは我も爾の罪を定ず往て再び罪を犯
す勿れ〇十二イエスまた人々に語て曰けるは我は世の光なり我に從ふ者は暗中を行ず生の光を得なん
十三 是に於てパリサイの人いひけるは爾は自ら己の證をなせり爾の證は眞ならずと十四イエス答て曰
けるは我みづから己の證すると雖も我證は眞なり蓋我いづこより來り何處へ往を知ばなり爾曹わが何處よ
十五 り來り何處へ往を知ざるなり十五爾曹は肉に循て人を審判く我は人を審判かず十六我もし審判は我審判は眞
十六 あり蓋われ獨あるに非ず我を遣しゝ父と同に在ばなり十七二人の證は眞なりと爾曹の律法に錄されたり
十七 十八わが證をする者は我なり我を遣しゝ父も亦わが證をすと十九彼等いひけるは爾の父は何處に在やイエ
十八 十九 ス答けるは爾曹は我を識ず亦わが父をも識ざるあり若我を識たるならば我父をも識たるならん二十イエ
二十 ス此等のことを殿のうち奉錢の箱を置る處にて訓けれど彼の時いまだ至ざれば誰も手を出す者なかりき二
二一 イエス復いひけるは我ゆかん爾曹は我を尋べし爾曹おのれの罪に死んわれゆく所へは爾曹きたること能ざるな
二二 り二二之に由てユダヤ人いひけるは我ゆく所へ爾曹きたること能ざるなと言るは自殺せんとする乎二三イエス
二三 彼等に曰けるは爾曹は下より出われは上より出なんぢらは此世より出ず我は此世より出ず二四是故に爾曹は
二四 己の罪に死んと我いひしなり爾曹もし我の彼なるを信ずば己の罪に死ん二五彼等いひけるは爾は誰なるや
二五 イエス曰けるは我は實に我なんぢらに告る所の者なり二六我なんぢらに就て審判く可きこと多端
二六 あり我を遣しゝ者は眞なり彼に聞し事を我世に告ん二七此は父を指て言るなれど彼等は知ざりき二八是故にイ
二七 二八 エス彼等に曰けるは爾曹人の子を擧しのち我の彼なるを知また我みづから何事をも行ず僞わが父の教に
從ひて此等の事を言るを知べし二九我を遣しゝ者我と同にあり父は我を獨遺たまはず當われ皆に彼の心に
二九 三十 適ふ事を行へばなり三十イエス此事を言るとき多の人かれを信じ三一イエス已を信じしユダヤ人に曰
三一 三二 けるは爾曹もし我道に居ば眞に我弟子なり三二かつ眞理を識ん眞理は爾曹に自由を得さすべし三三彼等こ
三三 たへけるは我儕はアブラハムの裔なり未だ人の奴隷と爲しことなし爾曹に自由を得さすべしと如
三四 何なる事ぞ三四イエス彼等に曰けるは眞に實に爾曹に告ん凡て惡を行ふ者は惡の奴隷なり三五奴隷は恒に
三五 三六 家に居ず子は恒に居三六是故に子もし爾曹に自由を得べし三七我なんぢらがアブラ
三七 ハムの裔なるを知まれども我を殺さんと謀る蓋わが道なんぢらの裏に在ざれば也三八我は我父と偕に在て見
三八 しことを言なんぢらは爾曹の父と偕に在て見しことを行ふ三九彼等こたへてイエスに曰けるは我儕の父はア
三九 ブラハムなりイエス曰けるは爾曹もしアブラハムの子ならばアブラハムの行をおこなふべし四十然るに今な
四十 んぢらは神に聞し眞理を告る我を殺さんと謀る是アブラハムの行に非ず四一爾曹は爾曹の父の行をおこなふ
四一 也かれら曰けるは我儕は奸淫に由て生れず只一人の父あり即ち神なり四二イエス彼等に曰けるは神もし爾曹
四二 の父ならば爾曹われを愛すべし我は神より出て來れば也我自己に由て來るに非ず神われを遣し給へる
四三 なり四三爾曹なんぞ我いふ言を知ざるや蓋わが道を聽ことを得ざれば也四四爾曹已が父なる惡魔より出ま
四四 た其父の慾を行ふことを欲む彼は始より人を殺す者なり又眞理に居ず蓋かれの裏に眞理なければ也かれが
四五 四六 誑言を言ときは己より出して言なり蓋かれは誑者また誑言者の父なればなり四五われ眞理を言に因て爾
四六 曹われを信ぜず四六爾曹のうち誰か我を罪に定る者ある乎われ眞理を語るに何故われを信ぜざる乎
四七 四七 神より出し者は神の言を聽なんぢらの聞ざるは神より出ざるに因てなり四八ユダヤ人こたへて曰けるは
四八 爾はサマリヤの人にて鬼に憑たる者なりと我儕が言るは宜あらず乎四九イエス答て曰けるは我は鬼に憑たる
四九 五十 者に非ず我は吾父を尊び爾曹は我を輕んずる也五十我は自己の榮を求ず之を求かつ審判する所の者
五十 あり五一われ誠に實に爾曹に告ん人もし我道を守らば窮なく死を見ざるべし五二ユダヤ人かれに曰けるは

は今われらは爾が鬼に憑たる者なるを知アブラハム既に死また預言者も死り然ろに爾いふ人もし我道を守
らば窮なく死じと 五三 爾は我儕の先祖アブラハムよりも優れる者ならん乎アブラハム既に死預言者たちも死
り爾みづからを誰と爲か 五四 イエス答けるは我もし自ら榮をなさば我榮は虚し我を榮る者は我父すな
はち爾曹の我神と稱る所の者なり 五五 爾曹は彼を識ず我は彼をしる我もし彼を識ずと言ば爾曹の如き誑
者と爲ん然ど我は彼を識また其言を守るなり 五六 爾曹の先祖アブラハムは我日を見んことを喜び且これを
見て樂めり 五七 ユダヤ人これに曰けるは爾いまだ五十にも及ざるにアブラハムを見しや 五八 イエス彼等に曰
けるは誠に實に爾曹に告ん我はアブラハムの有ざりし先より在者なり 五九 是に於て衆人かれを擊んとて石
を取りイエス隱て其中を過り殿を出行り

一 第九章 一 イエス行さき生來なる瞽を見しが 二 その弟子かれに問て曰けるはラビ此人の瞽に生しは誰の
罪ぉるや己に由か又二親に由か 三 イエス答けるは此人の罪に非す亦その二親の罪にも非す彼に由て神の作
爲の顯れんため也 四 晝の間は我かならず我を遣しゝ者の行をなす可なり夜きたらん其さき誰も行をなすこと
能はず 五 われ世に在時は世の光なり 六 此事を言て地に唾し唾にて土を和その泥を瞽者の目に塗 七 彼に曰け
るはシロアムの池に往て洗へ彼すなはち往て洗ひ目見ことを得て歸れりシロアムの池に往て洗さし者の義
なり 八 隣の人々および素より彼の乞食なりしを見し者等いひけるは此は坐て物を乞し人ならず乎 九 或人は彼
なりと曰ある人は似たる也といふ彼いひけるは我は彼なり 十 彼等いひけるは爾の目は如何して啓たるや 十一
答て曰けるはイエスといふ人土を和わが目に塗て我に言ふ汝往てシロアムの池に洗へと我往て洗ければ目見ことを得
たり 十二 人々かれに曰けるは彼は何處に在や答て知ずと 十三 彼等この瞽なりし者をパリサイの人の所に携
詣れり 十四 土を和てイエス彼が目を啓し日は安息日なりき 十五 パリサイの人も彼に問けるは如何
して啓たるや答けるは彼泥を我目に塗われ其を洗て見ことを得たり 十六 或パリサイの人いひけるは此人安
息日を守ざるが故に神より出しに非す或人いひけるは罪人いかで斯る奇跡を行ふことを得んや是に於て彼等

あらそひ別たり 十七 また瞽者に曰けるは爾の目を啓しにより爾かれの事を何と言や答けるは彼は預言者なり
十八 ユダヤ人かれの瞽者なりしに見得やう爲しことを其二親を呼來るまでは信ぜず 十九 之に問けるは此人は瞽者にて生しと言さころの爾曹の子なるか今いかにして見ことを得たる乎 二十 二親
かれらに答けるは此は我子なるこ生來の瞽なること 二一 然ど今如何して目明に爲しか我儕これを知ず亦
その目を啓しは誰なる乎を知ず彼は年長なり彼に問よ彼みづから言べし 二二 二親の如此いひしはユダヤ人を
憚しに因そはイエスをキリストと言明す者あらバ會堂より出すべしと 二三 二親の彼は年長なり彼に問よと言しは此故なり
二四 瞽なりし者を復よびて曰けるは榮を神に歸せよ我
儕は彼人の罪人なるを知 二五 かれ答けるは罪人あるや否われ之を知ず我は瞽者なりしが今目明になれる此一
事を知 二六 彼等また曰けるは彼は爾に何を行しや如何して爾の目を啓しや 二七 答けるは我すでに爾曹に言し
に爾曹きかず何故ふたゝび聞んとするか爾曹も其弟子に爲んと欲ふや 二八 かれら詈り曰けるは爾は其人の弟
子われらはモーセの弟子なり 二九 神のモーセに語しを我儕しらす 三十 其人こたへけるは此は奇事なり彼すでに我
目を啓しに其何處より來れるを爾曹しらずと 三一 神は
罪人に聽ず然ど神を敬ひて其旨に遵ふ者にて聽たまふこと我儕は知 三二 世の元始より以來うまれつきなる瞽者
の目を啓し人あるを聞ず 三三 もし此人神より出ずバ何事をも行得ざるべし 三四 彼等こたへて曰けるは爾は
盡く罪孽に生し者ぉろに反て我儕を教るか遂に彼を逐出せり 三五 彼等が逐出しことを聞イエス尋て之
に遇いひけるは主よ彼として我信ずべき者は誰なるや 三六 イエス曰
けるは爾すでに彼をみる今なんぢと言 者はそれなり 三七 イエス曰けるは
我害判せん爲に世に臨る即ち見ざる者をして見ん爲しむ 四十 イエスと偕に居しパリサイ
の人この言を聞て彼に曰けるは我儕も瞽なる乎 四一 イエス彼等に曰けるは爾曹もし瞽ならバ罪なかるべし然
ど今われら見と言しに因て爾曹の罪は存れり

一誠に實に爾曹に告ん羊牢に入に門よりせずして他より踰る者は盜賊なり強盜なり 二門より
入者は其羊の牧者なり 三門守は彼の爲に啓き羊は其聲を聽かれ己の羊の名を呼て之を引出す 四彼そ
の羊を引出すとき先に行あり羊かれの聲を識て之に從ふ 五羊は別人に從はず反て遁そ
れ別人の聲を識ざれば也 六イエス彼等に此譬を言ど彼等はその語れる所いかなる意かを知ざりき 七是故にイエス復かれらに
曰けるは誠に實に爾曹に告ん我は即ち羊の門なり 八凡て我より先に來し者は盜賊なり強盜なり羊その聲
を聽ざりき 九我は門なり若人われより入ば救れ且出入をなして草を得べし 十竊人は
し滅さんとするの他あらず我きたるは羊をして生を得つゝ豐ならしめん爲なり 十一我は善牧者なり善牧者
は羊の爲に命を捐 十二牧者にあらず己が羊を有ず見や狼の來るを見れば羊を舍て
にく狼は羊を攫て之を散す 十三雇工の逃るは傭れし者なれば其羊を顧ざるに因てなり 十四我は善牧者
にて己の羊を識又己の羊に識る 十五父われを識われ父を識ごとく我も父を識われ羊の爲に命を捐ん 十六我は此牢に
あらざる別の羊を有り彼等をも引來らん彼等わが聲を聽ん遂に一の群一の牧者とあるべし 十七わが父わ
れを愛す盖われ再び命を得んが爲に命を捐るが故なり 十八我より之を奪ふ者あらず我みづから之を捐るなり
我これを捐る權能あり亦よく之を得る權能あり此命を我父より我この命令を受たり 十九偖この言に因て復ユダヤ
人あらそひ別たり 二十其中なる多の人いひけるは彼に鬼ありて狂ふ者なるに何ぞ彼に聽や 二一又或人いひける
は是鬼に憑れし者の言に非ず鬼は瞽者の目を啓ることを能せん乎 二二冬のころ殿節の時 二三イエス
殿のソロモンの廊を行きけるに 二四ユダヤ人かれを圍みて曰けるは爾曹いつまで我儕を幾時まで疑はするや爾もしキリ
ストならば明かに我儕に告よ 二五イエス答けるは我すでに告しかども爾曹信ぜず父の名に託て我が
行ふ事われに就て證するなり 二六然ど爾曹信ぜず此は爾曹に言し如く我羊に非ざれば也 二七我羊は我
聲を聽われは彼等を識かれら我に從ひ 二八われ彼等に永生を賜ふ彼等いつまでも亡びず亦これを我手
より奪ふ者なし 二九我に彼等を賜し我父は萬有よりも大あり又わが父の手より之を奪うる者なし 三十我

と父とは一なり 三一是に於てユダヤ人石をとりて彼かれを撃んとせり 三二イエス彼等に答けるは我父より受
て我おほくの善事を爾曹に示しに其うち何の事によりて我を石にて撃んとするぞ 三三ユダヤ人こたへて曰け
るは石にて撃んとするは善事の爲に非ず爾たゞ褻瀆ことばいひ且なんぢ人なるに己を神となすに因てなり
三四イエス答けるは爾曹の律法に我いふ爾曹は神なりと錄されしに非ずや 三五聖書は毀る可らず若神の命
を奉し者を神と稱んには 三六父の聖別ちて世に遣しふ者われは神の子なりと稱ばとて何ぞ之を褻瀆ことを
いふと曰べけん乎 三七もし我わが父の事を行ずば我を信ずよ 三八若これを行ば我を信ずとも其事
を信ぜよ盖父の我にあり我の父に在ことを爾曹しりて信ぜんが爲なり 三九彼等また執んとしたりしがイエス
その手を脫て去り 四十斯て復ヨルダンの外なるヨハネの初のバプテスマを施しゝ所に往て彼處に居けるに 四一多
の人かれに至り曰けるはヨハネは休徵を行ず然ども此人につきてヨハネの言はみな眞なり 四二是に於
て許多の人かしこにて彼を信ぜり

第十一章

一茲に病者ありラザロと云てベタニヤの人なりベタニヤはマリアと其姉マルタの住る村なり 二
マリアは眞に主に香膏をもて主の足を拭ひし人にて此病るラザロは彼が兄弟なり 三
是故にその姉妹イエスの所に主の愛する者病りと言遣せり 四イエス之を聞て曰けるは此は死る病に非ず神
の榮の爲なり神の子をして之に因て榮を得しめんが爲なり 五夫マルタと其妹およびラザロはイエスの愛
する所の者なり 六是故にイエスその病るを聞て此處に二日とゞまり 七其のち弟子に曰けるは我儕また
ユダヤに往べし 八弟子いひけるはラビ、ユダヤ人は近來も石をもて爾を撃んとせしに復かしこに往たまふ乎 九イエ
ス答けるは一日の中に十二時あるに非ずや人もし日間あるかば躓くべし盖この世の光を見に因てなり 十
また人もし夜あるかば躓くべし盖光その人に無が故なり 十一イエス如此いひて後弟子に曰けるは我儕の友
ラザロ寢たり我かれを醒さん爲に往べし 十二弟子いひけるは主よ彼もし寢しならば愈ん 十三イエスは彼の死
しを言るなれど弟子等は寢て臥ることを言るならんと意り 十四是故にイエス明かに彼等に告て曰けるは

十五 ザロハ死り十五 爾曹をして信ぜしむる爲に我かしこに在ざりしを喜ぶ然ざいま彼處に往べし十六 デドモと稱
十六 るトマス他の弟子等に曰けるは我儕も亦ゆきて彼と偕に死べしと十七 イエス至てラザロが既に墓に葬れて
十七 四日なるを知り十八 ベタニヤハエルサレムに近し其距ること約そ廿七丁なり十九 多のユダヤ人マル
二十 タとマリアを其兄弟の事に因て慰めんとて既に彼等の所に來りをれり二十 マルタイエスの來給へりと聞て
二一 之を出迎へマリアハなほ室に坐せり二一 マルタイエスに曰けるハ主よ此に在せしあらバ我兄弟は死ざりし
二二 ものを二二 然ながら假令今にても爾が神に求る所のものは神なんぢに賜ふと知る二三 イエス曰けるは爾の兄
二三 弟は甦るべし二四 マルタイエスに曰けるは彼が末日の甦るべき時に甦らん事を知なり二五 イエス彼
二四 に曰けるは我は復生なり生命なり我を信ずる者は死るとも生べし二六 凡て生て我を信ずる者は永遠も死る
二五 ことなし爾これを信ずるや二七 彼イエスに曰けるは主よ然り我なんぢは世に臨るべきキリスト神の子なりと
二六 信ず二八 如此いひ覓て潛に其姉マリアなよび師きたりて爾を呼給へりと曰ニ九 マリア之をきゝ急ぎ起
二七 でイエスの所に往り三十 イエス未だ村に入ず仍マルタの迎し所にをれり三一 マリアを慰めて偕に室に在し
二八 ユダヤ人マリアが急き起出るを見て彼は墓に往て哭ならんと曰つゝ彼に隨へり三二 マリアイエスの所に來
二九 り彼を見て其足下に伏いひけるは主よ若こゝに在せしならバ我兄弟は死ざりしものを三三 イエスマリアの
三十 哭と彼と偕に來しユダヤ人の泣を見て心を働しめ身ふるひて三四 曰けるは爾曹何處に彼を置しや彼等いひ
三一 けるは主よ來て覩たまへ三五 イエス涕を流たまへり三六 是に於てユダヤ人いひけるは見よ如何ばかり彼を
三二 愛する者ぞ三七 その中なる人曰けるは瞽者の目を啓たる此人にして彼を死ざらしむること能ざりし乎三八 イ
三三 エスまた心を働しめて墓に至る墓ハ洞にて其口の所に石を置り三九 イエス曰けるハ石を去よ死し者の兄弟
三四 マルタ曰けるハ主よ彼ハはや臭し死てより已に四日を經たり四十 イエス彼に曰けるハ爾もし信ぜバ神の榮を
三五 見べしと我なんぢに言しに非ずや四一 遂に其石を死し者の臥たる所より移去たりイエス天を仰ぎて曰けるハ
三六 父よ已に我に應り我これを爾に謝す四二 我なんぢが恒に我に聽ことを知しかるに我かく言ハ傍に立る人を
三七
三八
三九
四十
四一
四二

四三 して爾の我を遣しゝことを信ぜしめんとて也四三 如此いひて大聲に呼いひけるハラザロよ出よ四四 死者布
四四 にて手足を纏れ面ハ手布にて裹れて出イエス彼等に曰けるハ之を解て行しめよ四五 マリアと偕に來しユダヤ
四五 人イエスの行し事を見て多く彼を信ぜり四六 然ざるも其中にパリサイの人に往てイエスの行し事を告し者ありし
四六 四七 是に於て祭司の長等とパリサイの人と議員を召集めて曰けるハ我儕如何すべき乎この人多の奇跡を行
四七 なり四八 もし彼を此まゝに置ば人みな彼を信ぜん然バロマの人きたりて我儕の地をも民をも奪べし四九 其
四八 中の一人にて此歳の祭司の長なるカヤパと云る者彼等に曰けるハ爾曹何をも知ず五十 又民の爲に一人死て
四九 擧國ほろびざるハ我儕の益たる事をも思ざる也五一 此言ハ己より出しに非ず此歳の祭司の長なるにより
五十 イエスの斯民の爲に死ることを預言せるなり五二 特に斯
五一 爲なり五三 偖この日よりして彼等イエスを殺さんと共に謀る五四 是故にイエス此より顯にユダヤ人の中を行
五二 かず其處を去て野に近き所なるエフライムといふ邑に往て弟子と共に留れり五五 ユダヤ人の逾越の節ちかづ
五三 きければ人々己を潔んが爲に逾越の節の前に鄉間よりエルサレムに上り五六 イエスを尋れ殿に立て相互
五四 に曰けるハ如何に意や彼ハ節筵に來ざる乎五七 祭司の長等とパリサイの人と已に令を出して若イエスの所在
五五
五六
五七

第十二章

一 逾越の節の六日前イエスベタニヤに至る此處は即ち死て甦りしラザロの在所なり二 是に於
二 て彼人々この處にてイエスに酒席を設くマルタ給仕をなりラザロもイエスと偕に坐せる者のうちの一人なり
三 マリアは眞正のナルダなる價たき香膏一斤を携來てイエスの足に塗また己が頭髮にて其足
四 を拭へり膏のにほひ偏く室内に滿り四その弟子の一人なるイスカリオテのユダ即ちイエスを賣さんとす
五 る者言けるは五此膏香を何ぞ銀三百に賣て貧者に施さゞる乎六彼が如此いへるは貧者を顧
六 非ず竊者にて且金嚢を僭その中に入たる物を竊ふ者なれば也七イエス曰けるは彼に與る勿わが葬の日
七 の爲に之を貯へたり八貧者は常に爾曹と偕に在ず九多のユダヤ人イエスが此
八
九

に在を知て來る特にイエスの爲のみに非す亦その死より甦らしし所のラザロをも見んと欲るなり十祭司の
長等ラザロをも殺さんと謀る十一蓋ラザロの故に因て多のユダ人ゆきてイエスを信するがゆゑ也〇十二
明日おほくの人々節筵に來りイエスのエルサレムに來らんとするを聞十三櫻樹の葉を取ゆきて彼を迎ホザナ
よ主の名に託て來るイスラエルの王は福なりと呼り十四イエス驢馬の子を得て之に乘十五錄して曰シオン
の女よ懼るゝ勿れ視よ爾の王は驢馬の子に乘て來るとあるが如し十六弟子たち初は此事を曉ざりしがイエス
榮を受し後に彼等此事の彼について錄され且その事を人々彼に行ひたりしを憶起せり十七イエスのラザ
ロを墓より呼出して甦らしゝ時かれと偕に居し者ども證を爲り十八この休徵を行しことを聞しに因て人々
彼を迎たるなり十九是に於てパリサイの人たがひに曰けるは附曾が謀る所の益なきを知すや見よ世は皆かれ
に從へり〇二十禮拜のため節筵に上れる者の中にギリシヤの人あり二一彼等がリヤのベテサイダの人なる
ヒリポに來り求て曰けるは君よ我儕イエスに見えんことを欲ふ二二ヒリポ來てアンデレに告アンデレ亦
ヒリポと偕にイエスに告二三イエス彼等に答て曰ふ
告ん一粒の麥もし地に落て死ずば唯一にて在んもし死ば多の實を結ぶべし二五その生命を惜む者は之を喪
ひ其生命を憎ざる者は之を存て永生に至るべし二六人もし我に事んとせば我に從ふべし我に事る者は
我をる所に在ん人もし我に事れば我父は之を貴ぶべし二七今わが心憂悼めり何を言んや父よ此時より我
を救たまへと言んか否これが爲に我この時に至れるなり二八願くは父よ爾の名の榮を顯せ此とき天より聲
ありて云われ其榮を既に顯す再これを顯すべし二九傍に立る人々これを聞て雷なりと曰ある人は天
の使者かれに語れる也と曰り三十イエス答て曰われ
判せらる斯世の主はいま逐出さるべし三一我もし地より擧れなば萬民を引て我に就せん三二如此イエスの言
るは其如何なる狀にて死んとするを示せる也三四人々かれに答て曰けるは我儕律法にてキリストは窮なく存
る者なりと聞しに爾人の子かならず擧れんと言は何ぞや此人の子とは誰なる乎三五イエス彼等に曰けるはな
ほ片時のあひだ光なんぢらと偕にあり光ある間に行て暗に追及れざるやう作よ暗に行く者は其行べき方を
知ず三六なんぢら光の子と爲べきために光のある間に光を信よイエス此を言畢りて身を遁て隱たり〇三七
イエス彼等の前に如此おほくの休徵を行たれども尚かれを信ぜざりき三八此は預言者イサヤがいひし言に我
傳の告し言を信ぜし者は誰ぞや主の手は誰に顯れしやと
り改めて蔽ふことを得ざらんが爲に彼その目を瞽し其心を頑梗せりと此故に彼等信ること能ず四一イ
ザヤは彼の榮を見しにより彼に就て如此は語れるなり四二然ど有司等の中に多く彼を信ぜし者も有しがパ
サイの人を畏て明に信ずると言ざりき其會堂より黜られんことを恐たるに因四三これ彼等は神の榮よ
り人の榮を喜ぶなり〇四四イエス呼り曰けるは我を信るは我を信ずるに非ず我を遣しゝ者を信るなり四五又われを見者は我を遣しゝ者を見るなり四六我ゝ光にして世に臨れり凡て我を信する者をして暗に居
さらしめん爲なり四七人もし我が言を聞て守らざるも之をさばかず我來しは世をさばかんために非ず世
を救んため也四八我を棄わが言を納ざる者を審判者あり即ち我いひし言は終の日これをかれをさばくべし四九蓋
われ己より言に非ず我を遣しゝ父わが言べきことと我かたるべきことを命じ給へる也五十その命じ給ふ所は即
ち永生なるを我しる是故に我いふ所は父の告給ふまゝに言るなり

第十三章

一過越の節の前にイエス此世を去て父に歸るべき時いたれるを知り世に在し己の民を既に愛し終
に至るまで之を愛せり二時に彼等晩飯の席につく惡魔はすでにイスカリ
ホテのユダといふ者の心に發さしめたり三イエス己の手に父の萬物を賜しことゝ神より來り神に歸る
ことゝを知四晩飯の席を起て上衣をぬぎ手巾を取て腰に束五而して盤に水をいれ弟子の足を濯その束たる手
巾にて拭はじめ六遂にシモンペテロに及ぶペテロ彼に曰けるは主よ爾わが足を濯ふかせイエス答て曰けるは我爲ことを爾いま知ず後これを知べしペテロ彼に曰けるは爾斷て我足を濯ぐべからずイエス答けるは若われ爾を濯ずば爾は我と干渉なしシモンペテロ彼に曰けるは主よ止に我足のみならず手と首をも濯

たまへ十イエス曰けるは濯たる者は足のほか濯ふに及ず然して全く潔し爾曹は潔し然ども悉くは潔者にあらず十一此はイエス己を賣んとする者の誰なるを知ゆゑに悉くは潔者に非ずと曰るなり十二彼等の足を濯し後その上衣を取また坐彼等に曰けるは我なんぢらに行し事を知か十三爾曹われを師と呼また主と呼爾曹の言こころは宜われは誠に是なり十四我は爾曹の師また主なるに倘なんぢらの足を濯ふ爾曹も亦たがひに足を濯ふべし十五我なんぢらに例を示せり此わが爾曹に行し如く爾曹にも行しめんが爲なり十六まことまことに爾曹に告ん僕は其主より大ならず又使者は之を遣す者より大ならず十七爾曹もし之を知て此われ誠に實に爾曹に告ん僕は其主より大ならず又使者は之を遣す者より大ならず十七爾曹もし之を知て此の如く行ば福なり十八我いひし所は爾曹を凡て指ていふに非ず我は我選し者をしる然れども聖書に我と偕に食する者われに背て踵を擧しと錄されしに應せん爲なり十九その事の至らん時なんぢら我を信じてキリストさせん爲に其事の至ざる今より之を爾曹に告ん二十誠に實に爾曹に告ん我遣す者を接るは我を接るなり我を接るは我を遣しゝ者を接るなり二十一イエス此事を言て心に愁べ誰しても曰けるわれ誠に實に爾曹に告ん一人なんぢらの中に我を賣者あり二二弟子たち互に面を覩あわせ誰を指て言るなる乎と疑ふ二三イエスの愛する一人の弟子イエスの懷に倚てありしが二四シモンペテロ此は誰を指て言るなる乎を問しめんと首をもてしめせり二五イエスの懷に倚て在し者イエスに曰けるは主よ誰なるか二六イエス答けるは我一撮の食物に物を濡て予る人は其なりとて遂に一撮の食物に物を濡てシモンの子イスカリオテのユダに予ふ二七彼が一撮の物を受し其時サタン彼に入り是に於てイエス彼に曰けるは爾が爲んとする事は速かに爲せ二八彼に何故に如此いひしかを同に席に在者ども悉く知ざりき二九或人ユダは金嚢を職れる故イエス彼を命て節ひ物を市しむるならんと意り三十偖かれば一撮の食物を受て直に出たり時は既に夜なりき三一彼の出し後イエス曰けるは今人の子榮たり神また彼に因て榮を受なり三二神もし彼に因て榮を受る時は神も亦みづからの榮の中に彼を榮しむ直に彼を榮しめん三三小子よ我なほ片時なんぢらと偕にあり爾曹われを尋ん我ゆく所に爾曹は至ること能じ前に之をユダヤ人にいふ今まで

た之を爾曹に告ん三四われ新誡を爾曹に予ふ即ち爾曹相愛すべしこの是なり我なんぢらを愛する如く爾曹も相愛すべし三五爾曹もし相愛せば之に因て人ゝ爾曹の我弟子なることを知べし三六シモンペテロ彼に曰けるは主よ何處に往給ふやイエス彼に答へけるは我往ところへは爾いま從ふこと能ず後われに從はん三七ペテロ彼に曰けるは主よ何故に今なんぢに從ふこと能ざるか我は爾の爲に我命を捐ん三八イエス彼に答けるは爾命を我ために捐るや誠に實に爾に告ん鷄なかざる前に爾三次われを識ずと言ん

第十四章

一なんぢら心に憂ること勿れ神を信じ亦われを信ずべし二わが父の家には住所多し然ずば我預て爾曹に之を告べきなり我なんぢらの爲に所を備に往ば又きたりて爾曹を我に納べし我ある所に爾曹をも居しめんとてなり三もし往て我なんぢらの爲に所を備ば又きたりて爾曹を我に納べし我ある所に爾曹をも居しめんとてなり四爾曹わが往所を知また其途を知五トマス曰けるは主よ我儕なんぢの往所を知ず何にして其途を知ん六イエス彼に曰けるは我は途なり眞なり生命なり人もし我に由ざれば父の所に往こと能ず七若なんぢら我を識ば我父をも識べし今より爾曹かれを識なり已に爾曹彼を見たり八ピリポ彼に曰けるは主よ我儕に父を示し給へ然ば足りん九イエス彼に曰けるはピリポ我かく久く爾曹と偕に在しに未だ我を識ざるか我を見し者は父を見しなり何ぞ父を我儕に示せと言や十われ父に在り父われに在ことを信ぜざる乎われ爾曹に語し言は自ら語しに非ず我に在る父その行をなせる也十一我は父に在り父われに在ことを信ぜよ若信ぜずば我邪に因て之を信ずべし十二誠に實に爾曹に告ん我を信する者われ我行ところの事を行べし盖われ我父へ往ばなり十三爾曹すべて我名に託て求ふ所のことは我すべて之を行ん父の榮の子に因て願れんが爲なり十四若なんぢら何事にても我名に託て求へば我これを行ん十五若なんぢら我を愛するならば我誡を守れ十六われ父に求ん父かならず別に慰むる者を爾曹に賜て窮なく爾曹と偕に在しむべし十七此ハ即ち眞理の靈なり世これを接ること能ず蓋これを見ず且しらざるに因れど爾曹ハ之を識そは彼なんぢらと偕に在かつ爾曹の裏に在ばなり十八我なんぢらを捨て孤子とせず再なんぢらに就ん十九暫せば世われを見ことなし然ど爾曹ハ我を見われ生れば爾曹も生ん

二十 その日に爾曹われ吾父に在なんぢら我に在われ爾曹に在ここを知べし二一我誡を有ちて之を守る者
二一 へ即ち我を愛するなり我を愛する者へ我父に愛せらるる我も亦これを愛して彼に自己を示すべし二二イエス答て彼に曰けるへ主よ如何して自己を我儕に示し世にへ示さよる乎二三イエス答て彼に曰けるへ若人にれを愛せば我言を守ん且わが父へ之を愛せん我儕きたりて彼と偕に住べし二四我を愛せざる者
二五 は我言を守らず爾曹の聞こころの言は我言にあらず我を遣しゝ父の言なり二五われ爾曹さやに在て此等の
二六 ことを爾曹に語ぬ二六わが名に託て父の遣さんさする訓慰師すなはち聖靈は衆一理を爾曹に教へ亦わが
二七 凡て爾曹に言しことを爾曹に憶起さしむべし二七われ平安を爾曹に遺す我平安を爾曹に予ふ我あたふる所
二八 は世の予る所の如きに非ず爾曹心に擾るな怖れ又懼るゝ勿れ二八我ゆきて復なんぢらに來らんと我曰し言
二九 を爾曹きけり若われを愛せば父に往さ我いへる言を爾曹喜ぶ可なり盖わが父は我より大なれば也二九事い
三十 まだ成す我まづ爾曹につぐ爾成んさきに爾曹これを信すべき爲なり三十此後われ多の言をもて爾曹に語じ
三一 盖この世の主きたる故なり彼われに與ることなし三一然ど我これを爲は我の父を愛し且その命ぜしことに遵

第十五章

一 我へ眞の葡萄樹わが父は農夫なり二我に在て凡て實ん結ざる枝は父これを剪去すべし實をむす
二 ぶ枝は之を潔む爲ます〳〵繁く實を結ばしめん爲なり三今なんぢら我曰し言によりて潔なり四爾曹われに
三 居さらば我また爾曹に居ん枝もし葡萄樹に連らざれば亦此の如
四 ならん五我は葡萄樹なんぢらは其枝なり人もし我に居われ
五 離るゝ時は何事をも行能ざれば也人もし我に居われ
六 め火に投入て焚べし六爾曹もし我に居また我いひし言あんぢらに居ば凡て欲ふところ求に從ひて予らるべ
七 し入爾曹おほくの實を結ばよ我父これに由て榮をうく然ば爾曹わが弟子なり七父の我を愛し給ふ如く我なん
八 ぢらを愛す爾曹わが愛に居れ八若おんぢら我誡を守ば我愛に居ん我わが父の誡を守て其愛に居が如し
九 十 十一 我この事を爾曹に語るは我が喜なんぢらに在て爾曹の喜を盈しめんが爲なり十二我なんぢらを愛す
十二 る如く爾曹も亦たがひに愛べし是わが誡なり十三人その友の爲に己の命を捐るへ此より大なる愛な
十三 し十四凡て我なんぢらに命ずる所の事を行へふ即ち我友なり十五今より後われ爾曹を僕と稱ず僕へ其
十四 主の行ことを知ざればなり我なんぢらを友と呼り我儕に聞しことを盡く告しに緣
十五 なんぢら我を選ず我なんぢらを選べり且爾曹をして往て實を結せ其實を存しめんが爲また爾曹の凡て我
十六 名に託て父に求ふ所の者を彼をして爾曹に賜らせんが爲に我なんぢらを立たり十六なんぢら互に愛せんが
十七 め我これを命ず十七世もし爾曹を惡さきは爾曹よ
十八 を愛すべし然ど爾曹へ世の屬ならず我なんぢらを世より選たり之に因て世なんぢらを惡む十八僕へ其主より
十九 大ならずさ我なんぢらに曰し言を心に記よ人もし我を輕迫べ爾曹をも輕迫もし我言を守ば爾曹の言をも
二十 守るべし二一然ど彼等へ我を遣しゝ者を識ざるに因わが名の故をもて此等の事を爾曹に加べし二二我もし來
二一 て語ざりしならば彼等卽なからん然ど今へ其卽いひひらく可やうなし二三我を惡む者へ亦わが父をも惡なり
二二 二四我もし他の人の行ざりしわざを彼等の中に行ばざりしならば彼等卽なからん然ど我さ吾父さを已に見かつ
二三 之を惡めり二五此の如は彼等の律法に故なくして我を惡めりさ錄し言に應せん爲なり二六われ訓慰師を父
二四 より遣らん卽ち父より出る眞理の靈なり其きたる時わが爲に證をなすべし二七爾曹も亦われさ偕に始より在
二五 しに因て證を作べし

第十六章

一 われ此等の言を爾曹に語れるへ爾曹の躓かざらん爲なり二衆人なんぢらを會堂より黜くべし
二 且すべて爾曹を殺す者みづから神に事るさ盛ふ時至らん三此等の事を爾曹に行へ父と我とを識ざるが故なり
三 我これを爾曹に語れるへ時いたりて我これを爾曹に語ざりしは我
四 なんぢらさ偕に在たれば也五我いま我を遣しゝ者に往さんす然ど爾曹の中われに何處へ往と問る者なく
五 て我この事を言しに因て憂なんぢらの心に盈り七われ眞を爾曹に告ん我往へ爾曹の益なり若ゆかずば訓慰師

なんぢらに來し若ゆゑ彼を留置に遊らん八かれ
りと曉じめん九即に就てと云るは我を信ぜざるに因てなり十義に就てと云るは我わが父へ往によりて留置
また我を見ざれば也十一審判に就てと云るは斯世の主審判を受れゝなり十二我なほ留置に多く語る可こと有
とも今あんぢら曉ること得ず十三然ど彼すなはち眞理の靈の來らんとき留置を導きて凡の眞理を知じむべし
そは己に由て語に非ず其聞し所の事を留置に言また來らんとする事を留置に示すべければ也十四彼わが
榮を顯さん證わが屬を受て留置に示せば也十五凡て父の有給ふものは我屬なり是故に彼わが屬を受て留置
に示すと曰り十六暫せば留置われを見じ復しばらくして我を見るべし是われ父へ往ありと十七是に於て弟子
の中にて或人たがひに曰けるは暫せば留置われを見じ復しばらくと言しは何の事ぞや十八彼等また曰けるは暫せと
ありと我儕に言しは何の事ぞや其言ふ所を我儕知ず
十九イエス彼等が問んとするを知て曰けるは暫せば我を見じ復しばらくして我を見べしと言し此事に因て
留置たがひに詰あふ乎二十誠に實に我なんぢらに告ん留置は哭き哀み世は喜ぶべし留置憂ふれども憂ひ
其憂は變て喜びとあるべし二一婦子を產んとする時は憂ふ其期いたるに因てなり然ど已に生れ前の苦
をわする世に人の生たる喜樂に因てあり二二此の如く留置も今憂ふ然ど我また留置を見ん且時なんぢらの心
喜ぶべし其喜樂を奪ふ者あらじ二三其日あんぢら我に問ところ無るべし誠に實に留置に告ん凡そ我名に
託て父に求る所のもの父これを留置に授たまふべし二四あんぢら今まで我名に託て求たることなし求よ然
ば受けん而して留置の喜び滿べし二五譬喩をもて此事を留置に語しが譬喩を用ずして留置に語り父に就て
明かに示す時いたらん二六其日あんぢら我名に託て求んと我なんぢらの爲に父に求ふと曰ず二七蓋父みづから
留置を愛すれば也これ留置われを愛し且父より我來しことを信ずるに因二八われ父より出て世に臨れり復
世を離て父に往ん二九弟子かれに曰けるは留いま明かに言て譬喩をいはず三十我儕いま留の知ざる所なく且
人の留に問ば用あざることを知これに因て我儕神より留の出來しことを信ず三一イエス彼等に答けるは今な

んぢら信ずる乎三二時まさに至んいたりぬ留置散て各人その腦する所に往たよ我を一人のこさん然ど我
獨をるに非ず父われと偕に在なり三三われ此事を留置に語しは留置をして我に在て平安を得させんが爲な
り留置世に在ては愚難を受ん然ど懼るゝ勿れ我すでに世に勝り

第十七章

一イエス此言を語畢て天を仰ぎ曰けるは父よ時いたりぬ留の子あんぢらの榮を顯さんが爲に
留の子の榮を顯し給へ二これ留われに賜し所の者に我永生を予へんがため凡の者を制る權威を我
に賜たれば也三永生とは唯獨の眞神なる留と其遣しゝイエスきりストをしる是なり四我なん
ぢらの榮を世に顯し留の我に委し所の行は我これを成り五父よ今我をして留と偕に榮を得させ給へ即ち創
世より先に留と偕に有し所の榮を得させ給へ六なんぢ世より選て我に賜し人々に我あんぢらの名を顯せり彼
等は留の屬にして留これを已に我に賜ふ彼等また留の道を守れり七彼等いま留の我に賜し者は皆留より
出しと知入遣われし留が我に賜し言を彼等に予たれば也八なり彼等これを受また我留より出し事を誠に知かつ
留の我を遣しふことを信したり九我かれらの爲に祈る我祈るは世の爲に非ず留の我に賜し者の爲なる耳それ
彼等は留の屬なれば也十凡て我屬は留の屬なり且われ彼等に由て榮を受十一われ今より世
に在ず彼等は世にをり我は留に就る聖父よ留の我に賜し者を留の名に在しめ之を守て我儕の如く彼等をも
一になし給へ十二我かれらと偕に在し時かれらを留の名に在て之を守たり留の我に賜し者を我守りしが
其中一人だに亡たるは否あし唯沈淪の子はろびたり是聖書に應せん爲なり十三我いま留に就る我世に在て此
事を語れるは我喜樂を彼等に充たらめん爲なり十四われ留の道を彼等に授たまへど祈らず惟かれらを守て惡
屬に非ざる如く彼等も世の屬に非ざれば也十五われ留に彼等を世より取たまへと祈らず惟かれらを守て惡
に陷らす勿れと祈る十六われ世の屬に非ざる如く彼等も世の屬に非ず十七留の眞理をもて彼等を潔め給へ留
の言ハ眞理あり十八あんぢ我を世に遣しふ如く我も彼等を世に遣せり十九我かれらの爲に自己を潔これ眞理
に因て彼等の聖られん爲なり二十我たゞ彼等の爲にのみ祈らず彼等の數に因て我を信ずる者の爲にも祈なり

二一 此れみな一ならん爲なり父よ爾われに在われ亦なんぢに在かくの如く彼等も我儕にありて一にならん
二二 爲かつ世をして爾の我を遣しゝ事を信ぜしめん爲なり 二三 われ彼等に在なんぢ我にあるを盡彼等をして一に全ならしめ
一なるが如く彼等も互に一にあらん爲なり 二三 われ彼等に在なんぢ我にあるを盡彼等をして一に全ならしめ
二四 且世をして爾の我を遣しゝこと又なんぢ我を愛するを知しめんことなり 二四 父よ爾の我
に賜し者の我を在る所に我と偕に在て我榮すなわち爾が我に賜し者を見んことを願そへ世基を置ざりし先
二五 に爾われを愛したれば也 二五 義き父よ世へ爾を識ず我へ爾を識かれらも爾の我を遣しゝ事を知り 二六 我なん
二六 ぢの名を彼等に示せり復これを示さん蓋なんぢの我を愛するの愛かれらに在また我かれらに在ん爲なり

第十八章 一 イエス此事を言て後その弟子と偕に出てケデロンの河を渉その處にある園の中に弟子と偕に
入ぬ 二 イエスを賣たるユダ此處を識りイエス屢その弟子と偕に此に集りたれば也 三 此時ユダ一隊の兵
卒と下吏どもを祭司の長等およびパリサイの人より受け炬と提灯と兵器を携て此に來れり 四 イエス事の
已に及んとするを悉く知いでゝ彼等に曰けるへ誰を尋るか 五 彼等こたへけるへナザレのイエスなりイエ
ス彼等に曰けるへ我へ其なりイエスを賣しユダ彼等と偕に立り 六 イエス彼等に對て我なりと曰たまへる時
かれら退きて地に仆たり 七 イエス復彼らに誰を尋るか答けるへ我すでに爾曾に我へ其なりと曰り若われを尋るならば此 望を容て去しめよ 九 是イエス我に賜し
者の中一人だに亡る者なしと云し言に應せん爲なり 十 時にシモンペテロ劒を佩たりしが之を抜て祭司の長
の僕を擊て其右の耳を削おとせり僕の名はマルコスと云 十一 イエスペテロに曰けるは劒を鞘に收よ父の我に
賜し杯を我飲ざらん乎 十二 斯て隊の兵卒および其長 ユダヤ人の下吏イエスを執へ縛て 十三 先これをア
ンナスの所に曳往かれは此歳の祭司の長カヤパの外舅なるに因てなり 十四 ユダヤ人に謀て一人民の爲に死る
は益ありと言しは此カヤパなりき 十五 シモンペテロと外に一人の弟子イエスに從へり此一人の弟子は祭司の
長の識ところの者にてイエスと偕に祭司の長の庭に入 十六 ペテロは門の外に立り祭司の長の識ところの弟子

十七 出て門を守る婢に告てペテロをも入 十七 是に於て門を守る婢ペテロに曰けるは爾も此人の弟子の一
人ならず乎ペテロ然ずと曰 十八 僕等と下吏たち寒に因て炭を燒その處に立て煖まるパリサイも彼等と偕に
立て煖れり 十九 祭司の長イエスに其弟子と其教のことを問ぬ 二十 イエス彼に答けるは我あらはに世に語
れり我つねにユダヤ人の平生あつまる所なる會堂および殿にて教誨をなし隱に語れる事あし 二一 何ぞ我に
問る乎われ如何かたりしか聽る者に問よ彼等わが言し所を知り 二二 イエス如此いひしに旁に立る一人の下
吏傍にて彼を打いひけるは爾祭司の長に答るに此の如か 二三 イエス彼に答けるは若わが語しこと善らず
ば其善らざるを證せよ若し善ば何ぞ我を打や 二四 偖アンナスイエスを繋て祭司の長カヤパの所に遣れり
二五 シモンペテロ立て煖り居しが或人やいひけるは爾も彼の弟子の一人ならず乎ペテロ承ずして然
ずと曰り 二六 祭司の長の僕の中の一人すなはちペテロに耳を削れし者の親戚いひけるは我なんぢが彼と偕に
園に在しを見しに非ずや 二七 ペテロまた承ず頓て鷄なきぬ〇 二八 人々イエスを曳てカヤパより公廳に
往り時すでに平旦ありき彼等汚穢を受んことを恐てず公廳に入ず蓋踰越の節筵を食せんとすれば也 二九 ピラ
ト出て彼等に曰けるは如何なる訟をもて斯人を訟るや 三十 人々こたへけるは彼も〻惡を行る者に非ずば
爾に解さじ 三一 ピラト彼等に曰けるへ爾曾これを取なんぢらの律法に從ひて審判せよユダヤの人々かれに曰
けるへ我儕に人を殺すの權なし 三二 是イエスの其死んとする狀を指て語れることに應へり 三三 ピラトまた
公廳に入イエスを召て曰けるへ爾へユダヤ人の王なるや 三四 イエス答けるへ爾この事を言るへ自己に由
か我に就て人の告しにてか 三五 ピラト答けるへ我へユダヤ人ならんや爾の國の民と祭司の長ら爾を我に解
せり爾なにを爲しや 三六 イエス答けるへ我國へこの世の國に非ず若わが國この世の國ならば我儕われを
ユダヤ人に付さゞる爲に戰ふべし然ど我國へ此世の國ならざる也 三七 ピラト彼に曰けるへ然ば爾へ王なるか
イエス答けるへ爾の言ところの如く我へ王なり我これが爲に生これが爲め世に臨れり凡眞理について證を
爲んため也すべて眞理に屬ゐへ我聲を聽 三八 ピラト彼に曰けるへ眞理へ如何なる者ぞ此事を言る後また出て

ユダヤ人と曰ふ　ユダヤ人の王を我人と曰ふ　ユダヤ人の王を我人と曰ふ　ユダヤ人の王を我人と曰ふ　ユダヤ人の王を我人と曰ふ　ユダヤ人の王を我人と曰ふ　ユダヤ人の王を我人と曰ふ　ユダヤ人の王を我人と曰ふ　ユダヤ人の王を我人と曰ふ　ユダヤ人の王を我人と曰ふ

第十九篇　其時ピラトイエスを取て笞つ　二兵卒も荊棘を編て冠を作りイエスの首に被らせ又紫の衣を

彼等に曰けるは視よ此人を汝等に曳出せり　イエス荊棘の冠と紫の衣を着て外に出たり　ピラト彼等に曰けるは視よ此人を　祭司の長等と下役等イエスを見て十字架に釘よ十字架に釘よと叫ぶ　ピラト彼等に曰けるは汝等自ら取て十字架に釘よ我は彼に罪を見ず　ユダヤ人ピラトに答けるは我儕に律法あり其律法に依れば彼は死に当る者なり　自己を神の子となせばなり　ピラト此言を聞て益懼れ又公廳に入てイエスに曰けるは汝何處の者ぞ　イエス答をせざりき　ピラト彼に曰けるは我に答ざるか我は汝を釈ことも十字架に釘ことも権あるを知ずや　イエス答けるは汝に上より賜ざれば汝は我に対して何の権もなし是故に我を汝に付せし者の罪は大なりと　ピラト此より彼を釈んと謀りしが　ユダヤ人ピラトに叫けるは汝若此人を釈ば該撒の忠臣ならず　凡て自己を王となす者は該撒に逆ふ者なり　ピラト此言を聞てイエスを曳出し　ガバタと称る所　ヘブルの言にてゲバサと云る所に在るペテロスの上に坐せり　其日は逾節の備日にて時は午前十二時ころなりき　ピラトユダヤ人に曰けるは視よ汝等の王を　彼等叫けるは除よ除よ十字架に釘よ　ピラト曰けるは我汝等の王を十字架に釘んか　祭司の長等答けるは該撒の他に王なし　ピラト遂にイエスを彼等に付せり　是に於てイエスを取て曳往り　イエス己が十字架を負ひ　ガバタと称る所　ヘブルの言にてゴルゴタと云る所に往り　此所にて彼を十字架に釘たり　則ち二人の者を　イエスを中にして左右に　ひとりづゝ十字架に釘たり　ピラト罪状を書て十字架の上に掲たり　其書に曰く　ナザレのイエス　ユダヤ人の王と　此書ヘブル　ギリシヤ　ローマの言にて書たり　ユダヤ人の祭司の長等ピラトに曰けるは　ユダヤ人の王と書ず　自ら曰ユダヤ人の王なりと言しと書すべしと　ピラト答けるは我が書たるは書たるなり　兵卒イエスを十字架に釘し後その上衣を取て四に分ち　各一ツづゝ一兵卒に与へ　又縫たる下衣を取に　此衣は上より通して織たるものなれば　互に曰けるは之を裂ずして誰に当るやを　クジにて定めんと　聖書に応ん為なり　曰く　我が分わかちたる衣を互に裂　我が服の為にクジを引たりと　兵卒果して此事を行り　イエスの母と母の姉妹とクロパの妻のマリアと　抹大拉のマリアと　その十字架の傍に立り　イエス母と愛する所の弟子に　汝の母を視よと曰けるは　此人汝の子なりと　又弟子に　汝の母を視よと曰けるは　此人汝の母なりと　その時より弟子　己の家に　イエスの事を携往り　此後イエス　事の既に成しを知て　聖書を応為　我渇くと曰けるは　茲に醋を盛る器あり　兵卒海綿に醋を浸し　牛膝草に挿て　イエスの口に送る　イエス醋を受て　成り　と曰けるは　頭を垂て霊を付せり　是日は備日なり　安息日は大なる日なれば　ユダヤ人ピラトに請けるは　彼等の脛を折て取下さんことを　兵卒来りて　先の人　後イエスと共に十字架に釘し者の　二人の脛を折り　イエスに来りしに　既に死たるを見て　その脛を折ざりき　三兵卒の一人の槍を以て　その脇を刺たり　則ち血と水と流出たり　之を見し者証を為たり　その証は真なり　彼は自ら言ふ所の有ることを知て　汝等をして信ずる為なり　三これ聖書を応為　彼の骨一も折ざるべしと　又聖書の他の所に　彼等の刺し者を仰ぎ視べしと　三此事の後アリマタヤの人ヨセフ　イエスの弟子なれども　ユダヤ人を懼て　ひそかに其事を為　ピラトに求て　イエスの屍を取んことを請しに　ピラト許せり　ヨセフ来りて　その屍を取ぬ　三前に夜に　イエスに就て来りし　ニコデモも　没薬と沈香を和たるもの　百斤ばかりを携来る　四ユダヤ人の葬の例に循ひ　その屍を細布にて　香料と共に裹り　イエスの釘られし処に園あり　その園に新墓あり　未だ人を葬ざりき　五其墓近ければ　この日イエスを茲に葬れり

四二 り園の中に未だ人を葬りし事なき新き墓あり 四三 是日ハユダヤ人の節筵の備日あり又墓近かりければ其
四三 處にイエスを置り
第二十章 一 一週の首の日の朝いまだ昧うちに
一 遙にシモンペテロまたイエスの愛せし所の弟子に
二 そのところ 其處を知ず 三 ペテロと彼一人の弟子いでゝ墓に往 四 二人ともに趨る他の弟子ペテロより疾趨て先に墓に
四 五 至ぬ 五 俯て屍を窺し布を置るを見たれども入
五 六 たり 七 その首を裹し手巾ハ屍を裹し布と同に置ず離て別の處に疊て置り 八 是に於て先に墓に來れる他
六 七 の弟子も入これを見て信ぜり 九 蓋して イエスの死より甦るべき事あるを彼等いまだ知ざる也 十 斯て弟子ハ
七 九 已の宿に歸れり 十一 マリアハ墓の外に立て哭つゝ墓にむかひ俯て 十二 二人の天使ふろき衣ル者イエスの
八 十 十一 しかれば 脚を置たりし所の首の方に一人足の方に一人
九 十二 坐し居るを見たり 十三 天使かれに曰けるハ婦よ何ぞ哭く
十 十三 や彼こたへけるハ我主を取し者あり何處に置しかを知ざれバ也 十四 如此いひて反顧イエスの立しを見る然
十一 十四 ども イエスなることを知ず 十五 イエス彼に曰けるハ婦よ何ぞ哭く誰を尋るかマリア園を守る人ならんと意ひ
十二 十五 彼に曰けるハ君よ爾しし彼を輿 移しゝならバ何處に置しかを告よ我これを取べし 十六 イエス彼にマリア
十三 十六 よといふ姉かへりみて彼にラボニと曰り之を譯バ夫子なり 十七 イエス彼に曰けるハ我に捫ること勿れ我いまだ
十四 十七 我父に升ざれバ也わが兄弟に往ていへ我ハ我父
十五 なれわが神わが神すなハち爾曹が父わが神に升るさ 十八
十六 マグダラのマリア主を見しことと主の如此おのれに言給へることを弟子等に往て告〇 十九 此日の暮時すな
十七 へち一週の首の日弟子等ユダヤ人を懼るゝに因て集れる所の門を閉おきしがイエス來て其中に立かれら
十八 に曰けるハ爾曹安かれ 二十 如此いひし後其手と脅を彼等に見す弟子たち主を見て喜べり 二一 イエスまた彼
十九 等に曰けるハ爾曹安かれ父の我を遣しゝ如く我も爾曹を遣さん 二二 此如いひしのち氣を噓て彼等に曰ける
二十 へ聖靈を受よ 二三 あんぢら誰の罪を赦すも其罪ゆるされ誰の罪を定るとも其罪さだめらるべし 二四 イエス
二一
二二
二三

二四 來しとき十二の弟子の一人なるデドモと稱るトマス彼等と偕に在ざりき 二五 是故に他の弟子かれに曰けるハ
二五 我儕主を見たりトマス彼等に曰けるハ我もし其手に釘の跡を見わが指を釘の迹に探わが手を其脅に探に非
二六 すバ信ぜじ 二六 八日を越し後また弟子たち室の內に在けるがトマスも彼等と偕に在り門を閉たるにイエス
二七 來て其中に立て曰けるハ爾曹安かれ 二七 遂にトマスに曰けるハ爾の指を此に伸て我手を見なんぢの手を伸
二八 て我脅にさせ信ざる勿れ信ぜよ 二八 トマス答て彼に曰けるハ我主よ我神よ 二九 イエス彼に曰けるハ爾
二九 われを見しに因て信ず見ずして信ずる者ハ福なり 三十 此書に錄さゞる外なほ許多の奇跡をイエス弟子の前
三十 にて行り 三一 此書を錄せるハ爾曹をしてイエスの神の子キリストなる事を信ぜしめ之を信じ其名に因て生命
三一 を得させんが爲なり

第廿一章 一 此後イエス復テベリアの湖にて弟子等に己を現せり其現せるも左の如し 二 シモンペ
二 テロとデドモと云るトマス及ガリラヤのカナのナタナエルとゼベダイの子等また他の二人の弟子ともに在
三 シモンペテロ彼等に曰けるハ我漁に往んと彼等いでゝ共に舟に登しが此夜ハ何の所獲も無りき 四 已に夜も明たるにイエス岸に立り然ど弟子等そのイエスなるを知ず 五 イエス彼等に曰
四 五 けるハ小子ども食物あるや彼等こたへけるハ無 六 イエス彼等に曰けるハ網を舟の右に撒バ所獲あらん遂
六 に網んうつ魚おほきに因て曳ること能ずさ是に於てイエスの愛せし所の彼弟子ペテロに曰けるハ是主ぁ
七 りシモンペテロ主なりと聞て裸なりしが衣をつけ帶して湖に投入ぬ 八 他の弟子等ハ小舟にて魚の入たる網を
八 曳て至れり蓋岸を距こと遠からず五十間許なりければ也 九 岸に着しに炭火と其上に載たる魚およびパンあ
九 るを見たり 十 イエス彼等に曰けるハ今獲し所の魚を少し携來れ 十一 シモンペテロ舟にゆき網を岸に曳來し
十 十一 に其網の中に大なる魚百五十三尾いりたり如此おほかりけれど網へ裂ざりき 十二 イエス彼等に曰けるハ來
十一 十二 て食せよ弟子たち敢て彼に爾ハ誰なると問ること無りき主なりと知ばなり 十三 イエス來てパンを取かれらに予ふ魚をも亦その如せり 十四 イエス死より甦りしのち己ん弟子等に現せること是三次なり 十五 偖かれ
十三 十四 十五

し食しゝ後イエスシモン・ペテロに曰ひけるヨハネの子シモンよ汝
ら此のものどもに優りて我を愛するやペテロ彼に曰ひけるん主よ然り我
汝を愛するを汝知りたまふイエス彼に曰けるん我が羔を牧よ十六復
また二次彼に曰けるヨハネの子シモンよ我を愛するやペテロ彼に曰けるん主よ然り我
汝を愛するを汝知りたまふイエス彼に曰けるん我が羊を牧よ十七三次彼に曰けるヨハネの子シモンよ我を愛するやペテロ三次われを愛するやと言しに因て愛ふに
三次迄汝われを愛するやと言しに因て愛ふに曰けるん主よ汝は凡の事を知たまふ汝我を愛するを汝知りたまふイエス彼に曰けるん我が羊を牧よ
まことに誠に汝に告ん汝若年の時には自ら帯して汝の意に行き欲ふ所に往しが汝老ては手を伸べ他人汝に帯せ汝を曳て汝の意に
まで往ざらん十八斯く言るんその如何なる死にて神を崇めんかを示したまふなり斯言し後イエス彼に曰けるん我に
従く二十ペテロ反顧りイエスの愛したまひし弟子の従くるを見しが此は主の胸に倚て主に曰ひけるん主よ汝を
者もに従ふ者は誰ぞや二十一ペテロ之を見てイエスに曰けるん主よ此人は如何二十二イエス彼に曰けるん我が
若し彼が我来るまで留んことを我欲ふとも汝に何の関係あらんや汝我に従く二十三是に於て此弟子は死ざるべしと兄弟の中に伝
ゆるに至れり然るにイエス彼に死ざるべしと言しに非ず我もし彼が我来るまで留んことを我欲ふとも汝に何の関係あらんや
と言しなり二十四此事の証をなし且これを書しものは此弟子なり我儕その証の眞なるを知り二十五イエスの為し事尚多あり若し一
一箇条に記さば我思ふに全世界も記したる書籍を容るに足ざるべし
アメン

使徒パウロの傳道せし旅路の圖

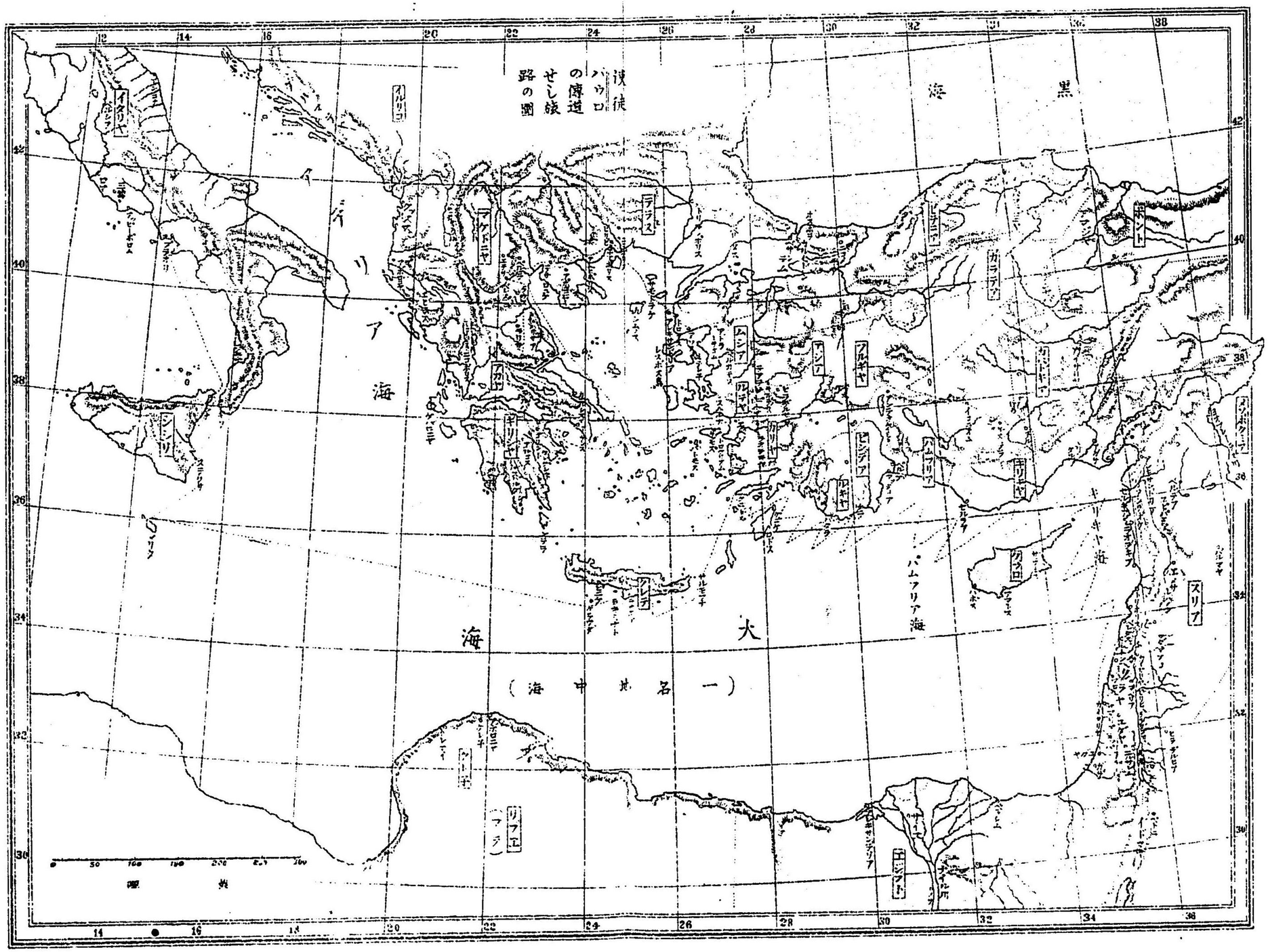
黒海
地中海
大海
（一名地中海）
パムフリア海
キリキヤ海
イタリヤ
シシリ
マルタ
クレタ
キプロ
スリヤ
エルサレム
ベテレヘム
ナザレ
ベテサイダ
カペナウム
ガリラヤ
サマリヤ
ユダヤ
ヨルダン
ペレヤ
エドム
ペトラ
ガザ
アスカロン
ヤッファ
ルダ
ヨッパ
ロデ
ペルガ
アンテオケ
イコニオム
ルステラ
デルベ
アタリヤ
ミレト
エペソ
スミルナ
ペルガモ
テアテラ
サルデス
フィラデルフィア
ラオデキヤ
コロサイ
ピシデヤ
ミシヤ
ビテニヤ
トロアス
ネアポリス
フィリピ
アムピポリス
アポロニヤ
テサロニケ
ベレヤ
ベニケ
コリント
アテネ
メガラ
ケンクレヤ
ミテレネ
ケイサリヤ
ベテロン
ベテスダ
ゲツセマネ
シロアム
ベテザタ
ベテパゲ
ベテアニヤ
ヨルダン
エリコ
エルサレム
ベテレヘム
ヘブロン
ベエルシバ

第一章

一 テヨピロよ我すでに前書を作て凡そイエスの始て行へることゝ教し所を錄し
二 たる使徒等に聖靈に託て命せしのち擧られし時にまで至れり
三 夫イエスは苦難を受し後おほくの確據なる證を以て己の活たる事を現し四十日の間かれらに見え神の國の事に就て語り
四 また彼等と偕に集り居て命じけるは爾曹エルサレムを離ずして我に聞る所の父の約束し給ひし事を待べし
五 蓋ヨハネは水を以てバプテスマを施たれども爾曹は久からずして聖靈によりバプテスマを受べければ也
六 集れる者かれに問けるは主よ爾曹が知べき所には非ず然ども聖靈なんぢらに臨むに因て後爾曹能力を受エルサレム
七 ユダヤ全國サマリアおよび地の極にまで我が證人と爲べし
八 此事を言畢しのち彼等の見が間に擧らる雲これを接て見ざらしめたり
九 イエスの昇れる時かれら天を仰ぎ視たりしに白衣を着たる二人の人ありて傍に立
十 十一 曰けるは加利拉人よ何故に天を仰て立るや爾曹を離て天に擧られし此イエスは爾曹が彼の天に昇るを見たる其如く亦きたらん○
十二 其時かれら橄欖と名る山よりエルサレムに歸る此山はエルサレムに近く約そ安息日に行うる程なり
十三 已に入て樓に登れり此に留れる者はペテロヤコブヨハネアンデレピリポトマスバルトロマイマタイアルパイの子ヤコブゼロテと云るシモンヤコブの子ユダなり
十四 凡此人々は婦等及びイエスの母マリア並イエスの兄弟と偕に心を合せて恒に祈禱を務たり○
十五 當時ペテロ弟子等（其集れる者おほよそ百二十人なり）の中に立て曰けるは
十六 兄弟よ聖靈ダビデの口によりてイエスを捕る者を導けるユダに就て預じめ語たる此聖書は必ず應ずべきりし也
十七 蓋彼も我儕と共に列りて此職を任たれば也
十八 斯人は不義の價をもて地所を買また倒に墮て眞中より裂れ其腸ことごとく流出たり
十九 此事エルサレムに住る凡の人に知しかゞ其地所を方言にてアケルダマと呼これを譯ゞ血の地所なり
二十 詩の篇に錄して彼の家は墟くなれ其中に人を住居する勿れ彼の職は他人に得させよと云り
二一 是故に主

廿二 イエスの我儕が中に往來し給たる間、三即ちヨハネの
バプテスマより始われらを離て擧られし日に至るま
廿三 で常に我儕と偕に在し者の中一人われらと共に其甦
廿四 りし事の證人と爲べき也 三三是に於てパルサバと
廿五 稱るヨセフ又の名ユストと云る者とマッテアとの二人を擧て 二四祈いひけるハ衆人の心を識たまふ主
廿六 よ願くハ奈事にも使徒の職を得させんが爲に此二人のうち孰を
廿七 職を離て其往べき所に往たり 二六斯て鬮を取しにマッテア
廿八 に當けれど 一ペンテコステの日に至て弟子等みな心を合せて一處に在しに 二俄に天より迅風の如きもの現れ
廿九 て彼等が坐する所の室に充り 三燄の如きもの現れ彼て彼等各人の上に止る 四是に於て彼等ハみな聖靈に滿
三十 され其聖靈の言しむるに從ひて異なる諸國の方言を言ハじめたり 五時に敬虔ある
三一 ユダヤ人天下の諸國より來てエルサレムに留れる者おりき 六此音おこりしに因おほくの人ハ集りけるが各人おのが方言を彼等の
三二 語れるを聞て驚あへり 七みな駭き異みつゝ互に曰けるハ視よ此語る者ハ凡てガリラヤ人ならず乎 八如何し
三三 て我儕おの〳〵生れし所の方言を彼等より聞かん 九我儕ハパルテア人メデア人およびメソポタ
三四 ミア ユダヤ カパドキア ポント アジア 十フルギア パムフリ
三五 ア エジプト又クレネ子に近きリブエの地なごに住
三六 る者又ロマより來て居もの或ハユダヤ人及び其數に入し人 十一又クレテ人アラビヤ人なるに彼等が我
三七 儕おの〳〵生れし所の方言を以て神の大なる用を語るを聞かさ 十二皆おごろき
三八 訝て互に曰けるハ此ハ何なる故ぞや 十三或
三九 ハ嘲りて此人々ハ甘き新酒に滿されたる者なりさいふ人あり 十四是に於てペテロ十一人と偕にたち聲
四十 を揚て彼等に對ひけるハユダヤ人および凡てエルサレムに住る者よ留意よく我言を聞て之を知 十五今ハ
四一 盡の九時なれバ留曹の説料ごとく此人々ハ醉る者に非ず 十六これ即ち預言者ヨエルに因て語れる所なり
四二 十七神いひ給く末の世に至て我わが靈をもて凡の人に注んに留曹
四三 ハ異象をみ老者ハ夢を見べし 十八其さき我わが僕我わが僕女も預言すべし又なんぢらの幼者
四四 われ上ある天に奇跡を現し下なる地に休徴を示さん即ち血あり火あり烟おろべし 二十主の大なる顯赫日の
四五

廿一 來ん前に日ハ暗く月ハ血に變ん 二一凡て主の名を呼ん者ハ救るべし 二二イスラエルの人々よ此等の言を聽
廿二 それナザレのイエスハ留曹の知ごとく神かれに託て留曹のあらかじめ
廿三 證し給ふ所の人なり 二三此人ハ即ち神の定し旨と預め知たまふ卜に
廿四 て之を捕へ十字架に釘て殺せり 二四神ハ其死の苦を釋て之を甦らせ給へり彼ハ死に繋れ在べき者ならざ
廿五 れバ也 二五ダビデ彼に就て曰けるハ我わが前に主の常に在を見るその我右に在ハ我動されざる爲あり
廿六 是故に我心ハ樂み我舌ハ喜へり且わが肉體ハ望に居ん 二七これ留曹ハ我魂を陰府に遺おかず又なんぢの聖者を朽果しめざるが故なり 二八留すでに我に生命の路を示す我を留の前に置て喜に盈しめんと
廿七 二九人々ハ兄弟よ我始祖ダビデに就て憚る所なく留曹に語る是當然ここあり彼ハ既に死て葬られ其墓
廿八 ハ今日に至るまで我儕の中にあり 三十彼ハ預言者にして神これに誓を立て其血統の中より一人を擧て位に即
廿九 しめんと矢たまへるを知 三一預め此事を曉るが故にキリストの甦る事につき語て彼ハ陰府に遺おかれず
三十 また其肉體も朽果すこと曰るなり 三二既に神ハイエスを甦らせ給へり我儕ハ皆その證人なり 三三是故に彼
三一 ハ既に神の右に擧られ約束の聖靈を父より受て今あんぢらが見ここころ聞ここころの者を注り 三四夫ダビデハ
三二 天に昇しことなし然るに彼みづから言ハく主わが主に曰けるハ我なんぢの敵を爾の足踏ど爲まで我右に坐すべし
三三 三六然バ凡てイスラエルの全家よ留曹が十字架に釘しイエスを立て神これを主となしキリストとなし給
三四 しことを確に知べし是に於てペテロと他の使徒等に問けるハ人々兄弟
三五 よ我儕ハ何を爲べき乎 三八ペテロ彼等に曰けるハ留曹おのの〳〵
三六 悔改めて卩の救を得んが爲にイエスキリストの名に託てバプテスマを受よ然バ留曹も聖靈の賜を受べし 三九この約束ハ爾曹および爾曹の子孫また凡
三七 の遠人すなハち主たる我儕の神に召るゝ人々に關なり 四十また多言をもて證して勸けるハ爾曹この邪
三八 なる世より救出されよ 四一其時この言を聞納し者ハバ
三九 人四二彼等ハ常に使徒等の教訓をうけ交接をなしパンを擘ことゝ祈禱とを務む 四三是に於て敬畏人々の心

四四 しやうたちより に生ず又使徒等に託て酔多の奇跡を休徴おこなはれたり 四四 信者はみな一處に
四五 し 四五 蔵巣と其所有を賣て各人の用に從ひ之を分與へぬ 四六 日々心を合せて殿に在また家に於てパンをさ
四六 き歓喜と誠心をもて食を同にし 四七 神を讃美すべての民に悦ばる主すくひ得ん者を日々教會に加たまへり

第三章 一 第三時祈禱の時に常てペテロとヨハ子共に殿に上しに 二 人の生來なる跛あり殿にいる人に
二 施濟を求ん爲に日ごと負れて殿の美と名る門に置ろ 三 彼ペテロとヨハ子の殿に入んとするを見て施濟を
三 求り 四 ペテロ曰けるハ子と共に熟々之を見て曰けるハ我儕を覩よ 五 かれ得ごと有んと注ひて彼等を見つめたり
四 大ペテロ曰けるハ金銀ハ我にあし惟われに有ものを爾に予ふナザレの
五 つひ そのみぎ 遂に其右の手を執これを起ければ其足と踝たゞちに健勁なりて 八 躍立かつ行めり踊あゆみ神を讃美つゝ
六 彼等と偕に殿に入ぬ 九 衆民かれの行み神を讃るを見て 十 素その殿の美門に坐し施濟を求たりし者な
七 ろを識この人に所遇ことを大に駭き奇めり 十一 その跛者ペテロとヨハ子にすがり居し間に民みな駭こぞ
八 甚しくソロモンの廊と名る所に趨集れり 十二 ペテロ之を見て民に答けるハイスラエルの人々よ何故に
九 此事を奇とするや我儕が自己の能と徳をもて此人を行しふが如く何ぞ我儕に目を注るや 十三 夫アブラハ
十 イサク ヤコブの神わが先祖たちの神ハ其僕イエス即ち爾曹が解しふ者ピラトが釋すことを擬たるに時そ
十一 の前に爾曹が拒し所の者を榮給へり 十四 爾曹ハ聖者義者を拒み人を殺しふ者を己に予られんと
十二 を求 十五 かつ生命の主を殺せり神ハ之を死より甦らせ我儕ハ其證人なる也 十六 イエスの名ハ其名を信す
十三 ろに由て爾曹が見ところ識ところの此人を健勁せり如此イエスに由る信仰ハ爾曹すべての人の前に於て此人
十四 を全く愈たり 十七 兄弟よ我ハ知なんぢらが行しハ知ざるに由てなり爾曹の有司等も亦然り 十八 然ごし
十五 神ハ凡の預言者の口に託てキリストの苦を受ることを預め示し其言を如此かなハせ給へり 十九 是故に爾
十六 曹罪をくい心を改て其罪を抹るゝことを爲よ遊主の前より安舒日の來り 二十 且あらかじめ擬たまひしイエ
十七 スキリストを遣れんが爲なり 二一 神の古より聖預者の口に託て言たまひし萬物の復興ん時まで天ハ

二二 必ず彼を受おくべし 二三 モーセ我儕の先祖たちに告て曰けるハ主なる爾曹の神ハ爾曹の兄弟の中より我に
二三 似たる一人の預言者を起さん其爾曹に告る凡の言を聽べし 二三 凡て此預言者に聽從ハざる者ハ民の中よ
二四 り取滅さる 二四 又サムエルより以來かたりし所の預言者も皆おらかじめ此日を指て言り 二五 夫爾曹ハ預
二五 言者の子孫なり且神の我儕が先祖たちに立たまひし契約を承繼ものなり即ちアブラハムに告て地の諸族ハ爾
二六 の裔に由て福を獲んと曰給へり 二六 神すでに其僕イエスを立なんぢら各人を其惡より引反し福を獲さ
二七 せんが爲に先おんぢらに彼を遣せり

第四章 一 彼等が民を教へ且イエスの事をひき死より復生の事を宣るにより 二 祭司殿司およびサドカ
二 イの人たち心を惱し其民に語れるとき 三 突然きたりて三親手こ之を執ふ時すでに暮ければ明日まで獄に囚お
三 けり 四 然ご其道を聽し者ハ多これを信ず其數おほよそ五千人なり 五 明日有司たち長老學者 六 及び祭司の
四 長アンナ並カヤパ ヨハ子 アレキサンデルと祭司の長の凡の族エルサレムに集り 七 使徒等を其中に立せて
五 問けるハ爾曹何の權また何の名に由て之を行ひしや 八 其時ペテロ聖靈に滿され彼等に曰けるハ民の有司及
六 びイスラエルの長老よ 九 我儕もし病たる人に行ひし善事につき之を如何して愈しふさ今日訊れなば 十 爾曹と
七 イスラエルの民もみな知べし其おんぢらが十字架に釘しさ神の甦らせ給し所のナザレのイエスキリ
八 ストの名に由て此人健勁あることを得なんぢらの前に立たり 十一 これ即ち爾曹工匠の棄し所の石屋
九 の隅の首石となれる者なり 十二 此ほか別に救ある事おし蓋天下の人の中に我儕の依賴て救るべき他の名を
十 賜されべき也 十三 彼等ペテロとヨハ子の忌憚る所なきを見て其無學の小民なるを識べ之を奇みたり又そ
十一 のイエスと偕に在しを知 十四 かつ愈されたる人の彼等と偕に立るを見により駁すべき言なかりき 十五 斯て彼
十二 等に命じて集議所を去しめ後に相議て曰けるハ 十六 この二人に何を處べきや彼等が既に著き休徴を行
十三 へる事ハ凡てエルサレムに居者の明かに知ところ也われら之を言滅こと能ず 十七 然ごも此事の猶ひろく民に
十四 傳らざる爲に彼等を恐嚇し此後その名に就て人に語ること勿しめん 十八 遂に彼等を召て更にイエスの名に就

て跟ることを教ることを爲なかれと戒じ十九ペテロ曰ハ子彼等に答て曰けるハ神に聽よりも悉て爾曹に聽ん祢
の前に在て義たらんか爾曹みづから之を判よ二十われら見しところ聞し所のものハ言ざるを得ざる也二一人
人その所爲に因て神を榮たれど彼等民を畏れ此二人を即するに由なく更に之を恐嚇して釈せり二二その
二三奇なる跡に由て癒されたる人ハ四十歳餘なりき○二三かれら釈されて其友の所にゆき祭司の長と長老の言
二四しことを悉く告二四その友これを聞て心を合せ神に對ひ聲力揚て曰けるハ主よ爾は天と地と海と其中の萬
二五物を造たまひし神なり二五あんち督て其僕ダビデの口に託て何故に異邦人ハ暗噪もろ〳〵の民は徒
二六事を謀る乎二六地の王等は起て群伯ら共に集り主および其キリストに逆ふと云り二七それ誠にヘロデと
ポンテヒラト異邦人およびイスラエルの民相共に此城に集り爾が膏を沃たる聖僕イエスに逆へ
二八り二八これ爾の手あんちの旨にて預じめ定め給ひし事を彼等へ成るあり二九主よ今彼らの恐嚇を見たまへ
二九願くハ爾が手を伸て醫を施し爾の聖僕イエスの名に託て休徴と奇跡を行へしめ給へ三〇爾の僕等に臆
三〇すると なく爾の道を宣ることを得させよ三一かれら祈禱を畢し時その集れるところ震動きみな聖靈に滿
三一されて臆することなく神の道を宣○三二信者へみな心を一にし一人その所有を己が物と云ことあ
三二く凡て之を共に有り三三使徒たち大なる能をもて主イエスの甦りし事を證し彼等みな大なる恩を蒙れり
三三其中に一人も窮乏者なかりき蓋地所あるひハ家を有る者は北を售て其售し所の價を舉來り三五使徒
三四等の足下に置これを各の用に從ひて分予しが故なり三六レビの族にてクプロに生しヨセフは使徒等に呼
三五れてバルナバと稱る之を譯べ勸慰の子三七この人田畝ありけるが其を售てその金を舉來り使徒等の足下に置
三六り

第五章

一然るにアナニアといふ人その妻サッピラと同に產業を賣二その價の幾分を藏し餘の幾分を舉來りて使徒等の足下に置ぬ其妻も之を知り三ペテロ曰けるはアナニアよ何故に爾の心サタンに滿されて聖靈に向ひ僞て地所の價の幾分を藏す時は爾の有ならずや已に售たりとも亦なんぢ

の權に屬るならずや何故に爾の心この事を致念しや爾人に對て僞るに非す神に對て僞れる也五アナ
ニア此言をきゝ仆て氣絶之を聞者みな大に懼る六少者ども起て彼を殮み舁出して葬れり
り過その妻いまだ此所へ來ることを知ずして入來れり八ペテロ彼に曰けるはアナニアよ何ぞ視よ爾の夫を
て曰けるは然り其價なり九ペテロ彼に曰けるは爾曹この價に地所を售しや我に告よ答
葬りし者の足門外に在また爾をも舁出さん十婦直に其足下に仆て氣たゆ少者ども入來て其死たる
るを見これをも舁出して其夫の側に葬れり十一全會の者とこれを聞る者ども皆大に懼る十二多の休
徴と奇なる跡ハ使徒等の手に由て民の間に行れたり又かれら皆心を合せてソロモンの廊に在十三餘の者
へ敢て之に近づかざりき然れども民ハ彼等を尊み十四男女とも信ずる者ます〳〵多く主に屬ぬ十五斯て人ぞ
病る者を拠て牀にいで蓐林また榻の上に置り蓋ペテロの來らん時その影に蔭はるゝ者あらんかと意ばな
り十六また許多の人々四方の諸邑より病る者および煩悪鬼に雜されたる者を携てエルサレムに來り悉く愈
されたり十七然るに祭司の長および彼と同にある者即ちサドカイ宗の徒みな起て大に憤り十八使徒等
を執て獄に置り十九然ども主の使者夜獄の門を啓き彼等を携へ出して曰けるハ二十往て殿に立この生命
の言を悉く民に語れ二一かれら之をきゝ昧爽より殿に入て教ふ祭司の長および同人ども來て議員お
よびイスラエルの子孫の長老等を悉く召集て彼等を曳來らんが爲に下吏を獄に遣せり二二其人等
きたりしに獄の內に彼等を見ず反て告いひけるハ二三獄へ固さ守者も門の外に立るを我儕へ見しに啓
けゞ內に一人をも見ざりき二四祭司殿司および祭司の長たち此言を聞て此へ如何に成行べきかと彼等に疑
て心惑へり二五或人來り彼等に告けるハ視よ爾曹が獄に置し者へ今殿に立て民を教ふ二六是に於て殿
司ハ下吏等と共に往れらを曳來れり然ど强暴ここを冒ざりき蓋石にて民に擊んことを恐しが故なり二七
既に曳來りて彼等を議員の前に立せ祭司の長これに問て曰けるハ二八我儕この名に由て教る勿れと爾曹に嚴
く禁ぜしに非や然るに爾曹へ其教をエルサレムに滿せ又この人の血を我儕に負めんとす二九ペテロと使徒

三十 たちに答へて曰けるは人に從ふより神に從ふ爲べきの事あり
三一 三十 我儕の先祖の神は爾曾が木に懸て殺しゝ所の
三二 イエスを甦らせ給へり 三一 神へ之を君とし救主として其右の方に擧これイスラエルに悔改と罪の赦
三三 を予んが爲なり 三二 我儕は此事の證を爲者なり神おのれに從ふ者に賜ふ所の聖靈も亦證す〇 三三 かの人々
三四 これを聞て逆しく怒を含み彼等を殺さんと謀ろ 三四 パリサイの人にて衆民の中に尊ばるゝ教法師ガマリエ
三五 ルと云る者議員の中にたち命じて使徒等を暫く外に出さ 三五 曰けるはイスラエルの人々よ爾曾この人等
三六 につきて爲んとする事を自ら愼むべし 三六 そは曾にチウダ起て自ら誇れり之に從へる者おほよそ四百人
三七 ありしが彼へ殺され從ひし者へ皆ちらされて跡なきに至る 三七 此人の後また日繕調査の時ガリラヤのユダ
三八 起て民を誘ひ從へしよが彼も亡び其に從ひし者も悉く散されたれば也 三八 今われ爾曾に謂らん此人々
三九 を容て之に係る勿れ若その謀ところ行ふところ人より出ば必ず亡べし 三九 もし神より出ば爾曾かれらを亡
四十 すこと能ず恐くは爾曾神に逆らふ者とならん 四十 彼等これに從ひ使徒等を召て鞭ちイエスの名に由て語
四一 ることを爲おかれと命じて之を釋せり 四一 使徒等イエスの名の爲に辱を受るに足者とせられし事を喜
四二 びて議員の前を去 四二 日々に殿および人の家に於て教をなしイエスキリストの福音を傳て止ざりき

第六節

一 當時弟子たちの數おほく加りギリシヤ方言のユダヤ人にむひ怨言し事ありければ十二人の者弟子等を召集て曰けるは我儕神の道を
二 すて、ん飯のことに仕るへ愈に適ず 三 是故に兄弟よ爾曾の中より聖靈と智慧の滿たる善證ある者七人
三 を擇べし我儕それを立て此事を司らせん 四 而して我儕は常に祈ることと道を傳ることを務べし 五 此言すべて
四 の人の心に合ひければ信仰と聖靈の滿たるステパノ及ピリポ プロコロ ニカノル テモン パルメナ又ユダ
五 十教に入しアンテオケのニコラを擇びこの人々を使徒等の前に立しむ使徒たち祈て其上に手を按り〇 七 神
六 七
七 の道いよ〳〵傳播て弟子等の數エルサレムに甚しく增り祭司も多く信仰の道に從へり〇 八 ステパノ恩と
八 能力に滿て奇ある跡を大なる休徴を民の中に行へり 九 時にリベルテンと稱る會堂及びクレネ人アレキサ

十 ンデリア人キッキヤ人アジア人の諸會堂より人々起てステパノと言爭ふ 十 彼等ステパノの智慧と之
十一 に由て言ところの證に敵することを能ず 十一 遂に人をして竊に言しめけるは我儕かれが冒を聞しにモーセと
十二 神を謗詛たりと 十二 かれら民と長老學者たちの心を動し終に突然きたりて彼を執へ集議所に曳來り 十三 妄
十三 の證人を立て曰せけるは此人は聖所と律法を謗詛ことを止ず 十四 蓋かれが語て此ナザレのイエスは此
十四 所を毀ち且モーセの我儕に授し所の例をあべしと曰るを我儕聞たれば也 十五 是に於て集議所に坐せる者皆
十五 目を注て彼を見しに其面天使の面の如也き

第七節

一 さて祭司の長いひけるは此事かくの如なるや 二 ステパノ曰けるは衆兄弟および父等よ聽我
二 らの先祖アブラハム未だカランに住ざる前メソポタミヤに在しとき榮光の神あらはれて 三 彼に曰たまひけ
三 るは爾の國の出なんちの親族を離て我なんぢに示さん所の地に至れ 四 斯てアブラハムカルダヤ人の地を出て
四 カランに住り其父の死しのち神へ彼を彼處より今なんぢらが住ところの此地に移し給へり 五 此地に於へ足を
五 踏立るほどの地をも賜ず且かれへ未だ子あらざりしに此地を產業として彼と其子孫に與んと約束し給へり
六 神如此いひ給へり彼の裔へ他の國に旅らん他の國の人々これを奴隸と爲て四百年の間なやまさん 七 神ま
七 た云かれらを奴隸とする國民を我鞫べし厥後かれら其國を出この處に於て我に事んと 八 また彼に割禮の契
八 約を予へ給へり斯てアブラハムイサクをうみ第八日に割禮を之に行ふイサクヤコブを生ヤコブ十二の始祖を
九 生 九 始祖たちヨセフを妬これをエジプトに賣り然ど神へ彼と偕に在て 十 諸の患難の中より之を救出しエ
十 ジプト王パロの前に於て恩寵と智慧さを賜てエジプト及パロの全家を宰らせ給ふ 十一 茲にエジプトカナ
十一 ンの遍の地に饑饉と大なる難あり我儕の先祖たちも食物を獲とを得ざりき 十二 然るにヤコブエジプトに穀
十二 物ある事を聞て先われらの先祖たちを遣す 十三 再び遣しゝ時ヨセフその兄弟に識れ且ヨセフの親族パロ
十三 に明になれり 十四 ヨセフ人を遣して其父および凡の家族七十五人を召來しむ 十五 是に於てヤコブエジプ
十四 トに下れり彼も我儕の先祖たちも死たる後 十六 スケム に送れアブラハムが金をもてスケムの父なるエシモル

の子孫より買おきし墓に葬られたり　十七神のアブラハムに示し給へる約束と期ちかづくに從ひて民衆ますます
てエジプトに多なれり　十八ヨセフの事を知ざる他の王起るに至りて　十九彼あしき謀計をもて我儕の親族を
待ひ我儕の先祖たちを困苦し其嬰孫の活残ざるやうこれを棄させんとせり　二十其時モーセ生て甚美し
く三ケ月のあひだ父の家に育られ　二一棄られし後パロの女これを拾あげ己の子として育たり　二二モーセ盡
くエジプト人の學術を教られ言さに才能あり　二三四十歳に及て其兄弟なるイスラエルの子孫を
顧るの心起れり　二四一人の冤抑らるゝ者を見て之を保護エジプト人を撃て其仇を報たり　二五モーセは
我手をもて神の彼等を救んとし給ふ事を其兄弟なるに何故相會ふや　二七其友を害ふ者かれを
ふと有ければ之に現れて和げ曰けるは人々よ卿等兄弟なるに　二八なんぢ昨日エジプト人を殺しゝ如また我を
拒却て曰けるは誰が爾を立て我儕の有司また刑官と爲しや　二九モーセ此言により逃てミデアンの
も殺さんと爲か　三十四十年を過し時シナイ山の野に於て主の使者棘の中の火焔にて
四十年を過し時シナイ山の野に於て主の使者棘の中の火焔の間にてモーセに現る　三一モーセ之を見て奇み瞻
視んとして近れるとき主の聲あり云く　三二我は爾の列祖の神なりモーセ畏　怖き敢て諦視ざりき　三三主また彼に曰給ひけるは爾の足の履を脱
おり三四我すでにエジプトに在わが民の苦難を見かつ其嘆息を聞これを救んが爲に降り來れり我なんぢを
ジプトへ遣さんと　三五夫彼らが拒て誰が爾を立て有司また刑官と爲しや此モーセを神は棘中に現
れし使者の手に托て有司また救者として遣し給へり　三六この人エジプトおよび紅海また四十年の間野に於
て奇跡と休徴を行ひて彼等を導き出せり　三七イスラエルの子孫に謂て神は爾曹の兄弟の中より我ごさ
き一人の預言者を爾曹の爲に起し給ふ可と言しは則ち此モーセなり　三八この人荒野の會に在シナイ山にて己に
語れる所の天使また我儕の先祖等と偕に在て我儕に授んが爲め生る道を受し者なり　三九此人に我儕の先祖た
ち不順ふことを欲ず反て之を郤け其心すでにエジプトに歸り　四十アロンに曰けるは我儕に先つべき神な

我儕の爲に遣れ遊われらなエジプトの地より導き出しゝ彼モーセは如何なりしか知されば也　四一厥時かれら
犢を造　その像に犠牲を献げ己の手の所爲を喜べり　四二是に於て神は背みすして其天の軍勢を祭るに
任せ給へり即ち預言者の書にイスラエルの族よ爾曹は四十年のあひだ野に於て犠牲と祭物を我に獻しや
四三また爾曹はモロクの幕屋およびレパンといふ神に象れる星すあいち爾曹が拜する爲に造れる所の像を擡
べたり我なんぢらをバビロンの外へ徙ふと繰されたるが如し　四四我儕の先祖たちは野にて證の幕屋を有り此い
モーセに語れる者かれに對て已に見し所の式に遵ひて造れと命ぜし如く造れる者なり　四五我儕の先祖たち此
幕屋を承てヨシュアと偕に異邦人の地を攻取し時これを擡入り此異邦人はダビデの時までに我儕の先祖
たちの前より神の逐攘ひ給し所の者なり　四六ダビデ神の前に恩を蒙てヤコブの神の爲に居所を設んと欲た
れど　四七ソロモン神の爲に殿を建たり　四八然ども至上き神は手にて造れる所に居たまふ預言者の云る如
し　四九即ち主いひ給く天は我座位なり地は我足凳なり　五十我が手は此凡の物を造らざりし乎
所は何處なる乎　五一強頑にして心と耳に割禮を受ざる者よ爾曹常に聖靈に逆ひ其先祖たちの如く爾曹も行あり　五二爾曹の
の來んことを預め語し者を殺し爾曹は今その義者を賣主し者となれり　五三爾曹は天の使者
に由て律法を受ながら之を守ざる也〇　五四衆人これらの事を聞て大に憤り切齒しつゝステパノに向へり　五五
然ども聖靈に滿され天を仰て神の榮光とイエスの立るを見て曰けるは　五六視よ我天ひら
けて神の右に人の子の立るを見ると　五七是に於て彼等大聲に呼り耳を掩ひ心を合せてステパノの所に驅より　五八
彼を邑より逐出し石をもて之を擊り證人等おのく其衣服をサウロと云る少年の足下に置り　五九彼等が石
を以てステパノを擊る時かれ祈て曰けるは主イエスよ我靈魂を納たまへ　六十また跪き大聲に呼ひけるは
主よ此罪を彼等に負しむる勿れ此言ありひ畢て寢ぬ　八章一此日エルサレムに在ところの教會を大に窘迫こと起り使徒等の外は皆ユダヤとサマリアの地に

散されたり二敬虔ある人々ステパノを葬りて之が爲に大なる哭泣をなせり三サウロは教會を殘害して此處彼處の家にいり男女を曳出して之を獄に付せり四是に於て散されたる者ども徧く往て福音を宣傳たり五ピリポはサマリアの邑に下てキリストの事を彼等に示す六多の人々ピリポが行へる奇なる跡を見聞して心を同うし謹て其語れる言を聽りそは汚たる鬼大に喊叫て其憑る所の多の人より出また癱瘓および跛者の人も多く愈されたれバ也七之に因て此邑に大なる喜ありき八爰にシモンと云る巢窟術を行ひ自らを大なる者として サマリアの民を眩かしゝ者あり十小より大に至るまで皆謹て彼に聽この人へ神の大なる能なりと曰り十一彼等の謹て之に聽るハ久く其巢窟術に眩かされたるが故なり十二然ごも彼等神の國およびイエスキリストの名につきて福音を宣るピリポを信ぜしかバ男女ともバプテスマを受十三シモンも亦信じてバプテスマをうけ常にピリポと偕に在て彼が行ふ所の奇なる跡と休徴を見て駭けり十四エルサレムにある使徒等サマリア已に神の道を受たりと聞てペテロとヨハネ子を彼處に遣す十五この二人の者くだりて彼等が聖靈を受んが爲に祈れり十六蓋かれら唯主イエスの名に入られバプテスマを受し耳にて未だ其一人にも聖靈下さりしに因十七この時二人の者手を彼等の上に按けれバ彼等聖靈を受たり十八使徒たちの手を按るに因て聖靈を予られしを見てシモン金を携來り彼等に曰けるハ十九我手を按こころの者も凡て聖靈を受ん爲に此權を我にも予よ二十ペテロ彼に曰けるハ爾と爾の金ハ爾と偕に亡よ爾ハ神の賜を金にて得んと意りニ爾この事に於て分なく又與あし蓋爾の心神の前に正からず二二故に爾この惡を悔改めて神に祈れ爾の心の念或ハ赦れん二三我爾が膽の苦にをり不義の繫に在を見れば也二四シモン答て曰けるハ爾等我爲に主に祈れ二五かれら主の道を證し且これを語し後エルサレムへ返往きサマリア人の諸邑に福音を傳たり○二六主の使者ピリポに語て曰けるハ起て南の方に向ひエルサレムよりガザに下る所の路に往その路ハ野なり二七かれ起て往りエテオピア人の女王カンダケの大臣ある寺人にて凡て其女王の財寶を司る者禮拜の爲エルサレムに來し二八

その返あるが車の中に坐し預言者イザヤの書を讀たれり二九靈ピリポに曰けるハ往て此車に就三十ピリポ趨より て彼が預言者イザヤの書を讀を聞これに曰けるハ爾若われを啓く者あらくば如何で曉るを得んや遂に請てピリポを己と同に坐せしむ三一其讀たりし聖書の文ハ左の如し彼ハ羊の屠場に牽るよう如く牽れ又 羔の其毛を剪者の前にて聲を出さゞるが如く其口を 開す三二かれ卑賤に居しとき義 判を奪れたり誰 能その世の狀を述得んや蓋かれの生命地より滅れたれば也三三寺人ピリポに對いひけるハ請われ誰に示せ預言者は誰を指て之を語しや自己を指しか他人を指しや三四ピリポ口を開き此經文より始めて耶蘇の事を傳ふ三五斯て二人の者路をゆき水ある所に至ければ寺人いひけるハ水を見よ我バプテスマを受んます何の礙か有や三七ピリポ曰けるは爾もし心をもて信ぜば可らん彼こたへて曰けるは我イエスキリストハ神の子なりと信ず三八遂に命じて車を止めピリポと寺人の二人水に下りピリポバプテスマを彼に施せり三九かれら水より上れるとき主の靈ピリポを引去る寺人また彼を見ことを得ざりき寺人喜びて其路を往り四〇ピリポはアシドに現れ四方徧く福音を宣傳へカイザリヤに至れり

第九章

一サウロは猶も咒言と殺氣を吐て主の弟子等をせめ二祭司の長に往てダマスコの諸會堂に寄る書を求む彼は此道に從ふ者を見ば男女にかよはらず捕て之をエルサレムに曳んと意り三彼ゆきてダマスコに近けるとき忽ち天より光ありて彼を環照せり四かれ地に仆ふせを聞り五サウロ曰けるは主よ爾は誰ぞ主いひ給けるは我ハ爾が窘迫ところのイエスなり六爾起て邑に入さらば爾は誰と爲給ふや主かれに曰けるは起て邑に入さらば爾行べき事を示さるべし七彼と偕に往る人々言ふも能すして立止り其聲を聞ごも誰をも見ざりき八サウロ地より起て眼を啓たるに何も見ざりければ伴へる人等その手を援てダマスコに入ぬ九かれ三日の間み犬す又飲食をも爲ざりき十斯てダマスコにアナニヤと云る一人の弟子あり主 幻の

アナニアよ答けるは主われ此に在十一主いひ給ひけるは起て直と云る街に往ユダの家に至てタルソの人サウロといふ者を尋よ彼は祈て居十二且アナニアといふ人きたりて見ここを得させんがため手を其上に按しと幻に見たれば也十三アナニア答けるは主よ我この人につきて多の人の語るを聞しに彼がエルサレムにて爾の聖徒と苦しごと如何ばかりぞ乎十四且この處にても彼は凡て爾の名を顧者を捕んとて祭司の長より受たる權威を有り十五主いひ給ひけるは往よ彼は異邦人および王とイスラエルの子孫の前に我名を擔しめん爲に我選し器なり十六彼は我名の爲に如何ばかりの苦難を受るか我これを彼に示さん十七是に於てアナニア往て其家にいり手を彼の上に按て曰けるは兄弟サウロよ爾の來れる路にて現れし所の主イエス爾が再び見ごこを得かつ聖靈に滿されん爲に我を遣せり十八忽ち彼の眼より鱗の如もの脫て再び見ごこを得すなはち起てバプテスマを受十九彼すでに食して強健たりし斯てサウロは數日の間ダマスコにある弟子等と交り二十直に會堂に於てイエスの事を宣て卽ち此人の神の子なりと言ふ二一聞者みな駭異て曰けるは此人はエルサレムに於て此名を顧者を殘害し且こゝに來しも之を捕て祭司の長に曳んとするに非ずや二二然ごもサウロは益堅固して此イエスはキリストなりと證をなしダマスコにをる所のユダヤ人を辨折たり二三既に多の日を歷て後ユダヤ人サウロを殺さんと謀しが二四その計謀つびにサウロに知る彼等は夜も晝も邑の門を守て之を殺さんとせしに二五夜弟子たち僅をもてサウロを石牆より縋下せり二六サウロはエルサレムに至て弟子たちに列らんと爲たりしに皆かれが弟子たるごこを信ぜずして之を懼る二七バルナバ彼を挽て使徒たちの所に至り其途中にて主を見しごこ及ダマスコに在て憚らずイエスの名に由て語り給ひしごこを告たり二八彼エルサレムに在て弟子たちと偕に往來し二九主イエスの名に由て憚らず語かつギリシヤ方言のユダヤ人と辨論へり彼等サウロを殺さんと圖る三十然ご兄弟たち之を曉り彼をカイザリヤまで送てタルソに往しめたり三一是に於てユダヤガリラヤ及サマリア中の敎會へ平安に且成立て主を畏れ聖靈の勸に因て其數いや增れり○三二偖ペテロ遍く諸方の地を經てルツダに住る聖徒の所に至

り三三その處にて一人の癱瘋を患ひ八年の間床に臥るアイネアと名る者に遇三四ペテロ彼に曰けるはアイネアよイエスキリスト爾を愈す起て爾みづから床を治よ彼たよちに起三五ルツダ及サロンに住る凡の人之を見て主に歸せり○三六ヨツパに女の弟子ありタビタと名く譯ばドルカス彼へ多の善事と施濟を行へる者ありしが三七そのころ病て死たるによりその屍を洗て樓に置り三八ヨツパはルツダに近き故に弟子たちペテロの彼處に在ごこを聞きふたりの者を遣して我儕に往既に至ければ人をやれを引て樓に登る凡の寡婦たちペテロの側に立て哭泣つゝドルカスが儕に在しさき裳に作れる所の上衣下衣を彼に示す三九ペテロ彼等を悉く外に出し跪きて祈り又屍に向てタビタよ起よと曰ければ女の婦眼を啓きペテロを見おきて坐しぬ四十ペテロ手を伸て之を起し聖徒および寡婦等を召て此活たるタビタを其前に立しめたり四一此事ヨツパ中にしれ多の人〻主を信ず四二斯てペテロ久くヨツパに留りて皮工シモンの家に居り

第十章

四三カイザリヤにイタリヤ隊と稱る組の百夫の長にてコルネリヤと云る人あり四二彼へ信心の深き者にて其一家の家族と偕に神を敬ひ民に多の施濟をなし恒に神に祈禱せり四三晝の三時ころ幻の如く神の使者の來りてコルネリヤよと曰るを明かに見四四かれ目を注これを見て懼曰けるへ主よ何事なるや天使かれに曰けるろへ爾の祈禱なんぢの施濟すでに上て神の前に記置れたり四五今人をヨツパへ遣しペテロと云シモンを召大彼へ皮工シモンの所に寓れり其家へ海濱に在四六已に事る信心の深き兵卒を召八此事を詳く告てヨツパへ遣す○四七彼等ゆきて次日その邑に近ける時ペテロ祈禱のため屋上に升れり時へ約そ十二時なりし四八甚く餓て食せんと欲しが人の食物を具る間に彼氣を喪へろ心地して十一天ひらけ器物の降れるを見る大なる布の如く四角を繫て地に繩下されたり四九其中に凡て地の四足の獸昆蟲および空の鳥あり五十かつ聲ありて彼に曰けるへペテロよ起て之を殺し食せよ五一ペテロ答けるは主よ可らじ我いまだ穢たる物と潔からざる物を食せしことあらず五二ふたゝび有て彼

に曰けるハ神の潔たる物を汚俗からずと爲なかれ　十六此の如くこと三次たゞちに其器物天に上られたり㊀
十七ペテロ其見し所の異象ハ如何なる意ならんと疑ひ在し時コルヂリチより遣されたる人等すでにシモンの家を訪て門の前に立　十八呼てペテロと稱シモンは此に寓れるや否と問　十九ペテロ猶その異象の事を思ひ
なりしに靈かれに曰けるハ視よ三人の者あんぢを尋ぬ　二十起て下りて疑ふすして彼等と偕にゆけ我これを遣し
し也　二一ペテロ下て其人たちに曰けるハ我ハ爾曹が尋る所の者なり爾曹如何ある故ありて來るやと　二二彼
等いひけるハ百夫の長おるコルヂリチと云る義かつ神を敬ひ凡のユダヤ人の中に尊ばるゝ者あんぢを
其家に召て爾の言を聽と聖使に示されたり　二三是に於てペテロ彼等を召入て舘しめ次日ペテロ彼等と偕
に出立けるが數ヨツパの兄弟たちも亦かれに伴へり　二四次日かれらカイザリヤに入るコルヂリチは既に其親
族および親き友等を召集て之を待居たり　二五ペテロの入來れる時コルヂリチ彼を迎へ其足下に伏て拜す
二六ペテロ之を扶起し曰けるハ起よ我も人なり　二七斯て僧に語つゝ内に入て多の人の集れるを見　二八彼等に
曰けるハユダヤ人の異邦人と交り又近く事の律に合さるハ爾曹の知ところ也されど神は何の人をも穢た
る者あるひは潔からざる者と言ふ勿と我に示し給へり　二九是故に我請ちろ〻や道に猶豫すもして來る我な
んぢらに問われた請しは何の爲ぞや　三十コルヂリチ曰けるは四日前に我斷食して此時刻に至れり三時ご
ろ家に在て祈禱をりしに曜ける衣を著たる者わが前に立　三一曰けるはコルヂリチよ爾の祈禱は聞れ爾の施濟
は神の前に記置れたり　三二然ば人を𠮟パへ遣しペテロと稱シモンを召れば海邊にある皮工シモンの家
に寓れり彼きたりて爾に語るべしと　三三是故に我たゞちに人を爾に遣せり爾の來れるは善われら神の前に命
じ給へる一切の言を聽んとて今神の前に在り㊁　三四ペテロ口を啓て曰けるは我まことに神は偏らざる者に
すでてこと
は此人を木に懸て殺せり　四十神は第三日に之を甦らせ示現給へり　四一すべての民にではなく神の預め選おまへる證人
すなはち彼が甦りし後これと同に飲食せし我儕にのみ顯し給へり　四二かつ彼は其生者と死者の審判人
に神より定られし事を我儕に證して民に宣よと命じたり　四三凡の預言者も凡そ彼を信ずる者は其名に由て
罪の赦を受べしと彼につきて證せり　四四ペテロこの言を語れる間に道を聽こゝろの凡の者に聖靈降れり　四五
ペテロと偕に來りし割禮ある信者等は聖靈の賜物の異邦人にまで注げる事を駭きぬ　四六そは異なる邦々の
方言にて彼等が語れること神を讃るこを聞たれば也　四七此時ペテロ答けるは我儕の如く旣に聖靈を受たる此
人々に誰か水を禁じてバプテスマを受さらしむる者あらんや　四八遂に主の名に由てバプテスマを受べき事を
彼等に命す是に於て彼等ペテロに數日留ちんことを請へり

第十一章

一使徒等およびユダヤ中に在こゝろの兄弟すでに異邦人も神の道を受たりと聞　二ペテロエル
サレムに上しとき割禮ある者ども彼と爭ひ　三曰けるは爾は割禮なき人の家に入て彼等と同に食せり　四ペテロ
其時に當てカイザリヤより我に遣せる三人の者わが居こゝろの家の前に立り　十二また靈われに疑ふすして
その有し始より次第に語て彼等に顯し曰けるは　五我ヨツパの邑に在て祈れるとき氣を喪へる心地して天より
四角を繋たる大なる布の如き器の下るを見たるに其　六目を注て熟之を視ば中に地
の四足のもの野獸昆蟲および空の鳥ありき　七且われに告ぐるを聞りペテロよ起て之を殺し食すべしと曰る聲
入我いひけるは主よ可らし穢たる物と潔からざる物は未だ我口に入しことなし　八聲また天より我に答て神の
潔たる物を爾潔からずと爲なかれと曰　九再び天に引上られたり　十此の如きこと三次つひに
各物ふたゝび天に引上られたり　十一其時に當てカイザリヤより我に遣せる三人の者わが
彼等と偕に往べしと曰り且この六人の兄弟も我と俱に往へ　十二また靈われに疑ふすして
我家に立われに向て人をヨツパへ遣しペテロと稱シモンを迎よ　十三其人なんぢ及び爾の家族の救ふるべき言

ろイエスは神より聖靈と才能を以て膏を沃がれ周く遊て善事を行ひ凡て惡鬼に壓たる者を愈せり蓋神彼
と偕ありしに因　三九我儕は彼がユダヤ人の地およびエルサレムに於て行ひし凡の事を證する者なりユダヤ人
は此人を木に懸て殺せり　四十神は第三日に之を甦らせ示現給へり　四一すべての民にではなく神の預め選おまへる證人
すなはち彼が甦りし後これと同に飲食せし我儕にのみ顯し給へり　四二かつ彼は其生者と死者の審判人
に神より定られし事を我儕に證して民に宣よと命じたり　四三凡の預言者も凡そ彼を信ずる者は其名に由て
罪の赦を受べしと彼につきて證せり　四四ペテロこの言を語れる間に道を聽こゝろの凡の者に聖靈降れり　四五
ペテロと偕に來りし割禮ある信者等は聖靈の賜物の異邦人にまで注げる事を駭きぬ　四六そは異なる邦々の
方言にて彼等が語れること神を讃るこを聞たれば也　四七此時ペテロ答けるは我儕の如く旣に聖靈を受たる此
人々に誰か水を禁じてバプテスマを受さらしむる者あらんや　四八遂に主の名に由てバプテスマを受べき事を
彼等に命す是に於て彼等ペテロに數日留ちんことを請へり

第十一章

一使徒等およびユダヤ中に在こゝろの兄弟すでに異邦人も神の道を受たりと聞　二ペテロエル
サレムに上しとき割禮ある者ども彼と爭ひ　三曰けるは爾は割禮なき人の家に入て彼等と同に食せり　四ペテロ
その有し始より次第に語て彼等に顯し曰けるは　五我ヨツパの邑に在て祈れるとき氣を喪へる心地して天より
四角を繋たる大なる布の如き器の下るを見たるに其　六目を注て熟之を視ば中に地
の四足のもの野獸昆蟲および空の鳥ありき　七且われに告ぐるを聞りペテロよ起て之を殺し食すべしと曰る聲
入我いひけるは主よ可らし穢たる物と潔からざる物は未だ我口に入しことなし　八聲また天より我に答て神の
潔たる物を爾潔からずと爲なかれと曰　九再び天に引上られたり　十此の如きこと三次つひに
各物ふたゝび天に引上られたり　十一其時に當てカイザリヤより我に遣せる三人の者わが居こゝろの家の前に立り　十二また靈われに疑ふすして
彼等と偕に往べしと曰り且この六人の兄弟も我と俱に往へ　十三其人なんぢ及び爾の家族の救ふるべき言
我家に立われに向て人をヨツパへ遣しペテロと稱シモンを迎よ　十四其人なんぢ及び爾の家族の救ふるべき言

11 ヨナタンの武器を持つ者に言った、ヘブル人が穴から出てくるのを見よ、
12 ペリシテ人の先陣はヨナタンとその武器を持つ者に呼びかけて言った、われわれのところに上ってこい、われわれはあなたがたに物を見せよう、ヨナタンはその武器を持つ者に言った、わたしについて上ってこい、主がイスラエルの手にペリシテ人を渡されたのだから、
13 ヨナタンは手と足とで這い上り、その武器を持つ者もあとに従って上った、ヨナタンの前にペリシテ人は倒れ、その武器を持つ者はあとからとどめを刺した、
14 ヨナタンとその武器を持つ者とが最初に打ち殺したのは、およそ半反歩の畑のうちに二十人ほどであった、
15 陣営と野にいるすべての民、先陣と略奪隊もみな震えおののき、地もまた震えおののいた、これは神から出た震えであった、
16 ベニヤミンのギベアにいるサウルの見張りの者が見ると、群衆は乱れ散って、あちこちに倒れていた、
17 サウルは彼とともにいる民に言った、さあ調べて、だれがわれわれのところから出て行ったかを見よ、調べてみると、ヨナタンとその武器を持つ者とがいなかった、
18 サウルはアヒヤに言った、神の箱をここに持ってきなさい、その時は神の箱がイスラエルの人々のところにあったのである、
19 サウルが祭司に語っている間に、ペリシテ人の陣営のうちの騒ぎはますます大きくなった、サウルは祭司に言った、手を引きなさい、
20 サウルとその共にいるすべての民とは集まって戦いに行った、見ると、ペリシテ人は互いに剣を打ち合って、大いに乱れていた、
21 またヘブル人で前からペリシテ人と共にいて、彼らと共に陣営に上ってきた者たちも、サウルとヨナタンとの共にいるイスラエル人に加わった、
22 エフライムの山地に隠れていたイスラエル人もみな、ペリシテ人が逃げたと聞いて、彼らもまた戦いに加わって、ペリシテ人を追った、
23 こうして主はその日イスラエルを救われた、戦いはベテアベンを越えて広がった、
24 その日イスラエル人は苦しんだ、サウルが民に誓わせて言ったからである、夕になって、わたしが敵に復讐するまで、食物を食べる者はのろわれよ、と、それで民はだれも食物を味わわなかった、
25 民はみな林に入ったが、地の上に蜜があった、
26 民が林に入ると、蜜が流れ出ていた、しかし民は誓いを恐れて、だれもそれを口に入れる者はなかった、
27 ヨナタンは父が民に誓わせたことを聞かなかったので、手に持っていた杖の先を伸べて蜜の巣に浸し、それを口に入れたが、その目は輝いた、
28 民のひとりが答えて言った、あなたの父は民に堅く誓わせて言われた、きょう食物を食べる者はのろわれよ、と、それで民は疲れ果てている、
29 ヨナタンは言った、わたしの父は国を悩ました、見よ、この蜜を味わったために、わたしの目は輝いたではないか、
30 まして民が今日敵から奪い取った分捕り物を自由に食べたならば、どれほどよかったであろう、今はペリシテ人の打ち殺しがもっと多くなかったであろう、
31 その日彼らはミクマスからアヤロンまでペリシテ人を打ったが、民は非常に疲れていた、
32 民は分捕り物に飛びかかり、羊と牛と子牛とを取って、地の上で殺し、血のついたままで食べたので、
33 人々はサウルに告げて言った、民は血のついたままで食べて、主に罪を犯しています、サウルは言った、あなたがたは不信実なことをしました、今すぐ大きな石をわたしのところに転がしてきなさい、
34 サウルはまた言った、民のうちに行きめぐって、彼らに言いなさい、おのおの牛と羊とをわたしのところに引いてきて、ここで殺して食べよ、血のついたままで食べて、主に罪を犯してはならない、その夜おのおの牛を引いてきて、そこで殺した、
35 サウルは主のために祭壇を築いた、これは彼が主のために築いた最初の祭壇であった、
36 サウルはまた言った、夜のうちにペリシテ人のあとを追って下り、明け方まで彼らから分捕り物を奪い取って、ひとりも残すまい、民は言った、あなたの目に良いと思われることをなさいませ、しかし祭司は言った、われわれはここで神に近づこう、
37 サウルは神に伺った、わたしはペリシテ人のあとを追って下ってよいでしょうか、あなたは彼らをイスラエルの手に渡されるでしょうか、しかしその日は神は彼に答えられなかった、
38 サウルは言った、民の長たちはみなここに来なさい、きょう罪がどこにあったかを調べよ、
39 イスラエルを救われる主は生きておられる、たとえそれがわたしの子ヨナタンであっても、彼は必ず死ななければならない、しかし民のうちひとりとして彼に答える者はなかった、
40 彼はまたイスラエルのすべての人に言った、あなたがたは一方に立ちなさい、わたしとわたしの子ヨナタンとは一方に立とう、民はサウルに言った、あなたの目に良いと思われることをなさいませ、
41 サウルは主に言った、イスラエルの神、主よ、なぜきょうあなたはしもべに答えられないのですか、もしこの罪がわたしとわたしの子ヨナタンとにあるならば、ウリムをお与えください、もしこの罪があなたの民イスラエルにあるならば、トンミムをお与えください、ヨナタンとサウルとが選び出されて、民は免れた、
42 サウルは言った、わたしとわたしの子ヨナタンとの間にくじを引きなさい、ヨナタンが選び出された、
43 サウルはヨナタンに言った、あなたがしたことを告げなさい、ヨナタンは告げて言った、わたしは確かに杖の先に少しの蜜をつけて食べました、ここにわたしがいます、わたしは死ななければなりません、
44 サウルは言った、ヨナタンよ、あなたは必ず死ななければならない、もしそうしないならば、神がどんなにでもわたしを罰してくださるように、
45 民はサウルに言った、イスラエルに大いなる救いをなしたヨナタンが死ぬのですか、決してそうではありません、主は生きておられます、彼の髪の毛一本も地に落ちることはありません、彼は今日神と共に働いたのですから、こうして民はヨナタンを救って、死なせなかった、
46 サウルはペリシテ人のあとを追って上ることをやめた、ペリシテ人は自分の地に帰った、
47 サウルはイスラエルの王位についてから、周囲のすべての敵モアブ、アンモンの子ら、エドム、ツバの王たち、ペリシテ人と戦った、彼はどこに向かっても勝利を得た、
48 彼は勇敢に戦ってアマレクを打ち、イスラエルを略奪する者の手から救い出した、
49 サウルの子はヨナタン、イシビ、マルキシュアであった、彼の二人の娘の名は、姉の名はメラブ、妹の名はミカルであった、
50 サウルの妻の名はアヒノアムといって、アヒマアツの娘であった、サウルの軍の将の名はアブネルといって、サウルのおじネルの子であった、
51 サウルの父キシとアブネルの父ネルとはアビエルの子であった、
52 サウルの生涯の間、ペリシテ人との戦いは激しかった、サウルは強い者、勇敢な者を見ると、みな自分のもとに召し集めた、

15 サムエルはサウルに言った、主はわたしをつかわして、あなたに油をそそいでイスラエルの王とされた、今あなたは主の言われる言葉に聞き従いなさい、
2 万軍の主はこう言われる、わたしはアマレクがイスラエルにしたことを罰する、彼がエジプトから上ってくる時、途中で彼に敵したことを、
3 今行ってアマレクを撃ち、その有るすべてのものを滅ぼし尽くせ、容赦してはならない、男も女も、幼子も乳飲み子も、牛も羊も、らくだもろばも、みな殺せ、
4 サウルは民を呼び集めて、テライムで彼らを数えると、歩兵二十万、ユダの人一万であった、
5 サウルはアマレクの町に来て、谷に伏せ待った、
6 サウルはケニ人に言った、行け、離れよ、アマレクの中から下れ、わたしもあなたがたを彼らと共に滅ぼすことのないためである、あなたがたはイスラエルの子らがエジプトから上ってきた時、彼らに恵みを施したのである、ケニ人はアマレクの中から離れ去った、
7 サウルはアマレクをハビラからエジプトの東にあるシホルまで撃った、
8 彼はアマレクの王アガグを生け捕りにしたが、民はみな剣の刃にかけて滅ぼし尽くした、
9 サウルと民とはアガグと、また羊と牛との最も良いもの、肥えたもの、小羊と、すべて良いものとを惜しんで滅ぼし尽くすことをせず、ただ価値のない、つまらないものだけを滅ぼし尽くした、
10 主のことばがサムエルに臨んで言った、
11 わたしはサウルを王としたことを悔いる、彼はわたしに従わず、わたしの言葉を行わないからである、サムエルは憤って、夜通し主に叫んだ、
12 サムエルは朝早く起きてサウルに会おうとしたが、サムエルに告げる者があって言った、サウルはカルメルに行って、自分のために記念碑を立て、それを回ってギルガルに下ったと、
13 サムエルがサウルのところに来ると、サウルは彼に言った、主があなたを祝福されますように、わたしは主の言われたことを行いました、
14 サムエルは言った、それでは、わたしの耳にはいる羊の鳴く声と、わたしの聞く牛の声とは何ですか、
15 サウルは言った、それらはアマレクから連れてきたものです、民は最も良い羊と牛とを惜しんだのです、あなたの神、主にいけにえをささげるためです、その他のものは滅ぼし尽くしました、
16 サムエルはサウルに言った、やめなさい、昨夜主がわたしに言われたことをあなたに告げます、サウルは言った、どうぞ言ってください、
17 サムエルは言った、あなたは自分の目には小さい者であっても、イスラエルの諸部族のかしらではありませんか、主はあなたに油をそそいでイスラエルの王とされました、
18 主はあなたを遣わして言われました、行って、罪人アマレクを滅ぼし尽くせ、彼らを絶滅するまで戦え、と、
19 なぜあなたは主の声に聞き従わず、分捕り物に飛びかかって、主の目に悪とされることを行ったのですか、
20 サウルはサムエルに言った、わたしは主の声に聞き従いました、主がつかわされた道を行って、アマレクの王アガグを連れてきて、アマレクを滅ぼし尽くしました、
21 民は滅ぼし尽くすべきものの最も良いもの、羊と牛とを分捕り物から取って、ギルガルであなたの神、主にいけにえをささげるためです、
22 サムエルは言った、主は全焼のいけにえや、その他のいけにえを、主の声に聞き従うことのように喜ばれるでしょうか、見よ、聞き従うことはいけにえにまさり、耳を傾けることは肥えた雄羊にまさります、
23 そむくことは占いの罪のようであり、高ぶることは偶像の悪のようです、あなたが主の言葉を退けたので、主もあなたを退けて王とされません、
24 サウルはサムエルに言った、わたしは罪を犯しました、主の命令とあなたの言葉とに背いたからです、わたしは民を恐れて、彼らの声に聞き従ったのです、
25 どうぞ今わたしの罪を赦してください、わたしと共に帰って、主を礼拝させてください、
26 サムエルはサウルに言った、わたしはあなたと共に帰りません、あなたが主の言葉を退けたので、主もあなたを退けてイスラエルの王とされません、
27 サムエルが去ろうとして身を回すと、サウルはサムエルの上着のすそをつかんだので、それが裂けた、
28 サムエルは彼に言った、主はきょうイスラエルの王国をあなたから裂き取って、あなたよりもすぐれた隣人に与えられました、
29 イスラエルの栄光である方は偽ることも悔いることもありません、その方は人ではないので、悔いることがありません、
30 サウルは言った、わたしは罪を犯しました、しかしどうぞ今わたしの民の長たちの前と、イスラエルの前とでわたしを尊んでください、わたしと共に帰ってください、わたしはあなたの神、主を礼拝しますから、
31 サムエルはサウルに従って帰ったので、サウルは主を礼拝した、
32 サムエルは言った、アマレクの王アガグをここに連れてきなさい、アガグは喜んでサムエルのところに来た、アガグは言った、死の苦しみは確かに去った、
33 サムエルは言った、あなたの剣は女たちから子を奪ったように、女たちの中から子を奪った、あなたの母は女たちの中で子を奪われた者となるであろう、サムエルはギルガルで主の前にアガグを切り殺した、
34 サムエルはラマに行き、サウルはサウルのギベアの自分の家に上った、
35 サムエルは死ぬ日までサウルを見ることをしなかった、サムエルはサウルのために悲しんだ、主はイスラエルを王としたことを悔いられた、

16 主はサムエルに言われた、いつまであなたはサウルのために悲しむのか、わたしは彼をイスラエルの王としないことにした、あなたの角に油を満たして行け、わたしはあなたをベツレヘム人エッサイのところにつかわす、わたしは彼の子らのうちに王を見つけたからである、
2 サムエルは言った、どうしてわたしは行けましょうか、サウルが聞けばわたしを殺すでしょう、主は言われた、あなたは雌の子牛を一頭携えて行き、主にいけにえをささげるために来たと言いなさい、
3 いけにえのことにはエッサイを招きなさい、わたしはあなたのなすべきことを教えよう、あなたはわたしのために、わたしが告げる者に油をそそがなければならない、
4 サムエルは主の言われたとおりに行ってベツレヘムに来た、町の長老たちは恐れて彼を迎えて言った、平和のために来られたのですか、
5 サムエルは言った、平和のためです、主にいけにえをささげるために来ました、あなたがたは身を清めて、わたしと共にいけにえの所に来なさい、彼はエッサイとその子らを清めて、いけにえの所に招いた、
6 彼らが来ると、サムエルはエリアブを見て、確かに主の前に油そそがれる者はこれだと思った、
7 しかし主はサムエルに言われた、その容貌や背の高さを見てはならない、わたしは彼を退けた、人は外の事を見るが、主は心を見る、
8 エッサイはアビナダブを呼んでサムエルの前を通らせた、サムエルは言った、主はこれをも選ばれません、
9 エッサイはシャマを通らせた、サムエルは言った、主はこれをも選ばれません、
10 エッサイはその七人の子をサムエルの前を通らせたが、サムエルはエッサイに言った、主はこれらをも選ばれません、
11 サムエルはエッサイに言った、子らはこれだけですか、エッサイは言った、末の子がまだ残っています、今羊を飼っています、サムエルはエッサイに言った、人をやって彼を連れてきなさい、彼がここに来るまでは、われわれは食卓に着きません、
12 エッサイは人をやって彼を連れてきた、彼は血色がよく、目が美しく、姿も良かった、主は言われた、立って彼に油をそそぎなさい、これがその人である、
13 サムエルは油の角を取って、兄弟たちの中で彼に油をそそいだ、その日から後、主の霊がダビデの上に激しく臨んだ、サムエルは立ってラマに行った、
14 主の霊はサウルを離れ去り、主からの悪霊が彼を悩ました、
15 サウルの家来たちは彼に言った、ご覧ください、神からの悪霊があなたを悩ましています、
16 どうぞわれわれの主君はしもべたちに命じて、竪琴を巧みに弾く者を捜させてください、神からの悪霊があなたに臨むとき、その者が手で弾けば、あなたは良くなられるでしょう、
17 サウルはしもべたちに言った、よろしい、わたしのために良い者を捜して、連れてきなさい、
18 若い者のひとりが答えて言った、ご覧ください、わたしはベツレヘム人エッサイの子を見ました、彼は竪琴を巧みに弾く者で、勇士、戦士、ことばの分かる者、容姿の美しい者、主も彼と共におられます、
19 サウルは使者をエッサイのもとにつかわして言った、羊を飼っているあなたの子ダビデをわたしのもとにつかわしてください、
20 エッサイはろばにパンと一袋のぶどう酒と一匹の子やぎとを負わせ、それらを使者の手によってサウルのもとにつかわした、
21 ダビデはサウルのもとに来て、その前に仕えた、サウルは彼を大いに愛し、彼はサウルの武器を持つ者となった、
22 サウルはエッサイに使者をつかわして言った、ダビデをわたしの前に仕えさせてください、彼はわたしの心にかなったからです、
23 神からの悪霊がサウルに臨むとき、ダビデは竪琴を取って手で弾いた、サウルは良くなって、気分がよくなり、悪霊は彼を離れ去った、

17 ペリシテ人は戦いのために軍勢を集めた、ユダのソコに集まり、ソコとアゼカとの間のエペスダミムに陣を敷いた、
2 サウルとイスラエル人とは集まってエラの谷に陣を敷き、ペリシテ人に対して戦いの備えをした、
3 ペリシテ人は山をこちらの側に陣を敷き、イスラエルは山をあちらの側に陣を敷いた、その間は谷であった、
4 ペリシテ人の陣営から一人の勇士が出てきた、その名はガテのゴリアテといって、身の丈は六キュビトと一スパンであった、
5 彼は青銅のかぶとをかぶり、うろこよろいを着ていた、そのよろいの重さは青銅五千シケルであった、
6 彼はまた青銅のすねあてをつけ、青銅の投げ槍を肩にかけていた、
7 その槍の柄は織工の巻き棒のようであり、その槍の穂先は鉄六百シケルであった、また盾持ちが彼の前を行った、
8 彼は立ってイスラエルの戦列に呼ばわって言った、あなたがたはなぜ来て戦いの備えをするのか、わたしはペリシテ人ではないか、あなたがたはサウルの家来ではないか、あなたがたのために一人を選んで、わたしのところに下らせよ、
9 もし彼がわたしと戦って、わたしを殺すことができるならば、われわれはあなたがたの奴隷となる、しかしわたしが彼に勝って、彼を殺すならば、あなたがたはわれわれの奴隷となって、われわれに仕えなければならない、
10 またペリシテ人は言った、わたしは今日イスラエルの戦列をなじる、ひとりの人を出せ、われわれは互いに戦おう、
11 サウルとイスラエルのすべての人とはペリシテ人のこの言葉を聞いて、驚き恐れた、
12 ダビデはユダのベツレヘムにいるエフラテ人エッサイの子であって、エッサイには八人の子があった、サウルの時代には、この人は老人で、年が進んでいた、
13 エッサイの三人の長男はサウルについて戦いに行った、戦いに行った三人の子の名は、長男はエリアブ、次はアビナダブ、三番目はシャマであった、
14 ダビデは末の子であって、三人の長男はサウルについて行ったが、
15 ダビデはサウルのもとを去って、ベツレヘムで父の羊を飼っていた、
16 ペリシテ人は朝夕出てきて、四十日のあいだ進み出た、
17 エッサイはその子ダビデに言った、あなたの兄たちのために、この炒り麦一エパと、このパン十個とを取って、急いで陣営にいる兄たちのところに持って行き、
18 またこの乳の凝ったもの十個を千人の隊長のところに持って行き、兄たちの安否を尋ねて、その証拠の品を持ち帰りなさい、
19 サウルと彼らとイスラエルのすべての人とはエラの谷でペリシテ人と戦っていた、
20 ダビデは朝早く起きて羊を番人に預け、エッサイの命じたとおりに携えて行った、彼が陣営に着いた時、軍勢は戦いの場に出て行って、ときの声をあげていた、
21 イスラエルとペリシテ人とは互いに戦いの備えをして、両軍相対していた、
22 ダビデは携えてきた物を、物の番人の手に預けて、軍勢の中に走って行き、兄たちの安否を尋ねた、
23 彼が彼らと話している間に、ガテのゴリアテというペリシテ人の勇士が、ペリシテ人の陣営から出てきて、前と同じことばを言った、ダビデはそれを聞いた、
24 イスラエルの人々はみな、その人を見ると、彼の前から逃げ去って、非常に恐れた、
25 イスラエルの人々は言った、あなたがたはこの上って来た人を見たか、彼はイスラエルをなじるために上って来たのだ、彼を殺す者には王は大いなる富を与え、その娘を与え、その父の家をイスラエルで税を免除されるようにされる、
26 ダビデはそばに立っている人々に言った、このペリシテ人を殺してイスラエルのそしりを除く者には、何をするのか、この割礼のない者ペリシテ人は何者なのか、生ける神の軍勢をなじるとは、
27 人々は前と同じことばで彼に答えて言った、彼を殺す者にはこうこうするのだ、
28 ダビデが彼らに語っているのを、兄エリアブが聞いて、ダビデに対して怒って言った、あなたはなぜここに下って来たのか、荒野のわずかの羊をだれに預けてきたのか、あなたの高ぶりと心の悪いのはわたしが知っている、あなたは戦いを見に下って来たのだ、
29 ダビデは言った、わたしが今何をしたというのか、ただ一言ではないか、
30 彼はまた兄のほうを向いて、前と同じことを言った、すると民は前と同じことばで彼に答えた、
31 ダビデが言ったことばが聞かれて、サウルに告げられたので、サウルは彼を呼び寄せた、
32 ダビデはサウルに言った、だれもこのペリシテ人のために心を落としてはなりません、しもべが行って、この人と戦いましょう、
33 サウルはダビデに言った、あなたはこのペリシテ人のところに行って、彼と戦うことはできない、あなたは若者であるが、彼は若いときから戦士である、
34 ダビデはサウルに言った、しもべは父の羊を飼っていましたが、ライオンや熊が来て、群れの羊を取って行くと、
35 わたしはそのあとを追って出て行って、これを打ち、羊をその口から救い出しました、彼がわたしに向かって立ち上がると、わたしはそのたてがみをつかんで、これを打ち殺しました、
36 しもべはライオンをも熊をも打ち殺しました、この割礼のない者ペリシテ人も、生ける神の軍勢をなじったのですから、彼らのひとりのようになるでしょう、
37 ダビデはまた言った、ライオンの爪からも熊の爪からもわたしを救い出された主は、このペリシテ人の手からもわたしを救い出されるでしょう、サウルはダビデに言った、行きなさい、主があなたと共にあるように、
38 サウルはダビデに自分の着物を着せ、青銅のかぶとを彼の頭にかぶらせ、うろこよろいを着せた、
39 ダビデはその剣を着物の上に帯びて、歩いてみようとした、慣れていなかったからである、ダビデはサウルに言った、わたしはこれを着て歩くことはできません、慣れていませんから、ダビデはそれらを脱ぎ捨てた、
40 彼は杖を手に取り、谷の中から五つのなめらかな石を選んで、羊飼いの用いる袋、すなわち自分の袋に入れ、手に石投げ器を持って、ペリシテ人に近づいた、
41 ペリシテ人は進んでダビデに近づいてきた、盾持ちが彼の前を行った、
42 ペリシテ人は見回してダビデを見つけると、彼を侮った、彼は若くて、血色がよく、容姿の美しい者であったからである、
43 ペリシテ人はダビデに言った、わたしを犬だと思って、杖を持って来るのか、ペリシテ人は自分の神々によってダビデをのろった、
44 ペリシテ人はダビデに言った、来なさい、あなたの肉を空の鳥と野の獣とに与えよう、
45 ダビデはペリシテ人に言った、あなたは剣と槍と投げ槍とを持ってわたしに来るが、わたしはあなたがなじったイスラエルの戦列の神、万軍の主の名によってあなたに来る、
46 きょう主はあなたをわたしの手に渡されます、わたしはあなたを打ち、あなたの首をあなたから取り去ります、きょうわたしはペリシテ人の軍勢の死体を空の鳥と地の獣とに与えます、全地はイスラエルに神がおられることを知るでしょう、
47 またこの全会衆は、主は剣や槍によって救いを施されるのではないことを知るでしょう、戦いは主のものであって、主はあなたがたをわれわれの手に渡されます、
48 ペリシテ人は立ってダビデに近づいてきた、ダビデは急いで戦場を走り、ペリシテ人に向かって行った、
49 ダビデは手を袋に入れて、石を一つ取り、石投げ器で打って、ペリシテ人の額を撃ったので、石は額にめり込んだ、彼は地にうつぶせに倒れた、
50 ダビデは石投げ器と石とをもってペリシテ人に勝ち、ペリシテ人を打ち殺した、ダビデの手には剣がなかった、
51 ダビデは走ってペリシテ人の上に立ち、その剣をつかんで鞘から抜き、彼を殺してその首を切り取った、ペリシテ人は勇士が死んだのを見て逃げた、
52 イスラエルとユダの人々は立って叫び、ペリシテ人をガテの入口とエクロンの門まで追った、ペリシテ人の傷ついた者はシャアライムからガテとエクロンまで倒れた、
53 イスラエル人はペリシテ人のあとを追って帰ってきて、その陣営を略奪した、
54 ダビデはペリシテ人の首を取ってエルサレムに持って行き、彼の武具は自分の天幕に置いた、
55 サウルはダビデがペリシテ人に向かって行くのを見たとき、軍の将アブネルに言った、アブネルよ、この若者は誰の子か、アブネルは言った、王よ、あなたの命は生きています、わたしは知りません、
56 王は言った、この若者が誰の子か尋ねなさい、
57 ダビデがペリシテ人を打ち殺して帰ってきたとき、アブネルは彼を連れてサウルの前に行った、ダビデはペリシテ人の首を手に持っていた、
58 サウルは彼に言った、若者よ、あなたは誰の子か、ダビデは言った、しもべはベツレヘム人エッサイの子です、

18 ダビデがサウルに話し終えたとき、ヨナタンの心はダビデの心に結びつき、ヨナタンは彼を自分の命のように愛した、
2 その日サウルはダビデを引き取って、父の家に帰らせなかった、
3 ヨナタンはダビデと契約を結んだ、彼が自分の命のように彼を愛したからである、
4 ヨナタンは身に着けていた上着を脱いでダビデに与え、また自分の武具、剣、弓、帯までも与えた、
5 ダビデはサウルがつかわすどこへでも行って、賢く振る舞ったので、サウルは彼を戦士の上に立てた、これは民全体の目にも、サウルの家来たちの目にも良かった、
6 ダビデがペリシテ人を打ち殺して帰ってきたとき、イスラエルのすべての町から女たちが出てきて、歌い踊り、太鼓、喜びの声、三弦の楽器をもってサウル王を迎えた、
7 女たちは踊りながら互いに答えて言った、サウルは千を打ち、ダビデは万を打った、
8 サウルは大いに怒り、この言葉を悪く思って言った、彼らはダビデには万を与えたが、わたしには千を与えた、ただ王位だけが残っている、
9 サウルはその日からダビデを疑いの目で見た、
10 翌日神からの悪霊がサウルに激しく臨んだので、彼は家の中で狂乱状態になった、ダビデは毎日のように竪琴を手で弾いていたが、サウルの手には槍があった、
11 サウルは槍を投げつけて言った、ダビデを壁に突き刺してやろう、しかしダビデは二度も彼の前を避けた、
12 サウルはダビデを恐れた、主がダビデと共におられ、サウルを離れ去られたからである、
13 サウルはダビデを自分のもとから遠ざけ、彼を千人の隊長とした、ダビデは出入りして民を導いた、
14 ダビデはすべてのなすことに賢く振る舞った、主が彼と共におられたからである、
15 サウルは彼が非常に賢く振る舞うのを見て、彼を恐れた、
16 しかしイスラエルとユダのすべての人はダビデを愛した、彼が出入りして彼らを導いたからである、
17 サウルはダビデに言った、見よ、わたしの長女メラブをあなたに妻として与えよう、ただあなたはわたしのために勇敢に振る舞い、主の戦いを戦いなさい、サウルは心の中で、わたしの手を彼に向けるのではなく、ペリシテ人の手を彼に向けようと言った、
18 ダビデはサウルに言った、わたしは何者でしょうか、わたしの命は何でしょうか、わたしの父の家族はイスラエルで何でしょうか、わたしが王の婿となるのにふさわしいでしょうか、
19 サウルの娘メラブがダビデに与えられる時になって、彼女はメホラ人アデリエルに妻として与えられた、
20 サウルの娘ミカルはダビデを愛した、人々がサウルに告げると、彼はこれを良しとした、
21 サウルは言った、彼女を彼に与えよう、彼女が彼にとって罠となり、ペリシテ人の手が彼に向けられるように、サウルはダビデに言った、あなたは今日二度目にわたしの婿となるのだ、
22 サウルはその家来たちに命じて言った、ひそかにダビデに告げて言え、ご覧ください、王はあなたを喜んでおられ、家来たちもみなあなたを愛しています、どうぞ王の婿となってください、
23 サウルの家来たちがこれらの言葉をダビデの耳に語ったとき、ダビデは言った、王の婿となることは軽いことだと思うのか、わたしは貧しい者で、名もない者ではないか、
24 サウルの家来たちは彼に報告して言った、ダビデはこのように言った、
25 サウルは言った、王は花嫁の代価を求めず、ただ王の敵に復讐するために、ペリシテ人の陽の皮百枚を求めておられる、サウルはダビデを倒そうと思っていた、
26 家来たちがこれらの言葉をダビデに告げたとき、ダビデは王の婿となることを喜んだ、
27 ダビデは立って、その人々と共に行き、ペリシテ人二百人を打ち殺した、ダビデはその陽の皮を持ってきて、王の婿となるために、それを全部王に渡した、サウルは娘ミカルを彼に妻として与えた、
28 サウルは主がダビデと共におられることを見、また娘ミカルがダビデを愛していることを知った、
29 サウルはますますダビデを恐れ、ダビデの敵となった、
30 ペリシテ人の将軍たちは出てきた、彼らが出てくるたびに、ダビデはサウルのすべての家来たちよりも賢く振る舞ったので、彼の名は非常に尊ばれた、

19 サウルはその子ヨナタンとすべての家来たちにダビデを殺すようにと言った、しかしサウルの子ヨナタンはダビデを大いに喜んだ、
2 ヨナタンはダビデに告げて言った、父サウルはあなたを殺そうとしています、どうぞ明朝用心して、隠れ場にとどまっていてください、
3 わたしは出て行って、あなたがいる野で父のそばに立ちます、わたしは父にあなたのことを話しますから、何かわかったら、あなたに知らせます、
4 ヨナタンは父サウルにダビデのことを良く言って、彼に言った、王よ、どうぞあなたのしもべダビデに罪を犯さないでください、彼はあなたに罪を犯したことはなく、彼のなしたことはあなたにとって非常に良いことだったのです、
5 彼は命をかけてペリシテ人を打ち殺し、主はイスラエルのために大いなる救いをなされました、あなたはそれを見て喜んだのです、なぜ罪なき者の血を流して、ダビデを理由なく殺そうとされるのですか、
6 サウルはヨナタンの言葉に聞き従い、誓って言った、主は生きておられる、彼は必ず殺されない、
7 ヨナタンはダビデを呼んで、これらのことをすべて彼に告げた、ヨナタンはダビデをサウルのもとに連れてきたので、ダビデは前のように彼に仕えた、
8 また戦いがあった、ダビデは出て行ってペリシテ人と戦い、彼らを大いに打ち破ったので、彼らは彼の前から逃げ去った、
9 主からの悪霊がサウルに臨んだ、彼は家の中で槍を手に持ち、座っていた、ダビデは竪琴を手で弾いていた、
10 サウルはダビデを槍で壁に突き刺そうとしたが、ダビデはサウルの前を避けたので、槍は壁に突き刺さった、ダビデは逃げ去って、その夜は難を免れた、
11 サウルはダビデの家に使者をつかわして、彼を見張らせ、朝になったら殺そうとした、ダビデの妻ミカルは彼に告げて言った、今夜あなたの命を救わなければ、あなたは明日殺されます、
12 ミカルはダビデを窓から降ろしたので、彼は逃げ去って、難を免れた、
13 ミカルはテラフィムを取って寝床に置き、やぎの毛の枕を頭のところに置き、衣をそれにかぶせた、
14 サウルは使者をつかわしてダビデを捕えさせようとしたが、彼は病気だと言った、
15 サウルは使者をつかわしてダビデを見に行かせ、彼に言った、彼を寝床のままわたしのところに連れてきて、殺してしまえ、
16 使者が来ると、寝床にテラフィムがあり、やぎの毛の枕が頭のところにあった、
17 サウルはミカルに言った、なぜあなたはこのようにわたしを欺いて、わたしの敵を逃がしたのか、ミカルはサウルに答えた、彼はわたしに、逃がしてくれ、なぜあなたを殺さなければならないのか、と言ったからです、
18 ダビデは逃げ去って、難を免れ、ラマのサムエルのもとに来て、サウルが彼にしたことをすべて彼に告げた、彼とサムエルはナヨテに行って住んだ、
19 サウルはダビデがラマのナヨテにいることを聞いた、
20 サウルは使者をつかわしてダビデを捕えさせようとしたが、彼らが預言者の集まりが預言しているのを見ると、サムエルが彼らの上に立っているのを見たので、神の霊がサウルの使者たちに臨んで、彼らも預言した、
21 サウルはこのことを聞いて、別の使者をつかわしたが、彼らも預言した、サウルはまた三度目に使者をつかわしたが、彼らも預言した、
22 サウルもラマに行き、セクにある大きな井戸に来て尋ねて言った、サムエルとダビデはどこにいるか、ある人が言った、ご覧ください、ラマのナヨテにいます、
23 サウルはラマのナヨテに行ったが、神の霊が彼にも臨んだので、彼はラマのナヨテに着くまで歩きながら預言していた、
24 彼もまた衣を脱ぎ捨て、サムエルの前で預言し、一日一夜裸のままで倒れていた、それで人々は言った、サウルもまた預言者たちの中にいるのか、

20 ダビデはラマのナヨテを逃れて来て、ヨナタンの前に言った、わたしがあなたの父の前にどんな罪を犯したというのか、彼はわたしの命を取ろうとしているのか、
2 ヨナタンは彼に言った、決してそうではない、あなたは死ぬことはない、わたしの父は大小どんなことでもわたしに告げずにはしないのだ、どうしてこのことだけを父はわたしに隠すことがあろうか、そうではない、
3 ダビデはまた誓って言った、あなたの父はわたしがあなたの目に恵みを得ていることをよく知っているので、彼は考えた、ヨナタンにこのことを知らせてはならない、彼は悲しむであろう、しかし主は生きておられ、あなたの魂は生きている、わたしと死との間にはただ一歩の隔てがあるだけだ、
4 ヨナタンはダビデに言った、あなたの心の願うことをわたしがあなたのために行なおう、
5 ダビデはヨナタンに言った、ご覧ください、明日は新月の祭りです、わたしは必ず王と食事を共にすることになっています、どうかわたしを行かせてください、わたしは三日目の夕まで野に隠れていますから、
6 もしあなたの父がわたしのことを尋ねたならば、あなたは言いなさい、ダビデはベツレヘムにある自分の町へ急いで行きたいと、彼の一族全体のために年ごとのいけにえがあるからと、彼はわたしに懇願したのです、
7 もし彼が良いと言われるならば、しもべは安全です、しかし彼が激しく怒るならば、彼がわたしに害を加えようと決めていることを知ってください、
8 どうかしもべに恵みを施してください、あなたはしもべを主の契約によってあなたと共に入れられたのですから、もしわたしに罪があるならば、あなたがわたしを殺してください、どうしてあなたの父のもとにわたしを連れて行かれる必要があるでしょうか、
9 ヨナタンは言った、決してそうではない、もしわたしの父があなたに害を加えようと決めていることをわたしが知ったならば、わたしはそれをあなたに告げないだろうか、
10 ダビデはヨナタンに言った、だれがわたしに告げるだろうか、もしあなたの父が激しく答えるならば、どうであろうか、
11 ヨナタンはダビデに言った、来なさい、野に出よう、ふたりは野に出た、
12 ヨナタンはダビデに言った、イスラエルの神、主よ、わたしは明日の今ごろまでに、あるいは三日目までに、必ず父を探り、ダビデについて良いことがあるならば、わたしはあなたに人をつかわして、それを知らせないだろうか、
13 もし父があなたに害を加えようとするならば、主がヨナタンにこのようにし、またそれ以上にされますように、もしわたしがあなたに知らせて、あなたを安全に行かせるならば、主があなたと共におられますように、
14 わたしがまだ生きている間に、主の恵みをわたしに施してください、
15 また主がダビデの敵をひとりも残さず地の上から断ち滅ぼされる時にも、わたしの家からあなたの恵みを決して断ち切らないでください、
16 ヨナタンはダビデの家と契約を結んだ、主がダビデの敵に報いられるように、
17 ヨナタンはまたダビデに誓わせた、彼が自分を愛したからである、彼は自分の命を愛するように彼を愛したのである、
18 ヨナタンはダビデに言った、明日は新月の祭りです、あなたがいないと、あなたの席が空いているので、あなたは必ず覚えられるでしょう、
19 三日目にはあなたは必ず覚えられるでしょう、あなたがかつて隠れた場所に行って、エゼルの石のそばにとどまっていてください、
20 わたしは的を射るように三本の矢をその傍らに射ます、
21 わたしは若者をやって、行け、矢を見つけよ、と言いますから、もしわたしが若者に、ご覧ください、矢はあなたの手前にあります、それを取ってきなさい、と言うならば、あなたは来てください、主は生きておられ、あなたは安全です、何の害もありません、
22 しかしもしわたしが若者に、ご覧ください、矢はあなたの先にあります、と言うならば、行きなさい、主があなたを去らせられるのです、
23 あなたとわたしとが言ったことについては、ご覧ください、主がとこしえにあなたとわたしとの間におられます、
24 ダビデは野に隠れた、新月の祭りになって、王は食事の席に着いた、
25 王はいつものように、壁のそばの席に着いた、ヨナタンは席を立ち、アブネルはサウルのそばに座った、ダビデの席は空いていた、
26 しかしその日サウルは何も言わなかった、彼は考えた、彼に何かがあって、清くないのだろう、清くないのだろう、
27 翌日、すなわち月の第二日にもダビデの席は空いていた、サウルは子ヨナタンに言った、エッサイの子はなぜ昨日も今日も食事に来ないのか、
28 ヨナタンはサウルに答えた、ダビデはベツレヘムに行くようにと、わたしに願ったのです、
29 彼は言いました、どうかわたしを行かせてください、町で家族のいけにえがあり、兄がわたしに来るようにと命じたからです、どうかあなたの目にわたしが恵みを得ているならば、行かせてください、兄弟たちに会いたいのです、このために彼は王の食卓に来ないのです、
30 サウルはヨナタンに対して怒って言った、曲がった反逆の女の子よ、あなたがエッサイの子を選んでいることを、わたしが知らないとでも思うのか、あなたの恥と、あなたの母の裸とを知らないとでも思うのか、
31 エッサイの子が地の上に生きている限り、あなたも、あなたの王国も確かではない、今すぐ人をやって彼を連れてきなさい、彼は必ず死ななければならない、
32 ヨナタンは父サウルに答えて言った、なぜ彼は殺されなければならないのですか、彼は何をしたのですか、
33 サウルはヨナタンを打ち殺そうとして槍を投げつけた、ヨナタンは父が決心していることを知った、
34 ヨナタンは激しく怒って食卓から立ち去り、新月の第二日

七 之を棄かつ已れ、永生を受くべき者に非ずと、自ら定たれば我儕轉て異邦人に向ふべし 四七 蓋主が
八 我儕に命じ給へり曰く 爾を救ひなりて地の極にまで及ばん爲に我なんぢを立て異邦人の光となせり 四八
九 異邦人之を聞きて喜びて主の道を讃美すべて 永生に定られたる者は信ぜり 四九 是に於て主の道あまね
十 く此地に廣りぬ 五十 然るにユダヤ人 神を敬ふ貴婦等および邑の尊長たる人々の心を動させてパ
一 ロとバルナバを窘迫その境より逐出せり 五一 二人は彼等に對ひ足の塵を打拂てイコニオムに至れり 五二 斯
二 て弟子等は大に喜樂を懷かつ聖靈に盈されたり

第十四章

一 二人の者イコニオムに於て共にユダヤ人の會堂に入て道を傳へユダヤ人及びギリシヤ人を
二 多く信ぜしめたり 二 然るに信ぜざるユダヤ人異邦人を唆して其心に兄弟を憾しむ 三 彼等は久しく彼處に
三 留り主に賴て憚らず道を傳ふ主また彼等の手に休徵と奇なる跡を行はしめて其恩の道を證せり 四 邑の人
四 二に分れ或はユダヤ人に與し或は使徒等に與せり 五 斯て異邦人ユダヤ人およびその司たち共に擁上
五 かれらを辱しめ石にて擊んとす 六 二人のもの之を知てルカオニヤの邑なるルステラデルベ及その四周の地
六 に逃れ 七 彼處に於て福音を傳ふ 八 ルステラに一人の足しなしと生れ母の胎を出しより
七 此人パウロの語るを聽なりしが 九 パウロ目を注て其愈さるべき信仰あるを視 十 大聲に曰けるは爾の
八 足にて正く立よ彼踊上りて行めり 十一 人々パウロの爲し事を見て聲を擧ルガオニヤの方言にて曰けるは神
九 人の形になりて我儕に臨れり 十二 彼等バルナバをゼウスと稱パウロは專ら說話をする人なるが故にヘル
十 メスと之を稱 十三 時に其邑の前にある所のゼウスの祭司牛と花鬘を門に携來りて衆の人と共に犧牲を獻げ
十一 彼等を祭んとせり 十四 使徒バルナバパウロ之を聞て已が衣を裂はしり出て大衆の中に入 十五 喊叫いひけるは
十二 人々よ何故に此事を行や我儕も亦なんぢらと同情たる人なり爾曹に福音を傳るは爾曹をして此虛
十三 妄たる天と地と海および其中の萬物を造り給へる活神に歸しめんが爲なり 十六 往にし世には神すべ
十四 ての異邦人に其已が道を行むとを容し給しかど 十七 亦なんぢらを憑て天より雨を降せ豐穰ある時候をあたへ
十五 糧食と喜樂をもて爾曹の心を滿しめ 己自ら證せざりし事なし 十八 此言を以て苦辛して衆の人の己等
十六 に犧牲を獻んとするを止たり 十九 時にユダヤ人等アンテオクとイコニオムより來りて多の人を唆め石を
十七 もてパウロを擊しめ既に死たりと意ひ邑の外に曳出せり 二十 弟子等その周圍に立るとき彼おきて邑にいり次
十八 の日バルナバと偕にデルベに往り 二一 斯てその邑に福音を傳へ多の人を弟子とせし又ルステライコニオム
十九 アンテオクに返り 二二 弟子等の心を堅し其常に信仰に居んことを勸め又おほくの艱難を歷て我儕が神の國
二十 に至る可きことを教ふ 二三 斯て二人のもの教會ごとに長老たちを選み斷食さ祈禱をなし前より信じたる所の
二一 主に之を託たり 二四 かれら邊くピシデアを經てパムフリアに至り 二五 又ペルゲに道を傳てアツタリアに下り
二二 彼處より舟にてアンテオクに航る此は彼等さきに神の恩に託られ今さけし職を行はんとて出し所なり
二三 既に至りて教會の人を集め己を助けて神の行たまへる凡の事と異邦人のために信仰の門を開き給ひ
二四 し事を告 二七 斯て久く弟子等と偕に彼處に止れり

第十五章

一 ユダヤより下し人々兄弟たちに教へけるは若なんぢらモーセの例に從ひて割禮を受ずば救
二 ろことを得じ 二 之に由てパウロとバルナバ大に彼等と爭ひ且論ぜしかば兄弟等この事に就てパウロバ
三 ルナバ及その中の數人をエルサレムに上せ使徒と長老等に遇しめん事を定む 三 是に於て彼等教會の人
四 人に送られ出ピニケおよびサマリアを經て異邦人の神に歸せし事を具に述すべての兄弟を大に喜ばしめ
五 たり 四 彼等エルサレムに至り教會と使徒および長老たちに接られ己を助けて神の行たまひし凡の事を告
六 しに 五 パリサイ宗の中ある信者數人たちて曰けるは彼等に必ず割禮を施し且命じてモーセの例を守しむ
七 べし 六 使徒等および長老たち此事を議ん爲に集れり 七 玆に多の論ありしがペテロ起て彼等に曰けるは人
八 人兄弟よ久き先に神われを爾曹の中より選び福音の道を我口より異邦人に聽せ彼等をして之を信ぜしめ給
九 しをい爾曹の知ところ也 八 つ人の心を知たまふ神は我儕に聖靈を賜し如く彼等にも賜て其證をなし 九 又
十 信仰をもて其心を潔め我儕と彼等の間に分たを爲ざりき 十 然るに今何故我らの先祖たちも我儕も負あた

十七 ○さるに軈を弟子等の頭に置て神を試むる乎十二彼等の救るゝ如く我儕も主オエスキリストの恩に由て救るゝ
十二 ことを信する也十二是に於て人みな默して、バルナバとパウロが神の已をもて異邦人の中に行ひ給へる休徴
十三 と奇跡とを述るを聞り十三彼等が言畢りし後ヤコブ答て曰けるは人々兄弟よ我に聞十四神初て
十四 異邦人を眷顧その中より己が名を崇る民を取給ひし事ハシモン既に之を述十五預言者の言これと符り其書に
十五 此後われ反て已に傾圮たるダビデの幕屋を復び起し其破壞の跡を再び造て之を建べし十七是その餘の
十六 民およびすべて我名をもて稱らるゝ異邦人に主を尋させん爲なり此すべての事を行ふ神これを言さ錄されたる
十七 が如し十八神へ世の始より其すべての所作を知たまへり十九是故に我おもふ異邦人の中より神に歸する者を
十八 擾すハ宜からずと二十然ども書を彼等に遣て偶像に汚れ物と姦淫と勒殺たる物と血とを戒むべ
十九 しと二十一そハ古より安息日ごとに會堂にて、モーセの書を讀ものあるに由てなり二十二ここに
二十 於て使徒および長老たち全會と偕に其中より人を選び之をパウロバルナバと共にアンテオケに遣さん
二十一 事を定その選れたる人ハ兄弟の中の尊者すなわちバルサバと稱るユダ及シラスなり二十三彼等の手に
二十二 托て遣し書に云く使徒長老及び兄弟アンテオケ、スリヤ、キリキヤにある異邦人の兄弟に安を問ニ
二十三 我儕の命ぜざるに我儕の中よりいで言をもて爾曹を擾し爾曹の心を亂たりと聞ニ十四之に由て我儕心
二十四 を同しくして人を選て我儕の愛するバルナバパウロと偕に遣さんと定ニ十五この二人ハ我儕の主イエスキリストの名の
二十五 爲に其命をも愛ざりし者なり二十六我儕ユダとシラスを遣し彼等の口より此事を述しめんとす二十七聖靈
二十六 と我儕こゝ左の肝要なるものゝ外は何たも爾曹に任せじと定たり二十八即ち偶像に獻し物と血と勒殺たる物
二十七 と姦淫とを戒むべし若これらの事を爾曹みづから愼まバ善かな二十九アーメン
二十八 オケに至り衆人を集て此書を付す三十衆人これを讀その勸を受て喜べり三十一ユダとシラスも亦預言者
二十九 なれバ多の言を以て兄弟を勸め彼等を堅せり三十二ここに二人の者暫く彼處に止り後兄弟たちに安然を
三十 祝され其已を遣しゝ者の所に返れたり三十四パウロとバルナバはアンテオケに止り其餘の多の人と共に教
三十一
三十二
三十三
三十四

三十五 へをなし主の道を宣傳ふ○三十五數日の後パウロバルナバに曰けるハ我儕さきに主の道を宣し所の諸邑に復ゆき
三十六 て兄弟の光景を察ふべし三十六偕バルナバハマコと名るヨハネを伴ハんと欲へり三十七然ども
三十七 パウロ己より離れ役事のため共に往ざりし此マコを伴ふハ宜らじと意しに因三十八遂に二人の中に激
三十八 論おこり相別てバルナバハマコを伴ひクプロに航れり三十九パウロハ
三十九 に托られて出立四十スリヤ及びキリキヤを經て諸教會を堅せり

第十六章

一 一斯てパウロハデルベ及ルステラに至れり此にテモテと云る弟子あり其母ハユダヤの婦にて信
二 者なり其父はギリシヤ人なり二彼ハルステラ、イコニオムの兄弟より稱を得たり三パウロ之を携て偕に往
三 んとを欲其處にをるユダヤ人の爲に彼に割禮を行へり蓋人皆彼が父のギリシヤ人あるを知ばなり
四 斯て諸邑をすぎエルサレムにある使徒および長老等の定たる條規をぱせんさて之を其人々に授く五之
五 に由て諸教會の信仰堅なり其數日々に增ゆ○六彼等フルギヤとガラテヤの地を過し時アヲアに道を傳
六 ることを聖靈に禁られ七遂にムシアに近きビテニアに往んとせしがオエスの靈之を許さざりければ八彼等ムシア
七 を徑てトロアスに下れり九斯てパウロ夜に於て一人のマケドニヤ人たちて已に請マケドニヤに渡て我
八 儕を助よと曰を如に見たり十彼が如に之を見し後我ら誠に主の我儕をしてマケドニヤ人に福音を宣しめ
九 んと我儕を召給ふを推量て直にマケドニヤに往んとす十一是に於てトロアスより航海をし眞直には
十 サモトラケに至り其次日ネアポリスに往十二彼處よりピリピに至るピリピハマケドニヤの一の分の申ある
十一 る名わる邑にして即ち殖民地なり我儕數日この邑に止れり十三安息日に我儕邑をいで河の濱なる常に祈
十二 禱をする處にゆき坐して集れる婦女等に語しに十四紫布を賣ふテアテラの邑の商人にて神を敬ふルデヤと
十三 名くる婦きゝおたり主その心を啓てパウロの語るところに心を用しめ給ふ十五かの婦其家族と偕にバプテ
十四 スマをうけ求て曰けるは爾曹もし主を信する者と我を爲ば我家に來り留れと強て我儕を入しめたり十六われ
十五 ら祈禱所に往るさきト筮をする靈に憑れたる一人の婦の奴隸われらに遇かれはト占に因て其主たちに多の
十六

利を得させし者なり十七パウロと我儕に從ひて喊叫いひけるは此人々は至高き神の僕にて救道を我儕
に宣る者あり十八この婦かく爲ること久かりければパウロ之を憂へ轉に曰けるは我イエスキリストの
名に由て爾に命ず此婦より出よ霊立刻に出ぬ是に於て其主たち利の望すでに去るを見てパウロとシ
ラスを執へ市場に曳て有司等に至れり十九既に上官の所に曳來りて曰けるは此人々はユダヤ人にして我儕
の邑を擾し二十ロマ人たる我儕の受べからず行ふ可らざる所の習俗を傳ふる者あり二一大勢のもの齊く起て
彼等をせめ上官その衣をはぎ命じて之を杖うむ二二多く杖ての ち獄に入これを固く守れと獄吏に命す
二三獄吏かくの如き命を受しにより彼等を奥の獄に入て桎をかけたり二四斯て夜半ころパウロとシラス
斷禱をなし且神を讃美す囚者ら耳を傾けて之を聞ゐたりしが二五俄に大なる地震ありて獄の基礎ふるひ動
き門ことごとく直に啓け衆の囚者の械繋さけたり二六獄吏目を醒し獄門の啓けたるを見て囚者すでに逃
たと意ひ刀を抜て自殺せんとしけれパ二八パウロ大聲に呼り曰けるは自ら戕ふ勿れ我儕みな此に在二九
此時かれ火を索て躍いり戰慄てパウロとシラスの前に俯伏三十彼等を外に携出して曰けるは君よ我すくへ
れん爲に何を爲べき乎三一彼等曰けるは主イエスキリストを信ぜよ然らば爾および爾の家族も救ろべし三二
遂に彼および其家の凡の者に主の道を語れり三三この夜の即時かれ二人を誘ひ其杖傷を濯て直に其家族
と偕に皆バプテスマを受三四且かれらを己が家に引來りて食物を其前に備すべての家族と偕に神を信じて喜
べり三五天明に至て上官たち下吏を遣し曰せけるは其人々を釋べし三六獄吏この言をパウロに告て曰
けるは上官ら人々を釋せと言遣せり然れば今いで安然に去三七パウロ彼等に曰けるは我儕ロマ人なるに
明を定すして公然に我儕を杖ち且獄に入たり而して今ひそかに出さんと爲か宜からず彼等みづから來て我
儕を引出すべし三八下吏この言を上官たちに告ければ彼等そのロマ人なるを聞て懼れ三九來て彼等に此より
出んことを求つひに引出して又その邑を去んことを請たり四十二人のもの獄を出ルデアの家にいり兄弟等
に遇これに勸をなして出去り

一斯て彼等はアムピポリス及アポロニヤを過てテサロニケに至る此にユダヤ人の會堂ありニ
パウロ常の如く彼等の中にいり三回安息日ごとに聖書に據て論じ三キリストの必ず苦難をうけ
死より甦るべき事を說明また我汝らに傳る所のイエスは即ちキリストなる事を說明せり四是に於て其
中の人々信じてパウロとシラスに從り又神を敬ふギリシヤ人の之に從るも多く貴女も少からざりき
五然るにユダヤ人これを妬み市井にたむろする匪類を聚め群を成て邑を擾せパウロとシラスを執へ民の前
に曳出さんとてヤソンの家に來しが六彼等を見出さざりければヤソン及び數人の兄弟を邑宰の前に曳
來て大聲に曰けるは天下を亂す斯者ども此にまで來れり七ヤソンは之を迎納たり此人々は皆イエスと
ふ他の王ありと言てカイザルの命に背ぐ者あり八人衆と邑の宰等これを聞て心を傷しむ九上官はヤソン
及その餘の人々より保狀を取て之を釋せり十兄弟たち夜間に急ぎパウロとシラスをベレアに去しむ彼等
かしこに至てユダヤ人の會堂に往り十一此處の人々はテサロニケの者よりは性情よきが故に好て道を
きゝ此の如くこと果して有か無かを知んとて日々に聖書を究れり十二是故に其中の人おほく之を信ず又ギリシ
ヤの貴女及び男子の信じたる者も少からざりき十三テサロニケのユダヤ人は神の言のパウロに因てベ
レアにも傳りしを知又彼處に至て人々を擾しめたり十四是に於て兄弟たち直にパウロを海に遣しむ然ど
もシラスとテモテは尚この處に留りぬ十五パウロを伴ひし者かれを携てアテンスに至る其人々パウロ
よりシラスとテモテを速に來しめよとの命を受て出立り○十六パウロアテンスに在て彼等を待る時その
邑こぞりて偶像に事るを見て甚く心を傷めたり十七是故に會堂に於てユダヤ人および神を敬ふ人々と論
じ又日々市に於て其遇こころの者と論す十八時にエピクリアン及ストイクの理學者數人これと相諍り或人
いふ彼は異なる鬼神を傳る者の如しと蓋パウロ彼等に耶
エス及び復生の事を宣しが故なり十九斯く彼を引つれアレオパゴス山に往て曰けるは爾が語る所の此新しき教
を我儕知せらるゝことを得るや二十爾の異聞を我儕の耳に入しが故に我儕その何事なるを知んとすれば也

二四 凡て此アテンス人および其地に留れる人は偏へに新しき事
二五 アレオ山の中に立て曰けるはアテンスの人よ我なんぢらが毎事に鬼神を敬ふの甚しきを觀三
二六 き爾曾が敬拜こころの者を見しに識ざる神にも刻付し一の
二七 我おんぢらに示さん二四 それ宇宙と其中の萬物を造り給る神は是天地の主なれば手にて造れる殿に住
二八 まはす二五 かつ衆人に生命と氣息と萬物を予たまへて
二九 非ず二六 また此神は凡の民を一の血よりつくり悉く地の全面に住せ預じめ其時と住ごころの界とを定め
三〇 給へり二七 此は人をして神を求しめ彼等が或は摸索うお求あらん爲なり然ども神は我儕各人を離るゝこと遠
三一 からざる也二八 それ我儕は彼に頼て生また動また存ることを得
三二 如し二九 如此われらは神の裔おれば其神を金銀または石などの人の工巧を以て造れる者と均く潔ふ可らず
三三 三十 往者に曖昧し時は神これを不問に付給しが今は何處の人にも皆悔改むることを命じ給ふなり三一 蓋神
三四 すでに其立し所の人により義をもて世を鞫べき日を定め此事に就ては彼を死より甦らせて其證を衆の
三五 人に予たまへば也三二 われら死たる者の復生の事を聞て或人は戯笑ある人は我儕この事を再び爾に聽ん
三六 と曰三三 是に於てパウロ彼等の中より出去る三四 然ど數人彼に從て信ぜり其中にはアレオ山の裁判人ヂオ
三七 メシオ及ダマリスと名くる女また其他の人もこれと偕に在き

第十八章

一 此後パウロはアテンスを離てコリンドに至る二 新近イタリヤより來れる者にてポントに生しア
二 クラと名るユダヤ人および其妻プリスキラに遇て其所に至れり彼等がイタリヤより來じはクラウデオ王ユダヤ
三 人に悉く ロマを離と命ぜしに因てなり三 彼その業を同くするに由て之と偕に止りて工を作ぬ其業は幕屋を
四 製る者なり四 斯てパウロは安息日ごとに會堂に於て論じユダヤ人とギリジヤ人を勸たり五 シラスとテモ
五 テヨダヨニヤより下たる時パウロユダヤ人に向てイエスのキリストある事を證し道を傳ふるに心を迫し屑
六 り六 然ろにユダヤ人は之に敵ひ且詛しに因パウロ衣を拂て彼等に曰けるは財曾の血は財曾の首に歸す
七 べし我は皆なし今より異邦人に適んと 七 遂に此を離てユストと云る人の家にいる彼は神を敬ふ者にて其家の會
八 堂に隣れり八 會堂の宰クリスポ及その家族み主を信ず又コリント人にて道をきゝ信じてバプテスマ
九 を受し者も多りき九 主或夜まぼろしにパウロに語給ひけるは懼るゝ勿れ默せずして語べし十 盜われ爾ごと傷
一〇 にめれば爾を害せんとて貨る者おし且この邑に我おほくの民あり十一 是に於てパウロ一年と六ケ月の間かれ
一一 らの中に居て神の道を教へたり〇十二 ガリヨアカヤの代官たりし時ユダヤ人心を合せてパウロを攻かれ
一二 を裁判所に曳來り十三 曰けるは此徒は律法に背て神を拜ことを人に勸る者なり十四 パウロ口を啓んと
一三 せし時ガリヨユダヤ人に曰けるはユダヤ人よ若し不義邪惡の事ならば爾曾みづから之を理べし我かふる事の
一四 若し言語あるひは名字および爾曾の律法の論ならば爾曾みづから士たるを欲ず
一五 十六 斯て彼等を裁判所より逐出せり十七 是に於て凡のギリシヤ人會堂の宰なるソステ子を執へ裁判所
一六 の前にて杖撻りガリヨは更に此事を意ざりき〇十八 パウロ此處におほく留り後兄弟に暇を告
一七 てプリスキラ及アクラと僧に舟にてスリヤに往ける彼ケンクレアに在しとき誓願に因て髮を剪り
一八 へソに至て二人を其處に留おき自ら會堂に入てユダヤ人と論ぜり十九 衆人彼が久く僧に居んことを請たれ
一九 ご皆はすして二十 暇を告て曰けるは我この來んさする節を必ずエルサレムに於て守ざるを得ず然ごし神
二〇 許し給はゞ復び爾曾に還べしと遂に舟出してエヘソを去二一 カイザリヤにつき而してエルサレムに上り教
二一 會の安否を問て後アンテオケに下り二二 曾く此處に住て又出立ガラテヤ及びフルギヤの地を逐次に經て
二二 凡の弟子等を堅せり〇二三 爰にアレキサンデリアに生しユダヤ人にて辯才あり且聖書に達したるアポロと
二三 名る人エヘソに來れり二四 この人夙より主の道の教を受かつ心を熱して イエスの事を詳細に說明せり二五 ス
二四 惟聞ふ子のバプテスマを知るのみ二六 かれ始て此會堂に於て傲らず語りければプリスキラとアクラ之を聞
二五 て彼を己が家に招き神の道を尙も詳細に說明せり二七 アポロアカヤに往んと せしかば兄弟たち書を遺て
二六 弟子等に彼を拽容んことを勸かれ至て既に恩により信ぜし者を大に助たり二八 盜かれ聖書を引てイエスの

キリストある事を示し人々の前にてユダヤ人を甚く辨折たれば也
第十九章
二 アポロのコリントに居る時パウロ東の方の地を經てエペソに來り或弟子たちに遇て
三 之に曰けるは爾曹信者と爲しとき聖靈を受しや答けるは我儕は聖靈の有ことだに聞ざりき
四 爾曹バプテスマを受て何に入られしや答けるはヨハネのバプテスマに入られたり
五 ヨハネ民のために改のバプテスマをなし民に詢て我の後に來る者すなわちイエスキリストを信ぜよと曰り
六 聞バプテスマを受て主イエスの名に入られたりパウロ手を其上に按ければ聖靈かれらに臨みな異なる
七 諸國の方言に語てかつ豫言せり
八 其人おほよそ十二人ありきパウロ會堂にいり憚らずして神の國の事を
九 論じ且勸て三ケ月を歷たり九然ろに剛愎にして之を信ぜざる人々あり衆の人の前に其道を誣訾ければパ
十 ウロ彼等を離れ弟子等をも別させて日々テラノスと云る人の講堂に於て論ぜり
十一 ばユダヤ人もギリシヤ人も凡てアジアに住る者悉く主の道を聞ん
十二 しきの事を行ひ給へり十二即ちパウロの身に着たる汗布あるひは纏布を取て病者に加ければ病さり惡鬼
十三 か出たり十三茲に諸所を遊行て呪をなせるユダヤ人あり惡鬼に憑れたる者に向ひ試に主イエスの名を呼
十四 て曰けるは我儕はパウロが宣る所のイエスに藉て爾に出んことを誓しむ十四如此なせる者はユダヤ人なるスケ
十五 ワと云る祭司の長の七人の子なり十五惡鬼さたべて曰けるは我イエスを知またパウロを識り然ど爾曹は誰ぞ
十六 や十六惡鬼に憑たる人彼等の上に躍上りて之に勝てかれらを壓伏ければ彼等傷つけられ裸にて其家を逃去り
十七 事エペソに住る凡のユダヤ人ギリシヤ人に聞えしかば彼等みな懼を懷ぬ又主イエスの名崇られたり
十八 また信ぜし者のうち多く來りて自ら言あらわし其行し事を訴べたり十九また諸術を行へる多の者等も
十九 其書籍を集人々の前にて焚り其價を計て銀五萬なるとを知り二十主の道廣まりて勝を得ること此の如し
二十 ◎二一此事の竟し後パウロ心に定め曰けるは我かしこに
二一 往て後かならずロマをも見べし二即ち己に事る者の中テモテとエラストの二人をマケドニヤに遣し

二二 己暫くアジアに留りぬ二三この時その道について容易ならぬ騷擾おこれり二四蓋一人の銀工ありデメ
二三 テリオと云れアルテミスの銀龕を作り工人等に利を得じめしこと僅少からざりき二五その工人おなじ
二四 び已が類の業の者を集て曰けるは人々よ我儕の富るは此業に賴ることを爾曹の知ところ也二六此パウロ手
二五 にて作れる者は神に非ずと曰て衆の人を誘惑しアジア中に及せり是また爾曹が
二六 見ところ聞ところ也二七此は啻我らの業の輕らるに止ず其偉大なる女神アルテミスの宮も藐せられ其威光も亦滅べし二八彼等これを聞て甚しく怒さけび曰けるは
二七 二八 大なるかなエペソ人のアルテミスよ二九是に於て擧邑大に擾れパウロの同行なるマケドニヤ人のガイ
二九 ウスとアリスタルコを執へ彼等心を合せて戲園に擁入り三十パウロその人々の中に入んとせしに弟子たち
三十 之を許さざりき三一またアジアの祭を司ざる者の中に彼と親き者等ありて人を彼に遣し其自ら戲園に入ざ
三一 らんことを求たり三二其時ある人は彼事これ此は彼事たり衆會衆みだれて大半は何の爲に集れ
三二 るかを知ざれば也三三是に於てユダヤ人アレキサンデルに出んことを勸ければ或人群集の中より之を推出
三三 しめアレキサンデル手を搖し民に向て事實を告んとせしが三四彼等そのユダヤ人たるを知が故に皆おなじく
三四 擊を揖て大ある哉エペソ人のアルテミスよと二時ばかりの間さけびあへり三五書記官人々を撫て曰け
三五 ろはエペソの人々よ此エペソは天より落し大あるアルテミスの殿に事る邑なるを知ざる者あらん乎三六ここの
三六 事は殿すと能ざれば爾曹慥息にして猥に事を作べからず三七夫ここの人々は殿の盜賊にも非ず爾曹の女神
三七 を譏す者にも非ず然ろに爾曹これを曳來れり三八デメテリオ及び偕にある所の工人もし人を訴ふる事あら
三八 ば聽訟の日あり且方伯あれば互に之に訟ふべし三九もし他の事由について求ろ事あらば律法に合る會に
三九 於て定むべし四十われら今日の騷擾に就ては訴られんことを恐る蓋ここの會について辭解べき言なけれ
四十 ば也四一如此かたりて會を散せり
第二十章
一 騷擾の定し後パウロは弟子等をよび別を告マケドニヤに往んとて出立ぬ二其地を經おほくの言

十一 パウロの帶たざり己の手足を縛て曰けるハ此の如くエルサレムにある
十二 ユダヤ人ハ此帶の主を縛て異邦人の手に
十三 付さんと聖靈ひ給り十二此事を聞て我儕と此地の者さまざまも〳〵彼にエルサレムに上る勿れと勸しに
十四 パウロ答けるハ爾曹なんぞ哭て我心を揺くや我主イエスの名の爲にハ第に縛るゝ耳ならすエルサレ
十五 ムに死るも亦甘ずる所なり十四かれ勸を納ざりけれバ我儕主の旨の如く成さ曰て止十五既に數日を經て我
十六 儕行裝をなしエルサレムに上れり十六カイザリヤの弟子等も數人われらさ偕に行て我儕をクプロのナソン
十七 と云る老弟子の所に宿らせんさて其家に携ひ入ぬ〇十七我儕エルサレムに至けれバ兄弟たち
十八 を迎ふ十八次日パウロ我儕さ偕にヤコブの家に入しに長老等みな集居れり十九パウロ彼等の安否を問か
十九 つ神の己を用て異邦人の中に行ひ給し事を一ゝ告けれバ二十彼等之を聞て神を崇かつ彼に曰けるは兄
二十 弟よ爾曹ユダヤ人の信ぜしもの幾萬あるを知かれらは皆律法に熱心なる者なり二一あんら異邦人の中にある
二一 ユダヤ人に教てモーセを棄しめ且兒子に割禮を行ふ勿れ例に從ふ勿れさ言りさ告る者あり彼等これを聞たり
二二 二二今いかに爲べきそ多の人ゝ爾の來れるを聞て必ず集らん二三是故に爾われらが言さころに從へ我
二三 儕に誓願のもの四人あり二四爾この人ゝを携へ之さ偕に潔事をなし工代て其費を贖ひ彼等に髮を薙
二四 ることを得しめよ然ば人ゝおんちに就て聞し所みな虛にして爾が律法を守て行へる事を知べし二五信じた
二五 る異邦人には我儕すでに書をかき遣て斯る類の事は守るに及ずたゞ偶像に献し物さ血さ勒殺しる者および
二六 姦淫さを愼む可さ定たりと二六斯てパウロは次日この人ゝを携へて之さ偕に潔事をなし且かれら各人の爲に
二七 供物を献べき事さ其期までに潔事の日を盡さん事を殿に入て告二七七日をはらんさ爲さきアジアより來
二八 しユダヤ人パウロの殿に居を見て凡の民を挙動しめ彼を執へ二八喊叫けるはイスラエルの人ゝ我儕を勦よ
二九 此人は遍く敎を傳ゝこの民さ律法さ此處に逆ふ者なり又ギリシヤ人を引て殿に入この聖所を汚たり
三十 二九前に城下に在しを見てパウロ之を殿に引入しさ憶へる也三十是に於て擧邑さわぎたち人ゝ
三一 彼等すでにパウロを殺さんさせし時あまねくエルサレム紛亂たりさの風聲千夫の隊の長に聞えけれ
三二 ば三一彼たゞちに兵卒さ百夫の長等を率ゐ彼等の所に趨下れり彼等千人の長さ兵卒を見てパウロを打
三三 こさを止三三其さき千夫の長近りてパウロを執へ命じて二の鏈にて之を繫せその誰たる又何事を行
三四 しかを問たり三四衆の人ゝのうち或は彼事をいひ或は此事を言さけび亂に因て千夫の長その實情を知こ
三五 と能はず是故に命じて彼を陣營に曳往しめたり三五衆の人ゝ後に從ひて彼を殺せさ呼さけび擁迫るに因
三六 て階に及るさき兵卒パウロを負り三六パウロ曳れて陣營に入んさせし時千夫の長に曰けるは我なんぢに
三七 語ることを我に許せ四十千夫の長これを許れバパウロ階の上にたち民に向て手を推し其大に靜れるさ
三八 プト人あらず乎三九パウロ曰けるは我はギリシヤの方言を識や三八爾は最に亂を起し四千人の凶徒を率て野に出しエジ
三九 に語るもを我に許せ四十千夫の長これを許れバパウロ階の上にたち民に向て手を推し其大に靜れるさ
四十 きヘブルの方言をもて彼等に語れり

第二十二章

一 人ゝ兄弟および父等よ請いま我が陳んさする事實を爾曹きけ二彼等そのヘブルの方言に
二 て語るを聞ていよ〳〵靜れり三パウロ曰けるは我はユダヤ人にてキリキアのタルソに生れ而して此邑のガマ
三 リエルの足下にて長られ先祖の殿ある法律に由て數へられ神に熱心なりし事は今日の爾曹すべての者の如な
四 りき四われ此道に斯道の人を男女さも縛かつ獄に解し死に至るまでに之を窘たり五即ち祭司の長さ長老
五 等に遺る書を受ダマスコになる者を縛てエルサレムに曳來り刑を受しめんさて彼處に赴けり六然ご我ゆきてダマスコに近けるに時おほよそ日中たちまち天より
六 大なる光あり我を環照せり七われ地に仆る其の時サウロサウロ何故我を窘るやさいふ聲を聞われ答
七 けるは主よ爾は誰ぞや我に曰けるは我は爾が窘る所のナザレのイエスなり八我さ偕に在しもの光を見て懼た
八 り然ご我に語し者の聲を聞ざりき九我いひけるは主よ我なにを爲べきか主われに曰給ひけるは起てダマスコ
九 に往すでに定りし爾が爲べき事は彼處に於て爾に告べし十二その光の輝に緣て我みることを得ず成ければ

われ
我
とも
倶
をり
居
ものて
者
の手
に援
たすけ
られて
おほやけ
公
スコ
に至
いたれり
十二
一
この邑
に住
すめる
凡
のユダヤ
人
の中
に
ふれ
告
しらせ
たが
ごと
如
かみ
神
うやまひ
敬
ひと
人
十三
我
もさ
に來
きたり
り側
かたはら
に立
たちて
曰
いひ
ける
は兄
せんにん
先
わが
我
おしへ
教
したが
ふる
ちひさ
小
かみ
神
うやまひ
敬
ひと
人
かれ
彼
また
又
いひ
曰
われ
我
そこ
其
ところ
所
すめる
住
ひと
人
そこ
其
ことごと
悉
なんぢ
爾
ら
等
ため
爲
そのかみ
古
ほふ
法
したが
ふる
ちひさ
小
かみ
神
うやまひ
敬
ひと
人
十四
彼
また
又
われ
我
きた
來
ころ
殺
ものがたり
物
語
ひと
人
なんぢ
爾
ら
等
ため
爲
そのかみ
古
ほふ
法
したが
ふる
ちひさ
小
かみ
神
うやまひ
敬
ひと
人
十五
蓋
なんぢ
爾
ら
等
ため
爲
そのかみ
古
ほふ
法
したが
ふる
ちひさ
小
かみ
神
うやまひ
敬
ひと
人
十六
今
なんぢ
爾
ら
等
ため
爲
そのかみ
古
ほふ
法
したが
ふる
ちひさ
小
かみ
神
うやまひ
敬
ひと
人
十七
我
エルサレム
耶
路
撒
冷
に返
かへり
り聖
せいでん
殿
に於
おいて
て祈
いの
れる
時
ま
ほろし
にて
十八
見
みる
け
ざる
が故
ゆゑ
に速
すみやか
に
エルサレム
耶
路
撒
冷
を出
いで
よと曰
いひ
たまへり
十九
我
われ
いひ
曰
ける
は主
しゅ
よ我
われ
もこ
此
ひと
人
なんぢ
爾
を信
しん
ずる者
ものを
を執
とら
へ或
あるひ
は
會
くわいだう
堂
にて之
これ
を鞭
むちう
ちしこと
ことを
を彼等
かれら
は知
しる
二十
また
又
ステパノ
斯
提
反
の
まる
殺
ころ
す者
ものの
の衣
ころも
を守
まも
れり
二一
主
しゅ
われ
我
に曰
いひ
ける
は往
ゆけ
よ我
われ
必
かならず
ず
遠
とほく
く
異
いはうじん
邦
人
に遣
つかは
すべし
二二
彼等
かれら
は此
この
言
ことば
に至
いたる
まで
迄
聽
きき
て此
この
言
ことば
に至
いたる
まで
迄
みな
皆
聲
こゑ
を揚
あげ
て曰
いひ
ける
は此
この
如
ごと
き者
ものを
を地
ち
より去
さり
れ
かれ
彼
いのち
命
の有
あるべき
べき者
ものならざりき
二三
かれら
彼等
喧
さけび
呼
ちりくちう
塵
を空
そら
中
に揚
あげ
れば
二四
千夫
せんにん
の長
かしら
命
めい
じて
パウロ
保
羅
を陣
ぢんえい
營
に引
ひきいれ
入
しめ
何
なに
故
ゆゑ
かく
如
彼等
かれら
が
パウロ
保
羅
に向
むかひ
て喧呼
さけび
かを
を知
しら
んが
ため
爲
鞭
むちう
ちて彼
かれ
に訊
とふ
べしと
二五
言
いひ
り
二六
かれら
革
かはむち
鞭
を縛
しばり
つけ
んとして
パウロ
保
羅
を引張
ひきはり
しとき
彼
その
側
かたはら
に立
たてる
る百
ひゃくにん
夫
の長
かしら
に曰
いひ
ける
は
ローマ人
ひと
たる者
ものを
を鞭
むちう
つけ
律法
おきて
に
營
ふや
ふや
二六
百夫
ひゃくにん
の長
かしら
これ
を聞
きき
ゆきて
往
千夫
せんにん
の長
かしら
に告
つげ
て曰
いひ
ける
は
ローマ人
ひと
なり
二七
千夫
せんにん
の長
かしら
ゆきて
往
パウロ
保
羅
に曰
いひ
ける
は
ローマ人
ひと
なるや
や
我
われ
に告
つげ
よ
汝
ローマ人
ひと
なるや
や
二八
千夫
せんにん
の長
かしら
答
いひ
曰
ける
は我
われ
多
おほく
の金
かね
を以
もて
て此
この
民籍
しみん
を得
えたり
パウロ
保
羅
曰
いひ
ける
は我
われ
は生
うまれ
まれながら
ながら
來
きた
なり
二九
是
これ
に於
おいて
てパウロ
保
羅
を拷問
ごうもん
せんとせし者
ものら
等
たちは
ただちに
ちに退
しりぞけ
け
千夫
せんにん
の長
かしら
も
パウロ
保
羅
の縛
しばり
なき
なきを
を知
しら
れ
かれ
彼
を縛
しばり
つけ
しこと
ことを
を懼
おそれ
る
三十
斯
て明日
あす
ユダヤ人
ひと
の彼
かれ
を訟
うつた
たる故
ゆゑ
を確
たしか
に知
しら
んと欲
ほっ
ひ
パウロ
保
羅
を解
とき
き
祭司
せんし
の長等
おさたち
および全
ぜんぎくわい
議會
に命
めい
じて
集
つどは
らしめ
パウロ
保
羅
を携
たづさへ
往
くだり
て其
そのまへ
前
に立
たてたり

使徒行傳　第廿三章　自四百四十四

二
パウロ
保
羅
議會
ぎくわい
に目
め
を注
そそ
がれ
らを見
みて
て曰
いひ
ける
は人
ひと
兄
せんにん
弟
よ我
われ
は
パリサイ
法
利
賽
の人
ひと
なるを
を知
しり
て議會
ぎくわい
の中
なか
に呼
よび
り曰
いひ
ける
は人
ひと
兄
せんにん
弟
よ我
われ
はパリサイ
法
利
賽
の人
ひと
また
又
パリサイ
法
利
賽
の人
ひと
の子
なり

二三 そのとなへに其預備をなして留の許を俟り三千夫の長 少者に留我に此事を告じさ人に阻る勿れさ嘱付て
二四 之を去しめ三又百夫の長の二人を召て兵卒二百人騎兵七十人矛を持もの二百人を備へ今夜第
二五 九時にカイザリヤに往三かつ畜を備てパウロを乗しめ之を護て方伯ペリクスの所に送るべしさ曰三五ま
二六 た左の如き書をかき添たり三六云クラウデヤルシアス 最も尊き方伯ペリクスの安を問三七この人ユダヤ
二七 人に執はれ将に殺されんとせしを我そのロマ人なるを聞しにより兵隊を率ね往て之を救け三八彼等が訟る
二八 故を知んと欲ひ之を其議會に引下しが三九彼が訟られしは惟かれらの律法の論に由るのみにて其死に
二九 當るべく又縛るべきの故を見ざる也三十然ろに ユダヤ人これを害せんと計よし其事われに現れしにより直
三十 に之を留の所に遣れり又訟し者等に命じて其 訟る所を留に告しめんさす○三一是に於て兵卒
三一 は命に遵ひてパウロを携へ夜の中にアンテパトリ
三二 スに至り三二明日騎兵をしてパウロと共に往しめ其餘の者
三三 は陣營に歸れり三三騎兵はカイザリヤに至り書を方伯に呈しパウロを其前に立しむ三四方伯書を讀畢りて彼
三四 に其國を問きりキヤの者なるを知て三五曰けるは
三五 之を聽へロデの公廨に於て守らしめたり

第二十四章 一五日を經てのち祭司の長アナニア 長老等および一人の辯士テルトルスと共に下てパウロ
二 を方伯に訟ふ二パウロ召出されし時テルトルス訟の端を發て曰けるは三最も尊きペリクスよ我儕なん
三 ぢら に由て太平を得つつ此國は留の先見に藉て其
四 我敢て爾を煩さまた くる事せじ請しばらく忍て我が片口言を聽たまへ 五蓋われら此人を見に疫病の如し天
五 下のユダヤ人を擾せり且かれはナザレ宗の首にて
六 嘗を爲んさ欲ひしに 七千夫の長ルシアス來て我儕の手より強て之を奪さり 八彼を訟る者をして命て
七 留の所に來しめたり而かれを訊べ我儕が訟る所を悉く知べしと 九ユダヤ人も共に訟へ曰けるは此等のこ
八 と眞に然り ○十方伯首をもて示しパウロに言しめければ彼こたへけるは留が多の年この民の審官たる

九 を我しるが故に自らの事情を訟ることを喜べり 十一留しらん我祭拝の爲にエルサレムに上しより僅に十二
十 日のみ 十二彼等が我が殿に於て人と爭論をなし又
十一 し十三且かれらが今われを訟ふる所の事の證據を
十二 さん夫われが彼等が興端を開る道に循ひ我が列祖の神に事へ悉く律法と預言者の書に錄されし事を信し
十三 十五かつ義しき不義しき死し者の甦らんことを神に頼て我が望り即ち彼等が望む所と異なるなし 十六
十四 これに因て我つねに自ら勵み神に對ひ人に對て眞心の責なからんことを務るなり 十七われ數年を歴たりしの
十五 ち施濟を我民になし又 献祭をせんが爲に歸たり 十八我すでに潔淨て此等の事を行る時アシアより來しユダ
十六 ヤ人等が殿に於て我が人を集ることをせず亂たる
十七 事あらざるを見たり 十九もし我を訴へき事あらば彼等なんぢ
十八 の前に訟ふべし 二十或は又わが議會の前に立るとき呼りて死たる者の復生の事に就われ今日留前に審判
十九 るると曰る此一言の外に此人 十一もし我が不義ありしを見べし○三二是に於てペリクス詳細に其道を
二十 知れば彼等を遷しめんさして曰けるは千夫の長ルシアスの下らん其時われ悉く留前の事を究べんさ 三三
二一 百夫の長に命じてパウロを守しめ且これを寛容にして其友の彼を供給こと有を禁ざらしむ○二四数日の
二二 後ペリクス其妻ユダヤ人なるデルシラと共に來りパウロを召て其キリストを信ずる道を語るを聽 二五パウ
二三 ロ公義と攝節と來んとする審判とを論ぜしかばペリクス懼て答けるは爾姑く退け我便時を得ば
二四 再なんぢを召ん 二六ペリクスパウロより金を得んことを望が故に屢次かれを召て偕に語れり 二七斯て二年を
二五 經て後ポルキスペストスと云る者ペリクスの職に代たりペリクス悦ユダヤ人に取んと欲ひてパウ
二六 ロを獄に繋おけり

第二十五章 一偖ペストス任國に至て三日の後カイザリヤよりエルサレムに上れり 二時に祭司の長等とユ
二 ダヤの尊重たる者等パウロを彼に訴へ且これを途にて謀殺さんと欲ひ彼に勸その恩を我儕に賜てパウロ
三 をエルサレムに召給はんことを請四ペストス答て曰けるはパウロは守られてカイザリヤにあり我も還から

5 す彼處に赴くべし五是故に爾曹のうち權威ある者ども我と共に下り彼について訟うったふべきこと有ば訟へよ六
7 ストス彼等の中に十日餘さまりてカイザリヤに下り明日審判の座に坐り命じてパウロを曳出しむ七
8 パウロの來れる時エルサレムより下りしユダヤ人等彼を立圍み證據を立ることを能ざる多端の重罪をもて訟
9 をなせり八パウロ辨訴けるは我いまだユダヤ人の律法および殿またカイザルにも皆犯せる所なし九ベスト
10 ス悅をユダヤ人に取んとしてパウロに答て曰けるは爾エルサレムに上り彼處に於て此事につき審判を我
11 前に受んとを望むや否十パウロ曰けるは我今カイザルの審判の塲に立こゝに於て審を受るは當然なり我は
12 爾が明かに知る如くユダヤ人に不義を爲しことなし十一もし不義を行ひて死に當るべき罪を犯さば我は
13 死を免るゝことを欲ねがはし若われを訟うたふる所のこと虛きことは其一も無なし我カイザルに上訴せん十二是に於てベスト
14 んと欲ねがへりカイザルに往べし〇十三數日を經て後アグリッパ王およびベルニケベストスの安否を問んが爲にカ
15 イザリヤに來り十四彼處に留れること久かりしかばベストスパウロの事を王に告て曰けるは此に一人の囚者
16 あり即ちペリクスの遺置し所なり十五我エルサレムに居しとき祭司の長ユダヤ人の長老たち之を訟へて
17 其訟る所を分理べき機を未だ得ざる先に之を死に付るはロマ人の例に非ず十七是に於て彼等ここの處に來集れり我も日を延
18 ことをせず次日審判の座に坐り命じて其人を曳出さしめたるに十八訟る者ども立て之を訟しが其事わ
19 が逆料りし所に違へり十九惟かれらは鬼神を敬ふ己が遵ふ所の一人のイエスと
20 に歟て爭論をなし彼を訟うたへしのみ二十我これらの質訊に惑ければ此のち生べき者に非ずと呼叫べり二五然ど我こ
21 つきて彼處に於て審判を受ることを欲ふや否と問しに二一彼アウグストの質訊を受んとして饒れんことを求
22 むに因れ命じて之をカイザルに送るまで守らせ置り二二アグリッパベストスに曰けるは我も亦その人に聽
23 んことを望なり彼いひけるは明日あんぢ之に聽べし二三是に於て次日アグリッパとベルニケ大に威儀を備

24 きたりて千夫の長等および邑の尊き人々と偕に公堂に入ぬパウロの事ありてベストスの命に由て曳出さる二四ベス
25 トス曰けるはアグリッパ王及び凡て我儕と偕にある人々よ爾曹ここの人を覩なるべしユダヤの多の人々エル
26 サレムに於ても亦ここの所に於ても彼につき我に訟うたへ呼叫べり二五然ど我これを查看て其死べき事を爲ざりしを知り且かれ自アウグ
27 ストに上訴せんと欲ねがふにより我これを解らんことを定たり二六我これに就て我が主上に奏すべき實情を得ず故に我ここ
28 曹の前また殊更にアグリッパ王あんぢの前に曳出せり二七蓋囚者を解るに其罪案を書そへざるは理に
29 合ずと意へばなり

第二十六章

1 アグリッパパウロに曰けるは爾が自己の爲に辨ら
2 んことを許す時パウロ手を伸て辨訴けるはアグリッパ王よ我ユダヤ人に訟られたる事に
3 つき今日あんぢの前にて悉く
4 辨訴ことを得が故に我を幸なる者さす三殊に幸なるは爾ユダヤ人の例と彼等が論ずる所の端緒を
5 悉く知たまふ事なり是故に願くは耐心て我に聽たまへ四夫わが始よりエルサレムに在て我民の中にたり幼
6 稚きときより如何に世を過しかたをユダヤ人はみな知あるべし五もし證を爲んとせば彼等は素より我が最に我儕
7 の教の中にて最も嚴き所に遵ひたるパリサイ人なりしことを知り六今われ立て我儕の先祖等に神の約束し
8 給し其望につきて鞫らるゝ也七この望は即ち我儕の十二
9 支派の夜も晝も專ら神に事て得んことを望む者なり
10 アグリッパ王よ此望の爲に我はユダヤ人に訟られたり
11 んぞ信じ難しとする乎八我も亦正理にはナザレのイエスの名に逆ほんがため多の事を行は宜と自ら意ひ十
12 ルサレムにて此事を行り卽ち祭司の長等より權威を受て多の聖徒を獄に入また彼等の殺さるゝ時は其を宜さ
13 し十一諸會堂に於て屢次これを罰し强て之に褻瀆を言しめ且狂ることを甚しく之に由て外國の邑に
14 まで攻及べり十二此ころ祭司の長等より權威と命令を受てダマスコへ往しに十三王よ其途にて正午ごろ天よ
15 り光あるを見たり日よりも耀きて我および同に行る者を環照せり十四我儕みな地に仆る其時ヘブルの方

言にてサウロサウロ何ぞ我を窘る乎なんぢ刺ある鞭を蹴こと難しと我に語れる聲を我きけり　十五我いひけるは主よ爾は誰ぞや彼こたへけるは我は爾が窘る所のイエスなり　十六爾起て立よ我なんぢに現るゝは爾を立て役者とし又おんぢが既に見し事と我が爾に現れて示さん其事の證人と爲んがため也　十七我なんぢを守て此民および異邦人の手より extract ふべし今なんぢを彼等に遣すは　十八彼等の目を啓き暗を離れて光に就サタンの權を離れて神に歸せしめ又彼等をして我を信ずるに因て罪の赦を受　聖められし者の中に於て業を受ることを得させんが爲なり　十九是故にアグリッパ王よ我この天の現示に背かずして　二十先ダマスコ、エルサレムの人人次にユダヤの全地および異邦人にまで悔改に符ふ行ひをなして罪を悔べき事と神に歸すべき事とを宣傳へたり　二一此等の事に由てユダヤ人われを殿にて執かつ我を殺さんとせり　二二然して我は神の佑を今日に至るまで蒙るゆゑに小き者にも大なる者にも證をなせり我言ところは預言者およびモーセが將來かあらず成んと言しことに非ざるはなし　二三即ちキリストの苦難をうけ死し者の復生の始となり光を此民　異邦人に傳ふる也　二四パウロ斯辯明するに因て腓斯ト大聲に曰けるはパウロよ爾は狂氣せり博學なんぢを狂氣せしめたり　二五パウロ曰けるは最も尊きベストよ我は狂氣せるに非ず我言ところは眞實にして醒なる心より出るあり　二六それ此等の事情は王よく知たまへばゆゑ我はこゝから大胆して王の前に語れり蓋これらの事の方隅に行はれたるに非ざれば王に隱るゝ所なしと信ずれば也　二七アグリッパ王よ爾は預言者の書を信ずる乎われ爾の信ずるを知　二八アグリッパ、パウロに曰けるは爾われを勸て容易キリスチアンと爲んとす　二九パウロ曰けるは容易にしもせよ容易からざるにもせよ我は惟なんぢ耳おらず今日われに聽ところの者みな此繩なくして我ごとき者とならんとを神に願ふなり　三十如此かたり畢しとき王と方伯およびベルニケ又ともに坐せし人々起て退き　三一相語て曰けるは此人は死べき事と繩縛にかゝるる可ことを爲ざる也　三二アグリッパ、ベストスに對ひ曰けるは此人もしカイザルに上告せんと言さりしならば既に釋すべき者なり

第廿七章

　二われら已にイタリヤへ航ることに定りければ彼等パウロ及び他の囚者等をアウグスト隊の百夫の長なるユリアスと名る者に付せり　二是に於て我等アジアに沿て駛んとするアドラミテオムの舟に登て出マケドニヤのテサロニケ人アリスタルコ我儕と偕に在き　三次日シドンに著りユリアス懇懃にパウロを待ひ彼に朋友の所へ往て其供應を受ることを許せり　四我儕また彼處より舟出せしが風の逆ふに因てクプロの風下の方に走り　五キリキヤとパムフリアの海を過てルキヤのムラと云る港に至れり　六此處にて百夫の長イタリヤへ適るアレキサンデリアの舟に遇て我儕を之に登たり　七多日のあひだ舟の行こと遲く漸にしてクニドスに對へる處に至り風の順ならざるに因てサルモネ子を過クレテの風下の方を走り　八僅にして其岸に沿ラサイアの邑に近き美港と名る處に至れり　九時を歷こと既に久く斷食の期も過ぬれば舟路の危險により　十パウロ諫て曰けるは人々よ我思ふに此舟路が損害多からんのみならず我儕の生命にも及ばん　十一然ども百夫の長パウロの言ところよりも船長と船主の言を信じたり　十二且この湊に冬を過すに便宜らず是故に若ヒニクスに至り彼處にて冬を過ピニクスはクレテの港にて西南の風と西北の風と其岸に沿て走しに十四未幾ユーロクルドンと稱る狂風島より卸來り　十五舟を駈去ければ之に敵ふを得ず我儕その風に任てなす　十六遂にクラウダと云る小島の風下の方へ駛ゆき僅にして小艇を收む　十七既に援上し後かれら備おける物をもて大舟の胴を縛かつ洲に乘掛んことを恐れ帆を下して流れたり　十八風疾きによりて次の日水夫ら皆物を擲つ　十九第三日に至てや我儕てづから船具を擲つ　二十斯て多日のあひだ日も星も見すして疾風ふきあてければ我儕つひに救るべき望たゑ果たり　二一人々久く食せずパウロ彼等の中に立て曰けるは人々よ爾曹我諫を聽クレテより離ることを爲すして此損害を受すあるは可ければすなはち今われ爾曹に勸む勇め爾曹の中一人だに生命を失ふ者あし僅舟を失ふ事あるべき神の使者ここの夜わが側に立て　二二曰けるは懼るゝ勿れ爾ここ有んのみ　二三蓋わが屬する所わが事る所の神の必ずカイザルの前に立べし且神わ爾と偕に賜と曰り　二四是故に人々よ勇めや如此夫の長なるユリアスと名る者に付せり　二是に於て我等アジアに沿て駛んとするアドラミテオムの舟に登て出マケドニヤのテサロニケ人アリスタルコ我儕と偕に在き　三次日シドンに著りユリアス懇懃にパウロを待ひ彼に朋友の所へ往て其供應を受ることを許せり　四我儕また彼處より舟出せしが風の逆ふに因てクプロの風下の方に走り　五キリキヤとパムフリアの海を過てルキヤのムラと云る港に至れり　六此處にて百夫の長イタリヤへ適るアレキサンデリアの舟に遇て我儕を之に登たり　七多日のあひだ舟の行こと遲く漸にしてクニドスに對へる處に至り風の順ならざるに因てサルモネ子を過クレテの風下の方を走り　八僅にして其岸に沿ラサイアの邑に近き美港と名る處に至れり　九時を歷こと既に久く斷食の期も過ぬれば舟路の危險により　十パウロ諫て曰けるは人々よ我思ふに此舟路が損害多からんのみならず我儕の生命にも及ばん　十一然ども百夫の長パウロの言ところよりも船長と船主の言を信じたり　十二且この湊に冬を過すに便宜らず是故に若ヒニクスに至り彼處にて冬を過ピニクスはクレテの港にて西南の風と西北の風と其岸に沿て走しに　十四未幾ユーロクルドンと稱る狂風島より卸來り　十五舟を駈去ければ之に敵ふを得ず我儕その風に任てなす　十六遂にクラウダと云る小島の風下の方へ駛ゆき僅にして小艇を收む　十七既に援上し後かれら備おける物をもて大舟の胴を縛かつ洲に乘掛んことを恐れ帆を下して流れたり　十八風疾きによりて次の日水夫ら皆物を擲つ　十九第三日に至てや我儕てづから船具を擲つ　二十斯て多日のあひだ日も星も見すして疾風ふきあてければ我儕つひに救るべき望たゑ果たり　二一人々久く食せずパウロ彼等の中に立て曰けるは人々よ爾曹我諫を聽クレテより離ることを爲すして此損害を受すあるは可ければすなはち今われ爾曹に勸む勇め爾曹の中一人だに生命を失ふ者あし僅舟を失ふ事あるべき神の使者ここの夜わが側に立て　二二曰けるは懼るゝ勿れ爾ここ有んのみ　二三蓋わが屬する所わが事る所の神の必ずカイザルの前に立べし且神わ爾と偕に賜と曰り　二四是故に人々よ勇めや如此

われに語り給へる如く必ず成んぢ我神を信ずれば也二六斯て第十四日の夜
に至り我儕アデリアの海に漂ふ夜半ごろ水夫ら岸に近けりと意ひて
又測しに十五尋を得たり二七石に乗掛んことを恐れ艫より四の錨を投て天明を待わびぬ二八水夫ら舟よ
り逃んとして舳より錨を投す状をなし二九是に於て兵卒ら小艇の索を斷きり其流るゝに任たり三〇夜の
もし舟に留らずば汝曹救ることを得じ三一是に於て兵卒ら小艇の索を斷きり其流るゝに任たり三二夜の
明んとする時パウロ凡の人々に食せんことを勸て曰けるは爾曹待わびて食せざりしこゞ今日にて已に十
四日なり三三故に我なんぢらに食せんことを勸そは救を得べき助さある可ればなり爾曹の頭髮一纔だに脫
曹の背より滅ざるべし三四如此かたりてパンを取凡ての人の前にて神に謝しとを擘て先食しければ三六彼
等も亦勇んで食せり三七舟に登る所の我儕合て二百七十六人なりき三八人既に食して飽ければ穀物を海
に棄て舟を輕せり三九夜あけて其地は識されど一の海灣を見たり此に洲崎あり或は至ことを得ば彼處に舟を
進んと謀り四〇綱を斷て錨を海にすて舵縛を鬆め軸の帆をあげ風に順ひ洲崎を望て走しに四一是に於て兵卒ら囚人の流突ふ處
に至りて舟を洲に乘あげ軸に膠定て口動ず艫は浪の勢が爲に破られたり四二是に於て兵卒ら囚人の泅逃
れんことを恐れ之を殺さんと勸む四三然ども百夫の長パウロ多の栄を集て火に放じに火熱により蝮いで來
木に跳いり四四その他は或は板あるひは舟の碎木に乘て岸に至んことを得て岸に登れり

第二十八章

一我儕すでに救を得て後その島の名をメリダと稱ることを知れり二蛮人ら尋常ならぬ情分をなが
く降雨と寒さにより火を燃て我儕衆人を待遇せり三パウロ多の柴を集て火に放じに火熱により蝮いで來
て其手に纏り四夷人ら蝮の其手に懸たるを見て互に曰けるは此人は正く人を殺しよ者ならん彼海より逃たげ
ど唯も天理その生ることを容さゞる也五パウロ蝮を火の中に拂棄て害を受ることなし六彼等パウロを候
ひて其腫るか或は忽ち仆て死ることあらんと意しに久く候へども彼に害の及ざるを見て其意を轉こは

神なりと謂り七島の長をプブリチと名く此邊に己が有る田地あり彼われらを接て慇懃に三日宿らせたり八
時にプブリチの父熱と痢病を患ひて臥居しがパウロその所に至り祈て手を其上に按これを瘳せり九此事あ
りしかば島にある所の他の病者等も來て醫さるゝことを得たり十かれら禮を厚して我儕を敬ひ又舟出の
時に臨て我儕が無てかなはぬ物を贈れり十一我儕三ケ月を經てのち此島にて冬を過しゝデヲスクリの號あ
アレキサンデリアの舟に登いでゝ十二スラクサに着三日さぶまれり十三彼處より回てレギチに至り一日を經
て南風起ければ次日プテオリに至り十四兄弟等に遇かれらが請に任て七日さぶまり而してロマに往〇
十五ロマの兄弟たち我儕の事を聞アッピーポロムおよび三
見て神に謝し其心に力を得たり〇十六既に我儕ロマに至しに百夫の長衆囚を王を守る兵隊の長に交
せり然ごパウロは一人の守兵と共に別に自ら居ことを許されたり十七三日を經て後パウロユダヤ人の尊重た
る者等を召集む彼等の集れる時これに曰けるは人々兄弟よ我いまだ我民また先祖の例に遵て何事をも爲
しことなし然にエルサレムより囚人となりてロマ人の手に付されたり十八ロマ人すでに我を審たれご死べき
卵あきが故に我を釋さんと欲へり十九ユダヤ人これを拒しにより我已ことを得ずしてカイザルに上告す然
ども我が國の民を訟んが爲には非ず二〇斯に因て我おんぢらに會さもに語んことを請るなり蓋われイスラエ
ルの望の爲に此鏈に繋るれば也二一彼等ひけるは我儕ユダヤより爾について書信を受ず又兄弟たちの
來しき者も爾に就て何の惡事あるを我儕に報また語し者なし二二然ご我儕なんぢの意ふ所を聞んこと蓋われ
ら何處にても此宗旨の誹らるゝを知ばあり二三既に定たる日に及て多の人パウロの舘に來れりパウロ朝
早より暮に至までモーセの律法と預言者の書をひき神の國の事を說かつ之を證しイエスの事を語て彼等を勸
たり二四其言に感して之を然ごする者あり亦信ぜざる者もありて二五互に相合ざるにより遂に退けり其
退かんとせし時パウロ一言を語けるは誠なるかな聖靈預言者イザヤに託て我儕の先祖等に語し言其言
に云二六なんぢ此民に往て告よ爾曹は聽ごも聽ず視ごも見ず二七蓋この民目にて見耳にて聽心にて悟り

悔改て我に醫されん事を恐れ其心を頑し耳を敝ひ目を閉たりこ二八是故に爾曹知べし神の救は異邦人に遣られ彼等は之を聽ん二九パウロが此言を言畢し時ユダヤ人退きて互に大なる爭論をなせり〇三十斯てパウロその借受し家に居しこと全く二年すべて來り見んとする者を接て三一餌らず神の國をのべ主イエスキリストの事を教て禁げらるゝこと無りき

新約全書使徒行傳終

新約全書使徒パウロ羅馬人に贈れる書

一イエスキリストの僕パウロ召れて徒使となり神の福音の爲に選るゝこと

二者たちに託て聖書に豫ひ給へるものにて三其子われらの主イエスキリストを指て示せり彼は肉體に由ば〻ビデの裔より生れ四聖善の靈性に由ば甦りし事により能力を以て明かに神の子たると顯れたり是われら彼より恩惠と使徒の職を受これ其名の爲に萬國の人々をして信仰の道に從はせんと出る爾曹も其人々の中に在てイエスキリストの召を受し者なりセ我すべてロマに在ところの神に愛しまれ召を蒙り聖徒と爲る者にまで書を贈る爾曹が知ざるを欲ず我神に感謝すれば爾曹の父なる神および主イエスキリストより恩惠と平康を受よ〇八先爾曹の信仰を世こぞりて傳揚たるが故にイエスキリストに賴て爾曹衆人の事る所の神へ我が不斷なんぢらを懷ふ其證なり九我ら之靈なる事にて我が祈禱ここに終にへ神の旨意に適ひて平坦なる途をえ遂ひに爾曹に到んことを求む十一われ爾曹を見んこと深く願ひ爾曹を堅固せん爲に靈の賜物を予へんさ欲べき也十二即ち我なんぢらの中に在ば互の信仰によりて相共に安慰を得べし十三兄弟よ我なんぢら志此爾曹が知ざるを欲ず十四我ハギリシヤ人及び異邦人又智人および愚人にも負る所あり十五是故に我力を盡して福音を爾曹ロマにある人々にも傳んとを願ふ十六我ハ福音を恥ざれば此福音ハユダヤ人を始ギリシヤ人すべて信ずる者を救んとの神の大能たれバ也十七神の義ハ此に顯れて信仰より信仰に至れり錄して義人ハ信仰に由て生べしと有が如し〇十八ろれ神の怒ハ不義をもて眞理を抑る人々の凡の不虔不義に向て天より顯る、ナル蓋人の知べき所の神の事情ハ人に顯明にして既に神これを人に顯し給へバなり二十ろれ人の見ざる神の永能と其神性さへ造られたる物により創世より以來さとり得て明かに見べし是故に人々推諉べきやうなし二一既に神を知て尚これを神と崇めず亦謝するとをせず反てその思念を慮し其愚なる心冥昧なれり二二自ら智と稱べて愚昏ある者となり二三朽壞ざる神の榮光を

二四 くちほつて朽壊べき人および禽獣昆蟲の像に似す二四是故に神へ
二五 彼等へ彼等が心の慾を縦肆にするに任せて互に
二六 其身を辱しむる汚穢に付せり二五彼等へ神の真を易て偽と
二七 なし造物主よりも受造物を崇奉りて
二八 これに那ふ神へ承還但美べきもの也アメン二六此に縁て神
二九 へ彼等が恥べき慾をなすに任せ給へり其婦女も
三〇 へも順性の用を変て逆性の用となす二七此の如く男子へ
三一 をもて男と亦る之を為なして其悖戻に当るべき報を己が身に受たり二八
三二 男と男と亦るとをなして其悖戻に当るべき報を己が身に受たり二八
三三 彼等が邪僻なる心を恃て行まじきことを行に任せ給へり二九諸の不義、惡慝、貪婪、惡很を充す者また姤忌、
三四 凶殺、爭鬪、跪誦、刻薄を逞す者三十又讒賊、毀謗をなし神を惡む者、傲慢、矜夸、蹤跡、父母に不孝
三五 頑梗、背約、不憫、不恕なる者三一凡て此等を行ふ者へ死罪に当るべき神の判定を知てなほ自ら行
三六 ふのみならず亦これを行ふ者をも歎べり

第二章

一是故に凡ゝ人を審判所の人よ爾推諉べきなし爾他人を審判ふ時に爾も亦己の罪を定る也ろ
二 我儕へ神の審判へ真理に合へりと我儕へ知三此等
三 の事を行ふ者を審判きて同く之を行ふ人よ爾神の審判を免れんと意ふ乎四汝神の豊厚なる仁慈と寛容な
四 るを悟ずして慢たまふことを藐視する乎其仁慈へ爾を悔改に導くなるを知ず五剛愎にして悔なきの心に循ひ
五 己の為に神の怒を積て其義き判の顕れん望怒の日に及ぶなり六神へ人の行に循ひて各人に其報を与
六 べしと耐忍て善を行ひ榮光と尊貴と不朽壊とを求る者に永
七 生をもて報ん九然ども爭鬪をなし真
八 理に順ず不義につく者にへ報るに忿と怒と患難辛苦とを以てす此へユダヤ人を始ギリシヤ人凡て
九 惡を行ふ人に及ぶなり十ユダヤ人を始ギリシヤ人すべて善を行ふ人に榮光と尊貴と平康とを以て報ゆべ
十 し〇十七爾もしユダヤ人と称へ律法を恃み神あるを誇り十八自
十一 べし十一これ神にへ偏視なければ也十二凡そ律法なくして罪を犯せる人へ律法なくして亡び律法ありて罪を犯
十二 せる人へ律法に照て審判を受べし十三神の前に義と為るふへ律法を聴く者に非ず義と為るふへ律法を守る者
十三 なり十四ろれ律法なきの異邦人もし本性のまゝ律法に叶たる所を守らば律法なしと雖も己の律法たる也
十四
十五 彼等ろの心に銘されたる律法の工を彰し其良心これが証をなして其思念たがひに或へ訐あるひへ
十六 弁ることを為り十五ろれ審判へ我が福音に云る如く神イエスキリストをもて人の隠微たる事を判ん日に成
十七 べし〇十七爾もしユダヤ人と称へ律法を恃み神あるを誇り十八その旨をしり律法に習て是非な弁へ十九自
十八 ら瞽者の相導くなる者の光二十愚なる者の師童蒙の傅
十九 たりさせば二一何ぞ人を教て自己を教ざる乎なんぢ人に窃む勿れと説て自ら窃する乎二二なんぢ人に
二十 姦淫する勿れと誡て自ら奸淫する乎なんぢ偶像を悪て自
二一 律法を犯し神を辱しむる乎二四神の名ゆゑに縁て異邦人の中に誘謗れたりと録されしが如し二五爾もし律法
二二 を行へよ割禮へ益あり若し律法を犯さば爾が割禮へ割禮なき
二三 の義を守らば其割禮なきも割禮せりと明さるを得ん乎二七ろれ本性のまゝ割禮なくして律法を守る者へ
二四 反て爾に律法の文と割禮をもて尚律法を犯すなんぢを審判ん二八明
二五 禮あるも実の割禮に非ず二九反て隠にユダヤ人たる者へ
二六 心の割禮へ真なり其歴へ人に由ず神に由り
二七 ／然らばユダヤ人の長處へ何ぞ耶また割禮の益へ何ぞ耶二凡の事に於て益なほし先
二八 第一へ神の論をもて彼等に託れ給へると也三爰に信ぜざる者あれど其を如何ぞの不信へ神の信を廃べき乎四
二九 非ず凡の人を偽とするも神を真とすべし図の告る言へ義とせられ因が
三十 如し五我儕が不義もし神の義を彰すことせば我何を言べきか
三一 怒を加ふる神へ不義なるや此へろれ人に由て言のみ六然ことを有じ若し然ことを有ば神如何して世を判かん耶七
三二 何でなほ罪人と為れん乎八如此おらば我儕が誣らるゝ如くまた
三三 と云る者あり斯る人の罪せらる可へ宜なり九然らば如何ぞ
三四 もやリシヤ人も皆罪の下に在ことを證せり十録して義人なし一人も有なしとあるが如し十一明通者なく神

ろましよ

を求る者なし十二みな曲て全く邪となれり善を作ものなし一人も有なし十三ろの喉ハ破れし塋その舌ハいつはりを言ふ蝮の毒を蔵り十四其口ハ詛ごと苦きにて滿ち十五ろの足ハ血を流さんが爲に疾し十六詐をなし其歩みし所に殘害と苦難ハ其途に遺れり十七彼等ハ平康なる道を知ず十八ろの目前に神を畏るの懼あることなし十九律法の言ところハ其下にある者に向ふと我儕ハ知こハ各人の口塞り又世の人こぞりて神の前に罪ある者と定らん爲なり二十是故に律法の行に由て神の前に義と爲る一ものも有ことなし律法に由ては罪の知識のみ來る也○二一今律法の外に神の人を義とし給ふよし顯れて律法と預言者ハ其證をなせり二二即ちイエスキリストを信ずるに由て其義を神ハ凡の信者に賜ふて區別なし二三ろハ人みな既に罪を犯したれバ神より榮を受るに足ず二四只キリストイエスの贖に頼て神の恩をうけ功なくて義とせらるゝ也二五神ハろの血により　てイエスを立て信ずる者の挽回の祭物とし給へりろハ神忍て已往の罪を寛容にし給ひしことに就て今其義を彰さん爲め即ちイエスを信ずる者を義とし尚自ら義たらんが爲なり二六故に我おもふに人の義とせらるゝハ信仰ことなし何の法をもて無とするか行の法非ず信仰の法なり二八故に我おもふに人の義とせらるゝハ信仰に由て律法の行に由ず二九神ハ獨ユダヤ人のみの神なる乎また異邦人の神ならずや然また異邦人の神なり三十ろれ割禮ぜざる者をも信仰に由て義とし亦割禮なき者をも信仰に由て義とせん一ものなり三一さらバ我儕信仰をもて律法を廢るや然らず反て律法を堅固する也

第四章

一然バ我儕が先祖アブラハムハ肉體について何の得し所ありしと言ん二若アブラハム行に由て義とせらるゝ所あり然ど神の前にハ有ことなし三ろハ聖書に何と云るか「アブラハム神を信ずろの爲れたらんにハ誇るべき所あり然ど神の前にハ有ことなし三ろハ聖書に何と云るか「アブラハム神を信ずろの倡仰を義と爲れたり」四工を作ものゝ賃ハ恩と稱ず受べきもの也五然ど工なき者も不義なる者を義とする神を信じて其信仰を義と爲れたり六工なく神に義とせらるゝ者の福なるをハ正にダビデが言る知し七云ろの不法を免され其罪を蔽ハるゝ者ハ福なりハ主の罪を負せざる人ハ福なり九この福ハ割禮の者にあるや抑われらアブラハムの其信仰を義と爲れたりと言り十然バ如何に義と爲れ

しや割禮を受し後なる乎また割禮を受ざる前なるか割禮を受し後ならず割禮を受ざる前にあり十一かつ割禮の號を受しハ未だ割禮を受ざる前に信仰に由て義とせられたる印證なり此ハ割禮を受ざる凡の信者の父にして彼等の義とせられん爲なり十二また割禮を受る者の父さなれり唯割禮にのみ由ず我儕が父アブラハムの割禮を受ざりし時の信仰の跡を履ものゝ爲なり十三蓋アブラハムと其子孫とに世界の嗣子たるを得させんとの神の約束ハ律法に由に非ず信仰の義に由り十四若それ律法に從ものゝ嗣子たるとを得ハ信仰も虚く約束も亦廢ろべし十五そハ怒を來すものハ律法なり律法なくバ犯すこともあらし十六是故に信仰に由て得させ給ふハ恩に由せて其約束をアブラハムの諸の子孫に堅固せんがため也たゞ律法を有る者のみならず亦アブラハムの信仰に倣ふ者に及べり十七我なんぢを立て多の國民の父と爲りと錄されたる如くアブラハム其信ずる所の神すなはち死し者を生し無ものを有し如く稱ふる神の前に於て我儕衆人の父たる也十八彼ハ望べくもあらぬ時になほ望て多の國民の父と爲んことを信ず蓋なんぢらの子孫かくの如ならんと言たまひしに因てなり十九彼その信仰淺からざれバ齢おほよそ百歳にして已が身の既に死るが如きとサラの胎の死るが如きをも顧みず二十不信をもて神の約束を疑ふことなく反て其信仰を篤して神を尊め二一是故に其信仰義と爲れたり二二それ信仰に由て義とせられたりと錄されしハ特かれの爲のみならず亦われらの爲に錄されし也二四我儕もし我主イエスを死より甦らし給ふ神を信ぜば同く義とせらるゝ事を得べし二五イエスハ我儕が罪の爲に解され又われらが義と爲られん爲に甦らされたり

一是故に我儕信仰に由て義とせられたれば神と和ぐことを得たり此ハ我主イエスキリストに頼てなり二亦われら彼により信仰によりて今居ところの恩に入ことを得ほつ神の榮を望て欣喜をなす三第これ耳ならず患難にも欣喜をなせり蓋患難ハ忍耐を生し四忍耐ハ練達を生し練達ハ希望を生し五希望ハ羞來らせざるを知こハ我儕に賜ふ所の聖靈に由て神の愛われらの心に灌漑ばなり六我儕なほ弱かりし時キリス

七 ト定りたる日に及て罪人のために死たまへり 七それ義人の爲には死ること
八 さえ厭ざる者もや有ん 入然ど我キリストは我儕のおほ罪人たる時われらの爲に死たまへり神は之によりて其愛
九 を形し給ふ 九今その血に頼て我儕義とせられたれば況て彼に由て怒より救るゝ事なからん乎 十若われら敵た
十 りし時に其子の死によりて神に和ぐことを得たらんにい況て和ぐを得たる今その生るに頼て救るゝことを得
十一 ざらん乎 十一たゞ此耳ならず我儕に和を得させ給ひし我主イエスキリストに頼て亦神を喜べり 十二然ば是
十二 一人より罪の世にいり罪より死の來り人みな罪を犯せば死の凡の人に及たるが如し 十三律法を立られし時よ
十三 り前に罪は世に有き律法なくば罪は人に歸することなし 十四然ど亡アダムよりモーセに至るまでアダムの罪
十四 と等き罪を犯さゞりし者にも死は之に王たりアダムは即ち來らん者の模なり 十五然ど罪のごとは恩賜
十五 のことの如きに非ず若し一人の罪に由て死るもの多からば況て神の恩と一人のイエスキリストに由る恩の
十六 賜とは多の人に溢ざらん乎 十六賜も一人より來る罪の如きに非ず蓋審判は一の罪より罪せられ賜は多
十七 の罪より義とせらるゝ也 十七若一人罪を犯しことにより死こと一人に由て王たらんには況て溢るゝの恩と義の
十八 賜を受る者は一人のイエスキリストにより生に在て王たらざらん乎 十八是故に一の罪より罪せらるゝ衆の
十九 凡の人に及し如く一の義より義とせられ生命を獲ることも凡の人に及べし 十九それ一人の逆に由て多く罪人と
二十 せられし如く一人の順に由て多く義とせらるべし 二十律法は罪の增ん爲に入來れり然ど罪の增ところには
二一 恩も愈增り 二一これ罪の死をもて宰れる如く恩も我儕が主イエスキリストに頼て永生に至らせんが
二二 爲に義をもて宰れり

第六章

二 一然らば我儕何を言んや恩の增ん爲に罪に居べきか乎 二非ず我儕罪に於て死し者なるに何でなほ其中
三 に於て生んや 三イエスキリストに合んとてバプテスマを受し者は即ち其死に合バプテスマに由て彼と同に
四 葬るゝへキリスト父の榮に由て死より甦されし如く我儕も新き生命に行べき爲なり 四故に我儕その死に合バプテスマに由て彼と同に
五 ざる乎 五若われら彼の死の狀に等からば亦かれの復生にも等かるべし 六我
六 儕の舊人かれと同に十字架に釘らるゝへ罪の身滅て今より罪に役ざるが爲あるを我儕へ知 七蓋死し者へ罪
七 より釋されゝ也 八我儕もしキリスト死より甦りて復しなば又彼と偕に生ん事を信ず 九キリスト死より甦りて復し
八 ず死もまた彼に主とならざるを知り 十是其死しへ罪につい一次死しなり其いくるゝへ神につい生るゝ
九 り 十一如此なんぢらも我儕の主イエスキリストにより罪につい死たりと自ら計れ又神につい生る者なりと
十 ふべし 十二是故に爾曹罪を死べき肉體に王たらしめて其慾に徇ふ勿れ 十三また爾曹の肢體を不義の器とな
十一 して罪に獻ること勿れ死より甦りし者の如く己を神に獻また肢體を義の器となして神に事ふべし 十四蓋な
十二 んぢら恩の下に在て律法の下に在ざれゝ罪は爾曹に主とあること無れゝ也 十五然らば如何我等恩の下に在
十三 て律法の下に在ざるが故に罪を犯すべきか非ず 十六なんぢら身を獻げ僕となり誰に從ふとも其從ふ所の僕
十四 たるを知ざるか或は罪の僕とならば死に及び或は順の僕とならば義に及ばん 十七然ども我神に感謝す爾曹
十五 は素罪の僕たりしかど今は既に授られし所の教の範に心より服ひて 十八罪より釋され義の僕となれば也
十六 十九我いま人の言を藉て言ふは爾曹が肉體よわき故あり曾その肢體を獻て汚穢と惡の僕となりし如く今また其肢體をさゝげ義の僕となりて聖潔に至るべし 二十蓋なんぢら罪の僕なりし時には義に事ざれば
十七 也 二一爾曹いま恥る所のことを行ひし其とき何の果を得たりしや此等のことの終は死なり 二二然ど今罪より
十八 釋されて神の僕とありたれば聖潔に至るの果を得たり且その終は永生なり 二三罪の價は死なり神の賜
十九 は我儕の主イエスキリストに於て賜はる永生なり

第七章

二 一兄弟よ我いま律法を知る者に言ん律法は人の畢生その主たるを知ざる乎 二夫ある婦は律法
三 の爲に夫の生る間はそれに繫るれど夫しなば其律法より釋さる 三然ば夫の生る間に他の人に適ば淫婦と稱ふ
四 べし若し夫しなば其律法より釋さるゝが故に人に適ども淫婦には非ず 四然れば我兄弟よ爾曹もキリストの
五 身により律法に就て殺されしもの也これ別人すなはち死より甦され給ひし者に適て神の爲に果を結べり 五然ども今われら
六 肉に在し時へ律法に因る罪の慾われらの肢體に動きて死の爲に果を結べり 六然ども今われら

を擊ろ者に於て死たれば律法より釋され儀文の舊樣に由す靈の新樣に由て耶ふ〇七然らば我儕何を言べき
か律法は罪なるや非ず律法に由ざれば我罪の罪たるを識となし夫律法に貪る勿れと言ざれば我貪慾の罪た
ろを識ざる也八而して罪は誡の機に乘て我中に各樣の貪慾を起せり律法なければ罪は死るもの也九われ
昔し律法あくして生たれど誡命きたりて罪は活かへり我は死り十斯て人を生さん爲の誡は反て是われな
死しむる者となれり十一何となれば罪は誡の機に乘て我を欺し其誡を以て我を殺せり十二それ律法は
聖し誡も聖く公義かつ善也〇十三然ば善なる者われに死を來せしや非ず罪なり罪は善なる者を
もて我を死しむれど其罪たること現れん爲に善なる者にして我に死を來せしや誡に由て罪の甚しきこと
と我儕ハ知されど我ハ肉なる者にして罪の下に賣れたり十五蓋わが行ふ所の者は我も之を是させず我が願
ふ所のもの我これを行す我が惡む所のもの我これを行ばなり十六若われ願ざる所の者を行ふ時は律法を善
とす十七然らば今より之を行ふ者は我に非ず我に居こころの罪なり十八善なる者は我すなはち我肉に居ざる
を知そは願ふ所われに在ども善を行ふことを得ざればなり十九われ願ふ所の善は之を行はず反て願ざる所の
惡は之を行へり二十若われ願ざる所を行ふ者は我に非ず我に居こころの罪なり二一是故に
我善を行はんと欲ふときに惡の我にをる此一の法おのれに見る二二わが肢體に他の法ありて我心の法と戰ひ我
を擄て我が肢體の中にをる罪の法に從はするを悟
れり二四憫れ困苦人なる哉この死の體より我を救ん者誰ぞや二五感謝す然ハ我みづから心にては神の法に服ひ肉にては罪の法に服ふなり

第八章

一是故にイエスキリストに在ものは罪せらるゝ事なし二そハ活す靈の法はイエスキリストに由て罪
と死の法より我を釋せバ也三それ律法は肉に由て衰弱その能ざる所を神は爲たまへり即ち己の子を罪の肉
の狀となして罪のために遣し肉に於て罪を罰しぬ四それ律法の義は肉に從はで靈に從ふて行ふ我儕に成就
せんが爲なり五肉に從ふ者は肉の事を念ひ靈に從ふ者は靈の事を念ふ六肉の事を念ふは死なり靈の事を念ふ

は生なり安なり七そは肉の事を念ふは神に乖るが故なり是神の律法に服はず又服ふこと能ざるに因八而し
て肉にをる者は神の心に適ふこと能はず九もし神の靈なき者はキリストに屬ざる者也十若キリスト爾曹に在バ體は罪に緣て死靈魂は義に緣て生ん十一若
イエスを死より甦らしゝ者の靈爾曹に住ばキリストを死より甦らしゝ者は其なんぢらに住こころの靈
を以爾曹が死べき身體をも生すべし十二是故に兄弟よ我儕肉の爲に負こころ有て肉に從ひ役る者に非
ず十三もし肉に從ひ役なば死べし若し靈に由て身體の行爲を滅さば生べし十四凡そ神の靈に導かるゝ者
は是すなはち神の子なり十五爾曹が受し靈は奴たる者の靈なり十六聖靈みづから我儕の靈と偕に我儕が神
の子たるを證す十七我儕もし子たらば又後嗣たらん即ち
神の後嗣にしてキリストと偕に後嗣たる者なり我儕もし彼と偕に苦を受ば彼と偕に榮をも受べし十八
われ猷ふに今時の苦は我儕に顯れん榮に比ぶべきに非ず十九それ受造者の切望は神の諸子の顯れん
ことを俟ろなり二十そは受造者の虛空に歸せらるゝは其願ふ所に非ず即ち之を歸する者に因り二一また
受造者みづから敗壞の奴たることを脫れ神の諸子の榮なる自由に入ことを許れんとの望を有されたり
二二萬の受造者は今に至るまで共に歎き共に勞苦ことあるを我儕ハ知二三たゞ此等のもの耳ならず聖靈
の初て結べる實を有る我儕も自ら心の中に歎て子と成んことを俟二四我儕が
救を得たるは望によれり然ど望を見ば亦望なし既に見ざる者を望まば忍て之を待べし二六聖靈も亦われらの
言がたきの慨歎を以て我儕の爲に祈ぬ二七人の心を察たまふ者は聖靈の意をも知り善神の心に遵ひて聖
徒の爲に祈ればなり二八また凡の事は神の旨に依て召れたる神を愛する者の爲に惡く動きて益をなすを
我儕は知り二九それ神は預じめ知たまふ所の者を其子の狀に效せんと預じめ之を定む此は其子を多の兄
弟の中に嫡子たらせんが爲なり三十又あらかじめ定たる所の者は之を召き召たる者は之を義さしたる

ろましよ

者は之に榮を賜へり 三一然ば此等の事に於て何をか言ん若し神われらを守らば誰か我儕に敵せん乎 三二己の子を惜まずして我儕衆の爲に之を付せる者は豈もれに併て萬物をも我儕に賜ざらん乎 三三神の選たる者を訟ん者は誰ぞや義とする神なる乎 三四罪を定る者は誰ぞや死て復よみがへり神の右に在て我儕の爲に諫給ふキリストなる乎 三五キリストの愛より我儕を絶らせん者は誰ぞや患難なるか或は困苦か逼害か飢餓か裸程か危險か刀劍なる乎 三六是われら終日なんぢの爲に死に付され儕られんとする羊の如くせらるゝ也と錄されたるが如し 三七然ごも我儕を愛める者に賴すべて此等の事に勝得て餘あり 三八そは或は死あるひは生あるひは天使あるひは執政あるひは有能あるひは今ある者あるひは後あらん者 三九或は高き或は深また他の受造者は我儕を我主イエスキリストに賴る神の愛より絶らすること能ざる者なるを我は信ぜり

第九章 一我キリストに屬る者なれば我が言は眞にして僞なし且わが良心聖靈に感じて二我に大なる憂ある事と心に耐ざるの痛あること有り 三若わが兄弟わが骨肉の爲にならんには或はキリストより絶れ沈淪に至らんも亦わが願なり 四彼等はイスラエルの人なり神の子なる事また榮光また盟約また律法を立られし事また祭儀また約束は皆かれらに屬り 五列祖は是かれらが先祖なり肉體に因て言ばキリストも亦彼等より出かれば萬物の上に在て世々讃美を得べき神なりアメン 六今いへる所は神の言の廢れりと謂には非ず蓋イスラエルより出る者こと〴〵くイスラエルに非ず 七亦アブラハムの苗裔なればとて悉く其子たるに非ず惟イサクより出る者なんぢの苗裔と稱らるべしと錄されたり 八即ち肉に由て子たる者これらは神の子たるに非ず惟約束に由て子たる者は其苗裔とせらるゝ也 九期いたらば我來らんサラに男子あるべしと是約束の言なり 十此耳ならず亦リベカ我儕の先祖イサク一人に從ひて二子を孕しとき 十一其子いまだ生ず亦善惡を行ざるに 十二長子は幼子に服んとは 十三錄して我はヤコブを愛しエサウを憎めりと有が如し 十四然らば我儕なにを言んや神に

不義ある所あるや有ことなし 十五神モーセに曰われ矜恤んと欲ふ者を矜恤われ憐憫んと欲ふ者を憐憫さ 十六然ば願ふ者にも趨る者にも由ず惟めぐむ所の神に由り 十七聖書の中に神パロに我なんぢを立るは特に爾をもて我が權能を顯し又わが名を徧く世界に傳んが爲なりと示し給へり 十八然ば神は憐憫んと欲ふ者をあはれみ剛愎にせんと欲ふ者を剛愎にせり 十九然ば爾われに言ん神何ぞなほ人を貴るや誰か其旨に遵ふことを爲んと 二十嗟人よ爾何人なれば神に言逆ふや造れし物は造し者に向て曾何故に我を如此つくりしと云べけんや 二一陶人は同じ塊をもて一の器を貴く一の器を賤く造の權あるに非すや 二二もし神怒を彰し其能力を示さんとせば我儕何の言ことか有んや 二三また榮光に預じめ備し矜恤の器に其榮の豐盛なるを示さんとせば 二四即ち我儕召れし所の者は第ユダヤ人のみならず亦異邦人の中よりも召れたり 二五神ホセヤの書に我は我民ならざりし者を我民と稱へ愛せざりし者を愛する者と稱ん 二六又なんぢら我民あらざと言れたりし其處の彼等も活神の子と稱らるべしと言るが如し 二七イザヤもイスラエルに就て呼り曰けるは縱イスラエルの子の數は海の沙の如なれども救るゝ者のみ 二八神は義をもて其言を斷之を成竟るべし蓋さだめ給ふ所の事は全く速かに此地に行ふべければ也 二九また前にイザヤ言て若萬軍の主われらに裔を遺ざりしならば我儕も已にソドムの如ならん又ゴモラに同からんと有が如し 三十然ば我儕何をか言ん義を追求めざる異邦人は義を得たり是すなはち信仰に由ところの義なり 三一然ど義の律法を追求めしイスラエルは義の律法に追及ざりき 三二此は如何なる故ぞ彼等は信仰に由ず行に由て追求めんとせしほどに躓石に躓たれば也 三三視よわれ躓石また礙磐をシヨンに置ん凡て之を信ずる者は辱しめられじと錄されたるが如し

第十章 一兄弟よ我心に願ふ所と神に祈る所はイスラエルの救れんこと也 二彼等が神に熱心なることは我證す然ごも其熱心は智識に由に非ず 三彼等は神の義を識ず己の義を立んことを求て神の義に服はざる也 四凡て信ずる者の義とせられん爲にキリストは律法の終となれり 五モーセ律法に由る義を指ては之を行ふ

者これに由て生を得べしと錄したり 六然ど信仰に由る義は如此いへり 爾一心にキリストを誘ひ下らん爲に
誰か天に昇らんと言ここと勿れ 七又キリストを死し者の中より誘ひ還らん爲に誰か陰府に降らんと言ここと勿れ
八然ば何と言るぞ道は爾に近く爾の口にあり爾の心にあり是すなはち我儕が宣る所の信仰の道なり 九蓋
もし爾口にて主イエスを認はし又爾心にて神の彼を死より甦らしゝを信ずば救るべし 十それ人は
心に信じて義とせられ口に認はして救るゝなり 十一聖書に凡て彼を信ずる者は辱められじと云り 十二
ダヤ人とギリシヤ人の別なし蓋凡ての者の主は惟一なればなり凡そ之を顧求る者には恩を豐盛にし 十三凡
て主の名を顧求る者は救るべし 十四然ば未だ信ぜざる者を何で顧求るを得んや未だ聞ざる者を何で信
ずるを得んや未だ宣る者あらずば何で聞ことを得んや 十五もし遣されずば何で宣ることを得んや錄して和平
なる言を宣また善事を宣る者の其足は美しき哉とあるが如し 十六然ど悉く福音を聽從しに非すイザヤ曾て
主よ我儕が宣る所を信ぜし者は誰ぞ乎と云り 十七然れば信仰は聞ふりいで聞ことろは神の道に由るなり 十八
われ問ん彼等は未だ聞ざりしか聞り其聲ハ遍く世界に出その言は地の極にまで及べり 十九我また問んイスラ
エルは知ざりしか知り還にモーセ云われ民に非ざる者をもて爾曹を嫉妬せん又愚なる民をもて爾曹を怒ら
せんと 二十イザヤ憚ることなく言けるは我を尋ざりし者に我あらはれぬ 二一又イスラ
エルに就ては我終日手を擧て悖り順はざる民に向へりと云し也

第十一章

一然ば我いはん神は其民を棄しや決て然らず何ど我もイスラエルの人アブラハムの裔ベ
ニヤミンの支派なり 二神は其預じめ知給ふところの民を棄ざりき彼イスラエルを神に訴へいひけるは 三主よ彼等は爾の預言者を殺し爾の祭壇を毀てり只われ遺れしに
又我命をも求んとする也 四然るに何と神は答給ひし乎われ自己の爲にバアルに跪づかざる者七千人
を存せりと 五是の如く今もなほ恩の選に由て遺れる者ありて 六もし恩に由ば功には由ざるなり否ざれば恩
は恩たらず若し功に由ば恩に非す否ざれば功は功たらざる也 七然ば何を言んイスラエルは其求る所
を得ず選れし者は之を得て遺れし者は頑せられたり 八神は今日に至るまで彼等に頽き心見ざる目聞えざる
耳を予ふと錄されしが如し 九亦ダビデ曰けるは彼等が筵席かはりて機擂となれ網羅となれ礙物となれ其
彼イスラエルを神に訴へいひ 二主よ彼等は爾の預言者を殺し爾の祭壇を毀てり只われ遺れしに
又我命をも求んとする也 四然るに何と神は答給ひし乎われ自己の爲にバアルに跪づかざる者七千人
を存せりと 五是の如く今もなほ恩の選に由て遺れる者ありて 六もし恩に由ば功には由ざるなり否ざれば恩
は恩たらず若し功に由ば恩に非す否ざれば功は功たらざる也 七然ば何を言んイスラエルは其求る所
を得ず選れし者は之を得て遺れし者は頑せられたり 八神は今日に至るまで彼等に頽き心見ざる目聞えざる
耳を予ふと錄されしが如し 九亦ダビデ曰けるは彼等が筵席かはりて機擂となれ網羅となれ礙物となれ其
報ざれ 十彼等の目を曚して見しめず其背を常に屈しめよ 十一然ば我いはん彼等が躓は倒に及しや然ら
ず反て彼等が錯失により救は異邦人に及べり是イスラエルを激さゞらんには況て彼等の盛なるに於てをや
なり 其衰異邦人の富ならんには況て彼等の盛なるに於てをや 十二我なんぢら異邦人に言ん我は異邦
人の使徒なるが故に我職を敬重ぜり 十三是わが骨肉の者を激し其中より數人を救んが爲なり
十四若かれらの棄らるゝこと世の復和ざならば其收納さるゝは死たる者の中より生るに同からず乎 十五もし
初穗のパンきよからば凡のパンも亦潔し若し根きよからば枝も亦潔かるべし 十六もし幾數の枝を折れたるに
爾野の橄欖なるそれを其中に接れ共に其根により共に其汁漿を受るならば 十八原の枝に向ひて誇る勿れ誇
ひ得ざるも根は爾を保てり 十九然ば爾枝の折れたるは我が接れん爲なりと言ん 二十然ど彼
令ほこるとも爾は根を保ず根は爾を保てり 十九然ば爾枝の折れたるは我が接れん爲なりと言ん 二十然ど彼
等の折れたるは不信仰により爾が立るは信仰に因なれば誇る勿たゞ戒懼よ 二一蓋神もし原樹の枝をさへ惜
まずば恐くは爾をも惜まじ 二二然ば神の慈と嚴なるとを觀よ其嚴なることは跌者に顯れぬ爾
いつくしみ に居ば其慈は爾に在ん然ざれば亦爾も斫離さるべし 二三もし不信仰に居ずば彼等も亦接れん神
は能これを接得れば也 二四爾もし本うまれつきたる野の橄欖より斫れ其生來に反て嘉橄欖に接れたら
んには況て原樹の枝は已が其橄欖に接れざらん乎 二五兄弟よ我爾曹が自己を智とする事無らん爲に
此奥義を知ざるを欲ず即ち幾分のイスラエルの頑梗は異邦人の數盈るに至らん時まで也 二六然てイスラエ
ルの人悉く救るを得ん錄して救者はシオンより出てヤコブの不虔を取除かん 二七且その罪を救す時に
は是わが彼等に與る約束なり 二八福音に就ては爾曹の益の爲に彼等は憎まれ選擇に就ては先祖
我れらに立ん所の誓は此也と有が如し 二九そは神の賜と召は變せらるゝ也 三十今かれら
の故によりて彼等は愛せらるゝ也 三一今彼等が背るに由て爾曹矜恤を受たるが如く 三二今かれら
も爾曹の矜恤を蒙るに因て亦矜恤を

受んため也 三二 それ神は衆人を憐まんが爲に咸これを不服の中に入れ給へり 三三 あゝ神の智さ榮の富は深かな其審判は測り知く其踪跡は索ね難し 三四 孰か主の心を知し孰か彼と共に議ることを爲しや 三五 孰か先かれに施て其報を受んや 三六 そは萬物は彼より出かれに倚かれに歸ればなり願くは世々榮神にあれアメン

第十二章

一 然ば兄弟よ我神の諸の慈悲をもて爾曹に勸そ其身を神の 意に適ふ聖き活る祭物と奉しこれ當然の祭なり 二 又この世に效ふ勿れ爾曹の全かつ善にして悦ぶべき旨を知んが爲に心を化て新にせよ 三 我うくる所の恩に藉て爾曹各人に告ん心を高り思を過すこと勿れ神の各人に賜りたる信仰の量に從ひて公平に思念べし 四 即ち我儕一體に多の肢あれごも皆その用を同うせざるが如く 五 各人キリストに於て一體たれば亦たがひに其肢たる也 六 然ば賜る所の恩に藉て 各 賜を異にせり或は預言あらば 信仰の量に循ひて預言をなし 七 或は役事あらば其役事をなし或は教誨をなす者は其教誨をなし 八 勸慰をなす者は其勸慰をなし 闕濟をなす者は吝なく施こし治理をなす者は懈らず治め矜恤をなす者は歡びて憐むべし 九 愛は僞ること勿れ惡は惡み善は親み 十 兄弟の愛をもて互に愛し禮義を以て相譲り 十一 勤めて惰らず心を熱して主に事へ 十二 望て喜び患難に耐へ祈禱を恒にし 十三 聖徒の貧乏を賑恤し 遠人を懇勤にせよ 十四 爾曹を害ふ者を祝し之を祝して詛ふべからず 十五 喜ぶ者と共に喜び哀む者と共に哀しべし 十六 相互に意を同うし尊大志をなさず反て卑微に附よ 又自己を智さする勿れ 十七 惡をもて惡に報る勿れ衆人の善こする所を心に記て之をなし 十八 行得べき所にては力を竭して人やと睦親むべし 十九 わが愛する者よ其仇を報るなかれ退きて主の怒を待そは錄して報ゆるは我に在われ必ず之をなすと主の曰給ひけるは仇を復すは我に在われ必ず之をなすと主の曰給ひけるに 二十 是故に爾の仇もし飢なば之に食はせ若し渴かば之に飲せよ爾如此するは熱炭を彼の首に積なり 二一 なんぢ惡に勝るゝ勿れ善をもて惡に勝べし

第十三章

一 上に在て權を掌る者に凡て人々服ふべし蓋神より出ざる權なく凡そ有ところの權は神の立たまふ所なれば也 二 是故に權に悖ふ者は神の定に逆くなり逆者は自ら其審判をうくべし 三 有司は善行の畏に非ず惡行の畏なり爾權を畏ざるにさを欲ふ乎たゞ善を行へ然ば彼より褒を獲ん 四 彼は爾に益せん爲神の僕たればなり若し惡を行ば畏れよ彼は徒らに刃を携ず神の僕たればなり惡を行ふ者に怒をもて報ゆる者なり 五 故に之に服べし六 是故に爾曹貢を納よ彼等は神の用人にして常に此職を司ごれり 七 なんぢら受べき所の人には之を予よ貢を受べき者には貢を予よ税を受べき者には税を予よ畏るべき者には畏れ敬ふべき者は之を敬へ 八 なんぢら互に愛ること勿れ愛は隣を害ず是故に愛は律法を完全す 九 それ奸淫する勿れ殺す勿れ竊む勿れ妄の證を立る勿れ貪る勿れ 其餘誡あるとも己の如く鄰の隣を愛すべしと曰ろ此言の中に包たり 十 愛は隣を害ず是故に愛は律法を完全す 十一 此の如く行べし我儕は時を知り今は睡より寤べき時なり蓋信仰の初より更に我儕の救は近し 十二 夜すでに央て日近けり故に我儕暗昧の行を去て光明の甲を衣べし 十三 行ん事をすればなり食ざるべし醉酒また奸淫好色また爭鬪嫉妬にあゆむこと勿れ 十四 惟なんぢら主イエスキリストを衣よ肉體の欲を行はんが爲に其備をなすこと勿れ

第十四章

一 信仰の弱き者を納よ然ご其意ふ所を詰る勿れ 二 或人は凡の物を食ふべしと信じ 或人は弱ものにて只野菜を食へり 三 食ふ者は食ざる者を藐視ること勿れ食ざる者は食ふ者を審判すること勿れ神これを納れ給ひたればなり 四 なんぢ何人なれば他人の僕を審判するや彼の或は立あるひは倒ることは其主に由り彼また必ず立られん神は能これを立得ればなり 五 或人は此日を彼日に愈れりとし或人は諸日もみな同とす各人みづから定て其心を堅すべし 六 日を守る者も主の爲に守り日を守らざる者も主の爲に守らず食ふ者も主の爲に食へり蓋神に謝するなり食ざる者も主の爲に食はず此また神に謝するなり 七 我儕のうち己の爲に生おのれの爲に死る者なし 八 蓋われら生るも主の爲に生き死るも主の爲に死こゝを以故に或は生あるひは死るも我儕はみな主のもの也 九 夫キリストの死て復生しは卽ち生者と死者の主とならん爲なり 十 爾なんぞ其兄弟を審

十一 制するや何ぞ其兄弟を蔑視るや我儕は皆キリストの壇前に立べき者なり十一錄して主の曰たまへるは我は
十二 活る神すべての膝は我が前に屈り凡の舌は我を讃美すべしと有が如し十二是故に我儕おの〳〵己の事を神
十三 に訟ふべし十三然ば我儕たがひに審判することを勿れ寧ろ兄弟の前に絆跌あるひは妨礙を置ざらん
十四 ことを定むべし十四我は主イエスに由て凡のもの潔きを知かつ之を信ず然ど人もし不潔と意はゝ
十五 其人に於ては即ち潔からざる也十五爾もし食物に因て彼兄弟を憂しめば其行ふところ愛の道に合はずキ
十六 リスト彼の爲に死に玉ひたれば汝食物に因て彼を滅すること勿れ十六爾曹の善を以て人に謗らるゝことを爲
十七 なかれ十七そは神の國は飲食に非ず惟義と和と聖靈に由る歡樂にあり十八此の如してキリストに事る者は
十八 神の心に適また人に善とせらるゝ也十九是故に我儕和と徳を建んために善をもて之を悅ばすべし二十
十九 べし二十食物に因て神の成る所を毀ことを勿れ凡の物みな潔し然ども之を食ふて人を礙かする者には悪さ
二十 らん二一肉を食ふ酒をのむ何事に由ず爾の兄弟を倒し或は礙かせ或は懦弱するは宜らざる也二二なん
二一 ぢ信あるか己これを神の前に守り其許ざする所を以て自ら審判する事なき者は福なり二三疑ふ者もし食
二二 はゞ罪に定められる是信仰に由てせざる者は罪なり

第十五章

一然ば我儕強者は強からざる者の懦弱を負て己の心に悅ばざるをも爲べき事也二我儕おのおの
隣の徳を建んために善をもて之を悅ばすべし三キリストすら尚おのれを悅ばす事をせざりき書なんぢを謗
る者の毀謗は我に及べりと錄されし如し四從前より錄されたる所は皆われらに訓て望書の忍耐と安慰との言
に藉て望を得させん爲に錄せる也五忍耐と安慰とを予ふる神われらひとつ
する事を予てゞ爾曹をして心を一にし口を一にしてわれらの主イエスキリストの父を讃美し崇しめ
給はん事を願へり七是故にキリスト神の眞
理の爲に我儕を納ること如く爾曹も互に納べし八我いはん神の眞
理の爲にイエスキリストは割禮の役さあり先祖に約束し給ひしことを堅固ぜりまた異邦人も其矜恤に由
て神を崇また爾を崇めん錄して是故に我異邦人の中に在て爾を讃美すべしと有が如し十また異邦人よ
主の民と同に喜ぶことを爲よと云り十一萬邦よ主を讃ふべし萬民よ主を切に頌ふべしと云り十二又
イザヤ云ちくエッサイの根めざし異邦人を治めんごの爲もの興んこと有ば異邦人みな之に頼んと十三望を予ふる神
の爾曹をして聖靈の能に由その望を大にせんがために爾曹の信仰より起る諸の喜樂と平康を充しめ給はん
ことを願へり十四わが兄弟よ我なんぢらが仁慈に滿すべての智に充て互に勸得ることを信ず十五然ごも
兄弟よ我なほ爾曹に憶起させんがため憚らずして略なんぢらに書おくれり是神の我に賜ふ所の恩に
因なり十六即ち異邦人の爲にイエスキリストの僕さなりて神の福音の祭なすに由て、所の異邦人を聖靈に
由て潔まらしめ神の意旨に適せん爲なり十七是故に我神の事に就てはイエスキリストに由て誇る所あり十八
何さなればキリスト我を助て異邦人を順從しめん爲
さを以てエルサレムより徧くイルリコに至るまで其
るなり二十且祷れ愼みて他人の置し土基に建しさ
かたつゐ
ゞだ彼に就て傳を得ざる者は見べく未だ聞ことを得ざ
られて我なんぢらに詣ことを得ざりき二三今ここの地
二四イスパニヤに赴かん時に爾曹に就るべし盖經過さきに爾曹に遇ばよ意に滿足ことを得て又なんぢらに
送られんことを望ば也二五然ど今われ聖徒を助けん爲にエルサレムに往んとす二六マケドニヤとアカヤの人
人エルサレムの貧き聖徒の爲に供給をすることを喜悅こせり二七彼等悅びて之をなすは其負ところ有るが
故ぞ盖異邦人もし靈に屬ものを享たらんには身に屬ものを以てまた彼等に事ふべき也二八是故に我この
事をはり此果を付し〳〵後なんぢらに由てイスパニヤに往ん二九われ爾曹に往時はキリストの福音の滿たる恩
を以て爾曹に至らんことを知り三十兄弟よ我儕の主イエスキリストにより聖靈の愛に縁て爾曹に勤む願く
は我と共に力を竭して我ために神に祈ることを爲よ三一蓋わがユダヤにある不信者より救かり且エルサレム
に赴く供事を聖徒の心に適せ三二また神の旨に據ひ歡びて爾曹に詣り偕に安慰を得んがため也三三平安

この神なんぢら衆人と共に在さんことを願ふアメン
二 第十六章 一 我ケンクレアにある教會の執事なる我儕の姉妹フイベを爾曹に薦む二なんぢら聖徒の行べき
三 如く主に縁て彼を納れ其需る所は之を助よ彼は累おほくの人を助また我をも助く三請プリスキラとアクラ
四 に安を問かれらはイエスキリストに屬て我と共に勤る者なり四又わが命の爲に己の頸を劍の下に置り惟われ
五 のみならず異邦人の凡の教會もまた彼等に感謝せり五又その家にある教會にも安を問また我が愛する所
六 のエパイネトに安を問かれはアジアに於てキリストの初に結べる實なり六我儕の爲に多の苦勞をせしマリア
七 に安を問また我と同に囚人となりし我が親戚なるアンデロニコとジユニヤに安を問かれら使徒等の中に名
八 聲ある者なり我に先ちてキリストに屬し者なり八キリスに在て我が愛するアンプリアトに安を問れキリス
九 トに屬て我儕と共に勤るウルバノ又わが愛するスタクに安を問アペレに安を問アペレ
十 リストプロの家の者に安を問十一わが親戚なるヘロデオナに安を問ナルキソの家なる主にある者等に安を問
十一 十二テルパイナとテルポサに安をさへ彼等は主に於て苦勞せし女なり又愛せらるるペルシに安を問かれは
十二 主に居て多く苦勞せし女なり十三主に選れしルポと其母さに安を問かれが母は即ち我母なり十四アスキリト
十三 トセリゴンヘレマパトロバヘレメ又彼等と儕にある兄弟に安を問十五ヒロロゴジユリヤ子リアと其
十四 姉妹又オルンパ及び彼等と儕なる諸の聖徒に安を問十六爾曹きよき接吻をもて互に安を問キリストの諸の
十五 教會なんぢらに安を問り十七兄弟よ我なんぢらに勸む凡そ爾曹が學る所の教に反きて爭ひ分たせ又
十六 躓かする者を視よ之を避よ十八此の如き者は我儕の主イエスキリストに仕ず己の腹につかふる者なり
十七 又言を巧にし媚諂ひて質朴ある者の心を欺くなり十九然ど爾曹の順從ること衆人に傳場たれば我な
十八 んぢらの爲に喜べり我なんぢらが善に智く惡に惡ならんことを願ふ二十平安の神なんぢらの足の下に於てサ
十九 タンを速かに碎くべし我儕の主イエスキリストの恩なんぢらと偕に在んことを願ふ二十一我テモテオ我キリストに於て爾曹に
二十 我が親戚ルキ ヤソン ソシパテロより爾曹に安を問り二二此書を筆るテルテオ我キリストに由て在んことを願ふアメン
二一
二二

二三 安を問ガヨス全會の寓主なり兄弟クアルト爾曹に安を
二四 問り二四我儕の主イエスキリストの恩なんぢらと偕に在んことを願ふアメン二五世の成ざりし前より隱蔽たり
二五 しかど萬國の民をして信し服はしめんが爲いま顯れ其奥義に循ひ預言者の書に因て顯れし其啓示に循ひ
二六 て我つたふる福音および我が說ところのイエスキリストの教訓を照し爾曹を堅固することを得もの二七即ち
二七 獨一智神に榮光窮なくイエスキリストに由て在んことを願ふアメン

誰一等皆棒引象氷嚢ヲトニ
新約全書羅馬書終

新約全書使徒パウロコリント人に贈れる前書

第一章

一神その旨により召てイエスキリストの使徒となし給へるパウロ及び兄弟ソステ子二書をコリントにある神の教會即ちキリストイエスに在て潔められ召れて聖徒となれる者および彼等の處にも我儕の處にも諸處に於て我儕の主イエスキリストの名を顧者にまで贈る三なんぢら願くは我儕の父なる神および主イエスキリストより恩寵と平康を受よ○四イエスキリストに在て爾曹が賜りし神の恩寵について我恒に爾曹の爲に我神に感謝す五蓋なんぢら彼に在て諸事すなはち凡の教訓と凡の知識に富ここを得たれば也六是キリストの證なんぢらの中に堅ぜられしに因七斯て爾曹は賜る所の恩寵かくるここなく我儕の主イエスキリストの顯れんことを俟り入神は終まで爾曹を堅しめ我儕の主イエスキリストの日に於て爾曹に責なからしむ九それ神は誠信あり彼なんぢらを召て其子われらの主イエスキリストの交際に入しめ給へり○十兄弟よ我儕の主イエスキリストの名に託て我なんぢらに勸む爾曹みな言を同して一ツに合へし一ツ蓋わが兄弟よクロエの家人爾曹の事を我に告て爾曹の中に爭ひありと言たれば也十二爾曹おの〳〵我はパウロ我はケパ我はキリストに屬すと言われ之を言なり十三キリストは數多に分るゝ者ならん乎パウロは爾曹の爲に十字架に釘られし乎また爾曹はパプテスマを受てパウロの名に入しや十四われ神に謝す我はクリスポとガヨスの外なんぢらの中一人にもパプテスマを施しゝことなし十五此は我名に托てパプテスマを施すと人に言れんことを慮たれば也十六我またステパナの家族にパプテスマを施せり此外には我人にパプテスマを施しゝこと有や否を知ず十七キリストの我を遣しゝはパプテスマを施させん爲に非ず福音を宣傳しめん爲なり又われに言の知慧を用しめ給はず是キリストの十字架の虛くならざらん爲なり十八それ十字架の教は沈淪者には愚なるもの我儕救るゝ者には神の能たるなり十九即ち録して我智者の智を滅し慧者の慧を廢くせんと有が如し二十智者安にある學者安に在この世の論者いづくにある神は此世の智慧を愚ならしむるに非ずや二十一世人は己の智慧を恃て神を知ず是神の智

二二 慧に適へるなり是故に神は傳道の愚なるを以て信ずる者を救
二三 ふを善とせり 二二 ユダヤ人は休徴を乞ギリシヤ人
二四 は智慧を覓む 二三 我儕は十字架に釘られしキリストを宣傳ふ即ち此ユダヤ人には礙く者ギリシヤ人には愚
二五 なる者なり 二四 然ど召れたる者には[ユダヤ人にもギリシヤ人]にもキリストは神の大能また神の智慧なり 二五
二六 それ神の愚は人よりも賢く神の弱は人よりも強し 二六 兄弟
二七 よ召を蒙れる爾曹を觀よ肉に循る智慧ある[もの]
二八 多らず能ある者おほからず貴き者多らざる也 二七 神は智慧
二九 しめんとて世の[愚]者を選ぶ 二八 また神は有者を滅さんとて
三〇 選び給へり 二九 これ凡の人神の前に誇ることなからん爲なり 三〇
三一 神に立られて爾曹の智慧また義また聖また贖と爲たまへり 三一 錄して誇る者は主に因て誇るべしと在が如
し

第二章

一 兄弟よ我曩に爾曹に到りし時も言と智慧の美たる
二 イエスキリストと彼の十字架に釘られし事の外は爾曹の中に
三 ちらと偕に居し時は弱かつ懼また多く戰慄り 四 我言し所また
四 [宣]と能の證を用ゐたり 五 蓋なんぢらの信仰をして人の智慧
五 に由ず神の能に由しめんと欲ばなり 六 然ども我
六 偕全き者の中に智慧を語る是この世の智慧に非ず亦此世の有司廢らんとする者の智慧に非ず 七 我儕の語る所
七 は秘密たりし神の奥義の智慧なり此は創世の先より神の預じめ我儕をして榮を得しめんが爲に定め給ひし
八 もの也 八 此世の有司に之を識もの一人もあし若し識ば榮の主を十字架に釘ざりしおらん 九 錄して神の已を愛
九 する者の爲に備へ給ひしものは目いまだ見ず耳いまだ聞ず人の心いまだ念ざる者なりと有が如し 一〇 然ど神は
一〇 其靈たもて之を我儕に顯せり靈は萬事を究知また神の深事をも究知るなり 一一 そは人の情は其内にあ
一一 る人の外に誰か之を知んや此の如く神の情は神の靈の外に知もものなし 一二 我儕の受しは此世の靈に非ず神よ
一二 り出る靈なり是神の我儕に賜し所のものを知べき爲なり 一三 且われら此事を語るに人の智慧の教る所の

一三 言を用ゐず聖靈の教る所の言を用るなり 即ち靈の言を以て靈の情に當るなり 一四 性[來]のまゝなる人
一四 は神の靈の情を受ず是彼らには愚なる者と見ればなり 又これを知こと能ばず蓋靈の情は靈に由て辨ふべき
一五 者なるが故なり 一五 然ど靈に屬るもの[萬]事を辨へ知しかし
一六 の心を知て主を教る者有んや然ど我儕はキリストの心を有り

第三章

一 兄弟よ我さきに爾曹に語れるごとき靈に屬る者に語ること能ず
二 キリストにある赤子に語る如くせり 二 われ爾曹に乳を哺しめて堅き物を予ざりき爾曹食ふこと能ばざれば
三 なり今も尚ほ[たは]ず三 蓋なんぢら尚肉に屬る者なればなり 四 我はパウロに屬われはアポロに屬
四 人の如く行ふに非ずや 四 我はパウロに屬われはアポロに屬
五 パウロへ誰アポロへ誰われらに惟おのゝ[に]主の與給ひし[分]隨ひ爾曹をして信ぜしめんとて勤る者なるの外な
六 し 六 然ば我は種アポロは灌ぐ長る者は惟神なり 七 種るもの
七 あり灌ぐ者も數ふるに足ず惟貴きは長る所の神
八 なり 八 爾曹は神の田神の室なり 十 神の我に賜し恩に循ひて其賞
九 を得べし 九 我儕は神と同に働く者
一〇 人その上に建いわに其上に建べき乎おの〳〵愼て爲べし 十 我は
一一 能ざれば也[この]基礎は即ちイエスキリストなり 十一 そは置給ひし基礎の外に誰も基礎を置ること
一二 [能]ざればなり 十二 もし人この基礎の上に金銀寶石木草禾稭を以て建なば
一三 各人の工は明かならん夫日これを顯す可ればなり此は火にて顯れん其火なの〳〵の工の如何を試べし
一四 若その建る所の工たもたに[存]を得ば賞を得 十五 若その工やれなば損を受されど己は火より脫出る如く終には
一五 救れん 十六 爾曹は神の殿にして神の靈なんぢらの中に在ことを知ざる乎 十七 もし人神の殿を毀たば神かれ
一六 を毀たん蓋神の殿は聖ものなれば也この殿は即ち爾曹なり 十八 誰も自ら欺く勿れ若おんぢらの中に此世に
一七 於て智慧ありと意ふ者あらば智者さならん爲に愚になるべし 十九 蓋この世の智慧は神の前には愚なればなり
一八 錄して云く神は智者を其[ずる]からの詭計に因て掏ふ 二十 また云く主は智者の思念を虛きものと知たまふ 二一

然ば誰も人に誇る勿れ萬物ハ爾曹の物なり二二或はパウロ或はアポロ或はケパ或は世界あるひは生あ
るひは死あるひは今のもの或は後のもの是みな爾曹の屬なり二三爾曹はキリストの屬キリストは神の屬なり
第四章
一人宜く我儕をキリストの役者の如く神の奥義を司ごる家宰の如く意ふべし二又この世に在
て家宰に求る所は其忠信ならんこと也三われ爾曹に審判れ或ハ人に審判るゝことを尤も細事とせず
我も自己を審判す四我みづから省るに過おるを覺ず然ども此に因て義とせられず我を審判者は主なり
五然ば主の來らんときまで時いまだ至らざる間は審判するを勿れ主は幽暗にある隱たる情を照し心の計謀を
顯さん其時おのおの神より譽を得べし六兄弟よ我なんぢらの爲に此等の事を我とアポロに比へたり此は我
儕の事により爾曹をして錄されし所に過て人を思議べからざる事を學ばせ彼に從はんとて之に遊ひ各〻誇
となからしめんためなり七爾曹をして人に異ならしむる者は誰ぞ爾は何の受領ざる物を有か若これを受領ば何
ぞ受領ざる如く誇や八爾曹すでに飽おんぢら既に富り爾曹が王たらんことを願ふ蓋われも爾曹と偕に王たらんが爲おりし
事を願ふ蓋われらは宇宙のもの即ち天の使および人々に觀玩にせられたれば也九我儕はキリストに在て智き者とあれり
して頗し給へり蓋われらは宇宙のもの即ち天の使および人々に觀玩にせられたれば也十我儕はキリストの爲
に愚なる者となり爾曹はキリストに在て智き者とあれり我儕は弱く爾曹は強し爾曹は貴く我儕は賤し十一今
の時に至るまで我儕は飢また渇また裸また擯れ斯て定れる住處なく十二勞りて手づから工をなし詈らるゝとき
きは祝し窘らるゝときは忍ぶ十三誚らるゝときは勸をなせり我儕今に至るまで世の汚穢また萬の物の塵垢の如
し十四我なんぢらを愧じめん爲に之を書に非ず反て我が愛する兒女の如く爾曹を儆めんとて也十五爾曹キ
リストに在て縱ひ師は一萬ありとも父は多くあるべからず我キリストイエスに在て福音を以て爾曹を生
ばなり十六是故に我なんぢらが我に倣んことを勸るなり十七此に緣て我が愛子主に在て忠なるテモテを我な
んぢらに遣せり彼は我キリストに在て教るところ即ち遍く教會ごとに教る模範を爾曹に訓悟さすべし
然ど主の心に適はゞ我速かに爾曹に至り誇る者ありと然ども我儕の國は言に在に非ず能に在ばなり二〇爾曹なにを願ふや笞な
者の其言に非ず其能を知んとす二一そは神國は言に在に非ず能に在ばなり二一爾曹なにを願ふや笞な
以て我なんぢらに至ることを願ふ乎はた愛と柔和の心を以て至ることを願ふ乎
第五章
一爾曹の中に姦淫ありと常に聞ゆ其姦淫は異邦人の中にも非ざるほどの事にて人その父の妻を有
と聞ゆ二なんぢら誇るか斯る事を行ひし者の爾曹の中より驅けられんことを願て猶哭ざる乎三われ身は爾曹
はなり十六是故に我なんぢらが我に倣んことを勸るなり十七此に緣て我が愛子主に在て忠なるテモテを我な
の中に居ずと雖も靈は居り我なるが如く既に之を行ひし者を審判たり四即ち我儕の主イエスキリストの名
んぢらに遣せり彼は我キリストに在て教るところ即ち遍く教會ごとに教る模範を爾曹に訓悟さすべし
に賴て爾曹の巢らんとき我靈も儕に在て我儕の主イエスキリストの名
然ど主の心に適はゞ我速かに爾曹に至り誇る者ありと然ども我儕の國は言に在に非ず能に在ばなり二〇爾曹なにを願ふや笞な
以て我なんぢらに至ることを願ふ乎はた愛と柔和の心を以て至ることを願ふ乎
第五章
一爾曹の中に姦淫ありと常に聞ゆ其姦淫は異邦人の中にも非ざるほどの事にて人その父の妻を有
と聞ゆ二なんぢら誇るか斯る事を行ひし者の爾曹の中より驅けられんことを願て猶哭ざる乎三われ身は爾曹
の中に居ずと雖も靈は居り我なるが如く既に之を行ひし者を審判たり四即ち我儕の主イエスキリストの名
に賴て爾曹の巢らんとき我靈も儕に在て我儕の主イエスキリストの名
鉢を滅し其靈を主イエスの日に救を得しめんと定たるなり六爾曹の誇るは宜しからず少許の酵その
全團をみな發すを知ざる乎七爾曹は酵なきが如き者なれば舊き酵を除きて新しき麪團となるべし夫れ
らの逾越すおはちキリストは既に宰れ給へり八然ば我儕舊き酵を用ず又惡と邪の酵を用ず眞
實と至誠なる無酵餅を用ゐて節を守るべし九われ爾曹に姦淫を行ふ者と偕に交る勿れと既に書遣れり
十然ど此世の淫を行ふ者または貪婪者または勒奪者または偶像を拜む者と交ることを全く禁ずるには非ず若
しからば爾曹は世を離れざる可らず十一我なんぢらに書遣しは兄弟と稱ふる者もし淫を行ひ又は貪婪ま
たは偶像を拜または詬辱または沈湎または勒奪なる者と交ることなく斯る者と共に食することだ
に爲ざらしめんとて也十二外にある者を鞫ことは何ぞ我に與らん爾曹が鞫く所は內の者に非ずや十三外にあ
る者は神これを鞫く斯ろ惡人は之を爾曹の中より黜くべし
第六章
一爾曹のうち互に事あるとき聖徒の前に訟ることをするも
者あるや二なんぢら聖徒の世を鞫んとするを知ざらんや世もし爾曹に鞫ろふならば爾曹至小き事を鞫に
足ざる者ならん乎三爾曹われらが天の使を鞫んとするを知ざらんや況や此世の事をや四是故に爾曹もし此
世のことを鞫んとせば教會の中にて卑微者を審判の座に坐しめよ五我なんぢらを愧しめんとて如此いへり
爾曹の中に其兄弟の間の事を鞫き得る智者一人もなからん乎六然ど兄弟と兄弟相訟へ且こ

のとを不信者の前にて爲りせ爾曹だがひに相訟ふるにより眛曹のうち誠に遜あり爾曹何ぞ此よりも寧ろ
不義を受ざるや何ぞ此よりも寧ろ欺を受ざる乎八嘻なんぢら不義をなし欺をなす兄弟にも亦これを行
り九おんぢら義がらざる者の神の國を嗣ここを得ざるを知ざるか爾曹みづから欺ふ勿れ凡て淫を行ひ又は
偶像を拜またはせ姦淫をおこし又は男　色を行ひ十又は盜賊または貪婪または沉湎または辱
罵または勒索者などは皆神の國を嗣ここを得ざる也十一爾曹のうち前には此の如き者ありしかども主イエス
の名に頼かつ我儕の神の靈に因て洗滌また潔り又義と爲ここを得たり〇十二凡の物われに可らざるなし然ざ
凡て益あるに非ず凡の物われに可らざるなし然ざ我その一をも我が主となさず十三食は腹のため腹は食の爲
あり然ご神は此も彼も滅すべし身は淫を行ふため非ず主の爲なり主はまた身の爲なり十四神すでに主を甦
らせ給ふ又その能力を以て我儕をも甦らすべし十五爾曹の身はキリストの肢なるを知ざるか我キリストの
肢を娼妓の肢となして可らんや可らざるなり十六娼妓に合ものは一體ごあるなり十八なんぢら淫を避よ人の凡て行
の一體ごあるべしご云給ひたれば也十七主に合ものは一靈ごあるなり十八なんぢら淫を避よ人の凡て行
ふ罪は身の外にあり然ご淫を行ふ者は己が身を犯すなり十九爾曹の身は爾曹が神より受たる爾曹の裏にある
聖靈の殿にして爾曹は爾曹の屬に非ざる事を知ざるか二十そは爾曹は價をもて買れたる者なればなり是故に
神のものなる爾曹身に於ても靈魂に於ても神の榮を顯すべし

第七章　一なんぢら我に書遣じ事については男の女に近ざるを善とす二然ごし淫行を免ふる爲に人お
のく其妻をもち女も各　其夫を有べし三夫は其分を妻になすべし妻はまた夫に然すべし四妻は自ら
其身を主ざるここを得ず夫これを主ざるここを得ず妻これを主ざる五相共
に拒なれ然ご互に一意を合せて暫く斷祷の爲に別るふはよし後また共に合べし是サタン爾曹の情の禁ぎ
ふに乘じて爾曹を誘はざらん爲なり六然ご我これを言は命ずるに非ず許なり七我は衆人の我ごとく爲んこ
ごを願ふ然ご各　神より己の一賜を受たり此は此の如く彼は彼の如し八我いまだ婚姻せざる者および寡婦
に云ん若わが如くして居れば彼等に善なり九若みづから制ること能はずば婚姻するも可そは婚姻するは胸の慾
るより也愈れば也十われ婚姻せし者に命ず妻は夫に別るふ勿れ如此命ずるは我に非ず即ち主なり十一若わか
るよ事あらば嫁ず居か或は夫こし和ぐここをなすべし夫もまた妻を去べからず十二その外の人に我これをいふ
主の言に非ず若し兄弟不信なる妻を有そき妻ごもに居んここを願はゞ之を去なれ十三また婦不信なる
夫を有そき夫ごもに居んここを願はゞ之を去なれ十四そは不信なる夫は妻に由て潔なれ不信なる妻は夫
に由て潔なればなり然ずば爾曹の子女は潔らず然ご今は潔き者なり十五不信者みづから離去れ其離るふに
任せよ此の如き事あらば兄弟あおひは姉妹つなが爲なり十六妻よ爾いかで夫を救ふここを得や否やを知ん夫よ爾いかで妻を救ふここを得や否やを知ん十七然ざ
ご神の各人に頒ひて此の如く行ふべし我すべての數會に定れるもかく
ごころに從ひて此の如く行ふべし我すべての數會に定れるもかく
此の如し十八割禮ありて召れたる者は割禮を廢ろ勿れ割禮なくして召れたる者は割禮を受る勿れ十九割禮を
受るも何のほここなく割禮を受ざるも何の得ここもなし各人その召れ
し時に在し所の分に止るべし二十なんぢ奴隸にて召れなば思煩ふ勿れ然ご若し得さるふこと
之を受べし二一召れて主になる奴隸は主につける自主なる者なり此の如く召れし自主の者はキリストの奴隸
なり二二爾曹は價をもて買れたる者なり人の奴隸となる勿れ二三兄弟よ各々召れし時に在し所の分に止
りて神と偕に居べし〇二四處女の事については我いまだ主の命を受ず然ご我主の矜恤を蒙りて忠義ある者
ご爲たれば我が意を述べし二五今の災に因て我婚姻せざるを善とす此の如くなるは人に善ここなんぢ妻
に繫ろる者なるか然らば釋ここを求る勿れ二六爾もし娶ろるこもも
罪を犯すに非ず處女もし嫁するこも罪を犯すに非ず然ご此の如き者はその身雖に遭ん我爾曹をして煩は
むるに忍ず二七兄弟よ我これを言ん今より後の時は迫れり妻を有る者は有ざるが如く二八哭もの者は哭
ざるが如く喜ぶ者は喜ばざるが如く買もの者は有ざるが如く三この世を用る者は用ざるが如くすべき爲なり

二一 れり此ニダヤ人を得ん爲なり又律法の下にある者に在る者の如くなれ
二二 り是律法の下にある者を得ん爲なり二 律法なき者には我律法なき者の如くなれり然ど我神に向て律法なきに非ず即ちキリストの律法の下に在なり二三 柔弱者には我柔弱者の如くなれり
二三 是柔弱者を得ん爲なり又すべての凡の人には我その人の狀に循へり是いかにもして彼等數人を救ん爲なり
二四 二三 われ福音の爲に如此おこなふ人と共に福音に與らん爲なり二四 な
二五 んぢら知すや競場に趨るものは皆は趨れども賞を得るは唯一人なるを爾曹も得ん爲に趨るべし二五 凡て勝を競ふ者は何事をも節へ謹むなり彼
二六 しれごも褒美を得ん爲に之を行ふなり二六 然ば我が趨るは定なき如くにせず我が戰ふは空を擊が如きに非す二七 己の體を擊て之を服せしむ盖ほかの人を教て自
二七 ら棄られんことを恐れが爲也

第十章 二 兄弟よ我なんぢらが左の事を知ざるを欲まず夫われらの先祖へみな雲の下に在みな海を過ぎ
二 な雲と海にてバプテスマを受へモーセに屬り三 皆おなじく靈の食物を食し四 みな同く靈の飲物を飲り此かれらに從へる靈の磐より飲たるなりその磐へ即ちキリストなり
四 五 然ど彼等の中おほくへ神の心に適ざるが故に野にて滅されたり六 此等の事へ我儕をして彼等が嗜し如く惡を嗜さらしむる我儕の鑒なり七 民は坐して飲
六 食し起て舞りと錄されたる如く彼等のうち或者の行しに做て爾曹偶像を拜者となる勿れ八 また彼等のうち或者奸淫を行ひ一日に二萬三千人死たり彼等に做て我儕姦淫すべからず九 又かれらの中あるもの
七 八 ヌ下を試みて蛇に滅されたり彼等に做て我儕も試むべからず十 また彼等の中あるもの怨言で滅す者に滅されたり彼等に做て爾等も怨言なかれ十一 彼等が遇る此すべての事は鑒とあれり且これらの事を錄されたるへ末世に遇る我儕を警むる爲なり 十二 然ば自ら立りと意ふ者へ傾ざるやうに愼むべし十三 爾曹が遇し試惑へ人の常ならざるへなし神へ信なる者なり爾曹を耐忍ぶことを得ん爲に其にそへて遁るべき途を備へ給ふべし十四 然ば我が愛する者よ偶像を拜する事を避べし十五 われ
十五 智者に言ごとく言ん爾曹わが言ところを審判べし十六 我儕が祝ふ所の祝杯へ同にキリストの血を享るに非すや我儕が擘所のパンへ同にキリストの體を享るに非すや十七 パンへ唯一なり多の我儕も又一體なり 蓋皆一のパンを同に享ればなり十八 肉に屬する者に非すや十九 然ば我いへる事へ何ぞや偶像へ有ものこと
十九 二十 我いはん異邦人の獻る物へ神に獻るに非す惡鬼に獻るなり我なんぢらが惡鬼と交るを欲ず二一 なんぢら主の杯と惡鬼の杯とを兼飲ことを能ず主の筵と惡鬼の筵とに與ることを能ざる試惑に遇せじ爾曹が其試惑を耐忍ぶことを
二一 二二 さんとする乎われら主よりも強き者ならん乎 二三 凡の物われに可らざるなし然ど凡のもの德を建るに非す二四 人みな己の益を求るなく各人の益を求べし二五
二三 凡て市に鬻ものへ良心の爲に問ことをせずして食すべし二六 そへ地と之に盈る物へ主の屬なれば也二七 爾曹
二四 もし不信者に請われて往んとせば凡て爾曹の前に陳る物を良心の爲に問ことをせずして食すべし二八 もし人なんぢらに此へ偶像に獻し物なりと云ば告し者の爲また良心の爲に之を食する勿れ盖地と之に盈る物みな主の隔なれば也二九 良心とは爾曹の良心に非す他の人の良心を言なり如何んぞ他の人の
二五 二六 自由を審判るようことを爲んや三〇 若われ感謝して食するごとを爲んや三一 然ば爾曹食ふにも飲にも何事を行ふにも凡て神の榮を顯すやうに行ふべし三二 ユダヤ人をもギリシヤ人をも亦神の教會をも礙がするごとなかれ
二七 二八 二九 三〇 三一 三二 にし彼等が救れん爲に己の益を求ず許多の人の益を求るが如くすべし

第十一章 一 我キリストに效ふ如く爾曹われに效ふべし⊙二 兄弟よ爾曹すべての事に於て我を記念がつ我
一 二 なんぢらに傳へし如く其傳を守るに因て我なんぢらを讃ふ三 凡の人の首へキリストなり女の首は男なりキ
三 リストの首へ神なり牡爾曹が知んことを願ふ四 凡て男の首に物を蒙りて祈禱をなし或へ預言する時へ其首
四 を辱しむる也五 凡て女の首に物を蒙すして祈禱をなし或へ預言する時へ其首を辱しむるなり此へ薙髮さ

六 一にして異ことなし六女もし物ものを蒙かむらず髮かみを剪きるべし然されど髮かみを剪また薙そることも若しくは女をんなの恥はづべきことならば物ものを蒙かむるべからず
七 ろべし七男をとこ神かみの像かたちと榮さかえなれば其そは男をとこなり女をんなは男をとこの榮さかえなり
八 八そは男をとこより出いでたれば也なり女をんなも男をとこより出いでたれば也なり
九 九また男をとこは女をんなの爲ために造つくられしに非あらず女をんなは男をとこの爲ために造つくられし也なり
十 十是この故ゆゑに女をんなは天てんの使つかひの故ゆゑに權けんを有もつべき者ものなり
十一 十一然さはあれど主しゅに在ありては男をとこは女をんなに由よらず女をんなは男をとこに由よらざることなし
十二 十二女をんなの男をとこより出いでたれば也なり男をとこも亦また女をんなによりて出いでたれども萬よろづの物ものは神かみより出いづ
十三 十三汝なんぢら辨わきまふべし女をんなの物ものを蒙かむらずして神かみに祈いのるは宜よろしきことなる乎や
十四 十四男をとこもし長髮かみのけあらば恥はづべきことなるは其そは然さぜんに知しるに非あらずや
十五 十五然されど女をんなもし長髮かみのけあらば榮さかえなり蓋かむりものの爲ために髮かみのけを賜たまへれば也なり
十六 十六若もし爭あらそひ論ろんする者ものあらば此かくの如ごとき例ためしは我われらにも亦また神かみの教會くわいにも有あることなし
十七 十七我われこれらの事ことを命めいじて爾曹なんぢらに嘉ほめざるは爾曹なんぢの聚會つどひ益よきことを受うけずして反かへりて損そんを招まねけばなり
十八 十八先まづ爾曹なんぢら教會くわいに集あつまるとき其そのうち互たがひに爭あらそひありと聞きくことを我われ半なかば信しんず
十九 十九そは正ただしき者ものの爾曹なんぢの中うちに顯あらはれんため異端わかれもまた必かならず有あるべきなり
二十 二十爾曹なんぢら一處ひとつところに集あつまるとき主しゅの晚餐ばんさんを食くらふことを得えざるなり
二一 二一そは食くらふとき各おのれ先まづ己おのれの晚餐ばんさんを食くらふに因よりて或あるひは飢うゑる者ものあり或あるひは醉よひ飽あく者ものあり
二二 二二爾曹なんぢら飲食いんしよくすべき家いへなきか神かみの教會くわいを慢あなどりまた貧まづしき者ものを辱はづかしめんとするか我われ爾曹なんぢに何なにを言いはん此これに因よりて爾曹なんぢを嘉ほめんや我われ嘉ほめざるなり
二三 二三我われ主しゅイエスより受うけて又また爾曹なんぢらに傳つたへしことは主しゅイエス賣わたされ給たまひし夜よるパンを取とり
二四 二四祝しゅくして之これを擘さきて曰いひけるは此これ我わが體からだなり爾曹なんぢの爲ために擘さくところのものなり我わが記念おもひでの爲ために此かくの如ごとくせよ
二五 二五食くらひて後のちまた杯さかづきを取とりて曰いひけるは此この杯さかづきは我わが血ちにして立たつる所ところの新あたらしき約やくそくなり爾曹なんぢ飲のむごとに我わが記念おもひでの爲ために此かくの如ごとくせよ
二六 二六そは爾曹なんぢ此この餅パンを食くらひ此この杯さかづきを飲のむごとに主しゅの死しを表あらはして其そが來きたる時ときまで之これを宣傳つたふるなり
二七 二七然されば宜よろしく合ふさわしからざる樣やうにて此この餅パンを食くらひ主しゅの杯さかづきを飲のむ者ものは其そのひとの身からだと血ちを干犯をかすなり
二八 二八人ひとみづから省かへりみて後のちに其この餅パンを食くらひ其この杯さかづきを飲のむべし
二九 二九そは主しゅの身からだを辨わきまへずして飲食いんしよくする者ものは己おのれに定さだめを取とりて飲食いんしよくするなり
三十 三十是これ故ゆゑに爾曹なんぢの中うちに弱よわき者ものと病やまひの者ものと多おほく又また寢ねたる者ものも多おほし
三一 三一我われら若もしおのれを辨わきまへなば審判さばきを受うけざるべし
三二 三二然さるに我われら審判さばきを受うくるときは主しゅに懲こらしめられて世よの人ひとと同おなじく罪つみに定さだまらざらんことを欲ほりするなり
三三 三三是これ故ゆゑに我わが兄弟よ食くらふとき互たがひに相待あひまつべし
三四 三四もし飢うゑなば其そは家いへにて食くすべし是これ爾曹なんぢの聚會つどひ審判さばきを受うけざらんことを無なからしめん爲ためなり其そのほかの事ことは我われ來きたりて定さだめん

第十二章

一 一兄弟よ靈ものの賜たまものについては我われ爾曹なんぢらが知しらざるを欲ほりせず
二 二爾曹なんぢら異邦人いはうじんなりしとき引誘ひきさそはれて物言ものいはぬ偶像ぐうざうの下もとに誘いざなはれ往ゆきしことは爾曹なんぢの知しるところなり
三 三是これ故ゆゑに我われ爾曹なんぢに告つげ知しらす凡すべて神かみの靈みたまに由よりて言いふ者ものはイエスを詛のろふべき者ものと謂いふことなし又また人ひとは聖靈せいれいに感かんぜざれば能よくイエスを主しゅと謂いふことなし
四 四賜たまものは各おのおの異ことなれども同おなじ靈みたまより出いづ
五 五職つとめは各おのおの異ことなれども同おなじ主しゅより出いづ
六 六行ふるひは各おのおの異ことなれども同おなじ神かみより出いづ
七 七各おのおの靈みたまの顯あらはるるは人ひとに益よきを得えしめん爲ためなり
八 八或あるひは智慧ちゑの言ことばを賜たまはり或あるひは異ことなる能ちからを賜たまはり
九 九或あるひは同おなじ靈みたまに由よりて信仰しんかうを賜たまはり或あるひは同おなじ靈みたまに由よりて病やまひを醫いやす能ちからを賜たまはり
十 十或あるひは異ことなる能ちからを行おこなひ或あるひは預言よげんし或あるひは靈みたまを辨わきまへ或あるひは方言ほうげんを賜たまはり或あるひは方言ほうげんを譯やくする能ちからを賜たまふ
十一 十一然されど凡すべて此これらの事ことを行おこなふ者ものは同おなじ靈みたまなり彼かれその心こころのまゝに各おのおのに頒わかち與あたふるなり
十二 十二そは人ひとの體からだ一ひとつにして多おほくの肢ありギリシヤ人じんあるひはユダヤ人じんあるひは奴隸どれいあるひは主人あるじたる者ものも多おほし一ひとつの體からだなり又また基督キリストも亦また然しかり
十三 十三我われらは一ひとつの靈みたまに在ありて一ひとつの體からだに浸ひたし入いれられたり
十四 十四けだし體からだは一ひとつの肢えだのみに非あらず多おほくの肢えだあり
十五 十五足あしもし我われ手てに非あらざるが故ゆゑに體からだに屬ぞくせずと云いふ共とも
十六 十六耳みゝもし我われ目めに非あらざるが故ゆゑに體からだに屬ぞくせずと云いふ共とも
十七 十七全身ぜんしん目めならば聞きくところ何ならん全身ぜんしん耳みゝならば嗅かぐところ何ならん
十八 十八然されど神かみは心こゝろのまゝに肢えだを各おのおの體からだに置おきたまへり
十九 十九若もし皆みな一ひとつの肢えだならば體からだは安いづこぞや
二十 二十肢えだ多おほくあれども體からだは一ひとつなり
二一 二一目めは手てに我われなんぢに用もちひなしと謂いふを得えず頭かしらも足あしに我われなんぢに用もちひなしと謂いふを得えず
二二 二二又また體からだのうち尤もっとも柔やはらかなりと見みる肢えだは却かへりて無なるべからざる者ものなり
二三 二三體からだのうち尊たふとからずと思おもふ所ところに物ものを纏まとひ我われらの醜みにくきところは愈いよ美うるはしく爲なる
二四 二四我われらの美うるはしき所ところは之これを要いるに及およばず神かみ其そは劣おとれる所ところに殊ことに尊貴たふとを加くはへて體からだを調和ととのへたまへり
二五 二五これ體からだに分わかれ爭あらそふことなからんため肢えだ互たがひに同おなじく相顧あひかへりみんためなり

のうち分ち　本なく諸の肢たがひに相願み扶けん爲なり　二六もし一の肢くるしまば諸の肢さもに苦み
一の肢たふされなば諸の肢さもに喜ぶなり　二七爾曹ハキリストの體にして亦おの〳〵其肢なり　二八神
二七に使徒第一に預言者第三に教師その次に異能を行ふ者次に病を醫す能を受し者救濟する者
二九治理者方言をいふ者を教會に設たまへり　二九是みな使徒ならん乎みな預言者ならん乎みな教師ならん
三〇乎みな異能を行ふ者ならん乎　三〇みな病を醫す能を有る者ならん乎みな方言をいふ者ならん乎みな譯
三一する者あらん乎　三一なんぢら至美なる賜を慕ふべし尤も善道を爾曹に示さん

第十三章

一假令われ諸の人の言および天使の言を語るとも若し愛なくば鳴銅や響鈸の如し　二假
二令われ預言するの能あり又すべての奥義と諸の學術に達し又山を移すほどなる諸の信仰ありとも若し愛
三なくば數るに足ぬものなり　三假令われ我身を予ふるとも若し愛なくば
四我に益なし　四愛は寛忍なり又人の益を圖あり愛は妬まず誇らず驕傲らず非禮を行はず己の利を求めず
五輕やしく怒らず人の惡を念はずや　五不義を喜ばず眞理を喜び　六凡そ事包容おほよそ事信じ凡そ事望み凡そ
六事忍なり　七愛は永久も墮る事なし然ど預言は廢るべし方言は息知識も亦廢らん　九我儕の知識全からず預言も
七全からず　十全き者きたるときは全からざる者廢るべし　十一われ童子の時は語ることろ童子の如く識ることころ
八童子の如く慮ることころ童子の如くなりしが成人て童子
九の事を棄たり　十二われら今鏡をもて見ごとく見さ
十ころ昏然なり然ど彼の時には面を對せて相見ん我いま知ること全からず然ど彼の時には我が知ろふ如く我しら
十一ん　十三それ信仰と望と愛と此三の者は常に在なり此うち尤も大なる者は愛なり

第十四章

一なんぢら愛を追求めつつ靈の各樣の賜を慕ふべし殊に預言する事なり　二方言を
二語る者は人に語るに非ず神に語る也そは靈に由て奥義を語るとも誰も曉る者なければ也　三然ど預言する者は人
三に語りて其德をたて勸勉をなし安慰を予るあり　四方言を語る者は己の德をたて預言する者は教會の德を
四建るなり　五われ爾曹がみな方言を語る事を願へど所は爾曹が預言せん事ありり方言を語る者は
五し飜して教會の德を建るに非ず預言する者これよりも優るなり　六然ど兄弟よ我もし爾曹に就り只方言を
六語りて默示あるひは知識あるひは預言あるひは教誨を語らずば爾曹に何の益あらん乎　七それ靈なくして聲
七を出すもの或は笛あるひは琴もし其音別なくば吹ところ彈ところを如何で知得んや　八もし籃さだまりなき
八聲を出さば誰か一戰の備をなさん乎　九此の如く爾曹も舌を以て明ならざる言を出さば何で語る所の事
九を知得んや此ぬんぢら空氣に語るなり　十世間の口音の類おほしと雖も一として其義あらざるなし　十一是故
十一に若われ其聲の義を知ざれば語る者に對して我ぬひすとなり語る者また我に對して夷さとなる也　十二然ば爾曹
十二も靈の賜を慕ふ者なるにより數會の德を建る爲に其賜の豐盛ならんことを願ふべし　十三是故に方言を語
十三る者は自ら之を飜せんことを祈るべし　十四もし方言を
十四以て祈らば我が靈は祈るなれど我が心は人の爲に果なし　十五然らば如何にせん我靈を以て祈らん又心を
十五以て祈らん我靈を以て頌へん我心を以て頌へん　十六
十六然ずば爾は感謝する時に不學者なりて何にしてアメンと言んや　十七爾の感謝するこころは善なれども他の人は德を建ず　十八
十七爾が感謝する靈を以て祝するとき愚なる者は爾の語ることを知ざれば
十八われ爾曹よりも多く方言を語るを以て神に感謝す　十九
十九數會の中に在て我方言をもて一萬の言を語らんより寧ろ人を數んために我が心を以て五言を語るを善
二〇とす　二十兄弟よ智慧に於ては嬰兒となる勿れ惡に於ては嬰兒となれ智慧に於ては成人となるべし　二一律法
二一に錄して主いひ給へく異ある言ことなる唇をもて此民に語らん然ども彼等へ我に聽じさあり　二二是故に
二二方言ハ信ずる者の爲に非ず信ぜざる者の爲の徵あり然ど預言ハ信ぜざる者の爲に非ず信する者の爲なり　二三
二三もし全會一處に集るとき皆方言を以て語らば愚なる者あるひハ信ぜざる者入來らんとき爾曹を狂
二四ると謂さらん乎　二四然ど若みな預言せば信ぜざる者あるひは愚なる者入來らんとき此すべての人に由て
二五自己を責この衆の人に由て己の卽を認むべし　二五此の如く其心に隱たることを露ろ〳〵が故に伏て神を拜また
二六神へ誠に爾曹の中に在すと言ん〇　二六然らば如何兄弟よ
二七數誦あり或ハ方言あり或ハ默示あり或ハ繙譯あり　悉く德を建んために之を爲べし　二七もし方言を語る者

二八 あらば二人また多くも三人に過ず次序に循て語り之を辨する者一人あるべし二八もし辨する者なきときは歟
二九 會の中に默して己と神に語るべし二九預言する者ハ二人あるひハ三人かたり其餘の者ハ之を辨ふべし三十も
三〇 し旁邊に坐するもの默示を得バ先に語るもの緘默べし三一そハ爾曹みな衆の人に擧げ皆勸勉を受しめん爲
三一 に一ゝ預言することを得べなり三二預言者の靈ハ預言者に制せらる三三それ神ハ亂の神に非ず和平の神ゐ
三二 り○三四聖徒の諸教會の中に默すべし彼等の語るを許さず彼等ハ律法に云るごとく順ふべき者なり三五もし學んとする所あらば害に在て其夫に問べし凡會に於て語るハ耻
三三 きことなれば也三六神の道ハ爾曹より出し乎また爾曹にのみ來りし乎三七人もし自己を預言者とし或ハ靈
三四 に感ぜし者とせば我なんぢらに祈遣ることは主の命なりと知べし三八もし知ざる者あらバ其知ざるに任すべ
三五 し三九然ば兄弟よ預言することを慕ひ又方言を語ることを禁ずる勿れ四十凡のことハ端正かつ次序に循ひ
三六 て行ふべし

第十五章

一 兄弟よ前に我おんぢらに傳へし福音を今また爾曹に告ん此ハ爾曹が受しところ之に因て立し所
二 あり二爾曹もし我が傳へし言を固く守り徒に信ずることなくバ之に由て救れん三わが爾曹に傳へしは我が
三 受し所の事にて其第一は即ち聖書に照て葬られ第三日
四 に甦へり五ケパに現れ後十二の弟子に現れ給へり六また五百の兄弟の共に在さきに現れ給へり其兄弟のうち多は今なほ世にあり然ども既に眠たる者もあり七此後ヤコブに現れ又
八 亦これに現れ給へり九最後に月たらぬ者の如き我にも現れ給へり九蓋われ神の教會を逼害せし故に使徒
九 すべての使徒に現れ
十 と稱ふるに足ざる者にして使徒の中に至微者なれバ也十然ど我かくの如あるを得しハ神の恩に由てなり
十一 我に賜し神の恩は徒然ならず我は衆の使徒よりも多く勞たり此ハ我に非ず我と偕にある神の恩なり十一是故
十二 に我も彼等も此の如く宣傳へ爾曹も亦かくの如く信ぜり○十二キリストは死より甦りしと宣傳るに爾曹
十三 のうち死より甦ることなしと云ふ者あるは何ぞや十三もし死より甦らざり
十四 しならんキリストもし甦らざりしあらば我儕の宣るところ徒然また爾曹の信仰も徒然からん十五且わ
十五 れら神の爲に妄の證をする者とならん我儕神はキリストを甦らしゝと證すれバ也もし死し者よみがへる
十六 事あくバ神キリストを甦らしむる事なかるべし十六もし死し者甦ることなくばキリストも甦ると無り
十七 しならん十七若キリスト甦らざりしならば爾曹の信仰は徒然なんぢらは尚罪に居ん十八又キリストに在て
十八 暝たる者も沈淪しならん十九若キリストに由る我儕この生涯にのみ望を屬ける者ならば衆の人の中にて尤も憫むべき
十九 者なり二十然ど今キリスト死より甦りて暝たる者の
二十 に因て甦ること出たり二一アダムに屬る衆の人の死る如くキリストに屬る衆の人の生べし二二然ど各人其
二一 次序に循ふ初ハキリストの來らんときに屬る者なり二四後かれ諸の政および諸の
二二 權威と能を滅して國を父の神に付さん是終なり
二三 二五蓋かれ諸の敵を其足の下に置きまでハ王たらざる
二四 を得ざれば也二六最後に滅さるゝ敵ハ死なり二七そハ神すべての物をキリストの足下に置給へバなり萬
二五 物を其下に置と云給るときハ萬物の中にあらざること明かなり二八萬物
二六 すべてのものを其下に置ところの者ハ其内にあらざること明かなり二八そ
二七 かれに服ふときハ子も亦みづから萬物を己に服
二八 したがへしゝ者に服ふべし是神すべての物の上に主たらん爲なり二九もし死し者全く甦らずバ死し者の爲にバ
二九 プテスマを受るハ何故ぞや三十また何の爲に我儕つねに危險に居や三一我儕の主キリストイエスに在て
三十 なんぢらに對ひ我が有る喜をさし置て我日々に死ることを
三一 爾曹につき我ハ誓ふ
三二 バ何の益あらん乎もし死し者甦らずバ飲食するに
三三 若ず我儕明日しぬべき者なればなり三三爾曹自ら欺く
三四 勿れ惡交ハ善行を害ふなり三四なんぢら醒て義を行ふべし即ち罪を犯す勿れ爾曹のうち神を知ざる
三五 者あり我かく言て俚曹を愧しむる也○三五人あるひハ問ん死し者いかに甦るや如何なる身體にて來る乎と
三六 愚なる者よ爾が播ところのもの非來はゆる所の體を播
三七 ず又なんぢが播ところのもの後に生ずる體を播
三八 に非ず麥にても他の穀にても只一粒のみ三八然るを神ハ己の意に隨ひて之に體を予へ種ごとに其おのお

三九 の〻形態を予へ給ふ 三九凡の肉おなじ肉に非ず人の肉あり獣の肉あり鳥の肉あり魚の肉あり 四十 天に屬る物
四〇 の形態あり地に屬る物の形體あり天に屬る物の榮へ地に屬る物の榮に異なり 四一 日の榮あり月の榮あり星の
四二 榮あり此星と彼星と其榮また各異なり 四二 死し人の甦るも亦かくの如し壞る者にて播れ壞ざる者に甦
四三 され 四三 卑からざる者にて播れ榮ある者に甦され 四四 血氣の體にて播れ
四四 れいからだよみがへ 靈の體に甦さるゝなり血氣の體あり靈の體あり
四五 ふみ生命を予ふる亮となること有ごとし 四六 靈の者は先に在す反て血氣の者さきに在て亀の者のちに在なり
四六 第一の人ハ地より出て土につき第二の人ハ天より出たる主なり 四八 かの土に屬る者に凡て土に屬る者ハ
四七 似なり彼の天に屬る者に凡て天に屬る者ハ似なり 四九 われら土に屬る者の狀を有がくの如く後また天に屬る
四八 者の狀を有ん 五十 兄弟よ我これを言ん血肉ハ神の國を嗣こと能へず
四九 五一 親よ我あんぢらに奥義を告ん我儕ことごとく寝るにハ非ず我儕皆朱の筵のならんさき忽ち瞬息間に
五一 化せん蓋筵あらんとき死し人よみがへりて壞ず我儕もまた化すべければ也 五三 この壞る者ハ必ず壞ざる者
五二 を衣しぬる者ハ必ず死ざる者を衣べし 五四 此くつゝる者くちざる者を衣この死る者しなざる者を衣んさき經書
五三 に錄して死ハ勝に呑れんと有に應べし 五五 死よ爾の刺ハ安に在や陰府よ爾の勝は安に在や 五六 死の刺ハ罪な
五四 り罪の能ハ律法あり 五七 我儕をして我主イエスキリストに由て勝を得しむる神に謝す 五八 是故に我が愛する
五五 兄弟よ爾曹貞固して揺ず恒に勵て主の工を務よ蓋なんぢら主に在て其行ところの勞の徒然からざるを知
五六 ばあり

第十六章 一 聖徒の爲に金を捐すことに就てハガラテヤの教會に我が命ぜし如く爾曹も行べし 二 一週
の首の日ごとに爾曹おの〳〵其得ところの利に循ひて之を家に蓄へ置これ我が到るとき始て捐すること莫らん
爲なり 三 我いたらば書を爾曹が撰ぶ所の人に予へ爾曹の惠をエルサレムに携へしむべし 四 もし我も往べく
彼等われと偕に往べし 五 我マケドニヤを經さきて爾曹に就り 六 爾曹と偕に留らんとすればマケドニヤを經さき爾曹に就り 六 爾曹と偕に留らん

七 或ハ爾曹と冬を過ごことあるべし斯て爾曹が我を我ゆく處に送んことを望むゝいま途間なんぢらを見ん事
八 を欲ハずもし我に許さバ暫く爾曹と偕に居んこと 九 を望む 八 我ペンテコステまでエペソに居んそは廣かつ
九 功効を成の門ひらけて我前に在また敵る者多けれバ也 十 テモテ若いたらバ爾曹慎て彼をして懼ること所
十 なく爾曹の中に居しめよ蓋かれも我如く主の事を務る者なれバ也 十一 是故に爾曹かれを藐視事なく平安
十一 に送て我が所に來らしめよ我かれが他の兄弟等と偕に來るを待ばなり 十二 兄弟アポロに就ては兄弟等
十二 と偕に彼が爾曹に到らんことを我大に勸ご彼さらに今往ことを欲はず然ど便時あらば往べし 十三 なんぢ
十三 ら目を醒し堅く信仰に立て丈夫の如く剛かれ 十四 爾曹の行ふ所みな愛を以て行ふべし 十五 兄弟よステパ
十四 ナの家ハ即ちアカヤの初の果あり又かれらが聖徒のことに身を委て事るハ爾曹が知ところ也 十六 われ勸む
十五 なんぢらも此の如き者およびこと偕に勞る者に服せよ 十七 我ステパナとポルトナトとアカイコの來るを喜ぶ是な
十六 爾曹も此の如き者およびこと偕に勞る者に服せよ 十七 我ステパナとポルトナトとアカイコの來るを喜ぶ是な
十七 んぢらに缺る所を補へばなり 十八 彼等わが心と爾曹の心を慰めたり是故に爾曹かくの如き者を重んずべ
十八 し 十九 アジアの諸教會なんぢらに安を問アクラとプリスキラ及び其家の教會主に在て爾曹に切々に安
十九 を問 二十 諸の兄弟あんぢらに安を問なんぢら潔き接吻を以て互に安を問 二一 我パウロ親手なんぢらに安
二十 を問 二二 もし人主イエスキリストを愛せざれば詛へろべし主臨らん 二三 願くハ主イエスキリストの恩な
二一 んぢらと偕にあれ 二四 わが愛すべてイエスキリストにある爾曹と偕に在なりアメン

新約全書哥林多前書終

新約全書使徒パウロ コリント人におくれる後の書

一 神の旨に由てイエスキリストの使徒となれるパウロ及び兄弟テモテコリントにある神の教會

二 と偏くアカヤにある凡の聖徒に書を送る願くは爾曹我儕の父なる神および主イエスキリストより恩寵と平

三 康を受よ○三頌美べきかな神即ち我儕の主イエスキリストの父慈悲の父すべての安慰を賜ふの神

四 儕が諸般の患難の中にわれらを慰めたまふ安慰を以て又もろ〳〵の患難

五 にをるものを慰むることを得しめん爲なり蓋キリストの苦われらに多くあるが如く我儕の安慰もキリス

六 トに由て多くあれば也○われら或ひ患難を受るも爾曹が安慰と救の爲

七 て我儕が受る如き苦を爾曹にも同く忍しむるあり我儕あるひは安慰を受るも亦なんぢらが安慰と救の爲

八 なり七爾曹が苦を偕に受る如くまた安慰をも偕に受ることを我儕は知この故に爾曹につき我儕が望むさこ

九 ろ堅し八兄弟よ我儕がアジアに於て遇し所の苦難を爾曹が知ざるを欲まず即ち貴らるることは甚しくし

一〇 て勢ひ當がたく生命をも失ふに至れり九且われら心の中に必死を定む是故に己を恃すして

一一 死し者を甦らする神を恃めり○一〇神すでに我儕を此の如き死より救ひ今また救へり後も尚われらを救ひ

一二 給わんことを望む十一爾曹も我儕の爲に祈りて相助く勒て許多の人により我儕に賜りし恩寵を許多の人も我

一三 儕が爲に感謝するに至らん○十二我儕の誇心われら神の賜ふ所の丹心と信實に由また肉の智慧に由ず神の

一四 恩寵により世に在て行をおし特に爾曹に向ひて此の如き行を爲りと證す是われらが誇る所なり十三我儕

一五 なんぢらに書遣る所は爾曹が讀こころ曉る所の外に非ざるなり十四われ爾曹が終に至るまで左の事を爾曹

一六 の中に識者あるが如く識んことを望む即ち主イエスの日に我儕に由て誇る如く我儕も爾曹に由て誇る

一七 是あり十五我これを信ずるに因て再び爾曹に益を得させんため前に先なんぢらに至り十六また爾曹を過て

マケドニヤにゆき復マケドニヤより爾曹に歸り爾曹をしてユダヤの方へ送しめんことを欲へり十七我

く定めしさき虛浮心あらん乎また我が定しところ肉に由てさだめ是なり是ありと言また非ありと言

十八 んや 十八 眞實の神われらが御曹に向ひて曰ふ曹に是と言また非と言ふ
なんぢらうたへ
シルワノ及びテモテ御曹の中に僞たる神の子イエスキリスト
なんぢら
曹こゝ有のみ 二十 凡て神の約束ハ彼の中に是となり又かれの中にアメンとなり我僞に由て神の榮の顯ろふ
二十 に及ぶ 二一 我僞を御曹と偕にキリストに堅固し且われらに膏を沃しものハ神なり 二二 彼また我僞に印し且質
二一 して靈を我僞の心に賜へり○ 二三 我いまだコリントに至らざるは御曹を寛容にせんが爲あり我神を顧わが
二二 靈の爲に證を求む 二四 我僞なんぢらの信仰を主ざらんとするに非す唯なんぢらの喜樂を助んとするなり蓋
二三 なんぢら信仰に由て立ハあり

第二章 一 われ愛を以て再び曹に至らじと自ら決たり 二 若われ爾を以て愛しめば我愛しむる所の者
二四 の外に誰か我を喜ばせん乎 三 われ前に御曹に書遣しハ我いたらんとき我を喜ばす可もの反て我を愛しめん
二 事を恐れて也なんぢら皆わが喜樂を己が喜樂とすることを信する也 四 われ大なる患難と心の哀痛あるにより
多の涙を以て御曹に書遣れり此ハ御曹をして愛しめんとするに非す我あんぢらを愛する那の深を知しめんが
爲なり○ 五 もし愛しむる者あらば我を愛しむるに非す略あんぢら衆を愛しむるなり 六 如此いふハ我これを
甚しく責ることを欲ハざる也 六 斯る人ハ多の人の責を受ること已に足り 七 然ば御曹ハ反て彼を赦し慰むべし恐ハ彼はおはだしく愛に沈まん 八 是故に我なんぢらの愛を彼に顯さんことを御曹に勸む 九 我前に書を
爾曹に遣りしハ爾曹が凡の事に順ふや否こゝろみて之を知ん爲なり 十 なんぢら何事によらず人を赦こゝ有ば
我また之を赦さん我もし赦しゝ事あらば御曹の爲キリストの前に赦しゝなり 十一 是われらサタンに勝さらん
爲なり我僞かれの詭計を知ざるに非す○ 十二 我キリストの福音の爲にトロアスに至り主わが爲に門を開き
給ひしに 十三 わが兄弟テトスに遇ざるが故わが心安からず彼等に別を告てマケドニヤに往り 十四 常に我
僞をしてキリストに在て勝を得しめ且かれを知の香を我僞をもて遍く示す神に感謝す 十五 救るゝ者に就ても
也沈淪者に就ても 十六 沈淪者の爲にハ死の香にて彼等を死に至らしむる雖か之に堪んや 十七 我僞おほくの人の如く神の道

第三章 一 我僞また自ら己を譖めん乎われら或人の如く書を
を混亂せず即ち誠により神に由て神の前にキリストに在て言なり
受て人に與すべき者ならん乎二爾曹ハ我僞の書なり即ち我僞心に書せり衆の人の知こゝろ讀こゝろ也三爾
曹ハ明かに我僞が役事に由て筆るキリストの書なり是墨に非す活神の靈にて記し又石碑に非す心の肉碑に
記したり四 我僞キリストにより神に向ひて此の如き信仰あり五 然ど我僞已に由て自ら何事をも思得るに
非す我僞の思得るハ神に因り六 かれ我僞をして新約の役者となるに足しむ儀文に非ず靈に非ふる也
それ儀文ハ殺し靈ハ生せバなり七 終に廢るべきモーセの面の榮に因てすらイスラエルの人やかれの面を注目
こゝ能ざりき斯く石に鐫し儀文の死法なほ榮あるときは入況て靈の法ハ榮あらざらん乎九 罪を定むる法もし
榮あらバ況て義とする法ハ其榮さらに愈らざらん乎十 背榮ありしも爲しものも後の榮に比れば榮なき者
となれり 十一 もし廢る者に榮ありしならば況て長存る者に榮あらざらん乎 十二 われら此の如きこゝを望むが故に侃ヤして言なり 十三 是モーセがイスラエルの人ぞに其廢らん
とする者の結局を視さらん爲に帕子にて其面を蔽しに非す 十四 然ど彼等心を頑にせり今日に至る
まで彼等約を讀さき其帕子あほ存れり其存て廢らざるハ此キリストに由て廢るべき者あれば也 十五 今
日に至るまでモーセを讀さき其帕子なほ其心を蔽り 十六 然ど其心主に歸するに及ば其かほおほひ
除かるべし 十七 主ハ即ち彼の靈なり主の靈ある所に自由あり 十八 凡て我僞帕子なくして鏡に照すが如く
主の榮を見榮に榮いや增りて其おなじ像に化る也これ主すあいち靈に由てなり

第四章 一 われら恩惠を蒙りて此職を受たれば敢て膽せず 二 恥べき隱匿たる事を棄て詭譎を行ず神の
道を混さず眞理を顯して神の前に己を衆の人の良心に質なり 三 我僞の福音もし隱ならば沈淪者に隱
ろふ也 四 此の如き人ハ此世の神その心を盲したる不信者なり是神の像なるキリストの榮の福音の光をし

5 て彼から照されて光りを放つ者となるためである。
6 神が御言を下したのは、ユダヤ人だけのためであつたか。我らイエスの主だ
7 に由つてなんぢらに與へられたのではないか。
8 にあるのは神の榮光を知る知識の光を我らの心に輝かしたからである。
9 キリストの顏にある神の榮光の光明を我らの心に輝かしたからである。
10 我らは此の寶を土の器に入れてゐる。
11 これは、この非常に大いなる能力が我らから出るのではなくて神のものであ
12 ることが明かになるためである。我らは四方から患難を受けるが窮しない。
13 途に迷ふが望を失はない。
14 迫害されるが棄てられない。倒されるが滅びない。
15 我らは常にイエスの死を身に負ひ歩いてゐる。それはイエスの生命も我らの
16 身に現れるためである。
17 我らは生きてゐる間、絶えずイエスのために死に渡されてゐる。それはイエ
18 スの生命も我らの死ぬべき肉體に現れるためである。
19 斯くて死は我らに働くが、生命はお前たちに働くのである。
20 十三 「我は信じた、それ故に語つた」と書いてあるやうに、我らも同じ信仰の
21 霊を持つてゐるから信じて語るのである。
22 十四 主イエスを甦らせた者は、イエスと共に我らをも甦らせ、お前たちと共に
23 御前に立たせて下さることを我らは知つてゐる。
24 十五 これは皆お前たちのためである。恩寵が多くの人に及んで感謝が溢れ、
25 神の榮光を現すに至るためである。
26 十六 それ故に我らは落胆しない。たとひ我らの外なる人は滅びても、我らの
27 内なる人は日々に新たにされる。
28 十七 我らの一時の軽い患難は、極めて大いなる永遠の榮光を我らに得させる
29 のである。
30 十八 我らは見えるものを目あてにせず、見えないものを目あてにする。見え
31 るものは一時的であるが、見えないものは永遠だからである。

32 **第五章**
33 一 我らの地上の幕屋が壊れると、我らは神から建物を與へられることを知つ
34 てゐる。それは人の手で造つたものでなく、天にある永遠の家である。
35 二 我らは實にこの中にゐて、天から與へられる住居を着ることを切に望んで
36 呻いてゐる。
37 三 着てゐるのであつて、裸でゐるのではないからである。
38 四 我らはこの幕屋にゐて重荷を負ひ呻いてゐるが、それは脱ぎたいからでは
39 なく、寧ろ着たいからである。死ぬべきものが生命に呑まれるためである。
40 五 我らをこの事に適はせ、その保證として御靈を與へて下さるのは神である。
41 六 それ故に我らは常に心強く、身が肉體にゐる間は主から離れてゐることを
42 知つてゐる。
43 七 我らは信仰によつて歩いてゐるのであつて、目で見て歩いてゐるのではな
44 い。
45 八 我らは心強く、寧ろ肉體を離れて主と共に居ることを願ふ。
46 九 それ故に身にゐるにも離れるにも、我らは主に喜ばれることを目あてにす
47 る。
48 十 我らは皆キリストの審判の座の前に現れて、善にも惡にも、各自その肉體
49 にゐた間に行つた事に應じて報いを受けねばならないからである。

50 十一 我らは主を畏れることを知つてゐるから人を説き伏せようとするのであ
51 る。神には我らの眞の姿が明かになつてゐる。また我らの良心にも明かになつ
52 てゐることを望む。
53 十二 我らは再び自己を薦めるのではなく、我らを誇る機會を與へて、心にで
54 はなく外見を誇る者たちに對抗させようとするのである。
55 十三 我らが狂氣じみてゐるとすれば神のためであり、正氣でゐるとすればお
56 前たちのためである。
57 十四 キリストの愛が我らを激励する。我らは斯く考へる、一人の者が凡ての
58 者のために死んだ以上は、凡ての者が死んだのである。
59 十五 キリストが凡ての者のために死んだのは、生きてゐる者が最早自己のた
60 めに生きず、自己のために死に復活なされた者のために生きるためである。
61 十六 それ故に我らは今より後は、誰をも肉によつて識ることをしない。嘗て
62 は肉によつてキリストを識つたが、今はもはや斯く識ることをしない。
63 十七 それ故に誰でもキリストに在る者は新たに造られた者である。舊いもの
64 は過ぎ去つた、見よ、すべてが新しくなつたのである。
65 十八 これは皆神から出てゐることであつて、神はキリストによつて我らを己
66 と和解させ、また和解の務を我らに與へたまうた。
67 十九 即ち神はキリストに在つて世を己と和解させ、その人々の罪過を彼らに
68 負はせず、和解の言を我らに委ねたまうたのである。
69 二十 それ故に我らはキリストの使者であつて、神が我らを通して勸めたまう
70 ごとくである。我らはキリストに代つて願ふ、神と和解せよ。
71 二十一 罪を知りたまはぬ者を神は我らのために罪となしたまうた、我らが彼
72 によつて神の義となるためである。

73 **第六章**
74 一 我らは神と共に働く者として、また勸める。神の恩寵を空しく受けるな。
75 二 神は言ひたまふ、「我は恩寵の時に汝に聽き、救の日に汝を助けた」と。
76 見よ、今は恩寵の時である、見よ、今は救の日である。
77 三 我らは何事にも躓きを與へず、我らの職務が非難されないやうにし、
78 四 凡ての事において神の僕として自己を薦めてゐる。即ち多くの忍耐に於て、
79 患難に於て、困窮に於て、苦難に於て、
80 五 鞭打ちに於て、入獄に於て、騒乱に於て、勞苦に於て、眠らずに於て、食
81 はずに於て、
82 六 潔白に於て、知識に於て、寛容に於て、慈愛に於て、聖霊に於て、眞實の
83 愛に於て、
84 七 眞理の言に於て、神の能力に於て、左右の義の武具に於て、
85 八 尊敬と侮辱とに於て、惡評と好評とに於て、欺く者のやうでありながら眞
86 實であり、
87 九 知られざる者のやうでありながら人に知られ、死ぬる者のやうでありなが
88 ら見よ生きてゐる、懲らされてゐるやうでありながら死に渡されず、
89 十 悲しむ者のやうでありながら常に喜び、貧しい者のやうでありながら多く
90 の人を富ませ、何も持たない者のやうでありながら凡てのものを有つてゐる。
91 十一 コリント人よ、我らは口を開いてお前たちに語つた、我らの心は廣くな
92 つてゐる。
93 十二 お前たちが狹くしてゐるのは我らの故ではない、お前たちの心が狹くな
94 つてゐるのである。
95 十三 我が子供たちに語るやうに言ふ、お前たちも同じやうに心を廣くせよ。
96 十四 信じない者と軛を共にしてはならない。義と不法とに何の關係があるか。
97 光と闇とに何の交はりがあるか。
98 十五 キリストとベリアルとに何の調和があるか。信者と不信者とに何の關係
99 があるか。
100 十六 神の宮と偶像とに何の一致があるか。我らは生ける神の宮である。神が
101 言ひたまうたごとく、
102 「我は彼らの中に住み、彼らの中に歩み、
103 彼らの神となり、彼らは我が民となるであらう。
104 十七 それ故に彼らの中から出でよ、
105 離れよ、と主は言ひたまふ、
106 汚れたものに觸れるな、
107 さらば我は汝らを受け入れ、
108 十八 汝らの父となり、
109 汝らは我が息子、娘となるであらう、
110 と全能の主は言ひたまふ。

111 **第七章**
112 一 愛する者たちよ、我らはこれらの約束を持つてゐるから、肉と靈とのあら
113 ゆる汚れから自己を清め、神を畏れて聖潔を全うしようではないか。
114 二 我らに心を開いてくれ。我らは誰にも不義を行つたことはない、誰をも滅
115 ぼしたことはない、誰をも利用したことはない。
116 三 お前たちを罪に定めようとして言ふのではない。既に言つたやうに、お前
117 たちは我らの心の中にゐて、我らと共に死ぬことも共に生きることもするのだ。
118 四 我はお前たちに對して大いに信頼し、お前たちを大いに誇つてゐる。我は
119 慰に滿ち、我らの凡ての患難の中にも喜に溢れてゐる。
120 五 我らがマケドニアに來た時も、我らの肉體は少しも休まず、外には爭ひ、
121 内には恐れがあつた。
122 六 しかし意氣阻喪した者を慰めたまふ神は、テトスの來ることによつて我ら
123 を慰めたまうた。
124 七 ただ彼の來ることによつてのみならず、彼がお前たちから受けた慰によつ
125 ても慰めたまうた。彼がお前たちの切なる思ひ、我に對する悲嘆、我に對する
126 熱心を我に告げたので、我は一層喜んだのである。
127 八 我が手紙によつてお前たちを悲しませたが、それを悔いはしない。手紙の
128 ためにお前たちが暫く悲しんだのを見て悔いたけれども、
129 九 今は喜んでゐる。お前たちが悲しんだからではなく、悲しんだために悔改
130 めたからである。お前たちは神の御意に從つて悲しんだのであるから、我らに
131 よつて何の損害をも受けないのである。
132 十 神の御意に從つて悲しむことは、悔改めに至つて救を得るに至る故に後悔
133 することがないが、世の悲しみは死に至る。
134 十一 見よ、お前たちが神の御意に從つて悲しんだことが、どれほど熱心をお
135 前たちに起させたか、どれほど弁明をさせたか、どれほど憤慨をさせたか、ど
136 れほど恐れをさせたか、どれほど切なる思ひをさせたか、どれほど熱心をさせ
137 たか、どれほど罰をさせたか。お前たちは凡ての點に於て、その事に關して潔
138 白であることを證明した。
139 十二 我が書いたのは、不義を行つた者のためでもなく、不義を行はれた者の
140 ためでもなく、我らに對するお前たちの熱心が神の御前に明かにされるためで
141 ある。
142 十三 我らが慰められたのは、お前たちの慰によつてである。我らの慰の上に
143 なほ、テトスの喜によつて我らは一層喜んだのである。彼の心はお前たち凡て
144 によつて安らかにされたからである。
145 十四 我が彼に對してお前たちを誇つたことも恥とはならなかつた。我らがお
146 前たちに對して言つたことが凡て眞實であつたやうに、テトスに對して誇つた
147 ことも眞實であつた。
148 十五 彼はお前たち凡ての者が如何に從順であつたか、如何に恐れ慄いて彼を
149 迎へたかを思ひ出して、お前たちに對する愛情を一層深くしてゐる。
150 十六 我はお前たちに關して凡ての事に於て大いに安心してゐることを喜ぶ。

十 すゑ憂るに似たれども常に喜び貧きに似たれども多の人を富し何も有ざるに似たれども凡の物を有す○
十一 コリント人よ我儕の口なんぢらに啓け我儕の心廣なれり
十二 我儕なんぢらに於て心に狹らろふ也十三 われ爾曹に語ること我子に語るが如し爾曹も自ら心を廣して我に報をなすべし
十四 なんぢら不信者と繋おかれ蓋義と不義と何の倶なることか有んや光と暗と何の交ることか有んや
十五 キリストとベリアルと何の合ことか有んや信者と不信者と何の干ることか有んや
十六 なんぢらは活神の殿なり神嘗て我われらの中に住り且あゆまん我かれらの神となり彼等わが民とならんと曰
十七 給ひしが如くすき又なんぢら彼等の中より出て己を離れ汚穢に捫るなかれ我なんぢらを納れ
十八 の父となり爾曹わが子女となるべしと曰ふ是全能の主の言なり

第七章

一 然れば愛する者よ我儕この約束を得たれば肉と霊の凡の汚を去て自己を潔くし神を畏れて聖潔こと
二 を成就すべし二 爾曹われらを容納よ我儕誰にも不義をなさず誰をも損ず誰をも掠めし事あし三 われ如
三 此いふ爾曹を責んとに非ず曩われ既に言る如く爾曹恒に我儕の心に在て共に死ともに生んと欲ばなり四
四 われ爾曹に信ずること大あり又なんぢらに縁て誇おほし我儕が受る凡の患難の中にも我に慰め溢ち慌ひ餘
五 あり五 蓋われらマケドニヤに至れる時我儕の肉すこしも安ことなく各樣の患難にあひ外に爭ひ内に懼
六 ありき六 然ど心へ憂る者を慰め給ふ神テトスの至るに因て我儕を慰め給へり七 第に其至るに因て耳ならず
七 爾曹の思慕こころ又憂愁こころ又われに向ふ爾曹の熱心を我に告るこき彼が自ら安慰を得たる其安慰を
八 以て我儕を慰め給へり是故に我ますく喜へり八 われ書を以て爾曹を憂しめしを悔ず曩悔たれども今わ悔ず
九 そは其書しばらくの間なりしを知たればなり九 今わが喜ぶは爾曹を憂しめしに因に非ず
十 爾曹へ悔改むるこころ爲しに因て也なんぢら神に循ひて憂るにより我儕に少も損へるる事なし十 そ
十一 れ神に循ふ憂へ悔なきの救を得の悔改にまらしむ然ど世の憂へ死に至しむる也十一 爾曹が神に循ひて
十二 憂し所の事を視よ爾曹に如何なる勉勵また自訴また憤また恐懼また畏懼また懇慕また熱心を我に
十三 生ぜしや一切なんぢら彼事に於て自ら潔ことを表せり十二 われ書を爾曹に遣りしへ不義を爲たる者のため
十四 に非ず又不義を受たる者のためにも非ず只われらが爾曹の爲に有ところの熱心を神の前にて爾曹に示さんこ
十五 とを欲てなり十三 是故に我儕安慰を得たり我儕が安慰を得たるの上にテトスの喜に縁て益喜へり益テト
十六 スの心あんぢら衆に縁て平安を得たればなり十四 われ爾曹の事を彼に誇しかど之を愧させず我儕が爾曹に
十七 語し言のみな眞實なりし如くテトスの前に誇し言も亦眞實なり十五 彼い爾曹衆人の恐懼戰慄おのれを接
十八 て從ひしことを憶いだし益その心に爾曹を愛せり十六 われ凡の事を爾曹に託べきを信ず是故に喜へり

第八章

一 兄弟よ我マケドニヤの諸教會を賜りし神の恩を爾曹に告ん即ち大なる難の中に試を受る
二 とき彼等の喜び甚だしく亦大なる其貧かれらの惜なく施す所の富厚を彰せり三 我これを證す彼等聖徒
三 の爲に施濟を共にせん事を切に我儕に求め自ら願て其力量に過て施すことをせり五 如此
四 おこなひて我儕が望を成しのみならず神の意旨に循ひ先己を主に獻へ次に我儕に獻たり六 是故に我儕テ
五 トスが曩に爾曹なして此恩を行いしむる事を倡たれば今これを成就せんことを彼に勸むセなんぢら諸事
六 すなわち信仰と言と知識と凡の勉勵および我儕に向ふ愛心に富る如く此恩にも富べし八 我かく言ふ爾曹
七 に命ずるに非ず然ど他の人勵むに縁てなり旦あんぢらの愛の實を試みんが爲なり九 爾曹われらの主イエス
八 キリストの恩を知かれへ富る者ありしが爾曹の爲に貧者となれり是なんぢらが彼の窮乏に由て富る者とな
九 らん爲なり十 われ施濟の事について我が意を示せり是あんぢらの益なり蓋爾曹へ他の人に先ち此事を一年
十 前に行ひ始しのみならず以前より之を行へん事を願へるものあれば也十一 然ば今あんぢら其作ところを成遂
十一 よ爾曹が篤く願しごとく其所有に循て之を成遂べし十二 若人れがふ志あらば其無ところに循ず其有
十二 ところに循て納給ふべし十三 われ他の人を安逸して爾曹を困苦めんとするに非ず平均せんことを欲ふ爾曹の
十三 餘あるを以て彼等の足ざるを補ひ十四 亦かれらの餘あるを以て爾曹の不足を補ひて平均せんが爲なり十五 錄
十四 して多く斂ろ者も餘あらず少く斂ろ者も足ざる事なしと有が如し○十六 爾曹に向ふ熱心を我と同くテトス

十七 の心に賜ひし神に謝す 十七 蓋かれ我が勤を納かつ熱心なる者にして自ら願て留曹に往り 十八 亦われら彼と
十八 倡に一人の兄弟を遣せり此人ハ福音をもて諸教會の中に頌美を得たる者なり 十九 第此ならず我儕が主の
十九 榮と爾曹の熱心を彰さんとて掌理ところの此餽物を携ふる爲に諸教會に遣れて我儕と偕に往もの也
二十 二十 我儕の彼を送しハ許多の餽物を掌理ことにより謹て人に謗を受ることなからん爲なり 二一 我儕が如
二一 此するは主の前のみならず人の前にも善らんことを慮るあり 二二 我儕また一人の兄弟を彼等と偕に遣せり
二二 我儕しば〳〵彼を多事に用ねて其熱心なるを知かれ深く爾曹を信するに緣て今殊に熱心になれり 二三
二三 テトスの事を言ハ彼ハ我儕の伴侶なり又われと偕に爾曹の爲に勤る者なり二人の兄弟等のことを言ハ彼等
二四 ハ諸教會の使者なりキリストの榮あり 二四 是故に彼等と亦諸教會の前に爾曹その愛と我儕が爾曹につ
いて誇しことの證とを顯すべし

第九章

一 聖徒に施す事について我なんぢらに書遣るに及ず
二 マケドニヤ人に誇りてアカヤハ去年より既に備をなせりと言り且なんぢらの熱心おほくの人を激せたり 三 然
三 ど我儕が爾曹に就て誇りしことの虚ならんことを恐れ我が言し如く爾曹をして備をなさしめん爲に兄弟
四 等を遣せり 四 恐くハマケドニヤ人われと偕に來り爾曹が備せざるを見んとき爾曹ハいふに及ず我儕まで此
五 疑ハす誇しに因て愧を受ん五 是故に我兄弟を勸て先なんぢらに往しめ彼等をして遥に爾曹が告し所の
六 惠のことを預じめ備しむるハ必ず爲べきことゝ意ふ〳〵なり 六 それ少く播者ハ少く穫おほく播者ハ多く
七 んとすれば也六 それ少く播者ハ少く穫おほく播者ハ多く穫べし七 各人その心の中に欲ふ所に隨ひて施す
八 べし憂て爲べからず亦强て爲べからず蓋神ハ喜ひて施をするものを愛し給へばなり八 神ハ爾曹をして常に
九 すべてのものに足ざることなく凡の善事を多く行ハしめん爲に諸恩を多く爾曹に賜へ得なり九 錄して被ハ徧く
十 施し亦貧者に予たりその義ハ窮なく存さあるが如し十 播者に種を予へ食の爲にパンを備たまふ
十一 者ハ爾曹の種を繁衍し亦なんぢらの義の實を增給ふべし十一 なんぢら毎事に富たれバ吝なく施を行ふこと

十二 を得なり是人をして我儕に由て神に感謝せしむ 十二 蓋この施濟のこと第に聖徒の乏を補ふのみならず雖
十三 擴め黙の人をして神に感謝せしむるに至れバ也 十三 彼等ハ此 施 の證據により爾曹が言現してキリスト
十四 の福音に從ふことゝ吾 彼等および衆の人に施 するこ
十五 曹を慕ひ爾曹の爲に祈て 楽を 神に歸す 十五 その言盡されね神の賜物に因て我神に感謝する也

第十章

一 我パウロ 即ち爾曹の中に在て爾曹と面を覩すときハ謙遜なんぢらを離るゝときハ勇敢者
二 いまキリストの柔和と寛容を以て爾曹に勸む二 我儕を肉に循ひて行と意ふ者あり我かくの如き人を待ふに
三 ハ勇敢せんと意へり只われがふ所ハ爾曹に舍とき此の如く勇敢せざらんとなり三 我儕ハ肉に在て行けど
四 肉に循ひて戰ハず四 夫われらが戰ハの器ハ肉に屬する者に非ず營壘を破るほど神に由て能あり五 我儕ハ辨
五 の教に逆ひて建たる所の諸の樓と論を毀し語の意思を擒にしてキリストに服ハしむ六 我あんぢらが全く
六 服ハんとき諸の違逆者を罰せんと既に其備をなせり 七 爾曹ハ視のみを視か若し人みづからキリストに屬
七 るものと信ずば復自ら之を思ふべし已がキリストに屬る如く我等もキリストに屬る者なりと八 主の我儕に
八 賜ひし所の儀威すなハち爾曹を敗ろ爲にあらず建ん爲に賜ひし者について 愈 誇るとも我愧と爲ず九 我こ
九 れを言ハ書を以て爾曹を懼しむる如く見ざらん爲なり十 蓋かれらの言に其書ハ重かつ嚴く其會ると きの容
十 ハ懦く其言ハ鄙と云ばなり十一 此の如き人これを思ふべし我儕が疎遠ときの書の言の 嚴 きが如く會と
十一 きに行ふ事も亦かくの如くならん十二 自ら薦る者あり我儕敢て之と匹これと較ることをせず然ど彼等みづか
十二 ら互に度みづから互に較れば智なき者なり十三 我儕ハ量を踰て誇らず惟神われらに頒給ひし所の法の
十三 量に循ふ我儕この量に循ひて爾曹にまで至れり十四 我儕ハ爾曹に至るべからざる者の如く自ら量を踰
十四 て爾曹に及るに非ず蓋キリストの福音を傳て既に爾曹にまで至れば也十五 我儕ハ量を踰て他の人の功勞を誇
十五 らず惟なんぢらが信仰いよ〳〵篤ありて我儕の量なんぢらの中に在て更に大ならん事を望む十六 是われら他の
十六 人の量に由て既に備れるものを誇らず爾曹を越て外の處に福音を傳んが爲なり十七 誇る者ハ主を誇るべし

十八 蓋みづから譽るに非ずして主の譽るもの可と爲れば也
第十一章
一 願くは爾曹少しく我が愚を容よ爾曹ハ原より我を容る者なり二 われ神の熱心の如き熱心をもて爾曹を念ふ我あんぢらを一人の夫に聘定せり是あんぢらを潔き女さしてキリストに獻んとする也三 蛇の詭詐にエバの惑されし如く爾曹の心壞れてキリストに向ふの誠實を離ん事を我儕懼る四 もし人きたりて我儕が未だ宣ざる外のイエスを宣んに爾曹あるひハ未だ受ざる外の靈をうけ或ハ未だ受ざる外の福音を受るときハ爾曹能これを容五 我ハ何事にも尤も大なる使徒等に亞ずと意ふなり六 我ハ實に拙けれども智識ハ然ず我儕の事ハ凡の事について爾曹に顯明なりセ われ爾曹を高ぜんが爲に自ら卑りて偶おしに神の福音を爾曹に傳しハ罪を犯したる乎八 われ他の教會より奪ひて給料を取なんぢらの爲に役たりル 又われ爾曹の中に在て乏かりしとき誰をも累せざりき蓋マケドニヤより來りし兄弟わが乏き所を補ひたればなり凡すべての事に於て我みづから守て爾曹を累せざらんとす十 我に在キリストの眞に從ひて我いふ我この誇る所のことをアカヤの地にて阻る者あらじ十一 これ何故ぞや爾曹を愛せざるに因か神知たまへり十二 われ機を求る者の機を絶んために我が行ふ所をなほ行ハんとす是彼等をして其誇ることろ我儕と同からしめん爲なり十三 かの躍ハ僞の使徒また饒詐を行ふ者にしてキリストの使徒の貌に變じたる者なり十四 これ奇しき事に非ずサタンも自ら光明の使の貌に變ずるにも大なる事に非ず彼等の終ハ必ずその爲ところに應べし十六 又いふ人われを愚と意ふ勿れ然らずば爾曹われを愚なる者さして受納よ是われも少しく誇らん爲なり十七 わが言ここの自信に循ひて言に非ず愚なる者の如く憚らず誇て言なり十八 多くの人肉に因て誇れば我も亦誇ろべし十九 そは爾曹ハ智ある者にして喜びて愚なる者を容ればなり二十 人もし爾曹を奴隸とし人もし爾曹を啖ひ人もし爾曹を劫め人もし爾曹に驕り人もし爾曹の面を批ども爾曹これを容るなり二一 我辱て言われらハ懦弱者の如なりき然ど人の強き所には我も亦強し（わが如此いふハ愚なるが如し）二二 彼等ヘブル人なるか我も然り彼等イスラエルの人なるか我も然り二三 彼等キリストの役者なるか（我ハ之に過れり）（わが如此いふハ狂る者の如し）われ勞苦しと彼等より多く辱だれしと彼等より多く獄に入れらるること多く死に遭ごと屢なり二四 又われ五次ユダヤ人に四十に一を減じたる鞭を受二五 三たび條にて撲れ一次石にて擊れ三たび破船にあひ一晝夜海にあり二六 又しばしば旅路を經かつ河の難盜賊の難同族の難異邦人の難城裏の難野の中の難海中の難僞の兄弟の中の難に遭り二七 また疲勞苦勞しばしば不寢饑渇なりしばしば食なく寒凍裸なりし也二八 此に言ざる外の事ありて日々我に迫る即ち諸の教會の憂慮なり二九 誰か弱て我弱ざらんや誰か躓て我が心熱せざらんや三十 もし我かならず誇るべくハ我が弱ここを誇るべし三一 永遠頌べき神主イエスキリストの父わが譖らざるを知たまふ三二 ダマスコに於てアレタ王に屬る邑宰われを執へんとしてダマスコ人の邑を守れり三三 われ籠を以て牖より石垣にそひ縋下されて彼の手を脫れたり

第十二章
一 わが誇ハ固より益なし今ハ主の顯現と默示に及ばん二 我キリストにある一人の者を知り此人十四年前に携へられて第三の天に至る（或ハ肉體に在しか或ハ肉體の外に在しか我しらず或ハ肉體の外に在しか我しらず神知たまふ）三 我この人を知（かれ或ハ肉體に在しか或ハ肉體の外に在しか我しらず神しり給ふ）四 かれ樂園に至り言べからざる言即ち人の語るまじき言を聞り五 我かくの如き人の爲に誇るべし我が弱ここの外ハ自ら誇らず六 我もし自ら誇らんとするも愚なる者さならず蓋眞を言ばなり然ども人の我に見ところ或ハ我に聞ところに過て我を擬んことを恐るゝに因て誇ることを止べし七 また賜りし多の默示に因て我が傲ることを無らん爲に我が肉體に予ぶ即ち我が傲ることを無らん爲に一の刺を我に與たり八 我これが爲に三次主に之を我より離んことを求たり九 我に言給ひけるハ我が恩なんぢに足り蓋わが能ハ弱に於て全ければ也ここの故に寧ろ欣びて自己の弱に誇らん是キリストの能われに寓らん爲なり十 之に因て我キリストの爲に懦弱と凌辱と空乏と迫害と患難に遭を樂みとせり蓋わが弱き時に強ければ也十一 われ誇るに因て愚なる者

新約全書哥林多後書 終

一 人よりに非す又人に由すイエスキリストと彼を死より甦らしよ父なる神に由て立られたる使徒
パウロ 二及び我と偕に在すべての兄弟がラテヤの諸教會に書を達る 三願くは父なる神および我
儕の主イエスキリストより恩寵と平康を受よ 四キリストハ我儕の罪の爲に己が身を捨たまへり五願くは 榮彼に歸して世々に至れアメン〇 六キリストの恩
出さんとて我儕を召たる者を爾曹が此如すみやかに離れて異なる福音に遷し事を我怪しむ 七此ハ福音に非す或
たもて爾曹を擾しキリストの福音を更んとする也 八我儕にもせよ天よりの使者にもせよ若われらが曾て爾曹
人たよ爾曹を擾しキリストの福音を更んとする也 八我儕にもせよ天よりの使者にもせよ若われらが曾て爾曹
に傳し所に逆ふ福音を爾曹に傳 ところ ふくいん なんぢら つたふ ものろ者ハ詛るべし 九我儕既に言しが今また我その如く言ん若なんぢらが受
し所に逆ふ福音を爾曹に傳る者ハ詛るべし 十今われ人の親を得んことを要るや神の親を得んことを要
要るや或ハ人の心を得んことを求ふや若われ人の心を得んことを求ハゞキリストの僕に非さるべし〇十一兄
弟よ我なんぢらに示す我曾て爾曹に傳し所の福音ハ人より出るに非す 十二蓋われ之を人より受す亦教ら
れす惟イエスキリストの默示に由て受たれば也 十三わが曾にユダヤ教に在てユダヤ教に在て
ち甚しく神の教會を窘かつ之を殘賊せり 十四我また心を人よりも先祖等の遺傳に熱しユダヤ教に
ハ我が國人のうち年相若者おほくの人に超りたり 十五然ども我が母の胎を出し時より我を簡びおき恩をもて
我を召給ひし神 十六その子を異邦人の中に宣しめんがため心に善しとして彼を我心に示し給へる其時われ直
に血肉と謀ることをせず 十七また我より先に使徒と作てエルサレムに在ところの者にも往ずアラビヤに往ま
たダマスコに返れり 十八三年を經て後ペテロを尋ん爲にエルサレムに上り十五日彼と偕に居しが 十九他の
使徒等にハ主の兄弟ヤコブを除てハ誰にも遇ざりき 二十今我爾曹に書遣る所は神の前に誑れる言なし
二一厥後われスリヤキリキヤの地に至れり 二二然ども ユダヤに在キリストの諸教會ハ我が面か識ざりき 二三
只かれらハ前に己等を窘しもの今ハその前に滅さんとしたる信仰の道を宣傳ふと聞 二四我事に因て神を崇る

ことを爲り
第二章
一 十四年の後われバルナバと偕にテトスを伴ひて亦エルサレムに上る二わが上りしは默示に循へるなり異邦人の中に於て我が宣し所の福音を彼等に告また私に名ある人等に之を告たり蓋いま勤ろ所また既に勤めし所の事の徒然ならざらんが爲なり三我と偕に在しテトスへギリシヤ人なるになほ强てわ之に割禮を受させざりき四それ私に入られし僞の兄弟あるに因てなり彼等の私に入しわ我儕がイエスキリストに在て有ところの自由を窺ひ我儕を奴隸させんが爲なり五われら一時も之に服する事をせず此わ福音の眞つれにて爾曹と偕に在んことを望めばなり六かの名ある者より我へ受しことなし彼等へ何なる人なるにもせよ我に於ても無きなり七反て彼等へペテロが割禮を受たるが如く福音を傳ることを託られしを見八ペテロに與し所の恩を知しにより柱と思ふヤコブケパヨハネ子も其右手を予て異邦人の使徒さ爲し者また我にも能力を予て割禮を受たる者に福音を傳ることを託られしを見八ペテロに與し所の恩を知しにより柱と思ふヤコブケパヨハネ子も其右手を予て我さバルナバに交を結べり是われら異邦人に至り彼等わ割禮を受たる者に至らん爲なり十彼等の惟れが乏き所なりと我儕も亦この事わ素より進んで爲んさする所なり十一ペテロアンテオケに至りしとき彼に責べき所ありしに因われ當面これを詰めたり十二蓋ヤコブより來る者の未だ至らざる前にわペテロ異邦人さ同に食したれど彼等が至るに及て割禮を受たる者を憚れ退きて異邦人さ別たれば也十三その餘のユダヤ人も彼さ偕に僞の行をなしバルナバも遂に其僞の行に誘れたり十四我かれらが福音の眞に遊ひ正く行わざるを見すべての人の前にペテロに曰けるわ爾ユダヤ人にして若し異邦人の如く行ひユダヤ人の如く行わざるときわ何ぞ異邦人を强てユダヤ人の例に遵へせんさ爲や十五夫われらわ生より出たる罪人に非ず十六然ど人の義させらるるわ法律の行に由に非ず惟イエスキリストを信ずるに由なるを知この故に我儕も律法の行に由ずキリストを信ずるに由て義させられんが爲にイエスキリストを信ずるわれらキリストに在て義させられん事を欲ひなほ罪人ならばキリストわ罪の僕なるか決て然らず十八我が先に毀しを此ものを今もし復び建なば自ら其罪人なるを顯すなり十九われ律法に由律法に向ひて死り是神に向て生んため既われ生るに非ずキリスト我に在て生るあり今われ肉體に在て生るあり我を愛して我が爲に己を捨し者ずあいち神の子を信ずるに由て生るあり二十我キリストさ偕に十字架に釘られし事を明かに其目前に著されたるガラテヤ人の愚なる哉すでにイエスキリストの十字架に釘られ二誰が爾曹を誑かしゝ乎ニ我たゞ此事を爾曹より聞んさす爾曹が靈を受しは律法を行ふに由か將きこうて信ぜしに由か三爾曹かく愚なる乎あんぢら靈に因て始り今肉に因て全うせらるゝ乎四なんぢら如此おほくの苦を徒然に受しや實に徒然には有まじ五それ爾曹に靈を予へかつ奇跡を行はしめ給ふ者の如此なすは爾曹が律法を行ふに由てなる乎又は聞て信ぜしに由てなる乎六即ちアブラハム神を信じ其信仰を義さ爲れたるが如しヒ是故に信仰による者は是アブラハムの子なりさ爾曹知べし八かつ聖書すでに信仰に由て神の異邦人を義さ爲給ふことを預じめ曉まづ福音をアブラハムに傳て諸國の民は爾に由て福を獲んと云りル是故に信仰に由ものは信仰ありしアブラハムさ偕に福を受十凡そ律法の行に由ものは詛るべし蓋律法の書に載たる凡の事を恒に行わざる者は詛るさ錄されたればなり十一かつ衆人は信仰に由て生べしさ有バ律法に由て神の前に義させらるゝ者なきことは明かなり十二それ律法は信仰に由ず即ち曰これを行ふ者わ之に由て生べしさ十三キリスト既に我儕の爲に詛わるゝ者さなりて我儕を贖ひ律法の詛より脫しめ給へり蓋すべて木に懸る者わ詛れし者ありさ錄されたれば也十四是アブラハムに約束し給ひし恩惠イエスキリストに由て異邦人にまで及び我儕にも信仰に由て約束の靈を受しめん爲なり十五兄弟よ我いま人の事に由て曰ん人の契約だに既に定れば之を廢また加ふることなし十六それ約束わアブラハムさ其裔さに立給ひし者にして多の

十七 人を指て斎々と言るに非す惟一人を指て爾の斎と言る也これ即ちキリストなり十七 我これを言ん神の預じめ
十八 定給ひし契約は四百三十年のちの律法これを棄その約束の言を徒然するもなせざる也十八 蓋嗣業と爲ことも
十九 若し律法に由ん約束にへ由ざるべし然ど神へ約束に由て之をアブラハムに賜へり〇十九 然らば律法の用へ何
二十 ぞや此へ約束を受べき斎の來るまで罪の爲に加へ給ひし也二十 そ
二一 れ中保へ一人に屬る者に非す神へ即ち一人なり二一 然らば律法へ神の約束に反るや決て非す若し人を生し
二二 うる律法に由べし二二 然ども聖書へ反て萬人を罪の下に拘幽たり此へイエスキリストを信ずるに由る約束のものを諸の信者に賜らんが爲なり二三 信仰の來らざる先には
二三 我儕律法の下に拘幽られ且守れて其顯れんとする信仰を俟り二四 かく律法へ我儕をして信仰に由て義と
二四 せらるゝ事を得しめんが爲に我儕をキリストに導く師傅となれり二五 然ども今信仰すでに來たれば我儕も
二五 へや師傅の下にあらず二六 爾曹へ皆キリストイエスを信ずるに由て神の子とあれり二七 そへ凡そバプテスマ
二六 を受てキリストに入る爾曹へキリストを衣たる者なれば也二八 斯る者の中にへユダヤ人またヤリシヤ人あるひへ奴隷あるひへ自主あるひへ男あるひへ女の分なし蓋なんぢら皆キリストイエスに在て一あれば也二九
二七 若なんぢらキリストに屬する者ならば爾曹へアブラハムの裔すなわち約束に循ひて嗣子たる也
二八 第四章 一 我いへん嗣子たる者へ全業の主なれども其童蒙の時へ僕に異なることなし二 父の定し期いたるまで受託者および家宰の下に在三 此の如く我儕も童蒙の時へ此世の小學の下に在て僕たる也四 然ども期すでに至るに及びて神その子を遣し給へり彼へ女より生れ律法の下に生れたり五 これ律法の下にある者を贖ひ我儕をして子たることを得しめん爲なり六 且なんぢら既に子たるこを得しが故に神その子の靈を爾曹の心に遣りアバ父と呼しむ七 是故に爾はもはや僕に非す子なり既に子ならば亦神に由て嗣子たる也八 然ども爾曹神を識ざりし時へ其實神に非ざる者に事て僕たりき九 然ども爾曹いま神を識り反て神に識れたりと謂べし何ぞ弱く賤き小學に汳りて復び之が僕たらんとを欲ふやナ なんぢら愼て月と日と節と歲とを守る十一

十二 われ爾曹に就て危む恐くへ爾曹の爲に我が勤めし事の徒然ならんことを〇十二 兄弟よ願くへ爾曹わが如
十三 くなれ蓋われ爾曹の如なりたれわ也なんぢらへ我を害せしことあし十三 最に我よわき身にして爾曹に福音を
十四 傳しことへ爾曹の知ごとろ也十四 爾曹を試る者の我が身に在しを爾曹へ卑めず亦厭ず反て天使の如
十五 くキリストイエスの如くに我を待ひたり十五 爾曹その時の福へ如何ありし乎われ爾曹に證す若し爲得べく
十六 ば爾曹みづからの目を抉て我に予んさまで願たり十六 然ろに我あんぢらに眞理を語りしに縁て我なんぢらの
十七 仇となりし乎十七 彼等が爾曹に熱心なるへ善意に非す爾曹を己に熱心ならしめんとて爾曹を離しめんと
十八 する也十八 然ど唯わが爾曹と偕ある時のみならず善事の爲に常に熱心あるは宜きかな
十九 ぢらの心にキリストの狀成までへ復び爾曹の爲に產の劬勞をなす二十 我いま爾曹と偕に在て口氣を改めん
二十 ことを欲ふ蓋われ爾曹に就て惑がなり〇二一 あんぢら律法の下に在んことを欲ふ者よ我に語れ爾曹律法を聞
二一 ざる乎二二 錄してアブラハムに二人の子あり一人へ婢より一人へ自主の婦より生たりと有二三 その婢より生
二二 れし者へ肉に循ひ自主の婦より生れし者は約束に因て生れたる也二四 この言へ譬喩にして即ち此婦へ二の
二三 契約に比ふべし一へシナイ山より出て子を奴隸に生これ即ちハガルあり二五 此ハガルへアラビヤのシナイ山
二四 今のエルサレムに當るなり蓋かれ其諸子と偕に奴隸たれば也二六 然ど上に在こころのエルサレムへ自主にして是われらの母なり二七 そへ錄して姙ず生ざる者よ樂を揭て呼れ寡居る者の子へ
二五 夫ある者の子よりも多が故なりと有べあり二八 兄弟よ我儕へイザクの如く約束の子なり二九 然ども當時の
二六 肉に循ひて生しもの嬪に循ひて生れし者を窘しめしごとく今も亦然り三十 然ど聖書は何と言るや婢および其子を
二七 逐そは婢の子は自主の婦の子と共に嗣子となる可らざれば也と言り三一 兄弟よ此の如なれば我儕は婢の子
二八 に非ず此自主の婦の子あり

第五章 一 イエスキリスト我儕を釋て自由を得させたり是故に爾曹堅立て復び奴隸の軛に繫るゝ勿れ
二 我パウロ爾曹にいふ爾曹もし割禮を受あばキリスト更に爾曹に益あし三 我また割禮を受たる各の人に就

四 かしそのひとまつたおきておよなて證す其人へ全き律法を行ふべき者なり四あんぢら律法に由て義とせらるゝ者へキリストと與りなく恩より
五 墮たる者なり五われら望む所のもの即ち信仰を以て義とせらるゝことを靈に由て俟なり六夫キリストイエス
七 に在てへ割禮を受るも受ざるも益なく惟愛に由て行く所の信仰のみ益あり七なんぢら前にへ善走りたり誰
八 かゞ爾曹の眞理に循はざるやう阻ろことを爲しや八その勸は爾曹を召者より出るに非ず九少許の酵母へ全團を
九 みな發しむ十爾曹に就てへ我あんぢらが少しも異念を懷ざることを主に由て信ず誰にても爾曹を煩はす
十 者は其審判を受べし十一兄弟よ我もし今も尙割禮を宣べ何ぞ讐らるゝ事あらん乎もし然せば既や十字架
十一 に礙くこと止べし十二爾曹を亂す者の自ら爾曹より離んことを願ふ十三そは兄弟よ爾曹は召を蒙りて自由
十二 を得たる者なれば也されど其自由を機會として肉に循ふ勿れ惟愛を以て互に事ることを爲よ十四それ
十三 己の如く爾の隣を愛すべしと曰る此一言すべての律法を全うする也十五なんぢら愼よ若たがひに
十四 呑噬ば必恐くへ互に滅されん〇十六われ謂なんぢら靈に由て行むべし然ば肉の慾を成ことを莫らん十七そへ
十五 肉の慾へ靈に逆ひ靈の慾へ肉に逆ひ此二のもの互に相敵ろ是故に爾曹好む所の事をなすを得ず十八
十六 然ど爾曹もし靈に導かるゝときへ律法の下に在ざるべし十九それ肉の行へ顯著なり即ち苟合、汚穢、好
十七 色、二十偶像に事ること巫術、仇恨、爭鬪、妒忌、忿怒、分爭、結黨、異端、二十一兇殺、醉酒、放蕩な
十八 ど此等の事につき我嘗て爾曹に期ろ事をなす者は神國を嗣べからずと告しその如く今また預じめ之
十九 を告ん二十二靈の結ぶ所の果へ仁愛、喜樂、平和、忍耐、慈悲、良善、忠信、二十三溫柔、博節、かくの如き類を
二十 禁ずる律法へある事なし二十四夫キリストに屬する者へ肉と其情および慾さを十字架に釘たり二十五若われら
二十一 靈に由て生なば亦靈に由て行むべし二十六互に怒たがひに妬むことを爲て虛榮を求る勿れ
二十二 **第六章** 一兄弟よ若はからずも過に陷る者あらば爾曹のうち靈に感じたる者柔和なる心をもて之を規正
二十三 べし亦自己も顧みよ恐くへ爾も誘るゝことあらんことを有ん二なんぢら彼此の勞を任へ斯してキリストの律法を
二十四 全すべし三人もし有ことなくして自ら有とせば是みづから欺くなり四各人その行ところを勘へ視よ如此せ

五 ば誇る基へたゞ己に在て人に在ず五そへ人おのれ
六 に凡て有益なる物を分予ふべし七自ら欺く勿れ神へ慢るべき者に非ず蒔人の種ところの者へ亦その穫ここ
七 ろと爲なり八己が肉の爲に種ものへ肉より敗壞を永生を穫ころべし九善を行ふに膽する勿れ倦もし倦事おくば我
八 人に善を行べし信仰の徒にへ別て之を行べし〇十一爾曹わが親手あんぢらに書遣る字の何に大なるかを見
九 よ十二凡そ肉について美しからんことを欲ふ者は爾曹に割禮を強ふ是たゞ己キリストの十字架の爲に窘ら
十 ろることを免れんが爲なり十三そへ割禮をうけたる彼等なほ自ら律法を守ることをせず彼等が爾曹に割禮を
十一 受させんとするへ爾曹の肉に於て誇らんと欲ふなり十四然ど我には惟われらの主イエスキリストの十字架の
十二 外に誇る所なからんことを願ふ此キリストに由て我世に向へば世へ十字架に釘られ世の我に向ふも亦然り
十三 夫イエスキリストに於ては割禮を受るも受ざるも益なく唯新に作れし者のみ益あり十六凡そ此規矩に
十四 循ひて行む者にへ平康と恩惠とあれ神のイスラエルにも亦然り十七今よりのち誰も我を擾へす勿れ證わ
十五 れ身にイエスの印記を佩たれば也十八兄弟よ願くは我儕の主イエスキリストの恩なんぢらの靈と偕ならん
ことをアメン

新約全書使徒パウロエペソにある聖徒および
イエスキリストに在てパウロエペソ人に贈れる書

第一章

一 神の旨に由てイエスキリストの使徒と爲るパウロ
エペソにあるイエスキリストに在て信ずる者に書を贈る二願くは我儕の父なる神および主
イエスキリストより恩寵と平康を受よ○三神即ち我儕の主イエスキリストの父は頌べきかな彼キリストに由て諸の靈の恩を以て天の處にて我儕を已に寵みたり
四それ神我儕をして其前に潔く疵なからしめん爲に世基を置さりし先より我儕をキリストの中に簡び五その恣のまゝにイエスキリストに由て我儕を己の子と爲んことを愛を以て預じめ定たりゞその恩の榮を讃しめんため也すはち愛する者に在われらに賜ふ所の
七恩なり七その恩の豐なるに由て彼にある我儕その血により贖すなはち罪の赦を得あり八神さまゞの知慧と聰明を予へて此恩を我儕に充しめ九我儕に其旨の奥義を意のまゝに示せり十これ自ら定め給ひし所あり即ち期の滿るさきに至りて或は天に在あるひは地にある萬物をキリストに歸せしめんが爲に定め給ひし所なり十一萬事を其意のまゝに行ふ者おのれの
旨に循ひて預じめ我儕を定めキリストに在て嗣子と爲ことを得しむ十二これ前にキリストを頼める我儕をして彼の榮の讃美らるゝ事を爲しめんため也十三爾曹もまた眞の
信じ我儕が榮を嗣の實なる約束の聖靈を以て印せらるゝ十四神聖靈をもて印したまふは其買受し者を救ひ且おのれの榮を顯さんため也十五是故に我も爾曹が主イエスを信ずることゝ諸の聖徒を愛することを聞て
十六爾曹の爲に感謝して已ず常に我が祈禱のさき爾曹を憶ふ十七我儕の主イエスキリストの神榮の父智慧と默示の嶽を爾曹に賜ひ爾曹をして神を識しめ十八また爾曹の心の目を明かにし其召を蒙りて有つ所の望と聖徒に賜ふ所の榮の富と十九また信ずる爾曹に對して行ひ給ふ神の能の極て大なることを知しめ給はんとを願ふ爾曹の信ずるは神の大ある能の感動に由あり二十即ちキリストに行ひし所にして彼を死より甦らせ諸の政と權威と能力と宰治また此世のみならず來らんとする世にも凡て稱ふる所の名の上に置き天の處にて己の右に坐せしめし能なり二三また一切の物を彼の足下に置また彼を一切の者の上に首さ

二三 なし此を教會に賜ひて其首と爲り二三教會へ彼の身體なり萬物を以て萬物に滿しむる者の
所なり

第二章 二 神へ愆と罪に死し所の爾曹をも生し給へり二 爾曹曾て斯世の風俗に循ひ彼の
を送り亦空中にある諸權を總宰ごる者すなへち信じ從へざる者の中に今はたらく所の靈に循へり三 我儕
もみな曾て其中にあり肉の慾に循ひて日を送り肉と心の慾ふ任をなし他人の如く本性にして怒の子な
四 りき四 然るに矜恤に富る神われらを愛する所の大あるに縁五 罪に死し時にする我儕をキリストと偕に生
六 し（あんぢら恩に由て救れし也）六 又イエスキリストに在われらを彼と偕に甦らせ共に天の處に坐せしめ
七 給へり七 これ今より後の世やキリストイエスの中にて我儕に施す所の仁慈をもて其恩の勝て豐なるとを
八 九 顯さん爲なり八 なんぢら恩に由て救を得これ信仰に由てなり已に由に非ず神の賜なり九 行に由に非ず
十 かく此の如なるは誇る者なからん爲なり十 我儕へ神の造り給へる者なり即ち我儕をして善事を行はしめん爲に
十一 キリストイエスの中に造り給へり此事へ神われらに行はせんとて預じめ備へ給ひし所なり〇十一 是故に爾曹
十二 心に憶よ肉に由て異邦人なる爾曹手を以て肉に行へる割禮の者に不割禮と稱られし者なれば十二 其時へ爾
曹キリスト無イスラエルの籍に非ざる異邦人にして約束の諸の契約に與りなく望なく又
十三 世に在て神なき者なりき十三 然ごも今へキリストイエスに在ば曩に遠かりし爾曹イエスの血に由て近けり
十四 十五 彼へ我儕の和なり二者を一ごあし冤仇ごなる隔の籬を毀ち律法の中に命ずる所の法を其肉體にて
十六 廢せり蓋二者を己に聯れ之を一の新しき人に造りて和がしめ十六 また十字架を以て冤仇を滅し又これ
十七 を以て二者を一體ごなして神と和がしめし爲なり十七 又かれ來りて福音を傳へ爾曹遠かりし者および
近き者にも和平を宣たり十八 それ彼に由て我儕二者一の靈に在て父に近く事を得なり十九 是故に爾曹
今より寄旅に非ず亦寄寓者に非ず聖徒と同し邦また神の家に屬する者なり二十 且なんぢら使徒と預言者の
基の上に建らるイエスキリスト自ら其隅の首石ごなれり二一 全屋みな搆合て彼の中に在やうに增て聖殿
主の中に成なり二二 爾曹も偕に彼の中に建られたり是靈に由て神の居給ふ處ごなるべき爲なり

第三章 一 是故に爾曹異邦人の爲にキリストイエスの囚人ごなれる我パウロ爾曹の爲に祈ろニ 爾曹の爲に
神の我に賜ひし恩へ爾曹すでに聞しあらん三 即ち默示をもて奥義を我に示せるなり我ほぶ前に錄せる如し
四 爾曹これを讀ば之に由て我キリストの奥義を曉れることを知べし五 前代に之を人に知しめしは今靈を以
て聖使徒と預言者に示すが如ならざりき六 その奥義へ即ち異邦人福音に由キリストイエスに在て同に闘子
ごなり同に一軀ごなり共に約束に與る事を得ごも也七 われ神の恩賜すなへち其能の感動を以て我に賜
ひし恩によりて此福音の役者ごなれり八 諸の聖徒の中に最微者よりも微き我に此恩を賜ひて測
ごと能へざるキリストの富を異邦人に傳へ九 且イエスキリストを以て萬物を造りし神の中に世の始より
以來かくれたる奥義如何を衆の人に悟らしむ十 これ教會を以て天の處にある
者に神の萬殊の智慧を知しめん爲なり十一 此へ神世やの先より定め給ひし旨に循へる也ごの旨へ我儕の主ム
リストイエスに由て成就せり十二 我儕キリストイエスに在て之を信ずるにより臆せざることを得また偪る
ことなくして神に近くことを得たり十三 是故に我なんぢらの爲に受る患難により怯ること勿れ此あ
んぢらの榮なり十四 十五 此に緣て我儕の主イエスキリストの父即ち天ご地にある諸族の彼に由て名を得し者
の父に脆きて十六 願ふへ其榮の富に循ひ其靈を以て能力に循ひて我儕の求ることまたは
て信仰に由て爾曹の心に居しめ十八 また爾曹をして愛に根し愛を基ごして諸の聖徒ご偕に測る可らざるキ
リストの愛を知十九 その濶さ長さ深さ高さを識らしめ又すべて神に滿るものを爾曹に滿しめ給へんことを也
二十 願くへ我儕の中に行ふ能力に循ひて我儕の求ることまたは
ストイエスにより教會の中にて世々窮なく榮を歸せんことをアメン

第四章 一 然れバ主に在て囚人ごなれる我なんぢらに勸なんぢら召れし召に符て行へんことを二 悉く謙
遜ご柔和ご寛容ある心を以て行ひ愛を以て互に忍び三 平和ごいふ繫の中に務て靈の賜ふ所の一ある を守

ろべし 四體へ一靈へ一なり甸曹の召れて有つ所の望の一なるが如し 五主一信仰一バプテスマ一六
神すなへち萬人の父一なり彼へ萬人の上におり萬人に貫き萬人の中に在 七われら各人にキリ
ストの賜ふ所の量に循ひて恩を賜ふあり 八是故に云ること有かれ上に昇しとき擄にする者を擄にし賜を
人に給へりと 九已に上に昇りと謂へ先地の下に降りしに非すや 十降りし者は即ち諸の天の上に昇りし者
なり彼よろづの物に滿んとす 十一その賜ひし所は使徒あり預言者あり傳道者あり牧師あり教師あり 十二こ
れ聖徒を全ふし服役の事を行ひキリストの體の徳を建 十三我儕をして皆おなじく神の子を信じ之を知り全
人すなへちキリストの滿足るほどに成までに至り 十四今よりのち嬰兒ならず人の詭譎の術と誘惑の巧に瀾
濫さるゝことなく各樣の教の風に搖動されず 十五愛をもて眞理を行ひ長て凡のこと首なるキリストに效
しめん爲なり 十六彼を本とし全體すべての百節の助によりて聯絡挙固その肢體おの〳〵分量に循ひ方行
て其體を青みづから愛に由て徳を建るなり〇 十七是故に我これを言ひ主に在て甸曹を戒む甸曹今よりの
ち異邦人の如く其心の邪曲なるに任せて行ふべからず 十八かれら心昏き者となり又知さこころ無により預
なるに因て神の生に遠かれり 十九彼等へ恥を知ず好て凡の汚を行はん爲に己を放蕩に付せり 二十然ご甸
曹は此の如く行はん爲にキリストを學べるに非ず 二一甸曹かれに聞かれの教を受てイエスにある眞理を知し
あらん 二二あんぢら夙に習ろ茵人すなはち人を惑はす慾の爲に壞らるゝものを脱 二三また甸曹の心の靈を
新にし 二四神に象りて眞理の義と潔にて造れる新人を衣るべし 二五斯て謊言を去おの〳〵其隣に眞
を言べし善われら互に肢なれば也 二六怒て罪を犯すこと勿れ日の入までに至ること勿れ 二七惡魔に隙を
得さすること勿れ 二八竊をする者復ぬすみを爲ず寧ろ貧者に施さんために勗て手づから善工を作べ
し 二九凡て汚たる言を口より出すこと勿れ唯時に從ひて人の徳を建べき善事をいひ聽者をして益あ
らしむべし 三十神の聖靈をして憂しむること勿れ甸曹救を得る日の爲に彼の印を受し者なり 三一甸曹すべ
ての很戾、忿怒、喧嚷、謗讒また諸の惡を己より去べし 三二互に仁慈と憐恤あるべしキリストに在

て神なんぢらを赦し給へる如く甸曹も互に赦すべし
第五章 一なんぢら愛せらるゝ兒女の如く神に效ふべし 二キリストも我儕を愛して己を馨香あらしめんとて獻給ひしが如すべし 三聖徒たるに符
ふことく奸淫および凡の汚穢たる事また貪婪ことを互に言ことだに爲勿れ 四淫辭と浮言と戯謔を言
なかれ是宜からざる事なり寧ろ謝することをすべし 五蓋すべて奸淫するもの汚穢たる者および貪婪者す
なはち偶像を拜む者のキリストと神との國を嗣を得ざることは甸曹知べなり 六あんぢら人の虚言に欺
かるゝこと勿れ神の怒これらの事に因て背逆者に至るなり 七ゆゑに汝等これらの人と與ること勿れ
りしが今主に在て光れり光の子輩の如く行ふべし 九蓋光の結ぶ所の果は諸の仁ことゝ義ことゝ誠實の中
にあればなり 十主の悦ぶ所を辨へて之を行ふべし 十一あんぢら果なき暗行に與することなく反て
之を責べし 十二彼等が隱にて行ふ所の事は之を言だにも愧べき事なり 十三凡て責を受べきことは光に由て
顯ろふあり蓋すべてを顯す者は光あれば也 十四是故に云る言あり寐たる者よ目を醒し死より起よキリスト
爾を照さん 十五然ば愼曹つゝしみて行を堅くすべし智者の如くせず智者の如くし 十六機を窺ふべ
し是時惡ければ也 十七是故に愚なる者と爲ことなく主の旨ひ如何と識るべし 十八また酒に醉こと勿れ之
なすは放蕩なり宜く 靈に滿さるべし 十九互に詩と歌と靈の曲とを以て語りあひ又うたひて
爾曹の心に主を讃美すべし 二十凡の事につきて恒に我儕の主イエスキリストの名に託て神即ち父に謝す
べし 二一キリストを畏るゝ心を以て互に服ふべし〇 二二婦ある者よ主に服ふが如く己の夫に服ふべし
二三蓋キリスト教會の首なる如く夫は婦の首なれば也キリストは身の救主なり 二四然ば教會のキリ
ストに服ふ如く婦も凡のこと夫に服ふべし 二五夫なる者よキリストの教會を愛し其爲に己を捨給ひ
し如く爾曹も婦を愛すべし 二六かれ己を拾しは水の洗を以て道に因て教會を潔め之を聖ある者とせんが爲なり 二七また點汚なく皺なく凡て此の如き類なく聖にして瑕なき榮なる教會を自ら己の前に建ん爲なり

二八 此のごとく夫その妻を己の身のごとく愛すべし妻を愛する者は己を愛するなり
二九 ―― 人おのれの肉を惡みたる事なし反てこれを養ひ育つ主キリストの教會に
三〇 なすがごとし我らは其肢體なり
三一 ―― 是に因て人は父母を離れその妻に合ひ二人一體となるべし
三二 ―― 此奥義大なり我はキリストと教會とを指して言ふ
三三 ―― 汝等おのおの己のごとくその妻を愛すべし妻も夫を敬ふべし

六章 一 子たる者よ凡て事に於て父母に從へ是主に合ひて當然なればなり
二 ―― 汝の父母を敬へ（これ約束ある誡命なり）
三 ―― 然ば汝福を得て地の上に長命ならん
四 父たる者よ汝等の子を怒らせず主の懲戒と訓誨とを以て之を養ひ育てよ
五 僕たる者よ肉體の主人を恐れ戰慄きて眞心を以て之に從へ
六 人に見られんとて目前のみ事ふるごとくせず只キリストの僕のごとく心より神の旨を行ひ
七 人につかふるを主につかふるごとく善意を以て事ふべし
八 人おのおの善事を行ふ時は奴隸にても自主にても主より報を受ることを知ればなり
九 主たる者よ汝等も彼等に對して同じ事をなせ威嚇を止めよ汝等の主も汝等の主も天に在ることを知ればなり彼は人を偏り視ず
一〇 ―― 終に言ふ我兄弟よ主に倚賴み其大なる力に倚賴みて剛健くなれ
一一 ―― 汝等惡魔の計略に對して立ち得んために神の武具を身に着よ
一二 我らの爭ふは血肉に敵するに非ず政と權と此闇の世の主宰と天の處にある惡の靈とに敵するなり
一三 ―― 是故に神の武具を取れ汝等惡日に遇ひて能く敵に勝ち凡て成し就して立ち得んためなり
一四 ―― 然ば立ちて眞理を帶とし義の胸當を着け
一五 ―― 平和の福音の備を足に穿き
一六 ―― 尚信の盾を取れ此盾を以て汝等惡者の放つ火箭を悉く滅すことを得ん
一七 ―― 救の冑と聖靈の劍即ち神の言とを取れ
一八 ―― 凡ての時に於て各樣の祈禱と願求とを以て聖靈に由て祈り又この事のために目を覺まし堅く忍耐て凡ての聖徒のために祈れ
一九 ―― 又我がために祈れ我口を啓く時に言を賜ひ福音の奥義を放胆く示すことを得させ
二〇 ―― 我は此福音のために使者となりて鏈に繋がれたり我がこれを語ること當然きやうに我がために祈れ
二一 ―― 愛する兄弟主に在て忠なる役者テキコわれの事を凡て汝等に告知せん
二二 ―― 我これを汝等に遣すは我等の事を汝等に知せ且その心を慰めんがためなり
二三 ―― 願くは父と主イエスキリストより信と愛とを兼て兄弟等に賜へ
二四 ―― 願くは我等の主イエスキリストを變らず愛する凡ての者に恩あらんことを アメン

新約全書以弗所書 終

第一章

一 キリストイエスの僕パウロとテモテピリピに居こころのキリストイエスに在すべての聖徒及び
凡ての監督執事に書を遙ニ願くは爾曹我らの父なる神及び主イエスキリストより恩寵と平康を受よ〇三
なんぢら始の日より今に至るまで偕に福音に與るに縁四われ爾曹を思ごさに我神に謝す五また恒に爾曹
衆の爲に祈求ごさに欣びて求ふ六爾曹の心の中に善工を始し者これを主イエスキリストの日までに全ふ
すべしと我ふかく信ず七此の如く我が思ふは宜なり爾曹つねに我心に在に縁そは我が縲紲に在さき及び福
音を辨明し之を堅固する時も爾曹ハ皆我と偕に我が受る恩に與れバ也八我キリストイエスの心を以て爾曹
衆を懐慕ふこごに就てハ其證をなす者ハ神なり九また我ふかく祈る爾曹の愛智識と諸の知慧の中に益大に爲て最
も勝たる所を辨へ知り十イエスキリストに由る義の果を滿せて神の榮光と讃美を顯ハしキリストの日
の爲に潔して過ならんことを祈る〇十一兄弟よ願くは爾曹わが身に在し所のごさ反て福音の進行く助
となりしを知れ十二斯て我が縲紲に罹しハキリストの爲なることごさ既に王を護る所の陣營および他の人々にも
凡て明に知れたり十三わが縲紲に因て兄弟等おほくは主を信ずるの心を篤くし益勇て懼ろごことなく
道を傳ふ十四また猜忌と分爭に因てキリストを宣る者あり又善意しに因てこれをなす者あり十五彼ハ我
が縲紲の苦を增加んことを欲ひ誠の心なく黨を結ぶ十六我ハ福音を辨明するの爲に立られしことを知り愛心よりキリストを宣十七此ハ我が福音を辨明するの
はキリストなればこれを喜ぶ且つねに喜ばん十九蓋この事の爾曹の祈禱とイエスキリストの靈の助とにより
因て終に我が救となる可を知ば也二十是わが切に願ふところ望ところ即ち我が凡の事に愧ることなく今も猶
の如く臆せず生ろにも死ろにもキリストをして我が身に顯められしめんと慮ふに應へり二一わが生るは
キリストの爲また死るも我が益あり二二然ど肉體に在て生ろこと若わが工の果を結ぶ根本となるべくば何
を擇ぶべきか我これを知ず二三我この二の間に介れたり我が願ハ世を逝てキリストと共に在んこと也これ

二四 もつとよきこと 最も美事なり 二四 然ごわが肉躰に居るハ爾曹の爲に更に必要なり 二五 われ深く此事を信するが故に存へて
二五 なんぢらすべて 爾曹衆の人と共に世に住 爾曹をして信仰を益しめ信仰より出る喜びを得しむるに至らんことを知 二六 わ
二六 ふたゝび再び 二七 れ再び爾曹と共に居れば爾曹の喜びわれに因てイエスキリストの中に益大ならん 二七 我たゞ爾曹にキリ
ストの福音に符ふ行 をせんとを勤む是わが往て爾曹を見ときも離て爾曹の事を聞ときも爾曹が靈を一にし
て堅く立 福音の道の爲に心を同うして力を協せ 二八 凡の事につき敵に驚かされざらんことを知んが爲なり
凡て敵に驚かざるハ敵にハ亡の徴なんぢらにハ救の徴なり是神より來るあり 二九 そハ爾曹に賜ふ所の
恩ハキリストの爲に第これを信ずること而已ならず亦これが爲に苦を受ることをも賜たれば也 三十 今なん
ぢらに患難あり即ち曩に爾曹が聞ところの我にある患難と同じ

第二章 一 若キリストにある勸と愛による慰と靈の交際と慈憐と矜恤とあらバ 二 なんぢら念を同うし
愛心を同うし意を合せて念ふことを一にし我が喜を滿しめよ 三 何事を思ふにも黨を結び或ハ虚榮を
求る心を懷べからず名ヤ謙りたる心を以て互に人を己に勝れりと爲よ 四 又おの〳〵己が事のみを顧みず人の事をも顧みよ 五 爾曹キリストイエスの意を以て意とすべし 六 彼ハ神の體にて居しかごも自ら其神と
匹く在ところの事を棄難きこと〻意ハず 七 反て己を虚うし僕の貌をとりて人の如くなれり 八 既に人の如き
形狀にて現れ已を卑し死に至るまで順ひ十字架の死をさへ受るに至れり 九 是故に神ハ甚しく彼を崇
諸の名に超る名を之に予へ給へり 十 此ハ天に在もの地に在もの及び地の下にある者をして悉くイエスの
名に由て膝を屈しめ 十一 且もろ〳〵の舌をして悉く父なる神に榮を歸せしめん爲なり 十二 然ば我が愛する所の者よ爾曹常に服へる如く畏懼戰慄て己が救を全うせよ我と
もに居りし時のみならず我をらざる今ハ特に然すべき也 十三 そは神その善旨を行ハんとて爾曹の衷にはた
らき爾曹をして志をたて事を行ハしむれば也 十四 凡のこと怨言ここと なく又爭辯こと無して行ふべし
十五 これ爾曹●玷なく雜なく神の子となり曲れる邪なる時代に在て貴べき所なからん爲なり爾曹ハ此時代

十六 に在て光の如く世に顯ハれ 十六 生命の道を保てり斯てキリストの日の爲に我をして我が行ひしところ勞苦し
十七 所のことの徒然ならざるを喜ばしめよ 十七 爾曹の信仰を供物として獻んには假ひ我が血を流して灌ぐとも
十八 我これを喜ばん 十八 爾曹衆の人と共に喜ばん 十九 爾曹も之が爲に喜べ我と共に喜べ 十九 我あんぢらが事情を
二十 しり心を慰めしがため速かにテモテを爾曹に遣さんことを主イエスに賴て望む 二十 蓋かれの外に我と同じ
二一 心を以て爾曹の事を眞實に慮る者なければ也 二一 多の人は皆おのが事のみを求めてイエスキリストの事
二二 を求めず 二二 然ごテモテの鍛錬なることは爾曹の知ところなり彼ハ子の父に於るが如く我と共に福音の爲に勤
二三 たり 二三 是故に我おのが事の終に如何なるかを知ば直に彼を遣さんと望む 二四 亦われも自ら速かに往んこ
二四 とを主に賴て堅く信ず 二五 然ごも我かならず先なんぢらの使にて我が乏を補ひ我と同に勞き我と同に戰
二五 をなせる我が兄弟エパフロデトを爾曹に遣さよろ可らずと意へり 二六 蓋かれ已が最に病たる事の爾曹に
二六 聞えしを以て深く爾曹衆の人を懇慕かつ憂悶をれば也 二七 實に彼は病に遇て殆んご死に近けり然ご神こ
二七 れを憐み給へり啻かれを憐むのみならず我をも憐みて我が憂に憂を重ざらしむ 二八 是故に我いよ〳〵
二八 よ速かに彼を遣さん是爾曹をして再び彼を見て喜ばしめ且わが憂を減さんが爲なり 二九 然ば爾曹主によりて
二九 喜びて彼を迎かつ此の如き人を尊ぶべし 三十 蓋かれは已が命を顧ず死んさするばかりキリストの爲に働き
三十 爾曹が我を助る所の缺を補ひたれば也

第三章 一 終に我これを言ん我が兄弟よ爾曹主に在て喜べ我この事を爾曹に書おくるハ我に煩勞な
一 く爾曹に益あり 二 爾曹犬を愼め惡を行ふ者を愼め割を行ふ者を愼め 三 そハ神の靈に由て役事をなしキ
二 リストイエスに由て誇り肉躰に恃ざる我儕ハ眞の割禮を受たる者なれバ也 四 然ご我また肉躰に恃ことを
三 得なり若し人肉躰に恃ことを得ご意へ ば我ハ更に恃ことを得なり 五 我ハ第八日に割禮を受たる者にしてイ
四 スラエルの族ベニヤミンの支派ヘブル人より生たるヘブル人なり法律に由バパリサイの人六 熱心に由バ教
五 會を窘迫もの律法に在ところの義に由べ玷なき者なり 七 然ご我さきに我が益さなりし所の事ハキリストに由

て損ありと意へり八然のみならず我わが主キリストイエスを識るの至こと以て最も益れる事さするが故に凡のものを
九損さなす我かれの爲に既に此等の凡のものを損せしかど之を糞土の如く意へり九是キリストを獲かつ信仰に
基きて神より出る義すなわち律法に因る己が義に非ずキリストを信するに由る所の義を有てキリストの中に
十居ゐまた彼と其復生の能力を知その死の狀に循ひて彼の苦に與りと一兎にも角にも死たる者の
十一甦よみがへるここを得んが爲なり十二我これらの望を既に得たりと言に非ず
或ひ取こことあらんとて我たよ之を追求むキリスト之を得させんと
十三之を取りと意へず惟この一事を務む即ち後に在ものを忘れ前に在ものを望み
十四上へ召て賜ふ所の褒美を得んと標準に向ひて進なり十五是故に我儕の中すべて全き者へ此の如き意を懷
べし爾曹もし何事に由ず異なる意を懷かゞ之をも神なんぢらに示し給へん十六然ど我儕すでに到れる所にあ
十七り て同法に遵ひて行ふべし十七兄弟よ爾曹みな我に效ひ我儕に循ひて
行ふ者なす者を視よ十八蓋われ各なんぢらに告げ今また涙を流して爾曹に告る如くキリストの十字架に敵
十九して行ふ者多けれが也彼等の終へ滅亡あり己が腹を其神さなし己が羞辱を其榮さなす彼等へ惟世の
二十事をのみ念へり二十我儕の國へ天に在われらへ救主即ちイエスキリストの其處より來るを待二一彼へ
萬物を己に服へせうる能に由て我儕が卑き體を化て其榮光の體に象らしむべし

第四章

一是故に我が愛するこころ慕ふ所の兄弟われの喜われの冕たる我が愛する者よ今わが勸る所
に從ひて爾曹堅く主に立べし二我ユウオデヤに勸めスントケに勸む彼等が主にありて心を同うせんこと
三を わが眞の侶よ請なんぢ此二人の婦等を助けよ彼等クレメンス及び他の我が勞苦の侶なる人々さ力を
協せ我儕と共に勤て福音を傳播たり彼等の名へ生命の書に錄されある也四なんぢら常に主に在て喜べ我また
五言なんぢら喜ぶべし五なんぢら衆の人をして其寛容なること知しめよ主へ近し六何事なも思ひ煩ふ勿
れ唯毎事に祈禱をし懇求をし且感謝して己が求る所を神に告よ七神より出て人の凡て思ふ所に過る平
安へ爾曹の心と意をキリストイエスに因て守らん〇八兄弟よ終に我これを言ん凡そ眞實なること凡そ敬
ふべき事おほよそ義と凡そ清潔と凡そ愛すべき事おほよそ善稱ある事すべて何なる德いゝある譽に
ても爾曹これを念ふべし九なんぢら我より學しところ受しところ聞しところ見し所を皆おこなへ然ば平安の
神爾曹と偕ならん〇十我爾曹が我を思ふ心の今また漸く蘇しを主に因て甚だ喜べり爾曹へ素より我
を念ねたれども機を得ざりし也十一われ乏に因て之を言に非ず蓋われ何ある狀に居もそれを以て足りとす
る事を學べ也十二われ貧賤に居の道を知また富厚に居の道を知り飽ことも飢ことも豐ことも諸
の事に於て我これを熟練せり十三我へ我に力を予るキリストに因て諸の事を爲得るなり十四然ども我が
十五銀難の際に我が助を爲しへ誠に善十五ピリピ人よ爾曹もまた知わが福音を傳ろ始めマケドニヤを離れ去る
とき授受をおして我を助けし者へ唯爾曹のみにして他の教會へ此事なかりき十六爾曹へ我テサロニケに
十七在しとき一度ならず二度までも人を遣へし我が乏を助けたり十七われ餽贈を求るに非ず唯なんぢらが益
にある果の繁からんことを求るなり十八我には諸物そなへありて餘あり我すでにエパフロデトの手より
十九なる爾曹の餽贈を受て足り十九夫わが神が己の榮光の富に從ひてキリストイエスにより榮光を以て爾曹の乏ところを補ひ給はん二十願くへ我儕の父ある神に世
二十一世榮あらんことをアメン〇二一爾曹キリストにある聖徒おのゝに安を問れと偕にある兄弟等なんぢら衆人と偕に在んことをアメン
二二に安を問り三諸の聖徒等なんぢらに安を問カイザルの眷屬のもの別て爾曹に安を問り三願くは我
二三儕の主イエスキリストの恩なんぢら衆人と偕に在んことをアメン

新約全書使徒パウロ コロサイ人に贈れる書

第一章

一 神の旨に由てイエスキリストの使徒となれるパウロ及び兄弟テモテ二 書をキリストに在コロサイになる所の聖徒と忠信の兄弟等に贈る願くは我儕の父なる神より恩寵と平康を受よ〇三 われら俚曹がキリストイエスを信ずる事と諸の聖徒を愛する事を聞て俚曹の爲に祈るとき恒に我儕の主イエスキリストの父なる神に感謝す五 俚曹が如此聖徒を愛するは俚曹の爲に天に蓄へある所のものを望むが故なりこの福音の眞理の道の中にて聞し所のものも來れり且あんぢらが之を聞て神の恩を眞實に曉し日より俚曹の中に果を結び益大になれる如く世界にも果を結びて大になれり七 かく福音は我儕の愛する同じ役者エパフラスより俚曹が學る所のもの也エパフラスは俚曹の爲にキリストの忠信なる僕なり八 彼さきに俚曹が靈に感じて悶る愛を我儕に告ぐ是故に我儕この事を聞し日より俚曹の爲に斷ず祈禱をし且求む願くは俚曹靈の予ふる諸の智慧と頴悟とを以てことごとく神旨を知十 凡の事主を悅ばせんが爲その澈に循ひて日を送り凡の善事に因て果を結び且神を知に因て漸に徹を增十一 また神の榮の權威に循ひて賜ふ諸の能力を得て強なり凡の事よろこびて恒忍かつ久耐十二 また我儕をして光にある聖徒の業の分を受るに堪る者さならしめ給ふ父の恩を感謝せんことを十三 彼暗の權威より我儕を救出して其愛子の國に遷し給へり十四 我儕その子に由て贖すなわち罪の赦を得なり十五 彼は人の見ことを得ざる神の狀にして萬の造れし物の先に生れし者なり十六 そは彼に由て萬物天に在もの地上に在もの人の見ことを得るもの或は位ある者あるひは主たる者あるひは政を執もの或は權威あるもの萬物すべてのものは彼に由て萬物すべてのものは彼が爲に造れたり十七 且その造れたる萬物かれに由て造れたり且その造れたるは彼が爲なり十八 教會は彼の身體にして彼は其首なり彼は元始にして凡の事につき長ならん爲に死の中より首に生れしものなり十九 そは父すべての德を以て彼に滿しめ二十 其十字架の血に由て平和なしもの天に在る者をして彼に由て己と和

二一 がしむる事ハ是その聖旨に適ふことなれば也 二二 夫 爾曹ハもと悪行を行ふに因て神に遠かり心にて其敵
二三 となれる者なりしが 二三 神今キリストの肉の身體をもて其死により爾曹をして已さ、和がせ潔く玷なく咎な
二三 くして己の前に立しめんとす 二三 若あんぢら信仰に
二四 らろゝことを得べし此福音ハ即ち爾曹の聞し所なり 二四 今われ爾曹の爲に受る苦を喜び又わが肉體をもてキリストの
二五 と作たり○ 二四 今われ爾曹の爲に受る苦を喜び又わが肉體をもてキリストの
二六 其患難の缺たる所を補ふ 二五 われ爾曹の爲に神の賜ふ 所の職に循ひ此教會の 役者となりて異邦人
二七 道を傳へんとす 二六 この道ハ歴世歴代隠れたる奥義なりしが今その聖徒に顯れたり 二七 神聖徒をして異邦人
二八 の中に顯れし奥義の榮のいかに豐なるを知しめんとし給へり此奥義ハ爾曹の中に傳へしキリストなり彼ハ爾
二九 曹の望む所の榮の望なり 二八 我儕かれを傳へ諸人を勸め諸般の智慧をもて諸人をしてキリスト
三〇 の中に完全を得て神の前に立しめんとす 二九 我これが爲に大能をもて我が衷に働く者の運用に循ひ力を竭
三一 して勞する也

第二章

一 我なんぢら及びラヲヂキヤにをる人やまた我が肉躰にある面を未だ見ざる人の爲に我心を勞す
二 ること何等なるを爾曹が知んことを望ニ わが心を勞すること何等なるを爾曹が知んことを望ニ わが心を勞す
三 類悟の富を得かつ父なる神とキリストの奥義を知て安慰を得んことを欲する也三 智慧と知識の蓄積ハ一切キ
四 リストに藏れある也四 誰にても巧言を以て爾曹を欺かざらむ爲に我これらの事を言り五 夫われ肉體
五 にハ爾曹と離をろと雖ども靈ハ爾曹と偕に居て喜び爾曹の整ひ堅固を見なり六
六 爾曹すでに主キリストイエスを承たれバ彼に在て行むべしセ あんぢら根を彼におき彼に在て德を建また教み
七 受たる所に從ひて信仰を堅くし此を益 大にしてなんぢら慎むべし恐くハキリストに循
八 ハす人の遺傳と世の小學に循ひ空言なる理學をもて爾曹を擄ふ事なからんことを勉よ 八 なんぢら慎むべし恐くハキリストに循
九 してキリストに住り十 彼ハ諸の政 と權威の首なり爾曹かれに在て全備する事を得也十一 爾曹彼に在て

一二 手をもて爲さる割禮をうく即ち肉の體を脱去ところ
一三 に葬られ亦死より彼を甦らしゝ神の大能を信ずるに因て彼と偕
一四 諸の罪と身に割禮なきここに因て死たる者なり 一三 爾曹キリ
一五 にて蘇しゝ所の我儕を攻る規條の書すなハち我儕
一六 に釘たまへり十五 また政事を執者と權威ある者を
一七 是故に或ハ飲こと或ハ食こと或ハ節期あるひ
一八 十六 ハ月朔あるひハ安息日の事により人をして爾曹を議せ
一九 しむることなかれ十七 此等ハ皆來らんとする者の影にして其 眞の形ハキリストに屬り十八 謙卑ろこゝろゝ天
二〇 使を拜するこゝろゝに因て爾曹の褒美を奪ろゝ勿れ斯の如き人ハ未だ見ざる者
二一 を窺ひ己の心に從ひて妄に誇り首に聯ることなき爲ざる也十九 全體この首により諸の節と維をもて相助け
二二 相聯あり神に育られて長なり 二〇 もし爾曹キリ
二三 ストと偕に死て世の小學より離たらんにハ何ぞ世に在て日
二四 を送ろ者の如く人の命と 教に 循ひ捫ろ勿れ 二一 觸る勿れ嘗ふ勿れ 二二 皆ハ用れバ滅るなり 二三 此等の規條ハ自ら 縦肆にして拜するこゝを爲かつ 謙卑かつ身を惜
二五 者ハ凡て人これを用れバ滅るなり 二三 此等の規條ハ自ら 縦肆にして拜するこゝを爲かつ 謙卑かつ身を惜
二六 ざるに由て智慧ある者の如く見れども實に尊き者に非すた、肉體の慾を充足する也

第三章

一 既に爾曹キリストと偕に甦りたれバ
二 天に在ものを求むべしキリスト彼處に在て神の右に坐し給
三 へり二 爾曹 天に在ものを念ひ地に在ものを念ふ勿れ三 夫なんぢらハ死し者にて其 命ハキリストと偕に神
四 の中に藏れ在なり四 我儕の命あるキリストの顯れんとき 我儕も之と偕に榮の中に顯るゝ也〇五 是故に爾曹の
五 地にある肢體すなはち奸淫 汚穢 邪情 惡欲 および貪婪を殺すべし貪婪ハ即ち偶像を拜すること也 六 此
六 等の事に由て神の怒ハ從ハざる者に臨るなり七 爾曹も曩に斯のごとき人の中に日を送りし時ハ此等の惡事
七 を常に行へり八 然ど 爾曹今ハ凡て此等の 惡事 および 詛 憤 怨怒 毀罵 および 污言 を爾曹の口よ
八 り去べし九 爾曹 已に舊 人 其 行 を脱て 新 人を衣たれば互に誑ないふなかれ十 この新 人ハ 愈

新になり人を造りし者の像に 從ひて智識に至るなり 十一此の如きに至りてヘギリシヤ人ユダヤ人あるひ
割禮ある者と割禮あき者あるひ夷狄あるひ自主の別あし奴隷あるひ自主の別あし夫キリスト
すべてのものの上に在また萬物の中にあり〇十二是故に爾曹神に選れて聖潔かつ愛せらるゝ者と爲たれ
は萬物の中に在また萬物の中にあり〇十二是故に爾曹神に選れて聖潔かつ愛せらるゝ者と爲たれ
ば慈悲、矜恤、謙遜、柔和、忍耐を衣よ 十三爾曹互に容忍をなし若し人に貰べき事あらばその
ば慈悲、矜恤、謙遜、柔和、忍耐を衣よ 十三爾曹互に容忍をなし若し人に貰べき事あらばその
ト爾曹を恕し給へる如く爾曹も然すべし 十四この諸の事の外に愛を加へよ愛ハ衆徳の帶なり
キリストの賜ふ平安をして其心を主らしめよ爾曹一體に在て此平安に至るべき召を蒙れり爾曹恩に
感ずべし 十六キリストの道をして爾曹の心に存て充足しめ諸の智慧により詩と歌と靈に感じて作れる歌
以て互に相教へ相勸め恩に感じて心の中に神を讃美すべし 十七爾曹の爲所の諸事あろひへ言あろひ
行みな主イエスの名の爲に之をなし彼に由て父なる神に感謝すべし〇 十八妻ある者よ其夫に從ふべし
此ハ主にある者の爲べき事なり 十九夫なる者よ其妻を愛すべし苦を以て之を待ふ勿れ 二十子たる者よ爾曹す
べての事に親に從ふべし是主の悦び給ふ所なり 二一父なる者よ爾曹の子を怒らする勿れ恐くハ其氣餒ん
二二僕なる者よ凡のこと肉體に屬る主人に從ふべし人を悦ばすする者の如くたゞ眼前の事を務るこゝあく誠
心を以て神を畏れて從へ 二三なんぢら何事も人に事るが如くせず主に事る如く心より之を行ふべし 二四そは
爾曹ハ主より報賞なる嗣業を受ることを知る者なればハ也なんぢら主なるキリストに事ふべし 二五不義を行ふ
者ハ亦その不義の報をうく主ハ偏視たまふ事なし

第四章

一主人なる者よ爾曹も亦天に主ある事を知ハ義に從ひ公平を以て其僕を待ふべし〇二恒に祈禱を
なし忘らすして感謝こ共に之を爲べし 三また神われらに道を傳ふるの門を開き我儕をしてキリストの奥義を
語らしめ四わが言べき所の如く此奥義を顯さしめ給ハんことを我儕の爲に祈るべし我この奥義の爲に繋れた
り五なんぢら機を窺がひ智慧をもて外人に交るべし六爾曹の言つねに恩を用ひ且鹽を以て調和べし然ハ
如何して各人に答ふべき乎を知ん〇七わが愛する兄弟忠なる役者われと僧に主に事る僕テキコわが
事を悉く爾曹に告知せん 八我かれを殊に爾曹に遣すハ彼をして爾曹の事を知なんぢらの心を慰めしめん
爲なり九また忠なる我が愛する兄弟爾曹の中の一人なるオネシモを彼と僧に遣せり彼等ここの處の事を以
て悉く爾曹に告知せん十我と僧に繫るゝアリスタルコ及バルナバの甥マコ爾曹に至らバ之を接べし十一ユストと名るイエス爾曹に安を問このマコの事
に就ては爾曹すでに命を受たり彼もし爾曹に至らバ之を接べし十一ユストと名るイエス爾曹に安をとふ割
禮を受し者のうち惟この三人のみ我と僧に神の國の爲に力を盡して所謂なし
の一人にてキリストイエスの僕なるエパフラス爾曹に安をとふ十二爾曹の中
爾曹が完全をえ心を堅して立すべての事神の旨に遵ハんことを願へり十三われ彼が爾曹およびラオデキヤ
ヒエラポリにある者のために甚く心を勞することを證す十四我儕が愛する醫者ルカ及びデマス爾曹に安をとふ
十五請なんぢらラオデキヤの兄弟等とヌンパス及び其家にある教會に讀せ爾曹も亦ラオデキヤ
ハ之を亦ラオデキヤ人の教會に讀せ爾曹も亦ラオデキヤ
より來る書をよめ 十七アルキポに曰なんぢ主に在
て受し所の職を愼みて盡すべしと 十八我パウロ親手なんぢらに安を問なんぢら我の繫縲を念へ願くハ恩寵
爾曹と偕に在らんことをアメン

新約全書使徒パウロテサロニケ人に贈れる前書　終

一パウロとシルワノとテモテ帖を父なる神および我儕の主イエスキリストより恩寵と平康を受よ二われら祈禱の中に爾曹の事を隙くに我儕の父なる神及び主イエスキリストより爾曹

る爾曹のうち一人をも累ハせざる爲に夜晝工ん作て神の福音を爾曹に宣傳へたり十我儕おんぢら信する者
に對て何等かり潔く義く缺ること無して行へるを爾曹も神
して爾曹おの〳〵に對ひ其國と其榮に召き給ふ神に合ひて行ともまた慰め亦敎たり十三是故に我儕
神に向ひ爾曹が我儕より神の道を聞し時之を人の道とせず
の道にして爾曹信する者の中に働くなり十四兄弟よ爾曹ユダヤ
に效る者となれり蓋かれらユダヤ人に苦められし如く爾曹も己が國の人々に苦められ
人へ主イエスと已が預言者たちを殺しまた我儕を窘逐出せり彼等ハ神の心に合ハす且すべての人に逆へり
十六　また我儕が異邦人に敎を得させんとて語るを阻り此の如く彼等ハ常に己が罪を盈しむ神の極て大なる
怒かれらに臨れり〇十七兄弟よ我儕暫時なんぢらに離れ居これ面のみなり心に非す切に願ひて愈さ爾曹
の面を見んとせり十八是故に我儕なんぢらに至らんと欲へり殊に我ペロ之を願ふこと一次のみならす爾次
なりしかどサタン我儕を妨げたり十九我儕の望また喜また誇の冠ハ爾曹なり
らん時その前にて爾曹も此ものと爲にあらすや二十それ我儕の榮と喜

第二章

一是を以て我忍ぶこと能ハす故に獨アテンスに留ることを愈に定めニキリストの福音を傳へ神さ
儕に働く我儕の兄弟テモテを爾曹に遣しふ也これ爾曹を勵め三一人もこ
の患難に搖されざらしめんため也それ患難ハ我儕に定れること爾曹自ら知り四われら爾曹さ偕に在
し時われら患難に遭んとすることを預じめ爾曹に告たり今果て其如く成り爾曹知ところの如し五是故に
我忍ぶこと能ハす爾曹の信仰を知んため人を遣しふなり試る者の爾曹を試みて我儕の勞の徒然ならんこと
を恐れたる也六今テモテ爾曹より我儕に來りて爾曹の信仰と愛との嘉音を聞せ又なんぢら常に我儕を切
やに念われらに遇ことを欲ひ我儕が爾曹に遇ことを欲ふが如しさ告たり七是故に兄弟よ我儕さまざまの艱
害と患難との中に爾曹の信仰に因て安慰を得たり八そハ爾曹もし固く主に屬ハ我儕これに由て生へけれハ也

九われら爾曹の事に就て我儕の神の前に歡ぶ所の大なる喜により爾曹の爲に如何なる感謝を以て神に報
んや十晝夜切に願ふ爾曹の面を見んとす爾曹の信仰の足ざる所を補はんこと也十一願くハ我儕
我儕の父みづから我儕の主イエスキリストさ偕に我儕
爾曹の愛を增つゝ溢しめ爾曹をして互に愛し衆の人を
の心を堅くし我儕の主イエスその諸の聖徒さ偕に來らんさき爾曹をして我儕の神なる父の前に潔して責べき
所あからしめん事を

第四章

一兄弟よ我儕かく神に願へハ主イエスに賴
かに行ひて神を悅ばすべきを知たれば益之に進むべし二蓋われら主イエスによりて如何なる誡を爾曹
に授けしかを爾曹知ればなり三神の旨ハ爾曹の潔ことを即ち奸淫をせず四各已の妻を得て之を潔く貴く
なして用ることを知五神を知ざる異邦人の如く情慾を放縱にせず六又この事について兄弟を欺きかつ
害せざらんとを要め給ふ凡て斯る惡事を行ふ者に主報をなし給ふなり我儕曩に爾曹に告かつ證せしが如
しそれ神の我儕を召きたるハ我儕の汚たる事を行ふを要るに非す潔からん事を要め給ふなり八是故に慢る
者は人を慢るに非す其聖靈を爾曹に賜ひし神を慢るなり九兄弟を愛する事に就ては我なんぢらに書贈
るに及ハず蓋なんぢら互に愛することを親く神より數られたれハ也十爾曹マケドニヤの全地なる諸の兄弟
に此の如く行へり兄弟よ我儕勸るハ爾曹ますゝ此の如く行ひ十一かつ安靜ならんことを務め己の事を
行ひ手づから工をなし遍に爾曹に我儕が命ぜし如せんこと也十二此ハ爾曹外人に向て正く行ひ亦自
ら乏ことなからん爲なり〇十三兄弟よ爾曹の亟逝れ望なき他人の如ならざらんことを欲ふが故に我儕す
でに寢れる者に就てハ爾曹の知ざるを好まず十四我儕もしイエスの死て甦りし事を信するならばイエスに
由る所の既に寢れる者を神かれと偕に携へ來らんことを信すべき也十五われら主の言に託て爾曹に告ん主
の臨らん時に至り活て存れる我儕ハ直に寢れる者よりも先だらじ十六それ主號令さ使長の聲さ神の鑑

てさろにけ ぜんしよ

第二章

一 パウロシルワノテモテ我儕の父なる神および主イエスキリストより恩寵と平康を受よ○三 兄弟よ我儕なんぢを贈るに願くは我儕の父なる神及び主イエスキリストよりらに就て恒に神に感謝すべき也これ理に合ふこと也そは爾曹の信仰羅増かつ爾曹おの〳〵互に愛することなり驚く成たれバ也四 是故に我儕なんぢらの爲に神の教會の中に誇る查あんぢら窘迫と患難の中に在て忍耐と信仰を存ばなり五 これ神の義 鞫の表なり爾曹をして神の國に入べき者とならしめん爲なり爾曹いま神の國の爲に患難を受六 蓋なんぢらに患難を加る者には患難を以て報七 患難を受る爾曹には我儕と偕に平安を得ことを以て報るは神の公義 なればなり此事は主イエス火燄の中にて其能力の諸使と偕に天より顯れん時にあり○八 即ち神を識ざる者および我儕の主イエスキリストの福音に服はざる者に報を予ふ九 かれら主の面と其勢の榮光より離れて窮なく亡る罰を受んうけ十 其時は 即ち主の臨りて其聖徒に由て榮光を爾曹も我儕の証を信ずる者あり十一 此に就て我儕つねに爾曹の爲に祈るは我儕の神爾曹をして召を受べき者となし又能力を以て善事なり十二 此我儕の神と主イエスキリストの恩に由て我儕の主イエスの名なんぢらの中に榮られ亦なんぢら彼に在て榮られん爲なり

第二章

一 兄弟よ我儕の主イエスキリストの臨り給ふこと及び我儕が彼の所に集ることに就ては我儕願ふ二 爾曹あるひは靈により或は言に由あるひは我が贈れるに似たる書に由て主の日いま既に來るとて心を動かし且擾こと莫らんことを 三 誰なにの法を以てするとも爾曹欺かるゝこと勿れ蓋さきに道を離るゝ事あく且罪の人 即ち淪亡の子現るゝ事なくバ其召きたらじ四 かれ凡て神と稱る者また人の拜む所の者に敵し之より超て己を尊くし神の殿に坐して自ら神なりと爲に至る五 われ爾曹の中に在しさき此事を訓しを爾曹記憶せざる乎六 彼をして其時に至りて現れしめん爲に今かれを抑る者を爾曹しろ七 それ不法の隠たる者すでに

十三 我らは神に感謝すべきなり、主に愛せらるる兄弟よ、神は始より救を得しめんために、聖霊の潔めと真理を信ずるによりて、汝らを選びたればなり。
十四 これに因て我らの福音によりて、我らの主イエス・キリストの栄光を得しめんために、汝らを召たまえり。
十五 されば兄弟よ、堅く立ちて、我らの言または書翰によりて教えられたる伝を守れ。
十六 願くは我らの主イエス・キリスト自ら、また我らを愛して永遠の慰と善き望とを恩賜たまえる我らの父神、
十七 汝らの心を慰め、また凡の善行と善言とに堅からしめたまわんことを。
十八 終に我ら兄弟よ、我らの為に祈れ、主の道の速に弘まりて栄光を受るごとく、
十九 また我らが悪しき横暴なる人より救出されんことを祈れ、信仰は凡の人にあるものにあらざればなり。
二十 然れども主は信実なる者にて、汝らを堅くし、また悪しき者より守りたまわん。
二十一 我らは汝らに命ずる事を汝らが今行い、また後も行わんことを主に頼みて信ず。
二十二 願くは主神の愛と基督の忍耐とに汝らの心を導きたまわんことを。
二十三 兄弟よ、我らの主イエス・キリストの名によりて汝らに命ず、凡て規則なく歩みて我らより受たる伝に従わざる兄弟を離れよ。
二十四 汝ら自ら我らを模範として、如何にして我らに倣うべきかを知る、我らは汝らの中にありて規則なく歩まず、
二十五 また人のパンを価なくして食せず、労苦と困難とを以て夜昼働きて、汝らの誰にも重荷を負せざらんために、
二十六 これ我らに権なきが故にあらず、自己を模範として汝らに与えんためなり。
二十七 我ら汝らと偕にありし時、汝らに命じたるごとく、もし工作せざる人あらば食うべからずと、
二十八 我ら聞くところによれば、汝らの中に規則なく歩み、工作せずして、ただ他人の事に干渉する人あり。
二十九 かかる者に我らは主イエス・キリストによりて命じ且勧む、静かに工作して己のパンを食せよ。
三十 兄弟よ、善を行うに倦むなかれ。
三十一 もし我らの言に従わざる者あらば、その人を記しおきて交わるな、これ彼を恥しめんためなり。
三十二 されど敵とは思わず、兄弟のごとく訓戒めよ。
三十三 平安の主ご自身、常に凡の事において汝らに平安を与えたまわんことを祈る、主は汝ら凡の者と偕にいたまえ。
三十四 我パウロ手づから録す、これ凡の書翰にしるすところの証拠にして、我が書くところはすべてかくのごとし。
三十五 我らの主イエス・キリストの恩寵、汝ら凡の者と偕にあらんことを祈る、アメン。

新約全書帖撒羅尼迦後書 終

新約全書使徒パウロテモテに贈れる前書

一 我儕の救主なる神および我儕の望なるイエスキリストの命に遵ひてイエスキリストの使徒なるパウロ二信仰に由て我が眞子なるテモテに書を贈る願くは父なる神および我儕の主キリストイエスより恩寵と矜恤と平康を受よ○三 我マケドニヤに往しとき爾に仍エペソに留り人に命じて彼處に異教を傳ることなく四また信仰にあろ神の道を立ずして辯論を生ずる奇誕ごとに勉たり今も此の如く行へんことを願ふ五誡命の主意は愛なり即ち潔き心と善良心と偽なき信仰より出ん六或人これを棄て虚き論に轉り七律法の教師と爲んさして卻て其語ろ所その定論ところの事を自ら知ず八夫われら律法ハ善もの也と知ろ但し理に從ひて律法を用べし九律法ハ義人の爲に設たるに非す不法なるもの不服なるもの不敬なるもの罪惡なるもの不潔なるもの父を殺せるもの母を殺せるもの人を殺せる者十奸淫を行ふもの男色を好むもの人を攫むもの詐言もの僞誓ふ者また此はか正理に悖ろこと有が爲に設たり十一これ我に託し給ふ所の福音なる神の榮の福音に循へろ也○十二我に能力を賜へる我儕の主キリストイエスに謝す蓋われを職に任じて忠信なる者となし給へバ也十三われ昔ハ謗讟たるもの窘迫たるもの狎侮たる者なりしが我信ぜざるさき知ずして之を行へろ故になほ矜恤を受たり十四我儕の主の恩およびキリストイエスに在て存つ所の我儕の信仰と愛ハ極て大になれり十五キリストイエス罪人を救んために世に臨れり信ずべく亦疑ハずして納べき話なり罪人のうち我ハ首なり十六然ども我が矜恤を受しハキリストイエス首先に我に寛容を悉く顯し後かれを信じて永生を受ろ者の我を模楷となし給へろ也十七願くハ萬世の王すなハち朽ず見ざる一の神に窮なく尊貴と光榮あらんことをアメン○十八我子テモテよ先に爾を指ろ所の預言に由て爾に命ず此預言により信仰と善良心をもて善戰を戰ふべし十九或人よき良心を棄て信仰を亡へり二十此の如き人の中ロメナヨとアレキサンデルあり我がれらをサタンに付せり是彼等をして勝臆を言ざらしめん爲に懲なり

事を命じ彼等をして貴べき所おからしむべし 八人もし已に屬する者を顧みず殊に己の家族を顧みざるならば信仰の道に背き不信者よりも劣れる者なり 九寡婦を其籍に錄すことは六十歲より少からざる可らず一個の夫の妻なりし者にて十善行の稱ある者もしくは亦もし子女を育しもの若くは旅客を館したる者もしくは聖徒の足を濯たる者もしくは難人を助しもの若くは諸の善事に從ひし者なるべし 十一少き寡婦へは之を辭ろべし蓋かれらキリストに背て心を亂すさきは再び嫁せんとすれば也 十二彼等へ初に立たる約束を棄るに因て審判をうくべし 十三彼等また懶惰に習ひ人の家を周遊たよ懶惰なる耳ならず妄に人の風評をいひ好て人の事に關り言べからざる事をいふ也 十四是故に我れ少き寡婦へ嫁をなし子女をうみ家を理て敵する者に僅にても譏るべき機を得しめざらんことを欲ふ 十五そへ彼等のうち既に道を棄てサタンに從へる者あり 十六信ずる男あるひへ信ずる女その家に若し寡者あらば之を助べし教會を煩はす可らず蓋教會をして眞の寡者を助しめん爲なり 十七善治る長老をば倍して之を尊み言を傳へ教をなして勞する長老を殊に尊むべし 十八そへ聖書に錄して穀物を碾す牛に口籠を掛べからず又勞者へ其值を受べき也と云なり 十九長老を訴る者あらんに二人三人の證人なくば納べからず 二十罪を犯せる者へ衆人の前にて之を譴むべし是餘の人をして懼しめん爲なり 二一われ神とキリストイエスまた選れたる天使の前にて爾に來む預見の定をおすことなく少にても偏りて行ふこと無して此等の事を守るべし 二二輕易しく人に按手する勿れ人の罪に干ることなかれ自ら守て潔すべし 二三爾の胃のため及び爾しばしば疾ふに因て恒に水を飲こと勿れ少しく葡萄酒を用ふべし 二四或人の罪へ明かにして其人に先ちて審判の塲にゆき或人の罪へ後に從ふ 二五此の如く善行も明かなるなり然ざるも亦終に隱るゝこと能はず

第六章

一凡そ軛の下にある僕へ己の主を毎事に敬ふべき者となすべし是神の名と教を謗れざらんためなり 二信者なる主を有る者へ其兄弟たるに因て之を輕んず可らず別て之に事ふべし蓋益を受もの信者にて愛せらるゝ者なれば也なんぢ此事を教また勸むべし 三もし異なる教を傳て我儕の主イエスキリストの善言と神を敬ふことに合ふ教を肯ざる者あらば 四此人みづから驕り無知にして議論と言辭の爭辯を好む此に由て娼嫉、爭鬪、毀謗、妄疑 五また邪にして眞理を離れ神を敬ひて利を得んと欲ふ人の爭論おこる也あんぢら此の如き人に遠かるべし 六神を敬ひて足ることを知へ大なる利なりそもわれら何をも携へて世に來らず亦何をも携へて往ことを能ざるへ明かなり 八それ衣食あらば之をもて足とすべし 九富んことを欲する者へ患難と罟また人を滅亡と沈淪に溺らす所の愚にして害ある萬殊の慾に陷るなり 十財を慕ふへ諸の惡事の根なり或人これを慕ひ迷て信仰の道を離れ多の苦害をもて自ら己を刺り 十一神の人よ之を避て義事と神を敬ふこと〳〵信仰と愛と勘忍と柔和とを慕ふべし 十二信仰の善戰をたゝかひ永生を取べし爾これが爲に召れ蒙りたり又多の人の前にて善說を作たり 十三われ萬物をして生を存しむる神およびポンテオピラトに向て善證を作給へるキリストイエスの前にて爾に命す 十四なんぢ我儕の主イエッキリズトの現るゝ時まで玷なく責べき所なくして誡を守るべし 十五神その定め給へる期いたらば彼を顯さん神へ即ち福ある所の獨一の權威ある者諸の王の王もろ〳〵の主の主 十六獨一死ざるもの近くとを得ざる光に在して人未だ見しことなく又見ること能ざる者なり願くへ尊貴さ窮なき權力かれに有アメン〇 十七爾この世の富る者に命ぜよ驕ることなく定なき財を恃ことなく唯われらを樂ませんとて諸物を豐に賜ふ神を恃 十八また善を行ひ善事に富みしみなく施濟をあみ 十九斯て己の爲に善基を蓄へ未來の備をなすべし是眞の生を得んが爲なりこ 二十テモテよ爾託せられし事を守り妄なる益なき談および智識と僞り稱ふる辯論とを避べしニ或人この僞の智識に從ひて信仰を誤れり願くへ恩寵なんぢらに在んことをアメ

新約全書提摩太前書緒

新約全書使徒パウロテモテに贈れる後書

第一章

一神の旨に由てキリストイエスの使徒となれるパウロ
二我愛する子テモテに書を贈る願くは父なる神および我儕の主キリストイエスより恩寵と矜恤と平康を
受よ
三われ夜も昼も祷告に断ず爾を憶ふに因て我が先祖に效ひ潔き良心をもて事る神に謝す
四我なんぢの
淚を憶て爾を見んことを願ふ是歓喜を我に充しめん爲なり
五我なんぢの偽なき信仰を念ふ此の如き信
仰前に爾の祖母ロイスまた爾の母ユニケにあり今爾にも在ことさを信ずる也
六是故にわれ爾をして我が按手
に由て爾が受し神の賜を復び熾にせんことを欲しむ
七そは神の我儕に賜へる靈は膽する靈に非ず能と愛
と謹の靈なれば也
八是故に爾われらの主の證を作ことと其囚人なる我とを恥となす勿れ惟神の能に循
ひて福音の爲に我と共に苦を忍ぶべし
九かれ我儕を救ひ聖召を以て召給へり是われらの行に由に非す
惟神おのが旨と世の成ざりし先よりキリストイエスの中に我儕に賜ひし恩寵に由なり
十此の恩寵は今われらの救主イエスキリストの顯れ給ひしに由て顯れたり
キリスト死を廢ぼし福音を以て生命と壞ざる事とを明
著にせり
十一我この福音の爲に立られて宣傳る者となり異邦人の師となれり
十二是故に我これらの苦に遇たり然ど之を恥とせず盜われ我が信ずる者を知かつ我彼に託したる者を彼の日に至るまで守
ることさを爲得るを信すれば也
十三爾キリストイエスにある信と愛とを以て先に我に聞し所の眞の言の模
楷を保つべし
十四爾に託したる善ものを我儕の中に住る聖靈を以て守るべし
十五アジアにある者すべて我に
背く是なんぢが知ところ也フゲロとヘルモゲ子も其中に在
十六願くは主矜恤をオネシポロの家に賜へ蓋かれ屢われを慰め且わが鏈を恥とせず
十七其ロマに在しとき急ぎ尋て我に遇たり
十八願くは主彼をして夫の
日に至り主の矜恤を得しめよ彼エペソに在て如何ばかり我に事しか爾の善しる所なり

第二章

一わが子よ爾キリストイエスにある恩に堅固なるべし
二又なんぢ多の證人の前にて我より聞し
所の事を忠信にして能人を教るに足る人に託すべし
三爾キリストイエスの精兵卒の如く我と共に苦を

しの忍ぶべし 四兵卒を務る者ハ世事を以て自己を累ハせず是募れる者の心を悦ハせんと爲ずなり 五もし力を角ふもの法に遵ひて角ハずバ冕を得ず 六勤労たる百姓まづ實を得べき也 七附わが胃し所を思ふべし主爾に萬事を曉しめん 八ダビデの奇より出たるろを爾心に記べし 九この福音の爲に我苦を受て罪人の如く繋るゝに至れり然ど神の道は繋れずと是故に我選れし者の爲に凡の事を忍これ彼等にも救おより永遠の榮を得しめんため也 十一爰に信ずべき話あり我儕もし彼と共に死なバ彼と共に生べし 十二我儕もし忍バゞ彼と共に王と爲べし我儕もし彼を知ずと言バ彼も我儕を知ずと言 十三われら信ぜずと雖も彼ハ誠なり彼ハ己に遵ふこと能ざる也と〇 十四なんぢ彼等を戒め 胄に因て爭ふこと勿らしむべし是益する所なく聽人を して沈淪に至らしむ 十五なんぢ神に悦ばるゝ者と爲んことを務また恥る所なき工人となりて眞道を正く頒ち教んとを務むべし 十六妄なる益なき談を避べし遵之をなす者ます〳〵不信に進べなり 十七彼等の胄ハ脱疽の如く腐爛るべし ヒメナヨとピレトハ此の如き者の中に在 十八かれら眞を誤りて復生ハ既に過たりといひ斯て數人の信仰を滅すなり 十九然ど神の置給ひし堅基たてり其上に印あり誰していふ主己に屬る者を知ときまた云すべて主の名を顧ものハ不義を離るべしと 二十大なる家の中にハ金と銀の器あろのみならず木と土の器もあり彼ハ貴きに用ひ此ハ賤きに用ゐなり 二一人もし此等を離れて己を潔せば貴きに用ろ器となり潔して主の用に合ひ節の善事を備となを得なり 二二なんぢ幼少ときの慾を避て義と信と愛と和ぐ事を追求むべし 三愚なると無學なる論を避べし蓋之より爭競の起るを知バなり 二四主の僕ハ爭ふべからず和平に凡の人を待ひ數を善し忍にさとおし 二五逆ふ者をバ柔和を以て戒むべし神あろひハ彼等に悔改むる心を賜て之に眞理を識しめ給ハん 二六また彼等その醉さめて惡魔の罟を脱出んと盡惡魔彼等をして己が旨を行はしめん爲に之を擒にすれバ也

第二章

一末世に艱の日きたらん爾この事を知 二その日至バ人たゝ己を愛し貪婪、狗黠、驕傲、謗詈、不孝、恩を忘れ不潔、三不悔、怨を解す誇詡、慾を縦まゝにし殘刻、善を好まず 四友を賣、放肆、自負神よりも佚樂を愛するとをせん 五彼等ハ敬虔の貌ハあれど實ハ敬虔の徳を棄なん ち此の如き者を避べし 六人の家に入て愚なる女を擄にするハ此の如き者なり彼の女ハ罪を疊バ各樣の慾に誘ハれ 七常に學ごゝ眞理を識に至ること能ずハかの人ハヤン子とヤンブレがモーセに敵ひし如く亦眞理に敵ふなり彼等ハ心の壞たるもの信仰の道に就てハ棄られたる者なり 九然ど猶この上に進ことあらじ盖かの二人の如く彼等の愚なろことも衆のひとに露るべけれバ也 十爾ハ我が教誨、品行、志意、信仰、寛容、愛、耐忍 十一及び我アンテオケイコニオムルステラにて遇し窘と困苦また我が受し窘の如何なるかを知 主悉く其中より我を救給へり 十二凡てキリストイエスに在て神ん敬ひつゝ世を渡らんと志す者ハ窘を受べし 十三惡人と人を欺く人ハ益々惡に進み人を惑し亦人に惑さる 十四なんぢ學て信ずる所の事を守るべし盖ゐんぢ誰に由て之を學び 十五かつ幼少ときより聖書を識ことを知バなり聖書ハ智慧を予ふるもの也 十六聖書ハみな神の默示にして教誨と督責また人をして道に歸せしめ義に於て生る者死る者を審判するキリストイエスの前にて爾に求るに益あり 十七これ神の人の完全を得て諸の善功を行ふに缺ないからん爲なり

第四章

一われ神の前および顯るゝ時その國に於て生る者死る者を審判するキリストイエスの前にて爾に求む 二おんぢ道を宣傳ふべし時を得も時を得ざるも勵みて之を務め各樣の忍耐と教誨を以て人を督し戒め勸むべし 三それ人眞の教を容ず耳を悦ばしむる言を好み其慾に循ひて己が爲に師を增加ら耳を眞理より背け奇き談に向ふべし 五然ど爾は凡の事に愼み苦難を忍びて傳道者の工をなし爾の職を盡せ 六われ今祭物とならんとす我が世を去る期ちかづけり 七われ既に善戰をたゝかひ既に馳るべき途程を盡し既に信仰の道を守れり 八今より後義の冕わが爲に備あり主すなハち正き審判をなす者その日に至りて之を我に予ふべし〇 九なんぢ務て速かに我に來れ

に我に來れ十デマスこの世を愛し我を棄てテサロニケに往り
クレスケンスがラテヤにテトスダルマテヤに往
り惟ルカのみ我と偕にあり十一馬コを伴て偕に來れ蓋かれの職われに益あれば也十二我テキコをエペソ
に遣せり十三爾きたる時わがトロアスにてカルポの所に遺しし外衣を携へ來れまた書籍を携へ來れ其皮ある
もの尤も肝要なり十四銅匠アレキサンデル多く我を害せり主かれが行ひし所に循ひて報を爲ん十五
爾も亦かれを防ぐべし彼甚しく我儕の言に敵ひたり十六我が始て審官に事由を陳しとき誰も我と偕
にせず皆われを離たり願くは彼等に罰の歸せざらんことを十七然ど主我と偕に在て我に力量を予へ給へり是
われに由て道ことごとく傳り異邦人をして皆これを聽しめん爲なり我救れて獅子の口より出たり十八主ま
た我を救ひて諸の惡事より離しめ且われを救ひて其天の國に入ん願くは榮世々窮なく彼に歸せんことを
アメン十九請なんぢプリスキラとアクラとヲネシポロの家に安を問二十エラストコリントに留れりトロピモ
病あれば我かれをミレトスに留たり二一爾ら冬より前に急ぎ來れユブルとプデスとリノスとクラウデ
アとこれ兄弟みな爾に安を問二二願くは主イエスキリスト爾の靈と偕にあれ願くは恩寵爾曹に在んこと
なアメン

新約全書提摩太後書　終

新約全書使徒パウロテドスに贈れる書

第一章

一神の僕またイエスキリストの使徒パウロ同じ信仰に由て我が眞子なるテトスに書を贈る我神の
選び給へる人をして信仰を起さしめ且神を敬ふ眞道を知しめん爲に使徒の職をおし二謊なき神の創
世の前に約束し給ひし永生を望めり三神已の定おき給へる期に及びて宣教に由てこの永生の
道を顯せり宣教わ即ち我儕の救主なる神その命を以て我に託れ給へる所のもの也四願くは爾テトス父
なる神および我儕の救主キリストイエスより恩寵と平康を受よ○五われ爾をクレテに留たる故ハ爾をして
缺たる所を正くし且わが爾に命ぜし如く各邑に長老を立しめんことを也六人もし咎むべき所なく一個の婦
の夫にして其子女も放蕩をもて訴らるることなく服へざることなき信者ならば長老に立べき者なり七そ
れ監督ハ神の家宰なれば必ず咎むべき所なく己が任をなさず輕易しく怒らず酒を嗜まず人を撃ず利を貪ら
ず八遠人を懇切に待ひ善を好み謹慮、公義、聖潔自ら制し九學びし所の眞道を守るべし是正教
を以て人を勸め且辯駁する者を折かん爲なり十それ服へすして虛き論をいふ者また欺く事を行もの多して
割禮に屬する者の中にハ殊に此の如き者あれば也十一かれらの口を塞ぐべし彼等利を得ん爲に教ふ可らざる事を教へて全家
の信仰を亡すが故に必らず彼等の口をして猶がしむべし十二クレテ人の中なる一預言者いひけるハクレテ
人ハ恒に誕を言もの惡獸また懶惰にして食を食る者なり十三この證ハ眞なり是の故に爾嚴く彼
等を戒め彼等をして信仰を堅うし十四ユダヤ人の奇き談と眞理を棄る人の立し律法に心を符ること莫らし
むべし十五潔人にハ凡の物きよく汚たる人と不信者にハ一さして潔き物なし既に彼等の心と良心ともに
汚れたり十六彼等自ら神を識と語れども其行ハ之に逆る彼等ハ惡むべき者なり服へざる者なり諸の善
事に就てハ棄べき者なり

第二章

一然ど爾ハ正教に合ふ事を語るべし二老人にハ謹愼さ瑞莊さ自ら制する事さを勤且信仰
と愛と忍耐さに固うならんことを勤べし三老婦にも聖潔に合ふ行をなさん事さ人を誘らず酒を多く嗜ます

新約全書提多書　終

新約全書使徒パウロ、ピレモンに贈れる書

イエスキリストの爲に囚人となれるパウロ及び兄弟テモテ我儕が愛する者われらが勤勞の侶なるピレモン
二及び我儕が姉妹アピア我儕と共に戰爭をなせるアルキポ並に爾の家内の敎會に書を贈る三願くは爾
曾われらの父なる神および主イエスキリストより恩寵と平康を受よ○四われ祈る時に常に爾の事を陳て我神
に謝す五蓋われ爾が愛と信仰をもて主イエスに向また諸の聖徒に向ふことを聞べなり六我が祈る所へ爾
と儕に信仰が有てる人なんぢらの中なる凡の善事を知に因その信仰功効をなしキリストの榮光を顯へす
に至らんこと也七兄弟よ我なんぢの愛に由て大なる喜樂と安慰を得たり蓋聖徒等の心なんぢに由て安ぜ
られたれば也八是に由て我キリストに在て憚る所なく爾に其作べき事を命ずることを得ど雖も九愛の故に
因て寧ろ爾に求む我すでに年老いまキリストイエスの爲に囚人となれるパウロ此の如き狀にて十わが繫縲の
中にて生し子なるオネシモの事を爾に求むヤーれ先には爾に益なき者ありしが今へ爾にも我にも益ある者
さなれり我われを爾の所へ歸す十二爾これを納よ彼へ我が心なり十三われ彼をして我所に留め我が福音の爲
に受たる繫縲の中に爾に代て我に事しめんと欲へり十四然ども我なんぢの肯へざる事へ何をも行を好ますこ
是なんぢが供給止を得ざるに出すして心より出んことを望めば也十五彼が暫く爾を離しへ爾をして永遠
かれを留おき十六此後かれを僕の如くせず僕に超るもの愛する兄弟と作しむる爲に非ざりしを知んや我が
れを殊に愛す況んや爾肉に由ても主に由てもしかり之を愛せざる可んや十七爾もし我を伴と認われを納る
如く彼を納よ十八彼もし爾に不義をなし又あんちに負債あらば爾これを我に歸せよ十九我パウロ親手これを
書り我かならず償へん爾へ身をもて償ふべき負債われに有されど我これを言ず二十兄弟よ我爾より益を
主に由て得んことを望む爾わが心をキリストに由て息しめよ二一われ爾が服ふことを深く信じて之を爾に
書贈る爾の行ふ所へ必ず我いふ所よりも勝ん事をなん知り二二又なんぢ我ために寓所を備へよ蓋われ爾
曾の祈禱に由て終に我身へ爾曾に予られんと望へば也二三イエスキリストに在て我と倶に囚人となれるエ

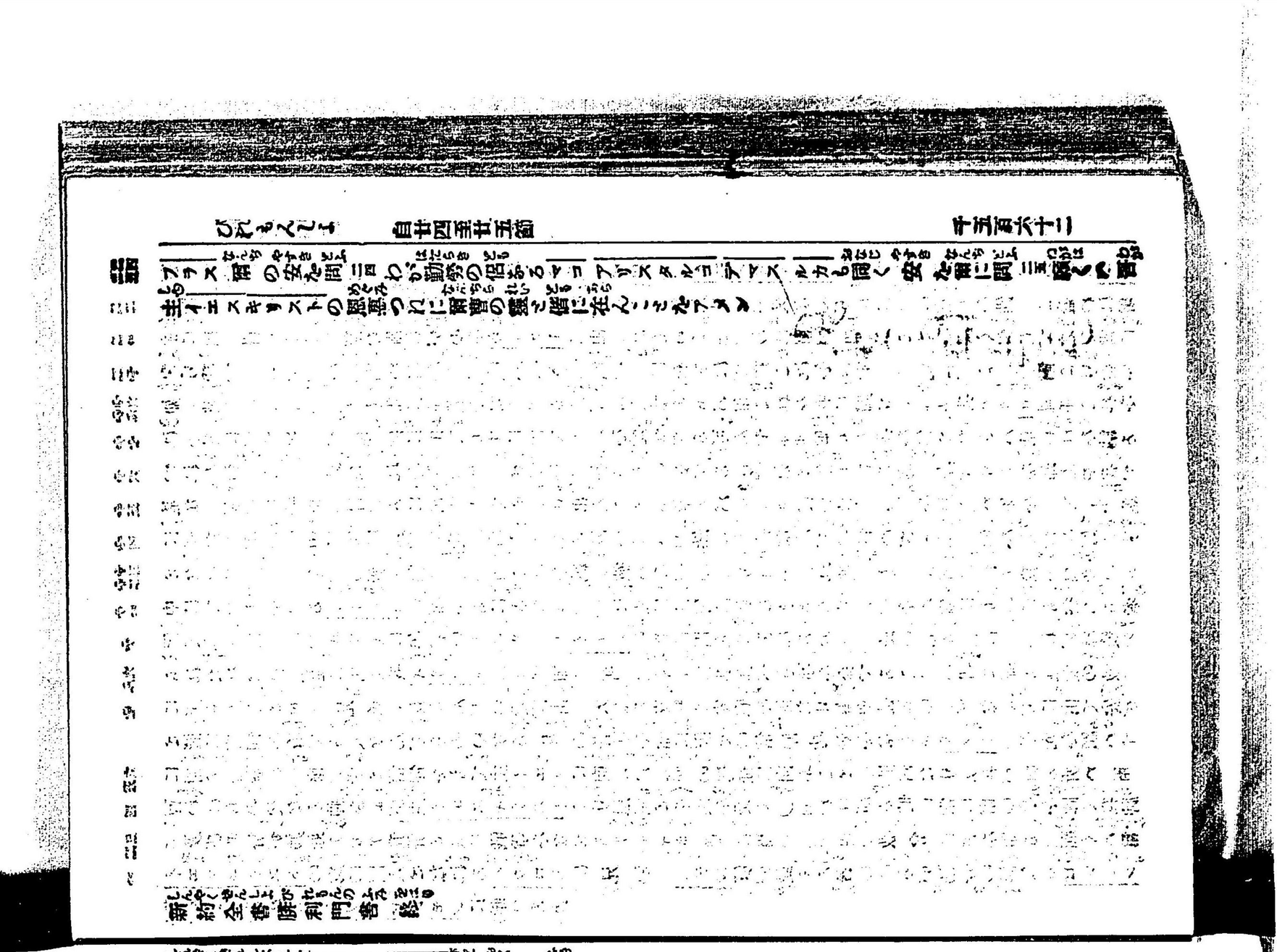

九 服せしむれば必ず服せすして退ろ物あし然ご今に至るまで我僕 亂 物の未だこれに服せむを見ずゐ慨われ
一〇 ら天の使等より少く遜されし者即ち死の苦を受しに因て榮さ尊貴を冠せられたるイエスを見たり
一一 その死だるへ神の恩に因て衆の人に代り死を嘗へんが爲なり 十是おほくの子を榮に導ゐんて其を獻ふ君を
一二 して苦難を以て成しむるへ萬 物の歸するところ萬 物を造れる者に應ろこと也 十一それ潔る者さ潔ら
一三 るゝ者さ凡て一より出この故に彼等を兄弟と稱るを恥さし給へずして 十二曰ちく我なんちの名を我が兄
一四 弟に示さん爾を教會の中に讃ん 十三また曰く我かれに依頼ん又いはく我さ神の我に予へし諸子や 既よ
一五 それ諸子へ偕に肉さ血さを具れゞ彼も同く之を具ふ是死をもて死の權威を有るもの即ち惡魔を滅ぼし
一六 十五かつ死を畏て生涯つながるゝ者を放たん爲なり 十六實に天の使等を助ずアブラハムの子孫を助く
一七 十七是故に神に屬る弟につゐて矜恤さ忠義なる祭司の長さなりて民の罪を贖へん爲に諸事に於て兄弟
一八 の如なるへき宜なり 十八蓋かれ自ら誘われて艱難を受たれゞ誘へろ〳〵者を助得るなり

第三章

一 是故に同く天の召を蒙りし潔き兄弟よ ニモーセが神の全家に忠義をせし如く己を立し者に忠義
二 なる我僕が信ずる所の使徒たる祭司の長たるイエスを深く思べし 三それ家へ之を建れる者あり萬物を造れる者より
三 が如く彼もモーセより へ過て榮を受べき者させられたり 四凡そ家へ之を建る者あり萬物を造れる者より過て榮
四 なり 五夫モーセへ將來に言傳へられんさする事の證をせんが爲に僕人の如く神の全家に於て忠義なし
五 たきイスラエルの子たる者の如く證をなしたり 六是故に聖靈の云ふ如くせは爾等もし今日其聲を聽ば野に在て主を試みたる日その怒を惹し時の如く
六 心を剛愎にする勿れ 七其處に於て爾曹の列祖吾を試み我をためし又四十年の間わが作爲を覩ゐ
七 爾曹心を剛愎にする勿れ 七其處に於て爾曹の列祖吾を試み我をためし又四十年の間わが作爲を覩ゐ
八 十是故に我その代の人を怒て彼等へ常に心惑へりと曰り 九然ど我道を知ざりき 十一故に我憤りて彼等
九 へ我が安息に入べからずさ誓たり 十二兄弟よ爾曹が中に不信仰なる惡き心を懷て活神の前より離れ
一〇 ること莫らんやう愼むべし 十三爾曹のうち誰一人罪の誘惑に由て剛愎にならざるやう今日さ稱るうちに
一一 日々互に相勸めよ 十四それ我儕もし始の信仰を終まで堅く持ゐキリストに與る者さならん 十五大いへることさ
一二 あり若し今日その聲を聽ゐ怒を惹し時のごとく爾曹の心を剛愎にする勿れ 十六聞てなほ怒を惹し者へ誰り
一三 やモーセに從ひてエジプトより出たる衆の者に非ずや 十七神へ四十年のあひだ誰に向て怒しや罪を犯して
一四 其屍を野に仆しゝ者ごもに怒れるならずや乎 十八又その安息に入べからずさ誓たるは誰に向てぞ
一五 し者等に曹ろならず乎 十九是に由て觀れゞ彼等が入こを得ざりしは不信に由てなり

第四章

一 是故に我等畏るべし其安息にいる約束へ今も尙のこれごも恐くゐ亦爾曹のうち之に及ざるもの
二 あらん 二蓋われらも彼等が如く福音を宣傳られたり惟かれらが聞しゝ所の言へその信仰 齟ざりしが故に
三 聞る者に益あかり 三信ずる所の我儕ゐ安息に入こさを得なり即ち言給ひたるが如し我怒れるさき誓て彼ゐ
四 我が安息に入べからずさ云り然ごも 地基を置し時より其工へみな成り 四そゐ或篇に七日について左の如く
五 云り神へ第七日に凡て其工を息めりさ 五又こゝの篇に彼等へ我が安息に入べき者
六 あり先に福音を傳られたる者へ信ざるに由て入ざりし也 七是故に多年を經て後またダビデの書に於て日を
七 定て今日さ云り前に云し如く今日もし其聲を聽ゐ剛愎にする勿れ 入若ヨシュア彼等を息せなゞ其
八 のち神へ他の日を言ざるべし 九然ゞ安息へ神の民に遺れり 十既に安息に入し者へ神おのれの工を安息し如く
九 その神の言へ活てかつ能あり兩刃の劍よりも利く氣さ魂また筋節骨髓まで刺し剖ち心の念さ志意を
一〇 鑒察ものなり 十三また物さして神の前に顯れざるへなし我儕が係れる者の眼の前に凡のもの裸にて露る〇
一一 十四然ば我儕に雲霄を通りて昇りし大なる祭司の長すあへち神の子イエスあり故に爭儕信ずる所の教を固
一二 く持つべし 十五蓋われらが衰弱を體恤こと能ざる祭司の長へ我儕に非ず彼へ凡の事に我儕の如く誘へれた
一三 れご罪を犯ざりき 十六是故に我儕恤をうけ機に合ふ助さある恩惠を受ん爲に憚らずして恩寵の座に來

第五章

一 人の中より撰ろゝ諸の祭司の長へ人のために神に屬ることを任ぜられて罪の供物と犧牲を獻
二 るこゝとなる者なり二己み分から花冠に周おれ亦愚昧なる迷へる者を憐むことを得なり三是に因て庶の爲
三 になす如く己が爲にも罪の禮物を獻ざるを得ず四此尊貴へアロンの如く神の召を受たる者に非れバ自
四 ら之を取者なし玉此の如くキリストも自ら尊びて祭司の長と爲ざりき爾へ我子也我今日爾を生りと言
五 し者彼を尊びて然なせり六又別の篇に爾へ永遠なくメルキセデクの班の如き祭司たりと云給へるが如し七
六 かれ肉體に在しさき哭び涕を流して死より己を救得る者に祈りまた懇求をなし其敬畏によりて聽
七 るゝことを得たり八かれ子たれども受る所の苦難に由て順ふことを效ひ九既に完全けれバ凡て彼に順ふ者の
八 永遠の救の原さなれり十彼へメルキセデクの班の如き祭司の長なりと神に稱られき〇十一此に就て我儕多
九 の語るべき言あれど爾曹が耳にふきに因て講明がたし十二既に爾曹へ時を經ること久しけれバ人の師となるべ
十 き者なるに今又神の示し給へる教の端を教られざるを得ず爾曹へ堅き食物ならで乳を用べき者となれり
十一 十三凡そ乳を用る者へ赤子なれバ義に屬る教に熟せず十四夫かたき食物へ心を勞かせ練て善惡を辨
十二 べうる成人の用るもの也

第六章

一 是故に我儕キリストの教の始を離れ死行の悔改め神に屬る信仰二萬殊の洗の禮また手を按
二 ことゝ死し人の復生かぎりなき罰判これらの教の基へ再び置ことをせずして完全に進むべし三もし神許し
三 給ハゞ我儕これを行ん四そハ一たび光照を蒙り天の賜をうけ聖靈を蒙りた玉神の善言と來世の權能とを嘗ひ
四 て後六墮落すゝ者へ神の子を再び十字架に釘て顯辱ることなるが故に復これを悔改に立返らすること能へざ
五 ゝ也七それ地まづ〳〵其上に降る雨を吸入て耕者の爲になるべき菜蔬を生ぜバ神より恩を受へ然ど荊棘
六 と薊とを生ぜば棄られ且詛に近く其終へ焚るべし九愛する者よ我儕如此いへど爾曹が此に愈れることゝ即ち
七 救に近ことを深く信ぜり十神へ爾曹が先に聖徒に事へ今も尚これに事ろその功勞と聖名の爲に顯し玉其愛
八 を忘ろゝ不義なる者に非す十一爾曹おの〳〵終に至るまで同じ懇勉の疑なき望を保んが爲に以前と同じ

九 を表し忘らすして十二かの信仰と忍耐を以て約束を繼る者に倣んことを我儕欲へり十三それ神へアブラハム
十 に約束し給しさき已より大ある者の指て誓ふべきなきが故に己を指て誓十四曰給けるへ我なんぢを大に
十一 惠まん又なんぢの子孫を大に益ん十五かれ忍て此の如く約束のものを得たり十六凡そ人へ己より優たる者を
十二 指て誓ふまた事を定る誓へ凡て彼等の爭辯を止るなり十七然バ神へ約束を繼者に其旨の易らざることを愈
十三 表さんとして約束の上にまた誓を立給へり十八神の詐は有ことなきこと前に立ところの望
十四 を執んさて怒を避たる我儕を慰めんが爲なり十九我儕が此望へ靈魂の錨の如し堅固して動かず幔の内
十五 に入二十我儕の爲にイエス前驅して其處に入メルキセデクの班の如く窮なく祭司の長となれり

第七章

一 此メルキセデクへサレムの王にて至高き神の祭司なりしがアブラハム王等を殺して旋しさき彼
二 を迎て祝せり二アブラハム之に凡て所獲の十分の一を分たり先その名を譯ば義の王次にサ
三 レムの王さ云これ卽ち平康の王なり三彼へ父なく母なく族譜なく生の始なく亦終もなし神の子に象られ
四 て恒に祭司たり四先祖アブラハム所獲の最も善物の十分の一を以て彼に予れば其人の如何に尊かを思
五 ふべし五レビの子孫のうち祭司の職を受る者へ律法に循て民卽ち其兄弟より十分の一を取ことを命ぜら
六 るも彼等へアブラハムの腰より出たる者さ雖もおほ然なせり六されど此血脈に非すして彼へアブラハムより十
七 分の一を取て其約束を有てる者を祝せり七劣れる者の優れる者に祝さるゝへ論なきこと也八此なる十分の
八 一を受る者へ死べき者彼おゐへ活る者なりと證せられたり九また十分の一を受る所のレビもアブラハムに
九 よりて十分の一を輸たりと言べし十蓋メルキセデクが彼に遇るときレビも其父の腰に在ばなり十一民へレビ
十 の荷おる祭司の職に本きて律法を受たり若この職に賴て完全ことあらバ何ぞ別にアロンの班さ稱ざるメ
十一 ルキセデクの班の如き祭司の起ることを求めん乎十二既に祭司の統かへる時へ律法も亦必ず易るべし十三
十二 此等の事へ指て言り十四我儕が主のユダより出し事へ明かなりモーセ
十三 ここの支派に就て祭司の職のことへ何をも言ざりき十五既にメルキセデクの如き他の祭司起たれバ律法の易