

广东建设厅生絲檢查所專報

1

6

438.55
664

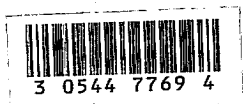

DEC. 7 1982

廣東建設廳

生絲檢查所

年報

林有恆署



總 理 遺 像



總 理 遺 囑

余致力國民革命凡四十年其目的在求中國之自由平等積四十年之經驗深知欲達到此目的必須喚起民眾及聯合世界上以平等待我之民族共同奮鬥現在革命尚未成功凡我同志務須依照余所著建國方略建國大綱三民主義及第一次全國代表大會宣言繼續努力以求貫徹最近主張開國民會議及廢除不平等條約尤須於最短期間促其實現是所至囑

錄 目

目 錄

一 序文	頁數	一
二 影片	頁數	四
三 籌備概況	頁數	八
四 組織概況	頁數	一七
五 工作進行概況	頁數	二一
六 本所檢驗細則	頁數	三四
七 生絲出口統計	頁數	三五
八 職員一覽	頁數	三五

廣東建設廳生絲檢查所年報



21517

序

我國蠶絲之興肇自嫫祖已數千年於茲矣後世繼承其業衣被羣倫溯自清季海禁大開以來我國絲產遂占國際市場重要地位迥非他業所能企及輒近日絲崛起以科學之方法為角逐之工具我國絲遂漸形不振而專絲之衰落更視江浙為甚斯何故哉吾粵農商墨守舊章昧于新法乏遠大之識見失貿易之重心故自裁桑養蠶以至製絲販運多失其宜副至品質愈劣信用日墜凡此種種胥為失敗之因補救之方除將絲產自身設法改良外檢查出口之絲實為要圖蓋生絲檢查在歐美各國行之有效我國仿行之者首推上海次及廣州所以維繫國際市場之信用增進對外貿易之程度革除平日虛偽之積弊誠有不容稍緩者矣吾粵自設立蠶絲改良局致力改良以來對於蠶種之改良絲質之增進成效漸著救濟前途驟現曙光惟對於出口之生絲尚無保障十九年夏建設廳鄧前廳長有見及此請准省政府陳前主席撥款設所檢查出口生絲以維絲業而崇檢政本所于以籌設但創辦之初舉凡建築所址裝購儀器與夫種種設備需費幾達二十萬元而稟集人材實施工作亦不知幾經掣劃始克完成計自民國二十年六月一日開始公量檢驗以來尚幸推行無阻然而從事檢查其效力祇及於絲品之標準不有研究指導之方仍未盡扶植

誘進之力如品質之若何改良繅製之若何適合與如何而後能使信用孚昭量數準確諸端胥爲辦理生絲檢政者所應負之使命也保光不敏忝承上峯眷顧之殷復荷中外人士贊勸之誠與所內同人臂助之力從事于茲殆將一載對外貿易雖無顯著的增進然懸此鶴的循途以赴未敢或懈冀于絲業前途得補救于萬一也謹將辦理本所經過概況筆之于冊用告邦人庶幾壤土細流或可爲泰山河海之一助乎

傅保光叙于生絲檢查所



照 玉 陵 雲 林 長 廳



前 任 廳 長 鄧 彥 華 玉 照



前 任 廳 長 胡 繼 賢 玉 照



前 任 廳 長 程 天 固 玉 照



技正兼顧問萊蕙



技正兼副所長
及品質股主任李鉅揚



所長傅保光



技正黃國榮兼任主股



技正林郁文

本 所 職 工 全 體 攝 影



總務股收發証書及會計出納部

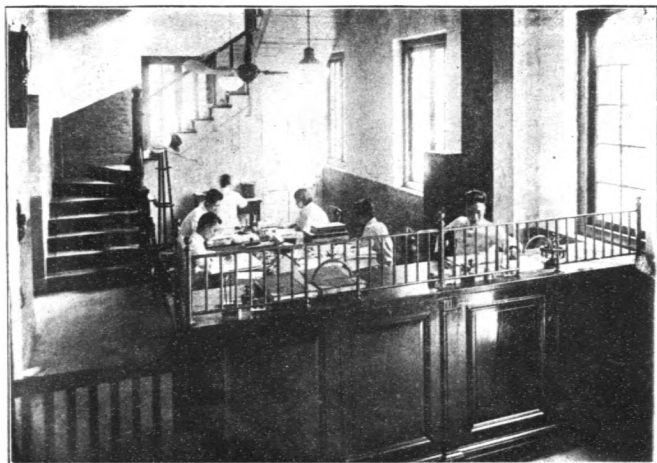

總務股檢驗計算及打証書部

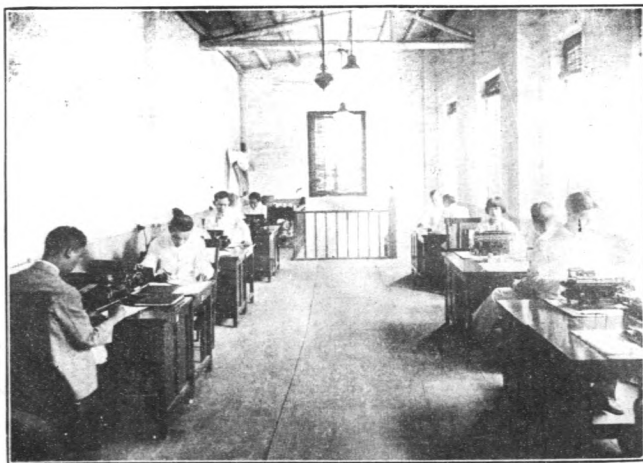

部 樣 採 及 驗 檢 量 毛 量 原 股 量 份

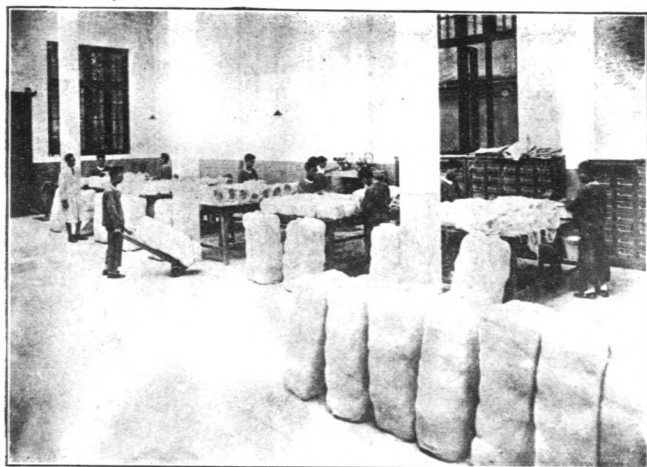

部 驗 檢 量 公 股 量 份

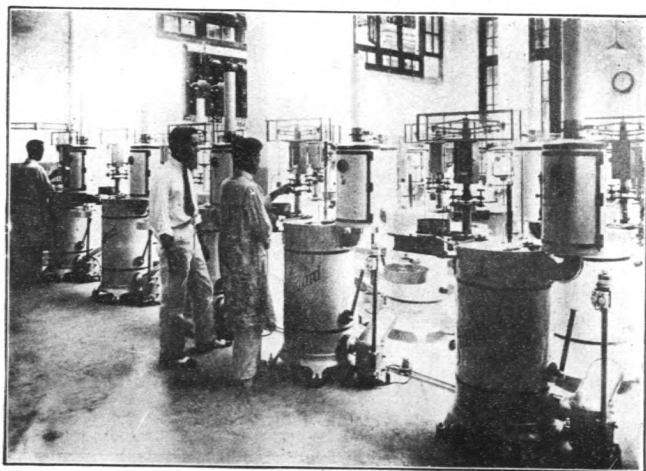

部 驗 檢 淨 潔 及 勻 均 股 質 品

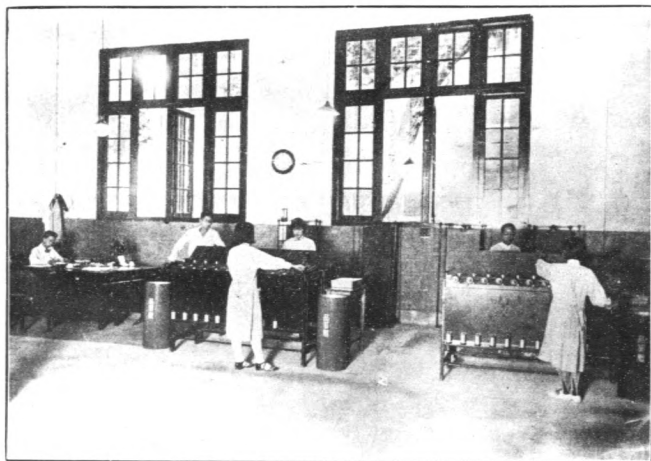

部 驗 檢 力 拉 及 絲 秤 股 質 品

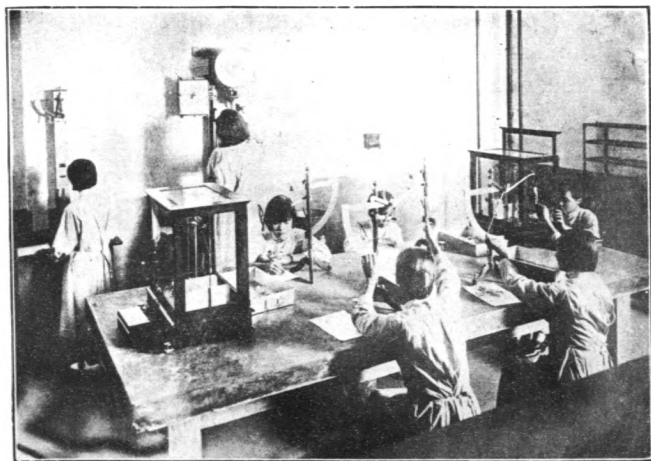

部 驗 檢 頭 斷 股 質 品

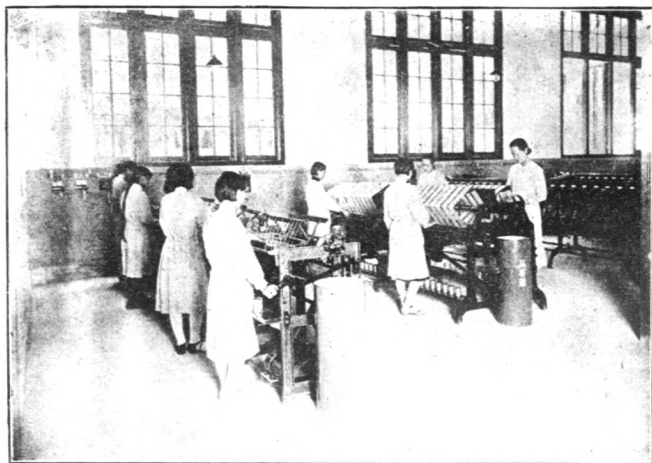

部 驗 檢 份 條 股 質 品

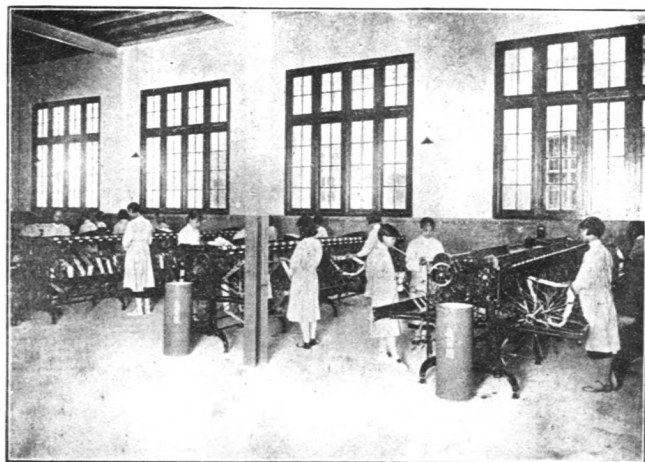

統系織組所查檢絲生

廣東建設廳生絲檢查所年報

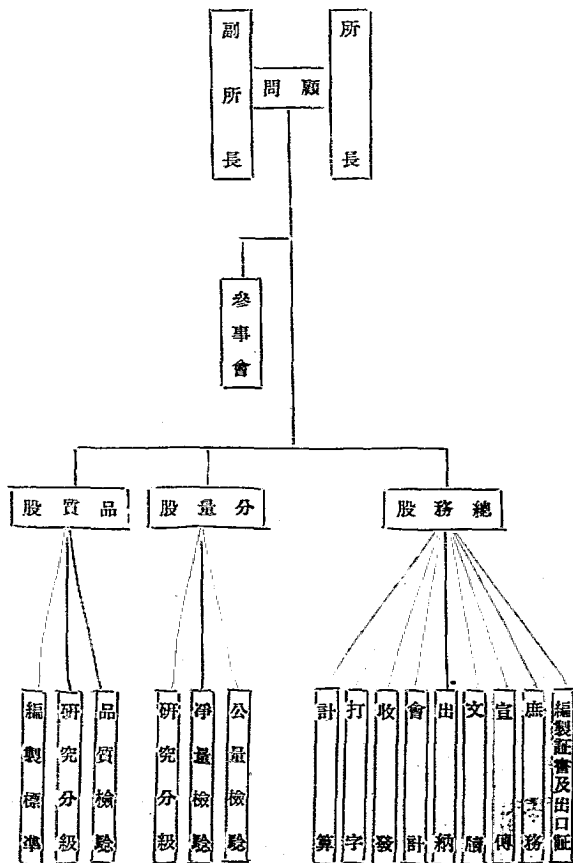

籌備概況

溯自民國十六年六月前廣東實業廳長李融超委任傅保光李仲素鄧鴻儀考活等爲生絲檢查所籌備委員當經組會進行嗣以實業廳奉令裁併該會遂亦中輟迨十九年四月建設廳長鄧蔭華以粵絲衰落非設所檢查無以維對外貿易信用而挽絲業危機乃撥具設所意見并組織章程及各項預算等提請省務會議撥款籌設生絲檢查所施行檢驗粵省出口生絲以保障對外信用旋經省府第五屆委員會第七十三次會議議決照准同年五月建設廳令委蠶絲改良局長傅保光兼生絲檢查所籌備主任專責籌備并飭會同建廳購料委員會先將該所應備各種儀器分向洋行訂購計先後購得儀器如下表所列

維時鄧廳長以本省檢查出口生絲事屬創舉非從實地考察不足以資取法而利實施因派傅主任赴滬攷察上海生絲檢驗處辦理情形及其設備當由傅主任叩命赴滬考察兼旬任務告竣歸粵後隨將在滬攷察所得按照本省絲業情形擬具檢驗廣東生絲辦法提案一件檢驗辦法報告書二件及在滬絲檢處檢得印刷品五本表式三十五種更將原訂之組織規程及各項預算分別加以修正呈由建設廳提奉廣東省政府第五屆委員會第九十五次會議議決照准是年十一月一日設立籌備處積極進行泊二十年二月其籌備首要事項如訂購之儀器已陸續運到選聘之

廣東建設廳生絲檢查所儀器機械表

技師經來粵就職在沙面擇定之所址亦建築完竣籌備工作大致就緒爰將籌備處結束三月一日生絲檢查所遂在沙面現址正式成立同時傳主任奉委兼任所長主管生絲檢政此籌備經過之大略情形也

廣東建設廳生絲檢查所儀器機械表

檢驗名稱	器械名稱	製造者	國名	數量	備考
斷頭	60錠3F絡絲車	The Atwood Machine Co.	美國	四副	
全上	絡絲轆連錠		全上	二百四十個	
全上	活動絲籤(兩種)		全上	二百四十個	
全上	摩打		全上	四個	
全上	48錠(附自動停止)翻絲車及計算裝置		全上	一個	
全上	摩打		全上	一個	
全上	土筒竹絲筲		本國	二拾個	
黑板	10錠美式黑板機	Chauvy Base Co.	美國	四副	
全上	黑板		全上	四十個	

廣東建設廳生絲檢查所年報

廣東建設廳生絲檢驗所儀器表

		單絲拉力			全上	拉力彈力伸長	全上	全上	全上	條份	全上	全上	全上	全上	全上	全上	全上
乾濕度計	空氣溫度調劑機	單絲拉力機	拖臣秤絲機	抱合力機	摩打	複絲拉力機	稱條份小絲天秤	稱絲天秤	廉打	10錠綫絲份檢	檢驗架	橫式平射電燈	直立迴光電燈鏡	輸運黑板車			
	Robinson	松井商會		U.S. Testing Co.				Henry Zenth	G.H.C.	U. S. Testing Co.							
	日本	日本	德國	全上	美國	全上	全上	美國	美國	全上	中國	全上	美國	中國			
五個	一個	一個	一個	一個	一個	一個	四個	二個	四個	四個	一個	一個	二個	四個			

廣東建設廳生絲檢驗所年報

廣東建設廳生絲檢查所儀器機械表

				鐵質					全上	全上	全上	全上	全上	膠質
抽氣風扇	天平磅	格林小磅	基路磅	烘絲爐	扭絲器	廢絲製	平水準	探樣盆	溫度計	吸液瓶	量杯	燒杯	燒瓶	雙筒電熱除膠爐
														松井商會
美國	美國	美國	美國	瑞士	本國	本國	德國	本國	全上	全上	全上	全上	德國	日本
一	四	式	四	三十	二	八	二	五十	一	三	二	五	二	一
把	架	架	架	座	個	個	個	個	個	只	只	只	個	個
					以上為品質股 設備之器械									

廣東建設廳生絲檢查所年報

探樣絲盆	中	國	壹百十二個	以上為分量股設備之器械
此外尚有其他零件甚多茲不備錄				

組織概況

生絲檢查所為保全生絲之貿易信用及增進出口之數量而設故由建設廳聘用美國絲業先進萊恩君為本所顧問兼技師以資勸理而增外人信仰又以所址關係于保障絲品及購置保險問題以接近絲庄商號及出口洋行貨倉為宜因在沙面英租界租定屈臣氏舊貨倉為所址用英坭紅磚建築樓舍大別為三座中座為品質檢驗室後座為分量檢驗室前座及樓上為總務辦公室傍建手車室一座凡費？ 萬 千 百餘金茲將本所組織概述如次

第一條 生絲檢查所設置左列各股

一 總務股

二 分量股

三 品 股

第二條 總務股掌理左列各事

一關於文書之擬繕及收發保管事項

一關於所員進退升調事項

一關於所印之保管及所務之監理事項

一關於數目之會計出納及預算決算事項

一關於所內財產物品及產務事項

一關於不屬其他各股主管事項

第三條 分量股掌理左列各事

一關於淨量檢驗事項

一關於公量檢驗事項

一關於整理或改良計劃及研究分級事項得會同品質股辦理之

第四條 品質股掌理左列事項

一關於品質檢驗事項

一關於整理或改良計劃及研究分級事項得會同分量股辦理之

修正生絲檢查所組織規程條文

按照工商部上海生絲檢驗處組織斟酌本省絲業情形擬將原訂規程加以修正如左

一·查原規程第三條內載有（設檢驗及總務兩課）擬改爲（設總務分量品質二股）分別規定其職務以專責成理由：因絲檢所之設注重技術似宜就實際上分別釐定其職務以專責成故應縮少範圍設股辦理（現查上海絲檢處組織亦設股而不設課計分爲總務分量品質及研究四股權限分明指揮便利）現擬將原組織畧爲變更更將規定檢驗總務兩課改爲總務分量及品質二股以崇實際而利進行

二·查原規程第四條內載有（參事會參事以本所所長及建設廳延請有絲業經驗或學識者入絲業商中國外國各二人本國金融業商一人共九人充之）似應改爲（參事會以本所所長及建設廳延請富有絲業經驗或學識者二人出口絲商及絲廠方面之素有經驗者各二人共七人充之）

理由：因創辦之初範圍不宜太廣且參事之設係在督促所務之進行於金融方面無甚關係故原定之金融業商一人似應減去即政府方面亦可減派一人近聞洋商及絲業公會行將改組中外人員混合辦理絲業商中不分國界故擬將原條文中（絲業商中國外國各二

- 人)一語易爲(出口絲商及絲廠方面之素有經驗者各二人)
- 三·擬將原規程中第三第六兩條所載之「正量」及「品位」字樣一律更正易爲「分量」及「品質」理由：本所前述分量股及品質股之稱謂擬將原規程中第三第六兩條文內所載之「正量」易爲「分量」「品位」易爲「品質」以正名稱而昭劃一

表統系織組所查檢絲生正修

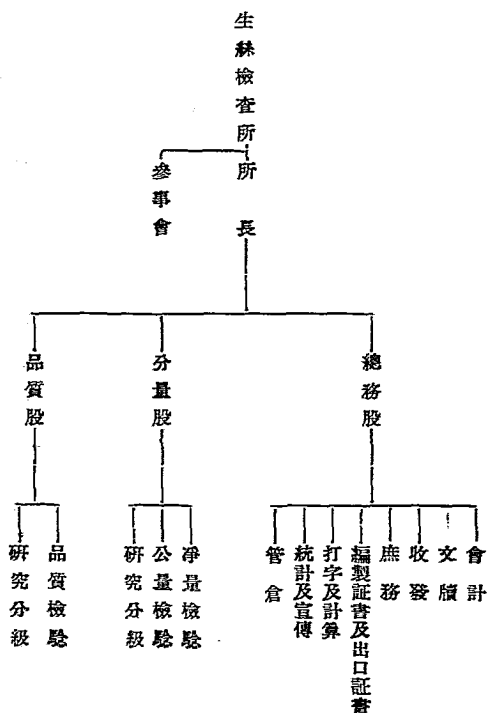

修正廣東建設廳生絲檢査所組織規程

第一條 本所爲促進本省生絲之改良並保證其信用起見由廣東建設廳呈奉廣東省政府核准就生絲出口適中地點設立之

第二條 本所設所長兼技正一人由建設廳荐請省政府委任管理全所事務

第三條 本所設總務分量及品質三股輔助所長分掌所務其組織如下

(甲)總務股應設左列各職員

一· 股主任一人秉承所長辦理本所文牘會計庶務各事務

二· 文牘員一人專任撰擬文書典守鈐記保管案卷各事務

三· 會計員一人專任現金之出納賬簿單據之保管及預算決算之編造各事務

四· 庶務兼管倉一人專任本所一切庶務及貨倉之收發保管整理各事務

五· 管工一人專任關於檢驗生絲所用男女工人之管理督率並辦貨倉之收發保

管整理各事務

六· 收發一人專任關於收到及發出各項文書案由記載兼辦宣傳事務

七· 辦事員八人其中幫辦文牘及繕寫收據者三人助理會計及庶務者三人幫辦

管倉事務者二人

(乙)分量股應設左列各職員

一· 股主任兼技正一人秉承所長指揮所屬股員辦理檢驗生絲之淨量及公量兼研究分級各事務

二· 技佐三人協助主任辦理本股事務

三· 打字員一人專任本股打字事務

四· 計算員四人分任關於生絲淨量及公量檢驗之核算統計製表及填發証書各事務

五· 練習員八人使練習本股檢驗生絲及核算成績事務

(丙)品質股應設左列各職員

一· 股主任兼技正一人秉承所長指揮所屬股員辦理檢驗生絲之品質及研究分級各事務

二· 技佐二人協助主任辦理本股事務

三· 打字員一人專任本股打字事務

四・計算員二人分任關於生絲品質檢驗之核算統計製表及填發証書各事務

五・練習員四人使練習本股檢驗生絲及核算成績各種事務

前項外國技師股主任兼技正及技佐由所長徵得本所參事會同意荐請建設廳委任其餘除辦事員及練習員由所長雇用外均由所長荐請建設廳委任之

本所設參事委員會協助本所檢驗生絲事務及解決關於改良絲業計劃及檢驗生絲各種疑難問題之責

第四條

參事會辦理前項職務以會議議決行之

參事會參事以本所所長及建設廳延請富有絲業經驗或學識者二人出口絲商及絲廠方面之素有經驗者各二人共七人充之以本所所長為主席

參事會參事任期一年任滿但經再被延請得連任

參事會參事為名譽職

參事會關於改良絲業事項得建議於所長轉呈建設廳核辦

參事會會議規則經該會議訂由所長呈請建設廳核定之

第五條

凡本省生絲須受本所檢驗領有證書方准出口如違得由本所所長呈請建設廳核

准扣留分別充公處罰

生絲檢驗細則另定之

第六條 本所檢驗生絲須分別分量品質釐定優劣等級給回証書並製表公佈之

前項書表須由本所所長及該管主任簽名蓋章

第七條 前項書表應用中國文作成得附以外國文副本遇有疑義時仍以中國文解釋為準

本所檢驗生絲每包（以八十斤）收手續費毫洋一元五角除前項應收手續費外
經辦人員如有巧立名目擅收規費及不肖商人行賄嘗試一經查覺或被告發得實
無論授受一律依法徵辦

第八條 本所經費由省庫按月支給但前項所收手續費仍得坐抵如有盈餘全數撥充改良
或獎勵本省蠶絲用款

第九條 本所辦事細則另定之

第十條 本規程如有未盡事宜得經本所參事會修正由所長呈請建設廳核定轉報省政府
備案

第十一條 本規程自廣東省政府核准日施行

工 作 進 行 概 況

本所組織原有參事會之設以研討或促進本所各項檢驗工作之進行其參事員定爲九人本所所長爲當然參事且爲主席餘由建設廳聘請本省之有絲業經驗與令譽者充之本所日常工作係檢驗出口生絲并發給証書又設有生絲檢驗講習班招集絲業界子弟以時講演并實地公開研究以期明瞭檢驗手續又因我國生絲向係以自己商店牌號對外貿易無一定之等級標準如外人購買大幫生絲個人牌號之貨不能供給充其需要若有一定之等級標準則向同等者購足關於此事又設有等級委員會評定生絲等級以期增進出口數量業經訂定章程照章辦理矣

廣 東 建 設 廳 生 絲 檢 查 所 參 事 會 會 議 規 則

- 第一條 本規則依據本所組織規程第四條內之規定於本會開會時適用之
- 第二條 本會參事七人以本所所長爲主席缺席時由參事中推舉一人爲臨時主席
- 第三條 本會須有報到之參事過半數出席方得開議
- 第四條 會議事件由主席編列議事日程預日分發各參事開議時依次開議
- 第五條 議事日程所列各案如有認爲變更之必要經參事三人以上之請求或主席認爲

緊急者得臨時變更議事日程或會議時間已過而議案未能解決時得由主席將時間延長或交下次會議定奪之

第六條 參事到會須於出席簿上簽到到會後非宣告散會不得退出

第七條 表決法以多數取決可否數參半時由主席決定但表決有疑義時應用提票法表決之

第八條 議案有應付審查者得由主席指定若干人為審查委員

第九條 本會常會定期每月開會一次開會時日由主席預定通告各參事知照

第十條 本會如遇有特別重要事項討論解決時得隨時由主席召集各參事開臨時會議

第十一條 本會每次會議應編製議事錄及議決案彙存備查并刊登各參事查考

第十二條 本規則由本會議通過後呈建設廳核准日施行

生絲檢查所附設生絲等級委員會簡章

(一)宗旨 本所為應國際貿易之需求起見特設此會將生絲品質評定等級使得壹定之標準以期適合外國各大工廠之用

(二) 會址 附設沙面英租界生絲檢查所

(三) 委員 定爲十壹人由本省絲廠絲商及本所遴派之絲廠絲商各占四員本所占三員名額

(四) 主席 由本所所長兼任之

(五) 議期 每月開常會壹次屆期預函召集之如有重要事項另行召集開特別會議

(六) 書記 關於登錄議案及發表文字并所有關於會內壹切紙張筆墨印刷等項俱由本所費用

指派負擔

(七) 範圍 擬集合各委員在本試驗室內共同研究而各絲商亦可在私家試驗室自行研究

使將出口生絲分清等級製成標準俾適外需以求絲業之進步

(八) 附則 以上簡章如有未盡事宜由會員會議更正之但須得會員三分之二以上通過

生絲檢查所附設檢驗生絲講習班招收學員簡章

廣東出口貨物以生絲爲大宗年中貿易輸出甚鉅所關於粵民生計者極大但比年以來因營斯業者之狃於故習缺乏新知未能急起直追遂至漸形衰落若長此以往不圖挽救匪獨粵絲在世

界市場失其地位即吾粵經濟亦必益形困竭自生絲檢查所成立以來粵絲於對外貿易及國際信用始有保障誠以檢查之設以確定其品質分量使有信用或指其缺點使知改良以投合買者之所需而謀絲業之進展惟是檢查所為一引導機關日中縱盡力工作深恐經驗所得未能遍及爰特發起一講習班擬招集有關於絲業人士講習而研究之以求逐漸改進或於絲業前途不無裨補謹擬招收章程條列於後

- (一) 宗旨 在最短期間用敏捷方法以養成絲業界份子具有檢驗生絲之簡易技術為宗旨
- (二) 名稱 定名為檢驗生絲講習班
- (三) 地址 沙面英租界廣東建設廳生絲檢查所內
- (四) 課程 品質檢驗 均勻 清潔 條份 複絲 拉力 分量 檢驗 淨量 稱絲 採樣 斷頭 潔淨 除膠 單絲 拉力 淨量 烘絲
- (五) 班數 班數及每班名額視學員之多寡編配之
- (六) 畢業 定為兩星期
- (七) 授課 除星期日及例假外每日由上午八時三十分起至十二時止下午由二時起至五時止

時止

(八) 費用 不收學費但報名時須繳掛號費五毫取錄與否概不發還

(九) 學員 年齡在十六歲以上與絲業界有關係者為合格並須有絲廠或絲庄及其他絲業團體之介紹蓋章担保方得入學以示限制

(十) 在學 學員須恪守本所規則對於各部儀器場所非實習時間或得主管人之許可不得擅自闖進如有違犯至屢戒不悛者得隨時令其退學以前繳過各費概不發還

(十一) 附則 以上簡章如有未盡事宜得由本所隨時更正之

廣東建設廳生絲檢查所檢驗細則

第一條 本細則遵照廣東省政府第五屆委員會第九十五次會議議決核准之修正本所組織規程第五條之規定制定之

第二條 本所暫定次列二種之檢驗

(甲) 分量—淨量 公量 膠量

(乙) 品質—均勻 清潔 潔淨 條分 斷頭 拉力及抱合力

第三條 凡生絲在廣東省界內出口無論用何種手續交易皆須依照本所檢定之公量以為

該絲重量之準則

第四條 凡運銷國外之生絲均須照章經本所公量檢驗後領有証書(証樣第一號)交給海關檢驗方准出口

第五條 凡生絲出口有在下列情形之一者可免公量檢驗

- (一)廢絲(俗稱繭口紗)穿繭絲(俗稱繭亮紗)及野蠶絲等
 - (二)凡非土產之生絲
 - (三)凡專為樣辦用之生絲其重量不過八十斤者
 - (四)凡專為賽會標本及科學研究用之生絲而非有營業性質者
 - (五)凡在本所公佈實行公量檢驗以前已訂期交貨有據者
- (備考)凡包內所載者為廢絲或野蠶絲等均須在每包皮上印明絲類名稱方得適用本條第一項之規定准免檢驗

第六條 凡絲商欲將第五條內列有之某種絲類免驗出口者應申請本所取具生絲出口免驗証書(証樣第二號及第三號)將絲類，包數，號數，記號，受貨地點，運儲船名及出口日期等項分別載明以備核查

第七條 凡到本所申請檢驗應向本所專辦員領取申請單(証樣第四號及第五號)

如申請檢驗公量者須將申請單填繳本所核明後即給以輸運收據(証樣第六號)

該收據應由本所所長署名並由輸運員副署然後派員往該出口商行內取絲檢驗

第八條 凡申請檢驗公量最少以一包為單位起算始受檢驗又凡申請檢驗生絲品質其受

檢驗之單位亦不能少過一包如商號祇欲檢驗自行採樣之絲絞其數目應照本所

規定之檢驗方法辦理

第九條 凡寄絲到本所檢驗應將絲貯入本所鑑定之綿布袋內並須將每包包口封印妥當

第十條 凡申請檢驗公量應將該絲原有號碼寫明並須照本所編定之密碼填明以免混亂

第十一條 凡送絲到本所檢驗每包絲應繫一紙牌(樣本第七號)在紙牌上應填上行名密碼

批數及每包號數

第十二條 凡每包絲經受公量檢驗後本所即于該包上用鉛印封口並將海關放行牌(証樣

第八號)縛在包皮上以備關員檢查

第十三條 凡請求檢驗在每日下午三時以前申請者可在二十四小時內檢驗完竣發給証書

但例假及星期日均停止檢驗

第十四條 凡檢驗開包及封包之工作均須由本所職員經手如必要時申請人可到場監視

第十五條 凡檢驗完竣後即可將証書給發屆時由本所通知申請人到所具領又當公量檢驗完畢便可將該絲送還物主入倉一經妥交該申請人應即將輸運收據繳回本所以便銷號

第十六條 凡公量檢驗完竣後如申請人曾將出口日期運備船名及受貨地點等申報明白本所即給予出口証書(証樣第壹號)

第十七條 凡檢驗樣絲應由本所人員採取絲樣申請人不得自行預先採定或限制辦事人員採取其指定之絲絞

凡經檢驗之樣絲由本所妥包封固送回申請人

凡檢驗公量每十包取出四包又在該四包絲中每包採出絲樣二份每份重量大約由四百至四百伍十格蘭姆(約十二兩重)

凡檢驗品質其應採之絲絞數目須照本所規定之檢驗方法辦理

第十八條 檢驗費如左

(壹)公量檢驗費每包收廣東通用銀壹元

(式)淨量檢驗費每包收廣東通用銀伍毫

(參)膠量檢驗費每包收廣東通用銀伍毫

(肆)品質檢驗壹律免費

(附註)上列(一)(二)(三)兩項之檢驗與品質無關又非必須檢驗者故各收回手續費伍毫

第十九條 本細則如有未盡事宜得修正之

第二十條 本細則呈奉建設廳轉呈省政府核准公佈之日施行

廣東建設廳生絲檢查所年報

民國十二年廣東絲廠名稱地址表

絲		庄		代		理		絲		廠	
名稱	地址	名稱	地址	名稱	地址	名稱	地址	商標	商標	車數	廠
永泰隆	廣州新興街	大和生	順德桂州	順德大晚	大和生	球	球	六五〇	七二〇		
		華安	順德小涌	順德小涌	謙記	謙記	謙記	四九二			
		東華	順德沙寮	順德沙寮	浩記	浩記	浩記	四八〇			
		厚泰	順德水簾	順德水簾	謙記	謙記	謙記	四八〇			
		元泰	順德水簾	順德水簾	謙記	謙記	謙記	四八〇			
		明興	順德水簾	順德水簾	謙記	謙記	謙記	五四一			
		瑞和	順德葛岸	順德葛岸	明珠	明珠	明珠	四二〇			
		瑞棧	順德葛岸	順德葛岸	明浩	明浩	明浩	四八五			
		穗泰	順德上僚	順德上僚	明珠	明珠	明珠	五〇〇			
		穗德	順德上僚	順德上僚	明珠	明珠	明珠	四六〇			
		隆祥	順德新隆	順德新隆	明球	明球	明球	五〇七			

廣東建設廳生絲檢查所年報

式七

表址地稱名廠絲東廣年十二國民

利	南	東	新	慎	厚	廣	輪	匯	北	信	繼	信	協	協
繪	繪	繪	興	安	華	生	發	經	繪	祥	成	經	經	信
順德譚村	順德大良	順德大良	南海上園	順德黃連	順德大良	順德良教沙	順德水藤	順德容奇	南海馮頭	順德水藤	順德大門	南海蘇滯	南海溶洲	順德良滯
三	三	三	金	養	紅	教	聯	忠信恒生記	六	金	鹿	信	協	金
繪	繪	繪	錢	馬	鑽	子	珠		星	業	門	經	記	塔
四〇〇	五〇〇	四〇〇	六二〇	五四〇	五〇〇	四四〇	五一〇	四四〇	四一〇	五四〇	五六〇	五〇〇	四五〇	五〇〇

廣東建設廳生絲檢查所年報

民國二十年五月至廿一年四月廣東生絲輸出統計表

(每包八十斤計)

時 日	運船地	美 國			歐 洲			亞 洲 及 非 洲			合 計		
		十八年份	十九年份	本年份	十八年份	十九年份	本年份	十八年份	十九年份	本年份	十八年份	十九年份	本年份
五 月	上半月	2407	1768	430	1448	577	306			105	7850	6625	2655
	下半月	2496	3244	821	1469	851	756	30	185	237			
六 月	上半月	2575	3230	790	1049	636	566	22	136	254	7533	9955	4210
	下半月	2761	4322	1405	1085	1390	979	41	241	216			
七 月	上半月	2216	1447	875	897	728	628	53	32	191	6042	8030	3347
	下半月	2261	3160	1039	594	2318	400	21	345	194			
八 月	上半月	4567	941	581	984	1140	479	35	365	96	9789	5574	3038
	下半月	3035	2036	1405	1168	757	377		335	100			
九 月	上半月	2201	1035	2814	818	497	201	3	175	250	5406	2898	6391
	下半月	1772	700	2900	607	346	149	5	145	77			
十 月	上半月	1895	699	2530	773	192	124		219	45	6847	3961	3998
	下半月	2961	1780	1078	1210	682	50	8	389	171			
十一 月	上半月	1325	1140	595	505	735	40	5	82	189	2991	5219	1867
	下半月	595	2050	840	531	1167	50	30	45	153			
十二 月	上半月	409	2567	805	529	1068	25	10	130	130	1797	7331	1623
	下半月	430	2208	340	404	1181	19	15	177	304			
民 廿 年 月	上半月	155	2299	215	603	908			245	111	1916	8538	1118
	下半月	460	3372	530	618	1244	50	80	470	212			
二 月	上半月	860	1850	60	500	1157	205	30	68	59	2960	4139	1364
	下半月	760	560	25	649	407	508	161	97	507			
三 月	上半月	485	810		468	672	190	131	294	507	2728	3913	1415
	下半月	610	1310	10	953	618	198	81	130	510			
四 月	上半月	371	460	45	727	572	90	25	131	465	2762	2205	1257
	下半月	975	295	90	563	564	240	101	183	327			
合 計		38582	43283	20243	19152	20487	6630	887	4619	5410	53621	68389	32263

民國二十年五月至廿一年四月廣東生絲運輸各地比較表
(單位包數)

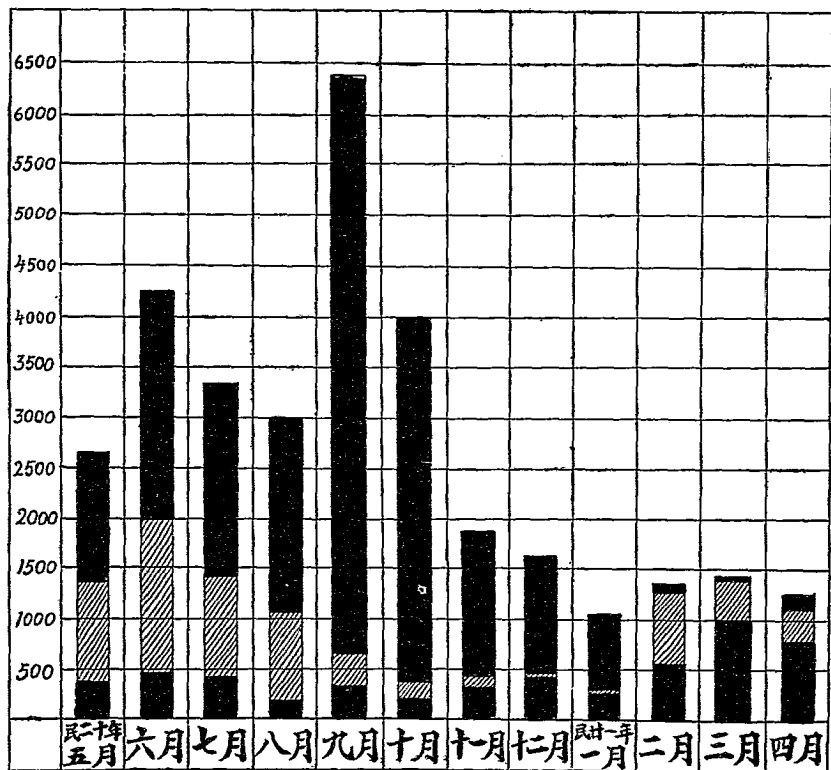

(圖例)
 運輸美國數目 運輸歐洲數目 運輸亞非州數目

民國二十年五月至廿一年四月廣東水結輸出統計表

(單位包數每包一百斤計)

時 日	運地 數	美 國			歐 洲			亞 洲 及 非 洲			合 計		
		十八年份	十九年份	本 年 份	十八年份	十九年份	本 年 份	十八年份	十九年份	本 年 份	十八年份	十九年份	本 年 份
五 月	上半月	650	250		600	1300	2203				4194	3435	5153
	下半月	1710	725	950	1234	1160	2000						
六 月	上半月	900	750		1357	925	2150			2	4257	2728	4690
	下半月	950	725	750	1050	1028	1756			32			
七 月	上半月	1100	1050		1290	100	800			13	4067	2800	1655
	下半月	952	875		725	775	50			792			
八 月	上半月	1400	725	500	810	150	1354			480	3660	1925	4379
	下半月	750	750	250	700	300	550			1245			
九 月	上半月	350	150		1400	100	3			980	1804	550	2781
	下半月	303	250	1000	751	50	100			698			
十 月	上半月	1200	950	500	1600	153	450			23	6125	1803	1903
	下半月	1500	400	500	1825	300	400			30			
十一 月	上半月	1750		1970	2550	25	106			1	6859	1176	3173
	下半月	1050	450	1135	1509	701	50			11			
十二 月	上半月	1600	1000	591	1400	230	100			1	4700	2730	1755
	下半月	1050	650	850	650	850	300			3			
民 一 年 月	上半月	1100	350	100	500	600				1	3628	2650	158
	下半月	750	400	12	1278	1400	41			4			
二 月	上半月	400	450	24		2750	188				2924	3850	212
	下半月	1650	150		860	500		14					
三 月	上半月	1000	700	200	950	1550	100				3400	5082	400
	下半月	700	450		700	2382	100	53					
四 月	上半月	600	650		1500	634	325	30			5585	4479	1973
	下半月	950	450		2325	2745	1618	180					
合 計		24335	13300	3142	27564	10008	11774	274		4316	51203	33303	28232

民國二十年五月至廿一年四月廣東水結運輸各地比較表

(單位包數)

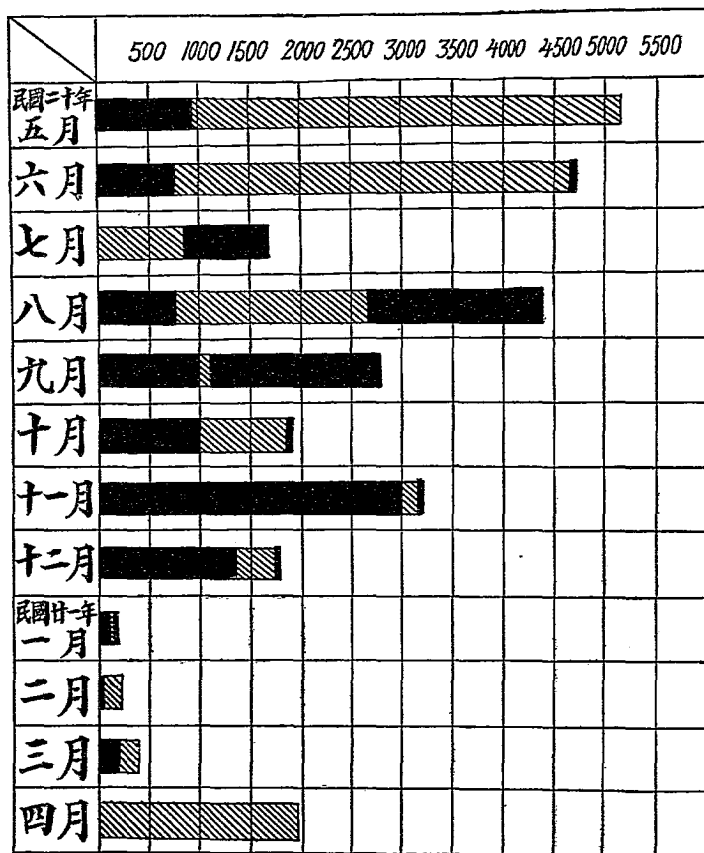

(圖例) 運輸美國數目 運輸歐洲數目 運輸亞非洲數目

民國二十年五月至廿一年四月廣東生絲價格統計表

(每百斤港幣計)

日期		種類	普通十四六絲	頭等十三五絲	頭等二十廿二絲
		價格			
民五 廿年	上半月				
	下半月				
六 月	上半月				
	下半月				
七 月	上半月				
	下半月		800.00	800.00	760.00
八 月	上半月		820.00	820.00	770.00
	下半月		895.00	890.00	860.00
九 月	上半月		920.00	900.00	870.00
	下半月		910.00	915.00	870.00
十 月	上半月		900.00	910.00	860.00
	下半月		895.09	900.00	850.00
十一 月	上半月		865.00	880.00	810.00
	下半月		870.00	870.00	815.00
十二 月	上半月		850.00	860.00	810.00
	下半月		790.00	820.00	750.00
民一 廿年	上半月		780.00	800.00	760.00
	下半月		790.00	800.00	770.00
二 月	上半月		755.00	780.00	750.00
	下半月		720.00	740.00	720.00
三 月	上半月		690.00	720.00	690.00
	下半月		665.00	680.00	660.00
四 月	上半月		620.00	680.00	620.00
	下半月		540.00	580.00	520.00

附註：一 上列絲價係由七月十五號起將每日絲價平均而得

民國二十年七月至廿一年四月廣東生絲價格升降趨勢表

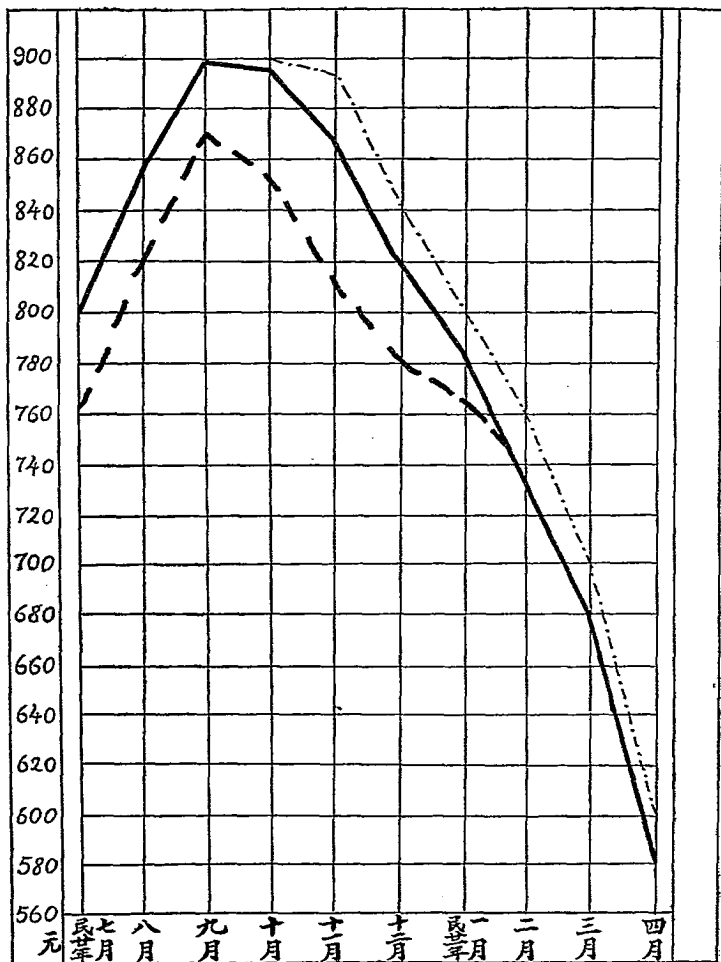

(圖) 頭等舊式三五絲
 普通新式十四六絲
 (例) 頭等新式廿廿二絲

民國二十年五月至廿一年四月本所公量檢驗損益統計表

(單位基羅數)

月份	生絲包數	淨量	公量	平均水份損益數		
				減損數	增益數	
民五廿年	(公量)	強迫檢	驗係由	六月一	日起)	
六	上半月	373	17600	17455	00.82	
	下半月	1369	64155	63698	00.71	
七	上半月	1102	53671	53114	01.04	
	下半月	1325	64365	63990	00.58	
八	上半月	1407	63277	67884	00.58	
	下半月	2118	102834	102341	00.48	
九	上半月	2423	117833	117196	00.54	
	下半月	2288	111178	110885	00.27	
十	上半月	2022	98120	98226	00.10	
	下半月	1981	91138	91614	00.52	
十一	上半月	1238	60028	59980	00.08	
	下半月	1207	58279	59139	1.48	
十二	上半月	655	32949	33302	1.07	
	下半月	369	17791	17895	00.58	
民一廿年	上半月	360	16913	17017	00.61	
	下半月	498	24100	24263	00.70	
二	上半月	250	12071	12086	00.12	
	下半月	760	36779	36854	00.20	
三	上半月	553	26723	26963	00.92	
	下半月	508	34507	24626	90.49	
四	上半月	767	37175	37283	00.29	
	下半月	535	25985	25765	00.84	
合計		24008	1162489	1161597	5.94	7.08
平均數				00.59%	00.59%	
全年統計平均數				00.08% 減損數		

民國二十年六月至廿一年四月本所生絲公量檢驗損益比較圖

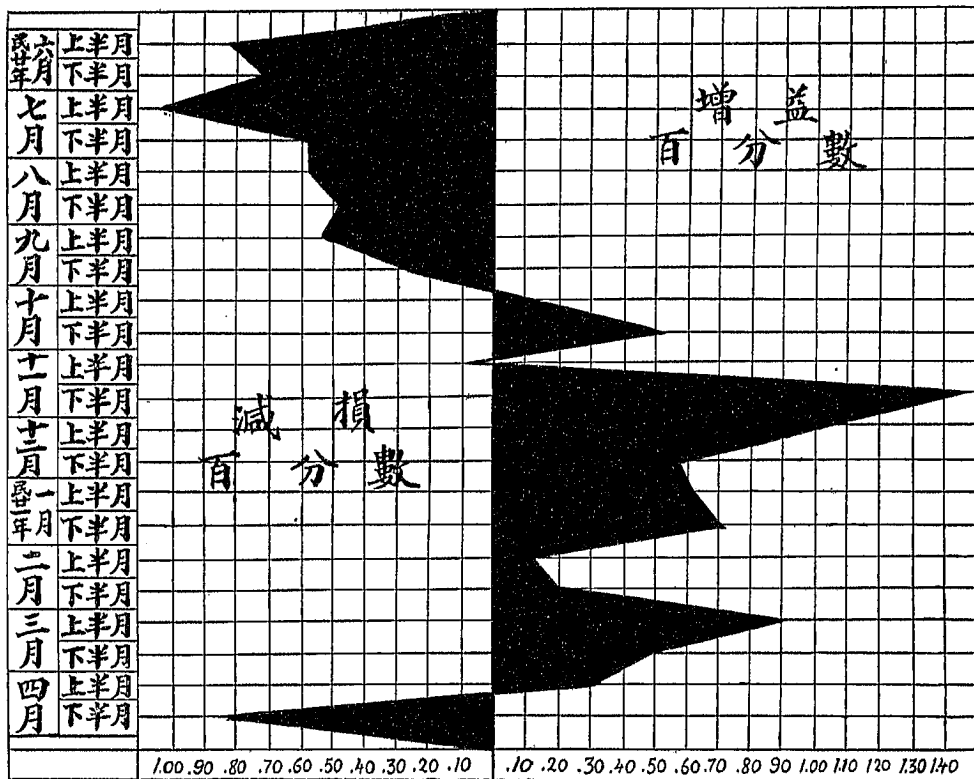

民國二十年五月至廿一年四月美國每月生絲銷費統計表

(單位包數)

月 份	年 份	民國十八年同期	民國十九年同期	本 年 份
民 國 二 十 年 五	月	49121	40824	45073
六	月	46504	29396	42161
七	月	53852	39948	41746
八	月	59704	41730	46454
九	月	53274	55640	53819
十	月	57489	61937	56668
十 一 月		50562	57333	50645
十 二 月		44159	55424	48432
民 國 廿 一 年 一	月	57683	55910	58793
二	月	49852	54242	45910
三	月	50863	55383	46761
四	月	41584	41356	35779
合 計		614647	589123	575241

民國二十年五月至二十一年四月各地生絲輸入美國統計表

(單位包數)

國別 年份 月份	廣 東			日 本			上 海			歐 洲			合 計		
	十八年	十九年	本年	十八年	十九年	本年	十八年	十九年	本年	十八年	十九年	本年	十八年	十九年	本年
民二十年 五月	2700	1020	1200	41785	16200	36320	4001	3300	2778	1405	2070	1970	49891	22590	42268
六 月	3450	2430	770	44446	14645	42695	4350	3196	1271	1785	2100	2085	54031	22371	46821
七 月	3310	6650	1480	38305	34540	34915	4775	4893	521	1795	980	400	48185	47063	37316
八 月		5240	3040		40870	53922		3685	455		1350	997	65516	51145	58414
九 月	4240	4730	1040	51960	49735	43320	3148	2230	1399	622	1585	1780	59970	58280	49039
十 月	6080	3060	4980	57283	59354	59014	3350	2060	4179	3301	1121	2015	66514	65595	70488
十一月	3516	1130	4580	54103	49800	53430	3641	2995	2195	1325	1310	2795	62885	55295	68000
十二月	4207	2980	1570	47915	39164	45040	5007	1665	1582	1350	805	2425	58479	64614	50617
民廿一年 一 月	2470	3610	1930	36560	42725	46605	3150	1499	1648	995	1460	2055	43175	49294	52238
二 月	690	3990	730	36915	37535	50880	3585	4438	390	1044	1265	1575	42234	47828	53575
三 月	1470	5470	501	31850	44035	36650	4815	4720	175	1855	3163	1541	39990	57083	38866
四 月	1040	2510		27340	20965	30235	6800	3971	115	2340	2000	603	37520	29446	30953
合 計	33473	42320	21820	464462	169623	538526	47122	38652	17008	17817	19309	20241	628390	570909	597595

民國二十年五月至廿一年四月美國每月所存生絲統計表

在 每 月 一 日 計

(單 位 包 數)

年 份 月 份	民國十八年同期	民國十九年同期	本 年 份
民國二十年 五 月	39125	53709	35495
六 月	39898	35175	32690
七 月	47425	28450	37350
八 月	42596	35565	29920
九 月	48408	44980	41880
十 月	55104	47620	36100
十 一 月	64129	51278	49920
十 二 月	76452	49240	67275
民國廿一年 一 月	90772	58430	69460
二 月	76264	51814	92590
三 月	68646	45400	70570
四 月	57773	47405	62675

民國十一年來廣東生絲水結出口統計表

(單位包數)

生絲每包八十斤 水結每包一百斤

年份	進地 類別	美 國		其 他 各 地		合 計	
		生 絲	水 結	生 絲	水 結	生 絲	水 結
民國十年		41831	26171	11934	8680	53765	34851
民國十一年		47342	21475	18756	23060	66098	45435
民國十二年		37648	25871	18772	30177	56420	56048
民國十三年		30412	25604	30993	26171	61405	51778
民國十四年		31803	19491	33600	20703	65403	40194
民國十五年		37787	28560	28892	12062	66679	40622
民國十六年		26140	20899	28708	18063	54848	38962
民國十七年		26972	21825	31191	19129	58163	40951
民國十八年		38582	24365	20646	27838	59228	52203
民國十九年		43808	12750	25043	20008	68811	32758
民國二十年		20243	9142	12040	19090	32283	28232

民國十一年來廣東生絲水結輸出比較表
(單位包數)

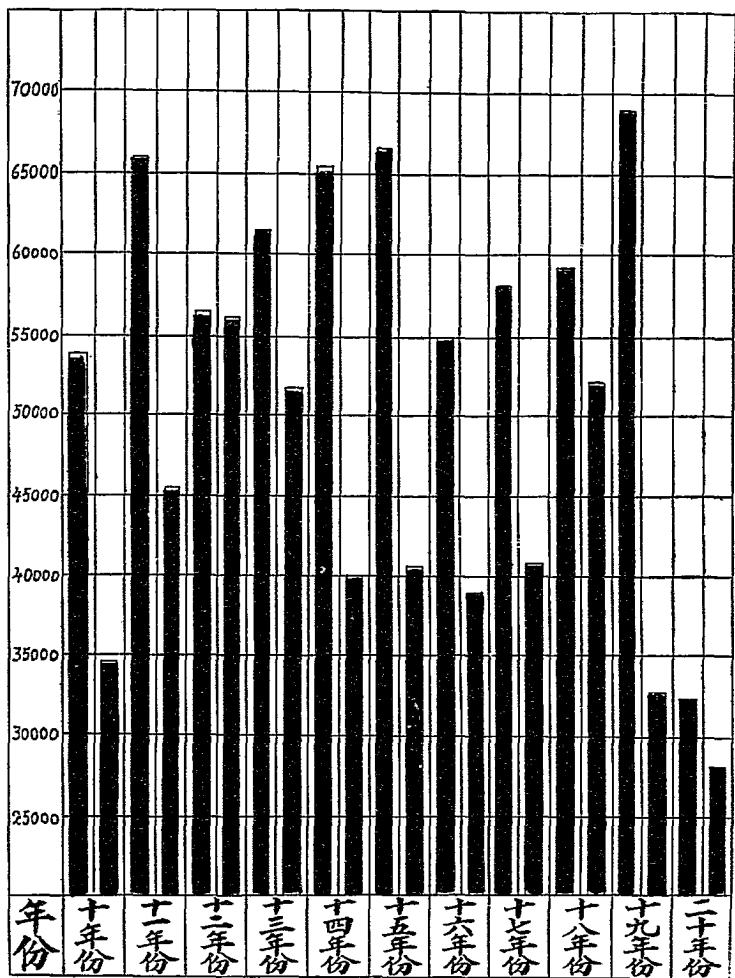

(圖例) 生絲輸出數 
水結輸出數 

本所職員一覽表

本所職員一覽表		職別	姓名
兼所長	傅保光		
兼副所長	李鉅揚		
技正兼顧問	萊恩		
總務股			
技正	林郁文		
英文文牘員	譚金美		
中文文牘員	彭芷青		
助理員	蘇士河		
會計員	王慧伯		
統計及翻譯員	李文龍		
技佐	譚國忠		
打字員	吳藉愛		

廣東建設廳生絲檢查所年報

表覽一員職所本

辦事員	辦事員	辦事員	辦事員	辦事員	辦事員	收發員	計算員	計算員	計算員	計算員	計算員	計算員	打字員	打字員
伍	李	陳	趙	梁	梁	何	鄭	胡	鄧	馬	黎	黃	李	梁
義	鍾	克	宏	翰	淑	繼		業	超	玉	百	文	藻	英
存	禧	純	遠	馨	卿	標	漢	福	軾	璋	朋	梓	華	曉

廣東建設廳生絲檢查所年報

本所職一覽表

庶務員	陸順元
品質股	
技正兼主任	李鉅揚
技佐	馬毅可
磅絲員	顏綺紅
磅絲員	張秀賢
份	
量股	
技正兼主任	黃國榮
技佐	沈煥群
生絲收發員	李少生
烘絲主管員	陳堯寶
烘絲主管員	李炳章
烘絲主管員	梁頴思
淨量料理員	楊懷俠
管磅員	譚池

廣東建設廳生絲檢查所年報

本所職員一覽表

烘絲員	烘絲員	烘絲員	烘絲員	烘絲員	烘絲員	烘絲員	烘絲員	烘絲員	烘絲員	生絲整理員	原量料理員	原量料理員	原量料理員	原量料理員	管磅員
歐	李	張	黃	王	傅	陳	區	林	何	梁	鄧	鄧	李	呂	
若	英	士			惠	惠	文	伯		智	潤	漢	杏	惠	
良	偉	坤	進	慶	泉	泉	芳	強	燦	珊	嫦	嫦	琴	文	

表 覽 一 員 職 所 本

烘絲員	烘絲員	烘絲員	烘絲員
陳	葉	張	雷
慶		繼	少
玖	賢	才	海

廣東建設廳生絲檢查所年報

