

隴海鐵路旅行指南

第三

期



中華民國二十四年  
重編



上海图书馆藏书



A541 212 0023 3305B



總 理 遺 像



上海  
图书馆  
藏书

# 總 理 遺 囑

---

余致力國民革命凡四十年其目的在求中國之自由平等積四十年之經驗深知欲達到此目的必須喚起民衆及聯合世界上以平等待我之民族共同奮鬥現在革命尙未成功凡我同志務須依照余所著建國方略建國大綱三民主義及第一次全國代表大會宣言繼續努力以求貫徹最近主張開國民會議及廢除不平等條約尤須於最短期間促其實現是所至囑

孫文

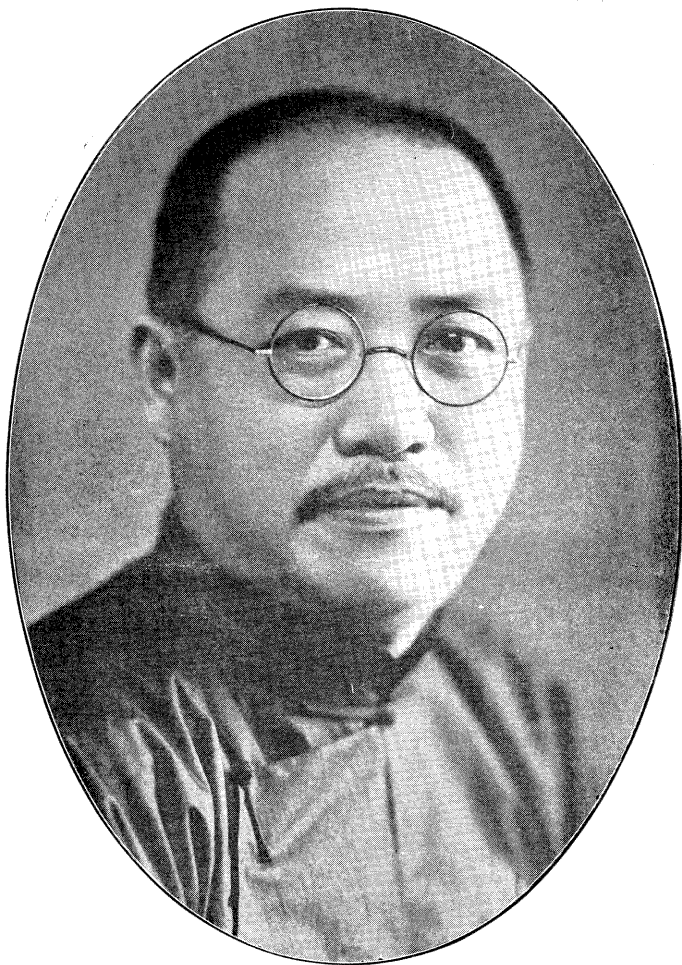

局 長 錢 宗 澤



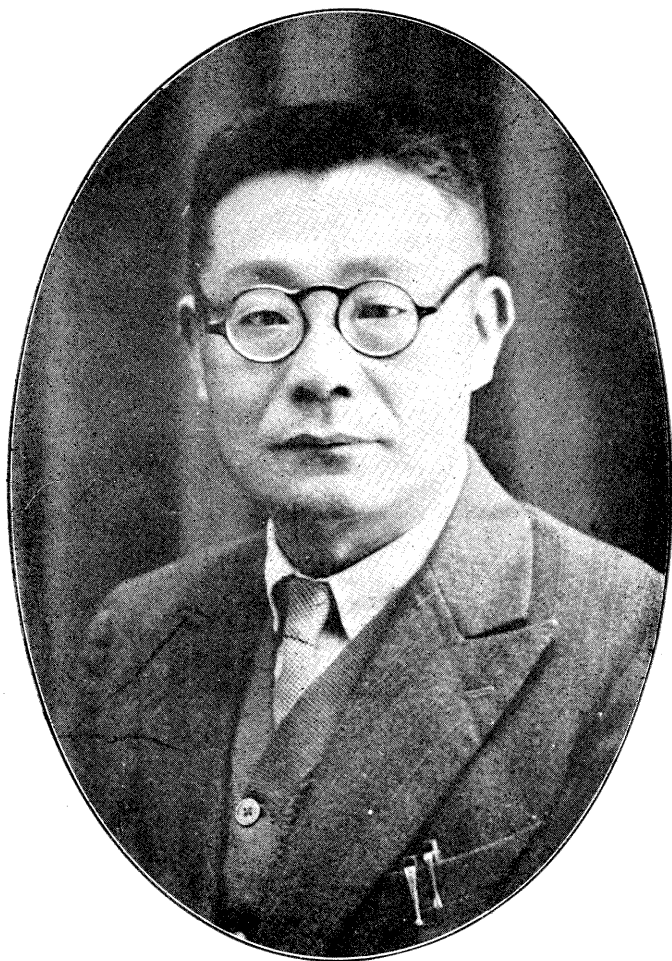

副局長周嘯潮

# 隴海鐵路旅行指南第三期目次

序

例言

本路路線圖

本路史略

規章摘要

中華民國鐵路客車運輸通則摘要

附本路旅客聯運站名表

發售來回遊覽票站點表

各站概要

連雲車站

附連雲港

孫家山車站

墟溝車站

新村車站

鹽坨車站

隴海鐵路旅行指南 目次

隴海鐵路旅行指南 目次

大浦車站

新浦車站

海州車站

白塔埠車站

曹浦車站

牛山車站

阿湖鎮車站

新安鎮車站

瓦窰車站

炮車車站

運河車站

附台趙支綫

台兒莊車站

車輻山車站

宿羊山車站

趙墩車站

礮莊車站

八義集車站



大許家車站

大廟車站

大湖車站

徐州車站

銅山車站

郝寨車站

楊樓車站

黃口車站

李莊車站

碭山車站

楊集車站

劉隄園車站

馬牧集車站

商邱車站

小壩車站

柳河車站

民權車站

野雞崗車站

隴海鐵路旅行指南 目次

內黃車站  
蘭封車站  
羅王車站  
興隆車站  
開封車站  
韓莊鎮車站  
中牟車站  
白沙車站  
古城車站  
鄭州南北車站  
鐵爐車站  
滎陽車站  
汜水車站  
鞏縣車站  
孝義車站  
黑石關車站  
偃師車站  
義井鋪車站

洛陽東車站

西車站

金谷園車站

磁澗車站

新安縣車站

鐵門車站

義馬車站

澠池車站

英豪鎮車站

觀音堂車站

硤石驛車站

張茅車站

交口車站

會興鎮車站

賀家莊車站

陝州車站

大營車站

靈寶車站

常家灣車站



隴海鐵路旅行指南 目次

園鄉車站

高柏車站

盤豆鎮車站

關底鎮車站

七里村車站

潼關車站

東泉店車站

華陰車站

下營車站

柳枝車站

華州車站

赤水車站

渭南車站

零口車站

新豐鎮車站

臨潼車站

客村車站

灃橋車站

西安車站

附西咸段紀要

## 本路行車時刻表

附三等票價表，各站距離公里表，  
連雲棗莊間行車時刻表，平漢津浦時刻簡表，

## 附錄

本路貨物運價表

客商須知

大宗貨物等第表

本路海陸聯運辦法

路電接線遞電及結算報費規則

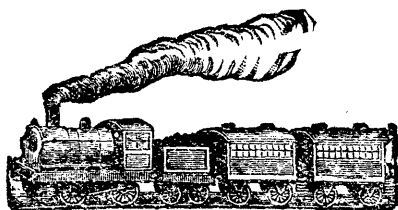



# 序

鐵路之有指南其旨要繫於本身與夫地方人物之繫於鐵路者重要之點厥有數端夫鐵路所至卽征  
騁所至鐵路沿綫里程運輸代價種種實爲商旅所亟欲知擿埴冥行遊人所苦得此一編如指諸掌此  
重要之點一萬國溝通商戰尤烈陸則以鐵路爲匯歸水則以舟楫而致遠故路線附近郡邑水陸所通  
凡農林藪澤絲漆園廩魚牧鹽鐵之屬皆爲商旅所注意萬塗結轂懋遷有無可藉此編爲鄉導此重要  
之點二本路地據中原三代以來導源文物采風考古憑弔流連亦學士雅人所有事茲編就地取材期  
於翔實雖滄桑陳跡限於沿綫而遊蹤所經足資研究裨益文化此重要之點三不寧惟是鐵路爲公共  
事業本路更負開發西北之重任締造艱難維持久遠政府與社會互肩其責瀏覽斯編必有油然而生其  
愛護之心者是則茲編之繫於鐵路本身者不綦重歟二十一年曾編輯第二期指南日月不居又越三  
載此三載中經營慘淡與困難奮鬥今幸東綫海港規模粗具潼關以西已達長安軌綫工程告一段落  
路域商情自與昔異應時勢需要當有第三期之編輯凡前編所未備者增之補之各站風景名勝則攝  
影分麗別具圖說以餉吾閱者所望廣續簧進全路完成車軌之擴充與西北之繁榮并駕發展日新又  
新指南之刊三期四期以至百期邦人君子倘亦悠然而深長思也乎

中華民國二十四年四月錢宗澤序

# 序

昔人輶軒采風之錄紀程遊覽之編固一時興會之作比擬鐵路指南則主旨各殊指南之作不徒爲流連風景憑弔古蹟也應事實之需要溝通文化導揚商旅輔路政之進行調社會之盈胸與時同歸與境遞遷必徵引翔實鉤稽精審而後書之成乃足以前民用供指南也往年曾編第二期指南久已刊行於今三載而本路進展情形又易舊觀嘯潮襄理隴海路事爲日甚淺適第三期指南編次告竣同人屬爲文序諸編此固路事增進之一幸逢其會誠大快事迴溯本路歷史垂三十餘年在民十以前則路事支離破碎工程作輟靡常民十九以前則鐵騎縱橫戰雲瀰漫岌岌不可終日乃民二十以至今日不四年間路務銳進軌道延長東漸於海西暨於長安而運輸力之所及東至於魯又東南出長江而至百粵路容路譽局面一新連雲築港物產有宣洩之尾閘航運四通轉輸得水陸之聯絡凡茲種種誠非始願所敢必然而當局主其事者當此期間艱苦備嘗經營慘淡爲何如也閱斯編者當亦與余有同感乎

中華民國二十四年四月周嘯潮序

# 例言

一 本路編印旅行指南現爲第三期較第二期計西路增加潼西段東路增加新浦至海港一段及台趙支綫

一 本編之發行在指導遊覽便利行旅凡客運規章暨本路沿綫各站沿革附近名勝古蹟物產以及水陸交通罔不備載並擇要拍照製版分別刊入以增興趣關於本路貨運辦法另列附錄一門擇要刊人以備查閱

一 本期新增各段均經實地調查擇要彙編其第二期各站概要中有與現在事實不符者亦加修改  
一 本路東段已達海口西段正謀進展距全綫完成之期尙遠本期各站概要次序仍自東而西以連雲站爲起點順序以達西安咸陽

一 本路計算里程向用公里茲以普通商旅對於公里制度未盡明瞭故內容各站距離及車站距縣治里數均經折合華里並化零爲整篇末附刊各站距離公里表以作參考

一 西安爲中國文化發源地自周迄唐建都八百餘年最近中央定爲陪都古蹟名勝極多且有歷史民族觀念各地人士時常入陝調查遊覽本編盡量採輯爲以篇幅所限對於遊覽尙不克作詳細之指導故本路擬另編西京遊覽指南對於遊覽途程詳加記載以補本編之不足

一 本編記載雖力求翔實但以參考書籍缺乏加以倉卒出書舛漏在所難免自當隨時修訂候再版時增改倘荷閱者指正尤所歡迎





# 隴海鐵路

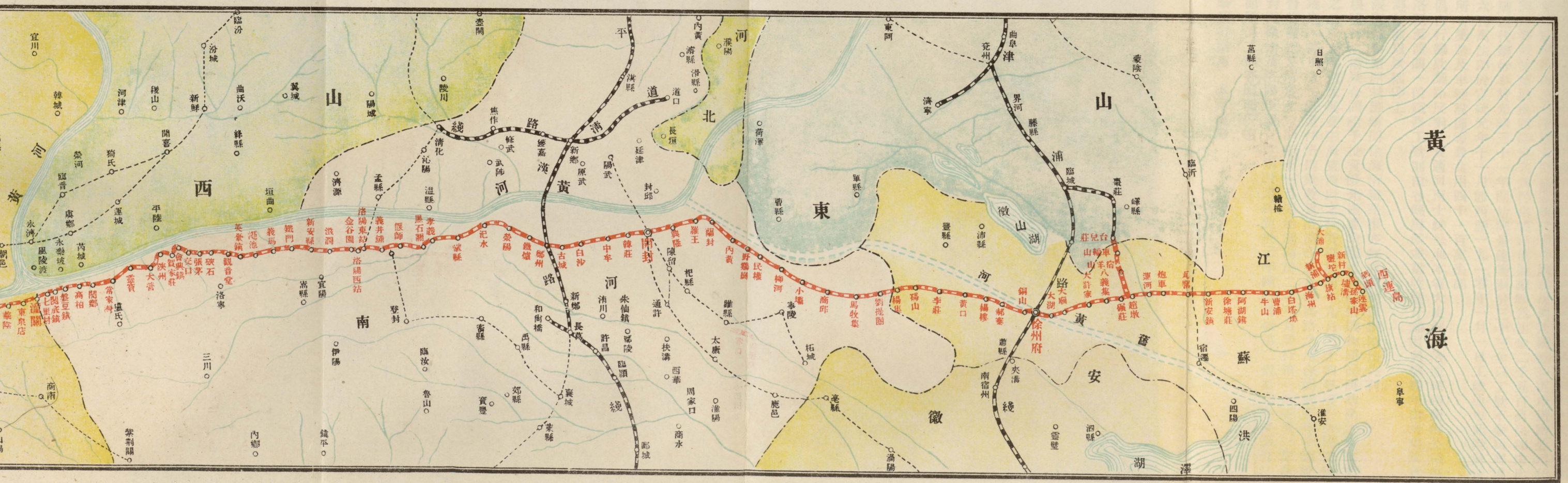



# 鐵 路 全 綫 圖

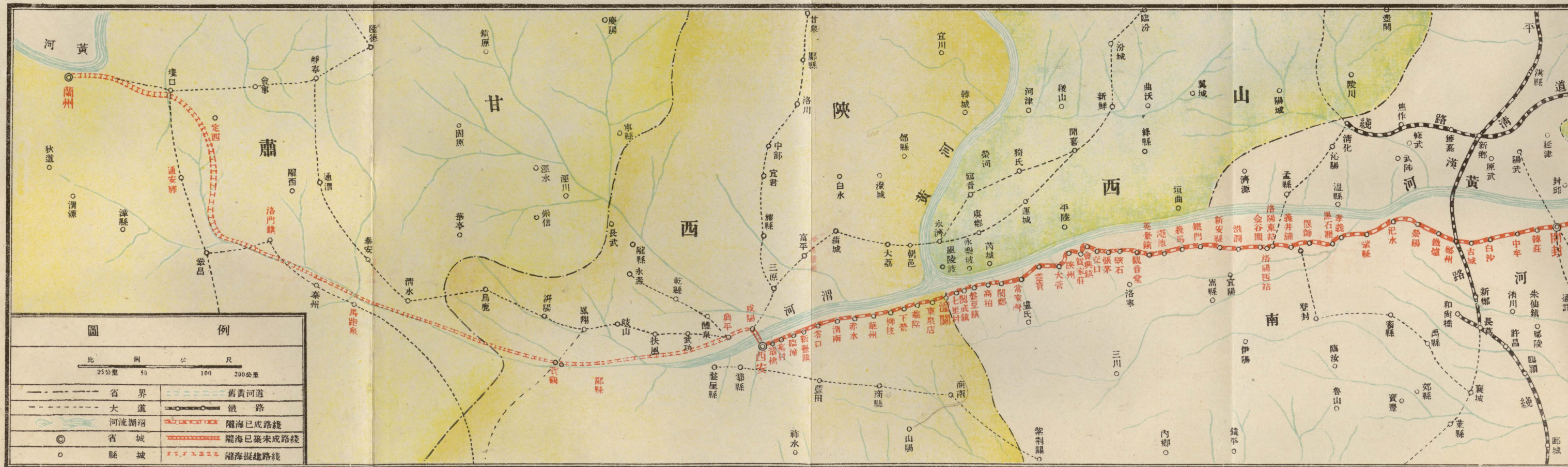



# 本路史略

本路原名隴秦豫海鐵路係合併清徐海清開徐汴洛潼潼西及西蘭各段而成最初發源於汴洛當前清光緒二十九年督辦鐵路總公司事務大臣盛宣懷代表中國政府與比國駐華電車鐵路公司在上海簽訂借款合同建築開封至洛陽鐵路定名為汴洛鐵路借款總額為法金二千五百萬法郎由比公司全權代為建築並代辦行車於光緒三十一年開始測量建築嗣於三十三年以工款不敷由郵傳部續借比款一千六百萬法郎於宣統元年十一月即西歷一九一零年一月一日工竣通車此段計長一百八十五公里所有築路及車輛設備等費共用四千一百萬法郎

有清之末國民盛倡自行籌款築路反對外資適河南士紳呈准本省大吏創立洛潼鐵路商辦公司舉劉果為總理修築洛陽至潼關一段鐵路工款則由各縣攤派並徵收鹽斤加價興辦數年由洛陽通車至鐵門工程僅達澗池即以款絀停工

宣統元年郵傳部派阮惟和至開封籌辦開徐海清鐵路事亦無成商辦官辦兩均失利

民國元年比公司根據汴洛借款合同給予投資優先權要求繼續商訂借款合同磋商結果比公司允棄代辦行車應得之二成利益以求展築隴海東西段之投資權於同年九月二十四日簽訂合同借款二萬五千萬法郎議定一部用途為償還汴洛借款收買洛潼商股及清楊路之用合同成立後中國政府任命施肇曾為督辦設總公所於北京同年十一月開始測勘於二年三月發行第一次債票一萬萬法郎著手興築開封至徐州及洛陽至觀音堂兩段路線旋於三年歐戰爆發第二批債票未能發行汴洛路尙未能收回而隴海工程亦因而停頓

四年四月呈准交通部發行短期公債五百萬元由國內銀行經募工程得以繼續進行開徐段計長二百七十六公里洛觀段計長九十一公里均於五年一月正式通車

民國九年督辦施肇曾親自赴歐籌款與荷蘭建築公司商洽允會同比公司擔任發售中國政府債票一萬五千萬法郎爲繼續興築觀音堂至陝州一段路線之用荷公司又擔任發售債票五千萬荷幣爲興築徐海段及海港之用民國十年徐海一段計長一百八十六公里開始興築至十四年七月一日全段通車海港工程仍無欸興築觀陝段計長四十九公里於十年興工至十三年六月一日通車

民國十三年本路爲修築陝州至西安一段路線向國內銀行團商借一千萬元其第一批款項先由北京中國銀行五家及華比銀行合借五百萬元又比公司購辦材料陸續墊款七百九十餘萬比法郎分段興工積極展築至十六年秋豫省發生軍事工程即遭停頓是年十一月僅通車至靈寶計長二十六公里

由十七年至十九年雖屢謀開工終以時局未定工欸無着僅能實施修養工程維持原狀十一月全路統一繼續施工計先後由部撥比庚欸本局營業項下協欸連同轉售京滬路機車四輛所得共計銀元三百四十三萬餘元此段由靈寶至潼關計長七十二公里進行極爲順利遂於二十年十二月通車至潼關東門外於次年八月穿城隧道完工正式通車至西門外車站

於潼關行將通車時鐵道部設立潼西工程局負責進行展築至西安一段路線於二十年六月著手施工所有應需工欸由部負責籌劃除由大部購發材料約值五百萬元並陸續撥款二百七十四萬餘元外餘由本路收入項下按月協濟約五十八萬餘元并飭由各路按月分別協欸計北寧正太平漢津浦等四路共撥約一百二十餘萬元以此段關係開發西北使命至爲重大的款後即積極進行雖在國



難嚴重萬分困難之中工程未曾間斷自二十三年三月開始鋪軌後即逐段通車自潼關至西安計長一百三十五公里於二十三年十二月全段通車

路線既達西安距咸陽僅十九公里有奇而中隔渭水貨物渡河倍極困難隨即奉部令准將此段先行展修並在渭河架設鋼橋期將陝省主要貨運盡力恢拓而本路營業亦可得充分發展於本年二月派員著手測量估計建築費用約需一百萬元如能進行順利於本年年底即可工竣通車

本路東端起點原定即在西連島對面老窰地方預備修築海港以達海陸聯運目的惟自徐海一段通車後工款支絀加以海港工程浩繁一時難以進行當時即在臨洪河東岸設立大浦車站并建臨時碼頭作爲臨時口岸嗣以臨洪河淤塞日甚較大船支不能隨時進出影響營業之發展極鉅遂決定在老窰按照原定海港計劃擇要舉辦並展築新浦至老窰一段路線除由大部撥款並飭由各路協助共銀元一百十七萬元外餘由本路在營業收入項下設法籌撥於二十一年七月開工展築路線至二十二年秋通車海港碼頭亦即興築由荷蘭治港公司承包需款三百萬元約在二十四年夏間完工定名爲連雲港其老窰車站亦更名連雲車站於二十三年十二月已可靠船海陸聯運暢達大批貨物均由此出口對面有西連島爲天然屏障三千噸之輪船皆可隨意出入誠爲一良好商港

再山東嶧縣之中興煤礦爲中國煤業巨擘煤質精良產額豐富上海各工廠皆樂用之祇以運輸不便未能與外煤競爭爲提倡國煤發展路運雙方協議修築台賴支綫由該礦自修之路綫終點台兒莊站展築至本路運河車站附近之趙墩與幹綫銜接俾在礦裝煤可直達本路之連雲車站海陸聯運直達上海及長江一帶全綫計長三十一公里訂定合同由該礦借墊工款一百萬元俟通車後由煤勛運費內提成扣還於二十二年十一月開工二十四年三月一日正式通車開始營業

現在本路已竣工程自連雲至西安共長一千零五十餘公里東段已達海岸惟海港工程尙係初步當視貨運需要經濟狀況隨時添修碼頭并擴充設備西段未完工程由西咸段至蘭州工艱費鉅非現時財力所能勝惟有逐步設計承大部之領導及各方之協助努力前進早日觀成爲開發西北之一助

# 規章摘要

## 中華民國鐵路客車運輸通則摘要

- 一 時刻 概用中國海濱時刻(較日本遲一小時較東省鐵路早二十三分)
- 二 售票時間 大站在每次開車前二小時發售開車前五分鐘停止小站在每次開車前一小時發售車到月台後停止
- 三 聯運客票得先一日在聯運車站購買但以不在發售當日各次列車車票時間以內為限
- 四 查驗所購客票 旅客購票時須就票房窗口驗明票上等級站點日期及所付款項是否相符如有錯誤應立即更換
- 五 月台驗票 旅客入月台時須交驗客票接送旅客之人入月台時須交驗月台票
- 六 誤乘列車 旅客誤乘列車與原購客票之路徑不符時得請鐵路給以相當之憑證送回啟程站
- 七 聯運旅客即送回原定路徑之聯站概免收費
- 八 拒絕載運 凡患傳染病或神經病者或有危險有妨衛生與安寧時鐵路得拒絕載運
- 九 賠償 旅客毀壞車上裝置物件者須照價賠償
- 十 處罰 旅客攜帶危險品厭惡品違禁品者應處百元以下之罰金或依法送辦如發生損失傷害情事並由旅客賠償
- 十一 違章 旅客有違路章之行爲不服路員制止者得遣之下車其所持客票作爲無效
- 十二 不得携犬 旅客除自己專用車輛外不得携犬入車

十一 責任 鐵路對於旅客或他人無論因何情由受傷或斃命者概不負責亦不賠償

十二 短欠運費等抵償辦法 凡旅客運送之包裹牲畜等項如有短欠運費囤存費或其他費用鐵路可將該項物品扣留以待清償欠欸倘相當期內未能清償鐵路可拍賣或變價抵償之

十三 車票顏色 旅客座位普通分為三等各等車票之顏色如左

頭等本路紅色 聯運黃色 二等本路白色 聯運綠色 三等本路藍色 聯運棕色

十四 客票價 凡孩童未滿四歲者免收票價(不得占用座位)已滿四歲至十二歲以下者減收半價已滿十二歲及十二歲以上者照收全價

十五 特別快車加收票價 每經行一百公里或不滿一百公里頭等六角 二等三角 三等一角五分

十六 床位票價 每一床位每夜 頭等上鋪三元五角下鋪四元五角 二等上鋪二元五角下鋪三元 三等上鋪一元中鋪一元五角下鋪二元

孩童欲留床位者須付床位票全價兩童合用者得合購床位票一張又旅客預定床位必預先購客票及臥車票方能照留

十七 預定座位及房間 旅客預定客車座位必須於二十四小時前向車務處長或段長或站長接洽如白日旅行預定頭等房間至少須購四人客票如預定臥車房間除照人數購普通客票外尚須照未占用之床位另付客票半價並照房內床位之數另付床位票全價

十八 預定車輛 凡旅客人數衆多且在一起訖站點上下車欲定用車輛全輛者須在四十八小時前預向車務處接洽每車須先繳定洋十五元應收票價每車最少以三十五元為起碼

頭等客車每輛至少須購頭等客票二十張

二等客車每輛至少須購二等客票三十五張

三等客車每輛至少須購三等客票五十張

混合車每輛至少須按該車各等上列票數減半購用臥車須按該車床位數照購客票及床位票如旅客人數超過以上所規定之票數者應照實在人數核收票價

凡定用車輛如不用時在開車前二十四小時尚未通知取消者概不退還定洋

凡定用車輛經車務處特許得在中途各站及到達站停留但須核收延期費

十九 預定包車及花車 旅客欲定包車花車須於二十四小時前預向車務處長或段長接洽每車

須先繳付定洋十五元其租費如下

一 花車租費 每公里銀元三角五分至少以五十元起碼

二 包車租費 每公里銀元二角五分至少以三十五元起碼

三 小號包車租費 每公里銀元一角五分至少以二十元起碼

除上列車租外旅客仍須按照人數購頭等票僕從照人數購二等票但附掛於特別快車者按客票數另購特別快車加價票

凡已定包車花車如不用時在開車前二十四小時尚未通知取消者概不退還定洋

如專用車輛欲在中途車站及到達站停留應與車務處長特別訂定方得照辦每停留一小時或不及一小時每車收銀元一元每車至少以五元起碼

二十 預定專車 旅客如須專開列車至少於需用之四十八小時前函商車務處長或段長其專車

費除應繳之票價與運費外單程每公里應收銀元三元回程每公里二元如往返兩程在二十四點鐘以內者每公里收銀元二元五角惟至少以銀元一百元爲起碼

如旅客人數頭等滿一百人二等滿二百人三等滿三百人者得免收專車費倘所購客票等次不同三等客票三張或二等客票二張作頭等客票一張三等客票二張作二等客票一張

凡專車在中途停車或不照原定時刻開行每小時或不滿一小時收延期費銀元十元預先函知更改原定開行時刻者免收延期費

二十一 定期乘車票 定期乘車票在指定車站之間可照尋常票價減價發售並須依照定期乘車票發行規則辦理

二十二 回數乘車票 在指定車站之間可照尋常票價減價發售並須依照回數乘車票發行規則辦理

二十三 來回遊覽票 在指定車站之間發售頭二等票價均按普通單程票兩份七五折三等票價按八五折核收所有起訖站點及有效期間列表附後

二十四 星期來回票 照各本路所定之起訖站點有效期間及減價成數發售之其餘一切辦法仍照發行規則辦理

二十五 團體減價票 (甲)凡團體旅行須具下列各條件(一)一家或一會一社或同一機關其人數滿二十人或二十人以上者(二)起訖站點相同者(三)旅行目的相同者(四)所乘車次車位相同者得購團體票

(乙)團體票價按尋常價目照後成數核減(一)二十人團體單程減百分之十來回減百分之二

(二) 二十一人至四十九人團體單程減百分之十五來回減百分之三十(三) 五十人至九十九人團體單程減百分之二十來回減百分之四十(四) 一百人以上團體單程減百分之二十五來回減百分之五十(五) 凡團體中有孩童合於孩童減價之例者計算人數時應以兩孩童作一人算(六) 但按照上列減折辦法計算每等每客最少應收車費如下 頭等一元 二等七角五分 三等五角其尋常單程原價頭等不及一元二等不及七角五分三等不及五角者概不減折

(丙) 團體旅行購買團體票時必須由團體代表簽字或蓋章於一星期前函致車務處長並將下列各款開明(一) 代表姓名住址職業(二) 團員人數姓名住址(三) 旅行目的(四) 起程回程日期(五) 擬乘第幾次車何等車位(六) 起訖站點(七) 團體旗幟有何標識購票後回程日期如有更改須先一日由代表知照回程起行車站站長以便預備車位

(丁) 團體票有效期間由車務處長按照後開條件決定之

單程團體票有效期間按時刻表內最慢客車所需時日外每三百公里或不滿三百公里得加一天來回團體票有效期間按時刻表內最慢客車所需時日加倍外得加十五天逾期無效

(戊) 行李免費重量與普通客票同

(己) 持團體票者如乘特別快車及或需用臥車床位應照繳特別快車加價費及或床位費之全價不得核減

(庚) 團體票價非因交通梗阻概不退還倘係交通梗阻不能旅行並須在團體票未滿期限之前請求退還票價方能有效

二十六 學生減價券 凡正式學校學生團體及同行之教員其人數滿十人或十人以上合於下列

規定之一者均得請求發給減價券惟票價須於起站一次繳清(一)同時由同站起行乘同次同等車赴同一站下車者得發給單程或往返減價券(二)起行時經一路徑回程別經一路徑仍至原起程站下車者得發給往返減價券(三)假期回籍同時由同站起行乘同次同等車分赴各站下車而仍回至原起程站者得發給往返減價券此項減價券按每一下車站各給一紙回程時間站同券各生必須同日乘同次車過回其未同行者須照章另購普通客票

減價券單程按普通票價減百分之二十五往返按普通票價減百分之五十學生年齡未滿十二歲者得再減收半價

減價券有效期間去程與普通單程票同回程按旅行期之長短核定

凡請求發給減價券者應由校長於一星期前用鉛蓋校印並親自署名蓋章之書函詳叙人數車等起訖站名往返日期等項送起程路車務處長核辦如係假期回籍並須於函內書明學生姓名到達站名假期起止日期如車務處長審核符合即發給減價券由旅行人持向起站照減得之數付價換取客票

二十七 客票有效期間 除另有規定外尋常單程票之用於一路者短途以當日爲限長途以原車爲限

定期乘車票回數乘車票來回遊覽票國內週遊票之有效期間均於各該發行規則內規定  
星期來回票之有效期間於票面上刊明

聯運單程票有效期間應按里程計算每三百公里或不及三百公里爲一天但至少以兩天爲限  
二十八 中途下車 凡持聯運票之旅客得於所經中途停車各站下車但須將客票送交站長簽字



否則無效不能繼續乘車以完未畢之路程

二十九 查票與補票 查票時須將客票交出查驗如有左列情事應在車上補票其票價照尋常單程票價加百分之五十算至方停車之站或該旅客指定之到達站爲止倘起程地點有可疑之處其票價照該次列車起站起算查票員收補費後應給予補價票(一)無票乘車(二)越站乘車(三)越等乘車(但在上車時或於越等之前先向車守或查票員聲明者得免加收罰金)(四)所持客票已撕破致票上號數日期難以辨認(五)將來回遊覽票星期來回票之來回兩半張互相錯用(六)持用已失效力之客票

三十 退還票價 旅客購票之後而車上業無座位者欲輟其旅行在開車後一點鐘內向站長聲明得退還全數票價或改乘次等座位取有查票員字據者得向路局退還相差之數或因患病及其他充分原因不克即乘該次列車前往者得於該票有效期間內改乘最近之他次相當列車倘一時不克成行或於中途因特別情事停止前進得於客票有效期間滿後十日內向路局請求照章退還票價惟須將事實向站長說明並將客票交由站長簽字註明方能有效鐵路因天災事變不能運送旅客至到達站者應免費送回起站並將票價完全退還免予折扣如係聯運鐵路得改由其他並不迂遠之聯運路徑送該旅客至到達地點不另收費其改定之路徑應在原票上註明之如旅客不由鐵路改定之路徑而自擇其他路徑者則鐵路僅將原購聯運票未用部分之票價退還聯運旅客送回至起程站點或改由其他聯運路徑送至到達地點者其聯運單程票之有效期間應自票上簽字之日起算按路綫中斷站點至起程站點或經越新改之路徑至到達站之里程計算之

凡旅客請求退還票價除特有規定外均應按退還之數扣除百分之十但不得超過二元

凡客票未經全用請求退款者其已經行之路應按該路單程尋常票價計算由原付票價內扣除如係聯運票則應由已付票價內扣除該票已經用過各路段單程尋常票價即使有一段未完全經行亦應照該段票價減扣如須扣除印票費者一併照扣

持用聯運票之旅客如已經經行各段之尋常票價或有超過所付之票價者即無票價退還如隨帶行李已經運越未用地段則應將免磅行李之運費由退還票價中扣去若旅客已購車票擬乘某次列車行李已經裝車因有第四十九條車上業無座位之情形而較其旅行者其行李費可按下列之(一)或(二)兩項辦法辦理

(一)按照旅客之請求將行李在前方最便之站卸下送回原站免予收費

(二)按照旅客之請求將行李運抵到達站應核收免磅行李之運費

三十一 行李運輸 凡旅客攜帶之物件除輕便易於提携能置於車座上之擱物架或座位下不致妨礙他客者可隨車攜帶上車自行照管外概應作為行李交由鐵路運送

三十二 不作行李運送之物品 (一)危險品(二)違禁品(三)易壞物品(四)不潔或易污損他物之物品(五)車轎類(六)牲畜類(七)商貨(八)每件重量在一百公斤以上者(合二六七斤半)或體質笨大之物品如行李中裝有前列各物品者概不得作為行李運送

金銀貨幣紙幣有價證券及其他貴重物品除作為保險行李託運外概不照行李運送

三十三 行李收費辦法 旅客行李除免費重量頭等八十公斤(一百三十四斤)二等六十公斤(一百斤半)三等四十公斤(六十七斤)孩童減半外其超過重量以二十公斤(三十三斤半)

爲單位遞進計算運費不及二十公斤者亦作二十公斤計算(三十三斤半)每公里收運費二厘持來回票者其往返兩程之行李或持有聯運乘車票之旅客在中途下車後欲將其行李重行報運時均准照章核算免費重量

三十四 託運行李手續 旅客欲託運行李時須連同客票交由鐵路過磅核定免費重量鐵路收受承運後當即填給行李收據并將客票交還聯運行李如物主已將驗閱等事辦妥可於先一日在聯運車站登記託運

三十五 保險之行李 旅客行李託向鐵路保險運送時須將內容及價值聲明經查驗相符方可承運每件以保至五百元爲限保險行李除照章核收運費外每保銀一百元每一百五十公里或不及一百五十公里收保險費二角五分至少以一元爲起碼鐵路收受保險行李後當即填給保險行李收據爲憑

三十六 拒絕運送之行李 行李必須捆紮堅固封鎖完密否則除旅客聲明遇有意外自行完全負責外鐵路可拒絕運送

三十七 處罰之行李 旅客自行攜帶或託運之行李鐵路認爲有疑義時得眼同旅客檢驗之如查有夾帶商貨者應照商貨重量按包裹十倍處罰

三十八 提取行李手續 行李照章得在行李收據內所註明之車站提取但聯運旅客在中途下車者如先期通知欲提取行李全部或一部與路局及稅關章程無礙亦可准其提取如係提取一部分者應由路員在行李收據上註明如係提取全部者應即將行李收據繳回所有已付未經過路程之運費概不退還惟中途所提取之行李仍得重行託運至到達站

行李運抵到達站後概憑行李收據交付倘爲他人持此行李收據冒領鐵路概不負責如旅客不能交出行李收據時必須覓具殷實舖戶或有信用之人填取取保領件之證明書並繳手續費五角方得提取

三十九 變賣行李 行李運至到達站經過二十四小時後未經提取者每件每二十四小時或不及二十四小時收囤存費一角逾六個月未經提取者鐵路得將行李當衆拍賣

四十 行李賠償 凡行李預計到達之日起過一個月尙未運到者認爲遺失物主得請求賠償

四十一 行李儲存辦法 旅客欲將行李交站暫行儲存者或遺留在車上或站上之行李由鐵路儲存者每天或不滿一天每件收費一角交站儲存之行李應填給儲存行李票旅客取件時概憑票交付上項交站或由路儲存之行李如逾六個月不取者鐵路得按章辦理

四十二 行李遺失損壞辦法 凡交由鐵路運送或儲存之行李如有遺失或損壞各在鐵路者鐵路應照查實價值負責賠償其最大限額如下

(甲)皮包皮箱或箱每隻最多以一百元爲限

(乙)鋪蓋每捆最多以三十元爲限

(丙)網籃每件最多以十元爲限但網籃內裝物件如有遺失鐵路概不負責

保險行李除因天災事變非人力所能抵抗者外如有遺失概照保險數目賠償如有損壞照查實損壞之程度賠償最多仍以保險數目爲限

四十三 包裹 凡除危險品違禁品車輛類牲畜類不潔或易污損他物之物品外均得作爲包裹由客車運送

四十四 保險之包裹 金銀貨幣紙幣有價證券及其他貴重物品概應作為保險包裹交由鐵路運送

四十五 貨主負責之包裹 凡用箱籃或相當方法裝貯之鮮貨食品裝箱裝包或整塊之冰以陶器裝置之花草樹秧等易壞物品如由貨主自負損壞責任均得作為包裹運送

四十六 包裹重量等之限制 凡託運之包裹至重以六十公斤（一百斤半）至大容積以三百立方公尺為限

遊獵槍械每包重量不逾十五公斤（二十五斤）電影片裝在鐵質匣內外面再裝木箱每件重量不逾三十公斤者均得照包裹運送

四十七 包裹重量之核算 包裹須按每件之重量核算運費其有兩包或數包捆成一件者亦可照一件計算

四十八 包裹收費辦法 二百五十公里以內每斤每五十公里或不及五十公里收費七厘自二百五十一公里至五百公里每斤每五十公里或不及五十公里收費五厘五自五百零一公里至七百五十公里每斤每五十公里或不及五十公里收費三厘七毫五自七百五十一公里起每斤每五十公里或不及五十公里收費二厘五毫

包裹運費無論本路或聯運每件二角起碼包裹重量以每公斤為單位遞進計算其畸零不滿一公斤者以一公斤論（此係指每重一公斤之體積不超過三立方公尺者而言）但包裹每重一公斤之體積超過三立方公尺者應以每三立方公尺作一公斤計算其畸零不及三立方公尺者亦作一公斤計算

四十九 保險之限度與拒絕保險 保險包裹每件以保至五百元為限但鐵路認為運輸障礙或易損壞時得拒絕保險

五十 包裹保險費 保險包裹除照收運費外每保銀一百元每一百五十公里或不及一百五十公里收保險費二角五分至少以一元為起碼

五十一 託運包裹手續 包裹經鐵路收受承運後應填給收據由寄貨人寄交收貨人簽字或蓋章以憑提取託運包裹必捆紮堅固封鎖完密於每件上標明收貨人之姓名住址或繫以堅固之牌簽詳細標明之如係易壞物品並應註明易壞物品字樣並應由寄貨人或物主向車站索取保險價值聲明書自行填明物件價值名稱內容以及保險數目交由鐵路查驗相符始收受承運填給保險包裹收據由寄貨人寄交收貨人簽字或蓋章以憑提取又包裹欲由某次列車運送者至遲於開車前三十分送到車站

五十二 包裹囤存費 包裹運抵到達站鐵路不負通知收貨人之責任倘運到後逾七日未來提取者每二十四小時或不滿二十四小時每件收囤存費一角

五十三 提取包裹辦法 包裹概憑鐵路填給之包裹收據交付倘收貨人未能交出包裹收據者必須取保填具取保領件證書並繳手續費五角方得提取

如係易壞物品一經運到應即速提取不在相當期內提取鐵路無須知照寄貨人或收貨人得將此項包裹變賣之除扣去運費暨其他費用外將餘款付給收貨人即與交貨無異

五十四 包裹之賠償與限度 包裹自預計到達日起過一個月尚未運到其原因應歸鐵路負責者寄貨人得請求賠償無論包裹遺失或損壞各在鐵路者應照查實價值賠償但每件至多以三十

元爲限

保險包裹除因天災事變非人力所能防禦者外如有遺失概照保險數目賠償如有損壞照查實損壞之程度賠償最多以保險數目爲限

五十五 包裹繳納關稅 鐵路運送包裹對於繳納關稅等被扣留無論發生何種情事概不負責如運載包裹途經天津者所有報關納稅等事得由鐵路代爲辦理但寄貨人須於交運物件時簽具報關委託書(空白委託書可向站長取用)方能照辦收貨人在到達站提取包裹時須先將路局代付關稅繳清

五十六 牲畜運輸 活牲畜由客車裝運概歸物主自負危險責任如係由專備裝馬之車裝運須照所定運費加半核收其裝卸均由物主或其代表自行辦理又飲料或餵飼鐵路不負供給之責凡起運牲畜須於二十四小時前通知並須於開車前一小時送到車站

凡押運牲畜之人應照普通三等旅客核收票價

五十七 車輛類運輸 凡車輛等欲由客車運送者概歸物主負擔危險責任

凡汽車馬車欲交由某次列車運送者必須於該車開行之二十四小時前通知鐵路並於三小時前將所託運之物送到車站

五十八 靈樞運輸 凡靈樞欲由客車運送者概歸物主負擔危險責任並須有負責之人按照所乘車等購用客票隨車運送照料起卸

凡交由鐵路承運之靈樞木質包裝必須堅固完密並須呈驗護照否則鐵路可拒絕承運運送靈樞須預先通知以便布置否則鐵路不能擔保由某次列車運送



















# 各站概要

## 連雲車站

連雲站為本路東端起點位於雲台山北麓之老窰倚山面海形勢險要為全綫貨物進出口之咽喉屬灌雲縣轄距縣治六十餘里以海港名連雲故名

### 機關

公安局 後山大街 郵政代辦所 大街  
稅警團 車站 電報電話代辦所 大街

### 報社

連雲報分銷處 大街

### 旅館

東方旅館 興業商場 三益旅館 西山坡  
東來旅社 興業商場

房價分二元 一元 八角三等

### 古蹟名勝



西連島全景



本路東段連雲 孫家山 墟溝 新村 鹽坨各車站羅布於雲台山之麓所有古蹟名勝均在雲台山紀載中詳叙無遺茲不贅述

## 飯館

鴻晏樓 興業商場 新雅酒家 大街 春和樓 大街

## 澡堂

連雲池 大街口

價目分五角 三角 一角三等

## 物產

出產鮮海味以魚蝦蟹爲大宗

## 交通

水道可達上海廣東青島陸道可由本路轉達內地各埠

## 流通貨幣

上海之中央中國交通鈔票均可通用本地商戶所出之角鈔現仍可行使

## 附註

本路連雲港工程告竣各種營業場所正在大規模積極建築中而半山公路亦在開鑿將來交通日便

山上市塵林立儼如香港之形勝當開闢伊始市容之布置尙待統籌

### 附連雲港

連雲港一號碼頭

本路東端海港地點在老窰以其地處西連島與雲台山之間故海港及車站均名連雲依山面島形勢天成實爲開發西北貫通東南惟一之重要口岸所有中部及西北各省貨物之輸出及東南各埠與華北沿口各區所輸入西北與中部之貨物凡經由本路者均以此爲總匯之地邱陵起伏風景絕佳且海上鴿竹二島如浮鷗三兩點綴其間不啻天然圖畫東西連島橫峙海中綿延數里儼如屏障實爲東方優良商港之一於我國之國防與實業上均有關係不獨本路營業上之新出路已也 先總理建國方略中謂沿江北境二百五十英里海岸中可容巨舶列爲二等港四個中之第二海港即此地也民國四年本路卽有築港之擬議歷經法比荷各國工程司多次測劃由五千萬元縮小至二千六百萬元復以籌款困難範圍縮小建設費減至一千二百萬元卒以數目浩大無法借挪且因國內戰事蔓延無形停



頓自十九年後戰事結束路政統一鑒於大浦碼頭沙泥壅塞疏濬無方乃苦心竭力壹志籌謀決定以

隴海鐵路旅行指南 各站概要 連雲

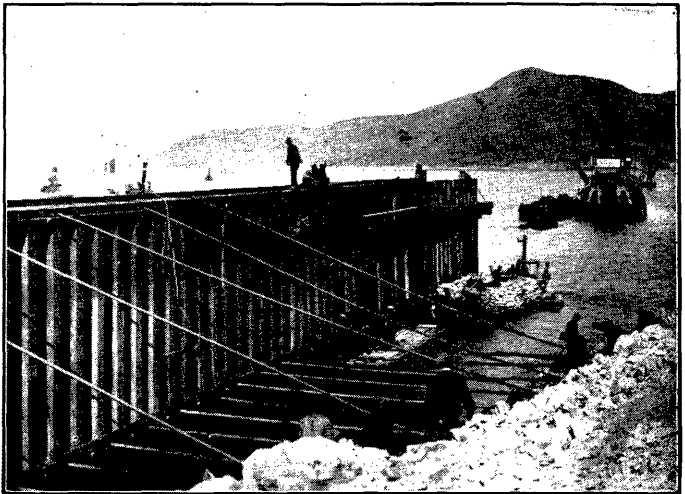

一號碼頭鋼板樁工程反面

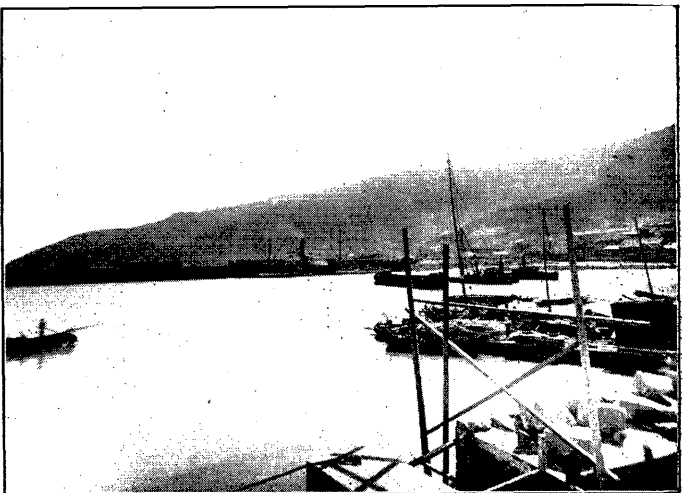

連雲港一號碼頭及上山市面全景

最經濟之方式最短促之時期不事誇張而得適用之碼頭荷蘭治港公司以三百萬承包用最新築港



正 在 建 築 之 煤 碼 頭

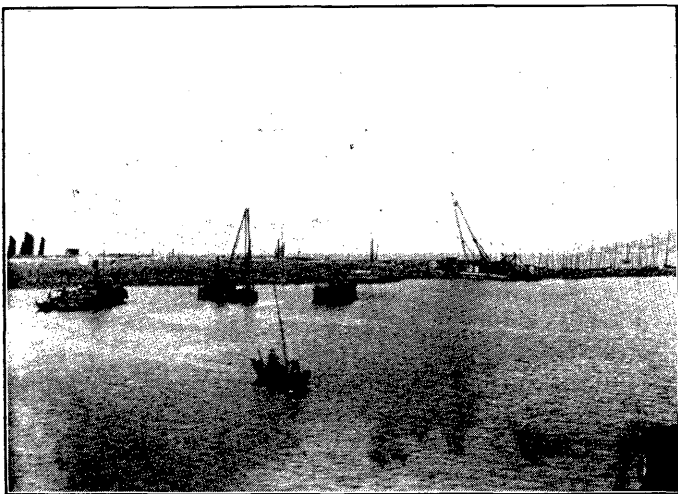

煤 碼 頭 側 面



方法建造自二十二年興工以來積極進行於二十四年八月間全部完竣港內水量甚深數千噸之海

隴海鐵路旅行指南 各站概要 連雲

三一

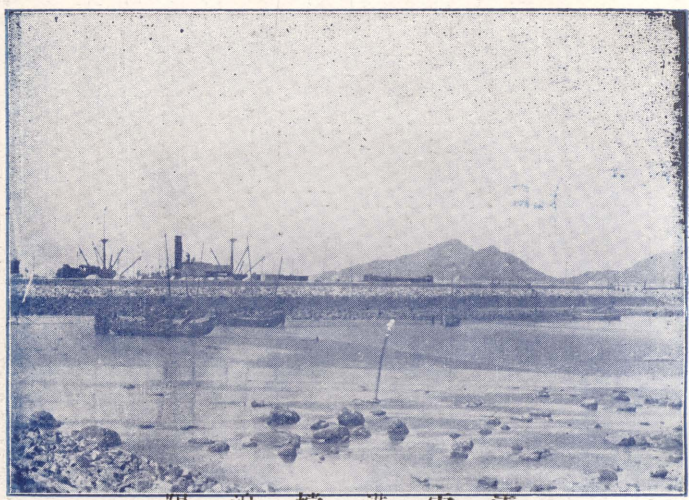

隴 浪 擋 港 雲 連

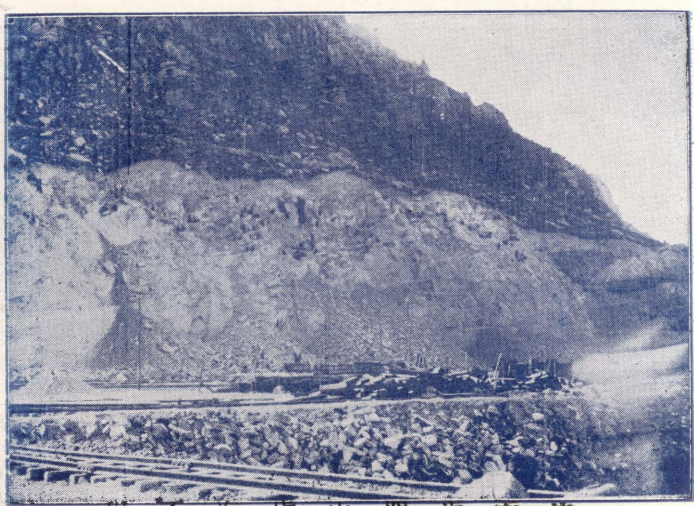

棧 工 海 填 山 關 港 雲 連

輪無須候潮隨時可自由出入碼頭完工後同時可停靠載重三千餘噸之輪船三艘且築有擋浪隄以避風浪以後對於碼頭之管理及倉庫等種種設備力求完善復與上海國營招商局訂定合同海陸聯運直運上海廣州青島裝卸敏捷手續簡便取價低廉運期準確有利客商實非淺鮮將來港務日益繁榮本路營業隨之發展當可拭目以俟之也

## 孫家山車站

自連雲站至此計二里許山上有孫孝子塚故名屬灌雲縣轄距縣治六十里連雲港未完工時先建臨時碼頭於此以利貨運其山洞工程爲本路重要之建築但市面尙無發展所有商店旅館飯館各業設備均極簡陋未脫村落景象將來海港整個完成與老窖將聯成一片市面繁盛可預期也

## 旅館

金城旅館 中亞客棧 長春客棧 均在正街

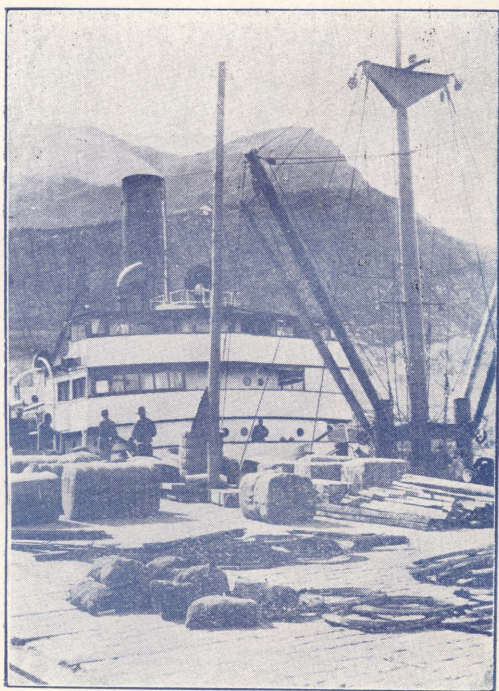

(一) 連雲港起卸情形



價目分 八角 六角二等

隴海鐵路旅行指南 各站概要 孫家山

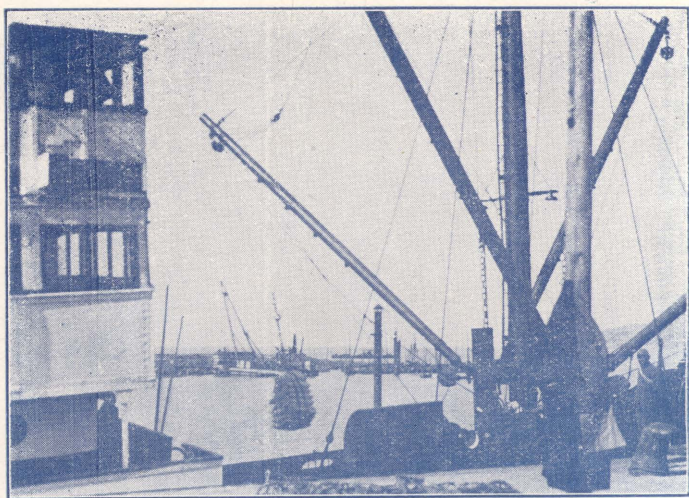

(二) 形 情 卸 起 港 雲 連



頭 碼 時 臨 山 家 孫

飯  
館

隴海鐵路旅行指南  
各站概要  
孫家山

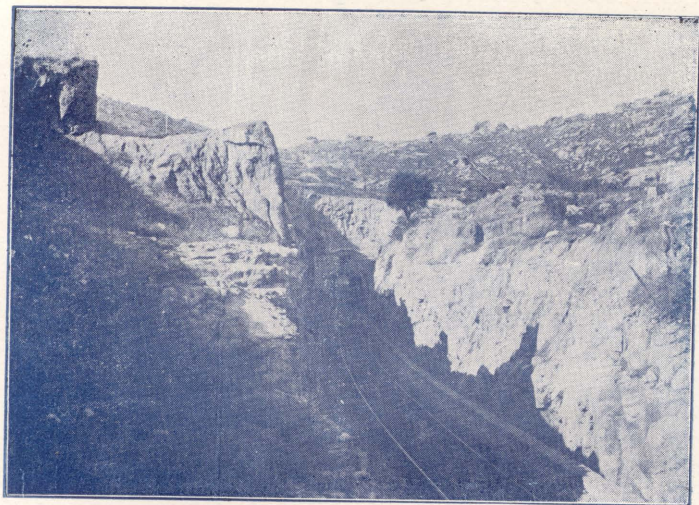

洞 山 山 家 孫



島 連 西 之 面 對 山 家 孫



豫順樓 豫香春 小東方 均在正街

物產

魚蝦蟹

流通貨幣

上海之中央中國交通鈔票均可通用本地商家所出角鈔現亦可行使

墟溝車站

鴿子島 一 鴨 島

自孫家山站至此計八里屬灌雲縣轄距縣治七十餘里墟溝鎮在站西北里許鎮西地勢寬闊芳草平原一望無際為海港段之市場區倘經營得法將來地位之重要或可與津滬相等此刻因海港靠船未久投資事業均集中於老窰故墟溝市面尚無起色俟將來海港完成墟溝因地理關係為最適宜之商業中心

機關

灌雲公安分局 北街 兩淮緝私隊稅警團 南城隍廟街

隴海鐵路旅行指南 各站概要 孫家山 墟溝

學校

省立水產科職業學校 樂壽山後

墟溝小學 東大街

銀行

上海銀行 東大街

旅館

中國旅行社招待所 東大街

交通 新東 中華 東大街

雲海 華隴 西大街

飯館

萬香居 華洋 東大街

澡堂

隴海池 中正街 五分至三角

雲台池 小南街 五分至二角

工商業

南街有豫新織布工廠北門外有同聚和鑄鍋廠均



墟溝車站

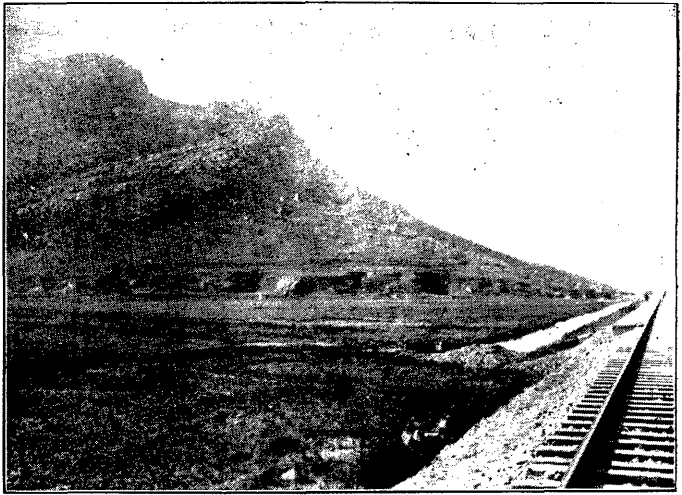

以人工製造規模不大

### 物產

魚蝦蟹等水產轉銷內地各埠農產品僅供當地食品無多出口

### 水陸交通

陸有汽車道可通新浦每人車價洋七角水道可通上海青島

### 汽車公司

振東汽車公司 西門外

### 流通貨幣

滬鈔均可通用本市商戶所出之角票現亦可行使

### 新村車站

自墟溝站至此計二十里屬灌雲縣轄距縣治七十里四周围均為曝曬鹽場所

### 鹽坨車站

自新村站至此計十六里屬灌雲縣轄距縣治六十餘里如由墟溝新村鹽坨三站往灌雲縣城（舊稱

隴海鐵路旅行指南

各站概要

墟溝

新村

鹽坨

三七

板浦)因有雲台山之阻必由新浦轉乘汽車(每人五角)方可直達車站設猴嘴山下距鹽坨甚近築有岔道凡由車運之鹽均由此裝車爲東段鹽運之重要車站故名

## 大浦車站

大浦屬東海縣轄距縣治東北三十里在連雲港未築以前爲本路東端之起點站現以幹路直趨海港所有新浦至大浦一段已形成支綫在臨洪河東岸建有臨時碼頭三座停泊輪船凡由本路轉海道貨物從前悉由此出口嗣以臨洪河淤塞日甚輪船進出必待潮汛千噸輪船有時且不能滿載而從事疏濬又未易見效遂決定按照原定一部計畫在老窖實行建設海港以期一勞永逸凡海陸聯運大批貨物均由連雲港出口而大浦方面以尙有貨主負責及非聯運等貨物仍由此出口本路貨運出路除特連雲港外尙有賴大浦輔助之必要也

## 沿革

按大浦當明末清初全係海灘清乾隆二十年始有



猴 嘴 鹽 坨





大 浦 碼 頭 (一)

居民以晒鹽爲生現存公益自新兩鹽場臨洪河另有開泰碼頭運鹽民船均集於此自民國十四年本路徐海段通車後輪軌交錯工商雲集遂漸成村落

機關

公安局 放鹽處

學校

公立勞工高初級小學校

旅館

義和旅館 齊魯旅館

價目自四角至一元

此外尙有小旅館數家如

大興 價目每日約三角

隴申 雲台

飯館

天樂園 大盛園 四魯春

澡堂

大觀園 價目每位一角至二角

隴海鐵路旅行指南 各站概要 大浦

### 物產

鹽為出產大宗每年約四萬噸運銷豫皖諸省

### 交通

輪船直達上海青島民船往來板浦揚州清江浦等處新大汽車公司汽車開往新浦板浦青口等處

(古蹟名勝詳新浦車站)

### 新浦車站

自鹽坨車站至此計十六里距大浦十四里屬東海縣轄距縣治十二里查新浦即新灘清東海營設汛於此居民晒鹽為生與大浦同光緒初年海道益東河流環繞潮河中心船聚集運鹽之外兼及小麥雜糧始有商人設坊經營麪粉油餅等業迨本路勘定路線以及開工通車歷年修理道路建築房屋前後大街兩道商賈雲集日臻繁盛

### 機關

公安第一分局 大街  
兩淮緝私第一大隊 南營

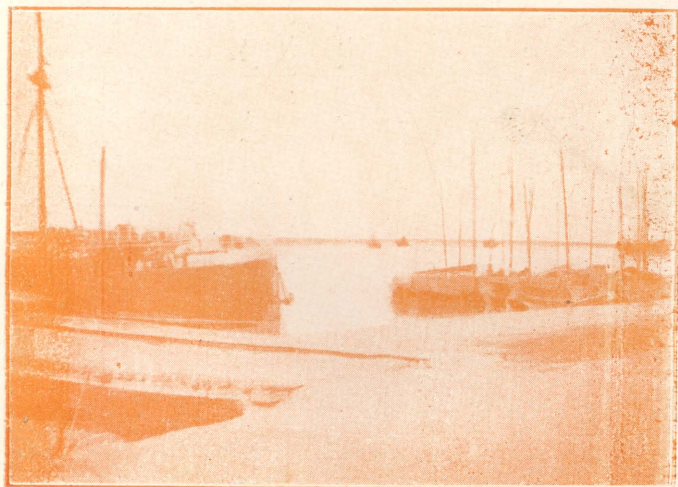

大浦碼頭(二)

江蘇第九區烟酒局 大街  
禁烟督察處海州辦事處 三新街

### 學校及教育館

普愛小學校 後街  
普益第二小學校 後街  
勞工小學校 東橋外  
民衆教育館 東橋外

### 銀行

中央銀行 中國銀行 交通銀行 江蘇銀行 上海商業銀行 浙江實業銀行 均  
在大街

### 報社

連雲報館 在隴西巷

### 旅館

東亞旅館 新市街 大東旅館 東大街 中央旅館 東大街 中國旅行社 東大街  
價目自一元至三元

此外有小旅館多家價目自一元至數角不等

### 飯館

隴海飯店 新市街 味芳樓 海昌里 六合春 大街

### 澡堂

隴海鐵路旅行指南 各站概要 新浦

第一池 新市街 中華池 三新街 仁和池 大街

價目自一角至四角

### 戲園電影園

新新舞台 上海影戲院 均在三新街

### 古蹟名勝

雲台山 在新浦鎮東南約十餘里爲海內四大靈山之一處處可登振衣千仞極目萬里飛泉怪石古木名葩隨在皆是可供長時間之遊覽當與西嶽華山同爲本路沿綫名勝之最茲將山內勝景摘要錄後

### 沿革

雲台山 古在海中名都州一名郁州相傳自蒼梧飛來山上植物多南方產(見山海經郭璞注)自酈道元水經注引漢末崔季珪述初賦而蒼梧山之名以著其後又名鬱州或鬱洲(見南齊書州郡志明一統志江南通志)又名鬱林山(見隋書地理志)又名郁鬱山(見杜佑通典)又名覆釜山(見吳任臣山海經廣注)又名東澗山(見紀映鍾集)要以蒼梧山得名最古流傳亦最久(散見太平寰宇記王存九域志及歷代名人詩文集)至明萬歷朝建三元宮以與蜀中雲台山之靈異互相輝映始有雲台之名此後宋祖舜之淮安府志(時海州屬淮安府轄)及高登龍雲台山圖序均用新名明顧乾撰雲台志二卷清趙一琴撰續志一卷崔應階吳恆宣同撰雲台志十卷附志一卷謝元淮許喬林同撰雲台山新志相繼刊行而蒼梧之名幾隱矣民國紀元後浦陽吳鐵秋集古今官私



書籍數十種窮六七年之精力成蒼梧片影一書專紀雲台山事蹟風景語焉能詳惜所印無多輾轉徵求未得滿目云

### 雲台山之勝景

圍亘二百餘里羣山斷續環繞其有名者如鳳凰謝祿竹節松崖弁霧華蓋巨平棲雲沃壤宿城南因北因諸韓槐夫孫家鷹遊等不下數十茲擇其風景佳勝處羅列如下

青峰頂——山之最高處多巨石產桂及萬年松延袤數里皆茂林修竹四時長青泉水甘沃秋冬之候草潤如春故名青峰與香爐頂均稱前頂明僧無相建三元宮於此後頂爲金牛頂北有望日峰昔人建望海樓登之以觀日出亦勝景之一樓已圯遺址尙存

三元宮——明萬歷朝無相大師建經營九年始落成奉藏經佛像紫衣錦幡之賜清代屢加修葺殿宇今

隴海鐵路旅行指南 各站概要 新浦

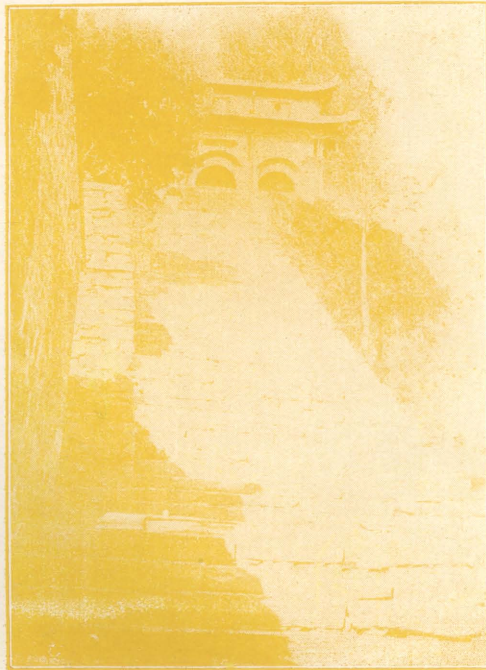

三元宮

尙完整有公孫樹一株大可數人合抱爲宋代所植東廊壁上刻雲台二十四景遊人視若南針正殿後有圓圓宮爲藏經處東爲大佛寺今已廢佛像尙存山門東階下爲長生菴西階下爲靈官殿山徑幽曲草木暢茂再上有石砌十八盤可達第一天門南天門等處



洞 簾 水

倒座崖——在青峰頂後有玄禪石菩薩樹開山僧無相之遺跡也

船石菴——在青峰頂西松竹環翠中有巨石如船因以名菴

水簾洞——在三元宮東一里許洞中石泉清淺冬夏不竭味極甘美有額曰靈泉

海天洞——在三元宮東穿第一天門而過兩面石壁上題字甚多有小徑樞僂行初頗黑暗登小梯而上豁然開朗排闥入別有天地茆屋草亭飛泉浮石相間成趣雜蒔花

木妙景天然清道人曾題環瀛仰鏡於南壁上一名嘯雲

九龍橋——在三元宮東南溪流九道匯於橋下以是得名橋下有洞水聲淙淙清可見底道旁有公孫樹一株蔭覆橋上儼加傘蓋亦勝地也



一線天——在三元宮之南又名三百洞攀石而下深曠竊曲上透一線光相傳爲前代避兵處可容三百人

美人松——在一線天北並幹雙枝干霄直上齊榮疊翠有交讓連理之名

蟠龍松——出三元宮南行數武舊

有蟠龍松爲數千年物天矯飛

舞蔭垂十餘畝清陶澍題爲蟠

龍丈人道光間發火自焚附近

有松號小蟠龍則具體而微矣

石礪山——爲雲台山最陡絕處奇

峰層出秀拔萬狀或曲如列屏

或削如立壁或矗如攢劍或銳

如植圭遍種櫻桃不下數千株

間以桃杏諸樹春時繁花滿樹

爛如雲錦紺宮碧宇隱隱可見

爲延福觀觀之左右天生巨石

相疊如累卵有三疊直上者有二載一者鬼斧神工莫可方物故又名東磊

鬱林觀——在大村西隋開皇時建有獅子巖濯纓泉埋雲石歎水崖朝霞壁諸勝景巖石四壁唐宋名人

摩崖題碣比比皆是惜多殘缺今觀亦廢矣



洞 天 海

海清寺——在大村東北宋天聖時建峻宇修廊萬山環拱浮圖九級上矗雲霄由寺西下有溫水河隆冬不冰久旱不涸

法起寺——在宿城山中有鷲峰石塔建自漢時清僧明慧重修造藏經閣貯大藏經全部院宇闊大房屋

整潔遊山者多借宿焉附近有金

剛巖臥牛嶺留雲亭龍湫仙人洞

瀑布泉鳳凰石無梁殿八景

孝婦竇氏祠——在新縣北二里許祠

後孝婦及其姑雙墓在焉事見漢

書于定國傳而姓氏不詳明代淮

安府志有劉昭所作東海孝婦竇

氏祠記其後王同重修祠宇並祀

其姑題為英烈祠歷年久遠奉祀

益虔孝德之感人也如是

田橫岡——在隔峰山之上三面絕

壁皆高百餘仞惟東南有小道可



九龍橋

容行人齊田橫避漢居此今有田橫及五百人墓在焉(見元和郡縣志)

新縣村——距新浦三十里前東海縣之新城也舊城在塔下沈入海中其年月無考

墟溝城——甃石爲之城址現尙可識與鳳凰城遙對峙爲雲台山門戶舊稱南北二城有居民數百家



一名蒼梧村

鳳凰城 在雲台山南麓距大浦站十八里兩山環抱如鳳展翼故名現有居民千餘家市廛繁盛  
玉皇宮 隋開皇時建在鳳凰城東山絕頂俯瞰井竈遙覽滄溟島嶼空濛如楸枰如蝶髻至晚炊輕烟  
丹翠流空莫可名狀不數漁舟唱  
晚時也

晚時也

大村小村 為登雲台山之孔道大

村有魏王朗墓石劍二倒插土內

高丈餘小村為唐殷開山故里贅

塔陳光謹居焉世俗相傳即三元

之誕生地

雲台山之物產

雲台山古稱仙境 鳥獸有鶴鹿

木有桂 卉有五色芝其餘佳產甚

多茲摘錄如下 (穀屬)稻「有粃

稻糯稻芒稻三種」大小麥 豆

小米 芝蔴「有黑白黃三種」 薏苡 (竹木屬)竹(有慈竹翠竹紫竹印竹等其金鑲碧嵌一種

尤稱名貴) 松「有萬年美人纓絡蟠龍等種」 柏 杉 榆 桑 樟 梓 桐 漆 黃楊 石

楠等 數十種 (花卉屬)牡丹 玉蘭 海棠 丁香 薔薇 玫瑰 蓮 菊 石竹 萱草 美

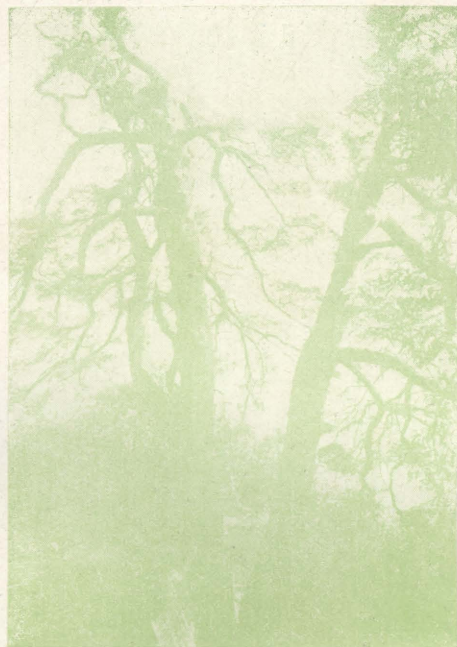

美人松

隴海鐵路旅行指南 各站概要 新浦

人 蕉 鷄爪葵等不下百餘種 (果屬) 桃 杏 梅 李 棗 梨 蘋菓 枇杷 葡萄 櫻桃  
荸薺 蓮 藕 菱 芡等南北水陸產品均有 (藥材屬) 何首烏 天仙藤 百合 山藥 枸杞  
葛根等百餘種所製葛粉尤馳名遠近 此外魚 鹽 絲 錠 蜜 蠟均有出產宿城山產茶味



南 天 門

再按雲台山在清代裁海復海以前  
四面皆海山之陽與板浦中正兩場  
相對有渡口名對口溜西通恬風渡  
東達大島口兩潮沖激風濤險惡登  
涉為難其後海水東徙積沙成灘至  
康熙五十年後山之西面漸為平陸  
隨在可登滄海桑田於茲益信

交 通

有汽車道三東至墟溝六十里南至

灌雲縣四十里北至贛榆縣屬之青口鎮六十五里有時并至大浦有汽車公司普益大新灌東三益等  
數家皆在新浦大街水路有民船往來灌雲沭陽等處

流 通 貨 幣

中央中國交通各銀行上海鈔票皆通用

隴海鐵路旅行指南 各站概要 新浦

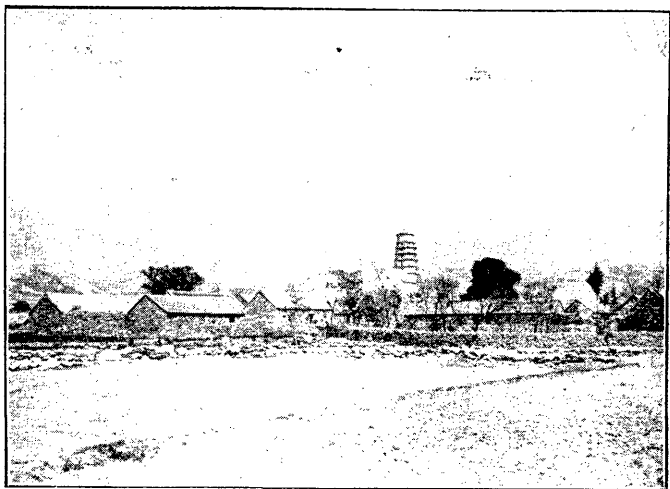

雲台山大麓村要道

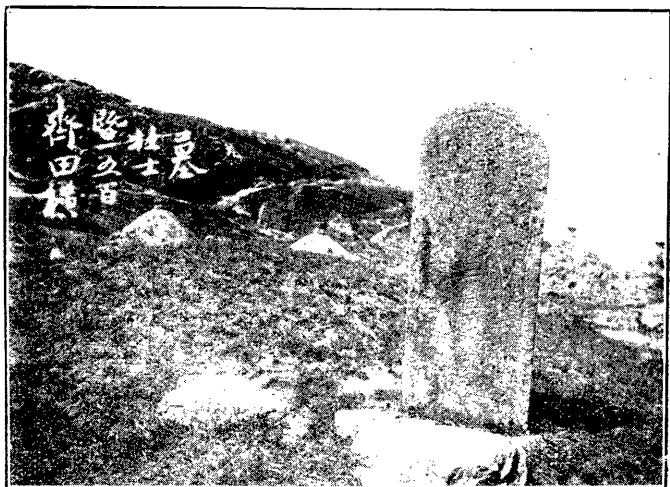

田橫及五百壯士墓

## 海州車站

自新浦鎮至此計九里距東海縣治三里

### 沿革

東海縣禹貢徐州之域春秋爲魯之東境戰國屬楚秦置朐縣屬郯郡漢屬東海郡魏晉因之六朝歷宋齊梁而入於魏始有海州之名經北齊至周改朐縣爲朐山縣屬海州隋唐因之五代由吳南唐入於周至南宋兩度歸金尋復均以朐山縣屬海州元置海州路總管府改海州爲海寧州朐山縣仍舊明省朐山縣以海州領贛榆一縣屬淮安府清初因之旋升爲直隸州領沭陽贛榆二縣民國成立析海州之東部置灌雲縣西部置東海縣與沭陽贛榆同隸徐海道尋廢道直隸於江蘇省政府按現在之東海縣城即舊海州治已歷千百年車站之名仍沿用之猶如津浦之濟南徐州平漢之保定

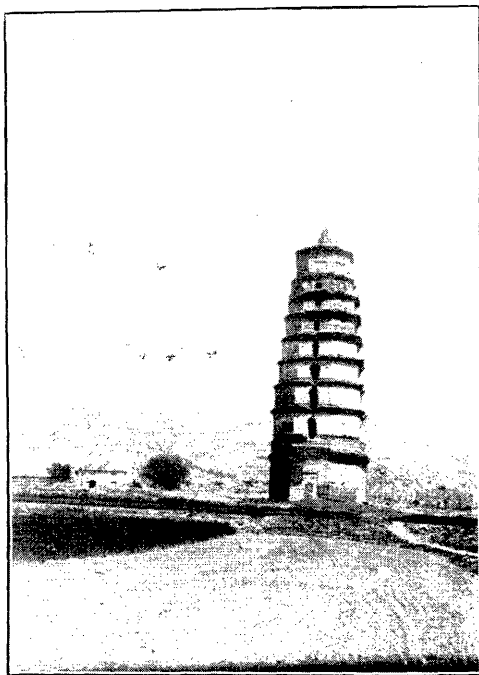

雲台山麓大村寶塔



彰德從俗使也至舊東海縣治與宋僑置青冀二州治魏僑置南北二青州治梁之臨海鎮治及其他郡縣多在雲台山境及其附近今屬灌雲縣轄

機關



東海區行政督察專員公署 舊鎮

署 東海縣黨部 北門內

漢 東海區保安司令部 舊鎮署

東海縣政府 北門內

孝 教育局 縣署內

婦 公安局 南街

學校及教育館

資 省立師範學校 北門內

氏 縣立中學校 北街考院

墓 縣立高級小學校 東街

普益第一小學校 西門內

民衆教育館 文廟內

旅館

大安旅館 中街 玉興客棧 中街

隴海鐵路旅行指南 各站概要 海洲

價目自五角至一元此外尙有小旅館數十家極簡陋價甚廉

### 飯館

普通菜館 北街 三興菜館 北街

新華園 中街 大園館 中街

海天春飯館 中街 新新樓 東街

春園館 東街

### 澡堂

雙新池 東街 中新池 南街

德新池 中街 天然池 西門外

價目自五分至二角不等

### 古蹟名勝

胸山 縣治南四里太平寰宇記引舊經云秦始皇

東巡至胸山漢之胸縣即以此得名上有雙峰如

削俗稱馬耳峰旁有龍潭水極清冽一名錦屏山

石棚山 在胸山東北上有巨石覆壓如棚下有石

室宋時石曼卿讀書處一名萬花巖有天香洞棲

鳳崖疊翠崖諸勝

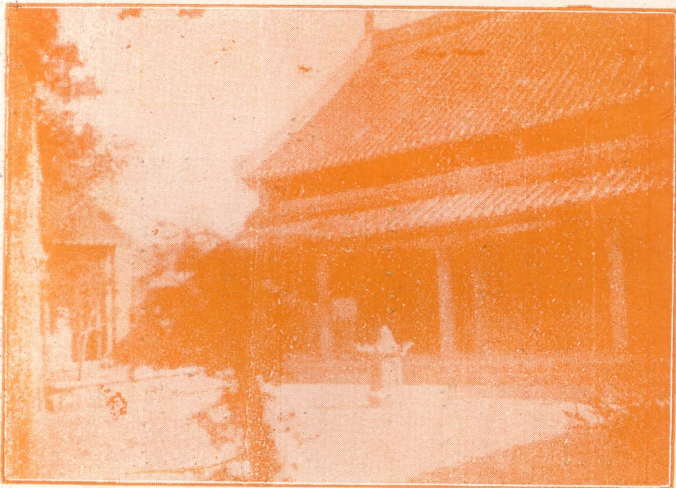

錦屏山園林寺大殿



孔望山 縣治東五里海州故城在焉基址尙存又名古城山相傳孔子問禮於鄒子過此登以望海山

巔有墨池及乘槎仰止二亭下有龍洞

白虎山 縣治西南一里形如虎踞山下有碧靈寺古柏一株霜柯黛色狀甚奇特相傳爲唐代所植

園林寺 在朐山西北麓寺前有銀

杏二株寺內有古柏四株均千百

錦 年物也

屏 紫竹菴 縣治南九里在朐山之陽

山 上有清泉亢旱不竭菴後多植竹

園 故名

林 沙井 在南門外諸井皆鹹此獨甘

寺 湧井內鑿石像龍首者二泉從龍

古 口噴注又名雙龍井井之南有品

柏 泉亭今廢

鴻門 北門外一里許清初有寺亦

名鴻門久廢今爲沈家花園竹木

森列池沼迴環植牡丹芍藥多本花時錦繡成堆頗多異種石砌盤上高樓巍然爲藏書閣

劉家頂 錦屏山西麓有鐵礦係沈姓獨資試行開採

薔薇河 自青伊湖發源其支流達於全境上接沈陽前後河及分水沙河下由臨洪河入海



臨洪河 縣治之東北上接薔薇河支流多與運鹽河通為河水入海之要道

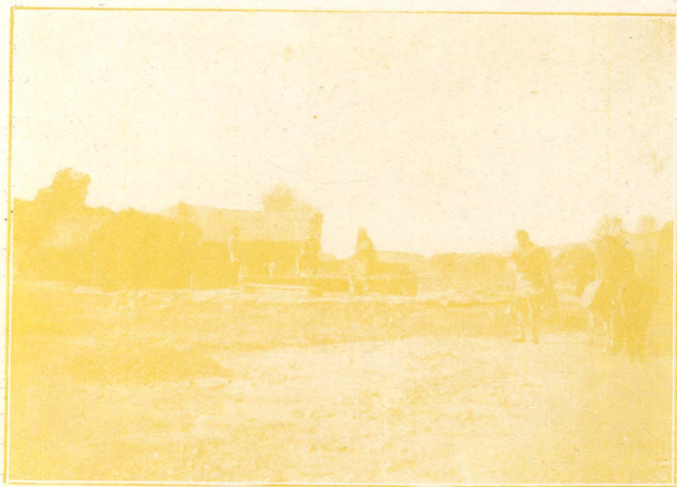

南門外雙龍井



鴻門



烈士墓 北門外大路東中央陸軍第四旅陣亡士兵二十四名埋骨於此墓前建八角亭一座立碑紀念並有石桌石凳以備憑弔者憩息焉

## 物產

鹽 按海州爲淮北晒鹽唯一區域自析置後板浦中正臨興三場均屬灌雲縣境東海產額無多然水陸運輸均經縣境爲本路重要貨運之一 高糧酒 曾赴南洋賽會得獎

## 交通

有汽車道通板浦

## 流通貨幣

中央中國交通各銀行鈔票通用

## 白塔埠車站

自海州站至此三十八里東海縣轄距縣治三十八里距白塔埠三里

## 古蹟



(一) 閣書藏寺門鴻

站之東北有白塔一座相傳爲明時所建埠以是名

物產

稻 小麥 大麥 高糧 黃豆

曹浦車站

自白塔埠站至此十八里東海縣屬至縣治五十四里

物產

小麥 大麥 黃豆 菟豆 芝蔴 花生

牛山車站

自曹浦站至此十五里屬東海縣距縣治七十里

古蹟

牛山 站南一里有水晶礦附近人民以土法開採

溫泉 站北十八里水溫可浴

羽山 站北三十八里東海贛榆兩縣交界處產金沙民國初元曾有德人游歷至此試行開採以後官

紳有集資開採之議迄未實行

阿湖鎮車站

自牛山站至此三十四里屬東海縣轄距縣治一百里

## 物產

花生 雜糧 豆餅

## 新安鎮車站

自阿湖站至此五十里屬宿遷縣轄距縣治九十里距新安鎮四里

按新安鎮東靠馬陵山麓西接駱馬湖淤灘土地膏腴物產豐富爲海州至連河段內重要車站

## 名勝

峒崕山 古名司吾山在鎮東北十餘里巒巘參差溪流迴合古木陰翳石徑透迤至五華峰頂有龍泉

菴菴有望海樓高數丈樓前地縱橫百武廣衍平坦咸甃以磚風景清幽別有洞天爲避暑勝地旁有

石洞鑄七真像洞口鑿石爲螭形水自螭口噴出四時不涸俗名三仙洞

## 物產

雜糧 花生仁 栗子 柿餅 核桃 白果 金銀花 香附 金針菜

## 交通

汽車通郟城(每人一元六角)臨沂(卽沂洲府)每人四元

## 瓦窯車站

自新安鎮站至此二十二里屬宿遷縣轄距縣治八十里距瓦窯鎮三里

物產

小麥 高粱 綠豆 黃豆 玉黍 菸葉 花生

交通

河道通密灣(參看運河站)陸道通郟城

炮車車站

自瓦窰站至此三十五里屬郟縣轄距縣治二十六里距炮車鎮一里

古蹟

炮車鎮 相傳漢末曹操進兵攻呂布於下邳關公在此督造炮車鎮以是得名

物產

小麥 黃豆 綠豆 每年產數約一二千噸運銷上海鎮江等處

運河車站

自炮車站至此十七里屬郟縣轄距縣治三十五里車站靠運河隄岸建築距站二里為大榆樹鎮



運河岸



# 古蹟

下邳故城 站南四十里古邳國也城有三重漢為徐州治所曹操征呂布決泗水以灌城俘布於白門樓即第一重城之西門也城上有樓久圮



運河大榆樹鎮之古榆樹

圮上 在故城東南沂水環流建橋

利涉戰國時徐為楚地楚人謂橋為圮圮上即橋上也俗呼圮橋者非漢張良遇黃石公於此進履受書後人立碑于橋上文曰漢留侯進履處今尚存

運河 自清康熙二十五年開中河

六十一年挑新河其間建堤築壩設閘引渠垂二百年運道未改東南達清江浦三百二十里西北達台兒莊六十里

## 物產

小麥 黃豆 綠豆年產二萬噸供本地食用外餘皆運銷徐州濟南上海青島等處

## 交通

隴海鐵路旅行指南 各站概要 運河

長途汽車每日開往宿遷經過濰灣皂河等處并有水道亦通濰灣船價每人每日約八角

### 附台趙支綫

本路修築台趙支綫經 部核准後於二十二年十月由工務處組織測量隊按照部派劉工程師所勘路綫加以覆測於二十三年一月興工全綫長凡六十里中設台兒莊車輻山宿羊山趙墩四站興工年餘現已全綫告成開始運輸矣

### 台兒莊車站

台兒莊簡稱台莊此車站為支綫北端之起點站屬山東嶧縣轄距縣治三十里為昔日漕運之要道車站設運河南岸中興煤礦公司台棗綫之台莊車站即在北岸相距約半里許中架鐵橋聯接台莊市面在站東南三里許

### 機關

公安分局 三民街 山東鹽務營 泰山宮

嶧縣長途電話分局台莊管理處 月河街

郵政局 電報局 民和街

台兒莊附近風景

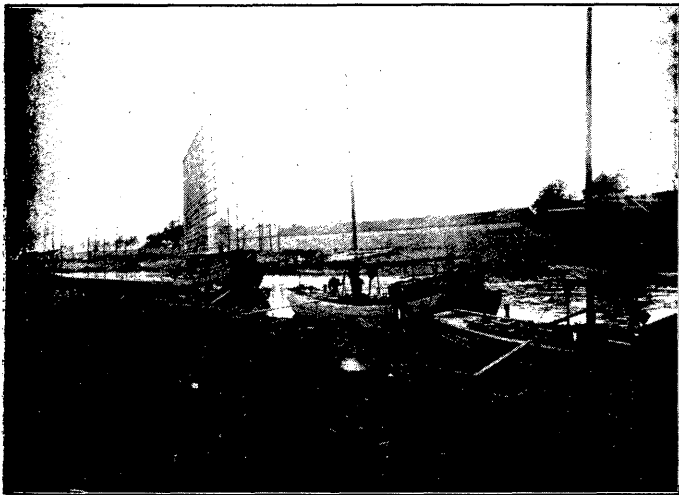

學校

隴海鐵路旅行指南  
各站概要  
台兒莊

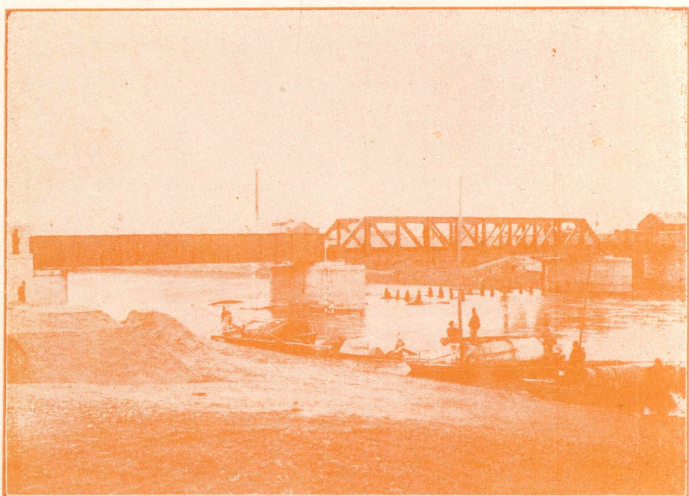

(一) 橋 鐵 河 運 莊 兒 台

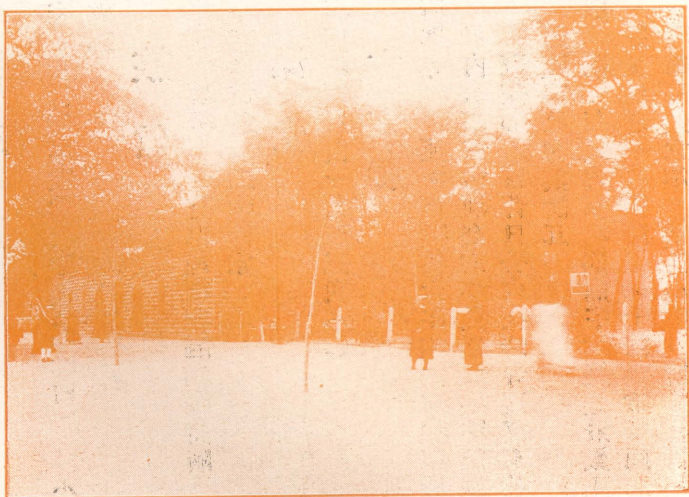

站 車 縣 嶧 之 路 棗 台

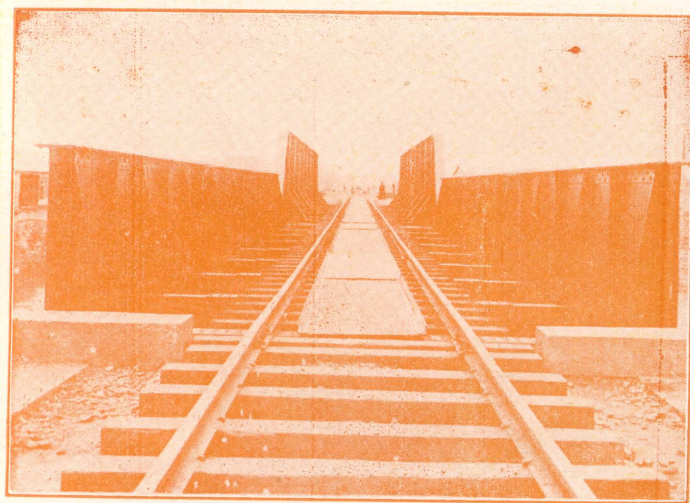

(二) 橋 鐵 河 運 莊 兒 台

銀行

交通銀行辦事處(暫設中興煤廠內) 小錢店  
數家

旅館

舊式客店所在皆有但規模狹隘稍嫌簡陋  
小式飯館計有二十餘家

澡堂

有四處價目由一角至三角不等

古蹟名勝

清真寺 在運河南岸與台莊鎮隔河相望殿宇闊  
壯內有石碑數塊奈均年久殘缺字跡模糊不可  
考證據鄉人言昔日香火盛時寺頂夜有仙燈遠  
照蓋亦故神其說耳

關帝廟 在鎮內東北隅廟宇建築雄壯殿凡三層  
殿後復建一樓係清道光十四年重修廟之側院  
現設有鎮立第二初級小學一所



水晶溝

在站南六里許爲本路經過綫之魯蘇二省交界之處

隴海鐵路旅行指南 各站概要 台兒莊



寺 真 清 莊 兒 台



廟 帝 關 莊 兒 台

熊山 站南七八里許在路綫東側童山濯濯上有一廟破瓦頽牆無甚可觀相傳爲唐黃巢造反起兵之地

蘭陵古郡 在嶧縣東五十里以前商務繁盛今尙稱巨鎮以造酒著名俗謂之蘭陵酒家城南有荀卿墓城東北隅有太傅蕭望墓

金界樓 在嶧縣城西十五里青檀山上相傳爲宋金分界之處岳武穆曾於此樓養目

二疏城 在嶧縣城東四十里地名羅滕漢二疏老於此

劉伶墓 在嶧縣東北二十里劉曜村旁半里有劉伶臺其下爲劉伶河水色混白類酒俗傳爲劉伶晒酒處

## 工商業

本地商業當以中興煤礦爲主體設有大規模之煉焦廠運河水運之煤亦均由此交貨起卸工人數達千餘每日門市均售千餘元

按棗莊中興煤礦公司資本雄厚設備完善爲我國最大之煤礦礦場在棗莊位臨津浦路綫有該礦自

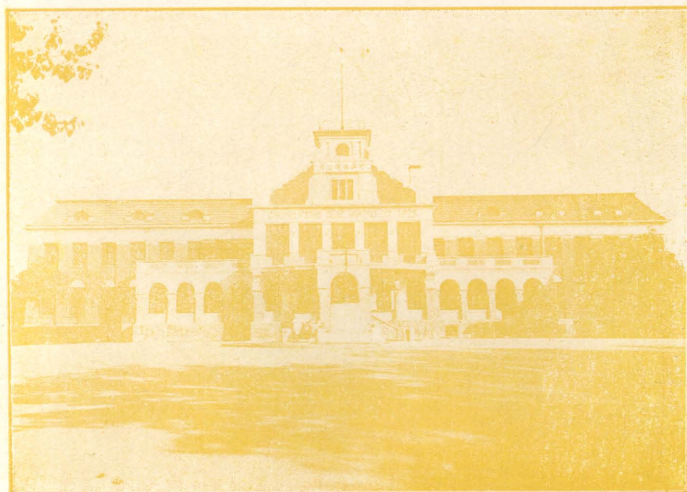

中興煤礦公司



築之台棗綫長凡九十里中經嶧縣車站直達台兒莊每日往返開行客貨混合車兩次客車僅售三等

隴海鐵路旅行指南 各站概要 台兒莊

六五



中興公司俱樂部

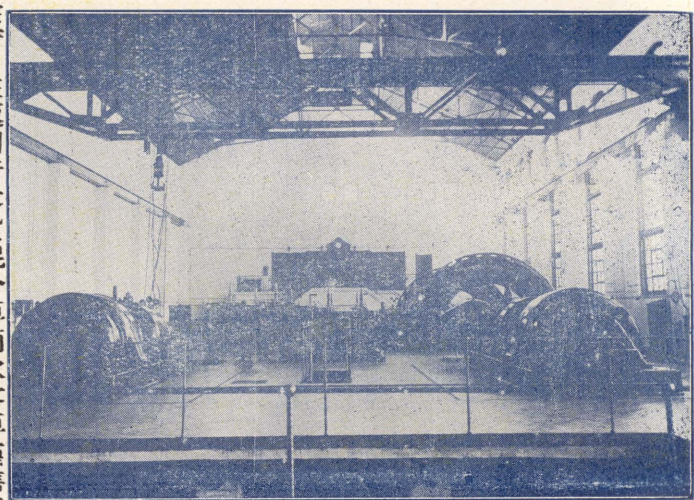

中興公司電機全部

票台棗票價為九角沿綫均用鋼枕鋪路惜橋梁工程單薄大號機車與重量列車不便行駛該段專為

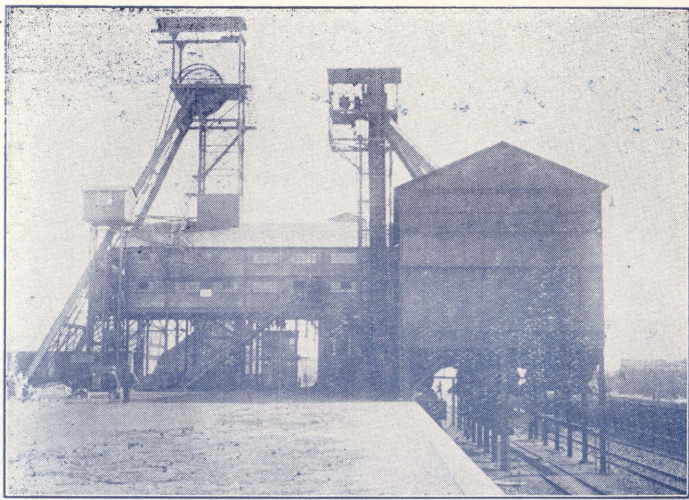

井 大 東 鑛 興 中

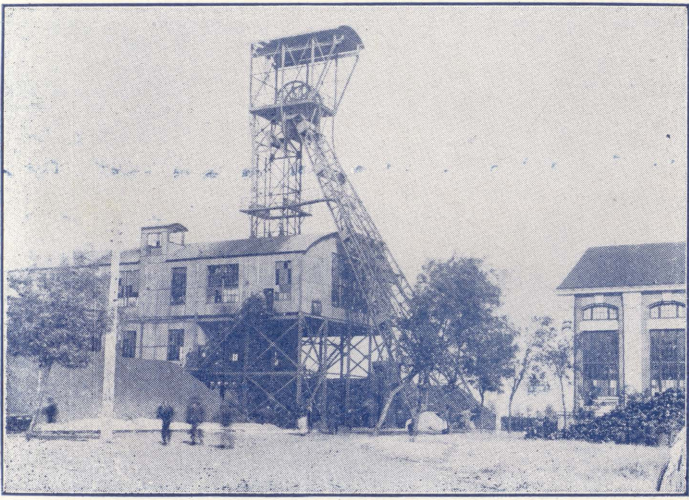

樓 井 及 房 機 絞 井 大 北 鑛 興 中



運煤之用附帶客貨營業故客車貨車之設備均非注意其車次與臨棗綫聯接運輸甚為便利現在連

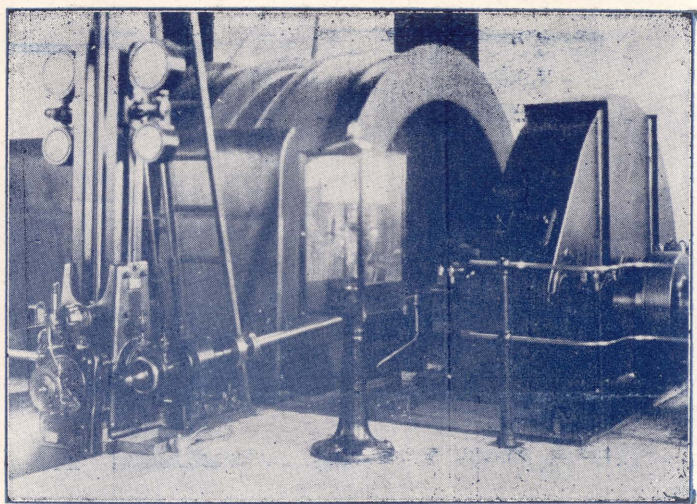

### 中興東大井絞重機

雲港之煤碼頭工竣可由棗莊直達上海與外煤競銷內部組織總公司之下分工務車務機務煤務材料等各處煤井有三每日出煤總量在三千噸以上一號大井一稱南大井以年齡較老現已停止工作正在重修以期完固不日當可開工二號大井一稱北大井每日可出煤千餘噸而裝車須賴人工不無缺點三號大井一稱東大井其起煤篩煤裝車均以機器行之敏捷異常每日出煤數量較之北大井殆尤過之蓋三號大井為最新式之設備也各煤井及各辦公室鐵軌環互即有不通達之處亦設有窄軌之小車道以便運送總電台有發電機四座均為西門子廠出品其中有舊式二座各為九百匹馬力新式二座各為二千一百七十六匹馬力布置週密洵足壯觀全礦電力悉仰給於此不啻為全礦大動脈之總匯其護礦警力亦極雄厚總公司辦公廳為最新式之大樓富麗堂皇至員工住宅及員工俱樂部均由礦方建造亦極周全

### 物產

煤雜糧(爲我國二等貨)山果(山果之中以落花生爲佳較之開封出產在滬上銷售每包約價高八九元亦有一部分運至國外者)

### 交通

台灘公路通灘縣有省辦台灘汽車公司擔任運輸附近運河可通舟楫

### 流通貨幣

上海之中央中交鈔票與山東之中交鈔票均可通用

### 車輻山車站

距台兒莊站十七里屬江蘇邳縣轄距縣治四十五里因站鄰車輻山故名車輻山集在站西百餘步居民數百家築圩而居

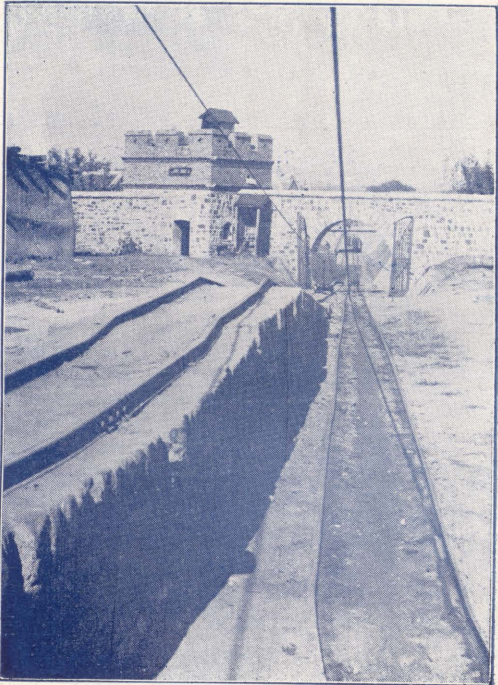

路鐵綫高石運井大北興中

### 名勝

車輻山 一名車埠山在站西二里許草木清幽風景宜人山中產石甚富本路台趙綫新工石料均取



給於此

隴海鐵路旅行指南 各站概要 車輻山

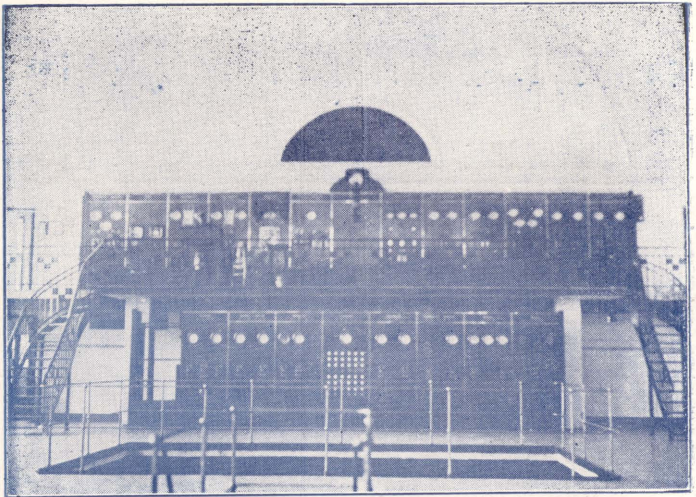

中興電台

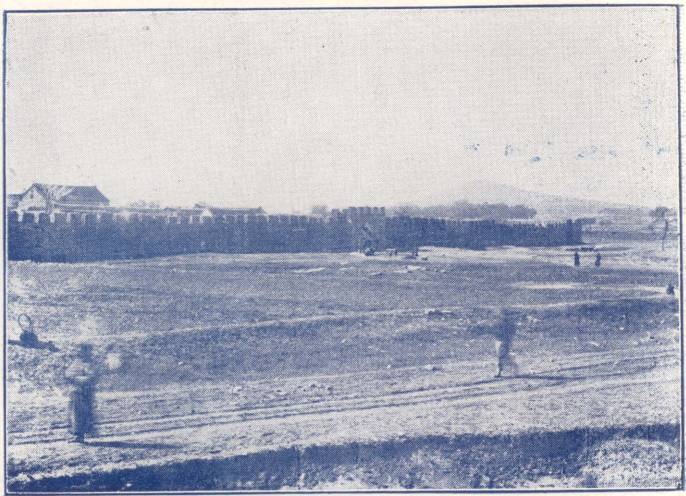

山輻車

物產

小麥 黃豆 花生 山芋

宿羊山車站

距車輻山站二十三里屬邳縣轄距縣治四十餘里  
此地物產饒富農業素豐

古蹟名勝

宿羊山 山脈自北而南絡繹相屬至是蒼莽特起  
峭僻幽深上有清涼寺元至正中寺也山之東坳  
有瑞香寺古松千章蒼黝隱然遊人多投止焉  
大曠山 在站之西南六七里相傳為昔日壯士耿  
元濟之故里今則荒煙蔓草無可考證也

趙墩車站

自宿羊山站至此計二十里屬邳縣轄為支綫南端  
之終點站位居本路幹綫運河碾莊兩站之間距運  
河車站計十八里

物產

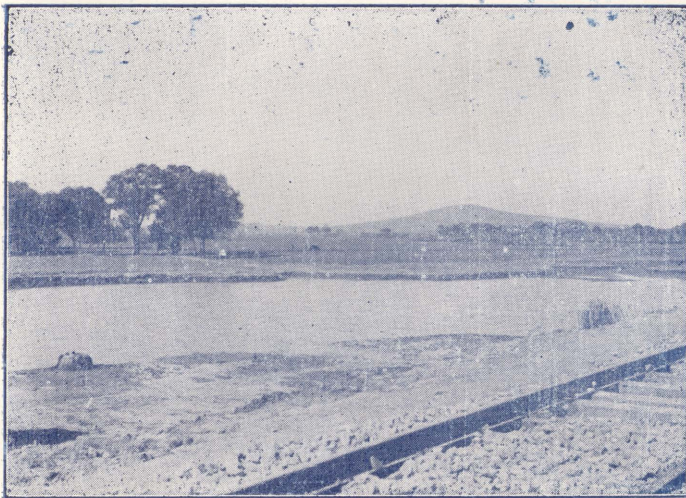

宿 羊 山



密木每年可產千餘噸專銷棗莊中興煤礦小麥雜糧約各千噸金針菜苧麻均二百噸皆運銷上海新浦等處（餘詳運河碾莊兩站）

## 碾莊車站

自趙墩站至此計十五里屬邳縣轄距縣治五十里距碾莊鎮二里

### 古蹟

土山寨 站北十八里相傳爲關公被困處後人卽在此地立祠祠後有馬蹟亭石上有孔謂爲馬蹄所踐近於傳會惟寨內外一望平原並無峰嶺而祠之四圍獨有層石顯露爲可異耳

### 物產

小麥 高粱 芝蔴 黃豆 蒜蔴

## 八義集車站

自碾莊站至此二十里屬邳縣轄距縣治七十里距八義集鎮四里

### 物產

小麥 高粱 芝蔴 黃豆

## 大許家車站

自八義集站至此二十一里屬銅山縣轄距縣治七十里

物產

小麥 芝蔴 雜糧 花生仁 瓜子

大廟車站

自大許家站至此三十四里屬銅山縣轄距縣治三十四里距大廟鎮七里

物產

雜糧 花生仁

交通

站北三里許銅邳汽車道經此

大湖車站

自大廟站至此十五里屬銅山縣轄距縣治十八里距大湖莊四里本路採石廠在站北四里採取石礦之山名狼山

物產

小麥 雜糧

徐州車站



自大湖站至此計十九里屬銅山縣轄車站在縣治東門外三里按本路自銅山縣站改向南行與津浦鐵路徐州車站接軌訂立兩路公用車站合同本路東開列車出站後再轉往東行至大湖站以達大浦自首都南遷後運輸日益發達與平漢鐵路之鄭州車站東西對峙均占重要地位(參閱銅山站)

## 銅山車站

自徐州站至此計五里距縣治北門外五里

## 沿革

銅山縣禹貢徐州之域三代均爲大彭國春秋爲宋之彭城戰國屬楚秦置楚郡彭城縣項羽自立爲西楚霸王都此漢初爲楚國彭城縣武帝時置徐州自魏晉以迄明清皆因之惟彭城縣於元代省入徐州焉雍正十一年升爲徐州府置銅山縣銅山之名始此民國成立廢府存縣屬徐海道尋廢道直隸於江蘇省政府

## 機關

隴海鐵路旅行指南 各站概要 徐州 銅山

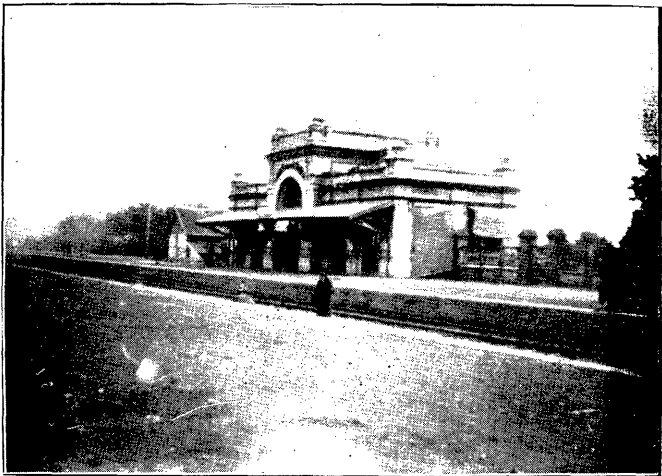

銅山車站

銅山縣黨部

中樞街

公安局

公安街

銅山縣政府

少華街

電報局

大同街

銅山區行政督察專員公署

文昌街

郵政局

津浦馬路

銅山區保安司令部

文昌街

電話局

東門口

徐州警備司令部

舊道署

教育局

丁字巷

津浦警備司令部

舊道署

陸軍監獄

大同街

陸軍第七師司令部

舊道署

### 學校及教育館

省立民衆教育館

壩子街

銅山縣立圖書館

公園

銅山民衆教育館

公安街

徐州藝術專科學校

公園西

銅山師範學校

近聖街

省立徐州中學校

北門外夾河街

扶輪第一小學校

東車站北

徐州培正中學校

守備南巷

扶輪第二小學校

壩子街

徐州私立中學校

三民街

省立女師附屬小學校

張立祠

徐州鼎銘職業中學校

殷家花園

徐州九一八職業中學校

南關外

徐州私立女子中學校

文昌街

省立女子師範學校

鼓樓北

### 銀行 錢局附

中央銀行

大同街

國民銀行

銀市街

中國銀行

烈士祠墓

江蘇銀行

銀市街

交通銀行

銀市街

農民銀行

公安街

河南農工銀行

大同街

平市官錢局

銀市街

# 報社

徐報 新東門內

晨報 東門丁字巷

新徐日報 大同街

晚報 東門

徐州日報 東門

## 旅館

花園飯店 東門內

江北飯店 王家大路

華北旅社 來賓巷

東方旅社 大馬路

大金臺 大馬路

中國旅行社招待所

大馬路

飯店價目由一元至三元不等其餘旅社約在一元左右

## 飯館

公園飯莊 公園內

春和飯莊 大巷口

徐州食品店

大馬路

華北飯莊

中正街

花園飯店 東門內

九華樓

丁字巷

一品香

大馬路

馮天興教館

二府街

宴春園 興隆橋南

## 澡堂

青蓮閣 二馬路

陽春池

大同街

滄浪池

統一街

中山池

中山街

朝陽池 大同街

清雅池

王陵路

種珊池

南門外

復新池

津浦大馬路

以上浴池價目均自四分起至一角六分

## 戲園電影園

隴海鐵路旅行指南

各站概要

銅山



雲龍舞臺 大馬路 中正舞臺 中正街 益智電影園 東門內 振徐電影園 公園

### 工商業

寶興麵粉公司 東車站 萬里香造胰廠 老南門口 耀華電燈廠 東門外

中興煤廠 南天橋 威利元造胰廠 文亭街 華東煤廠 南天橋

同義公製氈廠 文亭街 英美烟公司 津浦馬路 亞細亞火油公司 南天橋

徐州國貨商店 北大街 美孚煤油公司 南天橋 天成百貨商店 大同街

光華煤油公司 南天橋

### 長途汽車公司

銅睢宿汽車公司 南馬路中正街 銅豐汽車公司 北中正街 銅沛汽車公司 北中正街

銅蕭汽車公司 西關安盛街

### 古蹟名勝

黃樓——在城東北隅宋熙寧十年河決澶淵徐州被水知州事蘇軾修城隄城賴以全乃於東城上建

層樓聖以黃土取以土勝水之義歷千餘年民懷遺愛常加修治今尙完整

燕子樓——在城西北隅唐張尚書舊第尚書侍姬盼盼善歌舞寵愛之尙書既沒盼盼矢志不嫁獨處小

樓十餘年白居易同張中素題詩並序其事宋以後題詠尤多樓今尙存

楚王山——縣西北二十里有楚元王墓元王爲漢高祖弟建國彭城好書下士孫宗正辟疆曾孫陽城侯

德能世其學元孫向及子歆紹述其緒蔚爲儒宗向校正經傳諸子詩賦撰成別錄歆復著爲七略班

固因之作漢書藝文志爲後世史家所祖其文化至今未艾附記於此以資興感

隴海鐵路旅行指南 各站概要 銅山

七七



樓

黃

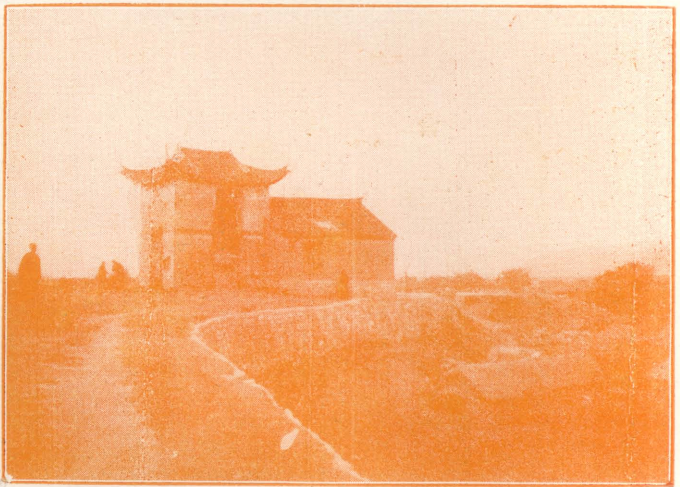

樓

子

燕

九里山——縣西北五里山長九里為本路軌道所經  
銅山——縣東北八十里徽山湖畔產銅縣以此名東南為鐵山再東為磐馬山均產鐵宋置利國監主鐵  
有三十冶今銅鐵均不出



戲 馬 台

微山湖 縣北四十餘里長約八十

里廣半之中有微山古稱沛澤湖

北與沛滕二縣接壤

荆山石橋 縣東北三十里跨荆山

口河長四百餘丈壘石而成工程

鉅大清康熙時建

戲馬台 在縣南古名南山項羽因

山為台以觀戲馬明代移建戶部

分司署於此始名戶部山後人建

亭其上有碑大書戲馬台三字

范增墓 雲龍山北麓高數丈周數

十丈古名亞父冢

王陵母墓——縣西南二里有石垣及坊

子房山——縣東三里與徐州站相對列車經過其下仰望層峰煙雲縹緲相傳子房辟穀居此今有祠及

黃石公廟



雲龍山—縣南二里明洪武時建興化寺鑿石爲佛像長幾三丈俗呼石佛寺峰巒秀拔石磴紆迴騷客

隴海鐵路旅行指南 各站概要 銅山

七九



墓 增 范



山 房 子

遊人常留題詠摩崖有東坡詩



(一) 山 龍 雲

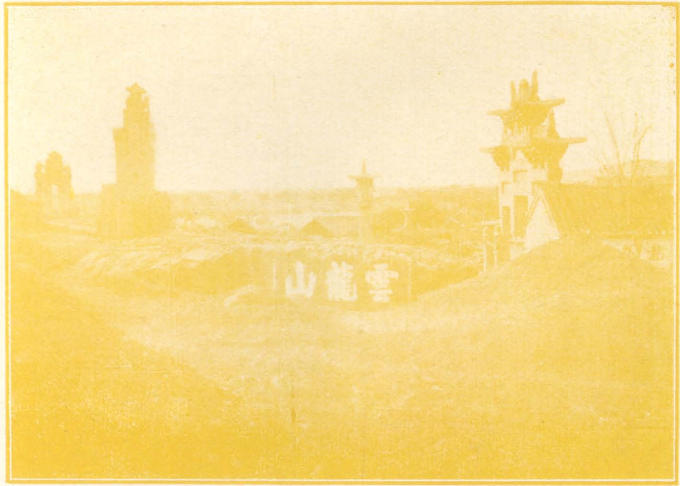

(二) 山 龍 雲



革命紀念塔 雲龍山西麓建有革命第一軍陣亡  
將士公墓墓門向西有雙十字坊正面題曰與天  
地久背面題曰雖死猶生坊左右各有六角亭一  
座再進爲祭壇東南北公墓三座墓前立石上鐫  
烈士姓名永垂不朽中央建紀念塔一座高約二  
丈足爲湖山生色云

快哉亭 在城東南隅地形如彈丸宋李邦直就唐  
薛能陽春亭舊址建亭風景清幽知州事蘇軾名  
之曰快哉今爲公園附設圖書館有亭榭花木之  
勝流水如帶遍植蓮花有橋名香風以通往來邑  
人藏息優游過客登臨游覽精神極爲愉快云

放鶴亭 宋熙寧中張天驥隱居雲龍山黃茅岡峯  
二鶴馴而善飛建亭於山巔顏曰放鶴有放鶴招  
鶴之歌蘇軾爲文記之明董其昌有重修放鶴亭  
記書丹立石亭中有井名飲鶴泉今有人汲水烹  
茶以饗游客味極甘美

## 物產

小麥 黃豆 花生 芝蔴 綠豆等每年各產約萬噸至千噸左右分別運銷天津上海濟南南京青

隴海鐵路旅行指南 各站概要 銅山

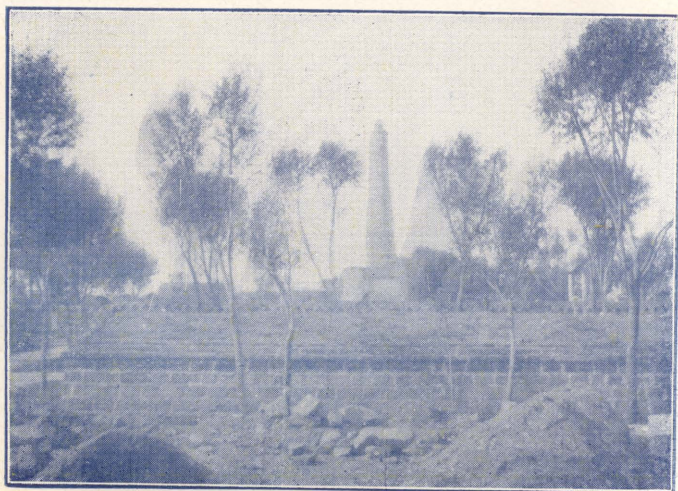

革命紀念塔

烏龍口烟台等處雞蛋牲皮牲骨以及果品如西瓜蘋果石榴桃等每年出產亦稱豐富皆運銷南京上



快 哉 亭

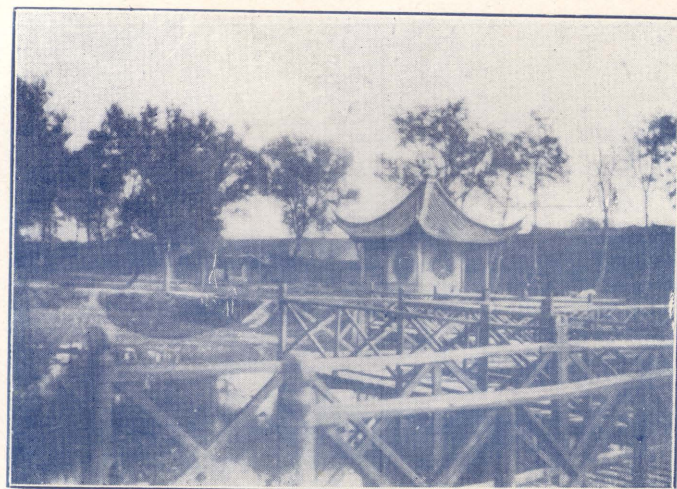

風 荷 亭



海等處

隴海鐵路旅行指南  
各站概要  
銅山



放 鶴 亭



鐵 牛

交通

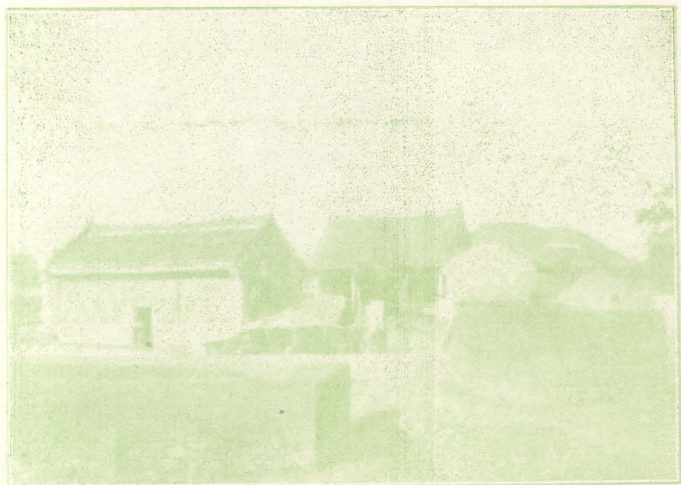

劉 猛 將 軍 祠

有長途汽車每日售票載運旅客貨物至邳縣（百二十里）睢寧縣（百七十里）豐縣（百六十里）蕭縣（五十里）商旅咸稱便利

流通貨幣

市面通用者除現銀元銅元外其中央中國交通河南農工及四省農民各銀行鈔票角票皆可通用此外尚有山東平市局及平市官錢局亦發行角票與其他各鈔同樣使用

郝寨車站

自銅山站至此三十八里屬銅山縣轄距縣治四十里站東南有郝家寨故名

寨為古彭城縣西境與蕭縣接壤舊稱延甯鄉今為銅山縣西界站之附近名徐家灣（參閱銅山站）

楊樓車站

自郝寨站至此二十四里屬蕭縣轄距縣治三十五里

## 古蹟名勝

黃桑峪 站西北七十餘里萬木秀發泉水潺湲中有瑞雲寺相傳漢高帝曾潛蹤於此又名皇藏峪

聖人廠 自天門山東北循石磴行約三里雙峰壁立高數百尺上鑿(仰之彌高)四大字天如一線平

原諫丈相傳孔子過宋經此遇雨曬書處

三台山 站北二十餘里數峰如屏有篩珠泉左右爲龍鳳二山縣治在山麓

聖泉山 站東南二十五里泉自石縫湧出挹之不竭清冽異常金明昌初建聖泉寺院宇寬敞松林蒼

鬱桃花洞在其西三仙台在其北風景極佳

天門山 站西北七十里懸崖百級高與雲齊西面兩山壁立如門林木奇古清泉分流上有天門寺元

時建

## 物產

稻 小麥 雜糧 花生

## 黃口車站

自楊樓站至此三十里屬蕭縣轄距縣治七十里站北三里爲黃口寨

## 沿革

黃口漢抒秋縣境東晉廢歷代爲蕭縣西北境舊稱孝義鄉

## 古蹟

隴海鐵路旅行指南 各站概要 楊樓 黃口



黃孝子墓 站南八里孝子明人父因罪遠戍孝子尙幼長第進士棄官尋父數千里負骨歸葬鄉黨稱孝今墓尙存惜其名久佚矣

### 物產

瓜子 花生 小麥 黃豆 芝蔴 高糧

### 交通

大道東南通蕭縣東北通沛縣西北通豐縣均七十餘里

## 李莊車站

自黃口站至此三十九里屬碭山縣轄距縣治三十里李莊在站東北里許

### 古蹟

王孝子墓 在站東北四里石樓村孝子名世耀清康熙時人居鄰失火奮身從烈焰中負母出肌肉灼爛母死哀號而絕旌表建坊

### 物產

花生每年可產五千噸皆運銷上海小麥芝蔴豆類每年出產約萬噸運銷濟南上海靈寶等處

## 碭山車站

自李莊站至此二十九里縣城西南三里

### 沿革

碭山縣秦始置碭縣屬碭郡漢屬梁國魏屬梁郡晉併入下邑縣北魏復置碭縣析置安陽縣隋併爲碭山縣（碭山縣始於此）唐迄明均因之清屬徐州府民國廢府屬徐海道尋廢道直隸於江蘇省政府

## 機關

碭山縣黨部 民權街 碭山縣政府 東街 公安局 東門大街 郵政局 東大街  
教育局 縣府內 電報局 東大街

## 學校及教育館

縣立養正中學校 南門大街 縣立職業中學校 西門內 縣立師範學校 城隍廟  
書院小學院 東門內 縣立女子小學校 文廟 西門小學校 西門內

## 報社

碭山日報社 在縣黨部內

## 旅館

大安旅館 西門大街 三星旅社 中和巷

## 飯館

祥雲飯館 魚市街 先雲飯店 西門內 三義園 東大街

## 戲園

芒碭舞台 東大街 新光舞臺 南大街 新新舞台 北大街

隴海鐵路旅行指南 各站概要 碭山

# 澡堂

三星池 南大街 秀珊池 城隍廟

中山池 南大街

# 古蹟名勝

碭山 縣南五十餘里縣之得名以此今屬河南永

城縣有陳勝墓及梁孝王墓

利民河 導源於縣西北東流至城東為舊城湖轉

東南為小神湖經馬家溝至回龍集入減水河

減水河 自河南虞城縣入縣境東南流為橫河復

繞河南夏邑縣東境為涌子河又東入縣南境至

回龍寨與利民河會

狐父城 縣南三十里曹參擊破秦將司馬尼於此

香城 縣南水經注獲水東逕碭縣故城北穀水上

承碭陂北流注之陂中有香城在四水之中今無

# 考

燕喜台 在城東里許有華池唐李白曾泛舟賦詩

焉宋政和初改名宴喜遺址尙存

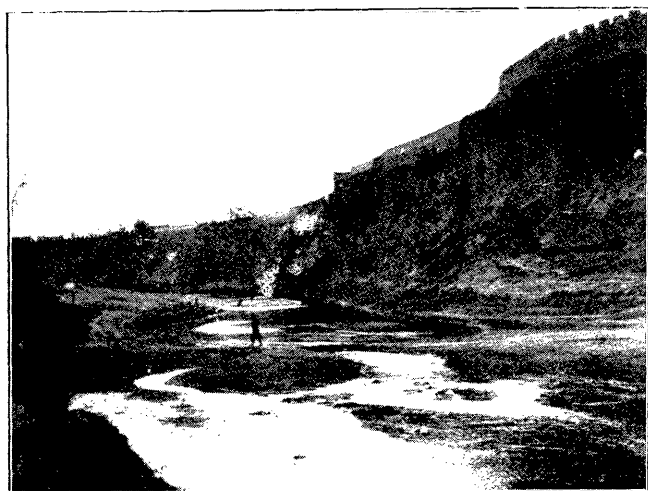

碭山外全景

準提菴 卽湖山廟站東北里許今設小學校

松峰菴 南郊里許明李穩歸隱所築今尙存

### 物產

礪山梨 小麥 黃豆每年總計二萬噸運銷上海青島天津漢口等處

### 交通

有汽車路通蕭縣豐縣及山東單縣

### 流通貨幣

除現銀元銅元外中央中國交通各銀行鈔票皆通用

## 楊集車站

自礪山站至此二十五里屬礪山縣轄距縣治二十七里站西六里有楊家集站以是名按楊集西三里卽河南夏邑縣境爲蘇豫兩省交界徐州歸德往來之孔道

### 古蹟

東沙河 站西自吳家砦東流入減水河

鼎新寨 站東六里清咸豐時築卽舊楊柳寨

### 物產

詳礪山站



## 劉隄圈站

自楊集站至此三十一里屬河南虞城縣轄距縣治二十五里東南六里有村名劉隄圈

### 古蹟

綸城 夏少康奔虞虞思邑諸綸元和志在縣東南三十五里則與車站相近惟基址難尋矣

孟潞澤 站西北十餘里見禹貢廣五十里爲爾雅十蕝之一後人築涓台其中土地膏腴禽鳥滋泳

惠民溝 明萬曆時濬此以洩河水起城北胡家店東南逕縣東永甯橋申潭寺興龍集陽堽寺折東至

夏邑王家河口亦名橫河

稍岡 站西北十里爲通魯西大道

袁河 站東四里又稱壩心河

王家廟 站南五里八吉村屬夏邑縣明萬曆十二年王增所建歷明清兩朝未經兵燹歸然猶存

銅奶奶廟 站西南三里半王堽寨中像高四尺爲精銅所鑄相傳農人鋤地得像鳩資建祠其取義無

可考

### 物產

雜糧 花生 瓜子

## 馬收集車站

自劉隄圈站至此三十里屬商邱縣轄距縣治五十里馬收集寨三里

## 機關

公安分局 商邱縣第二區馬牧集公所 在車站 商邱保安第一分隊 車站

營業稅局 長途電話局 均在馬牧鎮中正街 郵政局 在中山西街

## 學校

商邱縣立第二高級小學校 中正街

私立初級小學校共四處在紫竹巷 文化里 仁義街等處

## 飯館

聚仙樓 中正街 山海樓 中華街 雙聚樓 中正街 衛生飯莊 中華街

## 古蹟

南亳故城 成湯都此在站南四十里今稱古亳村

穀熟故城 縣東南四十里今爲穀熟鎮

武津關 站南三十餘里雁渙二水會於此今名澮水

楊莊河 站東六里自虞城來南流

伊尹墓 在穀熟鎮五里周三十餘畝元代建祠

孝烈將軍廟 縣東南七十里營郭鎮北獨異志云木蘭花姓商邱人商邱縣志謂女隋時人姓魏名木

蘭男裝代父征戍十二年鄉人立祠祀之以四月八日爲神誕香火甚盛

物產

麥 花生 高糧 棉花 芝蔴 及豆類每年各約二萬噸運銷上海青島開封徐州洛陽潼關等處

商邱車站

自馬牧集站至此四十里距縣城十五里站在朱集寨之南

沿革

商邱縣帝嚳建都於此商湯徙居南亳在縣之東南境周為宋國秦為睢陽縣屬碭郡漢晉屬梁國北魏為梁郡治隋為宋城縣屬宋州唐因之宋為南京應天府金設歸德府後改宋城縣為睢陽縣元因之明初降為歸德州廢睢陽縣嘉靖中復升為府置商邱縣(商邱縣始此)清因之民國廢府存縣屬開封道尋廢道直隸於河南省政府

機關

商邱縣黨部

城內中山北街

公安局

城內文廟

第二區行政督察專員公署

城內中山東街

郵政局

城內中山西街及車站中山東街

第二區保安司令部

城內中山東街

電報局

城內中山西街

商邱縣政府

城內中山東街

營業稅局

城內中山西街

地方法院

城內老縣門口

煙酒稅局

城內中山西街

騎兵第一旅

站南營房

保安第四中隊

車站東街

# 學校

省立第二高級中學校

舊鎮署

縣立第三初級小學校

東馬道

省立第二初級中學校

城內察院街

縣立第四初級小學校

鎮署東

縣立師範學校

文正書院

共立農林學校

西門外

縣立師範附屬高級小學校

楊隅首東

粹英中學校

文廟

縣立第四女子高級小學校

城隍廟街

扶輪小學校

車站民權街

縣立第一高級小學校

中山東街

商立道德小學校

林家院

縣立第一初級小學校

北馬道

縣立初級小學校

朱集南門內

縣立第二初級小學校

西馬道

# 銀行

銀號附

河南農工銀行

城內中山北街

農工銀行辦事處

車站中山一街

國民銀行

車站中山二街

大通銀號

城內中山南街

新記銀號

車站中山一街

信昌銀號

車站中山街

# 報社

歸德日報

城內中山西街

豫東導報

縣黨部內

# 旅館

隴海鐵路旅行指南

各站概要

商邱

三陽旅館	車站中山東街	中華旅館	車站中山東街	五福旅館	車站中山東街
金城旅館	車站中山東街	中州旅館	車站北自由街	交通旅館	車站北自由街

### 飯館

五福樓	城內中山北街	義盛飯莊	城內中山南街	大賓飯莊	城內中山西街
大觀樓	車站中山二街	俱樂部	車站中山二街	房盛館	車站自由街

### 戲園

聚仙舞台	城南中山南街	共和舞台	城內中山西街	昇平舞台	城內西街
中山舞台	車站周莊街	同樂舞台	朱集南門外		

### 澡堂

潤芳泉	城內中山西街	蘭芳馨	城內小隅首西街	一新池	車站自由街
-----	--------	-----	---------	-----	-------

價目自一角五分至五六分不等

### 古蹟名勝

帝譽陵 縣南四十五里宋開寶中建廟陵在廟後

燧人氏陵 在闕伯台西北

微子廟 城西北隅

習禮祠 縣東南三里許孔子過宋與弟子習禮大樹下後人建祠祀之以弟子原憲司馬牛及司城貞



子耐並建文雅台石碣蒼黝鐫吳道子所繪至聖像有雙碑上刊至聖過宋習禮處  
平台 縣東北二十五里宋平公所築梁孝王大治宮室東出複道三十里及於平台晉謝靈運登台賦  
雪故一名雪苑

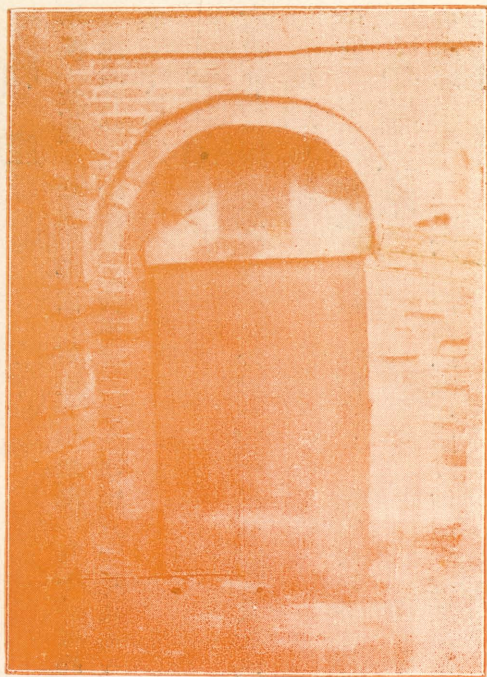

清冷台 縣西北十八里又有吹台

涼馬台皆梁孝王苑中故址

禹 協忠廟 縣治北祀唐張巡許遠及南霽雲雷萬春姚閤賈贛諸將巡

墓在城北高原萬春墓在城東南

一里外

王 開元寺 城南一里唐代建顏真卿

撰報德記并書刻諸石幢高八尺

碑 明人建亭覆之

褒忠祠 在北門內祀宋南京留守

凌唐佐清康熙時建祀祀明清忠

烈都二百餘人有額曰堅守孤城

又曰風追張許

商邱 城西南三里高八丈周二百步卽闕伯台墓在台下元大德中立廟邑人於此登高  
宋氏祠堂 在西門內祀莊敏公纁福山令沾文康公權尙書塋均塑像有碑記塋撰文其子至書丹及

石刊十三世譜系圖懷抱清朗額

西陂 在城西南十二里史家河側塋之別業有六景爲綠波村芟梁放鴨亭和松庵鈎家葦蕭草堂王

石谷繪圖朱竹垞記極一時觴詠之盛

## 物產

小麥 花生 芝蔴 香油 芹菜 牛羊皮 每年各產約數十噸至二三千噸不等分別運銷上海天津開封鞏縣洛陽等處再本地所織萬壽綢及各項花條布被單等每年運銷開封洛陽亳縣等處約共五千餘疋

## 交通

有汽車路由車站至安徽亳縣計程一百十里有大同長途汽車公司按班開車載運客貨

## 流通貨幣

中央 中國 交通 中南 河南農工 四省農民各銀行鈔票皆通用

## 小壩車站

自商邱站至此三十六里屬商邱縣轄距縣治二十七里小壩集在車站附近

## 物產

除小麥雜糧外每年產木板二十餘噸運銷開封等處(餘參閱商邱站)

## 柳河車站

自小壩站至此三十三里屬寧陵縣轄距縣治三十里柳河集一里

## 沿革

柳河集爲寧陵縣北境古大葛國漢置寧陵縣歷代因之

## 物產

小麥黃豆雜糧每年輸出約千噸至豫西各縣花生瓜子一千餘噸運銷上海毛硝土碱各約一二百噸木板五百餘噸運銷開封鄭州徐州等處

## 交通

有汽車路南通寧陵北達曹縣

## 民權車站

自柳河站至此三十五里距民權縣城七里

## 沿革

民權縣舊爲李壩集睢縣東北境大成社地民國十七年劃睢及寧陵兩縣地立民權縣設治於此隸河南省政府

## 機關

民權縣黨部 東大街 民權縣政府 中山北街 教育局 東大街 公安局 中山南街  
保安大隊部 中山北街 長途電話局 中山北街 郵政局 中山南街

隴海鐵路旅行指南 各站概要 柳河 民權

## 學校

縣立高級師範小學校

縣立初級小學校

均在城內東大街

## 物產

雜糧每年約一千五百噸花生每年約五百噸運銷上海等處

## 交通

有汽車路南通睢縣

## 野雞崗車站

自民權站至此十九里屬民權縣轄距縣治二十里（參看民權內黃兩站）

## 內黃車站

自野雞崗站至此二十一里屬杞縣轄距縣治六十里站南有內黃集故名

## 沿革

內黃集爲杞縣東北境人和社地與睢縣蘭封接壤犬牙相錯古外黃縣也何時改稱內黃無可考

## 古蹟

舍人兒祠 項羽怒外黃不速下欲坑其民舍人兒年十三說項得免邑人懷其德立祠祀之

## 物產

小麥 小米 豆 花生 木料 雞蛋

## 蘭封車站

自內黃站至此三十一里距縣城二里

## 沿革

蘭封縣春秋爲衛之儀鄉之戶牖兩邑地戰國屬魏漢置東昏縣屬陳留郡後改東明魏廢縣至宋代始復置金徙東明縣治河北(今曹縣西)析置蘭陽縣元並置儀封縣後皆圯於河明初遷蘭陽縣於馬村(今縣治)遷儀封縣於日樓村(今爲儀封鄉)清因之道光初合併爲蘭儀縣宣統元年易名蘭封縣屬開封府民國廢府屬開封道尋廢道直隸河南省政府

## 機關

蘭封縣黨部 東街 蘭封縣政府 中山街 教育局 中山南街 公安局 北街

郵政局 南街 電報局 南街 電話局 南街 營業稅局 南街

## 學校及教育館

縣立初級小學校 高級小學校 職業學校 師範學校及民衆教育館均在東街

## 飯館

大同飯莊 中山北街 悅來飯莊 南門外

## 旅館

隴海鐵路旅行指南 各站概要 蘭封



郭家店 中山北街 汪家店 南門外

### 古蹟

儀封城 縣東北三十里明設儀封縣治清嘉慶末廢縣稱鄉城西有詩見亭距古儀邑十七里  
白雲山 縣西十里相傳戰國時虞卿著書處  
韓陵寺 縣東北五里元蘭陽縣治此

### 物產

以花生爲大宗每年約萬噸運銷上海青島等處

### 交通

城西北有汽軍道西通開封東北通考城又由三義集至黃河口亦通汽車

## 羅王車站

自蘭封站至此二十四里屬陳留縣轄西南距縣治四十五里羅王村在站北

### 古蹟

留侯墓 在站東八里古木參天風景佳勝河南通志云張良墓在白雲山下與括地志魏地形志所載  
互異

### 物產

參看蘭封開封二站

## 交通

站西北七里曲興集有曹汴汽車道自開封直達曹州

## 興隆車站

自羅王站至此三十二里屬開封縣轄距縣治三十里

## 古蹟

倉頡墓及造字台 在站西北二十里豐碑屹立樹木陰翳

## 物產

沙梨 花生 雜糧

## 交通

站南十里有開封至杞縣汽車道站北十里有開封至曹州汽車道

## 開封車站

自興隆站至此計二十九里站在城南二里

## 沿革

開封縣禹貢豫州境春秋爲鄭杞兩國地戰國爲大梁魏徙都此秦爲三川郡開封縣漢爲浚儀開封兩縣分屬陳留河南二郡魏晉因之東魏立開封郡以開封縣屬焉北齊時郡縣均廢隋復置開封縣與浚

儀縣均屬滎陽郡唐改滎陽郡為汴州五代梁為東都開封府後唐仍為汴州晉漢周均為東京兩縣悉仍舊名北宋建都設開封府景德中改浚儀縣為祥符縣開封縣如故金因之元改開封府曰汴梁路總管府明仍改開封府省開封縣入祥符清因之民國廢府仍以開封名縣屬開封道尋廢道直隸於河南省政府並為省治所在地

### 機關

駐豫綏靖公署	省政府街	財政廳	財政廳街	河南高等法院	法院街
河南省黨部	省黨部街	教育廳	教育廳街	開封地方法院	地方法院街
河南省政府	省政府街	建設廳	建設廳街	鹽務收稅所	省政府街
開封縣黨部	教育廳西街	河務局	樂觀街	郵政管理局	中山門外大街
開封縣政府	舊府前街	公安局	省政府西街	電報局	中山市場前街
民政廳	省政府街	反省院	新民南街	菸酒稅局	共和街

### 學校及教育館

河南大學校	省黨部街	河南大學第二院	繁塔寺街
省立第一高級中學校	前營門街	省立初級中學校	省政府街
省立第一師範學校	前營門街	省立女子中學校	學院門街
省立女子師範學校	中山北街	水利工程學校	建設廳街
扶輪小學校	車站	河南圖書館	刷絨街

民衆教育館 中山市場

銀行 銀號附

中央銀行 鼓樓街

金城銀行 南土街

四省農民銀行 南書店街

信昌銀號 北書店街

乾元恆銀號 財政廳西街

謙牲銀號 北書店街

中國銀行 北書店街 交通銀行 教育廳街

河南農工銀行 山貨店街 上海銀行 南土街

利興永銀號 教育廳街 晉和銀號 北土街

華興銀號 相國寺後街 開源銀號 袁家街

中權銀號 教育廳街 振豫銀號 教育廳街

### 報社

河南民國日報 省黨部街

河南民報 省政府街

河南新民報 中山大街

河南晚報 刷絨街

### 旅館

金臺旅館 鼓樓街 交通旅社 鼓樓街 河南旅社 中山市場後街

大新旅社 鼓樓街 羣賢旅社 馬道街 新新旅社 中山市場後街

華安旅社 教育廳街 大月旅社 鼓樓街 東方旅社 鼓樓街

信凌旅社 館驛街 中和旅社 鼓樓街 文明旅社 中山南街

中國旅社 鼓樓街 豫華旅社 新務農工街 迎賓旅社 車站後街

隴海鐵路旅行指南 各站概要 開封

中南旅社 中山大街 豫北大旅社 中山大街 天台旅社 三合店街  
華陽賓館 車站後街 大梁客棧 南書店街 中國旅行社 鼓樓街

### 飯館

又一村 山貨店街 現代飲食店 鼓樓街 美新飯莊 南書店街  
小大飯莊 鼓樓街 宏源飯莊 中山市場街 合昇飯莊 南書店街  
味純樓 南書店街 雅北飯莊 南書店街

### 澡堂

新華樓 中山市場後街 清泉池 中山大街 華陽樓 車站後

價目自二角至五角

### 戲園

河南大舞台 中山市場前街 醒豫舞台 中山市場後街

### 電影園

大陸電影院 中山北街 明星電影院 鼓樓街 平安電影院 南土街  
華光影戲院 南土街

### 古蹟名勝

黃河 城北十餘里河隄較城堞爲高勢如釜底有渡口二曰柳園距城二十里曰黑崗距城二十五里



賈魯河

宋以後之汴水明賈魯治河疏濬下游自中牟縣東流經開封縣西南境又東南經朱仙鎮達

隴海鐵路旅行指南

各站概要

開封

一〇五

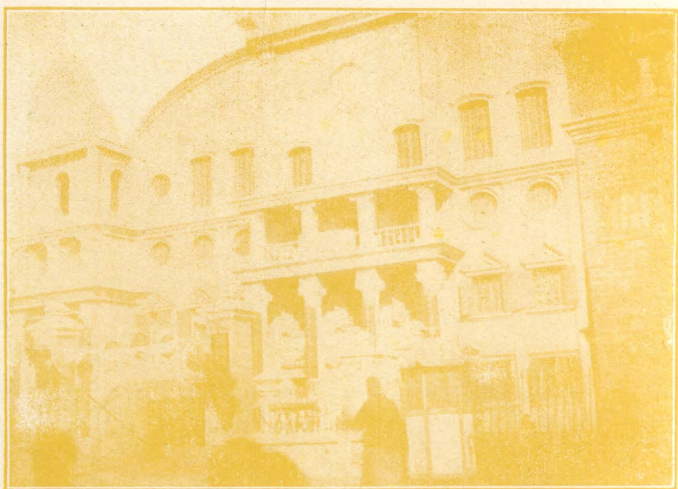

河南大舞台前人民會場

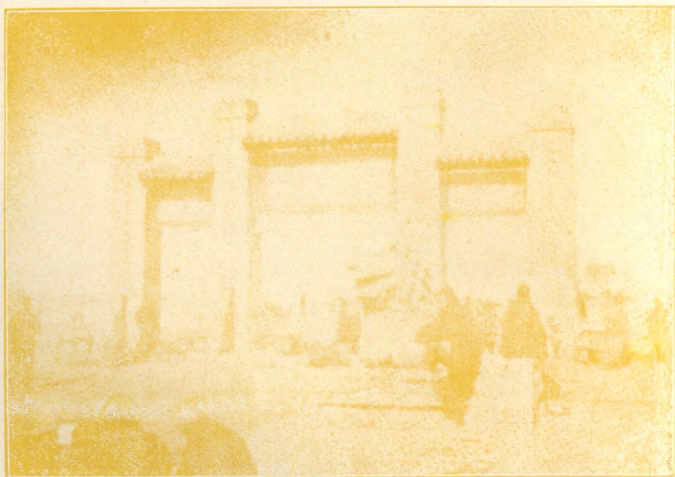

宋故宮中門

扶溝縣受洧川水盤旋西華商水之間匯穎汝合流之沙河下經陳州穎州正陽關入於淮其商船所萃處名周家口爲淮陽商水西華三縣轄境

禹王臺 在城外東南三里古之吹臺又名繁臺又

名平臺晉樂師師曠遺址漢梁孝王增築之古木清流景物幽靜後人祀夏禹於此始易今名前有坊題古吹臺大門外鐵獅二殿中塑像服冕秉圭後有御碑亭刊清高宗詩後壁有劉樹堂墓岫巉碑石刻四方臺旁農林試驗場在焉

講易堂 在吹臺南程明道伊川兄弟與張橫渠論易處清設明道書院今爲農業學校

繁塔寺 站東南里許後周之天清寺也塔在殿後宋太平興國二年造元末塔毀於兵明末寺圯於水雖經修治已非舊觀今有小學校

迴龍廟 城東北五里明正統中于忠肅撫汴建廟鑄鐵崖鎮水有銘曰安若泰山固若磐石水怪潛形馮夷斂跡城府堅完民無墊溺風順雨調男耕女織

革命紀念塔 在平民公園內爲紀念北伐陣亡將



禹 王 臺



士立

夷門 今之北門古東門也戰國時魏侯嬴隱於抱關信陵君備車騎迎之親執鞭過市  
信陵君祠 在城內老府門臺榭曲折花木繽紛有虛左亭俯視城闌今設女子師範學校



左右皆雙龍四周石欄左右柱鑄四龍一鳳又有白石柱四雕獅子像或踞或俯東院為離明宮有碑  
刊五岳真形圖甬道前有坊即昔之午門稍進為龍亭即清康熙中所建之萬壽亭今奉 總理銅像  
石座四圍鑲以大理石上鑄陣亡將士姓名亭外長隄小橋夾以兩湖西清東瀾

孟子游梁祠 在舊花井街北相傳

孟子游梁與諸弟子講學處

老五龍宮 城東南隅後殿有宋太

繁 祖臥像頰面瞑目

鐵塔 北門內甘露寺側為宋慶歷

中造高十三層磚色黃赤砌成戶

牖不用寸木全嵌小佛像石磴上

升至最高處有鐵像當門遙矚黃

塔 河野渡歷歷可數

中山公園 在城北隅宋之故宮也

殿址左右陞皆五十級御座為青

石方台高廣一仞前後鑄龍各五

中山市場 在城中心舊為相國寺北齊天保中造名建國唐改相國明末沒於水清初重修殿宇宏壯有五百羅漢及諸神像今以大雄寶殿為革命紀念館有先烈像血衣戰地圖畫及戰時所用槍彈以羅漢堂為美術館有古磁及名人書畫多件藏經樓為實業館陳列全省物產並有白熊皮標本殿之前面為平民休息及聽講處

圖書館 在舊刷絨街原為曾文

正忠襄祠正樓(舊名瓣香)深

廣十楹院落寬敞後廳有二公

木主左右二亭曰疊波曰光滌

風景清雅圖籍宏富一編在手

相對忘言

平民公園 站西北二里有亭榭

花木之勝牆嵌黃綠玻璃佛象

二十尊

宋園 在龍亭西南有兼葭秋水

軒石波舫小樊樓顛台諸勝景

黃園 東門外一里有海棠三百本花時游人甚眾東植楊柳數百株

河南博物館 在法院街羅列世界人種模型及中外名人肖像並將民國九年新鄭出土古物銅器連

同洛陽彰德所掘甲骨石刻等悉數移此陳列洋洋大觀不下數百件之多皆屬有價值之品



革命紀念塔



物產

小麥 高粱 豆 花生 瓜子 大頭菜 汴綢 汴縐 汴綾 火柴(大中公司出品) 麪粉(天豐 德豐 益豐三公司出品)

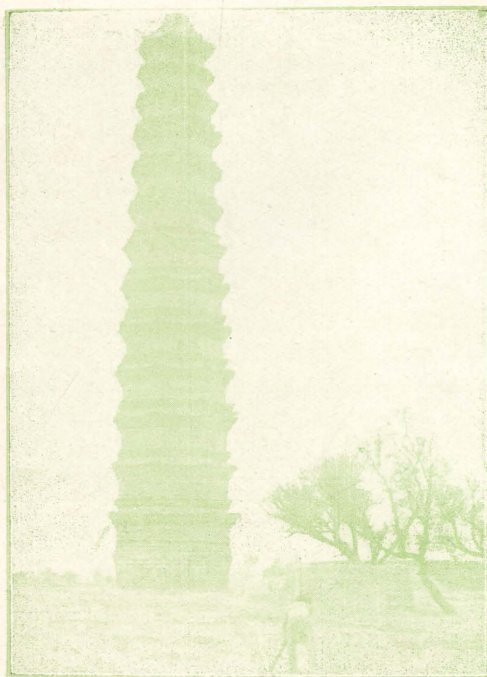

交通

汽車道東至商邱西至鄭州省道幹線四通八達行旅稱便

鐵 流通貨幣

除銀元及大小銅元外中央中國交通以及各著名銀行鈔票皆能通用

韓莊鎮車站

塔 自開封站至此三十五里屬開封縣轄距縣治三十五里

物產

花生(參閱開封中牟兩站)

中牟車站

自韓莊站至此二十四里距中牟縣城三里

隴海鐵路旅行指南 各站概要 開封 韓莊鎮 中牟 一〇九



沿革

隴海鐵路旅行指南 各站概要 中牟

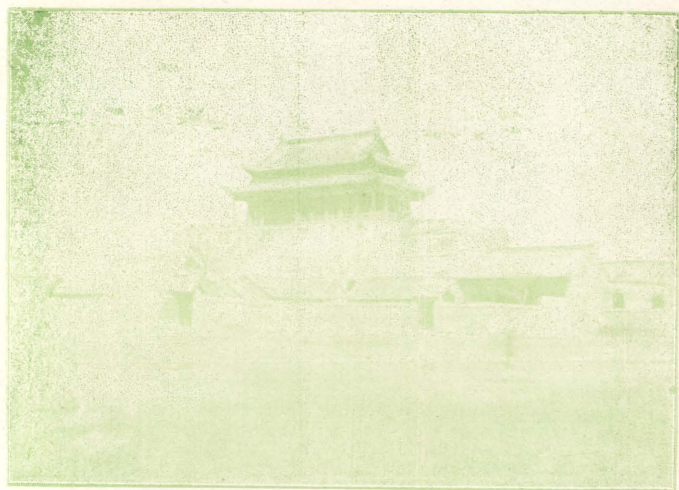

亭

龍



(一) 寺 國 相

隴海鐵路旅行指南 各站概要 中牟

中牟縣春秋鄭之圃田又爲清邑戰國屬魏漢置中牟縣屬河南郡魏晉六朝皆因之隋改內牟又改圃



(二) 寺 國 相



(三) 寺 國 相

田唐復名中牟自宋迄清均因之屬開封府民國廢府屬開封道尋廢道直隸於河南省政府

### 機關

中牟縣黨部 小南街 中牟縣政府 十字口東

教育局 西大街 公安局 小南街

### 學校及教育館

縣立中學校 東大街

縣立師範學校 東大街

縣立初級小學校 小南街

區立第一小學校 西門大街

縣立女子小學校 西門大街

民衆教育館 小南街

### 古蹟

中牟山 縣北五里漢袁紹拒曹操時所起土山也

上有牟山廟

圃田澤 周職方氏豫州之藪詩經東有甫草水經

注在中牟縣西計東西長四十里上下二十四圍

淵潭相接各有名稱今則彌望平沙矣

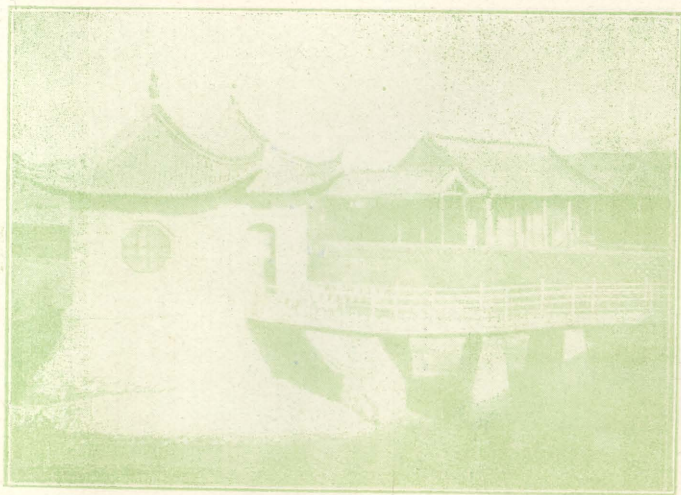

二 曾 祠



賈魯河 舊在北門外亦稱金水河今改道縣南（餘詳開封站）

博浪沙 張良椎擊秦始皇之所鄼道元水經注博浪亭在中牟北與陽武縣接壤

梁王塚 在縣東三十里周圍二畝高一丈五尺形如偃月河南通志陵墓門載卽魏侯瑩墓俗謂梁惠

王墓者誤

蕭何墓 縣北聖水保

千佛寺 一名興果寺在縣南六十里晶澤里明天順中建鑄銅佛一千一百尊

### 物產

小麥 大麥 芝蔴 花生 瓜子 牛皮

### 交通

站北有汽車道自開封至鄭州

## 白沙車站

自中牟站至此二十九里屬中牟縣轄距縣治二十九里白沙鎮在站之東南三里

### 沿革

白沙之名始見於後唐隋圃田縣治唐屬清池縣金史中牟有白沙鎮今仍其名

（參閱中牟站）

## 古城車站

隴海鐵路旅行指南 各站概要 中牟 白沙 古城 一一三

自白沙站至此二十四里屬鄭縣轄距縣治十八里

## 沿革

古鄭國地後併於鄭今爲古城村

## 鄭州

北南

自古城站至南站十七里縣西門外四里與北站相距二里半

當汴洛路通車時鄭州車站係與平漢鐵路公用隴海因之民國十六年六月自建車站即今之北站偏在西北隅距城市甚遠旅客上下深感不便十七年十二月乃在平漢鄭州車站對面修築票房站台專售客票並將平漢天橋展長至新站前面是爲南站而裝卸貨物停放車輛均在北站兼售客貨票現在西線進展運輸日見發達建築大規模車站正在計畫中

## 沿革

鄭縣 祝融氏之墟商爲近畿地周初爲管國桓王封弟友於鄭春秋時爲鄭國戰國屬韓秦置管縣屬三川郡漢廢縣以其地分入中牟滎陽魏晉因之後周始置鄭州治成皋隋初置管州領管城縣唐改管州爲鄭州縣如故並遷滎陽郡治於此宋廢郡迄金元均爲鄭州管城縣明廢管城縣始專爲鄭州治清初屬開封府雍正二年升爲直隸州（領滎澤滎陽汜水河陰四縣）十三年復舊光緒三十年又升爲直隸州（領滎澤滎陽汜水三縣）民國改爲鄭縣屬開封道尋廢道直隸河南省政府

按鄭州居河南中心又爲平漢隴海兩路會合要站輪軌四通商務繁盛民國十一年曾設商埠督辦尋劃分縣市區域任命市長現廢市制併入縣政府



# 機關

鄭縣縣黨部 弓背街

行政督察專員公署

城內中山北街

電報局

錢塘里

鄭縣縣政府 城內中山北街

交通部無綫電台

興隆街

電話局

苑陵街

保安司令部 城內中山北街

河南鹽務稅收總局

五福里

長途電話局

興隆街

公安局 南下街

本路車務第二總段

車站南

郵政局

車站下沿

教育局 城內磨盤街

平漢鐵路鄭州辦事處

一馬路

本路管理局

車站南頭

地方法院 城內法院街

平漢車務第二總段

車站

本路特別黨部

操場街

## 學校及教育館

縣立師範學校

城內火神廟

私立明新中學校

城內書院街

私立中正中學校

彭公祠

扶輪中學校

三馬路東口

私立中南中學校

布廠街口外

縣立第一小學校

城內南學街

縣立第五小學校

平民花園

縣立第七小學校

城內書院街

縣立第十一小學校

裕元里

扶輪第一小學校

三益街

扶輪第二小學校

操場街

私立中南小學校

布廠街口外

私立第一小學校

布廠街

培德私立女子小學校

青雲里

省立職業工業學校 城內城隍廟

鄭縣教育館

城內營門街

## 銀行 錢號附

隴海鐵路旅行指南

各站概要

鄭州

中央銀行 東敦陸里 中國銀行 西敦陸里 交通銀行 大同路

金城銀行 興隆街 河南農工銀行 新馬路 浙江興業銀行 大同路

上海銀行(中國旅行社) 大同路 四省農民銀行 東敦陸里 北洋保商銀行 大同路

中國農工銀行 福壽街 陝西省銀行 興隆街 大陸銀行 錢塘里

泰生銀號 福壽街 恒興銀號 福壽街 豫大銀號 錢塘里

源和勝銀號 漢川街 振豫銀號 福壽街 信孚銀號 石平街

自立泰銀號 石平街 信泰銀號 漢川街 華興銀號 漢川街

報館

鄭州日報 漢川街 華北日報 苑陵街 大華晨報 西敦陸里 大東商報 三多里

旅館

中國旅行社招待所 車站後 大安客棧 一馬路 河南大飯店 一馬路

鑫開飯店 大同路 東亞飯店 萬順街 中華旅社 一馬路 華安飯店 大同路

福昌旅社 一馬路 大同旅社 一馬路 中華大旅社 大同路 鄭州飯店 大同路

五洲旅館 大同路 交通旅社 一馬路 大金台 二馬路 中央飯店 一馬路

世界旅社 二馬路 商陸客棧 二馬路 迎賓館 大同路 國民飯店 一馬路

華東旅社 二馬路 泰安棧 大同路 價目 飯店自二元至八元 旅社自四角至三元

飯館

豫順樓 大同路  
 小大酒樓 東敦睦里  
 戲園電影園  
 新半齋 喬家門  
 新春樓 福壽街  
 小有天 大同路  
 五味和 福壽街  
 又一邨 一馬路  
 東敦睦里

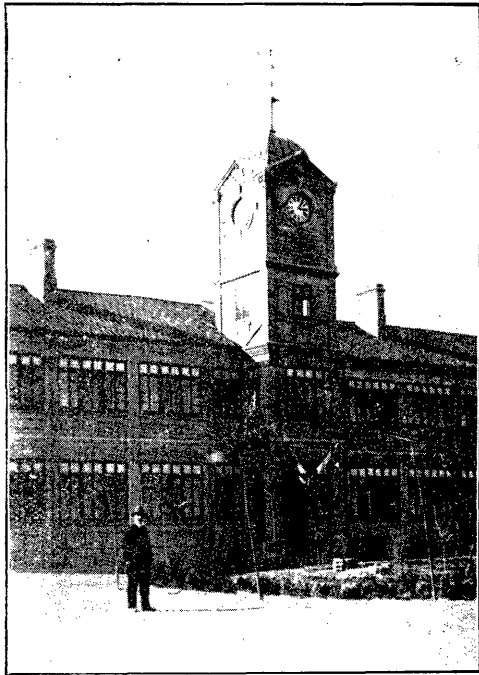

豫  
 華樂大舞台 福壽街  
 萬福大舞台 錢塘里  
 聚明大舞台 喬家門  
 光陸電影院 三馬路  
 豐  
 普樂戲園 長春路

### 澡堂

紗  
 華陽春 大同路 萬年春 大同路  
 國民池 喬家門 浴德池 錢塘里  
 德華池 德化街 隴海泉 德化街

### 工商業

豫豐紗廠 車站南頭  
 協和打包廠 二道街

明遠電燈公司 福壽街北  
 大東機器廠 三馬路  
 歐亞航空公司 東敦睦里  
 豫中打包廠 西陳莊  
 美孚火油公司 三馬路

隴海鐵路旅行指南 各站概要 鄭州

### 古蹟名勝

梅山 縣西南三十里峰巒峻峭高接層雲西北麓有深澗澗中有洞洞有泉味極甘冽

泰山 梅山東南約十里三面皆斷崖絕壁惟南面壘石爲磴道可登

黃河 縣東北四十里深約二丈寬

數里西從榮澤之胡家屯入境至

中牟之楊橋計長六十餘里

賈魯河 又稱小黃河在縣西北其

西源出密縣之壘水峪中源出榮

陽之暖泉駱駝嶺東源出本縣梅

山西麓仙母洞各山溪瀑布合爲

九仙河東北流合鄧通砦河謂之

合河口又北過京水砦合京水通

稱金水河又北至雙橋索水須水

自榮陽台而來會其流始大又東

折南至夏家莊入中牟境（參看

開封中牟二站）

金水河 西關外一里西岸有碑刊劉將軍大捷處明劉崇惠破賊於此金水即京水舊說皆謂導自榮

陽而鄭州志謂出梅山北黃龍池俗稱泥河殆有二源歟東北流經城西與祭城之鄭水合繞城北而



東門內開元舍利塔

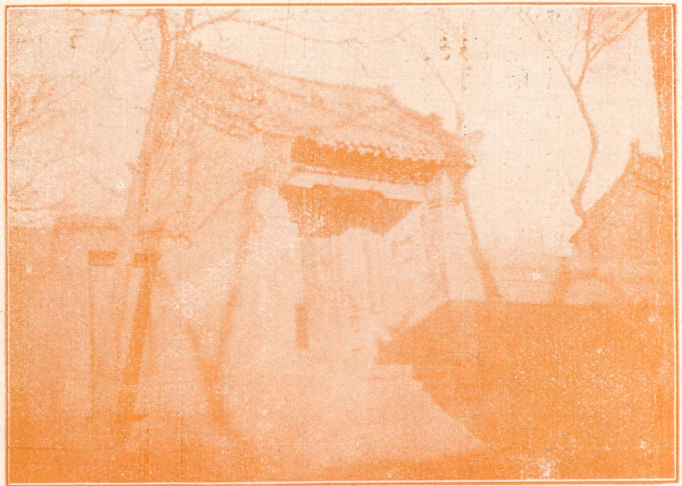

王公墓 在通商巷明都御史王彰葬此有碑

隴海鐵路旅行指南 各站概要 鄭州

東過姚家橋入於賈魯河

鄭水 古名管水縣東二十五里源出梅山諸泉澗

東北滙爲魏家河東經十里鋪會西來之岔河又

東北經祭城胡家莊會金水河漑田甚廣所產大

米頗有名今漸淤塞急須疏濬於水利農業兩有

增益

八卦御風臺 縣東二十里相傳列子御風即此

牽渠 在縣東魏牽招守廣武城中井苦鹹不能飲

招度地鑿渠引城外清泉注之民以爲便因以名

渠

周世宗陵 縣東南五十里

子產廟 在東街祀鄭公孫僑有坊曰古之遺愛

裴度墓 縣南三十里林錦店翁仲碑碣猶存墓東

有廟

開元寺 縣治東北唐開元建有舍利塔高十餘丈

曾公亮省耕處 縣北三十里許橋鋪公亮宋至和

時知鄭州有惠政



魏銀台祠 東門外祀明通政邑人魏尙賢天啓朝爲言官拒魏忠賢聯譜之請抗疏請誅凶邪辭官還

里幸免璫禍崇禎末守城殉難墓在縣東南二十

里魏家河

革命紀念碑 在平漢車站後大同路西口爲北伐

陣亡將士立

東湖鳳凰台 縣東三里台之東北居民依水種蓮

花時紅白爭妍一望無際西北爲龍崗靈泉亦稱

龍池上有李衛公廟

僕射陂 城東五里廣十餘頃發源於雷家澤後魏

孝文帝賜僕射李冲因爲名今名城湖雜葑蓮

芰景物清幽夏季尤美

平民公園 在城外阜民街附設平民圖書館備有

淺近圖書報市民工作之暇任意出入游玩披

覽南部有亭登之遠矚梅山諸峰歷歷在目

隴海花園 在本路管理局對面廣約二百餘畝原

爲本路苗圃之一部最近闢爲花園布置亭館羅

列珍禽異獸以爲本路員工散值後遊息之所外

界人士購票亦可隨意入內遊覽現以園內花木



本路苗圃圖

繁衍空氣新鮮來此遊息散步者日見衆多已成鄭州之惟一名勝地矣

隴海鐵路旅行指南 各站概要 鄭州

一一一

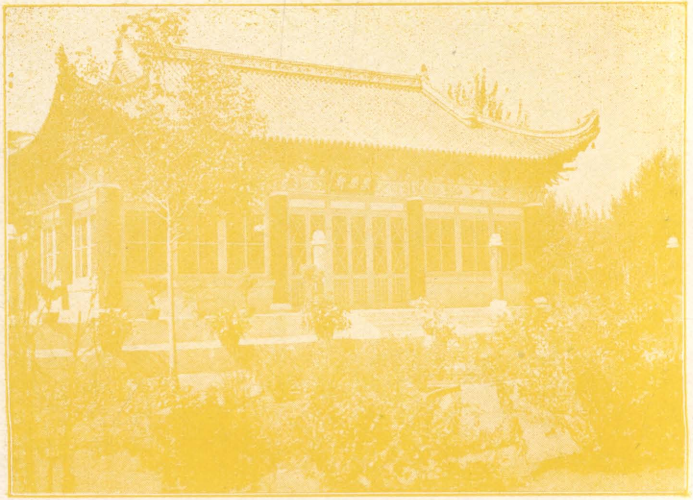

(一) 園花海隴

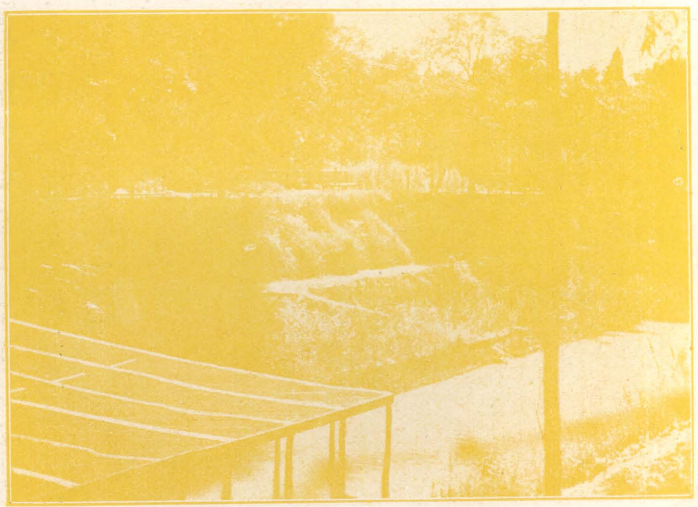

(二) 園花海隴



物產

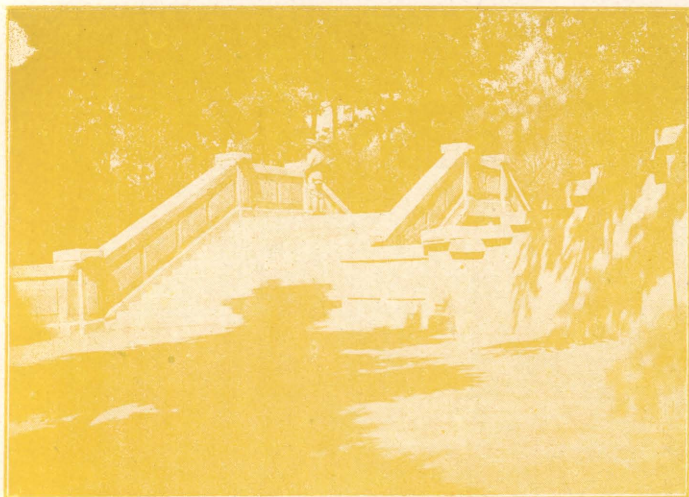

棉花 紅棗 瓜子 各約一百噸至五百噸運銷  
上海棉紗年約千噸運銷開封洛陽徐州等處

交通

北門外河道可通周家口

流通貨幣

凡平津滬漢各銀行之各地鈔票皆可通用

鐵爐車站

自鄭州北站至此二十二里屬滎陽縣轄距縣治四十里鐵爐村在站北一里

古蹟名勝

周苛冢 站北二十二里苛為漢御史大夫與紀信

同守滎陽城破被執瞋目罵項羽怒殺之

洞林寺 站南三十里金大定初建溪壑深邃風景

清嘉有暖泉

物產

草帽辯爲唯一出品餘見鄭州滎陽兩站

### 滎陽車站

自鐵爐站至此二十九里車站在縣東北五里地名曹李寨

### 沿革

滎陽縣商爲畿內地周初屬東虢國春秋鄭之京邑戰國屬韓始有滎陽之名漢置滎陽縣及京縣屬河南郡晉置滎陽郡北齊改名成皋省京縣入滎陽隋廢郡以縣屬鄭州唐迄清均因之民國屬開封道尋廢道直隸河南省政府

### 機關

滎陽縣黨部	東門內	滎陽縣政府	東街
公安局	東街	保安隊部	北街
教育局	東街	營業稅局	西街

### 學校

縣立初級中學校	西街	私立初級中學校	東關
		女子高級小學校	東街

隴海鐵路旅行指南 各站概要 滎陽

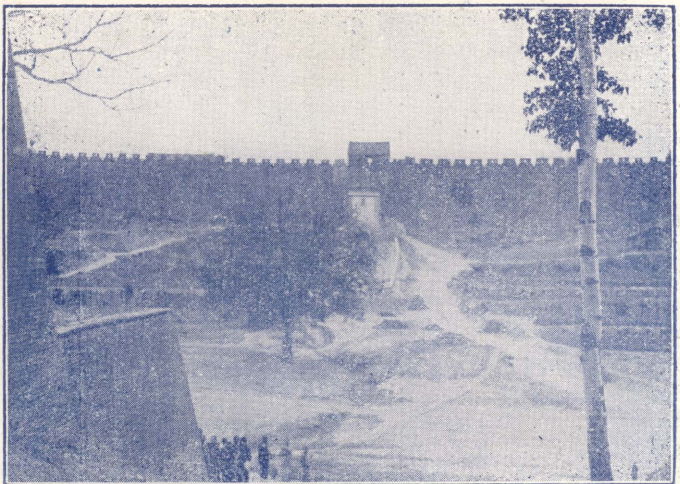

滎陽北關外





龍 王 廟

### 古蹟名勝

汴水 大周山下諸泉北流導爲汴水經縣東至中牟入黃河今入賈魯河其古之汴水又名郟水在縣境亦名鴻溝者久堙廢矣

京水 源出縣南五十里少陘山南之黃堆山酈道

元水經注稱爲黃水東北流經古京縣東故名入鄭州境合索須二水入於汴其下流爲金水河

索水 古稱旃然水出嵩渚山聖水池北流受少陘

山之水經縣東門外東北合京水須水以入於汴

須水 縣東四十里舊稱濰水出萬山榆子溝北流

經鄭州西境合索水入於汴

京縣古城 站南三十里鄭莊公封叔段於此漢置

縣故址尙存旁有洪福寺

紀信祠 在東門內西楚圍漢王於滎陽紀信僞爲

漢王出降項羽怒燒殺信後人欽其忠烈建祠祀

之今並祀周苛

二仙祠 城西南五里西岡有聖水泉禱雨輒應題

二仙祠 城西南五里西岡有聖水泉禱雨輒應題



曰仙宇靈源相傳元代有樂姓二女修道於此

大周山 縣南二十五里宋建塔於上迤北二里有石腦泉珠簾倒捲泉澄碧無塵各極其勝山外爲賈

峪鎮有朝元觀白雀寺

萬山 縣南二十里上有葡萄寺

千巖疊翠足供登眺

步青菴 縣東門外百尺崇階千

章古木前臨幽壑後峙高岡有

白衣洞聚遠亭邑人列爲勝景

之一重九登高張筵於此

濟橋 城東門外相傳唐尉遲敬

德所建濟橋烟柳爲邑中勝景

之一

祖師廟 北門外臨索水上有林

泉之勝

### 物產

煤 柿餅爲出產大宗 煤每年約一萬噸 柿餅每年約五百噸運銷開封鄭州等處

### 交通

隴海鐵路旅行指南 各站概要 滎陽

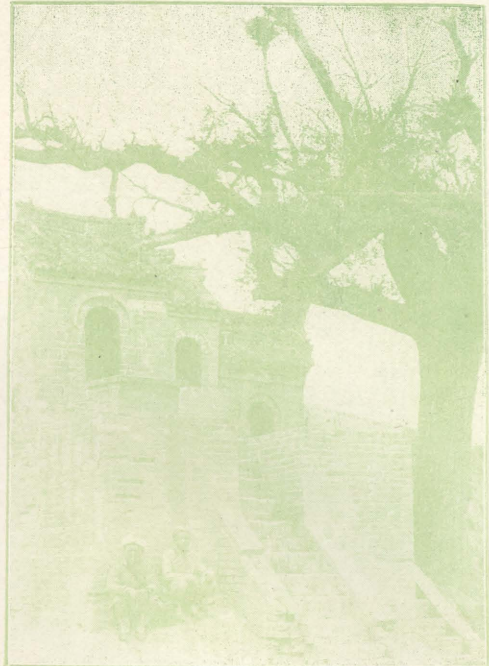

二仙祠

縣北四十里渡黃河五十里亢村驛有平漢車站縣西北渡河八十里濰縣



步 青 菴



祖 師 廟

# 汜水車站

自滎陽站至此三十一里站在縣東南二里

## 沿革

汜水縣周爲東虢國之虎牢後屬鄭又爲制邑秦爲三川郡地置成臯縣屬河南郡魏晉因之南北朝宋及東魏俱屬滎陽郡北齊改郡曰成臯隋廢郡改爲汜水縣（汜水之名始此）仍屬滎陽郡唐初設鄭州治於此旋移於管城縣均屬焉垂拱初改縣爲廣武尋復故均屬於孟州宋因之金仍屬鄭州元明因之清屬開封府後屬鄭州民國屬開封道尋廢道直隸於河南省政府

## 機關

汜水縣黨部 縣政府 公安局

縣立醫院 均在城內

## 學校及教育館

縣立師範學校 並附設初級中學校 縣立初級小學校 第一區區立高級小學校 以上學校均在城內

隴海鐵路旅行指南 各站概要 汜水

一二七

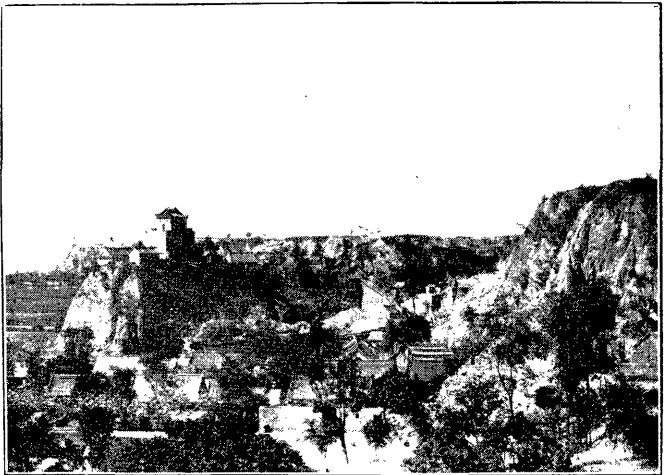

汜水北全面景

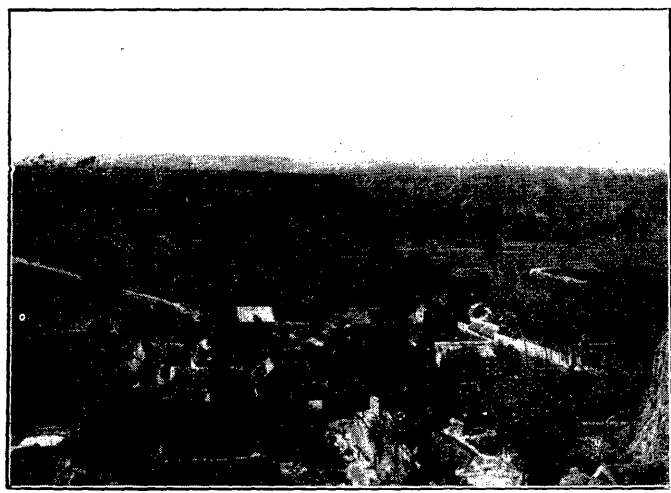

汜水南面全景

### 古蹟名勝

案山 在南城內陡壁迎面狀如列几明季禹侍御避賊築堡其上

邙山 一名瘞瘡山城內西南隅與案山同爲縣治屏障

太和山 在北城內雉堞繞其麓俗傳漢高遊成泉台卽此山後有老子堂元武廟

五雲山 東南四十里高絕千尋明正統中重建佛陀寺又有清涼觀南曰白雲洞東曰三峰山

黃河 縣西北三里自鞏縣東北流受汜水經孤柏嘴繞滎澤北之廣武山屈而東南

汜水 出縣東南方山黃龍池西北流受山中諸澗繞金谷堆山經馮溝會竹川至縣城東南得平土

一隅村墅相望有錦陽川之目折而西北寬四五丈牽舟以渡又北入黃河楚將曹咎半渡汜爲漢高所敗



虎牢故關 在縣西北二里大伾山上城址久堙今祇一碑大書虎牢關三字

旋門陂 縣西十里東漢八關之一也今稱南峽口與鞏縣之老犍陂連接

大伾山 俗稱九曲山禹貢導河東過洛陽至於大伾即此虎牢關在其上

竹葉川 縣南十五里多叢竹又

名棘寨河源出太溪泉受耿家

河逕五雲山入汜水上流有迢

遙觀金大德時重修有鄭國公

墓佚其姓名萬歷中盜發之得

金鐵器及陶土人

方山 城東南四十里即山海經

浮戲之山跨踞五邑左榮密右

登鞏周數百里嶙峋萬仞有馬

跑泉龍窩抱螺峰環翠峪半巖

仙人洞相傳北魏寇謙之隱修

於此

金谷堆山 縣南三十二里山色如金翠柏蒼翳汜水環抱其下風景天然

玉清宮 站北三里石底山舊有講台漢屈伯彥與弟子講業其上四方學者環而聽之宮其遺址也

文昌閣與魁星閣櫺星閣均在城內文廟旁居高臨下風景宜人

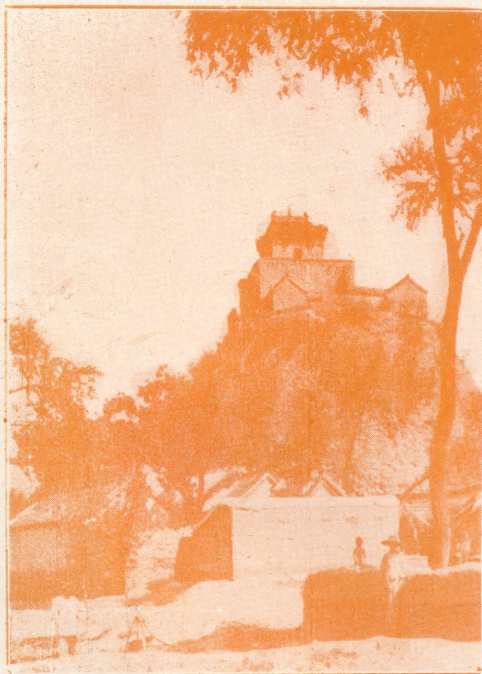

玉 清 宮



### 物產

柿霜每年約五千斤柿餅約八百噸皆運銷上海廣州各地金銀花每年可產約三十噸運銷上海漢口等處

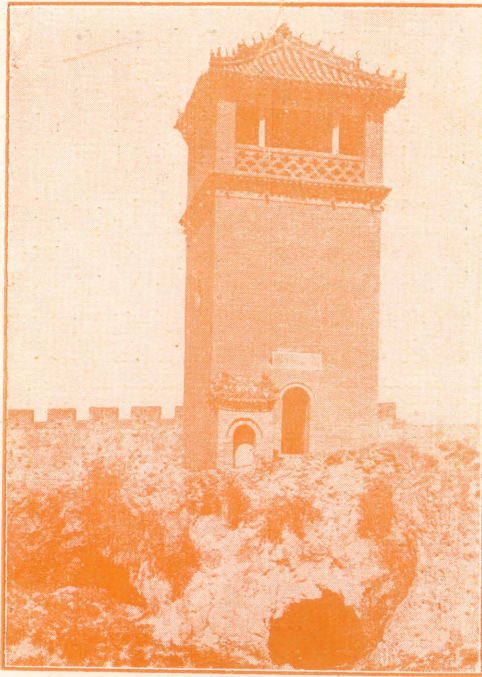

### 交通

**文** 縣北臨黃河由汜水口渡河為大河南北運貨碼頭設有轉運公司過河六十里武陟縣均以騾車牛車載運

### 鞏縣車站

**昌** 自汜水站至此三十六里站在縣東門外三里

### 沿革

#### 閭

鞏縣夏為有洛國商為畿內地周為鞏伯邑西周惠公封少子班於此號東周戰國時半屬於韓秦屬三川郡

為洛陽東境漢置鞏縣歷代因之均屬河南郡惟東魏北齊時改屬成臯郡尋復舊明清均屬河南府民國屬河洛道尋廢道直隸於河南省政府

機關

隴海鐵路旅行指南  
各站概要  
鞏縣

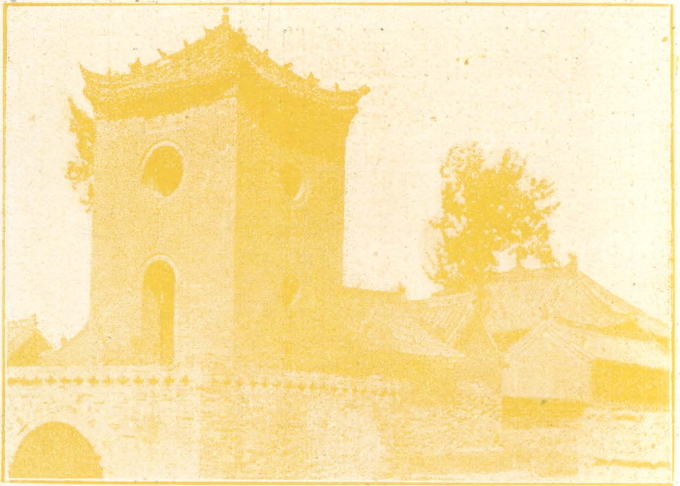

魁 星 閣



櫺 星 閣



隴海鐵路旅行指南 各站概要 鞏縣

一三二

鞏縣縣黨部 鞏縣縣政府 公安局 建設局

鹽務局

船捐局

營業稅局

烟酒稅局 均在東站街 教育局在老城

### 學校及教育館

縣立中學校 黑石關 縣立師範學校 老城

縣立高級小學校 老城 民衆教育館 東站街

### 古蹟名勝

轅轅山 縣西南九十里史記禹通轅轅周有轅轅

關縣志轅轅有古今二道古道險在東屬鞏歷代

設關之所今道夷在西屬偃師偃師縣志謂當屬

偃師河南省志又謂在登封縣西北蓋一山跨數

邑之境也茲本明史載於此

石城山 在侯山東南一名寒戰山重嶺欲疊蜿蜒

似城上有石窟隱者之跡瀑布懸瀉趾有濫泉導

爲石城水俗名玉仙河舊入汜水今東北入黃河

北麓曰趙封山產茗茶山口村曰茶店

神尾山 縣北邙山之尾東抵洛汭宋元豐初范子

淵議於此引洛水通汭者也明築神堤渠在山下

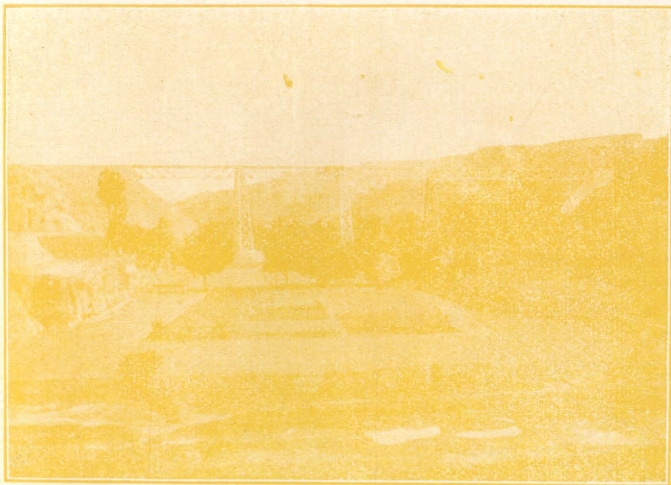

(一) 橋 鐵 里 公 一 五

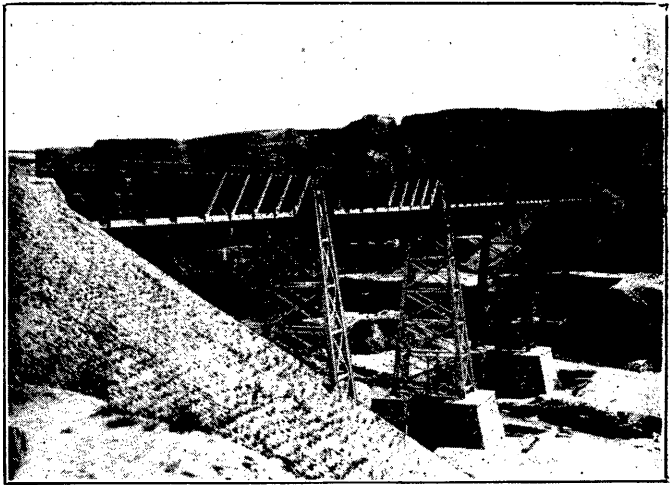

(二) 橋 鐵 里 公 一 五

老隄坡 古稱橫嶺在縣東二十里許家嶺累石爲門題曰鞏關

黃河 自孟津東流爲富平津又東爲五社津在今縣北十里又東經神尾山洛水入焉又東受柳泉水過成泉入汜水界

石子河 縣西八里即澗石河一名青龍山澗平時停泓入夏水乃出北注於洛

桃花水 出縣南分水嶺一名泥河西南流繞紫荆山北入竹葉川

玉門 縣西北二里汜水口 口子曰武王羈於玉門今稱玉門故渡

洛口倉城 縣北十里隋大業二年築興洛倉周二十餘里穿三千窖儲河洛漕運之粟移縣治於此唐亦設洛口倉明有洛口驛今縣東北二十里稱洛口鎮又有洛口渡在邑北三里

石窟寺 在縣西北七里洛水之北後魏景明中建鑿石窟爲四窟刻千佛像隋建淨土寺有唐開元

及後唐長興年石窟又有中和二年將仕郎章熏書碑

## 物產

煤每月產五六千噸石灰月產五六百噸皆運銷本路沿綫

## 交通

黃河在北洛水在西均有船可渡縣道分鞏偃 鞏汜 鞏芝（由縣城至芝田） 芝夾（由芝田經西村至夾津口）均可行汽車

## 孝義車站

自鞏縣站至此二十里屬鞏縣轄距縣治二十里距村一里

站在鞏縣之孝義村僻處山陬近依洛水爲本路軌道所經因兵工廠設此增設車站以利運輸

## 古蹟名勝

孝義村 漢田真田廣田慶故里相傳弟兄三人分居析財有紫荆樹一株擬伐而公分之明日樹枯感泣仍合居村以是名有紫荆遺跡坊載縣志

## 交通

洛河內有民船行駛道路平坦驟車牛車人力車均可通行（餘詳鞏縣黑石關兩站）

## 黑石關車站

自孝義站至此十一里屬鞏縣轄距縣城三十二里村西一里

## 沿革



黑石關址在洛水東岸宋永安軍之東境明設巡檢  
司今爲鞏縣西境

### 古蹟名勝

霍山 站東南十五里即青龍山隋志稱天陵山羣

嶺環繞如塘有龍潭北流爲石子河產礪石山內

有慈雲寺相傳漢明帝時西僧摩騰竺法蘭創造

黑石山 霍山西北支在洛水東與邙嶺夾岸相對

如門洛水貫其中爲驛路咽喉舟車輸運必經於

此有黑石渡現建大鐵橋工程浩大風景絕佳

牛頭山 即霍山西北盡處其北有宋太宗以上三

代陵寢舊有羅漢寺

嬰梁山 在霍山西南與牛山夾峙產蒼玉其下爲

羅口羅水出峽處也羅口保卽芝田鎮距鞏縣三

十里有狄青墓

方山 站西南一名五枝嶺卽浮戲山之西麓羅水

所出

九山 站西南四十五里即白雲山亦少室北支也

有九山顯靈府君廟建自晉元康初

隴海鐵路旅行指南 各站概要 孝義

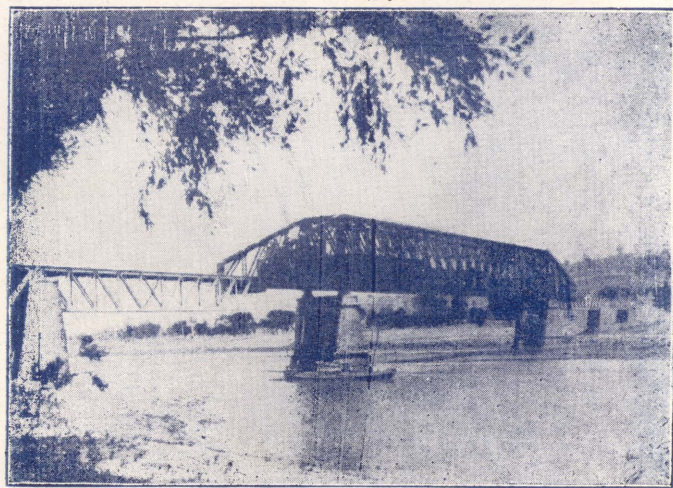

橋 河 洛

小平山 站西北二十里鞏縣故城北古崆原邱也水經注云山下有鞏穴潛通淮浦北達於河其外謂之鮪渚爾雅邢氏疏鞏縣東北厓下有穴與江淮通鮪從此穴來北入河西上龍門

洛水 自偃師境東北流會休水又東過鄆中逕古訾城西受溫泉即鄆水又東北會羅水受明谿泉逕黑石渡康店故鞏縣南受石子河逕今縣北受澗水又東逕神隄渡受任村水東北至古洛口入於河謂之洛汭清濁異流儼焉殊別明嘉靖後河會北徙去洛口略遠洛水改由汜水縣西入河清初大河復南徙而洛仍於鞏縣東北邙山頭入河

羅水 出方山西北流會蒲池水謂之長羅川亦曰羅中酈氏謂周大夫酈臍子酈羅之宿店故得其名又北受白馬溪桐澗諸水至訾城東入洛水

宋代諸帝后陵墓 站南十餘里不等太祖之父宣祖安陵當鞏縣西南四十里舊稱訾鄉鄧封村今呼八陵村稍東南爲太祖永昌陵太宗永熙陵均在牛首山北真宗永定陵在昌陵北十里仁宗永昭陵英宗永厚陵神宗永裕陵哲宗永泰陵諸陵皆在芝田鎮迤北羅水左右相去數里或十餘里永安城 站西十二里芝田鎮宋景德中以近陵寢割鞏偃二縣地置永安縣升爲軍金改爲芝田縣元廢相近有黃霸墓

趙普墓 站東八里孝義保宋太宗撰神道碑親作八分書今佚

寇萊公墓 在縣西寇家灣距站九里仁宗題其碑曰旌忠

包孝肅墓 站南十二里後泉溝

(物產交通詳鞏縣站)

## 偃師車站

自黑石關站至此二十九里站在縣治西北五里槐廟寨

## 沿革

偃師縣帝嚳所都西亳也商湯及盤庚均都此武王克紂還周息偃師徒遂以爲名爲畿內地戰國屬韓秦爲三川郡地漢始置偃師縣魏因之晉省入洛陽縣歷南北朝至於隋復置偃師縣屬河南郡五代迄金元皆因之明清屬河南府民國屬河洛道尋廢道直隸於河南省政府

## 機關

偃師縣黨部 東街 偃師縣政府 西大街 公安局 東街 保安大隊部 監前胡同  
財務局 衙前街 教育局 東街 郵政局 東街

## 學校

縣立中學校 縣立高級小學校 縣立職業高級小學校 縣立女子高級小學校 均在東街

## 古蹟名勝

緱氏山 縣南四十里有石室飲鶴池周靈王太子晉受道於浮邱公同遊伊洛之浦登山吹笛相傳於七月七日控鶴上升云

轅轅關 縣東南五十里戰國時秦兵出三川塞轅轅緱氏之口（參看鞏縣站）

成湯陵 縣東北七八里山上

首陽山 站西北十五里一名賁山酈道元水經注河水南對首陽山春秋所謂首戴也夷齊作歌之所

伯夷叔齊墓 在首陽山上清乾隆十五年邑人王重新著夷齊首陽辨紀載極詳鑄於夷齊墓道碑陰

碑今在站南道旁上刊西北至墓所二千八百八十步

按河南通志第八十卷辨疑門載明一統志成湯陵在山西蒲州榮河縣北四十里載在祀典舊志列入偃師無據清禮部祀典同又載首陽山見傳記者凡六各有根據惟山西通志首陽山在蒲州

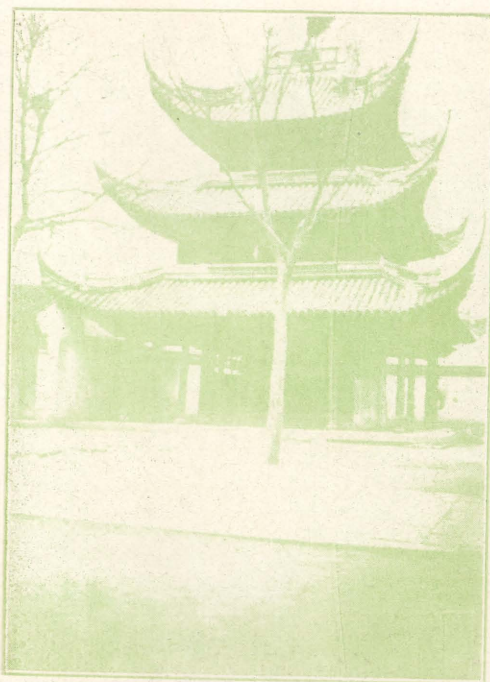

偃

南四十五里一名雷首又名方

山夷齊隱居之地祠墓俱存與

禹貢史記唐風悉合當在蒲南

爲是附記於此

師

劉累故城 今縣西南二十五里緄

氏鎮西南夏后村有豢龍氏遺跡

縣

休水 出萬安山西流折北逕覆釜

堆零星塢古滑城西又北至百谷

塢入洛距站十餘里

府

合水 出縣西南五十里青蘿山卽

半石山有二源一爲鮑魚溝一爲

楊家溝北至姬家村合流是爲合

店

水崖傍有單泉東北注於公路澗（絕澗中有平野廣四五里名哀術崗）又北會劉澗水又東北至

段家灣入伊水

劉澗水 出半石東山卽東萬安山訛稱董望山一名西九龍山西北流逕劉聚（周劉子國）又北逕緄

山西注於合水按偃師縣志誤以劉水爲休水與水經注形勢不合今從同治河南府志

伊尹墓 站西五里軌道南有廟及明李瀚碑

萇弘墓 縣東十里化村西北山上或云在縣北靈龜山

田橫墓 站西四里赫田營漢高祖召田橫至尸鄉

橫自殺漢高葬以王禮其客二人皆自劉從之東

去伊尹墓三百步

杜元凱祠墓 站西五里軌道南土樓村祠後有墓

碑題晉當陽侯杜公諱預之墓晉書預傳遺令以

儉自完

許遠墓 站西南五里寺莊堡有祠

杜工部墓 工部爲當陽侯十三世孫其墓在侯墓

西南百餘步有碑曰御題蓋臣詩史唐工部拾遺

少陵杜文貞公之墓按元微之撰誌云襄祔於偃

師舊唐書遷葬偃師首陽山前河南府志謂在鞏

縣者誤

鉤鎖壘 五代宋司馬休之從宋公西征營於柏谷塢西相連如鎖在今縣南緱氏鎮東

隴海鐵路旅行指南 各站概要 偃師



登 封 寺 林



府店 縣東南三十里唐初設城隍府兵於此今名府店為往來嵩洛汝鄭之要道有磚塔八座參差排

列土人呼為磚塔林

少林寺 縣東南七十里在登封縣境柏谷屯羣峰

環抱深谷逶迤複嶺緣雲傍臨鳥道寺建自南北

朝代出高僧宗風未墜殿宇亦修整有達摩像吳

道子畫壁至堪寶貴東廊後大槐一株傳為秦植

### 物產

棉花為出產大宗每年約產五百噸左右運銷鄭州等處

### 交通

汽車道西通洛陽

### 義井舖車站

自偃師站至此計二十四里屬洛陽縣轄距縣治四十里站在鎮西二里

### 沿革

義井舖周畿內地漢晉屬維陽縣與偃師縣境犬牙相錯今屬洛陽縣

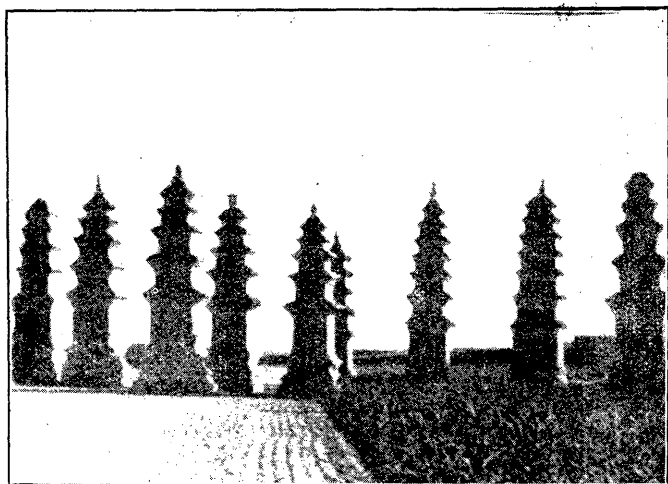

嵩 山 僧 墓

# 古蹟名勝

洛水 自洛陽東流入偃師縣境經義井鋪南岳家灘東伊水西來注之又東經縣南會休水又東經柏

谷塢北受陽渠水又東合鄴水

伊水 由伊闕北轉向東行又北

至趙家寨入偃師縣境經香椿

崖段家灣合水與劉澗水西來

注之又東北經安家灣王家莊

岳家灣會洛水

周公廟 鋪北二里石橋鎮唐開

元中建祠賈義撰文謂周公字

照明為史傳所未載碑後移洛

陽學宮聞今尚存

漢唐諸帝陵 鋪西北十餘里邨

山上有漢明帝顯節陵（晉人

帝王世紀云在雒陽東南三十

七里）稍北為桓帝宣陵（後漢書注在洛陽東南三十里）其西南為唐明宗陵按今府志所載明桓

平等寺 在鋪北六里後魏廣平王懷捨宅所建遺址尚存



唐陵

金塘城

隴海鐵路旅行指南 各站概要 義井鋪 洛陽

一四二

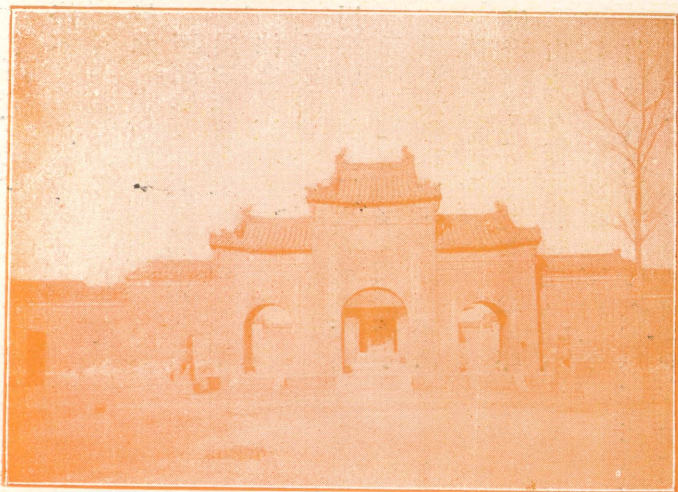

白馬寺山門

白馬寺 在鋪四十四里漢明帝夢見大人金色其

臣謂是西方之佛使蔡愔往天竺寫致經像四十二章盛以榆櫨負以白馬同胡僧摩騰竺法蘭至初館鴻臚寺建屋居之遂以白馬為名此佛經東來之始為中國第一古刹殿宇宏闊佛像莊嚴有宋蘇易簡重修碑記已殘缺

### 物產

每年由此運銷棉花約三萬包至鄭州青島上海等處

### 洛陽車站

東  
西

自義井鋪站至東站計三十三里縣城東北二里東西兩站相距二里許

### 沿革

洛陽縣商為邾郟二邑周武王克商定鼎於此成王時於澗水東築王城又於灑水東立下都平王東遷



居王城敬王復遷下都戰國屬韓始有雒陽之名秦置河南縣屬三川郡漢改爲河南郡析置雒陽縣與

隴海鐵路旅行指南 各站概要 洛陽



白馬寺大殿

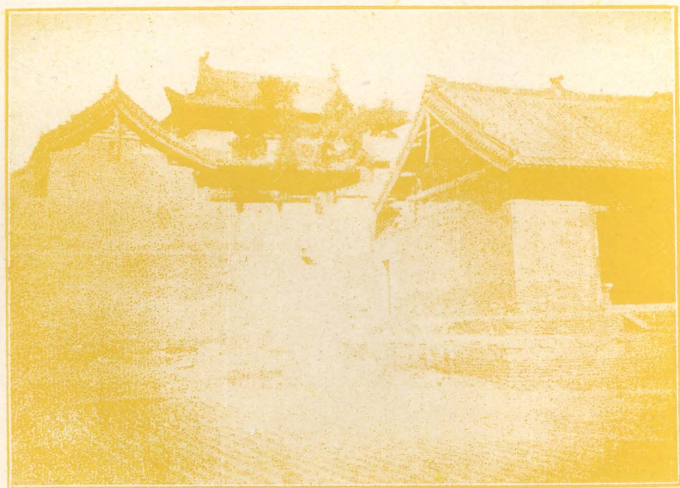

白馬寺後照樓

河南縣並屬焉東漢光武建都於此魏省河南縣入雒陽並改雒為洛晉復置河南縣南北朝東魏改河南縣曰宜遷後周併宜遷洛陽兩縣為河南縣隋仍析為河南洛陽又唐析置永昌縣尋復舊屬河南府五代宋皆因之金為金昌府並省河南縣入洛陽元屬河南路明清皆為河南府洛陽縣民國廢府存縣屬河洛道尋廢道直隸河南省政府  
今洛陽城為金中京故地正大初建周之王城在西北五里下都在東二十餘里北魏新都在縣東三十里隋之東都在周王城東五里唐之東都宋之西京皆因之遺址多不可考

### 機關

河南第十區 行政督察專員公署  
保安司令部 清涼市街

洛陽縣黨部 清涼市街

洛陽縣政府 縣前街

教育局 文明街

財務委員會 縣前街

公安局 縣前街

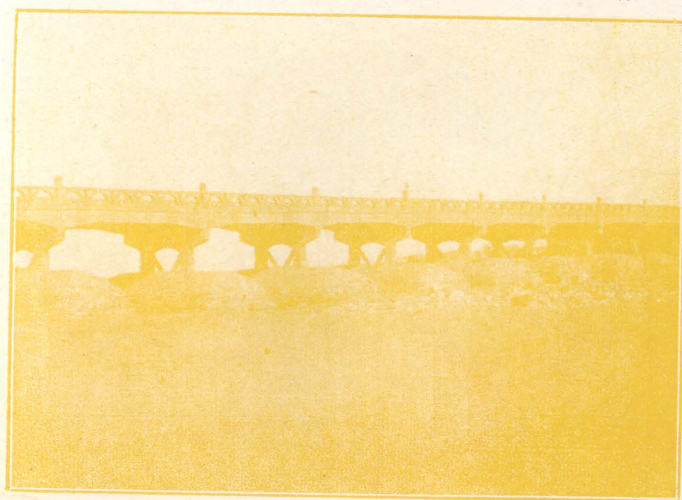

洛陽橋



地方法院 法院街 電話局 蕭家街

### 學校

省立第四師範學校 順城街 省立農業學校 察院街 省立第八中學校 吳家街  
省立女子中學校 西大街 縣立師範學校 義勇街 縣立女子師範學校 府東街  
扶輪小學校 西站 河洛圖書館 北營街

### 銀行 錢莊附

中央銀行 東大街 河南農工銀行 西大街 福源錢莊 橫門街

### 旅館

中國旅社 四海旅社 亞東旅社 均在城內 五洲旅社 明義旅社  
中州旅社 華洋旅社 大金台 中西旅社 同春旅館 均在東站  
價目自五角至二元不等

### 飯館

景陽樓 福順樓 樓外樓 四海春 中州飯莊 亞東樓 春發樓 均在城內  
仙景樓 豫春樓 均在東站

### 戲園電影園

華中電影院 公平街 西北電影院 太平街 文明書場 集市街

隴海鐵路旅行指南 各站概要 洛陽

澡堂

隴海鐵路旅行指南 各站概要 洛陽

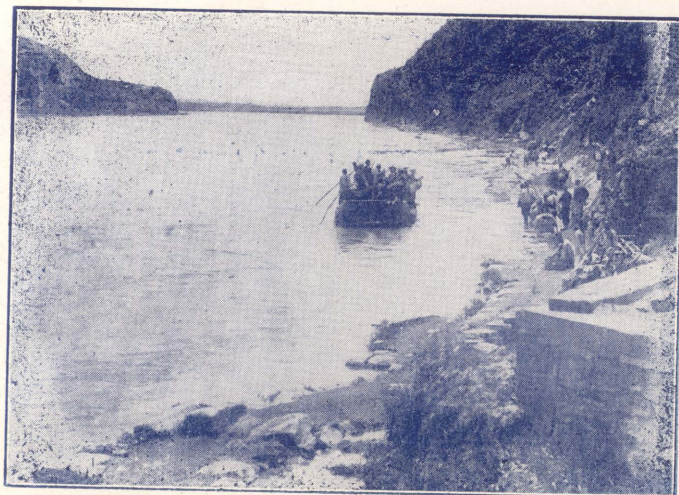

伊

- 大觀園 北大街 天香泉 西大街
- 榮福泉 新安街 會芳泉 西新安街
- 龍泉池 東站街
- 價目普通一角特別三角

工商業

- 喜鳳火柴公司 西郊外
- 生牲麪粉公司 馬玉廟街
- 玫茂肥皂公司 北大街

古蹟名勝

水

- 伊水 源出盧氏縣東南熊耳山經嵩縣伊陽兩縣境入縣境北出伊闕東經翟鎮入偃師界
- 洛水 城南三里源出陝西雒南縣冢嶺東南流至靈峪口入河南境經盧氏永寧宜陽三縣境至縣境東南隅受瀾洞二水又東經義井鋪入偃師界
- 灑水 出孟津縣西南簪亭山東南流經雲溪三井
- 洞南經縣城門東外和平橋下南入於洛

澗水 自新安縣慈澗鎮東南流經縣境穀水鎮七里鋪石橋下入洛水又名穀水

北邙山 縣城北十里西起新安東接偃鞏中貫洛陽全縣羣山環拱各有主名皆山之支麓也峻極險

固漢唐諸帝陵及唐宋名卿冢墓多在焉

周公廟 城西南五門屯元公像

衣袞執笏右鑄古欽器三左有

金人像卽孔子所謂古之慎言

人也別殿三龕中元公左右召公

右畢公廟旁舊有定鼎堂

狄梁公墓 在白馬寺左里許

范文正公祠 在程祠右公像面

豐滿長而白古冠綠袍左耐監

簿公純佑右丞公純禮右耐忠

宣公純仁侍郎公純粹庭多柏

樹有明洪治中徐溥碑記墓在

縣東南四十里神道碑宋仁宗

篆額曰褒賢之碑歐陽修撰文王洙八分書子純佑純仁純禮純粹孫正臣等曾孫直雍等三世十九

墓皆附焉忠宣公神道碑曰世濟忠直之碑後於其西十五里建褒賢忠寺

邵康節先生祠 在城西塑像面微紫廣額身頽然有顙特然其下擢骨爽神清鬚長過項聳肩低袖平

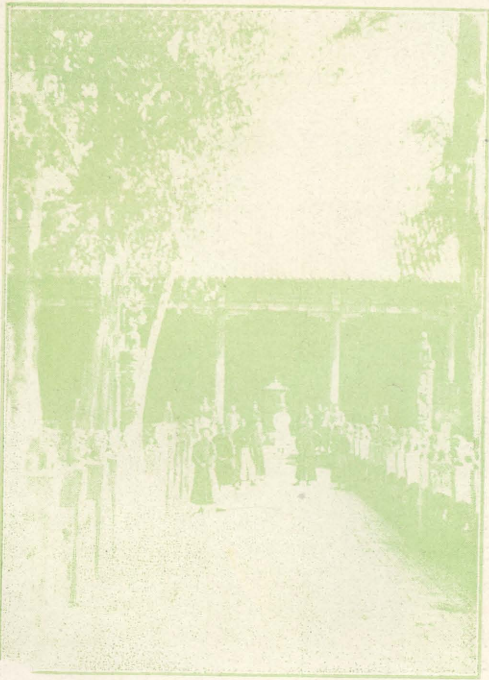

關 公 墓 大 殿



立而睨視坦而莊和而能恭石刻小像傍泐文如其子伯溫孫溥配祀

二程先生祠 在邵祠西明道先生像面白哲鬚黑

身長而豐伊川先生面白髭白兩頰略高身長緇

冠青袍黑袖墓在縣南六十里神陰鄉府店保自

曾祖祖父暨二先生皆葬此接嵩縣界後裔多居

朱嵩文公祠 在邵祠東像面微圓色黃鬚長過頸

藍衣白袖

二隆岡 在縣城東梁置夾馬營宋太祖發祥處

中山公園 在城內院宇寬敞花木扶疏室內陳列

古器碑銘標本圖樣多種

墓 關公墓 在縣南十五里孫權送公元於曹操以諸

侯禮葬之今俗稱關林有廟宏壯古柏稠密清光

緒間頒帑重修（按壯繆葬身處在當陽玉泉衣

冠墓在成都萬里橋南）

按龍門香山及白馬寺關公墓古蹟勝景名馳全

國遊覽者多今乘人力車前往二時可達但須包

雇全日以便往還代價一元五角上下記此以告

讀者



(一) 關 公 墓

伊闕 城西南二十五里東曰香山西曰龍門二巖對峙如門伊水貫其中大禹所疏以通水者也故名

隴海鐵路旅行指南 各站概要 洛陽

一四九



(二) 墓 公 關



山 香



伊闕又有闕塞闕口鍾山諸名

香山 地產香葛故名魏建寺以十數唐武氏踵爲之歷代漸荒廢惟香山寺清中葉重修尙稱完潔額曰香巖靜域仰望行雲俯臨流水風物奇秀爲遊人小憩之所

龍門 懸崖百尺壁間石佛大小

千萬數魏景明中迄唐初所鑿

最大者三龕佛像莊嚴奇偉魏

王泰爲長孫皇后祝福所造碑

碣數千種龍門二十品最精均

在老君洞洞口僅容人入內寬

坦深邃佛像林立各有碑記摩

挲觀覽於文化美術上均感莫

大興趣佛像近多殘缺宜加護

惜以存國粹

## 物產

棉花每年產三十萬担運銷鄭州

上海等處藥材年約萬擔運銷上海青島漢口及河北各地

## 交通



(一) 龍門佛像

河內民船載貨往來東北鐵謝鎮西北白阪鎮均有渡口縣道四通有牛車馬車裝載貨物汽車道通陝州又通鐵謝鎮常有汽車往來行駛

### 流通貨幣

平津滬漢各地銀行鈔票皆可通用

## 金谷園車站

自洛陽西站至此計六里屬洛陽縣轄距縣治六里

### 古蹟名勝

金谷園 古有金水自太白原南流經此谷故名金谷晉石崇造園內有清涼臺即綠珠墮樓處

西宮 站南一里地勢宏壯林木茂盛古上陽宮遺址

(餘詳洛陽站)



## 磁澗車站

自金谷園站至此計三十里屬新安縣轄距縣治三十里站臨澗河南有一鎮隔河相望

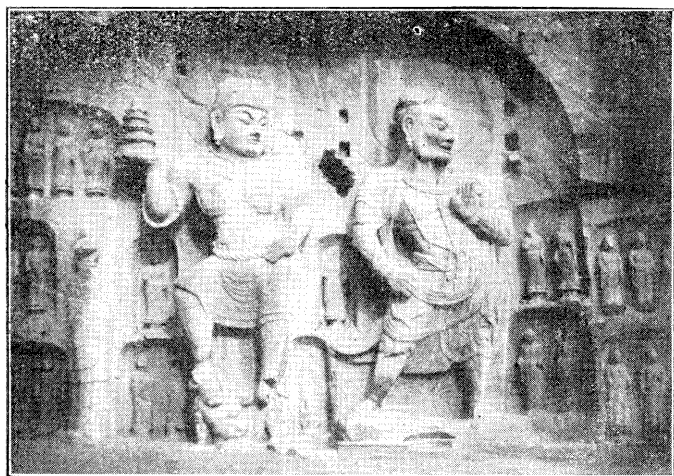

(三) 龍門佛像

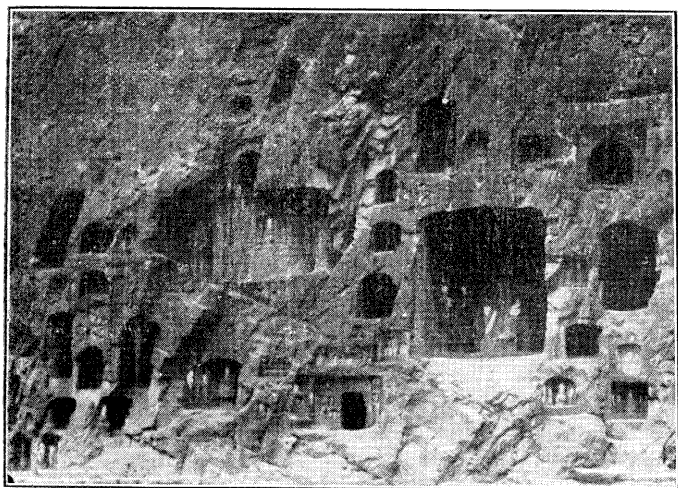

(一) 龍門山洞

白石山 在新安縣東南爲澗水發源之所

澗水 源出白石山北流注於穀水

孝水 鎮東四里源出新安縣東四十里廩山北注

於穀水按孝水與慈澗（俗書作磁澗）並列慈大

孝小相依若母子然爰以慈孝爲名

### 物產

山芋較爲出產之大宗年約二百噸運銷洛陽陝州等處

## 新安車站

自磁澗站至此計二十七里站在縣南門外半里

### 沿革

新安縣周畿內地春秋時屬西周戰國屬韓秦有新安城漢置新安縣晉析置東垣西垣二縣北魏省縣設新安郡尋復置東垣縣屬焉隋省郡入東垣縣又改爲新安縣屬河南郡唐因之五代及宋均屬河南府金屬金昌府元屬河南路明清屬河南府民國廢府屬河洛道尋廢道直隸於河南省政府

隴海鐵路旅行指南 各站概要 磁澗

新安

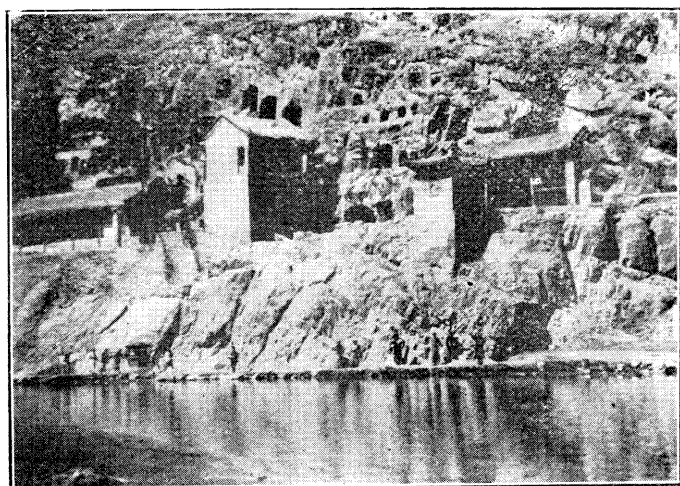

(二) 洞山門龍

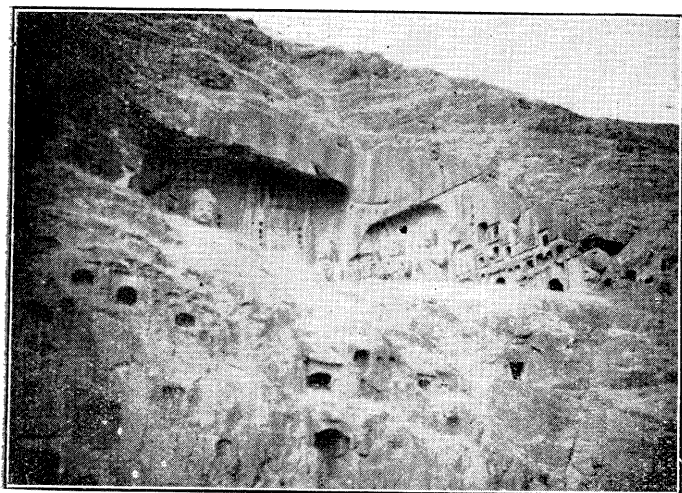

(四) 龍門

新安縣黨部 縣政府 公安局 契稅經理局  
 烟酒稅局 郵政局 均在西街  
 礦產稅局 在東街

學校及圖書館

縣立高級小學校 縣立中學校 均在東街  
 縣立女子完全小學校 伯英圖書館 均在西街

古蹟名勝

慕容山 北門外後燕慕容垂屯兵於此上有寶雲  
 寺金大定時建

八陡山 縣東南八里即函谷東坂一稱八特坂其  
 東南為穀山

漢函谷關 道隘如函故名秦關初在宏農今靈寶

縣境漢元鼎三年樓船將軍楊僕恥居關外請以  
 家僮築塞徙關新安東曰新關所謂塞者有似長  
 城北起大河南跨白石山棧宜陽之散關皆楊僕  
 所築障塞也靈帝中平初置八關都尉以函谷為



首魏正始元年宏農太守孟康請徙於大嵎而此  
關廢故址在今縣東二里有牆題漢函谷關及順  
治間重修碑記

穀水 由灑池東入境以次受西溪洪陽川龍澗練  
峪水宋水水泥河溫泉皂泉爽水又東合於澗水  
玄帝廟 城東一里石壁上有題句云自從謫客識  
山後不許他人牧馬來字大二寸許楷書明楊繼  
盛謫官狄道時過此留題

### 物產

煤 小麥 雜糧每年出產共約千餘噸一部運銷  
開鄭及陝潼等處

### 鐵門車站

自新安縣站至此二十八里屬新安縣轄距縣治三  
十里站在鎮南一里半

### 沿革

鐵門鎮古稱缺門水經注穀水經缺門山山阜不接  
者里許故得是名金以後改稱鐵門

隴海鐵路旅行指南 各站概要 新安 鐵門

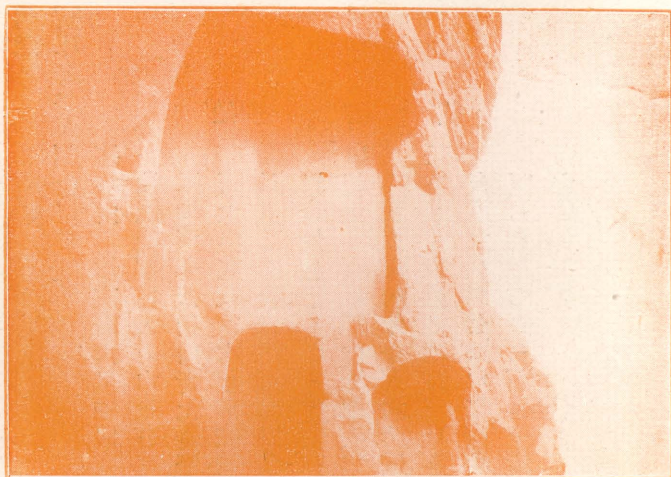

龍門伊闕

### 古蹟名勝

缺門山 有青龍鳳凰二山斗聳對峙穀水中流有似門然  
強山 鎮東北五里青要山之支麓山產荀草黃花赤實服之益人顏色

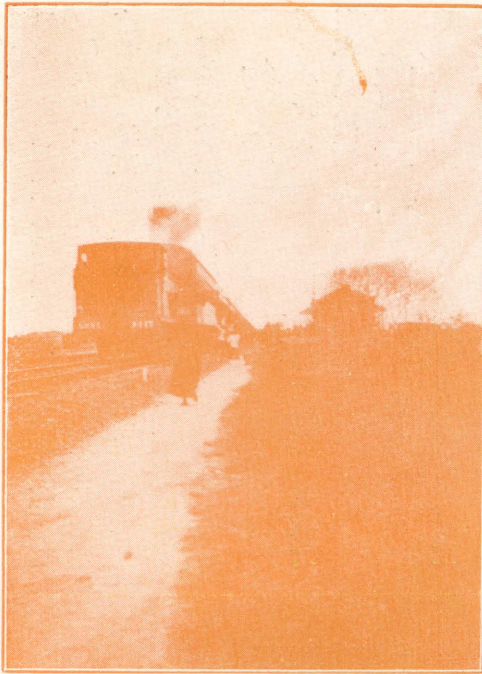

### 鐵 門 鎮

爛柯山 鎮東南六里相傳王喬遇

仙觀奕爛柯之所山麓有王喬洞

極幽邃多松柏山皆土質堅剛如

石土中文理成木葉形細如雕刻

洞上二柏幹皆化石而仍發枝葉

皆奇景也

白超壘 在鳳凰山北舊有塢魏晉

時設冶官於此今有水冶遺跡

三皇廟 在鎮內四月一日有三皇

會遠近瞽者皆來與祭商貨雲集

匝月始散附近有石碑一建亭護

之頗極壯麗

(餘詳新安縣站)

## 義馬車站



自鐵門站至此計二十六里屬澠池縣轄距縣治三十里站在義馬村西半里一名驛馬舊有義昌驛義馬之名本此

### 古蹟名勝

仙巖 站西三四里俗傳元代馬

丹陽於此修煉上多石洞佛像

率以鐵鑄

靈官洞 站西七八里西按嵩梨

山峻峰插天上有靈官廟下有

二郎泉山腰一洞莫測其深投

之以石傳聲良久人跡罕到攀

藤援葛未易躋登

### 物產

米 麥 雜糧 僅供本地之用

煤礦頗多站北一里有豫慶公司

開採年出數千噸

### 澠池車站

自義馬站至此二十七里站在縣東門外一里

隴海鐵路旅行指南 各站概要 義馬 澠池

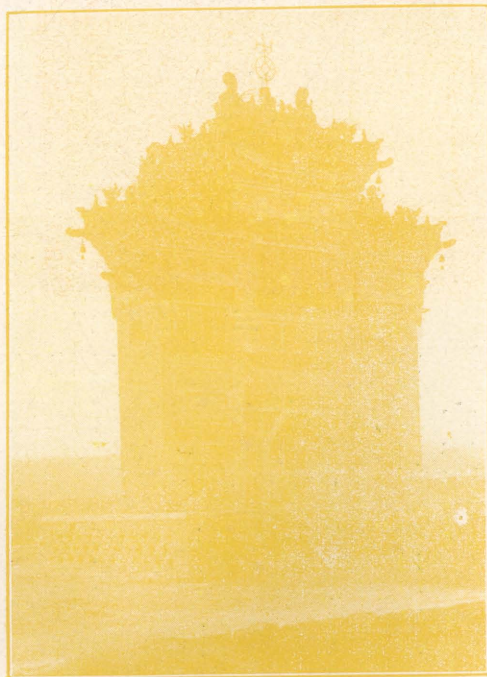

鐵門石碑

沿革

灑池縣周號國蚌邑春秋屬晉戰國屬韓秦昭王二十年會趙王於灑池即此漢初分爲新安宜陽二縣地景帝始置灑池縣屬宏農郡東漢魏晉皆因之南北朝東魏置灑池郡析置俱利縣西魏廢郡併俱利

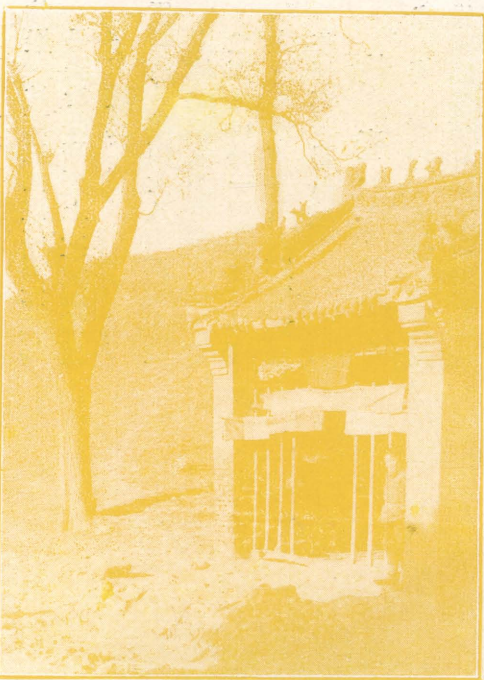

入灑池縣屬同軌郡尋改屬河南郡隋因之唐初屬穀州復改屬河南郡五代及宋皆因之金升爲韶州元復爲灑池縣屬陝州明改屬河南府清因之民國屬河洛道尋廢道直隸於河南省政府

機關

灑池縣黨部 縣政府 教育局  
建設局 公安局 電報局  
郵政局 均在城內中山街

古蹟名勝

廣陽山 縣東北三十里北溪水出其西洪陽川出其西一名灑池山  
韶山 縣北三十里左右兩峰謂之金烏玉兔稍南爲雲門山有雲門寺唐嘉祐初建  
紫荊山 縣北九十里下有邵康節墓



峭山 或稱三峭一稱二峭綿亘永甯澗池陝州諸邑隨地異名東峭在永甯北二十八里實在澗池西  
 南境今英豪鎮之南即土峭又名嶽峭山戰國策所謂馗隘之塞元和志東峭至西峭三十五里東峭  
 峻阜絕澗西峭全是石阪皆在秦關之東漢關之西

熊耳山 縣西南接永甯界雙巒

競舉狀同熊耳漢光武征赤眉

受降積甲仗宜陽城西與熊耳

齊即是山也澗水出其北

小龍門 黃河南凌澗中數十里

兩壁峭立怪石如墮緣崖躡棧

閣涉水十數有石室洞穴山農

居之宋徐無黨有遊記鐫於西

巖

黃河 自陝州砥柱東北流入縣

境踰小口門山爲槐耙渡在縣

西北六十里折北流逕蘆花嶺

回山又東逕柳窩又北過六郎寨復轉東過桓王山北爲濟民渡又東逕黛眉山北而東入新安境紆

迴山間故無水患

穀水 出縣西南峭東馬頭山穀陽谷東北流

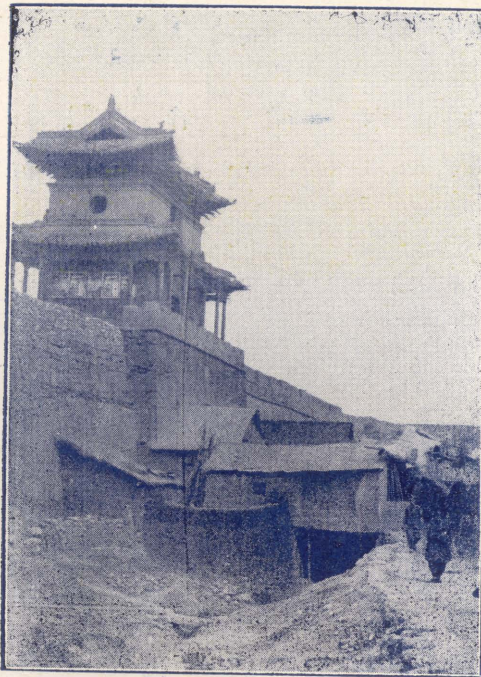

澗池東門



灑池水 一名彭池今稱北澗水由熊耳山北流入之又東北右受鹿臺水逕灑池縣南左會北溪水又

東受搭泥鎮二水千秋亭水雍谷水右受嶧水左右合北川水又東過微山入新安境

俱利城 在縣西十餘里有會盟臺今有碑題秦趙會盟處

馮異城 縣西北十五里縣志謂即漢灑池城續漢

書馮異破赤眉於此光武賜璽書曰始雖垂翅回

谿終能奮翼灑池可謂失之東隅收之桑榆

周黨祠 後漢逸民光武徵聘不至詔曰夷齊不食

周粟周黨不食朕祿各有志焉後人祠之於邑

曹月川祠 改建縣西門內祀明儒曹端端以拙巢

名其室薛瑄作記

### 物產

雜糧每年運銷鄭州陝州約千餘噸棉花每年運銷鄭州及上海約九百餘噸

### 英豪鎮車站

自灑池站至此計十八里屬陝縣轄距縣治一百十



觀音堂車站

里

(參閱陝州等站)

### 觀音堂車站

自英豪鎮站至此計十八里屬陝縣轄距縣治九十里  
五里站在鎮東二里

### 沿革

觀音堂鎮北魏澠池縣東北境唐改屬硤石縣宋廢  
今屬陝縣

### 古蹟名勝

擎雲山 在站西即硤石山亦嶠山北支也有兩峰

秀絕舊時驛路所經連越數嶺艱險與鞏縣之老

隄坡同

土嶠 卽東嶠在站東二十五里英豪鎮之南一名

嶽峯山(參看澠池站)

石嶠 卽西嶠站東五里石濠鎮一名濠濠

古槐 距車站八里許有古槐一株匝地十圍垂蔭

數畝相傳唐尉遲敬德過此曾停馬看槐云

隴海鐵路旅行指南 各站概要 觀音堂



廟 溝 石 橋



物產

煤 按距鎮七里民生公司用機器採煤日出數百噸閱十餘年煤質日佳除供本路機車機廠燃用外分銷豫西各縣為本站重要輸出品

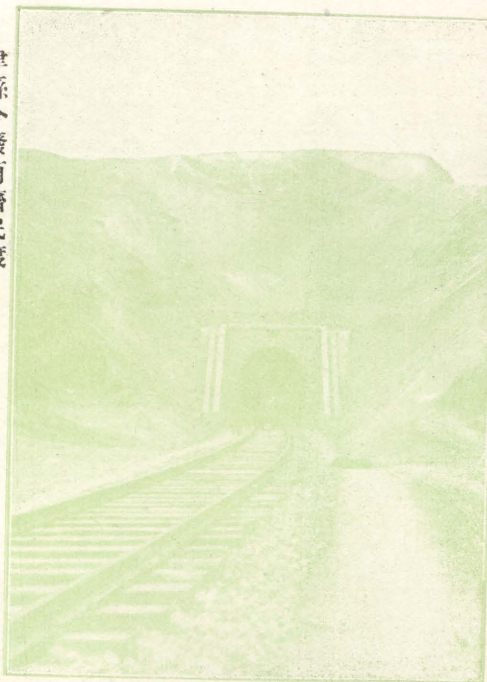

津縣今廢有濟民渡

紫薇宮 硤石北坡上文王在北陵避風雨處

莘原 站東十五里左傳神降於莘即此

硤石驛車站

自觀音堂站至此十九里屬陝縣轄距縣治七十里站距硤石鎮二里

古蹟

硤石關 鎮西里許古為硤石塢唐初遷崤縣治此改名硤石宋廢今關牆遺址尚存一統志謂即古崤陵關河南通志從之

洞

分水嶺 硤石山西十里山泉分東

西流

南村關 站西北七十餘里金置利

石渠洞

在鎮北洞前水底有歸去來兮石渠洞泉

八字俗呼何仙姑洞

隴海鐵路旅行指南 各站概要 硤石驛



橋

鐵



山

土



物產

米 麥 雜糧

張茅車站

自硤石驛站至此二十一里屬陝縣轄距縣治五十里

(餘見硤石驛會興鎮兩站)

交口車站

自張茅站至此計十五里屬陝縣轄距縣治四十里

(參閱陝州站)

會興鎮車站

自交口站至此十五里屬陝縣轄距縣治二十五里  
站距鎮三里

沿革

會興鎮即古之茅津渡口明末晉民移居於斯名爲永樂莊其後潞鹽運豫市場由靈山鎮改至永樂鎮商賈雲集生聚日繁始更今名在西北隅建立山西



張茅石橋

# 沿革

隴海鐵路旅行指南 各站概要

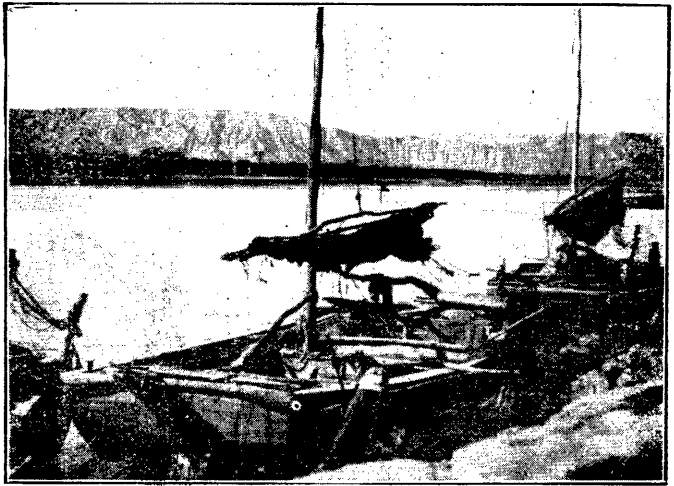

會館館宇宏敞雕樑畫棟極美輪奐之觀

## 古蹟名勝

底柱山 鎮東北十餘里屹立黃河中流石形似柱

故名禹貢導河東至於底柱即此

三門山 底柱上流百餘步大禹導河鑿以通流南

曰鬼門中曰神門北曰人門以鬼門爲最險

集津倉 在三門山東唐開元二十二年於此置集

津倉鑿溝渠十八里以避三門之險

古茅津渡 鎮北爲潞鹽運輸之集中點

## 物產

棉花 小麥 雜糧

## 賀家莊車站

自會興鎮站至此計十三里屬陝縣轄距縣治十二

里站在莊前(餘見會興鎮陝州兩站)

## 陝州車站

自賀家莊站至此計十二里站在縣南二里

賀家莊 陝州

禹貢豫州之域周爲西虢地武王封王季子虢仲於上陽即此成王以周召爲二伯分陝而治春秋虢亡

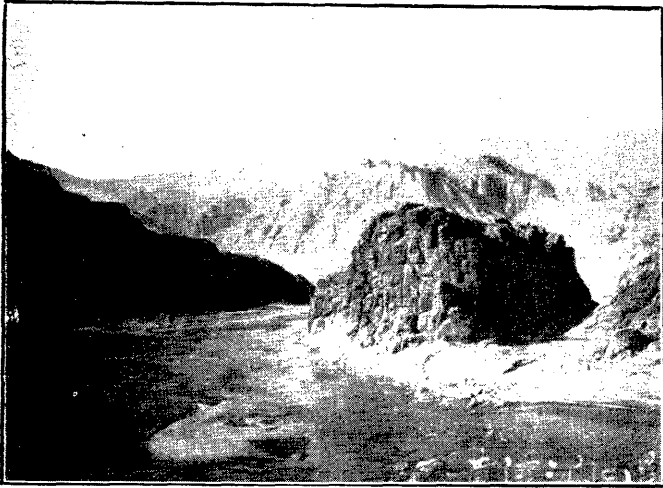

(一) 門 三 河 黃



(二) 門 三 河 黃

入於晉戰國屬韓秦屬三川郡漢置陝縣屬宏農郡東漢魏晉劉宋皆因之後魏改爲北陝縣屬恒農郡後周設嶧郡隋廢郡改北陝爲陝縣屬河南郡唐置陝州縣如故尋析置硤石縣五代因之宋省硤石縣爲陝州保平軍金廢保平軍仍爲陝州治元因之明省陝縣入陝州屬河南府清因之雍正二年升爲直隸州(領靈寶閩鄉二縣)民國改爲陝縣屬河洛道尋廢道直隸於河南省政府

### 機關

河南第十一區行政督察專員公署 北街  
 保安司令部 北街  
 陝縣縣黨部 北街  
 陝縣縣政府 北街  
 公安局 北街  
 教育局 北街  
 電報局 南關二馬路

### 學校及教育館

省立第九中學校 舊考院  
 縣立師範學校 老鎮守使署  
 農林學校 東街  
 高級小學校 東街  
 扶輪小學校 車站

隴海鐵路旅行指南 各站概要 陝州



(三) 門 三 河 黃



隴海鐵路旅行指南 各站概要 陝州

女子小學校 火神廟 民衆教育館 召公祠

銀行

中國銀行 通秦街 交通銀行 通秦街 上海銀行(中國旅行社) 通秦街

河南農工銀行 二馬路三道胡同  
浙江興業銀行 二馬路

分 旅 館

福昌旅社 南關二馬路  
新五洲旅館 三馬路  
陝 迎賓旅社 車站  
價目自五角至八角不等

飯 館

石 中亞樓 二馬路  
天慶樓 通秦街

澡 堂



清華池 二馬路二道胡同 新亞泉 通秦街

價目普通一角特別三角

戲園

隴海鐵路旅行指南 各站概要 陝州

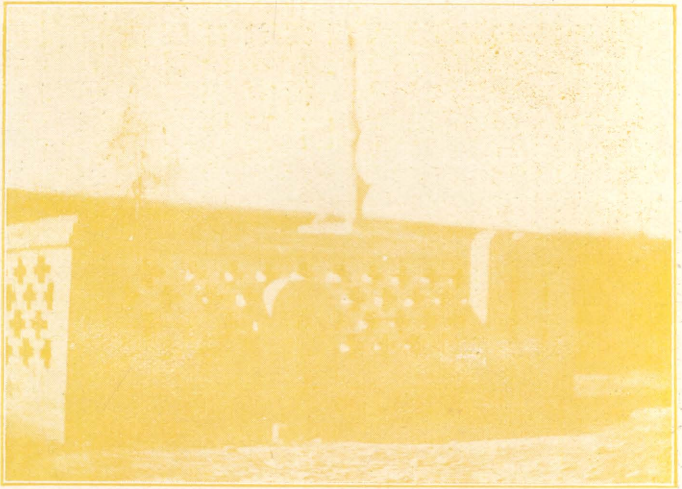

甘 棠 樹



樓 謙



大舞台 南關西街 民衆舞台 南關新市場 昇平戲園 四道馬路

古蹟名勝

號山 州城西二里黃河濱古以名國

棗山 州東五十里棗水源出於

此

分陝石 矗立北城上世傳爲周

召分陝時所立唐人銘其上漫

漶不可識

甘棠古樹 在北大街砌甃爲池

樹植其上老幹僅存長三尺許

木理堅緻香氣悠然相傳召公

治陝曾憇其下後人懷其德誓

勿翦伐枯後猶珍護之有碑二

曰召公遺愛曰古甘棠

廣濟渠 源在州城東三十里交

口村堰水越澗蜿蜒入城經泮宮瑞蓮池達於四街民賴以汲今堙

譙樓 今名宣化樓在北大街樓下有鐵人二志載始皇鑄金人十二東漢末董卓鎔其九石勒取其三

置鄴符堅集民夫徙之未至而堅敗一爲民人淮入河中今存其二



石 刀 試

雞足山 州西南三里有虎巖洞又有迎祥觀河上公祠有明萬歷時石碑一座鐫漢文帝迎河上公駐蹕處

試刀石 在北門內色黑質堅圓方形周圍五尺餘上有刀痕光滑如玉相傳關公過陝就石磨刀故名



興聖萬壽寺 城東南隅隋開皇八

年建內有舍利塔高三層相傳

塔下藏有金蛙距塔西丈餘以石

擊地如有蛙聲相應俗呼為鳴蛙

塔寺前有十面碑高約五尺餘面

面鐫刻佛像計十層像長四寸餘

魏野草堂 城東三里宋魏野居此

手植竹木山環水抱風景天然真

宗時曾圖其居以進今漸荒廢舊

有寇萊公書石現移開封

南門二泉 在城南門外古稱南泉

泉有二眼清澈甘美四時不竭俱全

城之汲用焉

太陽渡 城北一里俗呼上河頭對岸為山西平陸縣境

溫陽泉 在五原社其水四時皆熱

隴海鐵路旅行指南 各站概要 陝州



羊角山

隴海鐵路旅行指南 各站概要 陝州

一七二

城之西北隅層階蜿蜒而上形若長虹舊有披雲亭今爲三皇殿尙完整下臨黃河渡口風帆

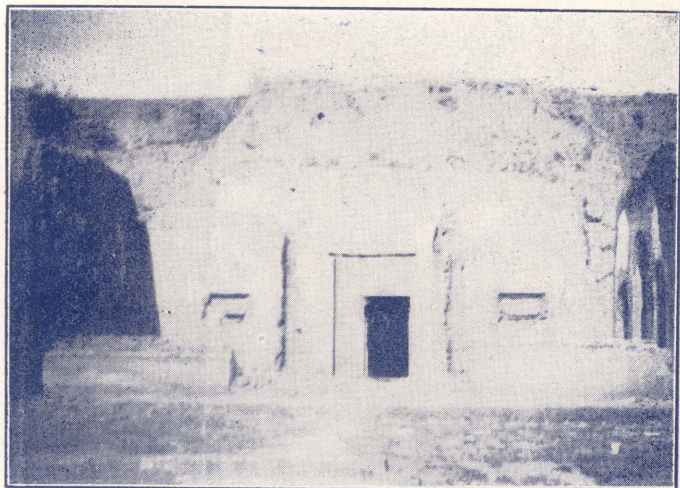

魏 野 草 堂

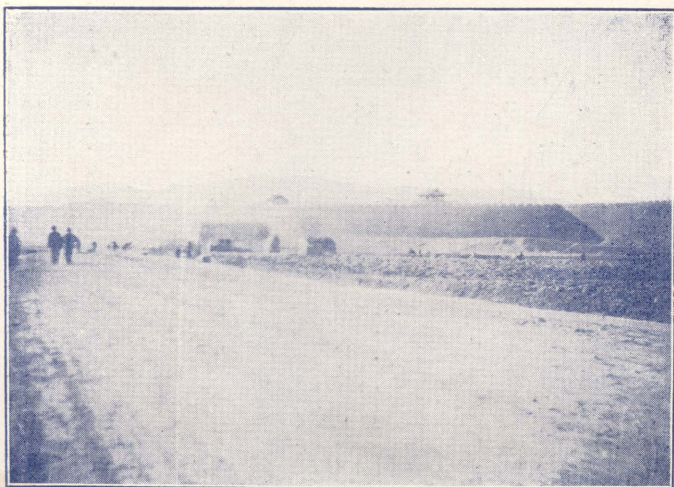

南 門 二 泉

往來對岸三晉雲山儼如星拱洵爲天然勝景  
萬錦灘 城北門外黃河之濱春日羣花盛開爛如

雲錦故名

### 物產

棉花 小麥 雜糧

### 交通

由太陽渡過黃河即山西平陸縣船資約二角

## 大營車站

自陝州站至此二十四里屬陝縣轄距縣治二十四里站距村五里

大營村居陝縣西南土地肥沃爲產棉區域雜糧收穫亦豐故改建車站於此二十年四月開始營業

### 名勝

溫塘村溫泉 在車站東南七里溫塘村附近山峪

內有天然溫泉熱度適宜任人沐浴

### 物產

隴海鐵路旅行指南 各站概要 大營

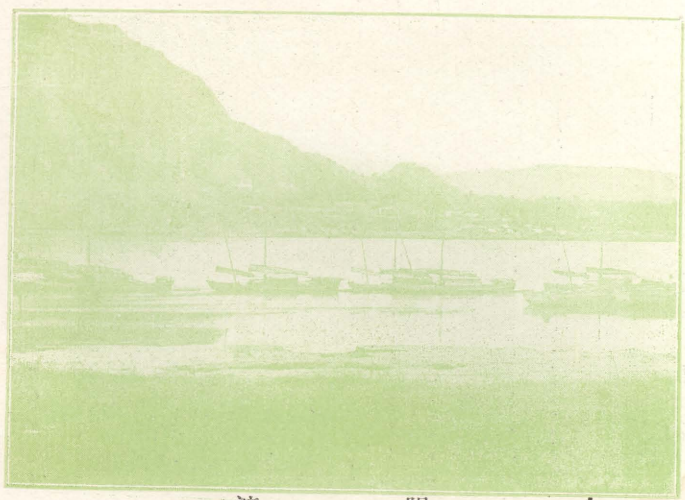

太陽渡



大營村居陝縣西南土地肥沃為產棉區域每年可產約三十萬擔俱用馬車運至陝州打包後轉運上

海漢口銷售

### 靈寶車站

自大營站至此計二十六里車站在縣城西北一里

### 沿革

靈寶縣在周為桃林周書言放牛於桃林之野即此  
 春秋先屬虢後屬晉戰國屬韓秦屬三川郡漢置宏  
 農郡宏農縣東漢魏晉劉宋皆因之後魏分為西恆  
 農陳南二郡縣名亦改為恆農後周郡縣俱廢地入  
 於嶧郡隋仍為宏農郡宏農縣唐天寶元年獲寶符  
 於古函谷關改稱靈寶縣屬陝州五代宋金元皆因  
 之明屬河南府陝州清因之雍正二年陝州升為直  
 隸州仍以縣屬焉民國屬河洛道尋廢道直隸於河  
 南省政府

### 機關

靈寶縣黨部 縣政府 公安局 教育局  
 郵政局 電報局 均在城內西街

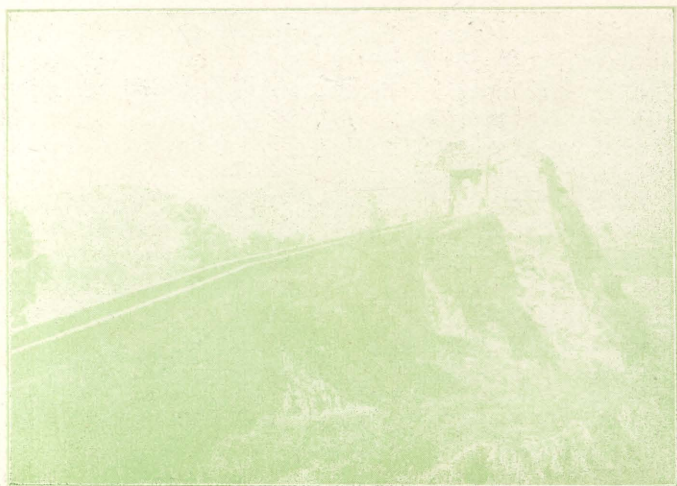

# 學校

縣立第一小學校

縣立女子小學校

均在城內西大街

師範學校

在文廟內

## 古蹟名勝

夫家山 古稱女郎山縣南縣互

數十里相傳漢時山下李姓二

女父母為擇配輒指山曰此即

吾夫家也相偕入山後羽化去

因以名山

燕子山 縣東南七十里燕子逢

秋多集於此因以名山

秦山 一名秦嶺在縣南五十里

與陝西諸山相連接故名諺曰

秦為頭號為尾今呼為南山

峴山 縣東南三十五里以形似

襄陽峴山名曹陽水流出此西

為縣陽河章邯破周章處

浮山 在靈寶縣西南九十里上有浮邱公墓及封濟侯廟



靈寶縣南門



宏農河 在靈寶縣東南源出乾山東北流經南門外又東合澗密河水北流至石子口入河

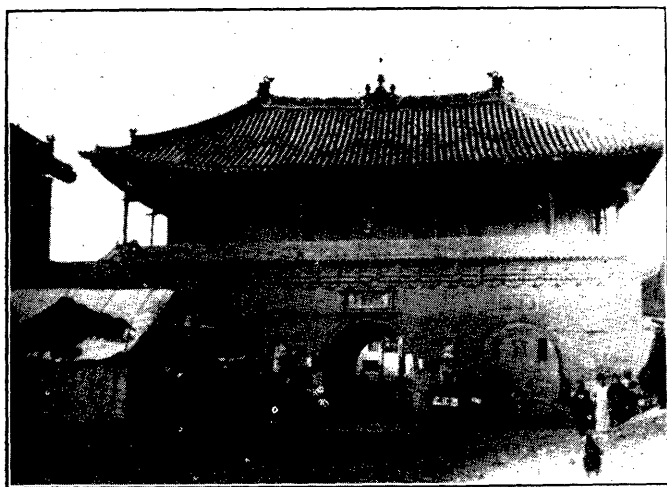

禹 王 廟



(一) 關 岳 廟

朱陽故城

在城西南一百里元魏置朱陽郡於此元至元間併入靈寶遺址尚存有嚴福寺宋大觀十

隴海鐵路旅行指南

各站概要

靈寶

一七七



(二) 廟 岳 關

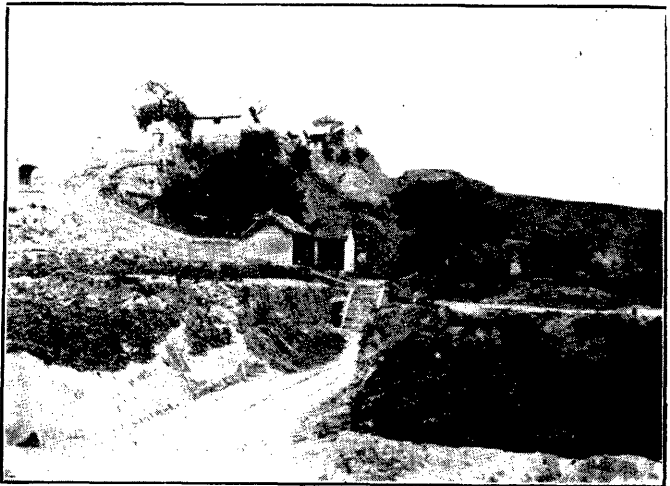

山 家 夫

年 建

隴海鐵路旅行指南

各站概要

靈寶

一七八

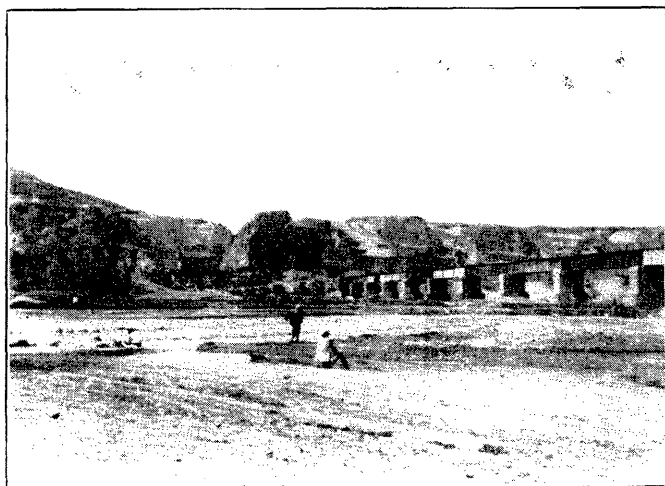

靈寶鐵橋全景

魏州故城 在城西南百里周魏叔封地唐置魏州城內有三堂取人生在三之義及洞陽觀混元宮城西有西亭當時賢豪萃處觴詠極盛今爲魏略鎮

函谷關 在縣南十里老聃西度田文東出皆此關也左右有望氣雞鳴二台遺址

轆轤關 在縣西南連星宿台接金盆道爲戰國時秦韓交界處

關龍逢墓 城西南三垂里  
涇津渡 縣城西三里

老子故宅 在縣城北三里相傳老子著道德經於此

天寶臺 在南關唐開元時獲寶符於古函谷關築台紀瑞改縣爲靈寶改元爲天寶

祥符觀 城西唐開元中建有元宗親書道德經二碑今已佚

田千秋故園 在縣城南三十里蒼山綠水風景依

然今號田村

隴海鐵路旅行指南

各站概要

靈寶

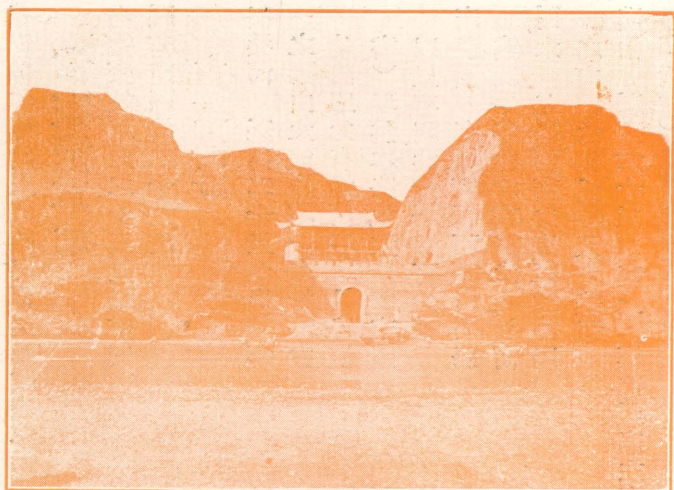

函 谷 關 正 面



函 谷 關 遠 景



物產

棉花每年運銷上海約二百萬擔紅棗年產約百萬斤大部運銷雲南四川等省

常家灣車站

自靈寶站至此二十八里屬靈寶縣轄距縣治二十八里

古蹟名勝

稠桑河 縣西二十里源出閩鄉

之荆山水淺無石一名沙河古

桑田即此有桑田亭（見後漢

書）現為本路軌道所經東距

四里有稠桑街居民百餘家

宏農澗 在靈寶縣西源出朱陽

鎮藏牛谷會嶠菴諸水入於河

門水 在縣西南山海經載華陽

之山門水出焉流入宏農河

漢柏 縣西六十里西山上有漢高祖廟左有柏樹數百株首皆東向相傳漢世所植（餘參看靈寶閩鄉兩站）



老 子 故 宅

# 閔鄉車站

隴海鐵路旅行指南

各站概要

閔鄉

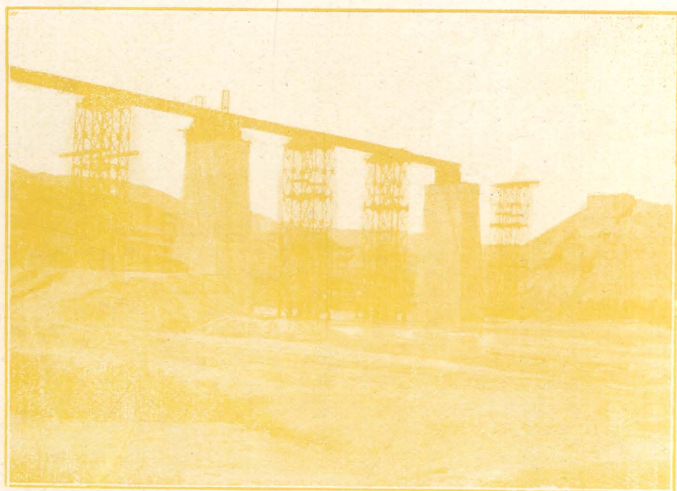

橋 鐵 桑 稠

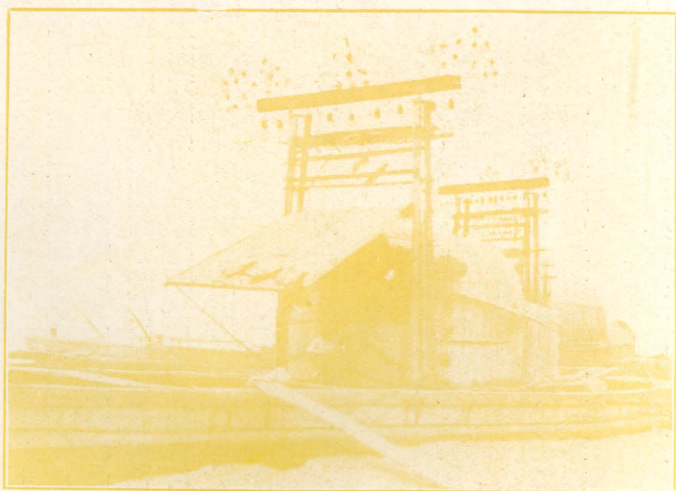

船 貨 運 河 黃

自常家灣站至此計二十八里站在縣城東南三里

## 沿革

上古爲鼎湖地禹貢豫州之域商爲桃林周爲虢地戰國屬韓秦屬三川郡漢置湖縣（舊城在閩底鎮）屬京兆尹東漢屬宏農郡魏晉皆因之後周設閩鄉郡（閩鄉之名始此）湖縣仍舊隋廢郡併縣改稱閩鄉縣（卽今縣治）屬河南郡唐設鼎州又析置湖城閩鄉二縣屬焉尋廢鼎州改屬虢州五代皆因之宋金屬陝州元併湖城入閩鄉明屬河南府陝州清初因之尋升陝州爲直隸州縣仍屬焉民國屬河洛道尋廢道直隸於河南省政府

## 機關

靈寶縣黨部閩鄉支部 閩鄉縣政府 公安局 教育局 均在城內

## 學校

縣立高級小學校 完全小學校 師範學校 女子小學校 平民學校 均在城內東街

## 古蹟名勝

攔黃隄 東北門外共石隄十二道清光緒十七年知縣事孫叔謙請帑修建計自西門外起圍繞城之北面至東門外成偃月形按黃河過潼關北而東流勢如建瓴縣城適當其衝歷朝沖決崩壞蕩析離居久爲民患建隄後大溜北徙足資保障

攔湖隄 湖水匯大湖小湖靈湖三峪之水自邑東南迤邐而來經南門外西折北流入河夏秋水潦盛

漲城之西南西北二隅屢被衝壞爰撥河工餘款創修石隄

閩山 城西南七十里見一統志數峯特出形勢嵯峨說文云山高俯視曰閩縣以此得名

石姥山 城西南四十里絕壁斷崖上下惟石前懸瀑布下流成潭雪浪花盛著若秋入喀三里許有

石峰端巖秀麗如老母像邑人建祠祀之禱雨輒應

荆山 縣南三十里

牧牛山 休馬山 城南五十里牧牛山古有桃林一名桃邱聚周武王放牛桃林之野卽此按自潼關

至靈寶百二十里皆爲桃林地晉郭璞曰桃林今鴻農湖縣閩山南谷中是也博物志載休馬山在鴻

農湖城卽周武王歸馬處穆王時造父於其中得驪騮耳之乘以獻二山相連其說較長今從之

夸父山 縣東南三十五里周穆王時夸父善走欲追日影逐之道渴卒於此故名見山海經其木多欖

櫚

軒轅陵 河南省志陵在鑄鼎原上漢武帝建鼎湖宮於此見三輔皇圖唐貞元朝立黃帝廟土工穿地

得玉佩有懸孔明尙朴碑文載其事世遠久湮明黃方知縣事得唐刺史王顏隸書黃帝鑄鼎原銘古

碑卽其地起獻殿立碑亭後燬於火崇禎二年重修復爲流寇所毀清代兩度修復近又荒廢平沙斷

壁遺衰草寒煙其遺址尙可指認云

鑄鼎原 城東南十里荆山之麓黃帝治定功成採首山之銅鑄鼎於荆山之陽以垂不朽見史記

廉讓渠 城南十二里源出金爐溝激湍分流引爲三渠以資灌溉上爲磨溝村渠中爲腰渠下爲張村

營渠清初山水冲越腰渠崩壞兩村之民因爭水涉訟者屢矣嗣程錫琮知縣事曉諭民衆相度地勢

另開中渠錫名廉讓至今利賴云



王濬墓 濬邑人晉初爲龍驤將軍自蜀造船直下平吳其墓在城東十五里東關有將軍第遺址今尙存

九龍泉 城南十五里泉有九窟源深莫測唐開元間禱雨輒應賜名九龍泉上有躍泉侯廟清同治六年夏大旱駐軍馬提督德昭爲文虔禱次日得雨深透轉歉爲豐邑人立碑記其事

沐珠峪 城西南四十里內有九瓣蓮山景物清幽峰巒聳秀下有石洞晶瑩如玉涼氣逼人題曰水蓮爲避暑勝地

千佛洞 在城西四十里黃花峪內就一巨石上彫刻佛像多種題曰千佛時代無考

## 物產

生產以棉花爲大宗每年運銷上海青島等處約四五百噸之譜

## 交通

汽車道東起陝州西達西安西關黃河渡口過河達山西永濟縣境

## 高柏車站

自閩鄉站至此計十六里屬閩鄉縣轄距縣治十六里

## 古蹟

高柏鋪 爲舊時驛道所經鋪旁有古柏一株故名訛稱高碑義無可考  
(餘詳閩鄉站)

## 盤豆鎮車站

自高柏站至此計十七里屬閩鄉縣轄

### 古蹟名勝

盤豆館 世傳漢光武微時過湖城遇仙翁以盤殮豆羹進因名其地爲盤豆館址今無可考鎮以是得名俗稱盤頭

思子臺 鎮東南十里橫原蒼莽危臺突兀漢武帝思戾太子所築西曰戾園有塚五泉鳩之水滢澗其間唐宋名流題詞甚多

戾太子墓 城南泉鳩里

燕子崖 鎮東北十里北倚黃河南向閩山懸崖蒼翠巢燕甚衆題曰懸崖春燕亦勝景之一也

神樹村 鎮西五里有古槐一株老幹參天垂蔭數畝一枝南向長三丈餘相傳唐太宗出關東征曾掛

甲其上因以名村

(餘詳閩鄉站)

## 閩底鎮車站

自盤豆鎮站至此計二十五里屬閩鄉縣轄

### 古蹟名勝

湖縣舊城 漢武帝時建面秦嶺背黃河荆山翼其左玉溪繞其右亦形勝之區也自隋開皇中徙今縣

隴海鐵路旅行指南 各站概要 盤豆鎮 閩底鎮

治世易代更迭遭兵燹遂成荆榛瓦礫之場清雍正時卽其遺址重修城垣立東西二門曰迎紫曰接華居民輻輳漸臻繁庶今名閩底鎮

皇天原 卽董社原也唐開元時更今名原南有玉娘湖隋宇文述與楊元威會戰於此見通鑑

西董渠 西董村在皇天原下土高水深不可井飲有泉出華陰境之禁峪村民築渠引水灌田汲飲皆取資焉

鑄鐘迤 在太湖谷中峰真武廟後現有古鐘一口高約丈餘天旱鄉人擊以禱雨屢試有驗

玉溪澗 鎮西南十里源出秦山會閩峪水經閩底鎮北入於河水色清冷如玉故名

萬迴井 城西南四十里唐景隆間寺僧萬迴臨終求本鄉河水弟子難之萬迴指堂前地隨於階下掘之河水湧出飲竟圓寂其水至今甘美

唐吳融墓 融唐昭宗時流寓湖城築通甬菴而居以詩文鳴於時墓在皇天原北邑人春秋祭之

真珠泉 鎮南十二里水自平地湧出纍纍如貫珠味甘美取之不竭

校書堂 一名三鱸堂鎮西二里許在皇天原北麓前有影堂坡旁有黃卷坡東漢時華陰楊震寓此得其先世伯僑藏書一石函內皆蝌蚪文字因名其堂爲校書隱居教授數十年成就甚衆稱爲關西夫子有鸛鳥銜鱸魚三尾集講堂前人以爲三公之兆唐改爲寺迄於明末清乾隆初梁溥知縣事訪得遺碑祇存關西夫子楊伯起校書處碑記十二字餘皆漫漶因卽其地構堂三楹立碑記之迭經修葺今尙存

方庠渠 漢楊震自董社原之陽鑿渠引玉溪水依原而東轉北折西迤邐幾二十里以注於校書堂前爲池畜魚雜蒔花木俗呼楊夫子硯水池按楊氏族譜方向也庠學也蓋取向學之義以名渠焉

阿對泉 在董社原麓二泉相對楊伯起家僅阿對引水灌蔬泉以人名原上居民至今下汲水味甘美宜烹茶宜釀酒惟作糜則現紅色理不可解亦一奇也

### 物產

棉花年產千噸左右藥材如柴胡大黃等每年產約四十噸皆運銷鄭州上海等處

### 七里村車站

自閩底鎮站至此計十二里屬閩鄉縣轄（參閱閩鄉站）

### 潼關車站

自七里村站至此計十二里車站在西門外距城約一里半

### 沿革

潼關縣禹貢雍州之域商爲桃林周爲畿內地春秋時屬晉爲桃林塞之西偏名衝關又名雲潼關戰國時入於秦名函谷關自關以東至靈寶境百二十里

隴海鐵路旅行指南 各站概要 七里村 潼關

一八七

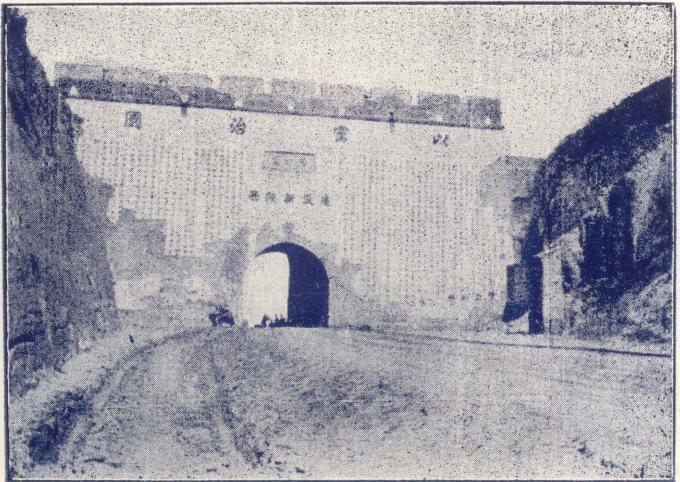

潼關東第一關



均屬之漢隸華陰始有潼關之名晉隸長安西魏隸華州後周改為潼谷關隋仍名潼關隸京兆郡唐初



潼 關 東 門 外 風 景

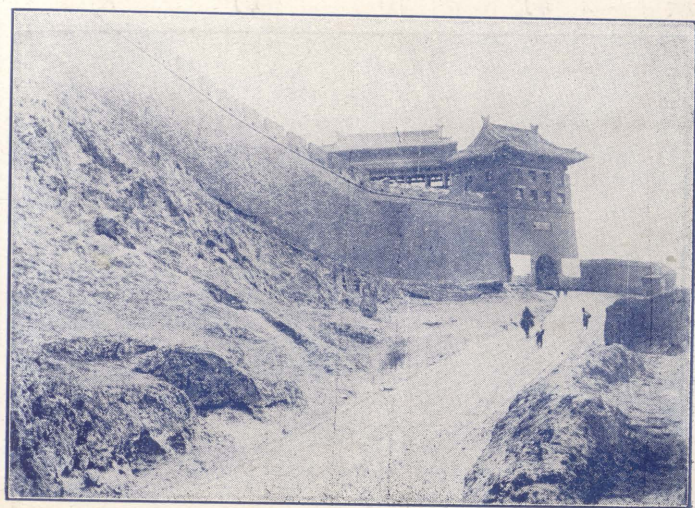

潼 關 東 門

先後隸長安閩鄉號州終隸華陰卽今縣治所在地至宋仁宗朝立鎮潼軍金復爲潼關元因之明設潼關守禦千戶所旋改爲潼關衛並設撫民廳清初因之改隸西安府雍正朝裁衛設縣屬華州乾隆朝併縣入廳定名爲潼關廳屬同州府民國仍爲潼關縣隸關中道尋廢道直隸於陝西省政府

## 機關

潼關縣黨部

南北街

潼關縣政府

西大街

教育局

東大街

公安局

東大街

電報局

南北街

郵政局

南北街

陸軍第四十二師司令部

東大街

禁烟局

西大街

屠宰稅征收處

西大街

## 學校

縣立第一小學校

大市場

縣立第一初級小學校

火神廟

縣立第二初級小學校

北大街

縣立第三初級小學校

大悲寺巷

縣立第一女子小學校

北極巷

縣立初級職業學校

西大街

## 銀行

中國銀行

上海銀行

西大街

陝西省銀行

東大街

## 旅館

中國旅行社招待所

西大街

中國大旅社

西大街

大金台

車站後

五洲旅館

車站後

中央旅社

車站後

第一賓館

車站後

隴海鐵路旅行指南

各站概要

潼關

一八九

### 飯館

華北飯莊 西大街 中州飯莊 西大街

新雅樓 車站後

### 澡堂

大同園 南北街 聚華園 車站後

### 古蹟名勝

鳳凰山 城西南隅嵯峨聳峻諸山之雄最高處曰

鳳凰凸關城即因山之形勢西南跨象山東南跨

麒麟山增修城堞設置關門為土城三千二百九

十八丈七尺北面下臨黃河築駟城七百三十丈

三尺計周十一里有奇

象山 城西南隅俗名蠍子山有田百畝相傳為黎

姓所墾一名黎家坪

中山院 在象山上即祖師廟故址改建

鳳鳴台 在象山上相傳科舉時代山吐五色雲必

有鴉雋者爰建台以誌瑞云

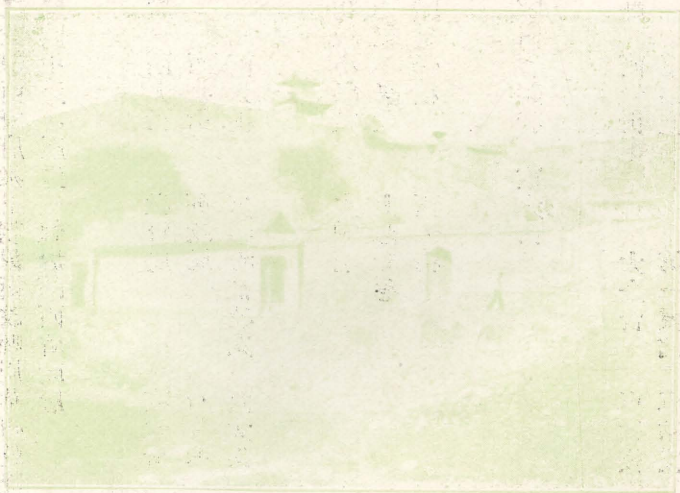

鳳 凰 山

麒麟山 縣城東南隅有田千餘畝人耕其上一名上寨明張維新建山河一覽樓於山巔爲課士之所  
今圮

金陡關 又名第一關城東一里峰巒起伏因險設關今爲豫陝交界處本路之潼關臨時車站卽在關



內之後溝

潼水 一名潼津河發源商雒諸山

呂 至華陰縣境之松果山佛頭崖出

潼谷口迤邐三十里穿關城而行

北匯於黃河明何鯨建南北水關

經年始成中築石橋以通行人名

潼橋按水經注灌水在松果山之

上經通峪東北注於河一名通峪

水述征記所謂潼谷水是也廳志

謂潼水源出四川梓潼縣疑有誤

潼關古城 在上南門外四里漢武

時建函谷關於新安乃築此城取

義於潼水名爲潼關今名古城關

連城關 在城東南四里中嘴城又名十二連城隋大業七年遷關城於此自南郊至嵩岔峪三十里俱

設烽臺其中禁溝關最爲險要唐黃巢明李自成均由此路進陷潼關

隴海鐵路旅行指南 各站概要 潼關



普濟泉

隴海鐵路旅行指南 各站概要 潼關  
在西關普濟洞前面清冽異常大旱不涸

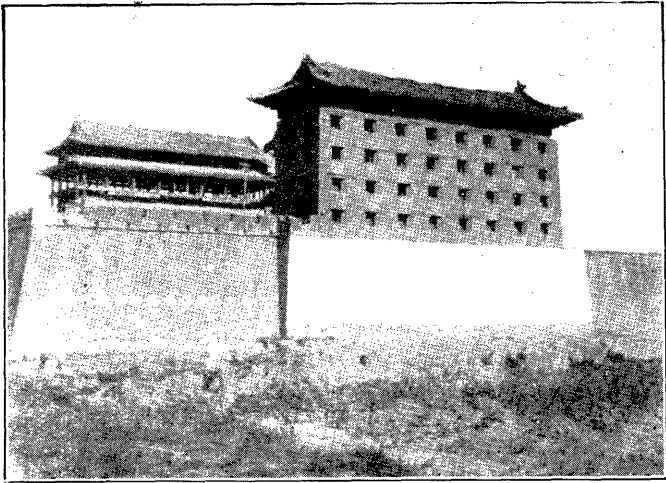

潼 關 西 門 樓

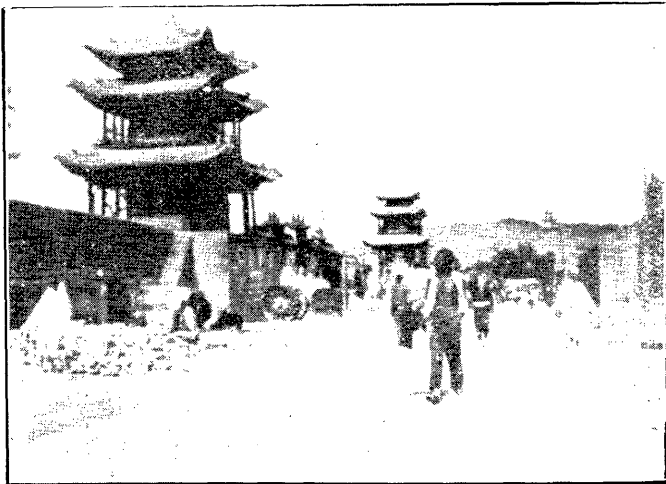

閱 書 樓

靈源渠 在上南門外明時引水入麒麟山之白蓮池今湮

原望溝 在東門外溝之上下有泉眼四大旱不涸水極甘冽北口有橋名通寧

周公渠 明周相備兵潼關以西北隅無水民苦於汲相度地勢從南水關引潼水入城修渠沿象山麓

折而西北達覺宮之泮池經府

部街直北入於河其渠皆深七

尺寬四尺上覆石條每百步鑿

一孔任民汲水至今利賴

譙樓 在西城門上遠望太華層

岡疊翠平原出沒河曲紆迴每

當夕照銜山憑欄四眺目窮千

里氣象萬千又名懷遠樓與東

城之迎恩樓均明張維新所題

閱書樓 在城內西大街爲文廟

之鐘鼓樓遺址毗連有閱報樓

儲有書報多種供人閱覽云

鐘亭 在麒麟山上明萬歷間洪水泛濫擁鐘一具至關門而止民衆擊而懸於東岳廟內旋建亭於麒

麟山巔圍石護之鐘爲鐵質北周大定二十九年河東北路楊氏所鑄分陰陽二鐘此其陰鐘也偶一

扣擊聲聞三省蓋關東一里外爲河南之閩鄉境關北過河卽爲山西之永濟縣境鐘聲宏大遠邇皆



鐘

神

隴海鐵路旅行指南 各站概要  
潼關  
聞舊志以道觀神鐘爲八景之一云

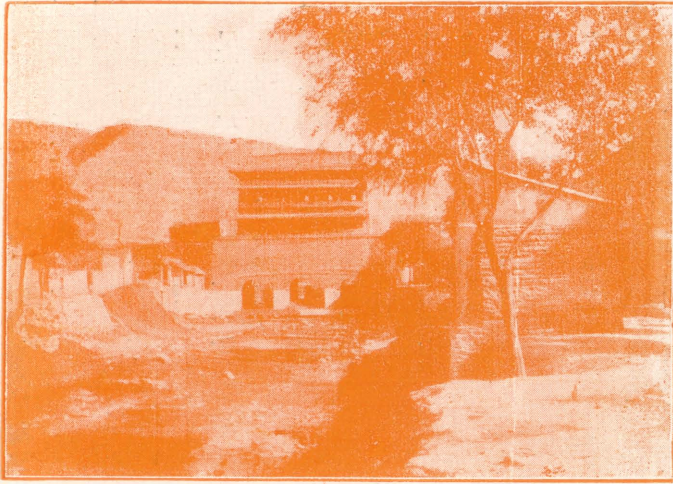

南 水 關

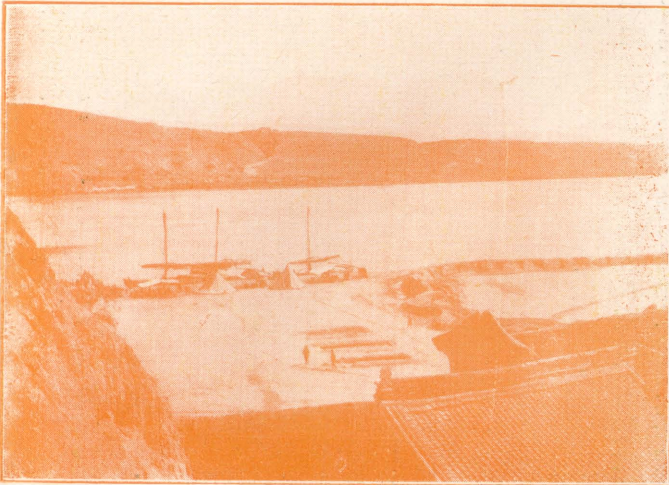

風 陵 渡



風陵渡 在東門外渡河卽山西永濟縣境兩岸山

圍河流如帶帆牆飛渡風景宜人

按風陵卽水經注之風墀太平御覽作風堆古時

北岸河灘上層阜屹然有樹數株相傳爲女媧墓

女媧風姓故曰風陵唐列祀典宋置守戶時隱時

現神蹟常存或曰黃帝相風后墓則無可考矣

### 物產

棉花爲出產大宗每年約千餘噸運銷上海漢口鄭州等處

### 流通貨幣

中央 中國 交通 四省農民 河南農工 及

陝西各銀行鈔票皆可通用

### 東泉店車站

自潼關站至此計十五里爲交車站地屬華陰縣轄

距縣治十五里

### 古蹟

楊震墓 在站東七里弔橋鎮之東約半里有漢太尉關西夫子石牌坊昔有享堂數間今已頽廢

隴海鐵路旅行指南 各站概要 東泉店

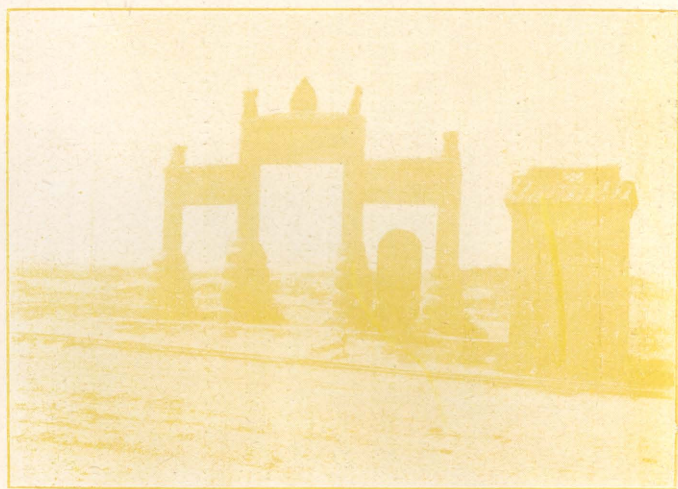

楊 震 墓



育賢宮 在泉店街南爲昔楊震講學處其書堂銘曰兩泉交流雙橋結彩晚霞永照文輝萬載震故後順帝勅修（參閱華陰站）

## 華陰車站

自東泉店站至此計十五里距縣治一里

## 沿革

華陰縣禹貢雍州之域周名陰晉屬豫州秦更名寧秦漢高帝八年改稱華陰（華陰之名始此）隸京兆尹魏晉皆隸宏農郡元魏隸東雍州屬華山郡後周改隸華州仍屬華山郡隋屬京兆郡唐隸關中道屬華州垂拱元年名仙掌天授時析置潼潼縣廢爲驛神龍時復名華陰上元時又改爲太陰寶應時仍名華陰五代時梁隸威化軍唐隸鎮國軍晉隸晉昌軍漢隸永興軍周隸定國軍至宋時隸永興路屬華州金時隸京兆路屬金安軍元隸奉元路仍屬華州明改隸西安府清初因之旋改華州爲直隸州華陰縣屬之後同州升府與華州同屬焉民國改屬關中道尋廢道直隸於陝西省政府

## 機關

華陰縣黨部 華陰縣政府 均在城內

華陰兵工廠 在岳鎮

## 學校及教育館

民衆教育館 師範講習所 開民小學校 正誼小學校 均在城內  
樂育小學校 第一高等小學校 職業學校 均在岳鎮

## 旅館

城內共有客棧九處皆係舊式頗欠清潔遊華山旅客可在岳鎮飯館息宿較爲舒適上山後即可在各廟內下榻廟內設備尙稱完善道士招待亦稱殷勤惟無定價僅憑遊客於臨行時酌量給資

## 名勝古蹟

華封 帝堯觀於華封封人祝曰使聖人多富多壽多男子碑在邑東四里許大道旁按原碑於明季兵變業被殘毀遜清雍正八年經地方官重立

陰晉故城 在縣東南五里卽周之陰晉故址也

班超墓 在縣西二十里班莊村官道旁

華陀墓 在縣西南五里西王堡東前有廟宇墓在後院

胡景翼墓 卽前河南軍務善後督辦胡笏僧氏之墓在華嶽北麓太素宮東北

華山 上古名惇物山（見括地志史記索隱）唐虞始有西嶽華山之名豫州之鎮山也（見尙書及周禮小雅）又爲四州之際東北冀東南豫西南梁西北雍十字分之四隅爲四州（見山海經）迄今從之（見歷朝郡縣志地理志）山位西方司秋司金取少陰用事萬物生華之義又說文華通稷言萬物成熟可以得稷也（見白虎通）風俗通云萬物滋然變化於西方共說同世傳名太極總仙之天一名太白一名物山（見雲笈七籤洞天福地記）或謂山頂有一池生千葉蓮花服之羽化因名華山（見華山志）多出道書無可徵信其山削成而四方共高五千仞其廣十里其形如立如半天之雲不惟峰巒聳削上干青冥而泉水縱橫迅激爲懸瀑爲驚濤爲澄潭爲曲澗瀉日月觸風烟逆

流霞障憂擊亂石間者隨地皆是即東岳有所不逮

(採山海經九域圖疏寰宇記天祿識餘三秦記

諸書)或名太華以別乎少華如太室少室之謂

在華州華陰縣南(見括地志地理通釋元和郡

縣志)今華陰縣治南十里即山麓由谷口迄山

巔達四十里山重水複路轉峰迴好峯雖多要以

三峰爲主餘皆環侍拱向分之各自爲雄合之共

成其大山光水色石骨雲容濟勝通幽因險度巧

蓋有記載所不及詳者隴海路綫出潼關而西經

山之北麓登臨遊覽極爲便利茲錄山之諸勝景

於後

華嶽廟 華陰縣東五里地名岳鎮古驛道所經廟

建始於漢代有蒼治清康熙乾隆兩朝頒帑重修

殿宇崇闕工程鉅大美輪美奐烏革翬飛爲東方

古代建築物之一自漢迄清碑碣完整者頗多清

畢沉在廟內建古碑亭二座搜集漢唐以來殘碑

斷碣二百餘種置於壁間於歷史上文化上均關

重要今爲陸軍兵工廠占用禁止遊覽鎮有客店

可以棲止人力車驛車均直達華山之麓潼關至



華 嶽 廟

西安之汽車道亦過此鎮至玉泉院前面遊展所必經也

雲台觀 在華山北麓古明堂地周末巡守不行老子之徒居之後周武帝爲焦道廣置雲台觀宋陳搏卽其遺址闢荆榛以居真宗兩次臨幸建集真殿元季燬於火明清兩代相繼修葺今亦爲兵工廠占有不能入覽

玉泉院 在華山之麓宋皇祐中爲陳搏建清乾隆時重修廣裁數武當玉泉注處故名按玉泉出張超谷與玉井潛通清冽甘美服之可去沈疴清康熙朝山崩泉涸水出院西分流合注縈迴怪石中其聲如吼院之西南爲張超谷口登山者自此始後院三楹爲希夷祠後石洞有臥像骨法奇古相傳其眸頰間常爲人手拊若汗津津然呼之欲醒諦視良然高蹤遐舉今古同欽

無憂亭 在院西北隅無憂樹下

山孫亭 在院內希夷作亭於此踞石搗木玉泉水

環之爲嘯詠之所清乾隆朝知縣事陸維垣重建亭側舊有無憂樹七株爲西域種今存其四龍鱗虬

隴海鐵路旅行指南 各站概要 華陰



華山全景



幹流翠撲人幽巖驚濤葉葉如藏風雨其下龍籐蟠結天矯而多節節皆凹枝幹皆空相傳爲希夷手

植

天然勛 在池中葺石爲船作亭其上爲遊人憩息之所

太素宮 今爲純陽宮曲水修竹得閒靜之趣

玉 清白別墅 在太素宮南約半里舊爲郝氏園清嘉

慶朝歸楊燕庭氏增建亭榭池塘始改今名林泉  
佳美風景清幽爲玉泉院之亞額爲鐵保所題今  
多傾圮惟溪流環繞叢竹萬竿修篁交翠不見日  
影當暑入林中布簟坐臥宜爽宜飲宜讀書盤桓  
久之不知外事之若忘也

泉

醉溪 發源玉泉現已斷流院東有大石鑱醉溪二  
字是其遺址

院

土地臺 在谷口是山皆石而此獨純土建築皆取  
土於此阜雖不高而仰視峰巒俯臨河渭爲登嶽  
者初步息足之所舊有土地祠今漸傾圮

仙宮觀 在清白別墅東南相傳金仙公主駕鶴飛  
昇之所開元間奉勅修觀東有公主塔已圮今稱



仙姑觀爲西峰下院游山者至此兌肩輿以登

張仙谷 即張超谷在五里關南漢張公超結廬於

此學者從之所居成市名霧市市東有石室形如

書笥又如玉棺廣容一人高可六丈捫石梯木以

上即公超之故居也谷爲登山必由之徑惟嶺水

倒翻沙礫奔流時有變遷鑿石通路都非舊跡蜿

蜒而上忽東忽西曲徑尋幽飄飄霞舉令人不復

作塵世想

熊牢嶺 爲嶽之中方魏王暉居此常種黃精於溪

旁今名種藥坪

壅肚峰 華嶽中方有山崛起如半甕之狀名以象

形曰壅肚峰

大羅峰 在中方唐天寶間有甘露降於大羅峯醮

壇見冊府元龜

王猛台 晉書王景略屯兵華陰以拒慕容暉築校

將台於華山即此今多密窟山農往往得矢鏃台

址已湮沒崖上鐫王猛台三字以誌其處

魚石 過王猛台數武有巨石一高約三丈上刊魚石二大字清光緒十年六月六日山內起蛟有巨石



無 憂 亭

爲水衝裂其半遂流至此中現魚形首尾皆具亦一奇也

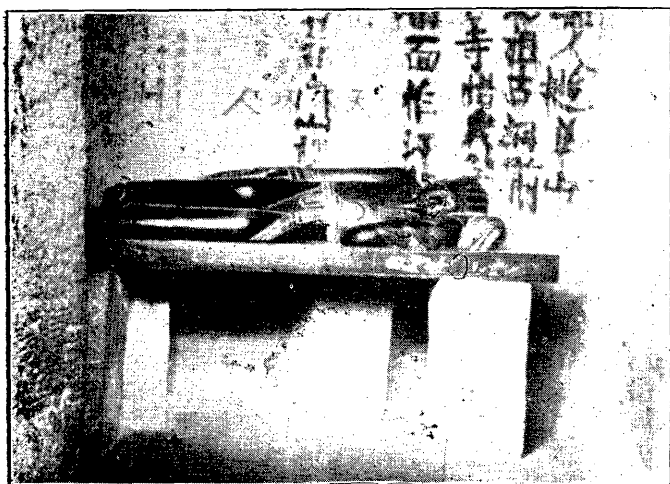

陳 搏 臥 像

第一關 一名五里關自張仙谷口南上履石緣溪

曲折高下行程計五里兩壁直立壘石爲門若隧  
道然門東懸瀑二丈許皎潔縈飛若素絲在瀑銀  
光眩人下注圓潭涵青浮綠四圍山色鳥語花香  
大好江南風景如在目前迤南百餘步爲桃林坪  
惜已荒廢

壺公石室 在西北孤峰上可容十餘人旁有龍泉  
東北流入霧市室東爲蘆花池即後魏寇謙之算  
塲遺址

希夷峽 自第一關行四里至方洞突崖百尺一線  
中開爲希夷先生化形脫骨之所舊有鐵鎖可緣  
以登道士常引遊人觀遺蛻以乞施予明嘉靖末  
直指姚一元具石函葬於玉泉院隙地其後水嚙  
函出撫陝使者裴公仍還葬於峽遂斷其鎖不復  
可上舊有捷徑直達莎蘿坪對面大小上方後經  
水冲石崩不復通現有一二石級尙可指認

三里龕 畢記以爲即水經注所稱不養父母之龕

其事蹟無考

第二關 希夷峽西折百餘步爲第二關大石中分

堅黑如鐵不生苔蘚亦無筋中有石竇通人行竇

旁有溪水清淺亦可徒涉

混元菴 在關內東壁倚崖懸空構屋而處今尙存

莎蘿坪 在關南二里一名洞天坪寬平如几約十

餘丈舊植莎蘿一株垂蔭數畝一名菩提爲西域

種有清中葉尙茂盛（見畢沅華嶽祈澤記）今

遍覓不可得祠旁鳴瀑亦早絕流惟泉水潄涌倒

垂或如滲卮或如引素清冷洞澈可數眉毫自入

谷後山石嶽崎澗流中激至此境地夷曠心目雙

清益增游興

靈芝石 莎蘿坪北望有石如柱號曰靈芝一名繫

馬峰

大上方小上方 在西元門下與莎蘿坪相對爲小

上方又上爲大上方山形如椅一面凌虛附崖造

屋隱者居之有瀑布其長數百尺

西元門 上方鎖盡處有石隙號西元門

隴海鐵路旅行指南 各站概要 華陰

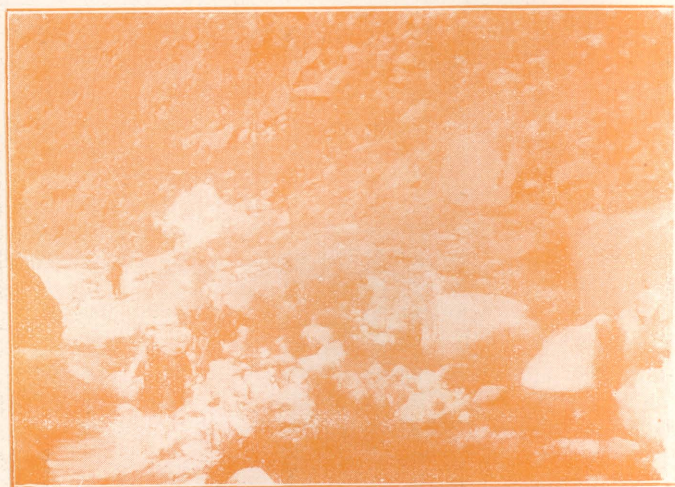

張超谷口



白雲峰 即上方峰在雲台嶺北孤峰聳拔飛雲冉冉暮其上舊有白雲宮唐金仙公主修真之所竹園



張 超 谷



魚 石



藥圃花徑栗林遺跡尙存惟山峻路僻游人罕至耳

白鹿竈 在莎羅坪南二里十八盤之下昇嶽路之東相傳魯女生隱此後乘白鹿從王母去竈今尙存

第

一 十八盤 坪之上爲盤峻坂斗上斗下尋途絕阻左轉右旋十八折乃得上計程三里許曰十八盤

毛女峰 在十八盤西南有毛女洞秦時宮人玉姜殉塋驪山以計得脫入華山隱此食柏葉飲清泉

體生綠毛峰以此名徑險而陡錯斷級湮無敢復登遙望毛女祠數椽尙隱約可見

關

雲門 自十八盤南行大石綿亘里許屹若崇墉不可梯接壁盡東折豁然天開是爲雲門

青柯坪 在雲門內山程至此上下恰得其半迴陀曲磴渭水環之浮蒼點黛密如柯葉東崖鐫青柯坪三大字志載青柯館太華書院名山蔭秀坊諸建築均無現存有西道院北道院通仙觀遊人至此

此可以借宿謝肩輿而攀登僅恃手足之烈並杖不能用焉



梅花洞 在道院後洞頂滿現白點形似梅花故名中有禹王像塑工絕佳觀其衣褶決爲數百年前物而諸志均失載或卽廖陽洞遺址歟

太虛菴 在青柯坪東谷中明萬曆朝建有說經台藏經閣諸勝久圯今卽其遺址爲清華觀道侶居之

北斗坪 青柯坪西有峰插天名

北斗坪上有毛女拜斗石石崖

壁立可望而不可接也

迴心石 從青柯坪左上里許爲

攀鎖登山之初步登者畏險輒

自此還崖石上鑄迴心二字東

北有保珍菴可以小憩

千尺幢 過迴心石百步孤峰壁

立中惟一罅如刀刃鋸曳左偃

右覆裁容人持金繩探石級迂

迴傾曲而上高可六丈餘約五

百步較志載三百九十四步者

加長有圓竇如盤孟曰天井卽

幢頂也頂有鐵門晝啓夜閉門旁方丈地有靈官殿可息足

百尺峽 千尺幢北轉數步卽入峽壁益狹徑益峭兩肩摩崖而行約七八十步亦較志載四十步者加

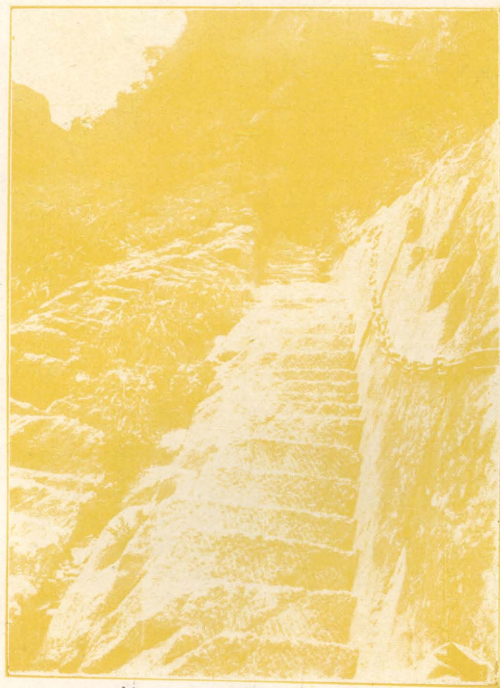

千 尺 幢

長出峽有平石方廣丈許可停立遠眺爲古聚仙台之遺趾舊有寂寞樹高與台齊  
 二仙橋 峽東北二里山徑多中斷處疊石駕棧絕壑懸度曰二仙橋  
 俯渭崖 過橋數轉登高崖上俯見渭水因以名崖

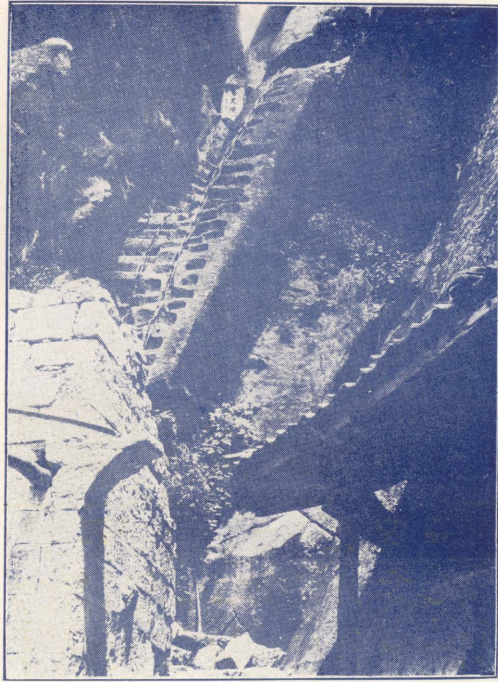

百 尺 峽

車箱谷 在二仙橋西一石高數尺  
 長至數丈平如刀切其橫理類琴  
 之斷紋頗似箱中之板因以名谷  
 杜詩車箱入谷無多路即此  
 老君犂溝 峽上五里許石壁插天  
 若鑿若削中有溝自上而下直若  
 引繩深若發耬類犂所耕目之甚  
 似握鎖捫級以登其數五百七十  
 東嶺西澗如面壁如臨淵溝盡處  
 改建聚仙台於南崖上跨棧而達  
 勢極險峻或曰爲老君離垢昇仙  
 之所再上則境隔仙凡矣犂溝乃

離垢之訛也未知孰是

鐵牛台 自黎溝轉西南有鐵牛長二尺許今已破損志載鐵牛台泉口銜大石其大如斗其圓如丸搖  
 之則動取之不能出名飛泉寶旭石今已不見惟石坊尚存



猢猻愁 犁溝盡處崖壁峭拔相傳月之三八日猿千百為羣滿蹊谷間至此輒迴步舊有鐵猿四箕踞道旁今惟小屋內有猴王塑像童子像各一又鐵猿一

媪神祠 即畢記之白雲菴由車箱谷緣輪行過黑虎嶺東北五十步洞上有北極閣懸清聖祖御書抱

真匾額並御製詩軸

羣仙觀 在二仙橋側即媪神祠

舊址全部以石築成樓房上下

計廿餘間本山道衆鳩資建築

頗為壯觀

雲台峰 華山之北峰也四面懸

絕巖然獨秀雲霞上覆地脈下

通峰頂廣袤三丈許有若雲台

下有穴頗深窈昔有人入此穴

迤邐出東山行經黃河上面聞

流水之聲嶺北二十餘步有坊

曰雲台第一門又五十餘步有



坊曰白雲仙境北周時焦道廣居此今有真武宮三霄殿倚山為屋層登而上若樓居然遊客至此借

宿整齊修潔招待週至屋後老松一株上掛鐵犁傳為老子遺蹟乃好事者之所為因老君犁溝而傳

會其說云

溝 犁 君 老

仙人礪 出雲台第一門半里許循崖東轉而南鳥道一線下視千級不辨水石  
日月崖 在仙人礪南挽鎖而上凡三十級名上天梯崖形上豐下削有二間相赤暈如日白暈如月故名



蒼龍嶺 自日月崖轉西南行三里

一名夾嶺昔惟騎行騎嶺抽身漸以就近嶺凡兩折中突而旁殺如魚脊然廣尺有咫長五百丈兩旁懸崖萬丈無可倚傍即昌黎痛哭處石級自唐人始後又欄之清鄂海重修今可平視徐步凡數百級級盡爲龍口冒以大石爲逸神崖至嶺巔路忽絕由崖下鑿石折身反度曰鶴子翻身

胡趨寺 水經注云華山搦嶺北胡趨寺神像有童子之容祠祀有感

則雲與之平然後敢度今爲都龍廟清畢沅記之甚詳或以獅獅愁當之疑有誤

命天洞 在日月崖下南向頂泐一隙闊五寸長二丈天光下照境界開朗西南半里東向者爲三元洞  
迎陽洞 洞高而曠東南向一名朝元



菖蒲池 在迎陽洞東北水經注上方七里，有靈泉二，其一名蒲池，西流注于澗。

擦耳崖 自犁溝東轉，即至下臨絕壑，鑿空以行，受

手者不沒指，受足者不盡踵，帖身而進，耳與崖摩

起，三元洞迄都龍廟，約長里許。

通天門 今名金鎖關，在單人橋南，銜石脊而上，石

角外向如雉堞，惟一徑可通，入門里許，至三峰口。

有宗土祠四仙巷。

中沔 李攀龍華山記：削成上四方，顧其中沔也。（

詩經註下曰：沔，上曰芽。）蓋三峰據東南，西三面

其北面空處爲中沔，登峰之先路也。高與雲台峰

齊，自細辛坪東上爲東峰，自玉井樓西上爲西峰。

更南上爲南峰，路稍平遠，漸行雜樹中，溪水迴繞

如入桃源，令人忘倦。

鎮嶽宮 在中沔西北隅，倚壁而構，舊名上宮。

玉井 在鎮嶽宮前五尺，深可十丈，圓徑半之，涓潔

異常，水味醇粹如醴，相傳曾生千葉白蓮，服之羽

化，今不復見。有玉井樓，與鎮嶽宮相對，俯臨井上。

蓮花坪 在鎮嶽宮東北峰頂，約百畝，巨檜喬松參



觀

仙

羣

天匝地奇花異草未能多識中有池廣數畝植蓮花紅裳翠蓋間以縞袂香遠益清薰人欲醉昌黎詩  
太華峰頭玉井蓮花開十丈藕如船當即指此

細辛坪 一名洗心 一名少辛 蓮花坪之東南方圓三四畝盡植細辛



列宿潭 在玉井東北石窪如臼爲

數二十有八上應列宿自南而北

累累如貫珠上承玉井水自崖端

下注山腹至水簾洞洩之

聚 仙香爐峰 在白雲峰之北畢記以爲

中峰

臺 按華嶽全圖三峰特起外環巨壑

自雲台諸峰皆在削成四方之下

圍繞於前後左右所謂環拱森衛

如御林執戟兒者是也以嶽之主

體言當以三峰爲斷各家記載或

以雲台爲北峰或以香爐爲中峰

以雲台爲北峰或以香爐爲中峰

而玉女一峰或指爲東峰或指爲中峰其說互異謹以登峰之徑名三峰口則北峰中峰不必強爲指  
實以存其真可矣故備載其說而辨之於此

昇嶽路 一名御道過三元洞南行一石如蓮屏直立循屏而度上有石坊題昇嶽御道漢武帝唐元宗



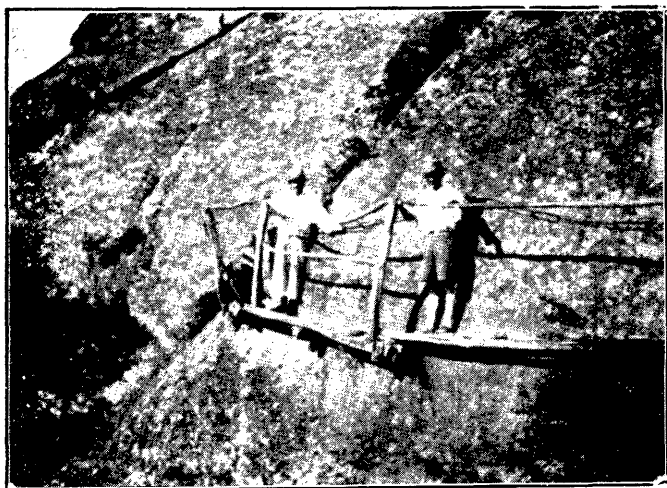

(二) 臺 仙 聚



(一) 峰 台 雲

東峰 峯凡三疊朝陽居中左玉女右樓石以朝陽  
峰爲主峰岡石斜削可數十丈鑿空容趾攀援以  
上東壁爲箭括峰下即黃神谷出南峰之背與南  
天門通

三茅洞 當東峰盡處洞內有希夷像洞外有池名  
甘露味極甘美下望平野河流隱現附近有清虛  
洞明張雨修養於此者六十年王山史署其洞曰  
清虛即雨之字也

博臺 東峰南下別一孤峰頂有大石方而平上有  
鐵瓦亭一區鐵棋一枰相傳秦昭王令工人施鉤  
梯上華山所築即衛叔卿之博臺

玉女峰 在東峰左襟下自仙人掌崖降而西約二里  
北折漸上出松林豁然開朗登峰之東北巖勢如  
鳥喙狀上豐而下縮有松一株附崖側生其根不  
可見枝葉凌空作勢無鱗而光名捨身樹

明星玉女祠 峰頂有石梁東西八九步南北二十  
餘丈其形如龜一名飛龜石祠在龜背上供玉女  
像祠前有石臼五中俱有水紺碧澄鮮旱不乾雨不溢名爲玉女洗頭盆昔時遊人多濯髮於此

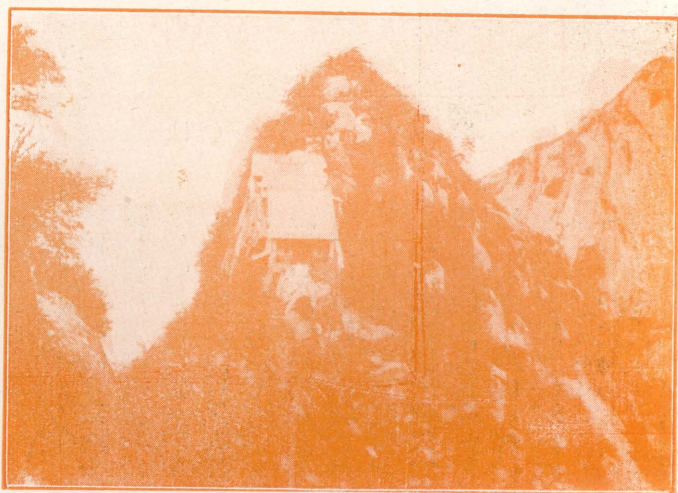

(二) 峰 台 雲

石龜躡 石梁前石隙闊五寸許投以石食頃猶聞其聲唐元宗禱雨投簡處也其深不可測相傳下通

黃河一名龍窟

石馬 祠南有大石形如蹲馬相傳昔有人見玉女乘石馬入羣峰間夜有嘶噉之聲頗著靈異



仙掌崖 石樓峰之東壁也石髓

凝結黃白相間歧出如指掌遠

望益明世傳巨靈劈石所留掌

上半輪如月光可鑑人題曰石

月

南峰 南峰最高為華嶽之元首

秀氣所獨鍾也五坡並起落雁

松檜賀老石室寶旭老君丹爐

名者凡五高出天表以東西峰

為左右輔如人危坐而雙引其

膝下有土徑異樹交絡峽水鳴

其間東下瞰玉女洞歷細辛坪

崖

月

日

至東峰之頂西下瞰巨靈足歷鍊丹臺至西峰之頂峰皆豐內而削外其秀在骨完好如片玉瑩白如

雪沙目為千葉寶蓮妙得神態其下峯巒羅列比之兒孫云

松檜峰 按南峰以落雁著而實惟松檜至高位乎正中故華嶽全集及太華山記注均以為南峰之主



峰四圍皆松林，巖以柏檜密，陰如繖，上不見日，迤邐數里，常有異雲覆之。

金天宮 在松檜峰襟帶間，創建於明，以祀白帝清。代兩次發帑修之，有露凝仙掌嶽蓮靈澗兩額，今尚完整。

落雁峰 即南峰之別巔，唐李白曾登其頂，有老君洞，相傳爲老聃最後退隱之所。洞北有太上泉（即道經之太乙池），一泓之水，四時無所盈耗，水色青綠，作瑟瑟光，東注澗下，今稱仰天池。峰頂有翠雲宮，春日香火極盛。

老子峰 即老君丹爐也。落雁峰之西北一峰特起，上有八卦池，峰半有老君煉丹爐，徑丈餘，高可六尺。

冲霄崖 在仰天池西南，鑄有冲霄崖三字。

黑龍潭 在仰天池南崖下水，色深黑，腥風撲鼻，深不過二三尺。大旱不涸，禱雨輒應。相傳龍在則水。

黑龍去則水清爲華山之頂門水。

南天門 在玉柱峰之東崖下，有石坊一，顏曰南天門。坊外石坪方廣丈許，下臨絕壑，南望三公山，曰聚

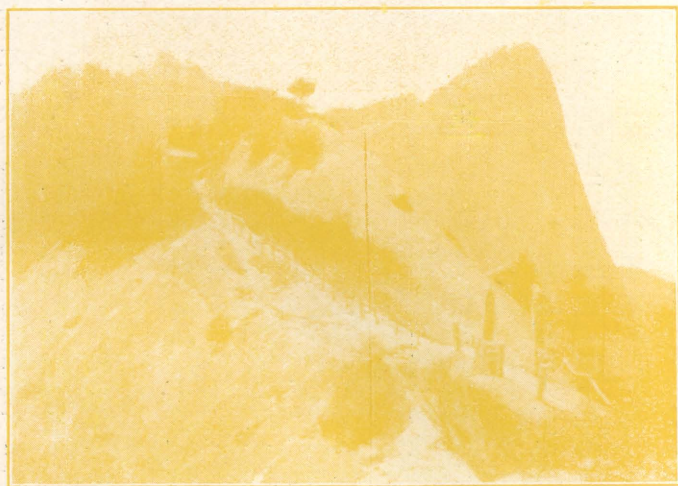

鐵牛台



仙坪

長空棧 一名版道棧天門西出為棧銅柱狹不盈尺長二十餘丈棧窮從朝元洞絕隻鎖下中有石杙可少息後絕至版道上版道下以桐杙插壁為數十有七承以青石版版其狹橫綴以鎖當人胸舒臂

緣鎖以足橫移約數十步達賀老避靜處

擦

朝元洞 在南天門西昔賀老營此

耳

歷四十年鑿壁成堦壘石置欄南面之中窾石以入凡五十三步深廣可四丈高又倍焉中有三清及諸神像供奉之具咸備皆鑿石為之純白如雪

崖

賀老石室 室憑突崖煬灶猶存旁有石窪不深而水常滿為賀老避靜處

全真崖 賀老石室旁有崖高數十

丈類俛首形遙覆室上上鐫全真崖三大字字大仞許填以赤色上下懸絕非御虛者不能書也

避詔崖

在玉柱峰腰頂石上覆如屋類蜂窩然北周焦道廣宋陳希夷相繼養靜於此有陳手書避詔崖三字蓋上謝手詔表後所題崖之東北為東華洞有明楊忠愍題詩



龍神祠 避詔崖之下有龍神洞一名雷神祠舊有小碑一詞翰俱美有道渙而爲氣氣運而爲精精變而爲神神化而爲靈等語見明王履遊記

西峰 以蓮花峰爲主峰石葉如蓮瓣上覆而橫裂其下有石龜却立昂首如欲行峰頂有白蓮池志載生千葉白蓮服之羽化今不可

見西峰之石多豐乍視如未穩

又如攢劍如束筍如割雲如塔

碎玉色態生動雲物幽奧極天

然之致一苞千萼插天直上如

青芙蓉故又有芙蓉峰之名

水簾洞 在西峰之腹又名老君

臍方圓可丈許時出五色雲烝

中有卉草碧滋如蘚歷歲不變

云是冬青洞上丹石與青石相

間高下大小如人形冠幘衣服

無不周備號曰石仙瀑布飛流

直下三千餘丈奇觀亦大觀也

石樓峰 在蓮花峰之前與東峰之石樓峰相對相傳爲白帝建鐘鼓之所

肥蠶穴 在頂之西北山海經載太華山有蛇焉名肥蠶六足四翼見則天下大旱視之如常穴詢之士



香 爐 峰



人從無蛇虺出入無稽之談存而不論可也



東

捨身崖 在鎮嶽宮後相傳昔有孝子因親病禱於神祈以身代親愈往投崖為風攝去比醒已在家  
中因以名崖愚孝足欽但不可為訓今改省身崖  
西元洞 洞極深邃道書名極真洞天為華山四洞之一

洞元石室 在頂之西北東西有二門側身而入室中週圍五六丈有石道君像志載裴君隱此精思道妙者二十三年

摘星石 絕頂有石豐隆而夷上曰摘星石

斧劈石 長十餘丈石隙二尺直下類斧劈者浮置峰頂斷而為三北為夾壁其下如門裁可容人西臨深壑東亦陡絕直至谿底俗傳為沈香劈山救母處建聖母宮

峰

蓮花洞 在斧劈石西北

屈嶺 上宮東北四十五步詰屈如蒼龍嶺而廣倍之名曰屈嶺度嶺可達南峰

巨靈足 足跡在岡上長四尺餘深入石三寸旁鑿

巨靈足三字

### 登嶽記程

潼關至西安汽車道經過岳鎮有岔道可達玉泉院此谷口也為登山之初步入谷五里為第一關張仙谷希夷峽 又上為第二關莎蘿

坪(東為大小上方非登嶽要路)

又南十八盤至青柯坪計程約

二十里得嶽程之半(嶽麓記自

頂至坪二十里自坪至谷口二十

里) 又迤東而上曰千尺幢百

尺峽即述征記所稱百丈崖水經

注所謂天井也(青柯坪一里至

迴心石又二里至幢又一里至峽

) 又上為老君犁溝(峽上五里

至此) 又上為雲台峰(自犁溝

四里至此) 又上為日月崖(自

雲台折而南三里至日月崖) 又上為蒼龍嶺(崖南二里至嶺自坪至此僅可十里) 又南至玉女

峰(度嶺一里至鶴子翻身過單人橋至將軍面宗土祠為玉女峰麓) 南為細辛坪(玉女峰西南至

此三里) 西南為鎮嶽宮玉井樓則在三峰環抱之中(宮樓相近俱在西峰之麓實三峰接處) 由



仙 掌 崖



細辛坪則先東峰而登南峰（坪在南有溪分界左近東峰）由玉井樓則先西峰而至南峰（樓在西



南 峰



西 峰

有溪分界右倚西峰）此升嶽之大都也計谷口

隴海鐵路旅行指南 各站概要 華陰



石 劈 斧

青柯坪 三峰口爲嶽之三麓 千尺幢 犁溝

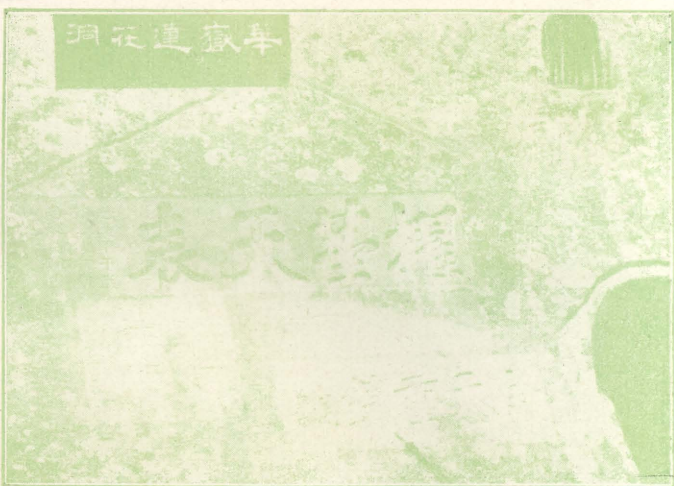

洞 花 蓮

蒼龍嶺古稱奇險明袁中郎有值得一死之言今則鑿石爲級護以欄杆無心驚目眩之患過此則登峰造極路陡而長或挽鐵鎖或踏石空非體力強壯手足輕捷者未易拾級而登耳

### 華山之物產

- (礦物)爲玉「不常見」 水晶石 洗石 握雲礬石 陵石 白石英  
(植物)爲松 萬年松 柏 檜 竹 石楠 無憂樹 娑羅樹「今無」 寂寞樹「今無」 龍籐  
(花果)爲千葉白蓮「今無」 蕙 蓮 芝 枇杷 栗 柿 棗 山藥 百合  
(菜蔬)爲龍鬚菜 鹿耳葱 華筍 葷 雲盤磨姑 蓮花白  
(藥材)爲琥珀 茯苓 黃精 朮 細辛 菖蒲 靈豆 沙參 石葦 天門冬 威靈仙 禹餘糧  
(動物)爲五色鶯 青色鳥 避株 鳩渠 牝牛 羶羊 羚羊 鼯鼠

### 流通貨幣

除現銀元現銅元及陝西省銀行四省農民銀行鈔票外其他如中央中國交通各銀行各地名鈔票亦皆通用「以西各站均同」

### 物產

縣西敷水一帶產棉甚多每年約五六百噸皆運銷河南山東各地其餘如穀類菜蔬瓜果藥材等亦均有出產間有出口惟不甚多

### 下營車站

自華陰站至此計十五里屬華陰縣轄距縣治十五里距下營約半里  
(參閱華陰站)

## 柳枝車站

自下營站至此計十八里屬華縣轄距縣治二十里

(參閱華州站)

## 華州車站

自柳枝站至此計二十里車站在縣治北門外約一里

## 沿革

華州禹貢雍州之域商契居之名蕃邑周爲鄭邑屬豫州春秋初屬晉後屬魏秦爲鄭武城兩縣屬內史漢以鄭縣屬京兆武城屬左馮翊並析置沈陽縣後漢併爲鄭縣晉屬華山郡北魏爲東雍州華山郡治西魏改爲華州(華州之名始此)隨屬華山郡後廢華州改屬京兆唐復置州中更太州開元上輔及興德府等名後仍爲華州五代因之宋置鎮潼軍屬永興路金屬京兆路元省鄭縣入華州屬奉元路明屬西安府清初屬西安府中升爲華州直隸州以華陰蒲城兩縣隸焉後仍降爲華州屬同州府民國改爲華縣屬關中道尋廢道直隸於陝西省政府

## 機關

華縣縣黨部

華縣縣政府

郵政局

公安局

建設局

全國經濟委員會衛生分院

隴海鐵路旅行指南

各站概要

柳枝 華州

二二三



以上各機關均在城內

### 學校及圖書館

咸林中學校 少華女子小學校 華縣小學校 均在城內 民衆圖書館 在西關

### 旅館

太平飯店 在城內 大梁春飯店 在西關

### 古蹟名勝

鄭桓公墓 在西關路南

贊參軍抱墓 明嘉靖十四年縣內梁家村土人耕田得墓隙入視無骨有誌銘石曰贊抱墓蓋唐之鄭

縣人左武衛兵曹參軍也稱其葬地爲安樂鄉之原稱其葬日爲天寶元年

郭駙馬墓 在縣西南山之巔汾陽王第五子曖之墓也公主墓在縣西南十里半山中

少華山 在縣南十四里與西嶽太華山向並稱爲二華皆屬秦嶺支脈山之中峰即少華峰東爲獨秀

峰一名玉女峰其東爲小敷峪入峪二十三里玉女廟東有金壺峽又二十里爲仙人洞乃張三豐與

華陽真人隱居處也其北近敷峪口之峰曰阜頭峰自少華峰而西有白石峪又西爲潭峪即白龍潭

也再西有鄭南飛來諸峰如由南入峪有五里泉又五里爲東岐溝又十里爲灰池又六里曰千崖二

岔自石隄峪而西有赤隄峪其西南爲小柿原迤西爲柳村原其北曰爪坡自爪坡而西北有三岔坪

其右喬峪之麓有白龍黑龍二泉由此下至千頃漫迤北有原曰龍王嘴有白泉在龍王廟中噴玉濺

珠澄清見底爲山內勝境之最按少華山雖與西嶽并稱二華但山內景物則不及太華且因中途中

乏止息之所故歷年來遊者絕鮮

梁田陂 在縣西三里中和三年李克用進軍乾阮黃巢將尙讓等屯軍之處

## 物產

棉花 每年產約二千噸大部運銷山東江蘇等省

杏仁 每年可產十餘萬斤皆運銷上海青島天津等處

## 赤水車站

自華州站至此計二十里站之東即赤水河赤水鎮即在其東岸因河爲渭南與華縣之交界故車站屬渭南縣轄鎮則屬華縣轄各距縣治約二十里（參閱華州渭南兩站）

## 渭南車站

自赤水站至此計二十里距縣治二里

## 沿革

渭南縣禹貢雍州之域古邽戎地戰國時秦伐邽戎置下邽縣後屬內史漢初屬京兆尹曾併入鄭縣旋復舊又置蓮勺縣屬左馮翊晉末苻秦分置渭南縣（渭南之名始此）後廢北魏置渭南郡及南新豐縣又改下邽爲夏封與蓮勺並隸新置之延壽郡西魏改南新豐爲渭南縣又析置靈源中源二縣北周廢郡二縣併入渭南隋又廢延壽郡渭南仍屬京兆夏封仍稱下邽併廢蓮勺入之屬馮翊郡唐以渭南隸華州旋改隸雍州鴻州京兆下邽隸同州改隸華州後五代周時同隸華州宋初省渭南入鄭縣旋復故

仍與下邽同隸華州金因之元廢下邽入渭南明因之後改隸西安府清因之民國改屬關中道尋廢道直隸於陝西省政府

### 機關

渭南縣黨部 渭南縣政府 公安局 保衛團 教育局 以上各機關皆在城內

### 學校及圖書館

渭南縣立第一小學 在東關 私立樂育小學 在西關 民衆圖書館 在城內

### 銀行

陝西省銀行渭南分行 富秦錢局兌換所

### 旅館

西北大旅社 在城內

### 飯館

曲江春 德勝飯莊 玉順樓 均在城內

### 澡堂

匯海春 大華春 均在城內

### 古蹟名勝

甘泉城 在縣北九十里俗傳赫連勃勃所築

崇業宮 在縣東十五里隋煬帝大業二年建

灰槌 在縣西南五里崇三十尺周百步俗傳即秦始皇焚書處

酒西草堂 在澇水西岸爲明知府南大吉敷教舊址

靈池 在縣東南二十五里後魏永熙元年水自湧出因而成池周八十步

慈雲寺 在城內本唐之啓休寺元和中置後改名

後魏孝武帝孝陵 在縣東南二十二里廣鄉原崇六丈周百又二步石人虎尙存

## 物產

出產大宗仍爲棉花每年可產二三千噸大部運銷漢口上海等處

## 零口車站

自渭南站至此計二十里屬臨潼縣轄距縣治三十里其北五里有零口鎮

## 古蹟名勝

藺相如墓 在戲水東岸距縣治三十里

周扁鵲墓 在縣東北三十里扁鵲爲周時名醫秦太醫令李醜自知技不如鵲使人刺殺之葬此

漢太上皇陵 在縣東北七十五里其西爲昭靈后陵距櫟陽北二十五里

三田村 在零口北三十里田真兄弟分居復合荆花再生即此

(餘參閱臨潼站)



# 新豐鎮車站



自零口站至此計十八里屬臨潼縣轄距縣治十五里其北二里有新豐鎮

## 古蹟名勝

鴻驪戎故城 距縣東二十餘里周時驪戎建國於此

鴻門亭 在新豐南原上距縣治七里

末沛公先入關還軍灞上項王軍在鴻門沛公從

張良計先自來謝會於此宴中引樊噲從間道還

幽王陵 在戲水西岸上距縣東北二十五里東北

有幽王城即今之幽王堡周幽王被犬戎弑於此

射雁台 在縣東南三十餘里藍田境內官莊漢將

軍李廣居藍田山下出獵見草中石以為虎射之

沒羽今繫弓樹尙存

亭 項王營 在縣東十五里

## 臨潼車站

自新豐鎮站至此計十里距縣治北約三里

沿革

臨潼禹貢雍州之城古麗國女媧氏繼興於此周時  
 驪戎居之秦置櫟陽及戲臺各城復以二城爲鄜邑  
 與櫟陽同屬內史漢置新豐邑添置萬年縣（與咸  
 寧之萬年先後同名）與櫟陽同城分治後漢省櫟  
 陽入萬年又移安定郡之陰盤縣寄治新豐同屬京  
 兆尹魏廢陰盤置廣陽并省萬年及新置之鄠縣入  
 之與新豐同屬馮翊郡隋仍改廣陽爲萬年唐初復  
 爲櫟陽析置平陵縣更名粟邑旋復舊又改新豐爲  
 慶山並置鴻州及鴻門縣尋均廢仍改慶山爲新豐  
 分置會昌縣（即今縣治）旋併會昌新豐爲昭應縣  
 後五代因之宋改名臨潼（臨潼名始此）元以櫟陽  
 入臨潼隸奉元路明清皆因之屬西安府民國屬關  
 中道尋廢道直隸於陝西省政府

機 關

臨潼縣政府 南大街

臨潼保衛團 縣府西

陝西省黨指委會 鍋背後街

臨潼苗圃 縣府東

隴海鐵路旅行指南 各站概要 臨潼

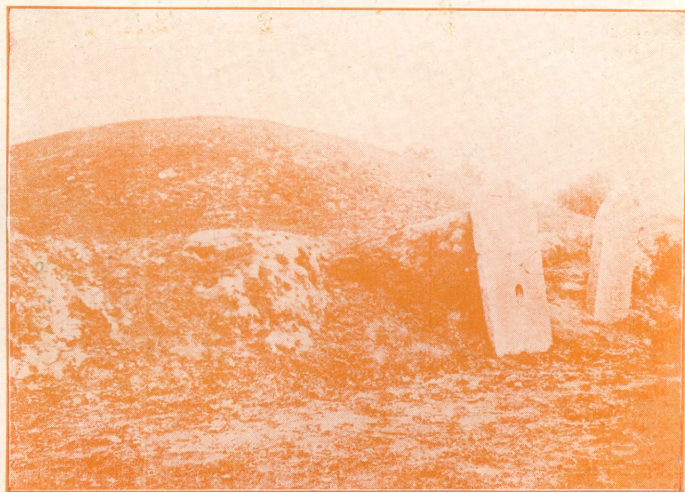

幽 陵 王



驪山 及 臨潼 縣 城

學校及圖書館

縣立第一小學校 城內倉門

縣立第一民衆學校 東大街

縣立第一女子小學校 老衙門口

縣立圖書館 東大街

省立第二民衆教育館 華清池

旅館

同興旅館 南大街 西秦旅館 西大街

飯館

新盛飯店 南門外 西秦飯莊 西大街

德興樓 西大街 同德樓 南大街

古蹟名勝

驪山 在縣東南二里與華山終南山等均爲秦嶺之支脈因周時驪戎居此故名（唐天寶元年更名會昌山七年又改爲昭應山）長安八景中之

「驪山晚照」即此山下有溫泉年代極古而著名之華清池即在山麓現山上有老君廟內供老君像



猶是唐物每年六月爲會期香火甚盛(參閱華清池)

隴海鐵路旅行指南 各站概要 臨潼

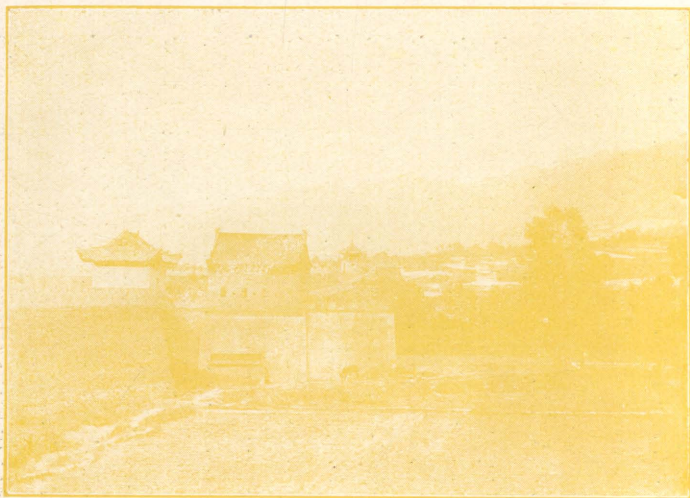

山 驪



廟 母 老 之 上 山 驪



烽火樓 即周幽王烽火戲諸侯處也史記曰褒姒不好笑幽王爲烽燧大鼓有寇至舉烽火諸侯悉至至而無寇褒姒乃大笑幽王欲說之爲數舉烽火其後諸侯不至犬戎共攻幽王幽王舉烽火徵兵兵莫至遂殺幽王驪山下 按烽火樓係在驪山第一峰以年代久遠湮沒無存

華清池 在驪山北麓距城不過半里之遙中隔汽車路著名溫泉也水甚旺溫度在華氏百零四度左右初秦始皇砌石建宇歷漢隋均有修飾唐太宗貞觀十八年營建宮殿賜名溫泉宮至明皇天寶六年更名華清宮治湯井臺殿環山谷包括今之縣城及驪山之一大部分當年宮殿至多安祿山亂後明皇罕復遊幸至唐末遂皆傾圮晉天福中改爲靈泉觀賜道士居之數百年不改民國以來時有修治十九年後歸陝省政府管理改名華清池建立中山公園山清水秀風景絕佳並就唐之浴湯故址設立浴室計有優等池三（男二女一）均係磁甃砌成男池每人一處收費一元一



烽火樓

處收費三角女池名「貴妃池」每人收費六角如係夫婦可在女池共浴外面另有民衆池七處並不

隴海鐵路旅行指南 各站概要 臨潼

二二三



(一) 池 清 華

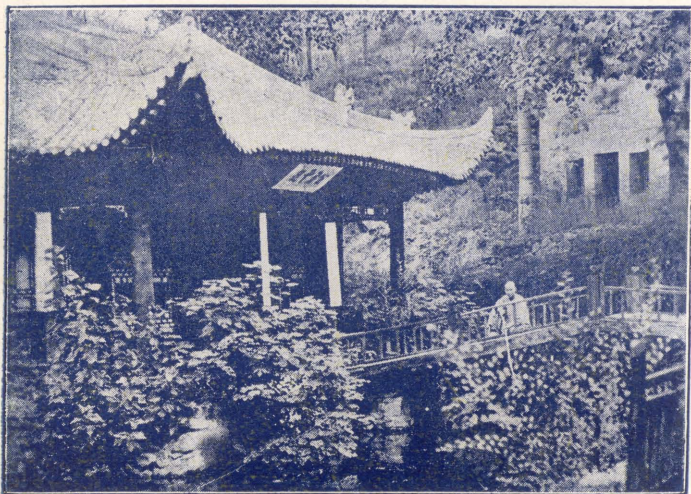

(二) 池 清 華



收費惟設備甚差內中五處為男池二處為女池各池門額均有子院長所書「華清池第幾湯」橫匾因傳此泉能療百病有遠自數百里來就浴者故門外小販雲集並有小飯館數家其西有禹王廟因病來浴者多并入廟祈禱焉



唐楊貴妃沐浴像

坑儒谷 在縣西南五里即秦始皇

坑儒處也俗稱惑儒鄉唐天寶中

改旌儒鄉立旌儒廟

始皇陵 在縣東十五里史稱始皇

治陵墓穿治驪山下錮三泉上崇

山墳其高五十餘丈周五里有餘

石槨為游館人膏為燈燭水銀為

江海黃金為鳧雁珍寶之藏機械

之巧棺槨之麗宮館之盛無與倫

比又多以宮人役匠為殉自古厚

葬始皇為最後項羽發之以三十

萬人三十日運物不窮又被牧羊

兒持火覓羊燒其臧椁火延多日至唐時黃巢復發之現已孤塚獨存矣

陰盤城 在縣東北十四里即漢高帝為太上皇所置新豐縣故址後漢靈帝封護羌校尉段熲於此稱

陰盤侯

黃巢堡

隴海鐵路旅行指南

各站概要

臨潼

在縣西南二十七里爲黃巢入關擾唐屯兵根據地



(三) 池 清 華

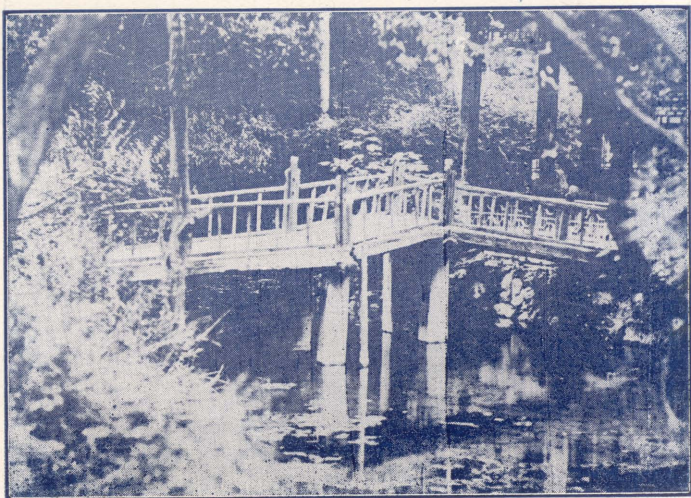

(四) 池 清 華



華胥渚 在縣南三十里藍田縣境內相傳為上古華胥氏建國於此今有陵華胥溝華胥瑤毓聖橋等



(五) 池 清 華



塚 儒 坑

俱尚在

### 物產

除棉麥外水果菜蔬如石榴沙果韭黃每年產額尙稱豐富皆運銷本省西安三原涇陽等處

### 窰村車站

自臨潼站至此計十五里係交車站地屬臨潼縣轄距縣治十五里（參閱臨潼站）

### 灞橋車站

自窰村站至此十二里屬長安縣轄距縣治（即西安省城）十五里站在灞水之西與東岸灞橋鎮隔水對峙

### 名勝古蹟

**灞橋** 在省東十五里灞水之上爲隋開皇三年建所謂灞柳風雪爲古來長安八景之一即此也橋身甚長可數十丈兩端均建牌樓河岸楊柳成林至今猶稱勝景其西五里有灑水水上有灑橋構造形式及附近風景皆堪與灞橋媲美本路路綫經

隴海鐵路旅行指南 各站概要 窰村 灞橋

二三七

秦 始 皇 陵



過其北相距不及半里在灞澆二水之上建有偉大鋼橋爲潼西段內最鉅工程

邵平店 在橋東五里即秦邵平種瓜處漢大將軍

韓信墓即在附近龍王廟堡

陳后陵 在灞橋之西南數里漢孝義陳皇后退居

長門宮數年後薨葬霸陵縣即此

武后敬陵 在陳后陵東數里唐元宗貞順皇后恒

安王武攸止之女進冊惠妃薨年四十餘贈皇后

葬敬陵以地考之當在白鹿原上

郭敬之墓 按敬之乃汾陽王郭子儀之父其墓在

東大路邵平店之南墓前有清陝撫畢沅公所立

碑石按敬之於天寶十三年終於京師長樂里私

第贈太保

肅太后慶陵 在邵平店唐宣宗昭容肅氏生懿宗

即位後冊封皇太后葬慶陵或以爲宗陵實誤宣

宗貞陵在涇陽仲山慶陵北爲王太后安陵邵平

店西有韋太后福陵其西有王太后壽陵

漢文帝霸陵 在霸陵原上文帝治霸陵依山勢不

起墳殉葬皆以瓦器不以金屬爲飾乃帝陵之最

橋

灞

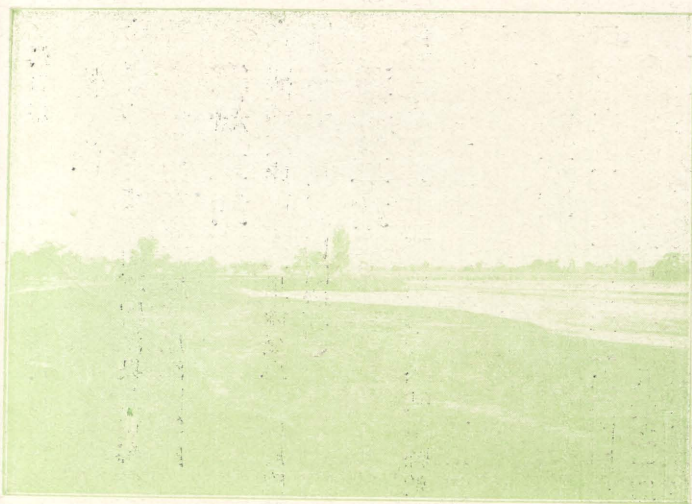

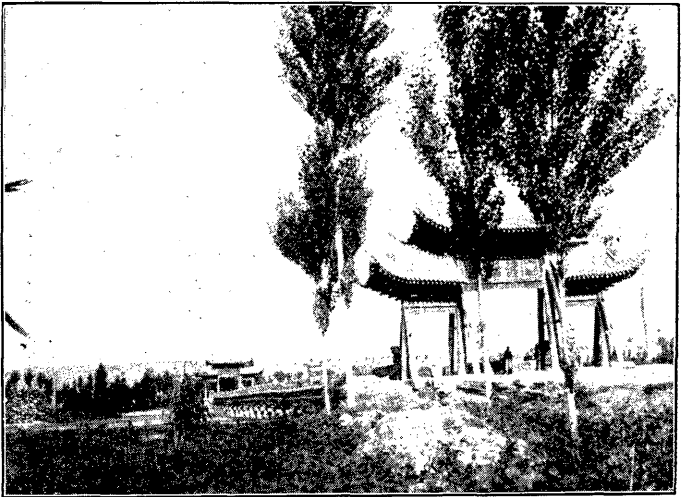

橋

澆

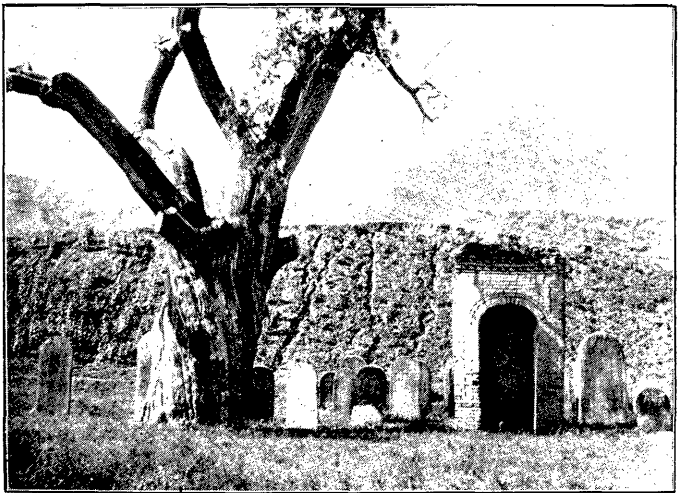

陵 霸 帝 文 漢

儉樸者殆以祖龍爲前車之鑒歟漢薄太后竇太后及唐懿恭太子陵墓皆在其南不遠

隴海鐵路旅行指南 各站概要 瀟橋



# 西安車站

自灊橋站至此計十五里今爲長安縣治車站即在北門外

## 沿革

西安之名起於明本禹貢雍州之域夏商爲亳邑周爲鎬京武王遷都於此並分封杜國秦爲長安杜芷陽三縣（長安之名始此）漢都長安置三輔屬京兆尹析爲長安奉明杜陵霸陵等縣奉明尋廢改京兆守晉改京兆郡並改杜爲杜城霸陵爲霸城與長安並屬焉元魏仍改杜城爲杜縣周添置萬年縣廢杜霸城等縣入之而長安縣仍其舊隋建新都於萬年縣界名大興城唐都長安（有西京中京上都等名）初置雍州旋改京兆府仍改大興爲萬年與長安均爲京縣析置乾封芷陽明堂等縣嗣均廢萬年會更名天寶咸寧（咸寧名始此）後亦復舊後五代梁改長安爲大安萬年爲大年屬大安府永興軍唐同光二年均復原名晉置晉昌軍漢周復爲永興軍宋改萬年爲樊川與長安縣同屬永興路金屬京兆

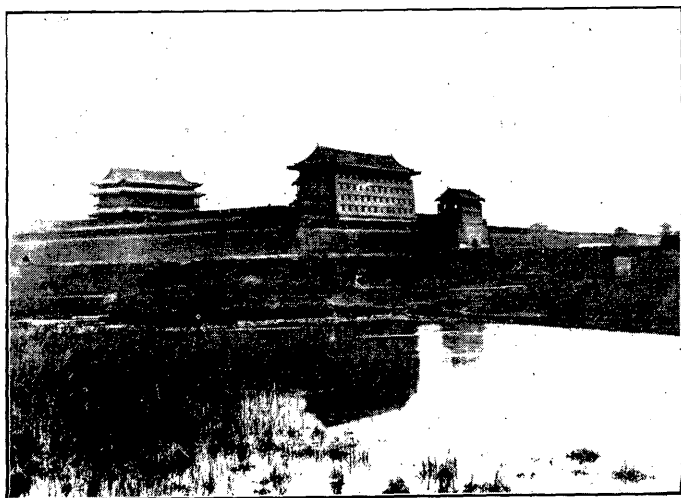

樓 門 南 安 西

路仍改樊川爲咸寧元屬安西路旋改稱奉元路明改路爲府定名西安（西安之名始此）設西安布政使司統治全省長安咸寧兩縣分疆而治清因之民國二年置陝西省治於此併咸寧入長安廢西安府改屬關中道尋廢道直隸於省政府

### 機關

陝西綏靖公署	新城內	陝西汽車管理局	建國公園	陝西省政府	北院門
陝西印花稅局	粉巷	陝西省黨部	南院門	陝西禁烟總局	北大街
民政廳	西大街	市政工程處	建國公園	財政廳	西大街
西京籌備委員會	東木頭市	教育廳	梁府街	經委會西北辦事處	民政廳內
建設廳	西菊花巷	西安電報局	東木頭市	陝西省會公安局	西大街
西安電話局	東大街	郵政管理局	東大街	陝西水利局	大湘子廟街
黃河水利委員會	大湘子廟街	長安縣黨部	東木頭市	長安縣政府	西大街
縣教育局	大湘子廟街				

### 銀行

陝西省銀行 四省農民銀行 均在梁家牌樓 陝西官錢局 鹽店街

### 學校及圖書館

### 中學

省立高級中學 東廳門 省立第一中學 早慈巷

隴海鐵路旅行指南 各站概要 西安

省立中山中學

北大街

省立第一師範學校

書院門

省立第一女子師範

梁府街

省立第一職業學校

西關外

省立小學教師訓練所

東大街

私立民興初級中學

東廳門

私立民立初級中學

東關

私立玫瑰女子初級中學

土地廟什字

私立尊德女子初級中學

東關

私立西安女子平民職業學校 梁府街

小學

省立第一實驗小學

南教場

省立第二實驗小學

城隍廟後街

省立一師附屬小學

書院門巷

省立一女師附屬小學

梁府街

私立玫瑰女中附屬小學

土地廟什字

私立民興初中附屬小學

號巷口

私立尊德女中附屬小學

東關

縣立第一女子小學

夏家什字

縣立第二女子小學

東羊市

縣立第六小學

雷神廟街

縣立第七小學

開通巷

縣立第八小學

西關

私立同志小學

東舉院巷

私立崇德小學

新城南門

私立培德小學

北大街

私立竟化小學

東關雞兒市

私立若瑟小學

梁家牌樓

私立景龍小學

東關柿園坊

私立崇德小學

東關東新巷

私立菊林小學

菊花園

私立商會小學

大湘子廟街

陝西第一圖書館

南院門

陝西第一民衆教育館

馬坊門

# 報社

西京日報	五味什字	民衆曉報	西新街	新秦日報	中山大街
民意日報	東木頭市	西北文化日報	五味什字	西北朝報	粉巷
工商日報	端履門	青門日報	鹽店街	民國日報	省黨部內

# 旅館

西北飯店	中山大街	西北大旅社	中山大街	西京飯店	中山大街
冠世旅館	中山大街	大華飯店	中山大街	關中旅館	中山大街
中西旅館	中山大街	義和客棧	驛馬市	永陞客棧	北橋梓口
協和客棧	竹筴市街	亞東客棧	馬坊門	三元店	東澇巷
西京交通大旅社	西大街				

以上飯店數家設備較爲清潔完備價目由二三元至數角並兼售英法大菜其餘旅館客棧皆屬舊式價目自一元至數角不等城內甜水缺乏價甚昂貴西安各飯店旅館每客每日另收茶水約一角此外尚有舊式客棧五十餘家均設備簡陋且欠清潔故不備載

# 飯館

南京大酒樓	西大街	第一樓飯莊	中山大街	北平飯館	中山大街
曲江春飯莊	中山大街	大陸春飯莊	中山大街	玉順樓飯莊	中山大街
西來堂羊肉飯館	中山大街				



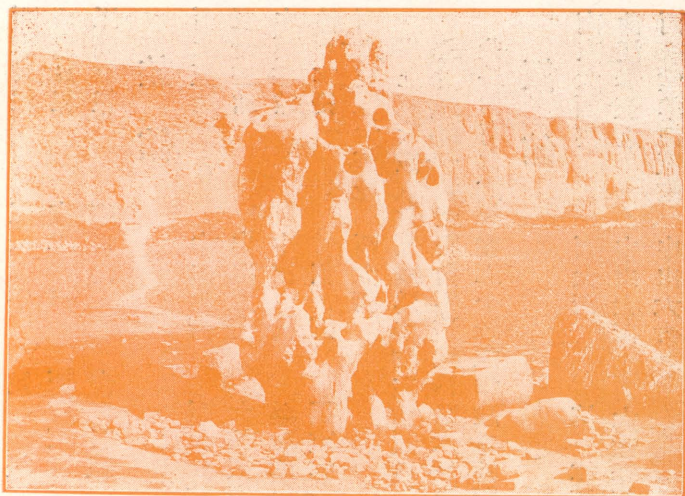

(甲)城內

### 澡堂

一品香 聚合園 大同園 均在中山大街

### 電影院

西京大戲院 青年會內  
阿房宮電影院 竹笆市街

### 戲園

易俗社 武廟街 三意社 驪馬市  
正俗社 梁家牌樓

以上各戲園多演秦腔因本地人於皮簧戲不甚了解未能盛行

### 古蹟名勝

陝西為周秦發祥之地而西安作中國首都又達八百八十餘年之久古蹟名勝遍地皆是不能枚舉茲僅擇其最重要而為旅客所必欲遊覽者分別城內城外略述梗概用為先路之導

明秦藩故城 在城內東北隅即今之「新城」綏靖公署所在地也爲明洪武初耿炳文奉命所建滿清入關以此處爲駐防旗兵教塲辛亥燬於火民國十年重建新屋其北有一大太湖石高丈許極美觀上有手痕俗傳爲楊貴妃所遺因名太后石又名楊妃石民國十七年移顏勤禮及閣帖考等碑於其旁現稱小碑林

碑林 在南門內東城根爲唐國子監之故址宋元祐五年呂大忠移唐開成石經及顏柳所書各碑於一處遂有碑洞之名其後韓絳修省東灞橋因無大石條竟將褚遂良等所書唐碑七百餘墊於橋身歷代後人惜之乃續移各寺院碑石以補其缺清初費甲鑄刻聖教序及淳化閣帖於此始名碑林現共有碑類四百七十餘種計大小二千四百餘塊以唐清二代之物爲最多上古物絕少最著名者爲唐刻十三經景教流行中國碑重刻之淳化閣帖及華夷禹跡各圖顏柳歐張所書各碑現歸教育廳管理附近有碑帖舖三四家遷工在該處及各寺院中捶拓碑帖近年凡來西安者多往

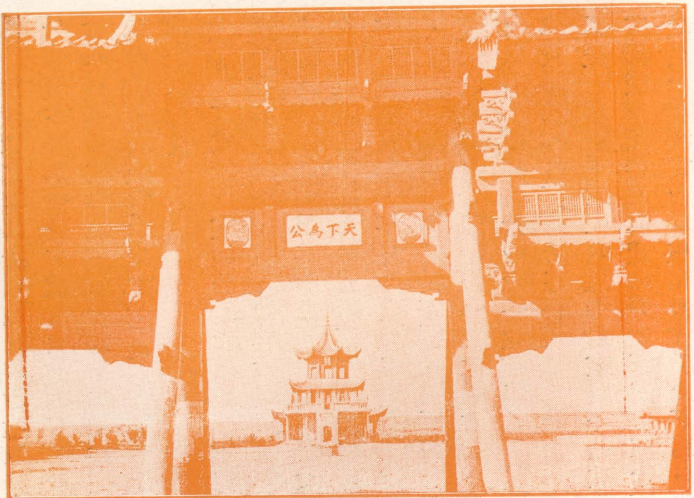

西安革命公園



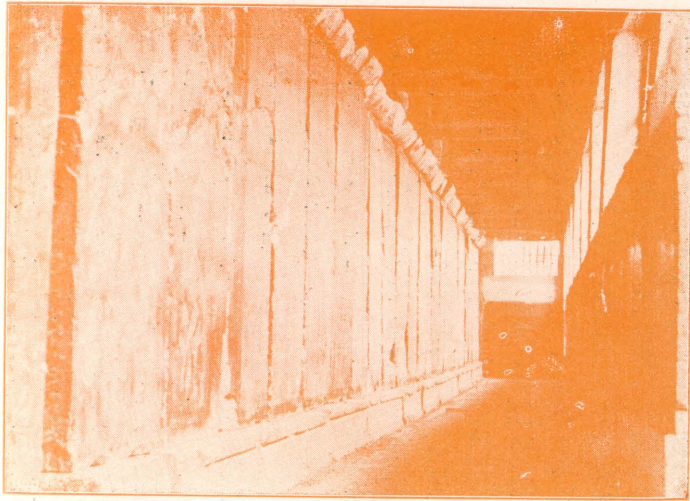

( 經 三 十 ) 林 碑

文廟 在碑林之南爲唐貞觀四年所建以後代有增修殿宇院落皆甚宏敞古柏參天洵稱壯觀碑石中有虞世南書孔子廟堂碑歐陽詢書皇甫君碑及智永禪師(王羲之九世孫)之真草千字文碑均極名貴

臥龍寺 在文廟之東建於隋代名福應禪院唐以院內有吳道子所畫觀音像碑改名觀音寺宋朝有僧名維果者常臥其中人以臥龍呼之故宋太宗又更名爲臥龍寺清光緒西巡時勅加修築殿宇其整民國二十年夏又由戴孝園朱子橋諸人捐募款項翻修一新備極華麗寺內原藏有宋明版大藏經共七千餘冊後移省立圖書館(現已由佛學會影印發行)此外並有藤子佛「唵」字碑及佛足跡等石刻皆甚著名

下馬陵 即董子祠在臥龍寺之東南今已破壞不堪祠後有漢時大儒董仲舒之墓門人在此下馬故名一說漢宣帝及魏文帝曾過此下馬白香山

琵琶行則訛爲蝦蟆陵矣今董子後人尙散居關中

城隍廟 在西大街爲明代所創建清代復經改築各殿皆係移秦王府（即今新城）之梁柱甃瓦建築而成相傳其式樣仍爲宋明宮殿遺形備極美觀廟前爲舊式商業及各項小販等聚集之所其現狀有如開封之相國寺大同而小異每日遊人如織各項生意亦稱繁盛

迎祥觀 在西大街廣濟街之東

唐景龍二年所建初名景龍觀

因開元二十九年元宗命張九

齡等至整厓開仙閣迎老君像

送供其中詔改今名觀內原有

睿宗御製大銅鐘一具狀極宏

偉上有飛鳥像花紋樸質周身

黝碧古色盎然腹外有銘字約

寸許楷書似六朝有唐以來之

銅器鈔與比倫現移省立第一圖書館任人參觀

開元寺 在中山大街郵政局對面唐開元年建爲當時之名刹歷宋明清代有增修殿後有藏經閣存

宋版藏經三千餘冊爲國內孤本於民國初年即移存省立第一圖書館中

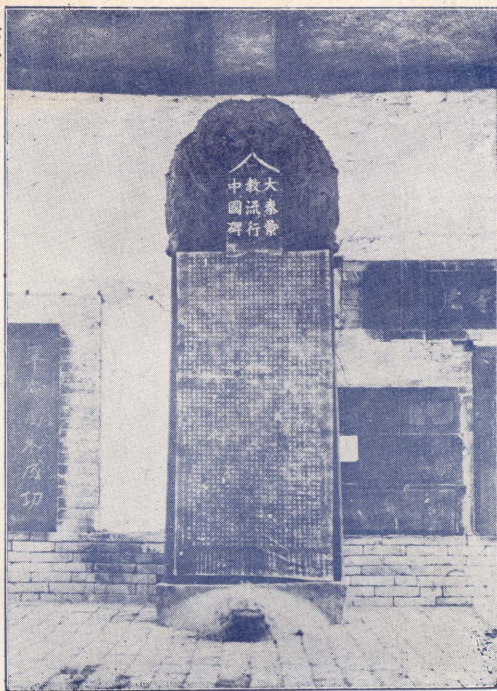

碑 教 景 內 林 碑



寶慶寺 隴海鐵路旅行指南 各站概要 西安 二四八 即華塔寺在書院門街隋仁壽年建一說爲唐楊貴妃之姊妹及族人所建寺內有唐文宗所



西 安 文 廟

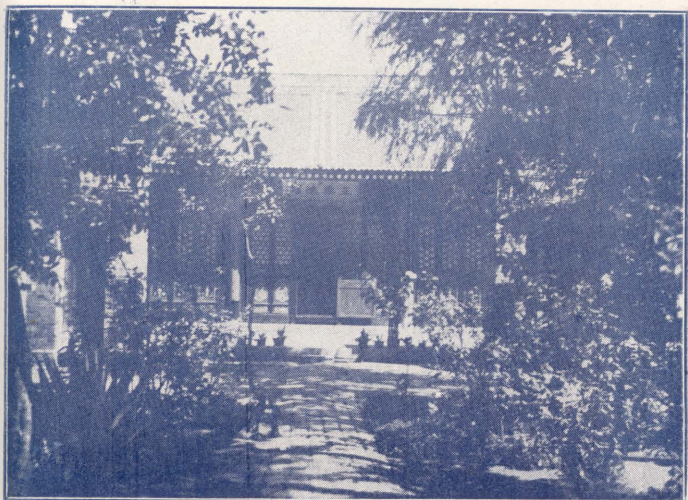

西 安 臥 龍 寺 (一)

建五色塔並唐代石刻佛像等甚多曾被盜賣數具現爲警察分駐所所藏石刻並已鎖閉不可參觀



(二) 寺 龍 臥 安 西



廟 隍 城 安 西



西五台 在城內之西北隅原爲隋大興宮故址唐改建爲太極宮有台五甚高聳上有宋建安慶寺寺

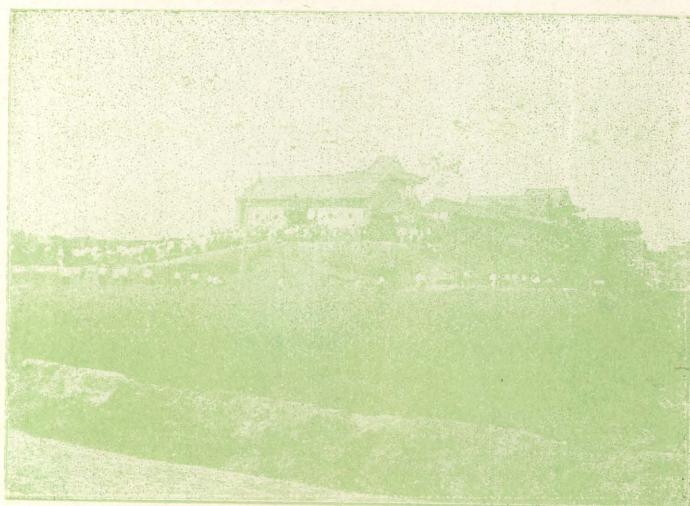

西 安 西 五 台

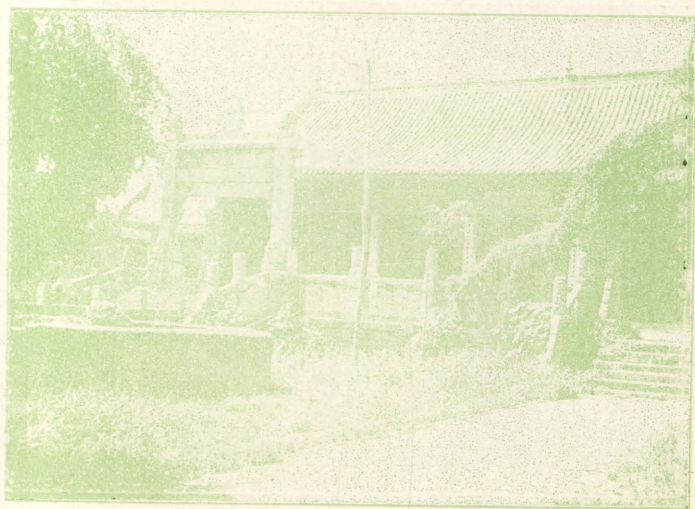

西 安 清 眞 寺 (一)

北有清代之萬壽宮現爲陝西陸地測量局局址門外有一乾井爲李自成破城後長安縣令吳從儀之殉難處後人義之立碑紀念並名井爲弔忠泉每年六月六日城內各樂社均來朝參五台極形熱鬧

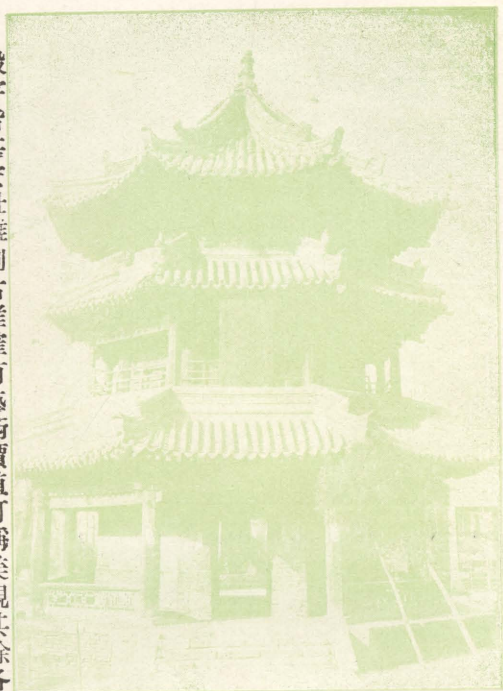

(二) 寺 真 清 安 西

廣仁寺 在西五台之西北創建於唐清康熙四十四年改建爲喇嘛廟地頗幽靜殿宇均爲北平宮殿式樣極爲雄偉民國二十年火藥炸毀內有全部藏經竟免於難亦大幸也

真清真寺 城內共有七處其最大者在西大街化覺巷唐玄宗時建俗名東大寺最古者在大學習巷唐中宗時建較前規模略小俗名東小寺又大皮院街尙有一處爲明洪武年建永樂年重修以上三處

殿宇皆甚宏壯雕刻古雅確有藝術價值可稱美觀其餘各處皆小於以上三處茲不備述  
唐中書省故址 在西大街原爲秦穆公之雍宮舊地唐中書省設於此今爲陝西省之民政廳廳旁有顏真卿及郭子儀家廟廟碑均顏手書現已移入碑林



鐘樓 在城中央而稍偏南爲東西南北四大街之交叉點建於明清代曾加重修凡三層高十丈餘式

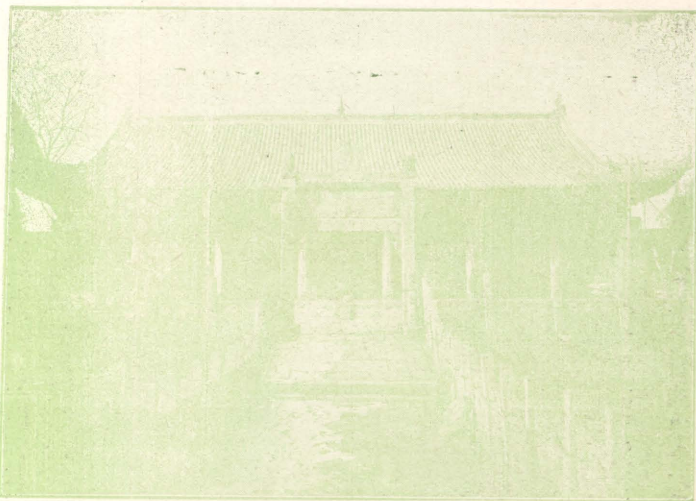

(三) 寺 真 清 安 西

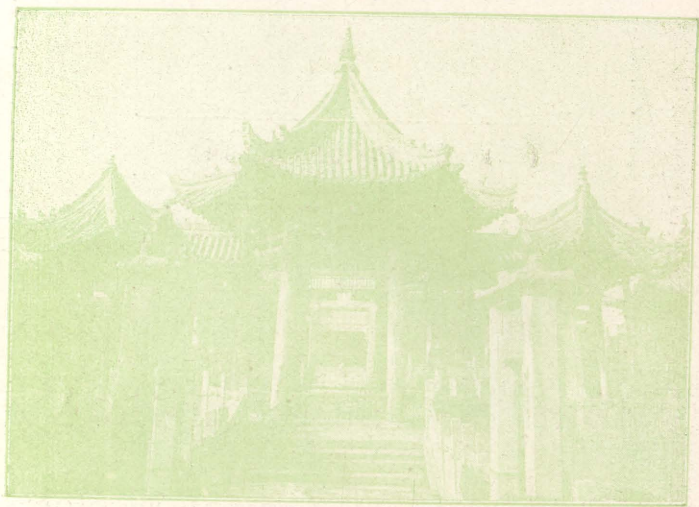

(四) 寺 真 清 安 西

極壯觀現爲民教館之講演廳

隴海鐵路旅行指南 各站概要

西安



西 安 鐘 樓

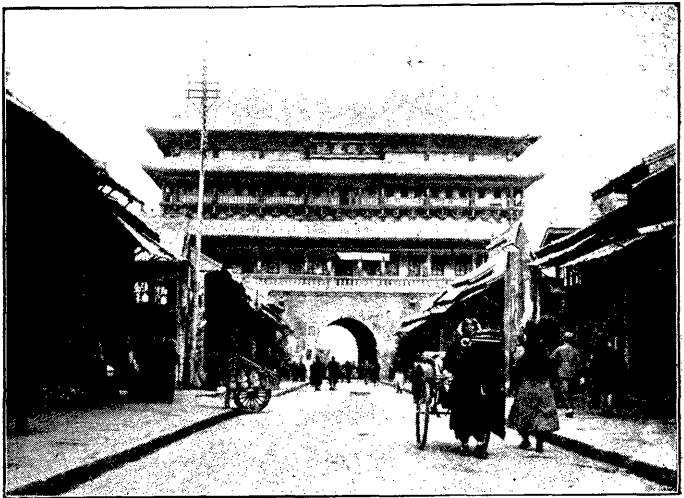

西 安 鼓 樓

二五三

鼓樓 在北院門南首亦爲明代創建凡四層高八丈餘清張楷重修並立有碑記

省立第一圖書館 在南院門省黨部之右占明時

書院故址之一部該書院在宋時本爲張載等講

學之處由常遇春改建而成清時爲陳列館民國

成立後乃移各處公私所藏書籍古物聚陳於此

改稱圖書館今館中所藏中外書籍計十九萬冊

其中有宋元明版大藏經一萬五千餘冊最爲名

貴此外並有古物二百七十餘件其中最重要者

有周大鼎一秦漢古器數種大唐鐘一（由迎祥

觀移來參閱迎祥觀條）昭陵石馬四（原爲六馬

其二已被盜賣）至其餘歷代石刻銅像陶器等

零星古物計二百餘件均屬有價值之品故皆可

觀

蓮湖公園 在城北隅爲明秦王府之放生池清陝

撫賈漢復加以疏浚改爲蓮花池民元改爲體育

場後又闢爲公園引水植樹種花栽竹南北二湖

且可蕩舟今池已涸亦無蓮花只作城北一帶雨

後洩水之用惟地基寬敞空氣亦佳故夏日前往

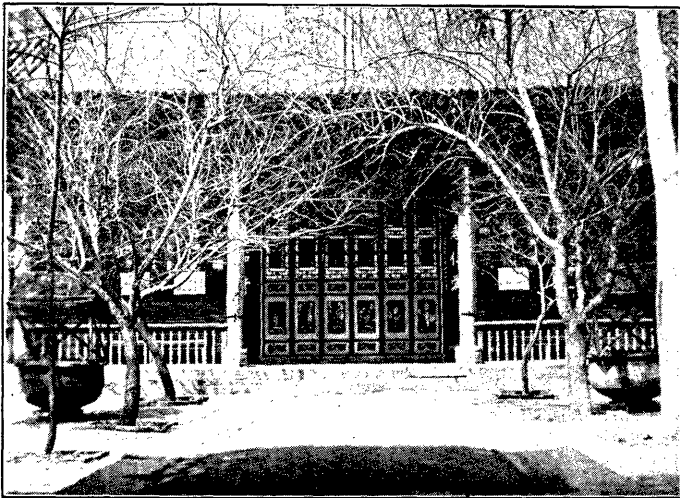

陝西圖書館閱報室



陝圖書館陳列唐鐘



遊憩者願不乏人



風顛洞 在城內西南角明末有和尚名顛者坐化洞中生平好畫達摩像其舉跡尙留碑林中洞旁有

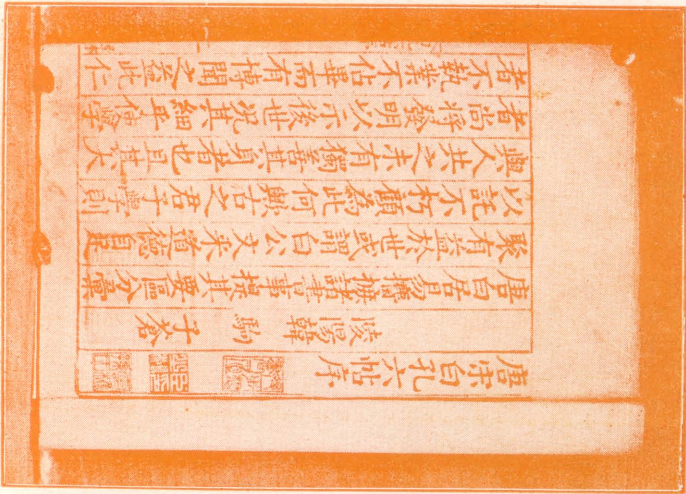

陝圖書館藏書 (一)

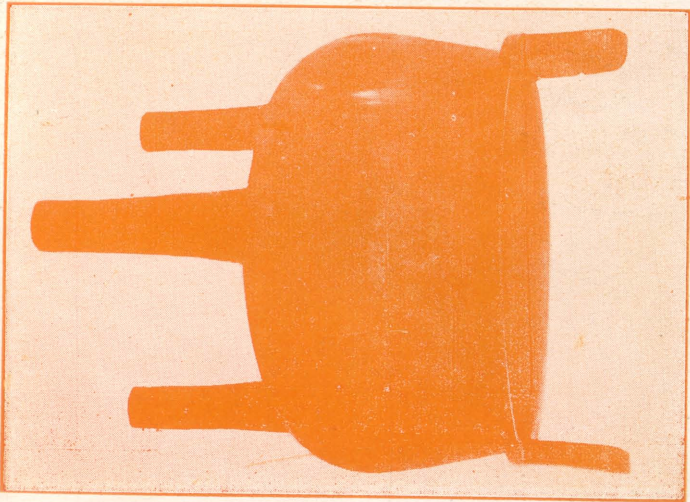

陝圖書館藏周鼎

會真菴爲八仙菴招待雲遊道人之處

隴海鐵路旅行指南 各站概要 西安



一之馬駿六陵昭列陳館書圖陝



二之馬駿六陵昭列陳館書圖陝



漢槐 在城內西倉傳爲漢植民國十年以前尙茂盛今稍衰落

隴海鐵路旅行指南 各站概要 西安

二五八



陝西圖書館陳列昭陵六駿之三

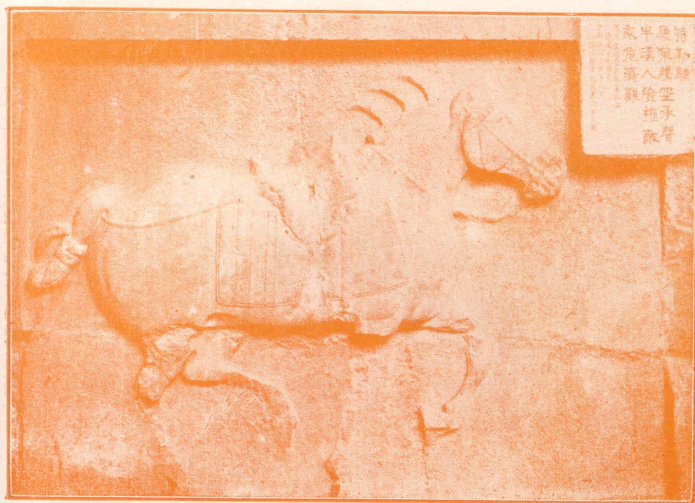

陝西圖書館陳列昭陵六駿之四

(乙)東門外

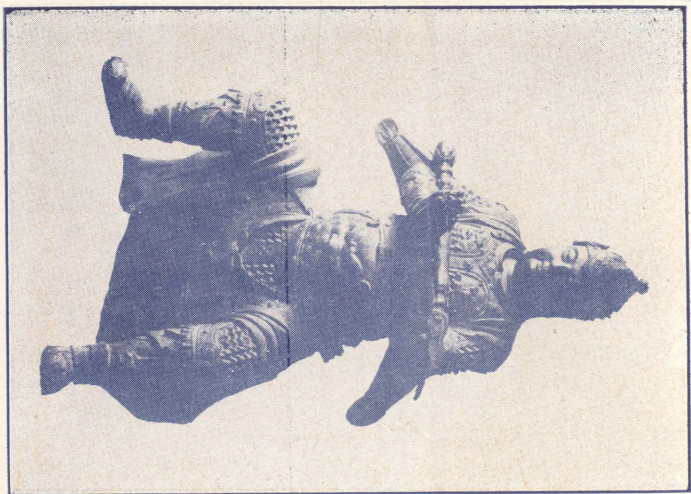

陝圖書館陳列古物(一)



陝圖書館陳列古物(二)



八仙菴 在東關北隅爲唐興慶宮故址之一部俗傳宋時有鄭生見八仙於此遂建菴菴前有一石碑



陝圖書館陳列古物(三)

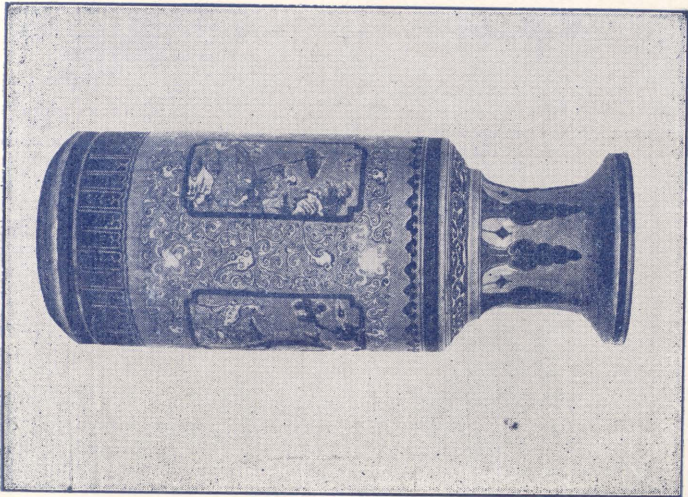

陝圖書館陳列古物(四)

上刻「長安酒市」旁刻「唐呂純陽先生遇漢鍾離先生處」卷內殿宇幽靜遍植花草蒼柏翠竹

隴海鐵路旅行指南 各站概要 西安



蓮湖公園

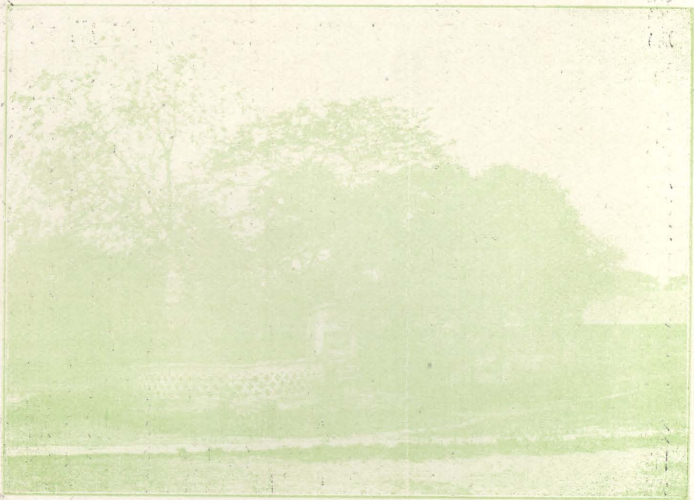

西倉漢槐





小 雁 塔

金花落 在東門外二里金花落村中爲唐之離宮或謂唐宮衛士居住之所或又謂爲唐代葬宮人處其東有藥王廟內有老子像傳爲唐型惟被多年烟薰眉目莫辨然尙古雅可觀

青龍寺 在東關南郭門外三里許祭台村之東北亦名石佛寺創建於唐崇奉密教德宗時先有新羅國僧人慧日來此留學後又有日本僧人空海來此研究密宗空海歸後宣傳教旨遂爲日本密教之祖即宏法大師是也今日本僧人皆視此寺如聖地寺中並有日僧題詞惜地基狹小殿宇已破壞不堪

秦莊襄王陵 在東關外五里與昭襄王孝文王諸陵及韓森塚相距均不遠皆在霸陵原一帶地方習俗以韓森塚爲韓信墓實誤緣韓信墓在城東北三十里龍王廟堡清時立有碑記當可信也

(丙)南門外

薦福寺 即小雁塔在南門外三里許爲隋煬帝居

藩時之舊邸後捨爲寺初名大猷佛寺奉密教至唐始更今名有小塔至中宗時大加營飾改建十五層高十二丈惜不能登臨因與大雁塔對峙故稱小雁塔明嘉靖乙卯地震塔裂爲二後又地震復稍合有碑詳記其事今塔之中身確有一直線裂痕寺中有一大鐵鐘係由武功河畔移來此即長安八景中所謂之「雁塔神鐘」是也

興善寺 在小雁塔之南距城約五里晉武帝時創建初名遵善寺隋文帝改今名唐時又加增修相傳當年有僧從萬衆盛況甲於天下唐開元時有密教祖師金剛智善無畏不空三大師曾在此宣傳密教故此寺爲中國密教之策源地現寺中尙有唐塑佛像多尊並田產約十餘頃豐富爲長安各古刹之冠

慈恩寺 即大雁塔距城約八里原爲隋建之無漏寺唐高宗在藩時思報母恩乃依故刹改建爲大慈恩寺並請高僧玄奘翻譯佛經當時寺中殿宇宏大範圍寬廣至永徽三年玄奘請仿西域制建一五層塔用以藏經後因塔頂坍塌又改建爲七層

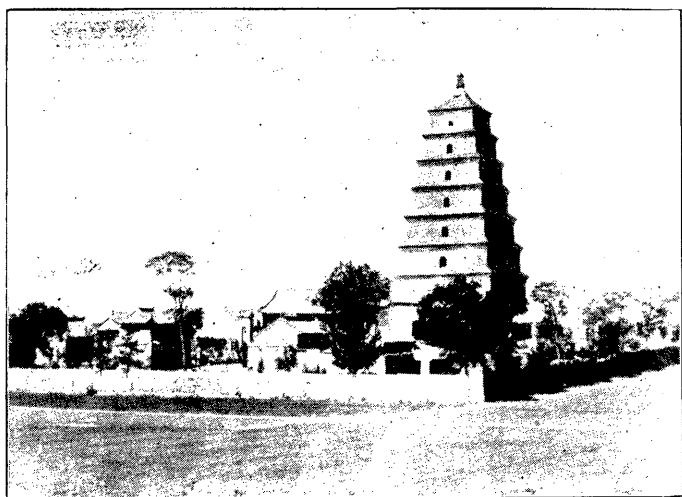

大 雁 塔



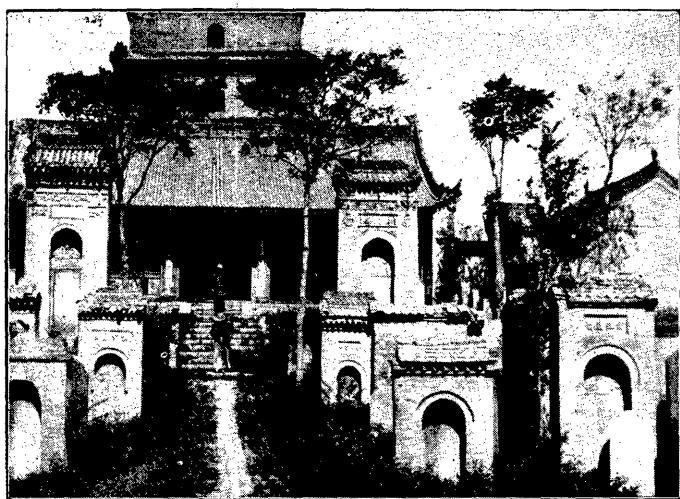

雁 塔 題 名

高約十六丈有螺旋梯可登塔頂以後歷代均有修葺民國十九年又由朱子橋諸人募款重修殿宇爲之一新按此寺在唐代最有聲名現塔門石刻花紋爲唐閻立本所畫塔下唐褚遂良所書之聖教序碑尙保存完整塔前並有自唐至清歷代鄉舉題名碑甚多所謂「雁塔題名」即此每年正月十六日爲慈恩寺會期仕女如雲爭往遊眺爲長安勝會之一

宋家花園 在大雁塔之西南爲長安宋氏之祖塋後在其中植花種竹布置亭館遂成近年之名勝春郊宴遊多憩於此漢宜春苑故址及秦二世陵皆在其東北唐忠武王渾瑊權臣仇士良及明御史鄒應龍諸人之墓皆在其南

曲江池 在大雁塔之東南長安八景中之「曲江流飲」即此原爲秦之宜春苑漢之曲江池隋之芙蓉池唐開元中加以疏鑿乃成勝境周可七里植花木建樓閣當年都人多往遊之至唐末即荒廢今且湮爲陸地唐張九齡之故宅遺址及唐新進士探花之杏園故址均在附近尙能指認其東

南有五家坡並有王寶川廟俗傳爲王寶川守貞處

隴海鐵路旅行指南 各站概要 西安

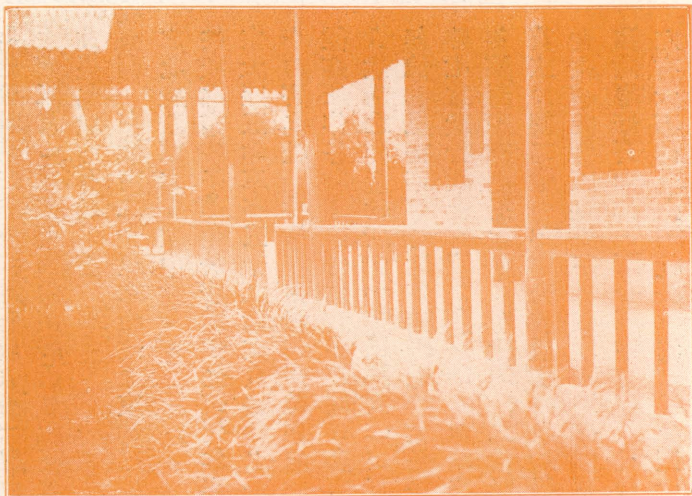

宋家花園

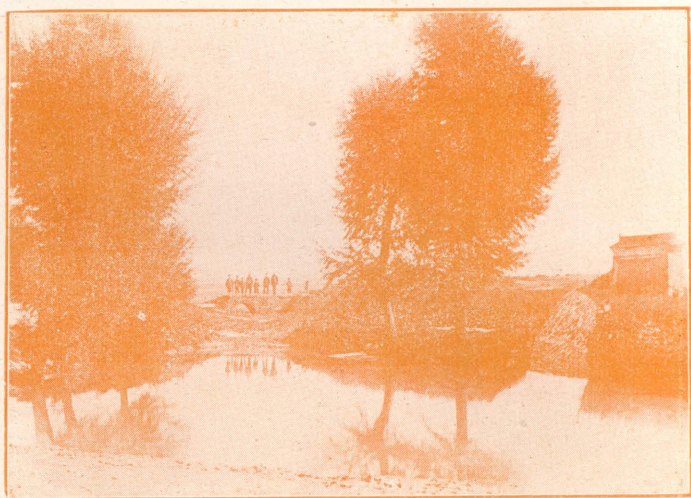

曲江流飲

韋曲杜曲 韋曲距城南二十里唐韋后家在此唐時此地最爲興盛杜曲距城南三十里唐岐公杜佑居此因韋杜二家歷代顯官唐人有一城南韋杜去天五尺」之謠兩地山川峻美草木花塢皆極茂盛爲城南有數名勝

杜公祠 在城南二十里韋曲鎮之東約三里樊川之北杜陵原之半坡中

按杜名甫字子美生於唐睿宗先天元年卒於代宗大歷五年享年五十九諡文貞以詩名於時與李白齊名杜一生飽經患難備嘗飢寒能知民間隱痛所作各詩多半皆爲宣揚民間疾苦哀憐窮人生活之作近代所謂「普羅詩人」決可當之無愧其風格亦雄奇沈鬱精研老練尤長於五言律七言歌行故世有「詩聖」之稱祠爲明嘉靖五年陝西都御史王蓋等人所建明清二代屢有修葺至民國二十一年中央委員張溥泉居覺先諸先生來此遊歷見殿宇已破壞不堪慨然募集欸項重事修葺油飾一新今祠中有泥塑杜像一尊左有大石碑一上刻杜公執笏之半身側像此外

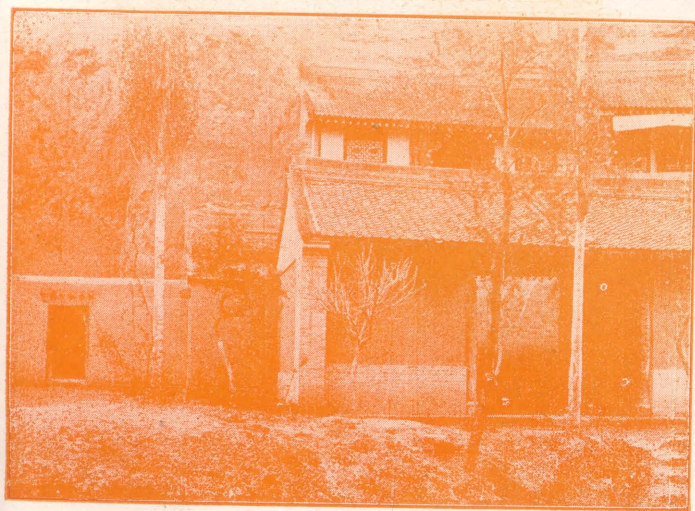

五 家 坡 之 王 寶 川 廟



各殿石碑甚多皆歷代修祠之紀念物門外院內原有桂樹臘梅紫荆牡丹芍藥石榴天南竹木瓜等植物甚多惜多遭破伐所餘花卉又因不善培養漸就枯槁殊屬可惜在祠之大客廳中可以仰視終南俯瞰樊川良田橫陳於前瀟水帶繞於下遠處彩雲幻變萬千近山林木異常叢翠江南勝景亦不過如是洵為關中有數之勝跡



杜甫祠之內之杜甫像

牛頭寺 在杜祠西隔壁唐貞元十一年建宋太平興國時改稱

福昌寺今仍名牛頭寺內有唐僖宗乾符六年陀羅呢經幢及

唐植龍爪槐各一均為珍物殿前廣植花木春季如芍藥牡丹

等類甚為鮮豔惜不善培養多已枯槁

華嚴寺 在牛頭寺之東南不遠唐貞元十九年建因當年其初

祖杜順和尚曾在此說華嚴經

故名華嚴寺現杜順和尚塔及四祖清涼國師塔均在寺內此寺在數年前破毀幾成空地於十九年秋由朱子橋諸人募款重修今已略復舊觀  
樊川 在杜陵原下為瀟水支流乃漢樊噲所闢並為其封邑此地東西甚長良田遍野水利風景俱佳



其墓即在樊川之南神禾原上附近有朱博村及韓莊鄭莊即漢丞相朱博及唐韓愈鄭虔之故居也

顏師古墓 在城南二十里韋曲東數里之三兆村

按顏爲唐太宗秘書監京兆萬年人曾從高宗征高麗卒葬長安城南其東有漢宣帝杜陵其南有漢許后少陵以及漢丞相丙吉及唐杜如晦杜牧諸人之墓均在其附近

香積寺 在神禾原上距城南約三十里唐神龍二  
年建舊有香積堰灌水入城今已廢寺前有二塔  
相傳爲寺僧埋骨處

興教寺 在城東南約四十里在韋村之西少陵原  
上爲唐總章二年所建寺中有三塔其中塔特高  
爲三藏法師玄奘埋骨處先是玄奘於麟德二年  
圓寂於玉華宮高宗命葬於灞水之東眺望所及  
觸目興悲乃遷葬於此並建塔以爲紀念其左右  
二塔爲窺基(尉遲恭之姪)圓測二法師之塔此  
寺原極破壞民國十一年由妙闊法師募建殿宇  
三座二十年春又由朱子橋諸人募欸重建三塔  
山門及鐘鼓樓等今已頗具規模仍爲城南有名

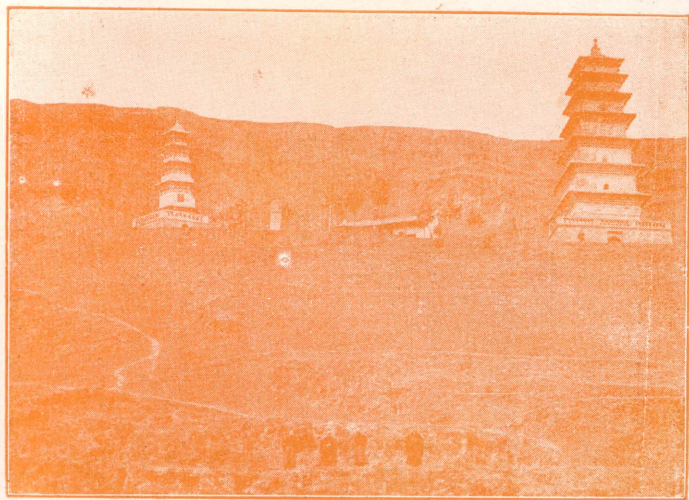

寺 嚴 華

古刹

草堂寺

此又為長安八景之一「草堂烟霧」即此處也在城西南約四十里鄠縣境內為龜茲國人堆摩羅什之道場唐改棲禪寺其前殿之壁畫甚古羅什圓寂後即葬寺中並建墓塔至今尙完整



興教寺唐三藏塔

按羅什為七佛以來第一譯師所譯經論普宣法界故此寺在各佛刹中亦稱勝地

南五臺 在城南約六十里南山之上此山與華山均為秦嶺之支脈山麓有留村自村至山頂計程約三十里途中經過天門四座寺廟五十餘處每年六月遊人如織香火極盛各寺廟除圓光寺翠微寺及終南山祠等為唐建外餘皆前清及民國時由山下村鎮出資所建全屬營

業性質至所謂五臺者曰觀音靈應文殊清涼捨身延袤約十餘里以觀音臺為最高為山之主峰山後懸崖間有大茅菴為佛家勝地時有名僧居住又有無門洞為明嘉靖時性天文理老和尚以普門法度脫衆生處



大興湯院 在城東南五六十里藍田縣境石門谷口之湯峪街先是其地雪落即融唐時有異僧見之

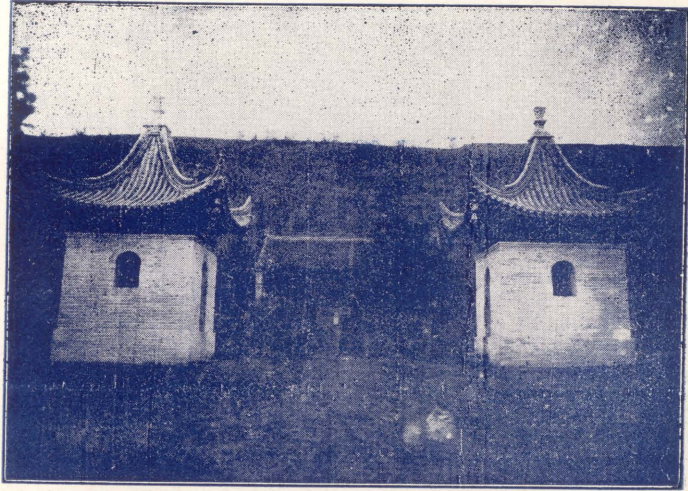

興 教 寺 鐘 鼓 樓



終 南 山 進 山 口

謂必有溫泉掘之果然自是即爲當地民衆之公  
共浴所病者浴之輒愈泉水溫度與華清池略同  
因其歷史地利及設置均差故不及華清池之有  
名惟大興湯院亦爲唐明皇賜名附載於此其西  
北爲王莽村即王莽故居遺址

王季陵 在城西南七十里鄂縣城西六里其西有  
唐建巢閣今名割耳莊爲白居易讀書處其南陳  
平坊有漢相陳平墓東南焦家村有宋將焦贊墓  
其北婁村有漢婁敬墓再北即三過村即禹帝之  
故居相傳即「三過其門不入」之處云

### (丁)西門外

千福寺 在城西二里本唐章懷太子宅於咸亨四  
年捨爲寺今大殿中之佛像三尊及院中經幢傳  
均係唐物此寺亦於十九年由朱子橋等人重修  
寺南馮家村有明關中大儒馮從吾之墓

崇仁寺 在城西五里許創建於隋初名濟慶寺唐  
改崇聖寺明代重修始易今名唐時設櫻桃宴以  
待新進士即此處又相傳爲唐玄奘法師曬經之台大秦景教流行中國碑係出於此寺前土中現存



鄂縣文王靈台



碑林內

莊嚴寺 在城西南約十里崇仁寺之南係隋文帝仁壽年創建名禪定寺唐高祖改今名當時以該地低窪乃於此寺建木浮圖甚高大故俗名木塔寺

鎬京 周武王之都也在城西南約三十里即今豐鎬村一帶地方武王都此天下諸侯宗之故又名「宗周」至平王東遷鎬京遂廢沿至今已淪爲鄉村

靈囿 孟子所謂文王之囿方七十里者當係豐邑以南及澧河東西一帶地方距城西南約四十里其中靈臺靈沼尚有遺址可尋至文王豐京則在今鄠縣東五里地方即遺跡亦不可尋矣

阿房宮 在城外西三十里今之阿房村即其故址又名阿城始皇三十七年建爲楚人付之一炬建造之奢侈華麗讀唐杜牧所撰阿房宮賦當可想見其大概云

造字台 在城西南二十餘里張恭村三會寺內（即周穆王陵寢處）相傳爲蒼頡造字之處再距此不遠有細柳原爲漢大將周亞夫屯兵處

（戊）北門外

長安故城 在城外西北即漢之京都故亦名漢城俗又稱爲楊家城其中有未央宮及長樂宮均爲高祖七年所建未央長樂之西又有建章宮爲漢武帝建當時城周圍六十五里內有八街九市九陌十

六橋十二門荷秦西魏宇文周姚萇皆都於此現惟數堆土台可供憑弔內藏漢瓦尙多時有發現

博望苑 在城北數里係漢武帝爲太子所立使通賓客之處

含元殿 在城北五里殿兒村中爲唐時東內大明殿之一部現僅遺土台墩處其前二台即爲翔鸞棲

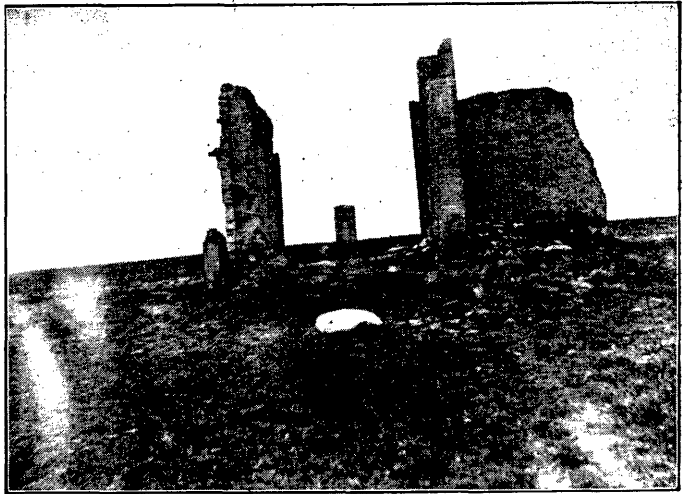

漢 未 央 宮 遺 跡

鳳二閣遺址其南之五門坊即宮前之五門因建築堅固故尙多遺痕其北三稜坡即唐之金鸞殿再北之孫家凹即當時之太液池此外如梳妝樓阿婆坑即唐之紫蘭含水諸殿餘則無可考矣  
燉煌寺 在城外十八里許爲晉時高僧燉煌譯法華經之地其後圓寂即葬於此

### 物 產

長安境內所產以棉麥爲大宗棉每畝可產約五十公斤左右大部運銷鄭州以東各地麥每畝可產約五斗左右只供本省食用並無出口其餘農產品如米大豆小豆綠豆芝麻花生以及藥材等亦有出產但數量不多果品以西瓜核桃爲最著名至西安之土物較爲特色者卽碑帖與古物二種近年來銷售甚多本地所製羊毛氈亦價廉物美

### 交 通

西安居陝西中部東至臨潼五十里西至咸陽五十里東南至藍田八十里西南至鄂縣七十里北至涇陽六十里高陵七十里三原九十里現本路已達西

安向東由本路可轉全國各大商埠向西循西蘭公路經由咸陽興平乘汽車可至甘肅其向北向南均有大道汽車不能通行者則有騾馬大車可以代步惟道路修養未臻完善遇雨泥濘行駛不便又東西北三面尚有渭河可通舟楫此外歐亞航空公司飛機每星期按班飛行東至洛陽西至蘭州載運旅客郵件更爲便利城內代步有人力車騾車現汽車管理局並置有公共汽車兩輛行駛市上每站祇收銅元十二枚

### 流通貨幣

市上流通者除陝西省銀行及四省農民銀行所發行鈔票角票富秦錢局之錢票以及通用銀幣外其中央中國交通各銀行各地名鈔票雖不兌現亦可通行銅元甚少僅敷找零之用但錢票百文只合銅元八十文銀幣一元可易錢票五千五百文左右

### 附西咸段紀要

咸陽居渭水北岸距省治西北五十里以其爲陝省商業中心所在地且爲東西往來交通要道所有西北出入貨物暨往來商旅概須由此渡河所謂咸陽古渡幾千年自古卽然惟以現在渡船頗涉笨舊貨物之搬運上下極感弗便每次渡河輒須二三小時始克到達彼岸廢時失事莫此爲甚本路自通車西安後以距咸陽不過數十里之遙路綫直達則僅十九公里有奇展修甚易故決意將此段先行繼續興築並在渭河架設鋼橋以期消除貨物渡河之困難兼便行人將來貨運當可較爲暢達而本路營業進展亦可預卜也現已奉部令准並已派定測量人員積極著手進行預計在本年年底當可完成茲將咸陽概況分錄如后

## 沿革

咸陽禹貢雍州之域商之畢程國滅於周王季都之武王元年封史佚於此稱程伯國平王東遷地遂歸秦屬元和郡旋爲秦都漢高帝元年更名新城武帝時別置渭城屬右扶風後漢省入長安晉徙靈武縣於此石趙置石安縣唐秦改置咸陽郡後魏因之隋開皇初省咸陽入涇陽唐武德元復析涇陽置咸陽縣屬京兆五代宋金皆因之元初省入興平尋復置屬奉元路明屬西安府清因之民國屬關中道尋廢道直隸於陝西省政府

## 機關

咸陽縣黨部 中街 咸陽縣政府 中街 財政局 縣府內 公安局 縣府內  
建設局 中街 保衛總團 西街

## 學校

縣立第一小學校 縣立第二小學校 均在城內 第二區區立南競小學校 在楊柳村

## 客棧

三元店 東關 泰安店 東關 喬興店 中街 三興店 東關

## 古蹟名勝

咸陽古渡 咸陽居渭水北岸由長安來者必渡渭河往來行人之稠密自古卽然關中八景之咸陽古渡卽此



咸陽故城 在縣東二十里爲秦之故都南臨渭水過渭則爲信宮

周陵 渭河以北周漢陵墓之多難以數計其中無

碑記者居多數現在縣西北十五里畢郢原上者

爲周文王武王成王康王恭王諸陵周公太公伯

禽及八士之墓惟王季陵在鄂縣城外六里周穆

王陵在長安境內張恭村中現周文王武王陵已

經陝省府修葺並在內設立小學校一處城內並

有文武成康之廟

漢陵 高帝長陵惠帝安陵以及呂后戚夫人趙王

如意蕭何曹參周勃張良之墓均在縣之東北二

十至三十里之間昭帝平陵及元帝渭陵亦均在

縣之東北十三里成帝延陵哀帝義陵平帝康陵

均在縣西八里至二十五里之間武帝茂陵及李

夫人墓衛青霍去病霍光等之墓均在咸陽西三

十里興平縣境內霍去病墓前且有漢刻之石人

石獸甚夥墓前之一石馬蹄下踏一長鬚石人爲

馬踏匈奴之像清代樹有碑記

馬跑泉 在縣治西二十五里唐時發現今尙湧水

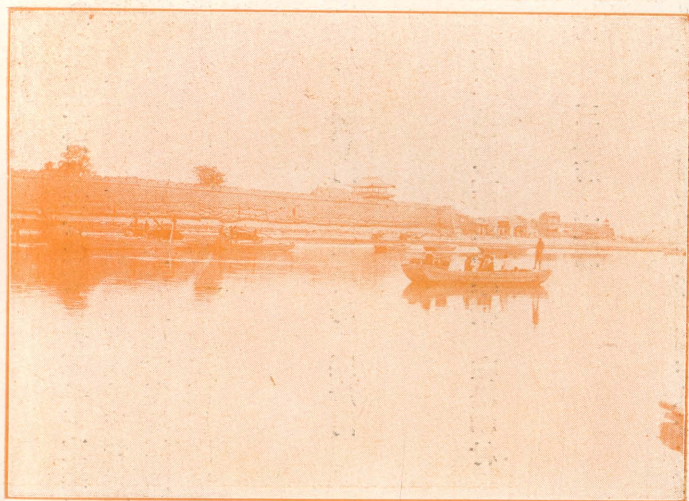

咸 陽 古 渡

灌田甚多大旱不竭久雨不溢澄清可鑑毛髮相傳太宗獵此馬留足跡湧出泉水故名馬跑泉

隴海鐵路旅行指南 各站概要 西咸段紀要

二七七



周 陵 前 牌 坊

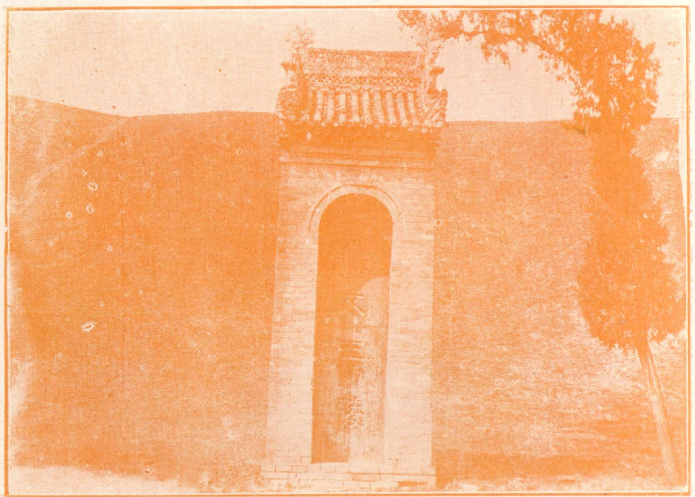

周 文 王 陵



釣魚台 在縣治南十五里渭水南岸舊有碑廟經久湮廢有台基傳為姜太公垂釣之處一說太公釣



周 武 王 陵

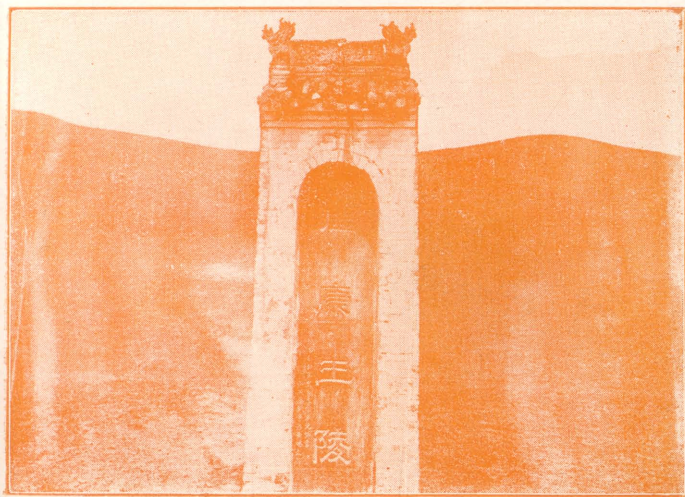

周 康 王 陵



釣 魚 台

魚台在岐山縣渭水邊

物 產

棉 麥

交 通

渭河可通舟楫西蘭公路經此直達甘肅蘭州

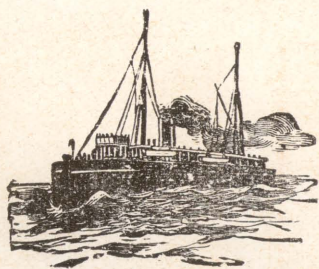



隴海鐵路旅行指南

各站概要

西咸段紀要

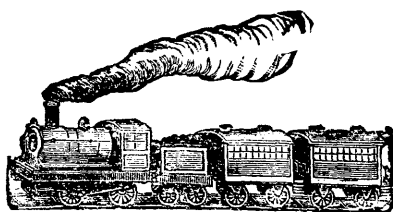



隴海鐵路行車時刻表(甲) 附票價表

站次	特快					混合					三等	
	第一次	第三次	第五次	第七次	第九次	第十次	第十二次	第十四次	第十六次	第十八次		
連雲			2.50									
孫家山			2.51									
墟溝			10.15									
新墟			10.15									
鹽池			10.15									
大浦			8.00									
新浦			11.15									
海州			11.20			8.57						
白塔埠			11.24			10.01						
曹浦			11.01			10.16						
牛山			11.11			10.11						
阿湖鎮			11.10			11.11						
新安鎮			11.05			11.56						
瓦窰			11.11			11.11						
炮河			11.05			11.05						
趙墩			11.05			11.10						
八義集			11.05			11.05						
大許家			11.05			11.05						
大湖			11.05			11.05						
徐州			11.05			11.05						
銅山			11.05			11.05						
郝寨			11.05			11.05						
楊樓			11.05			11.05						
黃莊			11.05			11.05						
李莊			11.05			11.05						
楊集			11.05			11.05						
劉堤園			11.05			11.05						
馬牧集			11.05			11.05						
商邱縣			11.05			11.05						
小壩			11.05			11.05						
柳河			11.05			11.05						
民權			11.05			11.05						
野雞崗			11.05			11.05						
內黃			11.05			11.05						
羅封			11.05			11.05						
興隆			11.05			11.05						
開封			11.05			11.05						
韓莊			11.05			11.05						
中牟			11.05			11.05						
白沙			11.05			11.05						
古城			11.05			11.05						
鄭州南站			11.05			11.05						
鄭州北站			11.05			11.05						
鐵爐			11.05			11.05						
滎陽			11.05			11.05						
汜水			11.05			11.05						
鞏縣			11.05			11.05						
黑石關			11.05			11.05						
偃師			11.05			11.05						
義井舖			11.05			11.05						
洛陽東站			11.05			11.05						
洛陽西站			11.10			11.10						
金谷園			11.10			11.10						
磁澗			11.10			11.10						
新安縣			11.10			11.10						
鐵門			11.10			11.10						
義馬			11.10			11.10						
滎池			11.10			11.10						
英豪鎮			11.10			11.10						
觀音堂			11.10			11.10						
硤石			11.10			11.10						
張茅			11.10			11.10						
交口			11.10			11.10						
會興鎮			11.10			11.10						
賀家莊			11.10			11.10						
陝州			11.10			11.10						
大營			11.10			11.10						
靈寶			11.10			11.10						
常家灣			11.10			11.10						
高柏			11.10			11.10						
盤豆鎮			11.10			11.10						
閻底鎮			11.10			11.10						
七里村			11.10			11.10						
潼關			11.10			11.10						
東泉店			11.10			11.10						
華陰			11.10			11.10						
下營			11.10			11.10						
柳枝			11.10			11.10						
華州			11.10			11.10						







隴海鐵路行車時刻表(甲) 附票價表

站名	每別日快開行上合列車(西行)					三等票價
	第一次	第三次	第五次	第七次	第九次	
連雲			9:50			
孫家山						0.10
墟溝			10:10			0.10
新村			10:30			
鹽坨			10:50			0.20
大浦						0.20
新浦			11:10			0.30
海州			11:30			
白塔埠			11:50			0.40
曹浦			12:10			1.10
牛山			12:30			1.10
阿湖鎮			12:50			1.10
新安鎮			1:10			1.10
瓦窰			1:30			1.10
運河			1:50			1.10
趙墩			2:10			1.10
八義集			2:30			1.10
大許家			2:50			1.10
大湖			3:10			1.10
徐州			3:30			1.10
銅山			3:50			1.10
郝寨			4:10			1.10
楊樓			4:30			1.10
黃口			4:50			1.10
李莊			5:10			1.10
楊山			5:30			1.10
劉堤園			5:50			1.10
馬牧集			6:10			1.10
商邱縣			6:30			1.10
小壩			6:50			1.10
柳河			7:10			1.10
民權			7:30			1.10
野鷄崗			7:50			1.10
內黃			8:10			1.10
蘭封			8:30			1.10
羅王			8:50			1.10
興隆			9:10			1.10
開封			9:30			1.10
韓莊			9:50			1.10
中牟			10:10			1.10
白沙			10:30			1.10
古城			10:50			1.10
鄭州南站			11:10			1.10
鄭州北站			11:30			1.10
鐵爐			11:50			1.10
榮陽			12:10			1.10
汜水			12:30			1.10
鞏縣			12:50			1.10
孝義			1:10			1.10
黑石關			1:30			1.10
偃師			1:50			1.10
義井舖			2:10			1.10
洛陽東站			2:30			1.10
洛陽西站			2:50			1.10
金谷園			3:10			1.10
磁澗			3:30			1.10
新安縣			3:50			1.10
鐵門			4:10			1.10
義馬			4:30			1.10
涇池			4:50			1.10
英豪鎮			5:10			1.10
觀音堂			5:30			1.10
硤石			5:50			1.10
張茅			6:10			1.10
交口			6:30			1.10
會興鎮			6:50			1.10
賀家莊			7:10			1.10
陝州			7:30			1.10
大營			7:50			1.10
靈寶			8:10			1.10
常家灣			8:30			1.10
閻鄉			8:50			1.10
高柏			9:10			1.10
盤豆鎮			9:30			1.10
閻底鎮			9:50			1.10
七里村			10:10			1.10
潼關			10:30			1.10
東泉店			10:50			1.10
華陰			11:10			1.10
下營			11:30			1.10
柳枝			11:50			1.10
華州			12:10			1.10







# 隴海鐵路貨物運價表

安西

附註

附錄

(一)本路貨物運價，分整車與不滿整車，(即零擔)二種，整車以公噸(每一公噸為一千公斤合我國庫平秤一千六百七十五斤)為單位，不滿整車貨物以五十公斤(合我國庫平秤八十三斤七五)為單位。

(二)下列運價為普通整車每公噸之運價，其不滿整車運價，照整車運價加收百分之三十

(三)下列為普通運價，凡起運貨物應另收附加費一成五，由鐵路負責，另加負責費一成。

(四)表內數目如有錯誤，仍以車站價目為準。

會興鎮

渭南	一等	4.84	渭南	6.12	潼關	7.88	陝州	1.80	洛陽	10.23	鄭州	9.60	開封	5.40	徐州	19.82	連雲港	16.64	
	二等	3.00		3.80		4.90		1.10		6.26		5.90		3.35		13.05		11.41	9.82
	三等	2.52		3.16		4.04		1.00		5.22		4.90		2.80		11.04		9.63	8.30
	四等	2.13		2.69		3.46		0.80		4.47		4.20		2.38		9.94		8.53	7.20
	五等	1.55		1.95		2.50		0.60		3.44		3.00		1.73		7.96		6.63	4.96
	六等	0.78		0.98		1.25		0.50		1.77		1.52		0.87		4.79		3.78	3.17
潼關	一等	10.44	陝州	7.88	洛陽	11.14	鄭州	18.86	開封	14.08	徐州	23.30	連雲港	30.74	安西	50.56	連雲港	16.64	
	二等	6.38		4.90		6.78		10.93		10.54		5.90		3.35		13.05		11.41	9.82
	三等	5.32		4.04		5.22		9.23		8.90		4.90		2.80		11.04		9.63	8.30
	四等	4.56		3.46		4.47		8.13		7.80		4.20		2.38		9.94		8.53	7.20
	五等	3.24		2.50		3.44		5.52		5.32		3.00		1.73		7.96		6.63	4.96
	六等	1.66		1.25		1.77		3.01		2.88		1.52		0.87		4.79		3.78	3.17
陝州	一等	16.88	洛陽	17.42	鄭州	18.86	開封	22.45	徐州	28.95	連雲港	37.68	安西	42.61	連雲港	42.16	連雲港	16.64	
	二等	9.94		10.21		10.93		17.45		17.45		5.90		3.35		13.05		11.41	9.82
	三等	8.40		8.63		9.23		16.67		16.46		4.90		2.80		11.04		9.63	8.30
	四等	7.30		7.53		8.13		15.70		15.46		4.20		2.38		9.94		8.53	7.20
	五等	5.02		5.16		5.52		14.90		14.83		3.00		1.73		7.96		6.63	4.96
	六等	2.68		2.77		3.01		13.63		13.50		1.52		0.87		4.79		3.78	3.17
會興鎮	一等	17.60	洛陽	17.42	鄭州	18.86	開封	22.45	徐州	28.95	連雲港	37.68	安西	42.61	連雲港	42.16	連雲港	16.64	
	二等	10.30		10.21		10.93		17.45		17.45		5.90		3.35		13.05		11.41	9.82
	三等	8.70		8.63		9.23		16.67		16.46		4.90		2.80		11.04		9.63	8.30
	四等	7.60		7.53		8.13		15.70		15.46		4.20		2.38		9.94		8.53	7.20
	五等	5.20		5.16		5.52		14.90		14.83		3.00		1.73		7.96		6.63	4.96
	六等	2.80		2.77		3.01		13.63		13.50		1.52		0.87		4.79		3.78	3.17
洛陽	一等	24.65	鄭州	24.05	開封	24.45	徐州	28.95	連雲港	37.68	安西	42.61	連雲港	42.16	連雲港	16.64			
	二等	13.66		13.39		17.45		17.45		5.90		3.35		13.05		11.41	9.82		
	三等	11.58		11.34		16.67		16.46		4.90		2.80		11.04		9.63	8.30		
	四等	10.48		10.24		15.70		15.46		4.20		2.38		9.94		8.53	7.20		
	五等	6.97		6.82		14.90		14.83		3.00		1.73		7.96		6.63	4.96		
	六等	4.03		3.92		13.63		13.50		1.52		0.87		4.79		3.78	3.17	2.64	
鄭州	一等	30.16	開封	30.15	徐州	34.77	連雲港	42.61	安西	42.16	連雲港	42.16	連雲港	16.64					
	二等	15.89		27.15		34.77		34.30		5.90		3.35		13.05	11.41	9.82			
	三等	13.52		24.72		34.77		34.30		4.90		2.80		11.04	9.63	8.30			
	四等	12.42		22.67		34.77		34.30		4.20		2.38		9.94	8.53	7.20			
	五等	8.23		20.70		34.77		34.30		3.00		1.73		7.96	6.63	4.96			
	六等	5.01		19.60		34.77		34.30		1.52		0.87		4.79	3.78	3.17	2.64		
開封	一等	32.82	徐州	32.13	連雲港	37.68	安西	42.61	連雲港	42.16	連雲港	42.16	連雲港	16.64					
	二等	16.90		27.15		34.77		34.30		5.90		3.35		13.05	11.41	9.82			
	三等	14.37		24.72		34.77		34.30		4.90		2.80		11.04	9.63	8.30			
	四等	13.13		22.67		34.77		34.30		4.20		2.38		9.94	8.53	7.20			
	五等	8.75		20.70		34.77		34.30		3.00		1.73		7.96	6.63	4.96			
	六等	5.45		19.60		34.77		34.30		1.52		0.87		4.79	3.78	3.17	2.64		
徐州	一等	42.72	連雲港	42.16	安西	42.16	連雲港	42.16	連雲港	42.16	連雲港	42.16	連雲港	16.64					
	二等	20.47		27.15		34.77		34.30		5.90		3.35		13.05	11.41	9.82			
	三等	17.24		24.72		34.77		34.30		4.90		2.80		11.04	9.63	8.30			
	四等	15.32		22.67		34.77		34.30		4.20		2.38		9.94	8.53	7.20			
	五等	10.48		20.70		34.77		34.30		3.00		1.73		7.96	6.63	4.96			
	六等	6.90		19.60		34.77		34.30		1.52		0.87		4.79	3.78	3.17	2.64		
連雲港	一等	50.56	安西	48.53	連雲港	45.97	連雲港	42.61	連雲港	42.16	連雲港	42.16	連雲港	16.64					
	二等	23.27		22.54		21.63		20.43		20.27		18.67		17.08	16.12	9.82			
	三等	19.48		18.90		18.17		17.21		17.08		15.80		14.52	13.72	8.30			
	四等	17.00		16.57		16.02		15.30		15.20		14.24		13.25	12.61	7.20			
	五等	11.82		11.47		11.04		10.46		10.38		9.61		8.84	8.36	4.96			
	六等	8.02		7.73		7.36		6.88		6.82		6.18		5.53	5.11	2.64			

## 客商須知

- 一 裝卸費 本路裝卸費，其屬於整車者，分貨主負責與鐵路負責二種：（一）鐵路負責貨物之整車裝卸費，每噸裝費卸費均各二角。
- 二 保管費 貨物運抵到達站後，過六工作小時（自上午六時起至下午六時止為工作小時）尚不領取者，每日每噸收保管費如下：頭等貨二角，二等貨一角，三等貨五分，四等貨三分，五等貨二分。但每次以二角為起碼。
- 三 易燃燒之物品，保管費加倍核收。又堆存過久，保管費則自第八日起加收十分之二，第十六日起加收十分之五，第二十四日起加倍核收。
- 四 檢查費 貨主如認為貨物有損壞遺失之事，請求本路會同檢查者，每噸（不及一噸作一噸計）應收檢查費一角五分。但如查明確係鐵路之錯誤時，此項檢查費應予免收。
- 五 重行過磅費 客商對所運貨物有可疑之點，請求重行過磅時，每噸應繳過磅費五分，如查明錯誤在路方者，免收此費。
- 六 調車費 客商請將空車或重車調至租用岔道內者，應按所用車輛之載重量每噸每距站一公里核收調車費五分。
- 七 延期費 貨車調妥以備裝卸後，倘為客商留用超過六工作小時以上者，每載重量一噸每二十四小時，應收延期費五角。
- 八 運費交付 本路運費以現付（即起運時付費）為原則，如將貨交由鐵路負責運送，請求到付（即至到達站後再付運費）者，亦可照辦。

# 隴海鐵路

## 大宗貨物等第表

<p>一等貨 服飾用皮貨。優等紙捲煙。普通化粧品。綢緞。優等雪茄煙。優等火柴。各種酒(優等)。普通香水。優等毛織疋頭。</p>	<p>二等貨 煤油。汽油。汽車油。茶葉(優等)。活家禽。羊毛(壓緊者)。蛋黃蛋白(乾者)。優等鐵器。優等磁器。優等罐頭食物。各種酒(普通)。精製棉紗疋頭。普通毛織疋頭。機器(除另定外)。電機電件(除另定外)。優等電扇。文具。普通紙捲煙。普通雪茄煙。優等已製煙葉。優等紙。優等草帽。精細席(優等)。</p>	<p>三等貨 乾菓(除另定外)。普通茶葉。蘭煙。植物油。未製煙葉(優等)。鮮蛋。羊毛(未壓緊者)。蛋黃蛋白(溼者)。山羊皮。普通磁器優等陶器密貨。普通罐頭食品。糖(優等)。帆布。綿紗(優等)。普通火柴。已製煙葉(普通)。錫箔。神香。糖菓(除另定外)。</p>	<p>四等貨 鮮菓(除另定外)。乾菜或鹹菜。瓜子。花生。未製煙葉(普通)。棉花。木料(除另定外)。脂油。鋼鐵條板。鐵管。普通鐵器。釘。空木箱。空桶。麵粉。普通糖。汽水。普通棉紗。棉紗疋頭。麥草瓣。舊衣服。普通草帽。書籍。報紙(捆束者)。印刷品(除另定外)。優等肥皂。普通藥材。普通紙。肥田粉。精細席(普通)。</p>	<p>五等貨 焦炭。生鐵。玉米。小米。米(除另定外)。小麥。大麥。高糧。豆(除另定外)。西瓜。瓜(除另定外)。茶末茶梗或茶子。木炭。柴薪。肥料(除另定外)。磁器(粗糙)。陶器密貨(普通)。粗草席。蘆蓆。洋灰。肥皂(普通)。甌瓦(防火)。粗葵扇。鋼鐵碎塊。粗紙。</p>	<p>六等貨 煤。泥。沙。石渣。石灰。石膏。麩糠。棉花子。牲骨。甌瓦(普通)。廢紙。陶器密貨(粗劣)。灰燼。</p>
---	--	---	--	--	--

凡欲本表者請函知鄭州隴海管理局商務課即行照寄



## 隴海鐵路海陸聯運辦法

凡客商由本路沿線各站裝載貨物由鐵路負責直接運往上海俱可照下列辦法辦理

一 貨物標誌 凡商人託運貨物俱應包捆堅固每件書明標誌（如商標發貨人字樣收貨人字號之類）起運車站應將此項標誌載明貨票以便憑票提貨如係簍裝席捆之件不便寫字者應用白布籤條一一寫明繫於貨物之上

二 託運手續 由客商先將貨物送至車站再向站索取託運單將應填各欄逐一註入即由車站按單查驗接收同時在託運單上「託運號數」欄內加註號碼如當時有車即行裝運並填發貨票如須候車應由車站填發存場收據所有要車裝車等事均歸車站自辦俟辦妥後通知託運人換取貨票客商即憑票向到達地點提貨所有沿途一切轉裝過載均由鐵路會同招商局負責辦理客商不必顧慮

三 運費計算 凡託由本路各站直接運往上海之貨物除在起運站繳納每噸二角每五十公斤二分之裝車費及在上海繳納每噸五角每五十公斤二分五之進棧扛力外概按表列整個貨價核收並無其他雜費

例如鄭州託運機棉四十噸至上海先在大宗貨物之等第表中檢得機棉為四等貨再在價目表中檢得由鄭州起運四等貨整車每噸之運費為二十元零九角三分四十噸共合八百三十七元二角另在鄭州繳裝車費八元上海提貨時繳進棧扛力二十元別無其他費用

四 到付辦法 為便利貨主計凡照負責聯運辦法託運貨物者如不能在起運地點交付運費經貨主在託運單特約欄內聲明鐵路可以起付貨票（即貨物至到達站付清款項提取貨物）不必另

## 要押款

五 水火保險 本路爲便利客商計特與太平保險公司訂定代辦水火保險辦法凡客商欲免除貨物之意外損失均可託由本路代保車險水險卽在託運單特約欄內註明投保車或水險字樣照規定價目繳納保費其手續卽已完備

六 提貨手續 凡由鐵路運往上海之貨物客商憑本路發給之貨票向上海招商局金利源碼頭堆棧內提貨凡由上海運到本路之貨物亦憑上海招商局發給之貨票向本路到達站提貨

七 賠償辦法 如提貨時收貨人發現貨物破壞短少情事卽向鐵路或招商局交貨人當時聲明填寫賠償請求書(可以索取不另收費)鐵路或招商局接受之後卽交給客商收據以便賠償時憑此收據領款但請求賠償人必須爲收貨人或託運人否則照章不得受理故在託運時卽應詳細填明以免貨主對賠償請求無法過問

八 函詢事件 凡有多收或誤算費用及對於規章有不明白之處或因特別情形須另行商訂之事可函知隴海鐵路車務處或上海招商局業務科當即詳細奉答

客商如須查閱本路海陸聯運貨物運價表(二十三年七月一日實行者)可向車站索取又本路與青島及廣州間海陸聯運現已實行其運價表亦可隨時索取客商如有疑問可函詢本路車務處商務課當即詳細答復

## 路電接線遞電及結算報費規則

第一條 交通鐵道兩部爲便利民衆通訊起見，規定全國電報綫網，應與路局電綫互相銜接遞電，其遞電暨結算報費，悉依本規則辦理。

第二條 交通部電政司得向路局商定若干車站，與各該處電局銜接電線聯絡通報，其接線及維持事項，由電局擔任。至雙方報房內一切事務，各自負責處理。

第三條 甲 凡車站報房接收之電報，如其拍發及投送地方均有電局者，應將該報就近拍交接線之電局遞寄。

乙 凡未設電局地方之各車站報房所接收之電報，如係發往已設電局地方，或由該電局再轉往其他地方者，應由路局拍交最近之接綫電局遞寄。

丙 凡電局遞交接綫車站報房之電報，如係轉往已有車站未設電局地方者，應由路局照電內註明之收報人住址投送，按照專力章程收取送力。其投送里程之限制，由路電兩局斟酌情形商訂之。

丁 凡車站報房接收電報如其拍發及投送地方均無電局者，以及投送地方有車站而無電局者，應逕由路局電線傳遞。

戊 凡車站報房接收之電報，如係沿途探送某列車某人，或某車站留交某人者，無論發報收報地點有無電局，均應由路局電綫傳遞，但此項電報如須送往路局車站以外者，仍照本條「甲」「乙」兩項辦理。

己 凡電局因線路阻滯，遞交路局轉往已設電局地方之電報，應由該電局將電報封固，交車站轉由火車免費遞送。其關於電局公務電報，得交由鐵路電綫免費傳遞。

庚 凡路局因綫路阻滯，所有路上公務電報，須由電局轉遞者，應在電報餘言欄內

註明交某處車站字樣，電局即行免費照轉，惟此項車站以與電局接綫者爲限。  
辛 凡無綫電報及郵轉電報路局車站一律代收，拍至接綫電局，再由該電局分別送交電台或郵局轉遞投送。

壬 凡本條「丁」「戊」兩項逕由路局電綫傳遞之電報，應由路局將此項電報之次數字數，按照附表格式，每年編造統計一份，寄呈鐵道部，彙轉交通部。

第四條 路局與電局互相傳遞電報應照左列各項算費：

甲 凡電局遞交路局轉由未設電局地方之車站報房投送之電報，及由電局非因綫路阻滯遞交路局轉往電局之電報，應由電局在報費內提給路局過綫費如左：

尋常電 華文明語，每字銀元二分。  
華文密語或洋文，每字銀元四分。

加急電 華文明語，每字銀元四分。  
華文密語或洋文，每字銀元八分。

中國政務電 華文，每字銀元一分。  
洋文，每字銀元四分。

新聞電 華文明語，每字銀元半分。  
華文明語，每字銀元一分。

國外來報，路局過綫費，按照上開數目給付。

乙 凡路局遞交電局傳遞之電報，應按照電局所定價目代收報費，其路局過綫費，與本條「甲」項同，即由代電局所收之報費內扣除。

丙 凡路局在車站報房接收之電報，如其拍發或投送地方均有電局，或僅設一處者



，其徵收電費辦法，與本條「乙」項同。

丁 凡路局車站報房，收發第三條「丁」項及「戊」項電報，由路局綫路傳遞者，應照電局所定國內電報價目收費，該電費均歸路局收入。

凡路局電局因傳遞電報，所發寄之公電，彼此概不計費，但此項公電，須用明碼否則按照商電算費。

第五條 路局不得減價或用他法與電局爲營業之競爭。

第六條 本規則規定之電報，應由接綫之電局與車站特立帳冊，逐日核對。其帳款每月由路局與電局在鐵路總局所在地結算一次。如遇帳目不符，彼此派員查核。

第七條 路局經理傳遞一切電報，應按照電局章程及國際電報規則辦理。

第八條 路電兩局沿鐵路之綫桿，遇發生障障不能通電時，得互相商訂救濟辦法。

第九條 本規則由交通部鐵道部會同商訂。如有未盡事宜，得會商修正之。

第十條 本規則自公布之日施行。

# 北華印刷局

開辦北平前門外西沿河 電話南局二(六六號)

中西鉛印 五彩石印

工精價廉

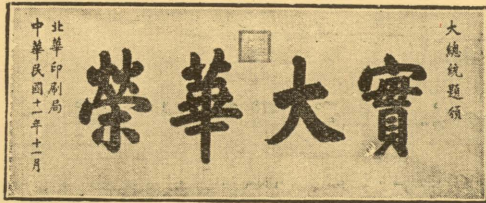

定期不誤

工廠組織完善 機器新式精良

鐵路機關 銀行公司 商學團體  
各界用品來函詢價無任歡迎

# NORTH CHINA PRESS

NO. 254 SI-HO-YUAN STREET,

OUTSIDE OF CHIEN-MEN,

PEIPING.



TELEPHONE No. 2866 SOUTH OFFICE



LITHOGRAPHERS.

PRINTERS, BOOK-BINDERS,

STATIONERS.

+ : AND : +

INDIAN RUBBER STAMP MAKERS

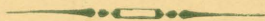

PRICE MODERATE

中華民國二十四年四月刊行

隴海鐵路  
旅行指南

第三期一冊

定價大洋叁角

編輯者

隴海鐵路  
管理局

總務處編譯課

發行者

隴海鐵路  
管理局

總務處編譯課

印刷者

北華印刷局

北平前外西河沿路南

電話南局二八六六號

版權所有

上海圖書館藏書



A541 212 0023 3305B



1624585

