

690
路鐵有國華中

南指行旅



月四年一十國民華中
製編處務事運聯路鐵部通交

通 濟 隆 洋 行

本行現承 交通部委託代售中華國有
各鐵路客票並代定包房臥車所有各路
客票均可預售票價均與車站發售者一
律並代售各國輪船客票賜顧者請至北
京飯店及天津維多利亞街九號並上海
黃浦灘十五號本行接洽均可

電報簡字 (Coupon)



A541 212 0018 8458B

▲中國實業銀行▼

資本總額 二千萬元
 實收資本 二百五十萬元
 公積金 二十三萬七千零零六元九角七分
 主要營業 存款 放款 滙兌 儲蓄 保險 堆棧
 總行地址 天津法界十二號路
 分行地點 北京分行設在北京西交民巷
 天津分行設在天津法界十二號路
 上海分行設在上海天津路五百九十九號
 山東分行設在濟南府商埠緯六路
 漢口分行設在漢口英租界揚子街六號

本行呈准財政部驗資註冊專營銀行一切業務所有存放各款利息及匯水無不格外公允以副惠顧諸君之雅意

總 理 周學熙
 協 理 李士偉
 京行經理 卓定謀

京行電話南局 二八六七
 一七二〇
 三四〇二
 號
 京行電報掛號 六九〇二號



京漢車站食堂廣告

本食堂設於北京前門西車站特備番菜洋酒罐頭茶點餅乾呂宋雪茄物美價廉客座非常清潔應酬格外周到自開辦以來久蒙 中外官商學界所稱賞現復大加擴充較前更爲完備凡往來人士之迎送倘在此間權作宴會亦足暢叙清懷兼之本食堂曾與京漢正太兩路之特別膳車暨石家莊車站之正大飯店互相聯絡於旅行諸君尤爲利便敬乞惠臨當信所言之不謬也

京漢食堂經理陳玉山謹啓
 北京電話南局 九百四十九
 一百八十二號

● 中華滙業銀行 ●

資本金 一千萬元
公積金及前期滾存 金一二二萬元

總行 北京東交民巷西口
分行 北京東交民巷西口
上海 江西路

總行電話 總務室 四二九九
專理事室 四二九九
秘書室 四二九九

總行電話 總務室 四二九九
專理事室 四二九九
秘書室 四二九九

京行電話 總務室 二二七四
專理事室 二二七四
秘書室 二二七四

本銀行奉財政部批准立案專營國內外滙兌並辦理
銀行往來存款定期存款抵押放款跟單押滙買賣生
金生銀以及銀行一切業務所有通滙地點開列如下

- | | | | | | | |
|------|----|-----|-----|----|----|----|
| 國內 | 上海 | 天津 | 漢口 | 濟南 | 青島 | 九江 |
| 福州 | 廈門 | 汕頭 | 廣州 | 香港 | 長春 | |
| 奉天 | 大連 | 哈爾濱 | 東安縣 | | | |
| 國外 | 東京 | 橫濱 | 大阪 | 神戶 | 京都 | 長崎 |
| 名古屋 | 門司 | 下關 | 函館 | 小樽 | 臺灣 | |
| 朝鮮京城 | 倫敦 | 紐約 | 新加坡 | 孟買 | | |

總務經理 陸宗輿
專務理事 陸宗輿
京行總經理 李光啟

京華印書局

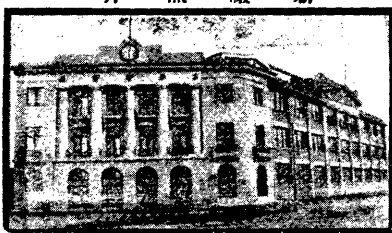

本局經營印刷事業幾二十年之久素蒙 各界讚許營業日
益發展去歲自建新式工廠設置愈臻美備精益求精以答
惠顧諸君之雅意雖不敢自誇已登聲造極然出品精雅有目
共賞茲將本局所製印版分類列下
一 鉛印 精美花邊圖版中西文鉛字
二 石印 照相彩色版 美術石印版 最新式膠版

三 照相 三色版 玻璃版
網目銅版 鋅版 照相凹
版
四 電鍍凹凸版
五 影刻銅版影刻鋼版
以上僅列大概各種版式名目繁
多不勝枚舉抑本局不特注重藝
術精進並力求價格低廉進購材
料均大批直接運存工廠管理應
用科學方法所備機器出貨精速
故能物美價廉幸邀美譽各界君
子如賜惠顧無論本京外省均極
歡迎遠處裝箱發運特設專部經
管穩速異常

遠方各界一經賜顧當知所言不謬也

北京虎坊橋大街
京華印書局謹啓

電話南局 三六一六
一三八八
六九一號

四〇三二

天 津
中 國 北 方 木 材 總 行

本行設在天津義國租界河沿
電報掛號第八八三三號

本行自運本國奉天安東紅白
松榆柞櫟楸等木以及閩粵湘
鄂等省所產各種木料電杆並
鋸製鐵路應用岔道木橋梁木
兼運東西洋柚木松木紅板等
貨專備路礦機廠工程建築採
擇應用貨高質美種類齊備零
整批發定價公道如蒙
賜顧即請 惠臨面議或賜電
話快信自當立即奉覆

帳房電話第一二六三號
貨棧電話第二〇六〇號

THE NORTH CHINA LUMBER CO.
ITALIAN BUND, HOTUNG,
TIENTSIN.

Chinese & Foreign Lumber Merchant

Special Suppliers for Antung Pine and Oak Wood, Nara and Tamo; Fukien, Kwangtung, Hunan and Hupeh Lumbers; Foreign Teak Wood, Oregon Pine, and Singapore Planks.

Selected Qualities and Suitable Sizes for Railways, Mining and Constructors Requirements.

Tel. Address: "8833 TIENTSIN."

Telephone No. 1263 Office.

Telephone No. 2060 Lumber Yard.

漢口揚子機器製造有限公司廣告

本公司開辦有年歷來所造各
 鐵路車輛橋梁又軌大小輪船
 兵艦木鐵躉船駁船救火船鍋
 爐鐵屋梁柱水塔水櫃水閘抽
 水機打椿架並鐵路輪船附屬
 物品近又新建化鐵爐冶煉生
 鐵並添置鑄鋼爐造鑄鋼貨件
 並製各種煤氣發動機以及各
 類機件無不工精料實久邀各
 界鑑賞交相稱譽是以更求精
 進力圖擴張期可振興國貨挽
 回利權藉為 惠顧者贊助維
 持之雅意凡荷 顧造各種機
 件請煩先 示圖樣以便照造
 或由敝處代擬圖樣呈核亦可
 交貨迅速開價從廉恐未週知
 特此佈聞

辦事處在漢口法租界
 製造廠在漢口漢家磯

五族商業銀行廣告

本行資本壹百萬元各項公積
 金拾陸萬元辦理商業銀行一
 切業務兼辦各種儲蓄存款所
 有利息滙水匯錢格外克己辦
 事手續力求簡捷設總行於北
 京設分行於天津其他上海漢
 口濟南香港廣州烟台南京營
 口奉天吉林長春哈爾濱張家
 口南昌蕪湖杭州等各都會商
 埠均有特約代理機關特此謹
 白

總行北京前門外煤市街

營業室 電話南局 三〇五
 經理室 電話南局 三五五
 傳達處 電話南局 九〇五

分行天津估衣街

經理室 電話 三九三五
 營業室 電話 二四四〇

總理 陳文泉 經理 胡憲徽
 協理 伍錫河 襄理 張為章

北京電報掛號二四六九 內又一五

中華國有鐵路旅行指南序

世之論治者，咸以大同爲極軌。夫大同則豈易幾也。寰球九萬里，民族十六億，山川之阻，氣候之變，民生其間者，既風殊而道異，而欲使其感情交孚，合不同種不同俗之人，以共躋於邗隆之域，不待深識之士，而知其難矣。雖然，天下之事，懸一的以必赴，縱不可驟幾，終有能達之時。時勢之推遷，天行實爲之，而人力固得而左右之。自哥倫布橫斷大西洋以達於美洲，麥志尼繼之，越太平洋以東泊於亞陸，於是寰瀛之路通，人類始相知聞。三百年來，水行則汽船，陸行則火車，通情愫消息，則郵電，運河則蘇彝士巴拿瑪，鐵路則亞洲之西伯利亞鐵道，美洲之太平洋橫貫鐵道，非洲之南北直達鐵道，交通既益便矣，而探險之家，航空之術，旦夕致功，方未有已。扶輿雖廣，蓋靡人跡不至之地，繼自今，寰球之往來，其猶庭戶歟。人類之晤對，其猶族屬歟。夫天下之大患，莫甚於隔閡，情感既睽，誤會斯起，蓋有同族之民，相視如仇讎，不復可合併者矣。况於異國者乎。昔西人之東來也，東方人士觀其狀貌之殊特，衣服之奇詭，言語不通，情意靡接，浸相仇殺，然及其後，遂習而安之，又進則押而親之，又進則語言文字互相傳習，而彼我之間，乃漸膠漆，夫豈不以往還既稔，情感自孚乎。是故人類之交相愛也，必始於交相喻也。其交相喻也，必其交相識者也。故嘗謂大同之治，必在世界大通以後。寰球人士，朝夕相見，無不達之情，無不盡之意，乃可共躋於邗隆之域。比者國際聯盟會，有交通委員會之設，倘同此蘄嚮也乎。獨念吾國交通事業，締造日淺，以鐵路言之，自創行以來，迄今四十年，其始也，交通之利，限於國內而止。自民國二年，始行中日聯運，

序

嗣是有中俄聯運、中日美聯運、亞歐聯運諸大計畫、又復限於時勢、未克措諸施行、然鐵路之爲國際交通事業、吾國人蓋漸喻之矣、今世界和平、旣已恢復、方見敦槃玉帛、萬國會同、吾國東倚太平洋、稱爲亞洲望國、觀光之士、如雲斯集、識者謂東西文化於此接觸、將爲世界開一新紀元、而民族之大同、實已發其朕兆、然則吾儕今日責任所在、詎可忽視者耶、近者交通部鐵路聯運事務處有旅行指南之刻羅列國中名勝、載其道里、附以圖畫、其用意所在、蓋將使中外人士讀是編者、發其壯遊之思、浸假以攬勝探奇之故、而人類接觸之機會日多、夫而後情感漸孚、乃能交相愛也、然則是編也、倘於人羣之進化、猶有幾微之助者歟、豈徒發揚國光而已、書成、輒誌所見者弁諸簡端、民國十年十二月灤縣王景春識

中華國有鐵路旅行指南目次

凡例	一
中華國有鐵路各大幹綫	三
北京	五
京奉綫	
北京正陽門站	二二
天津總站	二二
天津東站	二二
塘沽站	二九
唐山站	三〇
北戴河海濱站	三一
秦皇島站	三三

南 指 行 旅 路 鐵

目 次

山海關站 三三二

營口站 三三三

皇姑屯站 三四四

南滿站 三四四

瀋陽站 三五五

京 綏 綫

豐台站 三七七

北京西直門站 三七七

黃村站 三八八

清華園站 三八八

沙河站 三九九

南口站 四一四

鐵 路 旅 行 指 南

居庸關站.....四二

青龍橋站.....四三

康莊站.....四五

新保安站.....四六

宣化縣站.....四七

張家口站.....四八

陽高縣站.....四九

大同站.....五〇

豐鎮站.....五一

綏遠城站.....五二

京漢綫

北京前門站.....六九

南 指 行 旅 路 鐵

目 次

四

蘆溝橋站	六九
長辛店站	六九
坨里站	七〇
琉璃河站	七〇
高碑店站	七一
梁格莊站	七二
保定府站	七三
定州站	七六
正定府站	七八
石家莊站	八〇
高邑縣站	八二
臨城縣站	八三

南 指 行 旅 路 鐵

順德府站 八四

邯鄲縣站 八六

彰德府站 八九

湯陰縣站 九一

衛輝府站 九三

新鄉縣站 九三

鄭州站 九五

許州站 九六

鄆城縣站 九七

信陽州站 九九

新店站 一〇〇

孝感縣站 一〇一

鐵 路 旅 行 指 南

漢口江岸站	一〇二
漢口大智門站	一〇二
漢口循禮門站	一〇三
漢口玉帶門站	一〇三
津浦綫	
天津總站	一二五
天津西站	一二五
楊柳青站	一二五
馬廠站	一二六
滄州站	一二七
泊頭站	一二八
德州站	一二九

南 指 行 旅 路 鐵

濟南府站 一三二

泰安府站 一四四

曲阜站 一四九

兗州府站 一五四

濟寧州站 一五六

鄒縣站 一五七

滕縣站 一六〇

臨城站 一六一

棗莊站 一六二

徐州府站 一六三

南宿州站 一六六

蚌埠站 一六七

南 指 行 旅 路 鐵

目 次

臨淮關站 一六九

明光站 一七〇

滁州站 一七一

浦口站 一七三

滬寧綫

上海北站 一七五

蘇州站 一九〇

無錫站 一九四

常州站 一九七

鎮江站 一九八

南京站 二〇一

滬杭甬綫

南 指 行 旅 路 鐵

上海北站.....二二一

龍華新站.....二二一

松江站.....二二一

嘉興站.....二二三

杭州城站.....二二六

江墅支綫

拱宸橋站.....二二七

滬杭甬紹綫

寧波站.....二二八

道清綫

道口碼頭.....二二九

道口站.....二二九

新鄉縣站.....	一三三
李河站.....	一三一
焦作站.....	一三三
清化站.....	一三三

凡例

一是編爲取便利行旅周遊起見、特將國有各大路聯運各站、暨沿途風景物況、彙總合編、故名旅行指南、其中篇幅文字、力求簡括、庶行旅易於攜帶、至如國有各鐵路聯運旅客行李包裹貨物一切規章、暨價目行車時刻表等、另有專書、

一名勝古蹟、爲遊歷家所最留意、然或積久荒廢、有蹟是而名非、有名存而蹟亡者、傳訛在所不免、又南北各路線、共萬餘里、沿途所經、指不勝屈、因限於篇幅、多有遺珠之恨、今擇其最著名而又載籍可徵、聞見較確者、方爲列入、庶資考證焉、

一是編爲旅行專書、故於山川都邑勝景名區而外、凡商旅應知各事項、亦罔不備載、

一是編名勝古蹟及各事項、分列各車站之下、以便隨境研覽、惟前門東西二站、以京師爲首善之區、又爲各路發端之始、故先叙京師次及各路站、

一各路沿途名勝古蹟、擇尤攝影、附於編內、以資美觀而供臥遊、

一名勝古蹟、以在各站百里以內者爲限、餘從闕略、

一各路站所紀里數、均係華里、

一編內所列各官廳局所學校間有遷移、銀行旅館等有新設、及關閉者、容有未及改正之處、閱者諒之、

南 指 行 旅 路 鐵

凡
例

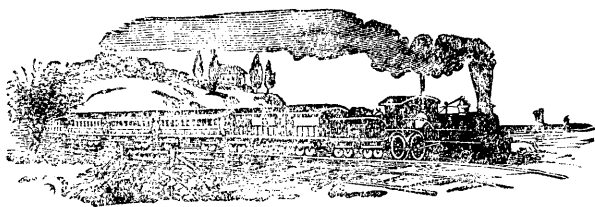

中華國有鐵路各大幹綫

中華國有各幹綫，由北京城起，繞經中國北部、東北，則由奉天至吉林之長春，以達哈爾濱，與東省鐵路相接，西北，則至張家口，綏遠，以達內外蒙古，南部，則一經由京兆直隸河南湖北，而達揚子江，及沿江之漢口、武昌等處，一經由京兆直隸山東安徽江蘇浙江而達南京、鎮江、暨蘇州、上海、杭州等處，凡旅客自歐洲西伯利亞鐵路，或自朝鮮，或日本，經南滿鐵路到中國者，其首與中華國有鐵路接近之地，乃在奉天，是處為京奉路綫之終點，京奉綫，起自北京，迄於奉天，首經豐台，與京漢京綫兩綫接軌，中經天津，與津浦綫接軌，終至奉天，與安奉南滿兩綫互相聯路，由安奉綫，經朝鮮綫，至釜山渡輪可達日本，并由南滿綫南行可達大連旅順，北行至長春轉東省鐵路，經西比利亞鐵路可達歐洲（西比利亞鐵路自歐戰中絕，訖未通行）。

京綫綫 此綫起自北京，訖於綏遠，中經張家口及大同豐鎮，由張家口北行，可深入內外蒙古，現有汽車，通行於張家口多倫間，（張家口庫倫間，原有汽車通行，現暫停止）。

京漢綫 此綫起自北京，訖於漢口，與京漢連接之路有六，曰京奉、曰京綏、曰正太、曰道清、曰汴洛、曰粵漢，其接連之處，京奉京綫均在豐台，正太，則在石家莊，（由此通太原府）道清在新鄉縣，汴洛在鄭州，由鄭州向東經開封，而至徐州府，（開封至徐州府，為隴海東路）又由鄭州向西，經河南府而至觀音堂，（河南府至觀音堂，為隴海西路）又粵漢路，自漢口對岸之武昌至長沙之株州間，為湘鄂綫，由株州起向東，經醴陵萍鄉至安源，為株

中華國有鐵路各大幹綫

四

萍綫、

津浦綫 此綫起自天津、經由山東省城之濟南府、江蘇之徐州府、而訖於浦口江岸、備有輪船渡江至南京、由濟南至青島、爲膠濟綫、

滬甯綫 此綫起自南京訖於上海、中經鎮江無錫及蘇州等處、在上海與滬杭甬綫接軌、

滬杭甬綫 此綫起自上海、訖於寧波、自上海至杭州、及寧波至曹娥江、均早經通車、惟中有杭州至曹娥江一段、尙在工程時代、未能接通、

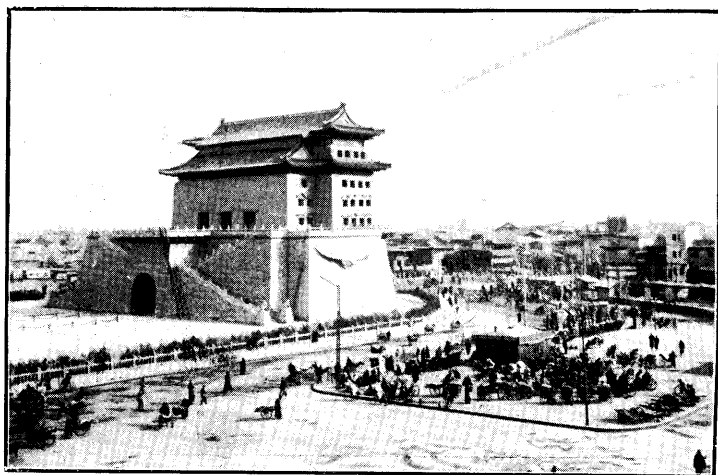

北 京 前 門



北 京 中 華 門



(奉京) 站車東京北

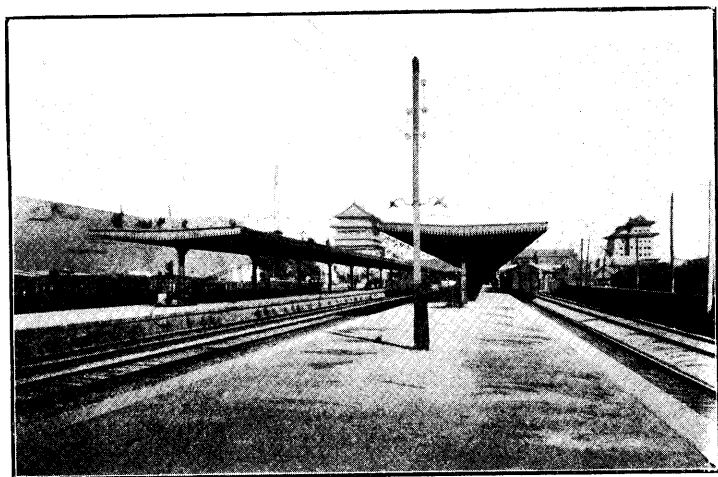

(漢京) 站車西京北

北京

京師、中央政府建立之所、居全國上游、環山負海、控馭南北、深得高屋建瓴之勢、古稱幽州、禹貢爲冀州城、周封召公於燕、即此地、戰國時爲燕國、秦改上谷漁陽郡、漢爲廣陽郡、唐爲范陽郡、宋稱燕山府、遼改建燕京、始爲都會、金置中都、元世祖改爲大都、遷城於舊址之北、明初爲燕王藩邸、至永樂間、始改稱北京、置順天府治、前清一仍其舊、民國成立、亦因之改順天爲京兆、京漢京奉兩路、分設總車站於正陽門左右、京綏總車站則在西直門外、輪軌大同、人文萃會、誠天然之大都會也、

北京現勢、城牆重重、可謂合三城而爲一城、一曰外城、二曰內城、內外城間有城牆以間隔之、內城之內、更有四週環繞以城之紫禁城、此城當民國成立以前、爲皇室所居之地、至外國使館、銀行、商店、及僑民住所所在之東交民巷、則在內城也、

名勝古蹟

紫禁城及古物陳列所 當民國成立以前、紫禁城乃皇室所居之地、對於平民爲禁地、現太和、中和、保和、三殿、均已開放、其中建設之宏敞、工程之偉大、限於篇幅、不克一一描寫、古物陳列所、設在武英殿、其中有極細之磁器、字帖、漆器、銅器、及其他各種珍奇物品、至宮殿入門券、及古物陳列所之遊覽券、計售大洋一元三角、

北 京

六

太和殿

前丹陛環以白石闌、間列寶鼎十八、銅鶴龜各二、日圭嘉量各一、門左曰中左、右曰中右、正中南向

爲中和殿、

保和殿

額曰皇建有極、殿後迤北十餘武、即乾清門也、

文華殿

丹陛與露臺相值、東爲傳心殿、祀皇師、帝師、先聖、先師之位、後爲文淵閣、貯四庫全書、再後西向爲

上駟院、東北爲擷華殿、皇子所居、東南左轉而北爲國史館、南爲東華門、

武英殿

前東爲凝道殿、西爲煥章殿、後爲敬思殿、東北爲恒壽齋、西北爲浴德堂、北爲方略館、再折而北東

向爲回子學、又北爲內務府署、果房冰窖屬焉、西爲咸安宮、南爲南薰殿、稍北卽西華門、

乾清宮

額曰正大光明、中設寶座、左右列圖史、璣衡、彝器、前列銅龜鶴各二、日圭嘉量各一、寶鼎四、東丹陛

之下有文石臺二、上安社稷、江山金殿、宮之東爲昭仁殿、額曰天祿琳瑯、

天壇

在正陽門外天橋南、內有祈年殿、皇乾殿、皇穹、等處、又圓丘、象天、南嚮、三成、每成各高五尺、皆白石、制

極宏廓、泉水甘冽、勝於他處、垣內蒼松古柏、石碣臺亭、頗饒古趣、民國成立後、每逢十月初十國慶日、開放三

天、都人士之往遊者、絡繹於道、

先農壇

在正陽門外、天壇東方、內有慶成宮、觀井臺、等處、極南有東西二壇、東爲天神壇、西爲地祇壇、兩壇

均設有白石龜、鑄雲雨山水等形、並鑿池貯水、崇祀名山大川、前清遇行耕藉禮、致祭先農於此、

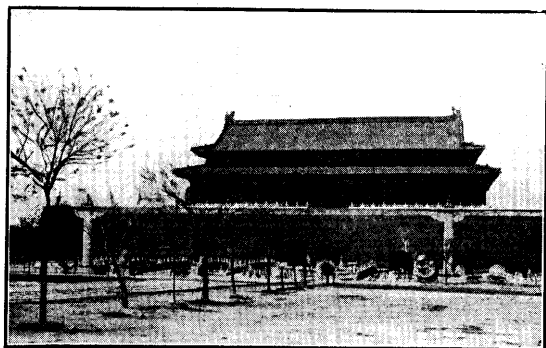

北京天安門



北京天壇 (一)

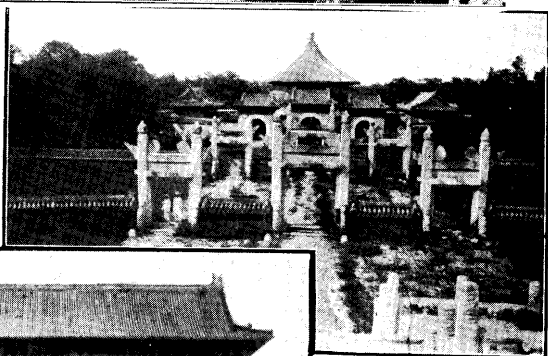

(二) 壇天京北

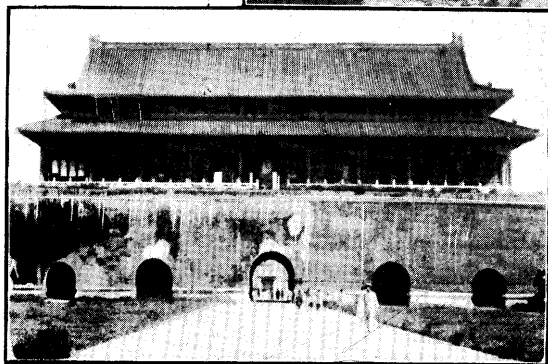

北京端門



北京文廟大成殿

北京
三海
小白塔



南海
石橋

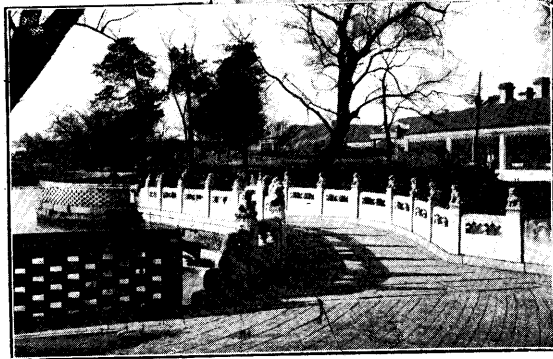

國子監文廟

在安定門內、內有周宣王石鼓凡十、徑大尺餘、高可三尺、其形似鼓、而頂微圓、字體籀文、辭類風雅、宋大觀中、徙開封辟雍、金人取歸燕、置大興府文廟、元皇慶初移今所、

西苑

在西華門西、創自金代、歷代各有增飾、金時祇爲離宮、元建大內於太液池左、隆福興聖等宮於太液池右、明大內徙而之東、則元故宮盡爲西苑地、舊占皇城西偏十之八、今祇十之三四、

太液池

在西苑中、南北亘四里、東西闊二百餘步、上跨長橋、修數百武、東西樹坊各一、曰金鰲、曰玉鍊、橋之北曰北海、南曰中海、有小白塔高峙、又南曰南海、其別一橋、自承光殿達瓊華島、制差小、南北亦樹坊各一、曰積萃、曰堆雲、瀛臺在其南、五龍亭在其北、蕉園、紫光閣、東西對峙、夾峯榆柳古槐、多數百年物、盛夏荷香滿苑、冬則爲習冰嬉、臨池面北爲勤政殿、後爲德昌門、門內正中南向爲涵元殿、東爲藻韻樓、西爲綺思樓、北相對爲香展殿、殿後南向爲瀛臺、

瀛臺

東爲春明殿、西爲湛虛樓、臨水爲迎薰亭、明曰南臺、一曰擢臺、

紫光閣

由太液池西南循池而北、有臺高數丈、明武宗築以閱射、名曰平臺、後廢臺改爲紫光閣、北門外卽

金鰲坊、

南花園

在西苑門迤南、明時爲灰池、種植瓜蔬、於坑洞內烘善新菜、名曰咬春園、清代改今名、雜植花樹、凡蘇杭所進盆景、皆付澆灌培植、又於煖室烘出芍藥牡丹諸花、每歲元夕送大內陳設、秋時、則收養蟋蟀、至燈

夜置之鰲山燈內、春樂既罷、忽聞蛩聲、自鰲山中出也、

白塔山

自永安寺至慶霄樓之西、玉畝鑑室、爲山之西面、自石幢登山至見春亭、爲山之東面、自閱古樓轉東、至蓮花室、爲山之北面、山頂爲廣寒殿、卽建塔之所、塔前有殿、曰善因殿、後列刹竿五、其下爲藏信礮之所、御書瓊島春陰四字、立碣山左、爲燕京八景之一、清順治間、有建白塔碑記、

大高玄殿

在神武門西北、明嘉靖中建門前二亭、鉤簷鬪楹、極盡人巧、明時中、官呼爲九梁十八柱、

永安寺

在太液池東北、踞水中、爲金瓊華島址、清順治八年、立塔建寺、寺西、由山而上爲悅心殿、西北爲閱鼓樓、樓上壁間、嵌三希堂石刻、其山之西麓、有古井、鞭轡綆汲、可致山巔、又有漪瀾堂、據瓊島之北麓、略仿金山規制爲之、其東北岸爲春雨林塘、

水雲榭

在西苑門北、萬善門西、有石碣、鐫御書太液秋風四字、卽燕山八景之一、

景山

在神武門北、一名萬歲山、大內之鎮山也、傳聞其下皆儲石灰、以備不虞、故俗又名曰煤山、卽明懷宗殉社稷處、山高百餘丈、周垣二里、凡五峰、峰各有亭、俱供佛像、山之正門爲北上門、門內有綺望樓、山後東曰山左裏門、西曰山右裏門、中南向者爲壽皇殿、成德景山詩云、雪裏瑤華島、雲端白玉京、削成千仞勢、高出九重城、繡陌回環繞、紅樓宛轉迎、近天多雨露、草木每先榮、

十刹海

在紫禁城北、此海之水、由得勝門西水門而入、東則一片河塘、西則一片水稻、景緻極其雅觀、夏時



北京景山前



北京十刹海

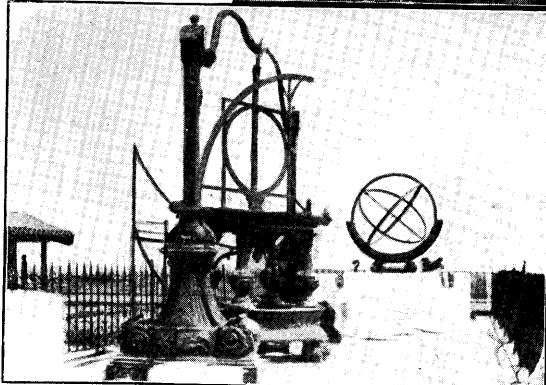

北京觀象台(一)

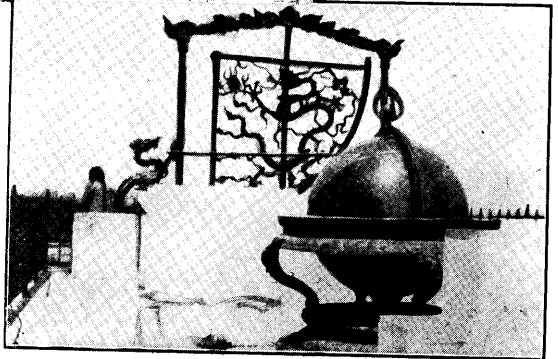

北京觀象台(二)

德勝門外黃寺

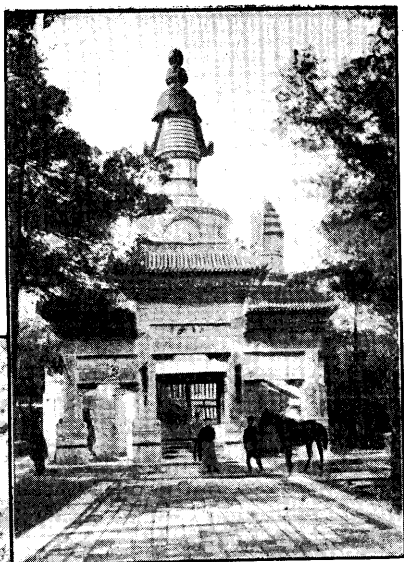

廣安門外天寧寺

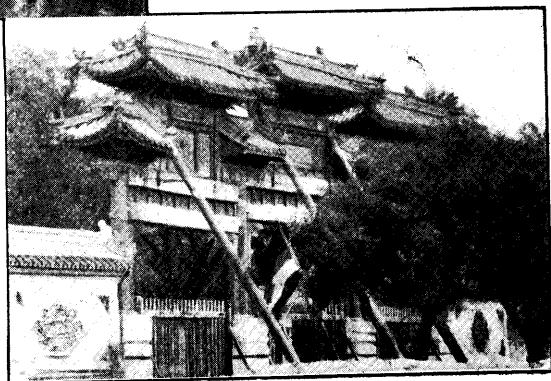
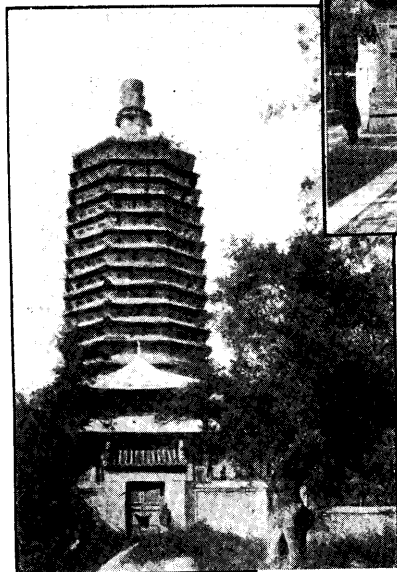

西便門外白雲觀

荷花盛開、遊人亦盛、

黃金臺

在朝陽門外、東南十餘里、昔燕昭王於易水東南築黃金臺、以延天下士、後人慕其好賢之名、亦築

臺於此、爲京師八景之一、曰金臺夕照、

黃寺

在安定門外、分東西二寺、東爲清順治八年、就普淨禪寺興建、西爲雍正元年建、有御書聯額碑記、因屋蓋黃瓦、故以色名、每年正月十三四五等日、各喇嘛集此跳舞、俗呼演鬼、京中男女、觀者如堵、

雍和宮

在內城東南隅、北新橋迤北、爲前清雍正帝潛邸、雍正即位後、賜與章嘉呼圖喇嘛、爲淨修之所、宮中有大佛一尊、高八丈有奇、乃沈檀木雕鏤而成、

觀象臺

在內城東南隅、建自元世祖至元十六年、其中銅質之觀測諸器、係由羅馬教師監造、清康熙十二年、以舊儀年久、多不適用、新製儀凡六、曰天禮儀、赤道儀、地平經儀、地平緯儀、紀限儀、五十四年、又製地平經緯儀、乾隆九年、又製璣衡撫辰儀、又有滴漏堂、測量所、晷影堂諸處、光緒庚子、聯軍進京時、儀器多損失、今臺下所列簡儀一座、爲明代仿製、台下存赤道儀、象限儀、地平經緯儀、各一座、均康熙間舊物、另天體儀一座、爲光緒三十一年改製也、民國成立、添設測候諸器、改名中央象文臺、

白雲觀

在西便門外一里、本元之太極宮故墟、金建元中、改長春宮、明正統中重修、改今名、中塑邱真人像、像前一木鉢、乃剝木瘿爲之、上廣下狹、可容五斗、內塗以金、外刻御製詩、承以石座、繞以朱欄、清康熙中重修、

御書匾凡四、曰紫虛真氣、曰大智寶光、曰駐景長生、曰琅簡真庭、其最可觀者、爲四御殿上之三清閣、登閣遙望、野趣蒼然、每年陰曆正月初一日起、至十九日止、都人士致酌祠下、游冶紛沓、謂之燕邱會、亦曰燕九會、京漢路在此期內、特開專車、以便游者、

法源寺

在宣武門外西南、舊爲憫忠寺、唐貞觀十九年、太宗爲東征陣亡各將士建、寺中有高閣、諺云、憫忠高閣、去天一握、是也、東西有磚塔高十丈、云是安祿山史思明所建、又有唐重藏舍利記二、及蘇靈芝行書寶塔頌、清康熙中御書匾、曰覺路津梁、曰不二法門、雍正中重修改今名、匾曰法海真源、

天寧寺

在廣安門外、北魏孝文帝建、名光林寺、隋仁壽間、改弘業寺、建塔藏舍利、高十三級、四周綴鐸、以萬計、風定風作、音無斷隔、塔前一幢、書法蒼潤、唐開元中、改天王寺、金大定二十一年、改大萬寺、明宣德間、改今名、正統間、又改萬壽戒壇、嗣又復原名、清乾隆二十年重修、有御書匾、曰常清淨法、接引殿曰、覺路慈緣、

白塔寺

在阜成門內大街、建於遼代、元至元八年重修、名大聖壽萬安寺、明天順間、改名妙應寺、內有塔、通體色白、角垂玉杵、階布石欄、簷挂華鬘、身絡珠網、製度之巧、古今罕匹、凡塔皆下豐上銳、此獨足銳肩豐、如檐倒垂、肩以上長項矗空、節節而起、頂覆銅盤、盤上又有一小銅塔、誠奇觀也、

大鐘寺

在德勝門外覺生寺、寺後一樓、下方上圓、高五丈、內懸大鐘、遂因以得名、鐘爲明永樂時姚廣孝所鑄、內外鐫全部華嚴經、乃學士沈度所書、高一丈五尺、徑一丈四尺、紐高七尺、重八萬七千斤、清乾隆八年、由

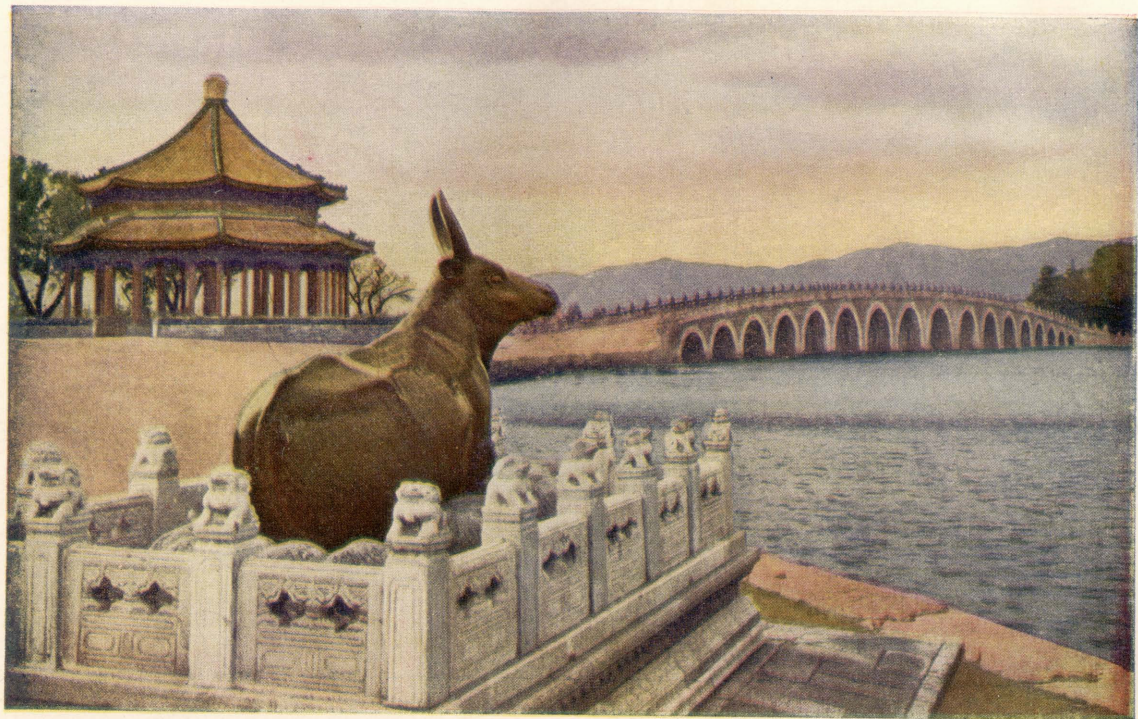

橋孔七十及牛銅園和頤

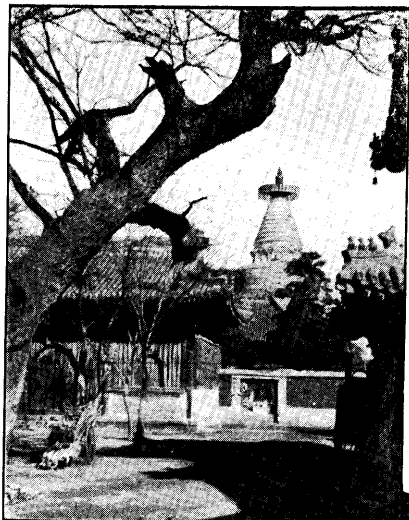

北京白塔寺



京西潭拓寺



北京西園和園

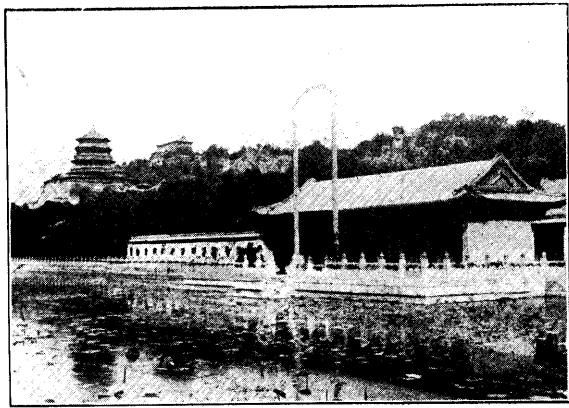

頤和園離宮

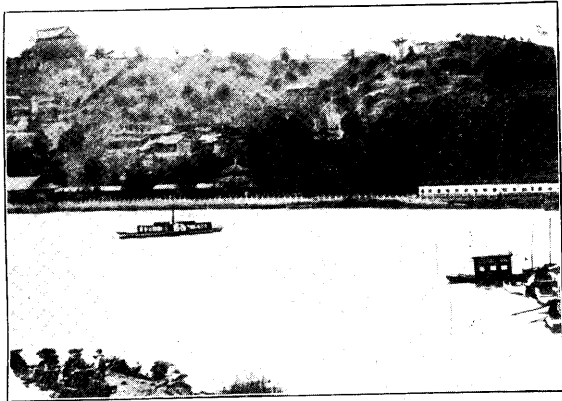

頤和園昆明湖



頤和園石舫

西直門萬壽寺移此樓內、遊寺者、旋梯登樓、憑欄遠眺、山光樹色、一片迷離、

東嶽廟

在朝陽門外大街、建於元延祐間、內有七十二司娘娘殿、財神殿、正中爲天齊殿、後爲寢宮、神像爲元時名手劉元所塑、每月朔望、香火頗盛、東廡下有趙孟頫所書道、教碑、至今尚存、

文丞相祠

在安定門內府學胡同、即元之柴市也、明劉松建、祠前古檜二株、盤鬱拳屈、數百年物也、殿中塑文文山像、貌極威嚴、壁上嵌唐雲鷹將軍李秀斷碑、作圓礎形者二、府尹春秋致祭、祠之楹聯曰、南朝狀元宰相、江西孝子忠臣、屏風大書正氣歌全文、筆勢飛舞、正中一額、曰有宋存焉、

利瑪竇墓

在阜成門外二里許利瑪竇精天文、諳測算、於明萬曆辛巳入中國、卒於崇禎三年庚戌、墓前有堂二重、堂前晷石一端、銘曰、美日寸影、勿爾空過、所見萬品、與時併流、

陶然亭

在右安門內、爲遼金時所建之慈悲院、清康熙中重修、始有陶然亭之名、蓋取白香山詩、更待菊黃家釀熟、與君一醉一陶然之意、亦曰江亭、曩爲京城士大夫、與文人墨客、結社聯吟之所、

頤和園

在西直門外、約十八里、萬壽山下、光緒初、清慈禧皇太后暨德宗夏日駐蹕之所、前爲昆明湖、後枕萬壽山、殿宇林立、皆蓋黃綠琉璃瓦、其間佈置之莊嚴、結構之宏麗、世罕倫比、西直門外有大馬路、可乘汽車、或馬車、直達、入門券、每張售大洋一元二角、如欲進殿遊覽、須加大洋六角、凡中外來京者、莫不以一遊爲快、

玉泉山

在城西萬壽山北、青龍橋西、出西直門西行約二十里、一望巍峨秀拔者西山也、西山名勝數十處、玉泉山亦其一也、前清康熙初、即金章宗行宮舊址、重加修葺、賜名靜明園、山巔有塔、塔端植銅佛一尊、塔高七級、級各丈有二尺、內有螺旋石梯、按山以泉得名、京師各水、以此爲甘冽第一、故曰玉泉、泉發處鑿石象螭頭、水從螭膺噴出、色如素練、入昆明湖、爲京師八景之一、曰玉泉垂虹、泉上有碑二、左刊天下第一泉五字、右刊御製玉泉山天下第一泉記、今俱存、

昆明湖

在萬壽山下、清乾隆十六年、導西山玉泉之水、即舊所謂西湖者、廣爲疏濬、周三十里、賜今名、有御製昆明湖記、間置橋欄、以時節宣、其西爲蓄水湖、水勢稍高、即湖之上流也、夾岸開稻田百頃、資以灌溉、彌望青疇、宛然小鄉、

碧雲寺

在西直門外、香山東麓、元耶律楚材之裔阿利吉捨宅爲寺、明正德間於經拓之、天啓中重修、寺南爲羅漢堂、後爲藏經閣、北爲涵碧齋、後爲雲容水態、爲洗心亭、又後爲試泉悅性山房、寺有元碑二、每年四月初旬開山、都人士女前往瞻眺者、絡繹於途、

潭拓寺

在京西北九十里平原村、舊有潭水古拓、故名、燕人諺曰、先有潭拓、後有幽州、此寺之最古者、晉曰嘉福寺、唐名龍泉寺、清康熙間、易名曰岫雲寺、然潭拓之名、相傳不衰、寺內有御書匾額、並心經、及心經塔圖、又有倚松齋、延清閣、清珩亭、太古堂諸勝、

頤和園長廊



頤和園十七孔橋

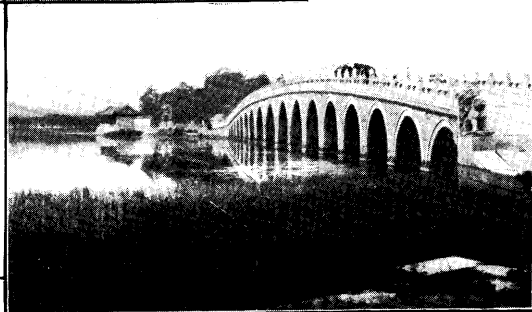

頤和園知春亭

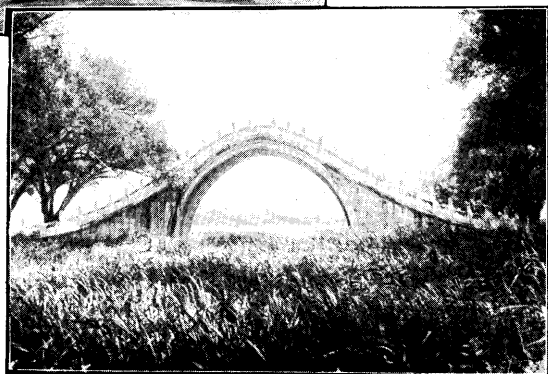
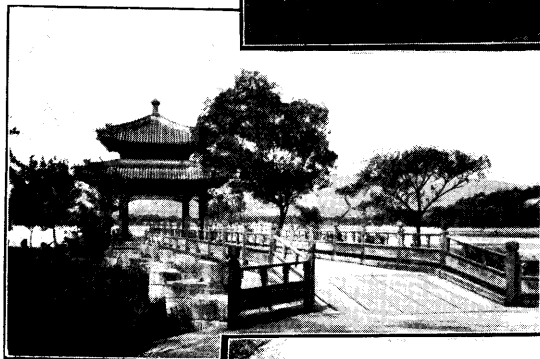

頤和園石橋

北 京 中 央 公 園

公 理 戰 勝 石 坊



格 言 亭

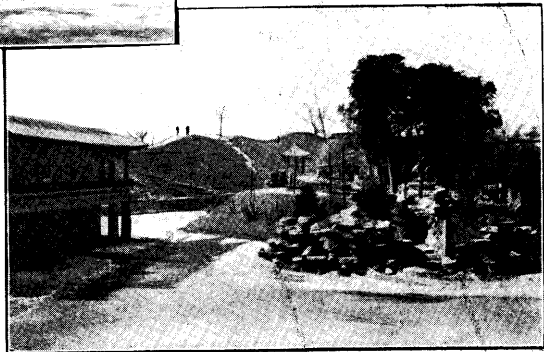

樹 水

場驗試事農外門直西京北

大
門



橋 通 小

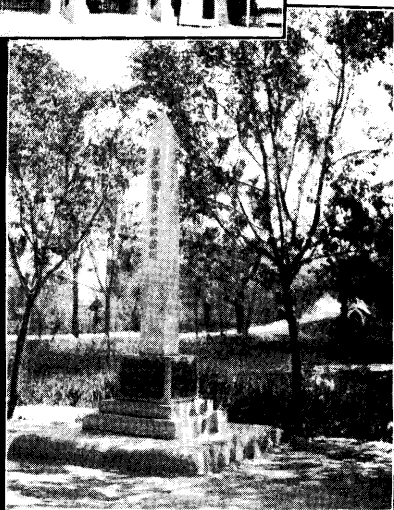

塔 念 紀 仁 教 宋

小
游
船



農事試驗場暢觀樓



農事試驗場四出亭

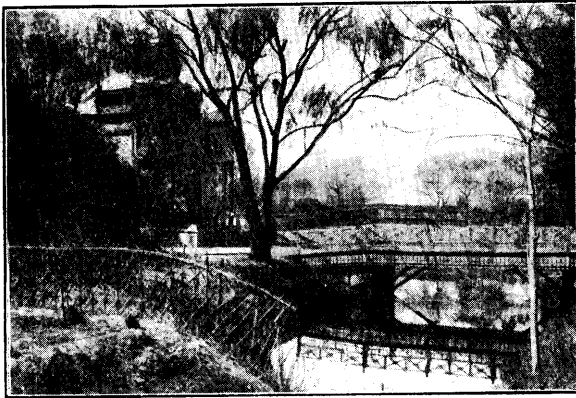

宣武門外陳列所

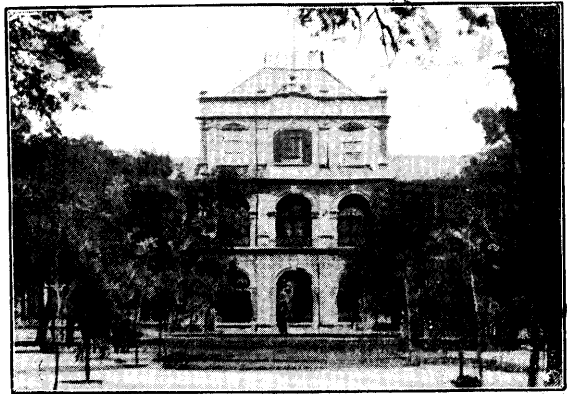

遊覽

中央公園

在天安門右、即舊社稷壇地、垣周二百六十八丈餘、上覆黃琉璃瓦、園內古柏參天、濃陰夾道、大者逾數抱、皆數百年物也、自民國三年、改作公園後、增建亭臺水榭、與及球房茶館番菜館等、每至夏秋間、夕陽西下、馬龍車水、士女傾城、近更挑砌荷花池、大逾數畝、設小艇其中、并堆土山數座、可以登高遠眺、復於池中蓄硃頂鶴、鴛鴦、及各種水鳥、又在一大枯樹、圍以數丈高之鐵綫籠、置大小鳥數百於其中、飛鳴自若、又有板橋通古物陳列所、逐日開放、任人遊覽、每人銅元十枚、誠都中勝地也、

農事試驗場

在西直門外、迤西二里許、俗呼萬牲園、即清三貝子花園舊址也、內有動物植物、各種珍禽猛獸、異卉奇葩、無不俱備、夏日荷花尤盛、場內之建築品、則前清行宮之設備、西式樓房、即暢觀樓東洋式木屋、有齋風堂、觀稼軒、H字式樓、為憩息品茶之所、遊是園者、陸行則有肩輿、人力車、水行則有各式船隻、宴飲則有中外各飯莊、番菜館、此亦附城勝境也、

東安市場

在東安門外、丁字街、京師各市場、以此為首屈一指、場中商店林立、戲園飯店、茶社球房、無不備具、

北京衙署局所

中央官署為數繁多、今擇其重要者臚列於下

總統府

集靈囿

國務院

西苑

北 京

十三

外交部

石大人胡同

內務部

內務部街

財政部

西長安街

陸軍部

鐵獅子胡同

海軍部

鐵獅子胡同

參謀部

西華門外

教育部

宣武門內大街

司法部

刑部街

交通部

西長安街

農商部

粉子胡同

大理院

刑部街

平政院

豐盛胡同

參議院

象坊橋

審計院

繖子胡同

衆議院

西四羊肉胡同

將軍府

東城炒豆胡同

幣制局

帽兒胡同

蒙藏事務院

八顆槐

步軍統領衙門

戶部街

稅務處

西堂子胡同

京師警察廳

戶部街

全國煙酒公賣局

戶部街

京兆尹公署

後門外交道口

全國水利局

捨飯寺胡同小磨盤院

高等審判廳

刑部街

高等總檢察廳

刑部街

地方審判
檢察廳

小四眼井

市政公所

西長安街

南 指 行 旅 路 鐵

鐵 路 旅 行 指 南

大興縣署

安定門大街

教育會

北長街

京師學務局

東鐵匠胡同

商務總會

西柳樹井

宛平縣署

後門外皇城根

隴海鐵路總公所

東安門大街

京漢鐵路局

東長安街

京綏鐵路局

西四牌樓羊肉胡同

電報總局

東長安街

電話總局

琉璃廠

郵政總局

戶部街

無綫電報局

東便門外

自來水總局

東直門外

電燈公司

西城根

北京各學校

北京大學校

後門內沙灘

北京大學第二院

馬神廟

北京大學第三院

北河沿

朝陽大學

汪家胡同

中國大學

西城根

陸軍大學

西直門大街

民國大學校

儲庫營

法政專門學校

太僕寺街

高等師範學校

琉璃廠

工業專門學校

祖家街

清華學校

京西海甸

醫學專門學校

八角琉璃井

北 京

農業專門學校

平則門外望海樓

滙文學校

孝順胡同

新華學校

西安門外

法文學校

西城根

交通大學京校

李閣老胡同

京師女子高等師範學校

石駙馬大街

各省會館

京中各省會館為數繁多僅擇其較大者錄下

奉天會館

舊刑部街

吉林會館

乾麵胡同

直隸會館

宣武門外大街

直隸新館

驛馬市

三晉會館

驛馬市

山西會館

前門明因寺街

山西會館

前門東小市

山西會館

崇文門外鞭子巷

山左會館

教場頭條

山左會館

鐵香爐

濟南會館

爛縵胡同

河南會館

粉房琉璃街

關中會館

宣武門外大街

關中南館

保安寺街

漢中十二邑館

爛縵胡同

江蘇會館

北半截胡同

安徽會館

後孫公園

徽州會館

三里河大街

湖廣會館

虎坊橋

湖北襄陽會館

鐵老觀廟

鐵 路 旅 行 指 南

南 指 行 旅 路 鐵

江西會館	宣武門外大街	江西南昌郡館	宣武門外大街
撫州會館	香爐營頭條	南康會館	東珠市口
南康新館	鮮魚口內小橋	全浙會館	下斜街西頭
全浙新館	南橫街中間	四川老館	四川營路北
四川新館	皮庫營	四川南館	宣武門外大街
四川東館	山西街	湖南會館	爛縵胡同
福州老館	南下窪	福州會館	驛馬市
泉州郡館	後孫公園	粵東新館	南橫街中間
粵東會館	打磨廠中間	廣州會館	東草廠頭條
廣州七邑館	孫公園	潮州會館	丞相胡同
廣西新館	北柳巷北口	粵西老館	鑾慶胡同
廣西南館	教場三條胡同	廣西三館	海北寺街
雲南會館	齊化門北小街	雲南新館	珠巢街
貴州老館	櫻桃斜街	貴州會館	廣安門大街

北 京

十七

北京中國大旅館

東方飯店

香廠

第一賓館

打磨廠西口

中華飯店

前門內

佛照樓

驛馬市大街

長發棧

驛馬市大街

泰安棧

驛馬市大街

長安飯店

東長安街

中央飯店

東長安街

東安飯店

東長安街

西安飯店

西長安街

中西旅館

西河沿

金臺旅館

西河沿

迎賓館

西河沿

燕臺旅館

西河沿

德昌飯店

燈市口

大陸飯店

王府井大街

天達店

打磨廠西口

東亞飯店

煤市街

北京外國旅館

六國飯店

東交民巷

北京飯店

東長安街

華東飯店

東單牌樓

扶桑館

東單牌樓

飯莊

鐵 路 旅 行 指 南

中華飯店

西城根

正陽樓

前門肉市

明湖春

西珠市口

致美齋

煤市街

福興居

觀音寺

六味齋

香廠

會賢堂

什刹海

東興樓

東安門大街

瑞記

驛馬市

廣和居

北半截胡同

老便宜坊

米市胡同

新豐樓

香廠

銀行

京城銀行日增茲擇其最著名者錄下

中國銀行

西交民巷

交通銀行

西河沿

中國實業銀行

西交民巷

新華儲蓄銀行

廊房頭條

大陸銀行

西交民巷

邊業銀行

西河沿

鹽業銀行

西河沿

華俄道勝銀行

東交民巷

中華懋業銀行

西河沿

中華匯業銀行

東交民巷

匯豐銀行

東交民巷

花旗銀行

東交民巷

東方匯理銀行

東交民巷

正金銀行

東交民巷

北 京

十九

麥加利銀行

東交民巷

友華銀行

東交民巷

浴堂

頭品香

掌扇胡同

東昇平園

楊梅竹斜街

澄華園

香廠

清華池

西珠市口

一品香

王廣福斜街

西昇平園

觀音寺西口

代步

汽車

每小時洋三元

半天洋十五元

全日洋二十五元

馬車

每日洋六元

上半年二元五角

下半年三元

騾車

每日洋一元

膠皮人力車

每句鐘約小洋一角

通用貨幣

銀元

北洋

站人洋

鷹洋

造幣廠

中華國幣

鈔票

中國銀行

交通銀行

邊業銀行

匯豐銀行

花旗銀行

正金銀行

道勝銀行

懋業銀行

匯業銀行

友華銀行

每洋一元

換小洋十二角零

每洋一元

換銅元一百五十餘枚

京奉綫

北京至奉天（南滿站）相
距一千四百六十九里

北京正陽門站

在正陽門俗稱前門東首、與西邊京漢路車站遙相對峙、此為京奉路綫發軔之第一站也、站旁有崇文門稅局、凡車到時、一切貨物行李均須查驗、站之西南、即正陽橋、橋南馬路、即正陽門大街、街衢闊闊、商店繁盛、京師精華、萃集於此、

天津總站

距北京正陽門站二百三十四里 初天津祇有一車站、設在老龍頭、清光緒二十九年、於新開河地址、添設一站、

名天津城站、俗稱為新車站、而稱老龍頭之站為老站、及津浦鐵路告成、又以此為首站、蓋兩路聯軌之處也、因改稱為天津總站、凡來津欲到河北一帶及進城者、應在此站下車、

天津東站

距北京正陽門站二百四十二里 站在老龍頭地方、原名天津站、及新開河新站成、遂改稱為天津租界站、俗稱

老站、蓋以示別於新站也、旋津浦路告成、因在天津城站與本路接軌、故又定名城站為總站、租界站為東站、凡來津欲到各租界者、應在此站下車、

天津

為古之幽州地、戰國時屬燕、元稱直沽、明置天津衛、清升為府、民國成立、廢府為縣治、其地跨白河之左右岸、東占渤海之要衝、南北運河、永定河、三水匯流其間、水陸交通、輪舶火車、往來銜接、中外商貨、鳥集鱗萃、塵宇彌望、日臻繁榮、是蓋中國北部最繁要之通商口岸也、

天津舊有城門四、今則廢四城、改為東西南北四馬路、又河北市面為新闢區域、經緯各路、寬闊齊整、不亞租

區、界、各國租界、初祇有英法、後有俄、德、奧、日、義、比、各租界、歐戰以後、舊日之俄德奧租界、均收回自管、稱爲特別

古蹟

最著名者、富家村、爲漢之遺蹟、挂甲寺、爲唐之遺蹟、寶船口、爲明之遺蹟、

遊覽

河北公園、商品陳列所、種植園、農事試驗場、李公祠、天后宮、城隍廟、藥王廟、玉皇閣、大覺菴之芍藥、日

本租界公園、舊俄界公園、

天津衙署局所

直隸省公署

河北金鋼橋

直隸交涉公署

河北月緯路

直隸全省警務處

金湯橋西

直隸財政廳

河北月緯路

長蘆鹽運使署

城內倉門口

津海關監督公署

河北黃緯路

直隸菸酒事務局

河北省公署西

津海道尹公署

東門大街

直隸高等審判廳

河北省公署西

直隸高等檢察廳

河北省公署西

直隸教育廳

河北公園內

直隸實業廳

河北新車站東

天津鎮守使署

東門內

天津警察廳

金湯橋西

天津地方審判廳

高等廳內

天津地方檢察廳

高等廳內

鐵 路 旅 行 指 南

天津縣公署	北門內大宜門口	天津監獄	城西教軍廠
天津地方審判廳分庭	南馬路	天津地方檢察廳分庭	南馬路
直隸河務局	河北地緯路	北洋防疫處	河北大王廟
整理棉業籌備處	特別二區	天津造幣廠	河北大經路
長蘆稽核分所	鹽運使署內	官硝總廠	河北獅子林
天津常關	東北城角	直隸印花稅處	河北三馬路
津浦鐵路商貨統捐局	河北大經路	直隸統稅第一徵收局	北馬路
直隸統稅第二徵收局	東車站	直隸統稅第三徵收局	新車站
第一區菸酒事務分局	東門內	屠宰稅徵收總所	北馬路獅子胡同
天津平市官錢局	宮北大獅子胡同	北洋行營營務處	城內經司胡同
直隸陸軍測量局	河北宙緯路	陸軍部無線電報津局	大經路
北洋印刷局	河北獅子林	直隸教育總會	河北公園內
直隸圖書館	河北公園內	直隸通俗圖書館	東馬路
直隸工業試驗所	新車站東	直隸商品陳列所	河北公園內

京奉綫

紅十字會

河北大王廟

北洋鐵工廠

河北窰窪

開灤礦務局

英租界

井陘礦務局

英租界

直隸郵務管理局

東車站

郵務甲附局

英界小白樓

郵務乙附局

法界梨棧

郵務丁附局

俄界老龍頭

郵務第一支局

東馬路

郵務第二支局

針市街

郵務第三支局

天后宮

郵務第四支局

南市大街

郵務第五支局

河北賈家大橋

郵務第六支局

河北大街

郵務第七支局

城內鼓樓西大街

郵務第八支局

舊奧界大街

郵務第九支局

驢市口大街

郵務第十支局

新車站旁

電報總局

法租界

電報分局

河北人和里

電報分局

宮北信成里

電話局

閘口

京奉鐵路管理局

新車站旁

津浦鐵路管理局

新車站旁

學校

止錄中學以上暨各種特殊學校其各小學校太繁不備錄

北洋大學校

西沽

直隸第一師範學校

河北新開河

南開大學

南開

直隸私立法政學校

河北公園內

直隸公立法政學校

河北新開河

直隸女子師範學校

河北天緯路

直隸工業專門學校

河北黃緯路

海軍醫學校

法租界海大道

北洋高等女學校

河北窰窪

公立電報學校

城內戶部街關帝廟

直隸甲種水產學校

天津新車站東

天津甲種商業學校

東馬路

省立第一中學校

城西北鈴鐺閣

南開中學校

南開大學內

孔德中學校

英租界

覺民中學校

河北崑緯路

成美中學校

南關下頭

競存女學校

法租界

普育女學校

城內鼓樓西

競修女學校

河北宇緯路

扶輪中學校

河北律緯路

中西女學校

南門外

各省會館

中州會館

河北大經路

山西會館

估衣街

江蘇會館

城內義倉大街

安徽會館

河北金鋼橋西

浙江會館

東門內戶部街

閩粵會館

針市街

京奉綫

二十五

廣東會館

城內鼓樓南

雲南會館

河北宇緯路

旅館

鮑德飯店

法租界

利順德飯店

英租界

裕中飯店

法租界

大來飯店

法租界

德義樓

日本租界

樂利旅館

日本租界

新旅社

日本租界

中國旅館

法租界

永和棧

新車站旁

旭日大旅館

新車站旁

福合棧

新車站旁

高陞棧

人和里

悅來棧

人和里

第一棧

人和里

大東棧

人和里

復泰棧

人和里

人和棧

人和里

寶聚祥客棧

樂仁里

老泰安棧

大經路

鴻安旅館

大經路

天和旅館

新大路

連陞棧

新大路

四合義旅館

新大路

新和棧

新大路

鐵路旅行指南

鐵 路 旅 行 指 南

復昌棧

大經路

華盛棧

大經路

河北旅館

大經路

汾陽旅館

大經路

福星棧

大經路

同源棧

大經路

福祿棧

大經路

福來棧

大經路

蓬萊客棧

大經路

三義客棧

大經路

大安旅館

地緯路

中西旅館

地緯路

德元棧

元緯路

金臺旅館

元緯路

泰隆棧

元緯路

新華旅館

元緯路

醒華旅館

元緯路

太陸東棧

三經路

銀 行

中國銀行

法界八號路

交通銀行

北馬路

直隸省總銀行

東北城角

中孚銀行

法界八號路

新華儲蓄銀行

法界七號路

東陸銀行

英界海大道

浙江興業銀行

法界二十一號路

天津興業銀行

鍋店街

京 奉 綫

二 十 七

山東銀行

宮北大獅子胡同

齊魯銀行

鍋店街

山東工商銀行

北馬路

北京商業銀行

法界六號路

山西省銀行

針市街

東三省銀行

法界八號路

殖業銀行

法界

五族商業銀行

估衣街

大陸銀行

法界六號路

大生銀行

北馬路

金城銀行

法界七號路

金城銀行天津支行

東馬路

中法實業銀行

法界中街

中華懋業銀行

法界中街

聚興誠銀行

法界中街

鹽業銀行

法界八號路

北洋保商銀行

北馬路

華義銀行

法界七號路

滙豐銀行

英界中街

麥加利銀行

英界中街

華俄道勝銀行

英界中街

橫濱正金銀行

英界中街

花旗銀行

英界中街

友華銀行

法界

華法銀行

法界八號路

東方滙理銀行

法界中街

華比銀行

英界

中國實業銀行

法界十二號路

鐵 路 旅 行 指 南

邊業銀行
法界巴黎路

代步

汽車 每小時洋三元 半日洋十五元 全日洋二十八元

馬車 每六小時洋二元 人力車 每小時約洋一角五分

電車 藍牌每上一次銅元四枚 紅牌三枚 白牌(圍城)二枚

通用貨幣

銀元 北洋 站人洋 應洋 造幣廠 中華國幣

鈔票 中國銀行 交通銀行 邊業銀行 匯豐銀行 花旗銀行

正金銀行 道勝銀行 懋業銀行 匯業銀行 友華銀行

每洋一元 換小洋十二角零 每洋一元 換銅元一百五十餘枚

塘沽站 距北京正陽門站三百一十八里 站在甯河縣南、與大沽口相對、為北洋海疆門戶、出入輪船、往來天津、均於此經

過、站之左近、為著名產鹽之區、鐵路鄰近、有鹽池甚多、其中海水、係用風車撥動吸水器、吸入之水、則任其蒸散、留剩之鹽、即為收穫、當火車經過是地時、有大鹽堆若干、可於車中見之、

交通

至東大沽口五里、大沽船塢四里、四沽口三里、于家堡三里、水道由海河通京南各縣、及天津等處、濱海有關灤礦務局、及招商、太古、日本、等輪船碼頭、

行旅

旅館有長安、太和、存興、人和、等數家、每日膳宿費大洋六角、又外國旅館二家、曰巴林、曰和清、每日膳宿費洋四元、又日本郵船會社兼寓客商轎車、每里價銅元十五六枚、人力車每里一角、河內小舢板、每里約一角左右、

唐山站

距北京正陽門站四百六十八里

唐山鄰近富有煤鑛、故爲要鎮、至所有煤鑛、悉係開灤礦務局產業、交通大學校、

京奉路之機器廠、亦在此焉、當鐵路未通以前、唐山煤鑛所出之煤、係用騾車運至胥各莊、再由胥各莊由運

河運至天津、昔時專爲運煤之故、曾特造小機車一架、名曰中國之曙光、現猶存在北京交通博物館云、

中國鐵路首用汽機者、爲唐山至胥各莊之一段、後復擴張至塘沽及天津、於是成爲今日京奉鐵路之基礎矣、

交通

距稻地鎮二十里、又至宣莊韓城老莊子均三十里、河道有開平運河、通天津塘沽蘆台等處、

行旅

旅館有同豐棧、悅來棧、德陞棧、雙發棧、合盛棧、四合棧、天泉棧、玉合棧等家，均在站北半里，每日膳宿費約洋六角，飯館有養正軒、慶和園等處，劇場亦有數處，轎車僱價每里約洋五六分，人力車每里約銅元三四枚。

北戴河海濱站

距北京正陽門七百零八里

為中西人士避暑之所，沿岸十餘里，建有無數消夏別墅，當二十餘年前，是處不過為傳教師休養之所，但因其天氣涼爽，并有天然之美景，故發達極速，海濱可作海水浴，并有遊戲場，備有網球及其他各種遊戲之具，以供遊人娛樂之用，鐵路車站附近，有石崕隆起其上，房屋最多，東有東崖燈塔，西有西極，又有魯達士山，遊客每喜在此郊宴焉。

名勝古蹟

王盾觀碁處

距站十五里之聯峯山上，有駱頭石、聯峯話石等古蹟，相傳為景王盾觀棋爛柯之處。

臨榆山

在站西北三十里，高千餘仞，舊有關隘，疑即古榆關也。

孤石塔

在站北五十里，羊角山上，有溫泉，飲之能療疾病，附近一帶，患癰疽者，輒赴此沐浴，以治之。

北泥丁

距站百里，是處有一小寺，其建設之古，可與長城爭勝，寺在數千尺懸崖之上，於此可得山海平原之全景，誠佳境也。

行旅

京奉綫

旅館有北戴河飯店、及時而開、房飯每天大洋七元、

秦皇島站

距北京正陽門七百〇三里

秦皇島、位頻北直隸海灣、開灤礦務局在此開闢港埠、專爲運煤出口之用、冬令

海水不凍、故其時商貨往來南北、平時取道天津者、率改由此上落船、又此處可作避暑之地、當盛夏之時、中國北部中外人士、多有來此避暑、并作海水浴者、自此可步至各山遊玩、湯泉寺、在臨榆縣城北二十餘里、山頂寺外有溫泉在焉、

行旅

旅館、有連陞福順聚泰等家、每日房飯約洋六角、又吉盛興新開之息遊別墅、每日膳宿洋五元、不寄宿者一元五角、至海陽鎮、轎車價洋四角、脚驢洋一角、

山海關站

距北京正陽門七百三十三里

山海關、乃一古城、在曩日於軍事上、極稱重要、其名稱、蓋即所以表示其爲山

海間之一關也、其他位適當由滿洲入直隸之門戶、有長城起自海濱、延經平原之地、爲城之東城、而達城北諸山之山脚、再蜿蜒過山之嶺、直達蒙古之邊界、而至極西、其所以築此長城者、蓋用以爲中國之屏蔽、而防北方各蠻族之侵擾也、是處有一城門、開於長城之下、名曰天下第一關、近今每當盛夏之際、多有來遊者、旅客在此、可費數日之光陰、往觀長城、并遊覽往北一帶各大山中之廟宇、亦極娛快之事也、

行旅



天 津 李 公 園

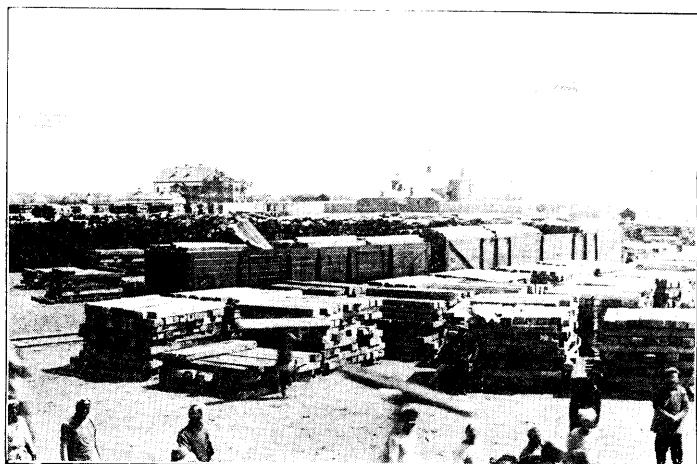

新 河 材 料 廠

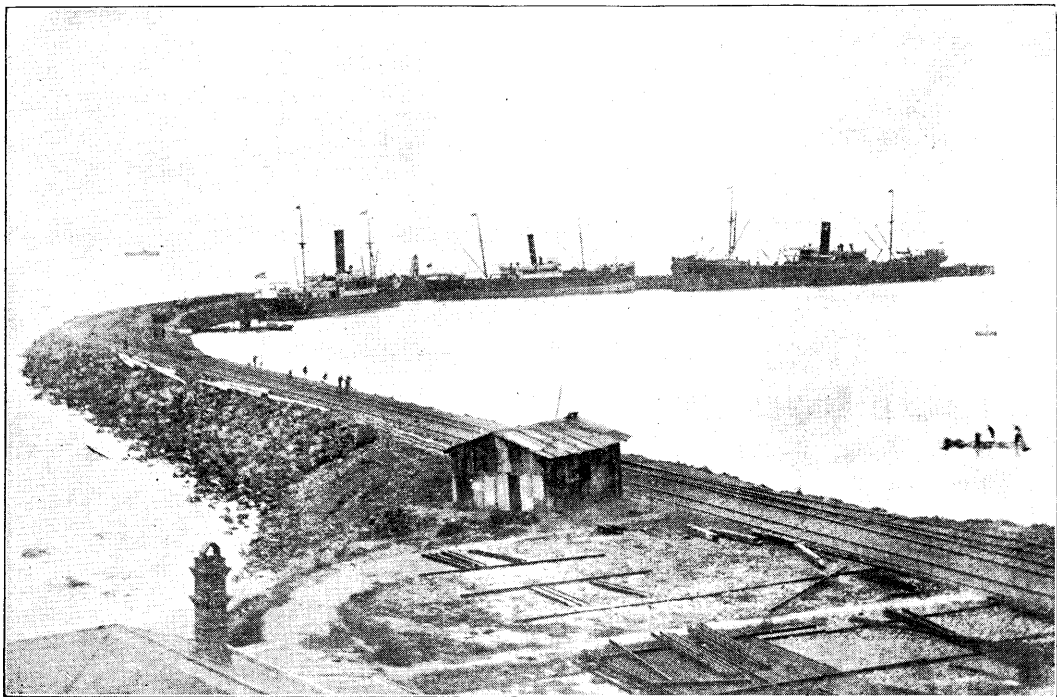

秦皇島碼頭

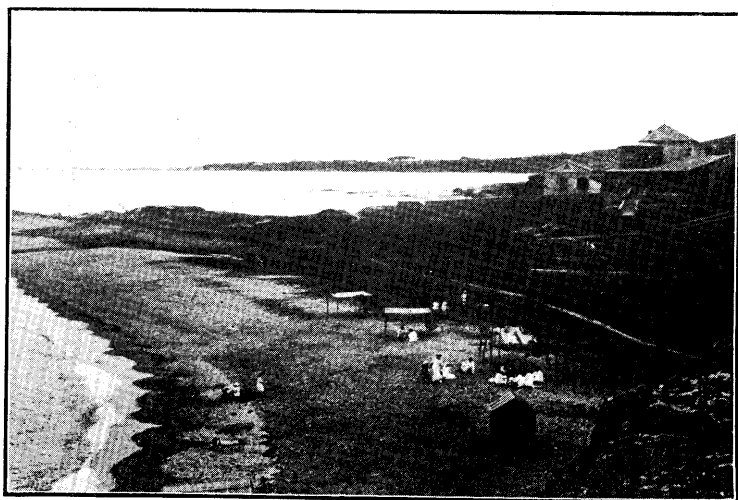

北 戴 河 海 濱

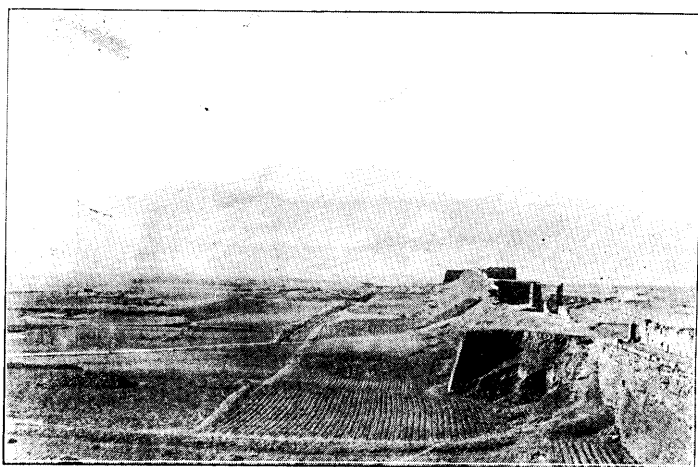

山 海 關 長 城

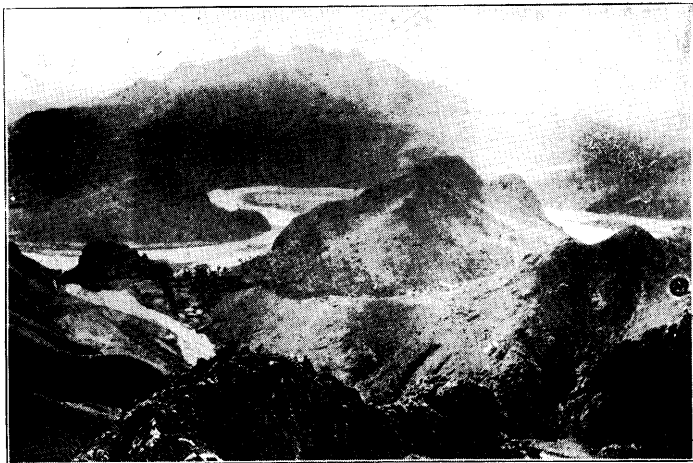

山海關角山



營口河干

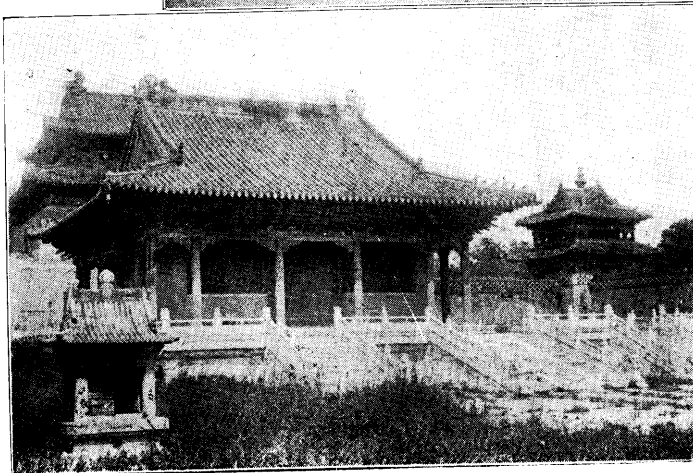

奉天故宮殿

旅館附站有鐵路飯店每天洋七元起碼太和館同賓館二家價目每日自一元至五元、又同豐通裕天泰明茂各家價目每日自五角至一元、飯館有同賓北飯店桂馨園會樂園等家、戲園有興業福壽兩茶園、均距站不及一里、通用轎車脚驢人力車、由站進城轎車二角、人力車脚驢均一角、

營口站

距北京正陽門站一千三百二十一里

一站在遼河北岸、商埠在岸南、營口地居遼河下游、南北夾岸、蜿蜒數十里、相傳

昔有游牧之人張幕而居、狀如軍營、因而得名、營族生聚日繁、漸成村落、清道光間、尙爲沿海漁戶窩集之地、咸豐十年、天津條約、始於南岸關爲商埠、設縣治焉、本埠向爲東方豆油兩業蒼萃之區、自大連開埠、南滿通車而後、商業遂一落千支、關稅與鐵路、收入均大減色、

交通

南岸有南滿鐵道之營口驛、海道輪船通煙台上海及大連等處、招商碼頭怡和碼頭、均在東海關東、紹興太古、旗昌各碼頭均在東海關西、

行旅

旅館最優者爲德來飯店、每日房飯費約七元、其次則三江同興和公興棧等、上等房飯小洋二元五角、次等七角至一元、戲園有裕仙大觀永大三家、酒樓有滙海樓大觀樓等、大餐館有評花樓華盛園等、中國菜館、有瀛海樓等家、馬車費賃價、每日小洋四元、人力車每里一角、轎車騾馬賃價同、

京 奉 綫

通用貨幣

營埠商戶大宗交易、多用爐銀、市肆買賣、則大小洋及中外各紙幣均適用、營平每百兩、較庫平少八兩五錢、

皇姑屯站

距北京正陽門站一千四百五十七里

自新奉路綫收回而後、由新民屯接軌至此、而達南滿路之奉天站、其時本站

即名瀋陽、以其爲路綫終點也、相距約四里許、有南滿路綫、橫貫於前、與本站軌道、灣環銜接、自與南滿鐵路

籌議聯運、即在該路另闢橋洞、本路始由此穿過、直達奉天城西、就彼設站、稱瀋陽站、本站改名皇姑屯、與瀋

陽南滿兩站成三角形、

行旅

旅館有天泰棧德源慶等家、一宿一餐小洋七角、打尖五角、一宿兩餐一元二角、轎車人力車每里約銅元六枚、

馬車每里小洋一角、

通用貨幣

奉省官銀號商業銀行紙幣、及小洋、最爲通行、

南滿站

距北京正陽門站一千四百六十九里

此站、設在南滿鐵路奉天站內、故以爲名、京奉路在此與安奉南滿兩綫、互相

聯絡、由安奉綫經朝鮮綫至釜山、渡輪可達日本、并由南滿綫南行、可達大連旅順、北行至長春、轉東省鐵路、

經西比利亞鐵路、可達歐洲、西比利亞鐵路、自歐戰中絕、迄未通行、

行旅

旅館最優者有大和旅館、每日房飯費約日金七元五角、此外附站有天泰悅來等家、每日房飯費自小洋七角至三元、

通用貨幣

日商交易以金票每元易中國小洋時價不同、

瀋陽站

距北京正陽門站一千四百六十四里

一 此站設在奉天城西、往來城內者、應於此上落車、

奉天

在遼金時、爲瀋州治、元時爲瀋陽路、明時爲瀋陽衛、前清以其發祥之地、故曰盛京、亦曰興京、爲今日東北最重要之地也、奉天之城、建始於明洪武間、清初增築、城門有八、東南西北各二門、城外有郭、郭以內爲關、關門亦有八、今城雖存、而字蹟多已模糊、關門則僅存遺址矣、

宮闕

在中央之西、大政殿則在東、有東西華門鐘樓鼓樓等處、巍然廣廈、足供遊覽、清時亦設六部及將軍都統等署、惟規模較北京爲小耳、

遊覽

有滿清宮殿、及皇陵宮殿、均在城內、巍然廣廈、今則全然失修矣、清室所有財帛珍品玩物、於數年前、均已歸存一處、惟御座則一如清時、仍然存在、至各宮殿、皆係清太宗時所建造、蓋清朝稱帝、以太宗爲始也、

京 奉 綫

皇 陵

計有二處、一爲東陵、在奉天之東二十里、一爲北陵、在奉天之北十三里、太宗崩於奉天、葬於北陵、太宗之子、即順治帝、即位後、始遷都於北京、



三 十 六

京綏綫

豐台至綏遠一千三百二十二里

豐台站

本路與京奉京漢兩路在此接軌、為路綫南端起點、所有與各路客貨聯運、均以此為樞紐、按豐台、自昔為京師薜花之所、而芍藥之名、尤甲天下、自鐵路通過後、居人漸多、花雖繁隱而不見、然春日花圃繽紛、依然蔚為香界、

交通

西南沿京漢路距拱極城十六里、保定二百七十八里、東沿京奉路距天津二百一十一里、

行旅

站旁有大小旅店十餘家、

北西直門站

距豐台站三十里

站在西直門外、京門枝綫、即發端於此、又有環城路綫、聯接京奉、以達正陽門、

交通

由京師近郊赴關、外舊分兩駝道、一由本站西北行、十里過海甸、二十里過華坊、入南口、一由德勝門過沙河、會南口、自本路通過後、此道遂衰、近有新築西郊馬路、通農事試驗場、及海甸、頤和園、等處、

行旅

城內外均有旅館、若遊覽西山附近各名勝、車馬均可通行、

黃村站

距北京西直門站二十四里

路綫自西直門分枝至此，環繞西山，西山者，乃太行之別埠，而聳峙於京西一帶層

巒疊嶂之總稱也，每當快雪初晴，千峰積素，宛若畫圖，為京師八景之一，沿途山谷中多寺觀，及旅京西人所築遊暑山莊、峻嶺茂林，有長安終南之概，春夏間，遊人甚衆，本路特設此站，以便遊客就近往來。

清華園站

距北京西直門站十里

站之附近，昔時均園囿勝地，因清宣統二年，就清華園舊址，改建清華學校，特設此

站，校內規模完備，齋舍整齊，有馬路直抵站台。

名勝古蹟

園明圓

距站西北五里，為清世宗藩邸賜園，康熙四十八年，建周垣，約三十里，共十八門，初設凡四十景，

自經庚申之變，悉付劫灰，今僅存意大利式圓宮數所。

暢春園

距站北二里許，園本明李偉別墅，清康熙初，因舊址改建，易今名，惜年久荒圯。

交通

西距海甸鎮城府集各三里，藍靛廠五里。

行旅

由本站赴萬壽山及玉泉山等處最近，惟無車馬通行，若由西直門前往，則馬路直達，並有高梁河可行扁舟，玉泉山南宮門外，設西式旅館一處，食宿費每日約五六元不等，遊寓甚便，有電話可通京師，又東宮門外，為啤酒

汽水公司專就玉泉釀製出品極佳、

沙河站

距北京西直門
站三十九里

站在沙河鎮西一里、鎮爲京師北路通衢、街市夾道、昔時駝腳往來、商業甚盛、鐵路

爲便利一般往遊湯山人士起見、特於正陽門西直門等站、發售減價短期來回遊覽票、由京附早車、當日即可往返、

名勝古蹟

湯山

距站東二十餘里、爲今日最著名之勝境、三峰峙立、累石如麟者、曰湯山、其東南斜疊爲小湯山、兩山

均以泉名、泉在小湯山南平壤、中有溫沸二源、東爲溫泉、西爲沸泉、相距不及一丈、而氣候迥殊、千古不易、良足異也、清康熙初年、就泉砌石積水、池深廣約均丈許、泉孔一在池南半、一在池北半、水清如流、望之無限淵深、時有汽泡由孔出、悠然而上、纍纍如貫珠、最饒奇致、池水溫度如恒、四時外漫、旁流引注、分鑿石池、就此沐浴、輒能却病爽神、池北舊爲清康熙間所建行宮、外繚長垣、內多樓閣、更有荷池百畝、環抱石山、儼然西湖六橋之勝、在昔歲時巡幸、題詠頗多、山巔北崖、刻九華分秀四字、傳爲清乾隆御筆、惜年久荒涼、宮室傾圮、民國五年秋、因便利遊覽者起見、特修馬路二十七里、沿途槐柳夾道、並由湯山公司向清室永遠租領、闢作公園、即就行宮舊址、改業西式旅館、署曰湯山別業、有住房、浴室、餐廳、閱報室等、約共百餘間、各浴室內、均以磁磚砌池、水管直通泉源、隨時沐浴、居停極爲便捷、並備有汽車、人力車、電話、及郵櫃等項、布置頗爲周至、由公司

北入大圍、則新建亭閣環橋跨臨池畔、風廓水榭、遊船釣磯、林壑迴旋、各具幽趣、既擅天然絕勝、復加修飾設備、氣象重新、實爲近京一大勝蹟、故中外人士遊覽者、殆無虛日、而避暑養病、尤爲適宜、昌平縣特派有巡警交通隊、分段巡防、

交通

東南距魯曠集五十里、順義縣、密雲縣、牛欄鎮、各七十里、牛欄鎮附近有白河、下達天津可通舟楫、

行旅

湯山旅館 電話北京東局二一九九號

一人每日房飯六元、二人同住一間、每日房飯十一元、一人住整月、房飯一百六十元、二人同住一間、整月房飯三百元、童子由二歲至五歲、按大人價目四分之一核算、由六歲至十二歲、按半價核算、十二歲以上按大人價目核算、僕婢每日每人房飯一元、

大菜價目 早飯每人一元、午飯一元五角、紅茶點心五角、青茶二角、

沐浴兼遊覽票 每人一元、住宿者不另索取、

遊覽票 每人五角、住宿者不另索取、

代步

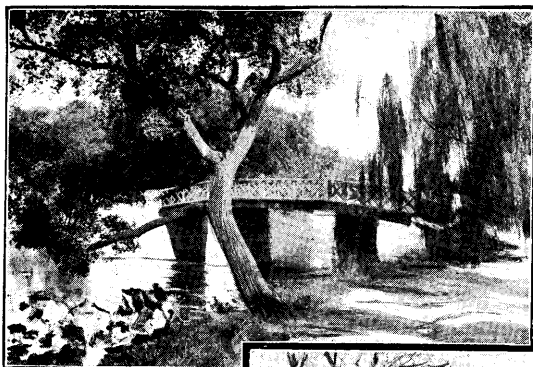

湯
山
楓
葉
橋

湯
山
掬
泉
亭

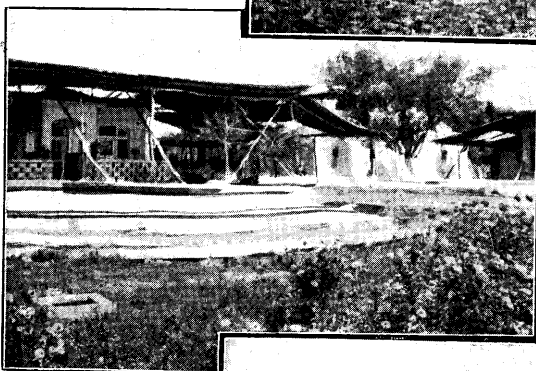
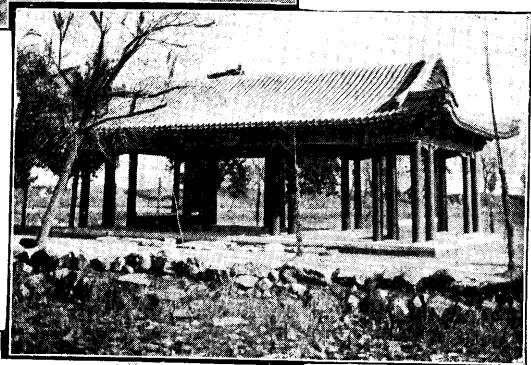

湯
山
溫
沸
二
泉

明
陵
石
坊



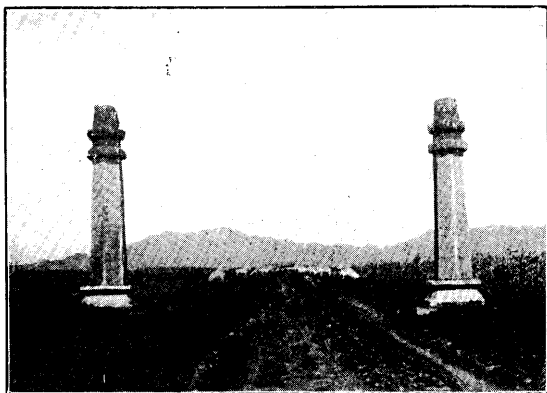

明陵全景



明長陵稜恩殿



明成祖碑樓

汽車 由車站至小湯山、約須三十分鐘、

一人專坐每次五元、二人共坐六元、三人六元、四人八元、 往返同價

人力車 由車站至小湯山、約須一點餘鐘、

每人每次八角、 往返同價

跨驢 由車站至小湯山、約須兩點鐘、

每人往返約五六角

南口站

距北京西直門七十四里

站在南口城南二里、按南口、當居庸關南之口、故名、舊爲關內外出入孔道、地勢南

帶平原、北亘太行山脈、路綫上入關溝、繞澗環山、坡度最急、故北行列車至此、須改用山道機車、分次推行上運、蓋防列車上行易爲脫落也、

名勝古蹟

明陵

距站東二十里、凡十三陵、在一山谷兩旁、山坡之上、陵前有白石牌樓、並有極大之石像甚多、排列於

前、諸陵中、以永樂（明第三帝）長陵爲最宏麗、四周松柏參天、氣象巍巍、其中更有一殿、殿柱乃柚木者、高約四丈七八尺、直徑則約有三尺餘、殿有走廊、過長陵焉、

交通

京綏綫

東南距昌平縣二十里、南距羊坊二十里、西距橫嶺鎮四十里、舊時駝道東通昌平西通羊坊、合途於此、

行旅

南口公司飯店 清爾飯店 嶺南旅館 寶和客棧 凡中外人士、來遊明陵、居庸關、及八達嶺、長城者、均可寄寓南口各旅館、

代步

肩輿、每乘往返約五元 馬往返約二元 驢約七八角

居庸關站

距北京西直門站九十二里

西南距關門一里、地勢居高臨下、俯瞰關城、全形在目、按居庸扼塞中原、自古視爲重鎮、元王惲云、始皇北築長城時、居庸徙於此、故名、淮南子曰、天下九塞、居庸其一、北齊名納欵關、唐名薊門關、亦曰軍都陁、宋程大昌謂爲太行第八陁、元改今名、置南北口屯軍、明永樂二年、設巡關御史駐之、今城爲洪武二年徐達建、景泰四年重修、又上谷八里有小城、曰上關、合南北二口、即昔人所謂居庸險塞、爲關四重也、站東爲本路居庸關山峒、長一千二百零四尺五寸、過站西北行、前距三堡站七里、

附 明趙犴過居庸關詩、蜀道之難不爲難、險莫險於居庸關、出關入關僅百里、千迴萬轉羊角盤、天生不

假五丁鑿、高爲峭壁低爲壑、倚澗危橋獨木支、懸崖怪石孤籐絡、修蛇倒褪猿猱愁、老子欲過回青牛、山腰人蠟家黏壁、谷口寺宇魚吞舟、陰溜冰凝愁馬滑、礙輪石角摧車轄、雲飛冥濛禮佛岳、泉聲嗚咽彈琴

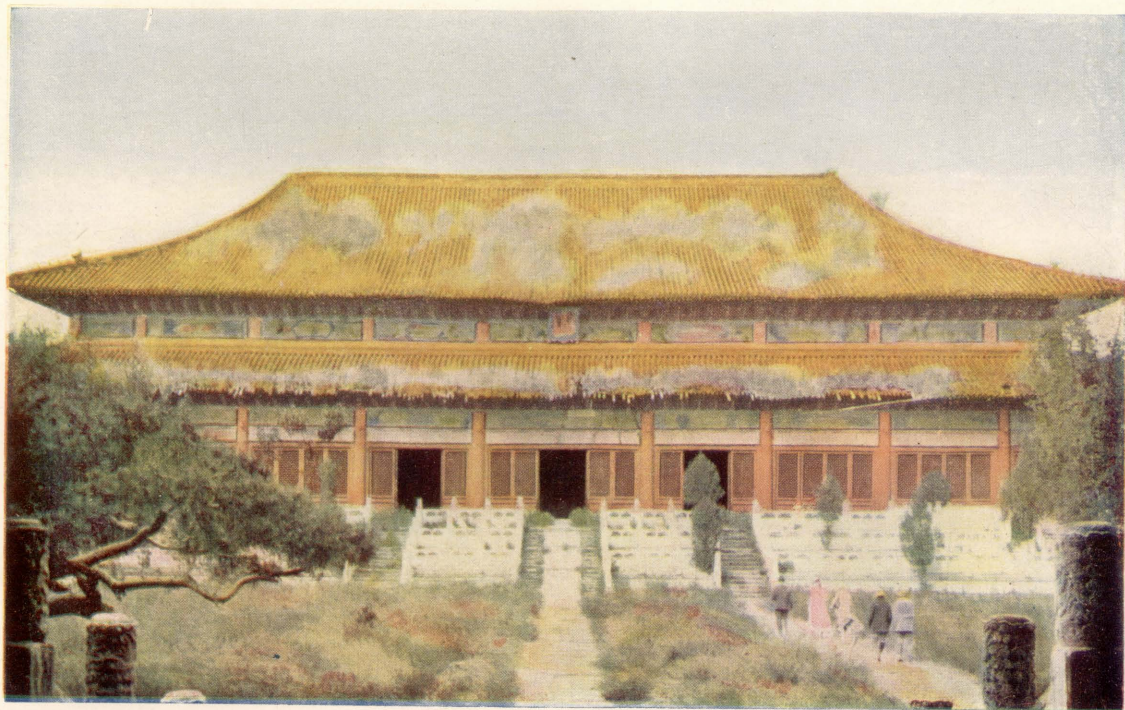

明長陵大享殿

峽、捫蘿仰面看晴空、纔與青天一握通、東西日月午方見、南北車書今始同、念我經行凡六次、忠勤宜墮
王尊志、鐵鞭一揮出關來、滿目田疇總平地、

名勝古蹟

疊翠山

在站東六里、疊起秀峰、爲燕京八景之一、曰居庸疊翠、有清乾隆御書碑、

龍潭

在站西南六里紅龍山下、萬山深處、有巨壑、衆水匯流、波濤湍急、居民遇旱輒禱雨於此、峭壁刻明嚴

嵩書龍門噴雪四字、

雲台

在關城通衢、俗名塔座、高數丈、相傳元武宗建、爲太后祝釐所、下爲甬道、洞壁遍嵌釋迦、並金剛像、大

小以千計、拱下兩壁有碑、鏤漢梵蒙古畏兀女貞五種字體、文皆咒語、

仙枕石

在站北五里深澗中、車行俯視可見、石崖刻呂賁隸書仙枕二字、旁有明陽和總督盧寶、刻嘉靖乙

卯三月十二日、虜犯古北口、奉命率三鎮兵二萬餘、由居庸入援、二十二日虜遁、二十五日班師、取道懷來即

歸等字、又有署太行散人刻詩二首、

交通

站東出得勝口通縣城、西出白羊城通懷來、

青龍橋站

距北京西直門一百零六里、站地初爲兩山連峽、開路時、鑿深約十丈、闢成站地、曰壁飛岳、下臨深澗、路綫

至站前、因一端山崖陡塞、轉軒如Y字形、故上下列車、入站後、恰首尾倒轉、再行前進、過站西行里餘、卽八達嶺、長三千五百八十尺、爲世界著名大峒之一、計前距西撥子站十一里、

名勝古蹟

八達嶺

在站西二里、元時置屯軍於此、稱爲居庸北口、由嶺下視關城、若建瓴、若闢井、故明王士翹謂居庸之險、不在關城、而在此嶺、下懸崖刻有天險二字、

望京石

在關城東門外數武、深處萬山、四無所見、惟天朗氣清時、可望京師城閣、羣峯錯峙、一綫奇縫、亦天設異景也、

內邊長城

通志直省邊城有二、一曰內邊、一曰外邊、內邊創於趙、北齊繼之、按明翁萬達邊關圖說、內邊自山西保德州黃河東岸起、與外邊分支、東歷偏關、雁門、平刑、龍泉、飛狐、井陘、倒馬、紫荆、及居庸各關隘、至延慶東隅之四海冶、仍與外邊合、長二千零五十里、卽環跨本站南北山巔之長城也、外邊詳張家口站、

附內外長城沿革制度略

中國陸地邊防、自古恒重西北、故戰國時、燕趙秦三國、各因北幹山險、築長城以備胡戎、秦始皇始自臨眺至遼東、首尾聯綴之後、歷代均加修築、惟地位稍有變更、今之西起甘肅安西州、東抵直隸山海關者、乃自唐以來、改定之形勢、而明代修葺之最後規模也、計橫貫四省、長五千四百四十里、約當地球周圍十二分之一、而

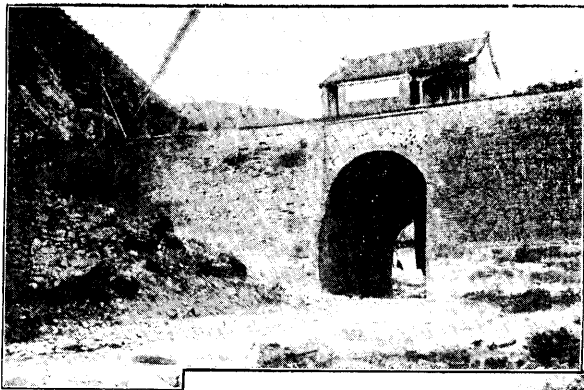

居庸關



居庸關雲台



壁石台雲

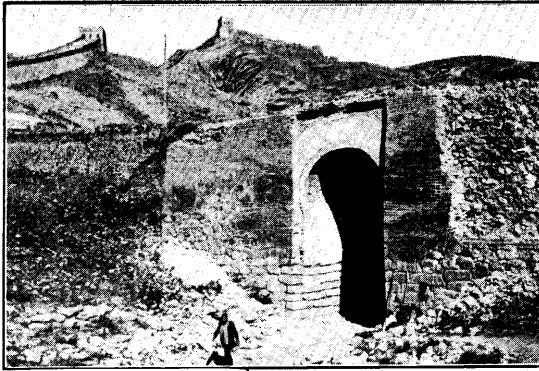

八達嶺關口

八達嶺長城

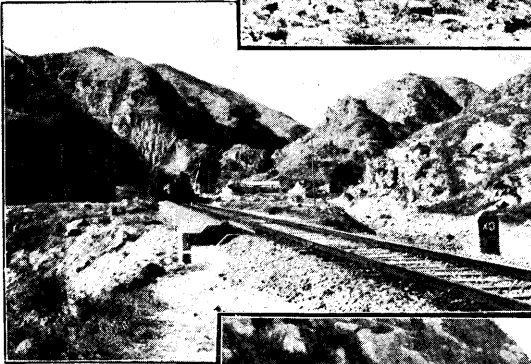
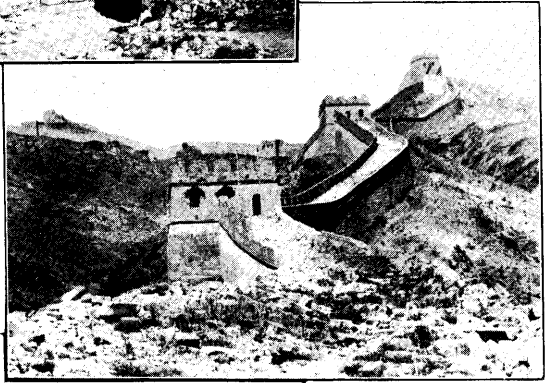

八達嶺山洞

五貴頭彈琴峽

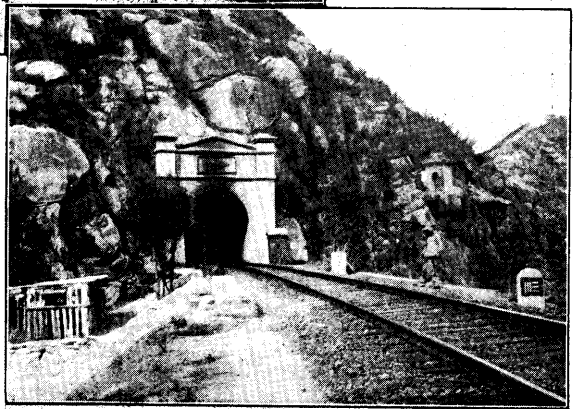

塹山湮谷、帶山統河、若截取復疊、累積延長、綜計約萬二千餘里、誠世界無上巨工也、城高大率十五尺、至三十尺、寬十五尺至二十尺、皆磚石合建、極爲堅緻、垣上外建雉堞、內建石欄、中有甬道、每三十六丈、築一燬台、舊制常置烽燧、寇至、晝則舉烟、夜則舉火、以警告遠近而徵兵、今試登臨而望、想見當時工作艱難、覺血塗膏、不可思議、清世祖長城詩、萬里經營到海崖、紛紛調發逐浮誇、當時用盡生民力、天下何曾屬爾家、

交通

東北距縣城二十五里、

康莊站

距北京西直門站一百二十八里

北行列車、自南口分次上運、至此仍合隊前進、南行車至此、則分次下運、與南口

上行車、同過站西北行、前距懷來站二十一里、

名勝古蹟

佛峪口

在站北二十餘里、口內松栢滿壑、陰翳蔽天、入口十數武、有巨石蹲踞、上鑿大雄法王像、兩側瀑布

分流、下注龍潭、又北行、爲白塔寺、山崖有溫泉池、又東北爲玉皇殿、後有八仙洞、均爲勝境、

奇泉寺

在站北里許、寺外平地湧泉如沸、莫測其源、有古碑云、遼蕭太后曾養鵝於此、

大翻山

在站二十六里、太平寰宇記、秦上郡人、王次仲化大鳥、脫翮於此、故名、又山巖巨石、刻大海陀峯古

蹟數字、故亦名海陀山、

交 通

東距永寧鎮六十里、南距橫嶺鎮四十里、西距榆林堡三里、北距龍門赤城兩縣、各一百三十里、又由站出佛峪口、爲通獨石口驛道、

行 旅

站旁有小旅店數家、旅行可雇驛馬、

新保安站

距北京西直門站二百零六里

站西南三里、有鎮曰新保安、街衢齊整、貿易頗盛、站後八寶山一帶多煤礦、

名勝古蹟

涿鹿故城

在站西南四十里、史記、黃帝邑於涿鹿之阿、通鑑註、涿鹿山名、在今宣化保安州南、宣鎮志、保

安州東南四十里、有土城遺址、制甚宏闊、明志、謂之軒轅城、即涿鹿故城也、又土地記、涿鹿城東南有蚩尤城、

釜山

在站西南三十里、史記、黃帝會諸侯合符於釜山、通鑑註、山在保安州南、即此、

羹頡山

在站西南十餘里、方輿紀要、漢高帝封兄子信爲羹頡侯、蓋取此山名、

表忠祠

在新保安城西、祀明錦衣衛沈忠愍公鍊、公忤嚴嵩謫戍此、尋下獄死、隆慶中、其子訟冤、詔建專祠、

交 通

西距涿鹿縣四十里、南距樊山堡五十里、

行旅

新保安城內有小旅店、旅行可雇騾馬、

宣化縣站

距北京西直門站二百八十一里

本站直抵宣化縣城南、按宣化本周職方幽州之域、秦為上谷郡地、漢置廣

寧縣、亦曰大寧、唐置武州、遼改歸化州、設行宮、宋為文德縣、元改宣德府為兩都中樞、明初改左右前護衛、屬

谷王府、復設巡撫都察院駐之、前清為府治、現裁府存縣、設口北道、道尹駐此、內翰京師、外控關塞、歷代視為

重鎮、今城為元宣德府舊址、明洪武時、谷王展築、崇禎六年、增置城南附郭、城內市肆比鱗、商務頗盛、

名勝古蹟

清遠樓

跨城內大街、直昌平、廣靈、定安、秦新、四門通衢、明御史秦紘、建崇閣三層、上置巨鐘、司昏曉、其南為

鎮朔樓、勢亦高兀、

朝天觀

在城內甘霖橋東、九天殿後、又虎溪橋有彌陀寺、均為古刹、

俞家園

在城內西北隅、為邑人俞姓掛冠時所築、短籬幽靜、可供小憩、

鎮國府

明武宗於宣府治行在、名鎮國府、葺豹房珍寶、及巡幸所收婦女、實其中、稱曰家裏舊址、在今貢院

旁、

威遠樓

即北門城樓、明崇禎甲申李闖破宣鎮、巡撫朱之馮殉節於此、

交通

北距榆林堡、及蒼蓋集、各三十里、龍門縣一百二十里、南距深井集六十里、西北距左衛城五十五里、舊時駝道、至此分爲二途、一北赴張垣、一西經左衛城陽高豐城等處、以達綏遠、

行旅

城內有大小旅店、可雇車馬、

張家口站

距北京西直門
站三百四十里

站在張家口鎮東南、按張家口、爲京西北與蒙古通貿易之一大市鎮、清光緒二十八年、中俄條約、開爲通商場、自通鐵路以來、日增繁盛、察哈爾都統駐焉、

名勝古蹟

賜兒山

在站西北十里、志名雲泉山、山陽有雲泉寺、寺內石崖下、有冰洞、水洞、各一、均深闊丈餘、滴滴清泉、

四時外溢、寺在一大山之上、風景極佳、梵宮洞閣、層塔曲檻、結構均好、故往來者、多往遊憩焉、

外邊長城

通志、外邊創於燕、元魏繼之、歷代均有修築、橫亘中國北境、而於直隸山西間、與內邊重環如

大圈、本路自八達嶺經貫圍中、至張垣、折沿邊城西向並行、直抵豐鎮出口、計全邊關口凡十、曰山海關、曰古

北口、曰獨石口、曰張家口、曰殺虎口、曰喜峰口、曰天井口、曰散關、曰蕭關、曰嘉峪關、而以張家口山海關環拱

京師、最爲扼要、



張家口通橋

張家口賜兒山



賜兒山雲泉寺

雲泉寺內水洞水洞



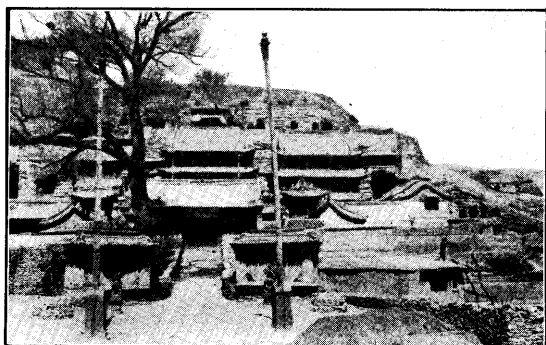

大同石佛寺



石佛寺石佛

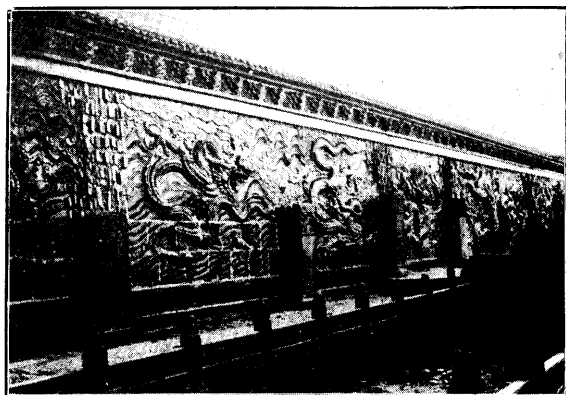

大同城内九龍壁

衙署局所

察哈爾都統署 上堡南觀音堂街

財政分廳 下堡

興和道尹署 上堡

萬全縣 下堡

張北縣 下堡

警察廳 都統署旁

交通銀行 下堡關西

中國銀行 下堡

郵政局 東安市場附近

電報局 下堡花巷

商務總會 上堡

交通

本鎮當京師北路門戶、由大境門沿山溝北行、約五十五里、度韓努壩、張鵬翻使俄行程錄、名察汗托諾亥大壩、壩上高出本鎮地

面約二千七百五十餘英尺、綿亘塞北、僅通數徑、過此即入蒙古高原、蓋分三道、一、西北約五百四十餘里、至

滂江、又五百二十餘里至烏得、又五百八十餘里至叻林、又五百一十餘里至庫倫、一、東北距多倫縣約五百

里、井棚約六百里、大王廟約八百里、以達內蒙東四盟、一、西沿興和縣、陶林縣、及平地泉等處、距綏遠約七百

里、以達內蒙西二盟、本站輸出各貨、如雜糧胡蔴菜子等、多來自西路、牲畜皮毛麝孤等、多來自西北路、藥材

土域等、多來自東北路、三路轉運、舊時均賴牛馬駝脚、惟西北一路、中亘大漠、里程最遠、人烟甚稀、沿途瀚海

旋沙、行旅較爲困苦、近年因求交通便利、漸有汽車駛行、郵電早經設立、日漸擴充、近且恢復台站、張家、喜

獨石、殺虎、諸口、均設有台站、管理處、則傳遞信息機關、更爲完備、茲將西北一路、最近交通情形、略述於下、

一 駝脚 張庫商旅往來、向用駝牛馬等項、當夏期、各地草長如茵、隨處均可游牧、故多用牛車馬車運送、春秋之際、多用駱駝、若遇亢熱、則結隊夜行、乃裹餼糧、隨地設幕、通常牛車運送一次、約需時二三月、需費十七八兩、騾馬車行程較速、需費亦略多、駝車、駝驢、大者可容二人、最速約需二十日、或一月左右、需費三十兩、至百兩不等、其庫倫至恰克圖、烏里雅蘇台、及科布多等處、情形亦大略類此、

一 一汽車 張庫之間、本舊為北通蒙俄要道、後多繞由西伯利亞鐵路轉達、近年該路時有阻滯、於是漸有汽車往來、張庫、嗣後有西北汽車處之設、原為籌利西北交通起見、惟近因時局不靜、商旅多裹足不前、業已暫行停止、一俟地方平靜、即仍照常開車載客往來也、查此路汽車、當開駛時、每輛搭載數人、每人每次約價百元左右、行李約以三十鎊為度、逾量則另行算價、但沿途無處食宿、均須自為預備、自張至庫、如無阻滯、約四五日可達、但風雪時期、則難於通行、

三 郵電 本鎮前設有無線電台、通京津等處、至電綫、則由張垣經滂江、烏得、叻林、庫倫、四局、北通恰克圖、與西伯利亞鐵路電綫聯接、並有大北公司一綫同行、其烏、叻庫、三局、現派蒙人管理、華俄文字、均可傳遞、郵政、則張庫間、約每星期發遞一次、並通至恰克圖、及烏里雅蘇台等處、均由中央政府管理、

張家口至庫倫沿途里程概況表

沿途地名	兩地相距約里數	距起點約數里	附	近	地	方	概	况
------	---------	--------	---	---	---	---	---	---

鐵 路 旅 行 指 南

張家口	大境門	南天門	土井子	黃花坪	店門口	廟灘
(里)		一〇	一六	二〇	一〇	四四
(里)			二六	四六	五六	一〇〇
門外叢山夾谷、分東西兩溝沿、西溝而上、經元寶山、至韓努壩底、即爲赴庫大路、底尙平坦、東溝本通多倫、惟石嶺崎嶇、故多繞行西溝一處、此外尙有黃台壩、碣石壩、神威壩、俱沿邊牆均可通至口外、但非迂遠即陡峻難行、	山間有土洞如門、故名、附近均有村落、	過此七里、即至韓努壩底、上壩須傍山斜行、尙有十分一之坡度、中有韓努壩村、沿途亂石散漫、約長二十餘里、普通汽車、勢難自行、須以駝馬拖曳、惟此段道路、應加平治、	附近平阜、四周帶土、多草、舊有旗莊、與蒙人雜處、	自黃花坪至此、坡度稍平、雖途多砂礫、尙可行車、前途均沿電綫、	自店門口至此、中經火爐山、萬山壩、西營盤、及興和舊城等處、有小河數道、地漸平坦、頗有農家、附近尙有大紅溝、亦可通行、大成公司、在此賃有小店、藉備往來停留、亦有汽車由此出發、以圖免越大壩者、	自廟灘至此、即向來牧馬場地、近多由內地農民開墾、土質含沙、居

南 指 行 旅 路 鐵

科布爾	鮮鹽腦	龍骨山	賀諾托買	滂江	紅山	西爾布容	他波海	黑水湖
二一〇	五四	一一七	八〇	四四	一二〇	一四二	九〇	五〇
一〇〇七	七九七	七四三	六二六	五四六	五〇二	三八二	二四〇	一五〇
附近即綏遠西二盟、與外蒙分界處、間有土崗流沙、渺無人烟、	附近青鹽湖、及岩石水井、過此三四十里、有大浮沙兩段、各寬約里許、車行不便、	地勢平坦、略露岩石、間有井泉、	此處有喇嘛廟、住喇嘛數十人、爲附近特出房屋、沿途均天然馬路、間有土阜沙河、	有電報局一所、土房十餘間、辦事數人、時有蒙兵守衛、居人甚稀、	沿途一望平原、盡皆草地、無人烟、	自他波海至此、或履平地、或越小山、路均平坦、惟積水甚少、此處路旁有井、過此十八里、至烏蘭諾、亦有井、人烟甚稀、	地勢較高、土多沙質、	民逐漸遷集、過此十二里、至馬尼圖、即出察哈爾東西盟、轉入綏遠、西二盟境路綫、沿山崗行、

南 指 行 旅 路 鐵

烏 得	六三 一〇七〇	康 奈	三九〇 一四六〇	叨 林	一九四 一六五四	扣 諾 捧	二〇四 一八五八	同 諾 克	大 壩	二二〇 二〇七八
有電報局、斜傍石山、與滂江情狀畧同、居人甚少、由此住庫、分中東 西三路、西路仍沿電線方向易定、以下專叙西路、	自烏得至此、略有土山沙河、及沙漠數處、沙漠各寬約一二里、車行 較難、幸其餘均係生成馬路、但深入無人之境、頗覺天荒、大成公司、 設蒙古包於此、作汽車站點、	叨林、亦名翠嶺、因山頭岩石突兀、如翡翠點綴、故名、有電報局一所、 其西南八里許、有喇嘛廟、喇嘛約二千名、規模頗大、	自叨林至此、間有山坡亂石、及小河小湖、一片荒漠、大成公司、設有 蒙古包小站、	壩係汗山支脈、為蒙古高原、北邊沿山溝行數十里、有小湖、及圖拉 河（北流入貝加爾湖）跨河有大木橋、係三十年前俄人所建、	庫倫、在圖拉河迤北、四面皆山、有二道河、及後廟溝、兩支流交錯其 間、二道河北、即東西街市、延長約十餘里、中為喇嘛圈、住喇嘛萬餘 人、圈之東、為東庫倫、有秦晉巨商數十家、西為西庫倫、有京津商店 千餘家、西商會一處、街道十餘條、為庫倫最繁盛之區、又西為崗登 喇嘛圈、有蒙人喇嘛等、約三萬人、東部為東營子、四圍木柵、駐庫都					

京 綫

五十三

庫 倫 九〇 二二六八

護使衙門、中國銀行、及華商舖戶在焉、南部為營房、外蒙政府五部衙門、及俄商電局在焉、中部為二道窪坦、俄總領事署、道勝銀行、及居留俄商民在焉、此外尚有河套、在圖拉河南岸、為活佛遊宮禁地、有木橋長約二千尺、與街市相通、活佛夏間居此、秋冬則回庫倫大喇嘛廟、總計在庫商民、及各地礦工耕農、約二三十萬人、附近森林甚多、沿汗山一帶、松木蒼翠、頗為壯觀、土地多已開墾、出產甚豐、其北並有金礦煤礦各一處、前此俄貨充斥市面、近因歐戰頓減、由庫北至買賣城約六百里、又五六十里為恰克圖、由此沿舍陵克河乘船、距西伯利亞鐵路威路福烏金司克車站、約三百餘里、

行 旅

鎮內有金台旅館及天和 桐和 德恒 慶陞 東華 廣仁 迎賓 東興 會友 三裕 四合 泰安 德隆 華盛 慶華等大小旅店約三十餘家、每日房飯費約數角、至一元不等、並有戲園數處、街道均可通行 車馬、氣候據華氏表、較京師溫度約低十二三度、通常三月始泮冰、九月便雪、

陽 高 縣 站

距北京西直門站 五百六十九里

本站當縣城西郭、按陽高本漢白登台地、隸雲中郡、北魏置高柳郡、遼置長

青縣、金改白登縣、明改陽和衛、駐陽和總督、清初為陽高府、後改縣、地當歸綏孔道、自昔為商務要區、過站西

南行、距王官人屯站二十七里、

名勝古蹟

陽和台 一名北台、在縣城北、垣上寬廣各數十丈、高百餘級、玄天殿後雉堞間、嵌瀚海石一方、上刻馬世華

題詩、

西山石渠

在站西十里、山腹有洞、水由罅出、鑿石成渠、清冽澈底、

西巖積雪

在站西三十餘里、堡子灣村後、山勢高聳入雲、劈峽間四時積雪、

雲門山

在站北十里邊墻外、山岫四時生雲、籠如華蓋、

織錦飛花

在站西北五里、唐薛罔曾屯兵於此、

白登山

在站東南二十里、即漢高帝親征冒頓被困處、後宋與金人、明與蒙古、亦屢戰於此、

高柳塞

在站北八十里、漢王霸與吳漢等四將軍、將兵六萬人、擊盧芳、出高柳、即此、唐爲青坡道、即今開山

口、擅風崖迤北地、

交通

北距張皋鎮、隆盛莊、各一百二十里、南距西寧縣百里、

行旅

京綏綫

城內外均有大小旅店、可雇車馬、

大同站

距北京西直門站
六百七十二里

站當縣城北郭、南距縣城四里、按大同建自古代、約在西歷紀元三世紀以前、春秋時、爲北狄

所居、戰國時屬趙漢、晉均爲平城縣、唐爲雲州、置大同軍節度使、遼金均爲西京府、元爲大同路、明清均爲府治、民國成立、裁府存縣、乃燕晉交界重鎮、今則商務集中之地、附近多產石煤、地理家常謂山西煤鑛、富甲全球、信非虛語、大同懷仁一帶、則爲產煤最旺之區、惟以鑛區距大同尚遠、運道不便、開採不甚踴躍、自七年四月、本枝路通車、所有京綏路此段用煤、既可就近取給、省費寔多、而土人以銷路暢旺、益復群趨採掘、其收入尤見增加、本枝路計長三十六里、設站二、曰平旺、曰口泉、

名勝古蹟

七峯山

在站西南四十五里、懷仁縣界、山有七峯、以摩天峯爲最高、其脊有青石盤旋至巔、遠望如龍、山崖

有玉龍洞、又有天橋、東壁鑿石梯百級、援鐵絙而上、

玉河

舊名如渾水、後改爲御河、金志、大同有御河如渾水、今名玉河、源出塞外之葫蘆海、絲陽高開山口、兩

源會合、南流入境、經縣城東南、入桑乾河、襟帶滌洄、四時不涸、城外跨河舊有興雲橋、金天會中建、清康熙間、爲暴水傾圮、上游有鎮水鐵牛、相傳舊時河濱甚多、今存其一、

九龍壁

在城內陽和街東、傳爲明代王府屏壁、高三丈、寬二十丈、上嵌九龍圖、均琉璃磚瓦累建、鱗爪生動、

彩色斑斕、最爲精緻、下有方池、歲旱輒禱雨於此、

大華嚴寺

俗名上寺、在城內清遠街西、遼清寧八年建、供諸帝后銅石各像、明洪武間、改爲大有倉、旋改

供佛像、寺內有崇台、高數丈、上構大殿甚宏麗、

古石佛寺

在站西二十里雲崗山、一名武州塞爲縣屬古刹、寺宇連峯、高閣層出、寺後危崖聳峙、後魏時、有僧

曇曜、鑿石開窟、鑄佛像數尊、高者七十尺、次六十尺、雕飾奇偉、冠絕一時、此外石崖及佛巖等殿、另鑿小石佛無數、

交通

西距左雲縣、南距應縣、各一百二十里、西南距懷仁縣七十里、

行旅

站近有東華、泰安、天和等旅店、旅行可雇車馬、

豐鎮站

距北京西直門站七百五十四里

站在縣城西、按豐鎮、即古豐川衛、清乾隆間、始設廳、爲口外七廳之一、隸山西、入

民國、改縣隸綏遠、旋又劃歸察哈爾特別行政區域、設察西鎮守使缺、

名勝古蹟

靈巖寺

在站東北隅、依山之麓、九十九級而至其巔、迴闌曲折處、禪室二、負山面水、盤踞雲間、憑闌眺望、河

東場圃、星羅棋列、採掠雲門紅娘諸山、亦送青於几席之上、當月落天曉、日將出時、霞光射來、樓閣樹石、俱成赤色、而於積雨初霽後、尤奇、

交通

西北距陶和縣、三百二十里、西距涼城縣、一百八十里、東距興和隆盛莊、各八十里、

行旅

站旁有客貨棧、共十餘家、行旅可雇駝轎、或雙套騾車、赴綏遠歸化等處、車價約八元、轎約十二元、

綏遠城站

距西直門站一千一百九十二里

本站地屬歸縣、歸綏、漢屬雲中郡、即今大同府屬、後魏於此建都、號盛樂城、

隋置定襄郡、唐置單於都護府、五代後唐入於遼、置豐州天德軍、屬西京道、元屬大同路、明宣德間、築玉林雲州等城、復為蒙古所據、明人稱曰諳達、即今歸化土默特蒙古也、旋諳達來歸、遂封之為順義王、稱其城曰歸化、清太宗親征察哈爾、歸化城、土默特部落悉歸順、命貝勒岳脫駐守其地、康熙三十五年、聖祖駐白塔、距今城東三十里、置都統協領等官、以統理之、雍正元年、增設歸化城、俗稱舊城、又稱西口、亦曰三娘子城、蒙古即曰庫庫和屯、置同知一員、乾隆四年、設綏遠城、俗稱新城、移同知及朔州將軍駐其地、民國以後、改將軍為都統、駐綏遠、歸綏道尹及知事、駐歸化、轉縣八、曰歸綏、薩拉齊、五原、東勝、托清水、武川、和林格爾、及設治局一、曰固陽、

名勝古蹟

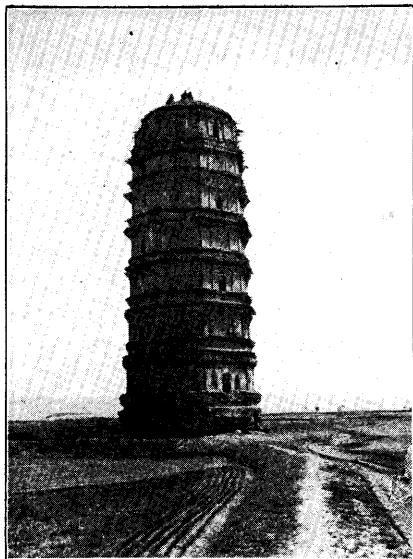

白
塔

綏
遠
西
川
樓

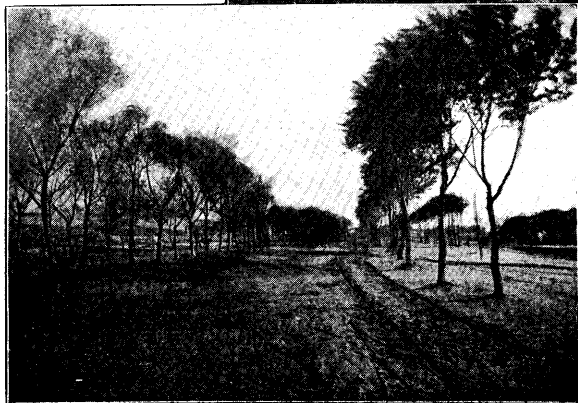

綏
遠
塔
石
河
岸
春
漲

沙溪春漲

歸綏道尹公署東西轅外、流水縈回、春深水伴、遊鱗上下、泛鴨格磔、城市煙深、伽藍鐘隱、洵有
離塵絕俗之概、為歸綏八景最勝處、

石橋曉月

慶凱橋、左右圍闌鱗次、車駝往來、鷄聲唱曉、西山殘月、掩映橋干、試臨其地、靜聽清流、細數隱
峰、幾不知人間有煩惱事、

白塔聳光

塔周三十六步、高七層、遠望如匹練垂空、不見嶺際、臨其頂、極目數百里、洵鉅觀也、

青塚擁黛

豐州灘、一望平蕪、無培塿孤堆奮起、瘞香埋玉、春雨溟濛、仙姿窈窕、弔古之士、每憑覽焉、

柳城蔭綠

綏遠城、四面水環、隄列楊柳、濃陰淡綠、中隱見雉堞、不啻揚州城郭也、

杏塢翻紅

東烏索圖、村傍山麓、紅杏數千株、每值花開、燦若爛錦、山鳥鳴舞枝頭、城市之士、携酒踏青、洵
稱勝地、

虎頭瀑水

虎頭山、危峰嵯峨、如虎昂首、口吐懸流數百尺、劈空直下、噴雪灑珠、聲如鳴金、堪為廬山爭勝、

牛角旋峰

在畢齊克齊鎮、踞地如牛狀、尾北頭南、而一角獨偏、峯巒挺秀、佳氣鬱蒸、得巖壑之勝、以上為
歸綏八景、鍾靈毓秀、胥盡於斯、此外尚有翟家花園、在綏遠城內、沙梁歸綏公園、在綏遠城內、懌園、在道後、普家花園、在綏遠城東南、榮家
花園、在綏遠城內東隅、亦均具幽雅之致、

昭君墓

在城南二十里、黑水河岸、地多白草、此塚獨青、故名青塚、遠望如山、高二十餘丈、闊五十畝、頂有土

屋一間、四壁藏以瓦瓮、此喇嘛所爲也、清初、張鵬翮漠北日記載、其時有享殿、石虎、石獅等、今皆無存、惟荒塚一堆、宿草離離而已、墓前有碑、題漢明妃昭君之墓、又有碑三、刻詩其上、(右碑陰面)乾坤毓秀無遐邇、半出簪纓半林第、才貌豈足定閨賢、總觀大節知臧否、呼韓入覲詔六宮、願嫁烏孫挺身起、一枝穠艷別椒闈、三千粉黛皆委靡、書師伏罪漢王墮、昭君遂志單於喜、御溝紅葉水融融、圍扇秋風處處同、回憶簪花衆姊妹、可憐白首甘泉宮、琵琶酥酪日謔舞、寵擅閼氏塞北空、外無胡馬飲江水、內無野鷄與女戎、寧爲鷄口不牛後、誰識女子直英雄、大青山下黑河沚、旁有孤墳如壁壘、空餘牧豎任樵薪、自昔流傳青塚是、當年夫歿請還朝、詔令從胡亂人理、守志賢妃從一終、君王忍不諒人只、視彼文姬返漢關、失節屢嫁中朝士、典屬老人吞雪忠、牧羊又娶胡兒婢、名臣才女縱千秋、貞操應令昭君鄙、聞道黃河西岸邊、亦有明妃舊芳址、噫唏吁、一杯黃土易銷沈、青塚傳疑勝青史、黃河西尚有青塚二處道光辛卯、長白昇演題句、(左碑陽面)閨閣堪垂世、明妃冠漢宮、一身歸朔漠、數代靖兵戎、若以功名論、幾於霍衛同、人皆悲遠嫁、我獨羨遭逢、縱使承恩寵、焉能保始終、至今青塚在、絕勝賦秋風、道光十二年五月、綏遠將軍彥德題、(中碑陽面)憶昔出宮闈、志在不負主、揮手去遐荒、非死無以處、悲彈馬上調、肝腸向誰吐、聲淚動天地、名姓垂千古、邊草伴芳魂、紅顏餘朽骨、阿堵若有神、一杯萬世睹、王嬙有青塚、炎漢無寸土、要知作傳人、還應受奇苦、耆英題、

白塔

距歸化城東三十里、高約二十丈、形勢巍古、內部多頽敗、惟篆刻華嚴經尙在、張鵬翮漠北日記云、十

七日、行四十里、有廢土城、周圍可五里、側有浮屠七級、高二十丈、蓮花爲台砌、人物斗拱、較中國天寧寺塔更巍然、篆書萬卷華嚴經、塔拾級而上、可以登頂、嵌金世宗時閱經人姓名、俱漢字、平章登二層、取喇嘛經二葉、橫書蒙古字、無有識者、仍返原處、土塔寸許者數枚、剖視之、或麥或糜、云是念佛所積、供入塔內、數武有井、甘冽云、

趙武靈王長城

在歸綏縣北、白道嶺上、一名白道城、周時趙武靈王建、

北興縣故城

在歸綏縣南、漢時建築、

武泉故城

在歸綏縣東北、漢時建築、因以水名、即今之小黑河也、

陶林故城

在歸綏縣東、東漢時建築、

阿計頭殿宮城

在歸綏縣西北、白道嶺北阜上、其城圓角而不方、四門列觀、城內惟殿台而已、世謂之

阿計頭殿宮城、北魏時所建、

振武軍節制使墓

在歸綏縣南、距青塚十里、有振武城廢址、河水嚙沙出、碑上題唐振武軍節制使墓、

富民縣故城

在歸綏城東三十里、今名白塔村、遼時所建、遺址猶存、

郭公塔

塔在歸綏縣西南八十里、塔下石香亭、柱刻大金雲內州錄事、郭公諱說、正隆五年、明經王天佑撰、

開學冀守貞書、

大明寺碑

在白塔村、字跡模糊、係雲中張建中篆、金天輔年立、

張吉大墓

在歸綏縣保爾板井村、古城垣墉、僅存基址、內有古墓、翁仲前列、碑字磨滅不可讀、有一二可

辨者、係編脩張吉大墓、

華嚴寺碑

在歸綏縣東北、蘇穆沁村、東迤土堡內、前明萬歷四年、把都兒擺腰台吉建、

公主府

清康熙中、公主下嫁額駙策倫敦篤、建府於縣北五里、近人建軍民橋其於旁、其墳在距城七十里

之買岱村、

也先墓

在後山四子部落、墓前有碑、

衙署局所

都統公署

綏遠城俗名新城

財政廳

綏遠城俗名新城

懸務局

綏遠城俗名新城

實業籌備處

綏遠城俗名新城

郵政分局

綏遠城俗名新城

歸綏道公署

歸化城即舊城

歸綏縣署

歸化城即舊城

警察處

歸化城即舊城

電話局

駝橋街

電報局

駝橋街

郵政局

大南街

綏遠總商會

南大街

鐵 路 旅 行 指 南

歸綏縣農務會

小召街

西北實業創進會

文廟街

西北實業報

文廟街

回教俱進會

東順城街

三晉會館

楊家巷

綏遠全區教育

楊家巷

歸綏縣勸學所

楊家巷

歸綏中學校

大橋西

西北汽車公司辦事處

西茶坊

共和醫院

小東街

同仁醫院

小召街道巷

綏遠防疫所

文廟街

交通

歸化西通包頭三百二十里，此道現有西北汽車公司之汽車，定期開駛，旅客稱便。歸化西至畢克齊鎮三元，察蘇齊鎮四元，蔭拉齊鎮六元。沙爾沁鎮七元，包頭鎮八元。北通庫倫，約三十日可達，西偏北通新疆之古城，約七十日可達，均賴駱駝轉運，又西南經包頭、寧夏，至蘭州，坐轎車，或大車，約二十五日可達，至本地交通之具，純賴轎車一項，每日雷代價一元五角左右。

行旅

新華旅館

小召頭道街

萬勝棧

小召三道巷

豐勝棧

東五十家子街

和義棧

小召三道巷

第一棧

北門外

德亨店

狗家灘

京綏綫

六十三

銷子店

入市街

飯莊

會元

平康里

泰和

平康里

隆福

平康里

慶元

平康里

通順館

平康里

聚豐軒

五十家街

義聚成

小召前半道街

南古豐軒

皮褲襠街

旺春元

甯武巷南頭

景福處

大南街

榮生元

棋盤街

古豐軒

牛橋街

福義元

大西街

雙和元

大西街

天興元

牛橋街

興勝元

牛橋街

天慶園

通順街

會豐軒

小召街

銀行錢莊

交通銀行

小東街

中國銀行

大南街頭道巷

豐業銀行

歸化城內

乾豐銀行

小東街

南 指 行 旅 路 鐵

平市官錢局

謙益恒

永和號

蔚隆泰

德成號

與盛號

洋行公司

隆昌洋行

德裕隆毛莊

仁記洋行

天聚公洋行

西北汽車公司

亞細亞煤油公司

英美烟公司

小東街

鹽料街

大南街

三賢廟

大南街

大南街

興隆街

大召街

聚勝店內

五十家街

西茶坊

城內

城內北門

晉義通

義豐祥

通盛遠

永興號

德成新

益昌洋行

平和洋行

仁義永洋行

永豐洋行

美孚煤油公司

平康公司

東亞烟公司

小東街

鞋襪巷

棋盤街

大南街

大南街

興隆街

德隆南店內

德隆南店內

北沙梁

小東街

小召二道街

小召頭道街

京 綏 綫

六十五

南 指 行 旅 路 鐵

京綏綫

西莊

文豐泰

中興城內

同盛和

天義棧內

永順和

鹽料街金盛店內

魁順祥

鹽料街金盛店內

大德長

興隆巷天義棧

義盛和

滙泉店內

義源長

滙泉店內

春義和

滙泉店內

大順玉

大街內

絨毛皮張羊馬店

德亨魁

西順城街

廣盛和

河沿

萬盛和

大平召街

老皮行

大南街

王盛永

大南街

元興德

大南街

永和盛

大南街

永發成

大南街

糧店

德盛店

上棚子街

西盛店

小召街

興和店

五十家街

通事行

大盛魁

德勝街

元盛德

小召後

天義德

西河套

玉盛歧

西河套

富盛歧

西河套

復元魁

天興店內

德盛公

天興店內

德義公

天興店內

一本號

萬聚和店內

南 指 行 旅 路 鐵

京
綏
綫



六
十
八

京漢綫

站北京至漢口大智門
站二千四百零八里

北京前門站

站在前門西首、與東邊京奉車站、遙相對峙、此為京漢路綫發軔之第一車站也、站旁有一

稅局、專司查驗貨物、及搭客行李、站之東南、即正陽橋、橋南馬路、即正陽門大街、街衢闊闊、商店繁盛、京師精

華、萃集於此、

蘆溝橋站

距北京前門
站三十里

站旁大河、曰渾河、上有鍍橋長一百五十丈、渾河之上流曰桑乾河、源出山西馬

邑縣之洪濤山、由蘆溝橋東南流為看丹口、分二派、一派東流過通州、合天津之白河、一派南流為巨馬河、入海、清乾隆間、合桑乾、渾合、蘆溝、統名之永定河、鍍橋之左、有右橋、即蘆溝橋也、西人呼為襍可波羅橋、

名勝古蹟

蘆溝橋

距京城西南三十五里、跨蘆溝河上、洪濤東注、若迅雷奔馬、不可測識、為往來之孔道、金章宗明昌

初所建、長二百四十步、計十一拱、名廣利橋、自金以來、歷有修治、橋兩旁石欄、凡一百四十柱、柱端各鏤一獅、皆名匠雕鏤、無一雷同者、橋之兩岸、又建琉璃瓦碑亭、有清康熙乾隆御製碑、歷敍橋之始末、

長辛店站

距北京前門
站四十二里

此為本路極要之站、凡北段存車廠、脩車廠、材料所、工廠、鐵路見習所、悉在焉、車

行過站時、由車中西望、各廠所即可畢呈眼底、又西南行、有磚窰一處、亦在路線迤西、夾路鄉村、如扶如拱、再西南行、即良鄉縣車站、路軌未通以前、南北旅行、每以斯店為孔道、車塵馬跡、有由來矣、

名勝古蹟

戒台寺

在站西三十里山麓、院宇宏敞、每夏季、避暑者趨焉、內有輿役二、俗名狝山虎、專爲遊客而設、凡訂

期在站迎接者、先函知寺僧、來往價洋三四元、

坨里站

距北京前門
站九十六里

本站、專爲運煤之區、有空中鐵路七十四里、所謂長蘆高綫是也、西境所來之煤、悉屯

於此、以待外運、爲北段產煤之大宗、每年由此運往天津各處者、不下五千餘車、

琉璃河站

距北京前門
站一百里

由此站、南行過琉璃河、河上有鐵橋、長二百四十八法尺、合華尺七十五丈、其右

遙見石橋一、明永樂間建、嘉靖間重脩、長四百五十步、計八拱、此站又有枝路一、曰周口店枝路、

名勝古蹟

雲水洞

在站西四十里山中、爲隄幽選勝者所必經、

甘泉水

在縣西北、縣志、大房山南、孤山口東八里、有東西南北四甘池、村亦謂之長溝谷、西村之北水從石

壁出、凡七竇、羅注爲池、池中生魚只一目、而味極美、即古甘泉也、

琉璃河

在縣南四十里、源出房山縣黑龍潭孔水洞、即古聖水也、金史謂劉李河、因古有劉李二族、聚居於

此、故名、清宋敏求、詳加考証、以爲應名六里河、其水自縣界至霸州、入拒馬河、宋范成大琉璃河詩曰、烟林葱

債帶回塘、標影驚人、入睡鄉、陡起峯、帷措病眼、琉璃河上看鴛鴦、據此、則琉璃河之名、自宋已然矣、

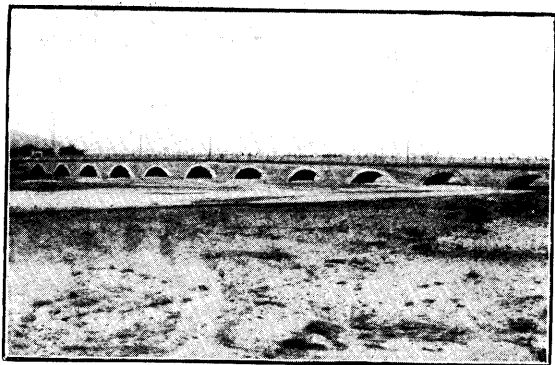

蘆溝橋



良鄉縣多寶塔



梁各庄西陵

保定府車站

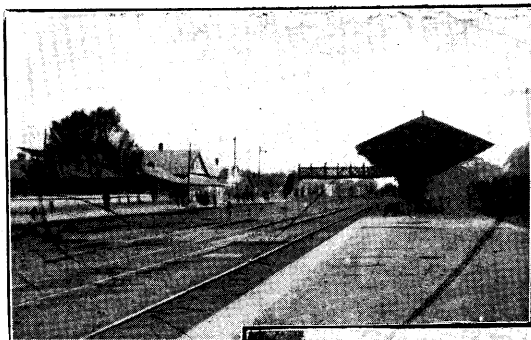

蓮花池君子長生館

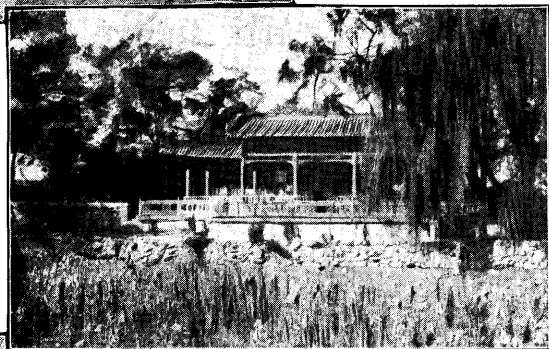

望都縣丹朱墓

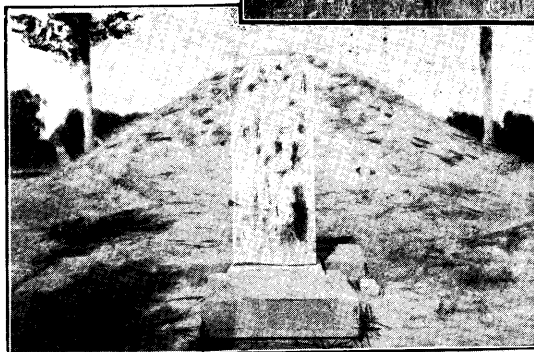

藥王廟

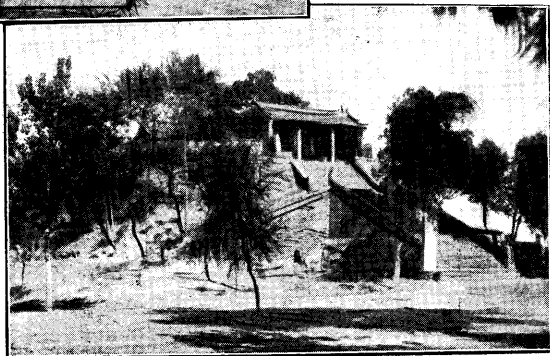

龍門臺

在縣西南、四面皆山、其下深澗莫測、南有一竅、上爲龍神祠、

白玉石塘泉

在縣南五十里、塘下突起一泉、清潔如玉、有灌溉之利、其泉東流入涿州、爲胡良河之上源、

交通

陸路至良鄉縣三十八里、由河道亦可達天津、

行旅

全勝館 成義軒 每日每客房飯費約一元

通用貨幣

站人洋爲最、龍元次之、每洋一元、換銅元百三十枚上下、換制錢約千一百文、

高碑店站

距北京前門站一百六十八里

高碑店、爲燕趙分界處、即古督亢地也、縣城在站之東南三十五里、左近村落

環拱、戶口繁盛、清西陵岔道、由此發端、所謂新易枝路也、昔有燕南趙北四字高碑、今廢、該地即以是名、

名勝古蹟

橋窪

在縣南二十里、受紫泉斗門二水、又東南三十五里、高橋河、即白溝支流、河源壅塞、故道猶存、

交通

陸路、距高碑店不滿一里、水路、距車站六十里、有白溝河、爲北宋時與遼分界處、有小船可達天津保定等處、

京 漢 綫

行 旅

順豐 義成 每日每人房飯費約四五角

代 步

驟車至白溝河約需銅元五十枚往西陵約五六十枚

通 用 貨 幣

站人洋北洋每洋換銅元一百三十餘枚

梁 格 莊 站

距北京前門站二百五十四里

自高碑店站有一支路至此、清西陵離站甚近、陵在羣山之中、地係雍正時所

選擇、雍正陵墓之外、嘉慶、道光、及光緒各陵、亦均在是焉、

道光陵、稱爲慕陵、離站最遠、策驢前往、約需兩句鐘始到、餘爲昌陵、泰陵、均在慕陵之中途、由泰陵回站、略一

轉灣、即至崇陵、崇陵者、即光緒之陵墓也、

名 勝 古 蹟

泰 甯 山

距站三十里、巍峨聳拔、脈長力豐、前則白澗河旋注、後則拒馬河環流、清乾隆元年八月、葬泰陵、改

名永甯山、山麓有永甯寺、塔建于秦、塔上有小銅鏡二百四十八面、今尚在、

西 陵

在站西南二十五里、按前清陵寢有二、其一爲東陵、在京東遵化州、其一即西陵也、襟山帶原、景由天

設、秋初春半、佳氣尤多、陵共四區、惟德宗陵寢、尙未工竣、實則有三區而已、一爲雍正陵、曰秦陵、東陵、秦妃陵、懷陵、附焉、二爲嘉慶陵、曰昌陵、曰西陵、昌妃陵附焉、三爲道光陵、曰慕陵、慕東陵附焉、各陵大致相同、修補以時、絕無損毀、四圍垣墻、尤爲工巧、樹林陰翳、石徑清幽、一片迷離、非復人間氣象、故中外人士至此、莫不以一遊爲快、

乳水洞

在州西七十里、洞寬約四丈許、有石槽十二、每屆陰歷正月十六日、有水自西至東、鄉人循次而占、某月旱、則某槽無水、某月雨、則某槽有水、多奇中、

代步

由站僱車往遊秦陵、價約一元、往返須四小時、僱騾子每頭約五角、

通用貨幣

北洋 站人洋 每元換銅元約一百三十餘枚

保定府站

距北京前門站二百九十二里

站在城西、站南二里許、即爲南關岔道發端處、按保定爲直隸省會、在禹貢時、

爲冀州域、戰國時屬燕、秦屬上谷、漢屬涿郡、隋爲清河郡、唐爲莫州、宋爲保州、金元均爲順天、明爲保定、前清因之、地據居庸、紫荆、倒馬、三關之中、重山西峙、羣水東匯、形勢適均、緩急可賴、誠京畿三輔之長城、宣大兩邊之內險也、附郭首邑曰清苑縣、今已廢府存縣、所謂保定府者、不過仍沿舊日之名稱耳、

名勝古蹟

蓮花池

在城內公園、爲前清高宗南巡駐蹕之所、建有行宮、庚子後、在園後另建新行宮、遂改爲御花園、壬

寅又爲公園、凡入覽者、收銅元三枚、星期六、則專售女客入場券、池鑿於元代、即守帥張柔、引鷄距泉入城時也、河水自園後入、蓄爲池、迤邐北流出城外、故池內皆活水、夏日蓮花盛開、有一碧接天、千紅映日之概、池心有亭、池之四圍、名勝甚繁、其尤著者、則有君子長生館、內有前清成親王題聯、其右有小方壺、濯錦亭、藏經閣、諸處、碑刻題詠甚多、藏經閣前高處、有六幢亭、又有圖書館、藏書頗富、池旁蓮池書院、舊爲通省高才生肄業之所、今爲高等師範學校、

三陵

在城東隅仙人橋、南宋祖陵也、宋太祖世籍清苑、既即位、尊其四世祖朮、曰僖祖、陵曰欽陵、曾祖昉曰

順祖、陵曰慶陵、祖敬曰翼祖、陵曰安陵、謂之三陵、皆置軍護衛、陵修於太平興國間、即升保定爲保州也、

永寧寺

在城南、建於元世祖中統二年、內有藏經閣、畫棟飛甍、異常壯麗、

百花嶼

在城南雙溪上、高數仞、廣數十丈、百花繁富、舟揖廻環、

衙署局所

直隸督軍公署

督署街

城守尉

西馬道

道尹公署

西大街

地方審判廳

箭道

鐵 路 旅 行 指 南

警察廳

貢院街

地方檢察廳

箭道

清苑縣署

新縣街

電話局

揚淑胡同

郵政局

秀水胡同

勸學所

三皇廟

電報局

揚淑胡同

商會

東大街

學 校

軍官學校

東關外

高等師範學校

北關外

第二師範學校

西關外

育德中學校

全上

省立中學校

西關外

農業學校

全上

醫學專門學校

北關外

直隸甲種工業學校

達五道廟

第二女子師範學校

倉門口

模範小學校

新縣街

會 館

浙江會館

貢院街

兩江會館

半畝園

三晉會館

東大街

四川會館

小椿樹胡同

湖廣會館

東大街

山東會館

雙財五道廟

京 漢 綫

七十五

南 指 行 旅 路 鐵

京漢綫

七十六

雲貴會館

中平嘉胡同

淮軍公所

西寺胡同口

銀行

中國銀行

西大街

平市官錢局

西大街

交通銀行

全上

直隸銀行

全上

交通

南關外府河、可直達天津、船隻甚多、陸路、由站至博縣一百二十里、雄縣一百二十里、滿城縣四十里、安州七十里、

行旅

長生旅館

西大街

文明旅館

金綫胡同

斌盛旅館

秀水胡同

慶餘旅館

皂君廟街

春元旅館

唐家胡同

四合旅館

皂君廟街

其餘小客棧均在車站後面

定州站

距北京前門站四百十二里

站在城西三里許、按定州、在禹貢為冀州之域、春秋鮮虞國地、戰國為中山國地、漢

置盧奴縣、元魏天興時、改曰定州、隋為高陽郡、唐為博陵郡、宋為中山府、元屬正定路、明初復名定州、屬於正

定府、清雍正二年、升爲直隸州、屬縣二、州城極大、周環三十六里、共四門、城舊以土築成、明洪武年、始以磚重脩、
名勝古蹟

中山

在州郭內、舊有土阜並峙、明洪武中、建庫樓於上、即今鐘鼓樓也、

蓮花寨山

在州西北、峰巒九出、狀如蓮花、周圍峻絕、四面有一線路、土人謂之四門、惟西門可攀崖而上、

其下有河、昔人於此避兵、故名、

天井澤

在州東南四十七里、周廻六十二里、水經注、派水歷天井澤、南水流所播爲澤、俗名天井淀、

漢中山靖王墓

在州城西南二里許、高二丈餘、歲久爲居民蔬圃、清道光庚戌、州牧寶琳、重修園垣、勒

石於門之東壁、詳紀其事、

韓魏公祠

在城北、內祀宋仁宗朝名臣韓琦、祠旁另有蘇文忠祠、

開元寺

在城南、內有塔高十三級、此塔經始於宋真宗咸平四年、落成於仁宗至和二年、歷五十五年之久、

誠傑構也、

雪浪齋

在城內州學、建於蘇文忠公、公初得石於恆山、狀如雪浪、鑿爲芙蓉盆、置學中、因以名齋、

衆春園

在州東北、宋州守李昭亮建、後韓琦擴其地、歲時與民同樂、故名、琦自爲記、

陋室

在州南三里莊、唐劉屬錫所築、有銘、

鷄鳴台

在州東南二十五里、相傳光武自薊而南、舍宿於此、聞鷄鳴而去、故名、

閱古堂

在州治後、宋韓琦帥定州時、建撫前代良守將事實、凡六十條、繪於左右壁、琦自爲記、又有養真亭、

亦琦所築、

交通

不通水道、陸路距廣平府約四十五里、

行旅

永盛 吉生 雙盛 每人每日房飯費約制錢二三百文

通用貨幣

站人洋 北洋 每元換銅元一百三十枚、換制一千零八十九文

正定府站

距北京前門站五百二十六里

站在府之西北、附郭首邑、曰正定縣、按正定府、在禹貢冀州之域、春秋屬晉、戰

國屬趙、秦爲鉅鹿郡地、漢爲常山郡、隋爲恆山郡、唐爲恒州、五代後唐時、爲正定府、宋曰成德軍、元曰正定路、

明清兩代曰正定府、城周環約二十四里、路綫過站、行經漉沱河、河上有長三十法尺之橋、四長四百四十法

尺之橋一、橋柱悉用鐵螺絲緊嵌、與黃河橋柱同一堅固云、

名勝古蹟

滹沱河

在府城南一里、圖經云、府背倚恆山、面臨滹水是也、河發源於山西繁琦縣東北之大戲山、上流自靈壽縣流入界、又東入藁城縣界、自發源至於海、計千三百餘里、漢書更始二年、光武自下曲陽馳至滹沱河、所謂倉卒滹沱麥飯、即此河也、

白馬關

在府城北、舊志、唐時鎮州有白馬崗、故名、金大定十七年、滹沱河決、崗廢、明永樂四年、詔修滹沱河、曰馬口隄岸、即此、

西韓河

在府治西、亦名清水河、清乾隆十年、興修水利、挑濬寬深、流之脉絡滋長、田畝多受涵濡、

中渡橋

在府東南、跨滹沱河上、五代晉開運三年、遼趨恆州、晉杜威禦之、至中渡橋、遼兵已據橋、張彥澤率騎爭之、遼兵焚橋而退、宋熙寧九年、程昉於此創繫浮橋、元豐三年、以轉運使周革言、易以板橋、至四五月防河、即折去、權用河渡、今廣濟橋、猶沿其制、

大鳴泉

在府西、即西韓河上源也、有泉數十穴、大者如車輪、溉田百餘頃、少東有小鳴泉、又有雕橋泉、

開元寺

在城東北隅、又名舍利寺、建於唐玄宗開元時、寺內藏佛骨甚多、中一方塔、九級玲瓏、高可數尋、亦傑構也、

天寧寺

在城內西南隅、寺內有浮屠高數丈、共九級、登臨遠眺、正定全境、悉在目前、

崇因寺

在府治北、明萬歷間、僧無碍、貯新舊佛經各一藏、後毀、清乾隆間、發帑重建、設行陞於內、有御製碑

記、

三忠祠

在府東北、祀唐常山太守顏果卿、平原太守顏真卿、宋南康錄事歐陽脩、

隆興寺

在城東、亦名大佛寺、隋開皇間建、本名龍藏寺、寺內有隋張公禮龍藏寺碑、中有大悲閣、後毀、宋開

寶中、於寺北重建、閣中有太祖像、前有趙孟頫書聖主本命長生碑銘、後有天寧閣、九間五層、高一百三十尺、又有銅佛像、高七十三尺、清康熙時、曾加修葺、有御書榜額及柱聯、

滹沱河神像

在府城南、俗名回龍廟、明宏治中建、清雍正九年勅修、春秋二祀、康熙十五年、賜額曰畿甸

安瀾、

行旅

會豐 聚興 永升 永源 公義 等每人每天房飯費約五六角

代步

車馬由站至城內約一點鐘可到需制錢二三百文

通用貨幣

北洋 站人洋 銅元 制錢

石家莊站

距北京前門站五百五十四里 按石家莊、地當井陘之口、向稱要衝、為京漢鐵路、與正太鐵路、兩相銜接之處、

正太係窄軌鐵路、發端於此、沿途山景極佳、凡山西產煤、及井陘煤礦之煤、皆由此輸出、沿路行棧甚多、皆煤商也、

名勝古蹟

抱犢山

在縣西八里、距站約二十八里、本名草山、韓信伐趙、使輕騎二千人、持幟從間道登草山、而望趙軍、即此山也、後魏葛榮之亂、百姓避之、抱犢上山、因改名焉、山四面險絕、頂有二泉、山之陽、又有蛟龍洞、

西屏山

在縣西北三十里、距站約十里、高數百仞、峰巒連亘、宛若列屏、爲一郡之勝、山形如臥虎、故亦名虎山、東有黑風洞、可容千人、

海螺山

在縣西南四十里、縣延聳秀、下有白鹿泉、山之陽、巖洞深邃、相接如門、屋曰連珠洞、

交通

站北有滹沱河、夏間水漲發時、船隻多由此往來、載運粗物煤炭、陸路距石家莊五里、距獲鹿縣三十五里、

行旅

永長 秦來 連陞 仁義 迎賓 泰安 每客每天食宿費約四角

通用貨幣

北洋 站人洋 每圓換銅圓一百二十枚、換制錢約一千六七十文、

京 漢 綫

高邑縣站

(直隸)

距北京前門站六百五十四里

縣城在路綫東約二里許、按高邑縣、本戰國趙子房邑、漢爲房子縣地、

元魏屬趙郡、唐屬趙州、宋屬慶源府、金屬沃州、元明屬趙州、清初改屬保定府、嗣於雍正二年、改屬趙州、縣城

周環四里有奇、明洪武初、就舊址重葺、

名勝古蹟

長岡

在縣西二十五里、一名赤石岡、岡巒聳秀、環繞村疇間、周廻十餘里、中有兔坡甚寬、廣寰宇記、房子縣

城出白土、細滑膏潤、可以塗飾、用之濯錦、可致鮮潔、

二君祠

在縣城西、祀平原信陵二君、而以毛薛二公配祀、明萬歷間、知事晉承命所建、清康熙乾隆時、歷經

重修、

千秋台

在站南三里許、土墩上一碑、正中書千秋台三字、旁之小字甚模糊、史稱光武即位鄗南、即此處也、

其地東望秦岱、北瞰滹沱、西窺華衡、南通湘漢、誠有龍盤虎踞之狀、碑後面、鐫嘉靖十五年、知高邑齊石弦誌

及詩、詩只見得起語云、天啟光皇定世紛、千秋台上始爲君、末句云、塔上千官立片雲、餘不能辨、

交通

水路可通王家口衡水等處、陸路距萬成十二里、趙州六十里、

行旅



漢中靖王墓

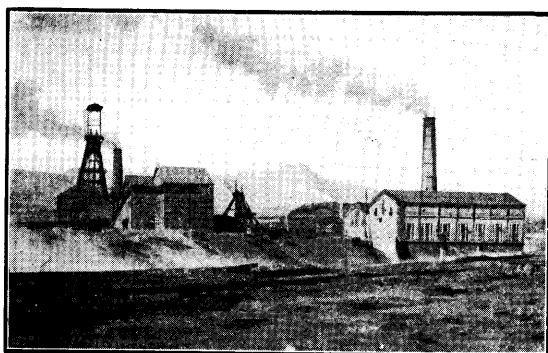

臨城煤礦

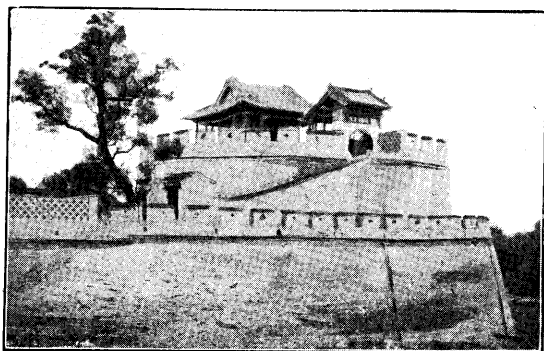

邯鄲縣叢台

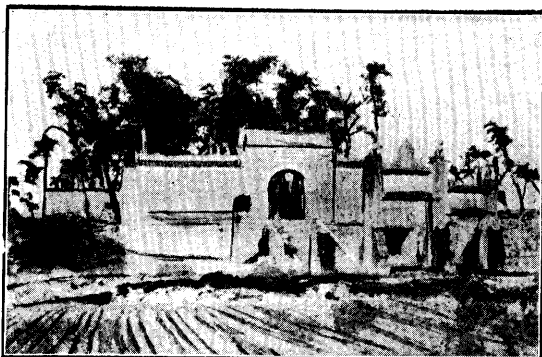

湯陰縣文王廟

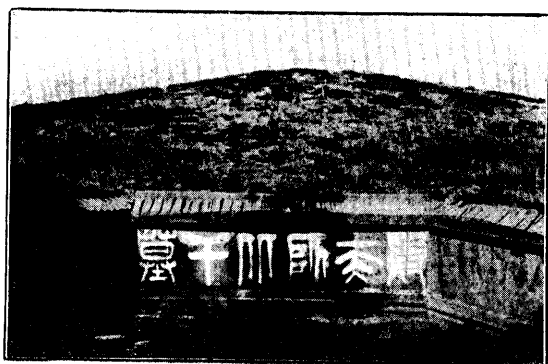

北 平 關

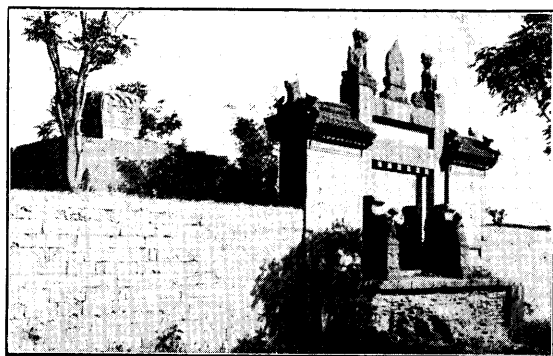

潞 王 墳

福祿棧 裕新棧 每人每天房飯費約制錢五六百文

通用貨幣

北洋 站人洋 每元換制錢一千五六十文銅元不甚流通

臨成縣站

距北京前門站七百零二里

自鳴鶴營站有一支路至此、按臨城縣城周環二里、共三門、創於明英宗正統

間、清康熙七年重修、附近有煤礦、曰臨城煤礦、前用舊法開採、近歸華洋合辦、改用新法開採、甚為完善、臨城枝路、即為運煤而設也、

名勝古蹟

龍尾岡

在縣西北、唐大順二年、李克用攻鎮州、大破王鎔于龍尾岡、即此、

爽亭

在縣東北普利寺、宋徽宗下晉陽時、駐蹕于此、命蔡京書爽亭二字、立有石碣、

交通

城西八里、有沙河通龍平縣、河中船隻甚稀、陸路距趙州九十里、距臨城縣十二里、

行旅

順興館 每人每天房飯費約四角

通用貨幣

京 漢 綫

北洋 站人洋 湖北洋 造幣廠每元換制錢約一千零十文

順德府站

距北京前門站
七百八十里

站在府城西二里許、按順德府、在禹貢爲冀州之域、殷時爲邢都、周初爲邢國、

春秋屬晉、戰國屬趙、漢爲鉅鹿常山二郡地、晉爲廣平郡、隋開皇十六年、廢置邢州、唐爲鉅鹿郡、後唐爲安國軍、宋爲信德府、金復爲邢州、元爲順德府、自明至今、皆仍舊、附郭首邑曰邢台、其地在殷時爲邢都、宋宣和二年、始名邢公府、城周環十三里、共四門、外有寬濠、城創於宋代、元時就故址重修、至明萬曆間、始覆以磚、

名勝古蹟

百花山

在城西南十二里、巨石巉巖、山色青白、有類百花、

百泉水

在城東南五里、自平地湧出、其脈甚多、故名、蓋即河之上源、引流而東、入南和縣界、又東北經任縣、

東入趙州隆平縣、而滙於胡盧河、又有七里河、在府南七里、流合於百泉水、水志云、百泉水、一名渦水、又名鴛水、

橋、橋側有亭、清知府徐景曾建、

豫讓祠

在府城文廟後、明萬曆時、有郡守以是處亦爲趙襄子故地、僅祀豫讓、其神不安、遂於縣西增立襄

子祠、祠成、朱諾爲之記、

三文貞公祠

在城東祀、唐名臣魏徵、宋景、及明神宗朝名臣劉秉忠、先是魏宋本有專祠、在府學之東南、

後人移建於此、而以劉秉忠附焉、詞於前清康熙年重脩、

周邢侯夫人墓

在府城北、寰宇記、邢台縣、有邢侯夫人冢、北史云、齊武平初、有掘冢得銅鼎、腹有銘、作蝌蚪書、云邢侯夫人姜氏墓、

雙烈祠

在府城南關、祀烈女王玉梅、張端莊、

開元寺

在府治東北、唐開元中建、元世祖兩幸此、建大聖塔、有萬安師者、能著神異、詔改塔名圓照、明洪武中重修、

土山

在府城內、元和郡縣志、在龍岡縣東百五十步、昔冉閔攻石祇於襄國爲土山地道、

馬鞍山

在城西北三十七里、山脊隆起、其南有泉、曰金泉、北曰玉泉、又府西北三十里有山、曰仙翁山、爲唐

天寶中、玄宗所錫名、時張果遊憇於此也、

鼓樓

在南門內十字街迤南、高約五六丈、下爲通衢、車馬行人、皆由此穿行、

趙孤莊

在府城西北二十五里、相傳程嬰匿孤處、

響地

在府城中、寰宇記、邢州尙書坊、東井地周百餘步、人馬行上、轟作雷聲、掘之、火出、

交通

附近不通河道、東則距九十餘里、地方邢家灣、有道運碼頭、夏季有船隻、可至津保等處、

行旅

京 漢 綫

八十五

京 漢 綫

公益 天滙 天豐 大同四家 每客每天食宿費制錢四百文

通用貨幣

站人 北洋 湖北 英洋 各銀元均可行用、每銀元換制錢約一千零四五十文、換銅元約一百三十枚、

代步

由站僱車至城內、約需制錢二三百文、

邯鄲縣站

距北京前門站八百八十四里

縣城在站西、約二里、按邯鄲縣、在春秋初、地屬衛、後屬晉、迨三家分晉、地歸趙

敬侯、即以爲國都焉、趙城故址猶存、在今縣城西南十二里、名曰趙王城、史記、信陵君、竊符救趙、解邯鄲圍、即

其地也、秦始皇滅六國、即其地置邯鄲郡、漢高帝四年、改置趙國、以邯鄲屬焉、三國時、地歸魏、屬廣平郡、東魏

天平初、併入臨彰縣、隋開皇時、屬武安郡、唐武德屬磁州、明洪武初、改屬廣平府、至今仍舊、

名勝古蹟

紫山

在縣西北三十里、春夏有氣蒼鬱、山下有石、石上莒蒲一寸九節、巖間有紫石英、舊志、一名馬服山、以

上有趙奢冢也、又有王喬祠、

劍池

在縣東南二十里、相傳樂毅曾磨劍於此、又有照眉池、在縣西北三里、相傳趙王宮人照眉處、池西有

高嶺、或以爲即古之靈山、趙武靈王所登云、

叢臺

在城內、高出城垣、世傳趙武靈王所築、顏師古曰、以其連聚非一、故名、漢光武拔邯鄲、置酒高會、與馬武登叢臺、即此、清乾隆庚子、駐蹕邯鄲、有御製詩勒石、同治十一年、知縣英燾重修、額曰英雄勝概、壁間石刻甚多、有一詩云、千年此地尋遺事、獨對西風上古臺、臺下王孫招不起、枕中仙夢幾時回、風吹楊柳鴉棲定、月照籬蘿猿嘯哀、歌舞銷沈河足惜、咸陽宮闕亦成灰、讀之、令人感慨繫之、

呂仙祠

在站西十二里、俗稱爲黃梁夢、又曰盧生祠、亭館陂塘、天然佳勝、每值五六月間、芙蕖萬朶、清風徐來、香聞數里、

邯鄲宮

在縣西北里許、輿地要覽、以爲趙王如意所建、光武破王郎、居邯鄲宮、晝臥溫明殿、即此、

洪波臺

在縣東南、韓詩外傳、周舍死後、簡子與諸大夫飲於洪波臺、酒酣泣曰、吾聞千羊之皮、不如一狐之腋、衆人之唯唯、不如周舍之諤諤、即此、

迴車巷

在縣城內、相傳藺相如引車避廉頗於此、巷口書藺相如同車巷六字、乃明萬歷十二年邑人所鐫、石額也、巷右爲關帝廟、廟前額曰心丹日午、又縣西二十里、藺家河、有藺相如宅、

市橋

在縣西門外、相傳戰國時、趙王建、下有鐵牛鐵柱、商旅輳集於上、

酒務泉

在縣西十里、其水冽且甘、俗傳趙王常釀酒於此、今其地亦名酒務頭、

趙武靈墓

在縣西北二里、卽照眉池西之高嶺也、寰宇記、謂滄州城東隅、先有古墓、高二丈、唐貞觀十三

年、增築外城、掘得銘記、是六國時趙武靈王墓、遂致祠祭、

趙三王墓 在縣西北二十里、亦名三王陵、惠文孝成悼襄也、俗呼爲陵臺、今其地卽名三陵村、

周程嬰公孫杵臼墓 在縣西十五里、二人同謀藏趙孤武、先後繼以死、故其墓亦相屬、

三忠祠 舊在縣叢臺西南、明萬曆十九年建、祀晉程嬰公孫杵臼韓厥、今移建城西東明觀右、

三賢祠 舊在縣西門外、祀趙藺相如廉頗李牧、歲久頽廢、移於城東北馬神廟內、今又改建南關外、增趙奢

爲四賢祠、

學步橋 在縣北關、跨沁河上、蓋取壽陵子餘學步邯鄲、以名之、

聖井 在縣西北二十里高阜上、水與井平、其深莫測、水溢出北流、滙而爲池、禱雨多應、

交通

距站八里、有滏陽河、水漲時、可達天津、陸路、距廣平府五十里、武安縣六十里、大名府一百四十里、

行旅

鴻順 悅來 義聚 西泰安 高陞共五家、每客每天食宿費約三百文、

通用貨幣

銀元以站人北洋爲最、若湖北造幣廠亦尙可用、但須稍爲貼水、每元換制錢約一千文、換銅元約一百零四五

枚

彰德府站

距北京前門站一千零一十六里

站距城約二里許，按彰德府在禹貢為豫州之域，春秋為晉義陽地，秦為邯

鄆郡之南境，三川郡之北境，漢置魏郡，三國時曹操受封於此，稱為鄴都，晉復直魏郡，後趙石虎前燕慕容儁並據之，以為都，及南宋武帝滅燕，則地盡歸其有，但仍置為魏郡，五代梁置昭德軍，晉置彰德軍，金為彰德府，元改彰德路，至明洪武元年，遂改路為府，前清因之，附郭首邑曰安陽縣，土地腴美，人民殷富，風俗漸趨繁華，寔為往來南北之要衝。

名勝古蹟

龍山

在府治西，魏都賦虎洞龍山，相為倚伏，舊志一名善應山，山東南有善應村，洹水伏流出焉。

藍嵯山

在府治西，後漢書袁紹傳，袁尙救鄴，曹操逆擊破之，尙還保藍口，藍口蓋藍山之口也。

蒙賚山

在府治西南，相傳後魏孝文帝遷洛於此，頒賚從臣，故名。

古壘

在府北十里，南北斜長五里，唐郭子儀等九節度圍安慶緒於相州，時營壘於此，又有尾尖寨，在府城

東，地當要衝，徑路險隘，明建文三年遣兵扼尾尖寨，以塞燕師餉道，即此。

防水

在縣西南二十二里，水經注，防水出西山馬頭澗，東逕防城北，東南流歷於美，又洹水枝津，在縣東北

流，逕臨漳縣，入直隸成安縣界。

韓忠獻公故宅

在府城東南隅、宅有清風樓、御書亭、休逸臺、康樂園、忘機堂、其最著者、爲畫錦堂、歐陽修爲記、醉白堂、蘇軾爲記、前有狎鷗觀魚二亭、又有抱螺臺、形如水螺、盤曲而上、

韓忠獻公祠

在府治東南畫錦坊、清光緒五年、借設中學堂、講堂中畫錦堂匾尙存、上款係宋清獻魏王韓公建、并題、下款、係明陳九仞重修云、

魏徵故宅

在府城內、寰宇記、安陽縣魏徵宅、徵鉅鹿人、有宅存、後爲唐睿宗潛龍之第、

曹洪故宅

在府城內、寰宇記、安陽縣曹洪故宅、隨圖經云、曹洪宅南有景禮寺、西有石竇橋、

飛仙臺

在府治東、高十丈、宋杜純築、公暇與官僚登眺、望之若飛仙、時人因以名之、又有紅芳亭、亦純建、又有思古臺、宋太守馮元建、

陷馬泉

在府治南、鄴都故事、爾朱兆與高歡戰兆敗走、經此泉馬陷、故名、

三泉

在府治天禧鎮東北十五里、冬夏常溫、村民千百人、聚汲之不損、停蓄不溢、俗呼爲聖水、

大寺

在城外、內藏水陸神像、大軸甚多、筆氣清古、頗似元明苑本、頌自大內者、

交通

陸路距臨漳縣七十里、湯陰縣四十五里、

行旅

名利 泰安 晉陽棧 迎賓館 新賓館 人和昌 第一賓館 每客每天食宿費上等四百文次等二百文

通用貨幣

北洋 站人 銅元 制錢

湯陰縣站

距北京前門站一千零五十八里

按湯陰縣、在商為羗里、戰國為魏湯陰地、秦屬三川郡地、漢置蕩陰縣、屬河

內郡、晉改屬魏郡、後魏天平初、併入鄴縣、隋開皇六年、復置縣、屬汲郡、唐貞觀元年、始改湯陰、屬相州鄴郡、五代屬相州、宋金均屬彰德軍、明屬彰德府、前清因之、縣城周圍四里、共六門、建于明洪武三十年、崇禎時、始覆以磚、距站二里許、

名勝古蹟

羗里城

在縣北九里、亦名羗里、史記、紂囚西伯羗里、漢書地理志、湯陰有羗里城、西伯所拘、夏曰夏臺、殷曰

羗里、周曰囹圄、皆園土也、

飛鳳山

在縣西五里、以形得名、上有廟宇、夏日避暑者多往焉、

湯水

在縣北、本名蕩水、亦名湯水、唐貞觀元年、以水微溫、又改名湯、水經注、水出石尚山、或其別名、縣志、湯

水東流、與宜師溝合、又東合洹水、入衛河、

姜水

在縣北八里、與蕩水別流入衛、東至內黃、與防水會、府志有西河在姜水南、隋圖經云、即卜子夏田子

方段干木所遊也、

文王廟

在縣北門外八里許、廟後方城、即姜里、廟內有演易台、清乾隆十五年、巡幸河南經此、有御製演易

臺謁周文王祠詩勒石、

岳忠武王廟

在縣南門內、廟前跪五銕像、秦檜、長舌妻王氏、張俊、方俟高、王鵬兒、是也、有一聯云、蓬頭垢

面跪堦前、想想當年宰相、端冕垂旒臨座上、看看今日將軍、廟內多古柏及碑誌、正殿供岳王像、後殿供宋鄂

王忠武岳公、楚國夫人李太君神位、院中有岳王自書出師表、鏤石於階之兩旁、西院爲英烈孝娥像、孝娥岳

王之女、同時殉節者、

曹操蓄糧塚二座

在站東南里許、相傳曹操當時屯兵於此、詭作糧臺、以示敵人之意、大如山阜、頂甚

平坦、登臨瞻眺、沃衍凝眸、

交通

水道、通運糧河、距站約五十里、陸路、距彰德府四十五里、該鎮有煤五所、窰五所、出煤甚多、

通用貨幣

北洋 站人 銅元 制錢

代步

僱驛車進城車費二三百文

衛輝府站

距北京前門站一千一百七十八里

沿東六里許、衛河上流西關外、河上有大橋、行人車馬、絡繹不絕、按衛輝在禹貢爲冀兗二州之域、殷爲朝歌、武王克殷封唐叔於衛、即是處也、

名勝古蹟

比干墓

距城西二十里、遙望蔚然深秀、松柏植其中、朱垣環其外者、即殷之比干墓也、墓前有碣、題殷比干

墓四字、相傳乃孔子手書、此外碑誌極多、並有前清乾隆御題七絕一首、墓前有詞、額曰諫臣極則、

孔子擊磬處

距站八九里、城外迤南一里、舊有碑石圯廢、明周思宸建餘韻亭、後亦廢、清乾隆十年、因其舊基復建亭、御題孔子擊磬處五字、並有御製詩、

交通

水路有衛河直通天津、輸入與輸出品多由水路轉運、陸路四面有車馬通行、

通用貨幣

北洋 湖北洋 站人洋 本省銅元制錢

新鄉縣站

距北京前門站一千二百五十八里

縣城在衛河之濱、京漢鐵路與道清鐵路在此接連、通至道口及清化、是處

離縣城六七里、境內土地肥美、人民樸實、自火車通行後、運輸便利、地方遂形繁盛、近漸爲商務集中之要鎮、因其富有農鑛業之出產品、福公司煤、亦由此輸出也、

名勝古蹟

百泉山

距站約三十里、晉時孫登嘗隱此、阮籍訪之、不答一語、籍退、聞山顛有聲若鸞鳳、乃登嘯也、又明末孫夏峯先生、聚徒講學、亦卽在此、

黃河鉄橋

橋長約六華里有奇、爲世界有名鐵橋之一、河之上下流、寬闊無垠、目極千里、與天相接、南北快車、鼓輪夜渡、經此橋時、電燈燦爛、沿橋遠射、每當風月良宵、車中推窗一望、電光與月色齊輝、幾不辨其爲夜爲晝也、沿綫迤邐而南、過橋後、卽爲南岸山洞、

岳忠武廟

在縣東二里、飛平新鄉有功、故祀之、明萬曆四年建、清乾隆五年重修、宋史岳飛傳、飛從王彥渡河、至新鄉、金兵盛、彥不敢進、飛獨引所部鏖戰、奪其纛而舞、諸軍爭奮、遂拔新鄉、

交通

水路、有御河、又曰衛河、發源于輝縣之百泉山、舟楫可通、直達天津、從前爲小碼頭、蘆鹽分配于濬滑兩縣者、卽由此處運行、陸路、距衛輝府五十里、距楊樹灣四十里、

通用貨幣

黃河鐵橋

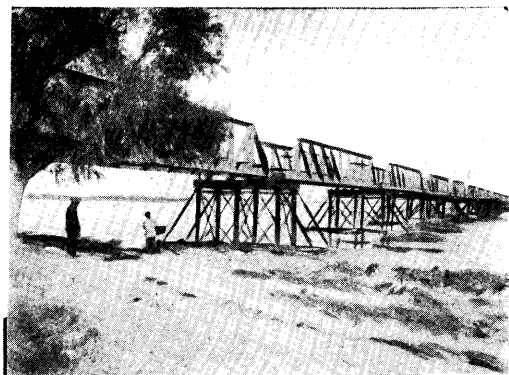

鄭州車站



許州西湖

西平縣寶元寺



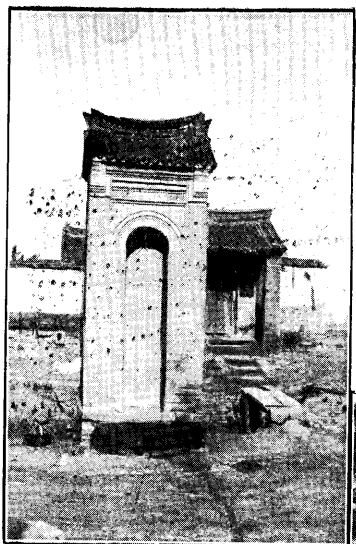

孔子思歸處

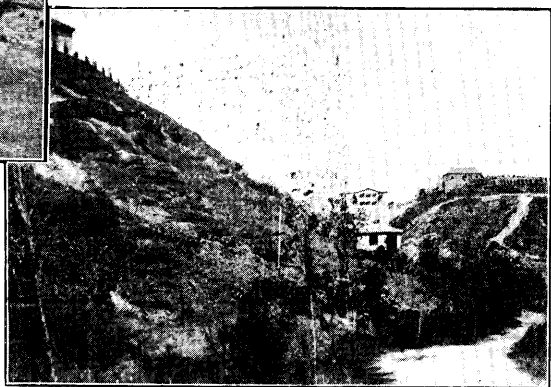

雞公山郵政局



鷄公山全景

湖北洋 站人洋 北洋 鷹洋 銅元 制錢 均可通用

鄭州站

距北京前門站一千三百八十八里

按鄭州在禹貢豫州之域、春秋屬鄭、戰國屬韓、漢屬河南郡、明屬開封府、前清升

爲直隸州、入民國、改爲鄭縣、自鐵路交通後、商棧林立、遂爲京漢汴洛兩路會合之重要站、京漢路綫南北行、汴洛路綫東西行、站附近商棧林立、較之昔日、殊形繁盛、

名勝古蹟

裴度墓

在州南三十里、舊志僕射陂南二十五里、爲裴公墓、墓東三百五十步有廟、州人譌以公爲陂公、墓

幾湮沒、元至正、中州同知蒲理翰訪求得之、

鄭河

在州東二十五里、一名汴家水、源出梅山、東北流至中牟縣、入賈魯河、溉田甚廣、水經注、千家溝、出京

縣東南梅山北溪、其水自溪東北流、逕管城西、俗又謂之管水、

鄭子產祠

在東城、前有坊、顏曰、古之遺愛、名勝志、大夫祠在州城育賢街、即此、

僕射陂

在州東南四里、唐書地理志、管城有僕射陂、後魏孝文帝、賜僕射李冲、因以爲名、天寶六年、更名廣

仁池、禁漁採、舊志、今名城湖、其西有雷家澤、即此湖之源也、

交通

城北有河可通周家口、入淮河、陸路中牟、滎陽縣均七十里、距滎澤縣四十五里、

京 漢 綫

行 旅

第 四 十 七 號

九 十 六

金臺旅館 第一賓館 泰安棧 中賓館 每一人每天房飯費約小洋四五角

代 步

驛車 人力車

通 用 貨 幣

湖北洋 站人洋 鷹洋 銅元 制錢 每洋一元換制錢一千二百文

許州站 距北京前門站一千五百六十里 按許城在禹貢為豫州之域、春秋時為許男國、秦置許縣、唐置許州、明屬開封府、

前清升為直隸州、入民國、改為許縣、

名 勝 古 蹟

西 湖 即州護城河、夏日多種蓮莢、紅蕖綠水、掩映城郭、與穎郡西湖、同一學步邯鄲、擅稱名勝、按稱西湖蓮

舫、為州城十景之一、湖上有亭、宋蘇軾嘗卜宅其南、又有呂祖閣、

靈 井

在州城西三十里、水色黑、而氣溫、潦不溢、旱不涸、灌田數百畝、亦曰靈泉、今石砌方正、水旱民必禱焉、

關 帝 廟

在城西八里橋、內有關公挑袍處、大石碑一、乃關公去曹歸劉時、曹操餞劉處、後人建廟其地、且關

園焉、

大節亭

在州城內、即神勇廟、額曰大節凜然。三國關公秉燭達旦侍甘糜二夫人處、相傳一宅分兩院、即此

有公辭曹操書勒石、書云、竊以日在天之上、心在人之內、日在天之上、普照萬方、心在人之內、以表丹誠、丹誠者、信義也、其受降之日、有言曰、主亡則輔、主存則歸、新受曹公之寵顧、久蒙劉主之恩光、丞相新恩、劉主舊義、恩有所報、義無所斷、今主之耗、某已知、望形立相、覓迹求功、刺顏良於白馬、誅文丑於南坡、丞相厚恩、滿有所報、每留所錫之資、盡在府庫封緘、伏望台慈、俯垂照鑒、

交通

距站五十里、有南寨北寨、

行旅

泰安 天保 順利 高陸 安樂 吉祥等 每人每天房飯費上等四百文、次等二百六十文、

鄆城縣站

距北京前門站一千六百六十八里

一站距縣城十里、按鄆城縣、周初為鄆子國、春秋為楚召陵邑、秦置召陵縣、漢

屬汝南郡、隋開皇時、置鄆城縣、唐屬豫州、宋屬穎昌府、金以後、屬許州、今仍舊、本路南段運貨各站、以鄆城為最、凡糧麥、芝蔴等、皆由此運出、每年輸出之貨、不下五六千車云、

名勝古蹟

鍊犂河

在縣西南鄉四十里、相傳春秋時、長沮桀溺曾洗耕犂於此、即子路問津處也、今其地有沮溺二莊、

京 漢 綫

九十八

沱口鎮

在縣東南二十里、即古鮑口、唐元和十二年、裴度討淮西、築連城於沱口、即此、

孔子思歸碑

在縣東關外大路旁、距站八里、高數丈、清順治十一年、生員孟覺等、建亭以護之、額曰過化

存神、有謝檳撰孔子歸村遺蹟碑記、但其字跡已不辨、又東鄉二十五里、有歸村鎮、近陳州府境、即孔子在陳思歸處、

岳忠武王廟

在城內、建於宋、明代重修、別館周垣、結構雄麗、按史記、宋紹興十年、王以輕騎駐郟城、大破

金人拐子馬、兀朮夜遁、追奔數十里、遂復汴京、後人思之、因爲立廟、

交通

水路距河灣半里許、陸路距澤河集三里、

行旅

迎賓館 華洋賓館等二三十家、每客每天食宿費三百六十文、

代步

騾馬車每里需制錢二三十文

通用貨幣

湖北洋 站人洋 鷹洋 本省銅元制錢

信陽州站

距北京前門站一千九百九十二里

站距州城約二里許、按信陽州在禹貢為荊州之城、春秋時申國地、漢為南

陽江夏二郡地、元為信陽州、明清兩代因之、入民國改為信陽縣、自本路通車後、地面日見繁庶、為京漢南段要站云、

名勝古蹟

石頭山

在州東南七十里、即古之冥山也、亦名固城、山上有石城、莊子南行至郢北、而不見冥山、蓋指此、

子貢祠

在站西四里半、祠內有碑、上鐫先賢子貢為宰處、祠外亭臺池沼可觀、

交通

水路、城南三里店有運河、直達江蘇鎮江各埠、陸路、距州城約三里、距洋河約四十里、羅山約三十二里、

行旅

萬福樓 人和昌 劉順興 鴻發棧 每人每天房飯費洋三角

代步

人力車 騾車

通用貨幣

湖北洋 站人洋 北洋 銅元 制錢

京 漢 綫

新店站

距北京前門站二千零六十八里

二站西南十五里、有地名武勝關、重山疊障、形勢雄偉、中有大山一、當本路敷設鐵

軌之始、鑿山開洞、頗費經營、爲全路所經第一大山、且爲河南湖北兩省分界處、山洞北爲河南信陽州境、洞南爲湖北應山縣境、關爲鄂豫之樞紐、實南北之咽喉、昔南北朝分治、即以此爲界、

名勝古蹟

鷄公山

山頂爲鄂豫兩省分界處、先有西人以教會名義、在山巔建設樓房、爲夏日避暑計、張之洞督鄂時、以該處爲內地重要之區、外人不能在此建業、力爭數載、始克贖回、後遂作爲公產、賃人居住、現歸江漢關監督管理、山巔小阜數十、洋樓建於其上、星羅棋布、約百數十所、並設有郵政支局、山口又設巡警數名、稽查保衛、每當夏間、中外人士之往避暑遊玩者、絡繹不絕、山上有銀行二家、又有飯館園亭浴池等處、到此誠別有天地之娛樂也、

交通

陸路、距潭家河三十里、新店二里、道路崎嶇、不便車馬、

行旅

胡興 白順興 徐興盛 共三家每人每天房飯費二百四十文

代步

遊鷄公山、有肩輿、需錢八百文、約一小時可達、

通用貨幣

湖北洋 站人洋 銅元 制錢

孝感縣站

距北京前門站二
千二百八十里

站距縣城八里許、按孝感縣、漢爲安陸縣地、劉宋置孝昌縣、以孝子董永名

也、屬江夏郡、隋屬安陸郡、後唐改爲孝感縣、宋明俱屬德安、前清屬漢陽府、

名勝古蹟

孝感縣西湖

在縣西北、廣數十頃、春夏水泛、流光激灑、遠岫映帶、湖畔有神鼎閣、明月臺、每際良辰、士女

如雲、遙望前村景物、胥入眼簾、比之如西子湖、

木蘭山

在縣北、山勢嵯峨、羣峯攢簇、有危崖邃壑、攀援難至、上有白雲洞、下有黃石洞、左挹蓮湖、右倚玉屏

山、木蘭廟建在山上、即樂府所載女子爲男裝、代父從征者也、每年舊歷正月、遠近士女赴廟瞻禮者、絡繹於

途、謂之朝木蘭、廟後有墓、皆宋時建造、

漢孝子董永故里

在縣城外半里、按董永、東漢末、家貧傭耕以養父、父歿、貸錢於里之富人裴氏、許身

爲奴、以償所貸、後遇仙女織絹三百縑以償、一月而畢、後人感其孝、因爲之立碑、誌原委焉、碑長丈餘、在城外

道旁、正面上鐫漢孝子董永故里數字、

交通

水路、有河可通、汴省漢口等處、陸路、距漢陽府一百四十四里、孝感縣七八里、

行旅

車站附近有七八家、每人每日房飯費不過數百制錢

代步

附近車不多、若欲達城各處者、可雇轎、所需費至縣城僅二百餘文、

通用貨幣

湖北洋 紙幣 官票 銅元 制錢

漢口江岸站

距北京前門站二千四百零八里

地居漢鎮北端、俗爲劉家廟、按漢口江岸、爲本路南段最要之站、與北段

之長辛店站相埒、所有該站存車廠、材料廠、機廠、工廠、皆在此站、東即大江、有本路自築碼頭、專爲與水路輪船直接、上下附近地極宏闊、一望無垠、現已有多數商家、預擬在此營業建築、並有美孚亞細亞各煤油公司、建設油池、將來漢鎮商業發達、則漢口市街、必推廣至此、前年武漢起義、地變戰場、沉沙折戟、至今尙存遺跡焉、

漢口大智門站

距北京前門站二千四百一十六里

按漢陽府、在禹貢爲荊州之域、春秋屬楚、秦屬南郡、漢屬江夏郡、三

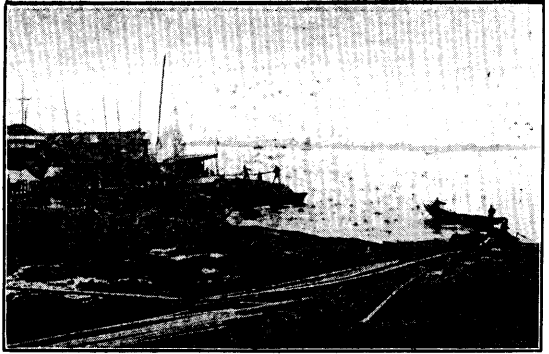

漢口五口碼頭



漢口大智門車站

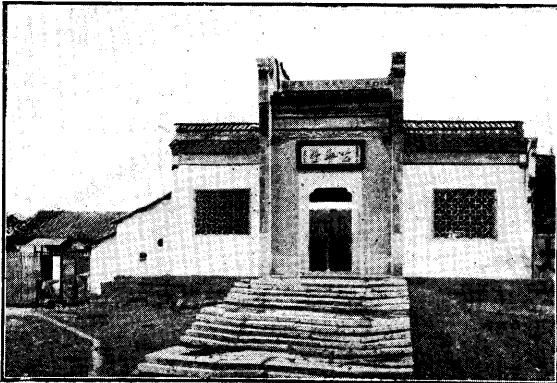

漢陽琴台

黃鶴樓側奧略樓

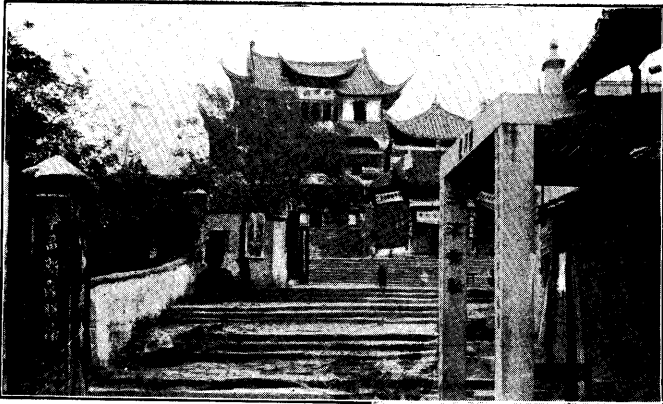

漢陽晴川閣

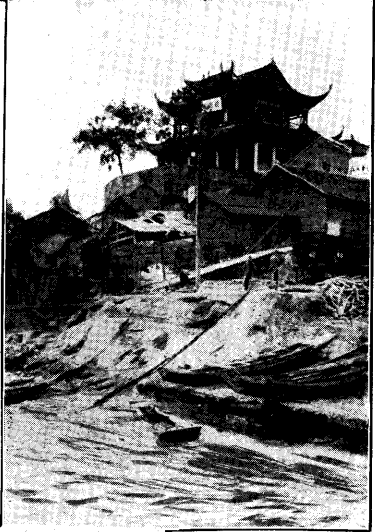

漢陽歸元寺



國屬吳、晉屬江夏、隋置漢陽縣、屬漢陽郡、唐天寶初、爲漢陽郡、寶歷二年屬鄂州、五代後周、置漢陽軍、宋屬荆湖北路、自元至今、皆爲漢陽府、附郭首邑曰漢陽縣、爲漢之沙羨縣地、隋大業初、始有漢陽縣之名、漢口舊屬縣轄、嗣於前清光緒間、因漢鎮日臻繁庶、遂析置夏口廳、轄漢口全鎮、鎮之東南臨大江、踞天然形勝、背面舊有圍城、發端於江干、迤邐而南、長十餘里、爲門凡七、一曰通濟、三曰循禮、四曰由義、五曰居仁、六曰便民、七曰玉帶、大智門其第二門也、今城垣與門俱廢、城外之護城河、亦已淤塞、本站、距大智門舊址約半里、漢鎮爲通商巨埠、精華所聚、悉在上游、附站一帶、在鐵路未通以前、空闊殊甚、今則塵閉撲地、車馬如雲、已非昔日之比、站東一帶、爲各國租界、車站即隣法界、自站東行至江干、爲一碼頭、江內停泊之輪船、帆檣相屬、本站另有岔道一條、由站西轉北、入德租界、至江干、則專爲起卸貨物而設者也、

漢口循禮門站

距北京前門站二
千四百二十里

站北爲後湖、湖舊長五六里、闊半里、東近大智門、西近居仁門、爲蓄

水溉田處、今兩端已漸淤涸、站西南爲漢鎮之中、辛亥歲、地經兵燹、焚毀之處不少、刻正設建築籌備處、規畫

一切事宜、並擬仿照巴黎倫敦規模、另闢街道、概建樓房、業已逐漸興工矣、

漢口玉帶門站

距北京前門站二
千四百二十六里

近站設有鄂豫火車稅務分局、又有過境銷場稅務分局、北爲桑麻

湖、南距漢江極近、隔江遙望、即可見梅子山、黑山間之龍燈堤、乃本路南端之第一站也、

名勝古蹟

京 漢 綫

中國跑馬場

在漢口循禮門北、地極平坦寬闊、場間建有洋式樓房、爲賽馬時招待之所、初漢口大智門左近、本有西人創設之跪馬場、嗣以華人欲入場並賽、西人拒而不納、遂別營此處、故曰中國跑馬廠、以示區別、

大別山

在府東北一里、即魯山、一名翼際山、上有禹王宮、祖師殿、吳江夏太守陸兔所治、城中有晉征南將軍荊州刺史胡奮碑文、又有平南將軍王世將刻石、記征杜曾事、土人亦謂之龜山、又曰甌山、山麓有巨石、曰狀元石、

大軍山

與小軍山俱在府城西南、昔吳魏相持、練兵於兩山之間、故山以大軍小軍名、里老相傳、元時風雨之際、則聞金鼓之聲、山高百餘丈、每出雲蒸霧、則數十里皆雨、

梅子山

在府西四里、北臨月湖上、有靈鷲飛來四字、爲揚州布衣楊威鳳書、又一石鐫海闊天空四字、

九真山

在府西九十里、九峯相向、勢如游龍、舊傳有九真女鍊丹於此、上有飛昇石、下有鍊丹池、又有菖蒲洞、產菖蒲一寸九節、唐咸通中、改名仙潛山、明初楚昭王宮中疫、有黃冠以法避之、物色得神像、如宮中所見者、遂立廟崇祀、而山名益著、歲旱、守令躬詣誠求、甘澍立至、

尉武山

在府西南、唐太宗遣尉遲恭與朱燦戰於此、故名、山前有御田莊、興唐渡、山西北三里許、有螭蟹洞、山頂舊有普陀寺、熊鍾陵先生嘗讀書於此、座右古壁積睡處、每陰雨時、常若血痕隱起者、

柏泉山

在府西北四十里、相傳大別山禹祠古柏、其根直達於此、語云、柏泉無曲通八十里、寒泉是也、山有古井、井底雙魚動躍、泉枯則柏根並現、山南有白鶴山、東有齊相公山、西有睡虎山、上有仙女洞、又有萬人窖、相傳明末避難者、被賊屠於此、每當積雨時、尚流赤水、

女郎山

在府城西十里、一名禹糧山、劉志、謂楚襄王會仙女處、

香爐山

在府西九十里、以形似名、宋開慶初、蒙古忽必烈取道黃陂、登香爐山、俯瞰大江、即此山也、

鳳棲山

在府城北郡、城即跨其上、相傳三國吳孫權時、有鳳棲於此、

漢南山

在府城西十四里、明洪武二十二年十月、楚昭王射虎於此、其山三峯並峙、一仙女、二樓子、三馬足、

故又名三山景、

漢陰山

在府西四十里、以漢陰丈人得名、一名馬鞍山、下有集賢村、傳是鍾子期故居、

臨嶂山

在府西六十里、一作林鄴、俗名城頭山、北晉書、建興二年、太尉陶侃督荊鎮此、南有烏林峯、

羊岵山

在府西南七十里、一作陽岵、上有石、可以睡、刻睡心山三字、秦馮明性嗜湖山、讀書於此、嘗自製睡

心山房集、因以名其山、

月湖

月湖有二、一爲東月湖、在府城北、大別山外、一爲西月湖、在城西北、梅子山外、二湖延亘五六里、本爲一水、中有月湖堤、遂界分爲東西焉、堤前爲月湖關、極高爽、登關南望、左爲補乾亭、右爲玄妙觀、沿堤北行、過

月湖橋、右有崇福寺、再北行爲鐘鼓樓、過此再北、遂爲五聖廟、廟背枕漢江、與隔岸之五聖廟對峙、

郎官湖

在府城東南隅、南紀門內、舊名南湖、唐李白遷夜郎、遇故人尙書郎張謂、觴之湖上、曰夫子可爲我

標以佳名、傳之不朽、白舉酒酌水、曰昔鄭圃有僕射陂、此可名郎官湖、因改名焉、

三淪河

在府城北二十五里、元史、元至元十一年、伯顏代宋、次漢口、兵不得進、千戶馬福言、淪河口可通沙

蕪入江、乃自漢口開壩、引船入淪河、逕趨沙蕪、遂入大江、

太子湖

在府西十五里、相傳昭明太子食采於此、亦名昭明湖、凡鷺鷥、刀環、官湖、南湖諸水、俱自城西二十

里平塘東流來、匯官湖、今名天鵝塘、周環數十里、刀環湖、以湖形彎曲如刀環、故名、

烟波灣

在府城東北、上有煙波亭、其旁曰煙波里、

張王磯

在府城南門、外峭立江干、其上有張巡廟、

禹功磯

在府城東北、一名吳王磯、史稱、元世祖登黃鶴山、望見此磯、削立江灣、遂飭更名禹功、且於其巔立

禹祠云、

太白湖

在府西百里九真山之南、西南接沔陽州界、一名九真湖、一名白湖、周二百餘里、春水泛溢、與楊孟

池新灘馬影蒲潭沌河合而爲一、冬涸、始分郡境、

劉公洲

在府城南江中、宋延祐八年、有沙洲涌出、知軍劉誼種荻其上、令民采用、民感之、以名洲、自三里坡

直抵南紀門、荻葦繁茂、跨府城東南、捍江濤而聚賈泊、爲利久遠、今洲已沒、而南紀朝陽兩門、洪波浩淼、間有小磧、微露於隆冬時、雲消冰泮、仍復渺然無迹、

鸚鵡洲

在府西南大江中、漢禰衡作鸚鵡賦於洲上、故名、後衡爲黃祖所殺、即葬於此、按洲沒於江者三百年、清乾隆間復淤成、時武昌民吳秀卿、以江東岸白沙洲、爲水所沒、以新淤補課、遂易其名、曰補課洲、邑人士以洲久爲漢陽古蹟、近在南紀門外、不應遠隸武昌、具控上官、請履勘、今仍歸隸漢陽、復其名、

天一閣

在漢口大智門西南、後爲自來塔、前爲東嶽行宮、高閣傑出、俯視一切、東嶽宮、爲漢鎮最古之名蹟、辛亥軍興、微燬、然勝概仍不減疇昔云、

琴臺

在府城北二里、地本高阜、廣可十畝、東對大別、左界漢水、石隄亘其前、月湖周其外、方志、以爲伯牙鼓琴、鍾期聽之、蓋在此云、故俗名伯牙臺、居人築館其上、層軒累榭、迥出塵表、上多平曠、林木翳然、水至清淺、魚藻交映、流水高山、猶髣髴焉、沿隄荷花尤盛、夏季納涼者、冠蓋相屬、寔漢鎮附近名區之冠、

石榴花塔

在府城西北、昔有婦事姑至孝、一日殺鷄爲饌、姑食而死、姑女訴之官、不能辯、臨刑時、折石榴花一枝、祝曰、妾若毒姑、花即死、若坐誣枉殺、花可復生、已而花果生、時人哀之、立塔表其事、

太白樓

在漢陽府南紀門內府署前、郎官湖北、李白嘗觴此、

秋興亭

在府城北隅鳳樓山上、唐賈至所建、其東有雙松亭、唐李白有詩、又有仁風亭、舊名寥廊、宋時易今

京 漢 綫

一百零八

太平興國寺

在府城北大別山、建於唐太宗時、名大別寺、宋太宗太平興國間重修、更今名、元時寺圯、明

太祖洪武間重修、

歸元寺

在府城西約十里、石榴花塔西南馬家湖上、內有五百羅漢殿、

晴川閣

在府城北大別山東麓、取崔灑詩、晴川歷歷漢陽樹之意以名、登閣可望隔江之黃鶴樓、劉爲楨晚

眺詩云、晴川傑閣勢巍然、徙倚危欄覽大千、山色有無微雨後、波光蕩漾夕陽天、隔江誰奏樓頭笛、近岸人呼漢口船、再有詩情描不出、月湖堤畔柳含烟、

春風樓

在府西、明統志、知軍胡介在任、政和民安、乃即建樓曰照春、後守徐安民、更名春風、

湧月亭

在府城隍廟後、巨石上、有湧月二字、宋黃清老因建亭其上、今亭廢、石亦不存、隔江黃鶴樓上、亦有

此二字、甚遒勁、似魯公、不知書者何人、豈互相臨摹耶、抑好事者、載以東渡耶、

梅巖

在鳳樓山南麓石壁上、有梅巖二字、大如斗、甚遒勁、旁有漢陽令趙時題六字、

禰衡墓

在鸚鵡洲、水經注、江之右岸鸚鵡洲、有禰正平葬處、陸游入蜀記、洲有茂林、如小阜、有禰正平祠、

乾姜碑

趙嘏石墨鐫華補漢陽吳主有象碑、書法在鍾元常上、久矣殘泐、康武功有搨本完好、或云、即乾姜

碑、乃唐姜楚公臨本重刻、姜用筆枯燥、故取乾姜之名、元人移置城南、故元黎崱遊郎官湖詩、有荒祠爲喜文

南 指 行 旅 路 鐵

翁笑、口酌乾姜一片碑之句、

魯肅墓

在魯山下、清咸豐、毀於寇、同治六年、邑人汪家政重為立石、

唐牛僧孺夫人杜氏墓

在城西二里、舊志僧孺鎮鄂時、葬其妻於此、遺有石器、今廢、

六先生祠

在府北鳳棲山、明統志、宋知軍黃幹、即山為屋館、有四方士、立祠以祀周程游朱四先生、正德

中、增祀楊時黃幹、

漢口衙署局所

鎮守使公署

寶林巷

洋務公所

一碼頭

江漢關監督公署

一碼頭

警視廳

後花樓

湖北電政管理局

法租界

京漢路駐漢事務所

法租界

京漢鐵路收支所

法界

招商局

河街

郵政局

一碼頭二道街

淮鹽局

石碼頭

電報局

英界北京街

夏口縣公署

洪益巷

電話局

大智門

馬路工程處

厚生里

漢口警捐局

通業里

地方審判廳

四官殿

京 漢 綫

一 百 零 九

地方檢察廳

四官殿

商務總會

英租界

漢陽衙署局所

漢陽縣公署

城內正街

全省水警總廳

西門外

水警總廳

鎮署內

警察總所

城內正街

兵工廠

河街

鍊政局

大別山下

電報局

城內

鋼藥廠

黑山

漢陽商會

東門外

警察一分所

西碼頭

警察二分所

西門外

警察三分所

高公橋

警察四分所

楊家河

警察五分所

鸚鵡洲

行旅

漢口大旅館

後花樓

福昌旅館

歆生路

漢口新旅館

生成里

漢昌旅館

三分里

漢中興棧

大夾街

慶福客棧

郭家巷

中西旅館

篤安里

第一賓館

法租界

鐵 路 旅 行 指 南

第二賓館	法界	迎賓大旅館	大智門
金臺賓館	法界	名利客棧	河街
羣賢旅館	法界	共和旅館	法界長安里
天保棧	法界	吉祥棧	河街
隆華旅館	後花樓	惠中旅館	四成里
中華旅館	三分里	武漢大旅館	後城馬路
漢泉旅館	厚生里	萬福樓	河街
德明飯店	法界三通街	卡而登飯店	特別區
醇甘飯店	俄界	西洋酒店	大智門
麥利酒店	英界河街	福宮飯店	日界
波麥飯店	特別區	喜洛飯店	日界
妻鶴飯館	日界	三好館	日界
富貴館	日界	竹迺家	日界
松迺家	日界	原旅館	日界

漢口輪船碼頭

招商局

河街洪益巷口

太古行

一碼頭

怡和行

三碼頭

鴻安公司

四碼頭

日清

六碼頭

東方

法界三碼頭

小輪船碼頭

康濟公司

武聖廟

兩湖公司

蘆蓆街

利記公司

蘆蓆街

全鄂公司

蘆蓆街

榮記公司

蘆蓆街

祥通公司

蘆蓆街

銀行

中國銀行

歙生路

中孚銀行

歙生路

交通銀行

法租界

鹽業銀行

一碼頭

滙豐銀行

英界四碼頭

興業銀行

歙生路

花旗銀行

三道街

金城銀行

一碼頭

麥加利銀行

四碼頭

台灣銀行

鄱陽街

鐵 路 旅 行 指 南

東方滙理銀行

法界河街

住友銀行

鄱陽街

道勝銀行

俄界二碼頭

鄂州興業銀行

漢潤里

正金銀行

英界河街

湖南銀行

楊子街

澹川源銀行

漢潤里

湖南實業銀行

漢潤里

華豐銀行

楊子街

黃陂銀行

永昇平

華充銀行

漢潤里

四明銀行

英界一碼頭

蔚豐商業銀行

漢潤里

義品銀行

俄界二碼頭

附武昌名勝古蹟

黃鵠山

在城之西隅、水經注、船官、浦東、即黃鵠山、林澗甚美、譙郡戴仲若野服居之、山下謂之黃鵠岸、山下

曰黃鵠灣、方輿紀要、黃谷山、一名黃鶴山、起城東、而達於西南隅、山形蜿蜒、俗名蛇山、按山自咸寧來、入邑北

行、復折而西、迤邐至城東、縣亘如長蛇、奮躍瞰江、其首隆然、黃鶴樓枕焉、楚會勝概、悉鍾於此、即黃鵠磯、地當

頭陀寺後、懸巖曲坳、處、盛暑冷、風沁骨、故絕蚊蚋、俗乃謂仙塵拂去也、山舊名紫竹嶺、以有黃鵠騰紫竹間、故

頭陀寺亦稱竹林寺、

鳳凰山

在城北、三國、吳黃龍元年、鳳凰來集、故名、舊貢院、縣學、縣署、皆在其陽、前有孟母境、今在貢院墻內、

唐岑參詩、路指鳳凰山外雲、衣沾鸚鵡洲邊雨、卽謂此也、又蒲圻、通城、咸寧、俱有鳳凰山、

洪山

在城東十里、巖壑秀異、舊名東山、宋趙淳嘗卽山勝處、架木爲閣、榜曰東巖、狀其石曰雲根雲扃、山嶺爲黃鶴亭、宋末荆湖制置使孟洪、嘗遷隨州大洪山寺額於此、遂沿呼洪山、山上有寶通寺、寺後有浮圖、高十餘丈、登高一望、武漢全景、歷歷在目、洵壯觀也、

九峰山

在城東五十里、山環如城、列峯九、曰獅子、鉢盂、寶蓋、沙碧、石門、湯邏、馬驛、丁管、黃蘗、獅子峯、尤形奇勝、

靈泉山

在城東六十里、有泉、旱禱輒應、因名、山爲筆格峰、龍帳峰、南爲寶蓋峰、玉屏峰、又爲天馬峰、自龍帳峰東行、復長亘數里、爲黑石灣、復折而北、爲馬鞍峰、石蓮峰、左去有清風洞、北行盡處爲黑虎巖、巖出雲表、下數百丈、成低阜、靈泉寺踞其巖、寺左爲石門、南爲駱駝灣、西去爲珠山、突起圓阜、兩山環抱、形勝甲於江夏、

黃寶嶺

距靈泉山約二里、春時蘭蕙成叢、香風滿野、稱爲蘭嶺、

塗水

在城西南六十里、卽今金口也、商賈輻輳、人烟鱗集、爲上游重鎮、陶淵明有過塗口詩、卽此是也、

藩湖

在舊藩署後、一名都撫湖、爲縣學外泮、夏則蘊荷的蘆、幽芬襲人、

東梁子湖

在城東南九十里、省脈自興國桃花尖來、數百折至賀勝橋、界水分焉、西爲西梁子、東爲東梁子、通興國、大冶、武昌、江夏、四州縣、凡汊九十有九、湖中山九十有奇、其最勝者、曰青山、梁子山、三山、石壁山、同

山、月山、南蓮山、黃陵山、非舟莫渡、水深魚美、林巒隱蔚、其中蟹斷漁榔、菱歌蓮唱、鷗波澄碧、螺髻浮青、爲境內東南絕勝之境、

西梁子湖

在城南八十里、通蒲圻、嘉魚、咸寧、中有山、曰釜山、曰桂山、曰靜寶、皆深邃可遊、春漲漁人、十倍於東梁、東梁子出樊口、西梁子出金口、去港各九十里入江、

南浦

在城南五里、一名新開港、以在郭南故名、楚辭送美人兮南浦、卽此、內有趙佗石、長十丈、高半之、

卓刀泉

在城東、明統志、在漢昭烈郊壇下、世傳關公嘗駐兵於此、卓刀得泉、泉在寺內、泉口欄石凹處密如蜂窩、頗古緻、

烏龍泉

在城南、峰起路轉處、巨石夾道、或立或伏、其水夏涼冬溫、甘甚、

高觀山

在府城東、爲陀山中峰、高可矚遠、故名、或爲高冠山、以狀肖也、山東有烏龍池、鳳凰窩、清風井、明月井、諸勝、

胭脂山

在府城東北、山脊皆石、色赤如脂、一名鞭指山、

梅亭山

在高觀山南三里中和門子城上、山嶺有明太祖分封御製碑、

九鯉山

在州東十里、白洋湖濱、分九枝突出水面、若魚尾然、

馬鞍山

在府東北四十里、又名長山、下有長山鋪、烈婦塚、在其麓、

槎山

在府東七十里、孤岑獨峙、高數十丈、山麓有槎山寺、建於唐代、山頂有古寨遺跡、山多產蘭、

八分山

在府南六十里、望如列屏、有水分流如八字、故名、頂有八分寺、又爲慈雲寺、山半有飛錫泉、久旱甚

雨、雨不盈涸、白雲洞、白龍泉、皆在其麓、

驚磯山

在府南六十里西南、俯臨大江、下有石磯、波濤迅激、商旅驚駭、故名、

錦繡山

在府南七十里、山多桃李、春時花如錦繡、

岳公山

在府南九十里、新市鋪、相傳岳武穆征楊么屯兵處、

饅頭山

在府南一百里、濱梁子湖、有仙人洞、仙人跡、猶存、峻石消厲、潛伏水中、波濤衝激、舟人畏之、前清乾

隆間、里人項國珍等、於石上建鐵杆、高二丈餘、表之、令人知避、

夜泊山

在府南、以路禪師泊舟于此、得名、明太祖時、起兵圍武昌、張必先以潭岳兵來援、至夜婆山、常遇春

擊敗之、即夜泊也、

塗水

在府西南六十里、晉汝南郡建、此今金口也、商賈輻輳、人烟鱗集、爲上游重鎮、陶潛有過塗口詩、卽此

是也、

明月湖

在城南二里、湖心有郭公堤、宋都統郭果築此、以防泛溢、

清寧湖

在府東南十五里、東北通黃家湖、又東北通湯孫湖、又東通襄湖、諸湖水西北流、出鮎魚口、入江、俗

名裏河、湖濱有清寧寺、

梅花磯 在府城漢陽門外、水激如梅花、故名、在觀音閣下、又曰觀音磯、

黃鵠磯 卽黃鵠江麓、一名汝南磯、

紅石磯 在府城文昌門外、當江水之衝、冬涸始見、波流噴激、浸嚙城岸、鑄鐵犀鎮焉、俗名鐵牛廠、旁號烈女

渡、卽馬烈女投江處、

子午石 在八分山巔、身方頂圓、羣石環之、前清嘉慶十二年、總督汪志伊、至山躬禱、乃於正面鑄八分山之

神、左旁鑄子午谷三字、後遇旱禱、皆在石前、

鄂渚 在府西黃鵠磯下三百步、隋立州以渚名、故鄂州楚辭、乘鄂渚而返顧、卽此、

黃金浦 在鸚鵡洲下、一作黃軍浦、水經注、直鸚鵡洲之下尾、江水滲洄、吳將黃蓋軍師所屯、故得名、

東陽洞 在高觀山龍華寺後、大石嵒、當腹一洞、鑄東陽二字、

金魚池 在府城東、高觀山梳妝臺下、明楚藩觀魚處、今猶有赤魚長尺許、釣者偶得之、

萬年橋 在府西北大新隄下、漢陽門開口、引水入江處、

呂公洞 在府西、明統志、在石鏡亭下、黃鵠磯上、初無洞穴、隱然於門、扣之有聲、世傳呂洞賓嘗題詩其上、按

武昌縣城下、亦有呂公洞、

黃鶴樓

在城西漢陽門內黃鵠山上、按樓始自孫吳、酈氏著之水經齊梁二書、並載其蹟、後之興廢、史莫能

紀、明清兩代、旋毀旋修、樓之得名、各書所載、莫衷一是、要以因山得名者爲近、似元和郡縣志、江夏城西南角因磯爲樓、報恩錄、辛氏市酒山頭、有道士數詣飲、辛不索資、道士臨別、取橘皮畫於壁、踰十年、道士復至、取所佩鐵笛數弄、須臾白雲自空飛來、鶴亦下舞、道士乘鶴去、辛氏卽其地建樓、南齊書、仙人王子安、乘鶴過此、太平寰宇記、及唐圖經、皆謂費文偉登仙駕鶴、故此故名、唐閻伯瑾郢記、以文偉事爲信、梁任昉述異記、謂荀瓌、字叔禕、潛棲却粒、嘗東遊、憇江夏黃鶴樓上、西望有物飄然降自霄漢、乃駕鶴之賓也、羽衣虹裳、賓主歡對、辭去、跨鶴騰空、渺然而滅、後人誤爲文偉事、宋張拭亦辨其非、南軒集、又謂黃鶴樓以山得名、而李邕岳麓碑、題江夏黃鶴樓、崔灑詩自注、黃鶴人名、今全唐詩無此注、陸遊入蜀記、黃鶴樓號爲天下絕景、故址在石鏡亭南樓之間、正對鸚鵡洲、江夏縣志、樓於明嘉靖末、隆慶五年、都御史劉懋重建、汪道昆爲之記、崇禎末、又燬於流寇、葉慕廬集、今樓乃故楚勅書樓移建、前清順治中、御史上官鉉重建、康熙三年、災、總督張長庚、撫臣劉兆麟、重建、汪容甫代畢秋帆撰黃鶴樓銘序、乾隆九年、史文靖總督湖廣、乃更其制、自山以上、直立十有八丈、其形正方、四望如一、高壯閎麗、稱其山川、歷六十年、堅密如新、其下則水師蒙衝在焉、乾隆四十四年、御書江漢仙蹤題額、嘉慶十五年、總督馬慧裕重修、咸豐六年、火、官文重新、嗣於光緒間、又燬、又修、張之洞改建警鐘樓、其後樓額曰輿略樓、高踞山巔、倚欄一望、武昌全景、悉趨眼底、東臨蛇山、西瞰大江、鄂州樓觀甚多、端以此爲獨

得江山之要。

石鏡亭

在黃鶴樓西、一名石照亭、有石臨崖如鏡、石色蒼澁、每夕陽倒射、則炯然發光、宋王鞏聞見近錄、鄂

州黃鶴樓下、有石光澈、名曰石照、賀鑄詩、西城夕陽晴、東城石鏡明、有山分八字、共作兩眉橫、崇禎癸未石忽

失、亭亦尋廢、清康熙甲申、喻龍重建、

南樓

在黃鶴山頂、卽城之中心處、世說庾亮鎮武昌時、秋夜氣佳景清、幕僚殷浩輩、乘月登樓吟咏、適庾公

率左右步來、諸人欲避去、庾止之曰、老子興復不淺、遂與諸人咏譔、竟坐甚樂、縣志、又名玩月樓、卽今之醮樓、

楚觀樓

在省公署前、爲唐牛僧孺奇章臺故址、詳陸游記、宋知州陳邦光、卽其地建戲彩堂、後知州汪叔詹、

夢前身爲奇章公、因名奇章閣、明宏治中重修、改今名、前清乾隆間火、總督畢沅重修、仿汪甯南樓式、柱包墻

內、

仙棗亭

在黃鶴樓後、明景泰四年重修、相傳呂純陽嘗過此、故改名呂仙亭、

鳳皇臺

在城東、明統志、在虎頭山、吳王因鳳凰見、築臺於此、詔周瑜魯肅定建都之計、

稽古閣

在舊府學署內、宋詔熙間、鄂州教授許中應建、藏紹興石經、兩朝宸翰、及板本九經、諸史百氏、列置

其旁、朱子有記、

陶公祠

在城西金口、祀晉陶淵明先生、淵明過塗口有詩、里人段燦序之甚詳、後燦孫追文、謀之縣令程永

冽、及周光榮等、釀金建祠、並刻燦文於石、追文有聯云、地以人傳、江上冷詩曾過去、神猶水在、籬邊種菊定歸來、遂成金口勝跡、

忠烈廟

在城東五里旌忠坊、祀岳武穆、乾道六年、建廟於鄂、書精忠報國四字於影壁、

寶像塔

在黃鶴樓前、元成順王太子墓、王名寬、澈、普化、墓用塔、元制也、塔高三丈、石色潤白、相傳下有千歲燈、明天啓元年、塔下墻裂寸許、有烟騰出、

含山樓

在靈泉山、宋張芸叟避亂構此、盡有靈泉之地、元末燬、明初鶴山吏部重修、建有亭二、左春風、右秋風、前爲張氏宅、後楚藩廢爲昭寢、

湧月臺

在府城西、黃鶴樓側、宋黃清老書湧月二字、後人摹刻於此、而續以臺字、

四賢堂

在府學內、宋寧宗嘉定間、學官石繼諭建、內祀周子二程子及朱子、

壓雲亭

在府西黃鶴山上、明統志舊爲陀峯頂院、元世祖嘗駐此、至正間建亭、

封建亭

在府南、梅亭山、明太祖旣降陳理、駐蹕山上、得使報生皇太子喜曰、他日以此子王楚、及封議王齊、

寶三鑄不成、因悟曰、朕昔駐梅亭、有言其王楚乎、一鑄而寶成、後乃建亭於山上、

皮日休讀書堂

在府城東、晁公武讀書、記皮日休少時、曾讀書武昌頭陀寺、今寺有讀書堂、其遺址也、

李北海宅

在城府東北洪山右、去寶通寺半里餘、名勝修志靜寺、即李邕所居、青蓮集、有遊修靜寺詩、

孟宗井 在府南、輿地紀勝、今安遠樓、其故基也、舊爲靈竹寺、即宗泣竹之所、

丁固宅 在府城南、寰宇記、固母作大被以招賢、故固學爲時所重、

太平橋 在府南六十里、有亭、又通城縣東五里、亦有太平橋、以跨太平故名、

江漢神祠 在府西漢陽門樓上、宋淳熙間、通判劉靖、以江漢在境內、宜爲望祀、乃爲坎以祭之、坎在靈竹

寺西、後知州沈樞改祀於學、

三忠祠 在縣城、祀楚三閭大夫屈原、漢長沙傅賈誼、唐杜工部甫、提學高世泰建、

孝感祠 在城東二里、祀孝子孟宗、宋詔興間建、明代遷武昌衛堂北、即宗故宅、宏治初、知府冒政改建於大

東門外白鶴山、戊午御史王恩、以岳武穆王合祀、匾曰忠孝祠、知府陳晦立石、大學士王鏊有記、今武穆別祀、

其祠仍舊、

鐵佛寺 在文昌門內、舊名報恩寺、梁天監時、邵陵王所建、唐時增鐵佛三尊、易今名、清順治間重修、

寶通寺 在府城東洪山下、府志、原在隨州、唐寶歷中、靈濟慈忍禪師祈雨斷足投龍、後移此、因名洪山寺、後

有浮圖、

頭陀寺 在府城西北、黃鶴山上、自南齊王申作寺碑、遂爲古今名刹、

古無影塔 在黃鵠磯石上、高三尺、每日返照略不見影、

岳柏

在大東門外、鄂王廟墀左、圍數尺、枝幹蒼老、號為獨柏、每值試年、楚士有掇巍科者、柏預吐一奇枝、

附武昌衙署局所

督軍公署

望山門正街

省長公署

司門口

政務廳署

司門口

財政廳

縣署街

寔業廳署

蘭陵街

江漢道尹公署

三道街

交涉公署

三佛閣

武昌縣公署

漢陽門街

高等審判廳

廣仁堂

地方檢察廳

廣仁堂

地方審判廳

廣仁堂

陸軍審判處

文昌門街

官錢局

南樓

郵政局

芝蔴嶺

電報局

三佛閣

電話局

大觀山

無線電報局

大東門內

湘鄂鐵路局

徐家棚

織布局

平湖門內

紡紗局

平湖門內

省議會

閱馬廠

繅絲局

平湖門外

教育會

巡道街

警務處

百壽巷

鐵 路 旅 行 指 南

鐵 路 旅 行 指 南

造幣廠

銀元局街

武昌關

篾子街

勸業場

蘭陵街

中國銀行

芝蔴嶺

商務總會

芝蔴嶺

模範大工廠

蘭陵街

歲計織布工廠

大坂橋

電燈公司

皇殿

交通

距站里許、租界一碼頭、附近等處、爲長江上下游輪船開駛登岸之處、除利記兩湖小輪船隻渡江、及行駛內河、外、餘如招商、太古、怡和、太平、阜昌、華昌、寶順、日本大阪、各公司輪船、均逐日往來長江上下游、如宜昌、湖南等處、交通殊稱便利云、

行旅

德昌賓館

大朝街

益興棧

大朝街

恆升賓館

大朝街

兩宜棧

大朝街

大陸賓館

撫院街

榮陞賓館

撫院街

鴻陞賓館

撫院街

聯陞賓館

撫院街

文明旅館

撫院街

集賢棧

撫院街

京 漢 綫

一百二十三

京漢綫

一百二十四

高陞棧

撫院街

一枝棲

撫院街

恆升賓館

斗級營

大同賓館

斗級營

鳳臺賓館

斗級營

荆南賓館

斗級營

兩儀賓館

斗級營

德元棧

斗級營

和記

南樓街

魁興

糧道街

四美

青龍巷

九香

新街

明月

察院坡

濤海

望山門

怡心

府門口

漢一

漢陽門

通用貨幣

銀元 銅元 鈔票 滙票 官票 每銀元換銅元一百三十枚上下換小洋十一角

代步

汽車 每天約需洋二十餘元 馬車 每天約五元 膠皮車 每里銅元五六枚 人力車 每里銅元三

枚

鐵 路 旅 行 指 南

津浦綫

天津總站至浦口站
一千七百五十二里

天津總站

津浦綫與京奉綫在此接軌、即津浦綫發軔之第一站也、惟為利便往來租界之旅客起見、每日上下行列車、均以京奉綫之東站為起訖地點、

天津西站

距天津總站九里 站在城之西北、約四里許、背子牙河、面南運河、地點既屬高曠、市場亦能銜接、帆船

交集、輪轆相擊、水陸形勢、皆占優勝焉、

交通

本站北里許、即子牙河、水路至勝芳鎮九十里、至文安縣霸縣約百里、至雄縣約一百五十里、至安新縣約二百里、至清苑縣約二百八十里、

代步

由本站至北門、雇用人力車、價約銅元十枚、至各國租界、由北門乘電車、價銅元三四枚、

楊柳青站

距天津總站三十五里 楊柳青、在津城之西三十里、地瀕運河、航綫最稱便利、為本路必須設站之地、

名勝古蹟

楊柳青渡

渡近丁字沽西面、沿隄一帶、多植楊柳、風景絕佳、故名、自此東北、可達韓家墅、

文昌閣

離站約三里、明代所建、崇禎七年重修、軒宇峨然、春秋士女、往遊者甚衆、

當城

在鎮北十里、即宋志之當城砦也、咸平中、議者以北河可涉、宜有城可守、以備邊圉、遂築城其地、謂之當城、至今猶存、

呂彭城

在鎮東北九里許、相傳彭越呂布皆嘗屯兵於此、

交通

由車至天津北營門外、陸路三十六里、水道有西河環其西北、運河注其東、兩河至津埠、路程與陸路里數相等、西河可通保定、計程二百五十餘里、沿河文安縣屬之勝芳鎮、頗有名、距站七十里、有小火輪可通、

行旅

有小客店四家、每人每日宿費、由銅元二枚至五枚、若自估房間一間、每日小洋一角、

代步

有人力車、由車站至街內、雇資每次約銅元六七枚、小轎騾車約十二三枚、

馬廠站

距天津總站一百三十七里、一馬廠、在縣城西北十八里、距運河八里、向爲一小村落、自清光緒三年、置有新軍十餘營、後改編陸軍、遂爲廣續駐兵之地、成一小市街、居民多以牧畜爲業、

交通

本村之北有新河、係前清周武壯公盛傳、用兵時所開、東通大沽小站、此河係分引運河之水、注入小站等處、用

以灌溉稻田者、車站距人和鎮十二里、距大城縣五十里、

行旅

站旁有極小之客店二家、每人每日宿費銅元二三枚、

代步

由車站雇轎車、至人和鎮、需銅元六十枚、至本村五十枚、又可騎驢、雇價適當車價三分之一、

滄州站

距天津總站二百零九里

車站距城四里、按滄州在漢時爲渤海郡、晉仍之、後魏始置州、領郡三、縣十二、隋改棣

州、唐爲滄州景城郡、領縣七、宋併爲領縣五、元明因名滄州、皆有領縣、清以之屬天津府、民國廢府、改爲滄縣、

名勝古蹟

朗吟樓

在南關運河之濱、每至夏日、郡人多遊息宴樂於此、

望海市臺

在城東四十里、周穆王乘八駿、東遊海上、築之以望海市、故名、

水月寺

在城北、明嘉靖中、鑄大佛三尊、高一丈六尺、今存寺中、

鐵獅

在舊城內、係鑄以鎮城者、高約二丈、長亦如之、仰首斂尾、有號空之狀、又有鐵驢、半就泯滅、

包孝肅祠

在滄州小南門外、祠前有蘆草水塘、其間蛙皆白項不鳴、相傳爲孝肅在境督漕時、署前池蛙

亂鳴、翦一紙枷、以禁之、故至今蛙猶白項而不鳴云、此種怪誕之談、只可目笑存之、並有包公轎一頂、現存分

津 浦 綫

司署內、云係孝肅當日所乘、紳民留之、以爲紀念者、

聞遠樓

在滄州城內、俗名鼓樓、樓居正中、試一登臨、可以俯瞰全市景物、圍圍紛列、萬瓦青冥、實津南之距

觀也、

交 通

距直隸鹽山縣九十里、獻縣杜生鎮五十里、山東樂陵縣十二里、又本站西有捷地鎮、在運河東岸、開有小河、併於石碑河入海、其入海處、曰祁口、距本站一百四十里、產魚蝦頗富、多由船運至本站附近各處銷售、

行 旅

恩德店 馬家店 萬順棧 均在站旁 福星棧 福源棧 義興德 天興店 均在城內

每人每日房費、銅元二三枚、若單住一間、每日約大洋一角、飯費另加、

代 步

由車站入城、約三里、雇用轎車、每輛約需銅元二十枚、至舊城四十里、雇價一元二角、至鹽山縣九十里、約四元、

泊頭站

距天津總站二百七十八里

泊頭、夾河爲鎮、河以東屬南皮、河以西屬交河、東岸爲路綫所經、站距河二里許、距

縣城二十五里、西岸則鴻商富賈、坐列販賣、極目一望、塵宇齊平、亦沿河諸村之較稱繁榮者、

名 勝 古 蹟

泊頭鎮

此鎮夾河成市、岸柳排列、柔條踈地、翠拖青、每當春夏之交、鳩鳩向人、頗助遊興、

周尹吉甫墓

在縣西三十里、高三丈、古老傳云、墓有樹二株、自有墓以來、即有此樹、柯條鬱茂、不覺其老、

俗呼長年樹、清翁方綱、奉勅遣祭此墓、有詩十六韻、

雋不疑墓

在縣東南二里、高五丈、魏太祖因不疑塚為、固以攻袁氏、因亦名曹公固、

交通

東至南皮二十五里、西至交河五十里、至獻縣九十里、至河間一百二十里、又本站迤西六十里之建橋鎮、為商貨蕃集之地、均由陸路可通、

行旅

德盛棧 萬盛棧 泰來棧 恩來棧 四合棧 合盛棧 益成館等、每日房費二三角不等、飲食另計、

代步

以轎車為多、由本站至南皮縣、雇價銀元一元、至交河縣一元五角、至獻縣三元、至河間四元、

德州站

距天津總站四百六里

站距城里許、在城之西南、其地轄接運河、去山東省城又近、商船往復、雲帆盪轉、擊汰

之聲、鎮日相聞、百貨空集、稗販爭趨、要射時利、無有滯留、實濱河之勝區也、本路至此、仍作彎線、

名勝古蹟

濯錦園 在城北郭、園枕河流、峯巒洞壑、各呈奇景、係明程司空紹別墅、石刻字徑尺許、內有貽燕堂、啟秀坊、詠駿亭、皆董其昌書、鵝羣榭、王鐸書、園之北、爲窺園、城西二里爲南園、有會心亭、

振河閣 閣在西門城樓、明萬曆中、修城時、建飛閣於上、登高一眺、煙火萬家、俯瞰鏡道、蜿蜒如蛇、遠望衛水、帆檣入畫、新建之兵工廠、即在目前、煙囪三五、排列相間、汽烟縹緲、半入空際、實有盪胸生層雲之妙、一州勝景、以此爲最、

廣川橋 即浮橋也、亦名德州橋、王元美詩云、春風綠遍德州橋、即此、

古槐堂 在南門內、清康熙間、孝康李升舊居也、有古槐一株、老幹槎枒、清陰可愛、相傳爲唐時物、

兵工廠 距站里許、係清光緒年所立、規模頗稱寬廣、其建築均仿外國式、類別部居、密若蜂房、工徒衆多、出品堅利、在中國除一二大製造廠外、此爲最有名者、

董子讀書台 舊在德州學宮內、明正統間、知縣韋景元、掘地得石刻、詢其故址而復焉、石白如玉、字畫尤古勁、蓋隋碑也、萬曆間、移西門外、台址距今車站、僅半里許、

魏高植墓 植字子建、元魏司徒高肇之子、官濟青刺史、清康熙間、城北第六屯河岸、因雨坼裂、得石碑、高寬皆三尺、厚一寸、碑字僅可辨氏名官爵、末署神龜元年字樣、

永慶寺 唐貞元元年建、內有大鐘、本在運河西岸、明永樂十年、僧古峯、移建城內州署後、弘治間、鑄有銅鼎

三、

將軍寨

明大將常遇春、克德州、大將軍徐達、會兵於此、因名、遺址在南門外、

十二連城

明燕王棣反、建文帝命李景隆至德州、合兵五十萬以討之、進軍河間、韓觀築連城十二、於衛

城東北、以護倉儲、遺址、今在城北門外、

鍊佛寺

在東關、明弘治年建、佛像高一丈八尺、

雁塔

在城東南隅、明萬曆中、修城時建、塔凡三層、腹開如屋、壁上納石、鑄甲乙兩科姓名、清康熙中重修、

納二石以續之、

迴龍壩

在大西門外、明萬曆四十年、知州孫森築、因河淤而廢、今碑尙存、

李公隄

在小西門外、清康熙五十七年、巡撫李樹德築、其後河徒隄潰、而碑尙存、

落星坡

在城東董家閣、清乾隆三十年、張鈞埋星石於此、因名、

見可園

在城內、爲李源所築、中有四清館、上題青未了三字、有清第一科榜首傅以漸書、

交通

州境在直東二省之界、距省城二百五十里、城小而固、周圍十里、分五門、東曰長樂、東至陵縣六十里、東北至德平一百十里、南曰朝陽、南至恩縣七十里、（南門外有大道二、東南至平原縣）西曰聚秀、運河距城三里許、渡

河有大道三、正西至衡水一百二十里、西北至景縣六十里、西南至故城三十五里、西北曰廣川、亦通景縣、北曰拱極、今廢其大道、至吳橋五十里、

行旅

公盛祥 公德棧 萬通棧 復和棧 吉陸棧 人和棧 來陸棧 瑞陸棧 雙和棧 福來棧 悅來棧
慶升棧 中和棧 高陸棧 新萬通棧 裕新棧 福慶棧 六合棧

代步

車站有騾車可雇、至城內、需銅元十數枚、

濟南府站

距天津總站
六百一十一里

站在城西約五里、與新開之商埠相接、濟南為山東省會、接濟南、在禹貢為青州

之域、春秋戰國為齊地、秦為齊郡、漢初為濟南國、景帝時、分郡四、後魏曰齊州、唐曰臨淄、宋曰興德、元改濟南路、明清皆為濟南府、民國廢府留縣、所謂濟南府者、實止歷城一縣、祇以習俗相沿、名稱未改、歷城設縣於漢景帝之二年、至元魏時、列為首縣、至今仍之、昔人有歷下山水甲齊魯、泉甲天下、二語、兼以土風清和、人物英俊、遊其地者、咸推為北省之最、云城周十二里、共四門、建自魏晉、至明時、屢加修葺、頗為完固、

名勝古蹟

千佛山

在城南約四里、距站約八里、或云千佛二字、乃仙被二字之訛音也、上有古剎、樹木葱鬱、四時遊蹤



濟南歷下亭



駒突泉

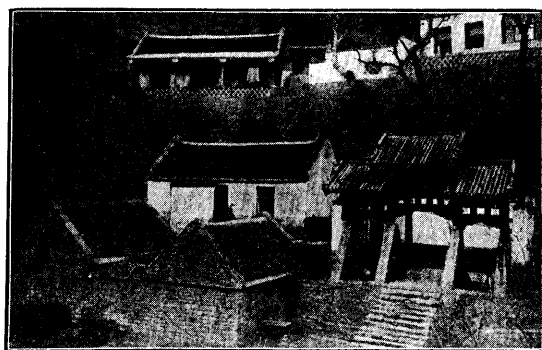

濟南佛峪

靈岩寺

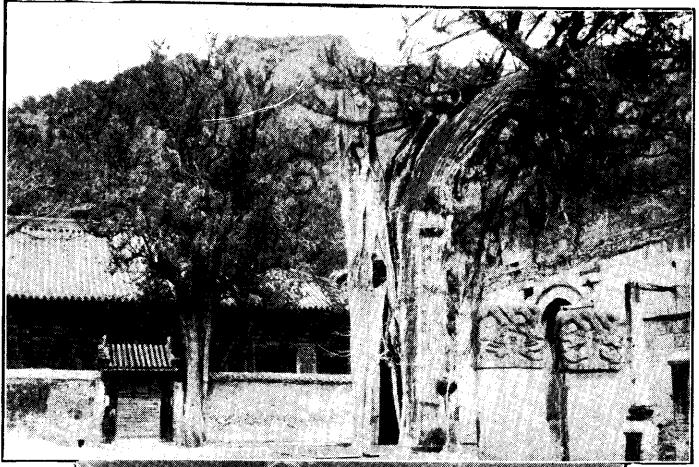

岱廟畫壁

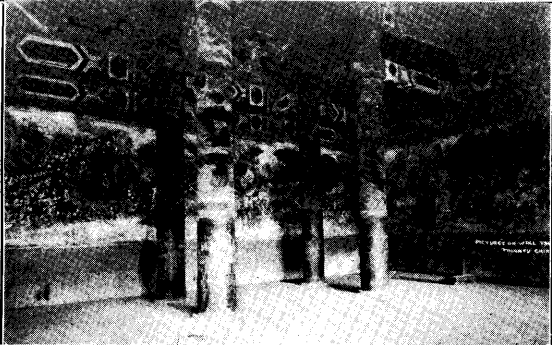

岱廟唐槐



相屬而敞亭曲榭、連甍接宇、堪備憩息游讌之用、俯視省城、歷歷在目、北望黃河、蜿蜒如帶、每遇舊曆重陽、都人士女、咸駢集焉、

檄山

在千佛山之南、山頂有石、植如杵、故名、

大明湖

在城內、有西湖之名、考水經注、灤水北爲大明湖、西即大明寺、寺東北兩面側湖、此水便成淨池也、

池上有客亭、左右楸桐、負日俯仰、目對魚鳥、水木明瑟、可謂濠梁之性、物我無違矣、今至其地、見夫百泉匯注、

彌望平淼、面積數十頃、徧植菰蒲荷柳之屬、古歷亭、在其中、夏秋間、景色最優、誠勝境也、

七十二泉

散見於城內外、均不出三里、去車站、均不出五六里、各有石誌、惟珍珠等泉、前圈入撫署、即在

今之督軍公署、

趵突泉

在西門外、距站約四里、爲灤水之源、趙孟頫詩云、灤水發源天下無、平地湧出白玉壺、泉有三、皆上

突數尺、歎溢如珠、汨汨有聲、石疊方池、北爲呂仙廟、香火極盛、南有四面亭、爲游人品茶憩息之所、舊歷二七

日爲集期、游者尤多、內有清高宗御碑、因遭火患碎焉、

蓮子湖

在城北二里、其地名北園、酉陽雜俎云、蓮子湖、周環二十里、湖中多蓮花、又魚船掩映、罟罾疏布、遠

望若珠網浮杯也、

龍洞寺

在城東南、由車站前往、大道四十餘里、小徑約三十里、寺在山腹、有宋代石碑、巍然植立、厥後代有

修作、四面懸崖立壁、高聳雲霄、游客騷人、雅有題詠、寺之右、即龍洞、相傳曾有龍潛此、遇旱、禱雨輒應、洞橫穿山腰、約半里、游人秉燭南入而北出、中極幽邃、飛蝠如鴉、洞口就石刻有神像、高二丈許、上多楓樹、霜後紅葉、彌望皆是、洵妙境也、

佛峪

在龍洞寺之東南四里、距站三十餘里、四面雲山、視龍洞尤勝、泉出山腰、垂作瀑布、石壁鐫詩處甚多、自春徂秋、游屐不絕、

開元寺

在城東南約十里、距站約十五里、寺爲六七百年古刹、長廊短榭、景極清幽、春夏花木饒麗、時有游人讌集、

鍊公祠

在大明湖西北隅、祀明忠臣鍊公鉉、靖難兵起、鉉守濟南、屢困成祖、遂遭殘害、後人爲之立祠、以旌其節、此處在歷下祠堂中、爲最占形勢、因其得地本高、故所眺之處、既平且遠、門聯有云、事君以忠、見危授命、爲臣不易、殺身成仁、清佛倫撫東有聲、建祠於其東邊、曰佛公祠、

閻文介公祠

在鵲華橋東、爲大明湖南岸、祀清東撫閻公敬銘、內有三層閣、極高、可以遠眺、

李文忠公祠

在大明湖西南隅、文忠名鴻章、於清同治朝、平捻匪、張總愚等、光緒中葉、又蒞東省、巡視黃河、功德所在、奉勅建祠、祠宇偉麗、除亭堂外、有長廊曲榭、及水心亭、玻璃廳等處、可供遊玩、

張公祠

在大明湖東北隅、清光緒中葉、張勳果公曜撫東、功德在民、歿後、勅建專祠、列入祀典、有油畫遺像、

軀幹豐偉、望之知非常人、

丁公祠

在趵突泉東鄰、祀清名臣丁葆楨、舊爲尙志堂書院、景物頗稱幽勝、後改山左公學、現併入工業學

校內、

周公祠

在西門外、地名東流水、水色深碧、冬時不凍、夏植荷花、祠建於清宣統元年、內祀周公盛波、鄰近有

戴太常祠、

滙波樓

即北門城樓、氣勢高敞、遠對千佛山、近瞰大明湖、北望附郭村閭、禾塍蔬圃、均可入繪、夏季登樓納

涼者甚多、

公園

在商埠三馬路中間、緯四路南首、爲商埠局所拓治、有船廳、玻璃亭、八角亭等處、近東圍牆、有土山、雨

後登臨、可以遠眺南山、烟巒蒼秀、風景殊佳、園內、四時花木甚繁、有商品陳列館、萃賣廠、西菜館、茶社、運動場、

暨休息室、諸設備、夏日遊人甚盛、門券每人銅元三枚、

北極廟

在北城內迤西、大明湖上、明成化間、德藩所建、

山東圖書館

在大明湖西南隅、爲從前貢院舊址、背湖面山、頗饒形勝、中有海嶽樓、上下六十間、爲儲藏

圖書之所、有宏雅閣、儲藏古物、暨教育用品、有金絲榭、儲藏歷代古碑石、有碧琳琅館、爲裝潢書帖之所、有明

漪舫、爲閱書遊息之地、東北瀕湖、於土山建浩然亭、其南建影爽台、用以眺遠、引湖水自東南入園、北入於湖、

頗極曲折幽勝之致、門券每人銅元三枚、

明德藩故宮

明天順元年建、宮面南山、負百花洲、宮中泉眼、以數十計、皆澄泓見底、石子如糲、蒲然、清周中丞有德、因此宮改建撫署、今之督軍公署、亦即在此處、中有白雲、珍珠、濯纓、灰泉等泉、實攬歷下七十二泉之勝、

終軍村

在城南五十里、古名終翁聚、今名終公集、村外並有軍墓、軍爲漢人、字子雲、年十八、上書言事、武帝拜爲謁者、

陳遵投轄井

西門外、工業專門學校、爲東漢陳遵故宅、中有井、遵性好客、客欲去、輒投其車轄於井、井旁有漱玉金線等泉、水均芳冽、

秦叔寶宅

在西關五龍潭、距城半里許、距站約四里、叔寶名瓊、唐封爲胡國公、子孫以鐵冶爲業、世稱鑄鐵秦家、宅內有碑、書曰唐秦叔寶故宅、明巡撫黃克纘、建霖雨亭、今設中西總醫院於此、

羅士信宅

在城內羅家胡同、有羅姑井、相傳爲士信故宅、士信在唐、爲鄴國公、

宋張揆宅

在城東王舍人莊、有讀書堂、乃宋龍圖侍郎張揆舊隱處也、石刻讀書堂三字、係蘇東坡所題、後移於縣學內、范純仁、有張揆侍郎讀書堂七律詩一首、亦經石刻、

明李攀龍宅

在西關柴市路南攀龍、爲明代有名詩人、世稱爲滄溟先生、有滄溟集三十二卷、白雪樓詩

集十卷、今人猶稱其讀書處、爲白雪樓云、又有祠、在趵突泉東偏、

明王萃故宅

在西關、趵突泉西、有金碑載、歷下有七十二名泉、萃居望水之上二十年、因名其堂爲二十

四泉艸堂、

釣魚台

在城東南黑虎泉前、懸崖高峭、俗傳爲太公垂釣處、

歷下亭

在城內大明湖、唐杜甫陪李北海宴歷下亭詩、有句云、海內此亭古、濟南名士多、今嵌刻於門首、此亭不知建於何時、按詩意、當在唐以前、或云、即水經注所謂池上客亭也、爲城中勝遊之處、清鐵保題聯云、四

面荷花三面柳、一城山色半城湖、亭旁有水香亭、今廢、

北渚亭

在大明湖之北、水關之西、有小園、傳爲北渚亭故址、尙有古屋數椽、修竹數十竿、談濟南遺文者、以晁無咎之北渚亭賦、爲最瑰麗、

唐百花堤

在城內大明湖南、宋曾子固、蘇子由、皆有百花隄詩、即登北渚亭之徑也、今城內尙有百花橋、

宋百花台

百花台、一名南豐台、宋曾子固有百花台詩、煙波與客同尊酒、風月全家上采舟、莫問臺前花、

遠近、試看何似武陵遊、今之百花橋北水中土阜、即此臺故址也、

白雪樓

白雪樓、本爲明代李于麟先生讀書處、于麟即世、子孫零落、嶺南葉公夢熊遊宦歷下、捐俸起樓臺、於濼源隙地、仍題白雪之名、非其舊也、此樓今在城西趵突泉之東、

風翥石 在舊藩署大堂前、甬道中央、石高丈餘、玲瓏剔透、頗具奇觀、

舜廟 在城內舜皇廟街、廟之東廡旁有井、曰舜井、水極甘冽、汲者萃焉、又縣南有歷山、為泰山支麓、相傳即

舜所耕之歷山、今省城南門名曰舜田門、城內又有歷山頂、歷山街、等街、

閔子祠 閔子祠有二、一在城東五里閔子墓、宋熙寧七年、濟南太守李肅之建、一在東門內大梁隅首、明萬

歷年間知縣張翼明所建、

曾子祠 在城南千佛山半崖、北枕城垣、距站約八里許、祀宋太守曾文定公鞏、今移祀城內張公祠側、清道

光七年、歷城縣知縣湯士培重修、

衙署局所

山東督軍公署 院前大街 山東省長公署 布政司街

山東交涉公署 四馬路 山東財政廳 學院街

山東教育廳 學院街 山東實業廳 城內

山東鹽運使署 運署前 山東全省菸酒事務局 按察司街

山東高等審判廳 普利門外 山東高等檢察廳 普利門外

山東全省警務處 省公署內 濟南道尹公署 貢院內

鐵 路 旅 行 指 南

鐵 路 旅 行 指 南

山東省會警察廳	縣東巷	歷城縣公署	縣門前
濟南地方審判廳	普利門外	濟南地方檢察廳	普利門外
山東河務局	魏家莊	商埠店	大馬路
市政公所	院西大街	教養局	正覺寺街
工藝局	趵突泉前門	濟南監獄	普利門外
山東稽核分所	鹽運使署內	督銷局	鹽運使署內
徵收局	縣東巷	陸軍第五師	辛莊
京畿憲兵營	辛莊	陸軍測量局	南營
兵工廠	新城	陸軍消防隊	大馬路
教育會	貢院牆根	山東圖書館	貢院後
化分礦質局	東關山水溝	森林局	公園內
商品陳列館	公園內	魯豐紡紗廠事務所	天地壇
山東郵務管理局	二馬路	電報局	南關朝山街
電話局	南城根	電燈廠	西門外第一虹橋

紅十字會

南圩子門內

陸軍醫院

三馬路

中西總醫院

西關五龍潭

中西分醫院

舜皇廟街

學校

第一師範學校

西門大街

法正專門學校

桿石橋

省立女子師範學校

南關全勝街

農林專門學校

東關外

工業專門學校

趵突泉前門東

商業專門學校

城內黃華館

第一中學校

貢院後

育英中學校

布政司街北首

正誼中學校

閻公祠

醫學校

城北楊莊

會館

奉直會館

鴨子灣

中州會館

榜棚街

江蘇會館

寬厚所街

皖江公所

貢院後

浙閩會館

寬厚所街

湖廣會館

布政司小街

會所

濟南商會總會

富官街

商埠商會

二馬路

南 指 行 旅 路 鐵

鹽當公所

王爺祠

引綱公所

運署內

福德會館（錢業會館）

高都司巷

廣仁善局

都司門口

慈善公所

尹家巷

歷城縣贖務公會

鞭指巷

交通

陸路東通章邱縣、爲赴登萊青濰縣煙台大路、若由膠濟路、直通青島、僅一日程、南經肥城泰安蒙陰等縣、爲通清江浦王家營大路、又經長清寧陽等縣、爲赴兗州濟寧開封徐州大路、西經禹城平原等縣、爲赴京津保大路、北經濟陽等縣、爲赴武定府大路、水路有大清小清二河、大清河距站十里、即古之濟水、如濟南、濟寧、濟陽、皆以此得名、自清咸豐間、黃河北徙、奪濟經曹縣、濮州、范縣、陽穀、壽張、東阿、平陰、長清、齊河、歷城、濟陽、惠民、齊東、蒲台、利津、等縣、黃河之名既著、而濟水之名遂掩、黃河中、船舶往來、絡繹不絕、下行多糧船、上行多鹽船、小清河直通省、城西門、距站約三里、下流亦入東海、來舟多載蓆葦紫草、亦有鹽船、在黃台橋枝站卸貨後、多由本路車運、間有仍歸船運者、乃因其引地之所宜耳、

行旅

濟南大飯店

緯一路

高陞棧

緯一路

津浦棧

一百四十一

來陞棧

大馬路

天成棧

大馬路

魁元棧

大馬路

泰東棧

大馬路

長發棧

大馬路

悅來公司

大馬路

連陞棧

緯四路

泰安旅館

緯四路

大東棧

緯四路

佛照樓

昇平街

日本金水旅館

緯二路

德國石泰巖飯店

大馬路

中西旅館

三馬路

日本鶴家館

八馬路

日本山東館

大馬路

日本初音館

三馬路

福照樓

緯二路

大安旅館

昇平街

復太棧

緯一路

太源棧

緯一路

慶昇棧

緯一路

寶聚祥

緯一路

鴻陞棧

大馬路

鴻發棧

大馬路

公聚棧

大馬路

名利棧

四馬路

連陞店

鞭指巷

吉祥店

鞭指巷

鐵 路 旅 行 指 南

南 指 行 旅 路 鐵

青雲店

鞭指巷

泰陞客棧

鞭指巷

德盛店

鞭指巷

聚豐店

鞭指巷

益興棧

鞭指巷

順興店

鞭指巷

斌興店

鞭指巷

高陞店

府學門前

同陞店

后宰門

同興客棧

后宰門

泰來棧

后宰門

裕昇棧

后宰門

忠昇店

縣東巷

陞官店

縣東巷

福興店

縣東巷

福昇店

縣東巷

以上各旅館、每人每日房飯費五角、特別客房備有被褥者、每人每日食宿費銀一元、至二元、

又有金水旅館、圖連達飯店、設置周備、惟食宿費極昂、

銀行

中國銀行

舊軍門巷

交通銀行

院西大街

山東銀行

院西大街

山東銀行分行

二馬路

代步

津浦綫

驟馬車每輛每日銀二元、人力車最便、每里約銅元三枚、至五枚、每日約銅元六七十枚、由站至城內、約十餘枚、至商埠、約須五六枚、手推車、宜於載物、每輛可裝四五百斤、價與人力車相等、有汽車、每輛每小時雇價二元、

泰安府站

距天津總站七百里三十五里

泰安府、爲禹貢兗州之域、春秋時、爲齊之南境、魯之北境、秦屬齊郡、漢屬泰山

郡、其後於縣名、代有更改、金爲泰安州、清雍正十三年、始升爲府、又置泰安等縣屬之、民國廢府存縣、沿用其名、泰岱爲中國五嶽之首、卽在境北、嵯峨百里、俯視諸山、皆成培塿、爲路綫內之第一名勝、

名勝古蹟

泰山

自車站西北行、約六七里、卽至、岱頂、盤紆巖巒、隆崇聳峯、瑤簫玉笛、森列無際、實爲宇內之鉅觀、其中一邱一壑、皆可記載、累幅未能盡也、

高里山

在城西南三里餘、卽史記封禪書所稱之社首山、山極小、上有塔、其東北有廟、內供閻羅酆都陰曹七十二司等神像、歷代碑記數百座、廟內有亭、曰對岱亭、以其正對泰岱也、夏間納涼甚佳、

玉皇閣

在岱嶽峯下、爲登岱必經之路、廟貌不甚宏敞、樹木陰森、遮蔽天日、殿前有廳、可以眺遠、俯視城市、

歷歷在目、內有行廚、遊山者取食甚便、

王母池

卽古之羣玉庵、內祀王母、宋皇佑間、煉師龐歸蒙居之、賜紫服、廟東有呂公洞、傳爲呂公題詩石壁、

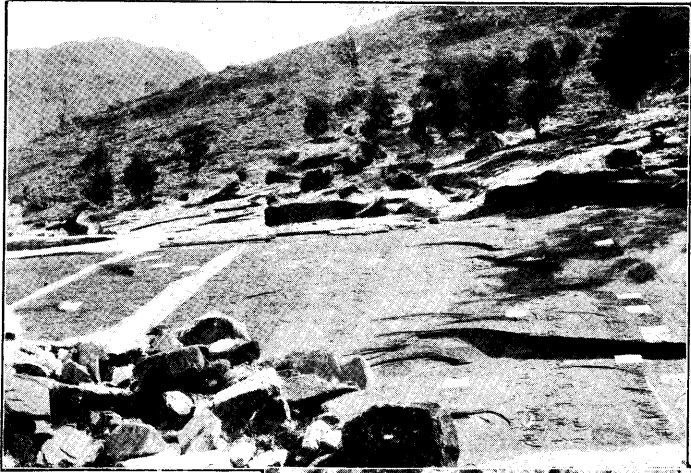

泰山經石峪



泰山迴馬嶺



泰山東西楹

泰山雪步橋

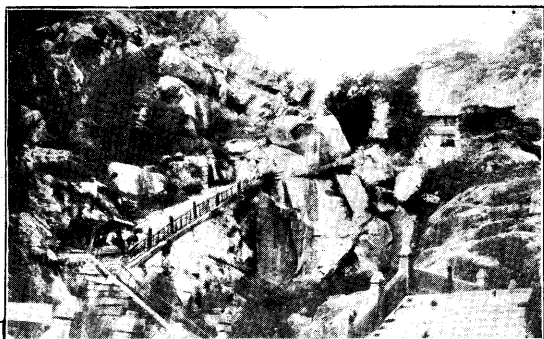

泰山玉帝觀

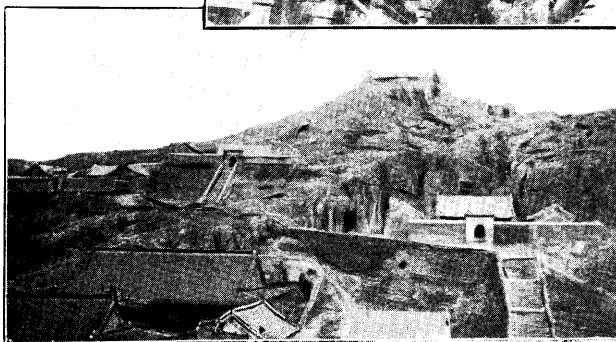

曲阜縣杏壇



曲阜縣顏子廟



有虬對詩頂禮、揮筆點其額、遂化龍飛去、洞北爲虬在灣、岱史所稱王母池是也、殿內石刻、以後梁小蓬萊題名、北宋安隆題名爲勝、

斗姥宮

此宮爲斗姥所在地、其內亦有行廚、爲遊山者所取資、

經石峪

在斗姥宮東北、宋陳國瑞題名石經谷、石坪廣畝許、古刻隸書金剛經於上、字大如斗、不記姓名年號、殘毀過半、明王世懋輩、疑爲宋元人筆、而無所指、實按北齊武平時、梁父令王子椿、好內典、嘗於徂徠山刻石經二、俱隸書、字跡古勁、與此如出一手、則是經或亦子椿書耶、

水簾洞

經石峪北、有石梁約十丈餘、橫臥坡上、水自石上倒捲而下、清潔如練、旁鐫水簾二字、故名、右有一亭、亭後有巨石、高丈許、鐫龍泉枕三字、亭外坡上石刻暴經石三字、每字約八尺許、其旁石崖如屏風、刻高山流水四大字、并記遊詩、字均蒼勁、可辨明人手筆也、

迴馬嶺

以此嶺形勢斗絕、清乾隆皇帝登山至此迴轡、故有迴馬之名、上有御製迴馬嶺詩三首、

東西橋

在斗姥宮之上、雲步橋之下、古栢森森、排列無數、曲徑蜿蜒、依山傍水、沿途石刻甚多、又名栢洞、

雲步橋

飛瀑巖下、爲護駕河、又名銀河、複道行空、故有雲步之稱、其石徑之高下迴環、洵奇境也、

御帳岩

在岱南、有秦五大夫松、秦始皇封泰山、風雨暴至、休於樹下、因封其樹爲五大夫、言松者、始於應劭之漢官儀、五大夫爲秦爵之第九級、後人沿僞襲謬、遂謂爲松之封大夫者五耳、唐人詠松詩、者有不羨五株

封之句、

對松山

亦曰萬松山、以此處之松樹、排立兩旁、遙遙相對、因名、松厄於石、不能大、以雲氣蘊溼而生、枝皆作

蛟虬形、

大觀峯

一曰彌高巖、有唐玄宗開元十四年、岱嶽觀題名詩、刻在石壁上、世謂之磨崖碑、高二丈九尺、寬一

丈六尺七寸、並有御製八分書、及題額、字徑五寸、額字徑一尺九寸、清康熙乾隆二朝、題詠勒於此崖之西、

碧霞宮

在岱南、廟貌閎深、祀碧霞元君、每年陰歷三四月間、登岱進香者、絡繹不絕、頗極一時之盛、廟外卽

南天門十八盤路、泰山以此處爲最陡絕、磴道兩旁有鐵索、粗如兒臂、香客步行、輒攀緣而上、

玉帝觀

舊稱太平頂、俗名玉皇頂、有玉帝觀、卽古太清宮也、大殿前有數石、高約三尺許、圍以石欄、名曰泰

山絕頂石、相傳此處爲泰山絕頂、歷代登封之所云、觀之東、有孔子小天下處碑、

秦始皇無字碑

在玉帝觀大門外小坡下、高一丈五尺五寸、南北面各寬三尺六寸、東西側各厚二尺

四寸、碑上微狹於下、頂似幢蓋、而趺爲土壘、或曰石表、或曰神主、或言其下有金書玉簡、當是石函、色黃白、堅

瑩無苔蘚、非嶽之所有、世傳爲秦始皇無字碑、

日觀峯

岱頂有三峯峙立、東曰日觀、每於鷄鳴時、觀海上日出、西曰秦觀、可以望長安、又西曰月觀、對日觀

而言、俗訛爲越觀、謂可以望會稽、非也、

後石塢 羣山突起、古松萬株、廟在天空山根、有黃花洞、有靈異泉、有蓮花洞、此處風景絕佳、距岱頂頗近、

丈人峯 在泰山絕頂西里許、狀如老人偃僕、

普照寺 此寺位於泰山之麓、爲唐宋時古剎、自金大定年、奉勅重建、額曰普照禪林、有勅牒石刻、泐於殿壁、殿下有古松、高出簷際、虬枝屈曲下垂、去地數尺、相傳爲六朝松、其形曰龍頭鳳尾、

觀瀑亭 在雲步橋旁、磴道之左、遊人輒於此憩足、

黑龍潭 在岱東百尺崖、瀑瀉若垂帶、爲天紳泉下匯、黑龍潭、沈碧無底、

傲徠山 此山與岱頂相望、近視之、其高似與岱頂等、其實止得其半、故俗諺云、近看傲徠高、遠看傲徠矮、在

泰山半腰、

大汶河 發源於泰山之麓、在車站南、水清而甘、天然之石、層疊成片、有蝙蝠、燕子、蝴蝶、魚蛇、樹木各形狀、鬚

翅分呈、枝葉顯露、其中蝠燕二種最多、分黑色灰色二種、燦然可觀、土人稱爲燕子石、嵌以木邊、可作屏鏡、又

有二種、一曰螭鱗石、石作方形、色灰、每一石上、有天然紋如鱗、作黃色、多少不等、東省多購之用製硯屏、及插

屏、一曰秀花石、以極精之工磨礪成物、其花紋能分五彩、其實亦精細異常、瑩澈如玉、

周明堂舊基 城東北佛峪寺、傳爲明堂舊基、考明堂、爲古帝王巡狩朝諸侯之所、封禪書、曰天子從禪、還

坐明堂、今則僅有遺蹟、所設上圓下方、三十六牖、七十二戶、半皆不可考矣、

孔子廟

在岱頂孔子崖下、秦岱爲衆山宗主、孔子爲羣儒宗主、建廟於此、足起後人之景仰焉、

岱廟

在城內西北隅、爲漢時所建、其制初爲遙參門、又有遙參亭、亭後爲岱廟坊、北爲廟城堞、方三里、高三

丈、門八、中有歷代帝王碑、及秦碑、漢柏、唐槐、等物、並有溫涼玉圭一具、係清乾隆三十六年所供獻、以其上溫

下涼故名、廟內以秦之泰山刻石爲最古、其後歷代石刻甚多、

柳下惠故里

在城東南柳里村、村外有柳子墓、城內舊參將署、西有柳子祠、

漢武帝社首壇

在城西南社首山、考漢武帝太初元年冬十二月、親禪高里、祠后土、望祀蓬萊、幾至殊

廷、此山爲禪高里之處、社首壇即在其地、山陽又有石刻宋眞宗禪社首壇頌、

唐宋封祀壇

二壇、均在城南關外、演武廳之東南、

宋孫石胡三先生祠

在城內普照寺、考石介、字守道、號徂徠先生、少時與孫明復、胡安定、同讀書秦

山、攻苦食淡、以學行相切劘、故後人爲之立祠、又有孫石二先生祠、亦在城內、

靈應宮

在城西南二里餘、爲明時所建、舊名乾元觀、後改天書觀、後又改今名、殿內有高可丈許之銅像十

尊、殿外有閣、其椽瓦皆係銅鑄、並有銅像七尊、約高七尺、俗稱此處爲銅廟、

岱宗坊

在府城北門外一里、登岱者、自此始、坊創於明隆慶年間、其後漸圯、至清雍正八年重建、坊額係篆

書、

交通

車站距各山、及堪遊覽之處、皆不甚遠、雇用本地山轎、即可往遊、遠如西至天明店三十里、至肥城九十里、西南至夏張四十五里、南至滿兒莊三十五里、東至水北六十里、至萊蕪縣一百十里、均由陸路可通、

行旅

西關有成興棧 泰和棧 金源棧 鴻陞棧 泰安棧 增盛棧 天盛棧等城內有高陞棧 泰來棧 大

陞棧等、又本路原設有招待所、距站較遠、遊客殊嫌不便、近年於相宜地點、新建旅館一所、

代步

雇用山轎、登泰山、往復二日、約需銀元四五元、小推車、暨驢、分別道路遠近、無定價、

曲阜站

距天津總站八
百九十四里

曲阜、本爲上古建都之地、其後周公封焉、漢置魯縣、魯恭王亦都其地、隋初曰汝陽、

後改名曲阜、宋改曰仙源、至清代復用舊名、此縣爲聖賢生長釣游之地、宗風國粹、騰照今古、瞻眺遺跡者、蓋莫不深景仰之思焉、今城凡五門、正南曰仰聖門、(外門署萬級宮牆四字)東南曰崇信門、北曰延恩門、東曰乘禮門、西曰崇魯門、本路車站在城西北十八里、

名勝古蹟

防山

在縣東二十五里、周九里、高三里、望之如防、俗曰筆架山、山北十里、有啟聖王墓、卽禮記檀弓、所謂仿

墓是也、俗曰梁公林、其東南隅、則聖兄孟皮之墓在焉、

龍門山

卽石門山、山上有石門寺、元時名全真觀、明永樂間、改名玉泉寺、峯巒幽邃、雜以紅樹蒼籐、足資遊

覽、

泗水

發源於泗水縣東陪尾山、源有泉四、四泉同發、因以爲名、西流至其縣北八里、合爲一流、經曲阜等縣、

以達濟寧、禹貢所謂泗濱浮磬、卽指此、明吳寬有詩云、四源同一水、古河因以名、又本路所設之泗水橋、在站

南三十餘里、橋有九空、共長二百七十米達、亦路橋之稍大者、

洙水

在泗水之東北、由泗水縣境西流至孔林之墓門外、有洙水橋、橋南建石坊、坊左右有下馬碑、

古魯國城

在今縣城外、周回延袤十數里、凡十二門、正南曰稷門、南左曰章門、南右曰雩門、正北曰圭門、

北左曰齊門、北右曰龍門、正東曰建春門、東左曰始明門、東右曰鹿門、正西曰史門、西左曰歸德門、（當時學

者多由是門入、故有此名）西右曰麥門、今城西北隅、有古城村、相傳爲古魯城、城之門牆不甚可考、猶隱隱

有數段土垣、邑人或謂爲舊址云、

舊縣

在今城圩之東三里、卽曲阜舊城基也、明嘉靖初年、始徙今城、按寰宇記、稱聖廟在曲阜縣西二里、聖

林在曲阜縣西北六里、以今證之、均不誣、

周魯泮地

在城之東南隅、行宮占地數畝、白蘋漾碧、蘋饒清景、中有小洲、短隄連岸、左有三石、上刻乾隆

至聖林石坊



至聖墓

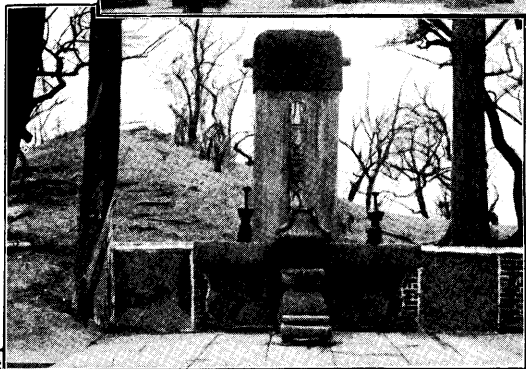

至聖墓甬道



大成殿雕柱

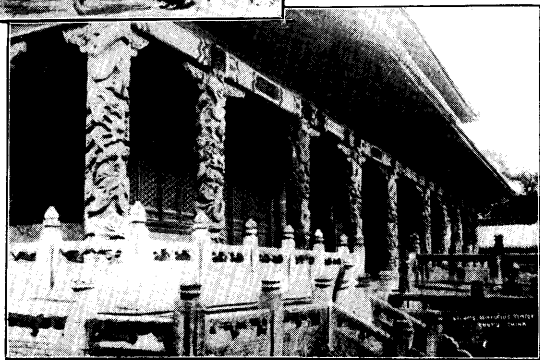

泗水橋

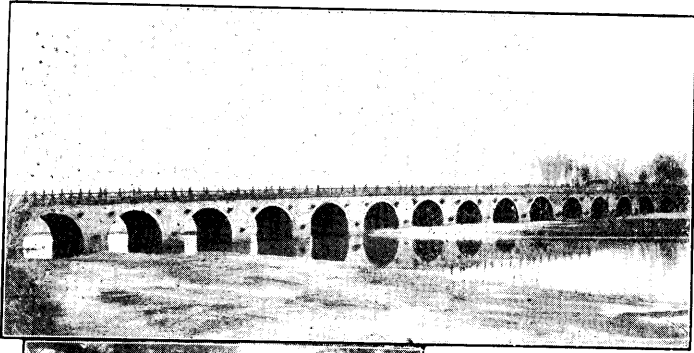

鄒縣孟子廟甬道



洙水橋

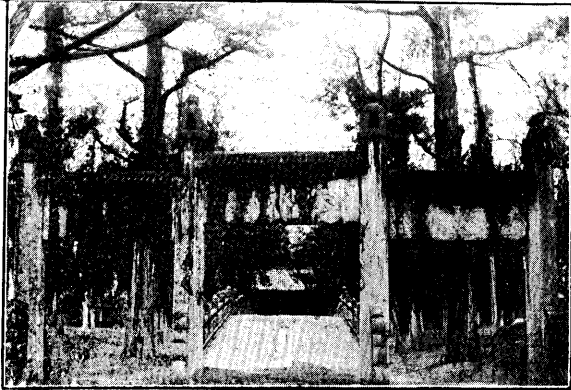

泮池證疑一篇云、確係魯宮之舊址、今皆傾圮、惟亭榭柱礎、猶有存者、

周公廟

在城東北二里、即論語所稱之太廟、現有東野氏世守之、有謂此地爲少昊氏故宮者、有謂爲漢魯

靈光殿者、皆未見明確云、

周公台

在周公廟西里許、或謂爲泮宮台、一曰書雲台、俗云釣魚台、台北有水、即泮水也、

至聖廟

在縣城中央、爲闕里故宅、規模闊遠、堂宇深邃、正南之門、爲金聲玉振坊門、又二門榜曰大中門、宋

仁宗御筆也、三門曰同文門、其後爲書樓、樓後御路東西兩碑亭、次大成門、次杏壇、壇之後、即正殿、殿榜爲宋仁宗御製飛白書、徽宗崇寧二年詔殿名大成、共九間、前後左右爲聖系各殿、考聖廟創於魯哀公十七年、漢魏、唐、宋、遞相延飾、金、元、明、清、累有增修、廟庭碑刻之盛、不可殫述、茲記其最著者如左、

奎文閣、卽書樓、是爲藏賜書之所、高七丈四尺、面闊九丈、內深五丈五尺、前面擎簷俱石柱、閣兩旁各有便門三間、門左右各有屋十五間、

歷朝碑文、在奎文閣後、碑亭共十三座、內四座爲清御碑、餘爲漢唐宋金元明諸碑、最有名者、爲漢永壽二年、魯相韓勅碑、延熹七年泰山都尉孔宙碑、建寧二年魯相史晨碑、建寧四年博陵太守孔彪碑、北魏正光三年、魯郡太守張猛龍碑、唐開元七年修孔子廟碑、天寶元載兗公頌碑、宋太平興國八年重修文宣王廟碑、大中祥符二年孔廟賜物碑、及孔廟勅牒碑、金承安二年重修至聖文宣王廟碑、元大德十一年闕里宅廟落成後

碑、至大四年仁宗祭告宣廟碑、延祐七年祭孔廟碑、

大成殿、在杏壇北、共九間、蓋黃琉璃瓦、前面用盤龍石柱、簷下設罍、正殿設至聖孔子像、南向、四配、十二哲、分侍於兩旁、兩廡各五十間、祀先賢先儒、

崇聖祠、在大成殿東、有孔子故井、井西爲魯壁、卽漢之魯恭王懷孔子舊宅、聞金石絲竹之聲者、其地有金絲堂、藏歷代樂器、明李東陽有金絲堂銘序、

杏壇、在大成殿前、卽先聖講道之遺址、漢明帝幸孔子宅、亦嘗御此、命皇太子諸王說經於堂上、後世常以爲殿、宋天監中、四十五代孫孔道輔、監修祖廟、增廣殿庭、移大殿於後、因講堂舊址甃爲壇、環植以杏、

孔林古檜、在大成殿左側、按闕里志、夫子手植檜三株、有兩株在贊德殿前、高六丈餘、圍一丈四尺、其文左者左紐、右者右紐、其一株在杏壇東南隅、高五丈餘、圍一丈三尺、其枝盤屈、世謂之再生檜、晉永嘉三年枯死、隋

義寧元年復生、其後數枯而復榮、明弘治十五年、又燬於火、尙有餘榦、清雍正十年生新條、至今猶存、

顏子廟

在聖廟東北、約六百步、門外大坊三、額曰復聖廟、內有陋巷井亭、及陋巷故址、碑井極古、亭亦玲瓏、

正殿之右、有白虎皮松、大可四五圍、覆陰如蓋、階下有顏樂亭、相傳顏子嘗鼓琴於此、更有退省亭、清乾隆御製詩碑在焉、

至聖林

在城北二里、距站約二十里、面洙背泗、兩旁松栢、相對直立、南爲神道碑、次爲萬古長春坊、左右碑

亭二、明萬曆二十二年、巡撫鄭汝璧、及巡撫連標所題、次爲至聖林坊、東西列垣如翼、坊外有村、或曰卽孔里也、其北爲至聖林樓門、門以內、東爲宋眞宗輦路、西爲洙水橋、橋北爲享殿門、左爲思堂、前爲思堂門、門之北爲享殿甬道、中置一石鼎、旁列兩翁仲、左執笏、右按劍、並元豹二、角端二、華表二、復有古楹、相傳爲子貢所手植、殿之北稍西爲至聖墓、馬鬣長封、石壇猶在、又有二碑、其一、卽爲宋宣和之舊碑、左爲子思墓、右爲伯魚墓、聖裔諸墓、多在東南、子貢廬墓處則在西側、聖墓上生蒼草、旣凋復青、一叢五十莖、恰符大衍之數、又有所謂文蟲者、形似蟬而小、每至春時、卽鳴於樹杪、若琴瑟笙簧之奏焉、又洙泗書院、在聖林東二里許、相傳爲孔子自衛反魯設教之所、書院有重門、中爲正殿、

顏子林

在城東南十餘里防山之陽、有碑篆曰魯兗國復聖公墓、明嘉靖年間所立、墓前石楠二株、可三四

十圍、傳是顏子手植、

矍相圃

在聖廟西、約一百二十步、元泰和四年、衍聖公孔元措築台於中、割其西爲儒學、東仍爲圃、以存古

蹟、垣外石碑一、明御史郭本所題、

舞雩臺

距城南約二三里許、一名雩壇、水經注、所謂雩門南隔水有雩壇者是也、道左西向側立一碑、壇基

面南、高二丈餘、旁有老栢七株、西南隅、有石刻明萬曆十一年、吳同春所題鳳翔千仞四字、又後數步、爲聖賢樂趣碑、旁題小字、有聖賢樂趣不在山水之間、等語、

兗州府站

距天津總站八
百八十二里

府境兼禹貢徐兗二州之地、春秋魯地、戰國屬楚、秦為薛郡、漢曰魯國、曰山陽、

其後代有更名、元明為兗州府、其附郭之縣、曰滋陽縣、本魯負瑕邑、漢為瑕邱縣、宋曰瑕縣、後名為嵒陽、明改
嵒為滋、清仍之、民國廢府存縣、站在縣城東、約一里許、

名勝古蹟

兗州府城

本春秋魯負瑕迤東之故城、明洪武間、建魯王府、因舊規陋隘、始拓今城、城東北隅有寶塔、共

十三級、高廿餘丈、為隋興隆寺故跡、宋王禹偁撰有碑記、今以興隆塔影為兗州八景之一、城內外共有十六
橋、十四泉、東帶魯郭、南襟鄒嶧、北枕泰岱、洵重鎮也、

嶽山

在城西南三十里、高約一里、廣三里、自東北起一峯、迤邐而西、斷而復續、至西端又突起一峯、形如覆

孟、春夏之交、松柏繁茂、間以桃李、頗呈偉觀、

泗河

在城東五里、距站之南約里許、發源於泗水縣境之陪尾山、四泉同沸、故名、(參閱曲阜縣站下所列

泗水) 西流過曲阜縣、北入滋陽縣境、折而南經龍王店、裴家院、高家廟各村、又經古城、東至金口壩、為泗河
之經流、壩上迤西有閘、曰黑風口、引支流入城、是謂府河、其經流出縣境、經鄒縣、至濟寧、魯橋閘、入會通河、

沂河

在城東五里、發源於曲阜縣尼山西北智源溪、(參閱曲阜站下所列沂水) 西流過其縣、南有雲水、自

東南注之、迤邐以至滋陽境之金口壩、與泗河相會、

府河

此河爲泗之支流、在城東五里、曰金口壩、過泗水、入黑風口、跨其上有九仙橋、橋之北、有龍王廟、水出口西流、分爲二支、一經城東門、繞城折而南而西、越南門、復折西北爲城河、一由東涵洞流入城、由西涵洞流

出城、經府署前、謂之府河、

忠孝賢祠

在西關外、所祀神像、中座者係太公、次伯夷、叔齊、次管仲、鮑叔、左楹祀狄梁公、右楹祀岳鄂王、四壁圖二十四孝、及龍逢、比干、漢朱雲等像、

嶽雲樓

舊爲兗州城樓、在城東門內、府河北岸、杜詩所云南樓縱目初、卽此地也、後樓燬、遂呼其故基爲杜甫台、

岳武穆廟

在城西二里、殿前鑄有秦檜夫婦鐵像、

交通

泗河沂河不能行船、由站西北六十五里、入濟甯界、始有運河、

行旅

站旁有聚賢棧 鴻陞棧 寶元棧 寶聚祥等數家、每人每日膳宿費銀元五角

代步

由車站至城、雇轎車、每輛約需小洋三角、小車每輛約二角左右、

附兗濟枝路

由兗州至濟寧、共長五十七里有奇、濟寧踞運河沃壤、爲山東西境、最適宜於貿易之區、故設此支路車站二、曰孫氏店、曰濟寧州、

濟寧州站

距天津總站九百三十六里

此地周爲任鄆二國、漢置任城縣、元隸濟寧路、明爲州、屬兗州府、清因之、

乾隆三十九年、升爲直隸州、今改爲縣、與所屬之縣相同、濟寧歷爲重要之地、方輿紀要、謂南通江淮、北連河濟、控邳徐之津要、扼宋衛之咽喉、實非侈語也、枝路由兗州至此、爲東西綫、

名勝古蹟

晉陽山

在城西南三十里、一名縉雲山、山有古寺、北瞰諸湖、西連九十九峯、漕河繞其左、陟巔登眺、頗稱大觀、隋唐宋元之磨崖題字、造象碑文、不可殫述、此山之北、有彭子山、俗名白嘴山、又城西二十里之曠山、與彭

子山對峙、

兩城山

在城東南五十里、此山分合如兩城、南陽湖蓄其趾、馬陵牛來二山拊其臂、登高而望、澄波萬頃、羣峯初霽、潑黛若沐、漁歌樵唱、與山風水聲、時相答焉、

鳳凰台

在城西十里、相傳有鳳凰集此、故名、濟寧舊志、作風化臺、屹然一邱、突起湖壖、周圍皆荷花、洩香四溢、風夕倍勝、

承匡山

在城東南七十里、相傳爲女媧氏生處、下有女媧氏陵廟、

太白酒樓

在南城上、李白客任城時、縣令賀知章、觴之於此、上有太白樓詩刻、署唐大歷二年、今尚在、

南池

在南門外運河岸、唐杜甫與許主簿遊覽泛舟處也、中有少陵祠、並石刻各詩、多係甫所作、後有清乾

隆年御碑三座、碑前有三空石橋、橋之左右、有栢二株、

會通河

卽今運河、會通二字之名、起於元代、蓋當創開此河、以通漕運者、

鐵塔寺

寺在城內、有鐵塔一座、藏漢五鳳二年錐斗銘、福平五年銅銘、

交通

由站至金鄉嘉祥魚台寧陽汶上單縣等處、陸路可通、水路則可通長溝南陽等鎮、

行旅

車站附近有寶升旅館 萬義旅館 萬福來棧 連陞棧 鴻昇棧等數家、城內有聚賢棧 三裕棧南關有

德豐棧以上各客棧每人每日房飯費銀元五角

代步

由站至城、願人力膠皮車、需銅元十五枚、手推車價稍廉、雇轎車每輛約需銅元五十枚、

鄒縣站

距天津總站九百十六里、站在城西二里許、鄒縣於周爲邾國、後改爲騶、秦置騶縣、唐改騶爲鄒、歷代因之、地爲

聖賢生長釣游之鄉、遺蹟不可勝紀、

名勝古蹟

尼山

在城東六十里、本名尼邱山、因避聖諱、去一字、此山即聖母所禱之地、山脈自泰山蜿蜒而來、有五峯連峙、謂之五老峯、中峯即尼山也、高凌霄漢、頂上石皆作輪網紋、中有至聖廟、旁有尼山書院、下有坤靈洞、北有中和壑、其流爲智源溪、沂水出焉、溪上有觀川亭、山之東三里、曰顏母山、以隔沂水、有顏母井、及祀堂、遺址今猶在焉、

孟子廟

在南門外、其中黛柏參天、皆宋宣和年間所植、內有天震井、及孟子真像、廟西爲亞聖府、由南門而東、有三遷故址之坊、坊側有孟母斷機處、子思作中庸處、再東爲斷機堂、外有孟子洗硯池、內有孟子曝書臺、及秦漢元明清諸碑、

嶧山

在城南二十里、自麓至頂計八里、秦始皇與魯諸儒生議刻石頌秦德、即此山也、高秀特出、絕少土壤、怪石成壘、森峭萬狀、最高之峯、爲五華峯、有玉帝洞、帝座下孔穴、俗傳與海相通、外有石井、泉水不涸、謂之曰聖水井、其他歷代祠墓、及碑篆題詠甚多、真岱南之奇觀也、

鳧山

在城南五十里、與嶧山對峙、其狀如鳧、魯頌所稱保有鳧繹者、即此、

伏羲畫卦處

在鄒縣縣南嶧山之五華峯、相傳爲伏羲畫卦處、有八卦石、嶧山古蹟甚多、有孤桐觀、即禹

貢所稱之嶧陽孤桐、又有仰山亭、爲孔子讀書處、嶧山書院、爲始皇勒石處、秦御路、爲始皇羊車登嶧處、鄒公峯、爲晉太尉鄒鑒避難處、

昌平山 在城東三十五里、與尼山相距五里、山下有昌平鄉、蓋鄉取山名、史記孔子世家、孔子生魯昌平鄉陬邑、卽其地也、

四基山 在城東、亞聖孟子墓在焉、考孫復孟廟記、景祐四年、孔道輔知兗州、訪孟子墓、得於鄒縣東三十里四基山、因於墓旁建廟、今名孟墓、所在地爲山頭村、又孟子父母墓、在馬鞍山下臆村、

姬王城 在城南二十里、嶧山之右、有鄒姬王城舊址、

小邾子故城 在嶧山間、清宣統三年、本路建築至此、掘地見故城址、以兗州志考之、知爲小邾子故城、

萬章故居 在城南十里、萬村章墓、亦在其地、

匡衡墓 在城東四十里、衡爲漢東海郡丞縣人、遷居鄒之羊下村、今城東匡莊有衡墓、

交通

站西北十七里爲運河

行旅

城內有小店數家、每人每日宿費銅元五六枚、飯食自備、

代步

由車站至城內、可雇小手車、約需銅元十二枚、至孟子廟、約二十枚、

滕縣站

距天津總站九百八十七里

縣在周爲滕、薛、小邾三國地、漢置蕃縣、隋改爲滕縣、宋爲滕陽軍、金改爲滕州、元以

後復爲滕縣、站在城西、相距里許、

名勝古蹟

龍泉寺塔

在城東、金盤寶鐸、聳立雲端、與郭外諸峯、遙相映觀、

微山湖

在滕縣城南九十里、微山在湖中央、故名、此湖下通徐邳、萬頃汪洋、沈竿續蔓、其深莫測、乘景泛舟、

足助詩興、湖之西北隅曰留城、傳是張子房受封處、昔年遇有陰霧、水面卽見此城、如蜃樓海市、時至中秋、皓

月流天、湖中印千百月影、故有微湖夜月之名、縣志列爲八景之一、

伏羲廟

在城西北染山上、廟內有廟碑二、一係後唐長興四年所立、一係金大定二十五年重修時所立、

殷微子墓

在縣南三里微山之陽、墓前有漢建始元年所立墓碑、匡衡題仁參比箕四字、書法雄渾端嚴、

張子房墓

在微子墓南二里、墓基周圍約畝餘、明嘉靖癸未、南直巡按朱衣立有碑記、墓側有酸棗樹、大

皆數圍、枝如虬龍、非近代物、每逢夏季、遊人多集飲於此、

滕文公祠

在城內學宮、殿宇尙完好、

交通

西南七十里霞鎮、有運河碼頭、

行旅

站旁有王家店、每人每日食宿費銀元二角、

代步

由站至城內、雇騾車約需銅元二十枚、小推車約七八枚、

臨城站

距天津總站一千四十五里

自官驛車站、至此計程二十五里有奇、地在滕縣之東南、約七十里、車站在鎮南、約

二里許、

名勝古蹟

青山

在站東北十里、因所產之石皆青色、故名青山、又以衆山環繞、當推此山爲領袖、故又名千山頭、山中

有白雲朝陽二洞、明魯王重修、廟宇今猶完整、雕甍畫棟、層樓傑閣、曲廓複徑、松栢陰森、雖盛暑不啻暮秋、故有千山秋爽之日、夏季前往避暑者甚多、舊歷九月有會、商賈雲集、頗極殷盛、

臨山

在站東里許、此山產玉、故土人多習玉工、亦有以山中之石、鑲鑿爲硯者、

十字河

在站西南、約十五六里、河之側爲沙山、沙山者因前開河時挖挑沙土堆積成山、高數丈、可植禾稼、

上有禹王臺、蓋念禹治水之功而築也、河水東南流里許、過彭口閘、直入微山湖、

奚仲墓 在站東北十二里、奚山之巔、墓旁有奚仲祠墓、東灰谷堆、並有商仲虺之墓、

冉子墓 距奚仲墓不遠、又名伯塚社、蓋冉伯牛之墓也、旁有冉有墓考、冉有爲季氏宰、與齊師戰於郎、郎地

屬滕境、有墓在此、理或然歟、

戚城 在車站迤西、夏鎮距站二十五里、周圍四里、通志云、漢高祖寵姬戚氏家、此高祖爲之築城故名、或云

戚姬定陶人、定陶有戚氏村、此則高祖長碭郡時、曹相國參爲戚公之地也、未詳孰是、

交通

由站旁南明河、乘船經十字河、即入運河、可通南北各省、

行旅

站旁有玉合棧 三合棧 連陞棧 雲鶴棧等、每日房費二角、飯食外買

代步

由站雇轎車、至夏鎮需銅元五十枚、手推小車約三十枚、

棗莊站 距天津總站一千一百里 在嶧縣城西北、約二十五里、車站又在莊西約三里、中興煤礦、距站亦約三里、此礦產

煤額、每日數百噸、自枝路修通、與公司訂有售煤運煤、及互通車輛各合同、行之數年、極稱便利、

名勝古蹟

承水

在嶧縣西、漢有承縣、元和志、承縣以西北承水得名、廣韻、承只影切、蒸上聲、嶧縣八景、承水環煙、是其

一也、

蘭陵古郡

在嶧東五十里、距站七十五里、晉置蘭陵郡、舊時極稱繁盛、今猶爲巨鎮、造酒有名、

匡丞相祠

祠有二、一在嶧縣城東、一在縣西南三十里、匡丞相墓左、其城東之祠、係宋宣和年間、承縣令牛邦光所建、皇甫白牧有記、墓左之祠、常思誠有記、清乾隆年間、知縣張玉樹重修、

二疏祠

在嶧縣城東四十里、明宏治五年、按察使趙鶴齡建、嘉靖十年、兵備僉事李士允、命知縣李孔曦修、

交通

站南約九十里、至台莊、卽爲運河碼頭、由站經中興公司自修鐵路、至嶧縣銅元三十枚、至泥溝六十枚、至台莊九十枚、

行旅

站旁有會賢旅館、迎賓旅館、欣發棧等、每人每日食宿費大錢五百文、

徐州府站

距天津總站一千一百六十二里

徐州爲九州之一、由來甚古、其境域與禹貢正同、夏以後爲大彭氏國、春秋

爲宋地、戰國屬楚、秦置彭城縣、項羽自稱西楚霸王、都此、漢曰徐州、自晉以迄於清初、皆因之、雍正十一年、升

爲府、今廢府存縣、此地乃只指銅山一縣、區境因以狹小、然觀其襟帶沛泗、聯絡數省、呂梁湖在其東南、奎河在其西南、形勢最稱勝要、站在城東約三里、自隴海鐵路開徐綫成、開行列車、出售客貨各票、此站乃係起點之處、故兩路關互之事、日見繁密、中國北部兩大幹路之聯絡、斯爲嚆矢矣、

名勝古蹟

子房山

漢張子房辟穀處、在城東南、與車站相對、其高百重、煙鬟連紆、乘車者適過其下、挹彼風景、最足開

拓胸襟、

雲龍山

宋張天翼退隱處、在城南二里、峯巒峭立、石磴回環、墨客詩人、多吟詠於此、試登絕頂、萬家人煙、歷

歷在目、

放鶴亭

建自宋代張天翼、當時山人畜有二鶴、朝放暮歸、故以放鶴二字名其亭、亭在山巔、盤旋於上、四顧

悠然、

快哉亭

在城東南隅、形如彈丸、風景清雅、水繞如帶、細柳拂簷、亭外荷花數畝、與香風橋相通、時至盛夏、遊

人咸集、昔東坡來守是邦、因地之幽、以建是亭、名曰快哉、洵非虛語、

荊山橋

石橋長三百六十餘丈、大小四十餘洞、在城東北三十里、清康熙間、邑紳張瞻所建、大學士張玉書

爲之記、

鐵 路 旅 行 指 南

彭祖樓

水經注曰、城之東北角起層於其上、號曰彭祖樓、地理志曰、彭城縣、故彭祖國也、世本曰、陸終之子、其三曰錢、是爲彭祖、其樓之側、襟汴帶泗、東北爲二水之會、聳望川原、極目清野、斯爲佳處矣、

燕子樓

俗傳在城西北隅、舊志謂在張尙書舊第中、唐白居易詩序、徐州故張尙書、有愛姬曰盼盼、善歌舞、尙書旣歿、舊第中有小樓、名燕子、盼盼念舊不嫁、居是樓十餘年、幽獨塊然、因同張仲素續之、同題三絕句、云至宋以後、題詠尤多、

黃樓

在城東北隅、宋蘇軾爲守時、增築徐城、以桿水作樓、壘以黃土、土實勝水、嘗與客遊其上、此樓於清同治十一年重修、今猶完整、

交通

西至蕭縣、西北至豐沛、陽山、東北至邳州、東南至靈璧、睢寧、均由陸路可通、又由城東行百五十里、至王家圩、爲運河碼頭、南溯清江、北達魯直、航行均便、近年隴海鐵路開徐段通車、津浦京漢兩路綫、藉以銜連、西接汴洛、更可溝通陝豫、

行旅

站旁有迎賓大旅社 津隴旅館 華昌旅館 交通旅館 津浦旅館 楓林旅館 蘇合旅館 江東旅館
中西旅館 德華旅館 中州旅館 長發旅館 江蘇旅館 大方棧等 城內有迎賓旅館 中華旅館

彭城旅館 蓬萊旅館 同春旅館 大觀園 萬華樓等每日房費由二角至八角飯費在外

代步

由站至城內有人力車、需銅元十五枚、騎驢甚便、每次銅元四枚、尙有四人肩輿、亦可顧用、每次銅元八十枚、

南宿州站

距天津總站一千二百九十二里

此地古爲宿國、秦爲符離縣、三國時魏置蕭縣、唐置宿州、歷代仍之、民國改

爲縣、站在城東約里許、地勢卑下、

名勝古蹟

相山

在城西北九十里、下有漢相縣城故址、因名、山高五里、周十二里、稱境內巨鎮、爲諸山之宗、上有古祠、

漢碑三百有五、率殘斷不可讀、晉太康五年、詔諸侯祀界內山川、沛國令郭卿建廟、銘曰、巍巍相山、盤紆穹崇、

上應房心、與天靈冲、與雲播雨、稼穡以豐、山有白雲洞、秘霞洞、小仙洞、玉柱洞、石屋、濬水崖、諸勝境、自相山而

東南十三里、有炭山、又二里曰邱疇山、

隨隄

考州志、隋煬帝欲觀揚州瓊花、自汴開河、經宿與靈壁至泗、長一千三百里、以便舟楫、兩旁築隄種柳、

工未竟而祚移、今其隄尙名隋隄、明萬曆二十九年、知州馬猷圖、以黃水時浸城址、乃於城北東西接隋隄築

護城新隄一道、綿亘數里、始免水患、今與隋隄不復辨、

一一忠祠

在東門甕城內、祀唐張巡許遠、明萬曆間、知州崔維嶽建、唐代安祿山之亂、巡入睢陽、與遠合兵固

守、賊將尹子奇、引兵圍城、城中乏食、巡殺愛妾享士、城陷、與遠等三十六人皆被害、故後人立祠祀之、

扶疏亭

在北城上、蘇東坡守徐日、常遺黑竹於宿州刺史、刺史鑄諸石、構亭貯之、名曰扶疏、元季燬於兵、明

時復行修築、清康熙間繕葺如舊、

交通

附近不通河道、轉運多用牛車、殊爲不便、西北距站九十里之睢溪口、商務較盛、所造油酒、多由宿州站運出、至亳州二百四十里、均由陸路可通、

行旅

站旁有新華旅館 城內有交通旅館 中心旅館 瀛寰旅館 大通旅館等每人每日房飯費五角

代步

由站至城內、雇人力車需銅元十枚、雇驢銅元六枚、肩輿約需六十枚、雇騾車至睢溪口、約需三元、至亳州需八元、

蚌埠站

距天津總站一千四百四十八里

在鳳陽城西北二十五里、古時曾於此采珠、後名蚌埠、集一作蚌步集、爲淮水入

縣境之處、與靈璧相接、南岸屬鳳陽、北岸屬靈璧、淮流湯湯、帆楫連接、縣境錯列、貿易頻繁、實爲巨鎮、自民國二年、皖省軍事長官駐節其地、市面日益發達、近則康衢銜接、襟闊雲連、儼然成一都會矣、車站迤近、有淮河

鋼橋、計長一千八百七十六英尺、共有九空、宛如長虹倚空、爲本路南段橋工之最大者、

名勝古蹟

禹王宮

距站約二十餘里、地爲鳳陽懷遠兩縣交界處、此宮不知建自何時、明萬曆、清乾隆年間、兩次重修、廟貌不甚闕敝、大殿前有古栢二株、枝幹蒼古、大可數十圍、護以石欄、相傳爲大禹治水時手植、四千餘年物也、

棲巖寺

在鳳陽縣城西北三十里、距站約二十里、寺在白石山中、俗名白石寺、有石室、相傳宋高宗嘗賜御書於此、今尙存、

十四王妃墓

在鳳陽縣城西北二十五里、距站約二十餘里、墓在粉團州淮水南岸白塔灣、爲明太祖先代之墳、後有天下、追封先代爲王、與王妃、并建塋域以祀、有小白塔一座、及石人石獸等物、今無一存者、

交通

淮河航路、所經極長、上通正陽關、下入洪澤湖、

行旅

市內有東亞旅館 一大旅館 淮陽旅館 淮穎旅館 昇平旅館 津浦旅館 皖江旅館 交通旅館
東來旅館 惠來旅館 三鳳旅館 華陽旅館 新華旅館 寶豐旅館 皖春樓 第一樓等房費由三角

至二元四角膳費每客二角

代步

由站雇人力車至市內、約需銅元六枚、二人肩輿約二十枚、

臨淮關站

距天津總站一千四百九十里

在縣城東二十里、本爲蕭梁臨淮舊城之地、南北官道之所經也、濱臨長淮、交

通便利、商貨往來、殆無虛日、與蚌埠相望、水程六十餘里、軌綫既通、尤爲直截、

名勝古蹟

鹿塘

在臨淮南、長十餘里、鳳陽諸塘、雨集易盈、旱則易涸、惟此塘周圍廣遠、深一二丈、風日晴和、波汶如穀、

輕鷗出沒、漁艇縱橫、夕陽遠山、極目無際、

禪窟寺

在臨淮南、距車站七十里、羣山環抱、岡巒疊翠、遠隔塵壒、內有玉蟹泉、泉水清潔、夏寒冬溫、中有小

石、色白如玉、作蟹形、能在水面游泳、實天然之盛景也、且地勢宏敞、多自生橡樹、不獨可供眺覽、並足爲企業

家之所資焉、

開元寺

在南門內、距車站二里有奇、俗名莊臺寺、因寺在莊子臺前得名、其實此寺、係唐玄宗開元年間、詔

天下州縣各建一大寺、以爲紀念者也、內有二井、東西相對、俗傳爲龍鳳井、清雍正年間、改爲學宮、

小鼓樓

距車站里許、在路線之北、創建最早、相傳鍾離子建國時所造、今樓廢已久、僅存臺基、下有圓洞可

通行人、臺上文昌宮一所、爲文人聚集之處、

交通

臨淮關至鳳陽縣、約陸路十八里、乘轎、或人力車、或騎驢、均可、至五河縣、約水路九十里、有小火輪可通、至定遠縣、約陸路九十里、須用驢橋、

行旅

新旅社 天保棧 隆明棧 蓬萊棧 泰安棧 三元棧 第一樓等房費由四角至一元飯費在外

代步

由站至鎮、已修有馬路、人力車尙稱便利、雇至鎮內、約需銅元七八枚、至鳳陽村約三十枚、小火輪至五河、每人大洋八角、

明光站

距天津總站一千五百五十四里 地近池河車站、距鎮約二里許、在山路鑿通之處、

名勝古蹟

李墓 明太祖之姊、嫁於李姓、並葬此、墓在站南六里、時人謂之李墓、西人旅行獵此者、多攝影以去、
都梁宮 隋代建都梁宮三百六十所、此其一也、在盱眙縣城外、惟年久失修、僅存舊址、

交通

水路可通盱眙縣及淮河洪澤湖等處

行旅

有光明旅館 通商旅館 集賢旅館 一樂園 每人每日房飯費四角

代步

由站至市內、已修有馬路、來往者、多乘膠皮人力車、每次銅元四五枚、至盱眙有民船往返、每次約需船價二元、
滁州站 距天津總站一千六百六十五里 此地春秋時、為吳楚之交戰國、屬楚、秦為九江郡、漢初隸淮南、東晉曰南譙、北

齊曰北譙、唐宋元明曰滁州、清改直隸州而仍其名、領縣二、民國仍其名而改為縣、不領他縣焉、前人稱環滁皆山、西南諸峯尤美、今過其地、林巒錯列、川谷廻繞、信為匪虛、縣內人民殷闐、風俗淳厚、貿易事業、日見繁榮、論其地形、縮甯皖二省、亦要區也、車站在東門外里餘、

名勝古蹟

琅琊山 在城西南、晉琅琊王嘗駐此、因名、秀麗偉拔、為淮東奇觀、下有琅琊溪、謂之釀泉、又有明月池、望日台諸勝、

龍蟠山 在城南、山皆峭壁、立石為門、上有虎跑泉、桃花澗、偃月洞、洞側多刻名人題詠、

菱溪 在城東、本名苕溪、避楊行密諱改、李漬苕溪新亭記、牧滁之三月、得古溪、郡之東北有廢亭、乃卜於亭、

是杏是謀、泊六旬、有六日、新亭就、由是四時之氣、成象不絕、雖羊公峴溪曷足以加其勝矣、

石屏路

在縣境梅堯臣詩、尋常畫屏多畫山、何意此山還作屏、峭排直下幾千尺、下有石路莓苔青、

南橋

在南門內、至元間太守劉琪拓治之、易名通濟橋、橋右有塔、曰大聖塔、

開化禪寺

在琅琊山、唐大厯中、刺史李幼卿與僧法琛建、賜號寶應、周顯德中廢、宋乾德二年重建、太平

興國三年賜今額、藏累朝御書、清道光間重修、規模宏麗、山門內一池、曰明月池、

清流關

在城西、形勢峭峻、宋太祖以周師、破李景兵十五萬、生擒其將皇甫暉、姚鳳於此、

懷嵩樓

在城內、唐李德裕貶滁時、作懷嵩賦於此、又名北樓、又名贊皇樓、

醉翁亭

在州南琅琊山、釀泉山、歐陽修建、有醉翁亭記、亭之側有六一泉、

豐樂亭

在琅琊山、亦歐陽修建、下有幽谷泉、修寄謝絳詩、有滁陽幽谷抱山斜之句、

茶仙亭

在琅琊山、宋紹聖中、琅琊寺僧爲州曾守鞏建、取杜牧誰知病太守、猶得作茶仙之句、

交通

距站半里許、在縣之東關外、有一河通至浦口、惟冬令水淺不能行船、陸路至來安全椒兩縣、均約四十里、

行旅

站旁有高陞棧 中華棧 城內有福星棧 滁陽旅館每人每日食宿費銀元四角至八角

代步

由站至城、乘人力車、約價銅元八枚、至來安全椒等縣、雇轎夫、每名一元、

浦口站

距天津總站一千七百五十二里五七

此地濱臨大江、俗稱江口、在江浦縣城東二十里、北距浦子口城七里、弱、原屬

荒洲、本路勘設之始、以浦子口城、距江岸較遠、地勢狹隘、不便運輸、乃於此購地培墊、建設車站、為本路南端之終點、地形優勝、與南京僅隔一衣帶水、實能貫通南北、縮穀水陸、故其名頗著、比年開建商埠、造端宏大、尙無端倪、而路站規模、逐漸展拓、所有月台雨棚、渡輪碼頭、以及貨棧貨棚等、所以利便客貨運輸、諸設置、無不美備、又為旅客之渡江、計爰定輪渡辦法、自置汽船、往來渡運、新置澄平渡輪一艘、計長百五十五英尺、寬三十一英尺、艙深十二英尺、吃水八英尺、載重五百二十四噸、能容八百五十餘人、每小時可行十三海里、既速且穩、開駛以來、乘客交口稱便焉、

名勝古蹟

駱駝嶺

在縣東北二十五里、江浦境內諸山、惟此嶺距車站較近、

赭落山

在江浦城西南六十里、又西南十里、曰四潰山、相傳項羽敗走至東城、漢兵追之、羽依山為陣、

湯泉

在縣西南三十五里、舊志云梁昭明太子、嘗浴此、呼為太子泉、明太祖賜名香泉、上有松二株、昭明太

子手植、

津浦綫

一百七十四

交通

東北距江浦縣城三十里、沿江而上、距蕪湖一百八十里、沿江而下、距鎮江亦一百八十里、車站東北半里許、有小河一道、夏季澗水漲發時、帆船可進至滁州、

行旅

站旁有浦口新社 交通旅館 惠商旅館 永發旅館 中華旅館 新華旅館 興隆旅館 招商旅館 大觀樓等每日房費約一元上下、飯費另加、

滬甯綫

上海至南京六
百三十六里

上海北站

本站屬寶山縣境，在縣城西南三十里，南至上海縣治約十里，自滬甯滬杭甬接軌通車後，改稱上海北站為兩路總車站，兩路管理局在焉，四周圍以鐵欄，站南鐵欄外，有公共租界，屬上海縣境，故站雖屬寶山，而統稱上海云。

上海本華亭縣東北五鄉地，元置上海縣，位置在黃浦江，與吳淞江交匯之所，東界川沙，北界寶山，南界南匯，西界青浦，清道光二十二年，白門條約，上海為五口通商之一，縣城建于明嘉靖三十二年，民國成立，城垣拆毀，改築馬路，合城內城外區域，統稱南市，自小東門而西，法華民國路，舊城河填築與法租界相接，自十六鋪而南，直達高昌廟，與黃浦並行，為舊城內區域，其繁盛街市，曰小東門街，新北門街，彩衣街，城隍廟，九畝地等處，城隍廟為百貨匯萃之區，有商場之性質，建有勸業場，設各種遊戲之事，供人玩覽，九畝地乃新闢之市場，新舞臺戲館在焉，城外區域，其繁盛街市，曰裏馬路，外馬路，咸爪街，大東門外大街等處。

法租界繁盛之區域，曰公館馬路，其他各處，不甚繁盛，新橋西，建一大世界遊戲場，游人日夜如織，公共租界繁盛之區域，即舊時之英租界，銀行輪船公司，中外電報局，外國旅館，多在黃浦灘路，旅館，酒館，大菜館，多在漢口路，及福州路，戲館，妓館，多在湖北路相近，衣莊，書店，綢緞店，多在福建路，河南路，及漢口路，票號錢莊，多在北京路，及天津，寧波等路，報館，多在山東路，漢口路，而南京路尤為精華匯萃之處，河南路以東，半為外

國人經營之商業、河南路以西、本國大商店多在焉、永安先施兩公司、其建築之偉麗、物品之豐富、尤稱巨擘、新世界在南京路之極西、臨跑馬場、洵為遊覽極樂之所在焉、

名勝古蹟

半淞園 在滬杭南站東南、占地六七十畝、前臨黃浦、風景之佳、為滬上諸園最、疊土為山、穿地成河、可以看

江、可以泛舟、雖係人工、頗同天設、園中勝景頗多、如中西菜飯茶食皆備、南市往高昌廟、電車直達園門、交通極便利焉、

東園及西園

邑廟即城隍廟

有東、西二園、東園即內園、以假山著名、西園為明潘允庵豫園舊址、潘氏式微、售

於邑廟、鑿地為池、池心建亭、名湖心亭、左右聯以石橋、名九曲橋、又有香雪堂、三德堂、點春堂、諸勝、香雪堂樓於洪楊之役、堂前玉華石猶存、玉華者、即宋宣和之玉玲瓏也、今園中店肆林立、成一大市場矣、

惠兩亭家園

在龍華鎮俞家灣、約三十餘里、一半種樹、一半種花、雖亭閣池石、未能與他園爭勝、而花光

樹影、洵足悅目、游人扣門、可得入焉、

愛儷園

在靜安寺路相近之哈同路、俗稱哈同花園、英籍猶太人哈同所築、地廣二百餘畝、樓臺亭榭、備極

壯麗、竹樹隱翳、有山林氣、須有人介紹、方得入覽、

六三園

在寶山路、日商六三亭主人所築、一切建築、多照日本式、園內櫻花甚繁、有紅綠白三色、華人亦可

上海北站

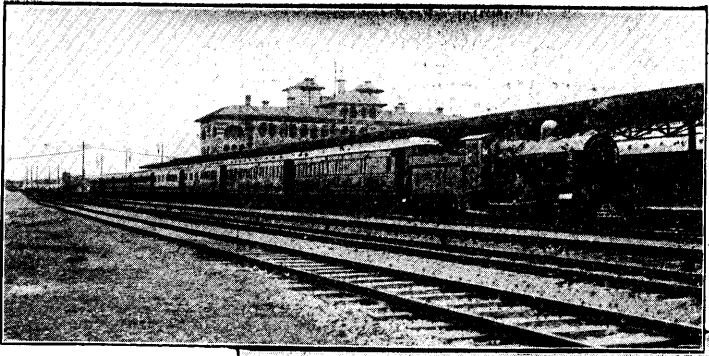

昆山馬鞍山

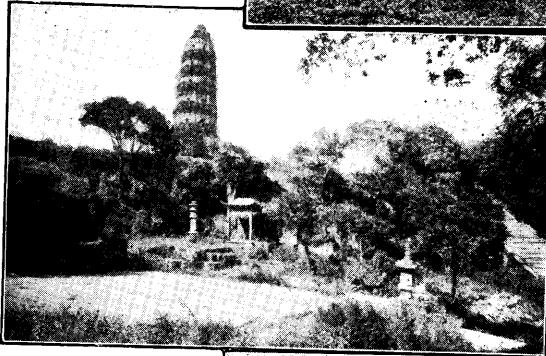

蘇州虎邱

蘇州寒山寺

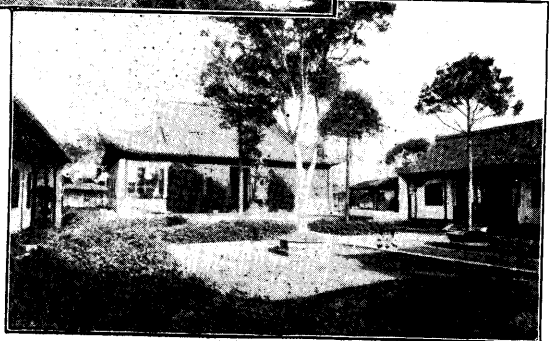

蘇州鄧尉山



蘇州留園

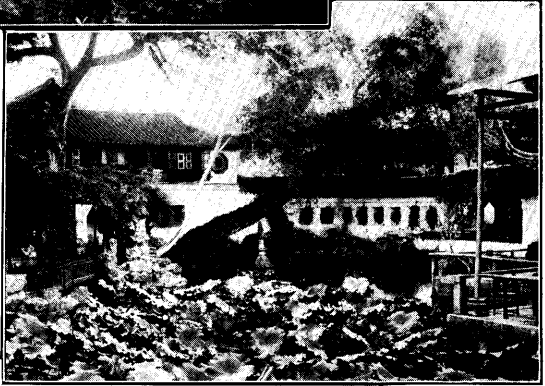

無錫惠山



惠山第二泉



往游、不取游資、惟須給關者以名片、

天文台

在徐家匯天主堂內、非有該堂重要人介紹、不得入內參觀、堂內有博物院、有教士介紹、即可入覽、

公共租界博物院

在博物院路五號內、昆蟲鳥獸、標本頗多、任人入覽、不收費、不須介紹、入覽時刻、

每日上午九時至十二時、下午二時至五時、星期日、上午十時至十二時、

江蘇教育會圖書館

在西門外方斜路江蘇教育會、所藏新舊書籍、凡一萬二千餘冊、專供會員參

考、

格致書院藏書樓

在龍華路、所藏半舊書、閱者不收費、不須介紹、每日上午九時至十二時、下午二時

至五時、星期日停閱、

天主堂藏書樓

在徐家匯天主堂內、書庫有六、一天文學書庫、附於天文臺、二博物學書庫、附於博物

院、三匯學書庫、附於徐匯公學、四耶穌會讀書修士書庫、藏神學哲學書及雜誌、附於震旦學院、五江南修院

書庫、藏哲學神學及辣丁文諸書、六中西大藏書樓、上層藏西文各種科學書、下層藏中文經史子集八十二

架、以省府廳州縣志爲最多、釋道雜家次之、有教士介紹、可以入覽、不收費、

洋文書院

在南京路之市政廳、藏西文書籍一萬三千七百餘冊、會員皆得入覽、或借閱、會費每年十六

元、半年九元、每季五元、每月二元、華洋人均可入會、院內附設閱報室、有西文星期日報二十餘種、

博物院藏書樓

在博物院路五號、專藏紀載東方事實之中西書報、在會者可以借出、不在會者可以

入覽、

龍華寺

在西門外龍華鎮、唐垂拱間創建、燬於黃巢之亂、宋太平天國二年、吳越忠懿王、嘗泊舟浦上、風雨

驟至、隱隱聞鐘梵聲、詢其地古龍華寺也、遂命張仁泰重建殿宇、門外有二井、俗呼龍井、右有塔、相傳吳赤烏

年間建、龍華為滬西名勝、春二三月、桃花盛開、士女遊者雲集、

靜安寺

在公共租界靜安寺路之極西、吳赤烏年間建、號重圓寺、宋改今名、原在滬濱、嘉定間始遷今址、寺

前有一泉、晝夜騰沸不息、清一統志、所謂湧泉是也、乾隆四十三年、巡道盛保、甃石築亭、名曰運天湧泉、今亭

廢、護以石欄、鐫字曰天下第六泉、

上海衙署局所

松滬護軍使署

龍華

滬海道尹署

華興路

江南製起局

高昌廟

江南造船所

製造局內

江海關監督署

靜安寺

交涉使公署

靜安寺路

松江運副行署

北西藏路公益北里

松江稽核分所

北西藏路公益北里

淞滬警察廳

大東門內

海軍司令部

高昌廟船廠

鐵 路 旅 行 指 南

上海縣署

蓬萊路

地方審判廳

黃家闕路

地方察檢廳

黃家闕

閘北工巡捐局

閘北公益里

南市工巡捐局

南市外馬路

郵務管理局

北京路

滬甯鐵路局

上海北站

滬杭甬鐵路局

上海北站

中國電報局

黃浦灘

中國電話局

南市

英總領事署
按察使署

黃浦灘

法國總領事署

公館馬路

比利時總領事署

靜安寺路

美總領事署
按察使署

黃浦灘

日斯巴尼總領事署

靜安寺路

意大利總領事署

靜安寺路

葡萄牙總領事署

黃浦灘

澳大利亞總領事署

麥特赫司脫路

日本總領事署

西摩路

日本領事署

武昌路

瑞典總領事署

漢口路

丹麥總領事署

呂班路

挪威總領事署

九江路

荷蘭總領事署

聖母路

墨西哥領事署

福開森路

古巴領事署

長濱路

巴西領事署

四川路

公共租界工部局

江西路

滬甯綫

一百七十九

學校

鐵 路 旅 行 指 南		
交通大學滬校	徐家滙	南洋路礦學校
復旦學校	李公祠	南洋中學
浦東中學	浦東六里橋	澄衷學校
民立中學	西門	中國公學
省立水產學校	吳淞砲台灣	青年會
震旦大學院	呂班路盧家灣	環球中國學生會
倉聖明智大學	哈同花園	聖約翰大學
滬江大學校	楊樹浦橋東	大同學院
東亞同文書院	赫司克而路	萬國函授學校
民立女學	西門	愛國女學
啓秀女學	寶興路	中西女學
神州女學	四川路	城東女學
南洋女子師範學校	開封路長康里	上海女子中學
		西門南學宮路
		霞飛路尙賢堂
		西龍華路
		唐山路虹口
		吳淞
		四川路
		靜安寺路
		梵王渡
		西門外滬杭車站
		南京路四川路東
		天保里
		漢口路
		花衣街

務本女學

尙文門外王家關路

聖母利亞女學

梵王渡

會館

八旗順直會館

徐家匯路

湖北會館

高昌廟製造局

山東會館

呂班路

湖南會館

西門外斜橋

三山會館

福州路

蘇州會館

白爾路南陽里

江西會館

南市董家渡大街

洞庭山會館

斜橋南路

潮州會館

洋行街十六鋪

紹興會館

西門外斜橋

湖惠會館

南市外馬路

台州會館

西門外高昌廟

南海會館

閘北冰廠橋

定海會館

平濟利路

順德會館

閘北邢家木橋

定海善長會館

徐家匯新橋路

揭晉豐會館

南市鹽馬頭

常州八邑會館

瞿真人路斜橋

泉漳會館

小東門鹹瓜街

湖州會館

閘北冰廠橋

徽甯會館

斜橋南路

金庭會館

小西門外斜橋

浙甯會館

南市河花池

晉業會館

新華路日暉橋堍

鐵路

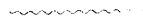

旅行

指南

滬甯綫

一百八十一

廣肇公所

甯波路

全皖公所

西門外潘家木橋

四明公所

甯波路

蜀商公所

閘北寶山路

浙紹公所

城內穿心路

維揚公所

閘北北安祥里三弄

浙嚴公所

南市王家嘴

京江公所

方斜橋糜鹿路

錫金公所

海甯路天保里

江甯公所

新閘路

江陰公所

大南門外

皖商公所

南市外如意里

平江公所

新閘路

海昌公所

新閘新昌路

中西旅館

一品香中西旅社

西藏路

大東旅社

南京路

大雅旅社

九江路

滙中旅社

福州路

大行臺旅館

福州路

新旅社

湖北路

中新旅社

漢口路

大中旅館

福州路

大陸旅館

福建路

東南旅社

福建路

孟淵旅社

漢口路

大新旅館

福州路

鐵 路 旅 行 指 南

上海旅館	漢口路	華商旅社	南京路
源源旅社	九江路	振華旅館	福州路
中和旅館	福州路	名遠旅館 <small>卽老孟淵</small>	湖北路
萬歲館旅館 <small>日本</small>	西華路	老天福旅館	廣東路
新蘇台旅館	福州路	甬江旅館	漢口路
新華商旅館	福建路	吳錫旅館	漢口路
新鹿鳴旅館	山西路	來安旅館	廣東路
新平江旅館	漢口路	東亞旅館	南京路
東台旅館	湖北路	東湖旅館	福州路
維新旅館	山西路	和豐旅館	福州路
嘉禾旅館	福建路	春江旅館	山東路
衛生旅館	九江路	致遠旅館	山西路
臨安旅館	廣東路	梁溪旅館	福建路
龍昇旅館	福州路	鹿鳴旅館	福州路

滬 寧 綫

滬甯綫

蘇台旅館

福州路

惠中旅館

山東路

蘇寧旅館

福建路

雲陸旅館

福建路

東海館旅館日本

閔行路

羣賢旅館

福州路

豐陽館旅館日本

西華德路

新羣旅館

福州路

勝田館旅館日本

閔行路

太安棧

愛多亞路

匯中飯店

外灘

長發棧

愛多亞路

禮查飯店

外擺渡橋

人和棧

吉祥街

滄洲飯店

靜安寺路

三泰棧

九江路

克立司脫飯店

徐家匯路

上海公棧

北西藏路

客利飯店

江西路

天合棧

泗涇路

別客登飯店

靜安寺路

合記棧

山東路

興隆飯店

百老匯路

名利棧

公館馬路

密采里飯店

天主堂街

老永保棧

漢口路

松崎洋行

乍浦路

老祥發棧

山東路

南 指 行 旅 路 鐵

鐵 路 旅 行 指 南

上海樓

天福公記

臨江第一台

當湖興記旅館

春發棧

惠商旅館

開泰棧

廣東路

廣東路

河南路

山西路

山東路

福建路

天津路

老鼎陸棧

佛照樓棧

泰安棧開記

其昌棧

新大方棧

新長春棧

福建路

山西路

廣東路

山東路

愛多亞路

愛多亞路

銀 行

中國銀行

中華銀行

花旗銀行

美國友華銀行

麥加利銀行

中法實業銀行

漢口路

北京路

九江路

新康洋行房子

外灘

天妃宮橋南河沿

交通銀行

中國實業銀行

滙豐銀行

美國運通銀行

東方滙理銀行

和豐銀行

外灘

北京路

外灘

九江路

外灘

外灘

滬 寧 綫

一 百 八 十 五

鐵 路 旅 行 指 南

懋業銀行 南京路 鹽業銀行 北京路

華豐銀行 南京路 華比銀行 外灘

華商實業銀行 南京路 華孚實業銀行 寧波路

上海商業儲蓄銀行 寧波路 新華儲蓄銀行 天津路

廣東銀行 寧波路 山東銀行 北京路

道勝銀行 外灘 正金銀行 外灘

廣西銀行 山東路 滙業銀行 江西路

三井銀行 福州路 三菱銀行 廣東路

中孚銀行 寧波路 四明銀行 江西路

浙江興業銀行 北京路 浙江地方實業銀行 北京路

永亨銀行 寧波路 江蘇銀行 江西路

華充銀行 南京路 菲律賓銀行 外灘

東亞銀行 外灘 東萊銀行 天津路

湖南銀行 天津路 朝鮮銀行 南京路

鐵 路 旅 行 指 南

東陸銀行

南京路

金城銀行

南京路

台灣銀行

外灘

住友銀行

九江路

美豐銀行

南京路

通商銀行

外灘

有利銀行

外灘

鄂州興業銀行

北京路

滙興銀行

九江路

聚興誠銀行

河南路

蔚豐實業銀行

寧波路

濬川源銀行

天津路

慶豐銀行

北京路

華義銀行

漢口路

蘇州銀行

益湯街口

輪船碼頭

招商局金利源碼頭

法界黃浦灘

怡和碼頭

虹口老百匯路

招商局內河碼頭

北蘇州路

太古碼頭

黃浦灘

大達公司碼頭

南市外馬路

開平鑛務公司碼頭

浦東

寧紹公司碼頭

南市外馬路

東方公司碼頭

黃浦灘路

漢冶萍煤鐵碼頭

南市外馬路

日本郵船碼頭

武昌路口

滬 寧 綫

一百八十七

電報

中國上海電報局

黃浦灘

中國開北電報局

新民路興業里

大北電報公司

黃浦灘

大東電報公司

黃浦灘

太平洋電報公司

黃浦灘

郵務

郵政管理局

北京路

第一支局

福佑路

第二支局

肇濱路

第三支局

外灘

第四支局

浦東

第五支局

百老匯路

第六支局

西華德路

第七支局

北四川路

第八支局

界路

第九支局

卞德路

第十支局

新開路

第十一支局

南京路

第十二支局

凱白爾路

第二十二支局

天主堂街

英國書信館

北京路

法國書信館

天主堂街

俄國書信館

蓬萊路

美國書信館

黃浦灘

鐵 路 旅 行 指 南

大商店及遊戲場

永安公司之天韻樓

在南京路浙江路口

先施公司之樂園

在南京路浙江路口

新世界

在大馬路西

花世界

在福州路湖北路之轉角

大世界

在法租界新橋路西

交通

我國中外交通之埠，以上海為冠，外則歐美日本，皆有輪船往來，內則南北各省，陸道由滬寧而津浦，北與山東直隸及東三省聯絡一氣，水道由長江而西，安徽江西湖南湖北直達無阻，出吳淞而海北至大連天津，南至廣州福州，往返僅一來復，除鐵路交通外，輪船碼頭詳後。

行旅

本埠南市、法租界、公共租界，均有電車通行，惟道路不熟者，趁電車不甚便當，人力車價，每一英里以內，小洋一角，或一小時小洋二角，馬車每日約洋三元，汽車每一小時，上等約洋五元，次等約洋四元，又本站鐵柵內，有馬車專送旅客者，租界內，一次一元二角，客寓詳後。

通用貨幣

本埠中外各銀行鈔票、及國幣英洋，皆可通行，吉林奉天小洋，及北京當二十文銅元不通用，小洋每圓兌十一

角餘、銅元每圓兌一百三十餘枚、

蘇州站

距上海北站一百七十六里

一在吳縣西北郭外、按蘇州、春秋時爲吳國都、後屬越、戰國時屬楚、秦置會稽郡、漢初

爲荊國、後漢分置吳郡、隋改爲蘇州、宋元改爲平江、明初復爲蘇州府、清因之、民國成立、廢府、將吳縣長洲元和三縣併爲吳縣、

名勝古蹟

古滄浪亭

舊爲吳越廣陵王池館、或云、其近戚吳軍節度使孫承祐所建、宋慶歷間、蘇舜欽居之、傍水作

亭、曰滄浪、由元迄明、廢爲僧居、舊有飛虹橋、寒光堂、翊運堂、冷風亭、濯纓亭、清香館、翠玲瓏、瑤華境界諸勝、宋蘇舜欽、明歸有光、清宋荦皆有記、

虎邱

在站西八里、一名虎阜、又名海湧峯、上有劍池、千人石、憨憨泉、可中亭、生公說法臺、吳王闔閭葬此、世

傳秦始皇將發塚、有白虎踞其上、故名、

寒山寺

在縣西十里楓橋寺、爲唐元和中希遷禪師所建、唐張繼詩云、月落烏啼霜滿天、江楓漁火對愁眠、

姑蘇城外寒山寺、夜半鐘聲到客船、至今寒山寺、膾炙人口、

天平山

在站西北三十里、以奇石爲骨、環形異狀、可喜可愕、尤以筆卓峯爲最、峯高數丈、截然立雙石之上、

餘如飛來峯、巾子峯、臥龍峯、皆可觀、山頂平正處、曰望湖臺、即遠公庵遺址、山半有白雲泉、一綫泉諸勝、山南

有白雲寺、今爲范文正公功德院、山之隔、文正之祖墓在焉、其西有筆峯、峯後羣石林立、名曰萬笏朝天、全山風景、蓮花洞、白雲洞、爲最勝、

靈巖山 在站北三十里、一名硯石、以山產石可爲硯、故名、舊有館娃宮、今廢、山多奇石、有石鼓、石鼉、石馬、又有浣花、上方、洗硯、浣月、醉僧、壽星、披雲望月、袈裟、槎頭獻花、藏經等石、尤以靈芝石爲最勝、山之絕頂、爲琴臺、范成大所謂下瞰太湖及洞庭、兩山涵翠、澄碧、如在白銀世界中是也、臺東爲走馬街、再東有硯池、浣花池、山前十里、有采香徑、山西南石壁削拔、曰佛日巖、中平坦處爲靈巖寺、塔曰靈巖塔、今寺已廢、又有吳王井、西施洞、等勝、登山一望、遠山疊翠、近樹鋪青、茅舍平疇、如在塵外、

鄧尉山 在站西北四十里、相傳漢有鄧尉隱此、亦名光福山、山之東麓二里、有妙高峯、山之西北曰龜山、光福塔在焉、其地多植梅花、清高宗南巡、題香雪海、鄧尉司徒廟、有清、奇、古、怪、四栢樹、頗著名、

留園 舊爲劉氏別業、本名劉園、今歸盛氏、有沼紅橋、小天竺、芙蓉風軟、聞木樨香、諸勝、

獅子林 元至正間、天如則禪師倡道之地、倪雲林嘗隱居於此、疊石之勝、爲東南園林冠、有古松五株、又名五松園、今歸貝氏、

姑蘇臺 在站西南三十里、橫山西北麓、姑蘇山上、一名胥臺、吳王闔閭所造、夫差增築、越入吳焚之、李白蘇臺覽古詩云、舊苑荒臺楊柳新、菱歌高唱不勝春、祇今惟有西江月、曾照吳王宮裏人、又有姑蘇臺畔鳥棲時、

吳王宮裏醉西施等句、

報恩寺

在城北、俗稱北寺、吳赤烏中、孫權母吳夫人捨宅建、名通玄寺、唐改開元寺、後錢鏐重建開元寺於

縣西南、移支研山報恩寺額於此、舊有塔十一層、再燬於火、宋紹興間重建、高僅九層、登塔遠眺、全城風景、一覽可盡、

玄妙觀

在城東北隅、晉咸寧中建、號真慶道院、唐改爲開元宮、宋祥符中、更名天慶觀、至元元年改今名、修和希夷兩觀、皆於明洪武間、歸併於玄妙、廟宇宏大、百貨駢集、猶上海邑廟焉、

交通

河道縱橫、舟楫便利、近自二三里之鄉鎮、遠至數百里之都邑、皆一葦可杭、無錫上海湖州杭州嘉興同里常熟橫涇東山木瀆皆有商輪往來、詳列於下、

開往上海輪船 埠在閩門外萬人碼頭

華商慶記公司 每日上午八時開 英商老公茂公司 每日上午九時開 華商招商局 每日下午二時開 日商戴生昌 每日下午二時開

開往杭州輪船 埠在閩門外萬人碼頭

華商招商局 每日下午二時開 經過吳江日商戴生昌 每日下午二時開 經過各處與招商局同

開往無錫輪船 埠在閩門外萬人碼頭

鐵 路 旅 行 指 南

鐵 路 旅 行 指 南

英商老公茂公司 每日上午九時開

開往湖州輪船 埠在閩門外萬人碼頭

華商慶記公司 每日上午八時開

開往嘉興輪船 埠在閩門外萬人碼頭

華商寧紹公司 每日上午七時開

開往常熟輪船 埠在閩門外太子碼頭

英商老公茂公司 每日上午九時開 華商招商局 每日下午二時開

開往同里輪船 埠在閩門外萬人碼頭

協昌局 每日下午一時開

開往橫涇輪船 埠在胥門外石灰橋

慶記公司 每日上午十一時開

開往東山輪船 埠在胥門外石灰橋

英商老公茂公司 每日上午十一時開

開往木瀆輪船 埠在胥門外石灰橋

滬 寧 綫

英商老公茂公司 每日上午十時開

行旅

上等客棧多在閶門外、著名者惠中新蘇臺老蘇臺利昌鐵路飯店、中等客棧多在城內道前街、司前街、由車站至閶門胥門盤門等處、馬車及人力車通行、又有轎及驢子、隨地可僱、

無錫站

距上海北站二百六十三里

本站在縣城北門外、無錫戰國時為春申君城、漢初置無錫縣、新莽時改名有錫、後

漢復為無錫、元升為州、明初降為縣、清雍正時、分縣東境為金匱縣、民國元年、並為無錫縣、地濱運河、向為轉運重地、近於城北開拓商埠、工商業極形發達、有絲廠七家、紗廠五家、麵粉廠四家、電話電燈局各一、為本路中途第一繁盛之站、

名勝古蹟

惠山

在站西七里、宋名歷山、一名九龍山、陸羽云、山陽有九隴、若龍偃臥、故名、西域僧慧照居之、因名慧山、

訛為惠山、上有九峯、下有九澗、風景極佳、太湖濱其北、天光雲影、吞吐大荒、有惠山寺、即歷山草堂故址、荒碑斷碣、時有存者、有龍頭瀉水于河塘、兩岸祠廟林比、

第二泉

在惠山第一峯白石塢下、唐陸羽品天下泉二十、以此泉為第二、又名陸子泉、今分為三池、上池圓、

中池方、中隔尺許、汲泉者皆向上池汲取、下池在漪瀾堂前、其水由暗渠經螭吻注於池、池中蓄魚數十尾、頗

游泳可觀、元趙孟頫書天下第二泉五大字、刻於石、尚有若冰洞泉、在第二泉後、松泉在竹爐山房寶翰閣之西、羅漢泉在雲起樓下、碧露泉在不二法門後園、龍眼泉在昭忠祠三門石級之下、

黃埠墩 在運河中流、墩小而圓、中有佛寺、有水月軒、環翠樓、諸勝、

錫山 在站西南七里、與惠山連麓、而別爲一峯、相傳縣之主山也、周秦間產錫、故名、古語云、有錫爭、無錫寧、

漢因以無錫名縣、山巔有龍光寺、及龍光塔、麻姑池、山之東北、有于忠肅廟、山下有錫山澗、西有秦皇塢、

公園 在城內、就崇安寺黃松院禪房隙地爲之、風景頗佳、園南爲圖書館、

太湖諸勝 近來文人雅士之游無錫者、必以一登鼇山、游覽太湖諸勝爲快、登鼇山有二途、一由陸路、自

車站至梅園、由梅園至西管社、可通車馬再由西管社買舟登鼇山、一由水路、自車站買舟泛梁溪、經仙蠡、過五

里湖、至西管社、再由西管社泛湖登鼇山、梅園者、巨商榮氏所築、因山爲園、樹梅萬株、園中高處、可望太湖、仙

蠡墩者、相傳范蠡載西施艤舟於此、五里湖爲太湖之內湖、與太湖相通處、兩山東爲一口、西管社濱太湖之

邊、上有萬頃堂、風景極佳、萬頃堂側有項王廟、鼇山在太湖之中、遠望之如鼇浮水際、形態畢肖、所謂天浮一

鼇出、山挾萬龍趨是也、水路風景勝於陸路、不過由水路游梅園、須多行數里耳、

泰伯舊都 在站東南四十里梅里鎮、春秋時、吳泰伯所築、內有泰伯宅、泰伯井、

清秘閣 在站東南四十里梅里鎮、元高士倪雲林故居、有雲林堂、朱陽館等、而以清秘閣爲最勝、閣陳古尊

疊鑿鼎書畫甚富、非楊維禎等來不得入、清秘之名、至今膾炙人口、

東林書院

在縣城內東隅、宋名龜山書院、元廢為僧居、明萬曆間、顧憲成願允成兄弟復構為書院、憲成

歿後、高攀龍主其事、榜其門曰東林、當時海內講學者、咸以東林為歸、天啓間、黨禍作、詔毀天下書院、東林實居其首、崇禎初、有詔修復、清咸豐十年、燬於兵、同治光緒兩次修葺、稍復舊觀、

交通

除鐵路交通外、每日有小輪往來江陰溧陽顧山等處、詳列於下、

開往江陰輪船

招商公司 每日上午十時半下午四時半開船
利澄公司 經過石幢青陽月城橋南關等處

開往溧陽輪船

招商公司 每日上午十時半開船經過戴
中華新裕公司 溪橋運村和橋宜興徐舍等處

開往顧山輪船

招商公司 每日開經過張涇橋陳家橋況山
橋長涇陸家橋瓠岱橋周莊等處

行旅

本埠旅館、以孟淵旅社惠中旅館、新世界旅館、第一旅館、義和旅館、無錫旅館、啟泰旅館、為最著名、遊惠山及各

鄉鎮、船皆可僱、馬路通行之處、有馬車及人力車、又有新世界游戲場、可供旅客遊覽焉、

常州站

距上海北站三
百四十三里

本站在武進縣城北門外、按常州、春秋時爲吳延陵邑、漢改毘陵、晉爲晉陵、梁改蘭

陵、隋改常州、明初改爲長春府、尋復名常州、清雍正時、析武進縣東境、分置陽湖縣、民國成立、裁府存縣、並陽

湖於武進、

名勝古蹟

天寧寺

在縣東門外、崇檐傑構、樓閣嵯峨、爲常郡叢林第一、寺內舊有塵外樓、九蓮閣諸勝、茂林修竹、環繞

屏列、風景絕佳、天王殿後、有銀杏一株、大數十圍、嗣爲雷火所焚、樹膚僅存、圍空矗立、如巉巖峭壁、剔透玲瓏、

尤奇絕也、

公園

在站西南三里、水木明瑟、池沼清幽、曲檻迴欄、繁花掩映、風景極佳、

圖書館

在城內、清光緒間建造、館前有廣場、縱橫約百步、四周植以花木、東有小亭、亭後有假山、饒有風景、

梁武帝宅

即寶誌寺基址、內有井、名誌公井、天旱不涸、

交通

輪船碼頭在西門外表場民船碼頭在接官亭

行旅

滬寧綫

城內均有旅館、以局前街之連陞、昇平、安裕、本站附近之長發、東西縣巷之長春爲最著名、車轎驢馬、隨地可僱、

鎮江站

距上海北站四百里九十六里

本站在丹徒縣西郭外、按鎮江、禹貢時爲揚州之域、春秋時屬吳越、秦爲會稽郡地、

漢因之置丹徒縣、三國吳曰京口鎮、隋置潤州、唐開寶間、改名鎮江、宋政和間、升鎮江爲府、清以丹徒爲首縣、民國成立、廢府存縣、近關爲商埠、有絲廠二家、麵粉廠一家、

名勝古蹟

金山

在站西北二里、一名西浮玉、以山在江中、風濤環繞、勢欲飛動、故曰浮玉、其名金山者、唐裴頭陀挂錫

於此、在水際獲金數鎰、故也、然梁天監四年、於金山修水陸會、則金山之名甚古、獲金之說、恐不足信、山昔聳

峙江中、嗣南岸沙漲、漸與山連、可以步登、山有澤心寺、宋大中祥符中、改金山曰游龍山、因名寺曰游龍寺、清

康熙間、改爲江天寺、樓閣壯麗、金碧輝煌、大殿後爲藏經樓、旁爲至游堂、玉鑑堂、留玉閣、藏東坡玉帶共十六

片半、由藏經樓右折、歷級而上、曰觀音閣、下爲古法海洞、左爲佛印山房、再上則慈壽塔、由塔再上有一亭、曰

江天一覽、清乾隆御筆、妙高臺遺址也、登高一望、江流滾滾、南北青山、齊奔眼底、足使人心神爲之開爽也、山

之東北、有朝陽洞、洞深丈許、壁有舊刻日照二字、山之東、有金玉巖、山之西有雲根島、東坡書碧潭萬丈四字、

晉郭璞之墓在焉、再前爲中冷泉、水味清冽、爲天下第一、論者謂中冷泉在江中心、此非是、然以地勢考之、沙

岸未漲之前、此泉必在江心無疑、且此泉皆下湧而上、不可謂非江心之水也、金山樓閣極勝、而邱壑不及焦



無錫鼇頭山



鎮江焦山



南京燕子磯



南京秦淮河

南京明陵

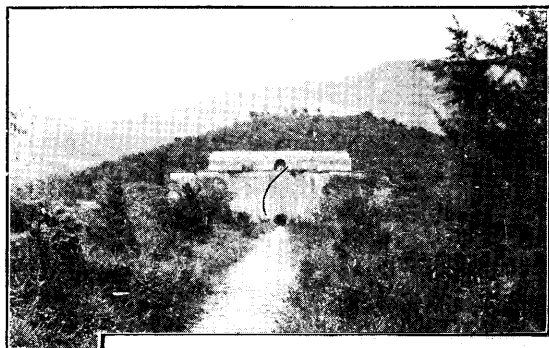

(一)

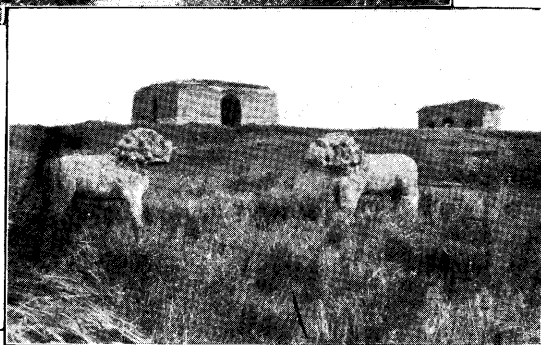

(二)

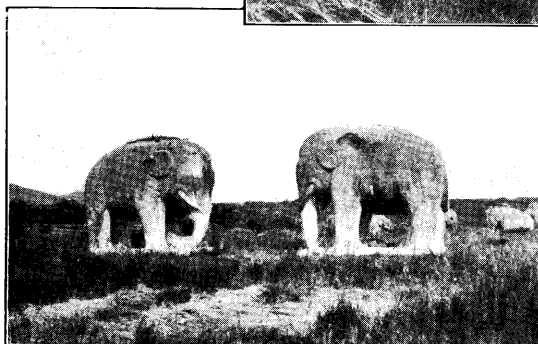

(三)

(四)



山、諺云、焦山山裏寺、金山寺裏山、又云、金山、如小李將軍金碧畫、陸離璀璨、富貴天然、焦山、如雲林淡描、米家濃抹、兼擅其勝、洵至論也。

焦山

在站東十五里、古名樵山、漢處士焦先隱此、因名焦山、山孤峙江中、與金山相對、而巉岩峭壁、與金山之樓閣參差迥別、由象山渡江至二三里、即抵山麓、山舊有普濟禪院、創自東漢興平間、清康熙南巡幸此、改爲定慧寺、一山之主寺也、寺門外有古柏一株、云是六朝時代物、寺藏周鼎秦石、門刻諸葛武侯鼓、漢定陶鼎、晉瘞鶴銘、明楊一清玉帶等古物、鼎三足、雲雷文、腹中銘凡十行、六行九字、四行十字、翁覃溪著有古鼎考、瘞鶴銘在大殿右、定慧寺右爲松寥閣、自然庵、文殊閣、松寥閣、風景最佳、寺左爲焦公祠、三詔洞、觀音岩、自岩而上、有夕陽樓、大觀台、聽濤書屋、佳處亭、焦公祠、下爲羅漢崖、再西爲瘞鶴巖、即舊刻瘞鶴銘處也、岩之左右、有醉石、陀羅石、霹靂石、音石、翠石、鑽丹石、及石室等、山崖上題名極多、頗有佳者、由崖陰而上、爲水雲深處、爲碧桃灣、再上爲別峯庵、山頂名焦嶺、上有亭、顏曰吸江、言可吸江水、一稱四面佛亭、即鎮寺塔舊址、峇崑表峻、遠勢畢收、左峙圖山、右倚北固、人煙冥浮、草樹澄映、風鳶水鳥、估舶商帆、遠望蒼蒼、心遊塵外、爲縱目佳處、由吸江亭而下、繞焦山之陰、頗饒風景、但人不常至耳。

甘露寺

在北固山第一峯上、舊傳三國吳甘露中建、寺屢毀、今之寺、清彭玉麟重修、進門有天下第一江山大字、刻石於壁、殿東有鐵塔、唐李德裕造、內有清代行宮、及彭公楊公載公魁公祠、又有水月山房、人天法窟、

石風樓、祭江亭、北固樓、風價樓、一覽亭、諸勝、寺門外、有朱文公祠、陶公祠、

五州山

在站西二十五里、晉永嘉後、幽、冀、青、并、兗、五州之人、流寓京口、半居是山、故以五州為名、山巔有老

人峯、天鵝閣、千尺井、翠巖室、滄江亭、淨因寺、等諸勝、梁武帝嘗游此山、輦道遺跡猶存、近年西人多於此築室

避暑焉、

葛洪井

在站東南三十五里之馬蹟山、山有黃龍青龍兩洞、黃龍洞有石泉、四時不涸、青龍洞巉岩嶽嶽、有

大小石龍掛石鱗間、天矯飛舞、有井甚古、云稚川嘗鍊丹於此、

交通

除火車長江大輪外、揚州、清江、六合、南京、仙女廟、小河、每日皆有小輪往來、詳列於下輪船碼頭在機器橋平政

橋、鎮江關東等處、

開往揚州輪船 每日上午九時十二時及下午三時開

開往清江輪船 每日上午十一時及下午三時開

開往南京輪船 每日下午九時開

開往仙女廟輪船 每日上午十時三十分開

開往六合輪船 每日上午十時開

行旅

本埠旅館以六吉園 大安旅館 大慶樓 大觀樓 佛照樓 新大方 馬三元 萬利爲著名人力車竹
轎隨處可僱

南京站

距上海北站六
百三十六里

在江寧儀鳳門外下關、按南京、春秋時爲吳地、戰國爲楚地、初置金陵邑、秦改秣陵、
孫吳改建業、晉改建康、隋置蔣州、唐至德間、始稱江寧、明定都於此、曰應天府、永樂時遷都於燕、曰北京、遂以
應天爲南京陪都、清改稱江寧府、上元江寧兩首縣、同城分治、民國成立、臨時政府組織於此、廢府存縣、並上
元於江寧、督軍省長駐焉、

名勝古蹟

鍾山

在朝陽門外三里、吳蔣子文擊賊死於此、又稱曰蔣山、南齊周融嘗隱焉、又稱北山、或以山時有紫氣、
又稱紫金山、山有宏覺寺、寺門右有虎跑泉、七級浮屠、再上有觀音閣、憑欄四眺、兼葭楊柳、一望無際、下有兜
率岩、仙洞、又名文殊洞、即道書所稱三十一洞天、其高二丈、洞口如甕、山陰有昭明太子飲馬池、徑丈餘、冬夏
水不涸、下山而西、有辟支洞、其廣差勝於文殊洞、前有浮屠、藏舍利處、其陽爲明陵、山南五里、有獻花岩、相傳
唐高僧懶融居此、有百鳥獻花之異、再南有華嚴寺、寺南有遁雲亭、又南有芙蓉閣、嵌岩石間、又有靈谷寺、內
有景陽鐘、規模小而音短、未必景陽樓中物也、南爲琵琶街、履之有聲如琵琶、故名、塔左爲王安石讀書處、山

最高處曰太子岩、登高而望、覆舟雞鳴諸山、如黛螺點點浮沈于蒼茫之中、而煙火萬家、隱隱若見、六朝佳麗、一覽在目、

雞鳴山

在覆舟山西、齊武帝晨遊鍾山射雉至此、始聞雞鳴、因以名山、北帶紫金、高峯隱日、俯瞰玄武、遠水

生雲、上有雞鳴寺、明濟禪師誦經之所、明初嘗置渾天儀于山巔、賜名欽天、今遺址不可復識矣、

清涼山

在漢西門內、山半有清涼寺、寺有李煜八分題名、李蕭遠草書、董羽畫海水、稱爲三絕、西有掃葉樓、

明末龔半千讀書處、山巔爲翠微亭、建自南唐李氏、清袁子才隨園、即在山下、樹木幽深、可謂紅塵中清涼世界也、

幕府山

在神策門外、周三十里、高七十丈、有五峯相接、晉元帝過江、王導開幕府於此、故名、山有十二洞、以三台洞爲最勝、清張之洞於山築礮台、遂爲江寧要塞之一、

獅子山

在儀鳳門外、一名雲龍寨、明太祖攻陳友諒、親樹旌旗督戰于此、俯視大江、形勢極勝、上有砲台、爲江寧要塞之一、

雨花台

在聚寶門外聚寶山、梁武時、雲光禪師講經於此、天雨花、因名、上有安隱寺、寺內有永寧泉、明方孝孺墓在焉、谿澗中、產五色石可愛、聚寶居高臨下、亦爲江寧要塞之一、

燕子磯

在觀音門西、幕府山東、絕壁臨江、梯磴危峻、飛檻凌空者、宏濟寺也、與宏濟寺對岸相望、翻江石壁

勢欲飛動者、燕子磯也、

玄武湖

在豐潤門外、一名後湖、爲金陵名勝之一、湖中有五洲、曰菱洲、曰志洲、曰長洲、曰新洲、曰老洲、相傳昭明太子植蓮處、有湖濱攬勝樓、湖心亭、陶心亭、賞荷廳、銅鈎井、諸勝、每逢春夏、隄柳塘蓮、紅綠掩映、士女如雲、

莫愁湖

在三山門外、古名橫塘、相傳南齊時、盧家少婦莫愁居此、湖邊華嚴庵、即鬱金堂遺址、庵後爲勝棋樓、明太祖與徐達對奕處、樓上懸有莫愁、與徐達小像、又有曹公閣、登臨憑眺、鍾阜環列、夏則荷葉翻風、蓮花舒日、頗有一碧接天、千紅出水之槩、

秦淮河

在城南、河爲秦始皇所鑿、故名、城內之水、皆滙於秦淮、舊有孫楚酒樓、文德、利涉、淮清諸橋、東有青溪渡、西有桃葉渡、明時舊院、皆臨秦淮、歌樓畫舫、環列其間、近則秦淮風月、暗然無色矣、

北極閣

在城北、與鐘鼓樓相近、屋宇修潔、境地清幽、倚欄眺望、林木翳然、怪石斑斕、隱見草際、枕玄武湖、烟水迷漫、空翠上衣、晨夕獨坐、恍疑深山、幾不知身在城市中也、高等師範學校、即在其左近、

石頭城

在城西輿地志云、山環七里、北緣大江、南抵秦淮口、山上有城、相傳楚威王置金陵邑於此、

新亭

在三山門外、即晉周顛與諸名士游宴相對流涕處、

華林園

在城東北、晉簡文帝嘗遊華林、曰會心處不必在遠、脩然林木、便有濠濮間趣、

謝公墩 以晉太傅謝安得名、今朝天宮、即其故址、

景陽井 在儀鳳門內、一名臙脂井、又名辱井、隋師南下、陳後主與張麗華、孔貴嬪匿避井中、井有欄、上有唐

宋人題字、相傳以帛拭欄、石脈理皆作臙脂色、故名、

明孝陵 在鍾山南麓、明太祖與馬皇后合葬處、殿有石碑、上鐫治隆唐宋四字、清乾隆御筆也、陵前之戰功

碑、下馬碑、巋然尙存、

明故宮 在城北、敗瓦頽垣、一片禾黍、宮門寶殿、沒於荒烟、惟方孝孺之血跡碑、以亭覆之、或曰神實式憑、故

久而永貞也、

衙署局所

江蘇督軍公署 大行宮將軍府 江蘇省長公署 舊藩署

江寧交涉公署 獅子橋 江蘇財政廳 侯府街

金陵關監督公署 獅子橋 全省煙酒公賣局 東牌樓

江蘇教育廳 侯府街 江蘇實業廳 侯府後

江寧鎮守使 府西大街 省會警察廳 珠寶廊

地方審判廳 新廊 地方檢察廳 新廊

鐵 路 旅 行 指 南

金陵道署

中正街

江甯縣署

三山坊

金陵關

下關

南京造幣分廠

水西門下浮橋

江蘇教育總會

夫子廟

浦口商埠局

下關二馬路

郵務管理局

成賢街

下關商埠局

下關惠民橋

郵務分局

大功坊

電報總局

狀元境

下關電報局

下關惠民橋

電報分局

鼓樓

電話總局

文昌巷

電話分局

永甯街

電燈廠

西華門外

學 校

高等師範學校

北極閣

第四師範學校

門帘橋

河海工程學校

中正街

法政專門學校

紅紙廊

第一中學校

八府塘

第一女子師範學校

中正街

第一農業學校

三牌樓

第一工業學校

後成橋

海軍雷電學校

鹽倉橋

金陵大學校

鼓樓

滬 寧 綫

二 百 零 五

金陵中學校

乾河沿

各省會館

奉直會館

太平巷

山東會館

斗門橋

中州會館

糯米巷

山西會館

顏料坊

安徽會館

油市大街

江西會館

評事街

福建會館

油市大街

浙江會館

四象橋

湖北會館

細柳巷

湖南會館

釣魚台

四川會館

八條巷

兩廣會館

邀貴井

四明公所

儀鳳門外

旅館 (城內各處)

華洋旅館

督署街

交通旅館

中正街

寧中旅館

中正街

惠中旅館

中正街

寧臺旅館

中正街

大同旅館

中正街

新安旅館

中正街

孟淵旅館

中正街

南 指 行 旅 路 鐵

南 指 行 旅 路 鐵

恒來旅館

中正街

春來旅館

中正街

鳳臺旅館

門帘橋

大觀樓

門帘橋

南洋第一旅館

四象橋

南洋旅館

四象橋

招商旅館

四象橋

三元棧

大行宮

全安棧

大行宮

大方棧

東牌樓

新新旅館

花牌樓

聚億旅館

益仁巷

臨淮旅館

利涉橋

集賢棧

狀元境

下關旅館

瀛洲旅社

招商旅社

金陵旅社

春臺旅社

中西旅社

大新旅社

老佛照樓

新佛照樓

金臺旅館

天興旅館

易安旅館

通商旅館

南洋第一旅館

高陞棧

新長發棧

中華旅館

中和棧

上海旅館

新華旅館

大安棧

老天福棧

新新旅館

名利棧

鍾山旅館

滬寧綫

二百零七

華商旅館

天寶棧

江安旅館

華洋旅館

大方棧

三元旅館

老長發棧

同慶公

建業樓

銀行

中國銀行

珠寶廊

中國銀行兌換所

下關鮮魚巷

交通銀行

中正街

江蘇省銀行兌換所

下關商埠局

江蘇省銀行

坊口街

商業會所

商務總會

中正街

商埠商會

下關

地方公會

後成橋

義農分會

北極閣

交通

本站在長江南岸、過江為浦口、即津浦鐵路南段之起點、趁通車者、可由江干下車、直由輪渡過江、非趁通車、亦可自江干或下關輪渡、本站除鐵路交通外、上海漢口之間、長江輪船、每日上下數次、其小輪往來、上至北河口、大勝關、江寧鎮、石八河、烏江、和州、采石、西梁山、太平、蕪湖等埠、下至筓斗山、六合、大河口、泗源溝、十二圩、鎮江、揚

州等處、輪船碼頭、均在下關、

行旅

城內外之交通、有甯省鐵路馬路、通行之處、馬車、人力車、隨地可僱、騾驢尤多、

南 指 行 旅 路 鐵

滬
寧
綫



二
百
二
十

滬杭甬綫

上海距杭州站
三百八十八里

上海北站

本站爲滬甯、滬杭兩路之總車站，旅客趁滬杭車者，如在南市，則由上海南站上車，或下車，如在北市，及閘北，則由本站上車，或下車，每年陰曆八月十八日，本路特開觀湖專車，由本站至斜橋站，再由斜橋站，至海甯之船濱，及觀潮一切之布置，一并在內。

蘆華新站

本站仍屬上海縣境，亦兩路接軌後增設之站，上海南站開行之車，經蘆華站，至本站，與北站開行之車銜接，旅客自杭州、嘉興、松江等，各站來滬者，車到本站時，如欲在北站下車，須坐前段列車，如欲在南站下車，須坐後段列車。

松江站

距上海北站
八十六里

本站在縣城南門外，按禹貢本揚州之域，春秋時，吳地戰國屬楚，秦屬會稽郡，漢置婁縣，仍屬會稽，後漢末孫吳封陸遜爲華亭侯，邑於此，隋屬蘇州，唐天寶間，置華亭縣，五代時，吳越有其地，改屬秀州，宋屬嘉興府，元至元十四年，置華亭府，尋改松江府，隸江浙行省，元末爲張士誠所據，明割華亭地析置婁縣，屬松江府，清因之，民國成立，廢府，改稱松江縣。

名勝古蹟

佘山

在城西北二十五里，相傳有佘姓者，隱居於處，故名，又名西霞山，山多竹，所產之筍，食之有蘭花香，清康熙帝南巡，賜名蘭筍山，山高三十餘丈，周圍約十餘里，爲九峯之一，有東西二峯，陳眉公之東佘山居，施子

野之西余山居、徐文在之西余艸堂、王梅影之知止山莊、及昭慶慧日兩寺、今皆鞠爲茂草、不可復識矣、西余山下、舊有韻閣、額爲眉公手題、繞閣皆梅、取香中別有韻意、其閣四面闢窗、水色山光、近映几席、今亦不存、惟一秀道者塔、巍然尚在、清同治二年、西人於山上購地建築教堂、及天文臺、旅行者多戾止焉、

千山

在城西北三十里、相傳于將鑄劍於此、故名、又形如天馬、亦名天馬山、爲九峯之一、上有二陸草堂、三高士碑、雙松臺、餐霞館、一柱石、濯月泉、看劍亭、八仙坡、半珠庵、留雲壁、號爲千山十景、楊鐵崖卒葬於此、宣慰使周顯之來鶴亭、呂鳴玉之南園、朱永佑之鶴靜堂、皆在此山下、又有菊莊、相傳爲陶宗儀種菊處、

崑山

在城西北二十三里、爲九峰之一、其西爲長谷、亦曰華亭谷、有水縈繞百餘里、爲泖湖之上源、華亭谷本陸機舊居、嘗產鶴、山之得名、亦以陸機兄弟生於此、取崑山出玉之義、山形圓秀而潤、旁無附麗、望之如覆盎、其南四里、有秦馳道、即今古浦塘也、山北又有秦山、走馬塘、相傳秦始皇嘗游此、蕭梁時置崑山縣於山北、唐天寶中、置華亭縣、始移治焉、馬鞍山下、縣治爲今之崑山縣、實後於此、土人以此爲小崑山誤也、

醉白池

在谷陽門內、顧見山水部別墅也、堂額醉白池三字、王煙客手筆、現歸育嬰堂、加以修葺、并增構亭軒廊榭、路復舊觀、小沼荷香、疎窗竹影、地既僻靜、景亦清幽、邑人士每於此詠觴焉、

綾錦墩碑

在城內三賢寺、碑高一尺三寸、寬二尺二寸、刻二陸像、作晉人衣冠、右題云二陸家本雲間、遺像罕見、至正末、張渥寫圖勒石後、歸綾錦墩野人故、稱綾錦碑、現移三賢祠內、

董香光宅

在龍門寺西、有元賞齋、戲鴻堂、畫禪室諸勝、

秀野橋

在站西北四里餘、其地產四腮鱧魚、他處則否、

交通

上海開行、平湖洙涇、均有小輪往來、嘉興、嘉善、蘇州、杭州、均有民船往來、

行旅

城內有大陸 悅來 長興 振華 華利 大新 慎興 德興 鴻福等棧 城外有品陞 榮陞祥 來
品樓 協陞祥 榮華 惠中 華商 大陸 高長發 名利 天寶 保安 新其陞等棧 往上海開行、
輪船碼頭、在西門口、上午八點半開往平湖、洙涇輪船碼頭在秀野橋、上午十一點半開往蘇州、杭州民船碼頭、
在西門外塔橋壩、往嘉興嘉善民船碼頭在里館音、車站至南門橋、有人力車、城內外均有轎車可僱、每里約洋
二角、

嘉興站

距上海北站
二百零二里

本站在縣城東郭外、按禹貢為揚州之域、春秋時、名檇李、為吳越之疆、後為越地、戰國

時為楚地、秦為由拳、屬會稽郡、後漢分屬吳郡、吳黃龍四年、嘉禾生、改禾興、旋改嘉興、隋唐屬蘇州、宋政和七
年、改嘉禾郡、復升為嘉興府、以孝宗誕於此故也、明清因之、民國成立、廢府改稱嘉興縣、

名勝古蹟

滬杭甬綫

南湖

在站南一里、一名鴛湖、以湖禽多鴛鴦因名、湖廣一百二十頃、產菱無角、即唐人所謂折腰菱也、湖中有煙雨樓、瑠窗綺閣、四面臨水、風物清華、向稱勝景、清乾隆帝南巡時、六次駐蹕於此、彭玉麐畫梅刻石於亦方壺右、按煙雨樓、本在滌湖側、吳越時、廣陵王錢文璩所建、後爲柳氏、潘氏、高氏園、嘉靖初始移今址、近年來頗頽壞、今歲重修、輪奐一新、又有釣鯿磯、魚樂園諸勝、風景亦佳、

落帆亭

在城東北五里之杉青堰、舊有杉青閣、置吏守之、相傳朱買臣妻、下嫁杉青閣吏、後買臣貴、其妻自溺城西、有死亭灣、云即買臣妻自溺處、落帆亭、築於宋紹興間、年久頽廢、清光緒初年、紳董抽捐復修、進門爲紫荆園、再進爲桂廳、旁爲酒仙祠、祠後爲落帆亭、湖石嵌空、頗有園林之趣、石山上二小亭、一顏曰觀繡、一顏曰帆影、嘉郡人士多於此品茶焉、舊傳宋孝宗、生於杉青堰、其地今不可指矣、

曝書亭

在王店站北一里半、清朱竹垞讀書處、有前齋舫、夕陽芳艸村、及竹垞十二景、亭毀後阮芸台建之、林則徐有碑、公之祠、即在亭側、清康熙帝御筆、研經博物墨跡、及各詩刻集聯、石刻絹本、泥捏三遺像尙存、

紫微山

在硤石站西、一名西山、白居易嘗登此山望硤石、湖山有紫微洞、盤陀石、百步石、登眺臺、白水泉諸勝、

沈山

在硤石站東、一名東山、山有試箭嶺、萬石窩、觀海峰、喝石巖、冷雲窩、智標塔、眠牛石、眠雲石、石屋洞、天眼泉諸勝、

硤石十二景

一紫微春曉、宿霧未收、朝曦初上、紫微山色有如畫圖、二碧雲夕照、碧雲在東山、夕陽欲下、西山返照、湖波金碧、洵奇觀也、三書臺疊翠、顧逋翁况讀書臺、在東山深處、山巒環擁、籐蘿茂密、如隔塵境、四丹井流霞、在西山、五桃源著雨、在南山下、林泉深秀、如世外桃源、六智塔穿霄、塔在東山巔、清曠鴻濛、萬象深列、眼界空闊處也、七鶴亭仙洞、在西山東北、白鶴飛去、仙洞常留、何必更入天台耶、八劍石寒潭、在東山、九南湖夜月、煙空人靜、月白風清、蕩小舟其中、亦足樂也、十北亞晴巒、北亞山不高、晴天四望、花宮玉局、巒嶂浮圖、皆在目中、十一西寺煙鐘、在西山麓、十二東嶽霧雲、在東山、

笕橋站

本站屬杭州縣境、在城東十餘里、宋咸淳間築繭橋於走馬塘、即代笕橋、有市集甚長、煙火密湊、爲杭

城之要隘、

三過堂

在站西七里、本覺禪寺、又名東坡館、東坡與長老善、嘗三過此、輒留詩、嘉定間、僧元澄作三過堂、樹

石勒詩於其上、

六賢祠

在站西北二里、祀胡居仁、薛瑄、陳獻章、王守仁、吳與弼、岳元聲諸先生

交通

海鹽、盛澤、烏鎮、南潯、平望、平湖等處通小輪

行旅

滬杭甬綫

城內外有旅店三十餘家、以張家弄之寄園、車站馬路之寶和嘉泰、本站旁之嘉發交通、宣公橋堍之嘉福、東塘灣之謙泰、平橋之惟興、天福、鼎陞、等棧、新開之鴛湖旅館為最、民船碼頭在東門外、宣公橋下、東塘灣等處、小輪詳列於下、

開往南潯小輪 開往乍浦汽油船 開往湖洲小輪 開往平湖輪船 開往蘇州小輪

開往海鹽輪船 開往盛澤小輪 開往新倉汽油船 開往新塍汽油船

杭州城站 本站在杭縣清泰門內、按禹貢為揚州之域、春秋為越國之西境、後屬楚、秦漢並屬會稽郡、後

漢屬吳郡、晉屬吳興及吳郡、宋齊梁因之、隋置杭州、相傳夏禹南巡、舍杭登陸、故名、五代時、吳亦都於此、宋建炎三年、定行都、升為臨安州、元曰杭州路、明清皆曰杭州府、民國成立、裁府、並仁和錢塘二縣、改稱杭縣、

名勝古蹟

西湖 各志舊分五路、曰孤山路、曰北山路、曰南山路、曰江干路、曰吳山路、近人廣為八路、以吳山路隸增中

路、蓋以西溪、東阜、北墅、三路、茲為便利游客計、首湖上諸名勝、次北山諸名勝、次南山諸名勝、次江干吳山西溪諸名勝、東阜北墅且略焉、游西湖者、若無寬閒之歲月、徜徉於山水之間、則一日湖上、一日北山、一日南山、由江干吳山而回、一日西溪、四日而畢、西湖名勝大略盡之矣、湖上之游以船、游南北山則用轎、游西溪則轎

船皆可、

蘇堤春曉

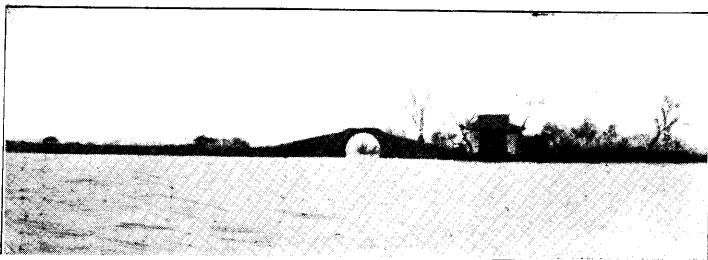

柳浪聞鶯

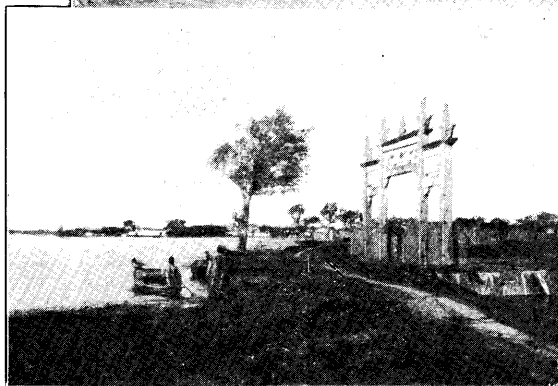

雙峯插雲



花港觀魚





荷 風 院 曲

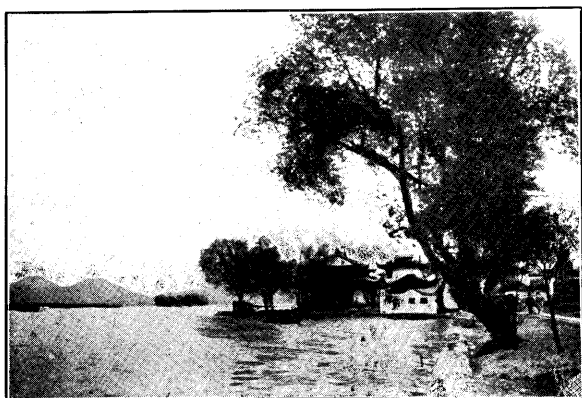

月 秋 湖 平

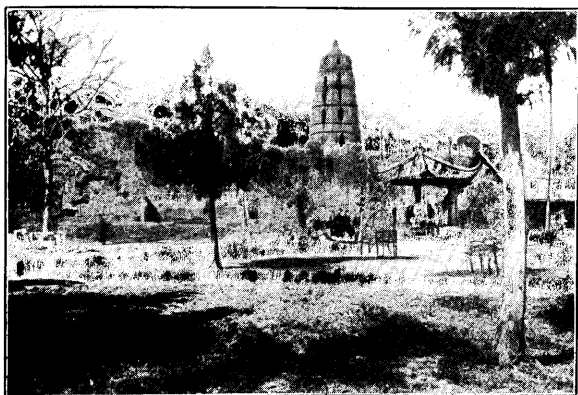

鐘 晚 屏 南

湖上名勝

蘇公隄

宋元祐間、東坡濬西湖、以積泥築長隄、南北橫亘數里、林希榜曰蘇公隄、

白沙隄

在錢塘門外、舊說湖水東溢、與江流通、唐白居易築此隄、隔絕江水、故名白沙隄、案西湖志云、白隄與

白沙隄、絕不相涉、白隄另有一隄、在石函橋北、白沙自斷橋起、迤邐經孤山、至西泠橋止、西爲裏湖、北爲後湖、

南爲外湖、長三里餘、隄上有望湖亭、錦帶橋、垂露亭諸勝、春夏之交、紅綠相映、煙水雲山、畫船簫鼓、盡在目中、

六橋煙柳

蘇隄有六橋、一映波橋通赤山校場、二鎖瀾橋通赤山麥嶺、三望山橋通花家山、四壓隄通茅

家埠、五東浦橋通麴院、六跨虹橋通耿家步港、

西泠橋

在白沙隄盡處、與孤山相接、一湖煙水、風景極佳、

蘇隄春曉

爲西湖十景之一、清康熙帝、建亭於望山橋之南、題蘇隄春曉四字、宿霧未收、晨光乍啓、雜花

生樹、飛英蘸波、一年之內、一日之間、尤宜春曉云、

雙峯插雲

爲西湖十景之一、在行春橋西、地當南北兩峯之間、南高北高相去十餘里、層巒疊嶂、蜿蜒盤

結、山峯高出雲表、時露雙尖、清康熙時、構亭於行春橋之側、春秋佳日、憑欄四望、儼如天門雙闕、拔地撐霄、白

雲靄、隨風舒卷、洵爲奇觀、

柳浪聞鶯

爲西湖十景之一、柳浪橋、宋時在清波門外、今已無考、清康熙時、於湧金門之南、創建亭榭、綠

隄植柳、年久柳廢、一無所存矣、

花港觀魚

爲西湖十景之一、在蘇隄第三橋、與第四橋斜對、水名花港、通花家山、山下有盧園、爲宋盧允

升別墅、景物奇秀、鑿池甃石、引湖水其中蓄魚百尾、稱花港觀魚、盧園久廢、清康熙時、建亭於花港之南、旁濬方池、綠苔碧草、蓄魚可數、今荒廢、惟一碑存耳、

曲院風荷

爲西湖十景之一、九里松傍舊有麴院、宋時取金沙澗之水、造麴以釀官酒、其地多荷、舊稱麴

院荷風、清康熙三十八年、構亭於跨虹橋之北、引流壘石、爲盤曲之勢、改爲曲院風荷、今則遺址僅存、即荷花亦不多矣、

平湖秋月

爲西湖十景之一、宋時在蘇隄三橋之南、明季移建孤山、路口據全湖之勝、未久即圯、清康熙

時重修、前爲石台、三面流水、每當清秋氣爽、水痕初收、皓魄中天、千頃一碧、恍疑置身瓊樓玉宇、不復知身在人世間耳、

南屏晚鐘

爲西湖十景之一、南屏山正對蘇隄、左有淨慈寺、寺鐘初動、山谷皆應、逾時乃息、蓋茲山隆起、

內多空穴、故傳聲獨遠、舊稱南屏晚鐘、清康熙帝、改爲曉鐘、以夜氣方清、天籟俱寂、鐘聲乍動、響入雲霄、晨坐聽之、發人深省、後建亭於寺門之前、勒石題字、仍用晚鐘、

三潭印月

爲西湖十景之一、東坡濬湖後、於湖中立塔爲標著、令塔以內、不許侵爲菱蕩、舊有石塔三、土

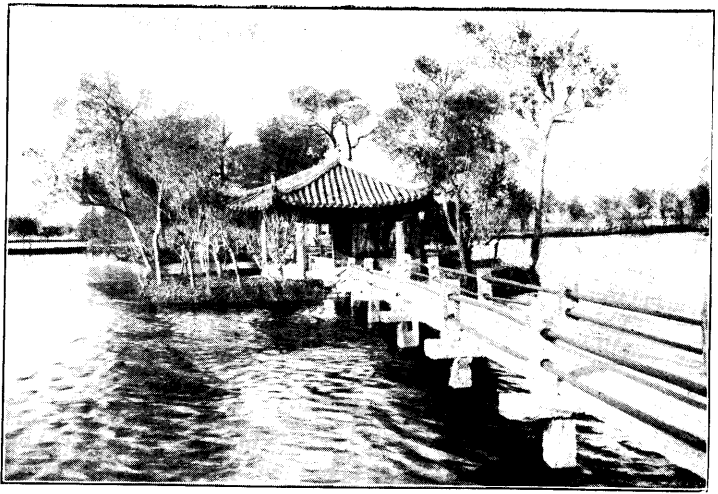

三潭印月

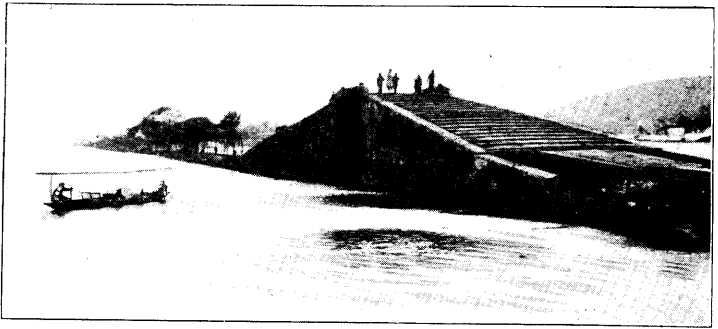

斷橋殘雪



雷峯夕照



飛來峯



韶光庵



淨慈寺



煙霞洞

人呼爲塔基、名勝志云、相傳湖中者三潭、深不可測、建浮屠以鎮壓、二說未知孰是、南宋舊圖、從南數湖中、對第三橋之左爲一塔、第四橋之左爲一塔、第五橋之右爲一塔、塔形如瓶、浮漾水中、所謂三塔亭、亭引碧流也、弘治間毀、萬厯間濬、取葑泥繞潭、作埂爲放生池、池外湖心仍置三塔、以復三潭舊名、月光映潭、塔影爲三、故有三潭印月之稱、彭公祠在三潭印月後、四面臨湖、內有退省庵、爲彭公生時所居、九獅石在三潭印月湖中、石鋒起伏、望之若有九獅、係彭公自南嶽移來者、

雷峯西照

爲西湖十景之一、淨慈寺北、有山自九曜峯來、逶迤起伏、爲南屏之支脈、昔郡人雷龍居之、因名雷峯、吳越王妃建塔於峯頂、每當夕陽西墜、塔影橫空、林和清詩、所謂夕照見前村是也、清康熙帝、築亭於雷峯之西、題曰雷峯西照、

斷橋殘雪

爲西湖十景之一、出錢塘門、循湖而行、入白沙隄、第一橋曰斷橋、春雪未消、樓閣凝碧、孤山葛嶺、砌玉鋪瓊、昔人稱詩思在灞橋風雪中、此景較勝也、

湖心亭

亭居全湖中心、四面流水、西向正對南北高峯、境頗清勝、惜屋宇矮狹、亦稍荒廢矣、

蘇小墓

在西冷橋側、蘇小南齊時、錢塘名妓、死後埋香於此、文人詞客、輒低徊不忍去、近有好事者、釀金建亭覆其墓、湖山美人、自足千古、墓旁有風雨亭、紹興女子秋瑾、因徐錫麟案、株連被殺、埋骨於此、亭以風雨名者、取秋瑾訊讞時、秋風秋雨愁煞人、詩意也、

岳鄂王墓

鄂王廟、在棲霞嶺之陽、祀宋岳武穆、廟刻遺像四、壁多嵌武穆所書字、及高宗手詔、廟旁爲武穆墓、明嘉靖間、巡按御史張景、刻盡忠報國四大字、樹於墓南、墓木皆南向、正中一柏號精忠柏、極蒼老古勁、漸化爲石、正德間、指揮使李隆範銅爲秦檜、王氏、万俟卨三像、反接跪露臺下、萬曆間、增張俊像、清代重修五次、建石坊於祠前、中華民國元年、集工重修、墓道一新、

文瀾閣

在孤山、清初於揚州杭州鎮江等處、建閣藏書、在杭州者、曰文瀾閣、洪揚之役、書多散佚、丁氏昆仲搜訪、得十之七八、浙撫譚鍾麟復修閣以藏之、閣前假山、岫嶙疊縹、雲石在焉、今爲圖書館、

公園

在孤山、清行宮舊址、就山築亭、欄檻屈曲、花木掩映、景極清幽、湖山勝處也、

放鶴亭

在孤山之陰、宋和靖處士林逋之故廬也、上多古梅、舊傳逋於孤山、植梅三百本、歲久不存、後人補植者、今已成林、元至元間、郡人陳子安、以逋嘗放鶴於此、爲建放鶴亭、歲久傾圮、明嘉靖中、縣令王鈺重建、題曰放鶴、每當梅花盛開、暗香疎影、處士風流、千載而下、尤可想見云、

馮小青墓

在放鶴亭側、小青故邑人某侍妾、爲大婦所妒、出居梅花嶼別業、能詩、死後埋香於此、

高莊

在裏湖邊、即紅樸山莊、清高士奇之賜園、有清高宗御筆、竹窗額、園景古潔幽邃、爲西湖諸園林冠、

小萬柳堂

在映波鎖瀾二橋之間、無錫廉泉與其婦、吳芝瑛、偕隱所居、結構頗小、

宋莊

在茅家埠、即端友別墅、紹興宋端甫所築、臨港面湖對山背嶺、花木陰翳、風景頗佳、

寶石山

在錢塘門外、山石鑿確、層疊而上、形如翔鳳、高六十三丈、周十三里有奇、由頓開嶺迤邐而行、過留餘草堂、彌勒院、堅匏別墅上山、山有保俶塔、由塔而北、有壽星石、看松臺、落星石、再上有亭、曰來鳳亭、清李衛建、再上爲川正洞、洞左有石峽、傾仄僅容一人、過峽忽然開朗、怪石磊落、臥者如羊、伏者如虎、在山明水秀中、另闢一境界、徑極險奇、游客過來鳳亭而再進者、百不一人、游寶石山者、只知寶俶塔也、

葛嶺

在寶石山西、相傳晉葛洪煉丹於此、有煉丹台、故址尙存、嶺有葛仙庵、及燦霞室、抱撲廬、自山下拾級而上、石磴曲折、綠樹陰濃、嶺巔有初陽臺舊址、平衍數畝、近更建臺於其上、旭日初升、陽光先照、湖波萬頃、與天俱清、

棲霞嶺

在葛嶺之西、嶺上爲劍門關、樹木幽深、如隔塵世、又有紫雲洞、穹然如厦屋、內外明朗、極豁可觀、

飛來峯

在靈隱、一曰靈鷲峯、晉僧慧理嘗登山歎曰、此是中天竺國靈鷲山之小嶺、不知何年飛來、因駐錫於此、號其峯曰飛來峯、峯高僅數十丈、而蒼翠幽奇、疑非人境、靈隱之勝、以飛來峯爲最、徘徊其間、輒不忍去、又旁有一綫天、仰視洞頂、一綫天光、颯然而入、洞外春淙亭、及冷泉亭、樹木扶疏、泉水清碧、洵勝地也、

靈隱寺

本名雲林寺、在靈隱山、晉咸和元年、僧慧理建、元明廢與靡常、清順治間、僧宏禮重建、有覺皇殿、直指堂、尙鑑堂、聯燈閣、青蓮閣、梵香閣、玉樹林、紫竹林、萬竹樓、諸勝、太平天國時、毀廢殆盡、其後寺僧、募得重貲、購巨木於美洲、重建宏大之殿閣、寺左有羅漢堂、供羅漢五百、高與人齊、

韜光庵

從靈隱羅漢堂而西，徑路屈曲，筠篁夾植，草樹蒙密，攀籐葛而上，韜光庵在焉。庵爲吳越王建，唐時有僧名韜光者，卓錫於此，遂以名庵。懸崖結屋，勢若凌空。庵後小軒數楹，山牕礪戶，明淨無塵。飛溜生寒，夏不知暑。寺頂有石樓，正對錢塘江，江盡處即海，洪濤浩渺，與天相接。十洲三島，如在目前。

北高峯

在靈隱寺後，由韜光而上，高與南高相等，石磴千餘級，凡三十六折而至巔，上有靈順廟（祀五顯）。後有平臺，登山一望，羣山環繞，湖水澄清，錢塘江如匹練，浙東諸山，浮沈於几案間也。

上天竺

由飛來峯而前約里許，爲上天竺，再前約里許，爲中天竺，又前二里，爲上天竺。吳越武懿王開路築基，即地剏佛廬號，天竺看經院，後徙今所。宋時改院爲寺，元燬，清康熙五年重建，六十一年燬，雍正間重建。寺南有空巖，懸乳如脂，北爲白雲峯，後爲烏石巖，右轉爲雙檜峯，爲雲隱塢，塢後爲幽淙嶺，爲郎當嶺，郎當景頗奇險，由此可上五雲。

淨慈寺

在南屏山下，周顯德間，吳越王錢宏俶建，號慧日永明院，後燬。明正統間，僧宗妙修復之。清康熙八年，聖祖南巡幸此，書淨慈寺額。寺內有運木古井，相傳昔建寺時，苦無木材，僧濟顛禱佛，有木自井中出，適足建寺之用，現尙餘一木於井中，無稽之談，不足值識者一笑。然游客至此，往往納銅幣與僧，秉燭以觀，亦游淨慈寺之一事也。寺後有蓬花洞、石佛洞，西有高士塢、雨花臺等勝。

煙霞洞

石屋嶺之南，爲煙霞嶺，嶺有煙霞洞，曲折幽深，勝於石屋，尙非紫雲之比。舊傳晉僧彌洪結庵於此。

洞中舊有石刻羅漢六、吳越錢武肅王更刻十二羅漢以足之、洪楊之役以後、日就荒蕪、清光緒間、閩僧學信結廬於此、題額曰煙霞古洞、洞門刻仙巖二字、入門有石龕、舊鑄財神像、丁修甫立誠、改爲東坡像、題曰蘇龕、洞上有臥獅亭、吸江亭、風景極佳、烟霞洞以素菜著名、游客每於此讌會焉、

南高峯

由煙霞洞而上、爲南高峯、高一千六百尺、與北高峯相對、峯頂舊有七級浮屠、以觸電燬、基礎僅存、山巔有巨石、曰先照壇、言日出必先照壇上也、下有天地洞、口僅六尺許、漸近漸闊、可容千人、南高峯無石級可升、游人常至焉、

于少保墓

在法公埠、明于少保謙、遭誣枉死、子冕奉喪歸葬於此、弘治二年、奉敕建祠、萬厯間諡忠肅、祠奉公像、冕祔焉、墓後羣山環繞、樹色參天、邑人信公靈爽、常祈夢於此、

虎跑寺

即大定慧寺、在大慈山、建於唐代、內有虎跑泉、清冽而冷、與龍井齊名、而實過之、舊傳昔有二虎跑地作穴、泉遂湧出、因以虎跑名泉、俗即以之名寺、寺內鑿井三、均可取泉、寺有積翠軒、風景最勝、

龍井

在風篁嶺下、本名龍泓、相傳葛洪煉丹處、流自深山亂石間出、源源不絕、昔人甃爲小池、下復爲池以承之、宋秦觀作龍井記、謂岸湖諸山、多爲湖誘、不克爲泉、岸江諸山、多爲江脅、不暇爲泉、惟此內無靡漫之誘、以散越其精、外無豪悍之脅、以虧其氣、米芾書記刻石、今有董香光摹本存焉、有茶坡、一片雲、滌心沼、翠峯閣、諸勝、越風篁嶺爲暉落塢、俗呼老龍井、其地產茶、遠近珍之、老龍井後、爲獅子峯、亦產茶有名峯、旁有製茶公

司、

九溪十八澗

九溪在煙霞嶺西南、其支流爲十八澗、自煙霞達理安、必由之路、羣山迴轉、石徑參差、溪壑

幽深、爲南山勝境、

理安寺

寺在理安山麓、當九溪東岸、山門外有一亭、正當九溪橋、千樟蔽日、萬竹迎風、六月生寒、三春瀉玉、

秋老黃桂丹楓、更饒勝景、寺內有法雨泉、松巔閣、

雲棲寺

在五雲山西北塢、寺爲吳越王建、屢燬屢修、明蓮池大師、曾卓錫於此、雲棲以竹著名、繞錢塘江、沿

江取路而入、行萬竹中、綠雲蔽天、夏不知暑、竹皆一尺圍、寺前一竹更大、清康熙帝錫名皇竹、因建亭焉、

六和塔

在江干月輪山、宋開寶三年、智覺禪師建、以鎮江湖、凡九級、高五十餘丈、後纓紹興間、僧智曇、因故

基成之、七級而止、元明以來、屢毀屢修、清雍正十三年、發帑重建、乾隆十六年、高宗巡幸、於塔之七層、各書一

匾額、第一層曰初地堅固、第二層曰二諦俱融、第三層曰三明淨域、第四層曰四天寶網、第五層曰五雲扶蓋、

第六層曰六鷲負戴、第七層曰七寶莊嚴、太平天國時、爲石達開所焚、邑紳朱敏生捐貲重修、盡復舊觀、登之

可覽江干諸景、

溯江湖

溯江外列龕赭二山、潮來如千軍萬馬、奔放而前、洵宇宙之奇觀也、海寧之潮、視此較大、故本路於

八月十八日、特備看潮專車、然江干觀潮、亦武林一勝事也、

虎
跑
寺

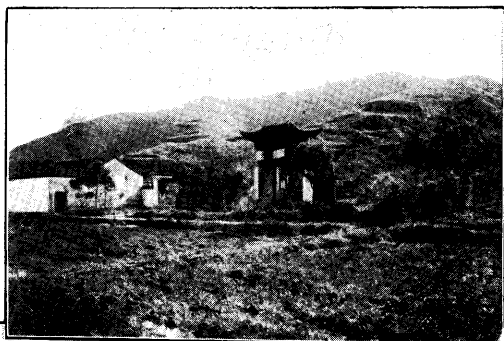

龍
井
寺

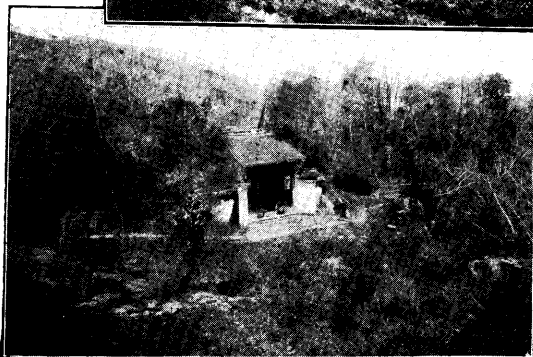

理
安
寺



雲
棲
寺



六和塔

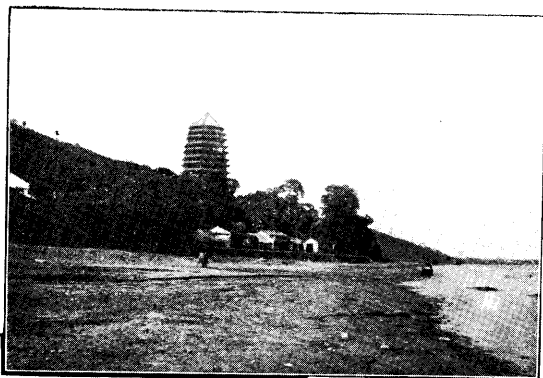

湖
江
潮



天
一
閣



月
湖
中
之
竹
嶼

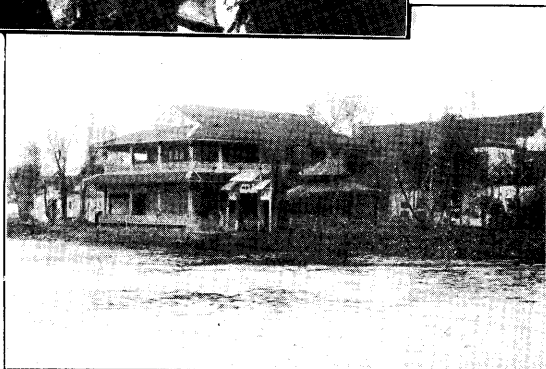

吳山

介於清波鳳山二門之間、山有城隍廟、俗呼城隍山、登山一望、杭城歷歷在目、游武林不可不一至焉、

花塢

由開化涼亭小路而進、幽邃深秀、為諸名勝冠、兩山夾立、中通一徑、清泉繞徑而下、隨山曲折、修竹古

楓、一望莫盡、塢深十里、寂無人蹤、內有十八茅庵、掩映楓竹間、雲棲有其竹樹、無其幽深、九溪十八澗、有其幽

深、無其竹樹、游者莫知其奇、往往由開化涼亭逕過、而不入也、

褚遂良宅

在站西北二里、忠清里褚家堂、

駱賓王逃禪處

在靈隱天香院、

韓蘄王宅

在站西十里、清湖橋、

杭州衙署局所

督軍公署

梅花碑

省長公署

蒲場巷

錢塘道尹署

蒲場巷

財政廳

蒲場巷

實業廳

柴木巷

教育廳

旗營花市口

高等審判廳

法院街

高等檢察廳

法院街

地方審判廳

法院街

地方檢察廳

法院街

鹽運使署

金衙莊

杭關監督署

蒲場巷

滬杭兩綫

省會警察廳

太平坊

水上警察廳

浦場巷

交涉使署

馬市街

杭縣公署

旗營迎紫路

菸酒公賣局

板兒巷

印花稅處

郭通園

郵務總局

三元坊

電報局

金芝蔴巷

教育會

吉祥巷

總商會

保佑坊

旅館

城站旅館

甯紹旅館

滬杭旅館

大通旅館

清泰第一旅館

華興旅館

迎賓旅館

正泰旅館

全安旅館

彙恆旅館

五和旅館

泰豐旅館

武林旅館

望江旅館

以上各旅館均在城站

清泰第二旅館

湖濱旅館

清華旅館

湖山新旅社

以上各旅館在湖濱

新新旅館

葛嶺下

杏花村旅館

岳墳下

銀行

鐵 路 旅 行 指 南

中國銀行

交通銀行

浙江興業銀行

浙江官錢局

交通

除鐵路外、錢塘江與內河、均有商船往來、

錢塘江碼頭（埠在南星橋）每日上午九鐘開

杭諸公司 振興公司 錢江公司

內河碼頭（埠在拱宸橋）每日下午四鐘開

湖州班 蘇州班 上海班

行旅

遊湖者、喜僱湖濱人力車、每里約銅元五六枚、游山橋每名每日約洋八角至十角、湖邊有小艇、隨時可雇、

江墅支線

拱宸橋站

本站在武林門外、橋為水陸要道、光緒甲午、中日議和、闢為商埠、內河小輪碼頭在焉、每年夏季、並有專輪來往莫干山、由橋東行至艮山門站十一里六、由艮山門站、而城站、而南星橋站、而閘口站、名為

江墅支線、每日由拱宸橋站、開車六次、來往城站閘口等站、

滬杭甬甯紹綫

滬杭甬綫

寧波站

本站在鄞縣甬江北岸、縣境、春秋時越地、秦屬會稽郡、唐開元間、改置明州、明改寧波府、清因之、民

國改元、裁府留縣、

名勝古蹟

月湖

在站西南四里、以形如半月、故名月湖、以其在日湖之西、又名西湖、日月二湖之源、俱出自四明山、日

湖周二百五十丈、月湖周七百三十丈、月湖風景尤佳、湖中有汀洲、島嶼、凡十、曰柳汀、雪汀、芳草洲、芙蓉洲、菊

花洲、月島、松島、花嶼、煙嶼、竹嶼、煙水雲樹、極其蒼涼、

天一閣

在城中、明兵部侍郎范欽、建築此閣以藏書、私家藏書、久而未散者、首推天一、然光緒間錢、恂所編

書目、與嘉慶時、阮元所編者相較、已有散失矣、

交通

上海寧波之間、有海輪來往、普陀寧波之間、有小輪來往、

行旅

中村旅館

江天碼頭

四明甬江旅館

傅家道頭

甯安甯紹旅館

同興街

華安甬安旅館

火車碼頭

道清綫

道清綫 站三百零八里

道口碼頭

本碼頭在三里灣、距道口三里、其地沿河灣曲、因之得名、昔本路總廠創設於此、嗣欲聯絡煤礦、遷入焦作、而舊有之房屋、今則改爲住宅矣、按碼頭地偏西北、左傍衛河、乃本路裝卸河運之要區、爲道清發軔之樞紐、屬道口站之東端、

道口站

距道口碼頭四里

本站屬濬縣境、北距縣城十八里、按濬縣志、舊名黎陽縣、隸衛州、宋政和五年升爲州、金元仍之、明洪武間、改州爲縣、隸大名府、清雍正三年、改隸衛輝府、民國因之、距寨南三里許、有西式樓房、即道清鐵路發軔之第一車站也、

名勝古蹟

大伾山

在縣城東、距車站十六里、山上有禹王廟、內供禹王像、神彩輝煌、尊嚴可敬、昔禹貢導河、至於大伾山、又名黎陽山、山之東有朝陽洞、大佛巖、其佛係就巖石鑿成、高可數丈、周圍以三層樓覆之、昔人鑿此以鎮河道、距佛巖北百步、有龍洞大小三穴、相傳天將雨、穴中雲氣蒸出、西南巖上有張三丰臥像、亦就巖石鑿成者、山之北有呂祖洞、觀音巖、漢光武平王郎、還至黎陽、築壇祭告天地百神、劉公幹賦、所謂青壇承祀高碑頌靈者也、故又名青壇山、

紫金山

在大伾山之東、山無餘土、翠石稜稜、相傳玉女修煉於此、丹成飛去、有玉女觀、白金泉、拖裙石、玉女

巖、諸仙跡、

善化山

在縣城西北二十五里、山出雲、爲樓觀亭臺、舟車旗鼓人馬之狀、變幻不一、故曰善化、又名枉人山、

相傳紂殺比干於此、故稱枉人、庾信哀江南賦、山稱枉人、即指此也、

泥馬廟

在滑城南二十里、接縣志、宋高宗、爲康王時質於金、逃歸、倦息崔府君廟、夢神告以賊追急、王倉皇

出門、見有馬、遂馳渡河、馬忽不動、視之乃廟中之泥馬也、土人以其靈異、建廟祀之、

子貢故里

距站北十八里、在濬縣南門內、有先賢子貢故里碑一座、東有子貢祠、祠內有大楷樹一株、相

傳爲子貢手植、圍可數抱、枝幹參天、凌雲、下立碑誌、其文曰、先賢手植靈楷樹、蟠柯瘦舞、不根護、不作蒼松、亦

化龍、歷盡乾坤三千春、落落盤踞、徵奇瑞、千尋直幹、恥柔媚、噫嘻、海內無茹本、孔林其一、此其二、碑文甚長、未

能盡錄、祇此數語、足見其樹之雄糾也、

交通

陸路東八里達滑縣、北十八里達濬縣、水路上九十里達衛輝、下八十里達臨清、一千一百里達天津、

行旅

共六家、均在道口寨、每天宿費二十文、

代步

道口三里灣碼頭

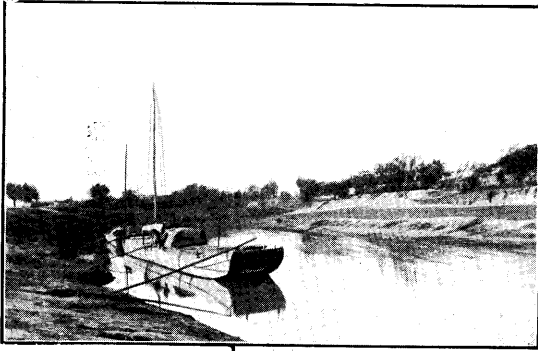

濬縣大伾山



汲縣望京樓

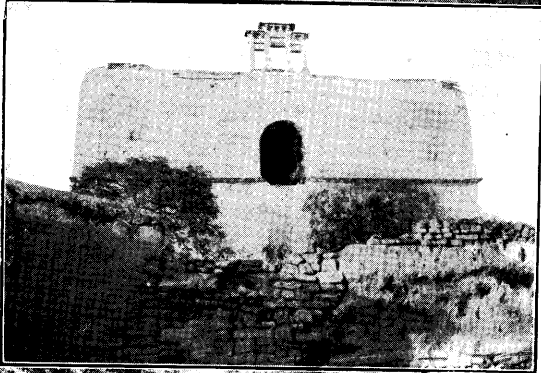

修武百家巖

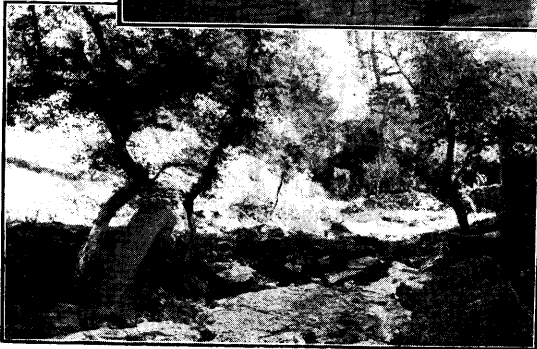

焦作福公司

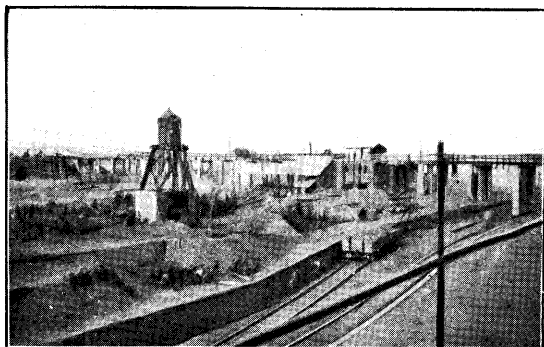

清化寶光寺



清化塔坡



清化九道堰

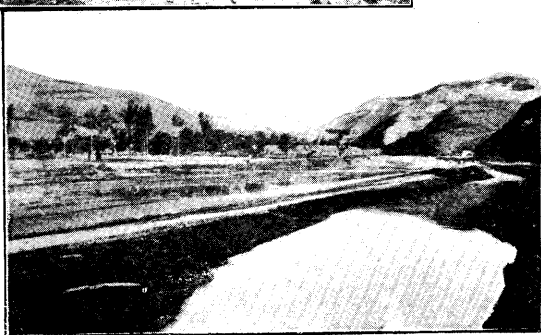

馬車 牛車 轎

通用貨幣

北洋 站人洋 中央銀元 銅元 制錢

新鄉縣新站

距道口碼頭一百五十二里

此地為本路接入京漢路之支綫、由京漢路北可達北京、南可達漢口、又南

至游家墳、接入本路、凡由京漢路輸入之貨、以及輸出京漢路之品者、莫不由本站運輸也、距站半里許、有轉運客貨公司之公興存、永源棧、祥合棧、西記公司等、共十家、

交通

陸路由正西大路可抵山西、水路由衛河可達京津、

行旅

迎賓館 吉祥棧 亞東棧 中西旅館 泰來棧 華洋旅館 第一賓館 等共九家距站半里、每天每人膳宿費上房六七角、廂房五角、

代步

馬車

李河站

距道口碼頭二百五十八里

距站附近、有桐樹溝之中原公司第一煤廠、寺河之中原公司第三煤廠、每歲由本

站運出者、凡三十萬噸云、

名勝古蹟

漢獻穆曹皇后墓

距站三里、按后諱節、曹操之中女也、獻帝十九年、立爲貴人、及伏皇后被弑、立節爲

皇后、及魏受禪、遣使求璽綬、后怒不與、呼使者入、親數讓之、以璽擲軒下、因涕泣橫流、曰天不祚爾、左右莫能仰視、后在位七年、魏氏立、以后爲山陽公夫人、薨葬此、

代步

馬車

通用貨幣

北洋 站人洋 中央銀元 湖北洋 大清銀幣 造幣廠 銅元 制錢

焦作站

距道口碼頭二、
百七十一里

本站東北達道口、西南達清化、沿站台西望、危樓高聳、朱瓦明窗者、乃道清鐵路監

督局也、西進有西式重樓、迎面而立者、乃本路工廠及各機關也、由此折入正北、乃焦作鎮之馬市街、商店林立、爲行旅輻輳之區、華洋會萃之所、中有交涉局、彈壓公所、警察、電報、郵政、煙酒等局、以及妓館、酒樓、戲園、旅館、無不畢具、迤西北而進、爲東馬市街、華商之中原公司煤礦總機關在焉、轉入中馬市街、遙望短垣數十里、單架蟲雲表、機聲隆隆者、乃洋商福公司之煤礦也、此外更有福中總公司、乃兩公司售煤之總處、其福公司

醫院、及道清路醫院、均在福中公司之北、兩公司所出之煤、每年經本站輸出者、約計四十五萬噸之譜、

雲臺山 舊名覆釜山、距站東北四十里、其北偏西五里、有茱萸峯、形如卓筆、遠望可及二百里、上有雲台寺、

寺外古松九株、均逾合抱、寺東下約三里、有廚竈洞、或云登山者、多炊於此、

藥王洞 距站東北四十餘里、或稱孫真人洞、洞在茱萸峯之下、深八丈、相傳內有石丸、大如綠豆、無論何病、

服皆能愈、仰視石罅中、嵌石瑩長尺許、罅外環列石缶十餘、皆倒懸其上、係石質生成、非人工雕鑿者、洞側豎一碑、高約二尺、廣一尺、額題孫真人碑、計十五行、每行二十二字、字皆楷法、乃全篇道德經、無缺、

交通

陸路東南距站五十里、可達武陟縣

行旅

金台旅館 迎賓館 招商旅館 華安棧 志寶棧 天順棧 中興棧 中西旅館 華洋旅館 清真振
遠旅館 以上十家、距站西北三里、在焦作鎮之馬市街、每人每天房飯費洋二三角不等、

代步

轎 馬車

清化站 距道口碼頭三百零八里、按清化屬沁陽縣、夏隸冀州域、周曰絺、秦置武德縣、唐為河內縣、民國改為沁陽縣、鎮

內有電報郵政警察官礦官硝等局、亦商賈繁盛之區也、車站距鎮二里許、爲本路西端第一站、旁有轉運客貨公司數家、

名勝古蹟

寶光寺

又名月山寺、距站十二里、在明月山、居太行之陽、踞丹水之上、四山環抱、翠柏森然、層巒疊嶂、聳峙於後、澄波回瀾、縈繞於前、其山川旣雄且秀、即太行之支脉也、元秦定初、爲明月寺、天順二年、勅賜曰寶光寺、寺有八大景、爲時人所注者、寺前兩鐵獅、轅門東曰明月山城、西曰五行勝槩、由西迤南、有鳳凰臺、臺北有塔亭、其塔雙峙、矗立雲際、頭門內兩旁羅列碑誌、第二層中供彌勒佛、旁列金剛四、狀甚威武、第三層毗盧殿、廊植栢樹三株、大可合抱、廊下碑亭分列左右、中豎玉石碑誌、第四層爲水陸殿、兩旁對聯均爲乾隆御筆、廊下左右兩亭、一供玉石觀音、一供楊五郎像、座下有連環井、亭畔植核桃一株、蔭垂數畝、第五層有關帝祠、由祠前巖邊而進至呂祖閣、旁有蒼公洞、閣外有八角亭、過亭至清風殿、殿右有碑、乃金大定所立、第六層爲大士閣、左有五祖廟、課蜜泉、右有望景臺、將軍柏、至是全山景緻已畢遊矣、

圪塔坡

距站十五里、有山形稍孤異、俗名曰圪塔坡、由坡下而進、有真陽觀、右有舞臺、兩傍列碑亭各一、左曰壽因亭、右曰栽槐記、沿階而登至亭上、由亭外沿坡而上、皆綴植栢樹、青葱鬱翠、間以亭閣、頗饒風趣、再上有涼亭兩座、分列左右、爲遊客休憩之所、再上平坦處、左有靈官廟、右有玄壇宮、再上到坡腰、孫真人之廟踞

焉、廟分兩進、中藏孫真人之像、兩旁諸神羅列、狀頗威嚴、每歲元旦、至上元、四方士女麋集、乃清化勝會之區也、從大殿旁而進、有巍巖迎面而立、歷階至眼光殿、再上玄帝宮、宮前有老柏兩株、再攀崖而登、則凌霄寶殿踞於山巔、中供玉帝一尊、殿外莪巖壁立、旁有大石一方、可容二十人之坐、山頂皆平坦、登高眺遠、亦足怡情、

印月山莊 距站五里許、俗呼曰毛家花園、乃清毛文達公昶熙遊燕之所也、園周二十餘畝、內植奇葩異卉、五色繽紛、進門則假山當前、下有小洞、由洞屈曲而入、山後有蓮池、大可數畝、池旁環列絲柏、池左有六角涼亭、池上架一橋、橋南植梧桐松樹、枝葉交錯、蒼鬱凝翳、升階則廳事三楹、迎面而立、龍爪槐分列左右、廳後兩旁遍種芍藥、紅白紫黃、其色不一、又有呼雲樓、樓分兩層、高凌霄漢、登樓遠眺、則滿園春色、盡入目中耳、

交通

陸路通衢大道、直達山西、其藥材煙葉竹貨等、多由黃河運往山東天津一帶、

行旅

天義東店 人和店 雲興店 德盛店 協泰店 金慶店 慶盛店 共十五家、在清化鎮西關、距站二里許、每日每人上房費三百文、廂房二百文、

代步

馬車 轎

道 清 棧

道 清 綫

通用貨幣

北洋
站人洋
湖北洋
中央銀元
大清銀幣
銅元
制錢

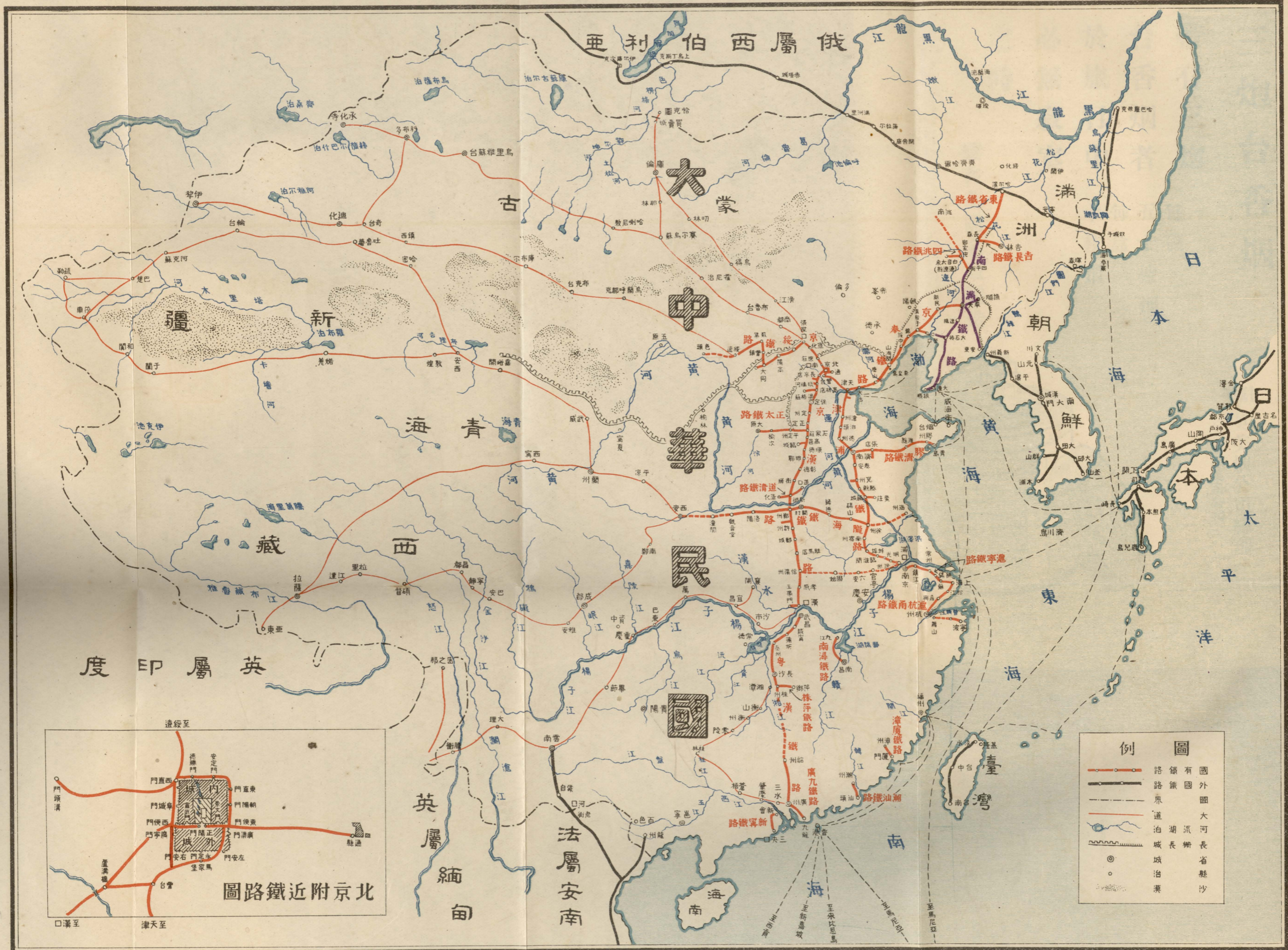

大蒙

中

海

民

國

例圖

- 路鐵有國 (National Railway)
- 路鐵外國 (Foreign Railway)
- 道泉 (Trunk Line)
- 泊湖流大河長省長 (Lakes, Rivers, Long Provinces)
- 城治城 (City)
- 城治縣 (County)
- 城治沙 (Sandy City)

圖路鐵近附京北

遠線至

口漢至 津天至

門西 門東 門南 門北 門中 門外 門內 門左 門右 門前 門後 門上 門下 門內 門外 門左 門右 門前 門後 門上 門下 門內 門外 門左 門右 門前 門後 門上 門下

三炮台香烟

帶有三炮

每罐

台香烟者

五十枝烟

於旅行中

每盒
十枝烟

必無寂寞

之時

確在英國名廠製造

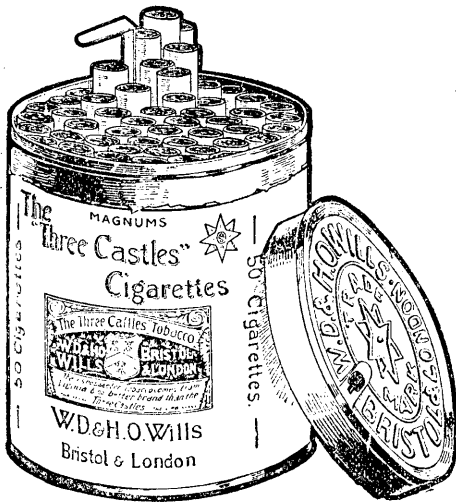

駐華
英美烟公司總理

有限英國公司

中興煤礦公司廣告

本公司向在山東嶧縣棗莊地方開辦煤礦現又添開山家林湯莊各分礦所有產煉各種煤焦歷經中外著名鑛師化驗灰輕礮少燄長性堅極合輪船鐵路工廠一切機器鍋爐之用是以津浦滬甯滬杭甬隴海各大鐵路常年購運同聲贊許他若上海長江內河各工廠亦均紛紛訂購近又推行日本南洋各埠聲譽益增如荷賜顧請就近向下列本公司各分廠接洽辦理無不歡迎

津浦北段各分廠

臨城 濰縣 鄒縣 兗州 曲

濟甯 泰安 濟南 禹城 平原

德州 桑園 泊頭 滄州 天津

津浦南段各分廠

韓莊 徐州 宿州 蚌埠 臨淮

浦口

滬甯路綫各分廠

上海 無錫 鎮江 常州

滬杭甬路綫分廠

杭州

台棗路綫各分廠

嶧縣 台兒莊

運河一帶各分廠

清江 馬頭 界首 宿遷 南通州

中華民國十一年四月刊行

定價大洋陸角

編輯兼
發行處

交通部鐵路聯運事務處

分售處

各鐵路局各大站

北京虎坊橋

印刷處

京華印書局

電話南局

一三三八
六九一八
三六一六
四〇三二

上海圖書館藏書



A541 212 0018 8458B

