HERYERDE 3 KURUŞ

VAKIT

Cumartesi 30 Birincikânun 1939 ☆ YIL: 23 * SAYI: 7892

İDARE EVİ: Ankara Cad. İSTANBUL *Telgraf: VAKIT* Posta kutusu: 46* Telefon: 21413 (Yazı) - 24370 (İdare)

Skandinavya memleketleri üzerinde bir teşebbüs

Stokholm, 29 (A.A.) — Svenska Dağblade gazetesinin Berlin muhabiri, Almanyanın yakında, Skandinavya memleketlerini, müttefiklerin, Finlandiyaya yardım projesine sürüklenmemeye davet edeceğini bildiriyor.

Muharrir, bu yolda bir teşebbüsün yapacağı tesiri, Alman mahafilinin, bedbinlikle beklediklerini ilâve ediyor.

İtalyada bir soğuk dalgası esiyor

Milano, 29 (A.A.) — İtalyada bir soğuk dalgası esmektedir. Triyeste'de saatte 100 kilometreden fazla sür'atte bir buz rüzgârı esmektedir. Limanda bulunan vapurlar halatlarını takviyeye mecbur kalmışlardır.

İsonzo mıntakasındaki sular ve Montfalcone'deki göller donmuştur. Dağlar eteklerine kadar karla örtülüdür.

Dün Tokatta şiddetli bir zelzele daha oldu, birçok binalar yıkıldı

Sarsıntı Amasya, Gümüşhane ve Sivasta hafif olarak devam ediyor

Memleket felâketzedelerin imdadına koşuyor

Iki doktor ve bir eczacı mebus Erzincana gidiyor

(Yazısı 5 incide)

Kızılırmak kazasının mes'uliyeti

Yazan: *ASIM US*

Kış mevsimine girerken daima olduğu gibi bu sene de Karadenizden birtakım kaza haberleri gelmesine hayret etmiyoruz; bu arada Kızılırmak şilebinin de kurban gitmiş olmasını tabiî bulmak zaruretinde kalıyoruz. Yalnız başka senelerde Karadeniz kazalarında bir mesuliyet olup olmadığı tetkik edilirken en başta limansızlık derdi ileriye sürülürdü. "Karadeniz limanları yapılmadıkça bu türlü felâketlerden kurtulmamıza imkân yoktur,, nakaratı tekrar edilip giderdi.

Bu defa ise artık liman meselesi bahis mevzuu değildir.. Zira Kızılırmağın parçalanıp batması Karadenizin açıklarında olmamıştır; bilâkis Sinop gibi nisbeten tehlikeli zamanlarda ilticaya en ziyade müsait olan bir limanın pek yakınında vukua gelmiştir. Demek ki bu hâdise Karadeniz kazalarının sadece limansızlıktan ileri gelmediğini açık surette bize göstermiş oluyor.

O halde Kızılırmak kazasında bir mesuliyet var mıdır?

Bu nokta üzerinde iki türlü rivayet karşılaşıyor:

1 — Kızılırmak fırtına esnasında Sinop limanına iltica etmek isterken yanlış rota takip edilmiştir. Geminin demirlerinin kullanılmamış olması, sonra telsiz âleti ile civardan imdat istenmemiş bulunması bu ihtimali teyit eden birer delildir.

Eğer bu ihtimali bir hakikat olarak kabul edecek olursak kazanın mesuliyetini gemi ile beraber boğulan kaptanda aramak lâzımdır. Bu takdirde acaba kaptan esasında bir gemiyi sevk ve idare kabiliyetini haiz değil mi idi? Yoksa esasında ehliyetli olduğu halde sarhoşluk veya dikkatsizlik gibi bir vaziyetin kurbanı mı oldu? Bu cihetler ancak yapılacak tetkikat neticesinde anlaşılabilir.

2 — Kızılırmak kazasının mesuliyetini vapurun çürüklüğüne atfedenler de var. Diyorlar ki, Kızılırmak evvelce devlet denizyollarının elinde iken Loid kumpanyası sigorta etmediği için satılmıştır. Sürati de dört milden fazla değildi. Böyle bir geminin seyrisefere çıkmasından İstanbul mıntakası liman idaresi mesuldür.

Bu tarzda bir iddiayı reddetmek için Türk sularında seyrisefer müsaadesi veren makamlar kendilerini müdafaa edecek sözler bulabilirler. Kızılırmağın açık denizde değil, Sinop limanının ağzında kayalıklara çarparak batmış olmasını bir delil diye gösterebilirler. "Kızılırmak yerine her hangi bir gemi olsa yine âkıbet ayni olurdu,, diyebilirler. Batmış olan bir gemi hakkında verilen seyrisefer müsaadesinin doğru veya yanlış olduğunu isbat etmek çok müşküldür.

(Devamı 5 incide)

Zelzele mıntakasındaki nüfus zayiatımız

Ankara, 29 (A.A.) — Dün verdiğimiz malûmattan hariç olarak bugün zelzele mıntakasındaki vilâyetlerden şu rakamlar gelmiştir:

Yozgat	vilâyetinde	30	ölü	120	yıkılmış ev
Amasya	„	707	ölü	71	yaralı
Gümüşane	„	34	ölü	334	yaralı
Giresun	„	1120	ölü	700	yıkılmış ev
Ordu	„	22	ölü	700	yıkılmış ev
Tokat	„	500	ölü	900	yaralı
Sivas	„	125	ölü	104	yaralı

Bu rakamlar katî değildir. Dün verilen haberde Suşehri kazasında 150 ölü yerine sehven 1500 gösterilmiştir. Dün bildirdiğimiz gibi Kemahtaki tahribat çok mühim değildir. 30 ev yıkılmıştır. 24 ölü vardır.

Amasya, Sivas, Gümüşane vilâyetlerinde zelzele fasılalı ve hafif olarak devam ediyor.

Hafik kazasında yeni zelzeleden bazı mektep ve cami binaları yıkılmıştır.

Kızılaya okuyucularımızın yardımı

Felâketzedeler için

Vakıt müessesesi vasıtasiyle teberruda bulunanlar

Kuruş	
1500	Cibali 63 üncü ilkokul talebesi.
200	Tasarruf matbaasında Bay Penik.
1700	

Yardımda bulunmak isteyenler Ankara caddesinde VAKIT Kütüphanesine müracaat ederek makbuz mukabilinde teberrularını yapabilirler.

Vilâyette dün yapılan toplantı

Ticaret Odasındaki toplantıdan bir görünüş

Dumlupınar vapuru bugün Ordu ve Giresun'a gidiyor

Vapurla felâketzedeler için yiyecek ve giyecek gönderiliyor

İki sıhhî heyet de gidiyor

Dün saat on beşte vilâyette vali ve belediye reisi Doktor Lûtfi Kırdarın başkanlığında felâketzedelere yardım komitesini teşkil etmek üzere bir içtima yapılmıştır.

Ankaradaki millî komiteye bağlı olmak üzere valinin başkanlığında Parti vilâyet idare heyeti reisi Tevfik Fikret Sılay, Üniversite umumi kâtibi

(Devamı 5 incide)

Dost devletlerin felâketzedelere yardımı

Romanya 80 bin liralık kereste, Yunanistan 10 bin liralık ilâç, Bulgaristan 30 bin liralık gıda maddesi gönderiyor

Vali ve Belediye Reisi Lütfi Kırdar istanbulluları felâketzedelere yardıma çağırıyor

Zelzeleden felâkete uğrayan yurttaşlarımıza yardım etmek için Ankarada Büyük Millet Meclisi Reisi Sayın Abdülhalik Renda'nın riyasetinde teşekkül eden Merkez Millî Yardım Komitesine bağlı olmak üzere şehrimizde de riyasetim altında C. H. P. ve Kızılay Başkanlarının dahil bulunduğu Millî Yardım Komitesi teşekkül etmiş ve dün saat 15 te ilk toplantısını yapmıştır.

Kaza ve nahiyelerde kaymakam ve nahiye müdürlerinin riyasetinde aynı komiteler teşekkül etmiş ve faaliyete geçmiş bulunuyor.

Komitemiz asîl vatandaşlarımızın her zaman gösterdiği yüksek hassasiyet ve vatanperverliklerinden emin olarak bu günden itibaren maruf tüccarları ve müessese sahiplerini Vilâyetteki Komiteye davet etmiştir.

Ayrıca her vatandaş bulunduğu mıntakanın komitesine müracaat ederek Kızılay makbuzu mukabilinde nakten olduğu gibi aynen de yardımda bulunabilecektir.

Bütün vatandaşların kış ortasında açıkta kalan ve her şeye muhtaç bulunan felâketzedelerin imdadına yarış edercesine koşacaklarını gayet tabiî buluyorum.

İstanbul Valisi ve Belediye Reisi
Dr. LÛTFİ KIRDAR

Yılbaşında çıkıyor

1940 Vakıt Cep Almanağı

Altmış dört sayıfalık olan bu almanağın münderecatı arasında şunlar vardır: Devlet ve hükûmet adamlarımızın albümü, mükemmel 940 takvimi, 100 yıllık Milâdî ve Kamerî takvimler, mülkî teşkilât, valilerimizle kaymakamların isimleri, yılın şarkısı ve notası, en uzak ve en küçük radyo istasyonları, kendi kendine Fatin Hoca, ev barometresi, Vakıt isim babası, yılın her ayında doğan insanların istikbalinin keşfi mümkün müdür? vesaire...

İngiltere ve Bulgaristan kralları

Fransa reisicumhuru İnönüne tazıyet telgrafı çektiler

Ankara, 29 (A.A.) — 29 birincikânun 939 cuma günü saat yediye kadar ecnebi memleketlerden zelzele felâketzedelerine yapılan yardımlar aşağıdadır.

Cenevredeki beynelmilel yardım birliği reisi Mösyö Siraoulo dan alınan bir telgrafta birliğin her türlü yardımda bulunmağa amade olduğunu bildirmiş ve

(Devamı 5 incide)

ŞEHİR İÇİNDE

Işaretler

Yeni yıla girerken

Dünya geçen senenin günlerini kâbusla geçen bir gecenin sonunu bekler gibi gözleyor. Yeni yıl ne getirecek? Ortada sulh ve saadet için belirmiş hiç bir işaret yok. Günler, günlere benziyor. İnsanların derunî âlemlerinde ümit gitgide müphem ve mistik bir hayal haline giriyor.

Maamafih bütün bunlara rağmen sene sonunu işaret eden takvim yapraklarını hürriyet ve saadet üzerine kapanmış kale duvarlarını söker gibi koparıyor. Sanki biten kâğıt yığınlarının arkasından bal rengi bir sulh güneşi doğacak?

Yeni senenin mavi ufkunda kan pıhtılaşmıyacak, genç insan kafatasları ufukta gelecek günlerin hayallerine saksılık etmiyecek. Hale, istikbale insan iskeletinden bir köprüden geçerek vasıl olmıyacak.

Ümit bu! Hayatı mezar taşında bile seven insan için bir takvim kâğıdının arkasından bir neşe dünyasının çıkageleceğini beklemek hayat sevgisinin tabiî bir tecellisidir.

İdam mahkûmlarının darağacının bir ayağından öbürüne adım atıncaya kadar uzanan mesafe içinde bile kurtuluş ümidi taşımadığını kim inkâr edebilir

Dünya için bir zaman durgun, fakat tefessüh etmiş bir birlikinti hissini veren sene son aylarında bütün hıncı ile gökte, karada, denizde ölüm, sefalet, genç adam cesedi ekerek karalardan denizlere doğru yol aldı.

* * *

Noel kötü intibalarla biten bir senenin şikâyetini taşıyan nutuklarla koyduğumuz teşhise en güzel nümunelerini verdi.

İngiliz Kralı konuştu, Daladye konuştu, Hens konuştu, Brauhiç konuştu, Ruzvelt konuştu, Papa konuştu.. Herkes sulhtan aşkla, hasretle bahsediyor. Ortada bir vakia olan harp bir kıyamet gibi görülüyor.

Noel münasebetiyle söylenen nutuklar, dikkat edilirse harbin mesuliyetini bir futbol topu gibi karşıki kaleye yerleştirmeğe çalışan söz hareketlerinin yekûnundan başka bir şey değildir.

Noel bu yıl cephelerde sükûnla, fakat diplomasi mahfillerinde gürültü ile karşılandı.

Gırtlaklarına kadar silâhlanmış ve müstahkem mevkilere saklanmış adamlar dünyaya sulhtan bahsediyorlar.

Her şeye rağmen bu sözlerden sulha teneffüs etmek imkânını verirse yine memnun olmak lâzımdır. Fakat hudutları aşan, denizleri dolaşan Noel nutuklarını dinlerken ben, Madam Rolanın bir sözünü hatırlayor ve şöyle diyorum:

"— Ey sulh senin namına ne harpler yapılıyor? Ve daha yapılacak!..

SADRİ ERTEM

Askere davet

Eminönü Askerlik Şubesi Reisliğinden:

1 — 335 doğumlularla muamele görüp kısa hizmetli asker edilenlerle diğer doğumlularla muamele görüp kısa hizmetli askerliğine karar verilmiş olup her ne sebeple olursa olsun henüz sevkedilmemiş olan kısa hizmetli gayri islâm efrat sevkedileceklerinden toplanma günü olan 2-11-940 günü şubede hazır bulunmaları.

2 — 316 ilâ 334 dahil doğumlu muhabere ve nakliye sınıfına ayrılmış ve henüz askerlik etmemiş erlerin sevkedilmek üzere hemen şubeye müracaatları aksi takdirde haklarında takibatı kanuniyede bulunularak cezalandırılacakları..

3 — Taşrada bulunanların da bulundukları yerin askerlik şubelerine hemen müracaatları ilân olunur.

TAKVIM

	Cumarte. 30 I. Kân.		Pazar 31 I. Kân.	
	19 Zilkade Kasım 54		20 Zilkade Kasım 54	
Vakitler	Vasati	Ezani	Vasati	Ezani
Güneşin doğuşu	7 25	2 36	7 26	2 36
Öğle:	12 16	7 27	12 17	7 47
İkindi	14 37	9 47	14 37	9 47
Akşam	16 49	12 00	16 50	12 00
Yatsı:	18 28	1 39	18 28	1 39
İmsak:	6 38	12 49	5 38	12 49

Manifatora ihtikârını şimdi de küçük esnaf yapıyor

İnşaat malzemesinde ihtikâr yapan bir müessese onbeş gün müddetle kapatıldı

Manifatura tüccarları bir müddet evvel fiyatlar üzerinde yüzde yirmiden fazla tenzilât yapmağı kabul etmişler ve Ticaret Vekâletine bu taahhütlerini imzalarile bildirmişlerdi. Fakat bugün piyasada manifatura eşyalarının hâlâ eski fiyatlarla satılmakta olduğu hayretle görülmektedir. Manifatura tüccarları bu vaziyete perakendeci esnafın sebep olduğunu, kendilerinin taahhütleri gibi perakendecilere tenzilâtla mal satmağa başladıklarını bildirmişlerdir.

Aynı zamanda toptancı tüccarlar aralarında bir toplantı yaparak mal sattıkları perakendecilere fiyatlarda tenzilât yapmalarını bildirmişlerdir. Perakendeciler tenzilât yapmamakta devam ederlerse toptancı manifaturacılar perakende satısa başlıyacaklar ve aynı zamanda perakendecilere mal vermiyeceklerdir.

SEDDEDİLEN MÜESSESE

İhtikâr yaptığı ve elindeki malları saklıyarak piyasada buhrana sebep olduğu tesbit edilen Galatada Kardeşim sokağında Baki isminde bir tüccar demir ve malzemei inşaiye mağaza ve deposu dün vilâyet kararile 10 gün müddetle seddedilmiştir.

İhtikâr komisyonu bir çok müesseseler üzerinde de tetkiklerini bitirmek üzeredir. Bunlardan bir çokları hakkında da sed kararları verileceği sanılmaktadır.

Mahmutpaşada hırsızlık yapan kızlar

Birer ay, yirmişer gün hapse mahkûm oldular

Geçenlerde Matmutpaşada iki dükkândan ayakkabı ve eşarp çalan 12 yaşlarında Fevziye ile Hikmet adındaki genç kızların üçüncü sulh cezada görülen muhakemeleri dün bitirilmiştir.

Hâkim Münip mevkuf bulunan her iki genç kızın suçlarını sabit görerek birer ay, yirmişer gün hapislerine karar vermistir, kızlar kararı göz yaşları içinde dinlemişler ve bir daha hırsızlık yapmıyacaklarına yeminler etmişlerdir.

Nikel kuruşlukları 50 kuruş yerine sürenler yakalandı

Ahmet ve Ali adında iki sabıkalı dükkânlardan eski nikel kuruşları toplamışlar, bunların üzerine parlak çikolata kâğıtlarından yapıştırdıktan sonra gümüş elli kuruşlıklara benzer şekilde kabartılar yaptıktan sonra esnaflara sürmeğe kalkışmışlardır.

İki sabıkalı bunlardan yedi tanesini sürmüş, sekizincivi bozdururlarken bir portakalcı tarafından polise yakalattırılmışlardır.

Ahmet ve Ali birinci sulh ceza mahkemesi tarafından tevkif edilmişlerdir.

Para çantası çalan tevkif edildi

Sirkecide terzi Mehmedin dükkânından para çantasını çalan Yakovo adındaki hırsız birinci sulh ceza mahkemesi tarafından iki ay hapis cezasına mahkûm edilerek, hemen tevkif olunmuştur.

Karısını döven İsak mahkûm oldu

Sirkeci civarında oturan İsak adında birisi, geçenlerde yolda giderken karısı Saravı Hasan adında birisi ile kolkola görmüş ve kendisini kaybederek sevgililerin üzerine atılmıştır.

Karısı ile dostunu bir hayli döven İsak yakalanarak birinci sulh ceza mahkemesine verilmiştir. Dün yapılan muhakemede Sara:

"— İsak kocam, Hasan da dostumdur. İsak bana bakmadığı ve sevmediği için Hasanla oturmağa başladım.., demiş ve kocasının cezalandırılmasını istemiştir.

Hâkim Reşit İsakı 30 lira para cezasına mahkûm etmiştir.

Ayasofya Müzesini gezmek istiyenlere

Beyoğlu Halkevinden:

Bugün (30-12-939) Ayasofya mozayıkleri toplu bir halde gezilecektir. Arzu edenlerin saat 14 de Evimizin merkez binasında bulunmalarını rica ederiz.

İzmir ihracatçılarının toplantısı

İzmir, 29 (A.A.) — İhracatçılar birliği dün Ticaret odasında toplanarak İngiltere için yeni üzüm fiyatlarını tesbit etmiştir. Fiyatların listesi Ticaret Vekâletine arzolunmuştur.

İki günlük çocuğunu boğup mezarlığa gömen kadın

Beş sene hapse mahkûm oldu

Geçen mayıs ayında Yedikule hastanesinde doğurduğu gayri meşru iki günlük çocuğunu babası Serkisle beraber eve gelirken Yedikule civarında boğup öldüren ve sonra yol kenarındaki Türk mezarlığına gömen Vartuhi ile babasının muhakemesi dün birinci ağır ceza mahkemesi tarafından bitirilmiştir.

Mahkeme Vartuhinin suçunu sabit bularak kendisini beş sene hapse mahkûm etmiştir. Babası Serkisin suçta iştiraki görülmemiş, ancak kızının şerefini düşünerek vakayı ihbar etmediği için iki ay hapse iki lira da para cezasına mahkûm edilmiştir.

Güzel bir yerli film:

TAŞ PARÇASI

Taş parçası filminde düğün sahnesi

Dünden itibaren Taksim sinemasında güzel bir yerli film gösteriliyor. Film Taş Parçası ismini taşıyor. Edip Reşat Nurinin bu sahne eserini bilmeyen yoktur. Onun için "Taş Parçası" nın mevzuunu anlatmıyacağız.

Filmi gazetecilere tahsis edilen matinede gördük..

Halil Kâmil stüdyosunda hazırlanan eser, bugüne kadar Türkiyede yapılan yerli filmlerin en iyilerinden biri olmuştur.

Bilhassa fotoğraflar çok temizdir.

Avrupada yetişmiş mütehassıs Cihat Tınazın hazırlarığı makvajlar filmin beğenilen yeniiklerinden birini teşkil etmiştir.

Eski âdetlerimizi çok iyi tebarüz ettiren "Taş parçası,, nın mizanseni de mükemmeldir diyebiliriz..

Filmin baş rollerini oynıyan iki genç artisttir. Remzi rolünde Suavi, Mazlume rolünde Nevzat fevkalâde muvaffak olmaktadırlar..

Üvey ana rolünde Nebahat, baba rolünde Mehmet ve öz ana rolünde Seniye mükemmeldir. Diğer artistler de rollerini iyi oynamışlardır.

Kuvvetli bir eser, iyi bir rejisör ve kusursuz oynıyan artistlerle "Taş parçası,, nın cidden muvaffak olmuş bir film sayılması icap eder.

Maarif Vekilinin İzmirdeki teftişleri

İzmir, 29 (Hususi) — Şehrimize gelen Maarif Vekili sabahleyin vilâyet, belediye, komutanlığı ziyaret etti. Öğleyin Birinci Erkek Lisesine giderek talebeye sualler sordu. Öğle yemeğini talebe arasında yedi. Vekil sonra Kızılçöllüdeki öğretmen okulunu, eğitmenler kursunu teftiş etti.

Hasan Âli Yücel yarın halkevinde öğretmenlerle bir hasbihalde bulunacak, pazar günü Ankaraya dönecektir.

Belediyedeki yeni iki tayin

Belediye teftiş heyeti reisliğine zat işleri müdürü Samihi ve ondan açılan zat işleri müdürlüğüne de belediye istatistik şubesi müdürü Tarık Boyhan tayin edilmiştir. İkisi de bugün yeni vazifelerine başlıyacaklardır. Teftiş heyeti reisi Samihle zat işleri müdürü Tarık'a yeni vazifelerinde de muvaffakıyetler temenni ederiz.

Kumarda müsadere edilen piyango bileti

ikramiye çıkarsa ne olacak?

Evvelki gün Mercanda bir kahvede kumar oynayan altı kişi yakalanmış, üçüncü sulh ceza mahkemesine verilmişlerdi.

Bu kumarbazların arasında bulunan bekçi Tahir, parası bittikten sonra yılbaşı piyango biletini ortaya koymuş ve mahkeme de biletin müsaderesine karar vermisti.

Ancak dün de yazdığımız gibi bu bilete ikramiye cıktığı takdirde paralar ne olacaktır?

Bir avukat bu takdirde, mahkemenin bileti ancak beş lira kıymetinde olarak müsadere ettiğini ileri sürerek adliyenin para içinden beş lirayı alarak geri yanını sahibine vermesi lâzım geldiğini söylemektedir.

Fakat üçüncü sulh ceza hâkimi Münip bu hususta bir karar vermemiş, ancak para cıktığı takdirde elbete bir karar verileceğinin tabiî olduğunu söylemiştir.

Yılbaşı eğlenceleri tehir edildi

Bazı hayır müesseseleri tarafından evvelce yılbaşı için hazırlanmış olan balo ve konser gibi eğlenceler, uğradığımız büyük felâket dolayısiyle, gerek Ankarada gerek burada tehir edilmiştir.

Umumî gazino ve lokantaların sahipleri de kendiliklerinden aynı sebeple ve umumî teessüre hürmeten bu yılbası eğlencelerinden vazgeçmişlerdir.

Sahte mühürle

Şoförlük vesikası tanzim eden genç yakalandı

Bir müddet şoför çıraklığı yapan Fahrettin adında bir genç, Yenicamide mühürcü Bedriye gitmiş ve üzerinde (T.C.) harfleri bulunan eski yirmi beş kuruş büyüklüğünde bir mühür kazdırmıştır.

Fahrettin bu mühürü sahte olarak hazırladığı bir şoför ehliyetnamesinin altına basmış, üzerine de karma karışık birkaç imza attıktan sonra şoförlük yapmağa başlamıştır.

Fahrettin bir müddet Bursada, bir müddet de burada şoförlük yaptıktan sonra polisler tarafından üzerinde yapılan bir bıçak muayenesinde mühür cebinde bulunmuş ve iş meydana çıkarak mühürcü Bedri ile birlikte yakalanarak adliyeye teslim edilmiştir.

Şoför Fahrettinin bu mühürle bazı kimselere de şoför ehliyetnamesi satıp satmadığı etrafında tahkikat yapılmaktadır. Bu katileştiği takdirde bütün İstanbul şoförlerinin ehliyetnameleri tetkik edilecektir.

Selçuk Kız Sanat Okulunda Defile

Selçuk sanat kız enstitüsü talebeleri ilk sömestr faaliyetlerini öğretmenlerine göstermek maksadile dün okulda bir toplantı yapmışlardır.

Toplantıya İstiklâl Marşile başlanmış, daha sonra zeybek ve muhtelif mekteb rondları oynanmış bir de piyes temsil edilmiştir.

Bundan başka talebelerin yaptıkları işleri gösteren bir de Defile yapılmıştır.

Üç aylık kısa bir çalışma devresinde sanat enstitüsü talebelerinin göstermiş oldukları yüksek muvaffakıyet davetliler tarafından takdirle karsılanmıştır. Selçuk sanat okulu talebelerinin işleri bütün sanat mekteplerinin işlerine nümune olacak değerdedir.

GÜNÜN AKIŞLERİ

Felâkete dayanmak cesareti

Yazan: *Hikmet Münir*

Büyüklerden biri: *"Felâketten sakınmak için tedbir, felâkete dayanmak için cesaret ve gayret lâzımdır,,* diyor. Bir kısım vatandaşlarımızın başına gelen zelzele felâketinden sakınmak imkânsız göründüğüne göre, ona dayanmak icin lâzım olan gayret ve cesareti göstermekten başka care yoktur. Ve biz, bu cesaretle gayreti, daha ilk andan göstermeğe başladık. Memleketin merkezinden itibaren en ücra köşesine kadar, yer yer teşekkül etmiş olan komiteler, felâketzede yurttaşlarımızın muhtaç olduğu vardımı yetiştirmek için canla başla çalışıyor.

Bu, küçük görülmesine imkân olmıyan bir hizmettir. Elli yıl kadar önce, "Büyük Zelzele,, adını verdikleri sarsıntı, İstanbulu kırıp geçirdiği sırada, Kapalı Carsının Sahaflar tarafındaki küçük kapısı da yıkılmıştı. Bu kapının tonozları altında kalan bir zat şöyle anlatırdı:

— Uzun müddet bekledim. Toz toprak her tarafımı kaplamış ve başımın, omuzlarımın üzerine ağır bir tonoz yığını örülmüştü. Dükkânımızın içindeyken, zelzelenin ilk sarsıntılarını duyarak kapıya kosmuş ve orada enkaz altında kalmıştık. Bir ortağım vardı; Allah rahmet etsin. O, aslâ kurtulamadı!.. Enkaz altına girdiğimiz sırada o bedbahtın nereye düştüğünü bilemiyordum. Fakat inilterini işitiyordum. Nihayet bu iniltiler kesildi... Fakat ben de mahpusivetten artık nefes alamaz bir hâle gelmistim. Anî vardım nerede? Kim kime?.. Ortağım bir mahşere döndüğünü söylüyorlar. O vazivette daha fazla tahammülüm kalmamış ve artık bu fanî dünyaya ebediyen gözlerimi yumacak bir hale girmistim ki, yerin veniden sarsıldığını hissettim! İkinci bir zelzele olmuştu... O sırada tepemdeki tonozlar ayrıldı. Ve nefes alacak bir yer acıldı. Bu vazivette sabaha kadar öylece kalmışım. Sabah vakti kurtarıldım..,

Bu maceravı anlatan kazazede, bundan iki üc sene kadar önce "eceli mevdile" ölmüştür.

Kabatas lisesi müdür muavinlerinden Münir Beyin babası idi. Kendisini —geç ve zahmetli de olsa— muhakkak bir ölümden kurtaranlara bütün ömrünce dua etmisti.

Bugün Erzincan mıntakasında yüzlerce vatandaşımız aynı âkıbetle yüzvüze gelmiştir. Hâdise aynı, fakat reticesile mücadele farklıdır. Korkunç felâketin eserlerini silebilmek ve ıztırabı tahfif için bütün imkân ve vesaitini ortava koymus olan Medenivet, Tabiattan üstün çıkmağa calışıyor.

Lâkin bu tecrübenin son olmasını temenni edelim.

Ayvalık boğazı da temizlenecek

Liman reisliği Ayvalık boğazını temizlemeğe karar vermiştir. Boğaz bugün kayalarla ve diğer pisliklerle kapalı olduğundan vapurlar güçlükle geçebilmektedir. Buranın temizlenmesi için 50—60 bin lira sarfedilecektir.

Bundan baska Silivri limanına bir mendirek insa edilecektir. Mendirek limanda mevcut döküntülerden istifade edilerek vapılacak, burası Marmaradaki vesait için fırtmalı zamanlarda bir sığınak yeri olacaktır.

Yalnız mendireğin inşasma kimse talip olmadığından, inşaat pazarlıkla eksiltmeye konmuştur.

Senelerce evvel Havdarpaşada batmış olan Mariyetto vapurile Kumkapı açıklarında batan Marivalvano vapurunun çıkarılması için açılan münakasaya da talip çıkmamıştır. Kumkapı açıklarındaki gemi icin 10 bin ve Haydarpaşadaki icin de beş bin lira masraf verilecektir. Bu iş şimdi pazarlığa konmuştur.

Bir Alman mecmuasının tahrikleri

- 5 -

Ruslar,, Atatürk tarafından da hararetle karşılanan bu Ankara ile dostluk siyasetlerine o vakittenberi sadık kaldılar. Türkiye Hariciye Vekili Saracoğlu'nun son Moskova seyahatini Rusyanın Rus - Türk münasebetleriyle birleştirilemiyen yeni taahhütlere girmeden evvel Türkiyeye, son dostça ihtarı manasında anlamak icabeder. Saracoğlu'nun Boğaziçine avdet seyahatini bir Rus harp gemisi ile yapmış olması Ankarada sadece bir nezaket jesti olarak sayılmadı. Gelişlerinden az bir zaman sonra İngiliz - Fransız askerî heyetinin anî olarak ayrılışının bir dereceye kadar uyandırdığı fena tesiri de izale etti.

Buna nazaran Rus noktai nazarı açıktır: Rusya, Boğazların hâkimi ve muhafızı kuvvetli bir Türkiyeye tahammül gösterebilir. Fakat Kırım harbinde olduğu gibi: "Rusyanın anahtarını" yabancı devletlere teslim edecek olan zayıf bir Türkiye bugünkü Rusya için de Çarlık Rusyası kadar tahammül edilemiyecek bir şeydir.

Kuvvetli bir Türkiye büyük devletler arasında açılan bir harpte bitaraf kalabilir, Böyle bir Türkiye bütün muharip devletlerin donanmasına Boğazları kapayacak ve bu suretle de Rusyaya bağlı cihan ticaretinin geçme serbestliğini emniyet altına alacaktır.

Rusya bu harbe iştirak ettiği takdirde de vaziyette stratejik menfaati vardır. Çünkü Türkiyenin bitaraflığı Rusyanın bütün Karadeniz sahillerinin her türlü tecavüzden uzak kalmasına yardım edecektir. Yalnız bir Rus - Japon ihtilâfı takdirinde Rusya bu işte zararlıdır. Zira Boğazların bitaraflığı Rusyanın Karadeniz donanmasının Şarkî Asyaya geçebilmesine mani olur. Türkiye öz menfaatleri bakımından, Boğazları kapamağa kendisini mecbur edecek bir harbe, (meselâ İtalyan - Türk harbi) girecek olursa Rus ticareti de bu vaziyette otomatik olarak zarar görecektir. Böyle bir vaziyet olunca sulhun daha çabuk temin edilebilmesi için Rusya Türkiyeye yardım şıkkını ihtiyare mecbur olacaktır. Bu yardımın bir başka devlet tarafından yapılmasına hiç bir suretle müsaade edilemez. Çünkü o zaman umumî harpte de bilfiil olduğu gibi Boğazlara hâkimiyet Türklerin elinden çıkıp müttefik devletlere geçmek tehlikesi arzeder ki 18 inci ve 19 uncu asırda olduğu gibi Babıâli üzerinde nüfuz sahibi olan Fransa veya İngilterenin Boğazları Ruslara kapatması gibi Ruslar için tecviz edilemez bir hale müncer olur. Hülâsa Rusya Karadeniz donanmasının tahdit edilmeden Boğazlardan girip çıkabilmesini ve bu denizde sahili olmıyan devletlerin harp donanmalarının da ancak Rusyanın da muvafakati ile Boğazlardan geçirilmesini istiyor.

Bizzat Türkiye ne istiyor?

Bismark bir defa, Boğazların sahibi için siyaseten bir menfaat demek olduğuna işaret etmişti. Türkiyenin müceddidi Kemal Atatürk siyasetinde bu noktai nazara göre hareket etmiştir. Sultanı devirdikten ve hilâfeti kaldırdıktan sonra Türkiye, payitahtı, Boğaziçi kraliçesini tacından mahrum edip Ankaraya gitti. Atatürk milletinin muhalefetine ve bütün dünyanın istihzasına rağmen Ankarayı kurmak için niçin çöle çekildiğini biliyordu.

Türkiyenin yaşıyabilmesi için İstanbulun ölmesi lâzımdı. O Türkiyenin akıbetini Boğazların akıbetinden ayırmak istiyordu. Ve o bir adım daha ileri gidip de Bismark devrinde revaçta olan Boğazların sahillerini Yunanistan, Bulgaristan ve Türkiye arasında taksim edilmesini isteyen plânları tatbik etseydi belki de bunlarda muvaffak olabilirdi. Belki de Boğazların hakikaten beynelmilelleştirilmesi demek olacaktı.

Fakat milletlerin en acı hatalarını her zaman tekrarladıklarını tarih bize öğretir. Lehistanın kurtarıcısı Pilsüdski'nin ölümünden birkaç sene sonra Almanya ile Rusya arasındaki tezattan, istifade gören muzir siyaset yolunu tuttuğu gibi, Türkiye, Atatürkün gözlerinin kapanmasından çok kısa bir zaman sonra Boğazlara sahip olmaktan istifade eden tehlikeli bir siyaset girdabına düştü.

Coğrafya, ileriyi görerek plânlar yapan dehadan daha kuvvetlidir. Bir müddet evvel kendisine ren Türkiye yirmi senelik kurtuluşundan sonra Avrupa entrikalarına kendini kaptırdı. Çünkü Ankara paktı Türkiyenin Asyaî mevkiinin tahkimi düşünülerek değil, Boğazların Asya sahilleriyle iktifa edilmesinin bazı Avrupa devletlerinin bugünkü muayyen bazı menfaatlerine artık uymadığı için aktedilmiştir. Haleflerinin Atatürkün ölümünden az sonra onun çizdiği yoldan inhiraflarına müessir olan âmiller tetkik edilirken psikolojik bir an da ihmal edilmemelidir. Türkler istilâ ve hâkimiyeti bile askerliğe fevkalâde mütemayil bir millettir. Harbi umumideki mağlûbiyet ve Osmanlı imparatorluğunun yıkılışı neticesi olarak önlerine sürülen ve Atatürk tarafından şuurlu olarak kabul edilen mahdudiyet Türkler için hiç bir zaman kâfi derecede populer olmamıştı. Bu geri kalan memleketlere ait siyasî hâdisattan Türklere kendilerini uzak tutmaları demekti ki bu vaziyet Türk gururu için devamlı olarak tahammül edilmez bir manzara arzediyordu.

Asya Türkiyesinin yükseltilmesi, toprağındaki servetin tekâmül ettirilmesi, maarifin millileştirilmesi, kuvvetli bir ordunun teşkili uğrundaki mühim gayretlerine rağmen Türk idarecilerinin gözleri, evvelce ay yıldız hâkimiyeti altında yaşamış olan sahaların hudutlarına müteveccih idi. Bu yüzden de dahilen kuvvetlenmenin daha henüz ilk merhalesine ulaşılır ulaşılmaz bizzat Atatürkün bile son senelerinde kendisini kurtarmağa muvaffak olamadığı emperyalist fikirlere avdet keyfiyeti vukubuldu. Türkiyenin cenup komşusu olup Fransız mandası altında âciz bir hükûmet tarafından kötü idare edilen Suriye bu plânlar için en zayıf, bu itibarla da en münasip bir nokta oluyordu.

Bövlelikle Suriyenin şimalinde bir Türk irredentesine'i yayılmıya ve müteakıben arazi taleplerinde bulunmağa başladı. Hatayın ve mükemmel bir liman olan İskenderunun ilhakı genç Türk emperyalizminin istahını muvakkaten tatmin etmisti. Artık Halebin ilhakı da açıkça isteniyor ve ihtiyatlı bir surette Musul ve Elcezire üzerinde de hak iddia ediliyordu. Bu gayelerin tahakkuku ise ancak Türkiyenin, büyük bir askerî devlet olarak uzun müddet ovnadığı rolü hatırlaması ile mümkün görünüyordu. Türkiye tekrar Boğazların muhafızı olmalıydı.

Bu an'anevi muvaffakıyetle haber veren Montrö konferansının yeni bir siyassî inkişafının başlangıcı olarak sayılması icabeder. Hatayın ilhakı ise bu inkişafta ileri bir merhaledir. Fakat hiç bir şekilde sonu değildir.

Boğazların kontrolünü elde etmekle Türkiye pazarlık için kullanabileceği diğer unsurları bahşeden siyasî bir fırsat kazanmış oldu. Böylelikle Türkiye, son yüz elli yıl zarfında başına belâ olan ve nihayet batmasını icabettiren yola koyulmuş bulundu.

Halihazırda cevap verilecek sual şudur: 1939 Türkiyesi Boğazlar siyasetini takip icin Osmanlı imparatorluğu gibi zayıf olmayıp kâfi derece kuvvetli midir?

Akdenizin diğer geçitlerine sahip olan İspanya ve İtalyaya nazaran Türkiyenin vaziyeti az tehlikelidir. Mustafa Kemal Pasanın Yunanlıları, Fransızları, İngilizleri arka arkaya süratle tardedebilmesi mütecavizler için büyük manialar ihdas eden ağır iklim ve topoğrafya şartları buna mukabil Türklerin keskin ve mukavim birer asker olmasına vardım etmiştir. Gerek Türk - İtalyan harbinin ve gerekse umumî harpte Boğazlara yapılan hücumların tardedildiğine göre Türkiyenin Akdenizden gelecek bir tehlikeden büyük bir korkusu yoktur.

Türkiyenin Rusya ile ve Balkan devletleri ile olan hudutları daha az müsaittir ve bu iki istikametten müşterek bir taarruz Türkiye için çok tehlikeli olabilir. Türkiye Boğazlar işinde tam bir bitaraflık tatbik edeceğine, Arabistan istikametinde genişleme hesabına bu anahtarı kullanmağa kalkışırsa: böyle bir imkânı gözönünde bulundurmak mecburiyetindedir. Ne Rusya, ne Balkan devletleri, ne de en büyük Tuna devleti olmak sıfatiyle Tuna mansaplarının serbestliği dolayısiyle, Boğazların serbestliğiyle doğrudan doğruya alâkadar olan büyük [illegible] Türkiyenin, İngilizlerin dediği gibi: "Boğazların kapıcısı" olmasına ve Boğazları istediği gibi kullanacak diğer bir devlete kiralamasına uzun zaman tahammül edemezler. Şüphesiz ki Rusyanın Ankara paktına karşı aldığı vaziyet, Boğazların serbestliğine mani olunmaması lüzumunu ihtar bakımından iyi idi.

Boğazlar vasıtasiyle yeniden şarkın birinci devleti olabilmek sahasında tebarüz eden Türk istekleri cidden anlaşılır mahiyettedir. Türklerin bu işi nasıl becerecekleri, onların bileceği bir iştir. Fakat bu şey hiç bir şekliyle şimdiki yeni dostlarının, vaktile Türkiyeyi istilâ ettikleri zaman Türkiyeye dostluklarını gösteren Rusya ve Almanya gibi devletlerin zararına olamaz.

Atatürkün takip ettiği yol Türkiyenin büyük bir devlet olmak iddialarına belki her zaman tevafuk etmiyordu. Fakat bu yol müstakim ve tehlikesiz bir yoldu. Ankara paktı ancak iyi cambazların oynıyabileceği bir ipin üzerindedir. Bu ip üzerinde de iyi bir cambaz olmadan hüner göstermiye kalkanların marifetleri vaktinden evvel tükenebilir.

—SON—

Helsinkinin bugünkü hali

Helsinki sakinleri tayyarelerin bombardımanını büyük bir soğukkanlılıkla karşılamaktadır

Son dört aylık harp esnasında bombardımanların acıklı bir kurbanı olan iki hükûmet merkezi var: Bunlardan biri Varşova, diğeri Helsinki.

Varşovayı harpten evvel gezmiş, bugün tekrar aynı şehre gideren onun feci manzaralarını yakından görmüş olan bir Fransız gazetecisi geçenlerde şöyle yazıyordu:

"Varşovayı, eskiden görmüş olanlar şehrin bugünkü hali karşısında kabil değil tanıyamazlar. Ne Varşovayı eskiden gören onun bugünkü şekle girebileceğini aklından geçirirdi, ne de bugünkü halini görenin eski Varşovayı tahayyül edebilmesi mümkündür.

"Bugün Varşovada yıkılmamış bir tek bina kalmamış gibidir. Günlerce, haftalarca süren bombardımanlarda, evlerden, büyük binalardan fazla talihi olup kurtulmuş olan Lehliler, bugün, yangından çıkmış zavallılar gibi, evlerin yıkık duvarları arasında barınmaktadır. Şehirde hastalıktan, soğuktan başka açlık da ahaliyi tehdit etmektedir. Zira, Almanlar, bir harabe halinde ele geçirdikleri Varşovayı çok ihmal etmişlerdir. Buraya, şehrin işgal vazifesiyle gönderilen askerlerden sonra hemen hemen kimse gelmemiştir.

"Varşovadaki hastalarla ve salgın hastalıklarla şehirdeki Leh veya Yahudi doktorları, mümkün olduğu kadar uğraşmaktadırlar."

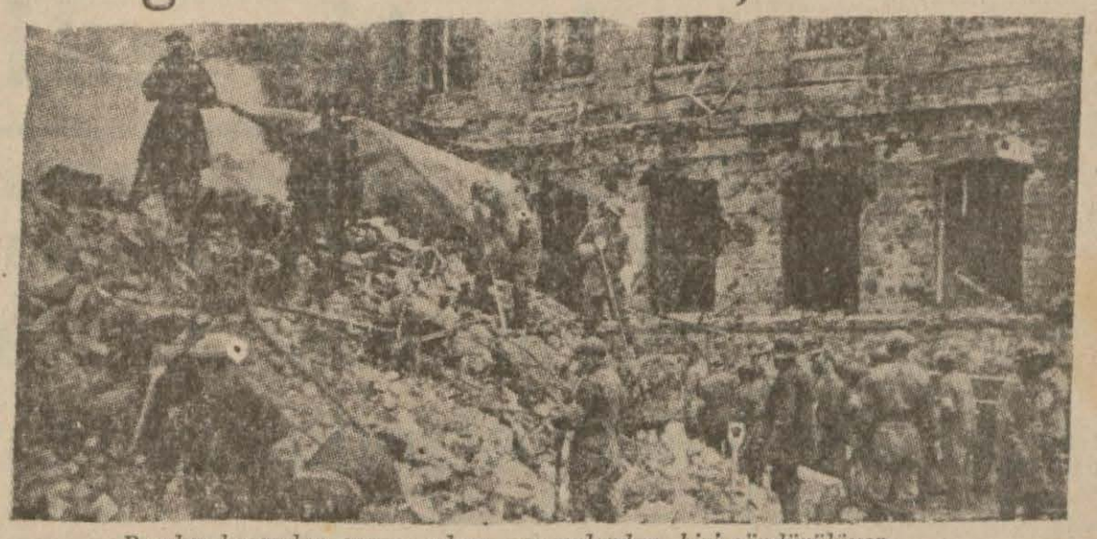

Bombardımandan sonra çıkan yangınlardan biri söndürülüyor

Helsinki, bu kadar feci bir bombardımana uğramış değildir. Fakat, şimal memleketleri arasında bilhassa modern uslûptaki yeni binaları ile güzel bir inci gibi parıldayan Fin hükûmet merkezi, birçok yerinden yara almıştır ve şehrin, güzel manzaraları arasından bunlar feci birer leke halinde görünmektedir.

Helsinki, bilhassa Rus tayyarelerinin attığı yangın çıkarıcı bombaların tesiri altında çok tahribat görmüştür..

Yangın çıkarıcı bombalar, bir binayı yıktıktan ve o binadaki birçok kimseleri öldürdükten sonra, bombardıman tesirini çok daha genişletecek bir âfet şeklinde yangınlara sebep olmuştur.

Harbin ilk günlerinde Helsinki bombardıman edildiği sırada, şehrin birçok yerlerinde birden yangın çıkmış ve bunlar, şehir itfaiyesinin her bir tarafa birden yetişememesi yüzünden, az çok genişlemişti.

Ruslar bundan sonraki bombardımanlarında da yangın çıkarıcı bombalar kullanmışlar, fakat tahribat ilk bombardımanlar kadr fazla olmamıştır. Buna da sebep, evvelâ, son bombardımanlarda Rusların isabetli atış yapamaması; sonra da, Finlerin, bilhassa yardımcı kadın kuvvetleri ile, şehirde hava hücumlarına karşı daha geniş bir müdafaa teşkilâtı kurmuş olmalarıdır.

Finlandiyanın hükûmet merkezinde bombardımanlardan harap olan büyük müesseselerden biri üniversitedir. Şimal memleketleri arasında en kuvvetli ilim müesseselerinden biri olan Helsinki üniversitesine, muhtelif bombardımanlarda beş kere bomba isabet etmiş ve haricî manzarası ile de çok güzel bir bina olan üniversite hemen hemen tamamiyle yıkılmıştır. Üniversitenin sağlam kalan, yalnız duvarları yıkılan bazı kısmı vardır ki, bunlar daha feci bir manzara arzetmektedir. Bu yıkık odalarda, kütüphanelerde kitaplar boynunu bükmüş birer zavallı halinde devrilmiş...

Birçok değerli kitaplar yerlere yatmış, birçok büyük adamların, âlimlerin resimleri parçalanmıştır.

Helsinkinin son bombardımanlarında bilhassa şehirdeki hastahanelere bomba isabet etmiş ve bu hastahanelerdeki yaralılar, ikinci defa bombardıman kurbanı olmuştur.

Bununla beraber, Helsinkide bugün insanı pek fazla korkutan, telâşa sevkeden bir hal yoktur.. Cesur Fin milleti, düşmanın karşısında, bilhassa kuvvei maneviyesinin kudreti ile mukavemet etmektedir. Hava hücumlarına karşı şehrin müdafaa teşkilâtında çalışanlar da, diğer kısım halk da, tayyarelerin bombardımanını büyük bir soğuk kanlılıkla karşılamaktadır.

Yalnız, şehir nüfusunun büyük bir kısmı Helsinkiden çıkarılmış bulunmaktadır. Rus taarruzu tehlikesi başgösterdiği günlerde Fin hükûmeti Helsinkinin tahliyesini emretmiş, fakat tahliye edilecek nüfus henüz tamamiyle şehirden çıkmıya vakit bulamadan harp baslamıs ve şehir bombardıman edilmiştir.

Helsinkinin tahliyesine bundan sonra da devam olunmuştur ve bugün şehirden bilhassa ihtiyar kadınlar ve çocuklar tahliye edilmiş bulunmaktadır.

İstanbuldaki Alman ve Rus bankalarındaki memurlar

Berlin, 29 (A.A.) — D. N. B. ajansının İstanbuldan öğrendiğine göre, Türkiyedeki Alman ve Rus bankalarının tasfiye halinde bulunduğuna dair İngilizler tarafından vapılan haberler kativen asılsızdır. Bu yalan haberlerin yegâne hedefi Türk — Alman ekonomi müzakereleri ni bozmaktır.

1940 senesinden ne bekliyorlar?

Gazeteciler ne söylüyorlar?

Anketi yapan: *Suat Derviş*

Abidin Daver

İkdam gazetesi başmuharriri Abidin Daver:

— Biteceğine dair ümidim olmamakla beraber harbin bitmesini istiyorum. Harp bitmezse Türkiyeye yakın memleketlere ve Türkiyeye bulaşmamasını istiyorum. Memleketimizin on yedi senedenberi olduğu gibi 1940 senesinde de sulh içinde yükselme ve ilerileme yolundaki muvaffakıyetli hamlelerine devam etmesini istiyorum. 1940 senesinin 1939 senesinin günleri gibi Türk yurdunun bir kısmına getirdiği felâketlere benzer âfetlere gebe olmamasını temenni ediyorum."

Şair Necip Fazıl:

— Üç şey istiyorum:

I — Bir senfoni şiirinin anlaşılmasını,

II — Balığın kavağa çıkmasını,

III — Suat Dervişin doğru düşünmeğe başlamasını istiyorum.

Yani Suat Derviş takdir eder ki ben "gayri mümkün" ü istiyorum."

Sabah gazetesi sahibi Cemalettin Saracoğlu:

— Harbin bitmesini, göz yaşının dinmesini ve bir baba olduğum için de birçok yavruların babasız kalmamasını, beseriyetin felâket ve mateminden kurtulmasını istiyorum."

Muharrir İsmail Hakkı Baltacıoğlu:

— 1940 yılında neler doğabileceğini kestiremem. Bunun için keramet yahut kehanet lâzımdır. 1940 da doğmasını istediğim şeyler hayatımın her yılında doğmasını istediğim ve beklediğim şeylerdir. Bunları sayıyorum: Üniversite fikri, fakir çocuklar ve kimsesizler için aşhaneler, şehir tiyatrosu sahnesinde türkçe, halka giden değil, halktan çıkan bir sanat, okuma seferberliği, vapur, tramvay, sinema, tiyatro fiyatlarının dörtte birine indirilmesi."

Yeni Sabah gazetesi tahrir müdürü romancı Murat Sertoğlu:

— Giresondaki zelzelenin 1100 kişiyi öldürdüğünü şimdi öğrendik. Babam Giresondadır.

Şu dakikada en büyük temennim onun sıhhatte olmasıdır. Başka hiç bir şey istemiyorum."

Muharrir Feridun Osman:

— Tekrar refaha kavuşan Şarkla beraber mesut bir anavatan.."

Romancı Reşat Enis:

— Babıâlide şiddetli bir zelzele!"

— Şair Nail:

— Yeni bir dünya!.."

Hikâyeci Sayit Faik:

— Dünyaya dargınım, hiçbir şey istemiyorum."

SUAT DERVIŞ

Görüp düşündükçe

Şefkat şehirleri kuracağız

Zelzele sahasından gelen haberlerle birlikte, felâket bilânçosu da büyüyor. Kendimizi boş tesellilerle avutmaya çalışmıyalım. Büyük bir vatan faciası karşısındayız.

Artık sözü, lâfı bırakmak ve işe başlamak lâzım.

Biz milli felâketlerden saadetler, vatanı kaplayan uğursuz gecelerden zafer güneşleri doğdurmuş bir milletiz. Yels denilen gönül baykuşu yüreğimize giremez. Ne kadar korkunç olursa olsun hakikatin kendisine gözlerimizi kırpmadan bakarız. Gördüğümüz şey, isterse kendi bağrımızı deşen kanlı yara olsun; halimiz değişmez.

Bugün de işte böyle bir imtihan geçiriyoruz. Erzincanı, Kemahı, Zara ve Giresunu bu hale koyan düşman, eğer insanlardan mürekkep orduların eseri olsaydı, onların hali bizden beter olurdu. Ne yapalım, ki bu düşman, tabiattir.

Fakat biz onun da zulmünü utandıracak büyük işler, insanlığa gurur verecek şeyler ve asırlarca dillere destan olacak fedakârlıklar yapacağız.

Dün memleket gençliği: "Biz her türlü yardıma koşmağa hazırız. Hattâ enkazı kaldırmak, yeni yapılarda taş taşımağa bile. Emir bekliyoruz. Vazife mıntakamızı bildirin!,, diyordu.

Dün, bu gençliğin aç kalmağa katlanarak yemek paralarını yardım heyetlerine verdiklerini ben, kendi gözlerimle gördüm. Gözlerim yaşardı. Fakat bu yaş, ne hayretin, ne minnetin eseridir. Bu yaş, Türkün muazzam ruhu huzurunda duyduğum hayranlığın, vecdin, iftiharın süsü idi.

Evet, deli bir tabiat bombardımanına uğradık. Şehirlerimiz yıkıldı. Canlarımız öldü. Yaralılarımız var. Millî bir yas içindeyiz. Ama, bu millî yastan Türklüğün yüzünü ağartacak enğin ruh büyüklükleri çıkaracağız. Erzincanın, Kemahın, Giresunun, Zaranın harabeleri üstünde zelzele yerlere mahsus yıkılmaz mamureler kuracağız. Şefkat mimarı, masal dünyasının "Ferhad,, ı olacak. Şimdi kanla sulanan, taşla ezilen karla kefenlenen o mübarek topraklar üstünde çok geçmeden fedakârlığımızın tarihi yükselecek. "Kış,, ın karartttığı, rüzgârların kuruttuğu, sürekli yağmurların çamur ovasına döndürdüğü bahçelerden bahar nasıl bir renk, koku ve güzellik cihanı fışkırtırsa, Türk şefkati de oralarda öyle mamureler kuracak.

Para, emek ve her türlü kabiliyet artık yalnız bu felâket içindir.

HAKKI SUHA CEZGİN

RADYO

30 - 12 - 939 Cumartesi

13.30: Program ve memleket saat ayarı, 13.35: Ajans ve meteoroloji haberleri. 13.50: Türk müziği: Seçilmiş şarkı ve türküler. Çalanlar: Vecihe, Cevdet Kozan, Kemal Niyazi Seyhun. Okuyan: Müzeyyen Senar. 14.30: Müzik: Riyaseticumhur bandosu. 15.15/15.30: Müzik: Cazband (Pl.) 18.00: Program. 18.05: Memleket saat ayarı, Ajans ve meteoroloji haberleri. 18.25: Müzik: Radyo caz orkestrası. 19.00: Türk Müziği. Çalanlar: Vecihe, Reşat Erer, Kemal Niyazi Seyhun, İzettin Ökte. 1 — Okuyan: Sadi Hoşses, Radife Erten, M. Çağlar. 20.00: Konuşma. 20.15: Türk müziği: Yeni düğün türküleri. Kadın küme okuyucuları. Çalan: Sadi Yaver Ataman. 20.35: Türk Müziği: Saz eserleri. Çalanlar: Hakkı Derman, Şerif İçli, Hasan Gür, Hamdi Tokay, Basri Üfler, İzzettin Ökte 21.00: Müzik: Küçük orkestra. 22.00 Memleket saat ayarı, Ajans haberleri; ziraat, Esham — Tahvilât, Kambiyo — Nukut borsası (Fiyat). 22.15 Konuşma: (Ecnebi dillerde — Yalnız kısa - dalga postasile. 22.15: 22.15: Müzik: Solo'lar (Pl.) Yalnız - Uzundalga postasile. 22.45: Müzik: Cazband (Pl.) 23.25/23.30: Yarınki program ve kapanış.

Sinema ve Tiyatrolar

BEYOĞLU

İPEK: Cezair sevdaları ve Küçük prenses
MELEK: Tatlı hayal.
SARAY: Tuzak.
SÜMER: Üç kızlar büyüdüler.
TAKSİM: Taş parçası
LALE: Gece yarısı kontesi.
YILDIZ: Bildirmemiştir
SAKARYA: Karar gecesi
ALKAZAR: Kızıl gölge
ŞIK: Bildirmemiştir.
ASRI: Endülüs geceleri ve Lorel Hardi perdeler diyarında.
ŞARK: Şikago yanıyor ve Gangsterin karısı
TAN: Arka sokak ve Zoraki Nişan.
AKIN: Vatan hasreti ve Zoraki asker

İSTANBUL

FERAH: Kadınlar hapishanesi ve Vatan kurtaran aslan
ÇEMBERLİTAŞ: Yaşamak zevktir ve 40 lık kadın.
AZAK: Kadınlar hapishanesi ve Vatan kurtaran aslan.
MİLLİ: Tosun paşa (Türk filmi) ve Honolulu
TEKAN: Luiz, Şarlo nişanlanıyor ve Yakalanmıyan haydut.
HILAL: Süveyş fedaileri (Türkçe) ve Güzel esire.
ALEMDAR: Tosun paşa (türkçe) ve Honolulu
ŞEN (Samatyada): Kasırga.
AKGÜN: (Şehremininde): Bildirmemiştir.

BEŞİKTAŞ

SÜAT P.: Mari Antuvanet (Türkçe).
ŞEN: Mari Antuvanet (Türkçe)
GÜZEL: Uçan domanna ve Morila Klera.

KADIKÖY

HALE: Tosunpaşa (Türkçe)
SÜREYYA: Gaip Cennet ve Batakhane çocuğu

ÜSKÜDAR

HALE: Gülnaz sultan (trükçe)

BAKIRKÖY

MİLTİYADİ: Zeynebim (Türkçe) ve Çifte katiller.
BAKIR: Bildirmemiştir.

ŞEHİR TİYATROSU
Komedi kısmı: Bugün gündüz 14 te Çocuk Tiyatrosu. Gece 20.30 da: İkizler
* * *
Dram Kısmı: YELPAZE

HALK OPERETİ
Bu akşam 9 da Zozo Dalmasla (Beyoğlu Çiçeği) Büyük Operet

ALEMDAR sinemasında
TOSUN PAŞA
Türk Filmi

Üsküdar Sulh 1 inci Hukuk Hâkimliğinden:

Ankarada Hisar Demir fırka mahallesi Türkeş Sokak 14 No. da Mustafa Saffet Öğün.

Davacı Beniha tarafından aleyhinize ikame edilen alacak davasının ilânen yapılan tebliğata rağmen muayyen günde mahkemeye gelmemiş olduğunuzdan ve daveti vakıaya icabet etmediğinizden gıyaben muhakeme icrasına karar verilmiş ve davacı vekili tarafından esbabı subutiyye olarak divanımuhasebatın temyiz kararı ile Üsküdar Malmüdürlüğünün derkenarını havi istida ve iki kıt'a makbuz ibraz etmiş olduğundan on beş gün müddetle ilânen M. gıyap kararının tebliğine karar verilmesi üzerine muhakeme 5/2/940 Pazartesi günü saat 10 a talikine karar verilmiş olmakla tarihi ilândan itibaren müddeti mezkûre zarfında itiraz etmediğiniz takdirde bir daha mahkemeye kabul olunamıyacağınız muameleli gıyap kararı makamına kaim olmak üzere ilânen tebliğ ve ihbar olunur. (30978)

İLAN

Tahsildar Bay İbrahim Bakırcının 28. 12. 939 tarihinden itibaren memuriyetimizden ayrıldığını ve müessesemizle alâkası kalmadığını ilân ederiz.

C. ve A. Baker Ltd

SPOR

Haber refikimizin güzel bir teşebbüsü

Bir yardım turnuvası tertip ediliyor

Galatasaray, Fenerbahçe, Beşıktaş, Vefa, Beyoğluspor ve Şişli klüpleri arasında oynanması teklif edilen

Bu maçların hasılatı tamamen felâketzedelere tahsis edilecek

Haber refikimiz, dünkü nüshasında hasılatı tamamile zelzele felâketzedelerine yardım olarak verilmek üzere (bir yardım turnuvası) yapılmasını ve ortaya konacak kupaya Galatasaray, Fenerbahçe, Beşiktaş, Vefa, Beyoğluspor, Şişli klüplerinin girmesini ileri süren bir teklif yapıyor.

Yurdun bir yanı, bu kış günü, yersiz yurtsuz, yiyeceksiz ateşsiz inlerken, sporcu gençlik de yardım vazifesini ancak bu şekilde ve parlak bir suretle yapabilir.

HABER'in bu teklifi sporcu muhitte olduğu kadar her tarafta da umumî bir alâka uyandırmıştır.

Beden Terbiyesi genel direktörü general Taner, bu teklifi hassasiyetle karşılamış, vaziyetle hemen alâkadar olmuştur.

Teklifi bildiren yazı dünkü HAber refikimizde çıktıktan yarım sâat sonra evvelâ Vefa klübü, matbaaya telefonla müracaat ederek kendisinin (Yardım kupası) nda maalmemnuniye yer alacğını bildirmiştir.

Haberin bu cok yerinde teşebbüsünde bütün sporcu gençliğin önayak olacağmdan ve bu sahada elinden gelecek her yardımı esirgemiyeceğinden eminiz.

Bugün yapılacak mühim maç

Frenç Varoş

Son zamanlarda memleketimize gelen takımların en kuvvetlilerindendir

Şehrimize gelen Macar futbolcüleri Sirkeci garında

Beden terbiyesi umum müdürlüğü İstanbul bölgesi tarafından 3 maç yapmak üzere şehrimize davet edilen Macarların meşhur Frençvaroş takımı dün sabahki ekspresle şehrimize gelmişlerdir.

18 futbolcü, bir idareci ve bir de antrenör olmak üzere 20 kişiden mürekkep kafile Bristol oteline inmişlerdir.

Tamamile profesyonel olan takım oyuncuları içinde en az beynelmilel olmuş oyuncu bile beş kere millî takımda yer almış bulunmaktadır.

Bunların içinde, söhretleri Avrupa hudutlarını bile aşmış olan meşhur Şaroşi kardeşler de vardır. Bunlardan doktor olan Şaroşi I. tam 57 defa beynelmilel olmuştur. Kardeşi Şaroşi III de beş defa millî takımda yer almıştır.

Bundan başka 44 defa beynelmilel olan meşhur Loza geliyor.

17 defa millî olmuş bulunan Kiseli'yi bugün sol ic mevkiinde seyreceğiz. Kendisi iriyarı, güçlü kuvvetli bir gençtir. En büyük meziveti de çok kuvvetli şüt çekmesi imiş.

Sağ bek oynıyacak Polka da 20 defa millî olmuş kıymetli bir oyuncudur.

Takım oyuncuları umumiyetle iriyarı insanlardır. Oyuncularından üç tanesi doktordur.

Misafirler, şehrimize gelmeden önce, evvelki hafta memleketimizde bulunan Yugoslavya klübü futbol takımiyle yantıkları maçı 8—0 kazanmışlardır.

Frençvaroş ismi, zaten spor meraklılarına heyecan vermeğe kâfidir. Baştan aşağıya As oyuncuların teşkil ettiği bu takımın bugünkü oyununu bütün spor meraklılarının hevecan ve merakla beklediği tabiîdir.

Bugün misafir takıma karşı çıkan muhtelit takımımız şu şekilde tertip edilmistir:

Cihat — Adnan, Faruk — Fevzi, Enver, Musaa — Fikret, Şeref, Melih, Buduri, Salâhattin.

Maçın hakemi Adnan Akın.dır.

Gelecek haftaki mektep maçları tehir edildi

Çarşamba günü Kızlar, gelecek Cumartesi gürü de Erkekler arasında yapılacak müsabakalar tehir edilmiştir.

Memlekette Spor:

Edirnede Atatürk koşusu

Umumî müfettiş general Kâzım Dirik müsabakaya iştirak eden atletleri tebrik ediyor.

Edirne, (Hususî) — 27 Birincikânun çarşamba günü şehrimizde Atatürk koşusu yapıldı.

4000 merelik mesafe üzerinde yapılan bu büyük koşuya mektepli, asker ve klüpler dahil olmak üzere 80 atlet iştirak etti. Neticede çok güzel ve heyecanlı geçen koyuşu 11 dakika 55—4 saniye ile Orta okuldan Orhan birincilikle bitirerek konulan kupayı aldı.

Diğer neticeler şunlardır: 2 ci Hasan Öksüz, 3 üncü: Sabri.

Müsabakadan sonra koşuyu kazanan üç atlete umum müfettiş General Kâzım Dirik ve vali tarafından mükâfatlar tevzi edilmiş, ayrıca koşuya iştirak eden atlet ve takımlar tebrik edilmişlerdir.

Yeni Neşriyat:

Çerçeve

Şair ve edip Necip Fazıl Kısakürek, (Çerçeve) isimli yeni bir kitabı nitişar etti. Bu kitap şairin, okuyucular nezdinde büyük alâkalar uyandıran (Haber) gazetesindeki fıkralarile şair fıkralarını ihtiva etmektedir. Şiirlerinde ve piyeslerinde olduğu gibi Necip Fazıl Kısakürek'in kendisine has görüş, duyuş ve ifade ediş tarzını canlandıran (Çerçeve), taşıdığı fikir ve sanat kıymeti bakımından, güzide sanatkârın diğer eserlerine eş olacak mahiyettedir. Bütün kitapçılarda bulunan (Çerçeve) yi yeni Türk fikir nesrinin bir örneği olarak okuyucularımıza tavsiye ederiz.

KAN KONUŞUYOR — 66

Nadircan Kaf

Susuz ve aç bir halde, her an ölümle pençeleşerek ilerlemişti. Henüz pek az iyileşmiş olan yarası yorgunluk ve sarsıntıdan sızlıyor, derin derin zonkluyordu.

Fakat uzaktan yeşil, sarı, kırmızı renkteki Habeş bayrağını gördüğü zaman bütün güçlükleri ve hattâ o sıralarda çektiği acıyı bile unutmuştu. Onun yavaş yavaş esen bir rüzgârla dalgalanışı, şu yalçın dağlardaki aslanların dalgalanan yelelerini andırıyordu.

Geniş bir nefes aldı.

Beyaz Habeş elbiseleri de göründü ve kayboldu. Başındaki fesi, Eritreli İtalyan askerlerinin giydikleri ceketi çoktan atmış bulunuyordu. Son gücünü de harcayarak kolunu salladı ve bağırdı:

— Heeeyy!... Yabancı değil!... Yabancı değil!...

Önce birkaç kıvırcık saçlı baş çalıların arkalarından fırladı. Sonra beyaz elbiseler de tekrar göründü. Mikael kendisini onlardan en öndekinin kollarına ancak atabildi ve kendinden geçti.

Ne kadar nzama sonra kendisine gelmişti. Ufak bir kasabaya götürdüler. Henüz oraya yaklaşmışlardı ki yüzlerce, binlerce kişinin çığlıkları, matem sesleri duyuldu. Girdikleri zaman çoluk, çocuk ağlayor, askerler ellerindeki silâhları havaya kaldırıp sallıyarak:

— Öç!... Öç!...

Diye haykırıyorlardı.

— Ne olmuş?..

Diye sordu.

— Kamasnak öldü!...

— Ne!...

— Kamasnak öldü; İtalyanlar onu öldürdüler...

Mikael kendisini güç tutabildi; neredeyse o da şu zavallı kadınlar ve çocuklar gibi haykıra haykıra ağlıyacaktı.

Anlattılar:

Kamasnak bir gün önce Aduvadan daha ilerilere giderek bir çevirme hareketi yapmak için yola çıkan büyük bir İtalyan kolunu tek başına saatlerce durdurmuş, yüzlercesini yere sermiş; havadan bombalar yağdığı, gülleler ve mitralyözler onun bulunduğu yeri altüst ettiği halde gözünü bile kırpmamış; ancak onun bu yiğitliği sayesinde İtalyanlar bazı mühim noktaları vaktinde tutamamışlar, Habeş askerleri o zamana kadar toplanmış ve yetişmiş...

Mikaelin yaralı olarak döndüğünü görenler ise şaşıyorlardı:

— Biz seni ölmüş biliyorduk...

Diyorlardı.

Şimdi onun dönüşünü alkışlayorlardı.

Bir matem ve bir sevinç aynı zamanda gönüllerde coşmuştu.

Bu, anlatılması mümkün olmıyan bir şeydi.

İki saat kadar sonra Ras Seyum geldi; gözlerinin içi nemli idi; en çok güvendiği ve sevdiği mitralyözcüyü kaybetmiş olmak onu epeyce sarsmışa benziyordu. Fakat buna rağmen kendisini tutuyordu. Mikaelin elini sıkarken:

— O, bu dağların öz çocuğu olduğunu gösterdi ve aslan gibi öldü. Hepimiz onun gittiği yoldan gideceğiz.

Diyordu.

Mikaelin yarası ağırlaşmıştı. Ras Seyum onun Adisababaya gönderilmesini emretti; çünkü burada iyi bakılamıyacak, belki bu yüzden ölecekti.

Adisababa yolu bir otomobil içindeki yaralıyı çok sarsmıyacak kadar iyi idi. Mikael oraya giderken bir an önce iyi olarak tekrar harp yerine dönmeyi düşünüyordu. Her dakika Kamasnakın ölüsü etrafında ağlaşan çoluk ve çocuğun, silâhlarını havaya kaldırarak:

— Öç!... Öç!...

Diye haykıran silâh arkadaşlarının seslerini kulaklarında buluyordu.

İyi bakım, iyi ilâç ve tam bir dinleniş, delikanlı için bir ayıltma enjeksiyonu kadar şifalı olmuştu..

Birinciteşrinin on yedinci günü idi: henüz tamamen iyi olmamakla beraber yarası kapanmış bulunuyordu; korkulu zamanlar çoktan geçmişti; harbe gitmek için acele ediyordu. Hastahanenin müdürü olan bir Amerikalı doktor, üç gün sonra onun dilediği yere gidebileceğini söylemişti. Fakat o sabah saraydan bir memur geldi. Mikaelin eğer mahzur yoksa Negüs tarafından çağırıldığını bildirdi.

İmparator onu ayakta karşıladı; yiğitlik ve zekâsını beğendiğini, yatan uğrunda yaptığı işlerin karşılığını göreceğini söyledi.

Mikael şu cevabı verdi:

— Vatanın bize vereceği en büyük mükâfat, onun şükranını görebilmemizdir; bunu sizin ağzınızdan işitmekle bahtiyarım.

İmparatorun önünde eğildi.

Bu sırada dışarıdan uğultular, haykırmalar, silâh şakırtıları geliyor, gittikçe artıyor ve yaklaşıyordu.

Saray bakanı haber verdi:

— Başlarında Ras Mulugeta olduğu halde yüz on beş bin gönüllü sizi görmek istiyor.

İmparator gülümsedi:

— Geliyorum... Hzırlanmız!..

Saray bakanı çıkarken delikanlıya döndü:

— Sen de yanımda bulun ve gör; uğradığımız haksızlığa karşı cesur ve şanlı Habeş milleti nasıl ayaklanıyor!...

— Bu, benim için büyük bir fırsat ve saadettir.

Aradan yarım saat bile geçmemişti.

İmparator geçit resminin yapılacağı büyük meydana geldi; üzeri kırmızı sayvanlı ve bir karyola kadar geniş olan şatafatlı tahtına oturdu. İlk defa olarak gri renkte bir elbise giymişti. Bu, Habeş orduları başkumandanına mahsus bir kılıktı. Sağında, solunda ve arkasında nazırları vardı. Onların arasında da cepheye gitmek üzere harp elbisesi giymiş olanlar çokluktu.

(Daha var)

TAKSİM sinemasında
Bütün İstanbulu hayran eden büyük film. Reşat Nuri Güntekin'in Eseri
TAŞ PARÇASI
Şimdiye kadar memleketimizde çevrilen filmlerin en mükemmeli Rejisör: Faruk Kenç — Musiki: Bestekâr Artaki — Baş rollerde: Suavi — Nevzat — Nebahat — Mürvet Saniye — Nevcivan — Sıtkı — Mehmet bir hazin mevzulu aile faciası — zevk âlemleri — Tekke sahneleri HALİL KÂMİL Film Stüdyosu eseri. Seanslar: 1—2.30, 4.30 —6.30 ve 9.

BUGÜN Melek Sinemasında
TATLI HAYAL
Baş Rollerde Norma Shearer ve Clark Gable
Bugün saat 1 ve 2.30 da tenzilâtlı Halk matineleri

Dost devletlerin felâketzedelere yardımı

(Baş tarafı 1 incide)

birliğe teşekkür edilerek bu dostane tekliflerinden Kızılay cemiyetinin haberdar edilmesile mezkûr birlikle Kızılay cemiyeti temas haline getirilmiştir.

Romanya hükûmeti, on milyon leylik bir yardımda bulunmak istediğini ve bu yardımın daha müessir olmasını temin için tercih edildiği takdirde bu kıymette kereste göndermeyi düşündüğünü haber vermiş ve dost Romen hükûmetine 10 milyon leylik kerestenin tercih edildiği bildirilmiştir.

Yunan hükûmeti 10.000 Türk lirası nakden veya bu kıymette malzemei sıhhiye göndermeğe amade bulunduğunu haber vermiş ve malzemei sıhhiyenin tercih edileceği teşekkürlerle dost yunan hükûmetine bildirilmiştir.

Afganistanın Ankara büyük elçisi yardım olamak üzere Kızılaya 500 Türk lirası teberruda bulunmuştur.

Bulgaristanın yardımı

Sofya, 29 (Hususi) — Nazırlar meclisinin bugünkü toplantısında Türkiye cumhuriyetinin uğradığı yer sarsıntısı felâketi de bahis mevzuu edilerek komşu devlet ve milletin böyle bir anda yardımına iştirak edilmesi ve bu cümleden olarak iki milyon levalık inşaat malzemesi ile gıda maddesinin hükûmet namına satın alınarak en yakın bir zamanda gönderilmesi kararlaştırılmıştır.

İngiliz Kralının telgrafı

Londra, 29 (A.A.) — Reuter ajansı bildiriyor:

Kral Jorj, son günlerde Anadoluda vukua gelen zelzelelerden dolayı Türkiye Cumhurreisine bir taziyettelgrafı göndermiştir.

Britanya hükûmeti de Ankaradaki büyük elçisi delâletiyle gönderdiği bir mesajda, zelzele felâketinden dolayı en kuvvetli sempati hislerini bildirmiştir.

B. Çemberlayn, Türkiyeye şahsen bir sempati mesajı göndereceği tahmin ediliyor.

Fransa Cumhurreisinin telgrafı

Paris, 29 (A.A.) — Havas ajansı bildiriyor:

Reisicumhur B. Lebrun, Türkiyedeki zelzele felâketini haber alır almaz, Reisicumhur İsmet İnönü'ye bir telgraf çekerek bu haberler karşısındaki derin heyecanını ve bütün Fransanın Türk milletinin yâsına iştirakini bildirmiştir.

Kral Borisin taziyetleri

Sofya, 29 (A.A.) — Kral Boris, saray nazırı B. Gruev'i Türkiyenin Sofya elçisi B. Berker'in nezdine yollıyarak son zelzele felâketi karşısında taziyetlerinin ve sempatisinin Reisicumhur İsmet İnönü'ye bildirilmesini elçiden rica etmiştir. Başvekil Köseivanof adına da protokol şefi Belinof, Türkiye elçisini ziyaret ederek aynı felâket karşısında Bulgar hükûmetinin taziyetlerini bildirmiştir.

Paris Vilâyet Meclisi Reisinin telğrafı

Paris, 29 (A.A.) — Havas ajansı bildiriyor:

Paris umumî vilâyet meclisi reisi B. Bos, Türkiyenin Paris büyük elçisine bir telgraf çekerek, Türkiyedeki zelzele felâketi karşısında derin taziyetlerinin Türkiye cumhuriyeti hükûmetine iblâğını rica etmiştir.

B. Bos, bu telgrafında, "Paris halkının, dost ve sadık Türk milletinin bu felâket karşısındaki yâsına bütün kalbi ile iştirak etmekte olduğunu" da bildirmiştir.

Memleket felâketzedelerin imdadına koşuyor

Ankara, 29 (A.A.) — Yer sarsıntısı felâketine maruz kalmış olan vatandaşlarımızın imdadına koşmak, acılarını dindirmek, ihtiyaçlarını karşılamak için Büyük Millet Meclisi reisi Abdülhalik Rendanın başkanlığında teşekkül eden millî yardım komitesinin vilâyet ve kazalarda teşekkül eden şubeleri dündenberi çalışmalarına başlamış bulunmaktadır.

Anadolu ajansına bugün öğleye kadar vilâyet ve kaza komitelerinin mesajleri etrafında gelmiş olan telgraflar millî yardım komitesi reisi Abdülhalik Renda tarafından dün Türk milletine hitaben neşretmiş olduğu beyannamenin bütün yurtta en samimî bir makes bulduğunu bildirmektedir.

Bu telgraflara nazaran, komitelerin teşekkülünü müteakip ilk yardım olarak derhal Antakyadan 1000, Eskişehirden 1500, Fenikeden 500, Malatyadan bin 160, Akşehirden 600 ve Adanadan da 10.000 lira gönderilmiştir.

Bunlardan başka Posof memurlar klübü azaları Kızılay umumî merkezine 771 Bursa muallimleri 500, yine Bursanın Gürsu nahiyesi halkı 280 lira gönderdikleri gibi Adana mensucat fabrikası sahibi Hamdi 15.000 lira teberru eylemiştir.

Avniyat üzerine yapılan yardımlar da mühim bir miktara varmaktadır: Antalya tüccarlarından Ali Oğuz 900 liralık pirinç, Arif Karabarut ile Mehmet Ali Günen de 10 çuval un teberru etmişler ve bunları dün trenle Erzincana sevkeylemişlerdir.

Malatya kadınları arasında teşekkül eden komiteye de bir iki saat gibi kısa bir zaman içinde 6.000 kilo bulgur ile müteaddit teneke kavurma ve yağ teberrü edilmiştir.

Ankara, 29 (A.A.) — Yurdumuzun muhtelif yerlerinde vukua gelen ve büyük bir felâkete sebebiyet vermiş olan hareketiarzdan müteessir olan kardeşlerimize yardım hususunda Türk milletinin göstermekte olduğu millî tesanüt ve şefkat tezahürünün ifadesi olan yardımları neşre devam ediyoruz:

Merkez Bankası millî yardım komitesi emrine 200 bin lira tevdi eylemiştir.

Orman umum müdürlüğü merkez vilâyet ve teşkilâtı memurları tarafından zelzele felâketzedelerine ilk yardım olarak 460 lira verilmiştir.

Turgutlu belediye meclisi 1000 lira vermiştir.

Yine dün ilk toplantıları yapan Kastamonu millî yardım komitesi ilk yardım olarak Kızılay umumî merkezine 4000, Çankırı komitesi 1500, Beypazar 2000, Gerede kazası 1000 lira göndermiş bulunuyorlar.

Zonguldak dün yaptığı 35 bin liradan başka bugün de 13 bin lira teberrü etmiştir.

Adliye Vekâleti merkez teşkilâtı ve buna bağlı mahkemeler mensupları 6000 lira vermişlerdir.

Hakkâri ve Kırşehir memurları maaşlarının yüzde onunu, Muş vilâyeti memurları istihkaklarının yüzde beşini, Antakya memurları da maaşlarının yüzde onunu terketmişlerdir.

Bunlardan maada Kırşehir komitesi merkezde 300 ailenin iskânını deruhte eylemiş, Cerede bin parçadan fazla eşya toplamıştır.

Zonguldak da dün topladığı 1500 parça eşyayı derhal trenle Sivasa göndermiştir.

Balıkesirliler bir günde 7.000 lira verdiler

Balıkesir, 29 (A.A.) — Balıkesirde teşekkül eden millî yardım komitesi zelzele felâketzedelerine yardım için faaliyete geçmiştir. Halk büyük hassasiyetle teberrüatta bulunmaktadır. Bir günde yedi bin lira toplanmıştır. Ayrıca yiyecek ve para toplanmasına hararetle devam ediliyor.

Kazaların yardım komiteleri de faaliyettedir. Vaki felâketten Balıkesirliler derin teessür ve matemdedir.

Maarif mensupları maaşlarından yüzde beşini veriyor

Ankara, 29 (A.A.) — Maarif merkez teşkilâtında çalışan arkadaşlar zelzele felâketine uğrayan yurttaşlara yardım için millî komite emrine ikincikânun 1940 aylıklarından, safî tutarı 100 liraya kadar olanlardan yüzde 5, 200 e kadar olanlardan yüzde yedi buçuk daha yukarı maaş alanlardan yüzde 10 nisbetinde para kesilmesini kararlaştırmışlardır. Bütün maarif mensuplarının aynı nisbette yardıma iştirak edecekleri memnuniyetle haber alınmıştır.

Ankara Hukuk talebelerinin teberruları

Ankara, 29 (A.A.) — Hukuk fakültesi talebeleri bugün yaptıkları toplantıda hareketiarz felâketzedelerine geniş mikyasta yardımlarda bulunmak için bazı kararlar almışlardır. Bu arada leylî fakülte talebesi kendilerine verilen yemeklerin birer kabının ve vine fakülte tarafından kendilerine yapılan masrafların bir kısmının bu felâket gören kardeşlerimize ayrılmasını fakülte idaresinden rica eylemişlerdir.

İzmirliler dün 10.000 lira verdiler

İzmir, 29 (Hususi) — İzmirliler bugün Kızılaya 10000 lira verdiler. Terzi kalfası Nihat nişan yüzüğünü teberru etti.

Milli Şefin Diyarbakırdaki tetkikleri

Diyarbakır, 29 (A.A.) — Dün akşam saat 20 yi 20 geçe Diyarbakıra gelen hususî trende umumî müfettiş, vali ve sıhhat müşaviri ile birlikte bölgenin iskân vaziyetini geç vakte kadar tetkik buyuran Millî Şefimiz, şehre sabahleyin dokuzda çıkmışlardır.

Millî Şefi bütün Diyarbakır halkı istasyonda istikbal etmiştir.

İnönü, sıra ile umumî müfettişliği, yeni lisenin bir pavyonunu şehir kütüphanesini, yeni halkevini, belediyeyi, vilâyeti ve askerî müesseseleri saat 14 e kadar birer ziyaret etmişler ve öğle yemeğini umumî müfettiş evinde müfettişlik erkânı, civar vilâyetler valileri ve belediye reisiyle birlikte yemişlerdir. Millî Şefimiz saat 17 de tekrar umumî müfettişlik evini şereflendirerek burada askerî ve mülkî müesseseler alâkadarlariyle toplu bir halde görüşmüşlerdir.

Millet Meclisinin dünkü toplantısında

Felâkete kurban gidenler için iki dakika sükût edildi

Ankara, 29 (A.A.) — B. M. Meclisi bugün Şemsettin Günaltayın başkanlığında toplanmış ve reis celseyi şu sözlerle açmıştır:

"Muhterem arkadaşlar, felâket sahalarından peyderpey alınan haberlere nazaran pek çok vatandaşların bu felâkete kurban gittikleri anlaşılıyor. Aramızdan ayrılan bu masum vatandaşların hatırasını tebcilen muhterem heyetinizi iki dakika kaimen sükûta davet ediyorum,,

Meclis ayağa kalkarak iki dakika sükût etmek suretile bu aziz kardeşlerimizin hatıralarını anmışlardır.

Meclis bunu müteakip ruznamesindeki maddelerin müzakeresine geçerek hizmetten ayrılan bazı memur ve müstahdemlerin yapamıyacakları işlere ait kanun ile Türkiyede harp silâhı ve mühimmatı yapan hususî sanayi müesseselerinin kontroluna, umuru belediyeye müteallik ahkâmı cezaiyeye dair kanunun bir maddesinin değiştirilmesine ait lâyihaların 1 ci müzakerelerini yaparak tasvip eylemiştir.

Meclis önümüzdeki çarşamba günü toplanacaktır.

18 yaşında bir İngiliz tayyarecisine nişan verildi

Londra, 29 (A.A.) — 18 yaşında olan en genç İngiliz pilotu Roland Driver'e bugün nişan verilmiştir.

Driver, Heligoland üzerinde yapılan bir istiksaf uçuşu esnasında arkadaşı öldükten sonra mitralyözü iki ayrılıncaya kadar ateş etmiş, tayyare hasara uğravarak avakları havada haldığı halde bütün tayyareye sirayet tehlikesi gösteren yangını söndürmüş ve İngiliz sahilleri yakınında mecburî bir iniş yapmağa muvaffak olmuştur.

Dumlupınar vapuru bugün Ordu ve Giresuna gidiyor

(Baş tarafı 1 incide)

Ferit Zühtü, Kızılay İstanbul mümessili İsmail Cemal, Ticaret odası reisi Mithat Nemli, Basın Birliği İstanbul mıntakası reisi Hakkı Tarık Us, Maarif Müdürü Tevfik Kut, Vali muavini Halûk Nihat Pepeyiden mürekkep olmak üzere bir komite seçilmiştir.

Komite her gün öğleden sonra vilâyette toplanacaktır.

Vali Lûtfi Kırdar içtimadan sonra demiştir ki:

"İstanbul Yardım komitesi ve buna bağlı olarak kazalardaki komiteler yarından itibaren faaliyete geçiyor. Kaza ve nahiyelerdeki komiteler Kızılay şubeleriyle müştereken aynen ve nakten vâki olacak teberrüleri toplayacaklardır.

Yarın sabah Giresun ve Orduya iki sıhhî heyet gönderiyoruz. Bu heyetler birer sertabibin başkanlığında ikişer doktor, hastabakıcı, sıhhiye memuru ve idare memurundan mürekkeptir. Bunların gidecekleri Dumlupınar vapuru ile de eczayı tıbbiye, yiyecek ve giyecek gönderilmektedir.,,

Giresuna gidecek heyete Çocuk hastahanesinin başhekimi Rifat Hamdi, Orduya gidecek heyete Doktor Faik riyaset etmektedir.

Bir Ermeni doktor da dün vilâyete gelerek bilfiil çalışmak arzusunda olduğunu söylemiştir.

Dün Kızılaya müracaat ederek teberruda bulunanlar bir hayli olmuştur. Dünkü yekûn 10 bin lirayı geçmiştir.

İSTANBUL FABRİKATÖRLERİ VE SANAYİ ERBABININ YARDIMI

İstanbul fabrikatörleri ve sanayi erbabı dün öğleden sonra Ticaret odasında toplanarak zelzele felâketzedelerine geniş mikyasta yardımda bulunmağa karar vermişlerdir. Fabrikatörler, imalâtlarından derhal mühim kararını bu sabah saat 10 da hususî surette Karadenize gidecek Dumlupınar vapuruyla felâket mıntakalarına göndereceklerdir.

İlk parti olan bu yardım yalnız yiyecek, içecek ve giyecek maddeleri üzerinde yapılmaktadır. Tabiaları bu maddelerdir. Bundan sonra para yardımına geçilecektir.

Dumlupınar vapuru ile felâketzedelere gönderilecek maddelerin miktarları ve bunları teberrü eden firmaların isimleri şunlardır:

Kunduracılar kooperatifi 3000 çift ayakkabı, lâstik fabrikaları 5000 kaloş, çapa marka fabrikası 1500 liralık çorba komprimesi, sabun fabrikaları 14000 kilo sabun, çikolata ve tahan helva fabrikaları 16000 kilo tahan helvası, idrofil pamuk fabrikaları 200 kilo sargı pamuğu, konserve fabrikaları 2000 kutu konserve, Bahariye mensucat fabrikası 250 metre kalın şayak, keten kendir fabrikası bir motör ip, makarna fabrikaları 6500 kilo makarna, Karamürsel fabrikası 250 battaniye, Değirmenler 500 çuval un, Defterdar dokuma limted şirketi 250 metre kalın bez, Şark susam yağı fabrikası 100 teneke yağ.

Kızılırmak kazasının mesuliyeti

(Baş tarafı 1 incide)

Fakat muhakkak olan bir nokta var ki, bu da Kızılırmağın eski ve artık işe yaramaz olduğu için devlet denizyolları idaresi tarafından satılmış olmasıdır. Bu gemiyi yüksek prim ile de olsa sigorta şirketlerinin kabul etmemekte bulunmasıdır.

İşin hakikaten çok acı olan tarafı da budur. Bugün Avrupada büyük bir harp var. İngiltere limanlarının hepsi de tehlikeli maynlar ile doludur. Böyle olmakla beraber yine İngiliz limanlarına girip çıkan ticaret gemileri beynelmilel sigorta kumpanyaları tarafından sigorta edilebiliyor. Sulh içinde olan memleketimizin sularında birçok küçük ve büyük gemiler ise hiç bir sigorta şirketi tarafından kabul edilmedikleri halde yine seyrisefer imkânını bulabiliyor. Bu gemiler içerisinde çalışan aile babalarının hayatları talihin lûtfuna terkolunuyor.

Zannediyoruz ki, limanlarımızda seyrisefer edecek gemiler üzerindeki fennî mürakabe işini daha ciddî esaslara bağlamak, Kızılırmak vaziyetinde olan gemileri hiç olmazsa mecburî sigorta usulüne tâbi tutmak lâzımdır.

Sonra Türk limanları arasında şilepçilik eden gemilere kaptan intihabı da bir meseledir. Denildiği gibi Kızılırmak vapurunun Sinop limanının kayalıklarına çarparak batması yanlış rota takip etmesi ise bu şekildeki hata da kaptan meselesinin ehemmiyetini gösterir.

ASIM US

Dün Tokatta şiddetli bir zelzele oldu

Tokat, 29 (A.A.) — Bu sabah saat 2 de vilâyet merkez ve mülhakatında yeniden şiddetli yer sarsıntısı olmuş, bir çok binalar yıkılmıştır. Sarsıntı şehrin cenubunda gürültülü olarak duyulmuştur.

Evvelki günkü zelzele

Ankara, 29 (A.A.) — 27 Birincikânun sabahı vuku bulan yer sarsıntısı bir çok yerlerde olduğu gibi Erzurum, Gümüşanede de hssedilmiştir. Bu hareketiarz Erzurumda ikiyi beş geçe duyulmuş ve şiddetli olarak altı saniye sürmüştür. Halk korkudan sokaklara fırlamıştır. Nüfusça zayiat ve maddî hasar yoktur.

Gümüşanede ver sarsıntısı saat yediden on beşe kadar fasılalarla devam etmiştir. Merkezde bir zarar kaydedilmemiştir.

Kilkit kasabasında bir kısım evlerin duvarları tamamen çatlamış ve telgrafhane harap bir hale gelmiştir. Seksen hanelik Poske köyünde mühim zararlar vardır.

Alansa köyünde 40 ev yıkılmıştır. Diğer bazı köylerde de nüfusça zayiat olduğu zannedilmektedir.

İki imdat treni Erzincana vardı

Erzincan, 29 (A.A.) — Yolda bekliven iki yolcu treni dün Erzincana varmıştır. Bunlardan başka ilk imdat treni de vasıl olmuştur. İkinci imdat treni Divrikten hareket etmiş olup saat 16 da buraya gelecektir.

İlk yaralı treni de Erzincandan hareket etmiştir.

Erzurum, 29 (A.A.) — Bir yardım katarı bu sabah beşte Erzurumdan Erzincana hareket etmiştir.

Zelzele mıntakasına ilâç gönderildi

Ankara, 29 (A.A.) — Vilâyetlerden gelen haberlere göre Başvekil Doktor Refik Saydamın dünkü tebliğatı üzerine zelzele mıntakasına mücavir vilâyetler kendi asgarî ihtiyaçları için lâzım olan ilâç ve tıbbî malzemeden fazla olanlarını derhal zelzele mıntakasına göndermeğe başlamışlardır.

İki doktor ve bir eczacı mebus Erzincana gidiyor

Ankara, 29 (A.A.) — 30 ilkkânun sabahı Ankaradan zelzele mıntakasına hareket edecek olan hususî bir trenle, Kızılayın 300 yataklı bir numaralı çadırı imdat hastanesi gönderilmektedir.

Hastane, röntgen cihazile, dahilî ve intanî lâboratuvarlarla mücehhez ve icabında sarî hastalıklarla da mücadele etmek için tertibatı havidir.

Hastane treninde ihtiyaca kifayet edecek muhtelif mütehassıslar meyanında Bursa mebusu operatör doktor Sadi Konuk, Edirne mebusu doktor Fatma Memik ve Erzincan mebusu eczacı Salih Başotaç da bulunmaktadırlar.

Finliler Sovyet topraklarında dövüşüyor

Helsinki, 29 (A.A.) — Finlandiya resmî tebliği:

Kareli berzahında Sovyet kıtaatı Suvanto ve Kelga gölleri üzerinde taarruzlara devam etmiştir. Suvanto gölünü geçmeğe muvaffak olan Sovyet alayları mukabil taarruzlarımızla geri atılmıştır. Muharebe çok şiddetli olmuş, iki Sovyet bölüğü tamamile imha edilmiştir. Düşman buz üzerinde birçok ceset bırakmıştır.

Sovyet kuvvetleri, tankların da yardımı ile, Hatjalaki ve Suma ve keza Suma ile mualojarvi arasında ve bizzat Mualojarvi'de taarruzlarda bulunmuştur. Bu taarruzlar tardolunmuştur.

Diğer kısımlarda yalnız topçu faaliyeti olmuş ve bu ateş bazı noktalarda bilhassa çok şiddetlenmiştir.

Ladoga gölünün şimali şarkisinde ve Lieska'nın şarkında İmari mıntakasında muharebeler Sovyet topraklarında cereyan etmektedir. Düşman bizzat kendi topraklarında Lieskanın şimali şarkisine sürülmüştür.

Yağmur

Evvelki günderberi fasılalı şekilde yağan yağmur dün de dinmemiştir. Gece yarısına kadar bazan şiddetli olarak fasılalı bir şkilde devam etmiştir.

İst. P. T. T. Umum Müdürlüğünden:

İdaremiz iki No.lı deniz motorbotunun tekne tâmiri işi açık eksiltmeye konulmuştur. Eksiltme 10/1/940 tarihine rastlayan Çarşamba günü saat 14,45 te B. Postahane binası birinci katta P. T. T. Müdürlüğü odasında toplanacak Müdürlük Alım Satım Komisyonunda yapılacaktır.

Keşif bedeli 550 lira, muvakkat teminat 41 lira 25 kuruştur.

Taliplerin olbaptaki keşif ve şartnamesini görmek üzere çalışma günlerinde mezkûr Müdürlük idari kalem levazım kısmına, eksiltme gün ve saatinde de muvakkat teminat makbuzu ve bu gibi işleri yapmakta olduğuna dair bir makamdan elinde mevcut olması lâzım gelen vesika ile komisyona müracaatları. (10601)

İstanbul Emniyet Sandığı Müdürlüğünden:

Fatihte Kumrulumescit mahallesinde Tekke sokağında 45 No.rada oturmakta iken şimdi ikametgahı meçhul Mustafa kızı Emine Yadigâra ilân yoliyle son tebliğ:

Sandığımızdan 3/12/930 tarihinde 20354 hesap No.sile aldığımız (300) liraya karşı Kumkapıda eski Tülbentçi Hüsamettin, yeni Kazanî Sadi mahallesinin Eski Cüceçeşme, yeni Hemşeri sokağında, eski 32, yeni 40/1 en yeni 28 numaralı kâgir evi birinci derecede ipotek etmiş idiniz, vadesinde ödemediğinizden 17/12/937 tarihinde borç miktarı faiz, komisyon ve diğer masraflarla beraber (437) lira (86) kuruşa varmıştır. Bu sebeple 937/193 No.lı dosyaya ve 3202 No.lı kanuna müstenideen yapılan takip ve açık arttırma neticesinde evvelki müşterinin arttırma bedelini vermemesinden dolayı Emniyet Sandığı nizamnamesinin 39 uncu maddesi mucibince açık arttırma neticesinde mezkûr gayri menkul 810 lira bedelle talibine muvakkaten ihale edilmiştir. İşbu ilân tarihinden itibaren bir ay içinde mezkûr numaralar ile Sandığımıza müracaatla borcu ödemediğinin takdirde katî ihale kararı verilmek üzere dosyanın icra hâkimliğine tevdi olunacağı son ihbarname makamına kaim olmak üzere ilân olunur. (10820)

RADYOLİN

Güzelliği hem yaratan, hem tamamlıyan bir iksirdir.

Bu güzel çehreyi aydınlatan güneş, şüphesiz inci dişlerdir. Lâkin o dişlere can veren de şüphesiz,

"Radyolin,, dir

Siz de ayni güzelliği elde edebilirsiniz. Fakat bunun için ilk şart sabah, öğle ve akşam her yemekten sonra günde 3 defa

RADYOLİN

ile dişlerinizi fırçalamaktır.

Deniz Levazım Satınalma Komisyonu ilânları

1 — Tahmin edilen bedeli (34.500) lira olan (150) ton kalın Benzinin, 4 İkincikânun 940 tarihine rastlıyan Perşembe günü saat 11 de pazarlıkla eksiltmesi yapılacaktır.

2 — İlk teminatı (2587) lira (50) kuruş olup şartnamesi her gün Komisyondan (173) kuruş bedel mukabilinde alınabilir.

3 — İsteklilerin belli gün ve saatte Kasımpaşada bulunan Komisyona müracaatları. (10595)

* * *

1 — Tahmin edilen bedeli (48.000) lira olan 100 ton Mobil Oil B. B. makina yağının, 2 İkincikânun 940 tarihine rastlıyan Salı günü saat 14.30 da pazarlıkla eksiltmesi yapılacaktır.

2 — İlk teminatı (3600) lira olup şartnamesi her gün komisyondan (240) kuruş bedel mukabilinde alınabilir.

3 — İsteklilerin belli gün ve saatte Kasımpaşada bulunan Komisyona müracaatları. (10596)

* * *

1 — Tahmin edilen bedeli (16.000) lira olan (50) ton ince benzinin, 4 İkincikânun 940 tarihine rastlıyan Perşembe günü saat 14.30 da pazarlıkla eksiltmesi yapılacaktır.

2 — İlk teminatı (1200) lira olup şartnamesi komisyondan her gün alınabilir.

3 — İsteklilerin belli gün ve saatte Kasımpaşada bulunan Komisyona müracaatları. (10592)

* * *

1 — Tahmin edilen bedeli (140.880) lira olan (2000) ton Mazotun, 2 İkincikânun 940 tarihine rastlıyan Salı günü saat 15.30 da pazarlıkla eksiltmesi yapılacaktır.

2 — İlk teminatı (8294) lira olup şartnamesi (705) kuruş bedel mukabilinde Komisyondan alınabilir.

3 — İsteklilerin belli gün ve saatte Kasımpaşada bulunan Komisyona müracaatları. (10591)

* * *

1 — Tahmin edilen bedeli (15.075) lira olan (150) ton Motorinin, 2 İkincikânun 940 tarihine rastlıyan Salı günü saat 16.30 da pazarlıkla eksiltmesi yapılacaktır.

2 — İlk teminatı (1130) lira (63) kuruş olup şartnamesi her gün Komisyondan alınabilir.

3 — İsteklilerin Kasımpaşada bulunan Komisyona belli gün ve saatte müracaatları. (10593)

* * *

1 — Tahmin edlien bedeli (45.000) lira olan 100 ton D. T. E. Türbin yağının, 2 İkincikânun 940 tarihine rastlıyan Salı günü saat 11 de pazarlıkla eksiltmesi yapılacaktır.

2 — İlk teminatı (3375) lira olup şartnamesi her gün (225) kuruş bedel mukabilinde Komisyondan alınabilir.

3 — İsteklilerin belli gün ve saatte Kasımpaşada bulunan Komisyona müracaatları. (10594)

* * *

			Muhammen bedeli
Sığır eti	beher	kilosu	34.26
Karaman eti	„	„	41.89
Kuzu eti	„	„	46.31
Dağlıç eti	„	„	45.00
Kıvırcık eti	„	„	50.00

1 — Heybeliadada bulunan Deniz Harp Okulu ihtiyacı için 1200 kilo sığır, 7425 kilo kuzu, 800 kilo karaman koyun etile 21.313 kilo dağlıç veya kıvırcık koyun etinin kapalı zarfla eksiltmesi 11 İkincikânun 940 tarihine rastlıyan Perşembe günü saat 14,30 da yapılacaktır.

2 — Muhammen bedelleri yukarda yazılı olan bu etlerin ilk teminatı (1173) lira (10) kuruş olup şartnamesi her gün Komisyondan alınabilir.

3 — İsteklilerin 2490 sayılı kanunun tarifatı dahilinde tanzim edecekleri kapalı teklif mektuplarını en geç belli gün ve saatten bir saat evveline kadar Kasımpaşada bulunan Komisyon Başkanlığına makbuz mukabilinde vermeleri. (10504)

* * *

			Muhammen bedeli	
Sığır eti	Beher	kilosu	(34.26)	Kuruş
Karaman eti	„	„	(41.89)	„
Kuzu eti	„	„	(46.31)	„
Dağlıç eti	„	„	(45.00)	„
Kıvırcık eti	„	„	(50.00)	„

1 — 98.000 kilo sığır eti, 28.000 kilo kuzu eti, 57.565 kilo karaman koyun eti ve 2 0.000 kilo dağlıç veya kıvırcık etinin kapalı zarfla eksiltmesi 11 İkincikânun 940 tarihine rastlıyan Perşembe günü saat 11 de yapılacaktır.

2 — İşbu etlerin ilk teminatı (5283) lira (78) kuruş olup şartnamesi (404) kuruş bedel mukabilinde Komisyondan her gün alınabilir.

3 — İsteklilerin 2490 sayılı kanunun tarifatı dahilinde tanzim edecekleri kapalı teklif mektuplarını en geç belli gün ve saatten bir saat evveline kadar Kasımpaşada bulunan Komisyon başkanlığına makbuz mukabilinde vermeleri. (10505)

* * *

M. M. V. Deniz Merkez Satınalma Komisyonundan:

Adet	CİNSİ	Beherinin Fiyatı	Yekûn
1	30 Beyğir kuvvetinde Dizel Cenereytör	4400 Lira	26400
2	45 Beyğir kuvvetinde Dizel Cenereytör	5480 Lira	10960
			37360 Lira

1) Hepsinin tahmin edilen bedeli 37360 lira olan sekiz adet Dizel Cenereytörün pazarlıkla münakasası 4/1/1940 tarihine rastlayan Perşembe günü saat 14 te Vekâlet binasında müteşekkil Komisyonumuzda icra edilecektir.

2) 187 kuruş bedel ile şartnamesini almak istiyenlerin her gün ve münakasaya girmek istiyenlerin de mezkûr gün ve saatte 2802 liralık ilk teminat ve kanuni belgeleriyle komisyoncu olmadıkları hakkındaki vesika ile birlikte Komisyona müracaatları. (10793)

İstanbul Asliye 12 nci Hukuk Mahkemesinden:

Müddei: Ata Unan.

Müddeialeyh: Bahtiyar Fatih liman ağa mah. Ders nazırı sokak No. 27

Müddei Ata tarafından müdeialeyh Bahtiyar aleyhine açılan boşanma davası için müddeialeyhin 26/12/1939 Salı günü saat (9.30) da mahkememizde hazır bulunması lüzumu ilânen tebliğ edilmesi üzerine mumaileyhin o gün gelmemesi veya bir vekil göndermemesine mebni (geçimsizliğe sebebiyet verdiğiniz şahitlerin şahadetinden bahsile) hakkında gıyap kararı ittihaz olunmuş ve imlâ kılınan bu karara ait ihbarnamenin bir nüshası da mahkeme divanhanesine asılmış ve keyfiyetin on beş gün müddetle ilânı için tahkikatın 18/1/1940 Perşembe günü saat (9.30) za kadar bırakılmış olduğu tebliğ yerine geçmek üzere ilân olunur. (30977)

Dr. İRFAN KAYRA
RÖNTGEN MÜTEHASSISI

Türbe, Bozkurd Kıraathanesi karşısında eski Klod Farer sokak No. 8 - 10 Öğleden sonra 3 ten 7 ye kadar

SAHİBİ: *ASIM US*
Basıldığı yer: *VAKIT* Matbaası
Umum Neşriyatı idare eden:
Refik Ahmet Sevengil

NEVROZİN

Anî tesir

Baş, Diş, Nezle, Grip

ROMATİZMA, SOĞUK ALGINLIĞI ve bütün ağrılarını derhal keser.

Lüzumunda günde 5 kaşe alınabilir

ADEMİ İKTİDAR
VE BELGEVŞEKLİĞİNE

HORMOBİN

Tabletleri her eczanede bulunur

Posta kutusu 1255) Galata, İstanbul

Tabib reçetesile satılır

İst. Vakıflar Direktörlüğü ilânları

Semti ve mahallesi	Cadde ve sokağı	No.sı	CİNSİ	Muhammen aylığı Lira	K.
Eyüp, Nazperver Molla Gürani	Mescit Halıcılar	28 1—80	Ev Fevkani Hekimbaşı Ömer Ef. Mektep mahalli	2 4	00 00
Edirnekapı, Hacı Muhittin	Viran odalar		Hacı Muhittin camii arsasının arka kısmı.	10	00
Ahırkapı İshakpaşa	Saraçhane	1	Arsa	1	50
Uzunçarşı, Saman viranı evvel	Ağızlıkçı		Saman viranı evvel camii	10	00

Yukarda yazılı mahaller 941 senesi Mayıs sonuna kadar kiraya verilmek üzere açık arttırmaya çıkarılmıştır. İstekliler 2 Kânunusani 940 Salı günü saat on beşe kadar Çemberlitaşta İstanbul Vakıflar Başmüdürlüğünde Vakıf Akarlar Kalemine gelmeleri. (10630)

Devlet Demiryolları ve Limanları İşletme Umum idaresi ilânları

Muhammen bedeli 10.000 lira olan Makkap motörleri ve teferrüatı 14/2/1940 Çarşamba günü saat 15,30 da kapalı zarf usulü ile Ankarada İdare binasında satın alınacaktır.

Bu işe girmek istiyenlerin (750) liralık muvakkat teminat ile kanunun tayin ettiği vesikaları ve tekliflerini aynı gün saat 14,30 a kadar Komisyon Reisliğine vermeleri lâzımdır.

Şartnameler parasız olarak Ankarada Malzeme Dairesinden, Haydarpaşada Tesellüm ve Sevk Şefliğinden dağıtılacaktır. (10719)

Askeri Fabrikalar Satınalma Komisyonu ilânları

16 Kalem Çelik Alınacak

Tahmin edilen bedeli (55.000) lira olan 16 kalem çelik Askeri Fabrikalar Umum Müdürlüğü Merkez Satınalma Komisyonunca 10/1/940 Çarşamba günü saat 14 de pazarlıkla ihale edilecektir. Şartname (2) lira (75) kuruş mukabilinde Komisyondan verilir. Taliplerin muvakkat teminat olan (4000) lira ve 2490 numaralı kanunun 2 ve 3. maddelerindeki vesaikle Komisyoncu olmadıklarına ve bu işle alâkadar tüccardan olduklarına dair Ticaret Odası vesikasile mezkûr gün ve saatte Komisyona müracaatları. (10801)

İstanbul Komutanlığı Kurmayından:

Orduya ücretli telli ve telsiz makinist ustası alınacaktır. Taliplerin Komutanlık II. Ş.sine müracaat etmeleri. (10862)

İnhisarlar U. Müdürlüğünden:

I — Şartname, keşifname ve plân mucibince idaremizin Bafrada yaptıracağı idare binası inşaatı işi kapalı zarf usulile eksiltmeye konmuştur.

II — Keşif bedeli 28117,91 lira muvakkat teminatı 2108,84 liradır.

III — Eksiltme 11-1-940 perşembe günü saat 15 de İstanbulda Kabataşta Levazım ve Mübayaat şubesindeki Alım komisyonunda yapılacaktır.

IV — Şartnameler hergün Levazım şubesi veznesinden ve İzmir Ankara başmüdürlüğünden, Bafra müdürlüğünden 140 kuruş mukabilinde alınabilir.

V — İsteklilerin yüksek mühendis veya mimar olmaları, olmadıkları takdirde ayni evsafa haiz bir mütehassısı inşaatın sonuna kadar iş başında bulunduracaklarını noterlikten musaddak bir taahhüt kâğıdı ile temin etmeleri ve 20.000 liralık bu gibi inşaatı muvaffakiyetle yapmış olduklarına ait vesika vermeleri lâzımdır. Münakasaya girecekler yukarda yazılı vesaiki ihale gününden 8 gün evveline kadar bulundukları mahalli İnhisarlar idaresine veya inşaat şubesine vermeleri, ayrıca bir fenni ehliyet vesikası almaları lâzımdır.

VI — Mühürlü teklif mektupları ve V inci maddede yazılı kanuni vesaikle yüzde 7,5 güvenme parası makbuzu veya banka teminat mektubunu ihtiva edecek kapalı zarflarını eksiltme günü ihale saatinden bir saat evveline kadar mezkûr komisyon başkanlığına makbuz mukabilinde vermeleri ilân olunur. (10666)

* * *

1 — Şartnamesi mucibince 12-12 939 tarihinde kapalı zarfla ihale edileceği ilân edilmiş olan 1 adet çuval yıkama makinesine talip zuhur etmediğinden yeniden pazarlıkla eksiltmeye konmuştur.

II — Muhammen bedeli sif 5200 lira muvakkat teminatı 390 liradır.

III — Pazarlık 8-1-940 pazartesi günü saat 16 da Kabataşta levazım ve mübayaat şubesindeki alım komisyonunda yapılacaktır.

IV — Şartnameler hergün sözü geçen şubeden parasız alınabilir.

V — Münakasaya iştirak edecekler fiyatsız fenni tekliflerinin ihale gününden bir hafta evveline kadar tetkik edilmek üzere İnhisarlar Umum Müdürlüğü müskirat fabrikalar şubesine vermeleri ve tekliflerinin kabulünü mutazammın vesika almaları lâzımdır.

VI — Münakasaya girecekler yüzde 7,5 güvenme paralarile birlikte pazarlık için tayin olunan gün ve saatte mezkûr komisyona gelmeleri ilân olunur. (10774)

* * *

1 — Şartnameleri mucibince azami 9800 kg. Göztaşı ile 60 adet Vermoral ve 50 adetSüperba marka pülvarizatör pazarlıkla satın alınacaktır.

II — Pazarlık 3/1/940 Çarşamba günü saat 11 de Kabataşta Levazım ve mübayaat şubesindeki Alım Komisyonunda yapılacaktır.

III — Şartnameler her gün sözü geçen şubeden parasız alınabilir.

IV — İsteklilerin pazarlık için tayin olunan gün ve saatte % 7,5 güvenme paralarile birlikte mezkûr Komisyona gelmeleri. (10855)

İnhisarlar İstanbul Başmüdürlüğünden:

Şenlik fişeklerinden madud olan çocuklara mahsus tabanca mantarı kâğıt kapsülleri, Mehtap fişeği vesaire satanlar ruhsat tezkeresi almaya mecburdurlar. Ruhsat tezkeresi almadan satış yapanlar hakkında kanuni takibat yapılacaktır. (10751)

Is. Komutanlığı Satınalma Komisyonu ilânları

İhale günü talibi çıkmıyan Komutanlığa bağlı Birlikler ihtiyacı için 96000 kilo kırmızı mercimeğin tekrar kapalı zarfla münakasası yapılacaktır. Zarflar komisyona 3/1/940 Çarşamba günü saat 10 da verilmiş olacaktır. Beher kilosunun muhammen fiatı on yedi kuruştur. İlk teminatı bin iki yüz yirmi dört liradır. İsteklilerin belli gün ve saatten bir saat evveline kadar Fındıklıda Komutanlık Satınalma Komisyonuna teklif mektuplarını vermeleri. (10327)

* * *

Birinci muhabere alayı anbarlarında 250 araba Gübre birikmiştir. Açık arttırma ile satılacaktır. Münakasasına 3/1/940 Çarşamba günü saat 10,30 da başlanacak ve aynı günde ihlesi yapılacaktır. Satın almak istiyenlerin Yıldızda Muhabere Alayının ahırlarında mezkûr gübreyi görerek belli gün ve saatte Fındıklıda Komutanlık Satınalma Komisyonuna gelmeleri. (10328)

* * *

İstanbul Komutanlığı Birlikleri ihtiyacı için on sekiz ton yataklık ot şeraitine göre açık eksiltme ile, satın alınacaktır. Münakasasına 4/1/940 Perşembe günü saat 10 da başlanacak ve aynı günde ihalesi yapılacaktır. Beher kilosunun muhammen fiatı beş kuruştur. İlk teminatı altmış yedi buçuk liradır. İstekliler belli gün ve saatte Fındıklıda Komutanlık Satınalma komisyonuna gelmeleri. (10329)

* * *

Maltepe Piyade Atış Okulunda keşif ve şartnamesine göre elektrik tâmiri pazarlıkla yaptırılacaktır. Münakasasına 4/1/940 Perşembe günü saat 11 de başlanacak ve ayni günde ihalesi yapılacaktır. İsteklilerin belli gün ve saatte Fındıklıda Komutanlık Satınalma Komisyonuna gelmeleri. (10835)

* * *

Münakasa günü talibi çıkmıyan Komutanlık Birlikleri ihtiyacı için yüz beş ton Sabun pazarlıkla satın alınacaktır. Münakasasına 2/1/940 Salı günü saat 11 de başlanacak ve aynı günde ihalesi yapılacaktır. Beher kilosunun muhammen bedeli otuz iki kuruştur. İlk teminatı iki bin beş yüz yirmi liradır. İsteklilerin belli gün ve saatte Fındıklıda Komutanlık Satınalma Komisyonuna gelmeleri. (10799)