



وزارت کشور

آمار عمومی

مدیریت آمار

گزارش مشروح حوزه سرشماری

شهرستان

شماره ثبت ۱۱۲

مرکز آمار ایران
آرشیو اطلاعات آماری

شهرتوی ماه ۱۳۳۸

فهرست

شماره جدول	عنوان	صفحه	شماره جدول	عنوان	صفحه
	مقدمه	الف	۱۰	وضع فعالیت اقتصادی بر حسب سن و جنس در جمعیت ازده ساله بیلا :	
	توسیمات	الف	۱۱	در کل حوزه سرشماری شهسوار	۲۶
	تعاریف	ی	۱۲	در شهر شهسوار	۲۷
۱	جمعیت بر حسب جنس، دهر شهر - دهات و سایر نقاط مسکونی	۱	۱۳	در رقیه نقاط حوزه سرشماری شهسوار	۲۸
۲	حوزه سرشماری شهسوار	۱	۱۴	توسیمات عمده مشاغل بر حسب سن و جنس در جمعیت شغل بکار ازده ساله بیلا :	
	مشکلات برجسته دهات کنتراز ۵۰۰۰ نفر در حوزه سرشماری شهسوار	۱	۱۵	در کل حوزه سرشماری شهسوار	۲۹
۳	جمعیت بر حسب جنس و سن	۱	۱۶	در شهر شهسوار	۳۰
	در کل حوزه سرشماری شهسوار	۱۰	۱۷	در رقیه نقاط حوزه سرشماری شهسوار	۳۱
	در شهر شهسوار	۱۰	۱۸	طبقات مشاغل بر حسب وضع اشتغال و جنس در جمعیت شغل بکار ازده ساله بیلا :	
	در رقیه نقاط حوزه سرشماری شهسوار	۱۰	۱۹	در کل حوزه سرشماری شهسوار	۳۲
	در روستا	۱۱	۲۰	در شهر شهسوار	۳۳
	در نقاط کنتراز ۵۰۰۰ نفر شهسوار	۱۱	۲۱	توسیمات عمده فعالیت متعلق بر حسب سن و جنس در جمعیت شغل بکار ازده ساله بیلا :	
۴	وضع زنان شغلی بر حسب سن و جنس در جمعیت ازده ساله بیلا :	۱۲	۲۲	در کل حوزه سرشماری شهسوار	۴۰
	در کل حوزه سرشماری شهسوار	۱۲	۲۳	در شهر شهسوار	۴۱
	در شهر شهسوار	۱۲	۲۴	در رقیه نقاط حوزه سرشماری شهسوار	۴۲
	در رقیه نقاط حوزه سرشماری شهسوار	۱۳	۲۵	طبقات فعالیت متعلق بر حسب وضع اشتغال و جنس در جمعیت شغل بکار ازده ساله بیلا :	
	در روستا	۱۳	۲۶	در کل حوزه سرشماری شهسوار	۴۳
	در نقاط کنتراز ۵۰۰۰ نفر شهسوار	۱۴	۲۷	در شهر شهسوار	۴۴
۵	وضع مواد بر حسب سن و جنس در جمعیت ازده ساله بیلا :	۱۵	۲۸	تعداد انفرات خانوار بر حسب تعداد افراد پاسوار در خانوار :	
	در کل حوزه سرشماری شهسوار	۱۵	۲۹	در کل حوزه سرشماری شهسوار	۴۸
	در شهر شهسوار	۱۵	۳۰	در شهر شهسوار	۴۸
	در رقیه نقاط حوزه سرشماری شهسوار	۱۶	۳۱	در رقیه نقاط حوزه سرشماری شهسوار	۴۸
	در روستا	۱۶	۳۲	تعداد انفرات خانوار بر حسب تعداد افراد بااراد در خانوار :	
	در نقاط کنتراز ۵۰۰۰ نفر شهسوار	۱۸	۳۳	در کل حوزه سرشماری شهسوار	۴۹
۶	آخرین مدرک تحصیلی بر حسب سن و جنس در جمعیت ازده ساله بیلا :	۱۸	۳۴	در شهر شهسوار	۴۹
	در کل حوزه سرشماری شهسوار	۱۹	۳۵	در رقیه نقاط حوزه سرشماری شهسوار	۴۹
	در شهر شهسوار	۲۰	۳۶	وضع مذهب بر حسب جنس	
	در رقیه نقاط حوزه سرشماری شهسوار	۲۱	۳۷	در کل حوزه سرشماری شهسوار	۲۳
۷	وضع مذهب بر حسب جنس	۲۱	۳۸	در شهر شهسوار	۲۳
	در کل حوزه سرشماری شهسوار	۲۲	۳۹	در رقیه نقاط حوزه سرشماری شهسوار	۲۳
	در شهر شهسوار	۲۲	۴۰	توزیع جمعیت طبق در کل حوزه سرشماری تفکیک شهرستان بیلا	
	در رقیه نقاط حوزه سرشماری شهسوار	۲۳	۴۱	در محل تولد	۲۴
۸	توزیع جمعیت طبق در کل حوزه سرشماری تفکیک شهرستان بیلا	۲۴	۴۲	در محل تولد	۲۴
	در محل تولد	۲۴	۴۳	توزیع جمعیت طبق بر حسب سن در جمعیت بزم :	
۹	توزیع جمعیت طبق بر حسب سن در جمعیت بزم :	۲۴	۴۴	در کل حوزه سرشماری شهسوار	۲۵
	در کل حوزه سرشماری شهسوار	۲۵	۴۵	در شهر شهسوار	۲۵
	در شهر شهسوار	۲۵	۴۶	در رقیه نقاط حوزه سرشماری شهسوار	۲۵
	در رقیه نقاط حوزه سرشماری شهسوار	۲۵			

۴۵۷۰۱۲
۱۴۳۵
۸۵-۲



وزارت كشور

آمار عمومی

سرشماری عمومی ایران
گزارش حوزه سرشماری شهسوار
مقدمه

در آبانماه سال ۱۳۳۰ (نوامبر ۱۹۵۱) دولت شاهنشاهی ایران اولین سرشماری عمومی خود را انجام داد.
سرشماری در روز دهم آبان (۱۱ اول نوامبر) شروع و تا روز ۲۵ آبان (۱۵ نوامبر) در کلیه نقاط کشور با تمام رسید.
جمعا ۲۱۸۳۶ مأمور سرشماروسرست مأمورین در سرشماری شرکت کرده و با اهمیت داشتند که تمام خانوارهای کشور را جمعا و اطلاعات مورد لزوم را در باره هر فرد خانوار کسب نمایند. اغلب مأمورین سرشماروسرستهای آنان از معلمین مدارس و شاگردان کلاسهای متوسطه (کلاسهای پازنه و دوازده) بودند.
روسای ثبت احوال هر حوزه سرشماری که قبلا خود در تهران تعلیمات کافی دیدند و در کلاسهای جهت تعلیم مأمورین سرشماری در محل تشکیل دادند و برای جلب همکاری مردم تبلیغات محلی بعمل آوردند و نیز در جمیع آوری اطلاعات حوزه تصدی خود نظارت داشتند. اجرای سرشماری عمومی کشور بحدی سرعت سرشماری اداره کل آمار عمومی که خود تهیه کننده برنامه سرشماری بود واگذار شد.
نتایج کامل سرشماری طی يك رشته نشریات آماری برای هر حوزه منتشر خواهد شد و نیز يك خلاصه سرشماری عمومی منتشر خواهد گردید. این گزارش که راجع به حوزه سرشماری شهسوار میباشد هشتاد و پنجمین گزارش از يك سری گزارشهای مشابهی است که برای تمام حوزه های سرشماری پلاناصله پس از استخراج اطلاعات منتشر خواهد شد.

توضیحات :

کل جمعیت

کل جمعیت سرشماری شده حوزه سرشماری (۳۳) شهسوار ۱۸۱۱۱۱ نفر و جمعیت نسبی در هر کیلومتر مربع ۲۸ نفر بوده در شهر شهسوار جمعا ۷۶۶۶ نفر و در نقاط دیگر که دارای ۵۰۰ نفر یا بیشتر جمعیت (۳۳۳) بودند ۷۶۶۰ نفر و بقیه یا ۱۷۶۱۰۶ نفر در سایر نقاط واقع در حوزه سرشماری شهسوار که کثرت از پنج هزار نفر جمعیت داشتند سرشماری شدند.
جدول شماره ۱- کل جمعیت را بشکلی تعداد مردان و زنان بقیه شهر شهسوار و نقاط دیگر که دارای ۵۰۰ نفر یا بیشتر جمعیت بودند و نقاط کثرت از پنج هزار نفر حوزه سرشماری نشان میدهد.
بعضی از مشخصات برجسته دهات

حوزه سرشماری شهسوار دارای ۲۹۸ ده که کثرت از پنج هزار نفر بود که از آن ۱۱۵ ده دارای نسواری ده و ۱۴۰ ده دارای مدرسه دولتی یا ملی و فقط ۱۱ ده یا ۱ درصد از مجموع دهات دارای درمانگاه یا موسسات بهداشتی دیگر بودند. دو دست و هشتاد و چهار ده مسجد داشتند ۱۳۱ ده دارای گریه به عمومی بودند در ۳۵ ده يك یا چند راه پیاده وجود داشت در ۹۳ درصد از دهات قسمتی یا همه زمینها آبی یعنی متعلق بملکین غیر کشاورزان و ۳۳ درصد دهات قسمتی یا همه زمینها متعلق بملکین کشاورزان داشت.
این اطلاعات در جدول شماره ۲ مفصلا نشان داده شده است.

- ۳ - مناسب آنستکه برای فهم صحیح این توضیحات در مورد رجعات صفحات مربوط به تماریف که بعد از توضیحات آمده است دقت شود.
- ۳ - منظور از استخراج نتایج سرشماری هیرس تمام کشور به ۱۱۹ منطقه تقسیم شد که حوزه سرشماری شهسوار یکی از آنهاست حد و دایره این حوزه سرشماری با حدود شهرستان مطابقت نداشته و شامل دهستانهای اشکور تکاب - اشکور طلیا - اشکور سفلی - اوشیان - املش - بلرود بار - جنت رود بار - خرم آباد - دو هزار - رامسر - رحیم آباد - رود سر - زوار - سیارستان - سیلاتی - سیا هکروند - سیارستان قشلاقی و سام - سه هزار کگیجان - ولنگا - ونشنا - بود است.

خرداد ۷۹

نقشه تراکما جمعیت شهرستان شهسوار

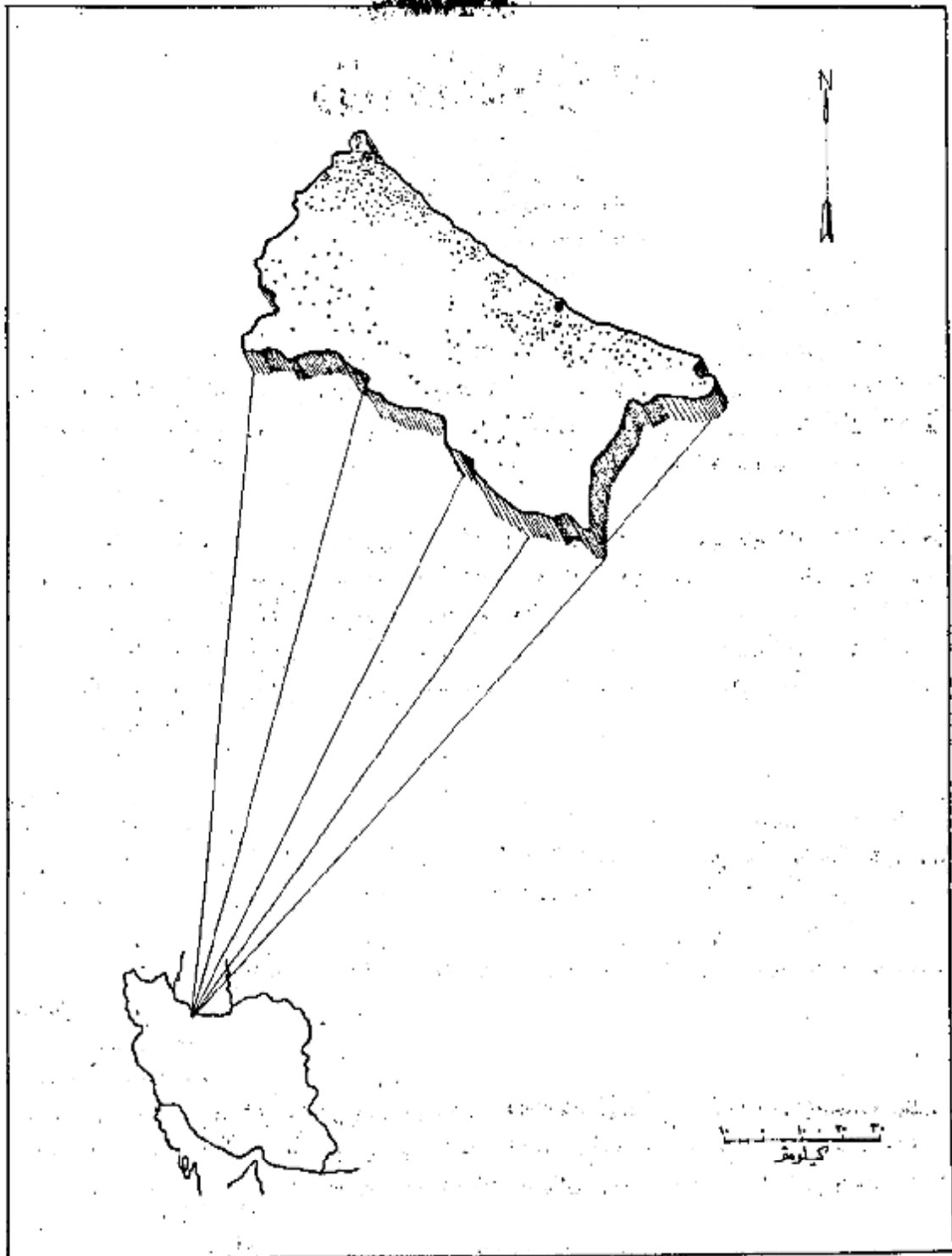

مرکز جمعیت: ۵۰۰ نفر است.

جمعیت کل خوزستان شهسوار: ۱۸۹۹۲

جمعیت شهرستان شهسوار: ۷۶۲۶

اگرچه در این حوزه سرشماری تعداد مردان بیشتر از زنان بود ولی اختلاف قابل توجهی در نقاط مختلف این حوزه وجود داشت در ۱۹۹۶ محل تعداد مردان بیش از تعداد زنان بود در ۲۰ نقطه تعداد مرد و زن مساوی و در ۲۶ نقطه تعداد مردان کمتر از زنان بود در کل حوزه سرشماری ۱۷۲۱۱ نفر مرد و ۱۷۷۷۲ نفر زن وجود داشت این اوزن یا مردان بزنان تنه‌ها در اکثر سنین دیده می‌شد در اکثر نقاط حوزه سرشماری میان سن مردان بیشتر از میان سن زنان بود میان سن مردان و زنان تفاوت در حدود ۱۹ سال برای کل حوزه سرشماری وجود داشت و ۱۸ سال برای شهر شهسوار بود جمع کل نفوس حوزه سرشماری شهسوار که بر حسب سن و جنس طبقه بندی شده اند نشان می‌دهد این جدول حاوی اطلاعات شاخصی برای شهر شهسوار بود روی تپه نقاط حوزه سرشماری شهسوار است

نمودار جمعیت بر حسب سن و جنس

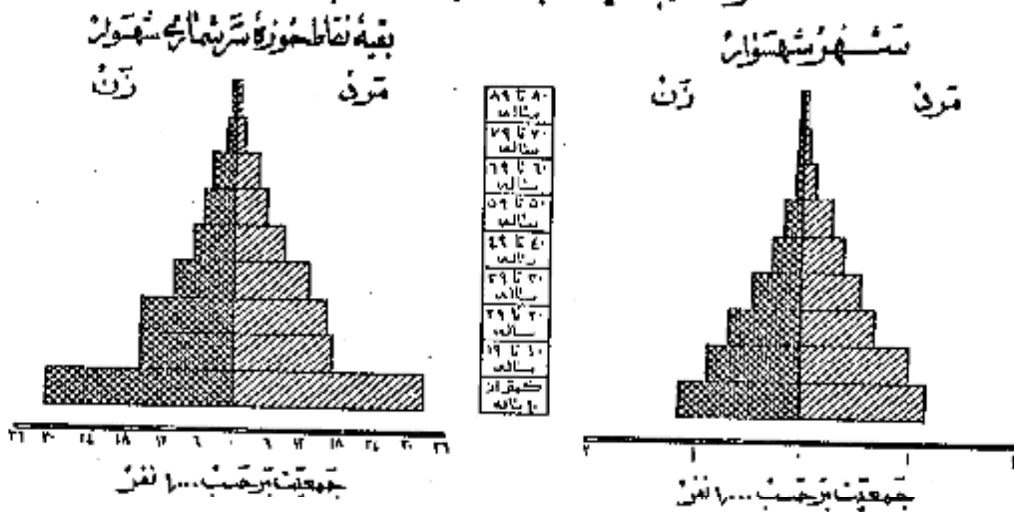

وضع زناشویی

در جمعیت از ۱۵ سالگی تمام نقاط حوزه سرشماری شهسوار نسبت زنان دارای همسر بیشتر از مردان دارای همسر بود در کل حوزه این نسبت برای زنان ۲۰ درصد و برای مردان ۱۷ درصد بود سایر نسبتهای وضع زناشویی برای زنان در حوزه سرشماری شهسوار تقریباً عبارت بود از زنان بیوه ۱۴ درصد زنان بی همسر در اثر طلاق ۱ درصد زنانیکه اصلاً ازدواج نکرده بودند ۱۵ درصد و نیز سایر نسبتهای وضع زناشویی برای مردان نشان می‌دهد که ۲ درصد همسرشان فوت شده و ۱ درصد همسرشان را طلاق گرفته و ۳۰ درصد بقیه اصلاً ازدواج نکرده بودند بطور کلی حد متوسط سن شوهران بیشتر از حد متوسط سن همسرانشان می‌باشد زیرا مردان جوان در سنین پائین بعکس دختران جوان که ازدواج نمی‌کنند و امر مهمتین نسبت بین زنان بیوه که براتب بیشتر از مردان زن مرده می‌باشد تا ایندیگند در گروه سنی ۱۵ تا ۲۴ ساله فقط ۱۶ درصد از مردان همسر داشتند در صورتی که ۵۱ درصد از زنان دارای همسر بودند از طرف دیگر در گروه سنی ۴۵ ساله به بالا فقط ۸ درصد از مردان همسرشان فوت شده بود در حالیکه ۴۶ درصد از زنان بیوه بودند و این اختلاف این حقیقت را می‌رساند که بطور متوسط سن شوهران زیادتر از سن همسران است جدول شماره ۲- وضع زناشویی جمعیت ۱۵ ساله بالا را بر حسب سن و جنس در حوزه سرشماری شهسوار نشان می‌دهد و حاوی اطلاعات مشابهی برای شهر شهسوار است بقیه نقاط حوزه سرشماری می‌باشد

نمودار وضع زناشویی بر حسب جنس در جمعیت از ۱۵ ساله بالا

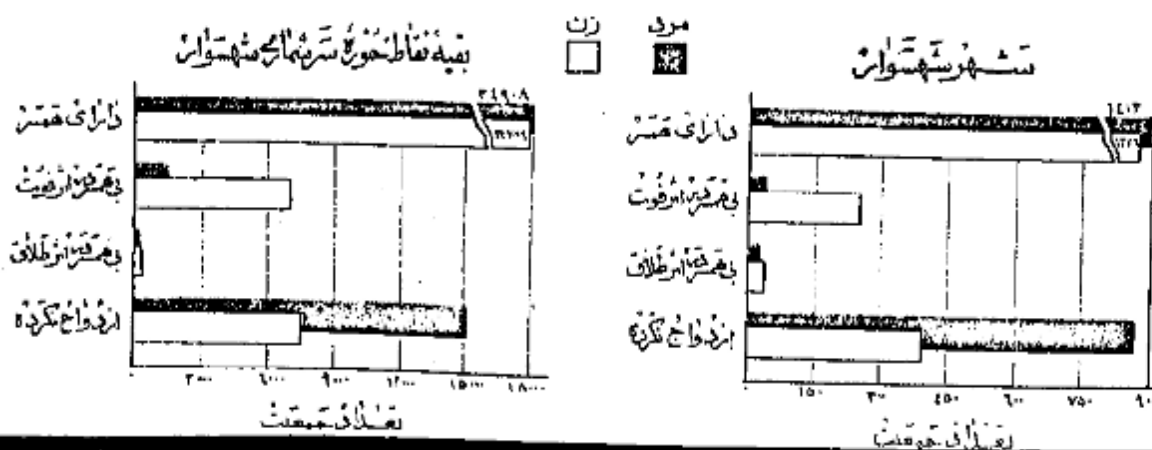

در تمام نقاط حوزه سرشماری شهسوار نسبت مردان با سواد بخورت قابل ملاحظه ای از زنان با سواد بیشتر بود. بهمت و سه درصد از مردان و ۵ درصد از زنان ۰ ساله به بالا قادر بخواندن و نوشتن بودند. نسبت افراد با سواد در شهر شهسوار ۸۸ درصد بود در نقاط دارای بیش از ۵۰۰ نفر نسبت اشخاص با سواد ۴۲ درصد و نقاط کمتر از ۵۰۰ نفر قادر بخواندن و نوشتن بودند.

از این اشخاص مکانات تحصیلی در سالهای اخیر مخصوصاً برای بانوان از اینجا معلوم میشود که نسبت افراد با سواد در بین مردم سالان بیش از بزرگ سالان است نسبت اشخاص با سواد در کل حوزه سرشماری برای افراد کمتر از ۲۰ ساله ۲۵ درصد و برای افراد ۲۰ ساله به بالا ۹۱ درصد بود. بیشتر نتایج اخیر در سواد کردن بانوان در موقع مقایسه نسبت زنان جوان با سواد به زنان مسن با سواد بخوبی مشهود میشود چنانکه ۱۱ درصد از زنان ۱۰ تا ۱۹ ساله و فقط کمتر از ۱ درصد از زنان ۴۰ ساله به بالا با سواد بودند. در بین مردان ۱۹ ساله ۲۹ درصد و در بین مردان ۴۰ ساله به بالا ۱۲ درصد با سواد وجود داشت.

جدول شماره ۵ - وضع سواد جمعیت حوزه سرشماری شهسوار از آن بر حسب سن و جنس طبقه بندی شده است نشان میدهد و حاوی اطلاعات مشابه برای شهر رودسر بقیه نقاط حوزه سرشماری شهسوار میباشد.

نمودار مربوط به باسوادها بر حسب سن و جنس در جمعیت آزاد ساله به بالا

شهر شهسوار

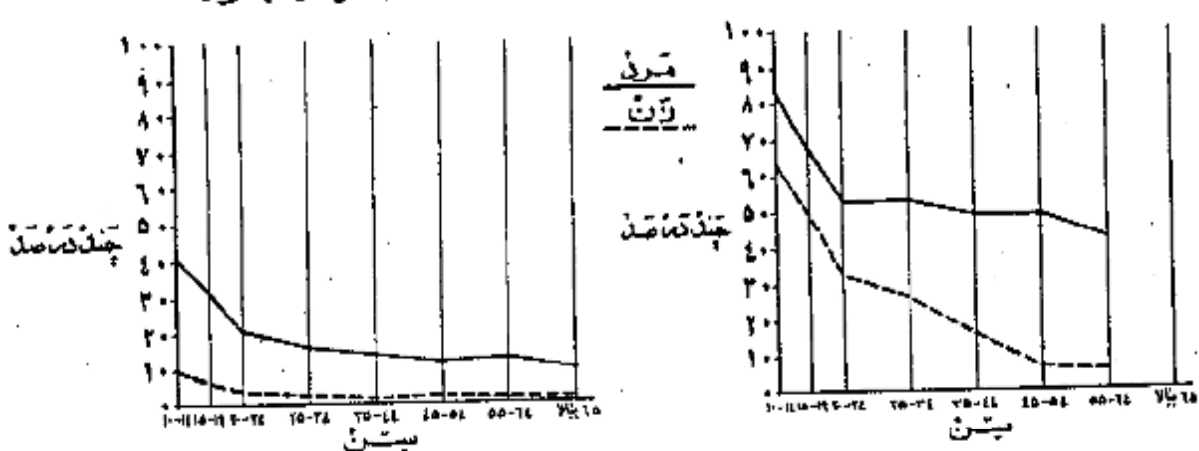

نمودار وضع آخرین مدرک تحصیلی بر حسب جنس جمعیت آزاد ساله به بالا

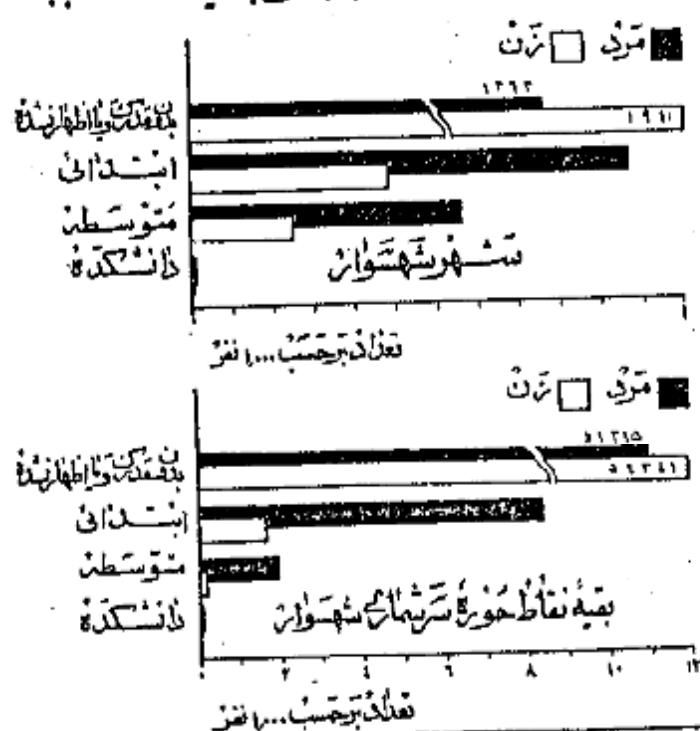

از جمعیت ۰ ساله به بالا ۱۱ درصد در کل حوزه سرشماری و ۳۱ درصد در شهر شهسوار یک یا چند سال از تحصیلات رسمی را تکمیل نمودند. در حدود ۶ درصد در حوزه سرشماری و ۲۹ درصد در خود شهر تحصیلات ابتدائی (۶) را پایان رسانده بودند. نسبت افرادیکه تحصیلات بیشتری داشتند در کل حوزه شهسوار چنین بود: کمتر از ۱۱ درصد تحصیلات متوسطه را تمام کرده و ۸۸ نفر سال با بیشتر دوره دانشگاه را تکمیل کرده بودند. البته این نسبتها برای شهر شهسوار قدری بیشتر بود.

امکانات تحصیلی برای مردان بطور قابل توجهی بیشتر از زنان بوده است و این موضوع از قایسه نسبت مردان به زنانیکه یک یا چند سال مدرسه دیده اند بخوبی مشهود میشود. نسبت کسانییکه یک یا چند سال تحصیل رسمی دارند عبارتند از ۸۸ درصد برای مردان و ۱۱ درصد برای زنان. میانسالهای تحصیلی برای مردان و زنان تقریباً برابری نزدیک به ۶ سال بود.

جدول شماره ۶ - آخرین مدرک تحصیلی جمعیت ده ساله به بالا در کل حوزه شهسوار طبقه نقاط حوزه سرشماری شهسوار بر حسب سن و جنس نشان میدهد.

۵ - کسانییکه مدرک یکی از کلاسهای متوسطه یا دانشگاه را داشته و مسلماً دوره ابتدائی را پایان رسانده بودند و در اینجا جزو آن عده از کسانی حساب شده اند که مدرسه ابتدائی را تمام کرده اند.

در حدود ۱۰۰ درصد افراد حوزه سرشماری شهسوار مسلمان بودند و در شهر شهسوار این نسبت ۱۹ درصد بود و تنگم باقیمانده شامل مسیحیان و کلیسای و سایر مذاهب

جدول شماره ۷- وضع مذاهب جمعیت کل حوزه و شهر و قیقه نقاط حوزه سرشماری شهسوار را که بر حسب جنس طبقه بندی شده نشان میدهد.

نمودار وضع مذاهب مختلف در جمعیت حوزه سرشماری شهسوار

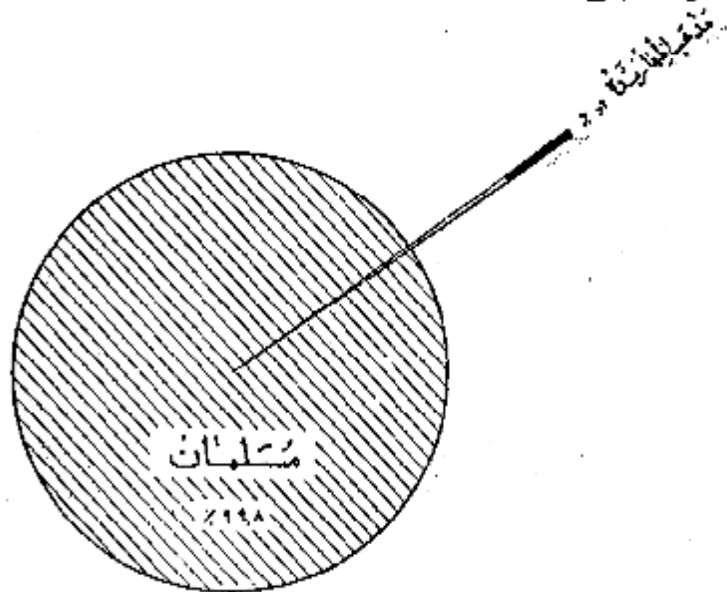

محل تولد

تولد و در صد از کسانی که در حوزه سرشماری شهسوار مقیم بودند در داخل حوزه مزبور ۵ درصد در شهرستانهای مجاور ۲ درصد در استانهای دیگر ایران و تعداد بسیار قلیلی هم در خارج از ایران بدنی آمده بودند جمعیت متولد در خارج از این حوزه سرشماری ۱۵۹۱۵ نفر بود که از آن عدد ۳۶۱۰ نفر در قزوین و ۳۹۰۷ نفر در استان و ۵۲ نفر در تهران و ۲۳۵۴ نفر در رشت و ۶۱۲ نفر در نوشهر و ۵۹۹ نفر در اردبیل و ۱۱۹ نفر در تبریز و قیقه متولدین سایر شهرستانهای کشور های خارجی بودند. از متولدین در خارج کشور بیش از همه ۱۱ نفر متولدین عراق و ۱۰ نفر متولدین روسیه مشهوری و ۲ نفر متولدین ترکیه بودند ۱۲ نفر از متولدین در خارج از کشور مقیم شهر شهسوار و ۱۷ نفر در قیقه نقاط حوزه سرشماری مقیم بودند.

نسبت کسانی که هم متولد هم مقیم در این حوزه سرشماری بودند در ضمن مختلف تفاوت مختصری داشت عبارت دیگر ۸۷ درصد از کسانی که متولدین ۲۵ تا ۳۱ سال و ۹۵ درصد آنها تنگ سنشان کمتر از ۵ سال بود متولد و مقیم حوزه سرشماری شهسوار بودند.

- جدول شماره ۸- ساکنین حوزه سرشماری شهسوار بر حسب شهرستان و کشور محل تولد نشان میدهد.
- جدول شماره ۹- ساکنین از اطلاعات مزبور تشکیل سن در کل حوزه و شهر و قیقه نقاط حوزه سرشماری میباشد.

اشغالین و بهکاران

هشتاد و سه درصد یا ۵۹ هزار نفر از مردان در ساله بیالای ساکن حوزه سرشماری شهسوار بنا بر اشغال داشتند. در شهر شهسوار ۷۱ درصد یا ۲ هزار نفر از مردان بکار مشغول بودند. از شام مردان بین ۲۵ تا ۵۴ ساله ۹۹ درصد بنا بر اشغال داشتند و این رقم بزرگترین نسبت مردان اشغال بکار در سنین مختلف بود. نسبت مردان در زمینه کار در کل حوزه سرشماری و شهر ۱ درصد بود نسبت مردان تنگ سن که در اشغال بکار بودند در کل حوزه در حدود ۱۶ درصد و در شهر شهسوار ۲۸ درصد بوده اکثریت افراد غیر فعال را در سنین پایین محصلین تشکیل میدادند. در بین زنان از ساله بیالاکه در حوزه سرشماری بکار اشغال داشتند ۷۳ درصد خانه دار و فقط ۱۸ درصد بکار و ۲ نفر در جستجوی کار بودند.

رغم زنان شاغل بکار در هر گروه سن نشان میدهد که زنان جوان به نسبت به بیشتر در سن قبل از ازدواج بکار مشغول بودند و حال آنکه در سنین ازدواج و پس از آن فرزندان بکار بودند و نیز بعد از بیشتری از زنان حسن ترو شاید زنان بیوسه برای تامین معاش خود بکار اشتغال داشتند.

جدول شماره ۱۰ - وضع فعالیت اقتصادی جمعیت ازدواج ساله با آرا بر حسب سن و جنس در کل حوزه و شهرستانی که نقاط حوزه سرشماری شهرستان نشان میدهد.

نمودار مربوط بوضع فعالیت اقتصادی در جمعیت ازدواج ساله با آرا بر حسب جنس

بقیه نقاط حوزه شهرستانی

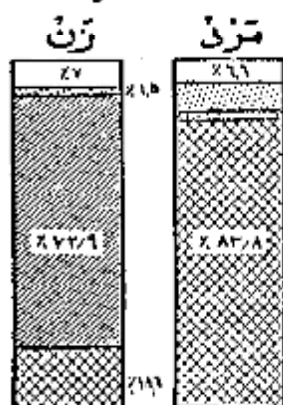

شهرستان سوار

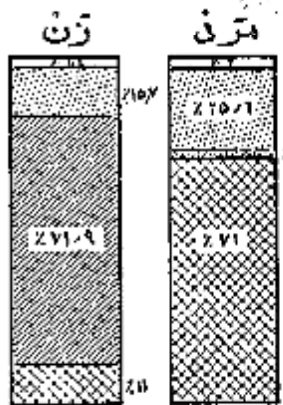

- سایر افراد غیر فعال
- انظر اقتصادی
- محصن
- زن خانه دار
- در جستجوی کار
- سایرین بکار

نمودار مربوط بکار طبقات فعال از نظر اقتصادی بر حسب سن

و جنس جمعیت ازدواج ساله با آرا حوزه شهرستانی

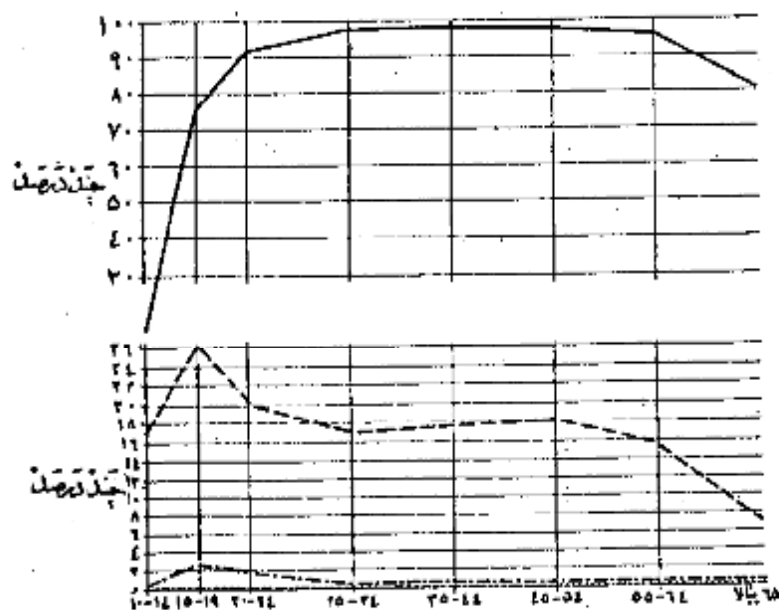

- سایرین بکار
- مرد
- زن
- در جستجوی کار
- مرد
- زن

سن

وضع اشتغال

در حوزه سرشماری شهسوار جمعاً تعداد ۶۵ هزار نفر از افراد در ساله بیالایا شهر کرده بودند که بکارهای خود را در اشتغال دارند. از این گروه مشاغلین ۲۰ درصد مزد بگیر بوده و برای کار فرمایان میسر و ولسی کار می‌کنند و ۳ درصد مستخدم دولت و گسترش از ۱ درصد کار فرمای بودند که به با چند نفر کار کرد را استخدام داشتند و ۱۱ درصد هم مدار انجام کار خود بودند بدون اینکه کارگری در استخدام داشته باشند و ۲۱ درصد هم کارگر خانوادگی بودند که بدون دریافت مزدی در کارگاههایی که تعلق به خانواده خودشان داشت کار می‌کردند.

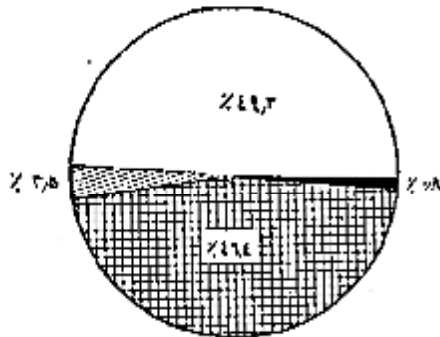

شکل

هنگامی که درصد از مردان شاغل بکار حوزه سرشماری شهسوار اظهار کرده بودند که مشاغل زراعت و ۷ درصد همیشه های صنعتی و ۱ درصد فروشنده و ۲ درصد خدمات (سروسها) و ۲ درصد با مراداری و ۵ درصد بقیه بکارهای گوناگون دیگر از قبیل مشاغل حرفه ای و استخراج معدن و حمل و نقل و غیره اشتغال داشتند. هشتاد درصد از زنان شاغل بکار در زراعت و ۱۳ درصد خدمات (سروسها) و ۳ درصد همیشه های صنعتی و ۱ درصد با مراداری و ۱ درصد بقیه بکارهای دیگر اشتغال داشتند. در میان زنان مردان شاغل بکار شده ایکه در مشاغل خدمات (سروسها) و استخراج معدن کار می‌کردند جوانتر از آنهایی بودند که اشتغال بکارهای دیگر داشتند. سن مردان و زنان شاغل بکار در امری که مستلزم تعلیمات و تجربیات بیشتری بود مانند مشاغل حرفه ای و ولسی و مراداری بیش از سن افرادی است که بکارهای دیگر اشتغال داشتند.

جدول شماره ۱- تقسیمات عمده مشاغل را بر حسب سن و جنس در جمعیت شاغل بکار از ساله بیالایا کل حوزه و شهر بقیه نقاط حوزه سرشماری شهسوار نشان می‌دهد. جدول شماره ۱۲- با تفصیل بیشتری حاوی طبقات مختلف مشاغل بر حسب جنس و وضع اشتغال در جمعیت شاغل بکار از ساله بیالایا کل حوزه سرشماری و شهرش می‌باشد.

نمودار تقسیمات عمده مشاغل بر حسب سن و جنس در جمعیت شاغل بکار از ساله بیالایا کل حوزه سرشماری شهسوار

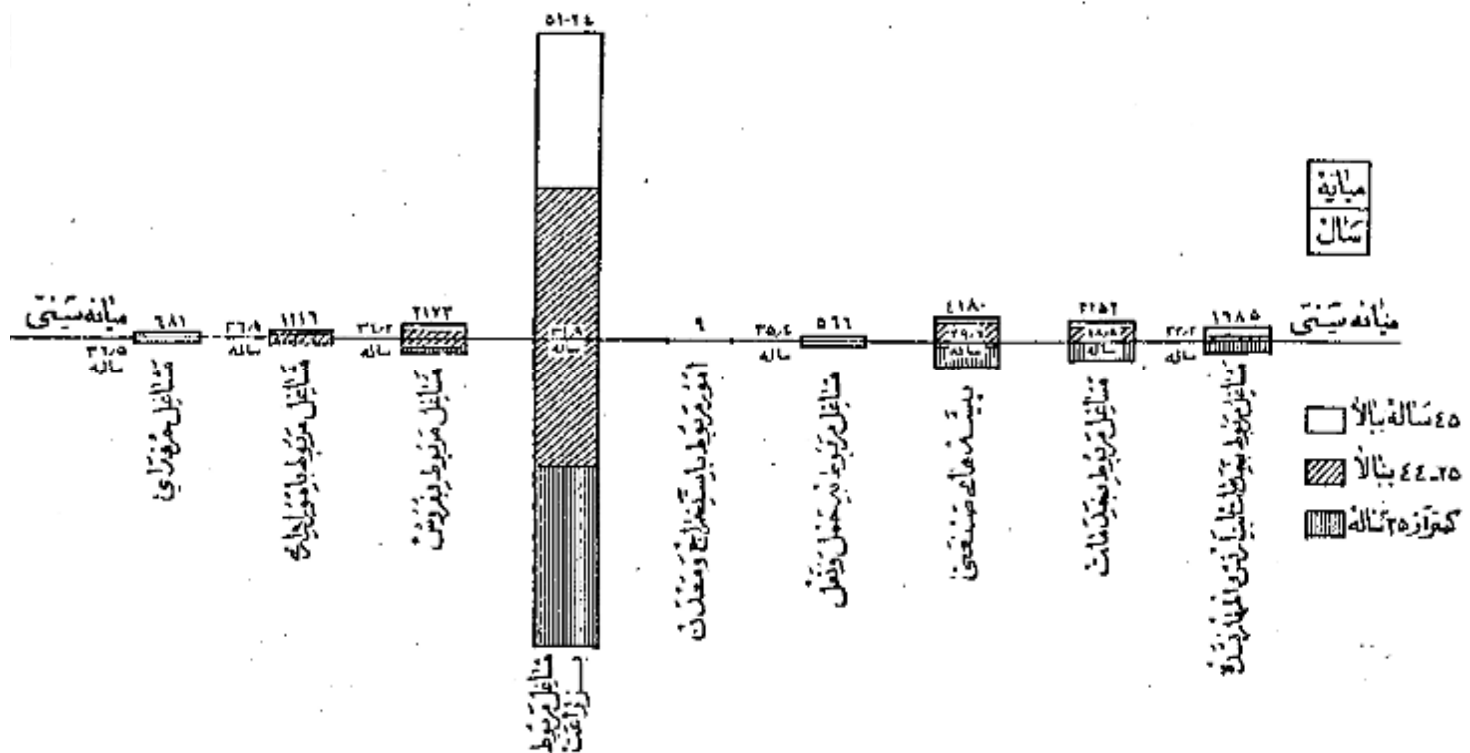

هفتاد و هفت درصد از شاغلین بکار در کشاورزی و ۱۰ درصد در خدمات (سرویسها) و ۵ درصد در تولیدات صنعتی و ۲ درصد در تجارت و ۱۰ درصد در ساختمان و ۱ درصد بقیه در برق و آب و گاز و حمل و نقل و سایر امور صنعتی فعالیت می نمودند. و این نسبتها بین شهر شهسوار و بقیه نقاط حوزه سرشماری مزبور مخصوصاً در فعالیتهای خدمات کشاورزی مختلف بود. بطوریکه در شهر شهسوار ۱۰ درصد در کشاورزی و ۴۴ درصد به خدمات (سرویسها) اشتغال داشتند در حالیکه در بقیه نقاط حوزه این ارقام برای کشاورزی ۷۱ درصد برای خدمات (سرویسها) ۱ درصد بوده است.

جدول شماره ۱۳- تقسیمات عمده فعالیت صنعتی جمعیت شامل بکار از در کل حوزه و شهری و بقیه نقاط حوزه سرشماری شهسوار بر حسب سن و جنس نشان میدهد.

جدول شماره ۱۴- با تفصیل بیشتری شامل فعالیت صنعتی جمعیت شامل بکار بزرگسالان بر حسب جنس و وضعیت اشتغال برای حوزه سرشماری و شهر شهسوار میباشد.

نمودارهای عمده صنایع جمعیت از دیدگاه ساله به بالا بر حسب جنس و بقیه نقاط حوزه سرشماری شهسوار

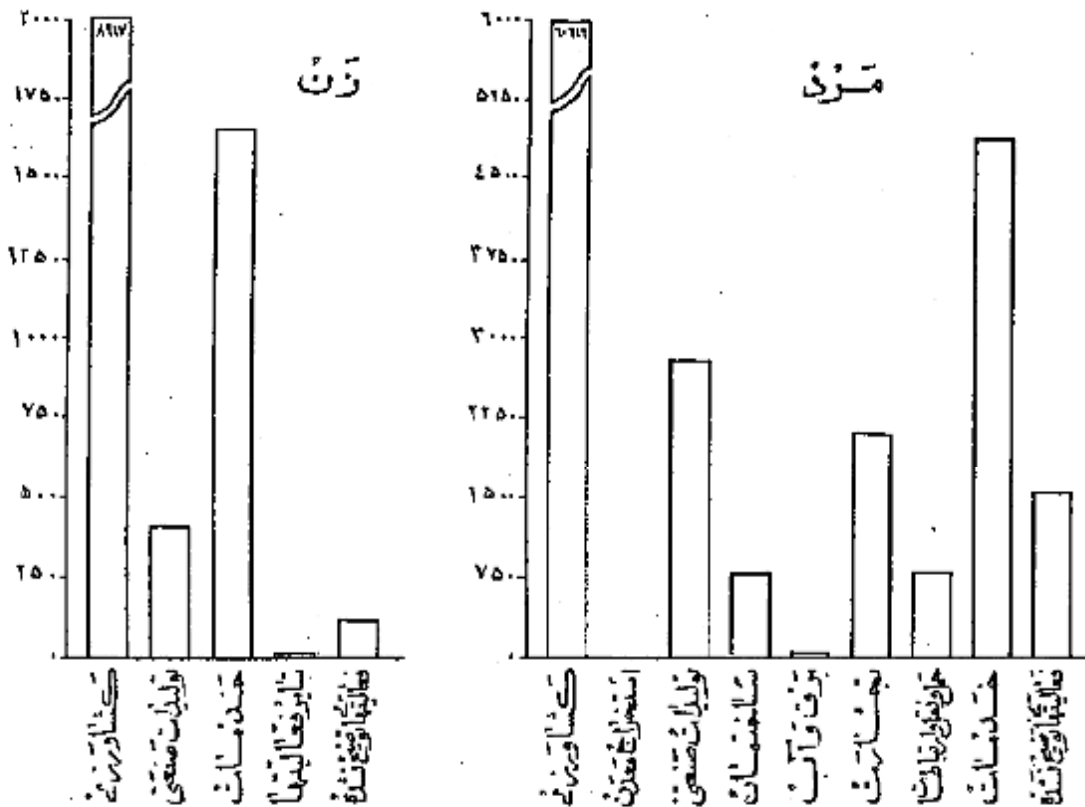

خانوار

خانوارهای سرشماری شده در حوزه سرشماری شهسوار ۳۵۴۳۶ خانوار بوده که از این عدد ۱۴۲۱ خانوار در شهر شهسوار و ۳۴۰۱۵ خانوار در بقیه نقاط حوزه مزبور سرشماری شده بودند. مهانه نقرات خانوار در کل حوزه سرشماری و همچنین شهر شهسوار نفر بود در ۱۷ درصد خانوارهای حوزه سرشماری شهسوار فقط یک نفر یا سواد وجود داشت و در ۱۳ درصد خانوارها دو یا چند نفر یا سواد بودند و در ۷۰ درصد خانوارها کسی قادر بخواندن و نوشتن نبود. چهار درصد خانوارهای کل حوزه سرشماری اظهار نموده بودند که هیچکدام از افراد خانوار آنها شاغل بکار نیست و ۷۳ درصد اظهار کرده بودند که فقط یک نفر شاغل بکار در بین افراد خانوار وجود دارد و ۲۴ درصد بقیه اظهار کرده بودند که دو یا چند نفر از افراد خانوار آنها بکار اشتغال دارند.

جدول شماره ۱۵- خانوارهای کل حوزه و شهری و بقیه نقاط حوزه سرشماری شهسوار بر حسب تعداد نقرات و عدد یا سواد در هر خانوار نشان میدهد.

جدول شماره ۱۶- حاوی طبقه بندی خانوارها بر حسب نقرات آنها و تعداد افراد شاغل بکار در هر خانوار است.

صنایع خانگی

فقط ۲۵۴۴ خانوار از ۳۵ هزار خانوار حوزه سرشماری شهسوار اظهار کرده بودند که برای دریافت مزد به استفاده شخصی بساختن و تولید بعضی محصولات خانگی در داخل خانه اشتغال دارند. در این خانوارها ۲۸۲۳ کارگاه صنایع خانگی وجود داشت که از این تعداد ۱۴ کارگاه در داخل شهر شهسوار بود.

- مهمترین این صنایع در شهر شهسوار تهیه و تولید منسوجات و کفش و در رتبه نقاط حوزه سرشماری تهیه و تولید مواد غذایی بود.
- جدول شماره ۱۷ - انواع صنایع خانگی و در کل حوزه سرشماری و شهر و رتبه نقاط حوزه سرشماری شهسوار نشان میدهد.

نمودار انواع صنایع خانگی حوزه سرشماری شهسوار



انواع صنایع خانگی

نوع ساختمان و وضع تصرف

تقریباً ۵۰ درصد از واحدهای مسکونی در حوزه سرشماری از چوب ساخته شده بود این نسبت برای شهر ۳ درصد بود و همچنین ۲۲ درصد در کل حوزه و ۲۹ درصد در شهر شهسوار از گل ساخته شده بود مصالح عمده ای که ۲ درصد از واحدهای مسکونی که در کل حوزه و ۹ درصد واحدهای مسکونی که در شهر شهسوار ساخته بودند از سنگ ساخته شده بود چند درصد باقی مانده از واحدهای مسکونی کل حوزه از مخلوط آجر و خشت چادری و حصیری بود ۷۶ درصد ساکنین حوزه سرشماری اظهار کردند که مالک منزل مسکونی خود هستند ۱۷ درصد اظهار کردند که در منازل اجارهای ساکن میباشند ۶ درصد اظهار کردند که در نزدیکی مسکن دارند که متعلق به خودشان نیست و در همین حال اجاره هم نمیدانند • در شهر شهسوار ۵ درصد از خانوارها اجاره نشین بودند در صورتیکه در رتبه نقاط حوزه سرشماری فقط ۱۶ درصد در منازل اجاره ای زندگی میکردند •

در شهر شهسوار نسبت مالکین خانه های سنگی بیش از مالکین ساکن در انواع دیگر واحدهای مسکونی بود (۸۱ درصد) و در رتبه نقاط بزرگترین نسبت مالکین (۸۰ درصد) در خانه های چوبی اقامت داشتند •

جدول شماره ۱۸ - ساختمان و وضع تصرف واحدهای مسکونی و در کل حوزه و شهر و رتبه نقاط حوزه سرشماری نشان میدهد •

نمودار واحدهای مسکونی بر حسب نوع مصالح ساختمانی

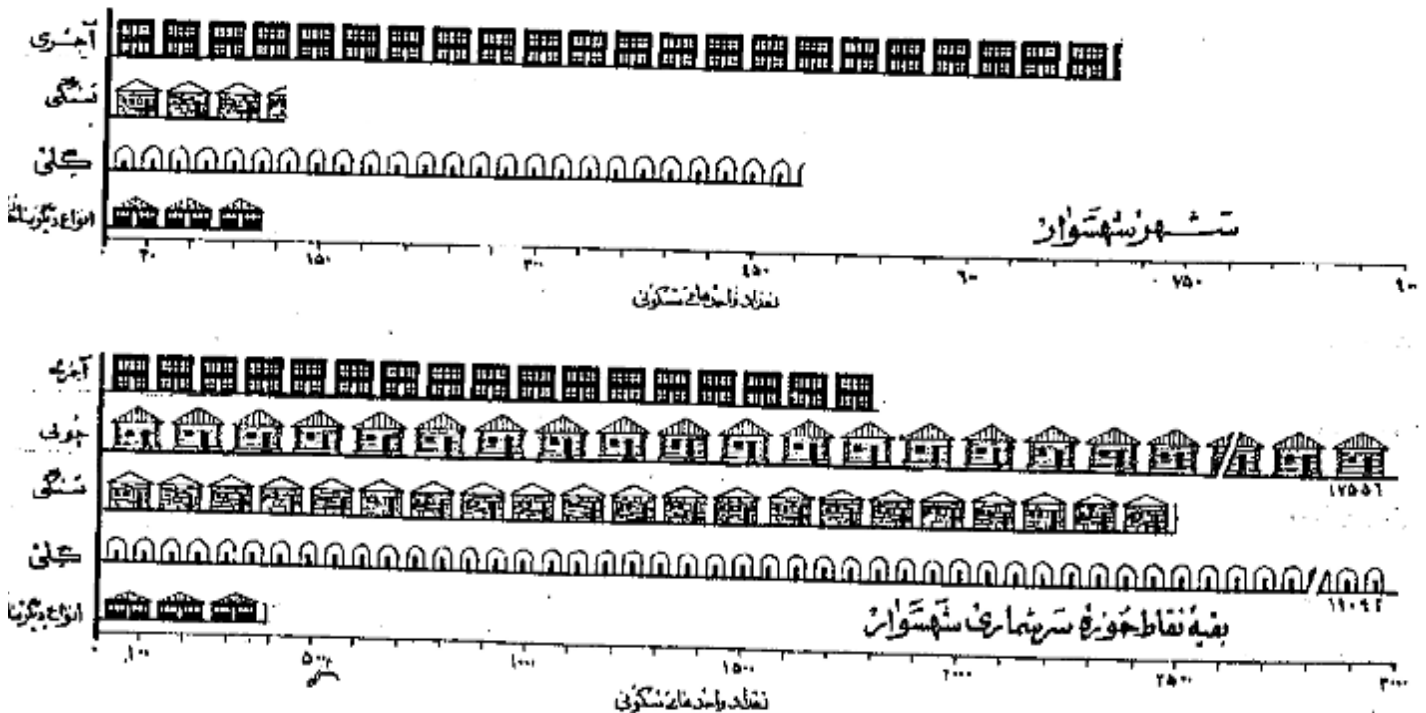

تعاريف

پرستشنامه ده

در موقع سرشماری مأمورین سرشماره متوجه شدند علاوه بر پرستشنامه نفوس پرستشنامه دیگری برای دهات برخاسته پاسخ ها اینکه که خداوند رقیاب اورش نمودن محصل پیدادند تکمیل نمایند. این پرستشنامه حاوی سئوالاتی راجع به مشخصات کلی دهه بشرح زیر بود :

شورای ده

شورای ده مطابق قانون مصوب ششم مرداد ۱۳۳۵ عبارت از هیئتی است که بمنظور بهبود امور اجتماعی و معیشتی دهات از میان اهالی ده انتخاب میشوند.

مدارس ده

مدارس ده دولتی و مائلی هستند که در صورت اول بر وسیله وزارت فرهنگ و در صورت دوم توسط مردم اداره میشود.

درمانساز یا تاسیسات بهداشتی

در مانگه یا تاسیسات بهداشتی ده در ساختمان (یا ساختمانها) با اطاقی قرار گرفته و وسیله یکتا چند پزشک یا پزشکبار - برستار یا ماما برای درمان بیماران و اغلب سالی خدماتی درمانی بیمارانی یا مجروحین تأسیس شده. این تاسیسات رایگان یا پولی در دسترس عموم قرار دارد.

حمام عمومی

حمام عمومی عبارت از محلی است که بمنظور استحمام عموم ساخته شده.

مسجد

مسجد ساختمان یا اطاقی است که فقط برای ادای نماز سایر مراسم مذهبی اختصاص دارد.

رایزنی

دستگاههای گیرنده اخبار و برنامه های مذهبی - فرهنگی و تفریحی است که تعدادی از آن در تاریخ سرشماری در دهات مورد استفاده بوده است.

خالصه جات

خالصه اراضی دایر یا بایری است که دولت مالک آن شناخته میشود و از آن بهره برداری میکند.

املاك موقوفه

املاك موقوفه عبارت از املاکی است که بنا بر درخواست صاحب ملك یا قانون در دسترس استفاده عمومی یا معارف خاص قرار داده شده است.

زمینهای متعلق به مالکین کشاورز

این تعریف شامل املاك متعلق به مالکینی است که خود یا فرزندان یا خویشاوندان آنها مشغول مینباشند.

زمینهای متعلق به مالکین غیر کشاورز (اریایی)

این تعریف شامل املاك متعلق به مالکینی است که خود یا خویشاوندان آنها مشغول نیستند.

املاك بنایهای غیر دولتی

این تعریف شامل املاك متعلق به موسسات غیر دولتی است مانند شرکتها - مؤسسات تعاونی - انجمنها.

بیانه

بیانه یکی از سه مشخصه آماری است که اعداد و ارقام به یک موضوع آماری را از نظر شمارش بدو قسمت مساوی تقسیم مینماید و خود در مرکز این تساوی قرار میگیرد با این ترتیب بیانه سن ۱۱/۷ سال در شهر تهران جمعیت را بدو قسمت تقسیم مینماید بطوریکه از میان ۱۰۱۲۰۸۲ نفر جمعیت شهر تهران ۷۰۶۱۰۱۱ نفر در گروههای سنی بالا از ۱۱/۷ سال و ۷۰۶۱۰۷۱ نفر دیگر در گروههای سنی کمتر از ۱۱/۷ سال قرار میگیرند.

در شهر تهران بیانه سالهای تحصیلی ۶/۵ سال است یعنی نیمی از کسانی که دارای مدرک رسمی تحصیلی هستند (۲۱۱۱۰۹۱ نفر) تحصیلاتشان بالاتر از ۶/۵ و نیمی دیگر (۲۱۱۱۰۵۹۱ نفر) تحصیلاتشان پایین تر از ۶/۵ سال است.

در شهر تهران بیانه تعداد نفرت خانوار ۱۴ است یعنی که نیمی از خانوارها (۱۶۶۷۱۹ خانوار) نفرتشان بین ۱ تا ۱۰ نفر و دیگر (۱۶۶۷۲۱ خانوار) ۱۱ نفر است.

میانگین (عدد متوسط) که غیر از میانگینی دیگر از سه مشخصه آماری است عبارتست از حاصل تقسیم جمع کل یک گروه عددی بر تعداد دستجات آن گروه و بنا بر این به بیانه رقم بیانه را با رقم میانگین (عدد متوسط) اشتباه کرد.

سن

طبقه بندی سن بر اساس سن شخص در موقع سرشماری قرار دارد که در پاسخ سئوال (چند سال دارید؟) تعیین گشته. در مواردیکه پاسخ دهنده قادر بر ادراک نبود مأمور سرشماره دستور داشت سن او را بر حسب ظواهر حال تخمین زند.

مَشْرُوحٌ جَدِّ أَوَّلُ

جدول شماره ۱ - جمعیت بر حسب جنس در شهر - دهات و بگری نقاط سکون حوزه سرشماری شهسوار، آبانماه ۱۳۳۵ (توامبر ۱۱۵۶)

ردیف	مرد	مرد و زن	شهر - ده - سایر نقاط سکون	زن	مرد	مرد و زن	شهر - ده - سایر نقاط سکون
۱۰	۱۱۱	۱۰۶	بقیه نقاط کنتراز پنج هزار نفر	۱۲ ۷۷۳	۱۷ ۷۱۱	۱۸۶ ۶۶۲	جمعیت کل حوزه سرشماری شهسوار
۵۵	۴۹	۱۰۴	افریجان				نقاطیکه پنج هزار نفر یا بیشتر جمعیت دارند :
۶۵	۵۵	۱۲۰	انی				
۷۲	۷۱	۱۴۳	اتا بقیم نخله				
۸۰	۹۴	۱۹۴	اکبر آباد خیر آباد				
۹۳	۵۸	۱۱۱	اکبر آباد اشکور سفلی	۳ ۶۵۶	۳ ۹۷۰	۷ ۶۲۶	شهسوار
۹۶	۲۹	۵۵	اکراسر	۳ ۶۷۱	۳ ۷۸۱	۷ ۴۵۰	رود سر
۹۷	۲۹	۵۵	اکله				نقاطیکه کنتراز پنج هزار نفر جمعیت دارند :
۹۸	۲۹	۵۵	اکله				
۹۹	۲۹	۵۵	اکله				
۱۰۰	۲۹	۵۵	اکله				
۱۰۱	۲۹	۵۵	امام				نقاطیکه کنتراز پنج هزار نفر جمعیت دارند :
۱۰۲	۲۹	۵۵	امام زمین				
۱۰۳	۲۹	۵۵	امام				
۱۰۴	۲۹	۵۵	امام				
۱۰۵	۲۹	۵۵	امامزاده قاسم	۴۳	۴۶	۸۹	ابدیوچال
۱۰۶	۲۹	۵۵	امجدکله سر	۳۷۱	۴۳۳	۸۱۲	ابوشم محله
۱۰۷	۲۹	۵۵	امیر کلا	۲۵	۲۷	۵۲	اتوسیر
۱۰۸	۲۹	۵۵	امیر کلا	۵۰۱	۶۰۴	۱ ۱۰۵	اخوانه محله راسر
۱۰۹	۲۹	۵۵	امیر آباد	۲۹۳	۲۹۷	۵۹۰	اخوانه محله گلچجان
۱۱۰	۲۹	۵۵	امیر آباد				اخوانه ملک ده
۱۱۱	۲۹	۵۵	امیر آباد				
۱۱۲	۲۹	۵۵	امیر آباد				
۱۱۳	۲۹	۵۵	امیر آباد				
۱۱۴	۲۹	۵۵	امیر آباد				ارارود
۱۱۵	۲۹	۵۵	امیر آباد				اروسرا
۱۱۶	۲۹	۵۵	امیر آباد				اربه لنگه
۱۱۷	۲۹	۵۵	امیر آباد				اربودار دشت
۱۱۸	۲۹	۵۵	امیر آباد				اردو محله
۱۱۹	۲۹	۵۵	امیر آباد				
۱۲۰	۲۹	۵۵	امیر آباد				
۱۲۱	۲۹	۵۵	امیر آباد				
۱۲۲	۲۹	۵۵	امیر آباد				ارگم
۱۲۳	۲۹	۵۵	امیر آباد				ارمو
۱۲۴	۲۹	۵۵	امیر آباد				ارود
۱۲۵	۲۹	۵۵	امیر آباد				ازارین
۱۲۶	۲۹	۵۵	امیر آباد				ازارکی
۱۲۷	۲۹	۵۵	امیر آباد				
۱۲۸	۲۹	۵۵	امیر آباد				
۱۲۹	۲۹	۵۵	امیر آباد				
۱۳۰	۲۹	۵۵	امیر آباد				ازارین
۱۳۱	۲۹	۵۵	امیر آباد				اسب چین
۱۳۲	۲۹	۵۵	امیر آباد				استخر سرخ آباد
۱۳۳	۲۹	۵۵	امیر آباد				استخر سرسام
۱۳۴	۲۹	۵۵	امیر آباد				استخر بیچار
۱۳۵	۲۹	۵۵	امیر آباد				
۱۳۶	۲۹	۵۵	امیر آباد				
۱۳۷	۲۹	۵۵	امیر آباد				
۱۳۸	۲۹	۵۵	امیر آباد				استاد کلازه
۱۳۹	۲۹	۵۵	امیر آباد				اسرف آباد
۱۴۰	۲۹	۵۵	امیر آباد				اسک
۱۴۱	۲۹	۵۵	امیر آباد				اسه بل گوایر
۱۴۲	۲۹	۵۵	امیر آباد				اسیاب دره
۱۴۳	۲۹	۵۵	امیر آباد				
۱۴۴	۲۹	۵۵	امیر آباد				
۱۴۵	۲۹	۵۵	امیر آباد				
۱۴۶	۲۹	۵۵	امیر آباد				اسیاب سران
۱۴۷	۲۹	۵۵	امیر آباد				اشکک
۱۴۸	۲۹	۵۵	امیر آباد				اشکوریدان
۱۴۹	۲۹	۵۵	امیر آباد				اشکونه کوه
۱۵۰	۲۹	۵۵	امیر آباد				اشکوب
۱۵۱	۲۹	۵۵	امیر آباد				
۱۵۲	۲۹	۵۵	امیر آباد				
۱۵۳	۲۹	۵۵	امیر آباد				
۱۵۴	۲۹	۵۵	امیر آباد				اشکور محله
۱۵۵	۲۹	۵۵	امیر آباد				اشرحله
۱۵۶	۲۹	۵۵	امیر آباد				اطاق چور
۱۵۷	۲۹	۵۵	امیر آباد				اعتنا سرا
۱۵۸	۲۹	۵۵	امیر آباد				انور ارکلام
۱۵۹	۲۹	۵۵	امیر آباد				
۱۶۰	۲۹	۵۵	امیر آباد				
۱۶۱	۲۹	۵۵	امیر آباد				
۱۶۲	۲۹	۵۵	امیر آباد				انورین کدسر
۱۶۳	۲۹	۵۵	امیر آباد				انورکله
۱۶۴	۲۹	۵۵	امیر آباد				اناب خورته

بقیه جدول شماره ۱ - جمعیت بر حسب جنس در شهر و دهاب و دیگر نقاط مسکونی حوزه سرشماری شهسواره آبانماه ۱۳۳۰ (نوامبر ۱۹۵۱)

زن	مرد	مرد و زن	شهر - ده - سایر نقاط مسکونی	زن	مرد	مرد و زن	شهر - ده - سایر نقاط مسکونی
۷۳	۱۰۳	۱۷۶	بقیه نقاط کمتر از پنجاه نفر	۶۰	۷۸	۱۳۸	بقیه نقاط کمتر از پنجاه نفر
۱۶	۱۰	۲۶	بوده سیارستانق بیلاقی	۱۱	۱۱	۲۲	بطره
۲۰	۲۱	۴۱	بی انزلی	۳۲۸	۳۵۱	۶۷۹	بکل
۱۰۶	۹۰	۱۹۶	بیجان	۱۱۱	۱۲۸	۲۳۹	بیلاقی
۶۰	۵۸	۱۱۸	بیروجه	۱۸	۱۱	۲۹	بلیزک
۱۲	۱۴	۲۶	بی سرا	۱۸	۱۱	۲۹	بلد سر
۱۳۷	۱۰۶	۲۴۳	بیشکوه	۶۶۷	۷۱۰	۱۳۷۷	بلده
۴۲	۳۹	۸۱	بیشکوه	۱۲	۱۶	۲۸	بلکوت
۲۱	۳۶	۵۷	بیبل دره	۹	۱۱	۲۰	بندی
۶۰	۴۴	۱۰۴	بیبله باغ	۲۳	۲۱	۴۴	بندی راجارگاه
۶۴	۴۹	۱۱۳	بیبله جا	۲۴	۳۰	۵۴	بندی تکسر
۲۳	۳۰	۵۳	تاجستان نشین	۳۹	۳۹	۷۸	بندی بالنگاه
۱۰	۱۳	۲۳	تاجمان کوی	۷۶	۶۷	۱۴۳	بنکسر
۱۶	۱۶	۳۲	تازه آباد	۳۱	۲۰	۵۱	بویاغ
۴۴	۴۱	۸۵	تاریک حله	۱۳۴	۱۳۲	۲۶۶	بویه
۱۱	۱۰	۲۱	تازه آباد خرم آباد	۵۹	۵۶	۱۱۵	بهادر حله
۲۰	۲۱	۴۱	تازه آباد کرباسرا	۵۱	۵۹	۱۱۰	بهشت آباد
۷۳	۶۳	۱۳۶	تازه آباد رود سر	۱۸	۳۵	۵۳	بیکله
۷۶	۶۷	۱۴۳	تازه آباد رود بار	۵۸۵	۵۸۴	۱۱۶۹	بی بالان
۱۰۳	۱۱۰	۲۱۳	تازه آباد لنگه	۳۵	۲۷	۶۲	بی جازیشک
۹	۱۸	۲۷	تازه آباد خرم آباد	۱۰۵	۹۸	۲۰۳	بی جازگاه
۱۳۹	۱۱۱	۲۵۰	تپ تومس	۳۳	۳۸	۷۱	بیوندان
۵۱	۵۱	۱۰۲	تیل برد سر	۱۲	۸	۲۰	بیست جالی
۷۸	۸۰	۱۵۸	تومس	۱۰	۱۴	۲۴	بالانده
۱۰۷	۱۰۱	۲۰۸	ترشابه	۲۳	۲۵	۴۸	بائین مازو
۲۴	۲۱	۴۵	ترشکوه	۳۶	۳۵	۷۱	بائین طین
۵۱	۴۷	۹۸	تربوه	۱۳۰	۱۴۱	۲۷۱	بائین اشک
۱۴۱	۱۶۳	۳۰۴	تسکا	۱۸۲	۱۸۹	۳۷۱	بائین سنده
۴۱	۵۱	۹۲	تصل	۱۵۷	۱۴۳	۳۰۰	بائین بلنگ آباد
۷۳	۹۴	۱۶۷	تکاجان	۱۸۵	۲۱۰	۳۹۵	بازور
۱۳۳	۱۷۰	۳۰۳	تکاس	۶۲	۴۹	۱۱۱	برجین پشته
۷	۵	۱۲	تلارسر	۴۳	۴۳	۸۵	برجکوه
۴۲	۵۱	۹۳	تلار	۴۳	۴۳	۸۶	بردرام
۱	۵	۶	تلور سده	۴۵	۵۶	۱۰۱	برشه
۱۲	۳۰	۴۲	تله سراسر	۵۳	۶۰	۱۱۳	برمکوه
۶۵	۷۹	۱۴۴	تلیکان	۳۲	۴۲	۷۴	برسیر
۱۳	۱۰۳	۱۱۶	تاجان	۲۶۵	۲۶۳	۵۲۸	بسکله بزرگ
۱۱	۷۱	۸۲	تاشکن	۱۳۹	۱۶۶	۳۰۵	بسکله کوچک
۲۰۷	۲۱۶	۴۲۳	تاجانک	۲۴	۱۸	۴۲	پشتگاه
۶	۷	۱۳	تاجان	۶۵	۶۹	۱۳۴	پشت چوب
۱۱۴	۱۸۴	۲۹۸	تشت	۸۴	۹۴	۱۷۸	بیلاقی
۸۹	۹۴	۱۸۳	تنگ دره	۱۴	۱۱۰	۱۲۴	بلان
۲۰۱	۲۱۵	۴۱۶	تواسرنگر	۱۲	۱۴	۲۶	بلت هاله
۱۱	۸۹	۱۰۰	تومس	۱۷	۱۸	۳۵	بلنگه
۱۱۲	۱۲۱	۲۳۳	توره سرا	۲۳۲	۲۶۲	۴۹۴	بلسرا
۴۴	۵۸	۱۰۲	توساکان	۴۱	۴۳	۸۴	بلنگه کلا
۶۰	۵۳	۱۱۳	توساکل	۵۶	۶۵	۱۲۱	بلم جان
۵۵	۶۲	۱۱۷	توساکان	۱۷	۲۹	۴۶	بلم دشت
۲۹	۱۹	۴۸	توسه جالک	۳۵	۷۶	۱۱۱	بلیت دراین
۲۱۰	۲۳۱	۴۴۱	توسه جال	۴۲	۴۹	۹۱	بلیت
			توشکله	۱۸	۲۲	۴۰	بوده راسر

بقیه جدول شماره ۱ - جمعیت بر حسب جنس در شهر - دهات و دیگر نقاط مسکونی حوزه سرشماری شهسواره آبانماه ۱۳۳۰ (نوامبر ۱۹۵۱)

شهر - ده - سایر نقاط مسکونی			زن	مرد	شهر - ده - سایر نقاط مسکونی		
مرد	مرد و زن	بقیه نقاط کمتر از پنجاه هزار نفر			مرد و زن	مرد	بقیه نقاط کمتر از پنجاه هزار نفر
۲۷	۶۹	چشمک	۲۵۰	۲۷۳	۵۲۳	۲۷	توشکون
۸۲	۱۷۸	چنارین	۱۰۰	۶۹	۲۰۳	۸۲	نوشه بنانی
۲۵	۵۱۰	چوری	۹۲	۸۵	۱۷۷	۲۵	نوشه
۷۹	۱۵۵	چهارستان	۲۵	۳۴	۵۹	۷۹	نوله سر
۰۲	۳۷۱	چهارده	۱۹۰	۱۷۳	۳۶۳	۰۲	نوبن
۶۹	۱۴۰	چیرسرگیجان	۶۲	۶۸	۱۳۰	۶۹	نهبان
۳۳	۲۷۱	چیرسراسر	۶	۱۴	۲۰	۳۳	نهبان
۵۷	۱۲۰	چینجان	۲۹	۳۱	۶۵	۵۷	نیکل محله
۴۶	۱۰۲	خاسته	۴۶۹	۴۷۵	۹۴۴	۴۶	چالکندر
۶۲	۱۲۶	حاجی آباد رحیم آباد	۳۰	۴۰	۷۰	۶۲	چابابز محله
۸۱	۱۸۳	حاجی آباد خرم آباد	۶	۶	۱۸	۸۱	جعفر سر اگلدشت
۱۱	۱۹۷	حاجی آباد املین	۴۳	۴۰	۸۳	۱۱	جمشید آباد
۰۰	۳۷۲	حسن کلاهی	۱۵۱	۱۶۲	۳۱۳	۰۰	جنت رودبار
۲۱	۴۴	حسن بیگ سرا	۱۲۴	۱۳۷	۲۶۱	۲۱	جنت سرا
۵۶	۳۲۶	حسن سرا	۲۰۲	۱۷۴	۳۷۶	۵۶	چواهرده
۳۱	۹۸	حسین آباد	۱۱	۱۰	۲۱	۳۱	جور کلاهی
۶	۱۳	حسین کوه	۱۶	۱۷	۳۳	۶	جور کلاهی رود سر
۲۱	۶۹	حیدر آباد	۲۷	۲۵	۵۲	۲۱	بیرده
۲۷	۵۵	حیدر آباد	۵۲	۵۴	۱۰۶	۲۷	جور کاسر
۱	۱۹	خانه کیاسر	۳	۳	۶	۱	جوتله
۱۷	۴۱	خانمیر انکورستلی	۶۳	۷۸	۱۴۱	۱۷	جیب آباد
۷۲	۱۴۷	خانپان	۳۱	۳۰	۶۱	۷۲	جیرکوه
۱۰	۲۰۸	خانه سر اسر	۳۱	۴۹	۸۰	۱۰	جیرود
۱۵	۳۴۳	خانابستان	۹	۱۰	۱۹	۱۵	جیرکرم
۳۵	۴۱۶	خانمیره قاسم آباد	۹۹	۱۱۱	۲۱۰	۳۵	جیرده
۱۵	۱۳۱	خرامان پشته	۱۴۰	۱۳۹	۲۷۹	۱۵	جیرکل
۳۰	۳۲۹	خرشایان	۲۴۶	۲۶۸	۵۱۴	۳۰	جیرکوبیر
۵۹	۲۲۷	خرشیم	۴۱	۴۴	۸۵	۵۹	جیسا
۲۱	۱۵۶	خرم آباد	۳۰	۲۶	۵۶	۲۱	جیسا کلاهی آباد
۲۲	۴۹	خسادان علیا	۵۱۴	۵۲۸	۱۰۴۲	۲۲	چابکسر
۳۷	۷۳	خسادان سفلی	۳۹۱	۳۹۱	۷۸۲	۳۷	چاخانسر
۴۹	۵۵	خشک رود	۶۷	۱۳۸	۲۰۵	۴۹	چازر
۵۷	۱۰۹	خشکسور	۶۹	۷۷	۱۴۶	۵۷	چاشت خورلات
۴۴	۱۶۵	خشنگ لات	۸۳	۸۱	۱۶۴	۴۴	چاکل
۲۷	۴۶۸	خشنرود	۵۰	۵۱	۱۰۱	۲۷	چاکیا
۴۴	۲۸۸	خلخال محله	۱۷	۱۲	۲۹	۴۴	چاکان
۱۰	۴۱۰	خلیفه محله	۲۲	۱۹	۴۱	۱۰	چاکانک
۱۶	۲۳۱	شم تپه	۸۹	۱۰۰	۱۹۳	۱۶	چالکبود
۳۰	۶۴	خمیر محله	۳۰	۳۷	۶۷	۳۰	چالک سرا
۷	۱۵	خورکردان	۵۱۲	۴۷۷	۹۸۹	۷	چانچیر
۱۴	۳۷	خورشید کلاهی	۳۹۳	۴۶۶	۸۵۹	۱۴	چای جان
۱۴	۲۷	خوزهاب سرا	۰	۱۷	۱۷	۱۴	چترک
۱۵	۱۰۷۲	خویان گاه	۲۷	۳۶	۶۳	۱۵	چرخین محله
۱۶	۳۸۸	خیارین	۳۴	۲۷	۶۱	۱۶	چشان
۴	۱۰	دارچه	۶	۱۴	۲۰	۴	چکبود
۰	۱۱	داربار	۲۰۱	۲۰۵	۴۰۶	۰	چلاس
۵۶	۱۰۴	دارامحله	۲۰۵	۲۰۷	۴۱۲	۵۶	چلارین
۱۰	۲۵	دارم دره	۱۷	۱۶	۳۳	۱۰	چلمان رود
۱۱	۱۶۸	دامان محله	۲۵۵	۲۵۰	۵۰۵	۱۱	چماقستان
۱۰	۱۱۳	دانیال	۲۶	۳۴	۶۰	۱۰	چمنو

بقیه جدول شماره ۱ - جمعیت بر حسب جنس در شهر - دهات و در نقاط مسکونی حوزه - سرشماری شهسوار - آبانماه ۱۳۳۵ (نوامبر ۱۹۵۶)

شهر - دهه - سایر نقاط مسکونی	مرد و زن	مرد	زن	شهر - دهه - سایر نقاط مسکونی	مرد و زن	مرد	زن
بقیه نقاط کمتر از پنجاه نفر				بقیه نقاط کمتر از پنجاه نفر			
داور	۳		۳	روشن ایسریلاواتین	۲		۲
درازلات رحیم آباد	۴۳	۲۳	۲۰	رم دشت	۲۰		۲۰
درازلات خرم آباد	۵۴	۲۷	۲۷	ریاب	۲۷		۲۷
دراسر	۲۵۵	۱۳۱	۱۲۴	رمن	۱۲۴		۱۲۴
درجان	۱۶۴	۸۶	۷۸	زوبچار	۷۸		۷۸
در زمین	۶	۴	۲	زوبکی	۲		۲
در زری محله	۱۷۲	۹۳	۷۹	زوبکون	۷۹		۷۹
در زنگنه	۶۶	۳۷	۲۹	زوبکون	۲۹		۲۹
در گاه	۶۴	۳۰	۳۴	زوبکون	۳۴		۳۴
دره جان	۱۴	۷	۷	زوبکون محله	۷		۷
دره دم	۱۸	۱۲	۶	زوبکون محله	۶		۶
در ریاد آرسر	۲۳۵	۱۱۰	۱۲۵	زوبکون محله	۱۲۵		۱۲۵
در ریابینته	۳۱۲	۱۶۵	۱۴۷	زوبکون محله	۱۴۷		۱۴۷
در زلی	۱۰۶	۶۶	۴۰	زوبکون محله	۴۰		۴۰
دشتان	۵۴	۲۷	۲۷	زوبکون محله	۲۷		۲۷
دشت جلم	۱۵۷	۸۱	۷۶	زوبکون محله	۷۶		۷۶
دعوسرا	۱۸۲	۹۵	۸۷	زوبکون محله	۸۷		۸۷
دلیبرود	۱۷۹	۸۶	۹۳	زوبکون محله	۹۳		۹۳
دلجان	۲۱۸	۱۰۸	۱۱۰	زوبکون محله	۱۱۰		۱۱۰
دوران محله	۲۸۷	۱۸۱	۱۰۶	زوبکون محله	۱۰۶		۱۰۶
در سکو	۲۳۴	۱۲۰	۱۱۴	زوبکون محله	۱۱۴		۱۱۴
در کول سرا	۱۳۸	۷۶	۶۲	زوبکون محله	۶۲		۶۲
در کول سر	۲۳۴	۱۱۷	۱۱۷	زوبکون محله	۱۱۷		۱۱۷
در کول	۱۰	۸	۲	زوبکون محله	۲		۲
در ولا کوبیر	۲۶	۱۵	۱۱	زوبکون محله	۱۱		۱۱
در ول بره	۷	۵	۲	زوبکون محله	۲		۲
در هکاه	۱۱۲	۶۴	۴۸	زوبکون محله	۴۸		۴۸
در یسر	۲۳۶	۱۲۴	۱۱۲	زوبکون محله	۱۱۲		۱۱۲
در یسین	۷۸	۴۱	۳۷	زوبکون محله	۳۷		۳۷
در یما جانگتر	۱۲۲	۶۳	۵۹	زوبکون محله	۵۹		۵۹
در یما سر	۱۴۷	۸۶	۶۱	زوبکون محله	۶۱		۶۱
در یودره	۲۶۴	۱۳۸	۱۵۶	زوبکون محله	۱۵۶		۱۵۶
در رحیم آباد	۱۲۱۵	۵۶۳	۶۵۲	زوبکون محله	۶۵۲		۶۵۲
در زان	۱۸	۶	۱۲	زوبکون محله	۱۲		۱۲
در ضاحله گلجان	۱۹۷	۹۶	۱۰۱	زوبکون محله	۱۰۱		۱۰۱
در ضابط	۲۸۷	۱۵۵	۱۳۲	زوبکون محله	۱۳۲		۱۳۲
در ضاحله رحیم آباد	۳۲۰	۱۵۶	۱۶۴	زوبکون محله	۱۶۴		۱۶۴
در ضاحله سیاهنکرد	۳۳۹	۱۶۳	۱۷۶	زوبکون محله	۱۷۶		۱۷۶
در رضی محله	۱۵۸	۸۲	۷۶	زوبکون محله	۷۶		۷۶
در ردره	۷۰	۳۷	۳۳	زوبکون محله	۳۳		۳۳
در رح محله	۱۴۶	۶۵	۸۱	زوبکون محله	۸۱		۸۱
در شاه	۱۸۷	۹۷	۹۰	زوبکون محله	۹۰		۹۰
در شک	۱۱۵۵	۵۷۸	۵۴۷	زوبکون محله	۵۴۷		۵۴۷
در شگل بره	۵۵	۲۴	۳۱	زوبکون محله	۳۱		۳۱
در شگامحله	۱۶۶	۸۳	۸۳	زوبکون محله	۸۳		۸۳
در وچا	۱۴۴	۶۴	۸۰	زوبکون محله	۸۰		۸۰
درود کر محله	۳۰۲	۱۴۸	۱۵۴	زوبکون محله	۱۵۴		۱۵۴
درود میان	۱۱۴	۸۳	۶۱	زوبکون محله	۶۱		۶۱
درود بارکاره	۱۵۸	۸۵	۷۳	زوبکون محله	۷۳		۷۳
درود بارک	۸۴	۴۸	۳۶	زوبکون محله	۳۶		۳۶

بقیه جدول شماره ۱ - جمعیت بر حسب جنس و زنده ماندن و دیگر نقاط مسکونی حوزه سرشماری شهر آبانماه ۱۳۳۰ (نوامبر ۱۹۵۱)

ردیف	مرد	مرد وزن	شهر - ده - سایر نقاط مسکونی	زن	مرد	مرد وزن	شهر - ده - سایر نقاط مسکونی
			بقیه نقاط کمتر از پنجاه نفر				بقیه نقاط کمتر از پنجاه نفر
۱۳	۷۱	۱۴۱	ناه منصور محله	۱۷	۱۷	۳۱	سامل
۱۶۴	۱۴۳	۳۰۵	شیخوش چله	۲۸	۳۱	۶۹	سلم رود
۱۱۷	۱۶	۱۱۳	شیخکول	۱۴	۱۶	۳۰	سلوک علیا
۲۱۰	۲۰۵	۴۱۵	شاه	۱۴	۱۶	۳۰	سلوک بن وسطی
۱۷۶	۱۸۰	۳۵۶	شرح محله بزرگ	۲۴	۳۰	۵۴	سلوک بن سفلی
۶۹	۹۰	۱۸۹	شمارستان	۳۲	۲۵	۵۷	سلیمانچهر
۱۰۵	۱۳۲	۲۳۸	شمعیه محله	۵۹	۷۰	۱۲۹	سلیم سرا
۱۷	۸۰	۱۷۷	شفتن رود	۴۱۵	۳۱۸	۸۱۳	سلیمان آباد
۹۲	۱۴	۱۸۶	شفیع آباد	۵۶	۵۰	۱۰۶	سندوسرا
۵۶	۵۷	۱۱۲	شکرکین	۸۱	۷۴	۱۵۵	سندوسکله
۱۰۳	۶۹	۲۰۲	شکرکس	۱۴۷	۱۶۸	۳۱۵	سندوش لات
۱۱۸۵	۱۱۸۸	۲۳۷۳	شلمان	۲۳	۸	۳۱	سنگ نیک
۵۶	۸۱	۱۳۷	شل محله لنگا	۱۶	۲۶	۴۲	سنگ سرود
۴۰	۴۹	۸۹	شل محله رامسر	۲۳۲	۲۳۰	۴۶۲	سنگسوال
۴۳	۲۰	۷۳	ششاد سرا	۷۴	۸۳	۱۵۷	سوتاک
۳۷	۴۲	۷۹	شورینک	۲۰	۲۳	۴۳	سوخته کترا انگور سفلی
۱۴۶	۱۵۷	۳۱۹	شورک	۳۱	۴۹	۸۸	سوخته کترا اعلی
۱۸	۳۴	۵۲	شوله	۸۱	۸۷	۱۶۸	سورخانی
۱۵۸	۱۷۲	۳۲۰	شوئیل	۸۳	۸۱	۱۷۲	سورجان محله
۴۴	۴۸	۹۲	شهری سرا	۳۸۸	۳۸۴	۷۷۲	سوره کوه
۶۸	۷۳	۱۴۱	شهرستان	۳۱	۳۰	۶۱	سوکا برعلیا
۱۷۲	۲۳۲	۴۰۴	شیخ زاهد محله	۶	۱۱	۱۷	سیاسر
۲۰	۳۶	۵۶	شیرینی بیک محله	۱۷	۸	۲۵	سیاکشان
۲۹	۳۳	۶۲	شیخ خلیل	۲۵	۲۶	۵۱	سیاه لات
۵۱	۵۱	۱۰۲	شیرابه	۳۶	۴۳	۷۹	سیاکله
۸۶	۹۰	۱۷۹	شیروان محله	۵۰	۶۰	۱۱۰	سیاهکل جبال
۱۰۳	۱۲۹	۲۳۲	شیخ محله کوهک	۷۷	۹۱	۱۶۸	سیاه مرزواپر
۱۶۳	۱۶۶	۳۲۹	شیرمحله	۷۱	۱۰۲	۱۸۱	سیاه بنه
۵۲۱	۵۴۴	۱۰۶۵	شیرود	۶۲	۹۰	۱۸۲	سیاه مشنه
۵۲	۶۰	۱۱۲	شینه	۳۳۶	۳۶۱	۶۹۷	سیاهکروند
۲۲۰	۲۲۰	۴۴۰	صحن سرا	۴۲۳	۴۲۴	۸۴۷	سیاویز
۱۰۳	۱۲	۱۱۵	صوفی محله	۷۰	۸۶	۱۵۶	سیارستان محله
۵۹	۷۷	۱۳۶	صیاد محله	۱۲	۱۱	۲۳	سید کلاه
۱	۱۰	۱۱	طاق سرا	۲۰۹	۲۲۵	۴۳۴	سی بن ولکیان
۱۰	۱۲	۲۹	ظاری	۴۲	۴۴	۸۶	سیدجان
۶۹	۵۷	۱۲۶	طالبان محله رامسر	۹۸	۹۶	۱۹۴	سید محله
۱۴۲	۱۳۵	۲۷۷	طالبان محله زوار	۲۰۳	۲۲۹	۴۳۲	سید بر
۱۷۳	۲۱۷	۳۹۰	طالبان محله تشک	۴۴	۴۱	۸۵	سیرستان
۳۱۹	۳۱۰	۶۲۹	طالبان محله مارکوه	۲۳	۲۴	۴۷	سیمستان
۱۴	۲۱	۴۳	طول لات	۷۹	۶۱	۱۴۰	سیمناوایر
۷۲	۸۲	۱۵۵	طول لات ازارکی	۱۱۸	۱۳۴	۲۵۲	شاندوزکس
۱۴۴	۱۳۸	۲۶۲	خیرولا	۲۸	۲۷	۵۵	شاندوزکس
۱۳	۱۳	۲۶	عبد الله آباد	۳۲	۲۸	۶۰	شانه تراش
۱۷	۱۵	۳۲	عباس آباد رحیم آباد	۴۵	۲۷	۷۲	شانه تراش
۳۴۴	۳۷۴	۷۱۸	عباس آباد لنگا	۴۲	۳۷	۷۹	شاهس سرا
۲۲	۲۹	۵۱	عروس	۶۱	۵۸	۱۱۹	شاهمراد محله
۸۰	۸۷	۱۶۷	عزیز محله	۵۶	۶۸	۱۲۴	شاههیجان
۴۵	۵۸	۱۰۳	عزت آباد	۷۱	۷۴	۱۴۵	شاهسراج
۵	۲۷	۳۲	عسکر آباد لنگا	۸۴	۹۷	۱۸۱	شاهمراد محله سیا هکروند
۴۴	۳۹	۸۳	عسکر آباد سیا هکروند	۱۰۰	۹۱	۱۹۱	شاهمراد محله گلپجان

بقیه جدول شماره ۱ - جمعیت برحسب جنس در شهرستان دهاات و دیگر نقاط مسکونی - نوزده سرشماری شهرستان آبانماه ۱۳۳۵ (نوامبر ۱۹۵۶)

شهر - ده - سایر نقاط مسکونی	مرد	زن	مرد	زن	مرد	زن
بقیه نقاط کمتر از پنجاه هزار نفر						
صلی محله	۸۸	۴۱	۴۱	۴۷	۸۸	۴۷
علی آباد لنگا	۴۳	۲۴	۲۴	۲۴	۴۳	۲۴
علی اوسط محله	۷۰	۳۴	۳۴	۳۴	۷۰	۳۴
علی آباد گلچیان	۱۱۱	۶۴	۶۴	۶۴	۱۱۱	۶۴
علی کلاهی	۳۵۷	۱۱۵	۱۱۵	۱۱۵	۳۵۷	۱۱۵
غرب محله	۶۸	۳۵	۳۵	۳۵	۶۸	۳۵
فرآزمین	۱۲۰	۶۲	۶۲	۶۲	۱۲۰	۶۲
لقیه محله رحیم آباد	۴۲	۲۲	۲۲	۲۲	۴۲	۲۲
لقیه محله گلچیان	۲۲۰	۱۰۷	۱۰۷	۱۰۷	۲۲۰	۱۰۷
نقده آباد	۴۴۵	۲۲۲	۲۲۲	۲۲۲	۴۴۵	۲۲۲
نکیجور	۲۴۲	۱۲۸	۱۲۸	۱۲۸	۲۴۲	۱۲۸
نیلک	۹	۴	۴	۴	۹	۴
فاسر آباد سالی	۹۰۷	۴۸۱	۴۸۱	۴۸۱	۹۰۷	۴۸۱
فاسر آباد علیا	۱۲۰۳	۵۹۸	۵۹۸	۵۹۸	۱۲۰۳	۵۹۸
فاسر جاک	۹۷	۵۰	۵۰	۵۰	۹۷	۵۰
فاسر محله	۳۰۲	۱۵۱	۱۵۱	۱۵۱	۳۰۲	۱۵۱
قیل سرا	۶۴	۳۴	۳۴	۳۴	۶۴	۳۴
فلاینک	۱۱۳	۶۰	۶۰	۶۰	۱۱۳	۶۰
فلدین	۴۶	۲۱	۲۱	۲۱	۴۶	۲۱
قلعه گردن	۵۸	۲۶	۲۶	۲۶	۵۸	۲۶
قلعه سر	۹۶	۴۶	۴۶	۴۶	۹۶	۴۶
قلی چلیک گردن	۲۵	۱۱	۱۱	۱۱	۲۵	۱۱
لشکل بنه	۲۴۲	۱۲۱	۱۲۱	۱۲۱	۲۴۲	۱۲۱
کاردر محله	۵۶۹	۲۷۵	۲۷۵	۲۷۵	۵۶۹	۲۷۵
کاسه گرمه	۱۷۱	۸۰	۸۰	۸۰	۱۷۱	۸۰
کازم کلا	۱۳۷	۸۳	۸۳	۸۳	۱۳۷	۸۳
کاکورد اشکور علیا	۵۱۲	۲۵۳	۲۵۳	۲۵۳	۵۱۲	۲۵۳
کاکورد ساس	۲۰	۹	۹	۹	۲۰	۹
کبود کلاهی	۱۸۶	۱۰۴	۱۰۴	۱۰۴	۱۸۶	۱۰۴
کبود کلاته	۲۱۸	۱۱۳	۱۱۳	۱۱۳	۲۱۸	۱۱۳
کترا	۶۶۱	۳۴۴	۳۴۴	۳۴۴	۶۶۱	۳۴۴
کعبه	۱۱۰۶	۵۸۳	۵۸۳	۵۸۳	۱۱۰۶	۵۸۳
کراشکونی	۶۵	۴۰	۴۰	۴۰	۶۵	۴۰
کراشک	۷۱	۴۰	۴۰	۴۰	۷۱	۴۰
کرات محله	۲۱۸	۱۲۷	۱۲۷	۱۲۷	۲۱۸	۱۲۷
کراچونکار	۲۶۱	۱۵۳	۱۵۳	۱۵۳	۲۶۱	۱۵۳
کراشکونی	۳۵۲	۱۷۷	۱۷۷	۱۷۷	۳۵۲	۱۷۷
کریاس سرا	۱۳۵	۷۱	۷۱	۷۱	۱۳۵	۷۱
کرجانوسو	۳۶	۲۱	۲۱	۲۱	۳۶	۲۱
کرجکله	۴۶۹	۲۴۸	۲۴۸	۲۴۸	۴۶۹	۲۴۸
کورد خیل	۲۱	۱۲	۱۲	۱۲	۲۱	۱۲
کورد و کوردن	۳۸	۲۱	۲۱	۲۱	۳۸	۲۱
کورد محله	۴۵۷	۲۵۰	۲۵۰	۲۵۰	۴۵۷	۲۵۰
کوشک	۴۲	۲۱	۲۱	۲۱	۴۲	۲۱
کرف	۱۴۳	۷۱	۷۱	۷۱	۱۴۳	۷۱
کور محله	۲۰۲	۱۱۲	۱۱۲	۱۱۲	۲۰۲	۱۱۲
کورستان	۳۵۴	۱۸۱	۱۸۱	۱۸۱	۳۵۴	۱۸۱
کوکت محله	۱۲۰	۵۵	۵۵	۵۵	۱۲۰	۵۵
کورتاس	۱۶۰	۷۲	۷۲	۷۲	۱۶۰	۷۲
کرمک سر	۴۰	۲۲	۲۲	۲۲	۴۰	۲۲
کرم کلا	۳۶۰	۱۷۳	۱۷۳	۱۷۳	۳۶۰	۱۷۳
کورد تانی	۶۰	۳۰	۳۰	۳۰	۶۰	۳۰
کوزه گرمه	۴۷۲	۲۴۱	۲۴۱	۲۴۱	۴۷۲	۲۴۱
کوشک کوز	۵۴	۲۷	۲۷	۲۷	۵۴	۲۷
کوشکوه	۱۸۵	۹۲	۹۲	۹۲	۱۸۵	۹۲
کوه کلا	۱۰	۵	۵	۵	۱۰	۵
کوه تانی	۱۷۳	۸۸	۸۸	۸۸	۱۷۳	۸۸
کوزه گرمه	۶۵	۳۰	۳۰	۳۰	۶۵	۳۰
کوشک کوز	۸۸	۴۴	۴۴	۴۴	۸۸	۴۴
کوشکوه	۱۸	۹	۹	۹	۱۸	۹

بقیه جدول شماره ۱ - جمعیت بر حسب جنس در شهر - دهات و دیگر نقاط مسکونی حوزہ سرشماری شہسوار: آبانماہ ۱۳۳۵ (نوامبر ۱۹۵۶)

شماره	مرد	مرد و زن	شهر - دهه - سایر نقاط مسکونی	شماره	مرد	مرد و زن	شهر - دهه - سایر نقاط مسکونی
			بقیه نقاط کثرتراز پنج هزار نفر				بقیه نقاط کثرتراز پنج هزار نفر
۱۳۲	۱۲۴	۲۵۶	کیل کلایه	۳۰	۱۱	۴۹	کوتاه
۱۵	۱۱	۲۶	لاتیانین	۳۰۱	۳۳۱	۶۳۵	کهنه گوهر
۱۵	۱۴	۲۹	لات کنار	۳۱	۲۶	۵۷	کیخان
۱۵	۱۶	۳۱	لاتک	۳۷	۳۵	۷۲	کیسج محلہ
۳۲	۳۱	۶۳	لات کلیم	۴۹	۵۰	۹۹	کیارش
۳۱	۴۴	۷۵	لات محلہ سیار شاق بیلاقی	۵۶	۶۵	۱۲۱	کیاسرا
۶۰	۶۳	۱۲۳	لات محلہ گلیمان	۱۴۶	۱۵۶	۳۰۲	کیاسه
۶۰	۷۱	۱۳۱	لات محلہ رحیم آباد	۲۴	۲۴	۴۸	کیک
۲۸۹	۳۴۰	۶۲۹	لات محلہ رامسر	۹۴	۹۱	۱۸۵	کیجانکی
۱۰۳	۱۰۳	۲۰۶	لاکلایه	۱۳۷	۱۴۶	۲۸۳	کیجانجان
۳۱	۲۶	۵۷	لاکترانیمان	۵۶	۵۶	۱۱۲	کیترکوه
۱۱۰	۱۲۵	۲۳۵	لام شکن سفلی و علیا	۴۱۶	۳۹۷	۸۱۳	کیکلایه
۱۶۲	۱۶۴	۳۲۶	لیاسر	۲۱۰	۱۸۶	۳۹۶	کیوان پشته
۴۷	۴۸	۹۵	لنجان	۲۰۶	۲۵۸	۴۶۴	کالاش محلہ
۴۰	۴۴	۸۴	لج	۶	۳	۹	کابور
۲۴۳	۲۶۷	۵۱۰	لرستان	۷۰	۷۰	۱۴۰	گاوه پشته
۳۵۰	۳۲۷	۶۷۷	لرین	۱۰۲	۱۰۴	۲۰۷	گاوه است
۵۰	۴۹	۹۹	لرود	۲۰۹	۱۸۷	۳۹۶	گراکو
۶۶	۶۱	۱۲۷	لرود	۱۴	۲۵	۳۹	کورج سرا
۷۲	۷۵	۱۴۷	لسبور	۱۹۹	۱۸۴	۳۸۳	کرچه پشته
۱۳۰	۱۳۱	۲۶۱	لسبوحله	۴۸	۴۹	۹۷	کرداب
۱۰۱	۱۰۹	۲۱۰	لشتون	۲۶۳	۲۹۷	۵۶۰	کرده
۲۱۵	۲۴۰	۴۵۵	لشکرک	۱۳	۱۸	۳۱	کوزل
۴۸۶	۴۸۰	۹۶۶	لشکرجان	۲	۳	۵	گرمسار
۱۳۵	۱۵۸	۲۹۳	لکمن	۱۶۶	۱۹۴	۳۶۰	گرگرد
۱۶۸	۱۷۸	۳۴۶	لشر	۳۶	۳۹	۷۵	گرمابد نیت
۴۰	۶۲	۱۰۲	لنجان	۲۴۵	۲۳۴	۴۷۹	گرمجان
۱۴	۱۷	۳۱	لوتکی	۲۵۳	۲۴۷	۵۰۰	گرمپشته
۹۵	۱۰۹	۲۰۴	لوله ده	۵۰	۵۸	۱۰۸	گره کواجر
۱۰۹	۱۰۹	۲۱۸	له دابین	۲۶۴	۲۸۴	۵۴۸	گزارتورود
۱۲۰	۱۱۶	۲۳۶	لیاسر گلیمان	۱۲۰	۱۲۸	۲۴۸	گلری محلہ
۱۰۷	۱۳۲	۲۳۹	لیاسر انیمان	۱۶۶	۱۵۹	۳۲۵	گلدشت
۱۳۴	۱۱۵	۲۴۹	لیاسی	۱۰۲	۹۱	۱۹۱	گلستان محلہ
۳۸	۵۶	۹۴	لیته رود	۶۶	۷۷	۱۴۳	گل کوه
۱۳۳	۱۱۵	۲۴۸	لیبرسر	۱۰۷	۱۰۸	۲۱۵	گل محلہ
۴۴	۳۳	۷۷	لیمال	۱۳۴	۱۳۴	۲۶۸	گلین
۴۵	۶۱	۱۰۶	لیماکن	۱۷۵	۱۷۸	۳۵۳	گلیمان
۵۲	۵۵	۱۰۷	لیماکده	۶۱	۸۲	۱۵۱	گنجارود
۱۴۰	۱۰۰	۲۴۰	لیما	۳۱۰	۳۲۲	۶۳۲	کواسرا
۱۵۷	۱۲۳	۲۸۰	لیمان	۳۰۳	۳۱۵	۶۱۸	کون بالا و پایین
۶۵	۵۷	۱۲۲	ماجی کواجر	۱۸	۱۴	۳۲	کوزی لشکرسر
۲۶۷	۲۵۸	۵۲۵	ماچیان	۲۵	۲۸	۵۳	توزل بن کریماسرا
۴۲	۴۶	۸۸	مارکون	۱۲۱	۱۲۷	۲۴۸	موش پزان
۳	۵	۸	مازوکیه	۷۴	۶۹	۱۴۳	کهنه کواجر
۲۴	۳۲	۵۶	مازورده	۹۱	۹۱	۱۸۲	کیوی
۳۸	۳۳	۷۱	مازی بن	۵۲	۶۳	۱۱۵	کیلاکش
۱۱۵	۱۷	۱۳۲	مازلشکرسر	۲۸۹	۲۷۵	۵۶۴	کیلانیمان
۱۰۴	۱۱۵	۲۱۹	مازین علیا	۱۲	۱۳	۲۵	کیلازه
۱۲۹	۱۴۲	۲۷۱	مازوکله پشته	۴۹	۶۲	۱۱۱	گیل ملک
۱۳۴	۱۴۴	۲۷۸	مازین سفلی	۷۱	۵۲	۱۲۳	گیل محلہ

پایه جدول شماره ۱ - جمعیت بر حسب جنس در شهر - دهات و دیگر نقاط مسکون حوزه سرشماری شهرستان آبانماه ۱۳۳۵ (نوامبر ۱۳۳۶)

شهر - ده - سایر نقاط مسکون	مرد و زن	مرد	زن	شهر - ده - سایر نقاط مسکون	مرد و زن	مرد	زن
بقیه نقاط کثرت از پنجهزار نفر				بقیه نقاط کثرت از پنجهزار نفر			
مانس تراش	۵۰	۲۴	۲۶	ناصر سرا	۲۶	۲۴	۲۶
مانسا الله آباد	۱۶۲	۱۰۱	۶۱	نیسف محله	۶۱	۷۰	۶۵
ماضی محله	۴	۲	۲	ندانک	۲	۶۹	۷۲
ماه سایه بالا و پائین	۱۰۲	۵۵	۴۷	نرکی	۴۷	۲۳	۲۸
ماهیستان علیا	۶۲	۳۳	۲۹	نرکه	۲۹	۴۰۸	۳۶۲
مابستان سفلی	۶۴	۵۵	۴۹	نسام کوه	۴۹	۲۷	۲۲
محمد حسین آباد خرم آباد	۴۵۳	۲۳۶	۲۱۷	نسیه محله	۲۱۷	۱۲۳	۱۳۲
محمد حسین آباد لنگه	۱۱۲	۵۷	۵۵	نشتارود	۵۵	۱۲۴	۱۲۵
مران	۳۸۱	۱۸۷	۱۹۴	نشتان	۱۹۴	۴۰	۲۴
مردابسر	۱۲۲	۵۹	۶۳	نظرآباد	۶۳	۱۳	۱۰۳
مردابین	۱۹۴	۹۸	۹۶	نعمت سرا	۹۶	۶۵	۶۴
مزدشت	۵۶۴	۲۸۶	۲۷۸	نکدره	۲۷۸	۵۵	۴۲
مژک	۶۷۸	۳۵۴	۳۲۴	نوده	۳۲۴	۱۳۴	۲۰۳
مرسه	۱۵۸	۸۳	۷۵	نورالدین محله	۷۵	۷۶	۸۲
مرو	۲۳۱	۱۲۵	۱۰۶	نورآباد	۱۰۶	۶۶	۱۱۰
مرغ دشت	۱۶۱	۸۸	۷۳	نیاسته	۷۳	۱۸۰	۱۷۶
منار کلاهی	۲۷۰	۱۴۰	۱۳۰	نیچکوه	۱۳۰	۳۲	۲۸
منگه	۶۷۰	۳۳۸	۳۳۲	نیلو	۳۳۲	۱۰۱	۹۳
معلم کوه	۵۲۹	۲۶۰	۲۶۹	نیلرود سر	۲۶۹	۱۱۲	۷۶
منارود	۱۳۹	۷۱	۶۸	نیل کلاهی	۶۸	۱۷	۱۲
ملاحله	۳۵۵	۱۴۶	۱۰۹	نیلد بردی	۱۰۹	۱۸	۱۳
ملاحاجی محله	۱۱۵	۷۱	۴۴	نیمجوب علیا	۴۴	۱۳۲	۱۱۴
ملاعظیم زریگه	۱۶۰	۸۳	۷۷	نیمجوب	۷۷	۷۴	۶۹
ملاحادشت	۲۰۰	۹۶	۱۰۴	واچارگاه	۱۰۴	۸۰	۷۲
ملکوت	۱۷۴	۹۳	۸۱	واچکلا	۸۱	۵۶	۶۷
ملک میان	۴۲۳	۲۱۹	۲۰۴	واچک	۲۰۴	۷۸	۷۵
موسی کلاهی	۴۲۴	۲۱۹	۲۰۵	ورین	۲۰۵	۲۶	۲۸
موزی	۵۲	۲۳	۲۰	وشال	۲۰	۱۹	۱۳
میان لای	۶	۵	۱	وگولخانی	۱	۴۲	۴۱
میان لنگه	۱۶	۸	۸	ولم رود	۸	۳۵	۳۰
میان رود سه هزار	۱۸	۱۰	۸	ولنگان	۸	۲۲	۱۷
میان رود اشکور علیا	۳۹	۲۴	۱۵	ولن آباد	۱۵	۱۸۶	۱۵۰
میان دراب	۶۷	۳۶	۳۱	وسه	۳۱	۶۶	۵۴
میاندج محله	۸۶	۴۶	۴۰	وشکی	۴۰	۱۳۸	۱۴۱
میان حاله	۶۰	۴۲	۱۸	وشلی	۱۸	۶۵	۱۱۱
میانرود گلیجان	۲۰۷	۱۰۹	۹۸	هادی گوایر	۹۸	۳۶	۳۳
میاندات	۲۱۷	۱۰۹	۱۰۸	هادی گیشر	۱۰۸	۱۷۶	۱۸۵
میانسرا	۲۵۲	۱۲۸	۱۲۴	هالین دره	۱۲۴	۵۸	۳۶
مانکوه	۲۶۳	۱۲۸	۱۳۵	مراغه براوشیان	۱۳۵	۷۲	۵۷
مان ناحیه	۲۸۶	۱۴۲	۱۴۴	مراغه خرم آباد	۱۴۴	۶۴	۷۳
مان پشته	۳۷۰	۱۹۲	۱۷۸	مراغه رحیم آباد	۱۷۸	۲۸	۲۳
مانده	۴۶۶	۲۱۶	۲۱۰	مرد آب	۲۱۰	۳۹	۵۸
مانکوه محله	۴۹۲	۲۴۵	۲۴۷	مرد واپرود	۲۴۷	۱۸	۱۱۴
رک محله بالا و پائین	۲۵۰	۱۲۴	۱۲۶	هزارلات	۱۲۶	۲۹	۱۳
رشمس الدین	۴۱۷	۲۵۱	۱۶۶	علوین	۱۶۶	۱۰	۸
لاش	۱۱۰	۵۴	۵۶	هلوسرای	۵۶	۱۸۲	۱۵۸
ج	۱۰۴	۵۱	۵۳	ملوکته	۵۳	۲۰۵	۲۰۹
نیجین	۸۴۵	۴۱۰	۴۳۵	همیشه بود	۴۳۵	۵۸	۵۶
نیج بندین	۲۰۱	۱۶۸	۳۳	هنکو	۳۳	۷۷	۶۸
نه	۶۰	۵۰	۱۰	بازن	۱۰	۱۰۲	۱۰۴

بقیه جدول شماره ۱ - جمعیت بر حسب جنس در شهر - دهات و یگز نقاط مسکونی حوزة سرشماری شهسوار (آبانماه ۱۳۳۵) (نوامبر ۱۹۵۶)

شهر - ده - سایر نقاط مسکونی		شهر - ده - سایر نقاط مسکونی		زن	مرد	مرد و زن	شهر - ده - سایر نقاط مسکونی
بقیه نقاط کثرتراز پنجهزار نفر		بقیه نقاط کثرتراز پنجهزار نفر					
۶	۱۲	۱۸	یگانه	۱۴۵	۱۵۸	۳۰۳	یاسور
۱۵	۱۱۶	۲۳۱	بلکنه	۷۲	۸۳	۱۵۵	یاعلی گوابر
۷	۸	۱۵	پنجاهانی	۱۱	۱۲	۲۳	یافدشت
				۱۷	۲۱	۳۸	یان دشت
				۲۵	۲۵	۵۰

جدول شماره ۲ - مشخصات برجسته نقایکه کثرتراز پنجهزار نفر جمعیت دارند در حوزة سرشماری شهسوار (آبانماه ۱۳۳۵) (نوامبر ۱۹۵۶)

چند د	تعداد دهات	مشخصات برجسته ده	چند درصد	تعداد دهات	مشخصات برجسته ده
مجموع			مجموع دهات		
۱۵ / ۴	۴۴۲	رادپو ۱		۷۹۸	مجموع نقاط کثرتراز پنجهزار نفر
۶ / ۲	۲۸۱	دهاتیکه رادپو ندارند و یا آنها از نظر ده اند	۲۴ / ۴	۱۹۵	شورای ده
۵ / ۶	۴۵	دهاتیکه ۱ تا ۴ رادپو دارند		۵۶	مدرسه یا سایر موسسات فرهنگی :
۲ / ۸	۲۲	دهاتیکه ۵ تا ۹ رادپو دارند	۷ / -	۲۸	دهاتیکه فقط مدارس دولتی دارند
۱ / ۳	۱۰	دهاتیکه ۱۰ رادپو و یا بیشتر دارند	۳ / ۵	۹	دهاتیکه فقط مدارس ملی دارند
۵ / ۶	۴۵	وضع تصرف زمین (تمام ده و یا قسمتی از ده)	۱ / ۱	۲۰۵	دهاتیکه مدارس دولتی و ملی دارند
۲ / -	۲۶۳	خالصه	۸۸ / ۳	۱۱	دهاتیکه موسسات فرهنگی ندارند
۱۳ / -	۲۴۲	موقوفه	۱ / ۱	۱۳۱	بهرداری یا درمانگاه و یا سایر موسسات بهداشتی
۰ / ۸	۶	متعلق به مالکین کشاورز	۱۶ / ۴	۲۸۴	حمام عمومی
		متعلق به مالکین غیر کشاورز (اربابی)	۳۵ / ۶		مسجد
		متعلق به نگاهبای غیر دولتی			

جدول شماره ۲ - جمعیت بر حسب سن و جنس در حوزه سرشماری شهسوار: ۱۳۳۵ (نوامبر ۱۹۵۶)

چند درصد			تعداد			سن
زن	مرد	مرد و زن	زن	مرد	مرد و زن	
۱۰۰/۰	۱۰۰/۰	۱۰۰/۰	۹۲ ۷۷۳	۹۷ ۲۱۶	۱۸۹ ۹۸۹	کل حوزه سرشماری شهسوار
						کلیه سنین
۱۸/۵	۱۷/۶	۱۸/۱	۱۷ ۱۶۱	۱۷ ۱۳۸	۳۴ ۳۰۹	کتر از ۵ ساله
۲/۸	۲/۸	۲/۸	۲ ۶۱۳	۲ ۷۱۸	۵ ۳۳۱	کتر از یکساله
۱۵/۷	۱۴/۸	۱۵/۳	۱۴ ۵۷۸	۱۴ ۴۲۰	۲۸ ۹۹۸	۱- ساله
۱۶/۱	۱۶/۱	۱۶/۱	۱۴ ۹۵۷	۱۵ ۶۶۷	۳۰ ۶۲۴	۵- ۹ ساله
۶/۷	۱۰/۸	۱۰/۰	۹ ۰۱۰	۱۰ ۰۶۴	۱۹ ۰۷۴	۱۰- ۱۴ ساله
۸/۳	۷/۷	۸/۰	۷ ۶۶۷	۷ ۵۲۹	۱۵ ۱۹۶	۱۵- ۱۹ ساله
۸/۰	۷/۵	۷/۸	۷ ۴۵۷	۷ ۲۸۰	۱۴ ۷۳۷	۲۰- ۲۴ ساله
۱۵/۷	۱۵/۹	۱۵/۸	۱۴ ۵۶۰	۱۵ ۴۶۵	۳۰ ۰۲۵	۲۵- ۳۴ ساله
۹/۰	۲۰/۸	۱۰/۰	۸ ۳۶۴	۱۰ ۵۴۵	۱۸ ۹۰۹	۳۵- ۴۴ ساله
۷/۰	۷/۰	۷/۰	۶ ۵۰۴	۶ ۸۴۹	۱۳ ۳۵۳	۴۵- ۵۴ ساله
۴/۵	۴/۴	۴/۵	۴ ۲۰۰	۴ ۲۷۸	۸ ۴۷۸	۵۵- ۶۴ ساله
۲/۰	۱/۷	۱/۸	۱ ۸۴۹	۱ ۶۰۷	۳ ۴۵۶	۶۵- ۷۴ ساله
۰/۸	۰/۵	۰/۶	۶۸۶	۵۱۰	۱ ۱۹۶	۷۵- ۸۴ ساله
۰/۳	۰/۳	۰/۳	۲۷۰	۲۷۰	۵۴۰	۸۵ ساله بیابا
-	-	-	۲۸	۱۷	۴۵	سن اظهار نشده
-	-	-	۱۸/۴	۱۸/۸	۱۸/۶	میانه سنی
						شهسوار
۱۰۰/۰	۱۰۰/۰	۱۰۰/۰	۳ ۶۵۶	۳ ۹۷۰	۷ ۶۲۶	کلیه سنین
۱۵/۸	۱۴/۸	۱۵/۳	۵۷۹	۵۸۷	۱ ۱۶۶	کتر از ۵ ساله
۲/۹	۲/۷	۲/۸	۱۰۰	۱۰۰	۲۱۰	کتر از یکساله
۱۳/۰	۱۲/۱	۱۲/۵	۴۷۴	۴۸۲	۹۵۶	۱- ساله
۱۵/۵	۱۳/۵	۱۴/۵	۵۶۸	۵۲۶	۱ ۱۰۴	۵- ۹ ساله
۱۳/۲	۱۲/۷	۱۳/۰	۴۸۳	۵۰۶	۹۸۹	۱۰- ۱۴ ساله
۱۰/۶	۱۱/۴	۱۱/۰	۳۸۹	۴۵۳	۸۴۲	۱۵- ۱۹ ساله
۸/۵	۸/۲	۸/۴	۳۱۲	۳۲۶	۶۳۸	۲۰- ۲۴ ساله
۱۵/۵	۱۳/۶	۱۴/۵	۵۶۵	۵۴۰	۱ ۱۰۵	۲۵- ۳۴ ساله
۹/۴	۱۲/۳	۱۰/۶	۳۴۲	۴۸۸	۸۳۰	۳۵- ۴۴ ساله
۶/۴	۸/۰	۷/۳	۳۳۴	۳۱۲	۶۴۶	۴۵- ۵۴ ساله
۲/۹	۲/۸	۲/۴	۱۰۵	۱۵۲	۲۵۷	۵۵- ۶۴ ساله
۱/۲	۱/۱	۱/۱	۴۴	۴۳	۸۷	۶۵- ۷۴ ساله
۰/۴	۰/۳	۰/۴	۱۵	۱۲	۲۷	۷۵- ۸۴ ساله
۰/۵	-	۰/۲	۱۷	۱	۱۸	۸۵ ساله بیابا
۰/۱	۰/۲	۰/۱	۳	۷	۱۰	سن اظهار نشده
-	-	-	۱۷/۵	۱۸/۶	۱۸/۳	میانه سنی
						بقیه نقاط حوزه سرشماری شهسوار
۱۰۰/۰	۱۰۰/۰	۱۰۰/۰	۸۹ ۱۱۷	۹۳ ۲۴۹	۱۸۲ ۳۶۶	کلیه سنین
۱۸/۶	۱۷/۷	۱۸/۲	۱۶ ۶۱۲	۱۶ ۵۵۱	۳۳ ۱۶۳	کتر از ۵ ساله
۲/۸	۲/۸	۲/۸	۲ ۵۰۸	۲ ۶۱۳	۵ ۱۲۱	کتر از یکساله
۱۵/۸	۱۴/۹	۱۵/۴	۱۴ ۱۰۴	۱۳ ۹۳۸	۲۸ ۰۴۲	۱- ساله
۱۶/۱	۱۶/۲	۱۶/۲	۱۴ ۳۸۹	۱۵ ۱۳۱	۲۹ ۵۲۰	۵- ۹ ساله
۹/۶	۱۰/۲	۶/۶	۸ ۵۲۷	۹ ۵۵۸	۱۸ ۰۸۵	۱۰- ۱۴ ساله
۸/۲	۷/۶	۷/۹	۷ ۹۷۸	۷ ۰۷۶	۱۴ ۰۵۴	۱۵- ۱۹ ساله
۸/۰	۸/۵	۷/۷	۷ ۱۴۵	۶ ۹۵۴	۱۴ ۰۹۹	۲۰- ۲۴ ساله
۱۵/۷	۱۶/۰	۱۵/۹	۱۴ ۰۲۵	۱۴ ۹۲۵	۲۸ ۹۵۰	۲۵- ۳۴ ساله
۹/۰	۱۰/۸	۹/۹	۸ ۰۲۲	۱۰ ۰۵۷	۱۸ ۰۷۹	۳۵- ۴۴ ساله
۷/۰	۷/۰	۷/۰	۶ ۲۷۰	۶ ۵۳۰	۱۲ ۸۰۰	۴۵- ۵۴ ساله
۴/۶	۴/۴	۴/۵	۴ ۰۶۵	۴ ۱۲۶	۸ ۲۲۱	۵۵- ۶۴ ساله
۲/۰	۱/۷	۱/۸	۱ ۸۰۵	۱ ۵۶۴	۳ ۳۶۹	۶۵- ۷۴ ساله
۰/۸	۰/۵	۰/۶	۶۷۱	۴۹۸	۱ ۱۶۹	۷۵- ۸۴ ساله
۰/۳	۰/۳	۰/۳	۲۵۳	۲۶۹	۵۲۲	۸۵ ساله بیابا
-	-	-	۲۵	۱۰	۳۵	سن اظهار نشده
-	-	-	۱۸/۴	۱۸/۸	۱۸/۶	میانه سنی

بینه جدول شماره ۳ - جمعیت بر حسب سن و جنس در حوزه سرشماری شهسوار: آبانماه ۱۳۳۵ (نوامبر ۱۹۵۶)

چند درصد			تعداد			سن
زن	مرد	مرد و زن	زن	مرد	مرد و زن	
۱۰۰/۰	۱۰۰/۰	۱۰۰/۰	۳ ۶۷۱	۳ ۷۸۹	۷ ۴۶۰	کلیه سنین
۱۵/۱	۱۶/۱	۱۶/۴	۵۸۴	۶۴۱	۱ ۲۲۵	کمتراز ۵ ساله
۲/۱	۲/۱	۲/۸	۶۰	۱۱۷	۱۷۲	کمتراز یکساله
۱۳/۳	۱۳/۸	۱۳/۶	۴۸۱	۵۲۴	۱ ۰۰۳	۱-۱ ساله
۱۶/۴	۱۵/۸	۱۶/۱	۶۰۲	۶۰۰	۱ ۲۰۲	۵-۱ ساله
۱۲/۱	۱۳/۰	۱۳/۰	۴۷۴	۴۹۳	۹۶۷	۱۰-۱ ساله
۱۰/۰	۹/۱	۹/۸	۳۶۶	۳۶۲	۷۲۸	۱۵-۱۱ ساله
۸/۰	۷/۴	۷/۷	۲۹۳	۲۸۱	۵۷۴	۲۰-۱۴ ساله
۱۴/۶	۱۳/۷	۱۴/۲	۵۴۲	۵۱۸	۱ ۰۶۰	۲۵-۲۱ ساله
۸/۸	۱۱/۴	۱۰/۱	۳۲۲	۴۳۲	۷۵۴	۳۵-۳۱ ساله
۶/۸	۶/۱	۶/۱	۲۵۱	۲۶۱	۵۱۲	۴۵-۴۱ ساله
۴/۲	۳/۱	۳/۸	۱۵۲	۱۳۵	۲۸۷	۵۵-۴۱ ساله
۱/۱	۱/۲	۱/۴	۵۸	۴۷	۱۰۵	۶۵-۴۱ ساله
۰/۸	۰/۲	۰/۳	۱۱	۹	۲۰	۷۵-۸۱ ساله
۰/۲	۰/۲	۰/۲	۶	۸	۱۴	۸۵ ساله بیالا
۰/۱	-	۰/۱	۵	۱	۶	سن اظهار نشده
-	-	-	۱۷/۴	۱۷/۲	۱۷/۳	میان سنی
۰۰/۰	۱۰۰/۰	۱۰۰/۰	۸۵ ۴۴۶	۸۹ ۴۶۰	۱۷۴ ۹۰۶	نقاط کمتراز ۵۰۰۰ نفیسر
۱۸/۸	۱۷/۸	۱۸/۳	۱۶ ۰۲۸	۱۵ ۱۱۰	۳۱ ۱۳۸	کلیه سنین
۲/۸	۲/۸	۲/۸	۲ ۴۱۳	۲ ۴۱۶	۴ ۸۰۹	کمتراز ۵ ساله
۱۵/۱	۱۵/۰	۱۵/۵	۱۳ ۶۱۵	۱۳ ۴۱۴	۲۷ ۰۲۹	کمتراز یکساله
۱۶/۱	۱۶/۲	۱۶/۲	۱۲ ۷۸۷	۱۴ ۵۳۱	۲۸ ۳۱۸	۱-۱ ساله
۱/۴	۱۰/۱	۶/۸	۸ ۰۵۳	۹ ۰۶۵	۱۷ ۱۱۸	۵-۱ ساله
۸/۱	۷/۵	۷/۸	۶ ۹۱۲	۶ ۷۱۴	۱۳ ۶۲۶	۱۰-۱۱ ساله
۸/۰	۷/۵	۷/۷	۶ ۸۵۲	۶ ۶۷۳	۱۳ ۵۲۵	۲۰-۱۴ ساله
۱۵/۸	۱۶/۱	۱۵/۱	۱۳ ۴۸۳	۱۴ ۱۰۷	۲۷ ۵۹۰	۲۵-۲۱ ساله
۱/۰	۱۰/۸	۹/۱	۷ ۷۰۰	۹ ۶۲۴	۱۷ ۳۲۴	۳۵-۳۱ ساله
۷/۲	۷/۰	۷/۰	۶ ۰۱۱	۶ ۲۶۹	۱۲ ۲۸۸	۴۵-۴۱ ساله
۴/۱	۴/۵	۴/۵	۳ ۹۴۳	۳ ۹۹۱	۷ ۹۳۴	۵۵-۴۱ ساله
۲/۰	۱/۷	۱/۱	۱ ۷۴۷	۱ ۵۱۷	۳ ۲۶۴	۶۵-۴۱ ساله
۰/۸	۰/۵	۰/۷	۶۵۵	۴۸۹	۱ ۱۴۴	۷۵-۸۱ ساله
۰/۳	۰/۳	۰/۳	۲۴۷	۱۶۱	۴۰۸	۸۵ ساله بیالا
-	-	-	۲۰	۹	۲۹	سن اظهار نشده
-	-	-	۱۸/۵	۱۸/۱	۱۸/۷	میان سنی

جدول شماره ۴ - وضع زناشویی برحسب سن و جنس در جمعیت از ۱۵ ساله بیالای حوزه سرشماری شهسوار: آبانماه ۱۳۳۵ (نوامبر ۱۹۵۶)
(سن اظهار نشده نیز جز جمع مبنی از ۱۵ ساله بیالا منظور شده است)

ازدواج نکرده	بن هسبر		دارای هسبر		جمع	سن و جنس
	در اثر طلاق	در اثر فوت	چند درصد	تعداد		
۱۶۱۶۸	۳۲۱	۱۰۵۳	۱۱/۸	۲۶۳۲۰	۵۴۳۵۰	جمع از ۱۵ ساله بیالا میرد
۷۲۸۹	۱	-	۳/۱	۲۳۱	۷۵۲۱	۱۹-۱۵ ساله
۵۰۳۱	۱	۱۸	۳۰/۲	۲۱۱۵	۷۲۸۰	۲۴-۲۰ ساله
۳۲۷۶	۱۰۳	۱۲۰	۷۷/۴	۱۱۱۶۲	۱۵۴۶۵	۲۴-۲۵ ساله
۳۸۰	۱۷	۲۵۶	۱۳/۰	۹۸۱۲	۱۰۵۴۵	۳۵-۴۴ ساله
۱۵	۱۲	۳۳۶	۱۲/۸	۱۳۵۵	۱۸۴۹	۴۵-۵۴ ساله
۳۵	۳۵	۳۶۴	۸۱/۹	۳۸۴۴	۴۲۷۸	۵۵-۶۴ ساله
۱۴	۱۵	۲۱۶	۸۴/۱	۱۳۵۲	۱۶۰۷	۶۵-۷۴ ساله
۵	۴	۱۱۶	۷۵/۵	۳۸۵	۵۱۰	۷۵-۸۴ ساله
۲	۱	۱۷	۱۳/۰	۱۷۰	۲۷۰	۸۵ ساله بیالا
۱۱	۱	-	*	۵	۱۷	سن اظهار نشده
۷۹۱۶	۳۷۶	۷۹۱۶	۷۰/۱	۳۶۱۵۷	۵۱۶۱۵	جمع از ۱۵ ساله بیالا زن
۵۹۸۰	۱۳	۳	۲۱/۸	۱۶۷۱	۷۶۱۷	۱۹-۱۵ ساله
۱۳۵۸	۳۷	۲۹	۸۰/۶	۶۰۲۳	۷۴۵۷	۲۴-۲۰ ساله
۴۴۸	۱۰۴	۲۱۳	۴۴/۸	۱۲۸۲۵	۱۴۵۶۰	۲۴-۲۵ ساله
۱۴	۷۷	۷۰۳	۸۱/۶	۷۵۱۷	۸۳۶۴	۳۵-۴۴ ساله
۱۲	۷۴	۱۹۰۲	۱۱/۳	۴۵۰۹	۶۵۰۴	۴۵-۵۴ ساله
۱۶	۴۹	۲۲۱۴	۴۵/۷	۱۹۲۱	۴۲۰۰	۵۵-۶۴ ساله
۵	۱۷	۱۳۱۷	۲۷/۶	۵۱۰	۱۸۴۹	۶۵-۷۴ ساله
۳	۵	۵۵۱	۱۸/۵	۱۲۷	۶۸۶	۷۵-۸۴ ساله
۱۲	-	۲۲۶	۱۱/۸	۳۲	۲۷۰	۸۵ ساله بیالا
۱۱	-	۵	*	۱۲	۲۸	سن اظهار نشده
۸۶۱	۳۲	۳۲	۶۰/۴	۱۴۱۳	۲۳۴۱	جمع از ۱۵ ساله بیالا شهر شهسوار میرد
۴۴۶	-	-	۱/۵	۷	۴۵۳	۱۹-۱۵ ساله
۳۶۴	-	-	۱۲/۰	۶۲	۳۲۶	۲۴-۲۰ ساله
۱۲۰	۵	۵	۷۵/۱	۴۱۰	۵۴۰	۲۴-۲۵ ساله
۲۰	۱۰	۵	۹۲/۸	۴۵۳	۴۸۸	۳۵-۴۴ ساله
۱۰	۶	۶	۹۳/۱	۳۱۷	۳۱۹	۴۵-۵۴ ساله
۳	۴	۶	۸۶/۵	۱۲۶	۱۵۲	۵۵-۶۴ ساله
۱	۲	۵	*	۲۵	۴۲	۶۵-۷۴ ساله
-	-	-	*	۱۰	۱۲	۷۵-۸۴ ساله
-	-	-	*	۱	۱	۸۵ ساله بیالا
۵	-	-	*	۲	۷	سن اظهار نشده
۳۸۶	۲۸	۲۴۲	۱۷/۵	۱۲۶۷	۲۰۲۹	جمع از ۱۵ ساله بیالا زن
۳۰۴	۲	-	۲۱/۲	۸۲	۳۸۶	۱۹-۱۵ ساله
۵۵	۱	۱	۸۱/۲	۱۳۵	۱۱۲	۲۴-۲۰ ساله
۲۱	۶	۶	۴۴/۴	۵۱۲	۵۶۵	۲۴-۲۵ ساله
۶	۱	۱۸	۸۷/۴	۶۰۱	۷۴۲	۳۵-۴۴ ساله
۱	۵	۸۳	۶۲/۰	۱۴۵	۲۳۴	۴۵-۵۴ ساله
۱	۴	۵۶	۴۱/۱	۴۴	۱۰۵	۵۵-۶۴ ساله
-	۱	۳۶	*	۲	۴۴	۶۵-۷۴ ساله
-	-	۱۵	-	-	۱۵	۷۵-۸۴ ساله
-	-	۱۷	-	-	۱۲	۸۵ ساله بیالا
۱	-	-	*	۲	۳	سن اظهار نشده

بقیه جدول شماره ۲ - وضع زناشویی بر حسب سن و جنس در جمعیت از ۱۰ ساله بیابالی حوزه سرشماری شهسوار: آبانماه ۱۳۲۵ تا اواخر ۱۳۰۶ (سن اظهارکننده نیز جزو جمع سنین از ۱۰ ساله بیابالا منظور شده است)

ازدواج	سن و جنس		دارای همسر		جمع	بقیه نقاط حوزه سرشماری شهسوار
	مرد	زن	چنددرصد	تعداد		
						مرد
۵۲۳۸	۳۰۲	۱۰۰۱	۶۷/۱	۲۴۱۰۸	۵۲۰۰۱	جمع از ۱۰ ساله بیابالا
۶۸۴۲	۱	-	۳/۷	۲۲۲	۷۰۷۶	۱۹-۱۰ ساله
۴۷۹۷	۶	۱۸	۳۰/۷	۲۱۳۷	۶۱۵۴	۲۰-۲۴ ساله
۳۱۵۶	۱۰۱	۱۱۵	۷۷/۴	۱۱۰۵۳	۱۴۱۲۵	۲۵-۳۴ ساله
۲۱۰	۸۷	۱۵۱	۹۲/۱	۱۲۵۶	۱۰۰۵۷	۳۵-۴۴ ساله
۸۴	۵۷	۷۳۰	۶۲/۸	۶۰۵۶	۶۵۳۰	۴۵-۵۴ ساله
۳۲	۳۱	۳۵۵	۸۱/۱	۲۷۰۸	۱۱۲۶	۵۵-۶۴ ساله
۱۲	۱۴	۲۲۱	۸۴/۲	۱۲۱۷	۱۰۶۴	۶۵-۷۴ ساله
۵	۲	۱۱۴	۷۵/۷	۲۷۵	۴۱۸	۷۵-۸۴ ساله
۲	۱	۱۷	۶۲/۸	۱۶۶	۲۶۶	۸۵ ساله بیابالا
۶	۱	-	*	۷	۱۰	سن اظهارکننده
۷۰۲۸	۳۴۸	۱۱۹۴	۷۰/۲	۲۴۷۸۶	۴۱۰۸۱	زن
						جمع از ۱۰ ساله بیابالا
۵۱۷۷	۱۱	۲	۲۱/۸	۱۰۵۷	۷۲۷۸	۱۹-۱۰ ساله
۱۲۰۲	۳۶	۲۸	۸۰/۱	۵۷۷۸	۷۱۴۵	۲۰-۲۴ ساله
۴۲۷	۶۸	۲۰۷	۶۴/۸	۱۲۹۹۴	۱۴۰۲۵	۲۵-۳۴ ساله
۵۸	۶۸	۶۷۸	۶۰/-	۷۱۱۸	۸۰۲۲	۳۵-۴۴ ساله
۱۸	۶۱	۱۸۱۶	۶۶/۶	۴۲۶۴	۱۲۷۰	۴۵-۵۴ ساله
۱۵	۴۵	۲۱۵۸	۴۵/۸	۱۸۷۷	۱۰۹۵	۵۵-۶۴ ساله
۵	۱۶	۱۲۸۱	۲۷/۶	۵۰۲	۱۸۰۵	۶۵-۷۴ ساله
۳	۵	۵۲۶	۱۸/۰	۱۲۷	۶۷۱	۷۵-۸۴ ساله
۱۲	-	۱۰۱	۱۲/۶	۲۲	۴۵۲	۸۵ ساله بیابالا
۱۰	-	*	*	۱۰	۲۵	سن اظهارکننده
						مرد
۷۲۷	۷	۴۴	۶۲/۱	۱۱۲۷	۲۰۵۵	جمع از ۱۰ ساله بیابالا
۳۵۹	-	-	۰/۸	۳	۳۶۲	۱۹-۱۰ ساله
۳۱۶	-	-	۲۲/۱	۶۵	۲۸۱	۲۰-۲۴ ساله
۱۱۷	۴	۳	۷۶/۱	۲۱۴	۵۱۸	۲۵-۳۴ ساله
۲۴	۱	۸	۶۲/۴	۴۰۰	۴۲۳	۳۵-۴۴ ساله
۲	-	۷	۶۶/۱	۲۵۲	۲۶۱	۴۵-۵۴ ساله
۶	۱	۱۰	۸۷/۴	۱۱۸	۱۳۵	۵۵-۶۴ ساله
۲	۱	۵	*	۷۶	۴۷	۶۵-۷۴ ساله
-	-	۳	*	۱	۶	۷۵-۸۴ ساله
-	-	۸	-	-	۸	۸۵ ساله بیابالا
۱	-	-	-	-	۱	سن اظهارکننده
۴۴۵	۱۲	۲۱۱	۶۲/۸	۱۱۸۲	۲۰۱۱	زن
						جمع از ۱۰ ساله بیابالا
۳۹۱	۱	-	۶۴/۸	۵۴	۳۶۶	۱۹-۱۰ ساله
۷۰	-	-	۷۶/۱	۲۲۱	۲۱۲	۲۰-۲۴ ساله
۲۴	۲	۶	۱۲/۲	۵۰۰	۵۱۲	۲۵-۳۴ ساله
۵	۳	۳۰	۸۸/۶	۱۸۴	۲۲۲	۳۵-۴۴ ساله
۱	۳	۸۷	۶۲/۷	۱۶۰	۲۵۱	۴۵-۵۴ ساله
۹	۲	۱۰۰	۲۲/۲	۴۹	۱۵۲	۵۵-۶۴ ساله
-	-	۴۸	*	۱۰	۵۸	۶۵-۷۴ ساله
-	۱	۱۲	*	۲	۱۶	۷۵-۸۴ ساله
-	-	۶	-	-	۶	۸۵ ساله بیابالا
۳	-	۱	*	۱	۵	سن اظهارکننده

بقیه جدول شماره ۶ - وضع زناشویی برحسب سن و جنس در جمعیت از ۱۵ ساله به بالای حوزه سرشماری شهسوار: آبانماه ۱۳۳۵ (توامبر ۱۹۵۶)
(سن اظهارنشده نیز جز جمع سنین از ۱۵ ساله به بالا منظور شده است)

ازدواج نکرده	سن همسر		دارای همسر		جمع	سن و جنس
	دائر تطلق	دائر نفوت	چند درصد	تعداد		
۱۴ ۵۷۱	۲۱۵	۱ ۴۵۷	۱۷/۳	۳۳۶۳۱	۴۱ ۹۵۴	نقاط کمتر از ۵۰۰۰ نفر سرک جمع از ۱۵ ساله به بالا
۶ ۴۸۴	۱	-	۳/۵	۳۳۹	۶ ۷۱۴	۱۹-۱۵ ساله
۴ ۵۸۱	۱	۱۸	۳۱/۰	۲۰۶۸	۶ ۶۷۳	۲۰-۱۶ ساله
۲۰۳۶	۱۷	۱۱۲	۷۷/۵	۱۱ ۱۵۱	۱۴ ۴۰۷	۲۵-۲۱ ساله
۳۳۶	۸۱	۴۴۲	۹۳/۱	۸ ۹۵۱	۹ ۶۲۴	۳۵-۲۱ ساله
۸۲	۵۷	۳۲۳	۱۲/۶	۵ ۸۰۷	۶ ۷۱۶	۴۵-۳۱ ساله
۲۶	۳۰	۳۴۵	۶۰/۰	۲ ۵۱۰	۳ ۶۶۱	۵۵-۴۱ ساله
۱۱	۱۲	۲۱۶	۸۴/۲	۱ ۲۷۸	۱ ۵۱۷	۶۵-۴۱ ساله
۵	۴	۱۱۱	۷۵/۵	۳۶۱	۴۸۶	۷۵-۴۱ ساله
۲	۱	۸۱	۶۴/۸	۱۶۶	۲۶۱	۸۵ ساله به بالا
۰	۱	-	*	۳	۳	سن اظهارنشده
۷ ۱۰۳	۲۳۶	۶ ۶۳۳	۷۰/۴	۳۳ ۵۰۶	۴۷ ۵۷۸	جمع از ۱۵ ساله به بالا
۵ ۳۶۶	۱۰	۳	۲۱/۲	۱ ۵۲۳	۶ ۹۱۴	۱۹-۱۵ ساله
۱ ۲۳۳	۲۶	۲۸	۸۱/۱	۵ ۵۵۵	۶ ۸۵۴	۲۰-۱۶ ساله
۳۹۳	۱۶	۲۰۱	۹۴/۶	۱۲ ۷۱۳	۱۳ ۴۸۳	۲۵-۲۱ ساله
۵۳	۱۵	۶۴۸	۶۰/۱	۶ ۹۳۴	۷ ۷۰۰	۳۵-۲۱ ساله
۱۷	۶۶	۱ ۷۳۱	۶۶/۸	۴ ۲۰۴	۶ ۰۱۶	۴۵-۳۱ ساله
۶۴	۴۳	۲ ۰۵۸	۴۶/۶	۱ ۸۲۸	۳ ۶۴۳	۵۵-۴۱ ساله
۵	۱۶	۱ ۲۳۳	۲۸/۲	۴۶۳	۱ ۷۶۷	۶۵-۴۱ ساله
۳	۴	۵۲۳	۱۶/۱	۱۲۵	۶۵۵	۷۵-۴۱ ساله
۱۲	-	۲۰۲	۱۳/۰	۳۶	۲۴۷	۸۵ ساله به بالا
۷	-	۴	*	۱	۲۰	سن اظهارنشده

* - در مواردیکه جمع کمتر از ۱۰۰ باشد چند درصد نشان داده نمیشود.

جدول شماره ۵- وضع سواد بر حسب سن و جنس در جمعیت ازده ساله بیلا در حوزه سرشماری شهسوار: آبانماه ۱۳۳۵ (نوامبر ۱۹۵۶)

(سن اظهار نشده نیز جز جمع سن ازده ساله بیلا منظور نشده است)

آنها کیه و سواد شمار اظهار نشده	نیستوانند بخوانند و بنویسند	فقط میخوانند	میخوانند و بنویسند (با سواد)			جمع کل	سن و جنس
			تحصیلات رسمی ندارند	تحصیلات رسمی دارند	چند درصد		
مردوزن							
۴۴۲	۱۰۰ ۶۶۴	۱ ۶۶۱	۲ ۱۵۸	۱۴ ۱۱۱	۱۲/۸	۱۷ ۲۷۷	۱۲۵ ۰۳۹
جمع ازده ساله بیلا							
۶۵	۱۳ ۴۰۴	۱۲۱	۲۲۱	۵ ۱۵۲	۲۸/۸	۵ ۴۸۴	۱۱ ۰۷۴
۵۱	۱۱ ۷۹۴	۱۳۲	۱۵۰	۳ ۰۵۱	۲۱/۲	۳ ۲۱۴	۱۵ ۱۶۶
۲۶	۱۲ ۶۶۲	۱۱۳	۲۲۸	۱ ۶۴۷	۱۲/۷	۱ ۸۷۵	۱۴ ۷۳۷
۱۰۹	۲۶ ۲۹۱	۴۰۰	۲ ۴۶۱	۲ ۴۰۱	۱۰/۵	۲ ۱۴۷	۲۰ ۰۵۵
۷۴	۱۶ ۷۵۲	۳۰۴	۶۴۲	۱ ۱۲۶	۶/۴	۱ ۷۷۸	۱۸ ۹۰۹

۴۶	۱۲ ۱۱۶	۲۲۳	۵۰۸	۴۵۰	۷/۲	۶۵۸	۱۲ ۳۵۲
۳۴	۷ ۶۸۶	۱۷۲	۳۸۲	۲۰۳	۶/۴	۵۸۵	۸ ۴۷۸
۲۲	۴ ۸۲۷	۱۰۰	۱۶۵	۶۸	۴/۵	۲۳۲	۵ ۱۹۲
-	۴۲	-	۲	۲	*	۲	۴۵

مرد							
۱۶۱	۴۸ ۴۷۶	۱ ۲۵۲	۲ ۷۷۱	۱۱ ۷۴۵	۲۲/۵	۱۴ ۵۹۶	۶۴ ۴۹۴
جمع ازده ساله بیلا							
۱۷	۵ ۶۷۸	۸۰	۱۳۲	۴ ۱۵۷	۴۲/۶	۴ ۲۸۶	۱۰ ۰۶۴
۲۲	۴ ۸۴۳	۷۰	۱۲۲	۲ ۴۷۲	۳۴/۵	۲ ۵۹۴	۷ ۵۲۹
۱۶	۵ ۵۶۲	۱۲۷	۲۰۴	۱ ۳۷۱	۲۱/۶	۱ ۵۷۵	۷ ۲۸۰
۴۴	۱۲ ۲۹۲	۲۲۱	۶۸۷	۲ ۰۲۱	۱۷/۵	۲ ۷۰۸	۱۵ ۴۶۵
۳۱	۸ ۶۱۱	۲۵۸	۶۱۳	۱ ۰۲۲	۱۵/۶	۱ ۶۴۵	۱۰ ۵۴۵

۲۰	۵ ۷۴۰	۱۸۱	۴۸۴	۴۲۱	۱۲/۳	۶۰۸	۶ ۸۴۶
۱۴	۲ ۵۶۲	۱۲۶	۳۶۸	۱۹۸	۱۳/۲	۵۶۶	۴ ۲۷۸
*	۲ ۰۷۴	۸۰	۱۶۰	۶۸	۶/۶	۲۲۸	۲ ۳۸۷
-	۱۴	-	۱	۲	*	۲	۱۷

زن							
۲۷۲	۵۷ ۲۱۸	۲۷۲	۴۸۷	۲ ۳۷۴	۴/۶	۲ ۷۶۱	۶۰ ۶۴۵
جمع ازده ساله بیلا							
۴۸	۷ ۷۲۶	۴۱	۱۹۹	۹۶۶	۱۲/۲	۱ ۱۶۵	۹ ۰۱۰
۳۴	۶ ۱۵۱	۶۲	۲۳	۵۸۷	۸/۱	۶۲۰	۷ ۶۱۷
۲۰	۷ ۱۰۱	۳۶	۲۴	۱۷۶	۴/۰	۳۰۰	۷ ۴۵۷
۶۵	۱۴ ۰۰۷	۷۹	۵۹	۳۸۰	۳/۰	۴۳۹	۱۴ ۵۹۰
۴۳	۸ ۱۴۲	۴۶	۲۹	۱۰۴	۱/۶	۱۲۲	۸ ۳۱۴

۲۶	۶ ۳۷۶	۵۲	۲۴	۲۶	۰/۸	۵۰	۶ ۵۰۴
۲۰	۴ ۱۲۴	۳۷	۱۴	۰	۰/۵	۱۹	۴ ۲۰۰
۱۷	۲ ۷۶۲	۲۰	۵	-	۰/۱	۵	۲ ۸۰۵
-	۲۸	-	-	-	-	-	۲۸

شهر شهسوار							
مردوزن							
۱۸	۲ ۶۶۶	۹۱	۴۶۶	۲ ۰۸۵	۴۷/۶	۲ ۵۵۱	۵ ۳۵۶
جمع ازده ساله بیلا							
۲	۲۵۲	-	۱۸۸	۱۵۶	۷۴/۲	۷۲۴	۹۸۹
۳	۲۹۲	۲	۴	۵۴۰	۱۴/۶	۵۴۴	۸۴۲
۲	۳۵۰	۱۱	۱۱	۲۶۴	۱۲/۱	۲۷۵	۶۲۸
۱	۳۳۷	۲۰	۵۲	۳۸۷	۳۹/۷	۴۳۹	۱ ۱۰۵
-	۵۰۴	۲۹	۶۵	۲۳۲	۳۵/۸	۲۶۷	۸۳۰

۲	۴۳۴	۱۷	۸۵	۸۶	۳۰/۹	۱۷۱	۵۵۲
-	۱۷۷	۱۰	۴۶	۲۴	۱۷/۲	۷۰	۲۵۷
-	۱۱۰	۲	۱۴	۶	۱۵/۲	۲۰	۱۲۲
-	۱	-	۱	-	*	۱	۱۰

* در مواردیکه جمع کل کمتر از ۱۰۰ باشد چند درصد نشان داده نمیشود.

بقیه جدول شماره ۵ - وضع مواد بر حسب سن و بیشتر در رسمیت از ده ساله بیابای حوزه سرشماری شهسوار: آبانماه ۱۳۳۵ (نوامبر ۱۹۵۶)
(سن اظهار نشده نیز جزو جمع سنین از ده ساله بیابا منظور شده است)

آنها تیکه وضع موادشان اظهار نشده	میتوانند بخوانند و خوشبخت	فقط میتوانند بخوانند	میتوانند بخوانند و بنویسند (با مواد)			جمع کل	سن و جنس	
			تحصیلات رسمی ندارند	تحصیلات رسمی دارند	چند درصد			
۴	۱۰۶۴	۵۶	۲۳۵	۱۴۸۷	۶۰/۶	۱۷۲۲	۲۸۴۷	شهر شهسوار جمع از ده ساله بیابا
-	۸۶	-	۶	۶۱۸	۸۳/۸	۴۲۴	۵۰۶	۱۰-۱۴ ساله
۱	۱۰۱	۱	۱	۳۴۶	۷۷/۲	۳۵۰	۴۵۲	۱۵-۱۹ ساله
-	۱۴۷	۱	۲	۱۱۶	۵۳/۱	۱۷۳	۲۲۶	۲۰-۲۴ ساله
۳	۲۳۵	۱۲	۲۲	۲۵۸	۵۲/۷	۲۶۰	۵۴۰	۲۵-۲۹ ساله
-	۱۲۵	۲۰	۵۵	۱۸۸	۴۹/۸	۲۴۳	۴۸۸	۳۰-۳۴ ساله
-	۱۵۱	۱۲	۷۷	۷۶	۴۸/۱	۱۵۶	۲۱۹	۳۵-۳۹ ساله
-	۸۱	۱	۱۲	۲۳	۴۲/۸	۶۵	۱۵۲	۴۰-۴۴ ساله
-	۲۴	۲	۱۴	۶	*	۲۰	۵۶	۴۵ ساله بیابا
-	۶	-	۱	-	*	۱	۷	سن اظهار نشده
۱۴	۱۰۶۴	۳۲	۲۳۱	۵۶۸	۴۳/۰	۸۴۱	۲۵۰۶	جمع از ده ساله بیابا
۲	۱۷۱	-	۱۸۲	۱۲۸	۱۱/۱	۳۱۰	۴۸۳	۱۰-۱۴ ساله
۲	۱۱۲	۱	۳	۱۱۱	۴۹/۱	۱۴۴	۲۸۹	۱۵-۱۹ ساله
۲	۲۰۳	۵	۴	۹۸	۲۲/۱	۱۰۲	۲۱۲	۲۰-۲۴ ساله
۶	۴۰۲	۸	۲۰	۱۲۹	۲۶/۴	۱۴۶	۵۶۵	۲۵-۲۹ ساله
-	۱۷۹	۶	۱۰	۱۱	۱۵/۸	۵۴	۲۴۲	۳۰-۳۴ ساله
۲	۲۱۲	۵	۸	۷	۶/۴	۱۵	۲۴۴	۳۵-۳۹ ساله
-	۱۶	۴	۱	۱	۴/۸	۵	۱۰۵	۴۰-۴۴ ساله
-	۷۶	-	-	-	-	-	۷۶	۴۵ ساله بیابا
-	۳	-	-	-	-	-	۳	سن اظهار نشده
								بقیه نقاط حوزه سرشماری شهسوار
۴۴۴	۱۰۲۶۱۸	۱۰۳۵	۲۶۹۲	۱۲۰۳۴	۱۲/۲	۱۴۷۲۶	۱۱۹۶۸۳	جمع از ده ساله بیابا
۶۳	۱۳۱۵۱	۱۲۱	۱۴۳	۴۹۰۷	۲۶/۳	۴۷۵۰	۱۸۰۸۵	۱-۱۴ ساله
۳۳	۱۱۵۰۱	۱۳۰	۱۵۱	۲۵۱۹	۱۸/۱	۲۶۷۰	۱۴۳۵۹	۱۵-۱۹ ساله
۳۴	۱۲۳۱۳	۱۵۲	۲۱۷	۱۳۸۳	۱۱/۳	۱۶۰۰	۱۴۰۹۹	۲۰-۲۴ ساله
۱۰۰	۲۵۱۶۲	۲۸۰	۱۱۴	۲۰۱۴	۶/۸	۲۷۰۸	۲۸۶۵۰	۲۵-۲۹ ساله
۷۴	۱۶۲۱۹	۲۷۵	۵۷۷	۱۰۰۴	۸/۲	۱۴۸۱	۱۸۰۷۹	۳۰-۳۴ ساله
۴۴	۱۱۷۵۲	۲۱۶	۴۴۱	۳۱۴	۶/۱	۷۸۷	۱۲۸۰۰	۳۵-۳۹ ساله
۳۴	۷۵۰۹	۱۳۳	۲۳۶	۱۷۹	۶/۳	۵۱۵	۸۱۲۱	۴۰-۴۴ ساله
۲۲	۴۷۱۷	۶۸	۱۵۱	۱۲	۴/۲	۲۱۲	۵۰۶۰	۴۵ ساله بیابا
-	۲۲	-	-	۲	*	۲	۲۵	سن اظهار نشده
۱۱۵	۴۷۴۱۴	۱۱۱۴	۲۵۲۱	۱۰۲۵۸	۲۰/۸	۱۲۷۱۴	۶۱۵۶۷	جمع از ده ساله بیابا
۱۷	۵۵۱۴	۸۰	۱۲۱	۲۲۲۱	۸۰/۶	۲۸۱۵	۳۵۵۸	۱-۱۴ ساله
۲۱	۴۷۴۲	۱۱۱	۱۲۱	۲۱۱۷	۲۱/۲	۲۲۴۴	۷۰۷۱	۱۵-۱۹ ساله
۱۶	۵۴۱۵	۱۲۱	۱۱۷	۱۲۰۵	۱۱/۳	۱۴۰۲	۱۵۰۹۹	۲۰-۲۴ ساله
۴۱	۱۲۱۵۷	۳۰۹	۱۲۱	۱۷۱۷	۱۱/۲	۲۴۱۸	۱۴۱۲۵	۲۵-۲۹ ساله
۲۱	۱۷۱۸	۲۳۸	۵۵۸	۳۴۴	۱۲/۱	۱۴۰۲	۱۰۰۵۷	۳۰-۳۴ ساله
۲۰	۵۵۸۴	۱۶۹	۴۰۷	۲۴۵	۱۱/۵	۷۵۲	۱۵۳۰	۳۵-۳۹ ساله
۱۴	۳۴۸۱	۱۱۰	۲۳۶	۱۷۵	۱۲/۱	۵۰۱	۴۱۲۶	۴۰-۴۴ ساله
۵	۲۰۰۰	۷۸	۱۳۱	۱۲	۸/۱	۳۰۸	۲۳۲۱	۴۵ ساله بیابا
-	۸	-	-	۲	*	۲	۱۰	سن اظهار نشده

در مواردی که جمع کل کمتر از ۱۰۰ باشد چند درصد نشان داده میشود *

بقیه جدول شماره ۵ - وضع سواد بر حسب سن و جنس در محدوده سرشماری از دهه ساله بیلا - حوزه سرشماری شهسوار: آبانماه ۱۳۳۵ (نوامبر ۱۹۵۶)
(سن اظهار نشده نیز جز جمع سنین از دهه ساله بیلا منظور نشده است)

آنها بیکه سوادها اظهار شده	نیستوانند بخوانند و بنویسند	فقط بیخوانند	چخوانند بخوانند و بنویسند (با سواد)			جمع کل	سن و جنس
			تحصیلات رسمی ندارند	تحصیلات رسمی دارند	چند درصد		
							بقیه نتایج حوزه سرشماری شهسوار
							زن
							جمع از دهه ساله بیلا -
۳۵۹	۵۵ ۵۸۶	۲۶۱	۱۵۶	۱ ۷۷۱	۳/۳	۱ ۱۲۶	۵۸ ۱۱۶
۴۶	۷ ۵۵۵	۴۱	۱۷	۸۱۸	۱۰/۴	۸۸۵	۸ ۵۲۷
۳۲	۱ ۷۵۹	۱۱	۳۰	۴۶۱	۵/۶	۴۲۱	۷ ۳۷۸
۱۸	۱ ۸۹۸	۲۱	۳۰	۱۷۸	۲/۸	۱۹۸	۷ ۱۶۵
۵۹	۱۳ ۶۰۵	۲۱	۳۱	۳۵۱	۲/۱	۲۶۰	۱۴ ۰۳۵
۴۳	۷ ۸۶۳	۲۷	۱۱	۱۰	۰/۱	۲۶	۸ ۰۲۲
۲۴	۱ ۱۱۶	۴۷	۱۶	۱۱	۰/۱	۳۵	۶ ۲۷۰
۳۰	۴۰ ۴۸	۲۷	۱۰	۴	۰/۳	۱۴	۴ ۰۶۵
۱۷	۲ ۱۸۷	۲۰	۵	-	۰/۲	۵	۲ ۷۲۹
-	۳۵	-	-	-	-	-	۳۵
							سن اظهار نشده
							مرد
							جمع از دهه ساله بیلا -
۳	۲ ۸۳۷	۸۶	۱۷۷	۱ ۹۳۱	۴۱/۱	۲ ۱۰۸	۵ ۰۳۳
-	۴۰۹	۱	۸	۲۴۹	۱۷/۶	۶۵۷	۹۱۷
۱	۲۳۱	۷	۱۱	۳۷۰	۵۳/۴	۳۸۹	۷۲۸
۱	۳۳۸	۸	۱۸	۲۱۹	۴۱/۳	۲۳۷	۵۲۴
-	۶۵۲	۲۱	۳۶	۳۴۱	۴۶/۰	۳۸۲	۱ ۰۶۰
-	۵۰۴	۱۳	۲۶	۲۱۴	۴۱/۵	۲۳۸	۷۵۵
-	۳۸۴	۱۳	۳۳	۸۲	۲۲/۵	۱۱۵	۵۱۳
-	۲۰۸	۱۳	۳۵	۴۱	۲۳/۰	۶۶	۲۸۷
۱	۱۱۱	۸	۱۲	۱۲	۱۶/۷	۲۴	۱۴۴
-	۶	-	-	-	-	-	۶
							سن اظهار نشده
							مرد
							جمع از دهه ساله بیلا -
۱	۱ ۰۹۲	۳۸	۱۵۷	۱ ۳۳۳	۵۸/۵	۱ ۴۹۰	۲ ۵۴۸
-	۸۸	۱	۸	۳۱۶	۸۱/۱	۴۰۴	۴۱۳
۱	۱۰۵	۲	۱۷	۲۴۷	۷۰/۲	۲۵۴	۳۲۲
-	۱۱۱	۵	۱۵	۱۵۰	۵۸/۷	۱۶۵	۲۸۱
-	۳۳۷	۱۱	۳۳	۲۳۸	۵۲/۱	۲۷۰	۵۱۸
-	۲۱۸	۷	۲۳	۱۸۵	۴۸/۰	۲۰۸	۴۳۳
-	۱۵۴	۴	۲۹	۷۴	۴۱/۵	۱۰۳	۳۱۱
-	۶۵	۷	۲۲	۴۱	۴۶/۷	۶۳	۱۳۵
-	۴۰	۱	۱۱	۱۲	*	۲۳	۶۴
-	۱	-	-	-	-	-	۱
							سن اظهار نشده
							زن
							جمع از دهه ساله بیلا -
۲	۱ ۸۱۴	۵۱	۳۰	۵۰۸	۲۴/۱	۶۱۸	۲ ۴۸۵
-	۲۲۱	-	-	۳۵۳	۵۳/۴	۳۵۳	۴۷۴
-	۲۲۱	۵	۴	۱۲۲	۴۹/۱	۱۳۵	۳۶۶
۱	۲۱۷	۳	۳	۶۹	۲۴/۱	۷۲	۲۱۲
-	۴۱۵	۱۵	۴	۱۰۸	۷۰/۷	۱۱۲	۵۴۲
-	۲۸۶	۶	۳	۲۷	۶/۳	۳۰	۳۲۲
-	۲۳۰	۱	۴	۸	۴/۸	۱۲	۳۵۱
-	۱۴۳	۶	۳	۳	۲/۰	۳	۱۵۲
۱	۷۱	۷	۱	-	*	۱	۸۰
-	۵	-	-	-	-	-	۵
							سن اظهار نشده

* در مواردیکه جمع کل کمتر از ۱۰۰ باشد چند درصد نشان داده نمیشود.

پته جدول شماره ۵- وضع سواد بر حسب سن و جنس در جمعیت ازده ساله بیالای حوزه سرشماری شهسوار آبانماه ۱۳۳۵ (توامر ۱۹۵۶)
(سن اظهار نشده نیز جز جمع سنین ازده ساله بیالا منظور شده است)

آنها تیکه وضع سواد نشان اظهار نشده	نیتوانند بخوانند و نتوانند	فقط میتوانند بخوانند	میتوانند بخوانند و نویسند (با سواد)			جمع کل	سن و جنس	
			تحصیلات رسمی ندارند	تحصیلات رسمی دارند	چند درصد			
۴۲	۱۰۰ ۱۶۵	۱ ۴۴۱	۲ ۵۱۵	۱۰ ۱۰۳	۱۱ / ۰	۱۲ ۶۱۸	۱۱۴ ۱۵۰	نقاط کمتر از ۵۰۰ نفر
								مردان
								جمع ازده ساله بیالا
۶۳	۱۲ ۸۶۲	۱۲۰	۱۳۵	۳ ۶۵۸	۲۲ / ۹	۱۰ ۰۶۳	۱۷ ۱۱۸	۱۴-۱ ساله
۵۲	۱۱ ۱۷۰	۱۲۲	۱۲۲	۲ ۱۴۱	۱۶ / ۷	۲ ۲۸۱	۱۳ ۶۲۱	۱۴-۱ ساله
۳۳	۱۱ ۱۸۵	۱۲۴	۱۶۱	۱ ۱۱۱	۱۰ / ۱	۱ ۳۶۷	۱۳ ۵۲۵	۱۴-۱ ساله
۱۰۰	۲۵ ۱۱۰	۳۵۴	۶۵۸	۱ ۶۶۸	۸ / ۳	۲ ۳۲۶	۲۷ ۸۹۰	۱۴-۱ ساله
۷۴	۳۵ ۷۱۵	۲۶۲	۵۵۱	۶۹۲	۷ / ۲	۱ ۲۴۳	۱۷ ۳۲۱	۱۴-۱ ساله
۴۴	۱۱ ۳۶۱	۱۰۳	۳۹۰	۲۸۲	۵ / ۰	۱۷۲	۱۲ ۳۸۸	۱۴-۱ ساله
۳۴	۷ ۳۰۱	۱۵۰	۳۱۱	۱۳۸	۵ / ۷	۴۴۶	۷ ۶۳۴	۱۴-۱ ساله
۲۱	۴ ۶۱۶	۱۰	۱۳۶	۵۰	۳ / ۸	۱۸۶	۴ ۹۱۶	۱۴-۱ ساله بیالا
-	۲۷	-	-	۲	*	۲	۲۹	سن اظهار نشده
								مرد
۱۶۴	۴۶ ۳۹۵	۱ ۱۵۶	۲ ۳۷۹	۸ ۹۳۵	۱۶ / ۲	۱۱ ۳۰۴	۵۱ ۰۱۴	جمع ازده ساله بیالا
۱۷	۵ ۵۰۸	۷۶	۱۱۸	۲ ۳۴۲	۲۸ / ۶	۳ ۱۱۱	۹ ۰۶۵	۱۴-۱ ساله
۲۰	۴ ۶۳۷	۶۷	۱۰۴	۱ ۸۸۶	۲۹ / ۶	۱ ۶۹۰	۶ ۷۱۴	۱۴-۱ ساله
۱۶	۵ ۳۰۴	۱۱۶	۱۸۲	۱ ۰۵۵	۱۸ / ۵	۱ ۲۳۷	۶ ۶۲۲	۱۴-۲ ساله
۴۱	۱۱ ۱۲۰	۱۶۸	۶۲۲	۱ ۵۳۵	۱۴ / ۹	۲ ۱۴۸	۱۴ ۴۰۷	۱۴-۲ ساله
۳۱	۸ ۱۶۸	۱۳۱	۵۳۵	۶۵۹	۱۲ / ۴	۱ ۱۱۴	۱ ۶۳۴	۱۴-۲ ساله
۲۰	۵ ۴۳۵	۱۶۵	۳۷۸	۲۷۱	۱۰ / ۴	۶۴۶	۶ ۲۱۱	۱۴-۴ ساله
۱۴	۳ ۴۱۶	۱۲۲	۳۰۴	۱۳۹	۱۱ / -	۴۳۸	۳ ۹۹۱	۱۴-۵ ساله
۵	۲ ۰۰۰	۷۷	۱۳۵	۵۰	۸ / ۲	۱۸۵	۲ ۲۶۷	۱۴-۶ ساله بیالا
-	۷	-	-	۲	*	۲	۹	سن اظهار نشده
								زن
۲۵۷	۵۲ ۷۷۰	۲۱۰	۱۳۶	۱ ۱۷۸	۶ / ۴	۱ ۳۱۴	۵۵ ۶۴۱	جمع ازده ساله بیالا
۴۶	۷ ۳۳۴	۴۱	۱۷	۶۱۵	۷ / ۸	۱۳۲	۸ ۰۵۲	۱۴-۱ ساله
۳۲	۶ ۵۳۳	۵۶	۲۸	۲۶۳	۵ / ۲	۲۶۱	۶ ۹۱۲	۱۴-۱ ساله
۱۷	۶ ۶۸۱	۲۸	۱۷	۱۰۶	۱ / ۸	۱۳۶	۶ ۸۵۲	۱۴-۱ ساله
۵۹	۱۳ ۱۱۰	۵۶	۳۵	۱۴۲	۱ / ۳	۱۷۸	۱۳ ۴۸۳	۱۴-۱ ساله
۴۳	۷ ۵۷۷	۳۱	۱۶	۳۳	۰ / ۶	۴۹	۷ ۷۰۰	۱۴-۱ ساله
۲۴	۵ ۶۳۴	۳۸	۱۲	۱۱	۰ / ۴	۲۳	۶ ۰۶۶	۱۴-۱ ساله
۲۰	۳ ۸۸۵	۲۷	۷	۴	۰ / ۲	۱۱	۳ ۱۴۳	۱۴-۱ ساله
۱۶	۲ ۱۱۶	۱۳	۴	-	۰ / ۲	۴	۲ ۶۴۹	۱۴-۱ ساله بیالا
-	۲۰	-	-	-	-	-	۲۰	سن اظهار نشده

در مواردیکه جمع کمتر از ۱۰۰ باشد چند درصد از آن داده نمیشود.

جدول شماره ۶- آخرین مدرک تحصیلی برحسب سن و جنس در جمعیت ازده ساله بیالای حوزه سرشماری شهسوار: آبانماه ۱۳۳۵ (نوامبر ۱۹۵۶)
(سن اظهار نشده نیز جزء جمع سنین ازده ساله بیالا منظور شده است)

اظ	از ۲۰ ساله بیالا						از ۱۰ تا ۲۰ ساله				جمع ازده ساله بیالا	آخرین درجه تحصیلی و جنس
	۱۰-۱۵ ساله بیالا	۱۱-۱۵ ساله	۱۲-۱۵ ساله	۱۳-۱۵ ساله	۱۴-۱۵ ساله	جمع	۱۰-۱۵ ساله	۱۱-۱۵ ساله	۱۲-۱۵ ساله	جمع		
	<u>کل حوزه سرشماری شهسوار</u>											
	<u>مرد وزن</u>											
	اشخاصیکه مدرک تحصیلی رسمی ندارند و یا درجه تحصیلی خود را اظهار نکرده اند											
۳	۵۱۲۴	۸۲۲۵	۱۹۹۰۴	۱۷۷۷۳	۲۷۶۵۴	۷۱۷۳۰	۱۳۰۹۲	۱۲۱۴۰	۱۳۱۲۵	۳۸۳۵۷	۱۰۹۲۰	
	<u>سالهای ابتدائی</u>											
-	۴	۱	۲	۱۱	۱۲	۳۰	۴	۷	۱۲۰	۱۳۱	۱۱۱	سال ۱ ابتدائی
-	۸	۲۱	۴۳	۵۷	۹۰	۲۲۷	۴۲	۲۳	۵۷۸	۶۵۲	۸۸۰	سال ۱۲ ابتدائی
-	۱۲	۲۴	۵۳	۸۵	۱۴۷	۲۲۱	۸۴	۷۱	۱۱۱۸	۱۲۳۱	۱۶۵۲	سال ۱۳ ابتدائی
-	۱۵	۳۵	۷۳	۱۸۱	۳۲۲	۶۶۶	۱۵۴	۳۵۷	۱۲۰۳	۱۶۱۴	۲۲۴۰	سال ۱۴ ابتدائی
۱	۶	۲۱	۵۰	۱۱۹	۲۱۱	۴۱۲	۱۸۰	۳۱۷	۹۵۴	۱۵۳۱	۱۹۹۴	سال ۱۵ ابتدائی
-	۱۹	۷۵	۱۶۴	۳۷۱	۱۰۹۸	۱۸۲۷	۶۰۹	۱۱۰۶	۷۱۸	۲۵۱۲	۳۴۴۰	سال ۱۶ ابتدائی
	<u>سالهای متوسطه</u>											
-	-	-	۶	۳۰	۴۰	۶۶	۵۵	۲۸۲	۲۲۸	۵۷۵	۶۴۱	سال ۱ متوسطه
-	۱	۱	۴	۱۰	۱۶	۸۲	۶۱	۲۱۳	۷۰	۲۱۴	۳۷۱	سال ۲ متوسطه
۱	۱	۲	۲۱	۶۰	۱۵۱	۲۶۶	۱۲۲	۳۶۵	۲۰	۵۰۷	۷۷۴	سال ۳ متوسطه
-	-	۱	۴	۴	۲۳	۴۲	۶۸	۱۴۲	-	۲۴۰	۲۷۲	سال ۴ متوسطه
-	-	-	۱۲	۳۳	۸۴	۱۶۱	۱۳۷	۱۶	-	۲۲۳	۳۶۲	سال ۵ متوسطه
-	-	۴	۵	۲۶	۶۵	۱۰۰	۸۵	۲۱	-	۱۱۴	۲۱۴	سال ۶ متوسطه
	<u>سالهای دانشگاه</u>											
-	-	-	-	۲	۲	۲	۵	-	-	۵	۷	سال ۱ دانشگاه
-	۱	-	-	۳	۲	۶	۲	-	-	۲	۸	سال ۲ دانشگاه
-	۱	۳	۹	۲۴	۲۶	۷۲	۴	-	-	۴	۷۷	سال ۳ دانشگاه
-	-	۱	۳	۲	۲	۸	۳	-	-	۴	۱۱	سال ۴ دانشگاه و بیشتر
	<u>مرد</u>											
	اشخاصیکه مدرک تحصیلی رسمی ندارند و یا درجه تحصیلی خود را اظهار نکرده اند											
۱۵	۲۳۱۹	۴۰۸۰	۶۴۲۶	۹۵۱۳	۱۲۴۴۴	۳۵۷۸۲	۵۹۱۱	۵۰۶۰	۵۹۱۰	۱۶۸۸۱	۵۲۶۲۸	
	<u>سالهای ابتدائی</u>											
-	۴	۱	۲	۶	۶	۲۵	۲	۵	۱۰۵	۱۱۲	۱۳۷	سال ۱ ابتدائی
-	۸	۲۷	۳۸	۵۰	۷۸	۲۰۱	۳۴	۲۵	۴۷۵	۵۲۴	۷۳۵	سال ۱۲ ابتدائی
-	۱۲	۲۱	۵۱	۷۶	۱۲۱	۲۱۷	۶۷	۵۰	۹۵۳	۱۰۷۰	۱۲۶۷	سال ۱۳ ابتدائی
-	۱۵	۳۴	۶۶	۱۶۲	۲۶۶	۵۴۳	۱۱۷	۱۸۸	۶۵۹	۱۲۶۴	۱۸۰۷	سال ۱۴ ابتدائی
۱	۶	۲۵	۶۸	۱۱۱	۲۱۷	۴۰۷	۱۵۷	۳۳۵	۷۱۸	۱۲۸۰	۱۶۸۸	سال ۱۵ ابتدائی
-	۱۹	۷۴	۱۵۷	۳۷۸	۱۰۷۲	۱۵۸۵	۴۶۸	۸۳۹	۵۱۶	۱۱۰۳	۳۴۸۸	سال ۱۶ ابتدائی
	<u>سالهای متوسطه</u>											
-	-	-	۶	۱۹	۳۶	۶۱	۴۹	۲۴۶	۱۱۳	۴۸۸	۵۴۹	سال ۱ متوسطه
-	۱	۱	۳	۸	۱۲	۶۶	۵۵	۲۴۱	۵۶	۳۵۲	۴۱۸	سال ۲ متوسطه
۱	۱	۲	۲۰	۸۰	۱۶۱	۲۲۷	۱۰۷	۳۴۱	۱۱	۴۴۷	۶۸۱	سال ۳ متوسطه
-	-	۱	۴	۴	۲۱	۲۰	۶۵	۱۲۲	-	۲۱۷	۲۵۷	سال ۴ متوسطه
-	-	-	۱۲	۳۸	۷۴	۱۱۴	۱۲۳	۷۳	-	۱۹۱	۳۱۰	سال ۵ متوسطه
-	-	۴	۴	۲۶	۵۹	۱۳	۸۲	۲۱	-	۱۰۶	۱۹۹	سال ۶ متوسطه
	<u>سالهای دانشگاه</u>											
-	-	-	-	۲	۲	۲	۵	-	-	۵	۷	سال ۱ دانشگاه
-	۱	-	-	۳	۲	۵	۲	-	-	۲	۷	سال ۲ دانشگاه
-	۱	۳	۹	۲۴	۲۵	۷۲	۳	-	-	۳	۷۵	سال ۳ دانشگاه
-	-	۱	۳	۲	۲	۸	۳	-	-	۳	۱۱	سال ۴ دانشگاه و بیشتر

بینه جدول شماره ۶- آخرین مدرک تحصیلی برحسب سن و جنس و جمعیت از ده ساله بیالای حوزه سرشماری شهسوار: آبانماه ۱۳۳۵ (نوامبر ۱۹۵۶)
(سن اظهارنشده نیز جز جمع سنین از ده ساله بیالا منظور شده است)

سن اظهارنشده	از ۲۵ ساله بیالا						از ۱۰ تا ۲۴ ساله				جمع از ده ساله بیالا	آخرین درجه تحصیلی و جنس
	۱۰ ساله بیالا	۱۱-۱۵ ساله	۱۶-۲۰ ساله	۲۱-۲۵ ساله	جمع	۲۱-۲۰ ساله	۱۹-۱۵ ساله	۱۴-۱۰ ساله	جمع			
۲۸	۲۸۰۰	۴۱۱۵	۶۱۷۸	۸۲۶۰	۱۴۳۱۰	۳۰۹۴۸	۷۱۸۱	۷۰۸۰	۸۰۱۵	۲۲۲۷۶	۵۸۲۵۲	کل حوزه سرشماری شهسوار بناصیکه مدرک تحصیلی رسمی از ده و بالاتر درجه تحصیلی خود را بهارنگزده اند
-	-	-	-	۲	۳	۵	۷	۲	۱۵	۲۹	۲۴	لهای ابتدائی
-	-	۲	۵	۷	۱۲	۲۶	۸	۸	۱۰۲	۱۱۹	۱۴۵	سال ۱ ابتدائی
-	-	-	۲	۶	۱۶	۳۴	۱۷	۲۹	۲۱۵	۲۶۱	۲۸۰	سال ۲ ابتدائی
-	-	۱	۷	۱۶	۵۶	۸۳	۲۷	۶۹	۲۴۴	۳۵۰	۴۳۳	سال ۳ ابتدائی
-	-	۱	۲	۸	۳۳	۵۵	۲۳	۷۲	۱۵۶	۲۵۱	۳۰۶	سال ۴ ابتدائی
-	-	۱	۷	۴۳	۱۶۱	۲۴۲	۱۴۱	۲۶۷	۲۰۲	۶۱۰	۸۵۲	سال ۵ ابتدائی
-	-	-	-	-	-	-	-	-	-	-	-	لهای متوسطه
-	-	-	-	۱	۴	۵	۶	۲۶	۴۵	۸۷	۹۲	سال ۱ متوسطه
-	-	-	۱	۲	۱۳	۱۶	۶	۲۲	۳۴	۴۲	۵۸	سال ۲ متوسطه
-	-	-	۱	۱۰	۲۲	۲۳	۱۵	۴۴	۱	۲۰	۲۲	سال ۳ متوسطه
-	-	-	-	-	۲	۲	۲	۱۰	-	۱۲	۱۵	سال ۴ متوسطه
-	-	-	-	۵	۱۰	۱۵	۱۴	۲۳	-	۲۷	۵۲	سال ۵ متوسطه
-	-	-	۱	-	۶	۷	۳	۵	-	۸	۱۵	سال ۶ متوسطه
-	-	-	-	-	-	-	-	-	-	-	-	لهای دانشگاه
-	-	-	-	-	-	-	-	-	-	-	-	سال ۱ دانشگاه
-	-	-	-	۱	-	۱	-	-	-	-	۱	سال ۲ دانشگاه
-	-	-	-	-	۱	۱	۱	-	-	-	۲	سال ۳ دانشگاه
-	-	-	-	-	-	-	-	-	-	-	-	سال ۴ دانشگاه و بیشتر
-	-	-	-	-	-	-	-	-	-	-	-	شهر شهسوار
-	-	-	-	-	-	-	-	-	-	-	-	مردوزن
۱۰	۱۲۶	۲۳۳	۴۶۸	۵۹۸	۷۱۸	۲۱۴۳	۳۷۴	۳۰۴	۴۴۳	۱۱۲۱	۳۲۷۴	بناصیکه مدرک تحصیلی رسمی از ده و بالاتر درجه تحصیلی خود را بهارنگزده اند
-	-	-	-	-	-	-	۱	۲	۱	۴	۴	لهای ابتدائی
-	-	۱	۱	۳	۴	۹	۴	۳	۲۶	۳۳	۴۲	سال ۱ ابتدائی
-	-	-	۵	۶	۱۴	۲۵	۸	۵	۷۴	۸۷	۱۱۲	سال ۲ ابتدائی
-	-	۱	۱۰	۱۲	۲۴	۴۷	۱۳	۲۴	۱۰۹	۱۴۶	۱۶۳	سال ۳ ابتدائی
-	-	۱	۴	۱۶	۲۷	۴۸	۱۲	۲۲	۶۶	۱۴۰	۱۸۸	سال ۴ ابتدائی
-	۶	۱۵	۳۶	۱۰۷	۱۷۲	۲۳۶	۱۱۰	۱۵۸	۱۴۷	۴۱۵	۷۵۱	سال ۵ ابتدائی
-	-	-	-	-	-	-	-	-	-	-	-	لهای متوسطه
-	-	-	۲	۵	۴	۱۲	۷	۴۱	۶۶	۱۱۴	۱۲۶	سال ۱ متوسطه
-	-	۱	۲	۴	۲۴	۳۱	۸	۵۳	۲۲	۸۲	۱۱۴	سال ۲ متوسطه
-	-	-	۸	۲۷	۲۴	۸۴	۲۸	۵	۱۴۷	۲۳۱	۲۳۱	سال ۳ متوسطه
-	-	۱	۳	۱	۸	۱۲	۲۲	۵۵	-	۷۷	۹۰	سال ۴ متوسطه
-	-	-	۵	۱۴	۳۲	۵۱	۲۸	۴۰	-	۶۸	۱۱۹	سال ۵ متوسطه
-	-	۳	۲	۱۲	۱۶	۳۶	۱۱	۱۱	-	۲۲	۶۱	سال ۶ متوسطه
-	-	-	-	-	-	-	-	-	-	-	-	لهای دانشگاه
-	-	-	-	-	۱	۱	۱	-	-	۱	۲	سال ۱ دانشگاه
-	-	-	-	۲	-	۲	-	-	-	-	۲	سال ۲ دانشگاه
-	-	۱	۵	۱۲	۱۹	۲۸	-	-	-	-	۲۸	سال ۳ دانشگاه
-	-	-	۱	-	-	۱	-	-	-	-	۱	سال ۴ دانشگاه و بیشتر

بقیه جدول شماره ۶ - آخرین مدرک تحصیلی برحسب سن و جنس در دبیرستان ازده ساله بیلاوی - ویژه سرکاری شهرداری آبانماه ۱۳۳۵ (نوامبر ۱۹۵۶) (سن اظهار نشده نیز جز جمع سنین ازده ساله بیلا منظور شده است)

ردیف	از ۱۰-۲۵ ساله بیلا					از ۱۰-۲۴ ساله					جمع ازده ساله بیلا	آخرین درجه تحصیلی و جنس
	۱۰-۱۴ ساله	۱۵-۲۰ ساله	۲۱-۲۵ ساله	جمع	۱۰-۱۴ ساله	۱۵-۲۰ ساله	۲۱-۲۴ ساله	جمع				
شهر شهسوار												
مرد												
												اشخاصیکه مدرک تحصیلی رسمی ندارند و یا درجه تحصیلی خود را اظهار نکرده اند
۱	۱۲۱	۲۴۱	۳۰۰	۲۸۲	۱۰۰۴	۱۶۰	۱۰۱	۸۸	۳۵۴	۱۳۱۳		سالهای ابتدائی
												سال ۱ ابتدائی
												سال ۲ ابتدائی
												سال ۳ ابتدائی
												سال ۴ ابتدائی
												سال ۵ ابتدائی
												سال ۶ ابتدائی
سالهای متوسطه												
												سال ۱ متوسطه
												سال ۲ متوسطه
												سال ۳ متوسطه
												سال ۴ متوسطه
												سال ۵ متوسطه
												سال ۶ متوسطه
سالهای دانشگاه												
												سال ۱ دانشگاه
												سال ۲ دانشگاه
												سال ۳ دانشگاه
												سال ۴ دانشگاه و بیشتر
زن												
												اشخاصیکه مدرک تحصیلی رسمی ندارند و یا درجه تحصیلی خود را اظهار نکرده اند
۲	۱۰۰	۲۱۷	۲۱۸	۴۷۶	۱۱۴۱	۲۱۴	۱۱۸	۳۵۵	۷۶۷	۱۹۱۱		سالهای ابتدائی
												سال ۱ ابتدائی
												سال ۲ ابتدائی
												سال ۳ ابتدائی
												سال ۴ ابتدائی
												سال ۵ ابتدائی
												سال ۶ ابتدائی
سالهای متوسطه												
												سال ۱ متوسطه
												سال ۲ متوسطه
												سال ۳ متوسطه
												سال ۴ متوسطه
												سال ۵ متوسطه
												سال ۶ متوسطه
سالهای دانشگاه												
												سال ۱ دانشگاه
												سال ۲ دانشگاه
												سال ۳ دانشگاه
												سال ۴ دانشگاه و بیشتر

کتابخانه مرکز آمار ایران
شماره ۲۴۷۹

بقیه جدول شماره ۶- آخرین مدارک تحصیلی برحسب سن و جنس در جمعیت ازده ساله بیالای حوزه سرشماری شهسوار: آبانماه ۱۳۳۵ (نوامبر ۱۹۵۶).
(سن اظهار نشده نیز جزو جمع سنین ازده ساله بیالا منظور شده است)

سن اظهار نشده	از ۲۵ ساله بیالا						از ۱۰ تا ۲۴ ساله				جمع ازده ساله بیالا	آخرین درجه تحصیلی و جنس
	۱۰-۱۵ ساله بیالا	۱۱-۱۵ ساله	۱۲-۱۵ ساله	۱۳-۲۰ ساله	۲۱-۲۵ ساله	جمع	۱۱-۱۵ ساله	۱۲-۱۵ ساله	۱۳-۱۴ ساله	جمع		
۲۳	۴۹۹۸	۸۰۴۲	۱۲۴۲۶	۱۷۱۷۵	۲۶۶۳۶	۶۹۵۸۷	۲۷۱۸	۱۱۸۳۶	۱۳۴۸۲	۲۸۰۲۶	۱۰۷۶۵۶	بقیه نقاط حوزه سرشماری شهسوار مرد و زن نخاسته مدارک تحصیلی رسمی ارزنده و یا درجه تحصیلی خود را پهارت کرده اند
-	۴	۱	۲	۱۱	۱۲	۳۰	۳	۵	۱۱۹	۱۲۷	۱۵۷	سال ۱ ابتدائی
-	۸	۲۸	۴۲	۵۴	۸۶	۲۱۸	۳۸	۴۰	۵۵۲	۶۲۰	۸۳۸	سال ۲ ابتدائی
-	۱۲	۲۴	۳۸	۷۱	۱۳۳	۲۶۶	۷۶	۷۴	۱۰۹۴	۱۲۴۴	۱۵۴۰	سال ۳ ابتدائی
-	۱۵	۳۴	۶۳	۱۶۶	۲۹۸	۵۷۹	۱۴۱	۲۳۳	۱۰۹۴	۱۴۶۸	۲۰۴۷	سال ۴ ابتدائی
۱	۶	۲۵	۴۶	۱۰۳	۲۳۰	۴۱۴	۱۶۸	۳۶۵	۸۵۸	۱۳۹۱	۱۸۰۶	سال ۵ ابتدائی
-	۱۳	۶۰	۱۲۸	۳۶۴	۱۲۶	۱۴۹۱	۱۹۹	۱۴۸	۶۵۱	۲۰۹۸	۳۵۸۶	سال ۶ ابتدائی
الهای متوسطه												
-	-	-	۳	۱۵	۳۶	۵۴	۴۸	۲۴۱	۱۲۲	۴۶۱	۵۱۵	سال ۱ متوسطه
-	۱	-	۲	۶	۴۲	۵۱	۵۳	۲۱۰	۴۸	۳۱۱	۳۶۲	سال ۲ متوسطه
۱	۱	۲	۱۳	۵۳	۱۱۷	۱۸۲	۱۴	۲۵۱	۱۵	۳۶۰	۵۴۳	سال ۳ متوسطه
-	-	-	۱	۳	۱۵	۱۹	۷۶	۸۷	-	۱۶۳	۱۸۲	سال ۴ متوسطه
-	-	-	۷	۱۹	۵۲	۷۸	۱۰۹	۵۶	-	۱۶۵	۲۴۳	سال ۵ متوسطه
-	-	۱	۳	۱۴	۴۶	۶۴	۶۳	۱۸	-	۸۱	۱۱۵	سال ۶ متوسطه
الهای دانشگاه												
-	-	-	-	-	۱	۱	۴	-	-	۴	۵	سال ۱ دانشگاه
-	۱	-	-	۱	۲	۴	۲	-	-	۲	۶	سال ۲ دانشگاه
-	۱	۲	۴	۱۱	۱۷	۳۵	۴	-	-	۴	۳۹	سال ۳ دانشگاه
-	-	۱	۲	۲	۲	۷	۳	-	-	۳	۱۰	سال ۴ دانشگاه و بیشتر
مرد												
۸	۲۲۶۹	۳۹۵۱	۶۱۸۵	۹۲۱۳	۱۳۱۱۲	۳۴۷۸۰	۵۷۵۱	۴۹۵۴	۵۸۲۲	۱۶۵۲۷	۵۱۳۱۵	نخاسته مدارک تحصیلی رسمی ارزنده و یا درجه تحصیلی خود را پهارت کرده اند
الهای ابتدائی												
-	۴	۱	۲	۹	۹	۲۵	۳	۳	۱۰۴	۱۰۹	۱۳۴	سال ۱ ابتدائی
-	۸	۲۷	۳۷	۴۸	۷۶	۱۶۶	۲۲	۲۳	۴۵۰	۵۰۵	۷۰۱	سال ۲ ابتدائی
-	۱۲	۲۴	۴۷	۷۶	۱۲۴	۲۸۳	۶۲	۴۹	۸۸۳	۹۹۴	۱۲۷۷	سال ۳ ابتدائی
-	۱۵	۳۳	۵۷	۱۵۳	۲۵۴	۵۱۲	۱۱۱	۱۷۶	۸۶۲	۱۱۴۶	۱۶۶۱	سال ۴ ابتدائی
۱	۶	۲۴	۴۴	۹۸	۲۰۲	۳۷۴	۱۴۸	۳۰۷	۷۱۶	۱۱۷۱	۱۵۴۶	سال ۵ ابتدائی
-	۱۳	۵۹	۱۲۵	۳۴۵	۷۹۶	۱۳۳۸	۱۴۸	۷۴۵	۵۱۳	۱۶۷۶	۲۰۱۴	سال ۶ ابتدائی
الهای متوسطه												
-	-	-	۳	۱۵	۳۴	۵۲	۴۴	۲۲۰	۱۵۱	۴۱۵	۴۶۷	سال ۱ متوسطه
-	۱	-	۱	۵	۳۹	۴۶	۴۹	۲۰۰	۴۳	۲۹۲	۳۳۸	سال ۲ متوسطه
۱	۱	۲	۱۳	۴۹	۱۰۱	۱۶۷	۸۶	۲۴۴	۱۴	۳۴۴	۵۱۲	سال ۳ متوسطه
-	-	-	۱	۳	۱۴	۱۸	۷۵	۸۶	-	۱۶۱	۱۷۹	سال ۴ متوسطه
-	-	-	۷	۱۵	۴۹	۷۱	۱۰۳	۵۳	-	۱۵۶	۲۲۷	سال ۵ متوسطه
-	-	۱	۳	۱۴	۴۴	۶۱	۶۱	۱۶	-	۷۷	۱۳۸	سال ۶ متوسطه
الی دانشگاه												
-	-	-	-	-	۱	۱	۴	-	-	۴	۵	ال ۱ دانشگاه
-	۱	-	-	۱	۲	۴	۲	-	-	۲	۶	ال ۲ دانشگاه
-	۱	۲	۴	۱۱	۱۶	۳۴	۳	-	-	۳	۳۷	ال ۳ دانشگاه
-	-	۱	۲	۲	۲	۷	۳	-	-	۳	۱۰	ال ۴ دانشگاه و بیشتر

جدول شماره ۸ - توزیع جمعیت معیم حوزه سرشماری شهسوار سفتیک شهرستان با کشور محل تولد: آبانماه ۱۳۳۰ (نوامبر ۱۹۵۱)

شهرستان یا کشور محل تولد	تعداد	چند درصد	شهرستان یا کشور محل تولد	تعداد	چند درصد	شهرستان یا کشور محل تولد	تعداد	چند درصد
کل جمعیت حوزه سرشماری	۱۸۲۱۱۲	۱۰۰٪	غوی	۲	۰/۱	آبادان	-	-
شولدی بن در این حوزه سرشماری	۱۷۴۰۲۶	۹۵/۶	دآراب	-	-	آباده	-	-
شولدی بن در سایر شهرستانها	۱۰۸۸۶	۵/۹	دامغان	۱۴	۰/۸	آمل	۱۱۴	۰/۱
شولدی بن در کشورهای خارجی	۲۹	-	درگز	-	-	اراک	۲۵	۰/۰
محل تولد اظهار نشده	۴۱	-	دزول	-	-	اربدیل	۵۴۱	۰/۳
جمع شولدی بن در شهرستانهای مجاور	۱۰۴۱۱	۱۰۰٪	دشت کرگان (گنبد کاوس)	۱	۰/۰	اردستان	۲	۰/۰
رشت	۲۳۵۴	۲۲/۶	دشت میشان (سوسنگر)	-	-	ارسیاران (اهر)	۴	۰/۰
قزوین	۲۱۴۰	۲۱/۸	دشی و دانشستان	۱۱	۰/۶	اصهبان	۳۹	۰/۲
کرج	۱۰۵	۱/۱	دماوند	-	-	الیکدیز	۷	۰/۰
اصهبان	۲۱۰۷	۲۱/۷	رامهریز	۶	۰/۳	اهواز	-	-
لوشهر	۱۱۲	۰/۱	رشت	۲	۰/۰	ایرانشهر	۷	۰/۰
زاهدان	-	-	رضاییه	۷	۰/۰	ایلام	۲۰۰	۰/۱
زیند کرمان	-	-	رفسنجان	-	-	بابل	-	-
زنجان	۱۱۸	۲/۱	زابل	-	-	بانت	-	-
ساری	۷۶	۱/۴	زاهدان	-	-	بجنورد	۴	۰/۰
ساره	-	-	زیند کرمان	-	-	بروجرد	۲	۰/۰
سبزوار	۲	۰/۱	زنجان	۱۱۸	۲/۱	بندر ببهلوی	۲۲۱	۰/۱
سبزواری (حیرت)	۴	۰/۰	ساری	۷۶	۱/۴	بندر عباس	-	-
سراب	-	-	ساره	-	-	بندر لنگه	-	-
سراوان	-	-	سبزوار	۲	۰/۱	وشهر	۱	۰/۰
سخر	-	-	سبزواری (حیرت)	۴	۰/۰	بهبهان	-	-
سنان	۲۰	۰/۱	سراوان	-	-	پشهر	۹	۰/۰
منجنق	۸	۰/۰	سخر	-	-	برجند	۸۱	۰/۰
سیسجان	۱	۰/۰	سنان	۲۰	۰/۱	دیز	۱۱۱	۰/۰
شاندگان	-	-	منجنق	۸	۰/۰	پت جام	-	-
شاه آباد غرب	۲	۰/۰	شاهرود	۵	۰/۰	بت حیدریه	-	-
شاهرود	۵	۰/۰	شاهی	۵	۰/۰	سرکان	-	-
شاهرود	۷	۰/۰	شاهیندر	-	-	ران	۲۷۵۲	۰/۱
بابل	-	-	شوشتر	-	-	سک	-	-
بانت	-	-	شهرضا	-	-	گازرون	-	-
بجنورد	۴	۰/۰	شهسوار	۲	۰/۰	کاشان	-	-
بروجرد	۲	۰/۰	شیراز	۲۲	۰/۱	کاشمر	-	-
بندر ببهلوی	۲۲۱	۰/۱	شیراز	۲۲	۰/۱	کرج	-	-
بندر عباس	-	-	طوالش (خمسه)	۷	۰/۰	کرمان	-	-
بندر لنگه	-	-	فردوس	-	-	کرمانشاه	۱۵۰	۰/۰
وشهر	۱	۰/۰	فردین	-	-			
بهبهان	-	-	فسا	-	-			
پشهر	۹	۰/۰	قوینات	۱۴۱	۰/۷			
برجند	۸۱	۰/۰	فیروز آباد	-	-			
دیز	۱۱۱	۰/۰	قائن	-	-			
پت جام	-	-	قروه	-	-			
بت حیدریه	-	-	قزوین	-	-			
سرکان	-	-	فصر شمیرن	-	-			
ران	۲۷۵۲	۰/۱	بزم	۲۱	۰/۰			
سک	-	-	تویجان	۱۴	۰/۰			
گازرون	-	-	کازرون	-	-			
کاشان	-	-	کاشان	۲۱	۰/۰			
کاشمر	-	-	کاشمر	۱	۰/۰			
کرج	-	-	کرمان	۱۰	۰/۰			
کرمان	-	-	کرمانشاه	۲۶	۰/۰			
			کرمانشاه	۲۶	۰/۰			
جمع تولد اظهار نشده	۲۶	۰/۱						
شهرستان اظهار نشده	۱۱	۰/۰						
شهرستان یا کشور اظهار نشده	۱۵	۰/۰						

ارقام این شهرستان جز "شولدی بن در شهرستانهای مجاور" نشان داده شده است.
 - ارقام این شهرستان جز "شولدی بن در این حوزه سرشماری" نشان داده شده است.
 - در مواردیکه جمع کمتر از ۱۰ باشد، چند درصد نشان داده نمیشود.

جدول شماره ۹۹ که در آن محل تولد بر حسب سن در قسمت دوم جدول شماره ۱۰۰ که در آنجا آمده است (برای سال ۱۳۳۶)

سن	محل تولد	محل تولد در این سوره		محل تولد در سایر سوره‌های شماری		جمع	محل تولد
		تعداد	درصد	تعداد	درصد		
کل سوره شماری شهسوار							
کل سن		۱۸۶ ۹۹۲	۱۷۰ - ۳۶	۱۱ / ۶	۱۰ ۴۱۹	۰ ۴۷۲	۲۹
۱۰ - ۱۵	۷	۳۲ ۲۴۹	۳۲ ۲۴۹	۹۰ / ۱	۱ ۱۷۸	۰ ۴۸۲	۷
۱۵ - ۲۰	۷	۰ ۳۲۱	۰ ۳۲۱	۱۰۰ / ۸	۱ ۱۷۲	۰ ۲۲	-
۲۰ - ۲۵	۸	۲۸ ۱۶۸	۲۷ ۰۳۴	۱۰ / ۲	۱ ۶۸۱	۰ ۴۰۸	۲
۲۵ - ۳۰	۶	۴۹ ۲۹۸	۴۶ ۸۲۶	۱۰ / ۲	۱ ۶۲۱	۰ ۳۴۲	۲
۳۰ - ۳۵	۷	۲۱ ۱۲۲	۲۷ ۱۱۰	۱۰ / ۲	۱ ۷۲۰	۱ ۰۸۱	-
۳۵ - ۴۰	۱	۳۰ ۰۵۵	۲۶ ۰۱۵	۸۲ / ۱	۲ ۲۲۲	۱ ۰۰۸	۰
۴۰ - ۴۵	۳	۱۸ ۰۰۱	۱۱ ۲۵۲	۸۸ / ۶	۱ ۰۰۲	۰ ۷۴۲	۳
۴۵ - ۵۰	۲	۱۲ ۳۵۲	۱۱ ۸۷۰	۸۸ / ۶	۰ ۶۶۲	۰ ۰۰۲	۱
۵۰ - ۵۵	۴	۸ ۴۷۸	۷ ۲۱۲	۸۱ / ۸	۰ ۵۲۵	۰ ۲۸۰	۷
۵۵ - ۶۰	-	۰ ۱۹۲	۰ ۱۰۱	۱۱ / ۲	۰ ۱۹	۰ ۲۲	-
۶۰ - ۶۵	-	۰ ۴۰	۰ ۴۱	*	۰ ۳	۰ ۱	-
کل سن شهسوار							
کل سن		۷ ۱۲۲	۴ ۷۱۱	۲۱ / ۸	۱ ۰۰۲	۱ ۰۸۱	۱۲
۱۰ - ۱۵	۲	۱ ۲۲۱	۱ ۰۰۰	۸۰ / ۸	۰ ۲۲	۰ ۰۰۱	۲
۱۵ - ۲۰	-	۲۱۰	۱۹۲	۹۱ / ۸	۰ ۸	۰ ۱۰	-
۲۰ - ۲۵	۱	۹۰۶	۸۰۸	۸۰ / ۵	۰ ۵۴	۰ ۲۱	۱
۲۵ - ۳۰	۱	۲ ۰۱۲	۱ ۵۲۵	۷۰ / ۸	۰ ۲۲۲	۰ ۲۱۲	۱
۳۰ - ۳۵	۱	۱ ۶۸۰	۱ ۰۰۸	۲۱ / ۸	۰ ۲۷۸	۰ ۲۱۲	-
۳۵ - ۴۰	-	۱ ۱۰۰	۰ ۵۵	۰۱ / ۲	۰ ۳۰	۰ ۳۰	۲
۴۰ - ۴۵	۱	۸۳۰	۳۲۰	۴۰ / ۸	۰ ۲۵۰	۰ ۲۴۲	۱
۴۵ - ۵۰	۱	۵۰۲	۲۴۱	۴۲ / ۶	۰ ۱۱۲	۰ ۱۵۰	۲
۵۰ - ۵۵	-	۲۵۷	۱۱۲	۰۲ / ۶	۰ ۲۴	۰ ۸۰	۱
۵۵ - ۶۰	-	۱۲۲	۶۰	۲۲ / ۰	۰ ۱۰	۰ ۲۲	-
۶۰ - ۶۵	-	۱۰	۱	*	۰ ۳	۰ ۱	-
بقیه نقاط حوزه شماری شهسوار							
کل سن		۱۸۲ ۳۱۱	۱۱۹ ۳۲۰	۲۲ / ۸	۱ ۰۱۲	۲ ۲۸۱	۱۷
۱۰ - ۱۵	۵	۳۲ ۲۶۲	۳۱ ۲۴۹	۹۰ / ۸	۱ ۱۱۲	۰ ۳۷۹	۵
۱۵ - ۲۰	۷	۰ ۳۲۱	۰ ۳۱۲	۹۰ / ۰	۰ ۱۸۱	۰ ۱۲	-
۲۰ - ۲۵	۷	۲۸ ۰۴۲	۲۱ ۰۸۱	۹۰ / ۵	۰ ۲۲۲	۰ ۳۱۲	۵
۲۵ - ۳۰	۵	۴۷ ۲۰۵	۴۰ ۲۱۱	۹۰ / ۲	۰ ۱۸۲	۰ ۲۴۲	۱
۳۰ - ۳۵	۶	۲۸ ۴۵۳	۲۱ ۲۰۷	۲۲ / ۷	۰ ۴۵۲	۰ ۷۸۵	-
۳۵ - ۴۰	۱	۲۸ ۹۰۰	۲۵ ۵۲۵	۸۸ / ۲	۰ ۲۸۲	۰ ۹۲۲	۲
۴۰ - ۴۵	۱	۱۸ ۰۷۲	۱۶ ۰۱۸	۹۰ / ۸	۰ ۲۵۲	۰ ۰۰۱	۱
۴۵ - ۵۰	۲	۱۱ ۸۰۰	۱۱ ۲۲۲	۱۰ / ۶	۰ ۸۰۲	۰ ۳۱۲	۱
۵۰ - ۵۵	۴	۸ ۲۲۱	۷ ۵۰۰	۹۱ / ۲	۰ ۱۱	۰ ۲۰۰	۶
۵۵ - ۶۰	-	۰ ۰۶۰	۰ ۰۰۶	۱۱ / ۶	۰ ۴	-	-
۶۰ - ۶۵	-	۰ ۳۵	۰ ۳۵	*	-	-	-

* - در مواردی که جمع کمتر از ۱۰۰ باشد چند درصد نشان داده نشده است.

جدول شماره ۱۲: وضعیت فعالیت اقتصادی بر حسب سن و جنس در جمعیت ازده ساله بالای حوزه سرشماری شهسوار: آبانماه ۱۳۳۵ (نوامبر ۱۹۵۶)
(سن اظهار نشده نیز جزو جمع ششین ازده ساله بیلا منظور شده است)

غیرفعال از نظر اقتصادی			فعال از نظر اقتصادی				جمع کل	سن و جنس
مت	محصل	زن خانه دار	جمع	در جستجوی کار	شاغل بکار	بند در صد		
کل حوزه سرشماری شهسوار								
مردان								
جمع ازده ساله بیلا								
۲۳۸	۷۴۰۱	۴۴۱۶۲	۵۱۸۰۱	۵۵۲	۶۴۶۸۶	۵۲/۱	۶۵۱۳۸	
۴۴۹	۵۱۳۲	۴۱۴۴	۱۴۷۱۵	۴۱	۴۳۱۸	۲۲/۱	۴۳۵۹	
۶۶	۱۸۰۸	۵۴۵۲	۷۳۲۷	۱۱۰	۷۶۷۱	۵۱/۸	۷۸۶۹	
۶۲	۴۰۱	۵۸۱۴	۱۳۵۷	۱۲۱	۸۳۵۹	۵۶/۱	۸۴۸۰	
۱۰۱	۶۳	۱۲۱۲۵	۱۲۳۸۱	۹۷	۱۲۶۶۱	۵۶/۱	۱۲۷۶۶	
۱۰۱	۳	۶۸۶۶	۶۹۰۰	۱۷	۱۱۱۱۲	۶۳/۲	۱۱۹۵۹	
۲۱۲	۱	۵۱۳۰	۵۲۲۳	۳۵	۷۱۵۵	۵۱/۸	۷۹۸۰	
۶۶	۱	۳۰۶۷	۳۱۶۷	۲۳	۴۷۵۸	۵۶/۱	۴۷۸۱	
۵۷۴	۱	۱۴۸۷	۳۰۶۲	۸	۲۱۲۳	۴۱/۰	۲۱۳۰	
۱۱	۱	۱۶	۳۱	-	۱۴	۰	۱۴	
۱۳/۸	۱۳/۱	۳۰/۱	۲۱/۲	۲۱/۱	۳۱/۸	-	۳۱/۸	
زنان								
جمع ازده ساله بیلا								
۱۱۵۵	۶۱۵۶	-	۱۰۲۷۱	۵۹۹	۱۵۵۳۵	۸۴/۱	۱۵۶۹۴	
مردان								
جمع ازده ساله بیلا								
۲۳۰۱	۴۰۷۴	-	۷۲۷۵	۴۰	۲۷۴۹	۲۲/۷	۲۷۸۹	
۴۸	۱۶۲۵	-	۱۶۷۳	۱۸۹	۵۶۶۷	۲۲/۸	۵۸۵۶	
۴۱	۳۹۱	-	۴۳۲	۱۲۱	۶۲۲۷	۱۶/۱	۶۸۴۸	
۷۶	۶۰	-	۱۳۹	۹۷	۱۵۲۲۹	۱۶/۱	۱۵۴۲۶	
۶۴	۷	-	۶۷	۴۷	۱۰۴۳۱	۶۶/۴	۱۰۴۷۸	
۶۳	۱	-	۶۴	۳۵	۶۷۶۰	۹۹/۱	۶۷۸۵	
۱۵۵	-	-	۱۵۵	۳۳	۴۱۰۰	۱۶/۵	۴۱۳۳	
۴۵۷	۱	-	۴۵۸	۷	۱۶۲۲	۸۰/۵	۱۶۲۹	
۷	۱	-	۸	-	۱	۰	۱	
۱۳/۲	۱۳/۸	-	۱۳/۵	۲۱/۱	۳۲/۶	-	۳۲/۶	
زنان								
جمع ازده ساله بیلا								
۱۱۲۳	۱۲۴۵	۴۴۱۶۲	۴۹۵۳۰	۳	۱۱۰۹۲	۱۸/۳	۱۱۰۹۵	
مردان								
جمع ازده ساله بیلا								
۲۲۴۸	۱۰۴۸	۴۱۴۴	۷۴۴۰	۱	۱۰۶۶	۱۷/۱	۱۰۷۰	
۱۸	۱۸۳	۵۴۵۲	۵۶۵۴	۱	۲۰۱۲	۲۶/۲	۲۰۱۴	
۲۱	۱۰	۵۸۱۴	۵۹۲۵	-	۱۵۲۲	۲۰/۵	۱۵۲۴	
۲۲	۳	۱۲۱۲۵	۱۲۱۵۰	-	۲۴۴۰	۱۶/۷	۲۴۴۰	
۲۷	-	۶۸۶۶	۶۸۸۳	-	۱۴۸۱	۱۷/۷	۱۴۸۱	
۱۷۹	-	۵۱۳۰	۵۳۰۹	-	۱۱۹۵	۱۸/۱	۱۱۹۵	
۴۷۴	۱	۳۰۶۷	۳۰۶۲	-	۶۵۸	۱۵/۷	۶۵۸	
۱۱۱۷	-	۱۴۸۷	۳۰۶۲	۱	۲۰۰	۷/۲	۲۰۱	
۷	-	۱۶	۳۱	-	۰	۰	۰	
۱۴/۱	۱۳/۷	۳۰/۱	۲۹/۷	۰	۲۶/۸	-	۲۶/۸	

در مواردیکه جمع کل کمتر از ۱۰۰ باشد عدد در صد و میان نشان داده نشده است.

بقيه جدول شماره ۱۰ - وضع فعاليت اقتصادي بر حسب سن و جنس در جمعيت ازده ساله بيلاي حوزه سردمازي شهسوار (آبانماه ۱۳۳۵ تا نوامبر ۱۹۵۶)
(سن اظهار نشده نيز جز جمع سنين ازده ساله بيلا منظور شده است)

غير فعال از نظر اقتصادي		فعال از نظر اقتصادي					جمع كل	سن و جنس
محصّل	زن خانه دار	جمع	در جستجوی كار	شامل بكار	چند درصد	جمع		
مردون								
جمع ازده ساله بيلا								
۱۲	۱۱۳۲	۱۸۰۴	۲۰۶۶	۴۰	۲۳۶۷	۴۳/۱	۲۳۲۷	۵۳۵۱
۱۴	۷۰۰	۸۵	۸۳۱	۳	۱۴۷	۱۵/۲	۱۵۰	۹۸۹
۲	۳۵۰	۲۲۱	۵۸۳	۱	۲۵۰	۳۰/۸	۲۵۱	۸۴۲
۱	۶۴	۲۷۱	۳۳۵	۱۱	۲۸۶	۴۶/۱	۲۹۷	۶۳۸
-	۴	۵۲۹	۵۳۳	۹	۵۴۸	۵۰/۴	۵۵۷	۱۱۰۵
۳	-	۳۱۶	۳۱۶	۴	۵۰۷	۶۱/۱	۵۱۱	۸۳۰
۳	-	۲۰۷	۲۱۰	۳	۲۴۰	۶۲/۰	۲۴۳	۵۵۳
۸	-	۸۶	۸۶	۱	۱۶۲	۶۳/۴	۱۶۳	۲۵۷
۱۷	-	۱۲	۷۹	-	۵۳	۴۰/۲	۵۳	۱۳۲
۴	-	۲	۶	-	۴	*	۴	۱۰
*	۱۴/۰	۳۰/۷	۲۱/۲	*	۲۳/۵	-	۲۳/۲	۲۶/۹
مرد								
جمع ازده ساله بيلا								
۵۷	۷۳۰	-	۷۳۰	۴۰	۲۰۹۰	۷۲/۴	۲۰۶۰	۲۸۴۷
۳۷	۴۰۸	-	۴۰۸	۳	۵۸	۱۲/۱	۶۱	۵۰۶
۱	۲۵۴	-	۲۵۴	۱	۱۸۹	۴۲/۷	۱۹۸	۴۵۳
-	۶۱	-	۶۱	۱۱	۲۵۴	۸۱/۳	۲۶۵	۳۲۶
-	۷	-	۷	۱	۵۲۴	۹۸/۷	۵۲۲	۵۴۰
۱	-	-	۱	۴	۴۸۳	۱۶/۸	۴۸۷	۱۸۸
۱	-	-	۱	۳	۱۱۵	۱۱/۷	۱۱۸	۳۱۹
۷	-	-	۷	۱	۱۴۱	۳۵/۱	۱۴۵	۱۵۲
۶	-	-	۶	-	۵۰	۸۰/۷	۵۰	۵۶
۴	-	-	۴	-	۱	*	۳	۷
*	۱۴/۵	-	۱۴/۱	*	۱۴/۲	-	۱۴/۵	۲۷/۵
زن								
جمع ازده ساله بيلا								
۳۵	۳۱۲	۱۸۰۴	۲۱۱۶	-	۲۱۱۶	۱۱/۰	۲۱۱۶	۲۵۰۹
۱۷	۲۱۲	۸۵	۲۹۷	-	۸۶	۱۸/۴	۸۶	۴۸۲
۱	۶۶	۲۳۱	۲۹۷	-	۶۶	۱۵/۷	۶۶	۳۸۱
۱	۳	۲۷۱	۲۷۴	-	۲۴	۱۰/۷	۲۴	۳۱۲
-	۲	۵۲۱	۵۲۳	-	۲۴	۴/۲	۲۴	۵۶۵
۲	-	۳۱۶	۳۱۸	-	۲۴	۷/۰	۲۴	۳۴۲
۲	-	۲۰۷	۲۰۹	-	۲۵	۱۰/۲	۲۵	۲۲۹
۱	-	۸۶	۸۷	-	۱۸	۱۲/۱	۱۸	۱۰۵
۱۱	-	۱۲	۷۳	-	۷	۲/۱	۷	۲۶
-	-	۲	۲	-	۱	*	۱	۷
*	۱۳/۴	۳۰/۷	۲۷/۱	-	۱۱/۱	-	۱۰/۱	۲۶/۲

* در مواردی که جمع کل کمتر از ۱۰۰ باشد چند درصد و میانگین نشان داده نمیشود.

بقیه جدول شماره ۱۰ - وند تا ثبت اقتصادی بر حسب سن جنس درجه بندی از ده ساله بیلابی حوزه سرشماری شهرستان آبانماه ۱۳۳۵ (نوامبر ۱۹۵۶)
(سن اظهار نشده نیز جز جمع سنین از ده ساله بیلابی منظور نشده است)

سن و جنس	جمع کل	فعال از نظر اقتصادی			غیرفعال از نظر اقتصادی			
		جمع	چند درصد	شاغل بکار	در جستجوی کار	جمع	زن خانه دار	محصل
بقیه نقاط حوزه سرشماری شهرستان								
مردان								
جمع از ده ساله بیلابی	۱۱۹ ۶۸۳	۱۲ ۹۰۱	۵۲/۱	۶۲ ۳۸۶	۵۱۲	۵۱ ۷۸۲	۴۲ ۳۵۸	۶ ۲۷۸
۱۰-۱۹ ساله	۱۸ ۰۸۵	۴ ۲۰۱	۲۳/۸	۱ ۱۷۱	۳۸	۱۲ ۸۷۱	۴ ۰۵۹	۴ ۳۲۲
۱۰-۱۵ ساله	۱۴ ۳۵۴	۷ ۱۱۰	۵۲/۰	۷ ۴۲۹	۱۸۲	۶ ۷۴۴	۵ ۲۲۲	۱ ۴۵۸
۱۶-۲۰ ساله	۱۴ ۰۶۹	۸ ۰۸۲	۵۷/۳	۷ ۷۲۲	۱۱۰	۶ ۰۱۱	۵ ۶۱۸	۲۲۷
۲۱-۲۵ ساله	۲۸ ۱۵۰	۱۷ ۲۰۹	۵۹/۱	۱۷ ۱۹۹	۸۸	۱۱ ۷۴۱	۱۱ ۵۸۶	۵۴
۲۶-۳۵ ساله	۱۸ ۰۷۹	۱۱ ۴۴۸	۶۳/۳	۱۱ ۴۰۰	۴۷	۶ ۲۳۱	۶ ۰۳۰	۳
۳۶-۴۵ ساله	۱۹ ۸۰۰	۷ ۶۲۷	۳۹/۱	۷ ۶۱۵	۲۲	۵ ۱۶۳	۴ ۹۲۲	۱
۴۶-۵۵ ساله	۸ ۲۲۱	۴ ۶۱۸	۵۶/۲	۴ ۵۶۶	۲۲	۳ ۱۰۷	۲ ۵۸۱	۱
۶۰ ساله بیلابی	۵ ۰۶۰	۲ ۰۷۷	۴۱/۰	۲ ۰۶۱	۸	۲ ۰۰۳	۱ ۴۳۵	۱
سن اظهار نشده	۳۵	۱۰	*	۱۰	-	۲۵	۱۴	۱
بیانه سن	۲۹/۱	۳۱/۷	-	۲۱/۸	۲۱/۷	۲۴/۵	۳۰/۴	۱۳/۵
مرد								
جمع از ده ساله بیلابی	۶۱ ۵۶۷	۵۲ ۰۸۳	۸۴/۱	۵۱ ۵۷۴	۵۰۱	۶ ۱۸۴	-	۵ ۴۲۶
۱۰-۱۹ ساله	۶ ۵۵۸	۲ ۷۲۸	۴۱/۵	۲ ۶۱۱	۲۷	۶ ۳۰	-	۳ ۶۶۶
۱۰-۱۵ ساله	۷ ۰۷۹	۵ ۶۵۸	۸۰/۰	۷ ۸۷۸	۱۸۰	۶ ۶۹۸	-	۱ ۲۷۱
۱۶-۲۰ ساله	۶ ۱۵۴	۳ ۵۸۳	۵۸/۳	۳ ۷۲۲	۱۱۰	۳ ۶۱۲	-	۲۳۰
۲۱-۲۵ ساله	۱۴ ۱۲۵	۱۴ ۷۲۲	۱۰۰/۱	۱۴ ۷۰۵	۸۸	۱۳۲	-	۵۲
۲۶-۳۵ ساله	۱۰ ۰۵۷	۶ ۶۱۱	۶۵/۳	۶ ۶۸۸	۴۳	۶۶	-	۲
۳۶-۴۵ ساله	۶ ۵۲۰	۳ ۴۶۷	۵۳/۰	۳ ۴۴۵	۲۲	۳۲	-	۱
۴۶-۵۵ ساله	۴ ۱۲۶	۲ ۷۷۸	۶۶/۴	۲ ۷۵۶	۲۲	۱۴۸	-	-
۶۰ ساله بیلابی	۲ ۲۳۱	۱ ۸۷۹	۸۰/۱	۱ ۸۷۲	۷	۴۵۲	-	۱
سن اظهار نشده	۱۰	۱	*	۱	-	۹	-	۱
بیانه سن	۲۹/۸	۳۶/۵	-	۲۶/۱	۲۱/۷	۱۳/۵	-	۱۳/۷
زن								
جمع از ده ساله بیلابی	۵۸ ۱۱۶	۱۰ ۸۱۸	۱۸/۱	۱۰ ۸۱۵	۲	۴۷ ۲۹۸	۱۲ ۳۵۸	۸۵۲
۱۰-۱۹ ساله	۸ ۵۶۷	۱ ۴۵۱	۱۷/۴	۱ ۴۸۰	۱	۷ ۰۸۶	۴ ۰۵۹	۷۵۶
۱۰-۱۵ ساله	۷ ۲۷۸	۱ ۱۵۲	۱۶/۸	۱ ۱۵۱	۱	۵ ۲۲۶	۵ ۲۲۲	۸۷
۱۶-۲۰ ساله	۷ ۱۴۵	۱ ۵۰۰	۲۱/۰	۱ ۵۰۰	-	۵ ۶۴۵	۵ ۶۱۸	۷
۲۱-۲۵ ساله	۱۴ ۰۲۵	۲ ۴۱۶	۱۷/۳	۲ ۴۱۱	-	۱۱ ۶۰۹	۱۱ ۵۸۶	۱
۲۶-۳۵ ساله	۸ ۰۶۶	۱ ۴۵۷	۱۸/۱	۱ ۴۵۰	-	۶ ۶۱۵	۶ ۵۲۰	-
۳۶-۴۵ ساله	۶ ۲۷۰	۱ ۱۲۰	۱۸/۰	۱ ۱۲۰	-	۵ ۱۰۰	۴ ۹۲۲	-
۴۶-۵۵ ساله	۴ ۰۶۵	۱۴۰	۱۵/۱	۱۴۰	-	۳ ۴۵۱	۲ ۵۸۱	۱
۶۰ ساله بیلابی	۲ ۲۲۱	۱۸۸	۸/۰	۱۸۷	۱	۲ ۰۴۱	۱ ۴۳۵	-
سن اظهار نشده	۳۵	۱۰	*	۱۰	-	۲۵	۱۴	-
بیانه سن	۲۹/۱	۲۷/۱	-	۱۲/۰	-	۲۴/۸	۳۰/۴	۱۳/۸

* در مواردی که جمع کل کمتر از ۱۰۰ باشد چند درصد و میان نشان داده نشود.

جدول شماره ۱۱ - تقسیمات عمده مشاغل بر حسب سن و جنس در جمعیت شاغل بکار ازرده ساله بیالای حوزه سرشماری شهسوار: آبانماه ۱۳۳۵ (توامبر ۱۹۵۶)
(سن اظهار نشده نیز جزو جمع سنین ازرده ساله بیالا منظور شده است)

سن	۶۵-۶۰ ساله	۶۰-۵۰ ساله	۴۵-۳۰ ساله	۲۵-۲۰ ساله	۱۵-۱۰ ساله	۱۰-۵ ساله	جمع ازرده ساله بیالا	تقسیمات عمده مشاغل و جنس
کل حوزه سرشماری شهسوار								
مردان								
جمع شاغلین	۲ ۱۲۲	۱۲ ۷۱۲	۲۹ ۵۸۱	۸ ۲۵۹	۷ ۱۷۹	۴ ۲۱۸	۶۴ ۶۸۶	
-	۲۷	۱۳۵	۴۱۲	۸۱	۱۹	۲	۶۸۱	مشاغل حرفه ای - فنی و کارهای مربوط بآن
۱	۲۷	۲۸۰	۶۲۱	۷۷	۵۱	۵۶	۱ ۱۱۶	مشاغل مربوط با مواد آری و منشی گری و امور مربوط بآن
۱	۱۰۵	۴۵۵	۱ ۲۰۱	۲۱۴	۱۶۱	۲۶	۲ ۱۷۲	فروش و مشاغل مربوط بآن
۸	۱ ۵۹۸	۱۱ ۰۳۲	۲۳ ۲۶۷	۶ ۲۲۲	۵ ۵۵۱	۳ ۲۴۵	۵۱ ۰۲۴	مشاغل مربوط به زراعت و جنگلبانی و شکار و ماهیگیری
-	-	۴	۵	-	-	-	۱	امور مربوط با استخراج معدن و استخراج سنگ و حفاری
۱	۱۲	۱۵۴	۲۴۱	۸۵	۵۵	۱۸	۵۶۶	مشاغل مربوط با حمل و نقل
-	۵۸	۲۵۹	۲ ۳۰۲	۷۲۷	۶۴۴	۱۴۰	۴ ۱۸۰	حرفه های صنعتی و عملیات تولیدی و مشاغل مربوط بآن
۳	۵۵	۳۰۱	۱ ۱۷۶	۲۴۸	۶۵۷	۷۱۲	۳ ۲۵۲	مشاغل مربوط با انجام خدمات (سرپرستی)
-	۲۳۰	۱۰۲	۲۵۱	۴۵۴	۵۴۱	۱۰۶	۱ ۶۸۵	مشاغل مربوط به خدمات ثابت ارتشی و مشاغل کسبه دقیقاً مشخص و یا اظهار نشده
سرب								
جمع شاغلین	۱ ۹۲۲	۱۰ ۸۱۰	۲۵ ۶۶۰	۶ ۷۲۷	۵ ۶۶۷	۲ ۷۴۹	۵۳ ۵۹۴	
-	۲۹	۱۰۵	۳۷۴	۶۳	۹	۲	۵۸۲	مشاغل حرفه ای - فنی و کارهای مربوط بآن
۱	۲۰	۲۵۹	۵۹۱	۶۸	۲۱	۲	۹۶۲	مشاغل مربوط با مواد آری و منشی گری و امور مربوط بآن
۱	۱۰۲	۴۴۶	۱ ۱۸۳	۲۰۹	۱۴۱	۳۴	۲ ۱۱۷	فروش و مشاغل مربوط بآن
۵	۱ ۴۵۸	۹ ۴۶۹	۱۹ ۹۰۱	۴ ۹۰۰	۴ ۰۳۶	۲ ۱۲۷	۴۲ ۱۰۶	مشاغل مربوط به زراعت و جنگلبانی و شکار و ماهیگیری
-	-	۴	۵	-	-	-	۱	امور مربوط با استخراج معدن و استخراج سنگ و حفاری
۱	۱۲	۱۵۲	۲۴۰	۸۵	۵۵	۱۸	۵۶۴	مشاغل مربوط با حمل و نقل
-	۵۰	۲۰۹	۲ ۱۶۰	۷۱۶	۵۵۶	۱۲۰	۳ ۸۱۱	حرفه های صنعتی و عملیات تولیدی و مشاغل مربوط بآن
۱	۲۴	۱۴۰	۶۹۱	۲۵۰	۲۱۸	۱۲۷	۱ ۸۶۱	مشاغل مربوط با انجام خدمات (سرپرستی)
-	۲۲۶	۷۵	۲۱۵	۴۲۶	۵۲۱	۱۹	۱ ۵۸۲	مشاغل مربوط به خدمات ثابت ارتشی و مشاغل کسبه دقیقاً مشخص و یا اظهار نشده
زنان								
جمع شاغلین	۲۰۰	۱ ۸۵۲	۲ ۶۲۱	۱ ۵۳۲	۲ ۰۱۲	۱ ۰۶۱	۱۱ ۰۱۲	
-	۸	۲۰	۴۳	۱۸	۱۰	-	۶۹	مشاغل حرفه ای - فنی و کارهای مربوط بآن
-	۷	۲۱	۲۰	۹	۳۰	۵۷	۱۵۴	مشاغل مربوط با مواد آری و منشی گری و امور مربوط بآن
-	۲	۹	۱۸	۵	۲۰	۲	۵۶	فروش و مشاغل مربوط بآن
۳	۱۴۰	۱ ۵۶۲	۲ ۴۶۶	۱ ۲۲۲	۱ ۵۱۵	۶۰۸	۸ ۶۱۸	مشاغل مربوط به زراعت و جنگلبانی و شکار و ماهیگیری
-	-	-	-	-	-	-	-	امور مربوط با استخراج معدن و استخراج سنگ و حفاری
-	-	۱	۱	-	-	-	۲	مشاغل مربوط با حمل و نقل
-	۸	۵۰	۱۴۲	۶۱	۸۸	۲۰	۳۶۱	حرفه های صنعتی و عملیات تولیدی و مشاغل مربوط بآن
۲	۳۱	۱۶۱	۱۸۵	۱۸	۳۲۱	۵۷۵	۱ ۲۱۱	مشاغل مربوط با انجام خدمات (سرپرستی)
-	۹	۲۸	۲۶	۱۸	۱۰	۷	۱۰۳	مشاغل مربوط به خدمات ثابت ارتشی و مشاغل کسبه دقیقاً مشخص و یا اظهار نشده

بقیه جدول شماره ۱۱ - تفصیلات عمده مشاغل برحسب سن و جنس در جمعیت شاغل بنارازده ساله بیالای حوزه سرشماری شهسوار: آبانماه ۱۳۳۵ (توابع ۱۹۵۶)
(سن اظهار نشده نیز جزو جمع سنین ازده ساله بیالا منظور شده است)

سن اظهار نشده	۶۵ ساله بیالا	۴۵-۶۴ ساله	۲۵-۴۴ ساله	۲۰-۲۴ ساله	۱۵-۱۹ ساله	۱۰-۱۴ ساله	جمع ازده ساله بیالا	تفصیلات عمده مشاغل و جنس
شهر شهسوار								
مردان								
							۲۲۶۷	جمع شانزدهین
۴	۵۲	۵۰۲	۱۰۵۵	۲۸۶	۲۵۰	۱۴۲		مشاغل حرفه ای - نسی و کارهای مربوط بآن
-	۲	۲۱	۱۱	۲۸	۸	۱	۱۵۱	مشاغل مربوط با امور اداری و منشی گری و امور مربوط بآن
۱	۲	۱۷	۱۸۸	۱۶	۴	-	۲۱۲	فروش و مشاغل مربوط بآن
-	۱۴	۹۰	۲۰۱	۲۸	۲۸	۱	۲۶۲	مشاغل مربوط به زراعت و جنگلهائی و شکار و ماهیگیری
-	۱۴	۶۸	۸۲	۲۱	۱۲	-	۲۱۲	امور مربوط با استخراج معدن و استخراج سنگ و حفاری
-	-	-	-	-	-	-	-	مشاغل مربوط بحمل و نقل
۱	-	۱۴	۵۱	۱۰	۱	۲	۸۷	حرفه های صنعتی و عملیات تولیدی و مشاغل مربوط بآن
-	۱۰	۸۷	۲۰۱	۵۳	۱۱	۱۸	۴۳۰	مشاغل مربوط بانجام خدمات (سرویسها)
۲	۹	۱۱۸	۲۱۸	۶۸	۱۱۴	۱۱۹	۶۴۸	مشاغل مربوط به خدمات ثابت ارتشی و مشاغل کسه
-	۱	۷	۱۵	۴۱	۱۲	۱	۸۶	دقیقا مشخص و یا اظهار نشده
سرد								
							۲۰۲۰	جمع شانزدهین
۳	۵۰	۴۵۶	۱۰۰۷	۲۵۴	۱۸۶	۵۸		مشاغل حرفه ای - نسی و کارهای مربوط بآن
-	۲	۱۵	۸۰	۱۲	۲	۱	۱۱۲	مشاغل مربوط با امور اداری و منشی گری و امور مربوط بآن
۱	۳	۱۴	۱۸۲	۱۸	۴	-	۲۰۲	فروش و مشاغل مربوط بآن
-	۱۴	۹۰	۲۰۱	۲۸	۲۸	۱	۲۶۲	مشاغل مربوط به زراعت و جنگلهائی و شکار و ماهیگیری
-	۱۴	۶۶	۸۰	۲۱	۱۲	-	۲۰۱	امور مربوط با استخراج معدن و استخراج سنگ و حفاری
-	-	-	-	-	-	-	-	مشاغل مربوط بحمل و نقل
۱	-	۱۴	۵۱	۱۰	۱	۲	۸۷	حرفه های صنعتی و عملیات تولیدی و مشاغل مربوط بآن
-	۱۰	۸۷	۱۹۱	۵۲	۵۸	۱۷	۴۲۲	مشاغل مربوط بانجام خدمات (سرویسها)
۱	۶	۸۶	۱۱۸	۵۴	۶۱	۳۱	۴۷۷	مشاغل مربوط به خدمات ثابت ارتشی و مشاغل کسه
-	۱	۷	۱۵	۴۴	۱۲	۱	۸۶	دقیقا مشخص و یا اظهار نشده
زنان								
							۲۷۷	جمع شانزدهین
۱	۳	۴۲	۴۸	۲۲	۶۱	۸۶		مشاغل حرفه ای - نسی و کارهای مربوط بآن
-	-	۶	۱۹	۱۶	۵	-	۴۶	مشاغل مربوط با امور اداری و منشی گری و امور مربوط بآن
-	-	۳	۵	۱	-	-	۹	فروش و مشاغل مربوط بآن
-	-	-	-	-	-	-	-	مشاغل مربوط به زراعت و جنگلهائی و شکار و ماهیگیری
-	-	۲	۲	-	-	-	۴	امور مربوط با استخراج معدن و استخراج سنگ و حفاری
-	-	-	-	-	-	-	-	مشاغل مربوط بحمل و نقل
-	-	-	-	-	-	-	-	حرفه های صنعتی و عملیات تولیدی و مشاغل مربوط بآن
-	-	-	۲	۱	۲	۱	۷	مشاغل مربوط بانجام خدمات (سرویسها)
۱	۳	۲۲	۲۰	۱۴	۵۲	۸۸	۲۱۱	مشاغل مربوط به خدمات ثابت ارتشی و مشاغل کسه
-	-	-	-	-	-	-	-	دقیقا مشخص و یا اظهار نشده

جدول شماره ۱۲ - طبقات مشاغل بر حسب وضع اشتغال و جنس در جمعیت مشاغل کار از ده ساله بیالای حوزه سرشماری شهسوار، آبانماه ۱۳۳۰ (توامبر ۱۱۰۶)

وضعیت اظهار نشده	کارکنان خانوادگی بدون مزد	مزد بگیر	مستخدم دولت	کارکنانیکه برای خود کار میکنند	کارفرما	جمع مشاغلین	طبقات مشاغل و جنس
							کل حوزه سرشماری شهسوار
							مرد زن
۵۰۴	۱۳۷۶۲	۱۶۲۷۸	۲۳۵۲	۲۱۰۷۶	۳۱۱	۶۴۶۸۶	جمع از ده ساله بیالا
۵	۱	۵۷	۴۵۷	۱۵۹	۲	۶۸۶	مشاغل حرفه ای - فنی و کارهای مربوط بآن
							داخل مربوط به علوم زیست شناسی (بیولوژی) و کشاورزی و کارهای مربوط بآن
			۲			۳	داخل مربوط به علوم طبیعی و بهداشت و امور مربوط بآن
		۸	۶۸	۳۴	۲	۱۱۴	داخل مربوط به تسلیم و تدبیر و سایر امور مربوط بآن
		۲۱	۳۳۶	۱۸		۳۷۵	داخل حقوقی که شامل قضات و وکلای دادگستری و دفترخانه های رسمی نیز میباشد
		۱	۶	۲۴		۳۱	داخل مذهب و امور خیریه و عام المنفعه
		۱۵		۶۶		۸۴	داخل هنری - نویسندگی و سایر مشاغل تفریحی
		۴	۲	۱۰		۱۶	بر مشاغل حرفه ای فنی و سایر امور مشابه آن
۳	۱	۸	۴۲	۴		۵۸	مشاغل مربوط با امور اداری و منشی گری و امور مربوط بآن
۱۷		۲۲۲	۸۱۸	۴۵	۱۴	۱۱۱۶	افعل مدیریت و اداره کردن امور (بجز کشاورزی)
۳		۸	۱۶۶	۳۲	۱۳	۱۸۲	سرگری و مشاغل دفتری و کارهای مربوط بآن
۱۴		۲۳۴	۶۶۲	۱۳	۱	۹۲۴	فروش و مشاغل مربوط بآن
۱۴	۷۷	۲۴۶	۷	۱۸۰۱	۲۸	۲۱۷۳	دوره فروش در رستورانها و کافه ها
۱۴	۷۴	۲۳۸	۲	۱۶۰۱	۱۹	۱۹۴۹	دوره فروش دوره گرد ها
	۱	۷		۷۳	۱	۸۲	دوره فروش و مشاغل مربوط بآن
	۲	۱	۴	۱۲۷	۸	۱۴۲	مشاغل مربوط به ترابری - جنگل بانی - تکاور و سایر
۱۶	۱۳۰۱۷	۹۶۰۳	۱۰۴	۲۷۰۶۸	۱۸۶	۵۱۰۲۴	فناوری
۱۵	۱۳۰۰۸	۵۱۴۹	۷۸	۲۷۱۴۴	۱۸۶	۴۶۰۸۰	فناوری
۱	۱			۱۱		۱۳	فناوری
	۱	۳		۳۲		۳۶	فناوری
			۲۴	۱		۲۵	فناوری
							فناوری
	۷	۴۴۵۱	۲	۴۱۰		۴۸۷۰	مور مربوط با استخراج معدن و استخراج سنگ و حفاری
		۷	۱	۱		۹	ل مربوط با ساختن و حمل آوردن مواد معدنی
		۱	۱	۱		۳	ل مربوط به چاه کشی
		۴				۴	هائیکه در معدن و حفاری و استخراج سنگ مشغول هستند
		۲				۲	داخل مربوط به حمل و نقل
۱	۴	۲۹۲	۴۹	۲۱۹	۱	۵۶۶	مربوط به هواپیمائی
		۲	۱			۳	مربوط با موتور و آهن
			۲			۲	مربوط برانندگی وسائط نقلیه موتوری
۱		۹۴	۴۶	۵۷	۱	۱۹۹	مربوط برانندگی وسائط نقلیه ای که بوسیله حیوان بدنه میشوند (مانند کاری و در رشته و غیره)
	۴	۱۹۶		۱۶۲		۳۶۲	ه های صنعتی و عملیات تولیدی و مشاغل مربوط بآن
	۱۴۹	۲۱۴۶	۴۴۰	۱۴۰۴	۶۱	۴۱۸۰	رابطه به نساجی (غیر از قالی بانی)
	۳۱	۶۶		۱۸۸	۲	۲۹۰	رابطه بقالی بانی
	۱	۴		۵	۱	۱۱	رابطه تهیه بونان و محصولات چرمی و نماس
	۳۰	۴۰۴		۵۲۳	۲۲	۶۸۰	رابطه بسپد سازی و جابجایی و سایر کارهای کسب
	۲	۸		۴		۱۴	

بقیه جدول شماره ۱۲ - طبقات مشاغل برحسب وضع اشتغال و جنس در جمعیت مشاغل نگارنده ساله بهالای حوزه سرشماری شهسوار، آبانماه ۱۳۳۵ (نوامبر ۱۹۵۶)

وضع اعضا	کارکنان خانوادگی بدون مزد	مزد بگیر	مستخدم دولت	کارکنانیکه برای خود کار میکنند	کارفرمایان	جمع مشاغلین	طبقات مشاغل و جنس
کل حوزه سرشماری شهسوار							
بقیه مرد وزن							
-	۱۶	۴۳۹	-	۱۶۵	۸	۶۲۸	مشاغل مربوط به ساختن انبساط چوبی و کارهای مربوط به آن
-	۴۲	۲۳۴	۱۳	۲۹۲	۱۰	۵۹۱	مشاغل مربوط به فلزکاری
-	-	۱۲	۹	۳	-	۲۴	مشاغل الکتریکی و الکترونیکی
-	۲	۳۱۲	۳۶۲	۴۶	۱	۷۵۳	مشاغل ساختمانی و کارهای مربوط به آن که در جای دیگر طبقه بندی نشده اند
-	۳	۱۷	۳۲	-	-	۱۲۲	مشاغل مربوط به ماشینهای مستقر جراثقال و مشاغل مربوط به عملیات مکانیکی ماشینهای ساختمانی مستقر
-	-	۲	-	-	-	۲	مشاغل مربوط به چاپ - صحافی و تهیه محصولات کاغذی
-	۱۳	۱۱	-	۴۱	-	۶۰	مشاغل مربوط به سفالگری و کارهای مربوط به آن
-	۱	۱۶	۲	۷۸	۲	۹۹	مشاغل مربوط به ساختن مواد شیمیایی و کارهای مربوط به آن
-	-	۱	-	۱	-	۲	مشاغل مربوط به پوست و عمل آوردن آن
-	۵	۳۳۷	۲۰	۹۹	۱۴	۳۷۵	مشاغل مربوط به تهیه مواد غذایی و غذائی و خانگیات
-	۳	-	۱	۱۳	-	۱۷	حرفه های صنعتی و تولیدی و مشرفه و کارهای مربوط به آن
-	-	۲۵۰	۱	۱	-	۲۵۲	عمله هائیکه در پیشه های صنعتی مختلف برای تولید محصولات و عملیات مربوط به آنها کار میکنند
۳	۱۴	۲۵۱۰	۳۶۳	۳۴۱	۱۳	۳۲۵۲	مشاغل مربوط به انجام خدمات (سرپرستها)
۱	-	۳۴	۲۹۶	۳	-	۳۳۴	مشاغل مربوط به خدمات محافظت و حراست و نظیاتی
۱	۱۴	۲۲۴۹	۱۲	۳۴۶	۱۲	۲۶۳۵	خدمات خانگی و شخصی و کارهای مربوط به آن
-	-	۹۰	۳۰	-	-	۱۲۰	مشاغل خدمات متفرقه
۱	-	۱۳۷	۲۵	-	-	۱۶۲	عمله هائیکه در مشاغل مربوط به خدمات کار میکنند
۱۴۸	-	۱۲۲۱	۱۳	۳	-	۱۶۸۵	مشاغل مربوط به خدمات ثابت ارتشی و مشاغل که دقیقاً مشخص و یا اظهار نشده اند
-	-	-	۱۲	-	-	۱۲	خدمات ثابت ارتشی
۱۴۷	-	۳	۱	۳	-	۴۵۴	مشاغل که دقیقاً مشخص و یا اظهار نشده اند
۱	-	۱۲۱۸	-	-	-	۱۲۱۹	عمله هائیکه در جای دیگر طبقه بندی نشده اند
۱۹۴	۱۹۷۲	۱۳۴۲۷	۲۱۳۷	۳۰۱۳۳	۲۹۱	۵۳۵۹۱	مرد جمع ازده ساله بیالا
۳	۱	۵۲	۳۸۶	۱۳۸	۲	۵۸۱	مشاغل حرفه ای - فنی و کارهای مربوط به آن
-	-	-	۳	-	-	۳	مشاغل مربوط به علم زیست شناسی (بیولوژی) و کشاورزی و کارهای مربوط به آن
-	-	۴	۵۷	۱۴	۲	۷۷	مشاغل مربوط به علم طبی و بهداشتی و امور مربوط به آن
-	-	۲۰	۲۷۸	۱۷	-	۳۱۵	مشاغل مربوط به تعلیم و تدریس و سایر امور مربوط به آن
-	-	۱	۶	۲۴	-	۳۱	مشاغل حقوقی که شامل قضات و وکلای دادگستری و دفترخانه های رسمی نیز میباشد
-	-	۱۵	-	۶۹	-	۸۴	مشاغل مذهبی امور خیریه و عام النفعه
-	-	۴	-	۱۰	-	۱۴	مشاغل هنری - نویسندگی و سایر مشاغل تفریحی
۳	۱	۸	۴۲	۴	-	۵۸	سایر مشاغل حرفه ای فنی و امور مشابه آن
۱۷	-	۸۶	۸۰۰	۴۵	۱۴	۱۶۲	مشاغل مربوط به امور اداری و منشیگری و امور مربوط به آن
۳	-	۸	۱۲۶	۳۲	۱۳	۱۸۲	مشاغل مدیریت و اداره کردن امور (بجز کشاورزی)
۱۴	-	۷۸	۶۷۴	۱۳	۱	۷۸۰	منشیگری و مشاغل دفتری و کارهای مربوط به آن
۱۴	۷۶	۲۳۵	۳	۱۷۶۶	۲۷	۲۱۱۷	فروش و مشاغل مربوط به آن
۱۴	۷۴	۲۳۱	۳	۱۵۹۴	۱۹	۱۶۳۵	خرده فروشی در فروشگاهها و مغازه ها
-	-	۴	-	۴۲	-	۴۶	خرده فروشی دوره گرد ها
-	۲	-	-	۱۲۶	۸	۱۳۶	عمده فروشی و مشاغل مربوط به آن

ردیف جدول شماره ۱۲ - طبقات مشاغل بر حسب وضع اشتغال و جنس در جمعیت شاغل کار از ده ساله بالای حوزه سرشماری شهسوار - آبانماه ۱۳۳۵ (نوامبر ۱۹۵۶)

وضع اظهار	کارکنان خانوادگی بدون مزد	مزد بگیر	مستخدم دولت	کارکنانیکه برای خود کار میکنند	کارفرما	جمع شاغلین	طبقات مشاغل و جنس
							کل حوزه سرشماری شهسوار
							بقيه سرود
۱۲	۶۷۶۴	۸۰۱۲	۹۰	۲۶۵۱۱	۱۶۷	۴۲۱۰۶	مشاغل مربوط به زراعت - جنگلبانی - شکار و ماهیگیری -
							مشاغل زراعتی
۱۱	۶۷۵۷	۴۸۳۰	۷۸	۲۶۱۱۰	۱۶۷	۲۷۹۵۲	مشاغل مربوط به شکار و تله گذاری
۱	۱	-	-	۱۱	-	۱۲	مشاغل مربوط به ماهیگیری
-	۱	۳	-	۲۲	-	۲۶	مشاغل مربوط به جنگلبانی (از جمله قطع اشجار)
-	-	-	۱۰	-	-	۱۰	عمله هاییکه در زراعت و شکار و ماهیگیری و جنگلبانی مشغول کار هستند
-	۵	۳۶۷۹	۲	۴۰۸	-	۴۰۹۴	امور مربوط به استخراج معدن و استخراج سنگ و حفاری
-	-	۷	۱	۱	-	۱	مشاغل مربوط به ساختن و حمل آوردن مواد معدنی
-	-	۱	۱	۱	-	۳	مشاغل مربوط به جابه جایی
-	-	۴	-	-	-	۴	عمله هاییکه در معدن و حفاری و استخراج سنگ مشغول کار هستند
-	-	۲	-	-	-	۲	مشاغل مربوط به حمل و نقل
۱	۴	۲۹۰	۴۹	۲۱۹	۱	۵۶۴	مشاغل مربوط به هواپیمايي
-	-	-	۱	-	-	۱	مشاغل مربوط به امور راه آهن
-	-	-	۲	-	-	۲	مشاغل مربوط به برانندگی وسائط نقلیه موتوري
۱	-	۹۴	۴۶	۵۷	۱	۱۹۸	مشاغل مربوط به برانندگی وسائط نقلیه ای که بوسیله حیوان کشیده میشوند (مانند گاری و درشکه و غیره)
-	۴	۱۹۶	-	۱۶۲	-	۲۶۲	حرفه های صنعتی و عملیات تولیدی و مشاغل مربوط به آن
-	۱۱۴	۲۰۰۵	۴۲۸	۱۱۹۳	۶۱	۳۸۱۱	مشاغل مربوط به نساجی (غیر از تالی بافی)
-	۸	۲۴	-	۴۲	۲	۷۶	مشاغل مربوط به تالی بافی
-	-	۴	-	۱	۱	۶	مشاغل مربوط به تهیه محصولات چرمی و قماش
-	۲۷	۳۷۰	-	۴۶۷	۲۲	۸۸۷	مشاغل مربوط به بسط سازی و جابجایی و ماهوت پاک کردن سازی
-	۲	۷	-	۳	-	۱۲	مشاغل مربوط به ساختن اثاثیه چوبی و کارهای مربوط به آن
-	۱۵	۴۲۸	-	۱۶۵	۸	۶۱۶	مشاغل مربوط به فلزکاری
-	۴۲	۲۳۴	۱۲	۲۱۱	۱۰	۵۸۹	مشاغل الکتریکی و الکترونیکی
-	-	۱۲	۱	۳	-	۲۴	مشاغل ساختمانی و کارهای مربوط به آن که در جای دیگر طبقه بندی نشده اند
-	۲	۲۴۰	۲۶۲	۴۶	۱	۷۵۱	مشاغل مربوط به ماشینهای متفرجه اقال و مشاغل مربوط به عملیات مکانیکی ماشینهای ساختمانی مستقر
-	۳	۱۷	۳۲	-	-	۳۲	مشاغل مربوط به چاپ - دهانی و تهیه محصولات کاغذی
-	-	۲	-	-	-	۲	مشاغل مربوط به صنایع الکتریکی و کارهای مربوط به آن
-	۷	۶	-	۲۶	-	۵۲	مشاغل مربوط به ساختن مواد شیمیایی و کارهای مربوط به آن
-	۱	۱۶	۲	۲۸	۲	۴۹	مشاغل مربوط به پوست و حمل آوردن آن
-	-	۱	-	۱	-	۲	مشاغل مربوط به تهیه مواد غذایی و دخانیات
-	۴	۲۰۹	۲۰	۱۶	۱۴	۲۴۳	حرفه های صنعتی و تولیدی و متفرجه و کارهای مربوط به آن
-	۲	-	۱	۱۲	-	۱۷	عمله هاییکه در ریشه های صنعتی مختلف برای تولید محصولات و عملیات مربوط به آنها کار میکنند
-	-	۲۴۲	-	۱	-	۲۴۲	مشاغل مربوط به انجام خدمات (سر و سبانه)
۲	۱۳	۱۱۳۵	۳۵۷	۳۴۱	۱۳	۱۸۶۱	مشاغل مربوط به خدمات حمل و نقل و ارتباطی
۱	-	۳۲	۲۹۶	۳	-	۳۳۱	خدمات خانگی و شخص و کارهای مربوط به آن
-	۱۳	۸۷۶	۶	۲۳۸	۱۳	۱۲۴۶	مشاغل خدمات متفرجه
-	-	۹۰	۳۰	-	-	۱۲۰	عمله هاییکه در مشاغل مربوط به خدمات کار میکنند
۱	-	۱۳۷	۲۵	-	-	۱۶۲	

پنجم جدول شماره ۱۲ - طبقات مشاغل برحسب نوع اشتغال و جنس در جمعیت شغال کارزده ساله بیابلی حوزه سرشماری شهسوار آبانماه ۱۳۳۵ (توامبر ۱۹۵۶)

طبقات مشاغل و جنس	جمع شغالین	کارزدها	کارکنانیکه برای خود کار میکنند	مستخدم دولت	مزد بگیر	کارکنان خانوادگی بدون مزد	وضع اظهار
کل حوزه سرشماری شهسوار							
بقیه مرد							
مشاغل مربوط به خدمات ثابت ارتشی و شغالی که در تفتیش شخص و یا اظهار شده اند	۱۵۸۲	-	۳	۱۲	۱۱۶۱	-	۴۴۵
خدمات ثابت ارتشی	۱۲	-	-	۱۲	-	-	-
مشاغل که در تفتیش شخص و یا اظهار شده اند	۴۵۱	-	۲	۱	۲	-	۴۴۵
عمله هائیکه در جای دیگر طبقه بندی نشده اند	۱۱۶۹	-	-	-	۱۱۶۹	-	-
زن							
جمع ازده ساله بیابلی	۱۱۰۹۲	۲۰	۱۳۶۶	۱۱۵	۲۸۴۱	۶۷۱۰	۱۰
مشاغل حرفه ای - فنی و کارهای مربوط به آن	۹۹	-	۲۱	۷۱	۵	-	۲
مشاغل مربوط به علوم طبی و بهداشتی و امور مربوط به آن	۲۷	-	۲۰	۱۱	۴	-	۲
مشاغل مربوط به تعلیم و تربیت و سایر امور مربوط به آن	۶۰	-	۱	۵۸	۱	-	-
مشاغل هنری - نویسندگی و سایر مشاغل تفریحی	۲	-	-	۲	-	-	-
مشاغل مربوط به امور اداری و منشیگری و امور مربوط به آن	۱۵۴	-	-	۱۸	۱۳۶	-	-
منشیگری و مشاغل دفتری و تارهای مربوط به آن	۱۵۴	-	-	۱۸	۱۳۶	-	-
فروش و مشاغل مربوط به آن	۵۶	۱	۳۶	۴	۱۱	۱	-
خرد و تفریحی در بناها و نمازخانه ها	۱۴	-	۷	-	۷	-	-
خرد و تفریحی دوره کرده ها	۳۶	۱	۲۱	-	۳	۱	-
عده تفریحی و مشاغل مربوط به آن	۶	-	۱	۴	۱	-	-
مشاغل مربوط به پرورشی - جنگلبانی - شکار و ماهیگیری	۸۹۶۸	۱۶	۱۰۳۷	۱۴	۱۰۹۱	۶۷۵۳	۴
مشاغل تفریحی	۸۱۲۷	۱۹	۱۰۳۴	-	۲۱۹	۶۷۵۱	۴
مشاغل مربوط به جنگلبانی (از جمله قطعانچهار)	۱۵	-	۱	۱۴	-	-	-
عمله هائیکه در پرورشی و شکار و ماهیگیری و جنگلبانی مشغول بکار هستند	۷۷۶	-	۲	-	۷۷۲	۲	-
مشاغل مربوط به حمل و نقل	۲	-	-	-	۲	-	-
مشاغل مربوط به واپاری	۲	-	-	-	۲	-	-
سرفه های صنعتی و حملات تولیدی و مشاغل مربوط به آن	۳۶۹	-	۲۱۱	۲	۱۴۱	۳۵	-
مشاغل مربوط به نساجی (غیر از قالی بافی)	۲۱۴	-	۱۴۶	-	۴۵	۲۳	-
مشاغل مربوط به قالی بافی	۵	-	۴	-	-	۱	-
مشاغل مربوط به تهیه پوشاک و محصولات پشمی و پشمی	۶۳	-	۵۶	-	۳۴	۲	-
مشاغل مربوط به بسید سازی و پاروسازی و ماهوت پان کسین سازی	۲	-	۱	-	۱	-	-
مشاغل مربوط به ساختن اشیاء چوبی و تارهای مربوط به آن	۲	-	-	-	۱	۱	-
مشاغل مربوط به فلزکاری	۲	-	۱	۱	-	-	-
مشاغل ساختمانی و تارهای مربوط به آن که در بنای دیگرسر طبقه بندی نشده اند	۲	-	-	-	۲	-	-
مشاغل مربوط به بناکاری و تارهای مربوط به آن	۸	-	-	-	۲	۶	-
مشاغل مربوط به تهیه مواد غذایی و دخانیات	۳۲	-	۳	-	۲۸	۱	-
عمله هائیکه در ریخته های صنعتی مختلف برای تولید محصولات حملات مربوط به آنها کار میکنند	۹	-	-	۱	۸	-	-
مشاغل مربوط به انجام خدمات (سروسپاسا)	۱۳۹۱	-	۸	۶	۱۳۷۵	۱	۱
مشاغل مربوط به خدمات محافظت و حرارت و نگهبانی	۲	-	-	-	۲	-	-

بقیه جدول شماره ۱۲ - طبقات مشاغل بر حسب وضع اشتغال و جنس در جمعیت شاغل بکار از دهه ساله بیالای حوزه سرشماری شهسوار: آیاتماه ۱۳۳۵ (نوامبر ۱۹۵۶)

وضعیت اظهاری	کارکنان خانوادگی بدون مزد	مزد بگیر	مستخدم دولت	کارکنانیکه برای خود کار میکنند	کارفرما	جمع شاغلین	طبقات مشاغل و جنس
							کل حوزه سرشماری شهسوار
							بینه زن
۱	۱	۱۳۷۲	۶	۸	-	۱۳۸۶	خدمات خانگی و شخصی و کارهای مربوط بآن
۲	-	۱۰۰	-	-	-	۱۰۰	مشاغل مربوط بخدمات ثابت ارتشی و مشاغلی که در تقسیمات مشخص و با اظهار نشده اند
۲	-	۱	-	-	-	۳	مشاغلی که در تقسیمات مشخص با اظهار نشده اند
۱	-	۱۹	-	-	-	۱۰۰	عمله هائیکه در جای دیگر طبقه بندی نشده اند
							شهر شهسوار
							مردون
۶۰	۴۲	۱۴۱	۵۸۴	۶۳۱	۳۹	۲۱۹۷	جمع از دهه ساله بیالای
-	۱	۴	۱۳۵	۱۷	۲	۱۵۹	مشاغل حرفه ای - فنی و کارهای مربوط بآن
-	-	-	۲	-	-	۲	مشاغل مربوط به علم نیست شناسی (بیولوژی) و کشاورزی و کارهای مربوط بآن
-	-	-	۲۵	۲	۲	۳۱	مشاغل مربوط به علم طبی و بهداشتی و امور مربوط بآن
-	-	-	۸۹	-	-	۸۹	مشاغل مربوط به تعلیم و تدریس و سایر امور مربوط بآن
-	-	-	-	-	-	۱۰	مشاغل - حقوقی که شامل قضات و وکلای دادگستری و دفاترخانه های رسمی نیز میباشد
-	-	-	۳	۷	-	۱۰	مشاغل مذهبیه امور خیریه و عام المنفعه
-	-	-	-	۲	-	۲	مشاغل هنری - نویسندگی و سایر مشاغل تفریحی
-	-	-	-	۳	-	۴	سایر مشاغل حرفه ای فنی و سایر مشاغل بآن
-	۱	۷	۱۶	۲	-	۲۶	مشاغل مربوط باموارد اداری و منشیگری و امور مربوط بآن
-	-	۱۱	۱۸۸	۹	۴	۲۱۲	مشاغل مدیریت و اداره کردن امور (بجز کشاورزی)
-	-	۱	۴۷	۶	۴	۵۸	منشیگری و مشاغل دستری و کارهای مربوط بآن
-	-	۱۰	۲۴۱	۳	-	۲۵۴	فروشی و مشاغل مربوط بآن
-	۲۲	۳۰	۲	۲۹۷	۱۱	۳۲۲	فروشی و مشاغل مربوط بآن
-	۲۹	۳۰	۲	۲۶۲	۶	۳۲۲	خرده فروش در رستورانها و مغازه ها
-	-	-	-	-	-	۵	خرده فروش دوره کرد ها
-	-	-	-	۳۰	۵	۳۵	فروش و مشاغل مربوط بآن
-	۱۲	۴۹	۱۱	۱۳۳	۸	۲۱۲	مشاغل مربوط بزراعت - جنگلی - شکار و ماهیگیری
-	۱۱	۱۶	۵	۱۲۱	۸	۱۶۱	مشاغل زراعتی
-	۱	۲	-	۱۱	-	۱۵	مشاغل مربوط به ماهیگیری
-	-	-	۶	-	-	۶	مشاغل مربوط به جنگلی (از جمله قطع اشجار)
-	-	-	-	-	-	۲۰	فله هائیکه در زراعت و شکار و ماهیگیری و جنگلی مشغول بکار هستند
-	-	۳۰	-	-	-	۳۰	مشاغل مربوط به حمل و نقل
-	-	۴۳	۱۵	۲۸	۱	۸۷	مشاغل مربوط برانندگی و ساختن نقلیه موتوری
-	-	۳۱	۱۵	۲۲	۱	۶۹	مشاغل مربوط برانندگی و ساختن نقلیه ای که بوسیله حیوان کشیده میشوند (مانند کاری و درشته و غیره)
-	-	۱۱	-	۶	-	۱۸	سفره های صنعتی و عملیات تولیدی و مشاغل مربوط بآن
-	۷	۲۶۳	۲۷	۱۲۱	۱۲	۴۲۰	مشاغل مربوط به نساجی (غیر زقالی بانی)
-	-	۱	-	۱	-	۲	مشاغل مربوط بقالی بانی
-	-	۱	-	-	-	۱	مشاغل مربوط به تهیه پوشاک و محصولات - برقی و قماش
-	۲	۴۴	-	۴۹	۴	۱۰۰	مشاغل مربوط به ساختن اشیا - برقی و کارهای مربوط بآن
-	۲	۳۱	-	۱۷	۲	۵۲	

بقیه جدول شماره ۱۲ - طبقات مشاغل برحسب وضع اشتغال و جنس در جمعیت مشاغل کارآزاد و ساله بی‌الای حوزه سرشماری شهسوار، آبانماه ۱۳۳۵ (تقریباً ۱۳۳۶)

ردیف	کارکنان معاونان و کس مرد	مزدبگیر	مستخدم دولت	کارکنانیکه برای خود کار میکنند	کارفرما	جمع شاغلین	طبقات مشاغل و جنس
							شهر شهسوار بقیه مردوزین
-	۲	۲۰	-	۲۴	۲	۴۸	مشاغل مربوط به گازکاری
-	-	۱	۵	۱	-	۷	مشاغل الکتریکی و الکترونیکی
-	-	۹۷	۱۲	۱۱	۱	۱۲۱	مشاغل ساختمانی و کارهای مربوط به آن که درجای دیگر طبقه بندی نشده اند
-	-	۱۶	۷	-	-	۲۳	مشاغل مربوط به ماشینهای مستقر جراثقال و مشاغل مربوط به عملیات مکانیکی ماشینهای ساختمانی مستقر
-	-	۲	-	-	-	۲	مشاغل مربوط به چاپ - صحافی و تهیه محصولات کاغذی
-	-	۳	۱	۳	۲	۹	مشاغل مربوط به ساختن مواد شیمیایی و کارهای مربوط به آن
-	-	۱۶	۲	۱۵	۱	۳۴	مشاغل مربوط به تهیه مواد غذایی و خانوات
-	-	۱	-	-	-	۱	جمله هائیکه در پیشه های صنعتی مختلف برای تولید محصولات و عملیات مربوط به آنها کار میکنند
-	-	۵۲۳	۱۸	۲۶	۱	۶۴۸	مشاغل مربوط به انجام خدمات (سررسپا)
-	-	۳	۱۶	-	-	۱۹	مشاغل مربوط به خدمات مراقبت و نگهداری
-	-	۴۳۲	۲	۲۶	۱	۴۶۱	خدمات خانگی و شخص و کارهای مربوط به آن
-	-	۶	-	-	-	۶	مشاغل خدمات متفرقه
-	-	۸۲	-	-	-	۸۲	عمله هائیکه در مشاغل مربوط به خدمات کار میکنند
-	-	۱۸	۸	-	-	۲۶	مشاغل مربوط به خدمات ثابت ارتشی و مشاغل که در قبلاً مشخص و اظهار نشده اند
-	-	-	۸	-	-	۸	خدمات ثابت ارتشی
-	-	۱	-	-	-	۱	مشاغل که در قبلاً مشخص و اظهار نشده اند
-	-	۱۷	-	-	-	۱۷	جمله هائیکه درجای دیگر طبقه بندی نشده اند
							مرد
۶۰	۴۷	۷۲۱	۵۴۸	۱۲۱	۲۸	۲۰۲۰	جمع ازن و ساله بی‌الای
-	-	۴	۱۰	۱۶	۲	۳۲	مشاغل حرفه ای - فن و کارهای مربوط به آن
-	-	-	۲	-	-	۲	مشاغل مربوط به علوم زیست شناسی (بیولوژی) و کشاورزی و دانشخانه های رسمی نیز میباشند
-	-	۱	۱۸	۲	۲	۲۳	مشاغل مربوط به علوم طبی و بهداشتی و امور مربوط به آن
-	-	-	۵۱	-	-	۵۱	مشاغل مربوط به تعلیم و تربیت و سایر امور مربوط به آن
-	-	-	۳	۷	-	۱۰	مشاغل حقوقی که شامل تفکات و وکلای دادگستری و دفترخان های رسمی نیز میباشند
-	-	-	-	۲	-	۲	مشاغل مذهیب امرخیزیه و عام المنفعه
-	-	۱	-	۳	-	۴	مشاغل مکتبی - نویسندگی و سایر مشاغل تفریحی
-	۱	۲	۱۶	۲	-	۲۱	سایر مشاغل جزیره ای و فنی و امور مشابه آن
-	-	۱۱	۲۷۹	۹	۴	۳۰۳	مشاغل مربوط به امور اداری و منشیگری و امور مربوط به آن
-	-	۱	۴۷	۶	۴	۵۸	مشاغل مدیریت و اداره کردن امور (بجز کشاورزی)
-	-	۱۰	۲۲۲	۳	-	۲۳۵	منشیگری و مشاغل دفتری و کارهای مربوط به آن
-	۲۲	۳۰	۲	۱۱۷	۱۱	۳۶۲	فروش و مشاغل مربوط به آن
-	۲۲	۳۰	۲	۲۶۲	۶	۳۲۲	خرده فروشی در رستورانها و مغازه ها
-	-	-	-	۵	-	۵	خرده فروشی دوره گرد ها
-	-	-	-	۳۰	۵	۳۵	عمده فروشی و مشاغل مربوط به آن
-	۱۶	۴۹	۱۱	۱۴۰	۷	۲۰۱	مشاغل مربوط به باغبانی - جنگلی - شکار و ماهیگیری
-	۱۱	۱۶	۵	۱۱۱	۷	۱۵۸	مشاغل زراعتی

بقیه جدول شماره ۱۲ - طبقات مشاغل برحسب وضع اشتغال و جنس در جمعیت مشاغل بکارآزده ساله بیالای حوزه سرشماری شهسوار: آبانماه ۱۳۳۵ (نومبر ۱۹۵۶)

وضعیت اظهار	کارکنان خانوادگی بدون مزد	مزد بگیر	مستخدم دولت	کارکنانیکه برای خود کار میکنند	کارفرما	جمع مشاغلین	طبقات مشاغل و جنس
کل حوزه سرشماری شهسوار							
بقیه زن							
۱	۱	۱۲۷۲	۶	۸	-	۱۳۸۹	خدمات خانگی و شخصی و کارهای مربوط بآن
۳	-	۱۰۰	-	-	-	۱۰۳	مشاغل مربوط بخدمات ثابت ارتش و مشاغل که دقیقاً مشخص و با اظهار نشده اند
۲	-	۱	-	-	-	۳	مشاغل که دقیقاً مشخص و با اظهار نشده اند
۱	-	۱۹	-	-	-	۱۰۰	عمله هاییکه درجای دیگر طبقه بندی نشده اند
شهر شهسوار							
مردوزن							
۶۰	۴۲	۱۴۱	۵۸۴	۶۳۱	۳۹	۲۲۹۷	جمع آزرده ساله بیالای
-	۱	۴	۱۳۵	۱۷	۲	۱۵۹	مشاغل حرفه ای - فن و کارهای مربوط بآن
-	-	-	۲	-	-	۲	مشاغل مربوط به علم زیست شناسی (بیولوژی) و کشاورزی و کارهای مربوط بآن
-	-	-	۲۵	۲	۲	۳۱	مشاغل مربوط به علم طبی و بهداشت و امور مربوط بآن
-	-	-	۸۹	-	-	۸۹	مشاغل مربوط به تعلیم و تدریس و سایر امور مربوط بآن
-	-	-	-	-	-	-	مشاغل حقوقی که شامل قضات و وکلای دادگستری و دفترخانه های رسمی نیز میباشند
-	-	-	۳	۷	-	۱۰	مشاغل مذهب و امور خیریه و عام المنفعه
-	-	-	-	۲	-	۲	مشاغل هنری - نویسندگی و سایر مشاغل تفریحی
-	-	۱	-	۳	-	۴	سایر مشاغل حرفه ای و فن و امور مشابه آن
-	۱	۲	۱۶	۲	-	۲۱	مشاغل مربوط بامواد آری و شیمی و فیزی و امور مربوط بآن
-	-	۱۱	۲۸۸	۹	۴	۳۱۲	مشاغل مدیریت و اداره کردن امور (بجز کشاورزی)
-	-	۱	۴۷	۶	۴	۵۸	مشاغل فنی و مشاغل دفتر و کارهای مربوط بآن
-	-	۱۰	۲۴۱	۲	-	۲۵۹	فروش و مشاغل مربوط بآن
-	۲۱	۳۰	۲	۲۹۷	۱۱	۳۶۲	خرید و فروش در بنگاهها و مغازه ها
-	۲۲	۳۰	۲	۲۶۲	۶	۳۲۲	خرید و فروش دوره گرد ها
-	-	-	-	۳۰	۵	۳۵	فروش و مشاغل مربوط بآن
-	۱۲	۴۹	۱۱	۱۳۳	۸	۲۱۳	مشاغل مربوط بزرایعت - چغنیبانی - شکار و ماهیگیری
-	۱۱	۱۶	۵	۱۲۱	۸	۱۶۱	مشاغل زراعتی
-	۱	۲	-	۱۱	-	۱۵	مشاغل مربوط به ماهیگیری
-	-	-	۶	-	-	۶	مشاغل مربوط به چغنیبانی (از جمله قلع اشجار)
-	-	-	-	-	-	-	لکه هاییکه در زراعت و شکار و ماهیگیری و چغنیبانی مشغول بنار هستند
-	-	۳۰	-	-	-	۳۰	مشاغل مربوط به حمل و نقل
-	-	۴۳	۱۵	۲۸	۱	۸۷	مشاغل مربوط برانندگی وسائط نقلیه موتوری
-	-	۳۱	۱۵	۲۲	۱	۶۹	مشاغل مربوط برانندگی وسائط نقلیه ایکه بوسیله حیوان کشیده میشوند (مانند کاری و درشته و غیره)
-	-	۱۱	-	۶	-	۱۸	سرفه های صنعتی و عطایات تولیدی و مشاغل مربوط بآن
-	۷	۱۱۳	۲۷	۱۹۱	۱۲	۲۶۰	فل مربوط به نساجی (غیر از قالی بانی)
-	-	۱	-	۱	-	۲	فل مربوط بقالی بانی
-	-	۱	-	۴۹	۴	۱۰۰	فل مربوط بقیسیمه پوشاک و محصولات پشمی و قماش
-	۲	۴۴	-	۱۷	۲	۵۲	فل مربوط بساختن اشیاء پشمی و کارهای مربوط بآن
-	۲	۳۱	-	-	-	-	

بقیه جدول شماره ۱۲ - طبقات مشاغل بر حسب وضع اشتغال و جنس در جمعیت شامل کارآزاد و ساله بیایای حوزه مرزطاری شهسوار - آبانماه ۱۳۳۵ (توامبر ۱۳۵۱)

ردیف	کارکنان خانوادگی بدون مزد	مزدبگیر	مستخدم دولت	کارکنانیکه برای خود کار میکنند	کارفرما	جمع شاغلین	طبقات مشاغل و جنس
شهر شهسوار							
بقیه مردوزن							
-	۲	۲۰	-	۲۴	۲	۴۸	مشاغل مربوط به فلزکاری
-	-	۱	۵	۱	-	۷	مشاغل الکتریکی و الکترونیکی
-	-	-	-	-	-	-	مشاغل ساختمانی و کارهای مربوط به آن که در جای دیگر طبقه بندی نشده اند
-	-	۱۷	۱۴	۱۱	۱	۴۳	مشاغل مربوط به ماشینهای مستقر در اقالین مشاغل مربوط به عملیات مکانیکی ماشینهای ساختمانی مستقر
-	-	۱۶	۷	-	-	۲۳	مشاغل مربوط به چاپ - صحنای و تهیه محصولات کاغذی
-	-	۲	-	-	-	۲	مشاغل مربوط به ساختن مواد نیمه ای و کارهای مربوط به آن
-	-	۳	۱	۳	۲	۹	مشاغل مربوط به تهیه مواد غذایی و خانگیات
-	-	۴۱	۲	۱۵	۱	۶۰	عمله هائیکه در پیشه های صنعتی مختلف برای تولید محصولات و عملیات مربوط به آنها کار میکنند
-	-	۱	-	-	-	۱	مشاغل مربوط به انجام خدمات (سروسها)
-	-	۵۲۳	۱۸	۲۶	۱	۶۴۸	
-	-	۲	۱۶	-	-	۱۸	مشاغل مربوط به خدمات بحفاظت و حراست و نگهبانی
-	-	۴۳۲	۲	۲۶	۱	۴۶۱	خدمات خانگی و شخصی و کارهای مربوط به آن
-	-	۶	-	-	-	۶	مشاغل خدمات متفرقه
-	-	۸۴	-	-	-	۸۴	عمله هائیکه در مشاغل مربوط به خدمات کار میکنند
-	-	-	-	-	-	-	مشاغل مربوط به خدمات ثابت ارتشی و مشاغل که دقیقاً مشخص و یا اظهار نشده اند
-	-	۱۸	۸	-	-	۲۶	
-	-	-	۸	-	-	۸	خدمات ثابت ارتشی
-	-	۱	-	-	-	۱	مشاغل که دقیقاً مشخص و یا اظهار نشده اند
-	-	۱۷	-	-	-	۱۷	عمله هائیکه در جای دیگر طبقه بندی نشده اند
-	-	-	-	-	-	-	
-	-	۴۲	۵۲۸	۲۶۱	۲۸	۱۰۶۰	جمع ازده ساله بیایا
-	-	۱	۱۰	۱۶	۲	۳۰	مشاغل حرفه ای - فنی و کارهای مربوط به آن
-	-	-	۲	-	-	۲	مشاغل مربوط به علوم زیست شناسی (بیولوژی) و کشاورزی و دفترخانه های رسمی نیز میباشند
-	-	۱	۱۸	۲	۲	۲۳	مشاغل مربوط به علوم طبی و بهداشتی و امور مربوط به آن
-	-	-	۵۱	-	-	۵۱	مشاغل مربوط به تعلیم و تربیت و سایر امور مربوط به آن
-	-	-	-	-	-	-	مشاغل حقوقی که شامل قضات و وکلای دادگستری و دفترخانه های رسمی نیز میباشند
-	-	-	۳	۷	-	۱۰	مشاغل مذکور غیره و علم المنفعه
-	-	-	۱	۲	-	۳	مشاغل هنری - نویسندگی و سایر مشاغل تفریحی
-	-	۲	۱۶	۲	-	۲۰	سایر مشاغل حرفه ای فنی و امور مشابه آن
-	-	۱۱	۲۷۹	۹	۱	۳۰۳	مشاغل مربوط به امور اداری و منشیگری و امور مربوط به آن
-	-	۱	۴۷	۶	۱	۵۵	مشاغل مربوط به پرستاری و امور پزشکی (پزشکان و پرستاران)
-	-	۱۰	۲۳۲	۳	-	۲۴۵	منشیگری و مشاغل دفتری و کارهای مربوط به آن
-	-	۱۲	۲	۲۱۷	۱۱	۲۴۲	فروش و مشاغل مربوط به آن
-	-	۱۲	۲	۲۶۲	۶	۲۸۲	خرید و فروش در رینگها و بازارها
-	-	-	-	۵	-	۵	خرید و فروش دوره گرد ها
-	-	-	-	۳۰	۵	۳۵	عمده فروشی و مشاغل مربوط به آن
-	-	۱۲	۱۱	۱۳۰	۷	۲۰۱	مشاغل مربوط به پرستاری - جنگلبانی - شکار و ماهیگیری
-	-	۱۱	۵	۱۱۹	۷	۱۵۸	مشاغل زراعی

بقیه جدول شماره ۱۲ - طبقات مشاغل بر حسب وضع اشتغال و جنس در جمعیت مشاغل بکارآمده ساله بیالای حوزه سرشماری شهسوار: آبانماه ۱۳۳۵ (نوامبر ۱۹۵۶)

ردیف	کارکنان خانوادگی بدوین مرز	مزد بگیر	مستخدم دولت	کارکنانیکه برای خود کار میکنند	کارنرما	جمع مشاغلین	طبقات مشاغل و جنس
شهر شهسوار							
بقیه مرد							
-	۱	۳	-	۱۱	-	۱۵	مشاغل مربوط به ماهیگیری
-	-	-	۶	-	-	۶	مشاغل مربوط به جنگلی (از جمله تنوع اشجار)
-	-	-	-	-	-	۳۰	عسله هائیکه در زراعت و شکار و ماهیگیری و جنگلی مشغول بکار هستند
-	-	۳۰	-	-	۱	۸۷	مشاغل مربوط به حمل و نقل
-	-	۴۳	۱۵	۲۸	۱	۶۹	مشاغل مربوط برانندگی وسائط نقلیه موتوری
-	-	۳۱	۱۵	۲۲	-	۱۸	مشاغل مربوط برانندگی وسائط نقلیه ایکه بوسیله حیوان کشیده میشوند (مانند کاری و درشکه و غیره)
-	-	۱۲	-	۶	-	۴۴۴	مرغه های صنعتی و عملیات تولیدی و مشاغل مربوط بآن
-	۷	۲۶۰	۲۷	۱۱۷	۱۲	-	مشاغل مربوط به نساجی (غیر از زالی بافی)
-	-	۱	-	-	-	۱	مشاغل مربوط بقالی بافی
-	-	۱	-	-	-	۶۴	مشاغل مربوط به تهیه پوشاک و محصولات چرمی و قماش
-	۲	۴۱	-	۴۶	۲	۵۲	مشاغل مربوط بساختن اثاثیه چوبی و کارهای مربوط بآن
-	۲	۳۱	-	۱۷	-	۴۸	مشاغل مربوط بفلزکاری
-	۲	۲۰	-	۲۴	-	۷	مشاغل الکتریکی و الکترونیکی
-	-	۱	۵	۱	-	۱۲۱	مشاغل ساختمانی و کارهای مربوط بآن که در جای دیگر طبقه بندی نشده اند
-	-	۱۷	۱۲	۱۱	-	۲۳	مشاغل مربوط به ماشینهای مستقر جراثقال و مشاغل مربوط به عملیات مکانیکی ماشینهای ساختمانی مستقر
-	-	۱۶	۷	-	-	۱	مشاغل مربوط به چاپ - صنعتی و تهیه محصولات کاغذی
-	-	۲	-	-	-	۲	مشاغل مربوط بساختن مواد شیمیایی و کارهای مربوط بآن
-	-	۳	۱	۳	-	۶۴	مشاغل مربوط به تهیه مواد غذایی و خانگی
-	-	۴۶	۲	۱۵	-	۱	عسله هائیکه در پیشه های صنعتی مختلف برای تولید محصولات و عملیات مربوط بآنها تار میکنند
-	-	۱	-	-	-	۴۷	مشاغل مربوط بانجام خدمات (سروسها)
-	-	۳۱۶	۱۶	۲۴	-	۲۹	مشاغل مربوط بخدمات محافظت و حراست و نظهبانی
-	-	۳	۱۶	-	-	۲۵۰	خدمات خانگی و شخصی و کارهای مربوط بآن
-	-	۲۲۵	-	۲۴	-	۶	مشاغل خدمات متفرقه
-	-	۶	-	-	-	۸۲	عسله هائیکه در مشاغل مربوط بخدمات کار میکنند
-	-	۸۲	-	-	-	۸۶	مشاغل مربوط بخدمات ثابت ارتشی و مشاغل که در قبلا مشخص یا اظهار نشده اند
۶۰	-	۱۸	۸	-	-	۸	خدمات ثابت ارتشی
-	-	-	۸	-	-	۶۱	مشاغل که در قبلا مشخص یا اظهار نشده اند
۶۰	-	۱	-	-	-	۱۷	عسله هائیکه در جای دیگر طبقه بندی نشده اند
-	-	۱۷	-	-	-	-	زن
-	-	۲۱۰	۵۶	۱۰	۱	۲۷۷	جمع ازده ساله بیالا
-	-	-	-	۴۵	-	۴۶	مشاغل حرفه ای - فنی و کارهای مربوط بآن
-	-	-	-	۷	۱	۸	مشاغل مربوط به علوم طبی و بهداشتی و امور مربوط بآن
-	-	-	۳۸	-	-	۳۸	مشاغل مربوط به تعلیم و تربیت و سایر امور مربوط بآن
-	-	-	-	۶	-	۶	مشاغل مربوط بامواد آری و منشیگری و امور مربوط بآن
-	-	-	-	۹	-	۹	فنیگری و مشاغل دفتری و کارهای مربوط بآن

بقیه جدول شماره ۱۲ - طبقات مشاغل برحسب وضع اشتغال و جنس در جمعیت مشاغل بکارآمده ساله بیابای حوزه سرشماری شهسوار، آبانماه ۱۳۳۵ (نوامبر ۱۹۵۶)

وضع اشغال	کارکنان خانوادگی بدون مزد	مزد بگیر	مستخدم دولت	کارکنانیکه برای خود کار میکنند	کارفرما	جمع مشاغلین	طبقات مشاغل و جنس
							<u>شهر شهسوار</u> <u>بقیه زن</u>
-	-	-	-	۳	۱	۴	مشاغل مربوط بهزراعت - جنگلیان - شکار و ماهیگیری -
-	-	-	-	۳	۱	۴	مشاغل زراعتی -----
-	-	۳	-	۴	-	۷	حرفه های صنعتی و عملیات تولیدی مشاغل مربوط بآن
-	-	-	-	۱	-	۱	مشاغل مربوط به نساجی (غیر از قالی بافی) -----
-	-	۳	-	۳	-	۶	مشاغل مربوط به تهیه پوشاک و محصولات چرمی و قماش -----
-	-	۲۰۷	۲	۲	-	۲۱۱	مشاغل مربوط به انجام خدمات (سرویسها) -----
-	-	۲۰۷	۲	۲	-	۲۱۱	خدمات خانگی و شخصی و کارهای مربوط بآن -----

جدول شماره ۱۲ - تقسیمات عمده فعالیت صنعتی بر حسب سن و جنس در جمعیت شانزده هزاره ساله بهالای حوزه سرشماری شهسوار: آبانماه ۱۳۳۵ (توامیر ۱۹۵۶)
(سن اظهار نشده نیز جزو جمع سنین ازده ساله به بالا منظور شده است)

سن اظهار شده	۶۵ ساله به بالا	۴۵-۶۴ ساله	۲۵-۴۴ ساله	۱۰-۲۴ ساله	۱-۹ ساله	جمع ازده ساله به بالا	تقسیمات عمده فعالیت صنعتی و جنس
کل حوزه سرشماری شهسوار							
مردان							
۱۴	۲ ۱۴۲	۱۲ ۷۱۳	۲۱ ۵۸۱	۸ ۲۵۹	۷ ۱۷۶	۴ ۷۱۸	جمع شاغلین -----
۸	۱ ۷۸۱	۱۰ ۲۰۲	۲۲ ۵۴۰	۶ ۲۶۳	۵ ۶۱۶	۳ ۶۱۵	کناورزی - جنگلبانی - شکار و ماهیگیری -----
-	-	-	-	-	-	-	استخراج معدن و استخراج سنگ -----
-	۷۵	۵۳۰	۱ ۵۱۴	۴۴۷	۴۱۸	۱۵۱	تولیدات صنعتی و نوپازی -----
-	۱۰	۱۲۹	۴۹۹	۱۲۰	۹۳	۸	ساختن -----
-	-	۷	۱۳	۳	۱	۱	برق - گاز - آب و سروسپای بهداشتی -----
۱	۷۴	۴۵۴	۱ ۲۱۳	۲ ۲۱۵	۱۴۲	۳۳	تجارت (کلی و جزئی) -----
-	۱۱	۱۵۵	۴۱۸	۸۸	۷۱	۲۳	حمل و نقل - انبارداری و ارتباطات -----
۵	۱۲۷	۹۷۸	۲ ۷۵۵	۸۱۱	۶۵۱	۱۲۲	خدمات (سروسپا) -----
-	۳۶	۲۵۸	۶۱۱	۲۰۴	۲۸۷	۵۷	نمایندگانی که باندازه کافی توضیح نشده -----
سرد							
۶	۱ ۹۲۲	۱۰ ۸۶۰	۲۵ ۶۰۰	۷ ۷۲۷	۵ ۶۶۷	۲ ۷۴۹	جمع شاغلین -----
۵	۱ ۶۴۷	۸ ۶۳۶	۱۶ ۰۷۷	۴ ۹۴۳	۴ ۰۹۸	۲ ۴۰۷	کناورزی - جنگلبانی - شکار و ماهیگیری -----
-	-	-	-	-	-	-	استخراج معدن و استخراج سنگ -----
-	۶۴	۴۷۵	۱ ۴۴۷	۳۸۴	۳۱۳	۱۲۷	تولیدات صنعتی و نوپازی -----
-	۱۰	۱۲۹	۴۲۹	۱۱۸	۹۳	۸	ساختن -----
-	-	۷	۱۳	۳	۱	۱	برق - گاز - آب و سروسپای بهداشتی -----
۱	۷۲	۴۵۰	۱ ۲۰۴	۲۱۵	۱۴۲	۳۳	تجارت (کلی و جزئی) -----
-	۱۱	۱۵۵	۴۱۸	۸۸	۷۱	۲۳	حمل و نقل - انبارداری و ارتباطات -----
۳	۸۶	۷۷۶	۲ ۴۹۴	۶۸۶	۵۷۲	۲۱۰	خدمات (سروسپا) -----
-	۳۲	۲۴۴	۵۷۸	۲۸۷	۳۷۷	۵۰	نمایندگانی که باندازه کافی توضیح نشده -----
زن							
۵	۲۰۰	۱ ۸۵۳	۳ ۹۲۱	۱ ۵۲۲	۲ ۰۱۲	۱ ۵۶۹	جمع شاغلین -----
۳	۱۴۲	۱ ۵۶۳	۳ ۴۱۳	۱ ۳۲۰	۱ ۵۱۸	۹۰۸	کناورزی - جنگلبانی - شکار و ماهیگیری -----
-	-	-	-	-	-	-	استخراج معدن و استخراج سنگ -----
-	۱۱	۵۵	۱۴۷	۶۳	۱۰۵	۲۲	تولیدات صنعتی و نوپازی -----
-	-	-	-	۲	-	-	ساختن -----
-	-	-	-	-	-	-	برق - گاز - آب و سروسپای بهداشتی -----
-	-	-	-	-	-	-	تجارت (کلی و جزئی) -----
۴	۲	۴	۹	-	-	-	حمل و نقل - انبارداری و ارتباطات -----
-	-	-	-	-	-	-	خدمات (سروسپا) -----
۲	۴۱	۲۰۲	۲۶۱	۱۳۰	۲۷۶	۱۳۴	نمایندگانی که باندازه کافی توضیح نشده -----
-	۴	۲۹	۴۱	۱۷	۱۰	۷	

مرکز آماره ایران
آرشیو اطلاعات آماری

بقیه جدول شماره ۱۲ - تقسیمات عمده فعالیت صنعتی و معدنی بر حسب سن و جنس در جمعیت شاغل بکار از ده ساله بیالای حوزه سرشماری شهسوار آبانماه ۱۳۳۵ (سن اظهار نشده نیز جز جمع سنین از ده ساله بیالا منظور شده است)

سن	جمع از ده ساله بیالا	۱۴-۱۰ ساله	۱۹-۱۵ ساله	۲۴-۲۰ ساله	۲۹-۲۵ ساله	۳۴-۳۰ ساله	۳۹-۳۵ ساله	جمع از ده ساله بیالا	تقسیمات عمده فعالیت صنعتی و معدنی
شهر شهسوار									
مردوزن									
۴	۲۱۱۷	۱۴۷	۲۵۰	۲۸۱	۱۰۵۵	۵۰۱	۵۲		جمع شاغلین
-	۲۲۶	۵	۱۷	۳۱	۱۲	۷۱	۱۴		کشاورزی - جنگلبانی - شکار و ماهیگیری
-	-	-	-	-	-	-	-		استخراج معدن و استخراج سنگ
-	۲۱۳	۱۸	۵۵	۴۰	۱۲۱	۶۲	۶		تولیدات صنعتی و نساجی
-	۱۲۰	-	۱۰	۴	۲۳	۲۷	۱		ساختن
-	۷	-	-	۱	۴	۲	-		برق - گاز - آب و سرویسهای بهداشتی
-	۲۷۵	۱	۲۰	۲۲	۲۰۱	۱۲	۱۴		تجارت (کلی و جزئی)
-	۱۶۸	۳	۱۵	۲۱	۸۲	۴۴	۲		حمل و نقل - انبارداری و ارتباطات
-	۱۰۱۰	۱۱۶	۱۱۷	۱۰۱	۴۱۰	۱۱۷	۱۲		خدمات (سرویسها)
-	۷۸	۱	۱۰	۵۱	۸	۷	۱		فعالیتهاییکه باندازه کافی توضیح نشده
مرد									
۳	۲۰۲۰	۵۸	۱۸۱	۲۵۴	۱۰۰۷	۴۵۱	۵۰		جمع شاغلین
-	۲۲۲	۵	۱۳	۳۱	۱۰	۶۶	۱۴		کشاورزی - جنگلبانی - شکار و ماهیگیری
-	-	-	-	-	-	-	-		استخراج معدن و استخراج سنگ
-	۳۰۶	۱۷	۵۲	۳۹	۱۲۷	۶۲	۶		تولیدات صنعتی و نساجی
-	۱۲۰	-	۱۰	۴	۲۳	۲۷	۱		ساختن
-	۷	-	-	۱	۴	۲	-		برق - گاز - آب و سرویسهای بهداشتی
-	۲۷۵	۱	۲۰	۲۲	۲۰۱	۱۲	۱۴		تجارت (کلی و جزئی)
-	۱۶۸	۲	۱۵	۲۱	۸۲	۴۴	۲		حمل و نقل - انبارداری و ارتباطات
-	۷۴۴	۲۱	۵۶	۲۰	۴۱۶	۱۵۶	۱		خدمات (سرویسها)
-	۷۸	۱	۱۰	۵۱	۸	۷	۱		فعالیتهاییکه باندازه کافی توضیح نشده
زن									
۱	۲۷۷	۸۱	۶۱	۲۲	۴۸	۴۳	۳		جمع شاغلین
-	۴	-	-	-	-	۲	-		کشاورزی - جنگلبانی - شکار و ماهیگیری
-	-	-	-	-	-	-	-		استخراج معدن و استخراج سنگ
-	۷	۱	۲	۱	۲	-	-		تولیدات صنعتی و نساجی
-	-	-	-	-	-	-	-		ساختن
-	-	-	-	-	-	-	-		برق - گاز - آب و سرویسهای بهداشتی
-	-	-	-	-	-	-	-		تجارت (کلی و جزئی)
-	-	-	-	-	-	-	-		حمل و نقل - انبارداری و ارتباطات
-	۲۶۶	۸۸	۵۸	۳۱	۴۴	۴۱	۳		خدمات (سرویسها)
-	-	-	-	-	-	-	-		فعالیتهاییکه باندازه کافی توضیح نشده

بقره جدول شماره ۱۲ - تقسیمات عمده فعالیت صنعتی بر حسب سن و جنس در جمعیت شاغل بکار از دهه ساله بیابای حوزه سرشماری شهسوار (آبانماه ۱۳۳۵ تا اسفند ۱۳۳۶) (سن اظهار شده نیز جزء جمع سنین از دهه ساله بیابا منظور شده است)

سن اظهار شده	۶۵-ساله بیابا	۴۵-۶۴ ساله	۲۵-۴۴ ساله	۱۰-۲۴ ساله	۱-۹ ساله	جمع از دهه ساله بیابا	تقسیمات عمده فعالیت صنعتی و جنس
<u>مردوزن</u>							
<u>جمع شاغلین</u>							
۱۰	۲۰۶۶	۱۲۲۱۱	۲۸۵۲۶	۷۶۷۳	۷۴۴۶	۴۱۷۱	۶۲۲۸۹
۸	۱۷۷۵	۱۰۱۳۱	۲۲۴۴۸	۶۲۳۲	۵۶۰۳	۲۱۱۰	۴۹۳۰۷
-	-	-	-	-	-	-	-
-	۶۶	۴۶۸	۱۴۱۵	۴۰۷	۳۶۲	۱۴۱	۲۶۱۰
-	۱	۱۰۲	۳۵۶	۱۱۱	۸۳	۸	۶۶۱
-	-	۵	۱	۲	۱	۱	۱۸
-	-	-	-	-	-	-	-
۱	۶۰	۳۶۲	۱۰۰۰۷	۱۸۳	۱۱۲	۲۲	۱۷۵۷
-	۶	۱۱۱	۲۳۵	۶۷	۵۶	۲۰	۵۹۸
-	۱۱۵	۷۸۱	۲۲۹۵	۷۱۸	۸۳۴	۸۰۳	۵۵۱۷
-	۳۵	۲۵۱	۶۱۱	۲۵۳	۳۷۷	۵۶	۱۵۸۳
<u>سرد</u>							
<u>جمع شاغلین</u>							
۶	۱۸۷۲	۱۰۰۰۱	۲۴۶۵۲	۶۴۷۳	۵۴۷۸	۲۶۶۱	۵۱۵۷۴
<u>زن</u>							
<u>جمع شاغلین</u>							
۵	۱۶۳۲	۸۵۷۰	۱۸۹۸۷	۴۶۱۴	۴۰۸۵	۲۲۰۲	۴۰۳۶۴
-	-	-	-	-	-	-	-
-	۵۵	۴۱۳	۱۴۲۰	۴۴۵	۲۶۱	۱۲۰	۲۵۱۴
-	۱	۱۰۲	۳۵۶	۱۰۱	۸۳	۸	۶۶۷
-	-	۵	۱	۲	۱	۱	۱۸
-	-	-	-	-	-	-	-
۱	۵۸	۳۵۸	۹۹۸	۱۸۳	۱۱۲	۲۲	۱۷۴۲
-	۱	۱۱۱	۲۳۵	۶۷	۵۶	۲۰	۵۹۸
-	۷۷	۶۲۰	۲۰۷۸	۶۱۹	۵۱۳	۲۵۹	۴۱۶۶
-	۳۱	۲۱۲	۵۷۰	۲۳۶	۳۶۷	۴۶	۱۴۷۵
<u>زن</u>							
<u>جمع شاغلین</u>							
۴	۱۶۷	۱۸۱۰	۳۸۷۲	۱۵۰۰	۱۶۵۱	۱۴۸۰	۱۰۸۱۵
<u>زن</u>							
<u>جمع شاغلین</u>							
۳	۱۴۲	۱۵۹۱	۳۴۶۱	۱۳۴۰	۱۵۱۸	۶۰۸	۸۶۱۳
-	-	-	-	-	-	-	-
-	۱۱	۵۵	۱۴۵	۶۴	۱۰۲	۲۱	۲۶۶
-	-	-	-	-	-	-	۲
-	-	-	-	-	-	-	-
-	-	-	-	-	-	-	۱۵
-	۲	-	۹	-	-	-	-
-	-	-	-	-	-	-	-
۱	۴۸	۱۶۱	۲۱۷	۶۶	۳۲۳	۵۴۴	۱۲۸۱
-	۴	۴۱	۴۱	۱۷	۱۰	۷	۱۰۸

جدول شماره ۱۴ - طبقات فعالیت صنعتی بر حسب وضع اشتغال و جنس و جمعیت شامل کارازده ساله بی‌الای حوزه سرشماری شهسوار آبانماه ۱۳۳۵ (توامبر ۱۹۵۶)

طبقه فعالیت صنعتی و جنس	جمع شاملین	کارفرما	کارکنانیکه برای خود کار میکنند	تبع دولت	مزد بگیر	کارکنان خانوادگی بدون مزد	وضع اظهارات
کل حوزه سرشماری شهسوار	۱۴ ۶۸۶	۳۰۵	۳۱ ۵۷۹	۲ ۳۵۷	۱۶ ۲۷۹	۱۳ ۷۶۲	۵۰۴
مردوزن							
جمع از ده ساله بی‌الای	۴۹ ۵۳۷	۱۸۳	۲۷ ۲۴۰	۱۴۲	۸ ۴۳۵	۱۳ ۵۱۷	۱۶
کشاورزی - جنگلی - شکار - ماهیگیری	۴۹ ۱۳۵	۱۸۳	۲۷ ۱۷۹	۷۸	۸ ۳۶۶	۱۳ ۵۱۳	۱۶
محصولات کشاورزی و دامی	۶۵	-	۱	۳۲	۲۲	-	-
جنگلی و قطع اشجار	۱۳	-	۱۲	-	-	۱	-
شکار و تله گذاری و شکار حیوانات شکار (بند شکار و کسب و تجارت)	۳۱۰	-	۴۰	۳۱	۲۴۶	۳	-
ماهیگیری	-	-	-	-	-	-	-
توليدات صنعتی و نساجی	۳ ۲۲۳	۶۱	۱ ۱۰۸	۵۷	۱ ۵۵۰	۱۴۷	-
صنعت مواد غذایی (غیر از آناجد نیها)	۴۸۵	۱۴	۱۰۷	۳۹	۳۲۰	۵	-
صنعت نساجی	۳۲۰	۲	۲۰۵	۲	۷۶	۳۴	-
صنعت کفش سازی و سایر پوششها و اشیا ساخته شده از منسوجات	۱۰۱۹	۲۵	۵۵۵	-	۴۱۰	۲۹	-
صنعت چوب و دروب بنه (غیر از صنعت میل)	۶۳۷	۶	۱۶۹	-	۴۴۴	۱۸	-
صنعت میل	۴	۲	۲	-	-	-	-
صنعت کاغذ سازی و محصولات کاغذی	۱	-	-	-	۱	-	-
چاپ و انتشار و صنایع وابسته بآن	۲	-	-	-	۲	-	-
صنعت چرم و محصولات چرمی (بجز کفش)	۳	-	۱	-	-	-	-
صنعت مواد شیمیایی و محصولات شیمیایی	۴۷	۲	۲۹	-	۱۵	۱	-
صنایع محصولات نفت و ذغال سنگ	۲۰	-	۲	۱۴	۴	-	-
صنایع محصولات معدنی غیر فلزی (غیر از محصولات نفت و ذغال سنگ)	۵۸	-	۳۶	-	۹	۱۳	-
صنایع فلزات اساسی (ساختن ورق و تیر آهن)	۱	-	۱	-	-	-	-
صنایع محصولات فلزی (غیر از ماشین آلات و لوازم حمل و نقل)	۴۱۸	۶	۲۵۰	-	۲۰۰	۴۲	-
صنعت ماشین آلات (غیر از ماشین آلات الکتریکی)	۴۴	-	۶	۱	۳۳	۴	-
صنعت ماشین آلات الکتریکی و دستگاهها و لوازم الکتریکی	۵	-	۳	-	۲	-	-
صنعت لوازم و وسایل نقلیه	۵۸	۴	۲۴	-	۲۹	۱	-
صنایع متفرقه	۲۱	-	۱۸	-	۳	-	-
ساختن	۷۸۱	۱	۴۷	۳۸۸	۳۵۱	۲	-
برق - گاز - آب و سروسهای بهداشتی	۲۵	-	۱	۱۲	۱۲	-	-
برق - گاز و بخار	۲۳	-	۱	۱۱	۱۱	-	-
آب و سروسهای بهداشتی	۲	-	-	۱	۱	-	-
تجارت	۲ ۱۷۲	۲۷	۱ ۷۵۷	۳۹	۲۳۳	۷۵	۱
تجارت کلی و جزئی	۲ ۰۱۲	۲۷	۱ ۷۵۷	-	۲۳۳	۷۵	-
بانکها و سایر موسسات مالی	۶۰	-	-	۳۹	-	-	۱
حمل و نقل و انبارداری و ارتباطات	۷۶۶	۲	۲۳۶	۴۱	۴۸۲	۴	۱
حمل و نقل	۷۳۱	۲	۲۳۶	۶	۴۸۲	۴	۱
ارتباطات	۳۵	-	-	۳۵	-	-	-
خدمات (سروسها)	۶ ۵۵۷	۳۰	۸۸۷	۱ ۵۷۸	۴ ۰۰۰	۱۶	۴۶
خدمات دولتی	۱ ۰۹۱	-	-	۱ ۰۹۱	-	-	-
خدمات اجتماعی و خدمات تجارتی و صنعتی و ساختمانی	۷۵۵	۳	۱۵۱	۴۷۷	۱۲۲	-	۲
خدمات تفریحی	۱۷	-	۱۰	-	۷	-	-
خدمات شخصی	۴ ۶۱۴	۲۷	۷۱۶	۱۰	۳ ۸۸۹	۱۶	۴۴
فعاليتهايکه باندازه کافی توضیح نشده	۱ ۶۶۱	۱	۳	-	۱ ۶۶۱	۱	۱۴۰

بخیه جدول شماره ۱۱ - طبقات فعالیت صنعتی بر حسب وضع اشتغال و جنس جمعیت شاغل بکار از دهه ساله بیلای حوزه مرشماری شهسوار آبانماه ۱۳۳۵ (نوامبر ۱۹۵۶)

وضعیت اطمینان شده	کارکنان خانوادگی بدون مزد	مزد بگير	مستخدم دولت	کارکنان برای خود کار میکنند	کارفرما	جمع شاغلین	طبقات فعالیت صنعتی و جنس
							کل حوزه مرشماری شهسوار
							مرد
۴۱۴	۶ ۹۷۲	۱۲ ۴۳۸	۲ ۱۶۲	۳۰ ۲۶۳	۲۸۵	۵۳ ۵۹۴	جمع از دهه ساله بیلای
۱۳	۶ ۷۶۴	۷ ۳۳۶	۱۴۲	۲۶ ۱۹۷	۱۶۴	۴۰ ۶۱۶	کشاورزی - جنگلبانی - شکار - ماهیگیری
۱۳	۶ ۷۶۰	۷ ۰۷۵	۷۸	۲۶ ۱۳۶	۱۶۴	۴۰ ۲۲۶	محصولات کشاورزی و دامی
-	-	۱۵	۲۳	۱	-	۵۷	جنگلبانی و قطع اشجار
-	۱	-	-	۱۲	-	۱۳	شکار و تله گذاری و تکثیر حیوانات شکار (بمنظور کسب و تجارت)
-	۲	۱۴۶	۲۱	۴۰	-	۲۲۰	ماهیگیری
-	۱۱۲	۱ ۴۳۳	۵۴	۱ ۱۶۱	۶۰	۲ ۸۲۰	توليدات صنعتی و نوسازی
-	۴	۲۸۱	۲۹	۱۰۴	۱۴	۴۵۰	صنعت مواد غذایی (غیر از آبنامید نیسیا)
-	۱۵	۲۹	-	۵۲	۲	۹۴	صنعت نساجی
-	۱۶	۳۷۲	-	۴۶۷	۲۴	۸۹۰	صنعت کفش سازی و سایر پوششها و اشیاء ساخته شده از مشروبات
-	۱۷	۴۴۲	-	۱۱۷	۶	۱۳۲	صنعت چوب و چوب پنبه (غیر از صنعت میل)
-	-	-	-	۲	۲	۴	صنعت میل
-	-	۱	-	-	-	۱	صنعت کاغذ سازی و محصولات کاغذی
-	-	۲	-	-	-	۲	چاپ و انتشار و صنایع وابسته بآن
-	-	۲	-	۱	-	۳	صنعت چرم و محصولات چرمی (بجز کفش)
-	-	۲	-	۲۹	۲	۴۷	صنعت مواد شیمیائی و محصولات شیمیائی
-	۱	۱۵	-	۲	-	۲۰	صنایع محصولات نفت و ذغال سنگ
-	-	۴	۱۴	۲	-	۲۰	صنایع محصولات معدنی غیر فلزی (غیر از محصولات نفت و ذغال سنگ)
-	۷	۱	-	۳۶	-	۵۲	صنایع فلزات (سایر از آهن و تیر آهن)
-	-	-	-	۱	-	۱	صنایع محصولات فلزی (غیر از ماشین آلات و لوازم حمل و نقل)
-	۴۱	۲۰۰	-	۲۴۹	۶	۴۹۶	صنعت ماشین آلات (غیر از ماشین آلات الکتریکی)
-	۴	۲۳	۱	۶	-	۳۴	صنعت ماشین آلات الکتریکی و دستها و لوازم الکتریکی
-	-	۲	-	۲	-	۴	صنعت لوازم و وسائط نقلیه
-	۱	۲۹	-	۲۴	۴	۵۸	صنایع متفرقه
-	-	۳	-	۱۸	-	۲۱	ساختن
-	۲	۳۵۰	۳۸۷	۴۷	۱	۷۸۷	برق - گاز - آب و سر وسپهای بهداشتی
-	-	۱۲	۱۲	۱	-	۲۵	برق - گاز و بخار
-	-	۱۱	۱۱	۱	-	۲۳	آب و سر وسپهای بهداشتی
-	-	۱	۱	-	-	۲	تجارت
۱	۷۵	۲۲۱	۳۸	۱ ۷۵۰	۲۷	۲ ۱۱۷	تجارت کلی و جزئی
-	۷۵	۲۱۶	-	۱ ۷۵۰	۲۷	۲ ۰۷۸	انگام و سایر موسسات مالی
۱	-	-	۳۸	-	-	۳۶	حمل و نقل و انبارداری و ارتباطات
۱	۴	۴۸۲	۴۱	۱۳۶	۲	۷۶۶	حمل و نقل
۱	۴	۴۸۲	۶	۱۳۶	۲	۷۳۱	تجارت
-	-	-	۳۵	-	-	۳۵	خدمات (سروسپها)
۴۵	۱۵	۲ ۴۸۴	۱ ۴۶۸	۸۶۸	۳۰	۴ ۹۱۰	خدمات دولتی
-	-	-	۱ ۰۷۲	-	-	۱ ۰۷۲	خدمات اجتماعی و خدمات تجاری و صنعتی و ساختمان
۲	-	۱۱۴	۳۸۶	۱۲۷	۳	۶۴۲	خدمات تفریحی
-	-	۷	-	۱۰	-	۱۷	خدمات شخصی
۴۳	۱۵	۲ ۳۶۳	۱۰	۲۳۱	۲۷	۳ ۱۷۹	فعالیتهایکه با اندازه کافی توضیح نشده
۴۳۴	-	۱ ۱۱۵	-	۲	۱	۱ ۵۵۳	

بقیه جدول شماره ۱۴ - طبقات فعالیت صنعتی بر حسب وضع اشتغال و جنس در جمعیت شاغل بکارزده ساله بیابای حوزه سرشماری شهسوار: آبانماه ۱۳۳۵ (نوامبر ۱۹۵۶)

وضعیت اعضا و تعداد	کارکنان خانوادگی بدون مزد	مزد بگیر	مستخدم دولت	کارکنانیکه برای خود کار میکنند	کارترها	جمع شاغلین	طبقات فعالیت صنعتی و جنس
							<u>کل حوزه سرشماری شهسوار</u>
							<u>زن</u>
۱۰	۶۷۱۰	۲۸۴۱	۱۱۵	۱۴۱۱	۲۰	۱۱۰۹۲	جمع ازده ساله بیابا
۲	۶۷۵۲	۱۰۹۹	-	۱۰۴۳	۱۹	۸۶۳۷	کشاورزی - جنگلیانی - شکار - ماهیگیری
۳	۶۷۵۲	۱۰۹۱	-	۱۰۴۲	۱۹	۸۶۰۹	محصولات کشاورزی و دامی
-	-	۸	-	-	-	۸	جنگلیانی و قطع اشجار
-	۳۵	۱۱۷	۳	۲۴۷	۱	۴۰۳	توليدات صنعتی و نساجی
-	۱	۳۱	-	۳	-	۳۵	صنعت مواد غذایی (غیر از آذمايد نپها)
-	۲۳	۴۷	۲	۱۵۲	-	۲۲۶	صنعت نساجی
-	۳	۳۷	-	۸۸	۱	۱۲۹	صنعت کفش سازی و سایر پوششها و اشياء ساخته شده از منسوجات
-	۱	۲	-	۲	-	۵	صنعت چوب و بوب پنبه (بغیر از صنعت میل)
-	۶	-	-	-	-	۶	صنایع محصولات معدنی غیر فلزی (بغیر از محصولات نفت و آل سنگه)
-	۱	-	-	۱	-	۲	صنایع محصولات فلزی (بغیر از ماشین آلات و لوازم حمل و نقل)
-	-	۱	۱	-	-	۲	ساختن
-	-	۷	۱	۷	-	۱۵	تجارت
-	-	۷	-	۷	-	۱۴	تجارت کلی و جزئی
-	-	-	۱	-	-	۱	بانکها و سایر موسسات مالی
۱	۱	۱۰۱۶	۱۱۰	۱۹	-	۱,۶۴۷	خدمات (سروسها)
-	-	-	۱۶	-	-	۱۶	خدمات دولتی
-	-	۸	۱۱	۱۴	-	۳۳	خدمات اجتماعی و خدمات تجاری و صنعتی و ساختمانی
۱	۱	۱۰۰۸	-	۵	-	۱۰۱۵	خدمات شخصی
۶	۱	۱۰۱	-	-	-	۱۰۸	فعاليتهايکيه با اندازه نانی توضیح نشده
							<u>شهر شهسوار</u>
							<u>مرد و زن</u>
۶۰	۴۲	۶۴۱	۵۸۴	۶۳۱	۳۱	۲,۲۱۷	جمع ازده ساله بیابا
-	۱۲	۵۱	۲۲	۱۳۳	۸	۲۲۶	کشاورزی - جنگلیانی - شکار - ماهیگیری
-	۱۳	۱۸	۶	۱۴۲	۸	۱۶۵	محصولات کشاورزی و دامی
-	-	-	۱۶	-	-	۱۶	جنگلیانی و قطع اشجار
-	۱	۳	-	۱۱	-	۱۵	ماهیگیری
-	۷	۱۶۸	۱۶	۱۱۱	۱۱	۳۱۳	توليدات صنعتی و نساجی
-	-	۵۹	۱۲	۱۵	۱	۸۷	صنعت مواد غذایی (غیر از آذمايد نپها)
-	-	۲	-	۱	-	۳	صنعت نساجی
-	۳	۴۴	-	۱۹	۱	۱۰۰	صنعت کفش سازی و سایر پوششها و اشياء ساخته شده از منسوجات
-	۲	۳۱	-	۱۶	-	۴۹	صنعت چوب و بوب پنبه (بغیر از صنعت میل)
-	-	-	-	۱	۲	۳	صنعت میل
-	-	۲	-	-	-	۲	چاپ و انتشار و صنایع وابسته بآن
-	-	۷	-	۳	۲	۷	صنعت مواد شیمیائی و محصولات شیمیائی
-	-	-	۴	۲	-	۶	صنایع محصولات نفت و ذغال سنگ

بقیه جدول شماره ۱۴ - طبقات فعالیت صنعتی بر حسب وضع اشتغال و جنس در جمعیت شاغل کارآزده ساله بیابالی حوزه سرشماری شهسوار: آبانماه ۱۳۳۵ (نوامبر ۱۹۵۶)

وضعیت اظهار شده	کارکنان خانوادگی بدون مزد	مزد بگیر	مستخدم دولت	کارکنانیکه برای خود کار میکنند	کارفرما	جمع شاغلین	طبقات فعالیت صنعتی و جنس
							شهر شهسوار
							بقیه مردوزن
							صنایع محصولات فلزی (بغیر از ماشین آلات و لوازم حمل و نقل)
	۱	۹	-	۱۱	-	۲۱	
	-	۸	-	۲	-	۱۰	صنعت ماشین آلات (بغیر از ماشین آلات الکتریکی)
	-	۹	-	۵	۲	۱۷	صنعت لوازم و وسایل نقلیه
	-	۲	-	۶	-	۸	صنایع متفرقه
	-	۱۷	۱۰	۱۲	۱	۴۰	ساختن
	-	-	۳	۱	-	۷	برق - گاز - آب و سروسهای بهداشتی
	-	-	۶	۱	-	۷	برق - گازبخار
	۲۲	۲۹	۱۸	۲۹۵	۱۱	۳۷۵	تجارت
	۲۲	۲۹	-	۲۹۵	۱۱	۳۵۷	تجارت کلی و جزئی
	-	-	۱۸	-	-	۱۸	بانکها و سایر موسسات مالی
	-	۱۱۶	۱۶	۳۴	۲	۱۶۸	حمل و نقل و انبارداری و ارتباطات
	-	۱۱۶	۴	۳۴	۲	۱۵۶	حمل و نقل
	-	-	۱۲	-	-	۱۲	ارتباطات
	۱	۴۶۲	۴۹۶	۴۵	۶	۱۰۱۰	خدمات (سروسها)
	-	-	۳۸۷	-	-	۳۸۷	خدمات دولتی
	-	۲۲	۱۰۹	۱۶	۲	۱۴۹	خدمات اجتماعی و خدمات تجاری و صنعتی و ساختمانی
	-	۴	-	۳	-	۷	خدمات تفریحی
	۱	۴۳۶	-	۲۶	۴	۴۶۷	خدمات شخصی
۶۰	-	۱۸	-	-	-	۷۸	فعالیتها نیکه باندازه کافی توضیح نشده
							مرد
۶۰	۴۲	۷۳۱	۵۲۸	۶۲۱	۳۸	۲۰۲۰	جمع آزرده ساله بیابالی
	۱۷	۵۱	۲۲	۱۳۰	۷	۲۲۷	کشاورزی - جنگلبانی - شکار - ماهیگیری
	۱۱	۴۸	۶	۱۱۹	۷	۱۹۱	محصولات کشاورزی و دامی
	-	-	۱۶	-	-	۱۶	جنگلبانی و قطع اشجار
	۱	۳	-	۱۱	-	۱۵	ماهیگیری
	۷	۱۶۵	۱۶	۱۰۷	۱۱	۳۰۶	توليدات صنعتی و نساجی
	-	۵۹	۱۲	۱۵	۱	۸۷	مت مواد غذایی (غیر از آدامد نیها)
	-	۲	-	-	-	۲	مت نساجی
	-	-	-	-	-	-	مت نقش سازی و سایر روشنها و اشیاء ساخته شده از سرجات
	۳	۴۱	-	۴۶	۴	۹۴	مت چوب و بوب پنبه (بغیر از صنعت میل)
	۲	۳۱	-	۱۶	-	۴۹	مت میل
	-	-	-	۱	۲	۳	مت انتشار و صنایع وابسته بآن
	-	۲	-	-	-	۲	مت مواد شیمیائی و محصولات شیمیائی
	-	۲	-	۲	۲	۷	محصولات نفت و ذغال سنگ
	-	-	۴	۲	-	۶	محصولات فلزی (بغیر از ماشین آلات و لوازم حمل و نقل)
	۱	۹	-	۱۱	-	۲۱	ت ماشین آلات (بغیر از ماشین آلات الکتریکی)
	-	۸	-	۲	-	۱۰	ت لوازم و وسایل نقلیه
	۱	۹	-	۵	۲	۱۷	

بقیه جدول شماره ۱۶ - طبقات فعالیت صنعتی بر حسب وضع اشتغال و جنس در جمعیت شاغل بکار از ساله بهالای حوزه سرشماری شهسوار آبانماه ۱۳۳۵ (نوامبر ۱۹۵۶)

وضع اطنبا	کارکنان خانوادگی بدون مزد	مزد بگیر	مستخدم دولت	کارکنانیکه برای خود کار میکنند	کارفرما	جمع شاغلین	طبقات فعالیت صنعتی و جنس
							<u>شهر شهسوار</u>
							<u>بقیه مرد</u>
-	-	۲	-	۱	-	۸	صنایع متفرقه
-	-	۱۷	۱۰	۱۲	۱	۱۲۰	ساختن
-	-	-	۶	۱	-	۷	برق - گاز - آب و سرویسهای بهداشتی
-	-	-	۱	۱	-	۷	برق - گاز و بخار
-	۲۱	۲۱	۱۸	۲۶۵	۱۱	۳۷۵	تجارت
-	۲۲	۲۱	-	۲۶۵	۱۱	۳۵۷	تجارت کلی و جزئی
-	-	-	۱۸	-	-	۱۸	بانکها و سایر موسسات مالی
-	-	۱۱۱	۱۶	۳۴	۲	۱۶۸	حمل و نقل و انبارداری و ارتباطات
-	-	۱۱۱	۴	۳۴	۲	۱۵۶	سپه و نقل
-	-	-	۱۲	-	-	۱۲	ارتباطات
-	۱	۲۵۵	۴۴۰	۴۲	۶	۷۴۴	خدمات (سرویسها)
-	-	-	۳۷۷	-	-	۳۷۷	خدمات دولتی
-	-	۲۲	۱۲	۱۵	۲	۱۰۲	خدمات اجتماعی و خدمات تجاری و صنعتی و ساختمانی
-	-	۴	-	۳	-	۷	خدمات عمومی
-	۱	۲۲۹	-	۲۴	۴	۲۵۸	خدمات شخصی
-	-	۱۸	-	-	-	۷۸	فعالیتها تکیه باندازه نانی توزیع نشده
							<u>زن</u>
-	-	۲۱۰	۵۶	۱۰	۱	۲۷۷	جمع ازده ساله بهالای
-	-	-	-	۳	۱	۴	کشاورزی - جنگلبانی - شکار - ماهیگیری
-	-	-	-	۲	۱	۴	محصولات کشاورزی و دامی
-	-	۳	-	۴	-	۷	توليدات صنعتی و نوسازی
-	-	-	-	۱	-	۱	صنعت نساجی
-	-	۳	-	۳	-	۶	صنعت فرش سازی و سایر پوششها و اشیا ساخته شده از نسوجات
-	-	۲۰۷	۵۱	۲	-	۲۶۱	خدمات (سرویسها)
-	-	-	۱۰	-	-	۱۰	خدمات دولتی
-	-	-	۴۶	۱	-	۴۷	خدمات اجتماعی و خدمات تجاری و صنعتی و ساختمانی
-	-	۲۰۷	-	۲	-	۲۰۹	خدمات شخصی

بند اول شماره ۱۵- تعداد نفقات خانوار بر حسب تعداد افراد با سواد هر خانوار در حوزه سرشماری شهسوار: آبانماه ۱۳۲۵ تا بهمن ۱۳۲۶

تعداد خانوار بر حسب تعداد افراد با سواد							کلیه خانوارها		نفقات خانوار
انفرای بیشتر				هیچ			تعداد	چند درصد	
۳ نفر یا بیشتر	۲ نفر	۱ نفر	چند درصد	جمع	چند درصد	تعداد	چند درصد	تعداد	
۲۳۶۵	۲۳۱۴	۵۳۱۱	۱۰۰/۰	۱۰۳۷۰	۱۰۰/۰	۲۰۷۶۶	۱۰۰/۰	۲۵۴۳۶	کل حوزه سرشماری شهسوار
									مجموع خانوارها
-	-	۲۴۰	۲/۲	۲۴۰	۵/۸	۱۲۰۰	۵/۸	۱۰۴۱	خانوار ۱ نفری
-	۸۰	۴۱۰	۹/۶	۴۱۰	۱۱/۱	۲۸۷۸	۱۳/۵	۳۳۶۸	خانوار ۲ نفری
۴۲	۱۸۷	۶۵۴	۸/۶	۸۵۴	۱۵/۱	۲۴۴۰	۱۲/۱	۴۳۲۲	خانوار ۳ نفری
۱۱۲	۲۷۰	۸۶۵	۱۱/۲	۱۲۴۷	۱۸/۲	۹۵۲۰	۱۶/۲	۵۷۶۲	خانوار ۴ نفری
۱۱۷	۱۲۴	۶۵۲	۱۲/۶	۱۴۸۰	۱۷/۱	۴۲۴۵	۱۶/۲	۵۷۲۵	خانوار ۵ نفری
									خانوار ۶ نفری
۲۸۱	۴۰۷	۶۶۱	۱۵/۵	۱۳۵۱	۱۲/۲	۲۳۸۱	۱۴/۲	۵۰۳۶	خانوار ۷ نفری
۲۱۸	۳۲۲	۷۶۱	۱۴/۵	۱۵۴۴	۸/۶	۲۰۰۱	۱۰/۲	۳۳۲۲	خانوار ۸ نفری
۴۱۷	۲۶۱	۴۶۸	۱۰/۶	۱۱۲۲	۴/۱	۱۲۰۵	۶/۱	۲۱۲۷	خانوار ۹ نفری
۳۰۲	۴۱۰	۴۲۲	۷/۲	۲۶۵	۲/۴	۵۶۸	۳/۸	۱۲۳۳	خانوار ۱۰ نفری
۳۴۴	۲۵۸	۴۲۸	۱۱/۶	۱۲۴۰	۲/۴	۶۰۲	۵/۲	۱۸۴۲	خانوار ۱۱ نفری یا بیشتر
									بیانه نفقات خانوار
۷/۱	۶/۲	۵/۲	-	۱/۱	-	۴/۴	-	۴/۱	شهسوار
									مجموع خانوارها
۴۱۷	۲۲۵	۲۱۷	۱۰۰/۰	۱۰۵۹	۱۰۰/۰	۱۱۲	۱۰۰/۰	۱۴۴۱	مجموع خانوارها
									خانوار ۱ نفری
-	-	۵۲	۵/۱	۵۶	۸/۲	۲۶	۶/۰	۸۵	خانوار ۱ نفری
-	۲۱	۴۸	۷/۱	۷۷	۲۱/۱	۲۰	۱۰/۲	۱۴۷	خانوار ۲ نفری
۱۱	۴۴	۴۲	۶/۱	۱۰۸	۲۱/۴	۲۱	۱۲/۶	۱۷۶	خانوار ۳ نفری
۶۱	۵۱	۵۵	۱۲/۶	۱۲۷	۱۱/۱	۶۶	۱۴/۸	۲۰۲	خانوار ۴ نفری
۴۸	۵۵	۴۸	۱۲/۶	۱۵۱	۱۴/۲	۴۷	۱۲/۶	۱۶۸	خانوار ۵ نفری
									خانوار ۶ نفری
۷۰	۲۸	۲۳	۱۲/۶	۱۴۱	۷/۲	۲۴	۱۱/۶	۱۶۵	خانوار ۶ نفری
۸۰	۲۷	۲۱	۱۲/۴	۱۳۵	۲/۱	۲۲	۱۰/۲	۱۴۷	خانوار ۷ نفری
۱۰۲	۱۷	۸	۱۱/۸	۱۲۲	۰/۶	۳	۸/۶	۱۲۶	خانوار ۸ نفری
۴۵	۷	۳	۵/۴	۵۶	۱/۲	۴	۴/۴	۶۳	خانوار ۹ نفری
۴۲	۶	۴	۶/۴	۱۰۲	۱/۴	۶	۷/۱	۱۰۸	خانوار ۱۰ نفری یا بیشتر
									بیانه نفقات خانوار
۷/۱	۴/۷	۳/۷	-	۵/۵	-	۳/۴	-	۴/۱	شهسوار
									مجموع خانوارها
۱۰۰۱	۲۱۱۱	۵۵۶۱	۱۰۰/۰	۱۰۵۸۱	۱۰۰/۰	۲۴۴۲۴	۱۰۰/۰	۳۴۰۱۵	مجموع خانوارها
									خانوار ۱ نفری
-	-	۱۸۴	۱/۱	۱۸۴	۵/۲	۱۲۷۱	۵/۲	۱۴۶۳	خانوار ۱ نفری
-	۵۱	۲۶۲	۲/۲	۴۱۱	۱۱/۵	۲۸۰۸	۱۱/۵	۳۲۲۱	خانوار ۲ نفری
									خانوار ۳ نفری
۲۶	۱۲۸	۶۱۱	۸/۶	۷۶۵	۱۵/۸	۲۸۱۱	۱۲/۲	۴۶۴۴	خانوار ۳ نفری
۸۱	۲۱۱	۸۱۰	۱۱/۶	۱۱۱۰	۱۸/۲	۴۴۵۴	۱۶/۴	۵۵۴۴	خانوار ۴ نفری
۱۴۵	۲۷۱	۹۰۵	۱۲/۸	۱۲۲۱	۱۲/۲	۴۶۶۸	۱۶/۲	۵۵۲۷	خانوار ۵ نفری
									خانوار ۶ نفری
۲۱۱	۱۶۱	۱۲۸	۱۵/۰	۱۵۰۸	۱۲/۰	۲۳۶۷	۱۴/۳	۴۸۶۱	خانوار ۶ نفری
۳۰۱	۲۵۰	۷۵۰	۱۴/۲	۱۴۰۱	۸/۵	۱۰۴۱	۱۰/۲	۳۴۸۰	خانوار ۷ نفری
۳۰۱	۲۷۸	۴۴۰	۱۰/۵	۱۰۰۱	۴/۸	۱۲۰۲	۶/۵	۲۶۱۱	خانوار ۸ نفری
۲۵۲	۱۸۱	۲۷۰	۷/۸	۷۰۶	۲/۴	۵۶۴	۲/۸	۱۲۰۰	خانوار ۹ نفری
۵۵۲	۲۵۲	۲۶۴	۱۱/۶	۱۱۲۸	۲/۴	۵۶۶	۵/۶	۱۷۳۴	خانوار ۱۰ نفری یا بیشتر
									بیانه نفقات خانوار
۸/۱	۱/۵	۵/۴	-	۶/۱	-	۴/۵	-	۴/۱	شهسوار

جدول شماره ۱۶ - تعداد نفرات خانوار بر حسب تعداد افراد شاغل بکار هر خانوار در حوزه سرشماری شهسوار: آبانماه ۱۳۳۵ (نوامبر ۱۹۵۶)

تعداد خانوار بر حسب تعداد افراد شاغل بکار					کل		نفرات خانوار		نفرات خانوار
انفرا بیشتر					هیچ		کلیه خانوارها		
تعداد نفرات	تعداد	درصد	جمع	تعداد	درصد	تعداد	درصد	تعداد	درصد
۱۲۷	۵۷۱۶	۲۶۰۱۶	۱۰۰/۰	۲۷۸۶۶	۱۰۰/۰	۱۰۶۷	۱۰۰/۰	۳۵۴۳۶	۱۰۰/۰
مجموع خانوارها									
-	-	۱۱۳۵	۳/۴	۱۱۳۵	۲۶/۳	۴۱۳	۴/۴	۱۰۴۸	۳۰/۰
-	۳۳۲	۲۱۳۲	۸/۷	۲۱۵۵	۲۶/۳	۴۱۳	۱/۵	۲۳۶۸	۶۷/۰
۱۰۷	۵۶۷	۳۸۴۸	۱۳/۴	۴۰۲۲	۱۱/۲	۳۰۱	۱۲/۶	۴۸۲۴	۱۳۷/۰
۱۷۲	۷۶۶	۴۱۰۲	۱۶/۴	۵۰۷۰	۱۲/۶	۱۱۷	۱۶/۲	۵۷۶۷	۱۶۳/۰
۲۳۸	۶۰۱	۴۴۶۱	۱۶/۵	۵۶۰۰	۸/۰	۱۲۵	۱۶/۲	۵۷۲۵	۱۶۳/۰
۳۰۸	۸۳۲	۲۷۷۶	۱۴/۷	۴۱۷۷	۳/۸	۵۶	۱۴/۲	۵۰۳۶	۱۴۳/۰
۲۶۵	۸۲۰	۲۴۸۶	۱۰/۶	۳۶۰۶	۱/۷	۲۶	۱۰/۲	۲۶۲۲	۷۴/۰
۲۷۵	۵۴۸	۱۵۰۰	۶/۶	۲۴۲۲	۰/۶	۱۴	۶/۶	۲۳۲۷	۶۶/۰
۲۲۰	۳۷۰	۷۶۵	۴/۰	۱۳۵۵	۰/۵	۸	۳/۸	۱۳۶۳	۳۸/۰
۵۲۲	۴۱۱	۸۲۰	۵/۴	۱۸۳۱	۰/۷	۳۱	۵/۲	۱۸۴۲	۵۲/۰
میانگین نفرات خانوار									
۷/۳	۵/۸	۴/۷	-	۵/۰	-	۲/۴	-	۴/۶	-
شماره شهسوار									
۴۵	۲۴۱	۱۰۰۸	۱۰۰/۰	۱۳۴۴	-	۷۷	۱۰۰/۰	۱۴۲۱	۱۰۰/۰
مجموع خانوارها									
-	-	۱۷	۵/۰	۱۷	*	۱۸	۶/۰	۸۵	۲۴/۰
-	۱۱	۱۱۰	۶/۰	۱۲۱	*	۲۶	۱۰/۲	۱۴۷	۴۲/۰
۳	۲۱	۱۷۶	۱۲/۱	۱۹۷	*	۱۶	۱۲/۶	۱۷۱	۴۹/۰
۸	۲۴	۱۶۴	۱۴/۲	۱۹۶	*	۷	۱۴/۲	۲۰۲	۵۸/۰
۸	۳۱	۱۵۷	۱۴/۶	۱۶۶	*	۲	۱۳/۶	۱۱۸	۳۴/۰
۱۱	۳۴	۱۱۴	۱۱/۸	۱۵۱	*	۱	۱۱/۶	۱۶۵	۴۸/۰
۱۵	۳۵	۶۶	۱۰/۶	۱۴۶	*	۱	۱۰/۲	۱۴۷	۴۲/۰
۱۰	۳۷	۷۶	۶/۴	۱۲۶	-	-	۸/۶	۱۲۶	۳۶/۰
۱۱	۱۲	۳۶	۴/۷	۶۳	-	-	۴/۴	۶۳	۱۸/۰
۲۶	۳۵	۴۳	۸/۰	۱۰۷	*	۱	۷/۶	۱۰۸	۳۰/۰
میانگین نفرات خانوار									
*	۶/۵	۴/۷	-	۵/۶	-	*	-	۴/۶	-
بقیه نقاط حوزه سرشماری شهسوار									
۰۴۲	۵۴۷۵	۲۵۰۰۸	۱۰۰/۰	۲۲۵۲۵	۱۰۰/۰	۱۴۹۰	۱۰۰/۰	۳۴۰۱۵	۱۰۰/۰
مجموع خانوارها									
-	-	۱۰۶۸	۳/۳	۱۰۶۸	۲۶/۵	۲۶۵	۴/۲	۱۴۳۳	۴۲/۰
-	۳۱۱	۲۵۲۳	۸/۷	۲۸۳۴	۲۶/۰	۲۸۷	۱/۵	۲۳۶۱	۶۷/۰
۱۰۴	۵۴۶	۳۷۰۹	۱۳/۴	۴۳۵۶	۱۱/۱	۲۸۵	۱۲/۷	۴۶۴۴	۱۳۳/۰
۱۶۴	۷۷۲	۴۴۲۸	۱۶/۵	۵۲۷۴	۱۲/۸	۳۶۰	۱۶/۴	۵۵۶۴	۱۶۰/۰
۲۲۰	۸۷۰	۴۱۰۴	۱۶/۶	۵۰۰۴	۸/۲	۱۲۱	۱۶/۲	۵۵۲۷	۱۶۰/۰
۲۹۷	۸۵۶	۳۳۳۲	۱۴/۸	۴۸۱۸	۳/۶	۵۳	۱۴/۲	۴۸۲۱	۱۴۳/۰
۲۸۰	۲۸۵	۲۲۱۰	۱۰/۶	۳۴۵۵	۱/۷	۲۵	۱۰/۲	۲۴۸۰	۷۱/۰
۲۶۵	۵۱۱	۱۴۲۱	۶/۸	۲۱۹۷	۰/۶	۱۴	۶/۵	۲۲۱۱	۶۱/۰
۲۰۹	۳۵۷	۷۲۶	۴/۰	۱۲۸۲	۰/۵	۸	۳/۸	۱۳۰۰	۳۶/۰
۴۲	۴۶۴	۷۶۷	۵/۳	۱۲۲۴	۰/۷	۱۰	۵/۶	۱۲۳۴	۳۶/۰
میانگین نفرات خانوار									
۲/۳	۵/۸	۴/۷	-	۵/۰	-	۲/۴	-	۴/۶	-

* - در مواردی که جمع کمتر از ۱۰۰ باشد چند درصد بانه نشان داده نمیشود.

شماره ۱۲ - صنایع خانگی در حوزه سرشماری شهسوار : آبانماه ۱۳۳۵ (نوامبر ۱۹۵۶)

چند درصد	تعداد	صنایع خانگی	چند درصد	تعداد	صنایع خانگی
					کل حوزه سرشماری شهسوار
		تهیه و تولید مواد غذایی			جمع صنایع خانگی
		روغن کنس نباتی (غیر خوراکی)	۱۰۰/۰	۲۸۲۳	
		تهیه و تولید صابون و شمع			
		سایر صنایع خانگی			
		میانگین تعداد صنایع خانوار در خانوارها تکیه			
	۱/۸	دارای یک صنعت یا بیشتر هستند			
		بقیه نقاط حوزه سرشماری شهسوار			
۱۰۰/۰	۲۸۰۹	جمع صنایع خانگی			
		تهیه و تولید قالی و گلیم و زینلو و غیره	۱/۱	۳۲	
		پارچه بافی و ریسمیدن و عمل آوردن نخ	۹/۱	۲۵۸	
		پنبه و برنج پاک کنی و آسیا کردن غلات	۱۳/۴	۳۷۸	
		تهیه و تولید منسوجات و کفش	۲/۲	۷۶	
		تهیه و تولید مواد غذایی	۱۲/۲	۱۷۷۰	
		روغن کنس نباتی (غیر خوراکی)	۰/۲	۵	
		تهیه و تولید صابون و شمع	۰/۱	۳	
		سایر صنایع خانگی	۱۰/۲	۳۰۱	
		میانگین تعداد صنایع خانوار در خانوارها تکیه			
		دارای یک صنعت یا بیشتر هستند			
		شهر شهسوار			
		جمع صنایع خانگی		۱۴	
		تهیه و تولید قالی و گلیم و زینلو و غیره		۱	
		پارچه بافی و ریسمیدن و عمل آوردن نخ		-	
		پنبه و برنج پاک کنی و آسیا کردن غلات		۲	
		تهیه و تولید منسوجات و کفش		۱۱	
		میانگین تعداد صنایع خانوار در خانوارها تکیه			
	۱/۱	دارای یک صنعت یا بیشتر هستند			

* در مواردیکه جمع کمتر از ۱۰۰ باشد چند درصد نشان داده نمیشود *

جدول شماره ۱۸ - نوع ساختمان بر حسب نوع تصرف در واحد های مسکونی حوزه سرشماری شهسوار - آبان ماه ۱۳۳۵ (نوامبر ۱۹۵۶)

وضع تصرف اظهاری نشده	خانه غیر ملکی مجانی	خانه اجارهای	خانه ملکی		جمع	نوع ساختمان
			چند درصد	تعداد		
کل حوزه سرشماری شهسوار						
۳۱۲	۲۱۴۷	۶۱۳۴	۷۵/۸	۲۶۸۴۲	۳۵۴۳۶	مجموع واحد های مسکونی
۱	۱۷۸	۸۰۶	۶۰/۵	۱۰۱۵	۲۵۰۰	آجری
۱	۱۳	۴۲	۶۷/۴	۱۱۶	۱۷۲	آجر و خشتی
-	۱	-	*	۴	۵	چادری
۴۶	۱۱۰۰	۲۴۵۲	۷۱/۶	۱۴۰۰۵	۱۷۶۰۳	چوبی
-	-	-	*	۴	۴	حصیری
۳	۲۳	۳۷	۷۱/۴	۱۵۷	۲۲۰	خشتی
۲۱	۱۸۰	۲۷۷	۷۷/۵	۲۰۱۶	۲۶۰۵	سنگی
۳۶	۴۰۷	۲۳۵۴	۷۶/۷	۸۸۷۹	۱۱۵۷۶	کلی
۴	۱۷	۲	*	۳۱	۵۴	انواع دیگر
۱۸۷	۱۲۸	۲۶۴	۱۶/۳	۱۱۳	۶۱۲	اظهاری نشده
شهر شهسوار						
-	۵۰	۷۶۶	۴۲/۶	۶۰۵	۱۴۲۱	مجموع واحد های مسکونی
-	۲۶	۳۸۱	۴۱/۰	۲۸۸	۷۰۳	آجری
-	۲	۴۷	*	۲۶	۵۰	آجر و خشتی
-	-	-	-	-	-	چادری
-	۱	۳۱	*	۱۵	۴۷	چوبی
-	-	-	-	-	-	حصیری
-	-	۷	*	۴	۱۱	خشتی
-	۱	۶۳	۴۷/۵	۵۸	۱۲۲	سنگی
-	۱۲	۲۵۹	۴۴/۰	۲۱۳	۴۸۴	کلی
-	-	-	-	-	-	انواع دیگر
-	-	۳	*	۱	۴	اظهاری نشده
بقیه نقاط حوزه سرشماری شهسوار						
۳۱۲	۲۰۹۷	۵۳۶۸	۷۷/۱	۲۶۲۳۸	۳۴۰۱۵	مجموع واحد های مسکونی
۱	۱۴۴	۴۳۵	۶۸/۱	۱۲۲۷	۱۸۰۲	آجری
۱	۱۱	۲۰	۷۳/۸	۱۰	۱۲۲	آجر و خشتی
-	۱	-	*	۴	۵	چادری
۴۶	۱۰۶۹	۲۴۲۱	۷۹/۷	۱۳۹۹۰	۱۷۵۵۶	چوبی
-	-	-	*	۴	۴	حصیری
۳	۲۳	۳۰	۷۳/۲	۱۵۳	۲۰۹	خشتی
۲۱	۲۷۱	۲۱۴	۷۶/۰	۱۶۶۱	۲۴۸۳	سنگی
۳۶	۳۹۵	۱۹۹۵	۷۸/۱	۸۶۶۶	۱۱۰۶۲	کلی
۴	۱۷	۲	*	۳۱	۵۴	انواع دیگر
۱۸۷	۱۲۸	۲۶۱	۱۶/۳	۱۱۲	۶۸۸	اظهاری نشده

* در مواردیکه جمع کمتر از ۱۰۰ باشد چند درصد نشان داده نمی شود.