اطلاعات

سال سی‌وپنجم ـ شماره ۱۰۳۰۴ — یکشنبه بیستم شهریورماه ۱۳۳۹ — تکشماره ۳ ریال

جریان روز

دونامه دیگر آمریکا از دانشجویان و همسایگانش ـ ۳

سرمقاله در صفحه دوم و تفسیر جهان را در صفحه سوم مطالعه فرمائید

دو دستگی در کنسرسیوم نفت ایران

برسر تنزل بهای نفت دو دستگی ایجاد شده

* یکدسته بهای نفت ایران را ۹ درصد و یکدسته۶ درصد تنزل داده و یك دسته هم اصلا تنزل نداده‌اند .
* هردسته از سهامداران کنسرسیوم برای خرید نفت ایران نرخ جداگانه‌ای تعیین کرده‌اند

شرح درصفحه‌هفدهم

فرمان آتش‌بس در کنگو صادر شد

کازاووبو کابینه جدیدی بریاست «ایلئو» تشکیل داد

لومومبا درخواست کرد عموم‌دول جهان‌در کنگو برای جلوگیری‌ازجنك‌سوم‌مداخله کنند!

قوای کنگو دراولین برخورد با سربازان کاتانگا عقب‌نشست

نیروی ملل‌متحد شروع به‌تحویل گرفتن سلاحهای سربازان کنگو و پرداخت حقوق آنها کرد

گزارش دیروزما حقایق را روشن‌کرد و حالا مردم از یکدیگر میپرسند :

قهرمان کیست، تختی یا آتلی ؟

تختی دریك مبارزه دیگر به‌آتلی خواهد فهماند که مدال طلا از آن کیست ؟

امشب بازیهای المپیك ۱۹۶۰ رم خاتمه می یابد

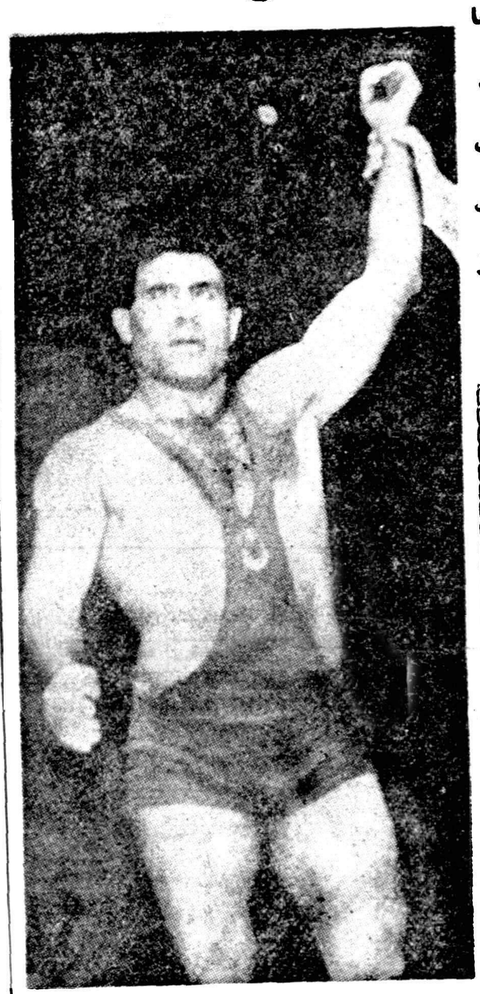

و این بار دست آتلی را بالا بردند

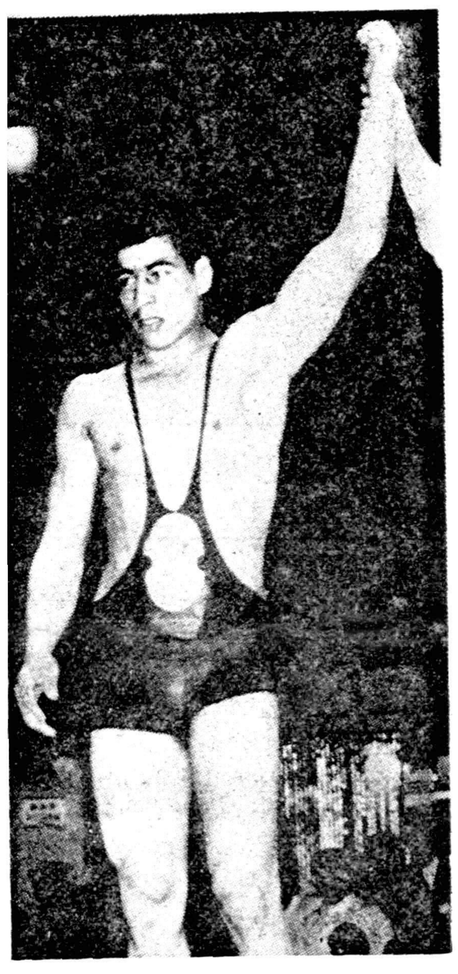

همیشه دست تختی شایسته بلند شدن بود .

- درالمپیك امسال رکوردها خرد شد
- یوگسلاوی قهرمان‌فوتبال المپیك گردید
- حبشه در دوماراتن مدال طلاگرفت
- آمریکامدال طلای‌بسکتبال را بدست آورد
- نتایج مسابقاتی‌که دیروز خاتمه یافت

شرح درصفحه ۱۹

مراسم اختتام بازیهای المپیك ، قسمتی از نتایج مسابقات و چند عکس جالب و همچنین یك اظهارنظر در باره شکست تیم کشتی ایران درصفحه المپیك چاپ شده‌است

از ۳۱ شهریور تا ٤ مهرماه

گاردن‌پارتی

سازمان کمك کودك

اردوگاه بزرك هنرمندان کشور است

فروش بلیط در ۲۲ مرکز شروع شده است

شرح درصفحه ۱۰

با بازگشت پگوف بتهران

روابط ایران وشوروی عادی میشود

- اخیرا درمسکو کتابی راجع بروابط ایران باشوروی انتشار یافت
- عادی‌شدن روابط ایران وشوروی بهیچوجه اتحاد ایران را باغرب تضعیف نخواهد کرد

باانتشار خبربازگشت نیکلای‌پگوف سفیر کبیر اتحادجماهیرشوروی‌بتهران محافل پایتخت از عادی شدن روابط ایران و شوروی اظهار خوشوقتی می‌نمایند .

بقیه در صفحه هفدهم

وزیر دارائی گفت :

امسال دولت ۵۲۰ میلیون تومان اضافه درآمد دارد

ولی از این اضافه درآمد هیچ‌کمکی بوزارتخانه‌ها نخواهد شد

* به‌کلیه وزارتخانه‌هادستور داده شده‌که ۲ر۵ در صد دربودجه خود صرفه‌جوئی کنند .
* درسال ۱۳۳۹ حتی یك اتومبیل برای وزارتخانه خریداری نشده است

امروز تیمسار سرلشگر ضرغام وزیر دارائی پیرامون وضع مالی‌کشور و خزانه دولت اطلاعاتی در اختیار خبرنگار ما گذاشت .

تیمسار ضرغام در مورد وضع خزانه اظهار داشت وضع در آمد و پولی‌کشور باندازه‌ای‌خوب‌ورضایتبخش است که ما تاکنون از محل اضافه در آمد خودتوانسته‌ایم یکهزار میلیون ریال وام بسازمان برنامه بدهیم و بزودی یعنی هر وقت که بانك ملی

بقیه در صفحه نوزدهم

معرفی وزیر کشاورزی

وزیر خارجه گزارشهای مربوط بسیاست خارجی را درشمال باستحضار میرساند نخست‌وزیر برای معرفی وزیر جدید کشاورزی بشمال رفت

صفحه هفدهم

کودتای جدید در لائوس

واشنگتن ـ ۱۰ سپتامبر ـ رویتر ـ وزارت خارجه امریکا امشب اعلام داشت گزارش های‌رسیده ازلائوس حاکی از آنست که انقلاب جدیدی در این کشور برهبری پرنس« بون اوم» روی داده است .

طبق اطلاعاتی که بدست آمده پرنس «بون‌اوم» که بازرس کل‌دولت لائوس است توسط ژنرال «فومی ـ نوساوان» که در دولت جدید این کشوربه معاونت‌نخست‌وزیر منصوب شده بود حمایت میشود

بقیه در صفحه ۳

لئوپولدویل ـ ۱۰ سپتامبر ـ آسوشیتد پرس ـ اطلاع رسیده حاکی است که به‌توصیه سازمان ملل‌متحد و فرمان کازاووبو ارتش ملی کنگو به تمام سربازان خود در سراسر کشور دستور آتش بس داده است.

اگر این دستور اجراء شودجنك های خونین ایالت کاسائی پایان خواهد یافت و دیگر لومومبانخواهد توانست طرح تسخیر کاتانگا راعملی سازد .

بقیه در صفحه ٤

باشروع اجرای قانون جدید جریمه رانندگان متخلف درمحل

امروز خیابانهای تهران تماشائی بود !

- یك راننده تاکسی‌که ۲۰تومان جریمه شده بود افسر راهنمائی را قسم میدادکه ده‌تومان تخفیف بدهد !
- امروز میزان تخلفات از ترس جریمه کمتر شده بود و عده‌ای از عابرین ازپول‌گرفتن افسران راهنمائی متعجب شده‌بودند ووساطت میکردند
- نظرات موافق ومخالف رانندگان اتومبیلها درباره اجرای قانون جدید

از صبح امروز قانون اخذ جریمه رانندگان متخلف در محل توسط افسران اداره راهنمائی ورانندگی بمورد اجرا گذاشته شد .

تیمسار سرتیپ اختیار رئیس اداره راهنمائی و رانندگی در مورد اجرای این قانون اظهار داشت : بر حسب‌دستور تیمسار ریاست‌شهربانی و در اجرای قانون جدید دیروز اوراق بهادار (قبوض جریمه) و اخطاریه مابین عده ای از افسران

بقیه در صفحه میجدهم

شرکت شهرآرا خانه‌های جدید مستقل میسازد

درکوی شهرآرا کارهای یك‌باب حمام بارزش ۱۵میلیون ریال‌ـساختمان بزرك‌بازار بارزش ۲۰میلیون‌ریال دوباب آموزشگاه‌بارزش ٤۰میلیون ریال تمام شد و همه آنها برای استفاده ساکنین آماده است

خانه‌های ٦۵ و ۹۰ و۱۳۰ و۱٤۰ تا ۱۷۰هزارتومانی تا۲۰ روز آینده تحویل خریداران آن میگردد

شرح درصفحه یازدهم

قابل‌توجه مبل‌سازان

اسپانلوپیلو بهترین

اسفنج مبل و تختخواب

بزودی‌وارد بازار خواهد شد برای خرید ویاپذیرفتن نمایندگی فروش تا افتتاح فروشگاه بزرك‌اسپانلوپیلو بنشانی خیابان نادری شماره ۳۲۵ تلفن ٦٦۲۱۵ مراجعه فرمائید

آ ـ ۲۲۲۷۸ گردونه

قابل توجه مشترکین سازمان آب تهران

باجلب موافقت بانك ملی ایران ۲۳ باجه شهری مالگلی درنقاط مختلف شهرآب بهارا وصول مینمایند :

آگهی تفصیلی ومحل باجه‌ها درصفحه ۳ درج شده است

علاوه براین مشترکین کماکان میتوانند برگ تشخیص را بضمیمه چك بنام سازمان آب تهران بآدرس صندوق پستی شماره ۵ ارسال دارند . سازمان آب تهران

۱ـ۳ آ ـ ۲۲۲۰٦

بزرگترین

کارخانجات پتو بافی ایران

برای فروش محصولات خود درسراسر ایران

نماینده می پذیرد

بازرگانان‌محترم، کسبه ، فروشگاههای تعاونی‌ودولتی میتوانند تا افتتاح نمایشگاه بزرك این کارخانه بنشانی خیابان نادری شماره ۳۲۵ تلفن٦٦۲۱۵ مراجعه‌فرمایند

آ ـ ۲۲۲۸۰ دونه

سامسون

ودلیله

آ ـ ۲۲۵۸٤

بمنظور عدل فروشی منسوجات جهان‌چیت و کسب اطلاع ازبازار و تهیه نقشه‌های مرغوب شعبه لی‌در سرای دلگشا مقابل ارك افتتاح گردید تلفن ۲۷۰۷٤

شرکت سهامی جهان‌چیت

اجاق گردسوز شعله آبی

خانمهای ایرانی اجاقهای‌خوراکپزی ریالکو را انتخاب کرده‌اند

برای فروشندگان شهرستانها که معرف معتبر یاضمانتنامه بانکی داشته باشند ، اجاق فرستاده میشود . نمایشگاه ریالکو میدان کاخ خیابان تخت جمشید آ ـ ۲۲۵۲۰

ماجرا در صفحه ۱٦ همین شماره

جریان روز

دونامه دیگر از دانشجویان

باز برمیگردیم بمطالب دانشجویان و انعکاس نظریات موافق و مخالف آنان .

در شماره امروز دو مقاله یکی از پاریس بقلم آقای دکتر پرویزمرآت و دیگری از یك دانشجوی پزشکی (آقای انصاری) مقیم آلمان درج میشود ، دو نظر وعقیدهٔ متضاد و مختلفی است‌که در زیر بنظر خوانندگان محترم میرسد .

از پاریس :

آقای دکتر پرویز مرآت فرزند مرحوم اسمعیل مرآت می‌باشد، فقید سعید حق بزرگی بگردن فرهنگ کشور دارد ، خدمات شایسته‌ای در حیات خود بفرزندان این آب و خاك انجام داده و بسیاری از تحصیل کرده های امروزی ما مدیون خدمات نی قیمت این‌سر پرست عالیقدر می‌باشند .

اینك نامه‌آقای دکتر پرویز مرآت :

دوست ارجمند آقای مسعودی

سرمقاله های جالب اطلاعات هوائی را دوباره باز نگشتن گروهی از دانشجویان ما بکشور که کار آموزش آنان بپایان رسیده است باعلاقه بسیار خواندم ، چون این روزها خود گرفتار کشمکش درونی شدیدی در همین زمینه هستم ، جادارد که در این بحث روز اطلاعات شرکت کنم خصوصا که از دوستی گذشته‌تان باشادروان پدرم آگاهم و نیکی هائی را که دهسال پیش در سویس بمن کردید فراموش‌نکرده‌ام علاوه بر این اعتقاد دارم که شما بیش از دیگران امکان یافتن راه عملی درمان‌درد مورد گفتگو را دارید زیرا عملا نشان داده‌اید که قادر بایجاد واحد اقتصادی آزاد پیشرو و گسترنده‌ای هستید و از هم میهنان امروزی ما کمتر کسی نظیر این موفقیت آن دوست ارجمندرابدست آورده است و جای گفتگو نیست‌که‌بهترین سنك محك‌دراجتماعهای بشری پیشرفت، کامکاری و پیروزی عملی است نه سخن پرانی و اگر گوئی و روشن است که باید بسخن کسانی گوش فراداد که در اکثر کارهایشان پیروز و کامکارشده‌اند نه‌بگفته‌کسانی‌که خود و دیگران رابی دریی در چاه و چاله های شکست افکنده‌اند .

درسال ۱۳۳۱ درجه مهندسی‌ام را دررشته فیزیك از M.I.T. (Massachusetts Institute of Technology) « که بزرگترین مدرسه مهندسی آمریکاست گرفتم پس از آن چهارسال در دانشگاه Research Assistant, Maryland و Teaching Assistant بودم و درباره تئوری نسبی اینشتین کار کردم ، دو مقاله و رساله‌ای‌راجع باین موضوع نوشتم و در سال ۱۳۳۵ درجه M.S. ام راازدانشگاه اخیر بدست آوردم.

اکنون چهارسال است که در مرکز دولتی تحقیقات علمی دولت فرانسه درباره تئوری Particules Elémentaires کار میکنم و مقاله‌هائی‌دراین‌باره انتشارداده‌ام امسال پس ازبدست آوردن درجه دکترای دولتی از دانشگاه پاریس از رتبه Chargé de Recherches به‌رتبه Attaché de Recherches ارتقاء یافته‌ام ، استادم در دانشگاه پاریس Louis de Broglie بوده‌است .

این مرد یکی از بزرگترین فیزیك دانان معاصر وبرنده جایزه نوبل ازدانشگاه پاریس می‌باشد ،ازدواج کرده‌ام وسه فرزند دارم ، همسرم دارای درجهٔ دکترا در رشته شیمی از دانشگاه پاریس می‌باشد ، شش سال است که در مرکز دولتی تحقیقات علمی دولت فرانسه کار میکند ، پس از گرفتن درجه دکترا بایران بازگشته و بعد از یکسال کوشش برای ورود بدانشگاه بدون گرفتن نتیجهٔ بسر کارش بفرانسه بازآمده است دولت فرانسه اکنون بما معادل ماهی شش هزار تومان حقوق میدهد و خانه‌هم در اختیارمان میگذارد .

پس از آنکه کار دکترایم بپایان رسید نامه‌ای سفارشی و فوری حضور جناب آقای دکتر فرهاد رئیس دانشگاه فرستادم و برای ورود خود و همسرم بدانشگاه تقاضاهای لازم را کردم ، در همانوقت آنچه را که‌از دانشگاه‌تهران درخواست‌کردم ازجند دانشگاه‌امریکائی‌نیز تقاضانمودم، پاسخ این دانشگاه ها رسیده است و کار استخدام خود و همسرم در یکی از این دانشگاهها با حقوق قریب به پانزده هزار دلار درسال خاتمه یافته است ، ولی نه از آقای دکتر فرهاد که بقول خودشان مدیون مرحوم پدرم میباشند و نه از هیچیك از همکاران ایشان نامه‌ای بدستم رسیده است واگر هم میرسید قطعا صحبت از حقوق ماهی هزار تومان برای خود و همسرم میبود و این تقریبا یکدهم آن چیزی است که‌در آمریکا بما خواهند داد و یك ششم حقوقی است که در فرانسه بما میدهند ، از اینها گذشته قطعا این آقایان که اکثر آنان در رشته خود باندازه بنده و همسرم تحقیق نکرده‌اند ، یا مقالات ابداعی انتشارنداده‌اند توقع میداشتند که ما را امتحان کنند ، خیلی مسخره است . Louis de Broglie ودانشگاه پاریس‌یکسی‌درجه‌دکترای‌دولتی یعنی حق‌داشتن‌کرسی (درصورت‌قبول‌تابعیت فرانسه)در دانشگاههای‌فرانسه‌را بدهد و این آقایان که‌اغلب حتی دکترای دانشگاهی هم ندارند بیایند ودگر بار این شخص را امتحان کنند ، میدانم که این گفته ها جنبه خود ستائی دارد ، از این رو قلبا متاثرم . ولی چون بقول معروف قوم‌ما «درد دل» است ناچار باید گفته شود .

خواهند گفت برای خاطر میهن معادل ماهی ده هزار تومان را رها کنید وبا ماهی هزار تومان بسازید ، خواهم گفت : چرا این نوع فداکاریها از دیگران تقاضا نمیشود آنها چه کاری را برای کشور کرده‌اند که‌حق داشتن آنهمه‌رادر خارج وداخل ایران دارا هستند ؟ مرحوم پدرم باکمال صداقت حتی جان خود را هم فدای خدمتگذاری به کشورش کرد (در روزهای آخر عمر روزی دوازده ساعت کار میکرد ودر پشت میز کار سرپرستی دانشجویان ایرانی در آمریکا سکته کرد) و نتیجه صداقتش این شد که در زمان حیاتش چند سال نیمه گرسنه و نیمه برهنه بمدرسه برویم و پس از درگذشتش ما پنج فرزند او ،در کمال سختی و فقط در نتیجه زحمتهای مادرمان ، کمکهای چند نفراز خویشان و دوستان و کارو کوشش خودمان بتوانیم بقول معروف گلیم خود را از آب بیرون بکشیم ، در حالیکه فرزندان اکثر همدورگان و همکاران پدرم که بمال دنیا توجه داشتند در کمال رفاه مختصر تحصیلی کردند و اکنون در ایران وزیران و وکیلان ثروتمندی میباشند ، اینست که نمیفهمم چرا باز تقاضای فداکاری از بنده و امثال بنده میشود ؟

باتقدیم احترام - پرویز مرآت

از مونیخ

مقاله زیر بامضای آقای انصاری دانشجوی پزشکی‌مقیم مونیخ رسیده است :

آقای مدیر محترم

در چند شماره گذشته روزنامه اطلاعات هوائی که بدستم رسید تحت عنوان بعث روز مقالات شیوائی بچشم خورد که چون خود منهم شامل آنعده دانشجویان مقیم خارج هستم این سطور را باقلم ناتوان خویش برای روزنامه محترم فرستادم تاثر صورت صلاح اقدام بچاپ آن نموده و عقیده‌ای از عقاید دانشجویان را بنظر دیگران برسانیدتا چه قبول افتد و چه در نظر آید .

عناوینی از قبیل : (چرا بعضی از دانشجویان برنمیگردند)و(ماجرای دکتر هوشنك طیبی) واز این قبیل که گویا در جواب سرمقاله (آمریکا جوانان ما را میربایند) برشته تحریر آورده‌اید بنظر من باید خیلی ساده‌تر وخیلی خودمانی ترجواب داده شود .

فلان پدر آقازاده‌اش را میفرستد بخارجه ده سال دوازده سال یا بیشتر آب فرنك میخورد و باصطلاح از خوان نعمت بیدریغ دانش غرب متمتع میشود و انتظار دارد همانطور که خودش بعنوان پدر پسرش را برتر و بهتر از همه میداند بیست میلیون هموطن محرومیت کشیده ما هم چلویش گاو گوساله بکشند که آقا از فرنك بازگشته است ، عوض آنکه ملت که خرج ماها را داده ومیدهد برمامنت گذارد ما ها میخواهیم منت کوه احد را بفروشیم وخریدار فوری هم داشته باشیم ، آخر رفیق ،همکار ، هموطن مگر ماکه بیست سال حداقل در کشور خودمان بزرك شده‌ایم و بعد هفت هشت سال یا بیشتر بخارجه میرویم باید همه اوضاع مملکت خودمانرا پشت گوش گذارده و فراموش کنیم ؟ مگر ده دوازده سال در سرنوشت یك مملکت وقت زیادی است که ماتوقع داریم پس‌از چندین سال دوری از وطن و بازگشت بمیهن همه کار ها را بوسیله مغزهای الکترونی اداره شده به‌بینیم ، بعلاوه ما که چندین سال تحصیل کرده و تفریح کرده‌ایم و اینهمه پول مردم خودمانرا بجیب خارجیها ریخته‌ایم چطور میشود که‌ده دوازده سال هم در زندگی سختی بکشیم ؟ واز وجود خودمان چنانچه کاری برآید برای این‌کشور و این‌هم میهنان بکنیم؟مردم دیگرکه خودشان‌ازکشورهای‌مترقی‌دنیابرخاسته‌اندمخصوصامیروند افریقا وسایر قطعات دور افتاده بدون هیچگونه قوانین اجتماعی قادر شرایط‌ناسازگار آنجا وجدان خودشان را در این دنیای پرتلاطم امروزی با خدمت به همنوع تسلی بخشند ، نمونه بارز اینها پروفسور البرت شوتزر آلمانی است و همچنین سایر اطبای بزرگی که چندین سال در ممالك عقب افتاده دنیا به بشریت خدمت کردند و میکنند ، ما که خاك راه آنها هم نیستیم میخواهیم فوری پس از مراجعت از اروپا و امریکا رئیس دانشگاه بشویم‌ویك‌پله‌هم‌پائین‌ترنمیائیم‌این‌خود پرستی‌است .این حق ناشناسی‌است،درست‌است که‌انسان دربرابرخدمت انتظارقدردانی دارد ولی بنظر بسیاری از فلاسفه و همچنین فلسفه مذهبی پرقیمت‌ترین خدمات آنست که جوابش حق ناشناسی باشد زیرا تاریخ هیچ چیز را فراموش نمیکند ، مسلم است که قدر ماها را در اروپا و امریکا شاید بهتر بدانندو بشناسندو در آنجا کلمات عدالت اجتماعی وقانون وقدر شناسی معنی و مفهوم واقعی تری دارند ،ولی اینها هیچکدام دلیل آن نشد که ما خودمان را قانع کنیم که با این دلایل بازنگشتن ما بوطن موجه است . تمام اوضاع ماخراب ، هرچه میگوئید راست ودرست ولی این نکته را نمیتوان تکذیب کرد که ملت ما ماهیانه خرج ۱۶۰۰۰ نفر دانشجوی خارج رفته را بردوش دارد، دانشجو وهمکار عزیز با حساب نفری ماهیانه ۵۰۰ تومان لطفا اگر چهار عمل اصلی دبستان را فراموش نفرموده‌اید حساب کنید به‌بینید که سر از جهنم در میآورد، آنوقت ماها گره کراوات راسفت میکنیم و میگوئیم یا عدالت اجتماعی یا خدا حافظ.

دولت خراب ودستگاههای دولتی هم خرابتر بسیار خوب آخر روح مبارزه ما کجا شده آن دولت خرابیم بالاخره ایرانیست و باید بدست ایرانی اصلاح شود، نمیتوان‌نشست‌تاهمه‌کارهااصلاح شود وبرسر سفره آنان چمباتمه زد واز غذاهای رنگا رنك استفاده کرد .

اگر من و جنابعالی پس از آنکه آمادگی برای کار یافتیم روبدیار غربت گذاریم بالاخره سرنوشت میهن ما چه خواهد شد ؟ بنظر من همراه با توقعات زیاد نسل جوان بایستی روح گذشت ومسالمت توام با بردباری وامیدواری موجود باشد والا این‌ره که مامیرویم بترکستانست

انصاری دانشجوی سال پنجم پزشکی - مونیخ

حقوق زن دراسلام واروپا

ابن‌سینا فقط چند جلد دیگر از چاپ دوم‌کتاب حقوق زن دراسلام واروپا «حقوق تطبیقی» تالیف آقای حسن صدر مدیر روزنامه قیام ایران را دارد.

در قسمت دوم این کتاب نفیس حقوق زنان مسلمان از لحاظ طلاق - ازدواج - مواریث واختیارات زنان شوهردار بازنان انگلیسی،امریکائی،اسکاندیناوی ومخصوصا فرانسوی مقایسه شده‌است.

بانوان‌تحصیلکرده ودختران‌دانشجووادانشجویان دانشکده حقوق بیش از دیگران ازاین کتاب که قیمت آن بسیار ارزان. «۵۰ ریال» تعیین شده استفاده خواهند کرد. آ-۲۲۱۸۴ ۱-۳

دبیرستان تمدن

دارای دوره کامل متوسطه (طبیعی -ریاضی -ادبی) ثبت‌نام همه روزه صبحها و عصر ها .

نشانی -خیابان نادری - کوچه شیروانی تلفن ۴۴۶۳۷

۱- ۳ آ-۱۹۵۱۵

کلاسهای انگلیسی فروزنده اربابی

برای ترم پائیز در روزهای ۲۶- ۲۷ -۲۸ - ۲۹شهریورماه

صبحها از۸-۱۲ و بعدازظهرها از ۸-۴½ ثبت‌نام مینماید

آدرس - دروازه شمیران اول خیابان خورشید دبستان و دبیرستان شاداب

تلفن ۳۸۹۷۳ آ- ۲۲۵۶۰

پیرایش

لاله‌زار

دبستان فیروزه

خیابان شاه روبروی سینما نیاگارا

بعلت قلت جا تعداد کمی برای هرکلاس تا ۳۱ شهریور دانش‌آموز می‌پذیرد - وسیله ایاب ذهاب آماده است

آقای عزت‌الله بهرام‌فر

مادر شما از همدان بتهران‌آمده واز‌درس شمااطلاعی ندارد هرکجا هستید فورا بخیابان سیروس‌تکیه حمام خانم منزل مشهدی یحیی همدانی اطلاع دهید .

آخرین مدلهای تلویزیون ورادیوگرام باتلویزیون تمام اتوماتیك درده مدل مختلف وارد شد.

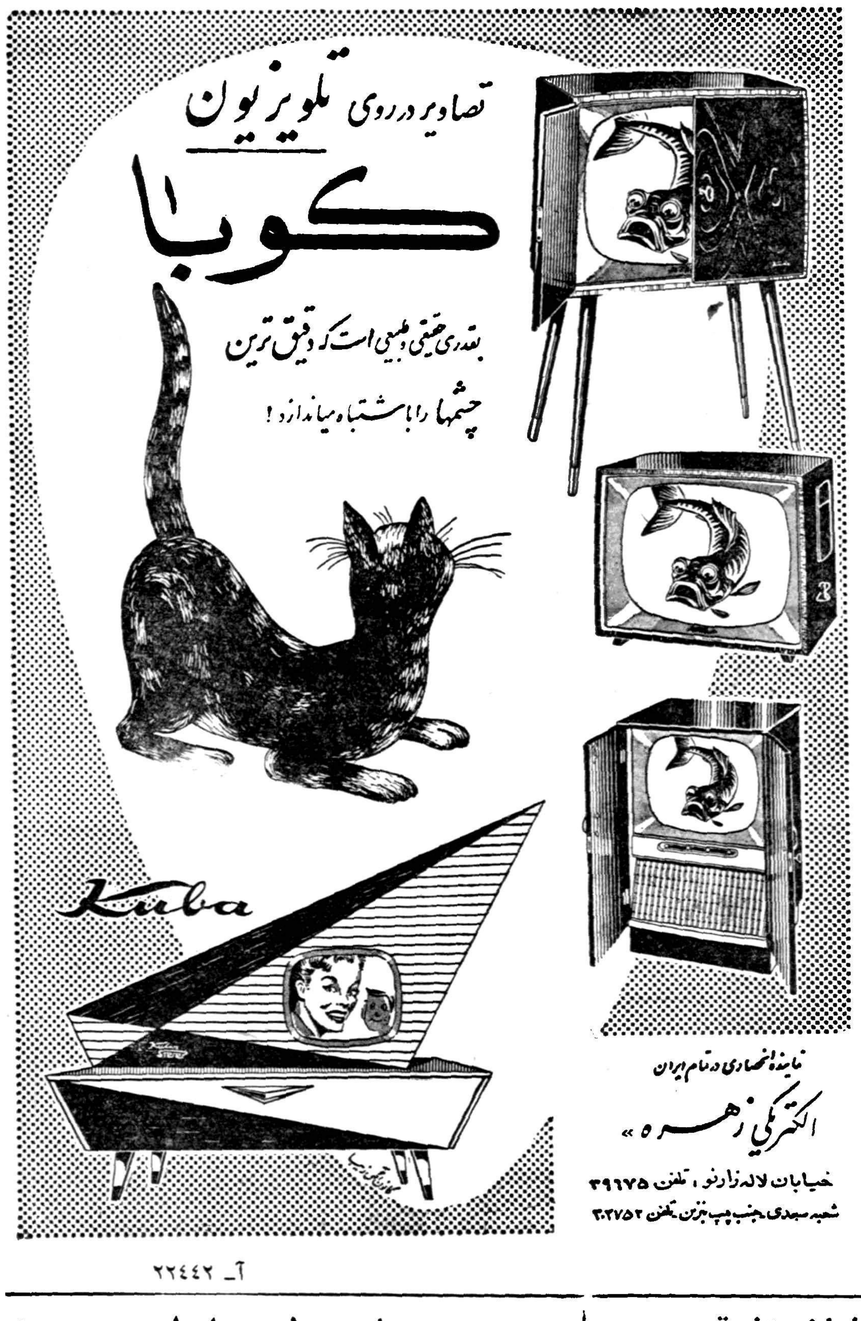

آ- ۲۲۴۴۲

دبیرستان ایرانشهر

همه‌روزه صبح و عصر برای دوره‌اول و دوم متوسطه ثبت‌نام می نماید دانش آموزان سابق نیز بایدتا پایان شهریور ماه ثبت‌نام نمایند.

خیابان هدایت - کوی بامداد - تلفن ۳۰۲۸۵۱

آ-۲۰۰۴۱ ۱-۵

کلاسهای زبان آلمانی

مهندس شهابی وابسته به انستیتو گوته

دایر واز دوم مهر شروع بدرس میشود. ثبت نام ازشنبه ۱۹ شهریور همه روزه ازپنج تاهفت بعدازظهر دردبیرستان البرز. ۱-۷ آ-۱۹۸۳۵

خانواده های خسروی -گلستانه - ناپلئونی - گرانمایه - با کمال تاسف‌فوت‌مرحوم‌آقای شفیع‌خسروی (مصدق‌حضور) فرزند مرحوم مغفور میرزا محمد مستوفی نوری راباستحضار کلیه فامیل و دوستان و آشنایان آن مرحوم میرساند مجلس ترحیم بر حسب وصیت نامه کتبی ایشان بمصرف امورخیریه خواهد رسید .

ضمنا مجلس تذکر زنانه روز دو شنبه ازساعت ۵ بعداز ظهر در منزل شخصی آن مرحوم واقع در دروازه شمیران خیابان ۲۰ متری کوچه زهره شماره ۱۱ منعقد خواهد بود

بخانواده محترم آنمرحوم بویژه باز ماندگان مصیبت وارده را تسلیت میدهیم .

قابل توجه داوطلبان متفرقه

دفتر آموزشگاه های شبانهٔ خزائلی‌همه روزه صبح‌و عصر جهت نام‌نویسی داوطلبان متفرقه دایر است و کلاسها ازاول مهر ماه افتتاح خواهدشد مناسب است کمبانوان و آقایان داوطلب هرچه زودتر برای نام‌نویسی مراجعه فرمایند.

نشانی : خیابان شاه آباد کوچه ظهیرالاسلام کلاس بانوان اوایل کوچه - کلاس آقایان اواسط کوچه.

۱-۳ آ-۲۲۵۷۶

دبیرستان مهران دبستان‌کامیاب

برای کلاسهای ابتدائی - سیکل اول -چهار هر پنجم طبیعی و ریاضی همه روزه صبح و عصرثبت نام مینماید وسیله رفت و آمد دانش آموزان آماده است . دروازه شمیران خیابان کیوان تلفن ۳۰۲۱۴۹

۱-۴ آ-۱۹۰۷۵

مراسم هفته در اصفهان

خانواده های بقراطیان -ملك صالحی- ارشادی - حقانی- توسلی- عمومی - ضرابی - مظاهری- زرکش - حکمتیان - انصاری در نهایت تاثر هفتمین روز در گذشت شادروان علی بقراطیان کارمند بانك ملی اصفهان‌راباطلاع عموم‌دوستان و آشنایان میرساند مراسم یاد بود در آرامگاه آن مرحوم‌تکیه ایزد گشسب ناصر علی جنب تکیه کازرونی روز سه شنبه ۲۲ شهریور ماه بر گذار خواهد شد .

بعموم‌بازماندگان آنمرحوم‌مصیبت‌وارده را تسلیت میدهیم

با نهایت تاسف و تاثر در گذشت آقای محمد دانائی را باطلاع خویشان و دوستان میرساند مجلس ترحیم‌مردانه آن مرحوم روز دو شنبه ۲۱ شهریور ماه از ساعت ٤ الی ٦ بعد از ظهر در مسجد مجدو مجلس ختم زنانه در همان روز و همان ساعت در منزل آنمرحوم واقع در خیابان انتظام‌السلطنه کوچه آسیاب کاشی ۷۶ منعقد است .

خانم دانائی - همایون دانائی - سرور اقدس قباد - سهراب قباد - اعلم کریمی - نصرت‌الله کریمی - افسانه دانائی - خانواده های شریف امامی - نقوی - کاشانیان - مالکی -نصیراف -صانعی - پیغمبری - گوهر یکدانه -تقوی نیا - دانشمند - دکتر محمود ایزد - نصرالله زاده - دکتر ناصر کاشانیان - غیائی افجه - شریفیان - انصاری

بعموم‌بازماندگان آنمرحوم‌مصیبت‌وارده را تسلیت میدهیم

با نهایت تاسف در گذشت دانشمند معظم مرحوم دکتر احمد دانش را باطلاع عموم دوستان و آشنایان میرساند مجلس ترحیم مردانه از ساعت ٤ تا ٦ بعد از ظهر روز چهار شنبه ۲۳ شهریور در مسجد صاحب‌الزمان (قائم) خیابان سعدی منعقد مجلس ترحیم زنانه روز سه شنبه ٤ تا ٦ بعداز ظهر در منزل آنمرحوم واقع در خیابان اردیبهشت کوچه مینا بر گذار میگردد .

محمد علامه وحیدی - ابوالفرج شهاب پور- لطف‌اله سلیمی - سرهنك شاهرخ دکتر علی اصغر دانش - دکتر عطاءاله شهاب پور - حاج فخرالدین جلیلی- سرهنك‌حشمت دانش - حاج غلامعلی منصوبی - دکتر فیروز شهاب پور- نصراله گوهر زاد - ابوالحسن بلور فروش - سرگرد عزیز دانش - باقر دانش - علی اشرف دانش -مسعود شهاب‌پور- رکن الدین جلیلی - نجم‌الدین جلیلی

بعموم بازماندگان آنمرحوم مصیبت وارده راتسلیت میدهیم

بقیه آگهیهای ترحیم وتسلیت درصفحه ۱۷

مؤسسه‌چاپ‌وانتشارات‌پیروز

باهدیه‌کتب جدیدالانتشار ذیل درخیابان شاه‌آباد افتتاح شد

۱- تاریخ روضة‌الصفا (جلد هشتم) در ذکر پادشاهان دوره صفویه - افشاریه - زندیه - و قاجاریه .

۲- انشاء ونامه‌نگاری ودستور زبان آلمانی بفارسی شامل نامه‌های بازرگانی خصوصی ، دوستانه ، اداری ، دعوت ، تهنیت و تبریك و عالیترین متد دستور زبان‌آلمانی بفارسی تالیف محمدعباسی .

۳- درکرانه شب - اثری جاودانی از مری‌النچیس ترجمه محمودکیانوش یك پدیده آموزنده و یك رمان‌ایده‌آل همه.

٤- دنیائی‌که من می‌بینم - تالیف پروفسور انیشتین - ترجمه فریدون سالکی - یك‌کتاب علمی که از اسرار و مجهولات جهان‌ما پرده برمیدارد و مکاتبه‌های او باسران ممالك‌دنیا.

آ- ۲۲۶۰۰

کودکستان ودبستان مهرتابان

همه روزه برای ثبت نام دانش آموزان آماده است

ضمنا از متد عالی تدریس کلاسهای انگلیسی این دبستان که زیر نظر مستر آنتونی هورود دایر است استفاده فرمائید

آدرس دروس - خیابان هدایت تلفن ۸۵۱۱۶۲

۱-۶ آ-۱۹۶۴۳

کودکستان-دبستان ودبیرستان‌شاداب

زیرنظر بانو ملك موسوی همه روزه

آماده ثبت نام است

آدرس دروازه شمیران اول خیابان خورشیدتلفن۳۸۹۷۳

آ- ۲۲۵۶۲

دکتر علی‌قلی لقمان‌ادهم

از اروپا مراجعت کرده است .

۱-۳ آ-۲۰۰۷۷

دبیرستان همایون را بهترین دبیران پایتخت اداره مینمایند

نشانی: خیابان شاهرضاروبروی‌دانشگاه

شماره‌تلفن۴۴۵۳۲ آ-۱۹۰۹۷ ۱-۶

نمونه یکتا

کودکستان - دبستان - دبیرستان - کلاس شبانه انگلیسی

باشگاه کودك

صاحب امتیاز و مدیر حشمت بیگدلی

دارای تحصیلات عالی در ادبیات و رشته تعلیم و تربیت اختصاصی دانشسرایعالی شامل برنامه کامل فرهنگ - انگلیسی - بالت - کلاس های موسیقی - سینما - شنا - قایقرانی .

امور بهداشتی تحت نظر جناب آقای دکتر شمه‌مهری و جناب آقای دکتر نیری

هرروز از ساعت ۸ تا ۱۲ و بعداز ظهر از ساعت ۵ تا ۷ نام‌نویسی میشود . وسیله رفت و آمد در شهر و شمیران مهیاست . نشانی‌خیابان شمیران باغ صبا -خیابان ملك - خیابان میر هادی - تلفن ۳۰۵۴۳۳

آ-۱۰۰۰۵

جریان روز

آمریکا و همسایگانش-۳

آنچه امریکای لاتین از آن رنج می‌برد ورطه عمیقی‌است که‌بین سطح زندگی وآرزوهای ساکنان این منطقه وجود دارد. در ۲۰ کشور امریکای مرکزی و جنوبی مردمی زندگی میکنند که بامقیاسهای غربی امور را می‌سنجند ولی در مقیاسهای شرقی زندگی میکنند . آنها پیشروترین عناصر را دردنیای عقب افتاده تشکیل می‌دهند واز اینجا است که ناراحتی و ناشکیبائی شان ازهمه بیشتر است .شوق پیشرفت که‌درآنها وجود دارد بارکودزمن‌اقتصادی تضاد خطرناکی به‌وجود آورده است .

دردهه گذشته امریکای‌لاتین هرسال درحدود یك میلیارد دلار ازدست داده است زیرا بهای موادخام‌صادراتی‌آن(قهوه ،قلع مس ،روی ،نفت . . .)مرتبا در بازارهای جهانی تنزل میکند . براین عامل باید ضعف‌دستگاه‌های اداری وسیاسی کشورهای این منطقه را افزوده که قادر به توسعه منابع خود نیستند .و بی‌توجهی امریکا را که‌دربرنامه کمك‌های خارجی خود سهم‌قابل ملاحظه‌ای به همسایگان خود اختصاص نداده است .

درهمه‌سالهای پس از جنك، فریاد اعتراض امریکای لاتین ازبی‌اعتنائی همسایه بزرگ شمالی‌بلندبود، دولتهای‌امریکای جنوبی و مرکزی حق سهم بیشتری از کمکهای‌خارجی‌امریکا می‌خواستند .ولی در واشنگتن باین دلخوش‌بودند که‌سرمایه‌های خصوصی امریکا نقش خود رادر توسعه اقتصادی سراسرنیمکره غربی به‌خوبی ایفا کرده ومیکنند ونیازی به‌مداخله حکومت ایالات متحده نیست . ولی شکایات رهبران امریکای لاتین درست بخاطر همین تکیه برسرمایه‌های خصوصی بود . آنها مایل‌بودند کمکها درسطح بالاتر وبراساس اقدام دسته جمعی صورت گیرد و از همه بالاتر ، تشنه توسعه صنعتی بودند و بی‌میلی سرمایه داران خصوصی رادر این‌زمینه خوب تشخیص می‌دادند .

درهمه این مدت سخنرانی دوگلاس دیلون معاون اقتصادی وزارت خارجه امریکادرکنفرانس بوگوتا، که‌هم اکنون در پایتخت کلمبیا تشکیل یافته ،نخستین اشاره موافق ایالات متحده به خواستهای امریکای لاتین بوده است . دیلون ضمن اعلام کمك ۵۰۰میلیون دلاری امریکا برای توسعه صنعتی‌واقتصادی‌امریکای لاتین اطمینان دادکه این‌نخستین قسمت برنامه وسیعی است که واشنگتن برای اصلاحات‌اجتماعی وپیشرفت اقتصادی و توسعه صنعتی درهمه‌کشورهای‌امریکای لاتین طرح کرده‌است . این‌کمك هااز طریق‌بانك دول امریکا و بتوسط وامهای دراز مدت با بهره کم به‌عمل‌خواهد آمد وهر یك ازدول امریکای لاتین سهمی درسرمایه‌بانك خواهد داشت. به‌پیشنهاد آرژانتین و برزیل «شورای اقتصادی واجتماعی‌بین امریکا » تقویت خواهد شد تا براساس دسته جمعی برای‌تغییر روابط اجتماعی و توسعه منابع کشورهای‌امریکای لاتین‌اقداماتی صورت گیرد

چنین طرحی که بی‌شباهت‌به برنامه مارشال جهت احیای‌اروپا نیست از قدمهای انقلابی‌حکومت آیزنهاور به‌شمار می‌رود.مردانی چون دوگلاس دیلون -که‌روحیه تازه‌ای در سراسر دیپلماسی امریکا بوجود آورده‌اند -حق دارند ازاین کار جسورانه بر خویشتن به‌بالند .محافظه کاری کنگره امریکا مانع از آن‌بود که قبل از بروز بحرانهائی از نوع کوبا به‌چنین تحولاتی تن دردهند ویرستش نقش سرمایه های خصوصی رافراموش کنند .ولی بهرحال آنهاتوانسته‌اند پیش‌از آنکه کاملا دیرشود پایه رابرای توسعه وتحول‌سالم‌امریکای‌لاتین بگذارند .

دستگاه وزارت خارجه‌امریکا برخلاف گذشته دیگر تابع نظریات محافظه کارانه نیست . نه‌تنها دیکتاتوری های نظامی رادر امریکای لاتین بطور قطع محکوم کرده پیشقدم تحولات اجتماعی شده‌است . حکومت‌های دمکراتی که‌جانشین‌دیکتاتوری‌ها قبلی شده‌اند امروز بااعتماد بیشتری‌می‌توانند در حل‌مشکلات خود به پشتیبانی امریکا متکی باشند . ودرآنجا که‌ریشه اصلی دردهای‌امریکای لاتین‌وهمه‌دنیای عقب‌مانده نهفته‌است،درمسئله اصلاحات ارضی ساین‌خودوزیر خارجه امریکااست که پیشقدم شده‌است .

داریوش همایون

ناصر وتیتو در مجمع عمومی

نکرومه از رهبران افریقائی دعوت کرده است درجلسه مجمع‌عمومی حاضرشوند- روش نهرو هنوز معلوم نیست

قاهره - ۱۰ سپتامبر -خبرگزاری- فرانسه - در قاهره اعلام شد که جمال عبدالناصر رئیس جمهوری کشور متحده عربی شخصا در راس هیئت نمایندگی این‌کشور درمجمع عمومی آینده سازمان ملل متحد شرکت خواهد کرد.

خبر شرکت جمال عبدالناصر در مباحثات مجمع‌عمومی آیندهسازمان ملل متحد توسط دکتر عبدالقادر الحاتم وزیر امور ریاست جمهوری اعلام شد.

تیتو

تیتو و عبود

خبرگزاری رسمی یوگسلاوی گزارش داد که مارشال تیتو رئیس جمهور یوگسلاوی در راس هیئت نمایندگی یوگسلاوی در مجمع عمومی آینده سازمان ملل متحد شرکت خواهد جست .

خبرگزاری مزبور افزود که‌پس از مشورتی که از طریق دیپلماسی بین‌برزیدنت ناصر وبرزیدنت تیتو بعمل‌آمدروسای دودولت‌یوگسلاوی وجمهوری متحدعربی مشترکا تصمیم گرفتند که‌درمباحثات آیندهسازمان ملل متحد شرکت جویند.

هنوز معلوم نیست که آیا نهرو نخست وزیر هند نیز از روش ناصر و تیتو پیروی خواهد کرد یا نه .

ژنرال محمد طلعت فرید وزیر اطلاعات سودان نیز اعلام کرد که احتمال دارد ژنرال‌ابراهیم عبودرئیس جمهوری سودان‌شخصا ریاست‌هیئت نمایندگی سودان را در مجمع‌عمومی سازمان ملل متحد بعهده بگیرد .

وی افزود نکرومه رئیس جمهوری غنا از همه روسای دول افریقائی دعوت کرده است تا در مجمع عمومی آینده سازمان ملل متحد شرکت جویند و چنانچه سایر روسای دول افریقائی بدعوت‌نکرومه پاسخ مساعد بدهند باحتمال قوی ژنرال عبود نیز در دوره اجلاسیه آینده سازمان ملل متحد شرکت خواهد کرد.

شوروی به‌کنگو هواپیما قرض داده است

لئوپولدویل-اورل هاریمن سفیر اسبق امریکا درمسکو که‌بعنوان‌نماینده کندی نامزد ریاست جمهوری امریکادر افریقا سفر میکند اظهارداشت ازسفیر شوروی در کنگو شنیده‌است که‌هواپیما ها وخلبانان شوروی طبق یك قرارداد قرضه میان شوروی ولومومبا برای یکسال دراختیار کنگو خواهندبود .

ارهارد بامجازات آلمان شرقی مخالف‌است

دول غربی مسئله محدود ساختن عبورومرور اتباع آلمان شرقی و مجازات‌اقتصادی آن حکومت را تحت مطالعه قرار داده‌اند

برلن -۱۰ سپتامبر -آسوشیتد پرس - لودویك ارهارد کفیل صدارت عظمای آلمان غربی با اقدامات متقابله غرب در برابرفشار کمونیستها در برلن مخالفت کرد.

وی به روزنامه نگاران گفت ما نمیخواهیم زور را با زور و قانون‌شکنی را با قانون شکنی پاسخ گوئیم . پس از اینکه دولت آلمان شرقی تضییقاتی در برلن ایجادکرد عده‌ای وازجمله ویلی براندت‌شهردار برلن غربی معتقد بانجام اقدامات متقابل گردیدند.

قرار است در جلسه کابینه‌آلمان غربی که دوشنبه تشکیل میشود ریاست جلسه را ارهارد بعهده بگیرد . اما بنظر میرسد که‌ادناور که نسبت به استعداد سیاسی‌ارهارد نظر مساعدی ندارد شخصا رهبری اقدامات دولت آلمان غربی را در دست داشته و عملیات ارهارد رامهار کند. روز جمعه ادناور با ژنرال نورستاد فرمانده نیروی سازمان‌ناتو مذاکراتی انجام داد. بنظر میرسد از جمله تصمیماتی که دولت آلمان غربی اتخاذ خواهد کرد جلوگیری از عبور کشتیهای این دولت در رودخانه الب است که از شرق به غرب آلمان جریان دارد.

تصمیم روشن نیست

متحدین غربی نیز مانند دولت آلمان غربی هنوز تصمیم نگرفته‌اند که چه وضعی اتخاذ کنند . یك سخنگوی سفارت امریکا در بن اظهار داشت که مسئله کنترل‌رفت و آمد اتباع آلمان شرقی اکنون تحت بررسی قرار گرفته‌وممکنست نسبت به شرایط آن تجدید نظر شود.

مسافرت ارهارد به برلن ازماهها قبل مورد نظر بود . وی برای افتتاح یك نمایشگاه صنعتی به برلن‌آمده است.

(خبرگزاری یونایتد پرس‌گزارش میدهد که متحدین غربی امروزعلیه مسافرت از آلمان شرقی محدودیت هائی بوجود آوردند و همچنین در نظر دارند در مقابل تضییقاتی که از جانب کمونیستها بوجود آمده و برلن را با وضع بحرانی جدیدی مواجه میکند دست به مجازاتهای اقتصادی بزنند .)

خروشچف حق‌خروج از نیویورك ندارد

* **دولت آمریکا برای حفظ جان سران‌کمونیست آنها را درجزیره مانهاتان محدود کرد**
* **اعلامیه دولت آمریکا به‌عنوان تلافی پس‌گرفتن دعوت از آیزنهاور توسط خروشچف تلقی شده است**

سازمان ملل‌متحد - ۱۰سپتامبر- خبرگزاری فرانسه - دولت امریکا در یادداشتی که امروز تسلیم‌نماینده شوروی در سازمان ملل متحدکرد خاطر نشان ساخت که نیکیتا خروشچف نخست وزیر شوروی‌در مدت اقامت در نیویورك نبایدجزیره مانهاتان را ترك کرده وبتقاط دیگر نیویورك و یا امریکا برود.

مانهاتان مرکز نیویورك است که مقر سازمان ملل متحد میباشد.

در یادداشت دولت امریکااضافه شده است که نخست وزیر شوروی باید هر قدر که ممکن است‌نزدیك مقر سازمان‌ملل متحد اقامت‌گزیند. همین محدودیت برای ژانوس کادار رهبر حزب کمونیست مجارستان که ریاست هیئت نمایندگی این کشور را درمجمع عمومی‌سازمان ملل‌متحد عهده‌دار است در نظر گرفته شده است.

عصبانیت مردم

همچنین به سایر رهبران کشور های کمونیستی که‌ریاست هیئت‌های نمایندگی خود را در مجمع عمومی آینده عهده‌دارند توصیه شده است که از جزیره مانهاتان خارج‌نشوند.

در یادداشت دولت امریکا اضافه شده است که بمنظور تامین جان رهبران کمونیستی در مدتی‌که در امریکا توقف خواهند کرد این تصمیمات اتخاذ گردیده است.

در پایان یادداشت امریکا خاطر نشان شده‌است که اظهارات‌خصمانه خروشچف نسبت بامریکا و همچنین سرنگون‌ساختن هواپیمای‌ارب-۴۷ امریکائی که‌بر فراز آبهای بین - المللی در پرواز بوده و بازداشت‌دو نفر خلبان این هواپیما موجب عصبانیت مردم امریکا شده است وبدینجهت‌برای‌حفظ جان‌خروشچف

نیکیتا خروشچف نخست وزیر شوروی با کشتی بالتیکا (عکس‌بالا) برای شرکت در مذاکرات دوره اجلاسیه آینده مجمع عمومی سازمان ملل‌متحد رهسپار نیویورك شده است . یانوس کادار دبیر اول حزب کمونیست مجارستان و گروهی از سران کشور های کمونیستی نیزبا این کشتی به نیویورك میروند.

خبرگزاری فرانسه

و سایر رهبران کمونیستی دولت امریکا این تصمیم را اتخاذ کرد.

به عقیده محافل مطلع یادداشت دولت امریکا هرگونه امکان‌برخورد خروشچف و ایزنهاور را از میان برده است و ناظرین این عمل را تلافی رفتار خروشچف میدانند که مانع از سفر ایزنهاور به شوروی شد.

۲۸۰۰ کیلومتر پرواز زیر چرخهای هواپیما

هامیلتون - برمودا - ۱۰ سپتامبر- چند نفر از کارکنان هوا پیمائی و فرودگاه امروز حیرت زده یك‌جوان ۱۷ ساله پرتقالی را که در کنار چرخ‌جلوی‌یك‌هواپیمای‌کنستلاسیون چمبك زده بود یافتند .

این جوان مسافت ۲۸۰۰ کیلو متر از ونزوئلا تا برمودا را درزیر چرخ جلوی هواپیما مخفی شده بود !

سر خلبان هواپیما پس از یافتن او در حالیکه از تعجب بر جای‌خود خشك شده بود گفت «این عجیب ترین واقعه ای است که تاکنون در نوع خود در جهان روی داده است.»

وی اضافه کرد که معمولاپرواز خود را برفراز اقیانوس اطلس در ارتفاع ۱۸ هزار پا انجام میدهم ولی این بار استثنائادر ارتفاع ۸ هزار پائی حرکت میکردیم . اگر پرواز مابطور عادی‌صورت میگرفت کمبود اکسیژن او را خفه میکرد و شدت سرما جسدش را منجمد میساخت.

پسرك که اندکی‌بیش‌از یك‌متر و نیم طول قد اوست و وزنش به ۵۰ کیلو هم نمیرسد پس از فرودآمدن هواپیما ترسان و لرزان از مخفی گاه خود خارج شد .

وی که «دانیل کورادوملو» نام دارداظهارداشت که‌پس ازمشاجره‌ای که با پدرش کرده تصمیم به ترك میهن خود گرفته است .

مقامات رسمی گفتند که فوراوی را به کشورش خواهند فرستاد .

لائوس

بقیه از صفحه اول

محافل‌سیاسی‌درواشنگتن‌اظهارمیدارند که دولت انقلابی دولت مرکزی پرنس سووانافوما را متهم کرده است که دربرابر توسعه‌فعالیت های‌کمونیستی جبهه «پاتت لائو» (لائوس آزاد) هیچ گونه مقاومتی نکرده است .

وزارت خارجه امریکا همچنین کمونیستها را از اینکه از اوضاع این کشور استفاده کنند برحذر داشته است .

اعلامیه وزارت امور خارجه امریکا که تاحدودی مبهم بنظر میرسد بر اساس گزارشهای متناقضی است که ازاین کشور کوچك آسیائی رسیده ولی بهر حال نظر دقت مقامات‌وزارت خارجه را بخود جلب کرده است.

امریکا مراقب است .

اعلامیه پس از آنکه متذکر میشود دولت ایالات متحده امریکا بهیچوجه قصد مداخله در امور داخلی این کشور را ندارد بلا فاصله خاطرنشان میسازد با وجود این دولت امریکا بانهایت دقت تلاشهائی را که ازسوی هر قدرت خارجی یا عوامل قدرت های خارجی برای بهره برداری از اوضاع مغشوش این کشور بعمل‌بیاید مورد توجه قرارمیدهد و در برابر هرگونه مداخله مستقیم یاغیر مستقیم از خارج بشدت مراقبت میکند.

اعلامیه میگویدکه ارتباطات‌معمولی بین پایتخت وسفارت امریکا درلائوس برقراراست وهیچگونه‌خطری‌جان‌اتباع ایالات‌متحده‌راتهدید نمیکند و اضافه مینماید که‌علت‌تخلیه وبنخیان‌پایتخت لائوس واعزام امریکائیان به سیام در هفته گذشته بیشتر بر اثر سیل‌بوده است .

بقرار اطلاع فومی رهبر طرفدار غرب‌لائوس که‌در انقلاب اخیرشرکت دارد دردژیم بیطرف سووانافوماست وزارتکشور ومعاونت‌نخست وزیر را داشته‌ولی ازپاره‌ای جهات باسیاست نخست وزیر مخالف‌بوده‌و بخصوص تمایل رئیس دولت بمذاکره با پاتت‌لائوس موجبات نارضایتی اورا فراهم ساخته بوده است .

آمریکا در برابر مداخله شوروی

درکنگو ساکت نخواهد نشست

سازمان ملل متحد - حکومت کنگو تقاضا کرد که جلسه‌شورای امنیت تا رسیدن نمایندگان آن کشور تشکیل نشود . این مطلب به‌نماینده هامرشولد «راجشوارديال» در کنگو توسط حکومت کنگو اخطارشده است .

گفته میشودهیئت اعزامی کنگو یکشنبه حرکت میکند .

اخطار امریکا

نمایندگان امریکا و شوروی قبل از تصمیم شورای امنیت به تصویق تشکیل جلسه رسیدگی‌به امرکنگو تا رسیدن نمایندگان کنگو (روز دو شنبه) بیاناتی ایراد کردند و نماینده شوروی ازلومومبا جانبداری کرد .

نماینده امریکا نیز اعلام داشت که امریکا نمیتواند ساکت‌بنشیندو ناظر دخالت شوروی در کنگو باشد

سخنگوی امریکا اخطارکرد که نفوذ شوروی در کنگو برای آن دولت قابل تحمل نیست .

آمریکا ، نیرومندترین‌کشور جهان

شیکاگو - آسوشیتد پرس - ۱۰ سپتامبر - ریچارد نیکسون معاون ریاست جمهوری طی مقاله ای که‌در چندین روزنامه معروف امریکائی انتشار یافته خاطر نشان ساخته که امریکا حقیقتا نیرومند ترین ملت جهان است و با سیاست و برنامه هائی که تنظیم شده و در دست اجراست نیرومندی خود را کماکان حفظ خواهد کرد .

نیکسون در این مقاله به اظهارات کندی مبنی بر از دست رفتن‌حیثیت امریکا در جهان اشاره کرده میگوید حتی در دنیای کمونیست نیز صدای «زنده باد امریکا» طنین انداخته است

مقصود نیکسون از این عبارت یاد آوری سفر خود به لهستان وابراز احساساتی است که درآن موقع به نفع او شده بود .

کارشناسان نفتی شوروی درپاکستان

کراچی - ۱۱ سپتامبر -آسوشیتد پرس - رئیس هیئت کارشناسان نفتی شوروی در کراچی امروز به خبرنگاران اظهار داشت که دولت شوروی در نظرندارد در هیچ قسمتی از خاك پاکستان امتیاز بگیرد .ولی به دولت پاکستان کمك خواهد شد تا از منابع معدنی خود استفاده‌کند.

بعلاوه دولت شوروی تعلیم پاکستانیها را جهت استخراج نفت‌و منابع دیگر معدنی بعهده خواهد گرفت . هیئت کارشناسان روسی که جمعه شب وارد کراچی شدهاند روز شنبه برای نخستین‌بارمذاکراتی با مقامات پاکستانی بعمل آوردند آنها برای تعیین‌نیازمندی های‌دولت پاکستان جهت اکتشاف منابع نفت و دیگر معادن بکراچی آمده‌اند.

رئیس هیئت گفت اگر مذاکرات با موفقیت روبرو شد موافقت نامه‌ای بامضاء خواهد رسید که بموجب‌آن هیئت دیگری ازجانب شوروی‌جهت کمك به آغاز اقدامات عملی وارد پاکستان خواهد گردید.

در آینده‌ای خیلی نزدیک در سینما های

نیاگارا - حافظ

رونالد شایز و

دختران دریا

رنگی - دوبلهٔ فارسی

آ- ۲۲۵۷٤

از مدلهای جدید کفشهای مردانه و بچگانه (دخترانه - پسرانه)

کفش فردوس بازدید فرمائید

کفش فردوس: خیابان شاه فروشگاه شماره ۲- شاهرضا- مقابل فرصت.

۱-۳ آ-۲۲٤۷۸

قابل‌توجه مشترکین سازمان آب تهران

سازمان آب تهران که پیوسته رفاه حال‌مشترکین را سرلوحه برنامه کار خود قرارداده ازاول شهریور ۱۳۳۹ برگهای تشخیص آب‌بهاراکه قبلا توسط پست ارسال‌مینمود راساوبوسیله نامه رسانان سازمان آب توزیع مینماید و برای‌سهولت پرداخت آب بها علاوه بر آنکه مدتها است چك قبول میکنندو باجه نیز از قدیم در شهردایر کرده بود اخیرا باکمك و مساعدت اولیای محترم بانك ملی ایران توافق شده است کلیه‌باجه های شهری بانك مذکور آب بها را قبول و رسید رسمی سازمان رابا مهر پرداخت شد وامضای تحویلدار بمشترکین تسلیم نمایند محل کارباجه های بانك ذیلا باستحضار عموم میرسد :

شماره ردیف	نام باجه	آدرس
۱-	باجه ایران	خیابان عین‌الدوله - جنب بیمارستان بیمه
۲-	باجه اردیبهشت	خیابان حشمت‌الدوله - چهارراه باستان - روبروی کلانتری ۱۱
۳-	باجه امیریه	خیابان امیریه - مقابل پل امیربهادر
٤-	باجه کاخ پهلوی	خیابان سپه -مقابل کاخ علیاحضرت ملکه پهلوی
۵-	باجه ثبت	خیابان فروغی - درمحل اداره کل ثبت اسناد
٦-	باجه جواديه	خیابان انبار نفت - ده‌متری جواديه
۷-	باجه خراسان	خیابان میدان خراسان
۸-	باجه دادگستری	خیابان داور (ارك) کاخ دادگستری
۹-	باجه دارائی	خیابان‌ناصر خسرو - کاخ دارائی
۱۰-	باجه دخانیات	خیابان قزوین - دخانیات
۱۱-	باجه‌راه آهن	خیابان انتهای سی‌متری - میدان راه آهن
۱۲-	باجه رودکی	خیابان رودکی - مقابل خیابان شکوفه
۱۳-	باجه سپاه	خیابان بهارستان - نرسیده به‌پل چوبی
۱٤-	باجه سرچشمه	خیابان امیر کبیر -چهارراه سرچشمه روبروی مسجد محمودیه
۱۵-	باجه سیروس	خیابان سیروس -چهار راه مولوی
۱٦-	باجه شاه آباد	خیابان شاه آباد - مقابل سینما حافظ
۱۷-	باجه شاهپور	خیابان شاهپور - مقابل خیابان ارامنه
۱۸-	باجه شکوفه	خیابان شهباز - نرسیده بایستگاه خرابات
۱۹-	باجه شهناز	خیابان شهناز - ایستگاه کلانتری مقابل کوچه سوهانی
۲۰-	باجه گمرك	خیابان شیرو خورشید سرخ میدان گمرك - خیابان گمرك
۲۱-	باجه مولوی	خیابان مولوی - میدان محمدیه - (اعدام)
۲۲-	باجه میدان‌شاه	انتهای خیابان مولوی - میدان‌شاه
۲۳-	باجه یوسف‌آباد	خیابان پهلوی -دوراه یوسف‌آباد

با این ترتیب اگر مشترکین محترم‌نخواهند ازوسیله ساده راحت وکم‌خرج ارسال وجه بوسیله چك استفاده نمایند میتوانند بهریك از باجه هاکه بمحل سکونت یا محل کارشان نزدیکتر است مراجعه وآب‌بها را پرداخت ورسید دریافت دارند.

سازمان آب‌تهران

۱- ۳ آ-۲۲۲۰۶

لومومبا اخطار کرد

کنگو میدان جنگ جهانی سوم میشود!

■ نخست‌وزیر کنگو از عموم دول جهان درخواست کرد بامداخله درامور کنگو از جنگ جهانی جلوگیری کنند

■ لومومبا هامرشولد را متهم به‌جانبداری از کازاووبو و تبدیل‌کنگو به‌تحت‌الحمایه ملل‌متحد کرد

لئوپولدویل ـ ۱۰ سپتامبر ـ آسوشیتدپرس ـ پاتریس لومومبا روز شنبه طی نامه‌ای که خطاب به رئیس شورای امنیت و هامرشولد و دول عضو سازمان ملل متحد نوشت اعلام کرد که کلیه ملل دنیا باید با دخالت خود در کنگو از وقوع یك جنگ جهانی در کنگو جلو گیری کنند.

وی‌درنامه‌خود میگوید این‌تقاضائی است از عموم ملل دنیا که با دخالت خود در امور کنگو نگذارند این‌کشور میدان جنگ جهانی سوم‌شود.

لومومبا روزنامه نگاران و ماموربن سیاسی خارجی را بویلای مجلل خود در لئوپولدویل دعوت کرد.ولی‌سفرای دول غرب و شوروی حاضر نشدند.

لومومبا که قبلا دو ساعت و نیم با راج‌هوار نماینده هندی سازمان ملل متحد در کنگو گفتگو کرده بود گفت علیه دخالت قوای ملل متحد در امور داخلی کنگو باو اعتراض کرده است و رسما از وی خواسته تا فرودگاه لئوپولدویل و ایستگاه رادیو را به نیروهای کنگو تحویل دهد.

همکاری باکازاووبو

لومومبا گفت بنظر میرسد که ماموربن سازمان‌ملل‌متحد باکازاووبو همکاری میکنند.

باید دانست که‌جمعه شب‌هامرشولد گفته بود مزل لومومبا‌ازطرف کازاووبو رئیس جمهوری کنگو عمل صحیحی بوده است.

لومومبا‌گفت‌این اظهارات هامرشولد دلیل دیگری بردخالت او در امور کنگو بشمارمیرود.

لومومبا گفت این گونه روشها حیثیت سازمان را نه فقط در کنگو بلکه در سراسر جهان بخطرمیاندازد.

نخست‌وزیر کنگوگفت‌بنظرمیرسد که هامرشولد جنك داخلی را در کنگو تشویق میکند تا این کشور را تحت الحمایهٔ سازمان ملل متحد سازد.

لومومبا اشاره کرد به فرانسویها اخطار کرده است که در صورت‌ادامه حملات تبلیغاتی رادیو برازاویل علیه او وکمك مقامات اداره کننده این رادیو به کازاووبو وی با فرانسه قطع رابطه خواهد کرد.

فقط گینه

لومومبا بخاطر صلح جهان‌از حضار خواست کاری کنند که هامرشولد دیگر در امور کنگو دخالت نکند.

لومومبا افزود که صدور قطعنامه دیگری از طرف سازمان ملل متحد در مورد کنگو ضرورت نداردوقطعنامه های سابق‌صلح‌و کافی است.

قبل از شروع اظهارات لومومبا لوندولا سروان سابق و ژنرال جدید که‌فرماندهی ارتش کنگو را دارد فریاد زد سازمان ملل متحد فرودگاه ها را بسته و نیرو های بیست هزار نفری ما را دچار گرسنگی ساخته است.

باید دانست که ارتش بیست هزار نفری کنگو فاقد تشکیلات هستند و اخیرا گروهبانهای آن از طرف لومو، مبا بدرجات افسری رسیده‌اند.

لومومبا به سفرای آفریقائی گفت «آیا شما طرفدار کنگو هستید یا با غربیها همکاری میکنید؟»

از دول آفریقائی فقط گینه با لومومبا نظر مساعد دارد و روز شنبه رسما اعلام کرد که قوای ۷۵۰ نفری او در کنگو دیگر جزء قوای ملل‌متحد نیستند.

ژنرال دوگل که اکنون در شهر های فرانسه گردش میکند دو روزپیش وارد «کمبر» شد. دراین عکس گروهی ازمردم این شهر دیده میشوند که‌بالباسهای محلی خود باستقبال رئیس جمهوری فرانسه‌آمده‌اند.
خبرگزاری فرانسه

شوروی به‌کمك نظامی به‌کنگو ادامه خواهد داد

لندن ـ ۹سپتامبر ـ آسوشیتدپرس شوروی اعلام کرد که‌هیچ چیز مانع کمك نظامی شوروی به کنگو نخواهد شد مگر اینکه خود حکومت کنگو این کمك رانخواهد.

خبرگزاری رسمی شوروی تاس که این خبر را منتشر ساخته میگوید درواقع این اعلام حکومت شوروی پاسخی به‌داك هامر شولد است که روسها راازکمك به‌کنگو برحذر داشته بود.

خبرگزاری تاس میگوید دادن کامیونها و هواپیماهای غیر مسلح به جمهوری کنگو از طرف شوروی نه فقط منافاتی باقطعنامه ملل متحدندارد بلکه در حکم اجرای آن بشمار میرود.

دراعلامیه تاس گفته شده‌است هیچ مامور سازمان ملل متحد حق دخالت در روابط دول خود مختار را بایکدیگر ندارد.

رئیس جمهوری گینه در پکن

سکوتوره گفت ملل آسیا و افریقا نسبت باستعمار تنفر مشترك دارند

پکن ـ ۹سپتامبر ـ خبرگزاری فرانسه ـ سکوتوره رئیس جمهوری گینه هنگام پیاده شدن از هواپیما در فرودگاه پکن گفت :ومابعنوان‌سیاحت بکشورشما نیامده‌ایم . ما آمده‌ایم‌که نتایج انقلاب شمارا بررسی کرده‌واز تجربیات شماکه میتواند برای مبارزات ملل‌آفریقا مفید باشد ،تعلیمات لازم‌را بگیریم .»

رئیس جمهوری گینه سپس افزود که : احساسات عمیق برادرانه که ملل چین و گینه و دیگر ملل آسیاو آفریقا رابهم پیوند میدهد،ناشی از تنفر مشترکی است که این ملل در مقابل استعمار و امپریالیسم از خود نشان میدهند و همین احساسات و تنفر مشترك است که منجر به آزادی واستقلال کامل این ملل از یوغ امپریالیسم و استعمار خواهد شد.

سکوتوره رئیس جمهورگینه که‌به چین کمونیست آمده چند روز مهمان رسمی دولت چین خواهد شد.

تمدید پارلمان اردن

عمان ـ آسوشیتد پرس ـ ۱۰ سپتامبر ـ طبق فرمانی که امروز از طرف ملك حسین صادر شد دوره مجلس اردن مدت یکسال تمدیدگردید

قرار بود در این هفته پارلمان اردن بکار خود خاتمه دهد و مقامات مطلع تمدید آنرا بر اثر غرور نخست وزیر سابق هزاع المجالی میدانند.

آخرین مبارزه

قویتر ازقهرمان شکست ناپذیر ـ خشن‌تر از مبارزه بامرك

دوبله بفارسی

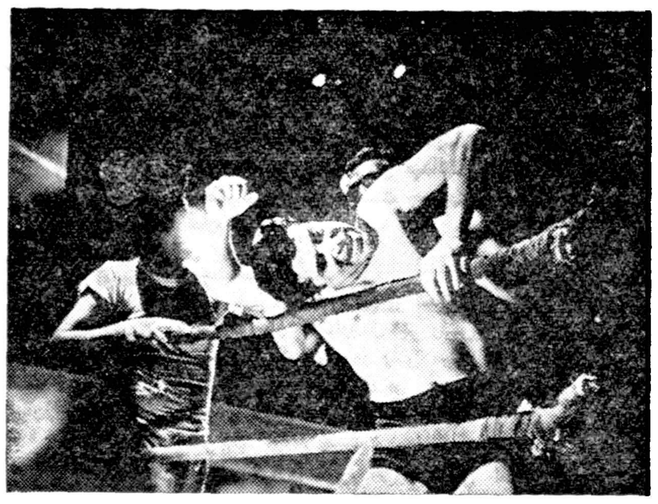

برنامه آینده سینماهای

پلازا تراس سالن سهیلا ـ رویال

آ ـ ۲۲۵۷۰

تفسیری از آسوشیتدپرس

فریاد آزادیخواهی درسراسر آسیا طنین انداخته است

حرکتی که درکره جنوبی به انقلاب انجامید اکنون‌ویتنام‌جنوبی ، اندونزی و شدیدتر ازهمه فرمز را تهدیدمیکند

« ما خواستار دمکراسی واقعی و پایان‌دادن‌بحیات حکومت‌دیکتاتوری یك حزبی هستیم » این کلمات با تغییرات لفظی در همه آسیا شنیده میشود. ولی همه یك معنی را بیان میدارد ، و یك اعلام خطی را می ـ رساند ـ نارضایتی سیاسی‌در ملت هائی که دارای اهمیت بسیار زیاد هستند.

بهار گذشته در کره جنوبی این کلمات شنیده‌شد و منجر به«انقلاب آوریل »گردید که بزندگی‌حکومت سابق خاتمه داد . هم اکنون فریاد در ویتنام جنوبی و اندونزی‌بگوش میرسد . و اینك در فرمز .

در جزیره دژ مانند چین ملی ، مردی میگوید :

«کومینتانگ » (حزب دولتی) یك حزب انحصاری درست مانند حزب کمونیست است .ماخواهان یك دموکراسی واقعی هستیم که بخاطر آن سرزمین اصلی را تخلیه کردیم .»

نامبرده اشاره بروز های شوم و قهرمانانهٔ ژوئیه ۱۹۴۹ مینماید .در آن تابستان ، کمونیستهای چین پیروزی خود را با تصرف پایتخت تکمیل نمودند . ملیون برهبری برزیدنت چیانك کایشك ، سرزمین اصلی را تخلیه نمودند.

۳ میلیون از ۱۰ میلیون

یك‌عده در حدود ۲میلیون چینی ضد کمونیست بدنبال چیانك‌رهسپار جزیره گردیدند .

فرمز ۱۰۰ میل از سرزمین‌اصلی (منظور چین کمونیست) فاصله دارد و پایگاه بالقوه هجوم به چین است . یك پایگاه مهم نیرومندبرای دفاع اقیانوس آرام غربی است . برای تجهیز آن امریکائیها مبالغ هنگفتی پول ریختند . ناوگان‌هفتم، گشت زنی و نگهبانی این جزیره را برعهده دارد.

بطور خلاصه ، امریکا در فرمزاز لحاظ‌سیاسی،اقتصادی،استراتژیکی منافع مهمی دارد.

حزب چیانك دارای مخالفین‌علنی است . همان اتهامات و مخالفت هائی که در حکومت سینگمان ری در کره جنوبی بهار گذشته غلیان یافت،از آنجا شنیده‌میشود ـ انتخابات قلابی ، فساد ، تمرکز بی‌حد قدرت، عدم آزادی مطبوعات .

در ماه ژوئن گذشته ـ سه روز پیش از دیدار آیزنهاور از فرمز ـ اعلام داشتند که مشغول تشکیل یك حزب سیاسی جدید هستند.

در میان۵۵ تن رهبران این‌حزب لی‌چن ، تاشن یك‌مجله چینی ،لی‌ـ وان‌چو روزنامه نویس و هنری ، کائویوسو شهردار سابق تایپه (پایتخت فرمز)به چشم‌میخورند.

در ابتدا دولت توجهی به « حزب جدید» ننمود و دسته‌مزبور را بعنوان یك موجودیت سیاسی نشناخت .

ولی در سپتامبر لی چن و دونفر از همکاران او ناگهان دستگیر و متهم بتحریك و اغوا گردیدند وبه زندان افتادند.

وطن‌پرست‌ترین

در واشنگتن چند روز بعد، دکتر هومسین ، در خصوص لی چن‌اظهار نظر کرد :

موضوع خیلی بغرنج و عجیبی است . من لی‌را سالها است خیلی خوب میشناسم . نامبرده یکی از وطن پرست‌ترین افراد است و دستگیری اوباتهام تحریك وآشوب بسیار غیر منتظره است .

در هونك كونك ، یك دسته از کارمندان عالیرتبه سابق ملیون و نویسندگان ضد کمونیست گفته لی را توقیف کردند تا از اوخلاص شوند و از تشکیل حزب مخالف جلوگیری کنند.

درتایپه ،دولت اعلام داشت که اقدام علیه لی‌چن یك‌توقیف سیاسی نبود .

مقام نامبرده خاطرنشان ساخت اتهامات الغوا وآشوب براساس مقالات انتقادی است که‌درمجله نامبرده بنام چین آزاد منتشر نموده‌است .

اخیرا لی‌چن در مصاحبه‌ای بایك خبرنگارگفته بود :

«ما کاملا وباسرسختی‌ضدکمونیست هستیم واز دولت درموضوع بازگشت بسرزمین اصلی چین پشتیبانی می‌کنیم . »

وی دولت رابدلائل زیر متهم‌میکند:

۱ـانجام انتخابات تقلبی .

۲ـ مداخله در آزادی مطبوعات و آزادی‌بیان .

۳ـ بی‌اعتنائی رسمی بمشکلات اقتصادی .

عنفوان ترقی

فرمز بنظر میرسد که‌در عنفوان پیشرفت وترقی است .

اصلاحات ارضی موفقیت‌بزرگی‌بوده است .سطح زندگی ۱۰ میلیون مردم جزیره نشین درمیان ملل آسیائی پیوسته بالا رفته‌است . بطوری که تنهاپس‌از سطح زندگی درژاپن قرار دارد جریان مخالف ازداخل حزب کومینتانگ رهبری میشود نه‌از طرف پرزیدنت چیانك کایشك . بقول‌یکی‌از رهبران مخالف « اورانمیشود انتقاد کرد ،هرکس که جرات انتقاد ازرئیس جمهور مارابکند خیلی‌ناشی خواهد بود .»

چیانك ۷۳ سال دارد بنظر قوی بنیه وسالم می‌آید درباره مسائل جهانی باروشن بینی فکر میکند وسخن میگوید وبرای باز ستاندن چین عزم جزم دارد .

ولی چینی انسانی واقع بین است و می‌تواند این امکانات رابخوبی ارزیابی کند .ودر همین احوال ،درهنگامی که کره جنوبی دچار انقلاب شدودرویتنام جنوبی واندونزی ناارضائی نسبت به رژیم بالا گرفته ،فریاد «ماخواستار آزادی هستیم » درفرمز نیز طنین می‌اندازد .

عبدالناصر طرفدار پیشنهادخروشچف

باروشی‌که عبدالناصر اتخاذ کرده درنیویورك برای آمریکا میهمان‌خوبی‌نخواهدبود

بیروت ـ ۱۱ سپتامبر ـ خبرگزاری فرانسه ـ جمال عبدالناصر رئیس جمهوری متحد عربی که مانند خروشچف بدون دعوت‌دولت امریکا برای شرکت در جلسات مجمع عمومی سازمان‌ملل متحد به نیویورك میرود میخواهد قدرت گروه کشور های طرفدار سیاست «بیطرفی مثبت» را نمایش دهد ناصر با تیتو و نهرو از طرفداران جدی این سیاست هستند .

رهبر جمهوری متحده عربی که باپشتیبانی هند و یوگوسلاوی بیك حمله صلح در سازمان ملل متحد مبادرت میکند از پیشنهاد های خلع سلاح خروشچف وبلوك کمونیستی طرفداری خواهد کرد .

روزنامه‌های جمهوری متحده عربی هم اکنون از صرفه جوئی «مبالغ هنگفتی» که از راه حل مسئله‌خلع سلاح عاید کشورهای بزرگ خواهد شد بحث کرده مینویسد این پولها ممکن است در راه کمك بکشورهای توسعه نیافته مورد استفاده قرار گیرد .

عبدالقادر حاتم مشاور ناصر ضمن اعلام خبر مسافرت رئیس جمهوری متحده عربی پیش بینی کرد که یك کنفرانس باندونگ جدید درنیویورك تشکیل شود . قدر مسلم این است که ناصر در سازمان ملل متحد با رهبران بسیاری از کشور های‌آسیائی و افریقائی ملاقات خواهد کرد .

در هر حال با روشی که ناصر در قبال رژیم فیدل کاسترو و کشور های افریقائی در پیش گرفته رئیس جمهوری متحد عربی برای دولت امریکا مهمان خوبی نخواهد بود .

کابینه دوم کنگو تشکیل شد

سازمان ملل‌متحد ـ ۱۰سپتامبر ـ رویتر ـ ژزف کازاووبورئیس‌جمهور کنگو به هامر شولد اطلاع داد که کابینه جدید کنگو بریاست ژوزف ایلئو تشکیل شده‌است .

تلگرام رئیس جمهوری توسط ایلئو ژوزف بومبوکو وزیر خارجه سابق که وزیر خارجه‌کابینه جدید نیز هست امضاء شده بود .

باز گرداندن کاتانگا

کازاووبو در پیام خود گفته‌است کاملا با سازمان ملل متحد همکاری خواهد کرد و در برقراری نظم در آن کشور تابع نظریات سازمان خواهد بود .

« ژین‌بالیبانکو » وزیر دفاع و « بومبوکو » وزیر خارجه و آلبرت کالونجی وزیر دارائی و ناکائی‌وزیر دادگستری کابینه جدید هستند . ایلئو در تلگرام خود خاطر نشان ساخته که هم اکنون تقاضا کرده ایالت کاتانگا به کنگو ملحق شود و قول داده بدون اینکه‌یك‌قطره‌خون جاری گردد کاتانگا را به کنگو باز گرداند .

کنفرانس سران ایالات

از الیزابت ویل خبر رسید که موسی چومبه رئیس دولت کاتانگا پیشنهاد کرده‌است یك کنفرانس صلح از سران ایالات کنگوتشکیل گردددوداین کنفرانس کنفدراسیونی مرکب از ایالات جداگانه کنگو بوجود آید .

وی تقاضا کرده که تمام‌رهبران افریقائی از تشکیل چنین کنفرانسی حمایت کنند . ظاهرا دراین مورد چومبه از سازمان‌ملل متحدنیزیاری خواهد خواست . اقدام چومبه بلافاصله پس از پیروزی نیرو های وی برقوای کاتانگا صورت گرفته است .

برنامه کمیته وحدت ملی ترکیه

آنکارا ـ ۱۰ سپتامبر ـ خبرگزاری فرانسه ـ کمیته وحدت ملی ترکیه ضمن‌دستوری که‌به‌حکومت ترکیه‌برای تهیه برنامه خودداده‌است خاطرنشان نمود سیاست خارجی‌ما براساس‌آزادی صلح، امنیت وحفاظت از منافع ملی پایه گذاری شده‌است . سیاست خارجی ما به‌تعهداتی که ترکیه تقبل کرده‌است احترام می‌گذارد وهدف ما تعقیب کردن سیاست مناسبات حسنه باتمام همسایگان می‌باشد .

آگهی مناقصه خرید یونجه خشك

دانشکده کشاورزی جهت مصرف دامهای دامپروری احتیاج به یکصد تن یونجه خشك مرغوب از طریق مناقصه بشرح زیر تحویل به انبار دانشکده خریداری مینماید .

۱ـ داوطلبان شرکت در مناقصه باید پیشنهاد خود را تا آخروقت اداری روز یکشنبه ۲۷ شهریور ۱۳۳۹ در پاکت لاك و مهر شده (که روی آن جمله راجع به مناقصه یونجه دانشکده کشاورزی میباشد) در مقابل اخذ رسید بدفتر دانشکده تسلیم نمایند .

۲ـ پیشنهادات واصله در ساعت ۱۰ صبح روز دوشنبه ۲۸ر۶ر۳۹ در کمیسیون مناقصه باز و قرائت خواهد شد .

۳ـ پیشنهاد دهندگان بایستی حداقل بهارا در پیشنهاد خود قید نموده و ۱۰٪ مبلغ پیشنهادی‌را بعنوان‌سپرده به حساب ۹۰۲ خزانه‌داری کل در بانك ملی ایران شعبه فردوسی یا بصندوق حسابداری حساب عملیات مخصوص دانشکده کشاورزی در کرج تحویل و رسید وجه را ضمیمه پیشنهاد خود نمایند تا در صورتیکه برنده مناقصه از پیشنهاد خود عدول نماید سپرده بنفع دولت ضبط گردد .

۴ـ به پیشنهاد های مشروط و مبهم و پیشنهاد هائیکه پس ازموعد مقرره در آگهی برسد ترتیب اثر داده نخواهد شد .

۵ـ حضور پیشنهاد دهندگان در جلسه‌مناقصه آزاد و دانشکده در رد و یا قبول یك یا کلیه پیشنهاد های واصله مجاز است .

۶ـ هزینه نشر آگهی مناقصه و سایر هزینه های قانونی بعهده برنده مناقصه است .

رئیس دانشکده کشاورزی ـ دکترمهدوی

۱ـ۲ آ ـ ۲۲۶۱۸

در زیر ذره‌بین نیوزویك

خروشچف پس‌از بازگشت از فنلاند جلسه کمیته مرکزی حزب کمونیست را فرا میخواند تااقدام بعد ی‌خود را در قضیه دشمنی مسکو وپکن معلوم کند.

دیپلماتهای سرخ میگویند که رهبران کمونیست از سراسر کشور های آسیائی نیزدراین ماه‌با مائوتسه تونك ملاقات میکنند و « بنام‌اتحاد آسیا» از مائوتسه تونك جانبداری خواهند نمود. گفته میشود مسکوبرای آنکه‌پکن رارام کند تصمیم گرفته‌است قطعات یدکی وسائل نظامی را که‌به‌چین داده‌به‌آن کشور نفرستد. بعلاوه تعلیمات نظامی افسران چین درشوروی توسط رهبران کرملین پایان‌یافته است.

پاسخ چین سرخ‌به بخشنامه ضد مائوتسه تونك مسکو تفسیر و اظهارنظری است که دریك جمله‌برآثار لنین نوشته شده‌است.

گفته میشود بعلت احضار ناگهانی کارشناسان روسی به‌مسکو ساختمان نخستین به بناتمی چین‌متوقف مانده است.

ازطرف دیگر گزارش میرسد که در مرز مغولستان بین‌نیرو های این‌کشور وچینی ها تصادمات کوچکی درگیر شده‌است. گرچه این حوادث‌را بیچوجه نمیتوان مهم تلقی کردولی نباید فراموش کنیم که انقلاب تبت‌نیز ابتدا باچنین حوادثی همراه بوده

کنگو

بقیه ازصفحه‌اول

لشگری ملل متحد گفت روز یکشنبه محتملا مقررات آتش بس در مرز های کاتانگا وایالات کاسائی گیوو اجرا خواهد شد .

ضمنا گفته شد بدنبال عقب‌نشینی واحد های لومومبا از برابر کاتانگا دیگر زد و خورد های بزرگ دراین ایالت در جریان نیست . دیروز در نخستین برخورد نیرو های کنگو و کاتانگا سه تن از سربازان کنگو کشته شدند و بقیه عقب نشینی کردند .

همین سخنگو اظهار داشت که برای عملی شدن مقررات آتش بس تضمین کافی در نظر گرفته شده و فرمان مشابهی نیز در کاتانگا صادر گردیده است .

۱۰۰۰ تن کشته

اقدام سازمان ملل متحد بدنبال مصاحبه لومومبا صورت گرفت که گفته بود ممکن است برسر کنگوجنگ جهانی درگیرد.لومومبابرای سرکوبی مخالفین سیاسی خوداز روسهاکامیون وهواپیما گرفته است .

تعداد تلفات زدوخوردهای کاسائی دقیقا معلوم نیست ولی تعدادکشتگان راهزار تن و تعداد زخمیها رابمراتب بیشتر میدانند .

چندین دهکده که سکنه آن بانیزه مسلح بودند و مقر قبایل بالوبا که پیرو آلبرت کالونجی هستند بود بوسیله سربازان لومومبا که باسلاح روسی مسلح بودند ویران شد .

مقامات سازمان ملل متحد میگویند زوزف کازاووبو که فرمان آتش بس را خطاب به قوای کنگو صادر کرده توانسته است حمایت ارتش را جلب کند .

باتوافق وی وارتش ، فرماندهی سازمان ملل پرداخت حقوق قوای کنگوراکه‌چند ماه‌است بتعویق افتاده آغاز کرد. اگر پرداخت حقوق آغاز نمیشد بیم تجدید شورش سربازان میرفت .

تجدید سازمان ارتش

فعلا در نقاط‌استقرار قوای‌سازمان ملل متحد سربازان کنگو اسلحه خود را بدستور ژنرال کتانی (از تونس) در انبار گذاشته اند و این ژنرال تاکنون سه هزار تن از نیرو های‌کنگو را در لئوپولدویل تجدید سازمان داده است .

البته قسمتی از سربازان طرفدار لومومبا نیز هنوز در شهر هستندکه سلاحهای خودرا در دست دارند .

فراخواندن قوای افریقائی از کنگو

قاهره ـ ۱۰ ـ سپتامبر ـ خبر ـ گزاری فرانسه ـ خبرگزاری‌خاورمیانه امروز اطلاع داد کشور های افریقائی که نیرو هائی برای خدمت در پلیس صلح به کنگو فرستاده اند در نظر دارند در صورتیکه سازمان ملل متحد بمداخله در امور داخلی کنگو ادامه دهد سربازان خود را از کنگو فرا خوانند .

خبر گزاری خاور میانه افزود : که وجود نیرو های سازمان ملل‌متحد در کنگو به امپریالیسم فرصت می دهد که در صدد تحکیم مواضع خود دراین کشوربرآیندوالبته نیرو های ملل متحد نمی توانند برای برآوردن هدفهای امپریالیستها آلت دست‌قرار گیرند تاکنون فقط هیئت‌نمایندگی گینه در کنگو رسما از سکوتور اجازه خواسته است که نیرو های‌آن کشور از کنگو خارج شوند .

مشترکین محترم تلفن منطقه بازار

پیرو آگهی قبلی باطلاع مشترکین محترم میرسد چون شماره‌های گروپ پر حرف زن‌تلفن منطقه بازار در شرف اتمام است لذا مشترکین که مایل به پی‌دربی شدن شماره های تلفن خود در منطقه مزبورمیباشند تاپایان شهریور ماه جاری بمرکز تلفن بازار واقع در میدان احدام مراجعه نمایند .

آ ـ ۲۲۵۵۴ شرکت سهامی تلفن‌ایران

دکتر جمال‌الدین نوربخش

متخصص دربهداشت وبیماریهای کودکان ازدانشگاه پاریس

معتادین به‌الکل، تریاك، مرفین، کوکائین وهروئین

را باآخرین متد درمدت‌کوتاهی بدون هیچگونه عارضه درمان مینماید

نشانی: خیابان شاهرضا چهارراه پهلوی پذیرائی ٤ تا ۸ بعدازظهر تلفن مطب ٦٥٥٥٧

تلفن منزل ٤٤٧٨٩ (۱)

آگهی مناقصه خرید پوتین

شهرداری تهران تعداد چهار هزار و پنجاه زوج پوتین موردنیاز نفرات لباس‌بگیر خود را در زمستان سال جاری از طریق مناقصه خریداری مینماید.

۱ـ داوطلبان فروش میبایستی قبلا بادار کار پردازی شهرداری مراجعه وپس‌از ملاحظه نمونه های موجود و دریافت برك مشخصات پیشنهاد های خودراتا ساعت‌دمو نیم صبح‌روز چهارشنبه ششم مهرماه ۳۹ بصندوق آگهی مناقصه شهرداری تسلیم دارند.

۲ـ پیشنهاد دهندگان میبایستی مبلغ چهل‌هزار ریال بعنوان‌سپرده شرکت در مناقصه وجه‌نقد بصندوق درآمد شهرداری پرداخت و قبض رسید آنرا ضمیمه پیشنهاد خود بنمایند (پیشنهاد های واصله درساعت ۱۱صبح همانروز بازو خوانده خواهد شد).

۳ـ تضمین نامه بانك معتبر لااقل برای مدت سه ماه مورد قبول خواهد بود .

٤ـ به پیشنهادهائیکه مشروط و مبهم‌وفاقد قبض‌سپرده باشند ویا اینکه دیرتر از موعد مقرر در آگهی برسد بهیچوجه ترتیب اثر داده نخواهد شد.

۵ـ مدت دوخت وتحویل کلیه پوتین مورد مناقصه حداکثر پس‌از تنظیم ومبادله پیمان چهل‌و پنج روز خواهد بود.

٦ـ چنانچه برنده مناقصه پس از ابلاغ کتبی شهرداری ظرف مدت پنج روز برای تنظیم ومبادله پیمان حاضر نشود سپرده‌اش بسود صندق شهرداری تهران ضبط خواهد گردید.

۷ـ هزینه آگهی‌ها ماخذ یکصد هزار ریال معامله صدی سه ودر صورت تجاوزاز مبلغ مزبور نسبت بمازاد یکصد هزار ریال تا مبلغ‌پانصد هزار ریال صدی دو ودرصورت تجاوزاز مبلغ نامبرده نسبت بمازاد صدی یك‌احتساب واز برنده مناقصه وصول‌خواهدشد.

۸ـ مالیات و عوارض برابر مقررات بعهده برنده مناقصه خواهدبود.

۹ـ پیشنهاد دهنده میبایستی کتبا متعهد گردد که مشمول‌ممنوعیت مذکور درقانون منع مداخله کارکنان دولت در معاملات دولتی و کشوری مصوب دیماه ۱۳۳۷ نمیباشد.

۱۰ـ حضور پیشنهاد دهندگان در جلسه‌مناقصه آزاد بوده وشهرداری تهران‌دررد و قبول پیشنهادهای واصله آزاد است.

آ ـ ۲۲۵۴٤ شهردار تهران

آگهی مناقصه شماره۲ مورخ۱٦ر٦ر۳۹

اداره کل غله‌ونان حمل‌مقدار ۵۰۰ تن‌علف‌از کرمانشاه به سنندج را بمناقصه میگذارد پیشنهادات تا آخر وقت اداری روز ۲۸ر٦ر۳۹ قبول خواهدشد طالبین برای اطلاع از شرایط مناقصه بمحل اداره مراجعه نمایند.

آ ـ ۲۲۵٤۸ اداره کل‌غله و نان

آگهی قبول دانش‌آموز

دبیرستان بازرگانی تهران واقع در خیابان سعدی کوچه غفاری برای سال تحصیلی ۳۹ـ ٤۰ دانش‌آموز میپذیرد دارندگان گواهی نامه قبولی‌سیکل اول متوسطه میتوانند جهت ثبت‌نام خودتا روز۲۵ شهریورماه باداره آموزش بازرگانی واقع در طبقه سوم فرهنك استان مرکزمراجعه کنند.

مدیرکل امور حرفه‌ای ـ گلالتری

آ ـ ۲۲۵٤٦

نوشته: ریچارد نیکسون
معاون رئیس جمهوری امریکا

روسیه چنانکه من دیدم

قالیچه ۲۵۰۰ ساله

«پات» باتفاق من از «پترو دورتس» بازدید کرد، ولی من تصور میکنم ساعاتی که در «هرمیتاژ» ، یکی از بزرگترین موزه‌های جهان گذراند ، بیشتر او را تحت تاثیر قرار داد. در لنینگراد بیش از ۵۰ موزه وجود دارد که یکی از آنها در زمره عالی‌ترین مجموعه تاریخ طبیعی جهان است ، اما «هرمیتاژ» .. وضعی مختص بخود دارد .

بمن گفته شد که در شش ساختمان این موزه که مشتمل بر ۱۵۰۰ اطاق است ، دو میلیون اشیاء مختلف بمعرض تماشا گذارده شده است در این موزه یکی از عالی‌ترین مجموعه های نقاشی ومجسمه سازی غرب جایگزین شده که از آن جمله تابلوهای بسیاری از نقاشان «امپرسیونیست» فرانسوی است که فقط همین اواخر از انبار خارج گردیده و در معرض تماشای همگان قرار گرفته است .آثار هنر کلاسیك «مصریها» و «سکاها» که در این موزه قرار دارد با بهترین آثار هنری عتیق جهان سربسر است. از «رامبراند» ، «روبنس» و«تیتان» نیز تابلوهای متعددی در این موزه بچشم میخورد .

بخصوص قالیچه دست بافی برنك سبز و قرمز که با تصاویر اسب وآهو تزئین شده بود بسیار مورد توجه «پات» قرار گرفت . این قالیچه اخیرا در سیبری کشف شده ولی تقریبا همان درخشندگی ۲۵۰۰ سال پیش را که تاریخ بافت آنست حفظ کرده است .

پس از بازدید این موزه «پات» بمن گفت که دلم میخواست «تریسیا» و «ژولی» را نیز همراه آورده بودیم . یکی از دلرباترین ذخائری که در این موزه وجود دارد مجموعه‌ای از مبل و اثاثیه اطاق است که بسیار کوچك و بصورت اسباب بازی ساخته شده است این اشیاء نفیس ساخت فرانسه و متعلق به قرن هفدهم است که رویه تمامی آن ملیله کاری شده ، و با جواهرات قیمتی تزئین گردیده است .

راهنمای ما گفت که دخترهای تزار از آن استفاده میکرده‌اند وقاعدتا دختر بچه ها بایستی به‌آن بسیار علاقمند باشند .

نوازندگان اپرا باآستین‌های کوتاه

من و «پات» باتفاق دکتر «میلتون ایزنهاور» برادر رئیس جمهوری آشنب برای تماشای نمایش «اسپارتاکوس» میهمان اپرای «کیروف» بودیم طی مراسم معارفه شهردار لنینگراد ، با شخصیت دیگری که مقام او بامعیارهای غربی مشابه شهردار است، مارا بحضار معرفی کرد و در میان حیرت و تعجب ما جملگی حضار بپاخاسته و بشدت ابراز احساسات نمودند .

استقبال بسیار گرم و صمیمانه‌ای بود ، نه بلحاظ فرد فرد ما، بلکه از آن نظر که ما نمایندگان ملت امریکا محسوب میشدیم . این امر بار دیگر اعتقاد مرا راسخ‌تر میکرد که این ابراز احساسات باصمیمیت و طیب خاطر از جانب مردم شوروی بعمل میاید .

از لحاظ اصولی در ساختمان اپرا از سبك «باروك» (معماری و تزئینات قرون ۱۷-۱۶) بشدت پیروی شده و نقوش برجسته طلائی، چهلچراغ‌های بلورین و مجسمه‌های متعدد خدای عشق «کوپید» ازهر سو بچشم میخورد .

هنگام اجرای نمایش این مسئله دقت مرا جلب کرد که باوجود آنکه رهبر ارکستر لباس رسمی پوشیده و پیراهن سفید و کراوات مشکی داشت غالب نوازندگان پیراهن های آستین کوتاه در برکرده و کراوات نداشتند . این امر نیز نمودار عجیب دیگری از ماهیت‌دوگانه خشن و ظریف ، و کهنه و نو فرهنگ شوروی محسوب میشود . ویگذارید در اینجا اضافه کنم که ارکستر واقعا عالی بود. تاکید شورویها درتمام جنبه‌های مختلف زندگی بر زمینه‌ها و نتایج عملی است و به آرایش و پیرایش توجه چندانی ندارند . مصداق این امر را مادر زمینه مبهم دیگری یافتیم .

فردای آن شب در یکی از کارخانه‌های کشتی سازی معدود شهر لنینگراد یخ شکن جدید اتمی «لنین» را مورد بررسی قرار دادیم . دریادار «هیمان . ج . ریکوور» بدر زیر دریائیهای اتمی امریکا نیز همراه ما بود .

آقای «کوزلف» هنگام مسافرت خود به ایالات متحده یك کشتی اتمی ما رااز نزدیك مورد بازدید قرار داده بود .

ما از این فرصت استفاده کرده و اصرار داشتیم که شوروی نیز معامله بمثل کند. در نتیجه دریادار «ریکوور» داخل یخ شکن «لنین» شد وبخصوص موتور آن را مورد مشاهده دقیق قرار داد. پس‌از این بازدید نظر وی آن بود که مهندسی یخ شکن اتمی «لنین» ، که نخستین سفر دریائی خود را درماه سپتامبر همان سال آغاز کرد، بسیار خوب است ، ولی روسها فقط به‌اینکه این یخ‌شکن کار خودرا را بنحو رضایت بخش انجام دهد اکتفا کرده‌اند ، بدون آنکه دریچه جدید و یا اهمیتی از این لحاظ در مسئله کشتی سازی باز کرده باشند

هنگامی که از عرشه کشتی بائین میامدیم ، جمعیتی ازکارگران کشتی سازی را دیدیم که برای فشردن دست ما و انجام سئوال وجواب حاضرند من به آنها گفتم چقدر خوشحال میشدم اگر میدیدم که از انرژی اتمی استفاده مسالمت آمیز میشود، وهنگامی که اضافه کردم من ترجیح میدهم ببینم تمام قدرت اتمی ـ وهمه مهارتها ومنابع ما ـ درجهت منافع بشریت بکار افتاده ، نه بخاطر انهدام آن ـ غریو تحسین کارگران برخاست . من خاطر نشان ساختم .«مابابد بخاطر بیاوریم که در «آلاسکا» امریکا و روسیه فقط ۳۵ میل بایکدیگر فاصله دارند این فاصله برای یخ شکنی که شما ساخته‌اید بسیار جزئی است اما وظیفه ما آنست که باتفاق یکدیگر یخ دیپلماتیکی را که بین دولت های ما وجود دارد بشکنیم .»

(ناتمام)

ترومن گفت :

در مقابل شوروی باید محکم ایستاد

نیویورك ـ ۱۰ سپتامبر ـ آسوشیتد پرس ـ هاری . س . ترومن رئیس جمهوری پیشین امریکا امروز با اشاره به اقدامات شوروی درکنگو و کوبا اظهار داشت که روسها همواره بدنبال ایجاد تصادم ووقایع جنجالی هستند اما بمحض آنکه جلوی آنها محکم ایستادید میدان را خالی میکنند .

وی رویه شوروی را در کنگو و کوبا ادامه سیاست گذشته این کشور در کره ، یونان و ترکیه و آنچه که اکنون در برلن انجام می دهند دانست .

ترومن گفت در هیچیك از این حوادث توسل به اسلحه ضروری نبوده و در کره نیز امریکا وارد جنك نشد ، بلکه این مسئولیت را سازمان ملل متحد پذیرفت .

دکترین مونرو

ترومن گفت سیاست «دور نگاه داشتن دنیای آزاد از دست روسیه» با دل و جان انجام نمی پذیرد واین امر از هنگامی شروع شد که در کره تسلیم شدیم . رئیس جمهوری سابق گفت که تقویت دکترین مونرو در کوبا الزاما منجربه تصادم مسلحانه با شوروی نخواهد گردید. دکترین مونرو که در سال ۱۸۲۳ توسط مونرو رئیس جمهوری وقت امریکا اعلام شد ، دخالت خارجی ها را در نیمکره غربی ممنوع می کند .

ترومن گفت منظور من از تقویت دکترین مونرو آنست که این دکترین رابه‌موقع اجرا بگذارید.

سایه روشن

عالیترین نوع کرکره امریکا برای ساختمان واتومبیل

خود ازنمایشگاه سایه روشن تهیه فرمائید .

سرویس مجهز سایه روشن سفارشات وتعمیرات شما را در اسرع وقت انجام میدهد

تهران - خیابان شمیران - پل رومی تلفن ۸۶۲۳۵

۱-۲ ۱-۲۲۱۷۸

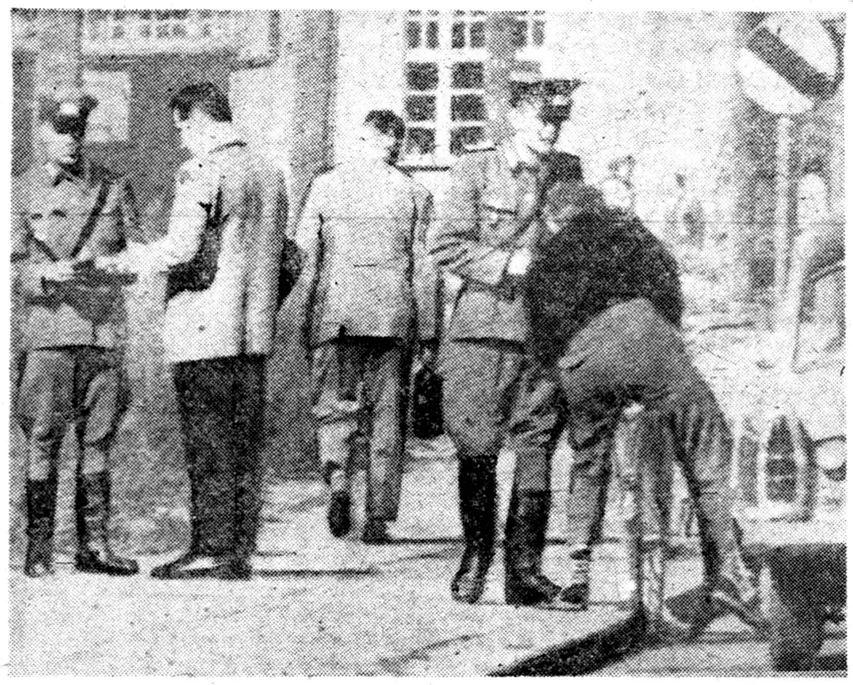

افراد پلیس آلمان شرقی مراوده بین دو برلن را شدیدا کنترل می‌کنند هیچیك از اتباع آلمان غربی حق ندارد پس از نیمه شب بدون جواز عبوربه برلن شرقی برود . عکس رادیوئی آسوشیتدپرس

انفجار بمب در کنسولگری جمهوری متحده عربی در بیروت

عمارت کنسولگری که محل وقوع حادثه بود در جنب سفارت اردن قرار گرفته است

بیروت ـ ۱۰ سپتامبر ـ آسوشیتد پرس ـ در نتیجه انفجار شدیدی که در اطاق کنسولگری جمهوری عربی در بیروت روی داد حد اقل یکنفر بشدت مجروح گردید انفجار که ظاهرا بر اثر نصب یك بمب کوچك روی داد در ساعت ۱۱ بوقت محلی صورت گرفت و چندین پنجره و ناب شیشه ای در ورودی عمارت کنسولگری را به خارج پرتاب کرد. قرار اطلاعاتی که بدست آمده شخص مجروح یکنفر مصری‌بنام عزیز بوده که برای انجام کار شخصی به‌کنسولگری‌مراجعه کرده بوده است . وی‌را فورا به‌بیمارستان «هتل دیو» بیروت منتقل کردند .

جنب سفارت اردن

بلافاصله پلیس و مقامات انتظامی عمارت کنسولگری را زیر نظرقرار داده و تمام سکنه آن را به حیاط منتقل کرده و درآنجا موردبازجوئی قرار دادند .

کنسولگری جمهوری عربی جنب سفارت اردن قرار دارد .

هزاع المجالی نخست‌وزیراردن چند روز قبل بر اثر انفجار بمب دردفتر کار خویش به قتل رسید و ملك حسین پرزیدنت ناصر را مسئول توطئه قتل وی معرفی کرد .

غالبا در کنسولگری جمهوری متحد عربی عده زیادی برای بدست‌آوردن ویزا اجتماع میکنند ولی هنگام وقوع حادثه قسمت عمده مراجعه کنندگان جلوی ساختمان اجتماع کرده بودند .

طوفان بی‌سابقه در آمریکا

در ایالت فلوریدا طوفان ۱۱۶ نفرراکشت

میامی ـ فلوریدا ـ ۱۰ سپتامبر ـ خبرگزاری فرانسه ـ طوفان‌شدیدی که هفته گذشته سراسر فلوریدارا فرا گرفته بود منجر به قتل ۱۱۶ نفر گردیده است .

گزارش رسیده حاکی است که سرعت باد در فلوریدا در حدود ۱۷۰ کیلومتر درساعت است و کوچه‌هاوملو از شن و سنگریزه میباشد . با اینکه بیلان خسارات مالی هنوز تهیه‌نشده ولی گفته میشودکه‌مبلغ‌قابل توجهی راتشکیل میدهد .

نظیر این طوفان از لحاظ شدت وکثرت خسارات مالی وانسانی در آمریکا بی سابقه بوده‌است .

افریقا کشور اسلامی جدیدی مستقل میشود

پاریس ۱۰ سپتامبر خبرگزاری فرانسه ـ مختار اولاداه نخست‌وزیر موریتانی طی یك کنفرانس‌مطبوعاتی اظهار داشت که روز ۲۸ نوامبر آینده‌در نوآکشوت‌پایتخت‌جمهوری مسلمان موریتانی رسما استقلال‌این کشور اعلام خواهد شد .

نخست وزیر موریتانی که اینك در پاریس بسر میبرد اضافه نمود بمجرد آنکه استقلال کشورش‌اعلام شد مسئله نامزدی‌این کشور برای عضویت در سازمان‌ملل‌متحد مطرح خواهد شد .

وی سپس دعاوی ارضی مراکش را نسبت به کشور خود بی مورد دانسته و افزود موریتانی موافق همکاری اقتصادی سیاسی وفرهنگی قاره افریقا است .

سلطان محمد پنجم و دخترانش در ژنو

ژنو ـ ۱۰ سپتامبر ـ آسوشیتد پرس ـ سلطان محمد پنجم پادشاه مراکش بوسیله یك هواپیمای مخصوص وارد ژنو شد . وی درنظر دارد مدت سه هفته در این شهر باستراحت بپردازد . سلطان محمد پنجم در ویلای شیخ قطر در کنار دریاچه ژنو اقامت خواهد کرد و از این فرصت برای معالجه بیماری معدی که مدتها از آن رنج میبرد استفاده خواهد نمود . در این‌سفر سلطان محمدپنجم‌علاوه‌براحمدالایوم وزیر اطلاعات خودسه دخترش‌عایشه نزهت و امینه را نیز همراه آورده است .

کپیه از اسناد

تجارتی ـ تحصیلی ـ معافی ـ شناسنامه ـ رانندگی وغیره حضور انجام میشود فتوپرسپولیس لالهزارنو چهار راه کنت ۳۷۴

فستیوال مولن روژ

امشب برای که زنگها بصدا درمی‌آید

فردا شب بابا لنك‌دراز

کریستال امشب عشق دربعدازظهر

کریستال فردا شب جزیره‌ای درخورشید

آ ـ ۲۲۵۲۶

محصلین ایرانی عازم امریکا

انجمن محصلین ایرانی در نیویورك :
The organization of Iranian students
کمك وراهنمائی محصلین ایرانی امریکا آماده میباشد .
محصلین می توانند ورود خودرا به نیویورك به آدرس انجمن
145 west 47 th street New yourk 36,ni
تلفن Ci 75952, co 56300
اطلاع دهند تااز کمکهای انجمن ایرانیان که افتخارا درمعرض گذاشته می شود بر خوردار شوند ۱ـ۶ آ ـ ۱۹۸۳۳

آگهی بداوطلبین ورود به آموزشگاه پرستاری کبیر

بکلیه داوطلبین‌ورود به آموزشگاه پرستاری رضا شاه کبیر که مستقیما یابوسیله شعب جمعیت شیر و خورشید سرخ تقاضای ثبت نام نموده‌اند ابلاغ میشود لازم است تا تاریخ بیستم شهریور ماه ۳۹ خود را به آموزشگاه پرستاری معرفی نمایند . بدیهی است در صورتیکه در موعد مقرر خود را معرفی نکنند دیگری بجای آنها انتخاب خواهد گردید . ۱ـ۳ آ ـ ۲۲۳۵۰ آموزشگاه پرستاری‌رضا شاه‌کبیر

برای اطلاع آقایان پزشکان

نظر باینکه اداره کل بهداری شهرداری برای تنظیم آمار درگذشتگان باید علت مرك درگذشتگان را صریحا قید نماید و متاسفانه بعضی از آقایان پزشکان در موقع صدور گواهی دفن ازذکر علت فوت‌خودداری می‌کنند علیهذا خواهشمند است از این پس در مورد صدور گواهی فوت علت را مرقوم فرمایند در ضمن بگورستان شهر دستور داده شده است که از دفن جنائزی که علت مرك آن درگواهی فوت ذکر نشده است خودداری نمایند .

رئیس اداره کل بهداری و معاونت عمومی شهرداری . دکتر محمد بهشتی ۳ـ۱ آ ـ ۲۲۱۲۸

اعتذار از قبول تقاضای وام

چون اعتبارات جاری ووصولیهای آتی بانك رهنی ایران کلا درمقابل کلیه خواسته های واصله تعهد شده لذا شعب مرکزی بانك تا اخطار ثانوی ازقبول هر نوع تقاضای وام معذور است .

۳ـ۱ آ ـ ۲۲۲۹۴ بانك رهنی ایران

بنگاه پارکر چهارراه قوام السلطنه

بزرگترین نمایشگاه قلم خودنویس درایران

آ ـ ۲۲۵۰۸

عکاسان محترم فیلم تخت هاف احتیاج به روتوش ندارد

متل ـ هیدروکنین ـ کربنات ـ سلفید ـ وسایر محصولات هاف درد نیابی‌رقیب‌است

نمایندگی هاف درایران فروشگاه فتو متروپل لاله‌زار ـ ازشهرستانها نماینده میپذیریم

آ ـ ۲۲۴۶۶

ایدن اعلان خطر میکند

از سال ۱۹۳۹ ببعد وضع جهان آزاد هرگز تا این حد مخاطره آمیز نبوده است

لندن ـ آسوشیتد پرس ـ ۱۰ سپتامبر ـ سر انتونی ایدن نخست وزیر سابق انگلستان امروز اعلام کرد که از سال ۱۹۳۹ ببعد وضع دنیای آزاد هرگز تا این حد مخاطره آمیز نبوده و این مخاطرات فزونی خواهد یافت ، مگر آنکه ملل غرب اتحاد نزدیکتری داشته باشند .

ایدن در یك جلسه حزب محافظه کار گفت : جهان آزاد با وضع مغشوشی دست به گریبان است ودر معرض خطر قابل ملاحظه ای قرار دارد . غرب در جنك سرد بد بازی میکند زیرا متحد نیست . غرب هدف مشترك داردولی نقشه هماهنگ ندارد . اگر ما درباره سیاست‌خود در افریقا ، آسیا و تمام نقاط دیگر جهان توافق نکنیم کمونیست ها باستفاده خویش ادامه خواهند داد.

خانم محترم
لیوان نشکن ساخت
چك‌اسلواکی
خدمتگذار دائمی شما است

در ۵ رنك مختلف
(سبز ـ زرد ـ آبی ـ گلی ـ سفید)
آ ـ ۲۲۵۲۴

آگهی بانك تهران

شعبه شبانه روزی چهارراه پهلوی بعلت مکدیره شدن کامل وتهیه بیلان شش‌ماهه اول سال ۱۳۳۹ روزپنج‌شنبه ۳۱ شهریور ماه ازساعت دوبعدازظهر وجمعه‌اول مهرماه تعطیل خواهد بود. بانك تهران

۱ـ ۸ آ ـ ۲۱۷۹۲

آ ـ ۲۲۴۸۴

۱ـ گاوش شبهای نیکیتا خروشچف

ارتش جدید آلمان در جنگ سرد

از مجلهٔ لایف

پیر نسبت که روابط شرق‌وغرب بحرانی تر میشود توجه دنیا بسوی برلین معطوف میگردد و پیر نسبت برلین نقطه توجه میشود مسئله تعادل نیروها مطرح میشودو دراین مسئله نیروهای جوان نیرومند آلمان غربی نقش اول را دارند .

تجدید تسلیحات آلمان نیز مانند تجدید حیات شگفت آور اقتصاد آلمان از معجزات اروپا بشمار میرود ارتش جدید آلمان «بوندس‌وهر» در ۱۹۵۵ پایه گزاری شدو امروز آلمان مجموعا در نیروهای دریائی و هوائی وزمینی خود ۲۵۶۰۰۰ سرباز دارد .سربازان مشتاق آن‌آرایش کامل جنگی دارند وهفت لشگر آلمانی هم اکنون به «ناتو» (پیمان آتلانتیک شمالی) تحویل شده‌اند . یکبار دیگر افسران آلمانی در هنگام باده نوشی جملات معمول را در مدح شجاعت و قدرت نظامی‌تکرار میکنند .

روسیه تنها ملتی نیست که ازاین ارتش هراسان است تجدید سلاح آلمان مردم همه کشورهائی راکه از تجاوز آلمان خاطراتی دارند نگران ساخته است . اخیرا که آلمان طرحی برای تهیهٔ پایگاه تعلیمات وذخایر در اسپانیای فرانکو عرضه داشت‌چنان خاطرات همکاری‌گذشتهٔ‌آلمان ناسیونال سوسیالیست و اسپانیای فالانژیست زنده شد که کشورهای عضو ناتو علیه آلمان به هیجان درآمدند و این طرح فورا کنار گذاشته شد . البته در عمل آلمانها که هنوز اثرات‌شکست خود را احساس میکنند علاقهٔ تدریجی به ورود درارتش نشان میدادندامابه دلایل عقلی بتدریج‌نسبت به تجدید سلاح علاقمند میشوند . زیرا درست در کنار مرز آنها خروشچف قوای نیرومندی مرکب از ۱۷۰ لشگر به اضافه ۱۱۰،۰۰۰ تن نیروی مجهز آلمان شرقی را متمرکز ساخته است. این نیرو پنج برابر مجموع‌نیروهای مسلحی است که«ناتو» سوای قوای آلمان در اروپا در اختیار دارد . در برابر این تهدید «ناتو» به قوای آلمان نیازمند است تا از همهٔ اروپا دفاع کند .

تجدید تسلیحات آلمان‌با پشتیبانی عملی امریکا انجام گرفته است .

ضمنا مقررات دقیقی برای جلوگیری از تجاوز آلمان در آینده‌وضع شده رعایت میشود . لشگر های‌آلمانی کاملا در «ناتو» حل شده‌اند و فقط بدستور «ناتو» میتوانند به جنگ بپردازند .

از لحاظ نوع سلاحهاو ساختمان اسلحه نیز بر آلمانها محدودیتهائی تحمیل شده‌است . افسران و درجه داران آنها از گروهبان تا ژنرال‌طبق طرق دمکراتیک تعیین میشوند و کارها را اداره میکنند . تاسیسات نظامی جدید آلمان مانند تاسیسات کهن پروسی جنبهٔ میلیتاریستی ندارد . ولی نیرومند و پر از نشاط زندگی است و بزودی برای جنگ آماده خواهد بود ـاما فقط در صورتیکه روسیه بخواهد بجنگ اقدام کند .

پیش ! بسوی میدان

نیروی هوائی

نیروی هوائی آلمان غربی که «لوفت‌وافه»نامدارد(همان‌نام‌قدیمی دو جنگ جهانی گذشته) دارای شصت و یك هزار تن نفرات و ۶۰۰ هواپیمای جت جنگی‌تاکتیکی و صد ها هواپیمای اکتشافی و نقلیه‌است ودر ۱۹۶۴ مجهز به ۱۳۰۰ هواپیمای جت جنگی و صد هزار تن نفرات خواهد بود . اغلب هواپیماهای این نیرو برای عملیات تاعمق دویست کیلو متر پشت جبهه ماموریت دارند و متفقین غربی اجازه نداده اند آلمان هواپیما های بمب افکن استراتژیك داشته باشد .

لوفت وافه با موشکهای متعددی نیز مجهز است .ازجمله موشك ضد هوائی نایك را برای زدن هواپیما ها تا ارتفاع پانزده‌کیلومتری‌در اختیار دارد . ضمنا برای بمباران برد متوسط تا ۱۲۰۰ کیلو متر به موشکهای هدایت شوندهٔ «ماتادور»و «میس» مجهز است .

فعلا مذاکراتی در جریان است که صدو پنجاه موشك پولاریس که روی کامیون وراه آهن نصب می شود و دو هزار و صد کیلو متر برد دارد و گلوله های هیدروژنی حمل می کند در اختیار آن گذاشته شود .

جناب آقای حسن مصطفوی نائینی

روز های دوشنبه و پنجشنبه از ساعت ٤ تا ٨ بعداز ظهر در دفتر کار خود واقع در خیابان شاهرضا جنب سینما دیانا عمارت آقای رمضانی برای دیدار دوستان و همشهریانی که مایلند ایشان را سرافراز فرمایند آماده می‌باشند .

مدیردفتر ـ رنجبریان

آ ـ ۱۹۸۱۳

خطر از دوسو به امریکا نزدیك میشود

درکنگو روسها با لومومبا همان رفتاری را دارندکه هیتلر وموسولینی بافرانکو داشتند ودرکوبا موقعیت شوروی هرروز استوارتر میگردد

The New York Times.

جنك سرد به رغم فصل تعطیلات ادامه دارد، ولی میدان جنك درتغییر است . نقطه اصلی از دریای زرد و بالتیك و خلیج فارس و دریای مدیترانه به اتلانتیك جنوبی و حتی دریای کارائیب منتقل شده‌است .

درسیاست جهانی و حتی‌درسیاست مبارزات انتخاباتی این واقعیت اصلی است روسها هواپیماهاوکارشناسان خودرا در کنگو نگه داشته‌اند و به رغم ندای همزیستی مسالمت آمیز خود در مساعی سازمان ملل متحد برای آنکه مسکو وواشنگتن را از کلاویز شدن در آفریقای مرکزی باز دارند ، اخلال می‌کنند آنها نقش مدافع سیاسی ، اقتصادی و حتی‌نظامی کوبا را هم بر عهده گرفته‌اند .

در این تابستان گرم ممکن است برای آمریکائیها چنان جلوه گر شود که اینها همان جنك سردمعمولی‌است ولی یك تفاوت اساسی در کار است، این جنك به آمریکا نزدیك تر می شود . هشت سال پیش موضوع در انتخابات آمریکا «جلوگیری» ازشوروی «وآزاد کردن» دول اقمار آن‌کشوربود.

در آن هنگام مامی‌خواستیم بطرف شوروی به‌تازیم «عقب‌راندن»شوروی عبارت مصطلح بود ـولی امروز بجای آنکه واشنگتن از «آزاد کردن»اروپای شرقی سخن گوید مسکو از «آزاد کردن» آفریقاوحتی آمریکای لاتین دم می‌زند .

ضعف بشری

امری تازه و فوق العاده شوم در جهان اتفاق می‌افتد . ما شاهد مردان بی‌تجربه ، ناآزمایش‌و شایدهم اخلالگری هستیم که اعمال قدرت می‌کنند وبه پشتیبانی ایدئولوژی و قدرت نظامی کمونیسم زمام ملتهای جدیدرا در دست دارند .

این چیزی است که مقامات‌رسمی در واشنگتن در محافل خصوصی‌بحث می‌کنند ، ولی آشکارا یارای بحث‌علنی آنرا در برابر عموم ندارند .

آنها با ضعف بشری روبروهستند که با قدرت سیاسی ونظامی شوروی متحد شده و مسئله سیاسی کاملا تازه‌ای را در برابر ملل دنیای غرب قرار داده‌است .

درسازمان ملل متحد هر ملتی حقوق متساوی دارد، ولی لومومبا در کنگو و کاسترو در کوبا، که هردو بامخالفین داخلی روبرو هستند ، از پشتیبانی شوروی یا ایدئولوژی و قدرت نظامی آن برخوردارند .

وضع کنگو مسئله را مشخص‌می سازد مسکو در یك جنك داخلی در کنگو مداخله کرده ، تقریبا درست بهمین شکل که آلمان و ایتالیا در سالهای ۳۰ قرن‌بیستم‌در اسپانیا وارد شدند.عظمت این مداخله هنوز زیاد نیست ، ولی در حالی که غرب بطور متفرق و منقسم در کناری ایستاده همه‌را به همان نحو هدایت‌میکنند که‌هیتلرو موسولینی فرانکو را هدایت میکردند.

مشاورین کمونیست

مسئله تنهااین نیست که‌هواپیماها، کامیونهاو سرتشینان و کارشناسان روسی درکنگو هستند، بلکه‌مشاورین کمونیست هم لومومبارااحاطه کرده‌اند مادام «آندره بوئین اکنون رئیس تشریفات لومومبااست. او که‌درمستعمره فرانسوی «اوبانگوشاری» متولد شده مشاور نزدیك نخست‌وزیر گینه سکو توره شدوباایمان قدم از سیاستهای مارکسیستی او حمایت کرد .

درآغاز امسال او محرم «آنتوان گیزنگا» معاون نخست‌وزیر کنگو گردید وبا«ژزف ویریوس» سفیرکبیر تازه چکوسلواکی در کنگو تماس نزدیك برقرار کردو دربرخوردهای‌خود با مطبوعات ورادیوی کنگو نفوذ روزافزونی برلومومبا پیدا کرد .

بهمین ترتیب «پیرژمینل» یك فرانسوی دست چپی که درلهستان‌زندانی شده سمت نماینده مطبوعاتی پاتریس لومومبا رابر عهده گرفته است . او روسی را به روانی حرف می‌زند ،در جبهه آزادی ملی الجزایر فعال بوده، در فرانسه غیابی محکوم به‌مرگ شده، وگفته می‌شود نویسنده بسیاری از سخنرانیهای ضد غربی لومومبااست.

علاوه‌بر این‌دو «آلبرت دوکونینك» که‌انگلیسی زاده و عضو کمیته مرکزی حزب کمونیست بلژیك‌است، «ژرفرید بینك» که‌سابقا عضو پارلمان انگلیس بوده‌واز هواداران روسها است وژان «حقوقدان بلژیکی‌وعضوحزب کمونیست بلژیك همه‌از نزدیك بالومومبا کار می‌کنند .

درکوبا رابطه بامسکو باین نزدیکی نیست . ولی‌آشکار است‌که حتی در آنجا ـ۹۰میل‌در جنوب‌میامی ـ کاسترو بنحو روزافزونی به‌مسکو متکی‌میشود وخروشچف چنان از موقعیت خود مطمئن است‌که دراطراف این‌ماه به نیویورك می‌آید تا در مجمع عمومی امریکارا به‌عنوان خطری برای صلح جهان محکوم سازد .

این‌وضع خارق‌العاده‌ای است . هرگز چیزی مانند این در تاریخ مبارزات انتخاباتی ریاست جمهوری دیده نشده است . باوجود این‌چنانکه مصاحبه اخیر ژنرال دوگل آشکار ساخت متفقین در آنچه‌بایددربرابر خطر انجام دهند متشتت مانده‌اند و واشنگتن باز چنان سخن می‌گوید که گوئی هیچ چیز نگران‌کننده‌ای وجود ندارد .

نیویورك تایمز

ناوگان آلمان

آموزشگاه نظامی فلنزبورك که در ۱۸۶۰ بوسیله قیصر ویلهلم دوم‌برای تعلیم افسران دریائی امپراطوری آلمان ایجاد شد امروز نیز درون‌دیوار های پوشیده از مه خود افسران دریائی آلمان را تربیت می کند . در اینجا پس از هیجده ماه تعلیمات اساسی فنی و جنگی دریائی یکسال نیز تعلیمات‌افسری‌داده‌می شود . سپس‌گواهی نامهٔ‌فارغ‌التحصیلان را تسلیم می کنند .

ماموریت نیروی دریائی آلمان در دریای بالتیك از طرف ناتو جلوگیری از خروج نیروی‌دریائی روسیه شامل ۱۵۰ زیردریائی و ۸۵۰ ناو مختلف است .

برای اجرای این منظور طبق طرح تنظیمی ارتش آلمان ۱۲ناوشکن موشك‌انداز با ظرفیت بیش از سه هزار تن و دوازده زیر دریائی و چهل ناوچهٔ شکار زیر دریائی باسرعت ۷۵ کیلومتر در ساعت و صد ناو دیگر آماده یا در دست ساختمان دارد .

ولی به این نیروی دریائی اجازه‌نداده اند ناوهواپیمابرو رزمناو داشته باشد .

نیروی زمینی

بزرگترین قسمت ارتش آلمان نیروی زمینی‌است که خودشان «هسپر» می نامند و قرار است ۲۰۰،۰۰۰ سرباز در ۱۹۶۲ دراختیار داشته باشند . این سربازان با ششهزار تانك و ده هزار و هشتصد زره‌پوش سرباز بر مسلح خواهند بود . نفرات ووسایل مذکور را در سی‌و پنج تیپ کامل رزمی متحرك مجهز به هزار علی‌کوپتر و هواپیمای نقلیه تقسیم کرده اند . از این تیپها دوازده تای آنها زرهی و بقیه پیاده نظام زره‌پوش وواحد های‌کوهستانی بشمارمیروند . علاوه‌براینها یك لشگر دو تیپی چتربار و هوا برد تشکیل شده است . این ارتش با سلاحهای بسیار جدید امریکائی از جمله موشکهای حامل سلاح‌اتمی «آنست جان» که در اختیار واحد های توپخانهٔ آن قرار دارد مسلح شده است . سربازان آن نیمه چکمه‌هائی نظیر نیم چکمه های ارتش هیتلر می پوشید و کلاه‌خود چتربازان آن و لباسهای مخصوص استتار و کلاه های‌خدمت افراد آن نیز مانند ارتش هیتلر است .

اداره محترم روزنامه اطلاعات

اینجانبان دهبانان حومه شهرستان لنگرود متفقا از جناب آقای سرگرد کلهری رئیس محترم حوزه نظام وظیفه شهرستان لاهیجان رضایت و خورسندی کامل داریم زیرا این افسر با شهامت و خدانترس برابر مقررات قانون نظام وظیفه بدون هیچ نظری به جزئیات ومشخصات کامل هر مشمولی رسیدگی و برای جمع آوری مشمول گروهبان علی تنگدست که یکی از گروهبانان خدمتگذار و درستکار می باشند بمحل اعزام و بدینوسیله رضایت کامل خودمان را از رئیس محترم حوزه نظام وظیفه شهرستان لاهیجان در جریده محترم اطلاعات اعلام میداریم ـ امضاء دهبانان حومه شهرستان لنگرود .

علی اصغر حسین زاده ـ سید کریم هاشمی پور ـ تراب رحیمی ـ محمود حق شناس ـ رمضانعلی آوندون ـ مهر سید حسین شمسی ـ مهرغلام نوروزی ـ مهر سید رضا هاشمی ـ غلامعلی جنت پور ـ نصرالله کوه‌نژاد نورالله احمدی ـ حسین جان اصغری ـ مقربی

آ ـ ۲۲۴۷۲

برای فصل تحصیل وراحتی بچه ها !

امروز از انواع جعبه های غذای کودکان دیدن کنید.

کودکانیکه نمیتوانند برای صرف غذا بمنزل بروند با داشتن یکعدد جعبه ناهار که دارای فلاسك است میتوانند غذای خودشانرا با نوشیدنی گرم یا سرد همراه داشته باشند. جعبه ناهار کودك جادار. زیبامزین بانقوش مختلف برای استفاده بچه های شما ساخته شده و غذای آنانرا حتی از آلودگی خارج محافظت میکند.

فروشگاه علاءالدین :

خیابان نادری ـ روبروی سفارت انگلیس

تلفن : ۳۰۰۷

آ ـ ۲۲۵۱۶

ARIANA AFGHAN AIRLINES

کابل ـ فرانکفورت

با هواپیمای دت . ع ب

DC-6B

از راه قندهار ـ تهران ـ دمشق ـ بیروت ـ آنکارا ـ پراگ

این شرکت خطوط هوائی افغانستان را قدم به قدم آسمانه و تسهیلات لازم برای انجام مسافرت هوائی شما فراهم میکند

هواپیمای مجهز بدستگاه رادارگه پرواز میکند

با سرویس درجه یك وسرویس جهانگردی

پرواز یکسره بدون تعویض هواپیما

فرانکفورت ـ کابل ـ فرانکفورت

کوتاهترین مدت مسافرت بین اروپا وافغانستان

نماینده گی

هرنیس سنگه ساوهنی

خیابان سعدی تلفن ۲۰۲۴۲۷

دآریانا افغان هوائی شرکت

هواپیمای آریانا افغان برای وسیع وبزرگ برای حمل بار

آ ـ ۲۲۴۸۸

رنگ جدید HI-BUILD

فروشندهٔ انحصاری: تجارتخانه کینسیانتین یانوسکی

اول سوم اسفند تلفن ۳۸۰۱۶

درشهرستانهائیکه نماینده نداریم نماینده فعال می‌پذیریم

آ ـ ۲۲۴۶۴

مجمع عمومی فوق العاده شرکت سهامی پخش آلومینیوم روزپنجشنبه هفتم مهرماه ۳۹ در محل شرکت واقع درخیابان شاه کوچه شهریار تشکیل میگردد از عموم صاحبان سهام خواهشمند است در جلسه حضور بهمرسانند :

(دستور جلسه ازدیاد سرمایه)

آ ـ ۲۰۱۱۱

اقتصاد

از تماشاچی

نمونه طبی !

بنده چندی پیش گذارم‌بداروخانه ای افتاد و نسخهٔ گران قیمتی‌پیچیدم. از آنجائیکه حواس پرتی مرض‌عمومی است وقتی در منزل بسته دوارا باز کردم دیدم جعبهٔ‌آمپولی‌که‌باید محتوی شش عدد آمپول باشد دارای سه‌عدد است و پشت آن هم با مهر نوشته اند :«نمونهٔ طبی- مجانی است!» چون‌دکتر تاکید کرده بودحتما باید شش آمپول تزریق شود و اگر یکی از آنها کم بیاید ممکن است بیمار که نوزاد عزیزالقدری می باشد راه مسگر آباد را در پیش گیـرد سراسیمه بداروخانه دیگری رفتم وبا پرداخت مقداری کمتر از همان قیمت یك جعبه کامل خریدم . وقتی‌بدوا فروش گفتم که چرا همکار شما نمونه طبی را با محتوی کم بقیمت زیادتر می فروشد در جوابم گفت : آقا شما که آدم با سوادی هستید خوب بود ابتدا دوارا وارسی می کردید و بعد می خریدید !بعبارت‌دیگر بایدچشمتان کور شود و تفسیر خودتان هست . این موضوع تنها برای مخلص پیش نیامده است . اشخاصی را دیده ام که بکرات از تقلبات بعضی‌ازداروخانه ها شکایت‌دارند . یا به آنها دوای عوضی می دهند ، یا قیمت را دولاو پهنا حساب می کنند و یا اینکه‌نمونهٔ طبی ناقص می دهند و یا معلوم نیست چند سال در کنج مطب دکتر ها خوابیده‌و هزار عیب و علت دارد به مشتری قال می‌زنند . بنده نخواستم به دوا فروشی که از همقطاران‌دفاع میکرد بگویم که پس تکلیف بیسواد هاکه نمی توانند قیمت دارو را بخوانند و بطریق اولی مارك نمونه طبی مجانی را روی آن تشخیص بدهند چیست. اگر یکی نتوانست از حق خود دفاع کند یا مثل بنده خوش باور و حـواس پرت بود باید کلاه سرش برود ؟ مگر حساب و کتابی در کار نیست ؟ مگر کسی یا مقامی در کار داروخانه ها نظارت نمی کند ؟ همه میدانیم که وزارت بهداری با کمبود وسائل‌خیلی بهرد م‌کمك می کند و یکی ازوزارت خانه های عام‌المنفعه و خدمتگزار است و همه می دانیم این وزارتخانه تعدادی بازرس دارد که ظاهرا یکی از وظائف آنها رسیدگی به کار پزشکان و داروخانه هاست . با این ترتیب تعجب می کنیم چرا از تقلب‌اینقبیل داروخانه ها که بدنام کنندهٔ نکونامی چند می باشند جلوگیری نمی شود یکی از آقایان پزشکان می گفت‌ماهی چند نفر دلال به محکمه من می آیند وتودهٔ انبوه شدهٔ دوا های اسپسیالیته را چکی بمبلغ اندکی معامله می کنند و میبرند . همین ها هستند که این نمونه‌های طبی مجانی را باسود اضافی به داروخانه ها می فروشند و آنهاهم به مردم بینوا قالب می‌زنند . البته اطلاع دارید نمونهٔ طبی معمولا کامل نیست واز هرنوع اسپسیالیته جدید مقداری جهت تبلیغ عرضه می شود . گذشته از این غالب این دارو ها در محکمه دکتر ها می پوسد ومدتها انبار میشود. چه خوب است بسیاری از آقایان اطباء که واقعا محتاج نیستند ومایل خدمت‌بخلق میباشند این‌داروها رابرایگان در اختیار بیماران بی‌بضاعت بگذارند اقلا اگر از این قبیل معاملات ناشایسته نمیتوان جلوگیری کرد چه خوب است داروخانه‌ها بمشتریان خود مطلب را بگویند وداروهای مزبور را به‌بهای کمتر بایشان بفروشند. ضمنا دقت کنند که داروها از هر جهت‌سالم وقابل استفاده باشد !!!

پزشك محترمی که باهم در این خصوص صحبت میکردیم بمن گفت حالا باز خدا پدر دوا فروشها را بیامرزد که داروی اصیل را که روی آن نوشته مجانی . ولی بهر حال سالم است بمریض میفروشند. چه میگونید درباره دوا سازهائی که دواجات‌خارجی را تقلبی میسازند ویك مارك دروغی هم روی آن میزنند؟ در جواب گفتم دسته اول نادرست هستند و دستهٔ آخر ناجوانمرد و جنایتکار! از کار هردو دسته باید جلوگیری شود . جنایت یکعده تقلب دستهٔ دیگر را تبرئه نمیکند! در هرحال بطور یقین اکثریت قریب باتفاق صنف داروساز مردمان شریف ومفیدی هستند وازاین گونه خلافکاریها‌که‌باسلامت‌مردم‌مربوط است بری میباشند ولیکن چه خوب‌بود اگر مانند همه جای دنیا این صنف دارای نظام مخصوص بخود بود و بعوض اینکه وزارت بهداری با کمبود وسائل وکارمند ناگزیر به نظارت‌باشد خود افراد صنف همقطاران ناجنس را از محیط حرفه مقدس دارو سازی طرد میکردند واز این راه اعتماد واطمینان مردم بیشترجلب‌میگردید. این‌موضوع هم بنفع وزارت بهداری وهم بنفع مصرف کنندگان ومهمتر از همه بنفع خود دارو سازان و دارو فروشان میباشد .

گفتگوی مردم

خیابان غلامرضا تختی

عده‌ای از اهالی خیابان خانی‌آباداز شهرداری تقاضا میکنند خیابان‌مزبور کهزادگاه آقای غلامرضا تختی قهرمان جهان میباشد بنام این پهلوان نام گذاری شود و لوحه آن قبل از ورود آقای تختی از رم نصب گردد .

آبجو سازی

جمعی از اهالی‌خیابان شاهرخ‌ونواب وانباری مینویسند بوی زننده وصدای ناهنجار کارخانه آبجو سازی شمس از ساکنین این محل سلب آسایش نموده تقاضا میشود رفع مزاحمت‌شود

قابل‌توجه وزارت‌بهداری

عده‌ای‌ازساکنین خیابان‌سینا وکبریت سازی مینویسند درخیابان سینا واقع دربخش ۱۰جنب کوچه ورزشگاه‌بخش تزریقات بنام مرادی دایر است که متصدی آن درفن دقیق‌وشریف طبابت دخالت ناروا مینماید و باشیلدی جان عده ای مردم مفلوك این نواحی را دستخوش سود جوئی خود نموده با آنکه مکرر ازنسخه نویسی وطبابت‌او رسما ممانعت شده بکار خود مشغول است تقاضا میشود بازرس بیغر ضی اعزام وپس ازثبوت او رااز ادامه این رویه ممانعت کنند .

تعیین نشانی

آقای دکترناوی مدیر کل روابط اجتماعی وزارت بهداری از آقای محمد تقی صلواتی که تحت عنوان پزشك مجاز درشماره مورخ ۲۸تیرماه این روزنامه‌از دندان پزشکی شکایت‌نموده انتظار دارد آدرس ونشانی دقیق‌پزشك مزبور را تعیین واعلام دارد تااقدام مقتضی بعمل آید .

صندوق پستی

آقای حسین یغمائی کارمند اداره تلفن بی‌سیم پیشنهاد میکند صندوق پستی جلوی ساختمان جدید وزارت پست و تلگراف گذاشته شود زیرا تمام ارباب رجوع بساختمان جدید مراجعه میکنندوصندوقهای پست‌جلوی در تلگرافخانه قدیم میباشد .

مریض سه‌ساله

آقای علی‌خدایاری ساکن بازارچه سعادت کوچه کوپائیما مینویسد پیش ازسه‌سال استدر بیمارستان شهرداری وسایر درمانگاه‌ها معالجه میکنم‌بهبود نیافته‌ام حالیه دریك اطاق استیجاری باعائله‌خود بدون مداوا مانده‌ام تقاضا دارم مرااز این عسرت نجات دهند .

گذر لوطی صالح

آقای ابوالحسن هاشمیان از انجمن محلی بخش۸ تهران تقاضا مینماید نسبت بامور نظافت‌محل واسفالت و نصب شیرهای عمومی آب و تلفن در گذر لوطی‌صالح بیش‌از آنچه تاکنون انجام شده اقدام نمایند و نظر برزن مربوطه راباصلاح وضع فرهنگی و بهداشتی یك بخش پرجمعیت تهران جلب کند .

تقاضای ابقاء

از گرمسار تلگراف میکنند آقای دکترمساوات که‌از بدو ورود بگرمسار باایمان راسخ به‌بهبود سلامت افراد همت‌گمارده‌وبیمارستان پنجاه‌تختخوابی راشخصا درتمام‌ساعات‌سرکشی مینمود اخیرا شنیده میشود قصد دارند بحوزه دیگر منتقل سازند تقاضا میشود نسبت بابقای ایشان که‌موجب مسرت اهالی است دستور مؤکدی صادر گردد .

هزینه اتمام تحصیل

از شیرگاه آقای چنگیز علیزاده مینویسد‌تاسال سوم‌دبیرستان تحصیل کردم‌ام ازاین ببعد بعلت میسابودن وسائل تحصیل ناچار بترك تحصیل میباشم چنانچه خانواده‌ای هزینه‌ادامه تحصیل مرا تادریافت لیسانس تقبل کندفرزندی‌اورامادام‌العمر بعهده‌میگیرم!

برق خیابان امیریه

آقای دکتر جهانشاهی مینویسد مدتی است برق خیابان امیریه از ساعت شش بعد از ظهر تا ساعت ده شب به۱۵۰ولت انتقال‌میابد وبر اثر ضعف نیروی برق کار مطبم که کابل مستقل دارد فلج می‌شود خوبست تابنگاه برق نیروی‌کافی در اختیار ندارد از قبول مشتریان جدید خودداری نماید .

کلاس اول دبیرستان

ازبافق تلگراف میکنند بخش بافق‌که‌در یکصد وبیست کیلو متری شهرستان یزد قرار دارد متجاوزازسی سال است دارای دبستان میباشدولی فاقد دبیرستان است واطفال ما که استعداد تحصیل‌درآنها زیاداست‌بعلت نبودن دبیرستان ناچار ازکلاس ششم باید ترك تحصیل نموده سربار جامعه باشند تقاضا میشود حداقل‌دراین سال کلاس اول دبیرستان دراین بخش افتتاح شود .

کارمندان غیربومی

عده‌ای از کارمندان غیر بومی‌استخدام شده در محل ادارات دولتی مرندمی نویسند تا اواخر سال ۳۷ ازدریافت فوق العاده خارج از مرکز محروم بودیم تا اینکه ماده ۱۴آئین نامه اصلاح و از اول سال ۳۸ پرداخت گردیده موجب دلگرمی گردید تقاضا داریم از لغو دستور اخیر خودداری گردد و کماکان مزایای کارمندان‌غیر بومی ولو در محل استخدام شده باشند پرداخت شود .

آزمایش کارمندان

همه مردم اهالی شهر شیبسد در ایالات متحده امریکا پیرامون حادثه جالبی که مستر او گست رئیس هیئت مدیره بانك پس‌انداز محلی بروکلین ایجاد کرده بود صحبت میکنند . این مرد که ۷۳ سال دارد مدت سی سال است در این پست انجام وظیفه مینماید و بکار خود علاقه زیادی دارد .

چند سال پیش گانگسترها بانك را سرقت کرده و مبلغ ۲۵ هزار لیره ربودند و بهمین جهت مستر او گست دستور داد که کلیه کارمندان همیشه باید هوشیار و بحال آماده‌باش باشند

چند روز پیش وی خواست که کارمندان خود را امتحان نماید وبدین جهت عینك سیاه رنگی بچشم زدویك سبیل مصنوعی گذاشت و باقیافه جدیدی در حالیکه پارا بلوم لختی به دست داشت وارد سالن بانك شد و کارمندان را تهدید نمود چهار نفر از کارمندان و پنجنفر از مشتریان روی زمین افتادندولی نگهبان بانك‌پارابلوم خود را کشید و قصد شلیك داشت .

نگهبان بانك متوجه شد که رفتار گانگستر عادی نیست .بهمین جهت ماموربن پلیس را که سر رسیده بودند بداخل سالن هدایت نمود و موقعیکه سارق را دستگیر و سبیل و عینك او را برداشتند خود رادر برابر مستر اوگست یافتند .

مستر اوگست در مورد علت عمل خود گفت میخواستم کارمندان را آزمایش کنم ولی ماموربن پلیس بوی تذکر دادند که دیگرچنین آزمایشهای خطرناکی نکند .

نصیحت پدرانه

پدر خسته و کوفته از کار اداری بمنزل برگشت ومشاهده کرد که همسرش ازدست نافرمانی پسرشان سخت عصبانی است . بهمین جهت پسر خودرا احضار کرد و ضمن گوشمالی بوی گفت .

-چطور جرات میکنی که‌ازدستورات مادرت سرپیچی کنی ؟آیا انتظار داری که‌بهتر از رفتار خودش بامن باتو رفتار کند !

زلزله های ماه

دانشمندان آمریکائی مشغول‌ساختن دستگاهی هستند که بموجب آن میتوانند بفهمند که‌آیا درماه زلزله ای رخ میدهد یاخیر . دکترابویتنك ، استاد زمین شناسی دانشگاه کلمبیادر راس هیئتی این مطالعات راشروع‌کرده ومیخواهد بادستگاه خود زلزله‌های‌ماه را ثبت کند .

دکتر ایوینك معتقد است که‌هنوز هیچکس‌نمیداند که آیا در کره ماه زلزله‌ای رخ میدهد یاخیر و برای شناختن این موضوع باید دستگاه اکتشافی رابامو‌شك به‌کره ماه فرستاد واین دستگاه باید ازده پاوند کمتر وازبیست پاوند بیشتر نباشد .

وی اضافه کرد که‌البته هنگام فرستادن چنین دستگاهی باید درجه حرارت وفشار جوکرماه‌رادرنظرگرفت ودستگاه را طبق جوماه ساخت .

قرن ترانزیستوری

رادیوهای کوچك ترانزیستوری بقدری درجهان عمومیت پیدا کرده‌که عده‌ای از صاحبان صنایع ، قرن‌بیستم راقرن ترانزیستوری نامیده وکارخانه های رادیو و تلویزیون سازی بفکر افتاده‌اند که تلویزیون جیبی ترانزیستوری بسازند .

آخرین اختراعی که‌برای علاقمندان ترانزیستور صورت گرفته تشکچه ایست که‌روی شانه قرار میگیردو رادیو ترانزیستور را روی آن نصب میکنند ،بدین ترتیب شخص میتوانددر عین استفاده از ترانزیستور حرکت نماید وکار کند.ورادیو ترانزیستوری ازشانه او بزمین نیفتد.

نوع زنان

ایرل ویلسن نویسنده معروف آمریکائی ضمن مقاله‌ای درباره زن مینویسد که‌زنان بدو دسته تقسیم میگردند .

دسته اول زنانی هستند‌که‌میتوانند صحبت کنند ودرباره هرموضوعی‌بحث نمایند .

دسته‌دوم هم زنانی هستند که‌میتوانند صحبت کنند وبدون احتیاج به‌هیچ موضوعی بحث کنند .

مگیدن انگشت

روانشناسان پس‌ازمطالعات ممتدی که پیرامون عادت مگیدن انگشت در کودکان بعمل آوردند باین نتیجه رسیدند که مادران‌نباید ازاین عادت کودکان خود ناراحت گردند زیرا کودکان درهنگام ناراحتی و تشنج اعصاب باین کارمتوسل میشوند ، همانطور که بزرك سالان هنگام تشنج اعصاب به پك‌زدن به‌سیگار پناه میبرند ،ضمنا اطفال براههای دیگری از قبیل زدن سر به دیوار پـناه میبرند .

روانشناسان بمادران نصیحت میکنند که‌نباید کودك رابزور وادار بترك عادت‌مگیدن انگشت نمود بلکه باید بیشتر باو محبت کرد وباو فرصت بیشتری داد تاباهمسالان خود بازی کند .

خطر حسادت

بنا بعقیده روانشناسان بزرگترین خطری که‌زندگی زناشوئی را تهدید میکند ، حسادت وسوء ظن بیجای زنان است .

این حسادت وسوء ظن بعلت‌ایجاد محیط متشنجی درخانه باعث انواع مختلف امراض میگردد کمهمترین‌آنها سینه پهلو ـزخم معده ـازدست دادن هوش وذکاوت و لکنت زبان‌می‌باشد.

مبارزه با الکل

یك پزشك عرب مقیم امریکا بنام دکتر فوزی اخنوخ داروئی کشف‌کرده که‌بوسیله آن اشخاص مبتلابانگل و کرمهای معده ورودە فورا شناختـه میشوند .

این دارو از کرم گرفته میشود و همینکه به شخص تزریق گردد ، آثار وجود انگل دربدن او برای پزشك معلوم میشود .دانشگاه آمریکائی هوبکنز این دارو را آزمایش کرد و نتیجه نیکوئی بدست آورد و بهمین جهت قرار است استعمال آن عمومیت پیداکند .

تقویت هوش کودکان

دانشمندان علم الاجتماع آمریکا گفتگوهای کودکان باهوش را تحت مطالعه قرار داده‌اند .هدف ازاین مطالعات آن است که‌راهی برای‌تقویت هوش کودکان پیدا نمایند .

بنگاه مطالعات اطفال خارق العاده وابسته به‌دانشگاه‌الینوی‌دراین‌مطالعات نظارت دارد وبرای انجام مطالعات مزبور پانصد هزار دلار از صندوق یادبود الیزابت ماکورمیك‌در شیکاگو دریافت کرد .

جدول

کلمات متقاطع

شماره ۱۶۱۱

۹	۸	۷	۶	۵	۴	۳	۲	۱	
			■						۱
						■			۲
		■							۳
									۴
			■						۵
	■								۶
				■				■	۷
			■						۸
■									۹

افقی : ۱- خدا نکند این غذای خوشمزه را دم بریده میل بفرمائید- ۲ در زلف مجعد یار فراوان است ۲ - لبخند ش مظهری از خوش بینی و بی‌خیالی‌است- آهنگ ساز آلمانی ۳ - آب صاف کن چهره نشین - راه بی‌پایان ٤- چون باهمجنسش درباره روسیاهی حرفش شده بود سه پایه بصدا در آمده بود - از میوه ها۵- تپه کوچك - تزویر - هنوز اثری از آب در او هست ٦- بخشیدن بلاعوض - اگر کار نکند باید اتول را هل‌داد ۷- حرف ندا - عقل و هوش بباد میدهد ۸- در قدیم کشیدنش علامت تشخص بود - ناشی از آن سر میزند ۹- سر بزیر و سربراه - انتخاب شده .

عمودی : ۱- برای استحکام پی‌میریزند - بلی بزبان خارجی ۲- از بیماریهای خطرناك - سابقا از رفقای آبدست بود۳-کار خانه بزرك اتومبیل سازی - قد و بالا ٤- میگویند وقتی تقدیر بیاید از آن کاری ساخته نیست ۵- علامت جمع - زلف بریده - از حیوانات ٦- سلسله جبالی در ایران ۷- از چنین زمین توقع سنبل چه دارید ؟ - نا پایدار و گذران ۸- بمب آن روی بمب اتمی و هیدرژنی را سفید میکند - در کریدورهای عدلیه دنبال آن میگردند ۹- جنس قوی - هرچه مغز شاگرد مدرسه پوك تر باشد سفید تر از آب در می‌آید .

حل جدول شماره ۱۶۱۰

افقی : ۱- فراش- پلید ۲- ولتر ۳- کرمان ٤- وا - یقین ۵- رشت - گدا ٦- وزیر - ین ۷-پرستو۸- ربیع ۹- هندل -هنری- **عمودی :** ۱- قورباغه - رو - اش ۳- الك - توپ ٤- شنری- زر ۵- رمق - یسر ٦- ای - رتبه ۷- ننك - وین ۸- دی - عر ۹- داردانل

قابل‌توجه جناب‌آقای دکترجهانشاه صالح‌وزیرمحترم‌بهداری

همسر اینجانب بانو پروین بیگدلی شاملو در چند روز قبل در شهرستان ساوه بعلت عارضه آپاندیسیت سخت بیمار و بلافاصله اورا به تهران بیمارستان رازی معرفی و جناب آقای دکتر هنجن ریاست محترم بخش جراحی بیمارستان و آقای دکتر صادقی معاون محترم ایشان بدون کوچکترین درنگی با نهایت صمیمیت همسرم را عمل جراحی نموده و با نهایت محبت و همنوع پرستی که شیوه دیرینه آقای دکتر هنجن است نسبت به بیمارم رسیدگی و بذل توجه مبذول فرموده‌اندلذا از وزیرمحترم‌بهداری‌تقاضادارد‌نسبت بزحمات و توجه بی شائبه پزشکان مذکور قدردانی بعمل آورند تا بیش‌از پیش‌در خدمت بنوع و مخصوصا بیماران دلگرم باشند موجب نهایت تشکر است .

نماینده و خبرنگار روزنامه اطلاعات در ساوه - پیر الهی

آ_۲۲۴۹۲

ثبت‌نام از محصلین مؤسسه زبانهای خارجی دانشکده ادبیات

بدینوسیله باطلاع کلیه محصلین موسسه زبانهای خارجی - دانشکده ادبیات میرساند که نتیجه امتحانات تجدیدی کلیه رشته هاتاروز پانزدهم شهریور ماه جاری درمحل موسسه اعلان خواهد شد . ثبت‌نام‌ازمحصلین برای کلاسهای داخلی از روزشنبه ۱۹ شهریور تاروز۵شنبه۲٤شهریور از ساعت پنج تاهفت بعد از ظهر تعیین شده وقبول شدگان‌امتحانات خرداد وشهریور متیوانند فقط در مدت مذکور برای ثبت نام خود بدائره نام نویسی اداره دفتردانشکده ادبیات مراجعه نمایند پس از انقضای مهلت مقرر از محصلین سابق موسسه بهیچوجه نام نویسی نخواهد شد .

رئیس اداره دفتر دانشکده ادبیات

۱_۲ ۱_۲۲٤۱۲

ثبت‌نام از دانشجویان دانشکده‌ادبیات

بدینوسیله باطلاع کلیه دانش - جویان دانشکده ادبیات میرساند :

۱-ثبت نام ازدانشجویان از روز چهارشنبه ۲۳ شهریور تاآخر وقت اداری روز ۵شنبه ۳۱ شهریور ماه‌از ساعت ۸تا ۱۲ صبح انجام میشود . دانشجویان بایددر مهلت مقرر باارائه مدارك لازم که‌در دانشکده آگهی‌شده برای ثبت‌نام بدائره نام‌نویسی مراجعه نمایند .

۲-کلاسهای دانشکده برای‌دانش- جویان دانشکده ازروزشنبه دوم‌مهرماه دائر است و از دانش‌جویان درکلاس درس حضور و غیاب بعمل خواهدآمد.

رئیس اداره دفتر دانشکده ادبیات

۱_۲ آ_۲۲٤۱٤

ایران فردا

فقط برای کلاس‌اول ابتدائی و اول دبیرستان نام نویسی می کند خیابان بهار کوچه نوالمجد تلفن ۶۹۷۱۸ آ_۲۰۰۳۷

تصحیح

در آگهی (اخطار بصاحبان کارخانجات قند ریزی) تیتر آگهی اخطار بهداری شهرداری صحیح است . آ_۲۱۰۸۲

هنرستان‌ملی باله ایران

وابسته بهنرهای زیبای‌کشور

همه روزه باستثنای روزهای پنجشنبه‌وجمعه ازساعت ۵ الی۷ بعدازظهر ثبت‌نام مینماید. هنرجویانیکه ازی۹ تا ۱۵ سال دارند می‌توانند بادردست داشتن دو قطعه عکس ویك برك رونوشت شناسنامه وگواهی صحت مزاج ازدکتر بدفتر هنرستان واقع در خیابان ارفع شماره ۵۳ (پشت پمپ بنزین کالج) مراجعه نموده ثبت نام نمایند.

ضمنا باطلاع هنرجویان سال گذشته میرساندحداکثر تاپانزدهم شهریورماه فرصت دارند بهنرستان ملی باله مراجعه نموده وثبت نام نمایند. تلفن ٤۷٤۰٦

آ_۲۱۰۸۸ ۱_۱۵

Superior Curtain Lace

تور پرده‌ای عالی

نماینده:ی.شاهری‌وپسران_تهران

تلفن ۲۲٦۰۱ - ۵۱۳۷۲

NITTOH LACE CO., LTD.

BI:

آ_ ۲۲۵۰٦

بدانشجویان ذخیره دانشگاه شیراز

بدینوسیله بکسانیکه در امتحان مسابقه ورودی دانشگاه شیراز در مردادماه ۳۹ حزعافراد ذخیره شدماند اعلام میگردد از نفراول تا۱۹ میتوانند تا تاریخ ۲۵ شهریور ماه نسبت بثبت نا م‌خود اقدام نمایندچنانچه تا تاریخ مذکور ثبت‌نام ننمودند ازافراد ذخیره بعدی انتخاب خواهد شد . از طرف رئیس‌دانشگاه شیراز _دکتر فرهمند فر

۱_٤ آ_۲۲٤۵۰

اعلامیه وزارت کار

برای اطلاع کلیه اتباع بیگانه ای که در ایران بکار اشتغال دارند و همچنین برای آگهی کلیه موسسات و کار فرمایانی که اتباع بیگانه در استخدام دارند

پیرو اعلامیه قبلی منتشر در جرائد بااینکه تعداد کثیری از اتباع خارجی پس از انتشار اعلامیه مذکور مراجعه و پروانه کار تحصیل یا آنرا تمدید نمودند لیکن از نظر ارفاق بکسانی که تا بحال موفق بگرفتن پروانه کار و یا تمدید آن نشده‌اند مهلت اخذ پروانه کار تا تاریخ دهم آبان ۱۳۳۹ تمدید میشود .

بدیهی است پس از انقضای این مهلت اشخاص متخلف اعم از کارفرما یا تبعه بیگانه طبق ماده ۱٤ آئین نامه مربوطه تحت تعقیب قرار گرفته و از ادامه کار اتباع خارجی که بدون پروانه کار بوده یا مدت اعتبار پروانه کار آنان مقتضی شده باشد جلو گیری بعمل خواهد آمد.

برای کسب هر گونه اطلاع و اخذ پروانه کار یا تمدید آن همه روزه در تهران باداره کل مشاغل و کاریابی واقع در پیچ شمیران‌خیابان تنکابن و در شهرستانها بادارات کار محل مراجعه نمایند .

۱_۱۰ آ_۲۰۵۳۸ **وزارت کار**

هزدا

MAZDA

با قدرت - مدرن - کم مصرف

وانت سه‌چرخ ۱_۲ تن

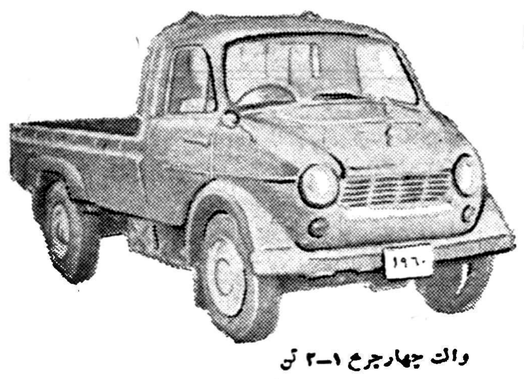

وانت چهارچرخ ۱_۲ تن

مدلهای مختلف مزدا

قوی - محکم - سریع

واز هرجهت مجهز

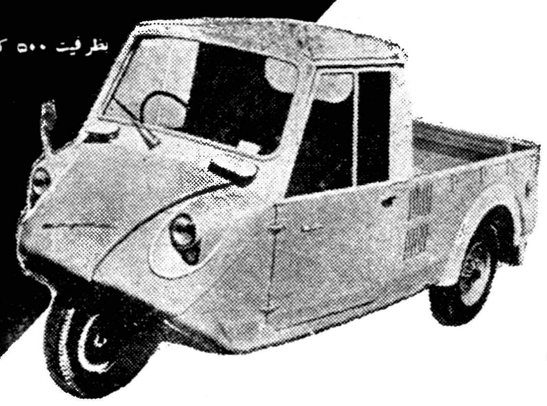

ظرفیت ۵۰۰ کیلو

بهترین وسیله حمل بار در شهر و حومه

نماینده انحصاری درایران

شرکت ایران کالا بامسئولیت محدود

بازار سرای بوعلی تلفن ۲۳۱۹۰ - ۲۷۹۹۳

تعمیرگاه مزدا ، خیابان سی‌متری سه‌راه‌کارگران تلفن ۸۱۸۲۷ وتعمیرگاه‌های مجاز دیگر

آ_ ۲۲٤۸٦

اطلاعات اقتصادی

یك کارشناس اقتصادی اظهار عقیده میکند

واردات بدون انتقال ارز مفید نیست

راه صحیح آنست که دارای حداقل ضرر و حداکثر منفعت باشد

چنانکه قبلا نوشتیم یکی از مطلعین اقتصادی در باره سیاست وارداتی دولت اظهار کرده بود که وزارت بازرگانی بجای برقراری سود بازرگانی فوق العاده بر واردات بهتر بود بعضی کالا ها را بدون انتقال ارز مجاز میکرد تا ارزی از این بابت خارج نشود و مقادیری هم کالا های بدون ارز وارد گردد.

در پاسخ این نظر امروز یك مقام مطلع در یکی از بانکهای دولتی گفت: این نظریه فقط بعنوان یك نظریه قابل مطالعه است وگرنه در عمل بهیچوجه مفید نمیتواند باشد. در تمام امریکا طبق ارقام موجود ایرانیان بیش از ۶٫۵ میلیون دلار ارز ندارند. اگر تمام این ارز به کشور وارد شود فقط برابر ارزی است که ظرف سه چهار روز بانکها میفروشند.

عرضه ارز در صورت واردات بدون انتقال ارز از بین می رفت. زیرا صادر کنندهو سایر کسانی که ارز بدست می آورند آنرا به بازار آزاد میفروشند باید گفت که قبل از ۲۸ مرداد که وضع ارزی کشور بد بود یکی از سفارتخانه‌ها حتی یك شاهی ارز به بانك ملی نفروخته و تمام ارز خودرا در بازار آزاد فروخته بود. در اینکه مملکت احتیاج به قوانین سخت وارداتی داشته است شکی نیست وراه آنهم همین برقراری سود بازرگانی بوده است وباز شك نیست هر کاری در زمینه امور اقتصادی انجام شود خواه ناخواه دارای انتقاداتی است. روش صحیح اقتصادی آنست که دارای حداقل ضرر و حداکثر منفعت باشد ودراین مورد راه صحیح همین سود بازرگانی بوده است.

روش جدید ترخیص کالا معلوم شد

★ پیش‌بینی میشود از اول مهرماه ترخیص کالا تقلیل یابد

★ کسری درآمد گمرك کمتر از میزان پیش بینی شده نخواهد بود

امروز اطلاع حاصل شد که نحوه لغو تضمین نامه بانکی در گمرك که برای حقوق گمرکی کالا دریافت میشد بترتیب زیر است از اول مهر الی دو ماه بعد ۷۰ در صد از حقوق گمرکی تضمین نامه بانکی دریافت خواهد شد.

از اول آذر تاپایان دیماه ۵۰ در صد تضمیننامه بانکی قبول میشود و بهمن تاپایان سال هم ۳۰ در صد پذیرفته میشود ولی از اول سال آینده هیچگونه تضمین نامه قبول نخواهد شد. وضع ترخیص کالا در چند روز اخیر چندان تغییر نکرده زیرا کالاهای ترخیصی در حال حاضر از صد درصد تضمین نامه استفاده میکنند. فقط سود بازرگانی آنها بالا رفته است و چون برای اکثر آنها تشریفات مقدماتی ترخیص انجام داده‌اند لذا تنها تفاوت سود بازرگانی مانع ترخیص نمیشود اما در گمرك پیش بینی میشود که از اول مهر میزان ترخیص کاهش خواهد یافت در مورد کسر درآمد گمرکی گفته می شود که اگر هم میزان درآمد گمرك کسر شود از حدی که در بودجه پیش بینی شده کمتر نخواهد بود بلکه این کسری در حدود افزایش درآمدی است که معمولا هرماهه اداره کل گمرك نسبت ببودجه تصویبی دارد. لذا نگرانی کسری درآمد گمرك صحیح نیست

گزارش بانك ملی نشان داد که درماه گذشته

میزان اسکناس در جریان افزایش یافت

موجودی پس‌انداز مردم درصندوق پس‌انداز تقلیل یافت

میزان بروات اشخاص دربانك تقلیل یافت وام وبدهی اشخاص ببانك افزایش یافت وبدهی دولت وبنگاههای دولتی و شهرداری‌ها تقلیل یافت

گزارش رسمی بانك ملی نشان میدهد که طی مرداد ماه گذشته میزان اسکناس در جریان از پانزده میلیارد و هفتصد و پنجاه و هشت میلیون و چهار صد و نود و پنجهزار و سی ریال به ۱۵٫۸۰۲٫۳۰۳٫۴۱۰ ریال افزایش یافت و بدین ترتیب در ماه گذشته ۴۳٫۸۰۸٫۳۸۰ ریال از قسمت بانکی خارج شده و به جریان گذاشته شد

گزارش مزبور نشان میدهد درماه گذشته میزان سپرده های ثابت دولت نزد بانك ملی از ۱۹۰۵۲۰۳۶ ریال به ۱۹۸۷۴۵۵۰۷۵ ریال افزایش یافته در مقابل سپرده ثابت بانکها از ۹۵۰ میلیون ریال به ۸۵۰ میلیون ریال تقلیل یافته است.

حسابهای جاری و سپرده‌های دیداری دولت از ۲۵۰۰۶۶۲۵۸۳۵۵ ریال به ۹۲۸۱۳۵۲۵۱۵٫۱۰ ریال وحساب های جاری و سپرده های دیداری بانکها از ۴۱۵۵۰۲۴۲۰۳٫۵۰ ریال به ۴٫۰۳۴۸۵۱۹۸۷ ریال تقلیل یافته است

پس‌انداز مردم در صندوق پس انداز ملی نیز در ماه گذشته نسبت به تیر ماه تقلیل یافته واز ۵۶۲۵۳۵۴۷۲۲٫۶۵ ریال به ۵۵۸۷۱۷۷۷۸۸٫۲۰ ریال رسیده است.

میزان اعتبار های باز شده ارزی و ضمانت نامه ها نیز طی ماه گذشته افزایش پیدا کرده واز ۵۸۰۱۷۳۷۰۴۰٫۳۰ ریال در پایان تیرماه به ۵۹۱۷۷۰۸۲۰۴٫۶۰ ریال در پایان مرداد ماه رسیده است.

این گزارش نشان میدهد که میزان بروات اشخاص موجود در بانك نیز تقلیل یافت بطوریکه در پایان ماه گذشته میزان بروات ۵۱۸۳۳۸۸۷۶۶٫۴۵ ریال بود در حالیکه در پایان تیر ماه ۵۳۸۷۸۳۵۸۸۱٫۷۵ ریال بود.

وام و سایر بدهیهای اشخاص به بانك ملی در ماه گذشته افزایش یافت واز ۸۲۳۳۵۰۸۱۶۳٫۴۰ ریال در پایان تیرماه به ۸۳۱۵۹۷۲۶۰۶٫۵۵ ریال رسید.

در ماه گذشته بدهی دولت به بانك ملی کاهش یافت واز ۵۶۰۹۴۷۴۳۲۹٫۸۵ ریال در پایان تیرماه به ۴۴۷۶۲۹۹۲۹۶٫۲۰ ریال رسید و بدهی بنگاه های دولتی و شهرداریها نیز از ۱۶۷۳۴۸۴۰۷۰۸٫۹۵ ریال به ۱۶۵۸۳۶۴۸۹۴۶٫۳۵ ریال تقلیل پیدا کرد.

بازار بعد از تصمیمات اخیر

عدم قبول سفته و تضمین نامه بانکی بیش از هر تصمیم دیگر در بازار تاثیر شدید داشت

بازار تهران هنوز تحت تاثیر تغییرات و تحولات اخیر میباشد آنچه که تاکنون اتفاق افتاده به واردات مربوط است و همه مشکلات ومحدودیت های فعلی بنحوی از انحا چه مستقیم وچه غیر مستقیم در واردات کشور تاثیر دارد بهمین علت باوجودیکه این تصمیمات میبایستی روی قیمت کالاهای وارداتی تاثیر فوری گذارد تاکنون تاثیری نداشته است زیرا جنس وارداتی در بازار زیاد است و باضافه حالا فصل واردات نیست واردات تایك ماه قبل میبایستی خاتمه یابد تا جنس برای بازار پائیزی از اول شهریور در دسترس باشد آنچه که وارد بازار شده مسلما در گمرك خانه‌ها موجود است. روی این نظر موضوع لغو تضمین نامه‌های بانکی وسفته جهت حقوق گمرکی وترخیص کالا تاثیرش شدیدتر بوده است.

فصل فعلی فصل صادرات است یکی از تجار صادر کننده معتقد است آنچه که دولت انجام داده فقط در اثر کم بود ارز و برای جلوگیری ازکاهش درآمد خود میباشد. یك سیاست بازرگانی وقتی کامل و سالم تلقی میشود که در موازات واردات مشکلات صادرات را هم حل کنند.

باوجودیکه از یکسال قبل وضع صادرات دچار مخمصه هائی است و پیشنهاد هائی در این زمینه برای تشویق صادرات و حمایت از آن بعمل آمده معهذا دولت فقط باستناد اینکه استاندارد خوب نیست از هرگونه مساعدت خودداری میکند.

تاجر مزبور اظهار داشت که اولا استاندارد باین معنی که دولت می گوید بدنیست و اگر صدور کالا بدون استاندارد بداست جلوی صدور آنرا مطلقا بگیرید تاصادر کننده وفروشنده وتهیه کننده تکلیف خودرا برای همیشه بدانند دروضع کنونی ارزی ما پیشنهاد داریم که بعضی ازکالا های وارداتی رابه صدور کالاهائی که بازار جهانی آنچندان خوب نیست موکول کنند ویا مثل کشورهای دیگر طرق تشویقی برای صادرات بوجود آید تا صادرات هم از این وضع مشکل بیرون آید وقسمتی از کم بود ارزی کشوررا جبران کند. بهمین علت ما معتقدیم که توجه بواردات و عدم توجه بصادرات سیاست بازرگانی کامل وسالمی نیست.

ورود و خروج

بطوریکه سازمان بنادر و کشتیرانی وزارت گمرکات و انحصارات اطلاع میدهد:

*کشتی نروژی «بلکین» روز ۶٫۱۶ر وارد بندر شاهپور شد و منتظر پهلو گرفتن باسکله می باشد.

*کشتی تجارتی انگلیسی بنام بهارستان روز ۶٫۱۸ر از بندرشاهپور خارج شد.

*کشتی تجارتی انگلیسی «نوردس‌ترن» روز ۶٫۱۸ر از بندر شاهپور خارج شد.

*کشتی تجارتی بارنسل آلمانی ۳۹٫۶٫۱۸ از بندر بوشهر خارج شد

جبران زیان حقوق

مجمع عمومی صاحبان سهام شرکت بیمه ایران تصویب نموده در آخر هر سال معادل مبلغی که در مدت سال از حقوق کارمندان کسر میشود مبلغی بعنوان پاداش بکارمندان پرداخت گردد تا با این ترتیب زیانی که متوجه حقوق اداری کارمندان میشود جبران گردد.

نرخ ارز در بازار آزاد

بواسطه جریانات اخیر وضع ارز در بازار آزاد روشن نیست وقیمت واقعی نمیتوان اظهار کرد و نرخها دائما در تغییر است نرخ انواع ارز تا آخر وقت روز گذشته بقرار زیر بود:

دلار نقد ۸۳ ریال - حواله تلگرافی ۸۱٫۵ ریال پستی ۸۱ ریال - پوند نقد ۲۳۵ ریال حواله تلگرافی ۲۲۸٫۵ ریال پستی ۲۲۷٫۵ ریال - مارك نقد ۲۰ ریال - حواله ۱۹٫۵ ریال فرانك فرانسه نقد ۱۷۰ ریال حواله ۱۷۰ ریال هزار لیر ایتالیا نقد ۱۳۲ ریال حواله ۱۳۲ ریال فرانك سوئیس نقد ۱۹٫۲۰ ریال - حواله ۱۹٫۱۰ ریال - لیره ترك اسکناس بزرك ۶٫۵ ریال حواله ۷ ریال - روپیه پاکستان ۱۱ ریال روپیه هندوستان ۱۲ ریال.

در ژاپن طی یکسال

مردم ۳۸۰ هزار خانه میسازند

* با اجرای یك برنامه خانه سازی ۶۰۰ هزار خانه برای مردم فراهم می شود

* دولت در سال جاری ۲۲۱ هزارخانه جهت مردم خواهد ساخت.

دولت ژاپن طبق برنامه‌ای که تنظیم نموده در سال جاری ۲۲۱ هزار خانه خواهد ساخت سال ۱۹۶۰ چهارمین سال اجرای برنامه پنج ساله تهیه مسکن برای مردم میباشد.

بنا باظهار مقامات مربوطه علاوه بر خانه‌هائی که دولت میسازد در سال ۱۹۶۰ تقریبا ۳۸۰ هزار خانه نیز توسط مردم بنا میشود باین ترتیب مجموع خانه‌هائی که طرف سال جاری ساخته میشود در حدود ۶۰۰ هزار خانه خواهد بود

درماه آوریل ۱۹۵۷ موقعیکه دولت ژاپن برنامه پنج ساله خانه سازی خودرا شروع نمود کسری خانه برای رفع نیازمندی مردم ۲ میلیون و ۳۰۰ هزار خانه بود.

در سال اول دولت تنها ۱۹۹ هزار خانه ساخت و مردم نیز خود ۳۰۰ هزار خانه ساختند که مجموعا قریب ۵۰۰ هزار خانه برای مردم فراهم شد، در سال های بعد نیز برنامه خانه سازی دنبال گردید بطوریکه در پایان در سال ۱۹۶۱ کسری مسکن در ژاپن برطرف خواهد شد.

نماینده ایران درکنفرانس جنگلبانی

نمایندگان ۶۵ کشور منجمله ایران در پنجمین کنگره جنگلبانی جهانی بیشه ای از نهالهای غرس شده بوجود آورده‌اند که نشانه ای از روح دوستی و همکاری ملل جهان است.

این بیشه کوچك که در مدخل دانشگاه واشنگتن قرار گرفته چشم انداز بی نظیری را تشکیل خواهد داد که بعنوان مظهر دوستی بین المللی از آن نگاهداری خواهد شد

در مراسم درختکاری ۲۰۰۰ نفر از ۷۰ کشور مختلف شرکت کردند از کشور ایران آقای علی اکبر جزیره ای بنام ایران نهالی غرس کرده. در این مراسم پرچم سازمان ملل متحد و همچنین پرچم امریکا بعنوان میزبان در اهتزاز بود.

کنگره مزبور از هفتم شهریور شروع شده و تا نوزدهم ماه جاری ادامه خواهد داشت.

شورای پول و اعتبار

امروز اطلاع حاصل شد که شورای پول و اعتبار منتظر است تا نمایندگان دانشگاه و شورای کشاورزی تهران و اطاق بازرگانی معرفی شوند و بلافاصله جلسه خودرا تشکیل دهد.

بقرار اطلاع دانشگاه نماینده خودرا تعیین کرده ولی هنوز معرفی نامه آن به بانك مرکزی نرسیده است.

نماینده اطاق بازرگانی قطعا آقای علی وکیلی رئیس اطاق بازرگانی خواهد بود.

بقول یك مقام مطلع مسائل مختلف ارزی و اقتصادی و اعتبارات بانکها و مسائل مختلف اقتصادی که بتوان در مورد آنها مطالعه کرد آنقدر زیاد است که شورای پول و اعتبار مدتها ازپرکارترین سازمانهای کشور خواهد بود.

شورای پول و اعتبار ابتداء یك مطالعه کلی نسبت بکلیه این مسائل بعمل خواهد آورد و سپس در جزءجزء آنها وارد خواهد شد و نسبت بهر یك جداگانه تصمیم خواهد گرفت.

نرخ طلای پهلوی ترقی کرد

نرخ انواع مسکوك تا آخر وقت روز گذشته بقرار زیر بوده است:

پهلوی ۷۳۰ ریال - نیم پهلوی ۳۶۵ ریال - ربع پهلوی ۱۹۰ ریال - ژرژ قدیم ۷۵۰ ریال ژرژ جدید ۵۷۰ ریال لیره عثمانی قدیم ۶۵۰ ریال لیره عثمانی جدید ۴۹۰ ریال ۱۵ مناتی ۱۴۰۰ ریال - ده مناتی ۱۰۳۰ ریال - ۵ مناتی ۴۱۵ ریال بیست دلاری ۳۳۲۰ ریال - دلار مکزیکی ۳۶۵۰ ریال شمش طلا مثقالی ۴۳۸ ریال - نقره قدیم ۱۰۱ ریال نقره جدید ۲۲ ریال.

کارخانه تهیه خوراك دام

یکی از اعضاء هیئت اقتصادی بلژیك که در آن کشور دارای کارخانجاتی برای تهیه مواد غذائی است در نظر دارد در صورت امکان مراکزی برای تهیه و بسته بندی غذای دام در ایران دایر کند. وی مطالعات خودرا در دانشکده کشاورزی کرج و سایر موسسات مربوطه آغاز کرده است. نامبرده ابتداء میزان دامهای ایران و غذای مورد احتیاج آنها را بخصوص در فصل زمستان که دسترسی بعلوفه کمتر است مورد مطالعه قرار میدهد و سپس با توجه بمیزان احتیاجات و امکانات خود سرمایه گذاری در این زمینه را مورد مطالعه نهائی قرار خواهد داد.

در کارخانه ای که وی در ایران در صورت امکان خواهد ساخت خوراك دامها بصورت بسته بندی شده تهیه می شود و برای مدتها قابل نگهداری است واز حیث ارزش غذائی نیز غنی است وارزانتر از علوفه تمام می شود

هیئت بازرگانی هند که اخیرا به ایران آمده‌اند تا ۲۲ شهریور ماه ۱۳۳۹ در تهران اقامت دارد. هیئت مربوطه به فروش موادشیمیائی و داروئی - املاح - صابون - لوازم آرایش - رنگهای تکمیلی - مواد سیرامیکی - رنگهای لعابی و روغنی - محصولات لاستیکی - الکل صنعتی - الکل آبسلو - روغن نباتی هیدروژنه - روغن کرچك و غیره.

از بازرگانان محترم دعوت می شود که برای مذاکره با ایشان به هتل سمیرامیس - خیابان روزولت یا سفارت کبرای هند - خیابان شاهرضا کوچه سرشار - تهران مراجعه فرمایند.

آ-۲۲۵۲۰

قابل توجه وزارت بهداری

اینجانبان امضاء کنندگان ذیل از زحمات آقای دکتر سید مهدی فرهنك رئیس بهداری شهرستان شیروان که درباره درمان سریع آقای محمد علی کشاورز که بمسمومیت شدید غذائی مبتلا گردیده بود منتهای سعی و کوشش خودرا مبذول داشته‌اند کمال تشکر را دارد تقاضای تشویق این پزشك فعال را از مقامات مسئول درخواست می نمائیم.

عوضعلی کشاورز - محمد علی کشاورز - ابوالقاسم ستارزاده - محمد صادق صداقتی - علی محمد ایزدی - سید عبدالله منتظمی - محمدحسن غلام زاده - ابراهیم آرزومن نژاد.

آ-۲۲۵۳۴

۷ هزار تن محصول توتون کشور

* خرید توتون درجه چهار موجب افزایش محصول شده

* استفاده زارع از یك هکتار توتون بیش از یك هکتار برنج است

خبرنگار ما اطلاع میدهد تصمیم اخیر وزارت گمرکات در مورد خرید توتون درجه چهار موجب شده که چیدن برك درشمال تا پایان شهریور ماه ادامه یابد زیرا اکثر زارعین اغلب ازچیدن توتون درجه چهار بعلت صرف نکردن خودداری میکردند.

معمولا درموقع چیدن توتون درجه چهار فصل دروبرنج هم شروع میشود بهمین علت چون توتون درجه چهار کیلو ۲ تا ۴ ریال ارزش داشت برای توتون کار صرف نداشت وقت روزانه خود یایك کارگر خودرا صرف جمع آوری توتون درجه چهار کند بجای آن بکار دروبرنج میپرداخت اما تصمیم اخیر وزارت گمرکات در مورد خریدن برك درجه چهار بقیمت مناسب وخوب موجب شده که ازچیدن برك توتون درجه چهار صرف نظر نکنند. برای اینکه استفاده آن کمتر از برنج نمیباشد وازاین پس میتواند برای برك چینی یادروبرنج کارگرهم استخدام کند. در شمال پیش‌بینی میکنند که قبل از تصمیم اخیر محصول توتون گیلان را حداکثر ۴۲۰۰ تا ۴۵۰۰ تن پیش‌بینی میکردند اما باچیدن برك چهار امکان دارد محصول گیلان به پنج هزار تن برسد وهمچنین درمازندران وگرگان قریب ۱۵۰۰ تن محصول برداشت کنند و اگر محصول سایر نقاط را هم بین ۱۲۰۰ تا ۱۵۰۰ تن حساب کنیم در سال جاری محصول توتون مابطور متوسط ۷ هزار تن خواهد بود کمك و مساعدت های چندسال اخیر و توجه بوضع زارعین موجب افزایش این محصول شده است.

باتصمیمات اخیراین امید واری وجود دارد که زارعین در مقابل سود کافی بطرف کشت توتون بروند چون کشت توتون که فقط زحمت وجین و توجه زارع رالازم دارد به آب که بزرگترین مشکل توتون میباشد کمتر احتیاج دارد. استفاده زارع از یك هکتار توتون خیلی بیشتر ازیك هکتار برنج و غله و پنبه‌وچای می‌باشد احتیاج کشور هم بافزایش توتون زیاد است درسال جاری اگر ۷ هزار تن محصول برداشت شود بازدستگاههای تولیدی ما قادر بدریافت دو هزار تن دیگرهم می‌باشند.

قیمت بنزین درامریکا

قیمت متوسط بنزین درامریکا فعلا ۳۰٫۴ سنت درهر گالن است. از این مقدار ۲۰٫۲۸ سنت قیمت خود بنزین و ۱۰٫۱۲ سنت مالیات است. قیمت بنزین درامریکا طی سی وپنج سال گذشته یعنی از سال ۱۹۲۵ تابحال فقط یك درصد اضافه شده است زیرادر سال مزبور ۲۰٫۰۹ سنت درهر گالن بوده است که ۲٫۱۱ سنت مالیات براین قیمت افزوده میگردیده است. ضمنا باید درنظرداشت که در مدت مذکور خواص بنزین بسیار عالیتر شده است زیرادر سال ۱۹۳۰ یك اتومبیل میتوانست بایك گالن بنزین ۲۵ میل مساحت راطی کندولی امروزه اتومبیلی باهمان وزن میتواند ۴۴ میل رابایك گالن بنزین طی کند.

ارزان بودن نسبی قیمت بنزین در امریکا تا حدی مربوط به رقابت شدیدیست که در بازار آن وجود دارد. طبق آماری که اخیرا در مجله نفت وگاز منتشر شده است در کشورهای متحد آمریکا ۱۵۰۰۰ شرکت مستقل ومجزا برای تولید نفت وجود دارد ۱۶۷ شرکت به تصفیه نفت اشتغال دارند و ۲۸۰۰۰ شرکت بفروش مواد نفتی میپردازند.

اتمام خانه‌های سربندر

عملیات ساختمانی ۱۷۶ دستگاه خانه های مدرن کارگری شهر سر بندر باتمام رسید و تحویل وزارت گمرکات و انحصارات گردید کار های ساختمانی این خانه ها در اواخر سال ۱۳۳۶ آغاز شد و بر طبق نقشه های مربوطه پیشرفت گرد خانه های مزبور که بسیار مدرن و مجهز به لوله کشی و تمام احتیاجات ضروری می‌باشد دراختیار کارگران سربندر گذاشته خواهد شد.

شهر سر بندر تا بندر شاهپور ۱۲ کیلو متر فاصله دارد و کارگران بندر شاهپور از این پس از خانه‌های مدرن که هم برای افراد مجرد وهم برای افراد متاهل مجزا ساخته شده استفاده خواهند کرد.

اعتباری که سازمان برنامه برای انجام این کار مهم اختصاص داده است بالغ بر ۵۹ میلیون ریال می باشد.

اختیار مدیر عامل

اخیرا در آئین نامه استخدامی کارکنان شرکت بیمه ایران تغییراتی داده شده و اختیارات تازه‌ای بمدیر عامل شرکت داده شده است بموجب آئین نامه جدید (مدیر عامل میتواند در هر موقع باموافقت هیئت مدیره بخدمت کارمندانی که مورد احتیاج شرکت نیستند خاتمه دهد. اگرسابقه خدمت در شرکت کارمندی که بدین طریق از خدمت معاف میشود ازتاریخ ختم دوره آزمایش بیش از پنج سال باشد پس از تصویب شورایعالی بخدمت او خاتمه داده خواهد شد. بکارمندانی که طبق این ماده از خدمت معاف میشوند وجوهی را که طبق آئین نامه های سابق یاآئین نامه های جاری در حساب های الف وب وج دارند تماما پرداخته خواهد شد - اگر کارمند استحقاق مرخصی داشته حقوق آن مدت مرخصی که استفاده نکرده باو پرداخته خواهد شد بکارمندانی که مشمول ماده ۱۰ آئین نامه میباشند حقوق بازنشستگی طبق ماده مزبور داده خواهد شد.

آشنا
تبلیغات و انتشارات
تلفن ۴۴۶۸۸

مجمع عمومی فوق العاده شرکت سهامی اتو شمیران ۷ درساعت شش بعد از ظهر جمعه ۳۹٫۷٫۱ در منزل آقای طراز الله سمیعی واقع در تجریش خیابان دربند کوچه صالحی کاشی ۲۵ تشکیل وا زعموم سهامداران شرکت برای حضور در آن دعوت بعمل می آید.

دستور جلسه

اخذ تصمیم درباره انحلال شرکت و انتخاب مدیر یا مدیران تصفیه در صورت لزوم اصلاح بعضی از مواد اساسنامه

از طرف هیئت مدیره سابق نصرالله پرویزی

از طرف دارندگان خمس سهام شرکت - طرازالله سمیعی

آ-۲۰۰۱۱

آگهی دعوت از صاحبان سهام

چون مجمع فوق العاده شرکت سهامی شبدیز در روز شنبه ۱۶ مهرماه ۱۳۳۹ ساعت شش بعداز ظهر در محل شرکت واقع در خیابان سعدی شماره ۳۴۸ تشکیل میگردد از صاحبان سهام دعوت می شود که درروز و ساعت نامبرده در محل شرکت حضور بهمرسانند.

دستور جلسه

ازدیاد سرمایه

آ-۲۰۰۹۵ — شرکت سهامی شبدیز

آگهی تشکیل مجمع عمومی

باطلاع سهامداران شرکت سهامی معادن خمین میرساند که جلسه مجمع عمومی سالیانه شرکت سهامی معادن خمین که بعنوان تنفس تعطیل شده بود در روز سه شنبه ۲۲ شهریور ۱۳۳۹ ساعت ۱۰ صبح در محل شرکت واقع در خیابان فردوسی ساختمان امینی طبقه دوم جهت ادامه مذاکرات و اخذ تصمیمات قانونی منعقد می شود خواهشمند است شخصا و یا بوسیله نماینده مختار خود در جلسه شرکت فرمائید.

آ-۲۰۱۰۳ — شرکت سهامی معادن خمین

مزایده و مناقصه

*راه آهن دولتی ایران خرید دو دستگاه موتور ژنراتور بقدرت ۷۵ کیلوات تا ۳۹٫۷٫۳۰

*مهندسی ژاندارمری کل کشور عملیات ساختمانی هشت دستگاه خانه های دو اطاقی تا ۳۹٫۶٫۲۰

*راه آهن دولتی ایران خرید بیست هزار کیلو برنج صدری درجه یك ۳۹٫۶٫۲۹

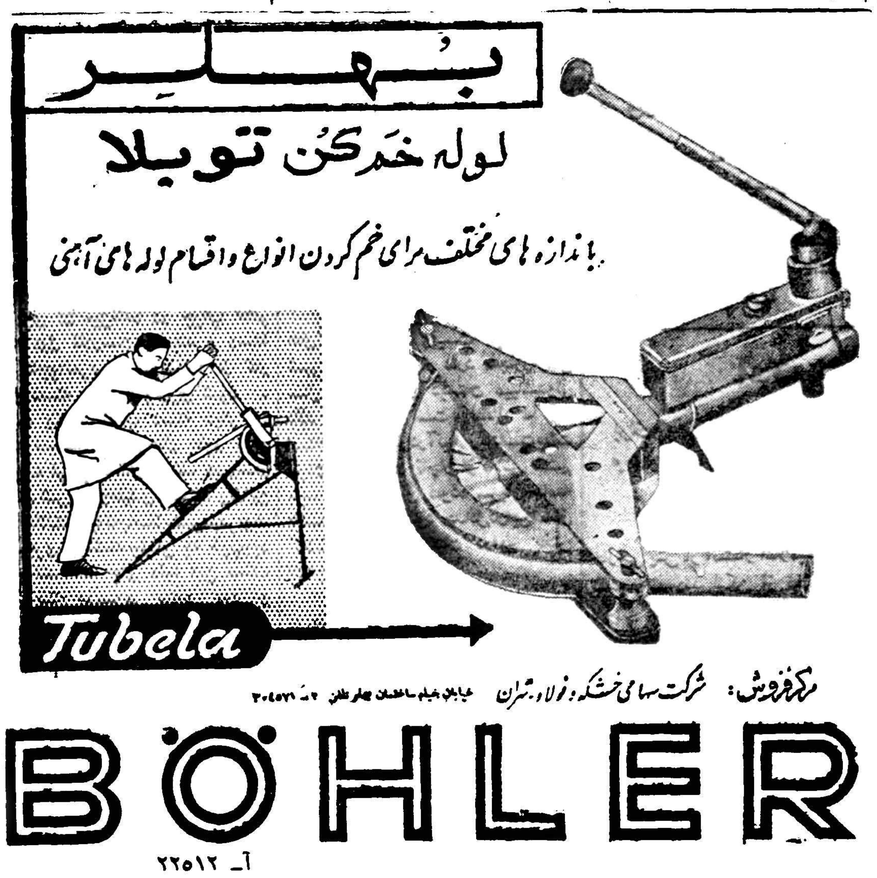
بهلر
لوله خم کن توبلا
باندازه های مختلف برای خم کردن انواع واقسام لوله های آهنی
Tubela
مرکز فروش: شرکت سهامی خشکه و فولاد تهران خیابان خیام ساختمان بهار تلفن ۳۰۴۵۷۱
BÖHLER
آ- ۲۲۵۱۲

مشعل اتوماتیک ساخت کارخانه معظم ری آمریکا
Ray Oil Burner Co.
برای شوفاژ - مصارف صنعتی - حمامها
با ۸۵ سال سیادت صنعتی دارای بزرگترین تعداد فروش در سراسر جهان میباشد
نماینده انحصاری: شرکت شعله خاور - چهارراه بهار تخت جمشید - تلفن ۶۹۲۴۷ - ۶۸۹۶۲ - ۶۸۹۶۱
آ- ۲۲۴۴۴

عبور از پنج قاره

چرا طلاق زیاد است؟

نوشته : احمد رضوی
دانشجوی سال چهارم قضائی
۳- تمدن موجب افزایش طلاق نیست

ارمغان تمدن غرب

امامنظور واقعی‌ازازدواج که علمای حقوق کلاسیك آنرا یك نوع«همکاری مادام الحیات» میدانستند و هنوز هم این فکر ادامه دارد ، جز ازراه توافق اخلاقی زن و شوهر حاصل نمیشود • یعنی همبستگی جسمی مستلزم اتحاد فکری و روحی است امروزه تحت‌عنوان عدم‌توافق اخلاقی طلاقهای زیادی صورت میگیرد در حالیکه علل دیگری دارند مثلا طلاق های ناشی از خیانت زن بشوهر ویا بالعکس و طلاقهای ناشی ازعدم جواب گوئی شوهر بتمایلات جنسی زن و یا سوء معاشرت شوهر و غیره همه تحت عنوان عدم توافق اخلاقی‌است در حالیکه اینها هرکدام درقوانین ما عنوان خاصی داشته و قانون طلاقی باین اسم ندارد • واز بد - رفتاری شوهر هم نمیشود عدم توافق اخلاقی را استخراج کرد زیرا که صریحا قانون گفته که اگر سوء معاشرت او بحدی بود که زندگی را غیر قابل تحمل سازد زن از دادگاه تقاضای طلاق مینماید و دادگاه هم اورا اجبار‌بطلاق میسازد•سوءمعاشرت غیراز توافق یاعدم‌توافق اخلاقی‌است زیرا ممکن است شوهری با افکار و عقاید زنش مخالف نباشد ولی هر شب مست کرده و اورا بمشت و لگد بگیرد و یا باندازه ای خشن و بی تربیت باشد که هر شخص با حیثیتی رفتار اورا تحمل ننماید منظور از سوء معاشرت مثال های مذکوراست یعنی بهانه گیری‌وغرولند بشوهری که بوظائفش آشناست هیچ مجوز قانونی ندارد همچنین است بهانه‌گیریهای بیجای شوهر از زن که باو اجازه طلاق نمیدهد برای جلو گیری ازاین طلاقهای بیمورد بایستی دادگاهها و سر دفتران دقت خاصی مبذول دارند ، و برای منافع خصوصی خود بآسانی خانواده ای را متلاشی نسازند •

واما چگونه باید بروحیات وافکار یکدیگر پی برد ؟

اجتماع ماسوابق ممتدی دارد و دارای آداب و رسوم ملی و محلی است در میان این آداب و رسوم روابط زن و مرد قبل از ازدواج‌و خارج از نامزدی دیده نمی شود واین فکر ارمغان تمدن غرب است که در آنجا از امور عادی بوده و عیب و عارهم برای کسی نیست . این‌پیوند در محیط ما نمی گیرد وازآن سوء استفاده های بیشماری شده و می شود • تنها طریق منطقی و قانونی این موضوع ، جریان نامزدی است که یکی از بهترین سنت های دیرین ماست• دونامزدی که‌بااطلاع خانواده ها صورت میگیرد ، امکان روابط محدودی وجود دارد زن و مرد می توانند بنحو کاملی هم دیگر را درك نمایند واگر علل موجهی برای عدم توافق اخلاقی داشتند میتوانند آنرا بهم زنند و قانون مدنی ایرانهم یك فصل از نکاح را بآن اختصاص‌داده است ، (مواد ۱۰۳٤ تا۱۰٤۱)

ـ اما در جواب باین سئوال که مردان از زنان دانشمند خوششان نمیآید• باید بگوئیم که این خصیصه در غالب مردها هست که میخواهند همیشه یك نوع تفوق فکری بر زنشان داشته باشند و حاضر نیستند فکر منطقی اورا بپذیرند و شاید این فکر هم ناشی از طرز فکر غلطی باشد که : در اجتماع ما یك نوع ضعف‌جسمی وفکری بزن قائلند که‌به هیچ وجه درباره زنان پخته‌و تحصیل کرده و خانمهای مومنه و خانه دار صدق نمیکند وبایستی برای اثبات خلاف آن عملا لیاقت و شایستگی نشان داد ونیز باید خاطر نشان کرد که طبق ماده ۱۱۰۵ قانون مدنی ایران در روابط زوجین ریاست خانواده با شوهر است ولی مرد ها نمی توانند ازاین امانت‌سوء استفاده کرده و افکار خود را بخانواده خود تحمیل نمایند • ریاست مرد در مورد اداره امور خانه و دارائی خانواده میباشد •

٦- متاسفانه جواب ما درباره آثار سینما و تئاتر در اساس خانواده ها مثبت است • زیرا خیلی کمند تعداد اشخاصیکه موضوع فیلمها را فهمیده و یا تحت تاثیر انحطاط های تمدن غرب که‌توسط فیلمها به دنیا عرضه میشود واقع نگردند •از از طرف دیگر چون اکثر آنها فاقد جنبه های اخلاقی و اجتماعی است در زندگی زن و شوهری که نقاط ضعفی هم در افکار شان وجود دارد اثر بدی بجا میگذارند و درنتیجه از هم سیر و بی‌زار میشوند وتهرا بجاهای باریکتری میکشد و گاهی هم‌طلاق تنهاچاره آنهاست• باتوسعه ایکه سینما در ایران پیدا کرده و علاقه ایکه مردم بآن نشان میدهند تنها دوراه برای جلو گیری از آثار وعواقب آن وجود دارد : اولا بایستی فیلمها بشدت کنترل شده و از آنهائیکه عامل انحراف بوده وخلاف مصالح اجتماع است جلو گیری‌نمایند ثانیا مسئولین امور با ایجاد گردشگاه های وسیع وباغهای عمومی ومیدان های‌ورزش مناسب»مردم راتااندازه‌ای ازتفریحی که مضارش بر منافع آن میچربد ، باز دارند • پایان

اولین مسافر فضائی امریکا

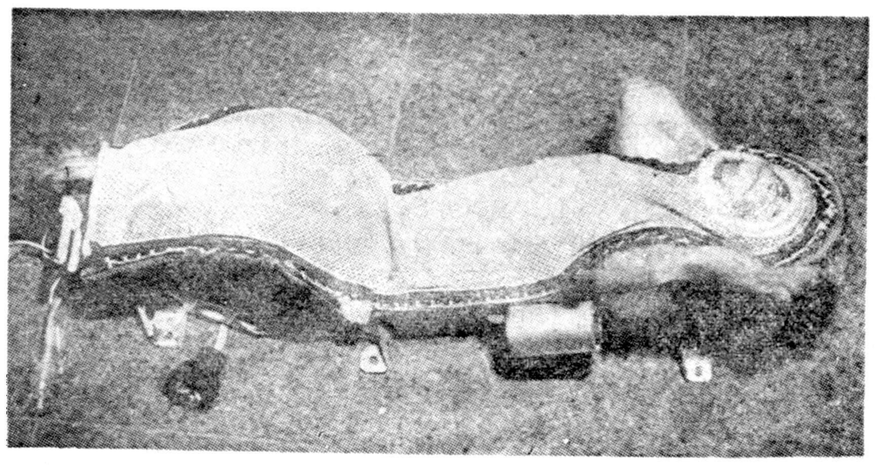

این میمون ماده که باو لقب «میس۱۰ایکس» داده‌اند اولین مسافر فضائی امریکا است‌که دراواخرماه اکتبر باثمر مصنوعی امریکا به فضا مسافرت خواهد کرد .

از پنج میمونی که برای مسافرت به‌فضا درامریکا تربیت شده‌اند «میس۲۰ایکس» که اینك در تکزاس ازاو مواظبت میشود بیشتر مورد نظر است وقتیکه «میس ۲۰ایکس»را بمخبرین جرایدنشان داد، درحالیکه درمحفظه مخصوص که‌باید هنگام مسافرت به‌فضادرآن قرار گیرد خوابیده بود چشمان خودرا که‌حاکی از رضایت بود بسوی آنها دوخت و تبسمی برلبانش‌نقش بست .

این مرد سی سال با جفت‌خودزندگی میکرد

یك‌مرد سی ساله‌بنام تیکواسهلوند که‌در حوالی هلسینکی (فنلاند)ساکن بود مدت سی سال باجفت خود زندگی میکرد تیکو اسهلوند اخیرا هنگام کار اظهار خستگی کرده و بسختی نفس میکشید پس‌از معاینه‌ای که‌اطباء ازاو بعمل آوردند تصور کردند یك غده سرطانی در سینه او وجود دارد جراحان دست‌بکار شدند ولی پس‌از شکافتن‌سینه‌او متوجه شدند که‌ازغده سرطانی خبری نیست بلکه بجای آن جفتی درسینه‌اش وجود دارد که‌طول آن پانزده سانتیمتر است . تیکو - اسهلوند در تمام مدت‌عمرش هیچگاه اظهار ناراحتی از قفسه سینه‌خودنکرده بودولی دراین اواخر در قفسه سینه خود احساس درد میکرده جراحان فنلاندی جفت راازسینه او خارج‌کردند واینك تیکواسهلوند با کمال راحتی مشغول کار شده است . جراحان فنلاندی معتقدند این امر در تاریخ پزشکی جهان بی‌نظیر است وتعجب کردند از اینکه چگونه هنگام تولد کسی متوجه جفت‌او نشده واز طرفی جفت درسینه اورشد کرده است .

مریلین مونرو بیمارستان‌راترك‌گفت

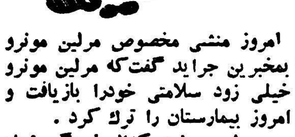

امروز منشی مخصوص مرلین مونرو بمخبرین جراید گفت‌که مرلین مونرو خیلی زود سلامتی خودرا بازیافت و امروز بیمارستان را ترك کرد .

مرلین مونرو که‌از خستگی زیاد رنج میبرد ازرونکه در آنها مشغول بازی در فیلمی است به‌هولیوود آمده وپس‌از معالجه مجددا به رنو مراجعت میکند . سناریوی فیلم مرلین مونرو راآرتور میلر شوهر اوتهیه کرده است . هنگامیکه مرلین مونرو در بیمارستان بستری بود بعضی از جراید امریکا نوشتند که احتمال دارد مجددا مرلین مونرو سقط جنین کرده باشد ولی منشی مرلین مونرو این خبررا جدا تکذیب کرد .

پنجمین فیلم بین کروزبی‌و بوپ‌هوپ

بین کزوزبی که اخیرا واردلندن شده است بمخبرین جراید گفت که مرلین مونرو خیلی زود سلامتی خودرا بازیافت و امروز بیمارستان را ترك کرد .

کشف جمجمه شش هزارسال قبل

جامعه جغرافیائی ملی بریتانیا اعلام کرد که دکتر «کیلی» یکی‌ازباستان‌شناسان معروف انگلستان با کمك زنش جمجمه انسانی را که مربوط به شش هزار سال قبل بوده است دریکی از نقاط دور دست آفریقای شرقی کشف نمود .

شرح کشف این جمجمه از این قرار است که دکتر «کیلی» و زنش مشغول کاوش و تحقیقات در این‌زمینه بودند در حین جستجو ابزار و آلات متعددی را پیدا نمودند و نیزاسکلت حیوانات عجیبی را بدست آورده‌اندکه از جمله اسکلت یك خوك میباشدکه به بزرگی یك گرگدن است‌وهمچنین اسکلت گوسفندی که باندازه سه برابر گوسفند های معمولی‌میباشد.

این جمجمه را روزی که دکترکیلی مریض و بستری بود زنش موفق به کشف آن گردید .

دکتر (کیلی) گفت جمجمه این انسان خیلی قدیمی تر از انسانهای جاوه و پکن می‌باشد .

سن جمجمه فوق‌الذکر از روی‌قرائن به (هجده) ۱۸ سال تخمین زده‌میشود زیرا در جمجمه مزبور دندان عقل هنوز ظاهر نشده دکترکیلی‌ازروی دندانهای آسیاب و دندان های نیش و پیشین این جمجمه میگوید که این انسان در آن زمان علفها وبرگ گیاهان و حیوانات کوچك را جهت تغذیه بکار میبرده است .

این جمجمه دارای مغز کوچکی بوده ولی انحنای گونه و استخوانهای گیجگاهی آن شبیه به انسانهای عصر حاضر نیست .

فیلم جدید
ژان ماره ومارینا ولادی

ژان‌ماره هنرپیشه فرانسوی که مدتی از فعالیت های سینمائی بدور بوداینك مشغول بازی‌در فیلم جدیدی است که • پرنس دوکلو، نام دارد نقش‌مقابل ژان‌ماره رادراین فیلم مارینا‌ولادی ستاره زیبای فرانسوی بازی‌میکند قسمتی از صحنه‌های این‌فیلم در«قصر شامبور» که ۳۸۲سال از بنای آن‌میگذرد فیلم‌برداری شده‌است .داستان فیلم مربوط به زمانی است‌که فرانسه ملوك الطوایفی بوده‌ودر قصر شامبور که یکی اززیباترین قصرهای تاریخی فرانسه است پرنس زیبائی با عشوه‌گری دل ازجوانان زمان‌خود میبرده است ژان‌ماره و مارینا‌ولادی در این فیلم بخوبی نقش خودرا ایفا کرده‌اند.

دراین عکس مارینا ولادی وژان ماره را در صحنه‌ای از فیلم‌پرنس دوگلو مشاهده میکنید.

تعلیمات ابتدائی

نقائص مشکلات و راه اصلاح آن

عنوان بحث آینده ستون کرسی آزاد است
ما از عموم فرهنگیان ، صاحب نظران مسائل اجتماعی و بخصوص پدران و مادرانی که علاقمند به تربیت صحیح فرزندان خود میباشند دعوت می کنیم با ارسال نظرات‌خود در بحث جدید ما شرکت کنند .

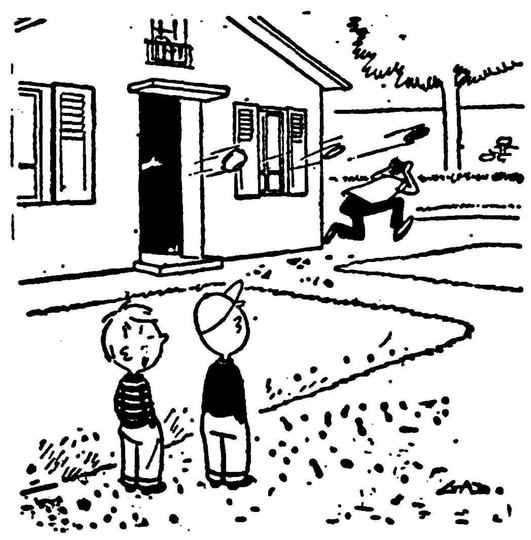

امان از دست زن قهرمان ! خصوصا اگر قهرمان پرتاب دیسك باشد

از چوپانی تا ریاست جمهوری قبرس

چگونه سازمان تروریستی ائوگا بوجود آمد

وقتی در سال ۱۹۵۹ ماکاریوس از تبعید بازگشت مردم از او استقبال شدید کردند

همه چیز آزمایش

اخیرا یکی از دیپلماتهای بیطرف بیکی از خبرنگاران زمزمه کرد ماکاریوس در مجمع مذاکرات یك قمار باز یك دنده و سختگیراست ماکاریوس بعدا که‌این خبر بگوشش رسیدنیمه تبسمی کردو حالت جدی بخود گرفت و انکار نکرد که او در مذاکرات با دشمن یك دنده و بی گذشت ومتقاعد نشدنی است اوافزود وقتی من افکار مخصوصی دارم وآنها ایمان مرا تشکیل میدهند هرگز کاری نمیکنم و مذاکره ای انجام نمیدهم‌که علیرغم اراده و فکرم باشد وقتی با مسائل مشکل‌در مذاکرات برخوردمی کنم ناگزیرم که یامردم را متقاعدکنم باخودم رل بر طبق داستانهائی که هنوز در دهکده بومی «یانانی‌یا»واقع در کوهستانهای غربی قبرس نقل‌می کنند نتیجه گرفته میشود که اصرار در عقاید و امتناع مردم و یا متقاعد شدن از خصائص جوانی«ماکاریوس» نیز بود .

ماکاریوس در هزار و نهصد و سیزده میلادی در کلبه یك بزغاله چران بدنیا آمد نخست بمدرسه‌دهکده رفت و مدتها باو بنظر یك دانش‌آموز فقیر مینگریستند پدرش بنام«کریستو دولوس» که هنوز در قبرس زندگی میکند و بهمان جامه‌های دهقانی خود با اعتقاد کامل وفادار است زمانی شکوه داشت که پسرش از مراقبت بزهاو چراندن آنها سرباز میزندو ناله کنان نزد معلم او گفت . پسرم هرگز چوپان ایده آل نخواهد شدبا این پسرك چه کنم معلم در جواب گفت :

آقای کریستو بگذارید او راه‌خود را دنبال کند متاسف نخواهید شد .

راه ماکاریوس بصومعه دهکده منتهی شدولی او هفت سال بیش در آنجا نماند و درهمانجابود که‌شخصیت او شکل گرفت ماکاریوس‌میگوید.

زندگی من در صومعه بمقدارزیادی باقلبم بستگی دارد نفس کشیدن در آن محیط منزه و خالی از سستی و بی‌ارادگی‌وآمیخته‌به ریاضت‌و استحکام زندگی آینده مرابی‌ریزی کرد .

ماکاریوس در هزار و نهصد و سی هشت با اخذ کمك مخارج تحصیل برای مطالعه علوم مذهبی بدانشگاه آتن پا نهاد اما جنك در- گیرشد و وی بوضع سختی گرفتار شد .

ماکاریوس سپس بمطالعه علم حقوق پرداخت و شیفته زندگی و ماجرا های مقاومت منفی گردید . ماکاریوس هنوز گاندی رادلخواه- ترین و بی مانند ترین قیافه اعصار کنونی میداند او همیشه کوشیده است که اید آلهای گاندی را نصب العین خود قرار دهد پس از جنك کشیش جوان برنده کمك تحصیل دیگری شد و با این پول بدانشگاه بستن رفت .

ناتمام

دورونزدیك

سند در شکم ماهی

درسال ۱۷۹۹، کاپیتان یکی از کشتیهای بازرگانی مرتکب جرمی شد ولی هیچگونه مدرك و سندی علیه او در دست نبود، تااینکه در شکم یك کوسه ماهی که از دریا شکار شد سندی بدست آمد که به موجب آن کاپیتان محکوم گردید

روغن عجیب

فرقی‌که روغن کرچك با سایر روغنها دارد آن است که در الکل حل میگردد ولی در مایعات نفتی حل نمیشود .

بدین جهت این‌روغن را روغن‌عجیب می‌نامند .

دعوت به عصیان

از : لیونل‌وایت

ـ۲۲ـ

ـشما برنده شدید ؟

ستوان هاپر چشم غره‌ای باو رفت وبعدبه جرالد گفت :

ـادامه بدهید .

ـدیگر چیز مهمی بنظرم نمیرسد که‌بشما بگویم ..... رفقای دیگرما درآنجا عبارت بودند از :دکترکلاین، هرب‌پاتر، شلی . . .

ستوان هاپر حرف جرالد را قطع کردو گفت :

ـبسیار خوب. احتیاجی نیست اسم بقیه‌را بگوئید . این آقای بیل- باکستر تلفن‌دارد ؟

جرالد نمره تلفن بیل‌و دکتر کلاین وهرب پاتر را ذکرکرد ودیدکه کارآگاه نایلن بجای ستوان هاپر آنهارا دردفترچه خود یادداشت میکند

ستوان هاپر پرسید :

ـبازی چه‌وقت تمام شد ؟

ـدرحدود نصف‌شب . درست نمیدانم چه‌ساعتی بود اما بهرحال کمی‌از نصف شب گذشته‌بود . من میخواستم زودتر بلند شوم‌اما رفقا نگذاشتند:

ـهیچ‌یار خوب ،شما بعداز نصف شب که‌ازآنجا بیرون آمدید. آنوقت چه‌کردید ؟

ـبخانه آمدم و خوابیدم .

ـتنها بخانه آمدید ؟

ـبله .

ـبا اتومبیل خودتان بودید ؟

ـبله .

ـچطور بخانه آمدید ؟

ـگفتم که‌با اتومبیل خودم .

ـبله شنیدم که‌بااتومبیل خودتان آمدید . منظورم اینست که‌ازچه‌راهی آمدید ؟

ـازهمان راهی که‌همیشه می‌آیم . ازروی پل«تری‌بارو» ردشدم ازکنار فرودگاه گذشتم . بعدبه «نورترن‌بولوارد» پیچیدم و مستقیما بخیابان«روزلین» آمدم .

ـخوب، گفتید درست بخاطر ندارید که‌چه موقع بخانه رسیدید. درراه هیچجا توقف‌نکردید ؟قهوه‌یا چیزی نخوردید ؟

ـنه، مستقیما بخانه آمدم . ،اتومبیل رادر گاراژ گذاشتم وخوابیدم . آخرامروز صبح زود میخواستم به‌کانکتیکات بروم و ....

ولی ناگهان سکوت کردو متوجه شد دارد موضوعی‌را میگوید. اما بهرحال این حرف رازده‌بود ودیگر نمیتوانست آنرا پس‌بگیرد وچاره‌ای‌نداشت جزاینکه سعی کند آنرا بنجوی اصلاح نماید :

ـیعنی قبلاقراربود به کانکتیکات بروم. من معمولا هرهفته صبح شنبه بآنجامیروم وتعطیل آخر هفته‌رابافامزدم میگذرانم .

کارآگاه «فاین» بالحنی که‌سوءظن‌وی‌از خلال آن بخوبی محسوس بود گفت :

ـولی این‌هفته نرفتید !بله؟

ستوان هاپر به‌کارآگاه گفت :

ـفاین می‌بینی که‌من دارم سئوال میکنم .

وبعد روبه جرالد کردو پرسید :

ـخوب، امروز هم بآنجا رفتید ؟

ـنه چون صبح که‌ازخواب بیدار شدم سرم‌دردمیکرد بنابراین به‌نامزدم تلفن کردم وگفتم که‌این هفته نمیتوانم بدیدنش بروم .

ـممکن‌است اسم‌و آدرس وشماره تلفن نامزد خودتان راهم بمن‌بدهید؟

ستوان هاپر بعد از آنکه آنچه را می‌خواست در دفترچه خودیادداشت کرد ، آنوقت چند دقیقه با دقت تمام همه مطالبی را که نوشته بود مرور نمود و سرانجام سربلند کرد و به جرالد گفت :

ـ از اینقرار شما بعد از نیمه شب بخانه آمده‌اید و بطور دقیق‌نمیتوانید بگوئید چه موقع بوده .

حالا بگوئید به بینم وقتی با اتومبیل بخانه می‌آمدید درراه هیچ چیز ندیدید ؟ در«نورترن بولوارد» چیزی بچشم شما نخورد ؟

ـ نه ، چیزی که قابل ذکر باشد ندیدم . ولی شما نمی‌خواهید بمن بگوئید که موضوع چیست وبرای چه ازمن بازپرسی میکنید ؟

ستوان هاپر مثل آنکه حرف جرالد را نشنیده باشد دنباله سئوالات خود را گرفت :

ـ بعد از اینکه بخانه آمدید اتومبیل خودتان را بکسی ندادید ؟

ـ نه .

ـ شخص دیگری هست که کلید اتومبیل را داشته باشد ؟ مثلا یکی از رفقای شما ؟

ـ نه ، من بکسی کلید نداده‌ام . وقتی اتومبیل را از کمپانی گرفتم یکدسته کلید بدك هم‌داشت‌اما هیچ نمیدانم آنها را کجا گذاشته‌ام.

ستوان هاپر سر خود را تکان داد و بعد موضوع را عوض کردوپرسید:

ـامروز که‌شمابه کانکتیکات نرفتید چه کردید ؟

ـ صبح دیر از خواب بیدار شدم . بعد از اینکه صبحانه درست‌کردم و خوردم به نامزدم تلفن کردم . آنوقت سوار اتومبیل آقای «ساندرسن» صاحبخانه‌ام شدم و به نیویورك رفتم و قدری خریدکردم .

ـ با اتومبیل خودتان نرفتید ؟

ـ نه ، چون آقای ساندرسن بمن سپرده است‌که هر چند روز یکبار اتومبیل او را روشن کنم و بیرون ببرم که باطری آن خالی‌نشود.

ـ شما گفتید که سرتان درد میکرد . پس چطور شد که برای خرید به نیویورك رفتید؟

ـ پس از آنکه به نامزدم تلفن کردم و قدری نشستم سرم بهتر شد و از طرف دیگر چون حوصله‌ام سر رفته بود سوار شدم و بشهر رفتم که هم خرید کنم و هم هوا بخورم .

بعد آدرس پارکینگی را که اتومبیل را در آنجا گذاشته بود داد ولی خیلی خوشحال شد که ستوان هاپر و کارآگاه هیچکدام این آدرس را یادداشت نکردند .

ـ چه‌وقت از شهر برگشتید و بعد چه کردید ؟

ـ کمی از ساعت سه بعد از ظهر گذشته بود که از شهر برگشتم و از آن ببعد هم تاموقعیکه شما آمدید استراحت میکردم و...

در اینموقع ناگهان کارآگاه بمیان حرفش دوید و پرسید :

ـآخرین دفعه‌ای که «جیك» را دیدید چه‌وقت‌بود ؟

جرالد با تعجب نگاهی باو کرد و گفت :

ـ جیك ؟

ـ بله جیك .

ـ من شخصی باسم جیك را نمی‌شناسم .

ـ دامی چطور ؟ دامی‌پتری و وینس دیون . شاید این دو نفر را می‌شناسید ؟

جرالد سر خود را بعلامت نفی تکان داد ولی در عین حال این اسمها بگوشش آشنا بود .

او آنها را در روزنامه خوانده بود و میدانست جیك همان جیك رایدل است . رامی هم کانگستر دومی است که بدست پلیس کشته شده . اما «دیون» کیست ؟

ناگهان آن چند سطری که در یکی از روزنامه های چاپ بعد از ظهر خوانده بود در نظرش مجسم شد . آنجا نوشته‌شده‌بود که پلیس از دختری بنام «سیودیون» بازپرسی کرده .

فرهنگی

اعزام ۱۲۸ دبیر بشهرستانها

بطوریکه از اداره کل تعلیمات متوسطه اطلاع میدهند در خرداد ماه‌سال جاری ۱۲۸نفراز دانشسرایعالی تهران فارغ‌التحصیل‌شده‌اندمعادل این‌عده نیز در شهریور ماه فارغ التحصیل میشوند که با توجه‌باحتیاجات شهرستانهای کشور بین استانها تقسیم وپس‌از تعیین محل خدمت به شهرستان مربوطه اعزام میشوند . تاکنون محل خدمت ۷۰نفر ازفارغ‌التحصیلان تعیین وجهت تسلیم مدارك بکارگزینی کل وزارت فرهنك معرفی شده‌اند محل خدمت هریك از آقایان دبیران از بین پستهای دبیری که‌در شهرستانها مورد احتیاج است بانظر خود آنان وفرهنگستان تعیین میگردد بدیهی است حق‌تقدم در انتخاب محل با کسانی خواهد بود که زودتر مراجعه کنند.

آغاز هفتمین سال برنامه تعلیمات اساسی

روزسوم آبان‌بمناسبت آغاز هفتمین سال فعالیت برنامه تعلیمات‌اساسی وزارت فرهنك دردهات ایران جشن باشکوهی در تهران و مراکزاستانها برگزار خواهد شد.

این‌برنامه که هدفش بهتر کردن زندگی روستائیان کشور است در سال گذشته موفقیت‌های بسیاری در راه بهبود زندگانی و باسوادکردن روستائیان و همچنین راهنمائیهای عملی در مسائل مختلف روستائی از قبیل‌عمران وآبادانی،کشاورزی دامداری ،تربیت طیور ، تعلیم وتربیت کودکان تشکیل شرکت های تعاونی و صندوقهای روستائی تشکیل شوراهای ده ،تعاون و همکاری و خودیاری کسب نموده است که‌در روز سوم‌آبان فهرست این موفقیتها باطلاع عموم خواهد رسید درجشن مذکور بااستفاده ازرادیو تلویزیون و انتشار مجلات و جزوات برنامه تعلیمات اساسی برای اطلاع عموم تشریح خواهد شد.

آمار بیماران بهداری آموزشگاهها در تهران وشهرستانها

گزارش عملیات مرداد ماه ۱۳۳۹ اداره بهداری آموزشگاههای کل کشور بشرح زیر است .

در مرداد ماه ۱۳۳۹ از ٤ نفر رادیو سکپی قلب و ریتین بعمل آمد و دو نفر دانش آموز مبتلا بکچلی تحت درمان بوسیله رادیو تراپی قرار گرفتند .

تعداد ٤۰ نفر در ماه گذشته به بخشهای دندان پزشکی تابعه این اداره مراجعه و تحت معالجه قرار گرفتند .

٤۵ نفر بیمارانکه مدت بیماری آنها از یکماه متجاوز بوده پرونده آنها در شورای پزشکی مطرح و تصمیم مقتضی در باره آنها اتخاذ گردید.

در مرداد ماه ۷۶۹۸ نوبت دانش آموزان و کار کنان ادارات تابعه اداره فرهنگ بمنظور معاینه و معالجه بمراکز بهداشت آموزشگاهی بمه این اداره مراجعه و تحت مداوا قرار گرفته اند و به ۱۵۵ نفر دانش آموز بی بضاعت داروی رایگان داده شد . همچنین از ۵۱ نفر بیماران بستری در شهر و حومه عیادت بوسیله پزشك این اداره بعمل آمد .

در شهرستانها

فعالیت بهداری آموزشگاهها در شهرستانها ـ در مرداد ماه ۳۱۳۵نوبت دانش آموزان و کارکنان ادارات تابعه فرهنگ جهت مداوا بمراکز بهداشت آموزشگاهی شهرستانهای تابعه مراجعه و تحت درمان و معاینه قرار گرفته اند .

دانش آموزان اردوی کار در ترکیه

امروز آقای وصالی معاون اداره تربیت بدنی بخبرنگار ماظهارداشت که دانش آموزان منتخب اردوی کار که چندی قبل بسر پرستی آقای‌مرتضی بنائی باروپا عزیمت کردند چند روز قبل وارد ترکیه شدند . در استامبول این دانش آموزان برنامه هنری جالبی انجام داده‌اند که بیش از حد موردتوجه و استقبال قرار گرفته است امروز دانش آموزان عازم یوگو سلاوی شدند .

ثبت‌نام محصلین مؤسسه زبانهای خارجی

نتیجه امتحانات تجدیدی کلیه رشته های موسسه زبانهای خارجی دانشکده ادبیات تاروز پانزدهم شهریور ماه جاری‌در محل موسسه اعلان خواهد شد. ثبت‌نام از محصلین برای کلاسهای داخلی از روز شنبه ۱۹شهریور تاروز ۵شنبه ۲٤ شهریور از ساعت پنج‌تا هفت بعداز ظهر تعیین‌شده وقبول شدگان امتحانات خرداد و شهریور میتوانند فقط‌در مدت مذکور برای ثبت‌نام خودمراجعه نمایند.

استاد روزنامه نگاری دانشگاه بتهران وارد شد

آقای دکتر «مروین» رئیس‌دانشکده روزنامه‌نگاری تکزاس(امریکا) که قرار است از سه ماه آینده در کلاس تخصصی روزنامه نگاری دانشکده حقوق تدریس کند بتهران وارد شد .

ایران درنمایشگاه هنری وصنعتی آمریکا شرکت دارد

نمایشگاه آثار هنری و صنعتی با شرکت ٦٦ کشور مختلف جهان با همکاری «فولبرایت» و «اصل چهار» در آمریکا گشایش یافت . محل این نمایشگاه در کاخ وزارت فرهنك و بهداشت عمومی آمریکا میباشد.

۲۳ نفر از دبیران ایرانی که برای شرکت در این نمایشگاه بواشنگتن رفته‌اند . در تژئین غرفه هنری و صنعتی ایران در آن نمایشگاه زحمات فراوانی کشیده‌اند

ثبت‌نام دانشجویان دانشکده ادبیات

بطوریکه از دبیرخانه دانشگاه تهران اطلاع میدهند ثبت‌نام از دانشجویان ازروز چهارشنبه ۲۳ شهریور تاآخر وقت اداری روزه شنبه ۳۱شهریور ماهاز ساعت ۸تا۱۲ صبح انجام میشود .

کلاسهای دانشکده برای دانشجویان دانشکده از روز شنبه دوم مهرماه دائر است واز دانشجویان در کلاس درس حضور و غیاب بعمل خواهد آمد.

پایان کلاس کارآموزی مربیان کودکستانها

بمنظور تربیت صحیح کودکان و تصدی اداره کودکستان های جدید التاسیس کشور اداره کل امور کودکستانها بنا به تقاضای‌فرهنك استان های اول وسوم و چهارم‌در تابستان سال جاری دو کلاس کارآموزی جهت بانوان در تبریز و رشت تشکیل داد.

در این کلاسها که‌روز گذشته پایان یافت صدو چهل نفر ازبانوان شهرستانهای استانهای مزبور شرکت نمودند ودر مورد روانشناسی کودك ، طرز کار در کودکستان ، بهداشت کودك ، موسیقی ، بازیهای مناسب کودکان ،طباخی برای تهیه چاشت کودکان تعلیماتی داده‌شد.

مجله بانك کشاورزی

شماره سیزدهم از دوره جدید مجله بانك کشاورزی امروز به دفتر روزنامه رسید . مجله مذکور حاوی مقالات علمی و اقتصادی و کشاورزی و آمار جالبی از فعالیت ها واعتبارات بانك کشاورزی بود .

ورزشی

تیم پینك‌پنك پاکستان به‌ایران می‌آید

همانطوری که قبلا اطلاع داده شد تیم پینك پنك‌آقایان وبانوان باشگاه اسلامیه پاکستان روز ۲۲ شهریور ماه برای انجام دادن یك رشته مسابقات دوستانه با قهرمانان ایرانی به تهران وارد خواهد شد . اقامت تیم پاکستان در تهران یك هفته به طول خواهد انجامید .

آقای غفور البا نایب رئیس و دبیر فدراسیون و مسئول امور پینك پنك کشور به خبرنگار ما گفت که تیم پاکستان بنا به دعوت متقابله فدراسیون به تهران می آید و مرکب از هفت نفر بازیکن پنج مرد و دو زن ویك سر پرست خواهد بود .

هزینه مسافرت شش نفر بعهده فدراسیون ایران خواهد بود ودو نفر دیگر باهزینه باشگاه اسلامیه باین مسافرت اقدام کرده‌اند .

سر پرستی تیم پاکستان با آقای مجید خان رئیس باشگاه اسلامیه است و بازی کنان عبارتنداز آقایان عیسی محمد کاپیتان تیم- مایکل رودریگز قهرمان اول پاکستان ـ الطاف علی قهرمان پر سابقه پاکستان ـ عبدالصمد قهرمان دوم پاکستان ـ جعفر کرمانی ودوخانم رقیه فکری و منیره فکری .

دو نفر بانوان پاکستانی در اثر فعالیت و علاقمندی شورای‌ورزشی بانوان که نیمی از هزینه مسافرت آنهارا تقبل کرده است به‌تهران‌دعوت شده اندتا با بانوان پینك پنك باز ایران مسابقات دوستانه‌ای بدهند واز این راه به توسعه و پیشرفت این ورزش در میان بانوان نیز کمك شود وتماس های بیشتری بین بازیکنان دو تیم در آینده امکان پذیرباشد

مسابقات دوستانه بین تیم پینك پنك ایران و باشگاه اسلامیه چند سالیست که جریان داشته و معمولا به صورت دعوت متقابله انجام گرفته است . تیم پاکستان رویهمرفته یك تیم بسیار قوی است ومخصوصا «مایکل» و«الطاف» و «عبدالصمد» از قهرمانان ارزنده پاکستان هستند.

تیم آقایان تهران که پس از مسابقات اخیر معین شده است عبارت خواهد بود از قهرمانیان باباواف ـ شیرازی و نیری اسامی تیم دختران نیز بعدا اعلام خواهد شد .

صعود

بقلل علم‌کوه ـ گردون‌کوه ـ سرخ‌کوه ـ گلون بسته

آقای اکبر قدیری از سازمان دارائی باتفاق بانوان زهره کامیاب ـ ناهید اسمعیلی ـ کوهنوردان آزاد و آقای قاسملو از سازمان ابر مرد بقله علم کوه و مرچه کش صعود کرده و با موفقیت بتهران باز گشتند . همچنین آقایان اکبر قدیری و عزیز سرمدی از سازمان ابر مرد ، بقلل لشگرك . کردون کوه و سرخ کوه صعود نمودند . آقای کیخسرو و ناصحی و فریده ناصحی از سازمان دارائی و آقای ابراهیم فرحبخشیان از سازمان دماوند بقله کلون بسته صعود و از غار هملو دیدن کردند .

توزیع مدالهای دوشیزگان وبانوان

روز ۲۳ شهریور ماه‌جوائز دوشیزگان و بانوانیکه در رشته های مختلف ورزشی موفقیتهائی کسب کرده اندطی مراسمی بدست والاحضرت شاهدخت فاطمه پهلوی در استادیوم تریا توزیع خواهد شد .

دوشیزگان و بانوانیکه موفق به‌دریافت کارت دعوت نشده اند می توانند به دفتر استادیوم تریامراجعه کنند .

کلید آشنائی بزبان انگلیسی دردست شماست

تهران جورنال وسیله تسلط شما بزبان انگلیسی است

نشریه «تهران جورنال» اخیرا ابتکار جدیدی بخرج داده است تا خوانندگان و علاقمندان خود را هر چه بیشتر با زبان انگلیسی آشنا کند و کلید فهم و درك زبان انگلیسی را در اختیار آنان بگذارد .

ابتکار جدید تهران جورنال انتشار یکستون آخرین اخبار ایران و جهان بزبان فارسی است . با ابتکار جدید تهران جورنال اولا عموم کسانیکه این روزنامه رامطالعه میکنند میتوانند آخرین اخبار وطن خود و جهانرا بخوانند . ثانیا با آشنائی ذهنی که نسبت به اخبار ایران و جهان پیدا میکنند میتوانند به آسانی اخبار را بزبان انگلیسی مطالعه کنند .

ابتکار جدید تهران جورنال مورد استقبال‌محافل مختلف قرارگرفته و پیشك خوانندگان روزنامه و علاقمندان بزبان انگلیسی از آن استفاده خواهند کرد .

توزیع مدالهای المپیك

توزیع مدالهای ژیمناستیك

رم ـ خبرگزاری فرانسه ـ ۱۰ سپتامبر ـ نتیجه مسابقه ژیمناستیك بانوان **در حرکات اجباری** باین شرح اعلام شد :

۱ـ اوابوساکوا از (چکسلواکی) برنده مدال طلا
۲ـ لاتینا از (شوروی) برنده‌مدال نقره
۳ـ مدادوا از (شوروی) برنده‌مدال برنز
٤ـ نیکو لایوا از (شوروی)
۵ـ ایکدا از (ژاپن)

ژیمناستیك بانوان

رم ـ خبرگزاری فرانسه ـ ۱۰ سپتامبر ـ نتیجه‌مسابقات ژیمناستیك بانوان **در حرکات اختیاری**

۱ـ لاتینو از (شوروی) ۷۷٫۰۳ امتیاز
۲ـ مرادوا از (شوروی) ۷۶٫۶۹ امتیاز
۳ـ استاخانوا از (شوروی) ۶۷٫۱۶ امتیاز
٤ـ مارگریتا از (شوروی) ۷۶٫۸۳ امتیاز
۵ـ سونیا از (رومانی) ۷۵٫۷۹ امتیاز
۶ـ ایکدا از (ژاپن) ۷۵٫٤٤امتیاز
۷ـ ایوانوا از (شوروی) ۷۵٫٤۳ امتیاز
۸ـ کاسلاوسکا از (چکسلواکی) ۷۵٫۲۹ امتیاز
۹ـ فوست از (آلمان) ۷۵٫۲۶ امتیاز
۱۰ـ بوسا کوا از (چکسلواکی) ۷۵٫۱۹ امتیاز
۱۱ ـ لوستو از (رومانی) ۷٤٫۸۶ امتیاز
۱۲ـ فانیلا کوت از (لهستان) ۷٤٫۸۶ امتیاز
۱۳ـ لینا از (رومانی) ۷٤٫۲۶ امتیاز
۱٤ ـ اشتاشو از (لهستان) ۷۳٫۹۳ امتیاز

توزیع مدالهای تیر اندازی

رم ـ خبرگزاری فرانسه ـ ۱۰ سپتامبر ـ امروز نتایج مسابقات تیر اندازی با تفنگ کوتاه باین‌ترتیب اعلام شد :

۱ـ پترکوهنك از (آلمان) با ۵۹۰ امتیاز برنده مدال طلا
۲ ـ چیمز هیل از (امریکا) با ۵۸۹ امتیاز برنده مدال نقره
۳ـ فورسلا پلوسینی از (ونزوئلا) برنده مدال برنز
٤ـ واسیلی پورسیف از (شوروی) با ۵۸۶ امتیاز
۵ـ اسکینراز (انگلیس) ۵۸۶امتیاز
۶ـ یوکیو (ژاپن) ۵۸۶ امتیاز
۷ـ دانیل (امریکا) ۵۸۵ امتیاز
۸ ـ کوهن مارسل (بلغارستان) ۵۸۵ امتیاز
۹ـ نیازف (شوروی) ۵۸۵ امتیاز
۱۰ سیبرو (رومانی) ۵۸۵ امتیاز

توزیع مدالهای ژیمناستیك

رم ـ خبرگزاری فرانسه ـ ۱۰ سپتامبر ـ نتیجه‌مسابقات ژیمناستیك انفرادی مردان باین ترتیب اعلام‌شد.

۱ـ بوریس شاخلین از شوروی برنده‌مدال طلا
۱ـ اوژن اکمال از فنلاند برنده مدال طلا
۳ـ سوجی توکومی از ژاپن‌برنده مدال برنز

چون امتیازات قهرمان شوروی و فنلاندی برابر بود لذا هر دو مقام اول را بدست آورده و بنابراین مدال نقره در این مسابقه تقسیم نشد .

بقیه در صفحه چهاردهم

تهران پرچم انسان دوستی رابرافراشته‌است

گاردن پارتی سازمان کمك کودك، اردوگاه بزرك هنرمندان کشور است

هنرهای زیبای کشوربرجسته‌ترین‌هنرمندان خودرابرای هنرنمائی درشب کودک آماده کرده‌است

بانو ملوك ضرابی خواننده معروف و آقای مستقیم خواننده تلویزیون دربرنامه هنری شرکت میجویند

بلند نظری مردم تهران فعالیت آینده سازمان کمك کودك را درخشانتر میکند

هنرمندان هنرهای زیبای کشور پاشور و اشتیاق دعوت سازمان کمك کودك‌موسسه اطلاعات را برای شرکت در بزرگترین گاردن پارتی سال‌بنفع کودکان نیازمند پذیرفته و اکنون خود را برای شرکت در برنامه های هنری گاردن پارتی آماده میکنند و مطمئنا هنرمندان عزیز هنر های زیبای کشور در شبهای گاردن‌پارتی مانند ستاره های درخشانی جلوه‌گری خواهند داشت .

اداره هنر های زیبای کشور برای شبهای گاردن پارتی برنامه های‌مفصل و جالبی طرح کرده است که در شماره های آینده روزنامه اطلاعات بنظر خوانندگان عزیز میرسد . سازمان کمك کودك موسسه اطلاعات از همکاری ذیقیمت اداره هنرهای زیبای کشور که در اینکار خیرپیشقدم شده است سپاسگزار است .

صف اول

هنرمندان‌معروف ونامی‌کشوردرصف اول خدمتگزاران گاردن پارتی سازمان کمك کودك قرار گرفته اند . آنها با شور و شعف آمادگی خود رابرای خدمت بکودکان عزیز بما اعلام میکنند مسئولین سازمان کمك کودك هرلحظه باسیمای گشاده هنرمندی دو برو میشوندکه باحرارت‌و اشتیاق آمادگی خود را برای شرکت در گاردن پارتی اعلام میکنند .

بانو ملوك ضرابی خوانند معروف ایران که همیشه در امور خیریه با اشتیاق تمام شرکت میکند بمحض مراجعت از مسافرت مشهد با تلفن اطلاع داد که حاضر است در برنامه هنری گاردن پارتی سازمان کمك کودك شرکت نماید .

بانو ملوك ضرابی خواننده معروف این کار خیر و برای کمك بکودکان عزیز و نیازمند آنچه از دستم برآید کوتاهی نخواهم کرد و حاضرم هر شب در برنامه های هنری‌شرکت نمایم و شخصاتیز در حدود مقدورات خود کمك مالی کنم . سازمان کمك کودك از احساسات پاك و عواطف این هنرمند تشکر میکند .

آقای مستقیم خواننده‌تلویزیون‌ایران

آقای تقدسی هنرمند معروف

خواننده تلویزیون

هنرمند دیگری‌که‌امروز بخوانندگان عزیز معرفی میکنیم آقای «مستقیم» خواننده خوش صدای‌تلویزیون ایران است .

صدای گرم و گیرای مستقیم بین مردم تهران بخصوص بینندگان تلویزیون ایران طرفداران فراوانی دارد . همکاری این هنرمند گرامی با سازمان کمك کودك قابل تحسین است .

آقای تقدسی کمدین معروف نیز با شور زیاد آمادگی خود را برای شرکت در برنامه های تفریحی گاردن متعددی نیز میباشد تهیه کرده اند تهران در آستانه سال تحصیلی وباشرکت در خرید بلیطهای گاردن پارتی پرچم انساندوستی‌را برافراشته است .

بلیطهای ورودی

همانطوریکه خوانندگان عزیز اطلاع دارند بلیطهای ورودی گاردن پارتی سازمان کمك کودك دارای یك جایزه ممتاز بلیط دو سره پاریس میباشد که بوسیله شرکت هواپیمائی پارس در اختیار سازمان کمك کودك گذاشته شده است این بلیطها جوایز کلان دیگری هم دارند .

بلیطهای لاتاری نیز دارای یك جایزه ممتاز اتومبیل دـ کاـ و میباشد .

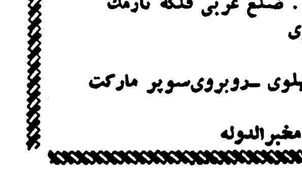

جایزه اول بلیطهای ورودی گاردن پارتی بلیط دوسره تهران‌ـپاریس مخصوص شرکت هواپیمائی پارس است

بانو ملوك ضرابی

پارتی اعلام کرده است و ایشان‌چند برنامه جالب توجه در شبهای گاردن پارتی اجرا خواهد کرد .

فروش بلیط

بلیطهای گاردن پارتی سازمان‌کمك کودك بین مردم تهران توزیع میشود تمام کوشش سازمان کمك کودك‌متوجه این موضوع است که بلیطهای گاردن پارتی در تمام نقاط شهر موجود و در دسترس باشد . اکنون بیست و یك مرکز فروش در تهران و حومه دایر شده و هر روز مراکز تازه‌ای برای فروش بلیط در نظر گرفته میشود

نیکو کاران ، خیر خواهان و مردم شرافتمند تهران در خرید بلیط بریکدیگر سبقت میجویند . در آستانه سال تحصیلی دهها هزارکودك نیازمند چشم بهمت عالی مردم نوعدوست پایتخت دوخته اند و خوشبختانه تاکنون عده کثیری از بلیطهای گاردن پارتی که دارای‌جوائز

یك اتومبیل دـ کاـ و مدل ۱۰۰۰ چهاردر

مراکز فروش بلیطهای گاردن پارتی

۲۲ مرکز فروش تعیین شده است

۱ـ مغازه مسعود نیاـ لاله‌زار روبروی پیرایش
۲ـ مغازه گالو خیابان اسلامبول
۳ـ بورس تهران خیابان فردوسی سه‌راه منوچهری‌کاشی ۲۵۸
٤ـ بورس طلا خیابان فردوسی چهارراه اسلامبول
۵ـ فروشگاه فائقی شمس‌العماره
۶ـ دفتر گاردن پارتی در موسسه اطلاعات
۷ـ دفتر گاردن‌پارتی در پرورشگاه شیروخورشید سرخ واقع در جاده پهلوی
۸ـ دفتر نمایندگی اطلاعات در شمیران ـ اول خیابان‌شهرداری
۹ـ کیوسك اطلاعات در میدان سر پل تجریش
۱۰ـ فروشگاه شرکت تعاونی فروشندگان جراید . خیابان دزآشیب روبروی ژاندارمری
۱۱ـ کیوسك شماره یك اطلاعات در یوسف‌آباد .روبروی‌بیمارستان شماره یك .
۱۲ـ کیوسك شماره دو اطلاعات در یوسف آباد ـ میدان‌مستوفی
۱۳ـ دفتر نمایندگی اطلاعات در قلهك اول کوچه تلفن خانه
۱٤ـ کیوسك اطلاعات در قلهك روبروی خیابان دولت
۱۵ـ کیوسك اطلاعات سه راه زندان
۱۶ـ دفتر نمایندگی اطلاعات «تهران نو» خیابان‌مازندران اول خیابان فرح‌آباد
۱۷ـ کیوسك اطلاعات در نارمك . ضلع غربی فلکه نارمك
۱۸ـ مغازه بتهون اول منوچهری
۱۹ـ مغازه ژنو ـ نادری
۲۰ـ عکاسی بهروز چهارراه پهلوی ـ روبروی‌سوپر مارکت
۲۱ـ کافه قنادی نادری
۲۲ـ فروشگاه مهناز چهارراه مخبرالدوله

شرکت شهر آرا خانه های جدید مستقل میسازد

درکوی شهرآرا کارهای یك باب حمام بارزش ۱۵میلیون ریال ـ ساختمان‌بزرك بازار بارزش ۲۰میلیون‌ریال ـ دوباب‌آموزشگاه بارزش ۴۰میلیون ریال تمام شد وهمه آنها برای استفاده ساکنین آماده است

خانه‌های ۶۵ و ۹۰ و ۱۳۰ و ۱۴۰ تا ۱۷۰ هزارتومانی تا ۲۰ روز آینده تحویل خریداران آن میگردد

عصر پنجشنبه۱۷ شهریورمصادف با شب تولد پیغمبر اکرم (ص) حمام مدرن و زیبای شهرآرا در میان سرور و شادمانی و جشن‌مجلل و بزرگی افتتاح شد.

از دو سال قبل برای احداث‌حمام در شهر آرا اقدام شده بودتا اینکه پس از دو سال زحمت و فعالیت و تقبل در حدود ۱۵ میلیون ریال مخارج در شب خجسته ویرسعادت میلاد پیشوای مسلمانان این حمام رسما افتتاح گردید.

حمام مزبور از نظر طرح‌وشکل و هم از نظر اصول علمی و فنی ساختمانی و تجهیزات و لوازم‌مدرن و زیبا که‌در آن بکار رفته یکی‌از عالیترین حمام های تهران‌محسوب میگردد.

مساحت زیر بنای حمام درحدود ۸۰۰ متر مربع است که در دوطبقه بنا شده ویك طبقه هم زیر زمین وسیع دارد که آب انبار و موتور و انبار نفت و لوازم و تجهیزات‌دیگر در آن قرار گرفته است در طبقه اول یك سالن انتظار بزرك که بزرگترین سالن انتظار حمام های تهران محسوب میگردد ساخته‌شده که بیش از صد نفر میتوانند در آن جای گیرند . در قسمت جنوبی ۲۲ نمره خصوصی بزرك ساخته‌شده که ۲نمره آن مجهز به وان می - باشد در سمت شمالی دو سالن‌بزرك عمومی زنانه و مردانه بنا گردیده

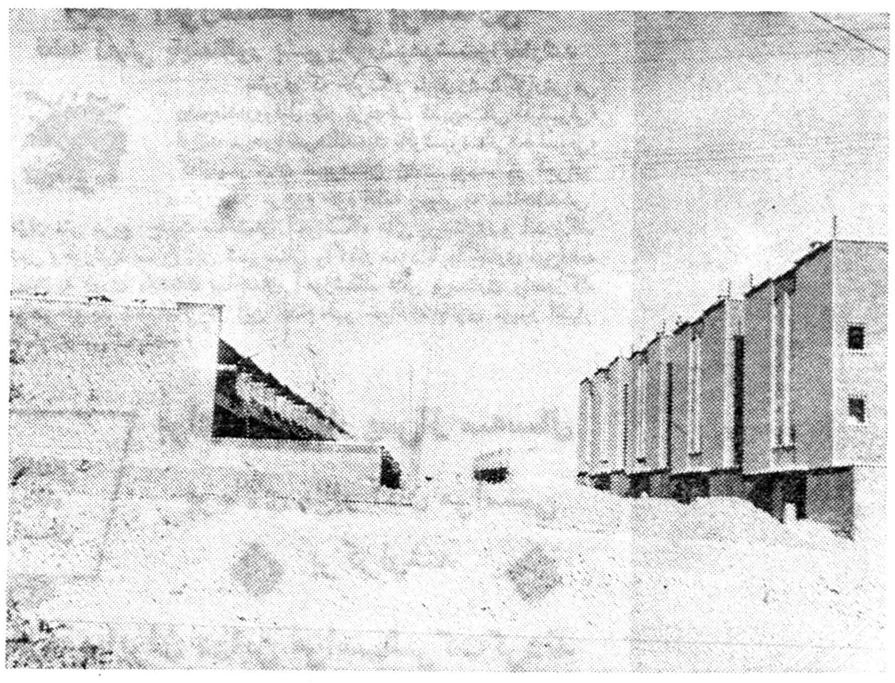

دراین خیابان خانه‌های ۱۴۰ تا ۱۷۰هزار تومانی ساخته شده‌که از بهترین و بزرگترین خانه‌های شهرآرا است

برای‌حمام‌مزبورپیش‌بینی‌شده‌وتاکنون ۱۵میلیون ریال هزینه آن‌گردیده است هنوز اسفالت خیابان جلوی حمام و بعضی عملیات کوچك نظیر انتقال میبایدتا با فشار کافی مسلط بر تمام دوشهای خصوصی و عمومی باشد در حمام های تهران مخزنی باین شکل و استحکام و درصورتی که درحال حاضرساکنین کنونی شهر آرا بعلتر وجود حمام در کلیه آپارتمانها و ساختمان‌های مستقل کمتر از آن استفاده می - کنند.

برنامه های دردست اقدام

شهر آرا در حال حاضر شامل دو قسمت مجزا است در یك‌قسمت آن جنب جوش زندگی و فعالیت و حرکت عادی مردم بچشم‌میخورد در قسمت دیگر ساختمان های دردست بنا و فعالیت ساختمانی دیده می - شود.

در قسمتی که کار شهر سازی و خانه سازی آن خاتمه پیدا کرده همه گونه لوازم واحتیاجات عمومی‌تاسیس وتکمیل گردیده که مهمترین آنها‌که در هفته‌های اخیر خاتمه یافت موضوع تاسیس مدارس برای ساکنین آن است .

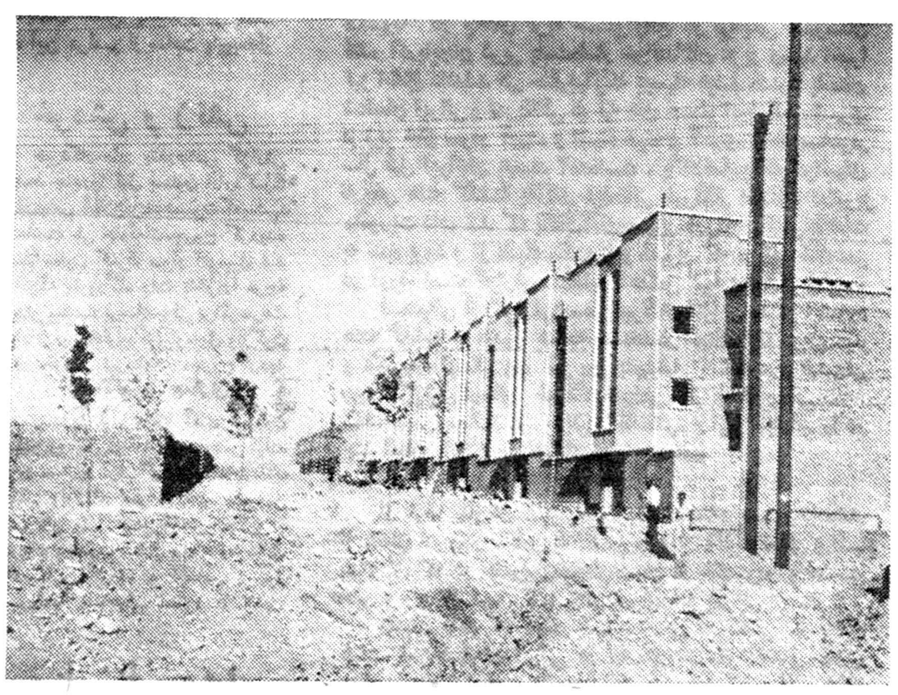

نمای خانه‌های ۹۰هزار تومان که دارای ۵ اطاق بزرك ویك زیرزمین وسیع ویك اطاق کوچك درطبقه سوم میباشد

که در هر یك از آن ۸ دوش‌نصب شده‌است. گنجایش متوسط این‌دو سالن‌هریك۵۰نفراست لوازم‌وکاشی و دوش و شیر هوا این نوع لوازم از عالی‌ترین‌وشیك‌ترین لوازم‌خارجی میباشد . بهمین‌علت مخارج هنگفتی آن باقی است که بزودی خاتمه میبابد در طبقه سوم که قسمت‌شرق حمام می باشد چهار اطاق برای کارگران ساخته شده و در بالای ساختمان مخزن بتون آرمه بزرك ساخته شده که آب گرم به آن قدرت وجود ندارد.

متصدی حمام معتقد است که حمام مزبور ظرفیت سه برابرجمعیت کنونی شهرآرا را دارد در حقیقت‌با پیش‌بینی‌برنامه‌های آینده‌ساختمانی و شهر سازی شرکت بناگردیده

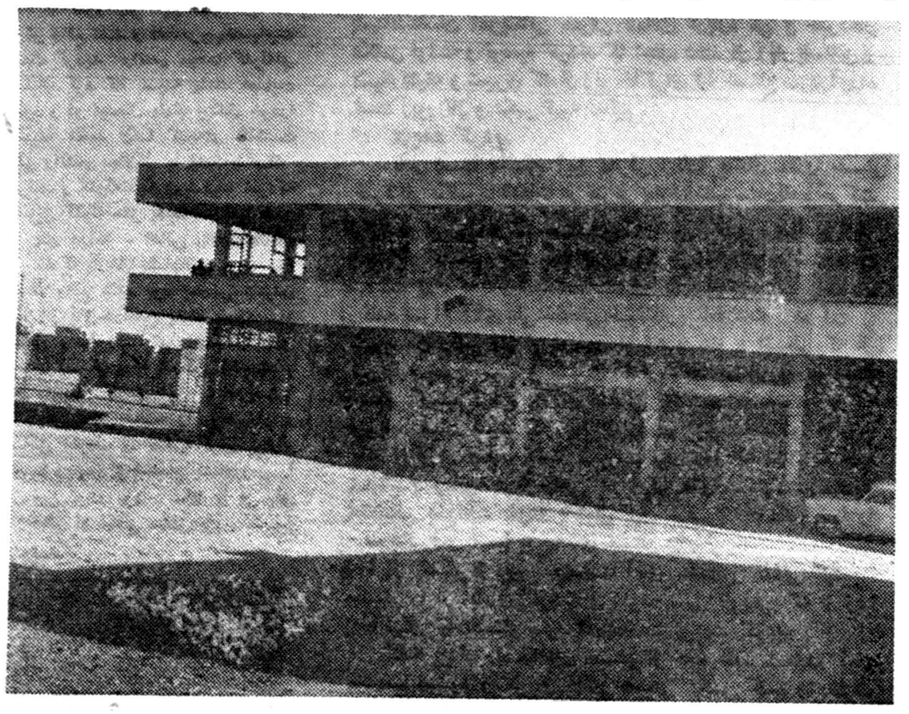

قسمتی‌از ساختمان بازار دراین گراور دیده میشود قسمتی‌از مغازه مزبور اشغال شده است

ساختمان حمام بزرك شهرآرا که برای تجهیزات و ساختمان آن ۱۵میلیون‌ریال‌خرج‌شد

در قسمت شمال شرقی و شمال غربی در حقیقت در سرحد دوم مرز شهر آرا دو ساختمان ظیم و بزرك و آموزشگاه ساخته شده که ازلحاظ طرح و شکل با زیباترین آموزشگاه داخل تهران رقابت میکند برای این‌دو آموزشگاه قریب چهل میلیون ریال خرج شده و هریك از آنها دارای۱۲ کلاس در دو طبقه ساختمان میباشدو کلاسها با اصول بهداشتی و توجه به نور بنا گردیده است . علاوه براین ۱۲ کلاس هر یك از آموزشگاهها ۱۱ اطاق برای آزمایشگاه و سالن سخنرانی و اطاق مدیر و دفترومستخدم و احتیاجات دیگر دارد بطوریکه همه ضروریات واحتیاجات آموزشگاه بطور کامل برآورده شده است . فضای هریك از آموزشگاهها در حدود یك هزار و پانصد مترمربع است .

مدارس فوق بفرهنك استان تهران واگذار گردیده واز اول ماه‌شهریور اسم نویسی دانش آموزان شروع‌شده است در سال جاری برای هر یك از دو آموزشگاه پسرانه و دخترانه تا کلاس سوم متوسطه در نظر گرفته شده است . این آموزشگاه ها که جزء بخش دو فرهنك استان تهران است مثل آموزشگاههای دیگر ازاول مهر ماه شروع بکار خواهد کرد .

تلفن شهر آرا

یکی از احتیاجات ضروری شهرآرا تلفن است شرکت از مدتها قبل‌اقدام بجلب توجه مقامات وزارت پست و تلگراف و تلفن نمود در این مورد پیشرفتهائی هم حاصل گردید و قرار شد که تلفن شهر آرا تامین گردد ولی هنوز اقدام عملی انجام نشده است .

در اولین مصاحبه آقای دکتراعتبار وزیر جدید پست وتلگرا ف‌باین‌مسئله اشاره شده بود وزیر جدید پستو تلگراف اظهار داشت که در این مورد هم اقدام خواهد نمود . و بقرار اطلاع قرار است وزارت پست و تلگراف در خود شهر آرا اقدام باحداث یك مرکز بزرك چند هزار نمره‌ای بنماید اخیرا بین مقامات وزارت پست و تلگراف و شرکت شهرآرا مذاکره شده بود و مقرر گردید یك هزارمتر مربع از اراضی شهر آرا که بین کوی فعلی شهرآرا و زمینهای تقسیمی‌جدید آن شرکت و کوی دریان‌نو واقع است در اختیار وزارت پست و تلگراف گذارده شود. این محل از هر جهت مرغوب و جای مناسب است باخاتمه کارساختمانی این بنا ساکنین‌مناطق اطراف هم میتوانند براحتی از چندهزار شماره جدید تلفن استفاده کنند ولی این کار حداقل دو سال طول میکشد شهر آرا در حال حاضر از نظارتباط تلفنی بسیار ضعیف است در حقیقت احتیاجات تلفنی بیش‌از ۸ هزار نفر مردم ساکن این منطقه را فقط یك شماره تلفن خود شرکت تامین میکند مردم ساکن این محل از وزیر جدید پست و تلگراف انتظار دارند که قبل از تاسیس و بهره‌برداری‌مرکز جدید تلفن حداقل یك کابل صد شماره‌ای باین شهر سیم کشی هوائی یا زمینی بشود مخارج این کار از طرف خود مردم پرداخت میگردد این مورد نه تنها مورد تقاضا است بلکه مورد تعقیب ودنبالگیری مردم و شرکت است و بهمین علت امیدواری زیادی وجود دارد که با کمك و حسن نیت وزارت و پست و تلگراف موفق‌به دریافت صد شماره تلفن برای شهرآرا گردند .

بازار

از دو سال قبل ساختمان عظیمی در قسمت شمال غربی پارك شهر در دست ساختمان است که در اوایل مردم تصور میکردند که‌یکی از آپارتمان های جدید شرکت است اما بعد معلوم شد که این ساختمان سه‌طبقه‌بازارشهرآرا است

بازار شهرارا بر خلاف بازارتمام کوی های تهران و ایران از مغازه های کنار هم و یا در کنارخیابان و کوچه ساخته نشده بلکه یك واحد ساختمانی بزرك چند طبقه است که‌انواع مغازه‌در این‌آپارتمان بزرك جمع شده است .

در طبقه زیر زمین سرد خانه های بزرگی برای گوشت و میوه ونظایر آن ساخته شده است که مغازه داران این نوع کالامیتوانند ازجای مطمئن‌برای نگهداری وحفظ کالای خود استفاده کنند .

در طبقه اول ۳۵ باب مغازه وجود دارد که بعضی از آنها یك نیمه طبقه هم در داخل خود دارند در طبقه دیگر اطاق های وسیع‌ساخته شده که بعضی مغازه ها مثل‌خیاطی و نظایر آن در آن احداث‌میکردند کار های ساختمانی این بازار بزرك تمام شده فقط بعضی عملیات‌تزئینی باقی مانده که آنهم بعد از اجاره با نظر مستاجر تمام میشود زیرا در حال حاضر مسئله دکوراسیون و تزئین یکی از ضروریات مغازه های تهران است .

شرکت برای جلو گیری از مخارج زائد این قسمت از عملیات را با نظر مستاجرین تمام میکند .قسمتی از مغازه ها اجاره‌شده‌و بقیه دردست مذاکره میباشدبرای ساختمان‌بزرك بازارکه درحدود ۸۰مغازه‌واطاق‌دارد قریب ۲۰ میلیون ریال خرج شده است .

چهار بازار جدید

در بازار بزرك محلی برای‌پختن نان وجود ندارد .

این عمل را بدو دلیل انجام دادند یکی اینکه نان یکی از احتیاجات فردی و نزدیك تمام منازل است و نمیشود آنرا در یك نقطه متمرکز کرد و عده‌ای رااز آن دور داشت‌و دوم اینکه ساختمان بزرك باید از هرنوع مخاطرات محفوظ باشدبرای نان چهار نقطه در نظر گرفته‌شده

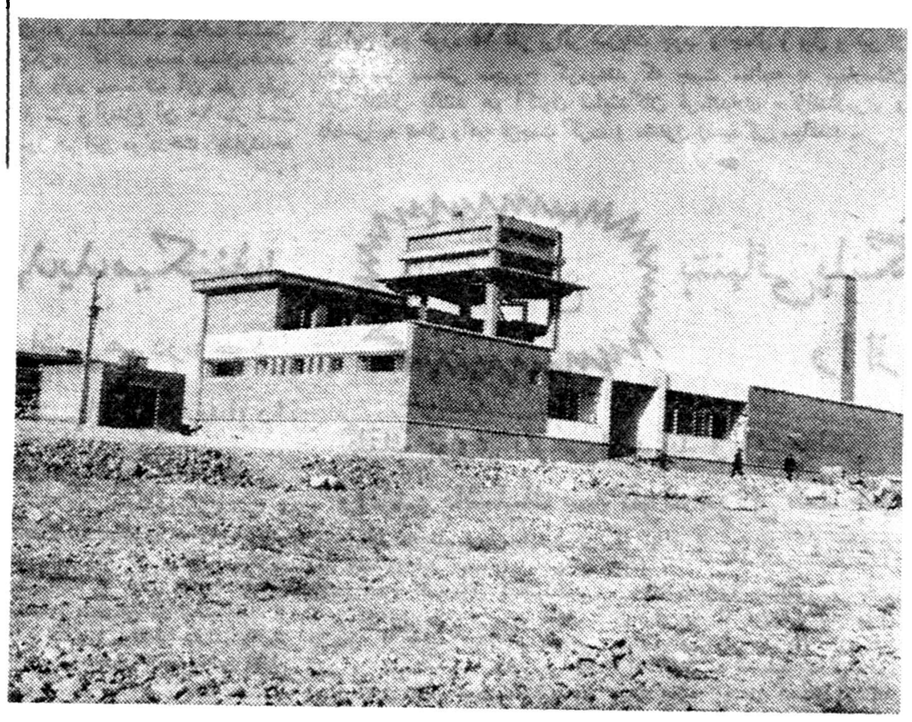

شاهراهی که بین پاکستان ، ایران و ترکیه ساخته خواهد شد

من‌نمیدانم چرا بعضی از ما اصرار داریم که تمام کارها ووقایع را با دیده بدبینی و شك نگاه کنیم ودر باره آنها اظهار نظر منفی همراه با سوء ظن بنمائیم . این موضوع‌منحصر بیکنفر یا دونفر نیست‌بلکه شماهرروز بعده زیادی از افرادی که چنین طرز فکری دارند برخورد میکنید وبمحض اینکه طبق معمول سئوال میکنید : از اوضاع چه خبر .. سر درد دل آقا باز میشود که :ای بابا چه‌خبری، آخر اینهم شد زندگی؟از صبح‌تاغروب باید کار کنیم و جان بکنیم آخرش هم هیچ !... و بعد یك سلسله‌انتقاد هائی از کار های مختلف ردیف میکند و اوضاع را چنان جلوه‌میدهد که اگر شما دارای اعصاب ضعیفی باشید پنهانی نزد خود تصمیم‌میگیرید که وقتی از دست این دوست ناشفیق خلاص شدیدیکسربخانه‌بروید و دست بانتحار بزنید و خودرا از شر این دنیای دون برهانید !

واقعا اینهم شد زندگی ؟...

اما البته هر قدر هم اعصاب‌شما ضعیف باشد هرگز براثر حرفهای‌یك آدم بدبین و کج سلیقه خودکشی نخواهید کرد‌زیرا پس از آنکه راه خانه خودرا در پیش گرفتید نزدخود خواهید گفت :آیاواقعا آنطور که‌این آدم ادعا میکرد وضع زندگی بدانست آیا همانطور که او میگفت همه مردم نادرست و متقلب هستند ؟

جواب این سئوالهاراخودتان‌بلافاصله میدهید و در دل به‌کج‌بینی دوست‌خود میخندید و میگوئید :واقعا عجب آدم بدبین‌و بی منطقی است ، ما درراهی که درپیش داریم و کوششی‌که‌برای جبران عقب ماندگی های خود باید بکنیم طبعا با مشکلاتی روبروخواهیم شدکه باید آنها را تحمل کنیم .معهذا هم اکنون وضع زندگی ما آنطورکه عده‌ای از این بدبین‌ها ادعا میکنند سخت و ناگوار نیست

بنابر این چه علتی دارد که تا این حد باوضاع بدبین باشیم و خودو دیگران را با این قبیل حرفهای بی نتیجه ناراحت و مایوس نمائیم ؟

البته این استدلال را شما نزد خودتان مینمائید ولی اگر باردیگربا همین دوست خود روبرو شوید وهمان حرفها را از او بشنوید چون اصولا آدم مهربان و پرحوصله‌ای هستیدبرای آنکه رفیقتان از شما رنجشی پیدا نکند نه تنها بگفته‌های او اعتراضی نمیکنید بلکه حرفهایش را هم‌تصدیق وتائید مینمائید و همین موضوع است که سبب میشود دوست عزیز شماکه میدان را آماده برای قبول نظریات خود میبیند آنقدر از اوضاع بدگوئی بکند و آنقدر از زندگی خودو شما اظهار ناراحتی وياس بکند که از شما تصمیم بگیرید وقتی از او دست بخودکشی بزنید .

راستی چه میشود اگر ماقدری عادت بعمیقتری پیدا کنیم ومسائل بجولانه و از روی احساسات هم او چه میشود اگر وقتی می دوست یا آشنای همصحبت ما باعینك بدبینی یا غرض باوضاع‌نگاه و را همسان‌دیدیم و لااقل نظر همان را در مقابل‌نظر او بیان‌نمائیم؟ مطمئن هستم که اگر چنین کنیم یعنی بجای تائید اظهارات غرض‌آلود یابدبینانه همصحبت خود سعی کنیم و را با حقیقت اوضاع آشنا سازیم موفق خواهیم شد بزودی روحیه مرس لیم وبجای یاس ونفرت خوشبینی و علاقه درآنان‌ایجاد همشکلاتی‌که کشورمابا آنهاروبروست مبارزه کنیم وپیروز گردیم .

بهر حال ،قصد من از این مقدمه این بود که آنچه رابین من ویکی از دوستانم گذشت برای شما تعریف کنم :آنروز مشغول خواندن روزنامه بودم که یکی از خبرهاتوجهم راجلب کرد نوشته‌بود بین پاکستان سایران وترکیه یك‌شاهراه ساخته میشود و مقدمات اینکار نیز فراهم شده‌است . سربرداشتم و باخوشحالی بدوستم گفتم . باز هم بگو کاری انجام‌نمی‌شود نفرمائید ، این یکی از کارهای مهم ومؤثر سازمان پیمان مرکزی است‌که وقتی عملی شد دروضع اقتصادی و مبادلات بازرگانی کشورهای ایران و ترکیه و پاکستان فوق‌العاده مؤثر خواهد بود .

رفیقم پوزخندی‌بزدو گفت :عجب آدم خوشبینی‌هستی !آیا خیال‌کرده‌ای همین فردا‌پس‌فردا این‌شاهراه درست میشود و زندگی من‌وتو رونقی‌میگیرد؟ نه‌جانم ، اینکار هابه بچه‌های من وتو هم وصلت نمیدهد !...

حرفش راقطع کردم و گفتم :شما بمن بفرمائید ببینم کدام‌یك کاربزرك ومؤثر دردنیا بوده که ظرف دوسه‌روز تمام شده است ؟آیاغیراز اینست که هرکاری برای آنکه درست انجام شود ابتدا مطالعه لازم داردو بعد طرح و تامین اعتبار وسپس اجرا ؟بسیارخوب اینهم یکی‌از آن کارهاست ، منتهی ازآن کارهای پردردسر .زیرابساختن جاده آنهم‌بصورت شاهراه کارساده‌ای نیست .طبق‌محاسباتی که کرده‌اند در ایران هریك کیلومتر جاده معمولی برای آنکه خوب ساخته شود لااقل پانصد هزار تومان پول‌لازم داردباتوجه باین مسائل وبادرنظر گرفتن اینکه جاده‌های مناسب وشاهراهها درحکم شریان‌های حیاتی یك مملکت هستند، میتوانی پی‌ببری که‌طرح‌احداث شاهراه بین ایران ـ ترکیه و پاکستان تاچه اندازه مفیدو موثر میباشد ـ وبرای انجام دادن هرکار خوب ومهم بایدزحمت کشیدو وقت صرف کرد.

تازه این فقط یکی‌از طرحهای سودمند سنتوست که‌درباره فوایدآن میتوان ساعتها صحبت کرد. ازاین قبیل طرحها که قسمتی از آنها نیز بمورد اجرا گذارده شده زیاد استو نتیجه آنها بزودی آشکار خواهد شد.

وبهمین علت است وقتی صحبت از سازمان پیمان مرکزی میشود من میگویم :برخلاف آنچه که‌مخالفین و دشمنان ما میگویند این پیمان وسیله ایست برای ایجاد همکاری اقتصادی‌ـ علمی وفنی بین کشور های عضو آن بخصوص ایران ـترکیه و پاکستان که درجواریکدیگر وباشرایط تقریبا مساوی قرار دارند . این کشور ها بااستفاده از پیمانی که بین خوددارند دوراه پیشرفت و ترقی با همدیگر اشتراك مساعی میکنند .

دوست باانصاف من که‌همیشه دربرابر حرف حساب تسلیم میشود سرش رابعلامت تصدیق گفته‌های‌من تکان داد و گفت :حق‌باشماست.

فقط ۲خانه ۹۰ هزار تومانی وچند خانه ۱۳۰ و۱۷۰ هزار تومانی باقی مانده است بقیه رامردم از ۶ ماه قبل با پرداخت‌نصف بهای آن‌پیش‌خرید کرده اند .

خانه های جدید از لحاظ بزرگی وتعداد اطاق و مساحت زمین و تجهیزات نسبت به خانه های چهار اطاقی سری اول مزیت دارند مثلا خانه های ۹۰ هزار تومانی علاوه بر مساحت زیادتر وه اطاق بزرگ یك اطاق کوچك در طبقه سوم و یك زیر زمین وسیع وبزرگ هم دارد.

کار های اگو سازی و رنگ کاری ولوله کشی عمومی این خانه هاتمام شده فقط انشعاب بمضی از آنها باضافه نصب شیشه باقی مانده که در ظرف ۲۰ روز آینده خاتمه میبابد و پس از خاتمه کارهای فوق بلافاصله از صاحبان آن برای‌تنظیم سند و پرداخت پول برق و آب دعوت بعمل خواهد آمد.

برنامه آینده

شرکت شهر آراء در حال‌حاضر برنامه آینده خود را بدو قسمت جدا گانه تقسیم کرده که دریکی ازآنها مردم واسا اقدام میکنند و دیگری خود شرکت عمل مینماید قسمت اول تقسیم اراضی است که یك قسمت از اراضی‌را بقطعات‌کوچك و بزرگ تقسیم کردند . و بصاحبان سهام فروختند تا خود آنها باامکانات و سلیقه خود شان اقدام بساختمان نمایند در این قسمت تمام احتیاجات شهر سازی برق آلسئوم و اگوسازی وآب تصفیه شده آب تهران را قبلا تامین کردند یعنی خریدار هر قطعه از اراضی فوق زمین را باحق‌استفاده از اگو سازی شهر آراء وآب‌تصفیه شده تهران که مخصوص شهر آراء است خریداری کرده است این‌موارد مزایای بسیار بزرگی است که زمین های اطراف از آن محرومند هم - اکنون زمینهای وسیع بزرگ در اطراف شهر آراء وجود دارند که بعلت بی آبی قادر باحداث ساختمان وشهر سازی نیستند شهر آراء با پرداخت مبالغ هنگفتی بابت آب‌بهاء وبرق و تقبل هزینه فوق العاده اگو سازی زمینهای مزبور را از هر لحاظ بی نیازو مجهز نمود. اراضی فوق دارای پارك عمومی و سینما و تاسیسات اجتماعی و عمومی دیگر میباشد . کلیه مزایائی که کوی‌فعلی شهر آرا دارد اراضی تقسیم شده فوق نیز دارا هستند .

شرکت شهر آرا خانه جدید می سازد

قسمت دوم که خود شرکت راسا اقدام میکند اینست که شرکت برنامه ای‌در دست مطالعه دارد که بزودی‌اقدام ببنای‌ساختمانهای جدید مینماید محل ساختمانها هنوز معلوم نشده است پس از خاتمه مطالعات زمین آن معلوم خواهد شد آنچه که در دست مطالعه است حاکی‌است که‌خانه های جدید شرکت ۳و۴و۵ اطاقی مستقل خواهند بود . و این تصمیم بعلت تقاضای زیاد متقاضیان است خانه های مستقل حد اکثر تا پنج اطاق مورد احتیاج و استقبال شدید است بهمین علت در برنامه آینده شرکت آپارتمان و خانه های بزرگ حذف شده است یك مقام حسابداری شرکت اظهار میداشت مردم برای خانه های سه و چهار و پنج اطاقه حاضرند از هم اکنون پیش قسط بپردازند اما قبول‌نکردیم ومعتقدیم بعد از آنکه کار ساختمانی خانه شروع شد و متقاضی جا و نقشه خانه را دید و قبول کرد ازاو پیش قسط بگیریم و چند ماه‌بعد هم تحویل بدهیم .

با این ترتیب برخلاف شایعات بی اساس عملیات ساختمانی شرکت قطع نخواهد شد و پس از خاتمه کار های در دست اقدام عملیات ساختمانی جدید شروع خواهد شد.

برنامه آینده سینما کت جمشید
یك صفحه از دفتر خاطرات دختران ۱۷ ، ۱۸ ساله از شورها ، جوانی‌ها ، لذت‌ها وعشق‌ها
سلام بر غم
سینماسکوپ ـ رنگی و با شرکت
دبوراکر ـ جین‌سیبرك
دیویدنیون ـ میلن‌دومونزو
آ ـ ۲۲۵۳۶

دردهکدهٔ نمونه «رومین»

چنارهای ۷۰۰ ساله سربآسمان کشیده است

قطر این چنارها ۲۰ وارتفاع آنها ۸۰ متر میباشد

خبرنگار ما در اسفراین گزارش میدهد دهکده «رومین» را که در فاصله دو فرسنگی اسفراین قرار دارد میتوان یك ده نمونه دانست این دهکده در وسط دره سبز و خرم و زیبائی قرار گرفته وهفتهزار نفر جمعیت دارد کار مردم این دهکده سر سبز دیمکاری است بذر غله در دامنه کوهستان میافشانند و بدون اینکه در پای این مزارع دیمکاری زحمتی بکشند محصول درو میکنند دهکده رومین دارای سابقه تاریخی است و اینموضوعرا از درختان ششصد یاهفتصدساله‌ای که در این دهکده میباشد میتوان استنباط کرد . در این دهکده درختکاری فراوان شده و اغلب محصول باغات و درختان دهکده رومین سیب و گلابی و گردو و زردآلو است که بشهر های دیگر صادر میشود دراینجادرخت ارزش فراوان دارد و هر یك از درختان قطور را تا مبلغ پنجهزار ریال خرید و فروش میکنند . درخت های تنومند و قطور در این دهکده فراوان است ولی دو درخت تنومند کهنسال یکی در وسط مسجد جامع‌و دیگری دروسطمیدان دهکده سر به آسمان برافراشته است که هیچکس تاکنون قیمتی‌بر این درختها نگذاشته و سنین عمر آنها را ندانسته است پیر مردان دهکده میگویند ما از پدران خود شنیده ایم که آنها هم از اجدادما نقل قول کرده و میگفتند تابخاطر داریم این دو درخت را همینطور که حالا هست دیده‌ایم . محیط تنه درخت کهنسالی که در وسط مسجد جامع قرار دارد بطور دقیق ۱۸ و ارتفاع آن ۸۰ متر است . میگویند صد سال پیش در داخل تنه این درخت یك مغازه قصابی بوده است که کم کم بهم برآمده و اثری از آن باقی نمانده‌است .درخت کهنسال دیگری که در وسط میدان‌دهکده قرار دارد محیط تنه آن بطور دقیق ۱۶ متر و ارتفاع آن ۶۰ متر است هنوز هم این دو درخت چنارشاخه های فراوان و سبز وخرم دارد و حدس زده میشود که عمر هر یك‌از این دو درخت بیش از ششصد یا هفتصد سال باشد .

نوجوانان آبادانی سوارکاری میآموزند

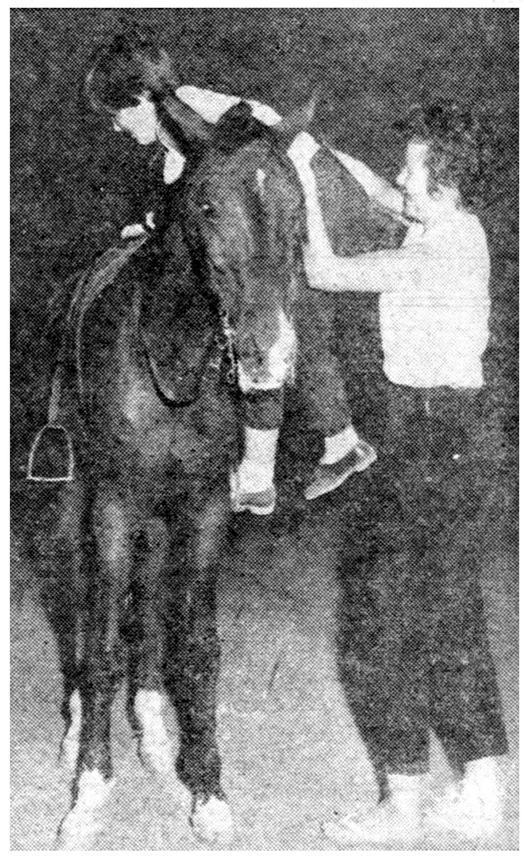

بنا به گزارش خبرنگار ما در آبادان اخیرا کلاسهای سوار کاری در انجمن تابستانی اولیای اطفال آبادان تشکیل گردیده است این کلاسها هفته ای سه روز در باشگاه سوار کاران تشکیل میشود و خانم الین‌فریسی مربی کلاسهای مزبور که خود از سوار کاران ورزیده انگلستان است جوانان ایرانی را به فنون سوار کاری آشنا می‌کند عکس بالا هنگامی است که خانم الین فریسی مربی کلاس سوار کاری انجمن اولیای اطفال آبادان طرز سوار شدن بر روی اسب را بیك نو جوان ایرانی می آموزد .

ایجاد آموزشگاه عالی پرستاری

قطعه زمینی باینمنظور بشیروخورشیدرشتواگذارشد

بطوری که خبرنگار ما در رشت گزارش می دهدچند روزقبل بانو پریدخت شهرستانی «فیلسوفی» فرزند مرحوم سرهنگ‌سید باقرشهرستانی« فیلسوفی» که‌ازنیکوکاران شهرستان رشت بود ، در اجرای دستور پدر مرحوم خود قطعه زمینی به مساحت‌شش هزار متر مربع جهت ساختمان آموزشگاه عالی پرستاری و اندرزگاه شیر وخورشید سرخ این شهرستان واگذار نمود با واگذاری این‌قطعه زمین به زودی مقدمات ساختمان آموزشگاه عالی پرستاری واندرزگاه فراهم خواهد شد اهالی از این اقدام خیر خواهانه بانوی مزبور اظهار خشنودی می نمایند .

برای اولین‌بار پس‌از سه‌سال

بربالای مزار آنان مراسمی برگزارشد

سه‌سال پیش ده‌نفر هلندی طی حادثه‌ای در فرودگاه آبادان جانسپردند وامسال

سفیرهلند وهلندیهای‌مقیم‌ایران دراین مراسم‌شرکت‌کردند

خبرنگار ما در آبادان‌تلفنی گزارش داد ساعت پنج بعد از ظهر دیروز بمناسبت سومین سال در گذشت ده‌نفر هلندی درآبادان که‌سه سال‌قبل طی‌حادثه هوایمائی در فرودگاه آبادان جانسپردند برای اولین بار پس از سه سال مراسمی بر سر مزار آنان در گورستان بریم بر گزار شد . برای بر گزاری این مراسم افراد خانواده های ده نفر هلندی مقتول‌وارد آبادان شده بودند . سفیرهلند در ایران نیز دراین مراسم شرکت داشت واز طرف سفارت هلندعده‌ای از افسران نیروی دریائی جنوب ، روسای ادارات دولتی آبادان و خرمشهر و نمایندگان‌سیاسی‌خارجی مقیم آبادان و خرمشهر برای شرکت در این‌مراسم دعوت شده بودند ساعت پنج بعداز ظهر دیروز بیش از پانصد نفر مدعوین همراه با افراد خانواده های هلندی و هلندیهای مقیم خوزستان و تهران در گورستان « بریم » آبادان حضور یافتند و بر بالای مقبره‌ای که ده نفر هلندی مقتول در آنجا مدفونند مراسمی اجرا نمودند این مراسم از ساعت پنج‌بعداز ظهر شروع گردید و در ساعت هفت و نیم بعداز ظهر پایان یافت .

خودش و زنش

خبرنگار مادر بندرعباس گزارش میدهد چندروز قبل بمعاون اداره گمرك بندرعباس اطلاع‌دادندهمسرت که‌بمشهد رفته‌است طی حادثه‌ای‌مجروح گردیده است معاون گمرك سوار اتومبیل شد وباعجله بفرودگاه رفت تاخودرا هرچه زودتر بمشهد برساند ولی براثرسرعت زیاد دربین‌راه‌فرودگاه‌اتومبیل واژگون شدو خودش نیزبشدت مجروح گردید

دستگیری سارق

چندروز قبل مغازه آقای فریدون حسین‌پور یکی‌از اهالی‌بندر حسن‌کیاده مورد دستبرد قرار گرفت ومقدارزیادی جنس وپول‌نقد بسرقت رفت. مامورین شهربانی بندر حسن‌کیاده بااطلاع از جریان به‌تعقیب سارق پرداختندوسارق رادستگیر کردند و اجناس و پول مسروقه‌را بصاحبش مسترد داشتند.

دو دسته بجان هم افتادند

۱۵ نفر دراین زدوخورد مجروح شدند

خبرنگار ما در بابل گزارش میدهد دو روز قبل در قریه «فك چال» از توابع «بند پی» واقع در سه فرسنگی بابل بین دو دسته از اهالی بر سربهره مالکانه نزاع و زدو خوردی‌خونین‌درگرفت و دراین زدو خورد چندین نفر به سختی مجروح شدند . جریان به ژاندارمری بابل اطلاع داده شد و بلافاصله مامورین‌ژاندارمری در محل واقعه حضور یافتند باورود مامورین ژاندارمری زدو خوردخاتمه یافت ومامورین چندین نفر از زدو خورد کنندگان را دستگیر نمودند در این زدو خورد ۱۵ نفر براثر ضربات چوب و چماق و بیل و تبر از ناحیه سر بسختی مجروح گردیدند که جهت معالجه به بیمارستان بابل انتقال یافتند هم اکنون نمایندگان فرمانداری ، ژاندارمری و دادسرا به محل واقعه عزیمت کرده و مشغول رسیدگی میباشند .

موشهای صحرائی

ایده‌را باندام تهدید میکنند!

سمپاشی هم در وجود این‌موشها تاثیری ندارد!

تربه دراین شهر کمیاب است وموشها یکه‌تاز میدان‌شده‌اند

اگر در شهرستان ایده خدای نکرده زلزله ای هر چند هم خفیف باشد رخ دهد مطمئن باشید که حتی یك ساختمان هم سالم نخواهد ماند.

این عقیده اهالی شهرستان ایده است و باین عقیده اطمینان کامل دارند زیرا چندین سال است‌موش های صحرائی در ایده فراوان شده وهر سال نسل این حیوان موذی افزایش میبابد . این موشها پایه های ساختمانهای شهر را سوراخ کرده و در هم نموده اند بطوریکه ساختمان خانه ها و مغازه های این شهرستان اغلب فقط بر روی یك آجر یا خشت قرار دارد . این موش های صحرائی را بزبان محلی «گرزه» میگویند درشتی هیکل این موشها باندازه یك بچه گربه است و هر چند اهالی باتله های مختلف موش های مزبور را بدام میاندازند و از بین میبرند تعداد آنها کم و کسر نمیشود . در هر خانه ایکه غله باشد هر جا میوه باشد و هر محلی که دانه های حبوبات و غلات یافت شود تعداد این موشها هم فراوان است این موشها بکلیه اشجار و مزارع صیفی کاری هم زیان فراوان وارد میسازند بطوریکه اهالی ایده بستوه آمده و تاکنون برای از بین بردن موشهای صحرائی چندین‌تقاضا باداره کشاورزی استان خوزستان نوشته‌اند وجوابی دریافت‌نداشته‌اند

ملت ازدیاد تعداد این موش های صحرائی در ایده آنستکه چند سال قبل که ایده را بر ضد بیماری مالاریا با گرد د . د . ت سمپاشی کردند این سم گر چه بموشهای صحرائی هم تاثیر کرد ولی آنها را از پین نبرد اما گربه های این شهرستان که از این‌موشهای صحرائی تغذیه کردند براثر تاثیر سم از پای هی آمدند نتیجه آن شد که نسل گربه‌در ایده منقرض شد !؟ ولی موشهای صحرائی تعدادشان افزایش یافت . افزایش تعداد موشها ونبودن گربه برای مبارزه با این حیوان موذی باینجا رسید که بعضی از اهالی بدهات اطراف رفته و گربه بایده وارد کردند ولی بعد از چند ماه این گربه ها نیز مسموم شدند حتی گربه در ایده بحدی اجرو قرب یافت که بهای آن به پنجاه و یا صد ریال رسید و بعضی وقت ها همسایگان چند روزی گربه های یکدیگر را بامانت میگرفتند ! گاهی بر سر گربه بین همسایگان نزاع میشد ماجرای موش و گربه را در ایده پایانی نبود و حالا هم هنوز این ماجرا پایان نیافته است . هنوز هم گربه‌در شهرستان ایده یافت نمیشود و هنوز هم موشهای صحرائی‌در این شهرستان یکه تاز میدان میباشند مردم ایده که برای مبارزه با این موشهای صحرائی در مانده اند از اداره کشاورزی تقاضا دارند برای‌از بین بردن این‌حیوانات موذی اقدام شود .

رانندهٔ شجاع

بتنهائی پلنگ عظیم‌الجثه‌ای را ازپا درآورد

پلنك بروی اتومبیل پرید وباپنجه‌اش شیشه آنرا شکست

راننده باشلیك سه‌گلوله موفق شد جان خودرا نجات‌دهد

خبرنگار ما در کرمان گزارش‌می دهد چند روزقبل محمدرضا گنجه‌ای راننده اداره کشاورزی کرمان‌هنگامی که با اتومبیل جیپ از راور بطرف بغیجان از توابع کرمان حرکت می کرد در فاصلهٔ یك کیلومتری در مسیر جاده مقابل خود بنظرش‌رسید که تپه‌ای از شن در کنار جاده می باشد .

راننده مزبور همانطور بی خیال اتومبیل را تا نزدیکی تپه مزبور هدایت کرد ولی در چند متری این تپه ناگهان متوجه شد که تپه‌مزبور پلنك عظیم الجثه‌ای استکه در کنار جاده بکمین نشسته است با اینکه هنوز بیش از بیست متر تا محلی که پلنك کمین‌کرده بود فاصله‌داشت معهذا تا رفت بخود بجنبد پلنك‌عظیم‌الجثه بایك جست بطرف اتومبیل حمله ور شد و درروی کاپوت جیپ قرار گرفت محمد رضاگنجه‌ای زاده که تفنك شکاری خودرا همراه‌داشت اتومبیل را متوقف کرد و تفنك را بدست گرفت تا باگلوله‌ای پلنك‌را ازپای در آورددراینحال پلنك‌باضربه پنجهٔ خود شیشه جلوی اتومبیل را شکست و همینکه خواست بطرف راننده حمله ورشود محمد رضاگنجه‌ای گلوله‌ای شلیك کرد که‌به‌پهلوی‌پلنك اصابت نمود ولی این گلوله چندان موثر واقع نشد و فقط‌موجب‌عصبانیت پلنك گردید راننده مجددا گلوله‌ای شلیك کرد که بسینه پلنك اصابت نمود و در اینحال پلنك چنگال خودرا بسینهٔ محمد رضا گنجه‌ای گذاشت ولی راننده بچالاکی با پلنك فاصله گرفت و گلوله دیگری شلیك نمودکه با این گلوله مغز پلنك متلاشی شدو از پای درآمد . اهالی راورودهقانان اطراف که بارها احشام آنان موردحمله پلنك واقع شده بود بمحض شنیدن خبر از پای درآمدن پلنك دسته‌دسته بمحل واقعه رفتند و راننده را روی دست بلندکردند تا مقصد رسانیدند و باو تبریك گفتند این پلنك مدتها آسایش اهالی منطقه راورو بغیجان و مناطق اطراف را سلب کرده بود و تعداد زیادی از احشام کشاورزان را از بین برده بود . حالا با از پای در آمدن آن اهالی مناطق مزبورخشنود گردیدند .

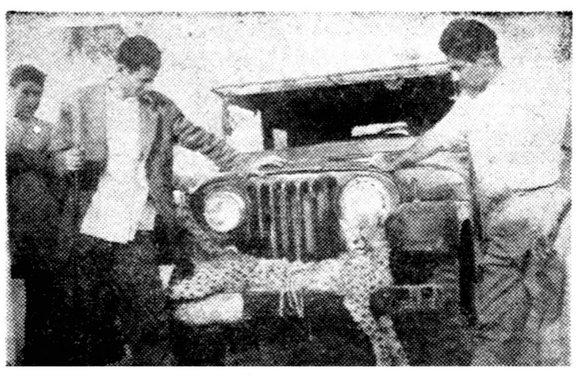

پلنگی‌که بوسیله راننده اتومبیل ادارهٔ کشاورزی ازپای درآمده برروی سپر اتومبیل بسته شده و راننده نیز باتفنك‌شکاری خود درکنارش ایستاده است

انتصابات‌در‌شهرستانها

بندر عباس : آقای دکتر زمانی . دارو ساز بهداری ـ آقای‌دکتر پایدار ، پزشك بهداری

کلاچای ـ آقای همایون ذوقی ـ رئیس بانك صادرات و معادن

جویبارشاهی ـ گروهبان محمد امیری ـ رئیس‌پاسگاه‌ژاندارمری

کشف اجناس قاچاق

خبرنگار مادر آبادان طی‌گزارشی مینویسد نیمه‌شب چند شب قبل‌باداره ژاندارمری آبادان اطلاع داده شدکه درمسافرخانه حسینی این شهرستان مقدار زیادی اجناس قاچاق وجود دارد بلافاصله آقای سرگرد اردلان‌فرمانده ژاندارمری باتفاق عده‌ای ژاندارم مسافرخانه مزبور را محاصره کردند ولی بازرسی که‌بعمل آمد معادل چهار میلیون ریال اجناس قاچاق کشف و ضبط گردید .

خلاصه اخبار خوزستان

هندیجان ـ امسال بیشتر مزارع قراء هندیجان بر اثر کم آبی‌خشکیده وعده ای از کشاورزان بر اثر این جریان بنقاط دیگر مهاجرت کرده اندااهالی تقاضا دارند برای تامین آب دهات این منطقه اقدامی بعمل آید .

آبادان ـ آلبرت فرزند ۹ ساله آقای «اولده» یکی از مهندسین امریکائی شرکت‌نفت هنگام بازی از روی یك‌تانکر آب بزمین سقوط کرد ودرگذشت

شادگان ـ غلین فرزند «دهران ناصر» یکی از دستفروشهای دوره گرد شادگان در خارج شهر بقتل رسید و قاتل یا قاتلین وی هنوز شناخته نشده اند .

خرم‌آباد ـ اهالی خرم آباد تقاضا دارند در وصول عوارض شهرداری و جلوگیری از گرانی نرخ ارزاق توجه بیشتری بشود .

حادثه‌ای درقتلگاه

خبرنگارما در رضوانده گزارش می دهد اتوبوس شماره ۱۹۵۴۷ حامل ۲۳ نفر مسافر اردبیلی که بطرف تهران حرکت میکرد در پره‌سرطالش‌ـ دولاب رضوان درسر یك پیچ که به «قتلگاه» مشهور است براثر خرابی جاده و بارندگی و سرعت زیاد برودخانه سقوط کرد دراین حادثه چهار نفر از مسافرین بشدت مجروح وبقیه مصدوم شدند .

خلاصه اخبار اصفهان

بروجن ـ چند روز قبل ذخیره بنزین شهرستان بروجن تمام شد ووسایل نقلیه از کار افتاد اهالی تقاضا دارند برای جلوگیری از تکرار این جریان پیش‌بینی لازم بعمل آید .

اصفهان ـ شمعون بنجیان کودك‌خردسال آقای آلبرت‌ازاهالی‌اصفهان ظرف محتوی نفت را بجای آب سرکشید و بر اثر مسمومیت درگذشت . پرویز شهناز یکی‌از کودکان این شهرستان نیز در حوض منزل افتاد و غرق شد .

اردکان ـ یکنوع بیماری بین مرغ‌و خروس های اردکان شیوع یافته و تعداد زیادی مرغ و خروسهای اهالی براثر ابتلای باین بیماری تلف شده است اهالی تقاضای پذل توجه دارند .

از : فیروز دیلمقانی — خبرنگارتبریز

شهر ۲ هزارساله

چگونه از زیر خاك سر درآورد

(۱)

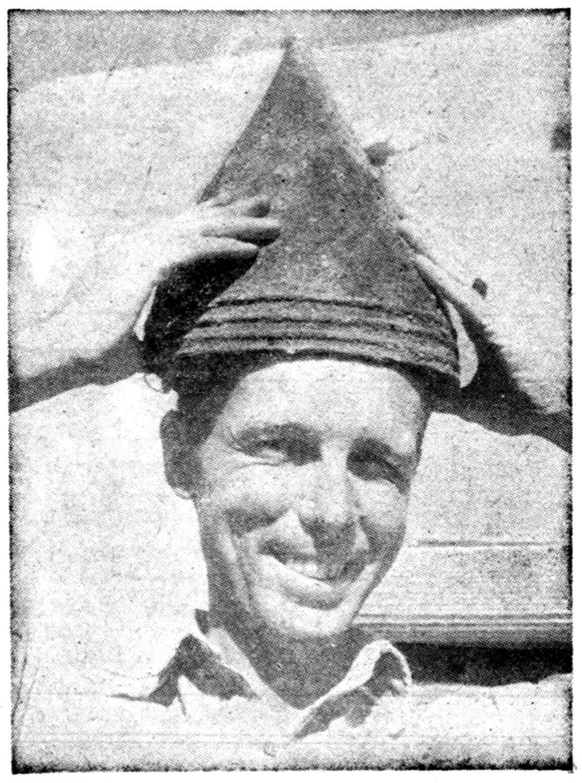

یکی از باستانشناسان امریکائی کلاه خود پهلوانی راکه از شیر کشف شده درزیر تپه‌های حسنلو بلدست آمده‌بسر گذاشته استولی‌مثل‌اینکه برای سرش گشاد است!؟

در شماره های پیشین شرح قسمتی از آثار و اشیاءعتیقه مکشوفه در تپه‌های قریهٔ حسنلو واقع در نزدیکی شهرستان نقده آذربایجان غربی باستحضار خوانندگان عزیز رسید اخیرا نیز اطلاع دادمشد طی حفاریهائیکه بوسیله هیئت مشترك باستان شناسان ایرانی و امریکائی در تپه های حسنلو انجام شده شهری از زیر خاك سردر آورده و اشیاء عتیقه و آثاری ازتمدن‌سه‌هزار سال قبل ایرانیان بدست آمده‌است . باکشف‌این‌آثارگرانبهای تاریخی هفتهٔ گذشته به‌آقای دیلمقانی خبرنگار اطلاعات درتبریز ماموریت داده شد که باتفاق‌آقای‌حسینی خبرنگارعکاس‌اطلاعات به نقده برود و از اشیاء مکشوفه و شهری که از زیر خاك سر در آورده است گزارش کاملی با عکس تهیه و ارسال نماید .

قسمتهائی از گزارش‌ارسالی‌خبرنگار اعزامی ما در اینمورد هفته گذشته در همین صفحه باستحضار خوانندگان عزیزرسید و عکسهای ارسالی وی نیز روز پنجشنبه گذشته درج شد ولی چون گزارشی ارسالی خبرنگار اعزامی ماازلحاظ‌تاریخی حائز نکات مهمی میباشد بهتر دیدیم که مشروح این گزارش را در چند شماره باطلاع خوانندگان عزیز برسانیم

***

از طرف سازمان شهرستانهای اطلاعات‌تلفنی‌دستور داده‌شد که باتفاق خبرنگار عکاس به نقده بروم و از آثار باستانی و اشیاء عتیقه ای که در حفاریهای‌تپه‌های‌حسنلو از خاك‌سردرآورده‌است عکس و رپورتاژ تهیه کنم وثر اسرع وقت بمرکز بفرستم .

شنیده بودم که هیئت باستانشناسان امریکائی که باتفاق هیئت باستانشناسان ایرانی در تپه های حسنلو مشغول حفاری میباشند بخبرنگاران و عکاسان اجازه نمیدهند که از آثار عتیقه و اشیاء تاریخی مکشوفه‌عکسبرداری‌شود و رپورتاژتهیه گردد . میدانستم که اگر منهم بدون هیچ توصیه‌ای به آنجا بروم دست خالی بدون اخذ نتیجه باز خواهم گشت برای آنکه از این سفر خود نتیجه بگیرم قبل از عزیمت، بمقامات مربوطه در تبریز مراجعه نمودم واز آنان درخواست کردم ترتیبی دهند وتوصیه‌ای کنند تا من در ماموریتی که دارم موفق شوم و بانتیجه مثبت بازگردم .

مقامات مربوطه در تبریز این تقاضای مرا باخوشروئی پذیرفتند و به رئیس هیئت باستانشناسان ایرانی و رئیس هیئت باستانشناسان امریکائی معرفی نامه‌ای درباره من و خبرنگار عکاس نوشته و توصیه کردند که اجازه دهند از آثار باستانی و اشیاء عتیقه و شهری که از زیر خاکهای تپهٔ حسنلو سردرآورده است رپور تاژ و عکس تهیه نمائیم .

عزیمت کردیم

بادر دست داشتن این معرفی نامه باتفاق آقای حسینی خبرنگار عکاس اطلاعات در تبریز بطرف شهرستان‌نقده حرکت کردیم در این راه از شهرستانهای آذر شهر ، بناب ، میاند و آب و میاباد گذشتیم و سرانجام‌پس‌ازیکروزمسافرت‌وارد شهرستان نقده شد یم .

در نقده بسراغ آقای علی خلخالی خبرنگار اطلاعات در آن شهرستان رفتیم واز او درباره راه تپه حسنلو و اشیائی که از این تپه خارج شده و شهری که‌از آنجا سردر آورده است اطلاعاتی کسب کردیم . آقای خلخالی گفت : اطلاعات من در این‌باره همان است که قبلا باداره مرکزی اطلاعات گزارش داده ام و در صفحه اخبار شهرستانهای روزنامه اطلاعات چاپ شده‌است چنانچه دربارهٔ‌اهی که به تپه های حسنلومنتهی‌میشود اطلاعاتی بخواهید خودم باکمال میل حاضرم راهنمائی شما را بعهده بگیرم و باشما به تپه‌های حسنلو بیایم .

با اظهار تشکر از این صمیمت آقای خلخالی نشانی تپه حسنلو را از ایشان گرفتیم و بطرف شهر تاریخی که از زیر خاکهای تپهٔ حسنلو سردرآورده‌است عزیمت کردیم .

گفته بودند راه تپه‌های حسنلو از جاده نقده ـ حیدر آباد منشعب میشود و من و آقای حسینی عکاس نقده را بطرف حیدر آباد ترك کردیم . خیال میکردیم راه فرعی که از این جاده منشعب میشود همان نزدیکی ها است و پیاده میتوانیم‌خود ا به تپه های حسنلو برسانیم ولی همینکه میخواستیم از شهر خارج شویم آقای خلخالی خبرنگار اطلاعات در نقده با دو چرخه سر رسید و گفت از اینجا تا تپه‌های حسنلو لااقل در حدود یکفرسنك راه است و باید برای رفتن به‌آنجا وسیله‌ای تهیه کرد . پس از تهیه وسیله حرکت نقده را بصوب تپه‌های‌حسنلو ترك کردیم . در فاصله پنج کیلومتری نقده راه تپه‌های حسنلو از جاده نقده ـ حیدرآباد منشعب میشد و ما قدم در این راه فرعی گذاشتیم ...

بقیه دارد

اجتماعی

هر علاقمند و صاحبنظر مسائل اجتماعی و حقوقی میتواند جواب بدهد

نقائص قانون انتخابات چیست و راه اصلاح آن چگونه است

سخن روز

اشتباه

ملاحظه چنداشتباه در قضاوتها ی‌مربوط بقانون انتخابات توضیحاتی را ایجاب میکند :

اولین اشتباه اینستکه‌تصور میرود قانون اساسی تمامی اصول کلی وجزئی مربوط بانجام انتخابات راپیش‌بینی کرده است .باینجهت ایراداتی راکه بقانون ونظامنامه انتخابات وارد است متوجه‌قانون اساسی میکنند وحال‌آنکه اصول فصل اول قانون اساسی که‌مربوط بتشکیل مجلس شورای‌ملی میباشد تماماکلی است وجزدرمورد عده نمایندگان ومدت دوره مجلس وحدنصاب نمایندگان حاضر برای مذاکره واخذرای هیچ‌نوع تغییری برآن راه ندارد .

اشتباه دوم اینستکه غالبا تصور میشود که نظامنامه‌و آئین نامه انتخابات مانند آئین‌نامه‌های‌مربوط بقوانین عادی باتصویب هیات دولت تغییر پذیر است وحال‌آنکه بموجب‌قانون اساسی نظامنامه و آئین‌نامه انتخابات حتما باید بتصویب مجلس‌شورایملی برسد. یعنی در حقیقت نظامنامه انتخابات راهم باید جزو قانون انتخابات بدانیم.

اشتباه سوم اینستکه گمان میرود قانون اساسی برای‌تعیین شرکت کنندگان درانتخابات تعریفی از طبقات اجتماعی بعمل آورده است . باینجهت هنگام صحبت از حقوق نسوان گفته میشود که چون قانون اساسی ما پنجاه سال پیش تدوین‌شده حق زنانرا ملحوظ نکرده است حتی‌درگفتار برخی‌ازوزراء ونمایندگان هم ملاحظه‌شد که دچاراین‌اشتباه می‌باشند وحال‌آنکه درقانون اساسی حقوق‌زن و مرد تفکیک نشده و اشاره‌ای برآن نگردیده است. دلیل آشکارآن‌اصل دوم قانون اساسی است‌که صراحت دارد :

«اصل دوم- مجلس شورای‌ملی نماینده قاطبهٔ اهالی مملکت‌ایران است‌که درامور معاشی وسیاسی وطن خود مشارکت دارند.»

چنانکه دیده میشود . این اصل کاملا کلی است واشاره بهیچیک ازطبقات اجتماعی ندارد .وتنها درقانون انتخابات‌است‌که این اصل تلویحا تفسیر شدهو بخصوص ماده دهم‌آن کسانیرا که‌از حق انتخاب کردن محروم اند برشمرده است .

پس‌درحال حاضر آنچه قابل بحث میباشد قانون انتخابات استو اگرغیر ازاین بود مجلس نمیتوانست آنرا تغییر بدهد .

ص . رحمان‌زاده

با اقدامات اهالی این منطقه

سازمان آب لوله‌کشی را شروع کرد

در انجمن های محلی شهر

جلسه انجمن‌محلی‌همران وآبادی شمال غرب اقصی بریاست آقای سرهنگ طباطبائی وکیلی و باحضور آقایان سرهنگ نور آذر ـ بحر الحسینی ـ نظری ـ کاکاوند ـ کریم الهی ـ ستار نجمی ـ خوئی ـ عین‌الله نظری ـ خرم پور ـ صیفی ـ علوی چادر باف در منزل آقای طبیب زاده تشکیل گردید .

آقای طبیب‌زاده گفت‌آقایان‌سرگرد آریائی و سمیعی روسای کلانتری و برزن خدمات مهمی باین محل نموده‌اند واز طرف انجمن اقدامات آقان را تائید و مورد تقدیر قرارداد آقای بحرالحسینی گفت در ماه گذشته آقای طبیب زاده پس از ملاقات با آقای مهندس ظهیری معاون سازمان آب تهران قرارشد لوله کشی این محل در شهریورماه انجام شود واکنون چند روز است که‌از طرف سازمان آب تهران اقدام بلوله کشی این محل‌نموده‌اند واز طرف انجمن از سازمان آب قدردانی نمود وی در این موقع اعلام کردکه طبق اطلاع حاصله دربهای لوله کشی تخفیفی داده‌اند و این موفقیت را بساکنین این منطقه تبریک گفت

آقای کریم الهی نامه ای را قرائت کرد که از طرف مردم تقاضای نصب صندوق پست در محل شده بود ساکنین خیابان خوش نوشته بودند که از اداره پست تقاضا شود تا نسبت بنصب یك صندوق دراین محل اقدام نماید واین‌نامه دردستور

رئیس کل شهربانی از جوادیه‌دیدن کرد

عصر روز پنجشنبه‌تیمسار سرتیپ ناصر امیر انصاری رئیس شهربانی کل کشور از جوادیه باز دید کرد رئیس شهربانی که رئیس انجمن‌های محلی جوادیه نیز میباشد پس ازورود باین منطقه در جلسه انجمن حاضر شد و از وضع زندگی مردم و مشکلات آنان سئوالاتی کرد وی سپس بکلانتری ۲۲ رفت و بامور آنجا نیز رسیدگی نمود . هنگام باز دید از کلانتری رئیس شهربانی دستوراتی صادرکرد و بافسران و مامورین کلانتری یادآور شد که تا سر حد امکان برای تامین رفاه و آسایش مردم کوشش کنند .

در این موقع عده‌ای از اعضای انجمن و معتمدین محلی که از آمدن رئیس شهربانی مطلع شده بودند بانجمن آمدند و آنگاه تیمسار امیر انصاری از وضع عمومی شهر و اتوبوسرانی وآب وامنیت وسایر مسائل که مربوط بوظایف وی در انجمن شهر جوادیه میشود سئوالاتی کرد .

رئیس شهربانی خطاب بمردم گفت بهبود وضع زندگی مردم جوادیه و سایر محلات شهر مورد توجه خاص اعلیحضرت همایونی‌است‌وافزود که همواره برای انجام تقاضا های مردم آماده میباشد وی در خاتمه تاکید کرد که در اطاقهای شهربانی بروی همه مردم باز است و هر آن هرکسی قادری داشته باشد میتواند مستقیما باطاق من مراجعه نماید .

دکتر بینا :

سیستم ((مهره)) یا ((برك الوان))

بهترین راه حل مشکل انتخابات است

احزاب باید لیست کاندیداهارا یکماه پیش ازانتخابات انتشار دهند تامردم نسبت به آنها اظهارنظر کنند

دکتر بینا

آقای دکتر بینا نماینده سابق مجلس و معاون دانشکده ادبیات‌در مورد قانون انتخابات میگوید :

انتخابات را با سیستم دو حزبی‌که در نتیجه درایت شخص اول مملکت بوجود آمده با همین قانون فعلی‌نیز میتوان تا حدی‌که‌موجب‌رضایت‌رای دهندگان و انتخاب شوندگان‌فراهم شود عملی ساخت منتها مجریان امر که مسئول انجام این امر حیاتی‌ملی میباشند باید در کمال صدق و صفا و در کمال بی‌نظری و بی غرضی همچنانکه منظور شخص شخیص اعلیحضرت همایونی‌است وظیفه خود را انجام دهند

در مملکت مانیزمیتوان انتخابات را مانند ممالك راقیه دنیاکه‌سیستم حزبی دارند آغاز و انجام داد و در آن ممالك تعیین :کاندیدا براساس تشخیص کمیته‌های احزاب انجام میگیرد .

البته برای اینکه کاندیداهاخوب انتخاب شوند بایستی کمیته‌های محلی و بخش و شهرستان واستان و کمیته‌های مرکزی سوابق‌سیاسی و اخلاقی و اجتماعی کاندیدا را مورد رسیدگی قرار دهند تالیست کاندیداهائی که برای انتخابات‌تهیه میشود بی عیب و نقص باشد و این لیست اسامی باید لااقل یکماه قبل از شروع انتخابات در معرض‌افکار عمومی قرار گیرد که اگر احیانادر کمیته‌های نامبرده اشتباه و یاخدای نکرده قصوری در تعیین کاندیداها بعمل آمده و کاندیدای غیر

گارت الکترال .

ولی آنچه که لازم است به آن‌توجه شود کارت الکترال است که رای دهنده باید قبلا از وزارت کشور دریافت دارد و چنانچه کسی کارت مزبور را اخذ نکرده باشد حق رای دادن نداشته باشد البته این ترتیب هم دارای فواید بسیاری است و از جمله تعیین آمار دقیق رای دهندگان از طرف وزارت کشور است .

مهره یابرك الوان

بنظر اینجانب بهترین راه حل مشکل انتخابات اتخاذ سیستم مهره یا برك الوان است مثلا اگر برای مثال شهرستانی را که دارای یك نماینده است در نظر بگیریم پس از تعیین و معرفی کاندیدا از طرف هر دو حزب باید کسانیکه به کاندیدای حزب مردم رای میدهند برك یا مهره سفید و کسانیکه به کاندیدای حزب ملیون رای می‌دهند مهره یا برك سبزرنك را در صندوق بریزند و دراینجاباید رای‌دهندگان کاملا بحزب ایمان داشته باشند یعنی مثلا اگر در تهران پانزده نماینده است و مهره سفید برای حزب مردم است کسی که مهره سفید را در صندوق انداخت یعنی بتمام کاندیدای آن حزب رای‌داده است و فکر می‌کنم که با اتخاذاین ترتیب عیب ندانستن مواد رای دهندگان مرتفع خواهد شد چون قبلا رای‌دهنده‌می‌داند که کاندیدای حزب مردم کدام شخص است و کاندیدای حزب ملیون کیست و حتی الامکان باید سعی شود درهر حوزه‌ای بیش از یك یادو کاندیدا انتخاب نشود و با این ترتیب رای دهنده علاوه براینکه‌تحت نفوذیکنفر با سواد قرار نخواهد گرفت که رای نوشته و بدست او بدهد در موقع استخراج آراء نیز با تفکیك مهره ها از یکدیگر به آسانی میتوان استخراج آراء نمود .

البته در طرز تشکیل انجمنها و اختیارات فرمانداران و مامورین وزارت کشور باید نظارت دقیقی از طرف مقامات مسئول مملکتی بعمل آید . باین نحو تاحدی انتخابات حزبی بعمل خواهد آمد و میتوان مجلسی تشکیل داد تا آن محلل قانون انتخابات ایران را مطابق قوانین ممالك راقیه دنیا باد نظر گرفتن احتیاجات و وضع خصوصی خودمان تدوین و تصویب نماید

پرداخت ودیعه

اگر انتخاب کاندیدا بدین ترتیب صورت گیردهیچ‌نوع اشکال و اعتراضی‌از طرف انتخاب کنندگان بعمل نخواهد آمد و از جمله کار دائی که کاندیدای نمایندگی باید انجام دهد یکی هم پرداختن ودیعه است و مبلغ ودیعه را طوری باید انتخاب کرد که‌هرکسی که‌از کار خود دلسر شد کاندیدای نمایندگی نشود و ضمنا در صورتی هم که‌حد اقل ۱۰در صد آراء را بدست‌نیاورد ودیعه مزبور بنفع حزب یا دولت ضبط گردد .

البته مسئولین امر هم باید وسایلی تهیه کنند که مردم بتوانند آزادانه اشخاص مورد اعتماد خودرا انتخاب کنند هم اکنون اغلب در محافل اجتماعی کشور صحبت بر سر این‌است که‌اگر یکی ازشرایط انتخاب کنندگان را سواد قراردهند خیلی از معایب فعلی مرتفع خواهد شد .ولی بنظر من محروم کردن قسمت اعظم ساکنین کشور که‌شاید بیش از هشتاد در صد بیسوادند کار منصفانه و عادلانه‌ای نیست وصحیح نیست که ما عده کثیری از مردم کشور را بجرم بیسوادی از تعیین سرنوشت خود محروم کنیم .

یك دوشیزه ایرانی برای مطالعه در رشته امور اجتماعی به آمریکا میرود

دوشیزه افسر سعادت عدل‌طباطبائی فارغ‌التحصیل ازمدرسه اموراجتماعی ازطرف انجمن ایران وامریکا انتخاب شده تا بااستفاده ازبورس تحصیلی بمطالعات عالی خود دررشته امور اجتماعی درداانشگاه ایندیانا امریکا ادامه دهد .

این انتخاب تحت نظر کمیسیونی که‌مرکب ازنمایندگان انجمن ایران و امریکا سموسسه دوستان امریکائی خاور نزدیك وکارشناسان امریکائی و ایرانی که‌دررشته امور اجتماعی‌تشکیل شده‌بود بعمل آمد.

این پروژه‌یك طرح‌مشترك بین‌اداره هیئت عملیات اقتصادی‌امریکا درایران و هیئت رئیسه انجمن ایران وامریکا است که تحت سرپرستی آقای دهاری برن » رئیس اداره اصل چهار در ایران ونایب رئیس انجمن فرهنگی ایران وامریکا صورت میگیرد .

باید درنظر داشت که یکی از هدف های نمایشگاه انجمن ایران وامریکا که در ششم‌ماهه ۱۹۶۰ تشکیل گردید

رئیس سازمان جوانان هند درجلسه‌زنان ایران‌شرکت‌کرد

به قرار اطلاع خانم همایون کبیر رئیس سازمان جوانان هندوستان که اخیرا به‌تهران آمده بود در توقف چند روزه خود در ایران ضمن بازدید از آثارتاریخی اصفهان وبنا بدعوت خانم صفیه فیروز در جلسه شورای زنان‌شرکت کرد . نامبرده دراین جلسه طی سخنرانی مبسوطی پیرامون پیشرفت زنان هند و زندگی جوانان این کشور گفت :

زنان هند تا قبل از استقلال هند تنها در فکر بدست آوردن استقلال کشور خود بودند وفرصتی نداشتند تا بمسائل دیگری جز استقلال کشور بیاندیشندخوشبختانه هندوستان سیزده سال پیش‌استقلال سیاسی خودرا بدست آورد وزنان این کشور طرف سالهای اخیر با مبارزات دامنه‌داری حقوق سیاسی خویش‌را بدست‌آوردند،بطوریکه‌هم اکنون زنان‌در هندعهده دار مشاغل مهمی هستند ، میدانم که زنان کشور ایران نیز سالها است در این راه قدم نهاده اند وامیدوارم هر چه زودتر با پشتیبانی‌رهبران بزرك خود به نتیجه برسند .

نامبرده سپس مطالبی پیرامون زندگی جوانان در هند بیان داشت

در این جلسه خانم تربیت از طرف زنان ایران از خانم‌همایون کبیر تشکر کرد ونسبت به‌پیشرفت آینده زنان ایران اظهار امیدواری نمود .

لطفاً یادداشت فرمائید

امشب
برنامه تلویزیون ایران
ساعت ۶٫۰۰ـ آغاز برنامه
ساعت ۶٫۰۳ ـ برنامه خردسالان
ساعت ۶٫۳۰ـ فیلم های مستند
ساعت ۷٫۰۰ـ فیلم لاسی
ساعت ۷٫۳۰ ارکستر جاز خارجی
ساعت ۸٫۰۰ ـ هنر های زیبا
۱ـ سلو ـ سنتور : آقای‌حسین ملك
۲ـ موسیقی کلاسیك
ساعت ۸٫۳۰ ـ اخبار
ساعت ۸٫۴۵ ـ برنامه کتاب
ساعت ۹٫۰۰ ـ برنامه هفت پرده
ساعت ۹٫۳۰ ـ مسابقه « ۵۰۰۰ ریالی
ساعت ۱۰٫۰۰ ـ تاریخ
ساعت ۱۰٫۳۰ ـ فیلم موزیکال
ساعت ۱۱٫۰۰ ـ پایان برنامه

محفل و مجالس

در انجمن ایران و امریکا
کلوب بریج و شطرنج از ساعت ۶ بعد از ظهر
در انجمن ایران و پاکستان
بازی لوتو
از ساعت ۷ بعد از ظهر

فردا شب
در انجمن ایران و امریکا
کلوب بریج و شطرنج از ساعت ۶ بعد از ظهر
بازی بینگو
از ساعت ۷٫۳۰ بعد از ظهر
در انجمن ایران و پاکستان
کلاس درس انگلیسی
از ساعت ۵ بعد از ظهر

اتحادیه مدارس ملی

روز سه شنبه ۲۲ شهریور ماه ۳۹ ساعت ۶ بعد از ظهر جلسه اتحادیه مدارس ملی‌درمحل اتحادیه تشکیل می شود واز روساء دبیرستان ها و دبستان های ملی دعوت شده که‌برای تجدیداتخابات در جلسه شرکت نمایند .

برنامه آینده سینماهای
ایران ـ دیانا ـ تهران
فیلم کمدی موزیکال
بچه ننه
باشرکت:
علی‌تابش ـ ویداقهرمانی ـ حمیدقنبری ـ قدکچیان ـ نادره رضاعبدی ـ چهره‌آزاد ـ خواجوی ـ کنی ـ مفیدی ـ مهرنیا وتاجی احمدی
کارگردان: امین امینی — فیلمبردار: خانی
محصول استودیو عصرطلائی

meopta
عکس flexaret automat
یادبود جاودان زندگی
دوربین «فلکسارت»
ساخت چکوسلواکی
باعکسهای زیبا، روشن و دقیق: یادآور خاطره‌های شیرین زندگی است!
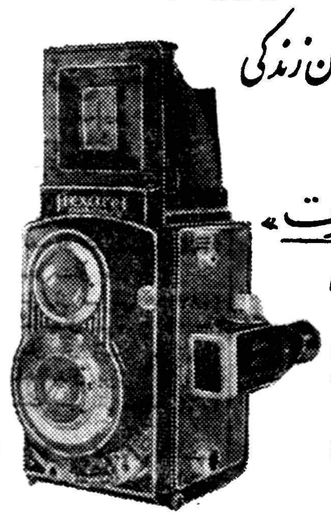
اندازه‌های عکس، 6X6 سانتیمتر و 35 میلیمتر
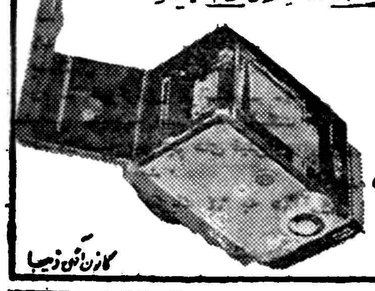
نماینده انحصاری:
شرکت نیالا
خیابان شاه چهارراه آقا شیخ هادی
تلفن ۶۹۰۳۷
کازرونی زیبا

"Elektrim"
کارخانجات الکتریکی لهستان سازنده
ماشین‌های برق سه‌فاز جریان مستقیم وغیر مستقیم وترانسفورماتور های توزیع
کننده ترانسفورماتورهای تنظیم کننده و ترانسفور ماتورهای جوشکاری کننده
صفحه کلید با ولتاژ قوی و ضعیف
لوازم الکتریکی مخصوص معادن
انواع کوره‌های الکتریکی و کوره‌های مخصوص خشك نمودن
باطری کامیون و بارکش‌ها
لوازم الکتریکی والکترونیکی اندازه گیری واندازه سنج کیلووات در ساعت
دستگاه‌و وسائل‌ارتباط دور ورادیو ـ لوازم برقی برای دستگاه‌های‌صنعتی‌وخانگی
انواع کابل و سیم
پیل‌های اصلی و با طریهای ذخیره‌ای
مولدهای برقی وبخار
ماشین آلات مخصوص مراکز نیرو در صنایع
دیگ‌های بخار حرارت مرکزی
طرزکار دستگاهها عالی ـ قیمتها مناسب و در کمترین مدت تحویل میشود
صادرکننده انحصاری:
الکتریم
شرکت بازرگانی خارجی لهستان برای دستگاههای الکتریکی
Warszawa 2, Czackiego 15/17
P. O. Box 254, Telegrams: ELEKTRIM - Warszawa
کازرونی زیبا
آ ـ ۲۲۵۲۸

اخبار بازی های المپیك سال ۱۹۶۰ رم

شعله المپ

در استادیوم یکصد هزار نفری رم پس از هفده روز خاموش شد

امشب بازیهای المپیک ۱۹۶۰ رم طی با شکوهترین مراسم و درمیان هلهله وشادی ورزشکاران و تماشاچیان خاتمه خواهد یافت

هفدهمین دوره بازیهای المپیك ۱۹۶۰ رم پس از ۱۷ روز مبارزات سرسخت و دلیرانـه و دامنه دار و شکستن بسیاری از رکورد های رشته های مختلف ورزشی که با شرکت چند هزار تن از زبده ترین قهرمانان نقاط مختلف گیتی درنیمه شب امشب در رم بپایان میرسد.

از ساعت ۸ امشب مراسم اختتام بازیهای المپیك طی مراسم باشکوهی در استادیوم یکصد هزار نفری رم که باتور افکنها و پرژکتور های قوی مانند روز روشن خواهد شد بر پا خواهد شد این مراسم تا ساعت ۱۰ ادامه خواهد داشت .

آنهمه شور و هیجان توام‌باتواختن سرود های ملی کشور ها و برافراشتن پرچمها که برای بدست آوردن مدال های طلاو نقره و برنز بر پاشده بود به یکباره خاموش میگردد وجای خود را به سکوتی مطلق خواهد داد در نیمه شب امشب این استادیوم عظیم یکصد هزار نفری که همـه روزه هزاران نفر از مردم رم و کشور های مختلف جهان شاهد هنر-نمائیهای قهرمانان جهان بودند در خاموشی بسر میبرد گوئی اصلا اتفاقی رخ نداده است .

عده کثیری از قهرمانان کشور ها که در این مبارزات پیروز شده و موفقیتهای شایان توجهی برای‌کشور های خود بارمغان میبرند شادان و خندان بسوی فرودگاه بزرگ رم رهسپار خواهند شد .

بجای آنهمه جارو جنجال که در استادیومهای ورزشی رم برپا بوداز دو شب دیگر این هیاهو در فرودگاه رم با غرش هواپیما های کوه پیکر توام با قهقهه ها و پای کوبیهای قهرمانان پیروز کشور ها برپا میباشد مربیان و مسئولین امور ورزشی کشور هائی که برای نیل به پیروزی واحراز مقام قهرمانی جهان نهایت سعی و کوشش را برای تعلیم و تربیت ورزشکاران خود ابراز داشته بودند امروز از زحمات خود نتایج نیکو برده و با خوشحالی پس از کسب پیروزیهای درخشان کشور تاریخی رم را پشت سر گذاشته و رهسپار وطن خود خواهند شد .

قهرمانان کشورهائی چون «ایران» که علاوه بر آنکـه پیروزی تازه‌ای کسب نکرده بلکه براثر عدم توجـه اولیای امور ورزشی مقام شایسته خود را نیز از دست داده اند در نهایت تاثر از دور شاهد پای‌کوبی وسرور و شادمانی سایر قهرمانان جهان بوده و در دل به آنهمه خود خواهی و غرور مسئولین ورزشی کشور نفرین میفرستند .

نینا قهرمان شوروی ....قهرمانی که در بازیهای المپیك مدال طلا گرفت

اصلا ما نفهمیدیم رحمانی را روی چه اصلی ببازیهای المپیك اعزام داشتند قهرمانی که حتی برکورد ورودی‌المپیك هم نرسید وطی هفده روز بازیهای المپیك فقط نماینده ما یك عکس بالارا برای اطلاعات ارسال داشته است .

لابد مسئولین امر او را بالمپیك اعزام کردند که بتوانند یکنفررا هم بنام سرپرست دوومیدانی برم ببرند

توزیع مدال

بقیه از صفحه دهم

مسابقه اسب سواری

رم - خبرگزاری فرانسه - ۱۰ سپتامبر نتیجـه مسابقه اسبسواری دیروز باین ترتیب اعلام شد .

۱- فیلاتف از شوروی با ۲۱۴۴ امتیاز برنده مدال طلا

۲- فیشر از سویس با ۲۰۸۷ امتیاز برنده مدال نقره

۳- نکرمان از آلمان با ۲۰۸۲ امتیاز برنده مدال برنز

۴ - سنت سیر از سوئد ۲۰۶۴ امتیاز

۵- کالیتا از سوئد ۲۰۰۷ امتیاز

۶- گالون از امریکا ۹۶۵ امتیاز

۷- اسنیرینگر از آلمان ۹۸۵ امتیاز

۸- کامارتن از سویس ۹۷۸امتیاز

۹- ویبك از سوئد ۹۷۵ امتیاز

بسکتبال

رم - خبرگزاری فرانسه - ۱۰ سپتامبر نتیجـه مسابقـه باسکت که دیروز صبح بین تیم های فیلی‌پین و مکزیك بعمل آمد .

فیلی پین با مکزیك ۶۴ به ۶۵ به نفع فیلی پین

توزیع مدالهای ژیمناستیك‌مردان

رم - خبرگزاری فرانسه ـ ۱۰ سپتامبر نتیجـه مسابقه ژیمناستیك انفرادی مردان باین شرح اعلام شد :

۱- آلبرت آساریان از شوروی برنده مدال طلا

۲- شاخلین از شوروی برنده مدال نقره

۳- تاکاشی از ژاپن برنده مدال برنز

۴- کاباسف از بلغارستان برنده مدال برنز

شکست کشتی

نکات برجسته نامهٔ آقای سرگرد علمدار درباره علل شکست تیم کشتی ایران در بازیهای المپیك‌رم

صبح امروز آقای سرگردعلمدار که از مطالعین امر ورزش کشتی و رشته های دیگر ورزشی می باشند در مورد شکست تیم کشتی ایران مطالبی برای روزنامه ما ارسال‌داشته است که بعضی از قسمت های‌جالب آن در زیر از نظر خوانندگان عزیز می گذرد .

علل و اساس شکست

علت شکست تیم کشتی ایران بر پایه و اساس چند موضوع قرار دارد

۱ـعدم اطلاع مسئولین کشتی از ورزش کشتی ۲ـ عدم هم آهنگی و معاشرت مسئولین با کشتی‌گیران ۳ـطرز تمرین غلط و عدم علاقـه به تمرین های صحیح با متد های متداوله دنیا ۴ـ انتخاب غلط‌کشتی گیران ۵ـ تبلیغ های ناصحیـح فدراسیون ۶ـ اتکاء بمسئله‌شانس و توجه نکردن برقبای دیگر .

که بترتیب در زیر بشرح هر یك می پردازیم .

۱ـاصولا بعقیده اینجانب مسئولیـن امر کشتی آنطوریکه شایسته و بایسته است از ورزش کشتی‌اطلاع ندارند تا بتوانند ناراحتی هـای کشتی گیران را درك کنند و به حرفهای صحیح آنها توجه کنند می بایست کار بکاردان سپرده‌شود تا نتیجه صحیح داشته باشد .

۲ـ طرز برخورد و معاشرت و هم صحبتی باکشتی‌گیران بهیچوجه مورد رضایت کشتی گیران نبوده کما اینکه غالب کشتی گیران از حرفه خود مایوس و با ناامیدی به مسابقات تن در داده‌اند .

۳ـامروز که دنیا بطرز سرسام آوری در کلیه رشته های ورزشی پیشرفت نموده است مانباید کشتی گیران خودرا با متد چهل سال پیش تمرین دهیم امروزدنیا در روی فیزیك بدن یك کشتی‌گیر محاسبه میکند که آیا بچه طریق میتواند قدرت بازو و جسم را با قدرت‌نفس تقویت نماید .البته‌با بازیهای‌میدانی بسکتبال ، فوتبال تاحدی که ضربه های شدید به بدن کشتی گیـر وارد نیاید برای قدرت نفس و کشش عضلانی ورزشکار بسیارمفید است، در صورتی که مربیان کشتی ما با بالا رفتن از پله که برای همه‌قسمت های بدن یك کشتی گیر مضـر است میخواهند نفس کشتی گیران را اصلاح کنند و آنها را تقویت نمایند ، مربیان کشتی فقط چند روزی را که کشتی گیران درارد بسر می برند سعی میکنند با میوم و چیز های دیگر کشتی گیران را به تنگی نفس دچار کنند و آنهارا چاقتر نمایند ودر نتیجه کشتی گیر مجبور است از حمام گرم که برای قلب بسیار مضر است استفاده نماید .

هیچگاه ما فراموش نمی کنیم که آندنبرك مربی سوئدی با متد های صحیح خود در نظر داشت کشتی گیران را تمرین دهد ولی مسئولین نخواستند و کشتی گیران را از او بری کردند تا جائیکه رئیس سازمان تندرستی هم اورا باجبار از ایران اخراج کرد .

۴ـدر ایران همیشه کشتی گیران‌را با کشتی گیران خود مقایسه می کنند در صورتی که این کار و طرز انتخاب در هیچکدام از کشور ها متداول نیست کلیه سه نفر کشتی گیری که به پای فینال رسیده‌اند بایستی با کشتی گیران سر سخت و رقیب کشور های‌دیگر مقایسه شوند مثلابایستی دیـد سروری با حریف امریکائی یا ترك بهتر روبرو می شود یا مهدی زاده و تا بحال با آنها کدامیك از اینها بهتر کشتی گرفته‌اند چون درعرض یکسال مهدی زاده و سروری دهها بار با یکدیگرروبرو شده‌اند وچون کاملا از فنون هم مطلع هستند لذا هیچگاه این دو کشتی گیر موفق نشده‌اند همدیگر را ضربه فنی کنند بلکه با امتیاز خیلی کم بر یکدیگر پیروز شده‌اند بهر حال باید کشتی گیران ما را با کشتی گیران خارجی مقایسه کرد و بعد بخارج اعزام کرد .

۵ـتبلیغ نادرست بر روی کشتـی گیران مبتدی و تازه کار یکی از عوامل شکست است نمی بایست فدراسیون چند نفراز کشتی گیران مبتدی را در تیم جای دهند وبعنوان قهرمان واقعی به المپیك اعزام دارد مسئولین فنی فدراسیون بایستی از زندگی روز مره کشتی گیرا با اطلاع باشند .

۶ـشانس اولا برای شخص قـوی مخصوصا کشتی گیر بعقیده مـن مفهومی نداشته و نخواهد داشت چون یکنفر کشتی گیر که بمقام قهرمانی جهان یا المپیك میرسد بایستی خواهی‌نخواهی باتمام‌رقبایش کشتی بگیرد چه در دوره اول چه‌در دوره های آخر از این گذشته در بازیهای رم خوشبختانه طبق نظریه تمام کشتی گیران و اهل فن کشتی گیران ما خوش شانس تریـن تیمی بود که در این مسابقه شرکت نموده بود بدلیل اینکه تا دوره‌آخر و ماقبل آخر کشتی گیران ما از جدول مسابقات خارج نشدند ودر دوره های ابتدائی بغیراز مهـدی یعقوبی با ضعیف‌ترین کشتی‌گیران دنیا روبرو شدند ممکن استرئیس سازمان و مسئولین بگویند ممالك دیگر مانند امریکا غولهای گردن کلفتی آورده بودند این جـواب بهیچوجه صحیح نیست زیرا این غولها تنها برای ایران غول نبودند بلکه برای ترکها هم غول بودند .

پس بنابر این ترکها ـ امریکائی‌ها و کشور های دیگر جلو رفته‌اند و ما نه تنها ثابت نمانده‌ایم بلکه‌سیر قهقرائی هم پیموده‌ایم .

تاثر شاهنشاه

آقای سرگرد علمدار در خاتمـه نامه خود می نویسد تاثر من درحال حاضر از تاثری است که چـرا شخص اول مملکت بایستی تا این اندازه متاثر باشند وقتی که معظم‌له از این نتیجه بد مسابقات متاثـر باشند چه ایرانی پاك نهادی است که متاثر نباشد .

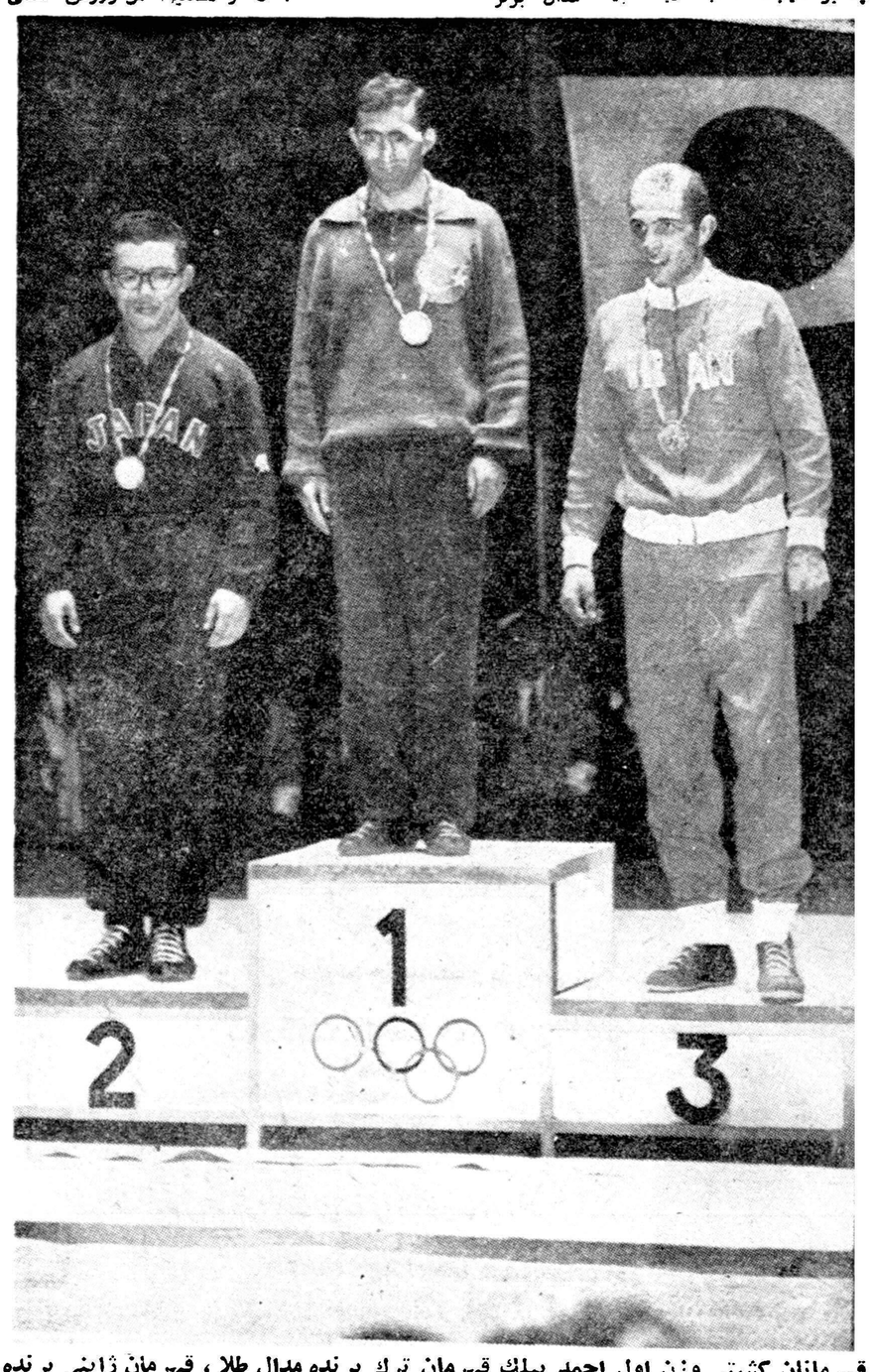

قهرمانان کشتی وزن اول احمد بیلك قهرمان ترك برنده مدال طلا ، قهرمان ژاپنی برنده مدال نقره و سیف‌پورقهرمان ایرانی برنده مدال برنز

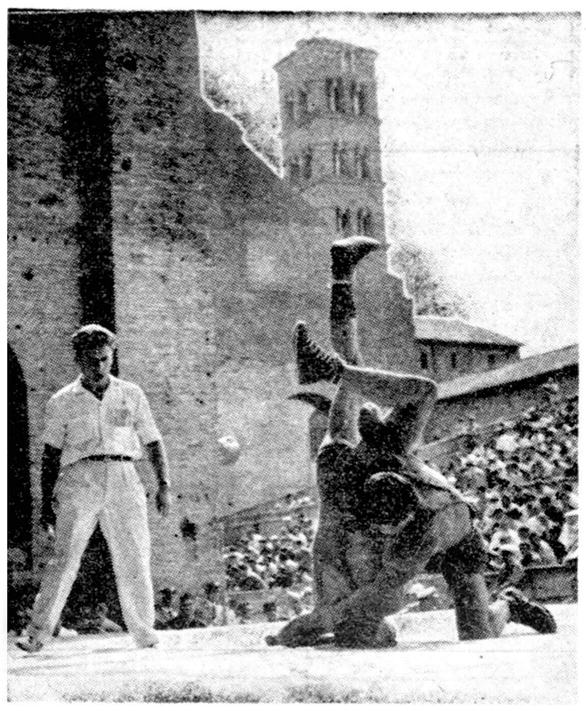

سیف‌پور در کشتی آزاد حریف روسی خود علی‌اف‌را سخت بخطر انداخته است . در این کشتی قهرمان ایرانی حریف روسی خود را مغلوب کرد

درمسابقه شنای ۱۰۰ × ۴متر دسته شناگران آمریکائی موفق شدند رکورد جهان را شکسته ومدال طلا را نصیب‌کشور خود سازند . دراین عکس سالزا قهرمان امریکائی ورفقایش را درجایگاه قهرمانی ملاحظه میکنید

از : اسپهانی

باخت امریکا در دوومیدانی

در بازیهای المپیك ۱۹۶۰ رم تیم دو و میدانی امریکا در چند قسمت حساس که همیشه درانحصار قهرمانان امریکائی بود باخت و بدین ترتیب از دریافت مدال طلا محروم شد . در بازیهای گذشته امریکائیها همیشه دو های سرعت و با مانع را می بردند و در پرش و پرتابها هم برای خود رقیب نمی شناختند . در دو های امدادی باخت دسته امریکا از محالات محسوب می شد .

در المپیك رم ورزشکاران آلمان در دو های سرعت وملل دیگر هم در قسمت های دیگر چندین مدال طلا را از چنـگ امریکائیها بیرون آوردند ودر نتیجه به برتری آنان صدمه رساندند .

در کشور های دیگر در آستانه المپیاد ها برای ورزشکاران دو و میدانی رکورد های ورودی معین می کنند . هر ورزشکاری اگر از رکورد های ورودی قبول شود اورا به المپیك میفرستند. در امریکا نحوه انتخاب بکلی فرق دارد . مسئولین دو و میدانی بدون توجه به رکورد و فرم ورزشکاران در شهر پالو ـ آلتو مسابقات سالیانه قهرمانی ملی امریکا را تشکیل میدهند و برندگان این مسابقات را جهت شرکت در المپیك انتخاب می نمایند . قبل‌ازمسابقات‌قهرمانی ملی‌رکورد یك‌ورزشکار هرچه باشد در نحوه انتخاب تاثیر نمی کند . زیرا شرط انتخاب مطلقا شرکت در مسابقات ملی و بدست آوردن پیروزی در مسابقات مزبور است از این جهت در امریکا مسابقات دو و میدانی ملی امریکا مهمتر از بازیهای المپیك تلقی می شود . سوابق امر نشان میدهد ورزشکاران معروف با داشتن رکورد های خیره کننده د رمسابقات ملی شکست خورده و در نتیجه حق انتخاب شدن را از دست داده‌اند .

هاریسون دیلارد قهرمان معروف۱۱۰ متر با مانع درعرض سال ۱۹۴۷ تا ۱۹۴۸ ۱در ۸۲ مسابقه پیروز بود . ولی در سال ۱۹۴۸ در مسابقات قهرمانی ملی امریکا در نتیجه یك خطای معمولی باخت و نتوانست در بازیهای المپیك ۱۹۴۸ لنـدن در قسمت ۱۱۰ متر با مانع شرکت نماید .

کشور امریکا در ورزش دو و میدانی ذخائر پایان ناپذیر دارد . در هر قسمت دو ومیدانی دهها ورزشکار با رکورد های خیره کننده صف می کشند . برا یامریکائی ها برد در بازی های المپیك اهمیت خاصی دارد ولی باخت آنها در المپیك بسطح دو و میدانی آنها صدمه نمی رساند . با این همه تفاصیل ورزشکاران دو و میدانی کشور های دیگر بیکار ننشسته و برای رقابت با امریکائیها شب و روز تلاش می کنند . دنیای ما دنیای کوشش و کار است .

نیازمندیها و آگهی‌های کوچک

استخدام میشود

یکنفر انبار دار که بزبان انگلیسی مسلط بوده و در امور انبار داری در ادارات خارجی تجربه داشته باشد استخدام میشود درصورتیکه ماشین نویسی لاتین داشته ارجح خواهد بود بتلفن ۳۸۱۸۲ آقای تومبولیدیس بین ساعت ۳ الی ۷ مراجعه فرمایند.
آ ـ ۱۹۹۹۱ ۱ ـ ۳

یکنفر دوشیزه که بزبانهای انگلیسی و فارسی و ماشین نویسی لاتین تسلط داشته باشد جهت کار های دفتری استخدام میشود بتلفن ۳۸۱۸۲ آقای تومبولیدیس بین ساعت ۳ الی ۷ بعد از ظهر مراجعه فرمائید
آ ـ ۱۹۹۹۱ ۱ ـ ۳

دوشیزه یا بانوئی کمزبان انگلیسی بداندبرای سرپرستی هتل پانسیونیکه قریبا افتتاح خواهد شد مورد نیاز است تمنا دارد برای اطلاع ازشرایط تاساعت ۹صبح باتلفن ۶۶۷۵۸ و از ساعت ۹به‌بعد باتلفن ۶۵۸۲۵ مکالمه فرمایند.
آ ـ آ ـ ۱۹۸۹۷ ۱ ـ ۲

راننده پایه یك برای کار در تهران با حقوق مکفی استخدام میشود به تلفن ۳۸۱۸۲ آقای تومبولیدیس بین ساعت ۳ الی ۷ بعد از ظهر مراجعه فرمائید
آ ـ ۱۹۹۹۱ ۱ ـ ۴

بچند نفر داروساز مجرب نیازمندیم بتلفن ۶۸۸۸۶ مراجعه شود
آ ـ ۱۹۹۵۷ ۱ ـ ۳

آگهی استخدام

اداره فرهنگ شهرستان شمیرانات بمنظور تکمیل کادر آموزشی آموزشگاه های حوزه فرهنگی بخشهای لواسان ورودبار قصران احتیاج بعده‌ای آموزگار مرد که دارای گواهینامه دیپلم کامل متوسطه باشند دارد داوطلبان با در دست داشتن مدارك زیر :

۱ـ عین تائیدیه تحصیلی از اداره امتحانات وزارت فرهنگ

۲ـ عین برگ معافیت نظام وظیفه یادفترچه پایان خدمت سربازی

۳ـ عین گواهی عدم سوءپیشینه از اداره آمار قضائی وزارت دادگستری

۴ـ عکس ۶ در ۴ سانتی‌متر ۲ قطعه

۵ـ رونوشت شناسنامه ۱۲ برگ

بدایره کارگزینی اداره فرهنگ شهرستان شمیرانات واقع در سرپل تجریش خیابان ارم مراجعه تا آخر وقت اداری روز پنجشنبه ۲۴ر۶ر۳۹ ثبت نام نمایند داوطلبان وحی از گذراندن کنکور آموزگاری که درساعت ۸صبح روز دوشنبه مورخ ۲۸ر۶ر۳۹ در ساختمان دبستان نیکی علاءالهیان دزاشیب تشکیل و از مواد دیکته فارسی . انشاء فارسی . قرائت . حساب و هندسه . علوم اجتماعی . مصاحبه حضوری امتحان بعمل خواهد آمد شرکت و در صورت موفقیت عده مورد نیاز به ترتیب معدل انتخاب و استخدام و به بخشنامه فوق‌الذکر اعزام خواهند شد ضمنا اداره فرهنگ ملزم و مکلف باستخدام کلیه داوطلبان که در کنکور توفیق بدست آورند نخواهد بود .

رئیس اداره فرهنگ شهرستان شمیرانات مژینی
آ ـ ۱۹۹۲۹ ۱ ـ ۳

یکنفر مانیکوریست و یکنفر کارگر زن جهت آرایشگاه مورد احتیاج است. به‌سالن بانو پری هاشمی خیابان اردیبهشت شماره ۷۰ تلفن ۴۲۲۳۱ مراجعه فرمائید .
۱ـ۳ آ ـ ۲۲۴۰۸

آگهی استخدام

شرکت سهامی قسباجی پارس‌تهران به‌چند نفر فارغ‌التحصیل هنرستان رنگرزی و هنرستان صنعتی رشته برق که بخوبی بزبان انگلیسی ویا آلمانی آشنائی وسابقه کار نیزداشته باشند برای کار دوکارخانه نساجی واقع در شهرستان سمنان احتیاج دارد داوطلبین پیشنهادات خودرا با ذکر سوابق کار به شماره ۱۴۰۵ ارسال نمایند .
آ ـ ۱۷۲۵۱ ۱ ـ ۱۰

آگهی استخدام

سازمان بیمه های اجتماعی کارگران برای تکمیل کادر اداری خود درمرکز وشهرستانها احتیاج بچند نفرکارمند دیپلمه کامل متوسطه دارد.

داوطلبان بایستی معرفینامه لازم را از اداره مشاغل و کاریابی وزارت کار دریافت و برای کسب اطلاع ازشرایط استخدامی همه روزه در ساعات اداری باداره کار گزینی سازمان واقع در خیابان سی‌متری رو بروی ستاد ژاندارمری مراجعه نمایند مدت قبول درخواست‌ها حداکثر تا دهم مهرماه ۱۳۳۹ خواهد بود .

مدیر عامل .دکتر رضاسردایی
آ ـ ۲۲۵۱۸ ۱ ـ ۳

جویای کار

دیپلمه دارو ساز حاضر بقبول مسئولیت داروخانه ای در شهرستانهاست و یا حاضر بکار در شرکت دارویی و تدریس دردبیرستان های تهران است براهنمای شماره ۱۵۰۰ اطلاعات مراجعه فرمائید .
آ ـ ۲۰۰۶۹

جوان ۲۲ ساله راننده ۲ شخصی جویای کار است بتلفن ۳۲۶۷۲ مراجعه فرمایند .

جوانی با سواد چهارم متوسطه و گواهینامه پایه‌دوم‌همگانی جویای کار است به تلفن ۴۵۲۹۳ مراجعه شود .

یکنفر حسابدار خیلی ورزیده برای چند ساعت در هفته یا روز ولی عین حال با حداقل ماهیانه ۱۷۰۰۰ ریال برای تمام روزجویای کار است تمنا دارد برای اطلاع ازشرایط تاساعت ۹صبح باتلفن ۶۶۷۵۸ و از ساعت ۹به‌بعد باتلفن ۶۵۸۲۵ مکالمه فرمایند .
آ ـ آ ـ ۱۹۸۹۷ ۱ ـ ۲

یك دانشجوی انترن دانشکده پزشکی تهران برای انجام امور ویزیتوری حاضر است براهنمای شماره ۱۴۹۹ اطلاعات مراجعه شود
آ ـ ۲۰۰۳۹ ۲ ـ ۱ ـ ۲

بانوی انگلیسی جهت تدریس زبان انگلیسی مقدماتی متوسطه تا عالی در مدارس ملی حاضر است لطفا بشماره ۱۴۹۶ مراجعه شود .
آ ـ ۲۰۰۱۵ ۱ ـ ۴

حسابدار مجرب با سابقه ۱۵ ساله مدیریت تجارتخانه های بزرگ تصدی حسابداری شرکت های تجارتی و ساختمانی آشنا بزبانهای انگلیسی و فرانسه جویای کار است براهنمای شماره ۱۴۹۷ اطلاعات مراجعه فرمائید .

یك جوان راننده باگواهی نامه ۲ شخصی وولو سال سابقه رانندگی جویای کار است براهنمای شماره ۱۴۹۵ اطلاعات مراجعه شود .

جوانی دارای گواهینامه رانندگی دوم شخصی تهران با ۷ سال سابقه و آشنائی بدفاتر داوری فارسی حاضر است در شرکت یاتجارتخانه استخدام شود طالبین براهنمای شماره ۱۴۹۸ رجوع فرمایند .

بشتابید

برای راننده . سیمکش . آشپز . خدمتکار مرد وزن وکارگر جوان کار موجود است خیابان فرهنگ .
آژانس البرز

گم شده

یك قالی

زمینه کرم بوته ترمه ای بافت قم روز ٤شنبه در جاده شمیران بین باشگاه شیر و خورشید و خیابان امیر آباد از باربند اتومبیل به زمین افتاده از یابنده تمنی می شود بتلفن ٤٠٦٨٩ مراجعه و مژدگانی دریافت فرمایند .

استخدام نقشه‌بردار

چهار نفر از نقشه برداران فارغ‌التحصیل از گاج دانش جهت استخدام در یکی از شرکت های بزرگ مورد احتیاج است فورامراجعه فرمائید

گاج دانش

نادری ـ نرسیده بچهارراه اسلامبول

آگهی استخدام

برای خدمت در شهرستانها پزشك ـ دکتر داروساز قابله استخدام می شود داوطلبان همه روزه باستثناء ایام تعطیل از ساعت ۵ تا ۸ بعد ازظهر با مدارك مربوطه بکارگزینی جمعیت شیرو خورشید سرخ ایران واقع در میدان ارك مراجعه فرمایند .
آ ـ ۲۲۵۲۲ ۱ ـ ۵

آگهی استخدام

نمایندگی فهرینك آلمان در ایران بیك نفر دکتر طب یا داروساز که آشنائی بزبان انگلیسی داشته باشد وخدمت سربازی را انجام داده باشد جهت تبلیغات در شهرستانها احتیاج دارد .

داوطلبان بین ساعت ۱۲ تا ۱ بعد از ظهر به شرکت فارابی با مسئولیت محدود واقع درخیابان امیر کبیر ساختمان صیرفی مراجعه نمایند .
آ ـ ۲۰۰۵۷ ۱ ـ ۳

به چند نفر دوچرخه سوار برای توزیع لوور دوبیر وچند نفر برای فروش کارت نیازمندیم برای اطلاعات بیشتر از ساعت ۵ الی ۷ بعد از ظهر به آخر خیابان هاشمی کوچه ندائی منزل شماره ۴۷ مراجعه فرمائید .

خانه و محل میرسد

خانه فروشی

یکباب منزل بمساحت ۱۲٤ متر دو طبقه نوساز دارای ۵ اطاق با برق وآب جاری قنات بدون واسطه بفروش میرساند :

آدرس ـ جاده شمیران ایستگاه خندان خیابان ملکشاهی کوچهٔ ٤ متری آذرنوش گاشی ۵۲
۱ـ٤ آ ـ ۲۰۱۱۹

۹ هزار متر زمین فروشی

یکقطعه زمین بمساحت ۹ هزار متر بر جاده آسفالت خراسان ۵ کیلو متری شهر بعلت مسافرت بفروشی میرسد طالبین بتلفن ۳٤۰۵۳ مراجعه کنند .
۱ـ۱۵ آ ـ ۲۲۱۱۶

یك صندلی ولنجك شمیران بفروشی میرسد تلفن ۸۳۷۸۲ کاروان مراجعه فرمائید
۴ـ۱ آ ـ ۴۲۱۸۰

فروخته میشود

یکقطعه زمین کوچك و خوش قواره شمالی با شش مالکیت در بهترین نقطه وآبدیه بعلت مسافرت بقیمت مناسب فروخته میشود بتلفن ۸٤۱۳۵ مراجعه فرمائید
۱ـ۱۰ آ ـ ۲۲۱۸۲

خانه فروشی

بمساحت ۳۵۰ متر با بنای سه‌طبقه ۱۰ اطاق یك زیر زمین تلفن برق وآب درشهرنو سوم یك ثلث قیمت ملك قبول میشود نزدیك تویخانه لاله‌زار ۳۹۷۸٤ رجوع فرمائید به : بنگاه کوشان
۱ـ۲ آ ـ ۲۲۳۰٤

زمین فروشی

در فخریش ـ زعفرانیه خوش قواره ۲۳٫٤۰ فتحعلی و جنوبی نزدیك درب کاخ سعد آباد رجوع فرمائید لاله‌زار ۳۹۷۸٤ به : بنگاه کوشان
۱ـ۲ آ ـ ۲۲۳۰۲

یکدستگاه ساختمان ششی طبقه نوساز دارای ۴۱ اطاق وتمام لوازمات کامل اجاره داده میشود هم بفروش میرسد برای مشاهده بمحل مراجعه فرمائید بعدازمهمان ۲٤ اسفند خیابان ساسان چهارراه بهزاد (پیروز سابق)
آ ـ ۱۹٤۰۳ ۱ ـ ۳

خانه مرغوبی بقیمت ۵۷ هزار تومان دارای چهار اطاق و کلیه لوازم بفروش میرسد طالبین ۳ تا ۵ بعداز ظهر مراجعه فرمایند . خیابان شمیران باغ صبا خیابان دانشکده پلیس کوچه سوم دست چپ بنام کوچه کاویانی شماره ۱۱
آ ـ ۲۰۰۹

بعلت مسافرت ارزان فروخته میشود

۱۱۰۰ متر سه هزار متر زیر بنا شامل سه باب مغازه و یکباب رستوران باردو یکباب کافه رستوران و ۲۳ باب آپارتمان سه اطاقی مسکونی باکلیه لوازمات امروزه برق و آبدهٔ دوازده هزار و هفتصد تومان اجاره رسمی در بهترین نقطه تهران خیابان شاه آژانس رایت شاهرضا روبروی سینما دریال تلفن ۳۱۸۵۳ ـ ۳۲۹۷۱
آ ـ ۲۰۱۰۵ ۱ ـ ۲

شمیران سه‌دومنزل مجاور بهم ۷۵۰ متر و ۴۰۰ متر در انتهای خیابان احتشامیه در فروس خیابان باغ سلیمانیه بفروش میرسد به‌تلفن ۸۲۱۱۷۷ ـ ٤۵۱٤۱ از ۶ الی ۹ تلفن فرمائید .
آ ـ ۲۰۰۴ ۱ ـ ۲

یکدستگاه ساختمان ششی طبقه نوساز دارای ۴۱ اطاق وتمام لوازمات کامل اجاره داده میشود هم بفروش میرسد برای مشاهده بمحل مراجعه فرمائید بعدازمهمان ۲٤ اسفند خیابان ساسان چهارراه بهزاد (پیروز سابق)
آ ـ ۱۹٤۰۳ ۱ ـ ۳

اتومبیل ـ سایکل ـ لوازم یدکی

سازمان علمی کاروان صفر

داوطلبان دبیرستان (طبیعی وادبی) سال ۱۳٤۰ میتوانند از ۱۶ ماه جاری همه روزه از ساعت ۵ بعد از ظهر بدفتر آموزشگاه مراجعه و ثبت نام نمایند آدرس خیابان شاه چهار راه گلشن .
۱ـ۵ آ ـ ۱۹۵۵۷

کلاسهای انگلیسی

دوره جدید کلاسهای انگلیسی دایر گشته مدت اول ـ دوم و سوم از اول مهرماه تشکیل می شود قبلا نام نویسی گنید .

کاغذ دانش

نادری ـ نرسیده بچهارراه اسلامبول
آ ـ ۲۲٤۶۸

دبیر زبانهای انگلیسی وفرانسه باتجربه ۲۰ ساله برای تدریس در منازل تلفن ۳۰۳۹۵۲
آ ـ ۲۰۰۰۱ ۱ ـ ۳

مترجم فرانسه و انگلیسی برای کارهای تجارتی تلفن ۳۰۳۹۵۲
آ ـ ۲۰۰۰۱ ۱ ـ ۳

تهیه کننده

نقشه های ساختمانی
شرکت ساختمانی فرازنو خیابان خوجهری بساز ساختمانی تلفن ۴۰۲۶۰۱
آ ـ ۱۹۴۶۱ ۱ ـ ۱۵

باشرایط مناسب خریدار یك قطعه زمین بورگ و موغوب بمساحت تقریبی ۵۰ هزار متر مربع که در جاده کرج یاجاده تهران نو واقع باشد هستیم شماره تلفن ۴۵۴۸۷
آ ـ ۱۹۸۹۵ ۱ ـ ۲

قابل توجه کارخانجات

زمین با آب و برق سه‌فاز تاحدود ۲۰۰ کیلووات دو جاده کرج طالبین به تلفن ۴۲۳۷۹ مراجعه فرمایند .
آ ـ ۲۵۰۲ ۲ ـ ۱ ـ ۵

فروش اتومبیل

مژده

بدارندگان کامیونهای دیزل ماز قطعات یدکی نو مستعمل موجود است به تلفن ۲۶۶۶۵ مراجعه فرمائید
آ ـ ۱۷۳۷۷ ۱ ـ ۵

مزایده فروش اتومبیل

اداره کل آمارعمومی (حساب‌عملیات مخصوص) چهار دستگاه جیپ کروگی ودودستگاه شورلت استیشن (کوپال کارکرده را از طریق مزایده گتبی بفروش میرساند ـ طالبین میتوانند با مراجعه بدستگاه امور مالی آمار عمومی واقع در نبش خیابان سپه وامیریه برگ مشخصات اتومبیلهای مزبور و شرائط شرکت در مزایده‌را اخذ و پس از ملاحظه در صورت تمایل در مزایده مزبور شرکت نمایند .
آ ـ ۲۲٤۹٤ ۱ ـ ۲

دواطاق برسعدی تلفن ۶۹۱۸۱
آ ـ ۲۰۰۹۷ ۱ ـ ۲

واگذار میشود

واگذار میشود

محل فروش و نمایشگاه جدید و بزرگ

قابل توجه بانکها ـ آژانسهای هواپیمائی ـ شرکتها و مغازه دارها دو باب و نیم مغازه بمساحت ۱۵ در ۹ واقع در خیابان تخت جمشید شماره ۱٤۲ تقریبا روبروی فروشگاه تلویزیون ایران با انبار وسیع وسرویس کامل واگذار میشود و طبقه فوقانی آن نیز خالی وبه اجاره داده میشود طالبین محل مراجعه شماره ۱٤۰ و تلفن ٤۶۲۹۷ مراجعه فرمایند

آگهی واگذاری

یك مغازه باسابقه خوش نام در بهترین نقطه مقابل مسجد شاه واگذار میشود طالبین بین ساعت ۶ الی ۸ بعدازظهر بتلفن ۵۵۱۱۹ مراجعه فرمایند
آ ـ ۲۲٤۸۳

اجاره داده میشود

باغ ۲۷ اطاقی در تجریش اجاره داده می شود تلفن ۸۵۱٤۵۲
آ ـ ۱۸۹۶۹ ۱ ـ ۶

آپارتمان لوکس

با شوفاژ شاهرضا نرسیده چهارراه پهلوی پنج اطاق مال حمام لوازم آب گرم و سرد و تلفن برای اجاره تلفن ۶۸۳۳۷ و ۴۰۵۹۳
آ ـ ۱۹۵۰۱ ۱ ـ ۳

بهترین محل جهة مدرسه باغ ۱۹ یا ۲۷ اطاقی در تجریش اجاره داده میشود تلفن ۸۵۱٤۵۲
آ ـ ۲۰۰۷۱ ۱ ـ ۶

اخطاریجات رندگی

رسوراد راله مخصوص خانواده‌ها است دارای جلو کباب مطبوع وسایر اغذیه متنوع و لذیذ ایرانی و فرنگی اول لاله زار نو جنب سینما متروپل تلفن ۳۲۳۳۱ ناهار کامل ۵۵ ریال

یکدستگاه بولدوزر

کاتر پیلار د ـ ۷ نو اجاره داده میشود در ساعات اداری با تلفن ۳۸۵۷۷ مذاکره شود
آ ـ ۱۹۷۷۳ ۱ ـ ۳

فورد آلمانی مدل ۵۶ دوردر ۱۵ میلیون نوبدون عیب بفروش میرسد به سفارت پاکستان ـ آقای توکلی مراجعه شود.

آموزشگاههای فنی

تلویزیون

دوره جدید کلاس رادیو تلویزیون زیر نظر استاد فارغ‌التحصیل ازامریکا و با استفاده از مجهزترین لابراتوار ورسائل فنی از روز بیست و یکم شهریور ماه تشکیل می شود. شرکتها و موسسات فارغ‌التحصیلان کاغ‌دانش را استخدام می کنند .

کاغذ دانش

نادری ـ نرسیده بچهارراه اسلامبول
آ ـ ۲۲٤۶۸

بازرگانی املاك حافظ

مرغوب ترین زمینهای ساختمانی مجیدیه را با داشتن آب و برق و سند مالکیت نقد و اقساط بفروش میرساند. مجیدیه خیابان ۲۰ متری سه‌راه برق تلفن ۳۷۱۲۰
۵ـ۳ آ ـ ۱۸۰۳۳

آگهی های کوچك

دوکش گردونی ـ فرمیکا

خیابان فردوسی روبروی اداره نخواندینها بازرگانی سعد کاشی ۸۱ تلفن ۳۸٤۷۲
۱ـ۲۰ ۱۸۰۵۵ـ

تلفن اریکسن سوئدی

رنگ زردوصورتی فم‌رسید شرکت تجارتی بهروز خیابان نادری نمره ۳۶۰ تلفن ٤٤۵۳۱
۲ ـ ۱۹۵۶۷

بیل بارگن یك تنی ساخت هرتن انگلیسی رسید.
شرکت سهامی تهروپ ـ میدان فردوسی تلفن ۴۲۴۸۲ ـ ۲۱۸۷۰
۱ـ۵

سالن زیبائی و آرایشگاه مینو

طبق اخیرین مقامهای پاریس
ایرانشهر شمالی
کوچه ایرانشهر
تلفن ۶۱۴۸۴
۱ـ۲۶ آ ـ ۱۶۳۷۲

عروسی

پریشب جشن عقدکنان آقای محسن نبی‌فر و فوشیزه جعفری در محیطی پاك و بی آلایش برگذار گردید .

شب شنبه جشن عروسی آقای محمود تن‌ساز با دوشیزه صادقی در منزل آقای محمود تن ساز برگذار و از مدعوین محترم پذیرائی گرمی بعمل آمد .

جشن عروسی دوشیزه پروانه نیك آئین با آقای دکتر محمد علی رازانی شب شنبه درباشگاه مهرگان برقرار بودو از مدعوین پذیرائی گرم ومحبت آمیزی بعمل آمد .

تبریك

دوست عزیزم جناب آقای محسن نبی‌فر از جشن عقد تو بی نهایت خرسند گردیدم و این وصلت فرخنده را بتو و خانواده محترمت و همچنین بخانواده محترم جعفری تبریك عرض می نمایم
احمد تراب انصاری

***

جشن عقد ازدواج آقای محسن نبی‌فر را بخانواده های محترم جعفری و نبی‌فر بهترین تبریك صمیمانه را تقدیم می کنم .
مهدی توکلی

جشن فرخنده ازدواج دوست محترم خود آقای محمودتن‌ساز با دوشیزه صادقی را بهردو خانواده محترم تبریك می گوئیم
رضا محمدی ـ احمد صنفی ـ علی مینا مرضا عرب

صاحب‌امتیاز و مدیرمسئول : عباس مسعودی
نشانی اداره : خیابان خیام جایخانه اطلاعات

راهنمای پزشکی اطلاعات

دکتر محمد رضا مسعد

رزیدنت سابق بیمارستانهای امریکا درمان قطعی بیماریهای مقاربتی دروازه دولت نوبروی ساختمان قیات تلفن ۳۰۲۵۴۸ ـ پذیرائی مصر ها از ساعت ۵ الی ۸ بعد از ظهر

دکتر رفیعی

متخصص بیماری های جهاز هاضمه از دانشگاه پاریس معده ، کبد ، روده ـ پذیرائی ٤ تا ۸ بعد از ظهر خیابان جامی اول کوچه پارسی تلفن ۶۳۰۶۰

درمان قطعی سوزاك تازه و کهنه وضعف قوای تناسلی

دکتر جناب زاده دارای گواهینامه از دانشکده طب فرانسه متخصص وعضو خیابان منوچهری مقابل کوچه دیبرستان وانداوك

دکترات پولوسا

متخصص بیماریهای مقاربتی مجاری ادراری و تناسلی خیابان فردوسی بالا گوچه صادق تلفن ٤۶۵۸۹ پذیرائی صبح وعصر

پلی کلینیك

دکتر مجاهدی **دکتر صحه‌یانی** رزیدنت سابق بیمارستان های امریکا بیماریهای داخلی ـ اطفال ـ مقاربتی ترك‌تریك وسایرموادمخدره ترك‌الکل مجهز به‌دستگاه های رادیوسکپی و اتروسل تراپی (بخور پنی سیلین و غیره) دیاترمی .

پذیرائی بعد از ظهر ها وایام تعطیل و شبها تا صبح خیابان شاه ولو بروی مسجد سجاد شماره تلفن ۴۹۵۲۶

دکتر رحمانی

متخصص امراض اعصاب و روح از دانشگاه لئدن خیابان پهلوی بالاتر از چهار راه امیر اکرم تلفن ۴۵۱۱۴ پذیرائی صبح وعصر

دکتر عباس نیك‌نژاد

متخصص از دانشگاه پاریس در بیماریهای معده روده ، کبد ـ لوزالمعده و درمان بواسیر بدون عمل فستول ـ فیسور بامتد موتو
دروازه شمیران خ گرامی

گلینیك بیماریهای عصبی وروحی برای پذیرائی باید فعلا وقت تعیین شود ۱۰۴ خیابان تیر تلفن ۴۰۵۰۷

دکتر دانشگر

امراض مقاربتی و جلدی وسوزاك تازه و کهنه ورم پرستات ضیق مجرا سستی و بواسیر امراض زنانه و نازائی خیابان سپه مقابل پستخانه تلفن ۳۰۲٤۱۶ ۱ـ۲۶ آ ـ ۱۸۷۲۳

معتادین نریاك وشیره مراقبین الکل دکتر پزشك زاد از مسافرت مراجعت نموده معتادین‌را باتلویزیون بفیه معالجه میکند خیابان دی کوچه آبشار تلفن ۵۱۰۴۱

دکتر فرانقی شویلی

متخصص امراض قلب و عروق از دانشگاه پاریس خیابان جامی ـ خیابان استخر ـ اول کوی خواجو پذیرائی عصر ها ـ تلفن ۴۹۷۴۸
آ ـ ۱۹۶۸۳

کیگاشب پزشکان

آقای دکتر احسان‌اله رحمانی خیابان سپه ـ کوچه مبین (نجم آبادی پلاك ۲۸ ـ تلفن ٤۷۳۲٤)
آقای عزت اله خاصی (دندانپزشك) ـ خیابان‌ژاله ـ خیابان‌فلاح ـ چهارراه پاس
آقای عباس نیك نژاد ـ گرگان ـ خیابان گرامی
آقای دکتر فرزیرام : شمیران

تقویم اطلاعات

یکشنبه بیستم شهریور ۱۳۳۹
« نوزدهم ربیع‌الاول ۱۳۸۰
« یازدهم سپتامبر ۱۹۶۰
اذان صبح : ساعت ٤ و ۱۷ دقیقه
طلوع آفتاب : ساعت ٤۷ و ۵۰ دقیقه
غروب آفتاب : ساعت ۶ و ۱۳ دقیقه

تلفن های اطلاعات

تلفنخانه	۳۰۰۱۰ تا ۱۹ ـ ۳۰۰
سرویس حوادث	۳۰۴۵۶۹
اطلاعات جوانان	۳۰٤۵۹۱
اطلاعات هفتگی	۳۰٤۸۷۸
اطلاعات بانوان	۳۰۳۳۱۴
اطلاعات کودکان	۳۰٤۵۹۱
شعبه آگهی ها	۳۰۵۱۰۸ ـ ۳۰۲۶۳۳
کانون آگهی طوطی نو	۳۰٤۵۹۲

امشب بکدام سینما میروید؟

سینما تهران (تلفن: ۳۸۱۶۵)

اول هیکل با شرکت : پوران ـ ملك مطیعی بمصدق شروع ۱۰ر۳۰ صبح ۲ر۳۰ ـ ٤ر۳۰ ـ ۶ر۳۰ ـ ۸ر۳۰ بعد از ظهر (تابستانی : اول هیکل: ۷ر۳۰ ـ ۹ر۳۰ بعد از ظهر)

سینما چاولی (تلفن: ۶۸۴۶۱)

وداع با اسنجه (سینما سکوپ ـ رنگی ـ دوبله بفارسی) با شرکت: راك هودسن ـ جنیفر جونز شروع: ۱۰ر۴۵ صبح ـ ۳ـ۵ـ۶ـ۹ بعد از ظهر

سینما امپایر (تلفن: ۶۷۲۵۶)

وام خوبرویان (سینما سکوپ ـ رنگی) با شرکت : دبی ریچلدز ـ فرانك سیناترا شروع ۱۰ر۴۰ صبح ۲ر۲۰ ـ ٤ر۳۰ ـ ۶ر۳۰ ـ ۸ر۳۰ بعد از ظهر (تراس : وام خوبرویان ۷ر۳۰ ـ ۹ر۳۰ بعد از ظهر)

سینما ایران (تلفن: ۴۶۳۵۴)

اول هیکل با شرکت : پوران ـ ملك مطیعی ـ مصدق شروع ۱۰ر۴۰ صبح ۲ر۳۰ ـ ٤ر۴۰ ـ ۶ر۳۰ ـ ۷ر۴۰ ـ ۹ر۴۰ بعد از ظهر

سینما دنیا (تلفن: ۳۳۸۱۲)

برای تعمیرات تعطیل است .

سینما رویال (تلفن: ٤۹۷۸۵)

خشم امواج (دوبله بفارسی) با شرکت : استانلی بیکر ـ ویکتور ملك ـ لاکن شروع : ۱۱ صبح ـ ۳ـ۹ـ۷ـ۶ بعداز ظهر

سینما سعدی (تلفن: ۳۶۶۶۸)

دل‌دیوانه (وایداسکرین رنگی) با شرکت : جنیفرجونز ـ دیوید فرار . شروع: ۱۰ر۳۰ ـ صبح ـ ۳۰ر۲ ـ ۳۰ر٤ ـ ۳۰ر۶ ـ ۶ر۶۵ ـ ۸ر۳۰ بعداز ظهر

سینما سپیلا (تلفن: ۳۶۴۲٤)

لکوموتیوران (دوبله بفارسی) باشرکت: پیتروجرمی ـ سیلواکوشیلا . شروع: ۱۰ر۳۰ صبح ـ ۲ر۳۰ ـ ٤ر۳۰ ـ ۶ر۳۰ ـ ۸ر۳۰ بعداز ظهر (تراس: لکوموتیوران ـ شروع : ۷ر۳۰ ـ ۹ر۳۰ بعد از ظهر) .

سینما کریستال (تلفن: ۳۷۶۷۵)

عشق در بعداز ظهر باشرکت : اندری هپبورن ـ گاری کوپر ـ ویلیام هولدن شروع: ۱۰ر۳۰ صبح ـ ۲ر۳۰ ـ ٤ر۳۰ ـ ۶ر۳۰ ـ ۸ر۳۰ بعداز ظهر (تراس : ۷ر۳۰ ـ ۹ر۳۰ بعداز ظهر)

سینما کاروان تلفن ٤۰۰۶۵

شجاع ولگرد (وبینسوینزن ـ دوبله بفارسی) شروع: ۳ـ۵ بعد از ظهر (تراس : ۷ـ۹ بعد از ظهر)

سینما مترویل تلفن ۳۵۷۸٤

عقاب دریا (دوبله بفارسی) با شرکت: وینوریو گاسمن ـ میلی ویتاله شروع ۱۰ر۳۰ صبح ـ ۲ر۳۰ ـ ٤ر۳۰ ـ ۶ر۳۰ ـ ۸ر۳۰ بعد از ظهر

سینما همای (تلفن : ٤۲۱۶۹)

فاتح جادو گر (دوبله بفارسی) با شرکت : جی‌راج ـ شروع: ۱۰ر۳۰ صبح ـ ۳ـ۵ـ۷ـ۹ بعد از ظهر

سینماهای درجه دو

سینما پردیس

قطار سه و ده دقیقه (سینماسکوپ) با شرکت : گلن فورد ـ وان هفلین شروع : ۱۰ر۲۰ صبح ـ ۲ر۳۰ ـ ٤ر۳۰ ـ ۶ر۳۰ ـ ۸ر۳۰ بعد از ظهر

سینما تاج (تلفن: ۳۳۰۶٤)

سرزمین فراعنه (سینما سکوپ ـ رنگی) باشرکت : جون کالینز ـ جك‌هاوکینز شروع : ۱۰ر۳۰ صبح ـ ۲ر۴۵ ـ ٤ر۴۵ ـ ۶ر۴۵ ـ ۹ بعداز ظهر

سینما سیلوانا (تلفن: ۳۳۴۷۷)

آتشپاره سیك (دوبله بفارسی) با شرکت : نادیا شروع: ۲ر۳۰ ـ ٤ر۳۰ ـ ۶ر۳۰ ـ ۸ر۳۰ بعداز ظهر (تابستانی: ۳۰ بعداز ظهر)

سینما فردوسی تلفن ۳۵۷۸٤

علامت رم (سینما سکوپ ـ رنگی دوبله بفارسی) با شرکت : آنیتا اکبرگ ـ ژوزمارشال شروع: ۱۰ر۳۰ صبح ـ ۲ر۳۰ ـ ٤ر۳۰ ـ ۶ر۳۰ ـ ۸ر۳۰ بعد از ظهر

سینما مراد (تلفن: ۴۷۳۸۹)

فردا روشن است با شرکت : ولکفر مو بقا گهر مانی. شروع: ۲ر۳۰ ـ ٤ر۳۰ ـ ۶ر۳۰ ـ ۸ر۳۰ بعد از ظهر .

سینما مشعل (تلفن: ۳۳۸۲۶)

عزه بی اسلحه (رنگی) باشرکت: ادی مورفی شروع: ۱۰ر۳۰ صبح ـ ۲ر۳۰ ـ ٤ر۳۰ ـ ۶ر۳۰ ـ ۸ر۳۰ بعد از ظهر

قار پارس

تلافی با شرکت : شفیع ـ مسعود زادگان شروع : ۸ر۳۰ بعد از ظهر

آخرین تغییرات سینماها را درصفحه ماقبل آخر مطالعه فرمائید

ماجرای پنجه سفید و پنجه سیاه

سپیدی وسیاهی از نخستین روزهای خلقت مبارزه آشتی ناپذیری آغاز کردند .

سپیدی باسیاهی ،پلیدی‌باپاکی و فرشته بااهریمن پیوسته درستیزاند لیکن همانطورکه نیاکان پاك نهاد ما عقیده داشتند .

سرانجام سپیدی بر سیاهی پیروز میشود

پنجه سیاه دست آلوده سوداگر سود طلبی است‌که کالاهای آلوده رااز آنسوی مرزها روانه میهن ما میکند .

وپنجه سفید دست نیرومندکارگر ایرانی است که‌باتهیه روغن شاه‌پسند سلامت بسیاری ازمردم را تضمین میکند ودراثر مرغوبیت جنس نه‌تنها درایران بلکه‌در اغلب کشورهای مترقی جهان علاقمندان وهواداران فراوانی برا ی‌خود بدست آورده است .

پنجه‌سیاه بیش‌از ده‌هزار نفرمردم بیگناه مراکش رابا روغنهای‌تقلبی‌و نامعلوم فلج وزمین گیر کرد .

پنجه‌سیاه چندماه پیش هفت‌هزار حلب پیه‌خوك وروغن مردار دریائی‌را بنام روغن نباتی ازمرزهای ما ببازار عرضه کردو خوشبختانه بدام افتا د.

پنجه سیاه چندروز پیش‌بنا برگزارش خبرگزاریهای بزرك‌عالم صدهزار نفراز مردم هلند رابا روغن ناسالم مسموم کرد .

هموطن عزیز !

شاه‌پسند بابرده‌برداشتن ازتباهکاریهای پنجه‌سیاه بشما هشیارباش میدهد تاهرگز ازاین خطربزرك غافل نمانید .زیرا پنجه سیاه هرلحظه‌ممکست درپرجمعیت‌ترین نقاط کشور ـیادورافتاده ترین کلبه‌های دهقانی گلوی بیگناهی رابفشارد واورا از نعمت زندگی بی‌بهره سازد .

این‌بود . ماجرای پنجه‌سیاه و پنجه سفید امیدواریم این هشیارباش شاه‌پسند همیشه درگوش شما طنین انداز باشد .

پنجه سیاه :

مظهر تباهی و سیاهی یعنی روغنهای نامعلوم خارجی

پنجه سفید :

مظهر خلوص و پاکی یعنی روغن نباتی شاه پسند .

نقش پنجه سیاه

از نظر روانشناسی

اگرروزی شماوارد مغازه‌ای شدیدو غفلتا خواستید روغن‌خارجی خریداری کنیدو یاشخص دیگری شمارا بخرید روغن خارجی ترغیب کرد پنجه‌سیاه طبق‌قوانین روانشناسی بیدرنك درمقابل چشم شما مجسم میشودو شمارااز مضار روغنهای آلوده‌خارجی آگاه میکند .

ودر همین لحظه‌است‌که پنجه سفید افکار شمارابا قدرت هرچه بیشتربسوی شاه پسند روغن تازه وسالم وطن‌معطوف‌میکند .

اینجاست که‌عنوان کردن پنجه‌سیاه و تکرارآن درجرائد اهمیت خودرا نشان میدهد و خدمت ارزنده‌ای را که شاه پسند از نظر روانشناسی برای سلامت هموطنان عزیز انجام داده‌است جلوه گر میسازد .

مامعتقدیم ازین پس هرکس بقصد خریدروغن بفروشگاهی مراجعه کند پنجه سیاهو سفیدرا خواهدید

پنجه سیاه باتجسم خود اوراازلغزش خرید روغن های نامعلوم خارجی باز میدارد و پنجه سفید اورا بسوی منبع سلامتو نشاط یعنی روغن نباتی شاه پسند هدایت میکند .

فاکوپا

روابط ایران و شوروی عادی میشود

بقیه از صفحه اول

نیکلای پگوف درروز ۲۳آذرماه‌سال گذشته (روز ورود آیزنهاور بتهران) پس‌از شرکت درمراسم استقبال از رئیس جمهوری ایالات متحده بعنوان شرکت در جلسات کمیته مرکزی حزب کمونیست بمسکو رفت ولی نه‌ماه غیبت مشارالیه سفارت شوروی در ایران زیر نظر آقای‌ورونین‌کارداربوده است . درهمین‌مدت‌جنگ‌تبلیغاتی و رادیوئی بین‌تهران ومسکو باوج شدت ووخامت خود رسید .

اولین مرحله

اولین مرحله برای برطرف ساختن بحرانی که‌در روابط دو کشور پیش آمده بود قطع جنگ سرد و حملات رادیوئی بین تهران ومسکو بود ،پس از تغییر دولت ونخست‌وزیری آقای مهندس شریف امامی رادیو ایران و رادیو مسکو حملات متقابل خود را تدریجا تخفیف دادند تاجائیکه اینک رادیو مسکو تنها بدولت دکتر اقبال وگاهی اوقات به پیمان سازمان مرکزی حمله می‌نماید ورادیو ایران در گفتار های بامداد خود تنها بشرح فداکاریها وگذشتها وخدمات ایران در برابر شوروی می‌پردازد .

دومین مرحله

همانطور که قبلا باطلاع‌خوانندگان رسید پس‌از قطع حملات رادیوئی ، انتظار میرفت که مرحله بعدی درراه عادی ساختن روابط دو کشور بازگشت سفرای شوروی وایران بنقاط‌ماموریت خودباشد .

این‌امر نیز اکنون قطعیت یافته‌و نیکلای پگوف ،روز چهارشنبه وارد تهران خواهد گردید. پگوف‌پس‌ازورود باآقایان نخست‌وزیر ومقامات وزارت امور خارجه ملاقات خواهدکرد و احتمالا تقاضای شرفیابی بحضور اعلیحضرت همایونی رامی‌نماید .

به آقای مسعود انصاری سفیر کبیر ایران دراتحاد جماهیر شوروی نیز همانطور که‌دیروز اطلاع‌دادیم تلگرافی اطلاع‌داده‌شده که‌مرجه زودتر بمسکو بازگردد .

روابط عادی

با قطع حملات رادیوئی وبازگشت سفراء قطعی بنظر میرسد که روابط بین ایران و شوروی بمرحله عادی در آید و دو کشور از روابط حسن جوار بر خوردار گردند .

زودتر از موقع

شایعاتی که در برخی از محافل و خبر گزاریها راجع‌به مذاکرات بین ایران و شوروی و پیشنهاد کمک‌فنی و غیره انتشار یافته در بین ناظرین مطلع «زودتر از موقع» تلقی گردیده است ناظرین مذکور اظهار میدارند که آنچه تاکنون قطعیت دارد عادی شدن روابط ایران و شوروی‌است والبته محافل ایران این امر را با رضایت و خوشنودی تلقی کرده‌اند .

روابط ایران و شوروی

از مسکو خبر میرسد که اخیرا کتابی راجع بروابط ایران و شوروی در شوروی انتشار یافته است دراین کتاب روابط ایران و شوروی ازآغاز انقلاب اکتبر و قرار داد های ایران‌و شوروی از نقطه نظر روسها مورد بر رسی قرار گرفته است .

این کتاب تاکید میکند که ایران و شوروی هر دو بیك حد درحفظ‌دوستی ذینفعند .

گزارش آسو شیتد پرس

تهران - ۱۰ سپتامبر - آسوشیتد پرس - مطبوعات محلی گزارش میدهند که دولت شوروی بایران یکی از متحدین اصلی‌غرب در خاور میانه پیشنهاد های کمك خود را تجدید کرده است .

این گزارش ها که با تکیه به مطالب رادیو مسکو انعکاس یافته حاکی از آنست که ایران میتواند از همان نوع کمکی که شوروی به افغانستان - عراق- هند و جمهوری متحد عربی میدهد استفاده کند ۱۸ ماه قبل دولت ایران پیشنهاد کمك شوروی را رد کرد و اکنون نیز هیچ قرینه ای در دست نیست که پیشنهاد های مبهم جدید را پذیرفته باشد .

انتشارات رادیو مسکو آخرین نشانه از بهبود از وخامتی است که‌در روابط دو کشور ایران و شوروی پدید آمده است .

این روابط از یکسال قبل که ایران با امریکا قرار داد دفاعی دو جانبه منعقد کرد بوخامت گرائید. باز گشت پگوف سفیر شوروی که قرار است روز چهار شنبه وارد تهران شود مهمترین نشانه‌نزدیکی دو کشور است .

وزارت خارجه ایران گزارش میدهد که برای حل این مسئله هنوز اقداماتی به عمل نیاورده است. اما اظهارات مقامات رسمی ایران نشان میدهد که دولت ایران به مصالحه و آشتی و پایان دادن به حملات رادیوئی علیه ایران رغبت دارد .

در همان حال این مقامات‌اظهار عقیده میکنند که آشتی با شوروی رشته های اتحاد ایران را با غرب و منجمله عضویت این کشور را در سنتو تضعیف نمیکند .

از کلیه دانش آموزان ثبت‌نام میشود

دبیرستانها باید سالنها واطاقهای اضافی را به‌کلاس اختصاص دهند وباحداکثر ظرفیت نام‌نویسی کنند

ازساعت هونیم بعدازظهر دیروز جلسه‌ای باحضور آقای کوثری مدیر کل فرهنك استان تهران وعده‌روسای دبیرستانهای دولتی وملی وروسای بخشهای فرهنگی پایتخت درزمین‌چمن دبیرستان رضاشاه کبیرتشکیل‌گردید.

نام نویسی

دراین جلسه آقای کوثری اظهار داشت چون درسال جاری تعداددانش آموزانی که‌دوره ابتدائی راتمام کرده وبه‌دبیرستان میروندزیاداست‌وازطرفی اعتبار لازم که‌قرار بودبرای ساختمان دبیرستانهای جدیددراختیار فرهنك استان گذارده شود هنوز داده نشده لذا همه دبیرستانهااعم‌ازدولتی یاملی موظفند کلیه دانش آموزانی را که‌برای ثبت نام‌مراجعه میکنند نام نویسی نمایند . ضمنا بازرسانی از طرف فرهنك استان مامور خواهند شد که با تشریك مساعی روسای دبیرستانها سالنها واطاقهای اضافی موجود در دبیرستان رابکلاس اختصاص دهند و از طرف فرهنك استان نیز برای این کلاسها دبیرانی که‌مورداحتیاج باشد اعزام خواهد شد .

باحداکثر ظرفیت

سپس آقای یمین معاون فرهنك استان تهران و رئیس اداره تعلیمات متوسطه صحبت کرد وگفت : عده‌ای از روسای دبیرستانها شاگردانی راکه برای ثبت نام بآنها مراجعه میکنند برای گرفتن معرفی نامه‌بفرهنك‌استان میفرستند روسای دبیرستانها با اختیاراتی که‌دارند باید حتی المقدور ازاعزام اینگونه مراجعین‌بفرهنك‌استان خودداری نموده وتاحداکثر ظرفیت مدارس ثبت‌نام نمایند .

آقای حکمی سخنگوی‌فرهنك‌استان‌امروز بخبرنگار ما اظهارداشت براگراقدامات اعاناتی که‌همه‌ساله بدبیرستانهای ملی داده میشود ازسال جاری به‌نسبت تعداد دانش آموزان مجانی که‌درآن دبیرستان ثبت نام می‌نمایند داده‌شود ضمنا بدستور مدیر کل فرهنك استان ازامروز بازرسانی‌بدبیرستانهافرستاده شدند تابوضع دبیرستانها رسیدگی کرده وحتی‌المقدور اطاقها وسالنهای اضافی رابرای کلاس آماده نمایند .

توسط وزارت دارائی تا چند روز دیگر

۵۰۰میلیون ریال وام جدید بسازمان‌برنامه داده میشود

اعتبار حقوق ماموران مبارزه با مالاریا از محل وام وزارت دارائی تامین‌گردید

خبرنگار ما کسب اطلاع کرد که ۵۰۰ میلیون ریال دیگر علاوه بر یك هزار میلیون ریال که تاکنون داده شده بسازمان برنامه وام داده خواهد شد .

۲۵۰ میلیون ریال در چند روز قبل از طرف وزارت دارائی بحساب سازمان برنامه پرداخت شد که ۸۰ میلیون ریال آن بابت بدهی های مختلف سازمان برنامه بوزارت بهداری داده شد ۱۷۰ میلیون ریال دیگر بخود سازمان برنامه تسلیم گردید .

وزارت بهداری ۸۰ میلیون ریال جدید را برای مبارزه با مالاریا و مخارج‌دیگر مصرف خواهد کرد .

بطوریکه خبرنگار ما اطلاع حاصل کرده حقوق ماموران مبارزه با مالاریا عقب افتاده بود زیرا پرداخت آن‌ازاعتبارات سازمان برنامه میبایستی انجام میگرفت .

با این ترتیب حقوق عقب افتاده همه آنها پرداخت خواهد شد ووسایل ولوازم کافی برای دسته های مختلف مبارزه کنندگان ارسال خواهد شد و عمل مبارزه با مالاریا بشدت تعقیب خواهد گردید .

افزایش سود بازرگانی غیر منتظره بود

افزایش‌سود بازرگانی داروی‌تلخی است‌باید خوردوشفایافت

عده‌ای کالاهائی را سفارش داده‌اندکه بعقیده خودشان واردات آن‌صحیح‌نبوده‌است

امروز خبرنگار ما نظر آقای مجیدیان مدیر کل بانك ملی را در مورد سود بازرگانی سئوال کرد .

آقای مجیدیان گفت‌باوضع‌ارزی کشور سود بازرگانی داروی تلخی است که باید خورد و شفا یافت .

ما میخواهیم کالا باندازه‌ای‌وارد کشور شود که نه‌مملکت‌دچارکمبود ارز شود و نه بازرگانان در واریز اسناد خود دچار اشکال گردند و نه کالائی در گمرك بواسطه عدم احتیاج آنقدر باقی بماند که فاسد شود و سبب زیان ملی گردد .

لازم و مفید

آقای مجیدیان بعد گفت من بهر تاجری که رسیده ام وضع اقتصادی کشور و زمینه فوق‌العاده کالاهای وارداتی را متذکر شده و بارها خاطرنشان کرده‌ام که‌درشرایط فعلی واردات کالاهای غیر ضروری و تجملی صحیح نیست معهذا بسیاری از آنان رفته اند و سفارش همان کالاهائی را داده‌اند که‌واردات آنرا خودشان صحیح نمی‌دانسته‌اند، افزایش سود بازرگانی قطع‌اعتبارات مخصوص وارداتی رفع تسهیلات گمرکی که با سفته حقوق گمرکی را می‌پرداختند همه لازم و مفید بوده است .

با زمینه فراوان کالاهای وارداتی نباید ترقی نرخی پیش آید ولی اگر مختصر تغییری هم‌دیده‌شود همانطور که گفتم مانند آن داروی تلخ قهری و لازم است .

تجار کم سرمایه

بطوریکه قبلا اطلاع دادیم‌عده‌ای از تجار از بالا رفتن سودبازرگانی و لغو تضمین نامه ها اظهارنگرانی میکنند . این عده اغلب از تجارکم سرمایه هستند وامکان تامین‌مخارج اضافی جدید برای واردات‌ندارند.

اکثر آنها بطوریکه میگویندبر حدود قدرت و امکانات مالی خودبر اساس مقرراتی که موجود بود اقدام بسفارش کالا کرده‌اند ولی تصمیم غیر منتظره دولت جدید یك مرتبه وضع مالی آنها را درهم‌ریخته است.

چه تقصیری داریم

جمعی از معترضین کسانی‌هستند که کالاهای‌آنهادر گمرك‌خانه‌هاست یا در شرف تخلیه است این عده میگویند ما چه تقصیری داریم که مطابق قوانین کشوراقدام بواردکردن کالا نموده‌ایم وحالا مواجه بامقررات دیگری شده‌ایم.

تصمیم دولت نباید عطف‌بماسبق بشود در حقیقت وقتی ما اعتبار باز کردیم با توجه به مقررات قبلی‌بود هم اکنون نیز مدارك رسمی در دست داریم که جنس ما در گمرك خانه هاست یا در شرف تخلیه‌است چرا مطابق مقررات جدید باید مخارج بیشتری متقبل بشویم این مخارج از حدود امکانات ملی و سرمایه و ثروت ما خارج است.

باید مهلت داده شود

این عده معتقدند باید مهلتی‌داده شود تا آنها بتوانند جنس خود را از گمرك خانه ها بیرون بیاورند و دچار ضرر و خسارت و احتمالا از بین رفتن سرمایه و ثروت نشوند.

کالاترخیص نخواهند کرد

عصر دیروز بازرگانانی که صبح دیروز در سرای منصوری اجتماع‌کرده بودند باردیگر اجتماع کردند و طی قطع نامه‌ای اعلام داشتند که تصمیم دولت بامقدورات وامکانات تجار وارد کننده تطبیق نمی‌کند و تقاضای‌تجدید نظر در تصمیم مربوط به‌بالا بردن سود بازرگانی رادارند این‌عده در پایان قطع‌نامه اعلام کرده‌اند که «تا تجدید نظر در تصویب نامه مزبور از ترخیص کالای‌خود از گمرکات خودداری‌و از سایر وارد کنندگان نیز بمنظوروحدت نظر واشتراك مساعی‌تقاضا می‌نمایدکه بااین قطعنامه موافقت نمایند »

امکان توسعه بازرگانی ایران و امریکا

هیات بازرگانی آمریکا امشب وارد تهران میشود

اعضاء این‌هیأت کلیه مسائل مربوط بروابط بازرگانی دوکشور رابررسی‌مینمایند

ساعت شش و بیست دقیقه بعداز ظهر امروز هیئت اقتصادی‌امریکااز کابل وارد تهران خواهد شد.

در فرودگاه نمایندگان وزارت بازرگانی ایران و سفارت امریکا از هیئت استقبال‌خواهند کرد .

ریاست هیئت با آقای « برادلی موری »رئیس‌اداره امور خاورنزدیك و افریقا و امریکای جنوبی درقسمت برنامه میسیون‌های بازرگانی‌وزارت بازرگانی ایالات‌متحدی امریکاست.

سایر اعضای هیئت عبارتند از آقایان « والس کمپیل » رئیس شرکت مواد صنعتی « کمپیل »و «رابرت فری»رئیس شرکت‌بازرگانی « لارنس » و «داردین پیکاك » مدیر توسعه و عمران شرکت « پابلیك سرویس لریزونا ».

بموجب برنامه تنظیم شده‌ساعت هشت و چهل و پنج دقیقه بامداد امروز اعضاء هیئت در کاخ مرمر حاضر شده و دقت مخصوص شاهنشاه را امضاء خواهند کرد.در ساعت ۹ اعضاء هیئت با آقای نخست وزیر ملاقات خواهند کرد و نیم ساعت بعد بدیدن آقای دکتر محمد سجادی نایب نخست وزیر خواهند رفت . در ساعت یازده و پانزده دقیقه بازرگانان امریکائی از آقای‌حسنعلی منصوردبیرکل‌شورای عالی اقتصاد دیدن خواهند نمود.

بعد از ظهر فردا اعضاء هیئت با آقای ادوارد ویلز سفیر کبیرامریکا ملاقات خواهند کرد و بلافاصله بشهر ری خواهند رفت و در ساعت سه و سی دقیقه بعد از ظهر تاج گلی نثار آرامگاه اعلیحضرت فقید رضا شاه کبیر خواهند کرد.

عصر روز دوشنبه سفیر کبیر امریکا و بانو ضیافتی بافتخار هیئت بازرگانی امریکا در خانه خود برپا خواهند نمود.

روز سه‌شنبه بازرگانان امریکائی با وزیر صنایع و معادن وهمچنین باقائم مقام نخست وزیر درسازمان برنامه ملاقات خواهند کرد و در مرکز اطلاعات بازرگانی واقع در اطاق بازرگانی حضور یافته با بازرگانان ایرانی ملاقات خواهند نمود.

هدف این هیئت بازرگانی‌مطالعه دقیق در اوضاع تجاری و ایجاد روابط بازرگانی‌بمنظور توسعه‌تجارت میان دو کشور است . اعضای هیئت کلیه جنبه های روابط بازرگانی بین امریکا و ایران و مسائل مربوط به منابع تولید و بازار های امریکا و شیوه های فروش و اخذ پروانه و سرمایه گذاری‌وغیره‌را بابازرگانان ایرانی در جلسات عمومی و یا در جلسات خصوصی‌کوچك یا درضمن مشاوره و گفتگو با افراد مطرح خواهند ساخت.

اطاق بازرگانی ایران نیز یکی‌از ساختمان های خود را در اختیاراین هیئت خواهد گذاشت و در مدت اقامت در تهران مرکز فعالیت‌هیئت در آنجا خواهد بود.

معرفی‌وزیر کشاورزی

ظهر امروز آقای مهندس شریف امامی نخست وزیر باتفاق آقای مهندس ابراهیم مهدوی با هواپیما عازم شمال شد تا آقای مهدوی را بسمت وزیر کشاورزی بحضور شاهنشاه معرفی نماید .

نخست وزیر در شرفیابی امروز گزارشی از جریان امور مختلف مملکت معروض خواهد داشت و فردا پس از شرکت در مراسم‌تقسیم املاك که در حضور ملوکانه انجام خواهد گرفت بتهران‌مراجعت‌خواهد نمود .

آقایان وزیران‌وجمعی‌ازشخصیت های مملکتی نیز در مراسم تقسیم املاك شرکت خواهند داشت .

احتمال میرود که آقای یداله عضدی وزیر امور خارجه پس از شرکت در مراسم تقسیم املاك بحضور شاهنشاه بار یافته و ضمن عرض گزارش مربوط به روابط سیاست خارجی کشور برای‌عزیمت به نیویورك جهت شرکت در دوره اجلاسیه آینده مجمع‌عمومی‌سازمان ملل کسب اجازه مرخصی نماید .

وزیر جدید کشاورزی

آقای مهندس ابراهیم مهدوی متولدسال۱۲۸۰ میباشدو تحصیلات عالیه خود را در دانشکده حقوق در رشته سیاسی و همچنین دانشکده کشاورزی آلمان انجام داده است .

آقای مهندس مهدوی دومین بار است که‌به وزارت کشاورزی منصوب میشود .

اولین بار در کابینه رزم آرا ابتدا به معاونت و کفالت وسپس به‌وزارت کشاورزی رسید .

آقای مهدوی مشاغل مختلفی را در وزارت کشاورزی طی‌کرده و مدتی مدیر کل وزارت کشاورزی ورئیس دانشکده‌کشاورزی کرج‌بوده است و چندی پیش نیز سمت استانداری خوزستان‌و بعد مازندران را برعهده داشته است .

از ابتدای ماموریت‌آقای مهندس شریف امامی به تشکیل کابینه شایع شد که آقای مهندس‌ابراهیم مهدوی به‌وزارت کشاورزی منصوب خواهد شد و بالاخره امروز این شایعه صورت تحقق بخود گرفت .

دو دستگی در کنسرسیوم نفت ایران

امروز اطلاع حاصل شد که بر سر میزان تنزل‌نرخ نفت‌بین کمپانی های عضو کنسرسیوم نفت‌دودستگی پیش آمده و هر کدام از این‌دسته ها نرخ جداگانه ای را برای خرید نفت ایران تعیین کرده‌اند .

هنگامیکه کمپانی اسو بهای‌نفت را تنزل داد کمپانی نفت انگلیسی حاضر نشد صد در صد از آن تبعیت کند زیرا از نظر کمپانی مزبور علاوه بر مسئله عرضه وتقاضا مسائل دیگر هم در تعیین نرخ موثر است .

این کمپانی جنبه های سیاسی موضوع را نیز مورد توجه قرار میدهد . و بخصوص که این‌شرکت بزرگترین شرکت تولید کننده‌نفت در خاور میانه است .

در این تنزل بها عده‌ای از کمپانی ها از اسو تبعیت کرده نفت رابیشتر تنزل دادند و بعضی که اکثریت را تشکیل میدادند مقدار کمتری بهای نفت را تنزل دادند و بعضی هم‌مانند گروه آیریکون کمپانی که پنج در صد سهام کنسرسیوم‌را داراست اصلا بهای نفت را تغییر نداد .

بهر صورت اکنون بهای نفت مورد عمل شرکت‌های نفت‌انگلیس- شل - استاندارد اویل اف کالیفرنیا- سوکونی واکیوم - گلف باین‌شرح است .

در بندر معشور نفت خام سبك هر بشکه ۱٫۷۸ دلار که بهای آن قبل از تنزل در یکماه پیش ۸سنت بیشتر بوده است .

در آبادان نفت خام سبك هر بشکه ۱٫۷۳ دلار ۸ سنت کمتر از بهای قبل از تنزل ، درجزیره خارك نفت خام سنگین ۱٫۶۳دلار که بهای قبلی۴۰ سنت بیشتر بوده است .

در آبادان نفت خام سنگین ۱٫۵۸ دلار ٤ سنت کمتر از بهای قبل از تنزل .

این کمپانی ها تقریبا ۷۵ درصد سهام کنسر سیوم رادراختیار دارند.

گروه اسو یعنی گروهی که از شرکت اسو تبعیت نمودند بهای‌نفت را باین شرح تقلیل داده‌اند .

نفت خام سبك در بندر معشور هر بشکه ۱٫۷۴ دلار ۱۲ سنت‌کمتر ازبهای‌قبلی -نفت‌خام‌سبك درآبادان ۱٫۶۹ دلار ۱۲ سنت کمتر ازبهای قبل از تنزل نفت سنگین در خارك هر بشکه ۱٫۶۱ دلار شش سنت کمتر از بهای قبل از تنزل و نفت سنگین در آبادان ۱٫۵۶ دلار شش سنت کمتر از بهای قبل از تنزل .

این کمپانی ها تقریبا ۲۰ درصد سهام کنسرسیوم‌را در اختیاردارند.

باین ترتیب بهای نفت بطور متوسط از طرف گروه شرکت نفت انگلیس ۶ در صد و از طرف گروه اسو ۹ در صد تنزل داده شده است . در مورد میزان در آمد ایران از نفت کمتر از ۹۲ میلیون لیره استرلینك نخواهد بود و کم‌شدن نرخ باازدیاد تولید نفت تصفیه‌شده جبران‌خواهد شد .

جنازه ۵نفر از تونل خارج گردید

دوشماره دیروز باطلاع خوانندگان‌عزیز رسید: یك‌معده کارگر ایرانی که تعدادشان تخمینا دوازده نفر بودهنگام کار در یکی از تونلهای سد دز همراه بایکنفر سرکارگر ایتالیائی‌براثر ریزش تونل در دل کوه‌مدفون شدند اینك خبر نگار مادراندیمشك‌بدنبال گزارش قبلی اطلاع میدهد پس از ۲٤ ساعت تلاش برای بیرون‌آوردن اجساد قربانیان این واقعه از دل کوه ، سر انجام جنازه چهار نفرکارگر ایرانی و یکنفر ایتالیائی از زیر خرواو ها سنگ خاك خارج‌گردید.جنازه های کار گران مقتول ایرانی باانجام تشریفات قانونی مدفون شدوجنازه کارگر ایتالیائی تحویل‌شرکت مربوطه گردید . باین ترتیب تاکنون‌تعداد قربانیان این حادثه پنجنفر است و هنوز هم کار گران جستجو میکنند تا چنانچه افراد دیگری‌مقتول شده اند جنازه آنهارا بدست آورند

نام‌نویسی مسابقه هوش دانشسرایعالی

سخنگوی دانشسرایعالی امروز بخبرنگار ما اطلاع داد با اینکه‌عده‌زیادی از قبول شدگان در مسابقات اول و دوم دانشسرایعالی از نقاط مختلف مملکت تلگرافی اطلاع داده‌اند که بعلت بعدمسافت نتوانسته‌اند بموقع خود برای ثبت نام جهت شرکت در مسابقات هوش مراجعه نمایند لذا نام نویسی تاآخر وقت اداری روز بیستو چهارم شهریور ادامه خواهد داشت و امتحان هوش نیز روز بیستو ششم شهریور در محل دانشسرایعالی انجام خواهدشد .

سفیرهلند درآبادان

آرامگاه قربانیان هلندی سانحهٔ هوائی را افتتاح کرد

■ این ده‌نفر سه‌سال قبل طی سانحهٔ هوائی در فرودگاه آبادان سوختند

بطوریکه خبرنگار ما در آبادان گزارش میدهد ساعت پنج بعد از ظهر دیروز بمناسبت سومین‌سال درگذشت ده نفر هوا نورد نیروی دریائی پادشاهی هلند که سه سال قبل طی سانحه هوائی در فرودگاه آبادان سوختند بر سر مزار آنان درگورستان بریم آبادان مراسمی بر گزار شد و آرامگاه آنان بوسیله سفیرهلندافتتاح گردید در این مراسم که برای اولین بار پس از سه سال بر گزار شد خانواده های هلندی مقتولین سانحه هوائی . سفیر هلند در ایران نماینده وزار تدفاع ملی هلند و دبیر دوم سفارت هلند حضور داشتند . بنا بدعوت سفارت هلند کلیه نمایندگان سیاسی خارجی مقیم خوزستان‌هلندی های مقیم ایران ، فرمانده منطقه یکم و افسران نیروی دریائی جنوب ، فرمانداران آبادان و خرمشهر وبیش‌از پانصد نفر روسای دوایر دولتی شهرستانهای آبادان و خرمشهر در این مراسم شرکت داشتند از سه ساعت بعد از ظهر دیروز عده زیادی از مدعوین در محوطه رستوران مرکزی اجتماع کرده بودند و در منزل شماره ٤ متعلق به معاون مدیر پالایشگاه‌که خود هلندی است نیز جنب و جوش عظیمی بر پا بود . ساعت پنج بعداز ظهر در حالیکه دسته موزیك نیروی دریائی شاهنشاهی مارش عزامینواخت کلیه حاضرین بترتیب بطرف‌گورستان بریم حرکت کردند .

در محل آرامگاه ده نفر قربانیان هلندی سانحهٔ هواپیمائی ابتدا سفیر هلند در پشت میکروفون قرار گرفت و از عموم مردم آبادان مخصوصا نیروی دریائی شاهنشاهی جنوب‌تشکر کرد و گفت من از طرف مردم هلند و باز ماندگان قربانیان سانحهٔ هوائی بشما مردم شرافتمند آبادان درود میفرستم و بجرات قسم یاد میکنم که اگر در کشور هلند چنین سانحه‌ای روی میداد از قربانیان سانحهٔ چنین تجلیلی نمیشد سپس تیمسار دریادار مجلسی فرمانده منطقه یکم نیروی دریائی جنوب از سقوط هواپیما و قربانی شدن ده نفر هلندی اظهار تاسف کرد وازخداوند برای‌بازماندگان قربانیان این حادثه طلب صبر نمود در پایان اظهار داشت که امیدوارم چنین حادثه‌ای برای نیروی دریائی‌و نیروی هوائی پادشاهی هلند تکرار نشود .

پس از پایان بیانات تیمسار مجلسی و سخنرانی آقای دن‌هلندر نماینده وزارت دفاع ملی، سفیر هلند در میان ابراز تاثر عموم حاضرین مخصوصا بازماندگان ده نفر قربانیان این حادثه پرده سیاهی را که برروی آرامگاه این ده نفر کشیده شده بود بر داشت و باینترتیب آرامگاه ده‌نفر قربانیان هلندی سانحه هواپیمائی‌را افتتاح نمود . در این هنگام دسته موزیك نیروی دریائی شاهنشاهی ایران سرود ملی هلند و ایران را نواخت و دسته های متعدد گل برروی آرامگاه ده نفر قربانیان هلندی‌نثار شد . در تمام اینمدت موزیك مارش عزا مینواخت و پرچم ایران و هلند بر فراز آرامگاه در اهتزاز بود و پس از نثار دسته گلها تیمسار مجلسی باحترام روح قربانیان هلندی سانحهٔ هوائی یکدقیقه سکوت اعلام کرد و در پایان دبیر دوم سفارت هلندنطقی که بزبان‌فارسی ایرادکرد واز کلیه حاضرین تشکر نمود .

جنازه یك نفر از آبهای ساحلی بندرپهلوی گرفته شد

خبرنگار ما در بندر پهلوی‌گزارش میدهد سحر گاه دیروز ساحل نشینان بندر پهلوی هنگامیکه بکنار دریارفتند با منظره تاسف آوری مواجه شدند هنگام طلوع آفتاب موقعی که آب دریا کاملا صاف و روشن بود آنها که‌بکنار دریا رفتند جنازه یك مردقوی‌هیکل را که امواج‌به‌نزدیکی‌ساحل‌آورده بود مشاهده کردند و جریان را بمقامات انتظامی این شهرستان اطلاع دادند. دادستان و پزشك قانونی برای معاینه جنازه این مرد قوی هیکل بساحل رفتند بر اثر مرور زمان و ماندن‌جنازه در آب تشخیص سن آن مشکل بنظر میرسید و تشخیص هویت وی هم امکان نداشت . بهمین جهت‌جنازه مزبور پس از انجام تشریفات قانونی بعنوان مجهول‌الهویه اعلام گردید . هنوز معلوم نیست که این شخص از اهالی کدامیك ازشهرستانها میباشد و اصولا ایرانی است یا تبعهٔ شوروی که برای شنا درسواحل شوروی بدریا رفته و غرق شده و امواج دریا جنازه وی را بساحل بندر پهلوی آورده است ؟

بیشتر بنظر میرسد که این شخص از اهالی شهرستانهای شمالی ایران باشند و بعید بنظر میرسد که ازاهالی شوروی باشد در تماسی که‌بادادستان بندر پهلوی در اینمورد بعمل آمد اظهار داشت از نظر اینجانب هنوز معلوم نیست که این شخص از اهالی ایران یا تبعهٔ شوروی باشد

با نهایت تاسف در گذشت نابهنگام **آقای میر محسن بنی هاشمی** (اردبیلی)پدر خودمان و شوهر خواهر آقای اسرافیل مباهات وکیل پایه یك دادگستری را باطلاع‌دوستان و همشهریهای گرامی میرساند مجلس ترحیم مردانه‌آنمرحوم روز دو شنبه ۲۱ شهریور ماه جاری از ساعت ٤ تا ٦ بعد از ظهر در مسجد اردبیلیها واقع در کلو بندك و مجلس ختم زنانه در همانساعت در منزل آنمرحوم واقع در خیابان‌صفی‌علیشاه کوچه درویش کاشی ۱۲ منعقد میباشد .

الاحقر سید عبدالکریم مجتهدی انواری-الحاج‌عبداللطیف مجدالواعظین -میر بابانیراحمدی-الاحقر شیخ مطلب‌علامیر- الاحقر شیخ احمد فربودی - -اباذر موحد وکیل دادگستری- علی‌اکبر کمیلی- مهندس عاصمی - هاشم ابراهیمی - رفیع محمدی - محمد شهامت - محمد تمدنی -ابوالحسین تمدنی- ابوالقاسم فتوره چی - محمد جعفری- محمود جعفری -محمد رضا محتشمی - غلامحسین محتشمی - میر موسی مدنی - احمد حاجب شیرازی - اسداله اطلاعی - حسین احیائی - حسین اطلاعی -اسکندر مباهات -حسینقلی مباهات - محمد رحیم مباهات -علی پایدار - میر رسول بنی هاشمی - میرعلی اصغر بنی هاشمی - میر کاظم بنی هاشمی - اسرافیل‌مباهات بعموم‌بازماندگان آنمرحوم‌مصیبت‌وارده را تسلیت میدهیم

بدینوسیله باطلاع فامیل و دوستان گرامی میرساند مجلس ختم مرحوم ابوی کربلائی **صمد خان فتاحی کسلانی** در مسجد فاطمیه واقع در خیابان تهران نو ایستگاه امامیه خیابان کهن از ساعت ۲ الی ٦ بعد از ظهر فردا بر گزار می شود **سعید فتاحی**

بعموم‌بازماندگان آنمرحوم‌مصیبت‌وارده را تسلیت میدهیم

در گذشت نابهنگام **محمد حسین گیتی نما** را باطلاع دوستان آنمرحوم میرساند مجلس ترحیم در روز دو شنبه ۲۱ شهریور ماه از ساعت ٤الی ٦ بعد از ظهر در مسجد معلم خانه واقع در خیابان باب همایون منعقد میباشد

بعموم‌بازماندگان آنمرحوم‌مصیبت‌وارده را تسلیت میدهیم

بمناسبت چهلمین روز درگذشت شادروان **علدا نفیسی آذر** مجلس یاد بودی در تاریخ ۲۱ر٦ر۳۹ از ساعت ۵ الی ٦ و نیم در مزار آنمرحومه واقع در امامزاده عبداله بر گزار خواهد شد .

ایرج خلج -دکتر نفیسی‌آذر - سرهنك ستاد نفیسی‌آذر

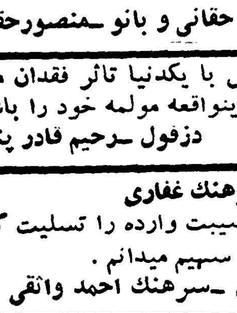

پدر یك سال است چشمانم به جمالت روشن‌نگشته و قلبم ازشنیدن صدای گرمت نطپیده است چه‌شد که باین زودی مرا از نوازشهای پر مهرت محروم ساختی پدر این دختر ماتم زده تو جز صبر چه‌چارهٔ دارد پروردگار روانت را شاد مدارد

زنجان - فخری شکیبی
آ-۲۲۵۱٤

آگهی‌های تسلیت

با نهایت تاسف و تاثر فوت ناگهانی جناب آقای **علی بقراطیان را به فامیل محترم بقراطیان و ارشادی وملك‌صالحی** بویژه جناب **آقای دکتر بقراطیان تسلیت عرض نموده‌سلامتی و سعادت مندی فامیل آن مرحوم را ازخداوند متعال‌خواستارم**

آ-۲۲۵٤۰ **اصفهان حسن‌الماسی**

اهالی خیابان باب همایون مصیبت وارده جانسوز را ببازماندگان گیتی نما تسلیت عرض مینمایند .

آ-۲۰۱۵۵ **از طرف اهالی - علمی نیا**

با نهایت تاسف در گذشت شادروان علی بقراطیان را بخاندان بقراطیان ملك صالحی بویژه آقای دکتر بقراطیان و جناب سرهنك حقانی و بانو تسلیت میدهیم و در این فاجعه مولمه شریك هستیم .

علی اخوان و بانو -ابراهیم حقانی و بانو -منصورحقانی

جناب آقای اکبر خدا بخش با یکدنیا تاثر فقدان مادر عزیزتان را تسلیت عرض و در اینواقعه مولمه خود را باشما شریك و سهیم میدانم **دزفول -رحیم قادر پناه**

سرکار سرهنك غفاری

با نهایت تاثر و تاسف مصیبت وارده را تسلیت گفته و در این مصیبت جانگداز خود را سهیم میدانم .

آ-۲۲٦۳٤ **اصفهان -سرهنك احمد واثقی**

با قلبی متالم فوت جوان ناکام مرحوم اکبر ختائی را بعموم خاندان ختائی و بخصوص آقایان کریم ختائی و حاج جواد ختائی تسلیت عرض میکنیم .

آ-۲۰۱۸۹ **مرتضی قائم - حسن مظلومی**

امروز خیابانهای تهران تماشائی بود

بقیه از صفحه اول

اداره راهنمائی تقسیم گردید و مشروحا وظائف آنها تذکر داده‌شد و پس ازتهیه مقدماتی از ساعت‌هفت صبح امروز افسران مامور اجرای این قانون رانندگان متخلف را در محل جریمه میکنند .

روز بروز بهتر میشود

رئیس اداره راهنمائی و رانندگی افزود : صبح امروز تیمسار ریاست شهربانی کل کشور تمام شهر را مورد بازدید قرار داده و چون‌ممکن بود در روز اول نواقص موجودباشد تذکرات لازم بمامورین و اینجانب صادر شد البته قطعی است روزبروز بعلت تمرین مامورین و آشنائی رانندگان و عابرین بقانون جدید بهبودی محسوسی در امر عبور و مرور ایجاد خواهد شد .

قبض و اخطاریه

خبرنگار ما که صبح امروز از نقاط مختلف شهر دیدن کرده گزارش میدهد : مامورین وافسران اداره راهنمائی و رانندگی در بیشتر خیابانهای شهر رانندگان متخلف را در محل جریمه میکردندو به‌کسانی که پول همراه نداشتند اخطاریه داده میشد که ظرف پنجروزجریمه خود را بصندوق مخصوص درداره راهنمائی و رانندگی تحویل داده قبض جریمه را دریافت دارند . این افسران اتومبیل های‌رانندگانی را که گواهی نامه همراه نداشتند توقیف مینمودند تا پس از ارائه گواهی نامه آنها را جریمه کنند .

جریمه دوچرخه سوار ها

امروز عده‌ای‌از افسران راهنمائی و رانندگی در خیابان اسلامبول راکسین دوچرخه هاو موتوسیکلت‌ها را که مرتکب خلاف میشدند در محل جریمه میکردند و آنهائیکه پول همراه نداشتند دوچرخه وموتور آنها بوسیله کامیون باداره‌راهنمائی و رانندگی منتقل میشد تا پس از پرداخت جریمه آزاد گردد .

خبرنگار ماگزارش میدهدبیشتر متخلفین امروز عابرین پیاده بودند که بدون پروا از وسط خیابان عبور میکردند و همینکه عابری‌ازوسط خیابان‌عبور میکرد مامورین‌بسراغش میرفتند و از او مبلغ پنجاه ریال جریمه گرفته وقبض میدادند.

تعجب عابرین

صبح امروز عده زیادی از عابرین در خیابان‌هائی که مامورین‌راهنمائی مشغول رسیدگی‌به تخلفات‌رانندگان بودند ، ایستاده و مشغول تماشا بودند و عده‌ای که از اجرای این قانون اطلاعی نداشتند وقتی که‌می دیدند افسران اداره راهنمائی از رانندگان پول گرفته و کاغذی بدست آنها میدهند ، متعجب شده بود.

با همین مبلغ صلح کن !

در خیابان فادری افسری‌یك‌راننده تاکسی را جریمه کرد این راننده چون در محل ممنوعه توقف کرده بود به پرداخت دویست ریال جریمه محکوم شد.

وی با شنیدن رقم دویست ریال سوتی کشیده رو بافسر راهنمائی کرد و گفت : جناب سروان باور کنید که از صبح تا بحال‌من‌بیست تومان کار نکرده‌ام تا بابت جریمه بشما بدهم.

وقتی افسر راهنمائی باو گفت : مطابق آئین نامه جریمه توقف در محل ممنوعه دویست ریال است و چانه زدن هم تاثیری ندارد راننده سرش را نزدیك گوش او برده گفت : بحضرت عباس بیش ازده تومان ندارم با همین مبلغ صلح کنید!

ولی چون قسم او هم موثر نشد ناچار برك اخطاریه‌ای دریافت کردتا جریمه خود را حداکثر تا پنج‌روز به صندوق اداره راهنمائی بپردازد.

وساطت عابرین

در بعضی از خیابانها عابرینی‌که بتماشا ایستاده بودند برای وساطت از رانندگان‌خود را بمامورین‌رساندند درخواست میکردند که در مبلغ جریمه تخفیف بدهند ولی وقتی به آنها توضیح داده میشد که مطابق قانون و آئین نامه مربوط آنها ناچار بدریافت مبلغ تعیین شده و دادن قبض جریمه میباشند ، قانع شده و براه خود میرفتند.

نوع تخلفات

امروز که روز اول اجرای قانون جدید بود تخلفات ، توقف در محل ممنوعه و تجاوز از خط سفید وسط خیابان بیشتر بچشم میخورد ومیزان سایر تخلفات مخصوصا سرعت و سبقت کمتر از روز های قبل بود.

از طرفی چون اکثر رانندگان از اجرای قانون جدید اطلاع یافته‌بودند امروز عبور ومرور اتومبیلها باسرعت کمتری انجام میگرفت و مقررات بیشتر رعایت میشد و صدای بوق کمتر بگوش میرسید.

بنده بی اطلاعم !

وضع یك راننده تاکسی جالب توجه بود ، این راننده در نتیجه تجاوز از خط سفید وسط خیابان بدستور یکی‌از مامورین درگوشه خیابان متوقف شد .وقتی افسر راهنمائی باو گفت باید مبلغ ۵۰ ریال بابت جریمه تخلف بپردازد راننده قیافه متعجبی بخود گرفت و پرسید از چه بابت باید این مبلغ‌را بپردازد.

افسر راهنمائی باو گفت :مطابق آئین نامه تجاوز از خط سفید وسط خیابان تخلف محسوب میشود و ۵۰ ریال جریمه آنست.

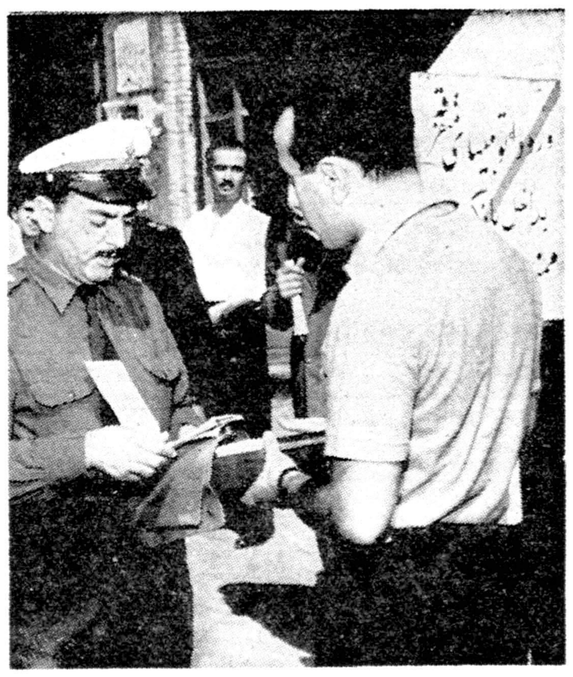

افسر اداره راهنمائی جریمه را فی‌المجلس میگرفت و قبض جریمه را بدست راننده میداد

راننده تاکسی جواب داد : بنده که پول همراه نداشته باشند باید حد اکثر ظرف پنجروز پس از دریافت اخطاریه جریمه خود را باین صندوق بپسپارند و قبض جریمه دریافت دارند . چند نفر مامور، نیز دراین اطاق مسئول رسیدگی باخذ جریمه میباشند .

امروز خبر نگار ما نظر چند تن از رانندگان اتومبیل رادرباره قانون جدید و نحوه اجرای آن پرسید

اثر مجازات

آقای حسین‌معروفی راننده‌اتومبیل سواری شماره ۵۹۴۲ میگفت : از اینکه راهنمائی تصمیم گرفته جرائم را بوسیله افسران خود در محل‌اخذ کند عموم رانندگان باید متشکرباشند زیرا این کار یك حسن دارد و آن اثر مجازات است زیرا وصول‌جریمه نقدی در مغز هر راننده متخلف‌اثر بیشتری دارد . درگذشته راننده ای که امروز خلاف میکرد اغلب ده روز بعد تعقیب میشد وچه بسا که‌خودش فراموش میکرد که مرتکب چه خلافی شده است ، تازه سه یا چهار روز معطل میشد تا جریمه را بپردازد وصول جریمه در گذشته اثر روحی کمتری در مورد رانندگان داشت در حالیکه تصمیم جدید در هر لحظه رانندگان متخلف را متوجه میسازد که باید جریمه بپردازند و اجرای این آئین نامه طبماموجب خواهد شد که هر راننده سعی کند بیشترمراقبت کند و کمتر مرتکب خلاف شود .

مخالف آئین نامه بود

موقعی که خبرنگارما برای‌کسب نظر رانندگان تاکسی از محوطه پارك جنوبی شهر که محل توقف اتومبیل های توقیفی است عبور میکرد جمع رانندگان تاکسی جمع بود با رسیدن خبرنگار و اطلاع از منظور وی هر یك نظری اعلام میکردند و تشتت آرا وجود داشت.

یکی از رانندگان که مخالف آئین نامه جدید بود میگفت در گذشته اگر کسی چند بار مرتکب خلاف میشد ممکن بود پس از تعقیب در برابر چند خلاف جریمه کمتری بپردازد در حالیکه در آئین نامه جدید ناچار است برای هر خلاف یك بار جریمه بپردازد .

ـ آقا بنده از قانون جدید بی اطلاعم
ـ ممانعی ندارد جریمه را بدهید بعد قانون۳ مطالعه کنید

زیر تانکر ماند

امروز شاگرد راننده جوانی‌بنام حسین بغدادی فرزند میرزا هنگامی که مشغول فرمان دادن براننده نفتکش شماره ۱۵۶۲۸ بنام علی فرزند مراد بود زیرتانکر نفتکش رفت و در دم جان سپرد .

جنازه این شاگرد راننده بموجب اعلام ژاندارمری فرح آباد برای معاینه به پزشکی قانونی منتقل شد.

راننده کامیون همراه پرونده به دادسرا اعزام گردید .

داماد میخواست گربه‌را درحجله بکشد!

ولی از خانواده عروس کتك مفصلی خورد و مادرش‌هم از او شکایت کرد

دیشب دامادی که میخواست«گربه را در حجله بکشد» از پدر وبرادران عروس کتك مفصلی خوردو مادرش نیز علیه او شکایت کرد .

این مرد که علی نام دارد و ۲۴ ساله‌است‌پس ازاین‌حادثه به‌کلانتری ۲۰ جلب شد . او گفت با وجود اینکه وضع زندگی من بسیارخوب است تاکنون جرئت نکرده بودم ازدواج کنم زیرا در شهری مانند تهران چطور میتوانم همسر واقعی برای خود پیدا کنم !

بالاخره پس از مطالعات زیاد از دختر یك رفتگر شهرداری خواستگاری کردم‌زیراتصورمیکردم که او توقعاتش کمتر است ومیتوانم بر او تسلط بیشتری داشته باشم .

من رفتگر را راضی کردم و دخترش را عقد نمودم ولی با وجود این تصمیم گرفتم در اولین ساعت ازدواج یعنی در حجله چنان زهر چشمی از عروس و خانواده‌اش‌بگیرم که‌دیگرهوس‌ناسازگاری بسرشان نزند و باصطلاح «گربه را در حجله بکشم».

گربه کشی !

بهمین منظور ساعت ۱۲ بعد از ظهر وقتی مهمانان رفتند و چند زن مسن دست عروس را بدست من دادند و ما را به حجله بردند ، من پس از اینکه وارد حجله شدم‌نگاهی باطراف انداختم در گوشه اطاق قار عنکبوتی دیدم و این موضوع بهانه خوبی بدست من داد وبلافاصله مادرم را صدا کردم و چند سیلی آبدار باو زدم که چرا اطاق راتمیز نکرده است .

خواهرم بکمك مادرم آمد او را هم زدم و «الم شنگه ای» به پا کردم بطوریکه عروس لباس عروسی را در آورد و از اطاق فرار کرد و با گریه و زاری به پدر و برادرانش که هنوز در خانه ما بودند گفت من این شوهر را نمی خواهم !

کتك مفصلی خورد

علی اضافه کرد : من نزدعروس رفتم و در حالیکه خود را خشمگین نشان میدادم دست او را گرفتم تا به‌حجله برگردانم ولی‌او به‌برادرانش متوسل شد ، برادرش نیز با من گلاویز شد و باکمك سایربستگان و پدرش مرا کتك مفصلی زدند و اگر پاسبان بخانه نمی آمد حالادر بیمارستان بستری بودم .

یك شب مهلت

پس از مذاکرات مفصل ، پدر عروس و دامادش در اطاق آقای سروان باطنی رئیس کلانتری ، با یکدیگر آشتی کردند و داماد در حالیکه از شدت درد ناله میکرد بخانه برگشت ولی هنوز نخوابیده بود که مادرش به کلانتری آمد و علیه او شکایت کرد وگفت پسرش او را کتك زده است .

مامورین تا صبح امروز داماد را جلب نکردند ولی صبح امروز او را به کلانتری دعوت کردند تا در صورتیکه مادرش از شکایت خود صرفنظر نکند او را به دادسرا بفرستند .

افسرقلابی باسپردن وثیقه آزاد شد

افسر قلابی !

در شماره گذشته اطلاع داده‌شد که شخصی بنام ابوالفضل فرزانه که لباس افسری شهربانی پوشیده بود در شهرستان رشت دستگیر شد خبر تگار ما در رشت بدنبال گزارش قبلی خود اطلاع میدهد: افسر قلابی مزبور که در گاردن پارتی شیر و خورشید سرخ این شهرستان شرکت کرده و همانجا دستگیر شده است قبل‌از دستگیری خود وارضا پیرعلی وجای دیگر رضا یغمائی معرفی‌کرده بود با این افسر قلابی یك دانشجوی دانشکده افسری که در سال اول دانشکده دندانپزشکی نیز تحصیل می کرد همراه بود که او نیز دستگیر شد وبمقامات ارتشی تحویل گردید خبرنگار ما اضافه میکند . آخر وقت دیروز افسر قلابی شهربانی درشعبه دوم‌باز پرسی دادسرای رشت باتودیع مبلغ سه هزار ریال وثیقه آزاد شد وپرونده اینك در شعبه ششم‌آگاهی مورد تعقیب میباشد .

حوادث شب و وقایع

در ۲۴ ساعت گذشته

۱۶ نفر دراثرحوادث مختلف‌مجروح‌شدند

در ۲۴ ساعت گذشته ۱۰نفر باسامی اقدس یادگاری فرزندحبیب‌اله، سهراب ،اصغر ارباب فرزند احمد، ضحاك ظفریان فرزند کلوك ،مرتضی صادقی فرزند رضا، علیرضا فرخی فرزند غلامرضا، محمود آقائی ،رمضان، معصومه بهرامی فرزند علیرضا و علی فرزند ابراهیم در اثر حوادث رانندگی و۴ نفر باسامی اسمعیل درویش فرزند رفیق ، رحیم زندی‌فرزند عزیزاله عبدالحسین عشقی‌پور وسید محمد ابراهیمی فرزند ولی محمد بعلت نزاع و یکنفر بنام علی‌بیك فرزند محمدبیك بعلت‌سقوط از بلندی و یکنفر بنام محمدتقی رضائی‌فرزند اسمعیل بعلت سوختگی مجروح شده ودر بیمارستانهای سینا و حکیم‌الملك بستری گردیده‌اند .

خلاصه حوادث روز

نامه‌رسان مجروح شد

عصر دیروز اتوبوس شماره ۷۳۸ خط ۲۶ شرکت واحد اتوبوسرانی در خیابان فرح آباد بانامه رسان وزارت انحصارات و گمرکات بنام غلام‌مختار تصادف کرد .

دراین حادثه غلام مجروح شد و اکنون در بیمارستان سینا بستری است .

هویت سرباز معلوم شد

امروز هویت سرباز وظیفه‌ای که جنازه اودر آب انباری پیداشده بود اعلام شد .این سرباز‌احمدمقان‌کناری فرزند رضا نام‌داشت ودرنیروی هوائی خدمت میکرد . علت سقوط‌این سرباز درآب انبار معلوم نشده‌است .

قربانی حریق

دیشب دختر ۱۲ ساله‌ای بنام‌قدم خیرمحمد قلی فرزند میرزا علی در بیمارستان سینا درگذشت .

این دختر هفت روز پیش در یك حادثه آتش سوزی درمراغه مجروح شده و بتهران اعزام شده‌بود .

املاکت را واگذار کن

دیشب بانو صدیقه ۲۷ ساله به کلانتری ۱۳ شکایت کرد و گفت که همسرش حبیب‌اله او را تحت فشار قرار داده اذیت میکند تا وی مجبور شود املاکش را که در سبزوار واقع است باو واگذار کند .

کلانتری حبیب رااحضار کردوبرای رسیدگی بعدی بدادسرا فرستاد .

چند حریق

دیروز منزل آقای عاصم پطروسیان در خیابان فرانسه ، انبار وسائل ساختمانی آقای محمود حسینی در خیابان سعدی چهار راه سپه علی و سیم های برق سبزه میدان مقابل وزارت کشور طعمه حریق قرارگرفتند این حریق ها توسط مامورین اداره آتش نشانی خاموش شد .

در کلانتری زهره از شوهرش سئوال میکرد :

آن زن کی بود ؟!

سهراب میخواست بیك زن گمراه کمك‌کند ولی نزدیك بود این‌کمك بقیمت طلاق‌گرفتن زنش‌تمام شود

دیشب زن و شوهری با لباسهای پاره پاره و سرو صورت خون آلود به کلانتری ۱۳ آمدند و نزد رئیس کلانتری رفتند .

زهره ۱۹ ساله میگفت ۶ ماه‌پیش با سهراب ۲۵ ساله کارمند دولت ازدواج کردم و جهیزیه زیادی با خود به خانه او آوردم . حتی‌پدرم نیز خانه خودش را که در خیابان گرگان قرار دارد بما داد و خودش با مادرم به تهران نو رفت .

سهراب از ساعت ۲ بعد از ظهر که کارش در اداره تمام‌میشد بخانه می‌آمد و تا ساعت ۸ صبح روز بعد در خانه میماند و کاری نداشت لذا من باو پیشنهاد کردم‌که یك تاکسی بخرد و عصر ها کار کند با این ترتیب هم پولی بدست می‌آورد و هم از خانه نشینی نجات مییابد .

سهراب بمن گفت که برای خریدن تاکسی پول ندارد من کلیه جواهراتم را فروختم و پولش راکه بالغ بر یکصد هزار ریال میشد باو دادم . او یك تاکسی خرید و مشغول کار شد .

آن زن که بود ؟

دیشب من به خانه عمویم رفتم و موقع بازگشت سر کوچه ایستاده بودم که دیدم شوهرم درحالیکه زن جوانی نزد او نشسته سر همان‌کوچه توقف کرد و موقعیکه‌زن مزبورپیاده شد شوهرم از او کرایه نگرفت و با اصرار آدرس زن را پرسید و با او وعده ملاقات گذاشت .

من از کار او ناراحت شدم و همانجا کتك مفصلی باو زدم و نیز مرا بشدت مضروب کرد و دیگر حاضر نیستم با او زندگی کنم‌زیرا او مرد خائنی است .

قصد کمك داشتم

سهراب به رئیس کلانتری گفت آقای رئیس من خائن‌نیستم و همسرم را بحد پرستش دوست دارم . دیشب موقعیکه‌دو مسافردیگرداشتم این زن سوار ماشین من شد و کنار دست من نشست . او پس از اینکه مسافرین پیاده شدند ماجرای تلخ زندگیش رابرای من بیان‌کرد و گفت که چطور گمراه‌شده است‌و اکنون تنها زندگی میکند .

من از راه دلسوزی باو گفتم که کاری برایش پیدا خواهم کرد و پول کرایه را نیز بهمین مناسبت‌از او نگرفتم و آدرسش را هم برای مراجعه بعدی از او پرسیدم ولی‌ابدا مقصودی نداشتم .

تائید شد

زهره به رئیس کلانتری گفت‌اگر آن زن حرفهای شوهرم راتائید کند شکایتم را پس میگیرم .

بدستور رئیس کلانتری آن زن بعنوان مطلع در کلانتری حاضر و اظهارات سهراب را تائید کرد . و زن وشوهر از شکایت خودصرفنظر کردند و بمنزل رفتند .

شام شب این دونفر

شیره و تریاك از آب درآمد !

برای اغفال پاسبان گفتند : بسم‌اله سرکار یك لقمه از شام‌ما بخور ؟!

برویم حالا داریم کار خود را جلو میاندازیم و شام خود را آماده میکنیم !! ... بفرمائید سرکار حالا یك لقمه از شام ما بخورید ؟! .

ولی پاسبان که نزدیکتر رفته‌بود و از بوی سوخته تریاك و شیره بعملیات آنان پی برده بود شعبان و حبیب‌اله را دستگیر کرد و با ۸۰۰ گرم شیره که از آنان بدست آمده بود بکلانتری شهرری بردودر آنجا پرونده این دو نفر که بجای شام شیره تریاك می‌پختند تکمیل شد و صبح امروز بدادسرا ارسال شد .

پیش‌بینی وضع هوا

پیش‌بینی وضع هوای ایران تاظهر فردا طبق گزارش اداره کل هواشناسی بدینقرار است :

هوای تهران صاف وگاهی همراه باکمی ابرپیش بینی‌میشود .

هوای نواحی آذربایجان صاف تاکمی ابری که‌درنواحی شمالی آن‌گاهی توام بامقدار بیشتری ابر ورگبار پراکنده درارتفاعات شمالی وباد نسبتا شدید در سطح‌زمین خواهد بود ، هوای سواحل شرقی دریای مازندران‌صاف تاکمی ابری ،هوای نواحی مرکزی وغربی آن کمی‌ابری که بتدریج از سمت غرب برمقدار ابرها افزوده‌شده ودراواخروقت همراه بابارندگی خواهد شد وهوای سایر نقاط صاف گاهی توام باکمی ابرپیش بینی میشود .

بعد ازسه اثر بزرك عالم سینما :

جنك وصلح ـ برادران کارامازوف ـ طوفان

بزودی درسه سینمای

آسیا ـ سعدی ـ امپایر

بزرگترین پدیده تاریخ‌سینما اززندگی‌مردم‌روسیه‌تزاری

قایق رانان ولگا

سینماسکوپ ـ رنگی ـ دوبله بفارسی
ASH. N. A. Co.

آ ـ ۲۲۵۸۰

برنامه فستیوال

سینما سعدی

فردا (دوشنبه۲۱ شهریور)

اثر معروف وپرارزش و پر حادثه

باغ مرگ

باشرکت :

ژرژمارشال ـ سیمون

سینیوره ـ شارل وانل

وایداسکرین ـ رنگی

آ ـ ۲۲۵۸۳

قهرمان کیست، تختی یا اتلی ؟

دیروز اولین گزارش در باره چگونگی کشتی بختی قهرمان وزن هفتم ایران و «اتلی» قهرمان ترك که همه منتظر دانستن آن بودند و توسط دکتر حاج سید جوادی نماینده اعزامی ما به رم ارسال شده بود بطور اختصاصی در روزنامه اطلاعات درج گردید .

تا قبل از چاپ این گزارش همه از خود و از یکدیگر میپرسیدند چه شد که تختی باخت؟ قهرمان شکست ناپذیر ما چگونه شکست خورد ؟ و آیا اتلی واقعا توانسته است بر تختی پیروز شود ؟

گزارش دیروز نماینده ما باین سئوالات جواب‌داد وهمه راازانتظار بیرون آورد و تاثر مردم ورزش - دوست راتسکین داد. همه‌فهمیدند که قهرمان نیرومند و شایسته‌آنها در واقع نباخته و این فقط‌عنوان ظاهری بوده که در اثر دسته‌بندی ها ، تقلب ها وانحراف از اصول ورزشکاری و پهلوانی که متاسفانه هنوز هم در عالم ورزش وجود دارد جابجا گردیده و موقتا ازآن‌قهرمان ترك شناخته شده است .

حالا دیگر بجای سئوالات سابق ورزش دوستان می گویند «پس معلوم شد که قهرمان واقعی کشتی ، وزن هفتم‌دنیا کیست» و برخی هم اظهار نظر میکنند که اگر یکبار دیگر تختی با آتلی‌روبرو شود باو خواهد فهماند که مدال طلا بسینه کدامیك از آنها بیشتر برازنده است .

حق کشی بود ؟

دیروز برای اولین بار در سراسر ایران مردم و علاقمندان بورزش فهمیدند که عصمت آتلی کشتی‌گیر ترك در حین کشتی با سر ضربه محکمی به صورت تختی وارد کرده ودراثر این ضربه خون از بینی تختی سرازیر شده و اورا عصبانی وناراحت کرده است

یك مسئله در اینجا مطرح است وآن احترامی است‌که‌تختی بحریفان ورقبای خود در میدان مبارزه می گذارد - همه میدانند که تختی هنگامیکه با حریفان ضعیف روبرو میشود همیشه سعی میکند مانند همان حریف بااو کشتی بگیرد،نحوه کشتی عصمت آتلی در المپیك با تختی خلاف روحیه ورزشکاری بوده است .

در اینجامسئله هیئت سرپرستی نیز پیش میآید و باید گزارش - های بعدی روشن کند که در صورتی که در مسابقات تقلب درکار بوده وحق کشی شده چرا سرپرستان تیم ایران برای احقاق حق قهرمانان اقدام نکرده اند و اگر اقدامی‌بعمل آورده‌اند از چه قرار بوده .

رکورد هاخردشد

رم‌خبرگزاری فرانسه-۱۰سپتامبر- المپیك ۱۹۶۰ رم را می‌توان سال شکست رکوردها نامید . زیراقهرمانان جهان در این المپیك تعداد زیادی از رکورد های قبلی را که سالیان دراز تغییر نکرده بود شکستند .

اینك رکورد هائیکه‌درالمپیك۱۹۶۰ شکسته‌شده‌اند ذکر میشود .

دو ۱۰۰ متر آرمین‌هاری(آلمان) ۱۰٫۶ ثانیه .

دو ۸۰۰ متر سنل (آفریقای‌جنوبی) ۱٫۴۶٫۳دقیقه

دو۱۰۰۰متر بولوتنیکف (شوروی) ۲٫۳۲٫۲۸دقیقه

دو ۴۰۰ متربامانع دیویس(امریکا) دو ۴۰۰ متربامانع دیویس(امریکا) ۴۹٫۳ ثنیه .

پرش ارتفاع شوالکدزه (شوروی) ۲٫۱۶متر .

پرش طول رالف بستون (آمریکا) ۸٫۱۲متر

پرش سه‌گام اشیمدت (لهستان) ۱۶٫۸۱متر .

پرش بانیزه دون‌دراك (آمریکا) ۴٫۷۰متر .

پرتات وزنه یندر (آمریکا)۱۹٫۶۸ متر .

پرتاب دیسك اورتر (آمریکا) ۵۹٫۱۸ متر .

پرتاب چکش رودنکو (شوروی) ۶۷٫۱۰متر .

ورزشهای دهگانه رالفجونسون (آمریکا)۸۳۹۲٫امتیاز .

پیاده‌روی ۵۰ کیلومتر تومسون (انگلیس۱) ۴٫۲۵٫۳۰ ساعت .

دو ۸۰ متر با مانع زنان ایریاپرس (شوروی) ۱۰٫۶ ثانیه .

دو ۲۰۰ متر زنان ویلمارودلف (آمریکا) ۲۳٫۲ ثانیه .

پرش ارتفاع زنان بالاس (رومانی) ۱٫۸۵متر .

پرش طول زنان کرپکنیا (شوروی) ۶٫۳۷متر .

پرتاب وزنه‌زنان‌تاماراپرس(شوروی) ۱۷٫۳۲متر .

پرتاب دیسك‌زنان نینایونومارووا (شوروی) ۵۵٫۱۰متر .

پرتاب‌نیزه‌زنان اوزولینا (شوروی) ۵۵٫۹۸ متر .

۲۰۰متر شنای پروانه میك‌تروی (آمریکا) ۲٫۱۲٫۸دقیقه .

۱۰۰ × ۴ شنا (آمریکا) ۴٫۵ر۴ دقیقه .

۱۰۰ × ۴متر شنا (آمریکا) ۲٫۱۰٫۸ دقیقه .

۲۰۰ متر شنای زنان لوس‌بروك (انگلیس) ۲٫۴۹٫۵دقیقه .

۱۰۰متر پشت زنان بروك (آمریکا) ۱٫۹٫۹ دقیقه .

۱۰۰ × ۴ مترشنای‌آزادزنان (آمریکا) ۴٫۸٫۹ دقیقه .

اسب سواری

رم - خبرگزاری فرانسه - ۱۰ سپتامبر - نتیجه کلی مسابقه اسب سواری امروز باین ترتیب اعلام شد .

۱- استرالیا مدال طلا
۲- سویس مدال نقره .
۳- فرانسه مدال برنز .

شمشیربازی

رم‌خبرگزاری‌فرانسه -۱۰سپتامبر- نتیجه‌مسابقه شمشیربازی دسته‌ای‌امروز باین‌ترتیب اعلام‌شد .

۱-مجارستان مدال طلا
۲- لهستان مدال نقره

۲-جیوانی کارمیتوسی (ایتالیا) مدال‌نقره .
۳- تاکاشی‌اونو (ژاپن) مدال‌برنز.
۴-ای‌هارا (ژاپن)
۵- تیتف (شوروی)
۶-تاکموتو (ژاپن)

انفرادی

رم- خبرگزاری‌فرانسه -۱۰سپتامبر- نتیجه مسابقه ژیمناستیك انفرادی مردان .

۱- تاکاشی‌اونو (ژاپن) مدال‌طلا.
۲-تاکوتو (ژاپن)مدال‌نقره
۳- بوریس‌شاخلین (شوروی) مدال برنز .
۴-توکیواندو (ژاپن)
۵-تیتف (شوروی)

بسکتبال

رم- خبرگزاری‌فرانسه -۱۰سپتامبر- نتیجه مسابقات باسکت‌بال که مدت ۱۰ روز در رم ادامه داشت امروز باین ترتیب اعلام‌شد :

۱- آمریکا ۶ امتیاز مدال‌طلا
۲- شوروی ۵امتیاز مدال‌نقره
۳-برزیل۴امتیاز مدال‌برنز
۴- ایتالیا ۳امتیاز
۵- چکسلواکی
۶- یوگسلاوی
۷- لهستان
۸-اورگوئه
۹- مجارستان
۱۰-فرانسه
۱۱فیلیپین
هائتر

رم- خبرگزاری‌فرانسه -۱۰سپتامبر- نتیجه کنونی مسابقات هائتر سنگین وزن :

۱- یوری‌والاسف (شوروی) ۳۳۵ کیلو (۱۸۰ + ۱۵۵)
۲- برادفورد (آمریکا) ۳۳۰ کیلو (۱۸۰ + ۱۵۰)
۳-شمانسکی (آمریکا) ۳۲۰ کیلو (۱۷۰ + ۱۵۰)
۴-ماکنن (فنلاند) ۲۸۲٫۵ کیلو (۱۴۰ + ۱۴۲٫۵)
۵- بیلی (کانادا) ۲۸۰ کیلو (۱۴۷٫۵ + ۱۳۲٫۵)
۶- سوالوك (کانادا) ۲۵۲٫۵ کیلو (۱۳۵ + ۱۱۷٫۵)
۷- محمد ابراهیم (جمهوری متحده) ۲۷۷٫۵ (۱۴۰ + ۱۳۷٫۵)
۸-عبدالجبار (عراق) ۲۷۲٫۵ کیلو (۱۴۷٫۵ + ۱۲۵) -
۹ - (بلغارستان) ۱۷۰ کیلو (۱۴۰ + ۱۳۰)

کارمند فروشگاه کفش

رم خبر گزاری فرانسه - جون لوتکرین قهرمان سوئدی که در مسابقات راه پیمائی ۵۰ کیلومتر مقام دوم را بدست آورده و بدریافت مدال نقره فایل شد کارمند یك فروشگاه بزرك کفش در استکهلم است .

رئیس فروشگاه مدت دو سال است که‌در تمام خرید ها به لوتکرین تخفیف قابل ملاحظه ای میدهدزیرا میگوید لونکرین بزرگترین‌مصرف کننده کفش در سوئد است .

بیماری قهرمان شوروی

رم - خبر گزاری فرانسه - رودلف پلو کفندو قهرمان نیمه سنگین هائتر شوروی بعلت بیماری در مسابقات شرکت نکرد. رودلف در اثر این بیماری و عدم تمرین دچار زیادی وزن شده و بهمین جهت نمیتوانست در مسابقه شرکت نماید .

رم را ترك کردند

رم - خبر گزاری فرانسه - دیروز قهرمانان لهستانی و روسی و یونانی که مسابقات خود را به پایان رسانده‌اند با هواپیما به کشور خود عزیمت کردند .

دیروز در حدود ۹۷نفر از قهرمانان و مربیان شوروی با هواپیمابسکو عزیمت کردند .

مدالها وامتیازات کشورها

رم - خبرگزاری فرانسه -۱۰ سپتامبر -امتیازات‌و مدالهای کشورهای مختلف در پایان روز دهم باین شرح تعیین شده است :

کشور	امتیاز	طلا	نقره	برنز
شوروی	۶۷۸٫۵	۴۳	۳۱	۳۱
آمریکا	۴۴۰٫۵	۳۴	۲۰	۱۴
آلمان	۲۷۱٫۵	۱۱	۱۹	۱۱
ایتالیا	۲۳۱٫۵	۱۳	۱۰	۱۲
مجارستان	۱۵۳٫۵	۶	۸	۷
ژاپن	۱۴۸	۴	۷	۷
لهستان	۱۴۷٫۵	۴	۶	۱۱
استرالیا	۱۴۱٫	۸	۸	۶
انگلیس	۱۳۶	۲	۶	۱۲
چکسلواکی	۷۹٫۵	۳	۲	۳
رومانی	۷۲٫	۳	۱	۵
ترکیه	۷۲٫	۷	۲	-
سوئد	۵۲	۱	۲	۳۰
فرانسه	۴۹	-	۲	۳
فنلاند	۴۶	-	۲	۳
دانمارك	۴۵	۲	۳	۱
بلغارستان	۳۹	۱	۳	۳
هلند	۳۹	-	۱	۲
سویس	۳۳	-	۲	۳
زلند جدید	۳۰	۲	-	۱
بلژیك	۲۷	-	۲	۲
یوگسلاوی	۲۵٫۵	-	۱	۱
ایران	۲۳٫۵	-	۱	۳
آفریقای جنوبی	۲۱٫۵	-	۱	۲
کانادا	۱۵	-	۱	-

فوتبال

رم‌خبرگزاری‌فرانسه -۱۰سپتامبر- امروز مسابقه نهائی‌برای‌تعیین قهرمان فوتبال جهان‌بین تیم های یوگسلاوی و دانمارك انجام گرفت .

یوگسلاوی، با دانمارك ۱-۳ به‌نفع یوگسلاوی .

در نتیجه :

یوگسلاوی مقام اول جهان را حائز شد .

و دانمارك مقام دوم را بدست آورد .

جشنه مدال طلاگرفت

رم‌خبرگزاری‌فرانسه -۱۰سپتامبر- بامداد امروز مسابقه دو ماراتن در رم انجام گرفت و این نتیجه کلی اعلام شد .

۱-آب‌بیکیلا (حبشه) ۲٫۱۵٫۱۶ ساعت مدال طلا .
۲- عبدالسلام (مراکش) ۲٫۱۵٫۴۱ ساعت مدال نقره .
۳- باری (زلندجدید) ۲٫۱۷٫۱۸ ساعت مدال برنز .
۴- وردبیف (شوروی) ۲٫۱۹٫۹ ساعت .
۵- بویوف (شوروی) ۲٫۱۵٫۱۸ ساعت .
۶- تیکه (دانمارك) ۲٫۲۱٫۳ساعت.
۷- واجیرآب (حبشه) ۲٫۲۱٫۹ ساعت .

قهرمان حبشه که مدال طلارابدست آورد با پای برهنه میدوید و از آغازه مسابقه در راس همه دوندگان‌بود .

وقتی وی به خط پایان مسابقه‌رسید اولین کلمه‌ای که ادا کرد این بود: «از پیروزی خود خوشحالم .»

این قهرمان در کرد امپراطوری حبشه سرباز ساده‌ای است و بارهادر دو های ماراتن کشورخود مقام‌قهرمانی را بدست آورده‌است .

وی در سال ۱۹۳۲ متولد شد .

در این مسابقه برادر این قهرمان مقام هفتم را بدست آورد .

ژیمناستیك

رم- خبرگزاری‌فرانسه -۱۰سپتامبر- نتیجه مسابقه ژیمناستیك - پارالل مردان :

۱- بوریس‌شاخلین (شوروی)مدال طلا .

هوای زنجان سردو زمستانی شد

* طی بارندگی شدیدی‌سیل جاری شد و پلهای جاده تهران - زنجان را خراب کرد
* یك‌کامیون‌ویك‌موتوسیکلت طعمهٔ سیل شد

خبرنگار ما در زنجان‌گزارش‌داد از ظهر دیروز هوای زنجان ومناطق اطراف بطور ناگهانی منقلب‌وطوفانی شد و متعاقب آن بارندگی شدیدی شروع گردید .

این بارندگی بحدی شدید بود که در اندك مدتی در تمام رودخانه های اطراف شهر و مناطق تابعه‌که از چندی پیش آب بخود ندیده بود سیل جاری شد .

شدت جریان سیل در رودخانه‌ها آنقدر بود که مزارع کشاورزان و باغات اطراف را آب فرا گرفت و قسمت زیادی از مزارع کشاورزی این‌شهرستان‌منهدم گردیدوخسارات زیادی وارد آمد . براثرشدت‌جریان سیل چندین دستگاه جدیدالاحداث راه‌شوسه‌تهران-زنجان‌منهدم‌گردید و راه شوسه زنجان - تهران و باالعکس قطع شد . یکدستگاه کامیون کمپرسی‌شهرداری‌کهجهت بارگیری شن و سنك در مسیر رودخانه ای متوقف بود با جریان سیل‌در رودخانه طعمه امواج شد و بکلی متلاشی گردید بطوریکه از اطاق و لاستیك های آن اثری باقی نماند راننده کامیون و کارگرانیکه شن و سنك بار کامیون میکردند بسرعت با زحمت زیاد خود را از کام سیل نجات دادند یکدستگاه موتوسیکلت متعلق بیکی از اهالی زنجان نیز طعمه‌سیل گردیدومعدوم شد بطوریکه هیچگونه اثری ازآن باقی نماند .

بااین بارندگی شدید و جریان سیل هوای شهرستان زنجان بشدت سرد شدو هم‌اکنون هوای این شهرستان کاملا سرد میباشد . سرمای هوا در شهرستان زنجان بحدی است که اهالی از لباسهای ضخیم و زمستانی استفاده میکنند .

عزیمت چهارنفر از فارغ‌التحصیلان آموزشگاه پرستاری اشرف پهلوی به‌لندن

ساعتنه صبح فردا چهارتن از دوشیزگان فار غ‌التحصیل آموزشگاه پرستاری اشرف پهلوی برای‌طی دوره‌های تخصصی عازم‌لندن خواهندشد. بمناسبت عزیمت این دانشجویان عصر پنجشنبه گذشته‌از طرف وابسته فرهنگی سفارت انگلیس میهمانی عصرانه‌ای بافتخار آنان در محل‌سفارت برپابود که درآن «میسروات» مدیره انگلیسی آموزشگاه پرستاری اشرف پهلوی وجمعی ازاساتید دانشگاهو فرهنگیان شرکت داشتند . دوشیزگان مذکور عبارتند از ایراندخت زند ، منیر اعظم ،زمانی زاده ، طلیعه‌نیك‌مهر وعمانارنیان .

اگربازرس قلابی بشما مراجعه‌کرد

امروز اداره کل بهداری شهرداری اطلاع داد که چون اشخاصی بنام بازرس مواد غذائی بکسبه و پیشه وران مراجعه کرده و مزاحمتشان را فراهم ساخته اند بدین علت از طرف شهرداری تهران بعموم کسبه و پیشه وران پایتخت اعلام میشود که بازرسان اداره بهداری شهرداری دارای کارت معرفی میباشند و کارت آنها بمهر این اداره ممهور میباشد کلیه کسبه و پیشه وران باید بلافاصله پس از مراجعه بازرسان ابتدا کارت آنان را مطالبه ودر صورت عدم کارت فورا موضوع را بمقامات انتظامی اطلاع دهند .

برای شرکت درکنفرانس بین‌المجالس

هیات پارلمانی ایران به‌توکیو میرود

امروز اطلاع حاصل شد که هیئتی از مجلس‌سنا با کسب اجازه از پیشگاه شاهنشاه برای شرکت در کنفرانس سالیانه بین المجالس که‌در توکیو تشکیل خواهدشد روز دوم مهرماه بهژاپن عزیمت خواهدکرد. ریاست هیئت مذکور بعهده آقای دکتر متین‌دفتری و اعضای آن‌عبارتند ازآقایان سناتور دکتر خوشبین ، سناتور نبیل سمیعی و سناتور دکتر بیانی ،دبیر هیئت مذکور نیزآقای علی آبتین رئیس بازرسی مجلس سنا می‌باشد که همراه هیئت به‌توکیو خواهد رفت.

چهلو نهمین دورهٔ کنفرانس بین‌المجالس امسال از هفتم تاپانزدهم مهرماه طول خواهد کشید.

امسال دولت ۵۳۰ میلیون تومان

بقیه از صفحه اول

تقاضا کند دو هزار میلیون ریال‌قرض دولت به بانك را هم خواهیم پرداخت. البته این پول ها اضافه بر تامین۹۰۰ میلیون ریال کسر بودجه۹۰۰میلیون ریال اعتبارات تعهدی بعد ازتصویب بودجه است . علاوه بر اینها وزارت دارائی موافقت کرده است که تا پایان سال جاری ۵۰۰ میلیون ریال دیگر هم به سازمان برنامه کمك کند یعنی مجموع وام پرداختی وزارت دارائی‌به سازمان برنامه ۱۵۰۰ میلیون ریال شود .

وزیر دارائی سپس‌گفت من‌درجواب آنهائی که میگویند وضع پولی ومالی کشور بد است بعنوان مسئول امور پولی و در آمد کشور اعلام میدارم پول باندازه ای زیاد است که فکر این همه پول را ما قبلا نمیکردیم .

وزیر دارائی خطاب بخبرنگار ما گفت ارقام که واحد آن میلیون است این روز ها در مقابل من میرقصند .

خبرنگار ما اضافه میکند طبق توضیحات وزیر دارائی حداقل درسال جاری دولت در حدود ۵۳۰ میلیون تومان اضافه در آمد خواهد داشت .

وزیر دارائی در مورد هزینه گفت با وجود آنکه وضع پولی ما خوب‌است اخیرا طی بخشنامه‌ای بکلیه سازمان های دولتی کشور اطلاع داده شده است که ۲٫۵ در صد از مخارج خود را باید صرفه جوئی کنند . زیرا در آمد زیاد مانع از جلو گیری مخارج زیاد نخواهد بود . ما برای سلامت اقتصاد کشور از هر گونه مخارج‌زائد جلو گیری خواهیم کرد . در تمام‌سال ۱۳۳۹ از بودجه ۱۳۳۹ یك اتومبیل برای وزیر تا رئیس اداره و حتی سرویس خریداری نشده است . در مقابل ۲۵ اتومبیل وزارت دارائی فروخته شده است .

تصحیح آگهی

در آگهی‌شماره ۱۹۹۶۷ تاسیس شرکت سهامی مجهز در ماده ۶ تعداد سهم یکهزار وسیصد سهم درج شده غلط و یکهزارو یکصد سهم صحیح است .

آ-۱۹۹۶۷

مدیرکل سازمان آب درتهران‌نو

عصر روز جمعه آقای مهندس روحانی در اجتماع مردم در شهرداری تهران نو حضور یافته و در حدود یکساعت در باره برنامه کار لوله کشی یوسف آباد- نارمك - تهران نو توضیح داد مدیر کل آب اهمیت اجرای لوله‌کشی رااز نظرتکنیك -بودجه -وقت‌وزمان موردبحث قراردادومعایب لوله کشی انفرادی و خارج از برنامه را تشریح کرد وی در خاتمه خاطر نشان ساخت که سازمان آب تهران طبق وظیفه و برنامه خود لوله‌کشی این سه منطقه را انجام خواهد داد و ساکنین این مناطق بهیچوجه نباید نگرانی داشته باشند .

نمایندگان انجمن عمران‌و آبادی‌تهران نو خدمات صادقانه و پر ارزش کارکنان سازمان آب تهران را ستوده و از اینکه آقای مهندس روحانی روز جمعه خود را اختصاص بمردم داده‌اند قدردانی کردند .

استفاده از وسائل سمعی وبصری درتعلیم خانه‌داری

تعلیم طباخی بدانش آموزان دبیرستان های دخترانه از طرف اداره تعلیمات خانه داری با همکاری اداره کل هنر های زیبای کشور فیلم های ده‌قیقه ای تهیه میشودو به تدریج درکلاس های درس‌برای دانش‌آموزان بمعرض نمایش گذارده خواهد شد .

تجدید نظر دربرنامه خانه‌داری

در تابستان سال جاری در برنامه خانه داری دوره اول دبیرستان تجدید نظریه عمل آمدو چگونگی اجرای آن در کلاس های کارآموزی بکلیه معلمین دوره اول تعلیم داده شد و ضمن بخشنامه ای برای آزمایش علمی بشهرستان ها ارسال کردند و در این بخشنامه نظرمربیان خانه داری استانها و نتیجه ای‌که بدست می آید خواسته شده است البته پس از رسیدن نظریه متصدیان امور خانه داری استانها برنامه دوره اول خانه داری بطور نهائی تنظیم و برای تصویب بشورایعالی فرهنگی فرستاده خواهد شد .

بازرسان مواد غذائی کشیك میدهند

سخنگوی بهداری شهرداری امروز بخبرنگار ما گفت :همه روزه ازساعت ۳تا۶بعداز ظهر بازرسان غذائی اداره‌کل بهداری شهرداری‌برای رسیدگی بشکایات مردم در بهداری شهرداری واقع در خیابان جنوبی پارك‌شهر کشیك خواهند داشت و عموم مردم درساعت فوق میتوانند وسیله تلفن «۴۵۰۸۸» با مامورین این‌اداره تماس گرفته و شکایات خود را از متخلفین بهداشت و متقلبین مواد غذائی باآدرس صحیح باطلاع آنان برسانند.

تا بازرسان این اداره اقدامات لازم را معمول دارند.

دوکشاورز آمریکائی بایران آمدند

دونفر از جوانان کشاورز امریکائی‌که طبق برنامه مبادله کشاورز بایران آمده اند برای بازدید از مزارع وآشنائی با جوانان کشاورز استان خراسان بمشهد رفتند .

این دو نفر کشاورز مدت ۶ماه‌در ایران خواهند بود و در این مدت طبق برنامه ای که از طرف بنگاه‌عمران تنظیم شده است از حوزه های عمرانی کشور دیدن خواهندکرد و در میان خانواده های کشاورز پسر خواهند برد .

چهار حوزه عمرانی‌جدید

تشکیل حوزه های عمران در سراسر کشور ادامه‌دارد .و بدنبال تشکیل حوزه های جدید درستان بلوچستان و آذربایجان حوزه های عمرانی بخش صومعه سرا وطوالش در استان گیلان و آبیك و ساوه در استان تهران افتتاح شد .

آمارگیری نمونه‌ای

پایان یافت

آمار گیری نمونه‌ای‌نفوس واجتماعی که دو ماه قبل از طرف اداره کل آمار عمومی در سراسر کشور آغاز شده بود پایان یافت ومامورین آمار گیری بتهران مراجعت کردند

نتایج آمار گیری نمونه‌ای نفوس و اجتماعی پس از استخراج رسما از طرف آمار عمومی منتشر شده وباطلاع عموم خواهد رسید .

محصلین انگلیسی درتلویزیون ایران

ساعت ۶٫۳ بعدازظهر امروز دسته محصلین‌انگلیسی که بایران آمده‌اند در تلویزیون ایران حاضر خواهند شد وبا آنان مصاحبه‌ای بعمل‌خواهد آمد.

انتصابات

در وزارت کشاورزی

آقای محمد تقی مینا بسمت معاون اداره کل خدمات اموراداری وزارت کشاورزی منصوب شد.

تقدیر

آقای عباس رادفر رئیس اداره کارگزینی بنگاه مستقل آبیاری بعلت ابراز لیاقت و شایستگی در امور محوله از طرف مدیر عامل بنگاه مستقل آبیاری مورد تشویق قرار گرفت.

فرانك سیناترا مدعی‌است‌که فیلم

دام خوبرویان که باشرکت دبی‌رینولدز بازی

کرده جالبترین‌فیلمی است‌که تاکنون از او تهیه شده و کسانیکه این فیلم کمدی را در سینما امپایر دیده‌انـد ، گفتار او را تصدیق می‌کنند .

دام خوبرویان

سینماسکوپ - رنگی - دوبله بفارسی

درسالن وتراس

سینما امپایر

تبریکات

تیمسار سرتیپ امیر انصاری

انتصاب آن جناب را بمقام ریاست شهربانی کل کشور صمیمانه تبریك عرض می‌کنم . سرهنك دیباج

تیمسار معظم سپهبدعلوی مقدم وزیرمحترم‌کشور

مفتخرا بنمایندگی از طرف افسران وافراد تجسس پلیس تهران انتصاب تیمسار سرتیپ امیر انصاری را بریاست شهربانی کل کشور تبریك عرض مینمایـد .

رئیس تجسس پلیس - سروان جهانشاه اکبری

تیمسار سرتیپ امیر انصاری

انتصاب جنابعالی را بریاست شهربانی کل کشور شاد باش‌عرض می‌نمایم

اخوان نورمحمدی - ساکن بخش ۱۸ خیابان آذربایجان چهارراه‌خوش

تیمسار سرتیپ امیر انصاری

ساکنین بخش ۱۸ انتصاب جنابعالی را بریاست شهربانی کل کشور تبریك عرض نموده سلامت و موفقیت تیمسار را در راه‌خدمت بشاهنشاه معظم و میهن عزیز خواستارم

رئیس انجمن محلی غرب رودکی - سرهنك ابراهیم آرزم

تیمسار سرتیپ ناصر امیر انصاری

مفتخر و سرافرازیم که آن تیمسار محترم بریاست شهربانی‌کل کشور منصوب شده‌اید

از طرف کسبه ساکنین بخش ۱۸ خیابان جیحون - غلامعلی‌مصطفائی

تیمسار سرتیپ امیر انصاری

بسیارسرافرازوخوشوقتم‌که‌آن‌تیمسار بریاست شهربانی کل کشور منصوب شده‌اید .

آ-۲۰۱۷۱ بخش ۱۸خیابان سپه غربی‌علی‌شیروانی

انتصاب تیمسار امیر انصاری را بریاست شهربانی کل کشور تبریك عرض نموده سلامتی و موفقیت آن تیمسار را در راه خدمت بشاهنشاه معظم و میهن عزیز از خداوند متعال مسئلت خواستاریم .

ازطرف‌گاراژداران‌بخش۱۸مدیرگاراژلشگری‌سید عباس واقفی سولی اله ولی کرد آ-۲۰۱۶۱

تیمسار وزیر محترم کشور

انتصاب شایسته تیمسار سرتیپ امیر انصاری را بریاست شهربانی تبریك میگوید.

آ-۲۰۱۴۳ بخش۶ میدان انبار غله حسن صلواتی

تیمسار معظم سپهبدعلوی مقدم وزیرمحترم‌کشور

برای مردم آزاده و فداکاران شاهنشاه حسن انتصاب تیمسارسرتیپ امیرانصاری بریاست شهربانی کل موجب امید واری و نشانه اجرا یکی ازنیات شاهنشاه است اهالی بخش ۶- نیز تبریکات صمیمانه خودرا تقدیم دارند - میدان انبار غله- اصغر حلاج پسود

تیمسار سپهبد علوی مقدم وزیر محترم کشور

انتصاب‌تیمسار سرتیپ امیر انصاری را که از افسران لایق و فداکار ارتش شاهنشاهی میباشند بریاست شهربانی تبریك عرض‌مینماید

رئیس انجمن محلی خیابان پارك حسین شعاع‌پور

تیمسار سرتیپ امیر انصاری ریاست معظم‌شهربانی کل‌کشور

مقام جدید آن تیمسار محبوب را صمیمانه تبریك عرض نموده موفقیت عالی را در خدمت بشاهنشاه مفخم و میهن عزیز از خدای بزرك مسئلت داریم

شرکت ترانسپورت اسمعیل ابوالسباغ - حبیباله ابوالسباغ - مسعود ابوالسباغ ۲۰۱۰۱

تیمسار معظم سپهبد علوی مقدم وزیر کشور

افسران و کارمندان و افراد کلانتری ۲۸ تجریش انتصاب تیمسار معظم را بوزارت کشور و همچنین تیمسار سرتیپ امیر انصاری را به ریاست شهربانی کل کشور تبریك‌عرض و توفیق‌آنجنابان را از خداوند متعال مسئلت مینمایند .

کلانتر ۲۸ تجریش سروان سجادی

قابل توجه شرکت سهامی کانادادرای خرمشهر

انتخاب آقای واعظی رابه ریاست فروش به هیئت مدیره کارخانه بویژه آقای داود تهرانی تبریك عرض مینمائیم .

آ-۲۲۵۷۲ محمد آستانه - تاج‌امیر - محمدمعماری

تیمسار معظم سپهبد مهدیقلی علوی مقدم وزیر محترم کشور

افسران و مامورین کلانتری قلهك انتصاب آن تیمسار معظم را بمقام وزارت کشور و همچنین تیمسار سرتیپ امیر انصاری را بریاست کل شهربانی صمیمانه تبریك عرض مینمایند

آ-۲۰۱۸۵ کلانتر قلهك سروان امین

آقای علی شعبانی نویسنده گرامی مجله سپیدو سیاه و رادیوایران

موفقیت آندوست ارجمند را در گذراندن کلاس نهائی روزنامه نگاری دانشکده حقوق و همچنین کلاس تخصصی فتوژورنالیزم‌دانشکده هنرهای زیبا صمیمانه تبریك عرض میکنیم و امیدواریم در مبارزه قلمی که قریبا شروع خواهید کرد توفیق رفیق راهتان باشد .

آ-۲۰۱۹۱ مهندس انوری - محمدمرتضوی

زامن پلیسه ترکال بازنشوهمه‌طرح

مغازه ترکال ۲۰۱ ! خیابان شمیران - باغ صبا

اطلاعات

یکشنبه نوزدهم ربیع‌الاول ۱۳۸۰ ـ یازدهم سپتامبر ۱۹۶۰

سال سی‌وپنجم ـ شماره ۱۰۳۰۴

شاهنشاه فردا براسرار عزیمت میفرمایند

خبرنگار ما در نوشهر تلفنی گزارش داد شاهنشاه و علیاحضرت ملکه فرح همچنان در کشتی سلطنتی شهسوار که‌درساحل نوشهر لنگرانداخته‌است مشغول استراحت می‌باشند .

قبلا قرار بود روز بیستم شهریور ماه «امروز» نمایندگان کشاورزان در راسرا اسناد مالکیت خود را از دست شاهنشاه دریافت دارند ولی این‌مراسم بروز ۲۱ شهریور «فردا» موکول شد و شاهنشاه فردا براسرار عزیمت خواهند فرمود تا اسناد مالکیت کشاورزان را اعطاء فرمایند .

خبرنگار ما در راسرا گزارش میدهد از صبح امروز راسرا با پرچمهای سه رنك تزئین شده بود و اهالی انتظار تشریف فرمائی اعلیحضرت همایونی‌را داشتند عصر امروز ۱۱۵ نفر نمایندگان کشاورزان جهت دریافت اسناد مالکیت که مراسم آن بعد از ظهر فردا در کاخ سلطنتی راسرا انجام میشود وارد راسرا گردیدند و در متل سخت‌سر از طرف ادارهٔ املاك پهلوی مورد پذیرائی قرار گرفتند .

نخست‌وزیر نمایشگاه هند را افتتاح کرد

روز سه شنبه آقای مهندس شریف‌امامی‌نخست‌وزیر نمایشگاه‌محصولات شیمیائی هندرا افتتاح میکند .

این نمایشگاه که در محل نمایشگاه دائمی کالا های هند بر قرارمیشود از طرف‌شورای‌تشویق‌صادرات‌وتولیدات‌شیمیائی‌هندوصنایع‌وابسته‌به‌آن‌وبمناسبت آمدن هیئت‌اقتصادی برقرار شده‌است .

وظایف‌معاونین نخست‌وزیر ابلاغ شد

خبر نگار ما اطلاع میدهد که از طرف آقای مهندس شریف امامی نخست وزیر دیروز طی احکامی وظایف معاونین نخست وزیر روشن و مشخص شده است .

طبق این احکام آقای نصرت‌الله معینیان کماکان سرپرستی اداره کل انتشارات ورادیو ،آقای دکتر احمد علی‌آبادی سرپرستی بازرسی کل نخست وزیر وآقای مسعود فروغی سرپرستی دفتر کل‌نخست وزیری را بعهده خواهند داشت .

وزیر اقتصاد آلمان بتهران‌می‌آید

امروز کسب اطلاع شد که آقای دکتر لودویك ارهارد وزیر اقتصاد آلمان برای شرکت در مراسم افتتاح نمایشگاه آلمان که قرار است در نیمه دوم مهر ماه در امیر آباد گشایش یابد باتفاق چند تن از اعضای برجسته دولت آلمان بتهران خواهد آمد . توقف وزیر اقتصاد آلمان در تهران سه روز بطول خواهد انجامید .

کمیته مرکزی حزب ملیون

دیروز کمیته مرکزی حزب ملیون در محل حزب باحضور آقای دکتر اقبال رهبر حزب بمدت چهارساعت تشکیل گردید.

دراین جلسه امور داخلی حزب مورد گفتگو قرار گرفتو دربارهٔ تشکیلات حزبی‌مذاکراتی‌صورت گرفت . بقراریکه‌ازآقای دکتر کاسمی امروز کسب اطلاع شد آقای دکتراقبال رهبر حزب ملیون همه‌روزه از ساعت۹ درمحل حزب‌به کارهای حزبی‌رسیدگی میکند.

غرفه هنری معلمین ایرانی در واشنگتن

دیشب رادیو صدای امریکا رپرتاژی درباره غرفه معلمین ایرانی درواشنگتن پخش کرد.

این‌غرفه را هیئت معلمین ایرانی که چندروز است وارد امریکا شده‌اند درتالار عظیم فرهنك امریکا درشهر واشنگتن دایر کرده‌اند.

غرفه معلمین ایرانی فوق‌العاده مورد توجه اهالی پایتخت امریکاقرار گرفته وهرروز عده‌زیادی ازآن دیدن میکنند

دوازدهمین سال درگذشت‌محمدعلی‌جناح

قائد اعظم

امروز مصادف با دوازدهمین سال درگذشت قائد اعظم محمد علی جناح بنیان‌گذارو موسس‌کشورمسلمان ودوست و هم پیمان ما پاکستان می باشد .

دوازده سال پیش در چنین روزی هشتاد میلیون پاکستانی در مرگ قائد اعظم ورهبر دلسوز خود جامه سوك بتن کردند و اشك ریختند . محمدعلی جناح در قلب فرد فردمردم پاکستان مقامی ارجمند و گرامی داشت و بهمین جهت هر سال در فرزند لایق و پیشوای بزرگ خودرا چنین روزی ملت پاکستان یاد این گرامی میدارد .

بازهم یك برنده دیگر از شهرستان اراك

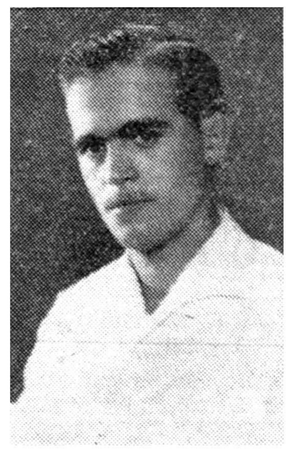

آقای حبیب‌اله ورچه ای

که از پیشه‌وران شهرستان اراك هستند در هفته گذشته یکی از جوائز ممتاز سیصد هزار ریالی بلیطهای هفتگی بخت آزمائی ملی را دریافت داشتند که بیمنت و مبارکی مجلس جشن و سروری بمناسبت ازدواج خود فراهم سازند . انشاءاله سعادتمند باشند .

شکایات از (۰۸) را به تلفن‌های شماره

۲۹۰۲۹ و ۲۹۰۲۰ و ۵۸۱۹۸۹ اطلاع دهید

آ ـ ۱۹۹۴۷

۲ ـ ۵

ایران در آستانه تحولات

مجله تایم درآخرین شماره خودگزارش مفصلی درباره ایران وحوادث اخیر منتشر ساخته است‌که امروز قسمت‌اول آن‌چاپ می‌شود وازفردا بقیه قسمتهای آن بتدریج به‌چاپ خواهد رسید .

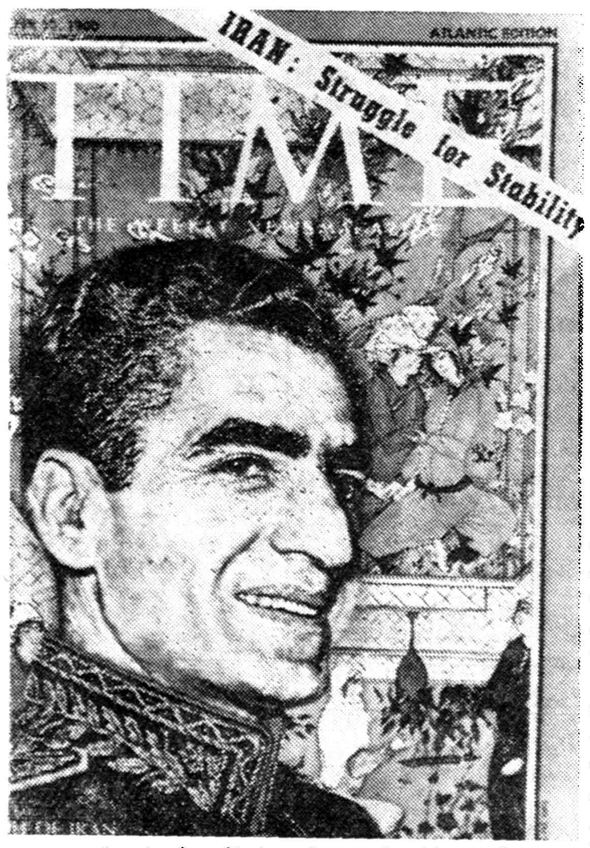

تصویر شاهنشاه پشت‌جلد مجله تایم چاپ شده است

جماعتی از مردم ، درحالیکه احساسات آنها باوج غلیان رسیده بود ، از طریق بازار مسقف تهران درحالیکه از جلوی توده‌های انبوه فرش ، دکانهای حلبی سازی و لاشه های گوسفندان تازه قربان شده میگذشت سرانجام از طریق کوچه های تنك و مارپیچ خود را به منزل آیت‌اله محمد بهبهانی یکی‌از رهبران مذهبی تهران رساند .

در باغ آیت‌اله محمد بهبهانی‌که با دیوارهای بلندی محصور است یك شخصیت روحانی

از پشت میکروفن فریاد میزد :

« انتخابات همه جا باید لغو شود !» وجماعت باغریو خود پاسخ میداد : « موافقیم ! موافقیم !»

آیت‌اله بهبهانی

محاسن انبوه خود ، درحالیکه بار ۹۰ سال زندگی پشت او را خم کرده بود به کمك دو تن ازیارانش به آهستگی در طول باغ قدم میزد. جمعیت فریاد میکشید : «باید بازار را تعطیل کنیم ؟» و آیت‌اله پاسخ میداد : «صبر کنید »

شاهنشاه ایران محمدرضا شاه پهلوی وارث تخت مرصع طاوس ، در کاخ ییلاقی خود در حومه‌تهران، گزارشهای انتخابات و اعتراض ملت خویش را شنید . سرو صدا و جنجال درباره مخدوش بودن آخرین انتخابات زیاد بود و شاهنشاه مصمم شد دست به‌اقدامی بزند . وقتی شاه استعفای نخست وزیرمنوچهر اقبال راپذیرفت بار هم سر و صدای معترضین‌پایان نیافته بود . . حزب محافظه کار ملیون اقبال توانسته بود که در انتخابات پیروزی غیر قابل تصوری بدست آورد . سه روز بعد در حالی که معترضین در حال انتظار بودند شاهنشاه اعلام کرد بنظر میرسد مصلحت ملت در آنست که تمامی نمایندگان استعفا کنند تا اجرای انتخابات جدیدی امکان پذیر گردد. اعضای مجلس ۲۰۰ نفری جدید ایران ازاین نظریه تبعیت کرده‌کرسی های خودرا رها نمودند . (ناتمام)

کمیسیون رسیدگی بقانون انتخابات

قسمتی‌از قانون‌را بررسی‌کرد

امروز آقای دکتر بابك سخنگوی کمیسیون حقوقی مامور مطالعه در قانون انتخابات بخبرنگارما گفت که‌مطالعات کمیسیون همچنان ادامه دارد و تاکنون قسمتی از قانون انتخابات مورد بررسی دقیق کمیسیون قرار گرفته ونکات لازمه وابهاماتی که‌ممکن است موجب سوء استفاده گردد یادداشت شده وبرای رفع مشکلات وابهامات موجود در حدود قانون مطالعاتی جریان دارد

آقای‌دکتربابك افزود : چون وظیفه کمیسیون اتخاذ تدابیر اداری برای بهبود انجام انتخابات است موضوع کارت الکترال و سپردن ودیعه وغیره مورد توجه آن نمی‌باشد بلکه اصولا کمیسیون بامر شاهنشاه کمال‌کوشش رادارد که‌درحدود قانون تدابیر اداری لازم اتخاذ نمایدتااز بی‌نظمی هاواعمال اغراض خصوصی که‌احیانا ممکن است پیش آید جلوگیری گردد .

قائم‌مقام وزیر صنایع و معادن

آقای مهندس خان‌بابا ایروانی بسمت قائم مقام وزیر صنایع ومعادن درامور شرکتهاو کارخانه‌های تابعه وزارت صنایع و معادن منصوب گردید.

شرکت هاو کارخانه های مزبور چندی پیش از سازمان برنامه بوزارت صنایع و معادن منتقل شده‌است.

سفیر عراق دربندرپهلوی

خبرنگار ما دربندرپهلوی تلفنی گزارش داد ساعت ده شب گذشته سفیر دولت عراق در ایران باتفاق آقای سرهنك شیخ‌الاسلامی رئیس سازمان امنیت استان گیلان به بندر پهلوی وارد شد .

سفیر عراق شب در گراند هتل این شهرستان اقامت نمود و صبح امروز از تاسیسات شیلات دربندر پهلوی بازدید نمود و موردپذیرائی آقای مهندس فروتن‌پور نماینده شیلات شمال قرارگرفت .

سفیر عراق دربازدید از تاسیسات شیلات شمال اظهار داشت :تشکیلات وتاسیسات شیلات شمال حائز اهمیت فراوان است و ما از اطلاعات سودمند متخصصین شیلات ایران جهت تشکیل شیلات در کرانه‌های کشور خودمان استفاده خواهیم کرد .

آخرین خبر از مسابقات المپیك

المپیك رم برای ایتالیائیها استفاده داشت

رم- یونایتد پرس - ۱۱ سپتامبر- نتیجه دقیق مسابقات هالتر سنگین وزن باین شرح اعلام شد :

۱- ولاسف شوروی ۵ر۵۳۷ (۱۸۰+۱۵۵+۵ر۲۰۲)

۲ - براد فورد امریکا ۵ر۵۱۲ (۱۸۰+۱۵۰+۵ر۱۸۲)

۳ - شومانسکی امریکا ۵۰۰ (۱۷۰+۱۵۰+۱۸۰)

۴ - ماکنسین فنلاند - ۵ر۴۵۵ (۱۴۰+۵ر۱۴۲+۵ر۱۷۲)

۵ - دیوید هلی کانادا ۴۵۰ (۵ر۱۴۷+۵ر۱۳۲+۱۷۰)

استفاده ایتالیا

المپیك برای ایتالیائیها استفاده داشت . یکی از مغازه داران رم درباره مسابقات المپیك اظهارداشت که این مسابقات هر چه بود ازنظر کسب و کار برای ما بسیار استفاده داشت. برای من فرق نمیکند برنده این مسابقه چه کسی بود . آنچه‌برای من اهمیت داشت فروش زیادی بود که در اثر این مسابقات داشتم ودر نتیجه سود زیاد تری عاید من شد.

بعدازظهر امروز رسما اعلام‌گردیدکه :

۳۱ تن‌ازامرای ارتش بازنشسته شدند

دربین امرای بازنشسته ، سه سپهبد ، ده سرلشکر وهیجده سرتیپ وجود دارد عده‌ئی از امرای ارتش بنابتقاضای شخصی بافتخار بازنشستگی نائل آمده‌اند

سخنگوی ستاد بزرك ارتشتاران در آخر وقت امروز لیست امرای ارتش‌را که بافتخار بازنشستگی نائل شده‌اند در اختیار خبرنگارما گذارد .

خبر بازنشستگی امرای ارتش در هفتهٔ قبل باطلاع خوانندگان ارجمند رسید .

بعد از ظهر امروز سخنگوی ستاد بزرك ارتشتاران گفت :

ارتش شاهنشاهی ایران از خدمات صادقانه و صمیمانه‌امرائی که‌بمرحله رافتخار بازنشستگی نائل گردیده‌اند سپاسگزار میباشد.

الف ـ باستناد ماده هفتاد و یك قانون استخدام‌نیرو های مسلح‌ارتش شاهنشاهی امرای زیر بنا برتقاضای شخصی بافتخار بازنشستگی نائل میگردند.

۱ـ تیمسار سپهبد غلامحسین افخمی

۲ـ تیمسار سپهبد عبداله‌عمیدی

۳ـ تیمسار سپهبدایرج محوی

ب ـ باستناد‌ماده۷۰قانون‌استخدام نیرو های مسلح ارتش شاهنشاهی.

۱ـ تیمسار سرلشکر حمید شیروانی

۲ـ تیمسارسرلشکر ابراهیم‌معزی

۳ـ تیمسار سرلشکر حبیب‌اله شاهین

۴ـ تیمسار سرلشکر حسن‌معین‌پور

۵ ـتیمسار سرلشکر اسداله صنیعی

۶ـ تیمسار سرلشکر علی‌فولادوند

۷ـتیمسار سرلشکرحسین‌سیاسی

۸ ـ تیمسار سرلشکر هوائی‌عیسی اشتوداخ

۱ـ تیمسار سرتیپ علی نخجوان

۲ـ تیمسار سرتیپ محمد علی احسانی طباطبائی

۳ـ تیمسار سرتیپ نصراله‌زاهدی

۴ـ تیمسار سرتیپ مرتضی اخوی

۵ـ تیمسار سرتیپ عبداله فتحی

۶ـ تیمسار سرتیپ هوائی احمد آجودانی

۷ـهمردیف‌سرتیپ ابراهیم کوکلان

۸ـ تیمسار سرتیپ محمد حسن جهانشاه

۹ـ تیمسار سرتیپ هوائی خان‌بابا علاء

۱۰ـ تیمسار سرتیپ عمیدالدین قهرمانی

۱۱ـ تیمسار سرتیپ محمد امین آزاد

۱۲ـ تیمسار سرتیپ اسداله پیروز

۱۳ـ تیمسار سرتیپ مسعودجنتی عطائی

۱۴ـ تیمسار سرتیپ‌رضا عابدینی

۱۵ـ تیمسار سرتیپ محمودبایندر

۱۶ـ تیمسارسرتیپ‌مهندس‌دریائی عباس صفائی

۱۷ـ تیمسار سرتیپ هدایت اله ملك زاده

باستناد ماده ۷۱ بنا بتقاضای‌شخصی سر لشگر هاشمی حائری و سرتیپ دامپزشك یداله شریف و بنا باستناد ماده ۶۹ قانون مسلح‌ارتش‌شاهنشاهی دائر بر باز نشستگی افسرانی که بسن باز نشستگی رسیده‌اند سر ـ لشگرعلیرضاقریب‌بافتخاربازنشستگی نائل آمده‌اند .

امروز کنکور دانشکده پزشکی اهواز انجام شد

خبرنگار ما در اهواز تلفنی گزارش داد از ساعت هفت و نیم صبح امروز کنکور دانشکده پزشکی اهواز در سالن بزرك شهرداری این شهرستان شروع شد .

در امتحانات ورودی دانشکد مزبور ۶۲۱ نفر شرکت کرده بودند که از این عده سی نفر دوشیزه و یکنفر دانش آموز تبعه عراق بود . بیشتر شرکت کنندگان در کنکور از اهالی شهرستان‌های گیلان ،آذربایجان، کرمانشاه و اصفهان بودنداز سه ساعت‌بعد از نیمه شب گذشته آقای دکتر کار رئیس دانشکده پزشکی اهواز باتفاق استادان این دانشکده برای طرح سئوالات امتحانی در سالن دانشکده حضور یافتند و تاساعت شش صبح سوالات را طرح کردند واز آنجا یکسر بجلسه امتحان رفتند از ساعت هفت و نیم هم امتحانات ورودی شروع شد و تا ساعت ده ونیم ادامه داشت طبق اظهار شرکت کنندگان در کنکور سئوالات امتحانی که بطور کتبی بود نسبتا آسان بود و اغلب شرکت کنندگان بنظر خودشان پاسخ این سئوالات را بطور صحیح نوشته بودند .

درکنفرانس نفتی بغداد

نماینده ایران بتقلیل بهای نفت اعتراض کرد

■ **نمایندگان کشور های شرکت کننده پیشنهاد کردند جبهه متحدی علیه تقلیل‌بهای‌نفت تشکیل‌شود**

بغداد ـ ۱۰ سپتامبر ـ یونایتد ـ پرس‌نمایندگان تولید کنندگان‌نفت در خاور میانه و امریکای جنوبی امروز در حالیکه بشدت با تقلیل‌بهای نفت مخالفت میکردند جلسه خود را در بغداد تشکیل دادند .

در این جلسه نمایندگان عراق ـ عربستان سعودی ـ ایران ـ کویت ـ قطر ونزوئلا بنابدعوت عراق‌اجتماع کرده اند تا مسئله تقلیل بهای نفت را در خاور میانه توسط کمپانیهای غربی مورد بر رسی قرار دهند.

«آنتونیوآراجو» سفیر ونزوئلادر قاهره که در این جلسه شرکت‌دارد گفت که دولت وی با تقلیل بهای نفت مخالف است و اجازه نخواهد داد حتی یك پشکه نفت به بهای تقلیل یافته از ونزوئلا صادر شود.

وی اضافه کرد . «آلفونسوپرز» وزیر معادن و هیدرو کربن ونزوئلا پس از ورود به بغداد سیاست نفتی این کشور را در کنفرانس تشریح خواهد کرد .

طلعت شیبانی وزیر امور نفت عراق و فواد روحانی رئیس هیات نمایندگی ایران هر دو بشدت با تقلیل بهای نفت مخالفت کردند .

روحانی گفت دولت ایران و شرکت ملی نفت آماده است تا در بارهٔروشی که باید در برابر شرکت های طرف قرار داد بمنظور اینکه نتواند بمیل خود قیمت ها را بالا و پائین ببرند تصمیم مقتضی گرفته شود و پس از ایراد چند نطق دیگر پیشنهاد آقای روحانی در مورد برنامهٔ کار کنفرانس باتفاق آراء بتصویب رسید .

آخرین خبرها بعدازظهر

لومومبا آتش‌بس را تکذیب کرد

بروکسل ـ ۱۰ سپتامبر ـ آسوشیتد پرس ـ پاتریس لومومبا نخست وزیر کنگو که از طرف‌رئیس جمهور برکنار شده اعلام کرد که هیچ‌آتش بس نظامی در مرزهای کاسائی و کاتانگا و کیوو برقرار نشده است .

این آتش بس دیروز از طرف مقامات ملل متحد اعلام‌گردید .

اعلام حالت فوق‌العاده درلائوس

سایگون ـ ۱۰ سپتامبر ـ آسوشیتدپرس ـ شاهزاده «سوانافوما» نخست وزیر لائوس در کشور حالت فوق‌العاده اعلام کرد و به‌فرمانده عالی ارتش اختیار داد که بااستفاده از نیروی نظامی نظم رابرقرارسازد.

این اقدام پس‌از خودداری ژنرال «فومی‌نوساوان » معاون نخست وزیر از بازگشت به «وین‌تیان» صورت گرفت . ژنرال برای بازگشت شرط کرده که کنترل سروان « کونك له » رهبر کودتای اخیر لائوس از پایتخت برداشته شود .

کشمکش برسر سفارت درقبرس

نیکوسیا ـ ۱۱ سپتامبر ـ خبرگزاری فرانسه ـبین وزیران یونانی و ترك کابینه قبرس بر سر پست های نمایندگی سیاسی این‌کشوردرواشنگتن و سازمان ملل متحد کشمکش شدیدی در گرفته است . وزیران یونانی میخواهند که هر دو این پست ها بیونانیها داده شود در حالیکه وزیران ترك معتقدند که اقلا یکی از پست ها را باید ترکها اشغال کنند .

انتظار میرود فاضل کوچوك معاون رئیس جمهوری قبرس که در مسائل خارجی حق وتو دارد برای پایان دادن به این مجادله از اختیارات خود استفاده کند و باین ترتیب ممکن است بحرانی در دولت قبرس پدیدآید

روسها از قول دیلون نامه جعل‌کردند

واشنگتن ـ۱۰سپتامبر ـآسوشیتد پرس ـ امریکا دیروز یك سند جعلی کمونیست ها را انتشار داد که به قول اعلامیه وزارت خارجه «حرکت کمونیستها را برای انهدام آینده و سر نوشت افریقای آزاد » نشان می‌دهد.

این نامه که از قول دوگلاس دیلون معاون وزارت خارجه امریکا جعل شده خطاب به سفیر امریکا در کنگو است و منظور از آن متهم ساختن‌امریکا به پشتیبانی از چومبه نخست وزیر کاتانگا است .

در این اواخر کمونیستها از این قبیل نامه ها بسیار در نقاط ناراحت دنیا از قول مقامات امریکا جعل کرده‌اند .

رکورد تازه ایکس ـ ۱۵

پایگاه هوائی ادوارد‌ز (کالیفرنیا) ـ۱۰ سپتامبر ـ آسوشیتدپرس ـ هواپیمای موشکی ایکس ۱۵ که از یو-۲ بالاتر پرواز می‌کند و سه برابر صوت سرعت دارد دیروز در پرواز آزمایشی تا ارتفاع ۸۰ هزار پا بالا رفت و ۲۱۱۴ میل سرعت گرفت .

این هواپیما سرانجام باید انسانی را به ارتفاع ۱۳۶ هزار پائی ببرد و باز گرداند .

تشکر و اعتذار

از آقایان علماء اعلام و حجج اسلام و کلیه فامیل و دوستانی که درفوت پدر بزرگوارم حسن اژدری با اینجانب اظهار همدردی فرموده ودر مجلس ختم و در مراسم‌هفته حضوربهمرسانیدند و نیز کتبایاتلگرافا تسلیت فرمودند کمال امتنان را داشته و امیدوارم که از قبول تشکر حضوری معذورم فرمائید .

دکتر غلامرضا اژدری

خانواده های آیت‌اله حجت زاده غروی ـ عامری ـ جعفر زاده ـ نجف زاده ـ قبادیان کلهر ـ امامی خوئی ـ ارشد بختیار ـآل یاسین ـ علوی ـ نوئزاد ـ نیك راد ـ منوچهری ـ طباطبائی ـ یوسفی ـ فرشچی ـ احسان ـ وتوقی

با نهایت تاسف فوت مرحومه مغفوره بانو باش عامری متعلقه‌مرحوم میرزا علی خان سرتیپ را باطلاع خویشاوندان و دوستان میرساند مجلس ختم مردانه آن مرحومه روز سه شنبه بیست ودوم شهریور از ساعت چهار تا شش‌بعد ازظهر در مسجد مجد و مجلس ختم زنانه روز دو شنبه بیست ویکم شهریور ماه از ساعت چهار الی هفت بعد از ظهر در منزل آقای مهندس جعفر زاده واقع در خیابان منیریه کوچه ارجمند بر گذار خواهد شد .

توران عامری ـ تومان عامری ـ ایران جعفر زاده ـ عظمةالسلطنه ارشد عامری ـعصمت طباطبائی ـ ایراندخت قبادیان ـ فخراله عامری ـ امیر اسداله عامری ـ مهندس جعفر زاده ـ سرلشگر دکتر نجف زاده ـ امیر حسین‌عامری ـ غلامحسین قبادیان کلهر ـ عباسقلی عامری ـ اسمعیل‌امامی ـ خوئی ـ عباس علی ارشد بختیار ـ علی آل یاسین ـامیر ابوالقاسم علوی ـ دکتر مهدی نو نژاد ـ دکتر اکبر نیك داد

۱ـ۱

بعموم‌بازماندگان‌آنمرحومه مصیبت وارده را تسلیت‌میدهیم

آگهی بانك تهران

شعبه شبانه روزی چهارراه پهلوی بعلت مکانیزه شدن کامل وقهبه تیلان شش‌ماهه اول سال ۱۳۳۹ روزپنج‌شنبه ۳۱ شهریور ماه ازساعت دوبعداز ظهر وجمعه‌اول مهرماه تعطیل خواهد بود. بانك تهران

۱ـ ۸ آ ـ ۲۱۷۹۲

بسفیدی برف ۹

۱ـ۸ آ ـ ۱۸۵۵۷

خانهٔ نو نخرید، زیرا :

هیچوقت خانه نو سلیقه خریدار نبوده است، همین خانهٔ خودتان را می‌توان باروشهای بی‌سابقه‌ای ب بهترین خانه‌های امروز برابر کرد متخصصین و مهندسین تحصیل کردهٔ امریکا همیشه منتظر تلفن شما هستند تادر امور تغییر شکل ساختمان ازفرم قدیم بجدید، تعمیر وتزیین ودکوراسیون باشما مشورت کنند.

سازمان تعمیر وتزیین مسکن
تلفن ۶۳۲۸۲

خیابان شاه، چهارراه اردیبهشت شماره ۱۰۷

۱ـ۳ آ ـ ۲۲۰۲۶

ماجرا در صفحه ۱۶ همین شماره