اطلاعات

سال سی‌وششم ـ شماره ۱۰۷۶۸ تکشماره ۳ ریال
شنبه ۱۸ فروردین ماه ۱۳۴۱

یك هیئت نظامی زمامدار سوریه شد

صفحه ۲۰

هیئت نظامی جدید که ۵۰ عضو دارد تا ایجاد ثبات در کشور روی کار خواهد بود

هنگام تشییع جنازه افسران مقتول حوادث اخیر تظاهرات شدیدی برضد اتحاد مصر و سوریه انجام شد

جنگ رادیوئی قاهره ـ دمشق از نو آغاز شد و رادیوهای دوطرف بشدت بیکدیگر حمله کردند

در صفحه ۳

پرزیدنت کندی هنگام دریافت استوارنامه‌های سفیر کبیر جدید ایران گفت:

همکاری ایران و آمریکا باید توسعه یابد

دولت آمریکا امیدوار است بتواند اشکالات ایران را برطرف سازد

نقش ایران در پیشرفت جهان آزاد یك عامل حیاتی بشمار میرود

پذیرفته بود اظهار داشت که مسافرت آینده شاهنشاه ایران به امریکا واجد ارزش بسیار زیادی برای افزایش دوستی بین ایران و امریکا خواهد بود.

آقای قدس نخعی شب گذشته بعنوان سفیر کبیر جدید ایران در واشنگتن استوار نامه‌های خود را به رئیس جمهور امریکا در کاخ سفید ریاست جمهوری تسلیم کرد.

انتظار میرود که شاهنشاه و شهبانوی ایران روز چهارشنبه آینده برای یك مسافرت رسمی وارد واشنگتن شوند.

آقای قدس نخعی به پرزیدنت کندی اظهار داشت که مسافرت آینده شاهنشاه و شهبانوی ایران بامریکا یکبار دیگر، موید ارزشی است که شاهنشاه ایران به وجود روابط صمیمانه بین دو کشور و توسعه و تشیید این روابط که اکنون نیز بوجهی بسیار مطلوب بین دو کشور وجود دارد قائل میباشند.

بقیه در صفحه هفدهم

- پرزیدنت کندی گفت: مسافرت شاهنشاه و ملکه ایران به آمریکا برای من فوق‌العاده موجب خرسندی است. کندی اظهار امیدواری کرد که مذاکرات وی با شاهنشاه موجب استوارتر شدن رشته‌های دوستی دو کشور شود
- پرزیدنت کندی و همسرش در فرودگاه واشنگتن از شاهنشاه و شهبانوی ایران استقبال خواهند کرد

واشنگتن ـ یونایتد پرس ـ خبرگزاری فرانسه ـ ۶ آوریل ـ پرزیدنت کندی رئیس جمهور امریکا شب گذشته هنگامیکه آقای حسین قدس نخعی را در کاخ سفید بحضور

متن آئیننامه انضباطی استادان دانشگاه

غیبت متوالی ـ تمرد ـ غفلت در حفظ اموال ـ ارتکاب اعمال مخالف شئون دانشگاه موجب تعقیب استادان میشود

- مراحل مجازات شامل اخطار کتبی ـ توبیخ ـ کسر مقرری ـ انفصال موقت ودائم میباشد
- هیئت رسیدگی انتظامی مرکب از پنج عضو اصلی و پنج عضو علی‌البدل است
- رئیس دانشگاه امروز گفت: ممکنست در مورد یکدرجه‌ای شدن امتحانات دانشجویان تجدید نظر شود

امروز خبرنگار ما متن آئین نامه انتظامی استادان دانشگاه را که به تصویب هیئت دولت رسیده است باین شرح بدست آورد.

هیئت وزیران در جلسه مورخ ۱۱ر۱ر۴۱ طبق پیشنهاد دانشگاه تهران نظر بماده ۱۷ قانون تاسیس

بقیه در صفحه هفدهم

وزیر بازرگانی در پاسخ انتقادات مربوط به مقررات واردات و صادرات میگوید:

وزارت بازرگانی، بالغو سود بازرگانی دارو موافقت کرد

- مادر تنظیم مقررات واردات و صادرات انتظار جلب محبوبیت عمومی را نداشته‌ایم

شرح در صفحه آخر

عصمت اینونو تهدید باستعفا کرد

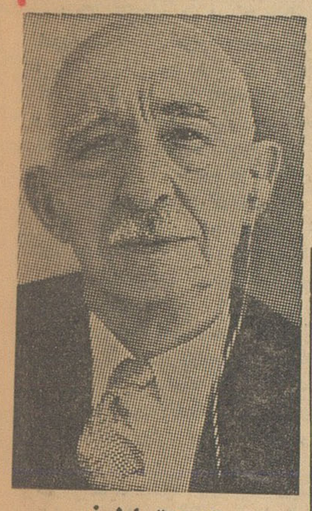

عصمت اینونو

- فرماندهان نظامی با میانجیگری خود از استعفای عصمت اینونو جلوگیری کرده‌اند

در صفحه ۳

خبرنگار ما در بیرجند که از قراء زلزله زده بازدید کرده است گزارش میدهد:

شش قریه بر اثر زلزله ویران شده است

جمعا ۲۲۰ خانه در قراء زلزله زده منهدم گردیده و زلزله‌زدگان در صحرا بسر میبرند

- قناتهای قراء زلزله زده هم ویران شده است
- زلزله زدگان با آذوقه‌ای که از زیر خاکها بیرون می آورند سد جوع میکنند
- فعلا زلزله‌زدگان در انتظار تجدید ساختمان خانه‌های خود میباشند

خبرنگار ما در بیرجند بدنبال گزارش وقوع زلزله در قراء موسویه، چاهك، تاج‌کو، شمنگان، علی آباد و چلومك از توابع بیرجند اطلاع میدهد برای بازدید وضع قراء زلزله زده بیرجند بدهات مزبور رفتم و از نزدیك وضع قراء زلزله

بقیه در صفحه هفدهم

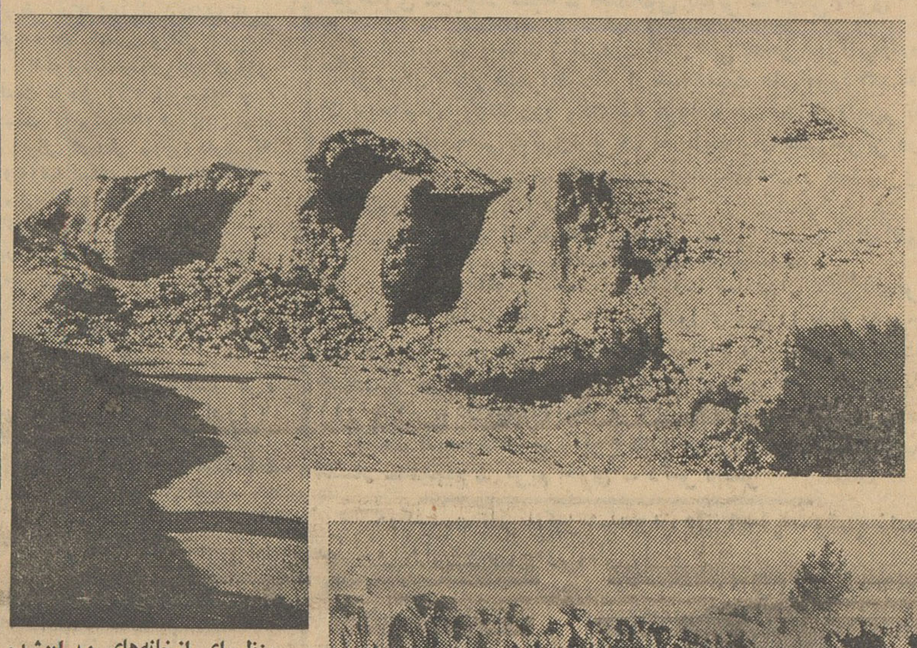

منظره‌ای از خانه‌های ویران‌شده قریه موسویه که براثر زلزله منهم گردیده است در قسمت دیگر عکس چادرهائی که از طرف شیروخورشید سرخ برای زلزله زدگان برپاشده است دیده میشود.

فردا ملت فرانسه باستقلال الجزایر رأی میدهد

زنان مسلمان الجزایر، در آستانه اعلام استقلال تظاهرات پر شوری برپا کرده و پرچم ملی الجزایر را باهتزاز در آورده اند.

- دوگل شب گذشته طی یك پیام رادیو تلویزیونی گفت لحظه مناسب برای خودمختاری مردم الجزایر فرا رسیده است
- در شدیدترین حملات ارتش سری که ظرف ۲۴ ساعت گذشته انجام شد بیش از ۴۰ تن کشته و گروه زیادی زخمی شدند

در صفحه ٤

- بانزدیك شدن تاریخ استقلال تروریستهای ارتش سری بر شدت جنایات خود افزوده‌اند

در تهران زلزله روی نداده

- رئیس مؤسسه ژئوفیزیك اعلام کرد شایعات احتمال وقوع زلزله در تهران بی اساس است
- ممکن است عده‌ای بادو طوفان شدید را حمل بر زلزله کرده باشند

شرح در صفحه ۱۷

بریژیت باردو بازنشسته میشود!

- برسر دختر خوانده الیزابت تایلور و ادی ـ فیشر دعوای تازه‌ای براه افتاده است
- برای مسافران فضائی بهترین غذا ساندویچ است

در صفحه ۳ـ٤ـ٥

درباره شکایت شرکت هواپیمائی ایران

دادگاه قرار عدم صلاحیت صادر کرد

- بموجب رای دادگاه اجازه بهره برداری هوائی در صلاحیت شورای عالی هواپیمائی است

ساعت یازده صبح امروز شعبه دوم دادگاه شهرستان به ریاست آقای خسرو گیتی رای خود را در باره شکایت شرکت هواپیمائی ایران ازوزارت راه درباره جلوگیری از پرواز هواپیماهای آن شرکت صادر کرد.

در رای دادگاه ذکر شده است: خواسته دعوی خواهان با توجه به متن دادخواست قابل تفکیك به‌دو جزء زیر است ۱ـ صدور حکم بر بی‌اعتباری تصویب نامه مورخ ۳۰ر۱۰ر۱۳٤۰ هیئت وزیران در قسمت تفویض حق انحصار بهره‌برداری هوائی بشرکت هواپیمائی ملی جدید التاسیس به این ادعا که تصمیم مذکور برخلاف بعضی قوانین عادی واصولی از قانون اساسی است که در دادخواست به آن اشاره شده و مخل به منافع و حقوق خواهان است ۲ـ ممانعت از اجرای تصویب‌نامه مذکور در مورد شرکت خواهان یعنی صدور حکم بر شناسائی حق شرکت خواهان به ادامه بهره برداری از فضای ایران که دستور موقت مورد تقاضای خواهان مربوط به این جزء از خواسته دعوی است.

چون رونوشت نامه شماره ٤٤

بقیه درصفحه هفدهم

اظهارات مدیر کل سازمان آب تهران

درباره افزایش آب بها

- سازمان آب میگوید: نرخ آب در ایران ارزانتر از کشورهای مشابه است

در چند روز گذشته که موضوع افزایش آب بها، مورد توجه مردم بود روزنامه اطلاعات اظهارات و نظرات طبقات مختلف مردم را در این باره منعکس کرد وطی گزارشات متعدد خبرنگاران ما، موارد اعتراض مردم و مصرف‌کنندگان آب بنظر خوانندگان عزیز رسید.

بقیه در صفحه نوزدهم

پنجاه درصد دوم ترمیم حقوق دبیران و آموزگاران تا آخر فروردین پرداخت میشود

امروز سخنگوی وزارت فرهنگ به خبرنگار ما اطلاع داد اقدامات لازم برای پرداخت پنجاه در صد دوم ترمیم حقوق آموزشی فرهنگیان (دبیران و آموزگاران) بعمل آمده و لیست های آن کاملا تنظیم و آماده گردیده و مقدمات تأدیه آن از هر جهت فراهم شده وظرف چند روزه بهمه پرداخت میشود. سخنگوی وزارت فرهنگ افزود تا آخر فروردین ماه بطور قطع و یقین پنجاه در صد دوم ترمیم حقوق بهمه دبیران و آموزگاران پرداخت خواهد شد.

شیك پوشان و طالبین فاستونی و اسپرتی های اعلا
نگران نباشند زیرا انواع محصولات پشمبافی جهان
جنس اعلا تر، قیمت قرار سابق، عرضه میشود. طاقه فروشی: سرای امیر
فروشگاه: بوزرجمهری غربی و مغازه های معتبر سعدی وغیره
پشمبافی جهان

دوست من کتاب

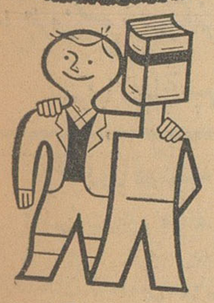

دوستان شما، کتابها احتیاج بمحبت و نوازش دارند. آنها را در قفسه های مخصوص کتاب خانه ساخت ریالکو قرار دهید. ریالکو زیباترین قفسه های فلزی را میسازد.
نمایشگاه میدان کاخ تخت جمشید. آ ـ ۷۹۸

روز سه‌شنبه
اطلاعات کودکان
منتشر میشود

انواع چای جهان
در ۱۵ جلیتک
۲۵۳ کره نشان
۱۵۱ کلید نشان
۲۵۲ دوکر
تراروشان
دوتراره
فانوس نشان

ازمصرف کنندگان محترم بستنی کانادا فراست
تقاضا میشود پس از مصرف بستنی کانادا فراست پاکت و یا لیوان آنرا برای اینکه مورد استفاده مجدد قرار نگیرد از بین ببرند.

هویج فرنگی؟
۱ـ۲ آ ـ ۸۵٤

روغن نباتی جهان

کارشناس خارجی

پریروز باطلاع خوانندگان رسید که‌طرحی در دستگاه دولت دردست تهیه است که بموجب آن از حقوق ودستمزد کارشناسان خارجی ومقاطعه کارانی که‌برای سازمان برنامه وسایر موسسات ایرانی کار میکنند مالیات دریافت گردد .

گویا این طرح بزودی تهیه‌شده وبرای تصویب درهیئت دولت‌مورد بررسی قرار خواهد گرفت . . .

بدیهی‌است هنگامی که‌ازدرآمد کلیه اتباع ایرانی مالیات حقه گرفته میشود باید که‌این مالیات از کلیه کارکنانی که‌به‌نحوی از انحاء براثر امکانات کارکردن دراین کشور درآمدی بدست می‌آورند اخذ گردد ،خصوصا اینکه کارشناسان خارجی اعم ازمامورین مطالعه و مشاوره ویا آنهائی که‌بادردست داشتن مقاطعه های ساختمانی وامثال آن حقوق‌هاودرآمدهای سرشاری بدست می‌آورند که‌قابل‌مقایسه‌بادرآمد کارمندان ایرانی نیست . . .

گویا درکشورهای دیگر هم‌نه‌تنها درمورد اتباع ایرانی که‌درتاسیسات خارجی کارمیکنند چنین گذشت وارفاقی قائل نیستند ، بلکه اصولا معمول نیست که‌در کشوری ازدرآمدعده‌ای مالیات بگیرندوازدرآمدهای عده دیگری به‌بهانه اینکه خارجی هستند عوارض ومالیات قانونی اخذ نکنند ،دلیلی هم برای چنین گذشت‌ها وجود ندارد .

اینکه تاکنون هم در کشورمامبادرت بچنین گذشت‌ها واغماض‌هائی شده‌است تاحدی مربوط‌به‌بعضی سوابق ذهنی نامطلوب بوده ولی بیشتر اینطوراستدلال میشده است که‌هنوز درکشور خودمان متخصصین و کارشناسان موردنیاز وجود ندارند و طبعا باید برای جلب کارشناسان ومتخصصین خارجی آنهارا بهرنحوی شده راضی کنیم ، وگویا یکی از طرق جلب رضایت آنهاهم میتوانسته این‌باشد که‌از آنان‌مالیات اخذ نشود ، وحال آنکه بادرنظر گرفتن ارفاق‌هاومداراهای بیشتری که‌بعمل آمده و مخصوصا برای‌تامین زندگی اینگونه متخصصین حقوق‌های گزافی به‌آنان داده شده ومیشود ، دیگرصرفنظرکردن ازمالیات‌ضرورتی نداشته است ، و چه‌بسا که‌خود کارشناسان وکارمندان خارجی هم که درتاسیسات ایرانی کارمیکنند ازاین گذشت وتغافل دستگاه های‌ایرانی تعجب کنند .

نحوه انجام این تصمیم ومفاد تصویبنامه‌دولت هرچه‌باشد ، باتوجه به‌احتیاجات کشور وواقع‌بینی دررشته‌هائی که‌منحصرا‌ازکمک‌ها واطلاعات اتباع خارجی استفاده بعمل می‌آید ،باید قبول کرد که‌بهرصورت این فکر چه‌از جهت ازدیاد درآمدهای‌دولت وچه‌از نظر جلوگیری ازپیدایش بعضی افکارناروا ، تصمیم درست و صحیحی است . . .

بی‌گمان حقوق‌هاودرآمدهای گزافی به‌کارشناسان ومقاطعه‌کاران خارجی عاید میشود که‌میتوان ازاینگونه‌هزینه‌هاکاست ولااقل ازدریافت مالیات حقه‌دولت از آنان چشم نپوشید ، البته ازدیاددرآمد وجلوگیری‌از هزینه‌های‌زاید یکطرف این قضیه است ،وحال آنکه این‌مسئله جنبه مهمتر ومعنوی تری نیز دارد وآن اینست که‌خوشبختانه هم‌اکنون افراد تحصیل کرده وکارشناسان دانشمند ایرانی در وطن ماوجود دارند که حقا‌باید کارها رابدست آنها سپرد وبه‌آنها امکان داد که‌معلومات و تخصص خودرا درمراکز علمی و فنی سازمانهای مملکت بکاراندازند . .

تعداد زیادی از جوانان تحصیل کرده ومتخصص ایرانی چه‌درداخله کشور و چه‌آنانی که‌درخارج ازکشور بسر میبرند ، منتظر ومتوقع‌آن هستند که‌جای کارشناسان زایدخارجی داگرفته و به‌وطن خود خدمت کنند . . .و بنظر ماباین جنبه حائز اهمیت بیشتری است ، کارشناس ایرانی هم باحتوقی کمترازکارشناس خارجی میتواند وباید کار کند و هم اینکه افتخار مملکت است که‌هرچه بیشتربتواند ازوجود فرزندان‌خود استفاده کند . . .که‌موفقیت دراین زمینه برای ماموجب جلب احترام خارجی هاهم خواهد بود، وماامیدواریم که‌بتدریج ولی‌بسرعت اصولا با توسعه‌دانشگاه وبازگشت جوانان‌ومتخصصین ایرانی به‌کشورکارشناسان وطن‌مابتوانند در تمام رشته‌ها رفع‌نیازمندی کشور دانموده وحتی‌الامکان درمملکت ماا‌حتیاجی باستفاده از متخصصین خارجی احساس نشود .

جزوهٔ آموزش زبان
انگلیسی ، قدم بقدم

هردو هفته یکبار بجای روزهای چهار شنبه ،روزهای یکشنبه‌منتشر میشود شماره سی‌و یکم ، یکشنبه نوزدهم فروردین ماه (فردا)

برای کارگران وکارفرمایان

اطلاع دقیق از تمام مواد قانونی مربوط به‌کاروتثبیت حقوق ومسئولیتهای متقابل تاکنون بسیار دشوار بود زیرایک‌راهنمای کامل وشامل فراهم نشده بود. اینک بشارت میدهیم:

مجموعه قانون کار

بانضمام قوانین، آئین‌نامه‌ها، تصویبنامه‌ها وبخشنامه‌های مربوط به قانون‌کار ـ بامقدمهٔ راهنما وتاریخچه قوانین کار و فهرست‌کامل الفبائی

باهتمام : ابوالقاسم تفضلی

مشاور حقوقی وزارت‌کار وعضو هیئت مدیره کانون وکلای دادگستری انتشار یافت.

دراین مجموعه کلیه قوانین ومقررات رسمی مربوط بکار وکارگاه ، ساعت‌کار، دستمزدها ، تعطیلات، مرخصی ها، غیبت جریمه، اضافه‌کار، استخدام، اخراج، حدود وظایف کارگر و کارفرما، سندیکاها، شوراهای کار و حل اختلاف و همه آئین نامه‌های اجرائی قانون‌کار همه یکجاومرتب دردسترس‌علاقمندان قرار گرفته است. (بها باجلد ۱۰۰ ریال)

انتشارات امیرکبیر ـ شاه‌آباد وناصر خسرو

دکتر یحیی شهردار ـ متخصص جهاز هضم

ازبیماران محترم متمنی است که‌برای مراجعه به‌مطب ۲۴ ساعت قبل طرف صبح توسط تلفن ۳۷۰۳۵ وقت بگیرند.

خیابان باغ سپهسالار شماره ۱۵۴

روز دوشنبه ۲۰ فروردین‌ماه

اولین شماره مجله آموزشی انگلیسی درخانه

نشریه ایده‌آل

علاقمندان تحصیل زبان انگلیسی منتشر خواهدشد

آ ـ ۱۷۶

دکتر هوشنگ سیاح

دیپلمه در طب از دانشگاه هایدلبرگ «آلمان» چندین سال پس از پایان تحصیلات مشغول‌خدمت درسرویس‌های امراض داخلی جراحی گوش و بینی .

خیابان فرهنگ کوچه سیاح۸۷ پذیرائی صبحها از ۱۰ تا ۱۲و از ۶تا ۸ بعد از ظهر .

آ ـ ۷۰۹

مجالس ترحیم و یادبود

انالله وانااليه راجعون

خبر رحلت مرحوم مغفور **علی اصغر سرتیپ زاده** که از پنجاه سال پیش زندگی خودرا وقف نهضت آزادی ایران و خدمت به آذربایجانیان ساخته بود تمام‌آشنایان‌بارزش‌وجودی این‌رادمرد بزرگ را متاثر و دردناک ساخته است .

برای طلب مغفرت از فقید مذکور مجلس ختمی‌از طرف برادران آذربایجانی روز یکشنبه ساعت ۹و نیم تا ۱۱ و نیم صبح مورخه ۱۹ر۱ر۴۱ در مسجد مجد منعقد و شرکت‌تمام همدردان انتظار میرود . **سید ضیاءالدین الطباطبائی**

هو

باکمال تاسف فوت مرحوم مغفور **سرتیپ زاده** را که از مجاهدین راه مشروطیت و آزادی بوده و چند دوره‌سمت نمایندگی مجلس شورای ملی را از تبریز مهد آزادیخواهان داشته اند باطلاع میرساند مجلس ترحیم آنمرحوم‌روزیکشنبه نوزدهم فروردین ماه ساعت ۹ و نیم تا یازده و نیم درمسجد مجد منعقد خواهد بود . **سردار فاخر حکمت**

با کمال تاسف فوت مرحوم **علی اصغر سرتیپ زاده** نماینده ادوار سابق مجلس شورای ملی را باطلاع دوستان‌و آشنایان میرساند مجلس ترحیم روز یکشنبه ۱۹ر۱ر۴۱ از ساعت ۹ونیم تا ۱۱ و نیم‌صبح در مسجد مجدمنعقدخواهدبود

اسدالله علم

بانهایت تاسف‌وتالم درگذشت مرحوم**علی اصغرسرتیپ‌زاده** نماینده ادوار سابق مجلس‌را باطلاع دوستان و آشنایان می رساند . مجلس ترحیم ازساعت نه و نیم تا ۱۱ ونیم‌صبح روز یکشنبه ۱۹ر۱ر۴۱ در مسجدمجد برقرار خواهد بود .

سید حسن تقی‌زاده ـ اسدالله مامقانی ـ اسماعیل امیرخیزی ـ جواد گنجهٔ ـ اسماعیل یکانی ـ امامی اهری

بمناسبت درگذشت شادروان **آقای علی اصغر سرتیپ‌زاده** که از رجال صدر مشروطیت و از شخصیت های مورد اعتماد آذربایجانیان بودند روز یکشنبه فردا از ساعت ۹ و نیم تا ۱۱ونیم‌صبح‌مجلس‌تذکری‌ازطرف آذربایجانیان مقیم مرکز در مسجد مجد برگزار وشرکت‌عموم آزادیخواهان و همشهری های‌آذربایجانی‌مورد انتظار است .

رئیس جمعیت آذربایجان ـ دکتر عباس ادهم«اعلم‌الملک»

بانهایت تاثرو تاسف درگذشت شادروان **علی اصغر سرتیپ‌زاده** نماینده سابق مجلس شورای ملی را باطلاع‌عموم دوستان وهمشهریان آذربایجانی رسانده و بهمین مناسبت مجلس تذکری روز یکشنبه ۱۹ فروردین ازساعت ۹ و نیم‌تا ۱۱ونیم صبح در مسجد مجد برگزار خواهد بود .

افتخار هشترودی ـ دکتر شفیع امین ـ دکتر امیراصلان افشار ـ دیهیم ـ کریم اهری ـ دکتر دادفر

درگذشت تاثر انگیز شادروان **علی اصغر سرتیپ زاده** نماینده ادوار مجلس شورایملی را که از رجال شریف وآزاده بوده و عمری در خدمت بمیهن ومردم‌محروم‌ایران صرف‌کرده باطلاع آزادیخواهان و برادران آذربایجانی میرساند مجلس تذکر آنمرحوم صبح روزیکشنبه ازساعت ۹ونیم تا ۱۱ ونیم در مسجد مجد برگزار می گردد .

عباسقلی نیساری ـ مهندس ناطق ـ کریم جلائی ـ دکتر امامی اهری ـ دکترشاهید ـ دکتر رفیعیان ـ رضا قلی طلائی حسین جنتی ـ دکتر جاوید ـ یوسف افتخاری ـ باقرزاده ـ جلیل‌زاده ـ امیر علی سیفی ـ اکبر نظری ـ احمد علیزاده ـ اشرفی گنجهٔ ـ محمود حیدر زاده ـ حسن تقویمی ـ مصطفی مرآتی ـ سید قاسم سعید ـ مشیری ـ نورآذر ـ ترابگر ـ زهتاب‌فرد

فوت مرحوم **علی اصغر سرتیپ زاده** که یکی ازرادمردان شریف‌وپاکدامن آذربایجان بوده باطلاع دوستان و آشنایان میرساند مجلس ترحیم آنمرحوم ازساعت ۹ونیم تا ۱۱و نیم صبح ۱۹ فروردین در مسجدمجد منعقد خواهد بود .

خانواده سرتیپ زاده ـ مهدی ابراهیمی دریانی ـ قاسم دریانی ـ حسین دریانی ـ رزاق رزاقی ـ مهندس حیدر پور ـ علی اصغر خرم آ ـ ۷۱۹

خانواده های **نویدی** بانهایت تاسف درگذشت مرحوم **علی اصغر نویدی** کارمند بازنشسته شهربانی را باطلاع‌عموم دوستان و آشنایان میرساند مجلس ختم مردانه آنمرحوم از ساعت ۳ونیم الی ۵و نیم بعد از ظهر روز ۱۹ر۱ر۴۱ درمسجد حاجی حسن واقع در خیابان ارامنه و ختم زنانه همانروز در منزل واقع در خیابان انصاری چهارراه ملک کاشی ۱۳۵ از ساعت ۳و نیم منعقد خواهد بود .

سید مفیث کلید دار زاده ـ سرهنک نصرت‌الله معینی بیوك صابر ـ پولادین ـ محتشم ـ فروتن ـ درویش مقامی ـ گنجوئی ـ کنعانی ـ رحمانی ـ یزدی ـ سجادی ـ حسین‌نویدی منوچهر نویدی ـ هوشنك نویدی

بعموم بازماندگان آنمرحوم مصیبت وارده را تسلیت میدهیم

بمناسبت هفتمین روز درگذشت جنت مکان **سید مظفر صدرسمنانی** مجلس‌تذکری‌ازساعت۳ونیم تاه۵ونیم‌بعد از ظهر روز یکشنبه ۱۹ر۱ر۴۱ در امامزاده عبدالله منعقد است .

آ ـ ۷۲۵ **خاندان صدر**

دکتر معانی

امراض مقاربتی ـ مجاری‌ادرار ـ معالجه قطعی سوزاك تازه و کهنه ـ ورم پروستات و سستی و ناتوانی ـ ضیق مجرا امراض زنانه خیابان فردوسی مقابل بانکملی مرکز

زیبائی

مبانی هنر از نظر فلسفی

بقلم : دکتر کاویانی

محل‌فروش‌کتابخانه ابن‌سینا

دکتر عباس جناب‌زاده

دارای گواهینامه از دانشکده طب فرانسه درمان‌قطعی سوزاك تازه وکهنه و تقویت قوای تناسلی خیابان منوچهری مقابل کوچه ژاندارك اول کوچه‌مهر صبح وعصر .

درگذشت جوان ناکام **امیر مشوق زاده** را باطلاع‌فامیل وآشنایان میرساند مجلس ختم مردانه روز یکشنبه (فردا) ازساعت ۳تا ۵ بعد از ظهر در مسجد باب‌الحوائج (میدان‌فوزیه خیابان اقبال)و مجلس ختم‌زنانه‌درهمانروزدر منزل‌مشوق‌زاده خیابان ایرانمهر برگزار می شود .

خانواده های مشوق زاده ـ اعتمادی ـ بی‌هراس ـ هرندی دهقانی آ ـ ۸۵۰

بهمکار محترم آقای اعتمادی و عموم بازماندگان آن مرحومه مصیبت‌وارده را تسلیت می دهیم .

هیئت مرکزی همکاری سندیکاهای مختلف با اتحادیه کامیونداران ایران وفات مرحوم **حاج سید عبدالکریم فاطمی رئیس سندیکای حمل‌و نقل خوزستان** که از بنیان گذاران‌و پیشنهاد دهنده ائتلاف و معتقد به همکاری و همراهی دربین جامعه حمل‌ونقل بودند به اطلاع عموم میرساند و باحترام شخصیت آن مرحوم اعلام میدارد که کلیه وابستگان حمل‌و نقل روز دوشنبه ۲۰ فروردین در تهران و خوزستان تعطیل عمومی می نماید . **هیئت عامله**

انالله وانااليه راجعون

نظر بوفات سیدجلیل‌مرحوم **حاج سید عبدالکریم فاطمی** طاب‌ثراه که یکی از مفاخر بوده اند و خدمات آنمرحوم بخلق مخصوصا بجامعه حمل و نقل و کامیونداران بانیت خیر بوده است مجلس ترحیم عصر دوشنبه ٤ ذیقعده‌الحرام‌در مسجد مجد منعقد است انشاالله مومنین و مخلصین شرکت‌خواهند نمود . **العبد محمدالموسوی البهبهانی**

شورای عالی اصناف با کمال تاسف فوت مرحوم**حاج‌سید عبدالکریم فاطمی** رئیس حمل و نقل خوزستان که یکی از پیش‌کسوتان حمل و نقل و از کامیونداران بنام بودند بعموم کامیونداران بنمایندگی اصناف تهران تسلیت و برای احترام به شخصیت آنمرحوم و غم‌خوارگی نسبت به کامیونداران کشور مجلس ترحیمی روز دوشنبه ۲۰ر۱ر۱۳۴۱ از ساعت ۳ر۵ الی ۵ر۵ بعد از ظهر در مسجد مجد منعقد می باشد .

هیئت رئیسه شورای عالی اصناف

تمام موسسات حمل و نقل تهران و شهرستانها ازوفات مرحوم **حاج سید عبدالکریم فاطمی** رحمت‌الله علیه ریاست سندیکای حمل و نقل خرمشهر که جامعه حمل و نقل‌مرهون اقدامات خیرخواهانه ایشان می باشند بی نهایت متاثر بوده وباطلاع عموم میرساند که مجلس ترحیم آن مرحوم از ساعت ۳ر۵ الی ۵ر۵ بعد از ظهر دوشنبه ۲۰ر۱ر۱۳۴۱ در مسجد مجد از طرف جامعه صنوف حمل و نقل منعقد می باشد .

هیئت مدیره سندیکای حمل‌ونقل

باقلبی پر از غم و چشمانی اشکبار با کمال تاسف و تاثر اعلام می دارد.**جناب‌آقای حاج‌سیدعبدالکریم‌فاطمی** رئیس محترم سندیکای حمل ونقل خرمشهر از بین ما رفت مردی‌که وجودش‌برای جامعه حمل ونقل خصوصاطبقه‌کامیونداراافتخار بود بپاس حق‌شناسی و دعا والتماس‌بجانب خدا برای‌آمرزش آن مرحوم مجلس ترحیمی روز دوشنبه مورخ ۲۰ر۱ر۱۳۴۱از ساعت ۳ر۵ الی ۵ر۵ بعد از ظهر در مسجد مجد منعقدمیباشد

هیئت مدیره اتحادیه کامیونداران ایران

کارمندان شرکت تعاونی کامیونداران ایران از طرف خود وتمام سهامداران از وفات مرحوم **آقای حاج سیدعبدالکریم** فاطمی‌که از بنیان گذاران این شرکت بوده اند بی نهایت‌متاثر بوده و مجلس ترحیم ایشان‌درروزدوشنبه مورخ ۲۰ر۱ر۱۳۴۱ از ساعت ۳ر۵ الی۵ر۵ بعد از ظهردر مسجدمجد منعقدمیباشد

هیئت مدیره شرکت تعاونی‌کامیونداران ایران

تمام افراد سندیکای صنف حمل و نقل کارمندان و کارکنان مراتب تاثر وتالم خودرا از رحلت مرحوم**آقای حاج سیدعبدالکریم‌فاطمی** که در واقع بجای پدر ما هابود اعلام ودرمجلس‌ترحیم که‌روزدوشنبه‌مورخ ۲۰ر۱ر۱۳۴۱ از ساعت ۳ر۵ الی ۵ر۵ بعداز ظهردر مسجد مجد منعقد است شرکت می نمایند .

هیئت مدیره سندیکای کارکنان و کارمندان‌حمل‌ونقل

رانندگان خطوط حمل ونقل خوزستان به تهران از وفات مرحوم **حاج سید عبدالکریم فاطمی** که نسبت به‌یکایك ما محبت پدری‌داشتند متاثر بوده و در مجلس ترحیم آنمرحوم شرکت خواهند کرد . **از طرف کلیه رانندگان حاجی صفری**

وفات‌والد بزرگوارم مرحوم **حاج سید عبدالکریم فاطمی** رحمت‌الله علیه را باطلاع دوستان و آشنایان می رساند روز دوشنبه مورخ ۲۰ر۱ر۱۳۴۱ از ساعت ۳ر۵ الی ۵ر۵ بعد از ظهر در مسجد مجد از طرف عموم صنوف حمل و نقل مجلس ترحیم منعقد است . **سید اشرف فاطمی**

خانواده های فتح سامی ـ سعیدی ـ تیموری ـ مهابادی نوبخت فرزامی ـ محمودیان ـ محمود زاده ـ منصوری ـ حقیقت‌پرست ـ پشمینه آذر ـ لکستانی ـ شمشیری

با کمال تاسف درگذشت مرحوم**حمید فتح سامی**بزرك خاندان فتح سامی را باستحضار خویشاوندان و آشنایان می رساند .

مراسم ختم مردانه ازساعت ۳و نیم الی ۵و نیم‌بعداز ظهر روز یکشنبه ۱۹ر۱ر۴۱ در مسجد صادقیه واقع‌درخیابان خوش چهارراه بوستان سعدی و ختم زنانه در همانساعت و روز در منزل سرگرد فتح سامی واقع در خیابان سلسبیل کوچه غفاری برگذار خواهد شد .

سرگرد فتح‌سامی ـ محمود فتح‌سامی ـ سرگردعلیرضا سعیدی ـ ستوان یکم منوچهر تیموری ـ کیخسرو مهابادی

بعموم بازماندگان آنمرحوم مصیبت وارده را تسلیت میدهیم

مانهایت تاسف درگذشت مرحومه مغفوره**بانو جواهرشیروانی** صبیه مرحوم حاجی خان زمانی و مادر آقای مصطفی شیروانی را باطلاع خویشاوندان و دوستان میرساند مجلس ترحیم مردانه و زنانه روز یکشنبه ۱۹فروردین ۱۳۴۱ازساعت ٤ تا۷ بعداز ظهر در منزل شخصی (خیابان قصرالدشت نرسیده به چهارراه طوس ـکاشی ۵۵۹) منعقد می باشد .

مصطفی شیروانی ـ عبدالله اصغر زاده ـ سرهنك جلیل اصغرزاده ـ عبدالرحیم فیروزی ـ علی ماهوتی ـ علی پرتو ـ سرهنك ایوب پرتو ـ حسین فریور ـ مجید فلاحی ـ اسحق کلانتری

آ ـ ۷۴۳

خانواده‌های **زکی‌زاده ـ سراجی ـ نوری ـ موسوی ـ بهرامی ـ دکترکاظم‌زاده ـ مهندس‌گلزار ـ ممتاز شبستری ـ ندائی ـ خسروی ـ گرجانی ـ ولی‌زاده ـ نمازززاده ـ نخ‌کار ـ جدی.**

فوت **بانوگلثوم زکیزاده** والدهٔ آقایان مهدی ـ جعفر ـ ابوالحسن زکیزاده راباطلاع عموم میرسانند. مجلس ختم آنمرحومه درروز یکشنبه نوزدهم فروردین‌ماه ازساعت٤ الی ٦ونیم بعدازظهر درمسجد قائم واقع‌در چهارراه سید علی وختم زنانه همانروز وهمانساعت درمنزل‌آنمرحومه واقع درخیابان شاه‌آبادکوچه سیدهاشم‌کاشی ٦٧ منعقداست.

الاحقر ـ حاج سید مرتضی شبستری

الاحقر ـ الحاج سیدعبدالله موسوی‌شبستری

بانهایت تاسف‌فوت والده وهمشیره عزیزمان‌راباطلاع میرساند. مجلس‌ختم‌مردانه‌وزنانه بشرح‌فوق‌منعقدخواهدبود

مهدی زکیزاده ـ جعفرزکی‌زاده ـ ابوالحسن‌زکیزاده ـ عبدالله فیروزی ـ رجب حبیبی

بعموم بازماندگان بویژه فرزندان آنمرحومه مصیبت واردہ را تسلیت میدهیم.

بدین وسیله باطلاع اقوام و آشنایان میرساند که به مناسبت چهلمین روز درگذشت شادروان**اسدالله هدایتی‌پور** مجلس یادبودی روز یکشنبه ۱۹فروردین (فردا) ازساعت‌سه الی پنج بعد از ظهر در حضرت عبدالعظیم باغچه علی جان منعقد خواهد بود . **شیخ حسین لنکرانی ـ هدایتی پور**

فوت **بانو حاجیه صمد مقدم** را باطلاع اقوام میرساند روز یکشنبه ۱۹ر۱ر۴۱ بعد از ظهر مجلس ختم مردانه وزنانه در خیابان خرمشهر کوی کرمانی منزل آقای تقی فصائی منعقد می باشد .

فصائی ـ پور حقیقی ـ سکوتی ـ هوشمند مطلق ـ رضا هنرکار ـ حکیمی.

بعموم‌بازماندگان آنمرحومه مصیبت‌وارده‌را تسلیت میدهیم

انالله وانااليه راجعون

بدین‌وسیله فوت مرحوم **حاج میرزا عبدالحسین امینی** را باطلاع عموم مسلمین و مومنین میرساند ختم آنمرحوم روز یکشنبه ۱۹ر۱ر۴۱ ساعت ۸ونیم الی ده و سه ربع در مسجد ارك منعقد می باشد . **الاحقر محمد رضاالتنکابنی**

بانهایت تاسف وتاثر درگذشت‌ناگهانی شادروان**حاج میرزا عبدالحسین امینی** را باطلاع بستگان و آشنایان می رساند مجلس ختم آن مرحوم روز یکشنبه نوزدهم فروردین ماه جاری ازساعت ۸ونیم الی ده و سه ربع در مسجد ارك‌و مجلس زنانه نیز بعد از ظهر همانروز در منزل شخصی آن مرحوم واقع در میدان شاه کوچه مسجد حاج ابوالفتح گذر یحیی خان کوچه امینی کاشی ۱۰ منعقد خواهد بود.

حاج محمد رضا امینی ـ مهدی امینی ـ سعیدی ـ سرلشگر ماژین ـ جواهری ـ کتابچی ـ کوهنك ـ کاوه ـ مهندس رفیعی ـ مهندس زمان زاده ـ عطائی ـ عبیدی ـ عظیمی ـ مدیری ـ شارعی ـ آل‌احمد ـ سجادی ـ حاج سید جوادامام ـ ملکوتی

بخانواده محترم آنمرحوم بویژه بازماندگان مصیبت وارده را تسلیت می دهیم .

بانهایت تاسف فوت شادروان**ملك قاسم میرزا سالور** را که ازماموران عالی‌رتبه سازمان برنامه بوده باستحضار دوستان و همکاران آن مرحوم میرساند مجلس ترحیم روز دوشنبه بیستم فروردین ماه ۱۳۴۱ از ساعت ۹ونیم تا۱۱ونیم صبح در مسجد مجد منعقد است . **سازمان برنامه**

خانواده های سالور ـ اردلان ـ بدر ـ امیر شاهی ـ خواجه نوری ـ سهامی ـ نوبان ـ حسابی ـ حشمتی

بانهایت تاسف درگذشت مرحوم شاهزاده **ملك‌قاسم میرزا سالور**را باطلاع بستگان و دوستان میرسانند .مجلس ختم مردانه ازساعت ۹و نیم الی ۱۱ و نیم روز دوشنبه بیستم فروردین در مسجد مجد و مجلس ترحیم زنانه در بعد از ظهر روز یکشنبه نوزدهم در منزل شخصی آنمرحوم منعقد است.

باکمال تاسف درگذشت شادروان شاهزاده **ملك‌قاسم میرزا سالور** را باستحضار بستگان و دوستان می رساند مجلس ختم مردانه روز دوشنبه بیستم فروردین ماه ۱۳۴۱ ازساعت نه و نیم الی یازده و نیم در مسجد مجد و مجلس ترحیم زنانه بعد از ظهر روز یکشنبه ۱۹ فروردین در تجریش خیابان عزالدوله کوچه سالور شماره ۵ منعقد خواهد بود .

انوشیروان‌سالور ـ زیورالملوك‌سالور ـ اشرف سالور ـ پریوش سالور ـ مدیحه‌حسابی(سالور) ـ تاجلی‌سالور ـ آراحشمتی‌سالور مهندس منوچهر سالور ـ فرود سالور ـ مهندس صلاح‌الدین سالور ـ دکتر مهرداد سالور ـ عباس سالور ـ کامران‌سالور حسینقلی سالور ـ مهندس عطاءالله سالور ـ شاهرخ‌سالور دکتر ملك ناصر نوبان ـ امیرناصر حشمتی

آ ـ ۶۸۹ ۱ ـ ۲

بخانواده محترم سالور بویژه بازماندگان آنمرحوم مصیبت‌وارده را تسلیت می دهیم .

خانواده وفامیل احمدنیا

بدینوسیله درگذشت آقای**حسن احمدنیا** را باطلاع دوستان و آشنایان میرساند مجلس ترحیم مردانه ازساعت ۳تا ۵بعد از ظهر روز یکشنبه ۱۹ر۱ر۴۱ در مسجد لولاگر واقع در خیابان آذربایجان و مجلس زنانه از ساعت ۳ تا ۵ بعد از ظهر همانروز در منزل واقع در انتهای شاه نواب چهل متری کوچه معین شماره۱۷ منعقد می باشد .

بقیه آگهیهای ترحیم وتسلیت درصفحه ۱۷

سپاسگزاری

تشکرو معذرت

بدینوسیله از کلیه دوستان و آشنایان گرامی که‌بذل عنایت فرموده در مجالس ترحیم همسر ارجمندم مرحوم**حاج حسین خاك نگار مقدم** شرکت نموده و بوسیله تلگراف ونامه وروزنامه ابراز تفقد فرموده اند سپاسگزاری می نماید .

چنانچه بعلت تالمات روحی موفق به عرض تشکر حضوری نشدم پوزش می طلبم . **کبری خاك‌نگار مقدم**

زمام‌امور سوریه‌بدست یك‌فرماندهی نظامی افتاد

عمان ـ آسوشیتدپرس ـ۵آوریل ژنرال زهرالدین فرمانده کل نیروهای مسلح سوریه شب گذشته فرمانی را امضاء کرد که بموجب آن یك فرماندهی عالی جدید در سوریه تشکیل خواهد گردید.

رادیو دمشق بدون آنکه اسم اعضای این فرماندهی جدید رافاش کند اظهار داشت که این سازمان از حمایت تمام‌افسران ارتش سوریه برخور دار است .

فرمانده ارتش سوریه گفت‌که غرض از تشکیل فرماندهی جدید باز گشت ثبات سیاسی وفعالیت‌های عادی ودمکراتیك در کشور سوریه وبسط و تحکیم اتحاد این کشور با ممالك آزاد شده عرب است .

اعضای فرماندهی جدید جانشین ۷افسری خواهند بود که در هفته گذشته تحت فشار عناصر اعتدالی متمایل به راست‌ازسوریه به‌سوئیس تبعید شده‌اند . تعداد اعضای این فرماندهی ممکنست تا۵۰ نفرباشد.

● استقبال کردند

دمشق ـ یونایتد پرس ـ۶آوریل ـ امروز رادیو ومطبوعات سوریه از خبر تشکیل «فرماندهی جدید» با خرسندی استقبال کردند و اظهار امیدواری نمودند که فرماندهی‌جدید بعنوان یك سازمان وسیع‌سیاسی نقش موثری در باز گشت ثبات سیاسی وفعالیت های‌دمکراتیك باین کشور ایفاء کند.

در اعلامیه‌ای که از طرف ارتش سوریه بمناسبت تشکیل فرماندهی جدیدانتشاریافته گفته‌میشود هدف اصلی از این اقدام بسط امکانات حکومت مردم بر مردم و توسعه و تشویق فعالیت‌هائی است که باید برای تحکیم اتحاد اعراب و اتحاد سوریه با ممالك آزاد عربی صورت گیرد.

در این‌اعلامیه بهیچوجه اشاره‌ای به بر گزاری یك رفراندوم عمومی برای اطلاع از نظر مردم در مورد لزوم الحاق یا عدم الحاق سوریه‌به جمهوری متحده عرب نشده است .

● تظاهرات در دمشق

منابع بیروت‌امروز گزارش‌دادند که روز گذشته در مراسم تشییع جنازه دوافسر وفاداربه ارتش‌سوریه که بوسیله طرفداران ناصر درحلب بقتل رسیده‌اند تظاهراتی در دمشق صورت گرفت .

تظاهر کنندگان‌شعارهائی بر ضد جمهوری متحده عرب میدادند و فریاد میکشیدند «مرگ بر ناصر دشمن خداوند .»

عده دیگری از شعار دهندگان ناصر را دشمن سوگند خورده‌اعراب معرفی میکردند .

● جنگ رادیوئی

دمشق ـ اسوشیتدپرس ـ۵آوریل در حالیکه هنوز ۴۸ساعت از سر-کوبی اغتشاش افسران‌طرفدار جمال عبدالناصر رئیس جمهوری متحده عرب در حلب نگذشته جنگ لفظی‌و رادیوئی شدیدی بار دیگر بین‌رادیو های دمشق وقاهره در گرفته‌است .

رادیو قاهره فرماندهان ارتش سوریه را متهم بزیرپا گذاشتن‌هدف مشترك اعراب میکند .

در مقابل رادیو دمشق تهدیدمیکند افسران شورشی حلب را که عده زیاد ی از آنها زندانی شده‌اند ، بزودی شدیدا مجازات خواهد کرد.

رادیو دمشق دیشب گفت که‌بر خلاف اظهارات تحریك آمیز سخن گویان قاهره ،نیروهای ارتش‌سوریه هنگام تصرف شهر حلب در روز پنجشنبه گذشته حتی بروی یکنفر تیراندازی نکرده‌اند .

● آماده برای کمك

عمان ـ یونایتدپرس ـ۵ آوریل ـ وصفی التل نخست وزیراردن‌امروز بیانیه‌ای صادر کردو طی‌آن‌آمادگی اردن را برای کمك به سوریه در صورت تجاوز و توطئه یك قدرت خارجی بکشور اخیراعلام نمود .

در اعلامیه نخست وزیر اردن گفته شده که هر گاه تجاوزی از خارج به سوریه صورت گیرداردن از تمام امکانات خود برای کمك به سوریه استفاده خواهد کرد ، زیرا هر دو کشور دارای مرز های واحدی با دشمن بزرك ومشترك اعراب یعنی اسرائیل هستند .

در اعلامیه‌تاکید شده که ازنظر دولت اردن حوادث اخیر سوریه صرفا جنبه‌داخلی داشته است .

نخست وزیر اردن‌ادعای رادیو قاهره رادایر براینکه سرهنك«حیدر کوزبری »افسر سابق ارتش‌سوریه روز سه‌شنبه گذشته بطور محرمانه به عمان آمده بی اساس خواند .

● آزاد نشده‌اند

دولت سوریه دیشب اعلامیه‌ای انتشارداد و طی آن خاطر نشان‌کرد برخلاف ادعای رادیو قاهره افسرانی که بعد از کودتای ۲۸سپتامبرسال گذشته زندانی شده بودند آزاد نشده‌اند .

در این اعلامیه مخصوصا خبر آزادی عبدالحمیدسراج معاون‌سابق جمال عبدالناصر تکذیب‌گردیده است .

● غیرممکن‌است

قاهره ـ آسوشیتدپرس ـ۶آوریل منابع موثق‌قاهره اظهار داشته‌اند که آثار حوادث اخیر سوریه در روابط این کشور با جمهوری‌متحده عرب هر چه باشد این نکته‌مسلم است که دیگر الحاق سوریه به مصر درآینده غیر ممکن است .

منابع موثق قاهره اظهار میدارند که جمال عبدالناصر رئیس‌جمهوری متحده عرب نیز بهیچوجه مایل نیست تارابطه بسیار نزدیك سابق بین سوریه و مصر بوجود آید ،زیرا علاوه بر خاطره ناخوشی‌که ازجدائی ناگهانی سوریه از مصر در ذهن ناصر باقی مانده ،اتحاد سوریه با مصر برای کشور اخیراز لحاظمالی واقتصادی فوق‌العاده گران تمام‌شده است .

منابع قاهره اظهار میدارند که ناصر در حال حاضر تنها مایل‌است که روابط دوستانه روز های پیش از الحاق سوریه به مصر باردیگر بین دو کشور ایجاد شود .

محیط الجزایر اینروزها بر اثر اقدامات ارتش سری فرانسه بقدری بحرانی است که حتی اطفال خردسال‌را به هیجان آورده است . این عکس دوکودك‌مسلمان راهنگام تمرین نبردهای تن به تن با شمشیر های چوبی نشان می دهد .

«یونایتدپرس اینترنشنل)

شوروی «اسپوتنیك» جدیدی بفضافرستاد

مسکو ـ خبر گزاری فرانسه ـ خبر گزاری رسمی شوروی«تاس» اعلام کرد : دانشمندان این‌کشور اسپوتنیك تازه ای به فضا پرتاب کردند .

طبق گزارش خبر گزاری تاس ادوات علمی‌بسیاری‌در اسپوتنیك جدید شوروی نصب شده است.

مدار این اسپوتنیك‌در نزدیکترین فاصله بازمین ۲۱۳ کیلو متر و دور ترین فاصله آن ۱۵۶۰ کیلو-متر است .

این اسپوتنیك روی‌امواج ۲۰٫۰۰۵ و ۹۰٫۲۲۵ علائم خود را بزمین مخابره میکند . خبر-گزاری تاس تاکید نمودکه پرتاب اسپوتنیك جدیدشوروی‌باموفقیت توام بوده و دستگاه هائی که‌در آن نصب شده بطور طبیعی کار میکند .

هدف از پرتاب این اسپوتنیك که «کوسموس ۲» نامیده میشود تحقیقات علمی است و ماموریت آن شبیه «کوسموس اول» است که۱۶ مارس گذشته بآسمان‌پرتاب شد .

● برنامه تازه

ناظران امور تایید میکنند که شوروی برای جبران عقب‌ماندگی خود در زمینه تحقیقات علمی به کمك اقمارمصنوعی نسبت‌بامریکا، برنامه تازه ای تدوین کرده است که بموجب آن چندین اسپوتنیك بفضا پرتاب خواهد شد.

این تحقیقات برای سفر انسان بفضا با ارزش است . فضا - نوردان امریکا و شوروی تاارتفاع ۲۰۰ کیلو متری زمین بیشتر بالا نرفتند ، بدین ترتیب ضروری است روشن شود آیا در ارتفاعات بالاتر تشعشعات کیهانی برای مسافران آینده فضا خطرناك‌است یانه ؟

مردان قورباغه‌ای امریکا در سواحل کوبا دستگیر شدند

هاوانا ـ یونایتدپرس ـ۶ـ آوریل یك گزارش رادیوئی ازهاوانا حاکی‌است که‌هفت‌نفر آمریکایی که‌ظاهرا مردان‌قورباغه‌ای‌هستند درسواحل ایالت اوریانت واقع‌در شرق‌کوبا دستگیر شده‌اند .

مقامات‌آمریکایی در فلوریدا اظهار داشته‌اند که‌ممکن است آمریکائیان دستگیر شده‌عده‌ای باشند که کشتی آنهادر دریا شکسته و غرق شده‌است .

زن وزیر ازتختخواب غیر سوسیالیستی نمیگذرد!

لندن ـ آسوشیتدپرس ـ ۶آوریل ـ خانلی ادوسی زن وزیر صنایع سوسیالیست کشور افریقائی غنا امروز ضمن یك مصاحبه‌مطبوعاتی در خانه‌اش واقع‌دراکرا اظهار داشت که تختخواب مطلای ۸۴۰۰ دلاری او هنوز در خانه است و برخلاف شایعات جاری این تختخواب رابرای فروشنده‌اش به لندن پس نفرستاده است .

خانم وزیر صنایع غنا گفت :ممکن است مردها اسبی را که روی آن سوار میشوند بداخل آب فرو برندامانمی‌توانند زن خودرا مجبور به‌کاری برخلاف میلش کنند چون زن اسب نیست . خریدن تختخواب مجلل۸۴۰۰ دلاری بوسیله خانم وزیر صنایع غنا از هفته گذشته جنجال بزرگی در این کشور برپا کرده‌است .

« کووبوندوسی » وزیر صنایع غنا هفته گذشته با عصبانیت اظهارداشته بود که تختخواب ۸۴۰۰ دلاری با سوسیالیسم سازگار نیست . روز ۵ شنبه گذشته گزارش رسیده بود که خانم ندوسی تحت فشار شوهرش و بعلت نارضائی افکار عمومی تختخواب را برای فروشنده‌اش پس فرستاده است .

ملکه الیزابت از نشستن‌در برابر نقاشها خسته شده است

لندن ـ یونایتدپرس ـ۵آوریل ـ روزنامه دیلی هرالدچاپ لندن‌نوشته است ملکه انگلیس دیگر ازنشستن در مقابل نقاشا ن‌برای تهیه تابلو از خودش‌بوسیله هنرمندان مختلف بستوه آمده است.

در ده سال اخیر ۳۳ نقاش و مجسمه ‌سازانگلیسی‌هر کدام‌ساعتها ملکه الیزابت را در مقابل خود نشانده‌اند تا از او تابلو و مجسمه تهیه کنند . ملکه انگلیس بهمین علت تقاضای شهر منچستررا برای آنکه بار دیگر نیز مقابل‌یك‌هنرمند انگلیسی بنشیند و تابلوئی که‌باین ترتیب تهیه میشود به طالار شهر منچستر اهداء گردد رد کرده‌است.

مقامات شهرداری منچستراظهار داشته‌اند که امتناع ملکه از قبول این درخواست شدیدا موجب نارضایتی مردم شهر مذکورخواهد گردید.

از۳۳ تابلو مجسمه‌ای که‌تاکنون ملکه الیزابت مدل آنهابوده تنها یك تابلوارزش هنری‌قابل ملاحظه‌ای داشته است.

ترکیه بابحران‌جدیدی روبرواست

عصمت اینونو تهدید کرده‌که ازسمت‌خویش‌استعفامیکند

آنکارا ـ خبر گزاری فرانسه ـ حکومت ائتلافی عصمت اینونو دروز های اخیر با بحران شدیدی روبرو شده است .

این بحران ناشی از اختلاف بین رئیس دولت و حزب عدالت وارث معنوی حزب دمکرات مندرس است.

بدنبال این اختلاف عصمت اینونو نخست وزیر ترکیه تهدید کرد که از سمت خود استعفا میدهد اما براثر اصرار روسای‌ارتش تاکنون‌این تهدید را عملی نساخته است .

گوموشپالا رئیس حزب عدالت طی جلسه ای با شرکت گروه پارلمانی حزب که دیشب تشکیل گردید خاطر-نشان ساخت که‌اخیرابا عصمت‌اینونو ملاقات نموده و اختلاف نظر های عمیقی در زمینه سیاست دولت بین آندو وجود دارد .

● طرح قانونی

باید خاطر نشان شود که حکومت مشغول تهیه یك طرح قانونی است که بموجب آن افسرانی که روز ۲۲ فوریه گذشته دست به کودتا زدند مورد عفو قرار میگیرند .

حزب عدالت شدیدا با این تصمیم دولت مخالف است و از عصمت‌اینونو تقاضا کرده است این طرح را توسعه داده‌و شامل محکومین سیاسی جزیره «یاسی آدا» که رهبران رژیم سابق طی آن محکوم شدند نیز بنماید .

این پیشنهاد شامل تقریبا ۴۰۰نفر از رهبران رژیم سابق خواهد شد.

اما عصمت اینونو بااین پیشنهاد مخالفت نموده و اعلام داشته اگر حزب عدالت در پیشنهاد خوداصرار ورزد استعفا میکند .

● ملاقات بافرماندهان

از طرفی در روز های اخیر نخست وزیر ترکیه با روسای ستاد ارتش زمینی ، هوائی و دریائی ترکیه‌ملاقات نموده است.

مقامات رسمی تایید نمودند که‌این ملاقات مربوط به دیدار اخیر ژنرال نور ستاد فرمانده نیرو های اتحادیه اتلانتیك‌ازآنکارابوده‌طی آن‌احتیاجات ارتش های مختلف ترکیه‌مورد بررسی قرار گرفته است .

اما بعضی جراید مینویسند دراین ملاقات‌روسای ارتش ترکیه پشتیبانی خود را از عصمت اینونواعلام داشتند واز وی تقاضا کرده‌اند که استعفای خود را پس بگیرد .

از طرف دیگر کمیته رهبری حزب عدالت از بعضی اعضای خود که در حکومت شرکت‌دارند تقاضا کرده‌است جای خود را به‌کسان دیگری که بیشتر به خط مشی اساسی حزب وفادارند بدهند .

اما عصمت اینونو در روز های اخیر چندین بار تایید کرده است‌که در نظر ندارد کابینه خود را ترمیم کند .

هنگام رسیدگی به اختلافات سوریه واسرائیل درشورای‌امنیت:

امریکا وانگلیس تجاوز اسرائیل را تقبیح کردند

سازمان ملل متحد ـ خبرگزاری فرانسه ـ شورای امنیت‌سازمان ملل متحد دیشب مجددا برای رسیدگی به شکایت سوریه از اسرائیل تشکیل جلسه داد .

امریکا و انگلستان قطعنامه مشترکی تسلیم رئیس شورای امنیت کردند . در این قطعنامه آشکارا خاطر نشان گردیده حمله نیرو های اسرائیل درشب ۱۷ مارس در ناحیه دریاچه ـ «طبریه» به نیرو های سوریه نقض علنی قطعنامه مورخه‌ژانویه ۱۹۵۶ شورای امنیت است .

در قطعنامه ژانویه ۱۹۵۶ شورای امنیت اعمال نظامی که اسرائیل بعنوان انتقام جوئی مرتکب شده‌بود محکوم گردید.

در قطعنامه جدید امریکا و انگلستان ضمن تقاضای تقبیح اسرائیل بخاطر حمله ۱۷ مارس به نیرو های سوریه از اسرائیل خواسته شده است که درآینده از هر گونه عمل نظامی خود-داری کند .

در قطعنامه ضمنا از سوریه و اسرائیل درخواست شده که هردو دولت تعهدات خود را به موجب منشور ملل متحد انجام داده و از تهدید یا بکار بردن زور خود داری کنند و ضمنا موافقت نامه‌ترك مخاصمه راعملی سازند .

پس از تسلیم قطعنامه‌امریکا و انگلستان به رئیس شورای امنیت نماینده شوروی اعلام کرد هیچگونه شکی‌نیست که‌اسرائیل بوجود آورنده حوادث‌اخیر بوده است .

پس از بیانات نمایندگان شیلی ، سوریه ، ونزوئلا و جمهوری متحده عربی که همگی اسرائیل را مسئول حوادث‌اخیر معرفی کردند نماینده اسرائیل از شورای امنیت تقاضا کرد برای آنکه‌بتواند قطعنامه‌امریکا و انگلستان را مطالعه کند ، روز دوشنبه آینده در مورداین قطعنامه رای گرفته شود .

وزیرخارجه امریکاگفت:

اختلافات‌چین‌وشوروی شدت‌یافته‌است

واشنگتن ـ رویتر ـ ۵آوریل ـ **دین راسك‌وزیر خارجه امریکاشب گذشته در جلسه کمیته روابط خارجی سنای امریکا اظهار داشت که اختلافات شوروی و چین‌بسیار شدید است و رقابت آنها برای رهبری بر جهان کمونیسم‌بمیزان قابل ملاحظه‌ای افزایش یافته‌است.**

وزیر خارجه امریکا گفت که این رقابت موجب شده است تا در داخل احزاب کمونیست ممالك مختلف‌جهان نیز اختلافات فراوانی ایجادگردد. سناتور الکساندررویلی عضو کمیته روابط خارجی سنای امریکا در همان جلسه اظهارداشته بود که‌دولت شوروی تاکنون۲۳۰۰ میلیون دلار به ممالك کم رشد جهان کمك کرده در حالیکه چین کمونیست تنها ۴۰۰ میلیون دلار به کشور های فوق کمك نموده است.

دین راسك در این جلسه که برای بحث‌در باره کمك های‌خارجی امریکا تشکیل شده بود گفت : کمك‌امریکابه ممالکی که‌مخصوصا تحت فشار بیشتر کمونیسم قرار دارند واجد اهمیت بیشتری است و امریکا باید مخصوصا کمك های نظامی خود را به این کشور ها افزایش دهد زیرا اقتصاد ممالك مذکور تاب تحمل تمام هزینه های نظامی آنها را برای مقابله با خطر کمونیسم ندارد .

● مسابقه تسلیحاتی

واشنگتن ـ آسوشیتد پرس ـ ۵ آوریل ـ سناتور استوارت ـ سمینگتون عضو کمیته روابط‌خارجی سنای امریکا شب گذشته شدیدا به سیاست دولت کندی در مورد کمك هائی که به هندوستان و پاکستان میکند انتقاد کرد .

سناتور سمینگتون اظهارداشت که هندوستان با کمك هائی که از امریکا گرفته یکی از بزرگترین ارتش های جهان را بوجود آورده و نیروی هوائی هندوستان بسیار بزرگتر از نیروی هوائی پاکستان‌و هر کشور همسایه دیگر است .

وزیر خارجه امریکا در جواب سناتور امریکائی گفت که مسابقه تسلیحاتی تنها به امریکا و اتحاد شوروی محدود نیست بلکه بین کشور های دیگر نیز وجود دارد .

در مباحثات جلسه کمیته روابط خارجی سنای امریکا نهرو نخست وزیرو مخصوصا کریشنامنون‌وزیر دفاع هندوستان از طرف بعضی از سناتور ها شدیدا مورد حمله‌قرار گرفتند .

سناتور های امریکائی اظهار میداشتند که هندوستان بادریافت کمك های نظامی از امریکا، ارتش خود را علیه پاکستان که از قابل اعتماد ترین دوستان غرب است تقویت میکند .

سرنوشت دختر خوانده الیزابت‌تایلور وادی‌فیشر

نیویورك ـ آسوشیتد پرس ـ۶ آوریل ـ روزنامه نیویورك‌پست امروز گزارش داد که الیزابت تایلور تصمیم گرفته است در شهر لاس وگاس واقع درایالت نوادا از شوهرش‌ادی فیشرطلاق بگیرد.

نیویورك پست نوشته است که ترتیبات طلاق شب گذشته ضمن تماس تلفنی بین وکیل دعاوی ادی‌فیشر والیزابت‌تایلور که در رم اقامت دارد داده شده است .

الیزابت تایلوربه محض‌پایان فیلم برداری‌فیلم‌بزرك کلئوپاترا یعنی در حدود سه ماه دیگر از رم به لاس وگاس خواهدرفت تا تشریفات طلاق او ازشوهرش در آن شهر صورت گیرد.

سر پرستی دختر خوانده

مونیخ ـ آسوشیتد پرس ـ۶ آوریل ـ والترهاس وکیل‌دعاوی آلمانی الیزابت تایلور امروز اظهار داشت که‌ستاره امریکائی تصمیم دارد بعد از جدا شدن از ادی فیشر سر پرستی از«ماریا» دختر خوانده آلمانی خود را شخصا بر عهده بگیرد.

ماریا در ایام ازدگی مشترك الیزابت تایلور وادی فیشر به دختر خواندگی آنها پذیرفته شده است . روزنامه‌های آلمانی اخیر نوشته بودند که باجدا شدن الیزابت ازادی فیشر سر نوشت ماریا مبهم خواهدبود اما الیزابت تایلور به وکیل آلمانی اش گفته است که در آینده نیز کماکان مادرخوانده ماریا باقی خواهد ماند.

خروشچف آنفلوانزا گرفته است

مسکو ـ آسوشیتد پرس ـ ۶ آوریل ـ تاخیر بدون توضیح جلسه شورای عالی اتحاد شوروی که قراربود روز سه‌شنبه آینده تشکیل شودموجب انتشار شایعات فراوانی در ممالك غربی شده‌است .

دیپلمات های غربی‌اظهارمیدارند که ظاهرا وضع مزاجی خروشچف‌نخست وزیر شوروی وخیم تر از آن‌است که بتواند روز سه‌شنبه آینده در جلسه شورایعالی اتحاد شوروی شرکت کند . این جلسه تا روز ۲۳ آوریل بتاخیر افتاده‌است .

آنفلوآنزا

لندن ـ آسوشیتدپرس ـ ۷آوریل ـ امروز به لندن گزارش رسید که خروشچف نخست‌وزیر شوروی مبتلا به آنفلوآنزا شده‌است . خروشچف در تاریخ ۱۷ آوریل سال جاری ۶۸ سال خواهد داشت . بموجب این گزارشها بیماری خروشچف‌شدیدنیست اما پزشکان تاکید کرده‌اند که‌باید مدتی استراحت کند .

یك مدل تازه اتومبیل ازکارخانجات فورد

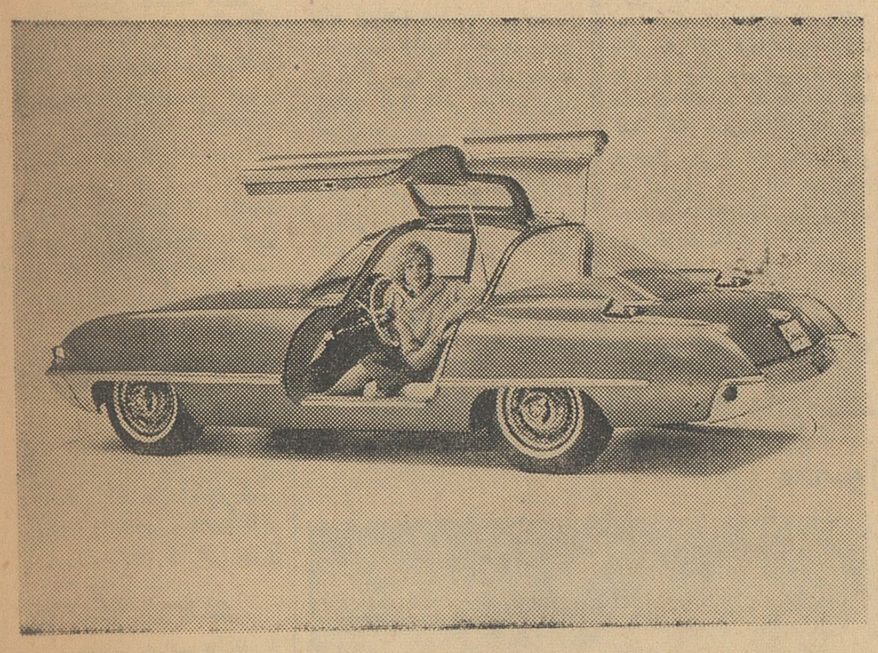

دیربورن ـ میشیگان ـ اخیرا نوع جدیدی از اتومبیلهای فورد بنام فورد کوگار ۴۰۶ بمعرض نمایش گذاشته شد .

مدل جدید کارخانه فورد در یك طرح‌جالب و دیدنی ساخته شده است که بلاشك‌طالبین اتومبیلهای کوچك و کورسی را جلب خواهد کرد.خصوصیات این اتومبیل درهای آنست که بوسیله برق باز و بسته میشود و بی شباهت به بال مرغ دریائی نیست .

این اتومبیل دارای موتور قوی ۴۰۶ فورد میباشد و دنده های آن نیز بطور اتوماتیك کار میکند و دارای صندلی های راحتی است . ارتفاع کوگار ۴۰۶ فقط ۱٫۲۵ متر و عرض آن ۱٫۹۲متر و طول آن ۴٫۷۵ متر و طول شسی آن ۲٫۵۹ متر میباشد .

در حال حاضر کارخانجات فورد تصمیم به فرستادن این محصول به بازار نگرفته است‌ولی‌یکی از مدیران این کارخانه اظهار امیدواری کرده‌است که در آینده ساختن اینگونه اتومبیلها انجام میگیرد و در دسترس علاقمندان گذاشته شود .

استقبال مردم‌در این دوروز از فیلم نابخشوده بیسابقه‌بود

در دوروز گذشته نابخشوده بزرگترین رکورد فروش هرفیلمی را (باستثنای ده فرمان) در تاریخ سینمای ایران‌شکست

(مولن‌روژها)

درحالیکه سازمان ارتش سری برشدت جنایات خود بنحو بیسابقه‌ای افزوده‌است

فردا ملت فرانسه باستقلال الجزایر رای میدهد

معاون سابق اتحادیه دانشجویان اروپائی الجزایر که باتهام همکاری با سازمان ارتش سری فرانسه دستگیر شد. عکس رادیوئی اطلاعات

الجزیره - آسوشیتدپرس - ۶ مارس - دیروز بزرگترین حملات تروریستی عناصروابسته به ارتش دست‌راستی فرانسه، بعد از امضای قرارداد آتش‌بس، در الجزیره، و شهر های بزرگ دیگر الجزایر بوقوع پیوست.

مقامات دولتی فرانسه تائید کرده‌اند که ممکن است شماره کشته شدگان حوادث دیروز از ۴۰ نفر تجاوز کند.

تنها در شهر الجزیره ۲۲ نفر که ۶ نفر آنها اروپائی بودند بدست تروریست ها بقتل رسیدند. در شهر اوران نیز ۱۲ نفر که دو نفر آنها زن بودند قربانی تروریست ها گردیدند.

● سه نفر را ربودند

روز جمعه اروپائی های دست راستی سه نفر مسلمان را از مقابل بیمارستان غیر نظامی مرکز الجزیره ربودند.

پلیس الجزیره اظهار داشته است که از روز ۵ شنبه گذشته سه نفر اروپائی نیز ناپدید شده و احتمالا به همین سرنوشت دچار گردیده‌اند.

پیش ازظهر روزجمعه پلیس فرانسه با استعمال گاز اشك‌آور گروهی از مسلمانان را که در محله سید ی‌العباس واقع در نزدیکی اوران دست بتظاهراتی علیه تروریست های ارتش سری زده بودند متفرق کرد.

مسلمانان تظاهر کننده‌برخلاف دستور رهبران انقلابی الجزایر که از مردم درخواست کرده‌اند تا در برابر تروریسم ارتش سری آرام بمانند و بهانه‌ای بدست آنها ندهند، بعنوان اعتراض بقتل‌دو نفر مسلمان در سیدی العباس، دست‌بتظاهرات زده بودند.

● کشتار دسته جمعی

روز گذشته تروریست های ارتش سری برای قتل کارکنان و مسئولین شهرداری شهر کوچك «بلیزان» واقع‌درغرب الجزایر کمین کشیدند وهنگامی که این افراد برای صرف نهار از اداره شهرداری خارج‌شدند تقریبا همگی با شلیك مسلسل های تروریستی از پای‌درآمدند.

منشی شهرداری بلیزان‌جابجا بقتل رسید و شهردار و دیگر همراهان وی شدیدا زخمی گردیدند.

پلیس فرانسه گزارش داده است که ۳۵ نفر از کسانیکه در فعالیت های تروریستی روز گذشته‌شرکت‌داشته‌اندبازداشت گردیده و مقادیر زیادی اسلحه از تروریست ها یارتش سری گرفته شده است.

● مسئولیت کشتار

مقامات فرانسوی اظهار داشته‌اند که مسئولیت حوادث روز گذشته الجزیره و اوران و چند شهر دیگر الجزایر که‌طی آنها ده ها نفر بقتل‌رسیده‌اند تقریبا بطور کامل بر گردن تروریست های‌وابسته به ارتش سری فرانسه در الجزایر است.

یکی از کسانی که بوسیله تروریست‌ها کشته‌شده‌عبدالحمید معاون شهرداری شهر «مستغنم» واقع درغرب‌الجزایر بوده‌است. نامبرده هنگامی که مشغول پارك کردن اتومبیل خود در مقابل خانه‌اش بود با گلوله مسلسل تروریست ها به قتل رسید.

● نقش برآب

تونس - آسوشیتدپرس - ۵ آوریل - محمد یزید وزیر اطلاعات دولت انقلابی الجزایر امروز در تونس اظهار داشت که کوشش ارتش سری برای خشمگین کردن مسلمین و تحریك آنها به حمله علیه اروپائیان نقش برآب خواهد گردید.

محمد یزید گفت‌که ارتش سری میکوشد تا با تحریك مسلمین وسایل جلوگیری از اجرای قرار داد آتش‌بس اویان رافراهم کندو برای این کار حتی از قتل اروپائیان نیزپروائی ندارد.

وزیر اطلاعات دولت انقلابی الجزایر گفت‌که ارتش سری فرانسه کوشش دارد تاسربازان مسلمان ارتش فرانسه معروف به «هارکی» ها رابه همکاری با ارتش سری جلب کند. ارتش سری‌اخیرا اعلامیه‌ای خطاب به «هارکی» ها انتشار داده و طی آن یادآوری کرده است که‌در صورت پیروزی مسلمانان همه آنها بقتل خواهند رسید. اما ارتش سری ازاین اشخاص با آغوش باز استقبال میکند.

● بن‌بلا در بغداد

بغداد - آسوشیتدپرس - ۵ آوریل - روز ۵ شنبه گذشته محمد بن‌بلا معاون نخست وزیر دولت موقتی الجزایر به اتفاق سه نفر از یاران خود از قاهره وارد بغداد شد وبا استقبال‌بسیار گرمی د رفرودگاه بغدادروبرو گردید.

ژنرال عبدالکریم قاسم‌نخست وزیر عراق هنگام ورود بن‌بلا به بغداد در فرودگاه حضورداشت دانشجویان عراق روز ۵ شنبه راتعطیل کرده بودند تابتوانند ازبن‌بلا استقبال کنند.

بن‌بلا وهمراهانش که‌بایك هواپیمای مخصوص عراقی وارد بغداد شده‌اند مدت سه روز در عراق اقامت خواهند کرد

● رفراندوم درفرانسه

پاریس - خبرگزاری آلمان- ۵ آوریل -روز یکشنبه (فردا) ۲۷ میلیون نفر فرانسوی در سرتاسر خاك اصلی فرانسه در یك رفراندم عمومی شرکت خواهند کرد تابرله و یا علیه سیاست ژنرال دوگل در مورد الجزایر رای دهند.

تقریبا تمام احزاب سیاسی بزرك فرانسه واز جمله حزب کمونیست اعلام کرده‌اند که‌به نفع سیاست دوگل در الجزایر رای خواهند داد. بدین ترتیب پیش‌بینی میشود که در این رفراندام پیروزی دوگل بسیار بزرگ و کاملا قطعی خواهد بود.

رفراندم بعلت فعالیتهای تروریستی ارتش سری درخاك الجزایر صورت نخواهدگرفت.

ناظران سیاسی‌اظهارداشته‌اند که‌هدف ژنرال دوگل از برگزاری این رفراندم تنها کسب حمایت مردم فرانسه‌برای سیاست خود در مورد الجزایر نیست بلکه دوگل تصمیم دارد که بوسیله پیروزی در این رفراندم دراجرای‌تصمیمات‌دیگر سیاسی خود نیز در آینده‌دست بازتری داشته باشد. رفراندم روز یکشنبه دومین رفراندمی است‌که در مدتی کمترازیکسال درفرانسه برگزار خواهد شد.

پاریس - خبرگزاری‌فرانسه ژنرال دوگل رئیس جمهوری فرانسه طی یك نطق رادیو تلویزیونی از مردم فرانسه خواست تا در رفراندوم روز یکشنبه (فردا) به برنامه دولت در مورد الجزایر رای موافق بدهند.

ژنرال دوگل در آغازبیانات خود گفت روز یکشنبه واقعه بسیار بااهمیتی در فرانسه روی میدهد.

اگر هر فرانسوی همانطور که من از او تقاضا میکنم در رفراندوم رای مثبت بدهد راه حل انسانی و منطقی برای مسئله‌ایکه ۱۳۲ سال است مطرح میباشد پیدا خواهدشد.

ژنرال دوگل سپس گفت در طول ۱۳۲ سال اخیر به موازات عملیات عمرانی زیادی که در الجزایر صورت گرفته این سرزمین با حوادث غم انگیزی روبرو بوده که ازهمه دردناکتر حوادث اخیر است.

رئیس جمهوری فرانسه‌آنگاه گفت مسئله الجزایر موجب تضعیف و حدت ملی فرانسویان گردید وکوشش این کشوررا در صحنه جهانی، شرائط‌دفاعی و امکانات اقتصادی، اجتماعی‌و مالی ضایع کرده است.

● رژیم باثبات

بدین ترتیب اینك ما طالب آن هستیم که صلح در الجزایر برقرار شده و مناسبات الجزایر و فرانسه شکل تازه‌ای پیدا کند.

ژنرال دوگل سپس گفت رفراندوم قبلی بما اجازه دادکه در طول‌چهارسال سه تغییرعمده انجام دهیم. اصول جدیدکشور موجب ثبات افزایش قدرت دولت گردید و رژیم بحران‌و ضعف وکشمکش جای‌خود رابه یك رژیم باثبات داد.

براثر دنبال کردن همین‌راه بود که‌ما توانستیم مناسبات‌خود رابا۱۲ جمهوری افریقا تغییر داده‌و در این سرزمینها صلح، ترقی و پیشرفت راعملی سازیم، ومناسبات استعماری خود را با آنها بدور افکنیم.

ژنرال دوگل در این موقع گفت اینك با ادامه همین راه است‌که معتقدیم لحظه مناسب برای‌اعطای حق خود مختاری‌به مردم الجزایر فرا رسیده است.

رئیس جمهوری فرانسه در پایان بیاناتش یك بار دیگر از تمام فرانسویان زن‌و مرد طلب کرد که فردادر رفراندوم‌شرکت کرده و به‌نفع اعطای حق خود مختاری در الجزایر رای دهند.

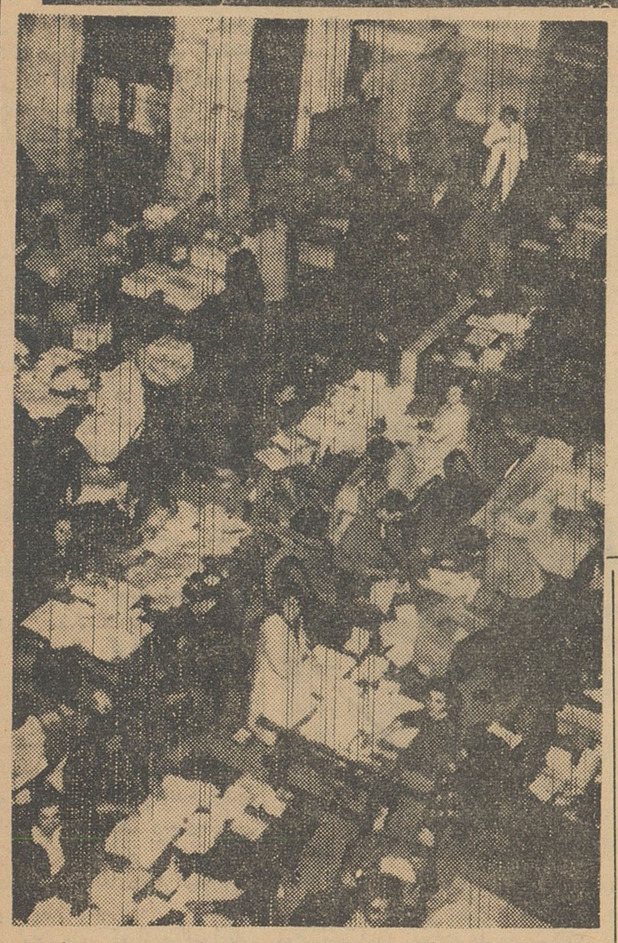

منظره‌ای از یکی از طالارهای شهر پاریس که مقدمات رفراندوم درباره استقلال در آنجا آماده میشود.

این رفراندوم که روز هشتم آوریل (فردا) در سراسر فرانسه بعمل می‌آید سرنوشت الجزایر را تعیین خواهد کرد. عکس رادیوئی اطلاعات

تجدید سازمان سیاسی

ارتش سوریه چنان درسیاست فرو رفته است که تجدید سازمان فرماندهی آن‌نیز یکسره جنبهٔ سیاسی دارد. افسران عالیرتبهٔ ارتش بی‌آنکه کمترین توجهی به ملاحظات نظامی داشته باشند به خاطر تامین وحدت خود و استوار ساختن موقعیت ارتش یك‌سازمان سیاسی به نام فرماندهی ارتش بوجود آورده‌اند. شیوهٔ کارآنها و مصالحه‌ای که‌در هرقدم صورت گرفته‌است کمترین تردید را در بارهٔ ماهیت سیاسی این تجدید سازمان از میان می‌برد.

رهبران نظامی سوریه وعده کرده‌اند که حکومت غیر نظامیان را باز خواهند گرداند و بصورت عامل حفظ نظم و امنیت کشور باقی خواهند ماند. سئوالی که پیش می‌آید آنست که ارتش سوریه - حتی اگر بخواهد - می‌تواند با شورای نظامی و معاون اولها و دومهای خود مسئولیت‌های سیاسی خویش را از سر باز کند؟

مسئله دراین نیست که انحصار یا شرکت ارتش سوریه در امر حکومت به سود آن کشورهست یانه. پاسخ دادن به این مسئله بستگی به چگونگی وضع کشور و نیروهای سیاسی آن دارد. اما ارتشی که بر مبنای سیاسی تجدید سازمان یافته و روابط گروههای مختلف آن جنبهٔ سیاسی وایدئولوژیك دارد چگونه خواهد توانست خود را با حکومت کشوریها، به معنای صحیح آن آشتی دهد؟

وقتی در میان صفوف ارتش سوریه درجهٔ بدگمانی به حدی رسیده که رهبران‌فرقه های‌مختلف باید در کار فرماندهی شرکت جویند و برای جلوگیری ازطغیان مسلحانه دائما با یکدیگر مصالحه کنند کدام حکومت کشوری قادر به اعمال رهبری خود خواهد بود و چه تضمینی در برابر قیام های متعدد واحد های ارتش‌درهرفرصت وجود خواهد داشت؟

درآرژانتین نیز فرماندهی عالی ارتش از سال ۱۹۵۵ بر پایهٔ ملاحظات سیاسی مشابه تجدید سازمان یافت. و از آن هنگام هر پیشرفتی در آن کشور مشروط به موافقت رهبری ارتش بوده است.

اینکه امروز آرژانتین کما بیش در همانجاست که هفت سال‌پیش بود از اینروست که فرماندهی نظامی نه‌خودتوانست‌کشور رااداره کند و نه به رئیس‌جمهوری‌انتخابی فرصت داد برنامه‌هائی را که‌صلاح می‌دانست عملی سازد.

عیب اینگونه رهبری های‌نظامی در آنست که شیفته وار تنها به حفظ تعادل در میان خود و درمیان جامعه بطور کلی می‌اندیشند. از هرطرح دراز مدتی بیزارند زیرا نتایج آن را نمی‌توانند پیش بینی کنند واز آثار آن بر موازنهٔ دشوار وضع موجود بیمناکند.

برخلاف حکومت های نظامی که در ترکیه پس از جنك اول و مصر و حتی عراق روی‌کار آمد، دراین شوراهای فرماندهی نظامی روحیهٔ عمل وجود ندارد. هدفها عموما منفی و ممانعتی است. ارتش نه آنقدر توانائی دارد که اصلاحات را راسا عملی کند ونه می‌تواند اختیار را بدست رهبران کشوری بسپارد تا برراه‌خودبروند.

وقت و نیروی ملت صرف چانه زدنها و معاملات خسته کننده و دراز بین کشوریها و نظامی ها می‌شود. و لرزشهای پیاپی در ارکان دولت توانائی آن را برای اصلاحات از میان می‌برد.

همچنانکه در آرژانتین مخالفت فرماندهان نظامی از اجرای‌برنامه اصلاحات ارضی جلوگیری کرد، که نجات فروندیزی و همهٔ برنامهٔ تجدید ساختمان اقتصادی او بسته و دراین میان تنها پرونیستها بودند بدان بود. و اتحاد میان شورای نظامی و طبقهٔ محافظه کار صاحبان صنایع و زمینداران‌بن بستی‌بوجود آورد که مردم عادی آرژانتین را متوجه پرون‌ساخت، با همهٔ ناتوانی که او در رهبری خود نشان داده بود.

شورای‌نظامی‌آرژانتین نتوانست جای خالی رهبری را در کشور پر کند. از طرفی غیر نظامیان را به حکومت برگرداند و از طرف دیگر در هر قدم به رئیس‌جمهور اخطار و اتمام حجت‌کردچنانکه‌فروندیزی هرگز نتوانست جای پای خود را در جامعهٔ آرژانتین استوار سازد که نیرومند می‌شدند.

اگر در سوریه نیز قرار باشد حکومت غیر نظامیان برهمین‌قرار باز گردد نتیجهٔ آن عدم ثبات همیشگی خواهد بود. معلوم نبودن وضع ارتش و حکومت در برابر یکدیگر مانع دست زدن به‌کار های بزرگی خواهد شد که سوریه در موقعیت حساس کنونی بدان احتیاج دارد. مهمتر از هر چیز آنست که رهبران آیندهٔ سوریه بدانند در برابر که مسئولند و چه ملاحظات را باید در تصمیم های خود رعایت کنند.

داریوش همایون

آمریکاپایگاه هوائی «ظهران» را تخلیه کرد

ظهران - خبرگزاری فرانسه - امروز گزارش رسید که‌پایگاه‌هوائی امریکا در ظهران از دوم آوریل به دولت عربستان سعودی واگذارشده

بموجب موافقتنامه‌ای که در جنك اخیر بین امریکا وپادشاه عربستان سعودی بامضاء رسید فرودگاه‌بزرك ومدرن ظهران به نیروی هوائی امریکا اجاره داده شد.

پادشاه عربستان با امضای این قرار داد مایل بودعلاقه کشورش‌رابه کمك به متفقین در دوران جنك نشان داده و ضمنا موجب آن‌گردد که عربستان سعودی در شبکه‌بزرك فرودگاههای جهانی نقش مهمی را بازی کند.

از این پایگاه ضمنا بعنوان تعلیم نیروهای هوائی‌سعودی استفاده‌میشد سال گذشته امریکا ساختمانی در فرودگاه ظهران ساخت که این فرودگاه را بصورت یکی ازبهترین فرودگاههای خاور میانه در آورد. عربستان سعودی سالیانه ۵میلیون دلار بعنوان اجار ماین فرودگاه دریافت میداشت.

موافقتنامه ۱۹۵۱ در سال ۱۹۵۷ تمدید شد و این موافقتنامه درسال ۱۹۶۱ بسر آمد. از آنزمان‌امریکا تمام تجهیزات پایگاه نظامی خود را از آنجا ببیرون برد.

روز دوم آوریل مقامات عربستان سعودی پایگاه ظهران را تصرف کردند و دولت امریکا مجانا این فرودگاه را در اختیار دولت‌عربستان سعودی قرار داده.

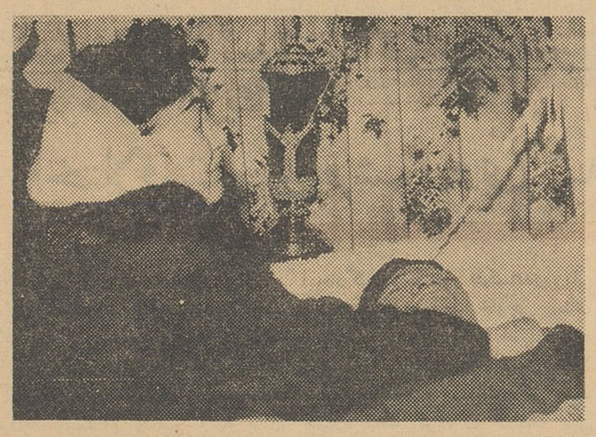

کیدپارت قهرمان مشت‌زنی جهان روز شنبه گذشته هنگام‌مسابقه‌بامشت رقیب خودامیل‌کریفیت‌ازپای‌درآمد وسرانجام پس‌ازچندروز بیهوشی درگذشت.

در این عکس لوسی پارت همسر مشت زن مقتول دربالین‌شوهرش در حال گریه دیده میشود.

خلاصهٔ اخبار

لئوپلدویل - از امروز بین کنگو وبلژیك مناسبات سیاسی‌بر قرار شد. روابط بین دو کشور در اوت ۱۹۶۰ قطع شده بود.

واشنگتن - کمیسیون انرژی اتمی اعلام داشت که بیك‌آزمایش زیر زمینی دیگر در صحرا های نوادا دست زده است.

واشنگتن - مقامات‌مطلع امریکا اظهار داشتند که در حال حاضر هیچگونه نقشه‌ای برای سفر یوری گاگارین و گرمان تیتوف فضا - نوردان شوروی‌به امریکا تهیه‌نشده است.

بن - اشتراوس وزیر دفاع‌آلمان غربی امروز بار دیگر اظهار داشت که آلمان باختری باید به قسمتی از گلوله های اتمی امریکا که‌در این‌کشور انبار شده است نظارت داشته باشد.

لندن - رادیو مسکو اعلام داشت که دولت انگلیس در نظر دارد‌مانند دولت امریکا تضییقاتی برای حزب کمونیست آن کشور تعیین کند.

فیدل کاسترو گفت:
امریکای جنوبی در آستانه انقلاب است

هاوانا - خبرگزاری فرانسه - فیدل‌کاسترو رئیس دولت‌کوبا طی نطقی ضمن اشاره به‌حوادث اخیر آرژانتین واکواتر گفت ما در آستانه انقلاب بزرك امریکای جنوبی هستیم.

نطق کاسترو در میدان بزرك هاوانا و بمناسبت پایان کنگره اتحادیه جوانان کمونیست‌ایراد گردید.

دکتر فیدل کاسترو گفت کودتای اخیر آرژانتین نمایشی از زور آزمائی قدرتهابود. وی گفت فروندیزی آدمك امپریالیسم بود که براثرتضاد های داخلی سقوط کرد.

رئیس دولت کوباشدیدترین دشنام هارا به «آروزمنا» رئیس جمهوری اکواتر که‌مناسبات‌خود رابا کوبا قطع کرد داد. وی گفت اوبمراتب از فروندیزی لش تر وبیغیرت تراست واضافه نمود

دیریا زود نظامیان اکواتراز او خلع‌ید خواهند کرد. فیدل کاسترو گفت آروزمنا همیشه مست و لایعقل است ودر هنگام مستی از او عکس ها گرفته‌اند.

رئیس دولت کوبا ضمنا رئیس جمهوری ونزوئلارامورد دشنام قرار داده و گفت او مرد فاسدی است.

ساندویچ بهترین غذای‌فضانوردان

واشنگتن - خبرگزاری‌فرانسه - در گزارش سازمان ملی هوانوردی امریکا که‌امروز در برابردانشمندان و دیپلمات های بیست کشور عضو کمیسیون فضائی سازمان ملل متحد قرائت گردید خاطر نشان شده‌است بنظر میرسد برای فضانوردان ساندویچ ژامبون بهتر از موادغذائی دیگر باشد.

اعضای شرکت کننده در این کنفرانس که دو تن از آنها از کشور شوروی هستند تائیدنمودند که این پیشنهاد ارزش بحث‌ومطالعه عمیق‌تری را دارد.

تاکنون تصور میرفت که معده انسان در حالت بی وزنی غذاهای مایع را بهتر هضم میکند.

در کمیسیون فضائی سازمان‌ملل متحد ضمنا اثرات پرواز در بی‌وزنی مورد مطالعه قرار گرفت.

باید خاطر نشان شود که جان گلن فضانورد امریکا در طول‌پرواز خود هیچگونه ناراحتی از دوران بی وزنی احساس نکرد در حالی که گرمان تیتوف فضانورد شوروی از آنجا که دوران بی وزنی وی‌بیشتر بود مبتلا به ناراحتی گوش‌گردید

بزودی

طلای سفید

باشرکت:

فردین - پوران - ژاله - گریگوری مارك

درسینما

مونت کارلو (میدان نارمك)

شاهکاریکه‌کلیه آثاربزرك عالم سینما را درجلوچشمانتان‌کوچك جلوه‌گرمیسازد

محصول ۱۹۶۲

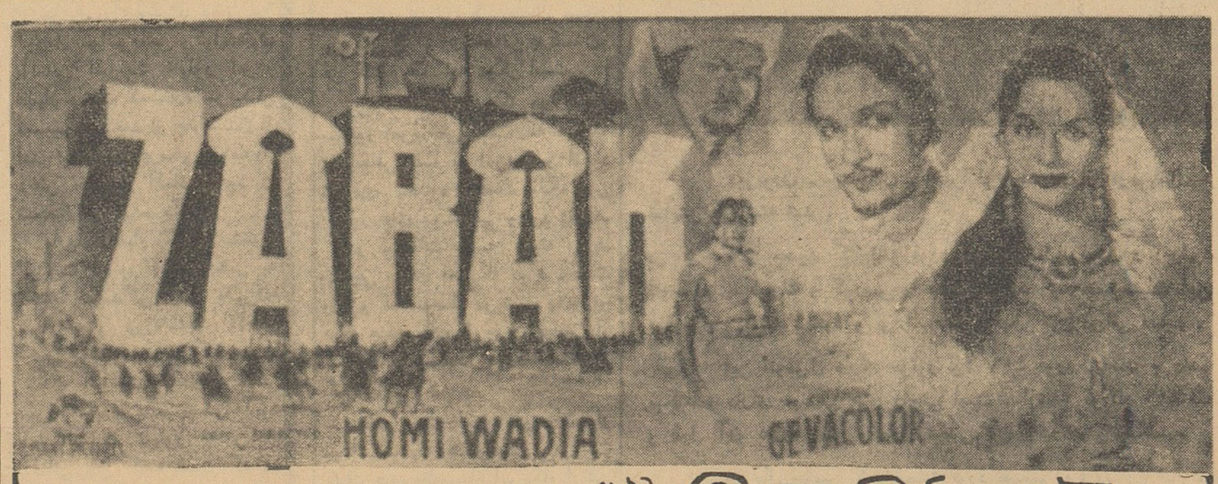

ژابگان رنگی - دوبله بفارسی

بزودی در چند سینمای بزرك پایتخت

اطلاعات ۱۳۰٤

شنبه ۱۸فروردین‌ماه۱۳٤۱ ـ شماره۱۰۷٦۸

در نخستین دوره مسابقات کاپ دیویس

ایران و مالایا مساوی شدند

دو ساعت بعد از ظهر روز گذشته در میان طوفان گرد و غبار، نخستین قسمت از مسابقه «کاپ دیویس» بین تیمهای ایران و مالایا در باشگاه‌تنیس فرح آباد انجام شد.

والاحضرت شاهپور غلامرضا و والاحضرت شاهپور محمود رضاپهلوی درمراسم افتتاح‌مسابقات مزبورشرکت داشتند و تیمسار سپهبد جهانبانی نایب رئیس کمیته ملی المپیك ایران، تیمسارسرلشکر ایزدپناه‌رئیس‌سازمان تربیت‌بدنی و جمعی از شخصیت‌های ورزشی مسابقه را تماشا کردند.

بازی اول

اولین بازی بین «آزمان» از مالایا با رضا اکبری از ایران انجام گردید، در نتیجه سه بر هیچ بنفع آزمان خاتمه یافت «ست اول شش بر سه ست دوم شش بر یك ست سوم شش بریك».

بازی دوم

در دومین بازی اولین قسمت ـ مسابقات «دیویس کاپ» بیلی یات از مالایا با تقی اکبری از ایران انجام شد وبا نتیجه سه بر هیچ بنفع تقی اکبری از ایران پایان یافت «ست‌اول شش بر صفر ـ ست دوم شش بر دو ست سوم شش بر یك»

داوری مسابقه

داوری این‌مسابقات‌با آقای«منسن»از امریکا بودو رفری مسابقه را آقای «لالیسن»ازهلند بعهده‌داشت‌ودرتمام دورمسابقات‌بسیار خوب‌قضاوت‌شد و ایرادی پیش نیامد.

نظریه کلی

پس ازخاتمه‌مسابقات، خبرنگار ما با چند تن از مطلعین ورزش تنیس تماس‌گرفت و راجع به وضع بازیکنان سئوالاتی نمود. کلیه جوابها حاکی از این بود که آزمان قهرمان اول مالایائی بسیار قوی و یك بازیکن‌کامل است. وی در هیچ قسمت از بازی ضعف ندارد و سرویس بسیار خوبی دارد و این طرز بازی میرساند که بازیکن مزبور زیر نظر یك «کوچ» بسیار قوی تمرین کرده و اخیرا نیز چهار ماه زیرنظر «هاری هاپمن»کوچ معروف استرالیائی و بهترین کوچ «دیویس کاپ» تمرین کرده و از آن گذشته او بازیکن روی چمن است و روی زمین های ایران خوب نمیتواند بازی کند. چون جهش توپ در روی چمن‌کمتر است و در روی خاك‌بیشتر اما راجع به بازی رضا اکبری عقیده عمومی‌برآن بود که‌رضا اکبری‌بازیکنی است که تاکتیك ندارد و علتش نیز این است که بدون مربی بازی یاد گرفته و اصولا میبایست این بازی را ببازد، مگر معجزه ای اتفاق میافتاد که رضا برنده میگردید!

بازیکن دوم مالایا رویهمرفته مثل رضا اکبری است، تاکتیك خوبی نداشت و اصولا نمیشود گفت که یکنفر تنیس باز است و فاصله‌اش با نفر اول خیلی زیاد بود. تقی اکبری تاکتیك بهتری دارد و در این بازی بسیار با فکر بازی کرد و نسبت به بیلی یات بازیکن دوم‌مالایا قوی است.

دومین مسابقه

مسابقه دیروز یك بر یك بنفع طرفین «مساوی» اعلام شد. دومین دورهمسابقات «کاپ‌دیویس»درقسمت دونفری ساعت‌دوبعد ازظهر امروزدر استادیوم‌فرح آبادانجام‌ونتیجه آن‌در شماره فردایاطلاع خوانندگان عزیز می رسد.

درهندوستان

تیم برنده این مسابقه جهت ادامه مسابقات کاپ دیوس منطقه آسیا به هندوستان مسافرت مینماید و در هندوستان دومین دوره مسابقات ـ دیوس کاپ بین تیم برنده این‌مسابقه و تیم ملی هندوستان انجام میگردد.

از میان خبرهای روز

بریژیت‌باردو بازنشسته میشود

بریژیت‌باردو ستاره طناز سینمای فرانسه امروز رسما اعلام کرد که پس‌از پایان فیلم «راحتی جنگجویان» برای همیشه ازصحنه سینما کنارخواهدرفت.

فیلم «راحتی جنگجویان» هم‌اکنون درایتالیا تهیه میشود و کارگردانی آن بعهده روژه‌وادیم همسر پیشین بریژیت‌باردو است.

تونلی میان ایتالیا وسویس

دیشب کشورهای ایتالیا وسویس بوسیله تونلی‌که از زیررشته کوهستانهای آلپ کشیده شده‌است بیکدیگر پیوستند.

آخرین مانعی که‌دراین تونل وجودداشت دیشب بوسیله دینامیت منفجر گردید وتونل ضمن‌مراسمی گشایش یافت.

فضانوردان بمهمانی میروند

امروز منابع مسکو گزارش دادندکه یوری‌گاگارین و گرمان تیتوف فضانوردان روسی بزودی برای ملاقات بافضانوردان آمریکائی رهسپار این کشور خواهندشد.

گاگارین و تیتوف شانزده روزدرایالات متحده بسرخواهندبردو دراین‌مدت همراه جان گلن و آلن شپارد فضانوردان آمریکائی در نواحی مختلف آمریکا بگردش خواهند پرداخت.

مادری که کودکان خودراسوزاند...

پلیس فرانسه دیشب یك مادر چهل ودوساله رابجرم کشتن چهار فرزند خود دستگیر ساخت.

وی‌متهم‌است که کودکان خودرا درکوره آشپزخانه سوزانده و سپس تدفین کرده‌است.

۱۵۰ مهمان در کاخ سفید

پرزیدنت کندی وبانو اعلام داشتند که روز دهم اردیبهشت ماه میهمانی باشکوهی درکاخ سفید بافتخار ٦۱ تن از برندگان جوایزنوبل درنیمکره غربی برپا خواهند کرد.

جمعی‌از دانشمندان و هنرمندان آمریکائی نیز برای شرکت دراین میهمانی دعوت شده‌اند ورئیس جمهوری آمریکاو همسرش دراین میهمانی جمعا ازیکصد وپنجاه تن پذیرائی خواهند کرد.

پیرسالینجر منشی مطبوعاتی کاخ سفید اظهارداشت که‌پنجاه ونه تن از برندگان جوائز نوبل درایالات متحده هستند ودوتن دیگر درسایر کشورهای نیمکره غربی بسرمیبرند.

نامه‌ای به خروشچف

سه‌تن‌از نویسندگان ودانشمندان‌اروپاامروز ضمن نامه‌ای‌ازنیکیتا خروشچف درخواست کردندکه حکم اعدام دادگاه شوروی‌رابرضدبیست ودوتن از اهالی این کشور لغونماید.

این بیست‌و دونفر که ۱٦ تن از آنها یهودی هستند بجرم سوء استفاده های اقتصادی محکوم بمرگ شده‌اند.

نامه مسکو از طرف فرانسوامورياك. برتراند راسل،ومارتین‌بوبر امضاء شده‌است.

نمایندگان طبقات مختلف مردم کرمان در دفتر نمایندگی اطلاعات خواسته‌ها و نیازمندیهای شهر خود را بیان‌داشتند

دکتر ایرانی رئیس انجمن شهر کرمان گفت :

دانشگاه‌از مهمترین احتیاجات کرمان‌است

آقای توکلی

آقای محمد علی رستگار

آقای حاجی مقصودی

آقای کارآموز

آقای اصغر هنرمند

آقای دکتر ایرانی

آقای خلیل مطهری

آقای وزین

*** در کار لوله‌کشی آب متجاوز از دو میلیون ریال بشهرداری خسارت واردشده است.**

*** نرخ ارزاق عمومی در کرمان برای مردم غیر قابل تحمل است.**

*** از وقتی انحصارات برقرار شده فقر عمومی در ایران افزایش یافته است.**

چندروزقبل نمایندگان‌طبقات‌مختلف مردم وروسای بعضی از ادارات دولتی کرمان در دفتر نمایندگی اطلاعات حضور یافتند و خواسته‌ها ونیازمندی های خودرا برای انعکاس در روزنامه اطلاعات واستحضار مسئولین امورمطرح کردند.

تشکرنماینده اطلاعات

ابتدا آقای مهدی باختر نمایندهٔ اطلاعات در کرمان از حضور آقایان دردفتر نمایندگی اطلاعات اظهارتشکر کردواظهارداشت :

روزنامه اطلاعات مفتخر است که میتواندبا‌انعکاس خواسته‌هاو احتیاجات عمومی شهرستانها قدمی درراه تامین آسایش وسعادت هموطنان عزیز شهرستانی بردارد ونمایندگان آن‌در شهرستانها نیز خودرا دراین افتخار شریك میدانند امیدوارم آقایان‌با ابراز نظریات اصلاح‌طلبانه خودموجبات پیشرفت وعمران وآبادی کرمان را فراهم سازندو دراین رهگذر از خود نام نیك‌بجای گذارند.

اظهارات رئیس انجمن شهر

سپس آقای دکتر ایرانی رئیس انجمن شهر کرمان طی نطقی اظهار داشت : جلساتی که‌از طرف روزنامه اطلاعات تشکیل میشود بحال مردم مفیداست واز این فرصت میشودوباید بخوبی استفاده کرد از پیش گفته‌اند درگفتن اثری است که در نگفتن‌نیست

مسئله تاسیس دانشگاه وایجادراه از مهمترین احتیاجات کرمان‌است‌چون اگر کرمان راه داشته باشد گرفتار امراض‌مسری نخواهدشد زیرا بفرض شیوع یك‌بیماری مسری و خطرناك‌در دهات کوهستانی میتوان بسرعت‌پزشك ودارو به‌محل رسانید وبابیماری‌مبارزه کرد.اگر گفته‌های ما اثری داشته باشد تنها کار ضروری ومهمی که‌برای کرمان لازم‌است ایجاد ارتباط‌مستقیم بین‌کرمان و استانهای‌فارس وخراسان میباشد واگراین کار انجام شودما هرگز گرفتار کمبود آذوقه نمیشویم فقط ۱٤٦ فرسنگ از جادهٔ«راور» تا خراسان باقی مانده که‌بایستی‌تسطیح شود.

درحال حاضر اگر کسی از راه زاهدان به‌مشهدبرودباید۱۳۰۰کیلومتر طی‌کند درصورتیکه‌باتسطیح‌راه(راور) کرمان، این فاصله هزار کیلومتر کمتر میشود.

مسئله انحصارات

آقای دکتر ایرانی افزود موضوع دیگر مسئله انحصارات است که از هنگامی که درایران‌دائر گردیده‌فقر عمومی افزایش یافته‌است سابق بر این اگر کسی ٥ریال درآمد داشت میتوانست قسمت عمده‌ای ازمخارج روزانهٔ خودرا تامین کند ولی‌اکنون باهشتاد ریال هم نمیتواند مخارج‌خودرا تامین نماید. درحال حاضر کالا از خارج به‌بندرعباس میرسد واز آنجابه تهران حمل میشود وپس‌از آنکه‌چند دست مورد بهره‌برداری قرارمیگیرد و بعد از پرداخت عوارض به مبداء اول برمی‌گردد وبا این‌ترتیب اجناس مورد احتیاج عمومی یك سیر قیمقرائی طی میکند. اگر اسکله بندر عباس تکمیل شود و ترخیص کالا از آنجا صورت‌بگیرد یك منطقه وسیع که بچیرفت‌موسوم است آباد خواهد شد.

علت اصلی عقب ماندگی

دومین ناطق این جلسه آقای کارآموز رئیس‌بازرسی‌اوقاف کرمان طی نطقی ضمن اظهار تاسف ازعقب‌ماندگی این شهرستان گفت : بنظر من درد اینست که در کرمان دو طبقه هستند که این دو تیره ده‌نفر کارگردان دارند یعنی در حقیقت صاحب اختیار مادراین شهر ده‌نفرند که همه چیز دارند و باز هم همه چیز را برای خودشان میخواهند وظیفه مردم کرمان در این گیرودار اینست که با نیروئی متحد دور از هرگونه جار و جنجال و حب‌وبغض برای عمران و آبادی شهر خود بکوشند.

ترس از انتقاد

آقای محمد علی رستگار سومین ناطق جلسه ضمن‌اظهار مطالبی‌دربارهٔ تاثیر انتقاد صحیح در پیشرفت امور گفت : در حدود پنج‌ماه است که‌در کرمان انجمن شهر تشکیل شده است و اهالی از اعضای انجمن‌تقاضا دارند که برای عمران و آبادی و تامین نیازمندی های عمومی این شهرستان اقدامات موثری بعمل آورند. در مورد لوله کشی آب کرمان باید بگویم : قانونی وجود دارد که بموجب آن شهرداری می تواندبهترین آب‌هرمحل راازصاحب آن بگیرد و در دسترس مردم قرار دهد و اگر احیانا صاحب ملك‌راضی نشد شهرداری حق دارد آب رامورد استفاده قرار دهد و طبق نظر کارشناسان فن آب بها را بصاحب آن‌بپردازد در حال حاضر بهترین آب آشامیدنی کرمان آب مویدی وحسین‌آباد است‌و شهرداری بجای آنکه آب چاه بمردم بدهد باید یکی از این دو آب را اجاره کند و در عوض آبهای تلمبه‌ای را اجاره بدهد من نمیدانم در این کار چه مانعی وجود دارد و چرا مشکلات را با مردم در میان نمیگذارند تا بحال چندمیلیون تومان هزینهٔ لوله‌کشی شده و آنوقت می خواهندآب چاه شور و بدمزه را بخورد خلق‌الله بدهند از طرف دیگر طبق‌نقشه، لوله کشی میبایست از پیاده رو انجا م‌گیرد ولی آمده‌اند خیابان های شهر را خرا ب‌کرده‌اند و با این عمل متجاوز از دویست هزار تومان بشهرداری خسارت وارد آورده‌اند زیرا اگر لوله کشی از پیاده‌رو انجام میگرفت مردم اجبارا جلو مغازه و خانه خود را که مشرف به پیاده‌رو میباشد اسفالت میکردند.

نرخ ارزاق

ناطق سپس افزود نرخ ارزاق عمومی درکرمان برای‌مردم‌غیر قابل تحمل است در حالی که بهترین جنس گندم یکمن ۲٤ریال است. متاسفانه نان یکمن ٤۳ ریال‌بفروش میرسد.

اعتراض باانتخابات انجمن شهر

دراین هنگام آقای اصغر هنرمند بعنوان چهارمین ناطق جلسه بنحوهٔ جریان انتخابات انجمن شهر کرمان اعتراض کردو گفت انجمن شهر کرمان بهیچوجه مورد اعتماد مردم نیست زیرا درحالیکه شهر کرمان‌در حدود هشتاد هزار نفر جمعیت دارد، اعضای انجمن آن هرکدام صد الی صدوپنجاه رای آورده‌انداز این‌گذشته اعضای انجمن شهر هریك بایدسالی صدها هزار تومان عوارض بدهند آیا چگونه کسانیکه خود سالها ازپرداخت عوارض خودداری کرده‌اند میتوانند بشهرداری عوارض بدهند وبرای این دستگاه تحصیل درآمد کنند.

تاثیر همکاری

پس‌از پایان بیانات آقای هنرمند آقای مظهری اظهار داشت : باتوجه باینکه دراغلب مراکز استانهای‌کشور دانشگاه تاسیس شده و خطوط راه‌آهن آن نقاط رابدنیا متصل کرده‌است. متاسفانه هنوز خیابانهای اصلی کرمان خاکیست وابتدائی ترین احتیاجات اهالی که‌لوله‌کشی آب واسفالت‌خیابان ها و تسطیح معابر عمومی میباشدتامین نشده است.

اگرتوجه کنند

ششمین ناطق جلسه آقای توکل طی نطقی اظهار داشت : اگر مسئولین امور نسبت بوضع عمومی کرمان توجه نمایند قطعا دراین شهر نیز فرستندهٔ یکصد کیلوواتی نصب میشود وسایر احتیاجاتش تامین میگردد. ماامیدواریم که‌مسئولین امور برای تحقق آرزوهای مردم کرمان که‌همانا عمران و آبادی این شهرستان است اقدام نمایند.

در پایان‌جلسه آقایان حاج‌مقصودی ومزین هریك دربارهٔ احتیاجات عمومی کرمان وضع شهرداری و لزوم ایجاد جاده های احتیاطی‌دراین منطقه مطالبی اظهار داشته واظهارامیدواری کردند که شهرکرمان هرچه زودتر ازنعمت‌عمران وآبادی بهره‌مند شود.

فصل مسابقات دوچرخه سواری

فدراسیون دوچرخه‌سواری کشور بمناسبت شروع‌فصل دوچرخه‌سواری روز دوازدهم اردیبهشت ماه یکدوره مسابقه دو چرخه سواری سنی بین متولدین ۱۳۲۲تا ۱۳۲٥ بدین شرح ترتیب داده است.

این مسابقه‌بطور آزاد انجام‌میشود و داوطلبین تا روز دهم اردیبهشت‌ماه جهت ثبت نام با در دست داشتن معاینه پزشکی میتوانند به‌فدراسیون مراجعه نمایند مسافت این مسابقه ۳۰ کیلو متر و در جاده کرج انجام میشود قهرمانانی که در مسابقه قهرمانی کشور شرکت کرده باشند نمیتوانند دراین مسابقه‌شرکت‌نمایند مسابقه بطور انفرادی انجام شده و بنفرات اول تا پنجم جایزه داده می‌شود.

با هوش ترین دختر کور انگلستان

یك دختر نابینای هیجده ساله‌بنام هلن استارنز موفق به گذراندن امتحانی شد که بنا برآن خواهدتوانست سه سال مجانا در دانشگاه آکسفورد تحصیل کند.

سال گذشته این دوشیزه‌ی نابینا گواهینامه اش را در رشته های‌زبان لاتین و تاریخ با موفقیت بدست‌آوردو همچنین موفق به اخذ درجه ممتاز در ادبیات انگلیسی شد ـ مطالعات‌سه ساله او در دانشگاه آکسفورد نیزروی ادبیات انگلیسی خواهد بود.

انتقاد

دکتر حسن صدر حاج‌سید جوادی

کتب درسی

وضع نابسامان کتب درسی یکبار دیگر مورد بحث قرار گرفته است . سالهاست که‌راجع باین وضع نامطلوب بحث میشود و تاکنون این صحبت ها وبحث‌ها بنتیجه اساسی نرسیده است

مدتها قبل نویسنده ارجمند وتوانا آقای جلال آل‌احمد مقاله مبسوطی تحت عنوان «بلبشوی کتب درسی» منتشر ساخت که‌مورد توجه مردم‌قرار گرفت.دراین مقاله مفصل نقاط ضعف وهرج‌و مرجی که درکار تالیف وانتشار کتب درسی است باروشن بینی وبی نظری قابل تمجیدی مورد تجزیه و تحلیل قرار گرفته بود. ولی نه آن مقاله ونه بسیاری از مقالات دیگرمورد توجه مسئولین امور واقع نشد .

اکنون یکباردیگر بفکرآن‌افتاده‌اند که کتب درسی را در تمام مدارس کشور بصورت واحدی درآورند ولی معلوم نیست بتوانند در کار خودبنحو صحیح موفق گردند .

طبق‌آمار رسمی بیش از ۴۲۸ نوع کتاب درسی برای دبیرستانها وجود داردکه هیچیك از آنها بدون عیب‌و نقص نیست ولی اداره نگارش وزارت فرهنك کلیه آنها را بانواقص وعیوب بیشما رخود مورد تصویب قرار داده است .در برخی از کتب اغلاط املائی ودستوری نیز فراوان بچشم میخورد.

اکنون فرهنك قصد دارد در هر رشته یکی از انواع کتب فعلی راانتخاب نموده‌و مجاز اعلام داردو بهمین‌منظور برای هریك از مواددرسی کمیسیونی ترتیب داده شده است . در این کمیسیونهاانواع مختلفه کتب‌دبیرستانی که منتشر شده مورد بررسی قرار میگیرد وازمیان آنها در هر رشته یك کتاب انتخاب خواهدشد . در صورتیکه این روش بنظر مطلعین صحیح نیست . زیرا بفرض آنکه بدون هیچگونه اعمال نظر و غرض بهترین کتاب موجود درهر رشته انتخاب شودباز هم منظور اصلی و اساسی حاصل نشده است بلکه‌فقط تنوع کتب و قسمتی از مشگلات‌دانش آموزان برطرف شده ،نه تمام آن ها. نباید فراموش کرد که بهترین‌کتاب موجود نمیتواند مفیدترین وبهترین کتابی باشد که امکان دارد تالیف و تدریس شود .

اداره‌نگارش بجای آنکه کمیسونهائی برای انتخاب بهترین کتابهای منتشر شده درسی تشکیل دهد بهتر است مؤلفین‌و مطلعین ودانشمندان رابرای تالیف بهترین و مفید ترین کتب درهررشته دعوت‌نماید وبه‌آنهاماموریت دهد که با استفاده از تجربیات‌فراوان ومطالعات خود مفیدترین و بهترین کتب راد رهر رشته تالیف نمایند . سپس تدریس کتب تالیف شده را برای مدت معین که‌از دوسال تجاوز ننماید در تمام آموزشگاهها اجباری اعلام کندو ضمنا متذکر شود که هریك از مولفین ومتخصصین رشته های مختلف ویا هرگروهی از آنها درصورتیکه بتوانند کتابی تالیف‌کنند که‌بر کتاب قبلی رجحان داشته‌باشد آن کتاب جایگزین قبلی خواهد شد ومزایای استفاده از حق تالیف بمؤلف یامؤلفین جدید تعلق خواهد گرفت . بدین ترتیب نه تنها رقابت علمی از میان نمیرود بلکه رقابتی صحیح و منطقی بوجود می‌آید .

تاکنون رقابتی برای تالیف مفید ترین وبهترین کتابهای درسی وجود نداشته است ومطالب کتب درسی فعلی نه تنها جالب ترومفیدتر از کتب‌درسی بیست سال قبل نیست بلکه‌دربسیاری ازموارد نیز بدتر میباشد .

مامعتقدیم که انواع کتب درسی باید محدودشود و بلبشوی فعلی از بین برود، یعنی بوضع‌نابسامان‌کنونی خاتمه داده شود ولی در عین حال عقیده نداریم که رقابت علمی در کار تالیف کتاب جای خودرابانحصار بسپارد .

اگر کتابهائی که‌از نظر علمی واجد صلاحیت نبود منتشرشدو مورد تصویب قرار گرفت و هم‌اکنون‌باوجود اغلاط فراوان در مدارس تدریس می شود گناه آن بعهده مؤلفین نیست بلکه دستگاهی که آنرا موردتصویب قرار داده خطا کار است .

حال همین دستگاه ازمیان کتب موجود میخواهد کتابی انتخاب نموده‌و تدریس آنرا اجباری سازد !

راهی‌که اداره نگارش انتخاب کرده بدون تردید وضع کتب درسی را بهبود نخواهد بخشید ومشگلات‌جدیدی بوجود می‌آورد که زیانهای آن از مشگلات قبلی کمتر نیست .

ما و خوانندگان

شهرداری لولمان

آقایان رضا منتظری ـ غلامحسین رازقی ـ علی قدیمی ـ اسحق عزمی و عده‌ای دیگر از ساکنین ۱۸ قریه دهستان لولمان کوچصفهان رشت می‌نویسند پنجهزار نفر اهالی و کسبه بازار لولمان از وزارت‌کشور تقاضا مینمایند تاسیس شهرداری در منطقه لولمان که بیش‌از دوسال است وعده داده شده هرچه زودتر جامه عمل‌پوشد وبا موقعیت خاصی که این منطقه‌دارد وعوایدش بیش‌ازدهستانهای کوچصفهان لشت‌نشاء وخشك‌بیجار میباشدمقتضی آن بودکه قبل‌از شهرداری نقاط مزبور این خواسته اهالی انجام مییافت .

مراقبت در نرخ اجناس

آقای بهروز محمودی مینویسد چون شهرداری در فکر کنترل نرخ ها نیست غالب کسبه هر روز به دلخواه خود نرخ اجناس را نسبت بروز پیش افزایش میدهند اکنون که هنگام وفور سبزی است هنوز مانند زمان سرسختی زمستان‌سبزی خورشتی را در یوسف آباد کمتراز کیلوئی ۱۲ ریال نمی فروشند و در صورتی که همین سبزی در میدان فوزیه کیلوئی شش ریال فروخته میشود مقتضی‌است شهرداری نسبت بنرخ اجناس ضروری‌مراقبت نماید تا مصرف کنندگان مجبور نباشند برای جلوگیری اجحاف کسبه با صرف وقت متوسل بشکایت‌گردند

حواله حقوق کارمندان

آقای علی نیك نفس کارمندبهداری مشکین‌شهر مینویسدبا اینکه‌کارمندان بهداری با حد اقل حقوق دردورترین نقاط انجام وظیفه میکنند واستحقاق کمك و عطف توجه دارند معهذاوزارت دارائی حواله حقوق کارمندان را بتاخیر میاندازد و مدتی هم حواله حقوق دراستانهامعطل میماندمتاسفانه در شهرستانهای کوچك چندین ماه حقوق کارمندان پرداخت‌نشده‌مقتضی است توجهی مبذول گردد .

تعویض اسکناس‌های کهنه

آقای جواد محمودی می نویسد اسکناس هائی که در جریان‌ایادی مختلفه‌است بعلل‌فرسودگی‌مخصوصا آلودگی بکثافات و رایحه عفونت بسلامتی و نظافت استعمال کننده لطمه وارد میاورد مقتضی‌است بانك ناشر اسکناس در هر سال بجمع ـ آوری آنها و تعویض اسکناس های نو اقدام نماید .

شهرستان ساوه

آقای محمد کاظم قناعت از ساوه می نویسد اکنون که‌راه های‌تهران، اصفهان و تهران ، همدان از این شهر میگذردوروزانه هزاران کامیون باری و اتوبوس‌ایاب و ذهاب‌میکنند شهر ساوه که چندین قرن سابقه شهرستانی دارد فاقد خیابانهای اسفالته و آب‌لوله کشی است‌و گاراژ مسافر بری آن منحصر بیك محل میباشد مقتضی است برای بهبود هوای‌این‌شهرطرحی که جهت‌اسفالت خیابان ها و لوله کشی شهر تهیه شده هر چه‌زودتراجراو عملی گردد.

کارمندان پیمانی

کارمندان پیمانی دوائر دولتی طبس تقاضا می نمایند لایحه تبدیل کارمندان پیمانی‌برسمی در این‌موقع تجدید سال برای مزید سرور و خوشحالی و آسایش این عده خدمتگذاران صدیق بصورت مطلوب عملی و اجرا گردد .

لزوم اسفالت خیابان

آقای احمدرشوند مینویسدمدتها است خیابان ۲۰ متری جلوی‌پادگان مهر آباد بصورت مخروبه در آمده جان هزاران نفر اهالی این قسمت بواسطه نبودن اسفالت در معرض خطر امراض مختلف قرار گرفته مقتضی‌است در این فصل که گردو خاك بیشتر میشود شهرداری دراین خصوص اقدام موثری معمول دارد .

در سالن انتظار

آقای محسن رازقی می نویسد سالن انتظار یکی از سینما های‌درجه یك که قریب دویست متر فضادارد بوسیله چند لامپ ۴۰ روشن میشود که چون‌این‌نور کافی نیست‌مشتریان در زحمت‌هستندمقتضی است‌بازرسان شهرداری نسبت بتامین برق کافی جهت سالن های انتظار سینما ها مراقبت نمایند .

موضوع آب بها

رئیس جمعیت عمرانیه مسجدوکوی بوعلی سینا(چهارصد دستگاه)تقاضا می نماید پیشنهادی که شهرداری در مورد افزایش آب بها نموده به تصویب نرسد تا در شرایط فعلی که موجب بالا رفتن هزینه زندگی و افزایش سرسام آور همه‌نیازمندی ها و مایحتاج‌عمومی خواهد بودایجاد ناراحتی و نگرانی مردم نشود .

گزارش صدمین عضو کاروان فرهنگی

بیروت: دروازه شرق و غرب

بازاریهای دمشق با ایرانیها آشنائی قدیمی داشتند !

*** در مقبره غریب و بی‌پیرایه حضرت‌زینب «ع»یك‌آمریکائی تحت‌تاثیر اخلاص ایرانیان قرارگرفت ...**

درست مقارن آغازسال ۱۳۴۱ که کشور بیروت در آستانه حوادث مهمی قرار داشت ،یك کاروان فرهنگی ، مرکب از صد نفر از فرهنگیان ایران ، از آن کشور بازدید کرد .

آقای علی باستانی خبرنگار اطلاعات که‌همراه هیئت مزبور به بیروت عزیمت کرده بود پس‌ازمراجعت بتهران گزارشی پیرامون حوادث سیاسی آن کشور تنظیم کرد که بنظر خوانندگان عزیز رسید .

در زیر گزارش دیگری پیرامون همین سفر درج‌میشود که با توجه بحوادث اخیر بیروت ، از جهت آشنائی بیشتر با این کشور میتواند برای علاقمندان مفید واقع شود .

من صدمین نفری بودم که بکاروان فرهنگیان عازم‌بیروت ملحق‌شدم ، در حقیقت آخرین نفری بودم که موفق بدریافت گذرنامه شدم و در آخرین ساعت به ۹۹ نفر دیگر از اعضای کاروان پیوستم .

باین ترتیب منهم مثل اعضای‌دیگر کاروان «سال طلائی چهل» را با مسافرت بیسابقه‌ای تمام کردم .

سال چهل از این نقطه نظر برای فرهنگیان طلائی است که موفق شدند در سختترین شرایط مالی دولت اضافه حقوق و اشل جدید را بمعرض عمل در آوردند ، صدی پنجاه اول را وصول کنندو به‌دریافت صدی پنجاه دوم هم نزدیك شوند .

مسافرت هم از نقطه نظر تعداد اعضای کاروان و آنهم بخارج در فرهنك بیسابقه بود ، در عید امسال دو اکیپ صد نفری به لبنان وترکیه عزیمت کرد ،یك اکیپ سی نفری از معلمین هم به انگلستان رفت . رپرتاژ زیر از کاروان فرهنگی‌عازم بیروت تنظیم گردیده است :

کاروان فرهنگی عازم بیروت‌عصر یکشنبه ۲۷ اسفند ماه ۱۳۴۰ دردو اکیپ سی نفری و ۷۰ نفری با دو هواپیما ، در ساعت۵ و ۷ بعد ازظهر عازم بیروت شدند . سر پرست این کاروان آقای نقیب زاده مدیر کل دفتر وزارتی فرهنك و رئیس انجمن فارغ‌التحصیلان دانشگاه بیروت‌بود که ازطرف‌آقای وزیر فرهنك‌انتخاب گردید .

اعضای کاروان هر یك مبلغ‌هزار تومان برای کرایه هواپیما و کرایه هتل‌باضافه‌صبحانه ویك‌وعده غذا(که اغلب ناهار بود) پرداختند . به پیشنهاد وزیر فرهنك و تصویب هیئت وزیران سیصد تومان عوارض شیرو خورشید سرخ هم ازمسافرین فرهنگی گرفته نشد. اعضای کاروان در هتل «موکازل» که در حومه کوهستانی بیروت و «لردزهتل» که در کنار دریای نیلگون مدیترانه قرار دارند اقامت کردند . بیش از نیمی از اعضای کاروان از بانوان فرهنگی بودند که‌چند نفری از آنها هم با همسران فرهنگی خود آمده بودند .

نکته مهم این مسافرت آن بود که برنامه سنگین و خسته کننده‌ای نداشت‌در حقیقت‌برنامه آزادآن‌بیش از برنامه های تشریفاتی و محدود کننده بود .

از آنجائی که اعضای کاروان همگی از فرهنگیان با سابقه و از روسای دبیرستان های دخترانه و پسرانه و روسای وزارت فرهنك و دبیران و آموزگاران مدارس تهران بودند خود بخود نظم شایسته‌ای در کاروان بر قرار بود .

معمولا اجتماع صد نفری باسلیقه های مختلف‌و نقطه‌نظر های متفاوت، کمتر هم آهنگی و همدردی پیدا می کند .اما کاروان مزبور بعلت خصلت ذاتی فرهنگی از عوارض منفی اختلاف سلیقه ها و عقیده ها محفوظ بود .

دانشگاه بیروت

در روز اول ورود رئیس دانشگاه امریکائی بیروت ضیافتی عصرانه بافتخار فرهنگیان برپا کرد که‌درآن از رجال فرهنگی بیروت و استادان دانشگاه دعوت بعمل آمده بود .

دانشگاه بیروت در یك مسافت وسیع و زیبائی ، کنار دریا قراردارد که از یك طرف بکرانه های‌دریای مدیترانه واز طرف‌دیگر به معروف ترین وپرجمعیت ترین خیابان‌بیروت محدود می باشد و دانشگاه مزبور بر روی تپه و پستی و بلندی های فراوانی قرارگرفته ومثل‌خود بیروت زمین صاف و مسطح کم دارد ساختمان های متعدد و بیشماری‌در این پستی و بلندی ها باشکال‌مختلف و زیبا بنا شده که در حقیقت محیط دانشگاه‌را شبیه‌شهر کوچکی ساخته است .

در این دانشگاه از اکثر کشور های جهان دانشجو وجود دارد که قسمت اعظم آن دانشجویان شرقی و بخصوص خاورمیانه و خاورنزدیك می باشند . ایران نیز از این قسمت سهم شایسته‌ای دارد .

و این مورد وقتی بر ما ثابت‌شد که دانشجویان ایرانی مقیم بیروت دو شب بعدبافتخار هموطنان‌فرهنگی خود ضیافت مجللی برپا کردند و برنامه های متنوع نمایش و رقص و آواز را بمناسبت حلول سال‌جدید روی صحنه آوردند . در این ضیافت تعداد بیشماری از دانشجویان ایرانی از هموطنان خود که بعضی استادان و معلمین آنهابودند بگرمی پذیرائی کردند . خود کاروانیان نیز درشب اول‌عید،درهتل‌محل‌اقامت خودمراسم شب عید را با شادی و سرور بر پا داشتند و از ایرانی های مقیم بیروت دعوت بعمل آوردند . این وضع در بیروت بیسابقه بود و بهمین علت شعف زایدالوصفی از این کشور بیگانه برای هموطنان‌ما بوجودآورد.

در مدت‌اقامت کاروان فرهنگی‌در بیروت ، سفیر کبیر ایران در محل سفارت وآقای‌محمدی رایزن‌فرهنگی در هتل پلازا و آقای امیل بوستانی میلیونرمعروف‌لبنانی که‌ریاست‌انجمن فارغ‌التحصیلان دانشگاه بیروت را بعهده دارد در محل انجمن ، ضیافت های‌مجللی‌برپاداشتند که‌در مطبوعات بیروت بتفصیل انعکاس یافت .

در حقیقت لبنان از کاروان‌فرهنگی ایران که در حکم کاروانی از صد سفیر علم و دانش کشور ما بود با احترام پذیرائی کرد .

از اعماق تاریخ

در برنامه های آزاد ، اعضای کاروان بدسته های کوچك تقسیم شدند و از شهر تریپولی و قلعه معروف آن شهر که در زمان امپراطوری قدیم روم‌ساخته شده بود از «الصیدا» که آنهم قلعه بزرگی مشرف بر دریا داشت بازدید بعمل آوردند .

«بیت الدین» که یك کاخ قدیمی وبا عظمت لبنان است و سردار بزرگ لبنانی در موقع شکوه و عظمت‌لبنان آنرا بپاداشته است مورد بازدید ـ فرهنگیان قرار گرفت ، این کاخ از لحاظ معماری وعظمت بخصوص‌تزئین روی چوب شاهکار قابل تحسینی ـ محسوب میشود و بهمین علت هم با غرور فراوان آنرا بمردم جهان نشان میدهند .

یکی از بازدید های رسمی مادیدار از خرابه های باستانی و تاریخی «بعلبك» بود در آنروز که کاروان مهمان وزارت فرهنگ لبنان بود .

خرابه های بعلبك برای ما ایرانی ها که آثاری‌نظیر تخت جمشید داریم بسیارجالب و دیدنی بود . ما بخوبی از این ستونهای سربفلك کشیده واز آن سنگهای عظیم خوش تراش و از آن آثار شگرف آور قدرت معماری بتاریخ بزرگ لبنان پی میبردیم ، بهمین جهت توصیف کننده لبنانی که برای ما تاریخ ساختمان و بنای بعلبك را تشریح میکرد از درك و احساس فراوان کاروانیان خوشحال بود و همیشه در تشریح و توضیح خود یادی از تخت جمشید ما میکرد و بقول خود نمکی برتوضیحات خود میپاشید .

دمشق ..

در مدت اقامت در لبنان روز یکشنبه پنجم فروردین کاروان با سه اتوبوس و چند اتومبیل سواری برای زیارت مقابر متبرکه حضرت زینب و حضرت رقیه علیهما سلام که دردمشق (شام) مدفونند بسوریه عزیمت کرد ، دمشق شهری است شبیه تهران و در این کشور آثاری از آب و هوا و زندگی مردم شرق را بوضوح می دیدیم . این چیزی بود که دربیروت کمتر از آن نشانه ایست . بیروت شهری شبیه شهر های اروپائی است که با اوضاع و احوال خاص خود در دل شرق قرار گرفته ، اما دمشق خاصیت دیگری هم دارد و آن‌این است که بعلت وجود مقابر متبرکه همیشه‌مورد بازدید ومسافرت‌ایرانیان شیعه میباشد ، بهمین علت مردم آن بخصوص صاحبان دکاکین و مغازه های اطراف بازار و داخل بازار با ایرانیان آشنائی قدیمی دارند و از آنها شبیه مسافرین دائمی و مشتری های همیشگی خود استقبال میکنند.

در دمشق برای کاروانیان در وهله اول زیارت و زیارت مقبره حضرت زینب مطرح بود ، بهمین علت بدون آنکه از اتومبیل ها پیاده شوند مستقیما بطرف زینبیه حرکت کردند.

زیارت صد ایرانی از مقبره غریب و خلوت حضرت زینب چنان شور و هیجانی در مردم ساکن اطراف ایجاد کرد که گویا تاکنون چنین اجتماع عظیمی را در این مکان مقدس ندیده بودند ، منظره بی ریا و روحانی این زیارت یکی از خاطرات فراموش نشدنی مسافرت فرهنگیان محسوب میشود ، تاثیر فوق الذکر حتی در چهره یك امریکائی که همراه ما از هتل محل اقامت بیروت آمده بود دیده میشد . زیرا او شاهد خلوص و اخلاص افرادی بود که در آرامگاه بدون آرایش و تزئین و بدون‌فرش و تجمل که بوی غربت و سادگی از آن بمشام میرسد در کمال خضوع و خشوع زیارت میکردند .

زیارت مقبره حضرت رقیه علیهما سلام نیز بهمین نحو انجام پذیرفت، سپس کاروانیان از مسجد بزرگ‌اموی و قصر العظیم و نقاط دیدنی شهر دمشق دیدن کردند . دمشق در همان روز ها دچار بحران استعفاء کابینه بود و محیط سیاسی آن کم و بیش مبهم بود .

جامعه شیعیان لبنان

قسمت آخر برنامه اقامت کاروان فرهنگی در لبنان از قسمتهای مهم و با اهمیت این مسافرت محسوب می شود ، یکروز قبل از حرکت در برنامه ما دعوت آقای رشید بیضون رئیس جامعه شیعیان لبنان بود .

این دعوت بنحوی غیر قابل پیش‌بینی و تصور ، عالی و جالب انجام گرفت . در ساعت ۹ صبح سه شنبه اتوبوس بنز آخرین سیستم با چند تن نمایندگان آقای رشید بیضون در کنار در هتل آماده بودند . اعضای کاروان بوسیله این اتومبیلها به محل جامعه که مدرسه بزرك عاملیه در آن قرار داشت حرکت کردند . از کنار در ورودی مدرسه تا داخل ساختمان و حتی در کنار در سالن پیش آهنگان با لباسهای زیبا و تمیز در دو صف ایستاده بودند و باورود اعضاء بداخل حیاط موزیك بانواختن سرودرسمی لبنان‌و سرود شاهنشاهی ایران از کاروانیان استقبال کرد .

در سالن کنفرانس جامعه شیعیان بزبان فارسی و عربی سخنرانیهائی ایراد شد و در اینجا ما فهمیدیم که شیعیان مقیم لبنان از سال ۱۹۲۵ بعلت محرومیت و محدودیت شدیدی که دچار آن بودند تحت رهبری و سرپرستی مردنیکوکار و با قدرتی‌بنام رشید بیضون جامعه تشکیل دادند و تلاشهای فراوان بعمل آوردند تا از آن‌وضع ناهنجار نجات یافتند وامروز یکی از بانفوذ ترین طوایف و جماعات مسلط برلبنان میباشند . در حال حاضر در میان سیاستمداران ـ متخصصین و استادان و اطباءورشته های دیگر شیعیان بهترین افراد را دارند .

در بیروت جامعه شیعیان صاحب مدارس دخترانه و پسرانه متعددی میباشند که چند تای آن در همان روزمورد بازدید قرارگرفت وهمچنین درمانگاههای اختصاصی و هنرستان صنعتی و نظایر آن برای شیعیان ساخته شده است . آقای رشید بیضون‌اعضای کاروان را در بزرگترین هتل بیروت دعوت کرد و در این اجتماع بیش از صد نفر از رجال سیاسی و سران شیعی مذهب نیز دعوت بعمل آمده بود .

رشید بیضون یکی از رجال بزرك و بانفوذ لبنان است و چندین دوره تصدی وزارتخانه های مختلف از جمله وزارت‌فرهنگ آنکشور رابعهده‌داشته است .

کاروان فرهنگیان هنگام بازدید یکی از مدارس‌شیعیان لبنان

برنامه یازدهمین کنگره پزشکی ایران (رامسر)

پزشکی پیش‌گیری

دراین کنگره اصول پزشکی پیش گیری وحدود اجرای روش‌های آن‌درمراحل مختلفه قبل از پیدایش ـ استقررا ونقاهت بیماری و جلوگیری ازبروز عوارض ویاتقلیل ضایعات عضوی ودرمان اصلاحی اختصاصا درباره مسائل بهداشتی مربوط بایران‌و همچنین آموزش پزشکی وطرح ریزی وهم‌آهنگی برنامه های‌بهداشتی مورد بحث‌قرار خواهد گرفت .

رئوس برنامه

اول‌ـ اصول پزشکی پیش‌گیری وحدود اجرای روش‌های آن

دوم ـ پزشکی پیش‌گیری درمرحله قبل‌از بروز بیماری

الف ـ بوسیله ارتقاء بهداشت عمومی

(آموزش بهداشت عمومی ـ تغذیه ـ بهسازی محیط‌ـ بهداشت روانی وجلوگیری از خطا کاری جوانان ـطرح ریزی بهداشتی واقتصادی خانواده ـ بهداشت دهان دندان و غیره)

ب‌ـ بوسیله عملیات مبارزه اختصاصی برضد بیماریها

شامل بحث‌درباره‌اپیدمولوژی اختصاصی بیماری درایران عملیات مبارزه انجام شده‌ونتایج حاصله‌ووضع کنونی

بیماریهای منتقله بوسیله تماس ـ آب‌ومواد غذائی ـ بند پایان حوادث و مواد مخدره و غیره

سوم ـ پزشکی پیش‌گیری درمرحله استقرار بیماریها بمنظور تشخیص زودرس ودرمان بیماریهای عفونی و انگلی ـ مزمن ـ قلبی‌و عروقی ـ هورمونی ـ عصبی وروانی ـ آلرژیك ـتغذیه‌ای‌ـ دژنراتیو و غیره ـ معاینه عمومی در فواصل معین وروش های آزمایشگاهی چند جنبه‌ای .

چهارم ـ خدمات اجتماعی و پزشکی پیش‌گیری درمرحله‌نقاهت بیماریها برای جلوگیری از عوارض یاتقلیل ضایعات عضوی ـ درمان اصلاحی و ترمیمی ـنوترانی وهدایت های شغلی

پنجم ـ خدمات اختصاصی بهداشتی برای گروههای خاص(مادرو کودك ـمدارس‌ـ کارگران ـ پیران وازکار افتادگان و غیره

ششم ـ آموزش پزشکی پیشگیری دردانشکده های پزشکی و آموزشگاههای تربیت کادر پزشکی وبهداشتی .

هفتم ـ لزوم واهمیت گزارش بیماریها وروش مناسب آن طرح ریزی برنامه‌های بهداشتی لزوم هم‌آهنگی دربرنامه ها وارزش یابی ـ لزوم تجدید نظردر سازمانهای بهداری وبهداشتی .

از پزشکان و متخصصین محترم که‌مایل‌اند درسخنرانی های کنگره پزشکی ۴۱ شرکت نمایند تقاضا دارد عنوان و خلاصه‌ای‌از سخنرانی خود را باتوجه براینکه سخن‌رانی باید ابتکاری ومربوط به فعالیت‌های انجام شده درایران باشد و مخصوصا درصورت امکان‌نتایج حاصله طی ۱۰ساله اخیر را شامل گردد تاآخر اردیبهشت ماه ۴۱ دو نسخه ماشین شده از متن کامل سخنرانی خودرا همراه با خلاصه‌ای به یکی‌از زبانهای ـفرانسه ـ انگلیسی ـ آلمانی که‌برای درج درکتاب کنگره واستفاده مهمانان خارجی مورد نیاز است تاآخر تیرماه ۴۱ به دبیرخانه کنگره پزشکی درقسمت بهداشت بنیادپهلوی واقع درخیابان بهارارسال فرمایند تاپس از بررسی و تصویب دربرنامه کنگره منظور شود.

مشروح برنامه کنگره بصورت جزوه دردبیرخانه کنگره موجود است وبرای علاقمندان که‌دریافت آن‌راتقاضا نمایندفورا ارسال‌خواهدشد

دبیرخانه کنگره پزشکی ایران

۱ـ۲ آ‌ـ۷۰۲

آگهی مناقصه

شرکت سهامی مواد غذائی و شیمیائی ایران خرید و ساخت تعداد هفتاد هزار عدد قوطی‌مقوائی جای صابون تحویل به کارخانه گلیسیرین وصابون رابمناقصه می گذارد داوطلبان شرکت‌در مناقصه میتوانند همه روزه باستثنای ایام تعطیل درساعات اداری برای‌دریافت برك شرایط و مشخصات مناقصه‌و رویت نمونه قوطی بدفتر شرکت واقع درخیابان کاشف السلطنه‌محل وزارت کار مراجعه نمایند

پیشنهادات تاآخروقت اداری‌روز شنبه ۲۵ر۱ر۴۱ پذیرفته و درساعت ده صبح روز بعد بازو خوانده‌خواهد شد . الف ۹۷

شرکت‌سهامی موادغذائی‌وشیمیائی ایران ۱ـ ۳ آ‌ـ۶۱۶

بحساب یکسالی که گذشت رسیدگی کنید

درسال گذشته زن‌وشوهر مهربان‌و مردو زن موفقی بوده‌اید ؟

در آستانه سال نوی قرار داریم پرونده یکسال دیگر از عمر ما بسته میشود و یك گام دیگر بسوی پیری، و پختگی برمیداریم . زمستان سردو جانفرسا بپایان رسیده و بهار دل‌انگیزی شروع شده است .

دراین موقع‌معمولا اشخاص‌حسابگر و بازرگانان بحساب سود و زیان‌یك ساله خود رسیدگی میکنند و ترازنامه یکساله موسسه خود را تنظیم میکنند و با توجه بکار کرد سال گذشته‌برنامه سال جدید خود را تعیین مینمایند.

آیا بهتر نیست ما هم در آستانه سال جدید بحساب‌سال گذشته‌زندگی خود رسیدگی کنیم و ببینیم چه سودو زیانی برده‌ایم وتا چه‌اندازه‌ای در زندگی خانوادگی و اجتماعی خود موفق بوده‌ایم.پاسخهائی که‌بسئوالات ما میدهید وضع شما را روشن‌خواهد کرد .

خانم

آیا همسری مهربان و دلسوز بوده‌اید ؟

۱ـ آیا هنگام مراجعت شوهرتان از کار روزانه بمنزل ، چنان سرگرم کارهای خانه یاغرق‌در مطالعه‌بوده‌اید که متوجه آمدن‌او نشده‌و باستقبالش نشتافته باشید ؟

۲ـ آیا اگر بدون اطلاع قبلی چند نفر میهمان بمنزل آورده، ابرودرهم کشیده و اورا مورد ملامت قرار داده‌اید و یا لااقل دردل ازاین عمل او احساس نارضایتی کرده‌اید ؟

۳ ـ آیا غالبا بگوش او میخوانید که چرا اینقدر سیگار میکشد و یا چرا بعضی شب ها ساعتی دیر تر از معمول بخانه میآید ؟

۴ـ اگر در مورد خرید چیزی میان شما و او اختلاف عقیده و سلیقه وجود داشته باشد ، آیا غالبا سعی کرده‌اید بانواع وسایل ، حتی‌توسل بقهر و مشاجره ، عقیده خود رابراو تحمیل کنید ؟

۵ ـ در طی سال گذشته آیا هیچ اتفاق افتاده است که مشاجره ای بین شماو شوهرتان روی داده باشد، شما با اینکه حق را بجانب او می دانستید منتظر شده باشید تا ،وبرای صلح و آشتی پیشقدم شود ؟

۶ ـ آیا نزد دوستان و آشنایان خود غالبا بعنوان درد دل کیفیت روابط خودرا با شوهرتان مطرح‌کرده و نقاط ضعف اورا مورد انتقاد قرار داده‌اید ؟

۷ـ آیاازمشاهده زن‌و شوهرهائیکه درظاهر خیلی با هم صمیمی هستند و خوشبخت بنظر میرسند متاثرشده و با خود گفته‌اید: «امان از بخت بد کاش منهم چنین شوهری داشتم !»

بهر جواب مثبت یك نمره بخود بدهید :

ـ اگر مجموع نمراتتان کمتر از سه بود زن‌مهربان و دلسوزی‌هستید و میتوانید از علاقه شوهرتان‌بخود مطمئن باشید و با گشاده روئی به استقبال آینده ای بهتر بروید .

ـ اگر مجموع نمراتتان بین ۳ تا۵ بود ، جای امیدواری است و باکمی توجه و کوشش میتوانید جبران گذشته را بکنید .

ـ ولی اگر مجموع نمراتتان‌بین ۷و ۹ باشد باید فورا بفکر اصلاح خود باشید و کوشش زیادی هم سریعتر در اصلاح خودبکوشید. دراین راه بکار برید .

آقا !

آیا مرد فعال ووظیفه‌شناسی بوده‌اید؟

۱ ـ آیادر طی سال گذشته مکرر اتفاق افتاده است که بخاطر کار های ضروری یا غیر ضروری از حضور در محل کار چشم پوشیده باشید ؟

۲ـ آیا در طی سال گذشته عملی مرتکب شده اید که براثر آن یك یا چند تن از دوستانتان از شما رنجیده وبا شما ترك دوستی کرده باشند ؟.

۳ ـ آیا در آستانه سال نو ، خود را مایوس تر و فرسوده تر از روز اول سال گذشته حس میکنید ؟

۴ـ اکنون که‌سال جدیدفرا میرسد برای‌فعالیتهای آینده خود مثل سابق آیا باز هم بدون نقشه هستید ؟

۵ـ آیادرویش مسلك‌تشریف دارید وبحد اقل معیشت راضی هستید و برای پیشرفت و ترقی خودکوچکترین قدمی بر نمیدارید ؟

۶ـ آیا بعقاید همسرتان احترام قائل نیستید و در خانه با دیکتاتوری کامل میخواهید حکومت کنید و در هیچ کاری با همسرتان مشورت نمی کنید ؟

۷ـ آیا در صورتیکه مقروض ـ هستید ، قرض شما نسبت بسال گذشته افزایش یافته است ؟

اگر مقروض نیستید آیاعواید شما نقصان یافته است ؟

۸ـ آیا اعتیاد تازه ای از قبیل اعتیاد بدخانیات و مشروبات الکلی در طی سال گذشته پیدا کرده اید ؟

۹ـ آیا بزندگی خانوادگی‌خود بی‌اعتنا هستید و باحساسات و عواطف همسرتان توجهی ندارید ؟

نتیجه

بهر جواب مثبت یك نمره بخود بدهید .

ـ اگر مجموع نمرات شما از سه کمتر بود ،مرد خوشبختی‌هستید و میتوانید در سال نو موفق باشید.

ـ اگر مجموع نمرات شما بین ۳تا ۵بود ، جای امیدواری است و باکمی توجه و کوشش میتوانید جبران گذشته را بکنید .

ـ ولی اگر مجموع نمراتتان‌بین ۷و ۹ باشد باید فورا بفکر اصلاح خود باشید و کوشش زیادی هم سریعتر در اصلاح خودبکوشید. دراین راه بکار برید .

لکه گیری

گل

لکه گل را باید ابتدا بگذارید خوب خشك شود و بعد آهسته ، بتراشید و محل لکه را با دستمال و پارچه مرطوب‌بمالید تا بر طرف گردد . اگر لکه گل چربی همراه داشته باشد ، بعداز تراشیدن کمی بنزین بمالید .

برای بر طرف کردن لکه گل از روی پارچه آبی رنك ازآمونیاك که در ده برابرآب حل کرده‌باشید و از روی پارچه های قرمز رنك از اسید کلریدریك که در ده‌برابر آب حل شده باشد استفاده‌کنید .

باین ترتیب که اول محل لکه را در محلولی که گفتیم فروبرید و مالش بدهید و بعد با پارچه ای که در آب خالص فرو برده‌اید آن را بمالید تا لکه بر طرف شود .

کفش چرم سیاه ـ سفید ـ رنگی

ابتدا باید گل‌و خاك آن راخوب پاك کنید و بعدبا کمی آب وصابون بوسیله یك قطعه پنبه روی آن را پاك کنید ، وقتی خشك شدواکس بزنید و بایك تکه پارچه فلانل برق بیندازید .کفش های رنگی رابابد ابتدا با آب و صابون و یا آبلیمو ترش یا الکل‌پاك کنید و بعدواکس برنك خودش بمالید و با پارچه‌فلانل برق بیندازید کفش چرم سفید را هیچوقت باآب پاك نکنید ، بلکه از کرم سفید که مخصوص این کار است استفاده کنید .

کفش های پارچه‌ای یا اطلسی را باپارچه آغشته به‌بنزین پاك کنید کفش های ورنی را نیز با روغن مخصوص آن‌ویا روغن زیتون پاك کنید ، ولی‌در موقع پوشیدن چربی آن را بگیرید .

آیا تربیت کودك‌را میتوان بعهده‌هر کسی ، گذاشت؟

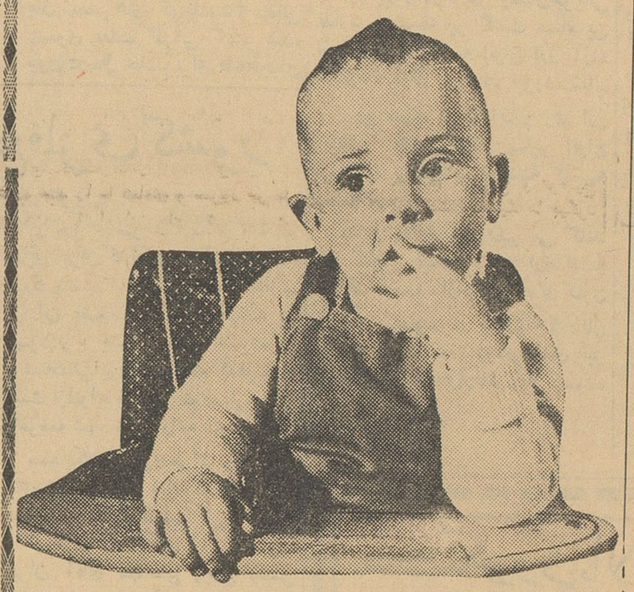

یکی از روز های عید بدیدن دوستی رفتیم . این دوست تازه دو سال‌است ازدواج کرده و اکنون دارای پسر پنج شش ماهه ای است .

این زن و شوهر هردو در اداره‌ای کار می کنند وکارشان هم خیلی زیاد است‌و تقریبا تمام وقت آنها را می گیرد .

ضمن خوش و بش و احوالپرسی‌از او پرسیدم :

ـخوب ، تو بااینهمه گرفتاری‌چطور بچه ات میرسی ؟

خندید و گفت :

ـ ای ... راه‌حلی برای‌این مسئله یافته ایم .

پرسیدم :

ـچطور ؟

گفت :

ـیکی از اتاقهای خانه ام را بیك زن‌و شوهر فقیر داده ام که مجانی آنجا بنشینند ودر مقابل ناهار وشام مارا بپزند و از بچه ام پرستاری‌کنند. آنها خودشان بچه ای نداارند . شوهرش آب حوضی است و صبح تا شب دنبال کار است و زنش هم‌ای.. بیچه ام میرسد ...

در همین اثنا درباز شد و زن تقریبا سی و پنج چهل ساله ای که لباس کثیفی بتن داشت و دست های کیره بسته اش نشان میداد که سالی یکبار هم روی حمام‌را نمی بیند ، در حالیکه بچه ای را با سروروی چرکین به آغوش داشت وارد شد .

دوستم اشاره کرده گفت :

ـببین ، حلال زاده سر صحبت خودش میرسد ... زهراباجی فریبرز را نگهداری می کند ...

من آنقدر تحمل کردم که زهراباجی از اتاق بیرون رفت و آنگاه بدوستم گفتم :

دوست عزیز ... دلت بحال این بچه بی گناه نمی سوزد که اورا به دست این زن کثیف سپرده ای ؟ مگر نمی‌بینی چه نکبتی از سرورویش می‌بارد ؟ و بعلاوه اقلا این روزهاکه تعطیلی خودت ببچه‌ات برس ... آخر بچه نباید اینقدر کثیف باشد !

دوستم آهی کشید و گفت :

ـخوب چکار کنم ؟... آخر کار که مجال نمی دهد من خودم بچه را نگهداری کنم ، کلفت و پرستار خوب وتمیز هم خیلی خرج بر می دارد ... چاره چیست ؟

وشوهرش از آنطرف گفت :

ـولش کن .... بچه هرچه آزادتر بزرك بشود بهتر است ! بچه ننه‌بار نمی آید !

*

من دیگر در مقابل این استدلال آنها چاره ای جز سکوت نداشتم ولی آیا رسم روزگار اینست ؟ آیا واقعا تربیت بچه بهمین سادگی‌است‌که اورا بدست یك آب حوضی و کلفت سپرد که هرطور دلش خواست از اونگهداری کند ؟

جوابی که من می خواستم بایـــن دوستم بگویم‌ولی نگفتم این بود که:

دوست عزیز ، تو که می دانستی کارت زیاد است و نمی توانی ببچه ات برسی چه اجباری داشتی که صاحب بچه بشوی ؟ صبر می کردی تازندگیت آن سروسامان را پیدا می کرد که دیگر احتیاجی بکار کردن تو نباشد ، آنگاه صاحب بچه می شدی تا هم خودت به‌تربیت بچه‌ات میرسیدی‌وهم ترس‌وواهمه ای از آینده زندگیت نداشتی ...

تولید نسل ، با این نوع‌بی خیالی وبی فکری جنایت است ! جنایت به معنی واقعی کلمه !

«ه ـ نادر»

بطری

اگر بخواهیم از بطری مشروب بریزیم باز از کمرش‌میگیریم در مورد تنك بر عکس رفتار میشود یعنی تنك را از گردنش میگیرند، البته لیوان کسی را که میخواهیم برای او مشروب بریزیم بدست نمیگیریم .

دنباله نامه سازمان آب تهران

« قسمتی از نامه سازمان آب تهران در شماره روز پنجشنبه درصفحه ۱۷ از نظر خوانندگان گرامی گذشت اکنون بقیه نامه سازمان آب تهران درباره علل افزایش آب‌بها درزیر منتشر میشود:»

۳ـ آقای دکتررضائی یکی از قضات دادگستری فرموده‌اند: مردم باافزایش آب‌بها مخالفند .

الف ـ تردیدی ندارد پرداخت مبالغ اضافی بابت آب‌بهایاهرکالای مورد مصرف مردم نمیتواند مورد استقبال قرار گیرد وجوادارد کسانیکه از دلیل وصول این مبالغ اضافی اطلاع ندارند درجریان معایب کارقرار بگیرند واز تالی فاسد عدم وصول مبالغ اضافی که ازکارافتادن‌تاسیسات آب درآتیه نزدیك وقطع سرویس منظم آب تصفیه‌شده است اطلاع حاصل فرمایند دراین صورت بدون شك همانطوری که(طبق‌خبر منتشر شده در شماره ۵۶۱۶ مورخ ۱۲ر۱ر۴۱ روزنامه کیهان) دهنشین‌های وصفنار بجای مصرف آب قنات خودشان که در آن جسد انسان دیده شده وآلوده تشخیص داده‌اند یك مشك آب بیست‌لیتری را که به‌پاکی آن اطمینان‌هست به‌بهای ۵ریال بجان میخرند مردم تهران هم ازپرداخت سه‌شاهی اضافه‌برای هرنفر و در هرروز مضایقه نخواهند فرمود.

ب ـ فرموده‌اند آب درتمام دنیا از این جهت که از اهم ضروریات زندگی انسان است باحداقل قیمت از طرف دولتها عرضه میشود سازمان های آب در سراسر دنیا هدف انتفاعی ندارند این سازمان هاحتی‌باتحمل ضرر وبه نظور تثبیت قیمتها مانع از افزایش آب‌بها میشوند.

باید باستحضار آقای دکتر رضائی وسایر خوانندگان محترم‌برسد در هیچ کجای دنیای مترقی آب بوسیله دولتها تهیه وتوزیع نمیشودتا روی آن‌دولت ضرر بدهد یانفع بکند بلکه شهرداریها هستند که‌از طریق فروش اوراق بهادار به‌مردم تاسیسات آب رامیسازند واز طریق دریافت آب‌بها هم مبالغ قرضه‌ها و هم‌سودسرشار آنرابمردم پس‌میدهند ودر محاسبه وعرضه‌کردن آب اصل«نه‌ضرورنه منفعت» **بطورکلی**بوسیله همه موسسات آب شهرهای ملل راقیه مراعات شده زیرا اگر موسسه آب ضرر کند یاباید به‌فعالیتش خاتمه بدهد که هرگز ممکن نیست یاباید ضرر آنرا ازطریق وصول عوارض دیگری از خود مردم همانشهر جبران نماید ودر این صورت منصفانه‌تر اینست که مصرف‌کنندگان متناسب باحجم آب مصرف شده بهای واقعی وتمام‌شده آب را مستقیما پرداخت نمایند بااین شرح ملاحظه میفرمایند که اولا دولتها در کار تدارك وتصفیه وتوزیع آب دخالت ندارند وثانیا مردم هرشهر سرمایه اداره تاسیسات راتامین میکنند واین همان کاری است که سازمان‌آب تهران میخواهد بکند وآقای دکتر رضائی‌را ناراضی کرده‌است‌وامیدوار است بااین توضیح ایشان وامثال ایشان قانع بشوند.

۴ـ آقای علی‌اکبر مختاری کارمندراه‌آهن گفته‌اند.

الف ـ وضع سازمان آب تهران برای مردم روشن نیست این سازمانی که بدون دخالت ونظارت شهرداری وسایر سازمان های دولتی کار میکندبه هیچ‌وجه نتوانسته رضایت عمومی رابرآورد ـ بیش‌از نیمی از شهر دربی‌آبی میسوزند و سازمان آب امر لوله‌کشی این محلات‌را بامروز و فردا موکول میکند در قلعه مرغی ،امامزاده حسن ، خیابان شوش وبسیاری از محلات مردم از آب آلوده نهرها استفاده میکنند.

گله آقای علی اکبرمختاری ظاهرا از اینست که چرا سازمان‌های دولتی وشهرداری درکار آب تهران نظارت ندارند در حالیکه نظارتی‌که مورد علاقه‌ایشان است بنحوکامل وجود دارد و قوانین و آئین‌نامه‌های مصوب تکلیف اداره سازمان آب تهران وچگونگی نظارت شهرداری‌و سایر موسسات دولتی راتعیین کرده است وایشان نباید از این لحاظ نگران باشند واگر واقعا علاقمند هستند بسازمان آب تشریف بیاورند ویك نسخه از قوانین وآئین‌نامه‌هارا مطالعه فرمایند تاچگونگی دخالت ونظارت شهرداری و موسسات دولتی درکار آب تهران برایشان روشن شود اما راجع به‌محلاتی که اشاره فرموده‌اند این محلات جزو تهران وحوزه‌عمل‌و مسئولیت سازمان آب‌نیست امامزاده حسن تادوسه‌سال‌پیش قبرستانی در حاشیه جنوب غربی تهران بود و مدت کوتاهی استاراضی اطراف آن توسط دلالها وبورس بازان بین مردم کم‌بضاعت خردشده‌و بدون نقشه شهرسازی وتصویب شده ویاجلب موافقت وحتی‌اطلاع‌سازمان آب از لحاظ تامین آب تعدادی خانه‌های خشتی وگلی درآنجا ساخته شده است و همچنین قلعه‌مرغی که فرودگاه هواپیماهای نظامی است‌وهر تهرانی منصفی آنرا خارج شهر میشناسد واظهاراینکه نیمی از مردم تهران ازبی‌آبی میسوزند مطلقا تکذیب میشود زیراطبق آمار درآخرین روز اسفند ۱۳۴۰ تعداد ۱۵۴۲۰۰۰ نفرمستقیماازطریق انشعابات‌خصوصی ودرحدود صد هزار نفر از طریق شیرعمومی یاحمل آب بوسیله بشکه غیرمستقیم از آب تصفیه شده استفاده نموده‌اند .

ب ـ اظهار فرموده‌اند سازمانی که‌میگوید من پول ندارم وبناچار قیمت آبیها را افزایش میدهد به‌چه مجوزی باشگاه میسازد ومیلیون‌ها تومان صرف وسائل لوکس آن میکند ـ مردم قدرت پرداخت آب‌بهای اضافی راندارند اگر سازمان آب ضررمیکندباشگاه‌رابفروشد وجلوی ریخت وپاشهارا بگیرد تابین درآمد وخرج موازنه حاصل شود.

واما پاسخ : در همه تاسیسات آب وبرق ونظائر آن که حاجت‌به مراقبت شبانه‌روزی دارد مجاور تاسیسات آب مسکن برای اشخاصی‌که وظائف حساسی در اداره دستگاه دارند ساخته میشود تادر تمام مدت شبانه‌روز نزدیك‌کارگاه ودر دسترس باشند ـ درمورد سازمان آب تهران نیز جزو چندخانه‌ای که برای مدیران وسرپرست قسمتها ساخته شده یك خانه ۷اطاقی هم برای مدیر عامل سازمان آب تهران ساخته شده است که ترجیح داده شد این خانه برای باشگاه کارکنان سازمان آب اختصاص داده شود وبادریافت مقرری ماهیانه ازاعضای‌باشگاه ونه ازبودجه سازمان آب اثاثیه مورد حاجت که بهای آن حداکثر ازپانصد هزار ریال تجاوز نمیکند خریداری شده که این اثاثیه به‌سازمان آب تهران تعلق ندارد ـ نه ساختمان خاصی برای باشگاه احداث‌شده ونه بهای اثاثیه قلیل آنرا سازمان آب پرداخته است بعلاوه تشکیل‌باشگاه برای رفاه کارکنان سازمان آب آنهم بخرج خودشان حاجت‌به‌کسب مجوز ندارد که آقای مختاری مجوز آنرا خواسته‌اند مع‌الوصف کارکنان سازمان آب حاضرند اثاثیه باشگاه رابهمان قیمت میلیونهاتومانی‌که آقای مختاری تعیین کرده‌اند بخود ایشان واگذار کنند و مبلغ‌دریافتی رابمنظور تقلیل دربهای آب اختصاص دهند تااین عقده خالی شودوجای گله‌ای برای آقای مختاری باقی نماند.

۵ـ شورایعالی اصناف اعلام کرده‌اند که افزایش قیمت آب موجب ترقی قیمتها خواهد شد واظهار داشته‌اند هنگامی که مردم درآمد کافی داشته‌باشند پرداخت این پولها مانعی ندارد ولی درحال حاضر که روز بروز وضع مردم بدتر میشود افزایش قیمت آب مشکلات زیادی برای مردم ایجاد خواهد کرد.

نظر سازمان آب تهران راجع به‌ترقی‌وتنزل‌قیمتها همانست که درپاسخ انتقاد نویسنده محترم آقای‌دکترصدر حاج‌سیدجوادی‌اعلام داشته است واصولا مصرف آب تصفیه‌شده حتی باتعرفه اخیر موجب شده است که هزینه کلی خانواده‌ها برای آب نازلتر از ۷سال پیش که آب آلوده مصرف میکردند بشود وباتوجه باینکه ثلث درآمد ملی ایران که در حدود هشت هزار میلیون تومان درسال است در تهران وبرای تامین زندگی کمتر از دومیلیون نفر بمصرف میرسد وبایك حساب کوچك‌و تقسیم درآمد آب‌بها که حداکثر درحدود ۳۵میلیون‌تومان‌درسال برآورد می‌شود به مجموع درآمد مردم تهران که۸۰۰۰ میلیون‌تومان‌است ملاحظه میشود مردم برای ادارهٔ سرویس آب سالم ودائم وکافی و منظمی که لازمهٔ حیات وزندگی است بطور متوسط کمتر از نیم‌در صد درآمد خود راپرداخت مینمایند و مقایسه نیم‌درصد بابقیه ۹۹٫۵درصد تاثیر فوق‌العاده نامحسوس آب‌بها نسبت بسایر مخارج زندگی راروشن میسازد.

امیدوار است شورای‌عالی اصناف باتوجه ارقام واعداد اصناف‌را در جریان حقیقی‌امر بگذارند که رفع سوءتفاهم بشود.

۶ـ آقای رضائی نایب‌رئیس اتحادیه گرمابه‌داران گفته است افزایش آب‌بها هزینه حمامها رادوبرابر میکند.

در پاسخ باید گفته شود باتوجه بمصرف فوق‌العاده زیادگرمابه‌داران ودقت دراین مطلب که نرخ مصرف آب برای حمامها باتخفیف‌خاص همان ۳٫۲۵ریال است که درسابق بوده وحق‌اشتراك حمامها که‌برای انشعاب یك‌و۲ اینچ ۵۰۰ ریال در ماه است اگر روی متوسط ۲۰۰۰متر مکعب مصرف ماهیانه سرشکن شود اضافه بهای حمامها در حدود۵ شاهی هرمتر مکعب خواهد شد که تقریبا ۷٫۵ درصد میشود و اظهار اینکه پول آب حمامها دوبرابر خواهد شد برخلاف حقیقت است و احتمالا از روی عدم اطلاع وبدون محاسبه اظهار شده است .

۷ـ اظهار نظربشکه‌داران دائر باینکه قیمت یك تانکر آب خواه وناخواه افزایش خواهد یافت نظیر اظهارنظر گرمابه‌ها مبنا ماخذندارد زیرا تانکرداران هم آب‌بهارا بارعایت تخفیف مخصوص مترمکعبی۴ریال میپردازند واز این ببعد درحدود پنج‌شاهی به‌آن اضافه خواهد شد در حالیکه همین آب رابمترمکعبی ۴۰ریال و بلکه بیشتر بمردم اطراف‌شهر می‌فروشند و مقایسه پنج‌شاهی اضافه بهای هرمترمکعب تا۴۰ ریال‌هرمتر مکعب که تانکرداران وصول مینمایند بخوبی واضح میسازد که در محاسبه اشتباه کرده‌اند.

در خاتمه‌اگرمردم‌علاقه دارند که سازمان آب تهران باقی بماند وبه‌این خدمت حیاتی وشبانه روزی‌بانظم‌وترتیبی که تاکنون وجودداشته ادامه داده شود ناچار باید هزینه سازمان آب خودشان راکه به‌تصدیق همه‌بانهایت صرفه‌جوئی اداره میشود تقبل فرمایند تاکارکنان این موسسه بتوانند ضمن ادای ۲۸۰ میلیون تومان دین خود به‌بانك و۵۰ میلیون تومان بمردم وتامین هزینهٔ ترمیم وتجدید تاسیساتی که‌در اثر مصرف ومرور زمان فرسوده و مستهلك میشود وپرداخت مخارج‌جلوی بهره‌برداری بحداقل ممکن وظیفه ودینی راکه در مقابل جامعه بعهده گرفته‌اند باحسن وجوه ادا نمایند.

اداره‌کنندگان سازمان آب تهران بسهولت میتوانستند در دوسه سال آینده دوره مسئولیت خودشانرا بااغفال اولیای امور و اختفاء خطر دائمی قطع‌آب که‌درباطن حیات عموم راتهدید میکند وپیش‌گیری ازآن ظاهرا موجب‌ملالت خاطر موقت وگله‌عده‌ای میشود چندصباح دیگری رابه‌خوشنامی وحسن شهرت باروش باری بهرجهت بگذرانند ولی‌بحکم عهدومیثاقی که در طریق خدمت بخلق‌باخالق خودبسته‌اند وبنابوظیفه دینی ووجدانی حتی بقیمت وارد آمدن‌لطمه به‌حسن شهرت فعلی‌خود نگرانی موقت بعضی از مشترکین رابه‌ناراحتی غیرقابل تحمل آتی‌قطع دائم آب ترجیح داده‌اند من‌الله‌التوفیق‌وعلیه‌التکلان.

سازمان آب‌تهران

۶۰٪ افزایش محصول
با کمك
آرو بروم وید
پاراماتیك

یکی از سازندگان دستگیره در اتومبیل با سرفرازی اعلام کرده است که توانسته با بکار بردن ابزار هوائی خود کار پارآماتیك «آرو بروم‌وید» میزان‌محصول‌خودرا از روزی۲۰۰ دستگیره‌بساعتی ۱۵۰ دستگیره افزایش دهد.

شما هم میتوانید باکمك ابزار پارآماتیك که با نیروی کمپرسور بروم وید کار میکند چنین موفقیت شایانی را بدست‌آورید.

برای کسب‌اطلاعات بیشتر درباره ابزار پارآماتیك وقابلیت بکار بردن آنها برای هرگونه نیازمندی های صنعتی از قبیل مته زنی وبرقو زنی میتوانید نشریه T.E ۴۴۳ راکه حاوی جزئیات‌لازم‌است مطالعه نمائید.

"BROOMWADE"
کمپرسور وابزارهوای فشرده
بروم وید
بهترین‌خرید شماست
برای ملاحظه وخرید انواع گوناگون کمپرسور وابزارهوای‌فشرده
بروم وید به‌نماینده انحصاری‌آن در ایران:
شرکت سهامی بازرگانی سوسن
شاهرضا ـ نزدیك میدان‌فردوسی ـ تلفن ۴۳۶۹۴ مراجعه فرمائید.
BROOM & WADE LTD., HIGH WYCOMBE, ENGLAND
دارای شعبه ونمایندگی در تمام دنیا
0.206 SAS

آ ـ ۷۴۲

بشارت بحجاج محترم ـ راهنمائی مجانی
با ۱۸ سال سابقه حج
اینجانب حاج‌شمس برای خشنودی رسول‌اکرم (ص)دراین سال یکصد نفر را مجانی راهنمائی میکنم که‌تمام اعمال حج رابخوبی موفق شوند . فقط تابیست‌روز نام‌نویسی میشود.
طهران : گلوبندك ـ داروخانه شمس
آ ـ ۶۴۵

بنگاه کاروان حسینی اعلام می‌نماید
بموجب کارت راهنمائی از کمیسیون حج‌باداشتن سوابق ممتد حاضراست بتمام حجاج که‌باین کاروان مراجعه مینمایند خدمتی انجام دهد برای کسب اطلاع بیشتر به‌آدرسهای ذیل مراجعه فرمائید .
۱ـ خیابان فردوسی جنب کوچه طبس دفترتیله تلفن ۳۵۰۰۰
۲ـ میدان شهناز خیابان شاهرضا اول خیابان خواجه نصیرطوسی ـ صادق فرش‌صالحی تلفن ۷۳۱۰۱
۳ـ خیابان ایرانمهر ـ چهارراه حسینی غربی مسلسل‌سازی کوچه‌اشرفی
معتمدکاروان حسینی ـ حاج‌امیرالواعظین اشرفی

الفبای آداب معاشرت

برخورد

وقتیکه دوستی را در راه همراه یك یا چند نفر از دوستانش می بینید شمااول‌سلام و سوآل وجواب نکنید ، بگذارید او اول نشان‌بدهد که متوجه شما شده است .

برنگردید پشت‌سرتان را نگاه کنید

وقتیکه در کوچه ، پس از عبور از کنار یکنفر متوجه میشوید که او رامیشناختید بلافاصله بر گشته پشت سر را نگاه نکنید .

همچنین اگر در تماشاخانه یا سینما دوست کنار دستتان حضور دختر خانم دیگری را مثلادو ردیف عقب تر همراه نامزد جدیدش‌بشما اطلاع میدهد برای دیدن او گردن خودرا نچرخانید . باوجود این‌اگر کنجکاوی شدیدی شما را میخورد بهتر است‌بملایمت نگاهتان راروی همه پشت سریها بگردانید ، این نگاه نباید روی دخترك جوان‌بیشتر از دیگران توقف کند .

بشقاب

معمولا بشقاب های مصرف شده رابا دست راست جمع میکنند و بشقاب‌های تمیز را با دست چپ میدهند ولی برای انجام این کار تا حدی ورزیدگی‌لازم است زیرادست چپ هم بایدمثل دست راست‌بتواند کار کند .

البته لازم بگفتن نیست که بشقاب هائی که در آنها غذای‌گرم کشیده میشود باید قبلا گرم شده باشد .

جریان روز

توسعه و تشویق صادرات

ـ۴ـ

یکی‌از نکاتی که‌درسیاست بازرگانی خارجی دولت وجود دارد، ولی‌در مقررات واردات وصادرات سال ۱۳۴۱ رعایت نشده است همان «توسعه وتشویق‌صادرات » است. البته دراین که‌دولت موافق‌توسعه‌و تشویق‌صادرات است هیچ‌حرفی نیست، یعنی هیچ‌دولتی نمیتواندمخالف آن‌باشد ، اما همانطور که‌قبلا هم‌گفته شد، مقررات واردات وصادرات سال ۱۳۴۱،باتوجه به‌هدف دیگری تنظیم شده‌واین هدف هم تامین ۸۰۰میلیون تومان درآمد، برای گمرک بوده است والا اگرهدف، توسعه وتشویق‌صادرات‌بود، مقررات واردات وصادرات بصورت دیگری باید تنظیم میشد، اگروامها وکمک‌های ارزی خارجی را که‌دائمی‌نیست ازحساب دریافت‌ها وپرداخت های ارزی کشور خارج‌کنیم، موازنه پرداخت های ارزی کشور منفی خواهدبود، یعنی مقدار ارزی که ماباز محل عواید نفت وصادرات‌خریدارزهای غیربازرگانی ومتفرقه بدست می‌آوریم، کمتراز مقدار ارزی‌است که‌هرسال برای مخارج ارزی‌خود لازم‌داریم وموازنه منفی درپرداخت های‌ارزی هم‌اصولا، برای هیچ کشوری مطبوع‌و قابل دوام نیست .

صادرات یکی‌از بهترین منابع تامین ارز برای مملکت است ، وشاید بهترین راه‌برای برقراری موازنه درپرداختهای ارزی کشورهم باشد .

ایران تاسال های‌اخیر ،صادر کننده محصولات مختلف‌کشاورزی ودامی بودو میزان صادرات نیز ،بستگی به‌عنایت طبیعت ووضع وموقعیت بازار های‌خارجی ومصرف‌داخلی داشت ، لازمه‌افزایش صادرات، ازدیاد تولید است، خواه‌تولیدکشاورزی باشدو خواه تولیدصنعتی .

وقتی بعلت خشکسالی، یابروز آفت وباعلل دیگر ،حجم‌کالا های قابل صدور تقلیل‌میبافت ، میزان صادرات ودرآمد ارزی‌حاصل ازآن پائین می‌آمد. دریکی دوسال‌اخیر که‌صنایع مملکت قدرتی‌پیدا کردند وسطح‌کیفیت وکمیت محصولات آنها بالارفت، فکر صادرات محصولات صنعتی پیداشدو چندکارخانه بزرگ باین فکر افتادند که تولیدمازاد برمصرف داخلی‌خودرا صادر نمایند تااز طریق بدست‌آوردن بازار خارجی ،سطح‌فعالیت خودرا توسعه دهند وازراه بالابردن حجم تولید وپائین آمدن هزینه تولید، هم‌امکان رقابت بیشتری پیدا کنندو هم‌بدهی‌های داخلی‌وخارجی خودرا پرداخت‌نمایند وهم‌اینکه یک‌درآمدی هم نصیب مملکت بکنند .

وقتی، افزایش صادرات محصولات کشاورزی ودامی، احتیاج به افزایش تولیددارد وافزایش تولیدکشاورزی مستلزم چندسال صرف وقت واجرای برنامه های گوناگون کشاورزی و مساعدت طبیعت‌است، تنهاراهی که برای توسعه صادرات باقی میماند، افزایش صادرات صنعتی است که‌زمینه آن نیز کاملافراهم است واین یکی‌از «طرق تازه‌برای ازدیاددرآمدارزی» که‌در بنددوم فصل اول سیاست‌بازرگانی دولت نوشته شده ،میتواند باشد .

حالا،مقررات جدید واردات وصادرات ، بجای آنکه انواع واقسام تسهیلات وتشویق‌هاوحتی جایزه ها،برای صادرات‌وتوسعه آن درنظر گرفته‌باشد، برای صادرات صنعتی ،محدودیت هائی‌هم برقرار ساخته است، محدودیت برای محصولی که مازاد برمصرف داخلی است ودر انبارهای کارخانه‌ها انبار شده یا برای صادرات قابل تولیداست .

تنظیم کنندگان مقررات بازرگانی خارجی کشور ،خوب‌بود قبل از تنظیم آن، مقررات کشورهائی نظیر کشور مارادرهمین خاورمیانه، مطالعه میکردند ومیدیدند آنها برای افزایش صادرات صنعتی کشور خود ، که‌یکی‌از نتایجش تسریع پیشرفت صنعتی کشور است ، چه اقدامات عجیب وغریبی میکنند وچه‌سیاست های جالب ومفیدحمایتی‌و تشویقی بکار میبرند .

مقیدساختن صادرات صنعتی ،و دریافت حقوق‌گمرکی وسود بازرگانی غیراصولی ازمواداولیه آن.امساك‌ازهرگونه تشویق‌وحمایت، سیاستی است که‌متاسفانه مانام‌آن‌را «سیاست‌توسعه وتشویق‌صادرات» گذاشته‌ایم .

سیاست دولت درزمینه صنایع و صادرات آنها فعلانظیرسیاست کشوری است که‌بخواهد ،از صنعتی شدن کشورش ،پیش‌از حدلزوم ممانعت‌کندو بااقدامات غیرمستقیم، جلوی اینکار رابگیرد . اگرما وضعی‌نظیروضع‌کنونی آلمان فدرال‌داشتیم، شاید جایزبود که‌جلوی افزایش تولید وازدیاد صادرات صنعتی‌را میگرفتیم ،ولی مادرست وضعی عکس‌وضع‌آن کشور داریم .

بنابراین ،جملات «برای توسعه وتشویق صادرات علاوه‌برادامه تسهیلات وامتیازات فعلی‌سعی خواهد شد....» یا «... ترتیبی‌داده‌خواهد شد که‌حقوق گمرکی وسودبازرگانی که‌برای مواد اولیه صادرات پرداخت شده بصادر کننده مسترد گردد» ،که‌در بندچهارم فصل‌اول سیاست پنج‌ساله بازرگانی نوشته شده است، درمقررات واردات و صادرات سال ۱۳۴۱در مورد همه صنایع دیده نمیشود زیرا اصولا صنایع‌از «تسهیلات‌و امتیازات» خاصی برخوردار نبوده‌اند که‌در سال ۱۳۴۱ یاسالهای بعدهم ازآن برخوردار باشند ازطرف دیگر باآنکه ، استرداد حقوق‌گمرکی مواد اولیه کالاهای صادراتی ، دراین قسمت تصریح‌شده، درمقررات سال ۱۳۴۱ رعایت نشده است .

بنابردلایل مذکور ودلایل دیگری که ازحوصله این بحث‌کوتاه خارج است، میتوان نتیجه گرفت که، بااجرای مقررات وارددات و صادرات سال ۱۳۴۱، نه‌تنها صادرات تشویق‌نخواهد شد بلکه ، کاهش هم‌خواهد یافت وبازارهای خارجی جدیدی که‌برای محصولات صنعتی مملکت ،باهزاران زحمت، وروی تشویق‌هاو توصیه‌های رئیس دولت فعلی فراهم‌شده‌است، ازدست خواهد رفت .

ماگر حالادرمورد یکی‌دو محصول گرفتار اضافه تولید هستیم. تااواخر سال‌این اضافه‌تولید، بکالاها وکارخانه های دیگری هم‌سرایت خواهدکرد و ناظر بحران وسروصدای صنایعی خواهیم‌بود که امروز درسایه تشویق وحمایت صحیح‌و واقعی، میتوانند بازارهای وسیعی‌در داخل‌و خارج بدست آورند وواحدهای فعال اقتصاد مملکت باشند .

اگرما احتیاج به‌درآمد برای‌تامین نیازمندیهای بودجه داریم، نباید همه‌چیز رافدای آن بکنیم .

وقتی دولت قصد خدمت داردو مصمم‌است مشکلات اقتصادی مملکت‌را به امروز مهمترین مشکل مردم‌است برطرف سازد، این صحیح‌ترست مقرراتی وضع‌شودکه اجرای آن مشکلی برمشکلات دولت و مردم بیافزاید .

دولت باید «عمل»، بفکر توسعه صنایع وتشویق صادرات باشد. وجدا موجبات آنرا فراهم کند. وقتی ازیکطرف سرمایه هارا که بصورت سکه، راکد مانده بود آزاد میکند باید موجبات سرمایه گذاری در صنایع‌رابرای صاحبان سرمایه های مزبور نیزفراهم نماید .

درشماره آینده، یك قسمت دیگر ازسیاست بازرگانی دولت‌و مقررات وارداد وصادرات کالارا موردبررسی قرار خواهیم داد .

یك‌شخصیت اقتصادی مطلع در امر بازرگانی خارجی‌میگوید:

مقررات واردات و صادرات با احتیاجات تطبیق‌نمیکند

یك بازرگان عمده برنج میگوید :

* با احتیاجی که کشور به‌برنج‌دارد آزاد شدن‌صادرات‌آن‌صحیح بنظر نمیرسد

یك شخصیت اقتصادی و مطلع در مقررات بازرگانی خارجی پیرامون ـ مقررات واردات وصادرات سال۱۳۴۱ کشور اینطور اظهار نظر کرد . اگر دولت گرفتار کمبود در آمد برای تامین هزینه های بودجه نبود بطور قطع‌مقررات واردات و صادرات خیلی بهتر از این تنظیم میشد . آنچه می توان گفت این است مقررات واردات و صادرات جدید با احتیاجات و شرایط سال جاری تطبیق نمی‌کند و منافع مصرف کننده و تولید کننده داخلی و صادر کننده و وارد کننده آنطور که لازم بود در آن رعایت نشده است بدین جهت بطور قطع اجرای مقررات مزبور در سال جاری دولت را مواجه با مشکلات جدیدی خواهد ساخت .

بعلت موجودی کالا در انبار ها ، امکانات‌محدودواردکنندگان و شرایط مشکل واردات میزان واردات قطعا بآن اندازه‌نخواهد بودکه منظوردولت را در رسیدن به در آمد پیش بینی شده گمرك حاصل کند . از طرف دیگر همان واردات بعلت گران تمام شدن موجب گرانی کالا های وارداتی و حتی کالا های موجود در بازار خواهد شد زیرا برای متجاوز از ۱۴۰۰ قلم کالا سود بازرگانی وضع شده‌است یا سود بازرگانی آن‌افزایش یافته است .

همین دریافت سودبازرگانی که شامل گروهی از مواد اولیه مصرفی صنایع داخلی نظیر الیاف مصنوعی شده موجب گرانی محصولات تولیدی داخلی خواهد شد . و ترقی بهای محصولات تولیدی داخلی و کالا های وارداتی نیز بضرر مصرف کنندگان میباشد .

صادرات برنج

یك بازرگان عمده برنج در مورد صادرات‌برنج بخبرنگار ما اظهارداشت در حالیکه تولید برنج کشور مصرف داخله را تامین نمیکند و ایران ناچار است‌ازخارج‌منجمله‌پاکستان‌واندونزی برنج وارد نماید نظر وزارت بازرگانی پیرامون آزاد شدن صادرات برنج صحیح بنظرنمیرسد. وزارت‌بازرگانی معتقد است با آزاد کردن صادرات برنج برمیزان تولید افزوده خواهد شد و کشت برنج در سایر نقاط نیز کسترش خواهد یافت ، در صورتیکه کشت برنج بیشتر در نواحی شمال میشود و محصول برنج شمال نیز اکثرا بمصرف مرکز و شهرستانهای مهم دیگر میرسد . برنج وسط نظیر چمپا و گرده و آشی نیز در بعضی شهرستانها مصرف دارد . شاید کشت برنج در نواحی مرزی و جنوبی برای مصرف اهالی مقیم این نقاط و صدور مازاد آن بخارج نیز کمتر امکان پذیر بشود ولی در هر حال صادرات برنج بسیار محدود خواهد بود ـ چون برنج داخله برای‌صادرات بخارج صرف نمیکند ـ در حال حاضر بهای برنج در داخله کشور از اکثر کشور های خریدار برنج گرانتر است از طرفی کشور های خریدار برنج از کشور هائی که خود ما از آنها برنج میخریم ـ کمبود برنج‌خود را بابهای ارزانتری تامین خواهند کرد .

صادرات حبوبات

در مورد صادرات حبوبات و آزادشدن آن بازرگانان و فروشندگان حبوبات نظر های مختلفی اظهار می دارند ـ این افراد معتقدند :

فکر صدور مازاد حبوبات مصرفی بخارج از مدتها قبل مورد توجه تولید کنندگان و فروشندگان حبوبات بود و در مواقع مختلف در این مورد نظر خود را بمقامات مسئول تسلیم کرده اند .

ولی لازم است حبوباتی صادر شود که تولید آن از مصرفش در داخله بیشتر باشد ـ در بین حبوبات لوبیا است که مازاد بر مصرف داخلی است و میتوان مبادرت بصدور آن نمود و اگر از سایر انواع حبوبات نظیر : نخود و غیره صادر شود از زمینه داخلی آن کاسته میشود .

برای صادرات لوبیا میتوان از نوع لوبیای سفید معمولی ریز کرمانشاه ـ تویسرکان و سایر شهرستانهای غربی ونیز لوبیای درشت دماوندی استفاده کرد در حال حاضر در حدود ۲ تا۳ هزار تن از لوبیای صادراتی مازاد برمصرف داخلی است و میتوان به صدور آن اقدام کرد .

بعقیده این افراد در سال گذشته مقادیری لوبیا که در حدود یکهزار تن بوده بصورت قاچاق از کشور خارج شده است .

یك بازرگان عمده فروش حبوبات

* از حبوبات لوبیا میتوان صادر کرد محصول انواع دیگر درحدود مصرف است

واردات آبگرمکن

یکی از صاحبان صنایع بخبرنگار ما گفت در مقررات جدید واردات اجازه داد شده است تا آبگرمکن از خارج وارد شود در حالیکه اکنون بیش از هشت کارخانه مجهز داخلی این‌کالا را از نوع مرغوب میسازند و میزان محصولشان نه تنها کافی‌برای تامین احتیاجات داخلی است حتی بیش از احتیاجات کشور میباشد .

هم‌اکنون یکی‌از کارخانجات‌سازنده آبگرمکن دو هزار آبگرمکن موجود در انبار دارد که با این ترتیب فروش آن معلوم نیست دولت بجای اینکه این صنعت را مانند بعضی صنایع دیگر حمایت کند به محصول مشابه اجازه داده است که وارد بازار شود و بامحصول ایرانی رقابت نماید .

اطلاعات اقتصادی

باپایان ایام عید در بازار آزاد

تنزل بهای طلا ادامه دارد

بهای انواع ارز دربازارآزاد مرتبا در حال تنزل میباشد

بررسی وضع طلا و ارز در بازار آزاد طی هفته گذشته نشان میدهد که بواسطه پایان تعطیلات عیدقیمت انواع طلا رو بکاهش است و درحال حاضر نیز از قیمت انواع ارز وطلا بطور کلی کاسته شده است .

اکنون پهلوی‌و انواع آن وشمش و سایر انواع مسکوك در بازار زمینه‌اش عادی است و بانك ملی نیز با فروش پهلوی در ایام عید زمینه طلا را در دست مردم افزایش داده و از طرفی مردم‌نیز بتدریج سکه‌های طلای عیدی و موجودی از سابق‌خود را برای فروش ببازار عرضه میکنند بدین ترتیب با آنکه ضرابخانه از ضرب سکه‌خودداری میکند .معذلك مضیقه‌ای فعلا موجود نیست .زمینه انواع شمش طلا نیز عادی است و ورود قاچاق‌آن‌ادامه‌دارد ولی‌صادرات قاچاق شمش های کوچك ۲۵ مثقالی و پهلوی بعلت گرانی کمتر شده و چون درحال حاضربرای قاچاقچیان چندان صرف نمی‌کند .اکنون‌بیشتر مصرف شمش توسط زرگرها برای ساخت طلاجات صورت می گیرد و از قیمت آن نیز کاسته شده است سایر انواع مسکوکات طلا تغییر زیادی نکرده‌اندو معاملات روی آنها کمتر صورت می گیرد .

ارز بازار آزاد نیز چندان‌جریانی ندارد .بواسطه بر گشت مسافرین از خارج بر زمینه انواع ارز آزاد خصوصا دولار و پوند افزوده شده و بدین جهت قیمت ایندو رقم ارز کاهش یافته است . سایر انواع ارز نسبتا وضع ثابتی‌در هفته گذشته داشته‌اند.

منابع مطلع پیش‌بینی می کنند که کاهش قیمت طلا و ارز ادامه خواهد داشت . ازاوائل عید تا کنون از قیمت پهلوی در حدود ۴۰ ریال کاسته شده است دولار نقدی نیز از ۸۴ ریال به ۸۳٫۲۵ ریال رسیده است .

مشکلات صنایع فلزی کشور

امروز خبر نگار ما از وزارت‌صنایع و معادن کسب اطلاع کرد که‌اولین جلسه کمیسیون بررسی مشکلات و خواسته های صاحبان صنایع‌فلزی روز دو شنبه این هفته تشکیل‌خواهد شد .

در این جلسه نمایندگان وزارت بازرگانی ، وزارت صنایع و معادن و سندیکای صنایع فلزی ایران حضور خواهندداشت تصمیم به‌ایجاد کمیسیون مزبور در جلسه ایکه با حضور آقای مهندس سرلك وزیر صنایع و معادن و معاونان آن‌وزارت خانه و اعضای هیئت مدیره‌سندیکای صنایع فلزی تشکیل شد ، اتخاذ گردید و وزیر صنایع و معادن‌آنرا تائید کرد .

در حال حاضر سندیکای صنایع فلزی ایران که اکثریت کارخانجات بزرگ و مهم سازنده محصولات‌فلزی در آن عضویت دارند میکوشند در بهبود نوع جنس و جلب اعتمادمردم و شناسائی‌این‌محصولات که‌توانسته است ازانواع خارجی خودبهترساخته و عرضه شود مؤثر واقع شود .

سندیکای مزبورنظرات وخواست های خود راچندی قبل کتبا به‌وزارت صنایع و معادن تسلیم کرده است.

از طرف سندیکای صنایع فلزی ایران آقای مهندس رجبی رئیس هیئت مدیره سندیکای مزبور دراین کمیسیون شرکت خواهد کرد .

آگهی مزایده‌فروش معادن ذغال‌سنك شمشك

وزارت صنایع‌و معادن پروانه بهره برداری از معادن ذغال سنك شمشك و توابع (شمشك ـ فیجال دربندسر ـلب سنك لالان وروته) را واگذار و تاسیسات وساختمانها واشجار متعلقه و همچنین‌ماشین آلات وتجهیزات ووسائل و لوازم اداری و معادن را طبق دفترچه مشخصات باکلیه حقوق قانونی آن از طریق مزایده باشرائط زیر بفروش میرساند :

۱ـ مزایده مربوط بمعادن شمشك و توابع و ساختمانها و تونلها و تاسیسات منظم به معدن و اشجار متعلقه طبق دفترچه مشخصات میباشد و آنچه درمعادن فوق از هر قبیل منقول و غیر منقول موجود باشد که در دفترچه مشخصات درج نگردیده ازمورد مزایده خارج و مستثنی میباشد. لیکن هرگاه خریدار مایل باشد میتواند آنچه را که استثناء گردیده بقیمتی که بعدا توافق خواهدشد خریداری نماید وبرنده مزایده کسی است که بالاترین قیمت‌ها راپیشنهاد کند .

تبصره ـ پیشنهاد دهندگان میتوانند ضمن‌تقاضای‌واگذاری پروانه بهره‌برداری وخرید تاسیسات‌درون معدن هرمقدار از تاسیسات بیرونی راکه مورد لزوم ادامه بهره برداری خود بدانند پیشنهاد خرید نمایند.

۲ـ موافقت‌نامه پیمانکاران فعلی برای بهره برداری قسمتی از معادن فیجال وقسمتی از دربندسر وقسمتی از شمشك وروته تا انقضای مدت‌موافقت‌نامه معتبر خواهدبود .

۳ـ شرکت سهامی کل معادن و ذوب فلزات ایران یاقائم‌مقام قانونی آن میتواند با اعلام قبلی وجلب توافق برنده مزایده سالیانه ازیکهزار تا یکهزارو پانصد تن کك مرغوب از برنده مزایده ببهای هرتن دوهزار وسیصد و چهل (۲۳۴۰) ریال خریداری کند.

۴ـ پیشنهاد دهندگان باید معادل پنج در صد (۵٪) مبلغ پیشنهادی ضمانتنامه بانکی بدون قید و شرط بمدت چهارماه در پاکت (الف)که در روی آن‌جمله (مربوط بمزایده معادن ذغال شمشك وتوابع) نوشته شده باشدو پیشنهاد لاك ومهر شده خود را درپاکت (ب)باذکر عبارت (مربوط بمزایده معادن ذغال شمشك وتوابع) درروی آن تا ساعت‌ده (۱۰) صبح روزدوشنبه بیستم فروردین ماه یکهزار و سیصدو چهل ویك ۲۰ر۱۱ر۱۳۴۱ به دبیرخانه سازمان مرکزی شرکتهای صنعتی و معدنی وزارت صنایع ومعادن تسلیم نمایند و رسید دریافت دارند . بهر گونه پیشنهاد ـنامه و تلگراف که‌بعدازساعت‌فوق‌برسد ترتیب اثر داده نخواهد شد .

۵ـ پیشنهاد ها در ساعت دهو نیم (۱۰½) صبح روز دوشنبه بیستم فروردین‌ماه یکهزارو سیصدو چهل ویك (۲۰ر۱ر۱۳۴۱) در تهران وزارت صنایع ومعادن باز و قرائت خواهدشد . حضور پیشنهاد دهندگان در جلسه مزایده آزاداست .

۶ـ پیشنهاد دهنده باید نام و نشانی صحیح خود و مبلغ پیشنهادی را منجزا درپیشنهاد ارسالی قیدو تصریح کندبه پیشنهادهای فاقد سپرده ویا پیشنهاد هائی که چك ضمیمه داشته ه‌باشد و همچنین پیشنهاد های‌مشروط وغیر صریح یاخلاف شرائط آگهی‌مزایده ترتیب اثر داده نخواهد شد .

۷ـ کلیه هزینه های مربوطه از قبیل مخارج دفتر خانه ومالیات معامله و عوارض و غیره بعهده‌خریدار است .

۸ـ هرگاه برنده مزایده از تاریخ ابلاغ وزارت صنایع ومعادن بمدت یکماه ازانجام معامله خودداری کند سپرده‌او بنفع وزارت صنایع ومعادن ضبط‌خواهد شد .

۹ـ موردمعامله تا اتمام پرداخت بها دروثیقه وزارت صنایع‌ومعادن خواهدبود .

۱۰ـ علاقمندان میتوانند همه روزه در ساعات اداری عین دارائیهای معادن را درمحل ملاحظه کنند واسناد مزایده را از امور فروش کارخانه های‌وزارت صنایع ومعادن دریافت دارند .

۱۱ـ شرکت‌در مزایده و تسلیم پیشنهاد بمنزلهٔ قبول شرائط وطرح قرارداد معامله که جزو اسناد مزایده‌است میباشد و پیشنهاد دهنده باید اسنادمزایده را امضاء وبوزارت صنایع‌و معادن تسلیم کند.

۱۲ـ وزارت صنایع‌ومعادن در ردیاقبول هریك یاکلیه پیشنهادها مختاراست الف۸۱۵۲

آ ـ ۳۹۱۷۰ ۲ـ۴ وزارت‌صنایع ومعادن

دو شرکت جدید تشکیل شد

دو شرکت دیگر منحل گردید و مدیران تصفیه‌آن انتخاب شدند

*شرکت آبیاری وکشاورزی بسطام باسرمایه دومیلیون ریال برای حفرچاه عمیق وقنات دربسطام وتامین آب برای اراضی آن‌قریه بمدیریت آقایان عباس خدامی ومحمد اسماعیل ابراهیمی ومحمدابراهیم حسنی تشکیل گردید .

*شرکت نظیف بامسئولیت محدود برای نظافت ونگهداری و مقاطعه‌کاری ساختمانها باسرمایه دومیلیون ریال بمدیریت آقایان مهندس مهدی‌مودب میرفخرائی پرویزاعلمی تاسیس شد .

*شرکت تهران‌رفیق منحل‌شدو آقای‌نجات‌الله مروارید تهرانی بسمت مدیر تصفیه آن انتخاب گردید .

*شرکت تعاونی اعتبار ومصرف کارکنان دانشکده دندان‌پزشکی منحل‌شد وآقایان دکتر دستوری ودکتر مصطفی ودکتر شاهوردیانی بسمت‌مدیران تصفیه آن تعیین گردیدند .

*سرمایه شرکت ساختمانی مدائن ازشش میلیون وپانصد هزار ریال‌به‌ششصدو پنجاه هزارریال تقلیل یافت .

۵۰۰ تقاضای وام صنعتی

در بانکهای عامل صندوق ضمانت صنعتی منتظرتصمیم هیئت مدیره صندوق می‌باشد

امروزتیمسارسرلشکر محمدمظهری مدیر عامل صندوق ضمانت صنعتی پیرامون فعالیت های صندوق مزبور اظهار داشت در حال حاضر بیش از پانصد تقاضای وام در چهار بانك عامل وجوددارد که‌منتظراقدام هیات مدیره صندوق ضمانت صنعتی می باشد .

اکنون مامنتظریم از میزان اعتباری که قرار است بوسیله سازمان برنامه بابت طرح های صنعتی برنامه سوم در اختیار صندوق گذاشته شوداطلاع حاصل‌کنیم .بهرصورت فعالیت‌صندوق ضمانت صنعتی از سال جاری توسعه بیشتری‌خواهد یافت وکوشش خواهد شد حد اکثر کمك بصاحبان صنایع داده شود .

تیمسار مظهری سپس به مسافرت اخیر خود که بنا بدعوت موسسات بانکی لبنان و سوریه صورت گرفته اشاره نمود و متذکر شد که در این کشور ها ملاکرات و تبادل نظر هائی بعمل آمد که نتیجه آنها در تکمیل و پیشرفت هدفهای صندوق ضمانت صنعتی بی تاثیر نیست و گزارش‌آن تسلیم هیات مدیره‌صندوق شده است . صندوق ضمانت‌صنعتی تاکنون ۱۲۶ فقره وام بصاحبان‌صنایع داده است که اکثریت آنها وام های کوچك و متوسط بوده است .

ضمنا بزودی صندوق میزان کمك بکارخانجات شهرستانها را که معادل یك چهارم اعتبارات صندوق میباشد اعلام خواهد کرد و ترتیب پرداخت این مبلغ به کارخانجات استانها و شهرستانها داده خواهد شد .

مزایده و مناقصه

*وزارت صنایع و معادن بهره‌برداری از معادن ذغال سنك‌شمشك و توابع باضافه تاسیسات و ماشین آلات آن تا ۲۰ر۱ر۱۳۴۱

*شهرداری تهران تکمیل‌ساختمان منبع آب جهانگیریه واقع در قلهك تا ۲۵ر۱ر۱۳۴۱

آ ـ ۶۷۸

شن و ماسه شسته
طبق اصول فنی
خلیج مرکزی خیابان ثبت شماره ۹
تلفن ۳۲۲۹۵-۳۰۴۳۷۴

مظنه عمده فروشی منسوجات شرکت سهامی جهان‌چیت‌بشرح ذیل است

چیت جهان عرض ۷۰ سانت ۱۷ ریال الی ۱۸ ریال
چلوار جهان عرض ۱۴۰ سانت ۳۱ ریال
فاستونی ریون جهان عرض ۱۴۰ سانت ۱۱۰ ریال
کدری جهان عرض ۹۰ سانت ۳۰ریال الی ۳۷ ریال
رومیزی جهان عرض ۱۴۰ سانت ۵۰ ریال
دبیت ۱۳۱ جهان عرض ۹۰ سانت ۲۱ ریال
دبیت ۲۰۲ جهان عرض ۱۴۰ سانت هریارد ۴۵ ریال

CONCORDIA LINE
کنکوردیالاین

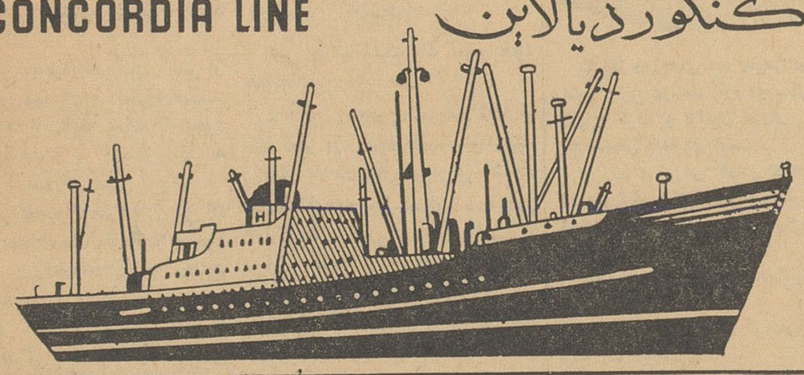

کشتی ترفوزیس «M/S «TREFUSIS
هم‌اکنون درخرمشهر فقط مشغول تخلیه بارهای وارداتی میباشد
کشتی کنکوردیافون
M/S «CONCORDIA FONN»
درحدود ۲۶ فروردین وارد خرمشهر میشود ودر ضمن تخلیه برای بنادرذیل بارگیری مینماید
جنوا ـ مارسی ـ نیویورك ـ بستن ـ فیلادلفیا
بالتیمور و نورفولك
برای کسب اطلاعات بیشتر وتامین‌جا بنمایندگی کل درایران
شرکت‌سهامی لوانت اکسپرس
ترانسپورت (ایران)
خیابان سعدی ـ کاشی : ۴۴۷ تلفنهای ۳۰۵۳۱۳ ـ ۳۰۵۳۱۴ ـ ۳۰۵۳۱۵ ـ ۳۹۰۵۸
و یا بشعبات این شرکت در خرمشهر وتبریز مراجعه فرمائید.

آگهی دعوت مجمع عمومی عادی

مجمع عمومی عادی سالیانه باشگاه عصر روزسی‌ام فروردین ماه ۱۳۴۱ ساعت ۵ بعداز ظهر در محل باشگاه تشکیل خواهدشد .

دستور جلسه :

الف ـ تصویب ترازنامه سال ۱۳۴۰

ب ـ انتخاب هیئت مدیره سال ۱۳۴۱

چنانچه آقایان اعضاء بعللی ازحضور درجلسه معذور باشند میتوانند طبق‌ماده ۱۸ اساسنامه برای حضور درجلسه ودادن رای وکالت دهند .

هیئت مدیره باشگاه عصر

آگهی مناقصه

اداره کل راهداری وزارت راه تهیه مقدار پانزده هزار ۱۵۰۰۰متر مکعب سنك شکسته درراه اصفهان شیراز راطبق مشخصات موجوددر این اداره بمناقصه میگذارد شرکتهائی که‌داوطلب شرکت دراین‌مناقصه باشند میتوانند از تاریخ ۲۵ فروردین ۴۱ تاآخر وقت اداری روز سی‌ام فروردین‌ماه ۴۱ باداره کل راهداری واقع در نازی‌آباد مراجعه وبرگ مشخصات سنك شکسته ومحل تهیه آن و همچنین برگ شرایط‌مناقصه رادریافت وپیشنهادات خودرا تاساعت ده صبح روزپنجم اردیبهشت‌ماه ۴۱ بدفتر اداره کل راهداری تسلیم نمایند. پیشنهادات‌واصله درساعت‌یازده صبح همانروز باز وقرائت میگردد. حضور پیشنهاددهندگان در جلسه مزبور آزاد خواهد بود. الف ۱۴۸

۱ـ۲ آ ـ ۸۰۴ اداره کل‌راهداری ـ مهندس بزرگزاد

رکورد جدید قهرمان دو انگلستان

«درك آیبوتسون» قهرمان ۲۹ ساله انگلیسی هفته گذشته مسافت ۳ میل را در ۱۳ دقیقه و ٤٤ ثانیه و هشت دهم ثانیه دوید و باین ترتیب رکورد جدید در دو سه میل اروپا بدست آورد . ۱۲ هزار تماشاچی از سر تاسر اروپا شاهد پیروزی جدید آیبوتسون در استادیوم ویمبلی لندن بودند . این عکس «درك آیبوتسون» را در حال رکوردگیری نشان میدهد.

اس.آ.اس

نفر اول مسابقه بزرك اتومبیل‌رانی را به‌اروپا میفرستند

در شماره های گذشته راجع‌بنوع اتومبیل و شرایط نامنویسی در مسابقات بزرك اتومبیلرانی که با همکاری سرویس ورزشی روزنامه اطلاعات و کانون جهانگردی انجام میشود باطلاع‌خوانندگان عزیزرسید نامنویسی این مسابقه‌از روز سه‌شنبه چهاردهم فروردین ماه آغاز گردیده و علاقمندان شرکت در این مسابقه با مدارك لازم مراجعه و ثبت نام می نمایند .

آخرین فرصت برای ثبت نام‌شرکت در مسابقه سرعت اتومبیلرانی تاآخر وقت روز بیست و یکم فروردین ماه است .

بلیط هواپیما

امروز شرکت معظم و معروف هواپیمائی اس.آ.اس بکمیته‌اجرائیه مسابقات اتومبیلرانی اطلاعات خبر داد که بلیط رفت و برگشت اروپا برای رکورد من مسابقه اتومبیلرانی سرعت در نظر گرفته است . باین ترتیب برنده اول مسابقه اتومبیل رانی سرعت که در تمام رشته ها رکوردخوبی آورده باشد باروپا سفر خواهد کرد .

اعلانات

امروز کمیته اجرائیه مسابقات اتومبیلرانی اطلاع داد که تحت شرایط معینی اجازه خواهد داد که در محل بر گزاری مسابقه اتومبیل رانی کمپانی های اتومبیل همچنین فروشندگان لوازم اتومبیل میتوانند تبلیغاتی برای اتومبیل ها و اجناس خود بنمایند . کمپانی ها میتوانند برای ترتیب کار خود با سرویس ورزشی اطلاعات تلفنی‌تماس بگیرند.

اطلاعات برای جوانان

برنامه‌های هنرستان باله تهران در مناطق نفت‌خیز

روز چهار شنبه گروه پنجاه نفری رقص و آواز هنرستان بالت تهران (جانبازیان) پس از یك مسافرت ده روزه‌بمناطق‌نفت‌خیز بتهران‌بازگشت.

گروه مزبور روز چهارم فروردین تهران را ترك گفت و در شبهای ششم و هفتم فروردین در باشگاه مرکزی مسجد سلیمان برنامه خود را بروی‌صحنه آورد که‌مورد استقبال فراوان واقع شد .

ازامنه مسجد سلیمان با برگزاری یك میهمانی از گروه هنرستان‌بالت تهران تجلیل کردند .

دومین برنامه این گروه بمدت دو شب بخاطر کارگران آبادان در باشگاه آبادان اجراء شد وبالاخره در شبهای یازدهمو دوازدهم فروردین صحنه سینمای تاج آبادان شاهد هنر نمائی هنر جویان هنرستان بالت جانبازیان بود .

برنامه هائی که زیر نظر استاد جانبازیان درجنوب بروی صحنه‌آمد قسمتی از برنامه های اجراء شده در فستیوال باله و رقصهای محلی بود که در بهمن ماه بابتکار سرویس هنری روزنامه اطلاعات‌و همکاری هنر های زیبای کشور انجام گرفت.

رقصهای جالبی از قبیل لولینگا- پنبه - دختر آفتاب- شادی -عایشه- بنیگل - ازبکی- چینی - چارداش- تبرزن و «دانس ماکابر» و بالاخره دو تابلوی زیبا بنام گل گندم و شالیکاری زبده برنامه هائی‌بودند که در مناطق نفت خیز بروی صحنه آمدند .

در اجرای این برنامه گروه آواز دسته جمعی برهبری آقای ادوارد هوسپیان همکاری داشت و ضمنا چند آواز جالب‌محلی نیز اجراءنمود و آقای سیروس شهردار پیانیست هنرستان با کلیه برنامه ها همکاری می نمود .

استقبال

این مسافرت بدعوت شرکت ملی نفت ایران صورت گرفته‌بود وبطوری که یکی از مقامات شرکت اظهار داشته است استقبال اهالی ازبرنامه های هنرستان باله بی‌اندازه فوق‌العاده بوده است .

دیدار از وطن

آقای دکتر عباس صفویان که انترن بیمارستان های پاریس می باشد ورشته تخصصی اش امراض جهاز هاضمه می باشد برای مدت کوتاهی به ایران آمد .

دکتر صفویان که ازدانشجویان برجسته ایرانی در اروپا می باشد پس از گذرانیدن یکسال و نیم دیگر و اتمام تحصیلات خود به ایران بازگشت خواهد کرد .

تیمهای دوو میدانی تهران درتعطیلات نوروز

باقهرمانان‌شهرستانهای‌اهواز ، اصفهان وتبریز مبارزه نمودند

فدراسیون دو و میدانی ایران در تعطیلات عید سه تیم جوان را برای انجام مسابقه به سه شهرستان‌تبریز، اصفهان و اهواز اعزام داشت که در روز های پنجم و ششم فروردین ماه در مسابقه شرکت نمودند .

تهران تبریز

یکی از تیم های تهران بسرپرستی آقای رحمانی به تبریز اعزام شد و بعد از ظهروزیکشنبه پنجم‌فروردین ماه نخستین مسابقه دو ومیدانی‌بین تیمهای تهران و تبریز در استادیوم باغشمال با همکاری قهرمانان دو و میدانی ایران انجام شد و نتایج زیر بدست آمد .

دو ۱۰۰ متر

فرش فروش از تبریز بارکورد ۱۱٫۲ ثانیه اول ، عزیزی از تبریز با رکورد ۱۱٫٦ ثانیه دوم ،صاحب‌الزمانی از تهران با رکورد ۱۱٫۷ ثانیه سوم

دو ٤۰۰ متر

خطیبی از تهران با رکورد ٥٤ ثانیه اول، ضیائی از تهران بارکورد ٥٥٫۲ ثانیه دوم ، فرشباف ازتبریز بارکورد ٥۷ ثانیه سوم

پرش طول

علیزاده از تهران با کورد ٦٫۱۹ متر اول ، صاحب‌الزمانی از تهران بارکورد ٥٫۸۸ متر دوم ، عزیزی از تبریز با رکورد ٥٫۷۲ متر سوم

پرتاب وزنه ٥ کیلو

اردشیر کریم از تهران بارکورد ۱٤٫۳٥ متراول ،شربت‌اوغلی‌از تبریز با رکورد ۱۱٫۷۰ متر دوم

دو ۱٥۰۰ متر

سید نظری از تبریز با رکورد ٤٫۲٦ دقیقه اول ، جلایر ازتهران با رکورد ٤٫۲٦ دقیقه دوم ، سعید آبادی از تبریز با رکورد ٤٫۲۸٫٥ دقیقه سوم

پرتاب دیسك

اردشیر کریم از تهران بارکورد ۳۱٫٥۰ متر اول ، جعفرپور ازتبریز با رکورد ۲۸٫٥۷ متر دوم ،اعلاباف از تبریز با رکورد ۲۰٫۸٥ مترسوم

چهار صد متر امدادی

تیم تبریز با رکورد ٤۷ ثانیه‌اول، تیم تهران با رکورد ٤۷٫۳ ثانیه‌دوم

دومین قسمت

از ساعت ۳ بعد از ظهر روزدوشنبه ٦ فروردین ماه قسمت دوم مسابقات دو و میدانی تیم های تهران و تبریز در استادیوم باغشمال انجام شد و نتایج زیر اعلام گردید .

دو ۲۰۰ متر

خطیبی از تهران با رکورد ۲٤ ثانیه اول ، عزیزی از تبریز بارکورد ۲٤٫٤ ثانیه دوم ، ضیائی از تبریز با رکورد ۲٤٫۷ ثانیه سوم

پرتاب نیزه

اردشیر کریم با ٤۲٫٦۱ متر از تهران اول ، صدفی با ٤۲٫۱٥ متر از تبریز دوم ، اعلاباف با ۳۸٫٥٤ متر از تبریز سوم

دو ۸۰۰ متر

سید نظری از تبریز با رکورد ۲٫۱۱ دقیقه اول ، جلایر از تهران با رکورد ۲٫۱۳٫۲ دقیقه دوم ،ضیافی از تهران با رکورد ۲٫۱٤ دقیقه سوم

پرش ارتفاع

صاحب‌الزمانی از تهران با رکورد ۱٫۷۰ متر اول ، عزیزی از تبریز با رکورد ۱٫٦۰ متر دوم ، مرادی‌از تهران با رکورد ۱٫٥۷ متر سوم

۱۱۰ متر با مانع

انداختی از تبریز با رکورد ۱۷٫۸ ثانیه اول ، صاحب‌الزمانی از تهران با رکورد ۱۸٫۱ ثانیه دوم

٤ × ٤۰۰ متر امدادی

تیم تهران با رکورد ٤ دقیقه اول و تیم تبریز با ٤٫۱ دقیقه دوم

نتیجه مسابقات تیم های تهران د اهواز و اصفهان در شماره های آینده باطلاع خوانندگان عزیز میرسد .

قهرمانان ژیمناستیك درشهرستانها

بمنظور گسترش ورزش ژیمناستیك در شهرستانها دو تیم از قهرمانان ژیمناستیك دوشیزگان و آقایان بسرپرستی آقای‌عباس روستاخزانه‌دار فدراسیون از تاریخ پنجم فروردین برای اجرای حرکات نمایشی و آموزشی شهرستان های گرگان - ساری - شاهی-بابل- بابلسرعزیمت کردند و پس از انجام نمایشاتی روز چهار شنبه گذشته بتهران بازگشتند

اعضای تیم دوشیزگان عبارتند از دوشیزگان :ویدا فتح‌الهی -سیمین- دخت طاهری - ناهید دقیق -حبیبه رضوی -مینافلاح‌و فرح غلامرضائی.

اعضای تیم آقایان عبارتند از آقایان :اکبرپرنده- ناصرمیرعشقی- جلال بازرگان- قاسم مجزا -فرامرز شفیعی - و جلیل جاوید پور .

ضمنا خانم مرضیه نظمی و آقای غضنفر جبازی بعنوان مربی همراه گروه مزبور بودند .

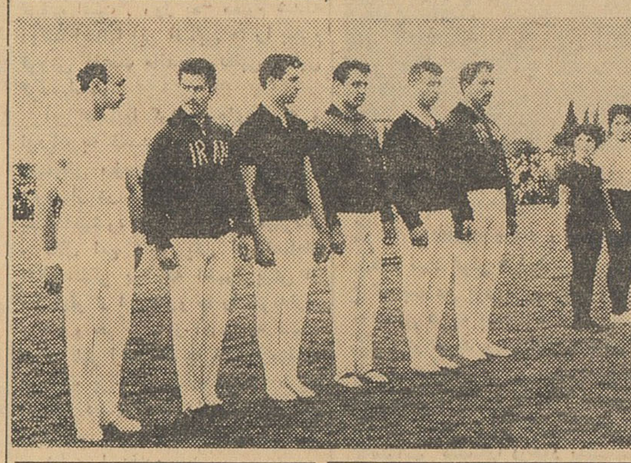

آگهی شهرداری تهران

متن تصویبنامه شماره ۳و۹۳۰۲۳-۲۹و۱۲و٤۰ وزارت کشور بقائم‌مقامی انجمن شهر موضوع‌اصلاح وتعدیل عوارض تابلو و آگهی های تجارتی‌وتبلیغاتی جهت اطلاع عموم ذیلا آگهی میشود . از عموم کسانی که مشمول عوارض فوق‌الذکر میباشند خواهشمند است جهت پرداخت عوارض مقرره وکسب پروانه باداره کل درآمد شهرداری مراجعه نمایند .

شهردار تهران

شهرداری تهران

عطف بنامه شماره ۳۲۲۰۸و۲٤٥٤٥-۲۲و۱۱و۱۳٤۰ راجع بتقاضای اصلاح تصویب‌نامه اخذعوارض از آگهی های تجارتی وتبلیغاتی اشعار میدارد:

بنابه توضیحاتی که داده شده باستناد ماده ٤۲ قانون شهرداری مصوب سال ۳٤ موافقت میشود از تاریخ صدور این تصویب‌نامه : ۱- از کلیه آگهی های تجارتی وتبلیغاتی بهرصورتی که آگهی شود ویابصورت نمایشنامه وفیلم ویانظیر آن‌وسیله‌دستگاه های فرستنده رادیو ،تلویزیون وروی پرده سینماها پخش گردد وهمچنین از آگهی هائی که بانواع مختلف درداخل اتوبوسهائی‌که در محدوده قانونی شهر تهران کار میکنند بهرنحو نصب شود‌معادل‌ده درصد از بهای آگهی بعنوان عوارض‌بنفع‌شهرداری از موسسات ویاکسانی که در آخرین‌مرحله امر به‌تبلیغ وانتشار آگهی رابعهده دارند مطالبه و وصول گردد.

تبصره یك - موسسات پخش‌کننده آگهی از قبیل رادیو وتلویزیون وشرکت اتوبوسرانی وسینما ها موظفند هنگام دریافت حق‌النشر آگهی خود ده درصد عوارض شهرداری رانیز وصول و بشهرداری ایصال دارند ودر هرحال مودی عوارض شهرداری موسساتی هستند که در آخرین مرحله امر پخش آگهی رابعهده دارند .

تبصره ۲- آگهی های مربوط بامور خیریه‌و فرهنگی که باموافقت قبلی شهرداری منتشر شود از پرداخت عوارض معاف میباشند.

۲- از کلیه تابلوهای تبلیغاتی که در جاده‌هاو خیابانها وپیاده‌روهای محدوده شهر تهران اعم از اینکه در پیاده‌روخیابان یاجاده وبهرصورت نصب گردد وباعمودبدیوار های پیاده‌رو خیابانها بوده‌و یا آویخته باشد واز فضای خیابان وجاده، وپیاده‌رو استفاده گردد برای هرمترمربع درماه دویست ریال عوارض اخذ گردد.

تبصره ۱- سطح کمتر از پنجاه سانتیمتر نیم مترمربع محسوب خواهد شد تابلوهائی که اضافه بریك مترمربع باشد ازهر متراضافی یکصدوپنجاه ریال اخذ گردد.

تبصره ۲- نصب هرتابلو باید باموافقت قبلی شهرداری باشد وشماره پروانه شهرداری درروی‌تابلو قیدشود .

تبصره ۳- صاحبان تابلوموظفند قبل از نصب تابلواز شهرداری تهران کتبا تحصیل اجازه‌نمایند. وشماره پروانه شهرداری را درتابلو قید نمایند.

درآمد حاصله از عوارض فوق طبق مقررات بدرآمد شهرداری منظورطبق ماده٦۸ قانون‌شهرداری جمع‌وخرج خواهد شد .

از تاریخ اجرای این تصویب‌نامه هرگونه‌عوارضی که بموجب تصویب‌نامه های قبلی از منابع مذکور دریافت میشده ملغی وبلااثر خواهد بود. مقرر فرمائید برطبق مقررات‌نسبت بوصول عوارض مذکور اقدام نمایند.

آ-۷۹۰ وزیر کشور.

فیات FIAT

نمایشگاه فیات - مظهر زیبائی و دوام

۱۹٦۱

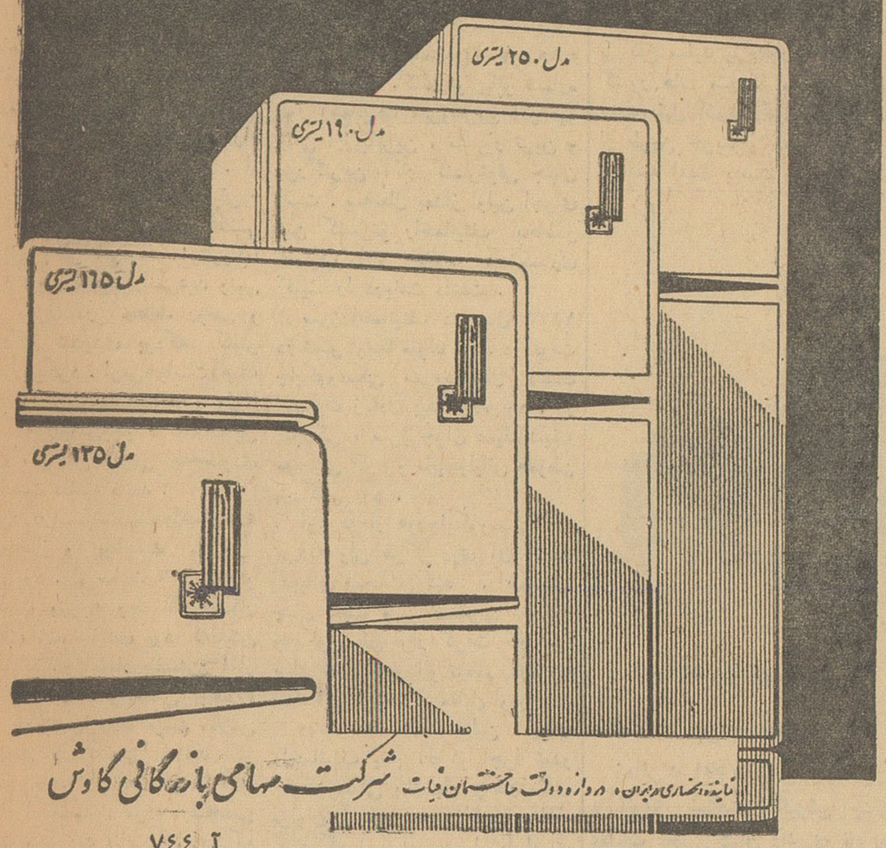

نمایندگی انحصاری در ایران، دروازه دولت ساختمان فیات شرکت سهامی یدکی کاوش

آ-۷٤٤

نامه شما معرف سلیقه و شخصیت شماست

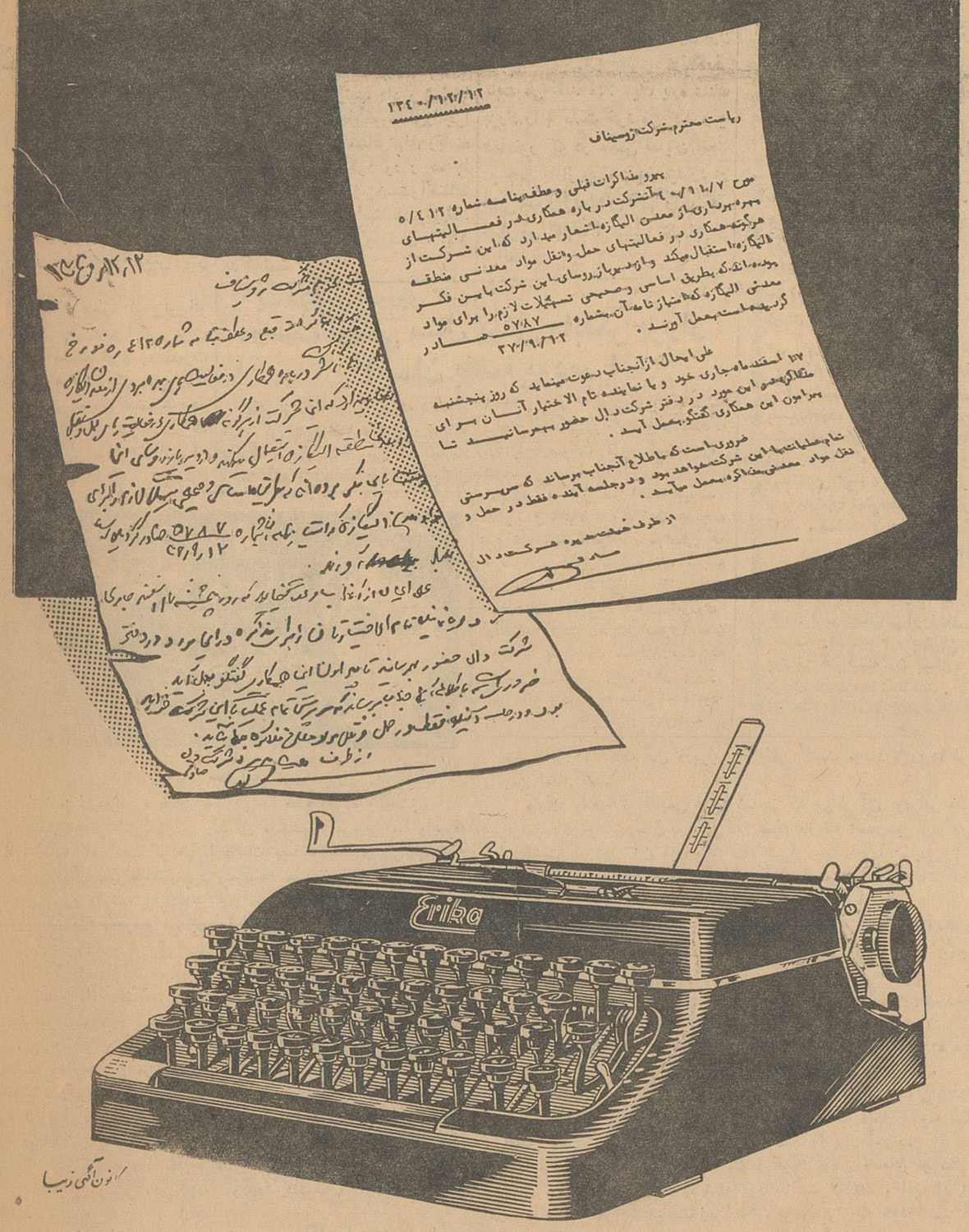

نمایندگان انحصاری:

شرکت سهامی پخش رادیو

خیابان فردوسی - ساختمان امینی - تلفن ۳۳۲۵۲

اریکا Eriba

آ-۷٤۰

اخبار اصفهان

مراسم سلام نوروزی در اردستان

گزارش خبرنگار ما در اردستان حاکیست : بمناسبت حلول سال‌نو مراسم سلام رسمی از طرف فرمانداری اردستان در محل دبستان مصطفوی این شهرستان بر گزار گردید . در این مراسم ابتدا آقای نیکو شهردار اردستان عید سعید نوروز باستانی را تبریك گفت . سپس آقای ادیب فرماندار این شهرستان بیاناتی‌در اطراف احیاء سنن باستانی واهمیت عید نوروز ایراد کرد و آنگاه متن تلگراف تبریکی که به پیشگاه اعلیحضرت همایون شاهنشاه مخابره‌شده بودقرائت گردید. این مراسم پس از پذیرائی از حضار خاتمه یافت.

تاراج شکوفه‌ها تقاضای مردم

گزارش خبرنگار ما دراردستان حاکیست . از چند روز قبل بادهای شدیدی در اردستان وزیدن گرفته است . بر اثر وزش این بادهای تند کلیه شکوفه‌های درختان میوه ریخته و بدست غارتگر باد تاراج شده است . کشاورزان از این موضوع نگرانند و میگویند چنانچه این باد ادامه داشته باشد باید اهالی اردستان در تابستان آینده ازداشتن میوه قطع امید کنند.

خبر نگار ما در شهر کرد می‌نویسد : شهرستان شهر کرد که یکی ازپرجمعیت ترین شهرستانهای استان اصفهان است فاقد آموزشگاه متوسطه شبانه می‌باشد. این‌موضوع سبب شده که عده‌ای داوطلب‌تحصیل در کلاس‌های شبانه‌از ادامه‌تحصیل محروم بمانند .

اهالی انتظار دارند فرهنك‌استان اصفهان و فرهنك شهرستان شهر کردبرای‌تاسیس آموزشگاه‌متوسطه شبانه اقدام لازم مبذول دارند .

بمناسبت درگذشت «امیرحسین‌خان ایلخان ظفربختیاری»
درشهرکرد مجلس ترحیمی منعقدشد

بطوریکه خوانندگان عزیزمستحضر هستند:آقای امیر حسین خان‌ایلخان ظفر بختیاری سناتور سابق در یك تصادف شدیداتومبیل درجاده‌تهران ـکرج بقتل رسید.

اینك خبرنگار ما در شهر کرد گزارش میدهد :بمناسبت درگذشت امیر حسین‌خان ایلخان ظفربختیاری چند روز قبل مجلس ترحیمی ازطرف آقای حبیب‌الله قاسمی شهردار شهر کرد بنمایندگی از طرف اهالی این شهرستان درمسجد «خان» شهر کرد بر گزار شد .در این مجلس‌تیمسار سرتیپ صوراسرافیل فرماندارکل چهار محال و بختیاری ،فرماندار شهر کرد ،روسای ادارات وعده‌ای از اهالی شرکت کردند . چند نفر از وعاظ شهر کرد در این مجلس پیرامون خدمات آن مرحوم‌بیاناتی ایراد داشتند.

مربیان شیروخورشید درخانه جوانان

بموجب گزارش خبرنگار ما در اصفهان: بعد از ظهر چند روزقبل شصت‌نفر از سرپرستان و مربیان سازمان جوانان شیر و خورشید سرخ رضائیه وشاهی که‌باصفهان آمده بودند از خانه جوانان اصفهان بازدید کردند . در این بازدید ، ابتدا آقای تاکی رئیس اداره امور تربیتی دانش آموزان خیر مقدم گفت وبعدا سرپرستان و مربیان سازمان جوانان از قسمتهای مختلف خانه جوانان دیدن کردند .درهر قسمت آقای‌تاکی توضیحات‌لازم را باستحضار آنان‌رساند . سپس از مربیان پذیرائی بعمل آمد وآقای تاکی گزارش فعالیت های اعضای سازمان مذکور دراصفهان رابیان داشت .آنگاه آقای واحد دوست سرپرست مربیان رضائیه از میهمان نوازی مردم اصفهان تشکر کرد و مربیان بشیراز عزیمت کردند. درعکس بالا سرپرستان و مربیان سازمان جوانان شیر و خورشید درخانه جوانان اصفهان دیده میشوند.

پزشك ندارند

قریه«جونقان» از توابع شهرکرد دارای ده‌هزار نفر جمعیت می‌باشد. ولی متاسفانه این قریه پرجمعیت از داشتن پزشك ودارو محروم‌است. زیرا برای این ده‌هزار نفر جمعیت فقط یك پزشك مجاز وجود دارد . بهمین علت کوچکترین بیماری در قریه «جونقان » موجب مرگ عده کثیری می‌شود . اهالی از مقامات مربوط تقاضا دارند دو ویا یکنفر پزشك تحصیل کرده به قریه «جونقان » اعزام دارند .

اقدامات انجام‌شده‌شهرداری اردستان درسال گذشته
بزودی تلفن‌شهری اردستان‌نصب‌میشود

خبرنگارما در اردستان مینویسد: چند روز قبل آقای نیکو شهردار اردستان طی‌مصاحبه کوتاهی‌پیرامون اقداماتی که سال گذشته ازطرف شهرداری بعمل آمده است اظهار داشت :

تعداد هزار و پانصد اصله درخت در اطراف خیابانهای شهر غرس شد. آب چاه عمیق شهرداری که قریب هفت کیلومتر بااردستان فاصله‌دارد وسیله حفر کانال و بستن سد کوچکی در شهر جاری شد . این اقدام موجبات خشنودی اهالی را فراهم آورده است ضمنا برای‌حفظ بهداشت اهالی اقداماتی بعمل آمد و صاحبان چندین مغازه که رفع نقائص بهداشتی کرده بودند موفق به‌دریافت پروانه کسب‌شدند آقای نیکو افزود : ضمن مکاتباتیکه با اداره تلفن اصفهان بعمل آمده‌است معلوم شد دستگاه تلفن شهری اردستان خریداری شده و بزودی باین شهرستان حمل و نصب خواهد شد .درمورد لوله کشی‌آب آشامیدنی هم مذاکراتی باسازمان برنامه‌بعمل آمده است‌و درسفر اخیر که‌بتهران رفتم اقداماتی انجام دادم ودردنباله همین‌اقدامات‌در آتیه نزدیکی یکی از مهندسین سازمان برنامه برای مطالعه درامر لوله‌کشی آب‌مشروب باردستان خواهد آمد. خبرنگارما اضافه میکند :

بطورکلی فعالیت های شهرداری درسال گذشته موجبات رضایت اهالی رافراهم آورد و انتظارمیرود که درسال جاری بانصب دستگاه تلفن‌شهری‌ولوله‌کشی‌آب‌آشامیدنی ورفع سایر نقائص قدم‌دیگری‌برای عمران و آبادی این شهرستان برداشته شود .

انتشار بیلان

خبر نگار ما در اصفهان گزارش میدهد : چند روز قبل از طرف‌اداره ثبت شهرستان اصفهان اطلاعیه‌ای منتشر شد. اداره‌ثبت طی این‌اطلاعیه بیلان اقدامات انجام شده را در سال‌گذشته‌باستحضار اهالی‌اصفهان رسانده است .

مصاحبه‌ای بارئیس جدید فرهنك اردکان
بزودی دبستان نیمه تمام اردکان تکمیل میشود
سهمیه فرهنك ازدرآمد شهرداری وصول میگردد
برای پیشرفت امور ورزشی دانش آموزان اقداماتی بعمل می‌آید

خبرنگار ما در اردکان مینویسد: چند روز قبل آقای پرورش رئیس جدید اداره فرهنك اردکان طی مصاحبه‌ای پیرامون اقداماتی که در نظر دارد برای تعمیم و توسعه‌فرهنك این بخش بعمل آورد اظهار داشت. از اقداماتی که باید هرچه زودتر عملی شود تکمیل دبستان نیمه‌تمام خیابان روشن میباشد.زیراساختمان این دبستان دو سال قبل آغاز شد ولی بعدا بعلت نبودن بودجه کار ساختمانی نیمه تمام ماند. ولی چون شهرداری در حدود بیست و یك‌ماه است که پنج‌در صد سهم فرهنك از د رآمد شهرداری راپرداخت نکرده است . باشهرداری مذاکره لازم بعمل آمده تا برای پرداخت سهم فرهنك از در آمد شهرداری اقدام نماید و به محض وصول‌این سهمیه که مبلغ قابل توجهی‌میباشد اقدام به تکمیل دبستان نیمه تمام خواهد شد .

آقای پرورش افزود : در چندروز اخیر بوضع کلیه آموزشگاههای اردکان رسیدگی شده است تا چنانچه نقائصی در کار باشد رفع گردد. دستور داده‌ام در محوطه دبستان روستائی که دارای آب کافی میباشد درختکاری شود تا محصلین از هوای پاکیزه واز سایه درختان استفاده نمایند.

رئیس جدید فرهنك اردکان در باره امور ورزش دانش آموزان‌اظهار داشت : متاسفانه باید اعتراف کرد که وضع ورزش آموزشگاههای اردکان‌بهیچوجه‌رضایت بخش نیست وباوجود اینکه جوانان این بخش استعداد زیادی در امر ورزش‌دارند ولی بعلت نبودن وسایل کافی و یا عدم توجه آنطوریکه باید و شایددر امر ورزش فعالیتی نداشته‌اند . به آقای ایرج وزیری‌دبیر ورزش‌فرهنك اردکان دستور داده‌ام صورتی از لوازم ورزش مورد احتیاج تهیه‌نماید تا یك کلوپ ورزشی مناسب‌تاسیس شود و حتی المقدور اقدامی بعمل آید که دانش آموزان بتوانند در اوقات فراغت ورزش نمایند و عقب ماندگی خود راجبران نمایند.

آقای پرورش

اصفهانیهای خوش ذوق‌نحوست‌سیزده راکنار زاینده رود بدر کردند

گلگشت وتماشا

این‌مرد به«۱۳»رشوه‌داد !

خبرنگار ما در اصفهان مینویسد : امسال هم اهالی اصفهان مانند سالهای قبل برای رهائی از نحوست سیزده بگوشه و کنارشهر ، مزارع وباغات وگردشگاههای شهر رفتند ومراسم سیزده بدر رابا طرز جالب وزیبائی برگزار کردند . در هر گوشه محفلی بود و صدای‌سازو دهل‌بگوش میرسد ،سبزه‌ها لگد کوب پای کوبان ودخترکان وپسران شد . دخترهای دم بخت دور از چشم دیگران سبزه گره میزدند ، پسران «جفتك چهارکش» بازی میکردند ، دسته دیگر میرقصیدند و شادی مینمودند و هر کدام بطریقی نحوست سیزده را دور میکردند . یکی از اهالی اصفهان بنام حاج حسینقلی نیز ابتکاری‌زده‌بود وی‌سوارموتوسیکلت کهنه‌ای شده‌بود وبهرجمعیتی که میرسید مشتی‌نقل بسر آنان‌می‌ریخت ومیگذشت. وی علت نقل پاشیدن خودرا اینطور شرح داد: آقاجان!اول از این نقل‌ها بخورید تا کامتان شیرین شود ... و اما باید خدمت آقای خودم عرض کنم که من از سیزده بی انصاف خیلی‌بلاها دیده‌ام هرسال‌سیزده بدرنحسی سیزده گریبان مراگرفت و بطریقی آزارم داد وامسال پانزده کیلو نقل خریده‌ام تا باصطلاح به جناب «سیزده» رشوه بدهم تاشاید امسال دست از سرما بردارد ! خوب چه میشود کرد این هم‌عقیده ایست .... در عکس بالا سه‌منظره‌ازمراسم سیزده بدر امسال دیده میشود.

فرماندار ناهاررا مهمان پیشاهنگان بود

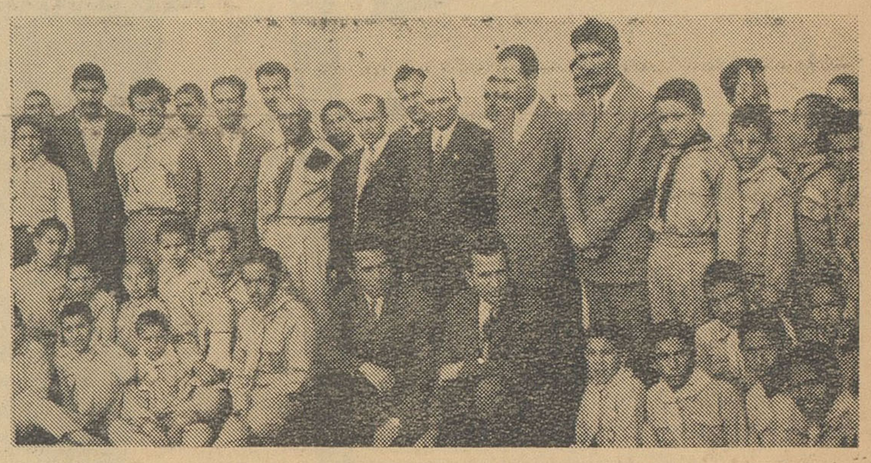

خبرنگار ما دریزد اطلاع میدهد : طبق‌تصمیم‌شورای پیشاهنگی شهرستان یزد ، کلیه رسدهای پیشاهنگی آموزشگاه های این شهرستان که عده آنهابیش از یکصد و بیست نفر میباشد در محل استادیوم ورزشی اجتماع کردند و اردوی دو روزه‌ای تشکیل دادند . پیشاهنگان آقایان تربتی فرماندار، بهاری رئیس فرهنك و روسای دبیرستان های یزدرا یکروز به ناهار دعوت کردند . آقای فرماندارهنگام توقف چند ساعته خود در اردو از کلیه چادر های پیشاهنگان بازدید کرد و از توجه رئیس فرهنك و آقای علائی مدیر فنی پیشاهنگی یزد نسبت بـه‌پیشرفت امور پیشاهنگی اظهار قدردانی نمود و از آقایان مربیان مربوط تشکر کرد . در عکس بالا آقای فرماندار ، رئیس فرهنك و مدیر فنی پیشاهنگی یزد در میان پیشاهنگان شرکت کننده در اردوی مذکور دیده میشوند.

جلسه فرهنگیان شهرستان یزد در دبیرستان ایرانشهر
فرهنگیان ازفعالیتهای رئیس خود سپاسگزاری کردند

خبرنگارما دریزدگزارش میدهد چند روز قبل طبق دعوت آقای عزت‌اله بهاری رئیس اداره مستقل فرهنك یزد کلیه فرهنگیان ،دبیران و آموزگاران این شهرستان در سالن دبیرستان ایرانشهر یزد حضور یافتند . ابتدا آقای بهاری شمه‌ای از اقداماتی که برای تعمیم وبهبود وضع فرهنك یزد بعمل آمده است بیان داشت واضافه کرد: همه این اصلاحات و تغییرات با بانهایت دقت و بی‌نظری و بنابر مصلحت مردم و فرهنك بعمل‌آمد. و مورد تائید اهالی یزد قرار گرفته است .آقای بهاری آنگاه ،بیلان کار سال گذشته را بیان داشت و سال نورا به‌فرهنگیان تبریك گفت وبعدا از حضار پذیرائی بعمل آمد. پس از پذیرائی از حضارآقای‌بهاری مجددا طی ایراد بیاناتی‌اظهارداشت: درسابق قرار بود برای فرهنگیان باشگاه و کلوپ ایجاد نمایند ولی معلوم نیست به‌چه علت‌موفق‌نشده‌اند ومن امیدوارم بتوانم در این مورد اقدام کرده و برای شما فرهنگیان یك باشگاه خانوادگی تاسیس‌نمایم. بامذاکراتیکه بااداره اوقاف بعمل آمده‌قطعه‌زمینی‌بمساحت‌هیجده‌هزار متر مربع بفرهنك واگذارشده‌است وبزودی برای ایجاد ساختمان باشگاه درزمین واگذاری‌شده‌اوقاف اقدام خواهد شد . دراین موقع آقایان علومی دبیر دبیرستان‌های یزد و فخرالدینی رئیس دانشسرای مقدماتی و شمس‌الدین خرمی‌معاون دبیرستان ایرانشهر از اقدامات مجدانه رئیس فرهنك اظهار قدردانی و سپاسگزاری کردند . خبرنگارما اضافه میکند : بطور کلی از بدو ورود آقای بهاری باین شهرستان، مشارالیه اقدامات مفیدی درکلیه شئون فرهنگی بعمل آورده است

آقای بهاری

و چندی قبل نیز از طرف آقای‌دکتر حسین بنائی دبیر کل شورای‌عالی پیش‌آهنگی ایران‌بمناسبت‌علاقمندی و فعالیت در پیشرفت امور پیش ـ آهنگی کتبا تقدیر شد .

هنرجویان
لباس انیفورم می پوشند

خبرنگار ما دراصفهان‌مینویسد سال ۳۹ از طرف وزارت فرهنك بخشنامه‌ای بکلیه ادارات فرهنك شهرستان های کشور ابلاغ‌گردید که دانش آموزان باید با لباس اونیفورم به آموزشگاه بروند .این دستور در گذشته در اصفهان‌اجرا نگردید ولی اخیرا از طرف‌هنرستان هنر های زیبای اصفهان این‌موضوع به‌اداره هنرهای زیبای کشوراطلاع داده شد ودر نتیجه مبلغ هفتاد هزارریال‌دراختیار هنرستان‌اصفهان قرار گرفت تابرای هنر جویان لباس اونیفورم تهیه شود .هنرستان هنر های زیبای اصفهان نیز بامبلغ مذکور واز محل کمك هزینه‌دانش آموزان برای هنر آموزان لباس تهیه کرد و آقای بهادری رئیس هنرستان طی مراسمی لباس های مخصوص را بین آنان توزیع نمود ضمنا دانش آموزان چند دبیرستان دخترانه نیز از لباس انیفورم‌استفاده می نمایند و چقدر خوب است که سایر آموزشگاه ها نیز برای متحدالشکل ساختن لباس محصلین اقدام نمایند .

سرقت دوچرخه در یزد «مد» شده!
اهالی تقاضا دارند باین وضع خاتمه داده شود

خبرنگار ما در یزد مینویسد : مدتی است سارق یا سارقین در شهرستان یزداقدام‌بسرقت دوچرخه‌های اهالی‌میکنند وروزی نیست که دوچرخه‌ای‌دراین شهرستان‌بسرقت نرود هر چند اهالی بشهربانی شکایت میکنند ولی متاسفانه مامورین شهربانی آنطوریکه باید و شاید اقدام لازم جهت شناختن ودستگیری سارق یاسارقین میذول نمیدارند . این موضوع موجبات ناراحتی اهالی را فراهم کرده است واز مقامات مربوط تقاضا دارند ترتیبی‌داده شود که‌مامورین‌شهربانی باین وضع نامطلوب خاتمه دهند.

جشن «پوریم» کلیمیان اصفهان
دراین جشن جوایز کتابخانه «خلوتص» توزیع شد

بطوریکه خبرنگار ما در اصفهان گزارش میدهد : چند شب قبل بمناسبت جشن «پوریم» که‌یکی از اعیاد کلیمیان است مراسمی در دبیرستان «اتحاد» اصفهان برگزار گردید . دراین مراسم آقای منوچهر نجمائی سرپرست پیشاهنگان کلیمیان و آقای نوریل رابط جوانان کلیمی‌اصفهان حضور داشتند . ابتدا خانم ابراهیم دوست خیرمقدم گفت . سپس آقای نوریل پیرامون جشن پوریم و اهمیت آن بیاناتی ایراد داشت وآنگاه دوشیزه « رفوآ» چند قطعه آواز بهمراهی ارکستر کلیمیان اجرا کرد بعدا قرعه‌کشی جوایز کتابخانه « خلوتص» انجام گرفت و جوایز بین برندگان توزیع شد . پس ازتوزیع جوایز مراسم جشن « پوریم» کلیمیان اصفهان خاتمه یافت.

گز اصفهان
فقط گز شکرچیان
در موقع خرید بنام حاج محمدکریم شکرچیان توجه فرمائید. دروازه دولت شکرچیان
۱ـ۱۵ آ ـ ۴۱۱۵۴

مهمانخانه کاخ
برای آسایش خانواده های محترم ۱۴ دستگاه اطاق خصوصی اضافه نموده و نیز همه گونه وسائل‌ازقبیل حمام و تلفن وسالن غذا در اختیار دارد.
مهمانخانه کاخ باسابقه درخشانی که دارد در تمام شبانه روز انواع خوراکیها را برای مهمانان عزیز تهیه و همیشه آماده پذیرائی است.
اصفهان ـ دروازه دولت ـ قسمت فوقانی ترانسپورت ـ مهمانخانه کاخ تلفن ۵۶۵۰ ۲ـ۲۰

مرکز پخش
رادیوهای تلفن کن
گوروند یك و فیلیپس وانواع رادیو های ترانزیستوری وباطری را از بنگاه موزیکال
هایراپطیان واقع در خیابان چهارباغ جنب هتل
کسری خریداری فرمائید تلفن ۵۸۶۵

بهترین گز اصفهان
جاوید
خیابان چهارباغ ـ روبروی پاساژ کازرونی تلفن ۲۵۶۶
۱ـ۵ آ ـ ۴۱۶۰۸

عالیترین و لذیذترین چلوکباب
در
چلوکبابی سلطانی فرد
دروازه دولت ـ پاساژ اقبال ـ تلفن ۲۲۳۹
۱ـ۱۵ آ ـ ۴۰۹۲۴

زیباترین وطبیعی‌ترین عکسها را فقط فتوکریستال تهیه میکند .
جلفا ـ خیابان کلیساوانك
۱ـ۱۰ آ ـ ۴۰۴۸۰

گزارك
بهترین گز اصفهان را درجعبه‌بندیهای جدید بمشتریان خود عرضه میدارد
چهارباغ جنب سینما ایران

ویدا
تنها مرکزذوق وسلیقه بانوان وآقایان شیك پوش
پس از مدتها انتظار اجناس جدیدفروشگاه‌ویدارسید
شمارابرای تماشای آنها دعوت میکند تا از پارچه های‌مدرن‌دیدن نموده و از سرگردانی نجات پیدا کنید
خیابان شاه فروشگاه ویدا تلفن ۳۴۰۲

بهترین گز وشربت
اصفهان ـ چهارباغ تلفن ۲۵۰۳

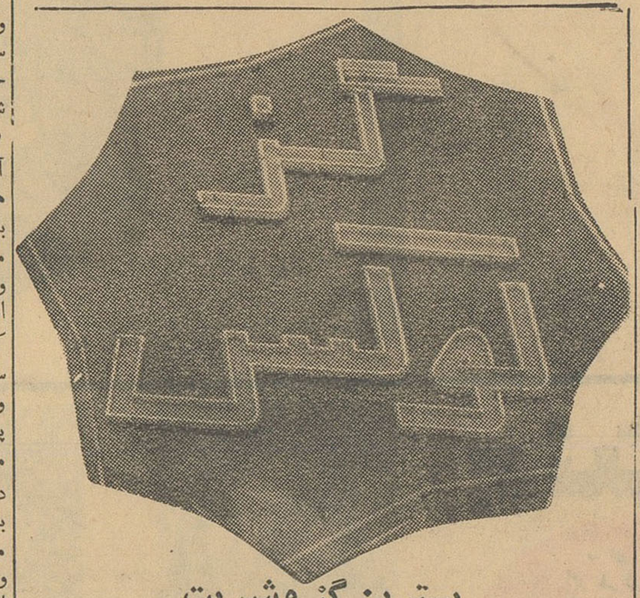

آگهی های توجیه

هتل ها و رستورانها

رستوران مهرآباد طبقه فوقانی فرودگاه تلفن ۶۴۴۸۷

هتل ونك سه‌راه‌ونك تلفن ۸۲۲۵۱۳ ـ ۸۲۲۶۷۰

رستوران لارزیدانس خیابان ویلا تلفن ۴۶۴۱۴

هتل و کلبه دربند دربند تلفن ۸۲۴۲۲ ـ ۸۳۴۲۲

هتل سپید تخت جمشید ۶۹۰۱۱ دیسکوتك رقص باجدیدترین صفحات

انواع الکتروموتور و پمپ برقی و نفتی

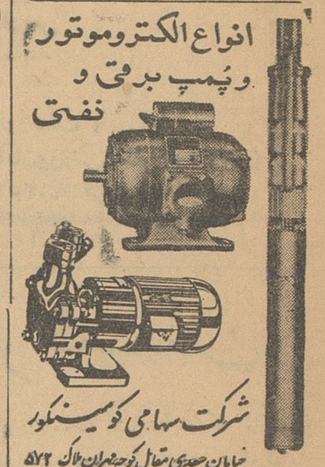

شرکت سهامی کومینکور خیابان سعدی مقابل کوچه مهران پلاك ۵۷۲

بورس معاملات اتومبیل آژانس ۹۰۰ ـ تلفن ۷۰۲۵۲

آگهی های متفرقه

آگهی رنگین

اولین تهیه کننده عکس برگردانهای گراوری در ایران تلفن ۲۸۹۲۴

آ ـ ۱۲۸ ۱ ـ ۶

سشوار کادوس

فروشگاه کادوس تلفن ۴۴۵۷۷

۱ ـ ۳۰ آ ـ ۱۷۸۹

جرثقیل توکل

میدان شاه تلفن ۵۵۸۲۸ ـ ۵۰۶۹۱

سشوار ایندولا

مرکز پخش شاهرضا روبروی دبیرستان انوشیروان دادگر تلفن ۶۶۲۷۷

۱ ـ ۲۶ آ ـ ۱۱۱

کمپرسور معدن و دستگاه سنك کوبی

یکدستگاه کمپرسور معدن و دستگاه کامل سنك کوبی مورد احتیاج است بتلفن ۲۳۳۰۶ مراجعه فرمائید.

۱ ـ ۵ آ ـ ۱۱۰

دفتر اسناد رسمی شماره ۲۰۷ تهران

اسناد شما را با سرعت و تخفیف کلی تحریر و ثبت مینماید. نشانی: خیابان شاه بالای چهارراه یوسف آباد روبروی بانك تلفن ۶۵۲۱۳

تعمیرات

رادیو تلویزیون مامبو

تعمیرات رادیو و تلویزیون در منازل و نصب رادیو گرام اتومبیل اکباتان سه‌راه وزارت فرهنك تلفن ۳۳۳۰۷

۱ ـ ۲۶ آ ـ ۷۳

تعمیرگاه یخچال اردشیر

متخصص یخچال از ایتالیا تعمیر یخچال های برقی ـ کولر سازنده سردخانه خیابان شمیران جنب تخت جمشید تلفن ۷۳۳۶۰

۱ ـ ۱۵ آ ـ ۱۳

تعمیر پیانو و آکوردئون

در جنرال موزیك شاهرضا اول صفی‌علیشاه تلفن ۳۳۴۱۳ و ۳۳۶۴۵

آ ـ ۱۴ ۱ ـ ۵ ۱

تعمیرات پیانو و آکوردئون

و کلیه سازها درجنرال موزیك شاهرضا اول صفی‌علیشاه تلفن ۳۳۶۴۵ و ۳۳۴۱۳

آ ـ ۱۵ ۱ ـ ۱۵

کارگاه صنعتی عصر اتم مهندس لازار

سازنده بهترین نوع ماشین های آرد و تعمیر و نصب موتور های سنگین کارخانه آرد سفید ۱۰۰ تنی دارای نمایندگی از بزرگترین کارخانه یك طبقه پنماتین هوائی تا صد تن آماده انجام سفارشات می باشد جاده قزوین جنب پاسگاه سلیمانی تلفن ۵۷۵۸۱

جرثقیل جاسب

۲۵۷۶۵ ـ ۲۵۷۶۳ ـ ۲۷۸۱۸

WESTFALIA

وستفالیا ـ آلمان

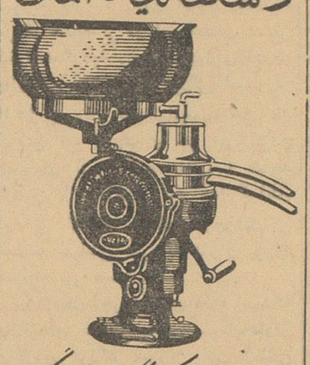

ماشینهای کره گیری و خامه گیری دستی و برقی بظرفیت های مختلف

نماینده انحصاری در ایران

تجارتخانه خلیل ایران زاد

تلفن ۳۳۷۰۶ ـ تلگرافی ایران زاد

سرویس رادیو تلویزیون «مهندس ملیك»

تعمیرگاه کلیه [illegible] برقی

خیابان نادری کوچه گوهرشاد شماره: ۱۵ ـ تلفن: ۶۳۵۶۱

ماموریت در تهران

ـ۱۸ـ

یادداشتهای سروان اریك زیگفرید

بدون اینکه منتظر جواب من شود بطرف گرامافونی که روی میزی در کنار اطاق بود رفت ویك آهنك غم انگیز آلمانی را گذاشت و خودش با آن شروع بزمزمه کرد. وقتی تمام شد از زندگی خودش در این سالهای اخیر در ایران تعریف کرد. زن فهمیده وزنده دلی بود و نکته‌های شیرینی که تعریف میکرد هر آدم عبوسی را هم میخنداند در همان یکساعت با یکدیگر دوست شدیم. همانطور که تانیا گفته بود افرادی که باتلفن احضار شده بودند بتدریج آمدند. هر بار یك زنك طولانی و سپس سه زنك مقطع میزدند وهر بار خود تانیا از اطاق بیرون میرفت ودر رابروی آنها بازمینمود. حالا هر سه نفر در اطاق دیگری منتظر من بودند. تانیا مرا به آن اطاق راهنمائی کرد و سپس ما را تنها گذاشت. دو نفرشان ارمنی ویکی یونانی بودولی هرسه سالها بود که در ایران بودند و فارسی را روان صحبت میکردند. من برایشان تشریح کردم که چگونه باید خود را بصورت راننده در آورند ودر مناطقی که برای هر یك تعیین نمودم اطلاعاتی که احتیاج داشتم بدست آورند یونانی رامامور مناطق جنوبی ومخصوصا شهرهای شیراز اصفهان و منطقه خوزستان کردم ودو نفر دیگر را مامور آذربایجان و مناطق ساحلی بحر خزر نمودم. وظیفه آنها این بود که با سرعت ودقت هر چه تمامتر کاخها و عمارات دولتی قابل پذیرائی را در هر یك از این مناطق بازرسی کنند و ببیند آیا بتازگی تعمیراتی در آنجا ها صورت گرفته یانه و چنانچه به‌چنین جائی بر خوردند فورا تحقیق کنند که چه دستگاهی مشغول تعمیر است وآیا مهندسان ومعماران خارجی دراین کار نظارت دارند یانه ومخصوصا ببیند قسمت آشپزخانه و حمام را تعمیرات اساسی میکنند یانه، ماموریت دیگرشان اینستکه بلافاصله پس از کشف چنین محلی در اولین لحظه مرا توسط خانم تانیا والکوونا مطلع سازند. نقشه‌های لازم را که تهیه کرده بودم به هر یك از آنها دادم که قبلا مطالعه کنند وسایل کارو پول را خانم تانیا در اختیار شان میگذاشت. وقتی آنها رفتند من دو باره به دفتر کار تانیا رفتم و قبل از خداحافظی بوی قول دادم که باز هم بدیدنش خواهم آمد ولی تارسیدن جواب از طرف سه ماموری که بخارج فرستاده‌ام فقط با تلفن با او تماس خواهم گرفت واز پاسخ منفی یا مثبت ماموران مزبور مطلع خواهم شد.

پانسیون خانوادگی که دومین محل مورد احتیاجم بود آنقدرها دور از خانه تانیا نبود و تا آنجا پیاده رفتم. وقتی وارد دفتر مدیر پانسیون شدم ماموری راکه مایر نشانی‌هایش راداده بود در برابر خود دیدم. مرد تنومند وبلند قدی بود که شاید شصت سال داشت. یك پیراهن سفید که آستین‌هایش را بالا زده بود و یقه‌اش باز بود بتن داشت و تمام موهای سرش را تراشیده بود. از مامورانی بود که در تمام جنك اول جهانی در خاورمیانه انجام وظیفه کرده بود و حالا با نام مستعار ژرژ بنتیس وبه این عنوان که یك تاجر ورشکسته لبنانی است در تهران پانسیون باز کرده بود واز ماموران برجسته مابود که کلیه اطلاعات لازم را تاپیش از بسته شدن سفارت وورود متفقین به ایران شخصا در اختیار مقامات دیپلماتیك ما میگذاشت. یك شبکه مجهز در اختیارش بود وهر گونه اطلاعات را در سریع ترین وقت ممکن میتوانست کسب کند.

ـ بفرمائید؟ کسی را میخواستید ببینید یا اطاق لازم داشتید؟

ـ من باآقای ژرژ بنتیس کار داشتم

ـ خود من هستم. جنابعالی؟

ـ من یك رهگذر، یك رهگذر ساده ....

بنتیس از جایش برخاست و در حالیکه به راه پله‌ای که در انتهای راهرو بود اشاره میکرد گفت.

ـ بفرمائید اطاق رانشانتان بدهم. حتما خواهید پسندید.

کسی در راهرو نبود ولی ظاهرا مدیر پانسیون احتیاط میکرد. از پله‌ها بالا رفتیم ودر طبقه دوم درتنها اطاقی که در سمت چپ راهرو بود باز کرد و خودش را کنار کشید و گفت:

ـ بفرمائید.

اطاق بزرگی بود که باسلیقه مبله شده بود و هیچ طرف نسبت بااطاقی که من در هتل گرفته بودم نبود. ژرژ بنتیس در را پشت سر خود بست وبه صندلی راحتی که کنار اطاق بود اشاره کرد. من روی راحتی نشستم و خودش در برابر من روی یك صندلی چوبی نشست.

اشاره سرو حالتی که به ابرو وچشمانش داد معلوم میکرد منتظر اینستکه من حرف بزنم. من به آلمانی شروع بصحبت کردم و گفتم:

ـ من از برلن آمده‌ام و به بعضی اطلاعات فوری احتیاج دارم. تاآنجا که من اطلاع دارم سفارتخانه‌های خارجی درتهران زیر کنترل شماست و حتی کمپ های متفقین را در مناطق مختلف کنترل میکنید. آنچه مورد احتیاج فوری من است اینستکه تحقیق کنید آیا تعمیراتی در عمارات این سفارتخانه‌ها اخیرا صورت گرفته واگر صورت گرفته از چه نوع بوده است؟ آیا مراقبت ازمحل سفارت‌ها بیشتر از سابق شده یانه؟

البته منظور من تعمیرات و خرده کارهائی است که در ظرف یکماهه اخیر شده و به پیش از آن کاری ندارم. امیدوارم هر چه زودتر موفق به کسب اطلاعات لازم بشوید.

ـ به‌چه ترتیب با شما تماس بگیرم؟

ـ من آدرس ونمره تلفن شمارا میدانم. خودم تماس خواهم گرفت.

ـ بسیار خوب. منتظر تلفن شما هستم.

ناتمام

آگهی مزایده

سازمان تعاون مصرف کادر نیروهای انتظامی واقع در باستیون خیابان سپه ضایعات (مقوا ـ تسمه ـ تخته ـ خرده کاغذ و غیره) موجود در انبار ضایعات واقع درخیابان فرح آباد جنب فروشگاه شماره (۲) سازمان را از طریق مزایده بفروش میرساند. خریداران میتوانند پس ازرؤیت اجناس درانبار مرکزی فوق ـ باشرایط زیرین اقدام بخرید نمایند:

۱ـ جهت خرید ضایعات موجوده درانبار مربوطه مبلغ پنجاه هزار (۵۰٫۰۰۰) ریال بعنوان تضمین بحساب ۱۷۶۴ بانك مرکزی ایران پرداخت و یکبرك فیش مربوطه رابانضمام پیشنهاد خوددر پاکت لاك ومهر شده تاآخر وقت اداری روز شنبه یکم اردیبهشت ماه ۱۳۴۱ بدایره تهیه وخرید سازمان تسلیم ورسید اخذ نمایند.

۲ـ خریداران بایستی در ظرف یکماه کلیه ضایعات موجوده در انبار مرکزی راخریداری و ضمن پرداخت وجه تخلیه نمایند والاتضمین آنها بنفع سازمان ضبط خواهد شد.

۳ـ پیشنهادات رسیده درساعت ۹ یکشنبه مورخه ۲ر۲ر۱۳۴۱ با حضور هیئت مدیره سازمان بازو برنده اعلام خواهد گردید. چنانچه برنده تعیین شده از انجام معامله استنکاف نماید سپرده اوبنفع سازمان ضبط خواهد شد.

۴ـ هزینه درج آگهی در روزنامه و حمل و خروج اجناس از محوطه سازمان بعهده خریدار میباشد

۵ـ حضور پیشنهاد دهندگان درجلسه فوق آزاد وسازمان در رد یاقبول یك یاکلیه پیشنهادات مختار است.

مدیر عامل سازمان تعاون مصرف کادر نیروهای انتظامی ـ سرلشکر علیرضا قریب

۱ ـ ۳ آ ـ ۴۰۸

بزودی طلای سفید

باشرکت پوران فردین ژاله گریگوری هارك

در سینما های میامی ایران ـ دنیا

اطلاعات کودکان مجله محبوب دختران وپسران ایرانی سه‌شنبه ها منتشر میشود

گلمو بازرده تخم مرغ

برای موهای چرب ومعمولی

گلمو بالانولین

برای موهای خشك ومشکننده

یك قطره شامپو گلمو ـ یك دریا کف معطر

وگیسوان لطیف و درخشان وزیبا

گلمو مطمئن ترین و باصرفه ترین وسیله شستشوی موی سر محصول شوارتسکف آلمان

آ ـ ۶۸

برنامه سینماها

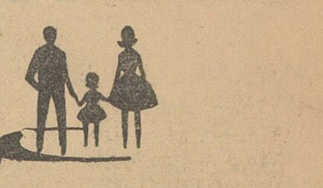

سینما آسیا (تلفن ۴۲۹۰۹)
آخرین روز های رود ـ سینماسکوپ ـ رنگی ـ دوبله بفارسی با شرکت روری کالهون شروع ۱۰٫۳۰ صبح ۱٫۳۰ ـ ۴ ـ ۶٫۳۰ ـ ۹ بعد از ظهر

سینما ادئون تلفن ۳۸۱۱۸
ال سید ـ سینما سکوپ ـ رنگی دوبله بفارسی باشرکت چالتون هستون سوفیالورن شروع ۱۰ صبح ۱٫۳۰ ـ ۵ ـ ۸٫۳۰ بعد از ظهر

سینما امپایر (تلفن ۴۹۰۸۱)
ال سید ـ سینما سکوپ ـ رنگی ـ دوبله بفارسی با شرکت چارلتون ـ هستون ـ سوفیالورن شروع ۱۰٫۳۰ صبح ۲ ـ ۵٫۳۰ ـ ۹ بعد از ظهر

سینما ایران تلفن ۳۶۳۵۴
کلاه مخملی ـ وایداسکرین ـ رنگی ـ فارسی با شرکت ناصر ملك مطیعی شروع ۱۰٫۳۰ صبح ۲٫۳۰ ـ ۴٫۳۰ ـ ۶٫۳۰ ـ ۸٫۳۰ بعد از ظهر

سینما اسکار (تلفن ۴۵۷۹۷)
نابخشوده ـ پاناویژن ـ رنگی ـ دوبله بفارسی باشرکت برت لنکسر ـ ادری هیپبورن ـ ادی مورفی شروع ۱۰٫۳۰ صبح ۲٫۳۰ ـ ۴٫۳۰ ـ ۶٫۳۰ ـ ۸٫۳۰ بعد از ظهر

سینما ایفل (تلفن ۳۷۲۷۷)
زیر پرچم جوانان ـ سینماسکوپ رنگی ـ دوبله بفارسی باشرکت پل نیومن جون وودوارد شروع ۱۰٫۳۰ صبح ۲٫۳۰ ـ ۴٫۳۰ ـ ۶٫۳۰ ـ ۸٫۳۰ بعد ازظهر

سینما پلازا ـ تلفن ۴۴۲۵۵
آدم و حوا ـ دوبله بفارسی با شرکت کارلوبی تیا ـ کریستن مارتل شروع ۱۰٫۳۰ صبح ۳ ـ ۵ ـ ۷ ـ ۹

سینما تخت جمشید (تلفن ۴۳۵۵۰)
آوازه‌خوان نه آواز ـ سینماسکوپ رنگی ـ دوبله بفارسی با شرکت میلن دومونژو ـ درك بوگارد شروع ۳ ـ ۵ ـ ۷ ـ ۹ بعد از ظهر

سینما چارلی (تلفن ۶۸۴۶۱)
زیر آفتاب سوزان ـ وایداسکرین دوبله بفارسی با شرکت الن دلون ـ شروع ۱۰٫۳۰ صبح ۳ ـ ۵ ـ ۷ ـ ۹ بعدازظهر

سینما حافظ تلفن ـ ۳۴۰۷۴
برادر فداکار ـ سینما سکوپ ـ رنگی ـ دوبله بفارسی ـ باشرکت روت رومن ـ وان جانسون شروع ۱۰٫۳۰ صبح ۲٫۳۰ ـ ۴٫۳۰ ـ ۶٫۳۰ ـ ۸٫۳۰ بعد از ظهر

سینما دنیا تلفن (۳۳۸۱۲)
طفیلی ها ـ دوبله بفارسی باشرکت داری کول فرانسس بلانش شروع ۱۰٫۳۰ صبح ۲٫۳۰ ـ ۴٫۳۰ ـ ۶٫۳۰ ـ ۸٫۳۰ بعد از ظهر

سینما دیانا (تلفن ۴۲۰۱۰)
قلعه کشتار ـ سینماسکوپ ـ رنگی ـ دوبله بفارسی با شرکت جوئل مکری ـ سوزان کابوت شروع ۱۰٫۳۰ صبح ۳ ـ ۵ ـ ۷ ـ ۹ بعد ازظهر

سینما رادیو سیتی (تلفن ۴۳۳۲۰)
آخرین روز های رود ـ سینماسکوپ ـ رنگی ـ دوبله بفارسی با شرکت روری کالهون شروع ۱۱ صبح ۲٫۳۰ ـ ۴٫۴۵ ـ ۷ ـ ۹٫۳۰ بعد از ظهر

سینما رکس (تلفن ۳۴۱۶۹)
ال سید ـ سینما سکوپ ـ رنگی ـ دوبله بفارسی با شرکت چارلتون ـ هستون ـ سوفیالورن شروع ۱۰ صبح ۱٫۳۰ ـ ۵ ـ ۸٫۳۰ بعد از ظهر

سینما رویال (تلفن ۴۹۷۸۵)
ال سید ـ سینما سکوپ ـ رنگی ـ دوبله بفارسی با شرکت چارلتون ـ هستون ـ سوفیالورن شروع ۱۰٫۳۰ صبح ۲ ـ ۵٫۳۰ ـ ۹ بعد از ظهر

سینما سعدی (تلفن ۳۶۴۶۸)
آخرین روز های رود ـ سینماسکوپ ـ رنگی ـ دوبله بفارسی با شرکت روری کالهون شروع ۹ ـ ۱۱٫۳۰ صبح ۲ ـ ۴٫۳۰ ـ ۷ ـ ۹٫۳۰ بعد از ظهر

سینما سهیلا (تلفن ۳۶۴۲۴)
آخرین روز های رود ـ سینماسکوپ ـ رنگی ـ دوبله بفارسی با شرکت روری کالهون شروع ۱۰٫۳۰ صبح ۱ ـ ۳٫۳۰ ـ ۶ ـ ۸٫۳۰ بعد از ظهر

سینما کریستال (تلفن ۳۷۶۷۵)
نابخشوده ـ پاناویژن ـ رنگی ـ دوبله بفارسی باشرکت برت لنکسر ـ ادری هیپبورن ـ ادی مورفی شروع ۱۰٫۳۰ صبح ۲٫۳۰ ـ ۴٫۳۰ ـ ۶٫۳۰ ـ ۸٫۳۰ بعد از ظهر

سینما متروپل (تلفن ۳۹۴۱۰)
قلعه کشتار ـ سینماسکوپ ـ رنگی ـ دوبله بفارسی با شرکت جوئل مکری شروع ۱۰٫۳۰ صبح ـ ۲٫۳۰ ـ ۴٫۳۰ ـ ۶٫۳۰ ـ ۸٫۳۰ بعد از ظهر

سینما مولن روژ (تلفن ۷۲۹۲۹)
نابخشوده ـ پاناویژن ـ رنگی ـ دوبله بفارسی باشرکت برت لنکسر ـ ادری هیپبورن ـ ادی مورفی شروع ۱۱ صبح ۳ ـ ۵ ـ ۷ ـ ۹ بعد از ظهر

سینما مهتاب (تلفن ۴۷۷۷۷)
نابخشوده ـ پاناویژن ـ رنگی ـ دوبله بفارسی باشرکت برت لنکسر ـ ادری هیپبورن ـ ادی مورفی شروع ۱۱ صبح ۳ ـ ۵ ـ ۷ ـ ۹ بعد از ظهر

سینما میامی (تلفن ۷۴۳۲۹)
کلاه مخملی ـ وایداسکرین ـ رنگی ـ فارسی باشرکت ناصر ملك مطیعی شروع ۱۰٫۳۰ صبح ۲٫۳۰ ـ ۴٫۳۰ ـ ۶٫۳۰ ـ ۸٫۳۰ بعد از ظهر

سینما نیاگارا (تلفن ۶۵۳۰۷)
ال سید ـ سینما سکوپ ـ رنگی ـ دوبله بفارسی با شرکت چارلتون ـ هستون ـ سوفیالورن شروع ۱۰ صبح ۱٫۳۰ ـ ۵ ـ ۸٫۳۰ بعد از ظهر

سینما همای (تلفن ۳۰۲۱۶۹)
قلعه کشتار ـ سینماسکوپ ـ رنگی ـ دوبله بفارسی با شرکت جوئل مکری شروع ۱۰٫۳۰ صبح ـ ۲٫۳۰ ـ ۴٫۳۰ ـ ۶٫۳۰ ـ ۸٫۳۰ بعد از ظهر

سینما فری (تلفن ۲۷۸۹۳)
بن هور ـ رنگی ـ دوبله بفارسی با شرکت چارلتون هستون ـ هایاهاراریت شروع ۱ ـ ۵ ـ ۹ بعد از ظهر

سینما آریا (تلفن ۳۹۸۸۴)
همه کارش کلکه ـ دوبله بفارسی با شرکت ادی کنستانتین شروع ۱۰٫۳۰ صبح ۲٫۳۰ ـ ۴٫۳۰ ـ ۶٫۳۰ ـ ۸٫۳۰ بعد از ظهر

سینما المپیا (تلفن ۶۵۷۹۸)
همه کارش کلکه ـ دوبله بفارسی با شرکت ادی کنستانتین شروع ۲ ـ ۴ ـ ۶ ـ ۸ بعد از ظهر

سینما برلیان (تلفن ۳۳۵۳۵)
نابخشوده ـ پاناویژن ـ رنگی ـ دوبله بفارسی باشرکت برت لنکسر ـ ادری هیپبورن ـ ادی مورفی شروع ۱۰ صبح ۲ ـ ۴ ـ ۶ ـ ۸ بعد از ظهر

سینما تاج (تلفن ۳۳۰۶۴)
بن هور ـ سینما سکوپ رنگی ـ دوبله بفارسی ـ باشرکت چارلتون هستون ـ هایاهاراریت شروع ۱۰ صبح ـ ۳٫۳۰ ـ ۷٫۳۰ بعد از ظهر

سینما تهران (تلفن ۳۸۱۶۵)
کلاه مخملی ـ وایداسکرین ـ رنگی ـ فارسی باشرکت ناصر ملك مطیعی شروع ۱۰ ـ ۱۲ صبح ۲ ـ ۴ ـ ۶ ـ ۸ بعدازظهر

سینما پارك (تلفن ۳۵۰۴۷)
گربه وحشی ـ فارسی باشرکت آفت ـ سارنك ـ والامقام شروع ۱۰٫۳۰ صبح ۲٫۳۰ ـ ۴٫۳۰ ـ ۶٫۳۰ ـ ۸٫۳۰ بعد از ظهر

سینما پرسپولیس (تلفن ۵۸۱۰۸۳)
گربه وحشی ـ فارسی باشرکت آفت ـ سارنك ـ والامقام شروع ۱۰ ـ ۱۲ صبح ۲ ـ ۴ ـ ۶ ـ ۸ بعداز ظهر

سینما پردیس
در آخرین لحظه ـ وایدسکرین ـ دوبله بفارسی با شرکت هورست بوخهولز شروع ۱۰٫۳۰ صبح ـ ۱۲٫۳۰ ـ ۲٫۳۰ ـ ۴٫۳۰ ـ ۶٫۳۰ ـ ۸٫۳۰ بعدازظهر

سینما البرز
سه تفنگدار ـ دوبله بفارسی ـ شروع سانسها ۱۰ ـ ۱۲ صبح ۲ ـ ۴ ـ ۶ ـ ۸ بعد از ظهر

سینما مونت کارلو تلفن ۷۹۷۴۱
بقیمت جان ـ رنگی ـ دوبله بفارسی محصول شوروی شروع ۱۰٫۳۰ صبح ۲٫۳۰ ـ ۴٫۳۰ ـ ۶٫۳۰ ـ ۸٫۳۰ بعد از ظهر.

سینما زهره ـ تلفن ۳۰۴۸۰۸
نابخشوده ـ پاناویژن ـ رنگی ـ دوبله بفارسی باشرکت برت لنکسر ـ ادری هیپبورن ـ ادی مورفی شروع ۱۰ صبح ۲ ـ ۴ ـ ۶ ـ ۸ بعد از ظهر

سینما رزیتا (تلفن ۸۲۰۱۳۸)
پل رودخانه کوائی ـ سینما سکوپ رنگی ـ دوبله بفارسی با شرکت ویلیام هولدن شروع ۲ ـ ۴٫۳۰ ـ ۷ ـ ۹٫۳۰ بعد از ظهر

سینما سیلوانا (تلفن ۳۳۷۷۷)
بیوه های خندان ـ فارسی باشرکت فردین ـ ژاله فرانك شروع ۱۰٫۳۰ صبح ـ ۲٫۳۰ ـ ۴٫۳۰ ـ ۶٫۳۰ ـ ۸٫۳۰ بعد از ظهر

سینما شهناز
اسپارتاکوس ـ سینماسکوپ ـ رنگی دوبله بفارسی با شرکت کرك داگلاس شروع ۱۰٫۳۰ صبح ۲٫۳۰ ـ ۵٫۳۰ ـ ۸٫۳۰ بعد از ظهر

سینما کارون تلفن ۴۰۰۶۵
انتقام هرکول ـ سینما سکوپ ـ رنگی ـ دوبله بفارسی شروع ۱۰٫۳۰ صبح ـ ۲٫۳۰ ـ ۴٫۳۰ ـ ۶٫۳۰ ـ ۸٫۳۰ بعد از ظهر

سینما فردوسی (تلفن ۳۵۷۸۴)
هفت ماجرای دزد بغداد ـ سینما سکوپ رنگی ـ دوبله بفارسی با شرکت استیوریوز شروع ۱۰٫۳۰ صبح ۲٫۳۰ ـ ۴٫۳۰ ـ ۶٫۳۰ ـ ۸٫۳۰ بعداز ظهر

سینما مشعل تلفن ۳۳۸۲۶
فردا روشن است ـ فارسی با شرکت فردین ـ دلکش شروع ۱۰٫۳۰ صبح ۲٫۳۰ ـ ۴٫۳۰ ـ ۶٫۳۰ ـ ۸٫۳۰ بعد از ظهر

سینما مراد (تلفن ۷۳۳۸۲)
گربه وحشی ـ فارسی باشرکت آفت ـ سارنك ـ والامقام شروع ۱۰ صبح ۲٫۳۰ ـ ۴٫۳۰ ـ ۶٫۳۰ ـ ۸٫۳۰

سینما ونوس (تلفن ۳۵۱۱۵)
هرکول فاتح آتلانتید ـ سینماسکوپ رنگی ـ دوبله بفارسی با شرکت رج پارك شروع ۱۰ صبح ۲ ـ ۴ ـ ۶ ـ ۸

تاتر پارس تلفن ۳۸۸۱۱
حوریان حرم شروع ۸٫۳۰ بعد ازظهر

آخرین تغییرات برنامه سینماها را در صفحه ماقبل آخر ملاحظه فرمائید

از ـ آسوشیتدپرس

راه حل «غیر سوسیالیستی»؟

بن‌بستی که سرچشمهٔ کودتاهای پی‌درپی سوریه است در کجاست ؟

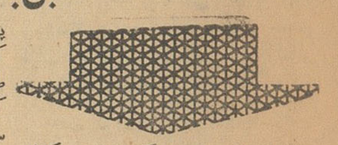

بیروت ـ باسخت‌گیریهایی که‌از طرف رهبران ارتش سوریه نسبت‌به آزادی مخابرات وارتباطات بین این کشور ودنیای خارج مجری میشود ، پیش‌بینی تحولاتی که ممکن است تا آینده نزدیك دراین کشور صورت گیرد، متکی به‌استنباط هاو حدسیات ناظران خبره است .

گزارشهایی که‌از دمشق به‌بیروت میرسد حکایت ازآن میکند که‌سوریه باردیگر در آستانه بحران سیاسی عظیمی قرار دارد .

اگرچه شورش افسران یاغی طرفدار الحاق سوریه به‌جمهوری متحده‌عرب در حلب تارومار شده اما هنوز توافقی بین فرماندهان ارتش ورهبران سیاسی این کشور در باره سرنوشت آینده سوریه حاصل نگردیده است .

آنچه که‌از تمام گزارشهای رسیده از دمشق بابیش‌وکم اطمینان استنباط میشود حکایت دارد که رهبران‌سیاسی سوریه اعم از دست چپی ودست‌راستی درعنوان کردن تقاضای آزادی کلیه دستگیر شدگان بعداز کودتای روز چهارشنبه دوهفته پیش وهمچنین در مورد لزوم انتصاب مجدد ناظم‌القدسی به‌ریاست جمهوری وبازشدن دوباره پارلمان سوریه که‌در همان روز اول کودتا منحل گردید اتفاق نظردادند. (ناظم‌القدسی هنوز هم دریك‌بیمارستان نظامی دمشق تقریبا زندانی است) اما فرماندهان نظامی سوریه ظاهراخیال دارند تامدتی طولانی‌از اعاده نظم‌قانونی واژگون شده جلوگیری کنند وزمام اموررا خودشان دردست داشته باشند.

ژنرال ظاهرالدین فرمانده کل‌ارتش سوریه دیروز گفته بود که افسران ارشد ارتش درنظر دارند به‌منظورفراهم کردن زمینه تجدید حیات فعالیت‌های آزادسیاسی در این کشور اقدامات دامنه‌داری اتخاذکنند .وکمیته‌ای‌نیز برای نظارت براینکار بوجود آمده است. صرف‌نظراز اینکه ممکن است فرماندهان نظامی سوریه دلسوزی‌لازم رابرای احیاء فعالیت های سیاسی سیاستمداران غیر نظامی به‌اندازه‌کافی مبذول ندارند ، درهرحال مسلم است که‌چون ارتش سوریه میل به‌کنترل فعالیت های سیاسی آینده سوریه دارد، ، بدون‌تردید کار رهبران‌سیاسی دشوارتر خواهد شد .

رهبران کودتای اخیر دمشق در نخستین روز پیروزی خود بهیچوجه پروایی نداشتند تا آشکارا اعلام‌کنند که حکومت آنها برسوریه تا مدتی طولانی ادامه خواهد یافت . اماحوادثی که‌در کمتر از دوهفته بعداز کودتادر سوریه بوقوع پیوست آن صراحت نخستین رااز رهبران کودتا گرفت و علاوه‌برآن استنباط دونتیجه بزرگ‌دیگر را آسان ترساخت .

حوادث بعداز کودتای جدید سوریه اولا ثابت کردکه اعاده رژیم قانونی وپارلمانی وسپردن زمام امور بدست رهبران غیرنظامی ـ حتی درصورتیکه قاطبهٔ این رهبران راعناصر دست‌راستی تشکیل دهند ثبات سیاسی سوریه‌را بیشو کم ضمانت خواهد کرد وبطور اصولی وکلی وجود پارلمان وحکومت غیرنظامی تنها راه حل‌بحران سوریه است .

اما نتیجه بزرك دیگری‌که باحوادث چندروز اخیرحلب ومناطق‌شمالی‌سوریه به‌ثبوت رسید بسیار مهم‌ترو شایان توجه بیشتری بود .این حوادث‌نشان داد که هرگاه گروهی ازافسران‌ارتش ـ ولودرنهایت صداقت و حسن نیت ، و بدون جاه طلبی های سیاسی کودتائی را علم کنند ، تقریبا بلافاصله ضد کودتائی از طرف یك گروه دیگر از افسران علم خواهدشد و تکرار این کودتا ها مانند حلقه‌های زنجیر و مسلسل وار ادامه خواهد یافت .

گمان نمی کنیم که احتیاجی برای ذکردلایل و تجارب فراوان به منظور اثبات این ادعا باشد زیرا حوادث سیاسی سوریه از سال ۱۹۴۶ تاکنون دلایل و تجارب کافی بوجود آورده است تا نتیجه گیری فوق را بعنوان یك حقیقت مسلم باور کنم .

دولتی که تا ده روز پیش برباست جمهوری ناظم القدسی و به نخست وزیری معروف دوالیبی بر سوریه حکومت میکرد از ضعف های بزرگ و کوچك سیاسی مبرانبود . هیچکس اعتقاد باطنی ندارد که تاکید بسیاری از رهبران ارتش سوریه در مورد لزوم‌انجام اصلاحات‌ارضی‌وورویهمرفته انجام اقداماتی که تحت عنوان ـ سوسیالیسم و یا هر نوع «ایسم» دیگری موجب تعدیل ثروت و پرکردن شکاف‌عظیم طبقاتی این‌کشور میشود ـ نادرست و آلوده با غرض ورزی‌است ژنرال ظاهر الدین که اکنون حداقل سخنگوی کودتای تازه سوریه است ، بهیچوجه دروغ و نا صواب نمی‌گفت که دولت ناظم القدسی و دکترمعروف دوالیبی توانائی حل مسائل اقتصادی کشور را نداشته است اما سئوالی که شایسته است تا برای یافتن جواب آن تعمق کافی بخرج داده شود این است که آیا کشور سوریه میتواند از سوسیالیسم جمال عبدالناصر پرهیز کند . و در عین حال مشکلات خودرا حل نماید .

یکی‌از تاسف آورترین نکات‌تحولات سیاسی سوریه از پایان جنگ دوم جهانی تاکنون وجود شرایطی بوده که به رهبران سیاسی سوریه مجال کافی نداده است تا به اصطلاح به کشف راه حل نهائی نایل گردند . درنتیجه حالت تناوب و تکراری که از قریب ۲۰ سال پیش از لحاظ حدوث‌حوادث بزرگ‌سیاسی در سوریه وجود داشته هرگاه زمام دولت مستعجل و قدرت ناااستوار بدست راستی ها می افتاد ، انواع اقدامات فوری برای جلوگیری از سوسیالیسم بعمل‌میآمد، و سپس هر وقت دست چپی ها روی کار میآیدند قلم بطلان بر اقدامات دولت سلف میکشیدند و بنوبه خود اقدامات فوری دیگری در جهت چپتر بعمل میآوردند .

تردیدی نیست که سوسیالیسم ـ باوجود فرصت هائی که در جامعه سوریه دارد ، بدون ایجاد مشکلات بزرگ جدید تر در این کشور مستقر نخواهد گردید . سوریه دارای قدرت بازرگانی متشکلی و بزرگی است که البته پیروان سوسیالیسم جز باز گرفتن آن قدرت و جز ملی کردن بسیاری از صنایع محلی ، شاهد توفیق را در آغوش نخواهند گرفت.

اما این اقدامات مستلزم درهم‌شکستن قدرت سیاسی سرمایه داران بزرگ سوریه نیز هست .

۲۰ سال تجربه نشان داده است‌که بازگرفتن قدرت‌سیاسی سرمایه‌داران وملاکین بزرگ سوریه کار آسانی نیست . اما در عین حال بیست سال تجربه این حقیقت را نیز ثابت کرده است‌که حکومت‌بلامنازع سرمایه‌داران وملاکین بزرگ سوریه اگر محال‌نباشد لااقل فوق العاده دشوار است .آن دولتی که در یك آینده مفروض‌قدرت داشته باشد تا ادعای توفیق در حل مسائل سوریه را نماید ، بدون‌شك دولتی است که برحقیقت فوق الذکر وقوف داشته است .

لحظه‌های حادثه آفرین

یك کامیون در زیر چند رشته‌سیم حامل جریان پر قدرت برق ایستاده بود یك جرثقیل که این‌سیم‌ها بدان وصل بود درست در بالای این کامیون قرار گرفته بود و چندکار گر مشغول انجام کار های‌خود بودند آن دسته از مردم هامبورك که‌باین منظره نگاه می کردند انتظار هیچ حادثه‌ئی نداشتند . ولی ..چندلحظه بعد ستون جرثقیل‌از جادررفت و بر روی کامیون‌افتاد ... ازکامیون‌و جرثقیل جز توده های درهم ریخته آهن چیزی برجای نماند .

آسو شیتد پرس

پانزده روزه ارفه ائیر AIR FRANCE ۱۲ تا ۲۶ فروردین 1962

تحت توجهات
علیاحضرت فرح شهبانوی ایران
بنفع سازمانهای خیریه
شب نشینی باشکوه
«افتخار پاریس»
روز سه‌شنبه ۲۱ فروردین ماه ازساعت ۸ر۳۰ بعدازظهر
در
اتومبیل کلوب شاهنشاهی
انجام میپذیرد
خواننده وستاره مشهور فرانسوی
شارل ازناوور
آخرین آهنگهای خودرا تقدیم دوستداران هنر میکند
ومانکن‌های موسسه گره خیاطخانه معروف پاریس
مدلهای لباس تابستان ۱۹۶۲ را معرفی مینمایند
(کلاه‌های ساخت موسسه ژان بارته)
انتخاب سفیر خانمهای‌ایرانی باهمکاری مجله اوریانت پانوراما
بلیط را می‌توانید ازاتومبیل کلوب شاهنشاهی ـ خیابان‌ورزش ـ تلفن ۴۸۳۴۲ر۳
وارفرانس ـ خیابان شاهرضا ـ شماره ۳۰۷ تلفن ۶۶۲۵۲ر۵ تهیه فرمائید.
آ ـ ۷۹۶

مسائل اقتصادی خلع سلاح

کارشناسان عقیده دارند که انجام طرح خلع‌سلاح‌هیچ نوع‌بحرانی در اقتصاد کشور ها بوجود نمی‌آورد

مسئله خلع سلاح علاوه برهمه جنبه های خود از نظر اقتصادی نیز حایز اهمیت است و اخیرا گروهی از کارشناسان بعداز مطالعات زیاد بدین نتیجه رسیدند که عملی ساختن طرح خلع سلاح زیانهای اقتصادی ببار نمی آورد . گروهی از اقتصادیون کهنه‌پرست معتقدند که هرچه میزان تولید بالا رود راه فروش نیز وسیعتر می شود . این فرضیه بسیار نادرست است چون هنوز هم در بسیاری از صنایع محصول را بخاطر آنکه قیمت تنزل نکند از میان میبرند .

درسالهای بعداز جنك اخیر دراروپا افزایش محصول با تشدید قدرت‌خرید همراه بود و هم‌اکنون درکشور های اروپای غربی‌کمبود کارگر ایجادبحران کرده است . درسال ۱۹۵۵ درسراسر اروپای غربی دوازده میلیون اتومبیل وجود داشت وبرطبق نظر کارشناسان تعداد اتومبیلهای این منطقه تا سال ۱۹۷۰ بسه برابر خواهد رسید .

بامیزان تولید اتومبیل قطعا راه فروش آن درسالهای آینده محدود می شود و باصطلاح عرضه بیش‌از تقاضا خواهد شد .

کارشناسان اکنون معتقدند که چه در اردوگاه غرب و چه در اردوگاه شرق توقف تولید اسلحه بحرانی بوجود نمی‌آورد . هفت کشور جهان اکنون هشتاد و پنج در صد تسلیحات را تهیه میکنند واین هفت کشور عبارتند از : آمریکا ، شوروی، چین کمونیست ، انگلستان ، فرانسه، کانادا و آلمان غربی . بودجه نظامی آمریکا بالغ‌بر پنجاه میلیارد دلاراست خلع سلاح بیشك موجب رکود میشود مردان وابزاری که اسلحه تولید می‌کنند‌بایستی بکارخانه‌هائی‌که‌تلویزیون و دستگاه حرارت مرکزی میسازند منتقل شوند . بنظر میرسد که اینکار علیرغم نوع سیاست اقتصادی هر کشور عملی باشد وایجاد بحران‌نکند، در رژیمی مثل شوروی تنها اشکالات تکنیکی و اداری وجود دارند . دراین نوع کشورها میتوان از قیمت اجناس کاست ، مالیات را کاهش داد و بهر حال وضعی بوجود آورد که قدرت خرید بالا رود و تورمی درکالاها تولید نشود وباصطلاح عرضه و تقاضامتعادل گردند . انجام این اعمال تنها بستگی بمیزان قدرت و کفایت دستگاه های اداری اقتصاد دارد .

کشورهای غربی برای جلوگیری‌از بحران باید روشهای دیگری در پیش گیرند . بعضی‌از این اقدامات باید جنبه بین‌المللی داشته باشند منجمله باید میزان حقوق گمرکی تخفیف یابند ومیزان حقوقها افزایش یابند تا قدرت خرید زیاد شود .

بعضی‌اقدامات دیگرهم بایدبرحسب موقعیتهای محلی اتخاذ شوند . نمودار خوبی در مورد این نوع اقدامات در آمریکا وجود دارد . درسالهای ۱۹۴۵ و ۱۹۴۶ بیش‌از نه میلیون آمریکائی از خدمت ارتش معاف شدند. میزان بیکارها درآن موقع چهار درصد بود.

درسال ۱۹۵۸ آمارنشان داد که‌اگر طرح خلع سلاح اجرا شود ۴٫۵میلیون آمریکایی بایدبسایر شاخه‌های‌صنعتی واداری منتقل‌شوند . دراین حال‌میزان بیکاران به ۶ تا ۷ درصد میرسد . درانگلستان هم میزان بیکاران ۳٫۵ تا ۴ درصد خواهد بود .

بدین ترتیب کارشناسان نشان میدهند که وحشت از ایجاد بحران اقتصادی بدنبال انجام طرح خلع‌سلاح بیهوده است .

خلع‌سلاح اکنون بیش‌از هرموقع‌جنبه ضروری دارد ومتاسفانه وضع‌طوریست که امید بتوافق برسر آن اکنون چندان بیش‌از مواقع دیگر نیست . هرچندکه طرفین خوب میدانند که امضای طرح خلع سلاح و عملی ساختن آن‌برای‌همه متضمن منافع بیشماریست .

گزارشی که کارشناسان در باره نتایج اقتصادی انجام طرح خلع‌سلاح داده‌اند حقایق بسیاری را آشکار می سازد. سرعت‌گرفتن ماشینهای تولیدی جهان را بسوی مسابقه تسلیحاتی نمی کشند بلکه رقابتهای سیاسی هستند که دولتها را بانبار کردن سلاحهای مرگبار تحریص میکنند . بهمین جهت بهانه‌جوئی عده‌ئی‌که خلع سلاح راعامل بروز بحرانهای اقتصادی میدانند پوچ است و فاقد هرنوع ارزشی میباشد . دولتها بیهوده میکوشند تا امنیت خود را درافزایش قدرت نظامی بیابند . باید راه دیگری برای استقرار امنیت بین‌المللی جست .

فساد در کشور شوراها «۳»

لازم بتوضیح است که خود فروشی در شوروی حتی‌مجازات اعدام دارد وبنابراین تعداد این قبیل زنان بسیار محدود است‌وکمتر بچشم میخورند . اما زنانی که با گرفتن چند دوست مرد زندگی خودرا میگذرانند فراوان‌اند. شاید کسی باور نکند که درشوروی و مخصوصا در جمهوری های‌آسیائی گدائی نیز رواج دارد اما این یك حقیقت محض است . در مسکو در بازارهای کلخوزی که مردم‌برای خرید خوار بار بنرخ آزاد بدانجا مراجعه‌میکنند میتوان گداهارا دید که بی‌سروصدا بکار مشغول‌اند اما تمنای آنها بحدی اندك است که سنگدل‌ترین آدمی‌رابلرزه‌می‌اندازد آنها از سیب زمینی یاپیاز یاهویجی که شما خریده‌اید فقط یك دانه آنرا طلب میکنند یعنی یکعددسیب زمینی ـ در جمهوری های آسیائی که در حقیقت مستعمرات شوروی است گدایان فراوان و آزادترند بحدی که درایستگاه‌های راه‌آهن کلاه دردست گرفته تکدی میکنند اینها اکثرا معلولین جنگی هستند که حقوق ناچیز بازنشستگی خودرا باگدائی ترمیم میکنند .

از این گدایان حرفه‌ای که بگذریم معمولی‌ترین گدائی این است که جوانان مسکو وقتی در خیابانها بیك خارجی برمیخورند والبته سایه پلیس و بازرسان حزبی را نبینند ا زاو تقاضای یك دانه‌سیگار آمریکائی میکنند و بچه ها بدنبال خارجیان راه افتاده وآدامس مطالبه مینمایند . این دیگر یك نوع ـ گدائی تفریحی است .

از این دزدی‌های روزانه و متفرقه وعادی که‌درمیان تمام طبقات مردم معمول ومتداول است که بگذریم به‌اختلاس‌های بزرك درکالخوزها میرسیم . فساد در مزارع اشتراکی و غارت محصولات کشاورزی چنان رواج دارد که خروشچف درغالب نطق‌های خود بتفصیل از آن یاد میکند درپائیز سال ۱۹۶۱ که خروشچف بجمهوری های آسیای وسطی و مخصوصا بسرزمین های تازه آباد شده قزاقستان رفت نطق مفصل و مشروحی درباب اینگونه دزدی ها درکالخوزهای نوبنیاد آن سامان ایراد کردکه همه روزنامه های محلی و مسکو آنرا چاپ کردند .

جامعه سوسیالیستی

باین ترتیب می‌بینیم که‌از مزارع گرفته تاکارخانه‌واز سازمان های‌بزرك دولتی تا مغازه های کوچك خواربار فروشی واز هتل ورستورانها تاایستگاه راه آهن واز دانشکده هاو انستیتو ها که مراکز اجتماع روشنفکران است تا کنار خیابانها که زنان هرجائی‌تك‌تك ایستاده وسیگار پك‌های عمیق میزنند همه‌جا فساد وتباهی حکومت میکند .

جامعه سوسیالیستی شوروی که‌بنا باظهار رسمی‌آقای خروشچف درکنگره ۲۲ حزب کمونیست تمام وکمال و بانهایت موفقیت‌بوسیله‌حزب کمونیست شوروی ساخته و پرداخته شده است یك چنین جامعه‌ئی است. جامعه‌ئیکه هرکس باندازه زور و قدرت وفهم و استعداد خودبحقوق عمومی تجاوزمیکند جامعه‌ئیکه در طبقات فقیر آن دله‌دزد جیب‌بر ،گدا ،فاحشه وباج‌بگیر ازسرو کول هم‌بالا میروند ودرطبقات بالای‌آن روسای کارخانه هاو کالخوزها مغازه های‌بزرك وسایر موسسات دولتی اموال عمومی را بمقدار کلان بیغما میبرند و دراین میان حتی استادان دانشگاه‌نیز بیکار ننشسته‌بدییلم‌فروشی مشغول‌اند.

این آن جامعه ایست که حزب کمونیست شوروی در طی چهارو چهار سال حکومت دیکتاتوری ـ پلیسی و تروریستی خود درروسیه ومستعمرات تابعه آن بعنوان کامل‌ترین نمونه‌یك جامعه سوسیالیستی بوجود آورده‌است واکنون براین پایه هائیکه از فسادپی ریزی شده میخواهند بدست همین معماران‌وسازندگان‌جامعه‌سوسیالیستی بنای عظیم کمونیزم رابسازند و سر بفلك بکشانند آن بناواقعا تماشائی خواهد بود .

پایان

آگهی از شرکت تلفن

از متقاضیان تلفن نامبرده زیردر منطقه عشرت‌آباد که تاکنون تلفن آنان بعلت تغییر مکان شناخته نشده محل ـ زمین‌بودن و یا سایر جهات دیگر نصب ودائر نشده تقاضامیشود .

حداکثر تاآخر وقت اداری روز پانزده اردیبهشت ۱۳۴۱ جهت تعیین محل نصب وتکمیل پرونده بمرکز تلفن عشرت‌آبادواقع‌درخیابان خواجه‌نصیرالدین طوسی مراجعه فرمایند.

بدیهی است چنانچه در ظرف مهلت مقرره مراجعه نشود شرکت ناگزیر تلفن‌آنان‌را بدارندگان حق‌تقدم بعدی واگذار ونظر ایشان‌رااز تاسیسات جدید تامین خواهد کرد.

۱ـ بانو مهین تبارکی	دارنده فیش بانکی ۴۹۰۷
۲ـ آقای سرگرد حسن شیرازی	دارنده فیش‌بانکی۱۳۳۰۸
۳ـ آقای غلامرضا ماکوئی	دارنده فیش بانکی۱۲۵۷۴
۴ـ آقای ولی همدانی	دارنده فیش بانکی۱۹۶۴۵
۵ـ شرکت سهامی دلتاکار	دارنده فیش‌بانکی ۱۹۱۳۴
۶ـ آقای مصطفی شبلی	دارنده فیش بانکی۲۰۶۳۸
۷ـ بانو محبوبه دماوندی مقدم	دارنده فیش بانکی۲۱۰۱۷
۸ـ آقای صادق موحد شریف‌پناهی	دارنده فیش بانکی۲۱۴۰۶
۹ـ کانون شکار ایران	دارنده فیش بانکی۲۱۵۹۳
۱۰ـ آقای دکتر اسماعیل اسمعیلی	دارنده فیش بانکی۲۲۳۱۵
۱۱ـ آقای اصغر آشور	دارنده فیش بانکی ۲۲۶۳۸
۱۲ـ آقای مصطفی بنی‌اعتماد	دارنده فیش بانکی۲۳۲۹۵
۱۳ـ ـ آقای علی گیوی	دارنده فیش بانکی۲۳۳۷۰
۱۴ـ آقای قاسم دانش	دارنده فیش بانکی۲۳۸۵۰
۱۵ـ بانو مرضیه میرحیدر	دارنده فیش‌بانکی ۲۳۵۶۹
۱۶ـ آقای علی‌اکبر اردوخانی	دارنده فیش بانکی۲۴۱۵۲
۱۷ـ آقای ناصر ماکابی	دارنده فیش بانکی ۲۴۱۹۴
۱۸ـ آقای محمدمهدی‌وکیلی‌صادقی	دارنده فیش بانکی ۲۴۲۷۲
۱۹ـ آقای محمد علی تقوی‌دماوندی	دارنده فیش بانکی ۲۴۲۸۴
۲۰ـ آقای سرهنك محمدعلی شهرستانی مشهدی	دارنده فیش بانکی۳۴۳۴۵
۲۱ـ آقای اسداله ضیغمی کاشانی	دارنده فیش بانکی ۲۵۵۳۴
۲۲ـ بانو کبری عربعلی	دارنده فیش بانکی۲۵۴۳۴
۲۳ـ وظیفه‌تاج فیروزه	دارنده فیش بانکی۲۵۷۹۸
۲۴ـ آقای محمد حسین نعمت‌الهی	دارنده فیش بانکی۲۶۳۳۸
۲۵ـ خانم دکتر همایون جالینوسی	دارنده فیش بانکی۲۶۳۴۰
۲۶ ـ آقای مهندس احمد کیا	دارنده فیش بانکی ۲۶۵۳۶
۲۷ـ آقای اسماعیل نواب صفوی	دارنده فیش بانکی ۲۶۷۷۷
۲۸ـ آقای فریدون نواب صفوی	دارنده فیش بانکی ۲۶۷۸۰
۲۹ـ میورسیانی	دارنده فیش بانکی ۲۶۸۶۸
۳۰ـ آقای عباس کوهی مفتخری اصفهانی	دارنده فیش بانکی ۲۶۹۵۳
۳۱ـ آقای سلیمان قالیچی	دارنده فیش بانکی ۲۷۲۰۱
۳۲ـ آقای سرهنك پرویز معصومی	دارنده فیش بانکی ۲۷۷۹۳
۳۳ـ بانو ایراندخت اعظم زنگنه	دارنده فیش بانکی ۲۸۲۰۶
۳۴ـ بانو ایراندخت اعظم زنگنه	دارنده فیش بانکی ۲۸۲۰۷
۳۵ـ آقای دکتربارخ نعمان‌پور	دارنده فیش بانکی ۲۸۳۰۸
۳۶ـ آقای سرهنك سید مهدی بوذرجمهری زاده	دارنده فیش بانکی۲۸۵۴۰
۳۷ـ آقای پرویز درخشانی	دارنده فیش بانکی ۲۸۸۳۴
۳۸ـ آقای جورج جی‌واس	دارنده فیش بانکی ۲۸۹۸۶
۳۹ـ بانو الهوردی اسکوئی	دارنده فیش بانکی ۲۹۸۹۰
۴۰ـ آقای دکتر عبدالحسین داهی	دارنده فیش بانکی ۳۰۴۵۸
۴۱ـ بانو بی‌بی داودی ضیاءالملك	دارنده فیش بانکی ۳۰۵۳۲
۴۲ـ بانو زهرا دشوارپسند	دارنده فیش بانکی ۳۰۶۷۶
۴۳ـ آقای فریدون پرملاس	دارنده فیش بانکی ۳۱۰۵۵
۴۴ـ آقای امانوئیل‌اوهان‌جانیان‌فرد	دارنده فیش بانکی ۳۱۰۶۱
۴۵ـ آقای سلطان حسین درخشانی	دارنده فیش بانکی ۳۱۲۵۴
۴۶ـ آقای اصغر خنجری	دانده فیش بانکی ۳۲۷۸۲
۴۷ـ آقای محمد علی فیروزکوهی	دارنده فیش بانکی ۳۲۸۰۱
۴۸ـ بانو اقدس سنجابی روشن	دارنده فیش بانکی ۳۳۰۵۴
۴۹ـ نیرالسادات ابطحی	دارنده فیش بانکی ۳۳۱۱۸
۵۰ـ آقای رضا گرمستانی	دارنده فیش بانکی ۳۳۳۷۰
۵۱ـ آقای‌محمود میرزائی‌تهرانی	دارنده فیش بانکی ۳۳۴۵۰
۵۲ـ شرکت ساختمانی کانکرك با مسئولیت محدود	دارنده فیش بانکی ۳۳۹۹۳
۵۳ـ بانو شهربانو قلاچی	دارنده فیش بانکی ۳۴۰۷۱
۵۴ـ آقای غلامحسین طلاکار	دارنده فیش بانکی ۳۴۲۰۸
۵۵ـ آقای احمد ابراهیمی	دارنده فیش بانکی ۳۴۴۲۹
۵۶ـ شرکت میلارد سهامی	دارنده فیش بانکی ۳۴۷۴۰
۵۷ـ شرکت میلارد سهامی	دارنده فیش بانکی ۳۴۷۳۷
۵۸ـ آقای هاشم امامی	دارنده فیش بانکی ۳۷۸۱

الف ۱۴۵

شرکت سهامی تلفن ایران

آ ـ ۸۰۷

آگهی انتشار نقشه ایران

وزارت راه نقشه رنگی راههای کشور را که حاوی وضع راهها، فاصله بین شهرها ، علائم راهنما وتصاویری از آثار تاریخی کشور است بطرز جالبی بدوزبان «فارسی ولاتین» برای استفاده عموم تهیه نموده است علاقمندان میتوانند نقشه مزبوررا به‌بهای «پنجاه» ریال از اداره کل حسابداری وزارت راه واقع در خیابان فردوسی بالا خریداری نمایند.

الف ۱۴۷

وزارت راه

آ ـ ۸۰۴

ـ ۲ ـ ۱

مزایده فروش زمین

شهرداری تهران چهار قطعه زمین از اراضی متروکه واقع درخیابان رباط‌کریم‌رابمشخصات‌زیر:

قطعه ۱ بمساحت ۱۴۸٫۳۵ متر مربع باحداقل‌متر مربعی ۱۶۰۰ ریال و مبلغ ۱۱۸۷۰ ریال سپرده

قطعه ۲ بمساحت ۵۸٫۶۹ مترمربع باحداقل متر مربعی ۱۸۰۰ ریال و مبلغ ۵۳۰۰ ریال سپرده

قطعه۳ بمساحت ۴۶٫۴۸ متر مربع باحداقل متر مربعی ۱۸۰۰ ریال ومبلغ ۴۲۰۰ ریال سپرده

قطعه ۴ بمساحت ۵۷٫۴۲ متر مربع باحداقل متر مربعی ۱۶۰۰ ریال و مبلغ ۴۶۰۰ ریال سپرده

ازطریق مزایده بوجه نقد باشرایط زیر بفروش میرساند :

۱ـ پیشنهاد دهندگان باید مبلغ بالارا قبض سپرده صندوق شهرداری‌برای‌هرقطعه ضمیمه‌پیشنهاد خود بنماید به‌پیشنهادات فاقد سپرده‌ومشروط ومبهم وپیشنهاداتیکه بعداز مدت مقرر در آگهی برسد مطلقا ترتیب‌اثر داده نخواهد شد .

۲ـ طالبین باید پیشنهادهای خودرا تا ساعت ده‌صبح روز شنبه اول اردیبهشت ماه ۴۱ به‌صندوق کمیسیون مزایده‌های شهرداری تسلیم نمایند. پیشنهادهای واصله در همانروز ساعت۱۱درکمیسیون مزبور باز وخوانده خواهد شد . حضور پیشنهاد دهندگان یانماینده آنها در جلسه قرائت‌پیشنهادها آزاد است سپرده نفر اول ودوم تاانجام معامله‌مسترد نخواهد شد .

۳ـ در صورتیکه برنده مزایده پس‌از هفت روز از تاریخ رویت ابلاغ شهرداری از پرداخت‌تمام بهای زمین نقدا و انجام معامله‌استنکاف نمایدسپرده اوبسود شهرداری ضبط خواهد شد .

۴ـ شهرداری دررد وقبول هریك یاتمام‌پیشنهاد ها مختار است .

۵ـ هزینه آگهی وتنظیم سند در دفتر خانه‌و هزینه‌های ثبتی وسایر عوارض متعلقه بشهرداری بعهده خریدار است .طالبین برای کسب‌اطلاع از وضعیت زمین وشرایط معامله میتوانند باداره املاك شهرداری مراجعه نمایند . هزینه آگهی تایکصد هزارریال ۳٪ و تاپانصد هزار ریال ۲٪ نسبت بمازاد واز پانصد هزار ریال ببالا ۱٪نسبت‌بمازاد میباشد.

شهردار تهران

آ ـ ۷۸۸

آگهی مربوط باصلاح کوچه ۳ متری بن‌بست منشعب از خیابان عارف

شهرداری تهران بدینوسیله بمالکین واقع درکوچه ۳متری بن‌بست منشعب از خیابان عارف که ملك آنها در مسیر واقع میشود اعلام میدارد:

طبق نقشه مصوبه وزارت کشور قائم‌مقامی انجمن شهر دراجرای قانون توسعه معابر املاك‌واقع درمسیر راخراب وجزء گذر خواهد نمود . علیهذا طبق ماده ۲قانون توسعه معابر وتبصره ذیل آن مراتب باطلاع کلیه مالکین مربوطه‌میرسدتابامراجعه باداره کل‌فنی شهرداری وملاحظه نقشه چنانچه اعتراض موجهی برنقشه وتصمیم شهرداری دارندظرف مدت ۳ماه از تاریخ انتشار آگهی بوزارت کشور تسلیم ورسید دریافت دارند . بدیهی است اعتراضات واصله جمع‌آوری ودرشورای عالی فنی شهر مطرح وطبق مقرره مورد رسیدگی قرار خواهد گرفت ودر صورتیکه‌پس‌ازانقضاء مهلت‌مقرراعتراضی ازطرف مالکین واصل شودبی‌اثر خواهد بود.

شهردار تهران

آ ـ ۷۸۶

اجتماعی

گفتگوی تلفنی مردم

به‌شماره ۳۰۰۱۰

همه روزه غیر از روزهای تعطیل بین ساعت۶ تا ۷ونیم بعد ازظهر تلفن‌کنید وباما مشکلات ودرد دلهای خودرا در میان بگذارید ما در همین ستون حرفهای‌شما را بگوش مسئولین امور میرسانیم .

دانشجویان ایرانی مقیم اروپا را بایران دعوت کنید

* میخواستم پیشنهادی بدولت بکنم و امیدوارم مورد توجه قرار گیرد سال‌گذشته دولت دانشجویان مقیم امریکا را بکشور دعوت‌کرد بسیار کار مفیدی بود میخواستم بنویسید امسال هم دولت دانشجویان مقیم اروپا را بایران دعوت کند .

دانشجو

موارد استثنائی قانون

*در قطعه ۱۸ نارمك کوچه امیری به بنده جواز ۸ متری داده‌اند وبه همسایه بغل دستی بنده جواز سه متری ترابخدا ببینید در این مملکت هیچکاری محال نیست ، قانون و مقررات هم در تمام موارد استثناء دارد .

صادقی

شیر آب‌دست‌سازمان آب است

*شیرآب دست خود سازمان آب است اگر نفس بکشیم‌آب‌را بروی مردم می بندد بنویسید دولت‌در تصمیمی که گرفته‌است تجدیدنظر کند و از افزایش آب بها جلوگیری نماید .

محمود تورانی

پول یامفت بجیب کمپانیها میرود

*من یك‌راننده تاکسی هستم نرخ روغن موتور یکدفعه افزایش پیداکرده و هفت تومان گران شده است ، این چه بیچارگی است‌که گریبانگیرمامردم‌شده‌است جزاینکه کلی‌پول یامفت یکدفعه بجیب کمپانی وارد کننده روغن موتور سرازیر می شود ؟

حسن همتی

جلوی گشاد بازیها را بگیرید

*بمسئولین سازمان آب بگوئید اگر خاطر مبارکتان باشد چندی قبل مبلغ ۱۵۰ هزار تومان فقط یك قلم پاداش بچند نفر مهندس داده اند که چه بشود ؟ این پاداش گویا بعنوان دستغوش داده شده است بیکی دو مهندس که لوله‌کشی خیابان تخت‌طاوس را ظرف‌دوروز تما م‌کرده اند ، خوب ظر فدو روز تما م‌نمی کردند چه می شد ، بقول آقای نخست‌وزیرهمین گشادبازی ها است که اینطور ورشکستگی ها بارمی آورد تازه‌تمام ورشکستگی ها گریبانگیر مردم بیچاره می شودو برای جبران آن مردم‌باید متحمل مخارج اضافی شوند .

بهنام

بهداشت مردم را تامین کنید

* سالهاست ناله مردم عباس آباد (نایب‌السلطنه) از این خاکروبه‌دانی جارالهی ! به‌آسمان بلند است اما نه صاحب ملك توجهی باین ناله‌ها دارد نه برزن محل ، باز دارد تابستان نزدیك میشود ونفس‌کشیدن مابابوی متعفن خاکروبه وزندگیمان باپشه‌و مگس توام خواهد شد . بنویسید آنهاکه مسئول این‌گونه‌کارها هستند برای مردم فکری کنند، چاره‌ای بیاندیشند از نرده‌درست کردن دور درختها وقبرستان ساختن بهداشت مردم تامین‌نمیشود.

ا ـ میرشکار

سازمان‌آب جان‌مردم‌را بخطر انداخته!

* مثل اینکه سازمان آب قصد دارد مردم را مریض کند. چون آب اولین وسیله تامین بهداشت است. خوب وقتی گران‌شد مردم در مصرفش امساك میکنند و همین امرباعث میشود نظافت صحیح صورت نگیرد ، اینکار جان مردم را بخطر انداخته است.

حسین رحمانیان

راهنمائی ورانندگی جواب‌دهد

* اداره راهنمائی ورانندگی جواب بدهد ببینم ، مربیان هنرستانهای تعلیمات رانندگی باید از اداره راهنمائی ورانندگی پروانه تعلیم داشته‌باشند یاهمان اجازه صاحب‌هنرستان کافی‌است چون من اخیرا دریکی از این هنرستانها نام‌نویسی کرده‌ام‌ورانده‌ای باتصدیق ۲ شخصی به‌بنده رانندگی میاموزد.

سروان امجدی

خیابان «ولنجك» را اسفالت کنید

* خیابان ولنجك قریب ده‌سال است بدون اسفالت مانده است یادم می‌آید زمان آقای ابتهاج‌اعتبار اسفالت این خیابان‌تعیین شد بعد نخست‌وزیر عوض وبدنبال نخست‌وزیر شهردار وقت هم تغییر پیدا کرد (اینهم یکی‌ازبدبختیهای مامردم است)بالاخره‌اعتبار اسفالت این خیابان خرج خرید روغن حیوانی شد و بعد هم روغنها را اگر خاطرتان باشد سوزاندند . حالامردم وسکنه این خیابان زمستانها از گل ناراحتند وتابستانها از خاك، متشکر میشوم اگر نظر شهرداری رابراین قسمت جلب نمائید.

سرهنك دائمی

آقای شهردار توجه فرمایند

* محله بهجت‌آباد که شمالی‌ترین نقطه شهرتهران است بواسطه نبودن اسفالت وریختن زباله‌محلات دیگر در آنجابصورت کثیفی درآمده تاتابستان نرسیده مارا از خطر حشرات‌وکثافات درامان دارید بخاطر خداسری باین محله بزنید.

ازطرف ساکنین ـ ایزدخواه

تخم مرغ: ارزش غذائی آن

از چه سنی می‌توان تخم مرغ را مصرف کرد؟

از : دکتر پریور

قبل از اینکه ارزش غذائی تخم مرغ روشن شود باید تخم مرغ‌تازه و کهنه سالم یاناسالم راشناخت تخ م‌مرغ تازه که حداکثر ۳یا۴ روز از عمرش میگذردبهترین و سالمترین نوع تخم مرغ است‌اگر تخم‌مرغ دو هفته در تابستان وسه هفته در زمستان بماند بهیچوجه خواص غذائی خودرااز دست‌نخواهد داد .

تخم مرغ های معمولی تا دردهات جمع آوری و بشهر حمل شود وبه مصرف فروش وخوراك برسد دوسه هفته طول میکشد و این نوع عادی تخم مرغ است که هرچه بیشتراز این بماند خواص اصلی و غذائی خود را از دست میدهد .

برای شناختن تخم مرغ تازه کافی است ظرفی را از آب نمك ۱۲٪ پر کنیم و تخم مرغ رادرآن رهاسازیم تخم مرغ تازه بفوریت به ته ظرف میرود تخم مرغ سه ـ چهار روزه معمولا بصورت عمودی در سطح آب میماند و در صورتیکه اگر تخم مرغ مانده باشد بیشتر مایل است بصورت افقی روی‌آب درآید و درجه تازگی‌و کهنگی آنرا از روی قرار عمودی و افقی آن بخوبی میتوان تمیز داد بقسمی که تخم مرغ افقی شکل .فاسد و خراب است .

باید درنظر گرفت که تخم‌مرغ درساعات اولیه پیدایش هنوزخواص اصلی غذائی خود را ندارد و تنها۲۴ ساعت پس‌از آنستکه ترکیبات مخصوص خود را پیدا میکند و قابل خوردن است .

تخم مرغ و کودکان

مصرف تخم مرغ بعلت ذخیره کلروفسفاته و آهن وویتامین«آ» و «د» برای کودکان‌و نوزادان‌بینهایت مورد لزوم است و در حقیقت از شش‌ماهگی ببعد میتوان زرده تخم مرغ را بمقدار کم بنوزادان دادو برشد قوای جسمی و مغزی آنها کمك کرد. سفیده تخم مرغ را قدری دیرتر بنوزادان میدهیم چه هضمش مشکل است .

برای بزرگسالان

در بزرگسالان نیز تخم مرغ مصر فزیاد دارد جوانان در رشد سریع خود احتیاج مبرم بدین‌ماده غذائی دارند و مردان‌و زنان‌که کار های فکری دارند تخم مرغ برشد قوای عصبی و مغزیشان کمك می کند و ازخستگی آنها میکاهد . زنان حامله ویاآنها که‌دوران‌نقاهت یك بیماری را میگذرانند تخم مرغ رابعنوان بدل مایتحلل بایدبمصرف برسانند .

چرا تخم مرغ برای بعضی ازکودکان ناسازگار است

عده بسیار قلیلی از نوزادان و کودکان هستند که تخم مرغ را نمیتوانند هضم کنند و مصرف آن آنها را به حالت الرژی مخصوص میکشاند وپیدایش کهیر ،جوشهای خارش دار ، ورم لب و چشم وامثال اینها از عوارض مخصوص آنست

در بزرگسالان گاهی چربی مخصوص موجود در تخم مرغ‌سبب بروز دردهای کبدی وناراحتی این عضو وبالاخره پیدایش‌زردی و کهیر میشود ومسلما ایندسته از اشخاص باید در خوردن تخم مرغ دقت کنند.

تخم مرغ‌را همراه مواد آردی و سبزیها بصورت کوکو ،خاگینه و امثال اینها بهتر میتوان مصرف کرد ودر اینحال نه تنها تخم مرغ خواص خود را از دست نمیدهد بلکه‌باکمك مواد دیگر غذائی‌غذای مناسب و خوبی‌میشود در صورتیکه مخلوط تخم مرغ و گوشت چندان لطفی ندارد و هضمش مشکلتر و ثقیل تراست .

ارزش غذائی تخم مرغ

اگردرنظر بگیریم که یك‌تخم‌مرغ معمولی ۵۰ـ۷۰ گرم وزن دارد ترکیب‌آن تقریبا بقرار زیر است:

در یك تخم مرغ معمولی ۶۰گرم آب ۱۴۰ میلی گرم مواد پروتئینی ۱۰ میلی گرم چربی و بمقدار خیلی کم مواد ئیدرو کربنه موجود است. یك تخم مرغ معمولی۴۴ میلی گرم کلسیم و ۱۸۰ میلی گرم فسفرودر حدود ۱٫۵ میلی گرم آهن دارد . مصرف یك چنین تخم مرغی در حدود هزار واحدویتامین«آ» و در حدود ۳۰ ویتامین «ب» واردبدن آدمی میکند. مصرف یك‌تخم مرغ در حدود ۸۰ کالری حرارت دربدن ایجاد میکند واگر در نظر آوریم که صدگرم‌گوشت گوسفندمعمولی پس‌از مصرف در حدود ۱۶۰ کالری حرارت میدهددو تخم‌مرغ نیزقادرند همین میزان حرارت را ایجاد کنندو مسلما قیمت دو تخم مرغ‌از صدگرم گوشت بمراتب کمتر است روی این اصل میتوان یقین داشت در خانواده‌های پربچه‌ویاآنها که‌بودجه کافی برای مصرف مقدار لازم گوشت ندارند مصرف تخم مرغ کمك بزرگی به آنها میکند وکسر تغذیه روزانه راجبران میسازد.

تخم مرغ فاسد و مسمومیت آن

تخم مرغ اگر مدت مدیدی‌بماند کهنه و بتدریج فاسد میشود ودر اینحال اغذیه‌مختلف که‌باآن‌درست میشود مسموم و خطرناك هستند .

مصرف تخم مرغ مانده‌مسمومیت مخصوص میدهد ولی اغلب نانهای مخصوص شیرینی که با تخم‌مرغ فاسد تهیه شده‌اند علت اصلی مسمومیت هستند چه معمولا تخم مرغ فاسد خود شناخته‌میشود و مصرف نمیشود وهمانطور گفته شد یا در سطح آب بصورت‌افقی‌میایستد که باید آنرا دور انداخت و یا با معاینه پشت نورقوی‌زرده وسفیده‌اش بکلی مخلوط و کدر شده‌اند .

بنابر این برای پیش گیری از مسمومیت باآن نخست باید در انتخاب تخم مرغ دقت‌کرد که‌فاسد ومانده نباشد ودر ثانی هنگام‌خرید نانهای شیرینی تخم‌مرغ‌دار مراقبت لازم را بعمل آورد .

انجمن‌های محلی

گزارش سالانه انجمن محلی شهرآراء

تاکسی کشیك ، پارکینك ، سمپاشی، تلفن عمومی و اقدامات انجمن

در جلسه اخیر انجمن محلی‌شهر آراء گزارش اقدامات یکساله‌انجمن بشرح زیرباطلاع اعضا رسیدوانتشار یافت :

انجمن محلی بخوبی واقف است که مسائل‌و مشکلاتی‌برای‌متصرفین منازل وآپارتمانها وجود دارد که‌از طرف مسئولین امرحل نگردیده‌است ولی همانطوریکه اطلاع داریداختیار ووظیفه انجمن محلی محدود میشود به آنچه که در اساسنامه مصوب پیش بینی گردیده و آن نیز معطوف به عمران وآبادی و یا رفاه وآسایش عمومی است .

اینك شمه‌ای از اقدامات واحتیاجات محلی را باستحضار میرساند :

تاکسی کشیك

بطوریکه در اخبار انجمن که‌به موقع خود در روزنامه اطلاعات‌انتشار یافت اطلاع حاصل نموده‌اید بنا به تقاضای‌انجمن محلی و بذل‌مساعی قابل تقدیرمقامات ژاندارمری‌پاسگاه ژاندارمری‌اطلاع میدهد که‌یك‌دستگاه تاکسی کشیك برای موارد فوری‌در دسترس استفاده خانواده های‌ساکن شهر آرا میباشد واهالی‌میتوانند در ساعات ۲۳الی ۶٫۳۰ صبح ازوجود تاکسی مزبور که در محل پاسگاه پارك مینماید استفاده نمایند .

پارکینك اتومبیل

پاسگاه ژاندارمری شهر آراء اطلاع‌میدهد که‌سرقت اتومبیل‌حوزه شهر آرارا نیز تهدید مینمایدو از انجمن محلی خواسته‌اند که بمنظور پیش گیری از هر گونه پیش‌آمدی موضوع را بااهالی محترم بمیان گذارد .

همانطوری که در اخبار مربوط به این‌قبیل حوادث‌در جرائدمشاهده مینمائید امکان دستبرد بوسائط‌نقلیه در هر زمان و مکانی وجود دارد واز اینکه پاسگاه ژاندارمری برای چاره جوئی در پیش گیری این حوادث از مردم کمك خواسته مورد امتنان انجمن محلی میباشد .

انجمن نیز بسهم خود بدینوسیله بکسانی که صاحب زمین مناسبی برای پارکینك اتومبیل باشند و یا آمادگی تاسیس‌واداره یك پارکینك عمومی را در شهر آرا داشته باشند وهمچنین بکسانی‌که بتوانندتعمیرات وسرویس اتومبیل‌راعهده دارگردند اطلاع میدهد که در این زمینه پیشقدم شده و باسرمایه خود این احتیاج عمومی را نیز تامین و با گردش سرمایه خود عایدی متعارفی تحصیل نمایند .

در عین حال ازدارندگان اتومبیل های شخصی و هر گونه وسائط‌نقلیه دیگر نیز تمنی میشودکه بنوبه خود برای نیل بهدف مزبور نه تنها در تشویق افراد موصوف به تاسیس پارکینك کمك‌کنند بلکه دراتخاذ راه حل فوری ومساعد جهت تامین منظور از هر گونه همفکری با پاسگاه ژاندارمری‌واین‌انجمن‌دریغ ننمایند .

سم پاشی

تابستانی که گذشت‌مگس وسایر حشرات و همچنین‌وجود موش در زباله دانهای‌آپارتمانها سلامت و بهداشت خانواده‌ها را تهدیدمیکرد.

انجمن محلی بنا بخواست اهالی شهرآرا وظیفه خود دید که دراین مورد پیش بینی لازم را برای مبارزه در تابستان آینده بنماید .

بامراجعه باداره بهداری‌وبهداشت شمیرانات موفق‌شد نظر مساعد اداره مزبور را جهت اعزام اکیپ‌سم‌پاش جلب نماید .

بدیهی است که تهیه مواد سمی و نفت بعهده خود ساکنین خواهدبود.

بنابراین از ساکنین‌شهر آرا بالاخص آپارتمانها تقاضا میشود که هر بلوك یك نفر تعیین وبانجمن مراجعه نمایند تاترتیب‌لازم جهت‌سم پاشی تاقبل از پایان اردیبهشت ماه داده شود .

تلفن عمومی

چندیست که قرار بود ده شماره تلفن عمومی جهت استفاده اهالی شهر آرا تخصصین ونصب‌نمایند.

ضمن تماس مستمریکه انجمن محلی بااولیای شرکت تلفن اخذ نموده قرار است که بمحض اینکه کیوسك مخصوص‌تلفن عمومی‌آماده شد ده شماره تلفن عمومی درمعابر وخیابان های شهر آرا ودرمحلهای مناسبی که در دسترس استفاده‌عموم باشد نصب نمایند .

توالت عمومی و آب پاشی‌معابر خاکی

مکرر از طرف اهالی محترم‌شهرآرا بانجمن مراجعه‌واز کثافات ومدفوعاتی که‌در گوشه‌وکنار محوطه‌آپارتمانها ویاخیابانها مشاهده میشود ابراز ناراحتی کرده و ضرورت بنای‌چند توالت عمومی را یاد آور شده‌اند تا هم رفاه‌باغبانان ورفتگران وبطور کلی کارگرانی که در محیط شهر آرااشتغال بکار دارند وهمچنین عابرین از این جهت‌تامین گرددوهم محیط زیبای کوی شهر آرا از این نوع آلودگی مصون بماند .

لذا انجمن محلی از اولیای شرکت ساختمانی شهر آرا انتظار دارد نسبت به بر آوردن این انتظار عمومی نیز که‌متضمن‌رفاه وبهداشت عمومی است فکری بنماید .

همچنین اهالی شهر آرا انتظار دارند که شرکت ساختمانی شهر آرا تازمانی که خیابانها و معابر عمومی اسفالت نگردیده ترتیبی اتخاذ نماید که برای جلوگیری از گرد وغبار واز لحاظ حفظ‌بهداشت ساکنین خصوصا اطفال همه روزه معابر وخیابان های خاکی را آب پاشی نمایند تا از مزاحمتی که گرد وغبار جهت سکنه کوی تولید می نماید جلوگیری بعمل آید.

جدول کلمات متقاطع شماره ۲۰۶۹۸

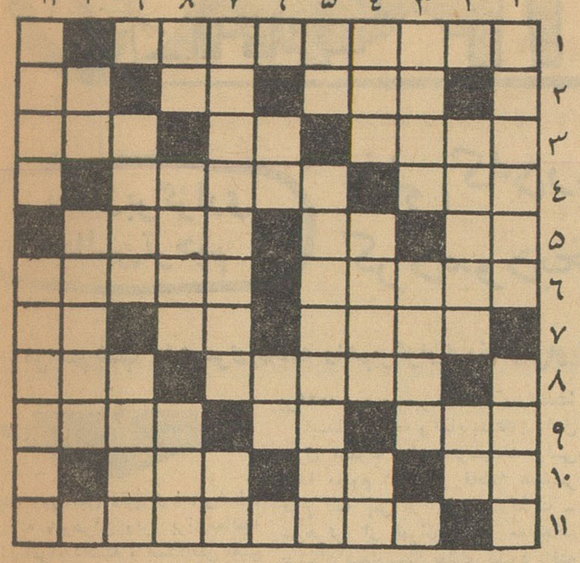

افقی : ۱ـ اگر در بسیاری کشور ها مجازات دارد در وطن ما اصلا مجازات ندارد ۲ـ گرو ـ تازه‌درآمد ـ وقتی پای منطق لنگ‌شد به آن‌متوسل می شوند ۳ـ اصطلاح دیگری برای حق‌و حساب ـ گاهی معنی غیرت هم میدهد ـ دست گره کرده ! ۴ـ بلند ـ در کشتی خدمت می کند ۵ـ ساق شکسته ـ کار ناتمام ـ قسمتی از دستگاه تولید مثل گیاهان ۶ـ از شهر های قفقاز ـ همان دزد است منتهی ظاهرا از دیوار بالا نمیرود ۷ ـ پیچ وخم ندارد ـ جای آب ـ دیروز بود یا چند ماه پیش ۸ـ زنگوله چکمه ! ـ حبش‌را برای در رفتن میل می کنند۹ـ مرضی‌که غش می آورد ـ از مجلات معرو ف‌بانوان ـ بی جریان ۱۰ ـ ریشه ـ جای‌دردها و غم ها ـ سالها در کنج مدرسه توی سرو کله عمرو میزد ۱۱ ـ از کتابهای داستایوسکی.

عمودی : ۱ـ خدارا شکر عیب و علتی در وجودش نیست ـ از بیماریها ۲ـ اگر تازه‌از راه رسیده پس حتما قصد سفر دارد ـ رودخانه‌ای در اروپا ۳ـ یك درجه کند تر از قدم آهسته ـ درخشان ۴ـ نبوغ ـ اگر مال خلیفه باشد همه حاتم طائی‌میشوند ـ تادر نکشیده اند باید دریابند ۵ـ انشاءالله که‌یك دنده اش هم کسر نیست ـ نوعی پرده پوشی ۶ـ نقش تئاتر ـ پهلوان ۷ـ از شیوه های جنگی البته نه برای دوران موشك قاره‌پیما وبمب اتمی ـ آخرین کمان نشین !۸ـ ضمیری‌است ـ آنچه دلداده‌درهجران‌دلدار ندارد ـ زخم۹ـ پاك ـ از کتابهای یکی از نویسندگان معاصر فارسی ۱۰ـ مخفف هوش ـ راه دوری‌نیست ۱۱ـ از جاهای آزمایش ـ البته نوئیست اما کهنه هم نشده است .

حل جدول شماره ۲۰۶۸

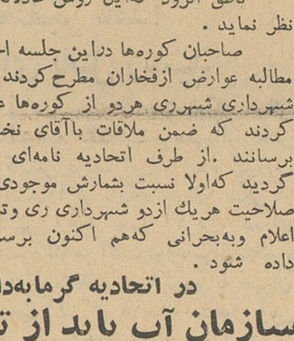

در اتحادیه صنف فخار

بیائید آجرهای ما را بشمارید

شهرداری از یك محصول دو نوبت عوارض میگیرد

جلسه اتحادیه صنف فخار باحضور آقایان حاج تقی طالب‌لی ، حاج نوروزی ،محمد-علی رفتی ،حاج محمود حقیقی ، حاج‌یحیی حقیقت‌خواه،محمد حسن پیروز ، حاج عزیز سلیمی ، حاج‌نائی ، حاج معصومی ، حاج آقارضا فرزانه فر ،نطاق‌نیا و سیصد نفردیگر ازفخاران بریاست آقای عباس گورنك تشکیل شد .

آقای گورنك دراین جلسه گفت : شهرداری درسالهای گذشته که آجربازار مناسبی داشت ودر تهران خانه سازی میشد عوارض مقطوعی ازاین صنف دریافت داشت ولی‌دراین سالها که‌اصلاآجر بفروش‌نمیرودامکان‌پرداخت عوارض برای اعضای اتحادیه موجود نیست ، یکی‌از صاحبان کوره‌ها گفت : ماسال گذشته چندمیلیون آجر تولید کردیم ودرهمان سال‌هم عوارض آجرها رابطور مقطوع بشهرداری پرداختیم ، ولی امسال شهرداری برسر دروازه‌ها پاسگاه وصول عوارض گذاشته وازهمان آجری که‌سال گذشته تولید شده وبعلت نبودن بازار درکوره مانده‌است مجددا عوارض میگیرد.

ناطق افزود که‌این روش عادلانه نیست و شهرداری باید درآن تجدید نظر نماید .

صاحبان کوره‌ها دراین جلسه اخطاریه های‌شهرداری شهرری را مبنی بر مطالبه عوارض ازفخاران مطرح کردند . عده‌ای گفتند که‌شهرداری تهران و شهرداری شهرری هردو از کوره‌ها عوارض میگیرند وازاتحادیه در خواست کردند که ضمن ملاقات باآقای نخست‌وزیر این‌موضوع رابااطلاع ایشان برسانند .از طرف اتحادیه نامه‌ای بشهرداری نوشته شد وطی آن اعلام گردید که‌اولا نسبت بشمارش موجودی آجرکوره‌ها اقدام شود و سپس‌درمورد صلاحیت هریك ازدو شهرداری ری وتهران مبنی بوصول عوارض نظریه رسمی اعلام وبه‌بحرانی که‌هم اکنون برسر راه فروش آجرایجاد شده پایان داده شود .

در اتحادیه گرمابه‌داران

سازمان آب باید از تصمیم خودعدول کند

جلسه اتحادیه صنف‌گرمابه‌داربریاست آقای‌مصطفوی‌وباحضور مدیران گرمابه‌های تهران درمحل اتحادیه تشکیل شد . دراین جلسه گرمابه‌داران اعلام کردند که‌باافزایش قیمت آب گرمابه‌ها نمیتوانند بااین نرخ بکارخود ادامه دهند . یکی‌از گرمابه داران گفت چندی پیش براثر اقدامات‌شهرداری وبنگاه برق صاحبان گرمابه‌هامشعل های بی‌دود درکوره‌های خود نصب کردند ،این کار هزینه زیادی برای‌گرمابه داران ایجاد کرد ،بااین اقدام هزینه سوخت ، هزینه واستهلاك مشعل وموتور فوق‌العاده افزایش یافت ودرمقابل بماوعده کردند که‌برق‌رابه گرمابه‌ها ارزان‌بدهند ولی‌اکنون‌درعوض آبرا گران کرده‌اند .گرمابه‌داران گفتند که‌باافزایش قیمت آب کارصاحبان گرمابه‌ها و مشتریها وکارگران بسیار سخت ومشکل خواهدشد ودرخواست کردند که‌سازمان آب در تصمیم خودتجدید نظر نماید .

لطفاً یادداشت فرمائید

برنامه امشب

در انجمن ایران و فرانسه
خیابان حشمت الدوله
سخنرانی تحت عنوان :
«مسائل‌بین المللی‌و حمل‌ونقل‌هوائی»
همراه با نمایش فیلم
ازساعت ۶٫۳۰ بعد از ظهر

در انجمن ایران و پاکستان
چهار راه امیر اکرم
جلسه انجمن ادبی
از ساعت ۷ بعد از ظهر

در انجمن ایران و امریکا
چهار راه شاه
کلوب بریج
از ساعت ۵ بعد از ظهر

درانجمن ایران و انگلیس
میدان فردوسی
برنامه نمایش تحت عنوان :
کتاب
از ساعت ۶٫۳۰ بعد از ظهر

برنامه فردا

در انجمن ایران و امریکا
بازدید اعضاء انجمن از
کاخ سعد آباد
ازساعت ۹ صبح

برنامه‌تلویزیون آمریکاکانال۸
ساعت ۴٫۵۸ ـ اعلام برنامه
ساعت ۵٫۰۰ ـ فیلم کاپیتان کانگرو
ساعت ۶٫۰۰ ـ نمایش
ساعت ۶٫۵۰ ـ یك فیلم کوتاه
ساعت ۷٫۰۰ ـ جهان فوتبال
ساعت ۷٫۳۰ ـ تئاتر موسیقی‌امریکا
ساعت ۸٫۰۰ ـ فیلم واگن‌ترین
ساعت۹٫۰۰ـ مسابقه«یك‌سحری‌دارم»
ساعت ۹٫۵۰ ـ فیلم کوتاه
ساعت ۱۰٫۰۰ ـ برنامه‌نمایش‌بنام
ساعت تاریك و روشن

آگهی گشایش دفتر اسناد رسمی

دفتر اسناد رسمی درجه سوم بشماره ۲۲۶ بسردفتری آقای محمد عمرانی در خیابان صفا چهارراه اسلامی ساختمان شماره ۱۵۳ دائر واز تاریخ ۷٫۱۲ر۴۰ رسما شروع بکار نموده است .

معاون اداره کل ثبت وسرپرست ثبت تهران
آ ـ ۶۳۹

خبرنگاران ما از شهرستانها اطلاع میدهند

بعداز برگزاری مجالس ترحیم

زنی، که در بیمارستان فوت کرده بود بخانه برگشت!

مراسم شب هفت مرگ فاطمه راهم برگزار کردند ولی او یکروز بیخبر بخانه آمد

چند روز قبل زنی از اهالی اسالم گیلان که شوهرش ویرا برای معالجه بتهران اعزام داشته و بستگانش یقین بمرگ وی کرده بودند و برایش مجلس ترحیم برپا داشتند پس از ختم مجلس ترحیم خود بمنزل نزد شوهر و بستگانش برگشت و زنده بودن خود را اثبات کرد.

خبرنگار ما در خلخال مشروح جریان را چنین گزارش میدهد اخیرا فرج الله اندبیلی یکی از اهالی اسالم گیلان همسر بیمار خود بانو فاطمه را برای معالجه بتهران برد و در بیمارستان پهلوی تهران بستری نمود و خود برای تهیه وجوه لازم بگیلان مراجعت کرد. پس از بیست روز توقف در اسالم گیلان فرج الله دوباره بتهران سفر کرد و به بیمارستان پهلوی مراجعه نمود و باطاقی که همسر بیمار خود را بستری کرده بود رفت و جویای حال فاطمه همسرش شد.

متصدیان مربوطه به فرج الله اظهار داشتند که امروز زن بیماری بنام فاطمه در همین اطاق بیمارستان فوت کرد و پس از انجام تشریفات قانونی جنازه اش برای کفن و دفن به مسگر آباد فرستاده شد فرج الله یقین بمرگ همسر خود کرده بود شیون کنان و گریان بمسگر آباد رفت. در آنجا پرسان پرسان قبر تازه فاطمه نام را که جنازه اش همانروز دفن شده بود پیدا کرد و برگور همسرش نشست و تا شامگاه شیون زدو ناله کرد و اشك افشاند.

پس از گریه و زاری بسیار تهران را بصوب اسالم گیلان ترك کرد و در محل سکونت خود هم خبر مرگ همسرش فاطمه راانتشارداد و چندین روز بشادمانی روح او مجلس ترحیم برگزار کرد و خیرات و مبرات نمود.

فرج الله هفته مرگ همسرش را نیز برگزار نمود و هنوز لباس عزا را از تن بیرون نیاورده بود که یکروز در باز شد و فاطمه همسر فرج الله که با اتومبیل به اسالم برگشته بود بیخبر بخانه بازگشت!

ابتدافرج الله و تمام بستگان واهل منزل مبهوت مانده ترسیدند ولی بعدا معلوم شد بانو فاطمه همسر فرج الله پس از اولین بازگشت ـ شوهرش از تهران براثر معالجات پزشکان بیمارستان پهلوی بهبود یافته و برای گذراندن دوران نقاهت بخانه یکی از خویشاوندان خود رفته است آنروز که فرج الله بدیدار همسر ـ بیمارش فاطمه به بیمارستان مراجعه نموده اتفاقا زن بیماری بنام فاطمه که در اطق همسر فرج الله بستری بوده فوت کرده و فرج الله نیز با شنیدن اینکه زنی بنام فاطمه در این اطاق بدورد حیات گفته یقین بمرگ همسرش نموده است.

فعلا با مراجعت بانو فاطمه، شوهرش فرج الله و تمام بستگانش خوشحال شده و جشن گرفته اند.

قصابها شروع بکشتار کردند ولی..

خودسرانه ده ریال بنرخ گوشت افزودند

قبلا اطلاع داده‌شد که قصابهای اراك از کشتار خودداری کرده‌اند وگوشت در اراك نایاب است اینك خبرنگار ما دراراك بدنبال گزارش قبلی دراین باره مینویسد پس‌از پنج شبانه روز اعتصاب قصابها سرانجام قصابان شهر شروع به کشتار کردند وحالا چند روز است گوشت مصرفی هالی را تامین میکنند اما قصابهای اراك بدون توجه بنرخ شهرداری هریك کیلو گوشت را ده ریال گران کرده‌اند. قصابها میگویند چون تامین گوشت اهالی بنرخ سابق‌برای ما ضرر داشت باینجهت خودمان بهای گوشت را افزایش دادیم !وبرای اینکه اهالی در مضیقه گوشت نباشند شروع بکشتار کردیم. هم اکنون مدت سه شبانه‌روز استکه قصابهابهای گوشت را کیلوئی ده‌ریال گرانتر ازقیمت سابق میفروشند وبااینکه ازطرف اهالی شکایات متعددی دراین‌باره بشهرداری شده‌است شهرداری اقدامی در این مورد بعمل نیاورده است. تقاضا دارند برای تعدیل نرخ گوشت اقدام لازم بعمل آید.

متولی موقوفات شاه‌طهماسب

بدرود حیات گفت

خبر نگار ما در مشهد گزارش میدهد چند روز قبل آقای حاج علی شاه طهماسبی متولی موقوفات شاه‌ـ طهماسب در مشهد بر اثر عارضه کسالت بدرود حیات گفت. جنازه آن مرحوم با تشریفات خاصی‌تشییع گردید و عده ای از علما وروحانیون مشهد جنازه ویرا تشییع نمودند.

جنازه مرحوم شاه طهماسبی در آرامگاه خانوادگی شاه طهماسب مدفون گردیدو باینمناسبت مجلس ترحیمی در مسجد گوهر شاد برپا شد که جمع کثیری از طبقات مختلف مردم در آن شرکت داشتند.

نمایندگان اطلاعات در خدمت مردم

مردم شهرستانها بوسیله نمایندگان اطلاعات خواسته های خود را شرح میدهند

نائین

چندروز قبل عده‌ای از کارکنان شهرداری نائین‌بدفتر نمایندگی اطلاعات آمدند و ضمن اظهارنگرانی از وضع‌خود وارائه‌طوماری مبنی‌برتقاضایشان گفتند: درتمام مدت سالی که گذشت شهرداری بکلیه کارگران و کارمندان‌خود اخطار و ابلاغ کرد که بودجه برای افزایش حقوق و یاپرداخت پاداش و فوق‌العاده و از این قبیل مزایا ندارد. این اخطار و ابلاغ بخاطرآن بود که مبادا یکوقت کارکنان شهرداری تقاضای افزایش حقوق‌یادریافت فوق‌العاده نمایند. حتی برای اثبات صحت این ادعا سه چهار نفر از کارگران شهرداری از خدمت اخراج گردیدندماهم بامشاهده این وضع دم‌نزدیم و باحقوق ناچیزی که حتی کفاف قند و چای خانواده‌مان راهم نمیداد سوختیم و ساختیم و بامید آینده و افزایش حقوق بکار خودادامه دادیم و کمترین سستی درکار خود روانداشتیم.

اخیراکه‌یکی‌دوبارتقاضای افزایش حقوق کردیم و این‌تقاضا را بعرض متصدیان امور رساندیم نه‌تنها نتیجه‌ای نگرفتیم بلکه اصلا از تقاضای افزایش‌حقوق خود پشیمان و از فعالیت درکار خود دلسرد شدیم زیرا بجای افزایش حقوق و یاپرداخت پاداش‌ما، حقوق یکی دونفر را که در فعالیتها و پیشرفتهای امور شهرداری کوچکترین تاثیر و کمترین سهمی نداشته‌اند افزایش داده‌اند و باین ترتیب موجبات دلسردی مارا فراهم کرده‌اند کارکنان شهرداری میگفتند:اگرشهرداری بودجه ندارد چرا باینگونه افراداضافه حقوق و پاداش ومزایا می‌پردازد و اگربودجه‌دارد بچه علت تاکنون تقاضای مامبنی‌برافزایش حقوق‌بجائی نرسیده‌است؟

آمل

کارمندان اداری فرهنك شهرستان آمل بدفتر نمایندگی اطلاعات آمدند و گفتند: اخیرا لایحهٔ ازدیاد حقوق معلمین کشور بتصویب رسیده و رفاه و آسایش آنان تامین شده‌است دربین فرهنگیان آمل عده‌ای هستند که دارای پایهٔ اداری هستند و بطور پیمانی استخدام شده‌اند و تاکنون بدون هیچ‌علت وسبب از ترمیم حقوق محروم مانده‌اند کارمندان اداری فرهنك آمل میگفتند: ماسالیان متمادی درکادر آموزشی فرهنك‌خدمت کرده‌ایم و باابراز لیاقت واستعداد بحکم ضرورت بخاطر پیشرفت کار اداری طبق نظر روسای خود بکادر اداری انتقال یافته‌ایم و تاکنون هم وظیفه خودرا باکمال صداقت و حسن نیت انجام داده‌ایم ولی متاسفانه از مزایای افراد کادر آموزشی فرهنك محروم مانده و درکادر اداری‌هم موفق بدریافت مزایا و افزایش حقوق‌نشده‌ایم. کارمندان اداری فرهنك آمل تقاضا داشتند نسبت بترمیم حقوق آنان و بهبود وضع‌زندگیشان توجهی مبذول گردد.

سرپاسبانی در آبادان مجروح شد

طبق گزارش خبرنگار ما درآبادان یکساعت بعدازنیمه شب‌پریشب اتومبیل سواری شماره ۲۵۴۸ برانندگی یکنفرانگلیسی بنام «پاکستل» باسرپاسبان محمد بم‌مامور گشت کلانتری ۲ بریم آبادان تصادف کرد واورا بسختی مجروح نمود سرپاسبان مجروح به بیمارستان شیرو خورشید سرخ منتقل‌گردید و رانندهٔ اتومبیل که درخانه‌ای مخفی‌بود دستگیر شد.

ساختمان فلکه زیبائی بنام ولیعهد

خبرنگار مادر آستارا مینویسد بااقدامات‌آقای جلیل حسینی شهردار آستارا ساختمان فلکه بزرك شهرداری این شهرستان بنام والاحضرت رضاپهلوی ولیعهد ایران آغاز گردید.

ساختمان فلکه طبق طرح نوینی بطور کاملا مجهز و مدرن ایجاد میشود.عکس بالا هنگامی است که اولین سنگهای بنای ساختمان فلکه‌زیبای ولیعهد را کارگران مربوطه نصب میکنند.

قربانی تصادف

خبر نگار ما در دلیجان گزارش میدهد چند روز قبل دختر بچه‌شش ساله‌ای بنام رویا اسبقی فرزندآقای سروان سید مصطفی اسبقی درمحل دو دهك واقع در فاصله ۲۰ کیلو متری دلیجان بر اثر تصادف با اتومبیل سرهنك باز نشسته علینقی البرز در گذشت با اطلاع جریان به مقامات مربوطه پزشك قانونی و باز پرس شهرستان محلات بمحل حادثه آمدند و تشریفات قانونی را انجام دادند راننده اتومبیل نیز از طرف ژاندارمری دلیجان تحویل شهربانی محلات گردید.

دو خبر از شمیران

*سارقی بنام محمد که یك‌راس اسب سرقت کرده بود بوسیلهٔ مامورین کلانتری‌رستم‌آبادشمیران دستگیر شد و پرونده جریان در دادسرای ناحیه شمیران تحت‌تعقیب قرار گرفت.

*روز گذشته ساختمان متعلق به‌آقای پیرایش واقع در خیابان ثمرالدوله تجریش آتش گرفت حریق پس از دوساعت و نیم‌بوسیله مامورین آتش‌نشانی‌تجریش‌خاموش شد.

آهن قراضه منفجر شد!

کارگر ۱۸ ساله‌ای بقتل رسید

چندی پیش آهن آلات قراضه توام با مواد منفجرهٔ پایگاه هوائی وحدتی دزفول رابمزایده گذاشته ویکی از اهالی دزفول بنام حسن قاسمی برنده این مزایده گردید. وی آهن‌آلات قراضه را از پایگاه هوائی بیکی از گاراژهای خارج‌شهر دزفول حمل کرد و عده‌ای کارگر استخدام نمود تاآهن‌آلات توام‌بامواد منفجره رابوسیله پتك بکوبند وآهن‌هارا از مواد منفجره جداکرده به تهران حمل نمایند چندروز قبل هنگامیکه رحیم کارگر ۱۸ساله مشغول آهن کوبی بود ناگهان قطعه‌فلزی که بعدا معلوم شد نارنجك بوده است‌زیر ضربهٔ پتك منفجر گردید ورحیم کارگر ۱۸ساله بسختی مجروح شد ویرابه‌بیمارستان انتقال دادند ولی معالجات موثر واقع نشد وجانسپرد.

چرخ ماشین عروس وداماد در رفت!؟

اتومبیل‌حامل عروس وداماد معلق خورد

چندروز قبل آقای حسن صلاح‌زاده کارمند دادگستری رضائیه برای برگزاری جشن عروسی بین دونفر از بستگانش بمهاباد آمدوبساط عروسی را براه انداخت پس‌از انجام مراسم عروسی، عروس وداماد وبستگانشان سه‌روز هم در مهاباد توقف کردندو سپس راه رضائیه را درپیش گرفتند. عروس وداماد وعده‌ای از افراد خانواده‌شان سواریك اتومبیل جیپ شدند و سایرین هم در اتومبیل های دیگر نشسته مهاباد رابطرف رضائیه ترك کردند ولی هنوز بیش ازپنج کیلومتر از مهاباددورنشده بودند که یکی از چرخهای اتومبیل جیپ حامل عروس و داماد از جاکنده شد واتومبیل‌چندین معلق‌زد.خوشبختانه دراین واقعه هیچگونه تلفاتی وارد نیامد. فقط بینی عروس کمی‌مجروح شد وپهلوی داماد هم کمی‌دردگرفت سایر بستگان عروس و داماد هم که درآن اتومبیل بودند مختصری مجروح شدند پس از این حادثه عروس وداماد وبستگانشان دوباره بمهاباد برگشتند.

ترمز بریدو اتوبوس معلق‌زد

٤نفر مقتول وعده‌ای مجروح شدند

سرعت زیاد این‌حادثه فجیع را ببار آورد

بعداز ظهر چند روز قبل اتوبوس شماره۱۸۳۲۷۷ برانندگی حیدر سلیمانی که باعده‌ای مسافر از کرمانشاه بطرف قصر شیرین حرکت میکرد براثر سرعت زیاد در گردنهٔ «پاطاق» واقع در فاصلهٔ ۱۸ کیلومتری قصر شیرین ترمزش برید. درسراشیبی گردنهٔ پاطاق پس‌از بریدن ترمز هرلحظه برسرعت اتوبوس افزوده شد و بیم آن میرفت اتوبوس وتمام مسافرینش باهمان سرعت بقعر دره پرتاب شوند ولی ناگهان اتوبوس در وسط جاده شوسه چندین معلق‌زد وواژگون گردید.

دراین حادثه وحشتناك یکنفر مرد ودونفر زن‌از مسافرین اتوبوس‌ویك دانش‌آموزسال سوم‌دبیرستان بنام اکبر رضائی بطرز فجیعی مقتول وعده‌ای از مسافرین اتوبوس نیز مجروح شدند. بااطلاع‌جریان بمقامات انتظامی وقضائی آقایان روسای دادگاه‌و بهداری وراهنمائی ورانندگی همراه باکارشناس فنی در محل حادثه حضور یافتند. علت واژگون شدن اتوبوس، سرعت زیاد وبریدن ترمزتشخیص داده شد جواز دفن جنازهٔ مقتولین‌صادر گردید ومجروحین هم برای معالجه بقصر شیرین‌اعزام‌شدندبادستگیری راننده اتوبوس فعلا قضیه از طرف دادگاه قصر شیرین تحت تعقیب‌است.

چندسال پیش پسرانش را کشتند وچندروز پیش خودش را

جنازه مرد ثروتمند در میان راه بدست‌آمد

قاتلین ناشناس

گزارش خبرنگارمادر درگزحاکی است چند روز قبل حسینعلی یکی از ثروتمندان «دربند کلات نادری» که چند سال پیش پسرانش بضرب گلوله افراد ناشناسی بقتل رسیدند هنگام عزیمت بقریه «گرو» مفقود‌ـ الاثر شد و پس از چند روزجستجو جنازه‌اش را پیداکردند.

تابستان چندسال قبل هنگامیکه حسینعلی وسه پسرش در «دربند کلات نادری» از توابع درگز برای استراحت دربالای بام منزل خود خوابیده بودند چند نفرناشناس بقصد قتل وی خودرا به‌پشت بام منزلش رسانیدند ولی حسینعلی از خواب بیدا رشد و متواری گردید. افراد ناشناس بمنظور قتل حسینعلی چندین گلوله شلیك نمودند ولی این گلوله‌ها بوی اصابت نکرد بلکه دوپسر ۷ ساله و ۱۲ ساله‌اش براثر این تیراندازی بقتل رسیدند وپسر ۲۰ساله حسینعلی هم ازناحیه پامجروح شد. چند سال بود که حسینعلی باکمك مامورین انتظامی قاتلین فرزندانش را جستجو میکرد و از آنها اثری نمی‌یافت. تااینکه چند روز قبل برای رسیدگی بوضع گله گوسفندان خود از دربند کلات نادری عازم قریه «گرو» شدولی این رفتنی بود که‌بازگشتی بدنبال نداشت زیرا کسان حسینعلی که ازتاخیر وی نگران شده بودند به جستجویش پرداخته و سرانجام جنازه‌اش رادر راه قریه «گرو» یافتند که بقتل رسیده بود فعلا مامورین ژاندارمری درجستجوی قاتل یاقاتلین حسینعلی می‌باشند.

پلی در بالا بالا!؟

ساختمان راه جدید رشت‌ـ تهران بسرعت پیشرفت‌میکند

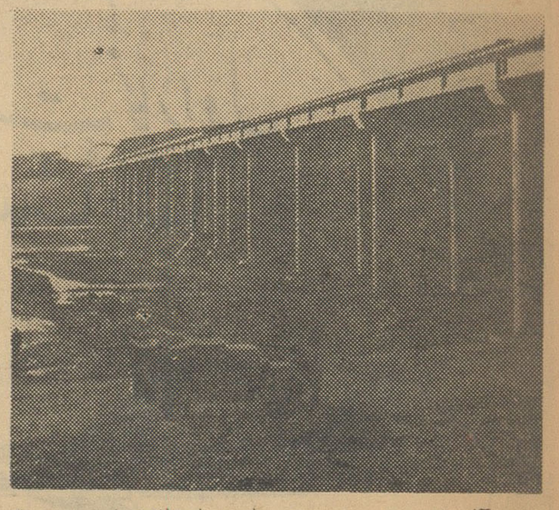

خبرنگار ما در رشت مینویسد عملیات راهسازی جاده جدید رشت‌ـ تهران بسرعت انجام میشود و بزودی جادهٔ مزبور آماده بهره‌برداری میگردد.

درساختمان راه جدید رشت‌ـ تهران سعی شده است فواصل‌راه‌با ازبین‌بردن پیچها وگردنه‌ها کوتاه شود تامسافرین رشت ـتهران و باالعکس بتوانند حداکثر درمدت پنج‌ساعت این فاصله راطی کنند

در طول جادهٔ جدید که‌براسلوب سرعت سیر وکوتاهی مسافت ساخته میشود باازبین بردن‌گردنه‌ها بوسیلهٔ ساختمان پلها جاده‌ای مستقیم ایجادگردیده است. باینترتیب که‌بربالای دره‌های عمیق مسیرراه پلهائی ایجاد شده ووسائل نقلیه باعبور از روی این پلها دیگر مجبور نیستند تاعمق درهٔ مسیرراه پائین بروند وسراشیبی وسربالائی گردنه‌ها رابه‌پیمایند.

درعکس بالا پل بزرگی که‌درمسیر جادهٔ جدید رشت‌ـ تهران در قریهٔ «بالا بالا» از قراء آب‌ترش ساخته شده وچهل‌و چهار پایه‌دارد دیده میشود.

افتتاح بانك

بنا بگزارش خبر نگار ما در کرج صبح چندروز قبل‌طی مراسم‌باشکوهی شعبه بانك سپه کرج که در یکی از ساختمانهای جدید و مجلل این شهرستان تاسیس گردیده است‌افتتاح شد در این مراسم بنا بدعوت قبلی، فرماندار کرج و روسای ادارات‌دولتی و جمع کثیری از بازرگانان واصناف این شهرستان شرکت داشتند آقای بیجارچی از طرف هیئت مدیره بانك بیاناتی ایراد نمود و گفت چهل و هفتمین شعبه بانك سپه در کرج تاسیس گردیده است سپس آقای بهاشهردار کرج ازتاسیس شعبه بانك مزبور دراین‌شهرستان‌اظهار خشنودی نمود و با افتتاح حسابجاری در بانك مزبور شعبه بانك سپه در کرج‌افتتاح شد.

بدرقه کردند

خبر نگارما در سقز گزارش میدهد چند روز قبل بمناسبت انتقال‌آقای حیدر شهبازی‌یکی‌ازقضات دادگستری سقز مراسم تودیعی درسالن دادسرای این‌شهرستان برگزار شد دراین‌مراسم با حضور کلیه روسای ادارات دولتی و روحانیون‌و محترمین‌شهر ازخدمات سه ساله آقای شهبازی قدردانی‌بعمل آمد و هدایائی که از طرف کار کنان دادسرای سقز تهیه شده بوسیله رئیس سازمان امنیت بوی اهداء شد و هنگام عزیمت آقای شهبازی به سنندج تا دروازه شهر از او بدرقه شد.

کشاورزی‌مجروح‌شد

خبر نگار ما در مشهد گزارش داد پریروز در قریه «کردگانلو» از توابع شیروان کشاورز جوانی بنام رمضان رشیدی هنگامی که‌درمزرعه خود مشغول کار بود بضرب چند گلوله بسختی مجروح شد کشاورز مجروح بوسیله عده‌ای از اهالی‌محل به مشهد انتقال یافتو در بیمارستان سوانح بستری گردید و دو نفر از ضاربین وی دستگیر شدند.

کارگران سارق

لوازم‌فروشگاه کارفرمای‌خودرامیدزدیدند

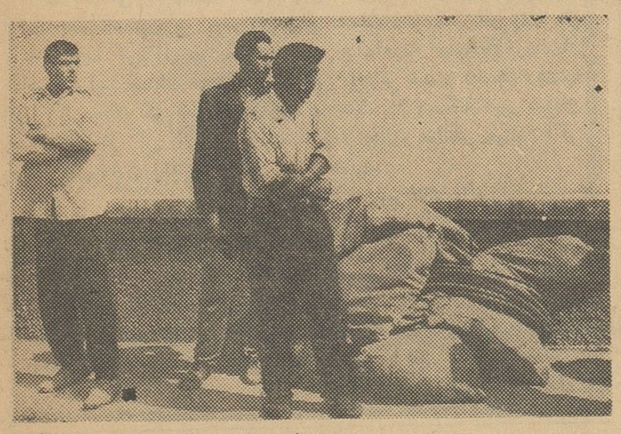

خبرنگار ما در گنبد کاوس مینویسد چند وقت بود که طالب ومحمد حکم‌آبادی دونفراز کارگران فروشگاه هرکولس گنبدکاوس لوازم فروشگاه رابسرقت میبردند و باهمدستی استاد حسن نجار در قریه گالیکش ازتوابع این شهرستان بفروش میرسانیدند تااینکه آقای فرشاد مدیر فروشگاه ازاین جریان مطلع گردید و جریانرابژاندارمری گالیکش اطلاع داد بافعالیت مامورین انتظامی کارگران سارق و همدستشان با۷کیسه محتوی لوازم مسروقه دوچرخه ویك‌عدل لاستیك که جمعا معادل ۵۰هزارریال ارزش داشت دستگیر گردیدند وباتشکیل پرونده تحویل دادسرای گنبد کاوس شدند قرار توقیف وبازداشت سارقین مزبور توسط آقای حزینی بازپرس صادر شد و اشیاءمکشوفه هم‌بصاحبش مسترد گردید.

درعکس دوکارگر سارق‌و همدستشان باکیسه‌های محتوی لوازم مسروقه دیده میشوند.

بعلت ناسازگاری پدروشوهر..

تازه‌عروس‌خود را آتش زد!؟

شوهرش که‌میخواست آتش‌لباس‌او را خاموش کند مجروح شد

چندروز قبل تازه عروسی از ساکنین قریه«بنگین» از توابع مرند بعلت بدرفتاریهای پدر شوهرش‌خود را آتش‌زد ودر بیمارستان رازی مرند جان سپرد. مشروح‌جریان طبق گزارش خبرنگار مادر مرند باینقرار است: چهارماه پیش ربابه‌دختر ۲۰ساله‌ای از اهالی قریهٔ بنگین طی تشریفات ساده‌ای عروسی کرد و بخانه شوهر رفت ولی از همان ابتدای عروسی باپدر شوهرش اختلاف پیدا کرد. ربابه‌و شوهرش‌در خانه پدرشوهر ناسازگار اقامت کرده بودند وبراثر همین‌اختلافات بودکه چند روز قبل پدرشوهر ربابه بااصرار زیاد از پسر وعروسش خواست که هرچه زودتر خانه‌اش را تخلیه نمایندو بجای دیگر بروند هرچند ربابه التماس کردکه اجازه دهد چندروز دیگری هم‌در آنجا باشند تاخانه‌ای برای سکونت پیدا کنندپدر شوهرش اجازه نداد. ربابه هم که از این‌ناسازگاری هابه‌تنك آمده بود مقداری نفت روی لباسهای‌خود ریخت و بایك شعله کبریت خودرا آتش زد.شوهر ربابه میخواست همسر جوانش را نجات دهد ولی‌او نیز براثر سوختگی شدید بسختی مجروح شد.با اطلاع جریان بژاندارمری ربابه وشوهرش را به بیمارستان رازی مرند انتقال دادند ولی معالجات‌در باره تازه‌عروس مزبور موثر واقع نشد وجانسپرد. جنازه ربابه باانجام تشریفات قانونی دفن شد وقضیه تحت تعقیب قرار گرفت.

برق گرفتگی

خبرنگارما درهمدان گزارش میدهد پریروز جوانی بنام علی‌یکی از اهالی همدان که کارش‌بارکشی سنك بود براثر برق گرفتگی جان سپرد جنازه علی باحضور بازپرس دادسرای همدان بوسیله پزشك قانونی معاینه شد و اجازه دفن‌صادر گردید.

عبوراز جهان هنر

سرژ راخمانینف

آهنگ‌ساز بزرگی که روانشناسی اورا از چنگ دیوانگی بیرون‌کشید وبجهان هنر فرستاد

در ماههای اول سال ۱۹۰۱ مردبلند قد لاغر اندامی بابیقراری درخیابان های مسکو سرگردان بود.عابرین باتحیر به‌چهرهٔ فرسوده،رده‌ای‌دراز و کلاه لبه‌پهنش مینگریستند . او مانند تصویر زندهٔ استاد موسیقی‌در اپرای ریش تراش سیویل اثر روسلینی بنظر میرسید .آیااوواقعا که‌بود ؟او هیچ‌چیز رانمی‌دید ونمی شنید وغرق در انحطاط روحی و افسردگی شدیدی بودکه کمتر رهایش میکرد . اومی‌خواست‌آهنگ بسازد ، می‌بایست بسازد ، ولی‌تا وقتی که الهامی‌وجو د نداشت‌این فرمان سرکش درونی چه سودی می‌توانست داشته باشد ؟

این‌مرد درهم‌شکسته«راخمانینف» آهنگ‌ساز و پیانیست مشهور روسی بود . او ساعت ٦ پشت‌پیانو می‌نشست ونتیجه وحشتناك اینکار دفترهای نت سفیدی بود که‌قلبش رامی‌فشرد .او اعتماد بنفسش را از دست داده بود . وایمانش بقدرت خلاقه خویش پژمرده میشد .تلاش دوستانش در تشویق وتائید او بیحاصل بود. تااینکه یکی از آنها چاره‌ای اندیشید . مردم ازشخصی صحبت میکردند بنام دکتر دال که مبتلایان بسیاری را باتلقین‌ازضربه های روحی نجات داده بود .شاید او می‌توانست راخمانینف رانیزاززندان فلج کننده‌اش رهائی بخشد .هرطور بود راخمانینف را نزد این مرد معجزه‌ای بردند . خود راخمانینف اینطور تعریف میکند: روز پشت روز درحالیکه نیمه‌خواب‌روی تخت افتاده بودم دکتر دال یك جمله معین‌وخواب‌آور را درگوشم می‌خواند «تو بانهایت سهولت آهنگ خواهی ساخت وکنسرتوی تواثری ممتاز خواهد بود »همیشه و همیشه همین گفته‌تکرارمیشدو بالاخره اثر شفابخش آن درمن ظاهر گشت .از ابتدای تابستان شروع به تصنیف کردم . زمینه‌ها و مواد اصلی‌درمن اوج میگرفتند . اندیشه‌های تازه دردرون روحم میجوشیدند و خیلی بیشتر از آنچه برای‌تصنیف کنسرتو لازم بود از سرپنجه‌هایم سرازیر میشدند .

درپائیز همان سال کنسرتوپیانو تمام شد ودر چهاردهم اکتبر برای اولین‌باراجرا گشت. در شب کنسرت مردم از اینکه نام دکتر دال‌راروی برنامهٔ ارکستر می‌خواندند غرق‌در تعجب بودند .بعدها معلوم شد که راخمانینف بخاطر بیان اندکی از احساس عمیق قدرشناسی‌اش‌نسبت به‌دکتردال‌این‌کنسرتورا باو هدیه کرده است .کنسرتو پیانو شماره دو اخمانینف معروفترین اثر اوو یکی اززیباترین ، مشهور ترین و بزرگترین آثار کنسرتوئی جهان است . سه‌سال بعداز اولین اجرای این کنسرتو راخمانینف بخاطر تصنیف آن جائزه آهنگسازی گلینکارا دریافت داشت .

سرژراخمانینف در سال ۱۸۷۳ در شهر اونگا متولد شد . درآنوقت چایکووسکی سی‌وسه‌سال داشت وشهرت زیادی پیداکرده بود . در کودکی ، سرژ جوان عمیقا شیفته موسیقی گرم و مالیخولیائی هموطن بزرگش بود .

اوبارها از دورچایکووسکی را می‌دید ولی هرگز روی آن‌نداشت که‌بااو صحبت کند .راخمانینف چنان تحت تاثیر سمفونی مانفرد چایکووسکی قرار گرفت که آنرا برای اجرا بادوپیانو تنظیم کرد وبا انگشتانی لرزان در مقابل اونواخت.

درماه مه ۱۸۹۳ اولین اپرای راخمانینف بنام آله‌کو اجرا شدو چایکووسکی بااشتیاق و علاقمندی فراوان آنرا شنید و اظهار علاقه کرد که این اثر همراه با اپرای آیولانتا وبالت فندق‌شکن‌اثرخودش یکجا در کنسرتها اجرا شود زیرا این‌آثار بسیار بهم شباهت دارند.

وقتی درششم نوامبر ۱۸۹۳ چایکووسکی فوت کردراخمانینف بخاطر ستایش‌استاد عالیقدرش یك تریو تصنیف کرد و آنرا «بیاد هنرمندی بزرك» نامداد.

راخمانینف در حقیقت وارث مقام موسیقی چایکووسکی می‌باشد .در سال ۱۹۱۲ راخمانینف به رهبری تئاتر بزرك مسکو منصوب شد و برنامه‌ای بمدت هفت روز بنام«هفته چایکووسکی» ترتیب داد و شخصا کنسرتو پیانوی چایکووسکی‌رااجرا کرد. راخمانینف مسافرتهای زیادی به‌اروپا وامریکا کرد ود ر همه‌جا بعنوان نوازنده‌ای زبردست‌وآهنگ‌ساز بزرك مورد استقبال وبزرك‌داشت قرار گرفت اودرسال ۱۹۳٦ درگذشت .

ژاکلین‌کاخ سفید را بصورت موزه هنری در آورده است

ژاکلین کندی ـ بانوی اول امریکا ، علاقه و توجه زیادی به آثار هنری کاخ سفید ریاست جمهوری دارد . ژاکلین کندی نه تنها بیشتر قسمت های کاخ سفید را دستور داده است تعمیر ورنك آمیزی کنند، بلکه‌با کمك کمیته‌ای از متخصصین در جستجوی آثار هنری است که از یك جهت‌ارتباطی با کاخ سفید یا بطور کلی تاریخ کشور های متحده امریکا دارند. چندی قبل کمیته گزارش داد که از طریق خرید و هدیه و عاریه توانسته است بیست و دو قلم از این آثار را بدست آورد . درجزو این آثار تصویری از بنای کاپیتول در روی قلع در سال ۱۸۳۵ ، یك نقاشی رنك و روغن از اولین‌عملیات دریائی در جنك ۱۸۱۲ و تصویر های برنز از دانیل وبسترو هنری کلی می باشد . این آثار بیشتر جنبه تاریخی دارند ولی بعضی از آنها از نظر هنری نیز مانندسابقه تاریخی اش با اهمیت هستند . بهترین و باارزش ترین این آثار هنری تصویر پنج رئیس جمهوراول امریکا است که توسط ژیلبرت استوارت کشیده شده است .

رقص جدید «پنگوئین» رقصهای دیگر را از مد انداخت

دانشجویان دانشگاه هار وارد آمریکا در عالم رقص پیشقدم‌شده‌اند و چند روزی است که رقص تویست را کهنه اعلام کرده‌اند . گروهی‌از این دانشجویان در یك مجلس شب نشینی خطاب بکسانی که در پیست میرقصیدند گفتند : از پیست کنار بروید و راه را برای رقصندگان «پنگوئین» بازکنید . «تویست»دیگر رقص کهنه است ..

رقص جدیدی که‌این دانشجویان مد کرده‌اند «پنگوئین» نام دارد و این نام از یك پرنده قطبی گرفته شده است و گویا در حین رقص حرکات این پرنده زبان بسته‌تقلید میشود . ریتم این رقص شبیه راك‌اندرول می باشد و دو نفری که باهم می رقصیدند از هم فاصله دارند . جالب ترین صحنه‌این رقص هنگامی است که ارکستر از نواختن باز می ایستد . در این موقع هرکسی باید ضربه آرامی برروی شکم طرف خود بنوازد و بگوید «ووئی» .

بهر حال معلوم نیست سر نوشت این رقص جدید چه خواهد بود ؟

فرانس سوآر

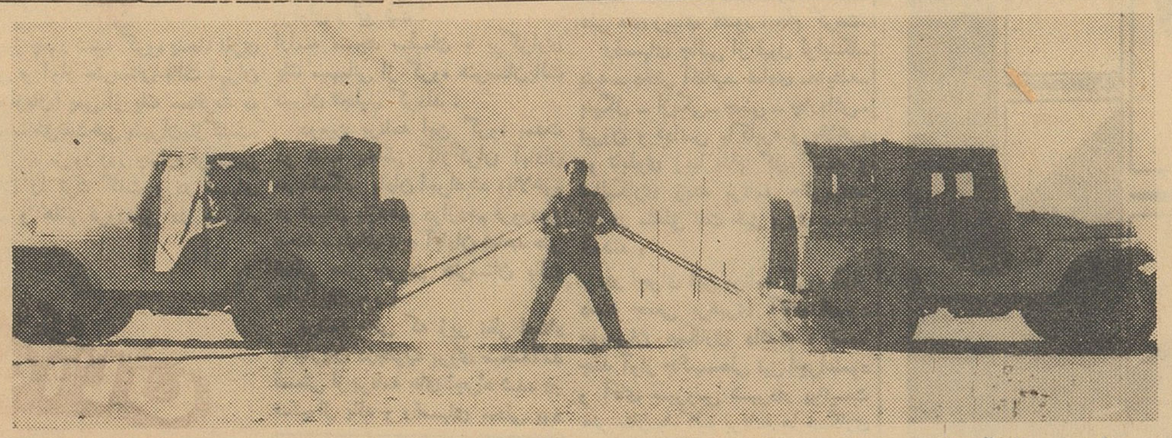

سامسون قرن بیستم

زمانی در ایام ، انجیل ، سامسون با نیروی شگفت انگیزش چنان عملیات عجیبی نشان داد که نام او با کلمه قدرت مترادف گشت .امروز در غزه ، همانجائی‌که سامسون می‌زیست ومدفون‌شد، سامسون‌جدیدی پیدا شده است . این مرد اهل فلسطین است ، و راقب ابوسیف نامدارد . ابوسیف سی و هفت ساله است و دو زن و هفت فرزند دارد . گرچه امروز دیگر رومیانی برای جنك با دلیله‌ای برای عشق ورزیدن وجود ندارد ، ولی این سامسون قرن بیستم قدرتش‌را براههای گوناگونی ثابت می کند مثلا یك پاره سنك بزرك را با مشت خرد می کند و یا همانطور که در عکس نمایان است دو جیپ را از حرکت باز میدارد در حالی که راننده های آنها روی گاز فشار می آورند تا ماشین ها رابجلو برانند .

یك مهندس شوروی گفت:

درست ازسی سال پیش مابفکر پرواز انسان بفضا بودیم

یکی از مهندسین برجسته شوروی «بنام کورینف»اخیرا مقاله‌ئی‌درروزنامه پراودا منتشر نمود وطی آن اعلام داشت که دانشمندان شوروی درسال ۱۹۳۲ برای نخستین بار مسئله ساختن موشکهائی رامطرح ساختند‌که درآنها ازسوخت مایع استفاده می شود.

مهندس « کورینف» اضافه میکند که‌از سال ۱۹۳۲ تا ۱۹۴۱ صدوهیجده نوع‌مختلف از موتورهای موشکی که با سوخت مایع کار میکنند ساخته شده‌است .

درهمان موقع دانشمندان شوروی درفکر بازکردن راه بشر بسوی‌آسمان ها بودند بدینجهت میتوان گفت که درست سی سال پیش فکر پرواز بشر بفضا وارد جنبه عملی شده بود.

خبرگزار ی‌فرانسه

جمیله بوپاشا

دختر پیکارجوی الجزایر

نویسندگان : سیمون دوبووآر ـ ژیزل حلیمی

ترجمان : م ـ تاراجی ـ ح ـ چوپان

-۳۰-

بانوبوپاشا بزبان عربی سخنان دخترش را قطع کرده وگفت:

ـ میبینی چگونه درالجزایر زندگی میکنیم ، می‌بینی ... واضافه کردهمان کارآگاه گفت مراهم بازداشت میکند ....بدین‌ترتیب تمام خانواده‌ما درزندان بسرخواهند برد وشکنجه می‌بینند.

جمال پسرم را شکنجه دادند اودراردوگاه «دوترا» است ...شوهر من در اردوگاه بنی سموسو ... جمیله واحمد ،دامادم در زندان ...نفیسه ازمن سئوال کرد:

چه‌باید کرد؟

باو پاسخ دادم هنگام شهادت دادن‌دربرابر قضات یادر برابر کمیسیون مراقبت لازم است‌باین حادثه اشاره نمایند .در این مورد باطلاع آنها رسانیدم که بزودی پاتن وارد الجزایر خواهد شد.

نفیسه ومادرش از من پرسیدند آیا میتوانند باپاتن ملاقات کرده وتمام جزئیات رابرای اوشرح دهند . به‌آنها پیشنهاد کردم‌بدفترداستان کل بروند زیرا کمیسیون مراقبت در الجزایر بشکل نیمه مخفی‌میباشد. شکنجه دیدگان نمیدانند کجا وبچه طریق میتوانند باین دستگاه عالی توسل‌جسته شکایت خودرا مطرح سازند .اماعضای آن معمولا به دادسرای الجزایر رفت‌وآمد کرده ودردفترداستان باوی به‌گفتگو میپردازند.

بانو بوپاشا مرابه ناهاردرخانه خود دعوت کرد.اوضمنا«ماتاراسو» و«دوس» مدافعین کمونیستهای الجزایر راکه نزدیك ماقدم میزدنددعوت کرد دراین ناهارساده و مسلمانی شرکت کنند. بدین‌ترتیب ماسه‌نفر بخانه بوپاشا رفتیم .

خانه‌آنهادرمحله‌فقیر نشینی‌که بردریاتکیه داشت قرار گرفته بود. دیدگاه آن‌عالی بود وآفتاب سوزان برآنها میتابید . کودکان ژنده‌پوش برروی خس‌وخاشاك میلولیدند .بعضی از آنها شیریاخط‌بازی میکردند. نگاه ما را با سکوت برگزار میکردند . سکوتی ناشی از ترس وشاید هم ناشی از تنفر .

یکی از آنها سیگار دانه‌ای میفروخت و با انگشتان کبره بسته‌اش بما پیشنهاد خرید بدون آنکه بطرف ماگامی بردارد.

نفیسه از ۲۰ دقیقه قبل دربرابر خانه‌اش گشت میداد تادرپیداکردن راه‌بما کمك کند.

ماوارد یك خانه قدیمی عربی شدیم که حیاط آن دوبرابر فضای سرپوشیده‌اش‌بود .دراطاق کوچکی‌که بنظرم تاریك آمد میزگردوکوتاه قرار داشت که روی آن هزارویك سالادشرقی چیده بودند . پس‌ازآنکه روی کوسن‌هائی‌که چندان راحت نبود نشستیم به‌بیانات بانوبوپاشاگوش فرادادیم .

اواز جای بلندشده ودرتلاش مجسم‌کردن صحنه‌ای برآمد واز نفیسه تقاضای ترجمه لغتی کرد وماتمام کوشش خودرا بکار بردیم‌تا آنرادرك کنیم .

ـشیخ .. آنهااورا دربرابر زنان دربرابر کودکان سیلی زدندو سپس افزود:

ـوقتی جمیله را در زندان البیار دیدم براثر شکنجه‌های وارده بخود می‌پیچید . سئولاتی مطرح کردم : اطلاعات بیشتری میخواستم.

لااقل شکل لباسها نام ویالقب کسانی که‌بخانه بوپاشا در«ولی‌ابراهیم» حمله‌ور شده بودند چه‌بودومشخصات‌جسمانی ودرجات آنها چگونه بود.

نفیسه ومادرش سعی کردند جریان آنشب را بیاد آورند.

آنهابیان داشتند طی یك حمله دیگر نظامیان نامه‌ای از ستوان سوم ث ... که بجمیله خطاب شده بود بدست آوردند و افزودند این امر مارا سخت ناراحت ساخت زیرا علاوه بردوستی زیاد خودرا نسبت‌باو مدیون میدانیم .

ـ مادر جمیله گفت ستوان سوم ث ... مانند پسرمن است. نفیسه افزود:

ازآغاز جنك تاکنون بازداشت اعضای خانواده‌بوپاشا ،شکنجه‌دادن به‌آنها کاری عادی شده است

جمال برادر بزرگتر جمیله دوسال قبل زندانی شد اورا شکنجه دادند وسپس آزاد کردند اما سرانجام اورا دریك اردوگاه‌نگهداشتند.

ازجمیله نیز قبلا بازجوئی شده بود . ستوان سوم ث .. باتمام قدرتش برای محافظت خانواده بوپاشا برخاست و موفق گردید تاحدودی مانع فعالیت کارآگاهان‌گردد.

بانو بوپاشا از من سئوال کرد که آیا برای ستوان ث...مزاحمتی ایجاد کرده‌اند؟ زیرا اوباآنها مکاتبه دائم داشته‌وسعی‌خانواده بوپاشادراین بوده‌است که ستوان ث... راازهرگونه گزند و مزاحمتی بدور دارند.

خانواده بوپاشا هنگام سفربه فرانسه برای دادن توضیحات به‌بازپرس شهر کائن ۲٤ ساعت در پاریس توقف کردند .تنها دیدار آنها از ستوان سوم ث ... بود که امروز خدمت دراردتش راترك کرده است .

یکی از اعضای کمیته دفاع از جمیله بوپاشا که درملاقات آنها حضور داشت گفت :

خاطره ملاقات ستوان سوم ث...و خانواده بوپاشا هرگزاز یاد من نمیرود .درکنار چشمان همه‌آنها قطرات اشك دیده میشد.

***

آنروز که من بخانه بوپاشا رفته‌بودم نفیسه ومادرش عکسهائی‌از خانواده خودبمن نشان دادند . بانگاه‌کردن عکس‌بوپاشای کهن‌سال به معنی کلمه شیخ پی بردم ودانستم این کلمه به مسن‌ترین‌وبانفوذترین عضو خانواده مسلمانان اطلاق میشود.

موهای اوکاملا سپیدبود ، قدی بلند وورزشکارانه داشت، چهره نجیبانه‌اش انسان را به‌تحسین وامیداشت . . ماتوانستیم ضمنا عکس‌های کودکی جمیله را به‌بینیم :

جمیله باشلوار ، جمیله درحالیکه پدرش رابغل گرفته بود .تقریبا درتمام عکسها جمیله دیده میشد .

بانوبوپاشا چند عدد از این عکسها رابمن داد.

سرانجام خانه بوپاشا رابسوی هتل خودمان ترك گفتم . دربین‌راه کمتر حرف میزدیم . استقبال گرم وبیشائبه مادر و خواهر جمیله،خجلت مارا بیشتر کرده بود.

ساعت ۸ صبح فردا جمعیت به‌در های دادگاه نظامی که نیروهای فوق‌العاده انتظامی ازآن مراقبت میکرد هجوم میبردند .

«هانری الك» محاکمه میشد و «موریس دوان» را نیز غیابا محاکمه میکردند .

نه‌تنها کسانی که‌آنها راشکنجه دادند کیفر ندیدند بلکه‌سیستم مسخره قضائی از آنها حمایت میکرد .

من برای فشار دادن دست الك ، شنیدن رای واعلام مخفی بودن دادگاه آمده بودم .

افتضاح گوشت در پارلمان ایتالیا

قصابهای ایتالیائی بایك داروی مخصوص گوشت فاسدرا شبیه گوشت تازه میکردند و میفروختند

براثر کشف تقلب بزرگی که‌بوسیله ده ها قصاب و تولید کنندگان گوشت در ایتالیا انجام گرفته جنجال و افتضاح مهمی در پایتخت و چندشهر مهم ایتالیا برپا گردیده است . ده‌ها نفر از گوشت فروشان شهر های رم و میلان وژن و پزارو و ریسیونه متهم شده‌اند که گوشت مانده را با داروی مخصوصی بصورت گوشت تازه ـ درآورده و آنرا به مردم فروخته‌اند.

صبح زود چند روز پیش مردم شهر میلان با تعجب مشاهده کردند که در های ۱۳ دکان قصابی بسته شده و تحت مراقبت پلیس قرار گرفته است . روز بعد معلوم شدکه دولت ایتالیا این قصابی ها را بجرم فروش گوشت مانده و تقلبی تعطیل کرده است .

این قصابها گوشت های کهنه و نزدیك به فاسد شدن را با داروی شیمیائی مخصوصی که بوسیله یك داروساز در ساحل دریای آدریاتیك ساخته‌میشود ـ باردیگر تازه میکردند و دلال این دارو یکی از قصابان فوق الذکر بود که اخیرا بیش از ٤٥ کیلو از این دارو ها را خریداری نموده و هر کیلو از آن را به قیمت ۲۰۰۰ لیر ایتالیائی به قصابان‌متقلب فروخته بود . این قصاب از طریق فروش دست دوم داروی شیمیائی مخصوص تازه کردن گوشت نیز مبلغ سرشاری استفاده برد .

طبق روایت پرونده ای که اکنون علیه قصابان متقلب در شهر میلان مفتوح شده تاکنون بیش از ۱۵۰ کیلو از این دارو به قصابان رم و میلان و چند شهر بزرگ دیگر ایتالیا فروخته شده است . در حال حاضر پارلمان ایتالیا مشغول بحث راجع به این افتضاح بزرگ است .

تمپو

سینما جهان سینما

فردا نوبت من است

«فردا نوبت من‌است» فیلمی است از آندره کایات کارگردان فرانسوی و باشرکت شارل آرناوور ، ژرژریویرو کوردولاترانتو ، این فیلم بیان ماهرانه ای است از حقیقت آزادی و بندگی . دو مرد فرانسوی که یکی دلال تحصیل نکرده و دیگری روزنامه نویس است در سال ۱۹۳۹ به جنك با آلمانها اعزام می شوند . دلال بدون کوچکترین اشتیاقی به جنك واز روی اجبار به کارزار می رود در حالی‌که روزنامه نویس خودش این راه‌را انتخاب‌کرده است . هردو نفر اسیر آلمانها شده در مزارع بکار مشغول میشوند در همین مزرعه است که رنك واقعی آنها آشکار می شود روزنامه نگار می خواهد بهر قیمت که شده فرار کند و باکی ندارد که دختر جوان صاحب مزرعه را فریفته خود سازد تا بوسیله او فرار کند وبعد اورا گرفتار خشم حکومت کند . او این جنایتش رایك عمل جنگی قلمداد می کند ، اما دلالی که هرگز جنك نمیخواست هرگز حاضر به آزردن دختر نمی شود . حوادث دیگری نیز در فیلم اتفاق می افتد تااین که بالاخره این دونفر آزاد میشوند . کایات نتیجه اخلاقی اش رااز فیلم اینطور می گیرد که آزادی، حقیقتا مرد دلال‌را آزاد می سازد در حالی که روزنامه نگار هنوز دربند ضعف های اخلاقیش اسیر است . درس عمیقی که فیلم می آموزد این است که آزادی واقعی . آزادی برای اعمال نیك‌است

«دین‌مارتین» و«مارلین‌مونرو» در یك فیلم

قراراست «دین‌مارتین» و «مارلین‌مونرو» درفیلم‌جدیدی‌بنام«چیزی‌باید بدست‌آورد» همبازی‌شوند. دین‌مارتین دراین‌فیلم نقش‌شوهری را بازی میکند که گمان میبردهمسرش «مارلین‌مونرو» فوت‌کرده وبهمین‌جهت بار دیگر عروسی مینماید . مونرو درنقش یك هنرپیشه ظاهر میشود که درجنگهای کوبا ناپدید شده است . ولی سرانجام بشوهرش می‌پیوندد . «دین‌مارتین» تمام حقه هارا بکار می‌بندد تا دوهمسرش یکدیگر را ملاقات نکنند . صحنه‌های این فیلم درهاوائی تهیه میشود .

جوایز فستیوال «ماردل پلاتا»

هیئت داوران فستیوال ماردل‌پلاتا جایزه بهترین کارگردانی را بخاطر فیلم «ژول و ژیم» بکارگردان فرانسوی «فرانسوا تروفو» تقدیم کرد . فیلم ایتالیائی «روزهای حساب شده» عنوان بهترین فیلم سال‌را بدست آورد . جایزه بهترین هنرپیشه مرد به « پل‌نیومن » و جایزه بهترین هنرپیشه زن بستاره شوروی «نادجارومیانتسوا» بخاطر بازی درفیلم «دخترها» اعطا شد .

زندگی ارنست همینگوی

بقلم : لی‌سستر همینگوی ترجمه :منصور مصلحی

(برادر او)

ـ۵ـ

مادر اندوهگین شده بود . این اندوه او تنهابخاطر وحشیگری اقدام «ارنست » نبود ، بلکه او بیشترازاین اندوه میخورد که مادری بود که فرزندش زندگی بیهدف وبی‌ثمری داشت . این در او ایجاد ترس هم میکرد . درپائیزهمان‌سال «ارنست» و دوستش «بیل »بسوی شمال شیکاگو رفتند تادر آنجا بکار وزندگی مشغول شوند . هردوی آنها دوستان زیادی در آنجا داشتند ، هردو باهم یك اطاق مبله اجاره کردند و برای غذاخوردن بیك رستوران یونانی که‌در زیر اطاقشان بود می‌آمدند .

« ارنست » در منزل یکی‌از دوستانش بنام « اسمیت » با«هادلی ریچاردسون» ملاقات کرد .

« ارنست » بعد ها گفت : « بمحض آنکه او قدم بدرون اطاق نهاد هیجان شدیدی سراسر وجودم را درخود گرفت و احساس کردم که‌این دختر جوان همسر آینده‌ام خواهد بود .

« ارنست » و « هادلی » تصمیم گرفتند در تابستان ۱۹۲۱ ازدواج کنند . آنها نمیخواستند بهیچ‌قیمت تسلیم تشریفاتی که‌ازدواج آنها در شهر زادگاه «هادلی» (سن لویی) داشت شوند .

براستی عقیده عموم براین بود که ازدواج آنها عالی و زیبا بوده است .

دراثر عبور مداوم اتومبیل مدعوین آلشهای بلندی که‌بردوسوی جاده « هموتون‌بی » روئیده اند غرق درخاك شده‌بودند . مراسم‌عروسی درست در ساعت چهاربعداز ظهرسوم سپتامبر ۱۹۲۱ انجام شد . برج سفید رنك کلیسا در میان زمینه باز آسمان آبیرنك دیده میشد .

افراد خانواده در صف اول قرار گرفته بودند . چه صحنه دل‌انگیزی بود !

در میان موج عطر گلها ارك نواز کلیسا مارش عروسی از اپرای « لوهنگرین » (اثر واگنر) را مینواخت . بیرون از کلیسا خورشید زیبا نورافشانی میکردازپنجره‌های غربی نوار های طلائین نور بدرون میتافتند و در سایه های نیمکتها راه پیدا میکردند ...

«ارنست» برعرشه قایق ماهیگیری خود استراحت میکند

هنگامیکه «هادلی» باآن حجاب بلند سپیدش درخیابان مشجرگلیسا قدم نهاد گوئی فرشته‌ئی پا برزمین نهاده است . آنگاه برادر قهرمانم که بت من بود پیش رفت ! متوجه شدم‌که پاهای او میلرزند و این لرزش هرچه بهادلی نزدیك میشود شدیدتر و آشکارتر میگردد . گوئی شلوار سپید و سنگین او دچار تبی شدید شده است . این اولین بار بود که‌کسی را درحضور جمع لرزان میدیدم واین مرا هاج و واج کرده بود .

آنگاه ، ناگهان همه ازجای برخاستند و نغمه پیروزمندانه ارك سراسر کلیسارا درخود پوشاند . درکنار درخروجی ازدحام غریبی برپا بود . صدای خنده‌ها گوش را کر میکرد . از هرسو جمله‌های تعارف‌آمیز وتهنیت‌گوی بگوش میرسید . همه عجولانه میخواستند برروی چمن‌ها عکس بگیرند . هنگامیکه دیدم «ارنست» وضع عادی خودرا باز یافته و دیگر نمیلرزد احساس کردم‌که باری از دوشم برداشته شد .

چندی بعد زوج جوان در آپارتمانی واقع در شمال « شیکاگو » مسکن‌گزیدند . پدر ومادر مدت زمانی گمان میبردند که وجود یك زن در زندگی «ارنست» او را بازندگی آرام بورژوازی «شیکاگو» آشتی‌خواهد داد . ولی این امید آنها خیلی زود ازمیان رفت . دراواخر پائیز برادر وهمسرش منزل خودرا ترك گفتند و به «تورنتو» رفتند و نقشه‌شان این‌بود که آنجا را نیز بقصد اروپا وداع‌گویند .

پدر دراسباب‌کشی آنها کمك بسیارکرد . من دراتومبیل انتظار او را میکشیدم و هنگامیکه سرانجام بازگشت متوجه شدم که چیزی او را رنج میدهد .

پدر تعداد زیادی کارتن بدست داشت و آنها را درهم و برهم بدرون اتومبیل ریخت آنگاه پشت فرمان نشست و مدت زمانی سرش را باوحشت تکان داد وگفت : « آه ! آیا میدانی که دو جوان حتی ظرفی برای درست‌کردن نیمرو هم ندارند ؟ آنها هیچ‌چیز ندارند . آه خوب ! نمیتوانم دراین باره چیزی بتو بگویم .» واتومبیل باخشم ازجا کنده شد وباسرعتی بیش‌از حد معمول براه افتاد .

در «تورنتو» برادر موفق بعقد قراردادی با روزنامه «استار» شد وبموجب این قرارداد باهمسرش عازم اروپا گردید واین آرزوی او بود. حقیقت اینستکه او حقوق معینی نداشت . قرار شده بودکه برادر مقاله وخبر تهیه‌کند وازبابت مقالاتی که مورد قبول واقع میشدند دستمزدی بگیرد . این دستمزد مطابق نرخ روزبود و روزنامه تادیه خساراتی را که از بابت تهیه خبر بارنست وارد میشد برعهده گرفته بود . این قرارداد تعهد سنگینی برعهده روزنامه نمیگذاشت وبارنست هم فرصت میداد تاسرگرم نوشته‌های شخصیش شود . برای‌یك‌آمریکائی زندگی در اروپا ارزان بود واز بابت تعویض پول آمریکائیها سود میبردند . «ارنست» و «هادلی» از وضع خود راضی بودند .

ایندو در «هاور» ازکشتی پیاده شدند وسه روزقبل از نوئل۱۹۲۱ بپاریس رسیدند . آنها ابتدا درهتل «ژاکوب» مقیم شدند . علاوه بر اطاقی که برای زندگی دونفری‌گرفته بودند «ارنست» اطاق کوچکی هم درطبقه چهارم اجاره کرد وامیدوار بود که بتواند درخلوت آن بکارهایش بپردازد . ولی هنوز چند روزی از استقرارشان نگذشته بود که هردو گرفتار گریپ سختی شدند .

درهفته اول ژانویه «ارنست» طی نامه‌ئی برای ما نوشت که منزلشان را به آپارتمان کوچکی درکوچه «کاردینال لموان» منتقل‌کرده‌اند «هادلی» شیفته «پاریس» شده بود و درنامه های خوشمزه‌ئیکه برای ما مینوشت باشگفتی از ناهار های مفصلی که بقیمت هفت یا هشت‌فرانك (کمتر از نیم‌دلار) میخوردند یاد میکرد .

انگلیسیها و آمریکائیهائی که درآن زمان درپایتخت فرانسه‌زندگی میکردند مستعمره‌ئی تشکیل داده بودند که از تازه واردین بگرمی پذیرائی میکرد .

ناتمام

مرد ۱۰۰ هزار تومانی هفته

آقای محمود باقری

ساکن - خولنجان اصفهان

شغل - دوچرخه ساز

این هفته نوبت شماست

برندگان

برندگان ۳۰ هزار تومانی

بلیطهای اعانه ملی

آقای اسماعیل دستمالو ساکن قاسم آباد همدان

شغل - میوه چی

آقای حسین غفوری - ساکن چالوس

شغل - بلیط فروش

آقای صابر شهبازی - ساکن تهران

شغل - بلیط فروش

آقای غلامحسین سوری

برندگان ۳۰ هزار تومانی

بلیطهای اعانه ملی

آقای اکبر مهاجری - ساکن تهران

شغل افسر شهربانی

آقای علی اکبر خسروشاهیان

شغل - دست فروش

آقای قاسم محمودپور - ساکن تهران

شغل - نجار

آقای عبدالرزاق عادل - ساکن بهشهر

شغل - محصل

خانم طرلان محمدی - ساکن تهران

شغل - خانه دار

برندگان ۳۰ هزار تومانی

بلیطهای اعانه ملی

متن آئین نامه انضباطی استادان

بقیه ازصفحه اول

دانشگاه آئین نامه انتظامی زیر را مشتمل بر ۴۳ ماده و ۷ تبصره‌پس از مشاوره و جرح و تعدیل لازم بشرح زیر تصویب نمودند.

آئین نامه اجرای ماده ۱۷قانون تاسیس دانشگاه بر طبق مدلول ماده ۱۷ اصلاحی قانون تاسیس دانشگاه مصوب ۱۱ آذر ماه۱۳۳۳ مواد زیر مقرر میشود :

ماد ه‌اول ـ استادان دانشگاه در انتخاب روش و طرز تدریس وتعلیم و اظهار نظر های علمی و فنی‌مربوط بموضوع دروس و تعلیمات‌خودآزاد هستند .ولی باید دروس خود را بنحوی ترتیب بدهند که تدریس و تعلیم برنامه‌رسمی دانشکده درموعد مقرر پایان پذیرد.

ماده ۲ـ معلمان دانشگاه‌موظفند در ساعات مقرربر طبق برنامه‌مربوط برای تدریس حاضر شوند . سایر وظائف مربوط بدانشگاه از قبیل انجام امتحانات و تصحیح اوراق و تکالیف فو خدمات و تعلیمات آزمایشگاهی یا بیمارستان و حضور در شورا ها و شرکت در هیئت های ممتحنه و قبول دعوت های علمی مربوط بدانشگاه یا دانشکده راطبق مقررات بنحو احسن انجام دهند و نیز باید مراقب تحقیقات و تجسسات و آزمایش های علمی بوده همواره روش و تعلیمات خود را با پیشرفت هائی که در رشته های مربوط‌علوم حاصل شده است منطبق ساخته در بالا بردن سطح دانش و اخلاق دانشجویان بکوشند.

تبصره ـ مقصود از معلمان‌دانشگاه مذکور در این آئین نامه عبارتست از استادان و دانشیاران و استاد ـ یاران و کادر آموزش‌بیمارستانها (از رئیس درمانگاه ببالا)

فصل دوم ـ تخلفات انتظامی

ماده سوم ـ ارتکاب هر یك از امور ذیل موجب تعقیب و کیفر انتظامی خواهد بود .

۱ـ تخلف از مقررات دانشگاهی که بتصویب شورای دانشگاه‌رسیده باشد .

۲ـ غیبت متوالی یا مکرر بی‌عذر موجه

۳ـ تمرداز انجام وظیفه‌دانشگاهی

۴ـ غفلت و تسامح در حفظ اموال و اسناد و وجوه دانشگاه که بمناسبت وظیفه سپرده بمعلم‌باشد.

۵ـ ارتکاب عمدی هر عملی که مخالف حیثیت و شئون دانشگاه باشد.

فصل سوم

ماده چهارم ـ درجات کیفر های انتظامی در مورد معلمان دانشگاه و پزشکان بیمارستانی و دستیاران بقرار ذیل است:

۱ـ اخطار کتبی بدون درج در پرونده خدمت

۲ـ اخطار کتبی با درج‌درپرونده خدمت

۳ـ توبیخ کتبی با درج‌درپرونده خدمت

۴ ـ کسر مقرری ماهیانه تا یك سوم حقوق از یکماه تا ششماه

۵ـ انفصال موقت‌ازخدمت‌دانشگاه تا شش ماه

۶ـ انفصال‌دائم از خدمت‌دانشگاه رئیس دانشگاه و روسای‌دانشکده ها میتوانند بدون مراجعه به هیئت رسیدگی انتظامی کیفر های‌مندرج در فقرات یك و دو این ماده را اجرا کنند ولی اجرای کیفر های مندرج در فقرات ۳تا ۶ موکول برای هیئت رسیدگی‌انتظامی خواهد بود .

تبصره ـ هرگاه کسی دو توبیخ کتبی در پرونده خدمت خود داشته باشددرمدت یکسال از حق ترفیع یااضافه حقوق محروم خواهدشد.

ماده پنجم ـ تخلف از مقررات دانشگاهی که بتصویب شورای دانشگاه رسیده باشد مستوجب مجازات فقره یك ودو وسه و چهار از ماده چهارم است ماده ششم ـ غیبت متوالی بی عذر موجه که با وجود تذکر کتبی رئیس دانشکده مدت آن زائد به سه ماه باشد در حکم تمرد است ومرتکب آن‌بهمان مجازات مقرر برای تمرد محکوم میشود واگر مدت آن بیش از یکماه باشد مستحق مجازات فقرات ۲و۳و ٤ ماده چهارم است .

ماده هفتم ـ تمرد از انجام وظیفه مستوجب مجازات فقرات ۳ و ٤ ماده چهارم خواهد بود .

تبصره ـ معلم غایب‌باید نسبت‌به معاذیر موجه از قبیل بیماری خود یافوت‌یکی‌از بستگان‌نزدیك یاپیش آمد های غیر مترقبه کتبادانشکده را مطلع سازد والا غیبت او بی‌عذر موجه تلقی خواهد شد .

ماده هشتم ـ تمرد از انجام‌وظیفه که حاکی ازسرپیچی از انجام‌وظیفه بنحو تجری توام با سوء نیت باشد مستوجب مجازات فقرات ۵ و ٦ از ماده چهارم است .

ماده نهم ـ تسامح و غفلت در حفظ اموال و اسناد ووجوه‌دانشگاه که بمناسبت وظیفه سپرده بمعلم باشد در صورتی که صرفا تقصیر اداری‌بوده‌ومشمول‌قوانین‌جزائی‌عمومی نباشد مستوجب مجازات فقره یك تا چهار ماده چهارم است .

ماده دهم ـ ارتکاب عمومی هر عمل ی‌که مخالف با حیثیت‌و شئون دانشگاه باشد مستوجب مجازات فقرات دو وسه و چهار وپنج‌وشش ماده چهارم است .

ماده یازدهم ـ هرگاه معلمی‌به واسطه ارتکاب یکی از تخلفات فوق در هیئت رسیدگی محکوم‌شده بعدا در ظرف مدت دوسال از تاریخ خاتمه اجرای حکم اولیه باز مرتکب تخلف اداری شود مجازات او یك درجه بالاتر از مجازاتی‌است که‌بدون سابقه محکومیت‌به‌متخلف داده میشد که‌در صورتیکه تکرار بدون توجه به نوع و تقصیر به مجازات بند ششم از ماده چهارم محکوم بشود .

ماده ۱۲ـ اگر معلمی مرتکب تخلفات متعدد شده باشد خواه‌نسبت بیك یابعضی از آنها هیئت‌رسیدگی تشکیل شده و هنوز رای قطعی صادر نکرده ویا اینکه اساساهیئت رسیدگی تشکیل نشده باشدبتمام تخلفات او بارعایت تشریفات لازمه دریك‌جا رسیدگی خواهد شد و شدیدترین مجازات (مجازاتی که برای مهمترین تخلف با توجه‌به درجات مندرجه در ماده‌چهارم‌منظور شده است)محکوم میشود .

ماده سیزدهم ـ مجازات شریك تخلف همان مجازات متخلف اصلی است‌ومجازات معاون بسته به‌درجه همراهی و کمك او با مباشرومنوط بنظر هیئت رسیدگی است .

ماده چهاردهم ـ مدت مرور زمان‌هر یك از تخلفات مذکور در مواد فوق‌یك سال است‌و هرگاه از تاریخ ارتکاب تخلف مدت یکسال بگذرد و قضیه تعقیب نشده باشد دیگر شخص مورد ایراد از حیث تخلف مذکورقابل تعقیب نخواهد بود .

فصل چهارم

هیئت رسیدگی انتظامی و بترتیب رسیدگی و صدور رای ماده پانزدهم ـ در صورتیکه رئیس دانشگاه معلمی را مستحق کیفر انتظامی از فقرات ۳ به بعد ماده چهارم این آئین نامه بداند موضوع توسط رئیس دانشگاه راسا(با تصویب شورای دانشگاه) یادر اثر گزارش و بتقاضای رئیس دانشکده مربوط (با تصویب شورای دانشکده و شورای دانشگاه) طبق مواد ذیل به هیئت رسیدگی ارجاع میشود و نیز اگر شورای دانشکده رسیدگی بوضع معلمی را لازم بداند رئیس دانشکده مکلف‌است موضوع را در دستوراولین جلسه شورا قرار دهد . در صورتیکه شورای دانشکده که لااقل با حضور نصف بعلاوه یك اعضای حاضر در مرکز تشکیل شده باشد رسیدگی بوضع آن معلم را با اکثریت دوثلث در هیئت رسیدگی انتظامی تجویز کند رئیس دانشکده باید مراتب را برئیس دانشگاه گزارش دهد تا موضوع را در شورای دانشگاه مطرح کند .

ماده ۱٦ ـ اگر بتقاضای رئیس یا شورای دانشکده در ارجاع موضوعی بهیئت رسیدگی ترتیب اثر داده نشود رئیس دانشکده مربوطه باید مراتب را در شورای‌دانشگاه‌طرح و درخواست رسیدگی کند دراین صورت موضوع د رشورای دانشگاه مطرح و طبق نظر آن اقدام خواهد شد .

ماده ۱۷ ـهیئت‌رسیدگی‌انتظامی‌دارای ۵نفر عضو اصلی و ۵نفر عضوعلی ـ البدل است پس از تصویب نهائی این آئین نامه شورای هر دانشکده دو نفر استاد بعضویت هیئت مذکور با رای مخفی انتخاب و برئیس دانشگاه معرفی میکند پس از وصول معرفی نامه های دانشکده ها رئیس دانشگاه پنج نفر را بعنوان عضو اصلی وپنج نفر را بعنوان عضو علی‌البدل برای مدت دو سال انتخاب خواهد کرد ، انتخاب‌و معرفی مجدد اشخاص‌مذکور بلامانع است. درآبان ماه هر سال دو نفر از اعضای اصلی‌و سه نفر از اعضای علی البدل بقید قرعه خارج میشوند و بجای آنها پنج نفر عضو دیگر بترتیب مذکور فوق انتخاب و معین میگردند و پس از انقضای اولین دو سال از تاریخ انتخاب ده نفر اعضای اولیه اعضائی که درآبان ماه خارج خواهند شد از کسانی خواهندبودکه‌مدت‌دو سال‌ماموریتشان خاتمه یافته باشد .

ماده ۱۸ ـ در بین اعضای هیئت رسیدگی انتظامی‌اعم ازبدوی وتجدید نظر عضویکه رتبه او بالاتر است و در صورت تساوی رتبه‌آنکه سابقه‌اش در آن رتبه‌زیادتر است‌بریاست محکمه تعیین میشودو جوانترین عضو بسمت منشی هیئت‌معین‌میگردد، اداره‌محکمه وتعیین اوقات جلسات و سایر امور اداری هیئت رسیدگی انتظامی بعهده رئیس هیئت خواهد بود .

تبصره ـ دبیرخانه دانشگاه و ادارات و دفاتر تابعه دانشگاه یا دانشکده ها و ادارات و سازمان‌های دولتی مکلف‌اند در انجام تقاضا های دادستان وهیئت‌های‌رسیدگی انتظامی بمنظور کشف تخلف یا تعقیب قضیه و جمع آوری دلایل همکاری لازم را بنمایند ، متخلف از این وظیفه طبق مقررات اداری تعقیب و مجازات خواهد شد .

ماده۱۹ـ تکمیل‌پرونده مقدماتی وجمع آوری دلایل و مدارك بعهده دادستان هیئت است ، دادستان هیئت را رئیس دانشگاه در مورد هر پرونده از میان استادان دانشگاه تعیین میکند. قبول این مامورین و همچنین قبول عضویت در هیئت‌های انتظامی‌الزامی است .

ماده بیستم ـ دادستان هیئت‌پس از دریافت دستور رئیس دانشگاه‌دایر بر تخلف معلمی تحقیقات لازمه از شخص مورد ایراد و گواهان ومطلعین و سایر اشخاص لازم بعمل آورده دلایل و مدارك مربوطه را جمع‌آوری نموده پس از تکمیل پرونده نظر خودرا کتبا بوسیله دبیرخانه‌دانشگاه بهیئت رسیدگی انتظامی تسلیم می نماید . در گزارش دادستان باید تصریح شود که شخص مورد ایراد کدامیك از انواع تخلفات اداری را مرتکب شده و عمل او مستلزم چه مجازاتی است در صورتیکه عقیده دادستان برفع تعقیب و یا مشمول مرور زمان باشد و هیئت رسیدگی انتظامی نیز باآن نظر موافق باشد پرونده امر بایگانی میشود و در غیر این صورت هیئت انتظامی رسیدگی کرده حکم‌خواهد داد .

ماده بیست و یکم ـهیئت انتظامی منتهی ظرف پانزده روز از تاریخ ارجاع پرونده جلسه مقدماتی تشکیل میدهد و سوابق امر را بررسی‌میکند چنانچه دلایل رابرای تعقیب کافی ندانند یا موضوع را مشمول مرورزمان بدانند قرار منع تعقیب یا موقوفی تعقیب صادر میکنند و نیز میتواند تکمیل تحقیقات رااز دادستان‌بخواهد هیئت رسیدگی انتظامی میتواند در صورت لزوم نظر یك یا چند نفر کارشناس را جلب کند .

ماده بیست و دوم ـ اگر رهیئت رسیدگی انتظامی دلایل‌را برای‌محاکمه کافی بداند مراتب را در ظرف‌پنج روز بوسیله دبیرخانه دانشگاه بمتهم متخلف اداری ابلاغ میکند .

ماده ۲۳ ـ متهم به تخلف اداری باید در ظرف ده روز پس از وصول ابلاغ هیئت رسیدگی اعتراضات و مدافعات خود را ضمن لایحه کتبا در دو نسخه تهیه و بتوسط دبیرخانه دانشگاه بهیئت‌رسیدگی انتظامی‌تقدیم کند .

ماده ۲٤ ـ پس از وصول لایحه متهم به تخلف اداری یا انقضای مدت ده روز مذکور در ماده قبل بهیئت رسیدگی در اولین فرصت جلسه رسیدگی را معین و بطرفین ابلاغ میکند تادر روز وساعت مقرر حاضر شوند .

ماده ۲۵ـ درجلسه رسیدگی‌که‌غیر علنی خواهدبودابتدا گزارش‌دادستان قرائت و توضیحات شفاهی اواستماع سپس مدافعات متهم بتخلف اداری شنیده میشود و چنانچه دادستان توضیح ضروری دیگری نداشته‌باشد و هیئت نیز خود را محتاج اخذ توضیح یاتحقیقات دیگرنداند آخرین دفاع متهم به تخلف شنیده شده ختم رسیدگی اعلام میگردد . بعد از اعلام ختم رسیدگی هیئت مکلف‌است فورا داخل در شور شده رای‌بدهد. درصورتیکه شور طولانی باشد بروز دیگر محول میشود در هر صورت فاصله بین ختم محاکمه و صدور رای نباید متجاوز از سه روز باشد .رای هیئت باکثریت مناط اعتبار بوده و باید در حدود اسناد و مدارك‌پرونده مستدل و موجه باشد .

ماده ۲٦ ـ رئیس دانشگاه بوسیله دبیر خانه دانشگاه که حفظ پرونده های انتظامی و ابلاغ را بعهده دارد نظر هیئت رسیدگی را بمتهم بتخلف ابلاغ خواهد نمود شخص محکوم علیه میتواند ظرف ده روز از تاریخ ابلاغ رای درخواست تجدید نظر کند . این درخواست بدبیرخانه دانشگاه تسلیم میشود . دبیرخانه تاریخ ورود آنرا در دفتر مخصوص ثبت کند.

تبصره ـ دادستان نیز میتواند در ظرف ده روز از تاریخ ابلاغ رای با کسب نظر رئیس دانشگاه در صورت قلت مجازات یابرائت درخواست‌تجدید نظر کند .

ماده ۲۷ ـ درخواست تجدید نظر باطلاع رئیس دانشگاه‌میرسدومشارالیه سه‌نفر از افراد منتخب دانشکده های مذکور در ماده ۱۷ بجای سه نفر از هیئت رسیدگی بدون قرعه در حضور دادستان و متهم بعمل می‌آید خارج میشوند . بعنوان هیئت تجدید نظر انتخاب میکند . هیئت تجدید نظر میتواند از معترض یادادستان‌توضیحات لازم را بخواهد . رای این هیئت که‌باید طبق ماده ۲۵صادرشودقطعی‌ولازم‌الاجراء است مگر در مورد انفصال‌دائم‌ازخدمت دانشگاه که باید بتصویب شورای دانشگاه نیز برسد .

بقیه درصفحه آخر

شش قریه‌براثرزلزله

بقیه ازصفحه اول

زده را دیدم .

محل وقوع و مرکز این زلزله در ۹۰ کیلو متری شمال بیرجند است و شش قریه بر اثر این‌زلزله خسارت فراوان دیده است .قنوات شش قریه مزبور که بسیارقدیمی است و دشت وسیعی را سیراب میکرد منهدم شده و مهمترین قریه‌ای که بیش از سایر قراءزلزله زده‌خسارت‌دیده است‌قریه«موسویه» میباشد .

زلزله در این شش قریه مدت ٤۸ ساعت بطورمتناوب ادامه داشته و جمعا ۲۲۰ خانه در قراء مزبور بکلی خراب شده است . ازخانه ای دهات زلزله زده آنچه هم بجا مانده بحدی در هم شکسته وشکاف برداشته که غیر قابل سکونت‌است ساکنین دهات مزبور همه درصحرا های اطراف سکونت کرده‌اند و خانه برای سکونت و اعتبار برای تهیه و تجدید ساختمان خانه های خود ندارند . زیرا طی دو سال اخیر بر اثر خشکسالی اندوخته‌ای نداشته‌اند وضع زراعتشان تعریفی نداشته است انتظار دارند از طرف مقامات مربوطه و موسسات خیریه هرچه زودتر برای تجدیدساختمان خانه های آنان اقدام شود .

تاکنون تعداد دویست دستگاه چادر ، چهار صد عدد پتو و دویست بسته مواد غذائی برای زلزله‌زدگان ارسال شده و به نسبت متساوی‌بین زلزله زدگان توزیع گردیده است فعلا اهالی در چادر هائی که‌به‌آنان داده شده است زندگی میکنند و با مقدار آذوقه ای که برایشان باقی مانده و یا از زیر خاك وآوار در آورده‌اند امرار معاش مینمایند وضع زلزله زدگان این شش قریه که خانه هایشان منهدم شده و در صحرا بسر میبرند رقت بار است ، ولی زلزله زدگان با خونسردی و شهامت این وضع را تحمل میکنند و در انتظار کمك مقامات مربوطه و تامین مسکن میباشند .

دادگاه قرارعدم صلاحیت

بقیه ازصفحه اول

مورخ ۱۵ر۱ر۱۳٤۱ شورای عالی هواپیمائی کشوری که دفاعا از طر فـوکیل خوانده دعوی (وزارت راه) ابراز شده حاکی است که بنابر پیشنهاد اداره کل هواپیمائی کشوری و تصویب شورای مذکور مستندا بماده ۱۸ قانون هواپیمائی کشوری مصوب ۱۳۲۸ اجاره‌بهره‌ـ برداری هوائی شرکت خواهان لغو شده‌است و گرچه بطوری که از نامه مذکور استفاده میشود جهت تقاضای اداره کل هواپیمائی‌کشوری اجرای تصویب نامه مورد شکایت خواهان وسبب تصمیم فوق الـذکر شورای عالی هواپیمائی نیز همان تصویب نامه بوده است و بنابراین منشاء تعرض مورد ادعای خواهان تصویب نامه مذکور بوده واقدامات مورد شکایت مراحل مختلف‌اجرائی آن تصویب نامه‌است ولی با الغای اجازه بهره برداری هوائی خواهان بین دو جزء مذکور ازخواسته‌دعوی یعنی شکایت از تفویض انحصار بهره برداری هوائی به شرکت ملی هواپیمائی ایران و تجویز ادامه بهره‌برداری هوائی شرکت خواهان این اختلاف بوجود آمده که رسیدگی به جزء ثانی خواسته دعوی خارج از صلاحیت ذاتی دادگاه میباشد زیرا طبق ماده ۱۷ قانون هواپیمائی کشوری مصوب ۱۳۲۸ برای اینکه شخص طبیعی یا حقوقی بتواند در ایران به‌تصدی حمل و نقل بازرگانی هوائی اشخاص یا اشیاء مبادرت نمایدباید قبلا پروانه بهره‌برداری هوائی از اداره کل‌هواپیمائی کشوری‌تحصیل کرده باشد ودادگاه با اطلاق‌ماده مذکور شرکت خواهانرا مستثنائی‌از حکم عام آن نمیداند و اگر هم در گذشته بهره‌برداری هوائی خواهان بدون صدور پروانه پیش بینی شده درماده ۱۷ بوده این امر دلیل‌بربی اعتباری ماده مذکور و یا خروج شرکت خواهان ازدایره مشمول‌آن نیست وگرچه خواهان از تصمیم شورای عالی هواپیمائی برالغای اجازه بهره برداری خود شاکی است لیکن حسب مستفاد از مادتین ۱۷ـ۱۸ قانون هواپیمائی کشوری رسیدگی به این شکایت نیز در صلاحیت دادگاه نمیباشد و فقط‌در صلاحیت همان شورا است که‌خواه باالغای تصمیم مذکور و خواه با صدور پروانه بهره‌برداری جدیددر تصمیم مورد اعتراض خواهان‌تجدید نظر کند و از جمله خواهان می‌تواند در صورت حکم بربی‌اعتباری تصویب نامه‌فوق الذکر در قسمت تفویض انحصاربهره برداری هوائی به‌شرکت هواپیمائی ملی ایران با استفاده ازآن حکم برای صدور پروانه بهره برداری هوائی بنام‌خود به اداره کل شورای عالی‌هواپیمائی کشوری‌رجوع کند لذابارددرخواست دستور موقت مربوط به جزء دوم از خواسته دعوی بجهت عدم صلاحیت‌ذاتی‌دادگاه‌قرارعدم استماع فقط‌این‌قسمت ازدعوی‌رابتجویز بند ۱ماده ۱۹۷ وماده ۲۰۲ قانون آئین دادرسی مدنی صادر و اعلام میدارد. رای قابل پژوهش فرجام است .

رئیس شعبه ۲ دادگاه شهرستان تهران ـ خسرو گیتی

در تهران زلزله

بقیه از صفحه اول

امروز آقای دکتر کشی افشار رئیس موسسه ژئوفیزیك تهران به خبرنگار ما گفت : دراین چندروزه شایعاتی مبنی بر احتمال وقوع‌زلزله شدید و خطرناك در تهران انتشار یافته که سبب وحشت اهالی‌پایتخت شده است . باید متذکر بود که دستگاه های زلزله سنج موسسه ژئوفیزیك هر چند روز یکبار ، حتی در روز های‌غیر طوفانی و عادی وقوع لرزش های بسیار ضعیف‌زمین را در اطراف تهران بشعاع خیلی دور ثبت کرده و میکند .

بنا بر این یکی دو لرزش خفیف آنهم در پنج شب پیش که تقریبا در یکهزار کیلومتری اطراف‌تهران میباشد دلیل وقوع زلزله نیست و هیچگونه نگرانی ندارد .

آقای دکتر افشار افزود :وقوع لرزش های خفیف در مناطق خیلی دور از تهران یك امر عادی است و در سال جاری این اتفاقات بیشتر از سال قبل نشده است .

دستگاه زلزله سنج موسسه ـ ژئوفیزیك حتی لرزش هـای زمینی کشور های دور دست و بخصوص کشور ژاپن را که بیش از سایر نقاط اتفاق می افتد ثبت میکند .

خبرنگار ما میافزاید طی چند روز گذشته در تهران باد های شدیدی میوزید و از بر خورد باد با درخت ها و پنجره ها صدا های غیر عادی‌بر میخاست‌که این‌صداها را ممکن است عده‌ای حمل بروقوع زلزله و احیانا طوفان سهمگین کرده باشند .

همکاری ایران و امریکا

بقیه ازصفحه اول

سپاسگزاری از کمك

قدس نخعی گفت که دولت و ملت ایران‌بخاطر کمك های‌فراوانی که تاکنون در زمینه های مختلف از امریکا دریافت داشته‌اند عمیقا سپاسگزار هستند.

سفیر کبیر جدید ایران در واشنگتن اضافه کرد :« من تمام کوشش خود را برای ایجاد پیوند های دوستانه نزدیك تر و روابط و همکاری های وسیع تر اقتصادی‌و فرهنگی بین امریکا و ایران بکار خواهم برد تا تفاهم فیمابین ایران و امریکا بیش از پیش افزایش یابد زیرا به عقیده‌من یك همکاری‌استوار و قابل اتکاء بین ایران و امریکادر مبارزه دوکشورعلیه سرچشمه‌خطری که مشترکا برای آنها وجود دارد کاملا لازم است .»

یك قرن

پرزیدنت کندی در پاسخ سفیر کبیر جدید ایران اظهار داشت که از برقراری روابط‌دوستانه بین‌ایران و امریکا بیش از یك قرن‌میگذرد و هر دو کشور تاکنون از رهگذر این روابط دوستانه فواید فراوانی برده‌اند.

پرزیدنت کندی اضافه کرد که به عقیده من در اهمیت این‌موضوع جای بحث و تردید وجود ندارد‌که روابط و همکاری های دوستانه بین ایران و امریکا باید در آینده نیز ادامه و بیش از پیش توسعه یابد.

بهمین دلیل است که مسافرت قریب الوقوع شاهنشاه و ملکه ایران به امریکا برای من فوق‌العاده‌موجب خرسندی است.

کندی‌باردیگر اراده‌ایالات متحده را به همکاری با ایران برای حفظ ملتها و دولت های آزاد جهان و سد کردن راه کمونیسم بین‌المللی تائید کرد.

رئیس قوه اجرائیه امریکا اظهار اطمینان کرد که مذاکرات وی با شاهنشاه ایران رشته های دوستی دوکشور را استوارتر خواهدساخت.

رئیس جمهوری امریکا افزود که شرکت ایران در کار ، حسن‌تفاهم و روح همکاری بین‌المللی یك‌عامل حیاتی در راه پیشرفت جهان آزاد بشمار میرود .

ایران با اجرای برنامه‌های‌اصلاحاتی طویل‌المدت که‌اکنون تحت‌توجهات و راهنمائی عالیه شاهنشاه از طرف آن دولت بموقع اجرا گذاشته‌شده بانجام این آرمان و آرمان های‌ملت خود کمك شایانی کرده است.

مشکلات ایران

از واشنگتن ـ شاهنشاه ایران و شهبانو فرح در واشنگتن‌باستقبال گرم و پر شوری روبرو خواهندشد زیرا در حقیقت در محافل رسمی واشنگتن چنین تلقی میشود که محمد رضا شاه پهلوی بخودی‌خود و به تنهائی مانع از سقوط ایران در دامن کمونیسم شده است.

آمریکا آماده است که باجرای طرح سوم آبادانی‌ایران کمك های لازم را بنماید.

باید یادآور شد که در تهران امیدوار هستند که‌فرانسه ـبریتانیا ـ آلمان فدرال و ایتالیا و هلند ـ بلژیك و ژاپن با امریکا برای‌اجرای طرح آبادانی ایران از لحاظ مالی کمك نمایند بانك بین‌المللی توافق خود را برای شرکت در این‌طرح توسعه و آبادانی اعلام داشته است. دولت امریکا و رئیس جمهوری آن آقای کندی امیدوار هستند که بتوانند اشکالات ایران را برطرف سازند.

برنامه مسافرت

ا زیك منبع موثق کسب اطلاع شده که شاهنشاه و شهبانوی‌ایران از دهم ماه آوریل بمدت یك‌هفته بطور رسمی در امریکا توقف‌خواهند کرد و سپس چند روزی بعنوان خصوصی باستراحت‌خواهندپرداخت.

شاهنشاه و شهبانوی ایران روز دهم آوریل وارد نیویورك خواهند شد و قبل از عزیمت بواشنگتن یك شب د راین شهر توقف خواهند کرد. اعلیحضرتین‌روز یازدهم‌آوریل واردواشنگتن خواهندشد .پرزیدنت کندی و همسرش در فرودگاه این شهر راز شاهنشاه و شهبانوی‌ایران استقبال خواهند کرد.

در شب اول ورود اعلیحضرتین به واشنگتن مهمانی شامی ازطرف پرزیدنت کندی و همسرش درکاخ سفیدبافتخار مهمانان عالیمقام ایرانی برپا خواهدشد . روز دوازدهم‌آوریل مذاکراتی بین شاهنشاه وشخصیت های‌برجسته‌امریکاازجمله‌دین‌راسك بعمل خواهد آمد. در همان روز شاهنشاه نطقی در جلسه مشترك کنگره امریکا ایراد خواهند نمود.

تماشای مانور

کاخ سفید ریاست جمهوری‌امریکا امروز اعلام کرد که شاهنشاه‌ایران و پرزیدنت کندی روز ۱٤ آوریل آینده باتفاق یکدیگر عملیات‌پیاده شدن نیروی دریائی در کارولینای شمالی را تماشا خواهند کرد .

در این مانور نیروی دریائی به کارولینای شمالی حمله خواهدکرد. این مانور بعد از سه روز اقامت رسمی شاهنشاه و ملکه ایران در واشنگتن صورت خواهد گرفت.

پیر سالینجر سخنگوی مطبوعاتی کاخ سفید ریاست جمهوری امریکا امروز اظهار داشت که شاهنشاه ایران روز شنبه هفته آینده به پرزیدنت کندی در خلیج اونسلو واقع د رنزدیکی تاسیسات نیروی دریائی‌در «چوی پوئینت »(کارولینای شمالی) ملحق خواهند گردید واز خلیج اونسلو به اتفاق یکدیگروارد چوی پوئینت خواهند شد .

مجالس ترحیم و یاد بود

هوالحی‌الذی لایموت

بمناسبت فوت مرحمت‌و غفران پناه جنت مکان ثقة‌الاسلام آقای **حاج سید محمد شمس‌الدینی** طاب ثراه که فرزندپیغمبر اکرم ص و عمری را به ترویج شرع مقدس مشغول بوده‌روز یکشنبه سوم شهر ذی‌القعده الحرام مطابق نوزدهم فروردین ازساعت چهار تا شش بعد از ظهر در مسجد مرحوم حاج شیخ عبدالحسین معروف بمسجد آذربایجانیها مجلس ختم منعقد برای خوشنودی صاحب شرع مقدس وتسلیت فرزندان محترم آنمرحوم امیداست عموم برادران دینی‌وحضرات‌علماء اعلام دامت‌برکاتهم شرکت فرمایند .

الاحقر هدایت‌الله التقوی‌الشیرازی ـ مهدی‌الحسینی‌انگجی
الاحقر سیدعلی‌اصغرخوئی‌ـ الاحقر حسین غفاری.

بعموم بازماندگان آنمرحوم مصیبت وارده را تسلیت میدهیم

تسلیت

جناب آقای مکری دبیر محترم دبیرستان اقبال

در اندوه وارده درگذشت پدرتان با غم شما شریکیم

دانش آموزان کلاس سوم (پ) غلامرضا شافع‌ـ عباس فرخی‌ـ غلامحسین خازنی

درگذشت نابهنگام همکار ارجمند خود مرحوم شاهزاده ملك قاسم‌میرزا سالور را ببازماندگان آن فقید سعیدبخصوص خاندان محترم سالور تسلیت عرض می نمائیم .

شمس‌ارم ـ صدیقه قریب ـ علی اکبر اسدی ـ خلیل گلستانی ـ سیف‌الله‌اسفندیاری‌ـمحمد فرسودی ـغلامحسین نقشینه

مرك جانگداز دوست‌و همکار ناکامم دکتر صفوت‌الله حبیب اللهی را بخانواده های محترم حبیب‌اللهی و نویسی تسلیت گفته و ازخداوند بزرك صبر و شکیبائی برای نامبردگان خواستارم .

ملایر ـ دکتربوترابی

سرکار ستوان یکم فلکه و آقای محمود فلکه

با قلبی اندوهگین مصیبت‌واردهرا بشما و خاندان محترمتان تسلیت می گویم .

ستوان دوم تاج‌الدینی ـخرم آباد

جناب آقای مشوق زاده با کمال تاسف فوت برادر شما را تسلیت عرض کرده بقاء عمر شمارا از خداوند متعال خواهانیم

از طرف دانش آموزان کلاس چهارم ب واحدی

مصیبت‌وارده بخاندان محترم القانیان را صمیمانه‌تسلیت عرض‌می‌نمایم .

ناهید مرادی

جناب آقای مهندس دانا

درگذشت عموی بزرگوارتان را تسلیت عرض نموده و سلامتی و بقاء بازماندگان را از خداوند متعال خواهانیم .

آ ـ ۷٤۹

شرکت ساختمانی پاسارگاد

سرور گرام آقای دکتر سالور

مصیبت‌وارده را بجنابعالی ودودمان پر ارج سالور تسلیت می گوئیم .

دکتر خطیر ـ جواد جلالی‌ـ دکتر افسر پور ـکامبخش

بانهایت تاسف مصیبت‌وارده را بدوستان گرام‌آقایان احمد مشوق زاده و مهدی اعتمادی تسلیت عرض نموده‌بقای عمر فامیل محترم‌را آرزومندم .

بحرالدین مهین تاش

استاد بسیار عزیز خانم ملك شمسیان

غم جانسوزی که اکنون سینه شما مالامال از آنست شریان جان مارا می فشاردو به تاروپود هستیمان‌آتش‌میزند. ما آرزو می کنیم که ایکاش می توانستیم مرهمی برای این جراحت درونی شما باشیم .

دانش آموزان سال ششم ادبی دبیرستان ایران

خانم ملك شمسیان

مصیبت‌وارده را تسلیت عرض می کنم و امیدوارم که مرا هم‌در غم خود شریك بدارید .

فاطمه کیهانی

دبیر ارجمند خانم ملك شمسیان

تاثرشدیدی که در غم جانگداز شما روحم را تکان داد کاش می توانست از شدت تالم روحیتان بکاهد و درتسلی‌تان موثر افتد .

سیمین یزدانی

دبیر محترم خانم فخری شمسیان

با کمال تاسف مصیبت وارده را به حضور محترم تسلیت عرض سلامتی و سعادت آنوجود عزیز و گرامی را از خداوند متعال خواستاریم .

دانش آموزان سال پنجم طبیعی ب دبیرستان طبری

دبیر ارجمند خانم ملك شمسیان

ای کاش می توانستیم در این غم عظیم با شما شریك باشیم لیکن می دانیم زبان ما از گفتن آن دعای مخصوصی که باید روح شما را آرام کند عاجز خواهد بود .

شیده سامی ـ مهری خدائی ـ فریده سامی

دبیر ارجمند سرکار خانم ملك شمسیان

باقلبی آکنده از تاثر مصیبت وارده را تسلیت عرض می نمائیم .

شهناز صدر عاملی‌ـ شهین صدر عاملی

بدری‌عزیز در غم بی‌پایان خود و خواهرت شریکم بدان

آ ـ ٦۹۷

هما زندی

دوست دانشمند جناب آقای رضا عبدالمجیدی

بانهایت تاثردرگذشت پدر گرامیتان را بشماو خانواده محترم تسلیت می گوید .

ملایر‌ـجواد پلاردشتی

جناب آقای دکتر مهرداد سالور

بانهایت تاسف این مصیبت وارده را بخاندان جلیل آنمرحوم‌خصوصا بجنابعالی تسلیت‌میگوئیم.

چپریان‌ـشریفیان

آقای محمد سعیدی

کارکنان دفتردیون و دعاوی بانك صنعتی مصیبت وارده به جنابعالی را تسلیت عرض . بقای عمر شما وسایر فامیل محترم‌را از درگاه احدیت خواستاریم .

کارکنان دفتردیون و دعاوی بانك صنعتی

درگذشت شادروان شاهزاده ملك قاسم میرزا سالور را بجنابان آقایان مهندس منوچهر میرزا سالور ـ فرود میرزا سالور ـ دکترمهرداد سالور ـ مهندس صلاح‌الدین سالور برادران‌معظم آنمرحوم تسلیت عرض می کنم .

حسام‌الدین وکیل‌پور

چوبه دار این ۶ قاتل محکوم باعدام را تهدید میکند

دونفر از محکومین سارقین سنگدلی هستندکه یك زنو شوهر پیر رابخاطر اثاثه محقرشان کشته بودند مردی که جوانی راکشته و بکوهستان متواری شده بود جوان دیگریرا که پناهگاه ویرا یافته بود بقتل رسانید

حکم اعدام این ۶ نفر دردیوانعالی کشور ابرام شده وتنهاکمیسیون عفو و بخشودگی میتواند آنهارا از مرك نجات دهد

قاتلین زن وشوهر پیردردادگاه بحکم‌اعدام‌خودگوش‌میدهند

امروز کمیسیون عفو و بخشودگی برای رسیدگی به پرونده شش نفر محکوم باعدام بطور فوق‌العاده تشکیل جلسه داد . این پنجنفر بعلت قتل عمد در دادگاههای جنائی شهرستانها محکوم بمرگ‌شده‌اند و دیوانعالی کشور نیز رای‌دادگاههای جنائی را تائید کرده‌است .

اکنون پرونده این شش نفر برای آخرین بار به کمیسیون عفو ارسال‌شده تا چنانچه‌مستحق عفوی باشند در مجازات آنها تخفیف داده شود .

در میان این شش نفر محکوم‌بمرگ یکی از آنها رضایت شاکی خصوصی خودرا جلب کرده و بکمیسیون ارسال داشته‌است بقیه هنوز نتوانسته اند رضایت شاکیان خود را که تاثیر فوق‌العاده‌ای در سرنوشت آنها دارد جلب نمایند .

قاتل بیست ساله

یکی از این‌محکومین باعدام جوان بیست ساله ای میباشدکه‌درهمایونشهر مرتکب قتل پسر بچه شانزده ساله‌ای شده‌است .

محمد تقی حاجیان فرزند فرج اله طبق کیفر خواست دادسرای‌شهرستان اصفهان در بهمن ماه سال ۳۹ پسر بچه ایرا فریب داده و باتفاق دونفر دیگر از رفقایش اورا به بیابان برد و سپس اورا کشت ولی پس‌از مدتی دستگیر شد .

دادگاه عالی جنائی اصفهان پس از چند روز دادرسی باین پرونده درچهارم مرداد ماه سال گذشته محمد تقی را باستناد ماده ۱۷۰ قانون مجازات‌عمومی باتفاق آراء باعدام محکوم کردسایر رفقای محمد تقی هم به مجازات های مختلف محکوم شدند .

دومین محکوم

دومین محکوم باعدام مرد سی و چهار ساله ای است بنام حسین‌ابراهیم زاده که در دادگاه جنائی شهرستان مشهد باعدام محکوم شد و حکم محکومیت وی در شعبه نهم دیوانعالی کشور مورد تائید قرار گرفته است.

حسین ابراهیم زاده رضایت‌شاکیان خصوصی خودرا جلب کرده و ضمیمه پرونده وی میباشد .

بازنم ارتباط داشت

یکی‌دیگر از محکومین باعدام زارع ۲۸ ساله‌ایست بنام موسی آموزشی فرزند احمد که باتهام قتل جوان‌پانزده ساله ای بنام صفدر بساطی در دادگاه جنائی کرمانشاه باعدام محکوم شده است .

احمد آشوری در یکی از شبهای مرداد ماه سال ۳۹ صفدر بساطی را در جلو منزل عمویش با چند ضربه کارد بقتل رسانیده و متواری شده بود . وی پس از چند روز توسط مامورین ژاندارمری در پشتکوه نزدیك کرمانشاه دستگیر شد وی ضمن بازجوئی بگناه خود اعتراف کرد و علت ارتکاب را ارتباط نامشروع‌مقتول با همسر خود ذکر نمود .

دو نفر را کشته بود

چهارمین محکوم باعدام‌بهادررسولی فرزند آقاخان ۳۵ ساله اهل و ساکن لارستان میباشد که باتهام قتل عمد دو نفر با تفنك و حمل و سرقت‌اسلحه و فشنك در دادگاه جنائی‌شیراز‌محکوم باعدام شده‌است .

طبق کیفر خواست دادسرای شیراز بهادر رسولی متهم است که‌در سال ۳۳ بعلت اختلافاتی که باشخصی بنام حیدر فرزند محمد داشت اورا تعقیب نموده و با چند گلوله بزندگی وی خاتمه داده‌است بهادر هم چنین متهم است که پس از قتل حیدر تفنك و کمربند فشنك وی را بسرقت برده‌است بهادر مدت سه سال در کوههای‌اطراف شیراز متواری بود تااینکه در سال۳۶ مرتکب قتل دیگری شد باین ترتیب که چون شنیده بود علی برزو از محل اختفاء وی در کوههای اطراف شیراز مطلع شده و قصد دارد محل وی را بمامورین ژاندارمری اطلاع دهدشبانه بسراغش رفته و با چند گلوله او را بقتل رسانیده است .

بهادر یکسال دیگر هم پس از این قتل متواری بودتااینکه بچنگ مامورین افتاد و پس از چند جلسه محاکمه در دادگاه جنائی شیراز باعدام محکوم گردید و دیوانعالی کشور رای اعدام را ابرام کرد .

قاتلین زن وشوهر پیر

قتل فجیعی که قاتلین آن به اعدام محکوم گردیده‌اند سال گذشته در شهرستان تبریز اتفاق افتاد لابد خوانندگان عزیز بخاطر دارند که زن و شوهر پیری سال گذشته در یکی از محلات تبریز بطرز فجیعی بقتل‌رسیدند مامورین انتظامی تبریز مدتها درصدد دستگیری قاتلین این زن و شوهرپیر بودند تا اینکه از روی اثر انگشتی‌که بروی ساعت شماطه دار منزل مانده‌بود مامورین مرتکبین این حادثه‌رادستگیر کردند . قاتلین این زن و شوهر پیر دو نفر سارق بنام حسین حسین زاده فرزند حیدر بیست‌و هفت ساله و علی نویدی فرزند عبداله ۲۴ ساله بودند که شبانه برای سرقت بمنزل محقر این زن و شوهر رفته و چون‌صاحبخانه بیدار شد دونفر هرکدام یکی رابقتل رساندند و پس‌از جمع‌آوری اثاثیه‌آنها متواری شدند .

حسین و علی‌پس از چندماه‌دستگیر شدند و هر دو نفر بقتل زن و شوهر پیر اعتراف نمودند .

این دو نفر قاتل چند ماه قبل در شعبه اول دادگاه جنائی تبریزمحاکمه شدند و هر دو نفر باتفاق آراء باعدام محکوم گردیدند .

اکنون‌سرنوشت تمام این محکومین باعدام بدست کمیسیون‌عفو وبخشودگی میباشد محکومین باعدام پس‌ازشنیدن رای دیوانعالی کشور اعاده دادرسی داده‌اند ولی با اعاده دادرسی هیچیك از آنها موافقت نشده است .

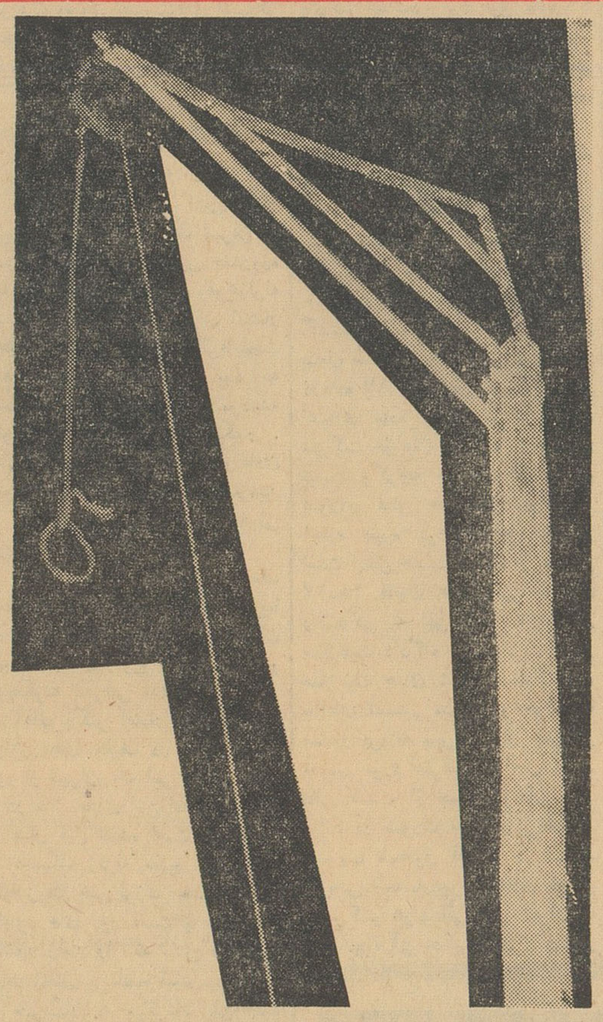

مجروح ناپدید شده پیدا شد

بطوریکه پریروزاطلاع داده‌بودیم روز سه‌شنبه هفته‌گذشته ناگهان مجروحی که در جاده تهران نو با اتومبیلی تصادف کرده وبوسیله مامورین ژاندارمری دربیمارستان بستری شده بود ناپدید گردید .

کسان این مجروح بدست و پا افتادند و برای پیدا کردن وی به مراجع مختلف‌منجمله‌نخست‌وزیری رفتند وشکایت کردند ومامورین ژاندارمری نیز برای تکمیل پرونده خود درجستجوی مجروح‌اقدام‌نمودند تا اینکه امروز اطلاع حاصل کردیم که مجروح ناپدید شده به همان بیمارستان اعزام شده است .

امروز یك مقام رسمی این‌بیمارستان بخبرنگارما گفت :بیمار پس‌از آنکه ازبیمارستان‌مرخص‌شدیکی‌ازبستگان اوبنام محمد رضا که گویا برادرزن وی میباشد او را به منزل برده و مخفی‌کرد و روز جمعه (دیروز)بیمار مجددا به بیمارستان اعزام گردید.

بیمارستان مراتب را به مقامات انتظامی اطلاع‌داده واکنون‌موضوع تحت رسیدگی و حال بیمار کاملا خوب‌است .

زنی شوهرش را کشت

زهرا پسرش را صداکرد وباکمك او دستهای علی رابست و سپس باچاقو بجان وی افتاد

زهرا وپسرش جعفرکه باتهام قتل علی دستگیرشده‌اند

زنی با کمك پسرش ، شوهردوم خود را کشت و جنازه او را درچاه منزل پنهان کرد.

چندی قبل علی یکی ازساکنین قریه نهروان قیدار واقع در ۹۰ کیلو متری زنجان نا پدید شد و چون جستجوی‌بستگان‌وی‌به‌نتیجه‌ای نرسید جریان بژاندارمری قیدار اطلاع داده شد.

مامورین پس از تحقیقات محلی باین نتیجه رسیدند که علی‌دارای دو زن بوده و میان این دو زن اختلافاتی وجود داشته است .

وقتی باز جوئی از همسران علی شروع شد زن کوچکتر وی بنام زهرا پس از چند دقیقه اعتراف کرد که با کمك پسرش شوهر خودرا کشته است .

زهرا در باره علت این اقدام‌خود گفت : دو سال پیش که شوهرم فوت کرد علی از من تقاضای‌ازدواج نمود وچون برای خود وپسری که از شوهر اولم داشتم محتاج بسرپرست بودم موافقت کردم .

دو سال گذشت ولی در این‌مدت علی از عقد رسمی من‌خود داری میکرد و هر چه اصرار میکردم نتیجه‌ای نمی بخشید .

بالاخره یکشب که علی بخانه‌من آمد تقاضای خود را تکرار کردم‌و چون او توجهی بحرفهایم نکرد واز طرفی من حامله بودم و آبرویم‌در معرض خطر قرار داشت پسرم‌جعفر را صدا کردم و باکمك اودستهای علی را با طناب بستم و سرطناب را بدست جعفر دادم و بعد باچاقوی تیزی که قبلا آماده کرده‌بودم‌علی را کشتم و جنازه‌اش را در چاه گذاشتم که در اطاق بود چال کردم.

خبرنگار ما در زنجان که این گزارش را فرستاده است اضافه میکند : پرونده این جنایت در دادسرای زنجان تحت نظر آقای انگورانی‌بازپرس شعبه‌اول رسیدگی میشود و فعلا زهرا و پسرش جعفر در زندان بسر میبرند.

عابری کشته شد

دیروز اتومبیل سواری شخصی شماره ۲۲۲۷۷ برانندگی غلامعلی ربیعی در خیابان پهلوی با عابری بنام‌ابوالقاسم‌مختاری ۵۵ساله‌تصادف کرد و همان لحظه عابر کشته شد.

اتومبیل مزبور سپس بااتومبیل شماره ۳۰۲۰۳ برانندگی فریدون آذربایجانی تصادف کردو دست‌یکی از سرنشینان‌اتومبیل‌اول بنام منیژه ربیعی نیز شکست .

٤ خروار تریاك کشف شد

قاچاقچیان‌که باشتر تریاك حمل میکردند باماموربن‌بزدوخورد پرداختند

مشهد ـ خبرنگار اطلاعات ـ دیروز کامیون هنك ژاندارمری بیرجند در کویر لوت باعده‌ای قاچاقچی که‌باشتر تریاك حمل میکردند مواجه شدند . مامورین ژاندارمری‌بامشاهده‌قاچاقچیان به‌آنها دستور توقف دادند و چون قاچاقچیان به‌اخطار مامورین توجهی نکردند . بین مامورین و قاچاقچیان زدوخورد شدیدی در گرفت .

در نتیجه این زدوخورد وتیراندازی یکی‌از قاچاقچیان دستگیر ودونفر شتر بعلت اصابت گلوله سقط شدند ولی بقیه قاچاقچیان بااستفاده از فرصت متواری گردیدند .

ضمن بازرسی محمولات شترها در حدود ۱۱۶۸ کیلوتریاك (درحدود ٤ خروار) کشف شد تریاکهای‌مکشوفه بوسیله مامورین ژاندارمری بیرجند به مشهد حمل گردید و فعلا مامورین برای دستگیری قاچاقچیان‌فراری‌فعالیت میکنند .

خبرنگار مادر گزارش خوداضافه کرد بقرار اطلاع قاچاقچیان تریاکهارا از زابل بطرف یزد حمل میکردند و مامورین ژاندارمری قبلا ازاین جریان اطلاعات دقیقی بدست آورده بودند .

دریك شرط بندی‌عجیب مردی ۵۲ عدد سوزن خیاطی خورد!

دیشب مردی که بادوستانش مشروب فراوانی خورده بود ، با آنها شرط بست که یك بسته محتوی ۵۲ عدد سوزن خیاطی بخورد و در عوض یك بطر مشروب بگیرد .

دوستان او موافقت کردند و این مرد سوزنها را خورد ولی دوستان مست وی از ترس‌اینکه بمیرد اورا به بیمارستان بردند در بیمارستان این مرد که‌حاضر نشده تاکنون نامش را فاش‌کند تحت‌عمل جراحی قرار گرفت و سوزنها از شکمش خارج شد و اکنون نیز بستری میباشد .

جوانی خودرا مسموم کرد

دیشب ماموربن ژاندارمری تهران در گودالی در نزدیکی میدان‌تیرچیتگر جوانی‌را که مسموم شده بود پیدا کردند و اورابه بیمارستان لقمان‌الدوله رسانیدند .

پس از اینکه این جوان‌تحت‌درمان قرار گرفت و قادر بصحبت شد خود را هوشنك معرفی کرد و گفت از دست نامادریم خودرا مسموم کردم و به بیابان آمدم ودر گودال خوابیدم.

ماموربن توضیحات بیشتری از او خواستند . هوشنك‌اضافه‌کرد .نامادری من که زن جوانی است نظر پدرم‌را نسبت بمن تغییر داده وتهمتهای‌ناروائی بمن زده و بهمین جهت پدرم از من بیزار شده و تمام کمکهائی را که‌بمن میکرد قطع کرده‌است بطوریکه‌زندگی برایم مشکل شده‌است چون نتوانستم پدرم را با مذاکره قانع کنم که‌زنش دروغ گفته‌است تصمیم بخود کشی گرفتم .

چند حادثه

● دیروز جوانی بنام رضا ابراهیمی‌در اثر انفجار مواد منفجره در حوالی‌حسن آباد شهرری کشته شد .

● دیشب زن ۱۲ ساله ای بنام فاطمه باین علت که شوهرش میخواست به مسافرت برود و او رانمیبرد خودرا مسموم کرد . این زن از طرف‌مامورین ژاندارمری در بیمارستان مسمومین بستری شده‌است .

● دیروز دختر بچه ۲ ساله‌ای‌بنام‌شهلا حسین‌زاده در حوض آب افتاد وخفه شد . مادرش فاطمه جریان را به ژاندارمری وحیدیه اطلاع داد .

● دیشب اتومبیل واکسهال ۲۶۳۲۰ که بسرقت رفته‌است بوسیله ماموربن ژاندارمری در کرج بدست آمد .

۲۵۵نفر مجروح ومسموم

هفته گذشته۲۵۵ نفر در اثرحوادث مختلف مجروح و مسموم شدند .

ازاین عده ۷۸نفر در اثر حوادث رانندگی ۱۵ نفر بعلت زدوخورد ۱۹ نفر ردر اثر سقوط از بلندی و ۱۲ نفر بعلت سوختگی مجروح شدند .

قالیهای مسروقه به‌لبنان صادر میشد

دزد درحالیکه قالیچه‌هارااز‌خانه بیرون‌می‌آورد بصاحبخانه که‌ازاو میپرسید اموالش راکجا میبرد میگفت بتوچه مربوط است‌که درکار مردم‌دخالت میکنی؟

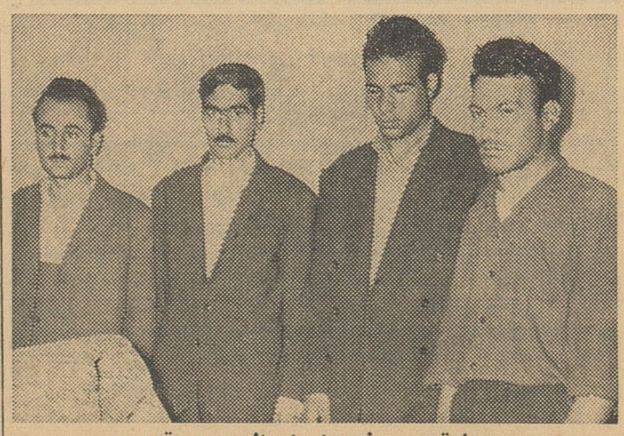

سارقین و خریدار اموال مسروقه

دیروز هنگامیکه آقای محمدنعیم بخانه خود واقع در خیابان پهلوی کوچه نوربخش وارد میشد مشاهده کرد مردی مشغول بیرون‌بردن قالیچه های خانه اوست صاحبخانه از این شخص سئوال کرد این قالیچه هارا کجا میبری مرد ناشناس جوابداد قالیچه‌ها مال آقای مهندسی است که‌داخل‌تاکسی نشسته‌وبعلاوه‌اصلابتو چه مربوط است در کار های مردم دخالت میکنی ،لابدصاحبش میخواهد آنرا بفروشد !

در این موقع چشم آقای محمد نعیم بتاکسی شماره ۷۴۱۰۶ که در آن بغیر از راننده مرد دیگری نیز نشسته بود افتاد و چون کسی هم درخانه نبود اطمینان یافت که این سه نفر دزد هستند . آقای نعیم‌در حالیکه خود را جلوی تاکسی انداخته بود فریاد کشید و مردم بکمکش‌آمدند و پاسبان محل راخبر کردند و هرسه نفر را گرفته و بکلانتری بردند .

در کلانتری دستگیر شدگان خودرا عباس حافظی ، عباس دانائی (راننده تاکسی) یعقوب افکاری معرفی کردند. بااین عباس در بازجوئی گفت : دونفر مدتی است که‌دزدی میکنیم من و یعقوب واردخانه میشویم اموال را بیرون میآوریم و تاکسی اموال مسروقه را بخانه ایرج نجات میبرد و ما اموال راباو میفروشیم و پولش را میآوریم و تقسیم میکنیم .

مامورین ایرج را گرفتند او در بازجوئی گفت که تاکنون هفت باراز این سه نفر جنس خریده است. او اضافه کرده که فرشهای مسروقه که بوسیله این باند سرقت شده بلبنان صادر شده است .

متروگلدوین مایر تقدیم میکند
روری کالهون درنقش داریوش (سردار بزرك ایرانی) درفیلم بزرك
آخرین روزهای رود
سینماسکوپ ـ رنگی درخشان ـ دوبله بفارسی درسینماهای
سعدی ـ رادیوسیتی ـ سهیلا ـ آسیا
شروع سانسها از امروز
سعدی ۱۰ر۳۰ صبح ۱ـ۳ر۳۰ـ ۶ـ ۸ر۳۰ بعدازظهر
رادیوسیتی ۱۱ صبح ـ ۲ر۳۰ـ۴ر۴۵ ـ۷ـ ۹ر۳۰ بعدازظهر
آسیا ۱۰ر۳۰صبح ـ ۱ر۳۰ـ۴ـ ۶ر۳۰ـ۹ بعدازظهر
سهیلا ۱۰ر۳۰ صبح ـ ۱ـ۳ر۳۰ـ ۶ـ ۸ر۳۰ بعدازظهر
فیلم آخرین روزهای رود نخستین فیلم بزرگیست که بلیط آن ازروز اول ببهای معمولی فروخته میشود

پس از تصویب شورایعالی فرهنگ

امتحانات نهائی دبیرستانهای سراسر ایران

بطوریکنواخت هرحوزه دریك محل برگزار میشود

خبرنگار ما گزارش میدهد از چند روز قبل کمیسیونهائی بمنظور بر گزاری امتحانات دبیرستانها و کلاس ششم دبیرستانهای سراسر کشورباحضورآقای دکترمشایخ‌مدیر کل مطالعات و برنامه‌های وزارت فرهنگ ومسئولین امتحانات فرهنگ استان تهران تشکیل و تصمیماتی اتخاذ شد و قرار است پس ازباز گشت آقای درخشش وزیر فرهنگ اقدامات وتصمیمات متخذه باطلاع وی برسد و چنانچه مورد تائید وزیر فرهنگ قرار گرفت طرح آن به عنوان اصلاحات آئین نامه امتحانات به شورایعالی فرهنگ تسلیم گردد.

خبرنگار ما در گزارش خود میافزاید بمنظور بالا بردن و یك نواخت نمودن سطح معلومات دانش آموزان کلاسهای‌ششم دبیرستانهای سراسر کشور مقرر گردیده کلیه امتحانات که چند سال قبل‌در خود مدارس‌انجام‌میشد حوزه‌ای ودریك محل برگزار شود.

سئوالات امتحانی نیزبا نظر مدیر کل مطالعات وبرنامه‌ها ومتخصصین امر با در نظر گرفتن سطح‌معلومات دانش آموزان ششم دبیرستانها که فارغ التحصیل خواهندشدیکنواخت انتخاب خواهد شد.

ناظرین امتحانات

برای انجام امتحانات نه تنها در تهران بلکه بتمام استانها ناظرینی اعزام خواهند شد که امتحانات نهائی ششم دبیرستانها را برگزار نمایند همچنین برای‌انجام امتحانات نهائی دبیرستانهای شهرستانهای تابعه هر استان ناظرینی از طرف اداره کل فرهنگ استان بادارات فرهنگ شهرستانهای‌تابعه‌باتعلیماتی که از مرکز به‌آنها داده خواهد شد امتحانات حوزه‌های مربوطه را انجام خواهند داد.

بهر حال اداره کل مطالعات و برنامه‌های وزارتفرهنگ برای انجام تصمیمات متخذه درانتظار بازگشت آقای درخشش میباشد تا هر چه زودتر (یکماه زودتر از موعد امتحانات) پس از کسب مجوز از شورایعالی فرهنگ امتحانات با اصلاحات‌جدیدبموقع‌اجراء گذاشته شود.

بازگشت هیئت‌اعزامی دانشگاه ملی‌ایران

سی‌نفراستادان ودانشجویان‌دانشگاه ملی ایران که بنابدعوت‌دولت‌ایتالیا برای مدت هجده روز جهت بازدید از موسسات فرهنگی به آنکشور مسافرت نموده بودند پس ازبازدید از آثار تاریخی و موسسات علمی شهرهای :رم، ناپل ،فلورانس وونیز روز پنجشنبه بتهران مراجعت کردند استادان ودانشجویان مزبور روز پانزدهم‌فروردین بحضوررئیس‌جمهور ایتالیا رسیده‌اند.

ورود اولین‌جت‌کورونادو به‌تهران

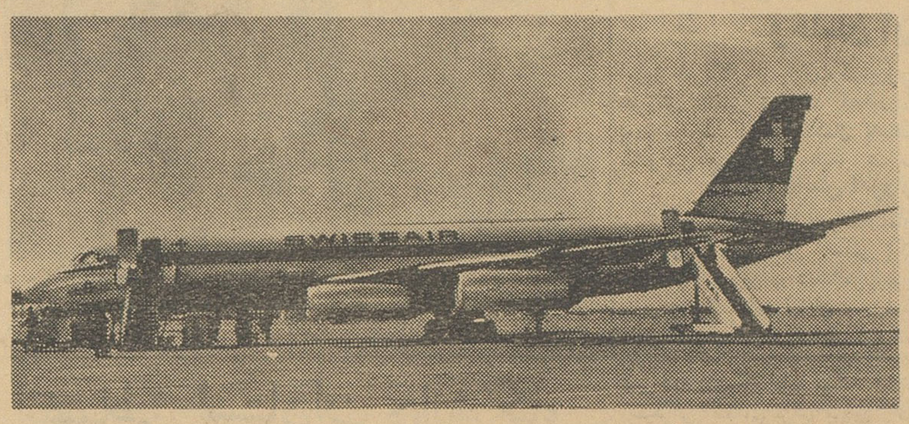

نیمه شب‌پنجشنبه‌اولین هواپیمای جت کورونادومتعلق بشرکت‌سوئیس ائر وارد فرودگاه مهر آباد شد. کورونا دو جدیدترین جت ساخت امریکاست و مزایای فوق‌العاده نسبت بسایر هواپیماهای جت دارد. بعلت کپسولهائی که بروی بالهای آن نصب گشته از موانع جوی بسهولت میگذرد و بسرعتی قریب سرعت صوت میرسد.

از طرف دیگر با چهار موتور جدید جت از نوع (افت فن)ساخت جنرال الکتریك دارای پنجاه در صد قدرت فشاری بیشتر میباشد بطوریکه روز پنجشنبه بلند شدن کورونادو پس از قریب سیصدمتر حرکت روی زمین موجب حیرت و تحسین عده زیادی گردید که در فرودگاه مهر آباد برای دیدن‌اولین کورونادو حضور یافته بودند .بعلاوه در نتیجه همین‌موتورهای‌جت صدای موتور پنجاه در صد کمتراز صدای موتورهای جت‌سایرهواپیماها میباشد

از این پس شرکتهای هواپیمائی اس . آ.اس و سوئیس ائرمشترکا هفت پرواز در هفته را از تهران‌به اروپا و خاور دور با هواپیماهای کورونادو تامین خواهند کرد.

رئیس‌کل بهداری آموزشگاههای کشور گفت:

مبارزه باسل وعکسبرداری‌درمدارس پایتخت‌شروع‌شد

هم‌اکنون باکمك شیروخورشید سرخ روزانه از ۲۰۰ نفردانش‌آموزعکسبرداری‌میشود

بامداد امروز خبرنگار فرهنگی‌ما باآقای‌دکترحسن اورنگی‌رئیس‌جدید اداره کل بهداری آموزشگاه های کشور تماس حاصل کرد وبیرامون اقدامات بهداشتی که در مدارس انجام شده با وی مصاحبه ای بعمل آورد.

اکیپ های سیار

آقای دکتر اورنگی اظهارداشت: بمنظورمعاینات بهداشتی درمدارس پایتخت اکیپ های سیار پزشکی به تمام مدارس اعزام شدند تادانش آموزان را مورد معاینه دقیق قرار دهند.

مبارزه با سل

رئیس اداره کل بهداری‌آموزشگاه های کشور افزود از روز چهاردهم فروردین ماه مبارزه با سل وعکس برداری ازریه دانش آموزان‌مدارس پایتخت با کمك جمعیت شیر و خورشید سرخ ایران آغاز شده و هم اکنون سر گرم عکس‌برداری از دانش آموزان دبیرستان دخترانه رضا شاه کبیر میباشند و روزانه از ۲۰۰ نفر دانش آموز عکسبرداری میشود و ما از کلیه دانش آموزان پایتخت و سپس شهرستانها عکسبرداری خواهیم کرد.

خریداری دستگاه عکسبرداری

آقای دکتر اورنگی‌افزود چون اداره کل بهداری آموزشگاه های کشور فاقد دستگاه عکسبرداری از ریه بود و آقای دکتر خطیبی مدیر عامل جمعیت شیر خورشید سرخ در این مورد نهایت همکاری را با فرهنگ نمود و یك دستگاه میکرو گرافی در اختیار بهداری آموزشگاههای کشور گذاشت. ولی آقای درخشش وزیر فرهنگ موافقت کرده است که یکدستگاه «میکروگرافی» جدید که قادرباشد روزانه ۵۰۰عکس بردارد خریداری شود و باین ترتیب با خرید این دستگاه ما خواهیم توانست کار مبارزه با سل را دقیقا و زودتر از موعد مقرردر مدارس سراسر کشور انجام دهیم.

تاسیس پلی کلینیك

آقای دکتر اورنگی افزود تاهفته آینده نیز درمانگاه مجهزی‌مشتمل بر امراض «داخلی ، چشم ، رادیو گرافی ، گوش و حلق و بینی ، دندان پزشکی» برای فرهنگیان در خیابان کاشان پشت باغشاه جنب کوی کارمندان که‌محل بیمارستان فرهنگیان است تاسیس خواهدشد تا فرهنگیان بتوانندبا مراجعه باین درمانگاه در معالجه و مداوای خود اقدام نمایند.

آقای دکتر اورنگی در پایان گفت بدستور آقای درخشش وزیر فرهنگ اقدامات موثری در مورد اموربهداشتی‌فرهنگیان بعمل‌خواهد آمد که بعدا نتیجه آن باطلاع‌عموم خواهد رسید.

کلیه رانندگان تاکسی باید کارت شهری داشته باشند

● کارت شهری باید روی شیشه تاکسی نصب‌شود ورانندگانیکه‌کارت‌شهری نداشته باشند مورد اعتماد اداره راهنمائی و رانندگی و مردم نیستند

کلیه رانندگان وسائط نقلیه‌عمومی (تاکسی و کرایه)باید دارای کارت شهری باشند و این کارت ها را روی شیشه اتومبیل سمت راست نصب نمایند.

امروز از اداره راهنمائی ورانندگی اطلاع دادند : برای آسایش مردم و جلب اعتماد آنان به رانندگانی‌که در شهر روی وسائط نقلیه عمومی کارمیکنند‌اداره راهنمائی‌ورانندگی از چندی قبل رانندگان را موظف به داشتن کارت شهری کرد ،این کارتها باتوجه به صلاحیت اخلاقی رانندگان صادر میگردد و قبلاسه ماه مهلت داده شده بود که‌کارت شهری بدست آورند.

اکنون مدت مهلت مزبورمنقضی گشته است و از اینرو به ماموران راهنمائی و رانندگی دستور داده شده است از حرکت وسائط‌نقلیه عمومی‌که رانندگان‌آنها فاقد کارت شهری میباشند جلوگیری کنند.

خبرنگار ما میافزاید اقدام اخیر راهنمائی و رانندگی از چند نظر به بهبود وضع تاکسیرانی در شهر تهران و تامین .رفاه مردم کمك میکند از جمله عده‌ای از رانندگان درتهران باگواهینامه‌پایه ۲شخصی کار میکنند ، دارندگان گواهی نامه پایه ۲ شخصی اغلب جوانانی هستند که کار خود را با تفریح توام کرده کمتر مقررات راهنمائی و رانندگی را رعایت میکنند ، اینگونه رانندگان محیط کار را برای رانندگان معیل با پایه ۲ همگانی و یك نا مساعد کرده‌اند.

بطوریکه‌کار برای رانندگان زن و بچه دار تقریبا غیر مقدور شده است.

و اداره راهنمائی و رانندگی در صدد است در این مورد شدت عمل بیشتری بخرج دهد.

توجه مردم

مردم نیز باید توجه داشته‌باشند که بیشتر از تاکسی هائی استفاده کنند که روی شیشه آنها کارت شهری نصب گردیده است و حتی المقدورازسوار شدن به‌تاکسی هائی که راننده آنها فاقد کارت شهری هستند خود داری کنند ، چون اینگونه رانندگان صلاحیت اخلاقی برای انجام وظیفه در کار های عمومی ندارند و مورد اعتماد اداره راهنمائی و رانندگی و مردم نیستند.

مهاراجه «پاتی یالا» درباشگاه بانکملی

بعداز ظهر روز پنجشنبه بافتخار آقای مهاراجا پاتی یالا رئیس کمیته المپیك هندوستان مجلس جشنی‌در باشگاه ورزشی بانك ملی بر پابود. در این ضیافت عده‌ای ازشخصیتهای هندوستانی مقیم تهران وورزشی کشور حضور داشتند.

ابتداء آقای کاظمینی مطالبی‌پیرامون روابط دوستی دو کشور اظهارداشت وسپس قاب خاتم‌زیبائی مزین‌به‌تمثال شاهنشاه و نهرو نخست وزیر هندوستان به آقای پاتی یالاتقدیم نمود.

دراینموقع ورزش‌باستانی بمباندای، آقای مهدیه وشرکت محمودنامجو قهرمان وزنه برداری ایران انجام شد.

برخاتمه‌رئیس کمیته‌المپیك‌هندوستان از پذیرائی بانك ملی تشکر نمود و اظهار داشت قهرمانان کشتی ایران همواره مورد توجه محافل ومجامع ورزشی دنیا هستندومهارت واستادی آنان جلب توجه تمام سازمانهای ورزشی جهان را نموده است واضافه نمود موفقیت‌وسرافرازی‌ورزشکاران ایرانی‌را همواره خواستارم‌وامیدوارم هر دو ملت ایران و هند در تشیید روابط دوستی و مودت بیش ازپیش موفق و پیروز گردند این مراسم‌در ساعت هشت بعد از ظهر خاتمه‌یافت.

در باره افزایش آب‌بها

بقیه ازصفحه اول

صبح امروز سازمان آب تهران اطلاع دادکه «برای روشن شدن ذهن مردم تهران نسبت به علل دریافت حق اشتراك » توضیحاتی‌در یك مصاحبه مطبوعاتی به اختیار نمایندگا ن‌مطبوعات خواهدگذارد

این مصاحبه یکساعت بعدازظهر امروز صورت گرفتو آقای‌مهندس روحانی مدیر کل سازمان آب تهران ضمن اشاره به توجه عمومی نسبت بمسئله آب ووظیفه سنگینی که‌سازمان آ ب‌تهران در تامین مرتب آب تصفیه شده موردنیاز مردم تهران ، گفت : من فکر میکنم که هنوز بیشتر مردم تهران وبخصوص آن دسته از مشترکین محترم سازمان آب تهران که از دریافت حق اشتراك‌ناراحت شده‌اند آنطورکه لازم است از وضع کار سازمان آب تهران و مشکلاتی که فعلا سازمان با آن روبرو است اطلاع ندارند . من تصور میکنم همین مشترکین محترم‌اگرمنصفانه بوضع ماتوجه کنند شاید حق را بما بدهند .

درامر تهیه ـتصفیه‌ـوتوزیع آب‌شهر دومیلیون نفری تهران تا آنجا که امکان داشته رعایت صرفه جوئی‌به عمل آمده است معهذا از آغاز عملیات ساختمانی آب تهران تاپایان سال گذشته سرمایه‌ای برای انجام این امر حیاتی اختصاص و بمصرف رسیده‌است (۵۶۰۰میلیون‌ریال) که بیش از مجموع سرمایه‌های بانك ملی ایران و بانك مرکزی است .

تهیه چنین سرمایه هنگفتی‌جهت لوله کشی‌آ ب‌شهر کارآسانی‌نبوده وتنها حمایت مستمر شخص اول مملکت و روسای دولتها و حسن نیت اولیای امور مخصوصا متصدیان سابق بانك ملی وکمك‌های بلاعوض دولت وسازمان‌برنامه موجب‌موفقیت سازمان آب در این‌امر مهم گردیده است .

بااین که شرائط جوی واختلاف فاحش درجه حرارت در زمستان و تابستان ودوری منبع آب تا شهر باعث گردیده که میزان سرمایه گزاری برای لوله کشی آب هر مستغل در تهران تا بیش از چهل هزار ریال افزایش یابد و این‌مبلغ بمراتب بیشتر از سایر کشورهائی است که دارای آ ب‌و هوای معتدل بوده واکثرا در کنار رود خانه هابنا شده‌اند معذالك سازمان آب تهران در هفت سال گذشته با نرخ نازل آببها که بموجب مدارك واسنادجمع آوری‌شده‌از طریق‌وزارت‌امورخارجه ازنرخ آب سایر کشور های نظیر بسیار ارزانتر است خدمتی را که‌بر عهده داشته است‌به بهترین‌وجه‌انجام داده ورضایت خاطر مشترکین خود را فراهم نموده است .

باید چند سال بعقب برگشت و خاطرات گذشته و زحمات ومرارت های تدارك آب آلوده وخطرناك غیر کافی را بیادآورد تا قدرنعمت‌موجود وتاثیر عظیم آن در رفاه وسلامت مردم در خاطر کسانیکه گذشته‌را فراموش کرده‌اند زنده شود .

سرمایه مادی که بعلت مصرف‌آب آلوده از دست رفته و هنوز هم در کلیه روستاها واکثرشهرستانهامردم از آن رنج میبرند از لحاظ کمی و کیفی‌آنقدر قابل توجه است که‌اگر بگوئیم میلیاردها ریال بلحاظ مادی‌و بیش از آن سرمایه‌انسانی مملکت در این راه تلف‌شده سخن گزافی نیست .بطور مثال طبق آمارگمرکی سال ۱۳۳۸بیش از دومیلیارد ریال پول مملکت در آن‌سال بصورت ارز برای دارو صادر شده است و باتوجه بسوابق‌امر اگر مردم تهران نیز از آب تصفیه شده استفاده نمی نمودند مبالغ گزافی اضافه بر مبلغ فوق باید صرف ورود دارو میشد و صرفه جوئی که مردم تهران پس‌از مصرف آب‌تصفیه‌شده فقطدریك قلم دارو مینمایندمسلما ازمبلغی که‌بابت بهای آب میپردازند بیشتراست .

وضع مالی سازمان آب

از سال ۱۳۲۸ که کارهای‌ساختمانی لوله کشی آب شهر تهران آغاز گردیده است تا آخر اسفند ماه ۱۳۴۰جمعا ۵۶۰۰میلیون ریال برای تهیه وانتقال وتصفیه ـ وتوزیع آب شهرتهران سرمایه‌گزاری گردیده است باصرف این مبلغ که نیمی‌از آن از طریق وام بابهره چهاردر صد ازبانك تهیه شده سازمان موفق‌شده است که آب مورد احتیاج۱۳۰۰۰۰ مستغل وجمعیت ۱۶۶۰۰۰۰ نفر ساکنین تهران مرکزی واطراف‌آن را تهیه و توزیع نماید. آبیکه در سال ۴۰تصفیه وتوزیع شده درحدود ۴۸میلیون متر مکعب بوده وآببهای وصولی سازمان ۲۱۰میلیون ریال میباشد بااین ترتیب هر مصرف کننده در روز فقط ۷شاهی پول آب پرداخت نموده است .

هزینه سالیانه مربوط به پرداخت بهره واصل سرمایه ها و هزینه های استهلاك جاری‌در صورتی که‌سازمان طبق اصل « نه منفعت و نه ضرر» اداره شود بشرح زیر است :

۱ـ بهره وام های بانك از قرار ۴در صد ۱۱۲ میلیون ریال

۲ـ اقساط سالیانه واریز وامهای بانك‌طبق قرارداد ها ۱۲۵ر۶ میلیون ریال

۳ـ واریز اقساط وام‌دریافتی از مردم ۳۰ میلیون ریال

۴ـرقم سالیانه استهلاك‌باحتساب عمر متوسط ۳۵ سال برای دستگاه های مختلف ۷۲ر۲ میلیون ریال

۵ـ مواد شیمیائی و سوخت و نگهداری و تعمیرات ۳۷ر۵ میلیون ریال

۶ـ مخارج جاری‌ومزد کارگران و کارمندان ۸۰ میلیون ریال

جمع ۴۵۷ر۳میلیون ریال

با توجه به ۲۱۰ میلیون ریال درآمد سازمان آب در سال ۱۳۴۰ دخل و خرج آب تهران در این سال نا متعادل و تقریبا ۲۵میلیون تومان ضرر داشته است.

با این ترتیب نه تنها سازمان‌آب قادر به پرداخت دیناری از بهره ویا اصل وامهای تعهد شده طبق‌قانون در مدت ۷ سال گذشته نشده‌بلکه بعلت توسعه سریع و بی قاعده شهر تهران ولزوم‌انجام توقعات‌روزافزون مردم اندوختن سرمایه‌ای برای استهلاك تاسیسات که ازهم اکنون باید نسبت بترمیم و تجدید بعضی قسمت های آن اقدام فوری نمود امکان پذیر نشده است .

تردید نیست در چنین وضعی‌دیر یا زود تاسیسات در دست بهره ـ برداری بعلت فرسودگی وعدم‌توانائی مالی سازمان نسبت به تجدید و ترمیم آنها از کار خواهد افتاد و بناچار تدریجا مردم از نعمت آب تصفیه شده محروم میشوند.

راه چاره

الف ـ امتناع‌از پرداخت‌وام بانك و مردم :

یا باید باین حقیقت تسلیم شد که تاسیسات آب شهر تدریجا از حیز انتفاع بیفتد و سرمایه هنگفت و زحمات شبانه روزی عده‌ای که باین کار عشق ورزیده‌اند هدربرود و یاراه حلی برای تامین کسر درآمداندیشید گمان‌نمیرود هیچکس موافق باشد دست روی هم بگذاریم و شاهد تباهی و از بین‌رفتن‌سرمایه ملت و تاسیساتی که با حیات دو میلیون نفر بستگی داردباشیم .

شاید عده معدودی معتقد باشند که سازمان آب تهران باید از پرداخت وجوه دریافتی از بانکها و مردم امتناع نماید و بر خلاف‌قوانین و قرارداد های موضوعه تعهدات خود را ندیده بگیرد . چنین اقدام خلاف قانون و شرع باعث از بین رفتن سرمایه بانك که در حقیقت‌سپرده‌ها و پس انداز مردم است میشود ومآلا موجب تزلزل اقتصاد مملکت و از بین رفتن اعتبار موسسا ت‌اقتصادی کشور که قوام ملت به آن بسته است خواهد گردید.

آیا اگر موسسات عام المنفعه نظیر آب و برق واتوبوسرانی و تلفن و غیره‌بااین روش تعهدات‌مالی خودرا کان لم یکن دانسته وقول و قرار خود را محترم نشمارند برای بار دوم میتوان انتظار داشت بانکها و موسسات اقتصادی داخلی و خارجی و یا خود مردم درچنین تاسیساتی سرمایه گزاری بکنند ؟

بلا تردید خوش حسابی موسساتی نظیر سازمان آب موجب خواهد شد که بانکها بتوانند برای بار دوم و سوم چه درتهران و چه در شهرستانها سرمایه های دولت و مردم را در اموری که همگان از آن بهره مند میشوند بکار اندازند و منشاءاقتصاد زنده ومتحرك ملل راقیه رادر این طرز فکر باید جستجو کرد ولی‌اگر مرغی راکه تخم طلائی میکند سربببریم دیگر هرگزتخم طلائی نصیبمان‌نخواهد شدو به پیشرفت وتعالی وترقی‌ورفاه عمومی که نتیجه منطقی گردش‌سریع سرمایه و خوش حسابی است نائل نخواهیم شد .

ب ـ تحمیل بربودجه کشور :

شاید بمذاق بعضی از مردم‌پایتخت که از همه مواهب این آ ب‌و خاك بحد اکثر ممکن برخوردارند خوش آیندتر باشدکه ضرر سالیانه سازمان آب‌از بودجه کشور و از محل‌مالیات هاو عوارض مختلفی که همه مردم مملکت بطور مستقیم و غیر مستقیم میپردازند جبران شود .

از نظر اکثریت مردم مملکت چه آنهائی که در شهرستانها زندگی می کنند و چه کسانیکه‌در روستاها بسر میبرند این مطلب قابل قبول نیست زیرا همه متفق‌القولند که مالیاتهای جمع آوری شده از اقصی نقاط مملکت اکثرا در تهران صرف میشود ونود درصد مردم مملکت که‌خارج از تهران زندگی میکنند از این بابت سخت گله مند و شاکیند و بحق عقیده دارند انصاف نیست قسمتی از مالیاتی را که‌همه مردم شهرستانها و دهات بطور مستقیم یا غیرمستقیم ازطریق مصرف قندو شکر ودخانیات وغیره پرداخت میکنند برای تقلیل نرخ تمام‌شده آب‌تصفیه شده‌مصرفی مردم تهران اختصاص داد بخصوص که هنوز اکثر شهرستانها از نعمت آب سالم و تصفیه شده محرومند .

ج ـ راه حل عاقلانه

با توضیحات فوق مصلحت همه ـ جانبه اجتماع در اینست که بمنظور جلوگیری از تعطیل تاسیسات آب تهران خود مردم پایتخت که‌استفاده کنندگان منحصر سرویس آب‌هستند. راسا و متناسب با استفاده ای که از آن میکننددر تامین هزینه‌و جبران ضرر فاحش سالیانه شرکت نمایند واین کسری را با قبول پرداخت مبالغ اضافی نسبت بسابق جبران نمایند و این همان راهی است که اداره کنندگان سازمان آب‌تهران در جهت مصلحت‌اجتماع‌وعلیرغم لطمه‌ای که به حسن شهرت و خوش نامی‌آنان وارد میشود انتخاب کرده‌اند .

آب تصفیه شده ارزانتر از آب آلوده

عده ای که عادت به انتقاد دارند اظهار میکنند مبلغی که بصورت حق اشتراك از هر مشترك دریافت‌میشود باعث افزایش نرخ سایر نیازمندیهای عمومی خواهد شد و در حالی که بنظر سازمان آب تهران آب تصفیه شده سالم و دائم و کافی که امروز در دسترس عموم قرار گرفته در مقام مقایسه باآب آلوده و خطرناك و غیر کافی و غیر دائمی که ۷تا۸ سال قبل بناچار موردمصرف عموم بود موجب تقلیل محسوسی‌در مخارج هرخانواده شده است زیرا باتکاء آمار دقیق در سال ۱۳۴۰هر نفر بطور متوسط ۷ شاهی در روز بابت مصرف ۹۰ لیتر آب تصفیه شده پرداخت نموده و با تعرفه جدید این رقم در سال ۱۳۴۱ به۱۰ الی ۱۱شاهی در روز خواهد رسید بااین حساب مبالغیکه یك خانوار متوسط چهار نفری بابت بهای‌آب مصرفی درسال ۴۱ میپردازند در حدود ۷۵۰ ریال است .

کیست منکر این حقیقت بشود که‌درگذشته صرفنظر از سرمایه معطله‌بصورت آب‌انبار و تلمبه‌برقی یا دستی و هزینه روزمره آب بشکه وآب‌بهای شهرداری وانعام میراب و پول برق تلمبه که‌خود مجموعااز مبالغ‌پرداختی بابت آب تصفیه شده تجاوز میکند فقط مخارج مداوای یك مرتبه حصبه یایك مرتبه اسهال که شایع ترین امراض بومی ناشی ازآب آلوده محسوب میشوند ازچند هزار ریال (چند برابر آب بهای خانواده چهار نفری) تجاوز میکرد وچه بسا این امراض موجب مرك جگر گوشه‌گان همین مردم و نوباوگان این آب و خاك میگردید ولی اکنون باوجود تاسیسات تهیه و تصفیه و توزیع آب خبری ازاین امراض نیست و علاوه بر تامین سلامت عمومی از نظر مادی هم صرفه جوئی قابل ملاحظه‌ای در مخارج مستقیم و غیر مستقیم مردم در آب مصرفی شده است .

با این شرح همانطوری که در گذشته تقلیل هزینه هر خانواده‌به لحاظ مصرف آب تصفیه شده در مقابل آب آلوده قدیم در سیر طبیعی و معقول اضافه قیمتها که‌در هراقتصاد متحرك و زنده‌ای اجتناب ناپذیر است تاثیری نکرده پرداخت اضافه سه یا چهار شاهی در روز برای هر نفر درآینده نیز تاثیر محسوسی در ترقی قیمتها نخواهد کر د.

بمنظور تشخیص میزان پولی که ه‌بابت آببها پرداخته میشود با سایر اقلام مخارج زندگی کافی است یادآور شویم که ثلث درآمد ملی ایران (درآمد ملی ایران در حدود ۲۵۰۰۰ میلیون تومان‌حساب شده)که در حدود ۸۰۰۰ میلیون تومان درسال است در تهران و برای ادارهٔ معیشت‌کمتر ازدومیلیون نفر تهرانی بمصرف میرسد واگر درآمد آببها با تعرفه جدید راه۳۵ میلیون تومان درسال فرض کنیم بایك حساب کوچك و تقسیم این‌دو رقم ملاحظه میشود برای سرویس آب سالم ودائم وکافی و منظمی‌که لازمهٔ حیات و زندگی است بطور متوسط کمتر از نیم در صد جمع درآمد مردم تهران پرداخت میشود و مقایسه نیم درصد بابقیه ۹۹ر۵ درصد تاثیر نامحسوس آببها به سایر مخارج زندگی را روشن میسازد .

در خاتمه اگر مردم علاقه دارند که سازمان آب تهران باقی بماند وبه‌این خدمت حیاتی و شبانه روزی بانظم و ترتیبی‌که تاکنون وجود داشته ادامه داده شود ناچار باید هزینه تشکیلات متعلق به‌خودشان راکه بتصدیق همه‌بانهایت صرفه‌جوئی اداره میشود تقبل فرمایند تا کارکنان این مؤسسه بتوانند ضمن ادای ۲۸۰ میلیون تومان دین‌خود ببانك و ۵۰ میلیون تومان وام‌بمردم وتامین هزینه ترمیم و تجدید تاسیساتی که دراثر مصرف و مرور زمان فرسوده و مستهلك میشود و پرداخت مخارج جاری بهره برداری وظیفه و دینی راکه در مقابل‌جامعه بعهده گرفته‌اند باحسن وجوه ادا نمایند .

اداره کنندگان سازمان آب تهران بسهولت میتوانستند در دو سه سال آینده‌ی دوره مسئولیت خودشان با اغفال اولیای امور اختفاء خطر دائمی قطع آب که در باطن حیات عموم راتهدید میکند و پیش گیری از آن ظاهرا موجب ملالت خاطر موقت و گله عده‌ای میشود چند صباح دیگری را به خوشنامی و حسن شهرت باروشن بار ی‌بهر جهت بگذرانند ولی‌بحکم عهد و میثاقی که در طریق خدمت بخلق با خالق خود بسته‌اند و بنا بوظیفه دینی ووجدانی حتی به قیمت وارد آمدن لطمه بنام نیك فعلی‌خود نگرانی موقت بعضی از مشترکین را به‌ناراحتی غیر قابل تحمل آتی قطع دائم آب ترجیح‌داده‌اند من‌الله التوفیق و علیه التکلان .

تبریکات

جناب آقای دکتر اسماعیل مکی مدیریت عامل شیروخورشید سرخ اهواز

انتصاب جنابعالی را بسمت مدیریت عامل شیروخورشید سرخ اهواز صمیمانه تبریك عرض می نمایم .

معاون ناحیه راه آهن جنوب ـ شاکری

آ ـ ۶۷۵

نمایش اپراهای

جمیله ـ ریتا

روزهای پنجشنبه ۱۶ ، یکشنبه ۱۹ ،سه شنبه ۲۱ فروردین ماه با شرکت هفتاد نفراز هنرمندان هنرهای زیبای کشور در تالار فرهنگ .

بلیط های فروخته شده برای پنجشنبه ۱۶ فروردین اعتبار دارد دارندگان کارتهای دعوت برای تعویض کارت میتوانند همه روزه صبحها بدفتر اپرای تهران ـ هنرهای زیبای کشور مراجعه فرمایند علاقمندان برای تهیه بلیط اپراهمه روز ازساعت ۵بعد از ظهر میتوانند بگیشه تالار فرهنگ ـ دفتر انجمن فیلارمونیك ـ دفتر انجمن روابط فرهنگی ایران‌و امریکا ـ دفتر انجمن فرهنگی ایران وفرانسه ـ مغازه صفحه فروشی بتهون خیابان منوچهری مراجعه نمایند.

۱ـ۲ آ ـ۵۹۰ دفتر اپرای تهران

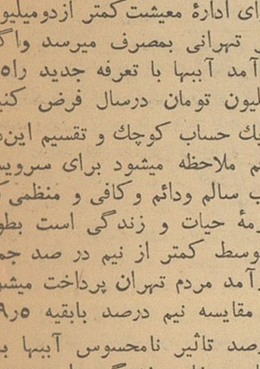

اخوی زاده‌عزیز رفعت شاه‌پرست برای دیدن شما تهران آمدم شما تغییر منزل داده‌اید خیلی نگرانم مراجعت و من‌را مسرور کرده تا بیشتر از این ناراحت نشوم .

محمد رئوف شاه پرست

آ ـ ۶۷۹

ورود

● آقای عبدالحسین صدری‌سفیر کبیر سابق از بغداد .

● آقای رستم امیر بختیاری آجودان کشوری اعلیحضرت‌همایونی از رم .

● آقای عیسی ابوحسین عضو هیئت مدیره‌جمعیت حمایت مسلولین ومدیر بیمارستان ابوحسین از زیارت عتبات

● آقای مسعود اعتصام وکیل پایه ۱ دادگستری از زیارت عتبات عالیات .

● آقایان فرهاد قهرمان ، بهمن پاك نیا ، آلبرت دراهانیان‌اساتید دانشگاه از رم.

خروج

● آقای مهاراجه پاتیاله بدهلی‌نو

● آقای حمید مشهور سر دبیر اطلاعات هوائی به انگلستان .

دکتراحمد میناگی‌مستشارا قتصادی ایران در واشنگتن بامریکا

برنامه امشب

تلویزیون ایران

ساعت ۶ر۰۰ـ برنامه فیلم حوادثی‌از کانادا

ساعت ۶ر۳۰ـ برنامه تاریخ

ساعت ۶ر۴۵ـ برنامه دیدنیها و دانستنیها

ساعت ۷ر۰۰ـ فیلم موزیکال

ساعت ۷ر۳۰ـ برنامه بانوان

ساعت ۸ر۰۰ـ برنامه هنرهای‌زیبا

ساعت ۸ر۳۰ـ برنامه اخبار

ساعت ۸ر۴۵ـ برنامه اس .آ. اس

ساعت ۹ر۰۰ـ برنامه فیلم سینمائی (عشق ایتالیائی)

ساعت ۱۱ر۰۰ ـپایان برنامه

پیش بینی وضع هوا

هوای شهر ستانهای شمالی خراسان نیمه ابری گاهی همراه بابارندگیهای پراکنده که بتدریج از مقدار ابرها کم میشود .

هوای نواحی بلوچستان وخوزستان در بعضی ساعات غبار آلود خواهد بود هوای تهران و بقیه نقاط ایران صاف گاهی کمی ابری پیش بینی میشود .

گرمترین نقاط زاهدان ،آبادان دزفول باحداکثر ۲۸ درجه

سردترین نقاط کرمانشاه حداقل یك درجه زیر صفر گزارش شده .

حداکثر درجه حرارت تهران ۱۹ حداقل ۶درجه بوده است .

حداکثر میزان بارندگی از مشهد ۱۲ میلیمتر باران بوده است .

اطلاعات

شنبه دوم ذی‌القعده ۱۳۸۱ـ هفتم آوریل ۱۹۶۲

سال سی‌وششم ـ شماره ۱۰۷۶۸

تقسیم اسناد مالکیت بقیه املاک سلطنتی
به بعدازظهر روز دوشنبه موکول گردید

امروز ازبانک عمران اطلاع‌داده‌شد که‌مراسم اعطای اسناد مالکیت چهل دهکده ازاملاک سلطنتی شمال روز دوشنبه بیستم فروردین ماه درکاخ مرمربرگزار خواهدشد .

قراربود این‌مراسم بعداز ظهر امروز در حضورشاهنشاه درکاخ مرمربرگزار گردد لکن بعلت عارضه سرماخوردگی شاهنشاه بروز دوشنبه موکول شده است .

مقامات بانک عمران افزودند که۱۵۲ نماینده از طرف ۲۶۰۰ خانوار از کشاورزان بتهران آمده‌اند تااسناد مالکیت کلیه‌رعایا راازشاهنشاه‌دریافت دارند .

طبق‌برنامه نمایندگان مزبور عصر دیروز درمحل آرامگاه اعلیحضرت فقید حضوریافتند وتاج گلی‌نثارنمودند

پیش‌از ظهرامروز نیز ازنقاط‌دیدنی شهر تهران دیدن نمودند وتا روزدوشنبه نیز ازسایر قسمتهای‌پایتخت‌دیدن خواهند کرد. نمایندگان مزبور در محل یادگان جمشیدیه اقامت نموده‌اند عصر روز دوشنبه که‌مراسم اعطای‌اسناد مالکیت املاک سلطنتی درکاخ مرمر انجام میشود ابتدا آقای دکترام مدیر عامل بانک عمران گزارش مفصلی از جریان تقسیم املاک وفعالیت‌های بانک عمران معروض میدارد و آنگاه طی مراسمی اسناد مالکیت بنمایندگان کشاورزان اعطاء خواهد شد .

۱۵۲ نماینده مزبور از ۴۰ قریه واقع درگرگان ، گنبد کاوس‌شهسوار که‌در این‌مراسم تقسیم میشود بمرکز آمده‌اند .

وزارت بازرگانی بالغو سود بازرگانی دارو موافقت کرد

امروز آقای دکتر آموزگار وزیر بازرگانی در پاسخ انتقاداتی که ازطرف طبقات مختلف درمورد مقررات واردات سال جاری میشود گفت :

نظر مادر تنظیم مقررات واردات و صادرات ایجاد جنت مکانی نبوده‌است وانتظار جلب‌محبوبیت عمومی رافراهم نداشته ایم . تا موقعی که منافع‌تولید کننده ـ مصرف کننده و وارد کننده باهم تضاد اصولی و طبیعی دارند هر تصمیمی که بنفع یکی گرفته شود طبعا مخالف منافع دو گروه‌دیگرخواهد بود و چون معمولا کسی که بنفع او تصمیمی گرفته شده راضی است و سخنی نمیگوید نتیجتا هر نظری که در روزنامه ها منعکس میشود نظر ناراضی ها است . غیر از اینهم‌نباید انتظار داشت .

وزارت بازرگانی همانطور که از تائید شخصیت اقتصادی برجسته مثل جناب آقای بهنیا کمال تشکر رادارد تکذیب و انتقاد سایر علاقمندان رانیز بانهایت علاقمندی میشنود و در صدد چاره جوئی یا توضیح مطلب‌برمی‌آید.

متاسفانه‌گاهی انتقادات بازرگانان باوجود نهایت حسن نیتی که ابراز میدارند یابواسطه عدم اطلاع ازحقایق امر یادر اثر قبول نظرات اقتصادی کهنه و قدیمی با واقعیت های اقتصادی قرن بیستم وفق نمیدهد .

دارو

وزیر بازرگانی سپس گفت کلیه اقدامات وزارت بازرگانی در مورد مقررات مربوط به دارو باهمکاری نزدیک وزارت بهداری صورت گرفته است و در آینده هم بهمین نحو عمل خواهد شد نظر اصلی از وضع سود بازرگانی روی بعضی از داروها این بوده که‌اعتبار لازم برای ایجاد یک لابراتوار کنترل دارو تامین شود . اینک وزارت بهداری به این نتیجه رسیده و پیشنهاد کرده است که بهتر است بودجه لابراتوار مزبور از محل دیگری تامین اعتبار شود و بعضی‌دیگر از داروها نیز از پرداخت سودبازرگانی معاف شوند تا تحمیلی بر مصرف کنندگان این دارو ها نشود وزارت بازرگانی نیز از نظر رعایت منافع مصرف کنندگان و بهمکاری باوزارت بهداری با این پیشنهاد موافقت کرده است و بزودی تصویب نامه آن به هیئت وزیران میرود .

وزیر بازرگانی سپس بخبرنگار ما گفت خرج ایجاد لابراتوار از محل ازدیاد حق پروانه ورود دارو تامین خواهد شد باین ترتیب دارو نباید گران شود و داروخانه‌های گران‌فروش تحت تعقیب قرار خواهند گرفت .

شکر

وزیر بازرگانی آنگاه اضافه کرد : در مقررات واردات و صادرات سال جاری کوچکترین تغییری در سود بازرگانی شکر داده نشده است ودر واردات این‌کالااز طریق مبادلات‌مرزی هم‌تضییقات شدیدی برقرار گردیده است .۸ریال سودبازرگانی موردبحث درسال ۱۲۴۰ بموجب تصویبنامه شماره ۳۰۱۹۲رت ـ ۷ر۱۰ر۴۰ به پیشنهاد وزارت دارائی روی مبادلات مرزی وضع‌گردید وهدف آن‌جلوگیری از سوء استفاده بعضی ازبازرگانان از تسهیلات مقرر برای مرز نشینان بوده . توضیح آنکه در سال گذشته هر مرز نشین میتوانست در ظرف سال مبلغ ۵۰۰ هزار ریال شکر به ایران وارد کند . ده هزار ریال از این مبلغ بکلی‌از پرداخت سودبازرگانی معاف بوده و بقیه آن با پرداخت کیلوئی چهار ریال سود بازرگانی قابل ترخیص بود . در اثر تقلیل بهای بین‌المللی شکر مقدار زیادی ازاین کالا از طریق مبادلات مرزی وارد و اشکالات فراوانی برای اداره کل‌قند و شکر فراهم آورد تا بالاخره وزارت دارائی مجبور شد با افزایش سود بازرگانی از ۴ به ۸ ریال مانع ورود شکر آزاد گردد . در سال جاری کل مبلغ شکری که‌ممکن است بوسیله یک مرز نشین وارد شودفقط پنجهزار ریال است . در مورد معافیت این مقدار از پرداخت سود بازرگانی‌نیز با آنکه میزان آن درست نصف‌سال گذشته است مباحثات و مذاکرات مفصلی در هیئت دولت بعمل آمد و بخلاف اظهار مقامات مطلع که به‌آنها اشاره شده است پس از رسیدگی به تمام جهات قضیه صلاح درآن دیده شد که مرز نشینان از پرداخت سود بازرگانی برای این مبلغ معاف شوند تا بدینطریق تسهیلی برای‌آنها فراهم شده باشد .

بدیهی است که اگر مرز نشینان بخلاف منظور اصلی مقررات مبادلات مرزی کلیه سهمیه پنجهزار ریال سالیانه خودرابه ورودشکر تخصیص دهند برای وزارت دارائی ضرری متصور خواهد بود ولی این ضرری است که دولت با کمال میل حاضر شده‌است برای رفاه حال مرزنشینان تحمل کند .

صادرات

وزیر بازرگانی‌درمورد صادرات گفت مقرراتی که در سال جاری برای استرداد سود بازرگانی پرداختی‌به بازرگانان صادر کننده وضع شده در گذشته سابقه نداشته و تعجب است که‌بجای‌رضایت موجب‌شکایت آنها گردیده است وزارت‌بازرگانی باسترداد حقو ق‌گمرکی پرداختی نیز موافقت دارد لیکن چون حقوق گمرکی بموجب‌قانون تعرفه گمرکی وضع گردیده است‌تغییر آن‌مستلزم تشریفات خاصی است وبوسیله تصویبنامه مقررات‌واردات وصادرات میسرنیست .بمحض آنکه مقدمات تغییر قانون‌تعرفه گمرکی‌فراهم‌شود این موضوع نیز درنظر گرفته‌خواهد شد .

منظور از بر قراری یک میلیون‌ریال حداقل صادرات نیز این بوده‌است که هزینه های اداری استردادسود بازرگانی به حداقل‌تقلیل یابد.

امروز قراردادهای اسفالت بشهرداری ابلاغ گردید

امروز قراردادهای‌اسفالت‌خیابانهای تهران که بتصویب‌وزارت‌کشوررسیده بود بشهرداری تهران ابلاغ شد مبلغ کل این قرارداد ها بالغ‌برشصت میلیون تومان است و در سال چهل‌و یك بمصرف اسفالت خیابانها وکوچه های تهران خواهد رسید .

کمیسیون فنی

صبح امروز کمیسیون فنی‌مهندسین شهرداری در اطاق شهردار تهران تشکیل شد و به صور ت‌های ارسالی انجمن های محلی تهران که شامل بیش از ششصد خیابان و کوچه تهران است رسیدگی شد.

طبق نظر مهندسین شهرداری لیستی که از طرف شورایعالی انجمن های محلی برای تنظیم برنامه اسفالت بشهرداری ارسال شده در حدود سیصد میلیون تومان اعتبار لازم دارد وبناچار شهرداری بطریق الاهم فالاهم آن حدود و اعتبار مصوبه از میان این لیست خیابانهائی‌را انتخاب و اسفالت خواهد کرد .

امروز مقامات فنی شهرداری اعلام کردند که اسفالت خیابانهای اصلی شهر در ظرف هفته آینده آغازمیشود در این خیابانهاسازمانهای حفاری تهران در سال جاری برنامه ای‌ندارند لیست آنها بشرح زیر است :

خیابان ژاله ، خیابان روزولت ، خیابان ویلا ـ میدان راه آهن ـ انتهای سی متری نظامی ـ ادامه خیابان‌سپهبد شاهپور ـ خیابان آرامگاه ـ جاده ری زاهدی ، ادامه خیابان چهل‌متری نظامی جاده فرح آباد .

مسابقه تنیس تیم مالایا وایران

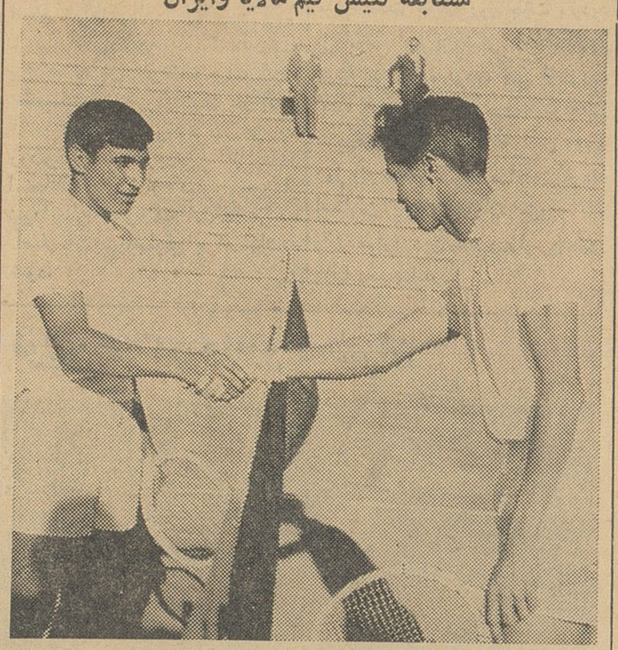

در صفحه پنج مشروح جریان اولین مسابقه تنیس بین تیم تنیس دیویس‌کاپ مالایا و ایران درج‌شده است این عکس چند لحظه قبل از شروع مسابقه‌هنگام مراسم آشنائی بازیکن مالایائی با تقی اکبری بازیکن ایرانی گرفته شده است

مراسم روز سازمان بهداشت‌جهانی
عصر امروز دربیمارستان نجات برگزار میشود

امروز مصادف با روز سازمان بهداشت جهانی است . روز هفتم آوریل۱۹۴۸پس‌از تصویب‌اساسنامه سازمان بهداشت جهانی بنا به پیشنهاد نماینده ایران مقرر گردید هر سال در چنین روزی در کشور های عضو مراسمی بر گزار گردد و در اطراف اقدامات بهداشتی و در باره یك نوع‌بیماری و یك‌مسئله بهداشتی مهم بحث و گفتگو بعمل آید .

موضوع بحث در مراسم امسال حفظ بینائی و جلو گیری ازکوری است و بهمین مناسبت عصر امروز مراسمی از طرف وزارت بهداری در تالار بیمارستان نجات برگزار می گردد و در مورد حفظ بینائی و معالجات چشم سخنرانیهائی بعمل می آید .

مجلس آشنائی وزیر جدید امورخارجه باسفرای‌خارجی

ساعت شش بعد از ظهر امروزسفرا وروسای نمایندگی های سیاسی دول خارجی در تهران بدعوت آقای آرام وزیر امور خارجه در میهمانی‌چای‌وزیر امور خارجه شرکت خواهند کرد .

مالیات مستغلات تهران
امسال براساس کارت‌مالیاتی که تهیه شده وصول‌میشود

وزارت دارائی‌درسال جاری‌مالیات مستغلات تهران را براساس کارت مالیاتی که سال قبل آنرا تهیه‌نموده وصول خواهد کرد .

در سال گذشته براساس ممیزی و مطالعات ادارات مختلف ، اداره کل وصول تهران برای کلیه‌مستغلات کارت مالیاتی خاصی تهیه کرده‌که مشخصات وسابقه مالیاتی مستغل‌در آن منعکس شده است این‌کارت‌ها در اداره کل وصول تهران براساس حروف الفبا دسته بندی شده و تعداد مستغلات مودیان تعیین گردیده است واز روی آن‌لیستی تهیه شده که برای وصول مالیات سال ۱۳۴۱ دراختیار ادارات دارائی‌مناطق‌دهگانه گذارده خواهد شد.

در این دسته بندی‌تعداد مستغل و میزان در آمد وسابقه مالیاتی هر یك جداگانه ذکر شده مالیات‌سال جاری از جمع در آمد آن مودی گرفته خواهد شد در حقیقت این‌امر برای اولین بار انجام می‌پذیرد و از گرفتاری مودی در ادارات مختلف و جداگانه جلو گیری میکند واز طرفی مالیات بعضی ازمستغلات هم که ممکن بود از طرف بعضی از مودیان اظهار نشود وصول میگردد.

یك هواپیمای سمپاش سقوط کرد وخلبان آن شهید شد

امروز خبرنگارماازوزارت کشاورزی اطلاع‌داد که دیروز یك هواپیمای سمپاش متعلق بوزارت کشاورزی که در منطقه اهواز مشغول سمپاشی بوده سقوط کرده وباکمال تاسف خلبان آن آقای امیر هوشنك تقی بگلو نیز حین انجام وظیفه شهیدشده است .

جنازه دانش آموزان مغروق کشف شد

آخر وقت امروز خبرنگار مادر آبادان تلفنی اطلاع دادعصر دیروز جنازه‌دونفر دانش‌آموز باسامی اکبر فخرائی و جاسم پرهانی که روز سیزدهم فروردین در شط‌العرب غرق شده بودند کشف گردید .باحضور بازپرس دادسرای آبادان و پزشك قانونی در محل ،اجازهٔ دفن جنازه دانش‌آموزان مغروق صادر گردید.

متن آئیننامه انضباطی استادان دانشگاه

بقیه از صفحه ۱۷

تبصره ـ هیئت تجدید نظر بایددر ظرف ده روز بعد از رسیدن تقاضاکه از طرف مجکوم یادادستان تشکیل گردد .

ماده ۲۸ ـ اشخاص ذیل صلاحیت عضویت در هیئت های رسیدگی‌بدوی و تجدید نظر یا انجام وظیفه دادستانی هیئت را ندارند .

۱ـ رئیس دانشکده ایکه معلم‌مورد ایراد در آن دانشکده انجام وظیفه کند

۲ـ کسیکه در دعوی اقامه شده ذینفع باشد .

۳ـ کسانیکه خود یا همسرشان با شخص متهم بتخلف قرابت سببی یا نسبی تادرجه دوم از طبقه سوم داشته باشند .

۴ـ کسانیکه با متهم بتخلف یا اشخاصیکه قرابت سببی یا نسبی یا درجه دوم از طبقه سوم با متهم بتخلف دارند دمحاکمه حقوقی یا جزائی داشته و یا بطرفیت مشخص متهم محکوم شده باشند و از موقع اجرای حکم‌در امور حقوقی ۵ سال و در امور جزائی مدتی را که برای اعاده حیثیت مقرر است نگذشته باشد .

۵ـ کسانیکه سابقا درموضوع‌ادعای مطرح شده کتبا اظهار عقیده کرده باشند .

ماده ۲۹ ـدر هر یك از موارد مذکور شخص متهم به تخلف یا دادستان می تواند بصلاحیت عضویا هیئت اعتراض کند . چنانکه‌اعتراض مذکور مورد قبول هیئت باشد بجای عضو مردود عضو دیگر تعیین‌میشود و بجای دادستان نیز دادستان دیگر معین خواهد شد .

هر یك‌از اعضای هیئت‌یادادستان نیز که خود را به جهات فوق‌مردود بداند باید از رسیدگی واظهار نظر امتناع نموده مراتب را به رئیس هیئت گزارش دهد تا بجای او شخص دیگری تعیین گردد.

ماده ۳۰ـ اعضای هیئت های بدوی یا تجدید نظر حق غیبت از جلسات محاکمه و جلسات مشاوره را ندارند و در صورت داشتن عذر موجه باید قبلا رئیس هیئت را از عدم حضور و غیبت کتبا مستحضر نمایند .

ماده ۳۱ـ هرگاه یکی از اعضای هیئت های بدوی‌یا تجدید نظربدون عذر موجه غیبت نمایند توبیخ کتبی و برای دفعه دوم بمحاکمه دعوت خواهند شد و همچنین خودداری اعضای هیئت از دادن رای یاتاخیر در صدوررای زائد برمدت مقرر و همچنین عدم رعایت مقررات در مواد تخلف از مقررات محسوب و قابل تعقیب مطابق آئین نامه و مقررات در دانشگاه خواهد بود به تخلفات رئیس و اعضای هیئت‌های بدوی و تجدید نظر بدون حضور خود متخلف رسیدگی میشود .

شورای دانشگاه میتواند هیئتی مرکب از سه نفر را از میان خود انتخاب کند تابموارد تخلف‌رسیدگی کرده گزارش امر را به شوراتقدیم کند.

ماده ۳۲ ـ در تمام مواردی که مطابق این آئین نامه اقدام واظهار نظری بعهده شورا های دانشگاه یا دانشکده محول است اتخاذ تصمیم به رای مخفی خواهد بود .

ماده ۳۳ ـ اجرای احکام قطعی هیئت های بدوی یا تجدید نظر با رئیس دانشگاه خواهد بود .

ماده ۳۴ـ اخطاریه ها واحکام هیئت های رسیدگی به آخرین اقامتگاه قانونی‌شخص متهم بتخلف یا محکوم که در پرونده کار گزینی خود تعیین نموده است ابلاغ‌میشود.

هر یك از معلمان وکارمندان و خدمتگزاران‌دانشگاه مکلفند اقامتگاه قانونی خود را باداره کارگزینی دانشگاه و همچنین هر وقت آنرا تغییر دادند اقامتگاه جدید خود را کتبا اطلاع دهند والا آخرین محل اقامت ایشان اقامتگاه او محسوب خواهد شد و ابلاغ اوراق در آن محل ابلاغ قانونی محسوب میشود و چنانچه ابلاغ‌باید درخارجه بعمل آید بوسیله‌مقامات کنسولی‌ووزارت خارجه اقدام خواهد شد ، درصورتی که محل اقامت معرفی شده خارج از مرکز باشد در داخله حداکثر یکما مو در خارج از ایران‌حداکثر سه ماه بهر یك از مواعد مقرر در این آئین نامه اضافه خواهد شد .

فصل پنجم ـ مقررات مخصوصه

ماده ۳۵ ـ معلمی که بمحاکمه اداری دعوت میشود نباید از شغل خود معلق شود مگر در صورتی که دادستان موقتا بقای معلم متهم به تخلف را در خدمت مقتضی ندانند که‌در این صورت لازم است‌نظریات موجه خود را به هیئت رسیدگی تقدیم وتعلیق‌معلم‌را تا ختم‌رسیدگی از هیئت تقاضا کند.

هیئت رسیدگی انتظامی مکلفند در این باب مقدمتا مشاوره نموده و راجع به رد یا قبول تقاضای دادستان قرار مقتضی صادر کنند.

هیئت رسیدگی انتظامی نیز می تواند لدی‌الاقتضا قرار تعلیق‌موقت را صادر کند.

تبصره ـ ایام تعلیق‌معلمی که‌طبق این آئین نامه موقتا از شغل خود معلق میشود در صورت حکم‌قطعی به برائت او ازتخلفات انتظامی و یاعدم محکومیت به مجازاتی که مستلزم محرومیت از مقرری دانشگاهی‌باشد جزء دورهٔ خدمت رسمی محسوب میشود .

معلم مزبور حقوق آن مدت را دریافت خواهد کرد و باید بشغل سابق خود دعوت شود .

ماده ۳۶ ـ هرگاه در ضمن رسیدگی به تخلفات انتظامی معلوم و کشف شود که شخص موردایراد مرتکب جنحه یا جنایتی نیز شده است هیئت در ضمن صدور قرار عدم صلاحیت مراتب را برئیس دانشگاه اطلاع داده پرونده را به دبیرخانه دانشگاه اعاده میکند هیئت رسیدگی انتظامی برای صدور رای منتظر نتیجه قطعی از محاکم‌عمومی میشود و در هر حال تبرئه متهم از هیئت جرائم عمومی مانع‌رسیدگی و صدور رای هیئت رسیدگی از لحاظ تخلف انتظامی نخواهد بود.

ماده ۳۷ ـ در مورد ماده قبل‌هرگاه متهم در محاکم عمومی صالحه به جنایت محکوم شود یا نتیجه اجرای حکم محکمه مستلزم انفصال دائم از خدمات دولتی و مملکتی باشد . اعم ازاینکه در حکم محکمه تسریع‌شده‌و یاموردی از موارد مجازاتهای تبعی بوده باشد . هیئت رسیدگی پس از وصول پرونده از محاکم مذکورتشکیل جلسه میدهد و چون حق استخدام‌معلم سلب شده است رعایت حکم محکمه عمومی بدون رسیدگی بتخلفات‌انتظامی او پرونده را ختم و نتیجه را برئیس دانشگاه اعلام میکند .

ماده ۳۸ ـ درمورد ماده ۳۶ در صورتیکه متهم در محاکم صالحه عمومی بیکی از جنحه هائی که طبعا یا بصورت مجازات مکمل مستلزم محرومیت از حق استخدام دولتی‌باشد محکوم شود مادام که‌مدت محرومیت منقضی نشده بتبع حکم محکمه‌عمومی از لحاظ اینکه حق‌استخدام معلم‌برای مدت‌معینی‌سلب گردیده‌هیئت‌رسیدگی انتظامی رسیدگی را موقوف میدارد و پس از انقضای مدت محرومیت‌بتقاضای معلم یا دادستان تشکیل جلسه داده و بتخلفات انتظامی رسیدگی میکند .

رای هیئت در اینمورد از تاریخ ختم مدت محرومیت قابل اجراست و تا موقعیکه از طرف هیئت رسیدگی تعیین تکلیف نشده بصرف اینکه‌مدت مجرمیت منقضی گردیده نمیتوان‌چنین شخصی را بخدمت دانشگاه دعوت‌کرد.

ماده ۳۹ ـ در مورد ماده ۳۶ اگر حکم محکمه عمومی در محکومیت متهم بامر جنحه بوده ولی مطابق قانون نتیجه حکم مستلزم انفصال دائم یا محرومیت موقت از خدمت دولت‌نباشد. هیئت رسیدگی پس از صدور حکم قطعی محاکم‌صالحه و اجرای‌آن‌تشکیل جلسه داده و بتقصیرات اداری معلم رسیدگی و رای مقتضی طبق این‌آئین نامه صادر خواهد کرد .

حکم هیئت رسیدگی از تاریخ‌خاتمه مجازات حکم محکمه عمومی قابل اجراست .

ماده ۴۰ ـ تعیین مجازات بین‌حد اقل و اکثر مربوط باهمیت و کیفیت و کمیت متخلف بوده و بسته بنظر هیئت رسیدگی انتظامی است .

ماده ۴۱ ـ بتخلفات دبیران ومعلمان پیمانی و حق‌التدریس بگیر و کادر آموزشی بیمارستانها (ازرئیس‌درمانگاه بهائین) با نظر روسای دانشکده و استاد مربوط‌دانشکده در محکمه اداری آن‌دانشکده مرکب از سه نفراستاد بانتخاب رئیس دانشکده رسیدگی می‌شود و رای آن محکمه قطعی‌است ولی اعمال مجازاتهای جزء یك تاسه ماده چهارم این آئین نامه بدون ارجاع بمحکمه اداری از اختیارات رئیس دانشکده است .

ماده ۴۲ ـ جریمه غیبت‌متوالی‌کمتر از یکماه تا غیبت مکرر بی‌عذر موجه که بدون نظر هیئت رسیدگی و خود بخود تعلق خواهد گرفت معادل‌حقوقی است که نسبت مقرری ماهیانه و تعداد ساعت کار کارمندان که از طرف دانشکده تعیین می‌شود بمدت تخلف تعلق میگیرد .

دانشکده موظف است در دهه‌اول هر ماه ساعات غیبت بدون عذرموجه ماه قبل کارمندان و معلمان خودرا به حسابداری دانشگاه ارسال دارد .

ماده ۴۳ ـ این آئین نامه که‌دارای ۴۳ ماده و هفت‌تبصره‌است و درشورای دانشگاه بتصویب رسیده است در جلسه ۱۱ر۱ر۱۳۴۱ جلسه‌هیئت‌وزیران نیزمورد تصویب‌واقع گشته‌و لازم‌الاجرا خواهد بود :

رئیس دانشگاه

امروز آقای دکتر فرهاد رئیس دانشگاه طی یك مصاحبه کوتاه بخبرنگار دانشگاهی ما اظهار داشت :

هنوز آئین نامه انتظامی استادان وکادرآموزشی دانشگاه از نخست وزیری بما ابلاغ نشده است و شاید تا فردا بدانشگاه برسد .

در آنصورت بلا فاصله پلی‌کپی و ابلاغ خواهد شد تا کلیه استادان از مضمون آن مطلع گردند .

این نامه تا قبل از تعطیل دانشگاه دارای چهارده ماده بود که موادی ازآن نیزدر شورای دانشگاه بتصویب رسیده بود ولی پس از جریانات اخیر و تعطیل دانشگاه تغییرات‌کلی درآن داده شد وبالاخره آئین‌نامه انتظامی استادان با چهل و دوماده برای تصویب نهائی بنخست وزیری فرستاده شد .

امتحانات

رئیس‌دانشگاه در مورد یکدرجه‌ای شدن امتحانات اظهار داشت :

شورای دانشگاه تصویب کرده‌است که امتحانات در یکنوبت انجام شود ولی پس از اینکه دانشگاه جریان عادی خود را طی کرد ممکن است مجددا شورای دانشگاه در این‌مورد تصمیم بگیرد .

دوره اول کلاس ویولا

عده‌ای از فارغ التحصیلان دوره اول کلاس‌زیبائی‌وآرایش باتفاق‌خانم‌پوران‌مقدادی

«اطلاعیه»

باطلاع کلیه علاقمندان میرساند دوره دوم کلاسهای زیبائی و آرایش ویولا **(دارنده امتیاز رسمی از وزارت فر هنك ودیپلم رسمی ازکشور فرانسه به سرپرستی خانم پوران مقدادی)** تعداد ۲۰ نفر هنرجو در قسمت‌های زیبائی و آرایش می پذیرد.

از بانوان ودوشیزگان محترم تقاضا میشود باتعیین وقت قبلی مراجعه نمایند.

لاله‌زارنو بالای چهارراه کنت پاساژ کمپانی تلفن ۳۲۱۴۸ آـ۸۶۴

«موسسه خروس»

میلیونها تومان

پول من و شمارا برده‌اند
و خودمان خبر نداریم ـ دزد
قالیها تخته نرد بازی میکرد
و وکیل دادگستری مشغول
تماشای آن بود ـ یك
داستان جنائی بدیع ازآلفرد
هیچکاك وچندین خبر دست
اول و مطلب بکر فردا صبح
در «خوشه»
خوشه هرصبح یکشنبه

طوفان وبارندگی در گرگان

طبق گزارش خبرنگار مادر گرگان پریشب بدنبال انقلاب ناگهانی هوا بارندگی نسبتا شدیدی در گرگان‌شروع شد و ریزش باران تا دیروز بطور متناوب ادامه داشت .

این بارندگی بموقع موجب‌خشنودی کشاورزان گرگان و حومه شده‌است ولی شدت وزش باد مختصر خسارتی‌بدرختان دهات اطراف شهر واردآورده است .

الجزایر و مردان مجاهد
تالیف حسن صدر منتشر شد
مرکز فروش مؤسسه امیرکبیر ناصرخسرو وشاه‌آباد

۱ـ۳ آـ۷۸۲

کارخانه لباسشوئی برف

برای ایجاد پنج شعبه در خیابان های زیر نمایندگی میدهد .
خیابان تخت جمشید خیابان شاهرضا (قسمت غربی چهار راه پهلوی) ـ شمیرانات ـ دو خیابان معتبر شمالی شهر ـعصر ها بمحل کارخانه‌خیابان تهران نو تلفن ۷۹۱۲۲۲ مراجعه فرمائید .

۱ـ۲ آـ۶۸۱

هتل ونك

چهارشنبه بیست‌ودوم وپنجشنبه بیست‌وسوم فروردین
شارل‌آزناوور
بانمایش مدهای تابستانی ۱۹۶۲توسط سالن‌مدکری‌پاریس
نگهداری میزاجباری تلفن ۸۲۲۵۱۳ـ ۸۲۲۶۷۰

۲ـ۸ آـ۷۰۰

دختران وپسران
روز سه‌شنبه ۲۱ فروردین‌ماه
اطلاعات کودکان
مجله دلخواه شما منتشر میشود

دکتر کار
درخیابان حاج شیخ‌هادی خیابان هاتف از ساعت ۴ تا ۸ بعدازظهر مجددا از بیماران محترم پذیرائی مینماید .

آگهی جمعیت مبارزه بابیماری سل

چنانکه سابقا هم باستحضار عموم رسانده‌شد «سازمان ملی‌ضدسل» بهیچوجه وابستگی باین جمعیت ندارد بنابر این نیکو کار انیکه مایلند بمسلولین بی بضاعت کمك کنند بدفتر جمعیت در خیابان سپه جنب بیمارستان نجات مراجعه یا اعانه خودرا مستقیما بحساب جاری شماره ۳۸۲۴۱ در بانك ملی مرکز تادیه فرمایند.

جمعیت مبارزه با بیماری‌سل وحمایت مسلولین

۱ـ۳ آـ۸۸۰

بانك پارس شعبه اصفهان

باطلاع مشتریان محترم می رساند که‌از تاریخ ۶ فروردین ماه جاری وقت کار دوسره بوده‌و تاساعت ۶ونیم بعد از ظهر علاوه بردریافت وپرداخت آماده همه گونه خدمات بانکی می باشد .

۱ـ۲