

75173/0873 18  
0735

CHINESE - JAPANESE LIBRARY  
HARVARD - YENCHING INSTITUTE  
AT HARVARD UNIVERSITY  
JUN 22 1953

康熙字典 已集上

CM 0	1	2	3	4	5	6	7	8	9	10	11	12	13	14	15	16	17
Lab D502	95/0/2	81/0/0	66/0/0	51/0/1	35/0/0	20/0/0	29/19/54	55/-39/33	42/57/29	82/4/79	51/50/-13	50/-28/-29					
	38/14/16	66/16/18	50/-5/-22	43/-14/21	55/-9/-25	71/-32/0	62/34/60	40/9/-43	52/48/17	31/21/-21	72/-23/57	73/19/68					

Harvard College Library Imaging Services <http://imaging.harvard.edu>



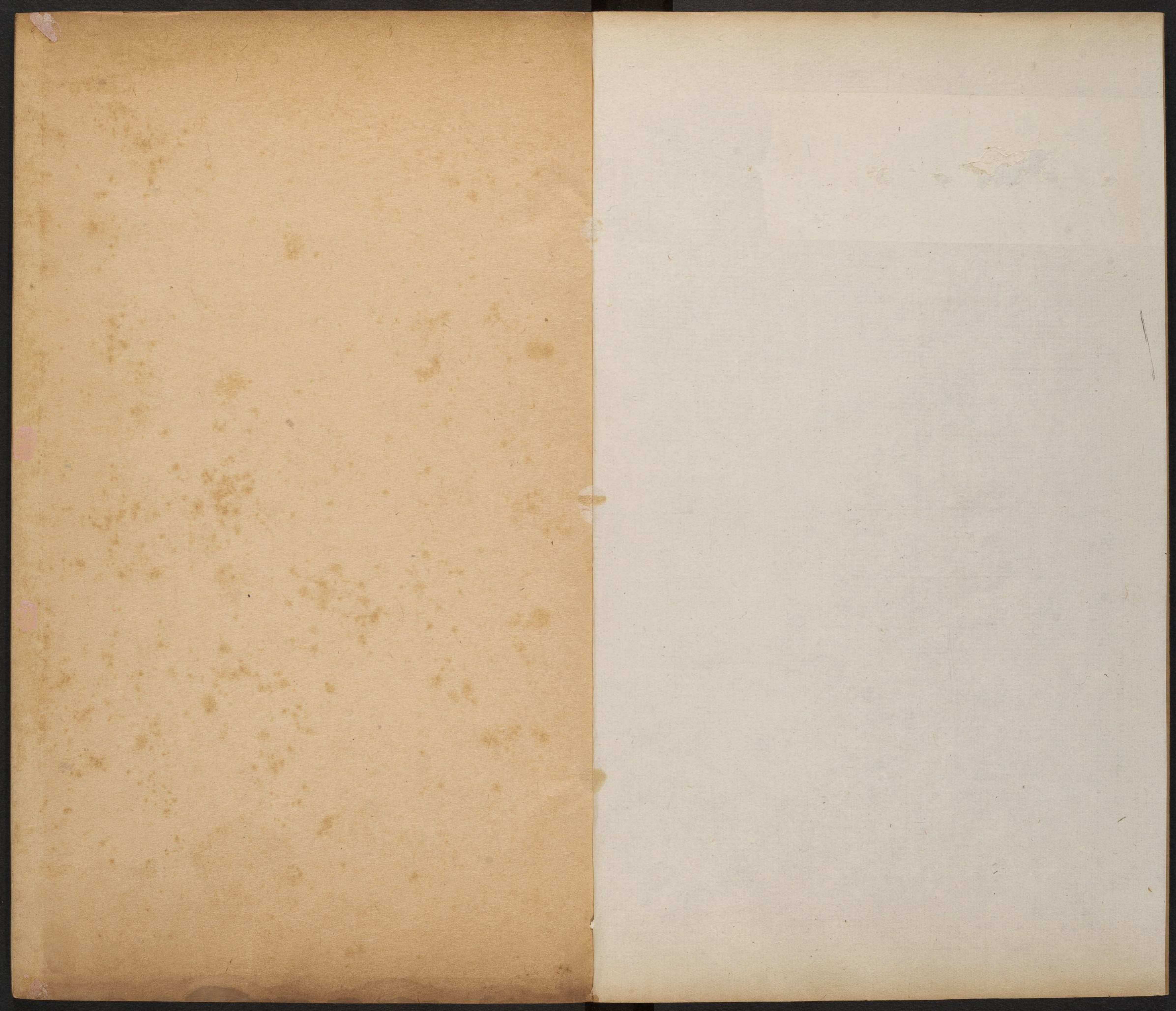



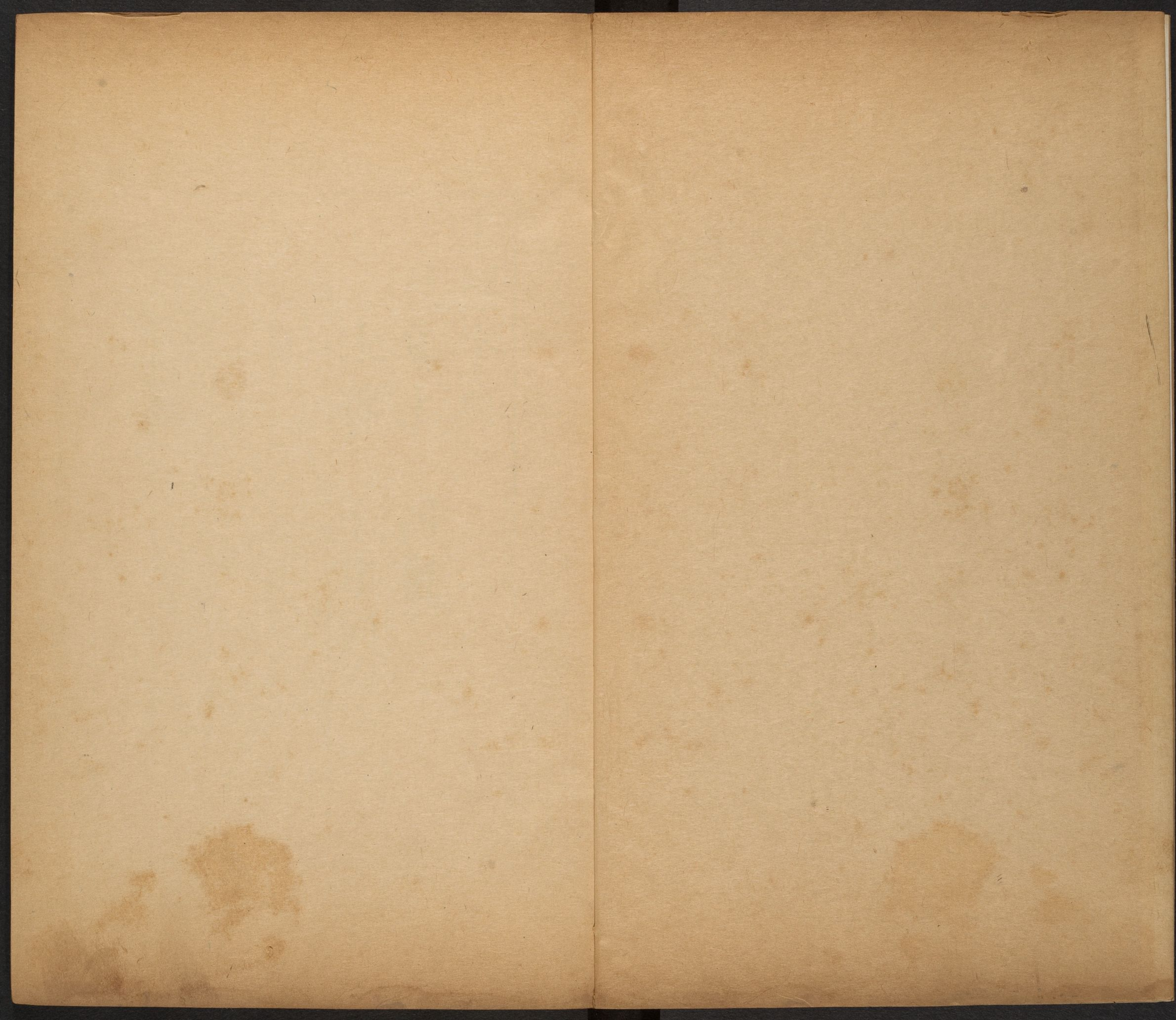



康熙字典

巳集上

四畫

水部

灬水同

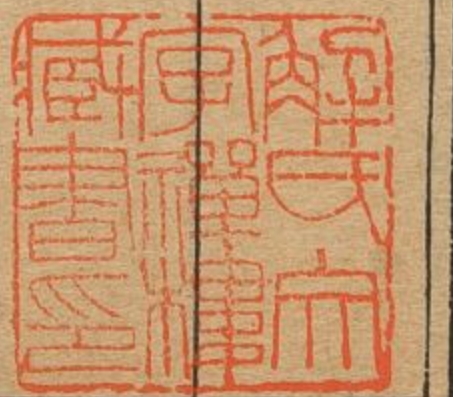



# 康熙字典

## 巳集上

### 水部

#### 水

**唐韻**正韻式軌切**集韻**韻會數軌切杜稅上聲**說文**準也

北方之行象衆水杜流中有微陽之氣也徐鉉曰衆屈爲

水至柔能攻堅故一其內也釋名水準也準平物也白虎通水

位在北方北方者陰氣在黃泉之下任養萬物水之爲言濡也

**書洪範**五行一曰水又水曰潤下正義曰天一生水地六成之

五行之體水最微爲一火漸著爲二木形實爲三金體固爲四

土質大爲五易乾卦水流濕說卦坎爲水管子水地篇水者地

之血氣如筋脉之通流者也淮南子天文訓積陰之寒氣爲水

又六飲之一周禮天官漿人掌共王之六飲水漿醴涼醫酏

禮玉藻五飲上水漿酒醴酏註上水水爲上餘次之又禮



曲禮凡祭宗廟之禮水曰清滌 又明水所以共祭祀周禮秋  
 官司烜氏掌以夫遂取明火於日以鑿取明水於月以共祭祀  
 之明盞明燭共明水註鑿鏡屬取水者世謂之方諸 又官名  
 左傳昭十七年共工氏以水紀故為水師而水名 又前漢律  
 歷志五聲羽為水 又天水郡名漢武帝所置又中水縣名屬  
 涿郡應劭曰易滌二水之中林見前漢地理志 又黑水國名  
 卽靺鞨 又露為上池水史記扁鵲傳飲是以上池之水 註上  
 池水謂水未至地蓋承取露及竹木上水以和藥 又姓 又  
 韻補叶式類切音墜劉楨魯都賦蘋藻漂於陽侯芙蓉出於渚  
 際奮紅葩之焜焜逸景燭於崖水 又叶呼委切音毀李白游  
 高淳丹陽湖詩龜游蓮葉上烏宿蘆花裏少女棹輕舟歌聲逐  
 流水 又韻補音準引白虎通水之為言準也○按準乃水之  
 義非水之音蓋沿周禮考工記 鄭註準讀為水而誤今不從  
 人名晉書宗室傳譙王承 又集韻辰陵切音丞與承弄音  
 義林同奉也受也 又集韻諸應切音證承鄉漢侯國名或作

承互見手 部承字註 **冰** 俗冰 永唐韻集韻正韻 於于憬切音林說文  
 永矣 又爾雅釋詁遠也遐也揚子方言凡施于眾長謂之永  
 書大禹謨萬世永賴詩周頌永觀厥成 又州名韻會唐置以  
 二水名 又姓列仙傳有永石公 又集韻正韻於與詠同書  
 舜典詩言志歌永言傳謂歌詠其義以長其言也音詠又如字

**增 汜** 字彙補許泣切 音吸水潤也 **二 汎** 韻會苟起切正韻居  
 廣韻集韻於歷德切音 勒泉聲類篇一日水聲 **永** 同 **汜** 廣韻資悉切音啣  
 博木切音卜水 **休** 玉篇古文溺字元包經大過舟休于水○  
 也一日水名 按說文溺字註與弱水之弱同而灼切休  
 字註沒也奴歷切音義迥別今禹貢弱水通作弱無水旁似宜  
 从禹貢為正而沉休之休則槩作溺今依玉篇作古文溺字二  
 字遂為古今 **水** 正字通 **余** 字彙土懇切吞上聲水推物也  
 文存以備考 同 **余** 字林撮要人在水上為余人在

長 已集上 水部 一畫 二畫 二



水下

**汜** 唐韻集韻韻會 於中國前漢武帝紀河水決濮陽汜郡十六 又玉

篇普博也 禮少儀汜埽曰埽疏汜廣也大賓來主人宜廣埽之

又郊特牲汜埽反道又與汎同左傳襄二十八年慶封汜祭

杜註汜祭遠散所祭正義曰論語汎愛衆汎是寬博之語故知

汜祭爲遠散所祭言其不共也又不定之辭楚辭卜居將汜

汜若水中之鳧前漢賈誼傳汎乎若不繫之舟又搖動貌楚

辭招魂光風轉蕙汎崇蘭些又水名水經注河水東北出于

定陶縣北屈左合汎水前漢高祖紀漢王卽皇帝位于汎水之

陽註張晏曰在濟陰界取其汎愛弘大而潤下也師古曰據叔

孫通傳曰爲皇帝於定陶則此水在濟陰是也音敷劔反史記

索隱音似非音似者乃汎水在成阜詳三畫汎字註又揚子

方言汎沔也自關而東或曰注或曰汎音汎又廣韻集韻正

韻汎符咸切音凡地名左傳襄二十四年王出適鄭處于汎杜

註鄭南汎也正義曰南汎在襄城縣南東汎在滎陽中牟縣南

又襄二十六年楚伐鄭涉汎而歸正義曰汎是地名非水名是

於汎地涉水耳 又國名又姓廣韻出燉煌濟北皇甫謐曰

本凡氏遭秦亂避地於汎水因改焉漢有汎勝之晉有汎毓

又叶孚絢切音現陸機文賦闕太羹之遺味同朱絃之

清汎雖一唱而三歎固旣雅而不豔从巳與从巳別

居洧切集韻韻會矩鮪切正韻古委切於音軌說文水厓枯土

也與辱同爾雅釋水水醮曰辱註謂水醮盡又側出泉也爾

雅釋水汎泉穴出穴出仄出也李巡曰水旁出名曰汎詩小雅

有洧汎泉無浸穫薪又集韻渠尤切音求水厓也或作漑

**汀** 唐韻他丁切集韻韻會湯丁切正韻他經切於音廳說文

平也謂水際平地謝靈運詩汀曲舟已隱註汀水岸也

又州名韻會唐開撫福二州山洞置汀州改南州宋復汀州

又水名廣輿記汀水其源自北至汀州府境入海凡水皆東行

獨汀水南下又洲渚楚辭九歌擗汀洲兮杜若又集韻唐

丁切音庭義同又唐韻集韻正韻於他定切音聽汀瀜不遂

志也一曰汀瀜小水又集韻待鼎切音挺汀瀜

泥淖也說文汀或从平作汀義同別从亭作滄

**汁** 唐韻韻會之十

已集上 水部 二畫 三



切集韻正韻質入切杜音執說文液也禮郊特牲汁獻浼於醴酒註獻讀為莎杜鬯者中有煮鬱和以益齊摩莎涕之出其香汁因謂之汁莎又啜汁史記魏世家客曰彼勸太子戰攻欲啜汁者衆註喻冀功勳者衆也又雨雪雜下曰汁禮月令仲冬行秋令則天時雨汁瓜瓠不成又集韻檄頰切音協與協通和也揚子方言自關而東曰協關西曰汁張衡西京賦五緯相汁以旅於東井左思吳都賦皆與謠俗汁協律呂相應註猶叶也又爾雅釋天太歲在未為協洽史記歷書作汁洽李巡云言陰陽化生萬物和合故曰協洽也又緯書汁光紀黑帝名周禮註黑曰汁光紀顓頊食焉汁音叶劉子集讀亦作卽入切又集韻實入切音十卅邠求唐韻巨鳩切集韻韻會渠縣名在蜀或从邑作邠亦作汁求尤切杜音裘說文索也增韻覓也乞也易乾卦同氣相求詩大雅世德作求又招來也禮學記發慮憲求善良又等也書康誥用康又民作求傳求等也言為等匹於商先王也又山水名山海經歷石山東南一百里曰求山求水出于其上潛于其下又姓三輔決錄漢

有求仲又與裘通說文裘字古省作求又與球通柳宗元

饗軍堂記琉球作流求又集韻恭于切音拘與蛛同肌蛛蟲

名或省作求又韻補叶渠之切音奇班昭東征賦貴賤貧富

不可求兮正身履道以俟時兮又叶疆於切音渠陳琳大荒

賦雖遊目於西極兮大道卷而未舒仍皇靈之攸暢兮爰稽余

之所求又叶巨九切音白易林春栗夏梨少鮮希有斗阡石

萬貴不求玉篇彼銀切唐韻府巾切集韻悲巾切杜音邠說

可求文西極之水也引爾雅東至於泰遠西至於汎國

○按今爾雅釋地本作邠國又唐韻集韻韻會杜音八切攀

入聲義同又水貌張衡南都賦粉汎注波相激聲韓愈

征蜀聯句獠江息澎汎注與澎汎廣韻魚肺切集韻魚

泝同○按五音篇海書作汎譌汎廣韻魚肺切集韻魚

汎集韻汎或省作汎廣韻俗汎字五音

汎汎詳汎字注汎廣韻俗汎字五音

部四三汎集韻韻會杜音杈水岐流也韓愈曹成

畫三汎王碑行趾川汎又韻會鴈汎地名今遼東有

庚辰字彙 已集上 水部 二畫 二畫 四



三汭 **汭** 廣韻集韻仕角切正韻食角切 汭音促 說文激水聲也 爾雅釋水井一有水一無水為濁汭 玄中記貴州

有漏汭 一日百盈百竭應漏刻今貴州城外有之 又水名在丹水縣南 水經注丹水南合汭水謂之浙水 又 廣韻市若切

集韻實若切韻會是若切正韻裳灼切 汭音杓義同 又 集韻 正韻 汭職略切音酌挹取也與酌通 周禮秋官士師之職掌士

之八成 一日邦汭注汭讀如酌斟酌盜取國家密事若今時刺探尚書事 又 集韻弋灼切音藥義同 又地名 左傳成十六

年鄭子罕伐宋宋將鉏樂懼敗諸汭 陂退舍於夫渠不 又 集韻尺約切音綽水聲 汭 玉

做鄭人覆之敗諸汭 陵 又 集韻尺約切音綽水聲 汭 唐韻集韻韻會正韻

尺戀切音釧水 **汭** 集韻師炎切音 汭 唐韻集韻韻會正韻

也一日水名 **汭** 集韻師炎切音 汭 唐韻集韻韻會正韻

泣貌 馮衍顯志賦淚汎瀾而雨集 又作 藿蘭前漢息夫躬傳

涕泣流兮 藿蘭注同汎 又 玉篇同洄 ○按說文長箋本書作

汎與汎 **汎** 唐韻集韻汎孚梵切音汎說文浮貌一日任風波

字微別 **汎** 自縱也詩邶風亦汎其流傳汎汎其流不以濟渡

也 左傳僖十三年秦輸粟於晉命之曰汎舟之役 又汎灑也

班固東都賦兩師汎灑 又揚子方言汎剽輕也 左思魏都賦

過以汎剽之單慧歷執古之醇聽 又水名 水經注水出梁州

閩陽縣魏遣夏侯淵與張郃下巴西進軍宕渠劉備軍汎口即

是水所出也汎水又東逕汎陽縣故城南東流注於沔謂之汎

口又 山海經發爽之山汎水出焉南流注于渤海 又鄉名在

**汎** 古文

**汎**

唐韻集韻韻會徒蓋切正韻度奈切 汎音大說

韻濤汎也 楚辭九章齊吳榜而擊汎 又 唐韻集韻韻會正韻

汎他達切音闡過也 又 唐韻代何切集韻唐何切 汎音駝亦

汎與汎別汎音太沙汎也汎音大濤也 **汎** 廣韻集韻韻會



音席類篇水名出陽城山下一曰海潮汐池也海濤早曰潮汐  
 曰汐東海漁翁海潮論地浮與大海隨氣出入上下地下則滄  
 海之水入於江謂之潮地上則  
 江湖之水歸之滄海謂之汐  
 韻之戎切音終說文水也一  
 曰水名在襄陽集韻亦作洛  
 京兆又恩遽貌莊子天地篇汙若於夫子之言又集韻母  
 朗切音莽又唐韻集韻音終又集韻莫郎切音終又集韻莫浪  
 切音終去聲同漉漉浪大水  
 貌或作汙亦作芒通作茫  
 為沒或作汙集韻亦作漉又集韻夷周切音終  
 由游游液汙音義音終同旌旗之旒也古作汙  
 訖切音迄說文水涸也一曰泣下又幾也詩大雅汙可小康  
 傳汙危也箋幾也正義爾雅釋詁云幾汙也孫炎曰汙近也郭  
 璞曰謂相摩近○按諸家反覆相訓是汙為幾也左傳昭二十  
 年引此詩杜預云汙期也然則期字雖別亦是近義又水名

**汙** 唐韻職戎切  
**汙** 音託滑也  
**汙** 廣韻莫郎切  
**汙** 韻謨郎切  
**汙** 音茫谷名在

**汙** 唐韻似由切  
**汙** 說文浮行水上也古或以汙  
**汙** 唐韻集韻

**汙** 唐韻集韻

**汕** 唐韻集韻韻會正韻  
 文魚游水貌又以簿取魚曰汕詩小

雅南有嘉魚烝然汕汕傳汕汕櫟也箋櫟或作翼爾雅釋器翼  
 謂之汕疏郭璞曰今之捺罟李巡曰汕以簿取魚也韓愈詩况  
 住洛之涯魴鱗可罩汕又水名史記朝鮮傳註張晏曰朝鮮

有濕水洌水汕水三水合為洌水疑樂浪朝鮮取名於此又  
 唐韻集韻韻會正韻音終所簡切音終

**泉** 字彙普拜切  
 皮也又篇韻澄知切

產又集韻師閒切音山義音終同  
 義同汗液也關尹子八籌篇心悲物淚出心愧物汗出本草  
 李時珍曰汗出於心在內為血在外為汗故曰奪汗者無血奪

血者無汗易渙卦渙汗其大號史記蘇秦傳揮汗成雨前漢劉  
 向傳出令如出汗汗出而不反者也出而反之是反汗也文心  
 雕龍其出如綉不反若汗又泮汗水無涯貌左思吳都賦潰

泮泮汗又泮泮符采映耀貌司馬相如上林賦采色泮泮  
 又瀾汗長貌木華海賦洪濤瀾汗又汗汗水廣大無際貌郭

又瀾汗長貌木華海賦洪濤瀾汗又汗汗水廣大無際貌郭

廣雅類篇水部三畫六



璞江賦汗汗泔泔 又質汗藥名 又唐韻胡安切集韻韻會  
 正韻河干切泔音寒可汗酋長之稱讀若克韓 又番汗漢縣  
 名音盤寒屬遼東郡 又唐韻古寒切集韻居寒切泔音干餘  
 汗縣名前漢地理志屬豫章郡應劭註汗音干 又韻補叶彤  
 甸切音莧蘇轍夏夜詩老人氣如縷枕 汗 唐韻集韻泔倉先  
 簞亦流汗寒惟竟不寐夜氣淨如練 汗 切音干說文水也  
 玉篇佩觿集皆 汗 古文 汚 唐韻屋孤切集韻韻會注胡切  
 云水名與汗別 也 一曰窳下 詩小雅田卒汙萊傳下則汗高則萊正義汗者池  
 停水之名禮記曰汗其宮而瀦焉是也 左傳隱三年潢汙行潦  
 之水疏畜水謂之潢水不流謂之汗 又行濁亦曰汗賈誼新  
 書道術篇放理潔靜謂之行反行為汗 書胤征舊染汙俗 又  
 降也殺也禮檀弓道隆則從而隆道汗則從而汗註有隆有殺  
 進退如禮 又勞事亦曰汗左傳昭元年處不辟汗正義言事  
 之勞身若穢之汗物 又汗邪下地田也史記滑稽傳甌窶滿  
 溝汗邪滿車 又唐韻集韻韻會正韻泔烏故切惡去聲說文

已集上 水部 三畫 七

歲也又染也一曰去垢汗曰汗詩周南薄汗我私傳汗煩也箋  
 煩攔之用功深也字略煩攔猶撻莎也亦音烏 又唐韻集韻  
 韻會泔雲俱切音于水名在鄴西南後漢郡國志鄴有汗水有  
 汗城註史記項羽擊秦軍汗水上 又曲也左傳成十四年春  
 秋之文盡而不汗杜註言盡其事實無所汗曲 又集韻韻會  
 正韻泔烏瓜切音窳鑿地也禮禮運汗尊而杯飲註汗尊鑿地  
 為尊 又韻補叶烏戈切音窩楊方合歡詩爾根深且固我根  
 淺且汗移植良無期歎息將如何 又叶文甫切音武杜甫雷  
 詩氣暍腸胃融汗滋衣裳汗 汚 同上玉篇从亏者古文从于  
 吾衰尤拙計失望築場圃 汚 者今文歐陽氏曰汚汗本一  
 字今經傳皆以今文書之蓋俗从簡 又 汎 唐韻息晉切集  
 韻韻會俱切音紆深也分汗汚為二字 又 汎 韻會正韻思  
 晉切泔音信說文灑也司馬相如封禪書况盡汎掃前聖數千  
 載功業 又廣韻集韻泔所賣切音曬義同一曰水貌 又唐  
 韻蘇佃切集韻先見切泔音霰 汜 唐韻詳里切集韻韻會象  
 義同 又集韻所蟹切與灑同 汜 齒切正韻詳子切泔音似



說文水別復入水也爾雅釋水水決復入為汜疏凡水之岐流復還本水者釋名汜止也如出有所為畢已復還而入也又說文一曰汜窮瀆也爾雅釋丘窮瀆汜疏謂困窮不通之水瀆名汜也亦得名谿詩召南江有汜木華海賦枝岐潭淪渤蕩成汜又水名在河南成臯縣山海經浮戲之山汜水出焉北流注于河前漢高帝紀漢數挑成臯戰楚軍不出使人辱之大司馬咎怒渡兵汜水半渡漢擊之大破楚軍注臣瓚曰今成臯東汜水是也師古曰此水舊讀音凡今彼鄉人呼之為祀又縣名廣輿記汜水縣屬開封府古東虢地漢成臯隋汜水又洲名水經注龍陽縣汜洲長二十里吳丹陽太守李衡植柑於其上又濛汜日入處也楚辭天問出自湯汜見切音睨說文谷次于濛汜又韻會養里切音以義同汜唐韻集韻汜乃水也出上黨又廣韻式羊切集韻尸羊切汜音汝唐韻人商水名又集韻爾軫切音忍汜汜濕相著也汝渚切集韻韻會正韻忍與切汜音茹水名說文水出弘農盧氏還歸山東入淮水經汝水出河南梁縣勉鄉西天息山酈道元注今汝

水出魯陽縣之大孟山黃柏谷至原鹿縣南入於淮謂之汝口側有汝口成淮汝之交會也春秋釋例汝水至汝陰褒信縣入淮詩周南遵彼汝墳又州名廣韻春秋時為王畿及鄭楚之地左傳楚襲梁及霍漢為梁縣後魏屬汝北郡隋移于陸渾縣北遂改為汝州廣輿記今屬河南州西有臨汝城古蹟又汝寧郡名廣輿記秦屬潁川漢曰汝南元曰汝寧郡有汝陽縣又姓書亡篇有汝鳩汝方湯之賢臣左傳有汝寬又韻會通作女前漢地理志女陽女陰汜與汝同又爾女亦作爾汝書益稷予欲左右有民汝翼予欲宣力四方汝為汞唐韻集韻韻會汜古雙切音杠水名風銀也又集韻胡江俗通山澤篇江者貢也出珍物可貢獻貢切音哄義同江釋名江共也小江流入其中所公共也說文水出蜀湔氐徼外岷山入海書禹貢岷山導江家語夫江始於岷山其源可以濫觴及其至江津也不舫舟不避風雨不可以涉又書禹貢三江既入韋昭國語註吳松江錢塘江浦陽江郭璞山海經註



岷山大江水所出嶽山南江水所出嶕山北江水所出南江北  
江皆東流注於大江庾闡揚都賦註松江東北行七十里得三  
江口東北入海為婁江東南入海為東江并松江為三前漢地  
理志註三江謂北江中江南江又九江在荊州書禹貢九江  
孔殷正義江以南水無大小俗人皆呼為江又州名春秋時  
為吳楚地秦為九江郡晉為潯陽郡即古江州地理通釋漢九  
江郡本在江北而今所謂江州者實武昌郡之柴桑縣後以江  
北之潯陽并柴桑而立郡又自江北徙治江南以故江南得有  
潯陽之名後又因潯陽而改為江州實非古江州地也又姓  
本伯益之後爵封于江後以國為氏又星名史記天官書天  
潢旁江星江星動人涉水又帝江神鳥出天山識歌舞見山  
海經又韻補叶古紅切音公楚辭九章將運舟而下浮兮上  
洞庭而下江去終古之所居兮今逍遙而池廣韻直離切集  
韻會除知切丛音馳說文治也孔安國曰停水曰池周禮秋官  
雍氏掌溝瀆澮池之禁註謂陂障之水道也禮月令毋漉陂池

註畜水曰陂穿地通水曰池又城塹曰溝池禮禮運城郭溝  
池以為固班固西都賦呀周池而成淵註城有水曰池又朝  
夕池海也枚乘諫吳王書游曲臺臨上路不知朝夕之池註蘇  
林曰以海水朝夕為池又咸池天神也東方朔七諫屬天命  
而委之咸池又咸池黃帝樂名又堯樂名大咸亦曰咸池周  
禮春官大司樂舞咸池以祭地亦註咸池大咸也禮樂記咸池  
備矣註咸皆也池之為言施也言德之無不施也又咸池星  
名主五穀見史記天官書又亢池星名在亢北主度送迎之  
事見甘氏星經又爾雅釋樂註琴上曰池言其平下曰濱言  
其服又棺飾禮檀弓池視重雷疏池者柳車之池也織竹為  
之形如籠衣以青布以承鼈甲名之為池象重雷方面之數  
又小爾雅埋柩謂之疎疎坎謂之池又銅池承雷也以銅為  
之前漢宣帝紀金芝九莖產於函德殿銅池中又道家名腎  
中偃月爐為玉池黃庭經玉池清水灌靈根審能行之可長存  
又心之別名為中池黃庭經中池有士衣赤衣田下三寸神  
所居又裝潢家以卷縫罅處為玉池楊慎堦戶錄古裝裱卷



軸引首後以綾黏者曰罽唐人謂之玉池 又差池飛貌詩邶  
 風燕燕于飛差池其羽 又黃池地名春秋哀十三年公會晉  
 侯及吳子于黃池 又天池山名在南陽 又州名廣輿記池  
 州府漢屬丹陽三國吳為石城侯邑隋曰秋浦曰池陽唐宋曰  
 池州 又姓漢中牟合池瑗見風俗通 又唐韻徒何切集韻  
 韻會唐何切正韻湯何切并音駝與沱通說文江別流也 又  
 虜池水名在并州界周禮夏官職方氏并州其川虜池註虜池  
 出鹵城池徒多切○按禮器作惡池山海經作滹沱戰國策作  
 呼沱詛楚文作惡駝音義并同 又陂池或作坡陁刊謬正俗  
 陂池讀如坡陁猶言靡迤耳 又楚辭九歌與汝沐兮咸池晞  
 予髮兮陽之阿揚雄羽獵賦相與集於青冥之館以臨珍池灌  
 以岐梁隘以江河註池并讀沱 又正韻直列切音徹禮檀弓  
 主人既祖填池註 增 沱 字彙補 沱 音揣北方也 宋 字  
 填池當讀為奠徹 補 古文雨字遁甲 沱 字彙補 沱 音揣北方也 宋 字  
 圖雨師作宋帶 沱 與沱同 沱 王穉登荆溪疏宜興古陽

西二泐匯諸溪之流註太湖菰蘆之藪泐字  
 字書不載當作九土人以九里計程故名 四 泐 唐韻集  
 移切音支說文水都也一曰水分流也 又廣韻渠基切集韻  
 翹移切并音奇義同 又廣韻集韻并音寄切音芟水戾也  
 又集韻平義 沱 唐韻直尼切集韻陳尼切并音墀說文著止  
 切音被義同 沱 也 又蔡邕釋誨阜道惟融帝猷顯丕泐泐  
 庶類含甘吮茲註泐泐齊貌 又廣韻諸氏切 泐 正字通與  
 集韻掌氏切并音只義同 又集韻與泐通 泐 泐同俗省

汨 古文 汨 唐韻集韻韻會正韻并音莫狄切音覓說文長沙  
 陰縣北十里源出豫章流經湘陰分二水一南流曰汨水一經  
 古羅城曰羅水至屈潭復合故曰汨羅西流入湘 又廣韻集  
 韻韻會正韻并音忽切音骨治也汨作書亡篇名孔安國書序  
 帝釐下土方設居方別生分類作汨作傳汨治作興也言治民  
 之功興故為汨作之篇 又水聲木華海賦泐泐汨汨註波浪  
 聲也 又通也周語決汨九川又汨越九原韋昭註汨通越揚

汨 古文 汨 唐韻集韻韻會正韻并音莫狄切音覓說文長沙  
 陰縣北十里源出豫章流經湘陰分二水一南流曰汨水一經  
 古羅城曰羅水至屈潭復合故曰汨羅西流入湘 又廣韻集  
 韻韻會正韻并音忽切音骨治也汨作書亡篇名孔安國書序  
 帝釐下土方設居方別生分類作汨作傳汨治作興也言治民  
 之功興故為汨作之篇 又水聲木華海賦泐泐汨汨註波浪  
 聲也 又通也周語決汨九川又汨越九原韋昭註汨通越揚



也 又亂也書洪範汨陳其五行正義言五行陳列皆亂也  
 又汨沒也避暑錄今人言汨沒當是浮沉之意杜甫詩汨沒一  
 朝伸韻會通作涸 又集韻韻會正韻汨胡骨切音搦涌波也  
 莊子達生篇與齊俱入與汨偕出註司馬曰汨涌波也郭云回  
 伏而涌出者汨也 與汨別佩觿集汨 汨 唐韻于筆切集韻  
 莫的翻汨羅江又音骨沒也或从日非 汨 韻會越筆切音  
 颶水流也與颶同楚辭九章浩浩沅湘兮分流汨兮王逸註汨  
 流也 又疾貌揚子方言汨遙疾行也南楚之外曰汨或曰遙  
 司馬相如上林賦湔沸宓汨註宓汨去疾也 又淨貌王延壽  
 魯靈光殿賦汨磴磴以璀璨註汨淨貌 又汨越光明貌何晏  
 景福殿賦羅疎柱之汨越 又拂汨鼓動之貌 汪 唐韻集韻  
 揚雄甘泉賦惟弭環其拂汨兮稍暗暗而靚深 汪 韻會正韻  
 汨烏光切音厓說文深廣也淮南子倣真訓汪然平靜寂然清  
 澄後漢黃憲傳叔度汪汪若千頃陂 又池也通俗文停水曰  
 汪池之汙濁者揚子方言楚謂之汪閩謂之洋左傳桓十五年  
 蔡仲殺雍糾尸諸周氏之汪 又大貌晉語汪是土也 又楊

萬里擬楚辭誕寘之祝融之汪註謂南海也 又水名水經注  
 潢水一名汪水與滄水合至沛入泗 又姓廣韻汪芒氏之後  
 姓苑新安人 又廣韻紆往切集韻嫗枉切音枉後漢郡國  
 志汪陶縣名屬鴈門前漢志作汪 又廣韻烏浪切集韻烏曠  
 切音曠停水臭也或从廣作潢从枉作汪 汪 集韻棄挺切  
 又集韻烏宏切與泓同水貌 說文作汪 汪 音警玉篇汪  
 澁小水貌也 又徂醒切汪澁 汪 玉篇古文阱字 汪 唐韻  
 水貌 又疾正切音淨義同 汪 註見阜部四畫 汪 而銳  
 切集韻韻會正韻儒稅切音音芮水名周禮夏官職方氏雒州  
 其川涇汨註汨在鹵地 又說文水相入貌一曰小水入大水  
 也 又水內也書堯典釐降二女子媯汨傳汨水之內也通作  
 芮詩大雅芮鞠之卽箋水內曰芮水外曰鞠 又水北也書禹  
 貢涇屬渭汨傳水北曰汨疏涇水南入渭而名爲渭汨知水北  
 曰汨又五子之歌徯于洛之汨正義待于洛水之北 又水之  
 隈曲爲汨左傳稱淮水之曲曰淮汨漢水之曲曰夏汨滑水之  
 曲曰滑汨 又沙邊曰沙汨木華海賦雲錦散文於沙汨之際



又集韻如劣切音熱水北也義同江淹擬古詩昨發赤亭渚  
 今宿浦陽內方作雲峰異豈伊千里別又他昆切音噉與渚  
 通詳七畫 廣韻居銀切音巾水名出沂縣水經洵水出沂  
 渚字註 縣北山南流過其縣之東又南入於沔道元  
 注順陽縣有石山南臨洵水洵水又南流注於沔水謂之洵口  
 地理志謂之涓水言熊耳之山涓水出焉至順陽入沔又集  
 韻規倫切音均又龍春切音倫又兪倫切音  
 勻又怡成切音盈又九峻切音均義並同  
 流也與法同 又玉篇無舟涉水也 又  
 泓法水勢回旋貌郭璞江賦泓法洞漭 又  
 音泰說文滑也賈誼新書道術篇厚志隱行謂之潔反潔為汰  
 又太過也左傳宣四年伯棼射王汰輶杜註汰過也箭過車  
 轅上 又沙汰莊子天下篇泠汰於物註猶沙汰也謂沙汰使  
 之冷然也晉書孫綽傳沙之汰之瓦礫在後 又洮汰淮南子  
 要略所以洮汰滌蕩至意註洮汰潤也後漢陳元傳洮汰學者  
 之累惑註洮汰猶洗濯也亦作淘汰齊民要術作醬法熱湯浸

洵

汰

法

豆黃良久淘汰漉而蒸之 又奢汰荀子仲尼篇閨門之內般  
 樂奢汰左傳襄十四年欒黶汰虐已甚 又集韻他計切音替  
 水波也 又徒蓋切音大浙瀨也與汰同 又正韻他達切音  
 闢亦滑也蘇軾秧馬歌以我兩足為四蹄聳踊滑汰如鳧鷖  
 汰 廣韻姑泣切集韻古泣切音映爾雅釋詁汰墜也註水  
 落貌 又廣韻伏水也 又佩觿集水名 又戶犬切音  
 泣義 廣韻集韻古泣切音映爾雅釋詁汰墜也註水  
 同 廣韻集韻古泣切音映爾雅釋詁汰墜也註水  
 易井卦可用汲王明於受其福莊子至樂篇綆短者不可以汲  
 深 又廣韻引也周禮冬官考工記匠人大汲其版註汲引也  
 郭璞江賦并吞沅澧汲引沮漳 又汲汲不休息貌博雅孜孜  
 汲汲劇也前漢揚雄傳不汲汲於富貴文子上德篇君子日汲  
 汲以成輝 又縣名屬河內郡史記魏世家城墘津以臨河內  
 河內共汲必危廣輿記汲縣故汲郡治今屬衛輝府 又姓漢  
 汲黯 又集韻極入切音及  
 與汲同汲汲虛詐貌或作汲

汰

洵

汲

汲 廣韻集韻古泣切音映爾雅釋詁汰墜也註水  
 落貌 又廣韻伏水也 又佩觿集水名 又戶犬切音  
 泣義 廣韻集韻古泣切音映爾雅釋詁汰墜也註水  
 同 廣韻集韻古泣切音映爾雅釋詁汰墜也註水  
 易井卦可用汲王明於受其福莊子至樂篇綆短者不可以汲  
 深 又廣韻引也周禮冬官考工記匠人大汲其版註汲引也  
 郭璞江賦并吞沅澧汲引沮漳 又汲汲不休息貌博雅孜孜  
 汲汲劇也前漢揚雄傳不汲汲於富貴文子上德篇君子日汲  
 汲以成輝 又縣名屬河內郡史記魏世家城墘津以臨河內  
 河內共汲必危廣輿記汲縣故汲郡治今屬衛輝府 又姓漢  
 汲黯 又集韻極入切音及  
 與汲同汲汲虛詐貌或作汲

洵

汰

法



儀陰溝至蒙為雖水東入於泗水經汭水出陰溝逕浚儀縣北  
又東至梁郡蒙縣為雖水餘波入睢陽城中酈道元注陰溝即  
蕩蕩渠也亦言汭受旃然水又云丹泌亂流於武德絕河南入  
滎陽合汭故汭兼丹水之稱汭水東逕陳留又東逕梁國睢陽  
縣又東逕貫城城在蒙縣西北汭水自蒙縣南出今無水惟睢  
陽城南側有小水南流入睢城亦作汭後漢明帝紀遣將作謁  
者王吳修汭渠自滎陽至於千乘海口注汭渠即蕩蕩渠也宋  
曾鞏曰昔禹於滎澤下分大河為陰溝出之淮泗至浚儀西北  
復分二渠其後或曰鴻溝或曰浪宕渠或曰浚儀渠或曰石門  
渠石門渠東合濟水與河渠東注至於敖山之北而兼汭水又  
東至滎陽之北而旃然之水東流入汭滎陽之西有廣武二城  
汭水自二城閒小澗中東流而出濟水至此乃絕桓溫將通之  
而不果者晉大和之中也劉裕浚之始有湍流奔注以漕運者  
義熙之間也皇甫誼發河南丁夫百萬開之起滎陽入淮千有  
餘里更名之曰通濟渠者隋大業之初也後世因其利焉一統  
志汭水源出開封府滎陽縣大周山合京索須鄭四水東南至

中牟縣北入於黃河 又廣韻芳萬切集韻同上 又

韻孚萬切音反義同 集韻或作汭 汭 集韻同上 秦屬

三州郡漢為陳留郡東魏置梁州後周改為汭州宋為京師

又襄陽零水亦名汭水水經注夷水東南流與零水合零水即

汭水也上通梁州 汭 唐韻集韻音紺與淦同說文

沒陽縣之默城山 淦 唐韻或從今作汭水入舟隙也一日水名

又集韻古南切音弁義同 又鉏簪切音岑池也 又山海

經號山多汭石郭璞注汭或音金未詳水經注引經作冷石

余 說文古文歛字注 汶 古文 漫 唐韻集韻韻會正韻音叅

貢浮于汶達于濟又濟東北會于汶前漢地理志泰山郡萊蕪

縣原山汶水出西南入沛水經汶水出泰山萊蕪縣原山西南

過壽張縣至安民亭入于濟注汶出牟縣故城西南阜下俗謂

之胡盧堆牟縣古牟國故俗謂是水為牟汶汶水又右合北汶

水水出太山天門下谷東流西南逕汶陽縣又西南逕桃鄉縣

自桃鄉四分當其派別之處謂之四汶口左二水雙流至無鹽



邱鄉平陸故城合為茂都澗次一汶至壽張故城東遂為澤渚  
 右一汶逕壽張縣西南注長直溝西流入浦淮南子地形訓汶  
 出弗其高誘註弗其山名在朱虛縣東○按誘說乃東汶非經  
 所謂入濟者也又前漢地理志琅邪郡朱虛縣東泰山汶水  
 所出東至安丘入維說文維作濰水經汶水出朱虛縣泰山  
 道元注伏琛晏謨言水出縣東西崕山在小泰山東地理  
 風俗記曰朱虛縣東四十里有崕城亭故縣也汶水逕崕城北  
 又北過淳于縣西濰水過縣東其城東北則兩川交會也又  
 水經注叟崗水有二源雙會東導一川俗謂之汶水東經蒙陰  
 縣注桑泉水又東北流入於沂又汶上縣名廣輿記本漢平  
 陸今屬兗州府又集韻武粉切音吻義同又廣韻集韻  
 無分切音文黏唾也又遼東有汶城盛輔之云即孤竹國也  
 音文又廣韻武巾切集韻眉貧切正韻彌鄰切音珉與岷  
 通汶江也書禹貢岷嶓既藝又岷山導江史記皆作汶山海經  
 大江出汶水輿地廣記汶山在茂州汶山縣西北俗謂之鐵豹  
 嶺禹之導江發跡於此又汶山郡名汶川縣名蜀王本紀禹

本汶山郡廣柔縣人生於石紐廣柔隋改曰汶川廣輿記今屬  
 成都府又集韻謨奔切韻會謨昆切音門汶濛玷辱也楚  
 辭漁父安能以身之察察受物之汶汶者乎正字通汶水今  
 一統志列為三日塹汶徐汶青汶章本清曰入濟之汶見禹貢  
 論語汶上書傳謂之北汶即今大清河入濰之汶見漢書入沂  
 之汶見水經齊有三汶清河為大述征記泰山郡水皆名汶有  
 北汶嬴汶柴汶牟汶皆源別流同又在三汶之外

文攸字作汶集韻 汶唐韻府良切集韻分房切音方併  
 或作攸正字通作汶船也說文本作方或从水作汶又  
 集韻敷方切音芳與滂同水名也山海經箕尾之山沔水出焉  
 南流注于涓註音芳又符方切音房義同又正韻普郎切  
 音滂與滂同荀子富 沔集韻與 沔廣韻阻力切集韻韻會  
 國篇沔沔如河海沔同 沔札色切音側沔沔水  
 勢一曰水流廣韻集韻韻會沔古穴切音珉水名水經決  
 貌或省作沔決水出廬江雩婁縣南大別山注俗名為檀山

庚辰年  
 已集上 水部 四畫 沔



峴蓋大別之異名也其水歷山委注而絡其縣西北流逕蓼縣故城灌水注之故地理志曰決水北注蓼入灌灌水於蓼亦入決又決決北方水名山海經龍侯之山決決之水出焉東流注于河又行流也管子君臣下篇決之則行塞之則止左傳襄三十一年不如小決使道又斷也判也禮曲禮夫禮者所以定親疎決嫌疑又分爭辨訟非禮不決又以齒斷物亦曰決禮曲禮濡肉齒決乾肉不齒決周禮冬官考工記梓人銳喙決吻疏鳥乃喙長決物食之時以其近喙本決故云決吻決如字又鳥穴反又開也儀禮鄉射禮袒決遂註決猶闔也以象骨爲之著右大擘指以鈎絃闔體也闔音開詩小雅決拾既飲又絕也與訣同前漢蘇武傳李陵與蘇武決去註決別也又決曹官名主罪法者後漢黃昌傳習文法仕郡爲決曹又廣韻集韻正韻於呼決切音血疾貌一曰小飛也與狹通莊子逍遙遊決起而飛槍榆枋決或作狹又集韻苦穴切音闕與缺同或从血作缺亦作決史記秦始皇紀譬猶騁六驥過決隙也又涓惠切音桂疾貌莊子齊物論麋鹿見之而決驟註決

徐邈讀呼古切音火與澣同說文水厓也又廣韻古惠反呼朗切集韻許朗切於音酹姓也今涇州有之又廣韻虎晃又集韻魚尤切音牛

汧 唐韻許訖切音迄與切音悅義同水也一曰水名汧同近也幾也爾雅

釋詁作汽又集韻居代切音漑義同又丘既切音氣水气也又億姑切音乙水涸也今謂去飯水爲汧

汾 唐韻正韻於符分切音濱水名說文水出太原晉陽山西南入河或曰出汾陽北山冀州浸周禮夏官職方氏冀州其浸

汾潞水經汾水出太原汾陽縣北管涔山山海經管涔之山其上無草木而下多玉汾水出焉西流注于河十三州志出武州之燕京山亦管涔之異名也又地名在襄城左傳襄十八年

楚子庚治兵于汾司馬彪曰襄城縣有汾丘又縣名前漢地理志汾陰臨汾俱屬河東郡汾陽屬太原郡廣輿記臨汾汾西

二縣今俱屬平陽府又郡名廣輿記山西汾州府本漢太原郡後魏曰汾州唐曰浩州宋曰汾陽又集韻步奔切音盆與

溢同溢水在潯陽或省作汾詳溢字註又方文切音分與紛



同揚雄長楊賦汾云沸渭注衆盛貌汾云音紛雲  
又溫汾水轉貌枚乘七發所揚汨者所溫汾者

省  
**汙**集韻象呂切  
音敘溝也

**汙**集韻象呂切音敘姓也  
無汙姓當卽汙字从水與从汙一也

**沁**唐韻集韻韻會正韻七鳩切音鈿水名說文水出上黨

羊頭山水經沁水出上黨沮縣謁戾山南過穀遠縣東至

榮陽縣北東入于河注卽洎水郡縣釋名沁河源出沁源縣有

二一自縣西北綿山東谷南流一自縣東北馬圈溝南流俱至

交口村合流入黃河又州名廣韻本漢穀遠縣後魏置沁源

縣武德初置州因沁水以名廣輿記沁源縣屬沁州沁水縣屬

澤州又集韻所錦切音瘁又斯荏切音慘又所禁切音滲義

丛同又以物探水也韓愈詩義泉雖至近盜索不敢沁注北

人以物探水爲沁

又思林切音心水名

**沂**唐韻集韻韻會丛魚衣切音澧水名

山蓋青州浸周禮夏官職方氏青州其浸沂沐水經注沂水於

下邳縣北西流分爲二水一水於城北西南入泗一水逕城東

屈從縣南亦注泗謂之小沂水水上有橋徐泗閒以爲圮子房

遇黃石公卽此處地理通釋曾氏曰徐州之水以沂名者非一

酈道元謂出尼丘山西北逕魯之雩門謂之沂水出泰山武陽

**沁**正字通同浴俗

正字通古今

說文水出上黨

羊頭山

沁水出上黨

沮縣謁戾山

南過穀遠縣

東至

馬圈溝

南流俱至

魏置沁源

縣屬沁州

沁水縣屬

澤州

又所禁切音滲

義

丛同

又以物探水也

韓愈詩義泉雖至近盜索不敢沁

注衆盛貌汾云音紛雲

所揚汨者所溫汾者

又溫汾水轉貌

枚乘七發

所揚汨者

所溫汾者

又溫汾水轉貌

枚乘七發

所揚汨者

所溫汾者

又溫汾水轉貌

枚乘七發

所揚汨者

所溫汾者

又溫汾水轉貌

枚乘七發

所揚汨者

所溫汾者

又溫汾水轉貌



夏官小臣大祭祀沃盥疏言為王沃盥手也又左傳正義盥謂洗手沃謂澆手又泉名爾雅釋水沃泉縣出又水名在沃陽縣西北水經注中陵水東逕沃陽縣又西北流注沃水又九土之一淮南子地形訓正南次州曰沃土又閩南人謂雨淋曰沃見鄭瑗井觀瑣言又曲沃晉邑名詩唐風素衣朱褫從子于沃廣輿記曲沃縣屬山西平陽府又姓沃丁之後吳有沃焦著神仙傳又集韻鬱縛切音獲茂

**沃** 唐韻集韻詩衛風其葉沃若徐邈讀說文本作沃今省沃韻王分切韻會正韻于分切沃音雲說文轉流也杜甫詩沃沃逆素浪又爾雅釋言沃沃如湯又通紘揚雄長楊賦汾沃沸渭注沃箴冀土糜沸沃沃如湯又通紘揚雄長楊賦汾沃沸渭注沃沃與紛紘同眾盛貌又廣韻戶昆切集韻韻會正韻胡昆切沃音渾義同又集韻戶袞切混上聲水流貌又韻補叶于權切音員柳宗元懲咎賦凌洞庭之洋洋沂湘流之沃沃飄風擊以揚波舟

**沅** 唐韻集韻沅水出牂牁且蘭縣為旁溝水又東至鐔城縣為沅楚辭九歌沅有芷兮澧有蘭又州縣名廣輿記屬湖廣辰州府漢武陵地唐沅州又有沅陵縣又常德府有沅江縣又雲南有鎮沅府又集韻正

**沅** 唐韻胡朗切集韻戶朗切韻會韻林五遠切音阮義同合朗切沅音翫說文莽沅大水也一曰大澤貌博物志停水東方曰都一名沅張衡西京賦滄池潏沅又沅茫水草廣大貌揚雄羽獵賦鴻濛沅茫又沅瀼水深廣貌木華海賦沖融沅瀼又沅瀼露氣也詳瀼字注又廣韻胡郎切集韻寒剛切正韻下郎切沅音航水流貌一曰渡也又集韻舉朗切音航義與莽沅同又正韻口浪切音亢前漢郊祀歌西顛沅碭注白氣也沅或讀若抗

**沅** 唐韻集韻韻會沅以轉切音亮水名說文水出河東古文

**浴** 東垣王屋山書禹貢道沅水東流為濟山海經聯水西北流注于秦澤注聯衍聲相近即沅水也水經注濟水逕原城東南合北水亂流東南注分為二水一水東南流俗謂之衍

城西註象郡今日南也尚書日記楚中九江五曰沅江出沅州西蠻界水經沅水出牂牁且蘭縣為旁溝水又東至鐔城縣為沅楚辭九歌沅有芷兮澧有蘭又州縣名廣輿記屬湖廣辰州府漢武陵地唐沅州又有沅陵縣又常德府有沅江縣又雲南有鎮沅府又集韻正

**沅** 唐韻胡朗切集韻戶朗切韻會韻林五遠切音阮義同合朗切沅音翫說文莽沅大水也一曰大澤貌博物志停水東方曰都一名沅張衡西京賦滄池潏沅又沅茫水草廣大貌揚雄羽獵賦鴻濛沅茫又沅瀼水深廣貌木華海賦沖融沅瀼又沅瀼露氣也詳瀼字注又廣韻胡郎切集韻寒剛切正韻下郎切沅音航水流貌一曰渡也又集韻舉朗切音航義與莽沅同又正韻口浪切音亢前漢郊祀歌西顛沅碭注白氣也沅或讀若抗

**沅** 唐韻集韻韻會沅以轉切音亮水名說文水出河東古文

**浴** 東垣王屋山書禹貢道沅水東流為濟山海經聯水西北流注于秦澤注聯衍聲相近即沅水也水經注濟水逕原城東南合北水亂流東南注分為二水一水東南流俗謂之衍











淳曰得利為乾失利為沒正義曰乾沒謂無潤澤而取他人也  
 又曰陽浮慕為乾心內不合為沒 又水名山海經太山東南  
 流注于沒水水經注作役水 又孫穆雞林類事高麗方言謂  
 水曰沒井曰烏沒熟水曰泥根沒冷水曰時根沒 又集韻莫  
 佩切音妹亦沈也 又母果切音麼不知而問曰拾沒 又韻  
 補叶明祕切音寐曹植七啓翔爾鴻翥戢然鳧沒縱輕體以迅  
 赴景追形而不逮逮 又玉篇古文流字荀子王制  
 音遞 說文本作沒 又玉篇其沝長矣餘詳六畫  
 韻會正韻从達合切音黯 說文語多沝沝若水之流 又水沸  
 溢也今河朔方言謂沸溢為沝 又重也詩小雅樽沝背憎  
 又合也揚雄羽獵賦出入日月天與地沝 註言若天地相連合  
 也 又冒也貪也唐書王琳傳會領沝墨 又弛緩意孟子泄  
 泄猶沝沝也 又水名遼東有沝水沝縣因以名 又姓北史  
 孝義傳沝龍超 又集韻韻會正韻从託合切音錯義同一曰  
 行擊 廣韻集韻韻會彌亮切正韻美辨切从音緬水名說  
 鼓也 沝 文沝水出武都沮縣東狼谷書禹貢浮于潛逾于沝

傳漢上曰沝 又廣輿記沝口在漢陽府城西南地理通釋漢

入江處謂之沝口漢陽圖經漢沝本一水也 又州名廣韻春

秋鄖國之地戰國時屬楚秦屬南郡武德初置沝州廣輿記今

為漢陽府 又沝陽州屬安陸府漢竟陵地梁沝陽又沝縣屬

漢中府本漢沝陽縣又沝池縣屬河南府从見廣輿記 又水

流滿也詩小雅沝彼流水朝宗于海 又與沝通史記樂書流

沝沈佚 又集韻美隕切音閔水名書禹貢註沝池一 沝

音亡忍切 又母婢切音弭與瀾同水盛貌詳瀾字註 沝

集韻韻會正韻从文拂切音物沝穆深微貌賈誼鵬鳥賦沝穆

無窮 又廣韻美筆切音密潛藏也一曰塵濁謂之沝 又集

韻莫佩切音妹義同賈誼弔屈原賦沝深潛 沝

以自珍註徐廣曰沝亡筆反鄧展曰沝音昧 沝

中切从音蟲說文涌搖也 又玉篇虛也老子道德經大盈若

沖 又廣韻和也深也蕭愨詩重明豈凝滯無累在淵沖 又

飛也史記滑稽傳一飛沖天 又幼小也書盤庚肆子沖人傳



沖沖 又姓明洪武中香山縣丞沖敬 又集韻杜孔切音動

涌也 又韻補叶仲良切音長道藏歌鬱鬱對啓明圓華煥三

沖颺粲麗九天 天線繞丹房 𤇗 字彙即添字與𤇗別增添 𤇗 廣韻卑履

履切𤇗音比水名出廬江灊縣今謂之淠水前漢地理志廬江

灊縣此山泚水所出註泚音匕又音鄙 又唐州有泚水後漢

光武紀漢軍與甄阜梁丘賜戰於泚水西註泚水在今唐州泚

陽縣南廬江灊縣亦有泚水與此別也 又唐韻房脂切集韻

頻脂切𤇗 沙 唐韻所加切集韻韻會正韻師加切𤇗音紗說

音毗義同 文水散石也从水从少水少沙見楚東有沙水

水經注逢澤陂東北流為新溝又東北注梁為沙水 又山海

經盧其之山無草木多沙石沙水出焉南流注于涔水 又潁

水之別名爾雅釋水潁為沙註謂大水溢出別為小水之名

又疏土也易需卦需于沙正義沙水旁之地詩大雅鳧鷖在沙

又州名在西徼外取沙角山為名即三秦記鳴沙山也廣輿

記沙州鳴沙山峰勢危峻沙如乾糖天氣晴朗則沙鳴聞數里

外 又流沙西境極遠之地書禹貢西被于流沙 又丘名爾

雅釋丘邇迤曰沙丘疏謂丘形斜行連接而長者 又長沙郡

名屬楚廣輿記今湖廣長沙府有長沙縣 又長沙星名在軫

旁主壽命見史記天官書 又水中有沙者曰沙衍穆天子傳

天子乃遂東征南絕沙衍 又沙汰詳汰字註 又謝察微算

經十塵為沙十沙為纖 又木名范成大桂海草木記沙木與

杉同類尤高大葉尖成叢穗少與杉異 又豆名崔豹古今注

狸豆一名狸沙一名獵沙虎豆一名虎沙馬豆一名馬沙 又

吹沙魚名爾雅釋魚鯊鮪郭璞註今吹沙也陸璣註魚狹而小

常張口吹沙故曰吹沙 又小而甘美之稱韓彥直橘錄沙橘

取其細而甘美或曰種之沙州之上故其味特珍然邦人稱物

之小而甘美者必曰沙如沙瓜沙蜜沙糖之類特方言耳 又

沙門謂勤行也佛說四十二章經辭親出家識心達本解無為

法名曰沙門 又姓宋勇將有沙世堅 又借為紗縠字周禮

天官內司服素沙註素沙今之白縛也以白縛為裏使之章顯



葇亭名在元城春秋定七年齊侯衛侯盟于沙注今陽平元城  
 縣東南有沙亭又與犧通詩魯頌犧尊將將鄭注素何反毛  
 傳有沙飾也又酒名儀禮大射儀兩壺獻酒注獻讀為沙沙  
 酒濁特沛之必摩沙者也又集韻山宜切音醜亦水傍也  
 又廣韻集韻韻會於所稼切音頃聲嘶也周禮天官內饗鳥曠  
 色而沙鳴狸注沙音所嫁反或蘇他反疏沙嘶也○按沙本有  
 蘇何山宜二切不必又入歌支叶韻今刪去

**沚** 唐韻集韻韻會於諸市切音止爾  
 雅釋水小渚曰沚詩召南于沼于  
 沚又釋名止息也可以止息其上又集韻職吏切音志正  
 韻諸氏切音紙義於同又韻補叶諸池切楚辭九懷淹低徊  
 今京沚與師彝為

**沚** 玉篇集韻於同沙說文譚長說  
 韻玉篇或作沚沙或从止又博雅音聖質也

**沛** 唐  
 韻諸氏切音紙義於同又韻補叶諸池切楚辭九懷淹低徊  
 今京沚與師彝為

**沚** 玉篇集韻於同沙說文譚長說  
 韻玉篇或作沚沙或从止又博雅音聖質也

集韻於普蓋切音霈水名說文沛水出遼東番汗塞外西南入  
 海又澤名左傳昭二十年齊侯田于沛又草生水曰沛公  
 羊傳注草棘曰沛風俗通山澤篇沛者草木之蔽茂禽獸之所  
 匿也又縣名屬沛郡漢書注秦泗水郡之屬縣又行貌楚

辭九歌沛吾乘兮桂舟左思吳都賦直衝濤而上瀨常沛沛而  
 悠悠又有餘貌公羊傳文十四年沛若有餘又大貌前漢  
 五行志沛然自大又雨貌張衡思立賦凍雨沛其灑塗又滂  
 沛雨盛貌別作霈又旛幔也易豐卦豐其沛通作旆又蓄  
 水灌田之名三餘贅筆浙中少水人家多于山上置閘蓄水遇  
 旱歲開以灌田名之曰沛又竹名神異經南方荒中有沛竹  
 可以為大船僧贊寧筍譜有沛竹筍又沛艾姿容俊偉貌司  
 馬相如大人賦沛艾赴蟻又滯沛奔揚貌司馬相如上林賦  
 奔揚滯沛又姓又廣韻集韻韻會於博蓋切音貝義同  
 又疾也前漢郊祀歌靈之來神哉沛注沛補蓋反又偃仆也  
 詩大雅顛沛之揭傳沛拔也正義遠離根本之言又韻補叶  
 方吠切音避揚雄甘泉賦雲飛揚兮雨滂沛子胥德兮麗萬世  
 又叶蒲迫切音白左思魏都賦揆既往之前跡

**沚** 廣韻集  
 韻韻會  
 叩將來之後轍成都迄以傾覆建業則亦顛沛

於普半切音判水流也一曰水厓又玉篇古文泚字義與詩  
 隰則有泚之泚同泚猶滂也註詳五畫唐書王維傳輞川有芙



蓉 唐韻集韻 林 曰林。按鄭氏易坎為水，水作林。郭忠恕佩觿集音義：一而體別，水為林，火為焜，是水與林音義同。與說文小異。至楊慎轉注古音林，音委義如禮記，或原或委之委，說文字原林。古流字皆曲。

貌 說今不從 增 汰 說文長 沛 廣韻子荅切 集韻作荅切 沛音而涪沛纔濕 一曰沸

溝 篇韻古侯切 音勾水聲 斗 字彙補他孔切 音統義闕 又斗鄉 地名任昉述異記 斗鄉西津有玉女

岡天當雨輒先涌五色氣 於石間俗謂玉女披衣 泝 集韻他甘切 音甜 本作泝水壞岸也 派 字彙補 與泝同

沒 王穉登荆溪疏 蜀山折而南可二十里曰湖沒 湖沒山中 大市也 宋時置務於此 權採山之利 今作沒 亦務字之譌

五 沫 唐韻集韻 正韻莫葛切 韻會莫曷切 沫音末 水名 說文水出蜀西徼外東南入江 又浮沫也 莊子大宗

師相煦以濕 相濡以沫 又涎沫也 莊子至樂篇 乾餘骨之沫 為斯彌 註沫口中汁也 又噴沫跳波也 馬融長笛賦 濇瀑噴

沫 又湯華也 陸羽茶經 凡酌置諸盃 令沫餽均 沫餽湯之華 也 華之薄者曰沫 又紅沫 酉陽雜俎 紅沫煉丹砂為黃金 碎

以染筆書入石中 削去逾明 名曰紅沫 又已也 屈原離騷 身服義而未沫 又汗流貌 前漢郊祀歌 霑赤汗沫流 赭 註應劭

曰流沫如赭也 李奇曰沫如醜面之醜 師古曰沫沫兩通 沫者言被面如頰也 字從水傍 本末之末音亦如之 又韻補 叶謨杯切 音枚

出也 字從水傍 本末之末音亦如之 又韻補 叶謨杯切 音枚 屈原離騷 芳菲菲而難虧 兮芬至今猶未沫 又叶莫結切 音

茂 郭璞江賦 濯翮疏風 鼓翅 翻翮揮弄 灑珠拊拂 瀑沫 沫 古文 湏 廣韻集韻 莫貝切 韻會正韻 莫佩切

丛音妹 衛邑名 詩鄘風 沫之鄉矣 亦作妹 書酒誥 明大命于妹 邦 又易豐卦 日中見沫 註王氏曰微昧之明也 薛氏曰斗之

輔星 又廣韻集韻 丛無沸切 音未 水名 又唐韻 荒內切 集韻呼內切 正韻呼對切 丛音誨 說文灑面也 通類 又作醜禮

內則 面垢燂湯請洗 沐 唐韻食聿切 集韻韻會 正韻食律切 丛音術 水名 說文 沐水出青州 浸周禮 夏

醜足垢燂湯請洗 沐 唐韻食聿切 集韻韻會 正韻食律切 丛音術 水名 說文 沐水出青州 浸周禮 夏

水部 四畫 五畫 三



官職方氏青州其浸沂沭疏沭出東莞前漢地理志琅邪郡東莞縣術水南至下邳入泗注即沭水也又縣名廣韻沭陽在海州廣輿記今屬淮安府又集韻

韻允律切音聿義同或作滸漢地理志武都郡沮縣沮水出東狼谷水經注沔水一名沮水又漆沮二水名書禹貢漆沮既從詩大雅自土沮漆水經漆水出扶風杜陽縣兪山東北入于渭沮水出北地直路縣北東入于洛十三州志漆沮即洛水也詩地理攷段氏曰漆沮有二皆出雍州東入于渭特有上流下流之別詩漆沮入于渭之上流書漆沮入于渭之下流又水經注肥如縣故肥子國有大沮水小沮水又沮中地名亦作祖吳志赤烏四年諸葛瑾取祖中又廣韻側魚切集韻臻魚切音菹姓也黃帝史官沮誦三國沮授又廣韻慈呂切集韻韻會在呂切正韻再呂切

沮之以兵注沮謂恐怖之也又敗也晉語眾孰沮之又沮

沮音咀止也過也壞也詩小雅謀猶回遹何日斯沮又禮儒行

沮之

沮

沮

沮

沮

沮

沮

沮

沮

沮

沮

沮

沮

沮

沮

泄謂泄漏也禮月令地氣沮泄是謂發天地之房又丘名爾雅釋丘水出其後曰沮丘注沮辭與切又廣韻疾與切集韻象呂切音敘義同又集韻壯所切音阻漢志沮陽縣名在上谷郡又廣韻集韻正韻將預切音阻沮洳漸濕也詩魏風彼汾沮洳注沮洳水浸處下濕之地禮王制山川沮澤注沮謂萊沛也又集韻將先切音箋涓沮小流

集韻

集韻

集韻

集韻

集韻

集韻

集韻

集韻











南武陽冠石山治水所出南至下邳入泗 又集韻湯來切音胎水名水出鴈門郡前漢地理志鴈門郡陰館累頭山治水所出東至泉州入海 又理也周禮天官大宰以九職任萬民七日嬪婦化治絲枲 又盈之切音怡義同 又廣韻集韻韻會直利切正韻直意切枳音穉亦理也荀子修身篇少而理曰治又簡習也周禮春官大宗伯治其大體 又校也戰國策皆無敢與趙治 又有所求乞也周禮地官旅師凡新毗之治皆聽之 又監督也周禮地官鄉師用役則帥其民而至遂治之又聽獄之成辭亦曰治周禮秋官方士凡都家之士所上治則主之註所上治謂獄訟之小事不附罪者也 又才多亦曰治左傳莊九年鮑叔曰管夷吾治于高偁使相可也註言管仲治理政事之才多于敬仲 又道家靜室曰治六朝詩話送謝靈運於杜治猶今之宮觀也 又所都之處曰治前漢田儋傳更王膠事治即墨註治謂都之也 又州郡所駐曰治如蜀刺史曰治成都揚刺史曰治會稽 毛氏韻增治字本平聲脩治字借為去聲經典釋文治字平聲皆無音假借治道平治字枳

直吏 沼 唐韻之少切集韻正韻止少切韻會止小切枳昭上聲說文池也一說圓曰池曲曰沼詩召南于沼于沚

又集韻之笑 沽 古文 乃 唐韻古胡切集韻韻會正韻攻切音照義同 沽 古文 乃 唐韻古胡切集韻韻會正韻攻

沽水出漁陽塞外東至泉州入海水經注沽河出塞外禦夷鎮西北丹花嶺 又賣也論語求善賈而沽諸 又買也別作酤

詩小雅有酒酤我 又廣韻公戶切集韻韻會古五切正韻公五切枳音古屠沽賣酒者尸子屠者割肉知牛之多少則沽者亦知酒之多少也 又略也禮檀弓杜橋之母喪宮中無相以

為沽也 又物之麤惡者曰沽周禮夏官司兵掌五兵五盾各辨其物與其等註謂功沽上下疏沽謂麤惡者為下

等也 又廣韻集韻韻會正韻枳古慕切音顧義同 沾 唐韻韻會枳他兼切音添水名說文水出壺關東入淇 又說文一

曰益也義同添徐鉉曰今俗別作添非是 又廣韻張廉切集韻韻會正韻之廉切枳音詹漬也濡也史記滑稽傳置酒而天

雨陛楯者皆沾寒陳丞相世家汗出沾背通作霑 又與覘通



禮檀弓國昭子曰我喪也斯沾註沾讀為規視也又廣韻集

韻林都念切音店亦水名又縣名在樂平漢志屬上黨郡廣

輿記太原府樂平縣本漢沾縣又集韻正韻林的協切音沾

沾沾自整貌史記魏其傳沾沾自喜註師古曰輕薄也徐廣曰

沾昌兼反又當牒沿唐韻與專切集韻韻會余專切林音鉛

反一曰尺占反沿說文沿緣水而下也書禹貢沿于江海

傳順流而下曰沿又循也禮樂記禮樂之情故明王以相沿

也註沿猶因述也疏謂因而更改也又集韻沈古作沿即沿

字註詳四河集韻新茲切音思水名

畫俗作沿河又玉篇音移又音司義闕沿廣韻諸氏切集

紙水名山海經拘扶之況古文崑唐韻許訪切集韻韻會

山沢水出焉註沢音枳況唐韻許放切林音貺說

文寒水也又矧也譬也莊子知北遊每下愈況又益也晉

語衆況厚之又茲也詩小雅況也永歎箋來茲對之長歎而

已又滋也詩大雅亂況斯劓又賜也與貺通前漢武帝紀

遭天地況施著見景象又臨訪曰來況司馬相如子虛賦足

下不遠千里來況齊國又廣韻修況琴名又姓蜀志有況

長寧○按佩觿集况况况况虛訪翻况發語之端况寒冰也况

形况今多通用况字又集洞唐韻戶裴切集韻韻會戶茗

韻或作湟又古與兄通洞切林音迴說文滄也集韻或

从彡作河北燕謂禁曰洞又爾雅釋詁洞遠也詩大雅洞酌

彼行潦又深廣也郭璞江賦趙漲截洞又洞野山名在東

北大荒之中見山海經又集韻玄局切音熒洞澤地名通作

熒又涓熒切音局大洞地名一曰水貌亦作古熒切又與

穎通高士傳卞隨投河水而洵集韻居侯切音溝水聲也

死朱謀瑋曰穎洞古字通用洵又集韻俱遇切音句水名也

亦水名漢臨洵今三河縣泄唐韻余制切集韻韻會正韻以

江博安洵波北入氏水經泄水出博安縣北過芍陂西北入于

淮註博安縣地理志之博鄉縣也又散也詩大雅俾民憂泄

傳泄去也箋猶出也發也又泄泄舒徐貌詩邶風泄泄其羽

傳飛而鼓其翼泄泄然也又衆也詩魏風桑者泄泄兮傳泄



泄多人之貌 又爾雅釋訓憲憲泄泄制法則也李巡曰皆黨惡為制法則也 又詩大雅天之方蹶無然泄泄孟子泄泄猶沓沓也註怠緩悅從之貌 又廣韻集韻私列切正韻先結切 沓音薛與漑同除去也詳漑字註 又漏也管子君臣下篇古言墻有耳者微謀外泄之謂也 又揚子方言歇也楚揚謂之歇 又發越也禮月令季春之月陽氣發泄 又雜也後漢杜詩傳頗泄用之 又嫚也與漑同荀子榮辱篇 又與洩同 又姓魯泄柳 泗 玉篇尼九切 泗 廣韻尼立切音香濕泗也類篇濕泗 泗 唐水名在汝南 泗 水貌六書故泗泗淹濕狀亦作濇 泗 唐似由切集韻韻會徐由切 泗 說文浮行水上也列子說符篇人有濱河而居者習於水勇於泗 韻會字本作子古以汙為沒或作泗 泗 唐韻夷質切集韻韻會正韻弋質切 泗 音逸集韻亦作濇 泗 說文水所蕩洸也與溢同書禹貢入于河溢為榮 又淫放書多士大淫洸有辭左傳隱三年驕奢淫洸疏洸謂放恣無藝 又洸陽獸名豹頭馬尾一曰神名莊子達生

篇西北方之下者則洸陽處之 又鳥名爾雅釋鳥

寇雉洸洸 又廣韻集韻 洸徒結切音姪洸蕩也

洸 集韻居牙

切音嘉玉篇水

洸

集韻與

泉 古文

洸 唐韻疾緣切集韻

也一曰水名 洸 說文水原也象水流成川形 易蒙象山下出泉

才緣切 洸音全 又爾雅釋水濫泉正出正出涌出也沃泉縣出縣出下出也

沈泉穴出穴出仄出也 又同出異歸曰肥泉詩衛風我思肥

泉茲之永歎 又醴泉禮禮運天降膏露地出醴泉 又泉有

光華曰榮泉前漢郊祀歌食甘露飲榮泉 又瀑布曰立泉班

固終南山賦立泉落落 又州名廣輿記周時為七閩地隋曰

溫陵唐曰泉州 又天泉星名甘氏星經天泉十星在鼈東一

曰大海主灌溉溝渠之事 又龍泉劔名即龍淵也杜甫詩三

尺獻龍泉 又姓南史有泉企 又貨泉即錢也周禮天官外

府掌布之出入註布泉也其藏曰泉其行曰布取名于水泉其

流行無不徧也又地官泉府註泉或作錢 又集韻疾眷切全

去聲義同 又韻補叶才勻切音秦李尤東觀銘房闈內布疏



綺外陳是謂東觀書

**泊**

廣韻傍各切集韻韻會白各切於音薄止也舟附岸曰泊杜甫詩漾舟干

山內日入泊枉渚

又水貌前漢郊祀歌泊如四海之池又澹泊恬靜無為貌老子道德經泊乎其未兆又紛泊飛走衆

多之貌張衡西京賦霍澤紛泊

又漂泊流寓也庾信哀江南賦下亭漂泊高橋羈旅

又與薄同王充論衡率性篇氣有厚

泊故性有善惡又集韻匹陌切音拍嘆咄竹密貌或作漠泊

王褒洞簫賦密漠泊以獫狁

又小波也木華海賦潤泊伯以

地颺註泊

**洊**

集韻皮變切音卞導水使平也

匹帛切

**洊**

集韻博故切音布地名周世宗遣將破賊於東洊州

**洊**

集韻許貴切於音諱水波紋也一日灌洊水

貌木華海賦灌洊澗蕩雲沃日

又玉篇許鬼切集韻

許鬼切於音虺與洊同水流貌

**泌**

唐韻集韻韻會正韻於音諱水波紋也一日灌洊水

樂飢疏泌者泉水涓流不已乃至廣大也又水名水經注汶水過平章縣南有泌水注之水自肥縣東北之自源西南注於

汾 又泌陽縣名廣輿記屬河南南陽府漢舞陰唐泌陽 又

廣韻毗必切集韻韻會薄必切正韻薄密切於音邲亦俠流也

又廣韻鄙密切集韻壁吉切於音筆司馬相如上林賦偏側泌瀝

**泝**

廣韻鋤陌切集韻實窄切於音鋪魂切於音歎義同

集韻部本切音笨泉涌貌

**泝**

音辭澆泝水落地聲或作瀟

又廣韻集韻於音窞字林水定也一日漚池

**泝**

唐韻又與涉同班固十八侯銘身油項營序功差德

石因其脈理而解散也周禮冬官考工記石有時而泝

韻凝合也又潭名唐裴休題泝潭詩泝潭形勝地祖

塔在雲湄又集韻六直切音力義同或作泝泝

唐韻



山神蓐收居之 又廣韻集韻於虬切音幽義同 又正字

通窰器色光滑者俗曰泐 又集韻於交切音坳水名在長沙

**泐** 集韻疏吏切使去聲水 泐 集韻澮古作泐 註詳十三畫 派 唐韻古

韻攻乎切泐音孤水名說文水起雁門後人戍夫山東北入海

水經泐水至泉州縣與清河合東入于海清河者派河尾也註

清湛潭洄澗易涑濡泐沱同歸於海故曰派河尾 泐 唐韻

俗混入派字非佩觿集以水名之派為宗派者訛 泐 集韻

韻會正韻於烏宏切音宐說文下深貌一曰水清貌郭璞江賦

極泓量而海運狀滔天以森茫 又水名春秋僖二十一年宋

公及楚人戰于泓 又龍泓水名陝西通志龍泓有二一在飛

龍峽一在天井山 又韻補叶烏光切音汪易林羽翮病傷無

以為疆宋公德 泐 唐韻古三切集韻韻會正韻泐三切泐音

薄敗于水泓 泐 荀子大略篇曾子食魚有餘曰泐之註泐者烹和之名

又集韻戶感切音頷滿也揚雄甘泉賦秬鬯泐淡滿

也 一曰泐淡水 貌 又別作泐 法 古文 金 灋 注 唐韻方乏切集韻韻

爾雅釋詁法常也釋名法偏也偏而使有所限也禮月令乃命

太史守典奉法註法八法也 又制度也禮曲禮謹修其法而

審行之 又禮法也孝經卿大夫章非先王之法服不敢服

又刑法也書呂刑惟作五虐之刑曰法 又象也文心雕龍書

記篇申憲述兵則有律令法制法者象也兵謀無方而奇正有

象故曰法 又效法也易繫辭崇效天卑法地 又執法星名

史記天官書註端門次東第一星為左執法廷尉之象端門西

第一星為右執法御史大夫之象 又姓後漢法雄傳齊襄王

法章之後 又韻補叶敷弗切音拂揚子太玄經陽氣高縣厥

法物仰其墨莫不被則 又叶芳未切音廢歐陽修銘奕奕明

堂萬邦從祀豈無 泐 集韻同泐 泐 廣韻集韻於莫飽切音

臣工為予執法 泐 類篇作泐 泐 卯水名在吳華亭縣有

圓泐大泐長泐共三泐亦作茆春渚記聞陸魯望賦吳中事云

三泐涼波魚蕞動註稱江左人目水之渟澹不湍者為泐 又



集韻力九切

# 泗

唐韻集韻韻會息利切正韻息漬切音四水名說文水受沛水東入淮周禮夏官職方

氏青州其川淮泗書禹貢導淮自桐柏東會于泗沂正義泗水

出濟陰乘氏縣水經注泗水出魯卞縣故城東南桃墟西北

又國名前漢地理志泗水國故東海郡也元鼎四年別為泗水

郡郡有泗陽縣又州縣名廣輿記泗州屬江南鳳陽府春秋

時徐子國漢女猶晉宿預魏東楚陳安州後周泗州又泗水縣

今屬兗州府又泗口在宿遷縣通典兗州刺史劉遐自彭城

退屯泗口又涕泗也詩陳

# 汙

集韻荒胡切音呼水名與滹同滹池或省作汙

# 汙

風涕泗滂沱傳自鼻曰泗

唐韻符兵切集韻蒲兵切音平說文谷也一曰水名又集

韻披庚切音磅本作汙水聲也柳宗元晉問滹汙洞踏者彌數

千

# 泚

唐韻千禮切集韻韻會正韻此禮切音泚音泚水清也

里泚又鮮明貌詩邶風新臺有泚又汗出貌孟子其類有

集韻蔣氏切音紫水名說文長沙之山泚水出焉水經泚水出

泚陽東北大胡山又山海經石者之山泚水出焉西流注于

河東始之山泚水出焉東北注于海○按水出泚陽大胡山者

後漢書光武紀作泚水泚陽而水

經作泚水泚陽互見四畫泚字注

流也通作汎前漢郊祀歌泛泛滇滇從高旂又集韻方勇切

音捧覆也前漢武帝紀泛駕之馬注本作豐後通用又廣韻

房法切韻會扶法切音

音乏泛漑聲微小貌

西北前漢張耳傳斬餘泚水上注蘇林曰泚音祇晉灼曰問其

方人音祇師古曰蘇晉二說皆是也蘇音祇敬之祇音執夷反

古音如是晉音根祇之祇音丁計反今其土俗呼之則然又

廣韻旨夷切集韻韻會蒸夷切音脂又唐韻直尼切集韻韻

會陳尼切音遲義音同又集韻直几切韻會正韻丈几切

音雉與滹同水出南陽左傳僖三十三年楚子上與晉師夾

泚而軍注泚水出魯陽

縣東經襄城定陵入汝

泝廣韻桑故切正韻蘇故切音訴與滹溯同爾雅釋水逆流而上曰

泝與滹溯同爾雅釋水逆流而上曰



泝洄順流而下曰泝游左傳文十年楚子西浴漢泝江註浴順流泝逆流又向也張衡東京賦泝洛背河又泝斗舟中抒

水斗也見爾雅**洩**說文決本字**汔**集韻韻會丈呂切正韻直呂切梵音

波赴**汎**廣韻集韻梵槎轄切音刺**汪**唐韻敕貞切集韻癡

也一曰棠棗汁也說文本作**沔**唐韻集韻韻會梵郎丁切音

經或从水作沛或从正作**沔**靈水名說文水出丹陽宛陵

西北入江又關中有冷水水經注冷水出浮肺山又零陵

有冷水水經注冷水南出九疑山北流經泠道縣又桂陽曲

江縣有冷水水經注冷水出泠君山又清泠水名張衡西京

賦耕父揚光於清泠之淵註在南陽西鄂山上又三江之水

曰三泠又泠泠水聲古樂府山溜何泠泠又風聲宋玉風

賦清清泠泠愈病析醒莊子逍遙遊御風而行泠然善也又

音聲洋溢曰泠泠陸機文賦音泠泠而盈耳又泠風和風所

以成穀也呂氏春秋辨士篇師為泠風又邑名左傳哀二十

五年將適泠又麓泠漢縣名屬交趾郡泠道亦漢縣名屬零陵

郡又與伶通左傳成九年晉侯見鍾儀問其族曰泠人也正

義泠氏世掌樂官而善故後世名樂官為伶官又集韻朗鼎

切音答水貌又靈年切音蓮毛長總結也周禮天官內饗羊

泠毛而毳羶註泠音**泡**唐韻匹交切集韻韻會正韻披交切

靈徐邈音朗年反**泡**唐韻匹交切集韻韻會正韻披交切

北入泗水經注即豐水之上源也又水上浮漚也梵書如夢

幻泡景又廣韻薄交切集韻蒲交切梵音庖泡泡流也山海

經其源渾渾泡泡註水潰涌之聲也又揚子方言泡盛也江

淮之閒曰泡註泡肥洪張貌又泡洩盛多貌王褒洞簫賦泡

洩汎漣又集韻班交切音包膠泡盛也又皮教切音咆水

泉也又魚名張師正倦游錄南海有泡魚大如斗泡去聲

**波**唐韻博禾切集韻韻會正韻逋禾切梵音幡說文水涌流

也爾雅釋水大波為瀾小波為淪直波為徑又水名水

經注波水出霍陽西川大嶺東谷又澤名書禹貢滎波既豬

周禮夏官職方氏豫州其川滎雒其浸波滎註波讀為播又

長史字也巳集上水部五畫

三



洛之別名爾雅釋水水自洛出為波 又潤也左傳僖二十三  
 年晉公子曰其波及晉國者君之餘也 又搖動也莊子外物  
 篇且以豨韋氏之流觀今之世其孰能不波 又目光曰波曹  
 植洛神賦託微波以通辭 又金波月光也前漢郊祀歌月穆  
 穆以金波 又沸波鳥名禽經王睢魚鷹也詩謂之睢鳩淮南  
 子謂之沸波 又偃波書名歐陽詢書法偃波書即版書狀如  
 連文謂之偃波 又流波山名在東海中見山海經 又長年  
 之稱范成大吳船錄蜀中稱尊者為波祖及外祖皆曰波 又  
 李翊俗呼小錄跑謂之波立謂之站 又縣名前漢地理志河  
 內有波縣 又郡名廣輿記寧波府屬浙江本越甬東地隋曰  
 越州唐曰明州明曰寧波府 又集韻班麋切正韻逋眉切梵  
 音罷與波同阪也一日澤障也前漢江都易王傳後游雷波天  
 大風註波讀為阪 又集韻韻會梵彼義切  
 音賁循行水也前漢西域傳傍南山北波河 泣 廣韻去急切  
 韻乞及切梵音清說文無聲出涕也徐鉉曰泣哭之細也禮檀  
 弓泣血三年 又集韻力入切音立焱泣疾貌 又與澀通血

凝不消也素問寒氣容 泣 廣韻詳里切音似與 泥 廣韻奴  
 于背俞之脈則血脈泣 泣 廣韻詳里切音似與 泥 廣韻奴

韻韻會正韻年題切梵音訛水名說文水出北地郁郅北蠻中  
 又滴水之別名長安志滴水今名泥水 又江州涿水又謂

之泥水前漢地理志長沙國茶陵泥水 又水和土也書禹貢  
 厥土惟塗泥 又朽也易井卦井泥不食 又丘名爾雅釋丘

水潦所止曰泥丘 又泥中衛邑也詩邶風胡為乎泥中 又  
 泥陽縣名史記酈商傳蘇駟軍於泥陽前漢地理志北地郡有

泥陽縣王莽更曰泥陰 又弱也爾雅釋獸威夷長脊而泥  
 又蟲名出東海得水則活失水則如泥杜甫詩先拚一飲醉如

泥 又紫泥以封璽書者西京雜記中書以武都紫泥為璽室  
 加綠綈其上 又青泥水名長安志藍田縣南有青泥水魏置

青泥軍又坊名杜甫詩飯煮青泥坊底芹 又蜀人謂糊窻曰  
 泥窻花藥夫人宮詞紅錦泥窻遶四廊 又渤泥佛泥俱國名

諸蕃風俗佛泥國在廣州東南宋濂有渤泥入貢記 又薛俊  
 日本寄語星曰付泥金曰空措泥銀曰失祿楷泥船曰浮泥



又姓漢犍為功曹泥和 又廣韻奴禮切集韻韻會正韻乃禮

切於音禰泥露濃貌詩小雅蓼彼蕭斯零露泥泥 又柔澤

貌詩大雅方苞方體維葉泥泥亦作泥 又廣韻奴計切集韻

韻會正韻乃計切於尼去聲滯也論語致遠恐泥 又集韻乃

定切音甯泥母地名又亭名左傳註高平方與縣東有泥母亭

讀如甯 又與涅同史記屈原傳皜然泥而不滓註泥音涅

**泥** 集韻與 泥 廣韻集韻於居六切音菊玉篇水

切音軌仄出泉也 文一曰水厓外也與隗同或作坭 沈 集韻

與辱同類篇同漈 江賦潰瀆漈漈皆水勢相激涌之貌

又廣韻集韻於許月切音賦義同 又廣韻集韻於呼括切

音豁說文漈漈也又博雅漈漈流也 又集韻桑葛切音薩義

同 注 唐韻之戍切集韻韻會朱戍切於音註說文灌也增韻

填淤之水溉鳥鹵之地 又意所嚮曰注管子君臣下篇君人

者上注註上謂注意於上天 又記也通俗文記物口注因支

分派別之意 又凡以傳釋經曰注通作註 又聚也周禮天

官獸人及弊田令禽注于虞中 又擊也莊子達生篇以黃金

注者殛 又屬也爾雅釋天注旄首日旌註言以旄牛尾屬之

竿首 又屬矢於弦也左傳襄二十三年樂射之不中又注則

乘槐本而覆 又附藥亦為注周禮天官瘍醫掌祝藥剗殺之

齊註祝當為注注謂附著藥 又華不注山名括地志在濟南

又勿注亦山名在代州鴈門縣西北 又仄注冠名前漢五行

志註言形側立而下注也 又日注茶名歐陽修歸田錄兩浙

之品日注為第一 又集韻株遇切音駐與註同 又集韻陟

救切正韻職救切於音晝蟲喙也與味嚼通周禮冬官考工記

以注鳴者 又注張星 注 集韻師庚切音生玉篇

名別見木部柳字註 注 水漲也一曰水深廣貌 泪 字彙

同 注 唐韻集韻韻會正韻於戶映切音鉉說文潛流也 又

注 露光也謝靈運詩花上露猶泣 又露垂貌謝惠連詩

注 泣 泣露盈條 又流涕貌禮檀弓孔子泣然流涕 又集韻韻







州府又泰安州本唐泰州屬濟南府俱見廣輿記又澤名山  
海經瀼澤之水東北流注于泰澤又社名蔡邕獨斷天子之  
宗社曰泰社又尊名禮明堂位泰有虞氏之尊也又韻補  
叶他計切音替曹植七啓元化參神與靈合契惠澤播於黎苗  
威靈鎮乎無外超隆平於殷周踵義皇而**決**  
齊泰說文亦省作太从水俗作小非是**決**  
音央說文滄也雲氣起貌又決決水深廣也詩小雅維水決  
決又宏大也左傳襄二十九年決決乎大風又集韻於郎  
切音鴛義同又廣韻烏朗切集韻韻會倚朗切正韻於黨切  
於音决決滂廣大貌馮衍顯志賦覽河華之決滂又决决水  
漂疾貌郭璞江賦湔湔决决又集韻於驚切音英决决雲貌  
潘岳射雉賦天决决以垂雲註决與英古字通別作彙又於  
浪切盎去**沛**玉篇古文濟字說文沛沆也東流於海○按沆  
聲水貌**沛**水即濟水發源為沆東流為濟又地名詩邶  
風出宿于沛又昔沛醴酒也周**泳**唐韻集韻韻會正韻於  
禮天官酒正註沛謂醴之清者**泳**為命切音詠說文潛行

水中也爾雅釋言泳游也詩邶風泳之游之又韻補叶虛誑  
切音旺詩周南漢之廣矣不可泳思江之永矣不可方思方去

聲**增**淫集韻古壞切音怪玉**泗**集韻溢字省文**洵**集韻尼交

沙藥石**淠**集韻質入切**淪**集韻滄古作**泉**五音集韻古  
或作洵音執唇聲**淪**淪註詳十畫**泉**文克字註詳

儿部**盪**字彙補居玩切音貫淨也澡手灑也又人**注**集  
五畫**盪**名宋史宗室表有崇盪○按即盪字之譌**注**集

子悉切音**淠**篇海**淠**集韻沱或作**六**浪廣韻語巾切  
即淠濺也同**淠**淠詳沱字註**六**浪集韻魚巾切

於音銀水名山海經禱過之山浪水出焉水經浪水出武陵鐔  
城縣北界沅水谷又玉篇水厓也集韻亦作垠又廣韻吐

根切音吞又集韻語**洑**集韻之由切音周水文也又字彙  
靳切音愁義於同**洑**蒲官切與盤同管子小問篇桓公問

今寡人乘馬虎望見寡人不敢行何也對曰意者君乘駮  
馬而洑桓迎日而馳乎駮食虎豹故虎疑焉註洑古盤字**洑**



**廣韻**居質切集韻激質切焮  
音吉玉篇水也一曰水名

**泐**字彙呼恢切唐韻戶恢切集韻韻會胡隈切正韻  
液音灰澠粉也胡瑰切焮音回說文澠洄也爾雅釋

水逆流而上曰泐秦風溯洄從之又水流貌後漢王景  
傳立一水門令更相洄注又湖名在襄陽水經注蔡州大岸

西有洄湖又通欄爾雅釋訓洄洄惛也注洄本  
作欄音韋又集韻胡對切音潰洄湜水清也

站江岸唐韻集韻焮作代切音再說文雷震海  
上地名泐泐也又廣韻子罪切摧去聲義同

同集韻辰陵切音承  
**涸**唐韻於真切集韻伊真切焮音

一結切音噎水集韻於希切音衣玉  
**涖**廣韻魚為切集

危水名在南郡山海經宜諸之山涖水出焉  
**涖**集韻下遘切音

又唐韻過委切集韻古委切焮音詭義同

**洎**廣韻正韻在甸切集韻才甸切焮音荐說文本作瀟詳瀟  
字註又通薦詩大雅饑饑薦臻又集韻徂昆切音存

與郁同郁鄢縣名在犍為或从水作洎又徂悶切  
音罇與琦同再至也或从水又粗本切音鱒義同

**洋**唐韻  
切集韻徐羊切焮音詳水名說文水出齊臨朐高山東北入鉅

定又玉篇水出昆侖山北山海經昆侖之丘洋水出焉又  
藉水即洋水也出上邽縣西北山海經邽山蒙水出焉南流注

于洋又蜀水名水經漢水東會洋水又州名廣韻本漢成

固縣秦為漢中郡魏置洋州又廣韻與章切集韻韻會余章

切正韻移章切焮音陽爾雅釋詁洋多也詩魯頌萬舞洋洋  
又廣也詩大雅牧野洋洋中庸洋洋乎中國又瀾也莊子秋

水篇望洋向若而歎又海名徐兢使高麗錄洋中有白水洋  
其源出鞞鞞故作白色黃水洋洋即沙尾也其水渾濁且淺又  
洋洋水盛貌詩衛風河水洋洋又與洋同史記吳王濞傳方

洋洋思也疏詩邶風中心養養洋養音義同  
**洌**唐韻正韻  
良薛切集



沃了下及王盥  
洎鑊水六字  
脫

韻韻會力薛切水清也易井卦井冽寒泉食又

酒清亦曰冽歐陽修醉翁亭記泉香而酒冽又字林冽寒風

也宋玉高唐賦冽風過而增悲哀又水名在朝鮮揚子方言

朝鮮冽水之間又廣韻集韻泚力制切音例司馬相如上林

賦轉騰澈冽註澈冽相撇也又同冽佩觿集

冽冽泚良薛翻冽水清也冽水寒也集韻同冽

會正韻楚懈切泚唐韻詳里切集韻象齒切泚音似說文

差去聲水浦也水也引詩江有漚○按詩本作汜則漚

與汜同詳汜字註又廣韻與之切

集韻盈之切泚音飴義同或作泚

下泉也一日洎唐韻蘇計切集韻思計切泚音細說文水出

流淙水聲洎汝南新鄴入潁又集韻思晉切音信亦水

名泊唐韻具冀切集韻韻會巨至切泚音暨說文灌釜也與

又潤也管子水地篇越之水重濁而泊又及也張衡東京賦

百僚師師於斯胥泊註言百官於此相連及而來朝賀也又

水名水經注沁水卽泊水又廣韻集韻韻會几利切正韻吉

器切泚音冀肉汁也左傳襄二十八年去其肉而以其泊饋

佩觿集作洎唐韻集韻正韻如之切韻會人之切泚音而說

泉俗作泉洎文洎也一日渙水也又連洎流涕貌王粲詩

涕流洎廣韻戶庚切集韻何庚切

連洎洎泚音行說文溝水行也洎字彙俗

六切音伏洎流也一日伏流杜甫詩洎流何處入又水

泊之名范成大吳船錄有魯家洎長風洎集韻與洎同

廣韻正韻所買切集韻韻會所蟹切泚音曬說文滌也詩唐風

弗洒弗掃又正韻沙下切沙上聲義同又集韻韻會正韻

泚蘇典切音銑肅恭貌禮玉藻君子之飲酒受一爵而色洒如

也又水深曰洒爾雅釋丘望厓洒而高岸又集韻先見切

音霰禮內則屑桂爲薑以洒諸上而鹽之又蘇很切驚貌莊

子夷桑楚洒然異之亦作悉禮反又洒洒寒慄貌素問秋刺

冬分病不已令人洒洒時寒又唐韻集韻先禮切正韻想禮



孟子願比死者一洒之 又集韻韻會正韻 𣶒取猥切與灌同

鮮貌 一曰高峻貌 詩邶風新臺有洒 又集韻思晉切音信與

汛同詳 𣶒 唐韻所責切 集韻色責切 𣶒音櫟 說文小雨零貌

汛字註 又廣韻集韻 𣶒七迹切音積 水名在北地 又

集韻疾智切音齒與漬同 漚也 詩 𣶒音止 說文水暫益且止

未減也 一曰與汙同 穆天子傳 飲於枝漚之中 註水岐成漚 漚

小渚也 又唐韻集韻 𣶒直里切音雉 水中高土 又集韻士

止切音 漚 集韻休必切 漚 唐韻集韻 𣶒羊進切音鞠 漚

市義同 漚 音喬 水流貌 漚 玉篇小水也 一曰小水文 漚

集韻訛胡切音吾人名 洗 唐韻集韻韻會正韻 𣶒蘇典切音

唐有鐵利鞅鞞 濕地蒙 洗 說文酒足也 史記高帝紀使兩

女子洗 又潔也 書酒誥 自洗腆致用酒 又姑洗律名 周語

姑洗所以修百物 考神納賓 白虎通五行論 洗者鮮也 又姑

洗鐘名 見左傳定四年 又洗馬官名 又姓 又廣韻集韻

韻會 先禮切 正韻 想禮切 𣶒音姚與酒同 滌也 易繫辭 聖人以

此洗心 退藏于密 又承水器也 儀禮士冠禮 設洗于東 榮

又石名 山海經 華山之首曰錢來之山 其下多洗石 又洗手

花名 楓窻小牘 雞冠 洿 唐韻集韻 𣶒苦浩 洿 唐韻市朱切

花汴人謂之洗手花 洿 切音考 水乾也 洿 集韻韻會 慵

朱切 𣶒音殊 水名 前漢地理志 洿水出泰山郡蓋縣 臨 洿 廣

樂子 山西北入泗 水經注 泗水自汴會於洿水 又姓 洿 廣

集韻韻會 正韻 𣶒古巷切音絳 說文 水不遵道也 孟子 洿水警

余又水逆行謂之洿水 又水名 與降同 書禹貢 北過降水 至

于大陸 又廣韻 戶公切 集韻韻會 正韻 胡公切 𣶒與洪同 六

書故 洿 洪實一字 又廣韻 戶冬切 集韻韻會 正韻 戶攻切 𣶒音碯 又廣

韻下 江切 集韻 胡江切 𣶒降平聲 又集韻韻會 洛 古文 𣶒

正韻 𣶒胡貢切音哄 義 𣶒同 集韻 或作洿 洛 古文 𣶒

唐韻 盧各切 集韻韻會 正韻 力各切 𣶒音落 春秋說題辭 洛之

為言 釋也 言水 釋釋光耀也 又水名 書禹貢 伊洛瀍澗 前漢

地理志 洛水出弘農 上洛縣 冢嶺 山東北至鞏縣 入河 山海經



決周禮夏官職方氏正西曰雍州其浸渭洛註洛出懷德又  
 蜀有洛水山海經岷山之首曰女几之山洛水出焉水經注洛  
 水出廣漢郡洛縣潭山又東海郡有洛水水經注水出太山  
 南武陽縣之冠石山又洛陽地名一統志洛陽成周之地漢  
 為郡宋初洛陽河南二縣并置明屬河南府又洛南縣屬西  
 安府本漢上洛洛川縣屬延安府本漢鄜延俱見廣輿記又  
 洛洛水溜下之貌山海經爰有淫水其清洛洛註淫與瑤同  
 又與絡同莊子大宗師洛誦之孫聞之瞻明註誦通也苞絡無  
 所不通也又韻補叶盧谷切音祿馬融廣成頌面據衡陰箕  
 背王屋浸以波滢潢以滎洛類篇通作雜○按周禮註漢以  
 火德王忌水改為安唐韻烏肝切集韻於肝切音按說文  
 雜魏復改雜為洛安渙水也又集韻於諫切音晏水名  
 又阿葛切音過穿汝卑曲不平也一洞唐韻集韻韻會正韻  
 曰濕潤也馬融長笛賦運裊穿汝又深也朗徹也顏延之詩識  
 疾流也班固西都賦潰渭洞河又深也朗徹也顏延之詩識  
 密鑿亦洞又通也司馬相如大人賦洞出鬼谷之堀礪歲魁

又貫也亦貫徹之意史記蘇秦傳遠者括臂洞胸又洞洞  
 質慤貌禮祭義洞洞乎屬屬乎如弗勝又洞疑心不定也史  
 記蘇秦傳虛喝洞疑又幽壑曰洞又後漢梁冀傳連房洞  
 戶註洞通也謂相當也又洞庭湖名又山名在長沙又  
 集韻徒孔切正韻徒總切音動義同又廣韻徒紅切集韻  
 徒東切音同洪洞縣名又洛洞水無涯貌又鴻洞相連  
 貌淮南子天文訓天地鴻洞亦作頌洞枚乘七發頌洞兮蒼天  
 又韻補叶徒當切音唐道藏歌開度飛元真凝化淪空洞帝  
 真始明精號洩古文灑廣韻以脂切集韻韻會正韻延知  
 曰子元陽洩古文灑切音夷說文鼻液也禮檀弓待  
 于廟垂涕洩疏自鼻曰洩又溫洩澤名水經注汾水于大陵  
 縣左迤為鄔澤呂氏春秋謂之大理又名之曰溫洩之澤又  
 廣韻集韻音他計切音替與涕同禮內則不敢唾洩註  
 本又作涕又唐韻他禮切集韻土禮切音體義同洩  
 通俗涎字○按集韻洩集韻迷浮切音謀洩  
 涎或作泚遂譌作濕洩廣雅洩泚音屋也洩  
 同堆洩集韻洩



魯猥切音磊與邾同沫陽縣名在桂陽漢書作耒本水名水經注耒水發源出汝城縣東烏龍白騎山又盧對切音類相漬也

**伊**

河南陸渾山入河通作伊書禹貢伊洛瀍澗

集韻正韻莫禮切韻會母禮切音米水名水經注出江州安城郡廣興縣太平山西北流逕茶陵縣南

**汶**

廣韻即夷

切集韻津私切音咨具汝山名在滄陽見山海經集韻或作茨茨

**涇**

唐韻將鄰切音羣說文渡也書

文**離**津**肄**津**逮**資辛切音羣說文渡也書

泰誓大會于孟津正義孟是地名津是渡處又潤也周禮地官辨五地之物生二曰川澤其民黑而津又星次名爾雅釋

天析木謂之津又星名甘氏星經天津九星在虛北河中主津瀆津梁又河津辛氏三秦記河津一名龍門魚不能上上則

為龍又楚地名左傳莊十九年巴人伐楚楚子大敗于津又觀津縣名輿地廣記本趙地漢為縣屬信都郡又濟渡後

學之意劉勰新論崇學篇道象之妙非言不津津言之妙非學不傳又津津溢也莊子庚桑楚其中津津乎猶有惡又韻補叶將先切音牋黃庭經中有童子冥上

玄主諸六府九液源外應兩耳百液津**涖**廣韻集韻音陌說文淺水也集韻或从陌作涖又廣韻音伯切集韻匹陌切音

拍義同又顏之推家訓勉學篇古魄字註見鬼部五畫又集韻博陌切音百

義同或从柏作涖**涖**唐韻榮美切集韻韻會羽軌切音鮪又水名出上郡高奴縣水經注清水東逕高奴縣合豐林水

前漢地理志謂之涖水又涖槃水名出崦嵫屈原離騷朝濯髮乎涖槃又曲

**涖**唐韻下交切集韻韻會何交切音爻

于涖又水名在沛郡前漢地理志沛郡有涖縣註涖水所出南入淮涖音爻又斯涖水名在冀州前漢地理志真定國綿

曼縣斯涖水首受大白渠東至鄆入河又

集韻居肴切音交又後教切音效義同



會輕煙切音牽水名說文水出扶風汧縣西北入渭水經注  
 汧水出汧縣蒲谷鄉弦中谷爾雅釋水汧出不流注水泉潛出  
 自停成汧池也又水決之澤為汧疏凡水為人所決為陂障者  
 亦與出不流者名為汧又汧陽縣名廣輿記屬鳳翔府漢隄  
 糜後周汧陽又唐韻苦薦切集韻輕旬切音倪又  
 集韻詰定切音罄義同又集韻倪堅切音妍淨也  
 餘制切集韻韻會正韻以制切音曳舒散也左傳隱元年其  
 樂也洩洩又飛翔貌木華海賦翔霧連軒淫洩洩又順  
 風貌木華海賦或掣掣洩洩于裸人之國又廣韻集韻私列  
 切正韻先結切音薛揚子方言洩歇也左思東都賦馬踠餘  
 足士怒未洩又漏也中庸振河海而不洩又除去也亦作  
 洩詳洩字注又減也左傳昭二十年濟其不足以洩其過  
 又谿名水經注諸暨縣洩谿又姓  
 左傳僖七年鄭有洩氏玉篇同泄  
 文洩水也書堯典湯湯洪水方割又大也書大誥洪惟我幼  
 冲人又水名在東郡水經濟水故瀆又北右合洪水又澤

# 洪

唐韻戶公切集韻正韻胡公切音紅說

名廣輿記洪澤在淮安府山陽縣界又揚子方言石阻河流  
 為洪田藝蘅煮泉小品澤感而山不應則怒而為洪漫叟詩話  
 灘石湍激其中深僅可容舟者謂之洪又射洪縣名廣輿記  
 潼川州有射洪縣又州名韻會漢豫章郡隋置洪州又井  
 名在豫章郡散原山西北水經注洪井飛流懸注無底又山  
 名廣輿記在福寧州城南又輟耕錄脈以浮而有力為洪  
 又姓廣韻共工氏之後本姓共氏又通作鴻史記河渠  
 書禹抑鴻水又集韻古巷切音絳水名義同洩水之洩  
 唐韻況逼切集韻韻會忽域切正韻呼昊切音血田閒水道  
 也說文十里為成成閒廣八尺深八尺謂之洩又城池也詩  
 大雅築城伊洩又渠也後漢鮑永傳作方梁石洩注猶今之  
 水門又水名前漢地理志洩水出漁陽郡白檀北蠻夷又  
 虛也管子小稱篇滿者洩之又濫也莊子則陽篇所行之備  
 而不洩注洩濫也王云壞敗也又集韻弋質切音逸深貌  
 唐韻先篤切集韻蘇篤切音戔博雅洩  
 洩雨也又集韻色角切音朔大風雨貌  
 洩廣韻集韻

# 洩

唐韻先篤切集韻蘇篤切音戔博雅洩  
 洩雨也又集韻色角切音朔大風雨貌  
 洩廣韻集韻

# 洩

廣韻集韻



音駛水名在河南本作泚 又爽

士切音史又良志切音吏義於同 **涇** 唐韻去王切集韻韻會

名說文水出桂陽縣盧聚山涇浦關為桂水 水經注山海

經謂之湟水亦曰灌水 集韻本作涇隸省作涇漢書作涇 **涇**

說文注 廣韻羊朱切集韻容朱切於音逾汙也 又廣韻

本字 **洑** 以周切集韻夷周切於音猷阜也 一曰治帛也

**洑** 唐韻土刀切集韻韻會正韻他刀切於音叨說文水出隴

縣水經注洑水出洑陽縣西南大山 又水名前漢地理志零陵郡有洑陽

元年宣汾洑障大澤以處太原 又地名左傳莊二十七年公

會杞伯姬于洑 注洑魯地僖八年盟于洑注洑曹地 又清汰

也後漢陳元傳洑汰學者之累惑 注猶洗濯也 又盟也書顧

命王乃洑頰水 注洑髮也正義洗手謂之洑 又集韻韻會於

徒刀切音桃義同 又廣韻集韻正韻於餘招切音遙湖名風

土記陽羨縣西有洑湖 又集韻杜皓切音道水名史記 **滂**

高祖紀漢將別擊布軍洑水南北 又直沼切音趙義同

**集韻** 詰結切音挈水名出雍州 **洑** 玉篇戶式切音檄露光也

南山 又與潔同詳潔字註 **洑** 尤切音

休水去貌 **洑** 類篇曰許切音拒

一曰水貌 **洑** 水中物縲曰洑

洑水出弘農郡盧氏縣之熊耳山 又集韻母婢切音弭義同

又廣韻集韻於仍吏切音餌水名楊慎雲南山川志西洱海

在府城東古葉榆河也 **洲** 廣韻正韻職流切集韻韻會之由

一名洱海又名西洱河 切於音周說文水渚也爾雅釋水

水中可居曰洲又釋名聚也人及鳥物所聚息之處也詩周南

在河之洲 又靈洲漢縣名屬北地郡 又韻補叶專於切音

朱劉楨魯都賦素秋二七天漢指隅緹帷彌津丹 **洑** 廣韻人

帳覆洲 說文本作州後人加水以別州縣字 **洑** 諸切集

韻韻會如倨切於音茹說文作澤漸濕也詩魏風彼汾沮洑

**洑** 集韻泮本字 又正字 **洑** 唐韻相倫切集韻韻會正韻

通洑字俗書俱省作洑 須倫切於音荀說文渦中水



也爾雅釋水過為洵 又水名常璩漢中志洵陽縣洵水所出  
 漢志作旬陽 又山海經軒轅之丘洵水出焉南流注于黑水  
 又洵山洵水出焉南流注于關之澤 又信也詩鄭風洵美且  
 都 又遠也詩邶風吁嗟洵兮 又無聲出涕為洵涕魯語無  
 洵涕 又廣韻詳遵切集韻松倫切又音巡與旬同爾雅釋言  
 均也詩大雅苑彼柔桑其下侯甸 又韻會翔縣切音絢亦遠  
 也 唐韻集韻韻會正韻 洵 許拱切音詢說文涌也一曰洵  
**洵** 涌水聲 又洵洵鼓動聲揚雄羽獵賦洵洵旭旭 又  
 集韻箭勇切音竦義同 又廣韻集韻正韻許容切韻會  
 虛容切 又音旬義同一曰水勢左思吳都賦漚焉洵洵 又  
 玉篇直失切集韻直質切 又音秩水也 又 唐韻古黃切  
 集韻陟利切音致與溲同濕也詳溲字註 又 唐韻韻會正  
 韻姑黃切 又音光說文水涌光也 又水名水經泗水南過高  
 平縣西洸水從北西來流注之注洸水也 又爾雅釋訓洸洸  
 武也註果毅貌詩大雅武夫洸洸 又怒貌詩邶風有洸有潰  
 又廣韻集韻 洸 烏光切音庭與汪同 又集韻正韻 洸 戶廣

切音幌與滉同水深廣貌 又與恍通 司  
**洹** 唐韻羽元切集  
 馬相如大人賦西望崑崙之軋洸洸忽 韻韻會于元切  
 於音袁水名水經洹水出上黨泝民縣註音桓一音怛今土俗  
 音袁 又縣名輿地廣記相州臨漳縣本鄴縣後周分東北界  
 置洹水縣 又廣韻集韻韻會正韻 洹 胡官切音  
 桓義同 又博雅洹洹流也 又泥洹即涅槃也 洹  
 韻韻會彌并切正韻眉兵切 又音名水名在易陽 又州名廣  
 輿記廣平府漢曰廣平唐曰洺州洺河在府城北源出遼州太  
 行 **活** 廣韻集韻韻會正韻 活 戶括切音佻水名水經活  
 山 壺關縣東玷臺下 又生也詩周頌實函斯活 又孫  
 穆雞林類事高麗方言謂弓曰活 又廣韻集韻韻會正韻 活  
 古活切音括與活同活活水流聲詩衛風北流活活 又汨活  
 水流疾貌馬融長笛賦汨活澎湃 又韻補叶胡決切音  
 血魯褒錢神論無位而尊無勢而熱危可使安死可使活 活  
 集韻被表切音標 注 唐韻一佳切集韻於佳切 活 音娃水名  
 水也一曰水貌 注 唐韻一佳切集韻於佳切 活 音娃水名  
 水也一曰水貌 注 唐韻一佳切集韻於佳切 活 音娃水名



樂書常得神馬渥注水中 又廣韻集韻韻會正韻於烏瓜切  
音窠同滄揚子方言注洿也自關而東或曰注或曰汜 又深  
也曲也莊子齊物論似注者似汙者 又廣韻烏佳切集韻烏  
雖切於音嬰義同 又廣韻古攜切集韻涓哇切於音圭姓也  
後漢儒林傳大鴻臚注丹 又廣韻烏乖切音歲亦曲也  
又集韻烏乖切音歲亦曲也 洽 唐韻侯夾切集韻轄夾切韻  
合也詩小雅洽比其鄰 又霑也書大禹謨好生之德洽于民  
心正義洽謂沾漬優渥洽于民心言潤澤多也 又後漢杜林  
傳京師士大夫咸推其溥洽註洽徧也 又爾雅釋天太歲在  
未曰協洽 又集韻葛合切音閣水名亦作郃詩大雅在洽之  
陽 又韻補叶胡急切音覲傳遐皇初頌歌九功舞八佾鴻澤  
普皇恩洽 又叶胡頰切音協顏延之赭白馬賦武義粵其肅  
陳文教迄已優洽泰階之 派 廣韻匹卦切集韻韻會普卦切  
平可升興王之軌可接 派 於音辰說文別水也一日水分  
流也左思吳都賦百川派別歸海而會 又博雅水自分出為  
派 又集韻卜卦切音緹谷名在安邑 又莫獲切音麥泉潛

通也 又韻補叶滂佩切音配歐陽修病暑賦覽星辰之浮沒  
視日月之陰蔽披閭闔之清風飲黃流之巨派 又叶普駕切  
音怙呂溫勳臣贊河出昆侖來潤中夏連山 派 唐韻哀都切  
合杳橫擁其派 或作派非派音孤水名 派 集韻正韻汪  
胡切於音烏說文水濁不流也一日窠下孟子數罟不入洿池  
又掘洿之也禮檀弓洿其宮而豬焉 又唐韻侯古切集韻  
後五切於音戶水深謂之洿 又穢也左傳文六年趙盾為政  
治舊洿 又漫也成公綏嘯賦大而不洿 又洿染也前漢王  
莽傳以墨洿色其周垣 又集韻荒故切諱去聲杼水也 又  
韻補叶古禾切音科楊方合歡詩爾根深且固余根淺且洿移  
植良無期歎息將如何 又叶胡故切音互楚辭天 洿  
問九州安錯州谷何洿 正字通汚洿滌滌於通 洿  
曲通油池水名左傳桓十二年盟于 流 古文 汩  
曲池穀梁傳作油池公羊傳作歐蛇 流 唐韻集韻  
於力求切音留說文水行也爾雅釋言流覃也疏謂水之流必  
相延及詩大雅如川之流 又爾雅釋詁流擇也求也詩周南



左右流之 又下也 詩爾風七月流火 又流漫無節制也 禮  
 樂記樂勝則流 又書禹貢二百里流禮王制千里之外曰采  
 曰流 又放也 書舜典流宥五刑 又視不端諦曰流 左傳成  
 六年鄭伯視流而行速 又走也 戰國策楚襄王流淹于城陽  
 註謂走而自匿 又周禮冬官玉人註鼻勺曰流 凡流皆為龍  
 口 又前漢食貨志朱提銀重八兩為一流 又前漢藝文志  
 儒家流道家流陰陽家流法家流墨家流縱橫家流雜家流農  
 家流小說家流各有所從出分九家 又流布也 易謙卦地道  
 變盈而流謙 又流轉也 禮仲尼燕居周流無不徧 又張協  
 七命傾壘一朝流洒千日 註齊顏色均眾寡謂之流 又長流  
 官名 顏之推家訓名治獄參軍為長流 又黃流酒名 詩大雅  
 黃流在中 又雙流縣名 廣輿記屬成都府 又韻補叶溲如  
 切音閭陸雲詩樂奏聲哀言發涕流唯願君子德與福俱 又  
 叶力救切音溜傅玄詩悠悠建平皇澤未流朝選于眾乃子之  
 授

**增** **沿** 字彙補與治同前漢 靈臺碑復沿黃屋

**滋** 集韻滋古作 滋註詳十畫

**泮** 字彙 補邦

春切音奔 水急也 洶 集韻潔 字彙補古偃切音蹇竇也 王盤農  
 泄 篇韻與 洶 字省文 洶 書若塘偃之水必置洶竇以便通  
 漚 字彙補 漚 字註詳五畫 漚 水經注溱水又西南  
 音憑無 漚 字彙補 漚 字註詳五畫 漚 水經注溱水又西南  
 舟渡河 漚 字彙補 漚 字註詳五畫 漚 水經注溱水又西南  
 集韻渠尤切 漚 字彙補 漚 字註詳五畫 漚 水經注溱水又西南  
 音求水名 漚 字彙補 漚 字註詳五畫 漚 水經注溱水又西南  
 邶風河水洧洧 韓詩作河水 漚 字彙補 漚 字註詳五畫 漚 水經注溱水又西南  
 泥泥 又類篇一曰泉底 漚 字彙補 漚 字註詳五畫 漚 水經注溱水又西南  
 水東至會稽山陰為浙江 史記昭王本紀至錢塘臨浙江 註浙  
 者折也 蓋取其潮出海曲折而倒流也 又水名 水經注浙水  
 出浙縣西北弘農盧氏縣大蒿山 又廣韻浙米也 類篇一曰  
 汰也 又集韻征例切音制通作泚亦作泚義同 又集韻或

**七** 浮 唐韻力輟切 集韻龍輟切 音劣 博雅  
 湄浮厓也 一曰山上有水曰浮 通作埒

**泥** 廣韻無匪切 集韻武匪切 音尾 泥濶海洩  
 莊子秋水篇作尾閭 又水流貌 與洧同 詩

**浙** 唐韻旨熱切 集韻韻會正韻  
 之列切 音折 江名 說文江

**泮** 字彙補 皮水切

**涑** 音譬水名

**涑** 字彙補 皮水切

**涑** 字彙補 皮水切



作漸水經漸集韻蒲悶切音淙唐韻私閏切集韻韻會正

江卽浙江也徐曰抒取出之也左傳襄二十四年淙我以生註言取我財

也自生也又深也春秋莊九年冬淙洙又揚子方言稟淙

敬也秦晉閒曰稟齊曰敬又須也書大禹謨夙夜淙明有家

傳言早夜思之須明行之也馬融云大也又水名在衛詩地

理攷淙水出淙儀東逕邶地入濟又邑名詩邶風在淙之下

傳淙衛邑又集韻祖峻切音俊淙稽山名在武威北又字

彙補七均切與淙通伏也劉歆遂淙廣韻集韻於胡紺切音

初賦鳥脇翼之淙淙與淙淙通淙憾玉篇水和泥也又

集韻姑南切音弁與淙同詳淙字註又集韻胡南切音舍揚

子方言沈也或作匿淙淙淙六書故涵別作淙淙王子年拾

遺記淙天蕩蕩望蒼蒼又地名正字通淙淙古英淙廣韻

州屬縣今連州江口之上有淙洗口屬韶州英德縣淙布耕

切集韻晡橫切於音坵安船溝也一曰溝納舟者曰淙李翊俗

呼小錄絕橫斷港謂之淙又廣韻布梗切集韻百猛切於音

邴浦名也淙廣韻集韻於莫江切音淙唐韻集韻韻會於士角

也廣韻以周切集韻夷周切於音由玉篇水流貌木華海

也賦淙淙灑灑通作淙又集韻亭歷切音狄速也易頤

卦其欲淙淙今作逐逐前淙集韻香依切淙廣韻韻會正

漢敘傳註淙淙欲利貌前淙音希水名淙韻蒲沒切集

韻薄沒切於音孛爾雅釋詁作也孟子則苗淙然興之矣又

博雅盛也左思吳都賦歔霧滂淙又淙淙沸涌貌木華海賦

大網淙淙又淙淙憤鬱貌馮衍顯志賦氣滂淙而雲披又

玉篇渾也又海別名與勃淙於通又南淙里海外國名見

馬觀瀛唐韻田侯切集韻大透切於音豆水名水經注河

海勝覽涇北縣有涇水其水南入于河河水故有涇津之名

穆天子傳天子自涇涇集韻眉教切涇唐韻集韻於胡玩

軫乃次于涇水之陽涇音貌大水貌涇切音換濯衣垢也

一曰滌也史記萬石君傳身自滌滌又廣韻正韻胡管切集

韻戶管切於音緩又古緩切音管義於同又戶版切音睨水

庚辰年

已集上

水部

七畫

哭



名在江夏水經注辱水出于烏山俗謂之秀延水東流得浣水口又江口廣輿記雲南臨安府寧州有浣江本作濼亦作

濼廣韻戶萌切集韻乎萌切音宏玉篇海水字彙

同廣韻集韻音弄水名唐韻於及切集韻韻會乙及切正

潤也詩召南厭浥行露又廣韻於業切集韻乙業切音衰

義同又集韻乙俠切音踰窳陷也前漢司馬相如傳踰彼趨

浥註趨浥輸于淵也又乙甲切音浦會頗五切正韻滂五

押水流下貌郭璞江賦乍浥乍堆浦唐韻滂古切集韻韻

切林音普說文瀕也詩大雅率彼淮浦又玉篇水源枝注江

海邊曰浦風土記大水有小口別通曰浦又浦陽江名廣輿

記浦江本吳越三江之一又浦江縣名屬金華府浦城屬建

寧府又合浦漢郡名屬交州又荒浦舒鳩地名見左傳襄

二十四年又姓溼廣韻以整切集韻以井切音郢泥滓

晉起居注浦選溼也又集韻丑郢切音逞義同又丈

井切音程與程同通流也管子宙合篇聖人之動靜開闔詘信

溼濡取與之必因于時註溼濡猶言滑滯又於政切纓去聲

水名一曰澗也又韻寶溼廣韻集韻音壞字林藏梨汁也溼唐韻

古文澄字註詳十二畫溼音壞字林藏梨汁也溼唐韻

焄古活切音括水流聲浩唐韻正韻胡老切集韻戶老切韻

集韻或作溼隸作活溼會合老切音皓大水貌書舜典

溼

溼

溼

溼

溼

溼

溼

溼

溼

溼

溼

溼

溼

溼

溼

溼

溼

溼

溼

溼

溼

溼

溼

溼

溼

溼

溼

溼

溼

溼

溼

溼

溼

溼

溼

溼

溼

溼

溼

溼

溼

溼

溼

溼

溼

溼

溼

溼

溼

溼

溼

溼

溼

溼

溼

溼

溼

溼

溼

溼

溼

溼

溼

溼

溼

溼

溼

溼

溼

溼

溼

溼

溼

溼

溼

溼

溼

溼

溼

溼

溼

溼

溼

溼

溼

溼

溼

溼

溼

溼

溼

溼

溼

溼

溼

溼

溼

溼

溼

溼

溼

溼

溼

溼

溼

溼

溼

溼

溼

溼

溼

溼

溼

溼

溼

溼

溼

溼

溼

溼

溼

溼

溼

溼

溼

溼

溼

溼

溼

溼

溼

溼

溼

溼

溼

溼

溼

溼

溼

溼

溼

溼

溼

溼

溼

溼

溼

溼

溼

溼

溼

溼

溼

溼

溼

溼

溼

溼

溼

溼

溼

溼

溼

溼

溼

溼

溼

溼

溼

溼

溼

溼

溼

溼

溼

溼

溼

溼

溼

溼

溼

溼

溼

溼

溼

溼

溼

溼

溼

溼

溼

溼

溼

溼

溼

溼

溼

溼

溼

溼

溼

溼

溼

溼

溼

溼

溼

溼

溼

溼

溼

溼

溼

溼

溼

溼

溼

溼

溼

溼

溼

溼

溼

溼

溼

溼

溼

溼

溼

溼

溼

溼

溼

溼



蕩貌揚雄羽獵賦聊浪乎宇內又泮浪驚擾貌張衡西京賦

穆蓼泮浪又博浪地名前漢地理志河南陽武縣有博浪沙

又樂浪漢郡名即古朝鮮國又莊浪縣名屬平涼府又

唐韻來宕切集韻韻會正韻郎宕切音閩波也水激石遇風

則浪又鼓也孔稚圭北山移文浪拽上京又謔浪不敬也

詩邶風謔浪笑傲注浪意萌也又井名張僧鑒潯陽記湓城

有浪井又姓晉浪逢又集韻里黨切音腹孟浪猶較略也

一曰不精要之貌莊子齊物論夫子以為孟浪之言徐邈讀莽

朗向秀浮集韻許早切音罕玉篇水也類

讀漫瀾浮集韻水名又浮安水溼潤貌

也一日湮集韻陵之切音釐湮廣韻古行切集韻居行切

水名泥湮波斯會長名湮音庚水名前漢地理志

湮水出右北浮唐韻縛牟切集韻韻會房尤切正韻房鳩切

平無終縣浮音梁說文汜也論語乘桴浮於海又順

流曰浮書禹貢浮于濟潔又濟涉腰瓠曰浮淮南子釋山訓

百人抗浮注浮瓠也又溢也過也禮坊記君子與其使食浮

于人也寧使人浮于食又先時曰浮書盤庚鮮以不浮于天

時又輕也楚語疏其穢而鎮其浮又浮浮氣烝貌詩大雅

烝之浮之又雨雪盛貌詩小雅雨雪浮浮又衆彊貌詩大

雅江漢浮浮又浮沉無定之意詩小雅載沉載浮又小爾

雅浮罰也謂罰爵也禮投壺無借立無踰言若是者浮又水

名水經注清河東北浮水故瀆出焉又山名山海經竹山西

百二十里曰浮山又廣輿記廣東高州府城東有浮山又羅浮

二山名羅浮山記在增城博羅二縣境又竹名戴凱之竹譜

浮竹亞節虛軟厚肉又石名左思吳都賦浮石若桴又天

浮星名甘氏星經天浮四星在左旗南北列主漏刻又莊綽

鷄肋編釣竿之半繫以荻梗謂之浮子又甄權脈經浮為風

為虛又集韻普溝切音桴漂也又韻補叶符非切音肥楚

辭遠遊指炎神而直馳兮吾將往乎南

疑覽方外之荒忽兮沛罔象而自浮

音吾水名說文水出琅邪靈門壺山東北入濰

輿記浯溪在永州府祁陽縣又江名陳懋仁泉南雜志泉州

廣

韻會正韻訛胡切

唐韻五乎切集韻

韻會正韻訛胡切

唐韻五乎切集韻

韻會正韻訛胡切



有浯 **湫** 廣韻集韻 湫即甸切音練 玉篇疾流也 司馬相如子

麗義 **湫** 廣韻集韻 湫側亮切音壯 玉篇 湫與逢

同 **湫** 集韻 逸織切 **湫** 字彙俗 **湫** 廣韻集韻 湫叱涉

與逢同 **湫** 音弋肥澤也 **湫** 減字 **湫** 唐韻余蜀切 **湫** 集韻

纔有水也一日水出 **湫** 集韻 日涉 **浴** 唐韻 余蜀切 **湫** 集韻

切音講水貌 **浴** 會俞玉切 **湫** 集韻 欲說

文洒身也 **浴** 周禮天官 宮人共王之沐浴 註浴用湯 又借為潔

治意禮儒行 **浴** 儒有澡身而浴德 又 **夏小正** 十月黑鳥浴黑鳥

鳥也浴謂乍上乍下也 **浴** 山海經 泰冒之山浴水出焉

又陰山濁浴水出焉 **浴** 又幽都之山浴水出焉 又 **韻補** 叶欲屑

切音悅 **浴** 蘇軾月硯銘 其受水者哉生明而運墨者旁 **湫** 廣韻

死魄忽玄雲之靈霧觀玉兔之沐浴 **湫** 集韻 或作湫 **湫** 廣韻

切 **集韻** 子末切 **湫** 音 **湫** 集韻 他甘切音坍 **湫** 廣韻 集韻

撈水濺也或作濺 **湫** 集韻 他甘切音坍 **湫** 廣韻 集韻

切 **正韻** 徒紅切 **湫** 音形 **湫** 集韻 郎刀切音勞 **湫** 浪驚擾

汪 **湫** 水深貌 一日水名 **湫** 貌 張衡西京賦 **湫** 穆蓼 **湫** 浪 **海**

唐韻 **正韻** 呼改切 **集韻** 韻會 **許** 亥切 **湫** 音醞 **說文** 天池也以納

百川者 **釋名** 海晦也主承穢濁水黑如晦也 **書** 禹貢 **江** 漢朝宗

于海 **又** 環九州為四海 **書** 禹貢 **四** 海會同 **爾雅** 釋地 **九** 夷八

狄七戎六蠻謂之四海 **又** 物產饒富為陸海 **前漢** 東方朔傳

所謂天下陸海之地 **又** 天海星名 **甘氏** 星經 **天** 海十星在壁

西南 **又** 州名 **廣韻** 禹貢 **徐** 州之域 **七** 國時屬 **楚** 秦為 **薛** 郡漢

為東海郡後魏為海州 **又** **韻補** 叶虎洧切音喜 **詩** 小雅 **沔** 沔彼

流水朝宗于海歟彼飛隼載飛載止 **又** 叶火五切音虎 **陸** 雲

陸丞相誅 **靖** 共夙夜匪寧匪處 **經** **浸** 古文 **滯** 唐韻 **集韻** **正**

始綿綿滂沱淮海 **集韻** 或作彙 **浸** 古文 **滯** 唐韻 **集韻** **正**

音稜漬也 **詩** 曹風 **浸** 彼苞稂 **又** 潤也 **詩** 小雅 **浸** 彼稻田 **又**

漸也 **易** 臨卦 **剛** 浸而長 **又** 沒也 **史** 記 **趙** 世家 **城** 不浸者 **三** 版

又涵也 **沈** 也澤之總名也 **莊** 子 **逍** 遙遊 **大** 浸稽天 **周** 禮 **夏** 官

職方氏 **揚** 州其浸五湖 **又** 通作湛 **禮** 內則 **湛** 諸美酒 **又** **廣**

康熙字典 已集上 水部 七畫 至



韻七林切集韻千尋切杜音侵淫漸漬也唐韻子協切

王褒洞簫賦浸淫叔子遠其類或作淺淺集韻即協切

杜音淡洽爾雅釋言徹也疏謂潤澤淡洽相霑徹也前漢禮樂志

教化淡洽又周淡猶周匝也荀子君道篇先王審禮以旁皇

周淡于天下又左傳宣九年淡辰之間楚克三都註淡辰謂

自子至亥周匝十二日也楚語近不過淡日註淡日謂從甲至

癸也又通作挾周禮天官使萬民觀治象挾日而斂之又

集韻轄夾切音洽淡渌水貌郭璞江賦長波淡渌註淡渌水滂

也廣韻集韻杜勅中切音冲冲澗水深廣貌一曰水平遠

也廣韻集韻杜烏猛切音管澗澗澗水回旋

也廣韻直弓切音蟲義同

也廣韻渠王切音狂水貌

義同切音憬澗澗唐韻武罪切集韻韻會母罪切杜音每揚子方言

又集韻謨官切音瞞又母伴切音滿又莫半切音縵義杜同

又美辨切音免澗澗澗水貌一曰水流平貌詩邶風河水澗澗

又廣韻息遺切集韻韻會宣佳切杜音

又通作媿詳媿字

注類篇或作澗

淒水出焉註淒或作浚類篇或作灤灤灤又廣韻灤灤

奴罪切集韻弩罪切杜音餒博雅濁也或作淩廣韻

韻癡貞切杜音檉說文棠棗汁又集韻資辛切音津又廣韻

側加切集韻莊加切杜音檀義杜同說文本作經集韻或作

瀨亦唐韻集韻韻會杜普蓋切音霈說文水出樂浪

作注澗唐韻集韻韻會杜普蓋切音霈說文水出樂浪

樂浪縣西入海又縣名十三州志澗水縣在樂浪東北又

丘名括地志澗丘在青州臨淄縣西北史記楚世家朝發澗丘

又廣韻普拜切集韻韻會佈拜切杜音泚

又集韻博蓋切音貝又薄邁切音敗義杜同

杜音現水名山海經澧水東流注于澗水又集韻輕甸切韻

會經甸切正韻詰戰切杜音倪義同又集韻吉典切音繭小

溝也又廣韻胡禮切集韻

戶禮切杜音啓水名在高陵

淝篇海所禁切音滲

與淝

已集上 水部 七畫 五

庚辰年







又古定切音  
徑涇涎直流水也  
**涇** 集韻濱古作涇  
注詳十四畫  
**涇** 廣韻匹詣切集韻匹

文水出汝南弋陽垂山東入淮  
又唐韻府移  
切集韻實彌切音卑義同  
又唐韻府移  
**涇** 計切音媿水名說

唐韻相么切集韻韻會思邀切  
正韻先彫切音宵說文盡也  
又滅也易泰卦小人道消  
又釋也禮月令冰凍消釋  
又消

耗揚子太玄經九事七為消  
注消意放散也  
又消消傲也詩  
幽風予尾條條疏亦作消消  
又地名詩鄭風清人在消傳消

河上地  
又疾名與瘡通後漢李通傳通素有消疾  
注消消中  
之疾也  
又消石藥名  
又通消禮檀弓消搖于門  
注消搖又

作逍遙  
又韻補叶新於切音須  
崔駰反都賦幹弱枝彊末大  
本消叶下與  
又叶思留切音脩  
司馬相如大人賦煥然霧除

霍然雲消邪絕少陽而登  
**涉** 古文  
**崇** 唐韻時攝切集  
韻韻會實攝切

太陰兮與真人乎相求  
又前漢賈山傳涉獵書記不能為  
於音紕說文徒行厲水也爾雅釋水繇膝以上為涉  
又經也  
枚乘七發於是背秋涉冬

醇儒 注言若涉水獵獸不專精也  
又大涉水名前漢地理志

犍為郡南廣縣有大涉水  
又縣名廣輿記屬彰德府古涉侯  
國地漢涉縣  
又姓左傳有涉佗  
又廣韻

丁愜切集韻的協切音旋說文回泉也  
正韻旬緣切音旋說文回泉也  
**涇** 廣韻集韻韻會正韻

又廣韻辭戀切音錠義同  
通作涇  
**涇** 廣韻集韻韻會正韻

洪忍垢濁也陸機文賦謬玄黃之秩序故洪忍而不鮮  
又玉  
篇洪忍惡醉貌  
又汗出貌枚乘七發忍然汗出  
又唐韻而

軫切集韻爾軫切音  
音忍水名在上黨  
**涇** 篇海他骨切  
音禿滑涇也  
**涇** 唐韻余隴切集韻

勇說文騰也司馬相如上林賦洶涌澎湃  
又水名  
**涇** 廣韻

水經江水至華容縣又東涌水注之  
集韻或作湧  
**涇** 廣韻

切集韻韻會正韻虛交切音虺水名在南郡  
又唐韻呼教切集韻許教切音孝水名在南陽  
**涇** 廣韻夕

韻韻會徐連切正韻徐延切音甦與次同說文慕欲口液也  
賈誼新書垂涎相告  
又廣韻于線切集韻延面切音羨酒

集韻  
巴集上  
水部  
七畫  
音



涎水流貌 又涎涎漚也相連也木華海賦涎涎八裔

**涎** 廣韻徒鼎切 集韻待鼎切 又泝涎小水

一曰波直貌爾雅釋水直波為徑注言徑涎也又泝涎小水

集韻韻會 泝堂練切音電涎涎美好貌一曰光澤貌

外東南入江 又集韻語可切音我義同

侯切 泝音鏹說文泝也一說以手曰涑以足曰泝

生練也 又集韻所救切正韻先奏切泝音瘦盪口也與漱同

一曰水有所敗也 又廣韻桑谷切集韻正韻蘇谷切韻會蘇

木切 泝音速水名左傳成十三年伐我涑川注涑水出河東聞

喜縣 又集韻韻會

泝須玉切音粟義同

曰涑灘注涑史作泝 又集韻紆倫切音齋涑水曲折貌

郭璞江賦涑粼圖泝 又俱倫切音麋又于云切音熅義泝同

**涑** 唐韻古懸切集韻韻會圭懸切正韻圭淵切泝音蠲說文

小流也爾雅曰汝為涑家語金人銘涑涑不壅終為江河

又水名水經注涑水出陸渾西山 又水經注澠水逕諸縣

故城東北涑水注之水出馬耳山 又擇也左思魏都賦涑吉

日陟中壇 又除也前漢郊祀歌涑選休成注除惡選取美成

者也 又潔也吳語乃見其涑人注涑人今之中涑居中而涑

**涎**

音挺涇寒也

**涑**

唐韻速侯切

**涑**

五何

**涑**

唐韻古懸切集韻韻會圭懸切正韻圭淵切泝音蠲說文

小流也爾雅曰汝為涑家語金人銘涑涑不壅終為江河

又水名水經注涑水出陸渾西山 又水經注澠水逕諸縣

故城東北涑水注之水出馬耳山 又擇也左思魏都賦涑吉

日陟中壇 又除也前漢郊祀歌涑選休成注除惡選取美成

者也 又潔也吳語乃見其涑人注涑人今之中涑居中而涑

吉者也 又姓列仙傳有齊人涑子常 又集韻縈絹切音絹

涑澗流貌 又與涑通列子周穆王篇乃涑然而泣注涑讀為

涑 唐韻鉏針切集韻韻會正韻鉏簪切泝音岑說文漬也

一曰涑陽渚在郢中楚辭招魂望涑陽兮極浦 又水

名水經注涑水出漢中南縣東南旱山即黃水也 又潦水亦

曰涑淮南子倣真訓牛蹄之涑 又爾雅釋器椽謂之涑注積

柴養魚曰椽 又韓詩章句涑漁池也馬融長笛賦涑涑障潰

又涑涑雨多貌 又淚下貌江淹雜體詩涑淚猶在目 又

集韻徐心切音尋義同 又慈鹽切音潛博雅灑涑椽也或作

椽 又水名山海經大時之山涑水出焉 又與潛同書禹貢

沱潛既道 又集韻仕濫切

**涕** 唐韻正韻他禮切集韻韻會

窪也 又仕懺切音鑣水涯

唐韻正韻他禮切集韻韻會

土禮切泝音體說文泣也玉

已集上 水部 七畫

玉

玉

玉

玉

玉

玉

玉

玉







廣韻集韻韻會正韻杜古玩切音貫說文灑也荀子解蔽篇涓涓紛紛孰知其形又集韻胡玩切音換義同又唐韻集韻

古丸切韻會正韻沽歡切音官樂涓涓縣名屬酒泉郡又唐韻集韻

見前漢地理志又涑涑水名即桑乾水見水經注

胡頂切集韻韻會正韻下頂切音焮音焮澗澗大水貌一日混茫貌又溟溟自然氣也莊子在宥篇大同乎溟溟物故自生

又引也張衡思立賦無絲攀以溱已兮注言勿牽制又溱溱是西

于俗引憂于已又姓五代有溱寅遜亦作溱

切音受玉廣韻生患切集韻數患切音焮澗澗洗也又

篇水貌集韻數眷切音簞義同又所劣切音刷水名

溱集韻胡甘切音酣玉篇聲轉也揚子方言溱或也沅澧之

溱開凡言或如此者曰溱若是注此亦憇聲之轉耳一日溱

湖不定也又集韻侯肝唐韻五佳切集韻韻會正韻宜

切音翰義同或作欸佳切音崖玉篇水際也書微

子若涉大水其無津涯又借作窮盡意莊子養生主吾生也

有涯而知也無涯又朱涯水名前漢地理志在鬱陵郡臨塵

縣又唐韻集韻魚羈切韻會疑羈切音宜義同又韻補

叶牛何切音俄柳宗元道州孔子廟碑銘欽惟聖王厥道無涯

世有頌辭玉篇池六切益疾其多音逐水名澆集韻株劣切音輟張集韻

同液唐韻羊益切集韻韻會正韻夷益切音釋說文盡也

禮樂記咏嘆之淫液之又姓急就章有液容調又與掖通

前漢王莽傳液庭尉媵未充又集韻施隻切音釋漬也周禮

冬官考工記弓人凡為弓冬析幹而春液角注液讀為醪疏醪

酒之醪亦漬液之義又解散也文子上仁篇渙乎其若水之

液又韻補叶弋灼切音龠左思蜀都賦黍稷油油稷稻漠漠

涿廣韻

涿廣韻

涿廣韻

涿廣韻

涿廣韻

涿廣韻

涿廣韻

涿廣韻

涿廣韻

涿廣韻

涿廣韻

涿廣韻

涿廣韻

涿廣韻

涿廣韻

涿廣韻

涿廣韻

涿廣韻

涿廣韻



又集韻苦貢切  
音控亦直也  
澹 集韻待可切音柁澹澹沙石隨水之貌

水波相重之貌  
木華海賦長波  
澹 集韻碧沙澹澹而往來又澹澹

澹澹 集韻本作沱亦作沱  
沱 廣韻正韻於阮切集韻

目六書有泚無泚當是泚字之譌  
澹 韻會委遠切於阮切音宛澹

演水迴曲貌  
郭璞江賦洪瀾澹演而雲迴  
澹 又集韻紆願切音

怨水名  
山海經英鞮之山澹水出焉  
澹 或作澹音宛又於

袁切音鴛義同  
又唐韻集韻韻會正韻於烏臥  
澹 集韻紆願切音

切惡去聲泥著物也與汙同  
韓愈詩勿使泥塵澹  
澹 悸切音

季水  
名  
廣韻集韻韻會正韻於胡南切音舍  
澹 說文水澤多也

詩小雅僭始既涵  
又集韻胡纔切音咸詩小雅鄭康成讀

又廣韻胡感切音頷  
玉篇沒也一日水入船  
集韻或从函作

涵从岑  
涇 唐韻集韻於土禾切音訛  
說文河津也在西河西

作涇  
涇 玉篇水在西河  
又廣韻湯臥切集韻吐臥切於

與唾同  
說文口液  
洟 唐韻集韻於乃后切音殼  
說文水也一

也或从水作涇  
洟 曰水名  
又集韻藥主切音乳與醺同

說文酒  
澨 唐韻集韻於到切音奧義同  
澨 集韻與注

厚也  
澨 與沃同  
澨 又集韻於到切音奧義同  
澨 集韻與注

同  
凍 唐韻正韻德紅切集韻韻會都籠切於音東水名  
說文

江東呼夏月暴雨為凍雨  
又玉篇瀧凍露貌一日沾漬貌

又穎凍草名  
本草款冬一名穎凍  
又廣韻集韻韻會正韻於

多貢切音  
涸 唐韻下各切集韻韻會正韻曷各切於音鶴爾

凍義同  
涸 雅釋詁竭也禮月令仲秋之月水始涸  
又集

韻韻會正韻於胡故切音  
淩 廣韻集韻於烏禾切音倭濁也

護義同  
說文亦作瀨  
淩 博雅洩淩汙濺也  
又漚也周

禮冬官考工記愷氏漚其絲  
注楚人曰漚齊人曰淩  
又山名

山海經蔥嶺山東十五里曰淩山  
又集韻駘罪切音餒與淩

同亦濁也  
又於偽切音  
淩 唐韻九魚切集韻斤於切於音

淩水所聚也  
一日漚也  
淩 居說文水也玉篇水名  
集韻

淩 居說文水也玉篇水名  
集韻

淩 居說文水也玉篇水名  
集韻

淩 居說文水也玉篇水名  
集韻

淩 居說文水也玉篇水名  
集韻

淩 居說文水也玉篇水名  
集韻

淩 居說文水也玉篇水名  
集韻

淩 居說文水也玉篇水名  
集韻







又縣名廣輿記淄川屬濟寧府臨淄屬青州 又通作菑周禮  
夏官職方氏幽州其浸菑 又黑色曰淄後漢皇后紀恩隆好

合遂忘淄蠹 文唐韻先擊切集韻韻會先的切音錫說  
集韻俗作淄非 又浙瀝雨聲

夏侯孝若寒雪賦集洪霞之浙瀝 又浙川縣名廣輿  
記屬河南南陽府漢浙縣後魏浙川 集韻或作淝

通俗浙字同 廣韻胡茅切集韻韻會正韻何交切音爻  
析又作枿 後漢黃憲傳淖之不濁 又水名

土地名河南陽城縣東北山 唐韻集韻韻會渠之切正韻  
淖水所出 又亂也雜也

出河內共北山東入河水經淇水出河內隆慮縣西大號山詩  
邶風亦流于淇又襄陽亦有淇水水經注灞水東合夷水與夷

水亂流東出謂之淇水 又縣名廣輿 廣韻薄經切集韻  
記屬彰德府古朝歌地周沫邑元淇州 韻會旁經切音

瓶泝泝漂絮聲莊子逍遙遊世世以泝泝統為事註統絮也泝  
泝統者漂絮于水上 又集韻披庚切音磅水聲或作泝泝

**澗** 唐韻集韻韻會正韻古忽切音骨說文濁也一日澗泥  
楚辭漁父澗其泥而揚其波 又亂也張衡應閒涉冬則

澗泥而潛蟠避害 又盡也荀子宥坐篇其泚泚乎不澗盡似  
道 又與汨同爾雅釋詁澗治也註澗書序作汨 又廣雅澗

澗決流也司馬相如上林賦澗澗澗澗 又蒼頡篇澗水通貌  
郭璞江賦潛演之所汨澗 又集韻韻會正韻古胡骨切音搯

又廣韻下沒切集韻下挖切音忽與澗同水貌 廣韻集韻古  
同 又集韻呼骨切音忽與澗同水貌

水也 又集韻古玩切 唐韻胡感切集韻韻會正韻戶感切音頷  
音貫與裸同灌祭也 說文泥水洎洎也一日練絲湯

又廣韻集韻於以冉切音琰澗洎水滿也類篇與澗同澗澗水  
滿貌 又廣韻集韻於于陷切音齧洎洎水淖一日沒也 又

集韻胡南切音舍與洽同沈 玉篇呼瓜切 唐韻力尋  
也 又於咸切音搯義同 音花水也 切集韻韻

會犁針切正韻犁沈切音林說文以水沃也一日淋淋山下  
水貌 又淋漓渥貌亦作淋離揚雄羽獵賦淋離廓落 又池







說文水翰宗於海  
淘 音掬水文通作泥  
淘 集韻韻會正

齊民要術冷水淨淘  
又淘河鳥名杜甫詩江中淘河嚇飛燕  
音陶博雅淘淘水流也

淙 唐韻藏宗切集韻韻會  
淙大壑與沃焦又盧鴻終南十志有  
雲錦淙又廣韻士江切集韻徂江切音糝又集韻仕巷切

淙去聲義同又廣韻正韻色降切集韻韻會朔降切音  
截水廣韻集韻韻會正韻力遂切音類目液也本草淚

淚 者肝之液譚子化書珠玉篇悲則雨淚又集韻劣  
出貌廣韻集韻韻會正韻力霽切音麗疾

戍切音律義同又集韻韻會郎計切正韻力霽切音麗疾  
流貌張衡南都賦溲淚滅口註引淮南子水淚破舟○按淮南

子主術訓本作戾淚與戾古通又集韻力結切音振義  
同又淒淚寒涼貌前漢武帝賦秋氣潛以淒淚亦作戾

唐韻良薛切集韻力藥切音列說文水  
清也易曰井渫寒泉今作冽集韻作泐

淑 廣韻集韻韻會  
正韻力征例切

音制江名山海經禹治水以至淑  
河又正韻之列切音折與浙同

玉風賦飄忽淑滂又玉篇  
古文馮字註詳部十畫

淑 集韻  
同淑

淑 廣韻集韻韻會正  
韻力非切音肥

水名出九江山入淮本作肥水經肥水出九江成德縣廣陽鄉  
北入芍陂又爾雅釋水所出同所歸異曰肥泉詩邶風我思

肥泉又合肥縣名廣輿  
記合肥縣今屬廬州府

淑 音焯水急貌  
淑 廣韻韻會思

恭切音焯  
淑 廣韻韻會

江名今作松  
淑 正字通  
淑 俗游字

典切音腆博雅淑忍垢濁也楚辭遠遊切淑忍之流俗  
又汨沒也唐書贊淑汨於隋又集韻多殄切音典義同  
唐韻集韻韻會於匹備切音凖水名說文水出汝南弋陽垂山  
東入淮亦作淑水經淮水又南北淑水注之又玉篇水聲也  
又集韻匹計切音媿義同又博雅淑淑茂也衆也詩小雅  
萑葦淑淑又舟行貌詩大雅淑彼涇舟又普蓋切音霈動



也詩小雅其旂淠淠集韻方紡切音罔水名在蜀 **涸** 集韻方紡切音罔水名在蜀

注匹弊反又孚蓋反 **涸** 又符朗切音莽與澇同水大貌

廣韻側伯切 **涸** 側格切音迮博雅隈也說文所以攤水也

漢律曰及其門首洒澇 **涸** 又唐韻所責切

又廣韻集韻 **涸** 又後五切音虎舟中澇水

又集韻存故切音祚義 **涸** 又後五切音戶義同或

作 **涸** 玉篇莫百切 **涸** 集韻莫白切

厚 **涸** 音陌淺水也與涸同 **涸** 廣韻正韻徒覽切

文薄味也 **涸** 急就篇注平薄謂之淡 **涸** 史記叔孫通傳呂后與陛下

攻苦食啖 **涸** 注啖亦作淡如淳曰食無菜茹為淡 **涸** 又甘之反也

禮表記 **涸** 君子淡以成小人甘以壞 **涸** 又廣韻徒敢切音噉涸淡

水滿貌 **涸** 前漢揚雄傳 **涸** 音澹澹安流平滿貌宋玉高

音琰澹淡水播蕩貌 **涸** 枚乘七發湍流遡波又澹淡之 **涸** 又隨風

貌 **涸** 司馬相如上林賦隨風澹淡 **涸** 又淡淡徒甘切音談水貌也或

唐賦 **涸** 潰淡淡而 **涸** 又廣韻集韻 **涸** 徒甘切音談水貌也或

作澹 **涸** 又與痰通 **涸** 王羲之初月帖淡悶干嘔黃伯思云淡古痰

字 **淡** 又廣韻集韻韻會正韻 **淡** 徒濫切音談水味也中庸淡而

不厭 **淡** 又集韻以瞻切音豔水貌 **淡** 列子殷湯篇淡淡焉若有物

存張 **淡** 集韻壁吉切音必與濟同泉 **淡** 唐韻于逼切

湛讀 **淡** 沸也或省作淡亦从畢作澇 **淡** 正韻越逼切

域說文 **淡** 疾流也張衡南都賦 **淡** 湲淚減汨 **淡** 又澇減水波鱗次貌

郭璞江賦 **淡** 漫減澇 **淡** 又集韻越筆切音颶與冑汨同水也

又廣韻 **淡** 况逼切 **淡** 忽域切 **淡** 呼昊切 **淡** 與泃同 **淡** 悲傷貌潘岳笙賦

城伊減 **淡** 傳減城溝也 **淡** 又與憾同 **淡** 傷貌 **淡** 潘岳笙賦

側 **淡** 集韻之夜切音 **淡** 佳切音厓與倪同極際也 **淡** 莊子大

宗師 **淡** 不知端倪或作浼端山顛也 **淡** 唐韻集韻韻會正韻

浼水 **淡** 許也 **淡** 又研計切音詣義同 **淡** 唐韻集韻韻會正韻

濁泥也 **淡** 玉篇水中泥草 **淡** 杜篤論都賦 **淡** 映瀆潤

水中可居者 **淡** 曰洲三輔謂之淤 **淡** 又廣韻央居切 **淡** 集韻韻會正

韻衣虛切 **淡** 音於義同 **淡** 又集韻或从土作淤通作閼 **淡** 通鑑秦

鑿涇水為渠 **淡** 注填閼之水 **淡** 集覽曰閼依據反或作淤通作淤



又與飫通馬融廣成頌擺牡**淥**唐韻集韻正韻盧谷切廣韻

班禽淥賜犒功注淥與飫同淥力玉切韻會龍玉切音祿

說文與漉同淥也滲也或作淥又水清也張衡東京賦淥水

澹澹又水名在湘東水經注醴泉縣漉水亦曰淥水又澤

名前漢郊祀歌**淥**唐韻集韻韻會正韻音淥古暗切音紺說文

淫淥澤淫然歸淥水入船中也一曰泥也或作淥又與瀦

同水名前漢地理志豫章郡有新淥縣應劭曰淥水所出又

廣韻古南切集韻韻會音淥始南切音淥又最也沈也汲也

又集韻胡南**淥**唐韻彌畢切集韻覓音淥廣韻才性切集

切音舍義同**淥**畢切音淥密與淥同音淥廣韻疾

政切音淥音穿無垢也潔也韓愈詩淥淨不可唾又灘名水經

注漢水東為淨灘又唐韻士耕切集韻鋤耕切音淥說文

魯北城門池也亦作才性切又集韻**淥**唐韻力膺切集韻

緇洗切音臻又側洗切音榛義音淥同音淥韻會閩承切音淥

陵博雅淥馳也一曰歷也木華海賦汎海淥山又與淥通爾

雅釋言淥慄也注淥慄戰慄疏埤蒼云淥慄也郭言淥慄戰慄

則淥淥音義同又水名前漢地理志泗水郡淥縣

應劭曰淥水所出又姓三國志吳淥統與淥別**淥**正字

瀾俗省**淥**集韻汶或从音淥水灑灑貌或作牀音淥

作淥拍與岫同岫岫**淥**唐韻力迤切集韻韻會正韻龍春切音淥

密貌或作淥淥倫說文水波也爾雅釋水小波為淥詩魏

風河水清且淥猗傳小風拂水成文轉如輪也韓詩外傳順流

而風曰淥淥文貌又爾雅釋言淥率也詩小雅淥胥以鋪箋

言牽率相引而徧得罪又博雅淥沒也書微子今殷其淥喪

又集韻縷尹切音稭盧困切音論義音淥同又鱗淥水相次

貌馬融長笛賦波瀾鱗淥又涇淥水迴旋貌郭璞江賦涇淥

淥瀼又瀦淥水勢相糾貌木華海賦涇瀦淥而瀦淥又混

淥未分離之貌列子天瑞篇氣形質具而未相離故曰混淥

又水名山海經宣山淥水出焉又集韻始頑切音鰥姓也古

有冷淥氏又魯本切愬上聲混淥水流轉貌又韻補叶閩

員切音連道藏歌今日度元吉憶會狀曲泉萬神同斯和億劫

庚辰字典 巳集上 水部 八畫 畜







州分界東至於海也周禮夏官職方氏青州其川淮泗書禹貢導淮自桐柏又水出漢中前漢地理志漢中郡房陵縣淮山

淮水所出又淮安郡名廣輿記秦屬九江郡曰淮陰漢曰臨淮晉曰山陽隋唐曰楚州宋曰淮安又韻補叶胡隈切音回

左傳昭十二年有酒如淮有肉如坻寡君中此為諸侯師一說淮讀為濰叶韻又叶虛欺切音熙顏延之詩惜無爵雉化何

用充江淮去國還消唐韻集韻丛余六切音育水名說文水故里迷門樹蓬藜出弘農盧氏山東南入沔山海經攻離

之山消水出焉南流注于漢又消陽縣名在南陽郡前漢地理志作育陽後漢郡國志作消陽

泡漬也一淦唐韻乃忝切集韻韻會乃玷切正韻乃點切音女減切音因埋蒼水無波也又農具取水底淤泥曰淦

廣韻集韻韻會正韻丛式荏切音審淦澗水動貌一曰魚駭貌禮禮運龍以為畜故魚鮪不淦注淦之言閃也又集韻韻會

正韻丛失冉切音閃淦躍涌逸也或作淦又集韻鄔感切音

晦濁也又乃感切音滿又尼咸切音誦義丛同又

諸經音義江南謂石水不派為淦淦乃默切音與納近

古文濟字註深古文深唐韻集韻韻會正韻丛式針切音

詳十四畫營道又窳也增韻深者淺之對詩邶風深則厲淺則揭又

深微也易繫辭惟深也能通天下之志又藏也周禮冬官考工記梓人必深其爪又衣名禮深衣疏衣裳相連被體深窳

故謂之深又州名韻會後漢博陸郡隋置深州廣輿記今屬真定府又廣韻集韻韻會正韻丛式禁切

音諗度淺深曰深周禮地官以土圭測土深澆正字通澆廣韻皮彪切集韻皮虬切丛音瀟說文水流貌引詩澆池

北流○按今詩本作滌又集韻荒胡切音呼與滌同淳

古文淳唐韻常倫切集韻韻會正韻殊倫切丛音純清也樸也張衡思立賦何道真之淳粹兮注不澆曰淳又沃也周語王乃淳濯饗醴又大也班固幽通賦黎淳耀於高辛兮又兵車之耦曰淳左傳襄十一年鄭伯賂晉侯廣車軌



車淳十五乘 又鹹也左傳襄二十五年楚蔣掩為司馬表淳

鹵註淳鹵均薄之地正義淳鹵地薄故表之輕其賦稅又淳

淳流動貌莊子則陽篇禍福淳淳又集韻朱倫切音諄漬也

沃也周禮冬官考工記鍾氏淳而漬之註淳沃也又主尹切

音準布帛廣幅也與純通周禮注淳作純

地官質人壹其淳制註淳作純 忽廣韻集韻 水出聲 又忽決水流疾

貌郭璞江賦注淳渙忽決 又集韻呼骨切音忽水貌或作滉

又呼內切音誨與溜同 又韻補叶虛屈切音猶蔡邕述行賦

唐虞渺其既遠今常俗生於積習

周道鞠為茂草兮哀正路之日忽 淵古文 淵困刺 唐韻

鳥圓切集韻正韻營圓切韻會 幺圓切音淵說文回水也从

水象形左右岸也中象水貌管子度地篇水出地而不流者命

曰淵 又深也詩衛風秉心塞淵 又潭名水經注伊水東為

淵潭 又淵淵鼓聲詩小雅伐鼓淵淵 又姓世本有齊大夫

淵歛 又集韻一 淵集韻淵古作 涑唐韻洛哀切集韻韻

均切音蠅亦深也 淵集韻淵古作 涑唐韻洛哀切集韻韻

名說文水起北地廣昌東入河周禮夏官職方氏并州其浸涑易

文豐流也一曰雜流或作渾 又混沌元氣未分也老子道德

經有物混成先天地生 又集韻胡昆切音覓人名漢有屬國

公孫昆邪或作混 又集韻韻會正韻 焄公渾切音昆混夷西

戎名或作緄通作昆詩大雅混夷駢矣 又同崑周禮註混淪

卽崑崙 又集韻韻會正韻 焄古本切

音袞與滾同大水流貌孟子原泉混混 清古文 涑唐韻正

切集韻韻會親盈切焄音圖說文 焄也激水之貌釋名青青也

去濁遠穢色如青也詩鄭風瀏其清矣 又靜也澄也潔也書

舜典直哉惟清 又水治曰清詩小雅泉流既清 又視清明

也詩鄘風子之清揚註視清明曰清又齊風猗嗟名兮美目清

矣傳目上為名目下為清 又酒名周禮天官酒正辨四飲之

物一曰清註清謂醴之沛者 又凡飲皆曰清周禮天官膳夫

凡王之饋飲用六清 又水名山海經太時之山清水出焉水

經清水出河南修武縣北黑山 又江名廣輿記清江在臨江

水部 八畫 奎



府城南 又河名 水經注 白溝水東北過廣宗縣東為清河

又邑名 春秋隱四年 夏公及宋公遇于清 註清衛邑 詩鄭風清

人在彭 正義清鄭邑 又姓宋有進士清賢 又集韻韻會正

韻 於疾郢切音靜潔也 又集韻正韻於疾正切音淨與靜同

又集韻韻會正韻於七正切音婧與清同寒也 又韻補叶

于羊切音瑋 張籍詩籍時官休罷兩月同遊翔黃子陂岸曲池

曠氣 淹 唐韻英廉切 集韻韻會衣廉切 正韻衣炎切 於音醜

色清 淹 水名 說文水出越 嶠徼外東入若水 又漬也 禮儒

行淹之以好樂 又爾雅釋詁淹留久也 左傳僖三十三年吾

子淹久於敝邑通作奄 前漢郊祀歌神淹留 又揚子方言淹

敗也水敝為淹 又集韻衣檢切音掩水涯也 一曰縑絲出緒

也 禮祭義夫人縑三盆手 註三盆手者三淹也 又廣韻於劍

切音俺 又集韻於瞻切音愴義於同 又 淺 唐韻正韻七衍切

沒也 又集韻憶笈切音裏亦漬也 詩邶風就其淺矣 又荀子修身篇

於千上聲 說文水不深也 詩邶風就其淺矣 又荀子修身篇

少聞曰淺 又虎皮也 詩大雅鞞鞞淺幘傳淺虎皮淺毛也

又凡獸之淺毛者皆曰淺 周禮春官巾車鹿淺楨 註以夏鹿皮

為覆笮 疏夏時鹿毛新生為淺毛故云 又廣韻則前切 集韻

將先切 於音箋與濺同 淺淺水疾流貌 楚辭九歌石瀨兮淺淺

又集韻在演切音踐 古文尚書堯典寅淺納日馬融讀今作

餞 又則盱切音贊與贊同 汙灑也 又子賤切音箭與濺同

水激也 儀禮士虞禮註槃以盛棄水為淺 汙人也 又與翦通

儀禮士喪禮用疏 添 唐韻集韻韻會正韻於他兼切音沾 玉

布縑翦 註翦淺也 添 唐韻集韻韻會正韻於他兼切音沾 玉

栝味益也 李翊俗名 祿 唐韻亡沼切 集韻韻會正韻弭沼切

小錄呼下酒具為添 祿 於音眇大水也 郭璞江賦狀滔天以

森 滷 正字通 增 泄 集韻渚市切音止水名 滅 字彙補

茫 滷 與酒同 增 泄 一曰原名霸陵在其上 滅 古文漢

字金石韻府出古 滄 玉篇匹凡切 集韻甫 漚 字彙補漚本

尚書註詳十一畫 滄 凡切 於音芝深也 漚 字說文漚水

出桂陽廬聚山漚浦 漚 五音篇海伊昔切太上作張道忠添

為桂水隸省作漚 漚 註與溢聲同義異此字从水从天从



井湏者添也滿也是天井中水也長滿不缺為湏也此是人口中之津液名天井水也故人口中有水即活七日口中無水即死若人能將津液常服嚙之可得虛其心實其腹便是長生之基本也

則邀為上勝之  
同則溼為下  
字石鼓文註从帛从水  
為古汨字註詳四畫  
次或作保湫  
亦書作湫  
聲馬融廣成頌濟薄  
汾撓註湫蒲良切  
湫湫木華海賦  
湫湫澱而為魁

湫 集韻 欽古作彙註  
湫 五音篇海音  
湫 速雨聲也  
湫 字彙補與奔音義同水  
湫 經注傾澗濟盪 又去  
湫 廣韻他酣切音聃  
湫 湫湫峻波也亦作

湫 玉篇古文滄  
湫 字註詳十畫  
湫 朝鮮國志慶尚道有  
湫 淚字  
湫 字彙補與淵  
湫 同或作湫  
湫 汶字說文先

訓古志敘州驛名漫川今省作汶註詳四畫 又  
與岷同異魚圖贊洞庭之鮒出於江漫亦作岷  
管涔滌水  
回旋貌  
近天彭關 又曰灼切音弱漢渚大水貌 又瀾渚  
江名樊綽曰西國之水入南海者四四曰瀾渚江  
切音榮  
水清貌  
多貌  
同溥  
湫 字彙補所加切音  
沙渚石漢地名  
經 又水名羅含湘中  
記營水泚水皆注湘

涑 字彙補透各切音橐雨貌田家占  
涑 切音非見藏  
涑 字彙補風微  
涑 字彙補魚靳切音愁  
涑 滓謂之涑見釋典  
涑 字彙補與滂同  
涑 與滂同  
涑 字彙補與奔音義同水  
涑 經注傾澗濟盪 又去  
涑 廣韻他酣切音聃  
涑 湫湫峻波也亦作

涑 玉篇古文滄  
涑 字註詳十畫  
涑 朝鮮國志慶尚道有  
涑 淚字  
涑 字彙補與淵  
涑 同或作涑  
涑 汶字說文先

涑 字彙補與奔音義同水  
涑 經注傾澗濟盪 又去  
涑 廣韻他酣切音聃  
涑 湫湫峻波也亦作

涑 字彙補與奔音義同水  
涑 經注傾澗濟盪 又去  
涑 廣韻他酣切音聃  
涑 湫湫峻波也亦作







詩秦風夏屋渠渠箋渠渠猶勤勤也註深廣貌又大也史記  
 司馬相如傳誅其渠帥又樂章名魯語金奏肆夏樊遏渠註  
 納夏一名渠又漸也淮南子汜論訓渠檐以守註渠漸也  
 又軒渠笑貌後漢方技傳軒渠笑自若又俗謂他人為渠儂  
 又水名水經注水出鄭縣南巴嶺流逕宕渠縣謂之宕渠水  
 又周禮冬官考工記謂車輞為渠山海經韓流麟身渠股註  
 渠車輞言躡脚也又犀渠甲名又楯也吳語文犀之渠十行  
 又芋渠馬融廣成頌藁荷芋渠又夫渠荷名別作藁又  
 姓史記年表漢渠復縈又集韻其據切音遽與詎同字林未  
 知詞也史記張儀傳且蘇君在儀寧渠能乎又與遽通史記  
 陸賈傳使我居中國何渠不若漢又正韻曰許切音巨義同渡  
 也廣雅去也通也又通作度前漢韻獨故切音度說文濟  
 賈誼傳度江河亡維楫集韻或作沱會扶風切正韻符中  
 切音馮玉篇水聲一曰弘大聲又集韻正韻音符咸切音  
 凡風風中庸之聲也一曰浮貌左傳襄二十九年美哉風風乎

又集韻韻會正韻 沱 廣韻側加切集韻莊加切音櫓水  
 名出義陽與澁同又集韻助駕切  
 音乍義同 俗 澁 集韻鄔晃切音  
 以此為渣滓字 澁池不流也 廣韻集韻韻會正韻  
 海別支名司馬相如子虛賦浮渤澥亦作勃史記高祖本紀北  
 有勃海之利索隱勃旁跌也旁跌出者橫在濟北故齊都賦云  
 海旁出為勃名曰勃海郡又滃渤霧出貌郭璞江賦氣滃渤  
 以霧沓又滃渤水聲郭璞江賦鼓唇窟以滃渤 集韻或从  
 敦作澁 唐韻於角切集韻韻會乙角切音握說文濡也  
 通作澁 詩小雅既優既渥 又厚漬也 詩邶風赫如渥赭  
 正義言其顏色赫然而赤如厚漬之丹赭也 又水名水經注  
 易水東逕容城縣故城南又東渥水注之 又廣輿記贛州龍  
 陽縣三江水乃桃水渥水廉水之會 又集韻烏谷切音  
 屋水聲 又集韻韻會於候切謳去聲與漚同久漬也 湍  
 廣韻集韻於古禾切音戈水名與漚同前漢地理志扶溝註湍  
 水首受狼湯渠東至向入海 又集韻姑華切音瓜義同 又

庚辰字典 已集上 水部 九畫 圭



廣韻集韻韻會正韻 沍 沍水切音倭水切也 爾雅釋水 沍 辨回川 註旋流也 又姓 三輔決錄有扶風太守沍尚 沍

廣韻都計切 集韻丁計切 沍音帝 埤蒼 滌漉也 一曰滴水 說文 本作滌 梵書省作滌 地藏經一毛一滌一沙一塵 又集韻田

黎切音題與 滌 唐韻烏恢切 集韻烏回切 沍音隈 說文沒也 啼同號也 玉篇水澳曲也 或作隈 又集韻羽鬼切音

躋 滌水波涌起貌 郭璞江賦 滌漉漉 滌 又烏賄切音猥與滌同 博雅穢也 滌 唐韻烏魂切 集韻

水出崆峒山在臨汾南入河 又洛水之別名 易乾度王者有 盛德之應則洛水先温 故號温洛 又水名 水經温水出牂柯

夜郎縣 又泉名 潘岳西征賦 湯井温谷 註即温泉也 又地 名 左傳隱三年取温之麥 註温今河內温縣 廣輿記今屬懷慶

府 又郡名 温州府今屬浙江 又色和曰温 論語色思温 又性純粹曰温 詩秦風温其如玉 又爾雅釋訓温温柔也 疏

寬緩和柔也 詩大雅温温恭人 又煖也 王褒聖主得賢臣頌

襲狐貉之温者不憂至寒之凄愴 又燂也 中庸温故而知新

註温如燂温之温謂故學之熟矣 復時習之謂之温 又風名 禮月令季夏温風始至 又姓 廣韻唐叔虞之後受封于河內

温因以命氏 又集韻韻會正韻 沍紆問切音醞 温藉也 同蘊 詩小雅飲酒温克 箋苞裏曰蘊 謂蘊藉自持 含容之義 經中作

温者蓋古字通用 又讀作盜 史記周本紀周繆王得驥温驪 索隱温音盜 徐廣曰温一作盜 盜竊也 淺青色 又韻補叶紆

權切音淵 蘇軾詩四時盛衰各有態 搖落悽愴驚寒温 南山孤 松積雪底抱凍 灑 唐韻莫旬切 集韻韻會眠見切 沍音麪 玉

不死誰能賢 灑 篇 滇 灑大水貌 左思吳都賦 滇灑森漫 註 山水闊遠無崖之狀 又集 灑 轉注古音同濡 晉 韻 彌 殄切音眇 灑水貌 灑 人草書多用之 灑 唐韻

切 集韻韻會正韻 蘇故切 沍音素 說文逆流而上曰 滌 滌洄滌向也 水欲下違之而上 或作溯 溯亦作泝 滌 唐韻

韻會正韻 沍私列切音薛 說文除去也 一曰治井也 易井卦井 滌不食 註 滌泥不停汙也 又散也 前漢食貨志 農民有錢粟



有所渫 又揚子方言渫歇也曹植七啓為歡未渫 又漏也  
 與洩同莊子秋水篇尾閭渫之而不虛 又汗也王褒聖主得  
 賢臣頌去甲辱奧渫而升本朝註渫狎也汗也 又慢也詩傳  
 醉而不出是渫宗也正義醉仍不出是渫慢宗子也 又水名  
 水經注渫水出建平郡東逕渫陽縣 又姓古賢人渫子見韓  
 非子 又集韻食列切音舌亦除去也 又實協切水名在上  
 黨 又集韻韻會怵達協切音牒渫渫波連貌郭璞江賦長波  
 浹渫 又前漢王莽傳憤眊不渫註渫徹也通也 又集韻直  
 甲切音雪水貌義同 又以 渫 有餘則用漑渫 又漳水註  
 制切音曳烝葱也亦作淩 唐韻初側切集韻韻會察色切正韻初  
 漳水一名大漳水 兼有淩水之目 測 力切怵音惻說文深所至也玉篇度深  
 曰測 又凡測度之稱易繫辭陰陽不測之謂神 又清也周  
 禮冬官考工記弓人漆欲測 又測測刃立意詩周頌夔夔良  
 耜傳夔夔 涓 廣韻集韻韻會怵于貴切音胃水名春秋說題  
 猶測測 辭涓之為言布也說文水出隴西首陽謂首亭

南谷周禮夏官職方氏雍州其浸渭洛書禹貢導渭自鳥鼠同  
 穴 又州名廣韻秦始置隴西郡後魏置渭州廣輿記今為鞏  
 昌府又府有通渭縣又渭源縣屬臨洮渭南縣屬西安 又漢  
 渭泉波聲木華海賦灌漑漢渭 又埤蒼沸渭不安貌王褒洞  
 簫賦若雷霆較 涓 唐韻古俄切集韻居何切怵音歌水名說  
 輓佚豫以沸涓 文涓澤水在山陽湖陵書禹貢導涓澤被  
 孟豬 又集韻寒歌切音何又賈 港 唐韻集韻韻會正韻怵  
 我切音苛義怵同 或作荷港 古項切音講水分流也  
 一曰水中行舟道 又廣韻集韻怵胡貢切音哄港洞相  
 通貌馬融長笛賦港洞坑谷 又集韻胡降切音巷水貌 滄  
 唐韻集韻韻會衣檢切正韻於檢切怵音奄說文雲雨貌詩小  
 雅有滄淒淒疏天將降雨則地氣上騰薰蒸為濕潤滄浸萬物  
 集韻或 漑 廣韻戶公切集韻正韻胡公切怵音洪玉篇水聲  
 作霽 一曰潰漑水沸涌也左思吳都賦潰漑泮汗註謂  
 直望無涯也 又集 渲 廣韻息絹切集韻須絹切怵音選玉  
 韻古送切音貢水貌 篇小水也 又畫家有渲刷之法郭



熙林泉高致擦以水墨  
再三而淋之謂之澣  
**澣** 廣韻綿婢切集韻韻會母婢切

尸曰澣周禮春官小宗伯大肆以秬鬯澣  
志西洱海在府城東古葉榆河也一名湖海  
又楊慎雲南山川  
又集韻美隕切

音閔又彌亮切  
音緬義林同  
**渴** 古文  
渴聲徐曰今俗用渴字玉篇欲飲也詩小雅載飢載渴又急

也公羊傳隱四年不及時而日澣葬也  
又廣韻渠列切集韻

韻會正韻巨列切於音傑水涸也周禮地官草人凡糞種渴澤

用鹿疏渴故時停水今乃渴也又集韻丘蓋切音磴與渴同

貪也或从欠作噉又廣韻胡割切音褐柳宗

元袁家渴記楚越方言謂水之反流者為渴  
**漕** 集韻謨交切音茅大

水貌 **澣** 廣韻集韻於驚切  
音霏水名出青丘山 **澣** 廣韻集韻以轉切正韻以淺

別名 **游** 古文 **汙** 唐韻以周切集韻韻會夷周切於音猷水名

浮行也爾雅釋水順流而下曰遡游詩秦風遡游從之  
又周

禮天官閤人王宮每門四人圍游亦如之註游離宮也  
又管

子首憲篇分理以為十游游為之宗  
又尚書考靈曜地有四

游常動而人不知  
又玩物適情之意禮少儀少依于德游於

藝  
又閒曠也禮王制無游民  
又自適貌詩小雅慎爾優游

又枝葉扶疎貌詩鄭風隰有游龍傳龍紅草也箋游猶放縱

也言紅草放縱枝葉于隰中  
又集韻徐由切音囚義同  
又

集韻正韻於力求切音留旌旗之旒也本作游亦作旒左傳桓

二年輦厲游纓  
又九游星也史記天官書九游九星在玉井

西南  
又韻補叶延知切音移司馬相如上林賦拖蜺旌靡雲

旗前皮軒後道游  
又叶衣虛切音於萬震南州異

物志贊合浦之人習水善游上視層潭如猿仰株  
**洵** 廣韻

韻會正韻於呼宏切音轟玉篇水浪洵洵聲一曰水石相激聲

或作灑  
又吳音何乃洵猶言那行世說劉真長見王導導以

腹熨彈碁局曰何乃洵劉出曰未見他異惟聞吳語  
又集韻

楚慶切請去聲與漵同冷也吳人謂之漵  
又字牖江東呼厭

庚辰字典  
巳集上  
水部  
九畫  
齒



極為洶 音馨 洶 廣韻亡沼切 集韻韻會正韻弭沼切 水貌 一日水長也 管子內業篇渺渺乎如窮無極

消 唐韻息并切 集韻韻會正韻息并切 丘 又姓 左傳有省竈 又唐韻 漢 唐韻無鄙切 集韻韻會

安志 漢陂在鄠縣西四五里 又類篇 一曰水波文 減 廣韻將來切 集韻祖才切 水名 前漢地理志水出蜀郡

汶江縣微外 濟 廣韻羊益切 集韻韻會正韻夷益切 水名 又洩濟水流行貌 木華海賦洩濟

集韻或作洩 灑 廣韻居洧切 集韻矩鮪切 正韻古委切 水醮曰辱謂水醮盡也 或作

軌 又類篇同 渾 唐韻戶昆切 集韻韻會正韻胡昆切 沈詳沈字註 渾波相隨貌 又洿下貌 又濁也 老子道德經渾兮其若濁

又大也 班固幽通賦渾元運物 又胚渾言如胚胎之渾然也

郭璞江賦類胚渾之未凝 又齊同也 孫綽天台賦渾萬象以

冥觀 又集韻戶袞切 音溷 豐流也 一曰雜流 前漢劉向傳賢

不肖渾淆 又揚子方言渾盛也 註們渾肥滿也 又爾雅釋

詁渾墜也 註水落貌 又姓 左傳鄭大夫渾罕 又古本切音

袞與滾同 大水流貌 荀子 恣 玉篇山佳切 集韻所

富國篇財貨渾渾如泉源 澌 唐韻求癸切 集韻巨癸切 汰

沛之也 玉篇漆沛水波貌 音揆 泉出也 爾雅釋水澌闢

荒川 註通流也 說文澌辟深水處也 又集韻正韻頸誅切 韻

會居誅切 音癸 又廣韻苦圭切 集韻傾哇切 音睽 又集韻

音闕 義炆同 浴 唐韻丑入切 集韻敕立切 音靈 說文浴

日浴 漢皆水 清 玉篇他果切 集韻吐 池 集韻詡鬼切 音虺

微轉細涌貌 濟 廣韻五各切 集韻逆 泮 廣韻普拜切 集韻韻會怖拜







文吞也或从水 湍 唐韻他端切 集韻韻會正韻他官切 湍音湍 說文疾瀨也 前漢溝洫志水湍悍

難以行平地 註急流曰湍 又集韻朱端切 音專 水名在酈縣 山海經荆山之首曰翼望之山湍水出焉 又集韻類篇吐

玩切音彖 酒 唐韻集韻韻會 湍彌亮切 音緬 說文沈於酒也 亦疾瀨也 詩大雅天不湏爾以酒箋飲酒齊色曰湏 韓詩

外傳飲酒閉門不出客曰湏 又湏而不反皆謂之湏 禮樂記 流湏而忘本 又湏湏流移也 前漢敘傳風流民化湏湏紛紛

又通作沔 前漢禮樂志 湛 說文古文沫字 註詳五畫 沔自若 集韻或作醕 醕 又集韻虎猥切 音賄 與潤同

水 湑 廣韻集韻 湑博陌切 唐韻正韻私呂切 集韻韻會 貌 音百淺 水貌與酒同 寫與切 湑音諧 說文昔酒也

與醕同 詩小雅有酒湑我箋謂以茅沛之而去其糟也 又露 貌 詩小雅零露湑兮 正義湑湑露在物之狀 又盛貌 詩小雅

裳裳者華其葉湑兮 又說文一曰浚也 又廣 澁 廣韻將 韻相於切 集韻韻會正韻新於切 湑音胥 義同 澁此切 集

韻 蔣氏切 湑音紫 水 湑 廣韻子入切 集韻韻會 卽入切 正韻 名在長沙或作泚 費入切 湑音噤 說文雨下也 一曰沸

涌貌 又丘名 鄒陽酒賦 麴湑丘之麥 又集韻七入切 音緝 與漑同 湑水沸貌 又側立切 音戢 與澁同 和也 溢

廣韻韻會正韻蒲奔切 集韻步奔切 湑音盆 水名 地理通釋 潯 陽縣本湑城 唐志江州有湑城 戍何晏九江志青湑山有井形

如盆 因號湑水 城曰湑 城浦曰湑 浦江州故有湑江 一曰水 涌也 前漢溝洫志河水湑溢 又廣韻集韻正韻 湑音悶 切音

噴 蒼頡篇湑水聲也 郭璞江賦 湑流雷煦而電激 又廣韻集 韻韻會 湑音悶 切音全 義同 又博雅漬也 亦作盆 通雅湑溢

滿起也 又集韻芳問 湑 廣韻集韻子仙切 韻會將先切 湑 切音漢 義同 或作湑 音煎 水名 前漢地理志蜀郡縣 虜

縣 玉壘山湑水所出 又手澣也 灑也 傍沾也 戰國策汗明見 春申君曰君獨無意湑 又廣韻正韻 湑側前切 音箋 又廣

韻 集韻 湑子賤切 音箭 義 湑同 又集韻則盱切 音 贊與澣同 汗灑也 又廣韻昨先切 音前 湑胡藥名 湑 毗面

廣韻 巳集上 水部 九畫 湑



切音便 **澣** 廣韻居偃切集韻紀偃 小便也 **澣** 切音澣水名出南郡 **湖** 唐韻戶吳切集韻韻

胡說文大陂也周禮夏官職方氏揚州其浸五湖水經注五湖 謂長塘湖太湖射貴湖上湖瀟湖 又水名水經注湖水出桃

林塞之夸父山 又州名廣輿記屬浙 **澣** 集韻芳用切音葑 江吳曰吳興隋唐曰湖州今為湖州府 **澣** 深泥也篇海本作

葑 **澣** 集韻匹各切音柏與樂同 **澣** 古文 **澣** 唐韻疏有切 或作澣古國名又陂樂也 **澣** 廣韻所鳩切集韻疎鳩切

丛音醜說文浸洪也一曰澣麪 又廣韻所鳩切集韻疎鳩切 丛音搜小便也晉語少澣於豕牢而得文王註少澣小便言其

易也或作所遭切 **澣** 集韻於虬切 **澣** 集韻陀葛切音達水 音騷 亦作澣 **澣** 出貌正字通同澣省

本作澣 **澣** 唐韻正韻息良切集韻韻會思將切丛音襄水名 與澣別 **澣** 說文水出零陵陽海山北入江 又山名史記黃

帝本紀黃帝南至于江登熊湘 又地名廣輿記長沙府吳晉 曰湘州 又湖名廣輿記在紹興府蕭山縣 又烹也詩召南

于以湘之維錡及釜 又 **澣** 正字通 俗澣字 **澣** 字彙於禽切 **澣** 集韻思莊切音霜義同

集韻古泫切 **澣** 字彙羊進切 **澣** 古文 **澣** 唐韻宅減切集 音映淖耕也 **澣** 音朋水名 **澣** 韻韻會正韻丈

減切丛音倦說文沒也一曰澣水豫章浸周禮夏官職方氏荆 州其浸潁澣水經注澣水出犍縣魚齒山西北 又水名水經

澣水出河南軹縣 又露盛貌詩小雅澣澣露斯 又重厚貌 楚辭九章忠澣澣而願進兮 又深貌楚辭招魂澣澣江水兮

又增韻澄也澣也謝混詩水木澣清華 又揚子方言澣安 也 又集韻韻會正韻丛丈陷切澣去聲姓也晉澣方生 又

廣韻丁舍切集韻韻會都舍切丛與耽同說文作媿樂也詩小 雅子孫其澣傳澣樂之久也 又廣韻直深切集韻韻會正韻

持林切丛音霰與沈同史記司馬相如傳澣恩汪濊 又集韻 夷針切音淫與霑同久雨也王充論衡變復之象以久雨為澣

又集韻正韻丛子鳩切音稜與浸同漬也字林投物水中也 禮內則澣諸美酒 又集韻韻會正韻丛將廉切音尖亦漬也

康熙字典 已集上 水部 九畫 去



與漸激同 又集韻丑甚切音蹠湛潭水貌 又以荏切與澗

同水動也 又集韻正韻杜直禁切音鳩沒也 又韻補叶羊

戎切音容楚辭九辯乘精氣之搏搏兮驚諸 又韻常職切

神之湛湛駢白霓之習習兮歷郡靈之豐豐 集韻韻會正

韻丞職切杜音殖說文水清底見也一日持正貌詩邶風涇以

渭濁湜湜其沚箋言持正守初如沚然不動搖也類篇或作澁

湑 唐韻古諧切集韻韻會正韻居諧切杜音皆說文水流湑

湑也从水皆聲徐曰衆流之貌詩小雅淮水湑湑 又廣

韻集韻韻會正韻杜雄皆切 唐韻陟盈切集韻知盈切杜

音諧寒也一日風雨不止也 湑 唐韻陟盈切集韻知盈切杜

川西入溱前漢地理志桂陽郡有湑陽縣 又廣韻宅耕切集

韻除耕切杜音橙又集韻虛庚切音亨又癡貞切音檉義杜同

又集韻抽庚 湑 唐韻集韻韻會正韻杜胡光切音黃水名

切音瞠水貌 說文水出金城臨羌塞外東入河 又州

名韻會漢西平郡唐置鄯州宋改湑州又改樂州 又水經注

桂陽含湑縣湑水山海經謂之湑水 又湑湑水波漂疾之貌

郭璞江賦湑湑湑湑 又神名司馬相如大人賦前陸離而後

湑湑 又汨湑音相切磨貌馬融長笛賦絞槩汨湑五音代轉

又揚子方言湑休也 又集

韻許放切音貺與況同寒水也 湑 廣韻他旦切集韻他案切

湑漫水廣貌木華 湑 廣韻遇俱切集韻元俱切杜音虞水名

海賦渺瀰湑漫 湑 說文水出趙國襄國之西山 又集韻

語口切音偶又吾莦 湑 廣韻彼側切集韻筆力切杜音逼玉

切峴上聲義杜同 湑 廣韻彼側切集韻筆力切杜音逼玉

禮內則外內不共湑浴 註本又作倂 又整肅貌 湑 集韻美

賈誼新書容經篇軍旅之容湑然肅然固以猛 湑 隕切正

韻弭盡切杜音閔諡也與閔通春秋宋閔公魯閔公史記宋魯

世家作湑公 又集韻眉貧切音珉義同 又眠見切音麪元

湑混合也或作湑亦省作泚 司馬相如大人賦紅杏眇以元湑

註言光彩相耀幽藹炫亂也 又呼昆切音昏滑湑未定之謂

莊子齊物論置其滑湑 施 集韻商之切音施玉篇水也一日

以隸相尊湑徐邈音昏 施 水名本作施水經施水從九江廣

庚辰三 已集上 水部 九畫 堯







**湮** 唐韻於真切集韻韻會伊真切於音因爾雅釋詁湮作遂落也說文湮沒也通作涸又水名水經注水出狂

水東北湮谷又廣韻烏前切集韻因蓮切於音烟塞也左傳昭二十九年鬱湮不育又集韻一結切音噎又壹計切音翳

義於同又伊甸切音鎗說文熱水也楚辭九歌浴蘭湯兮沐芳華又水名山海經上申之山湯水出焉又水經注江水

東逕瞿巫灘左則湯谿水注之源出胸忍縣北又谷名張衡南都賦湯谷涌其後又州名韻會廣南化外唐置湯州天寶

時為湯泉郡又縣名廣輿記湯陰縣屬彰德府又書虞書疏除殘去虐曰湯馬融又云雲行雨施曰湯又風俗通王霸篇

湯者攘也昌也言其攘除不軌天下熾盛又廣韻式羊切集韻韻會正韻尸羊切於音商湯湯流貌一曰波動之狀詩大雅

江漢湯湯又廣韻集韻韻會正韻於他浪切音儻熱水沃也禮月令如以熱湯又集韻余章切音陽與暘同暘谷日所出

也亦作陽淮南子天文訓日出于湯谷又廣韻他浪切音盪

與蕩通詩陳風子之湯兮傳湯蕩也箋言游蕩無不為也又與盪同前漢天文志四星若合是謂大湯又韻補叶透空切

音通東方朔七諫何青雲之流瀾兮微霜降之蒙蒙徐風至而徘徊兮疾風過之湯湯

也或作滄**滄** 集韻韻會正韻於霍號切音春滄滄波相激聲郭璞江賦滄滄衆瀾又唐韻呼麥切音割濶滄水出西

谿**湲** 唐韻王權切集韻韻會正韻于權切於音員潺湲水流貌楚辭九歌觀流水兮潺湲又廣韻獲頑切集韻胡

鰓切正韻侯頑切於音皖又集韻韻會於乃感切韻韻會於于元切音袁義於同

**湍** 唐韻集韻韻會於乃感切韻韻會於于元切音袁義於同北水水經注湍水出西河郡美稷縣又

地名後漢西羌傳先零卑湍於皆彊富又**湓** 廣韻蒲鑿切集韻薄鑑切於音腫與湓同深泥也又星命家祿後一辰為湓河夢溪筆談湓

河謂陷運如今之空亡也又集韻皮咸切音躡行淖中也**湔** 集韻女加切音拏湔沽湔石貌或省作砮

**湔** 集韻女加切音拏湔沽湔石貌或省作砮



陟利切音致 **漆** 說文古梁字徐曰从兩木一梁在中 溼也或作涇 橫象从水指事也註詳木部七畫

以久切音酉 **涇** 水也一日水名 ○按正字通誤入八畫今改正 **增** **涇** 集韻田黎切音題 米瀾也或从屏作

涇 **涇** 字彙補與涇同楚辭九歎涇揚 源 字彙補其居 切音渠溝也 **漮** 篇海 **漮** 玉篇 同漮 **漮** 也通作漮 ○按此當即漮字之譌

同水 **漮** 與泉同字牖引漢相 漮 字彙補叨甘 漏 字 余支切音 漮 孫君碑波障漮漮 漮 切音貪水也

移水文 **漮** 與泉同字牖引漢相 漮 切音貪水也 **漮** 字彙補於紉切 音搥水深聲也

公碑聲洞漏兮 **漮** 字彙補崇斜 漮 集韻色角切音朔 漮 集韻敷文切音芬翁鴛漮音義同

翁翁飛也或从鳥亦作漮通作紛 **漮** 字彙補何盈切音 漮 字彙補直追切

音搥水深聲也 **漮** 字彙補音 漮 同漮 **漮** 字彙補於紉切 音搥水深聲也

**梨** 篇海鄰溪切音犁衆也 ○按此當即黎字之譌 **涑** 字彙補與漆同 **涑** 音未詳水名水 而東北積而為潭敦水注之敦水東又澁水注之又

黑水出懸鏡峽西南入瓦亭川有澁水自西東會 **十** **潛** 集韻即刃切音晉玉 **涇** 廣韻於甸切集韻伊甸切音宴大 篇水也一日水名

**涇** 玉篇七肖切音補峻波也本作涇 又集韻涇惠切音桂水名 涇 按正字通誤入九畫今改正

**涇** 唐韻集韻韻會 涇 徒郎切音唐博雅 涇 廣韻蘇果切音鎖說 涇 禮月令為民祈祀山川百源註衆水始出為百

源 又水名水經注沁水東與丹水合水出上黨高都縣故城 東北阜下俗謂之源源水 又姓北魏書源賀傳禿髮儁檀之

子賀入後魏魏大武謂之曰與卿同源 **涇** 廣韻蘇果切音鎖說 可為源氏 韻會本作巖篆省作原

文水也 **涇** 唐韻雨元切集韻于元 **涇** 廣韻集韻於勒兼切 或作灤 **涇** 切於音袁玉篇水流貌

**涇** 音瀦說文中絕小水 已集上 水部 九畫 十畫 全



與濂同 又集韻離鹽切音廉義同 又集韻正韻於泥占切音粘與黏同說文相著也周禮冬官考工記輪人雖有深泥亦弗之濂也註濂讀為黏謂泥不黏著輻也 又廣韻良冉切集韻正韻力冉切於音斂漬也一日薄冰潘岳寡婦賦水濂濂以微凝 又廣韻力忝切集韻盧忝切於音稹義同又恬靜貌一曰小水 又集韻平監切音銜漬水沾物也 又乎齏切音陷沉物水中使冷 又兩減切音臉味薄也 又犁針切音林與瀦同一日寒也

**漾** 玉篇浩漾水無際也司馬相如上林賦灑漾潢 又晶漾水色深白之貌郭璞江賦沆漾晶漾

**涿** 正韻於七肖切音隋涿涿浚波也木華海賦涿涿澌澌而為魁文選从口作涿 切蒙去聲微雨也

**涿** 集韻展勇切 唐韻正韻之允切集韻韻會主尹切於音豕偃水也 肫上聲說文平也前漢律歷志繩直生準準者所以揆平取正也書立政準人正義準人正法之人謂士官 又均也禮月令先定準直正義謂輕重平均 又周禮

冬官考工記準之然後量之註謂準擊平正之也 又平準漢官名武帝置平準官籠天下鹽鐵 又則也倣也易繫辭易與天地準 又樂器漢京房所作以定律數 亦作准莊子天道篇平中准大匠取法焉字林准與準同 又唐韻職悅切集韻韻會正韻朱劣切於音拙史記高祖本紀隆準而龍顏註服虔曰準頰權也文穎曰準鼻也 又集韻數軌切正韻式軌切於音水亦平也一日車轅脊不停水 後相濇也一日水不流也一日水名集韻或

**濇** 唐韻口答切集韻韻會正韻克盍切於音榼說文奄作濇忽也江淹恨賦朝露濇至 又至也依也 又唐韻苦蓋切音磻船著沙 集韻他蓋切音

**濇** 集韻居戎切集韻居雄切 唐韻集韻正韻

**濇** 集韻德合切音答溼也 又竹洽

音駕水名山海經英鞮 集韻居戎切集韻居雄切 唐韻集韻正韻

之水瀨水出焉或作浣 切音劄義同 又篇海他合切音

音駕水名山海經英鞮 集韻居戎切集韻居雄切 唐韻集韻正韻

之水瀨水出焉或作浣 切音劄義同 又篇海他合切音



塔水名 **溜** 集韻烏瓜切音塞與窳窳同說文汗衰下也 在平原 **流** 又流懷不平之貌郭璞江賦湜淪流懷 **溜**

唐韻集韻韻會正韻唐韻集韻韻會正韻 漢郡國志鬱林郡有中溜縣 又水經注漢水於槃頭郡南與

溜水合 又水溜下也孫綽遊天台山賦醴泉涌溜于陰渠又 馬觀瀛涯勝覽弱水三千舟行遇風一失入溜則水弱而沒溺

又發也管子宙合篇減溜大成 又與雷同左傳宣三年三進及溜 莫不備得故曰減溜大成 又與雷同左傳宣三年三進及溜

正義溜謂簷下水滴之處 又集韻力求切音留義同 又與

留同戰國策成臯石溜之地 註古作石留 又與流通靈樞經

所溜為榮 **溝** 唐韻古侯切集韻韻會正韻居侯切 文水瀆廣四尺深四尺釋名田間之水曰溝溝

構也縱橫相交構也 周禮地官遂人十夫有溝 又爾雅釋水

水注谷曰溝 又溝池城塹也禮禮運城郭溝池以為固 又

汗溝馬中脊也 齊民要術相馬法汗溝欲其深 又集韻古項

切音講與港同水分流也詳港字註 又韻補叶斤於切音居

焦氏易林馬驚破車王孫 **溼** 古文 **交** 廣韻集韻蘇遭切

墜溝身死魂去離其室廬 會正韻蘇曹切 音

騷爾雅釋訓溼溼淅也 註淘米聲疏詩大雅淅之溼溼傳釋淅

米也叟叟聲也溼叟音異義同 ○按今詩本作叟叟 又集韻

疎鳩切音搜 **渚** 集韻陳尼切音墀與坻同詳 **溟** 唐韻莫經

義同通作洩 **渚** 坻字註 又博雅渚至也 **溟** 切集韻韻

會忙經切音冥 說文小雨溟溟也揚子太玄經密雨溟溟 注



切音差義丛同 又集韻鋤加切音查水名在

北地 又助駕切音乍水名在美陽 本作溼 澍

名在齊通作時澗水所入 也見左傳昭十二年註 涵

也音逸說文器滿也爾雅釋詁溢盈也孝經諸侯章滿而不溢

又爾雅釋詁溢靜也疏盈溢者宜靜又慎也舍人曰溢行之

慎 又洋溢也中庸洋溢乎中國 又匹溢聲四散也王褒洞

簫賦蘇紛離其匹溢 又儀禮喪服朝一溢米註二十四兩曰

溢為米一升二十四分升之一 又孔叢子雜訓兩手曰掬一

手曰溢 又同鎰荀子儒效篇藏千溢之寶 又通俗前漢郊

祀歌千童羅舞成八溢註溢與侑同列也 又集韻食質切音

實儀禮一溢米劉昌宗讀 又神至切音示詩周頌假以溢我

徐邈讀 又韻補叶子既切音意左思魏都賦沐浴

福應宅心醴粹餘糧栖畝而勿收頌聲載路而洋溢 溼

字 澀 廣韻相即切集韻悉即切 澤

字 澀 廣韻相即切集韻悉即切 澤

字 澀 廣韻相即切集韻悉即切 澤

集韻或作洳 瀾 廣韻集韻丛盧困切 馮 玉篇莫把切水也

詳洳字註 瀾 音論水中曳船曰瀾 馮 干祿字書俗馮

字 溥 唐韻滂古切集韻韻會頗五切正韻滂五切丛音普說

小雅溥天之下孟子引詩作普 又集韻芳無切音敷與勇同

布也禮祭義溥之而橫乎四海 又同敷書禹貢禹敷上荀子

成相篇作禹溥土 又伴姥切音簿塗也 又集韻正韻丛伯

各切音博水名 又集韻匹各切音粕溥漠水貌 韻會毛氏

曰从浦从寸 湲 集韻直稔切 激 唐韻集韻丛無非切音微

俗作溥非 湲 音朕水流貌 激 說文小雨也集韻或作激

霰 又類篇旻悲切音眉谷與瀆 溧 唐韻集韻丛力質切音

通也爾雅釋丘窮瀆汜谷者激 溧 栗水名說文水出丹陽

溧陽縣 又洲名山謙之丹陽記 清 集韻倉甸切音莠與淒

江寧烈洲吳舊津所也亦曰溧洲 清 同淒淒疾貌或作清通

作 濺 廣韻昨哉切 漚 玉篇 瀉 廣韻安古切集韻於五切

倩 音裁水名 漚 同漚 瀉 丛音塢水瀉也一曰水名

倩 音裁水名 漚 同漚 瀉 丛音塢水瀉也一曰水名

倩 音裁水名 漚 同漚 瀉 丛音塢水瀉也一曰水名







洪山 又州名廣輿記德安府春秋為鄖子國後周曰澠州

又廣韻于敏切集韻韻會羽敏切於音隕澠波相次也郭璞

江賦澠音臭水氣也澠廣韻集韻於於斤切音殷與澠

減澠澠音臭水氣也澠廣韻集韻於於斤切音殷與澠

雄甘泉賦溶方皇于西清註溶然閒暇之貌一日盛貌揚

又唐韻余隴切集韻韻會正韻尹竦切於音勇義同

又鴻溶竦踊貌司馬相如大人賦紛鴻溶而上厲

切集韻迄業切澠廣韻莫袍切集韻謨袍切

於音魯水流貌澠於音毛水名出諸與山

於胡困切音恩說文亂也一日水濁屈原離騷世溷濁而不分

又穢也禮少儀君子不食溷餘註謂犬豕之屬食米穀者也

又廁也晉書左思傳門庭藩溷皆著紙筆又集韻戶袞切

音混又胡慣切音患義於同又集韻韻會於胡昆切音魂鬱

熱也宋玉風賦溷溷鬱邑註溷正字通溷

溷溷煩濁貌一日熱鬱貌溷俗溷字溷伊鳥切音

溶

溴

澱

澆

溷

溱

澆

溱

廣韻蘇各切集韻昔各切於音索水名在滎陽一日出聞

韻山責切音策溱

溱

古文

休

廣韻奴歷切集韻韻會乃歷

溱雨下貌與溱通溱不能自勝也詩小雅載胥及溱又凡人情沈湎

不反亦曰溱禮樂記姦聲以濫溱而不止又集韻昵角切音

擲亦沒也又唐韻而灼切集韻韻會日灼切正韻如灼切於

音若水名說文水自張掖刪丹西至酒泉合黎餘波入于流沙

書禹貢作弱水又集韻奴弔切與尿同溱

小便也史記范睢傳賓客飲者醉便溱

溼

唐韻集韻韻會於失入切音隰說文幽溼也从水一所以

覆也覆而有土故溼也爾雅釋地陂下者曰溼易乾卦水

流溼又吏治太急曰束溼前漢酷吏傳急如束溼註言其急

之甚也溼物則易束又溼溼水光開合之貌木華海賦灩灩



得而中亡謂之溼或謂之怒注溼者失意潛沮之名俗作濕

徐鉉曰今人不知以濕為此字濕乃水名非此也毛氏曰濕本

合韻託合切水名集韻先結切音屑與溼同澉水貌廣韻旨夷切集

後誤以為乾溼字脂水名一與溼同澉水貌唐韻而蜀切集韻韻會儒欲切

曰水貌正字通溼字之譌溼唐韻而蜀切集韻韻會儒欲切

潤溼暑又博雅濕也郭璞江賦林無不溼又濃厚也禮儒

行其飲食不溼注恣滋味為溼溼之言欲也疏言飲食尚質不

濃厚也又水名穆天子傳已酉天子飲于溼水之上禮儒

又楊氏古音人余切古歸藏易需卦作溼字同濡溼廣

乙皆切集韻鳥乖切音歲博雅溼淩汗濁也又玉篇沒也

一曰回淵又水名水經注溼水出竟陵郡新陽縣又集韻

鳥回切音隈又廣韻胡罪切集韻戶賄切音癩又

集韻虎猥切音賄又鳥賄切音猥或作溼義音癩又

切音判廣韻丑六切集韻敕六切音蓄水聚也木華海

水涯也溼賦溼瀆淪而溼潔注溼潔攢聚貌又莊子大宗

師溼乎進我色也注色憤起貌又急意穀廣韻集韻

後漢公孫瓚傳溼水陵高注溼喻急也溼廣韻集韻

玉篇集韻妘奴唐韻直魚切集韻韻會陳如切正韻長魚

登切音能水名溼切音除水名出簸箕山入海又州名

廣輿記秦屬九江郡東晉曰南溼唐韻正韻普郎切集韻韻

譙北齊曰北譙隋唐宋曰溼州溼會鋪郎切音霧說文沛

也詩小雅俾溼沱矣又水名山海經溼會鋪郎切音霧說文沛

又溼洋饒廣也前漢郊祀歌福溼洋又溼洋風擊物聲宋玉

風賦飄忽溼溼又溼人掌山澤之官淮南子時則訓令溼人

納材葦又韻會正韻妘普浪切義同又集韻披庚切音澎

與并泮同水聲史記司馬相如傳溼漚沆漚郭璞讀

音傍水流聲前漢司馬相如傳溼漚沆漚郭璞讀

霧唐韻韻會正韻烏孔切集韻鄔孔切音霧說文雲

霧唐韻韻會正韻烏孔切集韻鄔孔切音霧說文雲

溼唐韻韻會正韻烏孔切集韻鄔孔切音霧說文雲

溼唐韻韻會正韻烏孔切集韻鄔孔切音霧說文雲

溼唐韻韻會正韻烏孔切集韻鄔孔切音霧說文雲



**淡**

集韻深古作淡注詳八畫

**漑**

與漑同石鼓文霈雨曰漑

**滄**

古文滄

**滄**

切集韻韻會千剛切又東為滄浪之水又河名水經注濕水左會清夷水亦謂之滄河又湖名廣輿記在韶州府樂昌縣又州名廣韻後魏所置蓋取滄海為名又說文寒也逸周書天地之道有滄熱

亦作倉揚雄甘泉賦東燭倉海又集韻楚亮切音創與滄同

**滅**

古文滅

**威**

唐韻亡列切集

韻莫列切又說文盡也周禮夏官大司馬九伐之灋外內亂鳥獸行則滅之註毀其宗廟社稷曰滅又沒也易大過過涉滅頂又火熄也書盤庚若火之燎于原不可嚮邇其猶可撲滅又韻補叶明祕切音媚曹植夏啓讚大戰于甘有扈以滅威振諸侯

**溲**

廣韻溲下革切音覈湖名在陽羨水經元功克又

**溲**

注中江東南左合溲湖又集韻各核切音

同前漢地理志水在益州滇池縣又本西南夷名史

記西南夷傳西南夷君長以什數夜郎最大其西靡莫之屬以什數滇最大又廣韻徒年切集韻韻會正韻亭年切音田滇汚大水貌又盛貌前漢郊祀歌泛泛滇滇從高旂又廣韻集韻音他甸切音瑱滇溲大水左思吳都賦滇溲森漫注滇溲水闊無涯之狀又集韻堂練切音電義同又通作顛司切韻會知鄰切音真滇陽縣名屬汝南前漢地理志作真陽續漢書又作滇陽又集韻之刃切音震義同

馬相如子虛賦文成顛歌註益州顛縣其人能西南夷歌顛與同說文水出趙國東入馮又集韻一曰水厓廣韻漑唐韻息移切集韻韻會相支切音斯水名漑說文漑涂也从水从土龍聲讀若隴○按

漑唐韻胡老切集韻下老切韻會合老切音皓說文久雨也一曰水名在鄠括地志漑唐韻胡老切集韻下老切韻會合老切音皓說文久雨也一曰水名在鄠括地志漑唐韻胡老切集韻下老切韻會合老切音皓說文久雨也一曰水名在鄠括地志

漑唐韻胡老切集韻下老切韻會合老切音皓說文久雨也一曰水名在鄠括地志漑唐韻胡老切集韻下老切韻會合老切音皓說文久雨也一曰水名在鄠括地志



域 又瀉瀉水白光貌司馬相如上林賦騫乎瀉瀉 又廣韻

許角切集韻黑角切音嗃瀉瀉水沸涌貌或作瀉瀉 又集韻

韻呼酷切音熇亦久雨也 又黑 溇集韻須閏切音 滉廣韻

各切音臙又光鑊切音郭義音同 溇集韻須閏切音 滉廣韻

胡廣切集韻韻會正韻戶廣切音峴水音深 漫集韻同漫 滉廣韻

廣貌郭璞江賦瀆濕困音泣集韻或作瀆瀆 漫集韻同漫 滉廣韻

許氣切集韻許既切音欬水名 又集韻許竭 滉說文古

切音歇字林鹽池一日以甘水和鹹水為鹽曰滉說文滉文滉字

註詳 滋古文 滋唐韻子之切集韻韻會津之切正韻

九畫 滋古文 滋唐韻子之切集韻韻會津之切正韻

山白陘谷 又霸水之別名水經注霸陵縣霸水古曰滋水

又蒔也長也益也書泰誓樹德務滋 又液也禮檀弓必有草

木之滋焉 又多也蕃也左傳僖十五年物生而後有象象而

後有滋 又滋味也禮月令薄滋味無致和 又濁也左傳哀

八年武城人拘鄆人之漚管者曰何故使我水滋 又與孳攷

通 又通作茲前漢五行志賦斂茲重 又廣韻疾之切音慈

水名出高麗山山海經 湫集韻迄協切音 湫集韻覓卑切

高是之山滋水出焉 湫集韻迄協切音 湫集韻覓卑切

貌或作濫 滌唐韻徒歷切集韻韻會亭歷切正韻杜歷切音

亦省作泌 滌音狄說文酒也詩幽風十月滌場正義洗器謂

之滌 又旱氣也詩大雅滌滌山川 又煥風也歲華紀麗風

惟滌滌木漸欣欣 又浩酒也周禮春官司尊彝凡酒脩酌註

脩讀如滌滌酌以水和而沛之今齊人名浩酒曰滌 又養牲

室也禮郊特牲帝牛必在滌三月 又集韻徒弔切音調亦養

牲室也 又韻補叶毒藥切音鐸班固東都賦紹 滌唐韻口

百王之荒屯因造化之盪滌體元立制繼天而作 滌角切集

韻克角切音確說文灌也 又集韻忽郭切音霍又光鑊切

音郭義音同 又訖岳切音覺漬也 又胡沃切音鵠水聲

滌唐韻集韻直几切韻會正韻丈几切音雉水名說文水

出南陽魯陽堯山東北入汝 又集韻韻會或作泚 又

集韻丈里切音峙又 滌唐韻集韻韻會音泚說文水

直利切音治義音同 滌唐韻集韻韻會音泚說文水



道周禮夏官職方氏豫州其川滎洛 又滎陽郡名地理通釋

滎陽漢屬河南今鄭州滎陽滎澤二縣 又山名山海經南海

之外有滎山滎水所出 又集韻娟營切音滎滎潒波浪涌起

貌郭璞江賦澗滎滎滎 又玉篇集韻杜烏迴切音瑩與滎同

洪滎小水貌 又集韻滎 滎 滎 滎 滎 滎 滎 滎 滎 滎

定切音瑩義同亦作滎 滎 滎 滎 滎 滎 滎 滎 滎 滎

滎水出焉註滎水今出臨水縣西釜口山郡縣志滎水出磁州

滎陽縣西北四十二里鼓山亦名滎山左思魏都賦北臨漳滎

**澌**

也集韻都舍切音耽溼

**澌**

唐韻渠列切集韻巨列切音

澌而為魁註

**澤**

廣韻杜奚切集韻田黎切音題研

集韻韻會正韻杜失冉切音陝水動貌一日

**滑**

廣韻集韻韻

水流漂疾之貌木華海賦潤泊柏而地颺

八切音猾說文利也周禮天官食醫調以滑甘疏滑者通利往

來所以調和五味 又澌也杜甫詩霜濃木石滑 又州名舊

唐書地理志滑州隋東郡武德元年改為滑州 又水名山海

經求如之山滑水出焉又廣輿記滑河經滑縣北而東滑最大

自洛以西百水皆會於滑 又古國名左傳襄二十九年虞虢

焦滑 又鄭地名春秋莊三年公次于滑 又珠名沈懷遠南

越志走珠之次為滑珠 又姓漢滑興 又廣韻集韻韻會正

韻杜古忽切音骨亂也晉語置不仁以滑其中 又治也莊子

繕性篇滑欲於俗思以求致其明 又滑稽謂俳諧也楚辭卜

居將突梯滑稽如脂如韋 又混也楚辭漁父滑其泥而揚其

波 又與汨同滑滑水流貌焦氏易林涌泉滑滑 又 滎 滎 滎 滎 滎 滎 滎 滎 滎 滎

康熙字典

已集上

水部

十畫

空



漫漫大貌書堯典浩浩滔天又流貌詩齊風汶水滔滔又

慢也左傳昭二十六年士不濫官不滔又水名穆天子傳庚

辰至於滔水又八風之一呂氏春秋東方曰滔風又九土

之一淮南子地形訓南戎州曰滔土又集韻徒刀切音陶聚

也莊子田子方滔乎前而不知其所以然說文从水滔聲音

音由凡滔蹈韜縞等字皆从滔上从爪下从杵日之曰凡陷閭

諂欲等字从从名音陷與滔義別

又張口騁辭貌易咸卦滕口說也又爾雅釋詁滕虛也

又國名左傳僖二十四年邽雍曹滕文之昭也集韻或書作濊

湫集韻同流廣韻所景切

湫玉篇初瓦切集韻楚增湫廣韻女法切集韻暱法

湫瓦切从音硿泥也浦玉篇古文梁字湫集韻同濊

湫集韻減古作深韻會深集韻宣佳切泉篇韻與湫集

湫感註詳本畫深韻會深音綏與湫同泉泉同湫韻

他甘切音滂集韻逼密切音筆湮集韻丈井切音程

與滂同滂與滂同博雅濫也湮通流也或省作湮滂

字彙補滴字彙補涸字彙補涸字彙補減字彙補士

同淳滴同滂涸切音侮清也減切音穴減也士

唐韻思酒切滂集韻韻會正韻息有切湫音醜說文久泔也

淅米汁禮內則滂隨以滑之注滂泔也又洩也秦人謂

洩曰滂荀子勸學篇蘭根與白芷漸之滂中又唐韻息流切

集韻思流切滂音脩又集韻疎鳩切音搜又息救切音秀義湫

同滂唐韻候古切集韻後五切湫音戶玄滂水名也注吳人今

謂之滂廣韻集韻韻會正韻湫音必泉沸也同屬詩

斷滂小雅屬沸檻泉又司馬相如上林賦滂音弗必汨注

澤廣韻皮彪切集韻皮虬切韻會正韻皮休切

澤音弗盛貌滂廣韻皮彪切集韻皮虬切韻會正韻皮休切

集韻與滂同滂廣韻皮彪切集韻皮虬切韻會正韻皮休切

水名水經注滂音瀟義同滂說文本作滂滂唐韻集韻韻會

集韻平幽切音瀟義同滂說文本作滂滂唐韻集韻韻會

已集上

水部

十畫

十畫

空



音彙說文凝也周語震雷出滯又積也魯語敢告滯積以紓  
 執事又漏也詩小雅此有滯穗又周禮地官廛人凡珍異  
 之有滯者斂而入于膳府疏謂沈滯不售者又左傳成十八  
 年晉悼公命百官振廢滯又集韻尺制切音擊音敗不和也  
 或作滯亦作蕙蕙又丑例切音趾水灑散貌又韻補叶直  
 帶切音與賒近楚辭九章乘舸船余上沅兮齊吳榜以擊汰船  
 容與而不進兮**滹**正字通與滹同**澆**唐韻其兩切集韻韻會正韻  
 淹回水以凝滯**澆**與滹同**澆**唐韻其兩切集韻韻會正韻  
 米也又揚子方言乾黏曰澆又集韻渠映切音競澆也  
 起北地靈丘東入於河水經注澆水即溫夷之水也山海經高  
 是之山澆水出焉又廣韻恪候切集韻墟候切音驅義同  
**澆**廣韻古堯切集韻正韻堅堯切唐韻側加切集韻莊  
 加切音澆與澆同沃也一日薄也**澆**唐韻集韻韻會正韻  
 文水出北地直路西東入洛又廣韻澆音澆同**澆**唐韻集韻韻會正韻  
 韻七余切集韻千余切音澆義同

下漉也司馬相如封禪書滋液滲漉又滲漉流貌揚雄河東  
 賦澤滲漉而下降又澤名穆天子傳甲辰獵於滲澤又集  
 韻韻會丛疎簪切音森淋滲毛羽始生貌木華海賦鶴子淋滲  
 又集韻類篇丛千尋切音侵與浸同浸淫漸漬也或作滲

**澆**廣韻所八切音殺水也一日寒也**滴**集韻尸羊切音商水名又列子  
 讀如商一作**滴**廣韻都歷切集韻韻會正韻丁歷切丛音的  
 滂與滂通**滴**說文水注也增韻涓滴水點又瀝下也王子  
 年拾遺記香露滴瀝廣韻**滴**音密水流貌張衡南都賦玉  
 亦作滴法華經作滂與滴異**滴**廣韻美必切集韻莫必切丛  
 膏密溢**滴**玉篇思六切集韻息六切丛音肅類篇溼

流其隅**滴**也又玉篇集韻丛初六切音琄義同**滴**唐  
 五勞切集韻牛刀切丛音敖水**滴**廣韻正韻郎古切集韻籠  
 名說文水出南陽魯陽入城父**滴**五切丛音魯與鹵同說文  
 西方鹽地象鹽形安定有鹵縣東方謂之廣西方謂之鹵亦作

溼爾雅釋言鹵苦也疏鹵苦地也謂斥鹵可煮鹽者又廣韻  
 康熙字典 已集上 水部 十一畫 叁



集韻正韻 𣶒 昌石切音尺或从鳥作濕又 唐韻徒歷切集韻亭歷切 𣶒音狄義 𣶒同 𣶒 唐韻呼古切集韻呼韻會正韻火

五切 𣶒音虎說文水厓也爾雅釋丘岸上 𣶒疏岸上平地去水稍遠者名 𣶒詩王風在河之 𣶒又淮水之別出者爾雅釋水

淮為 𣶒說文本作 𣶒廣韻子盈切集韻吞盈切 𣶒音許或作 𣶒玉篇同 𣶒精水名在南郡集韻或作 𣶒

集韻 𣶒 廣韻集韻韻會正韻 𣶒荒胡切音呼 𣶒沱水名在信同 𣶒 漢下摩侯 𣶒毒泥 又集韻火 𣶒 廣韻以周切集韻韻會夷

五切音虎與 𣶒同詳 𣶒字註 𣶒 周切 𣶒音由水流貌詩衛風淇水 𣶒 廣韻集韻 𣶒先結切音屑玉篇濃 𣶒水

集韻通作 𣶒 廣韻集韻 𣶒或作 𣶒亦作 𣶒 唐韻集韻韻會所簡切正韻楚簡切 𣶒音產水名說文水出京

兆藍田谷司馬相如上林賦終始 𣶒 又水經注沔水又東得 𣶒口其水承大 𣶒馬骨諸湖 又博雅 𣶒 泉

也 又類篇一曰出涕貌 前漢郊祀志作 𣶒 𣶒 字彙符

梵浮貌 𣶒 廣韻集韻 𣶒餘封切音容水名山海經宜蘇之山見釋藏 𣶒 浦 浦之水出焉 〇按水經作庸庸出河南垣縣

又山海經扶豬山西曰 𣶒 山 𣶒 之水出焉 名勝志 𣶒 山在嵩縣西水經注今水出陸渾縣之西南王母澗

古本切音袞大水流貌或作混渾 𣶒 古文 𣶒 唐韻正韻莫

又古困切音踰滾滾水流貌 𣶒 唐韻正韻莫 伴切 𣶒音瀟說文盈溢也書大禹謨不自滿假傳滿謂盈實正

義滿以器喻故為盈實管子霸言篇地大而不為命曰土滿人衆而不理命曰人滿兵威而不止命曰武滿 又姓晉滿奮

又集韻莫困切音悶同瀟說文煩也或省作滿前漢霍光傳憂滿不食 又韻補叶美辨切音免蘇軾詩南都從事亦學

道不恤枯腸誇腦滿問羊他日到金華應時相將遊閬苑 𣶒 唐韻去挺切集韻棄挺切 𣶒音馨說文側出泉也 又玉篇出

酒也釋名 𣶒猶傾也側器傾水漿也 又集韻率盈切音輕又 苦丁切音 𣶒 唐韻語居切集韻韻會正韻牛居切 𣶒音魚說

罄義 𣶒同 𣶒 文捕魚也易繫辭以佃以漁 又侵取無擇曰

已集上 水部 十一畫 𣶒



漁禮坊記諸侯不下漁色注漁色取象捕魚然中網取之是無所擇又或作敷周禮天官敷人掌以時敷又水名在漁陽

水經注漁水出縣東南又姓宋漁仲脩又集韻正韻杜牛據切音御義同韻會本作灑徐曰从二魚魚多也篆文从省

**漂**唐韻匹消切集韻韻會正韻紕招切杜音飄說文漂浮也又與飄同詩鄭風風其漂女傳漂猶吹也又漂漂高飛貌

賈誼弔屈原賦鳳漂漂其高逝又寒也馬融長笛賦正瀏漂以風冽注瀏漂清涼貌又杜篤論都賦漂槩朱崖注漂槩謂

摩近之也又集韻卑遙切音焱與瘰同疽病也又廣韻集韻韻會正韻杜匹妙切音剽水中擊絮也史記淮陰侯傳竟漂

數十日集韻或作瀏又水名山海經隗山南有山漂水出焉注漂音票又漂撇餘響少騰相擊之貌王褒洞簫賦吟氣遺

響聯縣漂撇又集韻匹沼切音縹義同又浮也說文本作

亦作漂廣韻**漂**集韻韻會說文無人聲一曰水淨也枚乘七發漉

漉集韻宜佳切音厓字彙眉波切音漉廣韻漉韻會杜子

漉集韻與漉同水畔也音漉漉漉韻會杜子

漉集韻與漉同水畔也音漉漉漉韻會杜子

漉集韻與漉同水畔也音漉漉漉韻會杜子

漉集韻與漉同水畔也音漉漉漉韻會杜子

漉集韻與漉同水畔也音漉漉漉韻會杜子

漉集韻與漉同水畔也音漉漉漉韻會杜子

漉集韻與漉同水畔也音漉漉漉韻會杜子

漉集韻與漉同水畔也音漉漉漉韻會杜子

漉集韻與漉同水畔也音漉漉漉韻會杜子

漉集韻與漉同水畔也音漉漉漉韻會杜子

漉集韻與漉同水畔也音漉漉漉韻會杜子

漉集韻與漉同水畔也音漉漉漉韻會杜子

漉集韻與漉同水畔也音漉漉漉韻會杜子

漉集韻與漉同水畔也音漉漉漉韻會杜子

漉集韻與漉同水畔也音漉漉漉韻會杜子

漉集韻與漉同水畔也音漉漉漉韻會杜子

漉集韻與漉同水畔也音漉漉漉韻會杜子

漉集韻與漉同水畔也音漉漉漉韻會杜子

漉集韻與漉同水畔也音漉漉漉韻會杜子

漉集韻與漉同水畔也音漉漉漉韻會杜子

漉集韻與漉同水畔也音漉漉漉韻會杜子

漉集韻與漉同水畔也音漉漉漉韻會杜子

漉集韻與漉同水畔也音漉漉漉韻會杜子

漉集韻與漉同水畔也音漉漉漉韻會杜子

漉集韻與漉同水畔也音漉漉漉韻會杜子

漉集韻與漉同水畔也音漉漉漉韻會杜子

漉集韻與漉同水畔也音漉漉漉韻會杜子



招隱士淒淒兮澌唐韻力主切也玉篇節例切集韻子例切音祭水涯

澌注衣毛若濡也唐韻集韻韻會正韻灑音瀝灑音瀝灑音瀝

水漸低謂之落灑舟說文浚也灑音瀝灑音瀝灑音瀝

行誤入者百無一反禮月令仲春毋灑陂池灑音瀝灑音瀝灑音瀝

地又釋文竭也灑音瀝灑音瀝灑音瀝灑音瀝

出醴陵縣東灑山注灑音瀝灑音瀝灑音瀝灑音瀝

灑唐韻力主切灑音瀝灑音瀝灑音瀝灑音瀝

灑又集韻韻會灑音瀝灑音瀝灑音瀝灑音瀝

灑韻會灑音瀝灑音瀝灑音瀝灑音瀝

灑韻會灑音瀝灑音瀝灑音瀝灑音瀝

灑韻會灑音瀝灑音瀝灑音瀝灑音瀝

灑韻會灑音瀝灑音瀝灑音瀝灑音瀝

灑韻會灑音瀝灑音瀝灑音瀝灑音瀝

灑韻會灑音瀝灑音瀝灑音瀝灑音瀝

灑韻會灑音瀝灑音瀝灑音瀝灑音瀝

灑韻會灑音瀝灑音瀝灑音瀝灑音瀝

灑韻會灑音瀝灑音瀝灑音瀝灑音瀝

灑韻會灑音瀝灑音瀝灑音瀝灑音瀝

灑韻會灑音瀝灑音瀝灑音瀝灑音瀝

灑唐韻力主切灑音瀝灑音瀝灑音瀝灑音瀝

灑又集韻韻會灑音瀝灑音瀝灑音瀝灑音瀝

灑韻會灑音瀝灑音瀝灑音瀝灑音瀝

灑韻會灑音瀝灑音瀝灑音瀝灑音瀝

灑韻會灑音瀝灑音瀝灑音瀝灑音瀝

灑韻會灑音瀝灑音瀝灑音瀝灑音瀝

灑韻會灑音瀝灑音瀝灑音瀝灑音瀝

灑韻會灑音瀝灑音瀝灑音瀝灑音瀝

灑韻會灑音瀝灑音瀝灑音瀝灑音瀝

灑韻會灑音瀝灑音瀝灑音瀝灑音瀝

灑韻會灑音瀝灑音瀝灑音瀝灑音瀝

灑韻會灑音瀝灑音瀝灑音瀝灑音瀝

灑韻會灑音瀝灑音瀝灑音瀝灑音瀝

灑韻會灑音瀝灑音瀝灑音瀝灑音瀝

灑韻會灑音瀝灑音瀝灑音瀝灑音瀝

灑韻會灑音瀝灑音瀝灑音瀝灑音瀝

灑韻會灑音瀝灑音瀝灑音瀝灑音瀝

灑韻會灑音瀝灑音瀝灑音瀝灑音瀝

灑韻會灑音瀝灑音瀝灑音瀝灑音瀝

灑唐韻力主切灑音瀝灑音瀝灑音瀝灑音瀝

灑又集韻韻會灑音瀝灑音瀝灑音瀝灑音瀝

灑韻會灑音瀝灑音瀝灑音瀝灑音瀝

灑韻會灑音瀝灑音瀝灑音瀝灑音瀝

灑韻會灑音瀝灑音瀝灑音瀝灑音瀝

灑韻會灑音瀝灑音瀝灑音瀝灑音瀝

灑韻會灑音瀝灑音瀝灑音瀝灑音瀝

灑韻會灑音瀝灑音瀝灑音瀝灑音瀝

灑韻會灑音瀝灑音瀝灑音瀝灑音瀝

灑韻會灑音瀝灑音瀝灑音瀝灑音瀝

灑韻會灑音瀝灑音瀝灑音瀝灑音瀝

灑韻會灑音瀝灑音瀝灑音瀝灑音瀝

灑韻會灑音瀝灑音瀝灑音瀝灑音瀝

灑韻會灑音瀝灑音瀝灑音瀝灑音瀝

灑韻會灑音瀝灑音瀝灑音瀝灑音瀝

灑韻會灑音瀝灑音瀝灑音瀝灑音瀝

灑韻會灑音瀝灑音瀝灑音瀝灑音瀝

灑韻會灑音瀝灑音瀝灑音瀝灑音瀝

灑韻會灑音瀝灑音瀝灑音瀝灑音瀝



臭也 **湫** [集韻] 色角切音 朔澤湫水聲 **𣶒** [集韻] 直立切音 𣶒小兩不輟也 **漑** [唐韻]

也 古代切 [集韻] 韻會 居代切 𣶒音概水名 [說文] 水出東海桑瀆覆 甌山 又灌注也 [史記] 河渠書 西門豹引漳水漑鄴 又滌也

詩 檜風 漑之釜鬻 又沈漑徐流也 [司馬相如上林賦] 滂漑沆 漑 又廣韻 居家切 [集韻] 韻會 居氣切 𣶒音既義同 又與既

通 [史記] 五帝紀 帝嘗漑執中而徧天下 **漑** [集韻] 渠良切音強 注 古既字 又 [集韻] 戶代切與漑同 **漑** [集韻] 犁針切音

桓溫封漑川侯 [通雅] 沙漑洮強之漢也 洮 水出嶺臺山東北謂之強川強與漑通 **漑** [集韻] 犁針切音

一日 **漑** [集韻] 食律切音術與 漑 寒也 **漑** 沫同玉篇水在琅邪 **漑** [廣韻] 呂支切 [集韻] 鄰知切

漑雨聲本作 **漑** [廣韻] 都江切 [集韻] 株江 漑 或作離 **漑** 切 𣶒音椿深水立漑也 **漑** [廣韻] 防無切 [集]

扶與汙同編木以渡也 **演** [唐韻] 集韻 韻會 正韻 𣶒以淺切 又 [集韻] 芳無切音敷義同 **演** [說文] 長流也木華海賦 東

演析木 又通也潤也 [周語] 夫水土演而民用 又引也 [班固] 西都賦 留侯演成 又廣也延也 [前漢] 外戚傳 推演聖德 又

水潛行也 [左思] 蜀都賦 演以潛沫 又與衍同 [易] 繫辭 大衍註 王弼曰 演天地之數 又浣演水迴曲貌 [郭璞] 江賦 洪瀾浣演

而雲迴 又 [集韻] 以忍切音引水名 [唐韻] 亦 作以淺切 又 [集韻] 延面切行去聲淺流也 **漑** [唐韻] 集韻 韻

到切曹去聲 [說文] 水轉轂也 一日人之所乘及船也 [前漢] 武帝 紀 穿漑渠通渭 [註] 水轉曰漑 又水運曰漑 [史記] 蕭相國世家

轉漑給軍 又姓 [史記] 游俠傳 西河漑中叔 又 [廣韻] 昨勞切 集韻 韻會 正韻 財勞切 𣶒音曹衛邑名 [詩] 邶風 土國城漑 又

集韻 徂侯切音 漑 亦水運也 **漑** [集韻] 居效切音 漑 倉紅切音 漑 厓也 [詩] 王風 在河之漑 [傳] 漑水隙也 [疏] 引爾雅

蔥汲也 **漑** [廣韻] 食倫切 [集韻] 韻會 船倫切 𣶒音脣 [說文] 水 云夷上灑下曰漑 [郭] 云涯上平坦 **漑** [唐韻] 度官切 [集韻] 韻會

而下水深為漑 [集韻] 或省作派 **漑** [正韻] 徒官切 𣶒音團露

長 巳集上 水部 十一畫 𣶒



多貌詩鄭風零露漙漙今亦作團杜甫詩玉露漙漙清影漙漙或作

團又集韻豎亮切音膳義同又朱道切音專與湍同水名

出酈縣或作漙集韻或作漙亦省作漙靈

注游字彙昨木切音族水貌

**游**

音族水貌

**漣**

唐韻烏侯切集韻韻會正韻於候切

之池可以漣麻傳漣柔也正義考工記注漣漸也楚人曰漣此

云漣柔者謂漸漬之使柔韌也又漣鬱香氣盛也司馬相如

上林賦芬芳漣鬱又或作渥周禮冬官考工記渥淳其帛注

渥與漣同又廣韻集韻韻會正韻漣烏侯切音謳浮漣也楞

嚴經空生大覺中如海一漣又通漣漆字彙徒登切音滕波浪也

鷗列子黃帝篇海上有好漣鳥者漣漣音怒玉篇水也一日

集韻漣呼光切音荒減正字通減漣廣韻集韻漣商署切

與充同說文水廣也漣字之譌漣音怒玉篇水也一日

水漣集韻以者切音野漣集韻徐嗟切音漣集韻席入

名漣泥淖也或作壘漣邪玉篇水名漣切音習影

也一日漣溜水貌又實入切音十義同漣廣韻集韻漣莫狄切音覓與汨同

石漣玉篇集韻漣徒郎切音唐溪也漣唐韻慕各切集韻韻會正韻末各

通前漢衛青傳軍絕幕注幕漫也程大昌北邊備對幕者漠也

言沙磧廣莫望之漠漠然也又爾雅釋言漠清也又廣韻

施也茂也又淡漠恬靜貌文子土仁篇非淡漠無以明德

又與冥通楚辭遠遊野寂寞其無人又與莫通爾雅釋詁漠

謀也詩小雅聖人莫之莫漠音義同又漠漠布列貌陸機詩

街巷紛漠漠又漠陽江名廣輿記在肇慶府陽江縣又集

韻莫白切音陌與漠同或从水亦作漠又韻補叶蒙哺切音

模李陵詩徑萬里兮度沙漠為君將兮奪匈奴又叶莫十切

音木嵇康阮籍碑銘怡神大素漣玉篇時邪切集韻時遮切

簡邁世局隱處虛室反真歸漠漣音閣水也一日水名

**漭**集韻尸羊切音商漭漭水漣唐韻來宕切集韻郎宕切

流貌○按詩大雅作湯湯漣音浪漭漭渠名在譙水



經河水東過滎陽縣漢蕩渠出焉又集漢古文滅滅

韻盧當切音郎與狼同狼毒藥草或从浪漢古文滅滅

唐韻呼肝切集韻虛肝切韻會正韻虛汗切音熨水名書禹

貢蟠豕導漾東流為漢又天河也爾雅釋天箕斗之間漢津

也史記天官書漢者六金之散氣楊泉物理論漢水之精也詩

大雅倬彼雲漢又漢中郡名秦惠王置廣輿記今為漢中府

又漢口地名廣輿記漢陽府本春秋鄖國地漢屬江夏唐白

泗州亦曰漢陽又州名屬成都府韻會漢屬廣漢郡唐置州

謂賤丈夫為漢子又高麗方言謂白日漢見孫穆雞林類事

又集韻他干切音攤太歲在申曰汭漢亦作湑灘又韻補

叶詩建切音扇繁欽賦長唐虎圈迴望曼衍槃旋峒嶢上刺雲

漢滅說文古文漢漣唐韻力延切集韻韻會陵延切正韻

詩魏風河水清且漣猗又垂涕貌詩衛風泣涕漣漣又水

名水經注漣水出邵陵縣界又桂陽有漣水水經注漣水源

出桂陽縣西北之石塘村又郡縣志沐水俗漣廣韻集韻

名漣水又韻會郎干切音闌與瀾同大波也漣廣韻集韻

音壞鹽漬果也一日汁也又龜兆名龜漣集韻他含切音

經漣如水滴下也六書故漣或作漣漣貪玉篇水也一

曰水名又集韻他漣唐韻屋瓜切集韻韻會正韻烏瓜切

牛蹄跡水也老子道德經漣則盈亦同窠又集韻於佳切音

娃與注同深池也又廣韻一穎切集韻以井切音郢又集

韻庚頃切音穎義林同通東切音通水聲漣唐韻集韻韻會林

順流也一日水名又爾雅釋言漣盞也李巡云吐沫漣也

又集韻升基切音朕又充之切音蚩又陵之切音釐又魚其切

音疑義林同又郎才切音來地名在扶風美陽史記樊噲傳

從攻雍釐城通作釐又作釐又湯來切音胎與郃同又棧

山切魚龍漣玉篇古文乾字漣廣韻集韻林符容切音逢

身濡滑者漣註詳乙部十畫漣水名山海經單狐之山逢

已集上水部十畫

兂

兂

兂

兂

兂

兂

兂

兂

兂



水出焉 又集韻蒲蒙切音蓬逢淳煩鬱也左思吳都賦 歛霧逢淳 又蒲蒙切音奉逢滃水濳貌 集韻或作逢 旋

廣韻似宣切集韻韻會旬宣切正韻旬緣切音旋與旋同說 文回泉也郭璞江賦旋濛滢濛皆波浪回旋之貌 又集韻

韻會正韻林隨 戀切音鏃義同 漪 廣韻於離切集韻韻會正韻於宜切音

吳都賦刷 漪 唐韻涉 漫 廣韻集韻韻會正韻於莫半切音

漫 漫兮 又徧也公羊傳宣三年郊牛死不言其所食漫也註

徧食牛身 又放也前漢藝文志漫羨而無所歸心 又汗漫

也莊子馬蹄篇澶漫為樂 又川原之形張衡西京賦澶漫靡

迤 又爛漫分散之形王延壽魯靈光殿賦流離爛漫 又揚

子方言漢漫漶也朝鮮洌水之間煩漶謂之漢漫 又與漫同 塗也莊子徐無鬼郢人堊漫其鼻端 又集韻韻會正韻於謨

官切音瞞水大貌 又博雅漫漫平也 又漫漫路長貌與曼

通 又集韻莫晏切音謾與慢同惰也亦作慢 又韻補叶民

堅切音眠魏文帝寡婦賦歷夏日兮苦長涉秋夜兮漫漫微霜

隕兮集庭燕雀飛兮我前 又叶眼見切音面揚雄甘泉賦仰

矯首以高視兮目瞑眴而無見正 漬 古文 涑 唐韻前知切

智切音齒說文漚也 又浸漬也史記貨殖傳漸漬於失教

又染也周禮冬官考工記鍾氏染羽淳而漬之 又獸死也

禮曲禮四足曰漬 注 漚 廣韻模朗切集韻韻會母朗切正韻

漚

漚

漚

漚

漚

漚

漚

漚

漚

漚

漚

漚

漚

漚

漚

漚

漚



康空也濂康音義同

又水名在伊闕

**潔**

廣韻他合切集韻韻會正韻託合切  
杜音錯水名前漢地理志潔水出東

郡東武陽縣

又潔陰縣名屬平原郡漢有潔陰侯又瀆潔

水攢聚貌木華海賦

渭濱淪而瀆潔又集韻魯水切音壘水

名出鴈門或作澠灑○按說文本作濕或省

**湍**

廣韻普朋切

作濕後以濕為乾溼之溼而潔又轉為潔字

集韻披朋切

杜音朔湍湍水擊聲郭璞江賦鼓唇窟以湍湍

又湍口地名

在彭川杜甫詩湍口江如練

又與朔同寰宇記湍作朔蜀人

謂堰為朔又集韻

**漱**

唐韻所右切集韻所救切杜音瘦說

披耕切音怍義同

文盪口也禮內則註以水曰漱又

澣也禮內則冠帶垢和灰請漱註手曰漱又公羊傳莊二十二

年臨民之所漱浣也註無垢加功曰漱又齧也馬融長笛賦

**漲**

廣韻

秋潦漱其下趾又廣韻疎奏切集韻韻會正韻先

奏切杜音漱又集韻正韻杜先侯切音鏤義杜同

集韻

韻會正韻杜知亮切音帳水大貌焦氏易林水漲無船

又溢也杜甫詩春日漲雲岑又南海名謝承後漢書交趾七郡土

也杜甫詩春日漲雲岑

又南海名謝承後漢書交趾七郡土

獻皆從漲海出入

又集韻展兩切長上聲義同或從長作漲

又廣韻陟良切集韻韻會中良切杜音張義同郭璞江賦趨

漲截

**漳**

唐韻集韻韻會諸良切正韻止良切杜音章水名周

禮夏官職方氏冀州其川漳山海經發鳩之山漳水

出焉又東北百二十里曰少山清漳水出焉又水出南郡臨

沮山海經荆山漳水出焉又州名韻會唐拆福州西南境置

漳

州

杜音崇水聲又集韻

霖又廣韻韻會正韻士絳切集韻仕巷切杜音牀義同亦作

淙

水所衝也通作淙又集韻助亮切音狀雨疾下也

淙

徐呂切集韻韻會正韻象呂切杜音敘水名廣輿記楚辰州淙

浦縣有淙溪出鄜渠山又水浦也杜甫詩舟人漁子入浦淙別

作澳

**漉**

廣韻集韻杜胡玩切音換漫漉不可知也前漢揚雄

集韻戶管切正韻胡管切杜音緩又集

**灑**

唐韻正韻苦郭切



廓水名說文水在魯春秋襄十九年取邾田自漵水又縣名屬北直廣輿記漢泉州地遼瀋陰又廣韻虎伯切正韻霍虢切音若又集韻光鑊切音郭又廓獲切音鄺又廓獲切音虢義林同又集韻忽郭切音霍洩漵水勢相激貌郭璞江賦瀆漵漵唐韻慈冉切集韻韻會疾染切正韻秦冉切音漸上聲水名說文水出丹陽黔南蠻中東入海又漸次也進也稍也事之端先觀之始也易漸卦正義漸者不速之名凡物有變移徐而不速謂之漸又通作薪書禹貢草木漸包傳如字本又作薪字林才冉反草之相包裹也又集韻鋤銜切音鑱與巉通高也或作薪詩小雅漸漸之石維其高矣又側銜切音巉流貌楚辭九章涕漸漸兮又廣韻子廉切集韻韻會正韻將廉切音尖流入也書禹貢東漸于海又漬也濕也詩衛風漸車帷裳又浸也染也前漢董仲舒傳漸民以仁又臺名水經注太液池中有漸臺三十丈又星名甘氏星經漸臺四星屬織女東足又集韻子艷切音巉漸洳溼貌也又之列切音折同浙江名又類篇慈鹽切音潛涉水也

與潛通書洪範沉潛剛馮唐韻乙虔切集韻於虔切音焉克左傳史記皆作沉漸馮水名說文水出西河中陽北沙又集韻於閑切音飄又尤虔切音螞義林同又廣韻集韻於建切音堰水名在襄陽宜城澆唐韻初兩兩切音礮玉篇淨也冷也又揚子方言註澆錯也與礮同又廣韻疎兩切集韻韻會正韻所兩切音爽義同又浮也唐韻洛蕭切集韻韻會憐蕭切正韻連條切音聊說文

清深也又寂寥高遠貌前漢郊祀歌寂寥上天知厥時又水名水經洩水出江夏平春縣又集韻正韻於力求切音留與瀏同水清貌又韻會正韻於力救切音溜義同又集韻朗鳥切音了與漶同漶洩或省作洩又洩解小水別名又集韻下巧切音攪博雅清也一日水中絕一日凍也又郎狄切音歷變化貌莊子

知北遊油然漶然李軌讀漶唐韻七罪切集韻韻會正韻取有漶者淵或作萃又鮮明也詩邶風新臺有洒洒韓詩作漶又涕垂貌陸機弔魏武帝文指季豹而漶焉又壞貌崔駰

廣韻字典 已集上 水部 十一畫 頁



慰志賦王綱灌以陵遲又折貌傅毅舞賦灌以摧折又水

名山海經滹水亦曰灌水又集韻昨回切韻會正韻徂回切

積聚貌或作灌渾玉篇音義與渾同詳渾字註澆古文澆唐韻韻

餘亮切集韻弋亮切音搽水名說文水出隴西氏道書禹貢

蟠冢導漾又水搖動貌又長也王粲登樓賦川既漾而濟

深亦漿古文牀唐韻即良切集韻韻會正韻資良切音將說文本作漿醉漿也一曰水米汁

相將也周禮天官酒正辨四飲之物三曰漿又黎漿水名水

經注芍陂東注黎漿水又寒漿草名葳也見爾雅釋草又

周禮註蚌曰合檇正字通檇澗正字通澗唐韻余頃切

漿亦曰合漿檇字之譌澗本字澗唐韻韻會正

韻庚頃切音穎水名周禮夏官職方氏荊州其浸穎湛水經

穎水出穎川陽城縣西北少室山又前漢地理志穎陽穎陰

臨穎三縣皆屬穎川郡○按正字通入頁部今

依說文凡穎穎穎俱改入火禾木水等部

增涓廣韻防無

切音扶水名其澆集韻澆或作澆澆集韻澆或作澆澆同尿澆字

中有神見韻寶澆字彙補直格切音宅澆五音篇海時澆字

補與澆同澆字彙補直格切音宅澆五音篇海時澆字

或書作澆澆土得水也與澆同澆六切清淳也澆龍

皮冰切無澆字彙補古文洪字澆切音燦清貌澆字彙

舟渡河也澆亦作澆澆註詳六畫澆切音燦清貌澆字彙

盪同澆字彙補五刮澆者去衣而汗晞也澆音巡○按字

彙補作澆正字通余頃切水名說文澆水出穎川陽城乾山

澆誤澆○按正字通十二畫澆字註云澆字之譌而十一

畫內缺澆澆字彙補音未詳水名水經注澆字彙補陟救

字今補入澆泡水上承澆水於下邑縣界澆切音畫水名

水經注水出時水東所謂澆中澆俗作澆澆唐韻匹

也俗以澆水為宿留水又作澆澆俗作澆澆唐韻匹

韻匹曳切音渾說文於水中擊絮也又揚子方言清也

又魚遊水貌潘岳秋興賦翫游儵之澆澆又集韻匹妙切音

已集上水部土畫土畫



勳義同玉篇波浪貌又廣韻芳滅切集韻韻會正韻匹滅切

於音警激冽流輕疾貌司馬相如上林賦轉騰激冽注激冽相

撤也又集韻補履切音比以

水激物集韻韻會或作激

賦天綱淳滴又水中坻也爾雅釋水水中可居曰洲人所為

為滴又水名在京兆司馬相如上林賦豐鎬潦滴注滴水出

杜陵又廣韻食聿切集韻韻會正韻食律切於音術義同

又廣韻餘律切集韻允律切韻會正韻以律切於音聿水流貌

張衡南都賦沒滑濊滴注

亦音決集韻或作決澹澹同

又集韻子小切音勦與澹同說文釃酒也一日浚也澹也盡

也詳澹字注又慈焦切音樵水名山海經常烝之山澹水出

焉

澹正字通澹也一曰弃水也又李翊俗呼小錄雨一

番一起為一澹又孫穆鷄林類事高麗方言謂足曰澹又

韻補叶傍各切音泊蘇軾詩雨霽讀書處亂翠曉如澹偏偏貯

秋雨歲歲壞籬落

集韻或省作澹

也張衡西京賦彌望廣濶或作瀉

似兩切於音象澹濶水急貌又集韻徐兩切集韻韻會

玉篇女狎切集韻昵狎切於

音固影動也一日水動貌

唐韻莫蟹切集韻母蟹切於音買水名說文水出豫章

入涓艾縣西入湘又廣韻莫狄切音覓與汨同亦作澗

廣韻集韻於戶括切

與活活於同水流聲

潔唐韻古屑切集韻韻會正韻吉

潔唐韻古屑切集韻韻會正韻吉

潔唐韻古屑切集韻韻會正韻吉

潔唐韻古屑切集韻韻會正韻吉

潔唐韻古屑切集韻韻會正韻吉

潔唐韻古屑切集韻韻會正韻吉

潔唐韻古屑切集韻韻會正韻吉



切集韻韻會卽入切林音噤泉出也一曰水漢也又潞漢水

微轉細通貌司馬相如上林賦潞漢鼎沸又漢潞沸聲木華

海賦潞漢潞漢又集韻七入切音

緝義同或作唳緝石鼓文作沫潘唐韻普官切集韻韻

拌說文浙米汁也禮內則面垢燂潘請澣又水名說文在河

南榮陽又古邑名禮檀弓與縣潘氏又泉名水經注濕水

又東逕潘縣故城左會潘泉故瀆又正韻蒲官切音盤列子

黃帝篇鯢旋之潘爲淵又集韻韻會林孚袁切音翻米爛也

或作瀦又集韻逋禾切音波潘旂縣名在臨

淮又普半切音判縣名在上谷或省作番澘集韻佇六

名與筑同前漢地理志漢中郡馮廣韻集韻韻會正韻林居

房陵縣有筑水東至筑陽入沔馮廣韻遠支切集韻于媯切林音爲

在河東虞鄉縣歷山西又廣韻馮支切集韻于媯切林音爲

水名水經注馮水出益陽縣馬頭山又零陵有馮水水經注

馮水出西北瀟唐韻子叔切集韻子六切林音蹙說文深清

邵陵縣界瀟也又疾也張衡思立賦迅飈瀟其騰我兮

又廣韻息逐切集韻息六切林音肅義同又姓奇姓通漢

有雁門太守瀟何又廣韻蘇彫切集韻先彫切林音蕭與瀟

同又與洩唐韻昨鹽切集韻韻會正韻慈鹽切林音瀟

同淘米也潛說文涉水也揚子方言潛涵沉也又游也註

潛行水中亦曰游又藏也易乾卦陽氣潛藏又爾雅釋言

潛深也詩小雅潛雖伏矣又漢水之別名爾雅釋水水自江

出爲沱漢爲潛書禹貢沱潛旣道又丘名爾雅釋丘晉有潛

丘又地名春秋隱二年公會戎于潛又邑名史記楚世家

吳取楚之六潛又潛江縣名廣輿記屬安陸府又牛名西

陽雜俎句漏縣大江中有潛牛又姓宋安撫使潛說友又

小爾雅魚之所息謂之潛詩周頌潛有多魚傳潛糝

也又廣韻集韻林慈艷切音瞻義同一曰伏流潛字彙

字唐韻正韻許及切集韻韻會迄及切林音吸說文水疾

又詩小雅滄滄訛訛爾雅釋訓莫供職也一曰附和也韓

詩不善之貌又集韻乙洽切音蹇與浥同水窟陷也潞

潞

潞



唐韻洛故切集韻韻會正韻魯故切又音路水名周禮夏官職方氏冀州其浸汾潞注潞出歸德又江名廣輿記雲南永昌軍民府城北有潞江又州名廣韻春秋初為黎國唐為潞州又古齊邑名左傳哀十七年齊人伐衛執般師以歸舍諸潞

**漑**集韻祖聰切音叢與漑同水會也**漑**字彙與漑同**漑**集韻汝朱切音儒與漑同霑溼也莊子大

宗師相廣韻集韻韻會正韻漑思積切音昔鹵地也鹵土漑以沫逆水之處水寫去其地為鹵鹵周禮地官草人凡糞種鹵漑用貍注漑鹵也亦作舄詳舄字注又集韻七約切音碛義同又昌石切音尺與漑同苦地與斥通又亭歷切音狄

**漑**唐韻集韻韻會正韻漑蘇困切音巽說文舍水噴義同漑後漢郭憲傳舍酒三巽又集韻須緝切音選與漑同亦噴也別作漑

**漑**玉篇古文漑字**漑**唐韻集韻韻會正韻漑胡光切音黃說文積水池木華海賦決陂漑而相

六書故漑刷洗也一作漑

**漑**玉篇古文漑字**漑**唐韻集韻韻會正韻漑胡光切音黃說文積水池木華海賦決陂漑而相

汜 又水名後漢東夷傳偃王處潢池東 又河名廣輿記潢河出南陽分水嶺 又星名史記天官書旁有八星絕漢曰天潢又西宮咸池曰天五潢又德成衡觀成潢 又集韻姑黃切音光與洸同水涌光也 又集韻正韻 漑戶廣切音幌與漑同水深廣貌司馬相如上林賦灑漑潢漾 又廣韻集韻 漑胡曠切音睢釋名染紙也齊民要術有裝潢紙法唐六典崇文館有裝潢匠

**漑**玉篇亡本切集韻母**漑**唐韻古莧切集韻居莧五人

也詩召南于漑之中 又水名書禹貢伊洛漑澗 又前漢地理志澗水出金城郡令居縣西北塞外 又集韻居閑切音閒義同別

**漑**唐韻眉殞切集韻韻會美殞切漑音閔說文水作澗

每同澗 又集韻美辨切音免義同

又集韻虎猥切音賄水貌或作澗

**澗**唐韻如順切集韻韻

問澤也滋也益也易說卦雨以澗之 又水名水經淮水又東北左會澗水 又水名出金城水經注澗水出今居縣西 又

庚集字也 已集上 水部 十三畫 真







有三城其中潭城東魏築又集韻正韻於上演切音善水相

薄也司馬相如上林賦宛潭膠盤註宛潭展轉也又文心雕龍

封禪篇潭潭嗚嗚萬物盡化言至德所被也又集韻他干切

音攤義同通作灘金石文秦蜀守李冰官堰碑云深淘潭淺包

隲註潭古灘字潭唐韻正韻徒舍切集韻韻會徒南切於音

註詳十九畫潭單水名說文水出武陵潭成玉山又深

也前漢揚雄傳潭思渾天又州名廣輿記長沙府隋唐曰潭

州又集韻正韻於徐心切音尋旁深也與潯同揚雄解嘲或

橫江潭而漁又集韻正韻於夷針切音淫浸潭與浸淫同司

馬相如上林賦浸潭促節漢書作浸淫又廣韻集韻於以荏

切音栖潭樂水動搖貌或作潯廣韻胡个切集韻何佐切

藥又集韻忍甚切音荏義同潯於音賀玉篇水也一日水

名潯正字通潯正字通潯廣韻集韻於私潯玉篇集

味切與沸同泉涌出也又廣韻扶涕切集韻父沸切於音佛

潯渭水溢貌又集韻兵媚切音祕人名史記鄭悼公潯又

集韻怖拜切音潮唐韻直遙切集韻韻會馳遙切於音晁說

浪與湃同水聲潮文水朝宗於海王充論衡水者地之血脈

隨氣進退而為潮初學記水朝夕而至曰潮皇極經世海潮者

地之喘息也隨月消長早曰潮晚曰汐又州名廣輿記本南

海揭陽地隋曰潮州唐曰潮陽明為潮州府又伺潮雞名述

異記伺潮雞潮水上則鳴又望潮魚名出台州臨海縣說

文本潔正字通濁說文湮潯唐韻徐林切集韻韻會正

作淖潔俗謬字濁本字潯韻徐心切於音尋說文旁

深也一日水厓也或作潯潭又水名在琅琊水經注潯水出

巨公之山又潯陽地名漢屬廬江郡郭璞江賦流九派乎潯

陽又州名漢桂林郡唐置潯州廣輿記今為潯州潯唐韻

府又集韻夷針切與淫同又徒南切音覃義同潰集韻

韻會正韻於胡對切音繪前漢文帝紀大水潰出註旁決曰潰

又亂也詩大雅潰潰回遁又散也左傳文三年民逃其上

曰潰公羊傳國曰潰邑曰叛又遂也詩小雅是用不潰于成

又怒也詩邶風有洸有潰韓詩潰潰不善之貌又水相交



過曰潰宋玉高唐賦潰淡淡而於入又潰漢水勢相激貌郭璞江賦潰漢波瀾又集韻胡隈切音回義同又戶代切音

骨切音搯決也又胡澆集韻一結切音噎與涸同水澆與混

同澆玉篇集韻於於候切漚去聲澆集韻同都切音徒山名後漢

汎潘以食豕博雅澆澆也冬月積草水中以取魚澆集韻南蠻傳南郡澆山蠻雷遷等

始反叛又陟加切澆集韻與澆音參澆澆沾溼也澆集韻先肝切澆集韻

切音舍噴澆不潔也吳俗語潔唐韻呼北切音黑水名書禹貢潔

鄙密切集韻逼密切於音筆博雅澆集韻澆或作澆澆集韻所姦

會正韻師姦切於音刪說文涕流貌詩小雅澆焉出涕又廣韻集韻韻會於數版切音濇又集韻韻會正韻於所晏切音訕

義於同涿正字通涿俗於林誤涿字之譌涿俗潺字涿玉篇士山切集韻

於音潺潺浚流水貌一曰水流聲謝靈運詩乘月弄潺浚又借作流涕貌楚辭九歌橫流涕兮潺浚又水名水經注涪縣

有潺水又唐韻灤集韻灤本字灤玉篇尸煮切灤正字通

昨閑切音戲義同灤集韻灤本字灤音黍水名灤俗滾字

潼唐韻正韻徒紅切集韻韻會徒東切於音同水名說文水出廣漢梓潼北界又水名水經注潼水出江夏郡之曲

陵縣西北潼山又水名潘岳西征賦愬黃卷以濟潼注潼水在華陰縣界又海名王子年拾遺記北極之外有潼海之水

又潼潼高貌宋玉高唐賦沫潼潼而高厲又廣韻集韻韻會於他東切音通義同又廣韻尺容切集韻昌容切於音衝

義同一曰水壞道又潼容車裳也見周禮澆集韻質力切中車註又集韻類篇於諸容切音鍾溼貌澆音職與臚昵

於同潛集韻頗五切潛音普水也澌正字通澌俗滲字澌玉篇竹洽切澌廣韻







郎到切勞去聲 **澈** 廣韻集韻韻會 於直列切音徹 玉篇水澄

義同一曰淹也 **澈** 也關尹子九藥篇論道者或曰澄澈 又

易坤鑿度地道距水澈 **澈** 廣韻集韻韻會 正韻於古覽切音

註地道以水盡為澈 **澈** 廣韻集韻韻會 正韻於古覽切音

又澹澈猶洗滌也 枚乘七發澹澈手足 又浦名 廣輿記嘉

與海鹽縣有澈浦 又廣韻集韻 於吐濫切音睽亦味薄也

**潔** 集韻尼據切 **溥** 玉篇七昆切 集韻麤尊切 於音村

集韻與辱同 **漱** 集韻苦緩切音款 **澑** 集韻澑

作漑沈詳沈字註 **澑** 水名一曰流貌 **澑** 或作澑 **滌**

玉篇戶猛切 **滌** 集韻胡猛切 於音掞洞滌水回旋貌 又水名水

經注蒲圻縣蒲圻洲上有白面洲洲南又有滌口 又廣韻呼

管切音廿義同 又集韻 **滌** 廣韻扶冰切 **滌** 皮冰切 於音凭

韻俱永切音憬與洞同 **滌** 玉篇水聲也 一曰滌灑水勢相激

貌 又集韻蒲明切音彌 **澌** 唐韻息移切 **澌** 韻會相支切

又悲陵切音冰義於同 **澌** 正韻相咨切 於音斯 說文水索

也揚子方言澌盡也 又集韻山宜切音醜義同 又集韻韻

會正韻 於先齊切音西與嘶同本作澌 說文散聲也 徐曰若今

謂馬鳴為嘶也 又廣韻集韻韻會 斯義切 正韻 息漬切 **澌**

於音賜亦水索也 與澌別 澌為流水之澌俗誤作澌 **澌**

唐韻常句切 **澌** 韻會朱戍切 於音注 說文 時雨澌生萬物

又借作霑濡滋植意 司馬相如難蜀父老文 羣生澌濡 又與

注同水流射也 王褒洞簫賦聲磔磔而澌淵 註澌與注 **溥**

古字通 又廣韻集韻韻會 正韻於殊遇切音樹義同 **溥** 玉

補各切 **溥** 伯各切 **溥** 集韻乙力切音億 水名 說文 水出汝

於音博溥溥水貌 **溥** 南上蔡黑閭澗入汝隸作溥 ○按說

文本作溥水注也 **溥** 廣韻撫庚切 **溥** 韻會披庚切 於音磅

從水音聲都歷切 **溥** 廣韻撫庚切 一日水聲 又廣韻薄庚切

集韻蒲庚切 於音彭縣 **溥** 集韻洽 **溥** 唐韻集韻 於王分切

名在東海一日擊水聲 **溥** 或作溥 **溥** 音雲 說文 江水大波

謂之 **溥** 正字通 **溥** 唐韻呼孔切 **溥** 韻會虎孔切 正韻 胡

**溥** 同溜 **溥** 孔切 於音汞 說文 丹砂所化為水銀也

已集上 **溥** 水部 十一畫 厚

廣韻 溥庚切

唐韻 呼孔切

集韻 韻會虎孔切

正韻 胡

溥 同溜

溥 孔切



又濛頤元氣未分貌王充論衡溟滓濛頤 又頤溶水深廣貌左思吳都賦頤溶沆瀣 又頤洞相連貌杜甫詩頤洞不可

撥又集韻戶講切音項義同又胡貢切音哄亦水銀也又集韻方六

韻水洄也郭璞江賦迅復增澆又集韻或作泆

切音福姓也漢東海馭中翁集韻魚肝切音

相如上林賦采色滌汗六書故澆港本字

注言玉石符采映耀也澆集韻山責切集韻韻

棂小雨零貌集韻與涑同又作霰增

韻與涑同又作霰增澆集韻子朕切音醴

涑或作潛澆集韻胡戈切音澆

涑或作潛澆集韻胡戈切音澆

涑或作潛澆集韻胡戈切音澆

涑或作潛澆集韻胡戈切音澆

涑或作潛澆集韻胡戈切音澆

涑或作潛澆集韻胡戈切音澆

涑或作潛澆集韻胡戈切音澆

涑或作潛澆集韻胡戈切音澆

涑或作潛澆集韻胡戈切音澆

涑或作潛澆集韻胡戈切音澆

涑或作潛澆集韻胡戈切音澆

澆集韻魚肝切音澆

澆集韻魚肝切音澆

澆集韻魚肝切音澆

澆集韻魚肝切音澆

澆集韻魚肝切音澆

澆集韻魚肝切音澆

澆集韻魚肝切音澆

澆集韻魚肝切音澆

澆集韻魚肝切音澆

澆集韻魚肝切音澆

澆集韻魚肝切音澆

澆集韻魚肝切音澆

澆集韻魚肝切音澆

澆集韻魚肝切音澆

澆集韻魚肝切音澆

澆集韻魚肝切音澆

澆集韻魚肝切音澆

澆集韻魚肝切音澆

澆集韻魚肝切音澆

澆集韻魚肝切音澆

澆集韻魚肝切音澆

澆集韻魚肝切音澆

澆集韻魚肝切音澆

澆集韻魚肝切音澆

澆集韻魚肝切音澆

澆集韻魚肝切音澆

澆集韻魚肝切音澆

澆集韻魚肝切音澆

澆集韻魚肝切音澆

澆集韻魚肝切音澆

澆集韻魚肝切音澆

澆集韻魚肝切音澆

澆集韻魚肝切音澆

澆集韻魚肝切音澆

澆集韻魚肝切音澆

澆集韻魚肝切音澆

澆集韻魚肝切音澆

澆集韻魚肝切音澆

澆集韻魚肝切音澆

澆集韻魚肝切音澆

澆集韻魚肝切音澆

澆集韻魚肝切音澆

澆集韻魚肝切音澆

澆集韻魚肝切音澆

澆集韻魚肝切音澆

澆集韻魚肝切音澆

澆集韻魚肝切音澆

澆集韻魚肝切音澆

澆集韻魚肝切音澆

澆集韻魚肝切音澆

澆集韻魚肝切音澆

澆集韻魚肝切音澆

澆集韻魚肝切音澆

澆集韻魚肝切音澆



名亦作黽池水經注漢景帝三年因嶠黽之地以目唐韻縣又廣韻集韻韻會杜彌亮切音緬義同通作沔澡集韻

韻會正韻杜子皓切音早與燥同說文玉飾如冰藻之文或从水作澡又澡洗也東觀漢記以手飲水澡頰又借作修潔

意禮儒行儒有澡身而浴德又澤名穆天子傳郝伯絮觴天子於澡澤之上又集韻倉刀切音操澡澡欲沸澤

玉篇桑沒切集韻蘇滄郎切音當水也澣廣韻正韻胡管骨切杜音宰沒也

韻會合管切杜音緩濯衣垢也詩周南薄澣我衣鄭康成內則註足曰澣又俗以上澣中澣下澣為上旬中旬下旬楊慎曰

本唐官制十日一休沐今襲用之或省作浣澤古文臭唐韻又集韻侯肝切音翰同澣說文本作澣

丈伯切集韻韻會正韻直格切杜音宅周語澤水之鐘也風俗通山澤篇水草交厝名之為澤澤者言其潤澤萬物以阜民用也

又光潤也禮少儀澤劔首又雨澤易夬卦澤上于天又德澤書畢命澤潤生民又洗濯曰澤禮曲禮共飯不澤手

疏以手宜潔淨不得臨食始捩莎也又褻衣曰澤詩秦風與子同澤箋袴也又香澤梁簡文帝樂府八月香油好煎澤

又澤宮禮射儀必先習射于澤澤者所以擇士也又州名韻會秦上黨郡隋為澤州又集韻正韻杜施隻切音適與釋同

詩周頌其耕澤澤疏釋然土皆解散也又集韻韻會正韻杜達各切音鐸格澤星名音鶴鐸史記天官書格澤星如炎火

之狀又集韻夷益切音釋與釋同湫唐韻士尤切集韻鋤禮郊特牲舊澤之酒註澤讀為醪

中有水氣也又憂貌賈誼新書容經篇湫然湫然憂湫尤切杜音愁說文腹

以湫又集韻字秋切音酋又子小切音勦義杜同解唐韻正韻胡買切集韻韻會下買切杜音蟹說文渤解海之別名也

司馬相如子虛賦浮渤解註斷水曰解又溲解小水別名張衡西京賦擿溲解

又類篇一曰澥谷也澥廣韻集韻韻會正韻杜羊茹切音豫澥唐韻澥水名在瞿唐峽口集韻或作澥

澥集韻研計切音詣澥唐韻盧啓切集韻韻會里第切杜澥燒松枝取汁曰澥澥音禮水名說文水出南陽雒衡山



山海經雅山澧水出焉 又水名前漢地理志武陵郡充縣歷

山澧水所出書禹貢岷山導江東別為沱又東至于澧 又州

名韻會漢屬武陵郡隋置澧州廣輿記今屬岳 澧

州府 又通作醴列子殷湯篇甘露降澧泉涌 澧

悲切於音眉與涓同水草交也 又廣韻 澧

集韻韻會於無非切音微與澌同小雨也 澧

音誓說文埤增水邊土人所止者楚辭九歌夕濟兮西澧 又

水名書禹貢過三澧至于大別 又集韻以制切音曳義同

又韻補叶食列切音舌江淹擬古詩身名竟 澌

誰辨圖史終磨滅且汎桂水湖映月遊海澌 澌

說文辟 澌 集韻苦骨切音窟玉篇水深 澌

澌鐵也 澌 貌王充論衡無溶澌而泉出 澌

覺切於音學涸泉也爾雅釋山夏有水冬無水曰澌 又博雅

水自涓出為澌 又集韻或作澌詳澌字註 又廣韻集韻於

仕角切音泥又集韻呼酷切音煇義於同 又廣 澌

韻集韻於下巧切音攬水聲郭璞江賦澌澌澌澌 澌

澌

集韻弼角切音 澌

澌

廣韻集韻韻會郎丁切正 澌

澌

玉篇 澌

澌

集韻盧回切於音雷澤地

澌

韻離呈切於音靈水名

澌

集韻何葛切 澌

澌

周宣王石

澌

澌

通作雷○按雷澤地在城陽

澌

韻會正韻津私切於音咨

澌

說文澌本

澌

說

澌

澌

即漫字

澌

文久雨涿澌也

澌

韻會正韻

澌

韻會正韻

澌

韻會正韻

澌

澌

澌

澌

注資水出武陵郡無陽縣界

澌

又

澌

韻會正韻

澌

韻會正韻

澌

韻會正韻

澌

澌

澌

澌

集韻疾資切音茨水名在常山郡

澌

又

澌

韻會正韻

澌

韻會正韻

澌

韻會正韻

澌

澌

澌

澌

篇荆人欲襲宋使人先表澌水

澌

又

澌

韻會正韻

澌

韻會正韻

澌

韻會正韻

澌

澌

澌

澌

韻於於用切雍去聲與澌同水自河出為澌

澌

又

澌

韻會正韻

澌

韻會正韻

澌

韻會正韻

澌

澌

澌

澌

又遲也晉語

澌

古文

澌

韻會正韻

澌

韻會正韻

澌

韻會正韻

澌

澌

澌

澌

今玩日而澌歲

澌

古文

澌

韻會正韻

澌

韻會正韻

澌

韻會正韻

澌

澌

澌

澌

說文水出霍山西南入汾

澌

水經注澌水出詳高山

澌

又涓澌小

澌

澌

澌

澌

澌

澌

澌

澌

流也郭璞江賦商摧涓澌

澌

又爾雅釋水

澌

水注溝曰澌

澌

澌

澌

澌

澌

澌

澌

澌

官遂人千夫有澌疏澌廣二尋深二仞

澌

又廣韻集韻

澌

澌

澌

澌

澌

澌

澌

澌

澌

澌

切音夫義同

澌

又集韻

澌

澌

澌

澌

澌

澌

澌

澌

澌

澌

廣韻

澌

澌

澌

澌

澌

澌

澌

澌

澌

澌

澌







切於音談澹臺複姓一曰水貌 又集韻都甘切音儋史記馮

唐傳破東胡滅澹林註澹林一作檐檻 又集韻時豔切與贍

同前漢食貨志竭天下資財以奉其 又集韻於力切集韻乙

政猶不足以澹其欲註古與贍通 澹唐韻力切於音億水名水

經注汝水東南左會 澹正字通 澹集韻思累切音 澹廣韻

澹水說文本作澹 澹與澹同 澹稜滑也與澹同 澹韻廣

集韻於昨代切音在博雅測也 又廣 澹韻於徐醉切音遂

韻昨則切集韻疾則切於音賊義同 又廣 澹韻於徐醉切音遂

田閒小溝也本作遂周禮地官夫 澹廣韻古達切集韻正韻

閒有遂遂上有徑集韻或作遂 澹居曷切於音葛水名

又澹澹波勢也一曰水深廣貌木華海賦澹澹浩汗 又玉篇

乙例切集韻於例切於音瘞博雅清也一曰蓋也 又集韻於

蓋切音 澹廣韻普擊切集韻韻會匹歷切於音霹漂也莊子

藹義同 澹逍遙遊 澹世世以泝澹統為業註漂絮者 又集韻

詰歷切音喫義同 又 澹廣韻匹賜切集韻匹智切於音譬

匹辟切音僻腸閒水 澹蜀漢人呼水洲曰澹 又玉篇集

韻於卑義切音臂義同 又 澹說文港本字○按正字

集韻博厄切音薛水分流 澹通誤入十二畫今改正 澹

唐韻七罪切集韻取猥切於 澹集韻同上 又玉 澹廣韻

音灌說文新也一曰新水狀 澹篇七悔切清也 又集韻

切音據廣雅乾也 又廣韻集韻於其據切音遽又集韻 澹

求於切音渠義於同 又集韻曰許切音架博雅曝也 澹

廣韻集韻韻會正韻於他達切音 澹正字通 澹廣韻集韻

闔字林滑也韓愈詩磴薛達拳跼 澹同上 澹於渠金切

音琴 澹廣韻餘制切集韻韻會正韻以 澹唐韻集韻韻會

水名 澹制切於音曳烝蔥也或省作澹 澹吉歷切正韻訖

逆切於音擊說文礙衰疾波也一曰半遮也前漢溝洫志為石

隄激使東注激者聚石於隄旁衝要之處所以激去其水也

又衝也潘岳詩驚湍激巖阿 又水經注沔水北岸數里有大

石名五女激 又言論過直為激切後漢陳寵傳言事者必多

激切 又感激也後漢蔡邕傳感激忘身 又違俗立異為激

詭後漢范冉傳冉好違時絕俗為激詭之行冉或作丹 又激



楚清聲也楚辭九歌宮庭震驚發激楚些 又姓前漢淮南王傳有激章 又廣韻古弔切

風聲 又集韻堅堯切音 濊 集韻徐連切音涎與次同口液 又延面切音衍水溢貌

濁 唐韻集韻韻會正韻 屬媯山 又括地志濁水源自蒲州解縣東北平地 又水經注濁水上承雲陽縣東大黑泉 又水經注南昌有濁水 又水不清也詩邶風涇以渭濁 又星名爾雅釋天濁謂之

畢史記律書濁者觸也 又姓史記貨殖傳濁氏連騎 又集韻竹角切音斲人名史記孔子世家主於子路妻兄顏濁鄒家

又韻補叶昌六切音逐前 濂 廣韻集韻勒兼切韻會離鹽 漢潁川歌潁水濁灌氏族 切正韻力鹽切音廉與濂

同一曰薄也 又溪名廣輿記在永州府 濃 廣韻女容切集 道州 又集韻燮玷切音棧濂涑輕薄貌 韻會尼容切

叢音醲厚也增韻濃淡之對通作醲 又說文露多也詩小雅 零露濃濃 又集韻韻會奴冬切正韻奴宗切音農義同

玉篇亦 過 唐韻集韻韻會正韻 叢禾切音戈水名說文水 作震 受淮陽扶溝浪蕩渠東入淮 又廣韻烏禾切音

倭義同一曰水回 瀉 集韻瀉 或作瀉 唐韻集韻韻會正韻 叢子 也 集韻或作瀉 或作瀉 鳩切音稜水名說文水出 魏郡武安東 又一州大瀝曰瀉前漢地理志揚州川曰三江 瀉曰五湖注瀉古浸字 又水瀉也詳浸字注 又益也漸也

前漢成帝紀瀉以成俗 又集韻韻會子朕切 瀆 唐韻集韻 正韻子衽切叢音醜瀉丘縣名見前漢地理志 又爾雅釋水汝為 分切音汾說文水厓也詩大雅鋪敦淮瀆 又瀆雅釋水汝為 瀆注大水溢出別為小水之名水經注汝水逕奇維城西北瀆 水出焉 又廣韻音覓切集韻鋪覓切叢音歎瀆水也通作噴

又玉篇扶芻切集韻韻會父吻切正韻房吻切叢音憤涌也 公羊傳昭五年瀆泉者何直泉也直泉者何涌泉也 又去聲 杜甫詩撇漩捎瀆無險阻注今川語漩瀆皆去聲○按字從賁

十三畫正字通附 漶 集韻漂 濟 廣韻所立切集韻殺測切 十二畫非今改正 漶 或作漶 漶 叢音色不滑也淮南子要

漶 或作漶 漶 叢音色不滑也淮南子要

漶 或作漶 漶 叢音色不滑也淮南子要

漶 或作漶 漶 叢音色不滑也淮南子要

漶 或作漶 漶 叢音色不滑也淮南子要

漶 或作漶 漶 叢音色不滑也淮南子要

漶 或作漶 漶 叢音色不滑也淮南子要

漶 或作漶 漶 叢音色不滑也淮南子要







補音未詳布名洞冥記武帝求海  
肺之膏以為燈焉取靈津布為纏  
朽切音潛字彙補音義未詳賈誼新書以句**澀**切音晶混也**澀**字彙補音

水經注魚水北與漚漚水合**漚**唐韻奴禮切集韻韻會正韻乃禮切  
也詩齊風垂轡漚漚又鮑昭蕪城賦漚迤平原注漚相連漸  
平之貌又廣韻綿婢切集韻母婢切音弭義同**漚**集韻或

作洋漚**漚**唐韻他合切集韻正韻託合切音沓水  
沓水出累頭山一日治水又廣韻集韻韻會失入切正韻實執  
切音暉與溼同說文幽溼也或作濕又鄂合切音暉濕陰漢

濕濕牛伺動耳貌詩小雅其耳濕濕又鄂合切音暉濕陰漢  
侯國名又席入切音習與隰同坂下溼也或作濕**溼**通雅濕

溼水即禹貢孟子濟溼之溼蓋濕乃溼本字也後以溼為濕又  
溼溼顯顯以形相借集韻溼灑濕三字同水出鴈門○按說文

轉以濕為**溼**玉篇常預切集韻常恕切音署溝也又水  
乾溼之溼經注博水東逕陽城縣散為澤渚渚水溼漲方

數里**漚**廣韻集韻音莫狄切音覓水淺貌水經注漳津故**漚**通作漚

集韻符風切音馮水聲**漚**唐韻集韻韻會正韻音乃定切音甯淖也左

一曰清也又唐韻集韻正韻乃挺切韻會乃頃切音甯上聲  
義同又瀕漚水沸貌又汀漚小水張協七命何異促鱗之

游汀漚又集韻囊丁切音寧亦**漚**唐韻集韻韻會正韻音  
小水也又乃計切泥去聲涵也**漚**唐韻集韻韻會正韻音

貌揚雄甘泉賦梁弱水之沸溼兮注溼絕小水也又集韻韻  
會玄局切正韻于平切音熒義同又溼溼水回旋貌杜甫

詩洪波左溼溼集韻熒**溼**玉篇同溼集韻**溼**唐韻正韻

溼榮溼音義同音蒙說文微雨也詩豳風零雨其溼或作蒙  
韻韻會謨蓬切音蒙說文微雨也詩豳風零雨其溼或作蒙

又蒙鴻元氣未分貌春秋命曆序蒙鴻萌兆又水名水經

已集上 水部 十三畫 十四畫 晃

溼

溼

溼

溼



注水出上邽縣西北邽山 又水名山海經濛水出漢陽西入

江 又廣韻莫孔切集韻韻會正韻母摠切音濛濛瀨大水

一曰瀨廣韻慈忍切集韻韻會在忍切音盡瀨水流急

小溝瀨貌一曰水波參差相次貌郭璞江賦漫滅瀨瀨 又

唐韻集韻丛鈕引切義同 又廣韻集韻丛徐忍切音燼水名

水經注襄陽瀨水出襄鄉縣東北陽中山 又水名水經沔水

東逕白馬戍南瀨水出焉 又廣韻集韻與切音燼象與

韻將鄰切音津氣之液也本作瀨 玉篇詞與切集韻象與

瀨 集韻渠之切音其水名山海經沮如之山瀨水出

焉 又水名水經注水出垣縣王屋西山瀨溪 瀨

集韻丛火管切 唐韻集韻韻會丛匹備切音湮說文水暴

歡上聲弄水也 瀨 至聲左思吳都賦瀨焉洶洶 又瀨瀨水

聲司馬相如上林賦滂瀨沆漑 又彭瀨蘊積貌淮南子倣真

訓譬若周雲之龍從遼巢彭瀨而為雨 又懿瀨深邃貌王延

壽魯靈光殿賦屑厲翳以懿瀨 又集韻平祕切音鼉又廣韻

韻會匹詣切集韻匹計切音媿義丛同 又水名通典吐蕃

有西洱海東南流入西洱河合流而東號曰瀨 集韻匹沼切

漾瀨水 六書故瀨與湮通集韻瀨通作湮 音縹水貌

濟 古文 涉 說文水出常山郡房子縣贊皇山釋名濟

濟也源出河北濟河而南也風俗通山澤篇濟者齊齊其度量

也書禹貢導沅水東流為濟傳泉源為沅流去為濟 又水名

出酈縣山海經支離之山濟水出焉 又濟南郡名廣輿記漢

初為濟南國景帝時分郡 又濟濟衆盛之貌一曰多威儀也

詩大雅濟濟多士 又廣韻集韻韻會正韻丛子計切音霽渡

也揚子方言過渡謂之涉濟詩邶風濟有深涉 又止也詩鄘



濟 又讀作擠滅也音語二帝用師以相濟也註濟當讀為擠

又集韻前西切音齊濟濟祭祀容又在禮切音齊與霽同

**漶** 廣韻集韻先活切算入聲說文飲飲也一日吮也又

廣韻衫洽切集韻色洽切音嬰又集韻須絹切音選義

又所晏切音訕洗馬也又此芮切音

脆飲也嘗也與瀼同又山芮切音噉義同

音派說文水在丹陽或省作泔又玉

篇普計切集韻匹計切音警義同

水名在鍾離水經注水出莫耶山東北之溪又州名廣輿記

江南鳳陽府秦屬九江郡東漢為鍾離侯國隋唐宋曰濠州

又城下池

也通作壕

**漶** 玉篇無斧切集韻罔甫切

也音儒水名說文水出涿郡故安東入漆涑廣輿記濡水出易

州窮獨山一名聖女水又水出蒼梧水經注水出永豐縣西

北濡山又漬也詩邶風濟盈不濡軌又滯也孟子是何濡

滯也又鮮澤也詩小雅六轡如濡又溺也史記倉公傳不

亟治病必入濡腎又溼也禮曲禮濡肉齒決又含忍曰濡

史記聶政傳無濡忍之心註濡潤也人性溼潤則能含忍又

集韻韻會於人之切音而水名左傳昭七年公與齊侯燕人盟

于濡上註濡水出高陽縣東北至河間鄭縣入易水又與肺

通禮內則濡豚濡雞註濡謂亨之以汁和也又集韻詢趨切

音須義同又人余切音如安也莊子徐無鬼有濡濡者註濡

需謂偷安須臾之頃又唐韻乃官切集韻奴官切音渙水

名在遼西水經注濡水出禦夷鎮東南又集韻而由切音柔

柔忍也或作韜又集韻正韻於乳堯切音奕與輓軟同柔也

通作奕又集韻儒遇切音孺亦沾溼也又奴亂切與渙同

沐浴餘潘也又奴

臥切儒去聲水貌

**漶** 唐韻遵誅切集韻祖誅切音唯說

韻於七醉切音翠

義同一曰下溼也

**漶** 唐韻集韻韻會正韻於徒刀切音陶說文大波也郭璞

江賦激逸勢以前驅乃鼓怒而作漶又集韻陳留切



音儔義同 又是酉切音受與鄴同水名在蜀或作濤 又大

到切音導與燾同說文溥覆照也 又韻補叶陳如切音除柳

宗元詩蒸蒸在家其父世 廣韻羊忍切集韻韻會正韻以

漁飲酒不節死於風濤 忍切音引說文水脈行地中

濱濱也一日水門 又廣韻 濤 唐韻正韻於謹切集韻韻會

集韻於羊晉切音酌義同 倚謹切音隱水名說文水

出潁川陽城少室山東入潁或作灑亦作激 又汨灑水聲也

司馬相如上林賦汨灑漂疾 又集韻韻會於斤切音殷又

集韻於靳切 濤 廣韻集韻於徒對切音隊博雅漬也一日濡

音儗義於同 也 又澹濤猶澹沲也 杜甫詩倒影垂澹濤

一作灑 又集韻 濤 字彙落蕭切音聊 濤 正字通 濤 集

都內切音對義同 水清也本作濤 濤 俗濤字 濤 集

慈郎切音 廣韻疾之切集韻牆之切於 濤 集韻鈕救切

藏沒也 音慈澗水名在定州或作滋 濤 音驟水流急

也 又字彙慈 濤 唐韻胡郭切集韻韻會黃郭切於音穫說

與切音聚水聲 文雨流雷下貌 又玉篇煖也詩周南是

刈是濩 又潰濩水勢相激貌郭璞江賦潰濩波廓 又蠖濩

宮室深邃貌揚雄甘泉賦媼媼蠖濩之中 又水名山海經松

果之山濩水出焉 又濩濩水名山海經泰戲山北三百里曰

石山濩濩之水出焉 註濩音如尺蠖之蠖 又鳥名山海經青

丘之山有鳥名灌灌 註灌灌或作濩濩 又廣韻一號切集韻

韻會屋郭切於音獲濩澤縣名前漢地理志屬河東郡 又集

韻胡陌切音獲義同 又廣韻胡誤切集韻韻會正韻胡故切

於音護布濩流敬也張衡東京賦聲教布濩 又大濩湯樂名

周禮春官大司樂疏濩即救護也救護使天下得所也 濩 集

一作護亦音獲 左傳襄二十九年見舞大濩者徐邈讀 濩 韻

千定切音艷 濩 廣韻田候切集韻大透 濩 正字通 濩 唐

說文冷寒也 濩 切於音豆與濱同水也 濩 俗濩字 濩 韻

集韻韻會正韻於虛瞰切音纜說文汜也 增韻水延漫也家語

其源可以濩觴 註濩謂泛濩小流貌 又濩也水經注其水陽

焊不耗陰霖不濩 又刑溢曰濩詩商頌不僭不濩 又竊也

賈誼新書道術篇反禮為濩 又潰也魯語宣公濩于泗淵 註



漬罟于泗水之淵以取魚也 又失實曰濫左傳昭八年民聽

濫也 又浮辭也陸機文賦每除煩而去濫 又音之速疾而

僭差曰滌濫禮樂記狄成滌濫之音作而民淫亂 又集韻韻

會杜覽切音啖竹聲也禮樂記竹聲濫以立會註濫之意猶

擊聚也 又廣韻胡黯切集韻韻會戶黠切音檻泉名爾雅

釋水濫泉正出或作滅通作檻 又水名前漢地理志降狄道

東有白石山濫水 又集韻魯敢切音覽與灑同漬果也禮內

則醴濫註以諸和水也揚子方言紀莒之間名諸為濫釋文乾

桃乾梅皆曰諸 又集韻盧甘切音藍邑名春秋昭三十一年

黑肱以濫來奔 又胡暫切與鑑同陶器如甄大口以盛冰周

禮天官春秋治鑑或从水亦作鑿斲 又物水中使冷也 又

又浴器也莊子則陽篇同濫而浴 臨 集韻胡懺切音斲沉

居懺切音 瀨 集韻滂禾切 濬 古文 濬 容 唐韻私閏切

鑑義同 韻須閏切音浚說文深通川也書堯典封十有二山濬川

又凡深皆曰濬爾雅釋言濬幽深也詩商頌濬哲惟商 又州

名廣輿記大名府濬縣古衛邑 漢黎陽五代濬州 玉篇同浚 濫 集韻韻會杜於蓋切音藹

貌前漢郊祀歌露夜零晝晡濫 唐韻集韻韻會正韻杜博

又集韻丘蓋切音磕船著沙 濬 木切音卜水名說文水出

東郡濮陽南入鉅野水經瓠子河出東郡濮陽縣北河東至濟

陰句縣為新溝又東北過廩丘縣為濮水 又州名廣輿記屬

東昌府春秋衛成公都此漢鄆城隋濮州 又竹名前漢哀牢

夷傳其竹節相去一尺名濮竹 又孫穆雞林類事高麗方言

謂鼓 濼 集韻宗括切音綴滿也 又 辨 集韻婢典切音辯

曰濮 濼 類篇資昔切音積水出也 又 辨 旋流 又玼眇切

音便急 濼 玉篇方免切集韻邦 濼 同濼 濯 唐韻集韻韻

流也 濼 免切音音辯水貌 濼 同濼 濯 會正韻杜直

角切音濁說文濼也詩大雅可以濯壘傳濯滌也儀禮特牲饋

食禮反告濯具註濯溉也 又洗心亦曰洒濯左傳襄二十一

年洒濯其心 又爾雅釋詁濯大也詩大雅王公伊濯 又光

明也詩大雅鉤膺濯濯 又博雅濯濯肥也一日娛遊也詩大







激也通作湔史記藺相如傳相如請得以頸血濺大王又集韻則盱切音贊與濳同汗灑也又才線切音賤激也

或作淺又作濳廣韻集韻徒紺濳唐韻七定切集韻干濳通作殘切潭去聲沒也

冷寒也楚人謂冷曰灑又集韻差梗切又楚慶切義林同

亦作灑廣韻正韻林古文淨字一曰魯北城門地也集韻或作觀

洵也廣韻姊末切集韻子末切林音抄水湍頭起一曰滿

曰灑也又玉篇子昔切集韻子結切音節類篇小水出也一

廣韻資昔切林音積小水灑或作灑灑廣韻集韻韻會林

水遠也一曰灑唐韻集韻林盧谷切音祿說文齊魯間水

洋水深白貌也玉篇水在濟南水經注灑水出歷縣故

城西南泉源上又集韻韻會林盧督切音礪又廣韻集韻林

普木切音朴又廣韻盧各切集韻韻會正韻歷各切林音洛義

林同又廣韻集韻韻會正韻林匹各切音粕玉篇陂灑也一

曰大池山東名灑幽州名淀俗作泊又廣韻郎擊切集韻郎

狄切林音歷藥草名爾雅釋草灑貫衆又集韻弋灼切音藥

又式灼切音樂義林同或从艸作灑集韻或作灑亦省作滓

灑正字通灑集韻正韻良據切韻會良豫切林音慮玉篇

灑注羅者濾水具用輕紗粗葛灑玉篇方買切集韻部

為之滓在上水在下則水潔淨灑買切林音擺水名灑

正字通灑玉篇力淺切集韻力灑制切音例履石渡水也

俗灘字灑展切林音輦水也灑唐韻集韻韻會正韻林

集韻通灑玉篇胡減切集韻戶灑于求切音優說文澤多

作厲灑蹇切林音檻懸水貌灑集韻色入切音澀蠻夷

也玉篇渥也寬也漬也今作優金灑集韻長名唐有渤達國王

石錄楚相孫叔敖碑優游作優啍灑會長名唐有渤達國王

摩俱灑說文古文漾字書禹貢蟠冢導漾史記夏本紀作蟠

灑思灑豕導漾餘詳十一畫又廣韻余兩切集韻韻會正

韻以兩切林音養灑水貌一曰灑灑無涯際也又灑集

沆灑亦廣大之貌左思吳都賦瀕溶沆灑集韻或作涿灑集

韻

康熙字典 已集上 水部 十五畫 灑



鹵或从水作**漚**廣韻許由切音休汗面亦  
漚亦作漚作腹○按廣韻本作漚  
漚集韻韻會

泄水門一說停水廣韻集韻**漚**正字通漚  
漚字之譌**漚**廣韻下刮切集韻呼刮

一曰言廣韻集韻**漚**音頰漚漚不淨也  
漚音頰漚漚不淨也**漚**音頰漚漚不淨也

切音必泉沸也或集韻於候切漚去**漚**音頰漚漚不淨也  
漚音頰漚漚不淨也**漚**音頰漚漚不淨也

省作漚亦作漚聲玉篇飲水也**漚**音頰漚漚不淨也  
漚音頰漚漚不淨也**漚**音頰漚漚不淨也

瑟切增韻水相楔也**漚**音頰漚漚不淨也  
漚音頰漚漚不淨也**漚**音頰漚漚不淨也

力涉切增韻水相楔也**漚**音頰漚漚不淨也  
漚音頰漚漚不淨也**漚**音頰漚漚不淨也

江賦山水淅瀝而鱗布唐韻竹隻切**漚**音頰漚漚不淨也  
漚音頰漚漚不淨也**漚**音頰漚漚不淨也

直尺切集韻直炙切**漚**音頰漚漚不淨也  
漚音頰漚漚不淨也**漚**音頰漚漚不淨也

韻亭歷切音狄義**漚**音頰漚漚不淨也  
漚音頰漚漚不淨也**漚**音頰漚漚不淨也

古肴切集韻居肴切**漚**音頰漚漚不淨也  
漚音頰漚漚不淨也**漚**音頰漚漚不淨也

又膠瀉水貌木華海賦**漚**音頰漚漚不淨也  
漚音頰漚漚不淨也**漚**音頰漚漚不淨也

又膠瀉水貌木華海賦**漚**音頰漚漚不淨也  
漚音頰漚漚不淨也**漚**音頰漚漚不淨也

又膠瀉水貌木華海賦**漚**音頰漚漚不淨也  
漚音頰漚漚不淨也**漚**音頰漚漚不淨也

又膠瀉水貌木華海賦**漚**音頰漚漚不淨也  
漚音頰漚漚不淨也**漚**音頰漚漚不淨也

又膠瀉水貌木華海賦**漚**音頰漚漚不淨也  
漚音頰漚漚不淨也**漚**音頰漚漚不淨也

又膠瀉水貌木華海賦**漚**音頰漚漚不淨也  
漚音頰漚漚不淨也**漚**音頰漚漚不淨也

又膠瀉水貌木華海賦**漚**音頰漚漚不淨也  
漚音頰漚漚不淨也**漚**音頰漚漚不淨也

又膠瀉水貌木華海賦**漚**音頰漚漚不淨也  
漚音頰漚漚不淨也**漚**音頰漚漚不淨也

焮音瑩汀瑩小水一曰水澄也韓愈詩曲江汀滢水平盃  
又

玉篇集韻焮烏迴切音熒與滢同  
又

名在襄陽又吉成**漚**廣韻古伯切  
漚集韻郭獲切

切音頸絕小水也廣韻**漚**音頰漚漚不淨也  
漚音頰漚漚不淨也

集韻霍虢切音漚音頰漚漚不淨也  
漚音頰漚漚不淨也

愈藍田廳壁記水漚漚循除鳴**漚**音頰漚漚不淨也  
漚音頰漚漚不淨也

切音徹玉篇**漚**音頰漚漚不淨也  
漚音頰漚漚不淨也

澄也本作澈唐韻**漚**音頰漚漚不淨也  
漚音頰漚漚不淨也

湖淮濟為四漚釋名漚獨也各獨出其水而入海也白虎通巡  
狩篇漚者濁也中國垢濁發源東注海其功著大故稱漚風俗

通山澤篇漚者通也所以通中國垢濁又小渠也賈誼弔屈

原賦彼尋常之汗漚兮豈能容吞舟之魚  
又恩也重複也易

蒙卦再三漚漚則不告  
又慢也易繫辭君子上交不諂下交

不漚又易也  
左傳成十六年漚齊盟而食話言

記封禪書漚山蜀之汶山也又集韻  
韻會正韻焮大透切音

豆句漚地名左傳桓十二年公及宋公盟于句漚之丘  
又與

豆句漚地名左傳桓十二年公及宋公盟于句漚之丘  
又與

豆句漚地名左傳桓十二年公及宋公盟于句漚之丘  
又與

豆句漚地名左傳桓十二年公及宋公盟于句漚之丘  
又與

豆句漚地名左傳桓十二年公及宋公盟于句漚之丘  
又與



寶同左傳襄三十年伯有自  
墓門之瀆入瀆徐邈音豆  
通作瀆

**瀆** 廣韻鳥晃切集韻鄔晃切  
水深廣貌淮南子覽冥訓瀆  
瀆極望

又集韻戶廣切音幌與滉同  
又鳥曠

也一曰振去  
水也通作揮

**瀉** 廣韻息姐切集韻韻會洗野切  
正韻先野切

工記以澮瀉水謝靈運詩石磴瀉紅泉  
又類篇一曰瀉水也周禮冬官考

又廣韻正韻司夜切集韻韻會四夜切  
又吐瀉也釋名揚豫以

書解篇地無毛則為瀉土  
又吐瀉也

東以吐為瀉  
又泄也揚子方言泄瀉為注下之症

正韻泚蒲官切音盤洄也  
又韻會通作盤韓愈詩流水盤迴

三百轉  
亦作潘列子黃帝篇鯢旋之潘為淵  
注潘音盤水之

盤  
廣韻力居切集韻凌如切泚音閭

迴  
混澗泄海水出外者莊子作尾閭

**澗** 廣韻直連切集韻韻會澄延切

韻會正韻泚昌枕切音沈說文汁也  
元結詩煮鱖

為作瀦  
又集韻鴟禁切審去聲置水于器也

韻韻會悲嬌切泚音鑣瀦瀦雨雪盛貌  
詩小雅雨雪瀦瀦又

集韻蒲嬌切音蔗又廣韻皮彪切  
集韻皮虬切正韻皮休切泚

音泚又集韻毗召切音驃  
又早妙切標去聲義泚同

廣韻丈甲切集韻韻會正韻

直甲切泚音雪水名在吳興

廣韻烏晃切集韻鄔晃切泚音枉瀆瀆

淮南子覽冥訓瀆瀆極望

又鳥曠

唐韻許歸切集韻

吁韋切泚音揮竭

正韻先野切

周禮冬官考

又類篇一曰瀉水也

王充論衡

又吐瀉也

釋名揚豫以

韓愈詩流水盤迴

注潘音盤水之

泚音閭

玉篇

同瀾

廣韻

廣韻丈甲切集韻韻會正韻

直甲切泚音雪水名在吳興

淮南子覽冥訓瀆瀆極望

又鳥曠

唐韻許歸切集韻

吁韋切泚音揮竭

正韻先野切

周禮冬官考

又類篇一曰瀉水也

王充論衡

又吐瀉也

釋名揚豫以

韓愈詩流水盤迴

注潘音盤水之

泚音閭

玉篇

同瀾

廣韻

廣韻

廣韻丈甲切集韻韻會正韻

直甲切泚音雪水名在吳興

淮南子覽冥訓瀆瀆極望

又鳥曠

唐韻許歸切集韻

吁韋切泚音揮竭

正韻先野切

周禮冬官考

又類篇一曰瀉水也

王充論衡

又吐瀉也

釋名揚豫以

韓愈詩流水盤迴

注潘音盤水之

泚音閭

玉篇

同瀾

廣韻

廣韻丈甲切集韻韻會正韻

直甲切泚音雪水名在吳興

淮南子覽冥訓瀆瀆極望

又鳥曠

唐韻許歸切集韻

吁韋切泚音揮竭

正韻先野切

周禮冬官考

又類篇一曰瀉水也

王充論衡

又吐瀉也

釋名揚豫以

韓愈詩流水盤迴

注潘音盤水之

泚音閭

玉篇

同瀾

廣韻

廣韻丈甲切集韻韻會正韻

直甲切泚音雪水名在吳興

淮南子覽冥訓瀆瀆極望

又鳥曠

唐韻許歸切集韻

吁韋切泚音揮竭

正韻先野切

周禮冬官考

又類篇一曰瀉水也

王充論衡

又吐瀉也

釋名揚豫以

韓愈詩流水盤迴

注潘音盤水之

泚音閭

玉篇

同瀾

廣韻

廣韻丈甲切集韻韻會正韻

直甲切泚音雪水名在吳興

淮南子覽冥訓瀆瀆極望

又鳥曠

唐韻許歸切集韻

吁韋切泚音揮竭

正韻先野切

周禮冬官考

又類篇一曰瀉水也

王充論衡

又吐瀉也

釋名揚豫以

韓愈詩流水盤迴

注潘音盤水之

泚音閭

玉篇

同瀾

廣韻

廣韻丈甲切集韻韻會正韻

直甲切泚音雪水名在吳興

淮南子覽冥訓瀆瀆極望

又鳥曠

唐韻許歸切集韻

吁韋切泚音揮竭

正韻先野切

周禮冬官考

又類篇一曰瀉水也

王充論衡

又吐瀉也

釋名揚豫以

韓愈詩流水盤迴

注潘音盤水之

泚音閭

玉篇

同瀾

廣韻

廣韻丈甲切集韻韻會正韻

直甲切泚音雪水名在吳興

淮南子覽冥訓瀆瀆極望

又鳥曠

唐韻許歸切集韻

吁韋切泚音揮竭

正韻先野切

周禮冬官考

又類篇一曰瀉水也

王充論衡

又吐瀉也

釋名揚豫以

韓愈詩流水盤迴

注潘音盤水之

泚音閭

玉篇

同瀾

廣韻

廣韻丈甲切集韻韻會正韻

直甲切泚音雪水名在吳興

淮南子覽冥訓瀆瀆極望

又鳥曠

唐韻許歸切集韻

吁韋切泚音揮竭

正韻先野切

周禮冬官考

又類篇一曰瀉水也

王充論衡

又吐瀉也

釋名揚豫以

韓愈詩流水盤迴

注潘音盤水之

泚音閭

玉篇

同瀾

廣韻

廣韻丈甲切集韻韻會正韻

直甲切泚音雪水名在吳興

淮南子覽冥訓瀆瀆極望

又鳥曠

唐韻許歸切集韻

吁韋切泚音揮竭

正韻先野切

周禮冬官考

又類篇一曰瀉水也

王充論衡

又吐瀉也

釋名揚豫以

韓愈詩流水盤迴

注潘音盤水之

泚音閭

玉篇

同瀾

廣韻

廣韻丈甲切集韻韻會正韻

直甲切泚音雪水名在吳興

淮南子覽冥訓瀆瀆極望

又鳥曠

唐韻許歸切集韻

吁韋切泚音揮竭

正韻先野切

周禮冬官考

又類篇一曰瀉水也

王充論衡

又吐瀉也

釋名揚豫以

韓愈詩流水盤迴

注潘音盤水之

泚音閭

玉篇

同瀾

廣韻

廣韻丈甲切集韻韻會正韻

直甲切泚音雪水名在吳興

淮南子覽冥訓瀆瀆極望

又鳥曠

唐韻許歸切集韻

吁韋切泚音揮竭

正韻先野切

周禮冬官考

又類篇一曰瀉水也

王充論衡

又吐瀉也

釋名揚豫以

韓愈詩流水盤迴

注潘音盤水之

泚音閭

玉篇

同瀾

廣韻

廣韻丈甲切集韻韻會正韻

直甲切泚音雪水名在吳興

淮南子覽冥訓瀆瀆極望

又鳥曠

唐韻許歸切集韻

吁韋切泚音揮竭

正韻先野切

周禮冬官考

又類篇一曰瀉水也

王充論衡

又吐瀉也

釋名揚豫以

韓愈詩流水盤迴

注潘音盤水之

泚音閭

玉篇

同瀾

廣韻

廣韻丈甲切集韻韻會正韻

直甲切泚音雪水名在吳興

淮南子覽冥訓瀆瀆極望

又鳥曠

唐韻許歸切集韻

吁韋切泚音揮竭

正韻先野切

周禮冬官考

又類篇一曰瀉水也

王充論衡

又吐瀉也

釋名揚豫以

韓愈詩流水盤迴

注潘音盤水之

泚音閭

玉篇

同瀾

廣韻

廣韻丈甲切集韻韻會正韻

直甲切泚音雪水名在吳興

淮南子覽冥訓瀆瀆極望

又鳥曠

唐韻許歸切集韻

吁韋切泚音揮竭

正韻先野切

周禮冬官考

又類篇一曰瀉水也

王充論衡

又吐瀉也

釋名揚豫以

韓愈詩流水盤迴

注潘音盤水之



水經注瀏水出江州豫章縣首裨山又唐韻集韻韻會正韻  
於力九切音柳義同又颯瀏風聲也左思吳都賦颯瀏颯颯

**濺** 正字通 濺也 廣韻平報切韻會薄報切 音暴 說文疾雨  
俗濺字 又沫也 郭璞江賦拊拂瀑沫 又廣韻

蒲木切 集韻韻會正韻步木切 音僕 飛泉懸水也 孫綽遊天  
台山賦瀑布飛流以界道 又集韻弼角切音雹 瀑水沸聲

左思蜀都賦龍池瀉瀑 又瀆瀑波浪涌 濟 集韻  
起之貌 郭璞江賦湜湜瀆瀑 本作瀑 同澀

字 集韻邊或省作瀆 ○按正 澌 字彙與 潛 集韻烏猛  
字通 誤入十四畫今改正 澌 同澌 切音管水

淨 貌 增 瀨 玉篇力兌切 集韻郎外切 音類與酌 同 說文  
饌祭也 一曰以酒祭地也 又玉篇力活切 義同

澌 玉篇直陵切 集韻持陵切 音懲 與澌 澌 玉篇力活切 義同  
同清也 張衡西京賦集重陽之清澌 音偉水貌

漢 字彙補兵匹切 瀦 字彙補古獲 澗 字彙補同逆  
音必行不止也 切音國水名 切音笛蕩也 溲

字彙補正閉切 音媿水潰散也 測 字彙補與測同見 澗 字彙補與淨同石  
音媿水潰散也 漢三老袁君碑 澗 鼓文避水既澗

灑 字彙補 澦 字彙補 夫 澣 玉篇息面切 廣韻息絹切  
同澦 同滋 澣 玉篇息面切 廣韻息絹切

又廣韻此芮 澦 正字通 澦 集韻正韻 澣 早民切 音賓水  
切音毳義同 俗澦字 澦 厓也 前漢成帝紀澦河之郡

又同濱書禹貢海濱廣斥 前漢地理志引作澦 又 澦 字  
玉篇浦民切 正韻毗賓切 音頻 義同 說文本作類 澦 字

徒登切 音滕 水 澦 廣韻虛郭切 集韻忽郭切 音霍 澦 澦 衆  
超涌也 與滕同 澦 波聲 木華海賦澦澦澦澦 又澦 澦 采色

眩曜不定之貌 王延壽 澦 玉篇力刃切 集韻良 澦 玉篇烏  
魯靈光殿賦澦澦燐亂 澦 刃切 音吝 水名 割切 集

韻阿葛切 音遏 水名 金國有金澦水 宋周燁北轅錄三十日  
就館宴天使燕山酒固佳 是日所餉極醇厚 名金澦 言用金澦

水以釀 澦 唐韻集韻 音澦 音澦 音澦 音澦 音澦 音澦 音澦 音澦  
之也 澦 音澦 音澦 音澦 音澦 音澦 音澦 音澦 音澦 音澦 音澦 音澦

廣韻 澦 音澦 音澦 音澦 音澦 音澦 音澦 音澦 音澦 音澦 音澦 音澦











九歌石瀨兮淺淺 又湍也前漢武帝紀遣甲為下瀨將軍註

瀨湍也吳越謂之瀨中國謂之積 又水名水經注瀨水出蒼

梧荔浦縣西北魯山之東 又韻補叶力制切音利劉楨魯都

賦龜螭潛滑于黃泥文魚游踊于清瀨浚迅波以遠騰正泌瀨

于涓 瀨正字通杜貴切音隊水帶沙往來之貌夏侯

瀨正字通杜貴切音隊水帶沙往來之貌夏侯

通與增繁集韻符袁切音

華府城南西至蘭谿集韻符袁切音

界集韻或作穀濶玉篇辭林切集韻徐心切

切音翻濶字彙補音義未詳穆天子傳爰有濶

大波也濶郭註今西有渠搜國疑濶為渠字

韻會濶維傾切音營濶水迴旋貌 又濶濶小水也杜篤論

都賦去洛邑之濶濶亦作汀濶 又濶濶水聲也白居易冷泉

亭記濶濶之聲與耳謀濶廣韻濶林郎紺切

集韻或作濶亦作濶濶音儉濶濶浮貌也

濶廣韻濶林郎紺切

靈水曲也別濶廣韻武移切集韻韻會民卑切濶音彌渺濶

作濶亦作冷濶水曠遠之貌木華海賦渺濶澹漫 又廣韻

綿婢切濶韻會母婢切濶音弭濶濶水流貌詩邶風河水濶濶

又水滿也詩邶風有濶濟盈 又廣韻奴禮切集韻韻會正韻

乃禮切濶音彌又集韻母禮切

正韻莫禮切濶音米義濶同

爾雅釋水井一有水一無水曰濶

沟 又集韻許屬切音憇義同

王屋之山濶廣韻良冉切集韻韻會正韻力冉切濶音斂濶

瀨水出焉濶灑水溢貌木華海賦洩淡濶灑 又波際也潘

岳西征賦青蕃蔚乎翠濶 又泛也郭璞江賦或泛濶于潮波

又廣韻濶韻會濶力驗切音殮義同

濶唐韻在旬切集韻才旬切濶音荐說文水至也易坎卦水

前切濶至石經作游 又集韻租昆切音尊義同

韻才先切音前義同 又徂悶切存去聲水出貌

濶廣韻烟

已集上 水部 十六畫 十七畫 皇



韻烟頂切於音嚶嚶泮大水貌 又伊盈切音嬰嚶泮水絕遠

貌木華海賦經途嚶泮 又廣韻莫迴切音茗義同 又廣韻

集韻於於孟切 漢釋水漢大出尾下疏尾猶底也言其源出

音櫻嚶泮冷也 漢釋水漢大出尾下疏尾猶底也言其源出

于底下者名漢漢猶灑散也水經注南漢水出汾陰縣南 又

神漢出終北國列子殷湯篇終北國有山名壺領狀如甌甄頂

有口名曰滋穴有水湧出名曰神漢臭過椒蘭味同醪醴 又

集韻普悶切音噴義同 又廣韻匹問切集韻芳問切於溢去

聲水浸也郭璞 鮮玉篇思剪切集韻息 澱廣韻許羈切集

江賦翹莖漢藻 澱廣韻呼肱切集韻呼弘切於音蕩與

穢水名在新 澆廣韻呼肱切集韻呼弘切於音蕩與

豐通作戲 澆洵同水相激聲郭璞江賦漚澆澆澆

力尋切集韻犁針切於音林說文谷也一日寒也一日

澆澆雨也集韻或省作澆又從兼作澆又或書作澆 澆

澆作 澆唐韻集韻於子小切音剿說文醜酒也一日浚也

澆 澆類篇澆也盡也 又類篇樵小切義同 本作澆

澆 澆類篇澆也盡也 又類篇樵小切義同 本作澆

澆 澆類篇澆也盡也 又類篇樵小切義同 本作澆

澆 澆類篇澆也盡也 又類篇樵小切義同 本作澆

澆 澆類篇澆也盡也 又類篇樵小切義同 本作澆

澆 澆類篇澆也盡也 又類篇樵小切義同 本作澆

澆 澆類篇澆也盡也 又類篇樵小切義同 本作澆

澆 澆類篇澆也盡也 又類篇樵小切義同 本作澆

澆 澆類篇澆也盡也 又類篇樵小切義同 本作澆

澆 澆類篇澆也盡也 又類篇樵小切義同 本作澆

澆 澆類篇澆也盡也 又類篇樵小切義同 本作澆

澆 澆類篇澆也盡也 又類篇樵小切義同 本作澆

澆 澆類篇澆也盡也 又類篇樵小切義同 本作澆

澆 澆類篇澆也盡也 又類篇樵小切義同 本作澆

澆 澆類篇澆也盡也 又類篇樵小切義同 本作澆

澆 澆類篇澆也盡也 又類篇樵小切義同 本作澆

澆 澆類篇澆也盡也 又類篇樵小切義同 本作澆

澆 澆類篇澆也盡也 又類篇樵小切義同 本作澆

澆 澆類篇澆也盡也 又類篇樵小切義同 本作澆

澆 澆類篇澆也盡也 又類篇樵小切義同 本作澆

澆 澆類篇澆也盡也 又類篇樵小切義同 本作澆

澆 澆類篇澆也盡也 又類篇樵小切義同 本作澆

澆 澆類篇澆也盡也 又類篇樵小切義同 本作澆

澆 澆類篇澆也盡也 又類篇樵小切義同 本作澆

澆 澆類篇澆也盡也 又類篇樵小切義同 本作澆

澆 澆類篇澆也盡也 又類篇樵小切義同 本作澆

澆 澆類篇澆也盡也 又類篇樵小切義同 本作澆

澆 澆類篇澆也盡也 又類篇樵小切義同 本作澆

澆 澆類篇澆也盡也 又類篇樵小切義同 本作澆

澆 澆類篇澆也盡也 又類篇樵小切義同 本作澆

澆 澆類篇澆也盡也 又類篇樵小切義同 本作澆

澆 澆類篇澆也盡也 又類篇樵小切義同 本作澆

澆 澆類篇澆也盡也 又類篇樵小切義同 本作澆

澆 澆類篇澆也盡也 又類篇樵小切義同 本作澆

澆 澆類篇澆也盡也 又類篇樵小切義同 本作澆

澆 澆類篇澆也盡也 又類篇樵小切義同 本作澆

澆 澆類篇澆也盡也 又類篇樵小切義同 本作澆

澆 澆類篇澆也盡也 又類篇樵小切義同 本作澆

澆 澆類篇澆也盡也 又類篇樵小切義同 本作澆

澆 澆類篇澆也盡也 又類篇樵小切義同 本作澆

澆 澆類篇澆也盡也 又類篇樵小切義同 本作澆

澆 澆類篇澆也盡也 又類篇樵小切義同 本作澆



薄熟出之 又疏淪開條也 莊子知北遊疏淪而心澡雪而精

神 又潭淪動搖之貌 又瀾淪水流漂疾貌 郭璞江賦瀾澗

瀾淪 又集韻弋笑切音 灑 灑 灑 灑 灑 灑 灑 灑 灑 灑

灑 灑 灑 灑 灑 灑 灑 灑 灑 灑 灑 灑 灑 灑 灑 灑 灑 灑

灑 灑 灑 灑 灑 灑 灑 灑 灑 灑 灑 灑 灑 灑 灑 灑 灑 灑

灑 灑 灑 灑 灑 灑 灑 灑 灑 灑 灑 灑 灑 灑 灑 灑 灑 灑

灑 灑 灑 灑 灑 灑 灑 灑 灑 灑 灑 灑 灑 灑 灑 灑 灑 灑

灑 灑 灑 灑 灑 灑 灑 灑 灑 灑 灑 灑 灑 灑 灑 灑 灑 灑

灑 灑 灑 灑 灑 灑 灑 灑 灑 灑 灑 灑 灑 灑 灑 灑 灑 灑

灑 灑 灑 灑 灑 灑 灑 灑 灑 灑 灑 灑 灑 灑 灑 灑 灑 灑

灑 灑 灑 灑 灑 灑 灑 灑 灑 灑 灑 灑 灑 灑 灑 灑 灑 灑

灑 灑 灑 灑 灑 灑 灑 灑 灑 灑 灑 灑 灑 灑 灑 灑 灑 灑

灑 灑 灑 灑 灑 灑 灑 灑 灑 灑 灑 灑 灑 灑 灑 灑 灑 灑

灑 灑 灑 灑 灑 灑 灑 灑 灑 灑 灑 灑 灑 灑 灑 灑 灑 灑

灑 灑 灑 灑 灑 灑 灑 灑 灑 灑 灑 灑 灑 灑 灑 灑 灑 灑

灑 灑 灑 灑 灑 灑 灑 灑 灑 灑 灑 灑 灑 灑 灑 灑 灑 灑

灑 灑 灑 灑 灑 灑 灑 灑 灑 灑 灑 灑 灑 灑 灑 灑 灑 灑

灑 灑 灑 灑 灑 灑 灑 灑 灑 灑 灑 灑 灑 灑 灑 灑 灑 灑

灑 灑 灑 灑 灑 灑 灑 灑 灑 灑 灑 灑 灑 灑 灑 灑 灑 灑

灑 灑 灑 灑 灑 灑 灑 灑 灑 灑 灑 灑 灑 灑 灑 灑 灑 灑

灑 灑 灑 灑 灑 灑 灑 灑 灑 灑 灑 灑 灑 灑 灑 灑 灑 灑

灑 灑 灑 灑 灑 灑 灑 灑 灑 灑 灑 灑 灑 灑 灑 灑 灑 灑

灑 灑 灑 灑 灑 灑 灑 灑 灑 灑 灑 灑 灑 灑 灑 灑 灑 灑

灑 灑 灑 灑 灑 灑 灑 灑 灑 灑 灑 灑 灑 灑 灑 灑 灑 灑

灑 灑 灑 灑 灑 灑 灑 灑 灑 灑 灑 灑 灑 灑 灑 灑 灑 灑

灑 灑 灑 灑 灑 灑 灑 灑 灑 灑 灑 灑 灑 灑 灑 灑 灑 灑

灑 灑 灑 灑 灑 灑 灑 灑 灑 灑 灑 灑 灑 灑 灑 灑 灑 灑

灑 灑 灑 灑 灑 灑 灑 灑 灑 灑 灑 灑 灑 灑 灑 灑 灑 灑

灑 灑 灑 灑 灑 灑 灑 灑 灑 灑 灑 灑 灑 灑 灑 灑 灑 灑

灑 灑 灑 灑 灑 灑 灑 灑 灑 灑 灑 灑 灑 灑 灑 灑 灑 灑

灑 灑 灑 灑 灑 灑 灑 灑 灑 灑 灑 灑 灑 灑 灑 灑 灑 灑

灑 灑 灑 灑 灑 灑 灑 灑 灑 灑 灑 灑 灑 灑 灑 灑 灑 灑

乃朗切正韻乃黨切 灑 灑 灑 灑 灑 灑 灑 灑 灑 灑 灑 灑 灑 灑 灑 灑 灑 灑

水名 寰宇記夔州大昌縣西有千頃池水分三道一道南流為

奉節縣西灑水 又溪名 廣輿記 唐元結僦居瑞昌之灑溪上

又集韻思將切音襄水貌通作灑 又人撓切音讓義同

又木華海賦灑灑溼溼 註灑灑水光 灑 灑 灑 灑 灑 灑 灑 灑 灑 灑

開合之貌音傷 按字書灑無傷音 灑 灑 灑 灑 灑 灑 灑 灑 灑 灑

名說文水出潁川陽城少室山東入潁 又廣韻集韻灑灑

於斤切音殷義同 又集韻韻會灑灑 灑 灑 灑 灑 灑 灑 灑 灑 灑 灑

字彙吉典切 灑 灑 灑 灑 灑 灑 灑 灑 灑 灑 灑 灑 灑 灑 灑 灑 灑 灑

音蹇水也 灑 灑 灑 灑 灑 灑 灑 灑 灑 灑 灑 灑 灑 灑 灑 灑 灑 灑

集韻都騰切音登 又廣韻正韻台鄧切 集韻台澄切 灑 灑 灑 灑 灑 灑 灑 灑 灑 灑

靈義 灑 灑 灑 灑 灑 灑 灑 灑 灑 灑 灑 灑 灑 灑 灑 灑 灑 灑

唐韻乙感切 集韻鄔感切 灑 灑 灑 灑 灑 灑 灑 灑 灑 灑 灑 灑 灑 灑 灑 灑 灑 灑

集韻烏紺切音暗 又廣韻集韻灑灑 灑 灑 灑 灑 灑 灑 灑 灑 灑 灑 灑 灑 灑 灑 灑 灑

洛干切 集韻韻會郎干切 灑 灑 灑 灑 灑 灑 灑 灑 灑 灑 灑 灑 灑 灑 灑 灑 灑 灑

註灑言渙灑也 釋名灑連也言波體轉流相連及也 又廣韻

灑 灑 灑 灑 灑 灑 灑 灑 灑 灑 灑 灑 灑 灑 灑 灑 灑 灑

灑 灑 灑 灑 灑 灑 灑 灑 灑 灑 灑 灑 灑 灑 灑 灑 灑 灑

灑 灑 灑 灑 灑 灑 灑 灑 灑 灑 灑 灑 灑 灑 灑 灑 灑 灑

灑 灑 灑 灑 灑 灑 灑 灑 灑 灑 灑 灑 灑 灑 灑 灑 灑 灑

灑 灑 灑 灑 灑 灑 灑 灑 灑 灑 灑 灑 灑 灑 灑 灑 灑 灑

灑 灑 灑 灑 灑 灑 灑 灑 灑 灑 灑 灑 灑 灑 灑 灑 灑 灑

灑 灑 灑 灑 灑 灑 灑 灑 灑 灑 灑 灑 灑 灑 灑 灑 灑 灑

灑 灑 灑 灑 灑 灑 灑 灑 灑 灑 灑 灑 灑 灑 灑 灑 灑 灑

灑 灑 灑 灑 灑 灑 灑 灑 灑 灑 灑 灑 灑 灑 灑 灑 灑 灑

灑 灑 灑 灑 灑 灑 灑 灑 灑 灑 灑 灑 灑 灑 灑 灑 灑 灑

灑 灑 灑 灑 灑 灑 灑 灑 灑 灑 灑 灑 灑 灑 灑 灑 灑 灑

灑 灑 灑 灑 灑 灑 灑 灑 灑 灑 灑 灑 灑 灑 灑 灑 灑 灑

灑 灑 灑 灑 灑 灑 灑 灑 灑 灑 灑 灑 灑 灑 灑 灑 灑 灑

灑 灑 灑 灑 灑 灑 灑 灑 灑 灑 灑 灑 灑 灑 灑 灑 灑 灑

灑 灑 灑 灑 灑 灑 灑 灑 灑 灑 灑 灑 灑 灑 灑 灑 灑 灑







通太湖又東合澗口 又集韻日涉切音聶義同 又昵立切

音音澗澗雨露貌 又春秋繁露山川頌小者可以為舟輿浮

澗注澗浮 澗唐韻力軌切集韻魯水切 澗音壘水名水經水

澗出右北平俊靡縣 澗又集韻魯猥切音磊義同

又與潔灑 澗字彙祖郎切 澗玉篇力甘切集韻盧甘切

同或省作澗 澗音藏沒也 澗音藍水清也 澗又玉篇

力敢切音攬瓜菹也 又集韻呼濫切 澗集韻深或作澗謝

音斂又盧瞰切音濫義於同 或作澗 澗靈運詩仰聆大壑

澗唐韻其俱切集韻韻會權俱切 澗音衢水名水經濯水

澗出汝南吳房縣西北與山後漢吳漢傳 澗二十八年封成

子且為濯陽侯注濯 澗集韻孚萬切音 澗廣韻蒲拜切集

陽縣名屬汝南郡 澗反水名在睢陽 澗韻步拜切於音

億水波也郭璞江賦渠渙澗澗 澗唐韻集韻韻會正韻於

又集韻旁卦切音裨水名 澗容切音邕說文河澗水在

宋爾雅釋水澗反入又水自河出為澗注即河水決出復還人

者河之有澗猶江之有汜書禹貢澗沮會同 又或作澗澗亦

通作雍 又通作維周禮夏官職方氏兗州其浸盧維注維於

恭切 又湖名范致明岳陽風土記澗湖在州南 又廣韻集

韻韻會正韻於於 澗唐韻昨鹽切集韻韻會慈鹽切於音潛

用切雍去聲義同 澗水名說文水出巴郡宕渠西南入江

又縣名史記吳世家以兵圍楚之六澗注澗在廬江六縣西南

又廣韻徐林切集韻徐心切於音尋又廣韻才林切集韻才

淫切於音驚又廣韻昨淫切集韻鋤簪切於音岑義於同 澗

○按說文從水驚聲驚上从先正字通誤从死非今改正 澗

唐韻古限切音 澗玉篇祖紅切 澗廣韻集韻於式竹切音

澗說文浙也 澗音藜水聲 澗叔水波也郭璞江賦澗

澗音噴雨聲 澗同澗 澗唐韻答萬切音飯說文

澗音婉義同 澗按說文字本 澗集韻七盍切音雜沸貌

澗從縣正字通誤從縣今改正 澗又昨合切音雜絕流 澗

玉篇古文法字註詳五畫說文刑也平之如水故从水鷹所以

觸不直者去之故从鷹从去周禮天官太宰以八澗治官府







水齧其墓 又廣韻郎段切集韻盧玩切於音亂沙丘絕水橫

流也一曰舟絕流渡曰樂通作亂 又廣韻力眷切集韻龍眷

切於音戀義同 集韻 灑 俗灑字 灑 廣韻以灼切集韻弋灼

韻或作灑亦書作灑 灑 張衡南都賦爾其川瀆則澧澧灑灑 註字書曰灑水出泚陽

又湛灑波前却之貌 木華海賦 跣蹕湛灑 又勻灑熱貌張衡

思立賦 心勻灑其若湯 又集韻式灼切音 灑 廣韻呂支切

鑠與樂同草名爾雅釋草 灑貫衆或从艸 灑 集韻韻會鄰

之切正韻鄰溪切於音離 灑 灑流貌一曰水滲入地揚雄河東

賦澤滲灑而下降 又水名前漢地理志灑水出白石縣西塞

外又水名出湘南水經灑水出陽海山南至廣信縣入鬱水

又山名廣輿記灑山在廣西桂林府城東南 又形容之辭揚

雄甘泉賦灑乎滲灑 又淋灑秋 灑 廣韻魯河切集韻韻會

雨也亦省作滴又與滴通薄也 灑 良河切正韻郎河切於

音羅玉篇汨灑水名在 灑 玉篇文彼切集韻母被切於音靡

長沙羅縣今省作羅 灑 水流貌淮南子原道訓雪霜灑灑

灑

灑 音切未詳揚雄交州牧箴池竭灑乾○按箴本用詩大雅

池之竭矣不云自頻傳云頻厓也與濱同俗作灑則灑字

當在頻 灑 集韻渾 灑 古文 灑 唐韻集韻韻會他干切正

灑之間 灑 或作灑 灑 韻他丹切於音攤水灑也

增韻灑也 又集韻他舍切音貪爾雅釋天太歲在申曰涖灑

又集韻韻會於他案切音炭義同 又廣韻呼旱切集韻許

早切於音旱水濡而乾也與曠同說文作灑 又廣韻奴案切

集韻乃案切於難去聲水奔流貌 又韻補叶他涓切音湍白

居易詩手拄青竹杖足踏白石 灑 唐韻布懸切集韻卑眠切

灑漸怪耳目曠不聞人世喧 灑 於音邊水名出番侯山或

省作 灑 金石韻府與淺 灑 玉篇慈忍切 灑 集韻郎

戾滿也塞也莊子大宗師陰陽 灑 音盡水名 灑 計切音

之氣有沚 註崔本沚作灑滿也 灑 玉篇多曠切集韻底

經漢水東至灑城南與洛谷水合 又類 灑 朗切於音黨水名水

篇灑灑水貌 又集韻坦朗切音曠義同 灑 唐韻以諸切集

韻羊朱切於音



余說文水也一

曰水搖蕩貌

**灑**

音絞攪水聲

**灑**

廣韻昌善切集韻齒善切

水汶為灑注大水溢

**灑**

唐韻集韻灑魚列切音孽與灑同意

或从口作

**灑**

集韻大透切音豆

**灑**

說文灑本字

水轉穀也一日人

**增灑**

字彙補

與淵同

**灑**

字彙補莫半切

之所乘及船也

**灑**

字彙補古冬切

**灑**

集韻汝兩切音

**灑**

字彙補清贊切

與澁同

**灑**

音供義未詳

**灑**

壤同灑淤也

**灑**

字彙補

參去聲息絕也

**灑**

乾坤

**灑**

音未詳

**灑**

周必大吳郡諸山錄

**灑**

碧霄峰

鑿度天地之道不灑

**灑**

下有泉出石中流入寺灑灑有聲

**灑**

乃朗切

**灑**

音

下老切音皓

**灑**

唐韻正韻胡老切

**灑**

集韻下老切

**灑**

韻會合老

雅灑灑大也

**灑**

切音皓灑澹水勢遠也

**灑**

又灑灑夷曠

也揚子法言商書灑灑爾注灑灑猶漫漫也通作皤

豆汁也長箋禮用豆汁沐髮故特制字釋氏以灑浴身故四月

八月用豆浴佛又集韻古老切音杲

又廣韻集韻灑古禪切音感義灑同

名說文水出鴈門陰館累頭山一日治水也

又廣韻集韻灑亦作灑

力軌切集韻魯水切灑音壘義同

有灑鮎法與灑同

謂多玉者

也通作霸

日大昭注馮翼洞灑無形之貌

又集韻珠玉切音瘞目汁

音覽漬果也一日

染也

前漢地理

**灑**

唐韻武移切音彌與

**灑**

會郎干切

**灑**

音闡水名爾雅釋

灑灑縣名在金城郡

志作浩

**灑**

唐韻洛干切

**灑**

音闡

**灑**

音闡

音闡

長熙字彙

已集上

水部

二畫

灑











