飯沼慾齋著述

新訂草木圖說

草部 四

VOL. IV.

和書門
類 二二〇五六號
函 二〇七
架 一二
冊 二〇

内閣文庫
和書
類 二二〇五六號
冊 二〇
函 一九六
架 二四

内閣文庫
番號 和 22056
冊數 20 (4)
函號 196 188

国立公文書館
National Archives of Japan

太政官文庫
和書門
甲
號
函
架
冊
共二十

草木圖說前篇巻四目録

草部

第五綱中

第一目　一雌蕋

一　イノコヅチ
二　ミヅヒキグサ
三　カテンサウ
四　イハタバコ
五　イハカヾミ
六　コイハカヾミ
七　イハウチハ
八　キカシグサ
九　ミツガシハ
十　イハイテウ
十一　ミヅアフヒ
十二　コナギ
十三　サヽナギ
十四　アサヾ
十五　カヾブタ
十六　カヾミグサ

平木住藏

十七　アサガホ
十九　マルバルカウ
廿一　ヒルガホ
廿三　ハマヒルガホ
廿五　リウキウイモ
第二目　二雌蓋
廿六　クサタチバナ
廿八　ツルガシハ
三十　スバザイコ
廿二　スバメノオゴケ
廿四　ツルモウリンクワ
廿六　ガバイモ
十八　ハリアサガホ
二十　ルカウサウ
廿二　オホヒルガホ
廿四　フギレヒルガホ
廿七　フナバラサウ
廿九　ロクオンサウ
卅一　タウワタ
卅三　イヨカヅラ
卅五　オホカモメヅル
卅七　キジョラン

卅八　イケマ
四十　アカサ
四二　アリタサウ
四四　ヨカヒシキ
四六　トチバニンジン
四八　オヤマリンダウ
五十　アサマリンダウ
五二　ツルリンダウ
五四　センブリ
五六　センニチサウ
五八　チヤルメルサウ
六十　ツボクサ
卅九　ヘクソカヅラ
四一　ハヽキヾ
四三　マツナ
四五　ニンジン
四七　リンダウ
四九　チヤボリンダウ
五一　トウヤクリンダウ
五三　ハルリンダウ
五五　アケボノサウ
五七　オランダセンニチ
五九　チドメグサ

平木住蔵

以上六十種

帝國圖書館藏

草木圖說前篇卷四

VOL. IV.

飯沼慾齋　著述
田中芳男　小野職愨　増訂
久保弘道　横川政利　同校

大垣
東京

PENTANDRIA.

草部

第五綱中五雄蕋

（一）イノコヅチ　牛膝

〔莧科〕

啓蒙牛膝ノ下。土牛膝。同一種柳葉者。并ニ夏藍葉者等ノ三種ヲ擧ケ。ソノ各形ヲ詳説ス。概スルニ葉滑澤ニノ根ニ潤アルハ上品ニノ本条。葉微毛アツテ根潤ナキ者ハ下品ニノ土牛膝トス。ソノ葉形根狀ニ些異アレ𪜈花實ニアツテハミナ一般ナルヲ以テ。今只土牛膝ノ一全圖ヲ擧テ他ヲ略ス。萼針狀二片ト披針狀ノ一片ニ成ル。共ニ淡黃綠色ニノ紫色ヲ帶フ。又ソノ針狀ノ本ニ各卵圓ニノ淡黃綠色ノ二片アツテコレニ著ク。花五瓣形半披針狀ニノ剛ク淡黃綠暈アリ。按ニ此五瓣亦形質萼ト同ジ。故ニ共ニ萼ト等シテ無瓣花トスルモ亦可ナリ。實礎圓尖ニノ一柱帶白色。雄蕋五ニノ葯黃色。花衰テ瓣萼不脫。共合閉シテ實ノ熟スルニ至ル。附一全花　二萼　三半熟實共郭大圖

第一種

アケーランテス。アスペラ、羅　ルーエ。カフブルーム、蘭　春氏并西勃氏所定余未知當否

（三）ミヅヒキグサ　金線草　（蓼科）

茎一二尺。略土牛膝（イノコヅチ）ノ如ク節微ク豊大葉亦差似テ互生シ。茎梢枝端共ニ細花ヲ綴ルヿ一尺許。無萼無梗短尖ノ四瓣花ニシテ。一瓣ハ白色。他三瓣ハ紅暈アリ故ニ又キンミヅヒキノ名アリ實礎卵圓ニシテ短。一柱頭二裂雄蕊五ニシテ白葯。花老テ不落。収閉八ノ如クシテ内ニ黄褐色ノ小扁子ヲ熟成ス。又一種白花ナルアリ。（ギンミヅヒキ一云）又葉面ニ黒點。又ソノ點大ニシテ八字形ヲナス等種々アリ」　附　全花郭大圖

ポレーゴヌム。ヒリホルメ（春氏）　西勃氏云此説恐誤

按「ポレーゴヌム」ノ類種々ノ品ヲ収レバ。本条ヲソノ屬トスルヿ亦害ナキカ如シ。西勃氏所見余未詳之

（三）カテンサウ　又ヒシバカキドホシ

〔蕁麻科〕

山麓陰地ニ生シ。方莖一尺許。柔軟ミヅノ如ク。節ニツイテ長柄葉ヲ互生シ。形圓扁。圓頭齒アツテ。面深緑色背淡ニノ微紫ヲ帶。柄本小托葉アツテ挾之三月ノ頃梢葉二三ノ腋ヨリ花莖ヲ出シ。毎頭小ナル重繖様ニ分レ。二ノ針状萼アリ。繖上花アリ。萼鍾様ニノ五裂。無瓣ニノ五雄蕋ヲ出シ。葯白粉ヲ吐ク。實礎牀ニ藏シ。牀心白色一點起アツテ。別ニ柱状ヲナサズ附全花郭大圖

所屬未詳

(3) KATENSŌ;
HISHIBA-KAKIDŌSHI.
NANOCNIDE JAPONICA BL.
(URTICACEAE.)

（四）イハタバコ　苦苣苔　〔岩菜科〕

好テ陰湿ノ巖壁ニ生シ、數葉簇生シテ垂ル。葉邊細齒アレ𪜈。略烟草葉ノ貌アルヲ以テ、イハタバコノ名アリ。夏葉間ニ莖ヲ抽ク一五六寸軟毛アリ。頂梢枝ヲ分チ。點頭十數花ヲ開ク。萼五葉狹細針狀。花盞樣五裂シテ反シ。實礎軸圓尖テ一柱ヲナシ。頭一珠ヲツク。五雄蕋花喉ニ出ル丁繞ニメ。茶褐色ノ葯アリ。各葯共ニ併接シ。莖ソノ表面ニ沿テ上リ。葯上ニ至テ五莖又併合シテ一筒ヲナリ。以テ柱ヲ圍繞シ柱頭珠下ニ終ル。ツノ狀殆完筒子花ノ蕋ト趣ヲ同フス。花色淡紅或白色等種々アリ」

附兩蕋郭大圖

所屬未詳

（4）　IWATABAKO.
CONANDRON RAMONDIOIDES S. ET Z.
(CYRTANDRACEAE.)

（五）イハカガミ

〔花蕊科〕

林崖山中所在多キ草ニシテ衆ノ所通知。故ニソノ草狀ヲ略ス。叢葉間一莖ヲ抽ク一三寸許。梢ニ十餘花ノ片房ヲナス。萼卵圓五葉。ソノ下又二三ノ小葉アリ。花筒漸末ニ至テ繞ニ五裂シ。每裂深ク前刻シ色淡紅。雄蕋五ニノ葯白色。雄蕋間別ニ柱狀如蕋ノ五莖アリ。頭尖ツテ滑澤ノ白毛アリ。即蜜菌トス。實礎圓尖延テ一柱ヲナシ頭鈍ニシテ淡紅色。兩蕋共ニ花喉ニ潛ル　附開花筒見兩蕋實礎蜜菌郭大圖

所屬未詳

(5)　IWAKAGAMI.
SCHIZOCODON SELDANELLOIDES S. ET Z.
(POLEMONIACEAE.)

（六）　コイハカヾミ　ヒメカヾミ新称

前條ノ一種ナルモノニノ。形相似レトモ。葉狀少シク異アリテ軟小。花亦一般ニノ小ヒ

（花蕊科）

(6)　KO-IWAKAGAMI;
HIMEKAGAMI.
SCHIZOCODON.
(POLEMONIACEAE.)

(7) IWAUCHIWA.
SHORTIA UNIFLORA MIQ.
(POLEMONIACEAE.)

〔花蕊科〕

(七)イハウチハ

深山陰地ニ生テ全形イハカヾミノ如クノ小葉ハ小葉イハカヾミノ葉ニ似レドモ本ニクリコミナク少ニ柄ニ流ル春イハカヾミト同時ニ花アリ一莖一花イハカヾミノ花ヨリ大ニノ盞様五裂鈍鋸口色水紅萼卵圓五葉ニノ尖萼下又三五ノ小葉アツテ互生ス實蒴圓尖一柱雄蕋五ニノ淡黄葯筒底蕋間ニ五ノ鱗様片アツテ曲ツテ實蒴ヲ擁ス蓋イハカヾミノ雄蕋間ニ蕋様ノ五莖アルトソノ趣ヲ同フメ亦蜜槽ノ異形ナルモノトス　附一去花瓣見兩蕋諸事　二雄蕋蜜槽　三實蒴并

杜共本然圖

前條ト同屬ニ可收未詳其名

（八）キカシグサ　〔千屈菜科〕

夏秋ノ際田間ニ生ス。高四五寸。莖粗クノ多液。初メ塌地シ節々根ヲ下シ又枝ヲ出ス。葉對生卵圓馬齒莧葉ニ似テ小。每葉腋一花ヲ開ク。萼披針狀ニ葉。花瓣手樣ニノ五裂シテ尖。ソノ每尖瓣間ニ。別ニ倒蛋形ノ小瓣アリ。色淡紅小瓣尤淡。實礎罎形一柱結頭。雄蕋五ニノ葯亦淡紅　附全花郭大圖

所屬未詳

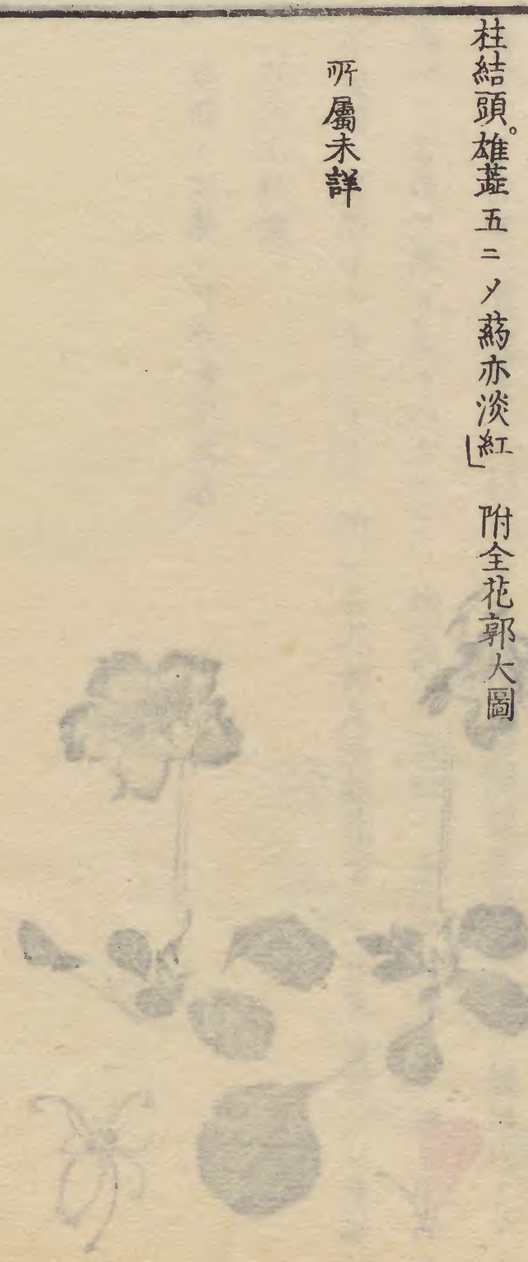

(8) KIKASHIGUSA
AMALETIA ULIGINOSA MIQ.
(LYTHRACEAE.)

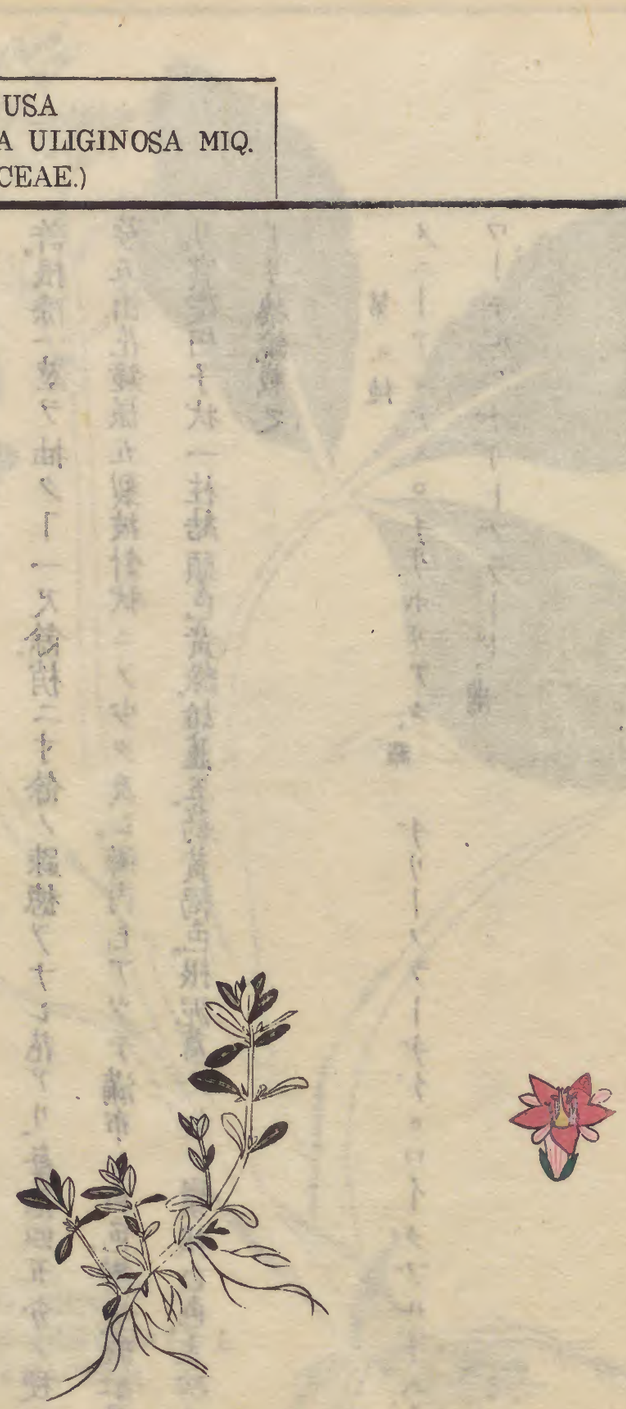

（九）ミツガシハ　睡菜　〔龍膽科〕

水澤池中ニアリ。春宿根ヨリ生シテ漸々數葉ニ至ル。形匙頭樣ニメ鈍齒刻アル三葉一葶ニツクヿ。邦俗徽章ニ用ユルミツガシハニ似タルヲ以テソノ名アリ。柄尺許。根際一莖ヲ抽クヿ一尺餘。梢二寸餘ノ疎穗ヲナシ花アリ。每花四五分ノ梗アリ。萼五出。花鐘樣五裂披針狀ニメ少ク反シ。瓣內毛アツテ滿布シ白色。瓣尖微紅暈アリ。實礎柯子狀一柱結頭色黃綠。雄蕋五。葯黃褐色。根泥菖ノ如ク鬚根白色。主功多々アリ藥鏡載之」

第三種

メニーアンテス。チリホリアタ、羅　ヂリーフラーヂ。ロイグブルーム。又ワーテル。ヂリーブラード、蘭

IWAICHŌ, MIDZUICHŌ
VILLARSIA CRISTA-GALLI GRIS.
(GENTIANACEAE.)

（十）イハイテウ　ミヅイテウ　〔龍膽科〕

深山濕湿ノ地ニ生ス。白山尤多シ。葉扁圓頂平凹ニシテ厚ク。頗ル公孫樹葉ニ似テ邊緣雲頭齒アリ。葉柄ノ本廣クノ葉々互ニ相抱キ。扁ニシテ地ニ沿フテ立ツ。略ミツガシハト同シ。梢葉間莖ヲ抽クコト尺許。頂又分シ六七花ヲツク。又下必披針狀ノ一小葉アリ。萼鐘樣五葉。花披針狀殆五瓣。瓣緣剪截白色ミツガシハノ花ニ似タレドモ。彼ノ如ク毛樣ナラズ。實礎半萼ニ藏シ三稜ニシテ尖リ。頭一柱ヲ十シ頭菌樣雄蕊五。葯黑褐色ニシテ黃粉ヲ吐ク。根亦ミツガシハト殆ト同シ

按此品前條ト同屬。就中林氏ノ第二種「インヂカ。ロイグブルー」ナル者ノ形狀ニ同シクシテ。只花莖ノツキ方ニ異アリ。故ニソノ一種トスルニ害ナキカ

（十一）ミヅアフヒ　雨久花　〔蔊草科〕

廢田水澤ノ中ニ生ス。葉腎藏狀ニノ尖リテ多液。柄長ノ鬆疏。夏秋ノ際柄ノ中腹裂テ花莖ヲ出ス。長三五寸。一箨アツテ花莖ヲ包ミ。頂上十數花疎穗ヲナス。花無萼搢圓大小六瓣。色深碧又白色ナルアリ。實蒴鑪狀頸一柱ヲ爲シテ三稜。雄蕋五ニノ黃葯。實蒴ノ下側別ニ扁ニノ鉤狀枝アル一莖アリ。頭蒐樣ニノ形雄蕋葯ノ如ニノ不破錠色深碧。蓋蜜菌ノ一種ニノ。此種屬ノ特標ニカヽル。花後花莖漸ノ屈折。葉柄ニ沿ヒテ熟實ニ至ル。亦此類ノ一標トス　附兩蕋實蒴蜜菌郭大圖

第二種
ポンテデリア。ハギナリス、羅　シケーヂゲ。ポンテデリア、蘭

按林氏所說形狀本條ニ同ケレドモ。六雄蕋ト云テ蜜菌ノ一ニ不及ニ在テハ猶嫌アリ。然ルニ春氏已ニ定之レバ。的當ニ論ナシ。或林氏蜜菌ヲ誤テ雄蕋ノ中ニ等セレカ。抑亦彼地ニアツテハ不然カ

（十二）コナギ　蘭草

〔蘭草科〕

草形全前種ニ同ノ小。花數少フノ長穗ヲナスニ至ラズ。生殖部亦同フノ稍小ナル

ノミ

按前條ト同屬西書ニ未見載此種

(12) KONAGI.
MONOCHORIA PLANTAGINEA KUNTH.
(PONTEDERIACEAE.)

13) SASANAGI.
MONOCHORIA.
(PONTEDERIACEAE.)

(十三) サヽナギ　蔚草一種

前條ノ一種ニメ葉狹細尖鋭ナルノミ。サヽナギハ邦俗ノ所稱ト云

〔蔚草科〕

(十四) アサバ　　莕菜　　〔龍膽科〕

池漬止水ノ中ニ生シ。根水底ニアツテ葉水面ニ浮ブ。形楕圓蓴葉ノ如ニノ短小。一方ニ缺アリ。周邊微ク雲頭齒アリ。面綠色背ニ紫色ヲ帶。夏月葉腋ニ三梗ヲ出シ花ヲ水上ニ開ク。大一寸許。萼五片。花五瓣ニノ尖邊剪絲糸ノ如クノ色深黃。實礎柯子狀柱頭褐色ニノ開哆。雄蕋五ニノ長葯色淡黃　附兩蕋實礎郭大圖

第一種

メニーアンテス。ニームポイデス、羅　プロムペンアクチゲ。ロイグブルーム、マケレイ子。ゲーレ。プロムペン　闌

(14) ASAZA.
LIMNANTHEMUM NYMPHOIDES LINK.
(GENTIANACEAE.)

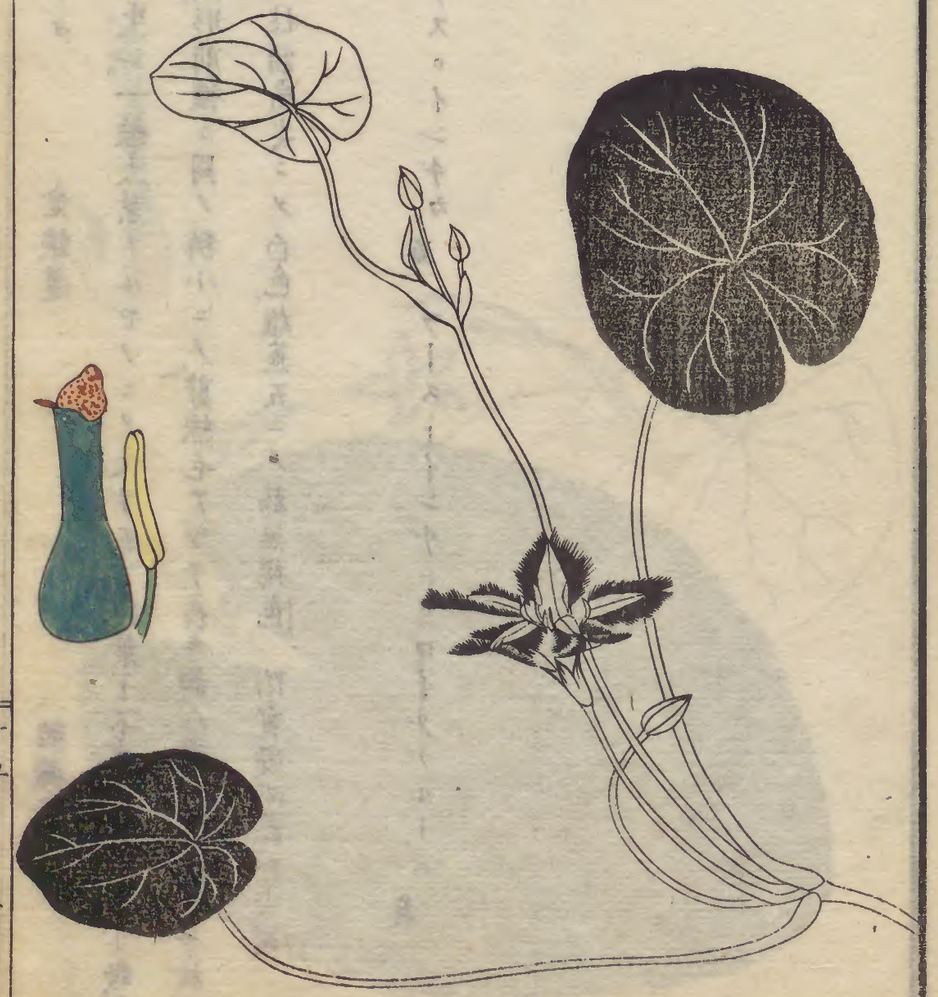

(15) KAGABUTA
LIMNANTHEMUM INDICUM GRIS.
(GENTIANACEAE.)

（十五）カヾブタ　金銀蓮　（龍膽科）

前種ト同處ニ生シ。一種大葉ナルモノニノ大サ五寸許。葉下不遠ノ處ヨリ一數梗ヲ出シ花ヲ開。形前種ニ同ノ稍小ニノ。剪絲毛アツテ白色。瓣心帶黃。實礎柯子狀ニノ長帶褐色。一柱頭扁尖ニノ白色。雄蕋五ニノ葯黑褐色　附實礎兩蕋郭大圖

第二種
メニーアンテス。インヂカ、羅ラース・トインヂセ。ロイグブルーム　蘭

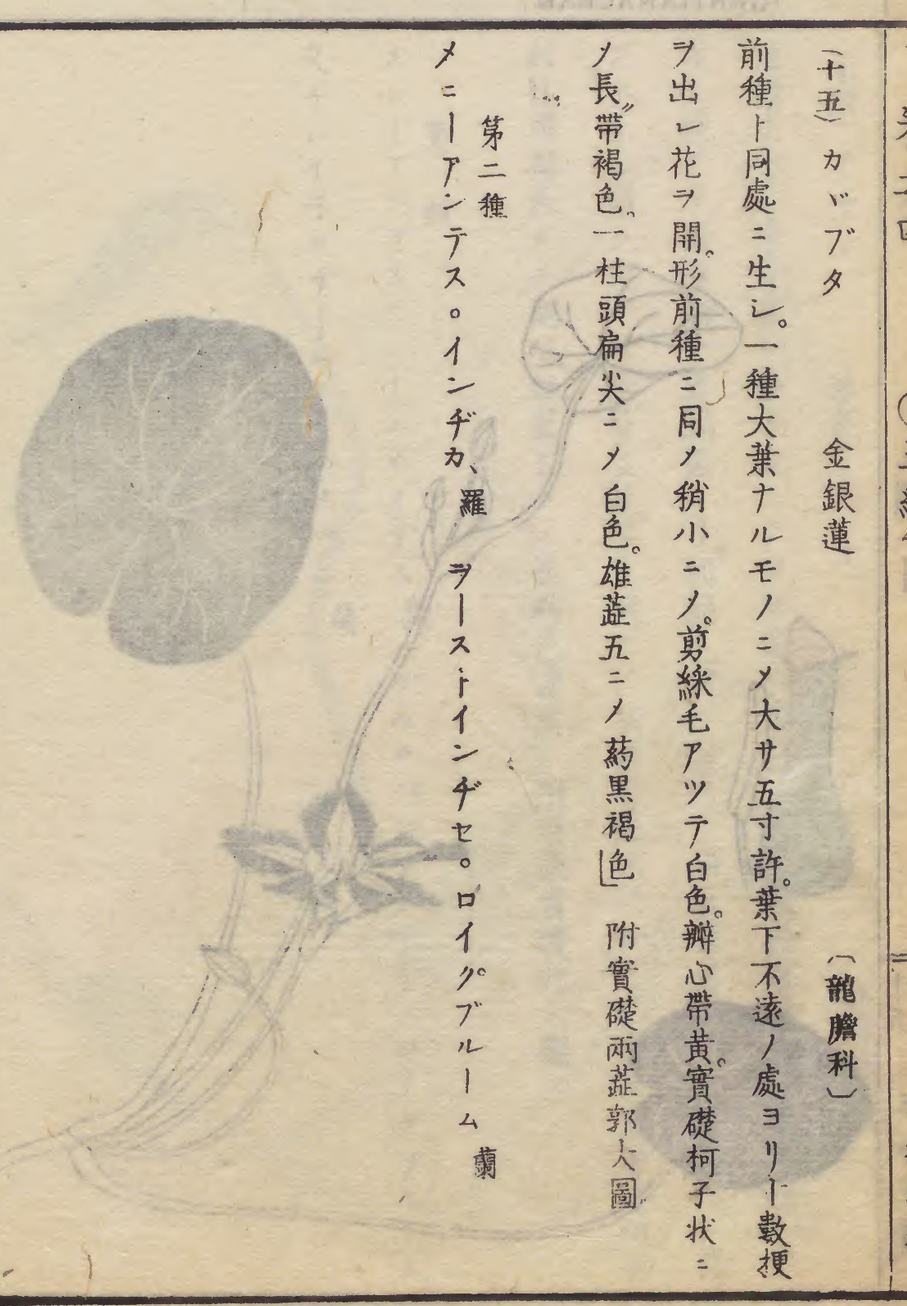

(16) KAGAMIGUSA.
VITIS PENTAPHYLLA TH. VAR.
(AMPELIDEAE.)

（十六）カヾミグサ　白斂　（葡萄科）

啓蒙説草狀可見。葉柄ニ對シテ一卷鬚又一花莖ヲ出シ。細梗アル細花ヲ攢簇ス。萼五尖。花尖鱗狀五瓣ニノ淡黃色背淡暗紫色ヲ帶。實礎牀ニ藏シ。一柱僅疣嚢雄蕋五ニノ黃葯。花後實ヲ結フソノ狀亦啓蒙ニ詳ナリ。一種細葉ノ品アリ熊野産

附金花三倍圖

第七種

按ヒチス。アルボレア、羅ペーテルセーリーブラーヂケ。ウェインガールドノ蘭形狀林氏所説不審ドモ本條ニ合ス。宜他書ノ校ヲ得テ當否ヲ斷スベシ

ASAGAO.
PHARBITIS TRILOBA MIQ.
(CONVOLVULACEAE.)

〔旋花科〕

(十七)アサガホ　牽牛

人家多ク種之形狀衆所通知ニシテ。花形花色ノ變態種々。葉形亦不一等不暇枚舉。故ニ今普常ノ一種ヲ圖シテ。他皆畧之。啓蒙其畧ヲ載可見。概スルニ。萼半披針狀五片。萼下ニ小葉アツテ護之實礎柯子狀一柱結頭。五雄蕋筒ニ出テ短葯

十七種

イポモイア。チリロバ、羅　ヂリークワブビデ　トレクテルウィンデ、蘭

按林氏所載形狀粗ナレ𪜈印葉圖可見又春氏西勃氏共證之。鐸氏所載ノ「プニーウエ。コロックスケンスウィンデ」ナルモノヽ圖說ハ。全クムメサキアサガホニ的當ス」

(18) HARI-ASAGAO.
CALONYCTION SPECIOSUM CHOIS
(CONVOLVULACEAE.)

（十八）ハリアサガホ　天茄兒　〔旋花科〕

蔓葉共ニ多液滑澤。葉形ツルムラサキニ似テ大ニノ薄ク。蔓ニ柔刺アリ。葉腋花ヲ出スアサガホノ如ク。萼五片ニノ亦多肉。花旋花ノ形ニノ淡白紅紫底ニ濃紫暈アリ。實礎兩蓋アサガホト一般故ニ不圖。花末後放テ暮ニ至ル。花後梗曲ツテ點頭。萼多肉柔滑ニノ可食。實熟レテ亦アサガホノ如シ

按林氏第十種ニ舉ル「イポモイア。ボナ羅グーデ。ナグト。トレクテルウインデ」ノ葉形及莖ニ刺アリ花暮ニ萎ム等ノ。本條ニ合スレ𪜈。其文簡且一處ニ三花ヲ出スモノ、如キニ嫌アリ。宜ク他ノ可較ノ書ヲ得ノヨリ俟テ。當否ヲ決スベシ

（十九）マルバルカウ　又ルカウアサガホ

（旋花科）

嘉永年間舶來、藤蔓天茄兒ノ如クノ小。葉亦相似テ小ニノ微毛アリ。莖葉共ニ切テ白汁ヲ出ス。夏毎葉腋一寸餘ノ一梗ヲ出ス。梗頭一花。萼鐘狀多肉ニノ五尖。花漏斗狀ニノ五尖。形略蔦蘿ノ花ノ如ノ差小。色黃褐萼下ニ細鱗狀葉アリ。葉腋稀ニ一實花ヲ出ス。蕋柯子狀一柱結頭。雄蕋長短五莖ニノ葯白色。牽牛花ノ常蜜ヲ具ス。後實ヲユノスニ至テ。梗曲ガル「亦天茄兒ノ如ク子熟ノ黑色形黑豆ノ如シ」

按世人漫ニ「コンホルフュルュ」ノ名ヲ稱ス可疑柱頭「イボモイア」ノ常態ナレバソノ屬タルニ論ナシ然レ𪜈余未詳種名

(19) MARUBA-RUKŌ; RUKŌ-ASAGAO.
QUAMOCLIT COCCINEA L.
(CONVOLVULACEAE.)

平林藏

(20) RUKŌSŌ.
QUAMOCLIT VULGARIS CHOIS.
(CONVOLVULACEAE.)

(二十) ルカウサウ　蔦蘿

〔旋花科〕

草狀百品考詳之。葉長短五葉披針狀。二重ニ花筒ヲ包ム。花漏斗樣五裂ニノ尖リ正開深紅色。實礫銳稜頗圓。一柱結頭白粉細珠ヲ帽ス。雄蕋五ニメ黄鬚。又一種花色淡褐赤殆白キモノアリ」

第一種
イポモイア。クアモクリト　羅　ヘコーヲ・トンクテルウィンデ　蘭

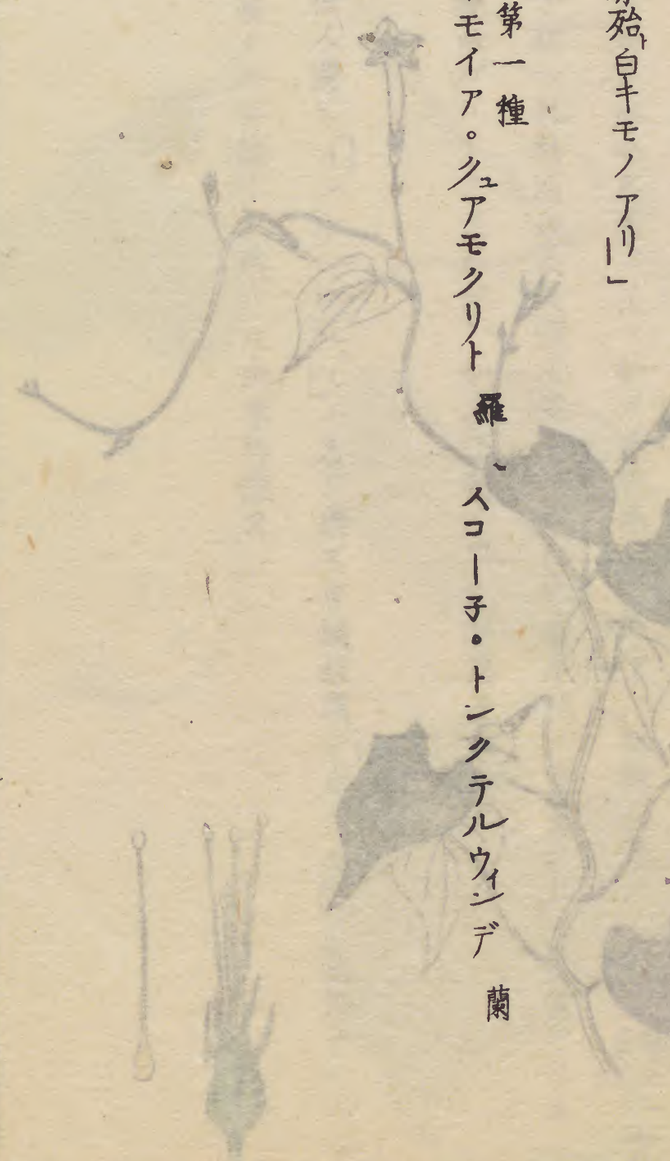

(廿一)ヒルガホ　旋花
(廿二)オホヒルガホ　藤長苗

〔旋花科〕

啓蒙形狀ヲ詳ニシ。且大小二種アルヿヲ載ス故ニ略之。花漏斗狀。萼五片形卵圓披針狀。萼下ニ又二小葉アッテ包之。子室柯子狀ニメ二区各收一子。一柱頭二裂ニメ匙狀雄蕋五葯。羊角(カリマタ)樣淡黃白色。此品地ノ肥瘠ニヨッテ大小ノ變アレ𪜈。各本分ノ葉形アリ。今所載ノ全圖。ハ小葉種ニ係ル。別ニ大葉種ノ一葉ヲ添テ其別ヲ示ス

第一種
コンホルフルス。アルフェンレス、羅　アッケルウィンデ、蘭
ケレイ子。ウィンデ、鐸氏

林氏云此品草小ニメ葉二劃。本末皆鋭。根細延長云云。按本邦ノ小葉品ニ充ル」

第二種
コンホルフルス。セピユム、羅　ハーグ。ウィンデ、蘭
コローテ。コロックスケンス、鐸氏

林氏云此品草大ニメ本尖短メ不鋭。根細長云云。按本邦ノ大葉品藤長苗(オホヒルガホ)ニ充ル。又云二種共ニ根ノ白汁ヲ煎熬メ峻下劑ヲ製スベシ」

(廿三) ハマヒルガホ　旋花一種　〔旋花科〕

海邊沙地ニ多ク。塹地ニ蔓延シ。葉扁圓ニシテ木ニクリコミ。末ニ一凹陷アリ。中脈ノ末梢ニ出テ細軟刺ヲ為ス。葉互生シ腋ニ一花ヲ出ス。形色旋花ト同ク。蕚苞。生殖部等亦一般ニシテ杜頭羊角狀(カリヤタ)ヲナスノミ

第四十九種

コンホルブルス。ソルダ子ルラ、羅、ゼーウィンデ、蘭

按林氏云花白色鐸氏云淡藤花色

(23) HAMA-HIRUGAO
CALYSTEGIA SOLDANELLA R. BR.
(CONVOLVULACEAE.

平林荘藏

(24) FUGIRE-HIRUGAO.
CONVOLVULUS PENTAPETALOIDES L.
(CONVOLVULACEAE.)

（廿四）フギレヒルガホ

（旋花科）

余未詳産地。莖葉總テヒルガホニ似テ短小ニノ。彼ノ如ク長蔓纏スルニ至ラズ。葉長サ纔ニ二寸許互生シ。葉腋一花。萼苞共ニ常種ノ如ク。花半披針狀五瓣。每瓣齒樣ノ二刻缺アリ。色淡紅大サ一寸餘。花開テ二三日ニ堪ユ。生植部ノ狀ニ於テハ。ハマヒルガホニ同シ」

林氏第三十七種ニ所舉ノ「コンホルフュルス。ペンタペタロイデス羅ヘーフブラーデルアクチペウィンデ」蘭ノ形狀大ニ相似レ尼ソノ說簡ニノ不詳。姑他書ノ參較ヲ俟」

RIUKIU-IMO, SATSUMA-IMO
BATATAS EDULIS CHOIS
(CONVOLVULACEAE.)

(廿五) リウキウイモ　ヌサツマイモ　甘藷　〔旋花科〕

草形根状諸書ニ詳ナリ。故ニ略之。秋葉腋花莖ヲ出スヿ三四寸。莖頂短梗ノ四五花ヲ以テ房状ヲナス。花天茄兒花ニ似テ筒短濶。色淡紫殆白色。花底ヨリ筒内ニ向テ淡紫暈アリ。實礎楕圓ニノ一柱結頭白色。柱本實礎ノ外面ニ長白毛アリ。又黄色皿状五稜アル蜜槽アツテ圍之。雄蕋長短不齊ノ五莖ニノ葯白色。萼大小五葉附雌蕋蜜槽郭大圖

第十三種
コンホルフルス。バタ、ス、羅　パタッテンウィンデ　蘭

按林氏標有中ニ莫ニ刺アルヿヲ載レバ吾甘藷ト異種ナルガ如ナレ𪜈。ソノ根ニ紅白ノ二種アツテ餅食ノ要品ナルヿヲ云ニアツテハ甘藷ト全ク同ク。春氏ハ別ニ「コンホルフルス。エドュリ」ノ名ヲ下セ𪜈。西勃氏ハ直ニ林氏ノ名ヲ用レバソノ別品ナラザルヿヲ證スルニ足ル。又云甘藷ノ柱頭ハ「イポモイア」ノ常奠ニノ之ヲ「コンホルフルス」トスルニ嫌ナキヿ不能。姑俟識者之斷

DIGYNIA.

（廿六）クサタチバナ　白薇　白花者　（白前科）

啓蒙載之。即チロクエンサウノ白花ナル者ニノ。花葉ロクエンサウニ略同フメ葉微光リ莖葉毛ナク。花梢葉腋ニアツテ房ヲナシ。形卵圓披針狀ニノ殆ント五瓣白色。萼五出花後双角ヲ結フ長二寸許。内ニ多扁子アリテ冠毛白絮ヲナス。總テ似類ノ諸種ミナ然リ。故ニ蘭ニコレヲ一屬トシテセーデフリュク（セーデハ蘭糸フリュノ義ナリ）ノ總名ヲ下ス。此屬ノ蕋ハ一家ノ殊態アツテ他ト不同。ミナ花心ニ一圓體ヲナシ五尖ノ蜜鱗ソノ下體ヲ擁シ。鱗下五雄蕋アリ各頭圓體ノ頂下ニ並ブ。葯ハソノ裏ニアツテ表面見ル處ノモノハ。蘭樣蕋ノ帽ト一般ニノ即葯ノ苞ナリ。又圓體ノ頂ニ雌蕋柱頭ノ如キ看アルモノモ亦柱ナラズ。只兩蕋ヲ被フ具ニ係ルノ（用余未詳）實蹤ハ體中ニ潛居シ。麥粒狀ニノ二箇各頸柱ヲナシテ相並ブ。ツルガシハ。スバメノオ（ゴケ。タウワタ。等ノ下部大圖ヲ載可見）ソノ形色各種々アツテ些少ノ不同アレ𪜈。率子此標的ニ不外。故ニコヽニ詳之。此品ノ主用藥鏡徐長卿ノ下ニ載ス

アスクレピアス（第十四種）。ヒンセトキクム、羅テーゲンギフト。セーデフリュクト、蘭

按林氏所說并阿須氏圖說等本條ニ的當ス。幾尼補氏卯葉圖ハ蔓生イヨカヅラノ如シ。二種モト同屬ナルヲ以テ混之ナラン。宇氏本條ヲ徐長卿トス今改之

FUNABARASŌ.
VINCETOXICUM ATRATUM
MORR. ET DEC.
(ASCLEPIADEAE.)

(廿七) フナバラサウ　白薇

莖葉クサタチバナニ似テ微大ニシテ白毛アリ。夏月梢葉腋毎ニ數花簇生ス。形クサタチバナニ似テ。瓣尖好テ反レリ。色紫黑。莢并ニ實狀亦クサタチバナト同シ」

〔白前科〕

按前條ノ同屬西書中未見載此種

(28) TSURUGASHIWA. VINCETOXICUM MACROPHYLLUM S. ET Z.
(ASCLEPIADEAE)

(廿八) ツルガシハ　白薇一種

〔白前科〕

山中樹陰ニ生ス。伊吹山ニ多シ。脚葉大ニシテ柿葉又桐葉ニ似テ。長七八寸幅六七寸ニシテ尖リ。近ク兩對シテ殆ド四葉相對スルガ如ク。梢ニ至テハ遠隔對生シ。形漸ク長ク小。莖細長五六尺。末ニ於テハ頗ル蔓本ノ肴ヲナス。故ニツルガシハノ名アリ。夏梢上并葉腋。細梗分叉シ細花ヲ簇生ス。形スヾメノオゴケノ花ニ同フシテ色暗紫。莢形實狀似類ノ常套ヲ具ス　附一莖體　二去莖體見實從共郭大圖

第十五種

アスクレピアス。ニグラ、羅　ズワルテ。セーデーフルュクト　蘭

平林蔵

(29) ROKUONSŌ, HIGOBIYAKUZEN.
VINCETOXICUM BRANDTII FR. ET SAV.
(ASCLEPIADEAE.)

（廿九）ロクヲンサウ　ヒゴビヤクゼン

（白前科）

余産處ヲ不詳。葉スヾメノオゴケノ如ク狹クノ短柄。色白粉ヲ帶ガ如ク。莖細ノ直立。肥大ナル八高三尺ニ超ヘ。葉モ稍大ニノ緑色更ニ深シ。稍葉腋梗ヲ出シ。分叉淡黄花ヲ開ク。スヾメノオゴケノ如ク。生殖諸部亦畧同シクシテ。瓣内ニ扁頭五蜜鱗アリ

按前條ト同屬ニノ種名未考

(三十) スヾザイコ　徐長卿　〔白前科〕

莖高二三尺細ノ剛ク。葉細長柳葉ノ如ノ鋸齒ナク對生。梢葉腋花莖ヲ出シ多ク分叉シテ花アリ。萼五出。花五瓣半披針狀ニノ邊緣外反シ。淡黃綠色ニノ微ニ暗紫暈アリ。生殖部大抵白薇ト一樣ニノ。圓體ノ外ニ更ニ五蜜槽アツテ圍ク。其狀又一奇。以郭大圖示ス。根似類ノ根ト同樣味辛〕　附全花郭大圖

第十七種

アスクレピアス　フルチコサ、羅　ヘーステリケ　セーデフルチクト　蘭

林氏所說簡ナレドモ卯葉圖可證

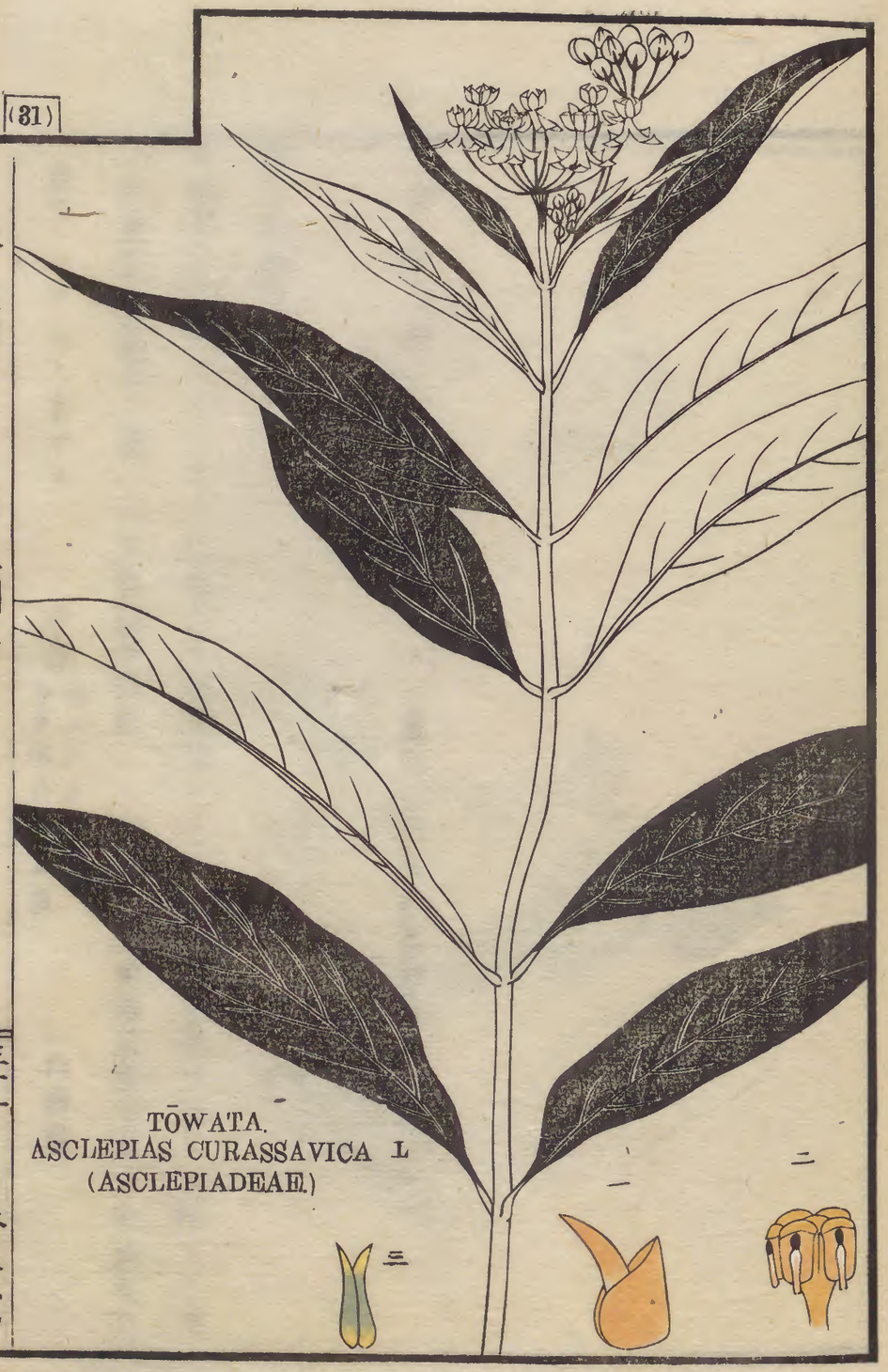

冊一 タウワタ　白薇一種

（白前科）

蘭舶載來ノ種ニノ漫ニフラヽトヌタウワタト稱ス。莖高二三尺葉柳葉ニ似テ鋸齒ナク大ニノ對生。春下種シ晩夏ニ莖頭十數梗繖狀ヲナシテ花ヲ放ク。暖地ニアツテハ凌冬不枯。初夏花アリ、寒地ニテ土窖ニ養フモ亦然 蕚披針狀五葉。花亦五瓣色朱紅。開ケバ則瓣垂レ尖微ク反起シ。中心ニ一莖タチ僅ニ一分許。頭軸樣ニノ杵ノ如ク頂平ニノ邊緣ニ五ノ雲頭齒ヲナシ。每頭下側ニ雄蕋アリ。總テ黃色頭暗黑。別ニ五蜜槽アツテソノ外側ニ並フ。形半缺漏斗ノ如クノ中心一角ヲ出ス色深黃。以上諸事一去可脫。脫後實礎初テ見ユ。形突粒ノ如ク頸柱ヲナシ二顆相並ブ。白薇ト同シ。此品ノ一殊態ハ外面ニ蜜槽並列スルニアリ。花後長角ヲ結ビ茹尤多シ 附一蜜槽 二杵頭雄蕋

三實礎 共部大圖 第上種

アスクレピアス。インカルナタ、羅 フレースコレウリゲ セーデフルックト、蘭

按林氏所說角ニノ不詳トモ卯葉圖可證

(卅二) スヾメノオゴケ　白前 余未知白薇白前辨只從先輩說　〔白前科〕

一科數莖ヲ叢生シ。高一二尺。葉短柄揩圓ニシテ微毛アリ。葉腋花莖ヲ出シ分枝多花ヲ攢簇ス。花ロクエンサウト同ジ小。辨尖好テ子ビシ。色淡紅或ハ白ノ二種アリ。莖狀下條種ト同シ」

按以下三種ミナ「スクレピアス」ノ屬ナレ𪜈未考其種名

(32) SUDZUMENO-OGOKE.
VINCETOXICUM PURPURASCENS MORR ET DC.
(ASCLEPIADEAE.)

(33) IYOKADZURA.
VINCETOXICUM JAPONICUM MORR. ET DC.
(ASCLEPIADEAE.)

(卅三)イヨカヅラ

前條ノ一種莖長ク延テ蔓様ヲナシ花梢小ニシテ淡黄緑白色ヲ生殖諸部一般異ナシ

〔白前科〕

(34) TSURU-MŌRINKUWA.
TYLOPHORA SUBLANCEOLATA MIQ.
(ASCLEPIADEAE)

(卅四) ツルモウリンクワ

〔白前科〕

産處未詳。漫ニツルモウリングハノ名アリ。夢本黄花ノスヾメノオゴケノ一種ニノ。藤蔓長ク延。冬亦不全枯。葉スヾメノオゴケヨリ差短小ニノ。老レバ面背共ニ淡紫色ノ細點ヲ帶ヒ。莖亦帶紫。葉腋花ヲ綴ル。五瓣淡黄色。形相似テ瓣尖彼ノ如ク反スルヿヲ必トセス。生殖部形亦同ケレトモ。晴紫色ノ暈點アツテ。蜜鱗ノ形分明ナラズ

（卅五）オホカモメヅル

啓蒙白前ノ下ニ此類ノ三種ヲ擧ク。吾鄕所在アル品ニ。長葉短葉。又花色ニ暗紫ト黄褐ノモノ等アリ。大低暗紫ノ品ハ。花小黄褐ナルハ差大ナリ。兩薤ノ狀ニ於テハ似類一般ナレバ。共ニ前條ノ屬タル「可見」物卯滿。本條ノ白花ナルヲ載テ。「アホセーヌム。スカムモ子ー。ハシレー」ノ名ヲ下セ尼。命名正シカラザル如シ。

（白前科）

(卅六) ガガイモ　蘿摩

「白前科」

草狀啓蒙所說可見。但ソノ花實所ヲ異ニスト云ニアツテハ猶缺詳。蕚半披針狀花鐘狀五裂瓣尖反捲シ。色外面灰白內淡紫ニノ白毛茸々。又白質白毛ノ一種アリ。共ニ花心ニ鈍五稜ニノ頭細長端微ク曲ル一體アリ。五蜜鱗ソノ下體ヲ擁シ每稜暗紫色ノ一點ハ即雄蕋又蜜鱗上ニ白色帽狀ノ薄片アリ。ソノ裏ニ深黃色ノ葯各二箇ヲ並フ。已上ノ諸事ヲ去レバ下ニ實礎アリ。形扁圓頭二柱ヲナシ色淡綠ナルニ箇並置ス。ソノ狀白薇類ノ蕋ト大同小異

附蕋體郭大圖

按本條ト下ノキジョラントイケマトノ三種ハ。草形相似テ共ニ莖葉ヲ斷ハ白汁ヲ出シ。又莢中白絮アル等全ク同屬ノ如クナレトモ。花蕋ノ形大同小異アリテ必ス一屬ト斷シ難シ。林氏列擧スル處ノ「セーナンクム 羅 ウルドコロイド」蘭「ポセーヌム羅 ホンヅドード」蘭「ペリプロカ 羅 スリンゲルプラント」蘭ノ三種亦花形蕋狀相似テ屬ヲ異ニスソノ「セーナンクム」ノ殊標ハ專ラ蜜槽尖圓ナルヲ以テス、思フニ本條ノ蕋頭尖長ナルニ當ル。就中ソノ第二種「アクトニハ 羅 ゲスヒット」蘭ハ。鐸氏ノ「エールステ。ペリプロカ。又アポセーロヒト同物トス。鐸氏ノ圖說ヲ閱ルニモ亦本條ト的當ス」

国立公文書館 National Archives of Japan

（卅七）キジョラン　又フヨウラン　牛嬭菜　（白前科）

勢州遠州等ニ多ク。藤蔓長ク延テ經冬不枯。葉對生。形圓尖ニシテ厚クシテ肋脈分明。秋梢葉腋莖ヲ出スヿ一寸餘。十餘ノ有梗花ヲ簇生シテ球狀ヲナス。萼鐘樣五出。花亦五瓣鐘樣不正開。白色ニシテ爪ニ白毛アリ。中心ニ鈍五稜ノ一蕋体アリ。雄蕋暗褐色短メ稜上ニツク。又白色ノ鱗樣膜アツテ各面ノ上ヲ被フ。ソノ膜ヲ撥開シテ葯初テ見ユ。葯ハ形卵圓ニシテ莖頭ニ密附セズ。ソノ兩側ニ各一ツアツテ細莖ヲ以テ本莖ニ連リ。子室ハ牀上ニ潛居スルヿ等。似類一般ナリ（白薇并ニ以上三種ノ屬ニ〇〇〇テハ、蕋体大抵ソノ趣ヲ同ウス）

（今此条ニ於テ雄蕋ノ形ヲ說ヿ尤切實トス、宜併考）附　一全花撥開瓣見諸事　二蕋体全形　三撥開鱗樣膜露葯　四示雄蕋與葯連續狀　五子室共郭大圖但第四者照第一鏡製之

アホセーヌム。（第五種）レチトエラトユム、羅　ゲアーデルデ。ホンヅドード、蘭

按林氏此屬ノ概標ニ云。花鐘狀ニシテ輪開セズ。五ノ腺樣蜜槽各刺毛ノアル有テ雄蕋間ニ於テ實礎ヲ圍繞スト

(37) KIJORAN; FUYŌRAN.
MARSDENIA TOMENTOSA MORR. ET DEC.
(ASCLEPIADEAE.)

（卅八）イケマ　牛皮消　〔白前科〕

蔓長ク延テ帯紫色。葉對生。形ガヾイモノ葉ニ似テ差短ク薄ク光澤ナク。夏葉腋細茎ヲ出ス二三寸。繖状ニ花ヲツケ。萼五片。花輪様五瓣。花心一柱五蜜鱗アツテ五稜。花瓣ノ爪僅洞様ヲナシ。内ニ淡黄色ノ葯ヲ藏シ。前面又鱗状一起アツテ柱體ヲ擁ス。其状頗ル奇ナリ。後ニ小莢ヲ結ヒ。内ニ白絮子アル「前ノ二條ト同シ」附一全花　二抉出一瓣見洞并鱗状共郭大圖

按此種ノ花形蕋状。前ノ二條ト又一異趣ヲナス。林氏「ペリプロカ」羅スリンゲルプラント蘭ノ殊標云。花輪様。蜜槽生殖部ヲ擁シ。五雄蕋コヽニ出ツ。即本條トソノ趣ヲ同フス。就中ソノ第一種。「クレカ」羅セーリセ蘭ナル者。ハ鐸氏ノ「テウェーデ」又コヨイペンテ。ペリプロカ」ニノ形状大ニ近シ。若不正當モソノ屬タルニ論ナシ」

イケマ實

(38) IKEMA.
ENDOTROPIS AURICULATA DC.
(ASCLEPIADEAE)

(39) HEKUSOKADZURA; YAITOBANA.
PAEDERIA FOETIDA L.
(RUBIACEAE.)

（卅九）ヘクソカヅラ　ヌヤイトバナ　女青　（茜草科）

啓蒙草狀ヲ詳シ。且大葉小葉圓葉長葉ノ種々アルヿヲ載ス。故ニ略之。共萼鐘狀五出。花筒様五裂白色紅心。實礎圓ニノ二柱。細ノ如糸。淡紅色ニノ端末花喉ノ外ニ出。五雄蕋筒中ニアリ。葯黄褐色

ペデリア。フーチダ、羅　スチンケンデ。カナプベッセン、蘭

〔藜科〕

(四十) アカザ　藜

アカザハ嫩葉鮮紅色。レロアカザ灰藿ハ。白メ塩ヲ撒スルガ如ク。ノアカザ野灰菜ハ。苗葉差小ニノ白色微紅ヲ帯。カハラアカザハ。苗小ニノ葉形細長。ハマアカザハ葉厚ノ大ナル等。ノ異アレ𪜈。ミナ枝頭并ニ梢葉腋ニ細梗ヲ出シ。細碎花ヲ點綴シテ穗ヲナス。形圓尖五瓣。淡緑ニノ別ニ萼ナク。實礎扁圓ニノ二柱。雄蕋五ニノ淡黄葯。後實ヲ結ブ小ニノ黑色雞冠子ノ如シ故ニ只本條ノ一圖ヲ載テ略[他]附一全花　二實礎兩蕋共郭大圖

第三種
セノポジユム。ルブルム、羅　ローデ。ガンセフート、蘭　藜
第六種
セノポジユム。アルブム、羅　ウィッテ　ガンセフート、蘭　灰藿

AKAZA.
CHENOPODIUM ALBUM L.
(CHENOPODIACEAE.)

(四一) ハヽキヾ　地膚　〔藜科〕

春下種シ苗高三四尺。枝葉繁密葉互生深緑色形披針状小ニシテ微毛アリ。夏毎葉腋一或ハ二ノ細碎花ヲ綴ル。萼鐘状圓尖五出ニシテ無花瓣。雄蕋五莖上ニ立チ葯黄色。實礎扁圓ニシテ二柱。後萼ト併シテ實ヲナス。一種イザリハヽキヾ又大ハヽキヾ等アリ。大小不同レ花實ニ異ナシ。共ニ衆人多ク種植シテ詳其状故ニ畧之」附一全花　二半熟實共郭大圖

第十六種

センクポヂユム　スコパリア、羅　ベーセンコロイド、蘭

(41) HAHAKIGI.
KOCHIA SCOPORIA SCHRAD.
(CHENOPODIACEAE.)

(四二) アリタサウ　又ルウダサウ土荊芥　〔藜科〕

莖高サ一二尺。色淡緑ニシテ線稜アリ。葉互生形披針狀ニシテ微々鋸齒樣ヲナシ。每葉腋細碎花ヲ攢簇ス。花雌雄不同。雄者數少ク雌者數多ク形尤小ニシテ雄花ノ下ニアリ共ニ無瓣。萼鱗形五裂(或ハ四裂或ハ三裂)雄者五蕋ニシテ(或ハ三或ハ四ソノ萼ノ裂數ニヨル)黃葯。雌者ハ實礎圓尖ニシテ三柱(或ハ四或ハ二)花間又枝ヲ出シ枝葉間亦花アリ。莖葉香アリ烈シク不佳。恰モ芸香ノ如シ　附一排開雌花萼見實礎　二雄花全形共郭大圖

第十種

セノポヂユム。アムブロシヲイデス、羅　ウェルリーケンド。ガンセフート、蘭

按此品無瓣細碎五雄蕋花ヲ葉腋ニ攢簇スルノ形蔾地膏(ガザハギ)等ノ形ニ似レ𪜈。彼ニ品ハ双全花。此品ハ雌雄異花ナレバ同屬ニ收メガタシ。林氏不及其事共ニセノポヂユムノ屬トスルモノ不穩ニ似タリ思フニ林氏ノ徒偶々此種ノ雌雄異花ナルヲ不檢ノ失ニヨル乎宜考殆ク從林氏收于此

(42)

ARITASŌ, RŪDASŌ.
CHENOPODIUM AMBROSIOIDES L.
(CHENOPODIACEAE.)

四二　マツナ　鹹蓬

〔藜科〕

海邊沙上ニ生ス。莖高三四尺。多枝ヲ分チテ趺疏。葉松葉ニ似テ粗短ニシテ散布ス。夏枝梢ニ穗ヲナシテ花アリ。蕚小ニシテ三片淡緑白色。花鐘狀五裂。實礎麥粒狀ニシテ二柱共ニ緑色。雄蕋五ニシテ葯淡黃緑色。後瓣合シテ實礎ヲ包ミ熟スルニ至ツテ黑色。莖葉鹹味多シ。故ニ「ソーダ」ヲ造ル專此草ヲ用ユ。是以テソーダノ種名アリ。附一葉二全花　三實　四花背共郭大圖

第四種
サルソラ。ソーダ羅　ランゲドールデ。ローグコロイド、蘭

MATSUNA.
SALSOLA ASPARAGOIDES MIQ.
(CHENOPODIACEAE.)

平林旌藏

四四　ヲカヒジキ　又ミルナ　〔藜科〕

海邊沙上ニ生ス。圓莖塌地尺余。葉圓扁針狀互生。莖葉共ニ柔脆多液ニシテ光澤アリ。色淡黃綠ニシテ有綠色線條。葉腋生枝更ニ又有二小葉相對。ソノ中間ニ細花アリ。肉眼殆ト難見。萼披針狀五片。見テ爲花瓣亦可 白色淡黃綠暈アリ。實礎柯子狀ニシテ二柱。雄蕋五莖ニシテ黃葯後萼實礎ヲ抱テ實ヲナス。熟シテ稜角アリ　附一全花　一實礎兩蕋　三未熟實共郭大圖

サルソラ。カーリ、羅　ロイグブラーヂグ。ローグコロイド、蘭

按林氏ニ葉糙澁アリ云云。阿須氏所圖亦然レバ。吾ヲカヒジキノ光滑ナルニ不同レ尺。他ノ形狀ニ差異ナケレバ其種タル疑ナシ

(44) OKA-HIJIKI.
SALSOLA SODA L.
(CHENOPODIACEAE)

（五加科）

人參　ニンジン

享保年間韓種ヲ傳テ官園ニ種ユ。故ニオタ子人參ノ稱アリ。今諸州多ク播殖ス。一莖高尺許。三椏ヲ分チ。毎頭一莖短柄五葉。形披針狀ニシテ細鋸齒アリ。椏心一花莖ヲ抽クヿ五七寸。頂ニ有梗十餘花ヲ繖簇シ略球狀ヲナス。繖萼針狀數葉。花半披針狀五瓣大一分餘色淡綠白。萼鐘狀五尖。即裸子室圓扁ニシテ二柱。雄蕋五ニシテ白葯。花後實熟スルニ至テ圓扁赤色。内ニ二子ヲ收ムルヲ以テ多クハ二膨ヲナス。肥根ニハ熟實多ク瘦根ニハ不熟實多シ。子下地シテヨク生ス。初年ハ三葉。二年五葉。三年二椏五葉。四五年ニ至テ三椏五葉ヲナシ初メテ花ヲ生ス。經年肥大ノモノハ四五椏ニ及ビ。花莖亦枝ヲ分ツモノアリ。根圓長直下手指ノ如ク。又間〻二三叉ヲ生シ所謂人形ヲナスモノアリ。雀巢菴吉田氏云。木曹園中ニ種テ二十五年ニ及フモノアリ根多岐ヲナシ其量二十錢ニ餘リ。毎年結實二百餘ヲ得。又云種殖ノ多キ。往々根鞭樣ナ參ノ根形ノ如キアレ𪜈。味彼ノ苦キガ如クナラズ」

パナキス。キュインキュエホリユム、羅へーフブラーヂク。ヘイルウルテル、蘭

按林氏云。拂蘭西人之ヲ米里堅ノ加納達地名ニ採テ。支那ニ輸シテ大ニ利ヲ得ルモノニシテ。即漢人ノ所謂「ギンセン」。日本人ノ「ニンジン」共ニ人參ノ轉ナルモノコレ也其所說ノ莖葉花實根形總テ韓種ノ人參ト全ク一般異ナクシテ。ソノ同一種タルヿ不容疑。阿須氏亦精圖アリ可見。西舶所輸ノ根ハ。漢人ノ所謂西洋人參ニシテ。吾邦人之ヲ廣東人參ト稱スルモノナリ。根形韓種ト一樣ナレトモ。微ク鬆疏ニシテ韓產并吾邦所栽ノ品ニ比スレバ滋潤差少シ。思フニ產地ノ不同ニヨルカ。或乾蓄ノ法不同ニヨルナラン。西舶廣東ニ輸スルヲ以テ。吾邦人ノ廣東人參ノ稱アルヿ宜ナリトス。先師之ヲ別種トシ。遂ニ非人參說アルモノハ西書ヲ不讀ノ誤ニ出ルヿ不待言可知。又林氏舊說ニ。木条ヲ吾邦ノ人參ニ異ナリトスルノ誤ハ。賢布兒氏人名ノ訛傳ニ因ルヿハカゴ人參ノ下ニ詳ニス。又林氏。本條ヲ第二十三

綱三性花ノ中ニ収ム。韓種本邦産共ニ然ルヿヲ必トセズ。阿須氏已ニ五雄蕋ト

ス。故ニ今此篇ニ収ム

附全花郭大圖

(45) NINJIN.
PANAX GINSENG C. A. MEY.
(ARALIACEAE.)

(四六)トチハニンジン　土參

深山樹陰七葉樹下等ニ多ク生ス。故ニトチハラ人參ノ稱アリ。葉形花狀韓參ト一般難辨。或ハ葉ノ中筋上ノ細毛。韓種ヨリハ差粗ニシテ強ク。雄蕋差長カ如クナレトモ。確徵トシガタシ。只實礎圓ノ熟實ノ形圓ク。頂上黑色輪狀ヲナスノ異アリ。又ソノ黑輪ナキモノアリ。根ハ多クハ圓ノ管ノ如ク。長ク横ニ延テ有節。味苦メ韓種ノ甘而微苦ナルニ異ナリ。又或ハ直根韓參狀ノ如ク。又圓ノ珠狀ヲナシ。又延長行根ノ末圓長塊結ヲナス等アレ共。葉狀ミナ一般ニシテ異ナク。又直根ノモノ經年久ニ至ツテ。延長鞭形ヲナスニ至ルモノアレハ。此種必ず此根形ヲナスト斷シガタシ。又葉狀ニ些異ナル種。又熊野ニハ三葉一葶ノ種アリ　附全花并葶郭大圖

按ニ本邦所產ノ人參ニシテ。產地ニヨツテ根形氣味ヲ異ニスルモノヽ如シ。先師花鏡ノ土參トス或然ン。西書中此種ヲ載ルヲ不見亦ハナキ以ノ一種ニ可必

(46) TOCHIBA-NINJIN.
PANAX REPENS MAX.
(ARALIACEAE)

（四八）リンダウ　龍膽　〔龍膽科〕

啓蒙詳其狀、葉卵圓披針狀ニノ三縱道アリ。無柄ニノ對生。萼鐘狀ニノ針樣五尖。花筒樣ニノ膨大五裂ノ圓尖。每裂間又各一小尖アリ。實蒴五稜頸延テ柱ヲナシ。中間微ク粗ノ扁。頭ニ裂ニノ反捲シテ白色。雄蕋五ニノ葯淡黃褐色　附兩蕋本分圖

第六種　ゲンチアナ。サポウリア、羅　ギリーリッビ。ゲンチアーン、蘭

桉林氏ゲンチアナ三十一種ヲ擧ク。其普常藥用トナスゲーレ。ゲンチアーン。ナル者パ形大ニ花黃色根亦大。舶來品ヲ撿ルニ粗大拇指ノ如キアリト。本邦未見其種。今本條ノ品。味峻苦ニノ功亦大ニ劣ラザルニ似タリ。宜ク代用スベシ

(47) RINDŌ.
GENTIANA BUERGERI MIQ.
(GENTIANACEAE.)

(48) OYAMA-RINDŌ.
GENTIANA BREVIDENS FR. ET SAV.
(GENTIANACEAE.)

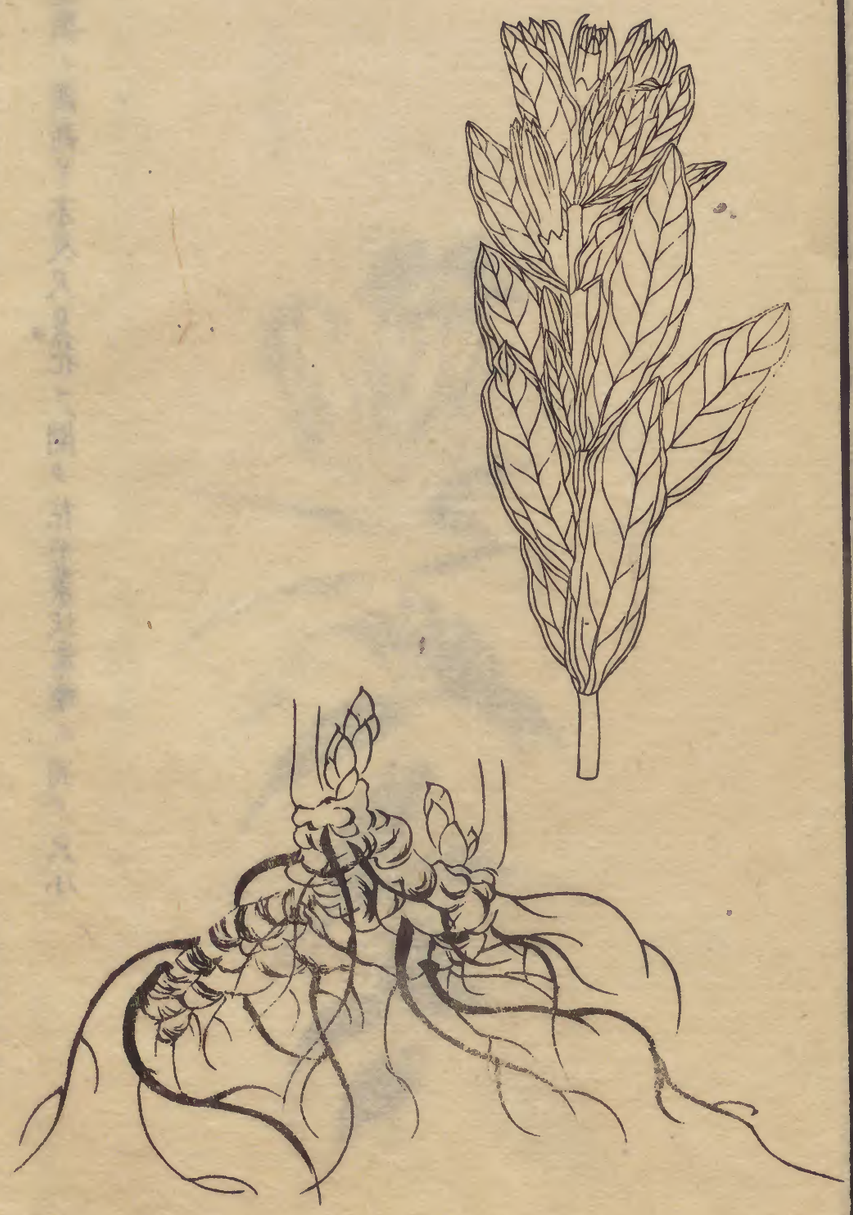

(四七) オヤマリンダウ　キヤマリンダウ共ニ花戸ノ稱キヤマノ稱ハ白山半腹樹木叢生ノ處ニ生ルニヨル（龍膽科）

北地高山ニ生ス。草狀近道所産ノ品ニ同クメ。只莖不高ノ粗ク葉濶花微大ニノ色不濃。根肥大往々拇指大ノ如ク。殆ト西船載來ノゲンチアナ根ノ如シ。苦味大ニ劣ル。若採収得時ハ不然ヿアラン。余未撿之

〔四九〕チャボリンダウ

逢嶺ノ産高サ不及尺夏花ヲ開ク花形葉状常種ニ同ノ只小

〔龍膽科〕

(49) CHABO-RINDŌ.
GENTIANA.
(GENTIANACEAE.)

平林荘蔵

(50) ASAMA-RINDŌ.
GENTIANA.
(GENTIANACEAE.)

(五十) アサマリンダウ

〔龍膽科〕

南勢朝熊山ニ産ス。故ニソノ名アリ。莖高一尺許。葉普常種ヨリハ短クノ本末共ニ殺鋭。萼葉圓尖。花碧色ニノ細白點アリ。生殖部異アルヿナシ

未詳種名

(五一) タウヤクリンダウ

北地高山駒嶽立山等ニ産ス。根葉披針狀ニメ狹長。莖ヲ抽ク一尺許梢葉ハ差短小ニメ三縱道アツテ對生ス。五月梢頭岐レテ二花ヲ並フ。形リンダウノ如ク尖開展セズ。白色ニメ淡黃暈綠色細點アリ。萼長メ稜アリテ五細葉ヲ放キ。實蒴角樣頭僅ニ叉レ。雄蕋五ニメ淡黃葯。根細メ苦シ

附開花體見實蒴兩蕋一倍圖

(龍膽科)

第五種

ゲンチアナ。プチユモンテ、羅 ケレイ子 ブラーユウエ。ゲンチアーン、蘭ドイセンドスコーン、又ブラーユウ。レリケンス、鐸氏

桜林氏所說鐸氏圖。共ニ本條ニ的當ス。只ソノ花色ノ碧ト白トノ異アレドモ。同種トスルニ害ナキカ

（五二）ツルリンダウ　〔龍膽科〕

山巖陰地ニ生ス。大略形リンダウニ同ノ。莖細長地ニ塌レテ蔓延シ。往々傍側ノ草木ヲ纏フ。脚葉リンダウヨリ差大ニノ本濶ク末尖鋭五縱道アリ。梢葉腋毎ニ三五花ヅヽ簇生數層ヲナシテ。リンダウノ梢頂ニノミ花ヲ生ルト不同。形色リンダウニ同ノ差小。兩蕋亦同シケレトモ。花老ニ至テ。雌蕋漸延テ紅實ヲ瓣外ニ挺出ス。形卵圓桃葉珊瑚ノ實ニ似テ小。内ニ多ノ扁細子ヲ收ム。時ニ花瓣猶存ス。一種薊野山ニ産ルモノハ。同形ニノ花色殆ト白シ

按亦「ゲンチアナ」ノ屬ニ可收西書中未見此種

(52) TSURU-RINDŌ.
CRAWFURDIA JAPONICA S. ET Z.
(GENTIANACEAE.)

(五三) ハルリンドウ　ヌコケリンダウ　石龍膽　〔龍膽科〕

原野ニ多ク滋湿ノ處ニヨク生ス。根葉圓尖十數地ニ敷テ窠ヲナシ春莖ヲ抽キ直立三四寸。尖卵圓ノ小葉ヲ對生シ。四月梢上ニ三五花ヲ簇生シ。日中ニ開キ暮ニ收ル。形リンドウニ似テ小ク。大小十裂殆ト十瓣ノ看アリ。一種莖多ク枝ヲ分ツモノ又小ニノ葉背帶紫色花亦小ナル等數種アリテ每品葉形ノ些異又結實ノ狀不同等ノ〻アレドモソノ草小ニノ花候必ズ春ナルニ於テハミナ同シ故ニ今一々セズ

第十六種

ゲンチアナ。アクアチカ、羅　ワーテル。ゲンチアーン、蘭

(53) A. HARURINDŌ. B. KOKE-RINDŌ.
A. GENTIANA THUNBERGH GRIS.
B. GENTIANA PEDICELLATA WALL.
(GENTIANACEAE.)

（五四）センブリ　ヌタウヤク　〔龍膽科〕

苗高七八寸。方莖暗紫色。葉狹細長一寸餘對生。葉腋枝ヲ出シ。秋ニ至テ莖頭枝梢ニ三五花簇生ス。梗寸許萼狹細五葉。花輪様五瓣披針狀。白質背淡紅紫暈面同色ノ綠條アリ。實礎麥粒狀頭僅ニ咳キ。雄蕋五ニノ葯淡紫。又每瓣ノ本ニ麥粒狀ノ二凹アリ。色淡黃綠。凹緣ニ十或ハ十餘ノ白鬚毛ヲ具シ。恰モ子室ヲ雄蕋ノ圍ムガ如シ。根黃褐色ニノ細ノ硬ク味大ニ苦シ。一種濶大葉ノ品アリ。共ニ邦人採テ腹痛ヲ治シ。又ヨク虫ヲ殺ス。草形略リンダウノ如ク。味亦苦ヲ以テ。龍膽ノ類トスレ𪜈。本條ハ瓣本ニ輸蜜孔ノ殊標アリテ。ソノ別屬タル「著」。附一全花三倍圖　二輸蜜孔并白鬚郭大圖」

第三種

スウェルチア。ロタッタ、羅　プラットブルーミイ。スウェルチア、蘭　春氏所定

(54) SENBURI, TŌYAKU.
PLEUROGYNE ROTATA GRIS.
(GENTIANACEAE.)

(五五) アケボノサウ　ヌヨシノシヅカ　獐牙菜　〔龍膽科〕

山溪澗水ノ邊ニ生ス。脚葉車前草ニ似テ叢生シ。三縱道アリテ惡臭アリ。宿根莖ヲ抽クヿ三四尺。葉兩對ニノ節帶紫黑色。小枝ヲ生シ梢頭梗ヲ分チ十數花ヲ著ク。萼五葉花亦五瓣披針狀ニノ白色。尖背淡黃綠暈。面同色ノ二點并ニ紫黑色ノ細點等アリ。實礫麥粒狀ニノ細ク。尖扁ニノ多キ。雄蕋五ニノ葯綠色黃粉ヲ吐ク

第一種　スウェルチア。ペレンニス、羅　ゲスチップテ。スウェルチア、蘭　印葉圖可證

(55) AKEBONOSŌ; YOSHINOSHIDZUKA.
OPHELIA BIMACULATA S. ET Z.
(GENTIANACEAE)

平林莊藏

五六 センニチサウ　千日紅　〔莧　科〕

人家多ク栽テ花ヲ稱レ花ニ紅白淡紅ノ種又並頭ノ品アルヿ等世ノ所通知故ニ略之。全花ニ總蕚ナク。多ノ完筒子花ノ聚簇ニ成リ。一殊態アルヿ以郭大三圖詳之

第一圖　一筒子花全形

甲　此二葉ハ花形ノ盛裳ナレトモ。蕚又苞ノ類ニノ指テ花瓣トナスベキモノナラズ。除之ノ下又似類ノ數片アツテ共ニ一筒子花ヲ擁ス。

乙　筒子花體

第二圖　除苞露筒子全形

丙　全體一筒子ニノ口五裂瓣ヲナス。正開ノ時ニ在テハ毎尖更ニ少ク裂テ半裂五瓣トナル

丁五　雄蕋葯即紅紫花瓣ノ中ニ黄色五出ノ細花狀ヲナス

第三圖　開筒子見實礎兩蕋

戊五　雄蕋　己　筒子花體

庚　雌蕋　辛　實礎

ゴムプレナ。ゴロボサ、羅　第一種　ヤールレークセ。ロンドブルーム、蘭

(56)　SENNICHISŌ.
GOMPHRENA GLOBOSA L
(AMARANTACEAE.)

平林蔵

（五七）オランダセンニチ　花戸　ヌセリアン　（菊科）

傳云此品天保年間蘭舶載來。不詳其産處。漫ニセリヤーハン。又アルマモクト等ノ名ヲ稱ス。亦未詳其出所。春實生シ。葉莧葉ニ似テ鋸齒アリ。又ヌマ大根葉ニ似テ暗緑色ニノ微紫ヲ帶ブ。莖葉脉尤多シ。葉對生。葉腋枝ヲ出シ繁茂シ易ク。高一二尺。每梢葉腋花梗ヲ出スヿ五六寸。頂ニ一花ヲ著ク。萼披針狀ノ多葉ニノ。花ヲ包ムヿ亦ヌマ大根ノ花ノ如ク。花形略十日紅ノ如クノ頂尖ラズ。其未開ヤ色暗紅。已ニ開ニ至レバ淡黄。全體完筒子花ノ聚簇ニナリ。本ヨリ開テ末ニ至リ。數十日間不衰。實全ク熟スルニ至テ初テ其色ヲ失ス。實擔圓ニノ扁。赭黑色頭ニ二長一ハ差短刺毛。兩緣ニ短刺毛アリ。花葉共ニ味辛ク殆ト胡椒山椒ノ味ノ如シ。試功頗多林氏載之

第一圖　一筒子花全形

甲　瓣尖

乙　苞萼ノ類。千日紅ノ紅紫葉ニ於ルガ如ク一般。然レドモコノ葉大小二片ノミ。花未開ノ時暗紅紫色ヲ見ルハ。此包ノ花瓣ヲ包ムニヨル

第二圖　除苞露花瓣與實礎

丙　全體筒子ニノ口五裂尖ヲナス

丁　實礎

第三圖　開筒子見兩蕋

戊　瓣尖

巳　雌蕋在筒中

庚　雄蕋葯深潛筒腹

辛　實礎

第三種

スピランツス。アクメルラ、羅　アクメルラ。フラクブルーム。蘭

按林氏本草第十九綱聚成花中ニ收レトモ。他ノ聚成花ト其態不同。千日紅ト頗ル

(57) ORANDA-SENNICHI; SERIAN.
SPILANTHES OLERACEA L.
(COMPOSITAE.)

其趣ヲ同フス。故ニ今此篇ニ載ス

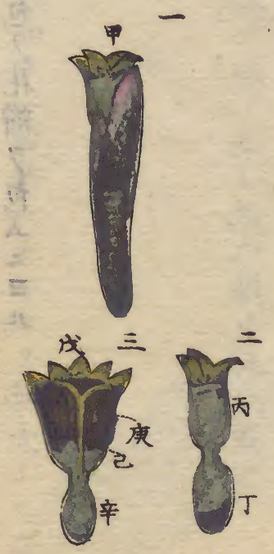

（五八）チヤルメルサウ　メユキノシタ　虎耳草一種〔虎耳草科〕

山陰濕地好テ巖石ノ間ニ生ス。葉ユキノシタノ如シテ。甲種楕圓ニシテ尖。刻缺鋸齒アリ。色暗綠帶紫脉條紫色。莖葉共ニ毛アル「ユキノシタノ如シ。葉間莖ヲ抽ク」尺許。中間一小葉アリ。或ハナシ。按林氏花莖ニ無葉トニ葉アルトニ因テ二種ニ分ツ。今チヤルノルサウヲ檢スルニ。生處ノ肥瘠ニヨツテ。無葉ナルト又一葉アルヲ見レバ。別ニ二葉ノ品アルカ未詳　梢ニ至テ有梗細花ヲ以テ疎穗ヲナシ。三月盛ニ開ク。萼鐘狀ニシテ五出。花五弁紅色。纖細ニシテ岐アツテ長ク曲テ萼ノ外ニ垂下ス。實礎萼ニ藏レ。二柱ニシテ各頭僅ニ四裂シ暗紅色。雄蕋五ニシテ黃葯。乙種一種葉差長ク刻缺鋸齒尖銳ニシテ。花魚骨ノ如ク七岐シ。萼正開シ二柱五葯共ニ淡黃白色ニシテ。他ニ異アル「ナキモノアリ」

附　一甲種全花　二花瓣並兩蕋　三乙種全花共郭大圖

按林氏第十綱第二目ノ篇ニ舉ル。「ミテルラ羅。ロイグブルーム」蘭ノ下ニ花莖ニ二葉ヲツクルノ「アルノ品ト。無葉ナルノ品トヲ以テ分ツテ二條ヲ出ス

其第一種有葉種ハ

ミテルラ。ヂペールラ、羅　テウェーブラーヂグ。ロイグブルーム、蘭

其第二種無葉ノ種ハ

ミテルラ。ヌダ、羅　ナークー。ロイグブルーム、蘭

此二種チヤルメルサウニ的當ス。只ソノ品第十綱第二目ノ「チアレルラ」ユキノシタノ類ノ草ニシテノ的當ノ種未考ヘズノ下條ニ載レハ。「ミテルラ」モ十雄蕋ナルベキニ嫌アレドモ。「ミテルラ」ノ標看ニ。萼ノ緑瓣頗ル大ニ。花瓣鱗樣ニ分裂シタル一殊態アル「ヲ云。又幾尼福氏ノ卯葉圖。亦的當ナレバ。疑ヲ容ルベキニアラズ。蓋シ此品ユキノシタノ一異種ナルヲ以テ。五雄蕋ニ論ナク「チアレルラ」ノ下條ニ列セレナラン」

CHARUMERUSŌ;
ME-YUKINOSHITA.
MITELLA JAPONICA MIQ.
(SAXIFRAGEAE)

(五九) チドメグサ　石胡荽　〔繖形科〕

庭際普ク生スル處ノ雜草。細莖地上ニ蔓延シ處々ニ根ヲ下ス。葉初生ノ胡荽ニ似テ小。長柄上一葉ヲ著ク。葉腋長梗ヲ出シ。無萼ノ多花簇生毬狀ヲナス。實礎扁圓ニノ二柱。花半披針狀五瓣。白色淡紅暈アリ。五雄葯黃色。花後扁圓ノ多實聚テ毬ヲナシ。內ニ細子ヲ收ム。一種大葉ノ品。又葉面長刺毛アルモノ等アリ〕附花實并多顆爲球狀郭大圖

所屬未詳

(59) CHIDOMEGUSA.
HYDROCOTYLE SIBTHERPIOIDES HAM.
(UMBELLIFERAE.

(60) TSUBOKUSA
HYDROCOTYLE ASIATICA L.
(UMBELLIFERAE.)

（六十）ツボクサ　者

〔繖形科〕

所在山中ニコレアリ。草大ニメ時々擡頭シ。莖粗ク葉大ニメ寸餘ニ及ビ葉面脉ト
ニ細毛アリ。花實常種ニ同メ。頗ル大ナリ」

草木圖說前篇卷四終

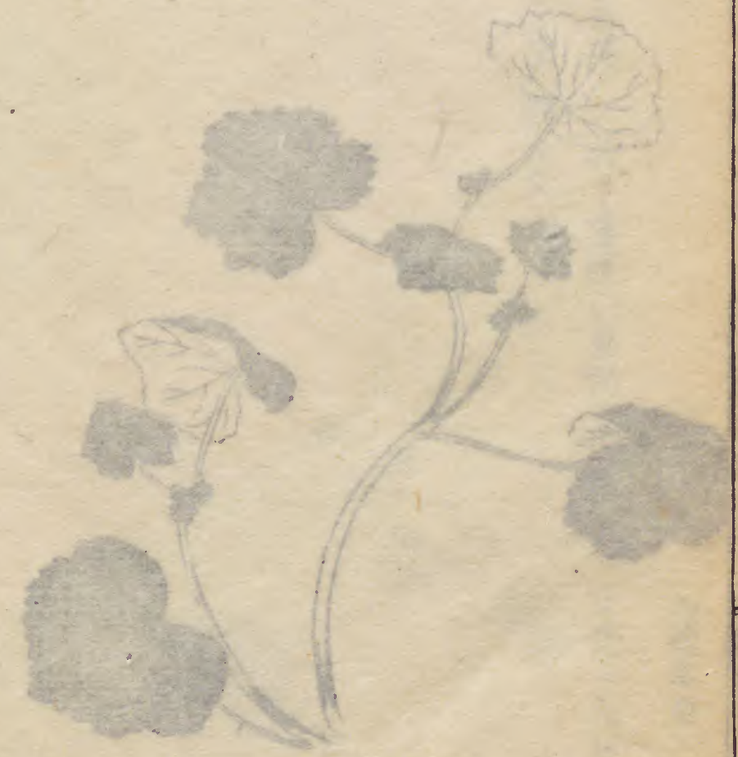

国立公文書館
National Archives of Japan

国立公文書館
National Archives of Japan