

御一新後、江府屋舖引拂且居殘候家來人數、今十二日迄委細御達申上候様之旨奉畏候、右ハ疾速在所掛合越置候得共、海陸相隔、御日限延引仕候儀ニ御座候、此段御届申上候、以上。

鍋島欽八郎家來

石井武一

四月十二日

内國事務御役所 辨事局叢書

○爾後ノ上申見ル所ナシ。

刑部大輔嫡子龜千代儀、不日在所表へ引取候手筈ニ御座候得共、未タ在著之趣ハ不申越候、此段御届申上候、以上。

大河内刑部大輔家來

宮田甚三郎

四月十二日

内國御役所 辨事局叢書

○覺、

一總人數凡貳百九拾八人 在府

内 四拾人 御一新後引取候分

殘テ 凡貳百五拾八人程

右、殘人數之儀モ早々引取候様、兼テ申付置候間、引取次第其節々御届可申上候、以上。

大河内刑部大輔家來

宮田甚三郎

四月十二日

内國御役所 辨事局叢書

○

今般、王政御一新ニ付、諸候家族並家來共定府罷在候者共、引拂又ハ只今居殘等委細之儀申上候様 御沙汰之趣奉畏候、右ハ先年舊幕府制度變革之節、主殿頭家族ハ勿論、定府家來共モ追々在所表へ爲引移候後、少人數在府罷在候處、今度御一新ニ付テハ、御沙汰不相待、引拂申付置候處、彼表屋敷取仕廻見ケ締之者少々残置、餘ハ品川沖ヨリ蒸氣船へ乗組、當月廿四日出帆、尤右之内當時病氣、懷妊等ニテ、乗船難出來者廿人餘爲居殘、快氣次第出立爲仕候積、在府家來之者ヨリ申越候、依 御沙汰此段申上候、以上。

松平主殿頭家來

大岡益衛

四月十二日

内國事務局御役所 辨事局叢書

○

今般、御一新ニ付、當節關東ニ罷在候家族並定府家來共、國元へ速ニ引取可申ハ勿論之儀ト相心得、先般定府重臣共迄、疾速ニ引取候様申遣候儀ニ御座候得ハ、此程出立、旅中罷在候儀ト奉存候、猶引拂日限之儀ハ、追テ更ニ御届可奉申上候、以上。

本莊伯耆守家來

松本丹平

四月十二日

辨事局叢書

○

江戸屋舖へ罷在候肥前守家族共之儀、文久三亥年不殘引拂罷在候ニ付、當時居殘候者無御座、並家來定府之者共少々罷在

候得共、今般關東へ御進軍ニ就テハ、早退爲引拂相濟申候、尤先祖建立之寺院三箇所、並墓所爲見ケ締、輕輩之者三人殘置申候、此段御届申上候、以上。

松浦肥前守家來

淺山九郎左衛門

四月十二日

辦事御役所 辦事局叢書

○ 今般、諸侯家族並家來共、江戸表へ差置候分、速ニ國邑へ引取被 仰付候ハ勿論、既ニ引拂又ハ居残り等委敷御届可申上旨被 仰出之趣、謹承仕候、右近將監家族江戸へ差置候者無御座、定府之家來共ハ男女凡六百程御座候、御一新後、殊ニ早春之舉動以來ハ、早速爲引拂不申候テハ不相濟儀ト、甚心配仕候得共、一昨年本領ヲ失ヒ候後、必至困窮此節ニ至候テハ、舉藩糊口之目途モ無御座、第一用途之差支ヨリ、勤 王之志願モ盡シ兼候程之場合故、江戸表ヨリ當時之在所作州迄、百七拾里餘之旅行爲仕候費用之手段無御座候間、深恐入奉存且苦慮仕候廉々モ御座候得共、無據其儘差置申候、右邊之情實ハ委敷去月廿三日ニ奉申上置、被 聞食置候旨 御沙汰ニ相成居候得共、前文被 仰出御座候ニ付、猶此段御届申上候、以上。

松平右近將監家來

長 彌 藤 太

四月十二日

辦事局叢書

○ 河内守家族、去月中在所濱松表へ引取並家來共家内同斷、在所へ引取申候、此段御届奉申上候、以上。

井上河内守家來

大石 括之丞

四月十二日

辦事局叢書

○ 主膳正養母並妻、江戸表ニ罷在候付、先達テ爲迎重役之者差下候間、不日ニ罷登可申候、且定府家來共之儀ハ、多分前兩人へ附屬申付候間、委細之儀ハ在著之上御届可申上候得共、先此段申上置候様主膳正申付越候、以上。

本多主膳正家來

中 神 齊之助

四月十二日

辦事局叢書

○ 口上覺、

和泉守儀、當二月中江戸屋敷ヨリ在所へ引取候砌、家族始家來共引續引拂候様申付置候處、無程東海、東山兩道共、御先鋒御總督様御進軍ニ付、宿驛差支候趣ニテ、暫發程相見合、總州深川下屋敷へ控罷在候旨、在所表へ申越候付、如何様ニモ微行仕、早々引拂候様申遣、迎之者共差下置候間、此節最早追々江戸發程仕候儀トハ奉存候得共、早々取調委細尙可奉申上候、御沙汰之御旨御座候付、不取敢此段奉申上候、以上。

松平和泉守家來

藤 卷 市 太 夫

四月十二日

內國御役所 辦事局叢書

○ 此間 御沙汰御座候江戸詰之者、當春已來在所表へ引取候分、左之通ニ御座候、

二十人

右之者、家族一統引取申候、

四人 外ニ 小者九人

右、引拂後、用向有之相殘申候、乍併最早此分モ引拂、歸路ニ趣キ候儀ト相察申候、此段御届申上候、以上。

加藤遠江守内

力石安太夫

四月十二日

辨事御役所 辨事局叢書

○ 因幡守繼母並妹、其外定府ニ罷在候家來共、去月中追々在所表へ差遣申候段、江戸表ヨリ申越候、此段御届申上候、以上。

相馬因幡守家來

村津貞兵衛

四貝十二日

辨事御役所 辨事局叢書

○ 覺、

養方曾祖父

石川閑翁

右、去月十九日、江戸表發足仕、同月晦日在所表へ到著仕候、

四代以前故主殿頭總安 娘

養方祖父故主殿頭總祿

一族故左馬之助總鎮 娘

養女

五代以前故主殿頭總佐 妻

右、去月廿六日、江戸表發足仕、當月十日在所表へ到著仕候、

右、老衰仕候上、病氣御座候付、長途之旅行難仕候間、當時下屋敷ニテ療養仕候、

右之外定府家來共、追々引取、當時相殘リ居候人數八拾人餘御座候、此段御届申上候、以上。

石川宗十郎

四月十二日

辨事御役所 辨事局叢書

○ 御一新後、江府屋鋪引拂且居殘候家來人數、今十二日迄委細御達申上候様之旨奉畏候、右ハ疾速在所掛合越置候得共、海陸相隔、御日限延引候儀ニ御座候、此段御届申上候、以上。

鍋島甲斐守家來

諸石源吾

四月十二日

内國事務御役所 辨事局叢書

○ 爾後ノ上申見ル所ナシ。

佐渡守家來共之内、江戸表ニ居殘リ候者、早春ヨリ追々歸邑爲仕、當時男女子共都合百十八人爲引拂、先月廿四日、落合

嘉吉郎、足輕松太郎差下候ニ付、御鑑札相願、此節東下罷在候、最早江戸表出立仕候哉如何ニ御座候得共、何レ不遠内歸國可仕候、今十二日ヨリ後ニ相成候事ニ付、其節御届申上候得共、不取敢 御達書之趣拜承仕候間、此段申上候。

京極 佐渡守内

永田 彦四郎

辨事局叢書

四月十一日

○ 今般、王政御一新ニ付、淡路守養父揖水儀、二月廿六日江戸發足、無人ニ付、道中微行、去月廿日在所表到著仕候、其外江戸表ニ家族居殘不申、家來定府之モノ、此節追々爲引拂候都合ニ御座候、尙委細之儀ハ在所表淡路守へ申達、取調之上可申上候、右ハ御達ニ付此段御届申上候、以上。

脇坂淡路守家來

三木 新藏

四月十二日

内國御役所 辨事局叢書

○ 今般、王政御一新ニ付、江戸屋敷家族並家來在所へ引取之有無、今日中奉申上候様被 仰出奉畏候、家族ハ勿論兩末家伊東鑿之助、伊東常五郎家來ニ至迄、先達テ在所へ引取申候、乍併屋敷諸道具爲片付、家來之者少々居殘、諸道具片付次第爲引取可申候、猶其節御届可申上候、此段宜御執 奏奉願候、以上。

伊東左京大夫内

借屋原玄左衛門

四月十二日

辨事御傳達所 辨事局叢書

○ 先達テ御届奉申上候通、紀伊守儀、去月二日江戸表出立歸邑仕候、引續隱居藤翁並同人妻ニモ歸邑仕候積御座候處、小藩之儀、人少ニテ、迎之者間ニ合不申、彼是延引相成候間、居殘罷在候家來共引纏、一ト先青山下澀谷村下屋敷へ立退罷在候段、兼テ申越候得共、其後之模様相分不申候付、此度被 仰出之趣、早便ヲ以申遣候、委細之儀申越候ハ、猶御届可奉申上候得共、不取敢此段奉申上候、以上。

内藤紀伊守家來

澤村吉四郎

四月十二日

辨事御役所 辨事局叢書

○ 右京亮家來定府罷在候内、士分拾壹人從昨冬先月迄ニ追々罷下、殘士分貳人近々出立之筈ニ御座候得共、未様子相知不申候、此段御届奉申上候、以上。

稻葉右京亮留守居

村瀬 角衛

四月十二日

辨事局叢書

○ 總次郎家族共、去月十三日江戸表引拂、在所遠州掛川表へ、同廿二日到著仕候、且家來共兼テ定府申付置候者共モ、追々在所表へ引拂候得共、未少々相殘居候者モ御座候間、不殘引拂候上ハ、尙御届可申上候、右ハ被 仰出ニ付、此段御届申上候、以上。

太田總次郎家來

○ 今般、家族並家來共定府引越之儀ニ付、被 仰出候趣奉畏候、遠江守家族之儀ハ、既在所へ爲引移候、家來共定府之向モ引拂申付置候事ニテ、是迄ニ追々引拂申候得共、家内病氣等ニテ不得止、當時兩三軒居殘申候、猶引拂之儀申越次第御届可申上候、此段御届申上候、以上。

四月十二日  
辨事御役所 辨事局叢書

有馬遠江守家來

今村吟太右衛門

○ 一江戸表甲斐守居屋敷へ、定府勤番打交士分五人、小役人、足輕、小人以下十五人居殘居候面々、定府家内共一同、當月三日同所引拂、在所表へ爲引越申候、尤半ハ船ニテ爲引越申候、  
一同所へ祖先以來廟所有之候爲、墓守士分一人、小人兩人、澁谷祥雲寺最寄居住爲仕申候、  
一是迄、芝新堀上屋敷、廣尾下屋敷、右兩所共全引拂、一人モ差置不申候、  
右之通御座候、此段御届申上候、以上。

四月十二日  
内國事務御局 辨事局叢書

黒田甲斐守内  
上野四郎兵衛

覺、  
一圖書頭養方祖母 壹人  
一同叔父 壹人  
一家來 九拾三人  
右ハ去月十三日江戸表出立、當月二日在所到着仕候、  
一圖書頭養母 壹人  
一養方叔父 壹人  
一家來 五拾人  
右ハ、養母並叔父病氣御座候付、未居殘罷在候得共、快氣次第引拂、在所へ罷越候心得ニ御座候、尙在著候ハ、早速御届可申上候、以上。

四月十二日  
辨事御役所 辨事局叢書  
松平信正家記

松平圖書頭家來

皆川温次郎

○ 九月ニ至リ、養母、叔父歸藩ノ上申アリ、之ヲ略ス。  
今般、王政御一新、殊更當節關東へ御進軍ニモ被爲成候ニ付、家族並家來共定府罷在候面々、國許へ引取否御届申上候様被 仰出奉畏候、万之助養母並叔父秋田主税、去ル二月中國許へ引取申候、外ニ家族江戸表ニ罷在不申候、是迄定府並勤番之家來共ハ、去月中ヨリ追々國許へ指下申候、中、此段御届奉申上候、以上。

復古記 卷五十八(第二) 明治元年四月七日

秋田万之助家來  
三八九

復古記 卷五十八(第二) 明治元年四月七日

四月十二日

內國事務御役所 辨事局叢書

湊 宗左衛門

三九〇

○ 今般、家族並家來共江戸引拂之儀ニ付、以 御書付被 仰出奉畏候、然ル處、兼々爲引拂度志願ニ御座候得共、眞次郎儀病氣罷在候間、養生中奉願、青山原宿村抱屋敷へ唯今迄滞在仕居候ニ付、一同爲引拂候場合ニ行届兼候處、今般同人儀上京之儀奉願候程之儀ニ付、追々在所表且近江國領分へ爲引拂候心得ニ御座候、此段奉申上候、以上。

水野眞次郎家來

四月十二日

辨事御役所 辨事局叢書

喜村 半 六

### 復古記 卷五十八 第二終

### 復古記 卷五十八 第三

○ 覺、

今般、王政御一新ニ付、在府之諸侯家族並家來共、在所へ引取候様被 仰付候ニ付、引拂又ハ只今居殘等委細可奉申上旨奉畏候、隱岐守儀ハ先月五日引拂、家族共ハ同十二日引拂申候、家來共モ追々引拂候旨申越候得共、居殘之人數相分リ不申候間、此儀ハ追テ申越次第御届可奉申上候、以上。

久世隱岐守家來

四月十二日

辨事御役所 辨事局叢書

大久保 冬 藏

○ 王政御一新ニ付、主人峰之助家族並ニ定府之家來共、當春早々引拂之義申遣候處、家族共ハ不殘致歸國候得共、家中之儀ハ當春以來道中筋人馬繼立差支候付、船ニテ引拂候手都合ニ仕候趣申越、此節最早引拂候哉ト奉存候得共、其後何等之報知モ無御座、何分隔地之儀ニ付、駈ト相分候上御届可申上候間、御聞置可被成下候、此段御届奉申上候、以上。

青山峯之助家來

四月十二日

辨事御役所 辨事局叢書

菱田 督右衛門

○ 能登守室儀、去月廿四日江戸發程、並隱居柳涯儀ハ同晦日出立、在所越前國大野へ引拂候筈ニ兼テ申越候、尤到著有無之

復古記 卷五十八(第三) 明治元年四月七日

三九一

左右ハ未御座候得共、此節ハ最早追々在著仕候儀ト奉存候、但、右之外能登守家族等無御座候、且家來共之儀ハ、嘉永年間ヨリ追々在所へ引拂申付、此節ニ至候テハ江戸定府無御座候、

右ハ今般 御布令之趣モ御座候間、此段御届奉申上候、以上。

土井能登守家來

岡田一學

四月十二日  
辨事御役所 辨事局叢書

○ 今般、王政御一新ニ付テハ、元幕府制度ヲ以、家族竝家來共定府罷在候面々、在所へ引取可申旨被 仰出、奉謹承候、則下總守家族竝家來、追々江戸表引拂、此節在著之者モ有之候得共、遠路掛隔リ居候儀ニ付、居殘候分未耽ト相分リ不申、猶取調之上追テ御届可申上候、以上。

間部下總守家來

古川織野右衛門

四月十二日  
辨事御役所 辨事局叢書

○ 案スルニ、間部詮道家記ニ、兼テ家族國元へ引取候様御沙汰御座候處、其頃病氣ニテ發足仕兼、無據藩府罷在、其段可奉願處、松堂儀御不審之趣ニテ、早々國元へ引取候様被仰出候トアリ、但シ家族歸藩ノ時日詳ナラス。

○ 今般、王政御一新ニ付、元幕府之制度ヲ以、家族竝家來共定府罷在候面々、國元在所へ引取被 仰付候、就テハ 御一新後、引拂亦ハ只今居殘リ等、委細來ル十二日迄御届申上候様御達之趣奉畏候、然ル處、飛驒守家族之儀ハ、去ル亥年不殘引

取候得共、家來之者共今以在府罷在候、今般被 仰出之御儀モ御坐候付、早々引拂可申手筈ニ御座候、此段御届奉申上候、以上。

安藤飛驒守家來

淺井郡右衛門

辨事局叢書  
安藤直行家記

四月十二日

○ 私家來江戸定府之者、追々引拂、廿一人居殘申候、尤右人數之儀モ即今引取中ニ御座候付、尾州へ到著之境ハ追テ御届可申上候、家族之儀ハ當時在江戸之者無御座候、是等之趣御届申上候、以上。

成瀬隼人正

四月十二日  
辨事御役所 辨事局叢書

○ 口上覺、

隼人正儀、在所爲鎮撫、二月廿六日江戸表發足、同晦日在著仕候、隱居和泉守始家族共不殘、三月十三日迄ニ江戸屋舖引拂、在所表へ罷越申候、家來共儀、其砌附添罷越候段申越候得共、其分竝殘リ之分共遠隔之儀ニ付、當時耽ト相分リ兼候間、追テ取調可申上候、此段御届奉申上候、以上。

土岐隼人正家來

佐々木廉之助

四月十二日  
辨事御役所 辨事局叢書

○ 若狹守儀在著仕候砌、引續妻竝家族家來妻子共ニ至迄引拂候心得ニ御座候處、御先鋒 御進軍ニ付、一ト先四谷下屋敷

へ引移、假居罷在候趣申越候、其後之模様相分不申候間、在所表へ申遣、早々取調之上御届可奉申上候、先此段奉申上候、以上。

内藤若狭守家來

三澤喜右衛門

四月十二日

辨事御役所 辨事局叢書

○ 閏四月ニ至リ、妻、妹歸藩ノ再申アリ、之ヲ略ス。

但馬守家族江戸引拂之儀、先月晦日彼地出立仕、當今旅中之旨申越御座候、家來之者並家族モ引續引拂候筈ニ御座候間、昨今旅中之者モ可有御座奉存候、今日迄江戸地未引拂殘モ御座候者、取調之上追テ御届可申上候、以上。

松平但馬守内

山本逸平

四月十二日

内國事務御役所 辨事局叢書

○ 肥前守養父隠居松壽儀去ル二月六日、肥前守儀同日、家族共不殘同廿一日、江戸表引拂申候、家來共モ不殘引拂申付、其中右供ニテ貳拾人、加納表へ罷越候、尤其者共家族ハ未タ引移不申候、其餘今日迄加納表へ著之儀不申越分四拾五人御座候、此段御届申上候、以上。

永井肥前守家來

島友三郎

四月十二日

辨事御役所 辨事局叢書

先年來定府之者共、追々引拂、當時居殘候分、

近江守 養祖母

同 妹壹人

士分 拾三軒

士分以下 五軒

右之通ニ御座候得共、近江守養祖母並妹壹人、其外家來之者共、夫々彼地引拂、此節上途仕居候筈ニ御座候、到著仕候ハ、早速御届可申上候、但シ會計方申付候家來貳軒、暫時江戸表ニ殘シ置候積リニ御座候、此段御届申上候、以上。

朽木近江守留守居

奥村善司

四月十二日

辨事御役所 辨事局叢書

○ 右、兼テ江戸表引拂之儀申遣候ニ付、追々出立可仕哉ニ奉存候得共、未歸著不仕、人數如斯御座候、此段奉申上候、以上。

家來末々迄妻子共 百七拾人程

仙石讚岐守家來

本間九十郎

四月十二日

辨事局叢書

○ 江戸在住之者、御一新後、引拂又ハ唯今居殘等、委細可申上様被 仰出奉畏候、依之、取締申候處、左之通、一伊達若狭守屋鋪ニ指置候定府之内、去月廿二日頃ヨリ此節迄ニ出立、追々引取申候、尤若狭守儀兼テ病氣罷在候處、少シ



ニテモ快方之上ハ、押テモ上京可仕、其節召連候向モ可有御座ト奉存候、且屋鋪跡仕舞等ニテ指殘置候向ハ、用濟之上急速出立、吉田表へ引取候積ニ御座候、此段御届申上候、以上。

四月十二日

伊達若狹守家來

黑田勝左衛門

伊達宗敬家記  
辨事局叢書

口上覽、

丹波守家來並ニ家族妻子等ニ至迄、定府罷在候者共、去月下旬迄ニ在所表へ引取申候、尤是迄勝手方勤仕之者、聊相殘居候得共、川辨次第引拂候趣兼テ申越有之候、委細之儀ハ急速在所表へ申達、取調之上尙又可申上候得共、此段御届申上候、以上。

鳥居丹波守家來

清水丈助

四月十二日

辨事御役所 辨事局叢書  
鳥居忠文家記

兼テ御届申上置候通、志摩守儀病氣ニテ上京仕兼候ニ付、不得止事乍恐伺之上、爲名代當二月初旬、重臣共上京爲仕置、種種加養仕候得共、元ヨリ漸々相募、兎角相勝不申、無餘儀江戸表ニテ療養罷在候内、追々時勢切迫仕、在所表之儀ハ遠隔渡海之場所ニ御座候間、頑愚之小民共、萬一心得違ニテモ御座候テハ以之外之儀ト、深心痛仕、且箱館御警衛モ兼テ被 仰付置候ニ付、乍病中歸邑仕、夫々取締向差圖仕度、去二月中一先歸邑仕候、家族共之儀モ日光道中筋所々、徒黨ニ及、致暴行候旨相聞、追々旅行モ差支可申趣ニ付、其儘差置、去二月中一旦奥州伊達郡梁川陣屋許マテ差遣候得共、同所之儀ハ陣屋詰家

來共計ニテ、人數少ニ御座候間、引續在所表へ差下申候、家來共之儀ハ從前之定府少々ハ御座候得共、當節奥州道中所々人馬等差支、一時差下候テハ却テ難澀可及ト奉存候、追々差下候心得ヲ以、江戸表ニ差殘置候者共モ御座候、尤都合次第在所表へ引取候様、兼テ申付置候義ニ御座候、此段先御届申上候、以上。

松前志摩守家來

島田興

四月十二日

辨事御役所 辨事局叢書

今般、王政御一新、殊更當節關東へ御進軍ニモ相成候事ニ付、元幕府之制度ヲ以テ、家族並家來共定府罷在候内、在所へ引取有無之儀御尋、右ハ御一新ニ付、左京亮養母事當正月中在所表へ差遣、家來定府之者共モ追々差下、當時士分二人、以下二人居殘置候得共、家具取仕廻後ハ、漸々差下手筈申付置候、此段申上候、以上。

堀左京亮家來

横政右衛門

四月十二日

辨事御役所 辨事局叢書

諸侯家族並家來共、江戸定府罷在候面々、國元在所へ引拂居殘等、委細書出候様御達之趣奉畏候、主人佐渡守家族之儀ハ、先年幕府ニテ改革之節、皆々在所へ引取申候得共、同人妻儀ハ先達テ爲引取申候、藩中定府之モノモ其後追々國勝手申付、尙此度 御一新ニ付テハ、當春以來大半在所へ引取申候、當時ハ跡屋敷取片付、引拂之爲聊相殘居候得共、是又早々引拂申付置候、此段御届申上候、以上。

松平佐渡守家來

○ 今般、被 仰出之趣奉謹承候、右ハ範次郎儀、文久三亥年三月在所濃州高須へ罷登、今以滯邑罷在、並家來定府之者追々呼寄、多分引越申候處、未關東ニ居殘候者共御座候間、兼テ引拂引越候様申渡、先月初旬之内追々出立仕候處、今般鎮撫 御總督様御進軍、道中人馬差支候趣ニ付、途中引戻シ、其後引越候者モ御座候得共、引拂境之儀ハ駈ト於此表難相分候間、先此段申上候、巨細在所へ申越、追テ御届可申上候、以上。

四月十二日

松平範次郎内  
荒川 孫 治  
辨事局叢書

○ 理三郎養祖父隱居鶴翁並家族共、去月五日江戸表不殘引拂、在所奥州磐城平表へ罷越申候、且家來共ニモ追々引拂候得共、未相殘居候者モ御座候間、不殘引拂候上ハ、猶可申上候得共、先此段御届申上候、以上。

四月十二日

辨事 御役所 辨事局叢書

安藤理三郎家來  
野々山甚右衛門

○ 今般、王政御一新、殊更當節關東へ御進軍ニモ相成候事ニ付、元幕府之制度ヲ以テ、諸侯家族並家來共定府罷在候面々、國元在所所へ速ニ引取被 仰付候ハ、勿論、右御沙汰ヲ不待、歸順之道相立、疾速引取候向モ有之哉ニ付、御一新後引拂又

ハ唯今居殘等、委細之儀可申上旬被 仰出候、然ル處、平右衛門儀去月朔日江戸發足之砌、弟同姓次郎儀年頃ニモ御座候間、同船仕、在所ニ罷在候外、家族並定府家來共之儀ハ、引續出立仕候之様申置候處、江戸表引拂、從品川乘船仕、去七日在所著岸仕候、此段御届申上候、以上。

四月十二日

稻垣平右衛門家來  
鈴木仲右衛門  
辨事局叢書

○ 昨年十二月廿五日、江戸屋敷酒井左衛門尉人數取圍ミ、留守居始下夫ニ至迄、吟味之筋有之由ニテ連越、其後送返方元幕府ヨリ藤堂和泉守へ相頼候由ニテ、右家中之士、當年三月四日伏見迄連越引渡申候付、相請取早速歸邑爲仕申候、跡居殘候者無御座候、此段御届申上候、以上。

四月十二日

島津淡路守家來  
富田 三 藏  
辨事局叢書

長門守養子  
右京亮  
子 婢 等

長門守家來又者 貳拾八人

右、江戸に残在之者、去ル三日御届申上候上京人數貳拾貳人同様、老人、病人等ハ引拂、其餘ハ官軍へ附屬モ都合次第可奉願運ニ御座候處、御一新ニ差掛、急用向ニテ上京之者、道中原驛ニテ賊兵江川太郎左衛門手ニ被捕、江戸へ引返、一旦江戸傳馬町囚獄中、疫病ニ相掛死去並危篤之者モ有之、其他病人等追々出來、且屋敷取片付之次第モ御座候付、未總引拂不仕候得共、精々速ニ引拂候様可仕御座候、尤右ハ定府之者ニハ無御座、折節詰合之者ニ御座候得共、今ニ在東仕候ニ付奉申上置候、中略、

秋月長門守内

河邊十郎

四月十二日

辨事御役所 辨事局叢書

關東ニ罷在候諸侯家族並家來共、定府罷在候向、御一新後、引拂又ハ只今居殘等、委細之儀可申上旨奉畏候、然ル處、私家族ハ先年不殘在所へ引取申候、家來共定府之向モ追々引取候得共、只今居殘申候分モ御座候、尤不殘引拂相濟候得ハ、其節可申上候、此段御届申上候、以上。

木下備中守

四月十二日

辨事御役所 辨事局叢書  
木下利恭家記

兼テ江戸表屋敷在番之者、今般 御一新後、早々不殘引拂ヒ、在所表へ罷歸居申候、此段御届申上候、以上。

池田滿次郎内

矢吹卯之二

四月十二日

辨事御役所 辨事局叢書

今般、王政御一新ニ付、家族並家來共、定府罷在候面々、御一新後、國邑へ引拂又ハ唯今居殘之分可申上之旨被 仰出之趣奉畏候、右ハ去ル子年以來、家族並家來共、追々在所へ引取申候、隠居主計頭儀ハ年來之宿病ニテ旅行難相成、彼是延引、只今以江戸住居罷在候ニ付、附屬之家來モ同所ニ罷在候、少モ快方次第、押テモ在所へ引取候心得ニ御座候、引取之節節御届可申上候、此段申上候、以上。

三浦備後守家來

鳩山十右衛門

四月十二日

辨事御役所 辨事局叢書

今般、御一新ニ付、家族並家來共、江戸定府之者引取候哉否、委細可奉申上旨被 仰出候趣奉畏候、先代大隅守妻並子供三人ハ、去月五日江戸表出立、同月廿日在所表到著仕候趣申越候、並家來共之内五拾軒餘リ、去月十八日、十九日、廿日、右日割之通江戸表出立可仕旨申越候得共、未タ在著之否不申越候、其外江戸表殘家中拾五軒程ハ、東邸取片付之上引取可申趣申越候、當節淡路守儀歸邑仕候ニ付、承知次第早々取調可申上儀ニ御座候得共、先此段御届奉申上候、以上。

土井淡路守家來

倉田珪太郎

四月十二日

辨事御役所 辨事局叢書

左衛門佐母子供並家來共、定府罷在候面々、不殘在所表へ引越可仕、去ル九日江戸表發足之積、尤家來脇屋正朔卜申者壹人

復古記 卷五十八(第三) 明治元年四月七日

居殘、跡始末仕候上引取可申之旨、去月廿六日申越候、其後未否不申越候ニ付、尙申越次第御届可申上候得共、今日御期限ニ付、不取敢右之段、一應御届申上候、以上。

小笠原左衛門佐家來

黑柳大六

辨事局叢書

四月十二日

○五月ニ至リ、老母ハ病ニ罹レルヲ以テ、暫ク江戸ニ留在スルノ再申アリ、之ヲ略ス。

○今般、王政御一新ニ付、江戸屋鋪詰之者、去ル二月廿六日不殘引拂申候、此段御届申上候、以上。

相良遠江守家來

赤坂孫六

四月十二日

辨事御傳達所 辨事局叢書

○今般、御一新ニ付、諸侯家族並家來共、定府罷在候面々、在所へ引拂又ハ居殘等、委細可申上旨御達之趣奉畏候、左衛門尉家族ハ、五六ヶ年前在所表へ指遣置、家來共一統之儀ハ去三月初旬、左衛門尉爲上京、發足前一同在所へ引越申付置候間、追々順路相立居候儀ト奉存候、猶追テ巨細之儀ハ取調之上可奉申上候、先不取敢此段奉申上候、以上。

大給左衛門尉家來

谷口總助

辨事局叢書

四月十二日

○今般、王政御一新、殊更當節關東へ進軍ニモ相成候ニ付、家族並家來共、國々在所へ引取候儀被 仰出候處、私儀病氣快方ニ付、二月晦日、押テ江戸發足仕候後、引續元在所武州岡部陣屋へ家族共爲引取申候、家來之儀モ同所へ住居申付候心得御座候得共、此程中奉願候通、同所之儀ハ高少ニテ、家來扶助糧米等引足不申候ニ付、無餘儀暫之内江戸へ差置候内、三河國半原へ陣屋替願之通被 仰付候間、同所へ早々爲引取、家族之儀モ同様申付候心得御座候、被 仰出候御趣意モ御座候ニ付、江戸引拂候者、早々御届可申上候、以上。

安部攝津守

辨事局叢書

四月十二日

○兵庫頭並家族共、當春中江戸表發足、在所ニ罷在候、家來定府之儀ハ急速差下申候、屋鋪取締之向ハ、未タ引拂不申モ難計奉存候、猶又此度被 仰出御趣意之件々、早々申聞、在所へ差下候様可仕候、此段御届奉申上候、以上。

六卿兵庫頭家來

岡造酒之丞

辨事局叢書  
六郷政鑑家記

四月十二日

○今般、御一新被 仰出候附テハ、關東罷在候若狹守屋鋪貳ヶ所共、去ル二月二日速ニ引拂、嫡子掃部助始勤番家來並定府之者共、不殘爲引取候得ハ、最早當時滯府仕居候者更ニ無御座候、委細ハ其砌御届申上置候得共、去ル八日 御達向之趣謹承仕候付、猶又此段奉申上候、以上。

分部若狹守家來

三上鷹次郎

四月十二日

辦事御役所 辦事局叢書  
分部光謙家記

○ 攝津守並ニ家族其外家來共、當二月中旬ヨリ、在所上野國小幡表へ追々引移候趣申越候、然ル處、其後江戸表屋敷不殘引拂候哉相譯不申候ニ付、早々申達、居殘之家來共無取調可申上候間、暫 御猶豫被成下候様奉願上候、以上。

四月十二日

松平攝津守家來  
柳澤常八  
辦事局叢書

○ 元幕府之制度ニ寄、彈正忠家族並家來共、定府罷在候處、今般、御一新被 仰出候ニ付、家族並家來共、在所上總國飯野陣屋へ、正月中旬ヨリ、家族共ハ勿論、家來共モ、大凡追々引取候得共、元定府多之儀ニ付、何分一時ニ難引拂、殊ニ江戸屋敷之家作等追々取拂候心組ニ御座候得共、是又一時難引拂御座候間、屋敷之取拂旁、家來共之内當分士分拾六人、足輕以下二十七人程差置候積、先達テ彈正忠在所表出立之節申付置候得共、其後自然都合ニ寄、増減等可有御座モ難計奉存候得共、何分遠路之儀ニ付急速耽ト取調兼候間、先右之段不取敢御届奉申上置候、猶又在所表へ申達、取調之上、委細御届可申上候、以上。

四月十二日

保科彈正忠家來  
大出十郎右衛門  
辦事局叢書

○ 今般、定府之面々在所表へ引拂之儀、委細可奉申上旨奉畏候、主人下野守儀、御一新後、早々在所へ引拂可申處、先年中ヨリ所勞ニテ平臥中、漸々押テ去月七日江戸表引拂、引續家族共家中之者共、在所へ引拂申候、且隱居寸升儀、病氣之處、追

追疲勞相増、殊之外大病之儀ニテ、連モ旅行仕候ハ絶命ニモ可及容體ニ付、下屋鋪ニ罷在、療養精々仕、少々モ快方ニ候得ハ、早速在所へ引拂可申、依之、隱居附之者殘居申候旨申越候間、此段御届奉申上候、以上。

四月十二日

酒井下野守家來  
赤堀元之介

○ 辦事御役所 辦事局叢書

家來妻子共上下 三十人餘

右ハ、兼テ江戸表引拂之儀申遣置候ニ付、此節出立仕候哉モ難計御座候得共、未著不仕、人數書面之通御座候、追々著次第御届可奉申上候、以上。

四月十二日

毛利伊勢守内  
平野左橘  
辦事局叢書  
毛利高謙家記

○ 今般、王政御一新、殊更當節關東へ御進軍之折柄ニ付、元幕府之制度ヲ以、定府罷在候者共、在所表へ引拂並居殘共取調、迅速可申上御沙汰之趣奉畏、則左ニ奉申上候、

兼テ御届奉申上候通、主人若狭守儀乍病中、在所表最寄變動仕候ニ付、押テ三月十日人數召連歸國仕、鎮撫罷在候、當時、江戸外櫻田上屋敷之分不殘引拂、麻布市兵衛町中屋鋪へ引移リ、重臣以下二十人居殘リ罷在候、右之通、御届奉申上候、以上。

石川若狭守留守居

四月十二日

和田守外

辦事局叢書

○今般、王政御一新被 仰出候ニ付テハ、定府罷在候家族共、急速在所表へ引取可申處、昨年來養母病氣ニ付、妻、家族在府罷在候處、追々快方御座候ニ付、早々爲引拂可申心得ニ御座候、且定府家來之儀モ、急々爲引取可申候、此段御届申上候。

四月十二日

板倉攝津守

辦事局叢書

○御一新後江府屋鋪引拂、且居殘候家來人數、今十二日迄、委細御達申上候様之旨奉畏候、右ハ疾速在所掛合越置候得共、海陸相隔、御日限延引仕候儀ニ御座候、此段御届申上候、以上。

四月十一日

鍋島備中守家來  
並木軍太夫

內國事務御役所 辦事局叢書

○爾後ノ上申、見ル所ナシ。

○能登守並家族共、江戸屋敷引拂當時在邑罷在候、引續家來共追々爲引拂候積之趣申越候得共、遠地之事ニテ耽ト相分兼候間、急飛ヲ以申遣、取調之上追テ御届可申上候、以上。

四月十二日

本多能登守家來  
平野廉介

內國事務御役所 辦事局叢書

○四月九日被 仰出候 御一新後、江戸表引拂又ハ唯今居殘等委細之儀、來ル十二日迄ニ内國事務御局へ申出候様御沙汰之儀、敬承仕候、當春來五十人計リ歸邑仕候、今以家族並家來共少々在府罷在候付、先達テ猶又爲引拂、兩人以早追東下爲致度候折柄、道中筋不案付、御印鑑頂戴之上迅速馳下申居候、不遠歸邑可仕哉承知仕候、其節ハ兼テ被 仰出候通、巨細御届申上候、以上。

四月十二日

森 越後守  
辦事局叢書

○豐後守家族儀、先年ヨリ江戸表ニ罷在候處、今般 御一新ニ付、當三月五日一同江戸屋敷引取、同十七日在所表へ著仕候儀ニ御座候、家來定府之者家族引續江戸表引拂、當四月上旬不殘在所表へ引越申候、尤跡爲取締、三四人江戸表ニ殘居候者モ有之趣ニ御座候得共、隔地之儀、耽ト相辨兼候間、早々在所表へ申遣、委細取調申上候様仕度奉存候、此段申上候、以上。

四月十二日

辦事御役所 辦事局叢書

本多豐後守家來  
足立武左衛門  
左京大夫家族

○今般、御一新之御廉ヲ以、在所へ差下候ニ付、去月十九日江戸屋鋪發足爲仕候、家來共定府之向モ在所へ差下候積、兼テ申付置候得共、未出立日限等申越モ無御座候間、猶申越次第奉申上候、一先此段御届奉申上候、以上。

岩城左京大夫家來

國分逸平

辦事局叢書

四月十二日

○ 去ル八日御書付ヲ以テ、江戸在住之者、御一新後引拂可申候様被 仰出奉畏候、然ル處、江戸定住之家來、當春ヨリ追々爲引拂候處、老幼病人且取片付之人數居残り候分、悉ク引拂候哉、何分隔地之儀ニ付、急速之取調仕兼候間、今暫之處御猶豫被成下候様奉願候、以上。

井伊右京亮内

八尾秀藏

四月十二日

内國事務御役所 辦事局叢書

○

金一郎家族 貳人

一 右者、當月朔日江戸表出立、日積通候ハ、去ル十日在所表へ著仕候筈ニ御座候、

定府家來共 四拾人程

外 右之者家族

右、定府家來之者共、金一郎儀勤 王遵奉ニ付、二月廿八日江戸發足之砌、一同在所へ引取候様申付、尤出立之儀ハ兩海道官軍御東下ニ付、宿々泥雜可仕哉候間、御通行差障不申時機見計引取候様申談置候ニ付、昨今追々在所表へ到着可仕筈御座候處、今般速ニ在所へ引取候様被 仰出候趣、猶又急飛ヲ以申遣置候間、取調申越次第御届可申上候得共、遠隔之儀、自然遅緩ニ及ヒ、御日限マタキニ旅行仕候モ難計候ニ付、不取敢先此段御届申上候。以上。

内藤金一郎家來

川西六右衛門

四月十二日

辦事御役所 辦事局叢書

○

隠居父

九鬼式部少輔

同人妻

舍弟 貳人

家來 拾六人

定府 五軒

足輕 七人

右之通、未居残り府罷在候得共、先達テ家來之者爲取調差下候ニ付、追々爲差登候筈ニ御座候、罷登候ハ、其節々御届可申上候。

二月十六日江戸出立  
同晦日上著

家來 拾人

九鬼大隅守

辦事局叢書

右之通御座候、以上。

四月十二日

○

王政 御一新後、主人上京仕候ニ付、是迄江戸定府之向ハ、多分隨從登京仕候、殘之向ハ去月晦日迄ニ羽州天童へ爲引越候由、兼テ申越候間、當節引越候儀ト奉存候、餘ハ在所ヨリ京師へ之書狀取次、且江戸屋敷家財等之爲取締、兩三人差置申候、此段御届申上候、以上。

織田兵部大輔家來

芹澤 三千三

四月十二日  
内國事務御役所 辨事局叢書

兼テ御届奉申上置候通、下總守江戸表ニ差置候家族儀、正月中彼地脱走、在所表へ引取、尙上下屋敷ニ差置候家來之者、追出立、二月下旬末々ニ至迄不殘爲引拂申候、且亦分家同氏傳七郎儀モ、家族ハ勿論家來末々至迄、追々出立、三月中旬不殘引拂申候、右之段此度被 仰出候儀ニ付、爲念再應御届奉申上候、以上。

市橋下總守家來

大津 忠右衛門

辨事局叢書

○

今般、御達之趣、右ハ家族共之儀、當二月中在所表へ罷下申候、家來之分、去月中迄ニ追々差下申候、尤當節御鎮撫使御總督御東向ニ付、自然江戸表御用筋モ可有御座奉存候間、留守居壹人、上下屋敷守、火之元爲締、三四人差置申候、此段御届申上候、以上。

大關泰次郎家來

那須 眞小一

内國御局 辨事局叢書

今般、御一新後、家族並家來共定府罷在候面々、引拂又ハ居殘等、委細申上候様被 仰出之趣奉畏候、玄蕃頭並家族共ハ在所ニ罷在候得共、家來共引拂居殘等之儀、爰許ニテ耽ト相分不申候間、急速御達之趣、玄蕃頭へ申遣、精々取調候上、猶又御届可申上候、此段申上候、以上。

細川玄蕃頭家來

大日向 刀輔

辨事局叢書

○

御達之趣奉畏候、去二月中、縫殿頭爲上京發足前、家來共家族迄一統在所へ引越申付置、此程縫殿頭家族ハ、去月六日、江戸表致出立候趣申越候、家來一統之儀ハ未耽ト不申越候得共、追々在著仕候儀ト奉存候、猶在所表へ申遣、巨細取調之上可申上候、先不取敢此段奉申上候、以上。

大給縫殿頭家來

中山 精一郎

○

今般、王政御一新、且關東へ御進軍ニモ相或候ニ付、諸候家族並家來共定府罷在候面々、在所表へ引取之儀被 仰出候處、攝津守儀ハ病中ニハ候得共、三月四日押テ江戸表出立、家族者同七日江戸表出立、在所へ引取申候、家來之儀ハ在所へ家作取建、出來次第引取候心得ニ御座候、此段申上候、以上。



堀田攝津守家來

村井圓三郎

四月十二日

内國事務御役所 辦事局叢書

○ 私養母、妻、隱居實母、並家來貳拾人、同家族三拾人、二月中旬ヨリ追々江戸表出立、信州飯田へ到著仕候、居殘人數家來拾五人並家族貳拾五人、追々出立仕候、此段御届申上候。

四月十二日

内國事務御役所 辦事局叢書  
堀親廣家記

堀 美濃守

○ 去ル八日飛驒守家族並家來共、江戸定府罷在候者、御一新後、引拂又ハ唯今居殘等御尋之趣奉畏候、飛驒守家族壹人モ居殘候者無御座、家來之者モ追々引拂、當時士分十三人、外ニ足輕、仲間少々、屋敷内爲取片附居殘罷在候、最右之内、士分兩人、足輕、仲間少々、當分之内爲屋敷守衛差殘、其他ハ悉近々引拂候様、兼テ申付越候事ニ御座候、此段御届奉申上候、以上。

京極飛驒守家來

岡 左右之助

四月十三日

辦事御役所 辦事局叢書

○ 森對馬守定府之者、去ル三月十五日、江戸表引拂、廻船ニテ出帆仕候趣、先達テ申越候得共、海上之儀未在著之程相分不申、著次第御届申可上候、右ニ付、江戸屋敷跡爲仕舞、家來壹人相殘罷在候、此段御届申上候、以上。

森對馬守内

佐久間宗助

四月十二日

辦事局叢書

○ 河内守養父隱居丹後守儀、在所表へ引越候儀、去正月迎人差遣候處、病氣之趣延日仕居候、近日在著次第、江戸表居屋敷引拂之儀、御届奉申上候、以上。

本多河内守家來

清水宗十郎

四月十二日

辦事局叢書

○ 諸侯家族並家來共、是迄定府罷在候分、國元在所へ引取、且唯今居殘等委細可申上旨奉畏候、遠江守家族、當三月十二日、在所へ引取、家來共近年追々國勝手申付、不殘引拂、當時上、中、下、三屋鋪守侍八人程、足輕同斷、中間、又者ニテ拾人程爲詰置申候、尤荷物運送次第、追々減候積御座候、此段奉申上候、以上。

牧野遠江守家來

山本伴右衛門

四月十二日

辦事御役所 辦事局叢書

○ 長壽齋並家族共、江戸表引拂、當時在邑罷在候、引續家來共追々爲引拂候積之趣、先便申越候得共、遠地之事ニモ候得ハ、腕ト相分リ兼候間、急飛ヲ以申遣、取調之上追テ御届可申上候、以上。

内藤長壽齋家來

關口良藏

四月十二日  
内國事務御役所 辨事局叢書

○ 今般、御觸達御座候家族並家來共、定府罷在候面々、國元在在所へ引取候儀、御一新後、引拂又ハ唯今居残り等、委細可申上旨被 仰出、拜承仕候、私儀元々定府之儀ニ付、居殘罷在候妻儀モ、昨冬以來病氣之處、當節快方ニ付、在所江州山上表へ引越之儀申越候、其節同氏藤五郎ニモ、同道爲致候、引續家來並家族共、同様引越爲致候、何モ到著之上ハ其節御届可申上候、此段申上候、以上。

稻垣若狹守

四月十二日  
辨事御役所 辨事局叢書

○ 中務少輔嫡子岩丸並家族共、當三月五日江戸表出立、在所相州荻野山中へ引取申候、且又家中家族共之儀モ、同月十七日江戸出立、在所表へ引取申候、右ハ兼テ申越有之候處、今般御達之趣モ御座候間、此段御届奉申上候、以上。

大久保中務少輔家來

和田靜衛

四月十二日  
辨事御役所 辨事局叢書

○ 元幕府之制度ヲ以、諸候家族並家來定府罷在候面々、速ニ引取被 仰付候ハ勿論、就テハ 御一新後、引拂又ハ只今居殘等、委細今十二日迄ニ申上候様被 仰出奉畏、則飛驒守へ申越候上、極テ御届可申上候得共、飛驒守家族並家來共、先般 御一

新被 仰出候砌、早々引拂候様、迎之者等差越置候得共、兼テ不如意之勝手向、何分ニモ飛驒守存意通急速一時之引拂行届兼候趣ニテ、飛驒守厄介之者初家來共、去ル八日品川ヨリ出船仕候段、尙又相殘候者共之儀モ、總テ近々引拂候旨、昨日申來候、委細重テ御届可申上候得共、不取敢此段一應奉申上置候、以上。

五島飛驒守家來

佐々野勝衛

辨事局叢書  
五島盛徳家記

四月十二日

○ 家族江戸へ殘居候者一人モ無御座候、家來定府之者モ、三月中不殘在所へ引取申候、尤墳墓ヲ掃候爲メ、家來一人大崎下屋敷へ殘シ置候、此段御届奉申上候、以上。

伊豫守

久留島伊豫守家來

島田泰雄

辨事局叢書

四月十二日

○ 大藏少輔儀、病中ニハ御座候得共、三月三日江戸表出立仕、翌四日下總國多古陣屋へ引取申候、家族者同月十三日江戸表出立仕候、家來同家族共同月十八日ヨリ引拂仕候、居殘候者猶又取調可申上、先此段御届申上候、以上。

久松大藏少輔家來

原左治馬

辨事局叢書

四月十二日

○ 備後守家族、最早過半引取申候得共、未々隱居士佐守儀不快ニテ旅行モ難出來、聊快方仕候ハ、押テモ引取可申積ニ御座候間、不日在所表到著次第、早々御届可申上候、尤家來共之儀ハ何分一時引拂行届兼候得共、是又可相成丈取急候様申付置候間、此段御届申上候、以上。

三宅備後守家來

小山 小兵衛

○ 四月廿七日  
辦事御役所 辦事局叢書

口上覺、  
去ル八日以御書取、在所へ引取、居殘等可申上様被 仰渡奉畏候、然ル處、銚次郎並ニ家族共、去ル三月十一日在所房州勝山へ引取罷在候趣申越候、此段御届奉申上候、以上。

酒井銚次郎家來  
窪田 音藏

○ 四月十二日  
辦事御役所 辦事局叢書

○ 今般被 仰出之趣奉拜承候、然ル處、銚丸儀幼年且病身ニ付、元幕府へ願濟ニテ療養旁在邑罷在候、猶亦家族並江戸詰之家來共、當正月ヨリ追々在所へ引取、屋鋪守而已少々殘居候得共、是又近々引拂候積リ、先便申來候、此段御届奉申上候、以上。

大田原銚丸家來

大谷長太郎

○ 四月十二日

辦事御役所 辦事局叢書

覺、

○ 右者病氣追々快方ニハ御座候得共、未出京御奉公難相勤御座候ニ付、押テ江戸表出立、在所丹後國峯山へ罷越候段、兼テ御届申上置候、

京極主膳正

主膳正嫡子

京極 右近

一 二月廿八日出立  
三月十八日上著  
右者主膳正被爲 召候處、就病氣、爲名代當時在京罷在候、  
一 二月十九日、江戸引拂 家來貳拾貳軒  
右者、常陸國領分へ差遣申候、

主膳正養母  
同人 妻  
家來貳拾軒

右者、當時在府罷在候得共、近々引拂候心得ニ付、出立日限申越次第、御届可申上候、右之通御座候、以上。

京極 右近

辦事局叢書

○

復古記 卷五十八(第三) 明治元年四月七日

美作守家族並家來共、江戸表引拂、追々本家南部美濃守國許へ差下シ申候、此段御届申上候、以上。

南部美作守内

濱口新十郎

四月十二日

辨事御役所 辨事局叢書

○ 今般、御一新之 御旨趣ニ付テハ、家族並家來共在所表へ引取候哉、未在江戸ニ候哉、委細可申上旨奉畏候、伊勢守儀ハ、乍病中、爲取締、先般在所越後國三根山表へ罷越候、尤病氣快方次第急速上京可仕心得ニ御座候、且家族並家來共ニモ同所へ引取申候、當節江戸邸爲取締、兩三人殘居候旨、先達テ申越候、右之段御請奉申上候、以上。

牧野伊勢守家來

塚田六郎

辨事局叢書

四月十二日

○ 江戸屋敷引拂方之儀御届可申上旨 御沙汰之趣奉畏候、右ハ髯千代家族ハ勿論、家來之者ニ到迄、昨年ヨリ追々呼寄、去ル二月迄ニ不殘爲引拂、只今ニテハ一人モ居殘不申候、尤當春ニ到、迅速引拂候儀ニテ、兩屋鋪共其儘打捨置候ニ付、舊來出入仕候用達之者へ、火元始萬事取締申付置候儀ニ御座候、此段御届奉申上候、以上。

土方髯千代家來

山中祇九郎

四月十二日

内國局御役所 辨事局叢書

修理在所ハ三河國內ニ御座候處、便利モ御座候ニ付、修理儀ハ上京、家族ハ一ト先關東領分飛地之内へ引拂可申様申越候得共、其後文通無之、耽ト難申上御座候、委細之儀追テ可申上候得共、先不取敢此段奉申上候、以上。

本多修理家來

原田舜三

四月十二日

辨事御役所 辨事局叢書

○ 播磨守家族一同並家來共、先般江戸屋敷爲引拂、在所表へ差遣申候、尤跡爲取片附、徒士以上七人、足輕、小者少々差置罷在候得共、是又近日引拂申候積ニ御座候間、猶其節可奉申上候、以上。

伊東播磨守家來

加藤治平

四月十二日

辨事御役所 辨事局叢書

○ 王政 御一新前後、家族並家來江戸屋鋪引拂之儀可申上旨奉畏候、大膳亮家族向不殘引拂申候、定府家來之者殘人數、別紙ニ奉申上候、以上。

谷大膳亮家來

河田傳左衛門

四月十二日

辨事御役所 辨事局叢書

○ 別紙ハ之ヲ略ス、但シ家臣以下二十人ナリ。

今般、王政御一新ニ付、御進軍ニモ相成候ニ付、諸侯家族並家來共、在所へ引拂、居残り者等、委細可申上被 仰出候ニ付、左之通り申上候、

一恭之進家族不殘

但、二月廿八日江戸屋敷引拂、

一恭之進並家來之者

三月八日江戸屋鋪引拂、

右之外、勝手役之者四五人、跡取始末トシテ罷在候、右之者モ引拂候哉、道途遠路之事故、未承知不仕候間、追テ御届奉申上候、以上。

堀恭之進用達

林 八兵衛

辨事局叢書

四月十二日

○今般、王政御一新、殊更當節關東へ御進軍ニモ相成候御事ニ付、元幕府之制度ヲ以、家族、家來共定府罷在候者、國元在所へ速ニ引取候様被仰出奉畏候、然ル處信濃守家族之儀ハ、當二月中在所へ引取候段、其節御届申上置候儀ニ御座候、家來共之儀ハ、當節迄ニ過半江戸表引拂申候、未居残り之分モ御座候ハ、在所表取調之上、委細追テ御達奉申上候、此段御届奉申上候、以上。

遠山信濃守家來

中原 中

辨事局叢書

四月十二日

○長次郎家族並家來共、在所表へ引取候儀可奉申上旨奉畏候、長次郎家族並家來共、去月上旬在所常州牛久陣屋へ引取申候、尤長次郎曾祖父隱居閑壽齋儀モ引取可申候處、病氣ニ付、順快次第引取、且殘居候家來共モ、其節引取可申旨之旨、兼テ申越候儀ニ御座候、然ル處、今般 御沙汰之趣モ御座候ニ付、急便ヲ以申達候間、猶申越次第追テ御届可奉申上候、此段御請奉申上候、以上。

山口長次郎家來

鈴村 郁之進

四月十二日 辨事御役所 辨事局叢書 山口弘達家記

○江戸屋鋪定府罷在候家來共、何レモ二月十五日出立、在所表へ引取申候、右引拂跡屋鋪之儀ハ、其儘差置、輕卒壹人爲屋鋪番差置申候、此段御届奉申上候、以上。

加藤出雲守内

寺井莊九郎

辨事局叢書

四月十二日

○江戸屋鋪へ罷在候左近將監家來共之儀ハ、文久二亥年不殘引拂罷在候ニ付、居殘候者無御座、並家來定府之者共少々罷在候得共、今般關東へ御進軍ニ就テハ、早速爲引拂相濟申候、尤在所表ヨリ役人貳人指越、未相殘居候得共、用向仕舞次第引拂候筈ニ御座候、左候ハ、指置候家來壹人モ無御座候、御達ニ付此段御届申上候、以上。

松浦左近將監家來

四二一

四月十二日 辦事御役所 辦事局叢書

○ 肥後守家族江戸表ニ罷在候之處、御一新ニ付、在番定府家來之者召連、二月十五日江戸出帆、海路ニテ三月十日在著仕候、依テ家族不殘在所ニ罷在候、尤定府家來之内、六七人居殘候間、何レモ急速引拂、在所表へ引取候様可仕候、此段御届申上候、以上。

四月十二日

本多肥後守家來  
樽井八九郎  
辦事局叢書

○ 覺、

兩 人

一因幡守家人兩人  
右者、去ル亥年在所へ引取申候、  
一同家來勤番定府之者、足輕共マテ、凡三十一人  
右者四五人居残り、其餘當二月廿八日屋敷引拂、妻子共モ召連、乘船仕候趣御座候、尙委細之儀ハ在所表へ申遣、取調之上御届可申上候、以上。

四月十二日

一柳因幡守家來  
一柳健之助  
辦事局叢書

○ 去ル八日、御達御座候今般 御一新ニ付、丹後守並家族共、一月中江戸表引取申候、家來共右ニ準シ、私共在所出立之頃迄、追々引越申候、其後居殘之家來不殘引拂候筈ニ御座候、此段御取調ニ付、御届申上候、以上。

四月十二日

前田丹後守家來  
胡川斧右衛門  
辦事局叢書  
前田利昭家記

○ 玄蕃頭儀、乍病中去月三日江戸表出立仕、在所遠州相良表へ引取申候、且亦家族並家來共迄、追々引拂、在所表へ置越候旨ニハ御座候得共、未タ有無申越不申候間、尙早々取調御届可申上候、先不取敢此段御届申上候、以上。

四月十二日

田沼玄蕃頭家來  
各務駒助

○ 今般、王政御一新、殊更當節關東へ御進軍ニモ相成候事付、是迄定府罷在候家族並家來共、在所表へ引取候様被 仰出之趣奉畏候、然ル處、出雲守在所奥州伊達郡之儀ハ、正米取箇不足之上、無餘儀難澀之次第御座候間、筑後國三池郡領分之方へ、此度上京之節、家族並家來共之内、一同引纏、江戸表出立仕、右領分へ差遣候段申越候、尤不殘引拂之儀ハ、同所ヨリ申來候上、追テ御届可申上候、此段御届奉申上候、以上。

四月十二日

立花出雲守内  
庵原覺兵衛  
辦事局叢書

今般、御一新御變革後、定府罷在候面々、家族竝家來共、國元在所へ引拂、又ハ只今居殘等委細之儀、御届可申上旨被 仰出候、付テハ私家族儀ハ、美濃國安八郡室村役場へ爲引移候、家來之儀ハ三河國渥美郡畠村陣屋竝美濃國同所へ追々引移申付置候、尤江戸表屋敷三ヶ所御座候間、右屋敷守竝極老人、病人、雜人等、都合拾五人居殘申付置候、尤前條申上候兩國領分へ、家來共追々引移申付置候間、最早著邑仕候儀ト奉存候、御達ニ付此段申上候、以上。

四月十二日

戸田淡路守

辨事 御中 辨事局叢書 戸田氏良家記

今般、王政御一新ニ付、元幕府之制度ヲ以、諸侯家族竝家來共定府罷在候面々、國元在所へ速ニ引取被 仰付候段、將亦右 御沙汰ヲ不待、歸順之道相立、疾速引取候向モ有之哉ニ付、御一新後、引拂又ハ唯今居殘等、委細可申上旨被 仰出之趣、奉拜承候、然ル處、近江守家族之向ハ、先年在所表へ引取候付、當節江戸表へ相殘候者無御座候、家來定府之者從類等少々罷在候付、在所表へ引取可申旨、先達テ申遣置候得共、微力之者ニ付、遠路失費手當相調不申候間、在所表ヨリ右入箇手當差送リ次第發足之筈ニ御座候、猶引拂相濟候ハ、其節御届可申上此段申上候、以上。

小笠原近江守家來

四月十二日

下村 隼 多

辨事 御役所 辨事局叢書 小笠原貞規家記

復古記 卷五十八 第三終

復古記 卷五十八 第四

今般、王政御一新、殊更當節關東へ 御進軍相成候御事ニ付、元幕府之制度ヲ以、諸侯家族竝家來定府罷在候面々、國元在所へ速ニ引取候様被 仰付候御沙汰之趣、奉拜承候、式部少輔儀、昨年來病氣引籠罷在候處、當春以來御布告之趣拜承仕、病氣抑々當二月初旬在所へ發足、家族共モ引續罷下リ申候、定府家來之分モ追々差下シ、此節大方江戸引拂相成候筈ニ兼々申越、承知罷在候、猶委細之儀ハ 御布令之趣申達、取調候上御届可奉申上候得共、先不取敢此段申上置候、以上。

津輕式部少輔家來

四月十二日

長崎 六三郎

辨事局叢書

口上覺、

- 一 相模守 祖母壹人
- 一 右同斷 妻 壹人
- 一 定府家來 拾四人

但、家族共總人數凡三拾四五人、

右之通、當時關東ニ殘居候處、此程本月十日頃、悉皆同所出發可致段申越候ニ付、此節多分道中ニ可罷在儀ト存候、此段御届申上候、以上。

北條相模守家來

四月十二日

井出甚七郎  
辨事局叢書

○ 今般、被 仰出之趣モ御座候處、左京亮儀、兼々定府罷在候ニ付、此度上京仕候節召連候人數之外、家族並家來共、急速越前敦賀表へ引取候様申遣候間、江戸表引拂候上ハ、猶亦申上候、此段御届申上候、以上。

四月十二日

酒井左京亮家來  
金子泰輔  
辨事局叢書

○ 主人主計頭儀、是迄江戸定府罷在候ニ付テハ、家來之者共儀モ大半定府ニテ御座候處、今般、被 仰出候 御趣意ニ付、同所屋舖引拂候様申上置候得共、何分累年之定府ニテ、自然取片付等混雜仕、一旦之引拂ニモ相成兼、此節追々登京、或ハ在所へ爲引越候義ニ御座候、尤主計頭家族之儀ハ、最前在所へ爲引取置候得共、未前條之次第ニテ、藩中男女共残り居候者モ御座候ニ付、猶又今般早々引拂候様申付遣シ候儀ニ御座候、何様不遠引拂切之段、更ニ御届申上候様可仕候、此段御届奉申上候、以上。

四月十二日

松平主計頭家來  
葛岡多門

○ 今般、定府家族並家來共、御一新後引拂、亦ハ只今居殘等、委細之儀可奉申上旨被 仰渡奉畏候、但馬守江戸邸中之殘士、

並ニ婦女、童稚ニ至迄、不殘爲引拂、去ル十日在所表ヨリ家來東下仕候、此段御届申上候、以上。

四月十二日

柳生但馬守家來  
萩原房三郎

○ 五月ニ至リ、藩士男女百三十三人歸藩ノ再申アリ、之ヲ略ス、但シ藩主家族ノ事ハ見ル所ナシ。  
○ 兵庫頭家族並家來共定府罷在候處、在所へ引取候趣ニハ候得共、遠國之儀引拂時日耽ト相分兼申候間、此度 御布令之趣速ニ申遣、猶申越次第御届可申上候、依之、先此段御届申上候、以上。

四月十二日

有馬兵庫頭家來  
安西彌右衛門

○ 今般、御一新ニ付テハ、家族並家來共在所表へ引取候哉、未タ在江戸ニ候哉、委細可申上旨被 仰出之趣奉畏候、内膳正儀、乍病中去月四日江戸表出立、同日在所下總國生實陣屋へ著仕候、尤少々快氣候者、速ニ上京可仕心得ニ御座候、且又家族之儀ハ同五日同所へ引取、並家來共ニモ同六日ヨリ八日迄之内不殘引拂申候、此段申上候、以上。

四月十二日

森川内膳正家來  
内海伴吾

○ 復古記 卷五十八(第四) 明治元年四月七日



王政 御一新後、家族並家來江戸住居有無之儀、委細可申上旨奉畏候、下總守家族、去ル亥年在所へ引取、其砌定府家來共、多分召連、少々居殘之分、當春悉皆引拂、當時壹人モ無御坐候、此段御届申上候、以上。

四月十二日

京極下總守家來  
大岡藤左衛門  
辦事局叢書  
京極壽吉家記

○ 對馬守家族共、並家來家族ニ至迄、何レモ江戸表引拂相濟、當時同所屋敷向取片付トシテ、士分以下八人殘置候、尤追々取片付仕候段申越候間、不遠内歸邑可仕ト奉存候、此段御届申上候、以上。

四月十二日

內國事務御役所 辦事局叢書

一柳對馬守家來  
福島 漢

○ 源五郎家族並家來共、是迄定府仕居候處、兼テ被 仰渡候 御一新之御趣意奉恐承、三月廿二日乘船、翌廿三日品川出帆仕候旨申越候、海上之儀難量御座候得共、最早昨今在所表へ著仕候儀ト奉存候、尤當時病氣之者共、侍分以下十三人當分差殘置候、快氣仕爲呼登候ハ、其段御届可申上候、以上。

四月十二日

辦事御役所 辦事局叢書

青木源五郎

○ 今般、王政御一新ニ付、鏡丸儀定府ニ御座候得共、乍病中押テ當二月中在所表へ引取申候、同氏左兵衛督儀モ同様爲引取

申度奉存候處、長病之上、此節別テ相勝不申、旅行難仕、無據江戸地ニ滯留養生罷在候、少々モ快方ニ趣候ハ、早々爲引取可申候旨、東山道 御總督様へモ於板橋宿御届申上候處、御聞濟ニ相成候段申越候、且又家來、家族等之儀モ追々爲引取候得共、未タ少々江戸地ニ殘リ罷在候、猶又不殘引拂次第御届可奉申上候、以上。

四月十二日

吉井鏡丸家來  
佐藤七郎兵衛  
辦事局叢書

○ 今般、就 御一新、家族並家來共在所表へ引取候哉、在江戸ニ候哉、委細可申上旨被 仰出之趣奉畏候、宮内儀ハ乍病中、去月七日江戸表出立、同八日在所下總國高岡陣屋へ著仕候、尤少々快氣候ハ、速ニ上京仕候心得ニ御座候、且又家族之儀ハ、同十日同所へ引取、並家來ニモ同十一日ヨリ十三日迄之内、不殘引拂申候、依之、此段申上候、以上。

四月十二日

辦事御役所 辦事局叢書

井上宮内家來  
森 官助

○ 辰若丸家族共、當三月十四日江戸表出立、在所常陸國下妻へ引取申候、且定府家來共之儀モ、同月八日江戸出立、在所表へ引取申候、右ハ兼テ在所表辰若丸ヨリ申越御座候處、今般御達之趣モ御座候間、此段御届申上候、以上。

四月十二日

辦事御役所 辦事局叢書

井上辰若丸家來  
輕部 編彌

○ 今般、王政御一新、殊更當節關東へ御進軍ニモ相成候事ニ付、元幕府之制度ヲ、以諸侯家族並家來共定府罷在候面々、國元在所在所へ速ニ引取被 仰付候ニ付、委細之儀可申上旨被 仰渡、難有奉畏候、然ル處、兼々家族並家來定府ニ付、諸事手都合出來次第、早々引拂申候、不取敢此段御届申上候、以上。

柳澤伊織家來

渡邊清右衛門

四月十二日

辦事 御役所 辦事局叢書

○ 口上覺、

但馬守養父隱居列部大輔並家族一同、三月八日江戸表出立、同十一日在所館林表へ到著仕、且家來家族之儀モ引移中之旨申來候、尤不殘引拂濟之上、其段申來候旨ニ付、申來次第尙又可申上儀ニ御座候、右爲御請此段奉申上候、以上。

秋元但馬守家來

高山藤内

四月十三日

辦事 御役所 辦事局叢書

○ 今般、王政 御一新、殊更當節關東へ御進軍ニモ相成候御事ニ付、元幕府之制度ヲ以、家族並家來共定府罷在候者共、速ニ在所へ引取候様被 仰出候段奉畏候、右家族共ハ是迄ニ爲引取候得共、家來共少々居殘、速ニ爲引取度志願ニ御座候得共、幸松丸儀、近年引續兩度モ豊前小倉へ出張仕、下地、勝手向不如意ニ付、當時礪下疲弊仕、急速引取候儀行届兼、甚當惑仕候、猶精々心配仕爲引取可申候間、今暫之内 御猶豫奉願上候様、大坂表幸松丸申越候、以上。

小笠原幸松丸家來

東本四郎

四月十三日

辦事 御役所 辦事局叢書

○ 關東ニ罷在候侍從家族之儀ハ、先年在所表へ爲引取、殘居候定府家來之者、當年三月五日孰モ爲引取申候、此段御届奉申上候、以上。

津和野侍從内

部東五郎兵衛

四月十四日

辦事局叢書

○ 今般、家族並家來定府之者共、御一新後引拂又ハ當時居殘等、委細取調御届申上候様被 仰出、長門守家族ハ無御座候得共、定府之者用人以下三十四人、當二月上旬ニ引拂、留守居役以下二十四人、當時居殘罷在候得共、是又近日引拂申候、此段候届申上候、以上。

九鬼長門守家來

高木勝右衛門

四月十四日

辦事局叢書  
九鬼隆義家記

○ 山内攝津守並家族且家臣共、蒸氣船ヲ以、本藩土佐國へ引取、先月廿三日浦戸通高知著之趣申越候、尙委細之儀ハ追テ御届可申上候得共、不取敢此段御届仕候、以上。

山内攝津守内

村井寛藏

四月十四日

辨事御役所 辨事局叢書

○ 今般、御一新ニ付、家族並家來共定府之向、國許在在所へ引取被、仰出候ニ付、委細御届可申上旨、過日御達之趣奉畏候、然ル處、甲斐守家族無御座、定府家來之向ハ、御一新後引拂申付、追々在所表へ引取候得共、未居残り候者モ御座候ニ付、不殘引拂之上尙御届可申上候得共、不取敢此段御届申上候様、在所表ヨリ申仰越候、以上。

柳澤甲斐守内

新井彌左衛門

四月十五日

辨事御役所 辨事局叢書

○ 定府罷在候面々、在所表へ是迄引取候、残り人數之儀ハ取調、追テ御届可申上候、當節役人共差越、引越取計中ニ御座候間、引越候節々追々御届可奉申上候、以上。

奥平大膳大夫内

富士野彦右衛門

四月十五日

内國務務御役所 辨事局叢書

○ 紀伊守家族去月廿五日江戸表出立仕、當月朔日在所表へ著仕候、家來共之儀モ引拂申付候旨申越候間、此段申上候、以上。

本多紀伊守家來

四月十五日

辨事御役所 辨事局叢書

近藤十兵衛

○ 去ル九日被、仰出候江戸表家族並家來定府之者、御一新後引拂又ハ居殘等、委細可申上旨奉敬承候、右ハ當春ヨリ之動搖ニテ、追々延引仕、同氏錢太郎儀ハ去月廿日江戸表出立、去ル八日著邑仕候、其外豊前守家族共去月廿六日江戸表出立、唯今旅行中ニテ、則今十五日著邑之積ニ御座候、且又豊前守家來定府之者共ハ、昨冬迄之内追々引拂歸邑仕候、尤屋鋪取片付、又ハ病人等ニテ、差向出立モ難爲致面々、今以七人滯府罷在候、尤右用向相濟並快方次第、追々ニ出立爲引拂可申候、此段申上候様、在所表ヨリ申付越候、以上。

牧野豊前守家來

伏木熊吉

四月十五日

辨事局叢書

○ 江府定居申付置候家來共、今般、王政御一新ニ付、當二月十五日迄追々國許へ爲引拂、留守居等一兩人殘置申候、此段御届申上候、以上。

有馬中務大輔

辨事局叢書

四月十六日

○再申書

中務大輔室儀五月九日大阪表發輿、同十九日國許到着被致候、此段御届可申上旨申付越候、以上。

有馬中務大輔内

六月十三日

辨事御役所 辨事局叢書

○按スルニ、江戸發程ノ上申見ル所ナシ、因リテ本條ヲ收ム。

○私家族並家來共江戸住居之向、英吉利船借受、當月二日乗込、在所紀州新宮へ引取候手筈ニ相定候段申越候ニ付、不取敢右之段御届申上候、然ル處、都合之儀有之候ニ付、家族共儀ハ去月廿四日、當月五日兩度ニ出立、其内五日出立仕候祖母儀、藤川驛ヨリ病氣相發、日々差重リ候趣申越候ニ付、延著ニモ相成可申、且家來共之儀ハ當月二日英船へ乗込、同七日在所表へ著仕候趣申越候ニ付、此段御届申上候、以上。

水野大炊頭

辨事局叢書  
新宮藩記

○案スルニ、本藩九日ノ上申書アリ、其豫申ニ係リ、事實詳細ナラサルヲ以テ、第二書ヲ收ム、蓋本件奉答ノ期十二日ニアルヲ以テ、諸藩往々此類アリ、皆之ヲ略シテ、再申ノ詳細ナルモノヲ收ムルコト、總テ本條ニ倣フ。

○今般 御一新後、家族並家來共定府罷在候面々、引拂又ハ居殘等、委細申上候様被 仰出候趣奉畏候、若狹守儀ハ是迄定府ニ罷在候間、若狹守初家族並家來之者共、一同先達テ江戸表引拂申候、然ル處、屋鋪取片付等モ御座候ニ付、家來兩三人程當分殘置申候、尤取片付相濟候上ハ、早々下國仕候様申付置候、此段御届申上候、以上。

細川若狹守家來  
平野岩之丞

四月十八日  
辨事御役所 辨事局叢書

○今般、御一新被 仰出候ニ付、主計頭早速上京可仕候處、兼テ申上候通、久々中風症ニ付、二月三日押テ江戸表出立、在所上野國安中へ同月五日城著仕候、然處、當節關東へ 御進軍ニモ相成候ニ付、今度家族並家來共江戸引拂、上野國安中、下總國領分へ引取申候、此段御届申上候、以上。

板倉主計頭家來  
小田稔助

○四月十八日

辨事局叢書

○先般被 仰出候元幕府之制度ヲ以、家族並家來共定府罷在候之者、御一新後引拂又ハ居殘等、委細可申上旨奉畏候、隱居聖岡叔父躋之助儀、御一新後引拂、則先般御届申上置候、叔母壹人病氣ニ付、無據近親彦坂民之助方へ預置申候、其外家來之者追々引拂、此節跡取片付之者兩三人、外ニ病氣之者壹兩人、未歸省不仕候、引拂之上ハ其節御届可申上候、此段申上候、以上。

建部三二郎家來

松本元太郎

四月十八日  
辨事御役所 辨事局叢書  
建部揆家記

○私家來江戸定府之者、追々引拂、五拾六人居殘申候、尤右人數之儀モ、即今引取中ニ御座候付、尾州並在所今尾へ到著之境ハ、追テ御届可申上候、家族之儀ハ當時在江戸之者無御座候、是等之趣御届申上候、以上。

竹腰龍若

辨事局叢書

○ 去ル十二日御届申上置候通、筑前守家族者共、御一新後不殘引拂相濟申候、一江戸定府家來之者共之内九人、並妻子厄介ノ者共儀、去ル十三日、同十五日兩度ニ在所表へ到著仕候、同八人並妻子共儀ハ未在著不仕候、右之通御座候、此段御届申上候、以上。

織田筑前守家來

門田程右衛門

四月廿日 辨事御役所 辨事局叢書

○ 口上覺、

御一新後引拂又ハ唯今居殘等、委細可申上之旨奉畏候、主膳正同家族一同並家來家族共、去月上旬迄ニ追々江戸引拂、在所表へ罷越、江戸表四箇所屋敷御座候付、屋敷守士分少人數當時差置、主膳正初家來一同、岩槻表住居仕、專領分取締罷在候、此段奉申上候、以上。

大岡主膳正家來

森 東 司

四月廿二日 辨事御役所 辨事局叢書

○ 今般、御一新ニ付、諸家定府之家來共迄、面面國許在所へ速ニ引取被 仰付候ハ勿論、右 御沙汰ヲ不奉待引取候向、又ハ于今居殘候者等可申上旨、御布告之趣ニ付、去ル十五日申上置候處、右ハ大學頭並嫡子廿二鷹、大學頭母壹人、娘壹人、一

同三月廿一日常陸國茨城郡成田村陣屋へ引拂申候、尤家中モ追々引拂申候旨申越候、依テ此段御届申上候、以上。

松平大學頭家來

岡野左門

辨事局叢書

四月廿三日

○ 美濃守娘儀、去月十八日江戸表引拂、同廿八日岡崎表へ著仕候、並家來總人數凡貳百軒、内拾軒右同様著仕候、殘凡百九拾軒程引拂申付置、取片付次第引拂候筈ニ付、到著之節々御届可申上候、以上。

本多美濃守家來

井上九兵衛

四月廿七日 辨事御役所 辨事局叢書

○ 今般、御一新ニ付、三九郎儀兼テ從 朝廷被爲 召候處、若年且家督後未出仕モ不仕、猶又持病之咳風之症ニテ療養中ニハ御座候得共、御期限ニモ相成候間、如何可仕哉之旨奉伺候處、難扶候者以重臣可伺 御用旨被 仰出候事ニテ、其後快氣仕候ハ、早速上京可仕之處、兎角同篇之内小用繁之症モ相發、在所之儀ハ貳泊程之行程ニテ、領分最寄ニハ溫泉モ有之汲湯等ニテ療養モ仕候ハ、快方果敢取可申旨、醫師共申聞、且先代佐渡守長病ニテ久々在邑モ不仕、三九郎家督後幼年ニテ、是又罷越不申候處、當今之御時勢ニ付、去月十一日領内鎮撫旁押テ江戸表出立、同十五日下野國烏山へ城著仕候、引續家族並家來共、追々在所へ引取申越候間、此段御届申上候、以上。

大久保三九郎家來

水野庸八郎

四月廿七日

復古記 卷五十八(第四) 明治元年四月七日

辨事御役所 辨事局叢書

○閏四月ニ至リ、封邑ノ傍近騷擾スルヲ以テ、家族等ヲ相模ノ別邑ニ移セシノ再申アリ、之ヲ略ス。

○去ル十二日御届申上候通、是迄定府罷在候家來共、壯年之者ハ追々罷登、其餘老弱家族共ハ去ル三日迄ニ不殘引拂、海陸罷登、去ル十六日迄ニ在所表へ到著仕候、尤江戸邸建物其儘有之候ニ付、右爲番人輕輩之者兩三人殘置候旨申越候ニ付、此段御届申上候、以上。

藤堂佐渡守家來

柘植平大夫

四月廿八日

辨事御役所 辨事局叢書  
藤堂高邦家記

○王政御一新後、關東引拂又ハ居殘リ等、委細可申上旨、先般被 仰出之趣、尾州表へ申越、吟味仕候處、在府家族並家來共儀、去十二日迄ニ追々發足、國元へ爲引越申候、然處、未少人數居殘罷在候得共、彼地所々屋敷向取片付方等相辨次第、是又追追爲引越候手順ニ付、此後屋敷向留守居ニ可相殘人數等治定之儀ハ、追テ申上候様可仕候。

德川元千代内

尾崎將曹

辨事局叢書

四月廿九日

○今般、王政御一新ニ付、伊勢守江戸屋敷詰家來之者共、當二月下旬不殘在所表へ引拂申候、此段御届申上候、以上。  
小出伊勢守家來

四月廿九日

大崎奥左衛門  
辨事局叢書

○今般、王政御一新ニ付、追々被 仰出之趣奉敬承候、依テ宰相中將母儀、國許へ引取申度奉願候處、御聞濟ニ付、去月二日江戸發途、同廿四日國許へ著仕候、同人へ附添置候人數之内、跡仕未申付、少々相殘置候得共、引續引取候旨ニ御座候、猶國許へ申遣、引取候上ハ御届可申上候、以上。

加賀宰相中將内

恒川新左衛門

四月  
辨事御役所 辨事局叢書

○當時關東表引拂又ハ居殘等取調奉申上候様被 仰渡、奉拜承候、然ル處、左衛門尉並家族家來トモ、當二月中不殘國元へ引取、當時留守居役岡田五十馬並次役等居殘候旨、兼テ申越候ニ付、此段奉申上候、以上。

酒井左衛門尉家來

佐田友三郎

四月  
辨事御役所 辨事局叢書

○今般、王政御一新、殊更關東へ 御進軍ニモ相成候ニ付、諸侯家族並ニ家來共關東引拂、在所在所へ引取候儀御届可申上旨御達御座候處、右京亮家族共、當二月中江戸表引拂、在所上州高崎へ引取、且家來共引續追々在所へ引取候得共、未々居殘候者モ在之候趣、在所表ヨリ申越候、猶此上委細取調申越候ハ、可申上候、先ッ不取敢此段御届申上候、以上。

復古記 卷五十八(第四) 明治元年四月七日

四三九

松平右京亮家來

牧野孫兵衛

四月

辦事御役所 辦事局叢書

○ 中將家來是迄定府之分、十人ハ先頃同氏薰次郎上京、之節供ニテ引拂、當時殘之分凡九十人餘ハ、追々引拂申付、内十人餘リ、江戸屋鋪取拂候迄差殘候ニ付、尙引拂候節々御届可申上旨申付越候、此段御届奉申上候。

明石中將家來

友部權六

四月

辦事御役所 辦事局叢書

○ 今般、王政御一新、殊更當節關東へ御進軍相成候儀ニ付、元幕府之制度ヲ以、家族並家來共定府罷在候向、國元在所在所へ引取被 仰付候ハ勿論、右 御沙汰ヲ不相待歸順之道相立、疾速引取候向モ有之哉ニ相聞へ、尤之次第ニ 思召候旨、就テハ御一新後引拂又ハ唯今居殘等、委細之儀申上候様被 仰出奉畏候、日向守家族並家來共在所表へ引取候心得ニテ、迎之者差遣候ニ付、去月廿五日 御印鑑頂戴、直様下向仕候、右之者共在所表へ到著仕候者、早速御届可申上候、以上。

永井日向守家來

鈴木治三郎

四月

辦事御役所 辦事局叢書

○ 閏四月ニ至リ、養祖父夫婦歸藩ノ再申アリ、之ヲ略ス。

先般、王政復古被 仰出候ニ付、松平左京大夫、母並家來之者共、在所移住之儀手取仕、且先達テ來家來共之内、在所移住爲仕候向モ段々御座候得共、從來定府之家筋ニテ、自然定府家來共モ多ク、兼々勝手向不如意ニ付、左右之取計方ニ甚當惑仕、無據遲緩罷在申候折柄、猶又今般關東へ御進軍ニモ相成候御事ニ付、元幕府之制度ヲ以、諸侯家族並定府罷在候面々、速ニ在所へ引取候様被 仰出候付、精々都合仕、追々移住之儀取計可申答ニ御座候、此段御届奉申上候。本文江戸表出立日限、並人數等、取調追テ可奉申上候。

松平左京大夫内

神先廣太郎

辦事局叢書  
松平頼英家記

四月

○ 江戸表ニ居殘候家族共、去月十日同所引拂、同廿四日在著仕候、尤家來之内老少病人等殘居候得共、不日ニ引越可申候ニ付、此段御届申上候、以上。

加藤能登守

辦事局叢書  
加藤明實家記

四月

○ 口上之覺、

一 定府家來並家族共

右者 御一新後、追々江戸表出立、在所表へ引越申候、尤家來之内少々ハ跡爲取片付居殘リ申候、用濟之上ハ早々罷登リ可申手筈ニ仕置候間、此段御届奉申上候、以上。

片桐主膳正家來

四月 辨事御役所 辨事局叢書

野澤丈助

○ 元幕府之制度ヲ以、家族並家來定府罷在候者共、御一新後在所表へ引拂又ハ只今居残り等、委細之儀可申上旨被 仰渡 奉畏候、然ル處、遠境之儀未確報無御座候ニ付、急速在所表へ申遣、取調可申上候間、暫時御猶豫被成下候様仕度、依之、此 段奉申上候、以上。

四月

林昌之助家來

田中兵左衛門

辨事局叢書

○ 爾後ノ上申見ル所ナシ。

奉申上口上覺、

去月十日申上置候通、主人在國、家族ハ疾ニ關東出立、家來定府之モノ共、未彼地ニ居残り候者モ可有之哉、道程遠隔ニモ御 座候間相分リ兼候ニ付、急速在所表へ申遣、承リ合候處、家族ハ疾ニ歸國仕、家來定府之者共諸士以下無格ノ者八十三人、 未タ江戸表屋敷ニ居残り申候、尤早速在所表へ、引取可申處、當時宿驛殊之外混雜、其上諸藩引越ニ付、無用之入費等有之趣 ニモ被及御間、且宿驛ヨリ人馬差支之趣願上、未御取調モ不被爲濟、何レ其内ニハ様子能通行之道モ相立可申候間、無據荷 物等有之候ハ、員數取調可申上、家來引越之儀ハ暫見合候様、去月十七日、東山道 御總督府ヨリ御沙汰之趣モ有之、江 戸表出立不仕候儀ニ御座候、此上引拂候ハ、其節御届可申上候得共、右別紙相添此段御届申上候、以上。

戸田丹波守家來

辰 閏四月三日

關 奎右衛門

辨事御役所 辨事局叢書

○ 別紙ハ之ヲ略ス。

去月十七日、出羽守家族並家來共江戸表引拂、去ル四日江州宮川領地へ著仕候、此段御届申上候、以上。

堀田出羽守家來

室井 湊

閏 四月十日

辨事御役所 辨事局叢書

○ 相模守家族並家來共家族、在所へ爲引越候ニ付、去月廿六日江戸表出立仕候段申越候、在所到著之上尙亦可奉申上奉存候、 此外江戸表ニ相殘罷在候家來共老幼打交士分貳拾四人並家族共是又在所へ爲引越候心得御座候處、遠路之儀莫大之入費 ニテ當惑仕候間、手續次第追々爲引越度奉存候、尙其都度奉申上候得共、先此段御届奉申上候、以上。

蒔田相模守家來

武藤新吾

閏 四月十日

辨事御役所 辨事局叢書

○ 今般、王政御一新、殊更當節關東へ 御進軍ニモ被爲 成候事ニ付、元幕府之制度ヲ以、諸侯家族並家來共定府罷在候面々、 在所へ引取之有無申上候様、於江戸表 大御總督府ヨリ被 仰出候處、采女正儀病中ニハ御座候得共、押テ去ル三月二日 在所表へ引取、家族並家來共ニモ同月十五日迄ニ爲引拂申候、尤爲用辨留守居役並輕輩之者共聊下屋敷へ差置候得共、追



追爲引拂可申段御届申上候趣申越候ニ付、此段爲御届以使者奉申上候、以上。

土屋余七麿使者

閏四月十三日

中村大助

○ 辨事御役所 辨事局叢書

覺、

攝津守家族並家來

山下完輔等上下 男女三拾八人

右ハ江戸表去月十八日發足仕候處、道中川支等ニテ延引、去ル十一日在所へ到着仕候、猶追々引拂之上可申上候、此段御届申上候、以上。

織田攝津守家來

山川三郎太郎

後四月十四日

○ 辨事御役所 辨事局叢書

○ 五月ニ至リ、養父長恭及ヒ藩士男女十九人、歸藩ノ再申アリ、之ヲ略ス。

今般、御一新ニ付、定府罷在候面々、家族並家來共國元在所へ引拂、又ハ居殘等、委細之儀御届可申上旨被 仰出候、就テハ主殿頭並家族家來共迄、在所下總國小見川陣屋へ引移申候、尤江戸表屋鋪へ家老以下都合拾五人居殘申付置候旨申越候、此段御届奉申上候、以上。

内田主殿頭家來

閏四月十四日

平野林三

○ 辨事御役所 辨事局叢書

兼テ此程御届申上候通、讀岐守養父玄蕃頭始家族並家來共之内、外國船相雇、去ル八日江戸表出帆、同十一日歸邑仕候段、在所表ヨリ申越候、此段御届申上候、以上。

松平讀岐守内

北原直左衛門

閏四月十七日

○ 辨事御役所 辨事局叢書

覺、

御一新被 仰出候後國許へ引取候分

士分五人 徒士之者壹人 足輕三人

唯今江戸屋敷居殘之分

留主居共士貳人 徒士之者壹人 足輕貳人

右之通御座候、當正月以來伊豆守始隠居並家族之分、其外家來共、追々國元へ引取申候、此段御届申上候、以上。

松平伊豆守用達

德治又右衛門

閏四月十七日

○ 辨事傳達御役人中 辨事局叢書

今般、御一新ニ付諸侯家族並家來定府罷在候面々、國元在在所へ引取方之儀ニ付、先達テ御達之趣有之候處、一體但馬守儀ハ定府ニテ、近江國、和泉國、安房國ニケ所ニ領知有之、江州三上表へ居所陣屋取補理御坐候テ、外ニケ所之儀ハ更ニ家作等モ無御座候得共、無餘儀、當春中但馬守爲上、京出立後、隱居中務大輔始家族並家來共、妻子ニ至迄不殘江戸表引拂手近ニ付房州領分へ差移申候、勿論追々主從家族共上方領分へ引揚候手筈ニハ御座候得共、遠國之儀、且ハ今度板橋驛並近在御取締被 仰付、方今之御時勢ニ付、餘事ハ差置、家來共右御場所へ出張爲致置、精々盡力無二之勤、王仕度奉存、其他至テ無人ニ付、旁家族共上方領分へ引越之儀ハ、何分手廻リ兼候間、今暫延引仕候條、前顯不得止次第、御仁察被成下、此段 御聽置被下置候様奉願上候、以上。

遠藤但馬守家來

古河左十郎

閏五月十七日

辨事 御役所 辨事局叢書

○ 今般御一新、殊更當節之御折柄ニ付、家族並家來共在所表へ引取候哉、委細御届可奉申上旨、先達テ被 仰出候處、遠隔之儀ニテ、其頃耽ト御届奉申上兼候間、其段去月十二日奉申上置候處、隱居永仙並家族等、去月廿六日ヨリ兩度ニ江戸表出立仕候處、川支ニテ當月八日迄、不殘駿州小島陣屋へ引取申候、且亦家來家族共儀ハ、去月廿五日ヨリ江戸表出立、追々到着仕候旨、去ル九日迄ニハ江戸表引拂候趣、尤屋敷明置候儀モ心配仕、士分四人程、小者五六人居殘候積之旨、昨夜在所表ヨリ申越候間、此段御届奉申上候、以上。

瀧脇丹後守家來

近藤平兵衛

閏四月十八日

辨事 御役所 辨事局記

○ 今般、王政御一新ニ付、元幕府之制度ヲ以、諸侯家族並家來共定府罷在候面々、國元在在所へ疾速引取候向モ有之、御一新後引拂又ハ只今居殘等、委細之儀御届申上候様 御沙汰之趣奉畏候、肥前守兼テ在邑罷在候ニ付、早速申遣候之處、吳服橋内上屋敷之儀ハ、門番人兩三人殘置、家族並家來共ハ、當三月中悉江戸表引拂、在仕罷在候下屋敷之儀ハ、本所三ツ目ニ壹ヶ所、巢鴨表火之番町ニ壹ヶ所御座候得共、從來屋敷守之者兩人宛罷在候迄ニテ、外ニ差置候家來共無御座候、中屋敷之儀ハ濱町土井堀ニ壹ヶ所御座候處、是又屋敷守之者兩人、外ニ 御用向在所表へ取次之爲、留守居壹人差殘置候儀ニ御座候、右之外當時在府罷在候家來共無御座候、尤在所表之儀ハ仕居向至テ手狭、且家來共差置候長屋引足不申候ニ付、上屋敷仕居家作ハ勿論、長屋向取毀、在所表へ相廻候心得ニ御座候、此段御届奉申上候、以上。

水野肥前守家來

梅田作左衛門

閏四月廿日

辨事局記

○ 先達テ御猶豫奉願置候、嘉元次郎家族並家來共、在所表へ引拂又ハ居殘等、委細取調之儀、在所表へ申遣候處、今般 御一新被 被出候付、家族ハ勿論家來共迄、在所上總國一宮陣屋へ三月上旬ヨリ追々引拂候得共、元定府之儀ニモ御座候間、家來共之儀ハ何分ニモ一時ニ難引拂、當分屋敷取締之者丈ケ殘置、追々爲引拂候心組御座候處、其後道中筋差支等ニテ未相殘候者モ御座候、尤道路相開候節ハ爲引拂候儀ニ御座候、此段御届申上候、以上。

加納嘉元次郎家來

若泉藤八

閏四月廿二日

辨事 御役所 辨事局叢書

復古記 卷五十八(第四) 明治元年四月七日

○ 右京大夫次郎並家族、舊冬江戸表引拂候砌、定府家來之者多分召連、其後引續定府家内共追々指下候得共、多人數之事故何分尺取不申、且老少雪途之旅行相成兼、連々居殘候處、其以來道中筋人馬繼立相難、此節ニ到戰爭之場所モ有之、足弱之者引連候テハ通行不相成、殊ニ於國許モ出兵之折柄、近境混雜ニ付、此節指下方難澀至極之趣申越候、依之、申上候モ甚恐入候儀ニ御座候得共、右殘人數、當分之内江戸屋鋪ニ罷在候儀猶豫被成下度奉願候、尤奥羽道中筋鎮靜ニ及、人馬繼立等モ假成無差支事ニ御座候ハ、速ニ引拂候様可仕候、尙江戸屋鋪數並殘人數取調可申上旨 總督様ヨリ因御沙汰、書付ヲ以奉申上候、其内一邸官軍御用御借上ニ相成候趣、江戸屋鋪取締之者ヨリ申越候間、前文之次第宜御聞上被成下候様仕度奉存候、此段御届申上候、以上

秋田中將家來

村瀬 清

閏四月廿三日

辦事御役所 辦事局叢書

○ 王政御一新、殊更 御進軍ニモ被爲 成候付、元幕府之制度ヲ以、諸侯家族並家來共在府之向、國元在所へ引取之有無可申上旨被 仰出候付、去月十二日不取敢申上置、尙亦申遣取調候處、越中守並嫡子金丸儀ハ、最前申上候通歸邑仕、妻並曾祖母其外家來共、追々爲引取可申之處、隣領不穩形勢ニ押移、在所表へ之通路川陸共混ト差支、無餘儀見合罷在候、御一新之御趣意ニ相觸奉恐入候得共、前件之次第不得止事未タ滯府罷在候、鎮靜仕候ハ、早速爲引取可申候、尤引拂相濟候ハ、尙又御届可申上候得共、先此段申上候様越中守申付越候、依之、此段御届申上候、以上。

牧野越中守家來

吉田義右衛門

閏四月廿三日

辦事御役所 辦事局叢書

○ 爾後ノ上申見ル所ナシ。

○ 定府之家族並家來共在所へ引拂之儀御届可申上旨、先達テ被 仰出候節、因幡守家族ハ不殘引取、家來之向モ追々引拂候趣申上置候處、其後三屋敷留守番之外、不殘引拂候旨申越候、此段御届申上候、以上。

諏訪因幡守家來

林 魯兵衛

閏四月廿五日

辦事御役所 辦事局叢書

○ 御一新後、家來共定府之者、引拂又ハ唯今迄居殘等、委細之儀可申上旨、先達テ被 仰出之砌、在所表へ引合之上ニ無御座候テハ、腕ト難申上段申上置候處、定府之者之内、彼地ヨリ運送殘荷物等取締之者計拾人餘相殘居、其外之者ハ此程迄ニ隱岐守在所遠江國横須賀表へ不殘引越候段申越候間、此段御届申上候、以上。

西尾隱岐守家來

青山源之進

閏四月廿八日

辦事御役所 辦事局叢書

○ 今般 御一新、且關東へ御進軍ニ付、當三月五日下午野守儀、江戸表出立、道中無滯同六日在所常州麻生表へ到著仕候、同月廿四日下午野守妻並家中之者共一同、麻生表へ罷下リ申候、此段御届申上候、以上。

新莊下野守家來

四四九

閏四月

辨事御役所 辨事局叢書

高木大之進

四五〇

○ 左京大夫妻並家來共、去月三日江戸表發足、同廿七日在所篠山表へ到着仕候、猶追々引越候半ハ可申上候得共、先此段御届申上候、以上。

青山左京大夫家來

太田彌五郎

五月二日

辨事御役所 辨事局叢書

○ 覺、

一 甲斐守儀在所表不穩候ニ付、爲鎮撫、當三月四日江戸表出立、歸邑仕候

一同氏隱居内膳正儀、當今形勢柄ニ付、當正月廿六日在所表へ出立、同様歸邑仕候

一 甲斐守妻並家族共、右同様付、當三月六日江戸表出立、同様在所表へ引取申候

右之通御座候、尤家來並家族共追々在所表へ差遣候等之處、當節奥州筋通行不任心底候付、一先上總國東金領分へ引入申候、依テハ江戸表之儀、當分屋敷取仕舞之者計相殘シ申候、是又追テ引拂、早々御届可申上候、此段御届申上候、以上。

板倉甲斐守家來

永島利助

五月二日

辨事御役所 辨事局叢書

先般 御達之趣モ御座候付、遠江守家族並家來共爲引越、去月十六日江戸屋鋪出立、去ル四日在所表へ著仕候、猶追々引取可申候得共、不取敢在所表ヨリ申越候ニ付、此段御届申上候、以上。

櫻井遠江守家來

袖山衛士

五月七日

辨事御役所 辨事局叢書

米津伊勢守

右江戸表定府之者、三月中引拂、在所羽州長瀨表へ引越申候ニ付、此段御届奉申上候、且江戸表三屋敷残り人數、留守居役以下都合十三人ニ御座候、此段宜奉願上候、以上。

米津伊勢守内

白木利左衛門

辰 五月十日

辨事傳達御役所 辨事局叢書

○ 先達テ申上置候通、主水正家族並家來共、是迄定府罷在候處、今般 御一新ニ付、隱居冰翁並娘儀、去月十六日江戸屋敷引拂、冰翁儀ハ道中無滞去ル十一日在所表へ到着仕候、娘儀ハ中途ヨリ病氣ニテ、押テモ旅行難仕、無據尾州熱田驛ニ滞留仕居候、右御届申上候様、在所表主水正ヨリ申付越候間、此段申上候、以上。

高木主水正家來

井上五郎兵衛

五月十五日

辨事御役所 辨事局叢書

復古記 卷五十八(第四) 明治元年四月七日

四五二

○再申書

是迄定府罷在候主水正家來共之内、妻子等、今般 御一新ニ付、去々月十八日江戸屋敷引拂、家來與平左仲、石井榮次郎差添ニテ、道中無滞去月十日在所表へ到著仕候旨申越候、此段御届申上候、以上。

高木主水正内

井上五郎兵衛

六月七日

辨事 御役所 辨事局叢書

○

今般 御一新、殊更當節之御折柄ニ付、家族並家來共在所表へ引取候哉、委細御届可奉申上旨、先達テ被 仰出候節、在所三河國西大平陣屋へ住居爲仕度罷在候得共、遠隔之儀ニテ、自然難行届儀御座候間、一ト先倅大岡惠之助始、家族從類共上總國市原郡島野村領分へ差遣置候、尤支度整次第、一同西大平陣屋へ爲引移候段、去ル四月十二日奉申上置候處、惠之助並家族且家來家族共、去月十一日ヨリ兩度ニ江戸表出立仕候處、川支ニテ同廿八日迄ニ右陣屋へ著仕候、且又養母並附屬之家來家族共儀ハ、猶到著次第可申越旨、在所表ヨリ飛脚差立候處、此程中ヨリ之雨天續、旅中川支ニテ延引、昨夕著仕候間、此段御届申上候、以上。

大岡越前守家來

小 瀬 久

五月廿九日

辨事 御役所 辨事局叢書

○

今般 王政御一新、殊關東へ 御進軍ニモ相成候ニ付テハ、定府罷在候家族家來共、在所へ引取、又ハ居殘等之儀、委細申

上候様被 仰出候趣、於在所拜承仕候、中務大輔家族並家來共迄、當三月中江戸屋敷引拂、在所へ引取申候、尤京地ヨリ在所へ之路程遠隔被 仰出向等通達之儀不便利ニ付、右爲取次、當分之内江戸表へ家來一兩人差置候旨申越候、此段申上候、以上。

戸澤中務大輔家來

田 中 清 藏

六月七日

辨事 御役所 辨事局叢書

○ 宮内少輔嫡子陽之進、奥方、娘並家來之者共、閏四月廿五日江戸表發足仕候處、連日之霖雨ニテ、長々川支延引、去ル三日在所表へ到著仕候段申越候ニ付、此段御届奉申上候、以上。

本莊宮内少輔家來

村瀬與三右衛門

六月十日

辨事 御役所 辨事局叢書

○ 今般 王政御一新、殊關東へ 御進軍ニモ相成候ニ付テハ、定府罷在候家族家來共、在所へ引取又ハ居殘等之儀、委細奉申上候様被 仰出候趣、於在所拜承候、紀伊守並家族共且家來共迄、當三月中江戸屋引鋪引拂、在所へ引取申候、尤京地ヨリ在所へ之路程遠隔被 仰出向等通達之儀不便利ニ付、右爲用辨、當分之内江戸表へ家來兩三人差置候旨申越候、此段奉申上候、以上。

酒井紀伊守内

村 田 榮 作

六月十五日

復古記 卷五十八(第四) 明治元年四月七日

辦事御役所 辦事局叢書

○ 紀伊中納言兼中倫官、若山表へ引移之儀、道中川支、且箱根邊騒敷、人馬繼立等差支候趣ニ付、暫見合之儀 大總督府へ奉伺、發途見合居候旨此程御届奉申上候處、同所穩之趣ニ付、當月十九日江戸發途、道中廿二日振ニテ來月十一日若山表へ著之筈、同所役人共ヨリ申參候付、此段御届奉申上候、以上。

家中之者共追々爲引移、異船等借受、海陸罷越、紀州表へ著之筈ニ御座候、此段モ御届奉申上候。

六月廿二日

辦事御役所 辦事局叢書 德川茂承家記

紀伊中納言内  
中島三郎右衛門  
大橋左衛門

○ 去ル閏四月廿七日、長門守家族江戸表引拂候處、道中筋川々差支、去ル十六日在所播州三草表へ著仕候旨申趣候、且又家來並家族共追々引拂著仕候旨、是亦申越候、尤後レ引拂候者之儀ハ、先達テ中箱根邊通行不相成候趣ニ有之候故、出立様子相分不申候間、追テ著仕候ハ、猶又可申上候、此段御届申上候、以上。

六月廿二日

辦事御役所 辦事局叢書 丹羽氏中家記

丹羽長門守家來  
宮澤求馬

米倉丹後守

右江戸表定府者 三月中引拂、在所武州金澤表へ引越申候ニ付、此段御届奉申上候、且江戸表屋敷残り人數、留守居以下九人ニ御座候、此段御届奉申上候、以上。

辰 七月二日

辦事御役所 辦事局叢書

米倉丹後守内  
白木利左衛門

○ 對馬守嫡子同氏鏡次郎並家族共、兼テ被 仰出之趣モ御座候ニ付、早速在所表へ引取可申之處、病氣且内輪勝手向無據差支等モ御座候ニ付延引、去月十六日江戸表出仕候處、對馬守妻儀、於道中病氣ニ付、所々保養仕延引、依之、去ル五日到著仕候、尤老養母並増山故備中守妻儀、未病氣脱ト不仕、長途之旅行難澁仕候ニ付、去月廿八日一ト先遠州領分役場迄罷越、於同所篤ト養生爲仕、快方之上爲引取申候、且又在府罷在候家來之者共四五人、爲取片付差殘置、其餘先月中連々爲引越申候旨、在所表ヨリ申付越候、此段御届申上候、以上。

七月十三日

辦事御役所 増山正同家記

増山對馬守家來  
都筑織人

○ 御一新ニ付、定府罷在候家來之者共、先達テ來國許へ引越候處、下總國ニ領分御座候故、右領分取締之爲同所並江戸屋鋪ニ兩三人充差置御座候、右之外病氣ニテ未引取或ハ出兵之内負傷之者共、屋敷内ニテ養生仕居候得共、快氣次第速ニ國許へ引取候者共ニ御座候、此段御届申上候、以上。

伊賀中將家來

七月十七日

須知九右衛門

辦事御役所 藤堂高潔家記

○去四日、東京屋敷家族並家來共定府之者、在所へ引取被 仰出奉畏、早速申遣候處、其頃家族始家來共モ大略引取居、殘之者少々罷在候處、御沙汰之趣相達早速引拂可申之處、折衝戰爭ニテ奥州路通行難相成、不得止暫時見合居候由、然ニ、急速開路相成候様無之、當惑之處、幸箱館得便船、右へ乘込、六月十三日出立相成、當時ハ京都御用取次且屋敷爲取締、金子祐三郎ト申者並門番足輕四五人殘居候趣申越候間、乍延引此段御届申上候。

南部遠江守公務人

八月廿八日

中里行藏

辦事御役所 南部榮信家記

○以上收録スル所二百四十藩、此他上申書ヲ佚ス、因リテ之ヲ其家ニ質シ、下ニ附記ス。  
○鍋島直大家記ニ云、家族之者ハ文久三年三月ヨリ佐賀へ引拂候、留守居相勤候者其他、明治元辰三月初佐賀へ引拂申候、尤櫻田邸、溜池邸へ番人五六名充殘リ居候事。  
○山内豐範家記ニ云、家族之者文久三年二月廿六日江戸發途、土佐國へ引拂、家來定府之者、戊辰二月ヨリ三月迄適宜ヲ以テ引拂。

○上杉茂憲家記ニ云、定府罷在候家族ハ文久三年三月在所へ引取、留主居役二人ハ明治元年四月引拂申候。  
○大久保忠禮家記ニ云、家族之儀ハ慶應四年二月廿四日國許へ出發、家來共ハ同四月下旬マテニ漸次略引拂候。  
○戸田忠友家記ニ云、忠友妻儀戊辰十月六日在所宇都宮表へ出立仕、養母儀ハ戸田丹波守邸内借受、當分住居爲仕、藩士共モ宇都宮表へ爲引移可申處、四月中兵火ニテ、城内外不殘燒失、住居無御坐候ニ付、當分ノ處東京へ其儘差置、同二年十月中

ヨリ追々引拂申候。

○水野忠敬家記ニ云、戊辰二月廿二日、忠敬在所表へ歸邑、三月九日家族共引移、右前後家來ノ者一同引移ニ相成候事。  
○久松定弘家記ニ云、戊辰年家族並ニ定府之家來共、御沙汰ヲ不待國元へ引取申候。  
○細川行真家記ニ云、家來之面々總テ御一新已前ニ國元へ引取居申候。  
○淺野長勳家記ニ云、分家淺野長厚家之儀ハ、文久三年八月十五日江戸表引拂、宗家領内へ引取住居致候。  
○松平頼策家記ニ云、家族ハ三月十六日、家來共ハ四月中、在所常州府中表へ引拂申候。  
○佐竹義理家記ニ云、戊辰二月廿八日、義理江戸住居之處、秋田へ下國致發途候、養母弘臺、養祖母桂昌ハ三月十六日、養父義謙ハ同月廿七日同上致發途候。  
○水野忠愛家記ニ云、戊辰三月十八日隱居勝進初家族一同江戸表出立、在所へ引移、但同时家來之向多分在所へ引取候得共、記録燒失ニ付、人名等不相分候。  
○上杉亨家記ニ云、家族ハ明治元年正月廿九日在所引取、家來ハ同年四月中引取申候。  
○堀之美家記ニ云、之美並家族共戊辰三月江戸表引拂、並藩士共ハ同月ヨリ庚午十二月迄ニ、追々舊藩地へ引取申候。  
○松平直靜家記ニ云、戊辰二月廿九日家族原註、亡父直春並ニ定府ノ家來共、婦女子迄、病者等ニテ旅行難相成者數戸ヲ殘シ、盡ク江戸表引拂歸邑爲仕候、跡邸之儀ハ留守居並勘定方之者四五人殘置候。  
○足利聰氏家記ニ云、拙家之儀ハ舊來諸藩ト違ヒ、毎年十二月下旬出府、正月四日歸邑之定例ニテ、其餘家族ハ勿論、當主ニ至ル迄總テ在邑致居、隨テ家來共ハ悉皆在所へ居住爲致置、江戸邸内ハ僅ニ留主居役外三名ナラテハ居留不致ニ付、別段引拂候人員モ無之候。  
○松平頼位家記ニ云、戊辰二月官位復舊被 仰出、宗家へ引取、水戸表へ罷下リ、家族共並家來共モ四月ヨリ六月迄ニ追々在所表へ差下候。

○以上附記スル所十七藩、通計二百五十七藩、三日市、曾我野二藩ハ去留詳ナラス、按スルニ、長門藩及ヒ其支封ハ元治甲子ノ變、舊幕府其江戸邸ヲ没シ、後臣隸ヲ本藩ニ護送ス、會津、桑名以下當時負罪ノ諸藩ハ之ヲ略ス。

○是ヨリ先、西大路藩、假ニ川越藩ノ別邑近江ニ在ルモノヲ管ス、是ニ至リ、邑民窮困ノ狀ヲ申シ、其租ヲ減セント請フ、是日、批シテ之ヲ大津裁判所ニ請ハシム。

松平周防守江州領分被 召上、下總守ヘ取締被 仰付、奉畏、夫々家來共ヘ指揮仕、早々 王化ニ服候様御達御主意之趣盡力爲仕候處、百姓共小前末々ニ至迄歡喜鼓舞仕難有奉存候、何卒永世 御領之程類ニ懇願仕居候、然ル處、先領主苛政暴斂ニテ、定式收納高之外二年々格外成用立金申付置候由ニテ、村々必至難澀、既ニ可及亡村旨哀訴歎願申出候ニ付、及吟味候處、實ニ不便成次第、村高合テ二萬三千石之場所ヘ七萬六千兩餘之取立有之、其中ニハ村方請印ニテ、他ヨリ高利之金子多分借財有之候、孰モ舊領主ヘ臨時用立候事之由ニ御座候、此節借財先限月之口多ク、返辦之催促頻ニ有之候ニ付、村々之者種々苦心應對仕居候得共、何分大數之金高故仕法不立、無據家財田畠賣拂、右ヲ融通ニ償候仕合、遂ニハ村方逃散之者多ク、亡村ニモ可及體粧ニ有之、言語同斷之事ニ候、就テハ何卒仕法相付ケ、村方撫育立行出來候様致シ遺度奉存候、此段 御推糺 御愛憐被成下度事ニ御座候、依之、可相成ハ右村方仕法相付候迄、五ヶ年之内年々收納高之二割ヲ 御見下ケ御用捨被成下、右ヲ基本ト致シ下總守ヨリ精々助力、百姓共篤ト教諭盡力爲致候時ハ、屹度仕法相立、借財方返辦爲相濟、撫育可仕ト奉存候、此段 御仁恤之以 思召、右願之通 御採用被成下候ハ、百姓共蘇生仕、天恩之難有深奉感戴、於下總守モ難有仕合奉存候、以上、

市橋下總守内  
大津忠右衛門

○本日批紙

大津裁判所ヘ伺出候事。 辨事局記

○案スルニ市橋長義家記此書ヲ佚ス、又大津裁判所ニ申請セシヤ否ヲ詳ニセス、後考ヲ俟ツ。

○是ヨリ先、松平忠和、大阪ニ至ル、其徳川慶喜ノ昆弟タルヲ以テ、屏居シテ罪ヲ待ツヲ稟ス、批シテ其連坐ヲ免シ、入京セシム、是日、忠和京ニ至ル。

昨年中再度被 朝召、即時應 命可仕管之處、十一月初旬ヨリ痛所ニテ其儀難出來、乍恐遲緩之段奉申上、專治療仕居候折柄、徳川慶喜叛逆之趣承知仕、絶言語恐愕之至奉存候、就テハ早急發途、相應之御用筋ヲモ相勤度心腹ニ御座候得共、兎角痛所相勝レ不申、步行モ難叶仕合ニテ、別テ及延引奉恐入候、此節追々快氣ニ趣候ニ付、乍服藥中押テ出立、昨廿五日著阪仕候、於慶喜ハ實兄ニ御座候得共、大義滅親素ヨリ勤 王之外他念無御座候、乍去慶喜儀骨肉之續ニ御座候得ハ、奉對 天朝、真情不堪恐懼奉畏縮候、依之、於大坂謹慎罷在奉侍 御沙汰候、此段可然御執 奏奉願候、以上。

三月廿六日  
松平主殿頭

○三月二十九日批紙

申出之趣被 聞召届候、此度之儀出格之譯柄ヲ以テ、骨肉兄弟之續ニテ不及謹慎、早々上京候様被 仰出候事。

辨事局記  
松平忠和家記

四月八日  
松平主殿頭家來

○是ヨリ先、小笠原忠忱亂ヲ避ケテ、熊本ニ在リ、是日、本藩ニ歸ルヲ申ス。

矢内務

辨事御役所 辨事局記

復古記 卷五十八(第四) 明治元年四月七日



○本日上申書

私儀、去々寅秋以來肥後表へ逗留罷在候處、去ル七日同所出立、今日領分田川郡へ著仕候、此段御届申上候、尤右之趣長崎裁判所へモ御届仕候也。

三月十二日

小笠原豊千代丸

小笠原忠忱家記

○小笠原豊千代丸殿御事、去々寅秋以來越中守領内へ御逗留之處、此度領内御發途御歸邑ニ相成申候、此段御届申上候様申付越候、以上。

細川越中守内

林 新九郎

四月七日

辨事 御役所 辨事局叢書

○忠忱家記ニ云、慶應二寅年、舊幕府ニ於テ長藩處分之爲メ、閣老小笠原堂岐守ヲ始メ諸藩兵小倉へ屯集、同年六月十七日領内田ノ浦ニ於テ開戦、其後各所戦鬪ノ際、七月晦日、俄然諸藩ノ兵不殘引拂ヒ、小笠原堂岐守モ軍艦ニ乗込出帆ニ付、亡父左京大夫儀ハ藩兵ヲ引纏メ、守城ニ相決シ、忠忱儀ハ當時幼少ニ付、母妹一同八月一日領内田川郡へ立退キ候處、竟ニ守城ノ備難相立ニヨリ、同日本城ヲ自燒シ、左京大夫儀ハ一藩ノ人数ヲ同郡へ引揚ケ、防戦イタシ候付、尙又忠忱竝ニ母妹一同ハ、舊縁ノ因ヲ以テ、細川越中守ニ依頼シ、肥後表へ立越サセ候間、八月三日同郡出立、同十二日肥後國內牧驛著、同所へ滞在、同十一月二十八日同所發熊本著、其後追々領内鎮定ニ及ヒ候得共、忠忱所勞ニ依リ、暫時滞留、戊辰三月七日熊本發、同十二日田川郡香春へ歸著致シ候事。

○伊東祐相病ヲ謝シ、其子祐歸松ヲシテ代觀セシム。辨事局叢書 伊東祐歸家記

○田安慶頼、書ヲ東海道先鋒總督橋本實梁ニ上リ、徳川慶喜勅旨ヲ奉スルヲ稟ス、是日、慶喜、其臣小野廣胖、内膳○勘 定奉行瀧川具知以下ヲ罰ス。

此度、慶喜儀寛大之 御處置被仰渡候 勅諭之趣、慶喜へ相達シ候處、實以奉恐入、謹テ 天恩之忝キヲ奉拜承、感泣之外無他事、來ル十日水戸表へ退去謹慎罷在候様可仕候、慶喜家臣共へモ 勅旨相達シ、逐件實行相立候様處置可仕候、不取敢此段御請奉申上候、以上。

四月七日

田安中納言

慶頼花押

東征總督記 徳川慶頼家記

○慶頼家記ニ云、御請書戊辰四月七日原註、高家持參可致處、兩人共病氣引ニ付、田安家老水野因幡守持參、池上御陣營へ罷越、橋本殿御直ニ差出之。

○附五日徳川氏達書三通 上意之御書附、

昨四日以 勅使別紙之通被仰渡有之、恭順謹慎無二念之段、辱モ達 叡聞、皇恩之餘蒙寛大之 御沙汰候段、實以難有仕合ニ候、素ヨリ一同ニ於テ 聖旨遵奉可致ハ申迄モ無之候得共、若心得違之者有之候テハ不相濟候、右ハ兼々相達置候事ニテ、今更教誡ニモ不及儀ニ候得共、猶又厚相心得、 叡慮遵奉可致候事。

四月

○徳川氏宣告書

復古記 卷五十八(第四) 明治元年四月七日

兼テ逼塞被 仰付置候塚原但馬事、重罪タルニ依リ可被處嚴科之處、格別ノ寬典ヲ以死一等可被宥 勅諭ニ付、御裁許ノ品可申渡處、出奔ニ付尋出候様可被致候。

塚原 寬十郎

兼テ逼塞被 仰付置候其方事、重罪タルニ依リ可被處嚴科之處、格別ノ寬典ヲ以死一等可被宥 勅諭ニ付、永御預ノ格、揚坐敷へ被差遣者也。

小野 内膳

兼テ逼塞被 仰付置候其方事、可被處嚴科ノ處、格別ノ寬典ヲ以テ處置可致旨 勅諭ニ付、永蟄居被 仰付候。

各通 瀧川 播磨

兼テ登城見合候様相達置候其方事、可被處嚴科ノ處、格別ノ寬典ヲ以所置可致旨 勅諭ニ付、蟄居被 仰付候。

各通 設樂 備中

兼テ登城云々、同上 閉門被 仰付候。

各通 榎本 對馬

兼テ逼塞被 仰付置候其方事、云々。以下同 德川家達家記

各通 室賀 甲斐

○家達家記ニ云、右四月七日夜平岡丹波守宅ニ於テ申渡スト、案スルニ、塚原昌義四月初旬横濱ヨリ海ニ航シテ米國ニ

奔ル。三年十月ニ至リテ歸リ、四年四月二十九日東京靜岡藩邸ニ自首ス、因リテ之ヲ本藩ニ禁錮シ、五年二月其罪ヲ釋ス。

○八日上申書

役儀差免逼塞申付置候處、出奔 塚原 但馬

仕候ニ付、早々尋出候様申付候 小野 内膳

同斷申付置候處、永預之格揚坐敷入 瀧川 播磨

同斷申付置候處、永蟄居 設樂 備中

同斷之處、閉門 室賀 甲斐

役儀差免逼塞申付置候處、閉門 大久保 主膳

此度 勅諭之趣御坐候ニ付、右之通申付候、依之、此段言上仕候、以上。

四月

田安中 納言

慶 賴花押

東海道先鋒記 德川慶賴家記

○ 去十二月十二日以來、京坂ニ詰合居候者之内、實以罪狀有之候者ハ、先日御届申上候者ニ限り、別紙名前之者ハ、全ク妄擧ヲ止メ候者ニ御坐候間、別段咎申付不申候、但於 朝廷官位被 召放候 御沙汰モ有之候趣ニ付、先達テ役儀差免シ、城内出入差止置候儀ニ御坐候、此段御届申上候、以上。

田安中 納言

慶 賴花押

別紙

復古記 卷五十八(第四) 明治元年四月七日  
 戸川伊豆 松平大隅 大久保能登 星野豊後 牧野土佐 新見相模  
 大久保筑後 高力主計 小栗下總 小笠原河内 岡部肥前 徳川慶頼家記  
 東海道先鋒記

復古記 卷五十八 第四終

一等編修官 長松  
 四等編修官 四屋恒之  
 一等協修 廣瀬進一  
 五等掌記 澤波廣孝  
 七等掌記 村上倫  
 七等掌記 松浦辰男  
 一等繕寫 小川長和  
 一等繕寫 小島春  
 二等繕寫 藤園賢意  
 檢閱  
 一等編修官 重野安繹  
 一等編修官 川田剛  
 三等編修官 依田百川  
 三等編修官 藤野正啓  
 監事 三浦安

復古記 卷五十九

明治元年戊辰四月八日ニ起リ十一日ニ至ル

○四月

八日、十津川郷士ノ建春門、宜秋門、清所門等ノ警守ヲ罷メ、人吉、吉田、<sup>豫伊</sup>西尾三藩ヲ以テ之ニ代ヘ、本願寺ノ猿カ辻警守ヲ罷ム、又紀伊、盛岡以下六藩ニ命シ、加賀、薩摩、阿波三藩ト謀リ、嚴ニ京師ヲ守衛セシム。

十津川へ

右、日御門 唐御門 御臺所御門官務預官庫御警衛 仰付被置候處、被 免候旨 御沙汰ニ候事。  
 但シ、此度被 仰付候三藩へ引渡可申候事。

○ 四月 八日 十津川郷兵出張事録  
 相良遠江守

右、日御門御守衛被 仰付候間、十津川へ致交代、可相勤旨 御沙汰候事。

○ 四月 八日 相良頼基家記  
 伊達若狹守

右、唐御門御守衛云々。以下上文

四月八日 伊達宗敬家記

○

松平和泉守

右、御臺所御門御守衛云々。以下上文

四月八日 西尾藩記

○伊達宗敬家記ニ云、別段ニ、壬生官務文庫御守衛、相良遠江守、松平和泉守、申合相勤候様御口達之事。

○附人吉藩申請書

此度、日御門御守衛被 仰付、戎服相用不苦候哉之旨、於 御所奉伺候處、被差止候、然處、時勢柄軍事ヲ專一ト致シ、戎服而已多分用意仕、至極差支候ニ付、上下共式日之無差別、戎服取交相用候様、御沙汰被成下度、偏ニ奉歎願候、以上。

相良遠江守家來

赤坂孫六

四月十二日

○十九日批紙

非常中ハ願之通不苦候。 辨事局記

○本日達書

本願寺

猿カ辻御番所御警衛被

仰付置候得共、被 免候事。 本願寺記

○

口上覺、

昨日猿カ辻、御警衛被 免候ニ付テハ、人數引退可申ハ勿論、當方ニテ取建候御番所、今日ヨリ取拂可申候間、此段御届被成候、以上。

四月九日

本願寺御門跡内

横田環

○批紙

取扱不苦候事。 本願寺記

○附十二日麻田藩申請書

奉願口上覺、

是迄本願寺へ猿カ辻御警衛被 仰付置候處、此度被 免候旨傳承仕候ニ付、跡役被 仰付候様奉願度候、何卒願之通被聞食候ハ、難有仕合ニ奉存候、此段御沙汰奉願候、以上。

青木源五郎家來

岩田啓藏

四月

辨事御役所 辨事局記

○本條、辨事局記、批紙ヲ載セス、青木重義家記モ亦原記ヲ佚ス、之ヲ其家ニ質セトモ詳ナラス、案スルニ、本願寺ノ邇所ヲ撤セシテ以テ之ヲ考フレハ、本處ノ警守ハ此時ニ廢セシナルヘシ。

各通

紀伊中納言

真田信濃守

右、下京中取締被 仰付候間、蜂須賀阿波守へ引合、急度行届候様可相勤旨、御沙汰候事。

復古記 卷五十九 明治元年四月八日

復古記 卷五十九 明治元年四月八日  
四月八日 德川茂承家記  
眞田幸民家記

四六八

各通 盛岡中將

藤堂佐渡守

右、中京中取締被 仰付候間、加賀中納言へ引合、屹度行届候様可相勤旨、御沙汰候事。

四月八日 南部利恭家記  
藤堂高邦家記

各通 京極佐渡守

稻葉右京亮

右、上京中取締被 仰付候間、島津修理大夫へ引合、急度行届候様可相勤旨、御沙汰候事。

四月八日 京極高德家記  
稻葉久通家記

○諸藩上申書三通

一千本通ヨリ西洛外涯迄 二條通ヨリ北洛外涯迄

右、稻葉右京亮様請持、

一鳥丸通ヨリ西堀川限リ 二條通ヨリ北九太町迄

右、京極佐渡守様請持、

右ハ、今般重テ右御兩候へ市中御取締被 仰付候ニ付、右之通方限取極、左候テ其餘上之京ハ、是迄之通弊藩請持ニテ相勤申候間、此段御届申上候、以上。  
薩摩少將内

四月十日

辨事御役所 辨事局記

永山左内

○

信濃守儀、今般下京中取締之儀被 仰付、蜂須賀阿波守へ引合可相勤旨、御沙汰之趣御達御座候付、蜂須賀阿波守方へ引合、只今迄同方持場之内、割合上、松原通ヨリ五條通迄、西加茂川ヨリ東山際迄、信濃守持場ト申談、昨十一日ヨリ引請、取締相勤候儀ニ御座候、此段申上候、以上。

眞田信濃守内

長谷川深美

眞田幸民家記

四月十二日

○

美濃守儀、今般中京中取締被 仰付、勤向之儀ハ加賀中納言處へ引合候様御沙汰之趣奉畏候、御同家へ引合、中京中之内、二條通南側ヨリ姉小路北側迄、東ハ加茂川ヲ限リ、西ハ堀川迄、美濃守持場ニ申合仕候、此段御届申上候、以上。

南部美濃守内

山本直右衛門

四月十三日

辨事御役所 辨事局記

○牧野康濟、封内鎮輯及ヒ碓氷關警守ノ事ヲ以テ、歸藩ヲ請フ、之ヲ聽ス。十一日、途ニ上ル、途

私儀、御當地差向 御用筋モ無御座候ハ、在所表之儀兼テ御届申上候通之騷擾御坐候テ、相樂摠三等殘黨之者、近傍所々潛伏モ不少哉ニ相聞、上、武兩國小民博徒共、蜂起横行之類、是又難計、兎角不穩形勢、既ニ從 御總督府モ精々盡力之儀被仰付モ有之、旁以領内撫恤方取締向、一入心配不仕候テハ、素々小家微力、萬事不行届之處、殊更右兩國咽喉之場所柄、四近

復古記 卷五十九 明治元年四月八日

四六九

人數出之儀モ御坐候得ハ、別テ心配仕候間、重立候家來之者殘置、一ト先歸邑仕、又々御用之節早速上京候様仕度奉存候、可相成儀御坐候ハ、御暇被下置候様仕度奉存候、此段奉願候、以上。

四月七日

辨事御役所

牧野遠江守

○別紙 前書之通一ト先歸邑之儀奉願度、既ニ今日願書差上度積之處、猶又別紙御届奉申上候通、從御總督府碓氷峠私儀、別紙指ス、之通一ト先歸邑之儀奉願度、既ニ今日願書差上度積之處、猶又別紙御届奉申上候通、從御總督府碓氷峠新關取建、兵士引卒出張警衛之儀被 仰付、就テハ早速歸邑奉令盡力仕度奉存候間、何卒御暇被下置候様奉願候、以上。

四月七日

辨事御役所

牧野遠江守

○別紙

牧野遠江守

碓氷峠之儀ハ當道第一之要地ニ候條、即今不容易時勢ニ付、其藩へ警衛申付候間、山上ニ新關ヲ構へ、自分兵士ヲ率ヒ出張可致、尤是迄板倉主計頭、藤井伊賀守へ沓掛、坂本兩驛之守衛申付置候間、諸事示談之上、手落無之様精々可致盡力候事。

戊辰三月

○本日批紙

御沙汰之趣、尤之次第、逐一被 聞食届御暇被下候條、警衛向可致勉勵候事。

辨事局記  
牧野康民家記

○大總督熾仁親王、駿府城ヲ發シ、蒲原驛ニ次ス。

大總督王、去月來當城御滯陣之處、過日被 仰達、慶喜、以下御處置之處モ有之、何レ共御受亦ハ及舉動ニ候共、近日可相決候

間、今八日駿府城御發馬、御進軍ニ相成、今晚蒲原驛御宿陣ニ候、先只今之見込ニテハ、來十四五日頃ニハ江戸地御進入之日割ニ御坐候、尤過日被 仰渡候寛大之御處置モ御受不仕、彌暴舉之模様ニ候ハ、時宜ニヨリ本門寺ニ御本陣ヲ被居候共、他へ御轉陣ニ相成候共、臨機之御決定ハ御軍議ニ候間、御進軍ニ相成候事ニ候、爲御心得早々可申入置、大總督王被 命候、仍如是御也。

四月八日戌刻

大總督府

參 謀

橋本少將殿

柳原侍從殿 東征總督記

九日、參與酒井忠溫ヲ罷ム。

酒井十之丞

參與職被 兎候事。職務進退錄

○松平親良ノ退老ノ請ヲ聽シ、其子親貴ヲシテ封ヲ襲カシメ、假ヲ賜フ。

隱居奉願候覺、

豐後國杵築城主

松平中務大輔

當辰五十九歲

高三萬貳千石

嫡子

松平但馬守

私儀老衰多病、其上兼テ耳遠御坐候間、御奉公難相勤御坐候、依之、隱居仕度、家督之儀ハ嫡子但馬守へ被 仰付被下候様奉願候、以上。

慶應四戊辰年四月四日

松平中務大輔印

親良花押

松平親貴家記

松平中務大輔

老衰多病ニ付、隱居願之通被 聞食候、就テハ嫡子親貴へ家督相續願之通、無相違被 仰付候事。

慶應四戊辰年四月九日



朱 松平親貴家記

○親貴家譜ニ云、親良、四月九日、於京師致仕、十三日同所發足、閏四月七日歸邑、親貴、四月九日家督、同日御暇下賜、引率之兵隊京師爲御警衛殘置候様被 仰付、一小隊殘置、十八日京師發足、廿九日歸邑。

○青山忠敏、藩事ヲ以テ假ヲ請フ、之ヲ聽ス。十三日、途ニ上ル。

私儀

御用召ニテ先頃ヨリ上京仕居、遷幸中ハ滞在仕候心得ニ御座候處、方今 王政御一新、追々被 仰出候御旨趣モ御座候折柄ニ付、一旦在所篠山表へ罷越、家政向改革並領民共へ被 仰出候御旨趣、難有奉戴候様指揮仕度奉存候、尤御用向之節ハ、早速上京可仕、且家政向改革等相濟次第、來月十五日頃上京可仕候、此段奉伺候、以上。

四月八日

辦事御役所

青山左京大夫

○本日批紙

願之通被 聞食遂候事。 辦事局記

○是ヨリ先、薩摩藩兵、播磨ヲ巡撫シ、棚倉藩別邑ノ倉廩ヲ封ス、是ニ至リ、藩主阿部正靜ノ家臣、上書シテ其情狀ヲ陳シ、拆封還付センコトヲ請フ、之ヲ聽ス。

美作守分領播州加東郡上田村陣屋下、高五千八百石、村數拾四ヶ村御座候處、去ル正月、隣領村々百姓共亂妨之振舞仕候節、兵庫表ニ出張有之候薩州、長州兩家兵隊、美作守領分へ出陣、幕領、田安領、一橋領、會津領、鎮撫方精々差配有之、早速相鎮リ、夫々取締向申達御座候節、美作守領分之儀モ何等故障等無御座候得共、一ト通取調有之、其節上田陣内ニ取建置候米藏、薩藩封藏ニ相成申候、右ハ同所開作時節、貧民共手當米、並陣屋詰役人共扶持米入置候之儀、追々時節柄ニモ相成候ニ付、分領中撫育手當モ仕度、且役人共扶助ニモ差支候付、兼テモ申上候通、美作守一藩之儀ハ勤 王ニ罷在、且是迄奉蒙 御不審候儀モ無御座、旁領地御引揚 御沙汰不奉窺、上下難有奉存、彌勤 王相勵罷在候儀、既ニ遠州、信州兩所分領之儀ハ御沙汰ニ付、夫々非常備向等迄手配仕置候次第ニテ、聊以勤 王他念無御座處、播州分領而已封藏等御座候テハ、百姓共人氣免角安心仕兼、自然農業勵ヲ失候儀モ可相生哉ト、深心配仕候、元來故障等モ無御座儀ニ付、何卒解封相成候様、兵庫表御裁判所へ歎願仕候處、事柄尤ニ被承届候得共、取初ヨリ同所之儀ハ入組居候領地之儀、旁此節柄之儀ニモ御座候付、前文之次第内國御掛へ以書取申上、何等 御不審之儀無御座段、御附札ニテモ被成下候上、兵庫表へモ 御沙汰御座候様奉願候方可然旨、尤同所へ相願候テモ宜候得共、却テ急速ニ行届兼候付、直御當地ニテ奉願候様、同所御役人中ヨリ御示談モ御座候付、前文申上候通、開作要用之時節ニモ相成候ニ付、何卒乍恐 御慈評被成下、早速 御沙汰之程幾重ニモ奉歎願候、

以上。

阿部美作守家來

三雲理兵衛

四月五日

○本日批紙

願文之通符放シ引渡被 仰付候事。 辨事局記

○再申書

美作守分領播州加東郡上田村陣屋内ニ取建置候米藏、當正中御封印相成申候、右ハ貧民手當米、並陣屋詰之者扶持米入置候付、去ル五日御解封之儀委細以書面奉歎願候處、同九日願文之通符放相渡候様被 仰付候旨、御附札相濟、難有仕合奉存候、右ニ付、兵庫表御裁判所へ陣屋詰之者差出奉伺候處、右御沙汰未無御座候段申越候、右ハ村方開作要用之時節御座候付、何卒急速兵庫表へ 御沙汰被成下候様仕度、此段猶又奉歎願候、以上。

阿部美作守家來

海上久助

四月十七日

辨事 御役所 辨事局記

○本條、批紙ヲ佚シ、其結局詳ナラス。

○親子内親王、江戸城ヲ出テ、清水第二移ル。

○輒誌ニ云、靜寬院宮、九日、清水屋敷、天璋院方、十日、一橋邸へ、立退相濟候事。

○靜寬院宮日誌ニ云、四月五日、巳刻、田安ニ面會、天御方初一同増上寺へ立退可然旨、少將柳原申聞られ候よし、家老承り歸る、去作、芝にては官軍出張の土地故甚心配よし、中納言より承る故に、清水に願度趣、中山使に差立、願可出哉と相たんす、可然旨田安こたふ、直書渡す、六日、今曉、中山池上へ出立、亥刻歸府、少將返事、表使へ差出す書請取、深更故明朝面會

に可及旨申出す、右返書大略、

清水にても差支無事、諸道具残りの分は、誠請取後にて宜敷、残らぬ方都合の由申越さる。

七日、中山に面會、清水にて宜敷旨申述、予一人にて慎居候様との事也、錦より天御方へ申入置、未刻、田安に面會、清水と治定、尤實成院は同道、日限九日と治定す、天御方は一橋と治定、九日巳刻過出門、引つゝ、き實成院出門。

○愈御壯健御在陣珍重存候、日々御繁務ト恐察候、抑今度慶喜御處置ニ付テハ、靜寬院宮御立退場所之事、最初官軍出向候地面へト田安へ申達シ置候處、右様ニテハ民心動搖不可忍之状態モ有之由ニ付、於宮モ恐懼御謹慎ト申廉ニテ、芝増上寺へ御立退可然哉決議仕候間、其通田安へ改相達シ置候、且又松平確堂原註、津山隱居先達テ有召、可上京之處、大病ニ付不能其儀候段、當府へ届出候、依之、宮御立退相成候節ハ、相應人數差出、田安申合警衛可仕旨申付置候、仍テ此段爲念及言上候、宜御申入可給候也。

四月四日

實 梁  
前 光

正親町中將殿

西四辻大夫殿 東征總督記

○同記七日ノ書ニ云、靜寬院宮御立退場所之儀、増上寺へ先便申入置候得共、少々都合之次第在之、清水邸へ致候間、此段猶又得貴意候、右拜答旁如此也。

○附錄寬永寺記ニ云、四月十一日、紅葉山安置之徳川代々之靈牌、其外寶物等、當山へ被預置候、爲警衛是迄詰居候彰義隊被差置候事。

○附錄田安慶頼申請書

復古記 卷五十九 明治元年四月九日



此度尾州藩へ城引渡候様 勅諭之趣奉畏候、然ル處城ニ相附有之候紅葉山ト唱へ候一區之場所ハ、徳川家代々之木主ヲ納メ、祭奠仕候ニ付、東叡山、三縁山兩寺之僧侶相預リ、日々香花ヲ供シ候タメ出入仕居候儀ニ御座候、何卒是迄通り右場所へハ僧侶並附屬之者、祭奠掃除等之タメ出入爲致候様仕度奉存候、此段可然 御許容被下度奉願候、以上。 徳川慶頼家記

○本條、月日及ヒ批紙ヲ佚ス、但シ上條ニ據レハ、許可ヲ得サリシナリ。

○是ヨリ先、板倉勝靜、其子勝全ト江戸ヲ去リ、日光山ニ入ル、是日、東山道ノ軍ニ降ル、之ヲ宇都宮藩ニ幽ス。

○板倉勝弼家、記略ニ云、勝靜儀、戊辰之春、徳川慶喜ニ隨從、東下仕候初ヨリ悔悟謹慎、恭順無二念罷在、依之、官軍御進向之砌、御府内ニ罷在候家來末々心得違イ候者有之候テハ、奉恐入候儀故、此段徳川家へ申達、差圖ニ隨ヒ、父子日光山宿坊へ立越、東山道 御總督軍門へ罷出、降伏謝罪仕候。

○東山道總督府叢紙ニ云、八日宇都宮ヨリ兵ヲ兩道ニ分テ進軍ノ處、日光南照院、大軍監ノ馬前ニ來テ、板倉ノ事ヲ訴フ、九日朝、父子軍門ニ來テ謝罪、原註、但シ今市驛ニ於テ、十日朝、宇都宮藩ニ御預ケ、重役縣勇記護衛シテ歸ル。

○乍恐以口上書奉歎願候、先般、板倉伊賀事朝敵之命ヲ奉蒙、對 天朝深奉恐入、右ニ付爲恭順謹慎、野院へ罷越、御沙汰奉待居候處、此度當地爲 御鎮撫、官軍御發向被爲在候ニ付、以拙僧決然異心無之候間、何分ニモ寛大之御所置被成下置候様、偏ニ奉歎願吳候様、只管頼ニ付、奉歎願候處、願書御差戻ニ相成、甚奉恐入居候、然處、其内同人主從儀、戸田、鳥居兩家へ御預被 仰付候段御沙汰ニ付、難有仕合奉存候、就テハ、當人事、固ヨリ恭順謹慎之外、全異心無之、且王命歸順之儀顯然之儀ニモ御座候間、何分此上寛大之御所置被成下置候様、幾重ニモ奉哀訴歎願候、此段宜御沙汰奉頼候、以上。

日光山

四月

御總督 御役人中様 香川敬三私記

南 照 院

○前書ハ之ヲ佚ス。

十日、銅會所ヲ大阪ニ置キ、民庶ノ私ニ之ヲ販賣スルヲ禁ス。

此度 御一新之折柄、大坂銅會所御取立相成候ニ付テハ、兼テ舊幕府ヨリ相觸置候通り、諸國出銅ハ勿論、古銅、地銅ニ至ル迄、右會所へ屹度可相廻候事。

但、大坂表へ運送ニ差支候廉モ有之候ハ、其旨銅會所へ可届出候事。

一 外國人ハ勿論、自國タリトモ銅直賣不相成、若心得違之者於有之ハ、銅取揚之上、急度 御沙汰可有之候事、

一 荒銅、諸山元ニテ勝手ニ吹立、諸器物等ニ仕立候儀、不相成候事、

一 諸國ヨリ大坂表へ荒銅積廻シ候節ハ、其船間屋ヨリ、員數竝送り狀共、時々銅會所へ可届出候事、

一 荒銅、古銅御買上直段之儀ハ、外國竝諸方へ御拂ニ相成直段ニ應シ、時々相定候事、

○附 毛利元徳家記  
徳川茂承家記

○錄 土佐藩上申書

別紙申出之趣、差向世上之難澀ヲ救、下民其處ヲ得候筋ニ相當リ、且洋商之胸算ヲ免レ候一策ニ付、宜御評議被 仰付度奉存候、以上。

四月

辨事 御役所

山内土佐守内

藤本淳七

別紙、

乍恐以書附御願奉申上候、

常春騷動之一條ニ付、銅座御役所御廢止ニ及、依テ幕銅預リ之分、並ニ手形ヲ以市中へ幕府ヨリ賣拂之廉々、私始外吹屋中ヨリ巨細ニ奉申上候通相違無御座候、其頃ヨリ市中渡之方御差留ニ相成、京坂之銅商、銅職之者業體ニ離レ、今日之口養ニ差支、千萬難澀仕候、今哉銅座御役所御復シ之趣ヲ以、地役方ヨリ申諭有之、無據是迄差扣へ奉待候得共、彼是時日相流レ、市中一般之迷惑難默止候間、何卒早々賣拂之儀御免被爲 仰付被成下度奉願上候、殊更幕府ヨリ銅手形ヲ以金子借入向、夥敷有之、此邊之儀モ夫々譯立、手願相立不申テハ、市中融通必至ト差迫、是カ爲數多之銅商失產業申候、乍恐銅座御開被爲遊候ニ付テハ、差當貳三拾萬金之御手當方無御座テハ、御復シ之程無覺束、左候時ハ右幕銅火急御賣拂被爲遊候様相成候、然ルニ異人共 皇國之御費弊ヲ見落、銅價下落、第一 御國寶之威ヲ失ヒ、残念至極奉存候、粗承リ候處、鑄錢之儀諸方ヨリ御願奉申上候由、右御預リ之幕銅ヲ以、私へ鑄錢吹立方被爲 仰付被成下候ハ、莫大之御益可奉備候、則算勘書、別紙御高覽可被成下候、私家ハ往古ヨリ銅一派之御用相蒙、正路ニ業體仕候間、私慾ニ溺レ不申、何卒 天朝へ聊之勤勞仕度志願ニ御座候、尤鑄錢之策ヲ以、銅夷國渡爰一兩年手ヲ留候ハ、銅價之高貴自然ニ顯レ可申、兩全之御事ト乍恐奉存候、勿論御勘察吏御添被 仰付、明白ニ鑄立方可仕候。右以書附御願奉申上候、以上。

辰 四月

御用達大坂

住友吉左衛門印

御 預

土州御役所

○本書附箋

幕銅出入次第、並ニ銅手形ヲ以金子借入等之儀ハ、銅座地役方之手元ニテ明細ニ相分リ可申、聊紛ハ敷儀無御座候。

別紙算勘書、

一半朱錢拾萬枚 此金三千百貳拾五兩

内 一千三拾五兩

吹銅千四百貫目、此斤六千九百斤、百斤ニ付拾五兩

一百四拾六兩貳分貳朱

錫百三拾八貫目、此斤八百六拾貳斤五步、百斤ニ付拾七兩

一六拾兩壹分貳朱

鉛百三拾八貫目、此斤同斷、百斤ニ付七兩

一貳百五拾兩

兩面鑄出シ並ニ仕上ケ手間賃

一百五拾兩

炭代並職人飯料諸入用

メ千六百四拾貳兩

殘千四百八拾三兩之益

此銅六千九百斤ニ割

百斤ニ付凡貳拾壹兩貳分之益

一右拾萬枚割方、壹枚ニ付目方拾貳匁之積、

吹銅八步 千百四貫目

錫 壹步 百三拾八貫目

鉛 壹步 百三拾八貫目

メ吹元地へ壹割五步吹減増

一吹場所壹ヶ所ニテ、一日錢千枚吹立之積、拾萬枚吹立候時ハ、百ヶ所ニ御座候、

一五拾ヶ所之吹場ニテ、此錢五萬枚、一日之御益金七百四拾壹兩貳分、

一ヶ年休日之外三百日之積

此吹銅百三萬五千斤

半朱錢雛形

復古記 卷五十九 明治元年四月十日

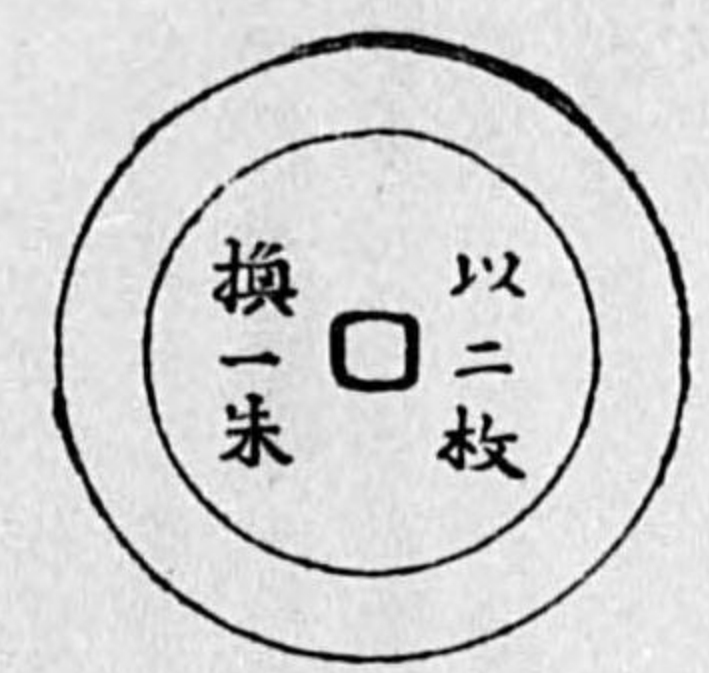
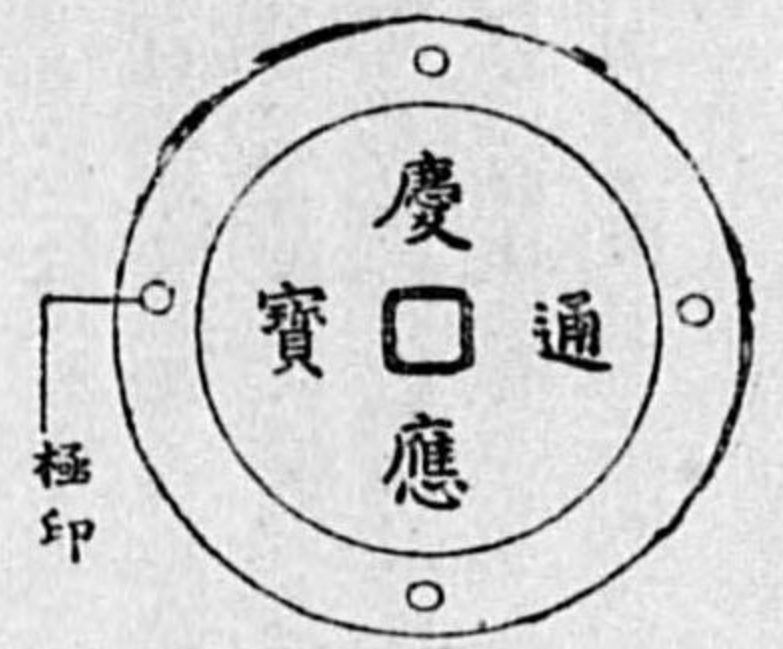

右之通之凡積ニ御座候得共、方今諸色高直ニ候間、諸入費増減難計ニ付、御益之治定ハ爲試吹立候上ニ御座候。

辰四月

大坂 住友吉 左衛門印 辨事局記

○本書、批紙ヲ佚ス、鑄造ノ事モ亦見ル所ナシ、姑ク此ニ附記ス。

○軍防事務局督、加賀、阿波以下十三藩ノ兵ヲ、洛東聖護院村ニ閱ス、又在京諸侯ニ令シ、日ヲ刻シテ、其兵ヲ簡練セシム。

- |       |         |       |       |       |
|-------|---------|-------|-------|-------|
| 加賀中納言 | 峰須賀 阿波守 | 土方鞆千代 | 井上河内守 | 松平下總守 |
| 安藤飛驒守 | 松平兵部大輔  | 藤堂佐渡守 | 岡部筑前守 | 青木源五郎 |
| 柳澤甲斐守 | 森 越後守   | 永井信濃守 | 青木源五郎 | 以上連署  |

右藩々、明後十日、軍防總督於聖護院村操練御見分被爲在候、當朝辰ノ半刻、人數相揃置候様可致候事。

四月八日

軍防局

松平直致家記 柳澤保申家記

二七ノ日

- |       |         |        |       |       |
|-------|---------|--------|-------|-------|
| 加賀中納言 | 土方鞆千代   | 永井信濃守  | 青木源五郎 | 藤堂佐渡守 |
| 松平下總守 | 森 越後守   | 松平兵部大輔 | 安藤飛驒守 | 西尾隱岐守 |
| 淺野紀伊守 | 小笠原 佐渡守 |        |       |       |

三八ノ日

- |       |       |       |       |        |
|-------|-------|-------|-------|--------|
| 一柳因幡守 | 徳川元千代 | 有馬遠江守 | 南部美濃守 | 戸田丹波守  |
| 眞田信濃守 | 一柳對馬守 | 京極飛驒守 | 青山峯之助 | 島津修理大夫 |
| 松平大和守 | 松平越前守 |       |       |        |

四九ノ日

- |       |         |       |       |         |
|-------|---------|-------|-------|---------|
| 朽木近江守 | 上杉彈正大弼  | 津輕越中守 | 土井能登守 | 小笠原左衛門佐 |
| 池田信濃守 | 蜂須賀 阿波守 | 池田相模守 | 紀伊中納言 | 中川修理大夫  |
| 鍋島肥前守 | 丹羽長門守   | 谷 大膳亮 | 牧野遠江守 |         |

五十ノ日

- |       |         |       |       |        |
|-------|---------|-------|-------|--------|
| 秋月長門守 | 相良遠江守   | 松平主殿頭 | 稻葉右京亮 | 松平左京大夫 |
| 毛利伊勢守 | 小笠原 近江守 | 山内土佐守 | 伊東播磨守 | 木下備中守  |

復古記 卷五十九 明治元年四月十日

板倉攝津守 丹羽左京大夫 本多平八郎 毛利大膳大夫  
右藩々、日割之通、軍事總督於聖護院村操練場調練 御覽被爲在候間、當朝辰半刻、人數相揃置候様可致事。

四月

- 一 當朝辰半刻、無遅々人數相揃、著到之届、隊長ヨリ可申出候事、
- 一 御差圖次第操練相初可申候事、
- 一 兵隊屯所ニオキテ、發砲一切致間敷事、
- 一 御暇之御沙汰有之迄、隊々可控居候事、
- 一 進退之節、可爲行軍事、

四月十日

德川義宣、德川茂承、毛利元德、眞田幸民家記、赤穂藩記

○本條、原四通ニ分チ、其文モ亦一二ノ異同アリ、今德川茂承家記ニ據リ、餘ハ刪略ニ從フ、案スルニ、諸藩中往々寡兵ヲ以テ暫ク延期ヲ請フモノアリ、操練ノ景況ニ至リテハ、家記一モ之ヲ記スルモノナシ。

○嵯峨實愛手記ニ云、四月十四日、自今日日々調練可有之ニ付、軍局督並掛之内一人官へ出仕、自餘聖護院村へ午時迄出仕、午後官代へ出仕之由、辦事平松ヨリ有届。

○案スルニ、一六日ノ休暇ヲ除ク故ニ、日々ト曰フ、又九月ニ至リテ再達アリ、下ニ附記ス。

河東操練場ニ於テ、連日日割ヲ以、諸藩練兵罷出候處、今般改テ別紙之通御布告ニ相成候之間、從來月二日日割之通無懈怠可罷出、此段相達候事、  
但、刻限辰半刻相揃之事、兼テ差支有之、且當日不參杯之節ハ可届出事。

九月廿八日

軍務官

○別紙

調練日割、

二七之日

尾州	薩州	越州	土州	紀州
肥前	雲州	備前	松平主計頭	内藤金一郎
土井能登守	島津淡路守	毛利伊勢守	板倉攝津守	阿部元次郎
蒔田相模守	中川修理大夫	京極飛驒守	藤堂和泉守	本莊伯耆守
秋月長門守	本多主膳正			

四九之日

長州	作州	竹腰伊豫守	安藤飛驒守	毛利宗五郎
京極下總守	植村釗八郎	丹羽長門守	松平能登守	大給左衛門尉
松平左京大夫	松平讚岐守	北條相模守	伊東播磨守	平野内藏助
織田出雲守	谷大膳亮	小笠原左衛門佐	小出伊勢守	山名主水助
松平佐渡守	稻垣若狹守			

明石藩記

○小笠原貞孚、大坂ニ至ル。小笠原貞孚家記

○東海道先鋒總督橋本實梁、東征ノ旨趣ヲ江戸ノ士民ニ諭シ、疑懼ヲ懷クコトナク、各其業ニ安ンセシム。

今般海陸諸道進軍候ハ、朝敵慶喜並抗命之族而已誅劔被遊候 叡慮之處、當人悔悟謹慎ニ付テハ、從來之行狀雖不可赦、

復古記 卷五十九 明治元年四月十日

生靈塗炭之艱苦不被爲 忍、罪魁スラ猶死一等被有之上ハ、歸嚮之輩ハ勿論既往不咎、才能及有志之者ハ御拔擢、億兆愛撫之意四海へ 御表示之 思食ニテ、徳川譜代陪從小吏ニ至迄、凍餒之患無之様御扶助可被成下候ニ付、疑懼ヲ不抱此ノ聖意ヲ奉戴シ、士農工商等一切安堵營業可致候、尙追々從 闕廷德教 御宣布候得共、當分徳川祖宗之良法ハ其儘變更無之候條、勤 王一途心得違有之間敷候、且當國諸事訴訟等ハ、聊無忌諱、當總督府へ可申出候、其上至當公平之裁判可有之者也。

辰 四月

東 海 道  
鎮 撫 總 督 府 朱  
東海道先鋒記  
徳川慶頼家記

○田安慶頼副達書

別紙之通東海道鎮撫總督府ヨリ被 仰達候 叙慮之趣奉拜承、誠以、御仁厚之次第、自分於テモ難有御儀ト存候間、此上トモ心得違無之様、遍ク申諭シ、遵奉致シ可申候段可被申渡候。

四月 靜寛院宮日誌

十一日、天皇東本願寺掛所ニ臨ミ、群臣ヲ召見シ、參與田中輔等ニ命シテ、經子ヲ講セシメ、又親兵ノ武技ヲ演スルヲ覽ル。

○行在所日誌ニ云、十一日巳ノ刻、東本願寺掛所へ 行幸被爲 在、議定、參與之面々 御對面アリ、夫ヨリ假ノ演武場へ臨御被爲 在、辱クモ 玉簾ノ中ヨリ御親兵ノ演武ヲ 天覽被爲 遊、相濟ミ 入御、續テ讀書講義ノ事ヲ被 仰出 御坐ノ間へ被 召出、親ク 天顔ニ咫尺シ奉リ、講義ヲ始ム、松浦肥前守、大學ノ三綱領ヲ講シ、田中國之輔、孫子ノ謀攻篇、新田三郎、三略ノ上略ヲ講シタリ、斯ノ如ク文武之道ヲ偏廢ナク、益々盛ンニ興サセ給フ厚キ 思食ノ程、誠ニ有難キコトナラスヤ、申ノ半刻ニ至リ 御機嫌能 還幸 在ラセラル。

○松浦詮家記ニ云、十一日 行在所ヨリ御呼出ニ付、即刻出頭仕候處、烏丸殿ヲ以今日講義被 仰付候段御達有之候ニ付、再三奉辭候得共、強テ御沙汰相成、不得止御請申上候處、中山大納言殿ヲ以改テ大學講義被 聞召候段御沙汰候、九ツ時頃於御坐間御目見、畢テ本堂 出御、十津川肥後藩劍術試合上覽、畢テ入御、玉坐御前ニテ講義被 仰付、大學經ノ中近道矣迄講之、次ニ田中邦之輔孫子、新田三郎三略講之、於總裁局中山大納言殿ヲ以 御持古シノ御扇子賜候事、劍術 上覽御沙汰ニ付、西洞院大夫ト試合致候事。

○龜井茲監家記ニ云、十一日、爲伺 天機參上、拜 天顔爲國家可致盡力旨 勅詔有之、畢テ副總裁ヲ以敦モ存付有之候ハハ可申上旨 御沙汰有之、從 御手夏御扇子壹本賜之、副總裁御取次、右畢テ御菓子、御酒肴賜候事。

○東海道先鋒總督橋本實梁、江戸城ヲ收メ、尾張藩ヲシテ之ヲ守リ、肥後藩ニ歩兵ヲ統管セシム。

明十一日、彌江城 請取トシテ參謀海江田武次、木梨精一郎差遣候ニ付テハ、海陸軍一同不平之徒不少、自然暴舉不計候段、内密申出候間、諸軍屯所ニナイテ整列、臨機之處置可有之候事。

四月 十日

副 將  
總 督

東海道先鋒記  
岡山藩記

○東海道先鋒記ニ云、十一日、江城受取無滞相濟候事。

江城引渡之節案内仕候輩姓名、

大目付 織田和泉守 作事奉行 堀 下野守 目付 三好大膳 夏目次郎左衛門 松本直一郎

復古記 卷五十九 明治元年四月十一日

玄關へ出迎候輩、

若年寄 川勝備後守

大目付 堀錠之助

田安家老 平岡莊七

目付 渡邊佐三郎

田付筑後守

○柳原前光輒誌ニ云、十一日、今朝參謀兩人差使、德川家臣引合、午刻、城請取、尾州へ守護申付、軍器歩兵等肥後藩受取、各點檢相濟、無異及落成、從今日天下一定、皇威赫然、欣喜不斜、此趣大總督、東山、北陸、海軍等相達畢、十三日池上本門寺出馬、入江戸城點檢。

○七日達書

尾 張 藩

德川慶喜恭順之道ヲ以、本城明差出候旨申出候ニ付、其藩へ當分御預被 仰付候間、城中相改受取、警衛可致旨、大總督官被 仰出候事。

辰 四 月

先鋒

總

督 梁實

先鋒

副

將 藤原前光

東海道先鋒記 德川義宜家記

○德川義宜家譜ニ云、十日、水野忠雄原註、彦周旋力ヲ盡シ、田安家老臣平岡莊七等御先鋒府へ數々參陣、同人始舊幕大小監察等へモ兩城可明渡旨應接ス、且 靜寬院宮ニハ清水館へ御移轉、天璋院殿ハ一橋家へ移住、器械、諸記録ハ封印ヲ附置、紅葉山靈牌ハ寛永、増上二寺ニ移シ、其他悉皆其儘差置可引渡旨ヲ解諭シ、既ニ期限迫ルニ及シテ、舊幕海陸軍ノ輩梗命、院宮ヲ擁シ奉リ、江城ニ於テ必戰ノ覺悟ヲ極メ、萬一妄動ニ及候テハ不容易事件ニ付、右ノ者共退城爲致候上、明渡度旨、

期日ハ十一日トイヘトモ、今一日遅延十二日ニ仕度旨、莊七等申出候ニ付、御先鋒府へ奉伺候處、公然被 仰出候事故、何レニモ十一日中可明渡御指揮ニ因リ、猶莊七へ示談ニ及ヒ、莊七歸城ノ後、愈兩城請取渡ノ順序可相立等ノ件々ヲ申遣ス、是夜増上寺山内 大總督府參謀西郷氏宿陣ニ於テ軍議有之、諸藩隊長參會可致旨ニ付、即時隊長富永兼保、水野忠雄罷出候處、明日城請取刻限遅々相成候テハ不可然候間、早朝五ツ時ト決定、抗 命之者ハ速ニ討取候筈、諸隊一同右時刻前西丸城下ニ整列之趣被 仰出候付、即奉命歸邸、即時兵士へ令ヲ下ス、十一日、拂曉、天旗ヲ進メ、西丸城下へ著到シ、大手外へ屯集、少焉アツテ舊旗下臣各禮服著用門外へ出迎、各入城、城内盡ク檢査ス、舊旗下臣退城、諸藩兵隊モ歸陣相成、即我藩兵城内へ繰込、夫々警備ス、其人員左ノ如シ、

隊長 富永孫大夫兼保

同 津田帶刀寛敦

軍監 渡邊鉞次郎正隆

同 佐治六四郎爲泰

小軍監五人 監卒八人

司令士二十一人

銃隊五百十七人

大砲長一人

砲手締役二人 砲手五十八人

人 隊長附屬十人

歸順正氣隊廿八人

醫師二人 從卒十二人

○ 昨十一日、江城請取トシテ、參謀衆初兼テ被 仰出候七藩立會之上、無故障請取、左之通人數分配勤番爲仕候、

外櫻田 司令士二隊

西丸大手 同斷

同所中仕切門 番兵兩人

二重橋内 大砲組一隊

神田橋門 司令士二隊

右通用

本城大手 司令士一隊

矢來門 同斷

紅葉山之下門共

馬場先門 司令士半隊

和田倉門 同斷

雉子橋門 番兵十人

一橋門 同斷

坂下門 番兵五人

内櫻田門 同斷

平川門 同斷

復古記 卷五十九 明治元年四月十一日

四八七

右縮切

右之通御坐候、以上。

四月十二日

尾州藩

東海道先鋒記  
橋本實梁家記

○細川護久家記ニ云、十一日、江城兵器受取ノ期限ニテ、城ハ尾州藩兵、器ハ當手ニテ受取ルヘキ旨命セラレ、列藩人數未明ヨリ繰出、西丸下ヘ一藩一藩隊列ス、

始ハ願ハク輕隊入城ノ決議ナリシカ、麾下海陸軍共不平之徒多ク、萬一暴發モ難計心配セル趣、大久保、勝兩人ヨリ前夕申出タル由ニテ、遽ニ再議、總人數繰出ニ決セリ、

幕臣重立タル者三十名計、麻上下著用シテ慇懃之ヲ迎フ、於是、尾藩隊長輕隊ニテ入城、口々受取ル、我藩ハ總帥清水數馬ヲ始十六名入城、砲器受取、終テ尾藩ヘ相渡ス、斯テ所々ヘ屯セシ幕ノ銃卒等御預ニ付、警備ノ次第左ノ如シ、

西丸下屯銃卒千人餘

野口彌三左衛門

吉海市之允

小川町右同五百人餘

寺本兵右衛門

九段坂上三番町右同六百餘

山路太左衛門

清水陸士之内

是ノ如ク各所ヲ受取各守衛ス、然ルニ、其夜小川町及三番町ノ歩兵等沸騰シテ、逃走ノ徒モ少カラサル由、特三番町ノ兵卒ハ甚暴ニテ、山路等警備死ヲ決シ、尤苦辛セル趣、我本營ニ聞ユ、於是、夜半斥候ヲ兼シメテ、竊ニ一小隊ヲ出シ、遙ニ應援ス、然ルニ彼カ隊長種々盡力シテ、其夜遂ニ事ノ破レニハ至ラサルナリ。

○岡山藩記ニ云、十日夜、參謀宿陣所ヘ罷出候様御達有之、古田藤兵衛、森下立太郎出頭イタシ候處、木梨精一郎及ヨリ、總督御口中之由左之通、

今日之御達承知ニテ可有之候、明十一日江城請取之儀ニ付、諸軍屯所ニタイテ、整列、臨機之處置可有之トノ御達ニ有之候處、大久保一翁、勝安房申候ニハ、明日御渡申上候軍艦八艘之内、昨晚一艘、今朝一艘脱走、大洋ヘ乗出シ候間、此段御斷申

上候、其上陸軍諸隊色々致鎮撫候得共、激論沸騰、殊ニ七番隊ハ全隊暴論多ク、全隊脱走、如何様之暴舉有之哉モ難計候間、此段御達申候トノ事ニ付、軍艦脱走、大洋ヘ乗出シ候共、地球中ニ潛匿イタシ候ハ、隨分相知レ可申、又陸軍沸騰、殊ニ七番隊其敷、其手ニテ被致鎮撫兼候ハ、官軍ヲ以致鎮撫可申、其上陸軍之儀ニ候得ハ、假令致脱走候共、軍艦トハ異成、皇國內ニ潛匿イタシ居申儀ニ付、搜索出來兼候ト申儀ハ有之間敷、鎮撫行届兼候ハ、此方ヨリ可致鎮撫ト及詰問候處、何分精々及鎮撫候間、御鎮撫之儀ハ御用捨被下候トノ義ニ付、一翁、安房ヘ致委任置候得共、兎角哀訴歎願ラシク、兵仗器械引渡之儀、諸隊不居リ合、難澀之趣申立、際限無之、是迄之處極々寛大之御處置 御恩澤而已ニテ、御威嚴御示無之候間、明日之處屯所ニテ整列、臨機之處置相待候御含ニ有之候處、直ニ兵隊押出シ、櫻田門内ヘ繰込、御威光相耀シ可申トノ督府御英斷ニ被爲在候間、其旨差心得、明朝五ツ時屯所繰出シ可申トノ御達ニ御坐候、

十一日江城請取之節、諸藩整列之位置、

西丸大手下乗橋前備前大砲隊、長州、備前併合之銃隊南面ニ整列、其次大村藩南面ニ整列、

歩兵屯所前、薩州、佐土原西面ニ整列、

西丸下乗橋東手堀端ヘ、尾州、備前西面ニ整列、

櫻田門外明門之間、肥後北面ニ整列、

右之通一旦整列之上、順席繰替、

薩州、佐土原、大手前ヘ轉陣、

長州、大村、歩兵屯所前ヘ轉陣、

備前大砲隊、西丸前、東北之隅ヘ轉陣、

備前銃隊一聯隊、馬場先門内ヘ轉陣、

尾州當日城請取ニ付、長州、備前併合、備ト交代、肥後當日器械請取ニ付、尾州ト交代、各轉陣、

備前西丸東手掘端之銃隊、始終轉陣不仕候、

右之通練替候後、御達有之、七藩ヨリ兩三人ツ、入城、城内點檢、器械ハ肥後藩、城地、番所等ハ尾藩へ請取、直ニ張番之者差置、肥後藩器械請取之儀ハ、城地受取濟之上請取可申、尤城地點檢之儀、兵隊嚴密ニ備へ置、各藩ヨリ兩三人ツ、爲致入城可申トノ御事ニ付、當藩ヨリハ森下立太郎、平井源八郎出頭、城地無別條受取相濟候上、諸藩直ニ引揚可申旨、猶又御達有之、諸藩同様引揚申候。

○十二日尾州藩上申書

一兵器類ハ肥後藩立會相改候上、別帳書付相渡申候間、右二枚差上申候事、

一西城大手門初、一、二、三之順序相立、別帳二冊差出申候間、是又差上申候、以上。

四月

尾州藩

和銃御鐵砲七百二十二挺

内

九百目玉筒	一挺	八百目同	二挺	七百目同	一挺	五百目同	一挺	三百目同	八挺
二百目同	二挺	百五十目同	六挺	百目同	六十三挺	七十目同	七挺	三十目同	四挺
二十五分同	十一挺	二十目同	二十挺	十分同	百四十挺	六分同	五挺	七十五分同	一挺
三分七分同	三挺	三分六分同	三挺	三分五分同	三挺	四分三分同	一挺	四分二分同	三挺
四分同	四挺	三分八分同	六挺	三分七分同	九挺	三分六分同	三挺	三分五分同	三挺
三分四分同	一挺	六分同	一挺	五分一分同	一挺	五分同	二挺	四分八分同	四挺
四分五分同	一挺	三分七分同	一挺	三十一分同	一挺	二十六分同	一挺	三十三分同	一挺
二十七分同	一挺	二十二分同	一挺	十二分同	一挺	五分同	一挺	四分三分同	一挺

四又五分同	二挺	四又同	一挺	三又八分同	一挺	三又七分同	十六挺	三又六分同	二十五挺
三又八分同	六挺	五又同	一挺	六又五分同	五挺	一又一分同	一挺	一又同	一挺
三又五分同	十挺	三又同	一挺	三又同	二十二挺	五又同	十挺	三又五分同	十七挺
ヒストール銃	二挺	二百目	五挺	五十目	四十五挺	三十目	百十一挺	二十目	百十挺
十又	五十挺								

一三十六斤實彈	百九粒	一二十四斤同	千五百四十二粒	一同	空彈	十	二	發		
一同 霰彈	五十	發	一十三斤空彈	二十三	發	一同	實彈	三十三		
一十一斤空彈	三百二十五	發	一同 空彈	千四百	發	一同	霰彈	四百四十		
一同六ツ穴空彈	十	三	發	一百五十斤榴彈	十	二	發	一同	實彈	三十一
一二十九拵榴彈	百十五	發	一八十斤實彈	二十三	發	一同	空彈	二百五十五	發	
一同 霰彈	十五	發	一二十拵空彈	八百二十九	發	一六十斤空彈	八百二十七	發		
一同 實彈	四十六	發	一三十斤實彈	百六十九	發	一同	空彈	四百三十二	發	
一同 霰彈	四十一	發	一蘭十二斤榴彈	六百五十	發	一同	霰彈	十	二	
一六斤實彈	四千五百五十	發	一同 空彈	千八百八	發	一同	霰彈	七十五	發	
一四斤榴彈	十	二	發	一スラフチル榴彈	同	斷				
一同 空彈	十	二	發	一同 霰彈	五十	十	發	一十八斤實彈	百八十三	
一同 空彈	十	二	發	一同 霰彈	五	十	發	一同 榴彈	二百三十四	
一山砲霰彈	八十一	發	一ホート榴彈	九百二十	發	一同	霰彈	五千二百	發	
一ライフル彈	二百	發	一六貫五百目玉	四百六十二	發	一六貫目玉	三百九十九	發		



一五貫目玉 三百九十九發  
 一貫目玉 五千八百七十發  
 一六匁同 十 六 挺  
 一三十匁同 百三十六挺  
 一二百目同 二 挺  
 一六百日同 一 挺  
 一鑄形鑄鍋類 六 十 五  
 一和流銅亂 八 十 五  
 一十二斤實彈 百四十四粒  
 一同 霰彈 十 六 粒  
 一麻藥袋 五 箱  
 一舶來砲藥 百五十貫目  
 右之通品々御坐候ニ付テハ、御城内引渡之節如何取計可申哉、此段奉伺候。

辰 四月  
 彈丸類入 天守臺下土藏ニケ所 火藥入

一三貫目玉 七十一萬發  
 一鉛大小玉 千六百一十五發  
 一十匁同 四十二挺  
 一一百目同 六 挺  
 一三百目同 八 挺  
 一早合大小 一萬九百四十本  
 一木綿火繩 二萬四百五十筋  
 一狸々緋御鐵砲袋 百二十一  
 一十二斤榴彈 百四十四粒  
 一蘭十二斤榴彈 二百十粒  
 一十五斤 二十四斤 凡五百  
 一木綿火繩 十二萬五千筋餘  
 一三ノ門外番所  
 一蓮池門  
 一高臺茶屋  
 一二貫目玉 六百二十發  
 一三五分玉筒 千四百三挺  
 一二十匁同 五 挺  
 一一百五十目同 二 挺  
 一五百目同 十 挺  
 一口藥入大小 三千六百三十  
 一檣火繩 五萬四千  
 一御玉箆箭 七 十 棹  
 一ホト榴彈 五百八十八粒  
 一引馬具 五 六 十斤  
 一十二斤 六斤 六十斤

御銃砲玉藥奉行

○ 蓮池門内續多門 彈丸類入 天守臺下土藏ニケ所 火藥入

一本丸大手 一下勘定所構 一内櫻田 一三ノ門外番所  
 一中ノ門 一寺澤門 一金藏構 一蓮池門 一下埋門  
 一臺部屋門 一上埋門 一寶藏構 一高臺茶屋 一廣敷附藏々

一天守臺 一奧金藏 一埋門 一中ノ門 一西拵橋  
 一北拵橋門 一同橋 一上梅林門 一下梅林門 一平川口門  
 一西丸大手 一同中仕切門 一同所役々詰所 一吹上門 一同庭構  
 一書院門 一長谷門 一裏門 一賄方詰所 一坂下門  
 一紅葉山構 一紅葉山下門 一矢來門 一二九銅門 一同喰違門  
 一三丸埋門 一同所入口門

一壹西丸大手門 一同中仕切門 一同所内役々詰所 一四吹上門  
 一五同庭構 一六書院門 一七長屋門 一八裏門  
 一九賄方詰所 一十坂下門 一十一紅葉山構 一十二紅葉山下門  
 一十三蓮池門 一十四金藏門 一十五下埋門 一十六寺澤門  
 一十七中之門 一十八臺部屋門 一十九上埋門 一二十寶藏門  
 一二十一高臺茶屋 一二十二本丸廣敷附藏々 一二十三天守臺 一二十四奧金藏  
 一二十五埋門 一二十六中門 一二十七西拵橋 一二十八北拵橋門  
 一二十九北拵橋 一三十上梅林門 一三十一下梅林門 一三十二平川口門  
 一三十三丸構 一三十四二丸喰違門 一三十五二丸構 一三十六同銅門  
 一三十七大手三ノ門 一三十八三ノ門外番所 一三十九三丸喰違門 一四十下勘定所構  
 一四十一本丸大手門 一四十二内櫻田門

○勝安芳日記ニ云、四月十日、此夜以 思召御刀拜領、仰ニ云、頃日ヨリ之盡力深ク感シ思召所、我カ意貫徹、家之社稷可存、

復古記 卷五十九 明治元年四月十一日

四九三

東海道先鋒記  
 橋本實梁家記

且ハ軍門へ參降之事相止マリ、備前へ御移轉事消ス、猶厚ク盡力頼ミ入ル處ナリ云々、我愚此上言之カタシケナキヲ承ハ  
リテ、不覺汗背、亦感泣申處ヲ知ラス、明日城地之御引渡ハ頗ル難事、唯一死ヲ以テ此上意ニ報答シ奉ラム歟、且大事ハ果  
決ニ出ツルニアラサレハ失錯ヲ生ス、迅風之耳ヲ掩フヘカラス、怒雷一驚、其耳ヲ掩フカ如クシテ可成ラム歟、然リトイヘ  
トモ、君上御英意確乎不拔ヲ以テセムニハ、不測之變生スヘカラス、變之起ルハ悠々不決ニ發ス、御家之御運命ヲ以テ迅  
速ニ試ミムト涕泣シテ止ム、十一日、御城、武器等引渡濟ム、君上拂曉御發途、小臣八日ヨリ本日ニ至リ、東西之奔走、夜間  
ハ四方ヲ循行シ、其動靜ヲ伺フ、本日濱海軍局へ到リ、屋上ニ砲聲ヲ望マシム、幸ニシテ無事成ルハ天歟命歟、若一朝不測  
之變生セハ、官軍へ駆入り、其誤ヲ一身ニ受ケムト志ス所、幸ニシテ無事。

○是ヨリ先、德川氏ノ海陸軍士、書ヲ東海道先鋒總督橋本實梁ニ上リ、田安家達德川ヲシテ假  
ニ江戸城ヲ管シ、軍艦銃器ハ充用ノ數ヲ存シテ、其餘ヲ獻セント請フ、聽サス、是日、橋本實梁、  
將ニ軍艦ヲ收メントス、榎本武揚、和泉守○德川、風濤ニ託シテ、之ヲ辭シ、夜ニ及ヒ、船艦ヲ率キ  
テ、館山港安房安房郡ニ走ル、大島純彰、圭助○步、福田道直、八郎右衛門○撤兵頭、等モ亦其部兵ヲ率キテ二總ニ走ル。

德川氏海陸軍一同ヨリ歎願書、

一城之儀ハ德川家相續ノ者相定候迄、一時德川龜之助へ御預被 仰付候様ニ願候、甚々見越候儀ヲ申上奉恐入候得共、尾

張家へ相續被 仰付候儀ハ御免奉願候事、

一軍艦銃砲ハ德川家名御立被成下、高竝領地相極候上ニテ、相當殘シ置、其餘ハ悉ク差上候様仕度候事、

右二箇條以格別之 御寬典御差許相成候様御盡力之程奉歎願候、素ヨリ有罪之私共右様之件々奉願上候ハ、上ハ 天朝之  
御怒ニ奉觸モ難計、下ハ主人慶喜之趣意ニ相背キ候儀ニハ有之候得共、此際ニ當リ、百年生命之爲ニ千載之汚名ヲ捨置、恨

ヲ合テ奉命候様ニテハ、海陸兩軍臣子之節操相立不申候間、私共一同之心中御垂察被成下、幾重ニモ貫候様御執成奉願候、  
此段奉歎願候、以上。

辰 四月

海陸軍一同

右大久保一翁、勝安房ヨリ參謀へ相手寄差出候得共、 叡慮確定之 御沙汰相成候上ハ、可被差許之條理無之旨ヲ以テ御  
答相成候事。 太政官日誌

○勝安房日記ニ云、海陸兩局之頭分寄合、議論紛々、東台ヨリ御直命アリ、且以御直書池上へ行キ、先鋒隊參謀へ可談旨命  
セラル、九日陸軍總裁白戸石介、海陸軍一同之歎願書持參、參謀へ差出吳へク旨申聞ケル、其大意ハ城地尾藩へ御預之儀應  
命難ク、田安殿へ相願度事、軍艦、武器御取揚同斷、且御相續尾州元千代殿ト云下說承リ及フ、此儀ニ候ハ、一同不應命云  
云等ナリ、本日一翁同伴、池上へ行ク、御先鋒柳原、橋本兩卿御旅館參謀海江田武次、木梨精一郎へ面會、一同之歎願書猶申  
旨アリ、參謀云、此事京師ヨリ之被仰渡ニテ、今更如何トモ難成、其内元千代殿御相續之事ハカツテ無之處、此儀兩子是ヲ  
請合ト、我申テ云、軍艦ニアラサル護送船ハ御引渡不申積ナリ、差出候内右等ハ御戻下サレ度ナリ、且武器ニ就テハ、步卒  
四千名皆倚ル所無キノ徒ナリ、是等ハ小銃ト共ニ御引渡申度事ナリ、然ラサレハ生産ヲ失シ、我亦空敷養フヘキ力ナシ、ユ  
ヘニ屯所之員ヲ記シテ其儘御引渡可申ナリ、然ルヘカラムニハ事迅速ニ辨シ、步卒饑餓之憂ナシ、城地之如キモマタ然リ、  
櫓門藏舍之雜具ニ至テハ、實ニ運輸スヘキノ日ナシ、是亦其儘御引渡之式而已ニテ止マラム歟、今日ニ及テ亦如何セム哉  
ト、彼答テ云、此事兩子之決シ難キノ儀ナリ、乞フ明日諸參謀ニ計リテ決答ニ及ハムト云、十日池上へ行ク、昨談セシ處、皆  
良ト云、如斯ナラハ事簡易ニシテ成リ易ク、且人心動搖セス、下卒生活ヲ得、尤處置ノ可然處ナリ。

○田安慶頼上申書

軍艦目錄

開 陽

長凡四十間、幅六間半  
大砲二十六門

水夫小頭 十人  
平水夫 二百十五人

火焚小頭 四人  
平火焚 三十六人

復古記 卷五十九 明治元年四月十一日

復古記 卷五十九 明治元年四月十一日

富士山 長凡三十一間、幅五間半 水夫小頭 五人  
 大砲十二門 平水夫 百三十人  
 蟠龍 長二十三間、幅三間半 水夫小頭 三十人  
 大砲四門 平水夫 三十人  
 朝陽 長凡二十八間、幅四間 蒸氣二八候〜共當時鐘相損候  
 大砲八門 二付帆前ノミニテ運轉仕候  
 同天 長三十八間、幅五間五尺 水夫小頭 七人  
 大砲十一門 平水夫 九十三人  
 千代田形 長十七間、二尺幅二間半 水夫小頭 二十八人  
 大砲三門 平水夫 二十八人  
 觀光 長二十九間 是ハ唯今廢船相成  
 幅五間 番人少々付置候

軍艦乘組人員

開陽艦乘組 軍艦頭 落井郁之助 同 並 澤 太郎左衛門 士官 七人

海軍副總裁 榎本和泉守 見習 二十一人

富士山艦乘組 軍艦頭 並 柴 誠 一 士官 五人 同見習 二十一人

蟠龍艦乘組 軍艦頭 並 松岡盤吉 士官 二人 同見習 十二人

朝陽艦乘組 士官 二人 同見習 十五人

回天艦乘組 軍艦頭 並 甲賀源吾 士官 二人 同見習 十八人

千代田形乘組 士官見習 七人

右之通御坐候、以上。

辰 四月 海軍先鋒記

○ 軍艦御請取仕組左之通、

一 異人波止場ヨリ御請取方一同乗船之事

一 請取候船順左之通

開陽 富士山 蟠龍 朝陽 回天當時碇泊無之由 千代田形 觀光

一 奉行、並目付、偕又頭立候士官一人乗組居、引合相整外、士官八前以引拂罷在筈候事

一 水夫頭以下其儘乗船之事

一 請取刻限、追テ被相達候事

一 爲請取船々乗組人數左之通

一 參謀

一 三藩ヨリ士官一人充

一 機關方一人肥州

一 火焚二人、藤州ヨリ一人 久留米ヨリ一人

一 請取相濟、旗引揚候上、左之通乗組之事

開陽へ 肥州銃隊 二十人 水夫小頭 一人  
 士官 二人 水夫 二人

富士山へ 薩州銃隊 二十人 水夫小頭 一人  
 士官 二人 水夫 二人  
 蟠龍へ 筑後銃隊 二十人 水夫小頭 一人  
 士官 二人 水夫 二人  
 朝陽へ 阿州銃隊 二十人 水夫小頭 一人  
 士官 二人 水夫 二人  
 千代田形 一人宛 一人宛 一人宛  
 觀光へ 肥州銃隊 二十人 士官 二人 水夫小頭 二人 水夫 二人  
 一食用之儀ハ藩々用意之事  
 以上。

四月十一日 海軍先鋒記

一軍艦七艘 凡乗組二千人許

艦名 觀光 六門 蟠龍 四門 咸臨 十二門 朝陽 十二門 富士山 十二門  
 回天 十二門 開陽 廿六門

右、十一日海軍總督へ請取之筈候處、激濤ニテ士官上陸難仕候ニ付、明朝迄延引願出被差免候處、翌朝一艘モ不相見、左之通一紙差出、

寸楮拜啓仕候、然ハ本日弊藩所持船々、品海立退候ハ餘之儀ニ無之、過日海陸兩軍ヨリニケ條之歎願書ヲ以、大久保一翁、勝安房守、督府軍門迄差出置候處、軍艦御取揚一條ニ付、未願之通之 御沙汰無之候ニ付、一同疑惑、兎角騷立候折柄、品海碇泊所へ、主人慶喜申付ニテ、重役之者 督府有無御沙汰奉待ラス、軍船悉ク差上可申段申來、每其度一同之氣合ニ關リ、萬一不心得之段於有之ハ、素ヨリ主人慶喜之素志ニ相負候而已ナラス、奉對 天朝恐入候儀ニテ、右鎮撫之爲房、相附近ニ立退、謹テ奉待 督命候儀ニテ、素ヨリ咽喉之地ニ潛伏イタシ、隠ニ動靜ヲ窺候杯之譯ニハ斷然無之候間、乍恐 天朝海軍

諸御船ニ於テモ、鄙意御疑無之様奉願候、尤此儀ニ付、別紙一通大原前侍從様へ奉申上候得共、猶又貴所候へモ申上置候儀ニ御坐候、何分弊藩一同臣子之情態以人情御推察有之、并テ小生苦心之程モ御汲取被下、其筋へ御建言ニ相成候ハ難有仕合ニ奉存候、依之、別紙一封ヲ并テ尊下マテ差出申候、乍憚大原様御手へ相届候様御周旋之程、相願申候、以上。

四月十一日

榎本和泉

孟春丸御乗組中校 太政官日誌

○別紙

一筆奉啓上候、然ハ、今般私共品海立退候ハ餘之儀ニ無之、過日弊藩海陸兩軍ヨリニケ條之歎願書、以大久保一翁、勝安房守督府軍門迄差出候處、軍艦一事ニ付、未々願之趣御許容有無之 御沙汰不被爲在候ニ付、海軍一同奮身、奉待督命候、右鎮撫方等、萬々一不行届之段於有之ハ、素ヨリ主人慶喜之素志ニ相負候而已ナラス、奉對 天朝奉恐入候儀ニ付、一ト先鎮撫之爲メ品海ヲ去リ、房、相附近ニテ謹テ奉待 督命候儀ニ御坐候、其故ハ、慶喜始重役之者共ヨリ有無之 御沙汰ヲ不奉待、軍船悉ク可奉差上旨日々督責有之、其度毎ニ海軍一同動搖仕、何分掛念ニ奉存候ヨリ出帆仕候儀ニテ、素ヨリ咽喉之地ニ潛伏仕、陰ニ野心ヲ抱クノ理ニハ決テ無之候、素ヨリ私共出帆之儀モ、主人慶喜之意ニハ無之候得共、此際臣子之情態乍恐以人情御推察被成下、此段御周旋被成下、願之通被 仰渡有之候様御取持被下置ニオイテハ、雖有仕合奉存候、依之、此段不願有罪、伏テ奉歎願候儀ニ御坐候、以上。

四月十二日

榎本和泉守

武揚書判

海軍先鋒日誌

○ 一昨十一日差上置候書面之通、軍艦御引渡可仕處、風波強ク不能其儀、翌十二日御渡可申上筈之處、夜中軍艦不殘乗組之儘

復古記 卷五十九 明治元年四月十一日

四九九

脱走仕、奉恐入候、右早速呼戻シ御引渡可申上奉存候得共、海上之儀ニ付、日限難期、何卒夫迄之處、御猶豫被成下候様奉願候、以上。

四月十三日

海軍御總督府 海軍先鋒記 徳川慶頼家記

田安中納言 慶頼花押

○軍艦之儀、去十一日引渡可有之處、風波強ク不能其儀趣ヲ以、翌十二日引渡治定之處、夜中諸艦乗組之儘不殘脱走致シ候ニ付テハ、早速呼戻可引渡之處、海上之儀、日限難期之間、夫迄之處御猶豫致吳度旨、海軍先鋒へ被申出候趣、令承知候、右軍艦ハ去ル四日 勅諭之一事件、實ニ不容易重器ニ候、殊ニ其許城中ニオイテ、直ニ御請申上候而已ナラス、勅諭之旨遂件實行相立候様所置可致之段、御請書差上被置候、然ルニ前顯之始末、勅諭ニ被對如何之心得方ニ候哉、此上ハ其許自身飛船ヲ以追驅、早々引渡之處置無之候テハ、徳川之家名ニモ相拘リ可申之間、此段勘考可有之事。

東海道先鋒

總督府

四月十三日

田安中納言殿 東海道先鋒記 海軍先鋒記

○軍艦乗組之儘脱走之儀、御詰問之趣奉拜承、實以奉恐入候、右ニ付テハ早速私儀自身逐止メ可申之處、靜寛院宮、天璋院方御守衛ヲモ被 仰付居候間、一先若年寄服部筑前守ヲ以、逐懸ケ引戻シ方爲取計置候儀ニ御座候、此段海軍 御總督府へ而已申上、其 御兩卿様へ不奉申上候段、不行届之次第、幾重ニモ 御宥免被成下候様偏ニ奉願候、以上。

田安中納言

四月十三日

慶頼花押

徳川慶頼家記 東海道先鋒記

○勝安芳日記ニ云、十二日、軍艦ヨリ大原殿へ歎願書差出シ、館山へ退去ス、此兩三日風烈シクシテ船便宜シカラス、總督矢田堀、副督榎本ト、其説表裏シ、榎本ハ艦へ行キ、矢田堀ハ陸ニアリ、大原殿へ出テ御引渡之事ヲ扱フ、然ルニ諸船不聞シテ館山へ去ル、大原殿ヨリ頻ニ其約ニ背クヲ以テ御使シハシハナリ。

○稻葉正善家記上申略ニ云、私在所房州館山陣屋海岸新井浦沖へ、四月十一日、徳川家軍艦七艘碇泊、多人數上陸、町家へ對談致シ、薪水其外入用之品々買入申候由、尤様子爲承候處、江戸近海ニ難居、脱走入津ト申候儀ニハ無御坐、其外存意等更ニ相分兼候趣ニ御坐候。

○橋本實梁家記ニ云、四月十一日、徳川家來早川豐吉參陣、昨夕ヨリ今朝ニ至リ、歩兵二千人許脱走仕候ニ付、夫々爲取押人數差出置候へトモ、不取敢御届申上候由也。

○勝安芳日記又云、撤兵頭福田八郎右衛門、江原鑄三郎等、其組下ヲ引キテ上總、下總へ脱走ス、歩兵頭輩、先日已來脱スル者不少。

○中村武雄手記略ニ云、是時前將軍ハ益御謹慎被爲在、旗下八萬ノ士大抵屏息退去シテ、更ニ慷慨殉國ノ念ナク、在職ノ士ト云トモ、登城ヲモ廢スル勢ナルニ、榎本和泉守ハ益奮發シ、安危ヲ以テ自ラ任シ、陸軍奉行松平太郎ト深く相結ヒ、興復ヲ謀リケレハ、關東忠義ノ士盡ク砥柱ノ思ヒヲ爲シケリ、我藩ニテモ立見鑑三郎、馬場三九郎、河合徳三郎ノ士、徳川氏七聯隊ノ士官ニ伍シ、深く守城ノ義ヲ贊シケリ、四月五日、官軍遂ニ徳川氏ノ處置ヲ定メ、收封開城ノ事、海陸軍器械ヲ收ムル事、前將軍水戸ニ御預ケノ事、旗下ノ士郭外ニ退ク事ヲ達セラル、泉州ハ太郎ト已ニ守城ノ議ヲ決シ、手分モ已ニ定リ、我同志ハ常磐橋ヲ守ルヘシトナリ、是ニ於テ嘆願書ヲ出シ數事ヲ哀訴ス、其趣意、今日ニ至リ默々トシテ御達シニ從フトキハ、海陸軍中一人ノ男兒ナキ義ニテ、徳川氏ノ深恥不過之事故、御了察被爲在度トテ、盡ク其命ニ抗スル事ナレハ、手切

トナランコト必然ナリ、左アラハ一花咲セントテ、皆踊躍鼓舞シテ相待シニ、陸軍中ニ白戸石助ト云者アリ、巧佞奸黠ノ徒ニテ、窃ニ上野ニ走り、盡ク泉州、太郎ノ密策ヲ報シケリ、前將軍大ニ怒ラセ玉ヒ、是又ヲ我頭ニ加フルト何ソ異ナラントテ、立所ニ松平等ヲ上野ニ召シテ、陸軍ノ職ヲ解キ、江戸城ヲ開テ官軍ニ渡ス迄ハ水戸ニ赴カシト怒ラレケル、兼テハ前將軍ノ發セラレシ後、事ヲ學クヘキノ定算ナリシカトモ、此ニ至テハ如何トモスヘキ様ナク、大計一時ニ瓦解シテ、開城ニ決シケル、前將軍ハ其患ヘナキヲ見テ、水戸ニ發セラル、十一日、官軍遂ニ江戸城ニ入ニケリ、江戸ハ天下ノ堅城ニテ、兵糧山ノ如ク、器械彈藥一トシテ不足ナク、官軍モ甚タ之ヲ憚リシニ、一奸人ノ爲ニ一彈丸ヲ用ヒス、敵ノ手ニ渡セシハ、吳々モ遺恨ノ至リニテ、切齒セヌ者ナカリケリ、最早江戸ノ事モ終リシ故、十一日昧爽、小川町ノ屯所ヲ出テ、奥州指テ下ラントテ、小梅ニテ會藩ト會合シ、市川ニ至リシニ、關東忠義ノ士、江戸ヲ脱シテ來ル者引モ切ス、市川ニ集レリ、其人々ニハ秋月登之助ノ傳習第一大隊、大鳥圭介、本田幸七郎ノ傳習第二大隊、米田桂次ノ七聯隊、加藤平内ノ御領兵、相馬左金吾ノ回天隊、工藤衛守ノ別傳習、松平兵庫頭ノ貫義隊、天野加賀守、村上求馬ノ艸風隊、渡邊綱之介ノ純義隊、山中幸治ノ誠忠隊等ニテ、總勢凡ソ二千五六百ナルヘシ、此大勢ニテハ總括スル者ナクテハ叶フマシトテ、其人ヲ檢スルニ、大鳥圭介ハ陸軍ノ事ニ達シ著名ナル人故、之ヲ以テ總督トシ、土方歳三ハ從來新撰組ノ副長ニテ、機智勇畧兼ネ備リタル故參謀ト定メ、各隊大旗ヲ作り、東照大權現ノ神號ヲ記シ、書ヲ發シテ衆ニ示シ、日光神廟ニ謁シ宿冤ヲ訴ヘ、再學ヲ謀ルノ旨ヲ達ス、手分已ニ畢リケレハ、傳習第二大隊、七聯半隊、誠忠隊、純義隊ハ街ヨリ進ミ、大鳥之カ總督タリ、傳習第一、別傳習七聯半隊、回天隊、及我兵ハ小金ヨリ宇都宮指テ進發ス、秋月之カ總督トナリ、土方參謀ナリ、艸風貫義ノ兩隊ハ故有テ諸軍ニ先テ街道ヨリ進ミケル、時ニ四月十三日ナリ。

○德川慶喜、江戸ヲ去リテ、水戸ニ赴ク。

○德川家達家記ニ云、四月十一日、此日慶喜東叡山ヲ退キ、水戸ニ移ル。

慶喜儀、昨十一日、水戸表へ出立仕候、此段御届申上候、以上。

四月 十二日

田安中納言

德川慶頼家記

○慶喜水戸表へ出立之儀、今十日ト取極申上置候處、腹痛水瀉ニテ相勝不申候ニ付、今日中養生手當仕、明十一日押テ出立可爲仕候間、此段御届申上候、以上。

四月 十日

田安中納言

慶頼華押

德川慶頼家記

○森省吾筆記ニ云、四月十一日、慶喜公東台御出立、同十五日水府弘道館へ御著、御供若年寄淺野伊賀守、大目付梅澤孫太郎、御目付朝倉藤十郎、櫻井庄兵衛、中臺信太郎、森泰次郎、遊擊隊頭高橋伊勢守、今堀越中守、駒井相模守、精銳隊頭山岡鏡太郎、伊庭軍兵衛、精銳隊頭中條金之助、御小性頭取成田下總守、新村主計頭、新井筑後守、其餘總御同勢千七百人餘ナリ。

○附水戸藩申請書

今般德川慶喜悔悟謹慎無二念之趣被 聞召、寛大之 御沙汰被 仰出、誠ニ以無極之 天恩難有違奉仕候ニ付、水戸表へ謹慎罷下候旨、德川家臣共ヨリ申越候處、重キ 御沙汰ヲ蒙候末之儀故、諸事嚴重爲相慎指置候段、勿論之筋ニ候得共、此上取締向尙又爲慎振リ等、都テ 御沙汰之品モ可被爲在候哉、萬一 御趣意ニ戻リ候様之儀有之候テハ恐懼之至奉存候間、何卒宜敷 御指揮被成下置候様奉伺此段申上候。

四月

水戸中納言

東海道先鋒記

○十九日達書

今般德川慶喜其表へ退去候ニ付、其藩取締爲慎方被伺出之旨、大總督宮へ言上候所、慶喜左右侍臣二十人迄ハ隨從不苦候、其他臣隸別所ニ謹慎可爲致置之段 御沙汰候條、此段可被相心得候事。

四月

前 光御判  
實 梁御判

水戸中納言殿 東海道先鋒記

○附慶明雜錄ニ云、慶喜ヨリ、尙此末御條目御達之事件相違候事有之候テハ重罪之事候間、無相違相運マテ滞在指揮仕候テハ如何可有之哉之義、内々伺出ニ依リ、日限通退去謹慎可然候旨御達之由。

復古記 卷五十九 終

一等編修官	長松
四等編修官	四屋恒之
一等協修	廣瀬進一
五等掌記	澤渡廣孝
七等掌記	村上倫
七等掌記	松浦辰男
一等繕寫	小川長和
一等繕寫	小島春
二等繕寫	藤園賢意

檢閱

一等編修官	重野安釋
一等編修官	川田剛
三等編修官	依田百川
三等編修官	藤野正啓
監事	三浦安

# 復古記 卷六十 第一

明治元年戊辰四月十二日ニ起リ十三日ニ至ル

## ○四月

十二日、箱館裁判所ヲ置キ、軍防事務局督嘉彰親王ヲ以テ總督ト爲シ、清水谷公考、土井利恒ヲ副總督ト爲シ、蝦夷開拓ノ事ヲ兼知セシム、親王之ヲ辭ス、乃チ原官ニ復ス、又秋田以下五藩ニ命シテ、本地ヲ警守シ、松前藩ニ錢穀及ヒ諸事ヲ措辨セシム。

仁和寺宮

箱館裁判所總督被 仰出候事。

但、限三年。

慶應四辰年四月

總裁 朱印 職務進退錄 清水谷公考事蹟 土井利恒家記

○東伏見宮家記ニ云、箱館云々之儀ハ被爲辭之處、軍防事務局督如元被仰出候旨御演達ニテ、別段御達書無之。

各通

清水谷 侍從  
土井能 登守

箱館裁判所副總督被 仰出候事。

但、限三年。

慶應四辰年四月

總裁 朱印 職務進退錄 清水谷公考事蹟 土井利恒家記

○案スルニ、是日、博經親王ヲ軍防事務局督ト爲ス、親王直ニ之ヲ辭ス、故ニ之ヲ畧ス。

○附嵯峨實愛手記ニ云、四月十二日、井上石見、岡本文平、内國事務權判事箱館在勤被 仰出、今日申渡有之。

○十七日達書

覺、

一箱館裁判所總督へ、蝦夷開拓之御用ヲモ御委任有之候事、

一追テ蝦夷之名目被相改、南北二道ニ御立被成、早々測量家ヲ差遣、山川之形勢ニ隨ヒ、新ニ國ヲ分チ、名目ヲ御定有之候事、

一列藩ヨリ土地開拓之事等相心得候者、於 朝廷御借リ上ケ被成、盡ク總督之管轄ニ相成、現地之形勢情實、得ト御詮議之上、次第被爲立候テ、御手下シ可有之候事、

一從來蝦夷地探索其形勢情實相辨へ候者、御召出之儀勿論ニ候、猥リニ浮浪之徒ヲ遣ヒ候儀ハ、不宜候事

一從來蝦夷ヨリ出シ候諸稅、蝦夷地開拓之入費ニ相用、屹度開墾之目的相立候迄ハ、他之入用ニ不致候事

一開墾ヲ相望候諸侯有之候ハ、御詮議之上土地御渡被 仰付、開墾之目的相立候上ニテ檢察イタシ、相應之貢稅 朝廷

へ相納候様被 仰付候事、

一速ニ利ヲ求メス、眞ニ廢物ヲ興ス之御主意ニテ、開墾之目途ヲ相立可申事、

一サウヤ邊カラフトへ近ク相望候場所ニテ、一府ヲ被立置度候事、

一蝦夷地開拓之規模大畧相立候上ニテ、北蝦夷開拓之手段ヲ被爲盡度候事、



以上。

辰 四月 官中日記  
清水谷公正家記

○十四日達書

各通

佐竹右京大夫

盛岡中將

津輕越中守

松前志摩守

今般箱館裁判所御取建、總督、副總督等被差置候ニ付テハ、其藩並南部、津輕、松前四藩へ同所警衛被 仰付候、以後追々蝦夷地開拓之儀被 仰出候間、新規御企之儀別テ御大切ニ候條、厚相心得、冗兵ヲ省キ、精兵ヲ以テ規則堅固ニ相立、總テ不縮無之様可致忠勤、御沙汰候事。

但、元奉行頂リ金穀倉廩等封印付置、總督下向迄、右藩々申合取締可致置候事。

四月 官中日記  
佐竹義修以下各家家記

○文中ノ姓名ハ互ニ之ヲ掲ク。

○十五日達書

伊達陸奥守

今般箱館裁判所御取建云々。以下上文官中日記

○十七日達書

元幕府 箱館役人共へ

今般箱館裁判所被取建、總督、副總督被差向候、付テハ、仙臺、佐竹、南部、津輕、松前等へ同所警衛被 仰付候間、舊幕府ヨ

リ預置候金穀、並ニ產物等倉廩、右藩々へ可相渡候、此旨申達候事。

四月 官中日記

○十九日達書二通

松前志摩守

今般箱館裁判所被取立候ニ付、其方在所近傍ニ候間、過日警衛被 仰付置、尙又金穀ヲ始諸事御用筋相勤度兼テ願出候趣、就テハ願ノ通、更ニ被 仰付候事。

松前志摩守

箱館裁判所御用途金子、當地ニ於テ都合相成候分、會計局へ急速差出可申様、更ニ被 仰付候事。

四月 官中日記

○松前藩申請書二通

舊冬中被爲在 御用被爲 召候ニ付、即上京可仕處、私儀性來虛弱ニテ、家督以來引籠罷在、尙近頃ニ至肝鬱症相發候ニ付、無油斷療養仕、少々ニテモ快方相成候ハ、押テ上京之心得ニ罷在候内、期限ニモ相成候ニ付、無餘儀去十一月中以使者奉伺候處、爲名代重臣共差出候様御差圖ニ付、先上京爲仕置、取詰加養仕候得共、迎モ近月之内出勤可仕體無御座、奉恐入候ニ付、不取敢人數爲差登、聊御警衛之端ニモ相立度本意ニ御座候處、在所表之儀ハ從往古異國境、御要害專一ニ相勤罷在、且近年箱館御開港御許容ニ付、爲御警衛最寄戸切地村陣屋へ人數爲詰置候間、江戸表へハ別段人數差置不申、甚當惑心痛仕候、依之、奉申上候モ奉恐入候得共、今般諸事 御一新之折柄、箱館並在所表へ 勅使御參向被爲 在候趣奉謹承、箱館表之儀ハ從京地ハ遠隔、殊ニ渡海之地ニテ諸事御不都合之御儀ト奉恐察候、私儀ハ奉申上候通、近月之内押テモ上京仕兼、聊之人數爲差登候迎、何等之御用辨ニモ難相成候間、箱館表之儀ハ在所間近ニテ、自國同様之儀ニモ御座候條、御下向之

勅使御警衛ハ勿論、御滞留中金穀ヲ始諸事 御用筋被 仰付被下置候様仕度、然節ハ一藩打擧リ、國力之限憤然盡力仕、奉對 朝廷積年之奉報 朝恩度志願ニ御座候、私儀病氣トハ乍申、不容易之御時節不應 召段、實以恐懼至極ニ付、聊爲謝罪奉願上候、格別之以 御憐愍、願之通被 仰付被下置候ハ、誠ニ以冥加至極難有仕合奉存候、何卒志願 御許容相成候様宜 御執成偏奉願上候、以上。

二月十三日

松前志摩守

辦事局記

箱館御裁判所御用途金、於當地都合相成候分會計御役所へ急速差出候様被 仰付奉畏候、寂前志摩守義於自國箱館表 御用筋相勤度旨奉願上置候得共、 御總督祿御下向ニモ被爲成候節ハ、自然於當地 御用途モ可有御座哉ト奉恐察候ニ付、在所表へ爲替申遣、於當地金壹萬兩用意仕置候、然ル處、元幕府支配中、東西蝦夷地引上ケ相成候砌、爲代金壹萬七千三百兩宛年々下ケ金有之、當節請取候義ニ御座候處、 御復政相成候ニ付、未タ右等之 御沙汰モ無御座、殊ニ敦千代上京ニ付テ之入用宛、在所表ヨリ爲替ニテ爲差登候處、手違ニ相成差支候趣ニ付、無據右壹萬兩之内ヨリ途中迄繰替差下候間、用意之分遣拂殘金五千兩丈ハ來ル廿九日迄ニ差出候様可仕、尤繰替置候分モ、爲登方先達テ在所表へ申遣候間、追々爲差登候義ニハ御座候得共、何分不融通之時節、爲替取組候テモ又々手違ニ相成候テハ甚差支候ニ付、此後ハ生金ニテ爲差登候様ニ御座候得共、道中筋騒々敷趣ニモ相聞、且遠路之義ニ御座候故、極テ延著可仕ト奉存候、此段爲御含申上置候、以上。

四月廿二日

松前志摩守家來

島田 興

辦事 御役所 辦事局記

○伊達宗基家記ニ云、戊辰年、伊達陸奥守始五藩へ函館御警衛被 仰付候儀、戊辰紛擾中之儀詳細記録不仕、右原文遺漏仕

居、取調兼候得共、右御警衛向被 仰付、夫々手配罷在候内、爲藩論自然警衛士モ指出不申儀ニ御座候。

○附各藩上申書五條

箱館表之儀、御大政御一新被爲在候得共、未 大御號令ヲ奉始 御鎮臺ヲモ不被爲据候御儀ニ付、諸民方向ヲ取失ヒ、此儘時日押移候テハ如何成變ヲモ可釀歟ト、志摩守ニオイテモ内實苦心之至ニ奉存候旨、且又東西蝦夷地請負人共之内へ、箱館役場ヨリ漁業爲手配、夫々貸附金有之候處、政權返上以後嚴重取立モ有之、右金子返濟之季限モ齟齬致シ、當惑難避ニ候次第モ有之、人心不穩候趣ニ相聞得候、右等之次第爲御含無急度奉申上置候、以上。

松前志摩守家來

島田 興

四月二日

辦事 御役所 辦事局記

○奉伺候口上覺、

近古 御闕典被爲在候御事、追々 御復古被爲在候御儀、雖有奉恐悅候、右ニ付、 朝廷御多端之不願折柄ヲモ奉申上候儀、恐惶無限御座候得共、奉伺度條左ニ奉言上候、

一居城松前福山之續地、舊領箱館表之儀ハ、去嘉永七寅年、徳川氏へ被引上候以後ハ、外國通商之港ニ相成居候ニ付、非常應援之爲メ同所付戸切地村へ陣屋取立、人數差置候儀ニ付テハ、萬一急變之節ハ徳川之指揮ニ不拘、全爲 皇國必死盡力仕候存込ニ御座候得共、遠隔渡濤之土地柄、差向奉伺度儀出來仕候共、急速言上難相成、一同焦心仕罷在申候、此儀如何相心得可然御座候哉、奉蒙 御指揮度奉存候、

一蝦夷地場所之儀、舊來領民共年限ヲ以請負仕罷在候處、既ニ當年季明之場所モ有之、外場トテモ一體 大御變革之折柄ニ御座候得ハ、奉申上候迄モ無之、跡年季引續請負仕候儀、 朝廷へ可奉出願儀ニハ御座候得共、箱館表ニハ未徳川之役

復古記 卷六十(第一) 明治元年四月十二日

場モ其儘据置、東西蝦夷地關係仕罷在候得ハ、兩端ニ差跨、頑愚之百姓共ニ御座候得ハ、何等之差別モ無之、萬一場所場所運上金は迄之通り當年モ箱館表役場へ相納候儀モ可有之哉、杯、心得違之者有之候テハ以外之儀、志摩守ニオイテモ深奉恐入候儀ニ付、旁出願之爲上、京爲仕候儀ニハ御座候得共、遠境、其上渡海風波之次第モ有之、彼是往返日數モ相掛リ、殊更漁業之時節及切迫、百姓共ニオイテモ雙方之心配難行届、深苦心罷在申候、是等之儀如何爲相心得候テ可然儀ニ御座候哉、右之件々未、御沙汰モ不被爲在候處、不願僭越奉申上候儀ハ深奉恐入候得共、不得止此段奉伺候、可相成御儀ニモ御座候ハ、乍恐何卒早々、御沙汰被成下置度奉伺、御内慮候様、志摩守申付越候、以上。

四月二日

辨事 御役所 辨事局記

松前志摩守家來

島田 興

○本書、批紙見ル所ナシ。

奉申上候口上覺、

志摩守家來遠藤又左衛門ト申者、最前江戸表へ罷下、此程歸登仕候處、箱館表風説之儀、不取留儀ニハ御座候得共、別紙之通書取差出候ニ付、爲御含無急度奉申上置候、以上。

四月八日

辨事 御役所

松前志摩守家來

島田 興

別紙、

此節江戸表ヨリ歸登仕候ニ付、箱館表之儀乍風聞爲御含奉申上置候、徳川氏箱館役場詰之者共、從、天朝、御沙汰之次第

追々傳承仕、恐愕至極仕、同所支配組頭異船へ便船、三月七日頃江戸表へ著之上、御布告之件々奉伺、同所へモ追々御鎮撫使様御下向被爲在候ハ勿論ニテ、御下向ヲ奉待上、同所御引渡申上候ト申場合ニハ有之間敷、一日モ支配罷在候ハ奉對、天朝奉恐入候儀ニ付、不取敢箱館並東西蝦夷地共、是迄警衛之諸藩へ引渡、役人共ハ一同退去仕候儀相當ニ可有之ト評決仕、急飛ヲ以右之趣申遣候由、乍去箱館、蝦夷地取締向ハ勿論、運上金取立等之扱向モ有之候ニ付、最初徳川氏ニテ箱館並東西蝦夷地、志摩守ヨリ引上候節、箱館地附志摩守家來共ハ差殘シ候様達有之、其儘引續候者共而已差殘置、追テ御沙汰御座候迄ハ、諸事は迄之通爲取扱候由、且徳川氏支配中、諸運上金ヲ初、蝦夷地請負人共へ爲漁業貸附置候金子取立候分等、數萬金有之候由、追々船便リヲ以取運候旨ニ相聞へ、大、御變革ニテ御入用多之折柄、乍憚御手後レニ相成殘念至極ニ奉存候、奉申上候モ恐縮之至リニ御座候得共、畢竟、御鎮撫使様御下向御遲緩ヨリ、右等之御場合ニモ立至リ候儀ニ候得ハ、當節御多端之御儀誠ニ以奉恐察候得共、此上御延引ニ相成御不都合之儀出來仕候テハ、實ニ奉恐入候儀、且魯夷ヲ始諸外夷モ滞在之場所ニ御座候得ハ、自然時變ニ乘シ、何様之大患相生シ可申モ難計、志摩守舊領之儀、且同所御警衛モ相勤居、當時諸事取扱罷在候者共之儀ハ、元家來共ニモ御座候得ハ、於志摩守別テ苦心可仕候條、何モ、御鎮撫使様速ニ御下向被爲在、天朝、御仁恤ノ、御沙汰被爲在候ハ、箱館表ハ勿論、蝦夷地土人共ニ至ル迄、方向ヲ相辨、御取締モ相立可申ト奉存候、依之、此段奉申上候、以上。

四月八日

辨事 御役所 辨事局記

松前志摩守家來

遠藤又左衛門

○今般箱館御裁判所御取建、御總督、副御總督等被差置候ニ付テハ、中將藩並佐竹家、南部家、津輕家、松前家五藩へ同所御警衛被、仰付候由等之儀、御書附ヲ以被仰渡候ニ付、心得方ケ條ヲ以左ニ奉伺候。

一箱館御裁判所へ御總督、副御總督、誰様被爲蒙 仰付候哉、且何頃御下向ニ可在御座哉之事、  
 一御警衛筋之儀ハ五藩へ被 仰付候御儀ニハ御座候得共、持場持場之儀ハ如何相心得可申哉之事、  
 一元奉行預リ金穀倉裏等封印付置、御總督御下向迄右藩々申合取締可仕置由ニ御座候處、右ハ何レ之藩主ニ相立封印相  
 附可申哉、勿論五藩立合之上取計可申儀ニ御座候哉、且右御引渡振リ之儀ハ、兼テ右奉行へ御達ニテモ可有御座哉之事、  
 右之通奉窺候間、ケ條毎御指圖次第、國許中將へ申聞度候、此段申上候、以上。

仙臺中將留主居

遠藤 小三郎

四月十五日

辨事 御役所

○十七日批紙

第一條 副總督之儀ハ清水谷侍從被 仰付候、總督ハ追テ可被 仰出候、凡當月中發向可相成候、  
 第二條 總督箱館へ御著之上可被 仰出候、  
 第三條 封印之儀ハ清水谷及ヨリ被差下候人々主ニ相立、五藩立合之上封印可付置候。 辨事局記

○ 今般蝦夷地 御開拓之儀被 仰出奉長候、此程御届奉申上候通、先年徳川家ヨリ配當ニ相成候マシケ、ソウヤ、リイシリ、  
 レンシリ之四ヶ處、去卯三月中返地、其節人數等モ引拂候儀ニ御座候、然ハ此度又々御警衛被 仰付、猶開拓之儀モ厚相心  
 得候様 御沙汰ニ付テハ、返地後年曆不相立、土人氣合モ互ニ相心得、且地勢風土之考モ御座候故、如元舊領被下置候儀ニ  
 御座候ハ、外土地ト違、開墾等一際尺取可申哉ニ奉存候、此儀不取敢見込之次第奉申上候、乍去於國許土地案内之者多人數  
 御座候事故、於彼地委細申上候儀モ可有御座候、一ト先奉申上候、以上。

秋田中將家老

四月

真崎 兵庫 庫

辨事局叢書

○本條、上申ノ日ヲ佚シ、批紙モ亦詳ナラス。

○列藩ニ令シ、大政更張ノ朝旨ヲ奉シテ、舊習ヲ釐革シ、人才ヲ撰擢セシム、若シ優游不斷ニ  
 シテ、其績ヲ奏セサルモノハ、巡察使ヲ遣シテ、之ヲ檢按スルヲ告諭ス。

先般 御誓被爲在、御宸翰ヲ以テ御布告被 仰出候通、朝政御一新之時ニ膺リ、總テ簡易質畧之 思食ヲ以、御國體  
 御更張被爲在度トノ御事、依テハ於諸藩モ 御趣意ヲ奉體認、速ニ政令ヲ大變革致シ、奉安 宸襟候様無之テハ不相濟次  
 第勿論之事ニ候、假令慶元以還受封之國法制令タリト雖トモ、當今ノ時勢ニ不相合之儀ハ斷然廢棄致シ、一新之基本ヲ相  
 立、朝廷諸藩一致之全力ヲ盡シ候テコソ、日新之 聖業相顯候御事ニ可有之、然ルニ 朝廷將門之政權ヲ御取返シ被遊  
 候テヨリ、復古ト申候得ハ、只 朝廷之御事而已ト相心得候者モ有之哉ニ相聞エ、甚以無謂事ニ候、抑各藩 朝旨ヲ奉體認、  
 一新之基本ヲ建ルハ第一舊習因循ヲ看破シ、賢才ヲ擧ケ、國政ヲ革ムルニ在リ、然ルニ諸藩多クハ任撰ヲ主トセス、専ラ門  
 閥ヲ以政柄ヲ爲執候ヨリ、隨テ舊習難改、姦吏難除之患可有之哉、今般於 朝廷モ攝籙門流ヲ被廢候程之事ニ有之候得ハ、  
 於諸藩、世祿、家格ヲ以テ政事ヲ專ニシ、方今之事體ニ不相合、或ハ庸劣其任ニ不堪向等ハ、速ニ廢黜致シ、非常拔擢ヲ以テ  
 賢才ヲ登庸シ、國政十分ニ改正致シ候テ、 皇國一體復古之 御趣旨貫徹致シ候様、 御沙汰候事、  
 右之通被 仰出候上ハ、諸藩速ニ實効相立可申、若等閑ニ相心得、猶因循有之候向ハ、品ニヨリ御取糺可有之、依テハ追  
 追諸國巡察使被差向、改正之政績可被 聞食候間、此旨相心得可申候事。

太政官日誌  
毛利元徳家記

四月

○郡山藩ノ安治川口警守ヲ罷ム。

復古記 卷六十(第一) 明治元年四月十二日

安治川口御警衛被 仰付置候處、今般被 免候旨 御沙汰候事。 郡山藩記

○織田信成、病ヲ謝シ、弟信及理修、ヲシテ代觀セシメント請フ、之ヲ聽ス、是日、信及京ニ至ル。

私儀

兼テ被爲 召候ニ付、早速上京可仕處、去春已來臥病罷在候ニ付、不取敢重臣之者差上置候、然ル處、少々快方ニ付、去ル正月廿七日押テ江戸表出立罷登候處、從途中寒邪相障、別テ相勝不申、直ニ上京可仕體無御坐奉恐入候得共、一先在所表へ立寄、精々手當仕、少々ニテモ快方ニ御座候ハ、押テ上京可仕心底ニ御坐候處、急ニ快氣之體相見不申、追々延引仕候段、奉恐入候、依之、爲名代弟修理上京爲仕度、不苦義ニ御坐候哉、此段奉伺候、以上。

四月三日

織田 筑前守

○六日批紙

願之通被 聞食届候事。 辨事局記 織田信及家記

○信及家記ニ云、四月十二日京著。

○是ヨリ先、池田章政入リテ宗家ヲ承ケ、子政保其後ヲ嗣ク、是日、政保書ヲ上リ、父祖ノ喪服ヲ請問ス。

祖父

女子他家へ養女ニ相成

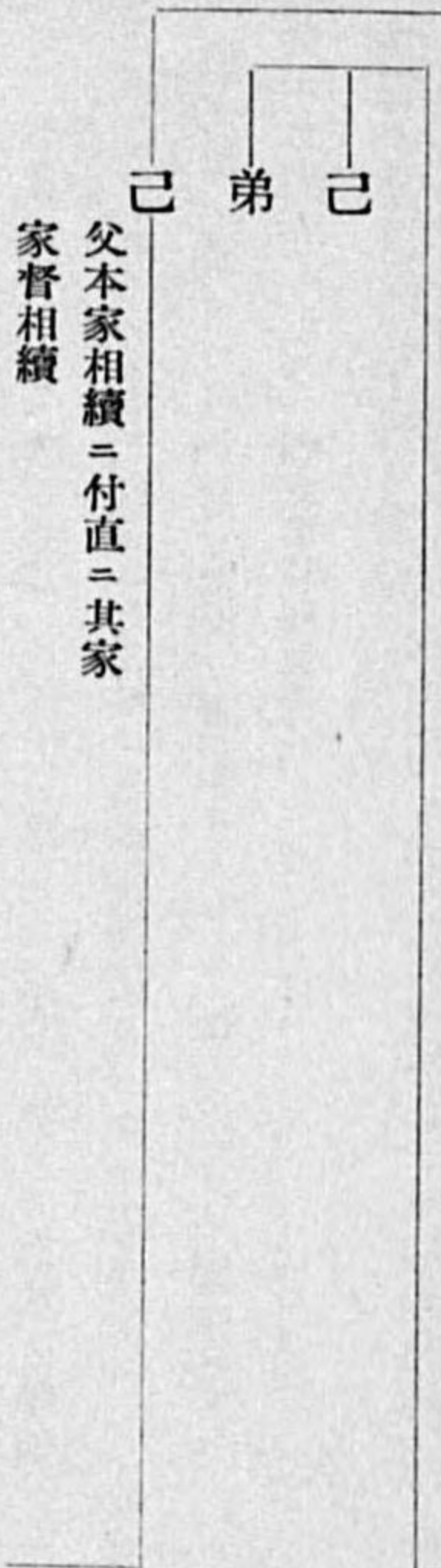
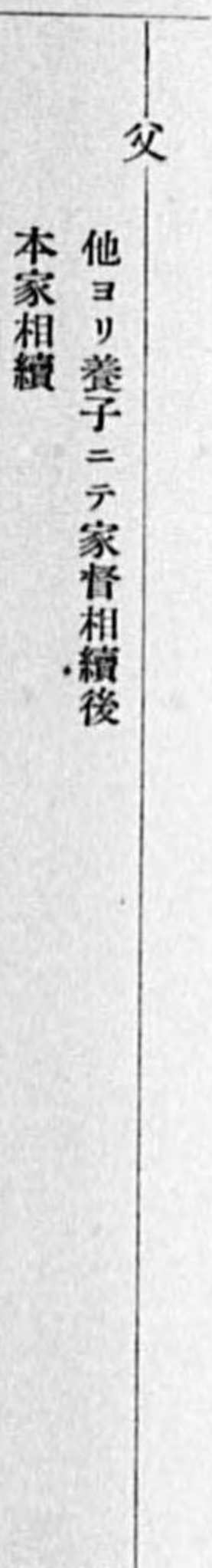

右、系引之通ハ、其身養子ニテ、於養家出生之子、右養家ニ殘シ置、其身ハ本家相續ニ罷越候上ハ、最初之養父母初其餘親類相互ニ忌服無之、

一右養家へ殘シ置候出生之子、其家相續ニ相成候ハ、實父之養父母ハ其子之爲ニ祖父母ニ相當候處、家督相續ニ相成候上ハ、右之祖父母ハ養父母ニ相成、五十日、十二月之忌服受之、曾祖父母ハ祖父母ニ付、是又定式之忌服受、其外之親類他家ヨリ家督相續之養子同様、定式之忌服受、弟儀ハ父本家相續之譯ヲ以、兄弟相互ニ半減之忌服受之候事、但、父實子之節ハ、續合忌服之差別モ可有御座候哉、

祖父

伯母他家へ養女ニ相成

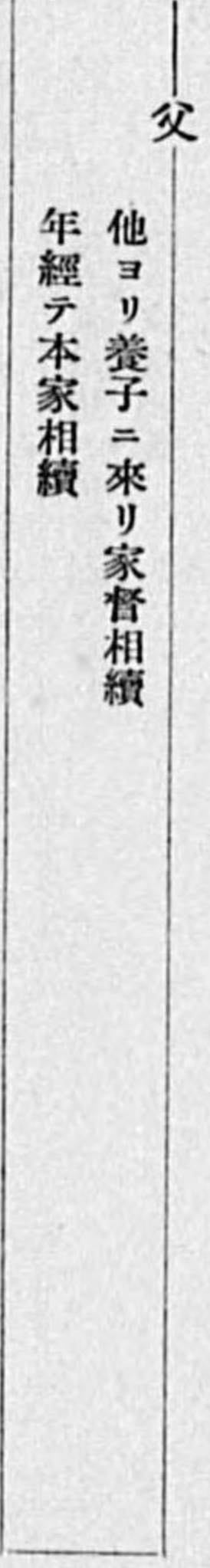

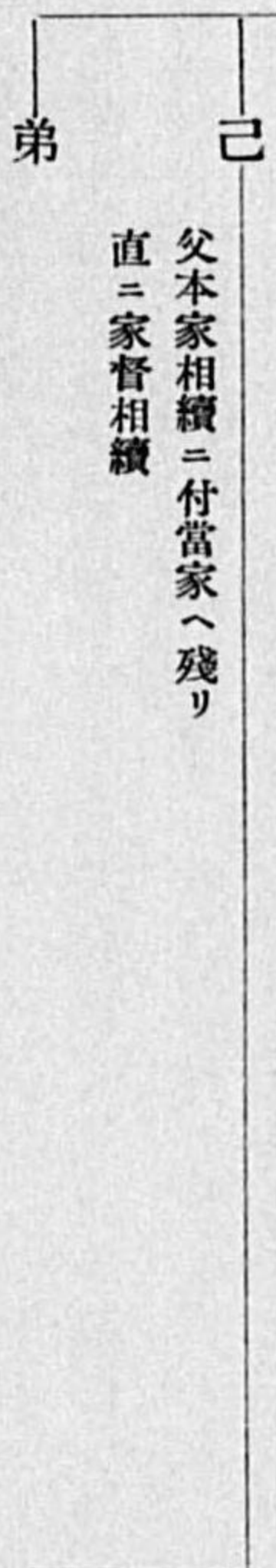

右ハ父家督後本家相續ニ相成、父之跡己ハ家督被 仰付候ハ、系引之通續合ニ相心得、祖父母初親類元續之通定式之忌服受之、尤弟儀ハ父本家相續之譯ヲ以、兄弟半減之忌服受之候事、

右書面之通本家相續之節ハ、右兩條之内、續合忌服受方之儀何レ之方可然哉、此段奉伺候、以上。

池田滿次郎内

矢吹卯之二

四月十二日

○批紙

第一條 養家ヨリ猶又本家相續候トモ、一旦養家ニテ家財ヲ受ケ、夫ヲ子ヘ譲リ、本家相續ノコトナレハ、最初ノ養父母ノ爲ニハ十三ヶ月心喪タルヘシ、殘シ置タル實子ノ爲ニハ、嫡子庶子ノ定式ノ著服アルヘシ、其餘養家ノ傍親ニハ著服ナシ、  
第二條 嫡孫承祖ノ譯ニハ無之、則チ下ノ條ニ父家督後云々ノ文ヲ以テミレハ、父ヨリ家財ヲ受ル道理ナレハ、父ノ爲ニハ十三ヶ月、祖父母ノ爲ニハ五ヶ月、通例ノ著服タルヘシ、弟ニ於テモ變儀無之、  
第三條 前文ニテ辨スヘシ。制度事務局叢書

○章政ノ宗家ヲ承ケシハ三月十五日ニ在リ。

○長門藩、米斛ヲ獻シテ、軍資ニ充テント請フ、又其封スル所ノ難波村攝津西成郡倉廩ノ粟ヲ、大阪裁判所ニ交付セシヲ申ス。

一米壹萬俵

右、出張兵食料引當トシテ圍置候米穀、格別儲置候倉庫等モ無之事ニ付、暫時難波御藏之内借用藏入仕置候分、朝廷御軍費萬一之御裨補ニモ可相成、獻上仕度奉存候間、此段御聞濟被成下候様奉願候、以上。

長門宰相内

寺内暢三

四月十二日

辨事御役所 辨事局記

○八月二十日達書

長門宰相

先達テ米壹萬俵獻上願出、深情之至ニ候得共、其砌差當リ御用不被爲在候付、其儀不被及御沙汰候處、春來所々戰爭今以不相止、多端之御入費有之可被爲請候間、此頃獻上可有之旨、更ニ被 仰出候事。

八月 毛利元德家記

○覺、

一糶八萬三千俵餘

右、於難波御藏圍方相成居候分、過ル三月廿六日、大坂鎮臺所役人立會之上、封放シ引渡仕候間、御届申上候、以上。

長門宰相内

寺内暢三

四月十二日

辨事御役所 辨事局叢書

○附長門藩上申書二通

復古記 卷六十(第一) 明治元年四月十二日

覺、

- 一米四百七拾七石五斗九升 但、河州若江郡高井田村郷藏ニテ、符締リ有之候事
  - 一同百三拾七石三斗七升五合 但、同州茨田郡土井村ニテ同斷
  - 一同百拾貳石四斗八升 但、攝州豐島郡穗積村ニテ同斷
  - 一同八石八斗五升四合 但、同州東成郡谷深寺村ニテ同斷
  - 一同三拾六石四斗六升六合 但、同州同郡澤上江村ニテ同斷
  - 一同六石貳斗五合 但、同州同郡中野村ニテ同斷
  - 一同四拾九石五斗 但、同州同郡南島村ニテ同斷
  - 一同貳拾貳石八斗九合 但、同州同村ニテ同斷
  - 一粃百拾六石貳斗壹升四合四夕 但、同州同郡赤川村ニテ同斷
- 右、符締リ付置候分
- 一金壹萬兩 但、河州茨田郡潛良郡之内、於處々取集有之候辻ニ御座候
  - 一同千七拾九兩壹步貳朱 但、攝州豐島郡之内、於處々同斷
  - メ 米八百五拾壹石貳斗七升五合
  - 一粃百拾六石貳斗壹升四合四夕
  - 金壹萬千七拾九兩壹步貳朱
- 右、早春戰爭之砌、於京坂近在村々封印付置候藏庫之内、現米並金上納之分トモ漸取調へ、前書之通差出申候間、於 朝廷 夫々御所分被 仰付候様奉存候、以上。

長門宰相内

四月十二日

辦事御役所 辦事局記

寺内暢三

口上之覺、

丹後國久美濱長州分捕金上貢之内、去ル七日壹萬兩、今日壹萬兩、會計御裁判所へ相納、都合貳萬兩上納相濟申候ニ付、此段御届申上候、以上。

長州

小笠原美濃介

辦事局叢書

○南部利剛、老臣ヲ京師ニ遣シ、會津討伐應援ノ命ヲ奉スルヲ以テ、兵ヲ京師ニ出スコト能ハサルヲ謝シ、并セテ起居ヲ候ス。

舊臘御變革 御沙汰ニ付、不取敢伺 天機、旁重臣三戸式部上京爲仕置候得共、今般大號令被爲發候ニ付、應 命國力相應之人數引續、速ニ上京可奉伺 天機候處、兼テ之痛所へ別症差加上程ニ至兼、深ク奉恐入候間、一門楡山佐渡へ人數差添上京申付、既ニ出發爲仕候處、仙臺中將一手ヲ以、會津、本城襲撃之 御軍命有之、微臣儀ハ右應援可 奏成功旨 御沙汰之趣、謹テ奉領承候、右ニ付、佐渡並差添之人數共、一旦仙臺領新町驛ヨリ引戻申候、京師御用儀大切之事ナカラ、此度被 仰出候應援へ重ニ人數差配リ候故、存慮ニ任兼候得共、猶又佐渡上京申付、前件之御請、竝伺 天機候、弊藩之儀ハ行程懸隔之地ニテ、迅速之御用ニ至兼、甚以遺憾奉存候、委細之儀ハ佐渡へ申含候、宜御執 奏奉願候、以上。

三月

南部 美濃 守

○細川行真、大阪ニ至ル。細川行真家記

○奥羽鎮撫總督九條道孝、副總督澤爲量、仙臺ヲ發シテ、岩沼驛ニ次ス。

○仙臺藩記ニ云、四月十二日、鎮撫使御三卿三卿ハ參謀醜忠敬ヲ加ヘテ、之ヲ言フナリ、仙臺御本營御進發、名取郡岩沼館へ十三日御著陣。

○附仙臺藩記ニ云、三卿御在陣中、藩内甚動搖、附屬ノ三藩討會ヲ名トシ、慶邦ヲ出陣セシメ、城中備ナキヲ窺ヒ襲撃スル由ヲ流言シ、或ハ三卿眞ノ公卿ニアラス、三藩僞テ誘ヒタル者ニテ、何人ナルヤ疑シトテ、猥リニ嫌ヒ、甚キニ至テハ、本營ヲ燒討スル策ヲナセシト見得テ、近傍ノ人家二三ケ處へ火ヲ放チタリ、近隣早ク是ヲ見當リ、暫時ニ消止シニ、甚シキ所業ナルニ付、犯人頻リニ搜索スレトモ、當時何者ナルヤ知レサリシニ、國論一變ノ後、其事自ラ顯レタリ、前島省吾原註、等四五輩ナリシ由ニ候、此時田村右京大夫並茂庭周防手ヲ以警衛セリ。

十三日、在京ノ諸侯、既ニ誓約ニ就キテ官守ナキモノハ、歸藩シテ、其政治ヲ釐革シ、且兵備ヲ嚴ニシ、以テ後命ヲ俟タシム。

諸侯參朝、御制度之儀ハ追テ可被仰出候へ共、去冬以來引續、別テ當正月三日後、不容易時勢ニ立至リ、迅速上京、王事ニ勤勞セシメ候段、神妙之至被思食候、然處、永々滯京致、疲弊往々藩屏之任難堪立至候テハ、實以不相濟事ニ付、供奉並議定職、參與職、及京師守護取締等被仰付置候外、御誓約相濟候輩ハ、左之通兵隊殘置、一先御暇被下候、就テハ歸國之上、先達テ御誓約被爲在候御趣意ヲ奉體認、速ニ家政向改正ハ勿論、未タ皇國內御平定ニモ不立至事ニ付、彌以不虞之備ヲ嚴ニシ、於國邑御指揮可奉待候、將又未タ御誓約不相濟輩ハ、其儘滯京可罷在旨被仰出候事。  
一大藩 百五十人ヨリ二百人迄

一中藩 百人ヨリ百五十人迄  
一小藩 二十五人ヨリ百人迄

但、右人數定之儀ハ兵隊而已ニシテ、其餘役方之者用辨相調候丈、相當相詰可申、總テ簡易質略ヲ主トシ、無用之者滯在屹度可致用捨候事。

附、依 御沙汰御警衛人數之儀ハ格別之事。

四月 德川茂承家記  
官中日記

○嵯峨實愛手記ニ云、四月十三日、神山ヨリ在京武士御盟約濟之分御暇、其餘ハ在京、且大阪御逗留御長候ハ、盟約可被仰出哉相運可計ノコト、未濟之分多、人數六十人在之。

○諸藩上申書

今般被仰出候諸侯永々滯京致、疲弊往々藩屏之任難堪立至候テハ不相濟儀ニ付、供奉並ニ議定、參與職之外、及京師取締等被仰付置候外、御誓約相濟候輩ハ、兵隊殘置、一先御暇被下候、就テハ歸邑之上、先達テ之御誓約被爲在候御趣意奉體認、速ニ家政向改正ハ勿論、未タ皇國內御平定ニモ不立到事ニ付、愈以不虞之備ヲ嚴ニシ、於國邑御指揮可奉待條奉畏、近日歸邑仕候、就テハ先般播州加東郡、加西郡、其外賊徒隨從旗下之領知、一橋領、松平肥後元役知取締方被仰付難有仕合奉存候、追々御一新、御仁惠之御趣旨布告欣戴爲仕候得共、此上取締方及指揮度奉存候處、尙又此度播磨國之内、舊幕府之臣ニテ未タ方向不分明之分、並ニ小給ニ至迄、凡テ脇坂淡路守、私へ取締更ニ被仰付奉畏候、此迄別段御沙汰無御座候得共、當形勢ニ付乍少人數爲差置候、然處、此度小藩二拾五人ヨリ百人迄人數殘置候様御沙汰御座候得共、別件之始末柄故、私迅速歸邑仕候テ、淡路守ト諸事申談打合仕度候、就テハ取締場所へ夫々人數差出候儀モ可有御座、兼テ人數引足不申候故、差向御用筋モ無御座候得ハ、一先召連引取申度、此段奉歎願候、以上。

四月十五日

森 越後守



○十九日批紙

願之通不苦候事。 辨事局記  
森忠儀家記

○辨事局記、四月二十三日上途ノ上申書アリ、之ヲ畧ス。

○ 今般供奉其餘御役向被 仰付置候外、御誓約相濟候輩ハ兵隊殘置、一ト先御暇被下置候段、去ル十四日被 仰出之、河内守儀モ去月十八日 御誓約相濟難有仕合奉存候、就テハ弊藩之儀、先達テ奉申上候通、關東出兵猶又増人數モ差出、其上氣賀關門應援被 仰付、在所表甚以手薄相成、殊更海道筋之儀、別テ安心難相成、其今般ハ從 大御總督様隨御達、別段人數ハ召連不申、供廻リ計ニ御坐候間、御達之人數ハ相殘兼申候、此儀御聞置可被成下候、且又追々被 仰出候 御趣意モ有之、家政向、領内取締等深心配仕候ニ付、歸邑之上萬端指揮可仕奉存候、依之、御當地へハ重臣神戸木工ト申者差置、近日歸發爲仕度奉存候、此段爲念奉候、以上。

井上河内守家來

大石 括之丞

四月十七日

辨事 御役所

○十九日批紙

伺之通被 聞食届候事。 辨事局記  
井上正直家記

○辨事局記、四月二十二日上途ノ上申書アリ、之ヲ畧ス。

○ 今般御暇被 仰出候付、別紙之通兵隊殘置、明日、明後日之内發足仕度奉存候、此段奉候、以上。

仙石 讚岐守

四月十七日

辨事 御役所

別紙、

覺、

一五拾五人

高野御警衛場詰

兵 隊

一貳拾五人

御當地詰

兵 隊

右之通御座候、以上。

四月十七日 辨事局叢書

○ 御誓約相濟候輩ハ、兵隊殘置、一先御暇被下置、於國邑 御指揮可奉待候様御達御坐候ニ付、別紙之通兵隊殘置、明十八日發足仕候、此段御届申上候、以上。

四月十七日

毛利 伊勢守

辨事 御中

別紙、

覺、

一壹人 隊長 一貳拾五人 銃隊 一七人 役人

右之通御坐候、以上。

四月十七日

毛利 伊勢守

復古記 卷六十(第二) 明治元年四月十三日

五二五

辨事御中 辨事局叢書  
毛利高謙家記

○ 御誓約相濟候輩ハ一ト先御暇被 仰出候ニ付、別紙之通兵隊殘置、來ル十九日發足仕候、此段御届申上候、以上。  
四月十七日 板倉攝津守

辨事御中

別紙、  
記、  
一隊長 一人 一銃隊 二十五人 一役人 五人

右之通御座候、以上。

板倉攝津守

○ 四月十七日 辨事御中 辨事局叢書  
板倉勝弘家記

○ 去ル十四日 御誓約相濟候輩ハ、小藩ニテ兵隊二十五人ヨリ百人迄殘置、一ト先歸邑仕、御指揮可奉待、最依 御沙汰、御警衛人數之儀ハ格別之旨被 仰出奉畏候、然ル處、飛驒守儀ハ就中小藩之儀ニ付、當時 桂御所御警衛之外ニ、兵隊二十五人差殘候テハ、在所表不虞之備モ難出來候ニ付、甚自由ケ間敷奉恐入候得共、何卒二十五人之内ニテ 桂御所御警衛相勤候様仕度奉存候、此段奉願候、最飛驒守儀近日歸邑仕候ニ付、可相成ハ早速御指圖被成下候様仕度、此段モ奉願候、以上。

京極飛驒守家來

○ 四月十七日 辨事御役所

岡 左右之助

○ 十八日批紙

願之通被 仰付。 辨事局記

○ 辨事局記、四月二十六日上途ノ上申書アリ、之ヲ略ス。

私儀

○ 御誓約相濟候ニ付、銃隊四拾人、般舟院竝旅宿ニ差置、來ル廿一日當御地出立、歸邑仕候、此段御届申上候。

堀 美濃守

辨事局記  
堀親廣家記

○ 四月十八日

○ 遠江守儀、今般在所ヘノ御暇被 仰出候付、御當地今朝發足仕候、此段御届申上候、以上。

有馬遠江守家來

今村吟右衛門

○ 四月十九日 辨事御役所 辨事局記

○ 案スルニ、本書留兵ノ事ヲ載セス、後考ヲ俟ツ。

○ 兵隊人數四十人殘置、明廿一日御當地發足、在所紀州新宮ヘ罷下申候、此段御届申上候、以上。

水野大炊頭

○ 四月廿日 辨事御役所 辨事局叢書

○ 復古記 卷六十(第二) 明治元年四月十三日

此度 御誓約相濟、御役無之面々、一ト先御暇被下置、兵隊殘置歸邑仕候様被 仰出候ニ付、兼テ山崎へ差出置候御警衛人數兼合、左之通差殘置、來ル廿四日御當地發足仕候、此段御届申上候。

兵隊三十拾貳人 但、隊長共

右之通御座候、以上。

四月廿日

辨事 御役所

松平 佐渡守

○批紙

山崎表へ人數差出置候儀ハ、佐渡守關門固被 仰付候テ之儀ニ有之候哉、又ハ本家出羽守名代、或ハ差添之心得ニテ差出有之候哉、兩様之中、佐渡守本家同様關門固被 仰付置候儀ニ有之候得ハ、此砌、行幸御留守中、關門別テ大切之御場所ニ付、今暫歸邑之儀難相成候事。

○再申書

此度 御誓約相濟、御役無之面々ハ、一ト先御暇被下置、兵隊殘置歸邑仕候様被 仰出候ニ付、兼テ山崎へ差出置候御警衛人數兼合ニ殘置、明廿四日發足仕候段、去ル廿日御届申上候處、今日御附紙ヲ以、山崎表へ差出置候儀ハ、私儀關門固被 仰付候テ之儀ニ有之候哉、又ハ本家出羽守名代、或ハ差添之心得ニテ差出有之候哉、兩様之中、私儀本家同様關門固被 仰付置候儀ニ有之候得ハ、此砌 行幸御留守中、關門別テ大切之御場所ニ付、今暫歸邑之儀難相成候旨、御差圖被成下候之處、右ハ全ク本家人數へ差添之心得ニテ差出置、私へ右同様被 仰付様筋ハ決テ無御座候之間、此段宜 御憐察被下置、今一應御差圖之程奉願候、以上。

四月廿三日

松平 佐渡守

○批紙

歸邑不苦候事。 松平直己家記

○辨事局記、四月二十五日上途ノ上申書アリ、之ヲ畧ス。

今般被 仰出候趣ニ付、士分隊三十拾六人殘置、明後廿二日御當地發足、一先歸邑仕候、此段御届申上候、以上。

四月廿日

辨事 御役所 辨事局叢書 相良頼基家記

相良 遠江守

此度 御誓約相濟、御役無之面々ハ、一ト先御暇被下置、兵隊殘置歸邑仕候様被 仰出候ニ付、兼テ山崎へ差出置候御警衛人數兼合、左之通差殘置、來ル廿六日當地發足仕候、此段御届申上候。

兵隊貳拾五人 但、隊長共

右之通御座候、以上。

四月廿二日

辨事 御中 辨事局叢書 松平直哉家記

松平 主計頭

今般 御誓約相濟、御役無之面々ハ、一ト先御暇被下置、兵隊殘置歸邑仕候様被 仰出候ニ付、左之通人數差置、來ル廿五日御當地發足仕候、此段御届申上候、以上。

一兵隊 三十拾人 但シ、隊長共

右之通御座候、以上。

四月廿二日

青木 民部少輔

復古記 卷六十(第二) 明治元年四月十三日

辦事御役所 辦事局叢書

○ 今般御誓約相濟候向、厚以 御趣意、兵隊人數殘置、一先御暇被 仰出候處、塚原御警衛所出兵モ仕居候儀ニ付、  
人數 廿五人

右之通殘置、來ル廿八日御當地發足仕候、此段御届申上候、以上。

四日 廿五日

九鬼大隅守

辦事局叢書

○

今般在所へ之御暇被 仰出難有仕合奉存候、依之、別紙之通兵隊殘置、來ル廿八日御當地發足歸邑仕候、此段御届申上候、  
以上。

四月 廿五日

一柳對馬守

私儀

辦事御役所

別紙、

覺、

一隊長 壹人

一銃隊 三十人

右ハ此度對馬守歸邑仕候ニ付、兼テ被 仰出候御趣意御座候間、前顯之人數在京爲仕候、此段御届申上候、以上。

一柳對馬守家來

四月 廿五日

辦事御役所 一柳末徳家記  
辦事局叢書

湯淺 齊

○

私儀兵隊三十人殘置、今日發足歸國仕候、此段御届申上候、以上。

四月 二十七日

朽木近江守

辦事御役所 辦事局記

○ 御誓約相濟候輩、一ト先御暇被 仰出候ニ付、來月朔日發足仕候、此段奉申上候、以上。

四月 廿八日

本莊宮内大輔

辦事御役所 辦事局記

○ 案スルニ、本書留兵ノ事ヲ載セス、後考ヲ俟ツ。

御誓約相濟候輩、一先御暇被 仰出候ニ付、別紙之通兵隊殘置、來ル五日御當地發足仕度奉存候、此段奉伺候、以上。

閏 四月 二日

木下備中守

別紙、  
覺、

二人 隊長

三十人 銃隊

一人 役人

復古記 卷六十(第二) 明治元年四月十三日

右之通御座候、以上。

木下備中守

閏四月

○批紙

窺之通被 仰付候事。木下利恭家記

○

今般被 仰出候依 御趣意、明後七日在所表へ發足仕候、尤兵隊殘置可申處、東山道人數引拂迄御猶豫之儀、伺之通被 仰出候ニ付、當御地へ兵隊差置不申發足仕候、此段御届申上候。

池田相模守

閏四月五日

辦事 御中 池田德定家記

○

今般 御誓約相濟候輩ハ、一ト先歸邑、家政向相改候様被 仰出候ニ付、近々歸邑仕度奉存候、然ル處、今度 御臺所御門御守衛被 仰付難有仕合奉存候、右御守衛之儀ハ相應之人數殘置可申候得共、何分小家人少ニモ御座候間、甚奉恐入候得共、別段兵隊殘置候儀ハ御免被成下候様仕度、此段相同且奉懇願候、以上。

土方大和守

閏四月五日

辦事 御役所

○閏四月十二日批紙

御臺所御門御守衛之外、人數殘置ニ不及候事。辦事局記 土方雄志家記

○辦事局記、閏四月十七日上途ノ上申書アリ、之ヲ畧ス。

○龍野、赤穂以下六藩ニ命シテ、舊旗下士方向未定者ノ采地ヲ假管セシム、尋テ之ヲ罷ム。

脇坂淡路守  
森越後守

播磨國之内、舊幕府之臣ニテ未タ方向不分明之分、竝ニ小給ニ至迄、凡テ其兩藩へ取締被 仰付候事。

但、右村々殘殺高付等、早々取糺可申達事。脇坂安斐家記 森忠儀家記

○十五日達書二條

青山左京大夫  
松平圖書頭

丹波國之内、元代官小堀數馬、小堀右膳、舊來支配之分ハ相除、其外舊幕之臣云々。以下上文ニ同シ

四月 青山忠誠家記 松平信正家記

仙石讚岐守

但馬國之内、舊幕之臣云々。以下上文ニ同シ、但シ兩藩ヲ其藩ニ作ル

四月 仙石政固家記

朽木近江守

丹後國之内、舊幕府之臣云々。以下上文ニ同シ 朽木綱鑑家記

○本條、宣達ノ日ヲ失ス。

○二十一日再達書

脇坂淡路守

復古記 卷六十(第二) 明治元年四月十三日

播磨國之内、舊幕府之臣ニテ未タ方向不明之分、竝小給ニ至迄、凡テ其兩藩へ當分取締致候様被、仰付候段、過日御書付ヲ以被、仰出有之候處、右ハ播磨國モ今般大坂裁判所管轄ニ相成候ニ付、同所ヨリ相達シ可申候間、過日被、仰渡候廉ハ、不及其儀相心得可申候。脇坂安業家記 森忠儀家記

○十七日申請書

丹後國之内、舊幕府之臣ニテ未方向不明之分、竝小給ニ至迄、凡テ當分取締仕候様、今般民政御役所ニ於テ被、仰付奉畏候、然ル處、右丹後國ハ當春、西園寺殿御鎮撫之節、薩、長之兩藩ニテ夫々殘穀等ニ至迄取調濟ニ相成居候ニ付、尙此上取調之儀ハ蒙、御免候様仕度、此段奉願上候、以上。

四月

辨事 御役所 辨事局記 朽木綱鑑家記

朽木近江守

○十九日批紙

此上取調之儀ハ、願之通御免被成候事。 朽木綱鑑家記

○十九日上申書

今般丹波國之内、舊幕府之臣ニテ未方向不明之分、竝小給ニ至ル迄、青山左京大夫、松平圖書頭兩藩へ當分取締方、且ッ右村々殘穀高附等早々可申上様被、仰付候段奉畏候、早速家來之者差出、取締方所置仕、村々殘穀高附等取札可申上答ニ御座候得共、先般西園寺權中納言殿、山陰爲鎮撫御巡行之節、夫々御指揮御座候事ニテ、薩、長兩藩へ取締被、仰付候間、左京大夫、圖書頭兩藩へ取締被、仰付候儀ハ御斷奉申上候、以上。

青山左京大夫家來

阪東篤之助

松平圖書頭家來

皆川誠藏

青山忠誠家記

○忠誠家記ニ云、西園寺殿、薩、長兩藩へ掛合之上、御斷差出之。

○仙石政固家記ニ云、御下命後六七日ヲ經、山陰道鎮撫使西園寺殿隨行折田要藏殿へ御委任相成候ニ付、金穀取調等著手不致候。

○附 狹山藩申請書

河内國之内元代官小堀數馬、多羅尾織之助、木村惣右衛門支配所、御料村々之儀ハ、民政租稅共夫々ヨリ相勤、相模守方ニテハ御取締之廉而已仕居候、然ル處、今般舊幕府之臣ニテ方向不明之分、凡テ御取締被、仰付、就テハ右不明之分、民政租稅トモ差配仕候者無之、是等ハ相模守方ニテ諸事差配仕候儀ニ御座候哉、尙此節人別、宗旨相改候期ニ御座候間、早々御差圖被成下度奉願候。

一元會津役知、元所司代役知、元御城代役知共、前件同様可仕儀ニ御座候哉、  
一河内國之内、諸候領知有之候分、

柳澤甲斐守	大久保	加賀守	土井大炊頭	稻葉美濃守	秋元但馬守
本多主膳正	本多伊豫守	土岐隼人正	石川若狹守	市橋下總守	
片桐主膳正	渡邊丹後守	永井肥前守	高木主水正		

右之外萬石以上之領知モ可有之哉、迅速申上兼候、先右名前之内、方向不相定分御書下ケ奉願候、且萬石以下之分ハ悉皆取調、御取締等モ可仕候得ハ、歸順之者ハ一々御書下ケ可被成下候、

一村々制札文面、過日御達ニ相成候得共、御料所へ差出候名前之儀ハ、追テ、御沙汰モ可有之旨被、仰渡候、然ル處、

御料ニ不拘御取締之分、制札ヲ掛、制度不相立候テハ、御取締筋難行届、當節之急務ニ奉存候間、何卒急速 御差圖奉願候、右之段奉窺候、以上。

四月十八日

北條相模守家來

寺田八郎  
澤田文内

辨事御役所 辨事局記

○案アルニ、此申請ニ據レハ、狭山藩モ亦六藩ト同一ノ宣達アリシモノナリ、而家記及ヒ他書、竝ニ之ヲ佚ス。

○延曆寺ノ僧徒ニ諭シテ、日吉神社ノ祭事ニ關ルコト勿ラシム。

山門へ

來ル十八日 日吉祭ニ付、是迄山門ヨリ伺、萬端仕來リ候得共、今般御一新之上ハ、更ニ於一社祭式執行候間、此段爲心得相達候事。

四月十三日 辨事局記

○是ヨリ先、出雲藩、隱岐島民驕傲狂恩ノ狀ヲ申シ、嚴法ヲ設ケテ、之ヲ制馭セント請フ、既ニシテ島民其置ク所ノ吏ヲ追フ、是日、本藩ニ命シテ、便宜處分セシム。

○三月十五日上申書

隱岐國ハ舊年關東ヨリ弊藩へ預リ、年貢取立等之取次仕來候、付テ此度御一新之廉ニテ相伺候處、先是迄之通收納取立差出候様御下知御座候、付テハ前々ヨリ之通取締之儀モ荒増弊藩見繕罷在候處、何分孤島之儀、流人等自然惡計ヲ企候様之事不絶有之、精々取押候得共、海路自由之場所柄故、行届兼候處、先月初旬頃、別紙名前書之者トモ一同乗船イタシ、脱走之

體ニテ出船仕候由、此段申越候ニ付御届奉申上候、以上。

出雲少將内

津川六郎左衛門

三月

別紙、

覺、

隱岐國越智郡北方村	庄屋 政一郎
同	信三郎
同 郡代村	清兵衛
同 郡一宮村	一宮 神主
同 郡山田村	前田屋 松太郎
同 郡山田村	年寄 貫一郎
同 郡原田村	庄屋 官三郎
同 郡上西村	庄屋 登介
同 郡加茂村	庄屋 和一郎
同 郡布施村	

辨事局記

○三月二十九日再申書

隱岐國土人脱走仕候段、先達テ御届仕置候處、其後又々別紙名前書之者トモ脱走之體ニテ出船仕候由申届候間、此段御届奉申上候、然處、同所ハ預リ所之事故、以前ヨリ凡テ制度寛カニテ、土人我儘ニ成來リ、就中近年世上不穩候ニ付テハ、時勢ニ引連自然人心過激ヲ醸候姿ニテ、舊習之寛制ニテハ往々治リ難ク奉存候、此節御大政御一新之折柄、脱走人等御座候テ

ハ甚以奉恐入候、併前文奉申上候成行ニ御座候間、何分以來ハ刑法萬端、御制度嚴重御改正相成度哉ニ奉存候、此段奉申上置候、以上。

三月

出雲少將内

增 田 健 藏  
別 所 武 三 郎

別紙、  
覺、

西村	穂一郎
山田村	富三郎
小路村庄屋	亮太郎
同村	春一郎
同村	觀三郎
同村	佐源次
郡村庄屋	環平
同村年寄	武平太
苗代田村醫師	宗詮
久見村庄屋	鹿之助
北方村	又四郎
同村	常丸

都万村神主 古木樞男  
津戸村 百太郎

ノ拾四人

右、二月廿二日、北方代官屋船ニ乗組、出帆之由、申届候事。 辨事局記

○四月三日批紙

隠岐國之儀ハ、山陰道管内之儀ニ有之、先達テ鎮撫使出張先ニ於テ、隠岐國公文所役方之者呼出シ申付有之候ニ付、追々役方之者上京之上取糺、取締向御差圖可有之候事。 辨事局記 松平定安家記

○本日申請書

隠岐兩島之儀ハ、先年以來關東ヨリ預來候得共、王政御一新ニ付、可奉上納哉、且收納方之儀モ如何取計可仕哉之旨、先達テ奉伺候處、是迄之通取立上納可仕旨被 仰付候、付テハ、取締方之儀モ如舊來取計置候、然處、島後ニ於テ、此度 朝廷御領ト相成候上ハ、弊藩在島之者何レモ立退候様、彼是難題申募、徒黨之體ニ及ヒ候由、從國元早驅ヲ以申越候、右ハ全以取治方不行届儀モ可有之段ハ奉恐入候得共、何分ニモ預所之儀、舊來寬成ル仕向振ニ付テハ、刑法萬端自然届兼候譯モ御座候故、強テ申諭候テモ相激可申、一旦引退候旨申越候、右ニ付島方役人共、不盡職掌場ヲ以、役儀取上謹慎申付置候、尤壹人ハ取治之爲直ニ隠州へ引返候由申越候處、如何取計可然哉、差向候儀、雲、隠兩所へ急々御差圖被成下候様奉願候、以上。

出雲少將内

增 田 健 藏  
別 所 武 三 郎

辨事局記  
松平定安家記

○本日達書

復古記 卷六十第二 明治元年四月十三日



兼テ舊幕ヨリ預居候隠岐國之儀、當分其藩へ取締向被 仰付候事。

但、近年國中人心不穩趣モ相聞候ニ付テハ、一際嚴重取締可致候、萬一土人共、役場へ對シ不法之所業於有之ハ、始末取糺、舊幕預中之振合ニ拘ラス、刑法萬端相當之處置可致事。 松平定安家記

○織田信敏、藩兵ヲ莊内ニ出スヲ以テ、歸リテ其事ヲ督セント請フ、之ヲ聽ス。

奥羽爲御鎮撫、九條殿御始、去月十九日仙臺表へ御著ニ相成候由、伊達陸奥守家來ヨリ在所家來共迄案内申來候間、兼テ先導被 仰付置候儀ニ付、早速重臣之者同所迄差出候處、柴橋陣屋へ莊内人數爲入込、且最上川筋舊年之收納米差下候趣相聞、不奉 朝命取計、朝敵同様之致方ニ付、討手被差向候段被 仰出、右ニ付去月晦日、御總督ヨリ別紙之通被 仰渡候趣、在所表ヨリ申來候、彼表之形勢モ不容易趣ニ相聞、且兼テ御達之次第モ御座候ニ付、早々歸邑仕、先導御用家來共へ尙更厚指揮仕度、此段奉候、以上。

織田兵部大輔

別紙、

四月十九日

織田左近將監

右、羽州へ先導致シ、早々人數繰出シ置、仙臺兵其地到着之上、申合可討入候事。

三月晦日

鎮撫總督御印

○批紙

同出之之趣尤次第、歸國被 仰付候事。 辨事局記

口上之覺、

今般歸邑仕候上ハ、兵隊貳拾五人ヨリ百人迄差殘候様被 仰付候處、兼テ御届申上置候通、奥羽先導ニ付、先達テ人數差下、當節ハ供廻リ之外無御座候間、奥羽御鎮撫御事濟之上、早々爲差登候様仕度、尤御用伺候向役之家來共差殘置申候、此段御聞置被下候様奉願候、以上。

織田兵部大輔家來

四月廿二日

芹澤三千三

辨事 御役所 辨事局叢書

○案スルニ、左近將監ハ信敏ノ父ナリ、時ニ致仕シテ藩ニ在リ、又信敏ハ二十四日途ニ上リ、閏四月二十二日藩ニ至ル。

復古記 卷六十 第一終

# 復古記 卷六十 第二

○諸侯ニ令シテ、襲封敍任等ノ閱歴ヲ錄上セシム。

一當主

家督年月日

實子養子

任敍爵位年月日

俗名實名

一嫡子

一庶子

乘出年月日

其他同前

一隱居

致仕年月日

其他同前

雛形ノ通明細ニ書認メ、五月中限太政官代へ可差出候事、

但、於當地取調相成候向、竝近國ノ分ハ早々可差出候事、

右之通被 仰出候事。

四月 官中日記  
徳川茂承家記

○諸家上申

一安政五戊午年十二月廿一日家督仕候

故山城守實子御座候

未若年敍爵不仕候

内藤金一郎文成

内藤金一郎家來

川西六右衛門

右通御座候、以上。

四月十五日

○ 辨事御役所 辨事局叢書

亡父伊賀守忠固嫡子

松平伊賀守忠禮 幼名  
與十郎

任敍爵位 從五位下  
伊賀守 文久二戊年十二月十六日

家督 安政六未年九月十日

右之通御座候、以上。

四月十七日

○ 辨事御役所 辨事局叢書

松平伊賀守

一當主

家督

元治二乙丑年四月四日

養子 一門池田勝齋三男

復古記 卷六十(第二) 明治元年四月十三日

任敍爵位 慶應四戊辰年二月廿六日 攝津守從五位下

俗名 主稅 慶應二丙寅年九月十八日改名修理 實名 德澄

一嫡子、庶子無御座候

一隱居無御座候

右之通御届申上候、以上。

池田攝津守内

清水福太郎

四月十七日

辨事御役所 辨事局叢書

飛驒守

一當主

一弘化四丁未年十二月二日家督相續仕候

一弘化四丁未年十二月二十八日敍從五位下

一實名高厚

一嫡子、庶子並隱居無御座候

右之通御座候、以上。

一實子ニ御座候

一同年同月同日任飛驒守

京極飛驒守家來

岡 左右之助

辨事局叢書

四月十七日

○十八日細川慶順上申

一當主

萬延元年七月十二日家督

萬延元年八月廿一日任少將

一養子實弟

慶應三年六月朔日乘出

一弟

慶應四年三月二日從五位下左京亮敍任

細川越中守齊護實子

元治元年四月十五日從四位上中將御推敍任

同年同月十一日從四位下侍從敍任

細川右京大夫護久

嘉永四年九月十八日部屋住中、從四位下侍從敍任

細川越中守慶順

長岡左京護美 辨事局叢書

一當主 土井能登守

家督 文久二壬戌年十一月六日

被敍從五位 元治元甲子年五月五日

一嫡子

一庶子

未無御座候

一隱居 土井柳涯

致仕 文久二壬戌年十一月六日

家督 文政元戊寅年七月廿五日

俗名 錦橘 實名 利忠

右之通御座候。

實子 父土井柳涯 敍爵 同年十二月十六日

俗名 捨次郎 實名 利恒

敍爵 文政十丁亥年十二月十六日 官名能登守

復古記 卷六十(第二) 明治元年四月十三日

五四六

土井能登守家來

岡田一學

四月十八日

辨事御役所 辨事局叢書

○ 一丹羽長門守

家督 嘉永六癸丑年十二月八日

實父 丹羽靜齋俗名鐵之進 死

養父 丹羽若狹守 死

紋爵 嘉永六癸丑年十二月十六日

實名 氏中

一嫡子 勘助氏厚

未乘出不申候

右之通御座候、以上。

四月十八日

辨事御役所 辨事局叢書

丹羽長門守

○ 二十二日上申

柳生但馬守俊益

一家督 文久二壬戌年九月廿五日

一養子 實父高家武田左京大夫五男

一任紋爵位 文久二壬戌年十二月十六日

一子息隱居無御座候

右之通御座候。

柳生但馬守内

慶應四戊辰年四月

中野曠平

柳生俊郎家記

○

一當主日向守、慶應元乙丑年閏五月十六日養父故飛驒守家督被 仰付候、實永井左門弟二御座候

同年十一月廿六日從五位下被 仰付、日向守直介卜相改申候

一嫡子、庶子無御座候

一隱居左京亮天保十三壬寅年三月十六日乘出申候

同年十月廿九日從五位下被 仰付、遠江守直輝卜相改申候

同年十一月廿一日家督被 仰付候

安政三丙辰年五月七日飛驒守卜相改申候

文久元辛酉年九月廿五日隱居仕、左京亮卜相改申候

右之通御座候、以上。

永井日向守家來

鈴木治三郎

辨事局叢書

四月廿三日

○

一當主

家督 慶應三丁卯年四月十七日故近江守綱張實子 被 任紋從五位下朝散大夫

被 任紋從五位下朝散大夫

文久三癸亥年十一月廿八日

俗名 近江守 實名 爲綱

右之通御座候。

四月廿三日

朽木近江守

復古記 卷六十(第二) 明治元年四月十三日

五四七

○ 辦事御役所 辦事局叢書

文久三癸亥年九月十一日家督 同年十二月廿六日敍爵  
右之通御座候、尤嫡子、隱居等無御座候、此段申上候、以上。

安部攝津守

安部攝津守

○ 四月廿三日 辦事御役所 辦事局叢書

○ 覺、

一家督 安政五戊午年十一月十九日 亡父越中守勝全爲養子、實奧州福島板倉故甲斐守勝俊四男  
一敍爵 安政五戊午年十二月十六日 從五位下、改攝津守、實名勝弘  
一隱居、嫡子無御坐候  
右之通御座候、以上。

板倉攝津守

○ 四月廿四日 辦事御中 板倉勝弘家記

○ 覺、

家督 安政五午年十月十七日 實子總領ニ御座候

本莊宮内少輔道美

敍爵天保八酉年十二月十六日

實四男 乘出不申候  
右之通御座候、以上。

嫡子 陽之進道行

○ 四月廿四日 辦事御役所 辦事局叢書

本莊宮内少輔家來

村瀨與三右衛門

○ 一 天保二辛卯年三月十日家督 同三壬辰年十二月十六日敍爵 從五位下被任  
元治元甲子年五月五日 從五位上被 推任

養子 分部若狹守光貞

一嫡子 庶子無御座候  
右之通御座候、御達ニ付申上候、以上。

分部掃部助光明

○ 四月廿七日

分部若狹守家來

三上鷹次郎

辦事局叢書

○ 二十八日上申  
一文久二壬戌年二月二十九日家督  
一下野守忠良實子

- 一 嘉永三庚戌年十二月十六日敍從五位下因幡守
- 一 元治元甲子年五月五日敍從四位下
- 一 同年八月九日任左京大夫
- 一 實名忠敏
- 一 嫡子庶子隱居無御座候
- 右之通御座候、以上。

青山左京大夫  
辦事局叢書

〇 覺、

- 一 當主
- 故豐前守信義養子 實故淡亭信豪五男
- 慶應三丁卯年三月十五日從五位下諸大夫任敍
- 一 養方叔父實方弟
- 一 嫡子、隱居無之
- 右之通御座候以上。

松平圖書頭信正

松平卯之吉

松平圖書頭家來  
皆川誠藏

四月廿九日  
辦事御役所 辦事局叢書

〇 津輕承昭上申  
一 當主津輕承昭

安政六年己未二月七日家督 養子安政四年丁巳六月二十八日、津輕順承男子無之、細川齊護四男寬五郎婿養子願濟 安政四年十二月十六日敍從五位下任土佐守、同五年戊午十一月二十三日敍從四位下、萬延元年庚申十一月晦日任越中守、萬延元年十二月十六日任侍從、元治元年四月十四日任左近衛權少將、俗名寬五郎、實名承烈、元治元年七月二十五日改名承昭

一 嫡子、庶子無之  
一 隱居無之  
右之通二御座候。

〇 戊辰 四月 津輕承昭家記

一 實父故兵部大輔康禎四男 養父故隱岐守康融  
嘉永四辛亥年十一月十六日兄隱岐守康融之爲養子  
安政三丙辰年四月七日養父隱岐守家督繼高六萬石  
元治元甲子年五月五日被敍四品  
右之通御座候、以上。

本多主膳正康穰 初名猶五郎忠和

同五壬子年十二月十六日敍爵下總守卜相改

同五戊午年七月廿三日主膳正卜相改

四月

本多主膳正

辦事局叢書

○ 一當主

家督文久二戊年三月廿九日 實子 敍爵慶應四辰年四月十五日  
右之外嫡子、隱居等無御座候、以上。

備中守源資美

慶應四辰年四月

太田備中守

太田資美家記

○ 當主

一安政六己未年十一月十六日家督相續  
一同年十二月廿八日被敍從五位下諸大夫任長門守  
一實同姓氏部少輔隆都三男  
右之通御座候、尤嫡子、隱居無御座候、此段御届申上候、以上。

九鬼長門守隆義

四月

九鬼長門守家來

村山半之助

辦事局叢書

○ 一稻垣若狹守

家督 萬延元庚申年八月六日 養父 稻垣泰山俗名長門守  
敍爵 安政三丙辰年十二月十六日 實名 太清モトキヨ

實父 本多永信齋俗名美濃守

嫡子

一同藤五郎 乘出未仕候

右之通御坐候、以上。

四月

稻垣若狹守

辦事御役所 辦事局叢書

○ 一當主

慶應二寅年十月廿九日家督無相違被下置候  
一伯耆守實子 一元治元子年四月六日被任從五位下 一俗名彈正忠 一實名宗武  
一家督以來御役筋之御奉公不仕候

右之通御座候、猶御達之趣モ御座候得ハ、隱居伯耆守並庶子等之儀ハ、追テ取調可奉言上候得共、不取敢此段奉言上候、以上。

本莊彈正忠

家老共

閏四月二日

辦事御役所 辦事局叢書

○ 一再申書

一隱居 父松平伯耆守宗發  
一俗名秀次郎 一實名宗秀 一文政七申年十二月十六日被敍從五位下改圖書頭

一天保十一年十一月四日家督同月五日改伯耆守  
一文久二戌年六月晦日被任侍從  
一慶應二寅年十月廿九日隱居  
一慶應四辰年二月六日復姓本莊

五月廿三日

辦事御役所 辦事局叢書

本莊伯耆守

土井淡路守

一家督 慶應二丙寅年七月十九日

一養子 建部三二郎祖父  
建部聖岡四男

一敘爵 慶應二丙寅年十二月十八日

一俗名 淡路守

一實名 利教

右之通御座候、以上。

閏四月二日

辦事局叢書  
土井利教家記

織田出雲守信親

故山城守信民養子、實山崎主稅助治正次男

慶應元乙丑年十二月十四日家督

慶應二丙寅年十二月十八日

敘從五位下任出雲守

一嫡子 一庶子 一隱居

右、何モ無御座候

右之通御座候間、此段御届奉申上候、以上。

織田出雲守家來

岡田與三右衛門

閏四月二日

辦事御役所 辦事局叢書

信濃守直哉

一當主

家督 慶應元乙丑年十月十三日

養子 實下總國高岡主井上故筑後守正瀧次男

任敘爵位 慶應二丙寅年正月廿八日

一嫡子、庶子共未々無御座候

信濃守養祖父

播磨守直幹

一隱居

養子 實美濃國加納城主同姓故肥前守尙佐三男

家督 嘉永三庚戌年十月十三日

任敘爵位 同年十二月十六日

致仕 文久三癸亥年十二月八日

右之通御座候、以上。

永井信濃守家來

關要

閏四月二日

辦事局叢書



一遠江守儀、家督、敍爵、任官、幼名、年號月日、別紙之通ニ御座候間、此段御届申上候、以上。

加藤遠江守内

口分田 貢

閏四月三日

○別紙

一家督 元治元甲子年十一月廿六日

一敍爵任官 元治二乙丑年二月三日

一幼名 廉之進

辨事局叢書

○

覺、

當主

戸田采女正

一慶應元乙丑年九月三日家督被仰付之

一先采女正實弟依願養子家督被仰付之

一慶應二丙寅年六月廿四日敍爵被仰付之

一幼名助三郎實名氏共

一嫡子、庶子未々無之候

右之通御座候、此段申上候、以上。

戸田采女正家來

柴崎秀左衛門

閏四月四日

辨事御役所 辨事局叢書

○

覺、

隠居

戸田左門

一安政三丙辰年十月廿五日致仕被仰付之左門ト改名仕候

一實子ニ御座候

一文政十丁亥年六月廿七日乘出仕候

一文政十一戊子年十二月十六日敍爵被仰付之伊賀守ト改之

一天保三辛丑年五月六日家督被仰付之采女正ト改名仕候

一嘉永三庚戌年十二月十六日四品被仰付之

一幼名新二郎、實名氏正

右之通御座候、此段申上候、以上。

戸田采女正家來

柴崎秀左衛門

閏四月四日

辨事御役所 辨事局叢書

○閏四月五日松平直克上申

松平大和守直克

一文久元年辛酉十二月六日家督

一實有馬玄蕃頭頼徳五男故大和守直候養子

一文久二年壬戌十二月十六日敍從四位下任侍從

一元治元年甲子五月朔日敍從四位上任少將

直克祖父隠居

松平靜壽齋典則

一嘉永三年庚戌三月七日家督

一安政元年甲寅八月十三日致仕

一故大和守齋典實子 辨事局叢書

○

一當主

松浦左近將監

嘉永三庚戌年八月廿一日家督 同年十二月十六日敍從五位下豐後守卜改

元治元甲子年九月廿八日左近將監卜改 同年七月晦日敍從五位上 實名脩

一嫡子  
右之通御座候、以上。

松浦豐太郎 辰十一歲

松浦左近將監

閏四月五日

辦事御役所 辦事局叢書

○井伊直憲上申

故掃部頭直弼實子

井伊掃部頭直憲 當辰十二歲

萬延元庚申年四月廿八日家督 同年八月廿六日從四位下少將

文久二壬戌年三月廿八日被任敍從四位上左近

衛權中將 同三癸亥年四月十五日中午辭官

同四甲子年四月十八日中午還任

直憲掃部頭實弟

井伊智之助直成 當辰十一歲

同 斷

井伊保麿直達 當辰十歲

右之餘二嫡子、隱居等無御座候。

閏四月七日 辦事局叢書

○

覺、

一當主

小笠原豐千代丸忠忱

故左京大夫忠幹實子

家督 慶應三丁卯年六月廿五日

一嫡子、庶子、隱居等無御座候

右之通御座候、以上。

小笠原豐千代丸留守居

入江宗記

閏四月七日

辦事御役所 辦事局叢書

一當主

文久元辛酉年八月六日父遠江守忠榮致仕家督相續仕候

忠榮實子二御座候

遠江守忠興

文久元辛酉年十二月十六日敍從五位下任遠江守

一未男子無御座候

筑後守忠榮

一隱居 文政十二己丑年十月二日遠江守忠誨家督相續仕候、實遠江守忠告末男

文政十二己丑年十二月十六日敍從五位下任遠江守

文久元辛酉年八月六日依願致仕、筑後守卜改申候

櫻井遠江守家來

青谷榮三

閏四月七日

辦事局叢書

○閏四月八日上申

復古記 卷六十(第二) 明治元年四月十三日

實父故松平中務大輔義建隱居後、同人五男松平攝津守義比家督、同人尾張家相續跡、同人嫡子松平秀麿義端相續、同人早世、跡萬延元申年七月四日私家相續仕候。

故中務大輔建八男 松平範次郎義勇

辨事局叢書

○ 今般被 仰出之趣ニ付、左之通御届申上候、

一當主

家督 文久二壬戌年十二月廿七日

養子 池田故伊勢守厄介、池田故勝齋二男、養父池田故左衛門佐

紋爵 文久四甲子年正月廿日

池田相模守德定 初丹後守又内匠頭

一嫡子、庶子、隱居等無御座候。

池田相模守内

杉村省平

閏四月十一日

辨事御役所 辨事局叢書

○ 一大炊頭

家督 萬延元申年六月七日

實子

紋爵 嘉永五子年十二月十六日

俗名 幼名眞龍麿、後藤四郎

實名 忠幹

一庶子

叔父 鉢之助實名佳雅

弟 踏

右之通ニ御座候、此段奉申上候、以上。

水野大炊頭家來

細井八郎左衛門

閏四月十二日

辨事御役所 辨事局叢書

○

當主 織田筑前守信成

家督 安政四丁巳年十二月十六日

實子 故安藝守九男ニ御座候

乗出 萬延元庚申年十月十五日

任紋爵位 萬延元庚申年十二月十六日

嫡子 無御座候

庶子 無御座候

弟 修理信及

妹 壹人御座候

隱居 無御座候

織田筑前守家來

勝田右平太

閏四月十四日

辨事御役所 織田信及家記 辨事局叢書

○

一奥平大膳大夫源昌服

一天保十三壬寅年十一月十七日家督仕候

一弘化二乙巳年十二月十六日紋從五位下

一嘉永三庚戌年十二月十六日紋從四位下

一養子美作守源昌邁 實伊達伊豫守宗城四男

一元治元甲子年八月十五日乗出仕候

一慶應元乙丑年十二月廿五日紋從五位下

一隱居無御座候

右之通御座候、以上。

奥平大膳大夫内

復古記 卷六十(第二) 明治元年四月十三日  
閏四月十五日

五六一  
富士野彦右衛門  
辨事局叢書

○ 家督 嘉永二乙酉年十一月十五日 養子 鯖江侍從詮勝二男 被敘從四位下 文久二壬戌年六月晦日  
俗名 刑部大輔 實名 信古 嫡子龜千代 元治元甲子年十一月廿一日出生  
右之通御座候。

閏四月十七日  
辨事 御役所 辨事局叢書

大河内刑部大輔家來  
澤田佐一郎

○ 一當主 牧野豊前守  
家督 嘉永五壬子年六月五日 實子 敘從五位下 弘化四丁未年十二月十六日 任豊前守 同年同月同日  
實名 誠成  
一嫡子 錢太郎  
幼少ニ付未乘出不申候 實子 實名 弼成  
一庶子 磐之允 幼少ニ付未實名無御座候  
一隠居 無御座候  
右之通御座候、此段申上候、以上。  
牧野豊前守家來

閏四月十七日  
辨事 御役所 辨事局叢書

伏木熊吉

○ 一増山對馬守  
家督天保十三壬寅年十二月廿五日被 仰付候 實父酒井左兵衛督忠器死 養父増山彈正少弼正寧死  
敘爵同癸卯年十二月十六日 諸大夫從五位下被任 實名正修  
嫡子  
一同氏鐵次郎 無官 實名正方  
一當代隠居無御座候  
右之通御座候、以上。  
増山對馬守

閏四月十七日  
辨事 御中 辨事局叢書

○ 細川玄蕃頭  
家督 嘉永五壬子年九月六日 父 細川長門守興建 敘爵 嘉永五壬子年十二月十六日 實名 興貴  
一嫡子 細川辰吉郎 未乘出不仕候  
一隠居 無御座候  
右之通御座候、以上。  
細川玄蕃頭家來

復古記 卷六十(第二) 明治元年四月十三日

五六三

閏四月十七日

大日向刀輔

辨事御役所 辨事局叢書

○石川成之上申

石川宗十郎源成

養父 石川保之助總脩

實父 石川閑翁總紀

一慶應元丑年九月廿九日家督 一敘位無御座候

隱居 石川 閑源總

養父 石川主殿頭總安

實父 石川伊豫守總登

一天保四巳年四月五日家督 一同五年十二月十六日被敘從五位下、日向守卜改、初名宗十郎

一嘉永六丑年五月七日致仕

閏四月十九日 辨事局叢書

○

一堀田出羽守

家督 文久三癸亥年七月四日 養父 堀田加賀守死 實父 岩代伊豫守死

敘爵 文久三癸亥年十二月廿六日 實名 紀正養

養方弟 一同龜五郎 幼年ニ付厄介罷在候

右之通御座候、以上。

閏四月十九日

堀田出羽守

辨事御中 辨事局叢書

○

一主計頭

一文久元年辛酉六月十七日家督相續

一實不爭齋三男兄故伊豫守正教養子

一文久元年辛酉十二月十六日任敘從五位下主計頭

一元治元年甲子五月五日從四位下推任

一俗名鐔次郎、實名正方

一不爭齋

一天保七年丙申十二月廿五日隱居號不爭齋

一文政九年丙戌八月廿四日家督相續

一故備中守正精次男兄正粹病氣退身ニ付爲正精嫡子

一文政七年甲申十二月十六日任敘從五位下對馬守

一文政十三年庚寅三月五日伊豫守轉任

一俗名寬三郎實名正寧

右之通御座候、尤主計頭嫡子、庶子共無御座候、此段御届奉申上候、以上。

阿部主計頭家來

齋 藤 素 軒

閏四月廿二日

辨事御役所 辨事局叢書

○

一慶應元乙丑年十二月廿五日敘爵

同三丁卯年四月五日家督

父織部正 土井大炊頭利與

一隱居

養父大炊頭利亨死 實父藤堂造酒正死

土井織部正利則

復古記 卷六十(第二) 明治元年四月十三日

五六五

嘉永元戊申年十一月八日家督 同年十二月十六日敍爵  
右之通座御候、以上。

慶應三丁卯年四月五日隱居

土井大炊頭家來

成島嘉奈衛

辦事局叢書  
土井利與家記

閏四月廿四日

○ 一永井肥前守

家督 文久二壬戌年十月二日

養父 永井松濤

寶父 板倉甲斐守死

敍爵 嘉永七甲寅年十二月十六日

實名 大江尙服

隱居

一永井松濤

致仕 文久二壬戌年十月二日

實父 永井肥前守

敍爵 文政十丁亥年十二月十六日

實名 大江尙典

右之通御座候、以上。

閏四月廿五日

永井肥前守

○ 辦事御中 辦事局叢書

一當主

家督 文久三癸亥年六月九日

養子 九鬼大隅守弟

任敍爵位 文久三癸亥年九月朔日任對馬守敍從五位下

俗名 一柳對馬守

實名 末徳

一嫡子 無御座候

庶子 無御座候

一隱居

任敍爵位 安政四丁巳年十二月廿八日任對馬守敍從五位下

致仕 文久三癸亥年六月九日

實子 先代一柳土佐守末延嫡男

俗名 一柳土佐守

右ハ安政七庚申年正月十六日伺之通土佐守ト改名

實名 末彦

右之通御座候。

一柳對馬守家來

湯淺

齊

閏四月廿五日

○ 辦事御役所 辦事局叢書

○ 明細書、

當主

文久三癸亥年四月十八日家督

實子

幼年其上病氣ニ付未敍爵不奉願候

俗名三二郎

實名政世

祖父  
隱居

文化九壬申年十一月廿二日家督

庶子

文化九壬申年十二月十六日從五位下朝散大夫被

仰付、伺之通内匠

頭ト相改申候、

嘉永二己酉年二月八日 願之通隱居被 仰付候

嘉永二己酉年二月十八日 伺之通名聖岡ト相改申候

俗名鶴太郎 實名政醇

復古記 卷六十(第二) 明治元年四月十三日

右之通御座候、以上。

建部三二郎家來

松本元太郎

閏四月廿五日

辨事 御役所 辨事局叢書

○閏四月二十七日德川茂承上申

故大納言齊彊養子 紀伊中納言茂承

一安政五年六月二十五日 養子竝家督相續

一同年十月十三日 敍從三位 任宰相兼中將

一同六年十二月朔日 任權中納言

一元治元子年五月十五日 御推任正三位

右之通御座候。 辨事局叢書 德川茂承家記

一當主 竹腰伊豫守

家督 文久二戌年十月五日

實父 三宅土佐守

養父 竹腰兵部少輔

敍爵 慶應四辰年閏四月十二日

實名 正舊 マサヒコ

一嫡子、庶子無御座候

一隱居 竹腰兵部少輔

致仕 文久二戌年九月十日

家督 天保八酉年十一月廿一日

實父 竹腰出雲守死

敍爵 天保三辰年十二月廿八日

實名 正美 マサミ

右之通ニ御座候、以上。

竹腰伊豫守家來

高田重之進

閏四月廿七日

辨事 御役所 辨事局叢書

○ 覺、

本多肥後守忠鄰

一實父大和守忠居四男、天保四癸巳六月五日、兄肥後守忠敬養子ニ罷成候

一同五甲午十一月廿七日、養父肥後守忠敬隱居、同日家督仕候

一同十二月十六日從五位下ニ敍シ、肥前守ニ任シ申候

一同十己亥六月九日、大和守ト改申候

一同十四癸卯十二月廿三日、肥後守ト改申候

嫡子 本多肥前守忠明

一嘉永六癸丑十一月十五日、乘出仕候

一安政五戊午十二月十六日、從五位下ニ敍シ、肥前守ニ任シ申候

庶子 有馬遠江守

一安政二乙卯六月廿五日、有馬日向守方へ養子ニ差遣申候

戸田銑五郎

一元治元甲子正月十一日、戸田孫十郎方へ養子ニ差遣申候

一慶應三丁卯十二月十五日、植村駿河守方へ養子ニ差遣申候

植村 釗八郎  
本多重十郎

一當時肥後守方ニ一所ニ罷在候

一隠居無御座候

本多肥後守家來

樽井 八九郎

右之通御座候、以上。

閏四月廿七日

○ 辨事 御役所 辨事局叢書

○ 閏四月二十八日上申

一瀧脇丹後守

家督元治元甲子年八月四日

養父松平故丹後守信書

實父内藤故駿河守頼寧

敍爵元治元甲子年十二月廿六日

實名信敏

一嫡子無御座候

一庶子同斷

隠居

一瀧脇永仙丹後守

致仕嘉永四辛亥年四月廿七日

養父松平故豊前守信友

實父松平故紀伊守信志

家督天保七丙申年五月十四日

敍爵天保八丁酉年八月廿五日

剃髮慶應三丁卯年十一月十三日

實名信賢

右之通御座候、以上。

閏四月

○ 辨事 御役所 辨事局叢書

瀧脇丹後守

一當主

家督天保九年戊戌十二月七日

故土屋相模守彦直嫡子

天保八年丁酉八月廿五日敍從五位下、任采女正

嘉永三年庚戌九月朔日敍四品

實名寅直

一養子

故水戸贈大納言齊昭十七男俗名余七麿實名舉直

土屋余七麿留守居

中村 大助

閏四月廿九日

○ 辨事 御役所 辨事局叢書

當主

文久二壬戌年十月十六日家督

同年十二月十六日敍爵

嫡子 庶子 隠居

無御座候

水戸贈大納言十六男

松平死主殿頭養子

松平主殿頭忠和



右之通御座候、以上。

閏四月廿九日

○ 辦事御役所 辦事局叢書

松平主殿頭

一間部下總守

家督 元治元甲子年三月廿九日

養父 間部安房守死

實父 間部松堂

敍爵 慶應元乙丑年十二月廿五日

實名 藤原詮道

隱居

一間部松堂

致仕 文久二壬戌年十一月廿日

養父 間部主膳正死

實父 間部若狹守死

敍爵 文政元戊寅年十二月十六日

敍從四位下 天保八丁酉年七月廿日

任侍從 天保九戊戌年四月十一日

實名 藤原詮勝

右之通御座候、以上。

閏四月廿九日

○ 辦事御中 辦事局叢書

間部下總守

一當主 對馬守實名俊滋

同氏佐渡守長國妾腹之實子

家督 嘉永元戊申年九月十日

任官 嘉永元戊申年十二月十六日

一嫡子無御座候

一庶子壹人 對馬守妾腹男子六松  
當辰二歲罷成候

一隱居無御座候

右御届申上候、以上。

森對馬守家來

佐久間宗助

辦事局叢書

閏四月

○ 當主 片桐主膳正貞篤

家督 文久二壬戌年十二月廿二日

養子 實松平播磨守賴繩弟善吉賴功一男

任敍爵位 文久二壬戌年十二月廿八日

嫡子 無御座候

庶子 無御座候

隱居 無御座候

片桐主膳正家來

野澤丈助

閏四月 辦事御役所 辦事局叢書

○ 覺、

慶應元乙丑年五月十五日乘出

同年十二月二十五日從五位下諸大夫被

仰付、甲斐守卜相改

板倉甲斐守勝 初名 尙吉  
當辰廿二歲

同二丙寅年五月二日家督

板倉內膳正勝顯 初名 登之助  
當辰五十五歲

隱居 復古記 卷六十(第二) 明治元年四月十三日

五七三

天保三壬辰年五月十五日乘出 同年十二月十六日從五位下諸大夫被 仰付、刑部少輔卜相改  
同五甲午年十二月十三日家督 天保八丁酉年七月二日內膳正卜相改 慶應三丙寅年五月二日隱居仕候  
右之通御座候。

板倉甲斐守家來  
永島利助

五月二日

○ 辨事 御役所 辨事局叢書

一岩城左京大夫

家督 文久元辛酉年十月十六日

實父 伊豫守死

養父 修理大夫死

紋爵 文久元辛酉年十二月廿八日

實名 隆邦

一嫡子、隱居無御坐候

右之通御座候、以上。

岩城左京大夫家來

國分逸平

五月二日

○ 辨事 御役所 辨事局叢書

谷大膳亮衛滋

故播磨守弼養子 實松平播磨守賴繩弟  
安政二乙卯年十二月二十八日家督

同四丁巳年十二月十五日

敘從五位下

任大膳亮

隱居

故右京亮衛彌養子 實青木甲斐守一貞二男

文政三庚辰年十二月十二日家督

同十丁亥年十二月十五日

敘從五位下

任播磨守

養祖父 谷出羽入道衛昉

弘化二乙巳年九月四日致仕

嫡子無御座候  
右之通御座候、以上。

辰 五月二日

○ 辨事 御中 辨事局叢書

谷大膳亮

一當主 南部遠江守信順

家督 天保十三壬寅年五月十一日

養子

實父島津故榮翁重豪  
養父南部故左衛門尉信眞

紋爵

天保九戊戌年十二月十六日

從四位下 安政二乙卯年十二月十六日

侍從 文久元辛酉年十二月十六日

一嫡子 南部環之丞榮信

妾腹之處妻ニ出生無之ニ付嫡子ニ相定、未幼年ニテ乘出不仕  
右之通此外男子並隱居無御座候、此段御届申上候。

南部遠江守家來

田中益太

慶應四戊辰年五月三日

○ 辨事 御役所 辨事局叢書

○ 前田慶寧上申

當主 加賀宰相中將慶寧  
受領名 前田加賀守

家督慶應二丙年四月四日、實子、天保十三寅年二月廿二日正四位下少將敘任、嘉永五壬子年十二月十六日中將轉任、安政五午年十一月廿三日正四位上昇進、慶應二丙年五月十日宰相拜任如元中將

幼年ニ付、未乘出不仕候

嫡子 前田多慶若

隱居 加賀中納言齊泰

受領名 前田肥前守

文政五壬子十月四日正四位下少將敘任、同年十一月廿一日家督、同年十二月十六日中將轉任、天保二卯年十二月朔日宰相拜任、同十亥年十二月朔日從三位昇進、安政二卯年十二月十五日被任中納言、元治元甲子年五月十三日正三位推敘、慶應二丙年四月四日隱居。

五月四日

○ 辨事御役所 辨事局叢書

父故見山正睦 堀田相模守

實名正倫

右安政六乙未年九月六日家督 元治元甲子四月廿八日敘爵相模守ト改名仕候  
右之外御ヶ條之趣無御座候、此段申上候、以上。

五月四日

○ 辨事御役所 辨事局叢書

堀田相模守家來

八木弘二郎

○ 實八藤堂和泉守三男脇坂中務大輔安宅養子ニ相成

安政五年十二月十六日被敘從五位下 脇坂淡路守安斐

實八中務大輔安宅次男淡路守安斐養子ニ相成、未乘出不仕、

嫡子 脇坂壽之助安熙

次男 脇坂亨次郎

三男 脇坂銳吉

隱居 脇坂揖水安宅

天保十亥亥年十二月十八日被敘從五位下

同十二年四月十一日家督

嘉永四亥年十二月十二日被任敘從四位侍從、

文久二戌年四月廿二日隱居仕候、

右之通御座候、此段申上候、以上。

五月四日

○ 辨事御役所 辨事局叢書

脇坂淡路守

○ 關長克上申

關伊勢守長克

安政五戌午四月七日、御養子於江戸表願濟、同年十月十六日家督被仰付 安政六己未年十二月十六日從五位下 宣下  
元治元甲子年五月十三日從五位上 宣下 隱居 嫡子 無御座候、以上。

五月七日

○ 辨事御役所 辨事局叢書

復古記 卷六十(第二) 明治元年四月十三日

○ 一慶慶元乙丑年八月五日家督仕候

一幼年ニ付未出仕不仕候

亡父安房守 實子 秋田万之助映季

右同人二男 安東 恭次郎  
安房守弟 秋田 主税 季春

一隱居無御座候

右之通御座候、此段申上候、以上。

秋田万之助家來

湊宗 左衛門

五月八日

○ 辨事 御役所 辨事局叢書

當主養子實一門

堀美濃守親廣

從五位下

慶應四戊辰年三月七日家督被 仰付候

同年四月八日紋爵被 仰付候、

隱居實子 堀左衛門尉親義

從五位下

文政十二己丑年九月十五日、舊幕府へ初テ御目見仕候

同年十二月十六日紋爵被 仰付候

弘化二乙巳年九月二日家督被 仰付候

慶應四戊辰年三月七日願之通隱居被 仰付候

堀美濃守家來

五月九日

○ 辨事 御役所 辨事局叢書

淡路 藤 橘

一當主

家督 嘉永二己酉年十一月十八日

實子

石川 若 狹守

初名重之助實名源總管

紋諸大夫任若狹守 安政二乙卯年十二月十五日

一嫡子 重之助

一庶子

一隱屋

無御坐候、

右之通御座候、以上。

石川若狹守家來

和田守 外

五月十日

○ 辨事 御役所 辨事局叢書

米津伊勢守

一實名 政敏 一家督 慶應元乙丑年十二月十一日

一位 同二年丙寅年十二月十八日

一紋爵 同年同月同日

一祖父相模守 萬延元庚申年五月九日隱居

一父保壽慶應元乙丑年十二月十一日隱居

復古記 卷六十(第二) 明治元年四月十三日

五七九