





# 亞細亞鋼業株式會社

## 主要製品

- ◆ 銑鐵、線材
- ◆ 鑄鋼、特殊鋼、鍛鋼
- ◆ 鑄鐵、引拔鋼管
- ◆ 鋼索 (ワイヤーロープ)
- ◆ 工作機械其他諸機械
- ◆ 亞鉛引鐵板、浪型鐵板
- ◆ 針金、鐵條網
- ◆ 洋釘、金網
- ◆ コークス、等
- ◆ 沈船解体引揚作業

社長 村川善美

營業所 上海河間路379号  
及工場

電話 52020・52030  
52920・52925



營業 種 目	自動車タイヤ・チューブ 荷車タイヤ・チューブ
	人力車タイヤ・チューブ 自轉車タイヤ・チューブ
	各種ゴムホース・ベルト 其ノ他ゴム製造一切

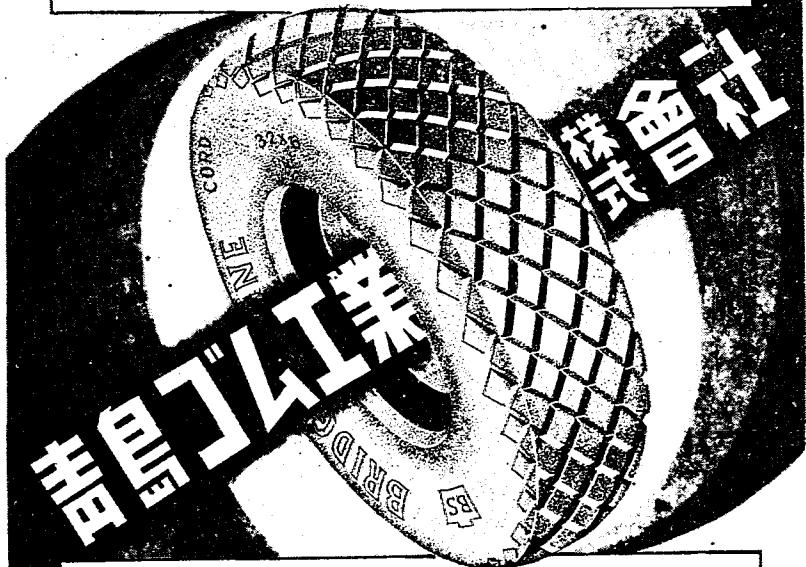

營業所	青島館陶路青島取引所内 電話 (二)2621・(二)3466・(二)4202 (二)908・(二)6695・(二)8829
工場	青島滄口滄台路107號 電話 (三)1263 滄口81・滄口87・滄口89 受信略號 セイトウ・セイトウゴム
支店	北京・天津・濟南・上海

營業品目

米穀、雜穀、天產物、農產物、海產物、肥料、石炭、薪炭、コークス、染料、顏料、工業藥品、  
金物、機械、酒類、麥酒、飲料水、罐詰、煙草、燐寸、紙類、ローソク、麻製品、綿布、絹布、織物類、毛糸  
其他瓶詰食料品一切

合同煙草總代理店

櫻正宗代理店

キリンビール特約店

保險部

三菱海上火災保險株式會社  
神戶海上火災保險株式會社  
東京海上火災保險株式會社

上海狄思威路九六六號



福記洋行本社

上海連絡部

江西路四六七號

電話 九二〇二

各地支店出張所

崑山、 裕溪口、 宜興、 高郵、 泰縣、 東台、 鹽城、 南通、 崇明、 島、 浦縣、 東、	蘇州、 常熟、 無錫、 常州、 嘉興、 嘉善、 蘇州、 常熟、 無錫、 常州、 嘉興、 嘉善、	蘇州、 常熟、 無錫、 常州、 嘉興、 嘉善、 蘇州、 常熟、 無錫、 常州、 嘉興、 嘉善、	蘇州、 常熟、 無錫、 常州、 嘉興、 嘉善、 蘇州、 常熟、 無錫、 常州、 嘉興、 嘉善、	蘇州、 常熟、 無錫、 常州、 嘉興、 嘉善、 蘇州、 常熟、 無錫、 常州、 嘉興、 嘉善、	蘇州、 常熟、 無錫、 常州、 嘉興、 嘉善、 蘇州、 常熟、 無錫、 常州、 嘉興、 嘉善、	蘇州、 常熟、 無錫、 常州、 嘉興、 嘉善、 蘇州、 常熟、 無錫、 常州、 嘉興、 嘉善、	蘇州、 常熟、 無錫、 常州、 嘉興、 嘉善、 蘇州、 常熟、 無錫、 常州、 嘉興、 嘉善、	蘇州、 常熟、 無錫、 常州、 嘉興、 嘉善、 蘇州、 常熟、 無錫、 常州、 嘉興、 嘉善、	蘇州、 常熟、 無錫、 常州、 嘉興、 嘉善、 蘇州、 常熟、 無錫、 常州、 嘉興、 嘉善、	蘇州、 常熟、 無錫、 常州、 嘉興、 嘉善、 蘇州、 常熟、 無錫、 常州、 嘉興、 嘉善、
---	--	--	--	--	--	--	--	--	--	--

電話 各部接續 (〇二) (六二) (七九) (一五)  
夜間直通 (〇二) (六二) (七九) (一五)  
支配人室 (〇二) (六二) (七九) (一五)

MG  
E37A193  
220

# 全支商工名鑑

昭和十八年度

上海  
中國通信社



3 1798 7108 6

## 凡 例

- 一、本書は昭和十五年創刊以來、好評を博せる『全支商工取引總覽』を本年より改題、全支に於ける邦人商工業者の動態を集録するを目的として、業者の必要程度に基き官廳、公共機關の事情も採録した
- 二、本書の内容は全四篇に大別、第一篇「中支の部」四章、第二篇「北支の部」四章、第三篇「蒙疆の部」一章、第四篇「南支の部」一章とし、各章に於ては都市別に編輯してある
- 三、本年度版の取材期間は十八年一月より三月末迄にして小社の誇る全支支局網を動員し調査に當つたが、右期間後の異動は末尾の異動、追加表に於て出来る限り收録にとめた、更にお氣付の點あらば小社調査部長宛御教示願えれば幸甚である
- 四、本年度版の特色としては各商社、工場の重役、幹部職員の名を收録、更に關係組合状況も追加し内容の充實を圖つた
- 五、索引は商社名別の「アイウエオ」表と、業種別（上海のみ）のものと二種に分け作成、各篇の扉後に挿入した
- 六、附録として當面の問題たる（一）揚子江下流物資移動取締問題（二）全國商業統制總會問題（三）蘇浙皖米穀運銷管理問題（四）中支敵産處理問題の解説を巻尾に追加した
- 七、本書作成に當り各種の便宜をお計り下さつた官廳並に關係各位の御好意を謝すと共に實務は小社村地總務監督の下に小社各支局調査部員並に樺島調査部長、吉田調査主任、金澤、平井、大井田、廣田、今村の各調査部員が担當せるものである

昭和十八年六月

# 全支商工名鑑

昭和十八年度版

## 總目次

第一篇 中支商工業者關係(附官公署)	第一章 上海	二九七
	第二章 杭州、松江、嘉興、湖州、蘇州、崑山、常熟、無錫、常州、南通、海門、揚州	二九七
	第三章 漢口、武昌、九江、南昌	三三九
	第四章 南京、鎮江、蚌埠、當塗、蕪湖、安慶	四三三
第二篇 北支商工業者關係(附官公署)	第一章 北京、太原、石門	四九三
	第二章 天津、塘沽、唐山、山海關	五八一
	第三章 青島	六五九
	第四章 濟南、開封、徐州	七三九
第三篇 蒙疆商工業者關係(附官公署)	第一章 張家口、大同、厚和、包頭	七九一
第四篇 南支商工業者關係(附官公署)	第一章 廣東	八二七
	追加表	八六二
	異動表	八六二
	廣告目次	(與付後)
附錄	一、揚子江下流物資移動取締問題解說	一一
	二、全國商業統制總會問題解說	二一
	三、蘇浙皖米穀運銷管理問題解說	七
	四、中支敵產處理問題解說	一〇

(以上)



壯麗な設備  
卓越せる調理  
透徹せる経営



廣東料理

冠 珍

上海 武昌 路

電話 四四八二四、八二七四四



上	漢	朝	三	帝	住	臺	橫
海	口	鮮	菱	國	友	灣	濱
銀	銀	銀	銀	銀	銀	銀	正
行	行	行	行	行	行	行	金
							銀
							行

本處遵奉

中支那軍票交換用物資配給組合趣旨

# 管 理 食 糖 施 行 配 給

上海糖商合作營業處

辦事處法租界彤雲街二三號

電話八三三〇〇

銘 酒 松 竹 釀 造 元

# 檜 垣 商 會 本 店

上 海 北 四 川 路 七 六 八 號

電 話 (〇二) 六 一 四 一 五 番

海 寧 路 支 店 上 海 海 甯 路 三 六 八 號

電 話 四 四 六 三 八 番

第 一 釀 造 工 場 上 海 克 明 路 一 一 四 號

電 話 (〇二) 六 一 九 四 七 番

第 二 釀 造 工 場 上 海 西 寶 興 路 一 一 三 號

電 話 (〇二) 八 三 四 三 〇 番

營 業 部					工 場 出 張 所												
工	外	家	雜	穀	織	鑛	建	機	上	蘇	九	蕪	南	鎮	無	蘇	杭
場	國	具	貨	肥	維	油	材	械	海	州	江	湖	京	江	錫	州	州
部	部	部	部	部	部	部	部	部	工	工	漢	盧	蚌	揚	常	常	嘉
部	部	部	部	部	部	部	部	部	場	場	行	州	埠	州	州	興	興



# 大丸洋行

大丸興業株式會社上海支店

上海北四川路八一—

電話代表四〇〇一五

蘇州百貨公司

蘇州北局

電話 { 自一一二二  
至一一二六

大丸吳服店

上海文路

電話 { 四〇七一三  
四〇七一四



非鐵金屬賣買商  
 建築材料輸出入商  
 其他一般貿易商

⊙ 支 ⊙  
**東光公司本店**

事務所  
 ブロード、ウエー、マニシヨン階下

電 話  
 四四四四四  
 四三二二二  
 五三三三三  
 〇九八八八  
 一五三二一  
 番番番番番

分 室  
 私書函  
 三  
 一  
 九  
 四

支店及出張所  
 徐州、  
 香港、  
 港島、  
 昭南島、  
 東京

ブロード、ウエー、マニシヨン五七號  
 電話 四二六六七番

貿 易 業



# 新 井 洋 行

代 表 上 海 漢 口 路 一 三 〇 號  
電 話 一 一 五 二 〇

事 務 所 上 海 漢 口 路 一 三 〇 號

# 鎮 江 麵 粉 廠

工 場 鎮 江 新 河 街 一 號  
電 話 一 九 番 二 〇 番

營業種目

海陸產物、食料品、罐詰、  
調味料、雜穀、土產品、雜貨類、

上海江西路一七〇號ハミルトンハウス六〇五號



神 戶 海 陸 產 貿 易 株 式 會 社

上 海 支 店

電 話 一 一 七 八 〇 九 九 六  
支 店 長 淺 田 嘉 雄

本社 神戶市神戶區海岸通り五丁目二十五番地

支店及出張所  
東京、昭南島、盤谷、シンゴラ、サイゴン、マニラ、  
クアラ Lumpur、ピナン、カラン、海防、河内、汕頭  
厦門、廣東、青島、天津、漢口、大連、奉天、哈爾濱

所在地

營 業 種 目

機 械 用 醫 療 用  
 各 種 ゴ ム 製 品 製 造 販 賣  
 鐵 道 用 ゴ ム 製 品  
 紡 績 用 ゴ ム 製 品  
 航 空 機 用 ゴ ム 製 品  
 タ イ ヤ ー 再 生 材 料 一 式



大 規 模 ゴ ム 商 會

(華名) 大華橡皮雜貨洋行

上海北四川路一一四四號

電話 (〇二) 八二二八七

營 業 種 目

一升瓶、麥酒瓶、サイター瓶、牛乳瓶、藥品瓶  
食料品瓶、化粧品瓶、各種硝子瓶

# 中華實業株式會社

本社 上海閘北橫濱路七〇六號

電話代表(〇二)八三三九一番

全 設  
自 動 製 瓶 機  
半 自 動 製 瓶 機





營業種目

棉花、綿糸布、綿雜品、人絹糸布、生糸屑糸  
相織物、毛織物、黃麻、麻布、米穀  
、雜穀油類、一般雜貨

資本金 二千萬元 (全額拂込済)  
本店 大阪市北區中之島二丁目十番地



# 日綿實業株式會社

上海支店

漢口路一〇三號

支店	燕窩	棉布	綿布	綿布	電計
長係	係	係	係	係	係
一〇八七一	一七六一	一七六一	一七六一	一七六一	一七六一
一三八八五	一五九五五	一五九五五	一五九五五	一五九五五	一五九五五
一八九四八	一八九四八	一八九四八	一八九四八	一八九四八	一八九四八
一四八五一	一四八五一	一四八五一	一四八五一	一四八五一	一四八五一

夜華間用並 一四九一五

### 目 種 業 營

棉花、綿糸布、綿製品、  
 絹、麻、人絹、人造纖維  
 羊毛、毛織物、雜纖維、  
 油脂、雜穀、藥材、紙類  
 塗料、染料、顏料、肥料  
 護謨、皮革、擬革、石鹼  
 機械、器具、電氣、機器  
 岩綿、石綿、硝子製品、  
 文房具、運動具、玩具、  
 陶磁器、刷子、食料品、  
 嗜好品、身邊裝飾品、  
 保險代理業

### 中 南 支 支 店 出 張 所

漢口、沙市、南京、九江、杭州、嘉定、蚌埠、  
 無錫、蘇州、常州、鎮江、南通、海門、廣東、  
 汕頭、蕪湖、閩行、揚州

## 東 洋 棉 花 株 式 會 社 上 海 支 店

上海四川路一八五號 電話一三八九四番

取締役 會長 塚 田 公 太

取締役 支店長 早 川 利 雄

資本金 壹千九百萬圓

本社 大阪市北區中之島二丁目廿五番地

上海四川路二二三號



江商株式會社

上海支店

營業項目

棉花綿糸綿布  
人絹一般雜貨  
業貿易

電話

支店長席  
棉花部  
綿糸部  
雜貨部  
加工綿布  
綿糸受渡

八六六六〇六四  
八四四一七〇三  
一八九七一七二  
四三八四四九三

營 業 種 目

綿糸布加工、綿布、棉花  
人絹糸布輸出 入業

本 店 大 阪 又 一 株 式 會 社



株 式 會 社

阿 部 市 洋 行

上 海 四 川 路 二 二 三 號

電 話 代 表 一 五 七 五 五  
電 略 了 べ い 子



營 業 種 目

棉花、綿糸、綿布、人絹糸、人絹織物  
 毛織物、絹布、雜貨、各種機械器具類  
 各種建築材料一切、化學工業藥品、農  
 產物、海產物、各種食糧品

上海四川路二二一〇號



# 永 丸 株 式 會 社

上 海 支 店

(華名) 永 丸 洋 行

代 表 電 話 一 四 三 四 三  
 受 電 略 語 ( シ ャ ン ハ イ 、 マ ル キ ャ )  
 有 恆 路 郵 便 局 私 書 函 三 一 二 二

本 店 大 阪 市 東 區 南 久 太 郎 町 二 丁 目  
 管 下 店 南 京 、 南 通 、 海 門 、 海 安 、 蚌 埠 、 蕪 湖 、 漢 口 、 厦 門 、 廣 東  
 在 華 支 店 出 張 所 天 津 、 青 島 、 張 家 口 、 包 頭 、 濟 南 、 北 京 、 石 門 、 新 鄉 、 徐 州

營業種目

綿糸布、人絹人織糸布、棉花、毛織物、  
莫大小、布帛、製品、雜貨

本社 大阪市東區南本町一丁目



竹村棉業株式會社

上海支店

華名 竹村洋行

出張所

無錫、南京、蚌埠、鎮江、揚州  
漢口、青島、徐州、廣東、香港  
西貢、盤谷、京城

上海福州路三三號  
電話一九七四五一六番  
電話シヤンハイビーコツク

營業 種 目

綿糸、人絹糸布、生糸、毛織物  
 各種纖維工業品、原料並ニ製品  
 小麥粉、紙、メリヤス洋品雜貨、  
 化粧品、文房具類、工業藥品其他  
 線香、オールセーフ殺虫劑

株式 會社 三友商店 上海支店

(華名) 大 和 洋 行

本 店  
 上海支店

大 阪 市 東 區 安 土 町 三 丁 目 二 十 一 番 地  
 上 海 九 江 路 五 〇 號 三 井 銀 行 ビ ル 二 〇 四 號  
 電 話 一 二 三 〇 六 一 〇 四 九 一  
 電 略 シ ヤ ン ハ イ ・ ス リ ュ  
 支 店 長 大 矢 敏 次 郎  
 青 島、天 津、芝 罘、海 州、濟 南、南 通、蕪 湖、海 口

全 支 出 張 所

本 報 助 助 金 加 入 券 三 元  
 大 東 亞 報 加 入 券 三 元

資本金 貳千五百萬元(拂込濟)

# 上海紡績株式會社

營業所

上海四川路一八五號

電話 一三五四二六番

工場事務所

上海楊樹浦路一九七〇號

電話 五〇七八〇番

青島工場

青島市外四滄路八九號

天津工場

天津市二區二所唐庄

# 鐘淵公大實業株式會社

(鐘紡公大公司)

本社 上海平涼路二七六七號



創 立	大 正 九 年
資 本 金	壹 千 五 百 萬 圓

# 同 興 紡 織 株 式 會 社

本 社	上 海 楊 樹 浦 路 二 〇 八 六
營 業 所	上 海 四 川 路 二 二 一 〇
大 阪 出 張 所	大 阪 市 北 區 宗 是 町 一
第 一 工 場	上 海 戈 登 路 一 四 三 三
第 二 工 場	上 海 楊 樹 浦 路 二 〇 八 六
印 染 工 場	上 海 臨 青 路
青 島 工 場	青 島 市 外 滄 口

資 本 金 九 千 貳 百 五 拾 萬 圓 (金 額 拂 込 濟)

# 東 洋 紡 績 株 式 會 社

本 店 大 阪 市 北 區 堂 島 濱 通 貳 丁 目 八 番 地  
事 務 所 天 津 北 京 山 西  
取 締 役 社 長 種 田 健 藏

資 本 金 參 千 萬 圓

# 裕 豐 紡 績 株 式 會 社

本 店 上 海 楊 樹 浦 路 二 八 六 六  
工 場 上 海 天 津



本 社 · 上 海 西 華 德 路 一 六 八 七 號

# 東 華 紡 績 株 式 會 社

社 長 石 田 秀 二

市 內 事 務 所	漢 口 路 九 三 號
大 阪 出 張 所	大 阪 市 北 區 堂 島 北 町 三 十 六 番 地
第 二 第 三 工 場	華 德 路 一 六 八 七 號
鼎 鑫 紗 廠	光 復 路 譚 家 渡 二 九 號

本社・上海勞勃生路九八號

# 日華紡績株式會社

營業所 上海四川路三〇棉業大樓一〇七號

出張所 大阪市東區備後町綿業會館

營業種目

絹人絹糸布並ニ麻織物  
其ノ他各種纖維雜貨  
輪出入商

本社 橫濱市中區住吉町二丁目



株式會社

龜井商店上海出張所

上海 四川路六六八號  
電話 一三七七九

南京出張所  
南京 太平路三〇〇號  
電話 二一五四〇

支店  
出張所

神戸、大阪、東京、京城  
足利、天津、ハルビン、牡丹江、紐育

營 業  
種 目

絹織物、人絹織物  
人織織物、毛織物  
各 種 原 絲

本社 神戶市葺合區八幡通五丁目二二一



株 式 會 社  
三 共 商 會 上 海 出 張 所

上海北京路二號蠶糸大樓

電話 一七七三七

在華出張所 天津、漢口、南京、杭州

營 業 種 目

各種茶、食料品、罐詰、藥品、  
 植物性油、豆類、雜穀、禽毛、  
 其他一般雜貨輸出入

中支那台灣輸入配給組合員

# 廣 合 洋 行 上 海 支 店

(華名) 廣 和 公 司

本 店 台 灣 台 北 永 樂 町 一 丁 目  
 支 店 及 台 灣 各 地 神 戶 市 神 戶 區 榮  
 町 六 ノ 一 六 九  
 出 張 所 香 港、廣 東

上海博物院路一四二號四樓  
 郵政信箱第一一〇一號  
 電 話 一 〇 八 三 四 番  
 電 報 宛 名 KOHCHO SHANGHAI



株式會社

岩井商店上海支店

(華名) 岩井洋行

本社 上海江西路一七〇號  
電話(代表)一九七四〇番  
大阪市北濱四丁目四三

鐘淵商事株式會社

上海出張所

所在地 上海九江路三六號三菱銀行樓上  
電話 一四七二五  
本社 神戸市林田區吉田町一丁目二三

旅 客 貨 物 受 付



# 中華航空股份有限公司上海支社

上海匯山路三四〇號

電話 (代表) 五二六九〇  
五二六九三一九

本社 大阪市東區今橋五丁目一四

# 安宅產業株式會社上海支店

(華名) 安宅洋行  
事務所 上海江西路一七〇號  
ハミルトン・ハツス二〇一三號室  
電話一六八五・一六六八・一五六三  
中南支店及出張所・漢口、南京、廣東、蚌埠、常州、香港



# 大陸重工業株式會社

上海漢口路一三〇號  
電話(代表)一九六七〇番

## 工場

東	有	大
亞	新	陸
鐵	鐵	鐵
廠	廠	廠
<hr/>		
平	瑞	大
和	平	豐
機	管	鐵
器	理	鐵
廠	和	廠

## 營業品目

艦	內	工
船	燃	作
機	機	機
械	關	械
各	各	各
種	種	種
<hr/>		
鐵	紡	鑄
道	績	山
用	機	機
品	械	械
各	各	各
種	種	種
<hr/>		
工	鑄	自
具	鋼	動
及	及	車
グ	特	部
ー	殊	品
ジ	鋼	各
各		種
種		





# 上海工業株式會社

上海工業株式會社上海百老匯路一五六號(電話代表)四二三四八番

## 營業案內

- 一、製 品 種 目 各種工作機械 各種噴筒 空氣壓縮機 送風機 鐵山用機械 鐵道用品 橋梁 冷凍機 石油及重油エンジン 及其附屬品 送風機 送風機 各種油エンジン 冷凍房用品 紡織染色用諸機械並附屬品其ノ他
- 一、鐵道保線保安工事 各種ボイラー汽機器付及修理 タービンソーネ
- 一、汽 機 汽 各種汽機製作並ニ工事施行
- 一、電氣瓦斯熔接工事 特殊鋼及一般熔接ニ工事施行
- 一、暖 房 裝 置 事務所 一般家庭温水蒸氣暖房設計並ニ工
- 一、冷 房 裝 置 事務所 劇場 井水及冷凍機併用 キヤリヤ
- 一、換 氣 裝 置 事務所 劇場 井水及冷凍機併用 キヤリヤ
- 一、換 氣 裝 置 事務所 劇場 井水及冷凍機併用 キヤリヤ

- 一、給 水 裝 置 各種製茶 煙草工場 給湯裝置 各種ルーツ
- 一、揚 水 給 水 裝 置 各種製茶 煙草工場 給湯裝置 各種ルーツ
- 一、消 火 栓 工 事 消防設備設計 各種消防栓 各種ルーツ
- 一、淨 水 裝 置 各種製茶 煙草工場 給湯裝置 各種ルーツ
- 一、衛 生 工 事 各種製茶 煙草工場 給湯裝置 各種ルーツ
- 一、瓦 工 事 各種製茶 煙草工場 給湯裝置 各種ルーツ
- 一、冷 凍 裝 置 各種製茶 煙草工場 給湯裝置 各種ルーツ
- 一、一般機械其ノ他 各種製茶 煙草工場 給湯裝置 各種ルーツ

- 第一造機工場 上海揚州路四六四號 (電話) 五〇九二一番
- 第二造機工場 上海揚州路二六七號 (電話) 五〇六三〇番
- 製 鐵 工 場 上海齊物浦路二一四號 (電話) 五〇四二七番
- ト ラ ン ス 工 場 上海雁山路一五五號 (電話) 五一九八九番
- 鑄 造 工 場 上海平涼路七三二號 (電話) 五一五二七番
- 理 器 工 場 上海橫濱路二二一號 (電話) 〇二八三二番
- 上海工業株式會社 漢口出張所漢口舊日本租界平和街八七號 (電話) 二二六一四番
- 上海工業株式會社 蘇州出張所蘇州開門外錢萬里橋 (電話) 一一一四番

國民被服百貨店

軍 指 定



双 葉 屋 貿 易 公 司

電 話

營業部 電話四六五九番  
雜貨部 電話四六五七番  
裁縫部 電話四六四〇番

支 店 南京東海路十一號

電 話 二一三九二番

出張所 安慶三牌路六號

# 第一篇 中支商工業者關係 (附官公署)

## 第一章 上海

### 上海索引

ア	カ	サ	タ	ナ	ハ	マ	ヤ	ラ	ワ
イ	キ	シ	チ	ニ	ヒ	ミ	リ	リ	リ
ウ	ク	ス	ツ	フ	フ	ム	ル	ル	ル
エ	ケ	セ	テ	ネ	ヘ	メ	レ	レ	レ
オ	コ	ソ	ト	ノ	ホ	モ	ロ	ロ	ロ

# 中 支 那 電 信 電 話 事 業 之 統 制 經 營

資 本 金 壹 千 五 百 萬 圓

社 長 顧 田 耕

## 受 託 經 營

大日本軍管理  
中 支 各 地 電 報 局 及 電 話 局

大日本軍管理  
上 海 電 話 會 社  
租界電話業務

中 國 電 氣 會 社  
電 氣 器 具 製 作

## 主 要 設 施

上 海 國 際 電 台  
電 報 內 業 兩 務

上 海 電 話 總 局  
(〇)電話及  
市 外 通 話 業 務

眞 如 送 信 所  
無 線 電 信  
電 話 送 受 信

劉 行 受 信 所  
同

南 京 送 受 信 所  
同

漢 口 送 受 信 所  
同

# 華 中 電 氣 通 信

股 份 有 限 公 司

上 海 關 北 育 嬰 堂 路 一 〇 六 號 電 話 (二〇) 八 四 一 〇

上 海 本 社 • 南 京 支 社 • 蘇 州 支 社 • 杭 州 支 社 • 漢 口 支 社 • 各 營 業 所 • 東 京 出 張 所





- |               |                   |                   |                   |               |                    |                    |                |                   |                    |                 |                     |                     |                   |                   |                    |                      |                |                   |               |                     |                    |               |                   |               |                   |                |                      |                       |                    |                    |                      |                    |               |
|---------------|-------------------|-------------------|-------------------|---------------|--------------------|--------------------|----------------|-------------------|--------------------|-----------------|---------------------|---------------------|-------------------|-------------------|--------------------|----------------------|----------------|-------------------|---------------|---------------------|--------------------|---------------|-------------------|---------------|-------------------|----------------|----------------------|-----------------------|--------------------|--------------------|----------------------|--------------------|---------------|
| 華南洋行.....(二〇) | 華北石炭廠事務所.....(二〇) | 華友製粉公司總所.....(二〇) | 華洋公司.....(二〇)     | 華隆洋行.....(二〇) | 華和洋行.....(二〇)      | 華運船務行.....(二〇)     | 嘉悅洋行.....(二〇)  | 嘉興洋行.....(二〇)     | 嘉泰洋行上海出張所.....(二〇) | 賈行時駐店.....(二〇)  | 四生堂藥房.....(二〇)      | 改達洋行.....(二〇)       | 海外通商上海支店.....(二〇) | 海星工樂社.....(二〇)    | 海雨公司.....(二〇)      | 海物磚瓦工場.....(二〇)      | 開運公司.....(二〇)  | 開運社木村印刷所.....(二〇) | 開明公司.....(二〇) | 開源炭販賣上海出張所.....(二〇) | 角木靴店.....(二〇)      | 影井洋行.....(二〇) | 影木洋行.....(二〇)     | 重松藥房.....(二〇) | 重松藥房支店.....(二〇)   | 並井洋行.....(二〇)  | 柏木港商店上海支店.....(二〇)   | 春日洋行.....(二〇)         | 春日洋行上海出張所.....(二〇) | 片岡洋行.....(二〇)      | 片倉製絲紡績上海出張所.....(二〇) | 片山商店上海出張所.....(二〇) |               |
| 片山洋行.....(二〇) | 勝村洋行.....(二〇)     | 門崎商店.....(二〇)     | 金井組.....(二〇)      | 金井藥房.....(二〇) | 金子商店上海支店.....(二〇)  | 金子商店上海出張所.....(二〇) | 金城洋行.....(二〇)  | 兼松商店上海支店.....(二〇) | 兼松組.....(二〇)       | 兼村軍刀店.....(二〇)  | 鐘ヶ淵商店上海出張所.....(二〇) | 鐘ヶ淵公大第一廠.....(二〇)   | 鐘ヶ淵公大第二廠.....(二〇) | 鐘ヶ淵公大第三廠.....(二〇) | 鐘ヶ淵公大造船廠.....(二〇)  | 神吉電業公司上海出張所.....(二〇) | 神代代理店.....(二〇) | 神邊洋行.....(二〇)     | 神田洋行.....(二〇) | 龜井商店上海出張所.....(二〇)  | 龜山商店上海出張所.....(二〇) | 龜山商店.....(二〇) | 川内疊店.....(二〇)     | 川内藥店.....(二〇) | 川上商鋪.....(二〇)     | 川北電業社.....(二〇) | 川崎汽船會社上海出張所.....(二〇) | 川西機械製作所上海事務所.....(二〇) | 川原商店上海出張所.....(二〇) | 川南工業上海出張所.....(二〇) | 川南製油工場.....(二〇)      | 川村洋服店.....(二〇)     |               |
| 河合洋行.....(二〇) | 河井茶壺.....(二〇)     | 河井洋行.....(二〇)     | 河崎商店上海支店.....(二〇) | 河瀨洋行.....(二〇) | 河野建築製作所.....(二〇)   | 漢和工業株式會社.....(二〇)  | 漢和洋行.....(二〇)  | 漢和洋行支店.....(二〇)   | 津水鐵器.....(二〇)      | 津水貿易公司.....(二〇) | 關西ベント上海工場.....(二〇)  | 關東州青果運給統制所.....(二〇) | (キ)               | 水卜商會.....(二〇)     | 水卜商店上海出張所.....(二〇) | 龜谷車事務所.....(二〇)      | 水尾洋行.....(二〇)  | 水村咖啡店.....(二〇)    | 水村公司.....(二〇) | 水村製藥所上海出張所.....(二〇) | 水村洋行.....(二〇)      | 水村洋行.....(二〇) | 水村洋行.....(二〇)     | 專宏洋行.....(二〇) | 義合祥上海出張所.....(二〇) | 義經洋行.....(二〇)  | 義泰洋行.....(二〇)        | 義興隆藥廠.....(二〇)        | 義和洋行石川組.....(二〇)   | 齋美洋行.....(二〇)      | 岸商店.....(二〇)         | 岸商店上海支店.....(二〇)   | 岸田洋行.....(二〇) |
| 共和洋行.....(二〇) | 京都洋行.....(二〇)     | 協興洋行.....(二〇)     | 協興洋行.....(二〇)     | 協興洋行.....(二〇) | 協達商事上海出張所.....(二〇) | 協怡洋行.....(二〇)      | 協怡加工廠.....(二〇) | 協怡織造廠.....(二〇)    | 協源鐵工廠.....(二〇)     | 協源洋行.....(二〇)   | 協立興業社上海出張所.....(二〇) | 協和洋行.....(二〇)       | 協和工業會.....(二〇)    | 協和工廠.....(二〇)     | 協和商行.....(二〇)      | 協和土木上海支店.....(二〇)    | 橋林洋行.....(二〇)  | 橋東商事株式會社.....(二〇) | 桐原洋行.....(二〇) | 霧山商店.....(二〇)       | 金華皮廠.....(二〇)      | 金華洋行.....(二〇) | 金生洋行上海支店.....(二〇) | 金生洋行.....(二〇) | 金風社.....(二〇)      | 金星堂.....(二〇)   | 金星洋行.....(二〇)        | 金明洋行.....(二〇)         | 金明織造廠.....(二〇)     | 金龍洋行.....(二〇)      | 錦華洋行.....(二〇)        | 錦豐染水廠.....(二〇)     |               |

森利廠.....(有)  
 麒麟夢酒上海駐在員.....(運)  
 紀洋商會.....(有)  
 橋南建材工場.....(有)

(ク)

クラオン寫真館.....(有)  
 九丸商店上海支店.....(有)  
 九海洋行.....(有)  
 工廠自動車店.....(有)  
 久保織物廠.....(有)  
 久保洋行.....(有)  
 釘田商店.....(有)  
 桶商店上海支店.....(有)  
 桶水同濟店(異動表参照).....(有)  
 倉島洋行.....(有)  
 栗原工業上海出張所.....(有)  
 黒越印刷インキ製造工場.....(有)  
 黒田製藥上海出張所.....(有)  
 黒葛原工務局.....(有)  
 栗田商店上海出張所.....(有)  
 桑野洋行.....(有)  
 桑原商會.....(有)  
 瀨原洋行.....(有)  
 瀨尾製絲上海出張所.....(有)  
 瀨尾製絲工業上海營業所.....(有)

(コ)

京華洋行上海支店.....(有)  
 圭福洋行.....(有)  
 兄弟貿易公司.....(有)  
 慶徳鐵工製造所第一工場.....(有)  
 慶徳鐵工製造所第二工場.....(有)  
 慶徳鐵工製造所第三工場.....(有)  
 慶徳織物廠.....(有)  
 隆泰洋行.....(有)  
 建業公司.....(有)  
 謙源洋行.....(有)  
 原料藥局.....(有)  
 源泰洋行.....(有)  
 源豐木材洋行.....(有)  
 源茂里商店.....(有)

このみ家具店.....(有)  
 小浦洋行.....(有)  
 小倉組.....(有)  
 小谷洋行.....(有)  
 小西商店上海支店.....(有)  
 小林建築事務所.....(有)  
 小林製藥社.....(有)  
 小林紗襪廠.....(有)  
 小林相互興業社.....(有)  
 小林祐右洋行.....(有)  
 小林洋行上海支店.....(有)  
 小宮工業部.....(有)  
 小山洋行.....(有)  
 古賀運動用品店.....(有)

古賀商店.....(有)  
 見玉貿易商行.....(有)  
 見玉洋行.....(有)  
 因本洋行.....(有)  
 瀧澤洋行.....(有)  
 五島組.....(有)  
 五二商會上海營業所.....(有)  
 後藤商店上海支店.....(有)  
 公志洋行.....(有)  
 公成印刷材料製造工場.....(有)  
 公正公司.....(有)  
 公正公司第一精煉廠.....(有)  
 公大電線廠.....(有)  
 公利公司.....(有)  
 公和製鋼廠.....(有)  
 公和土地信用組合.....(有)  
 弘電社上海出張所.....(有)  
 江夏洋行.....(有)  
 江月堂.....(有)  
 江南株式會社上海支店.....(有)  
 江南アルミニウム工場.....(有)  
 江南洋行鐵工廠.....(有)  
 江南産業株式會社(異動表参照).....(有)  
 江南製紙公司.....(有)  
 江南製紙株式會社.....(有)  
 江南大藥房.....(有)  
 江南絹襪株式會社.....(有)  
 江南木行.....(有)  
 江南洋行.....(有)  
 江北實業運輸公司.....(有)  
 江陽洋行.....(有)

光榮社.....(有)  
 光風洋行.....(有)  
 光中染織廠.....(有)  
 光明堂.....(有)  
 光來公司.....(有)  
 光來公司鐵工部.....(有)  
 更生織襪漂白廠.....(有)  
 更生洋行.....(有)  
 厚生堂藥房.....(有)  
 宏藤毛織工廠.....(有)  
 宏太洋行.....(有)  
 杭州造紙公司營業所(異動表参照).....(有)  
 杭州鐵工所上海出張所.....(有)  
 恒誠洋行.....(有)  
 恒大洋行.....(有)  
 恆隆洋行.....(有)  
 香蘭合名會社出張所.....(有)  
 神戸海上火災保險支店(異動表参照).....(有)  
 神戸商會.....(有)  
 神戸海陸產貿易上海支店.....(有)  
 神戶洋行.....(有)  
 高亞洋行.....(有)  
 高輪洋行.....(有)  
 康泰絨布株式會社.....(有)  
 康華洋行上海出張所.....(有)  
 康華洋行.....(有)  
 康益堂.....(有)  
 廣合洋行上海支店.....(有)  
 廣光堂藥房.....(有)  
 廣濟大藥房.....(有)  
 廣大洋行.....(有)

廣泰洋行.....(有)  
 構造社.....(有)  
 興亞印刷所.....(有)  
 興亞製藥廠.....(有)  
 興亞製藥商會.....(有)  
 興亞商事株式會社.....(有)  
 興亞商事上海支店.....(有)  
 興亞染料製造株式會社.....(有)  
 興亞洋行.....(有)  
 興亞染織株式會社.....(有)  
 興華染織廠.....(有)  
 興華洋行.....(有)  
 興華玻璃廠.....(有)  
 興華洋行.....(有)  
 興大洋行.....(有)  
 興南公司.....(有)  
 興隆洋行.....(有)  
 興隆洋行.....(有)  
 鴻興洋行.....(有)  
 鴻興洋行.....(有)  
 鴻興洋行.....(有)  
 合興洋行.....(有)  
 合同百貨公司.....(有)  
 國華運送店.....(有)  
 國際運送株式會社.....(有)  
 國際產染精製工場.....(有)  
 國際商事上海出張所.....(有)  
 國際水產出張所.....(有)  
 國際水產工場.....(有)  
 國祥洋行.....(有)  
 國分商店.....(有)  
 國分商店上海支店.....(有)

(ケ)





















萬和興業公司.....(三三)  
 萬和公司.....(三三)  
 滿洲中央銀行上海支店.....(三三)  
 滿洲農產公社上海事務所.....(三三)  
 滿洲毛織上海出張所.....(三三)

(二)

三井物產上海支店.....(三三)  
 三井銀行上海支店.....(三三)  
 三井物產上海製材工場.....(三三)  
 三井造船平安船渠.....(三三)  
 三井生命上海支部.....(三三)  
 三井火災海上保險株式會社.....(三三)  
 三井商會.....(三三)  
 三浦貿易公司.....(三三)  
 三笠商店.....(三三)  
 三笠屋精肉店.....(三三)  
 三上電氣公司.....(三三)  
 三上電氣機器第一工場.....(三三)  
 三上電氣機器第二工場.....(三三)  
 三河興業株式會社.....(三三)  
 三川洋行.....(三三)  
 三水商店上海出張所.....(三三)  
 三起洋行.....(三三)  
 三國商工上海出張所.....(三三)  
 三國洋行.....(三三)  
 三越上海出張所.....(三三)  
 三澤洋行.....(三三)  
 三葉商事上海支店.....(三三)  
 三葉銀行上海支店.....(三三)  
 三葉海上火災保險出張所.....(三三)  
 三葉實業江蘇造船所.....(三三)  
 三葉篤敏.....(三三)

三福合名會社上海支店.....(三六)  
 三屋菓子店.....(三六)  
 三宅商會.....(三六)  
 三好屋.....(三六)  
 三輪商店合名會社.....(三六)  
 美華洋行.....(三六)  
 美華印染廠.....(三六)

美興洋行.....(三六)  
 美光火柴公司.....(三六)  
 美康洋行.....(三六)  
 美濃利商店上海出張所.....(三六)  
 美豐洋行.....(三六)  
 美豐洋行上海支店.....(三六)  
 美洋實業公司.....(三六)  
 美利化學廠.....(三六)  
 御木本真珠店出張所.....(三六)  
 水尾印刷所.....(三六)  
 水垣商店上海支店.....(三六)  
 水口物產上海支店.....(三六)  
 水田洋行上海出張所.....(三六)  
 水沼洋行.....(三六)  
 水野洋行.....(三六)  
 南川酒造所.....(三六)  
 南川商店.....(三六)  
 南越業上海出張所.....(三六)  
 南信吉商店上海出張所.....(三六)  
 南滿洲鐵道上海事務所.....(三六)  
 華精行.....(三六)  
 宮崎組.....(三六)  
 宮崎商店上海支店.....(三六)  
 宮澤洋行.....(三六)

(三)

武藏屋.....(四〇)  
 陸屋商店上海出張所.....(四〇)  
 村井玩具店.....(四〇)  
 村上上毛出張所.....(四〇)  
 村上商會.....(四〇)  
 村上洋行.....(四〇)  
 村田商店上海支店.....(四〇)  
 村田洋行.....(四〇)  
 宗川洋行.....(四〇)

(六)

明華織工廠.....(三九)  
 明華電機廠.....(三九)  
 明成洋行.....(三九)  
 明治產業株式會社.....(三九)  
 明治棧羅廠.....(三九)  
 明治生命保險上海支部.....(三九)  
 明治製菓上海賣店.....(三九)  
 明治製菓上海販賣所.....(三九)  
 明治糖廠.....(三九)  
 明治屋.....(三九)  
 明和洋行.....(三九)

(七)

本村商店.....(四三)  
 特部食品店.....(四三)  
 紅葉屋商店.....(四三)  
 藥者商店上海出張所.....(四三)  
 藥水製菓上海出張所.....(四三)  
 藥商店.....(四三)  
 藥昌商業公司.....(四三)  
 藥下仁丹上海支店.....(四三)  
 藥西藥房.....(四三)  
 藥洋行.....(四三)  
 藥水水管廠.....(四三)  
 藥山商店.....(四三)  
 藥洋行.....(四三)  
 藥屋油強公司.....(四三)

(八)

平上小洋號店.....(四三)  
 八木商店.....(四三)  
 八木商店上海支店.....(四三)  
 八木洋行.....(四三)  
 矢波洋行.....(四三)  
 安澤洋行.....(四三)  
 安田信託上海支店.....(四三)  
 蕨崎寶石店.....(四三)  
 山一興業株式會社.....(四三)  
 山台商店上海支店.....(四三)  
 山形菓子舖.....(四三)  
 山川商店.....(四三)  
 山北洋行本店.....(四三)  
 山北洋行.....(四三)  
 山吉洋行.....(四三)  
 山口榮組.....(四三)

出口紙店.....(四六)  
 山口紙商店上海出張所.....(四六)  
 山口組上海支店.....(四六)  
 山口商會.....(四六)  
 山口製菓工場.....(四六)  
 山口洋行.....(四六)  
 山口洋行.....(四六)

山崎商會上海支店.....(四六)  
 山崎洋行.....(四六)  
 山三洋行.....(四六)  
 山下汽船上海支店.....(四六)  
 山下鐵業上海支店.....(四六)  
 山下商店.....(四六)  
 山下洋行.....(四六)  
 山埴屋上海出張所.....(四六)  
 山田組.....(四六)  
 山田商店.....(四六)  
 山田洋行.....(四六)  
 山田洋行絨布廠.....(四六)  
 山田商店上海出張所.....(四六)  
 山吳商店.....(四六)  
 山之內製菓上海店.....(四六)  
 山發貿易上海出張所.....(四六)  
 山本組.....(四六)  
 山本商店.....(四六)  
 山本武商店上海營業所.....(四六)  
 山本屋藥店.....(四六)  
 山矢洋行.....(四六)  
 大和製菓公司.....(四六)  
 大和製菓製作所出張所.....(四六)  
 大和酒造所.....(四六)  
 大和洋行.....(四六)  
 大和洋行.....(四六)

大和屋白米店……………(三九)  
 揚子公司……………(三九)  
 揚子公司修理工場……………(三九)  
 揚子產業冷蔵株式会社……………(三九)

(エ)

ユニバーサル貿易商會……………(三九)  
 友隆洋行……………(三九)  
 有美洋行……………(三九)  
 裕華洋行……………(三九)  
 裕記洋行……………(三九)  
 裕新洋行……………(三九)  
 裕泉煙草公司……………(三九)  
 裕豐紡織株式会社……………(三九)  
 裕豐洋行……………(三九)  
 鹽工業合資會社……………(三九)

(ウ)

揚子江木村上海支店……………(三九)  
 揚子江木村上海工場……………(三九)  
 橫濱組……………(三九)  
 橫濱商店……………(三九)  
 橫濱植木上海出張所……………(三九)  
 橫濱護國製造會社出張所……………(三九)  
 橫濱ドラッグ店……………(三九)  
 橫濱正金銀行上海支店……………(三九)  
 橫濱洋行……………(三九)  
 橫山公司……………(三九)  
 橫山洋行……………(三九)  
 吉岡洋行……………(三九)  
 吉川文五商店上海出張所……………(三九)  
 吉崎運轉……………(三九)  
 吉田號……………(三九)  
 吉田製油工場……………(三九)

吉田本店……………(三九)  
 吉富組(九州洋行)……………(三九)  
 吉野屋號……………(三九)  
 吉原組……………(三九)  
 吉益通關所……………(三九)  
 吉澤池田為替事務所……………(三九)  
 吉村會……………(三九)  
 吉村會之助商店……………(三九)  
 吉村清司商店上海出張所……………(三九)  
 澁川製鋼所上海支店……………(三九)  
 米澤組……………(三九)  
 米川洋行……………(三九)  
 米田商店……………(三九)

(フ)

ラヂウム製藥株式会社……………(三九)  
 ランス萬年筆製作所……………(三九)  
 樂特公司……………(三九)  
 寶興洋行……………(三九)  
 崇山堂藥房……………(三九)

(リ)

リリ(化粧品店)……………(三九)  
 利華製粉化工廠……………(三九)  
 利華貿易公司……………(三九)  
 利達洋行……………(三九)  
 利和公司……………(三九)  
 理研機械工事上海支店……………(三九)  
 理興酒類製造廠……………(三九)  
 理興公司……………(三九)  
 隆華洋行……………(三九)  
 隆記洋行……………(三九)

隆盛洋行……………(三九)  
 隆盛洋行……………(三九)  
 隆福洋行……………(三九)  
 隆興洋行……………(三九)  
 龍昇洋行……………(三九)  
 龍祥洋行……………(三九)  
 隆中洋行……………(三九)  
 林盛組……………(三九)  
 林大洋行(異動表参照)……………(三九)  
 麟上洋行……………(三九)

(ル)

ルリ洋服店……………(三九)

(レ)

麗麗公司……………(三九)  
 禮中洋行……………(三九)  
 禮百洋行……………(三九)  
 聯合夾板公司……………(三九)  
 聯理貿易公司……………(三九)

若井洋行……………(三九)  
 若林洋行……………(三九)  
 若林洋行北店……………(三九)  
 渡部商店……………(三九)  
 渡邊商店……………(三九)  
 渡邊洋行……………(三九)  
 渡邊洋行……………(三九)  
 ▲書公署及公共機關  
 在上海日本大使館(異動表参照)……………(三九)  
 日本大使館司政部警務部……………(三九)  
 在上海日本總領事館(異動表参照)……………(三九)  
 日本總領事館警務部……………(三九)  
 日本總領事館揚州浦警察(異動表参照)……………(三九)  
 日本總領事館新市街警察……………(三九)  
 日本總領事館新市街警察……………(三九)  
 日本總領事館警務部……………(三九)  
 分署……………(三九)  
 日本總領事館警察署江灣派出所……………(三九)  
 派出所……………(三九)  
 上海神社……………(三九)  
 上海居留民團……………(三九)  
 上海日本商工會議所(異動表参照)……………(三九)  
 帝國在滬軍人上海支部……………(三九)  
 上海特別市西警察局……………(三九)  
 上海特別市西警察局……………(三九)  
 實業部駐滬辦事處出張所……………(三九)  
 上海特別市政府運務部……………(三九)  
 中國海關總稅務司公署……………(三九)  
 江海關……………(三九)  
 上海郵政管理局……………(三九)

(ロ)

上海郵政總局(異動表参照)……………(三九)  
 日本電信局……………(三九)  
 上海國際電台……………(三九)  
 同仁會滬中支部……………(三九)  
 工部局警察支隊……………(三九)  
 工部局警察支隊……………(三九)  
 工部局工務所……………(三九)  
 洲洲帝國總領事館……………(三九)  
 朝鮮總督府通商經濟調查事務所……………(三九)  
 帝國海軍協會上海駐在員……………(三九)  
 日本海軍施設協會上海出張所……………(三九)  
 長崎公所……………(三九)  
 大崎市上海事務所……………(三九)  
 橫濱貿易協會上海事務所……………(三九)  
 北海道廳上海事務所……………(三九)  
 上海日本近代科學圖書館……………(三九)  
 新華通電報處理委員會……………(三九)  
 國府移民管理委員會……………(三九)  
 租界邊防治外法權機關日滿委員會……………(三九)  
 滿委員會……………(三九)  
 產業共榮聯合會……………(三九)  
 產業共榮聯合會……………(三九)  
 中支實業運動調整委員會……………(三九)

(リ)

わかもと本舖(異動表参照)……………(三九)  
 和興鐵工廠……………(三九)  
 和興煉鋼廠……………(三九)  
 和興洋行……………(三九)  
 和興洋行……………(三九)  
 和清洋行……………(三九)  
 和豐金屬工廠……………(三九)  
 匯南炭礦株式會社(異動表参照)……………(三九)

# 異動表目次

(昭和十八年四月末現在)

## 追加

- 恒業茂洋行……………(公三)
- 三共大藥房……………(公三)
- 上海味喃醬油鹽運會社……………(公三)
- 日本勸業銀行上海出張所……………(公三)
- 原華公司支社……………(公三)
- 匯光公司上海出張所……………(公三)

## 異動

- 稱謂產藥株式會社……………(公三)
- 益泰洋行……………(公三)
- 大倉產藥株式會社支店……………(公三)
- 大倉火災海上保險出張所……………(公三)
- 慶興商業銀行……………(公三)
- 江南產藥株式會社……………(公三)
- 杭州道統公司上海營業所……………(公三)
- 楠木同濟店……………(公三)
- 金剛公司……………(公三)
- 三共洋行……………(公三)
- 三和商事本店……………(公三)
- 島田洋行……………(公三)
- 上海三菱倉庫株式會社……………(公三)
- 石油聯合上海支店……………(公三)
- 第一生命保險相互會社……………(公三)
- 大同海運上海支店……………(公三)
- 大豐紡織株式會社……………(公三)
- 高島屋飯田上海支店……………(公三)
- 中華實業株式會社……………(公三)
- 長江產藥貿易開發協會……………(公三)
- 青島ユニ工業株式會社……………(公三)
- 同興紡織株式會社……………(公三)
- 東京芝浦電氣上海出張所……………(公三)
- 東京電氣上海出張所……………(公三)
- 日華紡織株式會社……………(公三)
- 日產火災海上保險……………(公三)
- 日本火災海上保險……………(公三)
- 日本郵船株式會社……………(公三)
- 野村殖産貿易株式會社……………(公三)
- 松坂尾上海營業所……………(公三)
- 丸永株式會社……………(公三)
- 南滿洲鐵道事務所……………(公三)
- 三井火災海上保險……………(公三)
- 林大洋行……………(公三)
- 淮南炭礦株式會社……………(公三)
- わかもと本舖……………(公三)
- 在上海日本大使館……………(公三)
- 在上海日本總領事館……………(公三)
- 上海商工會事務所……………(公三)
- 上海興亞會……………(公三)
- 上海性富市場……………(公三)
- 興亞東亞聯絡所……………(公三)
- 全國商業統制總會……………(公三)

營業  
競賣並ニ物品評價  
海上火災保險損害  
種目  
評價及整理處分

大日本軍管理

エルムア公證拍賣有限公司

管理人

# 大江南洋行

責任者 吉良大輔  
上海博物院路八八號  
電話(代表)一三〇三〇番

# 大江南洋行サウイス部

上海博物院路一〇四號  
電話一九一九・一九一四一番

營業  
種目  
中古家具及一般古物類  
並ニ新品家具類一式

(正規格導體)

上海

# 公大電線廠

上海閘北東八字橋橫濱路一〇二〇號

電話(〇二)八二七二五番

電台登錄  
受信略號「デンセン」

上 海

營業別索引

一、 商 業 の 部  
二、 工 業 の 部  
三、 金 融 の 部  
四、 交 通 運 輸 の 部  
五、 公 共 事 業 の 部

上海營業別  
索引  
目次

商業の部

▲鐵及鑛山物  
鑛山業……………(一)  
鑛山物……………(一)  
鐵鋼材料及製品……………(一)  
所製……………(一)  
鋼及製品……………(一)  
五金……………(一)  
非鐵金屬品……………(一)  
磁石……………(一)  
石棉……………(一)  
坭場……………(一)  
▲機械器具  
紡織機械及用品……………(一)  
染色機械……………(一)  
一般機械器具……………(一)  
工作機械……………(一)  
電氣器具……………(一)  
電氣機具……………(一)  
醫藥器具……………(一)  
計器測量器及金庫……………(一)  
冷凍機……………(一)  
農具……………(一)  
濾過器……………(一)  
事務用機器……………(一)  
自動車自轉車及同部分品……………(一)  
寫真器及同材料……………(一)  
▲織 維  
棉花……………(一)

綿糸布……………(五)  
綿製品……………(五)  
苧綿、古綿……………(七)  
繭糸、繭種……………(七)  
生糸……………(七)  
絹糸布……………(七)  
絹織物、絹製品……………(七)  
人絹糸布……………(八)  
毛糸毛織物……………(九)  
メリヤス及製品……………(九)  
麻及麻製品……………(九)  
▲化學藥品及醫藥藥品  
化學工業藥品……………(九)  
磺安(電料)……………(九)  
染料及顏料……………(九)  
塗料……………(九)  
藥種及藥品化粧品……………(九)

▲油 類  
礦物油……………(三)  
植物油、動物油……………(三)  
油脂……………(三)  
▲塗 料  
石灰……………(三)  
木炭……………(三)  
其他燃料……………(三)  
▲建 築  
土木建築請賣……………(四)  
建築材料……………(四)  
木材及製品……………(四)  
セメント同製品及煉瓦……………(五)  
大理石……………(五)  
石材……………(五)

▲農畜品  
一般食料品……………(一)  
海水產物……………(一)  
米穀雜穀……………(一)  
砂糖……………(一)  
酒類及清涼飲料水……………(一)  
青果物……………(一)  
▲農畜産品  
農畜産物……………(一)  
土產物……………(一)  
皮革及皮革製品……………(一)  
豚毛、食毛……………(一)  
▲印刷及印刷物  
印刷及製本……………(一)  
印刷インキ……………(一)  
文房具……………(一)  
書籍雜誌及新聞……………(一)

▲各種雜貨  
一般雜貨……………(一)  
煙草及材料……………(一)  
紙……………(一)  
藥煙草……………(一)  
ゴム及製品……………(一)  
陶磁器、硝子器……………(一)  
陶磁器、硝子樂器……………(一)  
時計、眼鏡、貴金屬、裝身具……………(一)  
帽子及帽子原料……………(一)  
百貨及裝束……………(一)  
家具、家具用織物……………(一)  
洋服……………(一)

▲各種雜貨  
一般雜貨……………(一)  
煙草及材料……………(一)  
紙……………(一)  
藥煙草……………(一)  
ゴム及製品……………(一)  
陶磁器、硝子器……………(一)  
陶磁器、硝子樂器……………(一)  
時計、眼鏡、貴金屬、裝身具……………(一)  
帽子及帽子原料……………(一)  
百貨及裝束……………(一)  
家具、家具用織物……………(一)  
洋服……………(一)

▲各種雜貨  
一般雜貨……………(一)  
煙草及材料……………(一)  
紙……………(一)  
藥煙草……………(一)  
ゴム及製品……………(一)  
陶磁器、硝子器……………(一)  
陶磁器、硝子樂器……………(一)  
時計、眼鏡、貴金屬、裝身具……………(一)  
帽子及帽子原料……………(一)  
百貨及裝束……………(一)  
家具、家具用織物……………(一)  
洋服……………(一)

▲其他工業  
製冰冷藏……………(一)  
製材……………(一)  
造船……………(一)  
雜工業……………(一)  
▲交通運輸の部  
旅行社……………(一)  
ホテル……………(一)  
鐵道及自動車……………(一)  
倉庫及棧橋……………(一)  
運送……………(一)  
海運及通關……………(一)  
▲公共事業の部  
水道……………(一)  
瓦斯……………(一)  
電報、電話……………(一)  
電氣……………(一)  
▲金融の部  
金融……………(一)  
▲金融及保險  
保險……………(一)

▲其他工業  
製冰冷藏……………(一)  
製材……………(一)  
造船……………(一)  
雜工業……………(一)  
▲交通運輸の部  
旅行社……………(一)  
ホテル……………(一)  
鐵道及自動車……………(一)  
倉庫及棧橋……………(一)  
運送……………(一)  
海運及通關……………(一)  
▲公共事業の部  
水道……………(一)  
瓦斯……………(一)  
電報、電話……………(一)  
電氣……………(一)  
▲金融の部  
金融……………(一)  
▲金融及保險  
保險……………(一)

▲其他工業  
製冰冷藏……………(一)  
製材……………(一)  
造船……………(一)  
雜工業……………(一)  
▲交通運輸の部  
旅行社……………(一)  
ホテル……………(一)  
鐵道及自動車……………(一)  
倉庫及棧橋……………(一)  
運送……………(一)  
海運及通關……………(一)  
▲公共事業の部  
水道……………(一)  
瓦斯……………(一)  
電報、電話……………(一)  
電氣……………(一)  
▲金融の部  
金融……………(一)  
▲金融及保險  
保險……………(一)

▲其他工業  
製冰冷藏……………(一)  
製材……………(一)  
造船……………(一)  
雜工業……………(一)  
▲交通運輸の部  
旅行社……………(一)  
ホテル……………(一)  
鐵道及自動車……………(一)  
倉庫及棧橋……………(一)  
運送……………(一)  
海運及通關……………(一)  
▲公共事業の部  
水道……………(一)  
瓦斯……………(一)  
電報、電話……………(一)  
電氣……………(一)  
▲金融の部  
金融……………(一)  
▲金融及保險  
保險……………(一)

▲其他工業  
製冰冷藏……………(一)  
製材……………(一)  
造船……………(一)  
雜工業……………(一)  
▲交通運輸の部  
旅行社……………(一)  
ホテル……………(一)  
鐵道及自動車……………(一)  
倉庫及棧橋……………(一)  
運送……………(一)  
海運及通關……………(一)  
▲公共事業の部  
水道……………(一)  
瓦斯……………(一)  
電報、電話……………(一)  
電氣……………(一)  
▲金融の部  
金融……………(一)  
▲金融及保險  
保險……………(一)

▲其他工業  
製冰冷藏……………(一)  
製材……………(一)  
造船……………(一)  
雜工業……………(一)  
▲交通運輸の部  
旅行社……………(一)  
ホテル……………(一)  
鐵道及自動車……………(一)  
倉庫及棧橋……………(一)  
運送……………(一)  
海運及通關……………(一)  
▲公共事業の部  
水道……………(一)  
瓦斯……………(一)  
電報、電話……………(一)  
電氣……………(一)  
▲金融の部  
金融……………(一)  
▲金融及保險  
保險……………(一)

海上營業別索引

商業之部

鐵及鐵鑛物

▲礦山業

- 日本ビストンリソグ會社 (一〇)
- 日滿商事株式會社 (一〇)
- 福祥公司 (一〇)
- 三井洋行 (一〇)
- 三井商事上海支店 (一〇)
- 八谷洋行 (一〇)
- 吉田號 (一〇)
- 淮南炭礦株式會社 (一〇)
- ▲鐵鑛材及製品
- 亞細亞鐵礦株式會社 (一〇)
- 亞細亞 (一〇)
- 愛知商會 (一〇)
- 青木商事上海支店 (一〇)
- 朝日公司 (一〇)
- 安宅商會上海支店 (一〇)
- 池田屋商店 (一〇)
- 一心洋行 (一〇)
- 岩井商店 (一〇)
- 永和洋行 (一〇)
- 瀛華洋行 (一〇)
- 益記洋行 (一〇)
- 岡田鐵工廠 (一〇)
- 岡谷商店 (一〇)
- 岡本自動車店 (一〇)
- 華新石鑛公司 (一〇)
- 華中鐵業株式會社 (一〇)
- 華北石炭販賣上海出張所 (一〇)
- 川南工業株式會社 (一〇)
- 久大洋行 (一〇)
- 興亞洋行 (一〇)
- 三興上海支店 (一〇)
- 泰山興業公司 (一〇)
- 大丸洋行 (一〇)
- 東光商事株式會社 (一〇)
- 東支那實業株式會社 (一〇)
- 小浦洋行 (一〇)
- 光來公司 (一〇)
- 杭州鐵工廠 (一〇)
- 合同百貨公司 (一〇)
- 鋼鐵工業事務所 (一〇)
- 佐渡島商店 (一〇)
- 佐野洋行 (一〇)
- 三友實業公司 (一〇)
- 山東煤礦產銼公司 (一〇)
- 島貿易株式會社 (一〇)
- 上海鋼鐵公司 (一〇)
- 上海膠質組合 (一〇)
- 上海造漆株式會社 (一〇)
- 上海日三洋行 (一〇)
- 品榮洋行 (一〇)
- 祥豐鐵管工廠 (一〇)
- 新華貿易公司 (一〇)
- 住友本社上海事務所 (一〇)
- 莊保洋行 (一〇)
- 田中洋行 (一〇)
- 泰豐洋行 (一〇)
- 大信洋行上海出張所 (一〇)
- 大丸興業上海支店 (一〇)
- 大陸礦工業株式會社 (一〇)
- 中日物產株式會社 (一〇)
- 長江洋行 (一〇)
- 茶谷武雄商店 (一〇)
- 津田鐵洋行上海出張所 (一〇)
- 東亞企業上海出張所 (一〇)
- 東京貿易公司上海支社 (一〇)
- 東洋機械商事上海出張所 (一〇)
- 東洋公司 (一〇)
- 藤澤洋行合資會社 (一〇)
- 德島商事部 (一〇)
- 中山鋼鐵廠 (一〇)
- 中山洋行 (一〇)
- 深津商事上海出張所 (一〇)
- 西原商店上海出張所 (一〇)
- 日亞商事出張所 (一〇)
- 日華貿易有限公司 (一〇)
- 日商上海支店 (一〇)
- 日滿商事上海支店 (一〇)
- 野村產業株式會社 (一〇)
- 能登鐵號 (一〇)
- 福本洋行 (一〇)
- 萬國貿易洋行 (一〇)
- 日比野洋行 (一〇)
- 肥前商會 (一〇)
- 古河電氣工業上海販賣店 (一〇)
- 丸加洋行 (一〇)
- 三井洋行 (一〇)
- 三河興業株式會社 (一〇)
- 三美商事上海支店 (一〇)
- 山北洋行本店 (一〇)
- 吉田號 (一〇)
- 隆福洋行 (一〇)
- 和興洋行 (一〇)
- 和興洋行 (一〇)
- 若井洋行 (一〇)
- ▲屏
- 泰興洋行 (一〇)
- 津下水洋行 (一〇)
- 日滿商事上海支店 (一〇)
- 三井洋行 (一〇)
- 石尾商店上海出張所 (一〇)
- 大陸產業株式會社 (一〇)
- 三井洋行 (一〇)
- 三美商事株式會社 (一〇)
- 美康洋行 (一〇)
- 若井洋行 (一〇)
- ▲五金
- 朝日公司 (一〇)
- 井上洋行 (一〇)
- 池田屋商店 (一〇)
- 日滿商事上海出張所 (一〇)
- 一志洋行 (一〇)
- 岩井商店 (一〇)
- 永興洋行 (一〇)
- 岡谷商店 (一〇)
- 加藤公司 (一〇)
- 華正洋行 (一〇)
- 片山洋行 (一〇)
- 久華洋行 (一〇)
- 義祥洋行 (一〇)
- 久保洋行 (一〇)
- 江南洋行 (一〇)
- 佐渡島商店 (一〇)
- 三福合資會社 (一〇)
- 三和貿易公司 (一〇)
- 上海商事 (一〇)
- 上海洋行 (一〇)
- 振東洋行 (一〇)
- 新華洋行 (一〇)
- 田島洋行 (一〇)
- 田中洋行 (一〇)
- 田中洋行 (一〇)
- 泰隆洋行 (一〇)
- 泰隆洋行 (一〇)

大陸商會……………(一七)  
 大陸物產公司……………(一八)  
 寶洋行……………(一九)  
 忠和洋行……………(二〇)  
 寺地洋行……………(二一)  
 東亞公司……………(二二)  
 東洋機械商事株式會社……………(二三)  
 錦華洋行……………(二四)  
 中藤洋行……………(二五)  
 滙華商事上海出張所……………(二六)  
 西浦洋行……………(二七)  
 西山洋行……………(二八)  
 日華公司……………(二九)  
 野村產業株式會社……………(三〇)  
 福本洋行……………(三一)  
 富士洋行……………(三二)  
 福記洋行……………(三三)  
 丸加洋行……………(三四)  
 萬公洋行……………(三五)  
 三井洋行……………(三六)  
 三菱商事上海支店……………(三七)  
 水濱洋行……………(三八)  
 宮崎商店……………(三九)  
 大和興業公司……………(四〇)  
 吉村清司商店……………(四一)  
 利達洋行……………(四二)  
 隆福洋行……………(四三)  
 和興洋行……………(四四)  
 若井洋行……………(四五)

▲非鐵金屬品

石福商店……………(一〇)  
 一大洋行……………(一一)  
 岩井商店……………(一二)  
 大吉洋行……………(一三)  
 加藤公司……………(一四)  
 川北電業社……………(一五)  
 協和工廠……………(一六)  
 東洋機械商事株式會社……………(一七)  
 九鬼商店……………(一八)  
 公和製鋼廠……………(一九)  
 弘電社……………(二〇)  
 佐藤寫真店……………(二一)  
 坂田製作所……………(二二)  
 三友公司……………(二三)  
 三和商店本店……………(二四)  
 山九運輸株式會社……………(二五)  
 上海福田貿易公司……………(二六)  
 上海無線電公司……………(二七)  
 昭電社……………(二八)  
 仁興洋行……………(二九)  
 須藤洋行……………(三〇)  
 鈴嘉商店……………(三一)  
 住友本社上海事務所……………(三二)  
 成美洋行……………(三三)  
 莊保洋行……………(三四)  
 田所洋行……………(三五)  
 大精堂……………(三六)  
 大陸產業株式會社……………(三七)  
 大陸物產公司……………(三八)  
 高藤洋行……………(三九)  
 津下本洋行……………(四〇)  
 東京芝浦電氣株式會社……………(四一)  
 東光公司……………(四二)  
 東洋電業公司……………(四三)

德島組商事部

西山洋行……………(一四)  
 日清商事株式會社……………(一五)  
 日立製作所……………(一六)  
 古河電氣工業販賣店……………(一七)  
 松本洋行……………(一八)  
 丸加洋行……………(一九)  
 三井洋行……………(二〇)  
 三河興業株式會社……………(二一)  
 數崎寶石店……………(二二)  
 山本武商事營業所……………(二三)  
 吉村清司商店……………(二四)  
 隆福洋行……………(二五)

▲錫 石

久大洋行……………(一〇)  
 福祥公司……………(一一)  
 三井洋行……………(一二)  
 吉田號……………(一三)

▲石 錫

上海野澤スレート會社……………(一四)  
 中央洋行……………(一五)  
 三井洋行……………(一六)

▲增 場

山東業業株式會社……………(一七)  
 福祥公司……………(一八)  
 三井洋行……………(一九)

機 械 器 具

鐘夕瀨商事株式會社……………(一〇)  
 河合洋行……………(一一)  
 桑野洋行……………(一二)  
 光來公司……………(一三)  
 寶藤商行……………(一四)  
 三友貿易公司……………(一五)  
 群昌洋行……………(一六)  
 大陸重工業株式會社……………(一七)  
 武田洋行……………(一八)  
 東洋機械商事株式會社……………(一九)  
 東洋商事公司……………(二〇)  
 同康公司……………(二一)  
 西浦洋行……………(二二)  
 日新洋行……………(二三)  
 日本木管株式會社……………(二四)  
 長谷川洋行……………(二五)  
 紡織機械用品株式會社……………(二六)  
 三井洋行……………(二七)  
 三菱商事株式會社……………(二八)  
 丸善洋行……………(二九)  
 森本木管廠……………(三〇)  
 利華貿易公司……………(三一)  
 ▲染色機械

▲染色機械

光來公司……………(三二)  
 三井洋行……………(三三)  
 三菱商事株式會社……………(三四)

▲一般機械器具

亞細亞工業公司……………(三五)  
 亞細亞機械株式會社……………(三六)  
 亞細亞洋行……………(三七)  
 青木商事株式會社……………(三八)  
 淺野物產株式會社……………(三九)  
 新井洋行……………(四〇)  
 安宅產業株式會社……………(四一)

井上洋行

井上洋行……………(四二)  
 岩井商店……………(四三)  
 岩福商會……………(四四)  
 內田洋行……………(四五)  
 永興洋行……………(四六)  
 永利洋行……………(四七)  
 榮華洋行……………(四八)  
 榮信商事有限會社……………(四九)  
 大倉商事株式會社……………(五〇)  
 岡田鐵工廠……………(五一)  
 岡谷商店……………(五二)  
 岡村洋行……………(五三)  
 華安洋行……………(五四)  
 海外通商株式會社……………(五五)  
 兼松商店……………(五六)  
 河福商店……………(五七)  
 河福洋行……………(五八)  
 深和洋行……………(五九)  
 久康洋行……………(六〇)  
 共榮貿易株式會社……………(六一)  
 共和洋行……………(六二)  
 金生洋行……………(六三)  
 桑野洋行……………(六四)  
 三菱產業株式會社……………(六五)  
 兄弟貿易公司……………(六六)  
 津源洋行……………(六七)  
 小浦洋行……………(六八)  
 江南建材敷工廠……………(六九)  
 江陽洋行……………(七〇)  
 光來公司……………(七一)  
 興亞產業商會……………(七二)

亞達利洋行……………(二)  
 淺野物產株式會社……………(三)  
 新井洋行……………(四)  
 東洋電業公司……………(一三)  
 東光公司……………(一四)  
 東京芝浦電氣株式會社……………(一五)  
 津下本洋行……………(一六)  
 高藤洋行……………(一七)  
 隆福洋行……………(一八)  
 大陸產業株式會社……………(一九)  
 大陸物產公司……………(二〇)  
 成美洋行……………(二一)  
 莊保洋行……………(二二)  
 田所洋行……………(二三)  
 大精堂……………(二四)  
 三井洋行……………(二五)  
 福祥公司……………(二六)  
 三井洋行……………(二七)  
 山東業業株式會社……………(二八)  
 福祥公司……………(二九)  
 三井洋行……………(三〇)  
 上海野澤スレート會社……………(三一)  
 中央洋行……………(三二)  
 三井洋行……………(三三)  
 增場……………(三四)  
 山東業業株式會社……………(三五)  
 福祥公司……………(三六)  
 三井洋行……………(三七)  
 機 械 器 具……………(三八)  
 ▲紡織機械及用品……………(三九)  
 鐘夕瀨洋行……………(四〇)  
 河合洋行……………(四一)  
 桑野洋行……………(四二)  
 光來公司……………(四三)  
 寶藤商行……………(四四)  
 三友貿易公司……………(四五)  
 群昌洋行……………(四六)  
 大陸重工業株式會社……………(四七)  
 武田洋行……………(四八)  
 東洋機械商事株式會社……………(四九)  
 東洋商事公司……………(五〇)  
 同康公司……………(五一)  
 西浦洋行……………(五二)  
 日新洋行……………(五三)  
 日本木管株式會社……………(五四)  
 長谷川洋行……………(五五)  
 紡織機械用品株式會社……………(五六)  
 三井洋行……………(五七)  
 三菱商事株式會社……………(五八)  
 丸善洋行……………(五九)  
 森本木管廠……………(六〇)  
 利華貿易公司……………(六一)  
 ▲染色機械……………(六二)  
 光來公司……………(六三)  
 三井洋行……………(六四)  
 三菱商事株式會社……………(六五)  
 ▲一般機械器具……………(六六)  
 亞細亞工業公司……………(六七)  
 亞細亞機械株式會社……………(六八)  
 亞細亞洋行……………(六九)  
 青木商事株式會社……………(七〇)  
 淺野物產株式會社……………(七一)  
 新井洋行……………(七二)  
 安宅產業株式會社……………(七三)  
 井上洋行……………(七四)  
 岩井商店……………(七五)  
 岩福商會……………(七六)  
 內田洋行……………(七七)  
 永興洋行……………(七八)  
 永利洋行……………(七九)  
 榮華洋行……………(八〇)  
 榮信商事有限會社……………(八一)  
 大倉商事株式會社……………(八二)  
 岡田鐵工廠……………(八三)  
 岡谷商店……………(八四)  
 岡村洋行……………(八五)  
 華安洋行……………(八六)  
 海外通商株式會社……………(八七)  
 兼松商店……………(八八)  
 河福商店……………(八九)  
 河福洋行……………(九〇)  
 深和洋行……………(九一)  
 久康洋行……………(九二)  
 共榮貿易株式會社……………(九三)  
 共和洋行……………(九四)  
 金生洋行……………(九五)  
 桑野洋行……………(九六)  
 三菱產業株式會社……………(九七)  
 兄弟貿易公司……………(九八)  
 津源洋行……………(九九)  
 小浦洋行……………(一〇〇)  
 江南建材敷工廠……………(一〇一)  
 江陽洋行……………(一〇二)  
 光來公司……………(一〇三)  
 興亞產業商會……………(一〇四)  
 合興洋行……………(一〇五)



業 別 業 引

國神洋行.....(一七)	高田商會.....(一〇)	平野洋行.....(一五)	昭和造船所.....(一六)	小谷洋行.....(一八)
鋼鐵工業事務所.....(一七)	遠藤洋行.....(一〇)	平山洋行.....(一五)	大隈重工業株式會社.....(一七)	弘電社.....(一八)
三衣公司.....(一七)	中澤出光興産株式會社.....(一〇)	廣中商會.....(一五)	日本タイプライター會社.....(一六)	興華洋行.....(一八)
三光洋行.....(一七)	中支鹽泉工業株式會社.....(一〇)	富士洋行.....(一五)	日本ビストロンツ會社.....(一六)	鋼鐵工業事務所.....(一八)
三興株式會社.....(一七)	中支島和洋行.....(一〇)	福鹿洋行.....(一五)	三井洋行.....(一六)	榮商會.....(一八)
三進洋行.....(一七)	中日物産株式會社.....(一〇)	福昌公司.....(一五)	三榮商事株式會社.....(一六)	三光洋行.....(一八)
三和商事本店.....(一七)	長江洋行.....(一〇)	福助足森株式會社.....(一五)	宮田製作所.....(一六)	
上海工業株式會社.....(一七)	天津洋行.....(一〇)	古河電氣工業株式會社.....(一五)		
上海鑄造株式會社.....(一七)	天隆洋行.....(一〇)	紡績機械用品株式會社.....(一五)	▲電氣器具	
上海無線電公司.....(一七)	東亞公司.....(一〇)	前川製作所.....(一五)	相澤商會.....(一六)	
順豐洋行.....(一七)	東京イソキ株式會社.....(一〇)	増成動力工業株式會社.....(一五)	亞細亞電業會社.....(一六)	
昌和製作所.....(一七)	東京商工株式會社.....(一〇)	丸加洋行.....(一五)	愛工鐵廠.....(一六)	
昭電社.....(一七)	東洋機械商事株式會社.....(一〇)	三井洋行.....(一五)	新井洋行.....(一六)	
新華洋行.....(一七)	東洋商事公司.....(一〇)	三上電氣公司.....(一五)	岩井商會.....(一六)	
新興機械販賣株式會社.....(一七)	東洋洋行.....(一〇)	三國商工株式會社.....(一五)	維新電業社.....(一六)	
新興貿易公司.....(一七)	藤澤洋行.....(一〇)	三榮商事株式會社.....(一五)	永和洋行.....(一六)	
新昌五金號.....(一七)	德昌商工株式會社.....(一〇)	村上商會.....(一五)	榮興公司.....(一六)	
瑞豐洋行.....(一七)	宣德商會.....(一〇)	宗川洋行.....(一五)	岡谷商店.....(一六)	
住友本社上海事務所.....(一七)	內外洋行.....(一〇)	揚子公司.....(一五)	沖電氣株式會社.....(一六)	
田附商店.....(一七)	タイガー計算器販賣所.....(一〇)	吉岡洋行.....(一五)	加藤公司.....(一六)	
太平洋貿易株式會社.....(一七)	西浦洋行.....(一〇)	吉田號.....(一五)	華興電氣製作所.....(一六)	
太陽商事株式會社.....(一七)	日南株式會社.....(一〇)	賽興洋行.....(一五)	華興洋行.....(一六)	
泰康洋行.....(一七)	日新洋行.....(一〇)	理研機械工株式會社.....(一五)	華南洋行.....(一六)	
泰明商會.....(一七)	日本商事株式會社.....(一〇)	隆 equal 洋行.....(一五)	川北電業社.....(一六)	
大亞公司.....(一七)	日本タイプライター會社.....(一〇)	林大洋行.....(一五)	久華洋行.....(一六)	
大久無線電機器公司.....(一七)	日本電業.....(一〇)	藤上洋行.....(一五)	共和洋行.....(一六)	
大正洋行.....(一七)	日本防災公司.....(一〇)	藤中洋行.....(一五)	協立興業社.....(一六)	
大備洋行.....(一七)	福本洋行.....(一〇)	和興洋行.....(一五)	九鬼商店.....(一六)	
大通洋行.....(一七)	豐田洋行.....(一〇)	和清洋行.....(一五)	▲工作機械	
大隈重工業株式會社.....(一七)	豐國貿易洋行.....(一〇)	阿部洋行機械工作部.....(一五)	阿部洋行機械工作部.....(一六)	
高島屋飯田株式會社.....(一七)	日立製作所.....(一〇)	上海工業株式會社.....(一五)	上海工業株式會社.....(一六)	
	平井組水務部.....(一〇)	上海精密機械工務社.....(一五)	京華洋行.....(一六)	
			謙源洋行.....(一六)	
				東洋電業公司.....(一八)

鹽業別業引

- 德華洋行.....(一五)
- 德島洋行.....(一六)
- 富樓商會.....(一七)
- 永江洋行.....(一八)
- 西原商店.....(一九)
- 日華電池廠.....(二〇)
- 日東商事株式會社.....(二一)
- 日本水電公司.....(二二)
- 日本均產合資會社.....(二三)
- 日本電池株式會社.....(二四)
- 日本無線工業株式會社.....(二五)
- 八谷洋行.....(二六)
- 早川製鐵株式會社.....(二七)
- 日立製作所.....(二八)
- 美興洋行.....(二九)
- 藤中洋行.....(三〇)
- 福鹿洋行.....(三一)
- 福地電氣公司.....(三二)
- 古河電氣工業株式會社.....(三三)
- 豐崎洋行.....(三四)
- 松尾電氣公司.....(三五)
- 松下電業株式會社.....(三六)
- 松本洋行.....(三七)
- 三井洋行.....(三八)
- 三上電氣公司.....(三九)
- 明泰電機廠.....(四〇)
- 山本武商店上海營業所.....(四一)
- 大和洋行.....(四二)
- 吉村商會.....(四三)
- 和清洋行.....(四四)

▲鹽業器具

- 重松藥房.....(一〇五)
- 興華洋行.....(一〇六)
- 三榮洋行.....(一〇七)
- 三共株式會社.....(一〇八)
- 鹽野商店.....(一〇九)
- 鈴木齒科商會.....(一一〇)
- 清藤齒科材料公司.....(一一一)
- 武川商事合資會社.....(一一二)
- 中興洋行.....(一一三)
- 中興器械店.....(一一四)
- 天益營業局.....(一一五)
- 日本醫療電氣株式會社.....(一一六)
- 日本齒科商事.....(一一七)
- 三井洋行.....(一一八)
- 三榮商事株式會社.....(一一九)
- 揚子公司.....(一二〇)

▲計器測量器及金庫

- 原時鐵工所.....(一〇一)
- 三井洋行.....(一〇二)
- 理研機械工業株式會社.....(一〇三)
- ▲農具
- 淺香商事株式會社.....(一〇四)
- 榮信商事有限公司.....(一〇五)
- 加藤商會.....(一〇六)
- 吉昌公司.....(一〇七)
- 江南產業株式會社.....(一〇八)
- 三隆洋行.....(一〇九)
- タキイ種苗株式會社.....(一一〇)
- 泰明商會.....(一一一)
- 大同貿易株式會社.....(一一二)
- 德昌商工業株式會社.....(一一三)
- 日本農業株式會社.....(一一四)
- 日比野洋行.....(一一五)
- 芳安洋行.....(一一六)
- 三井洋行.....(一一七)
- 三榮商事株式會社.....(一一八)
- 橫濱植木株式會社.....(一一九)
- ▲通運器
- 日本特殊陶業株式會社.....(一二〇)
- 三井洋行.....(一二一)
- ▲事務用機器
- 一大洋行.....(一二二)
- 內田洋行.....(一二三)
- 榮信商事株式會社.....(一二四)
- ナショナル金鐘登錄機會社.....(一二五)
- 華盛タイプライター洋行.....(一二六)
- 三井洋行.....(一二七)
- 國神洋行.....(一二八)
- 三和商事本店.....(一二九)

▲事務用機器

- 志賀洋行.....(一〇四)
- 昌和洋行.....(一〇五)
- 菅沼タイプライター.....(一〇六)
- タイカギ計算器販賣所.....(一〇七)
- 大正洋行.....(一〇八)
- 天榮洋行.....(一〇九)
- ナショナル金鐘登錄器.....(一一〇)
- 日本タイプライター會社.....(一一一)
- 日本堂.....(一一二)
- 日本防災公司.....(一一三)
- 文房洋行.....(一一四)
- 堀井隆高堂.....(一一五)
- ▲自動車自轉車及同部分品
- 阿部市洋行.....(一一六)
- 新井洋行.....(一一七)
- 磯田商店.....(一一八)
- 岩岡洋行.....(一一九)
- 岩城商會.....(一二〇)
- 江口洋行.....(一二一)
- 大倉商事株式會社.....(一二二)
- 岡崎工業株式會社.....(一二三)
- 岡村洋行.....(一二四)
- 濰興洋行.....(一二五)
- 華中自動車工業會社.....(一二六)
- 影井洋行.....(一二七)
- 北川自動車店.....(一二八)
- 共和洋行.....(一二九)
- 久康洋行.....(一三〇)
- 工藤自動車店.....(一三一)
- 公利公司.....(一三二)
- 江南產業株式會社.....(一三三)
- 江南洋行.....(一三四)
- 興昌洋行.....(一三五)

▲自動車自轉車及同部分品

- 金剛公司.....(一〇一)
- 佐竹車行.....(一〇二)
- 自動車商工業株式會社.....(一〇三)
- 正榮洋行.....(一〇四)
- 和製製作所.....(一〇五)
- 振東洋行.....(一〇六)
- 新華洋行.....(一〇七)
- 瑞豐洋行.....(一〇八)
- 太陽商會自轉車部.....(一〇九)
- 大同機械上海出張所.....(一一〇)
- 大發洋行.....(一一一)
- 大隆商會.....(一一二)
- 中支呂和洋行.....(一一三)
- 中支丸石公司.....(一一四)
- 長江工廠.....(一一五)
- 東興洋行.....(一一六)
- 實業商會上海出張所.....(一一七)
- 中野自轉車店.....(一一八)
- 永江洋行.....(一一九)
- 長坂洋行.....(一二〇)
- 長島洋行.....(一二一)
- 南島洋行.....(一二二)
- 日產自動車株式會社.....(一二三)
- 日本自動車會社.....(一二四)
- 日本自動車上海出張所.....(一二五)
- 日本特殊陶業株式會社.....(一二六)
- 日本ビストリング會社.....(一二七)
- 藤谷川洋行.....(一二八)
- 藤岡洋行.....(一二九)
- 芳芝洋行.....(一三〇)
- 堀井隆高堂上海支店.....(一三一)
- 松尾洋行.....(一三二)

業 則 業 引

三井洋行.....(一三)	永興洋行.....(一七)	日本棉花株式會社.....(一六)	宏大洋行.....(一四)	長發商行.....(一四)
三葉商株式會社.....(一三)	永大洋行.....(一七)	長谷川棉花株式會社.....(一六)	酒伊商株式會社.....(一五)	西川棉花株式會社.....(一五)
三輪商事合名會社.....(一三)	瀛華洋行.....(一六)	豐隆洋行.....(一六)	三都洋行.....(一六)	西澤八三郎商店.....(一五)
美興洋行.....(一七)	大塚洋行.....(一六)	丸永商店.....(一三)	三光洋行.....(一六)	日華興業株式會社.....(一五)
水沼洋行.....(一六)	加藤大洋行.....(一三)	丸二洋行.....(一三)	三泰洋行.....(一六)	日華紡織株式會社.....(一五)
宮崎商店.....(一六)	加納洋行.....(一三)	三井洋行.....(一三)	三友商店.....(一六)	日本棉花株式會社.....(一五)
宮田製作所.....(一三)	華中棉產改選會.....(一六)	八木商店.....(一三)	三裕公司.....(一六)	半田棧行.....(一六)
▲竈具器及同材料	河崎商店.....(一六)	山崎洋行.....(一三)	三和洋行.....(一六)	服部興合名會社.....(一六)
井上寫真材料店.....(一七)	義泰洋行.....(一六)	吉田號.....(一三)	湖崎洋行.....(一五)	服部商店.....(一六)
井澤寫真館.....(一七)	協信加工廠.....(一五)	林大洋行.....(一三)	申和洋行.....(一五)	百興洋行.....(一五)
伊豆寫真材料店.....(一七)	小西商店.....(一六)	▲總糸布	信友商店.....(一三)	扶桑洋行.....(一五)
岩井寫真館.....(一六)	江北株式會社.....(一六)	阿部市洋行.....(一)	信學洋行.....(一三)	增幸洋行.....(一五)
近江屋寫真用品出張所.....(一三)	江北實業運轉公司.....(一六)	安宅產業株式會社.....(一六)	ストツク商會.....(一五)	松川屋本店.....(一五)
岩井商店.....(一三)	興亞洋行.....(一六)	伊藤萬商店.....(一六)	濱昌公司.....(一五)	丸島商店.....(一五)
笹岡寫真機材店.....(一五)	三興株式會社.....(一六)	市田屋商店.....(一三)	精華洋行.....(一五)	三井洋行.....(一三)
上海美術工藝製版社.....(一五)	三裕公司.....(一六)	岩尾商店.....(一三)	田村駒商店.....(一五)	三葉公司.....(一三)
大德洋行.....(一四)	昭和棉花株式會社.....(一六)	岩田商店.....(一三)	太平洋商業上海出張所.....(一五)	宮木物產株式會社.....(一三)
大日本寫真貿易會社.....(一五)	新亞貿易公司.....(一三)	岩田商株式會社.....(一三)	泰山貿易株式會社.....(一五)	山一興業株式會社.....(一三)
千代洋行.....(一三)	泰山興業公司.....(一三)	宇佐見被服株式會社.....(一四)	永和貿易公司.....(一三)	裕豐紡織株式會社.....(一三)
長洲商店上海出張所.....(一三)	大通洋行.....(一三)	榮泰洋行.....(一三)	榮泰洋行.....(一三)	利華貿易公司.....(一三)
服部貿易株式會社.....(一六)	筒井洋行.....(一三)	大東棉業洋行.....(一三)	大東洋行.....(一三)	隆盛洋行.....(一三)
山口紙店.....(一三)	東華洋行.....(一五)	大鹿洋行.....(一三)	十一屋商店.....(一三)	林大洋行.....(一三)
有美洋行.....(一三)	東洋海洋行.....(一五)	加藤商事.....(一三)	迂久商店.....(一三)	
	東洋棉花株式會社.....(一五)	加藤物產株式會社.....(一三)	東亞興業社.....(一三)	▲製菓品
	同興紡織株式會社.....(一五)	華興公司.....(一三)	東洋棉花株式會社.....(一五)	阿部市洋行.....(一)
▲棉花	中島商店.....(一五)	養日井商店.....(一三)	東洋洋行.....(一五)	亞達利洋行.....(一)
阿部市洋行.....(一)	中藤洋行.....(一五)	華洋洋行.....(一三)	遠山商店.....(一五)	新井洋行.....(一)
新井洋行.....(一)	中山洋行.....(一五)	京華產業株式會社.....(一五)	同興紡織株式會社.....(一五)	安宅產業株式會社.....(一)
伊藤萬商店.....(一)	西川棉花株式會社.....(一五)	兄弟貿易公司.....(一五)	維盛洋行.....(一五)	安藤商店.....(一)
岩井商店.....(一)	日商株式會社.....(一五)	小西商店.....(一五)	竹田紡織廠.....(一五)	伊藤商店.....(一)
岩田商株式會社.....(一)	日星洋行.....(一五)	小林綿布洋行.....(一五)	內外綿株式會社.....(一五)	伊藤洋行.....(一)
宇佐見商店.....(一)	日本商品館.....(一五)	江南株式會社.....(一六)	長井佐兵衛商店.....(一五)	

業 別 業 引

石橋洋行.....(一〇)	大塚洋行.....(一七)	高輪洋行.....(六六)	白川洋行.....(一〇〇)	中華染色製煉公司.....(一〇七)
一字洋行.....(一〇)	大原洋行.....(一七)	興亞産業商會.....(六六)	申和洋行.....(一〇〇)	中國産業公司.....(一〇七)
市田商店.....(一〇)	大原洋行.....(一七)	興亞商事株式會社.....(六六)	信藤洋行.....(一〇〇)	中日物産株式會社.....(一〇七)
稻垣興業店.....(一〇)	かなや呉服店.....(一七)	興亞洋行.....(六六)	信孚洋行.....(一〇〇)	長江實業公司.....(一〇七)
岩井商店.....(一〇)	加藤商事株式會社.....(一七)	興南公司.....(六六)	信友商店.....(一〇〇)	茶谷式織商店.....(一〇七)
岩尾商店.....(一〇)	加藤大洋行.....(一七)	合興洋行.....(六六)	新隆洋行.....(一〇〇)	十一屋商店.....(一〇七)
岩城商會.....(一〇)	加藤物産株式會社.....(一七)	合同百貨公司.....(六六)	ストック商會.....(一〇〇)	葉矢シャツ製造店.....(一〇七)
岩田商事株式會社.....(一〇)	華安洋行.....(一七)	近藤忠商店.....(六六)	清昌公司.....(一〇〇)	蝶理商店.....(一〇七)
ウララ洋裝店.....(一〇)	嘉興洋行.....(一七)	佐佐木商店.....(六六)	精進洋行.....(一〇〇)	筒井兄弟商會.....(一〇七)
宇佐川商店.....(一〇)	片岡洋行.....(一七)	澤井興業店.....(六六)	チカラ運動用品會社.....(一〇〇)	筒井洋行.....(一〇七)
永壽號.....(一〇)	鎌ヶ瀬商店.....(一七)	三和洋行.....(六六)	因島洋行.....(一〇〇)	坪野洋行.....(一〇七)
永吉號.....(一〇)	鎌ヶ瀬商事株式會社.....(一七)	三共商會.....(六六)	田忠商店.....(一〇〇)	寺莊洋行.....(一〇七)
永興洋行.....(一〇)	龜山商店.....(一七)	三共洋行.....(六六)	田附商店.....(一〇〇)	寺地洋行.....(一〇七)
永大洋行.....(一〇)	河合洋行.....(一七)	三興株式會社.....(六六)	田村興業店.....(一〇〇)	天崎洋行.....(一〇七)
永通公司.....(一〇)	河合洋行.....(一七)	三光洋行.....(六六)	太平洋行.....(一〇〇)	土井商店.....(一〇七)
永興洋行.....(一〇)	久大洋行.....(一七)	三福貿易公司.....(六六)	泰山興業公司.....(一〇〇)	東亞興業社.....(一〇七)
永利洋行.....(一〇)	協信洋行.....(一七)	三裕公司.....(六六)	泰和洋行.....(一〇〇)	東洋棉花株式會社.....(一〇七)
永和貿易公司.....(一〇)	喬林洋行.....(一七)	三友商店.....(六六)	大津貿易洋行.....(一〇〇)	東洋洋行.....(一〇七)
永和洋行.....(一〇)	久保田洋行.....(一七)	三和洋行.....(六六)	大申公司.....(一〇〇)	同信洋行.....(一〇七)
榮泰洋行.....(一〇)	京華産業株式會社.....(一七)	潮崎洋行.....(六六)	大通洋行.....(一〇〇)	遠山商店.....(一〇七)
榮源洋行.....(一〇)	兄弟貿易公司.....(一七)	磯原商店.....(六六)	大同貿易株式會社.....(一〇〇)	維島縣物産貯蔵所.....(一〇七)
榮興號.....(一〇)	慶泰洋行.....(一七)	島貿易株式會社.....(六六)	大日本紡織中支機事務所.....(一〇〇)	富樫商會.....(一〇七)
益田洋行.....(一〇)	慶泰洋行.....(一七)	島貿易聯合會.....(六六)	大丸興業株式會社.....(一〇〇)	豐盛洋行.....(一〇七)
益津洋行.....(一〇)	小杉洋行.....(一七)	上海實業株式會社.....(六六)	大隆織造廠.....(一〇〇)	豐島株式會社.....(一〇七)
益泰洋行.....(一〇)	小杉洋行.....(一七)	上海百貨洋行.....(六六)	高島屋飯田株式會社.....(一〇〇)	申洋行.....(一〇七)
益小商店.....(一〇)	吉野運動用品店.....(一七)	上海百貨洋行.....(六六)	瀨定商店.....(一〇〇)	申洋行.....(一〇七)
尾形號.....(一〇)	江商株式會社.....(一七)	上海棉業取引所.....(六六)	竹腰商店.....(一〇〇)	長井佐兵衛商店.....(一〇七)
岡村商店.....(一〇)	光榮社.....(一七)	上海洋行.....(六六)	竹村種業株式會社.....(一〇〇)	K.V.I. 呉服店.....(一〇七)
大倉商事株式會社.....(一〇)	宏大洋行.....(一七)	昌榮貿易公司.....(六六)	玉塚興業株式會社.....(一〇〇)	西川種株式會社.....(一〇七)
大阪原洋品店.....(一〇)	恒大洋行.....(一七)	昭和シャツ店.....(六六)	中華運動用品店.....(一〇〇)	西澤八三郎商店.....(一〇七)
大鹿洋行.....(一〇)	神戸商會.....(一七)	正礼洋品店.....(六六)	中華興業株式會社.....(一〇〇)	西原商店.....(一〇七)
大洋毛織合資會社.....(一〇)	廣益洋行.....(一七)			

別業引

日商株式會社	(一六)	紡績機用島株式會社	(一〇)	義泰洋行	(四)	華成公司	(一〇)	▲絹織物	
日星洋行	(一六)	前田シヤツ店	(一〇)	北田洋行	(四)	華中製絲株式會社	(一〇)	岩尾商店	(一〇)
日本棉花株式會社	(一六)	松原木屋店	(一〇)	鴻豐洋行	(四)	德川製絲株式會社	(一〇)	永和貿易公司	(一〇)
日本レース株式會社	(一六)	松原洋行	(一〇)	三興洋行	(四)	興亞商業會社	(一〇)	益壽洋行	(一〇)
野村殖産貿易株式會社	(一六)	丸正洋行	(一〇)	三興公司	(四)	三光洋行	(一〇)	加藤物産株式會社	(一〇)
丸正洋行	(一六)	丸新洋行	(一〇)	三和洋行	(四)	清水和吉商店	(一〇)	華安洋行	(一〇)
野村殖産會社	(一六)	丸春洋行	(一〇)	上海三和洋行	(四)	信茂和吉商店	(一〇)	鐘商株式會社	(一〇)
服服商店	(一六)	丸永商店	(一〇)	上海實業株式會社	(四)	德華洋行	(一〇)	京華製絲株式會社	(一〇)
半田洋行	(一六)	丸二洋行	(一〇)	新生洋行	(四)	太湖洋行	(一〇)	久保洋行	(一〇)
平田洋行	(一六)	丸林洋品店	(一〇)	スターゲード貿易會社	(四)	簡華商店	(一〇)	光榮社	(一〇)
扶桑洋行	(一六)	三井洋行	(一〇)	盛泰洋行	(四)	日華興業株式會社	(一〇)	合興洋行	(一〇)
福商會	(一六)	三井物産株式會社	(一〇)	大義洋行	(四)	原田上海商店	(一〇)	近藤忠商店	(一〇)
福基洋行	(一六)	宮本物産株式會社	(一〇)	簡華洋行	(四)	福昌公司	(一〇)	佐々木種三郎商店	(一〇)
福和洋行	(一六)	八木商店	(一〇)	戸部洋行	(四)	華昌公司	(一〇)	酒伊商株式會社	(一〇)
福原商店	(一六)	山本屋吳服店	(一〇)	東洋機織産業株式會社	(四)	山崎商會	(一〇)	三共商會	(一〇)
福助足袋株式會社	(一六)	吉川文五商店	(一〇)	德泰洋行	(四)	林大洋行	(一〇)	清華洋行	(一〇)
福泰洋行	(一六)	吉田誠	(一〇)	中嶋商店	(四)	▲生絲		大亞公司	(一〇)
福大公司	(一六)	利源貿易公司	(一〇)	西村貿易	(四)	新井洋行	(一〇)	竹内商會有限公司	(一〇)
福豐洋行	(一六)	陸大洋行	(一〇)	日商株式會社	(四)	植本洋行	(一〇)	中華染色製練公司	(一〇)
福和貿易洋行	(一六)	若林洋行北店	(一〇)	長谷川棉花株式會社	(四)	華成公司	(一〇)	中國産業公司	(一〇)
藤安洋行	(一六)	▲蓬織・古織		日星洋行	(四)	都是製絲株式會社	(一〇)	練理商店	(一〇)
平安洋行	(一六)	伊東洋行	(一〇)	福泰洋行	(四)	三光洋行	(一〇)	德昌洋行	(一〇)
平和洋行	(一六)	岩井商店	(一〇)	藤井善商店	(四)	精華洋行	(一〇)	西原製絲株式會社	(一〇)
實華洋行	(一六)	榮華洋行	(一〇)	茂信洋行	(四)	太湖洋行	(一〇)	日華製業株式會社	(一〇)
堀田洋行	(一六)	瀧澤洋行	(一〇)	ニニール貿易商會	(四)	日本棉花株式會社	(一〇)	日本棉花株式會社	(一〇)
堀越商會	(一六)	尾形消毒廠	(一〇)	▲蘭絲・羅襪		原合會社	(一〇)	野村商店	(一〇)
		華毛綢紡織廠	(一〇)	亞細洋行	(四)	三井洋行	(一〇)	福助洋行	(一〇)
				永興洋行	(四)	三河興業株式會社	(一〇)	三井洋行	(一〇)
						三榮商事株式會社	(一〇)	三榮商事株式會社	(一〇)
						八木商店	(一〇)	山葉商店株式會社	(一〇)
								▲湖織物・湖製品	
								阿部市洋行	(一〇)



藥業別索引

加藤物産株式会社.....(三三)	高島屋.....(三三)	吉川文五商店.....(三三)	中山洋行.....(三六)	大野洋行.....(三三)
華安洋行.....(三三)	瀧内商店.....(三三)	吉田洋行.....(三三)	濱口商店.....(三六)	大野物産公司.....(三六)
春日井商店.....(三三)	竹内商事有限公司.....(三三)	吉村金之助商店.....(三三)	半田棧行.....(三六)	東亞製糖株式会社.....(三六)
鐘ヶ淵商事株式会社.....(三三)	竹村棧業株式会社.....(三三)	隆盛洋行.....(三三)	福井商店.....(三六)	東海洋行.....(三六)
龜山商店.....(三三)	中華興業株式会社.....(三三)	▲メリヤス及製品	福源號.....(三六)	内外洋行.....(三六)
衛美洋行.....(三三)	中發商店.....(三三)	伊藤商店.....(三六)	福助足袋株式会社.....(三六)	日興興業株式会社.....(三六)
廣泰洋行.....(三三)	長發商店.....(三三)	伊吹商事株式会社.....(三六)	丸善洋行.....(三六)	日興洋行株式会社.....(三六)
小林棉布洋行.....(三三)	辻久商店.....(三三)	一孚洋行.....(三六)	丸善商店株式会社.....(三六)	日興洋行.....(三六)
公正公司.....(三三)	東華洋行.....(三三)	岩尾商店.....(三六)	美芝毛織株式会社.....(三六)	日本棉花株式会社.....(三六)
宏大洋行.....(三三)	中村商店.....(三三)	近江屋洋行.....(三六)	美芝列商店.....(三六)	福昌洋行.....(三六)
高輪洋行.....(三三)	東山商店.....(三三)	久保洋行.....(三六)	羊相行.....(三六)	理華洋行.....(三六)
合興洋行.....(三三)	長井佐兵衛商店.....(三三)	公志洋行.....(三六)	宮崎商店.....(三六)	村上洋行.....(三六)
紅大毛織廠.....(三三)	西原商店.....(三三)	康泰絨布株式会社.....(三六)	山發貿易株式会社.....(三六)	三井洋行.....(三六)
在々木種三郎商店.....(三三)	野崎商店.....(三三)	興隆洋行.....(三六)	吉川文五商店.....(三六)	裕新洋行.....(三六)
酒伊商事株式会社.....(三三)	平田洋行.....(三三)	佐々木商店.....(三六)	和興洋行.....(三六)	橫山洋行.....(三六)
三友商會.....(三三)	福野洋行.....(三三)	酒伊商事株式会社.....(三六)	▲麻及麻製品	泰興洋行.....(三六)
三光洋行.....(三三)	藤井善商店.....(三三)	三匯洋行.....(三六)	伊東洋行.....(三六)	亞細亞洋行.....(三六)
三友商店.....(三三)	双葉屋貿易公司.....(三三)	三龍洋行.....(三六)	榮泰洋行.....(三六)	亞細洋行.....(三六)
潮崎洋行.....(三三)	初森機橋用品株式会社.....(三三)	上海興業株式会社.....(三六)	益泰洋行.....(三六)	愛産洋行.....(三六)
清水洋行.....(三三)	木田將那洋行.....(三三)	信孚洋行.....(三六)	加藤商會.....(三六)	青木商事會社.....(三六)
上海編物研究所.....(三三)	松川洋行.....(三三)	仁豐針織廠.....(三六)	加藤商事株式会社.....(三六)	新井洋行.....(三六)
上海實業株式会社.....(三三)	松本屋本店.....(三三)	杉浦公司.....(三六)	鐘ヶ淵商事株式会社.....(三六)	安宅産業株式会社.....(三六)
昌榮貿易公司.....(三三)	松木洋行.....(三三)	清昌公司.....(三六)	久華洋行.....(三六)	伊庭商店.....(三六)
簡孚洋行.....(三三)	滿葉毛織株式会社.....(三三)	大華貿易洋行.....(三六)	京華産業株式会社.....(三六)	伊藤洋行.....(三六)
新興洋行.....(三三)	美野洋行.....(三三)	大隆機織廠.....(三六)	三光洋行.....(三六)	伊藤洋行.....(三六)
ネットワーク商會.....(三三)	榮新行.....(三三)	谷田洋行.....(三六)	上海機織公司.....(三六)	一心想製扇.....(三六)
鈴木定吉商店.....(三三)	染術商店.....(三三)	織先シャツ製造所.....(三六)	泰興洋行.....(三六)	市田商店.....(三六)
田村駒商店.....(三三)	やよひ洋裝店.....(三三)	東亞興業社.....(三六)	大亞貿易會社.....(三六)	稻垣商店.....(三六)
太平洋行.....(三三)	八木商店.....(三三)	同興洋行.....(三六)	大田貿易株式会社.....(三六)	
大野洋行.....(三三)				

化學藥品及醫療藥品

業 別 索 引

今非化學研究所.....(一〇)	金星洋行.....(三〇)	上海榮天堂.....(六六)	大和洋行.....(二〇)	中崎商店.....(二五)
岩井商店.....(二〇)	源泰洋行.....(二〇)	上海實業株式會社.....(六六)	大陸產業株式會社.....(二〇)	中山洋行.....(二五)
岩尾商店.....(二〇)	泉川洋行.....(二〇)	上海富源商事.....(六六)	大陸通商洋行.....(二〇)	長瀬商店.....(二五)
岩城商會.....(二〇)	小林洋行.....(二〇)	上海滿洲ベント會社.....(六六)	第一工業製菓支店.....(二〇)	南泉貿易株式會社.....(二五)
上原洋行.....(二〇)	宏大洋行.....(二〇)	上海煤寸社.....(六六)	第一製菓株式會社.....(二〇)	西井漆料店.....(二五)
植本洋行.....(二〇)	恒大洋行.....(二〇)	昭和陸貿易公司.....(六六)	高島屋飯田株式會社.....(二〇)	西川洋行.....(二五)
永速洋行.....(二〇)	康學洋行.....(二〇)	備實洋行.....(六六)	高砂化學工業株式會社.....(二〇)	日善興業株式會社.....(二五)
永中公司.....(二〇)	康貨堂.....(二〇)	振華洋行.....(六六)	高橋三夫商店.....(二〇)	日商株式會社.....(二五)
永利洋行.....(二〇)	廣合洋行.....(二〇)	新華洋行.....(六六)	竹屋商店.....(二〇)	日昇堂藥局.....(二五)
榮源洋行.....(二〇)	興亞產業商會.....(二〇)	新泰洋行.....(六六)	武川商事.....(二〇)	日見洋行.....(二五)
瀧澤洋行.....(二〇)	合興洋行.....(二〇)	仁興洋行.....(六六)	武田大藥廠.....(二〇)	日本染料商事.....(二五)
益記洋行.....(二〇)	國際水産株式會社.....(二〇)	仁濟大藥房.....(六六)	中華標糖株式會社.....(二〇)	日本染料製糖株式會社.....(二五)
益東商事株式會社.....(二〇)	國際水産三郎商店.....(二〇)	スタンダード貿易會社.....(六六)	中華ウイオン糖會社.....(二〇)	日本農藥株式會社.....(二五)
小川香料店.....(二〇)	容藤商店.....(二〇)	鈴木齒科商會.....(六六)	中京洋行.....(二〇)	日本物産合資會社.....(二五)
大阪合同株式會社.....(二〇)	齋藤商店.....(二〇)	鈴木食料工業株式會社.....(六六)	中興糖糖店.....(二〇)	日和商會.....(二五)
岡田洋行.....(二〇)	濱生堂藥房.....(二〇)	佐友本社上海事務所.....(六六)	中安昌和洋行.....(二〇)	野崎商店.....(二五)
加藤商會.....(二〇)	堺商事株式會社.....(二〇)	清德齒科材料公司.....(六六)	中興糖糖店.....(二〇)	野村殖産貿易會社.....(二五)
華興洋行.....(二〇)	櫻島水電社.....(二〇)	相互社.....(六六)	中物產株式會社.....(二〇)	原洋行.....(二五)
華南洋行.....(二〇)	三亞商會.....(二〇)	田中商店.....(六六)	中孚洋行.....(二〇)	八谷洋行.....(二五)
華泰洋行.....(二〇)	三益貿易株式會社.....(二〇)	田邊洋行.....(六六)	忠和洋行.....(二〇)	野村殖産貿易會社.....(二五)
同生堂藥房.....(二〇)	三共株式會社.....(二〇)	田中洋行.....(六六)	長江實業公司.....(二〇)	原洋行.....(二五)
海外通商株式會社.....(二〇)	三協機器洋行.....(二〇)	田中洋行.....(六六)	天壽堂藥局.....(二〇)	百中製藥廠.....(二五)
重松藥房.....(二〇)	三櫻洋行.....(二〇)	泰山興業公司.....(六六)	東亞企業株式會社.....(二〇)	日比野工業公司.....(二五)
柏木造商店.....(二〇)	三興株式會社.....(二〇)	泰豐洋行.....(六六)	東亞製糖株式會社.....(二〇)	平山洋行.....(二五)
鐘ヶ淵商事株式會社.....(二〇)	三光洋行.....(二〇)	太平洋行.....(六六)	東亞製糖株式會社.....(二〇)	扶桑洋行.....(二五)
川原商店.....(二〇)	三進洋行.....(二〇)	大亞公司.....(六六)	東亞製糖株式會社.....(二〇)	富士洋行.....(二五)
河崎商店.....(二〇)	三友商店.....(二〇)	大善貿易洋行.....(六六)	東亞製糖株式會社.....(二〇)	武寶洋行.....(二五)
水卜商店.....(二〇)	三利洋行.....(二〇)	大正興業株式會社.....(六六)	東洋製糖株式會社.....(二〇)	福一洋行.....(二五)
北作商店.....(二〇)	實野製菓商店.....(二〇)	大同洋紙店.....(六六)	東洋製糖株式會社.....(二〇)	福記洋行.....(二五)
北福洋行.....(二〇)	島貿易株式會社.....(二〇)	大日本インキ製造會社.....(六六)	東洋製糖株式會社.....(二〇)	福昌公司.....(二五)
吉比商店.....(二〇)	上海味の業公司.....(二〇)	大丸興業株式會社.....(六六)	富樫商會.....(二〇)	福大公司.....(二五)
九州實達株式會社.....(二〇)	上海化學工業株式會社.....(二〇)	大名物產株式會社.....(六六)	德田商店.....(二〇)	福利洋行.....(二五)
桐原洋行.....(二〇)		大利公司.....(六六)	内外洋行.....(二〇)	



營業別索引

藤隆洋行……………(一六)	隆澤友吉商店……………(一九)	藤本竹商店……………(一九)	茂業貿易公司……………(二〇)	佛慈製藥廠……………(二〇)	堀井隆堂……………(二〇)	紡器機械用品株式會社……………(二〇)	松浦洋行……………(二〇)	丸三興業株式會社……………(二〇)	丸三商工公司……………(二〇)	丸永商店……………(二〇)	萬谷洋行……………(二〇)	三井洋行……………(二〇)	三河興業株式會社……………(二〇)	三木商店……………(二〇)	三國洋行……………(二〇)	三菱商社株式會社……………(二〇)	美洋實業公司……………(二〇)	美利化學廠……………(二〇)	水口物産株式會社……………(二〇)	水沼洋行……………(二〇)	宮崎商店……………(二〇)	村田洋行……………(二〇)	明成洋行……………(二〇)	森下仁丹株式會社……………(二〇)	森西藥房……………(二〇)	八木洋行……………(二〇)	山矢洋行……………(二〇)	吉田號……………(二〇)	撰山洋行……………(二〇)	賽興洋行……………(二〇)	利華貿易公司……………(二〇)	運研機械工事支店……………(二〇)	林大洋行……………(二〇)																																	
隆華洋行……………(二五)	鱒上洋行……………(二五)	鳳凰公司……………(二五)	禮中洋行……………(二五)	わかもと木舗……………(二五)	渡邊商店……………(二五)	▲硫安(肥料)	岩井商店……………(三〇)	稻畑商店……………(三〇)	水大貿易公司……………(三〇)	木下商店……………(三〇)	北田洋行……………(三〇)	兒玉貿易商行……………(三〇)	興亞産業會社……………(三〇)	合興洋行……………(三〇)	大陸興業株式會社……………(三〇)	中支竹粉肥料洋行……………(三〇)	常盤會社……………(三〇)	日華油脂株式會社……………(三〇)	日商株式會社……………(三〇)	福島洋行……………(三〇)	武德洋行……………(三〇)	萬谷製油工場……………(三〇)	三興洋行……………(三〇)	三菱商社株式會社……………(三〇)	▲染料及顯料	伊藤洋行……………(三六)	伊庭商店……………(三六)	伊庭商店上海出張所……………(三六)	稻畑商店上海出張所……………(三六)	岩井商店上海支店……………(三六)	牛島洋行上海支店……………(三六)	永利洋行……………(三六)	永和洋行……………(三六)																																	
小川香料店上海出張所……………(三三)	大阪合同株式會社上海支店……………(三三)	岡本洋行……………(三三)	柏水造商店……………(三三)	川原商店上海出張所……………(三三)	木下商店上海出張所……………(三三)	北澤商店上海出張所……………(三三)	吉比商店上海支店……………(三三)	久記洋行……………(三三)	福原洋行……………(三三)	金星洋行……………(三三)	黑越公司……………(三三)	泉川洋行上海支店……………(三三)	源泰洋行……………(三三)	小林洋行上海支店……………(三三)	康隆商事上海出張所……………(三三)	康學洋行……………(三三)	齊藤染料行……………(三三)	豐隆商店上海支店……………(三三)	拊商事上海支店……………(三三)	三亞商會……………(三三)	三益貿易上海出張所……………(三三)	三興株式會社上海支店……………(三三)	島貿易上海出張所……………(三三)	上海化學工業株式會社……………(三三)	上海富源商事合資會社……………(三三)	上海滿洲ベインイ會社……………(三三)	昭和隆貿易公司……………(三三)	新興公司……………(三三)	仁興洋行……………(三三)	住友本社上海事務所……………(三三)	太平洋行上海出張所……………(三三)	第一工業製藥上海支店……………(三三)	第一工業製藥第二工場……………(三三)																																	
高砂化學工業上海出張所……………(三三)	達磨洋行……………(三三)	中支丸石公司……………(三三)	長利號……………(三三)	寺地洋行……………(三三)	東亞化學製煉上海出張所……………(三三)	長洲商店上海出張所……………(三三)	日商株式會社上海支店……………(三三)	日新洋行……………(三三)	日本染料製造上海出張所……………(三三)	日商商會上海支店……………(三三)	原洋行……………(三三)	福一洋行……………(三三)	福一洋行出張所……………(三三)	紡器機械用品上海支店……………(三三)	松浦洋行……………(三三)	丸三興業出張所……………(三三)	水沼洋行……………(三三)	三井洋行……………(三三)	三木商店上海出張所……………(三三)	三菱商社株式會社……………(三三)	村田洋行……………(三三)	明成洋行……………(三三)	山矢洋行……………(三三)	ユニバーサル貿易會社……………(三三)	賽興洋行……………(三三)	隆華洋行……………(三三)	隆華洋行……………(三三)	隆華洋行……………(三三)	林大洋行……………(三三)	繪上洋行……………(三三)	藤隆公司……………(三三)	和興洋行……………(三三)	▲塗料	亞德洋行……………(三三)	新井洋行……………(三三)	伊庭洋行……………(三三)	伊藤洋行……………(三三)	永利洋行……………(三三)	榮源洋行……………(三三)	大倉商事株式會社……………(三三)	柏水造商店……………(三三)	川原商店……………(三三)	岸商店……………(三三)	久記洋行……………(三三)	平山洋行出張所……………(三三)	恒隆洋行……………(三三)	神戶商會……………(三三)	康隆商事合資會社……………(三三)	三友公司……………(三三)	三益貿易上海出張所……………(三三)	三光洋行……………(三三)	清水洋行……………(三三)	三興株式會社……………(三三)	上海正華洋行……………(三三)	上海復興産業株式會社……………(三三)	順豐洋行……………(三三)	昭華洋行……………(三三)	泰勤洋行……………(三三)	大正洋行……………(三三)	大日本塗料株式會社……………(三三)	達磨洋行……………(三三)	丹澤洋行……………(三三)	中央洋行……………(三三)	忠和洋行……………(三三)	寺地洋行……………(三三)	天隆洋行……………(三三)

東亞化學製煉株式會社	(一六)	今井化學研究所	(一三)	木村洋行	(四六)	正社洋行	(六六)	德島洋行	(六六)
東洋インキ製造株式會社	(一五)	稻畑商店	(一三)	岸商店	(四六)	昭興洋行	(六六)	中山大陽堂	(六六)
藤柳洋行	(一三)	岩井商店	(一三)	久隆公司	(四六)	白川洋行	(六六)	長岡春行	(六六)
同和洋行	(一三)	上田號	(一三)	共榮貿易會社	(四六)	新興公司	(六六)	南星貿易株式會社	(六六)
内外塗料店	(一三)	永華公司	(一三)	共信洋行	(四六)	新興大藥房	(六六)	新高藥房	(六六)
西川洋行	(一三)	永興洋行	(一三)	金城洋行	(四六)	杉木商店	(六六)	南高藥房	(六六)
永興洋行	(一三)	永通洋行	(一三)	黑田製藥株式會社	(四六)	清和洋行	(六六)	西川洋行	(六六)
日本油脂株式會社	(一六)	永中公司	(一三)	京森産業株式會社	(四六)	大亞貿易公司	(六六)	日昇製藥房	(六六)
樹行産産貿易株式會社	(一六)	永和貿易公司	(一三)	原料藥局	(四六)	大亞貿易公司	(六六)	日本染料製造株式會社	(六六)
橋本洋行	(一六)	榮泰洋行	(一三)	小林洋行	(四六)	大華藥品公司	(六六)	日本染料商會	(六六)
原洋行	(一六)	小川商店	(一三)	古賀商店	(四六)	大和洋行	(六六)	萬有製藥株式會社	(六六)
平山洋行	(一五)	小川商店	(一三)	江南大藥房	(四六)	大通洋行	(六六)	晚香堂大藥房	(六六)
富士洋行	(一五)	大倉商事株式會社	(一三)	廣光堂藥房	(四六)	大東化學工業所	(六六)	植原合資會社	(六六)
藤原洋行	(一五)	岡政百貨貿易公司	(一三)	廣濟大藥房	(四六)	大日本寫真貿易株式會社	(六六)	百中製藥廠	(六六)
古河電氣工業株式會社	(一五)	岡田屋商店	(一三)	廣大洋行	(四六)	大和洋行	(六六)	平野商會	(六六)
紡織機械用品株式會社	(一五)	岡田洋行	(一三)	合同百貨公司	(四六)	第一工業製藥	(六六)	福助足袋株式會社	(六六)
松野洋行	(一五)	岡部藥房	(一三)	佐々木太陽堂	(四六)	第一製藥株式會社	(六六)	福澤號	(六六)
丸三商工公司	(一五)	近江屋洋行	(一三)	佐々木種三郎商店	(四六)	高砂化學工業株式會社	(六六)	福澤友吉商店	(六六)
美興洋行	(一五)	加藤商事株式會社	(一三)	佐々木藥房	(四六)	武田太藥廠	(六六)	福榮貿易公司	(六六)
隆記洋行	(一五)	加藤商會	(一三)	佐々木藥房	(四六)	中央貿易公司	(六六)	佛光製藥廠	(六六)
理研機械工事株式會社	(一五)	華安洋行	(一三)	佐野洋行	(四六)	中華洋行	(六六)	古河電氣工業株式會社	(六六)
和興洋行	(一五)	華益洋行	(一三)	濟生堂藥房	(四六)	中華クオオン總匯會社	(六六)	星藥局	(六六)
和興洋行	(一五)	華信堂藥房	(一三)	三協藥房	(四六)	中華洋行	(六六)	細田洋行	(六六)
▲漆		華中藥房	(一三)	三光洋行	(四六)	長生堂藥房	(六六)	前田二洋行	(六六)
齊藤商店	(一五)	同生堂藥房	(一三)	資生堂上海販賣會社	(四六)	茶谷武雄商店	(六六)	丸新洋行	(六六)
田島洋行	(一五)	重松藥房	(一三)	鹽野春商店	(四六)	藤井モロイ株式會社	(六六)	丸世洋行	(六六)
水田洋行	(一五)	重松藥房	(一三)	島貿易株式會社	(四六)	寺庄洋行	(六六)	丸三興業株式會社	(六六)
▲藥種及藥品化粧品		金井藥房	(一三)	上海藥業衛生會	(四六)	東亞公司	(六六)	丸福洋行	(六六)
藍木商店	(一五)	兼松商店	(一三)	上海百貨洋行	(四六)	東京大藥房	(六六)	美豐洋行	(六六)
新井洋行	(一五)	鐘ヶ瀬商店株式會社	(一三)	正金洋行	(四六)	東京貿易公司	(六六)	英洋實業公司	(六六)
井筒屋	(一五)	川原商店	(一三)			東洋貿易公司	(六六)	水口物產株式會社	(六六)
伊豆屋	(一五)	河瀬洋行	(一三)						
伊庭洋行	(一五)	木村製藥所	(一三)						



- 派原商會……………(一〇〇)
- 派原洋行……………(一〇〇)
- 走崎洋行……………(一〇〇)
- 協興洋行……………(一〇〇)
- 神戸商會……………(一〇〇)
- 興亞産業商會……………(一〇〇)
- 興亞商事株式會社……………(一〇〇)
- 合興洋行……………(一〇〇)
- 鴻業公司……………(一〇〇)
- 佐賀貿易振興營業所……………(一〇〇)
- 三光洋行……………(一〇〇)
- 三井物産洋行……………(一〇〇)
- 三興洋行……………(一〇〇)
- 上海貿易組合……………(一〇〇)
- 上海振業洋行……………(一〇〇)
- 新華興業……………(一〇〇)
- 新東洋行……………(一〇〇)
- 新長洋行……………(一〇〇)
- 田中洋行……………(一〇〇)
- 大重興業……………(一〇〇)
- 大豐洋行……………(一〇〇)
- 太陽商事株式會社……………(一〇〇)
- 高橋三夫商店……………(一〇〇)
- 達摩洋行……………(一〇〇)
- 中和洋行……………(一〇〇)
- 長江洋行……………(一〇〇)
- ツツヤ洋行……………(一〇〇)
- 植屋洋行……………(一〇〇)
- 筒井洋行……………(一〇〇)
- 東亞物産出張所……………(一〇〇)
- 東洋貿易株式會社……………(一〇〇)
- 總誠貿易公司……………(一〇〇)
- 長田洋行……………(一〇〇)
- 南海洋行……………(一〇〇)

- 日之丸市場……………(一〇〇)
- 復一洋行……………(一〇〇)
- 福大公司……………(一〇〇)
- 福知洋行……………(一〇〇)
- 藤原洋行……………(一〇〇)
- 文明洋行……………(一〇〇)
- 平和タクシー……………(一〇〇)
- 松坂屋……………(一〇〇)
- 三葉商事株式會社……………(一〇〇)
- 村上株式會社上海出張所……………(一〇〇)
- 矢野洋行……………(一〇〇)
- 山本商店……………(一〇〇)
- ▲其の他資料
- 石本洋行……………(一〇〇)
- 華中機械製造工場……………(一〇〇)
- 興亞産業商會……………(一〇〇)
- 上海瓦斯會社……………(一〇〇)
- 新泰宏洋行……………(一〇〇)
- 鈴木洋行石灰灰部……………(一〇〇)
- 三菱商事株式會社……………(一〇〇)
- 矢波洋行……………(一〇〇)
- 山本商店……………(一〇〇)

建築

- ▲土木建築師會
- 亞細亞商會……………(一〇〇)
- 愛國土木建築家會社……………(一〇〇)
- 東組……………(一〇〇)
- 石本建築事務所……………(一〇〇)
- 一那商會上海支店……………(一〇〇)
- 一公洋行……………(一〇〇)
- 新吉建築事務所……………(一〇〇)
- 岩見組……………(一〇〇)
- 上田工務店……………(一〇〇)
- 雄川組……………(一〇〇)
- 大倉土木上海出張所……………(一〇〇)
- 大宮洋行……………(一〇〇)
- 大林組上海出張所……………(一〇〇)
- 大野建築事務所……………(一〇〇)
- 海南公司……………(一〇〇)
- 金井組……………(一〇〇)
- 野野建築製作所……………(一〇〇)
- 義和洋行石川組……………(一〇〇)
- 義合祥上海出張所……………(一〇〇)
- 共同社工務店……………(一〇〇)
- 協和建築株式會社……………(一〇〇)
- 協和工業商會……………(一〇〇)
- 協和土木上海支店……………(一〇〇)
- 梅東商事株式會社……………(一〇〇)
- 小倉組……………(一〇〇)
- 小林建築事務所……………(一〇〇)
- 小宮工業部……………(一〇〇)
- 五島組……………(一〇〇)
- 興南公司……………(一〇〇)
- 構造社……………(一〇〇)
- 佐藤工務所……………(一〇〇)
- 三頭洋行……………(一〇〇)
- 清水組上海支店……………(一〇〇)
- 上海恆産株式會社……………(一〇〇)
- 上海新興社……………(一〇〇)
- 上海上川組……………(一〇〇)
- 白井道上組……………(一〇〇)
- 新興建築工務所出張所……………(一〇〇)

- 信國工務所……………(一〇〇)
- 水瀧組……………(一〇〇)
- 瑞申洋行……………(一〇〇)
- 杉本組……………(一〇〇)
- 株生建築工業事務所……………(一〇〇)
- 鎌高組上海出張所……………(一〇〇)
- 戰興公司……………(一〇〇)
- 大陸工務所……………(一〇〇)
- 大信洋行上海出張所……………(一〇〇)
- 大甲洋行……………(一〇〇)
- 大野組……………(一〇〇)
- 高野組上海出張所……………(一〇〇)
- 高山組上海支店……………(一〇〇)
- 竹中工務店上海支店……………(一〇〇)
- 中支建築工業株式會社……………(一〇〇)
- 中編組……………(一〇〇)
- 土田建築商店……………(一〇〇)
- 出川組……………(一〇〇)
- 東京木工所……………(一〇〇)
- 東方公司……………(一〇〇)
- 東和組……………(一〇〇)
- 德水工務所……………(一〇〇)
- 富島組上海出張所……………(一〇〇)
- 富島組上海出張所工務部……………(一〇〇)
- 鳥居洋行……………(一〇〇)
- 中山工務所……………(一〇〇)
- 長松洋行……………(一〇〇)
- 西本組上海支店……………(一〇〇)
- 日華企業株式會社……………(一〇〇)
- 日華組……………(一〇〇)
- 日興洋行……………(一〇〇)
- 日本物産合資會社……………(一〇〇)
- 根上建築事務所……………(一〇〇)

- 野木村洋行……………(一〇〇)
- 野森組……………(一〇〇)
- 龜山洋行……………(一〇〇)
- 花岡組上海出張所……………(一〇〇)
- 林組……………(一〇〇)
- 樋口影工務店……………(一〇〇)
- 平崎組……………(一〇〇)
- 深野興業株式會社……………(一〇〇)
- 福昌公司上海支店……………(一〇〇)
- 前川國男建築事務所……………(一〇〇)
- 松崎組……………(一〇〇)
- 宗川洋行……………(一〇〇)
- 元水洋行……………(一〇〇)
- 山口組……………(一〇〇)
- 山口組上海支店……………(一〇〇)
- 山口洋行……………(一〇〇)
- 山田組……………(一〇〇)
- 山本組……………(一〇〇)
- 裕華洋行……………(一〇〇)
- 吉富組(八州洋行)……………(一〇〇)
- 吉原組……………(一〇〇)
- 米川組……………(一〇〇)
- 米澤洋行……………(一〇〇)
- 鹿祥洋行……………(一〇〇)
- 林組……………(一〇〇)
- 和洋洋行……………(一〇〇)
- ▲建築材料
- 亞德洋行……………(一〇〇)
- 淺野物産上海支店……………(一〇〇)
- 荒竹商會……………(一〇〇)
- 新井洋行……………(一〇〇)

鹽業別業引

永利洋行.....(一五)	莊保洋行.....(一一)	武寧洋行上海出張所.....(一四)	南泰公司.....(一六)
一和貿易公司.....(一五)	田島洋行.....(一一)	深野興業株式會社.....(一四)	全子商店.....(一五)
華安洋行.....(一五)	大信洋行.....(一一)	復和裕洋行.....(一四)	神田洋行.....(一五)
海外通商上海支店.....(一五)	大通洋行.....(一一)	福昌公司上海支店.....(一四)	川原商店.....(一五)
關連公司.....(一五)	高野組上海出張所.....(一一)	久康洋行.....(一四)	共榮貿易會社.....(一五)
河瀬洋行.....(一五)	高橋三夫商店上海支店.....(一一)	古市其那商店上海出張所.....(一四)	紀洋商會.....(一五)
北福洋行.....(一五)	高橋洋行上海支店.....(一一)	松村組.....(一四)	三井洋行.....(一五)
義祥洋行.....(一五)	中央洋行出張所.....(一五)	三河興業株式會社.....(一四)	浦豐木材洋行.....(一五)
共榮貿易株式會社.....(一五)	中華興業株式會社.....(一五)	三井洋行.....(一五)	楠商店.....(一五)
金城洋行上海支店.....(一五)	中日物産株式會社.....(一五)	美康洋行.....(一四)	源豐木材洋行.....(一五)
源信洋行.....(一五)	中發洋行.....(一五)	水沼洋行.....(一四)	三井洋行.....(一五)
江南水行.....(一五)	中福組.....(一五)	藤洋行.....(一四)	佐佐木商店.....(一五)
光榮社.....(一五)	長江興業公司.....(一四)	揚子江木材上海支店.....(一四)	三興株式會社.....(一五)
康德商事上海出張所.....(一五)	東海貿易公司.....(一四)	友隆洋行.....(一四)	三友貿易公司.....(一五)
興亞產染商會.....(一五)	東邦商工上海出張所.....(一四)	資興洋行.....(一四)	三和水材株式會社.....(一五)
興南公司.....(一五)	東洋貿易公司.....(一四)	利源貿易公司.....(一四)	白川商事株式會社.....(一五)
合興洋行.....(一五)	東洋洋行.....(一四)	龍昇洋行.....(一四)	昭華洋行.....(一五)
國際產染精製工場.....(一五)	遠和商會上海支店.....(一四)	林大洋行.....(一四)	上海復興產染會社.....(一五)
三友公司.....(一五)	同和洋行.....(一四)	▲木材及製品	新亞貿易公司.....(一五)
三森洋行.....(一五)	派華商事上海出張所.....(一四)	青木商事上海支店.....(一四)	信實洋行.....(一五)
三興株式會社上海支店.....(一五)	南泰公司.....(一四)	淺野物産上海支店.....(一四)	住友本社.....(一五)
三昌洋行.....(一五)	西浦洋行.....(一四)	安宅產染株式會社.....(一四)	大成木材工業會社.....(一五)
三信洋行.....(一五)	四十洋行.....(一四)	荒牧商店.....(一四)	大竹機料合名會社.....(一五)
山東製業株式會社.....(一五)	西原商店上海出張所.....(一四)	榮井商店.....(一四)	大動山林工業株式會社.....(一五)
柴田商行.....(一五)	日華物産公司.....(一四)	榮泰洋行.....(一四)	大ニ木廠.....(一五)
島貿易上海出張所.....(一五)	野澤洋行.....(一四)	小川商會.....(一四)	高橋三夫商店.....(一五)
上海實業株式會社.....(一五)	野澤洋行.....(一四)	小城商店.....(一四)	高島屋飯田會社.....(一五)
上海電氣化學工業會社.....(一五)	野澤洋行.....(一四)	大東糖業洋行.....(一四)	丹森洋行.....(一五)
上海復興產染株式會社.....(一五)	野澤洋行.....(一四)	尾川洋行.....(一四)	忠和洋行.....(一五)
新東洋行.....(一五)	日比野洋行.....(一四)	加藤洋行.....(一四)	東亞企業株式會社.....(一五)
瑞隆洋行.....(一五)	菱嘉商事有限公司.....(一四)	加藤物産株式會社.....(一四)	東豐木行.....(一五)
鈴嘉商店上海支店.....(一五)	平井組木材部.....(一四)	角喜商店.....(一四)	中川洋行.....(一五)
株生德記工業事務所.....(一五)	富士洋行.....(一四)	片岡洋行.....(一四)	南泰運輸有限公司.....(一五)
			南泰公司.....(一六)
			日華物産公司.....(一六)
			日華洋行.....(一六)
			日南株式會社.....(一六)
			日本物産合資會社.....(一六)
			日本水管株式會社.....(一六)
			日和商會.....(一六)
			野村產染株式會社.....(一六)
			楠水商店.....(一六)
			菱嘉商事有限公司.....(一六)
			平井組木材部.....(一六)
			福大公司.....(一六)
			藤井洋行.....(一六)
			豐泰公司.....(一六)
			丸水商店.....(一六)
			宮下水材株式會社.....(一六)
			宮水物産株式會社.....(一六)
			三井洋行.....(一六)
			三葉商事株式會社.....(一六)
			美深洋行.....(一六)
			山口組上海支店.....(一六)
			山邊商店.....(一六)
			揚子江木材株式會社.....(一六)
			吉原組.....(一六)
			米澤洋行.....(一六)
			禮中洋行.....(一六)
			聯合夾板公司.....(一六)
			▲セメント製製品及雜貨
			岩井商店.....(一六)
			岩城セメント株式會社.....(一六)
			浦田洋行.....(一六)
			海物罐式工場.....(一六)



業 別 業 引

自動車商工株式會社.....(六〇)	新柳菓子店.....(五〇)	中支貿易株式會社.....(四〇)	南星貿易株式會社.....(五九)	藤原洋行.....(九六)
惟山商店.....(六〇)	瑞隆洋行.....(五〇)	中日物産株式會社.....(四〇)	新本洋行.....(五九)	古屋商店.....(九六)
島喜支店.....(六〇)	菅野經所.....(五〇)	中和洋行.....(四〇)	西原商店.....(五九)	平和洋行.....(九六)
島テコロレトショップ.....(六〇)	杉沼商店上海出張所.....(五〇)	長江洋行.....(四〇)	日榮洋行.....(五九)	豐隆洋行.....(九六)
島貿易株式會社.....(六〇)	杉野屋商店.....(五〇)	ツチヤ洋行.....(四〇)	日華洋行.....(五九)	北海道興農公社.....(九六)
清水商店.....(六〇)	鈴木食料工業株式會社.....(五〇)	對馬洋行.....(四〇)	日興洋行.....(五九)	北多城菓子舖.....(九六)
上海購買組合.....(六〇)	鈴木洋行.....(五〇)	越屋洋行.....(四〇)	日商株式會社.....(五九)	本田商店.....(九六)
上海合同製菓公司.....(六〇)	田島商店.....(五〇)	鶴屋本店.....(四〇)	日新洋行.....(五九)	松井商行.....(九六)
上海實業株式會社.....(六〇)	田中誠.....(五〇)	天香園遊藝.....(四〇)	日中洋行.....(五九)	松尾洋行.....(九六)
上海市場.....(六〇)	田中商店.....(五〇)	天利商店.....(四〇)	日本屋.....(五九)	松木商店.....(九六)
上海特別市中央市場.....(三六)	田中商店.....(五〇)	土井商店.....(四〇)	野崎商店.....(五九)	松浦洋行.....(九六)
上海理化學工業株式會社.....(六〇)	太平洋貿易上海出張所.....(五〇)	東亞企業上海出張所.....(四〇)	野村商店.....(五九)	松島商店.....(九六)
上海洋行.....(六〇)	泰隆洋行.....(五〇)	東洋產業上海出張所.....(四〇)	マヤヤ食料品店.....(五九)	松本本店.....(九六)
青山食糧公司.....(六〇)	台灣青果上海營業所.....(五〇)	東洋洋行.....(四〇)	長谷川洋行.....(五九)	丸越商店.....(九六)
正金洋行.....(六〇)	大和洋行.....(五〇)	東洋貿易公司.....(四〇)	濱田洋行.....(五九)	丸三屋本店.....(九六)
昭興洋行.....(六〇)	大島洋行.....(五〇)	東邦商工上海出張所.....(四〇)	原田工場.....(五九)	丸新洋行.....(九六)
昭相商會上海出張所.....(六〇)	大正屋.....(五〇)	東洋麵造上海出張所.....(四〇)	原田上海商店.....(五九)	丸新洋行.....(九六)
昭相洋行.....(六〇)	大進洋行.....(五〇)	東洋貿易株式會社.....(四〇)	日の出屋.....(五九)	丸忠洋行.....(九六)
勝利洋行.....(六〇)	大丸興業會社上海支店.....(五〇)	東洋洋行.....(四〇)	日比谷食料品店.....(五九)	丸福洋行.....(九六)
賞明堂.....(六〇)	大進醬油會社上海出張所.....(五〇)	同興實店.....(四〇)	檜垣會本店.....(五九)	三井洋行.....(九六)
白川商會上海支店.....(六〇)	高岡商店.....(五〇)	鹽本洋行.....(四〇)	平野商店.....(五九)	三好屋.....(九六)
白水實業公司.....(六〇)	高田商店.....(五〇)	內外發行.....(四〇)	富士屋洋行.....(五九)	三倉會.....(九六)
中江公司.....(六〇)	廣洋行.....(五〇)	內藤商事株式會社.....(四〇)	武喜洋行株式會社.....(五九)	三浦洋行.....(九六)
值邊屋商店.....(六〇)	千葉洋行.....(五〇)	中島商店.....(四〇)	復和洋行.....(五九)	三浦商會株式會社.....(九六)
振東洋行.....(六〇)	築地洋行.....(五〇)	長井佐兵衛商店.....(四〇)	福崎洋行.....(五九)	三浦商會.....(九六)
新亞商事公司.....(六〇)	中央商會上海支店.....(五〇)	長崎物産株式會社.....(四〇)	福地洋行.....(五九)	水垣商店.....(九六)
新興公司.....(六〇)	中央貿易公司.....(五〇)	長田洋行.....(四〇)	福田洋行.....(五九)	南川商店.....(九六)
新興洋行.....(六〇)	中華興業株式會社.....(五〇)	江花洋行.....(四〇)	福澤洋行.....(五九)	宮飯支店.....(九六)
新大陸貿易公司.....(六〇)	中京洋行.....(五〇)	南海洋行.....(四〇)	福林堂.....(五九)	宮崎商店.....(九六)
新東洋行.....(六〇)	中國實業公司.....(五〇)	南星堂.....(四〇)	藤田商店.....(五九)	村上商會.....(九六)
				村田商店.....(九六)
				明治實業株式會社.....(九六)





業 別 業 引

合同百貨公司.....(一六)	大興洋行.....(一五)	日ノ丸市場.....(一六)	福記洋行.....(一六)	甲南礦泉所.....(一六)	灘屋屋造卸部.....(一六)
追田洋行.....(一六)	大興興業株式會社.....(一五)	樋口鐵揚洋行.....(一六)	增幸洋行.....(一六)	經夢酒株式會社.....(一六)	日中洋行.....(一六)
三興株式會社.....(一六)	大興興業株式會社.....(一五)	拾運會.....(一六)	松井商行.....(一六)	上海味の米公司.....(一六)	日東商事株式會社.....(一六)
三興麵粉公司.....(一六)	高島屋.....(一六)	普濟貿易公司.....(一六)	三井洋行.....(一六)	昭和高會株式會社.....(一六)	日本屋.....(一六)
三共株式會社.....(一六)	高島屋飯田株式會社.....(一六)	華商貿易公司虹口支店.....(一六)	村田商店.....(一六)	城島洋行.....(一六)	新田商店.....(一六)
三光洋行.....(一六)	中華興業株式會社.....(一六)	武備洋行.....(一六)	山口商會.....(一六)	杉野屋商店.....(一六)	原田上澤商店.....(一六)
三光洋會.....(一六)	中文貿易株式會社.....(一六)	福記洋行.....(一六)	▲酒類及清飲飲料水	鈴木食料工業會社.....(一六)	富富貿易會社.....(一六)
三生物產洋行.....(一六)	長江實業公司.....(一六)	福記洋行.....(一六)	旭商行.....(一六)	大進洋行.....(一六)	松尾洋行.....(一六)
三島洋行.....(一六)	長發商行.....(一六)	福記洋行.....(一六)	永華公司.....(一六)	大浦洋行.....(一六)	南川商店.....(一六)
三陽洋行.....(一六)	ワチャ洋行.....(一六)	福記洋行.....(一六)	水興洋行.....(一六)	大浦洋行.....(一六)	三井洋行.....(一六)
清水洋行.....(一六)	東洋洋行.....(一六)	福記洋行.....(一六)	小興商店.....(一六)	大浦洋行.....(一六)	三興商事株式會社.....(一六)
上海購買組合.....(一六)	東洋貿易運輸公司.....(一六)	福記洋行.....(一六)	永興洋行.....(一六)	大浦洋行.....(一六)	明治廣.....(一六)
上海正華洋行.....(一六)	東福茂業株式會社.....(一六)	福記洋行.....(一六)	水興洋行.....(一六)	大浦洋行.....(一六)	大和酒造所.....(一六)
上海貿易公司.....(一六)	東洋臨明洋行.....(一六)	福記洋行.....(一六)	鹿島洋商會.....(一六)	大浦洋行.....(一六)	▲青果物
上海精穀公司.....(一六)	東洋貿易株式會社.....(一六)	福記洋行.....(一六)	岸水洋行.....(一六)	大浦洋行.....(一六)	明地商店.....(一六)
昭和洋行.....(一六)	同興實店.....(一六)	福記洋行.....(一六)	添原洋行.....(一六)	大浦洋行.....(一六)	伊藤洋行.....(一六)
赤山實業公司.....(一六)	內外洋行有限會社.....(一六)	福記洋行.....(一六)	甲南礦泉所.....(一六)	大浦洋行.....(一六)	石拔商店.....(一六)
白水實業公司.....(一六)	內外洋行.....(一六)	福記洋行.....(一六)	經夢酒株式會社.....(一六)	大浦洋行.....(一六)	水興洋行.....(一六)
申江公司.....(一六)	中島商店.....(一六)	福記洋行.....(一六)	上海味の米公司.....(一六)	大浦洋行.....(一六)	關東州青果配給株式會社.....(一六)
信茂洋行.....(一六)	中山洋行.....(一六)	福記洋行.....(一六)	昭和高會株式會社.....(一六)	大浦洋行.....(一六)	桑原會社.....(一六)
新亞商事公司.....(一六)	中山商會.....(一六)	福記洋行.....(一六)	城島洋行.....(一六)	大浦洋行.....(一六)	藤原會社.....(一六)
振東洋行.....(一六)	仁井田商會.....(一六)	福記洋行.....(一六)	杉野屋商店.....(一六)	大浦洋行.....(一六)	麒麟麥酒株式會社.....(一六)
鈴木洋行.....(一六)	長田洋行.....(一六)	福記洋行.....(一六)	鈴木食料工業會社.....(一六)	大浦洋行.....(一六)	京華產業株式會社.....(一六)
杉治商會.....(一六)	松松洋行.....(一六)	福記洋行.....(一六)	鈴木食料工業會社.....(一六)	大浦洋行.....(一六)	江南實業株式會社.....(一六)
中津洋行.....(一六)	西浦洋行.....(一六)	福記洋行.....(一六)	鈴木食料工業會社.....(一六)	大浦洋行.....(一六)	三福洋行.....(一六)
田中洋行.....(一六)	日海興業株式會社.....(一六)	福記洋行.....(一六)	鈴木食料工業會社.....(一六)	大浦洋行.....(一六)	上海青果卸賣株式會社.....(一六)
太湖洋行.....(一六)	日泰洋行.....(一六)	福記洋行.....(一六)	鈴木食料工業會社.....(一六)	大浦洋行.....(一六)	正隆洋行.....(一六)
大正屋.....(一六)	日海株式會社.....(一六)	福記洋行.....(一六)	鈴木食料工業會社.....(一六)	大浦洋行.....(一六)	新亞商事公司.....(一六)
大島洋行.....(一六)	日清製油株式會社.....(一六)	福記洋行.....(一六)	鈴木食料工業會社.....(一六)	大浦洋行.....(一六)	田中商店.....(一六)
大東貿易公司.....(一六)	日本棉花株式會社.....(一六)	福記洋行.....(一六)	鈴木食料工業會社.....(一六)	大浦洋行.....(一六)	台灣農園.....(一六)
大同洋行.....(一六)	日發洋行.....(一六)	福記洋行.....(一六)	鈴木食料工業會社.....(一六)	大浦洋行.....(一六)	東洋洋行.....(一六)
太平洋貿易株式會社.....(一六)	新水洋行.....(一六)	福記洋行.....(一六)	鈴木食料工業會社.....(一六)	大浦洋行.....(一六)	
太平洋貿易株式會社.....(一六)	土生商會.....(一六)	福記洋行.....(一六)	鈴木食料工業會社.....(一六)	大浦洋行.....(一六)	
復和裕洋行.....(一六)		福記洋行.....(一六)	鈴木食料工業會社.....(一六)	大浦洋行.....(一六)	

業別索引

栃木農場.....(一六)	小什洋行.....(一七)
内外五行.....(一七)	光業社.....(一七)
長忠洋行.....(一八)	興亞産業商會.....(一八)
西山商店.....(一八)	興南公司.....(一九)
日本鹿野支店.....(一九)	合興洋行.....(一九)
本田商店.....(一九)	坂田商會.....(一九)
松木商店.....(二〇)	三伊洋行.....(二〇)
三葉商事株式会社.....(二〇)	三興株式会社.....(二〇)
三福合名會社.....(二〇)	上海畜産貿易公司.....(二〇)
南川商店.....(二一)	上海乳業株式会社.....(二一)
富樫支店.....(二一)	上州洋行.....(二一)
山川商店.....(二二)	新大陸貿易公司.....(二二)
吉田號.....(二二)	瑞隆洋行.....(二二)
	莊保洋行.....(二三)
	タキノ種苗株式会社.....(二三)
	泰山興業公司.....(二三)
	大田農牧場.....(二三)
	大通洋行.....(二三)
	中央棉業公司.....(二四)
	中支那業株式会社.....(二四)
	中日物産株式会社.....(二四)
	長順洋行.....(二四)
	東華洋行.....(二五)
	東光商株式会社.....(二五)
	東洋錫那洋行.....(二五)
	東洋洋行.....(二六)
	遠州商會.....(二六)
	常盤商會.....(二七)
	長井佐兵衛商店.....(二七)
	西原商店.....(二七)
	西浦洋行.....(二八)
	日華洋行.....(二八)
	日清製油株式会社.....(二八)
	日本水産株式会社.....(二九)

農畜産

富美屋號.....(一七)	武徳洋行.....(一七)
福豐洋行合名會社.....(一九)	福隆洋行.....(一九)
物産洋行.....(一九)	滿洲農産公社.....(一九)
三井洋行.....(二〇)	三笠屋精肉店.....(二〇)
美津興業公司.....(二〇)	春島商行.....(二〇)
山中商店.....(二一)	橫濱植木株式会社.....(二一)
林大洋行.....(二二)	
	▲土産品
	安宅産業株式会社.....(二六)
	小燕商店.....(二六)
	共和商事洋行.....(二六)
	廣大洋行.....(二七)
	佐々木種三郎商店.....(二七)
	上海市場.....(二七)
	新亞貿易公司.....(二八)
	大湖洋行.....(二八)
	高取洋行.....(二九)
	福記洋行.....(二九)
	三井洋行.....(二九)
	三菱商株式会社.....(三〇)
	八木商店.....(三〇)
	山長商店.....(三一)
	▲皮革製品
	阿部洋行.....(三一)
	亞細亞毛皮.....(三一)
	伊藤商店.....(三二)
	岩城商會.....(三二)
	江浦洋行.....(三三)

榮興洋行.....(一七)	織田洋行.....(一七)
大倉商事株式会社.....(一八)	華正洋行.....(一八)
華中製革公司.....(一九)	吉比商店.....(一九)
久華洋行.....(二〇)	協達商會.....(二〇)
金華皮廠.....(二〇)	金星洋行.....(二〇)
金源洋行.....(二一)	金明洋行.....(二一)
小南洋行.....(二一)	藤源洋行.....(二一)
固本洋行.....(二二)	五二商會.....(二二)
澤田兄弟商會.....(二二)	三江洋行.....(二三)
清水洋行.....(二三)	新隆洋行.....(二三)
仁昌洋行.....(二四)	スター商會.....(二四)
鈴木洋行.....(二四)	潮隆製靴店.....(二四)
大祐貿易洋行.....(二五)	高島屋飯田株式会社.....(二五)
中華駒井洋行.....(二五)	中和洋行.....(二六)
天晴屋洋品店.....(二六)	東京貿易公司上海支店.....(二六)
東肥號.....(二七)	東洋錫那洋行.....(二七)
同興洋行.....(二八)	西山商會.....(二八)

日華原皮株式会社.....(一七)	日東商事株式会社.....(一七)
野崎商店.....(一八)	平野洋行.....(一八)
古屋商店出張所.....(一九)	勃漢機用品株式会社.....(一九)
三井洋行.....(二〇)	三川洋行.....(二〇)
三河興業株式会社.....(二〇)	宮崎商店株式会社.....(二〇)
村上上海出張所.....(二一)	紅葉屋商店.....(二一)
山吉洋行.....(二一)	山下洋行.....(二二)
橫濱トランク店.....(二二)	橫濱洋行.....(二二)
	▲麻毛・麩毛
	亞細亞毛皮.....(二六)
	嘉泰洋行.....(二六)
	小南洋行.....(二七)
	匯興洋行.....(二七)
	廣合洋行.....(二八)
	長興商行.....(二八)
	藤原洋行.....(二九)
	古屋商店出張所.....(二九)
	野泰號.....(三〇)

	▲印刷及印刷物
	廣澤印刷所.....(三五)
	赤松巧文堂.....(三五)
	永進洋行.....(三五)
	金風社.....(三五)

業 別 索 引

興亞印刷所……………(一七)

申江堂印刷所……………(一〇)

精之内印刷所……………(一〇)

精洋印刷所……………(一一)

精版印刷株式會社……………(一一)

泰祥堂印刷所……………(一六)

大陸印刷所……………(一六)

千代印刷所……………(一六)

東亞印刷所……………(一六)

東亞紙業……………(一六)

所印刷所……………(一六)

福興印刷所……………(一六)

藤村榮達堂……………(一六)

文興印刷社……………(一六)

水屋印刷所……………(一六)

明和洋行……………(一六)

本村印刷所……………(一六)

▲印刷インキ

淺野物産上海支店……………(一四)

聚谷商店……………(一四)

黒越公司……………(一四)

岩商事上海支店……………(一五)

島貿易上海支店……………(一五)

上海合同インキ會社……………(一六)

上海プリント社……………(一六)

大日本インキ製造出張所……………(一六)

中華橡皮印刷公司……………(一六)

中支丸石公司……………(一六)

東京インキ上海出張所……………(一六)

瀨井藤寫堂上海支店……………(一六)

瀨尾油壺公司……………(一六)

▲文具具

出雲商會……………(一一)

一大洋行……………(一一)

岩城商會……………(一四)

内山書店……………(一四)

内田洋行……………(一五)

永蒸洋行……………(一五)

榮源洋行……………(一七)

榮昌洋行……………(一七)

關政百貨貿易公司……………(一六)

岡本洋行……………(一六)

近江屋洋行……………(一六)

華盛洋行……………(一六)

華盛タイプライター洋行……………(一六)

華和洋行……………(一六)

開明公司……………(一六)

木村公司……………(一六)

久華洋行……………(一六)

黒越公司……………(一六)

建源洋行……………(一六)

江南洋行……………(一六)

廣實堂……………(一六)

櫻井興業合名會社……………(一六)

三益貿易株式會社……………(一六)

島貿易株式會社……………(一六)

上海印刷株式會社……………(一六)

上海合同インキ會社……………(一六)

上海百貨洋行……………(一六)

上州洋行……………(一六)

白木洋紙店……………(一六)

茶谷武雄商店……………(一六)

菅沼タイプライター……………(一七)

清和洋行……………(一一)

精版印刷株式會社……………(一一)

タチカラ運動用品會社……………(一一)

泰隆洋行……………(一七)

大華貿易洋行……………(一七)

大同洋紙店……………(一七)

大利公司……………(一七)

忠和洋行……………(一七)

榮理商店……………(一七)

筒井セロイド會社……………(一七)

東京インキ株式會社……………(一七)

東泰號……………(一七)

德島洋行……………(一七)

中山豐次郎商店……………(一七)

中山太陽堂……………(一七)

南里貿易株式會社……………(一七)

日本商品館……………(一七)

日本タイプライター會社……………(一七)

日本堂……………(一七)

野村商店……………(一七)

パイロット萬年筆會社……………(一七)

長谷川洋行……………(一七)

藤川洋行……………(一七)

文進洋行……………(一七)

文房洋行……………(一七)

文運堂大阪支店……………(一七)

瀬田洋行……………(一七)

瀨井藤寫堂……………(一七)

明和洋行……………(一七)

山口紙商店……………(一七)

吉田號……………(一七)

吉村金之助商店……………(一七)

ランズ萬年筆製作所……………(一七)

理興公司……………(一七)

▲書籍雜誌及新聞

内山書店……………(一七)

華中印書局……………(一七)

巨影書院……………(一七)

金星堂……………(一七)

三通書局……………(一七)

上海經濟研究所……………(一七)

至誠堂書店……………(一七)

新申報社……………(一七)

大隆新報社……………(一七)

宣傳部中央報業廣告部……………(一七)

帝國興信所……………(一七)

同通通信社……………(一七)

日本堂……………(一七)

文光堂書店……………(一七)

▲一般雜貨

亞細亞毛皮上海出張所……………(一七)

亞細洋行……………(一七)

愛産洋行……………(一七)

愛知商會……………(一七)

明池商店上海支店……………(一七)

淺沼商店上海支店……………(一七)

淺野物産上海支店……………(一七)

朝日公司……………(一七)

新井清太郎商店……………(一七)

新井洋行……………(一七)

安藤商店上海出張所……………(一七)

伊藤商店……………(一七)

伊藤萬商店上海出張所……………(一七)

伊藤洋行……………(一七)

伊庭商店出張所……………(一八)

伊庭洋行……………(一八)

池田上海支店……………(一八)

池田屋商店……………(一八)

石川屋重樓上海支店……………(一八)

石坂商店……………(一八)

市田商店上海出張所……………(一八)

岩井商店上海支店……………(一八)

岩田洋行……………(一八)

岩城商會上海出張所……………(一八)

岩田商事上海支店……………(一八)

藤原洋行……………(一八)

上田號……………(一八)

植本洋行……………(一八)

植山洋行……………(一八)

雪仙洋行……………(一八)

江口洋行……………(一八)

江畑洋行……………(一八)

永泰商會……………(一八)

永大洋行……………(一八)

永中公司……………(一八)

永和貿易公司……………(一八)

永利洋行……………(一八)

榮華洋行……………(一八)

榮源洋行……………(一八)

榮興公司……………(一八)

榮興洋行……………(一八)

榮井洋行……………(一八)

益東商事上海出張所……………(一八)

益泰洋行……………(一八)

益泰洋行……………(一八)

小川香料店上海出張所……………(一八)

營業別索引

小川商店.....(三)	河井藥舖.....(四)	源信洋行.....(五)	駒井洋行上海支店.....(六)	清水洋行.....(七)
大川商會上海出張所.....(三)	河井洋行.....(四)	源泰里商店.....(五)	清水和吉商店.....(七)	清水和吉商店.....(七)
大倉商事上海支店.....(四)	河津洋行.....(四)	兄弟貿易公司.....(五)	佐藤島商店上海出張所.....(六)	上海藥業株式會社.....(七)
大阪合同上海支店.....(五)	漢和洋行.....(四)	塞利洋行.....(五)	佐野洋行.....(六)	上海購買組合.....(七)
大阪洋貨店.....(七)	漢和洋行支店.....(四)	小川商店上海支店.....(五)	坂田商會上海出張所.....(六)	上海五洲洋行.....(七)
近江屋洋行.....(七)	木下商店上海出張所.....(四)	小山洋行.....(五)	酒伊商事上海支店.....(六)	上海當道商事會食會社.....(七)
岡田洋行上海支店.....(六)	木尾洋行.....(四)	古賀運動用品店.....(五)	上海日三洋行.....(六)	上海日三洋行.....(六)
岡村商店.....(六)	木村公司.....(四)	五二商會上海營業所.....(五)	狹島商店上海支店.....(六)	上海瑞產公司.....(七)
我本洋行.....(六)	木村洋行.....(四)	後藤商店上海支店.....(五)	澤井吳服店.....(六)	上海福田貿易公司.....(七)
かみや吳服店.....(六)	義泰洋行.....(四)	公志洋行.....(五)	三亞貿易公司.....(六)	上海瑞豐洋行株式會社.....(七)
加藤物產上海出張所.....(三)	岸木洋行.....(四)	江夏洋行.....(五)	三友貿易公司.....(六)	上海洋行.....(七)
加藤洋行.....(三)	北作商店上海出張所.....(四)	江南洋行.....(五)	三益社.....(六)	正和洋行.....(七)
加藤洋行.....(三)	北福洋行.....(四)	宏康毛織工廠.....(五)	三益貿易上海出張所.....(六)	正和洋行.....(七)
香川洋行.....(三)	久華洋行.....(四)	神戶洋行.....(五)	三共商會上海出張所.....(六)	正和洋行.....(七)
華安洋行.....(三)	久康洋行.....(四)	康德商事會食會社.....(五)	三光洋行.....(六)	正和洋行.....(七)
華正洋行.....(三)	共榮貿易株式會社.....(四)	廣賢堂.....(五)	三商會食會社上海出張所.....(六)	正和洋行.....(七)
華中洋行.....(三)	共信洋行.....(四)	廣大洋行上海支店.....(五)	三蓮洋行.....(六)	昌榮洋行.....(七)
華洋公司.....(三)	協興洋行.....(四)	廣泰洋行.....(五)	三友貿易公司.....(六)	昭相商會上海出張所.....(七)
海外通商上海支店.....(三)	協運商事上海出張所.....(四)	興亞洋行.....(五)	三友貿易上海支店.....(六)	昭相商會上海出張所.....(七)
笠井洋行.....(三)	金城洋行.....(四)	興亞商事會食會社上海支店.....(五)	三友貿易公司.....(六)	昭相商會上海出張所.....(七)
春日井商店上海出張所.....(三)	金龍洋行.....(四)	興亞洋行.....(五)	三友貿易公司.....(六)	昭相商會上海出張所.....(七)
勝村洋行.....(三)	久保洋行.....(四)	興隆洋行.....(五)	三友貿易公司.....(六)	昭相商會上海出張所.....(七)
鐘淵商事上海支店.....(三)	釘田商店.....(四)	興南公司.....(五)	三友貿易公司.....(六)	昭相商會上海出張所.....(七)
龜山商店.....(三)	那是羅維工業上海營業所.....(四)	興隆洋行.....(五)	三友貿易公司.....(六)	昭相商會上海出張所.....(七)
龜山商店上海出張所.....(三)	京華產業株式會社.....(四)	國際商事上海出張所.....(五)	三友貿易公司.....(六)	昭相商會上海出張所.....(七)
川原商店上海出張所.....(三)	慶泰洋行.....(四)	國際水產出張所.....(五)	三友貿易公司.....(六)	昭相商會上海出張所.....(七)
河合洋行.....(三)	建德公司.....(四)	園分商店.....(五)	三友貿易公司.....(六)	昭相商會上海出張所.....(七)
	津源洋行.....(四)	華洋行.....(五)	三友貿易公司.....(六)	昭相商會上海出張所.....(七)

業別索引

ストツク商會……………(一六)	大正屋……………(二六)	中京洋行上海出張所……………(三六)	東興洋行……………(四六)	成田洋行……………(五六)
すがたヤ……………(一七)	大正洋行……………(二七)	中國産業公司……………(三九)	東憲堂……………(四七)	南星貿易上海支店……………(五九)
瑞隆洋行……………(一八)	大信洋行上海出張所……………(二八)	中支昌和洋行……………(四〇)	東神商會……………(四八)	にしむらや屋敷服店……………(六〇)
杉本商店……………(一九)	大智洋行……………(二九)	中和賤賣株式會社……………(四一)	東邦商工株式會社……………(四九)	仁井田商會……………(六一)
世水商店製作部……………(二〇)	大竹機料合名會社……………(三〇)	中和産業上海出張所……………(四二)	東洋錫卵洋行……………(五〇)	西浦洋行……………(六二)
瀨川洋行……………(二一)	大通洋行……………(三一)	忠和洋行……………(四三)	東洋貿易株式會社……………(五一)	西原商店上海出張所……………(六三)
清嘉堂……………(二二)	大同洋行……………(三二)	長江實業公司……………(四四)	東洋貿易公司……………(五二)	日華貿易有限公司……………(六四)
清島公司……………(二三)	大進洋行……………(三三)	長江洋行……………(四五)	東洋洋行……………(五三)	日光製糖……………(六五)
清和洋行支店……………(二四)	大日本貿易會社……………(三四)	長順洋行……………(四六)	東和公司メイヤ支店……………(五四)	日三洋行……………(六七)
精華洋行……………(二五)	太平洋貿易上海出張所……………(三五)	蝶理商店上海出張所……………(四七)	東和洋行……………(五五)	日商株式會社上海支店……………(六八)
千島洋行……………(二六)	大豐洋行……………(三六)	築地洋行……………(四八)	遠山商店上海出張所……………(五六)	日本品販……………(六九)
創人社……………(二七)	大和洋行……………(三七)	對島洋行……………(四九)	藤柳洋行……………(五七)	日本商品館……………(七〇)
莊保洋行……………(二八)	大和洋行……………(三八)	土出英吉商店上海出張所……………(五〇)	同興洋行……………(五八)	日本物産株式會社……………(七一)
田栗商店上海出張所……………(二九)	大和洋行……………(三九)	筒井兄弟商會上海支店……………(五一)	德島洋行……………(五九)	日本防災公司……………(七二)
田中金物店……………(三〇)	大和洋行……………(四〇)	筒井洋行……………(五二)	德島縣物産販賣所……………(六〇)	日本棉花上海支店……………(七三)
田中誠……………(三一)	大和洋行……………(四一)	簡中セロロト出張所……………(五三)	德島洋行……………(六一)	野田洋行……………(七四)
田中洋行……………(三二)	大和洋行……………(四二)	坪野洋行出張所……………(五四)	德誠盛店……………(六二)	野々村洋行……………(七五)
田南商店……………(三三)	大和洋行……………(四三)	出尾商會……………(五五)	豐島組上海出張所……………(六三)	野村商店上海支店……………(七六)
田村洋行……………(三四)	大和洋行……………(四四)	帝國蓄音器販賣出張所……………(五六)	富樫商會上海出張所……………(六四)	八谷洋行……………(七七)
泰康洋行……………(三五)	大和洋行……………(四五)	聯大公司……………(五七)	内外強行……………(六五)	服部興合會社出張所……………(七八)
泰山公司……………(三六)	大和洋行……………(四六)	寺內商會……………(五八)	内藤商事上海支店……………(六六)	服部商店上海出張所……………(七九)
泰豐洋行……………(三七)	大和洋行……………(四七)	天滿屋洋品店……………(五九)	中地社……………(六七)	服部貿易上海出張所……………(八〇)
泰隆洋行……………(三八)	大和洋行……………(四八)	寺地洋行……………(六〇)	中津洋行……………(六八)	濱口商店上海出張所……………(八一)
泰隆洋行上海出張所……………(三九)	大和洋行……………(四九)	天利商店……………(六一)	中山洋行……………(六九)	原田上海商店……………(八二)
泰和洋行……………(四〇)	大和洋行……………(五〇)	東亞企業上海出張所……………(六二)	中川洋行……………(七〇)	半田地行上海支店……………(八三)
大森公司……………(四一)	大和洋行……………(五一)	東亞公司株式會社……………(六三)	長井洋行……………(七一)	汎和洋行……………(八四)
大森洋行……………(四二)	大和洋行……………(五二)	東運公司支店……………(六四)	長岡洋行……………(七二)	日の出屋……………(八五)
大森貿易洋行……………(四三)	大和洋行……………(五三)	東京インキ上海出張所……………(六五)	長崎物産株式會社……………(七三)	樋口雜糧洋行……………(八六)
大森洋行……………(四四)	大和洋行……………(五四)	東京貿易公司上海支店……………(六六)	濱花公司……………(七四)	百興洋行……………(八七)
大正興業上海出張所……………(四五)	大和洋行……………(五五)	中華全國火柴産銷聯合社……………(六七)	平野商會上海出張所……………(七五)	平田商行……………(八八)
	大和洋行……………(五六)	中華出光興産株式會社……………(六八)		

業別索引

上海物產公司……………(三)	上海灘田牧易公司……………(三)	上海陸商實業株式會社……………(六)	昭興洋行……………(六)	羅利洋行……………(六)	須藤洋行……………(六)	清和洋行……………(六)	濱和洋行支店……………(六)	タチカワ運動用品營業所……………(三)	泰昌洋行……………(三)	大正洋行……………(三)	大日本キキ製造出張所……………(三)	大和洋行……………(三)	大陸物產公司……………(三)	高島屋飯田上海支店……………(三)	高橋三夫商店上海支店……………(三)	達磨洋行……………(三)	中興器機店……………(三)	中京洋行……………(三)	中支昌和洋行……………(三)	忠和洋行……………(三)	茶谷武雄商店……………(三)	青島キ工工業上海支店……………(三)	岡中キ工工出出張所……………(三)	坪野洋行出張所……………(三)	鼎大公司……………(三)	天滿屋洋行……………(三)	土洲洋行……………(三)	東亞興業社……………(三)	東京インキ上海出張所……………(三)	藤柳洋行……………(三)	德島洋行……………(三)	德昌商工上海支店……………(三)	
中山洋行……………(六)	長坂洋行……………(六)	日華貿易有限公司……………(五)	日東商洋株式會社……………(五)	日獨貿易上海支店……………(五)	日本自動車上海出張所……………(五)	日本商店……………(五)	野崎商店上海支店……………(五)	野村殖産貿易上海支店……………(五)	平野商會上海出張所……………(五)	富士屋洋行……………(五)	富昌公司……………(五)	福助足袋上海支店……………(五)	藤岡洋行……………(五)	古河電氣工業上海支店……………(五)	芳芝洋行……………(五)	磐洋洋行……………(五)	紡績機機用品上海支店……………(五)	三井洋行……………(五)	三菱商會上海支店……………(五)	美康洋行……………(五)	美興洋行……………(五)	水沼洋行……………(五)	南信吉商店上海出張所……………(五)	村井玩具店……………(五)	明治浴業株式會社……………(五)	大和製鐵製作所出張所……………(五)	裕新洋行……………(五)	橫濱製鐵製造上海出張所……………(五)	橫山洋行……………(五)	吉岡洋行……………(五)	萊特公司……………(五)	利達洋行……………(五)	隆記洋行……………(五)
歸上洋行……………(三)	▲關磁器・硝子器	愛知商會……………(三)	淺野物產上海支店……………(三)	伊奈製陶上海出張所……………(三)	池田磁商店……………(三)	和泉公司……………(三)	一品堂兄弟商會……………(三)	永弘公司……………(三)	永中公司……………(三)	榮源洋行……………(三)	榮泰洋行……………(三)	老田商事株式會社支店……………(三)	大島洋行……………(三)	加藤公司……………(三)	加藤タイル上海支店……………(三)	華南洋行……………(三)	華隆洋行……………(三)	海外通商上海支店……………(三)	金城洋行……………(三)	川北電業社……………(三)	岸商店……………(三)	岸田洋行……………(三)	岸田洋行上海本店……………(三)	北澤商店上海出張所……………(三)	北福洋行……………(三)	金生洋行……………(三)	金星洋行……………(三)	久保洋行……………(三)	江原洋行……………(三)	阪大洋行……………(三)	香蘭合名會社出張所……………(三)	興亞商事上海支店……………(三)	
興亞興業株式會社……………(六)	興神洋行……………(六)	合同百貨公司……………(六)	近井洋行上海支店……………(六)	駒井商店上海支店……………(六)	佐々木種三郎商店……………(六)	三友貿易公司……………(六)	島田硝子製造上海販賣所……………(六)	上海述社……………(六)	上海購買組合……………(六)	上海實業株式會社……………(六)	上海復興興業株式會社……………(六)	上海細田貿易公司……………(六)	昌光硝子上海駐在員……………(六)	百川商事上海支店……………(六)	信實洋行……………(六)	新華洋行……………(六)	住友本社上海事務所……………(六)	泰華洋行……………(六)	大正洋行……………(六)	大成洋行……………(六)	大和洋行……………(六)	谷口電料洋行……………(六)	中興洋行上海出張所……………(六)	中興洋行上海支店……………(六)	中興器機店……………(六)	中興器機店……………(六)	中興熱水瓶廠……………(六)	土出英吉商店上海出張所……………(六)	土出英吉商店上海出張所……………(六)	東亞興業上海出張所……………(六)	東華洋行……………(六)	東京芝浦電氣上海出張所……………(六)	東洋製罐上海工場……………(六)
東洋耐火工材上海支店……………(七)	東洋陶器上海出張所……………(七)	東洋貿易公司上海支店……………(七)	德島洋行……………(七)	豐島上海出張所……………(七)	南里貿易上海支店……………(七)	日本陶器上海支店……………(七)	日本陶器聯合會社……………(七)	能登理社……………(七)	服部商店上海出張所……………(七)	服部貿易上海出張所……………(七)	日比野洋行……………(七)	肥前商會……………(七)	扶桑洋行……………(七)	復和洋行……………(七)	双葉貿易公司……………(七)	寶生玻璃廠……………(七)	豐洋洋行……………(七)	紡績機機用品上海支店……………(七)	丸福洋行……………(七)	萬谷洋行……………(七)	三井洋行……………(七)	三井商會上海支店……………(七)	南信吉商店上海出張所……………(七)	宮崎商店上海支店……………(七)	村上洋行……………(七)	明治洋行……………(七)	山北洋行本店……………(七)	山北商店……………(七)	橫山公司……………(七)	▲電器・硝子・樂器	榮興公司……………(七)		

索引 業 別 業 引

永華號	(一六)	三五商會	(一五)
永興洋行	(一七)	推山商店	(一六)
永利洋行	(一八)	清水洋行	(一六)
永和貿易公司	(一九)	上海購買組合	(一六)
永和洋行	(二〇)	正和洋行	(一六)
榮泰洋行	(二一)	正和洋行	(一六)
瀛華洋行	(二二)	昭南商會	(一六)
榎本商店	(二三)	昭南商會	(一六)
小川商店	(二四)	昭南商會	(一六)
大阪食品店	(二五)	昭南商會	(一六)
阿政百貨貿易公司	(二六)	昭南商會	(一六)
藤安洋行	(二七)	昭南商會	(一六)
片岡洋行	(二八)	昭南商會	(一六)
龜山商店	(二九)	昭南商會	(一六)
河瀬洋行	(三〇)	昭南商會	(一六)
轉水貿易公司	(三一)	昭南商會	(一六)
共盛洋行	(三二)	昭南商會	(一六)
金龍洋行	(三三)	昭南商會	(一六)
京華藥業株式會社	(三四)	昭南商會	(一六)
桑原商會	(三五)	昭南商會	(一六)
泉川洋行	(三六)	昭南商會	(一六)
源茂里商店	(三七)	昭南商會	(一六)
小谷洋行	(三八)	昭南商會	(一六)
小西商店	(三九)	昭南商會	(一六)
麗興洋行	(四〇)	昭南商會	(一六)
光風洋行	(四一)	昭南商會	(一六)
興亞藥業協會	(四二)	昭南商會	(一六)
興亞商會株式會社	(四三)	昭南商會	(一六)
興南公司	(四四)	昭南商會	(一六)
合興洋行	(四五)	昭南商會	(一六)
寶隆商店	(四六)	昭南商會	(一六)
三益社	(四七)	昭南商會	(一六)
三經洋行	(四八)	昭南商會	(一六)
三光洋行	(四九)	昭南商會	(一六)
東亞煙草株式會社	(一五)	東亞煙草株式會社	(一五)
東華洋行	(一六)	東華洋行	(一六)
東洋貿易株式會社	(一七)	東洋貿易株式會社	(一七)
東麟洋行	(一八)	東麟洋行	(一八)
堂本洋行	(一九)	堂本洋行	(一九)
德島縣物產販賣所	(二〇)	德島縣物產販賣所	(二〇)
德盛洋行	(二一)	德盛洋行	(二一)
名古屋產業公司	(二二)	名古屋產業公司	(二二)
內外洋行有限公司	(二三)	內外洋行有限公司	(二三)
內外洋行	(二四)	內外洋行	(二四)
中津洋行	(二五)	中津洋行	(二五)
南津洋行	(二六)	南津洋行	(二六)
西浦洋行	(二七)	西浦洋行	(二七)
日榮洋行	(二八)	日榮洋行	(二八)
日華洋行	(二九)	日華洋行	(二九)
日商株式會社	(三〇)	日商株式會社	(三〇)
日本屋	(三一)	日本屋	(三一)
日中洋行	(三二)	日中洋行	(三二)
日發洋行	(三三)	日發洋行	(三三)
八谷洋行合資會社	(三四)	八谷洋行合資會社	(三四)
原田傳次郎商店	(三五)	原田傳次郎商店	(三五)
日の出屋	(三六)	日の出屋	(三六)
日比野洋行	(三七)	日比野洋行	(三七)
平野洋行	(三八)	平野洋行	(三八)
武勝洋行	(三九)	武勝洋行	(三九)
福地洋行	(四〇)	福地洋行	(四〇)
福和貿易洋行	(四一)	福和貿易洋行	(四一)
藤田商店	(四二)	藤田商店	(四二)
藤原洋行	(四三)	藤原洋行	(四三)
松尾洋行	(四四)	松尾洋行	(四四)
松木商店	(四五)	松木商店	(四五)
松坂屋上海營業所	(四六)	松坂屋上海營業所	(四六)
丸越商店	(一〇)	丸越商店	(一〇)
丸新洋行	(一一)	丸新洋行	(一一)
丸福洋行	(一二)	丸福洋行	(一二)
萬谷洋行	(一三)	萬谷洋行	(一三)
三井洋行	(一四)	三井洋行	(一四)
三河興業株式會社	(一五)	三河興業株式會社	(一五)
明治屋	(一六)	明治屋	(一六)
紅蔭樓商店	(一七)	紅蔭樓商店	(一七)
物部食品店	(一八)	物部食品店	(一八)
森山商店	(一九)	森山商店	(一九)
八木商店	(二〇)	八木商店	(二〇)
山口紙店	(二一)	山口紙店	(二一)
山三洋行	(二二)	山三洋行	(二二)
山下洋行	(二三)	山下洋行	(二三)
山矢洋行	(二四)	山矢洋行	(二四)
吉田號	(二五)	吉田號	(二五)
賽興洋行	(二六)	賽興洋行	(二六)
賽興洋行	(二七)	賽興洋行	(二七)
流部商店	(二八)	流部商店	(二八)
▲ 藥 業			
金澤洋行	(二九)	金澤洋行	(二九)
國際商事上海出張所	(三〇)	國際商事上海出張所	(三〇)
中支業煙草株式會社	(三一)	中支業煙草株式會社	(三一)
日商上海支店	(三二)	日商上海支店	(三二)
福大公司上海出張所	(三三)	福大公司上海出張所	(三三)
古市夏那商店上海出張所	(三四)	古市夏那商店上海出張所	(三四)
米尾藥業上海出張所	(三五)	米尾藥業上海出張所	(三五)
丸三商工公司	(三六)	丸三商工公司	(三六)
三井洋行	(三七)	三井洋行	(三七)
三菱商事上海支店	(三八)	三菱商事上海支店	(三八)
裕興煙草股份有限公司	(三九)	裕興煙草股份有限公司	(三九)
▲ 工 業 及 製 品			
和興公司	(四〇)	和興公司	(四〇)
牛島洋行上海支店	(四一)	牛島洋行上海支店	(四一)
牛邊洋行	(四二)	牛邊洋行	(四二)
永利洋行	(四三)	永利洋行	(四三)
榮泰洋行	(四四)	榮泰洋行	(四四)
榮和洋行	(四五)	榮和洋行	(四五)
永川商會上海支店	(四六)	永川商會上海支店	(四六)
大倉商事株式會社	(四七)	大倉商事株式會社	(四七)
大槻工業商會	(四八)	大槻工業商會	(四八)
近江屋洋行	(四九)	近江屋洋行	(四九)
華興商會	(五〇)	華興商會	(五〇)
華正洋行	(五一)	華正洋行	(五一)
華南洋行	(五二)	華南洋行	(五二)
華和洋行	(五三)	華和洋行	(五三)
東松藥房	(五四)	東松藥房	(五四)
春日洋行	(五五)	春日洋行	(五五)
河崎商店上海支店	(五六)	河崎商店上海支店	(五六)
岸田洋行	(五七)	岸田洋行	(五七)
久華洋行	(五八)	久華洋行	(五八)
共榮貿易會社	(五九)	共榮貿易會社	(五九)
共和洋行	(六〇)	共和洋行	(六〇)
金生洋行	(六一)	金生洋行	(六一)
江南洋行	(六二)	江南洋行	(六二)
興亞商事株式會社	(六三)	興亞商事株式會社	(六三)
合同百貨公司	(六四)	合同百貨公司	(六四)
探南事上海支店	(六五)	探南事上海支店	(六五)
三益貿易上海出張所	(六六)	三益貿易上海出張所	(六六)
三井洋行	(六七)	三井洋行	(六七)
上海購買組合	(六八)	上海購買組合	(六八)
上海輕工業株式會社	(六九)	上海輕工業株式會社	(六九)

業 別 索 引

上海物産公司	(三)	中山洋行	(六)
上海通商貿易公司	(三)	長坂洋行	(七)
上海陸商會株式會社	(六)	日華貿易有限公司	(五)
昭興洋行	(六)	日東商船株式會社	(七)
昭利洋行	(六)	日獨貿易株式會社	(七)
須藤洋行	(六)	日本自動車上海出張所	(七)
濱和洋行	(三)	日本商店	(七)
濱和洋行支店	(三)	日本商店	(七)
タチカワ運動用品營業所	(三)	野村商店上海支店	(六)
泰昌洋行	(三)	野村通商貿易上海支店	(六)
大正洋行	(三)	平野商會上海出張所	(五)
大日本キキ製造出張所	(三)	富士洋行	(五)
大和洋行	(三)	富昌公司	(五)
大和洋行	(三)	福助足袋上海支店	(七)
大陸物産公司	(三)	藤岡洋行	(五)
高島屋飯田上海支店	(三)	古河電氣工業上海支店	(六)
高橋三夫商店上海支店	(三)	芳芝洋行	(五)
達磨洋行	(三)	錦祐機機用品上海支店	(五)
中興製糖店	(三)	三井洋行	(五)
中支昌和洋行	(三)	三菱商事上海支店	(五)
忠和洋行	(三)	美康洋行	(五)
茶谷武雄商店	(三)	美興洋行	(五)
青島キエ工業上海支店	(四)	水沼洋行	(五)
坪中キエ工業上海出張所	(四)	南信吉商店上海出張所	(五)
坪野洋行出張所	(四)	村井玩具店	(五)
鼎大公司	(四)	明治産業株式會社	(五)
天滿屋洋品店	(四)	大和通商製作所出張所	(五)
土洲洋行	(四)	裕新洋行	(五)
東亞製糖社	(五)	橫濱製糖製造上海出張所	(五)
東京インキ上海出張所	(五)	橫山洋行	(五)
藤柳洋行	(五)	吉岡洋行	(五)
徳島洋行	(五)	萊特公司	(五)
徳島商工上海支店	(五)	利達洋行	(五)
		隆記洋行	(五)
		歸上洋行	(五)
		▲關聯社・附子社	
		愛知商會	(三)
		淺野物産上海支店	(三)
		伊奈製陶上海出張所	(三)
		池田洋商店	(三)
		和泉公司	(三)
		一品堂兄弟商會	(三)
		永弘公司	(三)
		永中公司	(三)
		榮源洋行	(三)
		榮泰洋行	(三)
		老田商事株式會社支店	(三)
		大島洋行	(三)
		加藤公司	(三)
		加藤タイル上海支店	(三)
		華南洋行	(三)
		華隆洋行	(三)
		海外通商上海支店	(三)
		金城洋行	(三)
		川北電業社	(三)
		岸商店	(三)
		岸田洋行	(三)
		岸田洋行上海本店	(三)
		北澤商店上海出張所	(三)
		北福洋行	(三)
		金生洋行	(三)
		金星洋行	(三)
		久保洋行	(三)
		江原洋行	(三)
		恆大洋行	(三)
		關聯合名會社出張所	(三)
		興亞商事上海支店	(三)
		興亞製糖株式會社	(三)
		興神洋行	(三)
		合同百貨公司	(三)
		近井洋行上海支店	(三)
		近藤忠商店上海支店	(三)
		佐々木種三郎商店	(三)
		山東製糖上海支店	(三)
		三友貿易公司	(三)
		島田硝子製造上海販賣所	(三)
		上海述社	(三)
		上海購買組合	(三)
		上海實業株式會社	(三)
		上海復興製糖株式會社	(三)
		上海細田貿易公司	(三)
		昌光硝子上海駐在員	(三)
		百川商事上海支店	(三)
		信實洋行	(三)
		新華洋行	(三)
		住友本社上海事務所	(三)
		泰華洋行	(三)
		大正洋行	(三)
		大成洋行	(三)
		大和洋行	(三)
		谷口電料洋行	(三)
		中興製糖上海出張所	(三)
		中興製糖店	(三)
		中南熱水瓶廠	(三)
		茶谷武雄商店	(三)
		土出英吉商店上海出張所	(三)
		東亞製糖上海出張所	(三)
		東華洋行	(三)
		東京芝浦電氣上海出張所	(三)
		東洋製糖上海工場	(三)
		東洋耐火工材上海支店	(三)
		東洋陶器上海出張所	(三)
		東洋貿易公司上海支店	(三)
		徳島洋行	(三)
		豊島上海出張所	(三)
		南里貿易上海支店	(三)
		日本硝子上海出張所	(三)
		日本陶器上海支店	(三)
		日本陶器合資會社	(三)
		能登洋行	(三)
		服部商店上海出張所	(三)
		服部貿易上海出張所	(三)
		日比野洋行	(三)
		肥前商會	(三)
		扶桑洋行	(三)
		復和洋行	(三)
		双葉貿易公司	(三)
		實生玻璃廠	(三)
		豐洋洋行	(三)
		紡織機機用品上海支店	(三)
		丸福洋行	(三)
		萬谷洋行	(三)
		三井洋行	(三)
		三井商事上海支店	(三)
		南信吉商店上海出張所	(三)
		宮崎商店上海支店	(三)
		村上洋行	(三)
		明治洋行	(三)
		山北洋行本店	(三)
		山北商店	(三)
		橫山公司	(三)
		▲電器部・ラヂオ機器	
		榮興公司	(三)



營業別索引

榮昌洋行.....(三〇)	水野洋行.....(三三)	赤松洋行.....(三三)	長崎家具洋行.....(三三)
音樂愛好社.....(三〇)	宮澤洋行.....(三三)	荒牧商會.....(三三)	日友公司.....(三三)
海星工業社.....(三〇)	大村洋行.....(三三)	井上洋行.....(三三)	日商上海支店.....(三三)
九鬼商店上海支店.....(三〇)	岡部商行.....(三三)	一貫堂.....(三三)	日照洋行.....(三三)
猿木商店.....(三〇)	寶村時計店.....(三三)	永源洋行.....(三三)	日本レスト上海工場.....(三三)
三味久.....(三〇)	金城洋行.....(三三)	永大商行.....(三三)	富富貿易合資會社.....(三三)
上海無線電公司.....(三〇)	川上商舖.....(三三)	小野商會.....(三三)	平安洋行.....(三三)
新昌洋行.....(三〇)	北山商店.....(三三)	大津洋行.....(三三)	富實洋行.....(三三)
大久無線電機器公司.....(三〇)	京都洋行.....(三三)	國政百貨貿易公司.....(三三)	富實洋行.....(三三)
大上海蓄音器株式會社.....(三〇)	久保洋行.....(三三)	金子商店上海出張所.....(三三)	松川塚本店.....(三三)
大東公司.....(三〇)	光明堂.....(三三)	錦商事上海出張所.....(三三)	丸井洋行合資會社.....(三三)
竹内無線研究所.....(三〇)	佐賀縣貿易振興營業所.....(三三)	このみ家具店.....(三三)	丸五金物店.....(三三)
月元樂器店.....(三〇)	上海青果卸賣株式會社.....(三三)	江南木行.....(三三)	丸五商店.....(三三)
帝國蓄音器販賣出張所.....(三〇)	世木商店製作部.....(三三)	康誠商事上海出張所.....(三三)	丸谷商行.....(三三)
東京芝浦電氣上海出張所.....(三〇)	田村洋行.....(三三)	柳井洋行上海支店.....(三三)	三井洋行.....(三三)
東興洋行.....(三〇)	大光堂眼鏡店.....(三三)	近藤忠商店上海支店.....(三三)	水野洋行.....(三三)
日本ポリドル販賣會社.....(三〇)	津久井洋行.....(三三)	佐藤俊秀商店.....(三三)	陸屋商店上海出張所.....(三三)
日本無線工業上海出張所.....(三〇)	簡井兄弟商會上海支店.....(三三)	三亞商會.....(三三)	明和洋行.....(三三)
早川電機工業上海出張所.....(三〇)	東京堂時計店.....(三三)	三星商會.....(三三)	揚子江水村株式會社.....(三三)
林樂器社.....(三〇)	富樫商會上海出張所.....(三三)	志賀洋行.....(三三)	龍祥洋行.....(三三)
松本洋行.....(三〇)	名古屋産業公司.....(三三)	清水家具店.....(三三)	▲洋服
三井洋行.....(三〇)	長崎水産商事上海出張所.....(三〇)	上海實業株式會社.....(三三)	阿部洋行.....(三三)
三上電氣公司.....(三〇)	西尾洋行.....(三三)	上海浦和社.....(三三)	阿部洋行.....(三三)
宮澤洋行.....(三〇)	服部貿易株式會社出張所.....(三〇)	上海陸商事株式會社.....(三三)	安西洋行.....(三三)
山本武商事上海營業所.....(三〇)	濱田商店.....(三三)	松白堂.....(三三)	石橋洋行.....(三三)
吉村商會.....(三〇)	平田商店.....(三三)	水龍總店.....(三三)	ウララ洋行.....(三三)
隆信洋行.....(三〇)	富士根洋行.....(三三)	大申洋行.....(三三)	字在見商店上海支店.....(三三)
▲時計眼鏡黃金屬裝身具	深澤時計店.....(三三)	高島屋飯田上海支店.....(三三)	榎木商店.....(三三)
淺沼商店上海支店.....(三〇)	ハレ時計店.....(三三)	高島屋上海出張所.....(三三)	大西洋行.....(三三)
永興洋行.....(三〇)	木田商店.....(三三)	中藥岡井洋行上海支店.....(三三)	大原洋行.....(三三)
榮興公司.....(三〇)	滿蒙毛織株式會社出張所.....(三三)	都築洋行.....(三三)	門脇洋行.....(三三)
オリエンタル時計寶石店.....(三〇)	三笠商店.....(三三)	東京木工所.....(三三)	川村洋行.....(三三)
小川商會上海支店.....(三〇)	御木真珠上海出張所.....(三三)	▲家具・器具用雜物	三井洋行.....(三三)
			シオキヤ.....(三三)
			清水洋行.....(三三)

業 別 業 引

上海百貨洋行.....(一六)	青木商事上海支店.....(一三)	永通公司.....(一七)	海南公司.....(一八)	協隆洋行.....(一九)
新東洋行.....(一七)	青紀洋行.....(一三)	永豐洋行.....(一七)	開基公司.....(一八)	桐原洋行.....(一九)
杉浦洋行.....(一七)	淺香商事株式會社.....(一四)	永銀屋.....(一七)	片倉製糸紡績株式會社.....(一九)	露山商店.....(一九)
總信洋行.....(一八)	淺野物產株式會社.....(一四)	永利洋行.....(一七)	金子商店.....(一九)	金海洋行.....(一九)
大川洋行.....(一八)	朝日物產株式會社.....(一四)	永和貿易公司.....(一七)	華益商店.....(一九)	錦ヶ池商事株式會社.....(一九)
高島屋上海出張所.....(一八)	旭商事株式會社.....(一四)	榮豐號.....(一七)	錦ヶ池商事株式會社.....(一九)	倉島洋行.....(一九)
同信洋行.....(一八)	荒牧會社.....(一五)	萬華洋行.....(一七)	遠邦洋行.....(一九)	久保洋行.....(一九)
雙葉屋貿易公司.....(一八)	新井清太郎商店.....(一五)	遠方貿易公司.....(一七)	益友貿易公司.....(一九)	金海洋行.....(一九)
豐信洋行.....(一九)	安祥洋行.....(一六)	小川香料店.....(一七)	小野商會.....(一九)	川南工業株式會社.....(一九)
本多野郎洋行.....(一九)	安宅洋樂株式會社.....(一六)	小崎商店.....(一七)	河崎商店.....(一九)	河崎商店.....(一九)
松川屋本店.....(一九)	伊藤商店.....(一九)	尼崎洋行.....(一七)	淡河洋行.....(一九)	河津洋行.....(一九)
吉野屋號.....(一九)	伊藤商店.....(一九)	大倉商會.....(一七)	關東州青果配給統制社.....(一九)	東京洋行.....(一九)
隆盛洋行.....(一九)	池田上海支店.....(一九)	大坂合同株式會社.....(一七)	木村洋行.....(一九)	慶泰洋行.....(一九)
ルリ洋服店.....(一九)	出雲會社.....(一九)	大森洋行.....(一七)	豐安洋行.....(一九)	源信洋行.....(一九)
▲鹽	和泉公司.....(一九)	大場洋行.....(一七)	水村洋行.....(一九)	源信洋行.....(一九)
荒木鹽店.....(一九)	一郡商會.....(一九)	大森回漕店.....(一七)	豐安洋行.....(一九)	源信洋行.....(一九)
神邊洋行.....(一九)	市田商店.....(一九)	大山洋行.....(一七)	北作商店.....(一九)	小西商店.....(一九)
川内鹽店.....(一九)	協榮洋行.....(一九)	近江洋行.....(一七)	北作商店.....(一九)	小林棉布洋行.....(一九)
協榮洋行.....(一九)	高尾鹽工場.....(一九)	近江屋萬用用品會社.....(一七)	北福洋行.....(一九)	小井物產洋行.....(一九)
中京鹽店.....(一九)	岩尾商店.....(一九)	岡田洋行.....(一七)	久藤洋行.....(一九)	兒玉貿易商行.....(一九)
奈良洋行.....(一九)	岩城商會.....(一九)	久藤洋行.....(一九)	久藤洋行.....(一九)	見玉洋行.....(一九)
▲廢物處理	岩田商事株式會社.....(一九)	加藤洋行上海支店.....(一七)	清原洋行.....(一九)	後藤商店.....(一九)
▲一般貿易及輸出入	永吉號.....(一九)	加藤商會.....(一七)	共榮貿易會社.....(一九)	公志洋行.....(一九)
金華皮廠.....(一九)	釘田商店.....(一九)	加藤商事株式會社.....(一七)	加藤物產株式會社.....(一九)	公正公司.....(一九)
釘田商店.....(一九)	ツバサ商店.....(一九)	永華公司.....(一九)	華益洋行.....(一九)	江南海業株式會社.....(一九)
ツバサ商店.....(一九)	▲一般貿易及輸出入	永華公司.....(一九)	華益洋行.....(一九)	光華社.....(一九)
阿部市洋行.....(一九)	永通洋行.....(一九)	永華公司.....(一九)	華益洋行.....(一九)	恒大洋行.....(一九)
亞細亞毛皮株式會社.....(一九)	永通洋行.....(一九)	永華公司.....(一九)	華益洋行.....(一九)	神戶商會.....(一九)
亞細亞工業公司.....(一九)	永通洋行.....(一九)	永華公司.....(一九)	華益洋行.....(一九)	神戶海陸貿易株式會社.....(一九)
亞細亞洋行.....(一九)	永通洋行.....(一九)	永華公司.....(一九)	華益洋行.....(一九)	神戶商會.....(一九)
亞細亞洋行.....(一九)	永通洋行.....(一九)	永華公司.....(一九)	華益洋行.....(一九)	高亞洋行.....(一九)
亞細亞洋行.....(一九)	永通洋行.....(一九)	永華公司.....(一九)	華益洋行.....(一九)	廣大洋行.....(一九)

營業別業引

- 興亞南商株式會社.....(一六七)
- 興大洋行.....(一六八)
- 興南公司.....(一六九)
- 鴻業公司.....(一七〇)
- 鴻源洋行.....(一七一)
- 合興洋行.....(一七二)
- 國際南商株式會社.....(一七三)
- 憲公司.....(一七四)
- 佐佐木福三郎商店.....(一七五)
- 佐藤俊秀商店.....(一七六)
- 佐藤洋行.....(一七七)
- 佐藤商店.....(一七八)
- 濱藤商店.....(一七九)
- 濱藤洋行.....(一八〇)
- 濱藤商事株式會社.....(一八一)
- 酒伊商事株式會社.....(一八二)
- 堺田兄弟商會.....(一八三)
- 三伊洋行.....(一八四)
- 三公洋行.....(一八五)
- 三益貿易株式會社.....(一八六)
- 三和洋行.....(一八七)
- 三益洋行.....(一八八)
- 三光洋行.....(一八九)
- 三共商會.....(一九〇)
- 三興株式會社.....(一九一)
- 三洋洋行.....(一九二)
- 三益貿易公司.....(一九三)
- 三洋洋行.....(一九四)
- 三洋貿易株式會社.....(一九五)
- 三泰洋行.....(一九六)
- 三明商店.....(一九七)
- 三裕公司.....(一九八)
- 三友貿易公司.....(一九九)
- 鹽田商店.....(二〇〇)
- 志實洋行.....(二〇一)
- 自動車商工株式會社.....(二〇二)
- 後原洋行合資會社.....(二〇三)
- 島貿易株式會社.....(二〇四)
- 清水商店.....(二〇五)
- 清水洋行.....(二〇六)
- 清水和吉商店.....(二〇七)
- 上海建設地產公司.....(二〇八)
- 上海工業株式會社.....(二〇九)
- 上海紙業株式會社.....(二一〇)
- 上海興田貿易公司.....(二一一)
- 上海興商株式會社.....(二一二)
- 上海糧穀公司.....(二一三)
- 正隆洋行.....(二一四)
- 昌和洋行.....(二一五)
- 昭華洋行.....(二一六)
- 昭興洋行.....(二一七)
- 昭和公司合資會社.....(二一八)
- 昭和公司株式會社.....(二一九)
- 昭初通商株式會社.....(二二〇)
- 昭初貿易公司.....(二二一)
- 昭初棉花株式會社.....(二二二)
- 白川商事株式會社.....(二二三)
- 白水實業公司.....(二二四)
- 信茂洋行.....(二二五)
- 信益長商店.....(二二六)
- 振東洋行.....(二二七)
- 新亞南商公司.....(二二八)
- 新亞貿易公司.....(二二九)
- 新泰洋行.....(二三〇)
- 新興貿易公司.....(二三一)
- 新興洋行.....(二三二)
- 新昌五金號.....(二三三)
- 新大陸貿易公司.....(二三四)
- 新東洋行.....(二三五)
- 新民洋行.....(二三六)
- 新隆洋行.....(二三七)
- 瑞申洋行.....(二三八)
- 瑞勤洋行.....(二三九)
- 鈴木定吉商店.....(二四〇)
- 鈴木洋行.....(二四一)
- 扇城洋行.....(二四二)
- 全興社.....(二四三)
- タコヤ！計算器販賣所.....(二四四)
- 田邊洋行.....(二四五)
- 太湖洋行.....(二四六)
- 太平洋洋行.....(二四七)
- 太平洋貿易株式會社.....(二四八)
- 泰興洋行.....(二四九)
- 泰豐洋行.....(二五〇)
- 泰隆洋行.....(二五一)
- 大亞公司.....(二五二)
- 大亞貿易公司.....(二五三)
- 大雅貿易洋行.....(二五四)
- 大正洋行.....(二五五)
- 大申公司.....(二五六)
- 大信洋行株式會社.....(二五七)
- 大成洋行.....(二五八)
- 大東化學工業所.....(二五九)
- 大東貿易公司.....(二六〇)
- 大同商會.....(二六一)
- 大同貿易株式會社.....(二六二)
- 大同洋行.....(二六三)
- 大道洋行.....(二六四)
- 大日本實業株式會社.....(二六五)
- 大丸興業株式會社.....(二六六)
- 大名物産株式會社.....(二六七)
- 大利公司.....(二六八)
- 大陸興業株式會社.....(二六九)
- 大陸醬油株式會社.....(二七〇)
- 大南公司.....(二七一)
- 高島屋.....(二七二)
- 高島屋飯田株式會社.....(二七三)
- 高田商會.....(二七四)
- 高取洋行.....(二七五)
- 高橋三夫商店.....(二七六)
- 高橋洋行.....(二七七)
- 寶洋行.....(二七八)
- 瀧定商店.....(二七九)
- 竹内商事有限會社.....(二八〇)
- 千葉洋行.....(二八一)
- 竹島洋行.....(二八二)
- 中央商事.....(二八三)
- 中央貿易公司.....(二八四)
- 中央興業株式會社.....(二八五)
- 中華電影股份有限公司.....(二八六)
- 中華糖廠株式會社.....(二八七)
- 中嘉糖廠株式會社.....(二八八)
- 中京洋行.....(二八九)
- 中文支煙草株式會社.....(二九〇)
- 中文貿易株式會社.....(二九一)
- 中支貿易公司.....(二九二)
- 中孚洋行.....(二九三)
- 中福組.....(二九四)
- 中和興業株式會社.....(二九五)
- 忠和洋行.....(二九六)
- 長江實業公司.....(二九七)
- 兼谷式織商店.....(二九八)
- 長順洋行.....(二九九)
- 長發商店.....(三〇〇)
- 津田勝洋行.....(三〇一)
- 津守商行.....(三〇二)
- 津榮洋行.....(三〇三)
- 辻久商店.....(三〇四)
- 土出英吉商店.....(三〇五)
- 簡井兄弟商會.....(三〇六)
- 簡大公司.....(三〇七)
- 天榮洋行.....(三〇八)
- 戶部洋行.....(三〇九)
- 東亞企業株式會社.....(三一〇)
- 東亞公司.....(三一〇)
- 東亞實業公司.....(三一〇)
- 東洋洋行.....(三一〇)
- 東光公司.....(三一〇)
- 東光商事株式會社.....(三一〇)
- 東興洋行.....(三一〇)
- 東福興業株式會社.....(三一〇)
- 東豐水行.....(三一〇)
- 東洋雜貨業株式會社.....(三一〇)
- 東洋貿易株式會社.....(三一〇)
- 東洋貿易公司.....(三一〇)
- 東洋棉花株式會社.....(三一〇)
- 東和洋行.....(三一〇)
- 桃澤洋行.....(三一〇)
- 遠頌商會.....(三一〇)
- 瀨山商店.....(三一〇)
- 瀨柳洋行合資會社.....(三一〇)
- 瀨島雜物販賣所.....(三一〇)
- 德誠貿易公司.....(三一〇)
- 德盛洋行.....(三一〇)

索引別業

德順洋行.....(一七)	日本水産株式會社.....(一七)	福祥公司.....(一七)	高和公司.....(一七)	裕記洋行.....(一七)
内外洋行.....(一八)	日本產食會社.....(一八)	福昌洋行.....(一八)	三井洋行.....(一八)	裕興洋行.....(一八)
內藤商事株式會社.....(一九)	日本埠.....(一九)	福足是發株式會社.....(一九)	三河興業株式會社.....(一九)	橫濱植木株式會社.....(一九)
中川洋行.....(二〇)	日發洋行.....(二〇)	福大公司.....(二〇)	三國洋行.....(二〇)	橫山洋行.....(二〇)
中島商店.....(二一)	野崎商店.....(二一)	福民公司.....(二一)	三澤洋行.....(二一)	吉田號.....(二一)
中島洋行.....(二二)	野村殖産貿易株式會社.....(二二)	福和貿易洋行.....(二二)	三葉商事株式會社.....(二二)	吉村金之助商店.....(二二)
中津洋行.....(二三)	野村商店.....(二三)	藤井洋行.....(二三)	三宅商會.....(二三)	賽興洋行.....(二三)
中村組.....(二四)	野島洋行.....(二四)	藤原洋行.....(二四)	美豐洋行.....(二四)	利華貿易公司.....(二三)
中村商店.....(二五)	野村商店.....(二五)	藤安洋行.....(二五)	水曜商店.....(二五)	美大洋行.....(二三)
中山洋行.....(二六)	野崎洋行.....(二六)	古市興邦商店.....(二六)	水田洋行.....(二六)	廣麗公司.....(二三)
永尾廻漕店.....(二七)	野村商店.....(二七)	古市興邦商店.....(二七)	水田洋行.....(二七)	聯中洋行.....(二三)
長崎物産株式會社.....(二八)	野村商店.....(二八)	古河電業工業株式會社.....(二八)	南信吉商店.....(二八)	聯邦貿易公司.....(二三)
長岡洋行.....(二九)	野村商店.....(二九)	古屋商店.....(二九)	宮崎商店.....(二九)	關南產業公司.....(二三)
浪花公司.....(三〇)	野村商店.....(三〇)	文運洋行.....(三〇)	宮下木材株式會社.....(三〇)	若井洋行.....(二三)
浪華商事株式會社.....(三一)	野村商店.....(三一)	平和洋行.....(三一)	村上行洋行.....(三〇)	濱邊洋行.....(二三)
南星貿易株式會社.....(三二)	野村商店.....(三二)	紅和商事株式會社.....(三二)	村田商店.....(三一)	
西浦洋行.....(三三)	野村商店.....(三三)	芳芝洋行.....(三三)	村田洋行.....(三一)	
西川棉株式會社.....(三四)	野村商店.....(三四)	豐泰洋行.....(三四)	茂信洋行.....(三一)	
西澤八三郎商店.....(三五)	野村商店.....(三五)	豐德洋行.....(三五)	藤永製業株式會社.....(三一)	
西原商店.....(三六)	野村商店.....(三六)	星菱洋行.....(三六)	山口紙商店.....(三一)	
西山公司.....(三七)	野村商店.....(三七)	本多將郎洋行.....(三六)	山三洋行.....(三一)	
日華企業株式會社.....(三八)	野村商店.....(三八)	增幸洋行.....(三六)	山城屋.....(三一)	
日華貿易有限會社.....(三九)	野村商店.....(三九)	松浦洋行.....(三六)	山田製藥株式會社.....(三一)	
日清製油株式會社.....(四〇)	野村商店.....(四〇)	松坂屋.....(三六)	山田洋行.....(三一)	
日中洋行.....(四一)	野村商店.....(四一)	松原號.....(三六)	山中商店.....(三一)	
日東商事株式會社.....(四二)	野村商店.....(四二)	松本洋行.....(三六)	山長商店.....(三一)	
日東洋行.....(四三)	野村商店.....(四三)	丸一洋行.....(三六)	山之内製藥株式會社.....(三一)	
日獨貿易株式會社.....(四四)	野村商店.....(四四)	丸三興業株式會社.....(三六)	山發貿易株式會社.....(三一)	
日本化學產業公司.....(四五)	野村商店.....(四五)	丸永商店.....(三六)	掃子公司.....(三一)	
日本自動車株式會社.....(四六)	野村商店.....(四六)	萬谷洋行.....(三六)	ユニバーサル貿易商會.....(三一)	

工業の部

金屬工業

- ▲鐵鋼及鑄物
- 亞細亞鋼鐵株式會社.....(一)
- 亞細亞精糖廠.....(一)
- 永興鐵廠.....(一)
- 大次鐵工廠.....(一)
- 岡田鐵工廠.....(一)
- 加藤鐵工廠.....(一)
- 川南工業株式會社.....(一)
- 濱和工業株式會社.....(一)
- 協源鐵工廠.....(一)
- 鋼鐵工業事務所.....(一)
- 興亞鋼鐵廠.....(一)

導業別索引

- 坂田製作所.....(三五)
- 群豐鐵管工廠.....(三五)
- 上海鋼村公司.....(六六)
- 上海昌和製作所.....(六六)
- 上海鑄造株式會社.....(六六)
- 上海鑄造株式會社.....(六六)
- 新興貿易鐵工部.....(六六)
- 新和工廠.....(六六)
- 大興鐵管製造廠.....(六六)
- 大竹機料合名會社.....(六六)
- 大東洋行製造部.....(六六)
- 大同機械株式會社.....(六六)
- 大陸重工業株式會社.....(六六)
- 中華興業株式會社.....(六六)
- 東亞鐵工廠.....(六六)
- 東寶鐵工廠.....(六六)
- 東方鐵工廠.....(六六)
- 豐田機械製造廠.....(六六)
- 中山鋼鐵廠.....(六六)
- 西山鐵工廠.....(六六)
- 日本鋼業株式會社.....(六六)
- 野崎鐵工廠.....(六六)
- 野村產業株式會社.....(六六)
- 野村鐵工廠.....(六六)
- 日立製作所.....(六六)
- 原研鐵工廠.....(六六)
- 松崎工廠.....(六六)
- 渡川製鋼所.....(六六)
- 理研機械工業株式會社.....(六六)
- 和興鐵工廠.....(六六)

- 愛工鐵廠.....(三)
- 協和製鋼廠.....(三)
- 江南アルミニウム工場.....(三)
- 坂田製作所.....(三)
- 上海金屬工業株式會社.....(三)
- 上海煉鋼廠電解工場.....(三)
- 大陸鍊鋼廠.....(三)
- 中華金屬工業株式會社.....(三)
- 中山鋼鐵廠.....(三)
- 和興煉鋼廠.....(三)
- 和豐金屬工廠.....(三)

機械器具工業

- 亞細亞電業株式會社.....(二)
- 維新電業社.....(二)
- 永康電泡廠.....(二)
- 沖電氣株式會社.....(二)
- 華興電氣製作所.....(二)
- 華中電氣株式會社.....(二)
- 海星工業社.....(二)
- 神吉電業公司.....(二)
- 川北電業社.....(二)
- 川西機械製作所.....(二)
- 協立興業社.....(二)
- 協和工業商會.....(二)
- 協大電線廠.....(二)
- 私電社.....(二)
- 鋼鐵工業事務所.....(二)
- 福島電氣社.....(二)
- 上海電燈泡廠.....(二)

- 新華電機工廠.....(三)
- 須藤電線工場.....(三)
- 大久保電機機器公司.....(三)
- 大陸產業株式會社.....(三)
- 大陸電工廠.....(三)
- 大陸電線廠.....(三)
- 竹內無線研究所.....(三)
- 谷口電料洋行.....(三)
- 中華出光興産會社.....(三)
- 中華電氣機製製作所.....(三)
- 東亞電池工廠.....(三)
- 東京芝浦電氣株式會社.....(三)
- 東洋電業公司.....(三)
- 中山鋼鐵廠.....(三)
- 日華電池廠.....(三)
- 日本水電公司.....(三)
- 日本電信電話工事會社.....(三)
- 日本電池株式會社.....(三)
- 日本無線工業株式會社.....(三)
- 早川電機工業株式會社.....(三)
- 日立製作所.....(三)
- 古河電氣工業株式會社.....(三)
- 松下電業株式會社.....(三)
- 三井洋行.....(三)
- 三上電氣機器製作所.....(三)
- 明華電機廠.....(三)
- 豐工業合資會社.....(三)

一般機械

- 阿部市洋行機械工作部.....(一)
- 亞細亞機械株式會社.....(一)
- 亞細亞工業公司.....(一)
- イニス・モーター.....(一)
- 石川上海工場.....(一)
- 石川洋行工場.....(一)
- 大森鐵工廠.....(一)
- 岡田鐵工廠.....(一)
- 大矢鐵工廠.....(一)
- 漢和工業株式會社.....(一)
- 義豐磁磚廠.....(一)
- 共榮貿易株式會社.....(一)
- 公盛印刷材料製造工場.....(一)
- 江南建材鐵工廠.....(一)
- 光來公司鐵工部.....(一)

- 鐵機工業事務所.....(六)
- 三友貿易公司工廠.....(六)
- 三友機器洋行.....(六)
- 新興貿易鐵工部.....(六)
- 大竹機料合名會社.....(六)
- 大東洋行製造部.....(六)
- 大陸重工業株式會社.....(六)
- 東亞鐵工廠.....(六)
- 東洋機械商事株式會社.....(六)
- 豐田機械製造廠.....(六)
- 日本機械製作所.....(六)
- 日本木管株式會社.....(六)
- 野崎鐵工廠.....(六)
- 明華鐵工廠.....(六)
- 明華機械用品株式會社.....(六)
- 森本木管廠.....(六)
- 阿部市洋行機械工作部.....(六)
- 亞細亞機械株式會社.....(六)
- 亞細亞工業公司.....(六)
- イニス・モーター.....(六)
- 石川上海工場.....(六)
- 石川洋行工場.....(六)
- 大森鐵工廠.....(六)
- 岡田鐵工廠.....(六)
- 大矢鐵工廠.....(六)
- 漢和工業株式會社.....(六)
- 義豐磁磚廠.....(六)
- 共榮貿易株式會社.....(六)
- 公盛印刷材料製造工場.....(六)
- 江南建材鐵工廠.....(六)
- 光來公司鐵工部.....(六)

▲非鐵金屬

- 大同機織株式會社.....(二三)
- 中興業自勵車工場.....(二三)
- 中支丸石公司.....(二三)
- 長江工廠.....(二三)
- 青島エム工業支店.....(二三)
- 東興洋行.....(二三)
- 東興洋行.....(二三)
- 南興洋行.....(二三)
- 日本自勵車株式會社.....(二三)
- 日本自勵車合資會社.....(二三)
- 日本ビストンエクス會社.....(二三)
- 日產自勵車株式會社.....(二三)
- 宮田製作所.....(二三)
- 揚子公司任器工場.....(二三)

織維工業

- 華興毛織紡織廠.....(二三)
- 鐘ヶ淵商事會社.....(二三)
- 久保機織廠.....(二三)
- 慶隆機織廠.....(二三)
- 公正公司第一製線廠.....(二三)
- 江南絹織株式會社.....(二三)
- 宏康毛織工廠.....(二三)
- 宏泰絨布株式會社.....(二三)
- 上海毛織株式會社.....(二三)
- 上海美豐機織廠.....(二三)
- 仁豐紡織株式會社.....(二三)
- 杉浦公司.....(二三)
- 大島織造廠.....(二三)

- 大隆織造廠.....(二三)
- 中和染織廠.....(二三)
- 中和紡織株式會社.....(二三)
- 戶口針織廠.....(二三)
- 日本レウス會社工場.....(二三)
- 福一棉毛織廠.....(二三)
- 福源號.....(二三)
- 福泰機維工業廠.....(二三)
- 九三織造廠.....(二三)
- 啓陽紡織株式會社.....(二三)
- メリヤス
- 華興毛織紡織廠.....(二三)
- 廣泰洋行.....(二三)
- 廣大洋行.....(二三)
- 上海編物研究所.....(二三)
- 大隆織造廠.....(二三)
- 福一棉毛織廠.....(二三)
- 福源號.....(二三)
- 九三商事合資會社.....(二三)
- 染色染集
- 一達源染廠.....(二三)
- 惠美染織廠.....(二三)
- 榮肥廠.....(二三)
- 大阪合同南市染色工場.....(二三)
- 華源公司.....(二三)
- 小浦洋行.....(二三)
- 光中染織廠.....(二三)
- 光來公司.....(二三)
- 興亞染料製造會社.....(二三)
- 更生絨維漂白廠.....(二三)
- 宏康毛織工廠.....(二三)
- 廣泰絨布株式會社.....(二三)
- 上海毛織株式會社.....(二三)
- 上海製絨製帽廠.....(二三)

- 大公染織布廠.....(二三)
- 大北染織工業社.....(二三)
- 中華染色製煉公司.....(二三)
- 中江染織廠.....(二三)
- 中和紡織株式會社.....(二三)
- 中和染織廠.....(二三)
- 同興紡織印染工場.....(二三)
- 日本染料製造會社.....(二三)
- 丸水商店.....(二三)
- 美華印染廠.....(二三)
- ▲縫毛加工
- 岩井洋行精毛廠.....(二三)
- 惠美染織廠.....(二三)
- 榮肥廠.....(二三)
- 華源公司.....(二三)
- 嘉興洋行.....(二三)
- 鐘ヶ淵公大第一廠.....(二三)
- 鐘ヶ淵公大第二廠.....(二三)
- 協怡織造廠.....(二三)
- 金明織造廠.....(二三)
- 光中染織廠.....(二三)
- 宏康毛織工廠.....(二三)
- 廣泰絨布株式會社.....(二三)
- 鴻興織布廠.....(二三)
- 三福機織廠.....(二三)
- 上海製絨廠.....(二三)
- 上海紡織株式會社.....(二三)
- 昭和貿易公司.....(二三)
- 添助衛生材料廠.....(二三)
- 大島織造廠.....(二三)
- 大日本紡織上海工場.....(二三)
- 中和染織廠.....(二三)
- 東興紡織株式會社.....(二三)
- 同興紡織株式會社.....(二三)

- 同興紡織第二工場.....(二三)
- 龍田紡織株式會社.....(二三)
- 内外織株式會社.....(二三)
- 中江紡織廠.....(二三)
- 日華紡織株式會社.....(二三)
- 九正洋行.....(二三)
- 美豐紡織廠.....(二三)
- 山大洋行絨布廠.....(二三)
- ▲製糸
- 鐘ヶ淵公大第二廠.....(二三)
- 上海紡織株式會社.....(二三)
- 振華紡織株式會社.....(二三)
- 大隆紡織株式會社.....(二三)
- 同興紡織株式會社.....(二三)
- 同興紡織第一工場.....(二三)
- 日華紡織株式會社.....(二三)
- 鴻興紡織株式會社.....(二三)
- 利華染織公司.....(二三)
- ▲人絹
- 廣泰絨布株式會社.....(二三)
- 久保機織廠.....(二三)
- 慶隆機織廠.....(二三)
- 上海毛織株式會社.....(二三)
- 戶口針織廠.....(二三)
- ▲麻
- 東亞製麻株式會社.....(二三)
- 日華製麻株式會社.....(二三)

化學工業

- ▲製糖
- 木村製糖所.....(二三)
- 鹽野製糖所.....(二三)
- 武田大糖製糖廠.....(二三)
- 中華フオン糖廠會社.....(二三)

- 日華製糖株式會社.....(二三)
- 萬有製糖株式會社.....(二三)
- 百中製糖廠.....(二三)
- 佛亞製糖廠.....(二三)
- 山田製糖株式會社.....(二三)
- ▲化學工業藥品
- 青木化學工業廠.....(二三)
- 安住化學工業廠.....(二三)
- 維新化學工業工場.....(二三)
- 一心堂藥局.....(二三)
- 永福化學工業株式會社.....(二三)
- 大阪合同株式會社.....(二三)
- 鐘ヶ淵公大機織廠.....(二三)
- 久保洋行工場.....(二三)
- 小林紗製廠.....(二三)
- 小林洋行支店.....(二三)
- 興亞染料製造株式會社.....(二三)
- 國際產業精製工場.....(二三)
- 三亞商會.....(二三)
- 上海化學工業株式會社.....(二三)
- 上海理化學工業會社.....(二三)
- 天運化學工業廠.....(二三)
- 西川洋行.....(二三)
- 日華機織製糖廠.....(二三)
- 日本油脂工場.....(二三)
- 萬谷洋行.....(二三)
- 三井洋行.....(二三)
- 美利化學廠.....(二三)
- 瑞興酒精製糖廠.....(二三)
- ▲染料・顏料・塗料
- 維新化學工業工場.....(二三)
- 大興合同化學工場.....(二三)
- 鐘ヶ淵商事會社.....(二三)

- 關西ペイント工場……………(三〇)
- 公産印刷材料製造工場……………(三〇)
- 興華染色廠……………(三〇)
- 光中染織廠……………(三〇)
- 三亞商會……………(三〇)
- 上海油脂工業株式會社……………(三〇)
- 鈴嘉商店支店……………(三〇)
- 太陽公司工場……………(三〇)
- 大日本塗料株式會社……………(三〇)
- 中支丸石公司……………(三〇)
- 天通化學工業廠……………(三〇)
- 日本油脂……………(三〇)

- 大同實業ゴム製造所……………(三三)
- 大陸棉膠廠……………(三三)
- 大陸通商洋行……………(三三)
- 高橋三夫商店……………(三三)
- 中支鹽業集利用組合……………(三三)
- 東亞ゴム株式會社……………(三三)
- 日商株式會社……………(三三)
- 萬國雜貨物品機器工廠……………(三三)
- 福昌公司……………(三三)
- 南山棉膠廠……………(三三)
- 明治棉膠廠……………(三三)
- 萊特公司……………(三三)

- 中華實業株式會社……………(三七)
- 中山玻璃瓶廠……………(三七)
- 寶山玻璃廠……………(三七)
- 寶生玻璃瓶……………(三七)
- ▲セメント
- 亞中公司……………(三七)
- 中華混凝土製廠……………(三七)
- 深野興業株式會社……………(三七)
- 深野興業石材建材工廠……………(三七)
- ▲建築材料
- 華新スレート製煉廠……………(三七)
- 華勃磚瓦工場……………(三七)
- 義祥洋行……………(三七)
- 興亞實業株式會社……………(三七)
- 共榮貿易株式會社……………(三七)
- 國際產業精製工場……………(三七)
- 上海實業株式會社……………(三七)
- 上海電氣化學工業株式會社……………(三七)
- 上海野澤スレート株式會社……………(三七)
- 淡海洋行……………(三七)
- 米澤洋行……………(三七)

- 小林相互興業社……………(三六)
- 甲南礦泉所工場……………(三六)
- 大日本麥酒株式會社……………(三六)
- 東亞飲料株式會社……………(三六)
- 東亞酒精飲料工業會社……………(三六)
- ▲味醂醬油調味料
- 永弘醬油煉造所……………(三六)
- 園分商店……………(三六)
- 上海醬油煉造廠……………(三六)
- 中華實科工廠……………(三六)
- 天香釀造廠……………(三六)
- 原田工場……………(三六)
- ▲製糖・製菓
- 嘉悅洋行……………(三六)
- 東亞製菓株式會社……………(三六)
- 明治製菓上海分店……………(三六)
- 明治粉廠……………(三六)
- ▲製麵
- 國際水產工場……………(三六)
- 東洋製麵株式會社……………(三六)
- ▲源粉
- 瑞新製粉公司……………(三六)
- 大華製粉廠……………(三六)
- 保野製粉廠……………(三六)
- 利華製粉化工廠……………(三六)
- ▲麵粉雜粉
- 加藤大洋行……………(三六)
- 甲南礦泉所麵粉工場……………(三六)
- 三興麵粉公司……………(三六)
- 大華製粉廠……………(三六)
- 東亞麵粉廠……………(三六)
- 保野製粉廠……………(三六)
- 利華製粉化工廠……………(三六)
- ▲原料品

- 國際產業精製工場……………(三六)
- 國產水產工場……………(三六)
- 北海道興農公社株式會社……………(三六)
- 上海工廠……………(三六)
- 中華實科工廠……………(三六)
- 中央製菓公司……………(三六)
- 松浦洋行……………(三六)
- 三菱製菓……………(三六)
- ▲製米冷菓
- 華中小產株式會社……………(三六)
- 上海倉庫信託株式會社……………(三六)
- 東方製水株式會社……………(三六)
- 日本水產株式會社……………(三六)
- 林業商店……………(三六)
- 前川製作所……………(三六)
- 揚子蘆菜冷藏株式會社……………(三六)
- ▲製材
- 瑞公司……………(三六)
- 志公司製材工場合板工場……………(三六)
- 三和木製株式會社……………(三六)
- 上海復興製菓株式會社……………(三六)
- 上海復興製菓株式會社……………(三六)
- 上海復興製菓製糖工場……………(三六)
- 大日本製材工場……………(三六)
- 野村製材所……………(三六)
- 三井物產製材工場……………(三六)
- 揚子江水材工場……………(三六)
- 聯合夾板公司……………(三六)
- ▲造船
- 昭和造船所……………(三六)
- 三井造船平安船渠……………(三六)

- ▲油 脂
- 川南工業株式會社……………(三六)
- 川南製油工場……………(三六)
- 上海油脂工業株式會社……………(三六)
- 泰山油廠……………(三六)
- 大日本塗料株式會社……………(三六)
- 日清製油株式會社……………(三六)
- 日本油脂榨油工場……………(三六)
- 日本油脂株式會社……………(三六)
- 福寶貿易產業公司……………(三六)
- 前田二洋行……………(三六)
- 丸善商事株式會社……………(三六)
- 丸善石油株式會社製油所……………(三六)
- 三井洋行……………(三六)
- 吉田製油工場……………(三六)
- ▲工 業
- 益都橡膠廠……………(三六)
- 興華橡膠製造所……………(三六)
- 上海橡膠工業株式會社……………(三六)
- 世界通益橡膠廠……………(三六)
- 清和工廠……………(三六)

▲皮 革

- 華中製革公司……………(三六)
- 金華皮廠……………(三六)
- 長江工廠……………(三六)
- 福島洋行……………(三六)
- 松崎工廠……………(三六)

▲食 料 品 工 業

▲釀 造

- 上海理化學工業株式會社……………(三六)
- 中國啤酒株式會社……………(三六)
- 東亞酒造株式會社……………(三六)
- 東亞酒造所……………(三六)
- 南川酒造所……………(三六)
- 大和酒造所……………(三六)
- ▲清涼飲料
- 旭洋行……………(三六)
- 小林興業社……………(三六)

▲製 糖

- 小林相互興業社……………(三六)
- 甲南礦泉所工場……………(三六)
- 大日本麥酒株式會社……………(三六)
- 東亞飲料株式會社……………(三六)
- 東亞酒精飲料工業會社……………(三六)
- ▲味醂醬油調味料
- 永弘醬油煉造所……………(三六)
- 園分商店……………(三六)
- 上海醬油煉造廠……………(三六)
- 中華實科工廠……………(三六)
- 天香釀造廠……………(三六)
- 原田工場……………(三六)
- ▲製糖・製菓
- 嘉悅洋行……………(三六)
- 東亞製菓株式會社……………(三六)
- 明治製菓上海分店……………(三六)
- 明治粉廠……………(三六)
- ▲製麵
- 國際水產工場……………(三六)
- 東洋製麵株式會社……………(三六)
- ▲源粉
- 瑞新製粉公司……………(三六)
- 大華製粉廠……………(三六)
- 保野製粉廠……………(三六)
- 利華製粉化工廠……………(三六)
- ▲麵粉雜粉
- 加藤大洋行……………(三六)
- 甲南礦泉所麵粉工場……………(三六)
- 三興麵粉公司……………(三六)
- 大華製粉廠……………(三六)
- 東亞麵粉廠……………(三六)
- 保野製粉廠……………(三六)
- 利華製粉化工廠……………(三六)
- ▲原料品

▲製 米 冷 菓

- 華中小產株式會社……………(三六)
- 上海倉庫信託株式會社……………(三六)
- 東方製水株式會社……………(三六)
- 日本水產株式會社……………(三六)
- 林業商店……………(三六)
- 前川製作所……………(三六)
- 揚子蘆菜冷藏株式會社……………(三六)
- ▲製 材
- 瑞公司……………(三六)
- 志公司製材工場合板工場……………(三六)
- 三和木製株式會社……………(三六)
- 上海復興製菓株式會社……………(三六)
- 上海復興製菓株式會社……………(三六)
- 上海復興製菓製糖工場……………(三六)
- 大日本製材工場……………(三六)
- 野村製材所……………(三六)
- 三井物產製材工場……………(三六)
- 揚子江水材工場……………(三六)
- 聯合夾板公司……………(三六)
- ▲造 船
- 昭和造船所……………(三六)
- 三井造船平安船渠……………(三六)

▲其 他 工 業

三菱重工業江南造船所 (二三)

▲雜工業

- 岩井洋行製茶廠 (二三)
- 尾形消毒廠 (二三)
- 華中煥炭製造工場 (二三)
- 開運社木村印刷所 (二三)
- 鎌ヶ瀬公大造紙廠 (二三)
- 川西機械製作所 (二三)
- 喜宏洋行 (二三)
- 協裕加工廠 (二三)
- 錦野熱水煤廠 (二三)
- 鳳越印刷インキ製造工場 (二三)
- 公盛印刷材料製造工場 (二三)
- 恆誠洋行 (二三)
- 三和商事本店 (二三)
- 上海美術工藝製作所 (二三)
- 上海美術工藝製版社 (二三)
- 上海製板製版廠 (二三)
- 仁豐計檢廠 (二三)
- 精版印刷上海工場 (二三)
- 高尾屋工場第一工場 (二三)
- 高野組工作所 (二三)
- 東亞産業株式會社工場 (二三)
- 東亞紙器印刷工廠 (二三)
- 東洋インキ製造會社 (二三)
- ハイロツト萬年筆工場 (二三)
- 福泰洋行 (二三)
- 文興印刷社 (二三)
- 深野興業石材建材工廠 (二三)
- 三井洋行 (二三)
- 三菱商事株式會社 (二三)
- 美光火柴公司 (二三)

▲旅行社

- 上海旅行案内所 (二三)
- 東亞旅行社上海支社 (二三)

▲ホテル

- アスター・ハウスホテル (七)
- 開北社 (二三)
- 新亞細亞ホテル (二三)
- 新上海ホテル (二三)
- アロイ・ド・ウニマン・シヨ (二三)
- ンスホテル (二三)

▲鐵道及バス

- 華中鐵道股份有限公司 (二三)
- 華中市公共汽車公司 (二三)
- 共和自動車トラック商會 (二三)
- 上海合同タクシー (二三)
- 上海タクシー (二三)
- 新興タクシー (二三)
- 中央商事 (二三)
- 橋本タクシー (二三)
- 日の丸タクシー (二三)
- 平和タクシー (二三)
- 南滿洲鐵道株式會社 (二三)
- 森村洋行 (二三)

▲倉庫・棧橋

- 大倉商事上海支店 (二三)
- 大株同濟店上海支店 (二三)
- 華中運轉株式會社 (二三)
- 協興洋行 (二三)
- 植水同濟店 (二三)
- 上海倉庫信託株式會社 (二三)
- 上海三菱倉庫株式會社 (二三)
- 昇陽倉庫株式會社 (二三)

▲海運

- 亞細亞航運公司 (二三)
- 大阪商船 (二三)
- 川崎汽船株式會社 (二三)
- 開運公司 (二三)
- 北元汽船會社支店 (二三)
- 興業運轉株式會社 (二三)
- 國際運輸株式會社 (二三)
- 山九運輸商事部 (二三)
- 上海運輸株式會社 (二三)
- 上海内河航運株式會社 (二三)
- 大輪船株式會社 (二三)
- 大同海運株式會社支店 (二三)
- 大連汽船株式會社支店 (二三)
- 中華給水株式會社 (二三)
- 中華輪船株式會社 (二三)
- 天利輪船株式會社 (二三)
- 東亞海運株式會社 (二三)
- 東洋輪船株式會社 (二三)
- 東洋船務有限公司 (二三)
- 富島組出張所 (二三)
- 日東洋行 (二三)
- 日本海陸救助事務所 (二三)
- 日本郵船株式會社支店 (二三)
- 山下汽船株式會社支店 (二三)

▲運輸及通關

▲運輸及通關

- 亞細亞タクシー (二三)
- 今村同濟店 (二三)
- 岩城商會出張所 (二三)
- 英華輪船公司 (二三)
- 榮興洋行 (二三)
- 榮泰洋行 (二三)
- 或洋運輸部 (二三)
- 小川洋行 (二三)
- 小樽商店出張所 (二三)
- 華安洋行 (二三)
- 華中運轉株式會社 (二三)
- 華中運輸株式會社 (二三)
- 華中鐵道股份有限公司 (二三)
- 華中市公共汽車公司 (二三)
- 嘉運船務 (二三)
- 影木洋行 (二三)
- 兼松組 (二三)
- 川内同濟店 (二三)
- 共立組洋行 (二三)
- 共和自動車トラック商會 (二三)
- 共和商事洋行 (二三)
- 協興洋行 (二三)
- 協怡洋行 (二三)
- 金龍洋行 (二三)
- 橋本同濟店 (二三)
- 後藤商店支店 (二三)
- 江北實業運輸公司 (二三)
- 興華運輸株式會社 (二三)
- 興南公司 (二三)
- 國華運送店 (二三)
- 國際運輸株式會社 (二三)
- 佐藤同濟店出張所 (二三)
- 佐藤洋行運輸部 (二三)
- 阪本通關所 (二三)

▲運輸及通關

- 三光洋行 (二三)
- 三光洋行船務部 (二三)
- 三盛洋行 (二三)
- 三九運輸店 (二三)
- 山九運輸商事部 (二三)
- 上海合同タクシー (二三)
- 上海特別運輸公司 (二三)
- 上海三菱倉庫株式會社 (二三)
- 上海旅行案内所 (二三)
- 昌和洋行出張所 (二三)
- 昭和高水合資會社 (二三)
- 昭和公司 (二三)
- 菅原原莊社 (二三)
- 杉本組 (二三)
- 泰昌公司 (二三)
- 泰興公司 (二三)
- 大連自動車店 (二三)
- 大同運送店 (二三)
- 大日本船運株式會社支店 (二三)
- 大陸運輸洋行 (二三)
- 中華船務株式會社 (二三)
- 中華船務株式會社 (二三)
- 中支洋行 (二三)
- 中支運輸公司 (二三)
- 中發洋行 (二三)
- 中和通關所 (二三)
- 社倉組出張所 (二三)
- 東亞運輸株式會社 (二三)
- 東亞實業公司 (二三)
- 東華自動車部 (二三)
- 東華實業運輸公司 (二三)
- 東海輪船株式會社 (二三)
- 東陽自動車店 (二三)
- 桃源洋行 (二三)



# 第一編 中支商工業者關係

## 第一章 上海の部

### 株式阿部市洋行

(華名) 阿部市洋行

(所在地) 上海四川路二三三

(電話) 一五七五

(電略) ABCベントレー

(設立) 大正四年六月

【資本金】二百萬圓

【代表者】代表 古我辰吉(滋賀縣)

(幹部職員) 支取人 野田昌宏  
工作部 水田兵助

【營業種目】 織絲、毛巾、加工

【加入組合名】 軍配組人藉部、

同織部、同毛絲毛織物部、上

海日高棉業聯合會、上海日高棉

花同業會、上海日商商人絹人織絲

布同業會、上海日商漢大小布帛

製種同業組合、中支織絲布販

賣協議會、上海日本毛糸毛織物

同業會、上海日商羊毛商工業聯

合會、中支棉花洋行、江北

棉花蒐買會、杭州地區棉花蒐買

會、中支那自動車及用品輸入配

給組合、邦人奧地取引業組合、

(所在地) 上海海浦路四二六  
(電話) 四三〇八  
(設立) 昭和十三年三月

【資本金】 一萬五千圓

【代表者】 阿部清三(福岡縣)

【營業種目】 皮製品販賣、及洋

服商

【取引銀行】 上海銀行

【加入組合名】 上海皮革皮革製

品商工組合、上海洋服商組合

(所在地) 上海徐開爾路六五  
(電話) 五一七六一  
(設立) 昭和十三年四月

【資本金】 二百萬圓(全額拂込)

【代表者】 水田兵助(愛知縣)

【幹部職員】 工場長 中國義美

【製造種目】 自動車オートロリ

カ其他各種機械器具、修理販賣

【加入組合名】 上海自動車修理

加工業組合、中支代燃車協會

【取引銀行】 上海銀行

### 阿部洋行

(組織) 個人

(所在地) 上海吳淞路六二八

(電話) 四六六一

(設立) 昭和十二年五月

【資本金】 一萬圓

【代表者】 山口友吉(長崎縣)

【營業種目】 洋服調製及クワ

リニック

【取引銀行】 上海銀行

【加入組合名】 上海洋服商組合

(電略) アジャキカイ  
(設立) 昭和十六年十二月  
【資本金】 二十萬圓(全額拂込)

【代表者】 社長 古田土廣(粉

木縣)

【業 務】 取締役 片岡三男、

岡野重久、錢谷圭之助

【幹部職員】 工場主任 片岡三

男治、伊藤守一、庶務主任 根

岸雄一

【營業種目】 デイセルガソリン

各エンジン、設計施工、モーター

各工種機械、各種機械製作組立

並修理、代燃車機械製作取付

【加入組合名】 上海織工業組合

上海自動車修理加工業組合、日

華機器同業公會、上海工業同業

會、中支代燃車協會、上海自動

車商同業協會

【取引銀行】 朝鮮、上海、漢口

【出張所】 東京

【業 務】 常務取締役 岡村小

太郎、取締役 武岡利夫、監査役

西島龍、業務部長 武岡利夫、經理

課長 西島龍、庶務課長 松尾金

治、作業課長 花野慶典、松尾金

長村土鶴太郎、企劃課長 坂次夫

【製造種目】 亞鉛引線板及引線

線類、洋釘特種、電気塊製造、

其他各種機械、工作機械、

金網、ワイヤロープ

【加入組合名】 華中鐵鋼業同業

議會、日華鐵鋼同業公會

【取引銀行】 正金銀行

【分工場】 加納通、平涼路、東

照華鐵路

### 亞細亞航運公上海支店

(組織) 日華合辦

(所在地) 上海福州路一七號

(本店) 天津

(電話) 二六〇四

(電略) シヤンハイ、アジ

アシヤック

(設立) 昭和十五年五月

【資本金】 三百萬圓(全額拂込)

【代表者】 支店長 小山英三

【幹部職員】 經理 陳文齋

【營業種目】 航運

【加入組合名】 海事協會

【取引銀行】 朝鮮銀行

【出張所】 青島、芝罘

### 阿部洋行

(組織) 個人

(所在地) 上海平涼路六二四

(電話) 五三三三

### 亞細亞機械株式會社

(所在地) 上海平涼路六二四

(電話) 五三三三

(設立) 昭和十三年五月

【資本金】 一萬圓

【代表者】 取締役社長 村川善

美(長崎縣)

### 亞細亞鋼業株式會社

(所在地) 上海河南路三七九

(電話) 五三三三

(設立) 昭和十三年五月

【資本金】 一千萬圓(全額拂込)

【代表者】 取締役社長 村川善

美(長崎縣)

業 別 彙 引

- 上海國際電台……………(四零)
- 同仁會華中支部……………(四零)
- 工部局警察本部……………(四零)
- 工部局華德路利務所……………(四零)
- 工部局工務局……………(四零)
- 緒州帝國總領事館……………(四零)
- 朝鮮總督府上海事務所……………(四零)
- 朝鮮總督府通商經濟調查事務所……………(四零)
- 帝國海軍協會上海駐在員……………(四零)
- 日本海軍檢定協會上海出張所……………(四零)
- 長崎公所……………(四零)
- 大阪市上海事務所……………(四零)
- 橫濱貿易協會上海事務所……………(四零)
- 北海道廳上海事務所……………(四零)
- 上海日本近代科學圖書館……………(四零)
- 新普通電產處理委員會……………(四零)
- 國府移管電產管理委員會……………(四零)
- 租界還付治外法權撤廢日華委員會……………(四零)
- 產業共榮聯合會……………(四零)
- 產業共榮指導委員會……………(四零)
- 中文業協運動調整委員會……………(四零)

# 第一編 中支商工業者關係

## 第一章 上海の部

### 株式阿部市洋行

(華名) 阿部市洋行

(所在地) 上海四川路二三三

(電話) 一五七五

(電略) ABCベントレー

(設立) 大正四年六月

【資本金】二百萬圓

【代表者】代表 古我辰吉(滋賀縣)

【幹部職員】支取人 野田昌宏

【營業種目】 織絲、毛織物貿易

【加入組合名】 軍配組人籍部、

同業組、同毛織毛織物部、上

海日高棉業聯合會、上海日高棉

花同業會、上海日商商人絹人織絲

布同業會、上海日商漢大小布帛

製織品同業組合、中支織絲布販

賣販議會、上海日本毛糸毛織物

同業會、上海日商羊毛商工業聯

合會、中支織物漢口地區向移

出協會、中支織物漢口地區向移

出協會、中支織物漢口地區向移

出協會、中支織物漢口地區向移

出協會、中支織物漢口地區向移

出協會、中支織物漢口地區向移

出協會、中支織物漢口地區向移

出協會、中支織物漢口地區向移

出協會、中支織物漢口地區向移

出協會、中支織物漢口地區向移

出協會、中支織物漢口地區向移

出協會、中支織物漢口地區向移

出協會、中支織物漢口地區向移

出協會、中支織物漢口地區向移

出協會、中支織物漢口地區向移

出協會、中支織物漢口地區向移

出協會、中支織物漢口地區向移

出協會、中支織物漢口地區向移

出協會、中支織物漢口地區向移

上海自動車同業會、中支代燃

車協會、上海自動車修理加工業

組合

【取引銀行】 正金、台灣、朝

鮮、三井、三菱、住友、華興

【支店出張所】(支店)漢口、天

津、青島、孟買、(出張所) 杭

州、蕪湖、蚌埠、蘇州、濟南、

廣東、大連、奉天、安慶、南

京、南通

株式阿部市洋行機械工作部

(所在地) 上海倍爾爾路六五

(電話) 五一七六一

(操業) 昭和十三年四月

【資本金】二百萬圓(全額拂込)

【代表者】 木田兵助(愛知縣)

【幹部職員】 工場長 中國義美

【製造種目】 自動車オートリヤ

カ其他各種機械器具、修理販賣

【加入組合名】 上海自動車修理

加工業組合、中支代燃車協會

【取引銀行】 上海銀行

阿部洋行

(組織) 個人

(所在地) 上海外灘路六二八

(電話) 四六六一

(設立) 昭和十二年五月

【資本金】一萬圓

【代表者】 山口友吉(長崎縣)

【營業種目】 洋服調製及クロー

ゼンツ

【取引銀行】 上海銀行

【加入組合名】 上海洋服商組合

亞細亞機械株式會社

(所在地) 上海平涼路二四

(電話) 五三三三、五三三

(操業) 昭和十六年九月

【資本金】一千萬圓(全額拂込)

【代表者】 取締役社長 村川善

(電略) アジヤカイ

(設立) 昭和十六年十二月

【資本金】二十萬圓(全額拂込)

【代表者】 社長 古田土廣(粉

木縣)

【業 務】 取締役 片岡三男、

岡野春久、錢谷肇之助

【幹部職員】 工場主任 片岡三

男治、伊藤守一、庶務主任 根

岸雄一

【營業種目】 デイゼンガワソ

各エンジン設計施工、モーター

ポンプ機械ボイラー調整、工

場設備設備、各種機械製作組立

並修理、代燃車機械製作取付

【加入組合名】 上海織工業組合

上海自動車修理加工業組合、日

華機器同業公會、上海工業同業

會、中支代燃車協會、上海自動

車商同業協會

【取引銀行】 朝鮮、上海、漢口

【出張所】 東京

亞細亞鋼鐵株式會社

(所在地) 上海河南路三七九

(電話) 五三三三、五三三

(操業) 昭和十六年九月

【資本金】一千萬圓(全額拂込)

【代表者】 取締役社長 村川善

美(長崎縣)

【業 務】 取締役 岡村小

太郎、取締役 武岡利夫、監査役

西島勝、業務部長 武岡利夫、經理

課長 西島勝、庶務課長 松尾重

長、作業課長 花野慶典、松尾重

長 村上鶴太郎、企劃課長 塚次夫

【製造種目】 亞鉛引鐵板及引鐵

線類、洋釘特種、電氣機製造、

其他各種特殊鋼、工作機械、

金網、ワイヤロープ

【加入組合名】 華中鋼鐵引鐵

株式會社、日華鋼鐵同業公會

【取引銀行】 正金銀行

【分工場】 加納通、平涼路、東

照華鐵路

亞細亞航運公司上海支店

(組織) 日華合辦

(所在地) 上海福州路一七號

(水店) 天津

(電話) 二二二、二二二

(電略) シヤンハイ、アジ

ヤシヤウ

(設立) 昭和十五年五月

【資本金】三百萬圓(全額拂込)

【代表者】 支店長 小山英三

【幹部職員】 經理 陳文齋

【營業種目】 乾運

【加入組合名】 海事船務會

【取引銀行】 朝鮮銀行

【出張所】 青島、芝罘

亞細亞工業公司

- 【組織】個人
- 【所在地】上海北四川路雲
- 【電話】(〇三)〇六〇八
- 【設立】昭和十四年一月
- 【資本金】一萬圓
- 【代表者】鎌谷貞二(即東京)
- 【營業項目】諸般機具、冷機、房並に海水洗濯製作販賣
- 【加入組合名】華中機具商組合
- 【取引銀行】三菱、上海

亞細亞機織廠

- 【組織】個人
- 【所在地】上海麥克利克路二二五七一七九
- 【電話】五〇三三七
- 【營業】昭和十四年三月
- 【資本金】五千圓
- 【代表者】桑野源治(大阪府)
- 【幹部職員】紙本登
- 【製造項目】紡織機種部分製品
- 【製造所】作並にキールノット諸機械部分製品製作

亞細亞タクシー

(組織) 個人

- 【營業所】上海四行路一八二號
- 【電話】四一六七
- 【取引銀行】住友、三菱、漢口

亞細亞汽車公司

- 【所在地】上海虹口支路
- 【電話】四二一〇〇
- 【設立】昭和十六年八月
- 【資本金】二萬圓
- 【代表者】小林節夫(兵庫縣)
- 【營業項目】貨物自動車
- 【加入組合名】上海自動車組合
- 【取引銀行】漢口銀行

亞細亞商會

- 【組織】個人
- 【所在地】上海狄恩威路志里四五號
- 【電話】(〇二)六〇二八
- 【設立】昭和十三年八月
- 【代表者】村上善次郎(熊本縣)
- 【營業項目】土木建築
- 【取引銀行】漢口銀行
- 【加入組合名】上海土木建築業組合

亞細亞電業株式會社

- 【所在地】上海天同路一八二
- 【電話】(二〇)〇九二九
- 【營業】昭和十四年五月
- 【資本金】二十萬圓(全額拂込)
- 【代表者】佐々木太四郎(岩手)
- 【幹部職員】工場長 大真秋太郎
- 【製造項目】無線電、電話、送受機、電燈、電氣機器

亞細亞毛皮株式會社

- 【加入組合名】中支電氣機具工業組合、上海電氣工業業組合
- 【取引銀行】上海銀行
- 【華名】亞細亞毛皮公司
- 【所在地】上海四川路三三〇
- 【本店】東京
- 【電話】(〇七)七二九
- 【電話】シヤンハイ、アジヤモロッカ
- 【設立】昭和十三年十一月
- 【資本金】十一萬圓(全額拂込)
- 【代表者】小宮勇太郎(東京市)
- 【營業項目】毛皮、皮革、獸毛、輸出入貿易
- 【加入組合名】中支那日本雜品輸入配給組合、日華皮革商工業統制會
- 【取引銀行】朝鮮銀行
- 【支店】本天、蚌埠

亞細亞洋行

- 【組織】個人
- 【所在地】上海四川路四九
- 【電話】一三〇七六
- 【設立】昭和十四年八月
- 【資本金】二萬圓
- 【代表者】門岡信次郎(福島縣)

亞細亞洋行

- 【組織】個人
- 【所在地】上海四川路四九
- 【電話】一三〇七六
- 【設立】昭和十四年八月
- 【資本金】二萬圓
- 【代表者】門岡信次郎(福島縣)

實業商

- 【加入組合名】軍需組工業藥品部
- 【取引銀行】台灣、上海
- 【出張所】汕頭

亞達利洋行

- 【組織】個人
- 【所在地】上海嘉山路二四
- 【電話】四三五四
- 【電話】(ア)又は(アキ)
- 【設立】昭和五年十一月
- 【資本金】十萬圓
- 【代表者】久保熊可(佐賀縣)
- 【營業項目】雜穀、羊毛、棉、非鐵金屬
- 【加入組合名】中支製粉聯合會
- 【取引銀行】朝鮮、濟興
- 【支店出張所】(支店)蘇州、鎮江、高郵、寶應、蚌埠(出張所)汜水、太倉

亞德洋行

- 【組織】個人
- 【所在地】上海龍平路二四
- 【電話】四三三九八
- 【電話】(〇三)六二七六二
- 【電話】ケオケ
- 【設立】昭和十一年一月
- 【資本金】二十萬圓
- 【代表者】藤方熊雄(熊本縣)
- 【營業項目】陸軍軍用塗料、化學藥品、染料、石油及油質、煤工業、諸機械塗料、化學藥品、粉穀、農藥、蠶蠶、食料品類、雜貨
- 【加入組合名】上海日本人南北貨輸入組合、上海工業業組合、中支製粉聯合會
- 【取引銀行】朝鮮、台灣、上海
- 【支店出張所】(支店)蘇州(出張所)平湖

亞中公司

- 【組織】合資
- 【所在地】上海中心區黃興路(如納通)泰泰宅一四號
- 【電話】(〇三)五〇〇六七
- 【設立】昭和十四年八月
- 【資本金】五萬圓
- 【代表者】三浦興三(福岡縣)
- 【營業項目】鐵船、ソケット

相澤商會

- 【組織】個人
- 【所在地】上海老廟路五〇
- 【電話】四五二八五
- 【設立】昭和十五年十二月
- 【資本金】一萬圓

【代表者】森井 史(全括野)

【營業種目】高等通話機、電氣器具商

【取引銀行】正金銀行

### 愛 工 鐵 廠

(組織) 個人

(所在地) 上海新港路一二號

(電話) (〇二)六一〇七八

(電 話) (〇二)六一七一五

(操 業) 昭和十四年六月

【資本金】二萬圓

【代表者】平松康(愛知縣)

【幹部職員】工場長 平松康徳(愛知縣)

【製造種目】再生鐵製造、電解錫製造

【加入組合名】上海鐵工業組合

【代表者】華中非鐵金屬工業組合、華中非金屬工業統制協議會

【取引銀行】住友、上海

### 愛國土木建築合資會社

(所在地) 上海北四川路三號

(本店) 兵庫縣

(電話) (〇二)六二五五八

(電 話) (〇二)六一〇五

(電 略) シャンハイ、ヤマ

(設 立) 昭和十三年五月

【資本金】二十萬圓(全額拂込)

【代表者】笹井芳男(兵庫縣)

【營業種目】土木建築

【加入組合名】上海土木建築業組合

【取引銀行】漢口銀行

### 愛 産 洋 行

(組織) 株式

(所在地) 上海四川路三四六號一〇室

(電話) 一〇七九一

(電 略) シャンハイアイサ

(設 立) 昭和十四年十二月

【資本金】十萬圓(全額拂込)

【代表者】飯田正英(大分縣)

【營業種目】工業藥品、鐵油、其他一般雜貨

【加入組合名】日華工業藥品同業公會聯合會

【取引銀行】三菱、台灣

### 愛 知 商 會

(組織) 個人

(所在地) 上海漢陽路三三號

(電話) 四〇一三九

(設 立) 昭和十四年四月

【資本金】三萬圓

【代表者】長谷川廣(愛知縣)

【營業種目】陶磁器家庭用品

【加入組合名】中支那日本雜品輸入配給組合、中支那日本陶磁輸入配給組合、中支那日本陶磁

【營業種目】機器入配給組合、中支那日本硝子製品輸入配給組合、上海金物小賣商組合

【取引銀行】正金、漢口

### 青木化學工業廠

(組織) 株式

(所在地) 上海南市兆豐路一九九二〇〇號

(電話) (〇二)七〇三二七

(操 業) 昭和十四年五月

【資本金】五十萬圓(全額拂込)

【代表者】金子勝商(長崎縣)

【製造種目】炭酸カルシウム及石灰

【營業所名】青木商事株式會社

上海支店 上海北四川路三三號

(電話) 四六二二三

【取引銀行】上海、三菱、三井

【本 社】神戸市

### 青木商事株式會社上海支店

(所在地) 上海北四川路三三號

(本 社) 佐世保

(電話) 四六二二三

(設 立) 昭和十三年三月

【資本金】五十萬圓(全額拂込)

【代表者】支店長 金子勝商(長崎縣)

【營業種目】諸機械、全種類、建築材料、工業藥品、礦油、石灰、炭、炭酸カルシウム製造販賣肥料

【加入組合名】中支那日本雜品輸入配給組合、華中機器商組合、那商奧地取引業組合、上海南洋材輸入組合、中支那藥品工業組合、上海金物小賣商組合

【取引銀行】三菱、三井、住友

【支 店】長崎、大阪、佐賀、京城、福岡、神戸

### 青 紀 洋 行

(組織) 個人

(所在地) 上海雷波路四〇號

(本店) 東京

(電話) 一〇八二四

(設 立) 昭和十六年四月

【資本金】五萬圓

【代表者】青紀繁男(大阪)

【營業種目】貿易商

【取引銀行】朝鮮、華商商業

### 赤松巧文堂

(組織) 個人

(所在地) 上海漢陽路三三號

(電話) 四一五〇九

(設 立) 大正九年

【資本金】三千圓

【代表者】赤松精次(岡山縣)

【營業種目】印刷及印刷業

【取引銀行】上海、台灣

【加入組合名】上海印刷工業組合

### 赤 松 洋 行

(組織) 個人

(所在地) 上海那家橋路三〇號

(電話) (〇二)六一二七六

(設 立) 昭和十四年三月

【代表者】赤松輝致(岡山縣)

【營業種目】和洋家具及竹具製造業

【取引銀行】上海銀行

### 秋 田 屋

(組織) 個人

(所在地) 上海英大馬路三三號

(電話) 四一二三九

(設 立) 明治卅八年

【資本金】一萬五千圓

【代表者】誠谷慎好(長崎縣)

【營業種目】菓子製造販賣

【加入組合名】上海菓子製造販賣業組合

### 明 地 商 店

(組織) 個人

(所在地) 上海北四川路三三號

〔電 話〕 四五二六二  
 (設 立) 昭和七年  
 (資本金) 五千圓  
 (代表者) 明地義三郎(長崎縣)  
 【營業種目】 食料品雜貨販賣業  
 【加入組合名】 上海食料品商業組合、中支那鮮魚配給組合、上海果物實小賣商組合

淺香商會株式會社上海出張所

(華 名) 淺香洋行  
 (所在地) 上海百老匯路三六  
 (本店) 大阪  
 (電 話) 豐盛六五五  
 (設 立) 昭和十六年八月  
 (資本金) 十八萬圓  
 (代表者) 所長 小島和夫(大阪府)  
 【營業種目】 スコラブ、シャペル、ツルハシ、ハンマー、農具、工具、金物木製品一切輸入製造販賣  
 【加入組合名】 華中機器商組合、中支農機商同業會

〔取引銀行〕 漢口銀行  
 【經營工場名】 大陸電工廠  
 (支 店) 北京、奉天、東京

淺沼商店上海支店

(組 織) 個人  
 (華 名) 淺沼鐵鏡批發行

(所在地) 上海四川路三四六  
 (本 店) 大連市  
 (電 話) 玉光、玉若  
 (電 略) シヤンハイアサ  
 (設 立) 昭和十四年三月  
 (資本金) 五十萬圓  
 (代表者) 支店長 倉田拓達(福岡縣)  
 【營業種目】 各種時計卸賣業  
 【加入組合名】 中支那日本雜品輸入配給組合、上海時計黃金屬寶石商工組合  
 【取引銀行】 正金銀行  
 【支店出張所】 (支店) 青島、奉天(出張所) 名古屋、東京

淺野物産株式會社上海支店

(華 名) 淺野物産公司  
 (所在地) 上海開國路五五  
 (本 店) 東京  
 (電 話) 五三零、四三六  
 (電 略) シヤンハイアサ  
 (設 立) 昭和十四年五月  
 (資本金) 一千萬圓(全額拂込)  
 (代表者) 久我菊司(千葉縣)  
 【營業種目】 金物、木材、雜貨、肥料、糧食、食料品、燃料、アセナル類、土木建築材料  
 【加入組合名】 中支那台灣輸入配給組合、中支那日本印刷イン

キ輸入配給組合、中支那日本陶磁器輸入配給組合、中支外油河業組合、中支那關滿輸入配給組合、華中機器商組合、上海日本南北貨移入組合、南滿奧地取引業組合、中支那非鐵金屬蒐集協議會  
 【取引銀行】 正金、台灣、華興  
 【支店出張所】 (支店) 大阪、門司、大連、新京、上海、京城、名古屋、台北、橫濱、天津(出張所) 神戶、北溝邊、濟津、安東、吳、奉天、ハルビン、北京、青島、漢口、蘇州、鎮江、南京、濟南、瀋陽、廣東、海防、漳州、西貢、盤谷

朝日海上火災上海出張所

(組 織) 株式  
 (華 名) 朝日水火保險公司  
 (所在地) 上海黃浦灘二〇號サ  
 ツモンビル二四〇號  
 (本 店) 大阪  
 (電 話) 一一四三〇  
 (電 略) シヤンハイアサ  
 (設 立) 昭和十二年四月  
 (資本金) 七百萬圓(全額拂込)  
 (代表者) 所長 田尻輝雄(東京府)  
 (幹部職員) 所長代理江見慶壽  
 【營業種目】 海上保險、火災保

朝日公司

廠、運送保險  
 (加入組合名) 華中火災保險協會  
 (取引銀行) 住友、儲備、漢口  
 (支 店) 日本內地各主要都市並に京城、新京、天津  
 (組 織) 有限會社  
 (華 名) 大東洋行  
 (所在地) 上海英倫路平安里一五九弄六號  
 (電 話) 四七三二一  
 (設 立) 昭和十七年十二月  
 (資本金) 五萬圓(全額拂込)  
 (代表者) 片山壽吉(香川縣)  
 (重 役) 大矢根角五郎  
 (幹部職員) 河田幸吉  
 【營業種目】 煙草刻削丁及金切鋸及輸入販賣  
 【加入組合名】 中支那日本雜品輸入配給組合  
 【取引銀行】 漢口、朝鮮

旭產業株式會社上海出張所

(所在地) 上海四川路三四六  
 號五〇〇室  
 (本 店) 神戸  
 (電 話) 一八三二八  
 (設 立) 昭和十五年六月  
 (資本金) 三百萬圓(全額拂込)

旭商會株式會社

(所在地) 上海英倫路一二二  
 (電 話) 四一七四七  
 (設 立) 昭和十四年五月  
 (資本金) 六十萬圓(全額拂込)  
 (代表者) 社長 宇野真之介(滋賀縣)  
 (重 役) 取締役 堀雄太郎、植川忠隆、小林喜三郎、監査役 橋澤輝雄、程原速  
 【營業種目】 啤酒、清酒、清涼飲料、乾採菊、貿易  
 【加入組合名】 中支那日本食料品輸入配給組合、邦人奧地取引業組合  
 【取引銀行】 三井銀行

旭洋行

(組 織) 個人  
 (所在地) 上海蘇州克而路安  
 寧里二七號  
 (電 話) (〇二) 六二四五九

(代表者) 所長 稻垣興三郎(東京)  
 【營業種目】 生糸、洋紙、製紙原料  
 (取引銀行) 正金、三菱  
 【加入組合名】 上海日本人紙商同業組合、上海日本人生糸輸出商同業組合

〔操業〕 昭和十三年八月  
 〔資本金〕 一萬五千圓  
 〔代表者〕 市島巖 (北海邊)  
 〔製造種目〕 清涼飲料製造  
 〔加入組合名〕 華中麥酒飲料水製造業者組合  
 〔取引銀行〕 上海、漢口

### 蘆澤印刷所

〔組織〕 個人  
 〔所在地〕 上海海甯路〇號  
 〔電話〕 四三三三  
 〔設立〕 大正元年九月  
 〔資本金〕 十三萬五千圓  
 〔代表者〕 蘆澤駿之助 (東京)  
 〔營業種目〕 各種印刷、製本、活字製造、出版業  
 〔加入組合名〕 上海印刷工業組合  
 〔取引銀行〕 上海銀行

### 東 組

〔組織〕 個人  
 〔所在地〕 上海海甯路長源里一九號  
 〔電話〕 四一六七五  
 〔設立〕 昭和十四年五月  
 〔資本金〕 五萬圓  
 〔代表者〕 東 常政 (鹿児島縣)  
 〔營業種目〕 土木建築請負業  
 〔取引銀行〕 漢口銀行

〔加入組合名〕 上海土木建築業組合

### 東 谷 商 店

〔組織〕 個人  
 〔所在地〕 上海斐倫路二六九弄四號  
 〔電話〕 四四八〇四  
 〔設立〕 昭和八年  
 〔資本金〕 五千圓  
 〔代表者〕 東谷一郎 (大阪府)  
 〔營業種目〕 玩具雜貨輸入販賣  
 〔加入組合名〕 中支那日本玩具輸入配給組合、中支那日本化粧品及雜品輸入配給組合  
 〔取引銀行〕 漢口銀行  
 〔出張所〕 東京

### 東 屋

〔組織〕 個人  
 〔所在地〕 上海施高塔路花園里一號  
 〔電話〕 (〇二)六一五八一  
 〔設立〕 昭和十六年  
 〔資本金〕 三千圓  
 〔代表者〕 土肥勝吉  
 〔營業種目〕 豆腐製造業  
 〔取引銀行〕 漢口銀行  
 〔加入組合名〕 上海豆腐コンニヤク製造業組合

### 甘 栗 太 郎

〔組織〕 株式  
 〔華名〕 北澤洋行  
 〔所在地〕 上海英租路雲龍  
 〔本店〕 天津  
 〔電話〕 四二〇八六  
 〔設立〕 昭和十年三月  
 〔資本金〕 三萬圓  
 〔代表者〕 支店長 浦野正八 (長野縣)

〔營業種目〕 甘栗、菓子  
 〔取引銀行〕 上海、朝鮮  
 〔加入組合名〕 上海青果配給組合

### 荒 木 商 店

〔組織〕 個人  
 〔所在地〕 上海狄思威路壹  
 〔電話〕 (〇二)六〇七五八  
 〔設立〕 昭和十三年一月  
 〔資本金〕 五千圓  
 〔代表者〕 荒木悅治 (長崎縣)  
 〔營業種目〕 食料品  
 〔取引銀行〕 上海銀行  
 〔加入組合名〕 上海食品商業組合、上海煙草小賣商組合、上海化粧品小賣商組合

### 荒 木 壘 店

〔組織〕 個人  
 〔所在地〕 上海北四川路餘慶坊二四號  
 〔電話〕 (〇二)六〇三〇八  
 〔設立〕 昭和十三年十月  
 〔資本金〕 五千圓  
 〔代表者〕 荒木政市 (長崎縣)  
 〔營業種目〕 壘製造販賣  
 〔取引銀行〕 朝鮮銀行  
 〔加入組合名〕 上海壘同業組合

### 荒 牧 商 會

〔組織〕 個人  
 〔所在地〕 上海武昌路一七四  
 〔電話〕 四二四五三  
 〔設立〕 昭和十七年四月  
 〔資本金〕 二萬五千圓  
 〔代表者〕 荒牧長久 (福岡縣)  
 〔營業種目〕 建築用材、紡織用品、箱類製造、一般輸出入業、家具類製造販賣  
 〔加入組合名〕 中支日本材共同販賣組合  
 〔取引銀行〕 上海、漢口

### 新井澤太郎商店 出張所

〔組織〕 株式  
 〔所在地〕 上海福州路三三號  
 〔本店〕 橫濱  
 〔電話〕 一二七六二  
 〔電 略〕 シャンハイ、アヲ  
 〔設立〕 昭和十五年四月

### 新 井 洋 行

〔組織〕 個人  
 〔所在地〕 上海漢口路一三〇  
 〔電話〕 一一五二〇  
 〔設立〕 大正八年二月  
 〔資本金〕 七十五萬圓  
 〔代表者〕 新井藤次郎 (群馬縣)  
 〔家 役〕 業務理事 全谷國三、山野孝三郎、自動車部 高木尹、高澤部 八田照一 (理事)、那太、高須榮之助、運洋達太郎 (監事)、荒山榮、川越三子夫  
 〔營業種目〕 紡織機械、紡織用品、工業藥品、電機器具、建築材料、棉花、纖維製品、石灰、木炭、雜穀、麵粉、實業、自動車及部分品、油類、牲畜類、製紙原料其の他一般輸出入貨  
 〔取引銀行〕 正金、朝鮮、三井台灣、三菱  
 〔經營工場名〕 鎮江麵粉廠  
 〔支店出張所〕 支店 青島、天津、鎮江、無錫、揚州、漢口、

南京(出張所) 上海文路、蘇州、蕪湖、高郵、蚌埠、廣州

有明洋行

(組織) 個人  
(所在地) 上海東寶興路四〇

(設立) 昭和十六年七月

(資本金) 二萬圓

(代表者) 鍾文江(佐賀縣)

(營業項目) 食料品、木炭

(取引銀行) 上海食料品商業組合、上海炭礦聯合會

(取引銀行) 漢口、朝鮮、住友

安仁屋洋行

(組織) 個人  
(所在地) 上海漢陽路四四號

(設立) 昭和六年

(資本金) 二萬五千圓

(代表者) 安仁屋正吉(沖繩縣)

(營業項目) 雜貨類、海產物、及琉球特產品輸入

(取引銀行) 上海食料品商業組合

(取引銀行) 漢口銀行

安西洋服店

(組織) 個人  
(所在地) 上海閘行路一九二

(設立) 昭和十一年四月

(資本金) 三千元

(代表者) 三友

(營業項目) 洋服

(取引銀行) 上海銀行

(電話) 四三一〇七  
(設立) 大正三年三月

(資本金) 五萬圓

(代表者) 安西房吉(香川縣)

(營業項目) 各種鋼材地盤類、鑛產物、機械工具類、鞋履、肥料

(取引銀行) 上海銀行

(取引銀行) 上海洋服商組合

(加入組合名) 上海洋服商組合

安祥洋行

(組織) 個人  
(所在地) 上海廣東路二〇號

(電話) 一三七一〇

(設立) 昭和十四年十一月

(資本金) 六萬圓

(代表者) 上西園美(鹿兒島縣)

(營業項目) 一般輸出入品

(取引銀行) 朝鮮銀行

(支店) 南通、天生港、任家港、海門

安宅產業株式會社

(華名) 安宅洋行  
(所在地) 上海江西路一七〇

(木店) 大阪

(電話) 三五五五、三五五九

(設立) 昭和十一年四月

(資本金) 一千萬圓(八百五十萬圓拂込)

(代表者) 支店長 兵谷川靜夫

(營業項目) 各種鋼材地盤類、鑛產物、機械工具類、鞋履、肥料

(取引銀行) 上海銀行

(取引銀行) 上海洋服商組合

(加入組合名) 上海洋服商組合

(支店) 名古原、八幡、奉天、天津、京城、孟買

(支店) 昭南、香港、(出張所) 大連、新京、福岡、青島、漢口、北支開封、張家口、南京、廣東

(加入組合名) 華中亞鉛鐵板協議會、華中線材及線材加工製品配給協議會、華中鐵鋼製品製造協議會、華中鐵鋼製品地販賣協議會、華中非鐵金屬工業統制協議會、日華鐵鋼同業公會、中支那日本材輸入配給組合、日本材聯合板部、華中機械商組合、日華機械同業公會、中支日本材共同販賣組合、上海南洋材輸入組合、日華木材同業公會、上海日商絲糸同業會、上海日商棉布同業會、上海日商英大小布帛製雜品同業組合、上海日商人絹人織糸布同業會、上海日商毛織糸布同業會、軍配組工業藥品部第一科第三科、乾乾部第二科、紙部第

二科、中支製粉聯合會、上海日華人乾乾同業組合、中支物產輸出聯合會、上海日華人南北貨移入組合、邦商奧地取引業組合、華中非鐵金屬同業組合、上海染料同業組合、上海工業藥品同業組合、上海染料同業組合、中支那台海機配給組合、上海染料同業組合、日華染料同業組合、中支那日本ルロイ生地輸入配給組合、中支那日本化粧品輸入配給組合

安泰洋行

(組織) 個人  
(所在地) 上海武昌路三二六

(電話) 四四五二八

(設立) 昭和十三年八月

(資本金) 一萬五千圓

(代表者) 榎本林一(和歌山縣)

(營業項目) 食料品、煙草

(取引銀行) 上海銀行

(支店) 蘇江

安住化學工業廠

(組織) 匿名組合  
(所在地) 上海河南路六一〇

(電話) 五一四三三

(資本金) 一萬圓

(代表者) 古岡義雄(熊本縣)

(營業項目) 土木建築業

(取引銀行) 上海銀行



〔操業〕 昭和六年七月  
〔資本金〕 六萬圓  
〔加入組合名〕 六萬圓  
〔代表者〕 押柄直一〔岡山縣〕

〔幹部職員〕 工場長 太田忠四  
〔製造種目〕 蚊取線香、殺虫液  
製造販賣  
〔加入組合名〕 中支那日本藥品  
輸入配給組合、上海工業同志會、  
中支藥劑品工業組合、上海藥業  
組合

〔取引銀行〕 漢口、朝鮮、上海

安藤商店上海出張所

〔組織〕 株式

〔華名〕 攝子江貿易公司  
〔所在地〕 上海百老匯路五  
〔本社〕 京都市

〔設立〕 昭和十三年九月  
〔資本金〕 四百五十七  
〔代表者〕 所長 國領平造〔滋  
賀縣〕

〔營業種目〕 各種糸布雜貨一般  
貿易  
〔加入組合名〕 中支那日本藥服  
物輸入配給組合  
〔取引銀行〕 住友、漢口  
〔支店出張所〕 〔支店〕東京〔出  
張所〕天津、京城

アスターハウスホテル  
〔組織〕 個人

〔所在地〕 上海黃浦路一七號  
〔電話〕 四三三三 四三三三  
〔電 略〕 シヤンハイアスタ

〔設立〕 昭和十四年一月  
〔資本金〕 百萬圓〔全額拂込〕  
〔代表者〕 深水 美東京府  
〔營業種目〕 旅館業  
〔取引銀行〕 三井、三菱、住友

〔加入組合名〕 上海ホテル旅館  
業組合

イエスマーターズ

〔組織〕 個人

〔華名〕 意愛司五金工廠  
〔所在地〕 上海長春路啓秀坊  
一號

〔電話〕 (〇二六二) 四七二  
〔操業〕 昭和十二年一月  
〔資本金〕 三千圓  
〔代表者〕 佐藤安吉〔大阪府〕  
〔幹部職員〕 工場長 佐藤安吉  
主任 武藤多賀雄  
〔製造種目〕 自動車用部分品、  
電氣器具、製鐵用  
〔機械設備〕 旋盤三台及大中小  
パワープレス四台、其他製作用  
機械一式  
〔加入組合名〕 上海自動車合會  
修理組合  
〔取引銀行〕 漢口銀行

井上寫真材料店

〔組織〕 個人  
〔華名〕 新起照相材料行  
〔所在地〕 上海北四川路三三  
〔電話〕 四五二二  
〔設立〕 昭和十三年十二月

〔資本金〕 三十萬圓〔全額拂込〕  
〔代表者〕 井上賢治〔兵庫縣〕  
〔營業種目〕 寫真材料直輸入  
配給組合、中支那日本寫真材料  
輸入配給組合  
〔取引銀行〕 住友、漢口、正金  
〔支店〕 杭州

井上商店

〔組織〕 個人  
〔所在地〕 上海舊開路六號  
〔電話〕 五六一七九  
〔設立〕 昭和十三年三月

〔資本金〕 二千圓  
〔代表者〕 井上藤馬〔長崎縣〕  
〔營業種目〕 食料品、鮮魚、野  
菜、精肉、青果  
〔加入組合名〕 中支那鮮魚配給  
組合、上海食料品商業組合  
〔取引銀行〕 三菱、儲備

井上商店

〔組織〕 個人

〔所在地〕 上海英大馬路四達  
里四號  
〔電話〕 (〇二六〇) 四五一  
〔設立〕 昭和十六年二月

〔資本金〕 一千圓  
〔代表者〕 井上新〔佐賀縣〕  
〔營業種目〕 食料品、雜貨  
〔取引銀行〕 上海銀行

井上洋行

〔組織〕 個人  
〔所在地〕 上海北四川路六元  
〔電話〕 四五四五九  
〔設立〕 昭和十四年三月

〔資本金〕 二萬圓  
〔代表者〕 井上雅弘〔兵庫縣〕  
〔營業種目〕 洋衣具製作及販賣  
〔加入組合名〕 中支製油聯合會  
上海日商家具商會業組合  
〔取引銀行〕 上海、漢口、華興

井上洋行

〔組織〕 個人  
〔所在地〕 上海乍浦路三三號  
〔電話〕 四三三〇  
〔設立〕 昭和十三年五月

〔資本金〕 一千圓  
〔代表者〕 井上秀太郎〔兵庫縣〕  
〔幹部職員〕 主任代理井上正夫  
〔營業種目〕 工匠具、及飾、大

〔加入組合名〕 中支那日本雜品  
輸入配給組合、上海電氣同業會  
上海金物卸商組合、上海製糖同  
業會  
〔取引銀行〕 朝鮮、漢口、上海  
台灣

井澤寫真館

〔組織〕 個人  
〔所在地〕 上海北四川路六  
〔電話〕 四三六一〇  
〔設立〕 昭和十三年

〔資本金〕 一萬圓  
〔代表者〕 飯田 信三〔電報〕  
〔營業種目〕 寫真材料商  
〔加入組合名〕 上海邪人寫真師  
協會、上海寫真材料商組合  
〔取引銀行〕 上海銀行

井筒屋

〔組織〕 個人  
〔所在地〕 上海北四川路六  
〔電話〕 (〇二六二) 五四七  
〔設立〕 昭和十四年三月

〔資本金〕 五千圓  
〔代表者〕 月田愛次郎〔長崎縣〕  
〔營業種目〕 吳服小間物化粧品  
〔取引銀行〕 上海銀行

### 井手商店上海出張所

- (組 總) 個人
- (所在地) 上海寧勤路一〇五
- (本 店) 瀋陽縣
- (電 話) 四一九〇九
- (設 立) 昭和十三年七月
- (資本金) 二萬五千元
- (代表者) 張本禮次
- 〔營業科目〕 藥材及茶卸商
- 〔加入組合名〕 上海和紙配給組合
- 〔取引銀行〕 住友、漢口

### 井菱屋吳服店

- (組 總) 個人
- (所在地) 上海吳淞路四五
- (電 話) 四一二八二
- (設 立) 大正十年十月
- (資本金) 二萬五千元
- (代表者) 黒田竹三(京都府)
- 〔營業科目〕 吳服物販賣
- 〔加入組合名〕 上海日商纖維製品小賣同業組合
- 〔取引銀行〕 上海、住友、朝鮮漢口
- (支 店) 天津

### 伊豆寫真材料店

- (組 總) 個人
- (所在地) 上海乍浦路三八五

- (電 話) 四四五三三
- (設 立) 昭和十三年二月
- (資本金) 一萬圓
- (代表者) 土屋慶介(靜岡縣)
- 〔營業科目〕 寫真材料
- 〔取引銀行〕 上海、三井、住友
- 〔加入組合名〕 上海寫真材料商組合

### 伊 豆 屋

- (組 總) 個人
- (所在地) 上海高路路五
- (電 話) 〇二六〇七九
- (設 立) 昭和十七年十二月
- (資本金) 二千元
- (代表者) 吉田圭三(栃木縣)
- 〔營業科目〕 菓子、煙草、砂糖
- 〔取引銀行〕 漢口銀行
- 〔加入組合名〕 上海菓子製造販賣業組合、上海煙草小賣商組合
- 上海化粧品小賣商組合

### 伊庭商店出張所

- (組 總) 個人
- (所在地) 上海河南路五五號
- (本 店) 大阪
- (電 話) 奈良、奈良五
- (電 略) ベントリー 第三版
- (設 立) 昭和十五年四月
- (資本金) 三十萬圓
- (代表者) 伊庭新之助(大阪府)

### 伊 庭 洋 行

- (組 總) 個人
- (所在地) 上海河南路一五五
- (電 話) 九七五五六
- (設 立) 昭和十六年九月
- (資本金) 五萬圓
- (代表者) 伊庭新之助(大阪府)
- 〔營業科目〕 染料、顏料、塗料
- 工業藥品、雜貨
- 〔加入組合名〕 上海顏料商組合
- 上海染料同業組合、上海日本工業藥品同業組合
- 〔取引銀行〕 上海銀行

### 伊 藤 商 店

- (組 總) 個人
- (所在地) 上海北四川路長春路三六〇
- (電 話) 四三七三六
- (設 立) 昭和九年十二月
- (資本金) 五萬圓
- (代表者) 小見山實(岡山縣)
- 〔幹部職員〕 主在 浦上起吉、福木康雄

### 伊 藤 洋 行

- (組 總) 個人
- (所在地) 上海吳淞路三三號
- (電 話) 四五五七一
- (設 立) 昭和六年四月
- (資本金) 十五萬圓
- (代表者) 伊藤兼長(崎縣)
- 〔營業科目〕 農產、海產、罐詰
- 果實、食料品、植物性油、肥料
- 石鹼
- 〔加入組合名〕 上海青果配給組合、上海食料品商業組合、上海果實小賣商組合、中支食用油販賣協議會
- 〔取引銀行〕 正金、台灣、上海
- 〔貯蓄工場〕 蘇州油壩合名會社
- (支店出張所) (支店) 上海(出張所) 蘇州

### 伊 藤 洋 行

- (組 總) 個人
- (所在地) 上海博物院路四〇
- (電 話) 一七一八〇

### 伊 藤 洋 行

- (組 總) 個人
- (所在地) 上海法司克前路四
- (電 話) 四四三七八
- (設 立) 昭和十五年四月
- (資本金) 三萬圓
- (代表者) 伊藤秀明(東京府)
- 〔營業科目〕 綿糸布、食料品、製紙原料及西洋雜貨、奧地取引
- 〔取引銀行〕 上海銀行
- 〔加入組合名〕 上海日商米炭小賣商組合

### 伊藤萬商店上海出張所

- (組 總) 株式
- (華 名) 伊藤萬洋行
- (所在地) 上海廣東路五一號
- (本 店) 大阪
- (電 話) 〇三三〇四
- (電 略) シヤンハイ、イト

- 〔營業科目〕 顏料、染料、藥品
- 製造及雜貨輸出商
- 〔加入組合名〕 上海日本工業藥品同業組合、上海顏料商組合、上海染料同業組合
- 〔取引銀行〕 三井、朝鮮、三和三菱

- 〔營業科目〕 洋品雜貨、小間物、毛糸、綿布、羅紗
- 〔取引銀行〕 漢口銀行
- 〔加入組合名〕 上海日商纖維製品販賣同業組合、上海日商染大布品製雜品同業組合、上海輕業皮革製品商工組合

- (電 略) オトワセリ
- (設 立) 昭和十六年五月
- (資本金) 三萬圓
- (代表者) 伊藤半吉(東京市)
- 〔營業科目〕 染料工業藥品、顏料、塗料
- 〔取引銀行〕 三菱、漢口、華英
- 〔加入組合名〕 上海染料同業組合、上海染料同業組合、上海日本工業藥品同業組合

伊奈製陶株式上海出張所

〔設立〕 昭和十四年七月  
〔資本金〕 八百萬圓(全額拂込)  
〔代表者〕 蒲 熊雄  
〔幹部職員〕 營業部長 中村達男、課理部長 伊東英一  
〔營業項目〕 綿糸布、人絹糸布、毛糸毛織物、布帛織織品、酒類、調味料

〔加入組合名〕 軍配組毛糸毛織部、上海日商棉業聯合會、上海日商人絹人織糸布同業會、上海日商毛糸毛織同業會、上海日商メリヤス布帛製織品同業組合  
〔取引銀行〕 正金、白洋、三井、住友

伊東洋行

〔組織〕 個人  
〔所在地〕 上海百老匯路四六號  
〔電話〕 四〇五三、四〇五五  
〔設立〕 昭和十四年六月  
〔資本金〕 四萬圓  
〔代表者〕 伊東小四郎(兵庫縣)  
〔營業項目〕 P.O.P類一切  
〔加入組合名〕 上海日華華資系同業聯合會、中支纖維所蒐集取業組合  
〔取引銀行〕 正金銀行  
〔支店〕 大阪

〔資本金〕 八百萬圓(全額拂込)  
〔代表者〕 蒲 熊雄  
〔幹部職員〕 營業部長 中村達男、課理部長 伊東英一  
〔營業項目〕 綿糸布、人絹糸布、毛糸毛織物、布帛織織品、酒類、調味料

伊吹商事株式上海出張所

〔所在地〕 上海天津路二〇號  
〔本店〕 愛知縣  
〔電話〕 四四三、四四九  
〔電略〕 シヤ、ハイ、イナ  
〔設立〕 昭和十四年五月  
〔資本金〕 百三十五萬圓(全額拂込)  
〔代表者〕 大岩和雄(愛知縣)  
〔營業項目〕 建築タイル、電線管、耐酸容器  
〔加入組合名〕 中支那日本陶磁器輸入配給組合、華興陶磁器高業組合  
〔取引銀行〕 三井、三菱  
〔支店〕 天津、北京、奉天、京坂

〔資本金〕 八百萬圓(全額拂込)  
〔代表者〕 兒島熊吉(岡山縣)  
〔製造項目〕 硝化黑色染料  
〔機械設備〕 染料釜五台、乾燥機二台、ホーラー二基、配合機二台  
〔營業所〕 上海狄思威路四二號  
〔電話〕 四五一、四二九  
〔加入組合名〕 上海工業同業會、日華藥品染料製造工業聯合會、上海日本工業藥品同業聯合會、上海染料藥品製造工業聯合會、染料同業組合、華中染料統制會  
〔取引銀行〕 正金、朝鮮、漢口

維新化學工業上海工場

〔組織〕 株式  
〔所在地〕 上海開北柳巷路六八〇號  
〔資本金〕 百萬元(全額拂込)  
〔代表者〕 兒島熊吉(岡山縣)  
〔製造項目〕 硝化黑色染料  
〔機械設備〕 染料釜五台、乾燥機二台、ホーラー二基、配合機二台  
〔營業所〕 上海狄思威路四二號  
〔電話〕 四五一、四二九  
〔加入組合名〕 上海工業同業會、日華藥品染料製造工業聯合會、上海日本工業藥品同業聯合會、上海染料藥品製造工業聯合會、染料同業組合、華中染料統制會  
〔取引銀行〕 正金、朝鮮、漢口

〔資本金〕 百萬元(全額拂込)  
〔代表者〕 兒島熊吉(岡山縣)  
〔製造項目〕 硝化黑色染料  
〔機械設備〕 染料釜五台、乾燥機二台、ホーラー二基、配合機二台  
〔營業所〕 上海狄思威路四二號  
〔電話〕 四五一、四二九  
〔加入組合名〕 上海工業同業會、日華藥品染料製造工業聯合會、上海日本工業藥品同業聯合會、上海染料藥品製造工業聯合會、染料同業組合、華中染料統制會  
〔取引銀行〕 正金、朝鮮、漢口

伊萬里屋商店

〔組織〕 個人  
〔所在地〕 上海揚樹浦路三五五  
〔電話〕 五〇八一  
〔設立〕 昭和十四年二月  
〔資本金〕 四千圓  
〔代表者〕 立川文子(佐賀縣)  
〔營業項目〕 食料品、配粉米  
〔加入組合名〕 中支米穀配給組合、上海食料品商業組合  
〔取引銀行〕 漢口銀行

〔資本金〕 百萬元(全額拂込)  
〔代表者〕 黑田好文(埼玉縣)  
〔營業項目〕 染料工業藥品製造  
〔機械設備〕 旋盤三台、ボーリ盤二台、ミリング一台  
〔營業所名〕 維新電業社  
〔營業所〕 上海北四川路八一三  
〔電話〕 〇二六〇二六五  
〔取引銀行〕 漢口銀行

維新電業社

〔組織〕 個人  
〔所在地〕 上海北四川路三三  
〔電話〕 〇二六〇二六五  
〔設立〕 昭和十四年十月  
〔資本金〕 角箱二男若手(蘇)  
〔代表者〕 角箱三男(蘇)  
〔營業項目〕 電氣器具製造及修繕、電氣工事請負  
〔加入組合名〕 華中非鐵金屬工業組合、上海電氣同業會、上海電氣工業同業會、華中非鐵金屬販賣組合、中支電氣機器工業組合  
〔取引銀行〕 漢口銀行

〔資本金〕 百萬元(全額拂込)  
〔代表者〕 黑田好文(埼玉縣)  
〔營業項目〕 染料工業藥品製造  
〔機械設備〕 旋盤三台、ボーリ盤二台、ミリング一台  
〔營業所名〕 維新電業社  
〔營業所〕 上海北四川路八一三  
〔電話〕 〇二六〇二六五  
〔取引銀行〕 漢口銀行

維新化學工業株式上海工場

〔組織〕 株式  
〔所在地〕 上海狄思威路四二號  
〔電話〕 四五一、四二九  
〔設立〕 昭和十四年十月  
〔資本金〕 百萬元(全額拂込)  
〔代表者〕 黑田好文(埼玉縣)  
〔營業項目〕 染料工業藥品製造  
〔機械設備〕 旋盤三台、ボーリ盤二台、ミリング一台  
〔營業所名〕 維新電業社  
〔營業所〕 上海北四川路八一三  
〔電話〕 〇二六〇二六五  
〔取引銀行〕 漢口銀行

〔資本金〕 百萬元(全額拂込)  
〔代表者〕 黑田好文(埼玉縣)  
〔營業項目〕 染料工業藥品製造  
〔機械設備〕 旋盤三台、ボーリ盤二台、ミリング一台  
〔營業所名〕 維新電業社  
〔營業所〕 上海北四川路八一三  
〔電話〕 〇二六〇二六五  
〔取引銀行〕 漢口銀行

維新電業社

〔組織〕 個人  
〔所在地〕 上海北四川路三三  
〔電話〕 〇二六〇二六五  
〔設立〕 昭和十四年十月  
〔資本金〕 角箱二男若手(蘇)  
〔代表者〕 角箱三男(蘇)  
〔營業項目〕 電氣器具製造及修繕、電氣工事請負  
〔加入組合名〕 華中非鐵金屬工業組合、上海電氣同業會、上海電氣工業同業會、華中非鐵金屬販賣組合、中支電氣機器工業組合  
〔取引銀行〕 漢口銀行

〔資本金〕 百萬元(全額拂込)  
〔代表者〕 黑田好文(埼玉縣)  
〔營業項目〕 染料工業藥品製造  
〔機械設備〕 旋盤三台、ボーリ盤二台、ミリング一台  
〔營業所名〕 維新電業社  
〔營業所〕 上海北四川路八一三  
〔電話〕 〇二六〇二六五  
〔取引銀行〕 漢口銀行

維新電業社工場

〔組織〕 個人  
〔所在地〕 上海東橫濱路興立  
〔電話〕 〇二八四三七三  
〔設立〕 昭和十四年十月  
〔資本金〕 三萬圓  
〔代表者〕 角箱二男若手(蘇)  
〔幹部職員〕 工場長 角箱三男  
〔製造項目〕 電氣器具製造及修繕、電氣工事請負  
〔加入組合名〕 華中非鐵金屬工業組合、上海電氣同業會、上海電氣工業同業會、華中非鐵金屬販賣組合、中支電氣機器工業組合  
〔取引銀行〕 漢口銀行

〔資本金〕 三萬圓  
〔代表者〕 角箱二男若手(蘇)  
〔幹部職員〕 工場長 角箱三男  
〔製造項目〕 電氣器具製造及修繕、電氣工事請負  
〔加入組合名〕 華中非鐵金屬工業組合、上海電氣同業會、上海電氣工業同業會、華中非鐵金屬販賣組合、中支電氣機器工業組合  
〔取引銀行〕 漢口銀行

合名池田上海支店

〔組織〕 個人  
〔所在地〕 上海吳淞路三〇六  
〔電話〕 四一五三  
〔設立〕 昭和十三年四月  
〔資本金〕 十九萬圓(全額拂込)  
〔代表者〕 西条三長(崎縣)  
〔營業項目〕 醬油、味噌、ソース、調味料、漬物類、一般雜貨  
〔加入組合名〕 上海食料品商業

〔資本金〕 三萬圓  
〔代表者〕 角箱二男若手(蘇)  
〔幹部職員〕 工場長 角箱三男  
〔製造項目〕 電氣器具製造及修繕、電氣工事請負  
〔加入組合名〕 華中非鐵金屬工業組合、上海電氣同業會、上海電氣工業同業會、華中非鐵金屬販賣組合、中支電氣機器工業組合  
〔取引銀行〕 漢口銀行

組合、中支那通商輸入配給組合  
 【取引銀行】 漢口銀行  
 【支店出張所】 漢口銀行  
 【支店】 奉天、哈爾濱(出張所) 齊々哈爾、青島天津

### 池田屋商店

(組織) 個人  
 (所在地) 上海英租界二六六  
 (電話) 四三〇五六  
 (設立) 大正三年  
 【資本金】 二萬圓  
 【代表者】 池田文心(長崎縣)  
 【營業種目】 陶磁器、硝子器、金物、諸雜貨  
 【加入組合名】 中支那日本雜品輸入配給組合、中支那日本陶磁器輸入配給組合、中支那日本硝子製品輸入配給組合  
 【取引銀行】 住友、上海  
 【支店】 上海百老匯路四四號

(組織) 個人  
 (所在地) 上海英租界二六六  
 (電話) 四三〇五六  
 (設立) 大正三年  
 【資本金】 二萬圓  
 【代表者】 池田文心(長崎縣)  
 【營業種目】 陶磁器、硝子器、金物、諸雜貨  
 【加入組合名】 中支那日本雜品輸入配給組合、中支那日本陶磁器輸入配給組合、中支那日本硝子製品輸入配給組合  
 【取引銀行】 住友、上海  
 【支店】 上海百老匯路四四號

### 石井寫真館

(組織) 個人  
 (所在地) 上海南陸路一三一  
 (電話) 四六七九七  
 (設立) 昭和十四年十一月  
 【資本金】 一萬圓  
 【代表者】 石井米吉郎(佐賀縣)  
 【營業種目】 寫真攝影  
 【加入組合名】 上海邦人寫真師

協會  
 【取引銀行】 漢口銀行

### 石川屋食糧株式會社 上海支店

(華名) 福業工廠  
 (所在地) 上海武昌路二二二  
 (本店) 大阪市  
 (電話) 四六一九一  
 (電略) アヂノカガ  
 (設立) 昭和十三年四月  
 【資本金】 五十萬圓(全額拂込)  
 【代表者】 小野秀(兵庫縣)  
 【營業種目】 味之麩、調味料、食料品、雜貨  
 【加入組合名】 中支那日本食料品輸入配給組合  
 【取引銀行】 正金、漢口  
 【支店出張所】 (支店) 青島、出張所) 東京、金澤、廣東

### 石黒洋行

(組織) 個人  
 (所在地) 上海倍加爾路六〇  
 (電話) 五二〇〇三  
 (設立) 昭和十七年二月  
 【資本金】 五千圓  
 【代表者】 石黒大助(高知縣)  
 【營業種目】 食料品、木炭、米穀、酒、烟草、醬油、ワッ製  
 造販賣

【加入組合名】 中支米穀配給組合、中支那烟草配給組合、上海木炭配給組合  
 【取引銀行】 上海銀行

### 石坂商店

(組織) 個人  
 (所在地) 上海西華路公和里一號  
 (電話) 四三三三  
 (設立) 昭和十三年十月  
 【資本金】 一萬圓  
 【代表者】 石坂澄上(熊本縣)  
 【營業種目】 食料品、雜貨  
 【取引銀行】 漢口銀行  
 【加入組合名】 上海食料品商業組合、上海樂業小賣商組合

### 石橋洋行

(組織) 個人  
 (所在地) 上海英租界一八八  
 (電話) 四二九五九  
 (設立) 大正元年  
 【資本金】 一萬五千圓  
 【代表者】 石橋米吉(福岡縣)  
 【營業種目】 ラシヤ、洋服仕立販賣  
 【加入組合名】 上海洋服商組合  
 【取引銀行】 正金、漢口

株式 石福商店出張所  
 (華名) 石福公司  
 (所在地) 上海西華路八九  
 (本店) 東京市  
 (電話) 四六二七八  
 (電略) シヤハイイシヤク  
 (設立) 昭和十三年十一月  
 【資本金】 百萬圓(六十二萬五千圓拂込)  
 【代表者】 大原清四(東京市)  
 【營業種目】 金銀地金、五金類、銅帶、非鐵金屬  
 【加入組合名】 中支非鐵金屬蒐集協會  
 【取引銀行】 華興商業、三井、朝鮮、正金、漢口、住友  
 【出張所】 廣東、汕頭、潮州、南京、蘇州、常州、杭州、揚州、蕪湖、蚌埠、漢口、武昌、信陽、安慶、北京、香港

### 石福上海工場

(組織) 株式  
 (所在地) 上海引翔路五五路  
 (本店) 東京市  
 (電話) 〇〇(三三三三)宅  
 (電略) 〇〇(三三三三)宅  
 (採業) 昭和十四年  
 【資本金】 百萬圓(六十二萬五千圓拂込)  
 【代表者】 大原清四(東京)

### 石本洋行

(組織) 個人  
 (所在地) 上海英租界一〇〇  
 (電話) 五一〇五三

【幹部職員】 工場長 大原三弘  
 【製造種目】 特殊製品  
 【營業所名】 株式會社石福商店  
 上海出張所  
 【營業種目】 上海西華路八九號  
 【電話】 四六二七八  
 【取引銀行】 華興商業、三井、朝鮮、正金、漢口

### 石本建築事務所

(組織) 個人  
 (所在地) 上海長春路云云號  
 (本店) 東京  
 (電話) 四五〇五四  
 (電略) イシモト  
 (設立) 昭和十三年八月  
 【資本金】 二萬圓  
 【代表者】 石本實久治(東京府)  
 【幹部職員】 主任 石田桂太  
 【營業種目】 建築設計監督及請負

【加入組合名】 上海土木建築業組合  
 【取引銀行】 上海、三井  
 【出張所】 南京

(組織) 個人  
 (所在地) 上海英租界一〇〇  
 (電話) 五一〇五三

〔設立〕 大正十二年二月  
 〔資本金〕 一萬圓  
 〔代表者〕 石本伊八(長崎縣)  
 〔幹部職員〕 代理 山口政春  
 〔營業種目〕 木屑, 板屑業  
 〔取引銀行〕 漢口銀行

出雲商會

〔組織〕 個人  
 (所在地) 上海乍浦路四三號  
 (電話) 四三三一五  
 〔設立〕 昭和十四年四月  
 〔資本金〕 一萬圓  
 〔代表者〕 宇山房市(島根縣)  
 〔營業種目〕 紙類, 算盤, 文具具  
 〔加入組合名〕 上海日本人紙商  
 同業組合, 上海日商文具小賣  
 商組合, 中支那日本文房具輸入  
 配給組合  
 〔取引銀行〕 漢口銀行

和泉公司

〔組織〕 個人  
 (所在地) 上海文路北盤河街  
 九號  
 (電話) 四六九六四  
 〔設立〕 昭和十三年十月  
 〔資本金〕 一萬圓  
 〔代表者〕 山口平(大阪)  
 〔營業種目〕 販賣材料輸出入業  
 〔加入組合名〕 中支那日本セル

磯田商店

〔組織〕 個人  
 (所在地) 上海熙華路三六  
 (電話) 四三二七〇  
 〔設立〕 昭和十五年六月  
 〔資本金〕 五千圓  
 〔代表者〕 磯田清軍(愛知縣)  
 〔營業種目〕 自轉車販賣  
 〔加入組合名〕 上海自轉車小賣  
 局業組合

一貫堂

〔組織〕 個人  
 (所在地) 上海考禮路三號  
 (電話) 四二九六三  
 〔設立〕 大正十二年十月  
 〔資本金〕 一萬圓  
 〔代表者〕 榎上英雄(大阪府)  
 〔幹部職員〕 加藤浩三  
 〔營業種目〕 表具及複製作  
 〔取引銀行〕 上海銀行  
 〔加入組合名〕 上海表具商組合

一郡商會上海支店

〔組織〕 個人  
 (所在地) 上海喜興路四四號

(本店) 青島  
 (電話) 四八八六  
 〔設立〕 昭和十三年六月  
 〔資本金〕 二百萬圓  
 〔代表者〕 山本信雄(福岡縣)  
 〔營業種目〕 一般貿易, 土木建築  
 〔加入組合名〕 上海土木建築業  
 組合, 中支製粉聯合會, 中支米  
 穀配給組合, 中支米穀買付組合  
 上海木炭聯合會, 上海日商木炭  
 小賣商組合  
 〔取引銀行〕 正金銀行  
 〔支店出張所〕 (支店) 奉天, 新  
 京, 吉林, 錦州, 北京, 營口,  
 黑河, (出張所) 張家口, 天津,  
 濟南, 南京, 武昌, 石家莊, 保  
 定, 徐州, 太原, 蚌埠

一公洋行

〔組織〕 個人  
 (所在地) 上海英租界望平街  
 (電話) 四二六九九  
 〔設立〕 昭和十五年五月  
 〔資本金〕 三千圓  
 〔代表者〕 山本繁男(愛媛縣)  
 〔幹部職員〕 神田太一郎  
 〔營業種目〕 土木建築請負  
 〔取引銀行〕 三井銀行  
 〔加入組合名〕 上海土木建築業  
 組合

一志洋行

〔組織〕 個人

(所在地) 上海北四川路三五  
 (電話) 四二一三二  
 〔設立〕 大正十二年四月  
 〔資本金〕 八千圓  
 〔代表者〕 森本久治郎(三重縣)  
 〔營業種目〕 金具, 販賣業  
 〔加入組合名〕 上海鐵工業組合  
 上海金特小賣商組合  
 〔取引銀行〕 台灣銀行  
 〔授益工場名〕 新和工廠

一心堂藥局

〔組織〕 個人  
 (所在地) 上海北四川路三二  
 (電話) 四五五二三  
 〔設立〕 昭和十三年五月  
 〔資本金〕 五萬圓  
 〔代表者〕 堅田登(山口縣)  
 〔營業種目〕 醫療藥品, 化學工  
 業藥品, 化粧品  
 〔加入組合名〕 上海漆業組合,  
 上海藥材協會  
 〔取引銀行〕 漢口, 三菱

一大洋行

〔組織〕 個人  
 (所在地) 上海北四川路三二  
 (電話) 四四四〇四  
 〔設立〕 昭和十三年十月  
 〔資本金〕 一萬五千圓  
 〔代表者〕 松田俊一(廣島縣)

〔營業種目〕 文房具, 度量衡,  
 金庫  
 〔加入組合名〕 中支那日本文房  
 具輸入配給組合, 華中非鐵金屬  
 販賣組合  
 〔取引銀行〕 漢口銀行

一達漂染廠

〔組織〕 日企合辦  
 (華名) 一達漂染股份有限公司  
 (所在地) 上海南市打浦路二  
 (電話) (〇二)七〇〇一七  
 (電話) シヤンハイ, イチ  
 タツ  
 〔設立〕 昭和十三年十月  
 〔資本金〕 三百萬元(全額拂込)  
 〔代表者〕 取締役廣長牧野直廣  
 〔幹部職員〕 工務主任 井上清  
 次郎  
 〔製造種目〕 綿布加工(染色,  
 漂白, 捺染)  
 〔機械設備〕 高壓煉練機三基,  
 捺染機二台, 各種染色機三十台  
 起毛機三台, 織布シルベツト機  
 二台, ニーチャー四台, 同乾機  
 機七台  
 〔營業所名〕 鎮江公大公司  
 〔營業所〕 上海九江路三六號內  
 〔電話〕 一五二二六  
 〔加入組合〕 華中染色工業組合  
 〔取引銀行〕 三菱銀行

一品堂兄弟商會

- 【組織】個人
- 【所在地】上海百老匯路二二
- 【電話】四四四〇八
- 【設立】昭和十二年
- 【資本金】三萬圓
- 【代表者】久保健次(佐賀縣)
- 【營業項目】陶磁器、漆器、硝子器具
- 【加入組合】中支那日本陶磁器輸入配給組合、華製陶磁器組合
- 【取引銀行】漢口銀行

一平洋行

- 【組織】個人
- 【所在地】上海南京路八八號
- 【電話】一三三七
- 【代表者】シヤン・ハイチャ
- 【設立】昭和十六年十一月
- 【資本金】十萬圓
- 【代表者】川村謙二郎(送賀縣)
- 【幹部職員】齋藤康治郎
- 【營業項目】綿糸布、人絹糸布、毛織物、メリヤス、同加工品、植物油
- 【取引銀行】住友、台灣
- 【加入組合名】香港、常州
- 【加入組合名】上海日商人類人練糸布同業會、上海日本毛糸毛織同業會

市川洋行

- 【組織】個人
- 【所在地】上海嘉嘉路三三
- 【電話】(〇二)四〇四六七
- 【設立】昭和十六年五月
- 【資本金】二萬五千圓
- 【代表者】萬昌一郎(若手縣)
- 【營業項目】和洋紙、オイルク、スロ小賣
- 【加入組合名】上海日本輸入紙商同業組合
- 【取引銀行】住友、漢口

市田商店上海出張所

- 【組織】株式
- 【所在地】市田洋行
- 【所在地】上海四川路二〇
- 【本店】京都
- 【電話】三三三、三三五
- 【代表者】シヤン・ハイチャ
- 【設立】昭和十四年三月
- 【資本金】六百萬圓(全拂込)
- 【代表者】品川幸雄(京都府)
- 【營業項目】毛織物、人絹絲布、綿絲布、スフ絲布、雜貨、化粧品、海產物、食料品、工業藥品
- 【加入組合名】軍配毛糸毛織物部、中支那朝鮮輸入配給組合、中支那日本食料品輸入配給組合、中支那日本海產物輸入配給組合

中支那日本雜品輸入配給組合

- 【組織】個人
- 【所在地】上海北平路保原坊一四號
- 【電話】四四二〇、四四二七
- 【設立】昭和十四年
- 【資本金】四萬圓
- 【代表者】米忠明(鹿兒島縣)
- 【營業項目】米穀、雜貨、石炭、雜貨
- 【取引銀行】中支米穀配給組合、上海銀行

糸忠洋行

- 【組織】個人
- 【所在地】上海北平路保原坊一四號
- 【電話】四四二〇、四四二七
- 【設立】昭和十四年
- 【資本金】四萬圓
- 【代表者】米忠明(鹿兒島縣)
- 【營業項目】米穀、雜貨、石炭、雜貨
- 【取引銀行】中支米穀配給組合、上海銀行

稻吉建築事務所

- 【組織】個人
- 【所在地】上海自保羅路長安里二七號
- 【設立】昭和十四年十月
- 【資本金】五千圓
- 【代表者】稻吉逸雄(長崎縣)
- 【營業項目】土木建築請負
- 【取引銀行】上海銀行

稻畑商店上海出張所

- 【組織】株式
- 【所在地】上海北蘇州路二〇
- 【本店】大阪市
- 【電話】四四二〇六
- 【代表者】シヤン・ハイチャ
- 【設立】昭和十四年十二月

今村回漕店

- 【組織】個人
- 【所在地】上海四川路一七八
- 【電話】一三一七
- 【代表者】四三六〇、三三五
- 【設立】大正五年
- 【資本金】二萬圓
- 【代表者】今村幸三郎(大分縣)
- 【營業項目】通關及運送業
- 【加入組合名】上海日本大連關業組合、上海自動車運送業組合
- 【取引銀行】住友、漢口、華興商業

今井化學研究所

- 【組織】個人
- 【所在地】上海英租界三三號
- 【電話】四一一九四
- 【設立】昭和十四年十二月

(所在地) 上海南潯路二三號  
 (電話) 四四四一四  
 (設立) 十四年三月  
 【資本金】一萬圓  
 【代表者】今井善之助(大阪)  
 【營業項目】漆品及農產加工品  
 研究  
 【加入組合名】上海茶業組合

株式岩井商店上海支店

(華名) 岩井洋行  
 (所在地) 上海江西路一七號  
 (本店) 大阪市  
 (電話) 二九七四〇  
 (電略) ロックワナル、イ  
 ヴァイ

(設立) 大正六年四月  
 【資本金】一千五百萬圓(全額  
 拂込)  
 【代表者】支配人 瀨部伊三郎  
 (幹部職員) 副支配人 高間光  
 男、村田龍馬、支配人代理 占  
 部三郎  
 【營業項目】直輸出入業、物品  
 賣買業、代理業、問屋業、其他  
 【加入組合名】上海日本工業業  
 品同業組合、上海日本毛糸毛織  
 品同業組合、上海日本商船業聯合會、  
 上海日商商人組織業聯合會、上  
 海日商棉布同業組合、上海日本  
 人發售同業組合、邦商奧地取引  
 業組合、中支セメント製造販賣

同業組合、上海日本人南北貨移  
 入組合、中支那商人茶業同業組合、  
 中支那動物質肥料輸出組合、中  
 支那雜貨同業組合、中支那維  
 維層販賣同業組合、上海漆料同  
 業組合、上海顏料同業組合、上海  
 日本人麻袋業同業組合、上海化  
 粧品同業組合、中支那重要物賣  
 聯合會、華中鐵鋼製造協同會、華  
 中亞鉛鐵板鐵鋼會、華中鐵鋼機  
 入商組合、華中鐵鋼販賣業組合、  
 華中線材及同加工製配協同會、  
 華中鐵鋼製品奧地販賣協同會、  
 華中機器輸入商組合、華中非鐵  
 金屬販賣業組合、中支那日本材  
 給協同會、中支那日本材輸入組  
 合、中支那日本木材共同販賣組合、  
 南洋材輸入組合、中支那日本セ  
 ルロイド生地輸入配給組合、中  
 支那日本縫針輸入配給組合、中  
 支那日本雜品輸入配給組合、  
 中支那日本電氣機器輸入配給組  
 合、中支那日本化粧品輸入配給組  
 合、中支那日本電器材料輸入  
 配給組合、軍用組工業藥品部、  
 染料部、毛糸毛織物部、製肥部、  
 日華同業組合聯合會、日華木材  
 同業公會、上海日華羊毛商工業  
 連絡委員會、日華工業藥品同業  
 公會聯合會、日華鐵鋼同業公會

【取引銀行】正金、三菱  
 【支店出張所】(支店)東京、神  
 戶、名古屋、八幡、京城、台北、

新京、奉天、大連、北京、天津  
 青島、漢口、廣東、ハノイ、サ  
 イゴン、バンコック、パタヤ、  
 スラバヤ、マニラ、ホンペイ、  
 シドニー、アリス、アイレス、  
 (出張所) 橫濱、靜岡、福井、  
 姫路、廣島、平壤、高雄、齊々  
 哈爾、張家口、石門、新鄉、開  
 封、ハイフオン

岩井洋行精毛廠

(組織) 株式  
 (所在地) 上海開北寶通路五  
 (電話) 〇二八三三四〇  
 (採業) 昭和十四年四月

【資本金】十萬圓(全額拂込)  
 【代表者】瀨部伊三郎(德島縣)  
 (幹部職員) 工場長 山崎清次  
 郎  
 【製造項目】白黒豚毛  
 【機械設備】豚毛精製機五台  
 【營業所名】株式會社岩井商店  
 上海支店  
 【營業所】上海江西路一七〇號  
 【電話】一九七四〇  
 【取引銀行】正金銀行

岩井洋行製茶廠

(組織) 株式

(華名) 大新茶公司  
 (所在地) 上海開北大路路七  
 八八號  
 (本社) 大阪市  
 (電話) 〇二八三三四〇  
 (採業) 昭和十五年五月  
 【資本金】一千五百萬圓(全額  
 拂込)  
 【代表者】瀨部伊三郎(德島縣)  
 (幹部職員) 工場長 中川正彦  
 【製造項目】紅、綠茶  
 【機械設備】製茶機二十五台  
 【營業所名】株式會社岩井商店  
 上海支店  
 【營業所】上海江西路一七〇號  
 【電話】一九七四〇  
 【加入組合名】中支那商人茶業  
 組合  
 【取引銀行】正金銀行

株式岩尾商店上海支店

(華名) 岩尾洋行  
 (所在地) 上海四川路四號  
 (本店) 大阪市  
 (電話) 四五五(二五五)  
 (電略) シャンハイ、サマ  
 レイン(巨港號)  
 (設立) 昭和十四年四月  
 【資本金】五十萬圓(全額拂込)  
 【代表者】柏田喜久治(兵庫縣)  
 【營業項目】綿糸布入組糸布、

絹糸絹織物、毛織物、莫大小布  
 品製成品、雜貨、漆產物、食品  
 【加入組合名】軍用組織品部、  
 中支那日本海產物輸入配給組  
 合、中支那日本水産物同業組合、  
 中支那日本水産物同業組合、  
 同業組合、上海日商商人輸入雜  
 貨同業組合、上海日商羊毛商工  
 業聯合會、日華工業藥品同業公  
 聯合會、上海日本毛糸毛織同業  
 聯合會、上海日本商船業聯合會、  
 上海日商紡織同業聯合會、上海  
 日商紡織同業聯合會、上海日商  
 棉布同業組合

岩岡洋行

(組織) 個人  
 (所在地) 上海吳淞路三號  
 (電話) 四三三四六  
 (設立) 昭和十一年  
 【資本金】二千圓  
 【代表者】岩岡真雄(東京府)  
 【營業項目】自轉車及雜貨商  
 【取引銀行】漢口銀行  
 【資本金】五十萬圓(全額拂込)  
 【加入組合名】上海自轉車小賣  
 同業組合、中支那日本自轉車輸  
 入配給組合

### 岩上洋行

(組織) 株式  
 (所在地) 上海文路一九號  
 (電話) 四四六〇四  
 (電略) ショーンハイ、イワ

(設立) 昭和十四年十二月  
 (資本金) 十萬圓  
 (代表者) 岩上幸英(兵庫縣)  
 (營業項目) 食料品、雜貨、工業製品  
 (加入組合名) 華中羊毛工業組合、中支那日本護謨製品輸入配給組合、上海漢口路九號組合、中支那日本護謨製品輸入配給組合、那日本雜品輸入配給組合  
 (取引銀行) 正金、台灣

### 岩城商會上海出張所

(組織) 株式  
 (所在地) 上海九江路一〇三號五〇七號室  
 (本店) 芝罘  
 (電話) 一五九四四  
 (設立) 昭和十六年二月  
 (資本金) 五十萬圓(全額拂込)  
 (代表者) 門實(東京府)  
 (營業項目) 農産物及其加工食品、礦産物、礦物油、植物類、水産物及其の製品、工業藥品、醫藥品、洗滌、金物、電氣用具、機械、自轉車並同附屬品、皮革、

漢紙、造紙布、紙類等の各製品、砂糖、麥粉、文具具、一般食料品及諸雜貨輸入貿易並に運送業、船舶保險代理業、通關及運送業、其他前記各事業に關する仲立及附隨業務並投資  
 (加入組合名) 上海日本人南北貨移入組合  
 (取引銀行) 正金、台灣  
 (支店) 龍口、威海衛、大連

### 岩田商事株式上海支店

(華名) 岩田洋行  
 (所在地) 上海漢口路九號  
 (本店) 大阪  
 (電話) 一五〇五、一〇五五  
 (電略) ショーンハイアイエヌ  
 (設立) 昭和十三年六月  
 (資本金) 五百萬圓(全額拂込)  
 (代表者) 支那人 大同友一(愛知縣)  
 (營業項目) 棉花、綿糸、綿布、人絹、毛糸、雜雜品、各種及食料品雜貨  
 (加入組合名) 上海日商棉糸同業會、上海日商綿布同業會、中支那糸布販賣協議會、上海日商人絹糸布販賣協議會、中支那日本大小布帛洋裝雜貨輸入配給組合、中支那日本雜品輸入配給組合、上海日本毛糸毛織同業會、

中支那日本海產物輸入配給組合、軍服組棉業部、人絹部、毛糸毛織物、華北棉糸布移出入協會、中支那糸布販賣協議會、邦商與地取引業組合、上海棉業取引所  
 (取引銀行) 正金、台灣、住友、朝鮮、華興商業、儲備  
 (支店出張所) (支店) 京城、奉天、天津、青島、濟南、(出張所) 大連、安東、開州、徐州、新鄭、蕪湖、杭州、常州、蘇州、蘇州、漢口、廣東、香港、河内

### 岩田屋洋行

(組織) 個人  
 (所在地) 上海漢陽路三號  
 (電話) 四六二八五  
 (設立) 昭和十四年四月  
 (資本金) 二萬圓  
 (代表者) 中幸田喜久雄(福岡)  
 (幹部職員) 島井留男  
 (營業項目) 綿製品、上海  
 (取引銀行) 朝鮮、上海  
 (加入組合名) 上海日商棉織製品小賣同業組合

### 岩見組

(組織) 個人  
 (所在地) 上海歐羅路三三號  
 (電話) (〇二六一)〇一七

(設立) 昭和十四年九月  
 (資本金) 四千圓  
 (代表者) 岩見愛三(新潟縣)  
 (營業項目) 土木建築資材及木箱製造業  
 (加入組合名) 上海土木建築業組合  
 (取引銀行) 上海銀行

### 殿原洋行

(組織) 個人  
 (所在地) 上海華記路三三號  
 (電話) 五一六八八  
 (設立) 昭和十七年三月  
 (資本金) 八千圓  
 (代表者) 殿原邦夫(朝鮮)  
 (營業項目) 米、食料品、雜貨  
 (加入組合名) 上海食料品商業組合、中支米穀配給組合

(設立) 昭和十四年五月  
 (資本金) 四千一百五十萬圓(全額拂込)  
 (代表者) 關野登七(兵庫)  
 (營業項目) セメント製造販賣  
 (加入組合名) 中支セメント製造販賣同業組合  
 (取引銀行) 三菱銀行

(設立) 昭和十五年五月  
 (資本金) 四千一百五十萬圓(全額拂込)  
 (代表者) 伊藤春雄(愛知縣)  
 (營業項目) 毛織物、織物、棉花、綿布、被服、ゴム、金物  
 (加入組合名) 上海日商毛糸毛織同業會、上海洋商毛織物同業會、上海洋商毛織物同業會、(支店) 東京、大連、奉天、天津、(出張所) 南京

(設立) 昭和十四年四月  
 (資本金) 二萬圓  
 (代表者) 中幸田喜久雄(福岡)  
 (幹部職員) 島井留男  
 (營業項目) 綿製品、上海  
 (取引銀行) 朝鮮、上海  
 (加入組合名) 上海日商棉織製品小賣同業組合

(設立) 昭和十四年五月  
 (資本金) 四千一百五十萬圓(全額拂込)  
 (代表者) 關野登七(兵庫)  
 (營業項目) セメント製造販賣  
 (加入組合名) 中支セメント製造販賣同業組合  
 (取引銀行) 三菱銀行

(設立) 昭和十五年五月  
 (資本金) 四千一百五十萬圓(全額拂込)  
 (代表者) 伊藤春雄(愛知縣)  
 (營業項目) 毛織物、織物、棉花、綿布、被服、ゴム、金物  
 (加入組合名) 上海日商毛糸毛織同業會、上海洋商毛織物同業會、上海洋商毛織物同業會、(支店) 東京、大連、奉天、天津、(出張所) 南京

(設立) 昭和十四年五月  
 (資本金) 二千萬圓(全額拂込)  
 (代表者) 伊藤春雄(愛知縣)  
 (營業項目) 毛織物、織物、棉花、綿布、被服、ゴム、金物  
 (加入組合名) 上海日商毛糸毛織同業會、上海洋商毛織物同業會、上海洋商毛織物同業會、(支店) 東京、大連、奉天、天津、(出張所) 南京

(設立) 昭和十四年五月  
 (資本金) 二千萬圓(全額拂込)  
 (代表者) 伊藤春雄(愛知縣)  
 (營業項目) 毛織物、織物、棉花、綿布、被服、ゴム、金物  
 (加入組合名) 上海日商毛糸毛織同業會、上海洋商毛織物同業會、上海洋商毛織物同業會、(支店) 東京、大連、奉天、天津、(出張所) 南京

(設立) 昭和十四年五月  
 (資本金) 二千萬圓(全額拂込)  
 (代表者) 伊藤春雄(愛知縣)  
 (營業項目) 毛織物、織物、棉花、綿布、被服、ゴム、金物  
 (加入組合名) 上海日商毛糸毛織同業會、上海洋商毛織物同業會、上海洋商毛織物同業會、(支店) 東京、大連、奉天、天津、(出張所) 南京

(設立) 昭和十四年七月  
 (資本金) 一萬圓  
 (代表者) 河合重子(兵庫縣)  
 (營業項目) 婦人子供服  
 (取引銀行) 上海銀行  
 (加入組合名) 上海洋服商組合、上海日商雜織製品小賣同業組合

### ウララ洋装店

(組織) 個人  
 (所在地) 上海北四川路三三號  
 (電話) 四五二二三  
 (設立) 昭和十四年七月

(設立) 昭和十四年五月  
 (資本金) 二千萬圓(全額拂込)  
 (代表者) 伊藤春雄(愛知縣)  
 (營業項目) 毛織物、織物、棉花、綿布、被服、ゴム、金物  
 (加入組合名) 上海日商毛糸毛織同業會、上海洋商毛織物同業會、上海洋商毛織物同業會、(支店) 東京、大連、奉天、天津、(出張所) 南京

(設立) 昭和十四年五月  
 (資本金) 二千萬圓(全額拂込)  
 (代表者) 伊藤春雄(愛知縣)  
 (營業項目) 毛織物、織物、棉花、綿布、被服、ゴム、金物  
 (加入組合名) 上海日商毛糸毛織同業會、上海洋商毛織物同業會、上海洋商毛織物同業會、(支店) 東京、大連、奉天、天津、(出張所) 南京

(設立) 昭和十四年五月  
 (資本金) 二千萬圓(全額拂込)  
 (代表者) 伊藤春雄(愛知縣)  
 (營業項目) 毛織物、織物、棉花、綿布、被服、ゴム、金物  
 (加入組合名) 上海日商毛糸毛織同業會、上海洋商毛織物同業會、上海洋商毛織物同業會、(支店) 東京、大連、奉天、天津、(出張所) 南京

(設立) 昭和十四年五月  
 (資本金) 二千萬圓(全額拂込)  
 (代表者) 伊藤春雄(愛知縣)  
 (營業項目) 毛織物、織物、棉花、綿布、被服、ゴム、金物  
 (加入組合名) 上海日商毛糸毛織同業會、上海洋商毛織物同業會、上海洋商毛織物同業會、(支店) 東京、大連、奉天、天津、(出張所) 南京

(設立) 昭和十四年五月  
 (資本金) 二千萬圓(全額拂込)  
 (代表者) 伊藤春雄(愛知縣)  
 (營業項目) 毛織物、織物、棉花、綿布、被服、ゴム、金物  
 (加入組合名) 上海日商毛糸毛織同業會、上海洋商毛織物同業會、上海洋商毛織物同業會、(支店) 東京、大連、奉天、天津、(出張所) 南京

(設立) 昭和十四年五月  
 (資本金) 二千萬圓(全額拂込)  
 (代表者) 伊藤春雄(愛知縣)  
 (營業項目) 毛織物、織物、棉花、綿布、被服、ゴム、金物  
 (加入組合名) 上海日商毛糸毛織同業會、上海洋商毛織物同業會、上海洋商毛織物同業會、(支店) 東京、大連、奉天、天津、(出張所) 南京

(設立) 昭和十四年五月  
 (資本金) 二千萬圓(全額拂込)  
 (代表者) 伊藤春雄(愛知縣)  
 (營業項目) 毛織物、織物、棉花、綿布、被服、ゴム、金物  
 (加入組合名) 上海日商毛糸毛織同業會、上海洋商毛織物同業會、上海洋商毛織物同業會、(支店) 東京、大連、奉天、天津、(出張所) 南京

(設立) 昭和十四年五月  
 (資本金) 二千萬圓(全額拂込)  
 (代表者) 伊藤春雄(愛知縣)  
 (營業項目) 毛織物、織物、棉花、綿布、被服、ゴム、金物  
 (加入組合名) 上海日商毛糸毛織同業會、上海洋商毛織物同業會、上海洋商毛織物同業會、(支店) 東京、大連、奉天、天津、(出張所) 南京

(設立) 昭和十四年五月  
 (資本金) 二千萬圓(全額拂込)  
 (代表者) 伊藤春雄(愛知縣)  
 (營業項目) 毛織物、織物、棉花、綿布、被服、ゴム、金物  
 (加入組合名) 上海日商毛糸毛織同業會、上海洋商毛織物同業會、上海洋商毛織物同業會、(支店) 東京、大連、奉天、天津、(出張所) 南京

(設立) 昭和十四年五月  
 (資本金) 二千萬圓(全額拂込)  
 (代表者) 伊藤春雄(愛知縣)  
 (營業項目) 毛織物、織物、棉花、綿布、被服、ゴム、金物  
 (加入組合名) 上海日商毛糸毛織同業會、上海洋商毛織物同業會、上海洋商毛織物同業會、(支店) 東京、大連、奉天、天津、(出張所) 南京

(設立) 昭和十四年五月  
 (資本金) 二千萬圓(全額拂込)  
 (代表者) 伊藤春雄(愛知縣)  
 (營業項目) 毛織物、織物、棉花、綿布、被服、ゴム、金物  
 (加入組合名) 上海日商毛糸毛織同業會、上海洋商毛織物同業會、上海洋商毛織物同業會、(支店) 東京、大連、奉天、天津、(出張所) 南京

### 吳淞輪渡公司

(組織) 合資



【所在地】 吳淞 滬甯台滬外馬路  
 一〇六〇號  
 (本 店) 吳淞  
 (電 話) (〇二五)〇四四六  
 (設 立) 明治二十一年  
 【資本金】 十五萬圓 (全額携  
 込)  
 【代表者】 藤野 正(福岡縣)  
 【營業種目】 船舶代理  
 【取引銀行】 華興商業銀行  
 【出張所】 上海

### 烏野洋行上海支店

(組織) 株式  
 (所在地) 上海西華德路三五  
 (本 店) 大阪  
 (電 話) 四五五一八  
 (設 立) 昭和十四年  
 【資本金】 十萬圓  
 【代表者】 田邊 益(鹿児島)  
 【營業種目】 毛織物  
 【取引銀行】 住友、三菱

### 上 田 號

(組織) 個人  
 (所在地) 上海英租界三三三  
 弄二三號  
 (電 話) 四六〇九七  
 (電 略) シヤンハイウエニ  
 (設 立) 昭和十三年秋  
 【資本金】 三萬圓

【代表者】 上田留治郎(大阪)  
 【營業種目】 内地有名化粧品、  
 石鹼及雜貨  
 【加入組合名】 中支兩日本化粧品  
 及用品輸入配給組合  
 【取引銀行】 漢口銀行

### 上田工務店

(組織) 個人  
 (所在地) 上海蕩賢路二四號  
 (電 話) (〇二六)二一九〇  
 (設 立) 昭和十四年六月  
 【資本金】 五千圓  
 【代表者】 上田萬義(和歌山縣)  
 【營業種目】 土木建築請負  
 【取引銀行】 上海銀行  
 【加入組合名】 上海土木建築業  
 組合

### 上原洋行

(組織) 個人  
 (所在地) 上海北四川路仁智  
 里七七〇號  
 (電 話) 四五〇九〇  
 (電 略) ウヘラ又はウ  
 (設 立) 昭和十三年十二月  
 【資本金】 十萬圓  
 【代表者】 上原真吉(岩手)  
 【營業種目】 一般貿易業、特品  
 委託販賣業、一般運送、鐵道貨  
 物運送、トロッコ運送業

【加入組合名】 上海市經業同業  
 公會、上海邦人經業組合、上  
 海日本人南北貨移入組合、華中  
 醫藥品洗劑聯合會  
 【取引銀行】 台灣、上海新農銀  
 業、儲備  
 【支 店】 無錫、鎮江、蕪湖

### 植松屋菓子店

(組織) 個人  
 (所在地) 上海武昌路三三號  
 (電 話) 四一〇二五  
 (設 立) 昭和十三年三月  
 【資本金】 五千圓  
 【代表者】 植松徳男(長崎縣)  
 【營業種目】 菓子製造業  
 【取引銀行】 漢口銀行  
 【加入組合名】 上海菓子製造販  
 賣業組合

### 植本洋行

(組織) 個人  
 (所在地) 上海北京路三五六  
 號國華大樓五二三號  
 (電 話) 九六七三四  
 (電 略) 二二二  
 (設 立) 昭和十四年一月  
 【資本金】 五萬圓  
 【代表者】 植本一郎(仁川)  
 【幹部職員】 營業主任 平山榮

一、會計主任 松川謙星、用度  
 部 荻原順吉  
 【營業種目】 食品品、雜貨、水  
 産物、植物油、農産物、礦油、  
 雜穀、豚腸、茶葉、煙草、生絲  
 工業藥品  
 【取引銀行】 華僑銀行  
 【支 店】 安慶、東台

### 植山洋行

(組織) 個人  
 (所在地) 上海狄思威路浙興  
 里五三號  
 (電 話) (〇二六)二八三七  
 (設 立) 昭和十三年十一月  
 【資本金】 一萬圓  
 【代表者】 植山延治(大分縣)  
 【營業種目】 食品品、雜貨商  
 【取引銀行】 上海銀行  
 【加入組合名】 上海食品商業  
 組合

### 牛島洋行上海支店

(組織) 個人  
 (所在地) 上海福州路八九號  
 三二八號室  
 (本 店) 青島  
 (電 話) 一〇六九七  
 (電 略) シヤンハイウエニ  
 (設 立) 昭和十五年十一月

【資本金】 二百萬圓  
 【代表者】 佐藤牛藏(福岡縣)  
 【營業種目】 リウカララック、  
 自轉車タイヤ其他機械製品  
 【加入組合名】 上海染料同業組  
 合、上海ゴム工業組合  
 【取引銀行】 朝鮮銀行  
 【出張所】 濟南、天津

### 内海合同商店

(組織) 出資組合  
 (所在地) 上海英租界一九七  
 (電 話) 四一六三九  
 (設 立) 昭和十三年十月  
 【資本金】 一萬圓  
 【代表者】 佐野棧一郎(靜岡縣)  
 【營業種目】 雜貨商  
 【取引銀行】 漢口銀行  
 【支 店】 鎮江  
 【加入組合名】 中支那煙草配給  
 組合

### 一内上商店

(組織) 個人  
 (所在地) 上海寶山路一八五  
 (電 話) (〇二六)八四〇三八  
 (設 立) 昭和十三年七月  
 【資本金】 一萬圓  
 【代表者】 內上繁雄(富山縣)  
 【營業種目】 食品品、榨菜、木炭  
 【取引銀行】 漢口、上海

【加入組合名】上海標準小賣商組合、上海水炭小賣商組合、上海食品商業組合

**株式内田洋行**

【所在地】上海西華德路四〇號  
 (電話) 四〇三〇〇  
 (電 略) シヤンハイ、ヌテ  
 イシヨル  
 (設立) 昭和十七年一月  
 【資本金】二十萬圓(全額拂込)  
 【代表者】 濠洲 西川作三(和歌山)  
 【營業項目】 測量器具製造、理製備用品、度量衡、計量器、理化學器械、事務用品、金庫、書庫  
 【加入組合名】 中支那日本雜品輸入協會、華中機器商組合、中支那船舶人船務組合、上海船舶用品商會、中支那日本雜品輸入協會、輸入船務組合  
 【取引銀行】 住友、正金  
 【支店】 日本各地、滿洲、中國、香港

**株式内田洋行上海工場**

【所在地】上海天津路九六號  
 (本社) 大阪市  
 (電話) 四〇三〇〇  
 (操業) 昭和十五年十一月  
 【資本金】百萬圓

【代表者】 專務取締役 西川作三(和歌山縣)  
 【幹部職員】 工場長 鈴木吉之精  
 【製造項目】 衝器、測量器械、氣象器械、製作修理  
 【機械設備】 蒸汽機十二台  
 【營業所名】 株式會社上海内田洋行  
 【取引銀行】 上海西華德路四〇號

**内山書店**

(組織) 合資  
 (所在地) 上海海濱路二一  
 (電話) 四六九一八  
 (設立) 昭和十三年十二月  
 【資本金】十二萬圓  
 【代表者】 内山完造(岡山縣)  
 【幹部職員】 長谷川三郎  
 【營業項目】 書籍、雜誌、文房具  
 【加入組合名】 上海書籍雜誌業組合、中支那日本文具輸入船務組合  
 【取引銀行】 住友、三井  
 【支店】 上海

**浦田洋行**

(組織) 合資  
 (所在地) 上海北四川路三三  
 (電話) 四一六四八

(設立) 昭和十三年八月  
 【資本金】三萬圓(全額拂込)  
 【代表者】 浦田藤次郎(北海道)  
 【營業項目】 建築材料及薪炭  
 【加入組合名】 上海セメント販賣店組合、上海煤炭組合、上海日商水炭小賣商組合  
 【取引銀行】 漢口、上海

**雲仙堂菓子舖**

(組織) 個人  
 (所在地) 上海國行路三二二  
 (電話) 四三三七七  
 (設立) 昭和十三年五月  
 【資本金】五千圓  
 【代表者】 秋山 實(長崎縣)  
 【營業項目】 菓子業  
 【加入組合名】 上海菓子製造販賣業組合  
 【取引銀行】 漢口銀行

**雲仙洋行**

(組織) 合資  
 (所在地) 上海四川路三二〇  
 號安利大樓六階  
 (電話) 三三三三(三三三三)  
 (電 略) ワンセン  
 (設立) 昭和十三年十一月  
 【資本金】三萬圓(全額拂込)  
 【代表者】 岩永康松(長崎縣)

【營業項目】 美術工藝品、一切販賣業  
 【取引銀行】 朝鮮銀行

**江口洋行**

(組織) 個人  
 (所在地) 上海北四川路三三  
 (電話) 〇二六一七四八  
 (設立) 昭和十四年五月  
 【資本金】一萬五千圓  
 【代表者】 江口三雄(佐賀縣)  
 【營業項目】 自轉車、オート、イ自動車販賣修理、玩具  
 【取引銀行】 上海銀行  
 【加入組合名】 上海自轉車小賣商組合、上海玩具商同業組合

**江畑洋行**

(組織) 個人  
 (所在地) 上海北四川路三三  
 (電話) 〇二六一〇四六  
 (設立) 昭和十四年二月  
 【資本金】二十萬圓  
 【代表者】 細井義一(大阪)  
 【營業項目】 アニ皮、蛇皮、材料、ハンドバック製造  
 【取引銀行】 漢口、住友  
 【加入組合名】 上海蛇皮皮革製品商會、上海玩具商同業組合

**株式惠美染織廠**

(所在地) 上海虹橋區一五〇  
 (電話) 〇二六一三三三  
 (操業) 昭和十四年六月  
 【代表者】 加藤正業(大阪)  
 【製造項目】 ヲールセン、綿糸、布織染色加工業  
 【營業所】 上海漢口路一〇三號  
 (電話) 一九〇三二  
 【加入組合名】 華中染色工業組合、華中織布工業組合  
 【取引銀行】 正金、漢口

**永華號**

(組織) 個人  
 (所在地) 上海黃海路四號  
 (電話) 一八五四一  
 (電 略) 上海〇〇二二  
 (設立) 昭和十三年三月  
 【資本金】十三萬圓  
 【代表者】 德永忠明(廣東縣)  
 【營業項目】 食品、雜貨、絲、糸、布類  
 【加入組合名】 中支那標準配給組合  
 【取引銀行】 上海、朝鮮、台灣  
 【支店出張所】 支店 兼縣、靖江、嘉興、(出張所) 清遠

### 永 華 公 司

〔組織〕個人  
 〔所在地〕上海江西路漢潤堂  
 大廳(三五)六號  
 (電話)一七八一號  
 (電 略)二

〔設立〕昭和十三年一月  
 (資本金)十萬圓

〔代表者〕社長山岡暉(京城)  
 〔營業種目〕絹、絲、毛、人絹、  
 織布、紙類、水產物、農產物、  
 食料品、雜貨、漢菜、食用油、  
 茶種搬出販賣

〔加入組合名〕上海青果配給組  
 合、上海邦人生藥業組合、上海  
 日商南北貨移入組合、邦人輿地  
 取引業組合  
 〔取引銀行〕台灣、桂友、正金、  
 金城  
 〔支 店〕九江、南昌

### 永 吉 號

〔組織〕個人  
 〔所在地〕上海文路五八號  
 (本店)東京  
 (電話)四二七四四  
 (電 略)シヤンハイ、マル  
 キチ

〔設立〕昭和十五年四月  
 〔資本金〕五萬圓  
 〔代表者〕中西亮治(京都)  
 〔營業種目〕帽子原料及帽子、

毛織物、毛織物製品、綿製品販  
 賣貿易  
 〔加入組合名〕上海日本毛糸毛  
 織同業會、上海帽子原料商會、  
 中支那日本帽子及原料輸入配給  
 組合  
 〔取引銀行〕住友、華興  
 〔支 店〕大阪、神戸、青島、  
 天津

### 永 惠 洋 行

〔組織〕個人  
 〔所在地〕上海北四川路三三  
 (電話)四二八九七  
 (設 立)昭和十年八月

〔代表者〕大住一(福島縣)  
 〔營業種目〕紙類、紙類、棉布、  
 綿製品、數種類、ゴム製品  
 〔加入組合名〕中支那日本洋家  
 具裝飾品輸入配給組合、中支那  
 日本棉織品輸入配給組合、中支那  
 日本文房具輸入配給組合、上海  
 日商英大小布帛製織品同業會、  
 上海日商家具商同業組合  
 〔取引銀行〕住友、正金、上海

### 永 興 鐵 廠

〔組織〕個人  
 〔所在地〕上海平涼路七三  
 一、七三九號

(電話)五三三三至五三三六  
 〔資本金〕十五萬圓(分拂込)  
 〔代表者〕永田庄次郎(山口縣)  
 〔幹部職員〕工場長 永田庄次  
 郎  
 〔製造種目〕諸機械製作、汽機  
 壓力機製作、鐵加工物製作、製  
 鐵、鍛造、五金賣賣  
 〔機械設備〕工作機械、工事機  
 械、捲揚機、再製鐵鑄造等廿  
 八台  
 〔加入組合名〕上海鐵工業組  
 合、華中機器同業公會、華中水  
 電工業組合  
 〔取引銀行〕上海、漢口

### 永 興 洋 行

〔組織〕個人  
 〔所在地〕上海九江路三三號  
 (電話)二二六三三三  
 (電 略)『ニ』又は『ニ』  
 コウ

〔設立〕昭和十四年五月  
 〔資本金〕三十萬圓  
 〔代表者〕清水好一  
 〔幹部職員〕新井康太郎、清水  
 廣吉、新井盛門、清水至四郎、  
 玉川英治、梁川基豐、南武雄、  
 江原正道、清水圭三郎

〔營業種目〕穀類、海產物、棉  
 花、綿絲布、植物油、茶葉、櫻  
 桃、漢麥粉、歌毛、畜產物、煙

### 永 興 洋 行

〔組織〕個人  
 〔所在地〕上海洋聯路一  
 (電話)四〇四四  
 (設 立)昭和十五年七月  
 〔代表者〕山田敏夫(山口縣)  
 〔營業種目〕冷凍魚、鹽干魚、  
 鮮魚、罐頭類、海果物、飲料水、  
 其他食料品一般貿易  
 〔加入組合名〕上海食料品商業  
 組合、中支味嗜醬油鹽業組合  
 〔取引銀行〕上海銀行  
 〔支 店〕杭州、常州

### 永 弘 醬 油 釀 造 所

〔組織〕個人  
 〔所在地〕上海蘇嘉路二九號  
 (本社)大阪  
 (電話)〇二六〇九二一  
 (採 集)昭和十五年一月  
 〔資本金〕四萬五千圓  
 〔代表者〕增永利(大阪市)

〔營業種目〕醬油、調味料、  
 〔加入組合名〕上海味嗜醬油  
 鹽業組合、中支那日本桐油  
 製品輸入配給組合  
 〔取引銀行〕漢口、住友、正金

〔營業種目〕工場長 堀田善松  
 〔製造種目〕醬油製造  
 〔機械設備〕醬油榨器四台、  
 蒸餾機一臺、事引機一臺、豆  
 粉碎機一臺、壓力六〇センチ、  
 一〇一〇一、醬油入釜三價レ  
 イター一臺

### 永 弘 洋 行

〔組織〕個人  
 〔所在地〕上海北四川路六八  
 七、六九一號  
 (本店)大阪市  
 (電話)〇二六三三三三  
 (電 略)『ニ』  
 (設 立)昭和十三年十二月  
 〔資本金〕四萬五千圓  
 〔代表者〕增永利(大阪)

〔營業種目〕陶磁器、硝子器、  
 和洋食器、食料品、コウリン  
 コウリン油鹽造、一般貿易  
 〔加入組合名〕上海味嗜醬油  
 鹽業組合、中支那陶磁器輸入配  
 給組合、中支那日本硝子製品販

〔入配給組合〕  
 〔取引銀行〕 正金、住友、漢口  
 〔經營工場名〕 永興醬油廠運廠

### 永康電池廠

〔組織〕 個人  
 〔所在地〕 上海近勝路四號  
 (電話) 五一三三三  
 〔營業〕 昭和十四年一月  
 〔資本金〕 五萬圓  
 〔代表者〕 小澤象四(新滬縣)  
 〔幹部職員〕 工場長 宮本貞次  
 〔製造項目〕 普通電池、瓦斯入  
 電池、豆球、色球、自動車球  
 〔加入組合名〕 日華機器工業公  
 會、中支電氣機器工業組合  
 〔取引銀行〕 華興商業

### 永進洋行

〔組織〕 個人  
 〔所在地〕 上海北四川路新祥  
 里三九號  
 (電話) (〇二)六〇四三三  
 (設立) 昭和十年三月  
 〔資本金〕 五萬圓  
 〔代表者〕 須內秀雄(長崎縣)  
 〔營業項目〕 活版印刷及製作業  
 〔取引銀行〕 朝鮮、上海  
 〔加入組合〕 上海印刷工業組合

### 永進洋行

〔組織〕 個人  
 〔所在地〕 上海東有復路三三  
 五、二七號  
 (電話) 五一七八四  
 (設立) 昭和十四年九月  
 〔資本金〕 六千圓  
 〔代表者〕 松原富信(富山縣)  
 〔營業項目〕 玻璃科學機械、  
 硝子及ガラス製品輸出入販賣  
 〔加入組合名〕 中支那日本雜品  
 輸入配給組合、中支那日本硝子  
 製品輸入配給組合  
 〔取引銀行〕 上海、台灣

### 永順洋行上海出張所

〔組織〕 株式  
 〔所在地〕 上海仁記路二六號  
 (本店) 青島  
 (電話) 一八三五一  
 (電 略) エイジエン  
 (設立) 昭和十五年七月  
 〔資本金〕 二十萬圓(全額拂込)  
 〔代表者〕 所長 市村福三郎  
 (京都府)  
 〔營業項目〕 一般雜貨貿易  
 〔加入組合名〕 中支製粉聯合  
 會、中支新國滿輸入配給組合  
 〔取引銀行〕 正金銀行  
 〔出張所〕 天津、濟南、芝罘、  
 青州

### 永大商行

〔組織〕 個人  
 〔所在地〕 上海天津路三二〇  
 (設立) 昭和十五年四月  
 〔資本金〕 二萬圓  
 〔代表者〕 林鏡雄(靜岡縣)  
 〔營業項目〕 數物卸小賣、一般  
 貿易  
 〔加入組合名〕 上海日商家具商  
 同業組合  
 〔取引銀行〕 正金、三井

### 永大貿易公司

〔組織〕 個人  
 〔所在地〕 上海四川路三二〇  
 號四〇五號室  
 (電話) 一三八八六  
 (設立) 昭和十三年八月  
 〔資本金〕 五萬圓  
 〔代表者〕 黃王野(台形)  
 〔營業項目〕 米、雜穀、肥料、  
 石灰  
 〔取引銀行〕 友邦  
 〔出張所〕 蕪湖、巢縣

### 永大洋行

〔組織〕 個人  
 〔所在地〕 上海仁記路二一〇  
 號二階  
 (電話) 一〇二九七  
 (電 略) エイタイ、シヤン

### 永大兩替店

〔組織〕 個人  
 〔所在地〕 上海北四川路三二〇  
 號三三三號室  
 (電話) 三三三三三  
 (設立) 昭和七年一月  
 〔資本金〕 三萬圓  
 〔代表者〕 寺內原太郎(德島縣)  
 〔營業項目〕 一般兩替業  
 〔加入組合名〕 上海銀錢業公會  
 〔取引銀行〕 上海、漢口

### 永大兩替店

〔組織〕 個人  
 〔所在地〕 上海北四川路三二〇  
 號三三三號室  
 (電話) 三三三三三  
 (設立) 昭和七年一月  
 〔資本金〕 三萬圓  
 〔代表者〕 寺內原太郎(德島縣)  
 〔營業項目〕 一般兩替業  
 〔加入組合名〕 上海銀錢業公會  
 〔取引銀行〕 上海、漢口

### 永泰商會

〔組織〕 個人  
 〔所在地〕 上海北四川路龍江  
 支路一六〇號  
 (電話) 四〇五八八  
 (設立) 昭和十七年八月  
 〔資本金〕 二萬圓

### 合資永中公司

〔代表者〕 若林久(北海道)  
 〔營業項目〕 食料品、雜貨、新藥  
 〔取引銀行〕 上海、漢口  
 〔加入組合名〕 上海食料品商業  
 組合、上海米炭小賣商聯合

### 合資永中公司

〔所在地〕 上海北京路四一號  
 (電話) 一五〇四九  
 (設立) 昭和十四年十二月  
 〔資本金〕 一萬三千圓  
 〔代表者〕 高橋泰助(大阪)  
 〔營業項目〕 一般雜貨輸出入業  
 〔加入組合名〕 中支那日本雜品  
 輸入配給組合、中支那上海日本  
 化粧品及用品輸入配給組合、中  
 支那日本陶磁器輸入配給組合、  
 中支那日本硝子製品輸入配給組  
 合、上海日本工業藥品同業組合  
 上海日本人託商同業組合  
 〔取引銀行〕 正金、住友

### 永通公司

〔組織〕 個人  
 〔所在地〕 上海四川路一四九  
 號一〇七號室  
 (電話) 二四三六六  
 (設立) 昭和十五年五月  
 〔資本金〕 一萬圓  
 〔代表者〕 永山通甫(茨木縣)

【營業種目】日支邊條布同業公會人仲立  
 【取引銀行】朝鮮銀行

**永豐洋行**

(組織) 個人  
 (所在地) 上海南京一九號  
 中央大樓二樓五號  
 (電話) 二六五五  
 (代表者) 永野泰豐  
 (電略) 二又七二五  
 (設立) 昭和十六年四月

【資本金】九萬圓  
 【營業種目】小麥、小麥粉、雜糧、海產物、肥料、煤炭、酒、煙草  
 【加入組合名】中支那台灣輸入配給組合、中支製粉聯合會  
 【取引銀行】台灣、正金、華興商業

【支店出張】(支店)無錫、揚州、(出張所)常州、鎮江、泰縣、興化、高郵

**永豐洋行**

(組織) 合資  
 (所在地) 上海有恆路六〇號  
 (電話) 四一一四三  
 (設立) 昭和十七年九月  
 【資本金】四萬五千圓(全額)  
 【代表者】關瀬正雄(愛知縣)

【營業種目】絨布、人絹布加工販賣  
 【加入組合名】上海日商絨布同業會  
 【取引銀行】朝鮮、上海

**永樂屋**

(組織) 個人  
 (所在地) 上海密勒路三五二弄五號  
 (本店) 漢口  
 (電話) 四三七四〇  
 (設立) 昭和十四年十月

【資本金】五萬圓  
 【代表者】北川惣次(滋賀縣)  
 【營業種目】古物類貿易  
 【取引銀行】上海、漢口  
 【加入組合名】上海木炭小賣商組合

**有限永利洋行**

(所在地) 上海北海衛路聚泰  
 (電話) 四三六〇七  
 (設立) 昭和十一年十月  
 【資本金】五十萬圓(全額拂込)  
 【代表者】取締役 川澤吉明  
 【營業種目】取給後 川澤吉明(高知縣)  
 工業藥品、煙草、綿糸布、建築材料、機械器具、金物類、蠟油、實藥品、天產藥材、肥料、雜穀類、糠料、油膠

染料、石鹼、ゴム製品、ゴム原料、紙類  
 【加入組合名】中支那製菓配給組合、上海日本工業藥品同業組合、上海邦人生業同業組合、上海染料同業組合、上海醬料同業組合、華中生產統制組合、中支製粉聯合會、邦商奧地取引業組合、軍配組機守部、上海ロソク配給組合、中支石鹼販賣協同會  
 【取引銀行】漢口、上海、台灣、華興商業

**永和貿易公司**

(支店出張所) (支店)無錫、南京、蚌埠、蕪湖(出張所)淮南、蕪州、定遠、滁縣、鳳台、廬州

(組織) 合資  
 (所在地) 上海黃浦灘路一八號黃浦大樓  
 (電話) 二一六八七九  
 (電略) (日) (ア) (中) (二) 三三三  
 (設立) 昭和十年七月  
 【資本金】十萬圓(全額拂込)  
 【代表者】水戶東彦(京坂)  
 【營業種目】各種織布類及原條海陸均產、食品品、日用雜貨、醫藥藥品、奧地土產品等一般輸入、煙草、糠料、石鹼、蠟燭、石油、建築材料、電氣附屬品、穀物類  
 【加入組合名】上海日本人會

業同業組合  
 【取引銀行】正金銀行  
 【支店】漢口、蕪湖

**永和洋行**

(組織) 個人  
 (所在地) 上海博得院路三三  
 (電話) 一一二七四  
 (電略) シヤウハイ、エ  
 (設立) 大正十一年十一月

【資本金】三十六萬圓  
 【代表者】永野都四郎(和歌山)  
 【營業種目】海產物、肥料、毛織物、各種糸布、葉菜草、油、砂糖、肥料、雜穀、食料品  
 【加入組合名】軍配組穀肥部、軍配組砂糖部、軍配組羊毛毛織物部、中支那日本海產物輸入配給組合、中支製粉聯合會、上海日本人發肥同業組合、中支那滿輸入配給組合、上海日本人南北貨移入組合、邦商奧地取引業組合  
 【取引銀行】正金、台灣  
 【支店出張所】(支店)神戶(出張所)蚌埠、蕪湖、大通、無錫

(所在地) 上海北四川路六二號  
 (電話) (〇) 二六八六  
 (電略) (三) 又七二五  
 (設立) 昭和十四年六月  
 【資本金】五萬圓(全額拂込)  
 【代表者】白井英二(香川縣)  
 【營業種目】鐵道貨物取携、一般運送、通關、搬運、一般輸移出入貿易  
 【加入組合名】上海鐵道貨物運送店組合  
 【取引銀行】上海銀行  
 【支店出張所】(支店)蚌埠(出張所)上海多棧路驛前

**榮華洋行**

(組織) 個人  
 (所在地) 上海北京路三號  
 (電話) 一六一五〇  
 (設立) 昭和十五年五月  
 【資本金】二萬圓  
 【代表者】太田敬一(京都)  
 【營業種目】時計、精密機械、工作機械、穀類品  
 【取引銀行】住友、三井  
 【加入組合名】中支那日本雜貨輸入配給組合

合名 榮華洋行  
 (所在地) 上海開北西寶華路  
 漢興里五七號  
 (電話) (〇) 二八二二三

**英興洋行**

(組織) 株式  
 (華名) 英興運輸公司

〔操業〕 昭和十四年二月  
 〔資本金〕 十萬圓(全額拂込)  
 〔代表者〕 澄川榮(愛知縣)  
 〔幹部職員〕 出資者、佐藤清芳、谷芳太郎、澄川榮一、工場長高橋賢三  
 〔製造種目〕 織物製造、機織意匠機織、總特各種雜色漂白、縐紗雜色白、縐紗雜色白、リキター、風呂敷、手袋製造  
 〔營業所名〕 合名會社榮源一  
 〔營業所〕 上海福州路八九號一四七號室  
 (電話) 一九二四六

〔加入組合名〕 華中染色工業組合、華中織布工業組合、中支纖維集同業組合  
 〔取引銀行〕 三菱銀行

### 榮源洋行

(組織) 合資  
 (所在地) 上海四川路一〇號四樓  
 (電話) 一七〇六六  
 (電 略) ニイゲン  
 (設立) 昭和十五年十二月  
 〔資本金〕 二萬圓  
 〔代表者〕 奥村健(兵庫縣)  
 〔營業種目〕 工業藥品、各種鈕類、肉磁器、人絹布、綿製品、文房具、一般雜貨、各種原料賣場、伴立業

〔加入組合名〕 上海日本工業藥品同業組合、上海染料同業組合  
 〔取引銀行〕 神州實業、浙江實業

### 榮康兩營店

(組織) 個人  
 (所在地) 上海英租界三三號  
 (電話) 四六二五一三  
 (設立) 昭和十四年九月  
 〔資本金〕 三萬圓  
 〔代表者〕 鈴木末蓮(愛知縣)  
 〔營業種目〕 兩營業  
 〔取引銀行〕 漢口銀行  
 〔加入組合名〕 上海銀錢業公會

### 榮興公司

(組織) 個人  
 (所在地) 上海乍浦路三五八  
 (電話) 四三七一〇  
 (設立) 大正四年七月  
 〔資本金〕 二萬圓  
 〔代表者〕 淺野孝(長崎縣)  
 〔營業種目〕 時計、時計附製品及材料、金銀、雜貨、燻煙具、皮革製品、ラヂオ、電氣材料  
 〔加入組合名〕 中支那日本電氣機噐輸入配給組合、中支那日本電氣工業組合、日華機噐同業公會

上海ラヂオ業組合、上海時計實業會、石商工組合  
 〔取引銀行〕 上海、漢口、支店出張所(支店東京、出張所漢口、北京、廣東、香港)

### 榮興洋行

(組織) 個人  
 (所在地) 上海四川路六八號二〇六號室  
 (電話) 一〇三六三  
 (電話) シヤンハイニエ  
 (設立) 昭和十四年七月

〔資本金〕 三萬圓  
 〔代表者〕 柳下菊太郎(兵庫縣)  
 〔幹部職員〕 營業主任代理、長田文雄、會計、近藤博文、中島喜作  
 〔營業種目〕 皮革、雜貨、天產物、貿易、製革用品  
 〔加入組合名〕 上海日華單帶同業公會、上海日華皮革同業公會  
 〔取引銀行〕 正金、佳友

### 榮昌洋行

(組織) 個人  
 (所在地) 上海閘行路壹壹號  
 (電話) 四三三八〇  
 (設立) 大正二年一月

〔資本金〕 一萬圓  
 〔代表者〕 祝榮五郎(山口縣)  
 〔營業種目〕 蓄音機レコード、機器、ラヂオ輸入賣場  
 〔加入組合名〕 上海蓄音機同業組合、上海ラヂオ業組合  
 〔取引銀行〕 台灣銀行

### 榮昌洋行

(組織) 匿名組合  
 (所在地) 上海北蘇州路漢源大屋一五三號  
 (本店) 大阪  
 (電話) 四四二五三  
 (電 略) ニビシ及プライエ

(設立) 昭和十四年一月  
 〔資本金〕 十萬圓(全額拂込)  
 〔代表者〕 井筒真一(香川縣)  
 〔營業種目〕 雜貨輸出入、文房具、帽子及原料、卸、化粧品等  
 〔加入組合名〕 中支那日本化粧品及用品輸入配給組合  
 〔取引銀行〕 正金、上海

### 榮信商事有限會社

(華名) 榮信公司  
 (所在地) 上海密勒路七五號  
 (電話) 四一九九〇  
 (設立) 昭和十七年十一月

〔資本金〕 二十五萬圓  
 〔代表者〕 取積後社長 田中信(佐賀縣)  
 〔營業種目〕 各種度量衡器、金、銀、雜貨、農具製作  
 〔加入組合名〕 中支那日本雜品輸入配給組合、華中機噐商組合、上海蓄音機同業組合  
 〔取引銀行〕 漢口、台灣、正金、三菱  
 〔支店〕 漢口、青島

### 榮泰洋行

(組織) 個人  
 (所在地) 上海武昌路三三號  
 (電話) 四三三〇  
 (設立) 昭和三年三月  
 〔資本金〕 三十萬圓  
 〔代表者〕 宮下萬次郎(北海道)  
 〔營業種目〕 一般奧地土產貿易  
 〔加入組合名〕 中支那皮革同業組合、中支那羊毛皮同業組合、中支那石油同業組合、華中生業統制同業組合、上海日商大布品同業組合、上海日商小布品同業組合、中支那配給組合、上海日華機噐同業公會、中支那

製粉聯合會、上海邦人生業業組合、上海日本人製菓同業組合、邦人農地取引業組合、中支日本共同販賣組合、中支那日本食料品輸入配給組合、中支米穀買付組合、上海鐵道貨物運送店組合、中支那日本海產物輸入配給組合、中支ロッキン配給組合、上海古綿商組合、中支那煙草配給組合、中支那日本陶磁器輸入配給組合、上海日商糖業聯合會、上海自働車運送業組合、中支糖推銷東同業組合、中支糖維新蒐集販賣組合

【取引銀行】正金、台灣、漢口、中儲、朝鮮、華興商業

【支店出張所】(支店)南京、漢口、蘇州、無錫、蕪湖、常州、九江、南昌出張所)丹陽、鎮江、嘉興、吳江、常熟

【漢口】當洋行は大正元年頃漢口に創業して以來支店出張業者中の先驅者として其の聲名を博してゐたが事業擴張と共に同もなかり現時、國際都市として華やかなりし上海を中心を置く可現在には中支一團に商潮を振り廻らして専ら奥地土產品の取引に大意である

【組織】個人  
【所在地】上海海愚路三番號

【資本金】二百萬圓(全額納付)  
【代表者】取締役社長 土井伊八(石川縣)

【業務】專務取締役 栗木寅治(奈良縣)取締役支店下、土井三平、取締役支店下三郎、主任監査役 沖長之、監査役 竹内實政

【營業種目】(一)棉花、薄荷、肥料、棉實油、飼料、農務物、礦物、水産物、畜產物、蠶絲、副産物、淡菜、油脂、各種纖維及其製品、食料品、建築、材料、機械、金料品、紙、草、糖質、工業藥品、鑛油(石油其他)染料、麻袋及包裝材料其他一般物品(二)仲立業代理各種工場經營(三)共同標價投資資金の融通

【加入組合名】華中棉花統制會、上海製絲用棉花商組合、上海日商入組人棉花商組合、上海日商入組人棉花商組合、上海日商入組人棉花商組合

【取引銀行】漢口、上海

榮養農食糧品部

【組織】個人  
【所在地】上海文路二〇號  
【電話】四〇一三三  
【設立】昭和十四年

【資本金】二十五萬圓  
【代表者】山崎俊榮(高知縣)  
【營業種目】一般食料品、飲料水

【加入組合名】上海食料品商業聯合會

瀛華洋行

【組織】株式

【所在地】上海福州路五三號  
【電話】一三二〇一四  
【電話】受シャツ、發「エ」又ハ「イ」カヨウツ、發「エ」又ハ「ニ」カヨウツ

【設立】明治二十六年(昭和十四年十月株式に組織變更)

【業務】(一)棉花、薄荷、肥料、棉實油、飼料、農務物、礦物、水産物、畜產物、蠶絲、副産物、淡菜、油脂、各種纖維及其製品、食料品、建築、材料、機械、金料品、紙、草、糖質、工業藥品、鑛油(石油其他)染料、麻袋及包裝材料其他一般物品(二)仲立業代理各種工場經營(三)共同標價投資資金の融通

【加入組合名】華中棉花統制會、上海製絲用棉花商組合、上海日商入組人棉花商組合、上海日商入組人棉花商組合

【組織】株式

【所在地】上海虹鎮臨沙路  
【電話】(〇)二六三三三  
【電話】(一)五〇號

【資本金】六十萬圓(全額納付)  
【代表者】社長 奧中保太郎  
【現地重役】取締役 加藤正章  
【幹部職員】營業主任 中塚勇藏  
【製造種目】別珍、パール、製糖並に染色加工

【機械設備】機械一五〇台、染色附屬品一切  
【營業所名】惠美染色染業所

惠美染色廠

【支店出張所】(支店)大阪、漢口、天津(出張所)東京、青島、濟南、石門、彰德、保定、天津、臨清、開封、南通、南京、蕪湖、蚌埠、鎮江、九江、南昌

【取引銀行】正金銀行

【組織】株式

【資本金】百萬圓  
【代表者】伊藤袋二(東京市)

【加入組合名】華中織布工業組合、上海日商製毛織物輸入配給組合、上海日商製毛織物輸入配給組合

【營業所名】上海日路一〇三號  
【電話】一九〇三三

【加入組合名】華中織布工業組合、華中染料同業組合  
【取引銀行】正金銀行

【組織】個人  
【所在地】上海江西路二一六  
【電話】四三三三三  
【電話】シヤツ、ハイ、ユツ

【加入組合名】軍服組製部、軍服組毛承毛織部、上海日商織絲同業會、華中織布工業組合、中支那日本廣巾織物輸入配給組合、上海日本製毛織物同業會、中支那日本製毛織物同業會、上海日商製大小布品製織品同業會、中支那日本製織品同業會、上海日商絲業同業會

【取引銀行】住友、正金、台灣、朝鮮、漢口

【支店出張所】(支店)大阪、南京(出張所)無錫、蕪湖、漢口、蚌埠、蕪湖、漢口

益記洋行

【組織】個人  
【所在地】上海江西路二一六  
【電話】四三三三三

【加入組合名】軍服組製部、軍服組毛承毛織部、上海日商織絲同業會、華中織布工業組合、中支那日本廣巾織物輸入配給組合、上海日本製毛織物同業會、中支那日本製毛織物同業會、上海日商製大小布品製織品同業會、中支那日本製織品同業會、上海日商絲業同業會

【取引銀行】住友、正金、台灣、朝鮮、漢口

【支店出張所】(支店)大阪、南京(出張所)無錫、蕪湖、漢口、蚌埠、蕪湖、漢口

【支店出張所】(支店)大阪、南京(出張所)無錫、蕪湖、漢口、蚌埠、蕪湖、漢口





### 小川商店

- (本店) 北海道
- (電話) 一九三三一
- (組織) 個人
- (所在地) 上海吳淞路二四〇
- (電話) 四三七八
- (設立) 大正十六年三月
- 〔資本金〕 五千圓
- 〔代表者〕 小川政太郎(大阪)
- 〔營業種目〕 小間物雜貨商
- 〔加入組合名〕 中支那煙草配給組合、上海煙草小賣商組合、上海化粧品小賣組合、上海日商雜貨製品小賣同業組合
- 〔取引銀行〕 上海銀行

### 小川洋行

- (組織) 個人
- (所在地) 上海東有恆路(壹)
- (電話) 五一九〇七
- (設立) 昭和十三年二月
- 〔資本金〕 八千圓
- 〔代表者〕 小川浩
- 〔營業種目〕 トラック運轉業
- 〔加入組合名〕 上海自動車商工組合
- 〔取引銀行〕 上海銀行

### 合名小松商店上海出張所

- (華名) 萬和洋行
- (所在地) 上海四川路三四六
- 電話四〇九號室

### 小田商店

- (本店) 北海道
- (電話) 一九三三一
- (組織) 個人
- (所在地) 上海北四川路豐樂里五六號
- (電話) (〇二)八二二一
- (設立) 昭和七年九月
- 〔資本金〕 一千圓
- 〔代表者〕 小田澤登(廣島縣)
- 〔營業種目〕 酒、醬油、食料品
- 〔加入組合名〕 中支那日本食料品輸入配給組合、中支酒造組合
- 〔取引銀行〕 東京、神戶

### 小野商會上海出張所

- (組織) 個人
- (所在地) 上海北江路壹號
- (本店) 東京
- (電話) (〇二)六〇八二
- (電話) オノコ(シヤン)

### 小野商會

- (設立) 昭和十三年十二月
- 〔資本金〕 二十五萬圓
- 〔代表者〕 小野直也(北海道)
- 〔營業種目〕 紅茶、雜貨、食料品、輸入販賣業
- 〔加入組合名〕 上海食料品商業組合
- 〔取引銀行〕 上海、漢口
- 〔支店〕 泰國、バンコック、ビルマ、ラングン

### 合名小松商店上海支店

- (華名) 小松洋行
- (所在地) 上海法租界新開河
- (本店) 久興里五號
- (電話) 八八二四七
- (設立) 昭和五年八月

### 小幡農場

- (組織) 個人
- (華名) 加登大塚汽衛生産植場(カナヅクラハウス)
- (所在地) 上海特別市崑崙鎮許家橋二號
- (設立) 昭和十六年四月
- 〔資本金〕 一萬圓
- 〔代表者〕 小幡九一(岡山縣)
- 〔幹部職員〕 農場主任 家守 薫
- 〔營業種目〕 農作物、穀類、花木、各種子、各種野菜、藥物、養雞其他農產物栽培賣買、漬物製造加工販賣

### 尾形號

- 〔加入組合名〕 上海關稅業組合
- 〔營業所〕 杜馬洋行內
- (電話) 四六二五五
- 〔取引銀行〕 上海銀行
- (組織) 個人
- (所在地) 上海海雲路三三號
- (電話) 四三七五九
- (設立) 昭和二十年十月
- 〔資本金〕 一萬五千圓
- 〔代表者〕 尾形健三郎(德島縣)
- 〔營業種目〕 綿糸、襪、織機解
- 〔取引銀行〕 上海、漢口
- 〔加入組合名〕 上海古棉商組合
- 中支棉織清集同業組合

### 尾形消毒廠

- (組織) 個人
- (所在地) 上海楊樹浦路眉州路四三弄一〇一號
- (電話) 五一一七四
- (採業) 昭和七年
- 〔資本金〕 一萬五千圓
- 〔代表者〕 尾形健三郎(德島縣)
- 〔幹部職員〕 工場主任 松原佐一郎
- 〔製造種目〕 日本向古物一般消毒業
- 〔取引銀行〕 上海、漢口

### 尾川洋行

(組 織) 個人  
 (所在地) 上海西藏路三號  
 (電話) 四五三〇八  
 (設 立) 昭和九年八月  
 【資本金】 三千圓  
 【代表者】 尾川久次郎(長崎縣)  
 【營業項目】 風呂桶、改其風呂桶、桶製造  
 【取引銀行】 上海銀行

### 尾崎商店

(組 織) 個人  
 (所在地) 上海海路一二號  
 (電話) 四二二五六  
 (設 立) 昭和十三年十月  
 【資本金】 二千圓  
 【代表者】 尾崎玉吉(長崎縣)  
 【營業項目】 紙袋製造業  
 【取引銀行】 上海銀行

### 株式尾崎洋行

(華 名) 尾崎公司  
 (所在地) 上海四川路三三號  
 (電話) 一八二四八  
 (電 略) シヤンハイ、オヂキヨウコ  
 (設 立) 昭和十四年十一月  
 【資本金】 百萬圓(全拂込)

【代表者】 取締役社長 尾崎鐵太郎(岡山縣)  
 【現地重役】 代表取締役 宮原真治(福井縣)、取締役 田島清也(愛知縣)、谷口廣隆(大阪府) 監査役 宇治原十三郎(滋賀縣)  
 【營業項目】 紙類及一般貿易  
 【加入組合名】 紙類製造部第一科、日華紙商公會聯合會、上海日本紙商同業組合、上海和紙同業組合、上海市同業公會  
 【取引銀行】 住友、朝鮮、上海商業、三菱、永大

### 雄川組

(組 織) 個人  
 (所在地) 上海花園街三號  
 (電話) (三)三三八〇六  
 (設 立) 昭和十四年五月  
 【資本金】 五萬圓  
 【代表者】 小川憲三(千葉縣)  
 【營業項目】 土木建築請負  
 【取引銀行】 漢口銀行  
 【加入組合名】 上海土木建築業組合

### 織田洋行

(組 織) 個人  
 (所在地) 上海海濱路三三號  
 (電話) 四一四四四  
 (設 立) 明治三十年

【資本金】 三萬圓  
 【代表者】 織田國太郎(福岡縣) 石、眼鏡  
 【加入組合名】 上海華商同業組合、上海時計資金保管者同業組合  
 【取引銀行】 上海銀行  
 【出張所】 南京

### 老田商事株式會社支店

(所在地) 上海虹口路五號  
 (本 店) 東京市  
 (電 話) (〇)二六〇五九〇  
 (設 立) 昭和十五年四月  
 【資本金】 五十萬圓(全額拂込)  
 【代表者】 田中義策(東京)  
 【營業項目】 黑坭場耐火材料  
 【加入組合名】 中支那日本陶磁器輸入配給組合  
 【取引銀行】 鮮朝、台灣、漢口華商商業  
 【支 店】 東京

### 大川洋行

(組 織) 個人  
 (所在地) 上海武昌路三號  
 (電話) 四一四六三  
 (設 立) 昭和十四年十月  
 【資本金】 二萬圓  
 【代表者】 杜晋丁(上海)

【營業項目】 貿易、木炭、洋品雜貨  
 【加入組合名】 上海日商木炭小賣商組合、中支那日本雜品輸入配給組合  
 【取引銀行】 漢口銀行

### 大重棉業洋行

(組 織) 株式  
 (所在地) 上海四川路三四六號七〇九號室  
 (電 話) 一八四九〇  
 (設 立) 昭和十七年五月  
 【資本金】 八萬圓(全額拂込)  
 【代表者】 中西義三(和歌山縣)  
 【營業項目】 材木商  
 【取引銀行】 朝鮮銀行

### 大倉火災

海上保險株式會社 上海出張所  
 (所在地) 上海九江路二〇號  
 (本 店) 東京市  
 (電 話) 五三三三三三  
 (電 略) シヤンハイ、オヂカラ  
 (設 立) 明治十四年十月  
 【資本金】 二百萬圓  
 【代表者】 所長 加藤英之助(東京)  
 【幹部職員】 次長 初谷實次郎  
 【營業項目】 火災、海上、運送

保險契約  
 【加入組合名】 華中火災保險協會、上海火災保險協會  
 【取引銀行】 台灣銀行  
 【出張所】 漢口、南京、廣東、香港、北京、天津、青島、濟南

### 大倉商事株式會社上海支店

(華 名) 大倉洋行  
 (所在地) 上海九江路二〇號  
 (本 店) 東京市  
 (電 話) 五三三三三三  
 (電 略) シヤンハイ、オヂカラ  
 (設 立) 明治三十九年三月  
 【資本金】 一千萬圓(全額拂込)  
 【代表者】 支店長 松野左武郎(新潟縣)  
 【現地重役】 取締役會長 岩川多三郎、常務取締役 大倉義一郎、鈴木百一、石田直吉、大内鏡一、取締役 小野田清治、木多忠雄、日賀田重芳、佐伯政之助、監査役 武田正巳、速水篤野、高木榮次郎、相談役 門野東九郎  
 【幹部職員】 火災保險 加藤英之助、千代田生命上海事務所主任 山本 啓、海軍 中島達治、川柳嘉助、山田進一、伊藤謙夫、津邊賴吉、多鹿英雄  
 【營業項目】 一般輸出入機務保險、倉庫、保險代理業、度量衡

器、輸出向和茶及綠茶

【加入組合名】日華機器同業組合、華中機器商組合、中支那日本自動車及用品輸入配給組合、中支那日本食品輸入配給組合、中支那日本食品(毛皮部)輸入配給組合、中支那製粉聯合會、上海日商絹布同業會、上海日商絲綢同業會、上海日商南北貨移入組合、上海染料販賣同業組合、上海日華硝化同業聯合會、上海日華生藥同業聯合會、上海邦人生藥同業組合、上海生ゴム輸入組合、上海ダンニシ業公會、上海日華革販賣同業公會、海奉懇話會

【取引銀行】正金、台灣、住友朝鮮、華興商業

【支店出張所】(支店)大阪、台北、天津、北京、廣東、盤谷、西貢、昭南、マニラ、ラングーン、パレンバン、(出張所)神戸、横濱、横須賀、名古屋、舞鶴、豊、光、門司、佐世保、大村、青島、京城、高雄、濟南、太原、青島、漢口、(駐在所)蕪湖、新那、歸德、徐州、石門、開封

大倉土木株式會社  
本社 上海  
出張所 (所在地) 上海北四川路一〇八九號の一號  
(本店) 東京市

【加入組合名】(一)三國製鋼會、(二)三國製鋼會、(三)六三三(六三三)製鋼會、(電)略、シヤンハイ、オキクラドボク

【設立】昭和十三年七月

【資本金】九百萬圓(全額拂込)

【代表者】所長兼運送主任 桑野雅三郎(新海縣)

【取締役員】大倉兼土木主任 櫻田瑞穂

【營業項目】土木建築工事の設計、施工請負及委託其他之に附帯する事業

【加入組合名】上海土木建築業組合

【取引銀行】朝鮮銀行

【支店出張所】(支店)大阪(出張所)名古屋、福岡、横濱、札幌、台北、京城、北京

株式會社 大倉洋紙店  
本社 上海  
出張所 (所在地) 上海南京路哈同大樓二四號室  
(本店) 東京市  
(電) 一七八七二  
(電) 略、シヤンハイ、カミオクラ

【設立】昭和十四年十二月

【資本金】三百萬圓(二百七十五萬圓拂込)

【代表者】主任 田村博(東京)

【營業項目】一般和洋紙類

【加入組合名】軍用組設部、上海日本人商同業組合

【取引銀行】三菱、三井、台灣

【支店出張所】(支店)大阪(出張所)天津、パタビヤ、シラバヤ

大倉洋行  
(組織) 個人  
(所在地) 上海百老匯路三四

【設立】昭和十三年二月

【資本金】一萬圓

【代表者】大倉武(京都)

【營業項目】トラック、船積運

【加入組合名】上海自動車運送業組合

【取引銀行】上海、漢口

大阪海上保險株式會社  
本社 上海  
出張所 (所在地) 上海南京路哈同大樓二四號室  
(本店) 東京市  
(電) 一七八七二  
(電) 略、シヤンハイ、カミオクラ

【設立】昭和十四年十二月

【資本金】一千四百萬圓(三百五十萬圓拂込)

【代表者】岩本米正(奈良縣)

【營業項目】海上火災運送、傷害、自動車、航空、信用擔保各保險

【加入組合名】華中大火保險協會

【取引銀行】三井、住友

【支店出張所】(支店)東京、神戶、横濱、名古屋、福岡、京都、新加、金澤、仙臺、京都

【製造工場名】大阪合同株式會社  
本社 上海  
出張所 (所在地) 上海北四川路一〇八九號の一號  
(本店) 東京市  
(電) 一七八七二  
(電) 略、シヤンハイ、カミオクラ

【設立】昭和十四年十一月

【資本金】四百萬圓(全額拂込)

【代表者】工部長 内田雅一(大阪府)

【取引銀行】三井、住友

【支店出張所】(支店)東京、神戶、横濱、名古屋、福岡、京都、新加、金澤、仙臺、京都

大阪合同株式會社 上海支店  
(華名) 大阪合同株式會社  
(所在地) 上海南京路三三三號  
(本店) 大阪  
(電) 一五六一六  
(電) 略、シヤンハイ、オージ

【設立】昭和七年八月

【資本金】四百萬圓(全額拂込)

【代表者】井村進(東京)

【營業項目】染料、工業藥品

【加入組合名】上海染料業同業組合

【取引銀行】三井、住友

【支店出張所】(支店)東京、神戶、横濱、名古屋、福岡、京都、新加、金澤、仙臺、京都

【製造工場名】大阪合同株式會社  
本社 上海  
出張所 (所在地) 上海南京路三三四號  
(本店) 大阪  
(電) 一五二七四  
(電) 略、シヤンハイ、オージ

【設立】昭和十四年十一月

【資本金】四百萬圓(全額拂込)

【代表者】工部長 内田雅一(大阪府)

【營業項目】硝化曹達、結晶芒硝、粉末芒硝

【加入組合名】大阪合同株式會社

【取引銀行】上海、漢口

【支店出張所】(支店)大阪(出張所)名古屋、福岡、横濱、札幌、台北、京城、北京

大阪合同株式會社 上海支店  
(華名) 大阪合同株式會社  
(所在地) 上海南京路三三四號  
(本店) 大阪  
(電) 一五二七四  
(電) 略、シヤンハイ、オージ

【設立】昭和十四年十一月

【資本金】四百萬圓(全額拂込)

【代表者】丸金屋染織廠

【取引銀行】三井、住友

【支店出張所】(支店)東京、神戶、横濱、名古屋、福岡、京都、新加、金澤、仙臺、京都

大阪合同株式會社 上海支店  
(華名) 大阪合同株式會社  
(所在地) 上海南京路三三四號  
(本店) 大阪  
(電) 一五二七四  
(電) 略、シヤンハイ、オージ

【設立】昭和十四年十一月

【資本金】四百萬圓(全額拂込)

【代表者】丸金屋染織廠

【營業項目】硝化曹達、結晶芒硝、粉末芒硝

【加入組合名】大阪合同株式會社

【取引銀行】上海、漢口

【支店出張所】(支店)大阪(出張所)名古屋、福岡、横濱、札幌、台北、京城、北京

大阪合同株式會社 上海支店  
(華名) 大阪合同株式會社  
(所在地) 上海南京路三三四號  
(本店) 大阪  
(電) 一五二七四  
(電) 略、シヤンハイ、オージ

【設立】昭和十四年十一月

【資本金】四百萬圓(全額拂込)

【代表者】丸金屋染織廠

【營業項目】硝化曹達、結晶芒硝、粉末芒硝

【加入組合名】大阪合同株式會社

【取引銀行】上海、漢口

【支店出張所】(支店)大阪(出張所)名古屋、福岡、横濱、札幌、台北、京城、北京

大阪合同株式會社 上海支店  
(華名) 大阪合同株式會社  
(所在地) 上海南京路三三四號  
(本店) 大阪  
(電) 一五二七四  
(電) 略、シヤンハイ、オージ

【設立】昭和十四年十一月

【資本金】四百萬圓(全額拂込)

【代表者】丸金屋染織廠

【電話】(〇二七〇二七二)  
 【總務】昭和十三年七月  
 【資本金】四百萬圓(金拂込)  
 【代表者】支店長 内田孫一(大阪)

【幹部職員】工場長 内田孫一  
 【製造種目】綿布染色  
 【機械設備】マストール染色機一台、ジシカ十四台、毛織機械一台、乾燥機四台、幅出機一台  
 【營業所名】大阪合同株式會社 上海支店  
 【營業所】上海博物院路三四號  
 【電話】三三〇(二三三三)  
 【加入組合名】上海染料同業組合

【取引銀行】三菱、住友

**大阪商船株式會社上海支店**

(華名) 大阪公司  
 (所在地) 上海英租界路一號  
 (本店) 大阪市  
 (電話) 一五三二一五  
 (電略) オサカセウセン  
 (設立) 明治三十四年  
 【資本金】一億圓(全額拂込)  
 【代表者】支店長 田岡五郎(兵庫縣)  
 【幹部職員】支店長代理 木村良一、會計主任 川瀬達、庶務出入貨物主任 伊藤正雄、八洲碼頭駐在主任 鎌田一正

【營業種目】海運業  
 【加入組合名】海運懇話會  
 【取引銀行】正金、住友  
 【支店出張所】(支店)東京、横濱、名古屋、大阪、神戸、門司、孟買、昭南、盤谷、西貢、河内、マニラ、台北、大連、天津、香港(出張所)奉天、新京、(ルビオン)青島、基隆、海防、其他

**大阪屋食品店**

(組織) 個人  
 (所在地) 上海吟桂路三六五  
 (電話) (〇二八四三七)  
 (設立) 昭和十六年二月  
 【資本金】四千五百圓  
 【代表者】伊澤滋太郎(宮崎縣)  
 【營業種目】米、麵粉、食料品  
 【加入組合名】上海總華小賣商聯合會、上海日商米穀小賣商聯合會、中支米穀配給組合、上海支店、上海食品商會聯合會  
 【取引銀行】漢口銀行

**大阪屋洋品店**

(組織) 個人  
 (所在地) 上海英租界路四二八  
 (電話) 四〇六八六  
 (設立) 昭和三年一月  
 【資本金】一萬圓  
 【代表者】細谷信太郎(大阪)

【營業種目】洋品雜貨商  
 【加入組合名】上海日商雜糧業小賣同業組合  
 【取引銀行】上海銀行

**大槻ゴム商會**

(組織) 個人  
 (所在地) 上海北四川路二四  
 (電話) (〇二八二二八七)  
 (設立) 昭和十四年十二月  
 【資本金】三萬五千圓  
 【代表者】大槻武(京都)  
 【營業種目】紡績用自動車用鐵道用ゴム製品、工業用理化學用ゴム製品、特殊パッキンゴムナイフ  
 【加入組合】上海ゴム工業組合  
 【取引銀行】台辦、上海

**大鹿洋行**

(組織) 個人  
 (所在地) 上海四川路二二五  
 (本店) 愛知縣  
 (電話) 一七三三五  
 (設立) 昭和十五年三月  
 【資本金】十萬圓  
 【代表者】大鹿史郎(愛知縣)  
 【幹部職員】營業主任 佐藤道雄、賣買係 野田武夫、會計 岩田壽正  
 【營業種目】毛織物、綿布、棉絲、人絹布、雜貨、食料品、襪

**大島洋行**

(組織) 合資  
 (華名) 大島洋行  
 (所在地) 上海英租界路四二二  
 (電話) 四二九七九  
 (電略) 『オ』又は『ヨ』  
 (設立) 大正十一年二月  
 【資本金】二萬圓(全額拂込)  
 【代表者】小林秀之助(京都)  
 【營業種目】眼鏡料、眼鏡レンズ類一式、双眼鏡顯微鏡、衛生地卸小賣  
 【加入組合名】中支那日本硝子製品輸入配給組合、上海時計賣金屬寶石商工組合  
 【取引銀行】正金、上海、台辦

**大島洋行**

(組織) 個人  
 (所在地) 上海英租界路三三三  
 (電話) 四六一三三  
 (設立) 大正十五年十二月  
 【資本金】三萬圓  
 【代表者】大島盛次(佐賀縣)  
 【營業種目】水災湧上生命及自動車保險業  
 【取引銀行】三井銀引

粉、塗料  
 【加入組合名】上海日本毛絲毛織同業會、上海日商綿布同業會  
 【取引銀行】朝鮮、上海

**大谷屋白米店**

(組織) 個人  
 (所在地) 上海文路三六九號  
 (電話) 四四七〇一  
 (設立) 昭和五年五月  
 【資本金】五千圓  
 【代表者】岡本浩道(福岡縣)  
 【營業種目】白米販賣  
 【取引銀行】漢口銀行  
 【加入組合名】中支米穀配給組合

**太田屋商店**

(組織) 個人  
 (所在地) 上海英租界路四三  
 (電話) 四六八九二  
 (設立) 昭和十二年十二月  
 【資本金】八千五百圓  
 【代表者】佐野マサ(長崎縣)  
 【營業種目】食料品、鮮魚、雜肉  
 【加入組合名】中支那日本食料品輸入配給組合、上海鮮魚小賣商聯合會、上海石炭小賣同業組合  
 【取引銀行】漢口銀行

**大津毛織株式會社上海支店**

(華名) 大津毛織公司  
 (所在地) 上海南京路三三三號  
 【取引銀行】漢口銀行

(本店) 大阪市  
 (電話) 二〇三・二六六  
 (設立) 昭和十四年七月  
 【資本金】 七十五萬圓  
 【代表者】 支店長 西尾和夫  
 (大阪)  
 【營業項目】 毛、綿、人絹、其他一切雜物及加工品  
 【加入組合名】 上海日商手縫毛織同業會、上海日商莫大小布品製雜品同業組合  
 【取引銀行】 三菱銀行

### 大 津 屋

(組織) 個人  
 (所在地) 上海北四川路八一六號八一八號  
 (電話) (〇二)六二八八六  
 (設立) 昭和十三年五月  
 【資本金】 三千圓  
 【代表者】 澁田義太郎(山口縣)  
 【營業項目】 家具販賣並鮮魚商  
 【加入組合名】 中支那日本洋家具商同業組合、上海日商家具商同業組合、上海日商小賣商組合、虹口市場組合、虹口市場娛樂場組合  
 【取引銀行】 漢口銀行  
 【支店】 虹口マートケット内

### 大 塚 洋 行

(組織) 個人

(所在地) 上海海陽路六號  
 (本店) 大阪  
 (電話) (〇二)八三六六四  
 (設立) 昭和三年一月  
 【資本金】 十萬圓  
 【代表者】 大塚寅藏(大阪)  
 【營業項目】 棉花、綿布、人絹雜貨及一般移出入業  
 【取引銀行】 生友、正金、漢口

(所在地) 上海東百老匯路三  
 四七號  
 (本店) 大阪  
 (電話) 五〇一三九  
 (設立) 昭和十四年十月  
 【資本金】 一千十萬圓(全額拂込)  
 【代表者】 所長平井勇馬(滋賀)  
 【營業項目】 土木建築請負  
 【加入組合名】 上海土木建築業協會  
 【取引銀行】 朝鮮銀行

(所在地) 上海北四川路三三號  
 (電話) 四五二八三  
 (設立) 昭和十三年十一月  
 【資本金】 二千圓  
 【代表者】 大原英雄(滋賀縣)  
 【營業項目】 洋服仕立業  
 【加入組合名】 上海日本人洋服商組合  
 【取引銀行】 上海銀行

(組織) 個人  
 (所在地) 上海北四川路三三號  
 (電話) 四五二八三  
 (設立) 昭和十三年十一月  
 【資本金】 二千圓  
 【代表者】 大原英雄(滋賀縣)  
 【營業項目】 洋服仕立業  
 【加入組合名】 上海日本人洋服商組合  
 【取引銀行】 上海銀行

### 大 西 洋 裝 店

(組織) 個人  
 (所在地) 上海文路一〇二號  
 (電話) 四四五七三  
 (設立) 昭和十三年  
 【資本金】 一萬圓  
 【代表者】 大西正明(德島縣)  
 【營業項目】 洋服及洋品雜貨  
 【加入組合名】 上海日本人洋服商組合、上海日本毛糸毛織同業會、上海日商雜貨品小賣同業組合  
 【取引銀行】 漢口銀行

(組織) 個人  
 (所在地) 上海密勒路一七  
 (電話) 登々公園五五  
 (電話) 登々公園五五  
 (電話) 登々公園五五  
 (設立) 昭和三年五月  
 【資本金】 十萬圓(五萬五千圓)

(組織) 個人  
 (所在地) 上海北四川路三三號  
 (電話) 四五二八三  
 (設立) 昭和十三年六月

(組織) 個人  
 (所在地) 上海北四川路三三號  
 (電話) 四五二八三  
 (設立) 昭和十三年六月

### 大 場 洋 行

(組織) 個人

(組織) 個人  
 (所在地) 上海北四川路三三號  
 (電話) 四五二八三  
 (設立) 昭和十三年六月

(組織) 個人  
 (所在地) 上海北四川路三三號  
 (電話) 四五二八三  
 (設立) 昭和十三年六月

(組織) 個人  
 (所在地) 上海北四川路三三號  
 (電話) 四五二八三  
 (設立) 昭和十三年六月

### 大 林 組 上 海 出 張 所

(組織) 個人  
 (所在地) 上海北四川路三三號  
 (電話) 四五二八三  
 (設立) 昭和十三年六月

(組織) 個人  
 (所在地) 上海北四川路三三號  
 (電話) 四五二八三  
 (設立) 昭和十三年六月

(組織) 個人  
 (所在地) 上海北四川路三三號  
 (電話) 四五二八三  
 (設立) 昭和十三年六月

### 大 村 洋 行

(組織) 個人  
 (所在地) 上海北四川路三三號  
 (電話) 四五二八三  
 (設立) 昭和十三年六月

(組織) 個人  
 (所在地) 上海北四川路三三號  
 (電話) 四五二八三  
 (設立) 昭和十三年六月

(組織) 個人  
 (所在地) 上海北四川路三三號  
 (電話) 四五二八三  
 (設立) 昭和十三年六月

### 大 森 鐵 工 廠

(組織) 個人  
 (所在地) 上海開北橫濱路  
 (電話) (〇二)二八二〇三八  
 (設立) 大正八年三月

### 株式會社 大森回漕店

(所在地) 上海北橫濱路  
 (本店) 神戸市  
 (電話) 四六〇三  
 (電話) 四六〇三  
 (電話) 四六〇三  
 (設立) 昭和十四年六月  
 【資本金】 十五萬圓  
 【代表者】 岡田三郎(兵庫縣)  
 【營業項目】 輸出入貿易、通關、トラック、運搬船等一般回漕業、保險申請取扱、倉庫業  
 【加入組合名】 上海自動車運送業組合、上海日本人通關業組合、上海鐵道貨物運送店組合  
 【取引銀行】 上海、朝鮮  
 【支店出張所】 (支店) 大阪(出張所) 南京、蕪湖

【營業所】上海歐嘉路六三號  
 【電話】(〇二六二四)一五  
 【加入組合名】上海鐵工業組合  
 上海市鐵業同業公會、日華鐵器同業公會  
 【取引銀行】漢口、正金

### 大 矢 洋 行

(組織) 個人  
 (所在地) 上海東有恆路三五  
 (電話) 五一〇六二  
 (設立) 昭和六年  
 【資本金】五千元  
 【代表者】大矢健治郎(千葉縣)  
 【營業種目】機械修理業  
 【加入組合名】上海自動車商工組合

【取引銀行】漢口銀行  
 【總務工場名】大矢鐵工廠

### 大 矢 鐵 工 廠

(組織) 個人  
 (所在地) 上海東有恆路三五  
 (電話) 五一〇六二  
 【資本金】五千元  
 【代表者】大矢健治郎(千葉縣)  
 【製造種目】機械部分品修理  
 【機械設備】セパンン機械六台  
 仕上台二台、ボヤン二台  
 【營業所】上海東有恆路三五號  
 【電話】五一〇六二

### 大 山 洋 行

(組織) 個人  
 (所在地) 上海寶安支路四〇  
 (設立) 昭和十七年二月  
 【資本金】五千元  
 【代表者】大山キク(香川縣)  
 【營業種目】精製買付  
 【加入組合名】那商奧地取引業組合  
 【取引銀行】朝鮮、漢口  
 【支 店】南通、天生港

### 大 吉 洋 行

(組織) 個人  
 (所在地) 上海東虹江路六六  
 (電話) (〇二六〇五)二八  
 (設立) 昭和十四年八月  
 【資本金】一萬圓  
 【代表者】大吉庄吉(鹿兒島縣)  
 【營業種目】電氣、水道、衛生工事、設計工事、土木建築  
 【加入組合名】華中非鐵金屬販賣組合、中支電氣機器工業組合  
 上海土木建築業協會  
 【取引銀行】上海、漢口

### 王子製紙株式會社駐在所

(所在地) 黃浦路アスタハウ

ス三〇六號  
 (本店) 東京市  
 (設立) 大正七年

### 近 江 屋 洋 行

【資本金】三億圓(全額拂込)  
 【代表者】江田信二郎  
 【營業種目】洋紙販賣及製紙業  
 【加入組合名】中支製紙協會、中支製紙聯合會、上海造紙業公會、上海市紙業同業公會  
 【取引銀行】三井銀行  
 【接系會社】中國紙製製品公司  
 (所在地) 上海海州路二七三  
 (電話) 五二三七二

### 近 江 屋 寫 真 用 品 株 出 張 所

(所在地) 上海望平街三一五  
 (本店) 東京市  
 (電話) 四五三三三  
 (電 略) シヤンハイコト  
 (設立) 昭和十三年五月  
 【資本金】百萬圓(半額拂込)  
 【代表者】岡村乃木(福岡縣)  
 【營業種目】寫真機並諸材料  
 進出製造卸販賣  
 【加入組合名】中支那日本寫真材料輸入配給組合、上海寫真材料組合、上海種種機器商同業會  
 中支那關係輸入配給組合  
 【取引銀行】住友銀行  
 【支店出張所】(支店)大阪、福

岡、大連、台北出張所南京

### 近 江 屋 洋 行

(組織) 個人  
 (華 名) 興華洋行  
 (所在地) 上海北四川路六五  
 (本店) 東京  
 (電話) 四五二八二  
 (電 略) シヤンハイコト  
 (設立) 昭和十三年五月  
 【資本金】百萬圓  
 【代表者】米澤信吉(東京)  
 【營業種目】英大小製品、ゴム製品、布帛製品、セルロイド製品、化粧品、文具具、金屬製品  
 【加入組合名】中支那日本英大小布帛洋裝雜貨輸入配給組合、中支那日本雜貨輸入配給組合、中支那日本護謄品輸入配給組合、中支那日本文具具輸入配給組合、中支那日本化粧品及用品輸入配給組合、上海日商マキヤス布帛製織品同業會、上海日本毛絲織物同業會、上海日商塗動物品同業會  
 【取引銀行】住友、漢口、台灣  
 【支店出張所】(支店)大阪、(出張所) 昭南、南京、漢口

(所在地) 上海四川路六七九  
 (電話) 一八三八二  
 (設立) 昭和十六年三月  
 【資本金】三萬圓  
 【代表者】角田 鏡(岡山縣)  
 【營業種目】一般輸出入貿易業  
 【取引銀行】台灣、漢口

### 岡 崎 工 業 株 出 張 所

(所在地) 上海東城路五八一號  
 (本店) 東京  
 (電話) 五二四七七  
 (電 略) シヤンハイ、ソジサイケル  
 (設立) 昭和十五年三月  
 【資本金】二百萬圓(百二十五萬圓拂込)  
 【代表者】赤野一三(岐阜縣)  
 【營業種目】自轉車及自動自轉車、馬車車イ  
 【取引銀行】台灣、上海  
 同業組合  
 【支 店】東京、名古屋、大阪、福岡、台北、京城、天津、張家口

### 岡 田 鐵 工 廠

(組織) 個人  
 (所在地) 上海虹口路新嘉  
 (電話) (〇二八四二)二二

(設 立) 昭和十三年五月  
 【資本金】 十萬圓  
 【代表者】 岡田房治郎(大阪)  
 【營業項目】 鐵鋼機械製作業並  
 仁販賣業  
 【加入組合名】 華中鐵鋼販賣業  
 組合、華中鐵鋼統制協議會  
 【取引銀行】 三菱、上海

### 岡田屋商店

(組 織) 個人  
 (所在地) 上海吳淞路三二一  
 (電 話) 四一九六六  
 (設 立) 昭和七年  
 【代表者】 山下啓男  
 【營業項目】 化粧品、雜貨商  
 【加入組合名】 上海日商雜糧製  
 品小賣組合、上海化粧品用具組合  
 【取引銀行】 上海銀行

### 岡田洋行

(組 織) 個人  
 (所在地) 上海狄思威路東萃  
 街三三五號  
 (電 話) 〇〇六二七二八  
 (設 立) 昭和十四年  
 【資本金】 二萬圓  
 【代表者】 岡田蒼夫(福岡縣)  
 【營業項目】 雜穀、牲畜、油類  
 木材及一般貿易  
 【加入組合名】 日華木材同業公

會、上海牲畜市場股份有限公司  
 【取引銀行】 上海銀行  
 【支 店】 張黃浦、新生港、靜浦

### 岡田洋行上海支店

(組 織) 個人  
 (所在地) 上海江西路四六七  
 號三階一號  
 (本 店) 大坂市  
 (電 話) 一七一六一  
 (電 傳) シヤンハイオホカ  
 (設 立) 昭和十四年五月  
 【資本金】 三百萬圓  
 【代表者】 岡田壽三(兵庫縣)  
 【營業項目】 一般貿易、雜貨雜品  
 【加入組合名】 中支那日本雜品  
 輸入配給組合、中支製粉聯合會、  
 上海日本工業藥品同業組合、上  
 海日本南北貨移入組合、軍配  
 組生藥部、中支那台秤輸入配給  
 組合  
 【取引銀行】 三井銀行  
 【支店出張所】 (支店) 漢口、安  
 慶、蕪湖、奉天、錦州(出張所)  
 南京、高郵

### 岡部 商行

(組 織) 個人  
 (所在地) 上海吳淞路一七四  
 (電 話) 四〇三三五  
 (設 立) 昭和十三年十月  
 【資本金】 一萬圓  
 【代表者】 岡部龍作(熊本縣)  
 【營業項目】 時計、黃金屬  
 【加入組合名】 上海時計、黃金  
 屬寶存商工組合  
 【取引銀行】 漢口銀行

### 岡部 藥房

(所在地) 上海北四川路三三  
 (電 話) 〇二六三五一五  
 (設 立) 昭和十三年九月  
 【資本金】 五千圓  
 【代表者】 岡部爽映(大阪府)  
 【營業項目】 一般藥品及化粧品  
 【加入組合名】 上海藥業組合、  
 上海藥業協會  
 【取引銀行】 漢口銀行

株式 岡谷商店 海上出張所  
 (所在地) 上海西華路三三  
 (本 店) 名古屋  
 (電 話) 四五九四〇  
 (電 傳) シヤンハイ、ナ  
 ソウ  
 (設 立) 昭和十四年九月  
 【資本金】 一千萬圓  
 【代表者】 林 隆(金倉縣)  
 【營業項目】 鋼材、鐵器、特殊  
 鋼工作機械、工具、金物、一切、  
 玻璃鐵器、電氣機器、其他一般  
 【加入組合】 中支那日本雜品輸  
 入配給組合、日華機器同業公會  
 【取引銀行】 正金作支、朝鮮、  
 台灣、上海  
 【支 店】 東京、大阪、京坡

### 岡政百貨貿易公司 出張所

(組 織) 株式  
 (華 名) 泰昌公司  
 (所在地) 上海北四川路廣  
 坊一〇三號  
 (本 店) 長崎市  
 (電 話) 〇二六二四九六  
 (設 立) 昭和十三年二月  
 【資本金】 五十萬圓(半額拂込)  
 【代表者】 所長 藤島七郎(福  
 岡縣)  
 【幹部職員】 所長代理 國武濱  
 七(福岡縣)  
 【營業項目】 一般貿易、百貨小

### 岡村 商店

(組 織) 個人  
 (所在地) 上海虹口市場內  
 (電 話) 四六七七八  
 (設 立) 昭和十三年三月  
 【資本金】 二萬圓  
 【代表者】 岡村三郎(大阪府)  
 【營業項目】 食品、酒、洋酒  
 【加入組合名】 上海食品品業  
 組合、中支那日本食品品輸入配  
 給組合  
 【取引銀行】 漢口銀行

賣業、室內裝飾家具製造  
 【加入組合名】 中支那日本雜天  
 小布品洋裝雜貨輸入配給組合、  
 中支那日本雜品輸入配給組合、  
 中支那日本洋家具裝飾品輸入配  
 給組合、中支那日本文具輸入配  
 給組合、中支那日本化粧品及  
 用品輸入配給組合、上海日商文  
 房具小賣商組合、上海玩具商同  
 業組合、上海化粧品小賣商組合、  
 上海食品品業組合、上海日商  
 運動用品商組合、日華上海マ  
 ナス食品工業聯合會、上海  
 煙草小賣商組合、上海菓子製造  
 販賣業組合  
 【取引銀行】 正金、漢口

### 岡村 商店

(組 織) 個人  
 (所在地) 上海百老匯路二  
 八二號

### 岡村 商店

(組 織) 個人  
 (所在地) 上海百老匯路二  
 八二號

(電話) 四七二九  
 (設立) 昭和十五年七月  
 【資本金】一萬圓  
 【代表者】岡村元吉(栃木縣)  
 【營業種目】綿布、布帛製品、婦人子供服  
 【加入組合】上海日商機械製品小賣同業組合、上海綿布同業會  
 【取引銀行】漢口銀行

### 岡村洋行

(組織) 個人  
 (所在地) 上海密勒路二七號  
 (電話) 四一五〇三  
 (設立) 昭和十二年十二月  
 【資本金】一萬圓  
 【代表者】岡村伊太郎(富山縣)  
 【營業種目】小形自動車及部品品販賣、鐵道、ミシン機械製造販賣  
 【加入組合名】中支那日本自動車及用品輸入配給組合、中支那日本雜品輸入配給組合  
 【取引銀行】正金、漢口、台灣

### 岡本商店上海出張所

(組織) 株式  
 (所在地) 上海九江路六九號  
 (本店) 東京  
 (電話) 一一二七二  
 (略) ショーンハイゲンロ

(設立) 昭和十三年十二月  
 【資本金】二百萬圓(全額拂込)  
 【代表者】佐野平八郎(福島縣)  
 【營業種目】紙、紙製品  
 【加入組合名】軍配組紙部、日華商會公會聯合會、上海日本人紙商同業組合  
 【取引銀行】住友銀行  
 【支店出張所】(支店) 大阪、札幌、天津(出張所) 福岡

### 岡本自動車店

(組織) 個人  
 (所在地) 上海北四川路二二三  
 (電話) 四〇三八八  
 (設立) 昭和十三年三月  
 【資本金】二千圓  
 【代表者】岡本佐一郎(神奈川)  
 【營業種目】金物、自動車修理  
 【加入組合名】上海金物小賣商組合

### 岡本洋行

(組織) 個人  
 (所在地) 上海各務公司  
 (華名) 上海老靶子路三三  
 (電話) 四五五七二  
 (設立) 昭和十年四月  
 【資本金】二萬圓(全額拂込)  
 【代表者】岡本長兵衛(三重縣)

【營業種目】印刷用全粉、銀粉、インキ、顏料、文具  
 【加入組合名】軍配組染料部第二科、華中染料精製會  
 【取引銀行】上海銀行  
 【支店】大阪市

### 冲電気株式會社出張所

(所在地) 上海崑崙路一四六  
 (本店) 東京市  
 (電話) 四四九三九  
 (設立) 昭和十五年七月  
 【資本金】三千萬圓(全額拂込)  
 【代表者】所長松岡保(熊本縣)  
 【營業種目】電氣通信機器材料製造販賣  
 【加入組合名】華中機器商組合  
 【取引銀行】正金、三菱、上海  
 【支店出張所】(支店) 大阪、福岡、大連(出張所) 札幌、名古屋、京城、台北

### 荻本洋行

(組織) 個人  
 (所在地) 上海北四川路三三  
 (電話) 四四六〇一  
 (設立) 昭和十五年二月  
 【資本金】十萬圓  
 【代表者】荻本政一(大阪)  
 【營業種目】貿易商  
 【取引銀行】住友銀行

【支店出張所】(支店) 奉天、漢安、鎮江、蘇州

### 鬼丸物産株式會社出張所

(華名) 東和物産公司  
 (所在地) 上海北四川路三三  
 (本店) 福岡  
 (電話) (〇二) 六〇四六八  
 (設立) 昭和十五年一月  
 【資本金】八萬圓(全額拂込)  
 【代表者】鬼丸七藏(福岡縣)  
 【營業種目】錫罐、吹灌造材料一式、漬物一式、食料品製造並に販賣  
 【加入組合名】上海食料品商業組合、中支那工品出貨組合  
 【取引銀行】住友銀行

### 音樂愛好社

(組織) 個人  
 (所在地) 上海英租界路麥加里士六號  
 (電話) (呼出) 四六〇八九  
 (設立) 十五年一月  
 【資本金】一千五百圓  
 【代表者】岡部 正京郎  
 【營業種目】蓄音機、樂器、ラヂオ修理販賣  
 【取引銀行】上海銀行

### かたや呉服店

(組織) 個人  
 (所在地) 上海有復路三六號  
 (電話) 四三〇八七  
 (設立) 天正十年九月  
 【資本金】五萬一千圓  
 【代表者】那田治(新潟縣)  
 【營業種目】染、服、靴、襪、小間物、運動靴、手袋用品、化粧用品、裁縫材料、皮革製品、輸入配給組合、上海日商機械製品小賣同業組合、中支那日本雜品小賣同業組合、中支那日本雜品大小布帛洋裝雜貨輸入配給組合  
 【取引銀行】上海、華商商業  
 【支店】吳淞路

### 加藤公司

(組織) 個人  
 (華名) 利成洋行  
 (所在地) 上海南京路四一〇  
 (電話) 四四〇五五二  
 (略) 〇九〇又七〇九  
 (設立) 大正二年  
 【資本金】五十萬圓  
 【代表者】加藤弘吉(大阪府)  
 【營業種目】電機器具、電線、電球、電池、硝子、鉛板、運球板、銅線、電球口金、其他一般  
 【加入組合名】中支那日本電氣機器輸入配給組合、華中電氣



富士業組合、華中非鐵金屬販賣組合、中支那日本陶磁器輸入配給組合、上海工業同志會

株式加藤商會出張所

【華名】 東洋洋行  
【所在地】 上海正記路九七號  
【本店】 名古屋  
【電話】 二二二、四三三  
【電 略】 シヤンハイ、トウヒツロウ  
【設立】 和初十五年  
【資本金】 百萬圓(兼株式)  
【代表者】 杉山義雄(愛知縣)  
【營業種目】 貿易並物品販賣業  
【加入組合名】 中支那台秤輸入配給組合、上海日本人工業業同盟組合、華中工業統制配給組合、上海機械器商同業會、上海日本南北貨移入組合

加藤商事株式會出張所

【華名】 關發貿易公司  
【所在地】 上海博物院路二二二

【本店】 橫濱  
【電話】 一四八二〇  
【電 略】 ライフ、ハ、リ、イ、F.A.I.  
【設立】 昭和十四年七月  
【資本金】 百萬圓  
【代表者】 木村一次(石川縣)

【營業種目】 綿、絹、人絹、絲、赤布、毛麻系織及上記加工品、襪、紙類、紙製品、食品、雜貨、其他一般雜貨  
【加入組合名】 中支那日本莫大小布帛洋裝雜貨輸入配給組合、上海日本人商會業同盟組合、上海日商綿布業聯合會、上海日商綿布業會、上海日商棉米同業會、上海日商莫大小布帛製雜品同業會、上海日商商人絹糸布同業會、上海那人生業業組合、上海日本毛糸毛織同業會  
【取引銀行】 正金、台灣、華興商業  
【支店出張所】 (支店) 大阪、(出張所) 奉天、ハルビン、京坂、盛谷

加藤タイル上海支店

【組織】 個人  
【華名】 加藤磁磚公司  
【所在地】 上海天津路一五九  
【本店】 名古屋  
【電話】 四三三、四三三

【設立】 昭和十三年四月  
【資本金】 二十萬圓  
【代表者】 大付登喜春(愛知縣)

加藤大洋行

【組織】 個人  
【所在地】 上海雷渡路四〇號  
【電話】 一〇八二四  
【設立】 和初十四年十二月  
【資本金】 十三萬圓  
【代表者】 加藤利忠(大阪府)  
【營業種目】 棉花、綿糸、食料品、干雜、ソーメン製造販賣  
【加入組合】 上海製麵同業組合  
【取引銀行】 正金、住友、華興商業、台灣、朝鮮  
【棉花工場】 奉天、錦州

加藤大洋行

【組織】 個人  
【華名】 泰豐製麵廠  
【所在地】 上海開平路字源街  
【電話】 四七二號  
【電話】 〇二二七三

【採業】 昭和十四年十二月  
【資本金】 十三萬圓  
【代表者】 加藤利忠(大阪府)  
【製造種目】 千ウドン、千ソーメン、冷麥  
【機械設備】 五列式二台  
【營業所名】 加藤大洋行  
【電話】 一〇八二四  
【加入組合】 上海製麵同業組合  
【取引銀行】 正金、住友、華興商業

加藤鐵工所

【組織】 個人  
【所在地】 上海龍明路一三四  
【電話】 五〇八二九  
【設立】 昭和十四年十一月  
【資本金】 一萬圓  
【代表者】 加藤憲太郎(大阪府)  
【營業種目】 染織彩色漂白機械製作  
【取引銀行】 漢口、正金  
【加入組合名】 上海織工業組合

加藤物産株式會出張所

【華名】 加藤物産株式會出張所  
【所在地】 上海江西路二四六  
【本店】 神戸市  
【電話】 一六二〇、一六二〇  
【電 略】 シヤンハイ、カト

【設立】 昭和十二年十二月  
【資本金】 三百萬圓(兼株式)  
【代表者】 支店長 濱田清夫(山口縣)  
【家、役】 取締役、支店長、監查本座長(三宮出張)

【幹部職員】 總糸布部主任 新橋村、受渡部主任 田中初雄、會計部主任 木村泰太郎  
【營業種目】 綿糸布、絹、人絹、毛織系布、布帛製品及雜貨一般土產物、ベニヤ板、製油原料等  
【加入組合名】 軍需製織業部、軍需組入組部、上海日商絹織物移出組合、中支那日本莫市絹織物移入配給組合、中支那日本莫大小布帛洋裝雜貨輸入配給組合、上海日商綿糸同業會、上海日商綿布同業會、上海日本毛糸毛織同業會、上海日商商人絹糸布同業會、那商奧地取取業組合、上海日本人南北貨移入組合、上海日本材共同販賣組合、ベニヤ部、中支那日本食料品輸入配給組合  
【取引銀行】 正金、朝鮮、台灣、住友、三菱

支店出張所

【支店出張所】 (支店) 大阪、名古屋、天津、東京、天津、北京、濟南、青島、奉天、ハルビン、香港、パタンヤ、スマレン、エラバヤ、大連、漢口、張家口、(出張所) シヤバ、ヌメロ印刷株

式會社、廣東、南通、蘇州、南京、四平、新京、濟南、西貢

### 加藤洋行

【組織】個人  
【所在地】上海文路一八五號  
【電話】四二〇七〇  
【電略】ジャン・ノ『カ』  
又『カト』  
【設立】昭和十二年十月

【資本金】二萬圓  
【代表者】加藤正雄(愛知縣)  
【營業項目】食品、雜貨、酒  
保用品一發  
【取引銀行】上海、漢口  
【支店】杭州

### 加納總行

【組織】個人  
【所在地】上海密勒路一一一  
【電話】四三一七〇  
【設立】昭和三年四月  
【資本金】二萬圓  
【代表者】加納猪太郎(兵庫縣)

【營業項目】製糖業及蒲團  
【取引銀行】上海銀行  
【加入組合名】上海蒲團製造業組合

### 香川洋行

【組織】個人  
【所在地】上海西華德路六

【電話】四一七五二  
【設立】昭和十三年

【資本金】一萬圓  
【代表者】三谷龜太郎(香川縣)  
【營業項目】食料雜貨卸商、漬物、信託製造販賣  
【加入組合名】中支那日本食料品輸入配給組合、中支那日本雜品輸入配給組合  
【取引銀行】朝鮮、漢口

### 鹿島屋商會

【組織】個人  
【所在地】上海文路八三號  
【電話】四六一三八  
【設立】昭和十三年  
【資本金】一萬圓  
【代表者】鹿島嘉次(佐賀縣)

【營業項目】酒、ビール、食料品卸  
【加入組合名】上海食料品商會  
【取引銀行】漢口銀行

### 華安洋行

【組織】個人  
【所在地】上海北四川路六六  
【電話】四〇四八二  
【設立】昭和十七年七月

【資本金】十萬圓  
【代表者】江日茂森(台灣)

【營業項目】織布、雜貨、食料品雜貨、煙草、各種糸布、建築材料、機械器具類、金物、礦油、工業原料、天然藥材、植物油、農產物、蠶蠶、肥料、水產、畜產物、信貨、雜貨小賣  
【加入組合名】中支米穀配給組合、上海麵粉配給組合、中支那煙草配給組合、中支那雜貨配給組合、中支那雜貨配給組合  
【取引銀行】上海、華興商會  
【支店】蘇州、無錫

### 華益洋行

【組織】個人  
【所在地】上海武昌路四五六  
【電話】四三〇七三  
【設立】昭和十四年四月

【資本金】四萬圓  
【代表者】張振海(台灣)  
【營業項目】一般貿易  
【取引銀行】台灣、正金、中日實業  
【加入組合名】中支那畜產輸入配給組合、華中生藥製劑組合、上海食料品商會組合、上海日本入南北貨移入組合

### 華興公司

【組織】個人  
【所在地】上海博物院路六六

【資本金】五萬圓  
【代表者】林福友(山口縣)  
【取引銀行】正金、佳友  
【支店】漢口、廣東

### 華興商會

【組織】個人  
【所在地】上海英明路八五號  
【電話】四四七〇二  
【設立】昭和十五年二月  
【資本金】一萬圓  
【代表者】上田精武(東京府)

【營業項目】自動取タイヤ類修繕販賣業  
【加入組合】上海鐵工工業組合  
【取引銀行】上海銀行

### 華興商業銀行

【組織】株式  
【所在地】上海英租界路廣東路角  
【電話】一六三二九  
【電略】カキキ  
【設立】昭和十四年五月  
【資本金】五千萬元(全額拂込)  
【代表者】董事長張鴻志(中國)

【家投】副董事長 董履慶一  
【幹部職員】常務理事 海老原行之助、總行經理 東浦度雄、總務課長 志茂源吉  
【營業項目】一般銀行業  
【取引銀行】正金、儲蓄  
【支店出張所】(支店)蘇州、杭州、蘇州、上海百老匯路(分行)南京(辦事處)鎮江  
【加入組合名】日本銀行團

### 華興電氣製作所

【組織】個人  
【所在地】上海平涼路七五三  
【電話】五一一一三  
【採業】昭和十四年十月  
【資本金】七千圓  
【代表者】生田秋太郎(京都府)

【幹部職員】工場主任 生田秋太郎  
【營業項目】電動機製作及修理販賣業  
【機械設備】總額五百、七、一、六、一、台、一、九、二、一、台、其他機二台  
【營業所】華興電氣製作所  
【營業所】上海平涼路七五三號  
【加入組合名】上海電氣工業同業組合、中支電氣機件工業組合

### 華興毛絨紡織廠

【組織】株式  
【所在地】上海臨平路一八八

【電話】五〇〇二七

【營業種目】 昭和十四年九月

【資本金】 百萬圓

【代表者】 專務取締役 永田瞭

【幹部職員】 工場長 今井 正

【製造種目】 織絲、メリヤス毛

糸、手織物毛絲、毛織物

【機械設備】 前紡機、精紡機、

捲絲機、合絲機、製襪機、染色

機、乾絲機等外四十八台

【營業所名】 株式會社華興毛織

紡織廠

【營業所】 上海九江路五〇號三

井ビル

【電話】 一四六〇六

【加入組合名】 上海日本毛織毛

織同業組合、上海日商工業藥品

同業組合、中支纖維所集同業

組合、中支纖維所集販賣組合

上海日商莫大布帛製織品同業

組合

【取引銀行】 住友、三井

### 華 興 洋 行

【組織】 個人

【所在地】 上海四川路六六八

【電話】 一〇七三三

【電 略】 オランダ

【設立】 昭和十五年七月

【資本金】 五萬圓

【代表者】 山口 茂

【幹部職員】 支那人代理、若田

一 種

【營業種目】 一般輸出入貿易業

【加入組合名】 中支那日本雜品

輸入配給組合、上海日本工業業

品同業組合、上海日本人南北貨

移入組合

【取引銀行】 正金、三井、三菱

上海

【組織】 個人

【所在地】 上海四川路六七九

【電話】 一八三三二

【電 略】 シヤンハイ、カ

【設立】 昭和十四年十月

【資本金】 一萬五千圓

【代表者】 付正健吾(岡山縣)

【營業種目】 帽子及附屬品、食

料品、雜貨、發聲器具、金物、

人絹絲布、襪糸布、自動車、自

轉軍部用品、諸油類

【加入組合名】 中支那日本電氣

機器輸入配給組合、中支那日本

帽子及原料輸入配給組合、日華

機器同業公會、上海電氣同業會、

上海帽子原料商組合

【取引銀行】 三井、正金、台灣

【組織】 個人

【所在地】 上海吳淞路三四五

【電話】 四三九八三

【設立】 大正十二年三月

【資本金】 二十萬圓

【代表者】 茨木正博(三重縣)

【營業種目】 靴、靴原料製造販

賣、皮革製品、馬具麻帆布製品、

加工製作並に軍裝品、毛製品、

金飾雜貨、其他附屬業務

【加入組合名】 中支那日本莫大

小布帛洋裝製織品商同業組合、

上海製靴皮革製織品商同業組合、

【電話】 四三九八三

【設立】 大正十二年三月

【資本金】 二十萬圓

【代表者】 茨木正博(三重縣)

【營業種目】 靴、靴原料製造販

賣、皮革製品、馬具麻帆布製品、

加工製作並に軍裝品、毛製品、

金飾雜貨、其他附屬業務

【加入組合名】 中支那日本莫大

小布帛洋裝製織品商同業組合、

上海製靴皮革製織品商同業組合、

中支那日本雜品輸入配給組合、

東有坂路聚賢里(三、七、九號)

【出張所】 南京

【組織】 個人

【所在地】 上海露山路一七二

【電話】 四三三三三

【電 略】 カシ

【設立】 大正十二年二月

【資本金】 五萬圓

【代表者】 小橋別位(富山縣)

【營業種目】 藥種藥材、雜貨、卸

商、星福印刷管材料製造發賣元

【加入組合名】 中支那日本藥品

輸入配給組合

【取引銀行】 正金、台灣、住友、

上海

【出張所】 支那各省諸都市

【組織】 出資會社

【所在地】 上海開北橫濱路五

【電話】 (〇二)八九三二

【營業】 昭和十四年五月

【資本金】 五十萬圓(全額募)

【代表者】 足立節治(兵庫縣)

【幹部職員】 工場長 吉岡 徹

【製造種目】 石綿スレート、パ

イプ製造販賣、石棉平板、保溫

材、大波スレート

【機械設備】 四台

【營業所】 上海北四川路一九三

號B

【電話】 (〇二)八三九三一

【加入組合名】 華中石綿スレ

ト製造販賣組合

【取引銀行】 上海、正金朝鮮、

漢口、三井、三菱

【組織】 個人

【所在地】 上海東百老匯路六

一九號

【電話】 五〇一五八

【設立】 昭和十四年一月

【資本金】 十萬元

【代表者】 北村 明

【幹部職員】 支那人 齋須光一

【營業種目】 石灰石、方解石の

採掘、石灰、石粉の製造

【取引銀行】 上海華商商業銀行

【支店】 湖州、長興

【組織】 個人

【所在地】 上海九江路五〇號

【電話】 一六六二五

【電 略】 シヤンハイ、カセ

イونس

【設立】 昭和十年

【資本金】 五萬圓

【代表者】 金子昇作(東京府)

【營業種目】 蠶、生糸、副蠶糸、

絹織物、機械、金物、食料品、

雜貨

【加入組合名】 中支那朝鮮輸入

配給組合、中支那日本食料品輸

入配給組合、中支那日本海產物

輸入配給組合、中支那日本雜品

輸入配給組合、中支那纖維所集

同業組合、上海日商莫大布帛

製織品同業會、上海日本人副蠶

糸輸出商組合、中支那纖維所販

同業組合

【取引銀行】 正金、三井、上海

【支店出張所】 (支店) 杭州 (出

張所) 無錫

【組織】 個人

【所在地】 上海

【電話】 一六六二五

【電 略】 シヤンハイ、カセ

【設立】 昭和十年

【資本金】 五萬圓

【代表者】 金子昇作(東京府)

【營業種目】 蠶、生糸、副蠶糸、

絹織物、機械、金物、食料品、

雜貨

【加入組合名】 中支那朝鮮輸入

配給組合、中支那日本食料品輸

【所在地】上海武康路二四九  
【電話】四五四四九  
【設立】昭和十三年九月

【資本金】五千圓  
【代表者】安田逸一郎  
【營業項目】事務用機械販賣經

理  
【加入組合名】上海日商文具  
小賣商組合  
【取引銀行】上海銀行

### 華中印書局股份有限公司

【所在地】上海大連路三〇  
【電話】五三三、五三六、五三五

【設立】昭和十三年十二月  
【資本金】三百萬圓(六十二萬  
五千圓拂込)

【代表者】安田逸次(錢貞雄)  
【董事】專務董事 村上善  
【營業項目】國民政府教科書印

刷、各省廳刊行物印刷、一般印  
刷、美術印刷、株券印刷、證券  
印刷  
【加入組合名】上海印刷工業組  
合、上海書籍雜誌配給組合  
【取引銀行】住友、華興、上海  
【支店】南京、漢口

### 華中運輸株式會社

【華名】華中運輸股份有限公司

【所在地】上海北京路二號  
【電話】一五八一—一七  
【代表者】シヤンハイ、カチ  
ワウン

【設立】昭和十七年七月  
【資本金】八百萬圓(七百七萬  
五千圓拂込)

【代表者】副社長 加賀山學(福井縣)  
【董事】專務取締役 野田衛  
一、常務取締役 金家風、取締  
役 井上剛、杉本久太郎、監  
査役 森 正雄

【幹部職員】總務課長 堀川開  
一、業務第一課長 加納健次郎  
業務第二課長 加藤 精 業務  
第三課長 内野遊戈 會計課長  
石塚成十郎

【營業項目】(一)小運送業(ロ)運送業に關する倉庫業(ハ)勢力詰買(ニ)通商代辦業(ホ)前各款に關係する本業の營業及之に對する投資又は融資  
【取引銀行】住友、正金、華興  
【支店】南京、蕪湖、杭州、九江、漢口

### 華中運輸公 江海營業所

【所在地】江蘇鎮車站路一號  
【電話】(〇二)八四一三〇  
【設立】昭和十四年五月

【代表者】所長 望月三郎(東京府)  
【營業項目】運輸業

### 華中鹽業股份有限公司

【所在地】上海北四川路五三  
【電話】(〇二)六二二—三  
【代表者】シヤンハイ、カチ  
ワウン

【設立】昭和十四年八月  
【資本金】五百萬圓  
【代表者】董事長 李國非(中  
國) 副董事長 北村大享

【董事】專務董事 桑原重右  
衛門、羅 華仁、董事 森田市  
松、楊 溥華、監察人 茂木一  
郎、謝 眉生

【幹部職員】業務部長 松田  
信吉、總務部長代理兼事務課長  
飯田 亨、業務部生產課長 宜  
保之助、庶務課長 淺野達、秘  
書長 俞政之、營業部販賣課長  
太田政信

【營業項目】鹽の賣買並に移出、製鹽事業に對する投資並に技術指導、鹽の製造及精製並に附帶せる事業  
【取引銀行】正金、朝鮮、上海  
【支店出張所】(支店)海州(出張所)東京(事務所)江蘇省陳家巷、連雲港

### 華中礦業株式會社

【華名】華中礦業股份有限公司

【所在地】上海北四川路四六  
【電話】(〇二)六二二—一  
【代表者】シヤンハイ、カチ  
ワウン

【設立】昭和十三年四月  
【資本金】二千萬圓(全額拂込)  
【代表者】社長 養谷孝幸(愛  
知縣)

【董事】專務取締役 瀧本盛  
枝、室水陸三郎、取締役 植村  
突己男、白石元治郎、宮乃寬、  
陶國賢、検査役 伴野清、監理  
顧問

【營業項目】中支鐵礦其他礦物に關する營業に附帶する業務  
【加入組合名】振興購買組合、  
ホーランド組合  
【出張所】東京、八幡、南京  
漢口、杭州、宿波、浙東(金華)

【取引銀行】正金、華興商業  
【加入組合名】上海海北、楊樹清、  
【支店出張所】(支店)新橋、南  
京、蘇州、杭州、蕪湖、出張所  
東京(駐在所)長安、陝西、湖  
州、鎮江

### 華中蠶糸株式會社

【華名】華中蠶糸股份有限公司

【所在地】上海黃浦灘二四號  
【電話】一九四八〇  
【代表者】シヤンハイ、カチ  
ワウン

【設立】昭和十三年八月  
【資本金】一千萬圓(六百五十  
萬圓拂込)

【代表者】專務董事 鈴木椿三  
郎(長野縣) 小林 衛、王超鈞  
【董事】取締役 池上隆、今  
井五介、波多野林、監査役、  
油谷恭一、沈爾方、顧問 黃士  
祥、錢景振、下田有文

【幹部職員】社長 井出美水、  
植井宗次、工場長 内山有利夫  
分工場長 白田達武、工場長  
諸野竹夫、工場長 志村 運送課  
長 谷米長隆、原田 登  
【營業項目】機械製糸事業、製  
絲、製造配給業務、新規利  
用に關する加工業、必要なる土  
糸の賣買、右各項に附帶する業  
務及之に對する投資  
【取引銀行】正金、三井、三業、  
台灣、儲蓄

### 華中水産株式會社

【華名】華中水産股份有限公司

【所在地】上海楊樹清路利  
克路三五號  
【電話】(〇二)五三三、五三六、五三五

(電) 略 シヤンハイ、スイ  
サン、カスイ  
(設) 立 昭和十三年十一月

【資本金】五百萬圓(三百十六萬五千圓拂込)

【代表者】 常務取締役 田口長治郎(長崎縣)

【重役】 常務取締役 加藤謙三郎、沈能毅、取締役 何士章、監査役 横尾千三、張別民

【幹部職員】 漁業課長、大塚辰雄、冷凍課長 澤田芳、支那人學長 經理課長 京谷謙吉、業務課長 中村新七、庶務課長 小松龍志、市場課長 北川克己、第一、第二工場長 兼任 秋山定治、第三工場長 澤田芳

【營業種目】 生魚卸賣市場の經營並に水産物の賣買、中支那沿岸を根據地とし汽船、トール、漁業並に汽船底曳網漁業、製冰、冷凍、冷蔵、漁獲物の運搬其他各項に附帯する事業

【加入組合名】 中支那鮮魚卸賣組合

【取引銀行】 正金漢口、住友、台灣

【工場】 第一製冰冷凍工場 第二製冰冷凍工場 第三製冰冷凍工場

【出張所】 南京、鎮江、無錫

華中水電株式會社  
(華名) 華中水電股份有限公司

公司  
(所在地) 上海北四川路阿瑪里二號

(電) 略 (三) 三六一七

(設) 立 昭和十三年六月

【資本金】 四百三十萬圓(二百九十九萬圓拂込)

【代表者】 社長 湯海波(中國) 副社長 青木 節(東京府)

【重役】 常務 濱江勝巳、王學農、取締役 盛思屈、古塚真知、監査役 油谷恭一

【幹部職員】 庶務兼經理課長 古塚真知、業務課長 高岡傳吉、電氣課長 藤本達、水道課長 加藤恒雄、北部支店長 萬木幸士、南支店次長 久保精一郎、浦東營業所長 三輪芳一

【營業種目】 水道及電氣事業

【取引銀行】 正金三美漢口、華興商業

【支店出張所】 (支店) 上海北部、南京、蘇州、常州、上海市(辦事處) 蕪湖、當州、鎮江、蕪湖、九江、松滋、武漢、安慶、浦東、上海電力、上海水道、滬西電力

株式華中製革公司  
(所在地) 上海平涼路西亞號

(採業) 昭和十六年五月

【資本金】 百二十萬圓(全額拂込)

【代表者】 竹本 力(岡山縣)

【製造種目】 皮革、調具及布其等

【營業所】 上海四川路六二〇號

(電) 略 (二) 五〇三三

【加入組合名】 日華皮革商工業統制會、上海日華製革業同業公會

【取引銀行】 住友銀行

華中石油株式會社  
(所在地) 上海派克林路四號

(電) 略 四一五六

(設) 立 昭和十五年二月

【資本金】 十萬圓(四分一拂込)

【代表者】 山本順正(東京府)

【營業種目】 人造石油製造販賣

華中鐵道股份有限公司  
(所在地) 上海閘北長隴路

(電) 略 (三) 三三二七

(設) 立 昭和十四年四月

【資本金】 五千萬圓(四分三拂込)

【代表者】 副總裁 田誠兵(兵庫縣) 副社長 運事 上林市太郎、瀧尾野熊、村上義一、監事 關田三郎

【幹部職員】 業務部副部長 井上剛、首席監察 三木正、總務課長 牛島辰彌、厚生課長 北村繁一、經理課長 三木正、調査課長 上林市太郎、愛路課長 吉岡重慶、輸送課長 津田清次、技術部工務課長 吉岡重慶、建築課長 岡崎泰光、電氣課長 岡野里海、計畫課長 佐藤慶次

【營業種目】 鐵道事業、自辦車運輸事業(都市に於ける聯合自動車事業を除く)前項に附帯する事業

【取引銀行】 正金、上海

【支店出張所】 (支社) 南京、寧波、東京、淮南、漢口

華中電氣通信股份有限公司  
(組織) (日支合辦)

上海營業所  
(組織) (日支合辦)

(所在地) 上海閘北曹家嘴路一六〇號

(電) 略 (三) 三三二七

(設) 立 昭和十三年七月

【資本金】 一千五百萬圓(全額拂込)

【代表者】 社長 福田 耕(福井縣)

【重役】 常務取締役 總務部長 平田耕藏、技術部長 片山浩三、營業部長 岡橋兼一、取締役 堀俣昌、監査役 油谷恭一、王建民

【幹部職員】 社長室 秘書課長 藤治也、調査課長 兼任 總務部長 平田耕藏、同課調査課長 堀取春、總務部 庶務課長 高橋信一、厚生課長 兼任 總務部 經理課長 廣崎秀治、用品課長 安田常雄、營業部 電信課長 松永五郎、電話課長 林部義孝、同知課長 影梨、技術部 有線課長 岩田敏夫、無線課長 河原猛夫、管財課長 赤井四十四三、電信學院副院長 近藤太郎、南京支社次長 山水俊人

【營業種目】 中支那に於ける電氣通信事業の統制經營、電氣設備の貸付、前項各項に附帯する業務並に關係事業に對する投資

【取引銀行】正金、三井、三菱、住友、朝鮮、台灣、上海、漢口、華興商業、儲備

【機械部】南市中華路

【電 合】福州路七〇、北四川路一〇七四、上海驛橋內、大場驛、其他

【支店出張所】(支店)南京、蘇州、杭州、漢口(出張所)東京

【營業所】上海北四川路十號路角

### 華中都市公共汽車公司

(組織) 中國法人  
(所在地) 上海東體育會支路七〇號  
(電話) 四五六三(三三三三)  
(設立) 昭和十三年十一月  
【資本金】三百萬圓(全分拂込)  
【代表者】取締役社長 楊瑞會  
【重役】 常務取締役 楊瑞會、取締役 董明池、監査役 莊士驊、野村義男  
【營業種目】 中支那主要都市に於ける市内乘合自動車業、乘合並に貨物自動車業、前各項の附帶事業  
【取引銀行】 三菱、朝鮮、華興商業、上海、正金、三井、台灣  
【支店】 南京、杭州、蘇州、鎮江、無錫

### 華中豐田自動車工業株式會社

(所在地) 上海河間路二五號  
(電話) 五三三六一八  
(設立) 昭和十七年一月  
【資本金】 五百萬圓(全額拂込)  
【代表者】 社長 野田善一郎(東京府)  
【幹部職員】 副社長 石川秋次  
【營業種目】 自動車及一般自動車に關する業務自動車部品等先運車製作並に修理販賣  
【取引銀行】 正金、三井、台灣  
【工場名】 大日本軍管理豐田自動車租界工場  
【營業所】 上海九江路五〇號三井銀行三階  
【加入組合名】 中支那日本自動車輸入配給組合、上海自動車修理加工業組合、上海代燃車協會

### 華中棉產改進會

(組織) 日支合作  
(所在地) 上海跑馬塔路三七號  
(電話) 〇三二二(日英)  
(設立) 昭和十四年六月  
【代表者】 理事長 船津辰一郎  
【重役】 理事 堤孝  
【營業種目】 棉花試作普及獎勵棉產栽培指導獎勵  
【取引銀行】 朝鮮、漢口、台灣、正金

### 株式會社華中洋行

(分會) 漢口、南京、南通  
(所在地) 上海北四川路三五號  
(電話) 四〇五六九  
(電 略) シヤンハイ、カチ、カウカウカ  
(設立) 昭和十四年五月  
【資本金】 三十萬圓(全額拂込)  
【代表者】 取締役社長 瀧藤治三郎(愛知縣)  
【重役】 取締役 泉山喜三郎、馬場由太郎  
【營業種目】 肉磁器、文具、雜貨輸入貿易  
【加入組合名】 中支那日本莫大小布洋雜貨輸入配給組合、中支那日本雜品輸入配給組合、中支那日本玩具輸入配給組合、中支那日本硝子製品輸入配給組合  
【取引銀行】 正金、三菱、住友、上海、漢口  
【支店】 漢口

### 華中煉炭製造工場

(組織) 個人  
(所在地) 上海南市國貨路外馬路四一〇號  
(電話) 〇二七〇〇三六  
(電話) 〇二七〇〇五六

### 華張公司

(設立) 昭和十六年三月  
【資本金】 十五萬圓  
【代表者】 董炳發(台灣)  
【營業種目】 豆腐製造販賣  
【加入組合名】 上海煤球販賣會  
【取引銀行】 台灣、儲備

(組織) 株式  
(所在地) 上海全家庵路三三號  
(電話) 〇二六〇七〇七  
(電 略) 〇二六〇七〇八  
(營業) 昭和十四年七月  
【資本金】 五十萬圓(全額拂込)  
【代表者】 川尻壽一(山口縣)  
【幹部職員】 工場長 澤田鐵一、杉本要  
【製造種目】 蚊帳着地及び廣巾、綿布の製織仕上並に絹布人絹布、精練染色、捺染  
【機械設備】 織機八十台、附屬品設備及び綿布染料練染色染料仕上機種十台  
【營業所名】 華張公司  
【電話】 上海四川路三二〇號  
【加入組合名】 華中織布工業組合、華中染色工業組合  
【取引銀行】 正金、漢口、上海

### 華南洋行

(組織) 合資  
(所在地) 上海百老匯路四三

(電話) 〇二六四四〇  
(電 略) シヤンハイカナン  
(設立) 明治四十一年  
【資本金】 十五萬圓(全額拂込)  
【代表者】 堀部英敏(山口縣)  
【營業種目】 紡織機械用品、電氣機具材料附帶、皮、ゴム、ト及附屬品、工業漆品  
【加入組合名】 中支那日本電氣機器輸入配給組合、中支那日本雜品輸入配給組合、中支那日本縫製製品輸入配給組合、中支那日本紡織品輸入配給組合、日本臺灣同業公會  
【取引銀行】 正金、住友、三井、三菱、朝鮮、台灣

### 華北石炭販賣株式會社

(組織) 中國法人  
(華名) 華北石炭販賣股份有限公司  
(所在地) 上海天津路四二二號新亞ホテル二階  
(本店) 北京  
(電話) 四六三三三  
(電 略) シヤンハイ、カチ  
(設立) 昭和十五年十二月  
【資本金】 二千萬圓(全額拂込)  
【代表者】 濱田茂雄(高知縣)  
【營業種目】 石炭、鑛石  
【取引銀行】 上海銀行  
【支店出張所】 (支店) 東京、太

原(出張所)北京、天津、濟南、保定、北支各地

### 華友製粉公司上海營業所

【組織】組合  
【所在地】上海海甯路四四九號虹口ビル三階  
【本店】無錫  
【電話】四四二四三  
【電略】シヤンハイ、カナワセイン

【設立】昭和十五年八月  
【資本金】二十萬圓  
【代表者】岩崎直樹(熊本縣)  
【營業種目】製粉小麥販賣  
【取引銀行】正金、三井、三菱  
住友、上海  
【加入組合名】中支製粉聯合會

### 華洋公司

【組織】個人  
【所在地】上海九江路五〇號  
【電話】一四三三七六  
【電略】ヨロコベイ、シヤンハイ

【設立】昭和十四年三月  
【資本金】四萬圓  
【代表者】青盛卓郎(廣島縣)  
【營業種目】各種靴下製造販賣  
【加入組合名】中支那日本莫大  
小布帛洋裝雜貨輸入配給組合  
【取引銀行】三井銀行

### 華陸洋行

【所在地】上海勞合路八一號  
太和大樓四〇一號室  
【本店】大阪  
【電話】九七五一七  
【設立】昭和十七年八月

【資本金】十九萬五千圓  
【代表者】片山甚太郎(京都府)  
【營業種目】輸出入貿易眼鏡、  
ソズ及附屬品  
【取引銀行】正金、上海、儲備  
【加入組合名】中支那日本硝子  
製器輸入配給組合

### 華和洋行

【組織】個人  
【所在地】上海吳淞路四五七  
【電話】四二九二一  
【設立】明治四十二年七月

【資本金】二萬圓  
【代表者】村木兼三(岐阜縣)  
【營業種目】文房具、玩具  
【加入組合名】上海日商文房具  
小賣商組合、上海玩具商同業組  
合  
【取引銀行】上海銀行

### 嘉運船船行

【組織】個人  
【所在地】上海四川路三三號  
四一六號室  
【電話】一八三三三

【設立】大正十五年十月  
【資本金】三萬圓  
【代表者】安澤憲作(山口縣)  
【營業種目】船舶代理業、運貨  
仲立業、ハシケ運送業  
【取引銀行】三井、台灣  
【加入組合名】海事懇話會

### 嘉悅洋行

【組織】個人  
【所在地】上海虹口路一九一  
弄二號  
【電話】(〇二)六一八二二  
【設立】昭和十四年十一月

【資本金】五千圓  
【代表者】嘉悅幸亮(長崎縣)  
【營業種目】製菓業  
【加入組合名】上海菓子製造販  
賣業組合  
【取引銀行】上海銀行

### 嘉興洋行

【組織】個人  
【所在地】上海天同路六五號  
【本店】橫濱  
【電話】(〇二)六一四七七  
【設立】昭和十四年七月

【資本金】三千圓  
【代表者】兵藤榮一(岐阜縣)  
【營業種目】布帛メリヤス、小

### 嘉業洋行上海出張所

【加入組合名】中支那日本莫大  
小布帛洋裝雜貨輸入配給組合、  
上海布帛業大小工業組合  
【取引銀行】台灣銀行

### 同生堂藥房

【組織】個人  
【所在地】上海廣東路二〇號  
【本店】漢口  
【電話】一六七七八  
【設立】昭和十三年三月

【資本金】二十萬  
【代表者】主任 大島義富(愛  
媛縣)  
【營業種目】豚毛、藥材、其他  
一般貿易  
【加入組合名】鄂商奧地取明業  
組合、上海日本南北貨移入組  
合、上海鄂人生藥業組合、軍配  
組工業藥品部  
【取引銀行】台灣、漢口、正金  
【出張所】鎮江、蕪湖、石炭室  
城陵磯

### 改進洋行

【組織】個人  
【所在地】上海青浦路九五號  
【電話】四四五一〇  
【設立】昭和十三年十一月

【資本金】一萬圓  
【代表者】馬場清雄(長崎縣)  
【營業種目】各種生果、一般食  
料品貿易  
【加入組合名】上海青果配給組  
合  
【取引銀行】漢口銀行

### 賀村時計店

【組織】個人  
【所在地】上海扶愚城路四二  
【電話】(〇二)〇五八八  
【設立】昭和十五年七月

【資本金】一萬五千圓

海外通商株式上海支店

【所在地】上海江西路四五一號三六號室  
【本店】東京  
【電話】一四四二三  
【電略】ジャンハイ、カイ  
ガイ、スエロンドアクメ、ベ  
ントリ、A.B.C.  
【設立】昭和十三年八月

【資本金】三十萬圓(全額拂込)  
【代表者】佐藤淳(東京府)  
【營業項目】輸入の部、機械及  
附屬品、建築材料、陶器、工業  
藥品紙其他一般雜貨、輸出の部、  
一般雜貨

【取引銀行】正金、朝鮮、三井  
【支店】大阪、名古屋、奉天

海星工業社

【組織】個人  
【所在地】上海北四川路壹壹  
【電話】(〇二六〇)三三三  
【設立】昭和十三年八月  
【資本金】一萬圓  
【代表者】金村徳一(朝鮮)  
【營業項目】電気工業、電氣  
器具販賣、ラヂオ  
【取引銀行】上海、漢口  
【加入組合名】上海電氣工業業  
組合、上海ラヂオ業組合

海南公司

【組織】個人  
【所在地】上海信開路角四  
本樓路二〇號  
【電話】五一〇七五  
【設立】昭和五年三月

【資本金】五萬圓  
【代表者】南潤作(滋賀縣)  
【營業項目】建築請負同材料及  
貿易

【取引銀行】三菱、朝鮮  
【加入組合名】上海土木建築業  
組合、中支那日本雜品輸入配給  
組合

海勸禮五工場

【組織】個人  
【所在地】上海海勸路一八一  
【電話】五二一四六  
【採業】昭和十四年

【資本金】五萬圓  
【代表者】宮本小次郎(兵庫縣)  
【製造項目】磚瓦製造販賣、冷  
藏庫製造、種吹、麻袋製造販賣

開運公司

【組織】個人  
【所在地】上海文路一〇一號  
【本店】長崎市  
【電話】四一〇一九

【設立】昭和十四年五月  
【資本金】三十萬圓  
【代表者】村木信一(長崎縣)  
【營業項目】海運業、食料品、  
建築材料、畜産類貿易

【加入組合名】邦商奧地取引業  
組合  
【取引銀行】上海、漢口  
【支店出張所】(支店)江蘇省靖  
江縣、新港(出張所)崇明、青龍  
港、南京、大治、蕪湖

開進社木村印刷所

【組織】個人  
【所在地】上海吳淞路陸弄里  
二六號  
【電話】四五六七四  
【採業】大正七年

【資本金】十萬圓  
【代表者】木村今朝男(長野縣)  
【製造項目】一般印刷業  
【營業所名】開進社

【營業所】上海吳淞路益泰里三  
【電話】四五六七四  
【加入組合】上海印刷工業組合  
【取引銀行】漢口、上海

開明公司

【組織】個人  
【所在地】上海斐倫路一五九  
弄八號

【電話】四五三二四  
【設立】昭和十四年  
【資本金】二萬圓  
【代表者】大宮三(愛知縣)  
【營業項目】文房具輸入販賣

【加入組合名】中支那日本文房  
具輸入配給組合  
【取引銀行】正金、住友

開漢炭販賣上海出張所

【組織】株式  
【所在地】上海九江路三井銀  
行ビル二〇九號室  
【本店】東京  
【電話】一七一三一  
【電略】ジャンハイ、カイ  
ランタン  
【設立】昭和十三年四月

【資本金】二百萬圓(全額拂込)  
【代表者】佐藤(大阪府)  
【營業項目】石炭

【加入組合名】上海石炭聯合會  
【取引銀行】三井、三菱  
【支店出張所】(支店)神戶、大  
阪、若松(出張所)天津、秦皇島

角喜商店上海出張所

【組織】個人  
【所在地】上海海恩路三三三  
【本店】大阪市

【電話】四〇八四七  
【設立】昭和十五年四月  
【資本金】五百萬圓  
【代表者】所長高木盛次(岡山)

【營業項目】木口、三井  
【取引銀行】漢口、三井  
【支店】徐州  
【加入組合名】中支日本材共同  
販賣組合

角本靴店

【組織】個人  
【所在地】上海開行路二四三  
【電話】四五三五一  
【設立】明治四十三年七月

【資本金】五萬圓  
【營業項目】兼製造販賣並に附  
屬品、皮革製品一切  
【加入組合名】上海日本皮革業  
組合

影井洋行

【組織】個人  
【所在地】上海牛浦路三一五  
【電話】四五三九九  
【設立】昭和四年五月  
【資本金】二千圓  
【代表者】影井キク  
【營業項目】自轉車販賣及び修  
繕部品販賣  
【加入組合名】上海自轉車小賣



同業組合  
【取引銀行】 漢口銀行

### 影木洋行

(組織) 個人  
(所在地) 上海北四川路三〇  
(電話) (〇二六)九三三  
(設立) 昭和十三年十一月  
【資本金】 一萬圓  
【代表者】 影木 直(大分縣)  
【營業項目】 自轉車販賣及運搬業

【加入組合名】 上海自轉車小賣同業組合、上海自轉車運送業組合

### 重松藥房

(組織) 株式  
(華名) 重松大藥房  
(所在地) 上海崑山路二一八  
(電話) 四三三九〇  
(電 略) シヤンハイ、カサ

【設立】 明治卅九年六月  
【資本金】 百五十萬圓(全額拂込)  
【代表者】 専務取締役 重松爲治(倉山縣)

【兼 役】 常務取締役 北島繁義、取締役 牧 忠政、平松平作、三田富登、監査役 石井正一、平松兵衛  
【營業項目】 醫藥品、工業藥品、

實業化粧品部、石鹼、生藥、醫藥器械、糖菓

【加入組合名】 軍服組工業藥品部、中支那日本醫製藥品輸入配給組合、中支那日本藥品輸入配給組合、東亞醫藥器械輸入組合、上海一般醫藥器械商同業會、上海特殊醫藥器械同業會、華中醫藥品統制聯合會、上海藥業組合、上海邦人生藥業組合、東亞新藥協會

【取引銀行】 正金、台灣、住友、漢口、華興商業、儲備、朝鮮【支店出張所】(支店)漢口、南京出張所、無錫、鎮江

### 重松藥房

(組織) 株式  
(所在地) 上海佛租界茂飛路二六六號  
(電話) 三三〇六四四四  
(設立) 大正九年  
【代表者】 平松兵衛(倉山縣)  
【營業項目】 新藥調劑原料藥品

【加入組合名】 漢口銀行  
【取引銀行】 漢口銀行  
【加入組合名】 上海藥業組合、上海化粧品小賣商組合

### 笠井洋行

(組織) 個人  
(所在地) 上海北四川路廣善里二號

(電話) 四〇九四〇  
(設立) 昭和十三年四月  
【資本金】 五千圓  
【代表者】 笠井武平(熊本縣)  
【營業項目】 食料品雜貨

### 株式 柏木浩商店 上海支店

(所在地) 上海河南路四九五  
【資本金】 二十萬圓(全額拂込)  
【代表者】 竹本 正(大分縣)  
【營業項目】 工業藥品、染料、顏料、塗料原料  
【加入組合名】 上海日本工業藥品同業組合、海統染料同業組合、上海染料商組合  
【取引銀行】 住友、上海【支店】 東京、京城

(設立) 昭和十四年十二月  
【資本金】 二十萬圓(全額拂込)  
【代表者】 竹本 正(大分縣)  
【營業項目】 工業藥品、染料、顏料、塗料原料  
【加入組合名】 上海日本工業藥品同業組合、海統染料同業組合、上海染料商組合  
【取引銀行】 住友、上海【支店】 東京、京城

### 春日洋行

(組織) 個人  
(所在地) 上海北四川路雲天(電話) (〇二八)三四六四  
(設立) 昭和十四年三月  
【資本金】 一萬圓  
【代表者】 吉川 甫(奈良縣)

【營業項目】 ム製品雜貨輸入販賣、興亞雜貨賣元  
【加入組合名】 上海日商纖維製品小賣同業組合  
【取引銀行】 上海、漢口

### 株式 春日井商店 上海出張所

(華名) 春日井洋行  
(所在地) 上海四川路三三號  
(本店) 名古屋  
(電話) 一〇六五一  
(電 略) シヤンハイ、ハル  
(設立) 昭和十年八月  
【資本金】 百萬圓(半額拂込)  
【代表者】 監査役外田部長、加藤繁治、主任武田秀夫(愛知縣)  
【營業項目】 毛糸、毛織物、綿布、人絹糸布、絹糸、雜貨及其他纖維製品、食料品  
【加入組合名】 上海日本毛糸毛織同業會、上海日商棉業聯合會  
【取引銀行】 住友、朝鮮【支店】 天津、京城、宣化

(華名) 春日井洋行  
(所在地) 上海四川路三三號  
(本店) 名古屋  
(電話) 一〇六五一  
(電 略) シヤンハイ、ハル  
(設立) 昭和十年八月  
【資本金】 百萬圓(半額拂込)  
【代表者】 監査役外田部長、加藤繁治、主任武田秀夫(愛知縣)  
【營業項目】 毛糸、毛織物、綿布、人絹糸布、絹糸、雜貨及其他纖維製品、食料品  
【加入組合名】 上海日本毛糸毛織同業會、上海日商棉業聯合會  
【取引銀行】 住友、朝鮮【支店】 天津、京城、宣化

### 片岡洋行

(組織) 個人  
(所在地) 上海那家宅路二〇八一二〇號  
(電話) (〇二六)二八一  
(設立) 昭和十三年九月  
【資本金】 三萬圓

【代表者】 片岡業成(三重縣)  
【營業項目】 タバコ、毛糸、冰掛子

### 片倉製絲紡織株式會社 上海出張所

(所在地) 上海九江路五〇號  
【資本金】 六千萬圓(半額拂込)  
【代表者】 朝岡莊三(長野縣)  
【營業項目】 生糸輸出、絹製品輸出入並に販賣  
【加入組合名】 生糸輸出組合、中支那日本廣市絹織物輸入配給組合  
【取引銀行】 正金、三井、朝鮮

(所在地) 上海九江路五〇號  
【資本金】 六千萬圓(半額拂込)  
【代表者】 朝岡莊三(長野縣)  
【營業項目】 生糸輸出、絹製品輸出入並に販賣  
【加入組合名】 生糸輸出組合、中支那日本廣市絹織物輸入配給組合  
【取引銀行】 正金、三井、朝鮮

### 片山商店 上海出張所

(組織) 合名  
(華名) 片山洋行

〔所在地〕 上海靶子路一九九  
 (本店) 大阪市  
 (電話) 四四四七二  
 (設立) 昭和十四年八月  
 【資本金】 十萬圓(全額拂込)  
 【代表者】 北神益信(大阪府)  
 【營業項目】 釘、針金、鐵板、  
 亞鉛板、金網、鋸類、丸鐵、其  
 他金物類、建築材料一般  
 【取引銀行】 天津、濟南  
 【出張所】 天津、濟南

### 片山洋行

(組織) 個人  
 (所在地) 上海漢熙華德路八  
 九九號  
 (本店) 大阪市  
 (電話) 五二八二二  
 (設立) 昭和十四年八月  
 【資本金】 十萬圓  
 【代表者】 北神益信(大阪府)  
 【營業項目】 各種金網、鐵鋼建  
 築材料、家庭金物、内外五金雜貨  
 【加入組合名】 上海鐵工業組合  
 中支那日本雜品輸入配給組合、  
 華中非鐵金屬販賣組合  
 【取引銀行】 三井、住友、三菱  
 上海

### 勝村洋行

(組織) 個人  
 (所在地) 上海閩行路二〇四

### 門脇商店

(組織) 個人  
 (所在地) 上海北四川路雲英  
 (電話) (〇)六一六二九  
 (設立) 昭和十三年五月  
 【資本金】 千五百圓  
 【代表者】 門脇康行(長崎縣)  
 【營業項目】 食料品、酒類、菓  
 子、煙草  
 【加入組合名】 上海食料品商業  
 組合、中支那煙草配給組合、上  
 海菓子喫茶店組合

### 門脇洋服店

(組織) 個人  
 (所在地) 上海瑞福孫路四三  
 (電話) 四一八六〇  
 (設立) 大正十五年  
 【資本金】 十五萬圓  
 【代表者】 門脇安雄(佐賀縣)  
 【營業項目】 洋服仕立業  
 【加入組合名】 上海洋服商組合  
 上海日商雜織製品小賣同業組合  
 【取引銀行】 上海銀行

### 金井組

(組織) 個人  
 (所在地) 上海四華德路五五  
 (電話) 四三三一四  
 (設立) 昭和十四年五月  
 【資本金】 五萬圓(全額拂込)  
 【代表者】 杉浦金太郎(東京府)  
 【營業項目】 土木建築請負並に  
 人夫供給業  
 【加入組合名】 上海土木建築業  
 組合  
 【取引銀行】 上海銀行  
 【支店出張所】 (支店) 南京 (出  
 張所) 泰山縣、石清、湖州

### 金井藥房

(組織) 個人  
 (所在地) 上海東熙華德路九  
 三三號  
 (電話) 五二九四二  
 (設立) 昭和十五年八月  
 【資本金】 一萬圓  
 【代表者】 新元富兵衛(現居府)  
 【營業項目】 藥品、化粧品  
 【加入組合名】 上海藥品小賣商  
 組合、上海化粧品小賣商組合  
 【取引銀行】 上海銀行

### 金子商店上海支店

(組織) 個人  
 (華名) 金子洋行

(所在地) 上海閩行路二三  
 (本店) 大阪市  
 (電話) 一七八〇九  
 (設立) 昭和十六年三月  
 【資本金】 百萬圓  
 【代表者】 子安博(大阪府)  
 【營業項目】 直移檢出入業  
 【加入組合名】 上海合板工業組  
 合  
 【取引銀行】 正金銀行  
 【支店】 奉天

### 金子商店上海出張所

(組織) 個人  
 (所在地) 上海施高塔路日壹  
 (本店) 福岡縣  
 (電話) (〇)二二四八六  
 (設立) 昭和十五年七月  
 【資本金】 三十萬圓  
 【代表者】 福島重吉(福岡縣)  
 【營業項目】 家具販賣  
 【加入組合名】 上海日商家具商  
 同業組合  
 【取引銀行】 漢口、上海  
 【出張所】 南京

### 金城洋行

(組織) 個人  
 (所在地) 上海密勒路興業里  
 一六號

### 兼松商店上海支店

(華名) 兼松洋行  
 (所在地) 上海黃浦灘路一號  
 漢陽大樓  
 (本店) 神戸市  
 (電話) 一一六三〇  
 (電話) シヤンハイ、エフ  
 カネマツ  
 (設立) 昭和十三年九月  
 【資本金】 七百萬圓(全額拂込)  
 【代表者】 支店長 湖熊庚子松  
 (兵庫縣)  
 【營業項目】 貿易業、委託販賣  
 業、仲立業、代理業、肥料輸入  
 及賣買、計術器  
 【加入組合名】 上海日商雜織同  
 業會、上海日商棉布同業會、中  
 支那輸入配給組合聯合會、中  
 支那棉布販賣協會、上海日本  
 毛糸毛織同業會、軍服組人組部、  
 華中機器商組合、中支那那木業  
 同業組合、中支那日本材共同  
 販賣組合、華中生業林組聯合  
 【取引銀行】 正金銀行  
 【支店】 東京、大阪、名古屋

(電話) 四四五五五  
 (設立) 昭和十六年一月  
 【資本金】 二千圓  
 【代表者】 金田英雄(朝鮮)  
 【營業項目】 實金屬賣石磨計類  
 【取引銀行】 漢口銀行

奉天、新京、哈爾濱、安東、牡丹江、大連、天津、青島、濟南、北京、張家口、厚和、石家莊、德縣、漢口、南京、杭州、無錫、西貢、河內

**兼 松 組**

〔組織〕 個人  
〔所在地〕 上海南陸路三〇四  
〔電話〕 四三三三

〔設立〕 昭和八年二月

〔資本金〕 二萬圓

〔代表者〕 兼松忍乎(長崎縣)

〔營業種目〕 人夫供給、一般請負、船舶荷物立會

〔取引銀行〕 漢口銀行

**兼 村 軍 刀 店**

〔組織〕 個人  
〔所在地〕 上海乍浦路四一七  
〔電話〕 四六五三九

〔設立〕 昭和十五年三月

〔資本金〕 五千圓

〔代表者〕 井子實雄(鹿児島縣)

〔營業種目〕 軍刀修理、賣買、軍指定軍刀修理

〔取引銀行〕 漢口銀行

**鐘ヶ淵商事株式會社**

〔所在地〕 上海九江路三六號  
三樓大樓

〔電話〕 一四七三五(專用)  
一五一五(代表)  
グンダサービス

〔設立〕 昭和十四年十二月

〔資本金〕 五十萬圓(全額拂込)

〔代表者〕 出張所長 岡田嘉彦

〔兵庫縣)

〔重役〕 常務取締役 上田俊吾、平井猛雄

〔幹部職員〕 兼雄主任 谷中昭

貿易部主任 加藤長三郎

〔營業種目〕 綿糸布、絹糸、絹糸布、毛糸毛織物、麻糸布、布帛製品、綉類、工業藥品、石鹼

食料品、支那土産物、雜貨

〔加入組合名〕 軍需組統部第二科(ハルプ)上海日商綿糸同業會

上海日商綿布同業會、中支製粉聯合會、上海日本人紙商同業組合、上海日本人絹糸同業會、上海日商人絹糸同業會、上海日商人南北移入組合、上海日本人副製糸輸出商組合、上海日本工業藥品同業組合、華中生藥純割配給組合、上海日商家具商同業組合、中支那日本英大小布帛洋裝雜貨輸入配給組合、中支那日本化粧品及用品輸入配給組合、中支那日本洋家具機噐品輸入配給組合、中支那日本雜品輸入配給組合、中支那日本廣巾細織物輸入配給組合、中支那朝鮮輸入配給組合、上海邦人生業業組合

〔取引銀行〕 正金、三井、台灣儲蓄

〔經營工場名〕 中央興業公司

〔支店〕 天津、北京、石門、彰德、太原、張家口、漢口、汕頭、廈門、廣東、青島、濟南、濟甯、徐州、奉天、南京、哈爾濱、河內、西貢、營谷、蘭貢

〔代表者〕 山田久一(東京府)

〔幹部職員〕 工場長 山田久一  
工務主任 關俊康 庶務主任 飯田一雄 計算係主任 大沼瀧人 人事主任 岡田嘉代生

〔製造種目〕 綿糸、綿布、五枚朱子

〔機械設備〕 精紡七萬二千七百五十錠、捻糸一萬一千八百八十錠、織機二百五十四台

〔營業所名〕 鐘ヶ淵公大事務所

〔營業所〕 上海九江路三六號三樓大樓

〔電話〕 一一五一六

〔加入組合名〕 在華日本紡織同業會、華中羊毛工業會、上海染

料藥品製造工業組合  
〔取引銀行〕 正金、三井、三菱  
朝鮮、華興商業、儲備  
〔分工場〕 楊樹浦路五四〇號、極司非而路一三三號、星加坡路六〇號、打浦路八〇號、皇軍路

〔組織〕 株式  
〔所在地〕 上海楊樹浦路五四〇號  
〔電話〕 五〇三三四

〔設立〕 シヤンハイクンダ

〔資本金〕 千五百萬圓

〔代表者〕 社長 濱田信吾(神戶)

〔幹部職員〕 工場長 山本治雄  
工務主任 森田幸四郎 織布主任 河合法、服部一雄、中村秀、庶務主任、

計算係 清野實、上海用度掛主任 近藤正

〔製造種目〕 綿糸、綿布

〔機械設備〕 精紡五萬四千五百二十四錠、捻糸機一萬百二十錠、織機一千五百四十六台

〔營業所名〕 鐘ヶ淵公大事務所

〔營業所〕 上海九江路三六號三樓大樓

〔電話〕 一一五一六

〔加入組合名〕 在華日本紡織同業會、華中染色工業組合

〔取引銀行〕 三井、三菱、正金

朝鮮、華興商業、儲備

〔組織〕 株式  
〔所在地〕 上海楊樹浦路一三八號  
〔電話〕 二〇七八

〔設立〕 シヤンハイクンダ

〔資本金〕 千五百萬圓(全額拂込)

〔代表者〕 廠長 石坂健吉(山形縣)

〔幹部職員〕 工務主任 西村和雄、人事主任 兼倉庫主任 須藤吾藏、庶務計算係 藤原忠敬

〔製造種目〕 精糸布製造販賣業

〔營業所名〕 鐘ヶ淵公大事務所

〔營業所〕 上海九江路三六號三樓大樓

〔電話〕 一一五一六

〔加入組合名〕 在華日本紡織同業會、華中羊毛工業組合、華中染色工業組合

〔取引銀行〕 三井、三菱、正金

朝鮮、華興商業、儲備

**鐘ヶ淵公大造廠**

〔組織〕 株式  
〔所在地〕 上海皇軍路  
〔電話〕 三〇五〇〇〇八

〔設立〕 シヤンハイクンダ

〔資本金〕 千五百萬圓(全額拂込)

(以)

【代表者】 院長山田久一(東京)  
 【幹部職員】 技術主任 小川武  
 事務主任 柳昌嗣  
 【製造種目】 工業藥品、硫酸製  
 造業

【營業所名】 鐘村公大事務所  
 【營業所】 上海九江路三六號三  
 葉大樓

【電話】 一一五一六  
 【加入組合名】 上海染料藥品製  
 造工業組合

【取引銀行】 三井、三菱、正金  
 朝鮮、華僑商業、儲備

**神吉電業公司上海出張所**

(組織) 個人  
 (所在地) 上海武昌路二九九  
 (本店) 無錫  
 (電話) 四六六二三

(設立) 昭和十五年四月  
 【資本金】 七千五百圓

【代表者】 主任 神馬富隆  
 【營業種目】 電氣、水道、暖房  
 機械、汽機、鐵工、工事請負  
 【加入組合名】 上海電氣工事組  
 合

【取引銀行】 中日實業、漢口

**神代代理店**

(組織) 個人  
 (所在地) 上海北四川路三三三

(電話) 四五〇七五  
 (設立) 昭和十五年六月  
 【代表者】 神代幸一(山口縣)  
 【營業種目】 各種保險代理店  
 【取引銀行】 上海、正金  
 【出張所】 廣東

**神邊洋行**

(組織) 個人  
 (所在地) 上海南京路路二六  
 (本店) 京都  
 (電話) (〇二六〇三八〇)

(設立) 昭和十四年三月  
 【資本金】 三十萬圓  
 【營業種目】 疊及疊部食品

【代表者】 白井庄一(京都府)  
 【支店】 南京

**神田洋行**

(組織) 個人  
 (所在地) 上海四川路四一〇  
 (電話) 一六六三五

(設立) 昭和十三年十二月  
 【資本金】 五萬圓  
 【代表者】 神田佐雄(兵庫縣)

【營業種目】 木材  
 【加入組合名】 中支那日本材共  
 同販賣組合(木材部)

【取引銀行】 正金、朝鮮、住友

**株式龜井商店上海出張所**

(所在地) 上海四川路六六八  
 號七〇三號室  
 (本店) 橫濱市  
 (電話) 一三七七九

(設立) 昭和十四年五月  
 【資本金】 百萬圓(全額拂込)

【代表者】 所長 平塚 昇(茨城)  
 【營業種目】 絹、人絹糸布輸出  
 入業其他

【加入組合名】 中支那日本廣市  
 絹織物輸入配給組合、上海日商  
 人絹人線糸布同業會

【取引銀行】 華僑商業、正金、  
 三菱  
 【支店出張所】 (支店) 東京、大  
 阪、神戸、京城、(出張所) 天津  
 札幌、足利、佛印ノイ

**龜山商店上海出張所**

(組織) 株式  
 (華名) 龜山洋行  
 (所在地) 上海四川路一四九  
 號大樓四一號室  
 (本店) 東京府  
 (電話) 二五三三三號

(設立) 昭和十四年七月  
 【資本金】 六十五萬圓(全額拂  
 込)

【代表者】 新田英助(東京府)  
 【營業種目】 各種糸布並正に雜  
 貨類の輸出入販賣  
 【加入組合名】 上海日商絹糸同  
 業會、上海日商棉布同業會、上  
 海日本毛糸毛織同業會

【取引銀行】 三菱  
 【支店出張所】 (支店) 木天、登  
 谷(出張所) 天津、神戶

**龜山商店**

(組織) 個人  
 (所在地) 上海英高路路分室  
 (電話) (〇二六〇三三五)

(設立) 昭和十二年九月  
 【資本金】 二萬圓  
 【代表者】 龜山米藏(長崎縣)

【營業種目】 食料雜貨、化粧品、  
 酒類  
 【加入組合名】 中支那煙草配給  
 組合、上海食料品商業組合

【取引銀行】 上海銀行

**川內回漕店**

(組織) 個人  
 (華名) 川內漕運行  
 (所在地) 上海四川路二〇一  
 弄一七號  
 (電話) 四〇三九九

(設立) 明治三十五年五月  
 【資本金】 三萬圓  
 【代表者】 片岡正武(大阪府)

【幹部職員】 支那人 伊藤虎次  
 郎(神奈川縣)  
 【營業種目】 通關及運送保單代  
 理  
 【加入組合名】 上海自動車運送  
 業組合、上海日本人通關業組合  
 上海自動車商工組合  
 【取引銀行】 正金、儲備

(組織) 個人  
 (所在地) 上海北四川路路路  
 里一〇一號  
 (電話) 四三〇九三

(設立) 大正六年十月  
 【資本金】 五千圓  
 【代表者】 川內陳一(花賀縣)

【營業種目】 疊製造販賣  
 【加入組合名】 上海疊合同組合  
 【取引銀行】 漢口銀行

**川內疊店**

(組織) 個人  
 (所在地) 上海乍浦路二〇二  
 弄一七號  
 (電話) 四六一〇二

(設立) 大正十二年三月  
 【資本金】 三千圓  
 【代表者】 川上實吉(長崎縣)

**川上商舖**

(組織) 個人  
 (所在地) 上海乍浦路二〇二  
 弄一七號  
 (電話) 四六一〇二

(設立) 大正十二年三月  
 【資本金】 三千圓  
 【代表者】 川上實吉(長崎縣)

【營業種目】 時計黃金、寶石  
 【取引銀行】 上海銀行  
 【加入組合名】 上海時計黃金團  
 寶石商工組合

### 川北電業社

(組織) 個人  
 (華名) 川北電氣公司  
 (所在地) 上海乍浦路三一六  
 一八號  
 (電話) 四二〇三  
 (電略) ケイシ  
 (設立) 昭和八年四月  
 【資本金】 七萬圓  
 【代表者】 稻葉鐵三郎(秋田縣)  
 【營業種目】 電燈、電熱、電信  
 電話工事請負、電氣器具、材料  
 販賣、ネオンサイン各種宣傳者  
 板製作所  
 【加入組合名】 中支那日本電氣  
 機務輸入配給組合、中支那日本  
 陶磁器輸入配給組合、中支那日  
 本製子製品輸入配給組合、華中  
 非鐵金屬販賣組合、中支電氣機  
 器工業組合、華中機務商組合、  
 上海電氣同業組合  
 【取引銀行】 台灣、漢口、上海  
 【代表者】 川北鐵工場(上海)  
 海武島路二九二號、川北企業  
 部(上海長春路三九二號)  
 【支店】 南京

### 川崎汽船株式會社出張所

(所在地) 上海黃浦灘路善鄰  
 大樓  
 (本 店) 神戸  
 (電話) 三二六六(六室)  
 三二六六(六室)  
 (電略) シヤンハイ、カワ  
 キセン

(設立) 昭和十六年三月  
 【資本金】 二千萬圓(全額拂込)  
 【代表者】 所長吉岡宗一(東京)

【營業種目】 海運業  
 【加入組合名】 上海實務者會、  
 海軍協會  
 【支店出張所】 (支店) 東京、横  
 濱、下關、小樽、(出張所) 天津  
 大連、瀋陽、釜山、宇山、若松、  
 慶水

### 川西機械製作所

#### 上海事務所

(組織) 株式  
 (所在地) 上海熙華路三三  
 (電話) 四二六六  
 (電略) シヤンハイカワニ  
 (設立) 昭和十四年八月  
 【資本金】 千五百萬圓(2/3拂込)  
 【代表者】 鈴木敬吉(東京府)  
 【營業種目】 紡績機、織造機部  
 分品、衝器、通信器、兵器、工  
 具、電球材料、經綉用硝子類

【加入組合名】 華中機務商組合  
 上海電氣工業業組合  
 【取引銀行】 住友銀行  
 【經營工場】 兵庫縣大久保  
 【出張所】 京都、東京、吳

### 川原商店上海出張所

(組織) 合資  
 (所在地) 上海九江路一五〇  
 號新康大樓  
 (本 店) 大阪  
 (電話) 一〇五二八  
 (電略) シヤンハイ、ロコ  
 シカワハラ

(設立) 昭和十四年七月  
 【資本金】 五十萬圓(全額拂込)  
 【代表者】 所長 藏田清好(愛  
 媛縣)

【營業種目】 大布、渡邊陸彦  
 工業原料、工業藥品、染料、塗  
 料、顏料、香料、製油原料其他  
 一般天產物輸出並に織造製造  
 販賣

【加入組合名】 上海精商組合  
 上海染料同業組合、上海塗料販  
 賣同業組合、華租組工業藥品部  
 第一科、工業藥品部三種油類  
 染料部第二科(染料、顏料、香  
 料類) 中支那日本海產物輸入配  
 給組合、中支那日本雜品輸入配  
 給組合、中支日本化粧品及用品  
 輸入配給組合、中支日本材共同

### 川南製油工場

(組織) 株式  
 (華名) 五里油廠  
 (所在地) 上海湖北西北路  
 小沙津甲三〇號  
 (電話) 三〇三六三  
 三〇三六三  
 (採 業) 昭和十四年十二月  
 【資本金】 現地二十萬圓(全額  
 拂込)  
 (代表者) 工場長 榑田傳吉(茨城縣)  
 【幹部職員】 技師長 濱野清  
 【製造種目】 大豆油、棉黃油、  
 其他各種油及油類製造販賣  
 機務設備、プレス一台、搾油  
 機四台、ハンドプレス搾油機四  
 十二台、大豆油用プレス搾油  
 機二十六台  
 上海出張所 川南工業株式會社  
 【營業所名】 上海九江路五〇號三  
 井銀行ビル一〇二號室  
 (電話) 三二六六(六室)  
 (電略) ケイシ

(設立) 昭和十三年二月  
 【資本金】 五千萬圓(全額拂込)  
 【代表者】 所長山口知行(熊本)

【營業種目】 水産、罐詰、罐產  
 業、製油業、造粒業  
 【加入組合名】 上海鄂南興地取  
 引業組合、中支製油聯合會  
 【取引銀行】 三井銀行  
 【支店出張所】 (支店) 長崎(出  
 張所) 九江、北京、天津、大連

### 川南工業株式會社出張所

(華名) 川南公司  
 (所在地) 上海九江路五〇號  
 三井銀行ビル内  
 (本 店) 大阪市  
 (電話) 三二六六(六室)  
 (電略) シヤンハイ、カワ  
 キセン

【加入組合名】 中支製油聯合會  
 【取引銀行】 三井銀行  
 【支店出張所】 (支店) 長崎(出  
 張所) 九江、北京、天津、大連

### 川村洋服店

(組織) 個人  
 (所在地) 上海海濱路三八二弄  
 二九號

(電話) 四三〇五  
 (設立) 大正五年二月  
 【資本金】 二千萬  
 【營業項目】 川村松治郎(東京府)  
 【代表者】 洋服仕立業  
 【加入組合名】 上海洋服商組合  
 【取引銀行】 漢口銀行

### 河合洋行

(組織) 合名  
 (所在地) 上海海甯路角豐  
 (本店) 名古屋  
 (電話) 豐盛堂(豐盛)

(設立) 昭和十四年二月  
 【資本金】 五萬圓(全額募込)  
 【代表者】 立松孝一(愛知縣)  
 【營業項目】 紡績機械、建築材  
 料、食料品、洋雜貨、綿布、人  
 絹及加工品  
 【加入組合名】 上海日商機械製  
 品小賣同業組合、中支那日本貨  
 品小賣同業組合、中支那日本貨  
 【取引銀行】 上海、三菱

### 河井茶舖

(組織) 個人  
 (所在地) 上海吳淞路四二九  
 弄四號(大興里)  
 (電話) 四〇八八〇  
 (設立) 大正五年

【資本金】 一萬圓  
 【代表者】 谷口安之助(京都府)  
 【營業項目】 茶其他雜貨  
 【取引銀行】 漢口、上海  
 【加入組合名】 中支那日本雜品  
 輸入商組合、上海食料品商業  
 組合

### 河井洋行

(組織) 個人  
 (所在地) 上海百老匯路三三  
 (電話) 四一八七四  
 (設立) 昭和十四年四月  
 【資本金】 十萬圓  
 【代表者】 柳葉真一(大阪府)  
 【營業項目】 布帛類製品販賣  
 【加入組合名】 中支那日本莫大  
 小布帛洋裝雜貨輸入商組合、  
 上海莫大小布帛工業組合、上海  
 邦商奧地取引業組合  
 【取引銀行】 住友、朝鮮、漢口

株式 河崎商店上海支店  
 (所在地) 上海四川路六六八  
 (本店) 神戸  
 (電話) 一二七〇一  
 (電話) シヤンハイカワヤ  
 (設立) 昭和十四年九月  
 【資本金】 三十萬圓(全額募込)  
 【代表者】 支店長 由良猛(和  
 歌山縣)

【營業項目】 一般檢出入(銅類、  
 ヌルカ製品、紙製品、研磨機、  
 木製及竹製品、縫針及シン針  
 【香料、肥料、仲立及代理業  
 【加入組合名】 中支那日本雜品  
 輸入商組合  
 【取引銀行】 正金銀行

### 河瀨洋行

(組織) 個人  
 (所在地) 上海西華德路二二  
 (電話) 四三三三六  
 (設立) 昭和十五年三月  
 【資本金】 十萬圓  
 【代表者】 河瀨梅太郎(富山縣)  
 支那人 小坂博彦(富山縣)  
 【營業項目】 軍用用途、雜穀、  
 礦油類一切、木炭、金物、建築  
 醫藥品、綿糸布、天產藥材、建  
 築材料、食料品、雜貨、一般貨  
 物、運平、應接物、水產物、植  
 物油、機械機具  
 【加入組合名】 中支外油商同業  
 組合、上海水炭聯合會、中支ロ  
 ンク銀行組合  
 【取引銀行】 住友、漢口、正金、  
 華興商業  
 【支店】 南京、杭州、蕪湖、  
 湖州

河野建築創作所  
 (組織) 個人  
 (所在地) 上海狄思威路三三

(電話) 四〇四六五  
 (設立) 昭和六年一月  
 【資本金】 二千萬  
 【代表者】 河野德六(岐阜縣)  
 【營業項目】 設計及監督  
 【取引銀行】 漢口銀行  
 【支店】 天津

### 漢和工業株式會社

(所在地) 上海橫濱路二〇一  
 (電話) 〇三二八六八二  
 (電話) 〇三八三一一九  
 (設立) 昭和十四年十月  
 【資本金】 二十萬圓(全額募込)  
 【代表者】 津波太郎(滋賀縣)  
 【營業項目】 鐵鋼一般製作販賣  
 【加入組合名】 上海鐵工業組合  
 【取引銀行】 漢口銀行

漢和洋行  
 (組織) 株式  
 (所在地) 上海廣東路三三號  
 (電話) 九二四五八  
 (設立) 昭和二年二月  
 【資本金】 十萬圓(全額募込)  
 【代表者】 井清吉(滋賀縣)  
 【營業項目】 運搬器具一般貿易  
 【加入組合名】 上海日商金物小  
 賣商組合、中支那日本雜品輸入  
 商組合  
 【取引銀行】 住友、漢口

漢和洋行支店  
 (組織) 法人  
 (所在地) 上海英租界四六  
 (電話) 四一九一  
 (設立) 昭和二年  
 【資本金】 十萬圓  
 【代表者】 葛清幸吉(滋賀縣)  
 【營業項目】 運搬器具雜貨及車  
 輛  
 【取引銀行】 住友、漢口、台灣  
 【加入組合名】 中支那日本雜品  
 輸入商組合

### 韓永銀號

(組織) 個人  
 (所在地) 上海北四川路美光  
 (電話) 〇二六一七一  
 (設立) 昭和十三年九月  
 【資本金】 二萬圓  
 【代表者】 韓田宗永(平壤)  
 【營業項目】 兩替商  
 【取引銀行】 漢口銀行

韓永貿易公司  
 (組織) 個人  
 (所在地) 上海北四川路三三  
 (電話) 〇二六一七一  
 (設立) 昭和十三年九月  
 【資本金】 七萬圓  
 【代表者】 韓田宗永(平壤)

支那人 岡田孝次郎  
 【營業種目】 煙草、雜穀、食料  
 雜貨、綿絲布、人參糖  
 【加入組合名】 中支那煙草配給  
 組合、飛南興地取引業組合、中  
 支那日本食料品輸入配給組合  
 【取引銀行】 上海、朝鮮  
 【支店出張所】 (支店) 南京、南  
 通 (出張所) 崇明島、蕪湖

關西ヘイント 株式會社  
 關西油漆股份有限  
 (華名) 關西油漆股份有限  
 公司

(所在地) 上海歐陽路鹽號  
 (本社) 尼崎市  
 (電話) (三) (三三三)・(三三三)  
 (營業) 昭和十五年六月  
 【資本金】 七百萬元(全額拂込)  
 【代表者】 小谷憲孝(兵庫縣)  
 【製造種目】 塗料、顏料、全般  
 【機械設備】 ロール七台、ワニ  
 ス釜三基、ギール製造釜一基、  
 空氣乾燥機二基、混合機三基、  
 捲拌機二基、混合タンク三基其  
 他附屬設備、一切  
 【營業所名】 岩井洋行、  
 【營業所】 上海江西路一七〇號  
 【電話】 一九七四〇  
 【加入組合名】 中支塗料工業組  
 合、上海顏料商組合、上海市日  
 產塗料工業公會、上海塗料販賣  
 同業組合  
 【取引銀行】 三菱、漢口

關東州青果配給統制  
 株式會社上海出張所

(所在地) 上海青果路路三  
 (本店) 大連市  
 (電話) 四〇二九七  
 (設立) 昭和十七年十一月  
 【資本金】 五百萬圓(全額拂込)  
 【代表者】 曾原寅藏(新潟縣)  
 【營業種目】 關東州生産蔬菜青  
 果物及一般青果物の輸出入  
 【加入組合】 上海青果配給組  
 合  
 【取引銀行】 上海銀行

木下商會

(組織) 個人  
 (所在地) 上海漢璧路鹽號  
 (電話) 四一六九〇  
 (設立) 昭和十七年七月  
 【資本金】 五萬圓  
 【代表者】 木下孝和(大分縣)  
 【營業種目】 白米、砂糖、鰾卵、  
 官鹽、其他雜穀  
 【加入組合名】 上海食料品商業  
 組合、中支米穀配給組合  
 【取引銀行】 漢口銀行

木下商店上海出張所

(組織) 株式合資  
 (華名) 木下洋行  
 (所在地) 上海江西路四六七  
 (本店) 大阪市

(電話) 一六五三六  
 (電 略) シヤンハイ、キ)

(設立) 昭和十五年七月  
 【資本金】 三十萬圓(全額拂込)  
 【代表者】 出張所長 二見賢二  
 【營業種目】 化學肥料、有機質  
 肥料、雜穀、農產物工業藥品、  
 染料、顏料、塗料、油類、化粧  
 品及洗濯石鹼、清酒及醋雜貨  
 【加入組合名】 上海日本人南北  
 貨物輸入組合、上海日本工業藥品  
 同業組合、上海染料同業組合、  
 上海塗料同業組合  
 【取引銀行】 正金、台灣、朝鮮  
 【出張所】 釜山、京城、水浦、大  
 連、天津、青島、濟南、芝罘、  
 公主嶺

急診事務所

(所在地) 上海北四川路三三三  
 (電話) 四三三三  
 (設立) 昭和十七年十二月  
 【代表者】 會長 小林貫一  
 【幹部職員】 阿部佐市  
 【營業種目】 病人急送業  
 【取引銀行】 上海銀行  
 【加入組合名】 上海自動車組合

木星洋行

(組織) 個人  
 (所在地) 上海吳淞路三七八

(電話) 四二二三  
 (設立) 昭和十年

【資本金】 三萬圓  
 【代表者】 木村米治郎(大阪府)  
 【營業種目】 雜糧食品及婦人子  
 供服飾  
 【加入組合名】 上海日商雜糧製  
 品小賣同業組合  
 【取引銀行】 上海銀行

木村咖啡店

(組織) 個人  
 (所在地) 上海文路七〇號  
 (本店) 橫濱市  
 (電話) 四三三七三  
 (設立) 昭和十四年五月  
 【資本金】 二十萬圓  
 【代表者】 伊藤正男(靜岡縣)  
 【營業種目】 咖啡、紅茶、清涼  
 飲料水、一般食料品  
 【加入組合名】 中支那日本食料  
 品輸入配給組合  
 【取引銀行】 住友、台灣  
 【支店】 東京名古屋、京都、  
 大阪、神戶、福岡、京城、大  
 連、奉天、新京、天津、北京、  
 海南海

木村公司

(組織) 合資會社  
 (所在地) 上海吳淞路三五九  
 (電話) 四三三三

(電 略) ○キ、或は、キ  
 (設立) 大正十四年十月

【資本金】 二百萬圓(全額拂込)  
 【代表者】 木村信治(兵庫縣)  
 【營業種目】 測量機械、製圖用  
 品事務用機器、一般文具和洋紙  
 【加入組合名】 中支那日本文房  
 具輸入配給組合、上海日商文房  
 具小賣商組合、中支那日本雜品  
 輸入配給組合  
 【取引銀行】 正金、三菱、上海、  
 朝鮮、漢口  
 【出張所】 大阪

株式木村製藥所上海出張所

(華名) 環球大藥廠  
 (所在地) 上海熙寧路路五  
 (電話) 四四二六八  
 (營業) 昭和十五年五月  
 【資本金】 二百萬圓(全額拂込)  
 【代表者】 大崎次夏(兵庫縣)  
 【幹部職員】 藥劑師 國本實作  
 【製造種目】 新藥、新劑劑、實  
 驗藥、實藥部外品販賣、萬應油、  
 アースチ、殺菌劑、アース、殺  
 菌藥香  
 【加入組合名】 上海藥業組合  
 【取引銀行】 住友銀行  
 【分工場】 台北、奉天

木村洋行

(組織) 個人  
 (所在地) 上海北海路路四號

〔電話〕四一三八三  
〔設立〕大正三年四月

〔資本金〕二萬圓  
〔代表者〕木村雄太郎(長崎縣)

〔營業項目〕實業化粧品、縫貨

〔加入組合名〕中支那日本化粧品及用品輸入配給組合

〔取引銀行〕朝鮮、上海

### 木村洋行

〔組織〕個人  
〔所在地〕上海寶樂安路二五號

〔設立〕大正二年三月  
〔電話〕四六六三三

〔資本金〕五千元  
〔代表者〕木村亨(愛媛縣)

〔營業項目〕紡織品輸入販賣、

〔加入組合名〕中支那日本製品輸入配給組合、中支那日本文房具輸入配給組合

〔取引銀行〕朝鮮銀行

### 喜宏洋行

〔組織〕個人  
〔華名〕安部號

〔所在地〕上海狄思威路寶安路六一號

〔電話〕(三三六)六三三  
(三三六)六〇三

〔電略〕ラングキョウ

〔營業〕昭和五年十二月  
〔資本金〕十五萬圓

〔代表者〕大木利一(大阪府)

〔幹部職員〕工場長 諸山森久

〔製造項目〕製紙原料、毛織原料、古綿類、消番及荷造、輸出入業

〔機械設備〕消番兼一基、細包機三台

〔加入組合名〕上海消番荷造業組合、上海古綿荷造組合、中支那雜貨同業組合

〔取引銀行〕朝鮮、三井、住友、三菱

### 義合祥株式 上海出張所

〔所在地〕上海楊樹浦路三三號

〔本店〕滿洲國奉天市

〔電話〕五〇八〇九

〔設立〕昭和十三年九月

〔資本金〕三百萬圓

〔代表者〕所長 山口三郎(山形縣)

〔業務〕監査役 柴田秀太郎(兵庫縣)

〔營業項目〕土木建築、監督設計施行

〔加入組合名〕上海土木建築業組合

〔取引銀行〕上海、正金

〔支店出張所〕(支店)北京、南京(出張所)天津、濟南、太原、張家口、開封、青島、徐川、廬州

### 義泰洋行

〔組織〕個人  
〔所在地〕上海密勒路一一〇號

〔電話〕(四四四)四六〇

〔設立〕大正十四年十月

〔資本金〕五十萬圓

〔代表者〕永原甚六(佐賀縣)

〔營業項目〕棉花、落棉、雜穀、製糖工、雜穀買輸入販賣

〔加入組合名〕上海落棉協會、上海古綿荷造組合、中支那雜貨同業組合、上海製糖用棉花商組合

〔取引銀行〕正金、朝鮮、住友、漢口、上海、華興商業、官瀾

〔支店〕杭州

### 義豐玻璃廠

〔組織〕個人  
〔所在地〕上海湖北實山路七四號

〔電話〕(〇二八)二〇〇三

〔營業〕昭和三年五月

〔資本金〕三萬二千圓(全額拂込)

〔代表者〕總務之助(兵庫縣)

〔製造項目〕玻璃鐵器、油漆製造

〔機械設備〕粉碎機八台

〔營業所名〕義豐玻璃廠

〔營業所〕上海湖北實山路七七四號

〔電話〕八二〇〇三

〔取引銀行〕漢口銀行

### 義和洋行石川組

〔組織〕個人  
〔所在地〕上海北四川路三六二號

〔電話〕(〇二六)〇九二四

〔設立〕昭和十三年三月

〔資本金〕三萬圓

〔代表者〕石川喜久(廣濟市)

〔營業項目〕土木、建築、製圖請負業

〔取引銀行〕上海銀行

### 菊美洋行

〔組織〕個人  
〔所在地〕上海文路一三三號

〔電話〕四四一四六

〔設立〕昭和十五年七月

〔資本金〕八千圓

〔代表者〕大野英樹(長崎縣)

〔營業項目〕支那物產、各種雜物、毛織、毛毯、ゴム製品、ウイシヤツ

〔取引銀行〕上海、漢口

### 岸商商店

〔組織〕個人  
〔所在地〕上海北四川路二五號

〔電話〕(〇二八)二七三  
〔設立〕昭和十三年三月

〔資本金〕五千圓

〔代表者〕岸十八(神奈川縣)

〔營業項目〕陶磁器販賣

### 株式 岸商店上海支店

〔所在地〕上海武自路三〇三號

〔本店〕門市部

〔電話〕四三三七六

〔設立〕昭和十三年七月

〔資本金〕十九萬圓(全額拂込)

〔代表者〕支店長 中川西太郎(滋賀縣)

〔營業項目〕石油、機械油、カーベイト、消毒ワニス、グリノス、クレオソート、ヨルケター

〔加入組合名〕上海燃料同業組合

〔取引銀行〕住友、漢口

### 岸田洋行

〔組織〕個人  
〔所在地〕上海靜安寺路三七號

〔電話〕三五六五〇

〔設立〕昭和八年三月

〔資本金〕二萬圓

〔代表者〕岸田逸三郎(滋賀縣)

〔營業項目〕織製品、絹製品、漆器、陶磁器、玩具、自轉車、美術工藝品

〔取引銀行〕三菱、上海



【加入組合名】中支那日本玩具  
輸入配給組合、中支那日本陶磁  
器輸入配給組合

### 岸田洋行上海本店

(組織) 個人  
(所在地) 上海百老匯路二二  
(電話) 四一三二九  
(電 略) キヤ  
(設立) 明治二十九年五月  
【資本金】二萬圓  
【代表者】岸田昌造(神奈川県)  
【營業種目】美術雜貨  
【加入組合名】中支那日本玩具  
輸入配給組合、中支那日本陶磁  
器輸入配給組合  
【取引銀行】正金銀行  
【支 店】横濱

**岸 本 洋 行**  
(組織) 合名  
(所在地) 上海漢陽路二三  
(本店) 大阪市  
(電話) 四〇四五六  
(電 略) 昭和十五年四月  
【資本金】一萬圓(全額拂込)  
【代表者】支店長 西川誠一  
(大阪府)  
【幹部職員】主任 福田條太郎  
【營業種目】酒類、調味料、飲  
食料品、漬物、雜貨

【加入組合名】上海食品品商業  
組合、中支那清酒配給組合  
【取引銀行】住友、上海  
【支 店】羅洋、青波

### 北川自動車店

(組織) 個人  
(所在地) 上海歐嘉路一六七  
(電話) 〇二〇六〇九六六  
(設立) 昭和十四年八月  
【資本金】三千圓  
【代表者】北川泰成(三重縣)  
【營業種目】自動車修理運業

### 北作商店上海出張所

(組織) 合名  
(華名) 北作洋行  
(所在地) 上海黃浦灘路二四  
(本店) 大阪市  
(電話) 二〇〇三〇〇〇  
(電 略) シヤンハイ、サン  
ソウダ  
(設立) 昭和十二年十月  
【資本金】二十萬圓(全額拂込)  
【代表者】所長 北村修藏(大  
阪府)  
【營業種目】工業藥品、礦產物  
雜貨  
【加入組合名】日華工業藥品同  
業公會聯合會、上海日本人南北

貨移入組合  
【取引銀行】三菱、正金、三井  
住友

### 北澤商店上海出張所

(組織) 株式  
(所在地) 上海九江路二〇號  
台銀ビル  
(本店) 大阪  
(電話) 三三三三三〇〇  
(電 略) シヤンハイ、キタ  
オイル  
(設立) 昭和十三年六月  
【資本金】百萬圓(全額拂込)  
【代表者】所長 川島裕雄(福  
井縣)  
【營業種目】醫化學工業藥品、  
人絹、人造纖維、海產物及各種  
食料品其他一般雜貨貿易品  
【加入組合名】中支那開港輸入  
配給組合、中支那日本海產物輸  
入配給組合、中支那日本雜品輸  
入配給組合、中支那日本硝子製  
品輸入配給組合、日華工業藥品  
同業公會聯合會、上海日本工業  
藥品同業組合、上海塗料同業組  
合、上海顏料同業組合、上海染料  
同業組合  
【取引銀行】正金、台灣、三井  
【支店出張所】(支店)大連、奉  
天、東京、名古屋(出張所)神  
井、若松、京城、天津

### 北田洋行

(組織) 個人  
(所在地) 上海四川路二一五  
(電話) 一四四七五  
(電 略) シヤンハイキタタ  
ヨウゴキ  
(設立) 昭和二年四月  
【資本金】七萬圓  
【代表者】北田宗治郎(滋賀縣)  
【營業種目】鑽石材、古絨織線  
鑽石採掘  
【取引銀行】台灣、朝鮮  
【出張所】南通、湖州、蕪湖

### 北山商店

(組織) 個人  
(華名) 寶生貿易公司  
(所在地) 上海海濱路二七一  
(設立) 昭和四年四月  
【資本金】一萬圓  
【代表者】北山治信(富山縣)  
【營業種目】黃金屬時計販賣業  
【加入組合名】上海時計黃金屬  
寶石加工組合  
【取引銀行】上海銀行

### 株式北元汽船會社上海

會社  
(所在地) 上海百老匯路六  
(本店) 鹿兒島  
(電話) 四一七四四  
(設立) 昭和十六年六月  
【資本金】五十萬圓(全額拂込)  
【代表者】橋口平治郎(鹿兒島)  
【營業種目】航運業  
【取引銀行】漢口、上海

### 北 福 洋 行

(組織) 合資  
(所在地) 上海漢陽路一六號  
(電話) 一四二二三  
(電 略) キタフク  
(設立) 明治三十七年五月  
【資本金】七十五萬圓  
【代表者】角田芳太郎(和歌山  
縣)  
【營業種目】建物經營、工業藥  
品、農產物、洋品、雜貨、建築  
材料、硝子器一切、般貨出入業  
【取引銀行】正金、上海漢口、  
三井

### 吉 昌 公 司

(組織) 滿洲國法人  
(所在地) 上海英租界新樂里  
二八號  
(本店) 滿洲國哈爾濱  
(電話) 〇二〇六〇三九  
(電 略) シヤンハイキヤン  
ソウ

(設 立) 昭和十四年三月  
 【資本金】五十萬圓(半額拂込)  
 【代表者】 齊藤春雄(朝鮮)  
 【幹部職員】 田村浩  
 【營業項目】 機械器具  
 【加入組合名】 上海農機商會  
 【取引銀行】 漢口、正金、朝鮮

### 吉比商店上海支店

(組織) 株式  
 (所在地) 上海四善德路二七  
 (本店) 大阪市  
 (電話) 四二五三八  
 (電 略) キ又はキヒ  
 (設 立) 昭和十四年八月  
 【資本金】 百萬圓(全額拂込)  
 【代表者】 石田長治郎(滋賀縣)  
 【營業項目】 燃料、工業藥品、  
 皮革連及半製品  
 【加入組合名】 上海燃料商組合  
 上海日華皮革業同業公會、上  
 海日本工業藥品同業組合、軍配  
 組染料部第一科

【取引銀行】 三菱銀行  
 【支 店】 東京、バンコック、  
 瀋陽

### 九州畜産株式會社出張所

(所在地) 上海天津路一六七  
 (本店) 東京  
 (電話) 四六五、四六五

(電 略) シヤンハイ、キワ  
 ソオダ  
 (設 立) 昭和十四年六月  
 【資本金】 二千五百萬圓  
 【代表者】 松本保壽(和歌山縣)  
 【營業項目】 日之出セメント、  
 藥品類  
 【加入組合名】 上海日本工業藥  
 品同業組合  
 【取引銀行】 上海、朝鮮

### 久永度置衡店海上出張所

(組織) 個人  
 (華名) 久永洋行  
 (所在地) 上海百老匯路三三  
 (本店) 鹿兒島市  
 (電話) 四〇四四六  
 (電 略) ヒサ  
 (設 立) 昭和十六年六月  
 【資本金】 五萬圓  
 【代表者】 主任 大社義夫(鹿  
 兒島縣)  
 【營業項目】 測量器械、製圖用  
 品、度量衡器、計量器、光學器  
 械、氣象觀測器械

【加入組合名】 華中機商組合  
 【取引銀行】 漢口、朝鮮  
 【支 店】 東京、新京、青島、  
 濟南

### 久華洋行

(組織) 個人  
 (所在地) 上海江西路一七〇

號ハミルトンハウス二五七號  
 (電話) 三三〇、三三六  
 (設 立) 昭和十四年四月  
 【資本金】 七萬圓  
 【代表者】 久松炳(京都府)  
 【營業項目】 金屬、機器、鐵鋼  
 柏油、漆、麻、皮革、明礬、柏  
 油(皮油)樹脂、糖穀  
 【加入組合名】 中支那非鐵金屬  
 蒐集協會  
 【取引銀行】 三菱、住友  
 【支 店】 蘇州、安慶

### 久華洋行

(組織) 個人  
 (所在地) 上海江西路二八號  
 (電話) 一一八〇九  
 (電 略) シヤンハイ、ヒサ  
 (設 立) 昭和十三年十月  
 【資本金】 三萬圓  
 【代表者】 上原善三(大阪府)  
 【營業項目】 文具、五金、石鹼  
 工業藥品、鑄油、油類、電氣器  
 具、自轉車部品、セルロイド、  
 雜品及軍手、軍足靴下、手袋の  
 製品加工販賣

【加入組合名】 中支那日本自轉  
 車輸入配給組合、中支那日本電  
 氣機器輸入配給組合、中支那日  
 本セルロイド生地輸入配給組合  
 中支那日本文具輸入配給組合

### 久華洋行工場

(組織) 個人  
 (華名) 久華肥皂廠  
 (所在地) 上海開北農家開路  
 汲汲路二二號  
 (電話) 〇二八三一四八  
 (操 業) 昭和十五年十二月

【資本金】 二萬圓  
 【代表者】 上原善三(大阪府)  
 【幹部職員】 工場長 三木利夫  
 【製造項目】 洗濯石鹼、粉末石  
 鹼、水石鹼、工業石鹼、精實箱  
 油  
 【機械設備】 石鹼製造機一式  
 【營業所名】 久華洋行  
 【營業所】 上海江西路二八號  
 【電話】 一一八〇九  
 【加入組合名】 上海石鹼製造業  
 組合  
 【取引銀行】 正金銀行

### 久記洋行

(組織) 個人  
 (所在地) 上海南潯路二二〇  
 (電話) 四五〇二〇

### 久康洋行

(組織) 合資  
 (所在地) 上海江西路四號  
 四階  
 (電話) 四二六一二  
 (設 立) 昭和十三年七月  
 【資本金】 十萬圓(全額拂込)  
 【代表者】 宮澤和夫、東原健之  
 助  
 【營業項目】 木材、合板、自動  
 車及用品輸入販賣並に各種布米  
 及雜糧布角製品、船舶用機械類  
 食料品、雜貨  
 【加入組合名】 中支日本木材共同  
 販賣組合、中支那日本自動車及  
 用品輸入配給組合、中支那台灣  
 輸入配給組合、華中機商組合  
 【取引銀行】 住友、三菱、上海  
 (駐在員) マニラ、ハノイ、バ  
 ンコック

(設 立) 昭和十三年三月  
 【資本金】 五千圓  
 【代表者】 內田龍三(宮城府)  
 【營業項目】 各種塗料原料油類  
 【加入組合名】 上海塗料販賣同  
 業組合、軍配組染料、原料部、  
 上海燃料商組合  
 【取引銀行】 漢口銀行

### 久大

(組織) 個人  
 (所在地) 上海福州路八九號



### 共和商埠洋行

(組織) 合資  
 (所在地) 上海虹口路五二八  
 (電話) (〇二)六二五〇  
 (設立) 昭和十三年十二月

【資本金】十二萬圓(全額拂込)  
 【代表者】井出發巳郎(山形縣)  
 【營業項目】水陸運轉、土產物  
 一般貿易  
 【加入組合名】上海自動車運送  
 業組合  
 【取引銀行】上海銀行

### 共和商埠洋行小賣部

(組織) 株式  
 (所在地) 上海黃山路六六一  
 (電話) 五〇七二三  
 (設立) 昭和十七年九月

【資本金】一萬五千圓(全額拂込)  
 【代表者】森本庄三(大阪)  
 【營業項目】食料品、菓子  
 【加入組合名】上海食料品商業  
 組合、上海和紙配給組合  
 【取引銀行】漢口銀行

### 共和自動車トラック商會

(組織) 個人  
 (所在地) 上海虹口路五二八  
 (電話) (〇二)五五五五  
 (設立) 昭和十三年十月

### 共和洋行

(組織) 個人  
 (所在地) 上海法界路一〇六  
 (電話) 四四三三四  
 (設立) 昭和十四年九月

【資本金】三萬圓  
 【代表者】阿部芳雄(山形縣)  
 【營業項目】機械工具製造販賣  
 【取引銀行】上海銀行

### 共和洋行

(組織) 個人  
 (所在地) 上海法界路一〇六  
 (電話) 四四三三四  
 (設立) 昭和十四年九月

【資本金】三萬圓  
 【代表者】阿部芳雄(山形縣)  
 【營業項目】機械工具製造販賣  
 【取引銀行】上海銀行

### 京都洋行

(組織) 個人  
 (所在地) 上海法界路一六五號  
 (電話) 四三三三六  
 (設立) 大正十五年十一月

【資本金】一萬圓  
 【代表者】駒井滿(京都府)  
 【營業項目】金銀器、黃金器、  
 裝飾品製作

### 協榮洋行

(組織) 個人  
 (所在地) 上海南京路路五  
 (電話) 五一五六二  
 (設立) 昭和十四年五月

【資本金】三萬圓  
 【代表者】滿手宗吉(岡山縣)  
 【營業項目】襪表卸上敷蓋  
 【加入組合名】上海蠶同業組合  
 【取引銀行】住友、上海  
 【登記工場名】青蓮工場

### 協興洋行

(組織) 個人  
 (所在地) 上海南京路路一七  
 (電話) 四五一七  
 (設立) 昭和十三年十二月

【資本金】五萬圓  
 【代表者】岡部近治(山形縣)  
 【營業項目】日用雜貨  
 【加入組合名】上海日商木炭小  
 賣商組合  
 【取引銀行】上海銀行

### 協興洋行

(組織) 個人  
 (所在地) 上海南京路路一七  
 (電話) 四五一七  
 (設立) 昭和十三年十二月

【資本金】五萬圓  
 【代表者】岡部近治(山形縣)  
 【營業項目】日用雜貨  
 【加入組合名】上海日商木炭小  
 賣商組合  
 【取引銀行】上海銀行

### 協怡洋行

(組織) 個人  
 (所在地) 上海南京路路一一九  
 (電話) 五六一五  
 (設立) 大正七年五月

【資本金】二十萬圓  
 【代表者】宮脇實治(兵庫縣)  
 【營業項目】紡織用品、一般貿易  
 運送業、ヤスリ製作、木棉、靴  
 下、棉花、絲糸布  
 【取引銀行】三友、台灣、上海、  
 正金  
 【出張所】蘇州、無錫、常熟、  
 南京

### 協怡加工廠

(組織) 個人  
 (所在地) 上海湖北中興路  
 (電話) (〇二)八三五四  
 (營業) 大正五年七月

【資本金】十萬圓  
 【代表者】宮脇實治(兵庫縣)  
 【製造項目】紡織用品製造販賣  
 縫紉布、棉花、貿易、運送業、  
 ヤスリ、木箱、靴下製造販賣  
 【機械設備】ヤスリ機四台  
 【營業所名】協怡洋行  
 【營業所】上海南京路一一九號  
 (電話) 五六一五  
 【加入組合名】上海縫紉布販賣

### 協興洋行

(組織) 個人  
 (所在地) 上海東百老匯路三  
 三八號  
 (電話) 五二五四四  
 (設立) 大正八年九月

【資本金】五萬圓  
 【代表者】山岡 鏡壽(關縣)

### 協興洋行

(組織) 個人  
 (所在地) 上海崇明路一〇〇  
 (電話) 四七〇二  
 (設立) 昭和十七年七月

【資本金】五十萬圓(全額拂込)  
 【代表者】阿部勝(東京市)  
 【營業項目】輸出入貿易商及皮  
 草製品、防寒具、毛巾、其他一般  
 雜品雜貨  
 【取引銀行】正金、中日實業

### 協興洋行

(組織) 個人  
 (所在地) 上海崇明路一〇〇  
 (電話) 四七〇二  
 (設立) 昭和十七年七月

【資本金】五十萬圓(全額拂込)  
 【代表者】阿部勝(東京市)  
 【營業項目】輸出入貿易商及皮  
 草製品、防寒具、毛巾、其他一般  
 雜品雜貨  
 【取引銀行】正金、中日實業

協業會上海英大小布疋正業組合  
【取引銀行】 台灣、上海、三連、正金  
【支店出張所】 台灣、上海、三連、正金

### 協怡織造廠

(組織) 個人  
(所在地) 上海南市石川弄久  
越里  
【代表者】 宮島實治(兵庫縣)  
【製造項目】 靴下、衣服加工品  
【機械設備】 靴下製造機三百台  
【營業所名】 協怡洋行  
【營業所】 上海南京路一九九號  
【電話】 一七一六〇  
【取引銀行】 三菱、台灣、上海、正金

### 協津洋行

(組織) 合資  
(所在地) 上海崑山路一五八  
(電話) 四五二八六  
(電話) 一九一四上海  
(設立) 昭和六年五月  
【資本金】 十萬圓  
【代表者】 內村芳一(島根縣) 內村久四(島根縣)  
【營業項目】 蝦毛、絨物、肥料、食料品類、貿易業  
【加入組合名】 上海日本人南北

貨物入組合  
【取引銀行】 正金、上海  
【支店出張所】 (支店) 漢口、出張所) 香港

### 協源織工廠

(組織) 個人  
(所在地) 上海開北橫濱路溝  
順里十二號  
(電話) (〇二) 八二六五七  
【代表者】 昭和十三年九月  
【製造項目】 澤田又一(兵庫縣)  
【幹部職員】 管理人 淺田吉雄  
【機械設備】 鐵工及鋸物業  
【加入組合名】 センバ機十台、スルベン二台、セーベン台、レム六台  
【取引銀行】 上海鐵工業組合、漢口、朝鮮

### 協陸洋行

(組織) 個人  
(所在地) 上海香港路三三號  
(電話) 一五四〇六  
(電話) シヤンハイ、キヨウリウ  
(設立) 昭和十五年四月  
【資本金】 五萬圓  
【代表者】 松平吉松(長崎縣)  
【營業項目】 一般輸出入貿易、機械、金物、油類、土產品、工業

### 協立興業社上海出張所

(組織) 株式  
(所在地) 上海施高塔路恆豐里七九號  
(電話) (〇二) 六二七六八  
【代表者】 昭和十三年十二月  
【資本金】 六十萬圓(額持込)  
【營業項目】 藤井守節(廣島縣)  
【加入組合名】 上海電氣工業組合  
【取引銀行】 住友、漢口  
【出張所】 無錫

### 協和建築株式會社

(所在地) 上海北四川路余慶坊九三號  
(電話) (〇二) 六一四四五  
(設立) 昭和十四年八月  
【資本金】 五萬圓(一萬二千五百圓持込)  
【代表者】 小野茂雄(福島縣)  
【營業項目】 土木建築設計購買  
【加入組合名】 上海土木建築業組合  
【取引銀行】 上海銀行

### 協和工業商會

(組織) 個人  
(所在地) 上海狄思殿路合室  
(本店) 東京市  
(電話) (三三) 六五七  
(電話) (三三) 六五七  
(設立) 昭和十五年五月  
【資本金】 十五萬圓  
【代表者】 森江一夫(東京府)  
【營業項目】 土木建築、給水衛生、校房冷房換氣裝置、電氣工事  
一般請負  
【取引銀行】 上海、漢口  
【支店】 杭州

### 協和工廠

(組織) 個人  
(所在地) 上海福州路八八三弄三號  
(電話) 五一三〇七  
【代表者】 昭和十四年七月  
【資本金】 七萬圓  
【代表者】 荒井純夫(大阪府)  
【製造項目】 銅原銅板  
【機械設備】 反射爐二基、溶解爐二基、壓延機四台  
【營業所名】 協和工廠  
【營業所】 上海福州路八八三弄三號  
(電話) 五一三〇七

### 協和商行

(組織) 個人  
(所在地) 上海江西路一〇五  
(電話) 一五九七三  
(設立) 昭和十三年七月  
【資本金】 二十萬圓  
【代表者】 岩淵邦雄(北海道)  
【營業項目】 雜貨、食料品輸出、海上運送、陸上運送、通關業業者出業  
【加入組合名】 華中生業統制組合、上海邪人生業業組合  
【取引銀行】 台灣、住友、朝鮮  
【支店出張所】 (支店) 汕頭(出張所) 廣東

### 協和土木株式會社上海支店

(所在地) 上海全家庵路三三號  
(本店) 東京  
(電話) (〇二) 六一四二九  
(設立) 昭和十五年五月  
【資本金】 十萬圓(全額持込)  
【代表者】 梅川英作(神奈川縣)  
【營業項目】 土木建築請負、建築材料販賣  
【取引銀行】 朝鮮、上海  
【加入組合名】 上海土木建築業組合

喬林洋行

〔組織〕 合名

〔所在地〕 上海博物院路光陸

ビル六二號

〔代表者〕 十濱野

〔設立〕 昭和十五年

〔資本金〕 十萬圓

〔營業項目〕 棉木治煉(愛知縣)

〔加入組合〕 華中織布工業組合

〔取引銀行〕 住友銀行

桐原洋行

〔組織〕 個人

〔華名〕 順泰貿易行

〔所在地〕 上海江西路四五一

號二樓二三號室

〔電話〕 一九三七〇

〔設立〕 カヅ、キリハラ

〔資本金〕 一萬圓

〔代表者〕 桐原勝代(鹿兒島縣)

〔營業項目〕 一般運轉出入貿易

礦油、染料、工業藥品、鑽石、

石灰、其他

〔加入組合名〕 日華工業藥品同

業公會聯合會、上海日本工業藥

品同業組合、上海工業藥品統制

組合、華中染料統制會、上海染

料同業組合

〔取引銀行〕 台灣、朝鮮、上海、

四明

〔經營工場名〕 容昌煤鐵公司

〔出張所〕 鎮江

霧山商店

〔組織〕 個人

〔所在地〕 上海北四川路余慶

坊九八

〔本店〕 大阪

〔電話〕 (〇二)六二四三三

〔電 呼〕 愛シヤンハイ、キ

リヤウ、鏡キ(又は)キリ

〔設立〕 昭和十三年二月

〔資本金〕 二萬圓

金華皮廠

〔組織〕 個人

〔所在地〕 上海黃安路一八八

〔本店〕 大阪市

〔電話〕 (〇二)六〇九三三

〔設立〕 昭和十四年五月

〔資本金〕 二萬五千圓

〔代表者〕 木村德三郎(滋賀縣)

〔幹部職員〕 西川直三郎(京都)

〔營業項目〕 鹿角類

〔加入組合名〕 上海製裘皮革製

品商工組合

〔取引銀行〕 住友銀行

金城洋行上海支店

〔組織〕 個人

〔所在地〕 上海北四川路海濱

路四四四號

〔本店〕 名古屋市

〔電話〕 四六二五〇

〔設立〕 昭和十四年

〔資本金〕 十萬圓

〔代表者〕 盛田泰三(愛知縣)

〔營業項目〕 建築材料、雜貨類

藥品、陶磁器

〔加入組合名〕 華興陶磁器組合

中支那日本陶磁器輸入配給組合、

中支那日本陶磁器輸入配給組合

〔取引銀行〕 三井、三友、上海

金風社

〔組織〕 個人

〔所在地〕 上海北四川路豐樂

里七四號

〔電話〕 四六二七四

〔設立〕 大正元年

〔代表者〕 島津四十郎(愛媛縣)

〔營業項目〕 島津在留邦人人名

錄發行及請印刷業

〔取引銀行〕 漢口銀行

金星堂

〔組織〕 個人

〔所在地〕 上海北四川路二二〇

〔電話〕 (〇二)八二九〇二

〔設立〕 昭和十四年二月

〔資本金〕 二萬圓

〔代表者〕 小林宗雄(福岡縣)

〔營業項目〕 雜誌發售文具、新

聞、學用品

〔加入組合名〕 上海書籍雜誌商

組合

〔取引銀行〕 漢口銀行

金海洋行

〔組織〕 個人

〔所在地〕 上海黃浦海路三四

〔電話〕 一四五一〇

〔設立〕 昭和二年

〔代表者〕 片倉次郎

金生洋行

〔組織〕 個人

〔所在地〕 上海環行路三三四

〔電話〕 四六五〇四

〔設立〕 昭和十七年四月

〔資本金〕 百萬圓

金星洋行

〔組織〕 個人

〔所在地〕 上海北四川路三

〔電話〕 四三三〇

極東商事株式會社

〔所在地〕 上海老靶子路三三

〔電話〕 四六五九九

〔設立〕 昭和十五年五月

〔代表者〕 取締役社長 森田四

〔兼 役〕 取締役 山根 徹、

金華洋行

〔組織〕 個人

〔所在地〕 上海黃浦海路三四

〔電話〕 一四五一〇

〔設立〕 昭和二年

〔代表者〕 片倉次郎

金生洋行

〔組織〕 個人

〔所在地〕 上海環行路三三四

〔電話〕 四六五〇四

〔設立〕 昭和十七年四月

〔資本金〕 百萬圓

金星洋行

〔組織〕 個人

〔所在地〕 上海北四川路三

〔電話〕 四三三〇

〔設立〕 昭和二年

〔代表者〕 片倉次郎

金風社

〔組織〕 個人

〔所在地〕 上海北四川路豐樂

里七四號

〔電話〕 四六二七四

〔設立〕 大正元年

喬林洋行

〔組織〕 合名

〔所在地〕 上海博物院路光陸

ビル六二號

〔代表者〕 十濱野

〔設立〕 昭和十五年

桐原洋行

〔組織〕 個人

〔華名〕 順泰貿易行

〔所在地〕 上海江西路四五一

號二樓二三號室

〔電話〕 一九三七〇

霧山商店

〔組織〕 個人

〔所在地〕 上海北四川路余慶

坊九八

〔本店〕 大阪

〔電話〕 (〇二)六二四三三

金華皮廠

〔組織〕 個人

〔所在地〕 上海黃安路一八八

〔本店〕 大阪市

〔電話〕 (〇二)六〇九三三

〔設立〕 昭和十四年五月

金城洋行上海支店

〔組織〕 個人

〔所在地〕 上海北四川路海濱

路四四四號

〔本店〕 名古屋市

〔電話〕 四六二五〇

金星堂

〔組織〕 個人

〔所在地〕 上海北四川路二二〇

〔電話〕 (〇二)八二九〇二

〔設立〕 昭和十四年二月

〔資本金〕 二萬圓

金星洋行

〔組織〕 個人

〔所在地〕 上海北四川路三

〔電話〕 四三三〇

〔設立〕 昭和二年

〔代表者〕 片倉次郎

(設立) 大正十年十月

【資本金】 二十萬圓

【代表者】 金子 實(兵軍鞋)

【營業種目】 硝子及玻璃原料、工業藥品、耐火煉瓦、金剛砂、硝子製品、西洋食器一式

【加入組合名】 中支那日本雜品輸入配給組合、中支那日本肉磁器輸入配給組合、中支那日本硝子製品輸入配給組合、上海日本工業藥品同業組合、上海顏料商組合、中支煉瓦工業組合

【取引銀行】 漢口、台灣

【支店出張所】 (支店) 漢口 (出張所) 蘇州

金明織造廠

(組織) 個人

(華、名) 金明靴下工場

(所在地) 上海歐嘉路五一九

(操業) 昭和十五年一月

【資本金】 四萬五千圓

【代表者】 金子凡漢(朝鮮)

【製造種目】 靴下

【機械設備】 靴下製造機八台、手廻車の他數台

【營業所名】 金明洋行

【營業所】 上海源昌路源昌里二

【電話】 五三一—一五

【取引銀行】 朝鮮銀行

金明洋行

(組織) 個人

(所在地) 上海源昌路源昌里

(電話) 五三一—一五

(設立) 昭和十五年一月

【資本金】 四萬五千圓

【代表者】 金子凡漢(朝鮮)

【營業種目】 靴下製造販賣

【取引銀行】 朝鮮銀行

金龍洋行

(組織) 個人

(所在地) 上海土慶路一〇八

(電話) (〇二)六二五七〇

(設立) 昭和十三年六月

【資本金】 二千圓

【代表者】 本多彌壽雄(東京府)

【營業種目】 自動車販賣及運搬日用雜貨及食料品

【加入組合名】 上海烟草小賣商組合、上海果實小賣商組合

【取引銀行】 漢口、正金

錦華洋行

(組織) 個人

(所在地) 上海四川路二一五

(電話) 一八二—二一

(設立) 昭和十三年九月

【資本金】 三萬圓

【代表者】 亦木正二(新潟縣)

【營業種目】 一般輸出入業

【加入組合名】 中支那日本雜貨

輸入配給組合

【取引銀行】 正金、朝鮮

錦豐熱水織廠

(組織) 個人

(所在地) 上海橫濱路七〇號

(電話) (〇二)八三一七

(操業) 昭和十三年十月

【資本金】 一萬圓

【代表者】 杉岡信一(大阪府)

【製造種目】 熱水織加工業

【機械設備】 造風機二台、ノタリ、真空ポンプ六台其他

【加入組合名】 上海製法織製造同業組合

【取引銀行】 上海銀行

鑫利廠

(組織) 個人

(所在地) 上海楊浦路三二

三弄四八一五〇號

(電話) 五〇九六七

(設立) 昭和七年六月

【資本金】 五千圓

【代表者】 井口末吉(大分縣)

【營業種目】 ヤスリ製造業

麒麟麥酒

株式會社上海

(所在地) 上海廣東路八六號

三菱商事內

(本店) 東京市

(電話) 一八〇八〇

(支店) キリンビール

(設立) 昭和十三年一月

【資本金】 一千八十萬圓(全額)

【代表者】 守谷 丞(神奈川縣)

【營業種目】 キリンビール、キリンレン、配合及空罐集果

【加入組合名】 中支那麥酒配給組合

【取引銀行】 三菱銀行

【支店出張所】 東京、橫濱、大阪、福岡、京阪、名古屋、仙台

【取引銀行】 正金、漢口

橋南建材工場

(組織) 合資

(所在地) 上海南京路三元

(電話) (〇二)八四三圓兩

(操業) 昭和十六年五月

【資本金】 六萬圓(全額株式)

【代表者】 小林孝助(山形縣)

【營業種目】 建築用其他大理石、磁石、セラミック、花崗石

【機械設備】 磁石磨、圓盤、研磨機等七台

【營業所名】 橋南建材合資會社

【加入組合名】 華中セメント製品製造販賣組合

【取引銀行】 正金、三井、漢口

クラオン寫真館

(組織) 個人

(所在地) 古蹟照相館

(所在地) 上海文路三二六號

(電話) 四一四七四

(設立) 大正十二年十月

【資本金】 二萬五千圓

【代表者】 鈴木貞吉(兵庫縣)

【營業種目】 寫真攝影業

【加入組合名】 上海邦人寫真協會

九鬼商店上海支店

(組織) 個人

(華、名) 九鬼公司

〔所在地〕 上海乍浦路五三七  
 (木店) 大阪  
 (電話) 四六三六四一五  
 (電略) シヤンハイ、クキ

〔資本金〕 三十萬圓  
 (代表者) 窪野長(東京)

〔幹部職員〕 小西政康、下瀧見  
 (營業項目) 電氣機器部、照明器具製作販賣

〔加入組合名〕 中支那日本電氣機器輸入配給組合、中支那ラヂオ配給組合、華中非鐵金屬工業統制協議會

〔取引銀行〕 住友、朝鮮、三菱  
 台灣、漢口  
 〔出張所〕 上海北四川路四六四

九 壽 洋 行  
 (組織) 個人  
 (所在地) 上海文路八一號  
 (電話) 四四九一〇  
 (設立) 昭和十七年

〔資本金〕 一萬圓  
 (代表者) 出口九平(秋田縣)  
 (營業項目) 海軍軍服製造其他用品

〔取引銀行〕 漢口銀行

工 藤 自 動 車 店

(組織) 個人  
 (所在地) 上海文路三四七號

(電話) 四〇五三二一三  
 (設立) 大正七年

〔資本金〕 五萬圓  
 (代表者) 藤木安之助(神戸市)  
 (營業項目) 貨自動車、自動車賣買修理及タイヤ販賣

〔取引銀行〕 漢口銀行  
 (加入組合名) 上海自動車組合

久 保 織 物 廠 第 一 廠  
 (組織) 個人  
 (所在地) 上海馬家嘴路七六一弄

(電話) (呼出) 五〇三三〇  
 (代表者) 昭和十四年十月  
 (幹部職員) 神原幸久、高田專吉  
 (製造項目) 絹布、人絹布、絹、人絹交織布

〔機械設備〕 織機、捻絲機、合絲機、強絲機、管卷機、整理機、合計九十台  
 (營業所名) 久保洋行  
 (營業所) 上海北京路二五五號  
 (電話) (二三三) 吉屋

〔加入組合名〕 華中織布工業組合、漢口地區向絹布種出商協議會、上海日商人絹布種出商協會

〔取引銀行〕 台灣銀行  
 (分工場) 上海華鎮路五三三弄 第二廠

久 保 田 洋 行  
 (組織) 個人  
 (所在地) 上海北四川路三五五號  
 (電話) (二三三) 六二八六  
 (設立) 昭和十年五月

〔資本金〕 五千圓  
 (代表者) 久保田梅夫(長崎縣)  
 (營業項目) 婦人洋服仕立、手綱レース、綿布製品

〔加入組合名〕 上海日商纖維製品小賣同業組合  
 (取引銀行) 漢口銀行

久 保 洋 行  
 (組織) 個人  
 (所在地) 上海北京路二五五號  
 (電話) (二三三) 吉屋

〔資本金〕 九萬五千圓  
 (代表者) 久保 務(滋賀縣)  
 (幹部職員) 神原幸久、高田專吉  
 (設立) 昭和十二年  
 (電話) シヤンハイ、クキ

〔加入組合名〕 久保 務(滋賀縣)  
 (營業項目) 各種織物、五金、雜貨、土產品輸出、計量器

〔加入組合名〕 華中織布工業組合、上海日人生業業組合、漢口地區向絹布種出商協議會、上海日商人絹布種出商協會

〔取引銀行〕 台灣銀行

〔支店出張所〕 (支店) 漢口、九江(出張所) 揚州

久 保 洋 行  
 (組織) 合名  
 (所在地) 上海南京路二三三  
 (本店) 大阪  
 (電話) 一六五一七  
 (電略) シヤンハイ、クキ

〔設立〕 昭和十四年七月  
 (資本金) 五萬圓  
 (代表者) 久保忠三(大阪府)  
 (營業項目) 時計製造並に附屬品

〔加入組合名〕 中支那日本雜品輸入配給組合、中支那日本硝子製品輸入配給組合  
 (取引銀行) 正金、住友

釘 田 商 店  
 (組織) 個人  
 (所在地) 上海海濱路二三三  
 (電話) 四二四一六  
 (設立) 昭和八年五月

〔資本金〕 三千圓  
 (代表者) 釘田千代藏(長崎縣)  
 (營業項目) 履物精賣販賣

〔加入組合名〕 上海履物商組合  
 (取引銀行) 朝鮮、漢口

株式補商店上海支店  
 (華名) 補公司  
 (所在地) 上海快思敏路二二八三號

(本店) 大阪市  
 (電話) 五二一九七  
 (電略) アケ

〔設立〕 昭和十三年十二月  
 (資本金) 五十萬圓(全額増込)  
 (代表者) 淺原克巳(岡山縣)  
 (營業項目) 木材一校

〔加入組合名〕 上海合板工業組合、中支那日本材共同販賣組合  
 (取引銀行) 住友、朝鮮  
 (支店) 高知市

楠 木 同 灌 店  
 (組織) 個人  
 (所在地) 上海四川路三三三號  
 (電話) 四〇六號室  
 (電略) 一六九二六  
 (電話) シヤンハイ、クキ

〔設立〕 昭和九年一月  
 (資本金) 十萬圓  
 (代表者) 楠勳(愛知縣)  
 (營業項目) 通關車回漕業、倉庫業

〔加入組合名〕 上海日本人通關業組合、上海日本人倉庫業會  
 (取引銀行) 朝鮮、漢口



### 倉島洋行

- 【組織】個人
- 【所在地】上海天津路一六〇
- 【電話】四二七八一
- 【設立】昭和十三年
- 【資本金】一萬圓
- 【代表者】倉島良太郎(長野縣)
- 【營業項目】一般貿易
- 【取引銀行】正金、漢口、上海
- 【支店】杭州

### 栗原工業株式會出張所

- 【華名】栗原電氣公司
- 【所在地】上海北四川路六五五
- 【本店】大阪
- 【電話】〇二二六〇五〇三
- 【設立】昭和十四年四月
- 【資本金】五十萬圓(全額拂込)
- 【代表者】渡邊一男(新潟縣)
- 【營業項目】電氣材料及工本請負業
- 【加入組合名】上海電氣工業業組合、上海電氣工業業組合
- 【取引銀行】漢口、上海
- 【支店】東京、名古屋、吳、本天、天津

### 黑越公司

- 【組織】株式
- 【華名】黑越油壩公司
- 【所在地】上海乍浦路四二六

- 【本店】大阪
- 【電話】四〇六四七
- 【設立】昭和十四年六月
- 【資本金】六萬圓(全額拂込)
- 【代表者】取持役 堀川常治郎(奈良縣)
- 【營業項目】印刷用インキ製造
- 【取引銀行】印刷用諸材料一式
- 【加入組合名】中支那日本印刷インキ輸入配給組合、上海顏料商組合
- 【取引銀行】三菱、上海

- 【組織】株式
- 【華名】黑越印刷インキ製造工場
- 【所在地】上海漢陽路三八七
- 【本店】大阪
- 【電話】五〇六一九
- 【設立】大正十二年
- 【資本金】六萬圓(全額拂込)
- 【代表者】堀川常治郎
- 【營業項目】印刷用各色インキ
- 【取引銀行】インキ煉内機六台
- 【營業所】上海乍浦路四二六號

- 【電話】四〇六四七
- 【加入組合名】中支那日本印刷インキ移入配給組合、上海顏料商組合
- 【取引銀行】三菱、上海

### 黑田製藥株式會出張所

- 【所在地】上海福州路八九號
- 【本店】大阪市
- 【電話】六二八九〇
- 【設立】昭和十六年一月
- 【資本金】八十萬圓(全額拂込)
- 【代表者】所長 齋藤 強(兵庫縣)
- 【營業項目】醫藥品
- 【加入組合名】上海藥親協會

### 黑島原工程局

- 【組織】個人
- 【所在地】上海冷桂路二七七
- 【電話】〇二二八二二二九
- 【設立】大正七年二月
- 【資本金】一萬圓
- 【代表者】黑島原謙造(鹿児島)
- 【營業項目】土木建築請負業
- 【取引銀行】漢口銀行
- 【加入組合名】上海土木建築業組合

### 桑田商店上海出張所

- 【組織】株式
- 【華名】桑田洋行

- 【所在地】上海四川路三二〇
- 【電話】四〇五號室
- 【本店】台北
- 【電話】一三八八六
- 【設立】昭和十六年一月
- 【資本金】百萬圓(半額拂込)
- 【代表者】江島正晃(台灣)
- 【取引銀行】井上藩一(在野縣)
- 【加入組合名】中支那台灣輸入配給組合、上海日本人南北貨移入組合
- 【取引銀行】台灣、正金
- 【店支出張所】(支店) 台南(出張所) 廈門、汕頭、廣東、基隆、台中、高雄、香港、海口

### 桑原商會

- 【組織】個人
- 【所在地】上海江灣東路六七
- 【設立】昭和十五年七月
- 【資本金】五千圓
- 【代表者】桑原喜麿(熊本縣)
- 【營業項目】食料品、木炭、煙草、青果
- 【加入組合名】上海食料品商業組合、上海菓子製造販賣組合、上海煙草小賣商組合、上海果實小賣業組合、上海日商木炭小賣商組合
- 【取引銀行】漢口、上海

### 桑野洋行

- 【組織】個人
- 【華名】桑野五金號
- 【所在地】上海閘行路一八二
- 【電話】三三三三三三三
- 【設立】大正十三年
- 【資本金】一萬圓
- 【代表者】桑野源治(大阪)
- 【營業項目】紡織機械部品、ボルトナット、給具、工具、捲子類
- 【加入組合名】中支那日本雜品輸入配給組合、上海鐵工業組合、上海雜品同業組合、上海船舶用品商同業組合、上海日商金物小

### 桑原洋行

- 【組織】個人
- 【所在地】上海吳淞路四二
- 【本店】台北市
- 【電話】四一四三一
- 【設立】昭和十二年
- 【資本金】十五萬圓
- 【代表者】桑原 直(熊本縣)
- 【營業項目】青果物、食料品、炭、台灣物產
- 【加入組合名】中支植産組合、上海青果配給組合、上海食料品商業組合、上海果實小賣商組合、上海木炭聯合會、上海日商木炭

小東商組合  
【取引銀行】 台灣、上海

都是製絲株式會社出張所

【華名】 都島洋行  
【所在地】 上海四川路六六八  
號三〇二號室  
【本 店】 京都  
【電 話】 一五九二八  
【設 立】 昭和十四年七月  
【資本金】 二千六十六萬圓(全額拂込)

【代表者】 道盛四郎(兵庫縣)  
【營業項目】 生糸並各種纖維織物、編物及加工品  
【加入組合名】 上海日本人生糸輸出商同業組合  
【取引銀行】 正金、三菱

【經營工場名】 總部本工場、上井工場、山崎工場、萩原工場、和知工場、江原工場、宮津工場、八鹿工場、津山工場、深瀬工場、美津工場、釜安工場、成松工場、長井工場、宮崎工場、福松工場、宇島工場、今市工場、大田工場、久井工場、益田工場、清州工場、鳥取工場、臼杵工場、倉在工場、本宮工場、奈折工場、高知工場、玉工場、原市工場、宇都宮工場、豐橋工場、宇和島工場、村上工場、大野紡織工場、舞鶴縫工所、京都編織工場

【支店出張所】 (支店) 神戸、大阪出張所、東京、横浜

都是纖維工業株式會社出張所

【所在地】 上海四川路六六八號七〇號室  
【本 店】 兵庫縣尼崎時市  
【電 話】 一六〇三一  
【設 立】 昭和十四年六月  
【代表者】 道盛四郎(兵庫縣)

【營業項目】 絹織下  
【加入組合名】 中支那日本莫夫小布帛洋裝雜貨輸入配給組合  
【取引銀行】 三菱銀行  
【出張所】 東京、大阪

景川洋行上海支店  
【組織】 個人商行  
【華名】 景川商行  
【所在地】 上海博物院路四四  
【本 店】 汕頭  
【電 話】 〇八三三四  
【電 話】 シヤンハイ、〇、九四七  
【設 立】 昭和十四年三月

【資本金】 二十萬圓  
【代表者】 郭錫俊(台灣)  
【幹部職員】 代理 吳三桂  
【營業項目】 一般輸出入貿易商(主要なるもの肥料、煙草、綿布、染料、豆類、麥粉、茶葉、

羽毛、板紙、油脂、淡菜竹、食料品、支那土產物、砂糖  
【取引銀行】 台灣、中南、正金  
【經營工場名】 嘉寶農場、嘉寶製糖工場  
【支店出張所】 (支店) 廈門、潮州、汕頭(出張所) 香港、廣東、西貢、曼谷

惠利洋行

【組織】 個人  
【所在地】 上海江西路二六四號二二三號室  
【設 立】 一九九〇七  
【代表者】 田中幸生  
【幹部職員】 仙石二郎、南正典  
【營業項目】 貿易業、植物油、食料品、雜貨  
【取引銀行】 住友銀行

東京產業株式會社  
【華名】 京華公司  
【所在地】 上海四川路二〇〇  
【電 話】 一〇七七九  
【電 話】 ケイカ  
【設 立】 昭和十六年十月

【資本金】 二十萬圓(全額拂込)  
【代表者】 取締役社長 林承業(朝鮮)  
【重 役】 取締役 南一範、清水好一、金澤秀雄、清原甲孝、監査役 孫田昌植、金森孝道

【幹部職員】 庶務主任 石川清吉、營業主任 武原宏尚  
【營業項目】 海味雜貨、食品、米精製食品、食料品、雜貨、煙草並雜貨、棉子、五條、淡菜並材料、果實、肉乾並海味材料、襪類、絹、綿糸布、人參並加工品、代理及仲立委託賣買業  
【加入組合名】 上海青島配給輸入配給組合、上海青島配給組合、邦商英地取引業組合、上海日本入南北貨移入組合、上海日人生業業組合  
【取引銀行】 朝鮮、中目實業、儲備  
【出張所】 蕪湖、漳州、襄陽

主 羅 洋 行

【組織】 個人  
【所在地】 上海武吉路二八  
【設 立】 昭和十四年三月  
【資本金】 四千圓  
【代表者】 羅澤忠助  
【營業項目】 石灰、燃料、木材

兄弟貿易公司  
【組織】 個人  
【所在地】 上海北蘇州路五  
【電 話】 四四五〇  
【設 立】 昭和十五年六月  
【資本金】 五千圓  
【代表者】 村上忠(北海道)  
【營業項目】 油、綿糸布、船具機機類、食料品、雜貨類、其他  
【加入組合名】 日華機器同業公會  
【取引銀行】 上海銀行

慶德護謨製造所 第一工場  
【組織】 個人  
【華名】 慶德護謨工廠第一工場

【所在地】上海寶山路八六二  
 【操業】昭和十六年二月  
 【資本金】二十五萬圓  
 【代表者】右川鼎造(東京府)  
 【幹部職員】工場長 小澤謙一  
 【製造項目】ゴム製品一般、ナイロン再生  
 【機械設備】二十台  
 【營業所名】鼎大公司

【營業所】上海廣東路二〇號  
 【電話】一九三二五  
 【加入組合名】日華護謨工業組合聯合會、上海護謨工業組合、上海工業同志會

【取引銀行】朝鮮、上海、漢口  
 【分工場】第二工場 上海天津路、第三工場 上海崇明路

### 慶德護謨製造所 第二工場

【組織】個人  
 【華名】慶德橡皮工商第二廠  
 【所在地】上海天津路福元里一號  
 【操業】昭和十六年二月  
 【資本金】二十五萬圓  
 【代表者】右川鼎造(東京府)  
 【幹部職員】工場長 宮尾利男  
 【製造項目】醫療用ゴム、一般ゴム製品製造  
 【機械設備】二十台  
 【營業所名】鼎大公司  
 【營業所】上海廣東路二十號

【電話】一九三二五  
 【加入組合名】日華護謨工業組合聯合會、上海護謨工業組合、上海工業同志會  
 【取引銀行】朝鮮、上海

### 慶德護謨製造所 第三工場

【組織】個人  
 【華名】慶德橡皮工廠第三廠  
 【所在地】上海崇明路八五號  
 【電話】四四七〇二

【資本金】二十五萬圓  
 【代表者】右川鼎造(東京府)  
 【幹部職員】工場長 上田經男  
 【製造項目】ゴム製品一般  
 【機械設備】二十台  
 【營業所名】鼎大公司

【營業所】上海廣東路二〇號  
 【電話】一九三二五  
 【加入組合名】日華護謨工業組合聯合會、上海護謨工業組合、上海工業同志會  
 【取引銀行】朝鮮、上海

### 慶德織綢廠

【組織】合名  
 【所在地】上海開北全家庵路  
 【電話】(〇二)六〇一八  
 【操業】昭和十四年十二月

【資本金】十五萬圓(全額拂入)  
 【代表者】野村直美(京都府)  
 【幹部職員】工場長松田作次郎  
 【製造項目】人絹、絹織物  
 【機械設備】津田駒式粗織物機、ジャカード付二十四台、平野式縫綴トビー付二十九台、其他準備機械十八台  
 【營業所名】華洋洋行  
 【營業所】上海北京路一九〇號  
 【電話】一三三八三  
 【加入組合名】華中織布工業組合  
 【取引銀行】正金銀行

### 合名慶泰洋行

【所在地】上海廣東路二〇號  
 東海ビル三一號室  
 【電話】(三五)四〇三五  
 【電略】シヤンハイ、ランヤ  
 【設立】昭和十五年三月  
 【資本金】三萬圓(全額拂入)  
 【代表者】小伏寛一(福井縣)  
 【營業項目】各種糸布、食料品、糖、海產物等輸出入  
 【加入組合名】上海日本毛糸毛織同業會  
 【取引銀行】作友銀行

### 合資建德公司

【所在地】上海北京路一九〇號三樓三號

【電話】一六六三四  
 【電略】シヤンハイ、チエ  
 【設立】昭和十四年三月  
 【資本金】五萬圓(全額拂入)  
 【代表者】生形 殿(東京府)  
 【營業項目】人絹及人絹布、食料品、雜貨、桐油、生絲、一般輸出入業  
 【加入組合名】中支那台灣輸入配給組合  
 【取引銀行】朝鮮、三菱

### 謙源洋行

【組織】個人  
 【所在地】上海漢口路五三號  
 【電話】四一三二〇  
 【電略】ケンサクキ、シヤンハイ  
 【設立】大正十年三月  
 【資本金】十萬圓  
 【代表者】佐佐木謙三(大阪府)  
 【營業項目】機械工具、護謨製品、帆布、皮革、五金、書籍、アルム  
 【加入組合名】中支那日本電氣機器輸入配給組合、中支那日本種品輸入配給組合、中支那日本英大小布帛洋裝雜貨輸入配給組合、華中機器商組合、中支那日本文具輸入配給組合、日華革販賣同業公會  
 【取引銀行】正金、台灣、朝鮮、漢口

### 原料藥局

【組織】個人  
 【所在地】上海吳淞路二五二  
 【電話】四三三三、四三三二  
 【設立】大正七年八月  
 【資本金】五萬圓  
 【代表者】水野定一(富山縣)  
 【營業項目】藥品一切  
 【加入組合名】中支那日本藥品輸入配給組合、上海藥業組合、上海藥品小賣商組合、上海化粧品小賣商組合  
 【取引銀行】上海、正金、漢口、信友

### 源信洋行

【組織】個人  
 【所在地】上海四川路二一〇  
 【電話】一〇九八〇  
 【電略】ケンシンホウウキ  
 【設立】昭和十三年十二月  
 【資本金】五萬圓  
 【代表者】古澤隆(神奈川縣)  
 【營業項目】輸出入貿易、食料品、絹織物、粗織製品、建築材料、雜貨  
 【加入組合名】中支那日本海產物輸入配給組合  
 【取引銀行】朝鮮、台灣  
 【支店出張所】(支店)漢口、天津、橫濱、神戸、出張所東京、張家口

### 源 泰 洋 行

- (組 織) 個人
- (所在地) 上海法租界路七三
- (代表者) 昭和三十二年七月
- (設立) 昭和二十二年七月
- (資本金) 四十萬圓
- (加入組合名) 中支那日本食料品輸入船拾拾組合、上海日本工業藥品同業組合、上海染料同業組合、邦商奧地取引業組合
- (取引銀行) 三井、正金、上海、台灣
- (支 店) 漢口

### 源 豐 木 材 洋 行

- (組 織) 個人
- (所在地) 上海南京路八號
- (電 話) 四〇八〇七
- (設立) 昭和十四年十二月
- (資本金) 五千圓
- (代表者) 古原忠三(山梨縣)
- (營業種目) 木材販賣
- (取引銀行) 上海銀行

### 源 茂 里 商 店

- (組 織) 個人
- (所在地) 上海天同路一八九

- (電 話) (〇二)六一五七七
- (設立) 昭和十五年
- (資本金) 四千萬
- (代表者) 大原恆吉(大阪府)
- (營業種目) 日用雜貨、食料品
- (加入組合名) 上海食品商會
- (取引銀行) 漢口、上海

### こ の み 家 具 店

- (組 織) 個人
- (所在地) 上海北四川路六六
- (電 話) (〇二)六一四六一
- (設立) 昭和十四年六月
- (資本金) 一萬圓
- (代表者) 町田莊作(長崎縣)
- (營業種目) 家具販賣
- (加入組合名) 上海日商家具商同業組合
- (取引銀行) 漢口銀行

### 小 浦 洋 行

- (組 織) 株式
- (所在地) 上海乍浦路一二〇
- (電 話) 四六〇一三
- (電 略) コウラ、シャム、イ
- (設立) 昭和十二年七月
- (資本金) 二十萬圓(全額拂込)
- (代表者) 社長 西 健兒(和)

- (組 織) 個人
- (所在地) 上海北四川路永安里五一、五二、五三號
- (電 話) (二)四五五五五
- (設立) 昭和十三年一月
- (資本金) 十萬圓
- (代表者) 小倉安一(德島縣)
- (營業種目) 土木建築設計施工
- (加入組合名) 上海土木建築業組合
- (取引銀行) 上海、正金

### 小 倉 組

- (組 織) 個人
- (所在地) 上海北四川路永安里五一、五二、五三號
- (電 話) (二)四五五五五
- (設立) 昭和十三年一月
- (資本金) 十萬圓
- (代表者) 小倉安一(德島縣)
- (營業種目) 土木建築設計施工
- (加入組合名) 上海土木建築業組合
- (取引銀行) 上海、正金

### 小 谷 洋 行

- (組 織) 個人
- (所在地) 上海英租界路二二七
- (電 話) 四三三三
- (電 略) 四三三三
- (設立) 昭和十六年十二月
- (資本金) 五千萬
- (代表者) 小谷爲雄(長崎縣)

- (組 織) 個人
- (所在地) 上海東馬路華德路三三七號
- (電 話) 五〇四三九
- (設立) 昭和十四年二月
- (資本金) 二十萬圓
- (代表者) 小西慶(岡山縣)
- (營業種目) 土木建築
- (加入組合名) 上海土木建築業組合
- (取引銀行) 上海、漢口
- (支 店) 南京

### 小 西 組

- (組 織) 株式
- (所在地) 上海江西路ハミル
- (電 話) トンハス一〇一一二號
- (本 店) 大阪市
- (電 略) コシメンカ
- (設立) 昭和十四年一月
- (資本金) 百萬圓(全額拂込)
- (代表者) 大森安富(鹿児島縣)
- (營業種目) 棉花、絲糸布、人絹布、裏氈物、煙草、各種織物

### 小 西 商 店 上 海 支 店

- (組 織) 個人
- (所在地) 上海法租界路一〇九
- (電 話) 一一二號
- (本 社) 大阪市
- (電 略) 五〇八六二
- (設立) 昭和十四年十二月
- (資本金) 一萬圓(全額拂込)
- (代表者) 小林康男(大阪)
- (營業種目) 工場地 丸山二郎

- (組 織) 個人
- (所在地) 上海法租界路三六
- (電 話) 四三一四五
- (設立) 昭和十五年五月
- (資本金) 五千圓
- (代表者) 小林康夫(山口縣)
- (營業種目) 建築設計監督
- (取引銀行) 上海銀行
- (加入組合名) 日本建築師會上海分會

### 小 林 建 築 事 務 所

- (組 織) 個人
- (所在地) 上海英租界路一〇九
- (電 話) 一一二號
- (本 社) 大阪市
- (電 略) 五〇八六二
- (設立) 昭和十四年十二月
- (資本金) 一萬圓(全額拂込)
- (代表者) 小林康男(大阪)
- (營業種目) 工場地 丸山二郎

### 小 林 興 業 社

- (組 織) 個人
- (所在地) 上海法租界路一〇九
- (電 話) 一一二號
- (本 社) 大阪市
- (電 略) 五〇八六二
- (設立) 昭和十四年十二月
- (資本金) 一萬圓(全額拂込)
- (代表者) 小林康男(大阪)
- (營業種目) 工場地 丸山二郎

【製造項目】サイダー、シロップ  
 【機械設備】混合機二台、打糖機二台、ピシ詰機一台  
 【加入組合名】華中ビール飲料水製造業者組合  
 【取引銀行】上海銀行

### 小林紗帶廠

(組織) 株式  
 (所在地) 上海平涼路六七五  
 (本社) 大阪  
 (電話) 五三〇、五三三  
 (株 業) 昭和二年三月

【資本金】十萬圓(全額拂込)  
 【代表者】小川眞(新潟縣)  
 【幹部職員】工場長 田中七造  
 【製造項目】一般工業藥品、醫藥器、衛生材料  
 【機械設備】スピントルバンド 百五十二台、テープ二十台  
 【營業所】小林洋行上海支店  
 【營業所】上海江西路一二五號  
 (電話) 一六〇三八  
 【取引銀行】正金銀行

### 小林相互興業社上海支店

(組織) 個人  
 (所在地) 上海梧州路九九號  
 (本社) 大阪市  
 (電話) 五〇八六二  
 (株 業) 昭和十四年十二月

【資本金】一萬圓  
 【代表者】支店長 小林軍男(大阪)  
 【製造項目】サイダー、タンサン、シリレツヤパン  
 【機械設備】罐詰機二台、混合機二台、打糖機二台  
 【加入組合名】華中ビール飲料水製造業者組合  
 【取引銀行】上海銀行

### 小林棉布洋行

(組織) 個人  
 (所在地) 上海江西路一〇五  
 (電話) 一四〇六五  
 (設 立) 昭和五年二月

【資本金】三萬圓  
 【代表者】小林豊八(東京)  
 【營業項目】綿絲、綿布、毛織物、メリヤス布帛同製品、人絹、人線維糸布同製品移出入販賣  
 【加入組合名】上海日商棉業聯合會、上海日本毛糸織同業會、上海日商人絹人線糸布同業會  
 【取引銀行】朝鮮、住友

### 小林洋行

(組織) 個人  
 (所在地) 上海英滋路四六二  
 (電話) 四〇五九九  
 (設 立) 大正十年四月

【資本金】三萬圓  
 【代表者】小林茂留(福井縣)  
 【營業項目】全籠製作、牲畜類貿易  
 【加入組合名】張黃縣牲畜貿易同業組合  
 【取引銀行】上海銀行  
 【支 店】張黃港、南通、新海港

### 小林洋行上海支店

(組織) 合資  
 (所在地) 上海江西路一二五  
 (本店) 東京  
 (電話) 五三〇、五三四  
 (設 立) 大正八年

【資本金】十萬圓(全額拂込)  
 【代表者】小山眞(新潟縣)  
 【營業項目】一般工業藥品、衛生材料、其他  
 【加入組合名】中支醫藥品工業組合、中支那日本化粧品及用品輸入配給組合、上海日商纖維雜品小賣同業組合、軍用組工業藥品部、上海藥業組合、上海工業藥品同業組合、上海顏料商組合  
 邦商地取引業組合  
 【取引銀行】正金銀行  
 (工場所在地) 上海平涼路三五  
 (支店出張所) (支店) 大阪(出張所) 蘇州

### 小南洋行

(組織) 個人  
 (所在地) 上海南潯路七二號  
 (電話) 四二八三一  
 (電話) シヤンハイ、ヨミナミカク  
 (設 立) 昭和十五年十月

【資本金】三萬圓  
 【代表者】小南寛次郎(大阪)  
 【營業項目】皮革、獸毛、其他副産物、機械、洋紙  
 【加入組合名】日華毛販賣業同業公會、上海革卸商組合、上海日華皮毛製革原料同業公會  
 【取引銀行】正金銀行  
 (出張所) 蘇州

### 小宮工業部

(組織) 個人  
 (所在地) 上海百老匯路三三  
 (電話) 聖公堂電話  
 (設 立) 昭和六年三月  
 【資本金】十五萬圓  
 【代表者】小宮忠太郎(東京)  
 【營業項目】土木建築請負、建材販賣  
 【取引銀行】華興商業銀行  
 【加入組合名】上海土木建築業組合

### 小山洋行

(組織) 個人  
 (所在地) 上海施高塔路四號

里四三號  
 (本店) 岡山  
 (電話) (一) 六二〇七七  
 (設 立) 昭和十四年一月  
 【代表者】小山正治(岡山縣)  
 【營業項目】米穀、小麥、野菜、雜貨  
 【取引銀行】朝鮮、漢口

### 古賀運動用品店

(組織) 個人  
 (所在地) 上海英滋路四九七  
 (電話) 四三八八六  
 (設 立) 大正十二年二月  
 【資本金】五萬圓  
 【代表者】古賀弘二(長崎縣)  
 【營業項目】各種運動用品、運動器具、弓道具、服裝類、運動靴、バツク類、魚釣用品、其他雜貨  
 【加入組合名】中支那日本雜品輸入配給組合、上海日商運動用品商組合、上海日商雜貨業小賣同業組合  
 【取引銀行】住友、上海

### 古賀商店

(組織) 個人  
 (所在地) 上海英滋路四九七  
 (電話) 四一七一  
 (設 立) 昭和十四年七月  
 【資本金】五千圓  
 【代表者】古賀昇(長崎縣)

【營業項目】化粧品、藥品、小  
 開物  
 【加入組合名】上海化粧品小賣  
 商組合、上海藥品小賣商組合  
 【取引銀行】上海銀行

### 兒玉貿易商行

（組織）株式  
 （所在地）上海四川路一四九  
 號四三三號室  
 （電話）二三五〇、四三〇〇

（設立）大正三年十一月  
 【資本金】十萬圓（全額拂込）  
 【代表者】兒玉英雄（鹿児島縣）  
 【營業項目】穀類、油脂、製油  
 原料肥料、禽毛、其他農產物  
 【加入組合名】中支那動物質配  
 料輸出配給、中支製粉聯合會、  
 中支製油聯合會、上海日本人穀  
 物同業組合、鄂商農地取引業組  
 合、蘇州牲畜組合  
 【取引銀行】朝鮮銀行  
 【出張所】南京、鎮江、揚州、  
 高郵

兒玉洋行  
 （組織）個人  
 （所在地）上海西藏路一七  
 組合

（電話）四二四七七  
 （設立）昭和十三年五月  
 【資本金】五萬圓  
 【代表者】兒玉英一（岐阜縣）  
 【營業項目】食料品雜貨貿易  
 【取引銀行】漢口、台灣  
 【支店】蘇州

### 固本洋行

（組織）個人  
 （所在地）上海乍浦路一四二  
 號  
 （設立）昭和十三年五月  
 【資本金】三千圓  
 【代表者】西田 操（愛媛縣）  
 【營業項目】皮革製品販賣  
 【加入組合名】上海靴業皮革製  
 品商工組合  
 【取引銀行】深日銀行

### 滬興洋行

（組織）個人  
 （所在地）上海北蘇州路英  
 界  
 （設立）昭和十三年五月  
 【資本金】十萬圓  
 【代表者】寺井武武（長崎縣）  
 【營業項目】煙草、絲綢、絲糸  
 布、油類、羊毛  
 【加入組合名】中支那煙草配給  
 組合

### 五島組

（組織）合名  
 （所在地）上海北四川路廣東  
 街六號  
 （本 店）神戸市  
 （電話）（〇）二六二四八  
 （設立）昭和十三年七月  
 【資本金】二十萬圓（全額拂込）  
 【代表者】大野福次郎（兵庫縣）  
 【營業項目】土木建築業  
 【加入組合名】上海土木建築業  
 組合  
 【取引銀行】上海、朝鮮  
 【支店】西ノ宮市、無錫

### 五二商會上海營業所

（組織）個人  
 （所在地）上海北京路二號董  
 經夫樓（〇）八一九號室  
 （本 店）東京市  
 （電話）一六四四一  
 （設立）昭和十四年

【資本金】小野長二（東京府）  
 【營業項目】皮革製品、貿易商  
 染色加工品、皮革雜貨品販賣  
 原皮、羊皮、山羊毛、動物油脂付  
 【加入組合名】中支那日本雜貨  
 輸入配給組合、上海日本製革業  
 同業公會、上海靴業皮革製品商

### 後藤商店

（組織）個人  
 （所在地）上海南京路三三〇  
 號  
 （本 店）靜岡縣清水市  
 （電話）（〇）三三三〇三  
 （設立）昭和十四年三月  
 【資本金】二百萬圓  
 【代表者】後藤久雄（山梨縣）  
 【營業項目】食料品雜貨、雜貨

### 後藤商店上海支店

（組織）個人  
 （所在地）上海五龍路三三  
 號  
 【資本金】後藤信夫（大阪）  
 【營業項目】製業原料商  
 【取引銀行】上海銀行  
 【支店】杭州

【資本金】六千圓  
 【代表者】後藤信夫（大阪）  
 【營業項目】製業原料商  
 【取引銀行】上海銀行  
 【支店】杭州

### 公志洋行

（組織）合資  
 （所在地）上海四川路三三〇  
 號  
 （本 店）神戸市  
 （電話）一三七九六  
 （設立）昭和十三年十一月  
 【資本金】五萬圓（全額拂込）  
 【代表者】三浦治三郎（神奈川）  
 【營業項目】メリヤス類、雜貨  
 貿易商  
 【取引銀行】正金、朝鮮、台灣  
 【支店】漢口、大連、新京、  
 遼中、女土產品移出、船舶運  
 輸、華興商業  
 【經營工場名】上海五二皮革工  
 場  
 【取引銀行】朝鮮、台灣  
 【支店】漢口、大連、新京、

### 公盛印刷材料製造工場

（組織）個人  
 （所在地）上海開平路三三  
 七三號  
 （電話）（〇）二八三〇八  
 【資本金】十六萬圓（全額拂込）

（組織）個人  
 （所在地）上海開平路三三  
 七三號  
 （電話）（〇）二八三〇八  
 【資本金】十六萬圓（全額拂込）

【代表者】岡本長兵衛(三重縣)  
 【製造種目】工場長 横田照行  
 【製粉種目】印刷インキ、顔料  
 印刷用各種機材、印刷用金粉銀粉  
 【機械設備】印刷用機各種(八十寸)  
 【營業所名】岡本洋行  
 【營業所】上海老靶子路三三二  
 【電話】四九五七二  
 【取引銀行】上海、交通

### 公正公司

【組織】合名  
 【所在地】上海廣東路一五三  
 【電話】一〇五〇〇  
 【電 略】シヤンハイ  
 (設立) 昭和十二年四月  
 【資本金】二萬圓(全額拂込)  
 【代表者】藤原謙吉(愛媛縣)  
 【營業種目】毛糸、毛織物、人絹布、襪靴類  
 【加入組合名】邦商奧地取引業組合  
 【取引銀行】漢口、上海

### 公正公司第一精煉廠

【組織】合名  
 【所在地】上海丹陽路五五一九

【採 業】昭和十三年一月  
 【資本金】二萬圓(全額拂込)  
 【代表者】藤原謙吉(愛媛縣)  
 【幹部職員】工場長 藤原謙吉  
 【製造種目】襪靴類及毛織物  
 【機械設備】ラウセルマシン四台、毛織機四台、其他附屬機械  
 【營業所名】公正公司  
 【營業所】上海廣東路一五三號  
 【電話】一〇五〇〇  
 【加入組合名】邦商奧地取引業組合  
 【取引銀行】漢口、上海

### 公平洋行

【組織】個人  
 【所在地】上海九江路二二〇  
 號一〇一號室  
 【電話】一八三三九  
 (電 略) シヤンハイ、コウ  
 イ  
 (設立) 昭和十三年九月  
 【資本金】六萬圓  
 【代表者】小川右左助(長崎)  
 【營業種目】輸出貿易業  
 【加入組合名】中支製粉聯合會  
 邦商奧地取引業組合  
 【取引銀行】三井、住友、儲備  
 華興商業、台灣、臺灣、廈門、香港、  
 下塘集、無錫

### 公利公司

【組織】個人  
 【所在地】上海北揚寧路六九  
 弄一號  
 (設立) 昭和七年十一月  
 【資本金】二萬一千圓  
 【代表者】山本六男(東京府)  
 【營業種目】自動車部分品販賣  
 【加入組合名】中支那日本自動車  
 車及用品輸入配給組合、上海自  
 動車修理加工工業組合、上海自動  
 車合同修理組合  
 【取引銀行】台灣、上海

### 公和製銅廠

【組織】合資  
 【所在地】上海岳州路三三一  
 (電 略) 五一七五〇  
 (設立) 昭和四年十月  
 【資本金】五萬圓(全額拂込)  
 【代表者】藤井善治(岡山縣)  
 【加入組合名】華中非鐵金屬工業  
 業組合、華中非鐵金屬販賣組合  
 【取引銀行】漢口、上海

### 公和土地信用組合

【所在地】上海西華羅路三三  
 (電 略) 四三七一  
 (設立) 昭和十五年十二月

【資本金】十萬圓(全額拂込)  
 【代表者】松代 廣(福井縣)  
 【營業種目】土地家屋買賣  
 【取引銀行】三井、華興商業

### 弘電社上海出張所

【所在地】上海歐羅路一〇  
 (本 店) 東京  
 (電 略) 〇二六二五九六  
 (電 略) シヤンハイ、コウ  
 デンシャ  
 (設立) 昭和十二年四月  
 【資本金】七十萬圓(全額拂込)  
 【代表者】所長 舌間利重(福  
 岡縣)  
 【營業種目】電氣土木工事、一  
 般請負、電氣器具販賣其他  
 【加入組合名】上海電氣工業業  
 組合、日華非鐵金屬組合聯合會  
 上海電氣機器工業組合、上海電  
 氣同業組合、中支電氣機器工業  
 組合  
 【取引銀行】住友、上海、三井  
 【支店出張所】(支店) 大阪、北  
 海道、京城、北京出張所(名古  
 屋外二十二ヶ所)

### 江夏洋行

【組織】個人  
 【所在地】上海楊樹浦路三三  
 (電 略) 五二二四七

(設立) 大正十三年三月  
 【資本金】二萬圓  
 【代表者】黃村根(台灣)  
 【營業種目】和洋雜貨、皮類  
 【加入組合名】上海日商雜貨製  
 品小賣同業組合、上海邦人生業  
 業組合  
 【取引銀行】上海銀行

### 江 月 堂

【組織】個人  
 【所在地】上海北四川路三三  
 (電 略) 四六四四一  
 (設立) 大正十一年九月  
 【資本金】一萬圓  
 【代表者】林田長藏(長崎縣)  
 【營業種目】菓子製粉販賣  
 【加入組合名】上海菓子製粉販  
 賣業組合  
 【取引銀行】漢口銀行

### 江南株式會社上海支店

【華 名】江南洋行  
 【所在地】上海四川路三三三  
 (本 店) 大阪  
 (電 略) 四三三三六五九  
 (電 略) ベントリコード、シヤン  
 ハイ、ゴウシヨウ  
 (設立) 大正六年五月  
 【資本金】一千八百萬圓(全額  
 拂込)

【代表者】木村左近(近賀縣)  
 【營業種目】棉花、綿糸、綿布  
 人絹糸、雜貨及其他ステール  
 フアイバー、バルブ

【加入組合名】軍團組織業部、  
 人絹部、中支棉花協會、上海日  
 商綿糸同業會、上海日商棉布同  
 業會、中支雜貨所、華東同業組合  
 邦商奧地取業組合、上海日商  
 莫大小布帛製雜品同業組合、上  
 海日商商人絹糸布同業會、上  
 海木炭聯合會

【取引銀行】正金、三井、三菱  
 住友、台灣、朝鮮、華興商業、儲備  
 【支店出張所】(支店)京城、天  
 津、青島、濟南、奉天、漢口、  
 西貢、スマラン(出張所)蘇州、  
 無錫、常州、鎮江、南京、蕪湖  
 安慶、杭州、南通、海門、常熟  
 揚州、泰縣、三餘鎮、金沙鎮、  
 四甲鎮、啓東、周浦、鹿家阿、  
 東台、如皋、白蒲鎮、太倉、鹿  
 苑、錦豐鎮

### 江南アルミニウム工場

(組織) 合資  
 (所在地) 江南鎮鎮橋  
 (所在地) 上海愛而寧支路二  
 六三號  
 (電話) 五〇二八  
 (設立) 昭和十四年十月  
 【資本金】四萬圓(全額拂込)  
 【代表者】江嶋倉石(朝鮮)

【幹部職員】工場長 洪魚吉  
 【製造種目】アルミニウム機噐  
 噐具製作、アルマイト被覆工業  
 【加入組合名】華中非鐵金屬工  
 業組合  
 【取引銀行】上海銀行

### 江南織材織工廠

(組織) 個人  
 (所在地) 上海周家嘴路五二  
 (電話) 五〇三〇〇  
 (設立) 昭和十四年一月  
 【資本金】三萬圓  
 【代表者】上谷兵衛(福岡縣)  
 【幹部職員】工場長 上谷兵衛  
 【製造種目】建付具、ボールト  
 リベット、自動車部品製造、  
 機械噐具修理  
 【機械設備】センプン、ギール  
 ベン、シナイベン、ロクロ計六  
 台馬力三馬力  
 【加入組合名】上海織工業組合  
 中支那日本自動車及用品輸入販  
 社組合、中支代機噐協會  
 【取引銀行】上海銀行

### 江南産業株式會社

(株名) 江南産業股份有限  
 公司  
 (所在地) 上海虹江路廣東街

(電話) (三)五三三三(六二四)  
 (設立) シヤンハイ、コッ  
 ナン  
 (設立) 昭和十三年六月  
 【資本金】三百萬圓(全額拂込)  
 【代表者】青島取務社長 田  
 村俊次(兵庫縣)  
 【重役】青島取務社長 西野  
 弘(東京)

【營業種目】土產貿易、水陸運  
 輸業、礦油販賣、高速艇製作研究  
 【加入組合名】上海自動車修理  
 加工業組合、中支代機噐協會、  
 上海自動車商同業會、上海自動  
 車組合、上海農機噐商同業會、  
 青島組合、中支製粉聯合會、中  
 支石油販賣協同會、煉瓦  
 組合、中支自動車部品協會、入  
 社組合、邦商奧地取業組合  
 【取引銀行】正金、上海、漢口  
 住友、台灣  
 【出張所】南京、蚌埠、無錫、  
 蘇州、鎮江、揚州、東家、杭州

### 江南實業公司

(組織) 株式  
 (所在地) 上海天潼路一六七  
 (電話) 四三三三(六二四)  
 (設立) 昭和十一年三月  
 【資本金】三十萬圓  
 【代表者】石井政吉(愛知縣)阿  
 部龍一(愛媛縣)

【營業種目】砂、砂利、採取及  
 販賣、煉瓦、瓦、石灰及一般土  
 木建築材料の販賣  
 【加入組合名】舟山島採砂協同  
 會、上海煉瓦組合  
 【取引銀行】正金、上海  
 【出張所】吳淞、松江、舟山列  
 島、酒清島

### 江南製紙株式會社

(株名) 江南第一工場  
 (所在地) 上海羅西魯路  
 北光復路三號  
 (電話) (三)八三六四〇  
 (設立) 昭和十四年三月  
 【資本金】三百五十萬圓(全額  
 拂込)  
 【代表者】北野榮政(石川縣)  
 【幹部職員】工場長 安藤文生  
 工務主任 鈴木益一  
 【製造種目】和洋紙各種  
 【機械設備】汽機三基、蒸解釜  
 二基、明精機十台、抄紙機四台  
 【加入組合名】中支製紙協會、  
 上海工業同業會  
 【取引銀行】三菱銀行  
 【分工場】上海第二工場

### 江南大藥房

(組織) 個人  
 (所在地) 上海北四川路三三  
 (電話) 一七三三

(電話) 四一六五七  
 (設立) 昭和十四年四月  
 【資本金】一萬圓  
 【代表者】宮前賢治(新嘉坡)  
 【營業種目】醫藥賣藥、化粧品  
 【加入組合名】上海藥業組合、  
 上海化粧品小賣同業組合、上海  
 藥品小賣同業組合  
 【取引銀行】漢口銀行

### 江南絹織株式會社

(株名) 天章糸織廠  
 (所在地) 上海北京路一號  
 赤大樓三〇五號  
 (電話) 一七三三  
 (設立) 昭和十五年三月  
 【代表者】本井定治(京都府)  
 【營業種目】本絹織物其他  
 【加入組合】華中織布工業組合  
 【取引銀行】朝鮮、三菱  
 【支店】杭州

### 江南木行

(組織) 個人  
 (所在地) 上海仁記路一三〇  
 (電話) (三)五三三三  
 (電話) シヤンハイ、コッ  
 ナンモクコウ  
 (設立) 昭和十五年四月



【資本金】十五萬圓  
 【代表者】北爪忠男(兵庫縣)  
 【營業項目】木材、建材、船舶  
 業、家具販賣  
 【加入組合名】中支日本材配捨  
 協議會、上海家具商組合  
 【取引銀行】三菱銀行  
 【支店】杭州

### 江南洋行

(組織) 個人  
 (所在地) 上海江西路二六七  
 (電話) 〇五〇三三  
 (電 略) シヤンハイロン  
 (設立) 昭和七年六月  
 【資本金】十萬圓(全額拂込)  
 【代表者】桑田種吉(滋賀縣)  
 【營業項目】文房具、金屬雜貨  
 セルロイド製造、ガラス製品、自轉車及部品、ゴム製品、和洋紙、其他一般貨品  
 【加入組合名】中支那日本自轉車輸入配捨組合、中支那日本大巾帛洋裝雜貨輸入配捨組合、中支那日本雜品輸入配捨組合、中支那日本文具輸入配捨組合、中支那日本化妝品輸入配捨組合  
 【取引銀行】正金、漢口  
 【支店】大阪、南京、杭州

### 江北實業運輸公司

(組織) 個人  
 (所在地) 上海漢口路一二五  
 (電話) 一七一三〇  
 (設立) 昭和十四年九月  
 【資本金】二萬圓  
 【代表者】奥田愛三(京都)  
 【營業項目】中華輪船及內河輪船の代理店として江北地帯より棉花性油類を蒐集する運輸業  
 【加入組合名】江北棉花實業會  
 江北棉花實業組合  
 【取引銀行】三井、三菱  
 【出張所】南通

### 江陽洋行

(組織) 個人  
 (所在地) 上海楊樹浦路匯南  
 (電話) 五二三五二  
 (設立) 昭和十六年八月  
 【資本金】二萬圓  
 【代表者】渡邊登(熊本縣)  
 【營業項目】結具商  
 【取引銀行】上海銀行  
 【加入組合名】上海船舶用品同業組合

### 光業社

(組織) 個人

(華名) 永昌公司  
 (所在地) 上海寶勒路三八號  
 (電話) 四四二〇七  
 (設立) 昭和七年三月  
 【資本金】五萬圓  
 【代表者】漢遜昌(鹿児島縣)  
 【營業項目】硝子、建材、食品、雜貨、煙草、各種絨布、植特類、農產特産品、繭絲  
 【加入組合名】中支那日本硝子製品輸入配捨組合  
 【取引銀行】台灣、三菱  
 【支店】常州

### 光星洋行

(組織) 個人  
 (所在地) 上海吳淞路七〇號  
 (電話) 〇二六一三八八  
 【資本金】六千圓  
 【代表者】岡村光司(熊本縣)  
 【營業項目】菓子、煙草、糧食  
 【加入組合名】上海煙草配捨組合、上海菓子製造販賣組合

### 光中染織廠

(組織) 日韓合辦  
 (所在地) 上海楊山路二〇〇號  
 (電話) 五三三三〇  
 (操業) 昭和十五年五月  
 【資本金】二百五十萬圓(全額拂込)  
 【代表者】伊藤繁二(岡山縣)

(幹部職員) 工務長 大谷英一  
 【製造項目】 絨織物製造及染色加工製造販賣  
 【機械設備】 織機及染色機械  
 〇〇台  
 【營業所名】 光中染織廠營業所  
 【營業項目】 上海天津路四弄  
 (電話) 四六〇五三  
 【加入組合名】 華中染色工業組合、華中織布工業組合、上海工業同志會  
 【取引銀行】 住友、正金台灣、鹽城

### 光明堂

(組織) 個人  
 (所在地) 上海有恆路毛弄二  
 (電話) 四一三三三  
 (設立) 大正十年  
 【資本金】三千圓  
 【代表者】三浦福壽(長崎縣)  
 【營業項目】 時計黃金屬販賣類  
 【取引銀行】 上海銀行  
 【加入組合名】 上海時計黃金屬實業工商會

### 光來公司

(組織) 株式  
 (所在地) 上海海寶路一六七  
 (電話) 〇二二七〇五九〇  
 (操業) 昭和十五年十月  
 【資本金】十六萬圓(全額拂込)  
 【代表者】松井謙次(大阪)  
 【幹部職員】 工場長 元野 茂  
 【製造項目】 諸機械の製作修理  
 【機械設備】 旋盤六台、シカル盤二台、電氣併接機一台  
 【營業所名】 光來公司

(電話) 四九五五七  
 (設立) 昭和九年九月  
 【資本金】十六萬圓(全額拂込)  
 【代表者】松井謙次(大阪)  
 【幹部職員】 元野 茂  
 【營業項目】 紡織染色、整理用諸機械、皮革機械、鑄山機械、工作機械、製冷房用エロイオン、チユーア製販賣並に新舊實業工業用五金類輸入販賣業  
 【加入組合名】 華中機器商組合  
 【取引銀行】 三菱、上海  
 【製業工場名】 光來公司鐵工廠  
 【支店】 天津、東京

### 光來公司鐵工廠

(組織) 株式  
 (所在地) 上海南市斜徐路八  
 (電話) 四二二號  
 (設立) 大正  
 【資本金】〇二二七〇五九〇  
 (操業) 昭和十五年十月  
 【資本金】十六萬圓(全額拂込)  
 【代表者】松井謙次(大阪)  
 【幹部職員】 工場長 元野 茂  
 【製造項目】 諸機械の製作修理  
 【機械設備】 旋盤六台、シカル盤二台、電氣併接機一台  
 【營業所名】 光來公司

更生織雜漂白廠

【營業所】上海雷雷路一六七號  
 (電 話) 四五九七  
 【加入組合名】華中機織商組合  
 【取引銀行】三業、上海

厚生堂藥房

(電 話) 四五二七六  
 (設 立) 昭和十三年十二月  
 【資本金】五萬圓  
 【代表者】藤下正吉(長崎縣)  
 【營業種目】海軍糧食御用通商  
 【取引銀行】華商商業、漢口

宏大洋行

(組 織) 個人  
 (所在地) 上海福州路八九號  
 (電 話) 四〇八七五  
 (電 話) 一一七九七  
 (電 話) シヤンハイ、コウ  
 (設 立) 昭和十五年二月  
 【資本金】三萬圓  
 【代表者】伊藤武三(愛知縣)  
 【營業種目】綿糸布、毛織物  
 【加入組合名】上海日本毛糸毛織同業會、上海日本工業藥品同業組合  
 【取引銀行】住友、三菱

恒誠洋行

(所在地) 上海百老匯路二五  
 (本 店) 杭州  
 (電 話) 四四九二〇  
 (設 立) 昭和十五年五月  
 【資本金】十五萬圓(英鎊)  
 【代表者】柳原東(東京)  
 【營業種目】雜貨、食品販賣  
 【加入組合名】華中鐵鋼材料製造會  
 【取引銀行】正金、上海  
 【支 店】奉天、天津、馬鞍山

(組 織) 有限會社  
 (所在地) 上海東華路支那  
 (操 業) 昭和十七年八月  
 【資本金】四萬圓(全額持込)  
 【代表者】取締役社長 實島兼丈  
 【重 役】取締役 和多谷龜太郎  
 【幹部職員】手賀四郎  
 【製造種目】各種織雜布ウニス  
 漂白

(組 織) 個人  
 (所在地) 上海密勒路一〇四  
 (電 話) 四〇四二六  
 (設 立) 昭和十三年七月  
 【資本金】一萬圓  
 【代表者】藤原弘一(佐賀縣)  
 【營業種目】染種、化粧品、調劑  
 【加入組合名】上海藥業組合、上海化粧品小賣商組合  
 【取引銀行】漢口銀行

株式宏康毛織工廠

(華 名) 宏康廠  
 (所在地) 上海錦州路九七五  
 (電 話) 五〇〇三五七  
 (操 業) 昭和十二年二月  
 【資本金】三十萬圓(全額持込)  
 【代表者】事務取締役 渡邊四良次(滋賀縣)  
 【幹部職員】工場長 植川正一  
 【製造種目】毛織物一切、セロニ染色整理、食料雜貨輸入販賣、支那服地、毛布  
 【機械設備】織機及染織整理機

杭州造紙公司上海營業所

(組 織) 出資組合  
 (所在地) 上海盤山路三號  
 (本 社) 杭州市外小河橋家  
 (電 話) コツシウセイシ  
 (操 業) 昭和十四年五月  
 【資本金】八十萬圓(全額持込)  
 【代表者】理事長 新井隆次郎

杭州鐵工所上海出張所

(組 織) 株式  
 (所在地) 上海仁德路八二號  
 (電 話) 一七九九五  
 (設 立) 昭和十四年三月  
 【資本金】三萬圓

更生洋行

(組 織) 個人  
 (所在地) 上海武昌路一七五  
 (電 話) 一一八三七  
 【加入組合名】上海原料商組合  
 中支雜糧運集同業組合、中支雜糧販賣組合、理商地取引業組合  
 【取引銀行】三井銀行

其他諸機械廣告  
 【加入組合名】華中羊毛工業組合、華中染料工業組合、華中織布工業組合  
 【取引銀行】朝鮮、住友

事務理事 淺岡信夫  
 (本 店) 上海  
 (電 話) 五五〇一  
 (設 立) 昭和十五年五月  
 【資本金】十五萬圓(英鎊)  
 【代表者】柳原東(東京)  
 【營業種目】雜貨、食品販賣  
 【加入組合名】華中鐵鋼材料製造會  
 【取引銀行】正金、上海  
 【支 店】奉天、天津、馬鞍山

恒大洋行

(組 織) 個人  
 (所在地) 上海海濱路九七弄  
 (電 話) 四一三四五  
 (操 業) 昭和三年三月  
 【資本金】二萬圓  
 【代表者】岸野有(宮城縣)  
 【製造種目】紙類  
 【機械設備】紙類製造機四台  
 【加入組合名】上海日本人紙類同業組合  
 【取引銀行】上海銀行

【代表者】及川 靜岩(手經)  
 【營業項目】一般輸出入貿易陶  
 磁器、硝子製品、工業藥品、紙、  
 食料品、雜貨、棉製品、精製品、  
 玩具

【加入組合名】中支那日本陶磁  
 器輸入組合、中支那日本硝  
 子製品輸入組合、上海邦人  
 生業業組合  
 【取引銀行】正金、台灣、朝鮮

### 恒 隆 洋 行

(組織) 個人  
 (所在地) 上海臨平路二六一  
 弄福福七號  
 (電話) (〇二六一) 九八〇  
 (設立) 昭和十四年三月  
 【資本金】一萬圓  
 【代表者】前田嘉毅(和歌山縣)  
 【營業項目】一般塗料  
 【取引銀行】上海、朝鮮、正金

### 香 蘭 會 社 上 海 出 張 所

(所在地) 上海北四川路三三  
 (本店) 佐賀縣  
 (電話) (〇二六一) 八六九  
 (設立) 昭和十五年二月  
 【資本金】二十五萬一千五百圓  
 【金額拂込】  
 【代表者】岸川博輝(佐賀縣)  
 【營業項目】電氣電信用高低壓

硝子、附屬金物、配線器具、無  
 線ホーン用特殊硝子、耐酸耐熱  
 性化學用磁器  
 【加入組合名】中支那日本陶磁  
 器輸入組合

【取引銀行】朝鮮、上海  
 【支店出張所】(支店)東京(出  
 張所)大塚、小倉、福岡、佐賀、  
 佐世保、大連、天津

### 神 戶 海 上 火 災 上 海 支 店

(組織) 株式  
 (華名) 神戸保險公司  
 (所在地) 上海黃浦灘路一二  
 興亞大樓  
 (本店) 神戸市  
 (電話) 一一二五五  
 (電 略) シヤンハイ、カホ  
 シチ  
 (設立) 昭和十二年七月  
 【資本金】二千五百萬圓(外拂込)  
 【代表者】志賀新八郎(兵庫縣)  
 【營業項目】海上保險、火災保  
 險、其他各種損害保險、自動車  
 保險

【加入組合名】上海協和會、華  
 中大災保險協會、上海損害保險  
 無誤會  
 【取引銀行】朝鮮、正金、儲備  
 【支店出張所】(支店)東京、大  
 阪、神戸、名古屋、横濱、福岡、  
 京都、京城、南京、天津(出張

所) 札幌、仙台、金澤、門司、  
 台北、哈爾濱(駐在所)漢口

### 神 戶 海 陸 產 業 社 上 海 支 店

(華名) 海陸洋行  
 (所在地) 上海江西路漢陽爾  
 登大樓(四一六)〇五號  
 (本店) 神戸市  
 (電話) 一八九四六  
 (電 略) カイラクコカベ  
 (設立) 昭和十三年九月  
 【資本金】二百五十萬圓(半額  
 拂込)

【代表者】淺田嘉雄(神戸市)  
 【幹部職員】會野保主任 登内  
 數、勝務保主任 森田貴夫、輸  
 入係主任 岡本信雄、輸出係主  
 任 伊藤桂治、買付係主任 北  
 本正次  
 【營業項目】一般食料品海陸產  
 物輸出入貿易

【加入組合名】中支那日本海產  
 物輸入配給組合、中支那朝鮮鮮  
 入配給組合、上海日本南北貨  
 移入組合、邦南商地取引業組合  
 【取引銀行】正金、台灣  
 【經營工場名】東洋味噌廠  
 【支店出張所】(支店)大連、天  
 津、哈爾濱、奉天、青島、漢口、  
 汕頭、マニラ、ハノイ、盤谷、カ  
 シンゴラ、昭南島、ビナン、カ  
 ラン  
 【備考】當社は昭和三年神戸

海陸產物輸出組合として設立さ  
 れ、其後四部日本海陸產物輸出  
 組合の解消に伴同組合の海外  
 出張所全部の統括輸出に輸出事  
 業一切を譲渡買得輸出に努  
 めて来た處、昭和十四年別に  
 社を創立し、昭和十五年地城別  
 海產物輸出組合の發展の解消を  
 遂ぐるに至つて神戸海陸產物輸  
 出組合の海外出張所全部を繼承  
 し輸出の遂行に努力して来た  
 が大東亞戰勃發と共に貿易整理  
 備合せされるや海陸物全國貿易  
 の四分の一を占むる當社は全國  
 指定商社十三社中第一入者たる  
 の資格を以て日本水產物輸出組  
 合より千丸介部長に任命され  
 れが使命の重大なるに鑑み資本  
 金百萬圓を二百五十萬圓に増資  
 し愈上爾後の運營に萬全を期し  
 てゐる

### 神 戶 商 會

(組織) 個人  
 (所在地) 上海北四川路九六  
 三、九六五號  
 (電話) 四二四五七  
 (設立) 昭和十四年六月  
 【資本金】一萬五千圓  
 【代表者】山口牧(兵庫縣)  
 【營業項目】棉製品、塗料、織  
 物、米、茶、皮革、藥學、生業  
 金物、塗料、顔料、食料品、一

### 神 戶 洋 行

(組織) 個人  
 (所在地) 上海密勒路二〇〇  
 (本店) 神戸市  
 (電話) 四四四九八  
 (設立) 昭和十三年一月  
 【資本金】一萬五千圓  
 【代表者】民崎佐一郎(兵庫縣)  
 【營業項目】食料品、雜貨、實  
 易業  
 【取引銀行】漢口銀行

### 高 亞 洋 行

(組織) 個人  
 (所在地) 上海北四川路公  
 坊一一二三號  
 (電話) 四〇一四〇  
 (設立) 昭和十四年五月  
 【資本金】五千圓  
 【代表者】高橋 梅  
 【營業項目】一般貿易  
 【取引銀行】漢口銀行

### 般 東 地 貨 局

【加入組合名】上海日商雜貨製  
 品小賣同業組合、上海本城雜貨  
 會上海塗料同業組合、中支米穀  
 配給組合、上海食料品商業組合  
 【取引銀行】台灣、漢口、  
 漢口

### 高 輪 洋 行

(組 織) 個人

(所在地) 上海福州路三三號

(電話) 一八八一、一八九

(電 略) シヤンハイ、タカ

(設 立) 昭和九年七月

【資本金】三萬圓

【代表者】高山正之(熊本縣)

【營業項目】綿布、毛織物、人絹糸布、零布

【加入組合名】上海日商綿布同業會、上海日本毛糸毛織同業會、軍部粗毛糸毛織物部

【取引銀行】正金、台灣

【出張所】南通

### 康 泰 絨 布 株 式 會 社

(華 名) 康泰絨布廠

(所在地) 上海華德路二二號

(電話) 三三三三、三三三三

(電 略) 大正九年九月

【資本金】八萬圓(全額拂込)

【代表者】榎野泰介(大阪府)

【營業項目】莫大小生地、莫大小シャツ類製造販賣、綿布、絹、人絹、染色加工

【機械設備】莫大小編機、莫大小加工機、加工棉布機一式

【加入組合名】日本入上海莫大小工業組合、華中染色工業組合

【取引銀行】上海工業同志會

【出張所】三業、台灣

### 康 德 商 事 會 社 上 海 分 會

(華 名) 康德洋行

(所在地) 上海江西路四五一

(本店) 神戸市

(電話) 一八四三三

(電 略) コウトクコム

【資本金】二十萬圓(全額拂込)

【代表者】三井信雄(山口縣)

【營業項目】ゴム工業藥品、顏料、染料、塗料賣買

【加入組合名】上海生ゴム輸入組合、中支那日本莫大小布帛洋品雜貨輸入配給組合、中支那日本洋家具裝飾品輸入配給組合、上海塗料同業組合、上海新料商組合、上海日本工業藥品同業組合

【取引銀行】正金、台灣、朝鮮

【發售工場名】釜野機房

【支店出張所】(支店)東京、台北、昭南、釜谷、パレンバン、出張所青島、奉天

(組 織) 株式

(所在地) 上海廣東路二〇號

東海ビル五〇〇一號室

### 廣 益 洋 行

(組 織) 個人

(所在地) 上海北京路二號樓

(電話) 一七九〇九

(設 立) 昭和十四年二月

【資本金】三萬圓

【代表者】相賀田太郎(大阪)

【營業項目】雜貨、加工綿布製成品、食料品、一般農工機具、一般、人絹布、一般、棉製品、一般、メリヤス、タオル

【加入組合名】上海日商綿布同業會、中支那日本莫大小布帛洋品雜貨輸入配給組合、上海日商

【取引銀行】台灣銀行

(組 織) 個人

(所在地) 上海天津路七〇號

(電話) 四一三九九

(設 立) 明治三十九年三月

【資本金】二萬圓

【代表者】飯野久藏(富山縣)

【營業項目】賣藥、文房具、事務用雜貨賣買

【加入組合名】中支那日本文房具輸入配給組合、中支那日本醫藥品輸入配給組合、上海藥業組合、上海日商文房具小賣商組合、上海化粧品小賣商組合、上海藥親協會

【取引銀行】漢口銀行

(組 織) 個人

(華 名) 廣合公司

(所在地) 上海博得路四三

(本店) 台北

(電話) 一〇八三四

(電 略) シヤンハイ、コヤ

【資本金】五十萬圓

【代表者】林福耀(台灣)代理

黃保定

【營業項目】製物、化粧品、藥品、其他一般雜貨、各種茶、食料品、食品

【加入組合名】上海日商綿布同業會、中支那日本莫大小布帛洋品雜貨輸入配給組合、上海日商莫大小布帛製成品同業組合

【取引銀行】台灣銀行

### 廣 光 堂 藥 房

(組 織) 個人

(所在地) 上海文二路二八一號

(電話) 四一四二五

(設 立) 大正二年九月

【資本金】三萬圓

【代表者】廣川イナ(長崎縣)

【營業項目】藥品、化粧品

【加入組合名】上海藥品小賣商組合、上海化粧品小賣商組合

【取引銀行】漢口銀行

(組 織) 個人

(華 名) 廣濟大藥房

(所在地) 上海北四川路五

(電話) 四一四〇五

(設 立) 昭和十六年一月

【資本金】一萬圓(貞夫、朝輔)

【代表者】南宮 貞夫(朝鮮)

【營業項目】醫藥藥品、化粧品

【加入組合名】上海藥業組合

【取引銀行】上海銀行

### 廣 大 洋 行

(組織) 個人  
 (所在地) 上海西華德路一三六(一三八號)  
 (電話) 四三三七一  
 (電 略) コタ(又)ヒコ  
 (設立) 大正十二年

【資本金】二十五萬圓  
 【代表者】 松代 廣(編井藤)  
 【營業種目】 帽子、帽子原料、メッキス、靴下製造、各種雜貨、輸出入、食料品、土產品、漢藥類、南北貨

【加入組合名】 中支那日本帽子及原料輸入配給組合、華中藥品統制組合會、上海邦人生藥業組合、上海帽子原料商組合、上海日本人南北貨移入組合  
 【取引銀行】 住友、正金、朝鮮、漢口  
 【支 店】 漢口、無錫

### 廣 泰 洋 行

(組織) 個人  
 (所在地) 上海四川路三三三號  
 (電話) 二六四〇、三三三〇  
 (設立) 昭和十三年五月

【資本金】 十五萬圓  
 【代表者】 服部重吉(大阪市)  
 【軍 役】 三山龜之助(横濱)  
 【營業種目】 諸種雜貨品、櫻桃、部分品、工業藥品

【加入組合名】 中支那日本建設期雜物輸入配給組合、中支那日本莫大小布帛洋裝雜貨輸入配給組合  
 【取引銀行】 台灣銀行  
 【支店出張所】 (支店)南京、蕪湖(出張所)大阪、神戶

### 構 造 社

(組織) 個人  
 (所在地) 上海浙江支路二五  
 (電話) (〇)二六二三四五  
 (設立) 昭和十三年六月

【資本金】 五萬圓  
 【代表者】 遠藤左介(靜岡縣)  
 【營業種目】 土木建築設計並請負、和洋家具、室內裝置、ネオンサイン製作施工、電氣工事、看板、商業圖案、廣告一般  
 【加入組合名】 上海土木建築業組合、上海電氣工事業組合  
 【取引銀行】 漢口銀行

### 興 亞 印 刷 所

(組織) 個人  
 (所在地) 上海北四川路全  
 (電話) 四五四一、五  
 (設立) 昭和十四年四月

【資本金】 七千圓  
 【代表者】 津本時雄(朝鮮)  
 【營業種目】 印刷業

【加入組合】 上海印刷工業組合  
 【取引銀行】 漢口銀行

### 興 亞 鋼 業 廠

(組織) 個人  
 (所在地) 上海大連海路壹  
 (本 社) 大阪市  
 (電話) 五二八一五  
 (設立) 昭和十五年七月

【資本金】 二千三萬圓  
 【代表者】 村上善三(大阪府)  
 【幹部職員】 工場長 忽那文治(愛媛縣)  
 【製造種目】 棒鋼、鐵線、軌道附屬品  
 【機械設備】 壓延機、切斷機各一台、旋盤ボール盤、ペルトハンマー、マレクシヨ

【營業所名】 興亞鋼業廠  
 【營業所】 上海中華路九五號  
 (電話) 四〇九二七  
 【加入組合名】 華中鐵鋼統制協會、華中鐵鋼販賣業者組合  
 【取引銀行】 住友銀行

### 興 亞 産 業 商 會

(組織) 個人  
 (所在地) 上海乍浦路一〇五  
 (電話) 四二九〇三  
 (設立) 昭和十四年九月

【資本金】 十萬圓

【代表者】 山口隆彦(熊本縣)  
 【營業種目】 農水畜產物、建築

絹織糸布、蠟油、植物油、礦石、肥料、工業藥品、天產藥品、各種肥料、蠶糸、食糧品、雜貨、製菓、金物、錫器、米、雜穀  
 【加入組合名】 上海日本工業藥品同業組合、上海邦人生藥同業組合、日華機器同業公會、上海食料品商業組合  
 【取引銀行】 上海、漢口

### 興 亞 商 事 株 式 會 社

(所在地) 上海崑山路一〇三  
 (電話) 四三三三三  
 (設立) 昭和十四年五月

【資本金】 五十二萬五千圓(半額拂込)  
 【代表者】 專務取締役 三村正太郎  
 【軍 役】 取締役 牛込俊源  
 田邊泰吉、下里朝吉、五十崎義鶴、秋田寅藏、横山廣吉、監査 太田俊三、重松爲四、西谷清太郎  
 【營業種目】 軍用運商及内外各種洋紙商、雜穀、麵炭、綿絲布、棉花、ゴム製品、煙草、燐寸、木材、並一般土產物、買付業、製造加工業、貿易

【加入組合名】 上海日本人紙商同業組合、中支製粉聯合會、上海日本人南北貨移入組合、上海木炭聯合會、上海日商木炭小賣商組合

【取引銀行】 上海、台灣、華興商業

【出張所】 蘇州、無錫、常州、鎮江、下蜀、南京、徐州、新鄉  
 【備 考】 當社は參加商社二十三を以て設立〇品の納入並に〇の用務處理に活動し併中支支産の土產物賣の販賣に異例の成績を挙げている

### 興 亞 商 事 上 海 支 店

(組織) 株式  
 (華 名) 興商公司  
 (所在地) 上海四川路三三三  
 (電話) 四〇六號室  
 (本 店) 天津  
 (電 略) シヤンハイコシカ  
 (設立) 昭和十四年十二月  
 【資本金】 百萬圓(六十萬圓拂込)  
 【代表者】 井上俊男(愛知縣)

【營業種目】 輸出入商、洋紙、陶磁器、文具具、食料品、珪藻、鐵器、硝子製品、五金類、一般支那雜貨  
 【加入組合名】 中支那朝鮮輸入配給組合、中支那日本雜品輸入配給組合、上海日本人紙商同業組合、中支那日本文具具輸入配給組合、中支那日本硝子製品輸入配給組合、中支那日本陶磁器

輸入配給組合  
 【取引銀行】 正金、住友  
 【標榜工場名】 青島—奧亞製紙工業株式會社  
 【支店出張所】 (支店)青島(出張所) 大阪、名古屋、瀋南、張家口

### 興亞染料製造株式會社

(所在地) 上海漕港區天倫橋路一八七號  
 (電話) (〇二七〇〇四)  
 (採業) 昭和十四年九月  
 【資本金】 十五萬圓(全額拂込)  
 【代表者】 代表取締役 大橋嘉一(大阪)、常務取締役 工場長 唐澤正次(香川縣)  
 【重 役】 常務取締役 松崎七太郎、監査役 砂川慶二  
 【製造種目】 硫化黑染料、硫化ソリダキエストランタンニ劑  
 苛性苛達  
 【機械設備】 硝化釜四基、硫化釜九基、硫化苛達製造爐一基其他一式  
 【營業所名】 興亞染料製造株式會社  
 【營業所】 上海江西路四六七號  
 【電話】 一〇一〇八  
 【加入組合名】 上海染料染品製造工業組合、滬南工業同志會  
 【取引銀行】 三井、朝鮮

### 興亞洋行

(組織) 個人  
 (所在地) 上海北四川路三三五  
 (本 店) 龍水市  
 (電話) 四五九一〇  
 (設立) 昭和十四年二月  
 【資本金】 二十萬  
 【代表者】 藤木巴(熊本縣)  
 【營業種目】 製糖、器具一切、雜貨卸單小賣  
 【加入組合名】 上海日商雜糧製出品小賣商業組合、上海日商布團業組合  
 【取引銀行】 漢口、上海、華興商業  
 【支 店】 南京

### 興亞藥業株式會社

(所在地) 上海仁記路八一號  
 (電話) 二五五二(四合)  
 (設立) 昭和十四年七月  
 【資本金】 五十萬圓(全額拂込)  
 【代表者】 專務取締役 堀田 捨(愛知縣)  
 【重 役】 常務取締役 森 信  
 一、取締役 伊藤泰助  
 【幹部職員】 支那人 竹田親之  
 【營業種目】 タイル製品、陶器各種株式製造販賣業  
 【加入組合名】 中支那日本陶磁器輸入配給組合、中支煉瓦工業組合、上海煉瓦組合

### 興華運輸株式會社

【取引銀行】 朝鮮、華興商業  
 【標榜工場名】 興亞藥業山工場(上海)  
 (所在地) 上海老匯路五五  
 (電話) 四四九四(六)  
 (電 略) ヨウカ、サンエ  
 (設立) 昭和十五年二月  
 【資本金】 三十萬圓(全額拂込)  
 【代表者】 取締役社長 辻 清(熊本縣)  
 【重 役】 常務取締役 曹島二郎、太田 幸  
 【幹部職員】 營業部主任 橋谷 正一  
 【營業種目】 船舶代理、通關、保險代理  
 【加入組合名】 船舶通商會、海客熱話會、滬水會、損害保險熱話會  
 【取引銀行】 上海、朝鮮、三井  
 【支 店】 (支店)青島、神戶

### 株式興華染色廠

(所在地) 上海平涼路二四號  
 (電話) 五〇五九七  
 (設立) 昭和十三年三月  
 【資本金】 五十萬圓(全額拂込)  
 【代表者】 鈴木忠郎(大阪) 長谷川孝造(大阪)  
 【營業種目】 棉糸、絨布漂白、染色加工、各種織物製品

### 興華洋行

(組織) 個人  
 (所在地) 上海北四川路六六  
 (電話) (〇三六〇五六九)  
 (設立) 昭和十五年二月  
 【資本金】 五千圓  
 【代表者】 大澤龍(東京)  
 【營業種目】 醫藥器具、牙科器具、金飾  
 【加入組合名】 中支那電氣器機組合  
 【取引銀行】 上海、漢口

### 興華玻璃廠

(組織) 個人  
 (所在地) 上海橫濱路博覽路  
 (電話) (〇三二八二五〇二)  
 (採業) 昭和八年  
 【資本金】 三萬圓  
 【代表者】 住山次(大阪)  
 【營業種目】 船燈具、一般食器、硬質硝子  
 【加入組合名】 上海硝子製造工業組合

### 興昌洋行

(組織) 個人  
 (所在地) 上海常熟路五八號  
 (電話) 四二九五  
 (設立) 昭和二年一月  
 【資本金】 一萬圓  
 【代表者】 岡田野美(愛知縣)  
 【營業種目】 自轉車附屬品及工具、金飾  
 【加入組合名】 中支那日本自轉車輸入配給組合、上海自轉車小賣商業組合  
 【取引銀行】 朝鮮、上海

### 興神洋行

(組織) 個人  
 (所在地) 上海江西路三〇四  
 (電話) 一四五四七  
 (設立) 昭和七年二月  
 【資本金】 一萬圓(全額拂込)  
 【代表者】 森川松雄(兵庫縣)  
 【營業種目】 陶磁器、建築材料、電氣材料、造船材料  
 【加入組合名】 中支那日本陶磁器輸入配給組合  
 【取引銀行】 住友銀行

### 興大洋行

(組織) 個人  
 (所在地) 上海江西路一七〇

號ハミルトンハウス三三〇號室

(電話) 一三一〇〇

(電略) キヌコイダイ

(設立) 昭和十四年二月

【資本金】 五萬圓

【代表者】 谷村貞治(富山縣)

【營業項目】 絹、人絹、縐紗布

同製品、毛織物、工業藥品、陶器、磁器、雜貨

【加入組合名】 中支那日本廣市

絹織物輸入配給組合、中支那日本

本產品輸入配給組合、中支那日本

陶磁器輸入配給組合、上海日

商人絹人織物同業會

【取引銀行】 正金、台灣

【支店】 天津、南昌、廣東、廈門

株式會社興南公司

【所在地】 上海北四川路九

(電話) (〇)三三六〇

(電略) 昭和三十二年

【資本金】 五十萬圓(全額拂込)

【代表者】 取締役 平井秀記

【重役】 取締役 榊 武雄(福

岡縣) 吉村一生(高知縣) 監查役

藤田次男(福岡縣)

【幹部職員】 營業課長 田中深

經理課長 木間善四郎

【營業項目】 土木建築請負、食

糧品、粉物類、畜產物、各種聖

絲、各種絲布、天產藥品、紙煙  
草、雜貨、建築材料、石炭、重  
油、石油、機類の輸出入販賣、  
事業投資、黃金融通、荷運運送業  
【加入組合名】 中支那農地取引  
業組合、上海土木建築業  
【取引銀行】 漢口、上海、儲備  
【出張所】 鎮江、漢口、新港、  
杭州、南京

興陸洋行

(組織) 個人

【所在地】 上海廣東路四九號

(電話) (〇)二六〇二七

(設立) 昭和十六年五月

【資本金】 七千圓

【營業項目】 山下利雄(鹿児島縣)

造販賣、雜貨卸

【代表者】 山下利雄

【重役】 山下利雄

【加入組合名】 華名

鴻興織布廠

【取引銀行】 上海、台灣

【支店出張所】 (支店) 南京、無

錫、杭州出張所、蘇州

【加入組合名】 上海土木建築業

組合、上海木炭聯合會、上海日

本人寮袋索同業組合、邦商興地

井澤兵衛、總務主任、中野春太  
郎、保險部主任、大島正清、機  
部主任、宮崎丈二  
【營業項目】 土木建築請負、奧  
地取引  
【加入組合名】 上海土木建築業  
組合、上海木炭聯合會、上海日  
本人寮袋索同業組合、邦商興地  
取引業組合  
【取引銀行】 上海、台灣  
【支店出張所】 (支店) 南京、無  
錫、杭州出張所、蘇州

鴻興織布廠

(組織) 個人

【所在地】 上海楊樹浦路福雷

路二五號

(電話) 五一〇一四

(電略) シャンハイコウ

(營業) 昭和十四年五月

【資本金】 五萬圓

【代表者】 大塚好郎(滋賀縣)

【製造項目】 工場長 松澤靜夫

【營業所名】 晒木綿、タオル、

ガーゼ、敷布、廣巾、一般綿布

【機械設備】 動力織機廿二台

【營業所】 上海北四川路八一九

【加入組合】 (〇)二六一三四

【取引銀行】 華中織布工業組合

上海銀行

鴻豐洋行

(組織) 個人

【所在地】 上海狄思威路八〇

七三四號

(電話) 〇〇六五五

(設立) 大正二年七月

【資本金】 三十萬圓

【代表者】 尾形久次郎(徳島縣)

【營業項目】 棉花、苧棉、製紙

原料、種種屑木綿、タオル販賣

【工場】 製棉部、タオル部

【取引銀行】 住友、上海、漢口

【加入組合名】 上海日商種種製

品小賣同業組合、上海フロン業

組合、上海落棉協會、中支種種

屑蒐集販賣組合、上海精製棉商

組合

【組織】 株式

【所在地】 上海廣東路五一號

(電話) 一一四三三五

(電略) シャンハイ、コナ

(設立) 昭和十六年六月

【資本金】 三十萬圓(全額拂込)

【代表者】 大島俊夫(栃木縣)

【營業項目】 米、麥、雜穀、小  
麥粉、木材輸出、米  
【加入組合名】 中支製粉聯合會  
上海小麥粉純租組合、上海工業  
藥品組合  
【取引銀行】 漢口、三井三業、  
中日實業  
【支店出張所】 (支店) 南京、萬  
縣、鎮江、蘇州出張所無錫、  
常州  
合興洋行  
(組織) 株式  
【所在地】 上海廣東路五一號  
三層  
(電話) 一一四三三五  
(電略) シャンハイ、コナ  
(設立) 昭和十六年三月  
【資本金】 三十萬圓(全額拂込)

合興洋行

【代表者】 大島俊夫(栃木縣)

【重役】 取締役 齋藤明而(福

島縣) 監查役 原川藤吉(兵庫

縣)

【幹部職員】 支那人 黒塚信、

【營業項目】 中支土產品、食料

品、雜貨、糖炭輸出入販賣、煙

草、各種絲布、農產物、肥料、

水產物、建築材料、機械器具類、

金物類、工業藥品、天產漆料、

植物類、海產物、畜產物、

【加入組合名】 中支製粉聯合會

上海工業藥品同業組合

【取引銀行】 漢口、三井

【經營工場名】高郵麵粉廠  
【支店出張所】蘇州、高郵、鎮江、南京、出張所無錫

株式  
會社 合同百貨公司

【所在地】上海佛羅里馬斯南  
路一號  
【電話】八八一三六  
【電 略】シヤンハイ、ゴウ

【設立】昭和十四年五月  
【資本金】五十萬圓(五分三拂)

【代表者】取締役 早川澄彦(愛知縣)  
【監査役】事務取締役 堀本峰吉、監査役 酒上表夫

【幹部職員】總務部長 大澤重藏、營業主任 可兒茂

【營業項目】洋品、雜貨、食料品、文具、玩具

【加入組合名】上海日商雜糧製品小賣商同業組合、上海食料品商業組合、中支支店配給組合、上海文具小賣組合、上海海上組合、上海文具小賣商組合、物產商業組合、上海硝子小賣商組合、上海菓子業組合

【取引銀行】三菱銀行

【備考】當店は松坂屋の子會社として佛租元設立以來時のテロ事件其他萬難を排除し毅然

と事業を續け那人商事の沈着振りを對外的に發揮し外人人間の信用高く磐石の地盤を固めてゐる、最近佛租元の治安確立に伴ひ那人居住者の激増を以て當店は唯一の大邦商として各種配給品の取扱をも擔當し繁榮頻りに盛況を呈してゐる

國華運送店

【組織】個人

【所在地】上海路路高橋坊六號

【電話】(〇二)八四八一

【設立】昭和十五年五月

【代表者】菊地興吉(宮崎縣)

【營業項目】運送業

【加入組合名】上海自動車運送業組合

【取引銀行】漢口銀行

國際運輸株式會社

【華名】國際公司

【所在地】上海廣東路五二號

【本 店】大連市

【電話】一八三〇

【設立】大正十二年八月

【代表者】支店長 北野 康(長崎縣)支店長代理 前田重雄、長崎縣代治、滿地長隆

【幹部職員】庶務係主任 田宮豐志、理務係主任 橋本正雄、計畫係主任 橋本進、檢出入係主任 平野幹司、水運係主任 田岡乙二、輕便係主任 奥友綱雄、商事係主任 平松謙、大友係主任 山田重雄、北支店運務頭 孫住清幸臣、持家運務頭 紅口寄投所 滿地長隆

【營業項目】海陸運送及運送取扱營業、船舶運送、トラック解運送、保險代理、倉庫棧棧及保證、勞力請負、委託販賣、運送に関する資金供給

【加入組合名】中支船運統制組合、上海自動車運送業組合、海奉懇話會、上海日本人通關業組合、上海鐵道貨物運送組合、上海協和會

國際產業株式會社 糖穀工場

【所在地】上海寶源路三〇號

【本 店】廣島市

國際商事株式會社 上海出張所

【華名】國際商事股份有限公司

【所在地】上海博物院路一三二號

國際水產工場

【組織】株式

【所在地】上海士慶路樹街里九一〇號

國際水產出張所

【組織】株式

【所在地】上海博物院路一元

【資本金】五十萬圓(全額拂込)

【代表者】丸田茂吉(廣島縣)

【營業項目】食料品、工業藥品、建築資材

【取引銀行】住友、漢口、上海

【支 店】北京、青島

【設立】昭和十四年八月

【資本金】五十萬圓(全額拂込)

【代表者】丸田茂吉(廣島縣)

【營業項目】食料品、工業藥品、建築資材

【資本金】五十萬圓(全額拂込)

【代表者】村上寅吉(秋田縣)

【營業項目】製糖、アイスバー及び一般紙類洋品雜貨及び香料貿易

【資本金】五十萬圓(全額拂込)

【代表者】濱田重行(廣島縣)

【營業項目】漁田軍用(廣島縣)、製糖、水産物、乾干魚類、水産物一般、物資、雜貨、種穀、肥料品、化學藥品

【資本金】五十萬圓(全額拂込)

【代表者】濱田重行(廣島縣)

【營業項目】製糖、水産加工品、罐頭、一般食料品

【資本金】五十萬圓(全額拂込)

【代表者】丸田茂吉(廣島縣)

【營業項目】食料品、工業藥品、建築資材

【資本金】五十萬圓(全額拂込)

【代表者】丸田茂吉(廣島縣)

【營業項目】食料品、工業藥品、建築資材

【資本金】五十萬圓(全額拂込)

【代表者】丸田茂吉(廣島縣)

【營業項目】食料品、工業藥品、建築資材

【資本金】五十萬圓(全額拂込)

【代表者】丸田茂吉(廣島縣)

【營業項目】食料品、工業藥品、建築資材

【資本金】五十萬圓(全額拂込)

【代表者】丸田茂吉(廣島縣)

【營業項目】食料品、工業藥品、建築資材

【資本金】五十萬圓(全額拂込)

【代表者】丸田茂吉(廣島縣)

【營業項目】食料品、工業藥品、建築資材



國神洋行

【電話】二一八七〇  
 【取引銀行】朝鮮、漢口  
 (組織) 個人  
 (所在地) 上海北四川路全忠  
 (電話) 四三三三  
 (電略) シヤンハイ、コク  
 (設立) 昭和十三年八月  
 【資本金】五萬圓  
 【代表者】下田資太郎(長崎縣)  
 【營業項目】金庫販賣及スト  
 ー販賣  
 【加入組合名】上海事務所機務  
 同業會  
 【取引銀行】上海、華興商業

國分商店

(組織) 合名  
 (所在地) 上海文路六二號  
 (本店) 東京  
 (電話) 四五八六八  
 (設立) 昭和十五年七月  
 【資本金】五十萬圓  
 【代表者】竹内治雄(長野縣)  
 【營業項目】罐詰一般食料品、  
 雜貨輸入販賣  
 【加入組合名】中支那日本食料  
 品輸入配給組合  
 【取引銀行】三井、三菱、住友、  
 朝鮮、台灣、上海、漢口

國分商店上海支店

【支店出張所】(支店)天津、漢  
 口、大阪、函館出張所廣東、  
 青島  
 (組織) 合名  
 (所在地) 上海特別市區親睦  
 路  
 (本社) 東京市  
 (電話) (〇二)五〇一一四  
 (電略) シヤンハイコクア  
 (營業) 昭和十七年四月  
 【資本金】七十萬圓(全額拂込)  
 【代表者】支店長 坂本雅治  
 (幹部職員) 容器部長 木倉壯  
 平、護送部長兼技師長 齋藤米  
 太郎、護送部長 中井廣吉、  
 容器部長 中世古繁造  
 【製造項目】醬油の製造及容  
 器の製造  
 【機械設備】噴式自動製糖機、  
 罐頭水蒸機三十一基  
 【取引銀行】住友、漢口

株式會社壽公司

(所在地) 上海武昌路二三八  
 (設立) 昭和三十四年四月  
 【資本金】五十萬圓(全額拂込)  
 【代表者】取締役 住友、佐  
 (北海道) 取締役 佐々孝造(滋  
 賀縣) 取締役 上野政三(大阪)

株式會社壽公司

【營業項目】製材業、ベニヤ板  
 製造業、木材輸出販賣  
 【加入組合名】上海合板工業組  
 合、中支日本材共同販賣組合、  
 上海製材業組合、日華木材同業  
 公會、中支日本材配給協議會、  
 上海南洋材輸入組合、中支日本  
 材輸入組合  
 【取引銀行】台灣、住友、朝鮮、  
 漢口  
 【支店】南京  
 【事務所】江西路一七〇號  
 【電話】一九二四七  
 【資本金】五十萬圓(全額拂込)  
 (代表者) 取締役 住友、佐  
 (北海道) 取締役 佐々孝造  
 政三(大阪) 取締役 上野  
 政三(大阪) 取締役 佐々孝造  
 (製造項目) 製材、ベニヤ板  
 【機械設備】(製材工場) 帶鋸機  
 二台、テリアル帶鋸機三台、丸  
 鋸機二台、鉋機一台、製糖機一  
 台、タアルソー二台(合板工場)  
 ローター一台、切斷機二台、ロ

壽洋行

1ラ二台、鋸機一台、小丸鋸機  
 六台、橫切機一台  
 【營業所名】株式會社壽公司  
 【營業所】上海楊樹浦路五五號  
 【電話】五一九五五  
 【加入組合名】上海合板工業組  
 合、中支日本材共同販賣組合、  
 上海製材業組合  
 【取引銀行】台灣、朝鮮、住友  
 漢口

壽洋行上海支店

(組織) 個人  
 (所在地) 上海嘉興路五十七  
 (設立) 昭和十四年十二月  
 【資本金】二萬圓  
 【代表者】吉江秀次郎(東京)  
 【營業項目】コーヒー、香料、  
 洋酒、食料品  
 【取引銀行】台灣、住友、上海  
 【加入組合名】上海食料品商業  
 組合  
 (組織) 合名  
 (所在地) 上海北四川路四號  
 (本店) 大阪市  
 (電話) 四六六〇〇  
 (設立) 昭和十三年十二月  
 【資本金】七萬圓(全額拂込)  
 【代表者】富田四郎(神戶市)  
 【營業項目】皮革、ナイバ、陶

近藤忠商店上海支店

【加入組合名】中支那日本雜品  
 輸入配給組合、中支那日本洋家  
 具裝飾品輸入配給組合、上海日  
 華洋販賣同業公會、中支那日本  
 陶器輸入配給組合  
 【取引銀行】正金銀行  
 (組織) 株式  
 (社名) 公債洋行  
 (所在地) 上海文路二八號  
 (本店) 神戶  
 (電話) 三三三二六  
 (電略) シヤンハイ、チ  
 アルカケ  
 (設立) 昭和十四年十月  
 【資本金】六十萬圓(全額拂込)  
 【代表者】水南勝太郎(兵庫縣)  
 【營業項目】各種レース刺繍品  
 ティアル掛、カーテン、クワン  
 ヨン、織物の輸出入製造卸、絹  
 毛麻、人絹糸、ステアラルファ  
 イパー、纖維製品、紙類、織材  
 化粧品及び調合品、樹脂陶磁器  
 硝子、木竹、セルロイド類製品  
 各種染料及香料  
 【加入組合名】上海東大小布萬  
 工業組合、上海日商家具商同業  
 組合、中支那日本洋家具裝飾品  
 輸入配給組合、上海日商人絹入  
 織業同業會  
 【取引銀行】正金、朝鮮

〔支店〕東京、大連、奉天、  
新加、芝罘、天津

### 金剛公司

〔組織〕合名  
〔所在地〕上海黃浦灘路二四  
號正金七ル

〔資本金〕東京  
一〇三三一

〔電話〕一〇三三一  
〔支店〕シヤンハイ、ゴン

〔設立〕昭和十四年五月

〔資本金〕十五萬圓(全額務込)

〔代表者〕小清水勇(神奈川県)

〔幹部職員〕杉山光(茨城縣)

〔營業種目〕いすゞ自動車、  
ダイヤモンド自動車、金剛セミ  
トレーター、各製品及部分品販  
賣及貿易業

〔加入組合名〕中支那日本自動  
車輸入配給組合、中支代燃車協  
會、上海自動車修理加工業組合

〔取引銀行〕正金、三菱、台銀、  
儲蓄

〔經營工場名〕金剛公司自動車  
修理工場

〔電話〕(〇二)四九〇二

〔工場〕上海松非通新巷路雲

〔支店〕天津、北京、奉天、  
大阪

### 株式鋼鐵工業事務所

〔所在地〕上海北蘇州路三六

○號河漢大樓一八二號  
〔電話〕四三六一二

〔設立〕ヨッキ

〔資本金〕十萬圓(外幣込)

〔代表者〕諸機械工具及鋼材

其他工業材料品

〔加入組合名〕華中機器商組合  
上海種種業商同業會、上海電氣  
同業會

〔取引銀行〕三井、正金

### 甲南礦泉所上海工場

〔組織〕個人

〔所在地〕上海遼陽路一五六  
弄二一三三號

〔資本金〕昭和三十四年三月  
二十萬圓

〔代表者〕若木正男(兵庫縣)

〔幹部職員〕工場長 若木正男

〔製造種目〕サイダー、タンサ  
ン、シロップ製造、清料飲料水  
一般

〔加入組合名〕華中啤酒飲料水  
製造業者組合

〔取引銀行〕上海、台灣、三井

〔分工場〕蘇州

### 甲南礦泉所麵類工場

〔組織〕個人

〔所在地〕上海陝山路三三五

〔電話〕五〇八〇〇  
〔設立〕昭和十四年三月

〔資本金〕二萬圓

〔代表者〕若木正雄(兵庫縣)

〔製造種目〕蒸餅、冷麥、ウッ  
ン製造

〔加入組合〕上海麵類同業組合

〔取引銀行〕上海、台灣、三井

### 上里商店

〔組織〕個人

〔所在地〕上海吳淞路三三二

〔設立〕昭和十二年十月

〔資本金〕二萬圓

〔代表者〕上里芳太郎(香川縣)

〔營業種目〕食料品、煙草、雜  
貨

〔取引銀行〕上海銀行

〔加入組合名〕上海食料品商業  
組合、上海雜貨小賣商組合

### 佐賀縣政會社上海營業所

〔華名〕有明洋行

〔所在地〕上海東寶興路(〇)

〔本館〕佐賀市

〔電話〕(〇二)六〇一七〇八  
(〇二)六〇一五五

〔設立〕昭和十四年六月

〔資本金〕十萬圓(半額務込)

〔代表者〕鎌ヶ江清(佐賀縣)

〔營業種目〕佐賀縣物産紹介販  
賣、一般商品販賣、軍用品

〔加入組合名〕上海食料品商業  
組合、上海日商木炭小賣商組合、  
上海木炭聯合會、上海日木商人  
北貨輸入組合

〔取引銀行〕正金、漢口、上海

### 佐佐木商店上海出張所

〔組織〕合名

〔所在地〕佐佐木洋行

〔資本金〕佐佐木洋行

〔設立〕昭和十四年二月

〔代表者〕支那人 所長 石野  
直茂(愛媛縣)

〔幹部職員〕副支那人 廣野源  
治、佐藤去佐

〔營業種目〕軍手、軍足、一般  
手袋、靴下製造販賣(商標紅馬  
牌(金剛砂、紅砂、其他研膠材  
料)、バルブ、紙、木村、其他一  
般雜貨輸出入業

〔加入組合名〕中支那日本化粧  
品及用品輸入配給組合、中支日  
本材共同販賣組合

〔取引銀行〕正金、三菱、住友

〔經營工場名〕順義製工場(上  
海)

南市同善二工場(虹口)  
〔支店出張所〕(支店)東京、大  
阪出張所(奉天)

### 佐佐木種三郎上海支店

〔組織〕個人

〔華名〕佐佐木洋行上海支  
店

〔所在地〕上海江西路一七〇

號(ハミルトンハウス六〇三室)

〔本館〕神戸市

〔電話〕一三五五〇

〔設立〕昭和十五年五月

〔資本金〕百五十萬圓

〔代表者〕打渡政信(兵庫縣)

〔營業種目〕海産物、新穀、糧  
食品、工業藥品、ゴム製品及原  
料、對日對南洋南洋島高胡絨  
布、毛織物、支那土產皮貨雜貨  
品、各種機械、陶磁器、硝子製  
品、裝飾品

〔加入組合名〕中支那海産物輸入  
配給組合、中支那日本海産物輸  
入配給組合、中支那日本硝子輸  
入配給組合

〔取引銀行〕正金銀行

〔支店出張所〕(支店)奉天、大  
連、哈爾濱、フイリレン、スマ  
トラ、ジャババ、カマラン(出  
張所)マニラ、昭南島

佐々木太陽堂

〔組織〕 個人  
 〔所在地〕 上海寶通路四四號  
 〔電話〕 (〇二)八四二九八  
 〔設立〕 昭和十四年九月  
 〔資本金〕 三萬圓  
 〔代表者〕 佐々木收一(廣島縣)  
 〔營業種目〕 化粧品商  
 〔取引銀行〕 上海、漢口、朝鮮

佐々木藥房

〔組織〕 個人  
 〔所在地〕 上海北四川路施高塔路七號  
 〔電話〕 四二〇〇三四四  
 〔資本金〕 一萬圓  
 〔代表者〕 佐々木健一(廣島縣)  
 〔營業種目〕 醫療藥品賣滯及調劑藥  
 〔取引銀行〕 漢口  
 〔加入組合名〕 上海藥業組合

佐竹車行

〔組織〕 個人  
 〔所在地〕 上海瑪禮孫路士號  
 〔電話〕 四五八三八  
 〔設立〕 昭和十四年  
 〔資本金〕 千七百圓  
 〔代表者〕 佐竹廣俊(高知縣)  
 〔營業種目〕 自轉車販賣並修理

〔加入組合名〕 上海自轉車小賣同業組合  
 〔取引銀行〕 上海銀行

佐藤同瀧店

〔所在地〕 上海榮倫路一八一  
 〔本店〕 東京  
 〔電話〕 四一一二一  
 〔設立〕 昭和十四年三月  
 〔資本金〕 十八萬圓(金額拂込)  
 〔代表者〕 服部真平(東京府)  
 〔營業種目〕 運輸並に附帶業務  
 日支連絡貨物並長江及支那沿岸貨物取扱  
 〔加入組合名〕 上海自動車運送業組合、上海日本人通關業組合  
 〔取引銀行〕 上海銀行

佐藤菓子舗

〔組織〕 個人  
 〔所在地〕 上海北四川路三七  
 〔電話〕 (〇二)六一七五一  
 〔設立〕 昭和十五年一月  
 〔資本金〕 二萬圓  
 〔代表者〕 佐藤傳之十(長崎縣)  
 〔營業種目〕 菓子製造販賣  
 〔加入組合名〕 上海菓子製造販賣業組合、上海食品商業組合  
 〔取引銀行〕 上海銀行

佐藤工務所

〔組織〕 個人  
 〔所在地〕 上海邢家宅路三號  
 〔電話〕 (〇二)六一四五一  
 〔設立〕 昭和十五年五月  
 〔資本金〕 一萬五千圓  
 〔代表者〕 佐藤清市(鳥取縣)  
 〔營業種目〕 土木建築請負  
 〔加入組合名〕 上海土木建築業組合  
 〔取引銀行〕 上海銀行

佐藤寫真店

〔組織〕 個人  
 〔所在地〕 上海北四川路四七號新亞ホテル一階  
 〔本店〕 東京  
 〔電話〕 四四七〇三  
 〔設立〕 昭和十五年十二月  
 〔資本金〕 二千圓  
 〔代表者〕 佐藤三郎(岩手縣)  
 〔營業種目〕 寫真攝影同材料、カメラ、繪ハカリ、アルベム商協會、中支那日本寫真材料輸入開始組合  
 〔取引銀行〕 上海銀行

佐藤俊秀商店

〔組織〕 個人  
 〔所在地〕 上海北四川路二一

三三二階二號室  
 〔電話〕 (〇二)六〇九八八  
 〔設立〕 昭和十五年七月  
 〔資本金〕 一萬圓  
 〔代表者〕 佐藤俊秀(愛知縣)  
 〔營業種目〕 輸出入業及用達業  
 〔加入組合名〕 上海日商家具高同業組合  
 〔取引銀行〕 漢口銀行

佐藤洋行

〔組織〕 個人  
 〔所在地〕 上海密勒路五六號  
 〔電話〕 四一九七  
 〔設立〕 大正九年  
 〔資本金〕 五萬圓  
 〔代表者〕 佐藤三之助(宮城縣)  
 〔營業種目〕 洋傘附屬材料、雜貨輸出入  
 〔加入組合名〕 中支那日本雜品輸入配給組合、上海洋傘會館附屬品製造販賣同業組合  
 〔取引銀行〕 上海、漢口  
 〔支店〕 南京

佐藤洋行運輸部

〔組織〕 個人  
 〔所在地〕 上海北四川路六零  
 〔電話〕 (〇二)三三三一九  
 〔設立〕 昭和十五年五月  
 〔資本金〕 一萬五千圓  
 〔代表者〕 佐藤吉平(靜岡縣)

〔營業種目〕 運送業  
 〔加入組合名〕 上海自動車運送業組合  
 〔取引銀行〕 漢口銀行

株式佐渡島商店

〔所在地〕 上海大雁路三三三  
 〔本店〕 大阪市  
 〔電話〕 四〇五三六  
 〔電話〕 シヤンハイヤン  
 〔設立〕 昭和十四年七月  
 〔資本金〕 二百萬圓(金拂込)  
 〔代表者〕 田中十八(大阪府)  
 〔營業種目〕 五金照理業、工業藥品、染料、雜貨、模式、其他一般貿易  
 〔加入組合名〕 中支那關請輸入配給組合、中支那日本雜品輸入配給組合、華中非鐵金屬販賣組合  
 〔取引銀行〕 三井、上海  
 〔出張所〕 東京

佐野洋行

〔組織〕 個人  
 〔所在地〕 上海吳淞路三九九  
 〔電話〕 四六九七五  
 〔設立〕 昭和四年  
 〔資本金〕 十萬圓  
 〔代表者〕 佐野淵太郎(大阪府)

【營業項目】金物、洋象原料、一般雜貨  
 【加入組合名】中支那日本化粧品輸入配給組合、中支那日本雜品輸入配給組合、中支那日本英大小布品洋裝雜貨輸入配給組合  
 【取引銀行】漢口、上海、台灣  
 【支店】南京

### 開 北 莊

【組織】個人  
 【所在地】上海中心區南三條  
 【代表者】支那人 佐藤淳心  
 【營業項目】陸軍專用旅館  
 【取引銀行】朝鮮、上海

**齋藤顏料行**  
 【組織】個人  
 【所在地】上海百老匯路二四  
 五一七號  
 【電話】三三三三  
 【設立】昭和十四年  
 【代表者】齋藤三郎(秋田縣)  
 【營業項目】染料、顏料、工業藥品

【加入組合名】上海日本工業藥品同業組合、上海顏料商組合、上海染料同業組合、華中染料統制會  
 【取引銀行】台灣、漢口

### 齋藤商行

【組織】個人  
 【所在地】上海蘇州路四  
 (電話) 五五五五  
 【代表者】サイトウ  
 【設立】昭和十四年十二月  
 【資本金】三萬圓  
 【營業項目】寶珠貞吉(東京府)  
 【取引銀行】德華、正金

### 齋藤商店

【組織】個人  
 【所在地】上海百老匯路四  
 (電話) 五〇六七  
 【設立】昭和十七年八月  
 【資本金】五千圓  
 【代表者】齋藤千太(靜岡縣)  
 【營業項目】ドラム、繩、石油空  
 【取引銀行】漢口銀行  
 【製糖工場名】昭和洋行工場

### 齋藤商店上海支店

【組織】株式  
 【華名】齋藤洋行

【所在地】上海南濱路三三號  
 【本店】大阪市  
 (電話) 四四四九五  
 【設立】昭和十三年一月  
 【資本金】百萬圓(全額持込)  
 【代表者】支店長 伊比 勇  
 (東京府)  
 【營業項目】漆、染料、綿絲布  
 一般雜貨

### 濟生堂藥房

【加入組合名】中支那煙草配給組合、上海支那漆輸出組合、上海染料同業組合、上海日本人南北貨移入組合、華中生藥統制組合、上海日本工業藥品同業組合、上海邦人生藥業組合  
 【取引銀行】正金、漢口、上海  
 【支店出張所】(支店)漢口、(出張所)南京、蚌埠、蕪湖、龍潭、常州、沙市、大冶、孝感

### 齋藤洋行

【組織】個人  
 【所在地】上海北四川路永樂坊七號  
 (電話) 〇二六〇四四  
 【設立】昭和十三年十二月  
 【資本金】五萬圓  
 【代表者】齋藤(福井縣)  
 【營業項目】貿易  
 【加入組合名】邦南奧地取引業組合

### 在華日本紡績同業會

【組織】個人  
 【華名】坂田洋行  
 【所在地】上海黃浦灘路三號  
 (本部) 大阪  
 (電話) 一五〇六九  
 (電話) シヤンハイ、サイカホウ  
 【設立】昭和三年  
 【代表者】支部長 窪田逸次(岐阜縣)  
 【幹部職員】常任委員 勝田操 藤本裕虎

【取引銀行】上海銀行  
 【出張所】蕪湖

### 阪本通關所

【組織】個人  
 【所在地】上海九江路二〇號  
 (電話) 一八八八  
 【設立】昭和七年  
 【資本金】五千圓  
 【代表者】阪本千巖(長崎縣)  
 【營業項目】通關業  
 【加入組合名】上海自動車運送業組合、上海日本人通關業組合  
 【取引銀行】台灣銀行

### 坂田商會上海出張所

【組織】個人  
 【華名】坂田洋行  
 【所在地】上海靜安寺路五五  
 (本店) 橫濱市  
 (電話) 六〇七九九  
 【設立】昭和十四年五月  
 【代表者】會田勇  
 【營業項目】織品、肥料、農藥、農具、園藝用品販賣、農園設計施工請負  
 【加入組合名】上海園藝業組合

【加入組合名】中支那煙草配給組合、上海支那漆輸出組合、上海染料同業組合、上海日本人南北貨移入組合、華中生藥統制組合、上海日本工業藥品同業組合、上海邦人生藥業組合  
 【取引銀行】正金、漢口、上海  
 【支店出張所】(支店)漢口、(出張所)南京、蚌埠、蕪湖、龍潭、常州、沙市、大冶、孝感

【組織】個人  
 【華名】坂田洋行  
 【所在地】上海黃浦灘路三號  
 (本部) 大阪  
 (電話) 一五〇六九  
 (電話) シヤンハイ、サイカホウ  
 【設立】昭和三年  
 【代表者】支部長 窪田逸次(岐阜縣)  
 【幹部職員】常任委員 勝田操 藤本裕虎

【組織】個人  
 【華名】坂田洋行  
 【所在地】上海靜安寺路五五  
 (本店) 橫濱市  
 (電話) 六〇七九九  
 【設立】昭和十四年五月  
 【代表者】會田勇  
 【營業項目】織品、肥料、農藥、農具、園藝用品販賣、農園設計施工請負  
 【加入組合名】上海園藝業組合

【中支那日本精品輸入配給組合】  
【取引銀行】三菱、三井

### 坂田製作所

【組織】個人  
【所在地】上海漢山路三三九  
【電話】五一四〇〇  
【代表者】昭和十六年十一月  
【資本金】三萬圓  
【業務】工場長 坂田一（福岡縣）  
【幹部職員】監督 上野倉大、田中正義

【製造項目】針金加工金網製造  
【機械設備】十一台  
【加入組合名】華中非鐵金屬工業組合、華中非鐵金屬販賣組合  
【取引銀行】漢口銀行

### 坂下商店

【組織】個人  
【所在地】上海虹江路一七九  
【電話】（〇二六〇四五三）  
【設立】昭和十三年十一月  
【資本金】二千圓  
【代表者】坂下熊麿和歌山縣  
【營業項目】食料品  
【加入組合名】中支那日本食料品輸入配給組合  
【出張所】虹口マレーケット

### 酒伊商事株式 上海支店

【華名】酒伊洋行  
【所在地】上海博物院路四三  
【本店】福井市  
【電話】三三三三、三三〇一  
【電略】シヤンハイ、マルイサカキ  
【設立】昭和十四年十月  
【資本金】百五十萬圓（全額拂込）  
【代表者】支店長 齋藤勲治（福井縣）  
【幹部職員】織物部主任 片山重雄、雜貨部主任 莊治弘泰、貿易部主任 莊治 清、調査部主任 横井勇三、會計部主任 兼 証券部主任 木見 禮

【營業項目】パルプ、絹、人絹、絲布、綾絲布、其他纖維製品、雜貨食料品  
【加入組合名】上海日本毛絲毛織同業會、上海日商商人絹絲布同業會、上海日商莫大小布帛製絲品同業會、中支那日本廣市絹織物輸入配給組合、上海日本人南北貨移入組合、邦商異地取引業組合、上海日商織布同業會、軍服組統籌二科、中支那關滿輸入配給組合  
【取引銀行】住友、台灣、朝鮮正金

【支店出張所】（支店）東京、大阪、神戸、京城、奉天、漢口、

【出張所】天津、青島、南京、蘇州、鎮江、丹陽、揚州、杭州、蘇州、蕪湖、台北、新加坡、吉林、哈爾濱、盤谷

### 堺商事株式 上海支店

【華名】大陸洋行  
【所在地】上海廣東路五一號  
【本店】大阪  
【電話】二四〇〇、二四〇五  
【電略】シヤンハイ、サカイセウジ  
【設立】昭和十三年十二月  
【資本金】四十萬圓（全額拂込）  
【代表者】取締役 畑中浩三（兵庫縣）

【營業項目】一般化學工業藥品、醫藥、染料、顏料、油、油脂、ゴム運動靴、人力車タイヤ、其他雜品  
【加入組合名】軍服組工業藥品部、染料部、輪配車セルロイド生地組、印刷インキ組、雜品組  
【取引銀行】正金、朝鮮、台灣、住友、華商商業  
【營業工場名】大同實業ゴム製造所

【支店出張所】（支店）東京、出張所 奉天、漢口

### 榮 商 會

【組織】合名  
【所在地】上海乍浦路二一五  
【電話】四〇〇〇、四〇〇六  
【設立】大正八年  
【資本金】十萬圓（全額拂込）  
【代表者】四至木義一（大阪府）  
【營業項目】レコード、蓄音器、ラヂオ、電機器具、樂器類、シンガミシン  
【加入組合名】中支那日本電氣機器輸入配給組合、中支那日本雜品輸入配給組合  
【取引銀行】正金、台灣、三井、上海

【支店】上海北四川路

【支店出張所】（支店）東京、出張所 奉天、漢口

用インキ、製圖用インキ紙、星名刺繍カード紙及紙加工品  
【加入組合名】中支那日本支那具輸入配給組合、上海日商支那具小賣商組合  
【取引銀行】住友、上海、三菱、漢口

### 櫻島水電社

【組織】個人  
【所在地】上海北四川路四九  
【電話】（〇二六二八五二）  
【設立】昭和十三年九月  
【資本金】一萬圓  
【代表者】永野泰一（鹿児島縣）

【營業項目】電氣、水道、衛生機器、販賣、工事請負  
【加入組合名】上海電氣工業事業組合、上海有名機器同業會、華中水電指針給水工事組合  
【取引銀行】上海銀行

【支店出張所】（支店）上海北京路五七號  
【電話】門牌 一八三六二  
【電略】シヤンハイ、サカキ  
【設立】昭和十六年二月  
【資本金】五百萬圓（全額拂込）

### 櫻夢酒株式 上海駐在員

【組織】個人  
【所在地】上海北京路五七號  
【電話】門牌 一八三六二  
【電略】シヤンハイ、サカキ  
【設立】昭和十六年二月  
【資本金】五百萬圓（全額拂込）

【組織】個人  
【所在地】上海北京路五七號  
【電話】門牌 一八三六二  
【電略】シヤンハイ、サカキ  
【設立】昭和十六年二月  
【資本金】五百萬圓（全額拂込）

【組織】個人  
【所在地】上海北京路五七號  
【電話】門牌 一八三六二  
【電略】シヤンハイ、サカキ  
【設立】昭和十六年二月  
【資本金】五百萬圓（全額拂込）

【代表者】高津 宏(福岡縣)

【營業項目】サクラ麥酒販賣業  
【工場】上海大西路一二〇號  
中國麥酒廠內

【電話】二二四三五

【加入組合名】中支麥酒酒配格  
組合

【取引銀行】朝鮮、台灣

### 追田洋行

(組織) 個人  
(所在地) 上海福州路八九號  
二四二二號至  
二四二三號至

(設立) 昭和十四年三月

【資本金】六十五萬圓  
【代表者】追田恒平(鹿兒島縣)

【營業項目】小麥、麵粉  
【加入組合名】中支麥酒酒配格  
組合、中支麥酒發行組合、中支製  
粉聯合會、中支麵粉製集組合

【取引銀行】三菱、正金、台灣  
朝鮮、住友、漢口、儲備、華興  
商業

【支店出張所】(支店)無錫、蘇  
州、常州、鎮江、崑山(出張所)  
常熟、揚州、高郵、泰縣、平湖

### 笹岡真機材料店

(組織) 個人  
(所在地) 上海北四川路一一

【代表者】個人

【資本金】五萬圓

【取引銀行】澤井吳服店

(二四號層) 組合前)

【電話】四五六六  
(設立) 昭和十四年八月

【資本金】二萬圓  
【代表者】笹岡正晴(高知縣)

【營業項目】カメラ賣買修理同  
材料攝影現像付業

【加入組合名】上海寫真材料商  
組合、上海日本寫真師協會、中  
支那日本寫真材料輸入配給組合

【取引銀行】漢口銀行

### 猿木商店

(組織) 個人  
(所在地) 上海乍浦路三三〇

【電話】四三八六八  
(設立) 昭和三年四月

【資本金】三萬圓  
【代表者】猿木大二郎(長崎縣)

【營業項目】理髮器、一般  
輸入配給組合

【加入組合名】中支那日本雜品  
輸入配給組合

【取引銀行】漢口銀行

### 澤井吳服店

(組織) 個人  
(所在地) 上海吳淞路五三七

【電話】四〇五八〇  
(設立) 昭和十六年三月

【資本金】五萬圓  
【代表者】澤井清二(富山縣)

【營業項目】染服及雜貨商

【加入組合名】中支那日本染服  
物輸入配給組合、上海日商雜糧  
製小賣同業組合

【取引銀行】上海銀行

### 澤田兄弟商會

(組織) 合名  
(所在地) 上海吳淞路三八二  
弄七號

(木店) 富士縣  
(電話) 三三六〇至五七  
(電略) サ又はヤマサ

(設立) 昭和十三年四月

【資本金】三十五萬圓  
【代表者】澤田雅友(富士縣)

【幹部職員】代理人 澤田直義  
【營業項目】羊毛、獸皮革、藥  
材輸出同業會

【加入組合名】中支毛筆刷毛原  
料毛輸出同業會

【取引銀行】朝鮮、漢口、住友  
正金

【支店出張所】(支店)神戸(出  
張所)蘇州、無錫、海門

### 三亞商會

(組織) 合資  
(所在地) 上海北四川路突突

【電話】四三三八一  
(電略) サンア

(設立) 昭和十七年五月

【資本金】五十萬圓  
【代表者】無限責任代表社員  
水野二郎、無限責任 水野省三  
有限責任 平田勝數、和田木秀  
夫

【營業項目】黃金類、皮革製品  
支那土產品、洋品雜貨、ヨーク  
ス、金物、工業藥品、生藥、織  
維製品、護謨加工品、文房具、  
硝子製品

【加入組合名】上海日本工業業  
品同業組合、上海染料同業組合  
華中深品染料製造工業公會聯合  
會、上海日商雜糧製小賣同業  
組合、上海船舶用品同業組合

【取引銀行】正金、漢口  
【支店】マニラ、泰國

### 三亞貿易公司

(組織) 個人  
(所在地) 上海海濱路順天坊  
一號

(電話) 四二五五一  
(設立) 昭和十五年一月

【資本金】三萬圓  
【代表者】白井源(朝鮮)

【營業項目】食料品雜貨、日用  
品、石鹼販賣業

【取引銀行】上海銀行  
【出張所】九江、金華

### 三伊洋行

(組織) 個人  
(所在地) 上海虬江支路三

(電話) 四五五二〇  
(設立) 昭和十四年二月

【資本金】一萬圓 逆澤太  
【營業項目】茶花輸出商

【取引銀行】上海銀行

### 三亥公司

(組織) 個人  
(所在地) 上海百老匯路五

(電話) 四零六六  
(設立) 昭和十四年四月

【資本金】二十八萬九千圓  
【代表者】辰巳隆一(宮城縣)

【營業項目】各種計量器、製作  
及販賣、結具、漁具、塗料、製  
動機同附屬品、諸機械工具、土  
木建築用品

【加入組合名】中支那日本雜品  
輸入配給組合、日華機器同業公  
會、日華非鐵金屬組合聯合會、  
上海塗料同業組合、上海船舶用  
品同業組合

【取引銀行】朝鮮、漢口、三菱  
台灣

### 三菱公司鐵工部

(組織) 個人  
(所在地) 上海虬江支路七七號

株式美利化學廠

【所在地】上海漢山路八〇二

【電話】五〇一五〇

【代表者】アルコー

【設立】昭和十三年四月

【資本金】二十萬圓(全額拂込)

【代表者】上谷三郎(青島縣)

【營業項目】工場長 榮秀春

【加入組合名】アルコー、濱荷

【取引銀行】株式會社美利化學

【支店】上海江西路一七〇號

【電話】二〇五號室

【加入組合名】中支那アルコー工業聯合會

【取引銀行】正金、上海、儲備、浙江實業

【支店】上海江西路一七〇號

【電話】二〇五號室

【加入組合名】中支那アルコー工業聯合會

【取引銀行】正金、上海、儲備、浙江實業

【支店】上海江西路一七〇號

【電話】二〇五號室

【加入組合名】中支那アルコー工業聯合會

【取引銀行】正金、上海、儲備、浙江實業

【支店】上海江西路一七〇號

【電話】二〇五號室

【加入組合名】中支那アルコー工業聯合會

【取引銀行】正金、上海、儲備、浙江實業

【支店】上海江西路一七〇號

【電話】二〇五號室

【加入組合名】中支那アルコー工業聯合會

【取引銀行】正金、上海、儲備、浙江實業

【支店】上海江西路一七〇號

【電話】二〇五號室

【加入組合名】中支那アルコー工業聯合會

【取引銀行】正金、上海、儲備、浙江實業

【支店】上海江西路一七〇號

【電話】二〇五號室

【加入組合名】中支那アルコー工業聯合會

【取引銀行】正金、上海、儲備、浙江實業

水尾印刷所

【組織】個人

【所在地】上海海濱路二〇九

【電話】四二五五號室

【設立】大正五年十二月

【資本金】五萬圓(全額拂込)

【代表者】水尾素太郎(大阪府)

【營業項目】印刷一般

【加入組合名】上海印刷工業組合

【取引銀行】上海、正金、漢口

水垣商店上海支店

【組織】株式

【所在地】上海南潯路一二六

【電話】四二一九四

【設立】昭和十三年

【資本金】五十萬圓

【代表者】中山新次(滋賀縣)

【營業項目】食品、雜貨輸入

【加入組合名】上海製麵商業組合

【取引銀行】台灣、漢口、上海

【支店】大連、天津、廣東、東京

【支店】上海

【電話】四二一九四

【設立】昭和十三年

【資本金】五十萬圓

【代表者】中山新次(滋賀縣)

【營業項目】食品、雜貨輸入

【加入組合名】上海製麵商業組合

【取引銀行】台灣、漢口、上海

【支店】大連、天津、廣東、東京

【支店】上海

【電話】四二一九四

水田洋行上海出張所

【組織】個人

【所在地】上海南潯路二四四

【電話】四七五七〇

【設立】昭和十三年八月

【資本金】三百萬圓

【代表者】尾崎神六(岡山縣)

【營業項目】漆貨貿易

【加入組合名】上海支那漆輸出組合

【取引銀行】台灣銀行

水野洋行

【組織】個人

【所在地】上海南潯路一九九

【電話】二〇一〇號

【設立】昭和七年八月

【資本金】五萬圓

【代表者】泉島茂(京都府)

【營業項目】支那特產物、新古美術品

【加入組合名】上海野野實業聯合會

【取引銀行】上海、漢口

【支店】南京、宜昌

【電話】二〇一〇號

【設立】昭和七年八月

【資本金】五萬圓

【代表者】泉島茂(京都府)

【營業項目】支那特產物、新古美術品

【加入組合名】上海野野實業聯合會

【取引銀行】上海、漢口

【支店】南京、宜昌

【電話】二〇一〇號

【設立】昭和七年八月

【資本金】五萬圓

水沼洋行

【組織】個人

【所在地】上海四川路三四六

【電話】二〇五五號室

【設立】昭和八年一月

【資本金】一萬圓

【代表者】水沼博(大阪府)

【營業項目】金物、工業藥品、染料、建築材料、自轉車部品、七〇〇〇製品

【加入組合名】中支那日本自轉車輸入配給組合、中支那日本化粧品及用品輸入配給組合、中支那日本セロリト生地輸入配給組合、上海染料製劑會、上海日本工業藥品同業組合

【取引銀行】正金、住友

南川酒造所

【組織】個人

【所在地】上海英租界四〇九

【電話】四三四一九

【設立】大正七年八月

【資本金】五十萬圓

【代表者】南川利男(佐賀縣)

【營業項目】日本鮮魚、食料品、酒、酒造類、製菓業、燒酎、味噌

【加入組合名】中支那日本鮮魚輸入配給組合、上海鮮魚小賣業聯合會、上海真料商業聯合會、上海酒造組合、上海青果配給組合

【取引銀行】住友銀行

【支店】上海

【電話】四三四一九

【設立】大正七年八月

【資本金】五十萬圓

【代表者】南川利男(佐賀縣)

【營業項目】日本鮮魚、食料品、酒、酒造類、製菓業、燒酎、味噌

【加入組合名】中支那日本鮮魚輸入配給組合、上海鮮魚小賣業聯合會、上海真料商業聯合會、上海酒造組合、上海青果配給組合

【取引銀行】住友銀行

【支店】上海

【電話】四三四一九

【設立】大正七年八月

【資本金】五十萬圓

南川商店

【組織】個人

【所在地】上海英租界四〇九

【電話】四三四一九

【設立】大正七年八月

【資本金】五十萬圓

【代表者】南川利男(佐賀縣)

【營業項目】日本鮮魚、食料品、酒、酒造類、製菓業、燒酎、味噌

【加入組合名】中支那日本鮮魚輸入配給組合、上海鮮魚小賣業聯合會、上海真料商業聯合會、上海酒造組合、上海青果配給組合

【取引銀行】上海、漢口

【代表者】 山野愛吉(三重縣)  
 【營業種目】 雜糧及五金雜貨  
 運送

**三共株式會社上海出張所**

(所在地) 上海崑山路一六  
 (本店) 東京市  
 (電話) 四〇八二〇  
 (電 略) シヤンハイ、ミキ  
 (設 立) 昭和十四年十二月  
 【資本金】 百五萬圓(全額拂込)  
 【代表者】 所長 永藤 一(大阪府)  
 【營業種目】 醫用藥品、其他藥品販賣  
 【加入組合名】 軍需組製肥部、中支那日本藥品輸入配給組合、東亞製藥協會、華中製藥品純創聯合會、上海商業組合  
 【取引銀行】 住友銀行  
 【支店出張所】 (支店) 大阪(出張所) 台北、大連、福岡札幌、天津

**三共商會上海出張所**

(組織) 株式  
 (華名) 惠康洋行  
 (所在地) 上海北京路二號  
 赤大樓三〇五號室  
 (本店) 神戸

(電 話) 一七七三七  
 (電 略) シヤンハイ、ミキ  
 (設 立) 昭和十五年二月  
 【資本金】 百萬圓(全額拂込)  
 【代表者】 波多野正彦(福岡縣)  
 【幹部職員】 社長 正雄、加藤 備太郎、小村貞勝

【營業種目】 本組織物、人絹織物、スワ織物、綿織物、毛織物、交織物、混紡織物及び同原絲並びに加工品、食料品、諸雜貨、土産品、貿易商  
 【加入組合名】 中支那日本廣市組織物輸入配給組合、中支那日本製大小布帛洋裝雜貨輸入配給組合、上海日商人絹人織絲布同業會、華中織布工業組合、絹人絹部特約店聯盟漢口地區向絹布積出商協議會

【取引銀行】 正金、華英商業  
 【支店出張所】 (支店) 漢口、大阪、東京、福井、京城、奉天、出張所 大連、哈爾濱、新京、天津、南京、漢口  
 【備考】 同社は本邦絹人絹界の資本として知られてゐる神戸の株式會社三共商店の大連進出の模範として昭和十五年設置されて以來南絹織株式會社(杭州所在)の總代理店として當社製品の販路擴張に努める一方中支における一般絹人の販賣業者特に華商間に廣くその地盤を固

め相當の販路を獲得してゐる尚昭和十六年南に出張所を設置以來漢口杭州にも出張所を設置緊密なる連絡の下に販路の擴張の販路の充實に萬全を期してゐる。

**三共洋行**

(組織) 株式  
 (所在地) 上海英租界四三九  
 (電話) 四五〇九二  
 (電 略) 又又は、ミキ  
 (設 立) 昭和十五年十二月  
 【資本金】 十萬圓(全額拂込)  
 【代表者】 村上千蔵(大阪府)  
 【營業種目】 雜糧製品、直輸入製製品販賣  
 【加入組合名】 上海洋服商組合  
 【取引銀行】 上海銀行  
 【出張所】 大阪

**三鑫洋行**

(組織) 個人  
 (所在地) 上海博物院路三四  
 (電話) 一一九二一  
 (設 立) 昭和十三年九月  
 【資本金】 二萬圓  
 【代表者】 新井幸次(取極木縣)  
 【營業種目】 食料品、紡織原料及機械、建築材料、各種絲布、蠟油、肥料、植特油、農產物特

**株式會社三光洋行**

(所在地) 上海四川路三二〇  
 (電話) 三六二七五  
 (電 略) シロウカウカウ  
 (設 立) 昭和十七年六月  
 【資本金】 百萬圓(全額拂込)  
 【代表者】 山田好隆(兵庫縣)  
 【營業種目】 毛糸、羊毛、染料、機械、電氣器具、雜貨、米穀、麵粉、食料品、棉貨、米穀、五金、蠟油、工業藥品、藥品、植特油、蠟、生糸、肥料、棉糸  
 【加入組合名】 中支那日本藥品輸入配給組合、中支那運送統制組合、上海日本入貨者同業組合、上海日毛羊毛同業會、上海日商人絹人織布同業會、中支製粉聯合會、上海水炭聯合會、上海日本人製粉業聯合會、邦商同業會聯合會、日華工業藥品同業會聯合會、上海邦人人生業同業聯合會、上海染料同業組合、上海生業統制組合  
 【取引銀行】 台灣、朝鮮、漢口 正金

**三光洋行船部**

(組織) 個人  
 (所在地) 上海四川路三二〇  
 (電話) 三六二七五  
 (電 略) シロウカウカウ  
 (設 立) 昭和十七年六月  
 【資本金】 七十萬圓  
 【代表者】 山田好隆(兵庫縣)  
 【營業種目】 船務船送  
 【取引銀行】 台灣、朝鮮、漢口 正金  
 【支店出張所】 (支店) 鎮江、南京、蚌埠、蕪湖、安慶、九江、南昌、漢口(出張所) 天生港、南通、青龍港、新埭

**三興株式會社上海支店**

(華名) 三興公司  
 (所在地) 上海漢口路二〇號  
 (本店) 大阪  
 (分店) 上海江西路一七〇  
 (電話) 一一八五一  
 (電 略) シヤンハイ、イト  
 シヤンコウ(分店) シヤンハイ、チヤンニンコウ  
 (設 立) 明治三十九年  
 【資本金】 三十六萬圓(二千八百五十萬圓拂込)  
 【代表者】 中野文雄支店人 大山達男、支店長 三澤彌之  
 【幹部職員】 棉花課長 藤井新



株式美利化學廠

【所在地】上海漢山路八〇二

【電話】五〇一五〇

【代表者】アルコー

【設立】昭和十三年四月

【資本金】二十萬圓(全額拂込)

【代表者】上谷三郎(青島縣)

【代表者】工場長 榮秀春

【營業項目】アルコー、薄荷香料

【取引銀行】株式會社美利化學

【支店】上海江西路一七〇號

【電話】二〇五號室

【加入組合名】中支那アルコー工業聯合會

【取引銀行】正金、上海、儲備、浙江實業

水尾印刷所

【組織】個人

【所在地】上海海濱路二〇九

【電話】四二五五號室

【設立】大正五年十二月

【資本金】五萬圓(全額拂込)

【代表者】水尾素太郎(大阪府)

【營業項目】印刷一般

【加入組合名】上海印刷工業組合

【取引銀行】上海、正金、漢口

水垣商店上海支店

【組織】株式

【所在地】上海南濠路一二六

【電話】四二一九四

【設立】昭和十三年

【資本金】五十萬圓

【代表者】中山新次(滋賀縣)

【營業項目】食料品、雜貨輸入貿易

【加入組合名】上海製麵商業組合

【取引銀行】台灣、漢口、上海

【支店】大連、天津、廣東、東京

水口物産株式會社上海支店

【華名】水口洋行

【所在地】上海百老匯路六六

【本店】東京市

【電話】四〇四五七

【設立】昭和十四年八月

【資本金】五十萬圓(全額拂込)

【代表者】小林實雄(東京府)

【營業項目】五金、洋和紙、藥品類、其他雜貨、輸出入商會

【加入組合名】日華紙業聯合會

【加入組合名】上海日本紙商同業組合、軍配組工業藥品部第二科、東亞新藥協會、上海日本人工業藥品同業組合、上海藥業組合、華中亞細亞鐵板協議會、邦康地取引業組合

【取引銀行】三井、台灣、華興商業

【支店】天津

水田洋行上海出張所

【組織】個人

【所在地】上海南濠路二四四

【本店】漢口

【電話】四五七〇

【設立】昭和十三年八月

【資本金】三百萬圓

【代表者】尾崎神六(岡山縣)

【營業項目】漆貨貿易

【加入組合名】上海支那漆輸出組合

【取引銀行】台灣銀行

【支店出張所】(支店)東京、漢口(出張所)南京、宜昌

水沼洋行

【所在地】上海四川路三四六

【本店】大阪

【電話】二〇五五號室

【設立】昭和八年一月

【資本金】一萬圓

【代表者】水沼博(大阪府)

【營業項目】金物、工業藥品、染料、建築材料、自轉車部品、セロリ製品

【加入組合名】中支那日本自轉車輸入配給組合、中支那日本化粧品及用品輸入配給組合、中支那日本セロリ生産地輸入配給組合、上海染料製劑會、上海日本工業藥品同業組合

【取引銀行】正金、住友

南川酒造所

【組織】個人

【所在地】上海東寶路六九

【電話】〇〇八四一三

【設立】昭和七年

【資本金】十五萬圓

【代表者】南川利男(佐賀縣)

【營業項目】日本清酒、燒酎、味醂

【營業所名】南川酒造販賣所

【營業所】上海瑪瑙路三九號

【電話】四〇七四九

【加入組合名】中支酒造組合

【取引銀行】上海、漢口

水野洋行

【組織】個人

【所在地】上海南濠路一九九

【電話】二〇一號

【設立】昭和七年八月

【資本金】五萬圓

【代表者】泉高次(京都府)

【營業項目】支那特產物、新古美術品

【加入組合名】上海野野實金屬寶石商工組合、上海日商家具同業組合

【支店出張所】上海青島路組合、上海青島路組合

南川商店

【組織】個人

【所在地】上海吳淞路四〇九

【電話】四三四一九

【設立】大正七年八月

【資本金】五十萬圓

【代表者】南川利男(佐賀縣)

【營業項目】日本鮮魚、食料品、酒、酒造類、製菓業、燒酎、味醂

【加入組合名】中支那日本鮮魚輸入配給組合、上海鮮魚小賣業組合、上海真料商會組合、上海酒造組合、上海青島路組合

株式美利化學廠

【所在地】上海漢山路八〇二

【電話】五〇一五〇

【代表者】アルコー

【設立】昭和十三年四月

【資本金】二十萬圓(全額拂込)

【代表者】上谷三郎(青島縣)

【代表者】工場長 榮秀春

【營業項目】アルコー、薄荷香料

【營業所名】株式會社美利化學

【加入組合名】上海江西路一七〇號

【電話】二〇五號室

【代表者】中支那アルコー工業聯合會

【取引銀行】正金、上海、儲備、浙江實業

水尾印刷所

【組織】個人

【所在地】上海海濱路二〇九

【電話】四二五號室

【設立】大正五年十二月

【資本金】五萬圓(全額拂込)

【代表者】水尾素太郎(大阪府)

【營業項目】印刷一般

【加入組合名】上海印刷工業組合

【取引銀行】上海、正金、漢口

水垣商店上海支店

【組織】株式

【所在地】上海南濠路一二六

【電話】四二一九四

【設立】昭和十三年

【資本金】五十萬圓

【代表者】中山新次(滋賀縣)

【營業項目】食料品、雜貨輸入貿易

【加入組合名】上海製麵商業組合

【取引銀行】台灣、漢口、上海

【支店】大連、天津、廣東、東京

水口物産株式會社上海支店

【華名】水口洋行

【所在地】上海百老匯路六六

【本店】東京市

【電話】四〇四七七

【設立】昭和十四年八月

【資本金】五十萬圓(全額拂込)

【代表者】小林實雄(東京府)

【營業項目】五金、洋和紙、藥品類、其他雜貨、輸出入商會

【加入組合名】日華紙業聯合會

【加入組合名】日本紙商同業組合

【加入組合名】日華紙業聯合會

【加入組合名】日華紙業聯合會

【加入組合名】日華紙業聯合會

【加入組合名】日華紙業聯合會

【加入組合名】日華紙業聯合會

【加入組合名】日華紙業聯合會

【加入組合名】日華紙業聯合會

【加入組合名】日華紙業聯合會

【加入組合名】日華紙業聯合會

【加入組合名】日華紙業聯合會

【加入組合名】日華紙業聯合會

【加入組合名】日華紙業聯合會

【加入組合名】日華紙業聯合會

【加入組合名】日華紙業聯合會

【加入組合名】日華紙業聯合會

【加入組合名】日華紙業聯合會

【加入組合名】日華紙業聯合會

【加入組合名】日華紙業聯合會

【加入組合名】日華紙業聯合會

【加入組合名】日華紙業聯合會

【加入組合名】日華紙業聯合會

【加入組合名】日華紙業聯合會

【加入組合名】日華紙業聯合會

【加入組合名】日華紙業聯合會

【加入組合名】日華紙業聯合會

【加入組合名】日華紙業聯合會

【加入組合名】日華紙業聯合會

【加入組合名】日華紙業聯合會

【加入組合名】日華紙業聯合會

【加入組合名】日華紙業聯合會

水沼洋行

【所在地】上海四川路三四六

【本店】大阪

【電話】二〇五號室

【設立】昭和八年一月

【資本金】一萬圓

【代表者】水沼博(大阪府)

【營業項目】金物、工業藥品、染料、建築材料、自轉車部品、七〇〇〇製品

【加入組合名】中支那日本自轉車輸入配給組合

【加入組合名】中支那日本化粧品及用品輸入配給組合

【加入組合名】中支那日本セロリ下生地輸入配給組合

【加入組合名】上海染料製劑會

【加入組合名】上海日工業藥品同業組合

【取引銀行】正金、住友

水田洋行上海出張所

【組織】個人

【所在地】上海南濠路二四四

【本店】漢口

【電話】四七五七〇

【設立】昭和十三年八月

【資本金】三百萬圓

【代表者】尾崎神六(岡山縣)

【營業項目】漆貨貿易

【加入組合名】上海支那漆輸出組合

【取引銀行】台灣銀行

【支店出張所】(支店)東京、漢口(出張所)南京、宜昌

水野洋行

【組織】個人

【所在地】上海南濠路一九九

【電話】二〇一號

【設立】昭和七年八月

【資本金】五萬圓

【代表者】泉島茂(京都府)

【營業項目】支那特產物、新古美術品

【加入組合名】上海野野實金屬寶石商工組合

【加入組合名】上海日商家具同業組合

南川酒造所

【組織】個人

【所在地】上海東寶路九九

【電話】〇〇八四一三

【代表者】昭和七年

【營業項目】南川野野實金屬

【製造項目】日本清酒、燒酎、味醂

【營業所名】南川酒造販賣所

【加入組合名】上海酒造販賣所

【加入組合名】上海酒造販賣所

【加入組合名】上海酒造販賣所

【加入組合名】上海酒造販賣所

【加入組合名】上海酒造販賣所

【加入組合名】上海酒造販賣所

【加入組合名】上海酒造販賣所

【加入組合名】上海酒造販賣所

【加入組合名】上海酒造販賣所

【加入組合名】上海酒造販賣所

【加入組合名】上海酒造販賣所

【加入組合名】上海酒造販賣所

【加入組合名】上海酒造販賣所

【加入組合名】上海酒造販賣所

【加入組合名】上海酒造販賣所

【加入組合名】上海酒造販賣所

【加入組合名】上海酒造販賣所

【加入組合名】上海酒造販賣所

【加入組合名】上海酒造販賣所

【加入組合名】上海酒造販賣所

【加入組合名】上海酒造販賣所

【加入組合名】上海酒造販賣所

【加入組合名】上海酒造販賣所

【加入組合名】上海酒造販賣所

【加入組合名】上海酒造販賣所

【加入組合名】上海酒造販賣所

【加入組合名】上海酒造販賣所

南川商店

【組織】個人

【所在地】上海吳淞路四〇九

【電話】四三四一九

【設立】大正七年八月

【資本金】五十萬圓

【代表者】南川野野實(佐賀縣)

【營業項目】日本鮮魚、食料品、酒造類、製菓業、燒酎、味醂

【加入組合名】中支那日本鮮魚輸入配給組合

【加入組合名】上海鮮魚小賣業組合

【加入組合名】上海真料商會組合

【加入組合名】上海青果配給組合

【加入組合名】上海青果配給組合

【加入組合名】上海青果配給組合

【加入組合名】上海青果配給組合

【加入組合名】上海青果配給組合

【加入組合名】上海青果配給組合

【加入組合名】上海青果配給組合

【加入組合名】上海青果配給組合

御本木真珠店上海出張所

【組織】個人

【所在地】上海廣東路二〇號

【本店】東京

【電話】一二三九〇

【設立】昭和十六年七月

【資本金】四百萬圓

【代表者】佐野 實(三重縣)

【營業項目】真珠の販賣

【加入組合名】中支那日本雜品輸入配給組合

【支店】神戸、巴里

【加入組合名】上海タオル製造組合  
 【取引銀行】住友、儲備

### 三福洋行

【組織】合名  
 (所在地) 上海北四川路三三〇號三階  
 (本店) 朝鮮  
 (電話) 一六〇六五  
 (電略) シャンハイ、ミン  
 (設立) 昭和十三年五月  
 【資本金】二萬圓  
 【代表者】金基龍(朝鮮)  
 【營業種目】海產物、青果、藥品  
 【加入組合】上海青果配給組合  
 【取引銀行】朝鮮、上海

【組織】個人  
 (所在地) 上海吳淞路三三二弄義聯六二號  
 (電話) 四〇八八六  
 (設立) 昭和三年  
 【資本金】二千圓  
 【代表者】上村久男(福岡縣)  
 【營業種目】三味樂商、修理販賣  
 【取引銀行】上海銀行  
 【支店】東京

### 三明商店上海出張所

【組織】株式  
 (所在地) 上海愛多亞路云  
 (本店) 東京  
 (電話) (〇二六〇) 二九  
 (設立) 昭和十五年十二月  
 【資本金】三十萬圓(全額拂込)  
 【代表者】所長北原三好(栃木)  
 【營業種目】襪織屑輸出商  
 【加入組合名】中支襪織屑賣集同業組合、中支襪織屑販賣同業組合  
 【取引銀行】朝鮮、漢口  
 【出張所】蘇州

### 三友商店上海支店

【組織】株式  
 (華名) 天和洋行  
 (所在地) 上海九江路五〇號  
 三井ビル三〇四號室  
 (本店) 大阪市  
 (電話) 一〇三〇六  
 (電略) シャンハイ、スリ  
 (設立) 昭和十一年七月  
 【資本金】百二十九萬五千圓  
 (全額拂込)  
 【代表者】大矢敏次郎(神奈川)  
 【營業種目】襪布、人絹、生絲  
 絹布、各種雜製品、小麥粉、紙メリヤス、洋品雜貨、化粧品、文房具、工業藥品、畜毛、硫磺

雜穀及工業品  
 【加入組合名】上海日商棉糸同業會、上海日商棉布同業會、上海日本毛絲毛織同業會、上海日商人絹人織糸布同業會、中支製襪聯合會、邦商奧地取引聯合會、北北綿絲布協議會、上海日本人工業藥品同業組合、上海日商藥大小布帛製雜品同業組合、北支向小麥粉移出協議會  
 【取引銀行】三井、正金、華興  
 商業、朝鮮、台灣  
 【出張所】天津、青島、芝罘、海州、蕪湖、海南島、濟南、南通、京埠

### 三友貿易公司

【組織】個人  
 (所在地) 上海乍浦路九八一〇〇號  
 (本店) 福井  
 (電話) 四三六七七  
 (電略) 三三  
 (設立) 大正十四年五月  
 【資本金】六萬八千圓  
 【代表者】永井芳雄(石川縣)  
 【幹部職員】支那人井上 諭  
 【營業種目】紡織機械同附屬品  
 雜貨、紡織用品製造  
 【加入組合名】中支那日本雜品輸入配給組合、中支那日本鈕釦輸入配給組合、中支那日本陶磁器輸入配給組合、日華機器同業

### 三友貿易公司工廠

【組織】個人  
 (所在地) 上海漢山路五七九  
 (電話) 五一二八八  
 (營業) 昭和十二年七月  
 【資本金】三萬八千圓  
 【代表者】永井芳雄  
 【幹部職員】工場長 福木清二  
 係長 小林時雄 福木清二  
 【製造種目】紡織用シャットル本管、織物用機械外  
 【機械設備】シャットル製造機 十四台、本管製造機十四台、錠盤二台、ボール盤三台  
 【營業所】三友貿易公司  
 【支店】上海乍浦路九八號  
 【取引銀行】朝鮮、漢口

公會、日華鐵鋼同業公會、中支那日本村共同販賣組合  
 【取引銀行】朝鮮、漢口  
 【經銷工場】三友貿易公司工場  
 【支店】常熟

### 三裕公司

【組織】匿名出資組合  
 (所在地) 上海天同路一〇九  
 (電話) (三三六) 六一、六三  
 (電略) 三三  
 (設立) 昭和二年四月

### 三利運輸店

【組織】個人  
 (所在地) 上海長春路一三七  
 (電話) (三三六) 六三、六五  
 (設立) 昭和十五年十月  
 【資本金】四萬圓  
 【代表者】山中仁太郎(奈良縣)  
 【營業種目】運輸業  
 【加入組合名】上海自動車運營業組合、上海自動車商工組合  
 【取引銀行】漢口銀行

### 三利洋行

【組織】個人  
 (所在地) 上海狄思威路七二七號  
 (電話) 四一七三八  
 (設立) 昭和七年十月  
 【資本金】三千六百圓  
 【代表者】小林守五(新潟縣)  
 【營業種目】糊粉葡萄酒製造及

株式美利化學廠

【所在地】上海漢山路八〇二

【電話】五〇一五〇

【代表者】アルコー

【設立】昭和十三年四月

【資本金】二十萬圓(全額拂込)

【代表者】上谷三郎(青島縣)

【代表者】工場長 榮秀春

【營業項目】アルコー、薄荷香料

【營業所名】株式會社美利化學廠

【加入組合名】上海江西路一七〇號

【電話】二〇五號室

【加入組合名】中支那アルコー工業聯合會

【取引銀行】正金、上海、儲備、浙江實業

御本木真珠店上海出張所

【組織】個人

【所在地】上海廣東路二〇號

【本 店】東京

【電話】一二三九〇

【設立】昭和十六年七月

【資本金】四百萬圓

【代表者】佐野 實(三重縣)

【營業項目】真珠の販賣

【加入組合名】中支那日本雜品輸入配給組合

【支 店】神戸、巴里

水尾印刷所

【組織】個人

【所在地】上海海濱路二〇九

【電話】四二五五號室

【設立】大正五年十二月

【資本金】五萬圓(全額拂込)

【代表者】水尾素太郎(大阪府)

【營業項目】印刷一般

【加入組合名】上海印刷工業組合

【取引銀行】上海、正金、漢口

水垣商店上海支店

【組織】株式

【所在地】上海南濠路一二六

【電話】四二一九四

【設立】昭和十三年

【資本金】五十萬圓

【代表者】中山新次(滋賀縣)

【營業項目】食料品、雜貨輸入賣出

【加入組合名】上海製麵商業組合

【取引銀行】台灣、漢口、上海

【支 店】大連、天津、廣東、東京

水口物産株式會社上海支店

【組織】株式

【所在地】上海

【電話】

【設立】

【資本金】

【代表者】

【營業項目】

【加入組合名】

【支 店】

水沼洋行

【組織】個人

【所在地】上海四川路三四六

【電話】

【設立】昭和十四年八月

【資本金】五十萬圓(全額拂込)

【代表者】小林實雄(東京府)

【營業項目】五金、洋和紙、藥品類、其他雜貨、輸出入商

【加入組合名】日華紙業聯合會

【加入組合名】上海日本紙商同業組合、軍配組工業藥品部第二科、東亞新藥協會、上海日本人工業藥品同業組合、上海藥業組合、華中亞細亞鐵板協議會、邦康地取引業組合

【取引銀行】三井、台灣、華興商業

【支 店】天津

水田洋行上海出張所

【組織】個人

【所在地】上海南濠路二四四

【本 店】漢口

【電話】四五七〇

【設立】昭和十三年八月

【資本金】三百萬圓

【代表者】尾崎神六(岡山縣)

【營業項目】漆貨具

【加入組合名】上海支那漆輸出組合

【取引銀行】台灣銀行

【支店出張所】(支店)東京、漢口(出張所)南京、宜昌

水野洋行

【組織】個人

【所在地】上海年浦路一九九

【電話】

【設立】昭和七年八月

【資本金】五萬圓

【代表者】泉高次郎(京都府)

【營業項目】支那特產物、新古美術品

【加入組合名】上海野野實金屬寶石商工組合、上海日商家具同業組合

【取引銀行】正金、住友

南川商店

【組織】個人

【所在地】上海英大馬路四〇九

【電話】四三四一九

【設立】大正七年八月

【資本金】五十萬圓

【代表者】南川利男(佐賀縣)

【營業項目】日本鮮魚、食料品、酒、酒造類、製菓業、燒酎、味噌

【加入組合名】中支那日本鮮魚輸入配給組合、上海鮮魚小賣業組合、上海真料商會組合、上海酒造組合、上海青果配給組合

【取引銀行】上海、漢口

南川酒造所

【組織】個人

【所在地】上海英大馬路四〇九

【電話】(〇二)八四一三

【設立】昭和七年

【資本金】十五萬圓

【代表者】南川利男(佐賀縣)

【營業項目】日本清酒、燒酎、味醂

【加入組合名】南川酒造販賣所

【取引銀行】上海、漢口

水田洋行上海出張所

【組織】個人

【所在地】上海年浦路一九九

【電話】

【設立】昭和十三年八月

【資本金】三百萬圓

【代表者】尾崎神六(岡山縣)

【營業項目】漆貨具

【加入組合名】上海支那漆輸出組合

【取引銀行】台灣銀行

【支店出張所】(支店)東京、漢口(出張所)南京、宜昌

(電話) 一二七九二  
 (設立) 大正十二年  
 【資本金】五十萬元  
 【資本金】五十萬元  
 【代表者】 浦田 稔(愛知縣)  
 【營業種目】 耐火煉瓦、粘土、黑鉛、坩堝、保海村、衛生陶器、タイル、磁器、各種建築材料  
 【加入組合名】 中支那日本陶磁製造輸入配給組合  
 【取引銀行】 朝鮮銀行

山東煤礦產銷出張所

(組織) 株式  
 (所在地) 上海愛多亞路三〇  
 (本店) 青島  
 (電話) 一〇八三八  
 (電略) シヤンハイ、サンセツ  
 (設立) 昭和十四年四月  
 【資本金】 二百萬圓(全額拂込)  
 【代表者】 高井虎雄(長野縣)  
 【營業種目】 石炭販賣、流化鐵  
 【取引銀行】 朝鮮銀行  
 【支店】 東京、濟南、北京、博山

山發貿易株式出張所

(所在地) 上海英租界四六一  
 (電話) 四三三〇、四三三三、四三三五  
 (電略) シヤンハイ、サンセツ  
 (設立) 大正十二年六月  
 【資本金】 五萬圓  
 【代表者】 出光 衛(福岡縣)

シオサキカービス部

(組織) 個人  
 (所在地) 上海英租界五二三  
 (電話) 昭七(三)六〇〇元  
 (設立) 昭和七年八月  
 【資本金】 三萬圓  
 【代表者】 湖崎千代(和歌山縣)  
 【營業種目】 婦人服地廣幅織物、高、縮製雜貨  
 【加入組合名】 上海日商織物製小品小賣同業組合  
 【取引銀行】 上海銀行  
 【出張所】 蕪湖

至誠堂書店

(組織) 個人  
 (所在地) 上海英租界四六一  
 (電話) 四三三〇、四三三三、四三三五  
 (電略) シヤンハイ、サンセツ  
 (設立) 大正十二年六月  
 【資本金】 五萬圓  
 【代表者】 出光 衛(福岡縣)

(幹部職員) 新聞部主任 弘野正夫、雜誌部主任 三宅優吉  
 【營業種目】 書籍、雜誌、新聞、廣告  
 【加入組合名】 上海書籍雜誌商組合  
 【取引銀行】 上海、正金、朝鮮、台灣  
 【支店】 南京  
 【接保商店】 中支朝日廣告社

志賀洋行

(組織) 個人  
 (所在地) 上海英租界三五二  
 (電話) 四一七四六  
 (設立) 大正五年五月  
 【資本金】 五萬圓  
 【代表者】 志賀正男(福岡縣)  
 【營業種目】 タイプライター輸入販賣兼に修理、金庫、鋼鐵家具、タイピスト養成  
 【加入組合名】 邦商奧地取引業組合  
 【取引銀行】 正金、漢口  
 【出張所】 東京、南京、蕪湖、廣州

資生堂上海販賣株式

(所在地) 上海英租界四六一  
 (電話) 四二七九四  
 (設立) 昭和十三年七月  
 【資本金】 五萬圓(全額拂込)

(代表者) 向谷虎茂(廣島縣)  
 【營業種目】 化粧品、藥品一切  
 【加入組合名】 中支那日本化粧品及用品輸入配給組合、中支石鹼販賣協議會  
 【取引銀行】 漢口、上海  
 【支店】 南京

自動車商工株式會出張所

(所在地) 上海南京路三三三  
 (本店) 東京市  
 (電話) 一〇八九七  
 (電略) ジトシコ  
 (設立) 昭和十四年七月  
 【資本金】 五十萬圓(全額拂込)  
 【代表者】 市川半之助(東京)  
 【業務】 專務 田邊明四郎  
 取締役 天野利三郎、藤木有之、大島理三郎、監査 井上啓治、樋谷忠三  
 【營業種目】 自動車及部品、工具機械、雜貨、食料品  
 【加入組合名】 上海日商雜貨聯合會、上海日本毛織毛織同業會  
 【取引銀行】 住友、台灣、朝鮮  
 【支店】 蕪湖

嶺山商店

(組織) 個人  
 【出張所】 三井、住友、上海  
 【出張所】 北京、新嘉、天津、大阪、神戸、北京

(所在地) 上海虹口路德慶里四號  
 (電話) 二二六一八七八七  
 (設立) 昭和十五年  
 【資本金】 五千圓  
 【代表者】 推山末太郎(熊本縣)  
 【營業種目】 食料品雜貨  
 【加入組合名】 上海日本食料品商業聯合會、中支那雜貨配給組合、上海菓子製造販賣業組合

潮崎洋行

(組織) 個人  
 (所在地) 上海四川路三三〇  
 (電話) 一〇九七五  
 (電略) シヤンハイ、サンセツ  
 (設立) 大正十一年一月  
 【資本金】 一萬圓  
 【代表者】 湖崎清次(和歌山縣)  
 【營業種目】 織絲布、綢、雜貨、土產品、人絹布  
 【加入組合名】 上海日商雜貨聯合會、上海日本毛織毛織同業會  
 【取引銀行】 住友、台灣、朝鮮  
 【支店】 蕪湖

株式鹽田商店上海營業所

(華名) 鹽田洋行

株式美利化學廠

【所在地】上海漢山路八〇二

【電話】五〇一五〇

【代表者】アルコー

【設立】昭和十三年四月

【資本金】二十萬圓(全額拂込)

【代表者】上谷三郎(青島縣)

【營業項目】工場長 榮秀春

【加入組合名】アルコー、薄荷

【支店】神戶、巴里

【支店】神戶、巴里

【支店】神戶、巴里

【支店】神戶、巴里

【支店】神戶、巴里

【支店】神戶、巴里

【支店】神戶、巴里

【支店】神戶、巴里

【支店】神戶、巴里

【支店】神戶、巴里

【支店】神戶、巴里

【支店】神戶、巴里

【支店】神戶、巴里

【支店】神戶、巴里

【支店】神戶、巴里

【支店】神戶、巴里

【支店】神戶、巴里

【支店】神戶、巴里

【支店】神戶、巴里

【支店】神戶、巴里

【支店】神戶、巴里

【支店】神戶、巴里

【支店】神戶、巴里

【支店】神戶、巴里

【支店】神戶、巴里

【支店】神戶、巴里

水尾印刷所

【所在地】上海漢路二〇九

【電話】四二五五

【設立】大正五年十二月

【資本金】五萬圓(全額拂込)

【代表者】水尾素太郎(大阪府)

【營業項目】印刷一般

【加入組合名】上海印刷工業組合

【支店】上海、正金、漢口

【支店】上海、正金、漢口

【支店】上海、正金、漢口

【支店】上海、正金、漢口

【支店】上海、正金、漢口

【支店】上海、正金、漢口

【支店】上海、正金、漢口

【支店】上海、正金、漢口

【支店】上海、正金、漢口

【支店】上海、正金、漢口

【支店】上海、正金、漢口

【支店】上海、正金、漢口

【支店】上海、正金、漢口

【支店】上海、正金、漢口

【支店】上海、正金、漢口

【支店】上海、正金、漢口

【支店】上海、正金、漢口

【支店】上海、正金、漢口

【支店】上海、正金、漢口

【支店】上海、正金、漢口

【支店】上海、正金、漢口

【支店】上海、正金、漢口

【支店】上海、正金、漢口

【支店】上海、正金、漢口

水垣商店上海支店

【所在地】上海南浦路一二六

【電話】四二一九四

【設立】昭和十三年

【資本金】五十萬圓

【代表者】中山新次(滋賀縣)

【營業項目】食料品、雜貨輸入

【加入組合名】上海製麵商業組合

【支店】上海、漢口、上海

【支店】上海、漢口、上海

【支店】上海、漢口、上海

【支店】上海、漢口、上海

【支店】上海、漢口、上海

【支店】上海、漢口、上海

【支店】上海、漢口、上海

【支店】上海、漢口、上海

【支店】上海、漢口、上海

【支店】上海、漢口、上海

【支店】上海、漢口、上海

【支店】上海、漢口、上海

【支店】上海、漢口、上海

【支店】上海、漢口、上海

水田洋行上海出張所

【所在地】上海南浦路二四四

【電話】四七五七〇

【設立】昭和十三年八月

【資本金】三百萬圓

【代表者】尾崎神六(岡山縣)

【營業項目】漆貨貿易

【加入組合名】上海支那漆輸出組合

【支店】上海、南京、宜昌

【支店】上海、南京、宜昌

【支店】上海、南京、宜昌

【支店】上海、南京、宜昌

【支店】上海、南京、宜昌

【支店】上海、南京、宜昌

【支店】上海、南京、宜昌

【支店】上海、南京、宜昌

【支店】上海、南京、宜昌

【支店】上海、南京、宜昌

水沼洋行

【所在地】上海四川路三四六

【電話】一〇五九

【設立】昭和八年一月

【資本金】一萬圓

【代表者】水沼博(大阪府)

【營業項目】金物、工業藥品、染料、建築材料、自轉車部品、七〇〇〇製品

【加入組合名】中支那日本自轉車輸入配給組合、中支那日本化粧品及用品輸入配給組合、中支那日本セロリト生地輸入配給組合、上海染料製會、上海日本工業藥品同業組合

【支店】上海、天津、蕪湖、商業

【支店】上海、天津、蕪湖、商業

【支店】上海、天津、蕪湖、商業

【支店】上海、天津、蕪湖、商業

【支店】上海、天津、蕪湖、商業

【支店】上海、天津、蕪湖、商業

【支店】上海、天津、蕪湖、商業

【支店】上海、天津、蕪湖、商業

【支店】上海、天津、蕪湖、商業

【支店】上海、天津、蕪湖、商業

【支店】上海、天津、蕪湖、商業

【支店】上海、天津、蕪湖、商業

【支店】上海、天津、蕪湖、商業

【支店】上海、天津、蕪湖、商業

【支店】上海、天津、蕪湖、商業

【支店】上海、天津、蕪湖、商業

【支店】上海、天津、蕪湖、商業

【支店】上海、天津、蕪湖、商業

【支店】上海、天津、蕪湖、商業

【支店】上海、天津、蕪湖、商業

【支店】上海、天津、蕪湖、商業

【支店】上海、天津、蕪湖、商業

【支店】上海、天津、蕪湖、商業

【支店】上海、天津、蕪湖、商業

【支店】上海、天津、蕪湖、商業

南川酒造所

【所在地】上海漢路三九號

【電話】四〇七四九

【設立】大正七年八月

【資本金】十五萬圓

【代表者】南川利男(佐賀縣)

【營業項目】日本清酒、燒酎、味噌

【加入組合名】南川酒造販賣所

【支店】上海、漢口

【支店】上海、漢口

【支店】上海、漢口

【支店】上海、漢口

【支店】上海、漢口

【支店】上海、漢口

【支店】上海、漢口

【支店】上海、漢口

【支店】上海、漢口

【支店】上海、漢口

【支店】上海、漢口

【支店】上海、漢口

【支店】上海、漢口

【支店】上海、漢口

【支店】上海、漢口

【支店】上海、漢口

【支店】上海、漢口

【支店】上海、漢口

【支店】上海、漢口

【支店】上海、漢口

【支店】上海、漢口

【支店】上海、漢口

南川商店

【所在地】上海漢路四〇九

【電話】四三四一九

【設立】大正七年八月

【資本金】五十萬圓

【代表者】南川利男(佐賀縣)

【營業項目】日本鮮魚、食料品、酒、酒造類、製菓業、燒酎、味噌

【加入組合名】中支那日本鮮魚輸入配給組合、上海鮮魚小賣業組合、上海真料商業組合、上海酒造組合、上海青果配給組合

【支店】上海、漢口

【支店】上海、漢口

【支店】上海、漢口

【支店】上海、漢口

【支店】上海、漢口

【支店】上海、漢口

【支店】上海、漢口

【支店】上海、漢口

【出張所】東京、大連、天津、北京、包頭、濟南、青島、蘇州、廣東

**清水家具店**

（組織）個人  
 （所在地）上海瑪路路三三  
 （電話）四二七九八  
 （設立）昭和五年  
 【資本金】一萬圓  
 【代表者】盧田純孝（東京）

【營業項目】和洋家具製造販賣  
 室內裝飾請負  
 【加入組合名】中支那日本洋家具裝飾品輸入配給組合、上海日商家具商同業組合

**株式清水組上海支店**

（所在地）上海北江西路三五六  
 （本 店）東京  
 （電話）四〇四八八  
 （設立）昭和十二年三月二十五日（開業）  
 【資本金】一千二百萬圓（七百二十五萬圓拂込）  
 【代表者】中山源治（東京）  
 【營業項目】土木建築、請負並仕向附帶諸般事業  
 【加入組合名】上海土木建築業組合

【取引銀行】三菱、朝鮮、華興  
 商業、漢口、上海  
 【支店出張所】全國各地

**清水商行**

（組織）個人  
 （所在地）上海北四川路李寧里三七號  
 （電話）（〇二）八三八七〇  
 （設立）昭和十六年四月  
 【資本金】五千圓  
 【代表者】清水 勉（福井縣）  
 【營業項目】和洋紙、名刺、封筒  
 【取引銀行】上海銀行

**清水商店**

（組織）個人  
 （所在地）上海雷勒路一〇一  
 （電話）四三〇二二  
 （設立）大正四年  
 【資本金】六萬圓  
 【代表者】飯田勇其（愛知縣）  
 【營業項目】精緻肉食糧品雜貨類及小賣  
 【取引銀行】三井、上海、漢口

**清水商店上海出張所**

（組織）合資  
 （華 名）三興洋行  
 （所在地）上海江西路一〇五  
 （本 店）神戶  
 （電話）一〇一三〇

**清水洋行**

（設立）大正十五年十月  
 【資本金】十五萬圓（全額拂込）  
 【代表者】所長阿部長一（岡山）  
 【營業項目】洋紙販賣貿易業及紙製品販賣  
 【加入組合名】上海日本人統商同業組合  
 【取引銀行】三菱銀行  
 【支店出張所】（支店）大阪（山形）  
 茨所 京城

**清水洋行**

（組織）株式  
 （所在地）上海北海甯路二六  
 （本 店）大阪市  
 （電話）四二〇〇一  
 （設立）昭和五年十月  
 【資本金】四十萬圓（全額拂込）  
 【代表者】上田安次郎（山口縣）  
 【營業項目】羊毛、皮革、帽子、帽襯、材料、雜貨、雜貨  
 【加入組合名】中支那日本帽子原料商組合、上海革卸商組合、上海染料同業組合、中支製粉聯合會、中支那煙草配給組合、日華革販賣同業公會  
 【取引銀行】三井、住友、漢口、上海  
 【經營工場名】双福廠

**清水洋行**

（組織）個人  
 （所在地）上海狄思威路六二  
 （電話）（〇二）六〇九六三  
 （設立）昭和十四年八月  
 【資本金】一萬圓  
 【代表者】熊 其盛（合資）  
 【營業項目】風呂桶製造販賣業  
 【取引銀行】上海、漢口、台灣

**清水洋行工場**

（組織）株式  
 （華 名）双福廠  
 （所在地）上海虬江路一一七街八號  
 （本 社）大阪市  
 （採 業）昭和五年十月  
 【資本金】四十萬圓（全額拂込）  
 【代表者】上田安次郎（山口縣）  
 【幹部職員】工場長 長尾信二  
 【製造項目】帽子、帽襯  
 【機械設備】ミシン十台、動力二馬力、生産能力年産六十萬打  
 【營業所】上海北海甯路二六號  
 【電話】四二〇〇一

**清水洋服店**

【取引銀行】三井、住友、漢口、上海  
 （組織）個人  
 （所在地）上海吳淞路一六五  
 （電話）四六七二〇  
 （設立）明治三十年  
 【資本金】一萬圓  
 【代表者】清水漢治郎（神奈川）  
 【營業項目】洋服製造販賣靴製品並注文  
 【加入組合名】上海洋服商組合  
 【取引銀行】上海銀行

**清水和吉商店**

（組織）個人  
 （華 名）清水洋行  
 （所在地）上海狄思威路寶安路五號  
 （電話）四三六六七  
 （設立）大正一年一月  
 【資本金】二十萬圓  
 【代表者】清水和吉（東京）  
 【營業項目】工業原料輸出、消通類販賣、副雜類輸出業  
 【加入組合名】中支那糖粉販賣同業組合、中支那糖粉販賣同業組合、上海酒商同業組合、上海古物商組合、上海日本人副業

株式美利化學廠

【所在地】上海漢山路八〇二

【電話】五〇一五〇

【代表者】アルコー

【設立】昭和十三年四月

【資本金】二十萬圓(全額拂込)

【代表者】上谷三郎(青島縣)

【營業項目】工場長 榮秀春

【加入組合名】アルコー、濱荷

【取引銀行】株式會社美利化學

【營業所名】株式會社美利化學

【電話】二〇五號室

【加入組合名】中支那アルコー工業聯合會

【取引銀行】正金、上海、儲備、浙江實業

【支店】神戶、巴里

【支店】神戶、巴里

【支店】神戶、巴里

【支店】神戶、巴里

【支店】神戶、巴里

【支店】神戶、巴里

【支店】神戶、巴里

【支店】神戶、巴里

【支店】神戶、巴里

【支店】神戶、巴里

【支店】神戶、巴里

【支店】神戶、巴里

【支店】神戶、巴里

【支店】神戶、巴里

【支店】神戶、巴里

【支店】神戶、巴里

【支店】神戶、巴里

【支店】神戶、巴里

【支店】神戶、巴里

【支店】神戶、巴里

【支店】神戶、巴里

【支店】神戶、巴里

【支店】神戶、巴里

【支店】神戶、巴里

水尾印刷所

【所在地】上海漢路二〇九

【電話】四二五號室

【設立】大正五年十二月

【資本金】五萬圓(全額拂込)

【代表者】水尾素太郎(大阪府)

【營業項目】印刷一般

【加入組合名】上海印刷工業組合

【取引銀行】上海、正金、漢口

【支店】天津

【支店】天津

【支店】天津

【支店】天津

【支店】天津

【支店】天津

【支店】天津

【支店】天津

【支店】天津

【支店】天津

【支店】天津

【支店】天津

【支店】天津

【支店】天津

【支店】天津

【支店】天津

【支店】天津

【支店】天津

【支店】天津

【支店】天津

【支店】天津

【支店】天津

【支店】天津

【支店】天津

【支店】天津

【支店】天津

【支店】天津

【支店】天津

【支店】天津

【支店】天津

【支店】天津

水田洋行上海出張所

【所在地】上海南京路二四四

【電話】四七五〇

【設立】昭和十三年八月

【資本金】三百萬圓

【代表者】尾崎神六(岡山縣)

【營業項目】漆貿易

【加入組合名】上海支那漆輸出組合

【取引銀行】台灣銀行

【支店】南京、宜昌

【支店】南京、宜昌

【支店】南京、宜昌

【支店】南京、宜昌

【支店】南京、宜昌

【支店】南京、宜昌

【支店】南京、宜昌

【支店】南京、宜昌

【支店】南京、宜昌

【支店】南京、宜昌

【支店】南京、宜昌

【支店】南京、宜昌

【支店】南京、宜昌

【支店】南京、宜昌

【支店】南京、宜昌

【支店】南京、宜昌

【支店】南京、宜昌

【支店】南京、宜昌

【支店】南京、宜昌

【支店】南京、宜昌

【支店】南京、宜昌

【支店】南京、宜昌

【支店】南京、宜昌

【支店】南京、宜昌

【支店】南京、宜昌

【支店】南京、宜昌

【支店】南京、宜昌

【支店】南京、宜昌

【支店】南京、宜昌

【支店】南京、宜昌

【支店】南京、宜昌

水沼洋行

【所在地】上海四川路三四六

【電話】一〇五九

【設立】昭和八年一月

【資本金】一萬圓

【代表者】水沼博(大阪府)

【營業項目】金物、工業藥品、染料、建築材料、自轉車部品、七〇〇〇製品

【加入組合名】中支那日本自轉車輸入配給組合、中支那日本化粧品及用品輸入配給組合、中支那日本セロリ下生地輸入配給組合、上海染料製劑會、上海日本工業藥品同業組合

【取引銀行】正金、住友

【支店】天津

【支店】天津

【支店】天津

【支店】天津

【支店】天津

【支店】天津

【支店】天津

【支店】天津

【支店】天津

【支店】天津

【支店】天津

【支店】天津

【支店】天津

【支店】天津

【支店】天津

【支店】天津

【支店】天津

【支店】天津

【支店】天津

【支店】天津

【支店】天津

【支店】天津

【支店】天津

【支店】天津

【支店】天津

【支店】天津

【支店】天津

【支店】天津

【支店】天津

【支店】天津

【支店】天津

南川酒造所

【所在地】上海漢路四〇九

【電話】四三四一九

【設立】大正七年八月

【資本金】五十萬圓

【代表者】南川利男(佐賀縣)

【營業項目】日本鮮魚、食料品、酒造類、製菓業、燒酎、味噌

【加入組合名】中支那日本鮮魚輸入配給組合、上海鮮魚小賣業組合、上海真料商會組合、上海酒造組合、上海青果配給組合

【取引銀行】上海、漢口

【支店】天津

【支店】天津

【支店】天津

【支店】天津

【支店】天津

【支店】天津

【支店】天津

【支店】天津

【支店】天津

【支店】天津

【支店】天津

【支店】天津

【支店】天津

【支店】天津

【支店】天津

【支店】天津

【支店】天津

【支店】天津

【支店】天津

【支店】天津

【支店】天津

【支店】天津

【支店】天津

【支店】天津

【支店】天津

【支店】天津

【支店】天津

【支店】天津

【支店】天津

【支店】天津

【支店】天津



【幹部職員】工場長 寺田正春  
 【製造種目】アルミニウム製品  
 鋼板、真鍮棒、線管  
 【加入組合名】華中非鐵金屬工業組合組合  
 【取引銀行】上海、中日實業

### 上海共益無盡株式會社

【所在地】上海文路三〇號  
 (電話) 四二二三〇  
 (設立) 昭和六年五月  
 【資本金】十二萬圓(七萬五千圓拂込)  
 【代表者】專務取締役 太田俊三(秋田縣)  
 【重役】取締役支店長 安東秀雄、取締役 織田 清、林田秀次、今村株券、監査役 杉本久次郎

【營業種目】無盡業  
 【加入組合名】上海無盡協會  
 【取引銀行】漢口銀行

### 會社上海共盛洋行

【所在地】上海黃浦灘路二四  
 (電話) 一八二〇一  
 (設立) 昭和十一年一月  
 【資本金】五萬圓  
 【代表者】岡田吉次  
 【重役】無限責任者員 岡田吉次、有限責任者員 吉藤政信 佐佐木鶴子

【營業種目】煙草用印刷其の他  
 煙草用材料輸出入股業  
 【加入組合名】中支那日本文房具輸入配給組合  
 【取引銀行】三菱銀行  
 【支店】神戸

### 上海經濟研究所

#### 上海貿易通信社

(組織) 個人  
 (所在地) 上海西華德路三五  
 (本店) 東京  
 (電話) 習英、三〇〇四  
 (設立) 昭和十四年三月  
 【代表者】野田 雙(東京)  
 【營業種目】經濟調査及通信  
 【取引銀行】上海銀行

### 上海毛織株式會社

(華名) 永興毛織廠  
 (所在地) 上海華盛路二五號  
 (電話) 五一二七五  
 (採業) 昭和十年十月  
 【資本金】五十萬圓(全額拂込)  
 【代表者】社長 辻信太郎(兵庫縣)  
 【重役】代表取締役 辻喜藏、常務取締役 山田 一彦  
 【幹部職員】工場長 高橋德助  
 【製造種目】毛織物、人絹織物 毛糸  
 【機械設備】毛織機百十四台、

人絹織機三十台、熱系機十六台  
 毛織、人絹織物整理機、染色機)  
 【營業所名】瑞久洋行(總代理店)  
 【營業所】上海四川路一一〇號  
 (電話) 一一九二〇  
 【加入組合名】華中羊毛工業組合、華中染織工業組合、華中織布工業組合  
 【取引銀行】住友、朝鮮

### 上海建設地產公司

(組織) 個人  
 (華名) 興記公司  
 (所在地) 上海四川路三四六  
 (電話) 一五一二二  
 (設立) 昭和十三年五月  
 【資本金】二十五萬圓  
 【代表者】林勳(台澎)  
 【營業種目】土地建物買賣及管理、債務部、專記公司、地產買賣及檢査取引  
 【取引銀行】三菱銀行

### 上海工業株式會社

(所在地) 上海百老匯路美  
 (電話) 四二三四八  
 (設立) 昭和十七年十月  
 【資本金】二百萬圓(全額拂込)  
 【代表者】專務取締役 藤島壽美(廣島縣)  
 【重役】取締役 橋田磯四郎、津波太郎、永田庄次郎、後藤信得、木代重行、監査役 田上三雄、山本武夫  
 【營業種目】諸機械製造販賣、鑄造、鍛造其他一般機械の修理、並に工事請負  
 【加入組合名】上海鐵工業組合  
 【取引銀行】三華、住友、上海

【重役】第一工場第六工場  
 【出張所】漢口  
 【備考】大日本電管理上海百老匯有限公司の受託經營者

### 上海鋼材公司

(組織) 個人  
 (所在地) 上海英租界九號  
 (電話) 四〇七五五  
 (設立) 昭和十四年四月  
 【資本金】五萬圓  
 【代表者】黑田宗次郎(鎌倉縣)  
 【幹部職員】藤岡正秋、川上鮮二  
 【營業種目】平波トタン板、釘、針金、平角丸鋼、其他鋼材建築材料  
 【加入組合名】華中鐵鋼統制協議會、華中鐵鋼小口販賣店組合  
 【取引銀行】上海、儲備

### 上海恆產株式會社

(華名) 上海恆產股份有限  
 (所在地) 上海中心區共榮路  
 (電話) 〇二二五〇三二二  
 (設立) 昭和十三年五月  
 【資本金】二千萬圓(二千七百五十萬圓)  
 【代表者】社長 陳爾毅(中國)  
 【重役】理事 矢野貞吉、若田達夫、兒玉信治郎、監事 程德修、坂本政二  
 【幹部職員】庶務課長 兒玉信治郎、工務課長 矢野貞吉

### 上海建材社

(組織) 個人  
 (所在地) 上海北四川路四四  
 (本店) 東京  
 (電話) 四五八四九

株式美利化學廠

【所在地】上海漢山路八〇二

【電話】五〇一五〇

【代表者】アルコー

【設立】昭和十三年四月

【資本金】二十萬圓(全額拂込)

【代表者】上谷三郎(青島縣)

【代表者】工場長 榮秀春

【營業項目】アルコー、薄荷香料

【營業所名】株式會社美利化學廠

【加入組合名】上海江西路一七〇號

【電話】二〇五號室

【代表者】中支那アルコー工業聯合會

【取引銀行】正金、上海、儲備、浙江實業

水尾印刷所

【組織】個人

【所在地】上海海濱路二〇九

【電話】四二五五號

【設立】大正五年十二月

【資本金】五萬圓(全額拂込)

【代表者】水尾素太郎(大阪府)

【營業項目】印刷一般

【加入組合名】上海印刷工業組合

【取引銀行】上海、正金、漢口

水垣商店上海支店

【組織】株式

【所在地】上海南濠路一二六

【電話】四二一九四

【設立】昭和十三年

【資本金】五十萬圓

【代表者】中山新次(滋賀縣)

【營業項目】食料品、雜貨輸入貿易

【加入組合名】上海製麵商業組合

【取引銀行】台灣、漢口、上海

【支店】大連、天津、廣東、東京

水口物産株式會社上海支店

【組織】個人

【所在地】上海廣東路二〇號

【電話】二二三九〇

【設立】昭和十六年七月

【資本金】四百萬圓

【代表者】佐野 實(三重縣)

【營業項目】雜貨の販賣

【加入組合名】中支那日本雜品輸入配給組合

【支店】神戶、巴里

【所在地】上海百老匯路六六

【電話】四〇四七七

【設立】昭和十四年八月

【資本金】五十萬圓(全額拂込)

【代表者】小林實雄(東京府)

【營業項目】五金、洋和紙、藥品類、其他雜貨、輸出入商會

【加入組合名】日華紙業聯合會

【加入組合名】上海日本紙商同業組合、軍配組工業藥品部第二科、東亞新藥協會、上海日本人工業藥品同業組合、上海藥業組合、華中亞細亞鐵板協議會、邦康地取引業組合

【取引銀行】三井、台灣、華興商業

【支店】天津

水田洋行上海出張所

【組織】個人

【所在地】上海南濠路二四四

【電話】四七五七〇

【設立】昭和十三年八月

【資本金】三百萬圓

【代表者】尾崎神六(岡山縣)

【營業項目】漆貨貿易

【加入組合名】上海支那漆輸出組合

【取引銀行】台灣銀行

【支店出張所】(支店)東京、漢口(出張所)南京、宜昌

水沼洋行

【所在地】上海四川路三四六

【電話】二〇五五號

【設立】昭和八年一月

【資本金】一萬圓

【代表者】水沼 博(大阪府)

【營業項目】金物、工業藥品、染料、建築材料、自轉車部品、セロイ製品

【加入組合名】中支那日本自轉車輸入配給組合、中支那日本化粧品及用品輸入配給組合、中支那日本セロイ工業地輸入配給組合、上海染料製劑會、上海日本工業藥品同業組合

【取引銀行】正金、住友

水野洋行

【組織】個人

【所在地】上海南濠路一九九

【電話】四二八五三

【設立】昭和七年八月

【資本金】五萬圓

【代表者】泉高次(京都府)

【營業項目】支那特產物、新古典美術品

【加入組合名】上海野野實金屬寶石商工組合、上海日商家具同業組合

南川酒造所

【組織】個人

【所在地】上海廣東路四〇九

【電話】四三四一九

【設立】大正七年八月

【資本金】五十萬圓

【代表者】南川利男(佐賀縣)

【營業項目】日本鮮魚、食料品酒、酒造類、製菓業、焼酎味淋

【加入組合名】中支那日本鮮魚輸入配給組合、上海鮮魚小賣業組合、上海食料品商業組合、上海酒造組合、上海青果配給組合

【取引銀行】住友銀行

南川商店

【組織】個人

【所在地】上海英大馬路四〇九

【電話】四三四一九

【設立】大正七年八月

【資本金】五十萬圓

【代表者】南川利男(佐賀縣)

【營業項目】日本鮮魚、食料品酒、酒造類、製菓業、焼酎味淋

【加入組合名】中支那日本鮮魚輸入配給組合、上海鮮魚小賣業組合、上海食料品商業組合、上海酒造組合、上海青果配給組合

【取引銀行】上海、漢口

其他製造機五十台  
 【加入組合名】上海日本人紙商  
 同業組合  
 【取引銀行】住友銀行

株式  
 上海紙業公司

（所在地）上海閘南園路二一  
 （電話）一五二二八  
 （電 略）シギョウ、シヤン  
 （設立）昭和六年九月  
 【資本金】三十萬圓（全額拂込）  
 【代表者】田上二雄（熊本縣）  
 【重 役】監査役兼田健次  
 【幹部職員】營業部長吉田信久  
 工務課長 大村 謙、管理課長  
 兼總務課長 浦波敏、受渡課長  
 推原 謙  
 【營業項目】製紙業、製紙原料、  
 各種紙類及加工品並に製紙機械  
 入毛等の賣買、其他一般移出入  
 【加入組合名】軍配組紙部、中  
 支製紙協會、上海日本紙商同業  
 組合、邦商奧地取引業組合、中  
 支纖維用業販賣組合  
 【取引銀行】正金、住友、朝鮮、  
 三井、儲備  
 【工場】上海紙業公司華盛造  
 紙廠（蘇州）上海工場（匯山路）

【支店】南京、海州、廣東、香  
 港

上海紙業公司上海工廠

（組織）株式  
 （所在地）上海匯山路三〇一  
 （電話）五一二二八  
 （電 略）シギョウ、シヤン

（操業）昭和六年九月

【資本金】三十萬圓（全額拂込）  
 【代表者】專務取締役 田上二雄  
 （熊本縣）  
 【幹部職員】工務課長 大村謙  
 技師長 關口房治  
 【製造項目】製紙業（板紙各種、  
 模造紙、印刷紙、包裝紙）  
 【機械設備】丸網マシン、抄  
 造機外一式  
 【營業所名】上海紙業公司  
 【取引銀行】上海閘南園路二一號  
 （電話）一五二二八  
 【分工場】蘇州

株式會社上海市場

（所在地）上海北四川路廣業  
 安路角  
 （電話）〇二八三四〇九  
 （電 略）ホクブ、イチバ

（設立）昭和十四年一月  
 【資本金】二十萬圓（半額拂込）  
 【代表者】林 雄吉（大阪）  
 【重 役】專務取締役 福島忠  
 夫 廣島縣 取締役 下里彌吉  
 取締役 杉田大一郎 德山健次  
 本村政司、橋本五郎次  
 【營業項目】土產物販賣、北部  
 市場經營、食料品販賣  
 【取引銀行】上海、漢口

上海實業株式會社

（華名）立大有有限公司  
 （所在地）上海四川路一四九  
 （電話）三〇六、三〇七  
 （電 略）ジツギョウ  
 （設立）昭和十七年十月  
 株式會社に組織變更  
 【資本金】二十萬圓（全額拂込）  
 【代表者】專務取締役 杉木勝  
 比古大阪府  
 【重 役】常務取締役 田中政  
 憲 監査役 國吉眞尚、田中輝雄  
 【幹部職員】取締役 菊地豐吉、前山德太郎  
 三田利雄、佐原真雄  
 【營業項目】綿糸布、綿雜品、  
 毛糸毛織物、毛布、蠶蠶糸、衛  
 生材料、襪推原料、機械器具金  
 物類、陶磁器、硝子製品、工業  
 藥品、染料、食料品、家具、建  
 築材料  
 【加入組合名】中支那日本陶磁  
 器輸入配給組合、洋家具裝飾品

輸入配給組合、上海日商棉糸同  
 業會、上海日商棉布同業會、中  
 支纖維用業同業組合、同販賣  
 組合、上海日商毛糸毛織同業會  
 上海日本工業藥品同業組合、上  
 海日商英大小布品染雜品同業組  
 合  
 【取引銀行】正金、朝鮮、三菱  
 【機械設備名】中和染織廠、大  
 中彈花廠

株式上海事務器製作所

（華名）上海文具製造股份  
 有限公司  
 （所在地）上海小沙渡路三餘  
 坊一四號  
 （電話）三六九九一  
 （操業）昭和十七年  
 【資本金】十萬圓（全額拂込）  
 【代表者】西川作三和歌山縣  
 【幹部職員】工場長 陸登勲  
 支那人 山下有  
 【製造項目】文具類、事務用器  
 具類  
 【機械設備】密付機械七十二台  
 【取引銀行】住友銀行

上海鑄造株式會社

（所在地）上海舟山路五五〇  
 （電話）五一六二九  
 （設立）昭和十五年十二月  
 【資本金】二十萬圓（全額拂込）

【代表者】取締役會長 野崎和  
 平  
 【重 役】常務取締役、工場長  
 深田靜太、監査役 橋岡健造  
 【幹部職員】營業主任 古賀大  
 幸由、巧司主任 藤原末登  
 【營業項目】一般鑄造業  
 【加入組合名】上海鐵工業組合  
 日華機器同業公會  
 【取引銀行】漢口、朝鮮

上海醬油釀造廠

（組織）個人  
 （所在地）上海蘇州路三〇一  
 （電話）五一〇〇四  
 （操業）昭和十四年五月  
 【資本金】三萬圓  
 【代表者】同開作次郎島根縣  
 【製造項目】醬油、味噌製造  
 【機械設備】醬油及味噌製造機  
 一式  
 【加入組合名】中支味增醬油釀  
 造業組合  
 【取引銀行】上海、漢口  
 【分工場】崑山

上海昌和製作所

（組織）個人  
 （所在地）上海滬山路三三號  
 （電話）五〇八〇四  
 （操業）昭和十四年十一月

株式美利化學廠

【所在地】上海漢山路八〇二

【電話】五〇一五〇

【代表者】アルコー

【設立】昭和十三年四月

【資本金】二十萬圓(全額拂込)

【代表者】上谷三郎(青島縣)

【營業項目】工場長 榮秀春

【加入組合名】アルコー、薄荷

【取引銀行】株式會社美利化學

【營業所名】株式會社美利化學

【電話】二〇五號室

【加入組合名】中支那アルコー工業聯合會

【取引銀行】正金、上海、儲備、浙江實業

【支店】神戶、巴里

【支店】神戶、巴里

【支店】神戶、巴里

【支店】神戶、巴里

【支店】神戶、巴里

【支店】神戶、巴里

【支店】神戶、巴里

【支店】神戶、巴里

【支店】神戶、巴里

【支店】神戶、巴里

【支店】神戶、巴里

【支店】神戶、巴里

【支店】神戶、巴里

【支店】神戶、巴里

【支店】神戶、巴里

【支店】神戶、巴里

【支店】神戶、巴里

【支店】神戶、巴里

【支店】神戶、巴里

【支店】神戶、巴里

【支店】神戶、巴里

【支店】神戶、巴里

【支店】神戶、巴里

【支店】神戶、巴里

水尾印刷所

【所在地】上海漢路二〇九

【電話】四二五號室

【設立】大正五年十二月

【資本金】五萬圓(全額拂込)

【代表者】水尾素太郎(大阪府)

【營業項目】印刷一般

【加入組合名】上海印刷工業組合

【取引銀行】上海、正金、漢口

水垣商店上海支店

【所在地】上海南浦路二二六

【電話】四二一九四

【設立】昭和十三年

【資本金】五十萬圓

【代表者】中山新次(滋賀縣)

【營業項目】食品、雜貨輸入

【加入組合名】上海製麵商業組合

【取引銀行】台灣、漢口、上海

【支店】大連、天津、廣東、東京

水口物産株式會社上海支店

【所在地】上海南京路

【電話】

【設立】

【資本金】

【代表者】

【營業項目】

【加入組合名】

【取引銀行】

【支店】

水沼洋行

【所在地】上海四川路三四六

【電話】

【設立】

【資本金】

【代表者】

【營業項目】

【加入組合名】

【取引銀行】

【支店】

水田洋行上海出張所

【所在地】上海南浦路二四四

【電話】

【設立】

【資本金】

【代表者】

【營業項目】

【加入組合名】

【取引銀行】

【支店】

【支店】

【支店】

【支店】

【支店】

【支店】

【支店】

【支店】

【支店】

【支店】

【支店】

【支店】

水野洋行

【所在地】上海南浦路一九九

【電話】

【設立】

【資本金】

【代表者】

【營業項目】

【加入組合名】

【取引銀行】

【支店】

南川商店

【所在地】上海英租界四〇九

【電話】

【設立】

【資本金】

【代表者】

【營業項目】

【加入組合名】

【取引銀行】

【支店】

【支店】

【支店】

【支店】

【支店】

【支店】

【支店】

【支店】

【支店】

【支店】

【支店】

【支店】

南川酒造所

【所在地】上海英租界四〇九

【電話】

【設立】

【資本金】

【代表者】

【營業項目】

【加入組合名】

【取引銀行】

【支店】

水垣商店上海支店

【所在地】上海南浦路二二六

【電話】

【設立】

【資本金】

【代表者】

【營業項目】

【加入組合名】

【取引銀行】

【支店】

【支店】

【支店】

【支店】

【支店】

【支店】

【支店】

【支店】

【支店】

【支店】

【支店】

【支店】

### 上海精密機械工藝社

【組織】個人  
 【所在地】上海北四川路八〇五八〇九號  
 (電話) 四六八〇二  
 (操業) 昭和十年三月

【機械設備】機機一〇〇台其他  
 【營業所名】上海製紙廠  
 【營業所】上海南京路二三三號  
 哈爾濱二三三〇號室  
 【代表者】一九六五  
 【加入組合】華中織布工業組合  
 【取引銀行】三井、住友、正金

【機械設備】各種工作機械、測定定機、度量衡器製作用  
 一ター直結六十台、光學及精密  
 【加入組合名】上海織工業組合  
 華中織布工業組合  
 【取引銀行】朝鮮、漢口  
 【工場】上海徐開尉路九七二二號  
 (電話) 五〇七六三  
 軍務主任商事上海南京路六〇  
 (電話) 一〇一一二

### 上海倉庫信託株式會社

【所在地】上海英百老匯路一

〇八〇號  
 (電話) 吉四四三三三  
 (設立) 大正九年三月  
 【資本金】三百萬圓(全額拂込)  
 【代表者】專務取締役 五十嵐富三郎(山形縣)、常務取締役 小泉茂(長崎縣)  
 【重役】常務取締役 土肥具三、取締役 伊藤益三、重松登治、下里綱吉、堀山幹六、監查役 税田隆晴、角田芳太郎、古谷六一、相談役 小室健夫  
 【幹部職員】支配人 安藤敏郎 支那人代理 西村彌太郎  
 【營業項目】一般倉庫業、保税倉庫、冷藏庫及製冰業、船凍冷加工業、運輸業  
 【加入組合名】海事無話會、上海日本人倉庫業會、上海製冰冷藏業組合、上海船期組合  
 【取引銀行】正金、三井、住友、上海

### 上海タクシ

【組織】個人  
 【所在地】上海漢羅路八七  
 (電話) 昭三三〇三〇  
 (設立) 昭和十四年四月  
 【資本金】五萬圓  
 【代表者】田川忠治(朝鮮)  
 【營業項目】貸自動車業  
 【加入組合名】上海自動車組合  
 【取引銀行】漢口銀行

### 上海炭業洋行

【組織】個人  
 【所在地】上海土慶路三〇〇  
 (電話) 〇二八三九五六  
 (設立) 昭和十四年九月  
 【資本金】一萬圓  
 【代表者】太田一雄(新潟縣)  
 【營業項目】燃料製造販賣  
 【加入組合名】上海煤球販賣公會  
 【取引銀行】漢口銀行

### 上海地産株式會社

【華名】上海地産公司  
 【所在地】上海吳淞路四二九弄三二號  
 (電話) 四七二六〇  
 (電話) シヤンハイ、チヤソコニス  
 (設立) 昭和十四年六月  
 【資本金】百二十萬(半額拂込)  
 【代表者】社長 織田清(長崎)  
 【重役】專務取締役 小西永吉(岡山縣)  
 【營業項目】家屋建設、貸貸借  
 並其の仲介、家屋の管理、監督  
 並に差配、土地家屋の賣買、不動産に對する投資並に金融  
 【加入組合】上海地産同業組合  
 【取引銀行】漢口、上海

### 上海畜産貿易公司

【組織】個人  
 【所在地】上海北四川路六四

### 上海出川組

【組織】個人  
 【所在地】上海閘行路一三三  
 (木店) 熊本  
 (電話) 四五三四七  
 (設立) 昭和十四年四月  
 【資本金】十萬圓  
 【代表者】組長 出川茂(奈良)  
 【營業項目】土木建築請負業  
 【加入組合名】上海土木建築業組合  
 【取引銀行】住友、漢口、上海

### 上海電燈泡廠

【組織】個人  
 【所在地】上海英德路九五  
 (電話) 五〇九四〇  
 (操業) 昭和十三年六月  
 【代表者】加味政市(東京)  
 【製造項目】電球  
 【加入組合名】中支電氣機器工業組合

### 上海電氣化學工業株式會社

【所在地】上海英德路六六  
 (電話) 〇二六一六八六

### 上海土地建物株式會社

【組織】個人  
 【所在地】上海英德路九五  
 (電話) 五〇九四〇  
 (操業) 昭和十三年六月  
 【代表者】加味政市(東京)  
 【製造項目】電球  
 【加入組合名】中支電氣機器工業組合

### 上海土地建物株式會社

【組織】個人  
 【所在地】上海英德路九五  
 (電話) 五〇九四〇  
 (操業) 昭和十三年六月  
 【代表者】加味政市(東京)  
 【製造項目】電球  
 【加入組合名】中支電氣機器工業組合

### 上海電氣化學工業株式會社

【所在地】上海英德路六六  
 (電話) 〇二六一六八六

株式美利化學廠

〔所在地〕 上海漢山路八〇二

〔電話〕 五〇一五〇

〔代表者〕 アルコー

〔設立〕 昭和十三年四月

〔資本金〕 二十萬圓(全額拂込)

〔代表者〕 上谷三郎(青島縣)

〔代表者〕 工場長 榮 秀春

〔營業項目〕 アルコール、薄荷香料

〔支店〕 神戶、巴里

〔加入組合名〕 中支那アルコー工業聯合會

〔取引銀行〕 正金、上海、儲備、浙江實業

〔御本本眞珠店上海出張所〕

〔組 織〕 個人

〔所在地〕 上海廣東路二〇號

〔本 店〕 東京

〔電話〕 一二三九〇

〔設立〕 昭和十六年七月

〔資本金〕 四百萬圓

〔代表者〕 佐野 實(三重縣)

〔營業項目〕 眞珠の販賣

〔加入組合名〕 中支那日本雜品輸入配給組合

〔支 店〕 神戶、巴里

水尾印刷所

〔組 織〕 個人

〔所在地〕 上海海濱路二〇九

〔電話〕 四二五五三

〔設立〕 大正五年十二月

〔資本金〕 五萬圓(全額拂込)

〔代表者〕 水尾素太郎(大阪府)

〔營業項目〕 印刷一般

〔加入組合名〕 上海印刷工業組合

〔取引銀行〕 上海、正金、漢口

〔支 店〕 天津

水垣商店上海支店

〔組 織〕 株式

〔所在地〕 上海南濠路一二六

〔電話〕 四二一九四

〔設立〕 昭和十三年

〔資本金〕 五十萬圓

〔代表者〕 中山新次(滋賀縣)

〔營業項目〕 食料品、雜貨輸入

〔加入組合名〕 上海製麵商業組合

〔取引銀行〕 台灣、漢口、上海

〔支 店〕 大連、天津、廣東、東京

水口物産株式會社上海支店

〔組 織〕 株式

〔所在地〕 上海

〔電話〕

〔設立〕

〔資本金〕

〔代表者〕

〔營業項目〕

〔加入組合名〕

〔取引銀行〕

〔支 店〕

〔御本本眞珠店上海出張所〕

〔組 織〕 個人

水沼洋行

〔組 織〕 個人

〔所在地〕 上海四川路三四六

〔本 店〕 大阪

〔電話〕 二五〇九

〔設立〕 昭和八年一月

〔資本金〕 一萬圓

〔代表者〕 水沼 博(大阪府)

〔營業項目〕 金物、工業藥品、染料、建築材料、自轉車部品、七〇〇才製品

〔加入組合名〕 中支那日本自轉車輸入配給組合、中支那日本化粧品及用品輸入配給組合、中支那日本セロリ生地輸入配給組合、上海染料製劑會、上海日本工業藥品同業組合

〔取引銀行〕 正金、住友

水田洋行上海出張所

〔組 織〕 個人

〔所在地〕 上海南濠路二四四

〔本 店〕 漢口

〔電話〕 四七五七〇

〔設立〕 昭和十三年八月

〔資本金〕 三百萬圓

〔代表者〕 尾崎神六(岡山縣)

〔營業項目〕 漆貨具

〔加入組合名〕 上海支那漆輸出組合

〔取引銀行〕 台灣銀行

〔支店出張所〕 (支店) 東京、漢口(出張所) 南京、宜昌

南川酒造所

〔組 織〕 個人

〔所在地〕 上海東寶路六九

〔電話〕 〇〇八四一三

〔設立〕 昭和七年

〔資本金〕 十五萬圓

〔代表者〕 南川利男(佐賀縣)

〔營業項目〕 日本清酒、燒酎、味噌

〔加入組合名〕 南川酒造販賣所

〔支店出張所〕 上海瑪瑙路三九號

〔取引銀行〕 上海、漢口

水野洋行

〔組 織〕 個人

〔所在地〕 上海南濠路一九九

〔本 店〕 上海

〔電話〕 四二八五三

〔設立〕 昭和七年八月

〔資本金〕 五萬圓

〔代表者〕 泉島茂(京都府)

〔營業項目〕 支那特産物、新古美術品

〔加入組合名〕 上海野野實金屬寶石商工組合、上海日商家具同業組合

〔取引銀行〕 正金、住友

南川商店

〔組 織〕 個人

〔所在地〕 上海吳淞路四〇九

〔電話〕 四三四一九

〔設立〕 大正七年八月

〔資本金〕 五十萬圓

〔代表者〕 南川利男(佐賀縣)

〔營業項目〕 日本鮮魚、食料品、酒、酒造類、製菓業、焼酎、味噌

〔加入組合名〕 中支那日本鮮魚輸入配給組合、上海鮮魚小賣業組合、上海食料商業組合、上海酒造組合、上海青果配給組合

水垣商店上海支店

〔組 織〕 株式

〔所在地〕 上海南濠路一二六

〔電話〕 四二一九四

〔設立〕 昭和十三年

〔資本金〕 五十萬圓

〔代表者〕 中山新次(滋賀縣)

〔營業項目〕 食料品、雜貨輸入

〔加入組合名〕 上海製麵商業組合

〔取引銀行〕 台灣、漢口、上海

〔支 店〕 大連、天津、廣東、東京

水田洋行上海出張所

〔組 織〕 個人

〔所在地〕 上海南濠路二四四

〔本 店〕 漢口

〔電話〕 四七五七〇

〔設立〕 昭和十三年八月

〔資本金〕 三百萬圓

〔代表者〕 尾崎神六(岡山縣)

〔營業項目〕 漆貨具

〔加入組合名〕 上海支那漆輸出組合

〔取引銀行〕 台灣銀行

〔支店出張所〕 (支店) 東京、漢口(出張所) 南京、宜昌

水沼洋行

〔組 織〕 個人

〔所在地〕 上海四川路三四六

〔本 店〕 大阪

〔電話〕 二五〇九

〔設立〕 昭和八年一月

〔資本金〕 一萬圓

〔代表者〕 水沼 博(大阪府)

〔營業項目〕 金物、工業藥品、染料、建築材料、自轉車部品、七〇〇才製品

〔加入組合名〕 中支那日本自轉車輸入配給組合、中支那日本化粧品及用品輸入配給組合、中支那日本セロリ生地輸入配給組合、上海染料製劑會、上海日本工業藥品同業組合

〔取引銀行〕 正金、住友

〔支 店〕 天津

【電 略】 フツニツ  
 【設 立】 昭和十三年五月  
 【資本金】 四十九萬(全額拂込)  
 【代表者】 取締役 社長 鈴江勝兵衛、取締役 杉田大一郎(兵庫縣)  
 【重 役】 取締役 林義吉、松浦正治、監査役 山崎九市  
 【幹部職員】 東 繁雄、春日達雄、和田史郎、工場長 畑兵吉  
 【營業項目】 木材、製材業、セメント、一般建築材料  
 【加入組合名】 上海製材業組合、中支日本材共同販賣組合、上海差料同業組合、中支木材合板組合、中支那日本雜品輸入配給組合、中支那日本陶磁器輸入配給組合、上海セメント販賣店組合  
 【取引銀行】 朝鮮、上海、台灣、華興商業

【工 場】 製材工場  
 【電 話】 五一八四二  
 【支店出張所】 (支店) 大阪(出張所) 南京

### 上海復興産業株式會社

【所在地】 上海河南路二號  
 (電 話) 五一八四二  
 (操 業) 昭和十四年五月  
 【資本金】 四十九萬(全額拂込)  
 【代表者】 鈴江勝(兵庫縣)

【幹部職員】 工場長 畑兵吉  
 【製造項目】 製材  
 【機械設備】 台車五呎四呎各一台、四十二吋一アル機三台、製齒機三台、三十二吋一呎一呎板前機一台  
 【營業所名】 上海復興産業株式會社  
 【營業所】 上海西華路四七號  
 【電 話】 四〇〇六、四〇〇五  
 【加入組合名】 上海製材業組合  
 【取引銀行】 上海銀行

### 上海物産公司

(組 織) 個人  
 【所在地】 上海西華路三三三號  
 (電 話) 四〇五四二  
 (設 立) 昭和十三年一月  
 【代表者】 馬場房吉(長崎縣)  
 【營業項目】 ムム製品、綿製品、皮製品、柳行李製品  
 【加入組合名】 上海日商纖維製品小賣同業組合  
 【取引銀行】 漢口銀行

### 上海プリント社

(組 織) 個人  
 【所在地】 上海文路五五二號  
 (電 話) 四二〇六五  
 (設 立) 昭和十四年六月

【資本金】 一千圓  
 【代表者】 伊平副橋(京畿)  
 【營業項目】 活版印刷、寫真印刷、ダイア印上業  
 【取引銀行】 朝鮮銀行

### 上海便利社

(組 織) 個人  
 【所在地】 上海南清路一四〇號  
 (電 話) 四六八二  
 (設 立) 明治三十六年  
 【資本金】 三千圓  
 【代表者】 池田作太郎(京京)  
 【營業項目】 和洋家具、土木建築、室內外裝飾  
 【加入組合名】 上海日商家具同業組合  
 【取引銀行】 住友、上海、漢口

### 株式上海細田貿易公司

(所在地) 上海廣東路二〇號  
 東亞海運ビル五階四〇五一六  
 (電 話) 三五五二、三三三〇  
 (電 略) シヤンハイ、ソソ  
 (設 立) 昭和九年五月  
 【資本金】 五十萬圓(全額拂込)  
 【代表者】 常務取締役 松谷真助(山口縣)  
 【重 役】 取締役 八木直三郎、岡田壽太郎、石渡尚直、監査役 稻垣一雄、朝岡進三

【營業項目】 電球、電燈、照明、配線器具、電熱、電池、經線材料及經線塗料、電氣計器、有線無線電燈、電話機、部分分電、動機、發電機、各種機械並に工作用工具及五金雜貨、ゴム及硝子石粉移出入  
 【加入組合名】 中支那日本電氣機器輸入配給組合、上海工業同志會、中支那日本硝子製造輸入配給組合、中支那陶磁器輸入配給組合、華中非鐵金屬販賣組合、中支那ゴム製品輸入配給組合、華興陶磁器組合、中支那雜品輸入配給組合、上海塗料販賣同業組合、中支那電氣機器工業組合  
 【取引銀行】 正金、住友、三井、三菱、朝鮮、台灣、上海、漢口  
 【製材工場】 電機通信工場(新開路一二〇號)  
 (電 話) 三九九三六  
 楊樹浦電球工場  
 (電 話) (呼) 五二二二二  
 【支店出張所】 (支店) 東京、盤谷(駐在所) 天津、青島

### 上海貿易公司

(組 織) 個人  
 【所在地】 上海勞動路四一六號  
 (電 話) 四四四七五  
 (設 立) 昭和十年三月  
 【資本金】 十二萬圓  
 【代表者】 矢田久次郎(熊本縣)  
 【營業項目】 青果、海產物、雜貨、一般食料品、小麥、雜穀  
 【加入組合名】 中支那日本食料品輸入配給組合、中支那日本海產物輸入配給組合、中支那朝鮮輸入配給組合、上海青果配給組合、中支那粉類聯合會  
 【取引銀行】 正金、台灣、住友、華興商業  
 【支店出張所】 (支店) 杭州、九江(出張所) 蕪興、無錫

### 上海彌拔製帽廠

(組 織) 株式  
 【所在地】 上海河南路三二〇號  
 (本 社) 兵庫縣伊丹市  
 (電 話) 五七五〇、五七五〇  
 (操 業) 昭和十三年十二月

【資本金】 五百萬圓(全額拂込)  
 【代表者】 彌井茂太郎(兵庫縣)  
 【幹部職員】 工場長 杉浦萬  
 【製造項目】 フニル帽、杉浦製、製帽、戰國帽、國民帽、卷脚鞋、平面フニル帽其他フニル製各種  
 【機械設備】 製帽機八〇台  
 【加入組合名】 華中染色工業組合、上海日本工業同志會、上海帽子原料商組合  
 【取引銀行】 住友、三井、華興

株式美利化學廠

【所在地】上海漢山路八〇二

【電話】五〇一五〇

【代表者】アルコー

【設立】昭和十三年四月

【資本金】二十萬圓(全額拂込)

【代表者】上谷三郎(青島縣)

【營業項目】工場長 榮秀春

【加入組合名】アルコー、濱荷

【取引銀行】株式會社美利化學

【營業所名】株式會社美利化學

【電話】二〇五號室

【加入組合名】中支那アルコー工業聯合會

【取引銀行】正金、上海、儲備、浙江實業

【支店】神戶、巴里

【支店】神戶、巴里

【支店】神戶、巴里

【支店】神戶、巴里

【支店】神戶、巴里

【支店】神戶、巴里

【支店】神戶、巴里

【支店】神戶、巴里

【支店】神戶、巴里

【支店】神戶、巴里

【支店】神戶、巴里

【支店】神戶、巴里

【支店】神戶、巴里

【支店】神戶、巴里

【支店】神戶、巴里

【支店】神戶、巴里

【支店】神戶、巴里

【支店】神戶、巴里

【支店】神戶、巴里

【支店】神戶、巴里

【支店】神戶、巴里

【支店】神戶、巴里

【支店】神戶、巴里

【支店】神戶、巴里

水尾印刷所

【所在地】上海漢路二〇九

【電話】四二五號室

【設立】大正五年十二月

【資本金】五萬圓(全額拂込)

【代表者】水尾素太郎(大阪府)

【營業項目】印刷一般

【加入組合名】上海印刷工業組合

【取引銀行】上海、正金、漢口

水垣商店上海支店

【所在地】上海南浦路二二六

【電話】四二一九四

【設立】昭和十三年

【資本金】五十萬圓

【代表者】中山新次(滋賀縣)

【營業項目】食品、雜貨輸入

【加入組合名】上海製麵商業組合

【取引銀行】台灣、漢口、上海

【支店】大連、天津、廣東、東京

水口物産株式會社上海支店

【所在地】上海

【電話】

【設立】

【資本金】

【代表者】

【營業項目】

【加入組合名】

【取引銀行】

【支店】

水田洋行上海出張所

【所在地】上海南浦路二四四

【電話】四七五七〇

【設立】昭和十三年八月

【資本金】三百萬圓

【代表者】尾崎神六(岡山縣)

【營業項目】漆貨、

【加入組合名】上海支那漆輸出組合

【取引銀行】台灣銀行

【支店出張所】(支店)東京、漢口(出張所)南京、宜昌

水沼洋行

【所在地】上海四川路三四六

【電話】

【設立】

【資本金】

【代表者】

【營業項目】

【加入組合名】

【取引銀行】

【支店】

南川酒造所

【所在地】上海英租界路三九號

【電話】四〇七四九

【設立】

【資本金】

【代表者】

【營業項目】

【加入組合名】

【取引銀行】

【支店】

水野洋行

【所在地】上海南浦路一九九

【電話】

【設立】

【資本金】

【代表者】

【營業項目】

【加入組合名】

【取引銀行】

【支店】

南川商店

【所在地】上海英租界路四〇九

【電話】四三四一九

【設立】

【資本金】

【代表者】

【營業項目】

【加入組合名】

【取引銀行】

【支店】



〔電話〕 四一〇八五  
 〔電 略〕 ムツマジク (私設)  
 (設 立) 昭和十三年七月

〔資本金〕 十八萬圓(全額拂込)  
 〔代表者〕 代表專務 大谷行敏  
 (神奈川縣)

〔重 役〕 專務 森愛久

〔營業項目〕 金物、ゴム製品

〔加入組合名〕 中支那日本電氣  
 機器輸入配給組合、中支那日本  
 雜品輸入配給組合、中支那日本  
 ゴム製品輸入配給組合、中支那日  
 本洋家具裝品輸入配給組合、  
 中支那日本銀輸入配給組合、  
 〔取引銀行〕 正金、朝鮮、華興  
 商業

株式 上海植業取引所  
 會社

〔華 名〕 上海植業交易所股  
 份有限公司  
 (所在地) 上海九江路六九號  
 (電話) 一八四〇

〔設立〕 昭和十五年四月

〔資本金〕 百萬圓(全額拂込)

〔代表者〕 兼田逸次(岐阜縣)

〔重 役〕 監查 立川團三、森  
 本正虎、安川卯三郎、專務理事  
 本多大作、野田洋一、理事 勝  
 田俊治

〔營業項目〕 總糸布淨算取引、  
 貿易商  
 〔取引銀行〕 住友、正金、三井、

三菱、朝鮮、台灣、華興商業、  
 儲備

上海乳業株式會社

〔所在地〕 上海黃浦灘路一二  
 (電話) 一〇三六

〔設立〕 昭和十七年十月

〔資本金〕 二百萬圓(全額拂込)

〔代表者〕 專務取締役 淺野謙吉

〔重 役〕 專務取締役 吉本麟  
 太郎、取締役 市橋彦一、横澤榮  
 四郎、向山順二、監查役 宮下萬  
 次郎、取締役營業部長 沖本佐  
 一、取締役總務部長 岡田幸次郎  
 〔幹部職員〕 企畫部長 佐多芳  
 樹、會計課長 佐藤久男、調度  
 課長 平野鈴太郎、營業課長  
 磯部 實、第一牧場長 鈴木中  
 治郎、第二牧場長 山本英一、南  
 洲牧場兼廣中分場長 宮川潔  
 吾、軍管理司的牧場兼最高牧場  
 長 山口榮二、軍管理機福牧場  
 長 砂川武太

〔營業項目〕 牛乳及乳製品生產  
 販賣

〔營業所〕 百老匯路一五五號

〔取引銀行〕 台灣、上海、漢口

〔製糖工場名〕 上海乳業第一牧  
 場、同第二牧場、同南洲牧場、同  
 廣中分場、軍管理司的牧場、同  
 最高分場、同機福牧場、同香  
 味牧場

上海油脂工業株式會社

〔華 名〕 瑞寶洋行

〔所在地〕 上海福州路六六一  
 (電話) 五〇六四五

〔電 略〕 シヤンヘイニスイ  
 ヲ

〔採 業〕 明治四十二年

〔資本金〕 五十萬圓(全額拂込)

〔代表者〕 代表取締役社長 持  
 田由孝(兵庫縣)

〔重 役〕 取締役工場長 粉川  
 平、取締役 丸田修介、宇野俊  
 法、吉田時和、監查役 朝野勇  
 三、〔製造項目〕 石鹼、油脂加工品  
 ロソク、紡織織布用糊  
 〔機械設備〕 加工油脂、石鹼、  
 ロソク機械一式  
 〔加入組合名〕 上海石鹼製造業  
 組合、上海石鹼販賣協議會、上  
 海工業同志會  
 〔取引銀行〕 住友、朝鮮

上海洋行

〔組織〕 個人

〔所在地〕 上海海甯路二七三  
 (電話) 四三八四

〔設立〕 昭和十三年十二月

〔資本金〕 二千圓

〔代表者〕 高井篤次郎(長崎縣)

〔營業項目〕 洋品雜貨、雜布加  
 工品販賣

〔加入組合名〕 上海日商雜糧製  
 品小賣販賣組合

〔取引銀行〕 上海銀行

上海鑛業株式會社

〔華 名〕 上海鑛業股份有限公司

〔所在地〕 上海閘北三陽路花  
 園街底甲五號

〔電話〕 (〇二八二) 一三

〔採 業〕 昭和十四年

〔資本金〕 二十萬圓(全額拂込)

〔代表者〕 社長 角田榮一(和  
 歌山縣)、相談役 角田芳太郎

〔幹部職員〕 工場長 坂田芳太郎  
 〔製造項目〕 耐火煉瓦、耐火粘  
 土、耐火堆場

〔機械設備〕 十五台

〔加入組合名〕 中支那日本陶磁  
 器輸入配給組合第四部、中支煉  
 瓦工業組合

〔取引銀行〕 三井、正金、漢口

上海理化學工業株式會社

〔華 名〕 華孚製食公司

〔所在地〕 上海開光後路潘  
 家灣一號

〔採 業〕 (〇二八二) 八二六八九

〔資本金〕 二十萬圓(全額拂込)

〔代表者〕 取締役 社長 木下  
 淺吉(佐賀縣)

〔重 役〕 專務取締役 玉城龍  
 太郎

〔幹部職員〕 工場長 森塚辰五郎

〔營業項目〕 醤油、味噌、ソ  
 ス、酢、糖類、米糖、製糖販賣

〔營業所〕 上海東蘇州路二五號

〔電話〕 四四八〇三

〔加入組合名〕 中支味曾醬油鹽  
 造業組合

〔取引銀行〕 漢口銀行

株式 上海旅行案内所  
 會社

〔所在地〕 上海文路一五〇號

〔電話〕 四二二六六

〔設立〕 昭和五年五月

〔資本金〕 十五萬圓(全額拂込)

〔代表者〕 山崎俊榮(高知縣)

〔營業項目〕 航空切符發賣、航  
 空運搬及保管、送迎及荷運、タ  
 クシー、貨物自動車時間貸

〔加入組合名〕 上海自動車組合

〔取引銀行〕 正金、三井、上海

〔支 店〕 南京

上海兩齋所

〔組織〕 個人

〔華 名〕 浩平莊

〔所在地〕 上海天津路三八一

〔本 店〕 新上海ビル

〔電話〕 四三三三、四三三二

〔設立〕 昭和十四年三月

〔資本金〕 一萬圓

〔代表者〕 谷藤末次郎(北海道)

株式美利化學廠

【所在地】上海漢山路八〇二

【電話】五〇一五〇

【代表者】アルコー

【設立】昭和十三年四月

【資本金】二十萬圓(全額拂込)

【代表者】上谷三郎(青島縣)

【代表者】工場長 榮秀春

【營業項目】アルコー、薄荷香料

【營業所名】株式會社美利化學

【加入組合名】中支那アルコー工業聯合會

【取引銀行】正金、上海、儲備、浙江實業

【電話】二〇五號室

【電話】二一九三二一三

【電話】四二一九四

【設立】昭和十三年

【資本金】五十萬圓

【代表者】中山新次(滋賀縣)

【營業項目】食品、雜貨輸入

【加入組合名】上海製麵商業聯合會

【取引銀行】台灣、漢口、上海

【支店】大連、天津、廣東、東京

【資本金】四百萬圓

【代表者】佐野 實(三重縣)

【營業項目】雜貨の販賣

【加入組合名】中支那日本雜貨輸入配給組合

【支店】神戸、巴里

【支店】神戶、巴里

【支店】神戶、巴里

【支店】神戶、巴里

【支店】神戶、巴里

【支店】神戶、巴里

【支店】神戶、巴里

【支店】神戶、巴里

【支店】神戶、巴里

【支店】神戶、巴里

【支店】神戶、巴里

【支店】神戶、巴里

水尾印刷所

【所在地】上海漢路二〇九

【電話】四二五號室

【設立】大正五年十二月

【資本金】五萬圓(全額拂込)

【代表者】水尾素太郎(大阪府)

【營業項目】印刷一般

【加入組合名】上海印刷工業組合

【取引銀行】上海、正金、漢口

水垣商店上海支店

【所在地】上海南浦路二二六

【電話】四二一九四

【設立】昭和十三年

【資本金】五十萬圓

【代表者】中山新次(滋賀縣)

【營業項目】食品、雜貨輸入

【加入組合名】上海製麵商業聯合會

【取引銀行】台灣、漢口、上海

【支店】大連、天津、廣東、東京

【資本金】四百萬圓

【代表者】佐野 實(三重縣)

【營業項目】雜貨の販賣

【加入組合名】中支那日本雜貨輸入配給組合

【支店】神戸、巴里

【支店】神戶、巴里

【支店】神戶、巴里

【支店】神戶、巴里

【支店】神戶、巴里

【支店】神戶、巴里

【支店】神戶、巴里

【支店】神戶、巴里

【支店】神戶、巴里

【支店】神戶、巴里

【支店】神戶、巴里

【支店】神戶、巴里

【支店】神戶、巴里

水田洋行上海出張所

【所在地】上海百老匯路六六

【電話】四〇四七五

【設立】昭和十四年八月

【資本金】五十萬圓(全額拂込)

【代表者】小林實雄(東京府)

【營業項目】五金、洋和紙、藥品類、其他雜貨、輸出入商

【加入組合名】日華紙業聯合會

【加入組合名】上海日本紙商同業組合、軍配組工業藥品部第二科、東亞新藥協會、上海日本人工業藥品同業組合、上海藥業組合、華中亞細亞鐵板協議會、邦康地取引業組合

【取引銀行】三井、台灣、華興商業

【支店】天津

【支店】天津

【支店】天津

【支店】天津

【支店】天津

【支店】天津

【支店】天津

【支店】天津

【支店】天津

【支店】天津

【支店】天津

【支店】天津

【支店】天津

【支店】天津

【支店】天津

【支店】天津

【支店】天津

【支店】天津

【支店】天津

【支店】天津

【支店】天津

【支店】天津

【支店】天津

【支店】天津

【支店】天津

【支店】天津

【支店】天津

【支店】天津

【支店】天津

【支店】天津

水沼洋行

【所在地】上海四川路三四六

【電話】一〇五九

【設立】昭和八年一月

【資本金】一萬圓

【代表者】水沼 博(大阪府)

【營業項目】金物、工業藥品、染料、建築材料、自轉車部品、七〇〇〇製品

【加入組合名】中支那日本自轉車輸入配給組合、中支那日本化粧品及用品輸入配給組合、中支那日本セロロイ生地輸入配給組合、上海染料製劑會、上海日本工業藥品同業組合

【取引銀行】正金、住友

【支店】天津

【支店】天津

【支店】天津

【支店】天津

【支店】天津

【支店】天津

【支店】天津

【支店】天津

【支店】天津

【支店】天津

【支店】天津

【支店】天津

【支店】天津

【支店】天津

【支店】天津

【支店】天津

【支店】天津

【支店】天津

【支店】天津

【支店】天津

【支店】天津

【支店】天津

【支店】天津

【支店】天津

【支店】天津

【支店】天津

【支店】天津

【支店】天津

【支店】天津

【支店】天津

【支店】天津

南川酒造所

【所在地】上海英租界四〇九

【電話】四三四一九

【設立】大正七年八月

【資本金】五十萬圓

【代表者】南川利男(佐賀縣)

【營業項目】日本鮮魚、食料品酒、酒造類、製菓業、燒酎、味噌

【加入組合名】中支那日本鮮魚輸入配給組合、上海鮮魚小賣業組合、上海食料商業組合、上海酒造組合、上海青果配給組合

【取引銀行】住友銀行

【支店】天津

【支店】天津

【支店】天津

【支店】天津

【支店】天津

【支店】天津

【支店】天津

【支店】天津

【支店】天津

【支店】天津

【支店】天津

【支店】天津

【支店】天津

【支店】天津

【支店】天津

【支店】天津

【支店】天津

【支店】天津

【支店】天津

【支店】天津

【支店】天津

【支店】天津

【支店】天津

【支店】天津

【支店】天津

【支店】天津

【支店】天津

【支店】天津

【支店】天津

【支店】天津

【支店】天津

毛、絨布製品、綿布類、ゴム靴及運動靴、皮革製品、化粧品、洋品雜貨類、洋品販賣

〔取引銀行〕 台灣、朝鮮、華興商業、正金

〔經營工場名〕 昇隆倉庫株式會社自第一倉庫至第五倉庫

〔加入組合名〕 中支那日本莫大不布市商雜貨輸入配給組合、上海日商雜貨製品小賣同業組合、上海化粧品小賣商組合

〔取引銀行〕 漢口、銀行

**正 隆 洋 行**

〔組織〕 個人

〔所在地〕 上海漢陽路九三

〔設立〕 昭和十一年七月

〔資本金〕 一萬五千圓

〔代表者〕 池田正衛(長崎縣)

〔營業種目〕 皮革、茶葉、雜貨

〔加入組合〕 上海青果配給組合

〔取引銀行〕 漢口、正金

〔支店〕 漢口

〔取引銀行〕 台灣、朝鮮、華興商業、正金

〔經營工場名〕 昇隆倉庫株式會社自第一倉庫至第五倉庫

〔組織〕 個人

〔所在地〕 上海漢陽路三三

〔電話〕 四四〇四五

〔設立〕 昭和七年一月

〔資本金〕 三萬圓

〔代表者〕 西田清英(鹿兒島縣)

〔營業種目〕 機械工具、船具、五金、雜貨

〔加入組合名〕 中支歐骨輸出組合、上海日商物金小賣商組合、上海漆料同業組合

〔取引銀行〕 住友、漢口

〔營業工場名〕 順豐洋行工場

**昇隆倉庫株式會社**

〔所在地〕 上海普爾爾路七

〔電話〕 五二一七一

〔設立〕 昭和十四年十二月

〔資本金〕 二十萬圓(全額拂込)

〔代表者〕 尾上廣兵衛(高知縣)

〔重役〕 常務取締役 山下作四郎

〔營業種目〕 倉庫、運搬、荷役

〔營業所〕 上海博愛路一三一

〔電話〕 一〇六七六

〔加入組合名〕 上海倉庫協會

〔取引銀行〕 台灣、上海

〔組織〕 個人

〔所在地〕 上海海濱路四七六

〔電話〕 四一九四三

〔設立〕 昭和十四年三月

〔資本金〕 五萬圓

〔代表者〕 小島榮吉(愛知縣)

〔營業種目〕 洋服附屬品及軍裝品販賣

〔加入組合名〕 中支那日本廣市絹織物輸入配給組合、中支那日本領卸輸入配給組合、上海日本毛絲毛織同業會、上海日商絨雜製品小賣業組合

〔取引銀行〕 台灣、上海

**順 豐 洋 行**

〔組織〕 個人

〔所在地〕 上海漢陽路三三

〔電話〕 四四〇四五

〔設立〕 昭和七年一月

〔資本金〕 三萬圓

〔代表者〕 西田清英(鹿兒島縣)

〔營業種目〕 機械工具、船具、五金、雜貨

〔加入組合名〕 中支歐骨輸出組合、上海日商物金小賣商組合、上海漆料同業組合

〔取引銀行〕 住友、漢口

〔營業工場名〕 順豐洋行工場

**昌榮貿易公司**

〔組織〕 個人

〔所在地〕 上海海濱路四七六

〔電話〕 四一九四三

〔設立〕 昭和十四年三月

〔資本金〕 五萬圓

〔代表者〕 小島榮吉(愛知縣)

〔營業種目〕 洋服附屬品及軍裝品販賣

〔加入組合名〕 中支那日本廣市絹織物輸入配給組合、中支那日本領卸輸入配給組合、上海日本毛絲毛織同業會、上海日商絨雜製品小賣業組合

〔取引銀行〕 台灣、上海

**昌 榮 洋 行**

〔組織〕 個人

〔所在地〕 上海土庫路六七號

〔電話〕 (〇二)六〇四二七

〔設立〕 昭和十四年六月

〔資本金〕 一萬圓

〔代表者〕 高木保衛(高崎縣)

〔營業種目〕 金物、大工道具、建築金物、工具、雜物

〔加入組合名〕 中支那日本雜品輸入配給組合、上海日商金物小賣商組合

〔取引銀行〕 台灣、漢口

**昌光硝子株式會社駐在員**

〔所在地〕 上海廣東路八六號

〔本店〕 大連

〔電話〕 一八〇八〇

〔代表者〕 鹽田六郎(山口縣)

〔營業種目〕 板硝子販賣

**昌和製作所**

〔組織〕 個人

〔所在地〕 上海陞山路三三號

〔電話〕 五〇八〇四

〔採業〕 昭和十四年十一月

〔代表者〕 小島和三郎(滋賀縣)

〔幹部職員〕 現地責任者 小島次郎

**昌和洋行出張所**

〔組織〕 個人

〔所在地〕 上海寶特浦路公共頭市界內

〔電話〕 五一五七六

〔設立〕 昭和三十三年十月

〔資本金〕 十五萬圓

〔代表者〕 龜田直太郎(兵庫縣)

〔營業種目〕 鮮魚一般運送販賣

〔取引銀行〕 上海、住友

〔製造種目〕 自轉車及同部分品、自動車、消火器、警防器具、金庫、各種保管庫製造

〔機械設備〕 旋盤工作機械、プレス機、スローク、チェーンリムの各製作機械、メッキ設備其他

〔營業所名〕 中支和洋行

〔營業所〕 上海北四川路八四一

〔電話〕 四四八一

〔加入組合名〕 上海鐵工業組合、上海工業同業會

〔取引銀行〕 正金、銀行

〔本社〕 奉天

〔備考〕 當該は滿洲昌和製作所と姉妹會社にして工作機械就中自動車自轉車同部分品製作の設備が完備されて優秀なる製品は販路擴張と共に逐年好成绩を挙げている。最近「ローナル」可鍛鋼伸管機も設備し時代の波に乗出した同家の發展は實に目見せきもある本社は、大正七年滿洲奉天に鋼製家具製造工場として設立以來新界に「タイアップ」し昭和十二年株式會社に改組すると共に自轉車製造工場を併設、同年青島に義和護謀株式會社を設立、昭和十三年には天津に鋼製家具製造工場として昌和工廠を設立、翌年にはオートバイ製造を目的とする株式會社昌和製作所を天津に設立、同年十一月上海へ昌和製作所を設置し社運發を昌島の一歩を邁りつつある

**昭 華 洋 行**

〔組織〕 個人

〔所在地〕 上海文路一二六號

〔電話〕 四六四五五

〔設立〕 昭和十六年二月

〔資本金〕 一萬圓

〔代表者〕 多田治作(香川縣)

〔營業種目〕 材木、木炭、土產物、一般貿易及漆料

〔加入組合名〕 上海竹皮輸出組合、上海漆料同業組合

〔取引銀行〕 台灣、漢口

〔出張所〕 杭州、蕪山、紹興

**昭 康 洋 行**

〔組織〕 個人

〔所在地〕 上海馬思密路B會

〔電話〕 四四〇四七

〔設立〕 昭和十五年一月

株式美利化學廠

【所在地】上海漢山路八〇二

【電話】五〇一五〇

【代表者】アルコー

【設立】昭和十三年四月

【資本金】二十萬圓(全額拂込)

【代表者】上谷三郎(青島縣)

【代表者】工場長 榮秀春

【營業項目】アルコー、薄荷香料

【營業所名】株式會社美利化學廠

【加入組合名】上海江西路一七〇號

【電話】二〇五號室

【代表者】中支那アルコー工業聯合會

【取引銀行】正金、上海、儲備、浙江實業

水尾印刷所

【組織】個人

【所在地】上海海濱路二〇九

【電話】四二五號室

【設立】大正五年十二月

【資本金】五萬圓(全額拂込)

【代表者】水尾素太郎(大阪府)

【營業項目】印刷一般

【加入組合名】上海印刷工業組合

【取引銀行】上海、正金、漢口

水垣商店上海支店

【組織】株式

【所在地】上海南濠路一二六

【電話】四二一九四

【設立】昭和十三年

【資本金】五十萬圓

【代表者】中山新次(滋賀縣)

【營業項目】食料品、雜貨輸入貿易

【加入組合名】上海製麵商業組合

【取引銀行】台灣、漢口、上海

【支店】大連、天津、廣東、東京

水口物産株式會社上海支店

【華名】水口洋行

【所在地】上海百老匯路六六

【本店】東京市

【電話】四〇四五七

【設立】昭和十四年八月

【資本金】五十萬圓(全額拂込)

【代表者】小林實雄(東京府)

【營業項目】五金、洋和紙、藥品類、其他雜貨、輸出入商會

【加入組合名】日華紙業聯合會

【加入組合名】日本紙商同業組合、軍配組工業藥品部第二科、東亞新藥協會、上海日本人工業藥品同業組合、上海藥業組合、華中亞細亞鐵板協議會、邦康地地取引業組合

【取引銀行】三井、台灣、華興商業

【支店】天津

水田洋行上海出張所

【組織】個人

【所在地】上海南濠路二四四

【本店】漢口

【電話】四五七〇

【設立】昭和十三年八月

【資本金】三百萬圓

【代表者】尾崎神六(岡山縣)

【營業項目】漆貨貿易

【加入組合名】上海支那漆輸出組合

【取引銀行】台灣銀行

【支店出張所】(支店)東京、漢口(出張所)南京、宜昌

水沼洋行

【所在地】上海四川路三四六

【本店】大阪

【電話】二〇五號室

【設立】昭和八年一月

【資本金】一萬圓

【代表者】水沼博(大阪府)

【營業項目】金物、工業藥品、染料、建築材料、自轉車部品、セロイ製品

【加入組合名】中支那日本自轉車輸入配給組合、中支那日本化粧品及用品輸入配給組合、中支那日本セロイ生地輸入配給組合、上海染料製劑會、上海日本工業藥品同業組合

【取引銀行】正金、住友

水野洋行

【組織】個人

【所在地】上海南濠路一九九

【電話】二〇一號

【設立】昭和七年八月

【資本金】五萬圓

【代表者】泉高次(京都府)

【營業項目】支那特產物、新古美術品

【加入組合名】上海野野實金屬寶石商工組合、上海日商家具同業組合

南川酒造所

【組織】個人

【所在地】上海東寶路九九

【電話】〇〇八四一三

【設立】昭和七年

【資本金】十五萬圓

【代表者】南川利男(佐賀縣)

【營業項目】日本清酒、燒酎、味醂

【營業所名】南川酒造販賣所

【加入組合名】上海酒造販賣所

【電話】四〇七四九

【加入組合名】中支酒造組合

【取引銀行】上海、漢口

南川商店

【組織】個人

【所在地】上海吳淞路四〇九

【電話】四三四一九

【設立】大正七年八月

【資本金】五十萬圓

【代表者】南川利男(佐賀縣)

【營業項目】日本鮮魚、食料品、酒、酒造類、製菓業、燒酎、味醂

【加入組合名】中支那日本鮮魚輸入配給組合、上海鮮魚小賣業組合、上海食料商業組合、上海酒造組合、上海青果配給組合

【組織】個人  
【所在地】上海廣東路二〇號  
【本店】東京  
【電話】二二三九〇  
【設立】昭和十六年七月  
【資本金】四百萬圓  
【代表者】佐野 實(三重縣)  
【營業項目】雜貨の販賣  
【加入組合名】中支那日本雜貨輸入配給組合  
【支店】神戸、巴里

【華名】水口洋行

【支店出張所】(支店)東京、漢口(出張所)南京、宜昌

【加入組合名】上海野野實金屬寶石商工組合、上海日商家具同業組合

【加入組合名】上海酒造販賣所

【販 徒】取務役 大野實一、久世勇一、監査役 志登克巳  
 【製造販賣】 莫大小及布帛製品  
 【營業種目】 莫大小及布帛製品  
 【加入組合名】 中支那日本莫大小布帛染織輸入輸出組合、上海莫大小布帛工業組合、上海日華莫大小布帛工業聯合會、上海工業同志會、上海莫大小布帛商運務委員會  
 【取引銀行】 住友、法口、正金朝鮮

### 昭和棉花株式會社

【所在地】 上海廣東路一七號  
 ヌニオンビル  
 【本 店】 大阪市  
 【電 話】 二三三〇、四四〇  
 【電 略】 ミヅウメンカ  
 【設 立】 昭和二年十二月  
 【資本金】 百萬圓(全額拂込)  
 【代表者】 木重 茂(岡山縣)  
 【營業種目】 棉花檢出入  
 【加入組合名】 上海日商棉花同業會、中支棉花協會  
 【取引銀行】 三井、正金  
 【出張所】 東京、大連、新京、奉天

### 昭和洋行

【組織】 個人  
 【所在地】 上海漢陽路八三

【電 話】 四三〇二  
 【設 立】 昭和元年  
 【資本金】 二萬圓  
 【代表者】 永戶ヤサキ(廣島縣)  
 【營業種目】 結紮、食料品、ヤツク、雜貨  
 【加入組合名】 軍用組機寸部  
 【取引銀行】 漢口、上海  
 【出張所】 南匯

### 株式昭和陸貿易公司

【所在地】 上海北京路四一號  
 【電 話】 二二六三、二二六四  
 【電 略】 シーピーン  
 【設 立】 昭和十一年六月  
 【資本金】 十萬圓(全額拂込)  
 【代表者】 南里嘉雄(東京府)  
 【重 役】 土井字太郎  
 【營業種目】 工業藥品、染料、透明紙、雜貨、植物油、雜貨、雜品直接出入  
 【加入組合名】 上海染料同業組合、上海日本工業藥品同業組合、上海顏料商組合、軍用組工業藥品部第一科、染料部第一科、上海食料品商組合  
 【取引銀行】 台灣銀行  
 【出張所】 蕪湖、青龍港、天津西貢

### 松白堂

【組織】 個人  
 【所在地】 上海乍浦路二〇二

【電 話】 四一九一  
 【設 立】 大正二年十一月  
 【資本金】 一萬圓  
 【代表者】 酒井正實  
 【營業種目】 裘具及裘具  
 【加入組合名】 上海裘具商組合  
 【取引銀行】 朝鮮銀行

### 群島洋行製作工場

【組織】 合資  
 【所在地】 上海榆林路二三九  
 【電 話】 五〇九九七  
 【操 業】 昭和二年  
 【資本金】 十五萬圓  
 【代表者】 結間隆盛(廣島縣)  
 【幹部職員】 工場長 潮間清文  
 【製造種目】 絹絲品、各種紡織機械、染色整理、仕上機械、其他各種工作機械附屬品木管ケンヌ類製作  
 【機械設備】 四十五台  
 【營業所名】 群島洋行  
 【營業種目】 上海四路路一六號  
 【加入組合名】 上海織工業組合  
 【取引銀行】 三菱、台灣、華中煤業商組合

### 群島鐵管工廠

【組織】 日華合辦  
 【所在地】 上海東有恆路二五

【電 話】 四六五二五  
 【操 業】 昭和十四年三月  
 【資本金】 七萬圓  
 【代表者】 笠原 武(岡山縣)  
 【幹部職員】 工場長 岡仲經  
 【製造種目】 鐵管、鋤頭類、鐵工業  
 【機械設備】 ルツボ四台、陸風機二台、旋盤二台、クレン十馬力、七馬力各一台  
 【營業所名】 群島鐵管工廠  
 【營業所】 上海北蘇州路九四號  
 【加入組合名】 中支鐵鋼協議會  
 【取引銀行】 三菱銀行

### 舟山食糧公司

【組織】 株式  
 【所在地】 上海傳租界黃浦灘九號四〇號室  
 【本 店】 舟山列島  
 【電 話】 八八三二三  
 【設 立】 昭和十六年四月  
 【資本金】 二百萬圓(半額拂込)  
 【代表者】 平井秀基(熊本縣)  
 【營業種目】 米、メリケン粉  
 【取引銀行】 朝鮮、住友、儲備上海

### 勝利洋行

【組織】 個人  
 【所在地】 上海江西路二五九

【電 話】 一八二二三  
 【電 略】 ショウワロウワウ  
 【設 立】 昭和十二年二月  
 【資本金】 一萬圓  
 【代表者】 勝山實久雄(大阪)  
 【營業種目】 加工棉布、ゴム製品、製菓、食料品  
 【加入組合名】 中支那日本雜品輸入配給組合、中支那日本雜品製造輸入配給組合  
 【取引銀行】 正金、朝鮮  
 【代理店】 正廣和有限公司(清涼飲料水及洋酒)

### 冀美堂

【組織】 個人  
 【所在地】 上海北四川路三三  
 【電 話】 四七二五八  
 【設 立】 昭和十三年七月  
 【資本金】 五千圓  
 【代表者】 西山英雄(大阪)  
 【營業種目】 カヤビ博商、皮具  
 【加入組合名】 上海靴業皮革製品商會  
 【取引銀行】 上海銀行

### 冀明堂

【組織】 個人  
 【所在地】 上海吳淞路二二弄三〇號  
 【本 店】 長崎

株式美利化學廠

【所在地】上海漢山路八〇二

【電話】五〇一五〇

【代表者】アルコー

【設立】昭和十三年四月

【資本金】二十萬圓(全額拂込)

【代表者】上谷三郎(青島縣)

【營業項目】工場長 榮秀春

【加入組合名】アルコー、濱荷

【取引銀行】株式會社美利化學

【支店】上海江西路一七〇號

【電話】二〇五號室

【加入組合名】中支那アルコー工業聯合會

【取引銀行】正金、上海、儲備、浙江實業

【支店】上海江西路一七〇號

【電話】二〇五號室

【加入組合名】中支那アルコー工業聯合會

【取引銀行】正金、上海、儲備、浙江實業

【支店】上海江西路一七〇號

【電話】二〇五號室

【加入組合名】中支那アルコー工業聯合會

【取引銀行】正金、上海、儲備、浙江實業

【支店】上海江西路一七〇號

【電話】二〇五號室

【加入組合名】中支那アルコー工業聯合會

【取引銀行】正金、上海、儲備、浙江實業

【支店】上海江西路一七〇號

【電話】二〇五號室

【加入組合名】中支那アルコー工業聯合會

【取引銀行】正金、上海、儲備、浙江實業

【支店】上海江西路一七〇號

【電話】二〇五號室

【加入組合名】中支那アルコー工業聯合會

【取引銀行】正金、上海、儲備、浙江實業

【支店】上海江西路一七〇號

【電話】二〇五號室

【加入組合名】中支那アルコー工業聯合會

【取引銀行】正金、上海、儲備、浙江實業

水尾印刷所

【組織】個人

【所在地】上海海濱路二〇九

【電話】四二五五號室

【設立】大正五年十二月

【資本金】五萬圓(全額拂込)

【代表者】水尾素太郎(大阪府)

【營業項目】印刷一般

【加入組合名】上海印刷工業組合

【取引銀行】上海、正金、漢口

水垣商店上海支店

【組織】株式

【所在地】上海南潯路一二六

【電話】四二一九四

【設立】昭和十三年

【資本金】五十萬圓

【代表者】中山新次(滋賀縣)

【營業項目】食品、雜貨輸入

【加入組合名】上海製麵商業組合

【取引銀行】台灣、漢口、上海

【支店】大連、天津、廣東、東京

【支店】上海

【電話】四二一九四

【設立】昭和十三年

【資本金】五十萬圓

【代表者】中山新次(滋賀縣)

【營業項目】食品、雜貨輸入

【加入組合名】上海製麵商業組合

【取引銀行】台灣、漢口、上海

【支店】大連、天津、廣東、東京

【支店】上海

【電話】四二一九四

水田洋行上海出張所

【組織】個人

【所在地】上海南潯路二四四

【電話】四七五七〇

【設立】昭和十三年八月

【資本金】三百萬圓

【代表者】尾崎神六(岡山縣)

【營業項目】漆貨貿易

【加入組合名】上海支那漆輸出組合

【取引銀行】台灣銀行

水野洋行

【組織】個人

【所在地】上海南潯路一九九

【電話】二〇一號

【設立】昭和七年八月

【資本金】五萬圓

【代表者】泉島茂(京都府)

【營業項目】支那特產物、新古美術品

【加入組合名】上海野野實業聯合會

【取引銀行】上海、漢口

【支店】上海、漢口

【電話】二〇一號

【設立】昭和七年八月

【資本金】五萬圓

【代表者】泉島茂(京都府)

【營業項目】支那特產物、新古美術品

【加入組合名】上海野野實業聯合會

【取引銀行】上海、漢口

【支店】上海、漢口

【電話】二〇一號

【設立】昭和七年八月

【資本金】五萬圓

水沼洋行

【組織】個人

【所在地】上海四川路三四六

【電話】二〇五號室

【設立】昭和八年一月

【資本金】一萬圓

【代表者】水沼博(大阪府)

【營業項目】金物、工業藥品、染料、建築材料、自轉車部品、七〇〇〇製品

【加入組合名】中支那日本自轉車輸入配給組合、中支那日本化粧品及用品輸入配給組合、中支那日本セロロイ生地輸入配給組合、上海染料製劑會、上海日本工業藥品同業組合

【取引銀行】正金、住友

南川商店

【組織】個人

【所在地】上海英租界四〇九

【電話】四三四一九

【設立】大正七年八月

【資本金】五十萬圓

【代表者】南川利男(佐賀縣)

【營業項目】日本鮮魚、食料品、酒、酒造類、製菓業、燒酎、味噌

【加入組合名】中支那日本鮮魚輸入配給組合、上海鮮魚小賣業聯合會、上海真料商業組合、上海酒造組合、上海青果配給組合

【取引銀行】住友銀行

【支店】上海

【電話】四三四一九

【設立】大正七年八月

【資本金】五十萬圓

【代表者】南川利男(佐賀縣)

【營業項目】日本鮮魚、食料品、酒、酒造類、製菓業、燒酎、味噌

【加入組合名】中支那日本鮮魚輸入配給組合、上海鮮魚小賣業聯合會、上海真料商業組合、上海酒造組合、上海青果配給組合

【取引銀行】住友銀行

【支店】上海

【電話】四三四一九

【設立】大正七年八月

【資本金】五十萬圓

南川酒造所

【組織】個人

【所在地】上海英租界四〇九

【電話】〇〇八四一三

【設立】昭和七年

【資本金】十五萬圓

【代表者】南川利男(佐賀縣)

【營業項目】日本清酒、燒酎、味噌

【加入組合名】南川酒造販賣所

【取引銀行】上海、漢口

水口物産株式會社上海支店

【組織】株式

【所在地】上海英租界四〇九

【電話】四三四一九

【設立】大正七年八月

【資本金】五十萬圓

【代表者】南川利男(佐賀縣)

【營業項目】日本鮮魚、食料品、酒、酒造類、製菓業、燒酎、味噌

【加入組合名】中支那日本鮮魚輸入配給組合、上海鮮魚小賣業聯合會、上海真料商業組合、上海酒造組合、上海青果配給組合

【取引銀行】上海、漢口

【支店】上海

【電話】四三四一九

【設立】大正七年八月

【資本金】五十萬圓

【代表者】南川利男(佐賀縣)

【營業項目】日本鮮魚、食料品、酒、酒造類、製菓業、燒酎、味噌

【加入組合名】中支那日本鮮魚輸入配給組合、上海鮮魚小賣業聯合會、上海真料商業組合、上海酒造組合、上海青果配給組合

【取引銀行】上海、漢口

【支店】上海

【電話】四三四一九

【設立】大正七年八月

【資本金】五十萬圓

【資本金】三萬圓  
 【代表者】谷芳太郎(和歌山縣)  
 【營業種目】織糸布商  
 【加入組合名】上海日商織糸布同業會  
 【取引銀行】台灣銀行

### 信濃屋商店

【組織】個人  
 【華名】虹口貿易公司  
 【所在地】上海閘行路二五七  
 一九九  
 【電話】四三三三  
 【設立】大正四年一月  
 【資本金】三萬圓  
 【代表者】池田道儀(岡山縣)  
 【營業種目】食料品輸出入貿易  
 マツテ、煙草、石鹼  
 【加入組合名】上海食料品商業組合、上海煙草小賣商組合  
 【取引銀行】華興商業銀行

### 株式信友商店海上出張所

【華名】信友洋行  
 【所在地】上海四川路三四六  
 【本店】名古屋  
 【電話】四六六、七五  
 【電略】シヤンハイ、シナ  
 トモ  
 【設立】昭和十四年三月  
 【資本金】百萬圓(全額現款)

【代表者】社長取替役 近藤洋  
 (愛知縣)  
 【重役】常務取締役 近藤米三、取締役支配人 前田卯吉、取締役 近藤信四郎、二村新一、伴井信義、木村清一、監査役 近藤輝盛、平野榮太郎  
 【幹部職員】營業部 鈴木四郎  
 【營業種目】綿絲、綿布、其他纖維製品一般  
 【加入組合名】上海日商綿絲同業會、上海日商綿絲同業會、上海日商毛織品同業會、上海日商メリヤス布品製織品同業會、上海日商商人絹人縲絲布同業會  
 【取引銀行】正金、三菱、住友三井  
 【支店出張所】(支店)大阪、濱松(出張所)天津、青島、南京、パタヤ、バンコク

### 信藥洋行

【組織】個人  
 【所在地】上海恆路二七街  
 一六號  
 【電話】四六五四八  
 【設立】昭和十三年四月  
 【資本金】五千圓  
 【代表者】芳野貞藏(長野縣)  
 【營業種目】日用雜貨商

### 信實洋行

【組織】個人  
 【所在地】上海天津路三七五

【電話】四一七八〇  
 【電略】シヤンハイ、エヌ  
 【設立】昭和十四年三月  
 【資本金】二萬圓  
 【代表者】藤木幸司(福岡縣)  
 【營業種目】漢染村、乾物、衣服、具刃原料、豚毛、肉器、ペニヤ板  
 【加入組合名】中支那日本村共同販賣組合、上海日本人南北貨移入組合、中支那日本肉磁器輸入部給組合、軍用組工業藥品部、華中生藥製劑會、上海邦人生產組合、華興肉磁器組合  
 【取引銀行】正金銀行

### 信交地產株式會社

【所在地】上海四川路二九九  
 【電話】一七六二二  
 【設立】昭和十年九月  
 【資本金】二十萬圓(全額現款)  
 【代表者】事務取締役岡本乙一  
 【重役】取締役 高田一、安井忠吾、監査役 藤井忠徳  
 【營業種目】土地建物の賣買、賃貸管理及仲立業  
 【取引銀行】三井銀行

### 信康洋行

【組織】個人  
 【所在地】上海英倫路五五弄

仁和里四號  
 【設立】昭和十六年二月  
 【資本金】九千五百圓  
 【代表者】鏡目俊之(山梨縣)  
 【營業種目】帽子製造、加工買賣、絹布、絲布、綿製品販賣  
 【取引銀行】漢口、三菱、儲備  
 【経営工場】上海千代田製帽所  
 【支店】神戶

### 信興洋行

【組織】個人  
 【所在地】上海四川路二一五  
 【電話】一五八一三  
 【電略】シヤンハイ、マク  
 【設立】昭和十四年十月  
 【資本金】五千圓  
 【代表者】專門常務業城縣  
 【營業種目】電氣器具、乾電池原料、工業藥品  
 【加入組合名】上海電氣機器工業組合、上海日本工業藥品同業組合、華中火柴製劑配給組合、上海邦人生藥同業組合、華中機器商組合、華中非鐵金屬工業統制協議會  
 【取引銀行】正金銀行

### 信孚洋行

【組織】企資  
 【所在地】上海四川路一四九

其中大積二一二號至  
 【電話】一五六六、一五二二  
 【設立】昭和十四年八月  
 【資本金】二十萬圓  
 【代表者】淺野 隆(佐賀縣)  
 【營業種目】綿糸布加工、織布  
 人絹糸布、メリヤス、ワタア  
 パー、毛糸、毛織物、メリヤス  
 類布品雜貨  
 【加入組合名】上海日商綿糸同業會、上海日商商人絹人縲絲布同業會、上海毛織品同業會、上海日商メリヤス布品製織品同業會  
 【取引銀行】住友、三菱  
 【出張所】漢口、南京、鎮江

### 信茂洋行

【組織】個人  
 【所在地】上海寶安路資德里  
 一三號  
 【電話】(一)二六二〇六  
 (二)二六二〇六  
 【電略】シシモ  
 【設立】大正九年四月  
 【資本金】二十萬圓  
 【代表者】淺邊茂太郎(愛知縣)  
 【幹部職員】八谷成彦、大塚巖  
 佐治次太郎  
 【營業種目】副製糸輸出、支那雜貨雜貨輸出  
 【加入組合名】上海日本人副製糸輸出商組合  
 【取引銀行】正金、住友、朝鮮

株式美利化學廠

【所在地】上海漢山路八〇二

【電話】五〇一五〇

【代表者】アルコー

【設立】昭和十三年四月

【資本金】二十萬圓(全額拂込)

【代表者】上谷三郎(青島縣)

【營業項目】工場長 榮秀春

【加入組合名】アルコー、薄荷

【取引銀行】株式會社美利化學

【營業所名】株式會社美利化學

【電話】二〇五號室

【加入組合名】中支那アルコー工業聯合會

【取引銀行】正金、上海、儲備、浙江實業

【支店】神戶、巴里

【支店】神戶、巴里

【支店】神戶、巴里

【支店】神戶、巴里

【支店】神戶、巴里

【支店】神戶、巴里

【支店】神戶、巴里

【支店】神戶、巴里

【支店】神戶、巴里

【支店】神戶、巴里

【支店】神戶、巴里

【支店】神戶、巴里

【支店】神戶、巴里

【支店】神戶、巴里

【支店】神戶、巴里

【支店】神戶、巴里

【支店】神戶、巴里

【支店】神戶、巴里

【支店】神戶、巴里

【支店】神戶、巴里

【支店】神戶、巴里

【支店】神戶、巴里

【支店】神戶、巴里

【支店】神戶、巴里

水尾印刷所

【所在地】上海漢路二〇九

【電話】四二五號室

【設立】大正五年十二月

【資本金】五萬圓(全額拂込)

【代表者】水尾素太郎(大阪府)

【營業項目】印刷一般

【加入組合名】上海印刷工業組合

【取引銀行】上海、正金、漢口

水垣商店上海支店

【所在地】上海南浦路二二六

【電話】四二一九四

【設立】昭和十三年

【資本金】五十萬圓

【代表者】中山新次(滋賀縣)

【營業項目】食品、雜貨輸入

【加入組合名】上海製麵商業組合

【取引銀行】台灣、漢口、上海

【支店】大連、天津、廣東、東京

水口物産株式會社上海支店

【所在地】上海

【電話】

【設立】

【資本金】

【代表者】

【營業項目】

【加入組合名】

【取引銀行】

【支店】

水田洋行上海出張所

【所在地】上海南浦路二四四

【電話】四七五七〇

【設立】昭和十三年八月

【資本金】三百萬圓

【代表者】尾崎神六(岡山縣)

【營業項目】漆貨、

【加入組合名】上海支那漆輸出組合

【取引銀行】台灣銀行

【支店出張所】(支店)東京、漢口(出張所)南京、宜昌

水沼洋行

【所在地】上海四川路三四六

【電話】

【設立】

【資本金】

【代表者】

【營業項目】

【加入組合名】

【取引銀行】

【支店】

南川酒造所

【所在地】上海英租界路三九號

【電話】四〇七四九

【設立】

【資本金】

【代表者】

【營業項目】

【加入組合名】

【取引銀行】

【支店】

水野洋行

【所在地】上海南浦路一九九

【電話】

【設立】

【資本金】

【代表者】

【營業項目】

【加入組合名】

【取引銀行】

【支店】

南川商店

【所在地】上海英租界路四〇九

【電話】四三四一九

【設立】

【資本金】

【代表者】

【營業項目】

【加入組合名】

【取引銀行】

【支店】



上海  
【分工場】通用公司(河間路)

### 新華洋行

【所在地】上海廣東路一六二  
【電話】一〇四一九  
【設立】昭和十四年七月  
【資本金】二萬圓  
【代表者】本司直賣(福岡縣)  
【營業種目】帽子及帽體、自動  
車部品及附屬品  
【取引銀行】正金、漢口、台灣

### 新華洋行

【組織】株式  
【所在地】上海文路北雙河街  
六號  
【本店】大阪市  
【電話】四四六二六  
【設立】昭和十四年八月  
【資本金】百零萬圓(全額拂込)  
【代表者】片岡武雄(富山縣)  
【營業種目】工業藥品、タオル  
襪、レザークロス、金飾、鉛  
筆、パイロット車部品、金  
物類、帽子原料  
及原料輸入配給組合、中支那日  
本帽子製造輸入配給組合、上海  
帽子原料組合  
【取引銀行】住友銀行  
【支店】天津

### 新興機械販賣株式會社 サービスステーション

【所在地】上海北四川路永豐  
坊二四號  
【本店】東京  
【電話】〇三六二五三三  
【設立】昭和十四年十月  
【資本金】十五萬圓  
【代表者】野田美雄  
【營業種目】機械販賣修理並に  
サービス  
【取引銀行】三菱銀行

### 新興銀業公司

【組織】合名  
【所在地】上海老靶子路吉  
【電話】四三三三、四三三三  
【設立】昭和十四年六月  
【資本金】五十萬圓(半額拂込)  
【代表者】林木士(台北)  
【營業種目】兩替及不動產信託  
及貿易  
【取引銀行】台灣、上海、漢口

### 新興建築工務所

【所在地】上海北四川路六三  
【本店】東京  
【電話】〇二六一九四九  
【設立】昭和十五年一月

【資本金】一萬圓  
【代表者】川勝三(東京)  
【營業種目】建築設計並に請負  
業  
【加入組合名】上海土木建築業  
會社  
【取引銀行】漢口、正金

### 合設新興公司

【所在地】上海西華路三三號  
【電話】四一九二九  
【設立】昭和十三年十一月  
【資本金】三萬圓(全額拂込)  
【代表者】田中義人(大阪)  
【營業種目】機械、工具、藥品  
染料、天產物、雜貨直輸入  
【加入組合名】中支那日本食料  
品輸入配給組合、中支那日本海  
產物輸入配給組合  
【取引銀行】台灣、三美、漢口、  
華興商業  
【支店】漢口、大阪

### 新興タクシ

【組織】個人  
【所在地】上海英租路一七〇  
【電話】〇三三三  
【設立】昭和十六年六月  
【資本金】二萬五千元  
【代表者】嵯柴林(台灣)  
【營業種目】貸自動車並運送務

### 新興貿易公司

【組織】個人  
【所在地】上海南京路三三三  
號洽同大樓  
【電話】一七九四六  
【設立】昭和十三年三月  
【資本金】七萬二千元  
【代表者】伊藤一郎(大阪府)  
【營業種目】紡織染色用各機械  
並に附屬品、諸種貨輸入販賣並  
諸機械製造販賣貿易  
【加入組合名】上海鐵工業組合  
華中機務商組合  
【取引銀行】三美、朝鮮、上海  
【營業所】海濱路四六八三三號  
【機械部】  
【支店】大阪

### 新興貿易鐵工部

【組織】個人  
【姓名】新興鐵廠  
【所在地】上海通判路八四弄  
九一、九九號  
【本社】上海南京路三三三  
號洽同ビル  
【電話】五一四四五  
【營業】昭和十三年十一月

【資本金】十萬圓  
【代表者】伊藤一郎(大阪)  
【幹部職員】工場長 藤島芳夫  
【製造種目】紡織機械附屬品並  
紡織用機械、工作機、船舶機械  
等製造販賣  
【機械設備】紡織機台車、九號  
三台、七、八、九、十、研機機台  
ミシナ、〇台、シカ丸盤〇台  
【營業所名】新興貿易公司虹口  
營業所  
【營業所】上海英租路四六八號  
【電話】四九九一六  
【取引銀行】上海銀行

### 新興洋行

【組織】個人  
【所在地】上海南濱路一二二  
【電話】〇三三三  
【設立】昭和十三年十二月  
【資本金】五萬圓  
【代表者】森太郎(大阪)  
【營業種目】貿易商、毛織物、  
食料品油製造  
【加入組合名】上海日本羊毛毛  
織同業會

### 新上海ホテル

【組織】個人  
【所在地】上海漢明路八二號

株式美利化學廠

【所在地】上海漢山路八〇二

【電話】五〇一五〇

【代表者】アルコー

【設立】昭和十三年四月

【資本金】二十萬圓(全額拂込)

【代表者】上谷三郎(青島縣)

【代表者】工場長 榮秀春

【營業項目】アルコー、薄荷香料

【支店】神戶、巴里

【加入組合名】中支那アルコー工業聯合會

【取引銀行】正金、上海、儲備、浙江實業

【御本本真珠店上海出張所】

【組態】個人

【所在地】上海廣東路二〇號

【代表者】佐野 實(三重縣)

【營業項目】真珠の販賣

【加入組合名】中支那日本雜品輸入配給組合

【支店】神戶、巴里

【御本本真珠店上海出張所】

【組態】個人

【所在地】上海漢山路二〇九

【代表者】水尾素太郎(大阪府)

【營業項目】印刷一般

【加入組合名】上海印刷工業組合

【取引銀行】上海、正金、漢口

【御本本真珠店上海出張所】

【組態】株式

【所在地】上海南潯路一二六

【代表者】神戶

【營業項目】食料品、雜貨輸入

【加入組合名】上海製麵商業組合

【取引銀行】台灣、漢口、上海

【支店】大連、天津、廣東、東京

【御本本真珠店上海出張所】

【組態】個人

【所在地】上海百老匯路六六

【代表者】東京市

【營業項目】五金、洋和紙、藥品類、其他雜貨、輸出入商會

水尾印刷所

【所在地】上海漢山路二〇九

【電話】四二五三六

【代表者】水尾素太郎(大阪府)

【營業項目】印刷一般

【加入組合名】上海印刷工業組合

【取引銀行】上海、正金、漢口

【御本本真珠店上海出張所】

【組態】株式

【所在地】上海南潯路一二六

【代表者】神戶

【營業項目】食料品、雜貨輸入

【加入組合名】上海製麵商業組合

【取引銀行】台灣、漢口、上海

【支店】大連、天津、廣東、東京

【御本本真珠店上海出張所】

【組態】個人

【所在地】上海百老匯路六六

【代表者】東京市

【營業項目】五金、洋和紙、藥品類、其他雜貨、輸出入商會

【加入組合名】上海日本紙商會聯合會

【取引銀行】上海、正金、漢口

【御本本真珠店上海出張所】

【組態】個人

【所在地】上海南潯路二四四

【代表者】漢口

【營業項目】食料品、雜貨輸入

【加入組合名】上海製麵商業組合

【取引銀行】台灣、漢口、上海

【支店】大連、天津、廣東、東京

【御本本真珠店上海出張所】

【組態】個人

【所在地】上海百老匯路六六

【代表者】東京市

【營業項目】五金、洋和紙、藥品類、其他雜貨、輸出入商會

【加入組合名】上海日本紙商會聯合會

【取引銀行】上海、正金、漢口

【御本本真珠店上海出張所】

水田洋行上海出張所

【組態】個人

【所在地】上海南潯路二四四

【代表者】漢口

【營業項目】食料品、雜貨輸入

【加入組合名】上海製麵商業組合

【取引銀行】台灣、漢口、上海

【支店】大連、天津、廣東、東京

水沼洋行

【所在地】上海四川路三四六

【電話】一〇五九

【代表者】スライシロ

【設立】昭和八年一月

【資本金】一萬圓

【代表者】水沼博(大阪府)

【營業項目】金物、工業藥品、染料、建築材料、自轉車部品、七〇〇〇製品

【加入組合名】中支那日本自轉車輸入配給組合、中支那日本化粧品及用品輸入配給組合、中支那日本セロロイ生地輸入配給組合、上海染料製劑會、上海日本工業藥品同業組合

【取引銀行】正金、住友

【御本本真珠店上海出張所】

【組態】個人

【所在地】上海南潯路一九九

【代表者】上海

【營業項目】製菓、洋食、食料品

【加入組合名】中支那日本鮮魚輸入配給組合

【取引銀行】上海、漢口

【御本本真珠店上海出張所】

【組態】個人

【所在地】上海英租界四〇九

【代表者】上海

【營業項目】南洋製菓(佐賀縣)

【加入組合名】中支那日本鮮魚輸入配給組合

【取引銀行】上海、漢口

【御本本真珠店上海出張所】

【組態】個人

【所在地】上海英租界四〇九

【代表者】上海

【營業項目】南洋製菓(佐賀縣)

【加入組合名】中支那日本鮮魚輸入配給組合

【取引銀行】上海、漢口

【御本本真珠店上海出張所】

【組態】個人

【所在地】上海英租界四〇九

【代表者】上海

【營業項目】南洋製菓(佐賀縣)

【加入組合名】中支那日本鮮魚輸入配給組合

【取引銀行】上海、漢口

南川酒造所

【所在地】上海英租界四〇九

【電話】四三四一九

【代表者】上海

【營業項目】南洋製菓(佐賀縣)

【加入組合名】中支那日本鮮魚輸入配給組合

【取引銀行】上海、漢口

【御本本真珠店上海出張所】

【組態】個人

【所在地】上海英租界四〇九

【代表者】上海

【營業項目】南洋製菓(佐賀縣)

【加入組合名】中支那日本鮮魚輸入配給組合

【取引銀行】上海、漢口

【御本本真珠店上海出張所】

【組態】個人

【所在地】上海英租界四〇九

【代表者】上海

【營業項目】南洋製菓(佐賀縣)

【加入組合名】中支那日本鮮魚輸入配給組合

【取引銀行】上海、漢口

【御本本真珠店上海出張所】

【組態】個人

【所在地】上海英租界四〇九

【代表者】上海

【營業項目】南洋製菓(佐賀縣)

【加入組合名】中支那日本鮮魚輸入配給組合

【取引銀行】上海、漢口

【御本本真珠店上海出張所】

【組態】個人

【所在地】上海英租界四〇九

【代表者】上海

【營業項目】南洋製菓(佐賀縣)

【加入組合名】中支那日本鮮魚輸入配給組合

【取引銀行】上海、漢口

【御本本真珠店上海出張所】

【組態】個人

【所在地】上海英租界四〇九

【代表者】上海

水野洋行

【所在地】上海南潯路一九九

【電話】四二八五三

【代表者】上海

【營業項目】製菓、洋食、食料品

【加入組合名】中支那日本鮮魚輸入配給組合

【取引銀行】上海、漢口

【御本本真珠店上海出張所】

【組態】個人

【所在地】上海英租界四〇九

【代表者】上海

【營業項目】南洋製菓(佐賀縣)

【加入組合名】中支那日本鮮魚輸入配給組合

【取引銀行】上海、漢口

【御本本真珠店上海出張所】

【組態】個人

【所在地】上海英租界四〇九

【代表者】上海

【營業項目】南洋製菓(佐賀縣)

【加入組合名】中支那日本鮮魚輸入配給組合

【取引銀行】上海、漢口

【御本本真珠店上海出張所】

【組態】個人

【所在地】上海英租界四〇九

【代表者】上海

【營業項目】南洋製菓(佐賀縣)

【加入組合名】中支那日本鮮魚輸入配給組合

【取引銀行】上海、漢口

【御本本真珠店上海出張所】

【組態】個人

【所在地】上海英租界四〇九

【代表者】上海

【營業項目】南洋製菓(佐賀縣)

【加入組合名】中支那日本鮮魚輸入配給組合

【取引銀行】上海、漢口

【御本本真珠店上海出張所】

【組態】個人

【所在地】上海英租界四〇九

【代表者】上海

### 新民洋行

【組織】個人

【所在地】上海北四川路堯堯

【電話】(〇二)六一〇六一

【設立】昭和十三年五月

【資本金】二十萬圓

【代表者】植木幸人(埼玉縣)

【幹部職員】支那人 福元兼三

座務會計 峯澤信、販賣部長

增城正計、外交部長 高見四郎

【營業項目】煤炭、馬糞、支那土產品貿易

【加入組合名】上海木炭聯合會

上海海濱馬糞生產組合、上海信用組合、上海日商木炭小賣商組合

【取引銀行】上海、台灣

【支店出張所】(支店)舟山島、沈家門、定海、鎮海(出張所)黃山縣、吳淞鎮、江灣、楊樹浦、南市

【備考】同社は支那土產品貿易を主とし華人間に信用厚く、一々年取引總額百五十萬圓の業績を以て新銳商社とある

### 新柳菓子店

【組織】個人

【所在地】上海嘉興路五八弄

【電話】四〇七七〇

【設立】大正三年二月

### 新陸洋行

【組織】個人

【所在地】上海英法路堯堯

【電話】四二一九

【設立】昭和九年一月

【資本金】一萬圓

【代表者】若松篤太郎(愛媛縣)

【營業項目】皮革製品及貿易

【加入組合名】上海靴業皮革製品商工組合、上海日商靴業製品小賣同業組合

【取引銀行】上海銀行

【出張所】蕪湖

### 新和工廠

【組織】個人

【所在地】上海遼陽路三三五

【電話】五〇二五一

【採業】昭和十一年十月

【代表者】森本久治郎(三重縣)

【幹部職員】工場長 岡田正夫

【製造項目】木栓

【機械設備】松切機、鋸機、ヘタ

一、二、十五台

### 仁興洋行

【組織】個人

【所在地】上海四川路二九九

【電話】三三〇、三三〇

【電話】三三〇、三三〇

【設立】昭和七年七月

【資本金】一萬圓

【代表者】藤村一則(大阪府)

【營業項目】綿布雜貨貿易商

【取引銀行】正金、台灣、朝鮮

【出張所】青島、神戶

【加入組合名】日華非鐵金屬粗合聯合會

### 仁昌洋行

【組織】個人

【所在地】上海北四川路三三〇

【電話】四三三〇六

【設立】昭和十三年九月

【資本金】一萬圓

【代表者】富田正(兵庫縣)

【營業項目】皮革製品販賣

【取引銀行】上海、台灣

### 仁豐針織廠

【組織】個人

【所在地】上海華德三四三弄

【電話】五一八四三

【採業】昭和十四年五月

【資本金】十六萬圓

【代表者】植所寅雄(新潟縣)

【製造項目】メリヤス布帛加工

【機械設備】メリヤス製造機一式

【加入組合名】上海メリヤス布帛工業組合、申支那日本メリヤス布帛洋裝雜貨輸入配給組合、華中織布工業組合

【取引銀行】三菱銀行

【分工場】上海遼陽路一七四弄

一三號

### 仁昌洋行

【本店】福開市

【電話】(〇二)六六六二

【設立】昭和十二年三月

【資本金】五十萬圓(全額拂込)

【代表者】支那人 宥森 榮

【幹部職員】支那人 廣本 吉吉郎、社長主任 吉戸 信雄

【營業項目】自動車修理、タイヤ再生、油類同容器、土木建築、米穀土產品買付

【機械設備】自動車修理機一式

其他

【加入組合名】申支那總商會

上海再生ゴム工業組合、上海自動車修理加工業組合、鄂南興地

取引業組合

【取引銀行】上海銀行

### スタウ商會

【組織】個人

【所在地】上海北四川路六

【電話】(〇二)六三三八〇

【設立】昭和五年二月

【資本金】三萬圓

【代表者】岩崎三郎(熊本縣)

【營業項目】製菓業

【加入組合名】上海日本人製菓組合

【取引銀行】上海銀行

### 昭和糧油商會株式會社

【所在地】上海海路東陸戰隊通一一號

【株式會社】

### スタウ商會

【株式會社】

【株式會社】

株式美利化學廠

【所在地】上海漢山路八〇二  
【電話】五〇一五〇  
【電 略】アルコー

【業】昭和十三年四月  
【資本金】二十萬圓(全額拂込)  
【代表者】上谷三郎(黃島縣)

【營業項目】工場長 榮秀春  
【製造項目】アルコー、薄荷  
香料

【營業所名】株式會社美利化學  
【業所】上海江西路一七〇號  
二〇五號室

【加入組合名】中支那アルコー工業聯合會  
【取引銀行】正金、上海、儲備、浙江實業

御本本真珠店上海出張所  
【組織】個人  
【所在地】上海廣東路二〇號  
【本 店】東京  
【電話】一二三九〇  
【設 立】昭和十六年七月

【資本金】四百萬圓  
【代表者】佐野 實(三重縣)  
【營業項目】真珠の販賣  
【加入組合名】中支那日本雜品輸入配給組合  
【支 店】神戸、巴里

水尾印刷所

【組織】個人  
【所在地】上海海濱路二〇九  
【電話】四二五五九  
【電 略】アルコー

【設 立】大正五年十二月  
【資本金】五萬圓(全額拂込)  
【代表者】水尾素太郎(大阪府)

【營業項目】印刷一般  
【加入組合名】上海印刷工業組合  
【取引銀行】上海、正金、漢口

水垣商店上海支店  
【組織】株式  
【所在地】上海南濠路一二六  
【電話】四二一九四  
【設 立】昭和十三年

【資本金】五十萬圓  
【代表者】中山新次(滋賀縣)  
【營業項目】食料品、雜貨輸入貿易  
【加入組合名】上海製麵商業聯合會  
【取引銀行】台灣、漢口、上海  
【支 店】大連、天津、廣東、東京

水口物産株式會社上海支店  
【華 名】水口洋行

水田洋行上海出張所

【組織】個人  
【所在地】上海南濠路二四四  
【本 店】漢口  
【電話】四七五七〇  
【設 立】昭和十三年八月

【資本金】三百萬圓  
【代表者】尾崎神六(岡山縣)  
【營業項目】漆貿易  
【加入組合名】上海支那漆輸出組合  
【取引銀行】台灣銀行  
【支店出張所】(支店)東京、漢口(出張所)南京、宜昌

【業所】上海英租界中支亞細亞鐵板協議會、邦庫地取引業組合  
【取引銀行】三井、台灣、華興商業  
【支 店】天津

水沼洋行  
【組織】個人  
【所在地】上海四川路三四六  
【本 店】大阪  
【電話】二〇九六九  
【電 略】スライシロ

【設 立】昭和八年一月  
【資本金】一萬圓  
【代表者】水沼 博(大阪府)  
【營業項目】金物、工業藥品、染料、建築材料、自轉車部品、セロイ製品  
【加入組合名】中支那日本自轉車輸入配給組合、中支那日本化粧品及用品輸入配給組合、中支那日本セロイ生地輸入配給組合、上海染料製會、上海日本工業藥品同業組合  
【取引銀行】正金、住友

水野洋行  
【組織】個人  
【所在地】上海年浦路一九九  
【電話】二〇一號  
【設 立】昭和七年八月  
【資本金】五萬圓  
【代表者】泉高次(京都府)  
【營業項目】支那特產物、新古美術品  
【加入組合名】上海野野實金屬寶石商工組合、上海日商家具同業組合

南川酒造所

【組織】個人  
【所在地】上海英租界路九九  
【電話】四三四一九  
【設 立】大正七年八月  
【資本金】五十萬圓  
【代表者】南川利男(佐賀縣)  
【營業項目】日本鮮魚、食料品酒、酒造類、製菓業、燒酎、味淋  
【加入組合名】中支那日本鮮魚輸入配給組合、上海鮮魚小賣業組合、上海真料商會組合、上海酒造組合、上海青果配給組合

【業所】南川酒造販賣所  
【製造項目】日本清酒、燒酎、味淋  
【加入組合名】南川酒造販賣所  
【營業所】上海瑪瑙路三九號  
【電話】四〇七四九  
【加入組合名】中支酒造組合  
【取引銀行】上海、漢口

【組織】個人  
【所在地】上海英租界路四〇九  
【電話】四三四一九  
【設 立】大正七年八月  
【資本金】五十萬圓  
【代表者】南川利男(佐賀縣)  
【營業項目】日本鮮魚、食料品酒、酒造類、製菓業、燒酎、味淋  
【加入組合名】中支那日本鮮魚輸入配給組合、上海鮮魚小賣業組合、上海真料商會組合、上海酒造組合、上海青果配給組合

【業所】南川酒造販賣所  
【製造項目】日本清酒、燒酎、味淋  
【加入組合名】南川酒造販賣所  
【營業所】上海瑪瑙路三九號  
【電話】四〇七四九  
【加入組合名】中支酒造組合  
【取引銀行】上海、漢口

【組織】個人  
【所在地】上海英租界路四〇九  
【電話】四三四一九  
【設 立】大正七年八月  
【資本金】五十萬圓  
【代表者】南川利男(佐賀縣)  
【營業項目】日本鮮魚、食料品酒、酒造類、製菓業、燒酎、味淋  
【加入組合名】中支那日本鮮魚輸入配給組合、上海鮮魚小賣業組合、上海真料商會組合、上海酒造組合、上海青果配給組合

【業所】南川酒造販賣所  
【製造項目】日本清酒、燒酎、味淋  
【加入組合名】南川酒造販賣所  
【營業所】上海瑪瑙路三九號  
【電話】四〇七四九  
【加入組合名】中支酒造組合  
【取引銀行】上海、漢口

【組織】個人  
【所在地】上海英租界路四〇九  
【電話】四三四一九  
【設 立】大正七年八月  
【資本金】五十萬圓  
【代表者】南川利男(佐賀縣)  
【營業項目】日本鮮魚、食料品酒、酒造類、製菓業、燒酎、味淋  
【加入組合名】中支那日本鮮魚輸入配給組合、上海鮮魚小賣業組合、上海真料商會組合、上海酒造組合、上海青果配給組合

【業所】南川酒造販賣所  
【製造項目】日本清酒、燒酎、味淋  
【加入組合名】南川酒造販賣所  
【營業所】上海瑪瑙路三九號  
【電話】四〇七四九  
【加入組合名】中支酒造組合  
【取引銀行】上海、漢口

【組織】個人  
【所在地】上海英租界路四〇九  
【電話】四三四一九  
【設 立】大正七年八月  
【資本金】五十萬圓  
【代表者】南川利男(佐賀縣)  
【營業項目】日本鮮魚、食料品酒、酒造類、製菓業、燒酎、味淋  
【加入組合名】中支那日本鮮魚輸入配給組合、上海鮮魚小賣業組合、上海真料商會組合、上海酒造組合、上海青果配給組合

【業所】南川酒造販賣所  
【製造項目】日本清酒、燒酎、味淋  
【加入組合名】南川酒造販賣所  
【營業所】上海瑪瑙路三九號  
【電話】四〇七四九  
【加入組合名】中支酒造組合  
【取引銀行】上海、漢口

【組織】個人  
【所在地】上海英租界路四〇九  
【電話】四三四一九  
【設 立】大正七年八月  
【資本金】五十萬圓  
【代表者】南川利男(佐賀縣)  
【營業項目】日本鮮魚、食料品酒、酒造類、製菓業、燒酎、味淋  
【加入組合名】中支那日本鮮魚輸入配給組合、上海鮮魚小賣業組合、上海真料商會組合、上海酒造組合、上海青果配給組合

【業所】南川酒造販賣所  
【製造項目】日本清酒、燒酎、味淋  
【加入組合名】南川酒造販賣所  
【營業所】上海瑪瑙路三九號  
【電話】四〇七四九  
【加入組合名】中支酒造組合  
【取引銀行】上海、漢口

【組織】個人  
【所在地】上海英租界路四〇九  
【電話】四三四一九  
【設 立】大正七年八月  
【資本金】五十萬圓  
【代表者】南川利男(佐賀縣)  
【營業項目】日本鮮魚、食料品酒、酒造類、製菓業、燒酎、味淋  
【加入組合名】中支那日本鮮魚輸入配給組合、上海鮮魚小賣業組合、上海真料商會組合、上海酒造組合、上海青果配給組合

【業所】南川酒造販賣所  
【製造項目】日本清酒、燒酎、味淋  
【加入組合名】南川酒造販賣所  
【營業所】上海瑪瑙路三九號  
【電話】四〇七四九  
【加入組合名】中支酒造組合  
【取引銀行】上海、漢口

車輸入配給組合  
【取引銀行】三菱、漢口

### 瑞 隆 洋 行

(組織) 個人

(所在地) 上海海甯路四四四

(電話) 吳安、吳安五

(設立) 昭和十三年三月

【資本金】八千圓

【營業項目】建築材料、農產物、食品、雜貨其他

【取引銀行】三菱、朝鮮

### 管 製 麵 所

(組織) 個人

(所在地) 上海楊樹浦路〇五

(電話) 五一三三三

(設立) 昭和十六年七月

【資本金】六千圓

【代表者】菅治三郎(長崎縣)

【營業項目】千ワデン、素麵製造

【取引銀行】上海銀行

【加入組合】上海製麵同業組合

### 菅谷爲吉商店

(組織) 個人

(所在地) 仁豐洋行

(華名) 上海西華樓路三

(本店) 東京  
(設立) 昭和十四年五月

【資本金】十六萬圓

【代表者】植所寅雄(新潟縣)

【營業項目】英大小織布加工品製造販賣業

【加入組合名】上海メリヤス布

【取引銀行】中支那日本メリヤ

【加入組合名】上海メリヤス布

【取引銀行】三寶銀行

【加入組合名】上海メリヤス布

【取引銀行】三寶銀行

### 菅 谷 洋 行

(組織) 個人

(所在地) 上海有恆路一三三

(電話) 四三三三、四三三三

(設立) 大正七年四月

【資本金】七千圓

【代表者】菅谷定平(滋賀縣)

【營業項目】米穀類、古道具

【加入組合】中支米穀配給組合

【取引銀行】上海銀行

【加入組合】上海自動車運送業組合

### 管 沼 タイ プ ラ イ タ

(組織) 個人

(華名) 管沼打字機公司上

(所在地) 上海天津路一號

(本店) 東京市

(電話) 四二二三七

(設立) 昭和十四年四月

【資本金】百萬圓(二島五縣)

【代表者】日原英二

【營業項目】管沼タイプライター及附屬品販賣、管沼タイプライター製造所上海支店

【加入組合名】中支那日本支房

【取引銀行】上海、正金

【支店出張所】(支店)東京、橫濱、仙台、名屋、岐阜、牡丹江、北京、厚和、大坂、徳山、京城、新京、奉天、通化(出張所)南京、平壤、吉林、大同、四日市、青森、新潟、前橋、甲府、横須賀、福光、金澤、京都

### 菅 原 急 配 社

(組織) 個人

(所在地) 上海有恆路一〇五

(電話) 四〇三六〇

(設立) 昭和十三年三月

【資本金】一萬圓

【代表者】菅原多四郎(東京)

【營業項目】運送業

【加入組合名】上海自動車運送業組合

【取引銀行】漢口銀行

### 杉 浦 公 司

(組織) 合名

(所在地) 上海靶子路三二二弄五號

(本店) 東京

(電話) 四四〇三六

(設立) 昭和十五年一月

【資本金】三十萬圓(全額株式)

【代表者】吉澤正次(東京)

【營業項目】工場長、山本廷野

【幹部職員】洋品雜貨製造卸

【加入組合名】中支那日本支房

【取引銀行】上海、住友

【標榜工場】杉浦公司上海工場

【支社】大阪

### 杉 浦 洋 行

(組織) 個人

(所在地) 上海西華樓路九四

(電話) 四一九九二

(設立) 明治四十五年三月

【資本金】五萬圓

【代表者】西村虎雄(栃木縣)

【營業項目】羅紗及洋服店に附屬品

【加入組合名】上海洋服商組合

【取引銀行】三井、三菱

### 杉 治 商 會 上 海 出 張 所

(組織) 個人

(華名) 杉治洋行

(所在地) 上海四川路一四九號中興大樓二五七號

(本店) 愛知縣

(電話) 一一八四四

(設立) 昭和十四年八月

【資本金】三百萬圓

【代表者】井上滿面(愛知縣)

【營業項目】雜貨、調味料、食品、膏藥、雜貨、海運

【加入組合名】中支那日本海運物輸入配給組合、中支那朝鮮物輸入配給組合、中支那日本食料品輸入配給組合、中支那朝鮮物輸入配給組合、上海青果配給組合、上海日本人衣服同業組合、中支那製粉聯合會、軍配組發配部、上海日本人南北貨移入組合

【取引銀行】正金、台灣、滿洲、朝鮮

【支店出張所】(支店)名古屋、新潟、大連、玉野(出張所)廣江

### 杉 野 屋 商 店 上 海 出 張 所

(組織) 合資

(所在地) 上海靶子路五

(電話) 四〇五五七

(本店) 大阪

(電話) シヤンハイワル

(設立) 昭和十四年二月

【資本金】五十萬圓(全額株式)

【代表者】所長四林(三寶)

【營業項目】食料品、雜貨、藥

株式美利化學廠

【所在地】上海漢山路八〇二

【電話】五〇一五〇

【代表者】アルコー

【設立】昭和十三年四月

【資本金】二十萬圓(全額拂込)

【代表者】上谷三郎(青島縣)

【代表者】工場長 榮秀春

【營業項目】アルコー、薄荷香料

【營業所名】株式會社美利化學廠

【加入組合名】上海江西路一七〇號

【電話】二〇五號室

【代表者】中支那アルコー工業聯合會

【取引銀行】正金、上海、儲備、浙江實業

水尾印刷所

【組織】個人

【所在地】上海海濱路二〇九

【電話】四二五五號室

【設立】大正五年十二月

【資本金】五萬圓(全額拂込)

【代表者】水尾素太郎(大阪府)

【營業項目】印刷一般

【加入組合名】上海印刷工業組合

【取引銀行】上海、正金、漢口

水垣商店上海支店

【組織】株式

【所在地】上海南濠路一二六

【電話】四二一九四

【設立】昭和十三年

【資本金】五十萬圓

【代表者】中山新次(滋賀縣)

【營業項目】食料品、雜貨輸入貿易

【加入組合名】上海製麵商業組合

【取引銀行】台灣、漢口、上海

【支店】大連、天津、廣東、東京

水口物産株式會社上海支店

【華名】水口洋行

【所在地】上海百老匯路六六

【本店】東京市

【電話】四〇四五七

【設立】昭和十四年八月

【資本金】五十萬圓(全額拂込)

【代表者】小林實雄(東京府)

【營業項目】五金、洋和紙、藥品類、其他雜貨、輸出入商會

【加入組合名】日華紙業聯合會

【加入組合名】日本紙商同業組合、軍配組工業藥品部第二科、東亞新藥協會、上海日本人工業藥品同業組合、上海藥業組合、華中亞細亞鐵板協議會、邦康地取引業組合

【取引銀行】三井、台灣、華興商業

【支店】天津

水田洋行上海出張所

【組織】個人

【所在地】上海南濠路二四四

【本店】漢口

【電話】四五七〇

【設立】昭和十三年八月

【資本金】三百萬圓

【代表者】尾崎神六(岡山縣)

【營業項目】漆貨貿易

【加入組合名】上海支那漆輸出組合

【取引銀行】台灣銀行

【支店出張所】(支店)東京、漢口(出張所)南京、宜昌

水沼洋行

【所在地】上海四川路三四六

【本店】大阪

【電話】二〇五五、三三三三

【設立】昭和八年一月

【資本金】一萬圓

【代表者】水沼博(大阪府)

【營業項目】金物、工業藥品、染料、建築材料、自轉車部品、セロリ製品

【加入組合名】中支那日本自轉車輸入配給組合、中支那日本化粧品及用品輸入配給組合、中支那日本セロリ下生地輸入配給組合、上海染料製劑會、上海日本工業藥品同業組合

【取引銀行】正金、住友

水野洋行

【組織】個人

【所在地】上海南濠路一九九

【電話】二〇一號

【設立】昭和七年八月

【資本金】五萬圓

【代表者】泉高次(京都府)

【營業項目】支那特產物、新古美術品

【加入組合名】上海野野實金屬寶石商工組合、上海日商家具同業組合

南川酒造所

【組織】個人

【所在地】上海東寶路六九

【電話】〇〇八四一、二

【代表者】昭和七年

【營業項目】南川野野實(滋賀縣)

【加入組合名】日本清酒、燒酎、味噌

【營業所名】南川酒造販賣所

【加入組合名】上海酒造販賣所

【電話】四〇七四九

【加入組合名】中支酒造組合

【取引銀行】上海、漢口

南川商店

【組織】個人

【所在地】上海吳淞路四〇九

【電話】四三四一九

【設立】大正七年八月

【資本金】五十萬圓

【代表者】南川野野實(佐賀縣)

【營業項目】日本鮮魚、食料品、酒造類、製菓業、燒酎、味噌

【加入組合名】中支那日本鮮魚輸入配給組合、上海鮮魚小賣業組合、上海食料商業組合、上海酒造組合、上海青果配給組合

〔電 話〕 四三三〇  
 〔設 立〕 昭和十三年二月  
 〔資本金〕 一萬圓  
 〔代表者〕 鈴木實治(兵庫縣)  
 〔營業項目〕 油煎販賣業  
 〔加入組合名〕 那南奧地取引業組合  
 〔取引銀行〕 華興商業銀行

### 鈴木洋行

〔組 織〕 個人  
 〔所在地〕 上海西華路二五  
 〔電 話〕 四〇四五〇  
 〔設 立〕 昭和十七年六月  
 〔資本金〕 五千圓  
 〔代表者〕 鈴木好(愛知縣)  
 〔營業項目〕 食料品

### 鈴木洋行石炭木炭部

〔組 織〕 個人  
 〔所在地〕 上海英租界一七三  
 〔電 話〕 四二四七三  
 〔設 立〕 昭和十三年  
 〔資本金〕 三千圓  
 〔代表者〕 鈴木雄雄(福岡縣)  
 〔營業項目〕 米穀並石炭、木炭  
 〔加入組合名〕 上海石炭商同業組合、上海日商木炭小賣商組合  
 中支米穀配給組合

### 鹽 洋 行

〔組 織〕 個人  
 〔所在地〕 上海北四川路七八  
 〔電 話〕 四三〇五二  
 〔設 立〕 大正七年一月  
 〔資本金〕 五萬圓  
 〔代表者〕 經部浩郎(千葉縣)  
 〔營業項目〕 綿製軍需品商  
 〔加入組合名〕 上海洋服商組合  
 〔取引銀行〕 三菱銀行

### 株式住友本社上海事務所

〔華 名〕 上海住友洋行  
 〔所在地〕 上海九江路六九號  
 〔本 店〕 大阪  
 〔電 話〕 一九七〇〇  
 〔電 話〕 シヤンハイ、スミ

〔資本金〕 一億五千萬圓(全額拂込)  
 〔代表者〕 支那人 川口盛一(和歌山縣)  
 〔幹部職員〕 支那人代理 吉川一美、井井龜八、由木洋太郎  
 〔營業項目〕 銀塊、電氣鋼、石炭、金物、機械、器具、電氣、無線無線電電話機器及諸材料附屬品、電燈、電線、硝子、變壓器、乾電池、漆料、鐵道、造船、鑛山、化學工業用特殊鋼品、鋼鐵品、鍛鋼品、特殊鋼品、鑄鐵

品、車台、工業藥品、化學肥料、建築電氣工業用陶磁器  
 〔加入組合名〕 日華鐵工同業公會、日華非鐵金屬聯合會、華中鋼鐵輸入商組合、華中鐵工業統制協會、華中非鐵金屬工業統制協會、日華工業藥品同業公會聯合會、上海日本人工業藥品同業組合、軍配組工業藥品部  
 〔加入組合名〕 華中染料部第一科、上海染料同業組合、日華理器同業公會、華中機噐商組合、中支電氣機器工業組合  
 〔取引銀行〕 住友銀行

### 住友銀行上海支店

〔組 織〕 株式  
 〔所在地〕 上海九江路六九號  
 〔本 店〕 大阪  
 〔電 話〕 一五五三、一五  
 〔電 話〕 スロ  
 〔設 立〕 大正五年十一月  
 〔資本金〕 七千萬圓、積立金六千三百四十一萬圓(五千萬圓拂込)  
 〔代表者〕 佐藤嘉一郎(新潟縣)  
 〔幹部職員〕 副長 二瓶正直、支店長代理 高橋春隆、支店長代理 福間忠二郎、掛札修、大塚政武、得丸 巖、荒澤 中  
 〔營業項目〕 一般銀行業  
 〔加入組合名〕 水煙會、日本銀

### 住友生命保險株式會社

〔所在地〕 上海英租界一七號  
 〔本 店〕 大阪市  
 〔電 話〕 四一八七五  
 〔設 立〕 昭和十五年一月  
 〔資本金〕 百五十萬圓(松拂込)  
 〔代表者〕 岸岡三郎(兵庫縣)  
 〔營業項目〕 生命保險業  
 〔加入組合名〕 上海生命會保險協會  
 〔取引銀行〕 住友銀行  
 〔支 店〕 內地各地、北支各地

### 住友海上火災保險株式會社

〔所在地〕 上海九江路六九號  
 〔本 店〕 東京  
 〔電 話〕 三三五、三三三  
 〔設 立〕 大正六年十二月  
 〔資本金〕 一千萬圓(松拂込)  
 〔代表者〕 支店長 西村正志(兵庫縣)  
 〔營業項目〕 海上保險、火災保

險、運送保險、傷害保險、航空保險、自動車保險、信用保險  
 〔加入組合〕 上海火災保險協會  
 〔支店出張所〕 住友銀行  
 〔取引銀行〕 住友銀行  
 〔加入組合名〕 全支會、大阪、神戶、橫濱、名古屋、東京、瀋陽、青島、新加坡、天津(出張所)、仙台、札幌、台北、大連、北京、青島

### 住友商店

〔組 織〕 個人  
 〔所在地〕 上海江西路一七〇  
 〔電 話〕 一六七四〇  
 〔設 立〕 昭和十五年三月  
 〔資本金〕 五萬圓  
 〔代表者〕 住友(北海道)  
 〔營業項目〕 木材營業、木材輸出販賣  
 〔加入組合名〕 上海日本材輸入組合、上海南洋材輸入組合  
 〔取引銀行〕 三井銀行

### 株式世界通益鐵廠

〔組 織〕 日支合辦  
 〔所在地〕 上海英租界威安場  
 〔電 話〕 五三三五、五三  
 〔設 立〕 昭和十三年十二月  
 〔資本金〕 十六萬圓(全額拂込)

株式美利化學廠

【所在地】上海漢山路八〇二

【電話】五〇一五〇

【代表者】アルコー

【設立】昭和十三年四月

【資本金】二十萬圓(全額拂込)

【代表者】上谷三郎(青島縣)

【營業項目】工場長 榮秀春

【加入組合名】アルコー、濱荷

【取引銀行】株式會社美利化學

【支店】上海江西路一七〇號

【電話】二〇五號室

【加入組合名】中支那アルコー工業聯合會

【取引銀行】正金、上海、儲備、浙江實業

御本木真珠店上海出張所

【組織】個人

【所在地】上海廣東路二〇號

【代表者】佐野 實(三重縣)

【營業項目】真珠の販賣

【加入組合名】中支那日本雜品輸入配給組合

【支店】神戸、巴里

水尾印刷所

【組織】個人

【所在地】上海海濱路二〇九

【電話】四二五號室

【代表者】水尾素太郎(大阪府)

【營業項目】印刷一般

【加入組合名】上海印刷工業組合

【取引銀行】上海、正金、漢口

水垣商店上海支店

【組織】株式

【所在地】上海南濠路一二六

【電話】四二一九四

【代表者】神戶

【設立】昭和十三年

【資本金】五十萬圓

【代表者】中山新次(滋賀縣)

【營業項目】食料品、雜貨輸入

【加入組合名】上海製麵商業組合

【取引銀行】台灣、漢口、上海

【支店】大連、天津、廣東、東京

水口物産株式會社上海支店

【組織】株式

【所在地】上海

【電話】

【代表者】

【營業項目】

【加入組合名】

【取引銀行】台灣銀行

【支店出張所】(支店)東京、漢口(出張所)南京、宜昌

水田洋行上海出張所

【組織】個人

【所在地】上海南濠路二四四

【電話】四七五七〇

【代表者】三井物産

【設立】昭和十三年八月

【資本金】三百萬圓

【取引銀行】上海支那匯豐輸出組合

【支店出張所】上海支那匯豐輸出組合

水沼洋行

【組織】個人

【所在地】上海四川路三四六

【電話】

【代表者】

【設立】

【資本金】

【取引銀行】住友銀行

【支店出張所】

南川酒造所

【組織】個人

【所在地】上海廣東路四〇九

【電話】四三四一九

【代表者】

【設立】

【資本金】

【取引銀行】

【支店出張所】

水野洋行

【組織】個人

【所在地】上海南濠路一九九

【電話】二〇一號

【代表者】

【設立】

【資本金】

【取引銀行】

【支店出張所】

南川商店

【組織】個人

【所在地】上海英大馬路四〇九

【電話】四三四一九

【代表者】

【設立】

【資本金】



【代表者】岡田 善(大阪)  
 【製造種目】セロイ、ゴム  
 玩具  
 【機械設備】三十台  
 【營業所名】清和洋行  
 【營業所】上海泗路二五號  
 【電話】一三三五三  
 【加入組合名】中支那日本セロイト生地輸入配給組合、中支那日本玩具輸入配給組合、中支那日本化粧品及用品輸入配給組合、中支那日本文具輸入配給組合

【取引銀行】漢口銀行

### 清和洋行

(組織) 個人  
 (所在地) 上海泗路二五號  
 (電話) 一三三五三  
 (設立) 大正四年三月  
 【資本金】十二萬圓  
 【代表者】森本徳好(愛知縣)  
 【營業種目】玩具、文具、セロイト製品、セロイト生地、セロイト製品  
 【加入組合名】中支那日本セロイト生地輸入配給組合、中支那日本玩具輸入配給組合、中支那日本化粧品及用品輸入配給組合、中支那日本文具輸入配給組合  
 【取引銀行】台灣、朝鮮、上海  
 【經營工場名】清和工廠

### 清和洋行支店

(組織) 個人  
 (所在地) 上海英租界三六七  
 (電話) 四三三七  
 (設立) 昭和十二年十月  
 【資本金】十二萬圓  
 【代表者】森本徳好(高知縣)  
 【營業種目】玩具雜貨卸商  
 【加入組合名】中支那日本玩具輸入配給組合、上海玩具商同業組合  
 【取引銀行】朝鮮、台灣

### 盛華洋行

(組織) 個人  
 (所在地) 上海有境路二一九  
 (電話) 四三七五六  
 (設立) 昭和三年六月  
 【資本金】二萬圓  
 【代表者】佐田安太郎(石川縣)  
 【營業種目】棉花紡績織物物業紡績、一般房  
 【加入組合名】中支那纖維所蒐集販賣同業組合  
 【取引銀行】上海銀行

### 精華洋行

(組織) 個人  
 (所在地) 上海橫濱路三〇號  
 (本店) 京都

(電話) (〇二八三〇一六)  
 (電 略) セイカ(又は)セ  
 (設立) 昭和十五年一月  
 【資本金】十六萬圓  
 【代表者】森藤 義  
 【幹部職員】森一明、植村武美、掛水盛  
 【營業種目】各種特種原料、雜穀類、各種油、織物各種貿易  
 【加入組合名】上海日本人副業米輸出組合、中支那纖維所蒐集組合、中支那纖維販賣組合  
 【取引銀行】上海銀行  
 【支店】無幾

### 精版印刷株式會社上海工場

(華名) 中國橡皮版印刷公司  
 (所在地) 上海寶善路四九  
 (電話) 四三三三  
 (本社) 大阪  
 (電話) 西二五、西二六  
 (採業) 大正十年七月  
 【資本金】二百五十萬圓(全額拂込)  
 【代表者】榎本保太郎(大阪)  
 【製造種目】一般印刷及紙造一切  
 【機械設備】オフセット印刷機外約七十台  
 【加入組合名】上海工業同志會  
 上海印刷工業組合、中支那日本

### 精華印刷所

支房具輸入配給組合  
 【取引銀行】朝鮮、住友  
 (組織) 個人  
 (所在地) 上海西華德路德酒里三六號  
 (電話) 四〇三二二  
 (設立) 明治三十七年二月  
 【資本金】二萬圓  
 【代表者】梅田政雄(長崎縣)  
 【營業種目】石版活版印刷所業  
 【取引銀行】漢口銀行  
 【加入組合名】上海印刷工業組合

### 石油聯合會株式會社上海支店

(所在地) 上海百老匯路三三  
 (本店) 東京市  
 (電話) 四三三三、四三三三  
 (電 略) セキレン  
 (設立) 昭和十一年三月  
 【資本金】七百五十萬圓(全額拂込)  
 【代表者】宮本泰合(東京)  
 【營業種目】石油販賣  
 【取引銀行】三井、住友

### 錢高組上海出張所

(組織) 株式  
 (所在地) 上海西華德路二〇

(本店) 大阪  
 (電話) 五一四四〇  
 (電 略) シヤンハイ、セン  
 (設立) 昭和十四年五月  
 【資本金】三百萬圓(全額拂込)  
 【代表者】小川政雄(大阪)  
 【營業種目】土木建築、設計及請負  
 【加入組合名】上海土木建築業組合

### 千昌洋行

(組織) 個人  
 (所在地) 上海北四川路新軒里二七號  
 (本店) 京都  
 (電話) (二五三三三、五三三三)  
 (設立) 昭和十三年  
 【資本金】二十萬圓  
 【代表者】千田義達(京都)  
 【營業種目】服裝雜貨、裝飾雜貨、雜貨業  
 【加入組合名】中支那日本染服物輸入配給組合  
 【取引銀行】漢口、朝鮮、住友

株式美利化學廠

【所在地】上海漢山路八〇二

【電話】五〇一五〇

【代表者】アルコー

【設立】昭和十三年四月

【資本金】二十萬圓(全額拂込)

【代表者】上谷三郎(青島縣)

【營業項目】工場長 榮秀春

【加入組合名】アルコー、濱荷

【取引銀行】株式會社美利化學

【營業所名】株式會社美利化學

【加入組合名】中支那アルコー工業聯合會

【取引銀行】正金、上海、儲備、浙江實業

【電話】二〇五號室

【電話】二一九三二一三

【電話】二一九三二一三

【電話】二一九三二一三

【電話】二一九三二一三

【電話】二一九三二一三

【電話】二一九三二一三

【電話】二一九三二一三

【電話】二一九三二一三

【電話】二一九三二一三

【電話】二一九三二一三

【電話】二一九三二一三

【電話】二一九三二一三

【電話】二一九三二一三

【電話】二一九三二一三

【電話】二一九三二一三

【電話】二一九三二一三

【電話】二一九三二一三

【電話】二一九三二一三

【電話】二一九三二一三

【電話】二一九三二一三

【電話】二一九三二一三

【電話】二一九三二一三

【電話】二一九三二一三

【電話】二一九三二一三

水尾印刷所

【所在地】上海漢路二〇九

【電話】四二五五號室

【設立】大正五年十二月

【資本金】五萬圓(全額拂込)

【代表者】水尾素太郎(大阪府)

【營業項目】印刷一般

【加入組合名】上海印刷工業組合

【取引銀行】上海、正金、漢口

水垣商店上海支店

【所在地】上海南潯路一二六

【電話】四二一九四

【設立】昭和十三年

【資本金】五十萬圓

【代表者】中山新次(滋賀縣)

【營業項目】食料品、雜貨輸入

【加入組合名】上海製麵商業組合

【取引銀行】台灣、漢口、上海

【支店】大連、天津、廣東、東京

水口物産株式會社上海支店

【所在地】上海南京路

【電話】二一九三二一三

【設立】昭和十三年

【資本金】五十萬圓

【代表者】尾崎神六(岡山縣)

【營業項目】漆貨、漆貨

【加入組合名】上海支那漆輸出組合

【取引銀行】台灣銀行

【支店出張所】(支店)東京、漢口(出張所)南京、宜昌

水沼洋行

【所在地】上海四川路三四六

【電話】二〇五號室

【設立】昭和八年一月

【資本金】一萬圓

【代表者】水沼博(大阪府)

【營業項目】金物、工業藥品、染料、建築材料、自轉車部品、七〇〇〇製品

【加入組合名】中支那日本自轉車輸入配給組合、中支那日本化粧品及用品輸入配給組合、中支那日本セロリヤ生地輸入配給組合、上海染料製劑會、上海日本工業藥品同業組合

【取引銀行】正金、住友

水田洋行上海出張所

【所在地】上海南潯路二四四

【電話】四七五七〇

【設立】昭和十三年八月

【資本金】三百萬圓

【代表者】尾崎神六(岡山縣)

【營業項目】漆貨、漆貨

【加入組合名】上海支那漆輸出組合

【取引銀行】台灣銀行

【支店出張所】(支店)東京、漢口(出張所)南京、宜昌

水野洋行

【所在地】上海南潯路一九九

【電話】二〇五號室

【設立】昭和七年八月

【資本金】五萬圓

【代表者】泉島茂(京都府)

【營業項目】支那特產物、新古美術品

【加入組合名】上海野野實金屬寶石商工組合、上海日商家具同業組合

【取引銀行】正金、住友

南川酒造所

【所在地】上海漢路四〇九

【電話】四三四一九

【設立】大正七年八月

【資本金】五十萬圓

【代表者】南川利男(佐賀縣)

【營業項目】日本鮮魚、食料品、酒、酒造、製酒業、燒酎、味淋

【加入組合名】中支那日本鮮魚輸入配給組合、上海鮮魚小賣業組合、上海真料商業組合、上海酒造組合、上海青果配給組合

【取引銀行】上海、漢口

南川商店

【所在地】上海漢路四〇九

【電話】四三四一九

【設立】大正七年八月

【資本金】五十萬圓

【代表者】南川利男(佐賀縣)

【營業項目】日本鮮魚、食料品、酒、酒造、製酒業、燒酎、味淋

【加入組合名】中支那日本鮮魚輸入配給組合、上海鮮魚小賣業組合、上海真料商業組合、上海酒造組合、上海青果配給組合

【取引銀行】上海、漢口

【取引銀行】 漢口銀行  
【支店】 大坂、京城

### タイガール計算器販賣 上海出張所

【組織】 株式  
【代表者】 茂野計算器有限公  
司  
【所在地】 上海江西路一七〇  
號ハミルトン大樓三三九號室  
【支店】 東京市  
【電話】 一三六一九  
【設立】 昭和十四年五月

【資本金】 十萬圓(全額拂込)  
【代表者】 所長森川武(神奈川)  
【營業種目】 乘除計算器販賣及  
其の附帯事業  
【加入組合名】 中支那日本文房  
具輸入配給組合、日華糧食商同  
業公會

【取引銀行】 正金銀行  
【支店出張所】 (支店) 大坂(出  
張所) 札幌、仙台、名古屋、神  
戸、廣島、福岡、京城、台北、  
大連、新京、奉天、北京

### だるまや呉服店

【組織】 個人  
【所在地】 上海北四川路二五二  
【電話】 (〇二) 二二七六  
【設立】 大正八年五月

【資本金】 五萬圓  
【代表者】 田中利一(東京都府)  
【營業種目】 吳服及布帛輸入並  
に販賣

【加入組合名】 上海日商雜糧製  
品小賣同業組合、中支那日本吳  
服特輸入配給組合  
【取引銀行】 住友銀行  
【出張所】 京都

### 田 栗 商 店

【組織】 個人  
【所在地】 上海虹口市場六四  
號支店  
【電話】 四四八〇二  
【設立】 昭和十二年

【資本金】 五千圓  
【代表者】 田栗佐十郎(長崎縣)  
【營業種目】 食料品、雜貨  
【加入組合名】 上海食料品商業  
組合

【取引銀行】 上海銀行

### 田 島 商 店

【組織】 個人  
【所在地】 上海密勒路一〇二  
【電話】 四四五〇八  
【設立】 昭和十三年三月

【資本金】 二千圓  
【代表者】 田島龜七郎(長崎縣)  
【營業種目】 各種酒、雜貨、食  
料品、煙草  
【加入組合名】 上海食料品商業

組合、上海和紙配給組合、上海  
麵粉小賣商組合  
【取引銀行】 漢口銀行

### 田 島 洋 行

【組織】 個人  
【所在地】 上海北四川路六三  
【電話】 四四七五一  
【電 略】 ナカヤマ、ヒサシ  
【設立】 昭和十三年十二月

【資本金】 十萬圓  
【代表者】 田島淵之助(大坂府)  
【營業種目】 生漆、漆器類、食  
料品、酒、油、雜貨類、綿布、  
五金類、建築材料

【加入組合名】 上海支那漆輸出  
同業組合、上海日木人南北貨移  
入組合  
【取引銀行】 住友、台灣  
【支店】 東京、大坂、岩松、  
漢口、ハノイ

### 田 忠 商 店 上 海 出 張 所

【組織】 株式  
【代表者】 田忠公司  
【所在地】 上海九江路五〇號  
三井銀行ビル内

【本 店】 大坂市  
【電話】 一四六〇六  
【設立】 昭和十三年十一月  
【資本金】 五十萬圓(全額拂込)

【代表者】 宮崎和(兵庫縣)  
【營業種目】 毛糸、毛織物、織  
造工業、原料、工業藥品、雜貨

【加入組合名】 上海日本毛糸毛  
織同業會、中支那維新集同業  
組合、上海日本工業藥品同業組  
合、華中生藥統制會、上海邦人  
生藥業組合、中支那雜糧集取  
實同業組合、中支那日本雜品販  
入配給組合、上海日木人南北貨  
移入組合、中支那日本縫針輸入  
配給組合、上海日商莫天小布帛  
製雜品同業組合

【取引銀行】 住友、三井  
【出張所】 東京、漢口

### 田 所 洋 行

【組織】 個人  
【所在地】 上海東百老匯路三  
五〇  
【電話】 五〇一五一  
【設立】 昭和十四年二月

【資本金】 三萬圓  
【代表者】 田所眞喜雄(大坂府)  
【營業種目】 眞鍮棒、銅棒、眞  
鍮製品、銅製品、眞鍮パイプ、眞  
鍮パイプ、眞鍮平、銅平、各種  
金屬製品

【加入組合名】 華中非鐵金屬工  
業統制協議會、華中非鐵金屬工  
業組合、華中非鐵金屬販賣組合

【取引銀行】 三菱、住友  
【出張所】 田所洋行總行所

### 田 中 金 物 店

【組織】 個人  
【代表者】 田中金五郎  
【所在地】 上海英租界二九六  
【電話】 四一三三〇  
【設立】 大正九年二月

【資本金】 十五萬圓  
【代表者】 田中清一(佐賀縣)  
【營業種目】 金物、密物、雜貨

【加入組合名】 中支那日本雜品  
輸入配給組合、上海日商金物小  
賣商組合  
【取引銀行】 上海、正金、台灣  
朝鮮、三菱  
【支店】 南京中山東路一九六號

### 田 中 號

【組織】 個人  
【所在地】 上海閩行路新康里  
一九號  
【電話】 四二〇三三

【資本金】 二萬圓  
【代表者】 田中秀次郎(福岡縣)  
【營業種目】 個裝製選販賣、食  
料品、罐詰、干物、漬物、葡萄酒

【加入組合名】 中支那日本文食料  
品輸入配給組合、中支那日本酒  
類輸入配給組合、中支那日本  
雜品輸入配給組合

【取引銀行】 漢口銀行  
【支店】 大坂、京城

### タイガ 計算器販賣 上海出張所

【組織】 株式  
【代表者】 茂野計算器有限公  
司  
【所在地】 上海江西路一七〇  
號ハミントン大樓三九五號室  
【支店】 東京市  
【電話】 一三六一九  
【設立】 昭和十四年五月

【資本金】 十萬圓(全額拂込)  
【代表者】 所長森川武(神奈川)  
【營業種目】 乘除計算器販賣及  
其の附帯事業  
【加入組合名】 中支那日本文房  
具輸入配給組合、日華糧食商同  
業公會  
【取引銀行】 正金銀行  
【支店出張所】 (支店) 大坂(出  
張所) 札幌、仙台、名古屋、神  
戸、廣島、福岡、京城、台北、  
大連、新京、奉天、北京

### だるまや 異服店

【組織】 個人  
【所在地】 上海北四川路二五二  
【電話】 (〇二) 二二七六  
【設立】 大正八年五月

【資本金】 五萬圓  
【代表者】 田中利一(東京都府)  
【營業種目】 異服及布帛輸入並  
に販賣  
【加入組合名】 上海日商雜糧製  
品小賣同業組合、中支那日本英  
服特輸入配給組合  
【取引銀行】 住友銀行  
【出張所】 京都

### 田 栗 商 店

【組織】 個人  
【所在地】 上海虹口市場六四  
號支店  
【電話】 四四八〇二  
【設立】 昭和十二年

【資本金】 五千圓  
【代表者】 田栗佐十郎(長崎縣)  
【營業種目】 食料品、雜貨  
【加入組合名】 上海食料品商業  
組合  
【取引銀行】 上海銀行

### 田 島 商 店

【組織】 個人  
【所在地】 上海密勒路一〇二  
【電話】 四四五〇八  
【設立】 昭和十三年三月

【資本金】 二千萬  
【代表者】 田島龜七郎(長崎縣)  
【營業種目】 各種酒、雜貨、食  
料品、煙草  
【加入組合名】 上海食料品商業

組合、上海和紙配給組合、上海  
麵粉小賣商組合  
【取引銀行】 漢口銀行

### 田 島 洋 行

【組織】 個人  
【所在地】 上海北四川路六三  
【電話】 四四七五一  
【電話】 ナカヤマ、ヒサシ  
【設立】 昭和十三年十二月

【資本金】 十萬圓  
【代表者】 田島彌之助(大坂府)  
【營業種目】 生漆、漆器類、食  
料品、酒、油、雜貨類、綿布、  
五金類、建築材料  
【加入組合名】 上海支那漆輸出  
同業組合、上海日木南北貨移  
入組合  
【取引銀行】 住友、台灣  
【支店】 東京、大坂、岩松、  
漢口、ハノイ

### 田 忠 商 店 上 海 出 張 所

【組織】 株式  
【代表者】 田忠公司  
【所在地】 上海九江路五〇號  
三井銀行ビル内

【資本金】 五十萬圓(全額拂込)

【代表者】 宮崎和(兵庫縣)  
【營業種目】 毛糸、毛織物、織  
造工業、原料、工業藥品、雜貨  
【加入組合名】 上海日本毛糸毛  
織同業會、中支那維新集同業  
組合、上海日本工業藥品同業組  
合、華中生業統制會、上海邦人  
生業業組合、中支那雜糧菓聚取  
實同業組合、中支那日本雜品販  
入配給組合、上海日木南北貨  
移入組合、中支那日本縫針輸入  
配給組合、上海日商莫天小布帛  
製雜品同業組合

【取引銀行】 住友、三井  
【出張所】 東京、漢口

### 田 所 洋 行

【組織】 個人  
【所在地】 上海東百老匯路三  
五〇  
【電話】 五〇一五一  
【設立】 昭和十四年二月

【資本金】 三萬圓  
【代表者】 田所眞喜雄(大坂府)  
【營業種目】 眞鍮棒、銅棒、眞  
鍮製品、銅製品、眞鍮パイプ、眞  
鍮パイプ、眞鍮平、銅平、各種  
金屬製品  
【加入組合名】 華中非鐵金屬工  
業統制協議會、華中非鐵金屬工  
業組合、華中非鐵金屬販賣組合  
【取引銀行】 三菱、住友  
【出張所】 田所洋行銀鈔所

### 田 中 金 物 店

【組織】 個人  
【代表者】 田中金五郎  
【所在地】 上海英租界二九六  
【電話】 四一三三〇  
【設立】 大正九年二月

【資本金】 十五萬圓  
【代表者】 田中清一(佐賀縣)  
【營業種目】 金物、雜貨、雜貨  
【加入組合名】 中支那日本雜品  
輸入配給組合、上海日商金物小  
賣商組合  
【取引銀行】 上海、正金、台灣  
朝鮮、三菱  
【支店】 南京中山東路一九六號

### 田 中 號

【組織】 個人  
【所在地】 上海閘行路新康里  
一九號  
【電話】 四二〇三三

【資本金】 二萬圓  
【代表者】 田中秀次郎(福岡縣)  
【營業種目】 個裝製造販賣、食  
料品、罐詰、干物、漬物、葡萄酒  
【加入組合名】 中支那日本食料  
品輸入配給組合、中支那日本酒  
類輸入配給組合、中支那日本  
雜品輸入配給組合

【資本金】三千圓  
 【代表者】木村健委(朝鮮)  
 【營業項目】榨草、製粉業  
 【加入組合名】上海煙草小賣商組合  
 【取引銀行】上海銀行

太平洋行上海出張所

(組織) 個人  
 (所在地) 上海北京路一九〇  
 【資本金】上海信託ビル六號A  
 (本店) 南京  
 (電話) 一九四一七  
 (電略) シヤンハイヤマ  
 ヲヨウ

(設立) 昭和十六年九月  
 【資本金】二十萬圓  
 【代表者】山本 良(愛媛縣)  
 【營業項目】縫製、製料、人絹  
 絲布、毛織物、縫製品、メリヤ  
 ス、晒化石灰、日用雜貨、藥材  
 兼賣、推車、竹器、染料、製冰  
 用アンモニヤ、硫化普達、貿易  
 【加入組合名】邦南興地取引業  
 組合、上海日本人南北貨移入組  
 合、上海日本工業藥品同業組合  
 上海邦人生藥同業組合、華中生  
 藥統制組合、上海染料同業組合  
 華中染料統制會  
 【取引銀行】漢口銀行  
 【營業工場名】南京、大平製冰  
 工場  
 【支店出張所】(支店)漢口、蕪  
 湖(出張所)蚌埠

太平洋貿易株式會社

(所在地) 上海北京路一九〇  
 (本店) 東京  
 (電話) 一七〇〇六  
 (設立) 昭和十四年六月

【資本金】五十萬圓(全額拂込)  
 【代表者】西岡梅一郎(大阪府)  
 【營業項目】食料品、糧詰、雜  
 貨、肥料、雜貨、海產物  
 【加入組合名】中支那日本食料  
 品輸入配給組合、中支那古河糖  
 入配給組合  
 【取引銀行】三井、正金、住友  
 【支店出張所】(支店)大阪、大  
 連(出張所)漢口

太平洋貿易株式會社

(所在地) 上海南京路一一九  
 號中央大樓四六〇號  
 (本店) 神戶市  
 (電話) 二二五、五七五  
 (電略) タイノイボウ

(設立) 昭和十三年八月  
 【資本金】二百萬圓(全額拂込)  
 【代表者】所長 野尻正一(大  
 阪府)  
 【營業項目】鹽全屬、礫石、農產  
 物、米、雜製品、機械工具類、雜  
 貨、食油、茶、絲織布、並に貿易業  
 【取引銀行】台灣、朝鮮、漢口  
 上海

【支店出張所】(支店)橫濱、大  
 阪(出張所)東京

太陽公司上海工場

(組織) 個人  
 (所在地) 上海海格路四四八  
 (本社) 大阪  
 (電話) 二二八四五  
 (營業) 昭和十五年三月

【資本金】三萬圓  
 【代表者】工場長 岡田順雄(大  
 阪府)  
 【製造項目】クラフト紙、美人印化  
 紙品製造  
 【機械設備】四台  
 【營業所名】上海江西路一七〇號  
 ハミルトンビル一七號室  
 (電話) 一三七八一  
 【加入組合名】中支那日本化粧  
 品及用品輸入配給組合、中支那  
 日本文房具輸入配給組合  
 【取引銀行】台灣、三井、漢口

太陽商會自轉車部

(組織) 個人  
 (所在地) 上海英租界四〇六  
 (電話) 四〇九六六  
 (設立) 昭和十年九月  
 【資本金】一萬圓  
 【代表者】伊藤盛長(長崎縣)  
 【營業項目】自轉車

【加入組合名】上海自轉車輸入  
 配給組合、上海自轉車小賣同業  
 組合  
 【取引銀行】上海銀行

太陽商會株式會社

(株式會社) 上海出張所  
 (華名) 太陽貿易公司  
 (所在地) 上海北四川路三三  
 (本店) 東京  
 (電話) 四〇五一  
 (電略) トウケウコウヂマ  
 チタエイコウ

(設立) 昭和十三年十一月  
 【資本金】二十萬圓(全額拂込)  
 【代表者】井上 藩(兵庫縣)  
 【營業項目】電氣件、雜貨、股  
 券カーバイド溶接、切斷器具、  
 木炭製造  
 【加入組合名】中支那船務瓦斯工  
 業組合、上海船務器具材料商組  
 合、上海木炭聯合會  
 【取引銀行】正金銀行

泰華洋行

(組織) 有限會社  
 (所在地) 上海英租界一五九  
 (電話) 四三三三  
 (設立) 昭和十五年四月  
 【資本金】三萬圓(全額拂込)  
 【代表者】社長 村岡四郎(愛  
 知縣)

【幹事職員】 營業主任 山田得  
 治  
 【營業項目】建築用陶磁器、各  
 種タイル衛生陶磁器、輸入販賣  
 及附隨工事  
 【加入組合名】中支那日本陶磁  
 器輸入配給組合  
 【取引銀行】住友、三井

泰喜洋行

(組織) 個人  
 (所在地) 上海英租界路三三  
 (電話) 四二二二二  
 (設立) 昭和十三年六月

【資本金】五萬圓  
 【代表者】渡邊六(島根縣)  
 【營業項目】米、その他一般  
 食料品雜貨  
 【加入組合名】中支那食糧配給組  
 合、上海食糧品商業組合  
 【取引銀行】漢口、華商商業

泰康洋行

(組織) 個人  
 (所在地) 上海百老匯路三六  
 (電話) 四二八四  
 (設立) 昭和十年  
 【資本金】二萬圓  
 【代表者】河津 兼愛(長崎縣)  
 【營業項目】器具、文具、地金  
 飾具、其他五金雜貨  
 【取引銀行】漢口、華商商業

株式美利化學廠

【所在地】上海漢山路八〇二

【電話】五〇一五〇

【代表者】アルコー

【設立】昭和十三年四月

【資本金】二十萬圓(全額拂込)

【代表者】上谷三郎(青島縣)

【代表者】工場長 榮秀春

【營業項目】アルコー、薄荷香料

【營業所名】株式會社美利化學

【加入組合名】上海江西路一七〇號

【電話】二〇五號室

【代表者】中支那アルコー工業聯合會

【取引銀行】正金、上海、儲備、浙江實業

御本本真珠店上海出張所

【組織】個人

【所在地】上海廣東路二〇號

【本 店】東京

【電話】一二三九〇

【設立】昭和十六年七月

【資本金】四百萬圓

【代表者】佐野 實(三重縣)

【營業項目】真珠の販賣

【加入組合名】中支那日本雜品輸入配給組合

【支 店】神戸、巴里

水尾印刷所

【組織】個人

【所在地】上海海濱路二〇九

【電話】四二五五號室

【設立】大正五年十二月

【資本金】五萬圓(全額拂込)

【代表者】水尾素太郎(大阪府)

【營業項目】印刷一般

【加入組合名】上海印刷工業組合

【取引銀行】上海、正金、漢口

水垣商店上海支店

【組織】株式

【所在地】上海南濠路一二六

【電話】四二一九四

【設立】昭和十三年

【資本金】五十萬圓

【代表者】中山新次(滋賀縣)

【營業項目】食料品、雜貨輸入貿易

【加入組合名】上海製麵商業組合

【取引銀行】台灣、漢口、上海

【支 店】大連、天津、廣東、東京

水口物産株式會社上海支店

【組織】株式

【所在地】上海

【電話】

【設立】

【資本金】

【代表者】

【營業項目】

【加入組合名】

【所在地】上海百老匯路六六

【本 店】東京市

【電話】四〇四七七

【設立】昭和十四年八月

【資本金】五十萬圓(全額拂込)

【代表者】小林實雄(東京府)

【營業項目】五金、洋和紙、藥品類、其他雜貨、輸出入商會

【加入組合名】日華紙業聯合會

水田洋行上海出張所

【組織】個人

【所在地】上海南濠路二四四

【本 店】漢口

【電話】四五七〇

【設立】昭和十三年八月

【資本金】三百萬圓

【代表者】尾崎神六(岡山縣)

【營業項目】漆貨貿易

【加入組合名】上海支那漆輸出組合

【取引銀行】台灣銀行

【支店出張所】(支店)東京、漢口(出張所)南京、宜昌

水沼洋行

【所在地】上海四川路三四六

【本 店】大阪

【電話】二〇五九

【設立】昭和八年一月

【資本金】一萬圓

【代表者】水沼 博(大阪府)

【營業項目】金物、工業藥品、染料、建築材料、自轉車部品、七〇〇才製品

【加入組合名】中支那日本自轉車輸入配給組合、中支那日本化粧品及用品輸入配給組合、中支那日本セロロイ生地輸入配給組合、上海染料製劑會、上海日本工業藥品同業組合

【取引銀行】正金、住友

南川酒造所

【組織】個人

【所在地】上海廣東路陸九

【電話】〇〇八四一三

【設立】昭和七年

【資本金】十五萬圓

【代表者】南川利男(佐賀縣)

【營業項目】日本清酒、燒酎、味醂

【營業所名】南川酒造販賣所

【加入組合名】上海酒造販賣所

【電話】四〇七四九

【取引銀行】上海、漢口

水野洋行

【組織】個人

【所在地】上海南濠路一九九

【電話】二〇一號

【設立】昭和七年八月

【資本金】五萬圓

【代表者】泉島茂(京都府)

【營業項目】支那特產物、新古美術品

【加入組合名】上海野野實金屬寶石商工組合、上海日商家具同業會

南川商店

【組織】個人

【所在地】上海吳淞路四〇九

【電話】四三四一九

【設立】大正七年八月

【資本金】五十萬圓

【代表者】南川利男(佐賀縣)

【營業項目】日本鮮魚、食料品、酒、酒造類、製菓業、燒酎、味醂

【加入組合名】中支那日本鮮魚輸入配給組合、上海鮮魚小賣業組合、上海真料商會組合、上海酒造組合、上海青果配給組合

上海合板工業組合、日清機器商  
同業組合、上海紙工業聯合  
【取引銀行】 正金、住友、台灣  
朝鮮  
【支店】 大連

合資泰明商會上出張所

【(華)名】 泰明洋行  
【所在地】 上海西渡路三六號  
【本店】 東京市  
【電話】 一四一五六  
【設立】 昭和十四年十一月  
【資本金】 二十萬圓(全額拂込)  
【代表者】 蘆野 勇(滋賀縣)  
【營業種目】 諸機械器具、農器  
具、工具及雜貨  
【加入組合名】 上海農機商同業會  
【取引銀行】 住友銀行  
【出張所】 大原、名古屋、京城  
新原

泰隆洋行

【組織】 個人  
【所在地】 上海四川路一一〇  
號普光大樓三一號  
【電話】 一〇九八〇  
【設立】 昭和十四年五月  
【資本金】 二萬圓  
【代表者】 小塚清一(兵庫縣)  
【營業種目】 絹及人絹織物同業

品、食料品、茶種、雜貨、雜類  
【製品】  
【取引銀行】 台灣、正金  
【支店】 青島、橫濱、神戸

泰隆洋行

【組織】 個人  
【所在地】 上海香港路七二號  
【電話】 一四三九〇  
【設立】 昭和十四年七月  
【資本金】 一萬五千圓  
【代表者】 松木弘(滋賀縣)  
【營業種目】 糧草、五金、雜貨  
文房具、其他 投資貿易  
【取引銀行】 住友銀行  
【支店】 無錫

株式泰和銀公司

【(華)名】 泰和銀公司  
【所在地】 上海九江路五〇號  
三井銀行大樓  
【電話】 一〇三六一  
【設立】 昭和五年六月  
【資本金】 上海規銀 五十萬圓  
【全額拂込】  
【代表者】 社長 水田 達  
【董事】 藤務 武川鐵雄 常務 赤塚武雄  
【營業種目】 不動産、有價證券  
一般金融及仲介業  
【取引銀行】 朝鮮、三井、華興

泰和洋行

【組織】 個人  
【所在地】 上海英租路三七九  
【電話】 四〇二七六  
【設立】 シャンハイタイ  
【設立】 昭和六年五月  
【資本金】 二萬圓  
【代表者】 村田力(奈良縣)  
【營業種目】 絹人絹絲布、雜貨  
【加入組合名】 村田力(奈良縣)  
【加入組合名】 中支那日本廣市  
絹織物輸入配給組合、中支那日  
本廣大小布帛洋裝雜貨輸入配給  
組合、上海日商雜貨出品小賣商  
業組合、上海日商人絹人絹絲布  
同業會  
【取引銀行】 三井、漢口

株式台灣銀行上海支店

【所在地】 上海黃浦灘路一八  
號  
【本店】 台北  
【電話】 一八七五九  
【電話】 シャンハイ、タイ  
【設立】 明治四十四年四月  
【資本金】 三千萬圓(全額拂込)  
【代表者】 支那人 岡本錦市  
【代表者】 支那人 岡本錦市  
【幹部職員】 副支那人 田中行  
藏、支那人代理 渡邊 彰、支  
配人代理 久保 克、支那人代  
理 武谷俊一

【營業種目】 外國爲營業及一般  
銀行業務  
【加入組合名】 日本銀行團  
【取引銀行】 世界主要都市銀行  
【支店出張所】 (支店) 東京、大  
阪、橫濱、神戸、基隆、台中、  
嘉義、台南、高雄、新竹、彰化  
宜蘭、淡水、桃園、南投、屏東  
台東、花蓮港、澎湖、馬、連、  
漢口、福州、廈門、汕頭、(出  
張所) 香港、廣東、海口、マニ  
ラ、宿務、スラバヤ、スマラン  
バタビヤ、江海、蘇州、嘉興、  
鎮江、南京、蕪湖、安慶、九江、  
南昌、泰縣、武昌、漢口、常州、  
下關、徐州、湖州、北平、蘇州、  
ダバオ、ボンチアチ、パシジャ  
ルマシシ、バリクパパン、サロ  
リダ、タカラン、コカワサル  
メナド、アンヂオン、函館

台灣青果株式會社營業所

【所在地】 上海英租路四一六  
【本店】 台中市  
【電話】 四二五、四二六  
【設立】 昭和十年四月  
【資本金】 二百五十萬圓(八十  
七萬五千圓拂込)  
【代表者】 中谷士枝男(兵庫縣)  
【營業種目】 台灣青果蔬菜、  
南北支產青果蔬菜卸賣、パイン

【加入組合名】 優待料品  
配給組合  
【取引銀行】 台灣銀行  
【支店出張所】 (支店) 內地十二  
都市、朝鮮四都市、滿州五都市  
天津、青島、南京、瀋陽、廣東  
(出張所) 基隆、台北、新原、吉  
林、瀋陽、高雄

台灣農園

【組織】 個人  
【所在地】 上海虹口マリーケッ  
【電話】 四四四四三  
【設立】 昭和十四年十一月  
【資本金】 五千圓  
【代表者】 安武長平(福岡縣)  
【營業種目】 食料品雜貨果實、  
小の、植木  
【加入組合名】 上海食料品商業  
組合、上海廣小賣商組合、虹  
口マリーケッ日本人組合  
【取引銀行】 漢口銀行

大亞公司

【組織】 個人  
【所在地】 上海河南路五〇五  
號錦興大樓四一四號室  
【電話】 九五六一八  
【設立】 昭和九年五月  
【資本金】 一萬五千圓

株式美利化學廠

【所在地】上海漢山路八〇二

【電話】五〇一五〇

【代表者】アルコー

【設立】昭和十三年四月

【資本金】二十萬圓(全額拂込)

【代表者】上谷三郎(青島縣)

【代表者】工場長 榮秀春

【營業項目】アルコー、薄荷香料

【營業所名】株式會社美利化學廠

【加入組合名】上海江西路一七〇號

【電話】二〇五號室

【代表者】中支那アルコー工業聯合會

【取引銀行】正金、上海、儲備、浙江實業

水尾印刷所

【組織】個人

【所在地】上海海濱路二〇九

【電話】四二五五號室

【設立】大正五年十二月

【資本金】五萬圓(全額拂込)

【代表者】水尾素太郎(大阪府)

【營業項目】印刷一般

【加入組合名】上海印刷工業組合

【取引銀行】上海、正金、漢口

水垣商店上海支店

【組織】株式

【所在地】上海南濠路一二六

【電話】四二一九四

【設立】昭和十三年

【資本金】五十萬圓

【代表者】中山新次(滋賀縣)

【營業項目】食料品、雜貨輸入貿易

【加入組合名】上海製麵商業組合

【取引銀行】台灣、漢口、上海

【支店】大連、天津、廣東、東京

水口物産株式會社上海支店

【組織】個人

【所在地】上海廣東路二〇號

【電話】二二三九〇

【設立】昭和十六年七月

【資本金】四百萬圓

【代表者】佐野 實(三重縣)

【營業項目】貨物の販賣

【加入組合名】中支那日本雜品輸入配給組合

【支店】神戶、巴里

水沼洋行

【組織】個人

【所在地】上海四路三三四六

【電話】大坂

【設立】昭和八年一月

【資本金】一萬圓

【代表者】水沼 博(大阪府)

【營業項目】金物、工業藥品、染料、建築材料、自轉車部品、七〇〇才製品

【加入組合名】中支那日本自轉車輸入配給組合、中支那日本化粧品及用品輸入配給組合、中支那日本セロロイ生地輸入配給組合、上海染料製劑會、上海日本工業藥品同業組合

【取引銀行】正金、住友

水田洋行上海出張所

【組織】個人

【所在地】上海南濠路二四四

【電話】四七五七〇

【設立】昭和十三年八月

【資本金】三百萬圓

【代表者】尾崎神六(岡山縣)

【營業項目】漆貨貿易

【加入組合名】上海支那漆輸出組合

【取引銀行】台灣銀行

【支店出張所】(支店)東京、漢口(出張所)南京、宜昌

南川酒造所

【組織】個人

【所在地】上海廣東路四〇九

【電話】四三四一九

【設立】大正七年八月

【資本金】五十萬圓

【代表者】南川利男(佐賀縣)

【營業項目】日本鮮魚、食料品、酒、酒造類、製菓業、焼酎、味噌

【加入組合名】中支那日本鮮魚輸入配給組合、中支那日本酒造組合、上海鮮魚小賣業組合、上海真料商業組合、上海酒造組合、上海青果配給組合

【取引銀行】住友銀行

水野洋行

【組織】個人

【所在地】上海江西路一九九

【電話】二二〇一號

【設立】昭和七年八月

【資本金】五萬圓

【代表者】泉高次(京都府)

【營業項目】支那特產物、新古美術品

【加入組合名】上海野野實金屬寶石商工組合、上海日商家具同業組合

【取引銀行】正金、住友

南川商店

【組織】個人

【所在地】上海漢路路四〇九

【電話】四三四一九

【設立】大正七年八月

【資本金】五十萬圓

【代表者】南川利男(佐賀縣)

【營業項目】日本鮮魚、食料品、酒、酒造類、製菓業、焼酎、味噌

【加入組合名】中支那日本鮮魚輸入配給組合、中支那日本酒造組合、上海鮮魚小賣業組合、上海真料商業組合、上海酒造組合、上海青果配給組合

【取引銀行】住友銀行



大健工務所

- 〔組織〕 個人
- 〔所在地〕 上海北四川路安樂里二四號
- 〔電話〕 (〇二)六一七七八
- 〔設立〕 昭和十三年十月
- 〔資本金〕 一萬圓
- 〔代表者〕 東松健藏(東京府)
- 〔營業種目〕 土木建築請負業
- 〔加入組合名〕 上海土木建築業組合
- 〔取引銀行〕 上海銀行

大光堂眼鏡店

- 〔組織〕 個人
- 〔所在地〕 上海北四川路三三〇
- 〔電話〕 四六七八五
- 〔設立〕 昭和十三年九月
- 〔資本金〕 五千圓
- 〔代表者〕 安野芳岳(兵庫縣)
- 〔營業種目〕 眼鏡專門
- 〔加入組合名〕 中支那日本精製輸入配給組合
- 〔取引銀行〕 上海銀行

大興公司

- 〔組織〕 株式
- 〔所在地〕 上海新設濱路二七一二九號
- 〔電話〕 五一一一四一

大興鐵管製造廠

- 〔設立〕 昭和十四年五月
- 〔資本金〕 十萬圓(全額拂込)
- 〔代表者〕 主任 的場房藏(廣島縣)
- 〔營業種目〕 海陸運送、船、トラック業
- 〔加入組合名〕 上海自動車運送業組合、上海自動車商工組合
- 〔取引銀行〕 朝鮮、上海
- 〔支店〕 杭州

大上海瓦斯股份有限公司

- 〔組織〕 合資
- 〔所在地〕 上海南京路三三三
- 〔電話〕 五二〇八二
- 〔採業〕 昭和十三年六月
- 〔資本金〕 五萬圓(全額拂込)
- 〔代表者〕 前田壽保(鳥取縣)
- 〔幹部職員〕 工場長 顧雄一
- 〔製造種目〕 鑄造鐵管、水道用パイプ各種器物
- 〔營業所名〕 上海全備工業株式會社
- 〔加入組合名〕 上海市機械工業聯合會

大公染織布廠

- 〔組織〕 個人
- 〔華名〕 大公染織布股份有限公司
- 〔代表者〕 軍委任 的場房藏
- 〔加入組合名〕 上海市機械工業聯合會

大上海機器株式會社

- 〔所在地〕 上海海陽路三三
- 〔電話〕 五二六一一
- 〔設立〕 昭和十三年三月
- 〔資本金〕 百五十萬圓
- 〔代表者〕 駐在員 朝川順治郎(德島縣)
- 〔幹部職員〕 工場長 茂竹二郎
- 〔製造種目〕 染色、漂白
- 〔機械設備〕 染染機十六台
- 〔營業所〕 上海南京路三五六號
- 〔電話〕 九一四二五
- 〔加入組合名〕 上海染色工業組合
- 〔取引銀行〕 上海銀行

大正海上火災保險株式會社

- 〔組織〕 中國普通法人
- 〔所在地〕 上海特別市中心區共榮路二號
- 〔電話〕 (〇二)五〇五一一
- 〔設立〕 昭和十三年十二月
- 〔資本金〕 三百萬圓(百六十萬圓拂込)
- 〔代表者〕 常務董事 吉原迪
- 〔董事〕 董事 陳紹鈞、石島巳吉、監查役 蔦嶋玉、野村勇男
- 〔幹部職員〕 庶務課長 中村正
- 〔加入組合名〕 鈴木兼四郎、工場長 佐藤武雄、工場事務係長 鈴木吉次、製造係長 彌川達磨
- 〔營業種目〕 瓦斯の供給、瓦斯副生産物の精製に關與、右兩帶事業

大正海上火災保險株式會社

- 〔組織〕 個人
- 〔所在地〕 上海江西路一七〇
- 〔電話〕 三三三三
- 〔設立〕 昭和十七年八月
- 〔資本金〕 二千萬圓(三百七十萬圓拂込)
- 〔代表者〕 支店長 三浦多門
- 〔幹部職員〕 火災主任 加藤厚三
- 〔營業種目〕 海上火災保險、運送保險、住宅保險、自動車保險、傷害保險

大正興業株式會社出張所

- 〔組織〕 個人
- 〔所在地〕 上海文匯路四〇一號
- 〔電話〕 四二五〇
- 〔設立〕 昭和十七年三月
- 〔資本金〕 二十萬圓
- 〔代表者〕 大倉武夫(神戸市)
- 〔營業種目〕 工業藥品、雜貨
- 〔加入組合名〕 中支那日本精製輸入配給組合
- 〔取引銀行〕 台灣、住友
- 〔出張所〕 漢口

大正興業株式會社出張所

- 〔組織〕 個人
- 〔所在地〕 上海英租界三五〇
- 〔電話〕 四二五六八
- 〔設立〕 昭和十一年十月
- 〔資本金〕 十萬圓
- 〔代表者〕 支那支那(長野縣)
- 〔營業種目〕 支那支那(長野縣)食料品、雜貨、雜貨、五金、煉乳
- 〔加入組合名〕 上海日商機械製

大正興業株式會社出張所

- 〔組織〕 個人
- 〔所在地〕 上海英租界三五〇
- 〔電話〕 四二五六八
- 〔設立〕 昭和十一年十月
- 〔資本金〕 十萬圓
- 〔代表者〕 支那支那(長野縣)
- 〔營業種目〕 支那支那(長野縣)食料品、雜貨、雜貨、五金、煉乳
- 〔加入組合名〕 上海日商機械製

大正興業株式會社出張所

- 〔組織〕 個人
- 〔所在地〕 上海英租界三五〇
- 〔電話〕 四二五六八
- 〔設立〕 昭和十一年十月
- 〔資本金〕 十萬圓
- 〔代表者〕 支那支那(長野縣)
- 〔營業種目〕 支那支那(長野縣)食料品、雜貨、雜貨、五金、煉乳
- 〔加入組合名〕 上海日商機械製

大正興業株式會社出張所

- 〔組織〕 個人
- 〔所在地〕 上海英租界三五〇
- 〔電話〕 四二五六八
- 〔設立〕 昭和十一年十月
- 〔資本金〕 十萬圓
- 〔代表者〕 支那支那(長野縣)
- 〔營業種目〕 支那支那(長野縣)食料品、雜貨、雜貨、五金、煉乳
- 〔加入組合名〕 上海日商機械製

大正興業株式會社出張所

- 〔組織〕 個人
- 〔所在地〕 上海英租界三五〇
- 〔電話〕 四二五六八
- 〔設立〕 昭和十一年十月
- 〔資本金〕 十萬圓
- 〔代表者〕 支那支那(長野縣)
- 〔營業種目〕 支那支那(長野縣)食料品、雜貨、雜貨、五金、煉乳
- 〔加入組合名〕 上海日商機械製

株式美利化學廠

【所在地】上海漢山路八〇二

【電話】五〇一五〇

【代表者】アルコー

【設立】昭和十三年四月

【資本金】二十萬圓(全額拂込)

【代表者】上谷三郎(黃島縣)

【營業項目】工場長 榮秀春

【加入組合名】アルコー、薄荷

香料

【營業所名】株式會社美利化學

【加入組合名】上海江西路一七〇號

【電話】二〇五號室

【代表者】中支那アルコー

工業聯合會

【取引銀行】正金、上海、儲備、

浙江實業

水尾印刷所

【組織】個人

【所在地】上海海濱路二〇九

【電話】四二五三號

【設立】大正五年十二月

【資本金】五萬圓(全額拂込)

【代表者】水尾素太郎(大阪府)

【營業項目】印刷一般

【加入組合名】上海印刷工業組合

【取引銀行】上海、正金、漢口

水垣商店上海支店

【組織】株式

【所在地】上海南濠路一二六

【電話】四二一九四

【設立】昭和十三年

【資本金】五十萬圓

【代表者】中山新次(滋賀縣)

【營業項目】食料品、雜貨輸入

貿易

【加入組合名】上海製麵商業組合

【取引銀行】台灣、漢口、上海

【支店】大連、天津、廣東、

東京

水口物産株式會社上海支店

【華名】水口洋行

【所在地】上海百老匯路六六

【本店】東京市

【電話】四〇四七七

【設立】昭和十四年八月

【資本金】五十萬圓(全額拂込)

【代表者】小林實雄(東京府)

【營業項目】五金、洋和紙、藥

品類、其他雜貨、輸出入商

【加入組合名】日華紙業聯合會

上海日本人紙商同業組合、軍配

組工業藥品部第二科、東亞新藥

協會、上海日本人工業藥品同業

組合、上海藥業組合、華中亞細亞

取引銀行、邦康地產取引業組合

【支店】天津

水田洋行上海出張所

【組織】個人

【所在地】上海南濠路二四四

【本店】漢口

【電話】四七五七〇

【設立】昭和十三年八月

【資本金】三百萬圓

【代表者】尾崎神六(岡山縣)

【營業項目】漆貨具

【加入組合名】上海支那漆輸出

組合

【取引銀行】台灣銀行

【支店出張所】(支店)東京、漢

口(出張所)南京、宜昌

水沼洋行

【所在地】上海四川路三四六

【本店】大阪

【電話】二〇五九

【設立】昭和八年一月

【資本金】一萬圓

【代表者】水沼博(大阪府)

【營業項目】金物、工業藥品、

染料、建築材料、自轉車部品、

七〇才製品

【加入組合名】中支那日本自轉

車輸入配給組合、中支那日本花

糖品及用品輸入配給組合、中支

那日本セロリ下生地輸入配給

組合、上海染料製劑會、上海日

本工業藥品同業組合

【取引銀行】正金、住友

水野洋行

【組織】個人

【所在地】上海南濠路一九九

【電話】二〇一號

【設立】昭和七年八月

【資本金】五萬圓

【代表者】泉高次(京都府)

【營業項目】支那特產物、新古

美術品

【加入組合名】上海野野實金屬

寶石商工組合、上海日商家具同

南川酒造所

【組織】個人

【所在地】上海東寶路六九

【電話】〇〇八四一三

【代表者】昭和七年

【營業項目】南川野野實(滋賀縣)

【製造項目】日本清酒、燒酎、

味醂

【營業所名】南川酒造販賣所

【製造項目】上海瑪瑙路三九號

【電話】四〇七四九

【加入組合名】中支酒造組合

【取引銀行】上海、漢口

南川商店

【組織】個人

【所在地】上海吳淞路四〇九

【電話】四三四一九

【設立】大正七年八月

【資本金】五十萬圓

【代表者】南川利男(佐賀縣)

【營業項目】日本鮮魚、食料品

酒、酒造類、製菓業、燒酎、味醂

【加入組合名】中支那日本鮮魚

輸入配給組合、上海鮮魚小賣業

組合、上海真料商業組合、上

海酒造組合、上海青果配給組合、

〔採業〕 昭和十五年七月  
〔資本金〕 百零萬圓(金額持込)  
〔代表者〕 島野治太郎(岡山縣)  
矢野進一郎  
〔製造種目〕 模造紙、包裝紙、  
運紙、毛邊紙、牛皮紙、  
〔機械設備〕 マルアミチンシュ  
抄紙機三台  
〔營業所名〕 大中華製紙株式會  
社上海營業所  
〔營業所〕 上海北蘇州路河濱大  
樓二號室  
〔電話〕 四九九五、六

〔加入組合名〕 中支製紙協會、  
上海工業同志會日華製紙聯合會  
〔取引銀行〕 住友、漢口、上海

株式大中華牧場

〔華名〕 可樂牌牛奶公司  
〔所在地〕 上海百老匯路壹  
號  
〔設立〕 昭和十四年十二月  
四日(一九四〇)

〔資本金〕 三十萬圓(金額持込)  
〔代表者〕 五島慶太(東京府)  
〔營業種目〕 牛乳、乳製品販賣  
〔加入組合名〕 上海牛乳業組合  
〔取引銀行〕 三井、上海

大 中 洋 行

〔組織〕 個人  
〔所在地〕 上海斐倫路四四九  
號  
〔電話〕 四一九九四

〔設立〕 昭和十七年八月  
〔資本金〕 二千圓  
〔代表者〕 鎌田忠雄(香川縣)  
〔營業種目〕 作業服、學生服、  
卸販賣及社交仕立  
〔加入組合名〕 上海日商家具商  
同業組合、上海日商雜糧品小  
賣同業組合、上海洋服商組合  
〔取引銀行〕 上海銀行

〔組織〕 個人  
〔華名〕 大中公司  
〔所在地〕 上海那家橋路三  
號  
〔電話〕 (〇二)六一八八二  
〔設立〕 昭和十四年五月

大 中 洋 行

〔資本金〕 五千圓  
〔代表者〕 伊藤文重郎(福岡縣)  
〔營業種目〕 建築  
〔加入組合名〕 上海土木建築業  
組合

大 中 輪 船 股 份 有 限 公 司

〔組織〕 日支合辦  
〔所在地〕 上海四川路三三號  
〔電話〕 一九五二、六一八  
〔電 略〕 タイチユウキセン  
〔設立〕 昭和十四年三月

〔資本金〕 三百萬圓(金額持込)  
〔代表者〕 社長 李祖祺 副社  
長 萬谷右衛門(大阪府)  
〔重 役〕 專務取締役 千葉敏

正、取締役 佐藤左市郎  
〔幹部職員〕 技術部長 大野福  
大、經理部長 藤本智、營業主  
任 千手岩登後、南市支社主任  
伊藤太郎  
〔營業種目〕 航運業、旅客貨物  
運搬業  
〔加入組合名〕 中支航運統制組合  
〔取引銀行〕 住友、華商商業  
〔出資所〕 燕瀋

〔組織〕 個人  
〔華名〕 大中華餃子製造核  
〔所在地〕 上海愛而考克路二  
八七弄三一號  
〔本 社〕 大阪府  
〔電話〕 五〇二二六  
〔採業〕 昭和十三年六月

大 竹 機 料 合 名 會 社

〔資本金〕 二萬五千圓  
〔代表者〕 大工竹人(大阪府)  
〔幹部職員〕 工場長 松澤 勝  
及精、總、毛織用木工用品各種  
〔製造種目〕 紡織用木工用品各種  
及精、總、毛織用木工用品各種  
專門

〔機械設備〕 木工品製作機械三  
十台、シャトル金具製作機五台  
〔營業所名〕 大竹機料合名會社  
〔營業所〕 愛而考克路二八七弄  
三一號  
〔電話〕 五〇二二六  
〔加入組合名〕 上海織工業組合  
中支那日本雜品輸入統制組合、  
日華機器同業公會、中支日本材

〔取引銀行〕 三菱、上海

大 直 興 業 株 式 會 社

〔華名〕 大直公司  
〔所在地〕 上海北四川路壹  
號  
〔電話〕 (〇二)六一二二五  
〔設立〕 昭和十三年一月  
〔資本金〕 十二萬圓(金額持込)  
〔代表者〕 取締役社長 林 雄  
吉(大阪府)  
〔重 役〕 取締役 山崎九市、  
齋藤文雄、上山貞雄、西川秋次  
針谷保博、監査役 右川昭造、  
長島春一  
〔營業種目〕 建築材料、海軍物  
品加工品、燃料  
〔加入組合名〕 上海木炭聯合會  
舟山砂聯合會  
〔取引銀行〕 上海、漢口、正  
〔出資所〕 蘇州

大 通 洋 行

〔組織〕 個人  
〔所在地〕 上海九江路一二三  
號七階七〇七號室  
〔電話〕 一九一五七  
〔電 略〕 シヤウハクアイワツ  
〔設立〕 昭和十三年五月  
〔資本金〕 十二萬圓  
〔代表者〕 寺西東秋(廣島縣)  
〔幹部職員〕 庶務主任 小寺源

三、營業主任 洪山高明  
〔營業種目〕 食料品、雜貨、煙  
草、各種糸布、建築材料、機械  
器具、金物類、礦油、天產藥材  
植物油、農產物、其他一般貿易  
〔加入組合名〕 華中生藥統制組  
合、上海日商藥業聯合會、上海  
日商雜布同業會、上海那人生業  
業組合、上海日本南北貨輸入  
組合  
〔取引銀行〕 正金、台灣、朝鮮  
〔支店出張所〕 南京、漢口、濟南

〔組織〕 個人  
〔所在地〕 上海斐倫路一五九  
號二號  
〔電話〕 四五二二五  
〔採業〕 昭和十三年五月

大 通 洋 行

〔組織〕 個人  
〔代表者〕 島野治太郎(岡山縣)  
〔幹部職員〕 工場長 宍原幸雄  
〔製造種目〕 造船工業、機械  
製作修理、液液船引揚船、江  
南造船所、玉造船所、平安ドフ  
ク専門請負  
〔機械設備〕 船塢、台、ホーバ  
ー、台、引揚用機械器具類  
○台、引揚用機械器具類  
〔取引銀行〕 上海、漢口  
〔所在地〕 大連鐵工廠(上  
海崑崙路三九號)、白羅理鐵道  
船工場浦東)

株式美利化學廠

【所在地】上海漢山路八〇二

【電話】五〇一五〇

【代表者】アルコー

【設立】昭和十三年四月

【資本金】二十萬圓(全額拂込)

【代表者】上谷三郎(黃島縣)

【營業項目】工場長 榮秀春

【加入組合名】アルコー、薄荷

香料

【營業所名】株式會社美利化學

【加入組合名】上海江西路一七〇號

【電話】二〇五號室

【代表者】中支那アルコー

工業聯合會

【取引銀行】正金、上海、儲備、

浙江實業

水尾印刷所

【組織】個人

【所在地】上海海濱路二〇九

【電話】四二五五號室

【設立】大正五年十二月

【資本金】五萬圓(全額拂込)

【代表者】水尾素太郎(大阪府)

【營業項目】印刷一般

【加入組合名】上海印刷工業組合

【取引銀行】上海、正金、漢口

水垣商店上海支店

【組織】株式

【所在地】上海南濠路一二六

【電話】四二一九四

【設立】昭和十三年

【資本金】五十萬圓

【代表者】中山新次(滋賀縣)

【營業項目】食料品、雜貨輸入

貿易

【加入組合名】上海製麵商業組合

【取引銀行】台灣、漢口、上海

【支店】大連、天津、廣東、

東京

水口物産株式會社上海支店

【組織】株式

【所在地】上海江西路一七〇號

【電話】二〇五號室

【代表者】中支那アルコー

工業聯合會

【取引銀行】正金、上海、儲備、

浙江實業

【支店】神戶、巴里

水沼洋行

【組織】個人

【所在地】上海四川路三四六

【電話】大坂

【設立】昭和八年一月

【資本金】一萬圓

【代表者】水沼博(大阪府)

【營業項目】金物、工業藥品、

染料、建築材料、自轉車部品、

七〇才製品

【加入組合名】中支那日本自轉

車輸入配給組合、中支那日本花

糖品及用品輸入配給組合、中支

那日本セロロイ生地輸入配給

組合、上海染料製劑會、上海日

本工業藥品同業組合

【取引銀行】正金、住友

水田洋行上海出張所

【組織】個人

【所在地】上海南濠路二四四

【電話】四七五七〇

【設立】昭和十三年八月

【資本金】三百萬圓

【代表者】尾崎神六(岡山縣)

【營業項目】漆貨具

【加入組合名】上海支那漆輸出

組合

【取引銀行】台灣銀行

【支店出張所】(支店)東京、漢

口(出張所)南京、宜昌

水野洋行

【組織】個人

【所在地】上海江西路一九九

【電話】二〇一號

【設立】昭和七年八月

【資本金】五萬圓

【代表者】泉高(東京都府)

【營業項目】支那特産物、新古

美術品

【加入組合名】上海野野實金屬

寶石商工組合、上海日商家具同

業組合

【取引銀行】住友銀行

南川酒造所

【組織】個人

【所在地】上海廣東路九九

【電話】〇〇八四一三

【設立】昭和七年

【資本金】十五萬圓

【代表者】南川利男(佐賀縣)

【營業項目】日本清酒、燒酎、

味醂

【營業所名】南川酒造販賣所

【加入組合名】上海酒造販賣所

【電話】四〇七四九

【加入組合名】中支酒造組合

【取引銀行】上海、漢口

南川商店

【組織】個人

【所在地】上海吳淞路四〇九

【電話】四三四一九

【設立】大正七年八月

【資本金】五十萬圓

【代表者】南川利男(佐賀縣)

【營業項目】日本鮮魚、食料品

酒、酒造類、製菓業、燒酎、味醂

【加入組合名】中支那日本鮮魚

輸入配給組合、上海鮮魚小賣業

組合、上海真料商業組合、上

海酒造組合、上海青果配給組合、

【代表者】高屋要次郎(富山縣)  
 【營業種目】洋紙加工業、ペーパー、紙製工業  
 【取引銀行】上海銀行

### 大同機械株式會出張所

(所在地) 上海西華路八〇  
 (本店) 大阪市  
 (電話) 四七〇、四七五  
 (電略) シヤンハイ、スバ  
 イツ

(設立) 昭和十三年八月  
 【資本金】百十七萬五千圓  
 【代表者】天井雅巳(福井縣)  
 【營業種目】自動車部品及用品輸入並販賣  
 【加入組合名】中支那日本自動車及用品輸入配給組合  
 【取引銀行】住友銀行  
 【出張所】天津、北京、東京

**大同組**  
 (組織) 個人  
 (所在地) 上海霞山路三五九  
 (電話) 四三三、四三三  
 (電略) シヤンハイ、オタイト  
 (設立) 昭和十三年十二月  
 【資本金】十萬圓  
 【代表者】湖松茂吉(東京府)  
 【營業種目】土木建築請負業  
 【加入組合名】上海土木建築業

組合  
 【取引銀行】正金、漢口、上海  
 【出張所】東京、南京、九龍崗  
 大治

### 大同礦油株式會出張所

(華名) 大同洋行  
 (所在地) 上海百老匯路壹  
 (本店) 下關市  
 (電話) 五二八四〇  
 (電略) シヤンハイ、オコエ  
 (設立) 昭和五年三月

【資本金】二十萬圓(金類拂込)  
 【代表者】徳増義達(靜岡縣)  
 【營業種目】礦油類一般、石油粗製油、重油、機械油  
 【加入組合名】中支右油聯合會  
 【取引銀行】台灣、朝鮮  
 【支店出張所】(支店)大連、基隆、釜山、京城、清津、元山、寧山、仁川(出張所)大邱

**大同商會**  
 (組織) 個人  
 (所在地) 上海百老匯路二五  
 (電話) 四三三、四三三  
 (設立) 昭和十五年三月  
 【資本金】一萬圓  
 【代表者】伊集 政虎(兒島縣)  
 【營業種目】一般商業取引  
 【取引銀行】華興商業銀行

**大同實業公司製造所**  
 (組織) 合名  
 (華名) 大同實業公司總機  
 (所在地) 上海楊樹浦滄州路  
 (電話) 五二二九九  
 (電略) 〇二號室

### 大同貿易株式會社上海支店

(資本金) 百萬圓(金圓拂込)  
 (代表者) 畑中浩三(兵庫縣)  
 (幹部職員) 工場長 松本哲哉  
 營業主任 池美山邦雄  
 (製造種目) 三元牌人力車及自轉車タイヤ並にチューブ、鞍座  
 其他ゴム製造品一般  
 【營業所名】大同實業公司  
 【資本金】上海廣東路五一號四〇二號室  
 (電話) 一七四九四

【加入組合】上海護謄工業組合  
 【取引銀行】正金、台灣

(所在地) 上海南京路沙滄大樓一〇六號  
 (本店) 神戶  
 (電話) 一六四八一  
 (電略) ダイドウホウニキ  
 (設立) 昭和十四年十二月  
 【資本金】四百萬圓(分年拂込)

【代表者】支店長 妹向吉郎(岡山縣)  
 【營業種目】一般輸出入貿易商  
 【加入組合名】上海日商絲綢同業會、上海日商綿布同業會、菲商與地取引業組合、上海日本人商會  
 【取引銀行】正金、台灣

### 大同洋行

(支店出張所) (支店)東京、大連、奉天、漢口、マニラ、榆林、セーア、海口、スラバヤ、セリボン、メタン、マカフサル、イロイロ、マラン、ヂヤカマル、ダバオ、サイゴン、ハノイ、ベシコク、バンナラ(出張所)橫濱

(組織) 個人  
 (所在地) 上海島山路一六〇  
 (電話) 四一二三七  
 (電略) シヤンハイ、ラジ  
 (設立) 大正六年八月  
 【資本金】二十萬圓  
 【代表者】佐藤秀一(廣島縣)  
 【營業種目】豚毛、牛皮、竹皮、五倍子、藥材、小麥粉、麵小麥  
 【加入組合名】中支製粉聯合會  
 中支竹皮輸出組合、漢口漢藥輸出同業組合  
 【取引銀行】正金、台灣、住友  
 上海、漢口、華興商業、三菱

(華名) 大同公司  
 (所在地) 上海江西路、〇五  
 (本店) 大坂  
 (電話) 五三〇、五三三  
 (電略) カミズイ、ウ  
 (設立) 大正十五年一月  
 【資本金】三百萬圓(半額拂込)  
 【代表者】支店長 田中真作(滋賀縣)  
 【營業種目】洋紙、和紙、紙如工品、工業藥品、雜貨  
 【加入組合名】軍配粗製部、工業藥品部、中支那日本文具具輸入配給組合、中支那日本雜品輸入配給組合、上海日本人紙商同業組合、上海日本工業藥品同業組合  
 【取引銀行】朝鮮、台灣、正金、五井、住友

【支店出張所】(支店)漢口(出張所)蕪湖、蚌埠

### 株式大同洋紙店上海支店

(華名) 大同洋紙店  
 (所在地) 上海北京路二號

【加入組合名】中支製粉聯合會  
 中支竹皮輸出組合、漢口漢藥輸出同業組合  
 【取引銀行】正金、台灣、住友  
 上海、漢口、華興商業、三菱

**大勸山林工業株式會社**  
 (所在地) 上海北京路二號

【代表者】高屋要次郎(富山縣)  
 【營業種目】洋紙加工業、ペーパー、紙製工業  
 【取引銀行】上海銀行

### 大同機械株式會出張所

(所在地) 上海西華路八〇  
 (本店) 大阪市  
 (電話) 四七〇、四七五  
 (電略) シヤンハイ、スバ  
 イツ

(設立) 昭和十三年八月  
 【資本金】百七十五千圓  
 【代表者】天井雅巳(福井縣)  
 【營業種目】自動車部品及用品輸入並販賣  
 【加入組合名】中支那日本自動車及用品輸入配給組合  
 【取引銀行】住友銀行  
 【出張所】天津、北京、東京

**大同組**  
 (組織) 個人  
 (所在地) 上海霞山路二五九  
 (電話) 四三三、四三三  
 (電略) シヤンハイ、オタイト  
 (設立) 昭和十三年十二月  
 【資本金】十萬圓  
 【代表者】湖松茂吉(東京府)  
 【營業種目】土木建築請負業  
 【加入組合名】上海土木建築業

組合  
 【取引銀行】正金、漢口、上海  
 【出張所】東京、南京、九龍崗  
 大治

### 大同礦油株式會出張所

(華名) 大同洋行  
 (所在地) 上海百老匯路壹  
 (本店) 下關市  
 (電話) 五二八四〇  
 (電略) シヤンハイ、オコエ  
 (設立) 昭和五年三月

【資本金】二十萬圓(金類拂込)  
 【代表者】德増義達(靜岡縣)  
 【營業種目】礦油類一般、石油粗製油、重油、機械油  
 【加入組合名】中支右油聯合會  
 【取引銀行】台灣、朝鮮  
 【支店出張所】(支店)大連、基隆、釜山、京城、清津、元山、寧山、仁川(出張所)大邱

**大同商會**  
 (組織) 個人  
 (所在地) 上海百老匯路二五  
 (電話) 四三三、四三三  
 (設立) 昭和十五年三月  
 【資本金】一萬圓  
 【代表者】伊集 政虎(兒島縣)  
 【營業種目】一般商業取引  
 【取引銀行】華興商業銀行

**大同實業公司製造所**  
 (組織) 合名  
 (華名) 大同實業公司總機  
 (所在地) 上海楊樹浦周路  
 (電話) 五二二九九  
 (電略) 〇二號室

### 大同貿易株式會上海支店

(資本金) 百萬圓(金圓拂込)  
 (代表者) 畑中浩三(兵庫縣)  
 (幹部職員) 工場長 松本哲哉  
 營業主任 池美山邦雄  
 (製造種目) 三元牌人力車及自轉車タイヤ並にチューブ、鞍座  
 其他ゴム製造品一般  
 【營業所名】大同實業公司  
 【資本金】上海廣東路五一號四〇二號室  
 (電話) 一七四九四

【加入組合】上海護謄工業組合  
 【取引銀行】正金、台灣

(所在地) 上海南京路沙滬大樓一〇六號  
 (本店) 神戶  
 (電話) 一六四八一  
 (電略) ダイドウホウニキ  
 (設立) 昭和十四年十二月  
 【資本金】四百萬圓(分年拂込)

【代表者】支店長 妹向吉郎(岡山縣)  
 【營業種目】一般輸出入貿易商  
 【加入組合名】上海日商絲綢同業會、上海日商綿布同業會、邦商興地取引業組合、上海日本人商會  
 【取引銀行】正金、台灣

### 大同洋行

(資本金) 東京、大連、奉天、漢口、マニラ、榆林、セーア、海口、スラバヤ、セリボン、メタン、マカフサル、イロイロ、マラン、ヂヤカマル、ダバオ、サイゴン、ハノイ、ベシコク、バンナラ(出張所)橫濱

(組織) 個人  
 (所在地) 上海島山路一六〇  
 (電話) 四一二三七  
 (電略) シヤンハイ、ラジ  
 (設立) 大正六年八月  
 【資本金】二十萬圓  
 【代表者】佐藤秀一(廣島縣)  
 【營業種目】豚毛、牛皮、竹皮、五倍子、藥材、小麥粉、麵小麥  
 【加入組合名】中支製粉聯合會  
 中支竹皮輸出組合、漢口漢藥輸出同業組合  
 【取引銀行】正金、台灣、住友  
 上海、漢口、華興商業、三菱

【支店出張所】(支店)漢口(出張所)蕪湖、蚌埠

(華名) 大同公司  
 (所在地) 上海江西路、〇五  
 (本店) 大坂  
 (電話) 五三〇、五三三  
 (電略) カミズイ、ウ  
 (設立) 大正十五年一月  
 【資本金】三百萬圓(半額拂込)  
 【代表者】支店長 田中真作(滋賀縣)  
 【營業種目】洋紙、和紙、紙如工品、工業藥品、雜貨  
 【加入組合名】軍配粗製部、工業藥品部、中支那日本文具輸入配給組合、中支那日本雜貨輸入配給組合、上海日本人紙商同業組合、上海日本工業藥品同業組合  
 【取引銀行】朝鮮、台灣、正金  
 三井、住友

### 株式大同洋紙店上海支店

(資本金) 上海北京路二號室  
 (所在地) 上海北京路二號室

**大助山林工業株式會社**  
 (所在地) 上海北京路二號室

(資本金) 上海北京路二號室  
 (所在地) 上海北京路二號室

【加入組合名】中支塗料工業組合、中支製油聯合會、上海顏料商組合、上海日華塗料工業公會、上海塗料同業組合、日華榨油業聯合會  
 【取引銀行】三菱銀行  
 【分工場】上海浦東楊家渡路二號第二工場

### 大日本麥酒株式會社

#### 中支出張所

【所在地】上海四川路一八五  
 (本店) 東京  
 (電話) 一三五七〇  
 (設立) 昭和十六年一月  
 【資本金】九千四百萬圓(五千九百八十萬圓拂)  
 【代表者】程源述(東京府) 五七五五  
 【加入組合名】中支那麥酒配給組合

【取引銀行】住友銀行  
 【支店出張所】(支店)東京、大阪、札幌、福岡、名古屋、奉天(出張所)橫濱、仙台、廣島、金澤、大連、天津、廣東

### 大日本麥酒株式會社

#### 上海工場

【所在地】上海大連灘路三宅  
 (本社) 東京

(電話) 五〇三五七  
 (採業) 昭和十四年一月  
 【資本金】九千四百萬圓(五千九百八十萬圓拂)  
 (代表者) 田中光吉(新潟縣)  
 【董事】飯島光(顧問)  
 【製造種目】三ツ矢サイダー、ビール

### 大日本麥酒株式會社

#### 社中支出張所

【營業所名】大日本麥酒株式會社中支出張所  
 【營業所】上海四川路一八五  
 (電話) 一三五七〇  
 【取引銀行】住友銀行

### 大日本紡績株式會社

#### 中支總事務所

(華名) 大康紗紡業所  
 【所在地】上海四川路三〇  
 (本店) 大阪  
 (電話) 一四三二七、一七〇七  
 (電話) シヤンハイ、ニエ

(設立) 大正十一年四月  
 【資本金】一億四千七百十七萬九千圓(一億一千四十九萬一千五百圓拂)  
 (代表者) 總事務所長 藤田操(大阪府)  
 (重役) 取締役 野本 茂  
 【幹部職員】營業所主任 駒田 茂、工務係 細川三信、大康紗廠長 鈴木正太郎、恆豐工場長 清津 元、江隆工場長 釘克三(大

【營業種目】綿糸布製業  
 【加入組合名】在華日本紡績同業會上海支部  
 【取引銀行】住友、三井、三菱正金、朝鮮、台灣  
 【製絲工場名】大康紗廠、恆豐工場、江隆工場等三十個所

### 大日本紡績株式會社

#### 上海工場

(華名) 上海大康紗廠  
 【所在地】上海利樹橋越路  
 (電話) 一九五號  
 (本社) 大阪市  
 (電話) 五二〇六  
 (電話) シヤンハイ、ダー

(採業) 大正十一年四月  
 【資本金】一億四千七百十七萬九千圓(一億一千四十九萬一千五百圓拂)  
 (代表者) 總事務所長 藤田 操

(重役) 取締役 野本 茂  
 【幹部職員】上海大康紗廠廠長 鈴木正太郎、事務係 淺井大造  
 【製造種目】綿糸、綿布、帆布、製絲設備  
 精紡機數十一萬七千八百九十六錠、捻糸機數四萬二千九百八十四錠、五新機機十台、織機台數一千三百六十八台、帆布機機五十台  
 【營業所名】大日本紡績株式會社中支總事務所

【營業所】上海四川路三〇號  
 棉業大樓一〇一號  
 (電話) 一七四三三  
 【加入組合名】在華日本紡績同業會  
 【取引銀行】正金、三井、三菱  
 住友、朝鮮、台灣  
 【分工場】尾崎工場外五箇工場

### 大發商會

#### 個人

【所在地】上海海寧路三十五  
 (電話) 四一九三二  
 (設立) 昭和十三年九月  
 【資本金】一千五百圓  
 (代表者) 四元虎光(鹿兒島縣)  
 【營業種目】自動車オートバイ自轉車  
 【取引銀行】上海銀行  
 【加入組合名】上海自動車商工組合

### 大豐紡績株式會社

#### 個人

(華名) 大豐紗廠  
 【所在地】上海開北清路一六七號  
 (本社) 上海楊樹浦路三〇  
 (電話) 〇二八二〇、八六  
 (電話) シヤンハイ、アサ  
 (採業) 昭和十六年十月  
 【資本金】六百萬圓(全額拂込)

【代表者】社長取締役 立川圓三(在職懸)  
 (重役) 取締役支那人 竹内俊雄  
 【幹部職員】工場長 宗茂清胤  
 練絲  
 【製造種目】精紡機二萬九千九百五十二錠  
 【營業所名】同業紡績株式會社  
 【營業所】上海四川路三〇號  
 (電話) 一八九〇三  
 【加入組合名】在華日本紡績同業會  
 【取引銀行】正金、三井、三菱、朝鮮

### 株式大豐洋行

#### 個人

【所在地】上海九江路角中央  
 大廈二樓  
 (電話) 一八五四八  
 (電話) シヤンハイ、カホ  
 (設立) 昭和十六年六月  
 【資本金】五萬圓(全額拂込)  
 (代表者) 井上正次(廣東縣)  
 【營業種目】米、雜貨、雜貨類  
 【加入組合名】上海日商米穀米同業組合、上海日商米穀米同業組合

### 大豐洋行

#### 個人

【取引銀行】三菱、儲蓄(出張所)蘇州、杭州、黃山  
 (所在地) 上海北四川路五八

株式美利化學廠

【所在地】上海漢山路八〇二

【電話】五〇一五〇

【代表者】アルコー

【設立】昭和十三年四月

【資本金】二十萬圓(全額拂込)

【代表者】上谷三郎(青島縣)

【營業項目】工場長 榮秀春

【加入組合名】アルコー、薄荷

香料

【營業所名】株式會社美利化學

【加入組合名】上海江西路一七〇號

【電話】二〇五號室

【代表者】中支那アルコー

工業聯合會

【取引銀行】正金、上海、儲備、

浙江實業

水尾印刷所

【組織】個人

【所在地】上海海濱路二〇九

【電話】四二五號室

【設立】大正五年十二月

【資本金】五萬圓(全額拂込)

【代表者】水尾素太郎(大阪府)

【營業項目】印刷一般

【加入組合名】上海印刷工業組合

【取引銀行】上海、正金、漢口

水垣商店上海支店

【組織】株式

【所在地】上海南潯路一二六

【電話】四二一九四

【設立】昭和十三年

【資本金】五十萬圓

【代表者】中山新次(滋賀縣)

【營業項目】食料品、雜貨輸入

貿易

【加入組合名】上海製麵商業組合

【取引銀行】台灣、漢口、上海

【支店】大連、天津、廣東、

東京

水口物産株式會社上海支店

【華名】水口洋行

【所在地】上海百老匯路六六

【本店】東京市

【電話】四〇四七七

【設立】昭和十四年八月

【資本金】五十萬圓(全額拂込)

【代表者】小林實雄(東京府)

【營業項目】五金、洋和紙、藥

品類、其他雜貨、輸出入商

【加入組合名】日華紙業聯合會

上海日本人紙商同業組合、軍配

組工業藥品部第二科、東亞新藥

協會、上海日本人工業藥品同業

組合、上海藥業組合、華中亞細亞

取引銀行、邦康地地取引業組合

【支店】天津

水田洋行上海出張所

【組織】個人

【所在地】上海南潯路二四四

【本店】漢口

【電話】四七五七〇

【設立】昭和十三年八月

【資本金】三百萬圓

【代表者】尾崎神六(岡山縣)

【營業項目】漆貨具

【加入組合名】上海支那漆輸出

組合

【取引銀行】台灣銀行

【支店出張所】(支店)東京、漢

口(出張所)南京、宜昌

水沼洋行

【所在地】上海四川路三四六

【本店】大阪

【電話】二〇五九

【設立】昭和八年一月

【資本金】一萬圓

【代表者】水沼博(大阪府)

【營業項目】金物、工業藥品、

染料、建築材料、自轉車部品、

七〇才製品

【加入組合名】中支那日本自轉

車輸入配給組合、中支那日本花

糖品及用品輸入配給組合、中支

那日本セロロイ生地輸入配給

組合、上海染料製劑會、上海日

本工業藥品同業組合

【取引銀行】正金、住友

水野洋行

【組織】個人

【所在地】上海南潯路一九九

【電話】二〇一號

【設立】昭和七年八月

【資本金】五萬圓

【代表者】泉高次(京都府)

【營業項目】支那特產物、新古

美術品

【加入組合名】上海野野實金屬

寶石商工組合、上海日商家具同

南川酒造所

【組織】個人

【所在地】上海漢濱路九九

【電話】〇〇八四一三

【代表者】昭和七年

【營業項目】南川野野實(佐賀縣)

【製造項目】日本清酒、燒酎、

味醂

【營業所名】南川酒造販賣所

【營業所】上海瑪瑙路三九號

【電話】四〇七四九

【加入組合名】中支酒造組合

【取引銀行】上海、漢口

南川商店

【組織】個人

【所在地】上海吳淞路四〇九

【電話】四三四一九

【設立】大正七年八月

【資本金】五十萬圓

【代表者】南川野野實(佐賀縣)

【營業項目】日本鮮魚、食料品

酒、酒造類、製菓業、燒酎、味醂

【加入組合名】中支那日本鮮魚

輸入配給組合、上海鮮魚小賣業

組合、上海真料商會組合、上

海酒造組合、上海青果配給組合、



### 大陸運輸洋行

(組織) 個人  
 (所在地) 上海虹口支路二六  
 (電話) (〇三)六一〇三三  
 (設立) 昭和十四年五月  
 【資本金】一萬五千圓  
 【代表者】 齋藤 廣(福井縣)  
 【營業項目】 一般運輸業  
 【加入組合】 上海自動車運送業組合、上海鐵道貨物運送店組合  
 【取引銀行】 上海銀行

### 大陸興業株式會社上海支店

(華名) 大陸興業公司  
 (所在地) 上海黃浦灘路一八  
 (本店) 大阪市  
 (電話) 三三三三(四三)  
 (電略) シャンハイイント  
 (設立) 昭和十四年五月  
 【資本金】 十萬圓(全額拂込)  
 【代表者】 佐伯 規(山口縣)  
 【營業項目】 中支支店品店貨物、食料品、海產物、機械、工具、食料品、食料油  
 【加入組合】 中支那日本穀類同業組合、中支那動物肥料同業組合、中支那海產物輸入院組合、中支製粉聯合會、上海日本南

北貨輸入組合  
 【取引銀行】 正金、台灣、朝鮮

### 大陸産業株式會社

(所在地) 上海百老匯路四二  
 (電話) 四三三八八  
 (電略) シャンハイ、リク  
 (設立) 昭和十四年三月  
 【資本金】 百萬圓(全額拂込)  
 【代表者】 取締役 社長 福富 軍治(鹿児島縣)  
 【業務】 取締役 工場長 福永 波、取締役 川畑愛之助、黒田宗次郎、岡田庄三郎、監査役 渡邊宗太郎  
 【營業項目】 伸銅工業品一式、電氣機器具、農具製造、電線工業、機械、一般輸出入  
 【加入組合】 華中非鐵金屬工業業組合、華中非鐵金屬聯合會、華中非鐵金屬聯合會、上海工業藥品組合

【取引銀行】 三菱、漢口、儲蓄  
 【發起工場名】 大陸煉鋼廠、大陸電線廠、大陸電工廠  
 【營業所】 上海江西路一二二號  
 (電話) 一六六八一

### 大陸商會

(組織) 個人

### 大陸橡膠廠

(組織) 個人  
 (所在地) 上海龍開路八七六  
 (電話) 五二四(三)三三  
 (操業) 昭和十三年四月  
 【資本金】 五萬圓  
 【代表者】 高橋三郎(廣島縣)  
 【幹部職員】 工場長 大槻 武  
 【製造項目】 ゴム長棒、運動靴、地下足袋、カワシム、自轉車タイヤ、チューブ工業用ゴム  
 【加入組合】 上海ゴム工業組合、上海工業同業聯合會、上海再生ゴム工業組合  
 【取引銀行】 漢口、上海

### 大陸新報社

(組織) 財團法人

(華名) 大陸公司  
 (所在地) 上海龍開路二〇號  
 (本店) 大阪  
 (電話) 四五二七五  
 (設立) 昭和七年八月  
 【資本金】 一萬圓  
 【代表者】 藤岡牛吉(滋賀縣)  
 【營業項目】 自轉車部品、金物類  
 【加入組合】 中支那日本自轉車輸入院聯合會、上海五金業同業公會  
 【取引銀行】 住友、漢口

(所在地) 上海西華德路六  
 (電話) 五二七、六二五  
 (設立) 昭和十四年一月  
 【資本金】 百萬圓  
 【代表者】 社長尾坂與市(東京)  
 【幹部職員】 専務理事 赤松直昌、常務理事 森山 勲、理事 主筆 兒島 博、理事編輯局長 金子勝雄、理事兼交易局長 日高 清廣、理事特選工務局長 島崎勲、理事特選販賣部長 深合 實、廣務部長 坂戸勝巳、東京支社長 森山 勲、大阪支社長 平井 節、南京支社長 西島吾市、漢口支社長 上野重雄  
 【營業項目】 大陸新報、南京大陸新報、武漢大陸新報發行  
 【支社】 東京、大阪、南京、漢口

### 大陸煙草株式會社上海支店

(所在地) 上海歐羅路四三弄  
 (電話) 五〇九〇三  
 (電略) シャンハイ、タイ  
 (設立) 昭和十五年三月  
 【資本金】 二萬圓(全額拂込)  
 【代表者】 古賀實一(福岡縣)  
 【業務】 常務理事 樺山敏郎  
 【幹部職員】 支那人 岸田茂二、監理兼技師 原貞三郎、會計課長、古賀重刀、營業課長 西村

太郎、工場課長 鳥羽 組  
 【營業項目】 捲煙製造販賣  
 【加入組合】 五社聯盟  
 【取引銀行】 朝鮮、漢口  
 【支店】 東京

### 大陸重工業株式會社

(所在地) 上海漢口路一三〇  
 (電話) 一五六七〇  
 (設立) 昭和十七年九月  
 【資本金】 六百萬圓(全額拂込)  
 【代表者】 總務取締役 矢部通男  
 【業務】 取締役 勝田俊治、田中龍太郎、橋本方次郎、荒川 安二  
 【幹部職員】 常務課長 寺町一男、營業課長 町田政雄、工務課長 小林野三郎、大陸製鋼工場長 松澤幸三郎、同副工場長 矢内田三男、有新製鋼工場長 中川 肇  
 【營業項目】 工作機械各種、鑄造機械、船舶機械、紡紗機械、鍛造用品、鋼及特殊鋼、內燃機各種、工具及グーシ各種、その他一般機械の製造並に販賣  
 【加入組合】 上海鋼鐵工業組合、中支那鋼鐵工業會  
 【取引銀行】 三井、三菱、住友  
 【發起工場名】 大陸製鋼、有新製鋼、東亞製鋼、瑞和製鋼、平機製鋼(委託經營)

株式美利化學廠

【所在地】上海漢山路八〇二

【電話】五〇一五〇

【代表者】アルコー

【設立】昭和十三年四月

【資本金】二十萬圓(全額拂込)

【代表者】上谷三郎(青島縣)

【代表者】工場長 榮秀春

【營業項目】アルコー、薄荷香料

【營業所名】株式會社美利化學

【加入組合名】中支那アルコー工業聯合會

【取引銀行】正金、上海、儲備、浙江實業

【電話】二〇五號室

【電話】二一九三二一三

【電話】二一九三二一三

【電話】二一九三二一三

【電話】二一九三二一三

【電話】二一九三二一三

【電話】二一九三二一三

【電話】二一九三二一三

【電話】二一九三二一三

【電話】二一九三二一三

【電話】二一九三二一三

【電話】二一九三二一三

【電話】二一九三二一三

【電話】二一九三二一三

【電話】二一九三二一三

【電話】二一九三二一三

【電話】二一九三二一三

【電話】二一九三二一三

【電話】二一九三二一三

【電話】二一九三二一三

【電話】二一九三二一三

【電話】二一九三二一三

【電話】二一九三二一三

【電話】二一九三二一三

【電話】二一九三二一三

【電話】二一九三二一三

水尾印刷所

【組織】個人

【所在地】上海海濱路二〇九

【電話】四二五五號室

【設立】大正五年十二月

【資本金】五萬圓(全額拂込)

【代表者】水尾素太郎(大阪府)

【營業項目】印刷一般

【加入組合名】上海印刷工業組合

【取引銀行】上海、正金、漢口

水垣商店上海支店

【組織】株式

【所在地】上海南濠路一二六

【電話】四二一九四

【設立】昭和十三年

【資本金】五十萬圓

【代表者】中山新次(滋賀縣)

【營業項目】食料品、雜貨輸入貿易

【加入組合名】上海製麵商業組合

【取引銀行】台灣、漢口、上海

【支店】大連、天津、廣東、東京

【電話】四二一九四

【電話】四二一九四

【電話】四二一九四

【電話】四二一九四

【電話】四二一九四

【電話】四二一九四

【電話】四二一九四

【電話】四二一九四

【電話】四二一九四

【電話】四二一九四

【電話】四二一九四

水田洋行上海出張所

【組織】個人

【所在地】上海南濠路二四四

【電話】四七五七〇

【設立】昭和十三年八月

【資本金】三百萬圓

【代表者】尾崎神六(岡山縣)

【營業項目】漆貨貿易

【加入組合名】上海支那漆輸出組合

【取引銀行】台灣銀行

【支店出張所】(支店)東京、漢口(出張所)南京、宜昌

【電話】四七五七〇

【電話】四七五七〇

【電話】四七五七〇

【電話】四七五七〇

【電話】四七五七〇

【電話】四七五七〇

【電話】四七五七〇

【電話】四七五七〇

【電話】四七五七〇

【電話】四七五七〇

【電話】四七五七〇

【電話】四七五七〇

【電話】四七五七〇

【電話】四七五七〇

【電話】四七五七〇

【電話】四七五七〇

【電話】四七五七〇

【電話】四七五七〇

【電話】四七五七〇

【電話】四七五七〇

【電話】四七五七〇

水沼洋行

【組織】個人

【所在地】上海四川路三四六

【電話】一〇五九

【設立】昭和八年一月

【資本金】一萬圓

【代表者】水沼博(大阪府)

【營業項目】金物、工業藥品、染料、建築材料、自轉車部品、セロリ製品

【加入組合名】中支那日本自轉車輸入配給組合、中支那日本化粧品及用品輸入配給組合、中支那日本セロリ下生地輸入配給組合、上海染料製劑會、上海日本工業藥品同業組合

【取引銀行】正金、住友

【電話】一〇五九

【電話】一〇五九

【電話】一〇五九

【電話】一〇五九

【電話】一〇五九

【電話】一〇五九

【電話】一〇五九

【電話】一〇五九

【電話】一〇五九

【電話】一〇五九

【電話】一〇五九

【電話】一〇五九

【電話】一〇五九

【電話】一〇五九

【電話】一〇五九

【電話】一〇五九

【電話】一〇五九

【電話】一〇五九

【電話】一〇五九

【電話】一〇五九

【電話】一〇五九

【電話】一〇五九

南川酒造所

【組織】個人

【所在地】上海英租界路九九

【電話】四〇七四九

【設立】大正七年八月

【資本金】五十萬圓

【代表者】南川利男(佐賀縣)

【營業項目】日本鮮魚、食料品、酒造類、製菓業、燒酎、味噌

【加入組合名】中支那日本鮮魚輸入配給組合、上海鮮魚小賣業組合、上海真料商業組合、上海酒造組合、上海青果配給組合

【取引銀行】上海、漢口

【電話】四〇七四九

【電話】四〇七四九

【電話】四〇七四九

【電話】四〇七四九

【電話】四〇七四九

【電話】四〇七四九

【電話】四〇七四九

【電話】四〇七四九

【電話】四〇七四九

【電話】四〇七四九

【電話】四〇七四九

【電話】四〇七四九

【電話】四〇七四九

【電話】四〇七四九

【電話】四〇七四九

【電話】四〇七四九

【電話】四〇七四九

【電話】四〇七四九

【電話】四〇七四九

【電話】四〇七四九

【電話】四〇七四九

【電話】四〇七四九

水會  
 【取引銀行】三菱、正金、朝鮮、  
 【支店出張所】(支店)青島、營口、神戶、大連、營谷、新京、台北、天津、香港(出張所)奉天、安東、瀋陽、廣東、高雄

**大連醬油株式會出張所**

(所在地) 上海支路二一三號  
 (本店) 大連市  
 (電話) 四二五一  
 (設立) 昭和十三年十二月  
 【資本金】二百萬圓(公持込)  
 【代表者】淺邊佐平(三重縣)入販賣、一般食料品  
 【加入組合名】中支那關滿輸入配給組合、上海食料品商業組合  
 【取引銀行】朝鮮、漢口  
 【支店出張所】(支店)本天(出張所)天津、新京、撫順、ハルビン、錦州

**大南公司駐在事務所**

(所在地) 上海四川路三二〇  
 (本店) 佛印甲寅  
 (電話) 二五五(完全)  
 (電略) マイナントーン

(設立) 昭和十八年三月  
 【代表者】柳 五郎(岐阜縣)  
 【營業種目】海外店との輸出入取引連絡  
 【取引銀行】上海銀行  
 【支店出張所】盤谷、河内、海防、海口、東京

**第一工業製藥株式會社工場**

(華名) 第一公司上海製藥廠  
 (所在地) 上海榆林路八〇二  
 (本社) 京都  
 (電話) 五〇五七二  
 (營業) 昭和十二年八月  
 【幹部職員】工場長 山崎秀雄  
 【製造種目】洗滌石鹼、化粧品、工業用處理劑及精製色助劑、新洗滌劑  
 【加入組合名】第一公司  
 【營業所名】第一公司  
 【電話】上海九江路六九號  
 【加入組合名】上海日本工業藥品同業組合、上海石鹼製造工業組合、上海染料藥品製造工業組合、上海工業同志會、中支石鹼販賣協議會、中支那日本化粧品及用品輸入配給組合  
 【同埠工場】第一工場

**第一工業製藥上海支店**

(組織) 株式

(華名) 第一公司  
 (所在地) 上海九江路六九號  
 (本店) 京都  
 (電話) 五五五(完全)  
 (電略) シャンハイダイ  
 (設立) 大正十二年十一月  
 【資本金】三百五十萬圓(全額拂込)  
 【代表者】支店長 山崎秀雄  
 【營業種目】石鹼類、工業藥品  
 【加入組合名】上海石鹼製造業組合、上海染料藥品製造工業組合、上海日本工業藥品同業組合、上海工業同志會、中支石鹼販賣協議會、中支那日本化粧品及用品輸入配給組合、日華タンニン工業公會  
 【取引銀行】住友、三菱、台灣、漢口、正金  
 【支店出張所】(支店)青島、濟南、漢口出張所天津、南京、廣東、蘇州、北京

**第一生命保險相互支社**

(組織) 相互  
 (所在地) 上海北四川路六六號  
 (本店) 東京  
 (電話) 四〇五三二  
 (設立) 昭和八年九月  
 【資本金】二十萬圓(全額拂込)  
 【代表者】支社長 坂野三郎  
 【幹部職員】外務主任 丸山正二郎、直轄支部長 吉本都太郎

副長 眞屋廷正、河田作太郎、中央支部長 丸田清吉、北部支部長 西村慶次郎、租界支部長 島内經明、蘇州事務所長 宇野猛夫、東部支部長 藤川鑑馬、徐州支部長 後藤幹、南京支部長、仁井田英三、漢口支部長 島田忠吉  
 【營業種目】生命保險業  
 【加入組合名】上海生命徵兵保險協會  
 【取引銀行】住友、上海、台灣、三菱  
 【支店出張所】五十三ヶ所各支社下七支店事務所、支店事務所 下に支所有り

**第一製藥株式會出張所**

(所在地) 上海支路四二二號  
 (本店) 東京市  
 (電話) 四五四三八  
 (電略) シャンハイ、アー  
 (設立) 昭和十三年十二月  
 【資本金】八百萬圓(全額拂込)  
 【代表者】西田治(佐賀縣)  
 【營業種目】醫藥藥品、新藥、新製劑、工業藥品部販賣、原料  
 【加入組合名】東亞新藥組合、上海新藥組合  
 【取引銀行】住友、台灣、漢口  
 【支店出張所】(支店)大阪、奉

天(出張所)天津、京城、台灣、廣東、香港

**第一徵兵會社上海出張所**

(所在地) 上海海濱路三〇二  
 (本店) 東京  
 (電話) 四二〇三八  
 (設立) 昭和十年八月  
 【資本金】二百五十萬圓(全額拂込)  
 【代表者】出張所長 森崎政子  
 【營業種目】徵兵保險業、教育結核保險業  
 【加入組合名】上海生命徵兵保險協會  
 【取引銀行】上海銀行

**高 誠 行 洋**

(組織) 個人  
 (所在地) 上海四川路三三〇  
 (電話) 一一一八二  
 (電略) カワイイ・シャン  
 (設立) 大正三年四月  
 【資本金】五萬圓  
 【代表者】西久保政雄(香川縣)  
 【營業種目】金付工具、工業藥品、電氣材料、調味料、麵粉、石灰、硝子製品  
 【加入組合名】中支那日本電氣機器輸入配給組合、日華機器同

株式美利化學廠

【所在地】上海漢山路八〇二

【電話】五〇一五〇

【代表者】アルコー

【設立】昭和十三年四月

【資本金】二十萬圓(全額拂込)

【代表者】上谷三郎(青島縣)

【代表者】工場長 榮秀春

【營業項目】アルコー、薄荷香料

【營業所名】株式會社美利化學廠

【加入組合名】上海江西路一七〇號

【電話】二〇五號室

【代表者】中支那アルコー工業聯合會

【取引銀行】正金、上海、儲備、浙江實業

水尾印刷所

【組織】個人

【所在地】上海海濱路二〇九

【電話】四二五五號

【設立】大正五年十二月

【資本金】五萬圓(全額拂込)

【代表者】水尾素太郎(大阪府)

【營業項目】印刷一般

【加入組合名】上海印刷工業組合

【取引銀行】上海、正金、漢口

水垣商店上海支店

【組織】株式

【所在地】上海南濠路一二六

【電話】四二一九四

【設立】昭和十三年

【資本金】五十萬圓

【代表者】中山新次(滋賀縣)

【營業項目】食料品、雜貨輸入貿易

【加入組合名】上海製麵商業組合

【取引銀行】台灣、漢口、上海

【支店】大連、天津、廣東、東京

水口物産株式會社上海支店

【組織】個人

【所在地】上海廣東路二〇號

【電話】二二三九〇

【設立】昭和十六年七月

【資本金】四百萬圓

【代表者】佐野 實(三重縣)

【營業項目】雜貨の販賣

【加入組合名】中支那日本雜品輸入配給組合

水田洋行上海出張所

【組織】個人

【所在地】上海南濠路二四四

【電話】四七五七〇

【設立】昭和十三年八月

【資本金】三百萬圓

【代表者】尾崎神六(岡山縣)

【營業項目】漆貨貿易

水沼洋行

【組織】個人

【所在地】上海四川路三四六

【電話】二〇五五號

【設立】昭和八年一月

【資本金】一萬圓

【代表者】水沼 博(大阪府)

【營業項目】金物、工業藥品、染料、建築材料、自轉車部品、セロイ製品

水野洋行

【組織】個人

【所在地】上海南濠路一九九

【電話】四二八五三

【設立】昭和七年八月

【資本金】五萬圓

【代表者】泉高次(京都府)

【營業項目】支那特産物、新古美術品

南川酒造所

【組織】個人

【所在地】上海廣東路四九

【電話】四三四一九

【設立】大正七年八月

【資本金】五十萬圓

【代表者】南川利男(佐賀縣)

【營業項目】日本清酒、燒酎、味醂

【營業所名】南川酒造販賣所

【加入組合名】上海酒造組合

【電話】四〇七四九

【加入組合名】中支酒造組合

【取引銀行】上海、漢口

南川商店

【組織】個人

【所在地】上海英大馬路四〇九

【電話】四三四一九

【設立】大正七年八月

【資本金】五十萬圓

【代表者】南川利男(佐賀縣)

【營業項目】日本鮮魚、食料品

【加入組合名】中支那日本鮮魚輸入配給組合

【營業項目】上海鮮魚小賣業組合、上海真料商業組合、上海酒造組合、上海青果配給組合

(電 話) 二六二二(表一)  
 (電 話) タカサカガク  
 (設 立) 昭和十五年八月  
 【資本金】二百五十萬圓(全額  
 拂込)  
 【代表者】主任土田正(石川縣)  
 【幹部職員】販賣主任小島正明  
 【營業種目】天然香料、人造香  
 料、ニッケン、化粧品、工業  
 藥品、實業部外品輸出入貿易

【加入組合】軍部組(染料部、上  
 海日本工業藥品同業組合、上海  
 化粧品小賣商組合、酒精協議會)  
 【取引銀行】三菱、漢口  
 【振出所】  
 【支店】東京、大阪(工場)和歌  
 山縣

### 高 取 洋 行

(組 織) 個人  
 (所在地) 上海狄恩路路(支  
 店) 電話 三三三三(全額)  
 (設 立) 昭和十三年四月  
 【資本金】一萬圓  
 【代表者】高取善男(福岡縣)  
 【營業種目】土產物諸雜貨  
 【加入組合】那商奧地取引業  
 組合  
 【取引銀行】漢口、三菱

### 萬 野 組 工 作 所

(組 織) 株式  
 (所在地) 上海西藏路陸通一

八五號  
 (電 話) 〇二八三九五〇  
 (操 業) 昭和十三年六月  
 【資本金】六十萬圓(全額拂込)  
 【代表者】所長 三松 亮  
 【軍 役】專務取締役高野政造  
 【幹部職員】工場主任 川村勇  
 次郎  
 【製造種目】鑄造工車用アスフ  
 アルト及自動車用アスフ  
 アルト  
 【機械設備】アスファルト乳  
 製造機二組  
 【營業所】株式會社高野組上  
 海出張所  
 (電 話) 四三二二三  
 【取引銀行】上海、朝鮮

### 株 式 萬 野 組 上 海 出 張 所

(所在地) 上海靶子路二六九  
 (本 店) 東京  
 (電 話) 四三二二三  
 (設 立) 昭和十三年六月  
 【資本金】六十萬(全額拂込)  
 【代表者】所長 三松 亮  
 【軍 役】專務取締役高野政造  
 【幹部職員】技術部主任 川村  
 勇次郎  
 【營業種目】土木建築請負、鋪  
 裝工事同材料商  
 【取引銀行】上海、朝鮮  
 【營業工場】高野組工作所  
 【支 店】漢口

### 高 橋 三 夫 商 店 上 海 支 店

(組 織) 個人  
 (華 名) 三登洋行  
 (所在地) 上海四川路三二〇  
 (本 店) 神戸  
 (電 話) 一三二二三  
 (電 略) シヤンハイ、カキ  
 (設 立) 昭和十三年十一月  
 【資本金】十五萬圓  
 【代表者】主任八雲路(兵庫縣)  
 【營業種目】木材建築材料、工  
 業藥品、農產物、ゴム原料、ゴ  
 ム製品、織手其他雜貨  
 【加入組合】中支那日本雜品  
 輸入配給組合、中支那日本建築  
 製品輸入配給組合、軍部組、海  
 部、上海木炭聯合會、中支那日  
 本材共同販賣組合、上海日本工  
 業藥品同業組合、上海日本人統  
 商同業組合、上海生ゴム組合  
 【取引銀行】住友、三菱  
 【出張所】平瀨、嘉興

### 高 橋 洋 行 上 海 支 店

(組 織) 個人  
 (所在地) 上海靶子路三六一  
 (本 店) 大連  
 (電 話) 四三六〇四  
 (設 立) 昭和十三年十月  
 【資本金】三萬圓  
 【代表者】笠原朝(岐阜縣)  
 【營業種目】日用品雜貨、五金  
 製品、建築材料

### 高 林 板 紙 廠

【加入組合名】那商奧地取引業  
 組合  
 【取引銀行】朝鮮、上海  
 【出張所】南京

### 高 山 組 上 海 支 店

(組 織) 個人  
 (所在地) 上海北四川路路  
 (本 店) 名古屋  
 (電 話) 一〇九〇九  
 (電 略) シヤンハイ、タキ  
 (設 立) 昭和十四年七月  
 【資本金】二百五十萬圓(全額  
 拂込)  
 【代表者】所長 萩原廣六(愛  
 知縣)

### 實 洋 行

(組 織) 個人  
 (所在地) 上海中州路七三號  
 (電 話) 〇二六〇五九一  
 (電 略) シヤンハイ、タカ  
 (設 立) 昭和十四年一月  
 【資本金】十萬圓  
 【代表者】宮本信七(和歌山縣)  
 【營業種目】五金、砂糖、雜貨  
 生油、水産物、書籍、雜貨賣場  
 【取引銀行】朝鮮銀行  
 【出張所】大連、青島、台北

### 株 式 瀧 定 商 店 上 海 出 張 所

(華 名) 瀧定洋行  
 (所在地) 上海四川路一四九  
 (本 店) 名古屋  
 (電 話) 一〇九〇九  
 (電 略) シヤンハイ、タキ  
 (設 立) 昭和十四年七月  
 【資本金】二百五十萬圓(全額  
 拂込)  
 【代表者】所長 萩原廣六(愛  
 知縣)

株式美利化學廠

【所在地】上海漢山路八〇二

【電話】五〇一五〇

【代表者】アロコル

【設立】昭和十三年四月

【資本金】二十萬圓(全額拂込)

【代表者】上谷三郎(青島縣)

【代表者】工場長 榮秀春

【營業項目】アルコール、薄荷香料

【支店】神戶、巴里

【支店】神戶、巴里

水尾印刷所

【所在地】上海漢路二〇九

【電話】四二五五〇

【設立】大正五年十二月

【資本金】五萬圓(全額拂込)

【代表者】水尾素太郎(大阪府)

【營業項目】印刷一般

【支店】上海印刷工業組合

【取引銀行】上海、正金、漢口

水垣商店上海支店

【所在地】上海南濠路二二六

【電話】四二一九四

【設立】昭和十三年

【資本金】五十萬圓

【代表者】中山新次(滋賀縣)

【營業項目】食料品、雜貨輸入貿易

【取引銀行】上海製麵商業組合

【支店】大連、天津、廣東、東京

水口物産株式會社上海支店

【華名】水口洋行

【所在地】上海百老匯路六六

【電話】四〇四七七

【設立】昭和十四年八月

【資本金】五十萬圓(全額拂込)

【代表者】小林實雄(東京府)

【營業項目】五金、洋和紙、藥品類、其他雜貨、輸出入商會

【加入組合名】日華紙業聯合會

【加入組合名】日本紙商同業組合

【加入組合名】華中亞細亞鐵板協議會

【取引銀行】三井、台灣、華興商業

【支店】天津

水田洋行上海出張所

【所在地】上海南濠路二四四

【電話】四七五七〇

【設立】昭和十三年八月

【資本金】三百萬圓

【代表者】尾崎神六(岡山縣)

【營業項目】漆貨貿易

【加入組合名】上海支那漆輸出組合

【取引銀行】台灣銀行

【支店出張所】(支店)東京、漢口(出張所)南京、宜昌

水沼洋行

【所在地】上海四川路三四六

【電話】一〇五九〇

【設立】昭和八年一月

【資本金】一萬圓

【代表者】水沼博(大阪府)

【營業項目】金物、工業藥品、染料、建築材料、自轉車部品、セロリ製品

【加入組合名】中支那日本自轉車輸入配給組合

【加入組合名】中支那日本化粧品及用品輸入配給組合

【加入組合名】中支那日本セロリ生地輸入配給組合

【加入組合名】上海染料製劑會

【取引銀行】正金、住友

水野洋行

【所在地】上海南濠路一九九

【電話】四二八五三

【設立】昭和七年八月

【資本金】五萬圓

【代表者】泉高次(京都府)

【營業項目】支那特產物、新古美術品

【加入組合名】上海野野實金屬寶石商工組合

【支店】上海日商器具同業會

南川酒造所

【所在地】上海英租界路六九

【電話】〇〇八四一三

【設立】昭和七年

【資本金】十五萬圓

【代表者】南川利男(佐賀縣)

【營業項目】日本清酒、燒酎、味醂

【營業所】上海瑪禮路三九號

【支店】上海、漢口

【取引銀行】上海、漢口

南川商店

【所在地】上海英租界路四〇九

【電話】四三四一九

【設立】大正七年八月

【資本金】五十萬圓

【代表者】南川利男(佐賀縣)

【營業項目】日本鮮魚、食料品、酒、酒造類、製菓業、燒酎、味醂

【加入組合名】中支那日本鮮魚輸入配給組合

【加入組合名】上海鮮魚小賣業組合

【加入組合名】上海真料商業組合

【加入組合名】上海青果配給組合

【加入組合名】中支那日本雜品輸入配給組合

【支店】神戶、巴里

【支店】神戶、巴里

【支店】神戶、巴里

【支店】神戶、巴里

【支店】神戶、巴里

【支店】神戶、巴里

【支店】神戶、巴里

(電話) 五二五八一  
(電 略) シヤンハイ、タケ  
ダクシリ  
(營業) 昭和十四年八月  
【資本金】 五十萬圓(全額拂込)  
【代表者】 常務取締役 中島精  
(大阪府)  
【幹部職員】 工場長 佐藤正彦  
【製造種目】 醫藥用藥品、新藥  
黃藥

【營業所名】 武田大藥廠  
【營業所】 上海福州路一二五號  
【電 話】 一四四二八  
【取引銀行】 住友銀行

### 武田洋行

(組織) 個人  
(所在地) 上海威海衛路克敦里九號  
(電話) 三七六一三  
(電 略) タケダ  
(設立) 昭和十六年二月

【資本金】 一萬圓  
【代表者】 武田卯一(兵庫縣)  
【營業種目】 橡膠機械及用具一式  
【取引銀行】 住友銀行

### 達磨洋行

(組織) 個人  
(所在地) 上海西華路二七

(電話) 四二六四三三  
(電 略) シヤンハイダルマ  
(設立) 明治四十四年七月

【資本金】 十萬圓  
【代表者】 重谷多賀次郎(福岡)  
【營業種目】 石灰、原石、各種油類、ゴム製品、水性塗料、機械五金類  
【加入組合名】 上海木炭小賣商組合、華中機器商組合、上海木炭聯合會、上海石灰商同業組合、華中塗料顏料配給所聯合會  
【取引銀行】 台灣、朝鮮、上海、出張所 小倉、杭州、蘇州、嘉興

### 谷口電料洋行

(組織) 個人  
(所在地) 上海北四川路四九  
(電話) 三三三三三三  
(設立) 昭和十四年七月

【資本金】 十萬圓  
【代表者】 谷口信男(大阪府)  
【營業種目】 電線、電機、電氣器具、工事材料卸販賣  
【加入組合名】 上海電氣工業事業組合、中支電氣機器工業組合、中支那日本電氣機器輸入配給組合、中支那日本鋼鐵器輸入配給組合  
【取引銀行】 住友、上海  
【支店】 神戸市

### 谷田洋行

(組織) 個人  
(所在地) 上海南陸路一四七  
(電話) 四三四五一  
(設立) 昭和十五年三月

【資本金】 一萬圓  
【代表者】 谷田 清(京都府)  
【營業種目】 ゴム、足袋  
【加入組合名】 上海夏大小布品工業組合  
【取引銀行】 住友、上海

### 玉屋吳服店

(組織) 個人  
(所在地) 上海英海路三四一  
(電話) 四三三三三三  
(設立) 大正五年八月

【資本金】 五十萬圓  
【代表者】 牧瀨太郎(佐賀縣)  
【營業種目】 吳服類、洋反傳統洋品雜貨  
【加入組合名】 上海日商雜貨製品小賣同業組合、中支那日本廣巾絹織物輸入配給組合、中支那日本吳服物輸入配給組合、中支那日本洋家具裝飾品輸入配給組合  
【取引銀行】 住友、上海

### 淡海洋行

(組織) 個人  
(所在地) 上海漢出路二八四  
(電話) 五〇四六五  
(營業) 明治四十一年十月

【資本金】 十四萬圓  
【代表者】 太田常治(滋賀縣)  
【幹部職員】 工場長 太田二郎  
【製造種目】 大理石、人造石  
【營業所】 上海魯爾路二五一  
【電 話】 五〇七五七  
【取引銀行】 朝鮮、上海

### 千代印刷所

(組織) 個人  
(所在地) 上海英海路一八  
(電話) 四四〇〇七  
(設立) 昭和七年六月

【資本金】 一萬五千圓  
【代表者】 市川和吉(德島縣)  
【營業種目】 印刷業  
【加入組合名】 上海印刷工業組合  
【取引銀行】 上海、漢口、東京、南京

### 千代田生命保險

(組織) 個人  
(所在地) 上海英海路四九  
(電話) 四〇九六六  
(電 略) シヤンハイ、チヨ

【加入組合名】 中支那日本食料品輸入配給組合、中支那日本雜貨輸入配給組合、中支那朝鮮輸入配給組合、中支那朝鮮雜貨輸入配給組合、中支那朝鮮油糧雜貨輸入配給組合、上海食料品商業組合  
【取引銀行】 台灣、朝鮮、上海、漢口、東京、南京

### 相互會社中支支那

(組織) 個人  
(所在地) 上海英海路四九  
(電話) 四〇九六六  
(電 略) シヤンハイ、チヨ

【加入組合名】 上海日商雜貨製品小賣同業組合、中支那日本廣巾絹織物輸入配給組合、中支那日本吳服物輸入配給組合、中支那日本洋家具裝飾品輸入配給組合  
【取引銀行】 住友、上海

### 丹莪洋行

(組織) 個人  
(所在地) 上海白保羅路一二  
(資本金) 一萬圓  
(設立) 昭和五年十一月

【取引銀行】 住友、上海

株式美利化學廠

【所在地】上海漢山路八〇二

【電話】五〇一五〇

【代表者】アルコー

【設立】昭和十三年四月

【資本金】二十萬圓(全額拂込)

【代表者】上谷三郎(青島縣)

【營業項目】工場長 榮秀春

【加入組合名】アルコー、薄荷

香料

【營業所名】株式會社美利化學

【加入組合名】上海江西路一七〇號

【電話】二〇五號室

【代表者】中支那アルコー

工業聯合會

【取引銀行】正金、上海、儲備、

浙江實業

水尾印刷所

【組織】個人

【所在地】上海海濱路二〇九

【電話】四二五五號室

【設立】大正五年十二月

【資本金】五萬圓(全額拂込)

【代表者】水尾素太郎(大阪府)

【營業項目】印刷一般

【加入組合名】上海印刷工業組合

【取引銀行】上海、正金、漢口

水垣商店上海支店

【組織】株式

【所在地】上海南濠路一二六

【電話】四二一九四

【設立】昭和十三年

【資本金】五十萬圓

【代表者】中山新次(滋賀縣)

【營業項目】食品、雜貨輸入

貿易

【加入組合名】上海製麵商業組合

【取引銀行】台灣、漢口、上海

【支店】大連、天津、廣東、

東京

水口物産株式會社上海支店

【華名】水口洋行

【所在地】上海百老匯路六六

【本店】東京市

【電話】四〇四五七

【設立】昭和十四年八月

【資本金】五十萬圓(全額拂込)

【代表者】小林實雄(東京府)

【營業項目】五金、洋和紙、藥

品類、其他雜貨、輸出入商

【加入組合名】日華紙業聯合會

上海日本紙商同業組合、軍配

組工業藥品部二科、東亞新藥

協會、上海日本人工業藥品同業

組合、上海藥業組合、華中亞細亞

取引銀行、邦康地取引業組合

【支店】天津

水田洋行上海出張所

【組織】個人

【所在地】上海南濠路二四四

【本店】漢口

【電話】四七五七〇

【設立】昭和十三年八月

【資本金】三百萬圓

【代表者】尾崎神六(岡山縣)

【營業項目】漆貨、

【加入組合名】上海支那漆輸出

組合

【取引銀行】台灣銀行

【支店出張所】(支店)東京、漢

口(出張所)南京、宜昌

水沼洋行

【所在地】上海四川路三四六

【本店】大阪

【電話】二〇五九

【設立】昭和八年一月

【資本金】一萬圓

【代表者】水沼博(大阪府)

【營業項目】金物、工業藥品、

染料、建築材料、自轉車部品、

七〇才製品

【加入組合名】中支那日本自轉

車輸入配給組合、中支那日本花

糖品及用品輸入配給組合、中支

那日本セロロイ生地輸入配給

組合、上海染料製劑會、上海日

本工業藥品同業組合

【取引銀行】正金、住友

水野洋行

【組織】個人

【所在地】上海南濠路一九九

【電話】二〇一號

【設立】昭和七年八月

【資本金】五萬圓

【代表者】泉高次(京都府)

【營業項目】支那特產物、新古

美術品

【加入組合名】上海野野實金屬

寶石商工組合、上海日商家具同

南川酒造所

【組織】個人

【所在地】上海東寶路六九

【電話】〇〇八四一三

【代表者】昭和七年

【營業項目】南川野野實(滋賀縣)

製造酒類、日本清酒、燒酎、

味噌

【營業所名】南川酒造販賣所

【加入組合名】上海酒造販賣所

【電話】四〇七四九

【加入組合名】中支酒造組合

【取引銀行】上海、漢口

南川商店

【組織】個人

【所在地】上海吳淞路四〇九

【電話】四三四一九

【設立】大正七年八月

【資本金】五十萬圓

【代表者】南川野野實(佐賀縣)

【營業項目】日本鮮魚、食料品

酒、酒造類、製菓業、燒酎、味淋

【加入組合名】中支那日本鮮魚

輸入配給組合、上海鮮魚小賣業

組合、上海真料商會組合、上

海酒造組合、上海青果配給組合、



〔電 略〕 チヨウヨウコウ  
 (設 立) 昭和十三年  
 [資本金] 一萬圓  
 [代表者] 森澤次郎吉(東京府)  
 [營業項目] 建築材料  
 [加入組合名] 華中セメント製  
 品製造者組合  
 [取引銀行] 台湾、中日實業

### 中華運動用品店

(組織) 個人  
 (所在地) 上海北四川路二堂  
 (電 話) (〇二六〇五五二)  
 (設 立) 昭和十年二月  
 [資本金] 一萬圓  
 [代表者] 中村高治(長崎縣)  
 [營業項目] 運動具販賣  
 [加入組合名] 中支那日本各部  
 輸入商組合、上海日商運動用  
 品商組合、上海日商雜貨品小  
 賣商組合  
 [取引銀行] 漢口銀行

### 中華音樂工業株式會社

(華 名) 中華音樂實業股份  
 有限公司  
 (所在地) 上海北京路三五六  
 號國華ビル  
 (電 話) 六三〇(吉克)  
 (電 略) シヤンハイビクト  
 ロウ

(設 立) 昭和十七年十二月  
 [資本金] 百萬圓(全額拂込)  
 [代表者] 專務取締役 山田明  
 (山梨縣)  
 [董 役] 取締役兼營業部長  
 篠多慶男、營業部副部長 上井  
 俊二、取締役兼文書部長 原善  
 一郎、文書部副部長 岸泰男、  
 理理部長 潮口實、經理部副部  
 長 八幡清夫  
 [營業項目] 蓄音機レコード、  
 受信機修理裝置、真空管  
 [加入組合名] 中支日本精品經  
 入商組合、上海ラヂオ業組合  
 [取引銀行] 三井、三菱、台湾  
 [備 考] 當社は大正十五年頃  
 既に大陸に進出した米岡ビクタ  
 ー會社を昭和十四年日本ビクタ  
 ーが買収しビクター子會社とし  
 て經營して以來あらゆる機關を  
 排斥し事業の責任の運管に完全  
 を期すると共に國策の線に沿ひ  
 日支、ビクター兩會社の出資に  
 依り昭和十七年十二月關係當局  
 の指導の下獨立會社として設立  
 今や專攻下日本中國を一國とする  
 る大東亞音樂文化の高揚に邁進  
 してゐる、尙當社は新設ならぬ  
 徐家匯の電氣音樂會社の管理經  
 營をも委託され名實共中國唯一  
 の樂器製作會社として今後の一  
 躍の期待が囀望されてゐる

### 中華金屬工業株式會社

(華 名) 中華金屬工業廠  
 (所在地) 上海香港路四二  
 (電 話) 〇二六一五四四  
 (採 業) 昭和十四年十月  
 [資本金] 十萬圓(全額拂込)  
 [代表者] 代表取締役 吉村清  
 (大阪)  
 [董 役] 取締役 島房清次、  
 北神政夫  
 [幹部職員] 工場長 渡邊知夫  
 [製造項目] 金網(防虫用、製  
 紙用、工業用) 鉛鉛引線線及び  
 各種線、直線加工製品  
 (機械設備) 伸線機械、直線機  
 械、鍍金機械、金網機械計百五  
 十台  
 [加入組合名] 華中非鐵金屬工  
 業組合、華中鐵金屬股組合、  
 華中線材及線材加工製品部聯合  
 議會  
 [取引銀行] 三井、漢口

### 中華給水株式會社

(所在地) 上海乍浦路二二  
 (電 話) 〇四一七一  
 (設 立) 昭和十六年二月  
 [資本金] 十萬圓(全額拂込)  
 [代表者] 社長 田中有義(山  
 口縣)  
 [幹部職員] 支那人 大場增太郎  
 [營業項目] 船舶給水、船具及  
 船具加工、切屑事業  
 [加入組合名] 海軍無煙會  
 [取引銀行] 住友、漢口

(電 話) (〇三三三) 六六八  
 (設 立) 昭和十四年二月  
 [資本金] 百萬圓(全額)  
 [代表者] 專務取締役 藤井廉  
 吉(福岡縣)  
 [董 役] 取締役社長 林田雄  
 七郎、取締役 林田敏一、吉田  
 初八  
 [營業項目] 土木建築材料、化  
 學工業材料、織物及其他の原料  
 品、雜貨雜貨、食料品、伸金  
 [加入組合名] 上海自動車造  
 業組合、中支代車會  
 [取引銀行] 三菱、上海  
 [營業工場名] 中支實業株式會  
 社自動車車體製作工場  
 [支 店] 南京

### 中華航空株式會社

(組 織) 日華合辦  
 (華 名) 中華航空股份有限公司  
 公司上海支社  
 (所在地) 上海四川路三四〇  
 (本 店) 北京  
 (電 話) 三三三(吉克)九  
 (電 略) チカコククワ  
 (設 立) 昭和十三年十二月  
 [資本金] 五千萬圓(全額拂込)  
 [代表者] 支社長 申山朝雄  
 (埼玉縣)  
 [幹部職員] 總務課長 石井五  
 郎、財務課長 島雄三、運務課  
 長 田中政明、調查課長 山移  
 定彦、整備課長 島房清次、上  
 海支社長 加賀要助、上海工場  
 長 岡田利平  
 [營業項目] 旅客郵便物其他貨  
 物の航空運送、航空機修理其他  
 他航空事業一切運送業務  
 [取引銀行] 三井、三菱、台湾  
 上海

### 中華興業株式會社

(所在地) 上海虹口路廣東街  
 二四〇號

(電 話) 五三三五五五  
 (設 立) 昭和十四年二月  
 [資本金] 一百萬圓(全額)  
 [代表者] 專務取締役 藤井廉  
 吉(福岡縣)  
 [董 役] 取締役社長 林田雄  
 七郎、取締役 林田敏一、吉田  
 初八  
 [營業項目] 土木建築材料、化  
 學工業材料、織物及其他の原料  
 品、雜貨雜貨、食料品、伸金  
 [加入組合名] 上海自動車造  
 業組合、中支代車會  
 [取引銀行] 三菱、上海  
 [營業工場名] 中支實業株式會  
 社自動車車體製作工場  
 [支 店] 南京

### 中華興業株式會社

(所在地) 上海南京路路三  
 (電 話) 五三三五五五  
 (採 業) 昭和十四年二月  
 [資本金] 一百萬圓(全額)  
 [代表者] 專務取締役 藤井廉  
 吉(福岡縣)  
 [董 役] 取締役社長 林田雄  
 七郎、取締役 林田敏一、取  
 役吉田初八  
 [幹部職員] 工場長 吉田新八  
 [製造項目] 土木建築材料、化  
 學工業材料、雜織物及雜織料

### 中華興業株式會社

(所在地) 上海南京路路三  
 (電 話) 五三三五五五  
 (採 業) 昭和十四年二月  
 [資本金] 一百萬圓(全額)  
 [代表者] 專務取締役 藤井廉  
 吉(福岡縣)  
 [董 役] 取締役社長 林田雄  
 七郎、取締役 林田敏一、取  
 役吉田初八  
 [幹部職員] 工場長 吉田新八  
 [製造項目] 土木建築材料、化  
 學工業材料、雜織物及雜織料

株式美利化學廠

【所在地】上海漢山路八〇二

【電話】五〇一五〇

【代表者】アルコー

【設立】昭和十三年四月

【資本金】二十萬圓(全額拂込)

【代表者】上谷三郎(青島縣)

【營業項目】工場長 榮秀春

【加入組合名】アルコー、薄荷

【取引銀行】株式會社美利化學

【營業所名】株式會社美利化學

【電話】二〇五號室

【加入組合名】中支那アルコー工業聯合會

【取引銀行】正金、上海、儲備、浙江實業

【支店】神戶、巴里

【支店】神戶、巴里

【支店】神戶、巴里

【支店】神戶、巴里

【支店】神戶、巴里

【支店】神戶、巴里

【支店】神戶、巴里

【支店】神戶、巴里

【支店】神戶、巴里

【支店】神戶、巴里

【支店】神戶、巴里

【支店】神戶、巴里

【支店】神戶、巴里

【支店】神戶、巴里

【支店】神戶、巴里

【支店】神戶、巴里

【支店】神戶、巴里

【支店】神戶、巴里

【支店】神戶、巴里

【支店】神戶、巴里

【支店】神戶、巴里

【支店】神戶、巴里

【支店】神戶、巴里

【支店】神戶、巴里

水尾印刷所

【所在地】上海漢路二〇九

【電話】四二五號室

【設立】大正五年十二月

【資本金】五萬圓(全額拂込)

【代表者】水尾素太郎(大阪府)

【營業項目】印刷一般

【加入組合名】上海印刷工業組合

【取引銀行】上海、正金、漢口

水垣商店上海支店

【所在地】上海南潯路一二六

【電話】四二一九四

【設立】昭和十三年

【資本金】五十萬圓

【代表者】中山新次(滋賀縣)

【營業項目】食品、雜貨輸入

【加入組合名】上海製麵商業組合

【取引銀行】台灣、漢口、上海

【支店】大連、天津、廣東、東京

水口物産株式會社上海支店

【所在地】上海

【電話】

【設立】

【資本金】

【代表者】

【營業項目】

【加入組合名】

【取引銀行】

【支店】

水沼洋行

【所在地】上海四川路三四六

【電話】

【設立】

【資本金】

【代表者】

【營業項目】

【加入組合名】

【取引銀行】

【支店】

水田洋行上海出張所

【所在地】上海南潯路二四四

【電話】

【設立】

【資本金】

【代表者】

【營業項目】

【加入組合名】

【取引銀行】

【支店】

【支店】

【支店】

【支店】

【支店】

【支店】

【支店】

【支店】

【支店】

【支店】

【支店】

【支店】

水野洋行

【所在地】上海南潯路一九九

【電話】

【設立】

【資本金】

【代表者】

【營業項目】

【加入組合名】

【取引銀行】

【支店】

南川商店

【所在地】上海英租界四〇九

【電話】

【設立】

【資本金】

【代表者】

【營業項目】

【加入組合名】

【取引銀行】

【支店】

【支店】

【支店】

【支店】

【支店】

【支店】

【支店】

【支店】

【支店】

【支店】

【支店】

【支店】

南川酒造所

【所在地】上海英租界四〇九

【電話】

【設立】

【資本金】

【代表者】

【營業項目】

【加入組合名】

【取引銀行】

【支店】

水垣商店上海支店

【所在地】上海南潯路一二六

【電話】

【設立】

【資本金】

【代表者】

【營業項目】

【加入組合名】

【取引銀行】

【支店】

【支店】

【支店】

【支店】

【支店】

【支店】

【支店】

【支店】

【支店】

【支店】

【支店】

【支店】

【設立】昭和十四年六月  
【資本金】百萬圓(全額拂)  
【代表者】社長 諸君  
【代表者】副社長 川喜長政  
【營業項目】映畫製作、配給權  
出入、興行、之に附随する一切  
業務

【加入組合名】中支那日本貿易  
材料輸入配給組合  
【取引銀行】正金、三井、朝鮮、  
三國、上海、漢口、台灣  
【設立】昭和十四年十二月  
【資本金】一千萬圓(全額拂)  
【代表者】田中忠吉(福岡縣)

【代表者】部長 寺田光  
次、部長 野村正夫、庶  
務部長 高梨方、販賣部長 船谷  
芳次、營業部長 河村正夫、庶  
務部長 長尾謙三、主任 佐藤文雄、  
企業課長 加藤吉郎  
【營業項目】中支出光興產株式  
會社  
【設立】上海北蘇州路四一〇  
【電話】四四〇一〇  
【取引銀行】正金、朝鮮、台灣、  
漢口

【代表者】社長 山田憲治、土  
生英二  
【營業項目】調味料製造販賣  
【加入組合名】上海西華鐵路四三號  
中支調味料組合  
【取引銀行】漢口銀行

【代表者】社長 山田憲治、土  
生英二  
【營業項目】調味料製造販賣  
【加入組合名】上海西華鐵路四三號  
中支調味料組合  
【取引銀行】漢口銀行

【代表者】社長 諸君  
【代表者】副社長 川喜長政  
【營業項目】映畫製作、配給權  
出入、興行、之に附随する一切  
業務

【代表者】部長 寺田光  
次、部長 野村正夫、庶  
務部長 高梨方、販賣部長 船谷  
芳次、營業部長 河村正夫、庶  
務部長 長尾謙三、主任 佐藤文雄、  
企業課長 加藤吉郎  
【營業項目】中支出光興產株式  
會社  
【設立】上海北蘇州路四一〇  
【電話】四四〇一〇  
【取引銀行】正金、朝鮮、台灣、  
漢口

【代表者】部長 寺田光  
次、部長 野村正夫、庶  
務部長 高梨方、販賣部長 船谷  
芳次、營業部長 河村正夫、庶  
務部長 長尾謙三、主任 佐藤文雄、  
企業課長 加藤吉郎  
【營業項目】中支出光興產株式  
會社  
【設立】上海北蘇州路四一〇  
【電話】四四〇一〇  
【取引銀行】正金、朝鮮、台灣、  
漢口

【代表者】社長 山田憲治、土  
生英二  
【營業項目】調味料製造販賣  
【加入組合名】上海西華鐵路四三號  
中支調味料組合  
【取引銀行】漢口銀行

【代表者】社長 山田憲治、土  
生英二  
【營業項目】調味料製造販賣  
【加入組合名】上海西華鐵路四三號  
中支調味料組合  
【取引銀行】漢口銀行

株式中華電氣製作所

【所在地】上海九江路六九號  
【電話】三三三三三三  
【設立】大正九年  
【資本金】百五十萬圓(全額拂)

【代表者】專務取締役野口三郎  
【營業項目】電線、電氣器具  
【取引銀行】三井銀行

【代表者】專務取締役野口三郎  
【營業項目】電線、電氣器具  
【取引銀行】三井銀行

【代表者】專務取締役野口三郎  
【營業項目】電線、電氣器具  
【取引銀行】三井銀行

【代表者】專務取締役野口三郎  
【營業項目】電線、電氣器具  
【取引銀行】三井銀行

中華出光興産株式會社

【所在地】上海浦東高橋鎮江  
【電話】五〇二二六  
【採業】昭和十四年八月  
【資本金】一千萬圓(六百五十  
萬圓拂)

【代表者】下山豐平(群馬縣)工  
務長 山本廣三  
【代表者】部長 寺田光  
次、部長 野村正夫、庶  
務部長 高梨方、販賣部長 船谷  
芳次、營業部長 河村正夫、庶  
務部長 長尾謙三、主任 佐藤文雄、  
企業課長 加藤吉郎  
【營業項目】中支出光興產株式  
會社  
【設立】上海北蘇州路四一〇  
【電話】四四〇一〇  
【取引銀行】正金、朝鮮、台灣、  
漢口

【代表者】部長 寺田光  
次、部長 野村正夫、庶  
務部長 高梨方、販賣部長 船谷  
芳次、營業部長 河村正夫、庶  
務部長 長尾謙三、主任 佐藤文雄、  
企業課長 加藤吉郎  
【營業項目】中支出光興產株式  
會社  
【設立】上海北蘇州路四一〇  
【電話】四四〇一〇  
【取引銀行】正金、朝鮮、台灣、  
漢口

【代表者】部長 寺田光  
次、部長 野村正夫、庶  
務部長 高梨方、販賣部長 船谷  
芳次、營業部長 河村正夫、庶  
務部長 長尾謙三、主任 佐藤文雄、  
企業課長 加藤吉郎  
【營業項目】中支出光興產株式  
會社  
【設立】上海北蘇州路四一〇  
【電話】四四〇一〇  
【取引銀行】正金、朝鮮、台灣、  
漢口

【代表者】部長 寺田光  
次、部長 野村正夫、庶  
務部長 高梨方、販賣部長 船谷  
芳次、營業部長 河村正夫、庶  
務部長 長尾謙三、主任 佐藤文雄、  
企業課長 加藤吉郎  
【營業項目】中支出光興產株式  
會社  
【設立】上海北蘇州路四一〇  
【電話】四四〇一〇  
【取引銀行】正金、朝鮮、台灣、  
漢口

中華糧膳株式會社

【所在地】上海麥克利克路  
【電話】五二五號  
【設立】昭和十五年三月  
【資本金】五十萬圓(全額拂込)  
【代表者】野野宮二男(靜岡縣)  
【營業項目】糧食及糧食油並に  
香料、藥品製造販賣輸出入業  
【加入組合名】中支富藥品工業  
組合  
【取引銀行】台灣、上海  
【出張所】九江、南昌、杭州

【代表者】專務取締役野口三郎  
【營業項目】電線、電氣器具  
【取引銀行】三井銀行

【代表者】專務取締役野口三郎  
【營業項目】電線、電氣器具  
【取引銀行】三井銀行

【代表者】專務取締役野口三郎  
【營業項目】電線、電氣器具  
【取引銀行】三井銀行

【代表者】專務取締役野口三郎  
【營業項目】電線、電氣器具  
【取引銀行】三井銀行

中華食料工廠

【代表者】社長 山田憲治、土  
生英二  
【營業項目】調味料製造販賣  
【加入組合名】上海西華鐵路四三號  
中支調味料組合  
【取引銀行】漢口銀行

【代表者】部長 寺田光  
次、部長 野村正夫、庶  
務部長 高梨方、販賣部長 船谷  
芳次、營業部長 河村正夫、庶  
務部長 長尾謙三、主任 佐藤文雄、  
企業課長 加藤吉郎  
【營業項目】中支出光興產株式  
會社  
【設立】上海北蘇州路四一〇  
【電話】四四〇一〇  
【取引銀行】正金、朝鮮、台灣、  
漢口

【代表者】部長 寺田光  
次、部長 野村正夫、庶  
務部長 高梨方、販賣部長 船谷  
芳次、營業部長 河村正夫、庶  
務部長 長尾謙三、主任 佐藤文雄、  
企業課長 加藤吉郎  
【營業項目】中支出光興產株式  
會社  
【設立】上海北蘇州路四一〇  
【電話】四四〇一〇  
【取引銀行】正金、朝鮮、台灣、  
漢口

【代表者】部長 寺田光  
次、部長 野村正夫、庶  
務部長 高梨方、販賣部長 船谷  
芳次、營業部長 河村正夫、庶  
務部長 長尾謙三、主任 佐藤文雄、  
企業課長 加藤吉郎  
【營業項目】中支出光興產株式  
會社  
【設立】上海北蘇州路四一〇  
【電話】四四〇一〇  
【取引銀行】正金、朝鮮、台灣、  
漢口

【代表者】部長 寺田光  
次、部長 野村正夫、庶  
務部長 高梨方、販賣部長 船谷  
芳次、營業部長 河村正夫、庶  
務部長 長尾謙三、主任 佐藤文雄、  
企業課長 加藤吉郎  
【營業項目】中支出光興產株式  
會社  
【設立】上海北蘇州路四一〇  
【電話】四四〇一〇  
【取引銀行】正金、朝鮮、台灣、  
漢口

中華ライオン齒磨  
株式會社上海支店

【代表者】專務取締役野口三郎  
【營業項目】電線、電氣器具  
【取引銀行】三井銀行

【代表者】專務取締役野口三郎  
【營業項目】電線、電氣器具  
【取引銀行】三井銀行

【代表者】專務取締役野口三郎  
【營業項目】電線、電氣器具  
【取引銀行】三井銀行

【代表者】專務取締役野口三郎  
【營業項目】電線、電氣器具  
【取引銀行】三井銀行

株式美利化學廠

【所在地】上海漢山路八〇二

【電話】五〇一五〇

【代表者】アルコー

【設立】昭和十三年四月

【資本金】二十萬圓(全額拂込)

【代表者】上谷三郎(青島縣)

【代表者】工場長 榮秀春

【營業項目】アルコー、薄荷香料

【營業所名】株式會社美利化學廠

【加入組合名】上海江西路一七〇號

【電話】二〇五號室

【代表者】中支那アルコー工業聯合會

【取引銀行】正金、上海、儲備、浙江實業

御本本真珠店上海出張所

【組織】個人

【所在地】上海廣東路二〇號

【本 店】東京

【電話】一二三九〇

【設立】昭和十六年七月

【資本金】四百萬圓

【代表者】佐野 實(三重縣)

【營業項目】真珠の販賣

【加入組合名】中支那日本雜品輸入配給組合

【支 店】神戸、巴里

水尾印刷所

【組織】個人

【所在地】上海海濱路二〇九

【電話】四二五號室

【設立】大正五年十二月

【資本金】五萬圓(全額拂込)

【代表者】水尾素太郎(大阪府)

【營業項目】印刷一般

【加入組合名】上海印刷工業組合

【取引銀行】上海、正金、漢口

水垣商店上海支店

【組織】株式

【所在地】上海南濠路一二六

【電話】四二一九四

【設立】昭和十三年

【資本金】五十萬圓

【代表者】中山新次(滋賀縣)

【營業項目】食料品、雜貨輸入貿易

【加入組合名】上海製麵商業組合

【取引銀行】台灣、漢口、上海

【支 店】大連、天津、廣東、東京

水口物産株式會社上海支店

【組織】株式

【所在地】上海江西路一七〇號

【電話】二〇五號室

【代表者】中支那アルコー工業聯合會

【取引銀行】正金、上海、儲備、浙江實業

御本本真珠店上海出張所

【組織】個人

【所在地】上海廣東路二〇號

【本 店】東京

【電話】一二三九〇

【設立】昭和十六年七月

【資本金】四百萬圓

【代表者】佐野 實(三重縣)

【營業項目】真珠の販賣

【加入組合名】中支那日本雜品輸入配給組合

【支 店】神戸、巴里

水沼洋行

【組織】個人

【所在地】上海四川路三四六

【電話】一〇五九

【設立】昭和八年一月

【資本金】一萬圓

【代表者】水沼 博(大阪府)

【營業項目】金物、工業藥品、染料、建築材料、自轉車部品、セロイ製品

【加入組合名】中支那日本自轉車輸入配給組合、中支那日本化粧品及用品輸入配給組合、中支那日本セロイ生地輸入配給組合、上海染料製劑會、上海日本工業藥品同業組合

【取引銀行】正金、住友

水田洋行上海出張所

【組織】個人

【所在地】上海南濠路二四四

【電話】四七五七〇

【設立】昭和十三年八月

【資本金】三百萬圓

【代表者】尾崎神六(岡山縣)

【營業項目】漆貨貿易

【加入組合名】上海支那漆輸出組合

【取引銀行】台灣銀行

【支店出張所】(支店)東京、漢口(出張所)南京、宜昌

水野洋行

【組織】個人

【所在地】上海江西路一九九

【電話】二〇一號

【設立】昭和七年八月

【資本金】五萬圓

【代表者】泉島茂(京都府)

【營業項目】支那特產物、新古典美術品

【加入組合名】上海野野實金屬寶石商工組合、上海日商家具同業組合

【取引銀行】正金、住友

南川酒造所

【組織】個人

【所在地】上海英大馬路四〇九

【電話】四三四一九

【設立】大正七年八月

【資本金】五十萬圓

【代表者】南川利男(佐賀縣)

【營業項目】日本鮮魚、食料品、酒、酒造類、製菓業、燒酎、味噌

【加入組合名】中支那日本鮮魚輸入配給組合、上海鮮魚小賣業組合、上海食料品商業組合、上海酒造組合、上海青果配給組合

【取引銀行】住友銀行

南川商店

【組織】個人

【所在地】上海英大馬路四〇九

【電話】四三四一九

【設立】大正七年八月

【資本金】五十萬圓

【代表者】南川利男(佐賀縣)

【營業項目】日本鮮魚、食料品、酒、酒造類、製菓業、燒酎、味噌

【加入組合名】中支那日本鮮魚輸入配給組合、上海鮮魚小賣業組合、上海食料品商業組合、上海酒造組合、上海青果配給組合

【取引銀行】上海、漢口

【營業所】上海博物院路光陸  
 【電話】一四五七九  
 【事務所】上海泥灣路一四一號  
 【電話】五二六一  
 【加入組合】華中織布工業組合  
 【取組銀行】住友銀行

### 中國產業公司

【組織】個人  
 【所在地】上海派克街六號  
 【電話】四〇一八三  
 【電 略】テウケン  
 【股 立】昭和十六年二月  
 【資本金】二萬圓  
 【代表者】府川啓造(神奈川縣)  
 【營業項目】農產特種穀、植  
 物油、食料品、雜貨、各種赤布  
 蠶油  
 【取引銀行】漢口、華興商業  
 【支店出張所】(支店)蚌埠、泗  
 鎮、宿縣(出張所)徐州、濟南

### 中國啤酒株式會社

【所在地】上海大馬路二二〇  
 【電話】三三三三  
 【電 略】シャンハイサッラ  
 【股 立】昭和十四年十二月  
 【資本金】六十萬圓(全額拂込)  
 【代表者】常務取締役 河合又  
 男(岐阜縣)

### 中支運輸公司

【組織】合資  
 【所在地】上海英租界一八〇  
 【電話】望園(四五)  
 【股 立】昭和十四年八月  
 【資本金】五萬圓(全額拂込)  
 【代表者】福永 涉(山口縣)  
 【營業項目】營業部 村田宗一  
 中谷六城、會計部 古賀重雄  
 【營業項目】內河汽船收貨代理  
 店、通關代理、船、トラック  
 【加入組合名】上海日本通關  
 業組合  
 【取引銀行】上海銀行

### 中支護謨蒐集利用組合

【組織】出資組合  
 【所在地】上海福州路三三四  
 【電話】五一七〇號  
 【電 略】昭和十六年  
 【資本金】十萬圓(全額拂込)  
 【代表者】理事長 安田常太郎  
 【幹部職員】理事長代理 上中  
 義次郎

### 中支骨粉肥料洋行

【製造項目】各種ゴム再生製品  
 【取引銀行】漢口銀行  
 【組織】個人  
 【所在地】上海博物院路三四  
 【電話】一九八四七  
 【電 略】シャンハイ、ゴフ  
 【股 立】昭和十五年二月  
 【資本金】五萬圓  
 【代表者】池田 勳(東京府)  
 【營業項目】骨粉肥料製造販賣  
 【加入組合名】中支動物物質肥  
 料輸出組合  
 【貿易工場名】蘇州中支骨粉肥  
 料洋行工廠  
 【取引銀行】朝鮮、正金、華興  
 商業  
 【出張所】漢口、九江、安慶、  
 蘇州

### 中支鑿泉工業株式會社

【所在地】上海北海路保原  
 【電話】四三三〇五  
 【股 立】昭和十四年五月  
 【資本金】百萬圓(全額拂込)  
 【代表者】社長 安倍承明(天  
 分縣)  
 【重 役】常務取締役 土井金  
 次、取締役 宮川守善、取締役

松尾保郎、吉田宗一、監査役  
 磯田三郎  
 【幹部職員】 總務部 堀川喜代  
 人、營業部 安藤謙三、工務部  
 稻田重三、會計課長 金塚吉次  
 庶務課 八田幹雄、用務課 島  
 下延二郎  
 【營業項目】大小鑿井工事、粉  
 排、衛生、燒灰、土、掘付  
 工事及機械器具買賣、地質調査  
 鑑定、石油探掘、貯水掘工事  
 【加入組合】日華機器同業公會  
 【取引銀行】上海、朝鮮  
 【支 店】天津、南京

### 中支昌和洋行

【組織】個人  
 【所在地】上海北四川路四  
 【本店】奉天  
 【電話】四五一八  
 【電 略】シャンハイ、チヤ  
 シヤ  
 【股 立】昭和十三年十二月  
 【資本金】二十萬圓  
 【代表者】主任若原金藏(滋賀  
 縣)  
 【幹部職員】小島和三郎  
 【營業項目】自轉車及自動車附  
 屬品、自動三輪車及自動自轉車  
 同タイヤチ中袋、ゴム製品、力  
 車タイヤチ中袋、金庫、保管庫  
 消化器、計算機、工業藥品、機  
 械及工具、ゴム工業藥品、金物  
 【加入組合名】中支那日本自轉

車輸入組合、中支那日本自  
 動車及用品輸入船給組合、中  
 支那日本電氣機器輸入船給組  
 合、中支那日本雜品輸入船給組  
 合、中支那日本交易員輸入船給組  
 合、上海ゴム工業組合  
 【取引銀行】正金銀行  
 【貿易工場】上海昌和製作所  
 【支店出張所】(支店)大連、新  
 京、哈爾濱、天津、北京、濟南  
 青島、大坂、名古屋、東京(出  
 張所)牡丹江、錦州、開封、安  
 東、遼寧  
 【備考】當社は大東亞其集團  
 販賣總經理再編成に基き、合  
 理的運営に萬全を期し昭和十六  
 年北支支店と共に中支昌和洋行  
 として獨立經營して以來關係な  
 る上海昌和製作所と緊密なる連  
 絡を取り頗る好成績を果してゐ  
 るが今後時局の進展に伴ひ中支  
 邦間に於ける該洋行の活躍は大  
 に期待されてゐる。

### 中支戎克協會本部

【所在地】上海黃浦灘路九號  
 【電話】一四五五  
 【股 立】十四年四月  
 【代表者】東務理事 村田章一  
 【理事兼業】軍代理事業  
 【取引銀行】上海銀行  
 【支店出張所】(支店)英灘、鎮  
 江出張所 天生港、新港、青龍  
 港、都港、開封、鄭家門、太倉

株式美利化學廠

【所在地】上海漢山路八〇二

【電話】五〇一五〇

【代表者】アルコー

【設立】昭和十三年四月

【資本金】二十萬圓(全額拂込)

【代表者】上谷三郎(青島縣)

【代表者】工場長 榮秀春

【營業項目】アルコー、薄荷香料

【營業所名】株式會社美利化學

【支店】上海江西路一七〇號

【電話】二〇五號室

【加入組合名】中支那アルコー工業聯合會

【取引銀行】正金、上海、儲備、浙江實業

水尾印刷所

【組織】個人

【所在地】上海海濱路二〇九

【電話】四二五五號

【設立】大正五年十二月

【資本金】五萬圓(全額拂込)

【代表者】水尾素太郎(大阪府)

【營業項目】印刷一般

【加入組合名】上海印刷工業組合

【取引銀行】上海、正金、漢口

水垣商店上海支店

【組織】株式

【所在地】上海南濠路一二六

【電話】四二一九四

【設立】昭和十三年

【資本金】五十萬圓

【代表者】中山新次(滋賀縣)

【營業項目】食料品、雜貨輸入貿易

【加入組合名】上海製麵商業組合

【取引銀行】台灣、漢口、上海

【支店】大連、天津、廣東、東京

水口物産株式會社上海支店

【組織】個人

【所在地】上海廣東路二〇號

【電話】二二三九〇

【設立】昭和十六年七月

【資本金】四百萬圓

【代表者】佐野 實(三重縣)

【營業項目】雜貨の販賣

【加入組合名】中支那日本雜品輸入配給組合

水田洋行上海出張所

【組織】個人

【所在地】上海南濠路二四四

【電話】四七五七〇

【設立】昭和十三年八月

【資本金】三百萬圓

【代表者】尾崎神六(岡山縣)

【營業項目】漆貨貿易

水沼洋行

【組織】個人

【所在地】上海四川路三四六

【電話】二〇五五號

【設立】昭和八年一月

【資本金】一萬圓

【代表者】水沼 博(大阪府)

【營業項目】金物、工業藥品、染料、建築材料、自轉車部品、セロイ製品

水野洋行

【組織】個人

【所在地】上海南濠路一九九

【電話】四二八五三

【設立】昭和七年八月

【資本金】五萬圓

【代表者】泉高次(京都府)

【營業項目】支那特産物、新古美術品

南川商店

【組織】個人

【所在地】上海吳淞路四〇九

【電話】四三四一九

【設立】大正七年八月

【資本金】五十萬圓

【代表者】南川利男(佐賀縣)

【營業項目】日本鮮魚、食料品、酒、酒造類、製菓業、焼酎味淋

南川酒造所

【組織】個人

【所在地】上海東寶路六九

【電話】〇〇八四一三

【代表者】昭和七年

【資本金】十五萬圓

【營業項目】南川利男(佐賀縣)

【製造項目】日本清酒、焼酎、味淋

【營業所名】南川酒造販賣所

【支店】上海瑪瑙路三九號

【電話】四〇七四九

【加入組合名】中支酒造組合

【取引銀行】上海、漢口

水田洋行

【組織】個人

【所在地】上海南京路

【電話】二〇五五號

【設立】昭和十三年

【資本金】三百萬圓

【代表者】尾崎神六(岡山縣)

【營業項目】漆貨貿易

### 中日實業銀行

【組織】 日華合辦  
 【華名】 中日實業銀行股份  
 有限公司  
 【所在地】 上海北四川路壹壹  
 【電話】 四〇二六一八  
 【設立】 昭和十七年七月  
 【資本金】 五百萬圓(半額拂込)  
 【代表者】 董事長 程馬門  
 【重 役】 董事 岡田俊、吳立  
 基、吳希庵、丸山正雄、黑川深、  
 岡田武次郎、監事人 岡本彌市、  
 濱野臣  
 【幹部職員】 總經理 吳希庵  
 副總經理 沈逸陸一  
 【營業項目】 一般銀行業務、儲  
 蓄預金、信託業務  
 【加入組合名】 上海外國銀行手  
 形交換所、支那側(聯銀)  
 【取引銀行】 正金、上海、漢口、  
 橫濱、蘇杭、浙江興業、上海商業

### 中日實業有限公司

【組織】 株式  
 【所在地】 上海開明園路六  
 【本店】 東京  
 【電話】 一四三七五  
 【電 略】 チニウジワ  
 【設立】 大正三年  
 【資本金】 五百萬圓(日半折半  
 合拂込)  
 【代表者】 主任 伊藤柳造(長

### 野陸

【重 役】 專務取締役 清水新  
 平、取締役 加藤辰彌、監査役  
 藤田秀雄、監査役 上島清藏  
 副總裁 高木隆郎  
 【營業項目】 土地開發及改良事  
 業、上留附帶各種事業及金融、  
 各種企業金融、各種企業對資金  
 供給、一般金融買賣並礦山に關  
 する事業等  
 【取引銀行】 朝鮮、三菱、三井  
 【支店出張所】 支店 濟南(出  
 張所) 天津、青島

### 中日物産株式會社

【所在地】 上海開明園路六  
 【電話】 三三三〇、一六三〇  
 【電 略】 チニウニチ  
 【設立】 昭和十七年六月  
 【資本金】 二十五萬(全額拂込)  
 【代表者】 取締役社長 高木惟  
 堯(東京府)  
 【重 役】 常務 岡田武三郎  
 【幹部職員】 猪平滋、小迫弘好  
 【營業項目】 農産品、同加工品  
 水産物、同加工品、日用纖維製  
 品、食料品、日用雜貨、榨草、  
 砂糖、マツチ、各種糸布、建築  
 材料、機械器具、金物、礦油、  
 工業藥品、天芥藥品、其の他  
 【加入組合名】 上海日本工業藥  
 品同業組合  
 【取引銀行】 正金、朝鮮、住友

【支店出張所】 (支店) 大連(出  
 張所) 東京

### 中發洋行

【組織】 個人  
 【華名】 中發公司  
 【所在地】 上海百老匯路老  
 【本店】 東京市  
 【電話】 四三三三、四六六六  
 【設立】 昭和十五年七月  
 【資本金】 五萬圓  
 【代表者】 福井 豐(東京府)  
 【營業項目】 土木建築材料、海  
 軍御用達  
 【取引銀行】 漢口銀行  
 【出張所】 吳淞

### 中學洋行

【組織】 個人  
 【所在地】 上海北四川路阿瑞  
 里一七號  
 【電話】 四六九三七  
 【設立】 昭和九年二月  
 【資本金】 一萬圓  
 【代表者】 中井得治郎(奈良縣)  
 【營業項目】 工業藥品及一般醫  
 藥  
 【加入組合名】 上海藥業組合  
 【取引銀行】 住友銀行

### 中 福 組

【組織】 日華合辦  
 【所在地】 上海廣東路六〇  
 【電話】 〇二六二、四四四五  
 【電 略】 ナカテツ  
 【設立】 昭和十三年一月  
 【資本金】 二百萬圓  
 【代表者】 社長 中村鐵一(長  
 崎縣)  
 【幹部職員】 副社長 王哲華、  
 安藤人 宮澤繁  
 【營業項目】 土木建築請負業、  
 建築材料、造園植樹並一般輸出  
 入  
 【加入組合名】 上海土木建築業  
 組合  
 【取引銀行】 三井、上海

### 中和實業有限會社

【組織】 株式  
 【華名】 中和實業有限公司  
 【所在地】 上海百老匯路五  
 【電話】 四〇六一  
 【設立】 昭和十七年六月  
 【資本金】 三萬五千圓  
 【代表者】 取締役社長 柴崎武  
 司(千葉縣)  
 【重 役】 監査役 田中勇馬  
 【幹部職員】 松江綱市  
 【營業項目】 諸官衙拂下品扱、  
 海、上火災探檢災貸引受、各商社  
 整理處分品引受、般古物賣買

【實業入社交換會開辦】  
 【取引銀行】 漢口銀行

### 中和實業株式會社出張所

【華名】 中和洋行  
 【所在地】 上海法界大橋五  
 【本店】 東京市  
 【電話】 一四五六七  
 【設立】 昭和十五年二月  
 【資本金】 十五萬圓(全額拂込)  
 【代表者】 矢野芳(東京府)  
 【營業項目】 煤油、原料油、純  
 炭、乾島業  
 【加入組合名】 中支石油聯合會  
 【取引銀行】 三菱、華興商業、  
 台灣  
 【出張所】 天津、青島、大連、  
 奉天

### 中和商行

【組織】 個人  
 【所在地】 上海武吉路二七五  
 【電話】 四三三八〇二  
 【設立】 昭和十七年二月  
 【資本金】 三萬圓  
 【代表者】 杉小數男(熊本縣)  
 【營業項目】 醬油製法販賣業  
 【取引銀行】 漢口銀行

### 中和染織廠

【組織】 個人  
 【所在地】 上海丹陽路一五九

### 中日實業銀行

【組織】 日華合辦  
 【華名】 中日實業銀行股份  
 有限公司  
 【所在地】 上海北四川路壹壹  
 【電話】 四〇二六一八  
 【設立】 昭和十七年七月  
 【資本金】 五百萬圓(半額拂込)  
 【代表者】 董事長 程馬門  
 【重役】 董事 岡野俊、吳立  
 基、吳希庵、丸山正雄、黑川深、  
 岡田良次郎、監事人 岡本彌市、  
 濱野臣  
 【幹部職員】 總經理 吳希庵  
 副總經理 沈逸陸一  
 【營業項目】 一般銀行業務、儲  
 蓄預金、信託業務  
 【加入組合名】 上海外國銀行手  
 形交換所、支那側(聯銀)  
 【取引銀行】 正金、上海、漢口、  
 橫濱、蘇杭、浙江興業、上海商業

### 中日實業有限公司

【組織】 株式  
 【所在地】 上海閘北開路五  
 【本店】 東京  
 【電話】 一四三七五  
 【略】 チニウジワ  
 【設立】 大正三年  
 【資本金】 五百萬圓(日半折半  
 合拂込)  
 【代表者】 主任 伊藤柳造(長

### 野陸

【重役】 專務取締役 清水新  
 平、取締役 加藤辰彌、監査役  
 藤田秀雄、監査役 上島清藏  
 副總裁 高木隆郎  
 【營業項目】 土地開發及改良事  
 業、上留附帶各種事業及金融、  
 各種企業金融、各種企業對資金  
 供給、一般金融買賣並礦山に關  
 する事業等  
 【取引銀行】 朝鮮、三菱、三井  
 【支店出張所】 支店 濟南(出  
 張所) 天津、青島

### 中日物産株式會社

【所在地】 上海閘北開路五  
 【電話】 三三三〇、一六三〇  
 【略】 チニウニチ  
 【設立】 昭和十七年六月  
 【資本金】 二十五萬(全額拂込)  
 【代表者】 取締役社長 高木惟  
 堯(東京府)  
 【重役】 常務 岡岡三郎  
 【幹部職員】 猪平滋、小迫弘好  
 【營業項目】 農産品、同加工品  
 水産物、同加工品、日用纖維製  
 品、食料品、日用雜貨、榨草、  
 砂糖、マツチ、各種糸布、建築  
 材料、機械器具、金物、礦油、  
 工業藥品、天芥藥品、其の他  
 【加入組合名】 上海日本工業藥  
 品同業組合  
 【取引銀行】 正金、朝鮮、住友

【支店出張所】 (支店) 大連(出  
 張所) 東京

### 中發洋行

【組織】 個人  
 【華名】 中發公司  
 【所在地】 上海百老匯路老  
 【本店】 東京市  
 【電話】 四三三三、四六六六  
 【設立】 昭和十五年七月  
 【資本金】 五萬圓  
 【代表者】 福井 豐(東京府)  
 【營業項目】 土木建築材料、海  
 軍御用達  
 【取引銀行】 漢口銀行  
 【出張所】 吳淞

### 中學洋行

【組織】 個人  
 【所在地】 上海北四川路阿瑞  
 里一七號  
 【電話】 四六九三七  
 【設立】 昭和九年二月  
 【資本金】 一萬圓  
 【代表者】 中井得治郎(奈良縣)  
 【營業項目】 工業藥品及一般醫  
 藥  
 【加入組合名】 上海藥業組合  
 【取引銀行】 住友銀行

### 中 福 組

【組織】 日華合辦  
 【所在地】 上海廣東路六〇  
 【電話】 〇二六二、四四四五  
 【略】 ナカテツ  
 【設立】 昭和十三年一月  
 【資本金】 二百萬圓  
 【代表者】 社長 中村鐵一(長  
 崎縣)  
 【幹部職員】 副社長 王哲華、  
 安藤人 宮澤繁  
 【營業項目】 土木建築請負業、  
 建築材料、造園植樹並一般輸出  
 入  
 【加入組合名】 上海土木建築業  
 組合  
 【取引銀行】 三井、上海

### 中和實業有限會社

【組織】 株式  
 【華名】 中和實業有限公司  
 【所在地】 上海百老匯路五  
 【電話】 四〇六一  
 【設立】 昭和十七年六月  
 【資本金】 三萬五千圓  
 【代表者】 取締役社長 柴崎武  
 司(千葉縣)  
 【重役】 監査役 田中勇馬  
 【幹部職員】 松江綱市  
 【營業項目】 諸官衙拂下品扱、  
 海、上火災探檢災貸引受、各商社  
 整理處分品引受、般古物買賣

【實業入社交換會開議】  
 【取引銀行】 漢口銀行

### 中和實業株式會社出張所

【華名】 中和洋行  
 【所在地】 上海法界大橋五  
 【本店】 東京市  
 【電話】 一四五六七  
 【設立】 昭和十五年二月  
 【資本金】 十五萬圓(全額拂込)  
 【代表者】 矢野芳(東京府)  
 【營業項目】 課油、原料油、純  
 炭、炭島業  
 【加入組合名】 中支石油聯合會  
 【取引銀行】 三菱、華興商業、  
 台灣  
 【出張所】 天津、青島、大連、  
 奉天

### 中和商行

【組織】 個人  
 【所在地】 上海武吉路二七五  
 【電話】 四三三八〇二  
 【設立】 昭和十七年二月  
 【資本金】 三萬圓  
 【代表者】 杉小數男(熊本縣)  
 【營業項目】 醬油製法販賣業  
 【取引銀行】 漢口銀行

### 中和染織廠

【組織】 個人  
 【所在地】 上海丹陽路一五九



〔設立〕昭和十三年二月  
 〔資本金〕一萬八千圓  
 〔代表者〕楠 吟造(長崎縣)  
 〔營業項目〕食品、木炭、雜貨、機械油類、鹽、器具、船具、金物、海產物  
 〔取引銀行〕漢口銀行

### 長生堂藥房

〔組織〕個人  
 (所在地) 上海乍浦路一九〇  
 弄九號  
 (電話) 四二九三一  
 (設立) 大正四年四月  
 〔資本金〕五千圓  
 〔代表者〕物木屋利吉(長崎縣)  
 〔營業項目〕藥種化粧品  
 〔加入組合名〕上海藥業組合、上海化粧品小賣商組合  
 〔取引銀行〕上海銀行

### 長順洋行

〔組織〕個人  
 (華名) 長順貿易公司  
 (所在地) 上海百老匯路至  
 (電話) 四二八九五  
 (設立) 昭和十三年二月  
 〔資本金〕十萬圓  
 〔代表者〕岡錫幾(台灣)  
 〔營業項目〕農產物、海產物、

牧畜類雜貨出入船及奧地取引業  
 〔加入組合名〕中支那日本雜品  
 輸入配給組合、上海木炭聯合會  
 〔取引銀行〕宣德、漢口、上海  
 〔支店出張所〕(支店)上海、新  
 港、口岸(出張所)蕪湖

### 長發商行

〔組織〕個人  
 (華名) 長發公司  
 (所在地) 上海福州路八九號  
 四三三號室  
 (電話) 一四五八一  
 (設立) 大正十年十二月  
 〔資本金〕三萬圓  
 〔代表者〕小澤房次(滋賀縣)  
 〔代表者〕代理 荒瀬三郎  
 〔營業項目〕羊毛、傘毛、豚毛、  
 內外衫類、小大麥曲に小麥粉  
 〔加入組合名〕中支製粉聯合會  
 邦商奧地取引業組合  
 〔取引銀行〕住友、漢口三井、  
 儲蓄

### 長利號

〔組織〕個人  
 (所在地) 上海齊物浦路二〇  
 (電話) 五二二二六

〔設立〕昭和十年二月  
 〔資本金〕一萬圓  
 〔代表者〕樋口長助(滋賀縣)  
 〔營業項目〕棉花、綿糸布加工  
 販賣  
 〔加入組合〕華中染料同業組合  
 〔取引銀行〕上海、朝鮮

### 株式會社武雄商店

〔華名〕榮發公司  
 (所在地) 上海江西路一七〇  
 號(ハルトンハウス第一號)  
 (電話) 四三二六號  
 (設立) シヤンハイエイ  
 ン

### 十二層商店上海出張所

〔組織〕個人  
 (所在地) 上海福州路三三號  
 (本店) 大阪市  
 (電話) 一三二八五  
 (設立) 昭和十四年九月  
 〔資本金〕三萬圓  
 〔代表者〕石垣光一(奈良縣)  
 〔營業項目〕雜物各種  
 〔取引銀行〕三菱銀行  
 〔出張所〕杭州

### 朝鮮銀行上海支店

〔組織〕朝鮮銀行法に依る  
 特殊銀行  
 (所在地) 上海南京路一九號  
 (本店) 京城府  
 (電話) 二二六三三  
 (設立) シヤンハイエイ  
 ン

〔設立〕大正七年四月  
 〔資本金〕四千萬圓  
 〔代表者〕支那人 韓地福初之  
 進(山口縣)  
 〔幹部職員〕副支那人 市川清  
 支那人代理 土屋實之、橋本博吉  
 〔營業項目〕金融業、一般銀行  
 業

〔加入組合名〕本協會、全理會  
 〔取引銀行〕正金、儲蓄  
 〔支店出張所〕(支店)東京、大  
 阪、神戸、名古屋、下關、釜山  
 山、平壤、漢水、木浦、蔚山、仁川、海  
 州、平壤、鎮南浦、新義州、元  
 山、咸興、清津、羅先、大連、  
 旅順、北京、天津、瀋陽、青島  
 〔出張所〕開封、石門、太原、徐  
 州、南京、無錫、南通、彭澤、蘇  
 定、新鄉、臨汾、運城、瀋安、  
 陽泉、新京

### 社団法人朝鮮貿易協會調查部

(所在地) 上海廣東路二〇號  
 (本店) 京城  
 (電話) 一一九三九  
 (設立) 昭和十三年四月  
 〔代表者〕魏崎榮樹(廣島縣)  
 〔營業項目〕通商經濟事項調査  
 研究  
 〔取引銀行〕朝鮮、上海  
 〔支店〕釜山、新義州、清津、  
 安東、大連、新京、奉天、哈爾  
 濱、牡丹江、北京、天津、青島

### 蝶矢シヤツ製造所

〔組織〕株式  
 (華名) 蝶矢商行  
 (所在地) 上海支路八六號

株式美利化學廠

【所在地】上海漢山路八〇二  
【電話】五〇一五〇  
【電略】アルコー

【設立】昭和十三年四月  
【資本金】二十萬圓(全額拂込)  
【代表者】上谷三郎(黃島縣)

【營業項目】工場長 榮秀春  
【製造項目】アルコー、薄荷香料  
【營業所名】株式會社美利化學廠

【營業所】上海江西路一七〇號  
【加入組合名】中支那アルコー工業聯合會  
【取引銀行】正金、上海、儲備、浙江實業

水尾印刷所

【組織】個人  
【所在地】上海海濱路二〇九  
【電話】四二五三六  
【電略】アルコー

【設立】大正五年十二月  
【資本金】五萬圓(全額拂込)  
【代表者】水尾素太郎(大阪府)

【營業項目】印刷一般  
【加入組合名】上海印刷工業組合  
【取引銀行】上海、正金、漢口

水垣商店上海支店

【組織】株式  
【所在地】上海南濠路一二六  
【電話】四二一九四  
【電略】神戶

【設立】昭和十三年  
【資本金】五十萬圓  
【代表者】中山新次(滋賀縣)

【營業項目】食品、雜貨輸入貿易  
【加入組合名】上海製麵商業組合  
【取引銀行】台灣、漢口、上海

【支店】大連、天津、廣東、東京

水口物產株式會社上海支店

【華名】水口洋行

【所在地】上海百老匯路六六  
【本店】東京市  
【電話】四〇四七七  
【設立】昭和十四年八月

【資本金】五十萬圓(全額拂込)  
【代表者】小林實雄(東京府)  
【營業項目】五金、洋和紙、藥品類、其他雜貨、輸出入商會

【加入組合名】日華紙業聯合會  
【加入組合名】日本紙商同業組合、軍配組工業藥品部第二科、東亞新藥協會、上海日本人工業藥品同業組合、上海藥業組合、華中亞細亞鐵板協議會、邦康地地取引業組合

【取引銀行】三井、台灣、華興商業  
【支店】天津

水田洋行上海出張所

【組織】個人  
【所在地】上海南濠路二四四  
【本店】漢口  
【電話】四五七一〇  
【設立】昭和十三年八月

【資本金】三百萬圓  
【代表者】尾崎神六(岡山縣)  
【營業項目】漆貨貿易

【加入組合名】上海支那漆輸出組合  
【取引銀行】台灣銀行  
【支店出張所】(支店)東京、漢口(出張所)南京、宜昌

水沼洋行

【所在地】上海四川路三四六  
【本店】大阪  
【電話】二〇〇九六  
【電略】スイシヨ

【設立】昭和八年一月  
【資本金】一萬圓  
【代表者】水沼博(大阪府)

【營業項目】金物、工業藥品、染料、建築材料、自轉車部品、セロイ製品

【加入組合名】中支那日本自轉車輸入配給組合、中支那日本化粧品及用品輸入配給組合、中支那日本セロイ生地輸入配給組合、上海染料製劑會、上海日本工業藥品同業組合  
【取引銀行】正金、住友

水野洋行

【組織】個人  
【所在地】上海南濠路一九九  
【電話】二〇一〇號  
【設立】昭和七年八月

【資本金】五萬圓  
【代表者】泉高次郎(京都府)  
【營業項目】支那特產物、新古美術品

【加入組合名】上海野野實金屬寶石商工組合、上海日商家具同業組合  
【取引銀行】住友銀行

南川酒造所

【組織】個人  
【所在地】上海東寶路九九  
【電話】〇〇八四一三  
【設立】昭和七年

【資本金】十五萬圓  
【代表者】南川利男(佐賀縣)  
【製造項目】日本清酒、燒酎、味醂

【營業所名】南川酒造販賣所  
【營業所】上海瑪禮路三九號  
【電話】四〇七四九  
【加入組合名】中支酒造組合  
【取引銀行】上海、漢口

南川商店

【組織】個人  
【所在地】上海吳淞路四〇九  
【電話】四三四一九  
【設立】大正七年八月

【資本金】五十萬圓  
【代表者】南川利男(佐賀縣)  
【營業項目】日本鮮魚、食料品、酒、酒造類、製菓業、燒酎、味醂

【加入組合名】中支那日本鮮魚輸入配給組合、上海鮮魚小賣業組合、上海食料商業組合、上海酒造組合、上海青果配給組合

【組織】個人  
【所在地】上海廣東路二〇號  
【本店】東京  
【電話】二二三九〇  
【設立】昭和十六年七月

【資本金】四百萬圓  
【代表者】佐野 實(三重縣)  
【營業項目】雜貨の販賣  
【加入組合名】中支那日本雜品輸入配給組合  
【支店】神戶、巴里

【組織】個人  
【所在地】上海廣東路二〇號  
【本店】東京  
【電話】二二三九〇  
【設立】昭和十六年七月

【資本金】四百萬圓  
【代表者】佐野 實(三重縣)  
【營業項目】雜貨の販賣  
【加入組合名】中支那日本雜品輸入配給組合  
【支店】神戶、巴里

【取引銀行】 上海銀行  
 【加入組合名】 上海音響樂器商工組合、上海ラヂオ樂器組合

**築地組潜水噴貨業**

(組織) 個人  
 (所在地) 上海密勒路興業里  
 (電話) 四五二一五  
 (設立) 昭和二年三月  
 【資本金】 一萬圓  
 【代表者】 築地重太郎(長崎縣)  
 【營業種目】 潜水器具一般、潜水艇同定履張替修理  
 【加入組合名】 上海船舶用品商同業組合  
 【取引銀行】 上海、正金

**築地洋行**

(組織) 個人  
 (所在地) 上海密勒路興業里  
 (電話) 四五二一五  
 (設立) 昭和二年三月  
 【資本金】 一萬圓  
 【代表者】 築地重太郎(長崎縣)  
 【營業種目】 食料品、雜貨  
 【加入組合名】 上海食料品商業組合、上海煙草小賣商組合  
 【取引銀行】 上海、正金

**辻久商店上海支店**

(組織) 株式  
 (華名) 瑞久洋行  
 (所在地) 上海四川路二一〇  
 (本店) 大阪  
 (電話) 三三〇三三三  
 (電略) シヤンハイツッキ  
 (設立) 昭和十三年四月  
 【資本金】 三百萬圓(二百三十萬圓拂込)  
 【代表者】 辻寛三(大阪府)  
 【營業種目】 貿易業、各種原糸各種織物、雜貨、洋傘原料品  
 【加入組合名】 軍用粗毛絲毛織部、人絹部、上海日本毛織毛織同業會、中支那日本毛織物輸入配給組合、中支那日本廣巾織物輸入配給組合  
 【取引銀行】 住友、上海

**辻倉組上海出張所**

(組織) 個人  
 (所在地) 上海塘山路二二號  
 (本店) 大阪  
 (電話) 三三〇三三三  
 (設立) 昭和十四年十一月  
 【資本金】 三萬圓  
 【代表者】 神田藩市(廣島縣)

【營業種目】 運輸  
 【加入組合名】 上海自動車運送業組合  
 【取引銀行】 台灣銀行

**對島洋行**

(組織) 個人  
 (所在地) 上海市中心區協和路地街四號  
 (電話) 〇二〇一九二  
 (設立) 昭和十四年三月  
 【資本金】 一萬圓  
 【代表者】 對島イノ山(山口縣)  
 【營業種目】 食料品、雜貨、煙草  
 【加入組合名】 上海食料品商業組合、上海煙草小賣配給組合  
 【取引銀行】 漢口銀行

**土田建築商店**

(組織) 個人  
 (所在地) 上海吳淞路環時街二二五三三號  
 (電話) 四二六七三  
 (設立) 明治四十四年  
 【資本金】 五千圓  
 【代表者】 土田松松(長崎縣)  
 【營業種目】 造作請負  
 【加入組合名】 上海土木建築業組合  
 【取引銀行】 漢口銀行

**土田英吉商店上海出張所**

(組織) 合資  
 (華名) 土田洋行  
 (所在地) 上海天津路一六一  
 (本店) 大阪市  
 (電話) 四五七四〇  
 (設立) 昭和十四年七月  
 【資本金】 五十萬圓(全額拂込)  
 【代表者】 今田安次(兵庫縣)  
 【營業種目】 硝子業、山崎業、其他一般雜貨輸入業  
 【加入組合名】 中支那日本硝子製品輸入配給組合、中支那日本雜品輸入配給組合、中支那日本陶磁器輸入配給組合、邦商農地取引業組合  
 【取引銀行】 正金、上海、儲蓄  
 【出張所】 名古屋

**土橋號**

(組織) 合名  
 (所在地) 上海吳淞路三五五六號二五八號  
 (電話) 三三〇三三三  
 (設立) 明治二十八年  
 【資本金】 壹萬四萬八千圓(全額拂込)  
 【代表者】 太田俊三(秋田縣)  
 【營業種目】 キリンビール、キノンレモン、三葉オスター、赤玉ブドウ酒、キリンスタウト、三

ッ先オスター、三葉印シロワップ類、キリン、新造、サントリウワイスキ、菊正、新造、九龍味淋、千層、自漢樓、龜甲万壽酒、丸勸節

**糖屋洋行**

(組織) 個人  
 (所在地) 上海吳淞路六六〇  
 (電話) 四五二三一  
 (設立) 昭和十四年九月  
 【資本金】 五千圓  
 【代表者】 高橋幸次郎(和歌山)  
 【營業種目】 自來水、食料品  
 【加入組合名】 中支那船舶輸入配給組合、上海日商木炭小賣商組合、上海食料品商業組合  
 【取引銀行】 上海銀行

**簡井兄弟商會上海支店**

(組織) 個人  
 (華名) 簡記  
 (所在地) 上海江西路二六四  
 (本店) 神戸市  
 (電話) 三三〇三三三  
 (電略) シヤンハイツッキ  
 【資本金】 五萬圓

株式美利化學廠

【所在地】上海漢山路八〇二

【電話】五〇一五〇

【代表者】アルコー

【設立】昭和十三年四月

【資本金】二十萬圓(全額拂込)

【代表者】上谷三郎(青島縣)

【代表者】工場長 榮秀春

【營業項目】アルコー、薄荷香料

【支店】神戶、巴里

【加入組合名】中支那アルコー工業聯合會

【取引銀行】正金、上海、儲備、浙江實業

【御本本真珠店上海出張所】

【組織】個人

【所在地】上海廣東路二〇號

【電話】二二二九〇

【代表者】佐野 實(三重縣)

【營業項目】真珠の販賣

【加入組合名】中支那日本雜品輸入配給組合

【支店】神戶、巴里

【御本本真珠店上海出張所】

【組織】個人

【所在地】上海漢山路二〇九

【電話】四二一九四

【代表者】中山新次(滋賀縣)

【營業項目】食料品、雜貨輸入

【加入組合】上海製麵商業組合

【取引銀行】台灣、漢口、上海

【支店】大連、天津、廣東、東京

【御本本真珠店上海出張所】

【組織】株式

【所在地】上海南濠路一二六

【電話】四二一九四

【代表者】神戶

【設立】昭和十三年

【御本本真珠店上海出張所】

【組織】株式

【所在地】上海南濠路一二六

水田洋行上海出張所

【組織】個人

【所在地】上海南濠路二四四

【電話】四七五七〇

【代表者】尾崎神六(岡山縣)

【營業項目】漆貨、扇

【加入組合名】上海支那漆輸出組合

水沼洋行

【組織】個人

【所在地】上海四川路三四六

【電話】二〇五九〇

【代表者】スライシロ

【設立】昭和八年一月

【御本本真珠店上海出張所】

水野洋行

【組織】個人

【所在地】上海南濠路一九九

【電話】四二八五三

【代表者】東島茂(京都府)

【營業項目】桌椅、漆器、新古美術品

【加入組合名】上海野野實金屬寶石商工組合、上海日商家具同業會

南川酒造所

【組織】個人

【所在地】上海漢陽路四〇九

【電話】四三四一九

【代表者】南川利男(佐賀縣)

【營業項目】日本鮮魚、食料品、酒、酒造、製菓業、焼酎、味噌

【加入組合名】中支那日本鮮魚輸入配給組合、上海鮮魚小賣業組合、上海真料商會組合、上海酒造組合、上海青果配給組合

水垣商店上海支店

【組織】株式

【所在地】上海南濠路一二六

【電話】四二一九四

【代表者】神戶

【設立】昭和十三年

【御本本真珠店上海出張所】

水田洋行上海出張所

【組織】個人

【所在地】上海南濠路二四四

【電話】四七五七〇

【代表者】尾崎神六(岡山縣)

【營業項目】漆貨、扇

【加入組合名】上海支那漆輸出組合

水沼洋行

【組織】個人

【所在地】上海四川路三四六

【電話】二〇五九〇

【代表者】スライシロ

【設立】昭和八年一月

【御本本真珠店上海出張所】

水野洋行

【組織】個人

【所在地】上海南濠路一九九

【電話】四二八五三

【代表者】東島茂(京都府)

【營業項目】桌椅、漆器、新古美術品

【加入組合名】上海野野實金屬寶石商工組合、上海日商家具同業會

南川酒造所

【組織】個人

【所在地】上海漢陽路四〇九

【電話】四三四一九

【代表者】南川利男(佐賀縣)

【營業項目】日本鮮魚、食料品、酒、酒造、製菓業、焼酎、味噌

【加入組合名】中支那日本鮮魚輸入配給組合、上海鮮魚小賣業組合、上海真料商會組合、上海酒造組合、上海青果配給組合

【營業種目】 火災、海上、運送  
 信用、傷害、自動車保險  
 【加入組合】 上海火災保險協會  
 【取引銀行】 正金、上海、台灣  
 朝鮮  
 【支店支部】 (支店) 大阪、神戶、  
 橫濱、名古屋、京都、福岡、新  
 京、仙台、東京、出張所 台北、  
 樺太、支店 天津

### 帝國興信所

(組織) 株式  
 (所在地) 上海江西路二六七  
 (電話) 二三三三、二三三三  
 (設立) 大正九年  
 【資本金】 五十萬圓(全額拂込)  
 【代表者】 支所長 村尾良興  
 鹿兒島縣)  
 【營業種目】 信用調査、結構調  
 査、經濟調査  
 【取引銀行】 三菱銀行  
 【支店出張所】 全國並に滿洲五  
 ヶ所、北支七ヶ所、中支三ヶ所

### 帝國生命保險株式支部

(所在地) 上海九江路一三  
 (本店) 東京  
 (電話) 一六五八  
 (設立) 昭和十七年一月  
 【資本金】 百二十五萬圓(全額  
 拂込)

### 帝國蓄音器販賣出張所

(組織) 株式  
 (所在地) 上海文路四一號  
 (本店) 大連市  
 (電話) 四〇四九一  
 (設立) 昭和十四年六月  
 【資本金】 三十五萬圓  
 【代表者】 大島貞夫(大阪府)  
 【營業種目】 帝國レコード中南  
 支配權  
 【加入組合名】 中支那日本雜品  
 輸入配給組合  
 【取引銀行】 台灣、上海

### 鼎大公司

(組織) 個人  
 (所在地) 上海廣東路二〇號  
 (電話) 一五六六、五三三三  
 (設立) 昭和十三年四月  
 【資本金】 二十五萬圓  
 【代表者】 右川那賀(東京府)  
 【營業種目】 エポムール、ゴム  
 手袋、衛生サワツ、ゴム製品、  
 並雜雜製品

式並雜貨輸入貿易  
 【加入組合名】 日華護工業組  
 合聯合會、上海護工業組合、  
 上海工業同志會  
 【取引銀行】 朝鮮、上海、漢口  
 【經營工場】 第一、第二、第三  
 工場  
 【支店出張所】 (支店) 漢口、揚  
 州、出張所 安慶

### 寺內商會

(組織) 個人  
 (所在地) 上海楊樹浦路五  
 (電話) 五〇二八八  
 (設立) 昭和十二年十月  
 【資本金】 一萬圓  
 【代表者】 寺內源太郎(鹿島縣)  
 【營業種目】 煙草、日用雜貨、  
 其他  
 【加入組合名】 上海煙草小賣商  
 聯合會  
 【取引銀行】 上海、漢口

### 寺庄洋行

(組織) 個人  
 (所在地) 上海北四川路共  
 (電話) 四三三三六  
 (設立) 昭和十六年八月  
 【資本金】 一萬圓  
 【代表者】 奧田正太郎(岐阜縣)  
 【營業種目】 洋品雜貨及化粧品  
 並雜雜製品

【加入組合名】 上海日商雜貨製  
 品小賣同業組合、上海化粧品小  
 賣商組合  
 【取引銀行】 上海銀行

### 寺地洋行

(組織) 個人  
 (所在地) 上海南京路二三三  
 (本店) 廣島市  
 (電話) 五五三、三三三  
 (設立) シャンハイナラデ  
 昭和八年十月  
 【資本金】 五萬圓  
 【代表者】 寺地芳郎(廣島縣)  
 【營業種目】 紙類、五金類、工  
 業藥品、染料、顏料、塗料、布  
 類、一般雜貨  
 【加入組合名】 華中織布工業組  
 合、中支那日本縫紉輸入配給組  
 合、上海染料同業組合  
 【取引銀行】 台灣、滿洲  
 【支店】 漢口、天津、大阪

### 天藥洋行

(組織) 個人  
 (所在地) 上海首老路路三三  
 (電話) 四〇八〇三  
 (電話) シャンハイ、カナ  
 (設立) 昭和二年一月  
 【資本金】 十萬圓

【代表者】 佐藤宗一(三重縣)  
 【營業種目】 煙草、機械工具、  
 家庭金物、靴材料、裘衣金物、  
 鐵板、釘、針金  
 【加入組合名】 中支那日本雜品  
 輸入配給組合、中支煙草配給組  
 合、華中機器同業組合  
 【取引銀行】 正金、朝鮮、上海  
 漢口、三菜、華英商業  
 【支店】 南京

### 天香釀造廠

(組織) 個人  
 (所在地) 上海香橋路五一  
 (電話) 二〇六〇一、二〇  
 (設立) 昭和十七年七月  
 【資本金】 二萬圓  
 【代表者】 酒井清成(佐賀縣)  
 【營業種目】 啤酒、調味料釀造  
 販賣  
 【加入組合名】 上海啤酒釀造廠  
 營業組合、上海調味料組合  
 【取引銀行】 正金、上海

### 天章造紙廠

(組織) 株式  
 (所在地) 上海博習路路一四  
 (本社) 上海  
 (電話) 三三三三  
 (設立) 昭和十四年二月  
 【資本金】 五百萬圓(全額拂込)

株式美利化學廠

【所在地】上海漢山路八〇二

【電話】五〇一五〇

【代表者】アルコー

【設立】昭和十三年四月

【資本金】二十萬圓(全額拂込)

【代表者】上谷三郎(青島縣)

【營業項目】工場長 榮秀春

【加入組合名】アルコー、薄荷

【取引銀行】株式會社美利化學

【營業所名】株式會社美利化學

【電話】二〇五號室

【加入組合名】中支那アルコー工業聯合會

【取引銀行】正金、上海、儲備、浙江實業

【資本金】五十萬圓

【代表者】中山新次(滋賀縣)

【營業項目】食品、雜貨輸入

【加入組合名】上海製麵商業聯合會

【取引銀行】台灣、漢口、上海

【支店】大連、天津、廣東、東京

【資本金】四百萬圓

【代表者】佐野 實(三重縣)

【營業項目】雜貨の販賣

【加入組合名】中支那日本雜品輸入配給組合

【支店】神戸、巴里

【組 織】個人

【所在地】上海廣東路二〇號

【本 店】東京

【電話】一二三九〇

【設立】昭和十六年七月

【資本金】四百萬圓

【代表者】佐野 實(三重縣)

【營業項目】雜貨の販賣

【加入組合名】中支那日本雜品輸入配給組合

【支店】神戸、巴里

【組 織】個人

【所在地】上海漢山路二〇九

【本 店】大阪

水尾印刷所
【組 織】個人
【所在地】上海漢山路二〇九
【電話】四二五號室
【代表者】大正五年十二月
【設立】大正五年十二月
【資本金】五萬圓(全額拂込)
【代表者】水尾素太郎(大阪府)
【營業項目】印刷一般
【加入組合名】上海印刷工業組合
【取引銀行】上海、正金、漢口

水垣商店上海支店

【組 織】株式
【所在地】上海南濠路一二六

【本 店】神戸

【電話】四二一九四

【設立】昭和十三年

【資本金】五十萬圓

【代表者】中山新次(滋賀縣)

【營業項目】食品、雜貨輸入

【加入組合名】上海製麵商業聯合會

【取引銀行】台灣、漢口、上海

【支店】大連、天津、廣東、東京

【資本金】五十萬圓

【代表者】中山新次(滋賀縣)

【營業項目】食品、雜貨輸入

【加入組合名】上海製麵商業聯合會

【取引銀行】台灣、漢口、上海

【支店】大連、天津、廣東、東京

【資本金】五十萬圓

【代表者】中山新次(滋賀縣)

【營業項目】食品、雜貨輸入

【加入組合名】上海製麵商業聯合會

【取引銀行】台灣、漢口、上海

【支店】大連、天津、廣東、東京

【資本金】五十萬圓

【代表者】中山新次(滋賀縣)

【營業項目】食品、雜貨輸入

水田洋行上海出張所
【組 織】個人
【所在地】上海南濠路二四四

【本 店】漢口

【電話】四七五七〇

【設立】昭和十三年八月

【資本金】三百萬圓

水沼洋行
【組 織】個人
【所在地】上海四川路三四六

【本 店】大阪

【電話】二〇九號

【設立】昭和八年一月

【資本金】一萬圓

南川酒造所
【組 織】個人
【所在地】上海漢源路四〇九

【本 店】上海

【電話】四三四一九

【設立】大正七年八月

【資本金】五十萬圓

水野洋行
【組 織】個人
【所在地】上海南濠路一九九

【本 店】上海

【電話】四二八五三

【設立】昭和七年八月

【資本金】五萬圓

南川商店
【組 織】個人
【所在地】上海漢源路四〇九

【本 店】上海

【電話】四三四一九

【設立】大正七年八月

【資本金】五十萬圓

同業組合  
【取引銀行】 漢口、上海

株式会社土井商店上海出張所

(華名) 土井洋行  
(所在地) 上海滬路三六號  
(本店) 東京市  
(電話) 一七〇一八  
(設立) 昭和十四年七月  
【資本金】 百萬圓(全額拂込)  
【代表者】 松本英一(三重縣)  
【營業項目】 毛織物、織維製品  
其他  
【加入組合名】 上海百貨商毛織毛  
機同業會  
【取引銀行】 住友銀行  
【支店】 大阪

土井商店

(組織) 個人  
(所在地) 上海虹口市場四〇  
(電話) 四三三、四四三  
(設立) 昭和十三年十一月  
【資本金】 二千五百圓  
【代表者】 土井市藏(長崎縣)  
【營業項目】 食料品雜貨商  
【加入組合名】 上海食料品商業  
組合  
【取引銀行】 漢口銀行

土州洋行

(組織) 個人  
(所在地) 榮滋路二二七號  
(電話) 四四〇〇、四四〇一  
(設立) 昭和十三年三月  
【資本金】 二萬圓  
【代表者】 高石輝(高知縣)  
【幹部職員】 支配人 川野敏彦  
【營業項目】 建築材料、棉布、  
棉製品、木材、雜物、木箱、  
足袋  
【加入組合】 上海百貨商織維製品  
小賣同業組合、上海雜物商組合  
【取引銀行】 上海、華商商業

東亞印刷所

(組織) 個人  
(所在地) 上海乍浦路一四一  
(電話) 四三九七七  
(設立) 昭和十三年八月  
【資本金】 五千圓  
【代表者】 松村幸之助(京都府)  
【營業項目】 各種印刷業  
【加入組合】 上海印刷工業組合

東亞飲料株式會社

(所在地) 上海望平街福里  
一五號  
(電話) (〇二二)六〇六八八  
(設立) 昭和十四年四月

【資本金】 十萬圓(全額拂込)  
【代表者】 社長 原田助市(大  
分縣)  
【幹部職員】 支配人 北川清藏  
【營業項目】 サイダー、其他飲料  
水各種  
【加入組合名】 華中麥酒飲料水  
製造業者組合  
【取引銀行】 漢口銀行

東亞運輸株式會社

(所在地) 上海光復路一七七  
(電話) 五〇三三、五〇三二  
(設立) 昭和十四年四月  
【資本金】 五萬圓(全額拂込)  
【代表者】 三宅彌之介(岡山縣)  
【營業項目】 輸出入貨物、トラ  
ック、船取扱業  
【加入組合名】 上海自動車運送  
業組合  
【取引銀行】 朝鮮、上海  
【出張所】 大阪市

東亞海運株式會社

(所在地) 上海黃浦路五號  
(本店) 東京市  
(電話) 一九六〇〇  
(電話) シヤンハイ、トウ  
アカイヤン  
(設立) 昭和十四年八月  
【資本金】 一億圓(全額拂込)

【代表者】 支店長 志行 哲  
(大分縣)  
【重役】 専務理事 澤井謙吉  
理事 山中啓一  
【營業項目】 運輸業並に附帶事  
業  
【加入組合】 中支船運經創組合  
【取引銀行】 正金、三井、台灣  
【支店出張所】 (支店) 東京、橫  
濱、名古屋、大阪、神戶、四  
長崎、台北(出張所) 大連、青島  
廈門、天津、廣東、香港、雲  
南、濟南、漢口

東亞化學製煉株式會社

上海出張所  
(所在地) 上海仁記路一一〇  
豐吉河公司內  
(本店) 大阪市  
(電話) 一一三三〇  
(設立) 昭和十三年十二月  
【資本金】 二百二十萬(全額拂  
込)  
【代表者】 野口三郎(京都府)  
【營業項目】 飛行機用塗料、特  
殊塗料、其他一般塗料及ラッカ  
ー類  
【加入組合名】 軍配製塗料部  
【取引銀行】 三井銀行  
【支店出張所】 (支店) 東京(出  
張所) 名古屋、神戶、廣島、福  
岡、京城、台北、大連、天津、  
奉天、青島

東亞企業株式會社上海出張所

(所在地) 上海四川路一四九  
(本社) 東京市  
(電話) 一〇六一五  
(電話) シヤンハイ、トウ  
アカイヤン  
(設立) 昭和十四年十二月  
【資本金】 百萬圓(全額拂込)  
【代表者】 藤田 忠(熊本縣)  
【營業項目】 農水産、食糧品、  
織造、木材、合板、タイル、織  
物、工業藥品、金物、機械、織  
調品の輸出入販賣  
【加入組合名】 中支那日本織  
造輸入配給組合、中支那日本材  
共同販賣組合  
【取引銀行】 三井銀行  
【出張所】 マニラ

東亞興業株式會社

(華名) 東亞興業公司  
(所在地) 上海海高路千零  
里四六號  
(本店) 東京  
(電話) 四三三三、四三三二  
(設立) 大正八年十二月  
【資本金】 二千萬圓(一千一百  
二十萬圓拂込)  
【代表者】 所長 吉田早苗  
【營業項目】 對企業業及投資

株式美利化學廠

【所在地】上海漢山路八〇二

【電話】五〇一五〇

【代表者】アルコー

【設立】昭和十三年四月

【資本金】二十萬圓(全額拂込)

【代表者】上谷三郎(青島縣)

【營業項目】工場長 榮秀春

【加入組合名】アルコー、薄荷

【取引銀行】株式會社美利化學

【營業所名】株式會社美利化學

【電話】二〇五號室

【加入組合名】中支那アルコー工業聯合會

【取引銀行】正金、上海、儲備、浙江實業

【支店】神戶、巴里

【支店】神戶、巴里

【支店】神戶、巴里

【支店】神戶、巴里

【支店】神戶、巴里

【支店】神戶、巴里

【支店】神戶、巴里

【支店】神戶、巴里

【支店】神戶、巴里

【支店】神戶、巴里

【支店】神戶、巴里

【支店】神戶、巴里

【支店】神戶、巴里

【支店】神戶、巴里

【支店】神戶、巴里

【支店】神戶、巴里

【支店】神戶、巴里

【支店】神戶、巴里

【支店】神戶、巴里

【支店】神戶、巴里

【支店】神戶、巴里

【支店】神戶、巴里

【支店】神戶、巴里

【支店】神戶、巴里

水尾印刷所

【所在地】上海海濱路二〇九

【電話】四二五五號室

【設立】大正五年十二月

【資本金】五萬圓(全額拂込)

【代表者】水尾素太郎(大阪府)

【營業項目】印刷一般

【加入組合名】上海印刷工業組合

【取引銀行】上海、正金、漢口

水垣商店上海支店

【所在地】上海南濠路一二六

【電話】四二一九四

【設立】昭和十三年

【資本金】五十萬圓

【代表者】中山新次(滋賀縣)

【營業項目】食品、雜貨輸入

【加入組合名】上海製麵商業聯合會

【取引銀行】台灣、漢口、上海

【支店】大連、天津、廣東、東京

水口物產株式會社上海支店

【所在地】上海

【電話】

【設立】

【資本金】

【代表者】

【營業項目】

【加入組合名】

【取引銀行】

【支店】

水田洋行上海出張所

【所在地】上海南濠路二四四

【電話】四七五七〇

【設立】昭和十三年八月

【資本金】三百萬圓

【代表者】尾崎神六(岡山縣)

【營業項目】漆貨、

【加入組合名】上海支那漆輸出組合

【取引銀行】台灣銀行

【支店出張所】(支店)東京、漢口(出張所)南京、宜昌

水沼洋行

【所在地】上海四川路三四六

【電話】

【設立】

【資本金】

【代表者】

【營業項目】

【加入組合名】

【取引銀行】

【支店】

水野洋行

【所在地】上海南濠路一九九

【電話】

【設立】

【資本金】

【代表者】

【營業項目】

【加入組合名】

【取引銀行】

【支店】

南川酒造所

【所在地】上海東寶路九九

【電話】

【設立】

【資本金】

【代表者】

【營業項目】

【加入組合名】

【取引銀行】

【支店】

南川商店

【所在地】上海吳淞路四〇九

【電話】

【設立】

【資本金】

【代表者】

【營業項目】

【加入組合名】

【取引銀行】

【支店】



(設立) 昭和十四年七月  
 【資本】 五十萬圓(全額拂込)  
 【代表者】 白井市郎(廣島縣)  
 【業務】 常務取締役村英貴  
 【營業種目】 アルコール、アルコールを原料とする工業藥品、合成酒、洋酒  
 【加入組合名】 中支酒造組合  
 【取引銀行】 住友、台灣、上海

**東亞製菓株式會社**  
 上海工場

(所在地) 上海英租界九六號  
 (電話) (〇二六)一〇五三  
 (本社) 上海英租界  
 (電話) 四三九九〇  
 (採業) 昭和十四年  
 【資本】 十萬圓(全額拂込)  
 【代表者】 福原太郎(大阪府)  
 【幹部職員】 工務長 松藤寅男  
 【製造種目】 火柴子一式  
 【加入組合名】 上海菓子製造院  
 實業組合  
 【取引銀行】 上海銀行

**東亞製茶株式會社**  
 出張所

(所在地) 上海九江路六九號  
 (本店) 靜岡市  
 (電話) 一四六四八  
 (電話) シヤンハイ、チヤ  
 ン

(設立) 昭和十四年十月  
 【資本】 百萬圓(全額拂込)  
 【代表者】 清水西四郎(靜岡縣)  
 【營業種目】 製茶、醫藥藥品  
 【加入組合名】 上海日本工業藥品同業組合  
 【取引銀行】 住友、台灣  
 【經營工場名】 陸榮藥廠(湖北)

**東亞製麻株式會社**

(華名) 東亞製麻股份有限公司  
 (所在地) 上海漢口路九三號  
 (電話) 一四四七三  
 (設立) 大正五年八月  
 【資本】 二百五十萬圓(半額拂)  
 【代表者】 常務取締役 山田五郎(東京府)  
 【重役】 取締役 飯田二三男  
 監査役 森田三郎  
 【營業種目】 麻袋、帆布、寬糸  
 【製造種目】 製造  
 【加入組合名】 上海日華麻袋業同業聯合會、上海日本人麻袋業同業組合  
 【取引銀行】 正金銀行  
 【工場】 東亞製麻株式會社工場、台灣製麻株式會社工場、出張所 大阪

**東亞大藥房**

(組織) 個人  
 (所在地) 上海北四川路四號  
 (電話) (〇二六)二九七八  
 (設立) 昭和十五年七月  
 【資本】 一萬圓  
 【代表者】 下野近夫(鹿児島縣)  
 【營業種目】 醫藥品、賣藥、工業藥品、化粧品商  
 【加入組合名】 上海藥品小賣商組合  
 【取引銀行】 上海銀行

**東亞煙草株式會社**

(所在地) 上海黃浦路一七號  
 (電話) 三〇一號室  
 (本店) 東京  
 (電話) 四四八七〇  
 (設立) 昭和十三年  
 【資本】 三千萬圓(一千六百十二萬五圓拂込)  
 【代表者】 前川方太郎(富山縣)  
 【營業種目】 煙草、煙草賣付  
 【取引銀行】 台灣、正金、朝鮮、上海、漢口、住友、三菱  
 【支店出張所】 (支店) 天津、青島、北京出張所、南京、西貢、河內

**東亞電池工廠**

(組織) 個人  
 (所在地) 上海英租界二四號

(電話) 五二四七  
 (設立) 昭和十六年六月  
 【資本】 二萬圓  
 【代表者】 浦田 登(和歌山縣)  
 【營業種目】 蓄電池製造修理、充電及自動車修理  
 【加入組合名】 中支電氣機器工業組合  
 【取引銀行】 漢口銀行

**株式東亞鐵工廠**

(所在地) 上海陝山路四四三  
 (電話) 五〇九五  
 (採業) 昭和十五年三月  
 【資本】 二十萬圓(全額拂込)  
 【代表者】 取締役社長 橫山 吉(岡山縣)  
 【重役】 取締役 右川 勇造、牧野正男、前田 清保、出口 清  
 監査役 山崎九市、島谷文雄、末行 昇、柴田 繁、木下義人、橫井繁雄  
 【製造種目】 鑄物、鐵工業、各種工作機械、紡績、紙工業用、鑄造、土木建築、造船、鐵道其他一般機械、製作修理、設計  
 【加入組合名】 上海鐵工業組合 日華鐵同業公會  
 【取引銀行】 上海銀行

**東亞物產上海出張所**

(組織) 個人

(所在地) 上海英租界克復路三九號  
 (本店) 瀋陽  
 (電話) 四四三四  
 (設立) 昭和十五年四月  
 【營業種目】 建築材料、木材  
 【代表者】 房長 井岡 廣見  
 【加入組合名】 上海木炭聯合會 上海日商木炭小賣業組合、上海株式組合  
 【取引銀行】 上海、漢口  
 【支店】 瀋陽、金口

**東亞旅行社上海支社**

(組織) 財團法人  
 (所在地) 上海北四川路四四號  
 (本社) 東京  
 (電話) 四三六五八  
 (電話) フォーリスト  
 (設立) 昭和十七年十二月  
 【代表者】 支社長 上林市太郎  
 【營業種目】 旅客轉送、乘車船券發賣  
 【取引銀行】 正金、朝鮮、三菱、漢口、上海、華商商業

**東運公司支店**

(組織) 個人  
 (所在地) 上海英租界泰安里一五號

株式美利化學廠

【所在地】上海漢山路八〇二

【電話】五〇一五〇

【代表者】アルコー

【設立】昭和十三年四月

【資本金】二十萬圓(全額拂込)

【代表者】上谷三郎(青島縣)

【營業項目】工場長 榮秀春

【加入組合名】アルコー、濱河

【取引銀行】株式會社美利化學

【營業所名】株式會社美利化學

【電話】二〇五號室

【加入組合名】中支那アルコー工業聯合會

【取引銀行】正金、上海、儲備、浙江實業

【支店】神戶、巴里

【支店】神戶、巴里

【支店】神戶、巴里

【支店】神戶、巴里

【支店】神戶、巴里

【支店】神戶、巴里

【支店】神戶、巴里

【支店】神戶、巴里

【支店】神戶、巴里

【支店】神戶、巴里

【支店】神戶、巴里

【支店】神戶、巴里

【支店】神戶、巴里

【支店】神戶、巴里

【支店】神戶、巴里

【支店】神戶、巴里

【支店】神戶、巴里

【支店】神戶、巴里

【支店】神戶、巴里

【支店】神戶、巴里

【支店】神戶、巴里

【支店】神戶、巴里

【支店】神戶、巴里

【支店】神戶、巴里

水尾印刷所

【所在地】上海漢路二〇九

【電話】四二五號室

【設立】大正五年十二月

【資本金】五萬圓(全額拂込)

【代表者】水尾素太郎(大阪府)

【營業項目】印刷一般

【加入組合名】上海印刷工業組合

【取引銀行】上海、正金、漢口

水垣商店上海支店

【所在地】上海南潯路一二六

【電話】四二一九四

【設立】昭和十三年

【資本金】五十萬圓

【代表者】中山新次(滋賀縣)

【營業項目】食料品、雜貨輸入

【加入組合名】上海製麵商業組合

【取引銀行】台灣、漢口、上海

【支店】大連、天津、廣東、東京

水口物産株式會社上海支店

【所在地】上海

【電話】

【設立】

【資本金】

【代表者】

【營業項目】

【加入組合名】

【取引銀行】

【支店】

水沼洋行

【所在地】上海四川路三四六

【電話】

【設立】

【資本金】

【代表者】

【營業項目】

【加入組合名】

【取引銀行】

【支店】

水田洋行上海出張所

【所在地】上海南潯路二四四

【電話】四七五七〇

【設立】昭和十三年八月

【資本金】三百萬圓

【代表者】尾崎神六(岡山縣)

【營業項目】漆貨具

【加入組合名】上海支那漆輸出組合

【取引銀行】台灣銀行

【支店出張所】(支店)東京、漢口(出張所)南京、宜昌

水野洋行

【所在地】上海南潯路一九九

【電話】

【設立】

【資本金】

【代表者】

【營業項目】

【加入組合名】

【取引銀行】

【支店】

南川商店

【所在地】上海吳淞路四〇九

【電話】四三四一九

【設立】大正七年八月

【資本金】五十萬圓

【代表者】南川利男(佐賀縣)

【營業項目】日本鮮魚、食料品

【加入組合名】中支那日本鮮魚輸入配給組合、上海鮮魚小賣業組合、上海真料商業組合、上海酒造組合、上海青果配給組合

【取引銀行】

【支店】

南川酒造所

【所在地】上海東寶路六九

【電話】(〇〇)八四一三

【設立】昭和七年

【資本金】十五萬圓

【代表者】南川利男(佐賀縣)

【營業項目】日本清酒、燒酎、味醂

【加入組合名】南川酒造販賣所

【取引銀行】上海瑞豐路三九號

【支店】

### 東洋輪船船務有限公司

【組織】 日韓合辦  
 【所在地】 上海黃浦灘路一二號  
 寶興亞大樓三〇九號室  
 【電話】 一九〇三四  
 【電報】 シヤンハイ、トウ  
 カイリヤン

【設立】 昭和十五年五月  
 【資本金】 五百萬圓(半額拂込)  
 【代表者】 董事長 朱維揚  
 董事 董壽長、石克英、董務榮、孫善廷、牛島政雄  
 【幹部職員】 經理 王秋帆、蔡揚奎雄

### 東京インキ手帳式出張所

【華名】 寶都洋行  
 【所在地】 上海泗涇路一〇號三階  
 【本店】 東京市  
 【電話】 一八八二九  
 【電報】 ライトコ  
 【設立】 昭和十年二月  
 【資本金】 百萬圓(全額拂込)  
 【代表者】 所長 久保田三郎(新潟縣)  
 【營業項目】 印刷インキ、印刷

【加入組合名】 中支船運講習組合、船舶運送會  
 【取引銀行】 朝鮮、住友

### 東京火災海上保險株式會社上海支店

【華名】 東京火災保險株式會社  
 【所在地】 上海四川路六六八號カリアビル  
 【本店】 東京  
 【電話】 二五〇〇、二五〇一  
 【電報】 シヤン、トカホ  
 【設立】 昭和十四年八月  
 【資本金】 一千三百五十萬圓(半額拂込)  
 【代表者】 支店長代理清水藤男  
 【幹部職員】 火災部主任 古川善久夫、海部主任 松本善一、船今井雄四郎  
 【營業項目】 火災保險、海上保險、航空保險、運送保險、自動

機積及諸材料、粗洋紙、文房具インキ製造、濾水器、警報器材料、支那紙、製糖原料  
 【加入組合名】 軍配組本部、中支那日本印刷インキ輸入配給組合、上海日本紙商同業組合、中支那日本文具輸入配給組合、中支那日本製鋼品輸入配給組合、中支那日本雜品輸入配給組合  
 【取引銀行】 正金、台灣、上海、住友、大坂、新京、北京、南京、杭州

### 東京海上火災保險株式會社上海支店

【所在地】 上海黃浦灘路一八  
 【本店】 東京市  
 【電話】 二五五五、一六五三  
 【電報】 ミツタマ  
 【設立】 大正十五年十一月  
 【資本金】 七千五百萬圓(五千五百萬圓拂込)  
 【代表者】 和田正義  
 【營業項目】 損害保險(一般)  
 【加入組合名】 華中火災保險協會、上海損害保險協會  
 【取引銀行】 正金、三菱、台灣  
 【支店出張所】 (支店) 福岡、大阪、神戸、橫濱、名古屋、新京  
 (出張所) 天津

車保險、傷害保險、信用保險、盜難保險、硝子保險、風水害保險、森林保險、利益保險  
 【加入組合名】 上海損害保險協會、華中火災保險協會  
 【取引銀行】 台灣銀行  
 【支店出張所】 (支店) 大阪、京都、橫濱、神戸、名古屋、仙台、福岡、京成、新京(出張所) 台北、大連、天津、北京、青島、奉天、哈爾濱、高松、金澤、廣島、小倉、漢口、香港、廣東、マニラ

### 東京芝浦電氣株式會社上海出張所

【所在地】 上海北四川路全  
 【本店】 東京市  
 【電話】 聖雲寺堂二四  
 【電報】 シヤンハイ、トシ  
 エイキンカ  
 【設立】 大正七年一月  
 【資本金】 二億八千二百四十萬圓(一億五千九百四十七萬五千圓拂込)  
 【代表者】 守分(瀨岡山縣)  
 【營業項目】 電球、其他電氣機器一般

【加入組合名】 中支電氣機器工業組合、華中非鐵金屬輸入組合、中支インキ配給組合、中支那日本電氣機器輸入配給組合、中支那日本硝子製品輸入配給組合  
 【取引銀行】 住友、三井  
 【支店】 東京、大阪、京都、名古屋、廣島、福岡、小倉、仙台、札幌、金澤、京城、台北、北京、天津、青島、廣東、濟南

### 東京芝浦電氣株式會社工場

【所在地】 上海虹口路一九六  
 【本店】 東京市  
 【電話】 (〇二)〇四八〇  
 【電報】 聖雲寺堂二四  
 【設立】 昭和十四年九月  
 【資本金】 二億八千二百四十萬圓  
 【代表者】 守分(瀨岡山縣)

【幹部職員】 工場長 淺川政治  
 【營業項目】 各種電球製造、機械設備、電球製造機四台、其他附屬品機械一式  
 【營業所名】 東京芝浦電氣株式會社上海出張所  
 【電話】 四五一七  
 【加入組合名】 中支那日本電氣機器輸入配給組合、中支電氣機器工業組合  
 【取引銀行】 住友、三井

### 東京堂時計店

【組織】 個人  
 【所在地】 上海北四川路二九  
 【電話】 (〇二)六〇五五七  
 【設立】 昭和十三年五月  
 【資本金】 五千圓  
 【代表者】 池田 勝(東京府)  
 【營業項目】 時計眼鏡販賣業  
 【加入組合名】 上海時計黃金屬寶石加工組合

【加入組合名】 中支電氣機器工業組合、華中非鐵金屬輸入組合、中支インキ配給組合、中支那日本電氣機器輸入配給組合、中支那日本硝子製品輸入配給組合  
 【取引銀行】 住友、三井

### 株式會社東京貿易上海支店

【所在地】 上海北四川路五二  
 【本店】 東京市  
 【電話】 四六一五四  
 【設立】 昭和十四年三月  
 【資本金】 十八萬圓(全額拂込)

【加入組合名】 中支電氣機器工業組合、華中非鐵金屬輸入組合、中支インキ配給組合、中支那日本電氣機器輸入配給組合、中支那日本硝子製品輸入配給組合  
 【取引銀行】 住友、三井

株式美利化學廠

【所在地】上海漢山路八〇二

【電話】五〇一五〇

【代表者】アルコー

【設立】昭和十三年四月

【資本金】二十萬圓(全額拂込)

【代表者】上谷三郎(青島縣)

【營業項目】工場長 榮秀春

【加入組合名】アルコー、薄荷

【取引銀行】株式會社美利化學

【營業所名】株式會社美利化學

【電話】二〇五號室

【加入組合名】中支那アルコー工業聯合會

【取引銀行】正金、上海、儲備、浙江實業

【支店】神戶、巴里

【支店】神戶、巴里

【支店】神戶、巴里

【支店】神戶、巴里

【支店】神戶、巴里

【支店】神戶、巴里

【支店】神戶、巴里

【支店】神戶、巴里

【支店】神戶、巴里

【支店】神戶、巴里

【支店】神戶、巴里

【支店】神戶、巴里

【支店】神戶、巴里

【支店】神戶、巴里

【支店】神戶、巴里

【支店】神戶、巴里

【支店】神戶、巴里

【支店】神戶、巴里

【支店】神戶、巴里

【支店】神戶、巴里

【支店】神戶、巴里

【支店】神戶、巴里

【支店】神戶、巴里

【支店】神戶、巴里

水尾印刷所

【所在地】上海漢路二〇九

【電話】四二五號室

【設立】大正五年十二月

【資本金】五萬圓(全額拂込)

【代表者】水尾素太郎(大阪府)

【營業項目】印刷一般

【加入組合名】上海印刷工業組合

【取引銀行】上海、正金、漢口

水垣商店上海支店

【所在地】上海南浦路二二六

【電話】四二一九四

【設立】昭和十三年

【資本金】五十萬圓

【代表者】中山新次(滋賀縣)

【營業項目】食品、雜貨輸入

【加入組合名】上海製麵商業組合

【取引銀行】台灣、漢口、上海

【支店】大連、天津、廣東、東京

水口物産株式會社上海支店

【所在地】上海

【電話】

【設立】

【資本金】

【代表者】

【營業項目】

【加入組合名】

【取引銀行】

【支店】

水田洋行上海出張所

【所在地】上海南浦路二四四

【電話】四七五七〇

【設立】昭和十三年八月

【資本金】三百萬圓

【代表者】尾崎神六(岡山縣)

【營業項目】漆貨、

【加入組合名】上海支那漆輸出組合

【取引銀行】台灣銀行

【支店出張所】(支店)東京、漢口(出張所)南京、宜昌

水沼洋行

【所在地】上海四川路三四六

【電話】

【設立】

【資本金】

【代表者】

【營業項目】

【加入組合名】

【取引銀行】

【支店】

水野洋行

【所在地】上海南浦路一九九

【電話】

【設立】

【資本金】

【代表者】

【營業項目】

【加入組合名】

【取引銀行】

【支店】

南川酒造所

【所在地】上海漢路三九六

【電話】

【設立】

【資本金】

【代表者】

【營業項目】

【加入組合名】

【取引銀行】

【支店】

南川商店

【所在地】上海漢路四〇九

【電話】

【設立】

【資本金】

【代表者】

【營業項目】

【加入組合名】

【取引銀行】

【支店】

(電話) 四三七三八  
(設立) 昭和七年

【資本金】一萬圓(全額拂込)  
【代表者】 榑野慶吉(一郎(長崎)

【幹部職員】 有張社員 五十嵐浩一、五十嵐謙、榑野友秀

【營業種目】 紙製品、文房具、化粧品、小間物、宠物金物

【加入組合名】 上海和紙製組聯合、中支那日本雜品輸入配給組合、中支那日本文具輸入配給組合、中支那日本化粧品及用品輸入配給組合、中支那日本莫夫小布洋裝雜貨輸入配給組合

【取引銀行】 朝鮮、漢口、上海

### 東 神 商 會

(組織) 個人  
(所在地) 上海北四川路九六

【資本金】 二萬圓  
(電話) 四四六四一

【設立】 昭和十四年一月

【代表者】 大橋兵五郎(福島縣)

【營業種目】 和洋家具、額縁同材料販賣、建築材料

【加入組合名】 中支那日本雜品輸入配給組合、中支那日本文具同販賣組合、中支那日本洋家具裝飾品輸入配給組合

【取引銀行】 上海銀行

### 東 肥 號

(組織) 個人

(所在地) 上海文路九五號  
(電話) 四一七四三

(設立) 明治三十九年十月

【資本金】 一萬圓

【代表者】 清田次(熊本縣)

【營業種目】 靴及カバン、皮革類加工製造販賣

【加入組合名】 上海日本人靴業組合

【取引銀行】 台灣、上海、華興

### 東 福 産 業 株 式 會 社

(所在地) 上海九江路五〇號  
(電話) 一五三二(三台)

(設立) 昭和十四年四月

【資本金】 百萬圓(全額拂込)

【代表者】 衣斐中益(滋賀縣)

【營業種目】 製粉、精米、一般輸出並代理業

【加入組合名】 中支製粉聯合會、中支米穀配給組合、海關地區小麥收買組合

【取引銀行】 三井、正金

### 東 福 麵 粉 廠

(組織) 株式  
(所在地) 上海南市機廠街一

九六號

(電話) (〇二)七〇〇四八  
(營業) 昭和十四年

【資本金】 百萬圓(全額拂込)

【代表者】 野上孝市(東京府)

【幹部職員】 工場長 梶山信一

【製造種目】 麵粉

【營業所名】 東邦産業株式會社

【取引銀行】 上海九江路五〇號

### 東 方 建 鐵 工 廠

(組織) 個人  
(所在地) 上海遼陽路三四二

(電話) 五〇六九〇  
(營業) 大正十三年二月

【資本金】 二萬圓

【代表者】 笠原武(岡山縣)

【幹部職員】 工場長 佐藤正雄

【製造種目】 鐵骨、鐵材、橋梁材、鐵密、一般鐵工業

【機械設備】 鑽孔機、磨光機、其他二十台

【加入組合名】 上海北蘇州路九四號

【電話】 四三五一

【取引銀行】 上海銀行

(設立) 昭和十四年二月

【資本金】 二十萬圓

【代表者】 大政正和(愛媛縣)

【營業種目】 土木建築業

【加入組合名】 上海土木建築業組合

【取引銀行】 華商商業、漢口

### 東 邦 商 工 株式會社出張所

(所在地) 上海崑山路崑山花園四號  
(本店) 大阪

(電話) 四五三九九

(設立) 昭和十四年四月

【資本金】 十萬圓(全額拂込)

【代表者】 岩野 國樹(德島)

【業務】 專務 石井三郎

【營業種目】 一般諸機械及部分品販賣、建築材料、食料品、雜貨販賣

【加入組合名】 華中機器商組合

【取引銀行】 漢口銀行

【出張所】 無銭

【資本金】 二十萬圓(全額拂込)

【代表者】 藤川勉夫(兵庫縣)

【營業種目】 内外木村輸入業

【加入組合名】 中支木村共同販賣組合、中支木工業組合

【取引銀行】 正金、朝鮮

【出張所】 廣東

### 合 資 會 社 東 豐 洋 行

(所在地) 上海天津路六三號  
(天津路角)

(電話) 四零零零(六台)

(設立) 大正十三年四月

【資本金】 五十萬圓

【代表者】 神保三郎(東京府)

【業務】 支那人、漢邊莊治

【營業種目】 電氣、機械材料製作販賣、鐵道、鑄造關係工事設計施工

【加入組合名】 華中電氣機器工業組合、上海電氣工業事組合、中支那日本電氣機器輸入配給組合

【取引銀行】 朝鮮、佳文、三菱

【資本金】 一萬圓

### 東 方 公 司

(組織) 株式

(所在地) 上海北四川路四號

(本店) 東京

(電話) (〇二)六二〇七〇

(設立) 昭和十四年十二月

### 株 式 會 社 東 豐 木 行

(所在地) 上海光復路七五五

(電話) (〇二)八三四五七

(電話) シヤンハイ、トホ

(設立) 昭和十四年十二月

### 東 實 鑄 物 廠

(組織) 個人

(所在地) 上海南京路一〇

(電話) (〇二)六二七八九

(營業) 昭和十三年

株式美利化學廠

【所在地】上海漢山路八〇二

【電話】五〇一五〇

【代表者】アルコー

【設立】昭和十三年四月

【資本金】二十萬圓(全額拂込)

【代表者】上谷三郎(青島縣)

【營業項目】工場長 榮秀春

【加入組合名】アルコー、薄荷

【取引銀行】株式會社美利化學

【營業所名】株式會社美利化學

【電話】二〇五號室

【加入組合名】中支那アルコー工業聯合會

【取引銀行】正金、上海、儲備、浙江實業

【支店】神戶、巴里

【支店】神戶、巴里

【支店】神戶、巴里

【支店】神戶、巴里

【支店】神戶、巴里

【支店】神戶、巴里

【支店】神戶、巴里

【支店】神戶、巴里

【支店】神戶、巴里

【支店】神戶、巴里

【支店】神戶、巴里

【支店】神戶、巴里

【支店】神戶、巴里

【支店】神戶、巴里

【支店】神戶、巴里

【支店】神戶、巴里

【支店】神戶、巴里

【支店】神戶、巴里

【支店】神戶、巴里

【支店】神戶、巴里

【支店】神戶、巴里

【支店】神戶、巴里

【支店】神戶、巴里

【支店】神戶、巴里

水尾印刷所

【所在地】上海漢路二〇九

【電話】四二五號室

【設立】大正五年十二月

【資本金】五萬圓(全額拂込)

【代表者】水尾素太郎(大阪府)

【營業項目】印刷一般

【加入組合名】上海印刷工業組合

【取引銀行】上海、正金、漢口

水垣商店上海支店

【所在地】上海南浦路二二六

【電話】四二一九四

【設立】昭和十三年

【資本金】五十萬圓

【代表者】中山新次(滋賀縣)

【營業項目】食品、雜貨輸入

【加入組合名】上海製麵商業組合

【取引銀行】台灣、漢口、上海

【支店】大連、天津、廣東、東京

水口物産株式會社上海支店

【所在地】上海

【電話】

【設立】

【資本金】

【代表者】

【營業項目】

【加入組合名】

【取引銀行】

【支店】

水田洋行上海出張所

【所在地】上海南浦路二四四

【電話】四七五七〇

【設立】昭和十三年八月

【資本金】三百萬圓

【代表者】尾崎神六(岡山縣)

【營業項目】漆貨、

【加入組合名】上海支那漆輸出組合

【取引銀行】台灣銀行

【支店出張所】(支店)東京、漢口(出張所)南京、宜昌

水沼洋行

【所在地】上海四川路三四六

【電話】

【設立】

【資本金】

【代表者】

【營業項目】

【加入組合名】

【取引銀行】

【支店】

水野洋行

【所在地】上海南浦路一九九

【電話】

【設立】

【資本金】

【代表者】

【營業項目】

【加入組合名】

【取引銀行】

【支店】

南川酒造所

【所在地】上海廣東路九九

【電話】

【設立】

【資本金】

【代表者】

【營業項目】

【加入組合名】

【取引銀行】

【支店】

南川商店

【所在地】上海吳淞路四〇九

【電話】

【設立】

【資本金】

【代表者】

【營業項目】

【加入組合名】

【取引銀行】

【支店】



株式美利化學廠

【所在地】上海漢山路八〇二  
【電話】五〇一五〇  
【電 略】アルコー

【業】昭和十三年四月  
【資本金】二十萬圓(全額拂込)  
【代表者】上谷三郎(黃島縣)

【營業項目】工場長 榮秀春  
【製造項目】アルコー、薄荷香料

【業所名】株式會社美利化學廠

【業所】上海江西路一七〇號  
【加入組合名】中支那アルコー工業聯合會

【取引銀行】正金、上海、儲備、浙江實業

水尾印刷所

【組織】個人  
【所在地】上海海濱路二〇九  
【電話】四二五五三

【業】大正五年十二月  
【資本金】五萬圓(全額拂込)  
【代表者】水尾素太郎(大阪府)

【營業項目】印刷一般  
【加入組合名】上海印刷工業組合

【取引銀行】上海、正金、漢口

水垣商店上海支店

【組織】株式  
【所在地】上海南濠路一二六  
【電話】四二一九四

【業】昭和十三年  
【資本金】五十萬圓  
【代表者】中山新次(滋賀縣)

【營業項目】食料品、雜貨輸入貿易  
【加入組合名】上海製麵商業組合

【取引銀行】台灣、漢口、上海

【支店】大連、天津、廣東、東京

水口物產株式會社上海支店

【組織】株式  
【所在地】上海  
【電話】

【業】

【支店】神戶、巴里

水沼洋行

【所在地】上海四川路三四六  
【本 店】大阪  
【電話】二〇九六

【業】昭和八年一月  
【資本金】一萬圓  
【代表者】水沼博(大阪府)

【營業項目】金物、工業藥品、染料、建築材料、自轉車部品、セロイ製品

【加入組合名】中支那日本自轉車輸入配給組合、中支那日本化粧品及用品輸入配給組合、中支那日本セロイ下生地輸入配給組合、上海染料製劑會、上海日本工業藥品同業組合

【取引銀行】正金、住友

水田洋行上海出張所

【組織】個人  
【所在地】上海南濠路二四四  
【本 店】漢口  
【電話】四七五七〇

【業】昭和十三年八月  
【資本金】三百萬圓  
【代表者】尾崎神六(岡山縣)

【營業項目】漆貨貿易  
【加入組合名】上海支那漆輸出組合

【取引銀行】台灣銀行

【支店出張所】(支店)東京、漢口(出張所)南京、宜昌

南川酒造所

【組織】個人  
【所在地】上海東寶路六九  
【電話】〇〇八四一三

【業】昭和七年  
【資本金】十五萬圓  
【代表者】南川利男(佐賀縣)

【營業項目】日本清酒、燒酎、味醂

【業所名】南川酒造販賣所  
【所在地】上海瑪禮路三九號  
【電話】四〇七四九

【加入組合名】中支酒造組合  
【取引銀行】上海、漢口

水野洋行

【組織】個人  
【所在地】上海南濠路一九九  
【電話】四二八五三

【業】昭和七年八月  
【資本金】五萬圓  
【代表者】泉高(京都府)

【營業項目】支那特產物、新古美術品

【加入組合名】上海野野實金屬寶石商工組合、上海日商家具同業組合

【取引銀行】住友銀行

南川商店

【組織】個人  
【所在地】上海吳淞路四〇九  
【電話】四三四一九

【業】大正七年八月  
【資本金】五十萬圓  
【代表者】南川利男(佐賀縣)

【營業項目】日本鮮魚、食料品、酒、酒造類、製菓業、燒酎、味醂

【加入組合名】中支那日本鮮魚輸入配給組合、上海鮮魚小賣業組合、上海食料商業組合、上海酒造組合、上海青果配給組合

【取引銀行】



### 株式東和公司タルマ屋 上海支店

〔所在地〕上海北四川路五八一  
〔本店〕北京  
〔電話〕(〇)六二九八九  
〔設立〕昭和十五年七月  
〔資本金〕三十萬圓(半額拂込)  
〔代表者〕自衛文士(福井縣)  
〔重役〕取締役 國松宗治郎  
〔營業種目〕襪具一式及雜貨  
〔加入組合名〕中支那日本染服  
物輸入配給組合、上海精製棉商  
組合  
〔取引銀行〕漢口銀行

### 東和洋行

〔組織〕個人  
〔所在地〕上海北四川路六四〇  
〔電話〕四〇二六  
〔設立〕昭和十三年一月  
〔資本金〕二十萬圓  
〔代表者〕秋田寅次(長崎縣)  
〔營業種目〕家具賣場雜貨類  
〔加入組合名〕上海日商家具商  
同業組合、中支那日本雜品輸入  
配給組合  
〔取引銀行〕上海銀行

### 桃源洋行 (組織)個人

〔所在地〕上海北京路三五六  
第五樓  
〔電話〕六三三・壹三三  
〔電 略〕シヤンハイ、ノゾ  
ヤ  
〔設立〕昭和十三年六月  
〔資本金〕五十萬圓  
〔代表者〕野毛大三(大阪府)  
〔營業種目〕船舶運輸一般貿易  
〔加入組合名〕船舶運輸一般貿易  
株式  
〔取引銀行〕漢口、大陸、三菱  
〔支店〕蘇州、無錫、閩行、新  
港、口岸

### 塘山鐵工廠

〔組織〕合資  
〔所在地〕上海大連路路六〇  
〔營業〕昭和十四年  
〔資本金〕三萬圓  
〔代表者〕草野正造(滋賀縣)  
〔幹部職員〕工場長 岡田孝一郎  
〔營業所〕上海北四川路六四〇  
〔電話〕(〇)二六一六六二  
〔加入組合名〕上海鐵工業組合

### 遠烟商會上海支店

〔組織〕株式  
〔姓名〕遠烟洋行

〔所在地〕上海禮查路二號  
〔本店〕東京  
〔電話〕四三三・壹三三  
〔設立〕昭和十四年十一月  
〔資本金〕三十萬圓  
〔代表者〕遠烟貞榮(東京府)  
〔營業種目〕海產物、乾物、雜  
貨、紅茶、罐頭材料、一般土產  
品  
〔加入組合名〕中支那日本海產  
物輸入配給組合、中支那日本海  
北貨輸入組合  
〔取引銀行〕台灣、漢口  
〔出張所〕大阪

### 合資遠山商店上海出張所

〔姓名〕遠山洋行  
〔所在地〕上海四川路三二〇  
號安利ビル  
〔本店〕愛知縣  
〔電話〕(〇)三三二二  
〔設立〕昭和十四年六月  
〔資本金〕三百五十萬圓(全額  
拂込)  
〔代表者〕渡野源三(愛知縣)  
〔營業種目〕絲絲、綿布、毛絲、  
毛織物、人絹織物  
〔加入組合名〕上海日商人絹人織物同  
業會、上海日商毛絲毛織同業會  
上海日商大小布帛製絲品同業  
組合、上海日商絲業聯合會

### 合資藤柳洋行

〔所在地〕上海文匯路一三號  
〔電話〕四三三・壹三三  
〔設立〕大正三年  
〔資本金〕二十五萬圓  
〔代表者〕無限責任 創持政夫  
〔營業種目〕各種鋼材、工作機  
械及部零件、建築用金物、工業  
藥品、帆布及レーサ、塗料、ゴ  
ム及同製品、磁石及アスベスト  
其他一般雜貨輸出入並に賣買商  
〔加入組合名〕中支那日本工  
製品輸入配給組合、中支那日本  
雜品輸入配給組合、中支那日本  
組合、華中非鐵金屬販賣組合、  
上海塗料同業組合、上海船舶用  
品同業組合  
〔取引銀行〕正金、台灣、朝鮮  
漢口  
〔支店〕大阪、天津

### 同興賣店

〔組織〕個人  
〔所在地〕上海平涼路一七五  
一弄三一五號

〔電話〕五一五・一六  
〔設立〕昭和六年二月  
〔資本金〕一萬圓  
〔代表者〕日向實三(兵庫縣)  
〔營業種目〕日用雜貨食料品商  
業組合  
〔加入組合名〕上海食料品商業  
組合、中支那配給組合、中支  
那雜貨配給組合、上海菓子販  
業組合、上海化粧品會販賣組合、  
上海水炭聯合會、軍需材料商  
組合  
〔取引銀行〕上海銀行

### 同興紡織株式會社

〔姓名〕同興紡織  
〔所在地〕上海楊樹浦路三六  
〔電話〕五三六・五三六  
〔電 略〕シヤンハイ、アサ  
ヒツル  
〔設立〕大正九年五月  
〔資本金〕一千五百萬圓(全額  
拂込)  
〔代表者〕社長 立川篤三  
〔重役〕常務取締役 島羽智  
加造、平井時雄、取締役 三島  
廣三郎、河津重助、江島真雄、  
山崎清三、監查役 谷口豐三郎  
竹中雄三、秋山天輔  
〔幹部職員〕事務部長 八波  
研、商務課長 岡 定雄  
〔營業種目〕綿布、絨布、製  
並加工販賣  
〔營業所名〕同興紡織株式會社  
〔營業所名〕上海四川路棉業大樓

株式美利化學廠

【所在地】上海漢山路八〇二

【電話】五〇一五〇

【代表者】アルコー

【設立】昭和十三年四月

【資本金】二十萬圓(全額拂込)

【代表者】上谷三郎(青島縣)

【代表者】工場長 榮秀春

【營業項目】アルコー、薄荷香料

【營業所名】株式會社美利化學

【加入組合名】上海江西路一七〇號

【電話】二〇五號室

【代表者】中支那アルコー工業聯合會

【取引銀行】正金、上海、儲備、浙江實業

水尾印刷所

【組織】個人

【所在地】上海海濱路二〇九

【電話】四二五號室

【設立】大正五年十二月

【資本金】五萬圓(全額拂込)

【代表者】水尾素太郎(大阪府)

【營業項目】印刷一般

【加入組合名】上海印刷工業組合

【取引銀行】上海、正金、漢口

水垣商店上海支店

【組織】株式

【所在地】上海南濠路一二六

【電話】四二一九四

【設立】昭和十三年

【資本金】五十萬圓

【代表者】中山新次(滋賀縣)

【營業項目】食料品、雜貨輸入貿易

【加入組合名】上海製麵商業組合

【取引銀行】台灣、漢口、上海

【支店】大連、天津、廣東、東京

水口物産株式會社上海支店

【華名】水口洋行

水沼洋行

【組織】個人

【所在地】上海四川路三四六

【電話】四〇四七

【設立】昭和十四年八月

【資本金】五十萬圓(全額拂込)

【代表者】小林實雄(東京府)

【營業項目】五金、洋和紙、藥品類、其他雜貨、輸出入商會

【加入組合名】日華紙業聯合會

【加入組合名】日本紙商同業組合、軍配組工業藥品部第二科、東亞新藥協會、上海日本人工業藥品同業組合、上海藥業組合、華中亞細亞鐵板協議會、邦康地地取引業組合

【取引銀行】三井、台灣、華興商業

【支店】天津

水田洋行上海出張所

【組織】個人

【所在地】上海南濠路二四四

【電話】四七五七〇

【設立】昭和十三年八月

【資本金】三百萬圓

【代表者】尾崎神六(岡山縣)

【營業項目】漆貨貿易

【加入組合名】上海支那漆輸出組合

【取引銀行】台灣銀行

【支店出張所】(支店)東京、漢口(出張所)南京、宜昌

水野洋行

【組織】個人

【所在地】上海年浦路一九九

【電話】二〇一號

【設立】昭和七年八月

【資本金】五萬圓

【代表者】泉高次郎(京都府)

【營業項目】支那特產物、新古美術品

【加入組合名】上海野野實金屬寶石商工組合、上海日商家具同業組合

【取引銀行】正金、住友

南川酒造所

【組織】個人

【所在地】上海寶善路九九

【電話】〇〇八四一三

【設立】昭和七年

【資本金】十五萬圓

【代表者】南川利男(佐賀縣)

【營業項目】日本清酒、燒酎、味醂

【營業所名】南川酒造販賣所

【加入組合名】上海酒造販賣所

【電話】四〇七四九

【加入組合名】中支酒造組合

【取引銀行】上海、漢口

南川商店

【組織】個人

【所在地】上海吳淞路四〇九

【電話】四三四一九

【設立】大正七年八月

【資本金】五十萬圓

【代表者】南川利男(佐賀縣)

【營業項目】日本鮮魚、食料品、酒造類、製菓業、燒酎、味醂

【加入組合名】中支那日本鮮魚輸入配給組合、上海鮮魚小賣業組合、上海真料商業組合、上海酒造組合、上海青果配給組合

【支店】神戶、巴里

(電 略) シヤンハイイム  
 (設 立) 昭和十一年一月  
 (代表者) 岩本 清(兵庫縣)  
 【營業種目】 新聞取扱及新聞通  
 信

### 同和洋行

(組織) 個人  
 (所在地) 上海吳淞路一七五  
 (電 話) 四六九八  
 (電 略) 上海、フツモリ  
 (設 立) 昭和十三年五月  
 【資本金】 五萬圓  
 【代表者】 森田新之助(東京府)  
 【營業種目】 一般建築材料  
 【加入組合】 上海塗料同業組合  
 【取引銀行】 漢口銀行  
 【支 店】 南京

### 堂本洋行

(組織) 個人  
 (所在地) 上海匯山路九號  
 (電 話) 五〇九六五  
 (設 立) 昭和十五年七月  
 【資本金】 一萬圓  
 【代表者】 堂本 勲(廣島縣)  
 【營業種目】 日用食料品、菓子  
 煙草  
 【加入組合】 上海食料品小賣  
 商組合、上海菓子製造販賣業組

合、上海證券交易所組合  
 【取引銀行】 上海銀行

### 常盤商會上海出張所

(組織) 個人  
 (華名) 常盤洋行  
 (所在地) 上海黃浦路サツ  
 スンセル二四四號室  
 (本 店) 大阪市  
 (電 話) 一四二一六  
 (設 立) 昭和十五年九月  
 【資本金】 一萬圓  
 【代表者】 安川平造(福井縣)  
 【營業種目】 工業藥品、工業原  
 料、肥料並に農産物  
 【加入組合名】 上海日本工業業  
 品同業組合  
 【取引銀行】 三菱銀行  
 【出所所】 京城

### 德永工務所

(組織) 個人  
 (所在地) 上海英租界威爾路六三  
 (電 話) 〇二六二〇五二  
 (設 立) 昭和十四年六月  
 【資本金】 五千圓  
 【代表者】 德永末五郎(長崎縣)  
 【營業種目】 家庭運作修繕  
 【取引銀行】 漢口銀行

### 德華洋行

(組織) 個人  
 (所在地) 上海漢陽路二五  
 (電 話) 四一五〇六  
 (設 立) 昭和十三年一月  
 【資本金】 三萬圓  
 【代表者】 丸井重雄(兵庫縣)  
 【營業種目】 輸入販賣、自轉  
 車及同部分品、文具、セルロ  
 イド製品、化粧品、金物、電  
 氣器具  
 【加入組合名】 中支那日本自轉  
 車輸入販賣組合、中支那日本莫  
 大小布帛洋雜貨輸入配給組合  
 中支那日本文具輸入配給組合  
 中支那日本藥品輸入配給組合  
 中支那日本電氣機器輸入配給組  
 合、中支那日本化粧品及用品輸  
 入配給組合  
 【取引銀行】 住友、漢口

### 德島縣物產販賣所

(組織) 合資  
 (華名) 德島物產  
 (所在地) 上海英租界七號  
 (電 話) 四四八〇一  
 (設 立) 昭和五年一月  
 【資本金】 一萬圓(全額拂込)  
 【代表者】 東條豐吉(德島縣)  
 【營業種目】 絹貨、蠶繭、機寸  
 石綿、煙草、綿糸布、醬油、土  
 產物、其他一般貨物

【取引銀行】 朝鮮銀行  
 【支店出張所】 (支店) 金華、海  
 門(出張所) 南通、南京

### 德島組商部

(組織) 個人  
 (所在地) 上海文路二四號  
 (電 話) 四六一九  
 (設 立) 昭和十三年六月  
 【資本金】 五十萬圓  
 【代表者】 辻崎善吉(東京府)  
 【營業種目】 製糖原料  
 【加入組合名】 華中非鐵金屬集  
 集協會、華中非鐵金屬販賣組合  
 【取引銀行】 住友、正全

### 德島洋行

(組織) 合名  
 (所在地) 上海廣東路一二三  
 號三〇四號室  
 (本 店) 神戸  
 (電 略) シヤンハイイム、ホウ  
 ライサン  
 (設 立) 昭和十七年六月  
 【資本金】 一萬五千圓(全額拂込)  
 【代表者】 高橋安二  
 【營業種目】 絹及人絹布、電氣  
 機器、文具、化粧品及用具、  
 硝子製品、陶磁器、玩具其他一  
 般雜貨

【支店出張所】 (支店) 東京、名  
 古屋(出張所) 橫濱、北京、奉天

### 德島商工株式 上海支店

(華名) 德島股份有限公司  
 (所在地) 上海北蘇州路四一  
 〇號(河濱大樓)二五號室  
 (本 店) 新京  
 (電 話) 四四三二七  
 (電 略) 發信トク、電信上  
 海トクシ  
 (設 立) 昭和十五年六月  
 【資本金】 百萬圓(全額拂込)  
 【代表者】 佐佐木毅(東京府)  
 【營業種目】 水道機器用品、各  
 種機械工口、農機具、川木式平  
 押ポンプ装置、各種パッキン  
 等之製品  
 【取引銀行】 朝鮮、商業銀行  
 【支店出張所】 (支店) 大連、奉  
 天、哈爾濱、天津(出張所) 鞍山  
 牡丹江、北京、青島、濟南、大

### 德誠棧店

(組織) 個人  
 (所在地) 上海嘉善路一七  
 (電 話) 四四二七二  
 (設 立) 昭和二年四月  
 【資本金】 五千圓  
 【代表者】 大瀧松太郎(福岡縣)  
 【營業種目】 農製蔬菜

株式美利化學廠

【所在地】上海漢山路八〇二

【電話】五〇一五〇

【代表者】アルコー

【設立】昭和十三年四月

【資本金】二十萬圓(全額拂込)

【代表者】上谷三郎(青島縣)

【代表者】工場長 榮秀春

【營業項目】アルコー、薄荷香料

【營業所名】株式會社美利化學廠

【加入組合名】上海江西路一七〇號

【電話】二〇五號室

【代表者】中支那アルコー工業聯合會

【取引銀行】正金、上海、儲備、浙江實業

水尾印刷所

【組織】個人

【所在地】上海海濱路二〇九

【電話】四二五五號室

【設立】大正五年十二月

【資本金】五萬圓(全額拂込)

【代表者】水尾素太郎(大阪府)

【營業項目】印刷一般

【加入組合名】上海印刷工業組合

【取引銀行】上海、正金、漢口

水垣商店上海支店

【組織】株式

【所在地】上海南濠路一二六

【電話】四二一九四

【設立】昭和十三年

【資本金】五十萬圓

【代表者】中山新次(滋賀縣)

【營業項目】食料品、雜貨輸入貿易

【加入組合名】上海製麵商業組合

【取引銀行】台灣、漢口、上海

【支店】大連、天津、廣東、東京

水口物産株式會社上海支店

【組織】株式

【所在地】上海江西路一七〇號

【電話】二〇五號室

【代表者】中支那アルコー工業聯合會

【取引銀行】正金、上海、儲備、浙江實業

【支店】神戶、巴里

【華名】水口洋行

水沼洋行

【組織】個人

【所在地】上海四川路三四六

【電話】大坂

【設立】昭和十四年八月

【資本金】五十萬圓(全額拂込)

【代表者】小林實雄(東京府)

【營業項目】五金、洋和紙、藥品類、其他雜貨、輸出入商會

【加入組合名】日華紙業聯合會

【加入組合名】上海日本紙商同業組合、軍配組工業藥品部第二科、東亞新藥協會、上海日本人工業藥品同業組合、上海藥業組合、華中亞細亞鐵板協議會、邦康地取引業組合

【取引銀行】三井、台灣、華興商業

【支店】天津

水田洋行上海出張所

【組織】個人

【所在地】上海南濠路二四四

【電話】四七五七〇

【設立】昭和十三年八月

【資本金】三百萬圓

【代表者】尾崎神六(岡山縣)

【營業項目】漆貨貿易

【加入組合名】上海支那漆輸出組合

【取引銀行】台灣銀行

【支店出張所】(支店)東京、漢口(出張所)南京、宜昌

水野洋行

【組織】個人

【所在地】上海年浦路一九九

【電話】二〇一號

【設立】昭和七年八月

【資本金】五萬圓

【代表者】泉高次郎(京都府)

【營業項目】支那特產物、新古典美術品

【加入組合名】上海野野實業聯合會

【支店】上海、上海日商器具同業商會

【取引銀行】正金、住友

南川酒造所

【組織】個人

【所在地】上海英租界路九九

【電話】〇〇八四一三

【設立】昭和七年

【資本金】十五萬圓

【代表者】南川利男(佐賀縣)

【營業項目】日本清酒、燒酎、味醂

【營業所名】南川酒造販賣所

【加入組合名】上海酒造販賣所

【電話】四〇七四九

【加入組合名】中支酒造組合

【取引銀行】上海、漢口

南川商店

【組織】個人

【所在地】上海英租界路四〇九

【電話】四三四一九

【設立】大正七年八月

【資本金】五十萬圓

【代表者】南川利男(佐賀縣)

【營業項目】日本鮮魚、食料品、酒、酒造類、製菓業、燒酎、味醂

【加入組合名】中支那日本鮮魚輸入配給組合、上海鮮魚小賣業組合、上海真料商業組合、上海酒造組合、上海青果配給組合

(設立) 昭和十六年三月

【資本金】一千萬元(全額拂込)

【代表者】工務部部長 瀧澤初太郎(廣島縣)

【營業項目】土木建築清灰、海陸運送業、人夫供給業

【加入組合名】上海自動車商工組合、上海土木建築業組合

【取引銀行】漢口、上海

【出張所】蕪湖

### 豐島株式 上海出張所

(華名) 豐島洋行

(所在地) 上海四川路一四九號三四六號四〇九號

(本店) 愛知縣一宮市

(電話) 三三六、三三六

(電略) シヤンハイトホン

(設立) 昭和十四年六月

【資本金】一千三百萬圓(二千二百二十五萬圓拂込)

【代表者】神塚重造(大阪府)

【營業項目】綿糸、絹布、人絹糸布、毛糸、毛織物、各種織物

【加入組合名】上海日商綿糸同業會、上海日商絹糸同業會、上海日商毛織同業會、上海日商人絹糸布同業會、中支那日本陶磁器輸入配給組合

【取引銀行】三菱、正金、朝鮮

### 株式 豐田機械製造廠

(所在地) 上海極司非而路二〇〇號

(電話) 二一九二九

(本社) 上海極司非而路二〇〇號

(營業) 昭和十年六月

【資本金】五十萬圓(全額拂込)

【代表者】西川秋夫(愛知縣)

【重役】取締役 加藤憲司郎

【幹部職員】工場長 中川幸三

【製造項目】紡織機械及部品

【營業所名】株式會社豐田機械製造廠營業所

【營業所】上海九江路五〇號三井銀行三階

(電話) 一〇〇四三

【加入組合名】上海總工業組合

【取引銀行】三井銀行

### 株式 豐田紡織廠

(華名) 豐田紗廠

(所在地) 上海極司非而路二〇〇號

(電話) 二一九二六、一九

(電略) シヤンハイトヨ

(營業) 大正十年十月

【資本金】一千萬圓(半額拂込)

【代表者】取締役社長 豐田利三郎

【重役】専務取締役 西川秋

次、取締役 支那人 三好靜一

【幹部職員】工場長 須藤三郎

【製造項目】綿糸、絹布

【機械設備】紡機四萬四千九百六十四錠、織機九百五十二台、捻糸機六千四百錠

【營業所】上海漢口路一〇〇號

(電話) 一三〇一八

【加入組合名】在華日本紡織同業會

【取引銀行】三井、正金、朝鮮

【分工場】青島

【出張所】極司非而路二〇〇號

### 島居洋行

(組織) 個人

(所在地) 上海陝西路五六七弄五號

(設立) 昭和十四年五月

【資本金】二萬圓

【代表者】小玉順一(當時縣)

【營業項目】土木建築、設計並施工

【加入組合名】上海土木建築業組合

【取引銀行】上海銀行

【出張所】無錫

### 所 印 刷 所

(組織) 個人

(所在地) 上海吳淞路六〇四弄一九號

(電話) 四〇六六五

(設立) 昭和八年二月

【資本金】一萬圓

【代表者】所 明(茨城縣)

【營業項目】活版印刷業及一般印刷

【加入組合】上海印刷工業組合

【取引銀行】上海、漢口

### ナシロ金錢登錄機株式

(華名) 緯業洋行

(所在地) 上海天津路三七七(本店) 東京

(電話) 四二二四

(設立) 昭和十四年七月

【資本金】百萬圓

【代表者】島崎登一(東京市)

【營業項目】ナシロナル金錢登錄機、會計器

【取引銀行】住友銀行

【支店】天津、青島、香港

### 名古屋産業公司

(組織) 個人

(所在地) 上海北江路三三號

(電話) 〇二六〇一七三

(設立) 昭和十四年一月

【資本金】五萬圓

【代表者】飯塚 松(愛知縣)

【營業項目】飯草、貿易

【加入組合名】上海煙草小賣商組合

【取引銀行】朝鮮、台灣

【出張所】南京、杭州

### 名古屋日華貿易事務所

(組織) 會社

(所在地) 上海海濱路四四四(本店) 名古屋

(電話) 四六二五〇

(設立) 昭和十三年十一月

【代表者】勝利也(名古屋市)

【營業項目】通商經濟事項調査

【取引銀行】漢口銀行

### 奈良洋行

(組織) 個人

(所在地) 上海歐羅路一二四一八號

(設立) 昭和十五年一月

【資本金】二萬圓

【代表者】奈良美夫(兵庫縣)

【營業項目】承製販賣

【加入組合名】上海總同業組合

株式美利化學廠

【所在地】上海漢山路八〇二

【電話】五〇一五〇

【代表者】アルコー

【設立】昭和十三年四月

【資本金】二十萬圓(全額拂込)

【代表者】上谷三郎(青島縣)

【營業項目】工場長 榮秀春

【加入組合名】アルコー、濱河

【取引銀行】株式會社美利化學

【營業所名】株式會社美利化學

【電話】二〇五號室

【加入組合名】中支那アルコー工業聯合會

【取引銀行】正金、上海、儲備、浙江實業

【支店】神戶、巴里

【支店】神戶、巴里

【支店】神戶、巴里

【支店】神戶、巴里

【支店】神戶、巴里

【支店】神戶、巴里

【支店】神戶、巴里

【支店】神戶、巴里

【支店】神戶、巴里

【支店】神戶、巴里

【支店】神戶、巴里

【支店】神戶、巴里

【支店】神戶、巴里

【支店】神戶、巴里

【支店】神戶、巴里

【支店】神戶、巴里

【支店】神戶、巴里

【支店】神戶、巴里

【支店】神戶、巴里

【支店】神戶、巴里

【支店】神戶、巴里

【支店】神戶、巴里

【支店】神戶、巴里

【支店】神戶、巴里

水尾印刷所

【所在地】上海漢路二〇九

【電話】四二五號室

【設立】大正五年十二月

【資本金】五萬圓(全額拂込)

【代表者】水尾素太郎(大阪府)

【營業項目】印刷一般

【加入組合名】上海印刷工業組合

【取引銀行】上海、正金、漢口

水垣商店上海支店

【所在地】上海南潯路一二六

【電話】四二一九四

【設立】昭和十三年

【資本金】五十萬圓

【代表者】中山新次(滋賀縣)

【營業項目】食料品、雜貨輸入

【加入組合名】上海製麵商業組合

【取引銀行】台灣、漢口、上海

【支店】大連、天津、廣東、東京

水口物産株式會社上海支店

【所在地】上海

【電話】

【設立】

【資本金】

【代表者】

【營業項目】

【加入組合名】

【取引銀行】

【支店】

水沼洋行

【所在地】上海四川路三四六

【電話】

【設立】

【資本金】

【代表者】

【營業項目】

【加入組合名】

【取引銀行】

【支店】

水田洋行上海出張所

【所在地】上海南潯路二四四

【電話】四七五七〇

【設立】昭和十三年八月

【資本金】三百萬圓

【代表者】尾崎神六(岡山縣)

【營業項目】漆貨具

【加入組合名】上海支那漆輸出組合

【取引銀行】台灣銀行

【支店出張所】(支店)東京、漢口(出張所)南京、宜昌

水野洋行

【所在地】上海南潯路一九九

【電話】

【設立】

【資本金】

【代表者】

【營業項目】

【加入組合名】

【取引銀行】

【支店】

南川商店

【所在地】上海吳淞路四〇九

【電話】四三四一九

【設立】大正七年八月

【資本金】五十萬圓

【代表者】南川利男(佐賀縣)

【營業項目】日本鮮魚、食料品

【加入組合名】中支那日本鮮魚輸入配給組合、上海鮮魚小賣業組合、上海真料商業組合、上海酒造組合、上海青果配給組合

【取引銀行】

【支店】

南川酒造所

【所在地】上海東寶路六九

【電話】(〇二)八四一三

【設立】昭和七年

【資本金】十五萬圓

【代表者】南川利男(佐賀縣)

【營業項目】日本清酒、燒酎、味醂

【加入組合名】南川酒造販賣所

【取引銀行】上海瑞豐路三九號

【支店】

【電話】四三六二〇  
 (設立) 昭和十三年二月  
 【資本金】一萬八千圓  
 【代表者】中島吉春(神奈川縣)  
 【營業種目】建築、設計、製圖、建築請負業  
 【加入組合名】上海土木建築業組合  
 【取引銀行】上海、漢口

### 中島洋行

(組織) 個人  
 (所在地) 上海嘉興路一〇號  
 (電話) 四四〇四九  
 (設立) 昭和十三年十二月  
 【資本金】二萬圓  
 【代表者】中島武政(愛知縣)  
 【營業種目】貿易商

### 中島商店上海出張所

(組織) 株式  
 (華名) 中島洋行  
 (所在地) 上海福州路八九號  
 申達大樓三九號室  
 (本店) 下關市  
 (電話) 一〇〇二七  
 (電略) 受信シヤンハイ、ナカシマ  
 (設立) 昭和十三年十二月  
 【資本金】五十萬圓(全額拂込)  
 【代表者】藤田一郎(山口縣)

【營業種目】砂糖、小麥、小麥粉、紙皮、雜貨、棉花、工業藥品、水飴、澱粉、糖、食料品、海産物、漆器、土産品、直輸入業  
 【取引銀行】朝鮮銀行  
 【支店出張所】(支店)大阪、大牟田、鹿兒島、福岡、濟南、釜山(出張所)大邱、平壤、京城

### 中田豊次郎商店

(組織) 個人  
 (華名) 中田洋行  
 (所在地) 上海西華路五五  
 (本店) 神戸市  
 (電話) 四三三三三  
 (電略) シヤンハイ、ナカセメント  
 (設立) 昭和十五年六月  
 【資本金】二十萬圓  
 【代表者】原野勘一(兵庫県)  
 【營業種目】セメント及一般雜貨

【加入組合名】中支那日本雜貨輸入配給組合、中支那日本文房具輸入配給組合、華中セメント製品製造販賣組合  
 【取引銀行】朝鮮銀行

### 中地社

(組織) 個人  
 (所在地) 上海新市街中堅路  
 東興新砂五八號

【電話】(〇二六)五五五五  
 (設立) 昭和十三年九月  
 【資本金】五千圓  
 【代表者】中地甚平(徳島縣)  
 【營業種目】雜貨、塗裝、看板、度量衡製作、日活工業新聞支局  
 【取引銀行】朝鮮銀行

### 中津洋行

(組織) 個人  
 (所在地) 上海漢陽路四七  
 (電話) 四一四二九  
 (電略) マツ及マニ  
 (設立) 昭和六年四月  
 【資本金】五萬圓  
 【代表者】松本萬二(大分縣)  
 【營業種目】雜貨、雜穀、棉實、絲、布、製袋、一般土産品、製紙原料、一般貿易

【加入組合名】軍配組機寸上海配給協會、中支棉花配給組合  
 【取引銀行】漢口銀行  
 【支店】嘉定

### 中藤洋行

(組織) 個人  
 (所在地) 上海天津路一五七  
 (電話) 四六四〇二  
 (設立) 昭和十三年五月  
 【資本金】一萬圓  
 【代表者】中村桂藏(大阪府)  
 【營業種目】棉花、食料品、雜貨、五金類、機械器具類

【取引銀行】三菱銀行

### 中野自轉車店

(組織) 個人  
 (所在地) 上海施高塔路四三  
 (電話) (〇二六)〇九七九  
 (設立) 昭和十三年五月  
 【資本金】一萬五千圓  
 【代表者】中野喜代一(愛知縣)  
 【營業種目】自轉車販賣業並に自轉車販賣  
 【加入組合名】上海自轉車小賣同業組合  
 【取引銀行】漢口銀行

### 中野通關所

(組織) 個人  
 (所在地) 上海閘行路一八八弄三三號  
 (電話) 四六四〇三  
 (設立) 昭和七年一月  
 【資本金】一萬圓  
 【代表者】栗相(熊本縣)  
 【幹部職員】主任、馬場直重  
 【營業種目】通關業、一般、トラック運送業  
 【加入組合名】上海自動搬運送業組合、上海日本人通關業組合  
 【取引銀行】住友、三菱、漢口  
 【支店】杭州

### 合資中村組

(華名) 老禮洋行  
 (所在地) 上海北四川路三三  
 (電話) 四一五二二  
 (電略) シロノ又は「ロ」カ  
 (設立) 昭和十三年十二月  
 【資本金】五萬五千圓(全額拂込)  
 【代表者】中村源藏(廣島縣)  
 【營業種目】貿易品洋品雜貨商

【加入組合名】中支那日本雜貨輸入配給組合、上海日商雜貨品小賣同業組合、中支那日本菓大小布品洋雜品輸入配給組合、上海化粧品小賣商組合  
 【取引銀行】住友、上海、漢口

### 株式 中村商店上海出張所

(華名) 中村洋行  
 (所在地) 上海四川路四一〇  
 營業種大樓四一七號  
 (本店) 大阪  
 (電話) 一四五二七  
 (設立) 昭和十四年十二月  
 【資本金】百萬圓(全額拂込)  
 【代表者】松田作次郎(石川縣)  
 【營業種目】毛織物、絹、人絹、絹織物、其他一般織物、貿易業  
 【加入組合名】上海日本毛織毛織同業會、上海日商人絹人織物同業會

株式美利化學廠

【所在地】上海漢山路八〇二

【電話】五〇一五〇

【代表者】アルコー

【設立】昭和十三年四月

【資本金】二十萬圓(全額拂込)

【代表者】上谷三郎(青島縣)

【代表者】工場長 榮秀春

【營業項目】アルコー、薄荷香料

【營業所名】株式會社美利化學廠

【加入組合名】上海江西路一七〇號

【電話】二〇五號室

【代表者】中支那アルコー工業聯合會

【取引銀行】正金、上海、儲備、浙江實業

水尾印刷所

【組織】個人

【所在地】上海海濱路二〇九

【電話】四二五五號室

【設立】大正五年十二月

【資本金】五萬圓(全額拂込)

【代表者】水尾素太郎(大阪府)

【營業項目】印刷一般

【加入組合名】上海印刷工業組合

【取引銀行】上海、正金、漢口

水垣商店上海支店

【組織】株式

【所在地】上海南濠路一二六

【電話】四二一九四

【設立】昭和十三年

【資本金】五十萬圓

【代表者】中山新次(滋賀縣)

【營業項目】食料品、雜貨輸入貿易

【加入組合名】上海製麵商業組合

【取引銀行】台灣、漢口、上海

【支店】大連、天津、廣東、東京

水口物産株式會社上海支店

【組織】個人

【所在地】上海江西路一七〇號

【電話】二〇五號室

【代表者】中支那アルコー工業聯合會

【取引銀行】正金、上海、儲備、浙江實業

【支店】神戶、巴里

【加入組合名】中支那日本雜品輸入配給組合

【支店】神戶、巴里

水沼洋行

【組織】個人

【所在地】上海四川路三四六

【電話】大坂

【設立】昭和十四年八月

【資本金】五十萬圓(全額拂込)

【代表者】小林實雄(東京府)

【營業項目】五金、洋和紙、藥品類、其他雜貨、輸出入商會

【加入組合名】日華紙業聯合會

【加入組合名】上海日本紙商同業組合、軍配組工業藥品部第二科、東亞新藥協會、上海日本人工業藥品同業組合、上海藥業組合、華中亞細亞鐵板協議會、邦康地取引業組合

【取引銀行】三井、台灣、華興商業

【支店】天津

水田洋行上海出張所

【組織】個人

【所在地】上海南濠路二四四

【電話】四七五七〇

【設立】昭和十三年八月

【資本金】三百萬圓

【代表者】尾崎神六(岡山縣)

【營業項目】漆貨貿易

【加入組合名】上海支那漆輸出組合

【取引銀行】台灣銀行

【支店出張所】(支店)東京、漢口(出張所)南京、宜昌

水野洋行

【組織】個人

【所在地】上海年浦路一九九

【電話】二〇一號

【設立】昭和七年八月

【資本金】五萬圓

【代表者】泉高次(京都府)

【營業項目】支那特產物、新古典美術品

【加入組合名】上海野野實金屬寶石商工組合、上海日商家具同業組合

【取引銀行】正金、住友

南川商店

【組織】個人

【所在地】上海英租界四〇九

【電話】四三四一九

【設立】大正七年八月

【資本金】五十萬圓

【代表者】南川利男(佐賀縣)

【營業項目】日本鮮魚、食料品、酒、酒造類、製菓業、燒酎、味噌

【加入組合名】中支那日本鮮魚輸入配給組合、上海鮮魚小賣業組合、上海真料商會組合、上海酒造組合、上海青果配給組合

【取引銀行】住友銀行

【支店出張所】(支店)東京、漢口(出張所)南京、宜昌

南川酒造所

【組織】個人

【所在地】上海英租界四〇九

【電話】(〇)八四一三

【設立】昭和七年

【資本金】十五萬圓

【代表者】南川利男(佐賀縣)

【營業項目】日本清酒、燒酎、味噌

【加入組合名】南川酒造販賣所

【取引銀行】上海、漢口



【營業同業會】上海自動車商工組合、博德機噐同業公會  
 【取引銀行】三菱、上海  
 【工務部】崑山路一六八號

### 永尾回漕店

（組織）個人

（所在地）上海南浦路七〇弄

（電話）二二〇〇

（設立）大正十五年十二月

【資本金】一萬圓

【代表者】永尾朝松（長崎縣）

【營業項目】一般輸出入業、通關業、回漕業

【加入組合名】上海日本人通關業組合、上海自動車業組合

【取引銀行】三菱銀行

### 長井佐兵衛商店上海支店

（組織）個人

（所在地）上海江西路四六七

（電話）一九八五七

（設立）昭和十四年十二月

【資本金】五萬圓

【代表者】藤田六三郎（大阪府）

【營業項目】綿布、人絹、毛織物、スワ、雜貨、海產物、食料品、ビール、清涼飲料水

【取引銀行】住友銀行  
 【支店出張所】（支店）漢口（出張所）漢陽、東台、口岸

### 長岡洋行

（組織）個人

（所在地）上海南京路二三三號

（電話）一〇六八

（設立）昭和十四年十二月

【資本金】十五萬圓

【代表者】湯川捨松（和歌山縣）

【營業項目】藥用入參、薄荷、殺虫劑、天產藥材

【加入組合名】中支通日本雜品輸入配給組合

【取引銀行】正金銀行

【出張所】東京、橫濱、尾道、旭川、台北、朝鮮、名古屋

### 長岡洋行

（組織）個人

（所在地）上海寧克列克路二八弄三號

（電話）五一三三四

（設立）明治四十五年五月

【資本金】二萬圓

【代表者】長岡吉吉（三重縣）

【營業項目】羊毛輸出貿易  
 【取引銀行】正金、三井

### 長坂洋行

（組織）個人

（所在地）上海東亞路六〇

（電話）四四六〇六

（設立）昭和十五年一月

【資本金】一萬圓

【代表者】長坂（愛媛縣）

【營業項目】自動車部分品、機噐工業、染料、礦油、ゴム製品

【加入組合名】中支那日本自動車及用品輸入配給組合

【取引銀行】漢口、儲備

### 長崎家具洋行

（組織）個人

（所在地）上海狀元殿路四里一七號

（電話）〇二六二二五

（營業）昭和十三年五月

【代表者】接田地之長（長崎縣）

【營業項目】接田地之長（長崎縣）

【加入組合名】上海日商家具商同業組合

【取引銀行】上海銀行

### 長崎水産會社出張所

（所在地）上海北四川路三二

（本店）長崎  
 （電話）〇二八八〇七  
 （電話）スライシヨウカ  
 （設立）昭和十三年十月

### 長島洋行

（組織）個人

（所在地）上海北漢路一一

（電話）二〇〇

（設立）大正十年四月

【資本金】三萬圓

【代表者】長島春一（東京府）

【營業項目】鮮魚及水産品、鮮魚及水産品、鮮魚及水産品

【加入組合名】中支那鮮魚商會

【取引銀行】漢口、青島

### 長崎物産株式會社

（組織）個人

（所在地）上海西藏路四三

（電話）二〇〇

（設立）昭和十三年九月

【資本金】三十萬圓（全額納付）

【代表者】牧野裕平（長崎縣）

【營業項目】輸出入貿易商

【加入組合名】上海食料品商會

【取引銀行】上海銀行

### 長島洋行

（組織）個人

（所在地）上海北漢路一一

（電話）二〇〇  
 （電話）スライシヨウカ  
 （設立）大正十年四月

### 長島洋行

（組織）個人

（所在地）上海西藏路四三

（電話）二〇〇

（設立）昭和十四年九月

【資本金】三百三十萬圓（全額納付）

【代表者】日田勇（東京府）

【營業項目】染料、食料、肥料、工業藥品、機械研研材、醫藥材料

【加入組合名】軍用藥料部

【取引銀行】三井、上海

### 長瀨商店上海出張所

（組織）個人

（所在地）上海海濱路三號

（電話）一〇〇〇〇

（設立）昭和十四年九月

【資本金】三百三十萬圓（全額納付）

【代表者】日田勇（東京府）

【營業項目】染料、食料、肥料、工業藥品、機械研研材、醫藥材料

【加入組合名】軍用藥料部

【取引銀行】三井、上海

株式美利化學廠

【所在地】上海漢山路八〇二

【電話】五〇一五〇

【代表者】アルコー

【設立】昭和十三年四月

【資本金】二十萬圓(全額拂込)

【代表者】上谷三郎(青島縣)

【代表者】工場長 榮秀春

【營業項目】アルコー、薄荷香料

【營業所名】株式會社美利化學

【加入組合名】

【電話】二〇五號室

【取引銀行】正金、上海、儲備、浙江實業

水尾印刷所

【所在地】上海海濱路二〇九

【電話】四二五五號室

【設立】大正五年十二月

【資本金】五萬圓(全額拂込)

【代表者】水尾素太郎(大阪府)

【營業項目】印刷一般

【加入組合名】上海印刷工業組合

【取引銀行】上海、正金、漢口

水垣商店上海支店

【所在地】上海南濠路一二六

【電話】四二一九四

【設立】昭和十三年

【資本金】五十萬圓

【代表者】中山新次(滋賀縣)

【營業項目】食料品、雜貨輸入貿易

【加入組合名】上海製麵商業組合

【取引銀行】台灣、漢口、上海

【支店】大連、天津、廣東、東京

水口物産株式會社上海支店

【華名】水口洋行

【所在地】上海百老匯路六六

【電話】四〇四七七

【設立】昭和十四年八月

【資本金】五十萬圓(全額拂込)

【代表者】小林實雄(東京府)

【營業項目】五金、洋和紙、藥品類、其他雜貨、輸出入商會

【加入組合名】日華紙業聯合會

【加入組合名】日本紙商同業組合、軍配組工業藥品部第二科、東亞新藥協會、上海日本人工業藥品同業組合、上海藥業組合、華中亞細亞鐵板協議會、邦康地取引業組合

【取引銀行】三井、台灣、華興商業

【支店】天津

水田洋行上海出張所

【所在地】上海南濠路二四四

【電話】四七五七〇

【設立】昭和十三年八月

【資本金】三百萬圓

【代表者】尾崎神六(岡山縣)

【營業項目】漆貨貿易

【加入組合名】上海支那漆輸出組合

【取引銀行】台灣銀行

【支店出張所】(支店)東京、漢口(出張所)南京、宜昌

水沼洋行

【所在地】上海四川路三四六

【電話】一〇五九〇

【設立】昭和八年一月

【資本金】一萬圓

【代表者】水沼博(大阪府)

【營業項目】金物、工業藥品、染料、建築材料、自轉車部品、セロリ製品

【加入組合名】中支那日本自轉車輸入配給組合、中支那日本化粧品及用品輸入配給組合、中支那日本セロリ生産地輸入配給組合、上海染料製劑會、上海日本工業藥品同業組合

【取引銀行】正金、住友

水野洋行

【所在地】上海南濠路一九九

【電話】四二八五三

【設立】昭和七年八月

【資本金】五萬圓

【代表者】泉高次(京都府)

【營業項目】支那特產物、新古典美術品

【加入組合名】上海野野實金屬寶石商工組合、上海日商家具同業組合

南川酒造所

【所在地】上海東寶路六九

【電話】〇〇八四一三

【設立】昭和七年

【資本金】十五萬圓

【代表者】南川利男(佐賀縣)

【營業項目】日本清酒、燒酎、味醂

【營業所名】南川酒造販賣所

【加入組合名】上海酒造販賣所

【電話】四〇七四九

【加入組合名】中支酒造組合

【取引銀行】上海、漢口

南川商店

【所在地】上海吳淞路四〇九

【電話】四三四一九

【設立】大正七年八月

【資本金】五十萬圓

【代表者】南川利男(佐賀縣)

【營業項目】日本鮮魚、食料品、酒、酒造類、製菓業、燒酎、味醂

【加入組合名】中支那日本鮮魚輸入配給組合、上海鮮魚小賣業組合、上海真料商業組合、上海酒造組合、上海青果配給組合

【組織】個人  
【所在地】上海廣東路二〇號  
【本 店】東京  
【電話】一二三九〇  
【設立】昭和十六年七月  
【資本金】四百萬圓  
【代表者】佐野 實(三重縣)  
【營業項目】雜貨の販賣  
【加入組合名】中支那日本雜品輸入配給組合  
【支 店】神戸、巴里

【組織】個人  
【所在地】上海南濠路一二六  
【本 店】神戶  
【電話】四二一九四  
【設立】昭和十三年  
【資本金】五十萬圓  
【代表者】中山新次(滋賀縣)  
【營業項目】食料品、雜貨輸入貿易  
【加入組合名】上海製麵商業組合  
【取引銀行】台灣、漢口、上海  
【支 店】大連、天津、廣東、東京

【組織】個人  
【所在地】上海南濠路二四四  
【本 店】漢口  
【電話】四七五七〇  
【設立】昭和十三年八月  
【資本金】三百萬圓  
【代表者】尾崎神六(岡山縣)  
【營業項目】漆貨貿易  
【加入組合名】上海支那漆輸出組合  
【取引銀行】台灣銀行  
【支店出張所】(支店)東京、漢口(出張所)南京、宜昌

【組織】個人  
【所在地】上海南濠路一九九  
【電話】四二八五三  
【設立】昭和七年八月  
【資本金】五萬圓  
【代表者】泉高次(京都府)  
【營業項目】支那特產物、新古典美術品  
【加入組合名】上海野野實金屬寶石商工組合、上海日商家具同業組合

【組織】個人  
【所在地】上海吳淞路四〇九  
【電話】四三四一九  
【設立】大正七年八月  
【資本金】五十萬圓  
【代表者】南川利男(佐賀縣)  
【營業項目】日本鮮魚、食料品、酒、酒造類、製菓業、燒酎、味醂  
【加入組合名】中支那日本鮮魚輸入配給組合、上海鮮魚小賣業組合、上海真料商業組合、上海酒造組合、上海青果配給組合

【代表者】 小川金三(東京府)  
 【營業項目】 雜貨商  
 【取引銀行】 台灣銀行

### 南海洋行

【組織】 個人  
 【所在地】 上海乍浦路七六號  
 (電話) 四六九三二  
 (設立) 昭和十三年四月  
 【營業項目】 高山西棧(朝鮮)  
 【代表者】 高山南棧(朝鮮)  
 【營業項目】 海陸產物、食料品  
 雜貨、貿易

【加入組合名】 上海日商木炭小賣商組合、上海食料品商業組合  
 上海煙膏小賣同業組合  
 【取引銀行】 朝鮮銀行

### 南高洋行

【組織】 個人  
 【所在地】 上海北四川路壹號  
 (電話) (〇二八三三九三)  
 (設立) 昭和十三年十一月  
 【資本金】 三千圓  
 【代表者】 志岐春夫(長崎縣)  
 【營業項目】 自轉車及附屬品販賣並修理  
 【加入組合名】 上海自轉車小賣同業組合  
 【取引銀行】 漢口銀行

### 南山橡膠廠

【組織】 個人  
 【所在地】 上海東寶興路七〇  
 (本店) 兵庫縣  
 (電話) (〇二六一九七七)  
 (設立) 昭和十五年一月  
 【資本金】 二十萬圓  
 【代表者】 小池長治(山形縣)  
 【營業項目】 ゴム製品一般、タイヤ、チューブ  
 【加入組合】 上海ゴム工業組合  
 【取引銀行】 台灣、上海、三井生友

【加入組合名】 上海ヨム工業組合  
 【取引銀行】 台灣、上海、三井生友

### 南泰運輸

【組織】 個人  
 【所在地】 上海閘行路二〇〇  
 (電話) 四七一七〇  
 (設立) 昭和十五年  
 【資本金】 五萬圓(全部拂込)  
 【代表者】 徳本龜吉(大阪府)  
 【營業項目】 運輸、木材賣買  
 【加入組合名】 上海自動車運送業組合  
 【取引銀行】 漢口銀行

### 南泰公司

【組織】 個人  
 【所在地】 上海中央路二四號  
 (電話) 三五五三三  
 (設立) 昭和十四年十二月

【資本金】 三萬圓  
 【代表者】 鈴木孝一(岩手縣)  
 【營業項目】 木材、石炭、鑽石  
 煉瓦、瓦、雜貨輸入販賣業  
 【加入組合】 上海日本木材共同販賣組合、上海南洋材輸入組合  
 【取引銀行】 台灣、朝鮮

### 南峯堂

【組織】 個人  
 【所在地】 上海密勒路一一三  
 (電話) 四三五六  
 (設立) 大正八年十一月  
 【資本金】 一萬圓  
 【代表者】 神塚 修(福岡縣)  
 【營業項目】 菓子製造販賣  
 【加入組合名】 上海菓子製造販賣業組合  
 【取引銀行】 漢口銀行

### 南豐洋行

【組織】 個人  
 【所在地】 上海雲雲路壹號  
 (電話) 四五一八〇  
 (設立) 昭和十三年四月  
 【資本金】 五萬圓  
 【代表者】 松下幸次(京都府)  
 【營業項目】 自動車及部分部品販賣、代辦器製作修理業、タクシー  
 【加入組合名】 中支代辦車協會  
 上海自動車組合、上海自動車商

【取引銀行】 台灣銀行

### 南里貿易株式上海支店

【華名】 南里洋行  
 【所在地】 上海四川路二〇  
 (本店) 橫濱市  
 (電話) 一九三二七  
 (電話) シヤンハ、リヤウ、リヤウ  
 (設立) 昭和十三年十二月  
 【資本金】 百萬圓(全部拂込)  
 【代表者】 岡崎正人(山口縣)  
 【業務】 取總發、南里陳三  
 【營業項目】 海產物、食料品、工業藥品、雜貨、中國土產品、輸出入貿易、仲立業、代理業  
 【加入組合名】 上海日商輸入輸出聯合會、華商英地取引業組合、中支那日本物品輸入配給組合、中支那日本藥品輸入配給組合、中支那日本化粧品及用品輸入配給組合、中支那日本食料品輸入配給組合、中支那日本海運物輸入配給組合、中支那日本セルロイド板輸入配給組合、中支那日本糖及原料輸入配給組合、中支那日本漆料輸入配給組合、中支那日本錫類輸入配給組合、中支那日本銅類輸入配給組合、中支那日本台秤輸入配給組合、中支那朝鮮輸入配給組合

### にしむらや呉服店

【組織】 個人  
 【所在地】 上海高橋路紫苑  
 (電話) 〇二六二五二八  
 (設立) 昭和十四年十一月  
 【資本金】 三千五百圓  
 【代表者】 西邑要次(滋賀縣)  
 【營業項目】 吳服雜貨  
 【加入組合名】 上海日商雜貨業小賣同業組合、中支那日本雜貨物輸入配給組合  
 【取引銀行】 朝鮮、漢口、上海

### 仁井田商會

【組織】 個人  
 【所在地】 上海河南路九  
 (電話) 五一〇二六  
 (設立) 昭和十五年  
 【資本金】 三萬圓  
 【代表者】 仁井田高純(朝鮮)

株式美利化學廠

【所在地】上海漢山路八〇二

【電話】五〇一五〇

【代表者】アルコー

【設立】昭和十三年四月

【資本金】二十萬圓(全額拂込)

【代表者】上谷三郎(青島縣)

【營業項目】工場長 榮秀春

【加入組合名】アルコー、濱河

【取引銀行】株式會社美利化學

【營業所名】株式會社美利化學

【電話】二〇五號室

【加入組合名】中支那アルコー工業聯合會

【取引銀行】正金、上海、儲備、浙江實業

【支店】神戶、巴里

【支店】神戶、巴里

【支店】神戶、巴里

【支店】神戶、巴里

【支店】神戶、巴里

【支店】神戶、巴里

【支店】神戶、巴里

【支店】神戶、巴里

【支店】神戶、巴里

【支店】神戶、巴里

【支店】神戶、巴里

【支店】神戶、巴里

【支店】神戶、巴里

【支店】神戶、巴里

【支店】神戶、巴里

【支店】神戶、巴里

【支店】神戶、巴里

【支店】神戶、巴里

【支店】神戶、巴里

【支店】神戶、巴里

【支店】神戶、巴里

【支店】神戶、巴里

【支店】神戶、巴里

【支店】神戶、巴里

水尾印刷所

【所在地】上海漢路二〇九

【電話】四二五號室

【設立】大正五年十二月

【資本金】五萬圓(全額拂込)

【代表者】水尾素太郎(大阪府)

【營業項目】印刷一般

【加入組合名】上海印刷工業組合

【取引銀行】上海、正金、漢口

水垣商店上海支店

【所在地】上海南潯路一二六

【電話】四二一九四

【設立】昭和十三年

【資本金】五十萬圓

【代表者】中山新次(滋賀縣)

【營業項目】食料品、雜貨輸入

【加入組合名】上海製麵商業組合

【取引銀行】台灣、漢口、上海

【支店】大連、天津、廣東、東京

水口物産株式會社上海支店

【所在地】上海

【電話】

【設立】

【資本金】

【代表者】

【營業項目】

【加入組合名】

【取引銀行】

【支店】

水沼洋行

【所在地】上海四川路三四六

【電話】

【設立】

【資本金】

【代表者】

【營業項目】

【加入組合名】

【取引銀行】

【支店】

水田洋行上海出張所

【所在地】上海南潯路二四四

【電話】四七五七〇

【設立】昭和十三年八月

【資本金】三百萬圓

【代表者】尾崎神六(岡山縣)

【營業項目】漆貨具

【加入組合名】上海支那漆輸出組合

【取引銀行】台灣銀行

【支店出張所】(支店)東京、漢口(出張所)南京、宜昌

水野洋行

【所在地】上海南潯路一九九

【電話】

【設立】

【資本金】

【代表者】

【營業項目】

【加入組合名】

【取引銀行】

【支店】

南川酒造所

【所在地】上海漢路三九六

【電話】

【設立】

【資本金】

【代表者】

【營業項目】

【加入組合名】

【取引銀行】

【支店】

南川商店

【所在地】上海漢路四〇九

【電話】四三四一九

【設立】大正七年八月

【資本金】五十萬圓

【代表者】南川利男(佐賀縣)

【營業項目】日本鮮魚、食料品

【加入組合名】中支那日本鮮魚輸入配給組合、上海鮮魚小賣業組合、上海真料商業組合、上海酒造組合、上海青果配給組合

【取引銀行】上海、漢口

【出張所】 神戸、天津、大連、奉天、漢口、バンコック

西十洋行

【組織】 個人  
【所在地】 上海北四川路空室  
【電話】 (〇二)六二二三六七  
【設立】 昭和十三年五月  
【資本金】 八千圓  
【代表者】 西川重孝(大阪府)  
【營業項目】 建築材料商  
【取引銀行】 上海銀行  
【出張所】 南京

株式西野商店海上出張所

【華名】 西野洋行  
【所在地】 上海博物院路三三  
【本店】 租界  
【電話】 一六四五二  
【設立】 昭和十五年七月  
【資本金】 二百萬圓(全額拂込)  
【代表者】 窪木義治(神奈川県)  
【營業項目】 絹、人絹、綿糸、布、メリヤス、各種織物  
【加入組合名】 中支那日本業中絹織物輸入配給組合、上海日商人絹人絹糸布同業會、上海日本毛糸毛織同業會  
【取引銀行】 住友、華興商業  
【支店出張所】 (支店)金澤、横浜、大阪、出張所)豊橋、京城、奉天、天津

株式西原商店海上出張所

【所在地】 上海文路一〇五號  
【本店】 大阪  
【電話】 四六六一二  
【電話】 シャンハイ、フジ  
【設立】 昭和十四年  
【資本金】 七十萬圓(全額拂込)  
【代表者】 小倉加久雄(和歌山)  
【營業項目】 機械及雜貨、電氣器具、建築材料、鑄油、工業原料、染料、各種糸布、天產藥材、食料品、植物油、金物、農産物、貿易業  
【加入組合名】 中支那日本電氣機械輸入配給組合、華中機器商組合、華中非鐵金屬工業組合、上海電氣機器工業組合  
【取引銀行】 漢口、正金  
【出張所】 天津、北京、大連、奉天、新京、東京

株式西村貿易上海支店

【華名】 瑞華洋行  
【所在地】 上海滬州路中興ビル三四五號  
【本店】 京都  
【電話】 一三三三三三  
【電話】 シャンハイ、モシボウ

【設立】 昭和十四年八月  
【資本金】 二百萬圓(全額)  
【代表者】 芝原嘉一(京都府)  
【營業項目】 人絹織、絹物、雜貨、綿製品  
【加入組合名】 中支那日本業中絹織物輸入配給組合、中支那日本業大小布品洋裝雜貨輸入配給組合、中支那日商絹織物輸出組合、上海日商人絹人絹糸布同業會  
【取引銀行】 正金、吉野  
【支店出張所】 (支店)東京、神戶、横濱、京坂、奉天、天津、出張所)大連、ウヰン、新京、南京、盤谷

合資西本組上海支店

【所在地】 上海法界威靈頓  
【本店】 和歌山縣  
【電話】 三三三三三三  
【設立】 昭和十三年三月  
【資本金】 百萬圓(全額拂込)  
【代表者】 西木竹吉(和歌山縣)  
【幹部職員】 先理人 川崎明  
【營業項目】 土木建築請負業  
【加入組合名】 上海土木建築業組合  
【取引銀行】 住友、華興商業  
【出張所】 南京、蘇州、漢口

【所在地】 上海英租界盤龍  
【電話】 四二九三三  
【設立】 昭和元年十二月  
【資本金】 五萬圓  
【代表者】 西山文夫(大阪府)  
【營業項目】 トランク皮革製品  
【加入組合名】 上海製革皮革製品商工組合  
【取引銀行】 上海銀行  
【支店】 南京

西山商店上海支店

【組織】 株式  
【所在地】 上海天津路一五六  
【本店】 (下開市)  
【電話】 四〇二五八  
【電話】 シャンハイ、マニラ、ミシヤマ  
【設立】 昭和十四年八月  
【資本金】 三萬五千元  
【代表者】 隈元正隆(鹿児島縣)  
【營業項目】 青果物及乾貨  
【加入組合名】 上海青果配給組合、上海日本人南北貨移入組合  
【取引銀行】 住友、華興商業

【電話】 五〇五〇八  
【採業】 昭和十四年七年  
【資本金】 十五萬圓  
【代表者】 西山茂樹(福岡縣)  
【幹部職員】 西山茂樹、西田末吉  
【營業項目】 靴、トット、ワベツ、織物類  
【營業所名】 西山洋行  
【營業所】 上海文路一九三號  
【電話】 四六四〇四  
【加入組合】 日華貿易同業會  
【取引銀行】 上海、漢口

西山洋行

【組織】 個人  
【所在地】 上海文路一九三號  
【電話】 四六四〇四  
【設立】 昭和二年五月  
【資本金】 五萬圓  
【代表者】 西山敏藏(福岡縣)  
【營業項目】 金銀器、磁器、洋酒  
【加入組合】 上海製工業組合、上海ヤマト製食品製造販賣組合、上海洋玻璃組合、華中非鐵金屬工業組合、華中線材及線材加工品共同販賣組合  
【取引銀行】 三菱、正金  
【經營工場名】 西山鐵工廠(上海南京路一五號)  
【出張所】 天津

西山商會

【組織】 個人

西山鐵工所

【組織】 個人  
【所在地】 上海開家嘴路八九弄一五號

株式美利化學廠

【所在地】上海漢山路八〇二

【電話】五〇一五〇

【代表者】アルコー

【設立】昭和十三年四月

【資本金】二十萬圓(全額拂込)

【代表者】上谷三郎(青島縣)

【代表者】工場長 榮秀春

【營業項目】アルコー、薄荷香料

【營業所名】株式會社美利化學廠

【加入組合名】上海江西路一七〇號

【電話】二〇五號室

【代表者】中支那アルコー工業聯合會

【取引銀行】正金、上海、儲備、浙江實業

水尾印刷所

【組織】個人

【所在地】上海海濱路二〇九

【電話】四二五五號

【設立】大正五年十二月

【資本金】五萬圓(全額拂込)

【代表者】水尾素太郎(大阪府)

【營業項目】印刷一般

【加入組合名】上海印刷工業組合

【取引銀行】上海、正金、漢口

水垣商店上海支店

【組織】株式

【所在地】上海南濠路一二六

【電話】四二一九四

【設立】昭和十三年

【資本金】五十萬圓

【代表者】中山新次(滋賀縣)

【營業項目】食料品、雜貨輸入貿易

【加入組合名】上海製麵商業組合

【取引銀行】台灣、漢口、上海

【支店】大連、天津、廣東、東京

水口物産株式會社上海支店

【組織】株式

【所在地】上海江西路一七〇號

【電話】二〇五號室

【代表者】中支那アルコー工業聯合會

【取引銀行】正金、上海、儲備、浙江實業

【支店】神戶、巴里

【華名】水口洋行

水沼洋行

【組織】個人

【所在地】上海四川路三四六

【電話】四〇四七

【設立】昭和十四年八月

【資本金】五十萬圓(全額拂込)

【代表者】小林實雄(東京府)

【營業項目】五金、洋和紙、藥品類、其他雜貨、輸出入商會

【加入組合名】日華紙業聯合會

【加入組合名】上海日本紙商同業組合、軍配組工業藥品部第二科、東亞新藥協會、上海日本人工業藥品同業組合、上海藥業組合、華中亞細亞鐵板協議會、邦康地取引業組合

【取引銀行】三井、台灣、華興商業

【支店】天津

水田洋行上海出張所

【組織】個人

【所在地】上海南濠路二四四

【電話】四七五七〇

【設立】昭和十三年八月

【資本金】三百萬圓

【代表者】尾崎神六(岡山縣)

【營業項目】漆貨貿易

【加入組合名】上海支那漆輸出組合

【取引銀行】台灣銀行

【支店出張所】(支店)東京、漢口(出張所)南京、宜昌

水野洋行

【組織】個人

【所在地】上海年浦路一九九

【電話】二〇一號

【設立】大正七年八月

【資本金】五萬圓

【代表者】泉高次郎(京都府)

【營業項目】支那特產物、新古美術品

【加入組合名】上海野野實業聯合會

【支店】上海、南京、蘇州、杭州、石門、蕪湖、揚州、南通、鎮江、無錫、常州、徐州、蚌埠、蕪湖、安慶、九江、漢口、沙市、宜昌、重慶、成都、昆明、貴陽、蘭州、西寧、銀川、迪化、哈密、喀什、和田、阿克蘇、庫車、焉耆、吐魯番、哈密、鄯善、哈密、伊寧、塔城、阿勒泰、海拉爾、滿洲里、齊齊哈爾、哈爾濱、大連、長春、吉林、瀋陽、營口、安東、通遼、錦州、撫順、鞍山、本溪、鐵嶺、遼陽、鞍山、本溪、鐵嶺、遼陽、鞍山、本溪、鐵嶺、遼陽

【取引銀行】正金、住友

南川酒造所

【組織】個人

【所在地】上海英租界路九九

【電話】〇〇八四一三

【設立】昭和七年

【資本金】十五萬圓

【代表者】南川利男(佐賀縣)

【營業項目】日本清酒、燒酎、味醂

【加入組合名】南川酒造販賣所

【營業所】上海瑪瑙路三九號

【電話】四〇七四九

【加入組合名】中支酒造組合

【取引銀行】上海、漢口

南川商店

【組織】個人

【所在地】上海英租界路四〇九

【電話】四三四一九

【設立】大正七年八月

【資本金】五十萬圓

【代表者】南川利男(佐賀縣)

【營業項目】日本鮮魚、食料品、酒、酒造類、製菓業、燒酎、味醂

【加入組合名】中支那日本鮮魚輸入配給組合、上海鮮魚小賣業聯合會、上海真料商業組合、上海酒造組合、上海青果配給組合

(電 話) 二二三〇一  
 (電 話) シヤンハイ、ニツ  
 カロス  
 (設 立) 昭和十三年十一月  
 【資本金】 十萬圓  
 【代表者】 住田正之(福岡縣)  
 【營業項目】 五金類、一般貿易  
 【加入組合名】 中支那台灣輸入  
 配給組合、中支那日本國海陸輸入  
 配給組合  
 【取引銀行】 朝鮮、漢口、正金  
 【支 店】 漢口、大連、南京

### 日 華 公 司

(組 織) 個人  
 (所在地) 上海北四川路仁智  
 里七二六號  
 (電 話) 四五五〇八  
 (設 立) 昭和十三年十一月  
 【資本金】 三萬圓  
 【代表者】 顏深模(台北)  
 【營業項目】 貿易商、紅茶、綠茶  
 食料品其他  
 【加入組合名】 中支那台灣輸入  
 配給組合  
 【取引銀行】 台灣、上海、正金

### 日 華 酸 素 製 造 廠

(組 織) 個人  
 (所在地) 上海華羅路三九五  
 (電 話) 五一八八八  
 (採 業) 昭和十四年六月

【資本金】 十五萬圓  
 【代表者】 竹村勝彌(長野縣)  
 【幹部職員】 工場長 山口角一  
 (長崎縣)  
 【機械設備】 酸素瓦斯發生裝置  
 野融タンク及攪拌裝置  
 【營業所】 日華酸素行  
 (所在地) 上海北四川路五九九  
 (電 話) 四一二五  
 【加入組合名】 中支那優等品工  
 業組合  
 【取引銀行】 上海銀行

### 日 華 商 行

(組 織) 個人  
 (所在地) 上海馬路孫路一四  
 (電 話) 四三〇四八  
 (電 話) ニツカ  
 (設 立) 大正九年  
 【資本金】 三萬圓  
 【代表者】 窪野雅三郎(京都府)  
 【營業項目】 特畜物、烟草  
 批發貿易業  
 【取引銀行】 上海銀行

### 日 華 製 紙 株 式 上 海 支 店

(所在地) 上海九江路五〇號  
 (本 店) 大阪  
 (電 話) 一三九八二  
 (設 立) 大正八年十一月  
 【資本金】 百萬圓(全額拂)

### 日 華 蓄 電 池 廠

(組 織) 出資組合  
 (所在地) 上海北四川路六六  
 (電 話) 四五四五九  
 (電 話) ニツカデンチ  
 (設 立) 昭和十七年五月  
 【資本金】 四萬圓  
 【代表者】 原田榮(福岡縣)  
 【營業項目】 ニツカ蓄電池、充  
 電器、ニツカ防内安全燈  
 【加入組合名】 中支電氣機器工  
 業組合  
 【取引銀行】 上海銀行

### 日 華 電 業 公 司

(組 織) 有限會社  
 (所在地) 上海北四川路士廉  
 路六三號  
 (電 話) (〇二)六二九〇七  
 (採 業) 昭和十三年十二月  
 【資本金】 三萬圓(全額拂)  
 【代表者】 大迫久二郎(京都府)  
 【幹部職員】 工場長 白石四郎  
 【製造項目】 電氣工業器具及ネ  
 オンヤン看板製作販賣  
 【機械設備】 ボンブ二台其の他  
 【加入組合名】 上海電氣工業業  
 組合、中支那電氣工業組合  
 【取引銀行】 漢口銀行

### 日 華 物 産 公 司

(組 織) 個人  
 (所在地) 上海天津路二四五  
 (電 話) 四四〇八二  
 (設 立) 昭和十三年十月  
 【資本金】 五萬圓  
 【代表者】 菊田清一(電州縣)  
 【營業項目】 木材、建材、雜貨  
 【加入組合名】 中支那日本材  
 同販賣組合  
 【取引銀行】 台灣銀行  
 【出 販 所】 無錫

### 日 華 貿 易 有 限 會 社

(華 名) 恆源洋行  
 (所在地) 上海福州路八九號  
 (電 話) 二卷一七五三  
 (電 話) ニツカマルニ  
 (設 立) 昭和十七年九月  
 【資本金】 十萬圓(全額拂)  
 【代表者】 張裕發 瀨口悅雄  
 【幹 事】 取裕發 瀨井正四郎  
 監査役 副島達次  
 【營業項目】 海産物、食料品、  
 金物、木製品、ゴム製品  
 【加入組合名】 中支那日本海產  
 物輸入配給組合、中支那朝鮮輸  
 入配給組合、中支那日本雜品輸  
 入配給組合  
 【取引銀行】 朝鮮、上海、台灣、  
 漢口、蘇州

車、日華防内安全燈  
 【機械設備】 鉛粉製造機一台、  
 鉛粉混合機二台、施整二台、  
 半一ル盤一台、セパレーター製  
 品機一台、光明即製造管線縮機  
 二基、直流蓄電池三台  
 【營業所名】 日華蓄電池廠  
 【營業所】 北四川路八一九號  
 【電 話】 四五四五九  
 【加入組合名】 中支那電氣機器  
 工業組合  
 【取引銀行】 上海銀行

【資本金】 十五萬圓  
 【代表者】 門石克三(廣島縣)  
 【營業項目】 製紙及販賣業  
 【取引銀行】 上海銀行

(組 織) 出資組合  
 (所在地) 上海七浦路二八九  
 (電 話) 四三三六八  
 (採 業) 昭和十七年五月  
 【資本金】 四萬圓  
 【代表者】 原田榮(福岡縣)  
 【幹部職員】 技師長 佐藤好雄  
 【製造項目】 日華蓄電池、充電

日獨貿易株式上海支店

【所在地】上海北京路二號  
【本 店】東京  
【電 話】一六五〇九  
【電 略】シヤンハイ、ニチ  
トク  
【設 立】昭和十四年七月  
【資本金】五十萬圓  
【代表者】山成和昭夫(岡山縣)  
【營業項目】一般雜出入貿易  
【加入組合名】中支那日本雜品  
輸入配給組合、中支那日本雜品  
製品輸入配給組合  
【取引銀行】三菱、朝鮮  
【支 店】大阪、名古屋、伯林  
ハンブルク

日本醫療電氣株式上海出張所

【所在地】上海北四川路六五  
【本 店】東京  
【電 話】四七一五  
【設 立】昭和十五年七月  
【資本金】五十萬圓(全額拂込)  
【代表者】守分 巖(岡山縣)  
【營業項目】X光線裝置、一般  
醫療器具  
【取引銀行】住友銀行

日本運送商會

【組織】個人  
【所在地】上海武康路一九二

【電 話】四二五四〇  
【設 立】昭和十四年八月  
【資本金】一萬圓  
【代表者】矢野久次郎(熊本縣)  
【營業項目】通關運送  
【加入組合名】上海日本人運關  
業組合、上海自動車運送業組合  
【取引銀行】漢口、台灣

日本化學産業公司

【組織】株式  
【所在地】上海海寧路四八二  
弄一號  
【本 店】東京  
【電 話】四三六七八  
【電 略】ニホンカガク  
【設 立】昭和十三年十二月  
【資本金】五十萬圓(全額拂込)  
【代表者】藤田勝次(東京府)  
【營業項目】一般貿易  
【取引銀行】上海銀行

日本硝子株式會社上海出張所

【所在地】上海老匯路二五  
【本 店】名古屋  
【電 話】四二八九八  
【設 立】昭和十四年十月  
【資本金】五百五十萬圓(全額  
拂込)  
【代表者】小林正雄(京都府)  
【營業項目】硝子、耐酸磁器、

化學磁器

【加入組合名】中支那日本陶磁  
器輸入配給組合  
【取引銀行】住友、三井  
【出張所】東京、大阪、福岡、  
京城、大連、奉天、新京、天津  
北京、台北

日本海上火災保險株式支店

【所在地】上海九江路一一三  
號大陸銀行ビル二階  
【本 店】大阪  
【電 話】一二八六七  
【電 略】シヤンハイニホカ  
【設 立】明治二十九年三月  
【資本金】一千萬圓(二百六十  
五萬圓拂込)  
【代表者】支店長 伊藤靖  
【幹部職員】副長 青木光長、  
有近良明  
【營業項目】火災、海上、運送  
傷害、自動車、航空、信用各種  
保險、自動車、航空、信用各種  
保險、上海火災保險協會  
【加入組合名】華中火災保險協  
會、上海火災保險協會  
【取引銀行】正金、三井、台灣  
戶、橫濱、名古屋、福岡、京都  
新京、京城、金澤、仙台、札幌  
【出張所】奉天、哈爾濱、天津  
南京、漢口、廣東、香港

日本海難救助株式事務所

【華 名】日本打撈股份公司  
【所在地】上海文監師路三號  
【本 店】東京市  
【電 話】四五四六二  
【電 略】キウニン  
【設 立】昭和十三年一月  
【資本金】七百萬圓(全額拂込)  
【代表者】上海駐在員 花澤清  
次(神戸市)  
【營業項目】海難救助及沈  
沒船引揚、解體處理、海難罹溺  
救助及賣買、其他鑑定  
【加入組合名】上海日本船舶解  
撤業組合  
【取引銀行】三井銀行  
【支店出張所】(支店)大阪、門  
司(出張所)函館、小樽、神戸

日本海陸運送店

【組織】個人  
【華 名】海陸公司  
【所在地】上海密勒路七一三  
【電 話】四三三三  
【電 略】シヤンハイ、カイ  
リク  
【設 立】大正十二年三月  
【資本金】十萬圓  
【代表者】森岡達吉(滋賀縣)  
【營業項目】運送通關及回漕業  
一般

【加入組合名】上海自動車運送  
業組合、上海日本人通關業組合  
【取引銀行】台灣、上海、住友  
漢口、儲備

株式日本機械製作所

【所在地】上海福州路七一〇  
【電 話】三三〇五九安委  
【操 業】昭和十七年十一月  
【資本金】三百萬圓(分拂込)  
【代表者】森本將虎(奈良縣)  
【業 務】專務取締役 潮渥軍  
平、取締役 野崎和平、鶴岡健  
造、川島禎一、平島義男、石堂  
義一、野田洋一、監査役 赤松  
淵次、池田一造  
【製造項目】紡織機械、船舶機  
工作機械、鑄造業  
【加入組合名】上海鐵工業組合  
【取引銀行】漢口、上海

株式日本機械製作所第三工場

【所在地】上海杭州路七四一  
【電 話】五〇五二五  
【操 業】昭和十七年十一月



### 日產火災海上保險株式會社上海事務所

【所在地】上海黃浦灘路一八號黃浦大樓  
 【本 店】東京市  
 【電話】(五三)一七三  
 (電 略) シヤンハイニョウ

【設立】昭和十四年六月  
 【資本金】一千萬圓(實分拂込)  
 【代表者】所長 保坂保太郎  
 【營業種目】火災、海上運送、自動車、傷害、信用各種保險  
 【加入組合】上海火災保險協會  
 【取引銀行】正金銀行

【支店出張所】(營業所)大阪、福岡、京城、名古屋、新京、神戶、京都、橫濱、仙台、札幌、朝鮮事務所 新嘉、大塚、靜岡、新潟、函館、小松、金澤、青津、岡山、廣島、高島、高松、下關、本州、清津、青島、台北、基隆、奉天、北京、天津、哈爾濱、鹿兒島、長崎、小倉

### 日產自動車株式會社

【所在地】上海北四川路三三(本店) 橫濱  
 【電話】四五七三  
 (設立) 昭和十四年三月  
 【資本金】六千萬圓

【代表者】東松八洲雄(長野縣)  
 【幹部職員】庶務課長 長島治雄、營業課長 溝澤忠三、委任工場課長 宮本辰雄  
 【營業種目】自動車五斯發生大戶及部分品、販賣地に修理加工  
 【加入組合名】中支那日本雜品輸入配給組合、中支那日本自動車及用品輸入配給組合、中支那汽車協會、上海自動車修理加工業組合  
 【取引銀行】正金三井、漢口、上海、三菱  
 【出張所】南京、漢口

### 日產生命保險株式會社上海支部

【組織】株式  
 【所在地】上海九江路五〇號  
 (一) 二號室  
 【本 店】東京  
 【電話】三三三三三  
 (設立) 昭和十七年十一月  
 【資本金】二百萬圓(全額拂込)  
 【代表者】岩淵亮一(岩手縣)  
 【營業種目】生命保險  
 【取引銀行】三井、正金  
 【出張所】朝鮮銀行  
 【加入組合名】上海生命殺兵保險協會

### 日三洋行

【組織】個人  
 【所在地】上海英灘路一七二

### 日 支 公 司

【組織】個人  
 【所在地】上海英灘路三七七  
 【電話】四一六五二  
 (設立) 昭和十三年三月  
 【資本金】一萬圓  
 【代表者】高栗要次郎(富山縣)  
 【營業種目】紫帽、土產物  
 【加入組合名】上海日商家具商同業組合  
 【取引銀行】上海銀行

### 日商株式會社上海支店

【華名】日商洋行  
 【所在地】上海四川路一〇號四一四五號  
 【本 店】大阪市  
 【電話】一六八九四  
 (電 略) シヤンハイ、ニエ  
 (設立) 昭和十三年五月  
 【資本金】七百五十萬圓(全額拂込)

【代表者】支配人 石堂義一(兵庫縣) 副支配人 藤野賢  
 【營業種目】榨草製品、原料業、榨草、棉花、綿糸布、人絹糸布及製品、毛織物、各種纖維質、各種織物、バルブ、工業藥品、榨油、薄粉、澱粉、紫粉、木粉、機管及工具類、各種鈎針、鐵釘、鐵線、其他金屬類、米、油、雜貨、原料、發便類、砂糖、食料品、罐頭類

【加入組合名】中支那英大布帛洋裝雜貨輸入配給組合、中支那日本食料品輸入配給組合、上海日商綿布同業會、中支那湖煙草配給組合、印棉運轉聯合會、上海日商英大布帛品對雜品組合、中支那紙幣販賣同業會、軍配組(發團部、入組部、工業藥品部)、華中鐵製製品農地販賣協會會、華中織布工業組合、箱入組部指定商聯盟、日華鐵鋼同業公會、日華機器同業公會、中支那製粉聯合會、上海日本人商同業組合、中支那台糖輸入配給組合、上海日商家具同業組合、中支那那煙草配給組合、上海日商產絲同業會、上海日商糖業聯合會、上海日商人絹糸布同業會、上海日商人殺草同業組合、中支那那雜貨同業組合、中支那日本工業品輸入配給組合、華中線材及線材加工製品配給組合、

### 日昇堂藥房

【組織】個人  
 【所在地】上海英灘路二八〇  
 【電話】四五七三  
 (電 略) シヤンハイ、イクス  
 (設立) 大正二年五月

【資本金】六萬圓  
 【代表者】今井友良(大阪府)  
 【營業種目】藥種、化粧品及用具、醫療器具、衛生材料  
 【加入組合名】上海藥品小賣商組合、中支那日本藥品輸入配給組合、中支那朝鮮輸入配給組合、中支那日本化粧品及用品輸入配給組合  
 【取引銀行】正金、台灣、三井、住友、朝鮮、上海、漢口、瀋陽

【卸 部】上海英灘路新嘉路  
 【電話】四五七三

上海日本工業藥品同業組合、華中榨草同業會、上海化粧品小賣商組合、上海日本人南北貨移入組合  
 【取引銀行】台灣、正金、朝鮮  
 【支店出張所】(支店)東京、神戶、名古屋、下關、奉天、新京、台北、シヤン(出張所)天津、青島、南京、廣東、漢口、蕪湖、廈門、北京

日 照 洋 行

【組織】個人  
 【所在地】上海北四川路五三  
 【代表者】(一)二六二八八  
 (二)二六二八八  
 (設立) 昭和十三年二月  
 【資本金】十萬圓  
 【代表者】秋田正雄(高知縣)  
 【營業項目】和洋家具製造販賣  
 裝飾品販賣

【加入組合名】上海日商家具商  
 同業組合  
 【取引銀行】朝鮮、台灣、漢口

日 新 洋 行

【組織】個人  
 【所在地】上海福州路八九號  
 三三四號室  
 (電話) 一〇五四八  
 (設立) 昭和十四年四月

【資本金】五萬圓(全額拂込)  
 【代表者】後藤四郎吉(德島縣)  
 【營業項目】特級、染色、襪、襪  
 用品販賣  
 【加入組合名】華中染織株式會  
 【取引銀行】三菱、漢口  
 【出張所】南京

日 新 洋 行

【組織】個人  
 【所在地】上海東有恆路三二

(電話) 五〇一六四  
 【設立】昭和十七年八月  
 【資本金】五千圓  
 【代表者】白川壽一(朝鮮)  
 【營業項目】食料品、雜貨  
 【取引銀行】上海銀行  
 【加入組合名】上海食料品商業  
 組合

日 星 洋 行

【組織】個人  
 【所在地】上海四川路三三三號  
 (電話) 三六零二(六區)  
 (電略) シヤンハイ、スキ  
 ハラ

(設立) 大正十三年一月  
 【資本金】三十萬圓  
 【代表者】杉原盛五郎(兵庫縣)  
 代理 岡野六郎  
 【營業項目】棉花、蒔、紡、紡  
 用品、包裝用品、シヤンタロス  
 寢袋、ゴム原料、染料、工業藥品

【加入組合名】中支棉花協會  
 中支棉織販賣組合、上海製棉  
 用棉花商組合、中支棉織販賣集  
 同業組合  
 【取引銀行】正金、台灣、朝鮮、  
 漢口  
 【出張所】大坂、天津、北京、  
 太原、大同

日 清 製 油 株 式 會 社

上海出張所  
 (華) 名 日清製油公司

【所在地】上海四川路一一〇  
 (本 店) 東京  
 (電 話) 二五三・三三三  
 (電 略) シヤンハイニツシ  
 セイエ

【設立】昭和十三年三月  
 【資本金】六百萬圓  
 【代表者】山田康雄(富山縣)  
 【營業項目】大豆油、ラード油、  
 油脂、及油部原料、並運銷各種  
 發同加工品

【加入組合名】軍配組織本部  
 中支英粉聯合會、中支那關滿棉  
 入部聯合會、上海日人南北貨  
 移入組合、上海日本入役同業  
 組合、邦商與海取引業組合  
 【取引銀行】正金銀行  
 【支店出張所】(支店) 橫濱、大  
 連(出張所) 名古屋、四平街、ハ  
 ルビン、天津、昭南島

日 泰 洋 行

【組織】個人  
 【所在地】上海廣東路二〇號  
 (電話) 一三二〇〇  
 (設立) 昭和十三年二月

【資本金】五萬圓  
 【代表者】石川源治(福岡縣)  
 【營業項目】麻布、麻袋、生絲、  
 雞、米、小麥粉、煙草、蠶產  
 物、雜穀、鹽、棉花、茶、豚  
 毛、棉絲、絹布、棉花、羊毛  
 【加入組合】中支那雜草配給組

合、上海日本人商會同業組合  
 【取引銀行】上海、住友、盛備  
 【支 店】青龍港

日 中 洋 行

【組織】個人  
 【所在地】上海西華路二  
 八四號  
 (電話) 五五五(五區)  
 (設立) 昭和十三年十二月

【資本金】五萬圓  
 【代表者】中井現吉(東京府)  
 【營業項目】一般貿易、棧子代  
 理販賣、清涼飲料、食料品  
 【加入組合名】上海石鹼販賣協  
 會、軍配組織本部、上海榨草  
 小賣商組合  
 【取引銀行】漢口銀行

日 東 商 事 株 式 會 社

【所在地】上海北京路六九〇  
 (電話) 九八〇一六  
 (電話) 四四四一三二  
 (電 略) シヤンハイニフト  
 ウシヨウ

(設立) 昭和七年二月  
 【資本金】百萬圓(全額拂込)  
 【代表者】取締役支配人 石黒  
 龍治  
 【重 役】取締役 若林秀雄、  
 石黒龍治、河野洋吉、監査役  
 鈴木靜雄

【幹部職員】本店主任 高長 福  
 口 隆吉、任 田部長 細川正三、  
 實業部長 藤井孝夫、酒部部長  
 松島健男、會計部長 佐藤清治  
 事務部長 宮崎清人

日 東 洋 行

【組織】個人  
 【所在地】上海廣東路二〇號  
 (電話) 一七五九三  
 (設立) 昭和二年

【資本金】一萬圓  
 【代表者】陳川則平(愛媛縣)  
 【營業項目】通關船舶運送業  
 【加入組合名】上海日本人通關  
 業組合

【加入組合名】中支那日本食料  
 品輸入配給組合、中支那日本雜  
 品輸入配給組合、中支那機械商組  
 合、華中非鐵金屬販賣組合、上  
 海日商金物小賣商組合、上海絲  
 柏用品商同業組合  
 【取引銀行】三井住友、橫濱、  
 台灣、華僑商業、朝鮮  
 【支店出張所】(支店) 大坂(出  
 張所) 天津、青島、北京、南京  
 漢口

日獨貿易株式上海支店

【所在地】上海北京路二號  
【本 店】東京  
【電 話】一六五〇九  
【電 略】シヤンハイ、ニチ  
トク  
【設 立】昭和十四年七月  
【資本金】五十萬圓  
【代表者】山成和昭夫(岡山縣)  
【營業項目】一般雜出入貿易  
【加入組合名】中支那日本雜品  
輸入配給組合、中支那日本雜品  
製品輸入配給組合  
【取引銀行】三菱、朝鮮  
【支 店】大阪、名古屋、伯林  
ハンブルク

日本醫療電氣株式上海出張所

【所在地】上海北四川路六五  
【本 店】東京  
【電 話】四七一五  
【設 立】昭和十五年七月  
【資本金】五十萬圓(全額拂込)  
【代表者】守分 巖(岡山縣)  
【營業項目】X光線裝置、一般  
醫療器具  
【取引銀行】住友銀行

日本運送商會

【組織】個人  
【所在地】上海武康路一九二

【電 話】四二五四〇  
【設 立】昭和十四年八月  
【資本金】一萬圓  
【代表者】矢野久次郎(熊本縣)  
【營業項目】通關運送  
【加入組合名】上海日本人運關  
業組合、上海自動車運送業組合  
【取引銀行】漢口、台灣

日本化學産業公司

【組織】株式  
【所在地】上海海寧路四八二  
弄一號  
【本 店】東京  
【電 話】四三六七八  
【電 略】ニホンカガク  
【設 立】昭和十三年十二月  
【資本金】五十萬圓(全額拂込)  
【代表者】藤田勝次(東京府)  
【營業項目】一般貿易  
【取引銀行】上海銀行

日本硝子株式會社上海出張所

【所在地】上海老匯路二五  
【本 店】名古屋  
【電 話】四二八九八  
【設 立】昭和十四年十月  
【資本金】五百五十萬圓(全額  
拂込)  
【代表者】小林正雄(京都府)  
【營業項目】硝子、耐酸磁器、

化學磁器

【加入組合名】中支那日本陶磁  
器輸入配給組合  
【取引銀行】住友、三井  
【出張所】東京、大阪、福岡、  
京城、大連、奉天、新京、天津  
北京、台北

日本海上火災保險株式支店

【所在地】上海九江路一一三  
號大陸銀行ビル二階  
【本 店】大阪  
【電 話】一二八六七  
【電 略】シヤンハイニホカ  
【設 立】明治二十九年三月  
【資本金】一千萬圓(二百六十  
五萬圓拂込)  
【代表者】支店長 伊藤靖  
【幹部職員】副長 青木光長、  
有近良明  
【營業項目】火災、海上、運送  
傷害、自動車、航空、信用各種  
保險、自動車、航空、信用各種  
保險、上海火災保險協會  
【加入組合名】華中火災保險協  
會、上海火災保險協會  
【取引銀行】正金、三井、台灣  
戶、橫濱、名古屋、福岡、京都  
新京、京城、金澤、仙台、札幌  
【出張所】奉天、哈爾濱、天津  
南京、漢口、廣東、香港

日本海難救助株式事務所

【華 名】日本打撈股份公司  
【所在地】上海文監師路三號  
【本 店】東京市  
【電 話】四五四六二  
【電 略】キウニン  
【設 立】昭和十三年一月  
【資本金】七百萬圓(全額拂込)  
【代表者】上海駐在員 花澤清  
次(神戶市)  
【營業項目】海難救助及沈  
沒船引揚、解體處理、海難罹溺  
救助及賣買、其他鑑定  
【加入組合名】上海日本船舶解  
撤業組合  
【取引銀行】三井銀行  
【支店出張所】(支店)大阪、門  
司(出張所)函館、小樽、神戶

日本海陸運送店

【組織】個人  
【華 名】海陸公司  
【所在地】上海密勒路七一三  
【電 話】四三三三  
【電 略】シヤンハイ、カイ  
リク  
【設 立】大正十二年三月  
【資本金】十萬圓  
【代表者】森岡達吉(滋賀縣)  
【營業項目】運送通關及回漕業  
一般

【加入組合名】上海自動車運送  
業組合、上海日本人通關業組合  
【取引銀行】台灣、上海、住友  
漢口、儲備

株式日本機械製作所

【所在地】上海福州路七一〇  
【電 話】三三〇五九安委  
【操 業】昭和十七年十一月  
【資本金】三百萬圓(分拂込)  
【代表者】森本將虎(奈良縣)  
【業 務】專務取締役 潮渥軍  
平、取締役 野崎和平、鶴岡健  
造、川島禎一、平島義男、石堂  
義一、野田洋一、監査役 赤松  
淵次、池田一造  
【製造項目】紡織機械、船舶機  
工作機械、鑄造業  
【加入組合名】上海鐵工業組合  
【取引銀行】漢口、上海

株式日本機械製作所第三工場

【所在地】上海杭州路七四一  
【電 話】五〇五二五  
【操 業】昭和十七年十一月

【資本金】 三百萬圓(分三種)  
 【代表者】 取締役社長 森本將  
 茂(奈良縣)  
 【重役】 專務取締役 須波專  
 平(宮山縣)  
 【幹部職員】 技師長 嶋崎和平  
 【製造科目】 工作機、特殊機  
 械、船舶機械  
 【機械設備】 一般製作機○○台  
 【營業所】 株式會社日本機械  
 製作所  
 【電話】 上海福州路七一〇號  
 【加入組合名】 上海總工業組合  
 【取引銀行】 上海銀行

### 日本銀行駐在辦事處

(組織) 特殊法人  
 (所在地) 上海黃浦灘路一二  
 號(原大樓)  
 (本店) 東京市  
 (電話) 一七〇三三  
 (設立) 昭和十三年三月  
 【資本金】 一億圓(全額拂込)  
 【代表者】 駐在理事 大久保太  
 三郎(神戶市) 調査役 谷口 孟  
 佐久間茂雄、片岡亮一、藤田定  
 信、國府田守登、高尾佳次  
 【營業科目】 金融、經濟調查  
 【加入組合名】 日本銀行團  
 【取引銀行】 正金、台灣

### 日本共立火災保險駐在員

【支店出張所】 (支店) 小樽、函  
 館、秋田、福島、新潟、金澤、  
 岡山、廣島、熊本、福岡、松本  
 名古屋、京都、大阪、神戸、松  
 江、松山、門田出張所(高取、  
 紀伊、伯耆、羅野、新宮、北京  
 (組織) 株式  
 (所在地) 上海漢口路九七號  
 (設立) 大正十二年八月  
 【資本金】 五百萬圓(全額拂込)  
 【代表者】 齋藤正太郎(神奈川県)  
 【營業科目】 火災保險  
 【取引銀行】 三菱、漢口  
 【加入組合】 華中火災保險協會  
 【出張所】 漢口

### 日本空瓶

(組織) 個人  
 (所在地) 上海有恆路一〇七  
 (電話) 四六五〇〇  
 (設立) 昭和十三年三月  
 【資本金】 五萬圓  
 【代表者】 西屋五(大分縣)  
 【營業科目】 古物、空瓶商  
 【取引銀行】 漢口銀行

### 日本債券獎勵部

(組織) 個人  
 (所在地) 上海乍浦路二二一  
 (電話) 四〇四一七  
 (電話) シヤンハイ、イ  
 ケン  
 (設立) 昭和八年  
 【資本金】 五萬圓  
 【代表者】 近江保太郎(山口縣)  
 【營業科目】 各種債券買賣及金  
 融、保險代理業  
 【取引銀行】 漢口銀行  
 【支店】 青島

### 日本産業株式會出張所

(所在地) 上海黃浦灘一二號  
 興亞ビル三〇二號  
 (本店) 東京  
 (電話) 二二二五三  
 (電話) シヤンハイ、ニチ  
 ナニ  
 (設立) 昭和十五年六月  
 【資本金】 一千萬圓(全額拂込)  
 【代表者】 支那人 岡田繁藏(兵庫縣)  
 【營業科目】 拓殖商事  
 【取引銀行】 正金銀行  
 【支店出張所】 世界各地重要都  
 市

### 日本齒科商會

(組織) 個人  
 (所在地) 上海英租路一號  
 (電話) 四一三六三  
 (電話) シヤンハイ、ニシ  
 (設立) 大正二年  
 【資本金】 四十萬圓  
 【代表者】 高橋清之助(東京府)  
 【營業科目】 齒科醫療器械及材  
 料販賣  
 【加入組合名】 上海藥業組合、  
 東京醫療機械輸入配給組合、中  
 支那日本藥品輸入配給組合  
 【取引銀行】 正金、住友、三井  
 漢口

### 日本商品館

(組織) 同人  
 (華名) 環倉洋行  
 (所在地) 上海南京路二四一  
 (電話) 三三三三三  
 (設立) 昭和十六年四月  
 【資本金】 五萬圓  
 【代表者】 石田慶吉(秋田縣)  
 【營業科目】 高級陶器、毛皮、  
 其他雜貨  
 【加入組合名】 中支那日本雜品  
 輸入配給組合、上海日商雜品製  
 品小賣場組合、上海日商文房  
 具小賣場組合、上海玩具商同業  
 組合、上海化粧品小賣場組合

### 日本自動車合資會社

【取引銀行】 三井、三菱、朝鮮  
 漢口、華商商業  
 (所在地) 上海北四川路一  
 一四四(電話) 三三三  
 (設立) 昭和十三年十一月  
 【資本金】 二萬圓(全額拂込)  
 【代表者】 西尾幸俊(長崎縣)  
 【營業科目】 自動車及部品販賣、  
 販賣、修理其他之れに附屬する  
 事業、自轉車及部品販賣、馬  
 車製造、貨馬車、貨車車  
 【加入組合名】 上海自動車修理  
 加工業組合  
 【取引銀行】 上海、華商、華興  
 商業、三菱

### 日本自動車株式會出張所

(所在地) 上海法租界路  
 (本店) 東京  
 (電話) (一) 五五一  
 (設立) 昭和十四年一月  
 【資本金】 三百萬圓(二百七十  
 五萬圓拂込)  
 【代表者】 所長 西田正吉(廣  
 島縣)  
 【幹部職員】 營業主任 湯地真  
 明、販賣主任 土肥 彰、會計  
 主任 宇田友之助

【營業項目】自動車並自動自轉車、同部分品附屬品販賣、代辦機製作取付  
 【加入組合名】中支那日本自動車及用品輸入配給組合、中支那日本工業品輸入配給組合、中支那支代燃車協會、上海自動車商工組合  
 【取引銀行】三菱、住友、台灣

【總發行場名】中國汽車公司  
 【支店出張所】(支店)南京(出張所)天津、北京、公主嶺、牡丹江、廣東、大阪、京都、名古屋、廣島、瀋陽、台北、金澤、新潟、仙台、札幌、京城、清津、松山、平壤、奉天

### 日本水産株式會社營業所

(所在地) 上海南滄路六〇號  
 (本店) 東京  
 (電話) 四六二〇〇  
 (電 略) シャンハイ、ニッポ

【設立】昭和七年  
 【資本金】九千三百萬圓(六千八百二十五萬圓拂込)  
 【代表者】營業所長 小田隆二(東京府)  
 【幹部職員】營業課長 母波三郎、事務課長 預弘  
 【營業項目】水産物輸出入販賣

食料品製造加工販賣、轉出入  
 【加入組合名】日本人禽卵業同業組合、邦商奧地取業組合、上海青果配給組合、鎮江畜産興業組合、杭州畜産組合  
 【取引銀行】正金、三井、三菱、朝鮮、台灣、華興商業  
 【支店出張所】(支店)瀋陽、東京、大阪、戶畑、京城、新嘉坡、北京、廣東、基隆(中支管下)南京、漢口、杭州、鎮江

### 日本水電公司

(組織) 個人  
 (所在地) 上海北四川路永安里七三號  
 (電話) (〇二)八三三三五  
 (設立) 昭和十四年三月

【代表者】林夏蔵(大分縣)  
 【營業項目】電氣水道衛生工事  
 【加入組合名】上海電氣工事業組合、上海水道工事業組合  
 【取引銀行】漢口銀行

### 日本製鐵株式會社中支總局

(組織) 株式  
 (所在地) 上海北京路二號三階  
 (本店) 東京  
 (電話) 一二五七三七一  
 (設立) 昭和十七年二月

【資本金】八億圓(六億七千萬圓)

【代表者】瀧田輝雄(熊本縣)  
 【營業項目】大冶鐵山礦石採掘及輸送  
 【取引銀行】正金、朝鮮  
 【支店】大冶、南京、漢口、蕪湖、浦口

### 日本生命會社株式會社上海支所

(所在地) 上海英租路三五  
 (本店) 大阪市  
 (電話) 四一六四三  
 (設立) 昭和二年一月

【資本金】三百萬圓(全額拂込)  
 【代表者】中村鐵次(熊本縣)  
 【營業項目】生命保險  
 【加入組合名】上海生命徵兵保險協會  
 【取引銀行】漢口、上海

### 日本染料株式會社上海出張所

(華名) 昭和顏料廠  
 (所在地) 上海江西路一〇五  
 (本店) 大阪  
 (電話) 一二三二五  
 (電 略) シャンハイ、ニッポ

【設立】昭和六年六月  
 【資本金】三千萬圓(一千八百七十五萬圓拂込)  
 【代表者】小林盛逸(愛知縣)

【營業項目】染料、小間作、化學藥品、香料  
 【加入組合名】上海染料同業組合、軍國染料部、上海日本工業藥品同業組合、上海顏料商組合、上海藥業組合  
 【取引銀行】住友、三菱  
 【出張所】天津、青島

### 日本ライオン株式會社上海支店

(華名) 大營公司  
 (所在地) 上海廣東路一七〇  
 (本店) 東京市  
 (電話) 一五五三三九九  
 (電 略) シャンハイ、ニッポ

【設立】昭和五年五月  
 【資本金】千五百萬圓(全額拂込)  
 【代表者】支店長 生垣其作(石川縣)  
 【營業項目】邦歌各タイプライター及附屬品、邦文タイプ活版、オフセット、印刷機械、事務器、印刷機械、工作機械、活字鑄造機、印刷材料一切  
 【加入組合名】華中機器商組合、中支那日本文具輸入配給組合  
 【取引銀行】三菱、朝鮮、漢口、瀋陽、三井

### 日本清酒釀造株式會社

(所在地) 上海松平道九五五  
 (電話) (〇二)六二九〇四  
 (設立) 昭和十三年七月

【資本金】十七萬五千圓(全額拂込)  
 【代表者】松本富士雄(福岡縣)  
 (兼) 役員 副社長 東川男之輔、専務 津原正次、常務 北野門和太郎  
 【幹部職員】支配人 深田元治  
 【營業項目】清酒釀造、食料品調味料製造販賣  
 【取引銀行】漢口、上海  
 【加入組合名】上海酒類飲料水製造業者組合、中支酒類組合

### 日本電信電話株式會社上海支店

(所在地) 上海北江路八六八  
 (本店) 東京  
 (電話) (〇二)六三三三三  
 (電 略) シャンハイ、ニッポ

【設立】昭和十三年八月  
 【資本金】二千萬圓(全額拂込)  
 【代表者】支店長 吉田康太郎(長野縣)

【營業項目】 電氣通信、設備工  
事、請負並に之に附帯する機械  
の供給販賣  
【加入組合名】 中支電氣機器  
工業組合、上海電氣工業組合  
【取引銀行】 三菱、住友、正金  
漢口  
【支店出張所】 (支店) 北京、張  
家口、新張出張所(大連)、天津  
京城

日本電池株式會社

【華名】 日本電池公司  
【所在地】 上海北四川路六五  
【本店】 京都  
【電話】 四五一八二  
【電略】 ジーエス、デシチ  
【設立】 昭和十四年七月  
【資本金】 二千萬圓(全額拂込)  
【代表者】 鈴木達吉(新潟縣)  
【營業項目】 蓄電池及充電池  
【加入組合名】 中支那日本電氣  
機器輸入配給組合、華中機器商  
組合  
【取引銀行】 (支店) 東京、大  
阪、福岡、札幌(名古屋)、出張  
所(京城、北京、直方)

日本電報通信社上海支局

【組織】 株式  
【華名】 電通廣告公司

【所在地】 上海北四川路六五  
【本店】 東京  
【電話】 四五五九五  
【設立】 大正十一年  
【資本金】 二百萬圓  
【代表者】 料理 白坂正男(鹿  
兒島縣)  
【營業項目】 内外新聞廣告取次  
業  
【取引銀行】 三井銀行  
【支店】 北京

株式日本會社

【組織】 株式  
【所在地】 上海文路二八〇號  
【電話】 四三六二四  
【電略】 シヤンハイ、ニト  
【設立】 昭和十五年五月  
【資本金】 三百五十萬圓  
【代表者】 藤原佐之(岡山縣)  
【營業項目】 陶磁器、硝子製業  
業製品及雜貨  
【加入組合名】 中支那日本陶磁  
器輸入配給組合、中支那日本硝  
子製品輸入配給組合、華樂陶磁  
器組合  
【取引銀行】 正金、三井、三菱  
住友、華興商業  
【支店出張所】 (支店) 名古屋、  
門司(出張所) 東京、大阪

日本陶器株式會社上海支店

【華名】 日東公司

日本特殊陶業株式會社

【所在地】 上海老德記路  
【本店】 名古屋  
【電話】 四二八九八  
【電略】 ニチテク  
【設立】 昭和十四年十月  
【資本金】 二百萬圓(全額拂込)  
【代表者】 小林正雄(京都府)  
【營業項目】 NGK耐火管、N  
GK濾過器、NGK耐酸セメ  
ント  
【加入組合名】 上海自動車組合  
【取引銀行】 住友銀行  
【出張所】 東京、大阪、福岡、  
神戶

京城、大連、奉天、新京、天津  
北京、台北

日本農藥株式會社出張所

【所在地】 上海仁記路二〇  
【支店(公司) 氣付】  
【電話】 一四一九八  
【電略】 昭和十四年四月  
【資本金】 百二十萬圓(百五萬  
圓拂込)  
【代表者】 宮地司郎(廣島縣)  
【營業項目】 農業用殺虫、殺菌  
劑、農業用噴霧器  
【加入組合名】 上海日本工業藥品  
同業組合、上海農機商同業會  
【取引銀行】 三井銀行  
【出張所】 東京、朝鮮、奉天、  
北京

日本物産會實會社

【華名】 中華貿易公司  
【所在地】 上海仁記路八一號  
【電話】 二〇二五、二〇二六  
【電略】 シヤンハイ、ニホ  
ンブツカン  
【設立】 昭和五年十二月  
【資本金】 十萬圓(全額拂込)  
【代表者】 吉田武夫(福島縣)  
【支店出張所】 支店 宿久次夫  
主任 入江有七  
【營業項目】 輸出入業、建築材  
料、機械機器、食料品其他雜貨  
類、礦石農産物の輸出入及之に關  
聯する一切の商業取引、工業機  
品及建築土木の附帶工事事にバ  
イア工事一式  
【加入組合名】 中支那日本陶磁  
器輸入配給組合、中支那日本電  
氣機器輸入配給組合、中支那日  
本雜品輸入配給組合、中支那日

【代表者】 村平榮太郎(和歌山)  
【營業項目】 電氣機自動車及輸  
用ビートル、リフト、エレベーター、  
ライオン類  
【加入組合名】 中支那日本自動  
車及部品輸入配給組合  
【取引銀行】 三菱銀行  
【支店】 東京、大阪、横濱、  
名古屋、神戶、福岡、奉天、天  
津

本村共同販賣組合、上海セメン  
ト製品製造販賣組合、上海日本  
工業藥品同業組合、上海土木建  
築業組合  
【取引銀行】正金、朝鮮、台灣  
三井  
【支店出張所】(支店)南京(出  
張所)崇明

合資日本防災公司

【所在地】上海西藏路八四  
(電 話) 四〇七〇七  
【設立】昭和十三年八月  
【資本金】三萬圓  
【代表者】潘榮堯(新海縣)  
【營業項目】投火用具、防空用  
品、特殊火工品  
【加入組合名】上海雜機器商同  
業會、中支那日本雜品輸入配給  
組合  
【取引銀行】三井、漢口  
【出張所】漢口

日本ポリトル販賣株式會社

【所在地】上海百老匯路三三  
(本 社) 東京  
(電 話) 四五八七七  
【設立】昭和十四年  
【資本金】四百萬圓(半額拂込)  
【代表者】山本茂藏(栃木縣)  
【營業項目】葎香器並に附屬品

一切、レコード

【加入組合名】上海樂器葎香器  
商工組合、中支那日本雜品輸入  
配給組合  
【取引銀行】上海、正金  
【支店出張所】(支店)蘇州、大  
阪、大連(出張所)奉天、新京、  
北海道、京都、北京

日本棉花株式會社上海支店

(華 名) 日信洋行  
【所在地】上海漢口路一〇三  
(本 社) 大阪市  
(電 話) 一〇八七一  
(電 略) メンカ、ニホンメ  
ンカ  
【設立】明治三十六年  
【資本金】二千萬圓(全額拂込)  
【代表者】取締役支店長 森田  
三郎(大阪府)  
【幹部職員】次長 山本英雄、  
次長 小野田友吉、支店長代理  
温品保太郎、古賀方一  
【營業項目】棉花、綿糸、綿布  
人絹糸布、毛織物、生糸、絹糸  
粗織物、黃麻、黃麻製品、雜穀、  
油類自動車及部品、其他一般  
雜貨類  
【加入組合名】中支棉花協會、  
江北棉花蒐買會、上海日商棉業  
聯合會、中支綿糸布販賣協會  
軍配粗織業部、人絹部、蠶業部  
中支米穀配給組合、上海日商人  
絹人線糸布同業組合、上海日本

人生糸輸出商同業組合、上海日  
南英大小布帛製雜品同業組合

【取引銀行】正金  
【支 店】東京、橫濱、名古屋  
神戶、台北、京城、大連、奉天  
新京、ハルビン、天津、北京、  
張家口、青島、濟南、漢口、廣  
東、海防、香港、海內、西貢、廣  
盤谷、蘭貢、モンベサ、スラバ  
ヤ、パタビヤ、ダラス、メレ  
メン、ハムブルグ

日本無線工業株式會社

【所在地】上海乍浦路三二八  
(本 社) 兵庫縣御影  
(電 話) 四〇三二六  
【設立】昭和十四年十一月  
【資本金】三十萬圓(全額拂込)  
【代表者】西木正郎(富知縣)  
【營業項目】無線電信、電話機  
販賣、修理及設計  
【加入組合名】上海ラヂオ業組  
合、上海電氣工業業組合  
【取引銀行】住友、漢口  
【支 店】東京、大阪、長崎

【設立】明治二十九年

【資本金】七十五萬圓(全額拂込)  
【代表者】主任 藤井茂藏(大  
阪府)  
【重 役】專務取締役 結岡裕  
助  
【營業項目】紡織用木管  
【取引銀行】三井銀行  
【經營工場】上海平涼路七五七

日本木管株式會社工廠

【所在地】上海平涼路七五七  
(本 社) 兵庫縣  
(電 話) 五〇二五七  
(操 業) 昭和十年十二月  
【資本金】七十五萬圓  
【代表者】藤井茂藏(大阪府)  
【製造項目】紡織用木管製造修  
理  
【機械設備】旋盤〇台、穴取機  
〇台  
【營業所】上海四川路一八五號  
三井洋行機械部內  
(電 話) 一三五七〇  
【取引銀行】三井銀行

【資本金】三萬圓

【代表者】藤原(東京府)  
【幹部職員】主任 藤崎二良、  
會計 鈴木桂一朗、相談役 渡  
藤佐介  
【營業項目】珈琲、砂糖、食料  
品、菓子、油菓、雜貨賣場、サ  
クラビール、角砂糖販賣商  
【加入組合名】邦商奧地取引業  
組合、中支那日本雜品配給組合、  
上海菓子製造販賣業組合、上海  
食料品同業組合、上海榨草小賣  
商組合  
【取引銀行】上海銀行

日本油脂株式會社上海支店

【所在地】上海黃浦灘路一八  
(本 社) 東京  
(電 話) 一七三二七  
(電 略) シヤンハイオン  
【設立】昭和十四年三月  
【資本金】六千二百五十萬(三  
千九百六十萬圓拂込)  
【代表者】取締役支店長 持田  
由孝(兵庫縣)  
【幹部職員】總務課 柳藤勇、  
營業課 宇野俊法、庶務課 會  
正貞、技術課 羽山昇、事務課  
塚本千吉  
【營業項目】石碱、脂肪酸、  
一般塗料、合成塗料、電氣塗料  
棒、各種機械油、原料、飼料  
油類、食用油類

日本木管株式會社

【所在地】上海四川路一八五  
號三井洋行機械部內  
(本 社) 兵庫縣  
(電 話) 一三五七〇

日 本 屋

(組 織) 個人  
【所在地】上海北四川路三三  
(電 話) 四五六三三  
【設立】昭和十七年五月

株式美利化學廠

【所在地】上海漢山路八〇二

【電話】五〇一五〇

【代表者】アルコー

【設立】昭和十三年四月

【資本金】二十萬圓(全額拂込)

【代表者】上谷三郎(青島縣)

【代表者】工場長 榮秀春

【營業項目】アルコー、薄荷香料

【營業所名】株式會社美利化學廠

【加入組合名】上海江西路一七〇號

【電話】二〇五號室

【代表者】中支那アルコー工業聯合會

【取引銀行】正金、上海、儲備、浙江實業

水尾印刷所

【組織】個人

【所在地】上海海濱路二〇九

【電話】四二五五號

【設立】大正五年十二月

【資本金】五萬圓(全額拂込)

【代表者】水尾素太郎(大阪府)

【營業項目】印刷一般

【加入組合名】上海印刷工業組合

【取引銀行】上海、正金、漢口

水垣商店上海支店

【組織】株式

【所在地】上海南濠路一二六

【電話】四二一九四

【設立】昭和十三年

【資本金】五十萬圓

【代表者】中山新次(滋賀縣)

【營業項目】食料品、雜貨輸入貿易

【加入組合名】上海製麵商業組合

【取引銀行】台灣、漢口、上海

【支店】大連、天津、廣東、東京

水口物産株式會社上海支店

【組織】株式

【所在地】上海江西路一七〇號

【電話】二〇五號室

【代表者】中支那アルコー工業聯合會

【取引銀行】正金、上海、儲備、浙江實業

【支店】神戶、巴里

【加入組合名】中支那日本雜品輸入配給組合

【支店】神戶、巴里

水沼洋行

【組織】個人

【所在地】上海四川路三四六

【電話】大坂

【設立】昭和八年一月

【資本金】一萬圓

【代表者】水沼博(大阪府)

【營業項目】金物、工業藥品、染料、建築材料、自轉車部品、七〇〇才製品

【加入組合名】中支那日本自轉車輸入配給組合、中支那日本化粧品及用品輸入配給組合、中支那日本セロロイ生地輸入配給組合、上海染料製劑會、上海日本工業藥品同業組合

【取引銀行】正金、住友

水田洋行上海出張所

【組織】個人

【所在地】上海南濠路二四四

【電話】四七五七〇

【設立】昭和十三年八月

【資本金】三百萬圓

【代表者】尾崎神六(岡山縣)

【營業項目】漆貨貿易

【加入組合名】上海支那漆輸出組合

【取引銀行】台灣銀行

【支店出張所】(支店)東京、漢口(出張所)南京、宜昌

水野洋行

【組織】個人

【所在地】上海江西路一九九

【電話】二〇一號

【設立】昭和七年八月

【資本金】五萬圓

【代表者】泉島茂(京都府)

【營業項目】支那特產物、新古美術品

【加入組合名】上海野野實金屬寶石商工組合、上海日商家具同業組合

【取引銀行】正金、住友

南川酒造所

【組織】個人

【所在地】上海英租界四〇九

【電話】四三四一九

【設立】大正七年八月

【資本金】五十萬圓

【代表者】南川利男(佐賀縣)

【營業項目】日本鮮魚、食料品酒、酒造類、製菓業、燒酎味淋

【加入組合名】中支那日本鮮魚輸入配給組合、上海鮮魚小賣業組合、上海真料商會組合、上海酒造組合、上海青果配給組合

【取引銀行】住友銀行

南川商店

【組織】個人

【所在地】上海英租界四〇九

【電話】四三四一九

【設立】大正七年八月

【資本金】五十萬圓

【代表者】南川利男(佐賀縣)

【營業項目】日本鮮魚、食料品酒、酒造類、製菓業、燒酎味淋

【加入組合名】中支那日本鮮魚輸入配給組合、上海鮮魚小賣業組合、上海真料商會組合、上海酒造組合、上海青果配給組合

【取引銀行】住友銀行



に伴ひ株式の旨給調整及び統制配給は特に其の必要性を増加し更に物物配達の實施せらるゝに及び當社は政府の委託又は命令に依り業務を行ふこととなり名實共に滿洲國に於ける重要生産資料の一元的配給統制機關として鋭意國策使命達成に邁進してゐる。

尙上海出張所は昭和十七年度支店に改稱し發行者社滿洲共同セメント株式會社外三十二社と緊密なる連絡を計りつゝ確實なる活躍を續けてゐる。

### 日 發 洋 行

〔組織〕 個人  
〔所在地〕 上海北四川路突美  
〔電話〕 四六〇八三  
〔設立〕 昭和十三年六月

〔資本金〕 二萬圓  
〔代表者〕 陳千高(台灣)  
〔營業項目〕 米、海產物輸入業  
〔加入組合名〕 中支米穀國稅組合、中支那煙草配給組合、上海日本人統商同業組合、上海日本材共同販賣組合、軍需組織寸部  
〔取引銀行〕 台灣銀行  
〔出張所〕 杭州

### 日 和 商 會 上 海 支 店

〔組織〕 株式  
〔代表者〕 日和洋行

〔所在地〕 上海四川路二九九  
〔本店〕 大阪  
〔電話〕 一五九三四

〔設立〕 シヤンハイニチヤ  
〔設立〕 大正十年十二月  
〔資本金〕 百萬圓(金額拂込)  
〔代表者〕 支店長 吉田清一

〔營業項目〕 煙草用捲紙、洋紙類、煙草製造用捲紙材料、紡織用品、雜貨類、工業藥品、染料及原料、建築材料、セメント、紙板、印刷用品  
〔加入組合名〕 軍配統部第一組、中支セメント製造販賣同業組合、上海日本工業藥品同業組合、中支日本材國稅協議會合板部、上海顏料商組合

〔取引銀行〕 住友、正金  
〔支店出張所〕 (支店) 奉天(出張所) 東京、漢口、大連、營口

### 日 和 雜 業 株 式 會 社

〔所在地〕 上海四川路六六八  
〔電話〕 一八五二一  
〔設立〕 昭和十四年十一月

〔代表者〕 取締役 漆谷政樹  
〔代表者〕 取締役 安井賢三、近藤新一郎、監査役 藤山篤司、(兼) 役 取締役 藤山篤司  
〔幹部職員〕 工廠主任 箕山篤司  
〔營業項目〕 煉瓦及洋瓦製造業  
〔加入組合名〕 中支煉瓦工業組合、上海煉瓦組合

〔取引銀行〕 朝鮮、上海  
〔工場〕 崑山大門外日租界五工廠  
〔出張所〕 崑山

### 日 和 煉 瓦 合 資 會 社

〔所在地〕 上海歇嘉路一四〇  
〔電話〕 (〇) 二六一一九三  
〔設立〕 昭和十四年十二月  
〔代表者〕 專務取締役 漆谷政樹  
〔加入組合名〕 上海食品品雜貨

〔資本金〕 二十萬圓(金額拂込)  
〔營業項目〕 煉瓦製造業  
〔支店出張所〕 上海四川路六六八  
〔電話〕 一八五二一  
〔加入組合名〕 上海煉瓦組合、中支煉瓦工業組合  
〔取引銀行〕 漢口、朝鮮

### 根 上 建 築 事 務 所

〔組織〕 個人  
〔所在地〕 上海北四川路麥拿里七號  
〔電話〕 四六一四二  
〔設立〕 大正六年

〔代表者〕 根上清太郎(石川縣)  
〔營業項目〕 土木建築設計監費  
〔加入組合名〕 日本建築師會上海支部  
〔取引銀行〕 漢口、三菱

〔出張所〕 漢口、九江、蕪湖、南京

### 野 崎 商 店

〔組織〕 個人  
〔所在地〕 上海英租路〇八  
〔電話〕 (〇) 二六〇九六七  
〔設立〕 昭和十四年四月

〔資本金〕 五千元  
〔代表者〕 野崎政太郎(島縣)  
〔營業項目〕 食料品雜貨  
〔加入組合名〕 上海食品品雜貨

### 株 式 野 崎 商 店 上 海 支 店

〔代表者〕 野崎洋行  
〔所在地〕 上海中央路二四號  
〔本店〕 橫濱  
〔電話〕 二六六三三六  
〔設立〕 昭和十三年二月

〔資本金〕 百萬圓(金額拂込)  
〔代表者〕 支店長 平山全吉  
〔營業項目〕 雜貨、食料品、陸海產物、毛皮革、五金雜貨、工業藥品、羊毛、農畜產物其他支那土產品、水產物、天產物(寒天、糖、薄荷、飲料和洋酒、顏料、電氣機器、醫療器械、ゴム、木材、合成油脂、各種雜織物、化學製品、硝子、陶磁器、金物雜貨

〔加入組合名〕 中支那日本食料品輸入配給組合、中支那日本樹子及原料輸入配給組合、中支那日本海產物輸入配給組合、中支那日本セメント輸入配給組合、中支那那蘭錳輸入配給組合

〔加入組合名〕 上海食品品雜貨、中支那日本食品輸入配給組合、中支那日本樹子及原料輸入配給組合、中支那日本海產物輸入配給組合、中支那日本セメント輸入配給組合、上海日本工業藥品同業組合、上海日本毛糸毛織同業會、上海日本タンニン業公會、上海邦人生産業組合

〔取引銀行〕 正金、台灣、華興商業、上海

〔支店〕 東京、大阪、神戶、台北、瀋陽、大連、新京、天津、北京、漢口、廣東、ハルビン、盤谷

### 野 崎 鐵 工 廠

〔組織〕 個人  
〔所在地〕 上海昆明路四三七  
〔電話〕 五一九〇四  
〔代表者〕 野崎 榮(同縣)

〔資本金〕 二萬五千元  
〔營業項目〕 特殊機器附屬品、製造工業  
〔加入組合名〕 上海鐵工業組合  
〔取引銀行〕 漢口銀行

株式美利化學廠

【所在地】上海漢山路八〇二

【電話】五〇一五〇

【代表者】アルコー

【設立】昭和十三年四月

【資本金】二十萬圓(全額拂込)

【代表者】上谷三郎(青島縣)

【營業項目】工場長 榮秀春

【加入組合名】アルコー、薄荷

【取引銀行】株式會社美利化學

【營業所名】株式會社美利化學

【電話】二〇五號室

【加入組合名】中支那アルコー工業聯合會

【取引銀行】正金、上海、儲備、浙江實業

【支店】神戶、巴里

【支店】神戶、巴里

【支店】神戶、巴里

【支店】神戶、巴里

【支店】神戶、巴里

【支店】神戶、巴里

【支店】神戶、巴里

【支店】神戶、巴里

【支店】神戶、巴里

【支店】神戶、巴里

【支店】神戶、巴里

【支店】神戶、巴里

【支店】神戶、巴里

【支店】神戶、巴里

【支店】神戶、巴里

【支店】神戶、巴里

【支店】神戶、巴里

【支店】神戶、巴里

【支店】神戶、巴里

【支店】神戶、巴里

【支店】神戶、巴里

【支店】神戶、巴里

【支店】神戶、巴里

【支店】神戶、巴里

水尾印刷所

【所在地】上海漢路二〇九

【電話】四二五號室

【設立】大正五年十二月

【資本金】五萬圓(全額拂込)

【代表者】水尾素太郎(大阪府)

【營業項目】印刷一般

【加入組合名】上海印刷工業組合

【取引銀行】上海、正金、漢口

水垣商店上海支店

【所在地】上海南濠路一二六

【電話】四二一九四

【設立】昭和十三年

【資本金】五十萬圓

【代表者】中山新次(滋賀縣)

【營業項目】食品、雜貨輸入

【加入組合名】上海製麵商業組合

【取引銀行】台灣、漢口、上海

【支店】大連、天津、廣東、東京

水口物產株式會社上海支店

【所在地】上海南京路

【電話】

【設立】

【資本金】

【代表者】

【營業項目】

【加入組合名】

【取引銀行】

【支店】

水沼洋行

【所在地】上海四川路三四六

【電話】

【設立】

【資本金】

【代表者】

【營業項目】

【加入組合名】

【取引銀行】

【支店】

水田洋行上海出張所

【所在地】上海南濠路二四四

【電話】

【設立】

【資本金】

【代表者】

【營業項目】

【加入組合名】

【取引銀行】

【支店】

【支店】

【支店】

【支店】

【支店】

【支店】

【支店】

【支店】

【支店】

【支店】

【支店】

【支店】

水野洋行

【所在地】上海南濠路一九九

【電話】

【設立】

【資本金】

【代表者】

【營業項目】

【加入組合名】

【取引銀行】

【支店】

南川商店

【所在地】上海英租界四〇九

【電話】

【設立】

【資本金】

【代表者】

【營業項目】

【加入組合名】

【取引銀行】

【支店】

【支店】

【支店】

【支店】

【支店】

【支店】

【支店】

【支店】

【支店】

【支店】

【支店】

【支店】

南川酒造所

【所在地】上海英租界四〇九

【電話】

【設立】

【資本金】

【代表者】

【營業項目】

【加入組合名】

【取引銀行】

【支店】

水垣商店上海支店

【所在地】上海南濠路一二六

【電話】

【設立】

【資本金】

【代表者】

【營業項目】

【加入組合名】

【取引銀行】

【支店】

【支店】

【支店】

【支店】

【支店】

【支店】

【支店】

【支店】

【支店】

【支店】

【支店】

【支店】

〔支店出張所〕支店 東京、平漢、京漢、天津、奉天、盤谷、(出張所) 濟南、青島

### 野村商店

〔組織〕個人  
〔所在地〕上海英租路二七〇  
〔電話〕四五八〇三  
〔設立〕大正六年

〔資本金〕一萬圓  
〔代表者〕平田和藏(長崎縣)

〔營業項目〕食料品

〔加入組合名〕上海食料品商業組合

〔取引銀行〕漢口、上海

### 野村商店上海支店

〔組織〕合資  
〔所在地〕上海北四川路一〇四五號  
〔本店〕京都

〔電話〕(〇二)六二二六五  
〔設立〕昭和十三年十月

〔資本金〕十九萬五千圓(全額持分)

〔代表者〕支店長 北出桂三

〔營業項目〕絹、人絹布(雜貨)

### 野村商店上海支店

〔組織〕合資  
〔華名〕華隆綢緞批發處

〔所在地〕上海北京路一九〇  
〔本店〕京都  
〔電話〕一三二八三  
〔電略〕シャーンハイ、ワイロン

〔設立〕昭和十三年四月

〔資本金〕十九萬五千圓(全額持分)

〔代表者〕北出作次郎(石川縣)

〔營業項目〕絹布、人絹織物並に各種織物、交厚具、鈕、一般雜貨輸出貿易

〔加入組合名〕上海日商人絹人絹織物同業會、中支那日本廣市絹織物輸入配給組合、上海日本毛織毛織同業會、中支那日本文房具輸入配給組合、中支那日本鈕釦輸入配給組合

〔取引銀行〕正金、華興商業

〔經營工場名〕慶福織物廠

〔出張所〕天津、神戶

### 野 森 組

〔組織〕個人  
〔所在地〕上海川公路二七號

〔電話〕(〇二)六一六八七  
〔設立〕昭和十四年十月

〔資本金〕一萬圓

〔代表者〕野上統藏(香川縣)

〔營業項目〕土木建築水道衛生工事及水中水電給水指定工事店

〔取引銀行〕上海銀行

〔加入組合名〕上海土木建築業組合

〔組織〕個人  
〔所在地〕上海北四川路三三三

〔電話〕(〇二)八二〇二八  
〔設立〕大正十五年七月

〔代表者〕佐藤ヒデ(石川縣)

〔營業項目〕陶磁器、金物、台所物一式

〔加入組合名〕中支那日本陶磁器輸入配給組合

〔取引銀行〕漢口、朝鮮、正金

### 信 國 工 程 所

〔組織〕個人  
〔所在地〕上海東百老匯路一

一六六弄二〇九號  
〔電話〕五一二〇六  
〔設立〕昭和二年十一月

〔資本金〕十萬圓

〔代表者〕信國孫次郎(福岡縣)

〔營業項目〕土木建築請負業

〔加入組合名〕上海土木建築業組合

〔取引銀行〕三菱銀行

〔組織〕株式  
〔華名〕拜羅德機水工廠

〔所在地〕上海楊樹浦陳南路二四號

〔電話〕東京市 五二八一七  
〔營業〕昭和十五年二月

〔資本金〕二百六十萬圓(一百二十五萬圓持分)

〔代表者〕所長印波真一(東京)

〔製造項目〕萬年筆、ペンシル

〔加入組合名〕各種各色、フランクランインキ、漆器品製造販賣

〔營業所名〕パイロット萬年筆株式會社上海出張所

〔營業所〕上海四川路三四六號六〇六號室

〔電話〕一八八九四

〔加入組合名〕中支那日本文房具輸入配給組合

〔取引銀行〕正金、台灣

### ハマタヤ食料品店

〔組織〕個人  
〔所在地〕上海土慶路五三號

〔電話〕(〇二)六〇九五九  
〔設立〕昭和十四年七月

〔資本金〕八千圓

〔代表者〕濱田増義(廣島縣)

〔營業項目〕食料品製造販賣

〔加入組合名〕上海食料品商業組合

〔組織〕個人  
〔華名〕福泰洋行  
〔所在地〕上海有恆路水福里六號

〔電話〕長崎市 四〇四四二  
〔電略〕パバ

〔設立〕昭和十一年

〔資本金〕三萬圓

〔代表者〕馬場トシ(長崎縣)

〔營業項目〕海陸物產輸出入商

〔加入組合名〕中支那日本海陸物輸入配給組合、菲商奧地取引業組合

〔取引銀行〕正金、台灣

### 白 山 洋 行

〔組織〕個人  
〔所在地〕上海北四川路空

〔本店〕金澤市  
〔電話〕四〇一九一  
〔設立〕昭和十三年二月

〔資本金〕十萬圓

〔代表者〕吉川友吉(石川縣)

〔營業項目〕帆布、綿布、船具、船舶用品、その他帆布加工

〔加入組合名〕上海船舶用品商同業組合

〔取引銀行〕漢口、朝鮮

〔經營工場名〕白山洋行作樂場

株式美利化學廠

【所在地】上海漢山路八〇二

【電話】五〇一五〇

【代表者】アルコー

【設立】昭和十三年四月

【資本金】二十萬圓(全額拂込)

【代表者】上谷三郎(青島縣)

【代表者】工場長 榮秀春

【營業項目】アルコー、薄荷香料

【營業所名】株式會社美利化學

【加入組合名】上海江西路一七〇號

【電話】二〇五號室

【代表者】中支那アルコー工業聯合會

【取引銀行】正金、上海、儲備、浙江實業

水尾印刷所

【組織】個人

【所在地】上海海濱路二〇九

【電話】四二五五號室

【設立】大正五年十二月

【資本金】五萬圓(全額拂込)

【代表者】水尾素太郎(大阪府)

【營業項目】印刷一般

【加入組合名】上海印刷工業組合

【取引銀行】上海、正金、漢口

水垣商店上海支店

【組織】株式

【所在地】上海南濠路一二六

【電話】四二一九四

【代表者】神戶

【設立】昭和十三年

水田洋行上海出張所

【組織】個人

【所在地】上海南濠路二四四

【電話】四七五七〇

【代表者】漢口

【設立】昭和十三年八月

【資本金】三百萬圓

【代表者】尾崎神六(岡山縣)

【營業項目】漆貿易

【加入組合名】上海支那漆輸出組合

【取引銀行】台灣銀行

【支店出張所】(支店)東京、漢口(出張所)南京、宜昌

水沼洋行

【組織】個人

【所在地】上海四川路三四六

【電話】大坂

【代表者】(支店)東京、大阪

【設立】昭和八年一月

【資本金】一萬圓

【代表者】水沼博(大阪府)

【營業項目】金物、工業藥品、染料、建築材料、自轉車部品、七〇〇才製品

【加入組合名】中支那日本自轉車輸入配給組合、中支那日本化粧品及用品輸入配給組合、中支那日本セロロイ生地輸入配給組合、上海染料製劑會、上海日本工業藥品同業組合

【取引銀行】正金、住友

南川酒造所

【組織】個人

【所在地】上海廣東路四九

【電話】(〇〇)八四一三

【代表者】昭和七年

【資本金】十五萬圓

【代表者】南川利男(佐賀縣)

【營業項目】日本清酒、燒酎、味醂

【營業所名】南川酒造販賣所

【加入組合名】上海酒造販賣所

【電話】四〇七四九

【取引銀行】上海、漢口

水野洋行

【組織】個人

【所在地】上海南濠路一九九

【電話】二〇一號

【代表者】(支店)東京、漢口

【設立】昭和七年八月

【資本金】五萬圓

【代表者】(支店)東京、漢口

【營業項目】(支店)東京、漢口

【加入組合名】上海野野實業同業組合、上海日商家具同業組合

南川商店

【組織】個人

【所在地】上海吳淞路四〇九

【電話】四三四一九

【代表者】(支店)東京、漢口

【設立】大正七年八月

【資本金】五十萬圓

【代表者】(支店)東京、漢口

【營業項目】(支店)東京、漢口

【加入組合名】(支店)東京、漢口

【取引銀行】(支店)東京、漢口

御本木真珠店上海出張所  
【組織】個人  
【所在地】上海廣東路二〇號  
【電話】二二三九〇  
【代表者】佐野 實(三重縣)  
【營業項目】真珠の販賣  
【加入組合名】中支那日本真珠輸入配給組合  
【支店】神戶、巴里

水口物産株式會社上海支店  
【組織】株式  
【所在地】上海  
【電話】華 色  
【代表者】水口洋行

水田洋行上海出張所  
【組織】個人  
【所在地】上海南濠路二四四  
【電話】四七五七〇  
【代表者】漢口  
【設立】昭和十三年八月  
【資本金】三百萬圓  
【代表者】尾崎神六(岡山縣)  
【營業項目】漆貿易  
【加入組合名】上海支那漆輸出組合  
【取引銀行】台灣銀行  
【支店出張所】(支店)東京、漢口(出張所)南京、宜昌

水沼洋行  
【組織】個人  
【所在地】上海四川路三四六  
【電話】大坂  
【代表者】(支店)東京、大阪  
【設立】昭和八年一月  
【資本金】一萬圓  
【代表者】水沼博(大阪府)  
【營業項目】金物、工業藥品、染料、建築材料、自轉車部品、七〇〇才製品  
【加入組合名】中支那日本自轉車輸入配給組合、中支那日本化粧品及用品輸入配給組合、中支那日本セロロイ生地輸入配給組合、上海染料製劑會、上海日本工業藥品同業組合  
【取引銀行】正金、住友

南川酒造所  
【組織】個人  
【所在地】上海廣東路四九  
【電話】(〇〇)八四一三  
【代表者】昭和七年  
【資本金】十五萬圓  
【代表者】南川利男(佐賀縣)  
【營業項目】日本清酒、燒酎、味醂  
【營業所名】南川酒造販賣所  
【加入組合名】上海酒造販賣所  
【電話】四〇七四九  
【取引銀行】上海、漢口

南川商店  
【組織】個人  
【所在地】上海吳淞路四〇九  
【電話】四三四一九  
【代表者】(支店)東京、漢口  
【設立】大正七年八月  
【資本金】五十萬圓  
【代表者】(支店)東京、漢口  
【營業項目】(支店)東京、漢口  
【加入組合名】(支店)東京、漢口  
【取引銀行】(支店)東京、漢口

【資本金】五萬圓(全額拂込)  
 【代表者】 岡山忠平(新澤縣)  
 【營業種目】 土木建築請負業、  
 石材買賣(砂利)、砂、石灰石、  
 其他工業用岩石) 住宅企業、保  
 險代理業  
 【加入組合名】 上海土木建築業  
 協會  
 【取引銀行】 上海、漢口、華興  
 【支店出張所】(支店)杭州、蘇  
 州出張所(支店) 斜橋、諸暨  
 漕港

### 合資 八谷洋行

【所在地】 上海狄思威路五六  
 (設立) 大正九年六月  
 (電話) 四〇三三一  
 【資本金】 三萬千圓(全額拂込)  
 【代表者】 八谷時次郎(佐賀縣)  
 【營業種目】 化學工業原料、電  
 氣用品、礦石、保險代理業、雜  
 貨、煙草  
 【加入組合名】 軍配組工業藥品  
 部、中支那煤礦輸入配給組合、上海  
 日本人工業藥品同業組合、上海  
 洋石共同販賣組合  
 【取引銀行】 正金、漢口、台灣  
 朝鮮  
 【支店出張所】(支店)南通、海  
 門、平遥出張所(支店)  
 服部興合會 上海出張所  
 (華名) 服信洋行

【所在地】 上海四川路三二〇  
 號安利ビル  
 (本 店) 名古屋  
 (電話) 一四一〇三三  
 (設立) 昭和十四年六月

【資本金】五十萬圓(全額拂込)  
 【代表者】 不取(三愛知縣)  
 【營業種目】 綿糸布、人絹、人  
 絹糸布及び同製品、雜貨  
 【加入組合名】 上海日商綿糸同  
 業會、上海日商人絹人絹糸布同  
 業會  
 【取引銀行】 正金、上海  
 【支店出張所】(支店)大阪(出  
 張所) 神戸

### 服部商店上海出張所

(組織) 株式  
 (華名) 服部洋行  
 (所在地) 上海四川路一四九  
 (本 店) 名古屋  
 (電話) 四〇三三五五  
 (設立) シヤンハイ、アヤ  
 ハトリ  
 (設立) 昭和十四年一月  
 【資本金】 四百萬圓(全額拂込)  
 【代表者】 林 丙(愛知縣)  
 【營業種目】 綿糸、綿布、人絹  
 糸布、食料品、雜貨、陶磁器  
 【加入組合名】 軍配組棉業部、  
 中支那日本棉織器輸入配給組合  
 中支那日本莫大布帛洋裝雜貨  
 輸入配給組合、上海日商棉業聯

合會、上海日商人絹人絹糸布同  
 業會、上海日商  
 【取引銀行】 正金、三井、台灣  
 住友

### 服部貿易社上海出張所

(株式會社) 服部洋行  
 (華名) 服部洋行  
 (所在地) 上海四滬路二三號  
 (本 店) 東京  
 (電話) 一一〇八六  
 (電 略) ハットリ  
 (設立) 明治四十五年五月  
 【資本金】 百萬圓(全額拂込)  
 【代表者】 主任 梅七(大田)  
 【營業種目】 時計、貴金屬、裝  
 身具、測量機、光學製品、双眼  
 鏡、寫真機、其他雜貨類  
 【加入組合名】 中支那日本雜品  
 輸入配給組合、中支那日本製  
 材料輸入配給組合、中支那日本  
 自動車及用品輸入配給組合、中  
 支那日本硝子製品輸入配給組合  
 中支那日本電氣機器輸入配給組  
 合  
 【取引銀行】 正金、住友、三菱  
 三井、漢口  
 【出張所】 香港、廣東

### 土生商會

(組織) 個人  
 (所在地) 上海黃海路二四  
 (電話) 三五六三三  
 (設立) シヤンハイ  
 (設立) 昭和十三年三月  
 【資本金】 五十萬圓  
 【代表者】 土生晃市(廣島縣)  
 【營業種目】 一般輸出入貿易  
 【取引銀行】 正金、朝鮮、漢口  
 三菱  
 【支店出張所】(支店) 神戶(出  
 張所) 青島

### 濱田商店

(組織) 個人  
 (所在地) 上海英租界五五  
 (電話) 四二九七四  
 (設立) 大正五年十月  
 【資本金】 二萬圓  
 【代表者】 濱田廣吉(高知縣)  
 【營業種目】 荳蔻及拉輪商  
 【取引銀行】 上海銀行  
 【加入組合名】 上海洋計實業  
 實工商工組合

### 濱口商店上海出張所

(組織) 株式  
 (華名) 濱口洋行  
 (所在地) 上海文路三五號  
 (本 店) 大阪  
 (電話) 四三六〇六

### 濱田洋行

(組織) 個人  
 (所在地) 上海漢陽路三五  
 (電話) 四二〇一一  
 (設立) 昭和十六年十二月  
 【資本金】 五千萬  
 【代表者】 濱田義人(廣島縣)

株式美利化學廠

【所在地】上海漢山路八〇二

【電話】五〇一五〇

【代表者】アルコー

【設立】昭和十三年四月

【資本金】二十萬圓(全額拂込)

【代表者】上谷三郎(青島縣)

【代表者】工場長 榮秀春

【營業項目】アルコー、薄荷香料

【營業所名】株式會社美利化學廠

【加入組合名】中支那アルコー工業聯合會

【取引銀行】正金、上海、儲備、浙江實業

【電話】二〇五號室

【電話】二一九三二一三

【電話】四二一九四

【設立】昭和十三年

【資本金】五十萬圓

【代表者】中山新次(滋賀縣)

【營業項目】食品、雜貨輸入貿易

【加入組合名】上海製麵商業聯合會

【取引銀行】台灣、漢口、上海

【支店】大連、天津、廣東、東京

【資本金】四百萬圓

【代表者】佐野 實(三重縣)

【營業項目】雜貨の販賣

【加入組合名】中支那日本雜貨輸入配給組合

【支店】神戸、巴里

【支店】神戶、巴里

【支店】神戶、巴里

【支店】神戶、巴里

【支店】神戶、巴里

【支店】神戶、巴里

【支店】神戶、巴里

【支店】神戶、巴里

【支店】神戶、巴里

【支店】神戶、巴里

【支店】神戶、巴里

【支店】神戶、巴里

水尾印刷所

【所在地】上海漢路二〇九

【電話】四二五五號室

【設立】大正五年十二月

【資本金】五萬圓(全額拂込)

【代表者】水尾素太郎(大阪府)

【營業項目】印刷一般

【加入組合名】上海印刷工業組合

【取引銀行】上海、正金、漢口

【支店】天津

【支店】天津

【支店】天津

【支店】天津

【支店】天津

【支店】天津

【支店】天津

【支店】天津

【支店】天津

【支店】天津

【支店】天津

【支店】天津

【支店】天津

【支店】天津

【支店】天津

【支店】天津

【支店】天津

【支店】天津

【支店】天津

【支店】天津

【支店】天津

【支店】天津

【支店】天津

【支店】天津

【支店】天津

【支店】天津

【支店】天津

【支店】天津

【支店】天津

水田洋行上海出張所

【所在地】上海南京路二四四

【電話】四七五七〇

【設立】昭和十三年八月

【資本金】三百萬圓

【代表者】尾崎神六(岡山縣)

【營業項目】漆貨貿易

【加入組合名】上海支那漆輸出組合

【取引銀行】台灣銀行

【支店】東京、漢口

【支店】東京、漢口

【支店】東京、漢口

【支店】東京、漢口

【支店】東京、漢口

【支店】東京、漢口

【支店】東京、漢口

【支店】東京、漢口

【支店】東京、漢口

【支店】東京、漢口

【支店】東京、漢口

【支店】東京、漢口

【支店】東京、漢口

【支店】東京、漢口

【支店】東京、漢口

【支店】東京、漢口

【支店】東京、漢口

【支店】東京、漢口

【支店】東京、漢口

【支店】東京、漢口

【支店】東京、漢口

【支店】東京、漢口

【支店】東京、漢口

【支店】東京、漢口

【支店】東京、漢口

【支店】東京、漢口

【支店】東京、漢口

【支店】東京、漢口

【支店】東京、漢口

水沼洋行

【所在地】上海四川路三四六

【電話】一〇五九

【設立】昭和八年一月

【資本金】一萬圓

【代表者】水沼 博(大阪府)

【營業項目】金物、工業藥品、染料、建築材料、自轉車部品、七〇〇才製品

【加入組合名】中支那日本自轉車輸入配給組合、中支那日本化粧品及用品輸入配給組合、中支那日本セロロイ生地輸入配給組合、上海染料製劑會、上海日本工業藥品同業組合

【取引銀行】正金、住友

【支店】天津

【支店】天津

【支店】天津

【支店】天津

【支店】天津

【支店】天津

【支店】天津

【支店】天津

【支店】天津

【支店】天津

【支店】天津

【支店】天津

【支店】天津

【支店】天津

【支店】天津

【支店】天津

【支店】天津

【支店】天津

【支店】天津

【支店】天津

【支店】天津

【支店】天津

【支店】天津

【支店】天津

【支店】天津

【支店】天津

【支店】天津

【支店】天津

【支店】天津

南川酒造所

【所在地】上海英租界四〇九

【電話】四三四一九

【設立】大正七年八月

【資本金】五十萬圓

【代表者】南川利男(佐賀縣)

【營業項目】日本鮮魚、食料品、酒造、製菓、洋酒、味噌、酒造、製菓、洋酒、味噌

【加入組合名】中支那日本鮮魚輸入配給組合、上海鮮魚小賣業組合、上海真料商業組合、上海酒造組合、上海青果配給組合

【取引銀行】住友銀行

【支店】天津

【支店】天津

【支店】天津

【支店】天津

【支店】天津

【支店】天津

【支店】天津

【支店】天津

【支店】天津

【支店】天津

【支店】天津

【支店】天津

【支店】天津

【支店】天津

【支店】天津

【支店】天津

【支店】天津

【支店】天津

【支店】天津

【支店】天津

【支店】天津

【支店】天津

【支店】天津

【支店】天津

【支店】天津

【支店】天津

【支店】天津

【支店】天津

【支店】天津

【機械設備】 味噌製機一台、小麥制機一台、縫機一台、蒸發大釜一基、煮養ボイラ一台

【營業所名】 原田上海商店

【營業所】 上海海浦路三六二號

【電話】 四二六七

【加入組合名】 中支那日本食料品輸入配給組合、中支味噌醬油運送業組合

【取引銀行】 正金、住友、上海漢口

### 原田傳次郎商店

【組織】 個人

【所在地】 上海海浦路三四六

【電話】 四〇二八

【設立】 昭和十三年七月

【資本金】 一萬圓

【代表者】 原田傳次郎(東京府)

【營業項目】 蠶品輸出入業及蠶品販賣業

【加入組合名】 上海蠶業小賣商組合

【取引銀行】 住友、三菱

### 原時鐵工所

【組織】 個人

【所在地】 上海南市龍華路七

【電話】 (〇二)七〇二〇八

【營業】 昭和十五年三月

【資本金】 八千圓

【代表者】 原時次郎(廣島縣)

【製造種目】 ボイラー製作修繕 製冰機製作

【營業所名】 原時鐵工所

【營業所】 上海大連路二八六

【電話】 五一三三四

【加入組合名】 上海鐵工業組合

【取引銀行】 台灣銀行

### 原 洋 行

【組織】 個人

【所在地】 上海北京路一九〇

【本店】 大阪

【電話】 一四五四六

【略】 ハラ

【設立】 昭和十五年十二月

【資本金】 三萬圓

【代表者】 原 嘉吉和歌山縣

【營業項目】 染料、綉料、工業藥品

【加入組合名】 上海染料同業組合、上海染料同業組合、上海版料商組合

【取引銀行】 住友、正金

### 株式範多商店上出張所

【所在地】 上海四川路三〇〇

【安和ビル

【本店】 大阪

【電話】 一八七〇三三五

【略】 シャンハイマン

【代表者】 タセワテン

【設立】 昭和十四年五月

【資本金】 百五十萬圓(全額拂込)

【代表者】 城 時彦(廣島縣)

【營業種目】 土木機械、工作機械工具、雜貨、建築材料、保熱保冷材料、チーク材料

【加入組合名】 兼中機商組合

【取引銀行】 三井銀行

【出張所】 東京、名古屋、神戸、福岡、富山、磐谷

### 曉香堂大藥房

【組織】 個人

【所在地】 上海吳淞路四四九

【電話】 四二五六六

【設立】 大正三年五月

【資本金】 五萬圓

【代表者】 織田清長(岐阜)

【營業項目】 藥種藥業、醫藥器輸入販賣

【加入組合名】 上海藥業組合

【取引銀行】 漢口、上海

### 萬國橡皮物品機器工廠

【組織】 個人

【所在地】 上海歐羅路(弄)四〇

【電話】 五一一九九

【營業】 昭和十年一月

【資本金】 二萬圓

【代表者】 竹内深富(山縣)

【製造種目】 捲染用ゴムローラー、ニホナイロローラー、軟摺用米ローラー、紡績捲染用ゴム車輪、其他

【加入組合名】 上海ゴム工業組合、上海工業同志會、上海農機運商同業會

【取引銀行】 上海銀行

### 萬國貿易洋行

【組織】 個人

【所在地】 上海九江路一五〇

【電話】 一五一三九

【設立】 昭和十六年四月

【資本金】 十萬圓(全額拂込)

【代表者】 遠藤竹次(靜岡縣)

【營業項目】 生絲、副蠶絲、工業藥品、米穀、雜貨、絹絲布、麻、紙類、工具、砂石、動植物油、漢藥、煙草、食料品、農產物、海產物、綿絲布、皮革、金物、機械類一般貿易

【加入組合名】 軍配組工業藥品部、日華機商同業公會、上海日本工業藥品同業組合、華中生業株式組合、上海金物小賣商組合

【取引銀行】 台灣、住友

【支店】 神戸、蚌埠

### 萬有製藥株式會社上海出張所

【所在地】 上海江西路一七〇

【電話】 六四六一六四九號

【本店】 東京

【設立】 昭和十六年八月

【資本金】 百五十萬圓(百萬圓拂込)

【代表者】 主任 生熊敏雄

【營業項目】 製藥販賣

【加入組合名】 軍配組藥品部、東亞新藥協會

【取引銀行】 朝鮮、住友

【支店出張所】 (支店) 天津、大阪(出張所) 天津、青島、京城、名古屋、大連

### 株式日立製作所出張所

【所在地】 上海黃浦路二四

【本店】 東京市

【電話】 一〇九二二

【略】 シャンハイヒタチ

【設立】 昭和十二年三月

【資本金】 三百五十八萬圓(二億四千二百八十七萬五千圓拂込)

【代表者】 主任 藤原三山(日)

【營業項目】 發電機電所用諸機械、鐵道車輛用諸機械、船舶用諸機械、通信用諸機械、可搬運鐵、土木建築用諸機械、礦山炭礦用諸機械、電氣諸機械、化學工業用諸機械、電機電燈、行業、特殊鋼、鐵鋼、ローラー及ローラー機、鐵管磁子類、家庭用諸機械

【加入組合名】 中支那日本電氣

株式美利化學廠

【所在地】上海漢山路八〇二

【電話】五〇一五〇

【代表者】アルコー

【設立】昭和十三年四月

【資本金】二十萬圓(全額拂込)

【代表者】上谷三郎(青島縣)

【代表者】工場長 榮秀春

【營業項目】アルコー、薄荷香料

【營業所名】株式會社美利化學廠

【加入組合名】上海江西路一七〇號

【電話】二〇五號室

【代表者】中支那アルコー工業聯合會

【取引銀行】正金、上海、儲備、浙江實業

水尾印刷所

【組織】個人

【所在地】上海海濱路二〇九

【電話】四二五五號

【設立】大正五年十二月

【資本金】五萬圓(全額拂込)

【代表者】水尾素太郎(大阪府)

【營業項目】印刷一般

【加入組合名】上海印刷工業組合

【取引銀行】上海、正金、漢口

水垣商店上海支店

【組織】株式

【所在地】上海南濠路一二六

【電話】四二一九四

【設立】昭和十三年

【資本金】五十萬圓

【代表者】中山新次(滋賀縣)

【營業項目】食料品、雜貨輸入貿易

【加入組合名】上海製麵商業組合

【取引銀行】台灣、漢口、上海

【支店】大連、天津、廣東、東京

水口物産株式會社上海支店

【華名】水口洋行

【所在地】上海百老匯路六六

【本店】東京市

【電話】四〇四五七

【設立】昭和十四年八月

【資本金】五十萬圓(全額拂込)

【代表者】小林實雄(東京府)

【營業項目】五金、洋和紙、藥品類、其他雜貨、輸出入商會

【加入組合名】日華紙業聯合會

【加入組合名】日本紙商同業組合

【加入組合名】上海日本工業藥品同業組合

【加入組合名】上海藥材組合、華中亞細亞鐵板協議會、邦康地取引業組合

【取引銀行】三井、台灣、華興商業

【支店】天津

水田洋行上海出張所

【組織】個人

【所在地】上海南濠路二四四

【本店】漢口

【電話】四五七〇

【設立】昭和十三年八月

【資本金】三百萬圓

【代表者】尾崎神六(岡山縣)

【營業項目】漆貨貿易

【加入組合名】上海支那漆輸出組合

【取引銀行】台灣銀行

【支店出張所】(支店)東京、漢口(出張所)南京、宜昌

水沼洋行

【所在地】上海四川路三四六

【本店】大阪

【電話】二〇五五、三三三三

【設立】昭和八年一月

【資本金】一萬圓

【代表者】水沼博(大阪府)

【營業項目】金物、工業藥品、染料、建築材料、自轉車部品、セロリ製品

【加入組合名】中支那日本自轉車輸入配給組合、中支那日本化粧品及用品輸入配給組合、中支那日本セロリ自生地輸入配給組合、上海染料製劑會、上海日本工業藥品同業組合

【取引銀行】正金、住友

水野洋行

【組織】個人

【所在地】上海南濠路一九九

【電話】二〇一號

【設立】昭和七年八月

【資本金】五萬圓

【代表者】泉高次(京都府)

【營業項目】支那特產物、新古典美術品

【加入組合名】上海野野實金屬寶石商工組合、上海日商家具同業組合

【取引銀行】住友銀行

南川酒造所

【組織】個人

【所在地】上海東寶路九九

【電話】〇〇八四一、一三

【代表者】昭和七年

【營業項目】南川野野實(佐賀縣)

【製造項目】日本清酒、燒酎、味醂

【營業所名】南川酒造販賣所

【加入組合名】上海酒造販賣所

【電話】四〇七四九

【加入組合名】中支酒造組合

【取引銀行】上海、漢口

南川商店

【組織】個人

【所在地】上海吳淞路四〇九

【電話】四三四一九

【設立】大正七年八月

【資本金】五十萬圓

【代表者】南川利男(佐賀縣)

【營業項目】日本鮮魚、食料品、酒、酒造類、製菓業、燒酎、味醂

【加入組合名】中支那日本鮮魚輸入配給組合、上海鮮魚小賣業組合、上海真料商會組合、上海酒造組合、上海青果配給組合

【組織】個人  
【所在地】上海廣東路二〇號  
【本店】東京  
【電話】一二三九〇  
【設立】昭和十六年七月  
【資本金】四百萬圓  
【代表者】佐野 實(三重縣)  
【營業項目】雜貨の販賣  
【加入組合名】中支那日本雜貨輸入配給組合  
【支店】神戸、巴里

御本木真珠店上海出張所

【組織】個人

【所在地】上海廣東路二〇號

【本店】東京

【電話】一二三九〇

【設立】昭和十六年七月

【資本金】四百萬圓

【代表者】佐野 實(三重縣)

【營業項目】雜貨の販賣

【加入組合名】中支那日本雜貨輸入配給組合

【支店】神戸、巴里



〔設立〕 大正十五年十一月

〔資本金〕 三萬五千圓  
〔代表者〕 樋口勇(佐賀縣)  
〔營業項目〕 乾肥、製油原料、  
獸皮、飼料、五倍子、牛皮、豚  
毛、竹皮及製糖機械、電氣器具  
雜品出入業  
〔支店出張所〕 (支店) 蚌埠(出  
張所) 蕪湖  
〔加入組合名〕 軍部製糖部、  
上海日本人雜穀同業組合、上海  
日本人南北貨移入組合、中支那  
動物質肥料輸出組合、那南奧地  
取引業組合、上海竹及輸出組合  
中支製粉聯合會

〔取引銀行〕 正金、台灣、住友、  
朝鮮、華興商業、上海  
〔組織〕 株式  
〔華名〕 日火油公司  
〔所在地〕 上海黃浦路台鐵  
大樓三〇八三〇九號室  
(本店) 東京  
(電話) 二七〇、三〇六  
(電 略) ヒツチキヨ  
(設立) 昭和十二年八月

〔資本金〕 十五萬圓(全額拂込)  
〔代表者〕 取締役、佐藤孝藏  
〔營業項目〕 重油、石油、揮發  
油、機油  
〔加入組合名〕 中支石油聯合會  
〔取引銀行〕 台灣、三井、朝鮮  
〔支店〕 漢口

〔資本金〕 三萬五千圓  
〔代表者〕 樋口勇(佐賀縣)  
〔營業項目〕 乾肥、製油原料、  
獸皮、飼料、五倍子、牛皮、豚  
毛、竹皮及製糖機械、電氣器具  
雜品出入業  
〔支店出張所〕 (支店) 蚌埠(出  
張所) 蕪湖  
〔加入組合名〕 軍部製糖部、  
上海日本人雜穀同業組合、上海  
日本人南北貨移入組合、中支那  
動物質肥料輸出組合、那南奧地  
取引業組合、上海竹及輸出組合  
中支製粉聯合會

樋口彰工務店

〔組織〕 個人  
〔所在地〕 上海北四川路三  
(電話) 四二八六四  
(設立) 昭和十三年四月  
〔資本金〕 一萬圓  
〔代表者〕 樋口留吉(大阪)  
〔營業項目〕 土木建築請負  
〔加入組合名〕 上海土木建築業  
組合  
〔取引銀行〕 三菱、上海

〔資本金〕 三萬五千圓  
〔代表者〕 樋口武夫(廣島縣)  
〔營業項目〕 日本清酒釀造、味  
淋、燒酎、米穀商  
〔加入組合名〕 中支米穀同業組  
合、上海食料品商業組合、中支  
酒造組合  
〔取引銀行〕 上海銀行

〔資本金〕 三萬五千圓  
〔代表者〕 長谷川喜久雄  
〔營業項目〕 一般製藥販賣、種  
屋奇應丸製造販賣  
〔加入組合名〕 上海藥業組合  
〔取引銀行〕 三井、上海、住友

〔資本金〕 十五萬圓(全額拂込)  
〔代表者〕 佐藤孝藏  
〔營業項目〕 重油、石油、揮發  
油、機油  
〔加入組合名〕 中支石油聯合會  
〔取引銀行〕 台灣、三井、朝鮮  
〔支店〕 漢口

樋屋合資會社

〔資本金〕 十五萬圓(全額拂込)  
〔代表者〕 鈴木金五(京都)  
〔營業項目〕 一般紙類、紙器類  
〔加入組合名〕 上海日本人紙商  
同業組合  
〔取引銀行〕 朝鮮、上海

〔資本金〕 三萬五千圓  
〔代表者〕 樋口武夫(廣島縣)  
〔營業項目〕 日本清酒釀造、味  
淋、燒酎、米穀商  
〔加入組合名〕 中支米穀同業組  
合、上海食料品商業組合、中支  
酒造組合  
〔取引銀行〕 上海銀行

〔資本金〕 三萬五千圓  
〔代表者〕 長谷川喜久雄  
〔營業項目〕 一般製藥販賣、種  
屋奇應丸製造販賣  
〔加入組合名〕 上海藥業組合  
〔取引銀行〕 三井、上海、住友

〔資本金〕 十五萬圓(全額拂込)  
〔代表者〕 佐藤孝藏  
〔營業項目〕 重油、石油、揮發  
油、機油  
〔加入組合名〕 中支石油聯合會  
〔取引銀行〕 台灣、三井、朝鮮  
〔支店〕 漢口

菱長洋行

〔資本金〕 百萬圓(全額拂込)  
〔代表者〕 根本 色(合資)  
〔營業項目〕 棉布、絲布、建築  
材料、海陸產物、雜貨  
〔加入組合名〕 中支石油聯合會  
〔取引銀行〕 住友、上海

〔資本金〕 三萬五千圓  
〔代表者〕 樋口武夫(廣島縣)  
〔營業項目〕 日本清酒釀造、味  
淋、燒酎、米穀商  
〔加入組合名〕 中支米穀同業組  
合、上海食料品商業組合、中支  
酒造組合  
〔取引銀行〕 上海銀行

〔資本金〕 三萬五千圓  
〔代表者〕 長谷川喜久雄  
〔營業項目〕 一般製藥販賣、種  
屋奇應丸製造販賣  
〔加入組合名〕 上海藥業組合  
〔取引銀行〕 三井、上海、住友

〔資本金〕 十五萬圓(全額拂込)  
〔代表者〕 佐藤孝藏  
〔營業項目〕 重油、石油、揮發  
油、機油  
〔加入組合名〕 中支石油聯合會  
〔取引銀行〕 台灣、三井、朝鮮  
〔支店〕 漢口

百中製藥廠

〔資本金〕 百萬圓(全額拂込)  
〔代表者〕 根本 色(合資)  
〔營業項目〕 棉布、絲布、建築  
材料、海陸產物、雜貨  
〔加入組合名〕 中支石油聯合會  
〔取引銀行〕 住友、上海

〔資本金〕 三萬五千圓  
〔代表者〕 樋口武夫(廣島縣)  
〔營業項目〕 日本清酒釀造、味  
淋、燒酎、米穀商  
〔加入組合名〕 中支米穀同業組  
合、上海食料品商業組合、中支  
酒造組合  
〔取引銀行〕 上海銀行

〔資本金〕 三萬五千圓  
〔代表者〕 長谷川喜久雄  
〔營業項目〕 一般製藥販賣、種  
屋奇應丸製造販賣  
〔加入組合名〕 上海藥業組合  
〔取引銀行〕 三井、上海、住友

〔資本金〕 十五萬圓(全額拂込)  
〔代表者〕 佐藤孝藏  
〔營業項目〕 重油、石油、揮發  
油、機油  
〔加入組合名〕 中支石油聯合會  
〔取引銀行〕 台灣、三井、朝鮮  
〔支店〕 漢口

株式美利化學廠

【所在地】上海漢山路八〇二  
【電 話】五〇一五〇  
【電 略】アメリケ

【株 業】昭和十三年四月  
【資本金】二十萬圓(全額拂込)  
【代表者】上谷三郎(黃島縣)

【幹部職員】工場長 榮秀春  
【營業項目】アルコール、薄荷香料

【營業所名】株式會社美利化學廠  
【加入組合名】中支那アルコール工業聯合會

【取引銀行】正金、上海、儲備、浙江實業

水尾印刷所

【組織】個人  
【所在地】上海海濱路二〇九  
【電 話】四二五五二

【設立】大正五年十二月  
【資本金】五萬圓(全額拂込)  
【代表者】水尾素太郎(大阪府)

【營業項目】印刷一般  
【加入組合名】上海印刷工業組合

【取引銀行】上海、正金、漢口

水垣商店上海支店

【組織】株式  
【所在地】上海南濠路一二六  
【電 話】四二一九四

【設立】昭和十三年  
【資本金】五十萬圓  
【代表者】中山新次(滋賀縣)

【營業項目】食品、雜貨輸入貿易  
【加入組合名】上海製麵商業組合

【取引銀行】台灣、漢口、上海

【支 店】大連、天津、廣東、東京

水口物産株式會社上海支店

【華 名】水口洋行

水沼洋行

【所在地】上海百老匯路六六  
【本 店】東京市  
【電 話】四〇四五七

【設立】昭和十四年八月  
【資本金】五十萬圓(全額拂込)  
【代表者】小林實雄(東京府)

【營業項目】五金、洋和紙、藥品類、其他雜貨、輸出入商會

【加入組合名】日華紙業聯合會  
上海日本紙商同業組合、軍配組工業藥品部第二科、東亞新藥協會、上海日本工業藥品同業組合、上海藥業組合、華中亞細亞鐵板協議會、邦康地取引業組合

【取引銀行】三井、台灣、華興商業  
【支 店】天津

水田洋行上海出張所

【組織】個人  
【所在地】上海南濠路二四四  
【本 店】漢口  
【電 話】四五七一〇

【設立】昭和十三年八月  
【資本金】三百萬圓  
【代表者】尾崎神六(岡山縣)

【營業項目】漆貿易  
【加入組合名】上海支那漆輸出組合

【取引銀行】台灣銀行  
【支店出張所】(支店)東京、漢口(出張所)南京、宜昌

水野洋行

【組織】個人  
【所在地】上海年浦路一九九  
【電 話】二〇二一號

【設立】昭和七年八月  
【資本金】五萬圓  
【代表者】泉高次郎(京都府)

【營業項目】支那特產物、新古美術品  
【加入組合名】上海野野實金屬寶石商工組合、上海日商家具同業組合

南川酒造所

【組織】個人  
【所在地】上海東寶路九六  
【電 話】〇〇八四一、二三

【株 業】昭和七年  
【資本金】十五萬圓  
【代表者】南川利男(佐賀縣)

【營業項目】日本清酒、燒酎、味醂  
【營業所名】南川酒造販賣所

【加入組合名】上海酒造販賣所  
【電 話】四〇七四九  
【加入組合名】中支酒造組合

【取引銀行】上海、漢口

南川商店

【組織】個人  
【所在地】上海英租界四〇九  
【電 話】四三四一九

【設立】大正七年八月  
【資本金】五十萬圓  
【代表者】南川利男(佐賀縣)

【營業項目】日本鮮魚、食料品、酒、酒造類、製菓業、燒酎、味醂

【加入組合名】中支那日本鮮魚輸入配給組合、上海鮮魚小賣業組合、上海食料商業組合、上海酒造組合、上海青果配給組合

【支 店】神戶、巴里

【支 店】神戶、巴里

【支 店】神戶、巴里

【支 店】神戶、巴里

弄一〇四號  
 (電話) 四一八九八  
 (設立) 昭和二年九月  
 【資本金】 四十五萬(全額拂込)  
 【代表者】 組合長 太田俊三(秋田縣)  
 【營業項目】 家庭貨賣業  
 【取引銀行】 漢口銀行

### 扶桑洋行

(組織) 個人  
 (所在地) 上海四川路三三〇  
 (本店) 神戶市  
 (電話) 一八二七八  
 (電 略) フツ  
 (設立) 昭和十四年五月  
 【資本金】 五萬圓  
 【代表者】 柴田清一郎(滋賀縣)  
 【幹部職員】 竹岡隆次郎  
 【營業項目】 陶磁器、絲布、工業藥品  
 【加入組合名】 中支那日本陶磁器輸入配給組合、上海日本工業藥品同業組合  
 【取引銀行】 正金、朝鮮

### 芙蓉洋行

(組織) 個人  
 (所在地) 上海馬山路一〇八(街)六號  
 (電話) 四二二四四

(設立) 大正十二年六月  
 【資本金】 五千圓  
 【代表者】 佐伯千萬(山口縣)  
 【營業項目】 通關及運送業  
 【加入組合名】 上海日本人通關業組合  
 【取引銀行】 朝鮮、漢口、儲備  
 【支店】 上海四川路二一五號  
 (電話) 一〇五六八

### 富國徽兵會社

(所在地) 上海黃浦灘路二六號三階  
 (本店) 東京  
 (電話) 二六〇二六九五  
 (電 略) シヤンハイ、タクソフコチワヘイ  
 (設立) 昭和十五年九月  
 【資本金】 二百十萬圓  
 【代表者】 支部長 岡藤計見(岡山縣)  
 【幹部職員】 團長 川津政作 渡邊藤吉 犬塚新作 藤平八郎 內山隆七  
 【營業項目】 徵兵、出生保險業  
 【加入組合名】 上海生命徵兵保險協會  
 【取引銀行】 三井、台灣、正金  
 【圖章事務所】 上海五個所漢口南京

### 富士海洋裝店

(組織) 個人  
 (所在地) 上海海寧路二〇二(電話) 四二〇三八  
 (設立) 昭和六年五月  
 【資本金】 一萬圓  
 【代表者】 森崎政子(靜岡縣)  
 【營業項目】 婦人子供洋品雜貨製造販賣  
 【加入組合名】 上海日商染織製品小賣同業組合  
 【取引銀行】 上海銀行

### 富士根洋行

(組織) 個人  
 (所在地) 上海閘行路二五一(電話) 四一八五六  
 (設立) 昭和三年  
 【資本金】 二萬圓  
 【代表者】 曾根雄次(靜岡縣)  
 【營業項目】 寶石黃金屬飾  
 【加入組合名】 上海時計黃金屬寶石商工組合  
 【取引銀行】 三井銀行

### 富士洋行

(組織) 個人  
 (所在地) 上海海寧路余慶里一四號  
 (電話) 四五二四一

### 富士洋行

(設立) 昭和七年一月  
 【資本金】 二千圓  
 【代表者】 萬屋由松(鹿嶋市)  
 【營業項目】 寄運運送業  
 (組織) 個人  
 (所在地) 上海法租界四一號  
 (電話) 四三二六八  
 (設立) 昭和十四年五月  
 【資本金】 一萬五千圓  
 【代表者】 藤田武八郎(關東縣)  
 【營業項目】 機械金物工具、塗料、藥、船舶運務、工業品、建築材料一般  
 【加入組合名】 上海塗料同業組合、上海日本工業藥品同業組合、華中機械商組合  
 【取引銀行】 朝鮮銀行

### 富富貿易會社

(華名) 富富公司  
 (所在地) 上海海寧路漢光街一〇號  
 (電話) 四四四七〇  
 (設立) 昭和十五年二月  
 【資本金】 十萬圓(全額拂込)  
 【代表者】 桂葉茂次(滋賀縣)  
 【營業項目】 雜貨賣業  
 【加入組合名】 上海日商來具商同業組合  
 【取引銀行】 漢口、儲備  
 【支店】 常熟、蚌埠

### 富士屋洋行

(組織) 匿名組合  
 (所在地) 上海百老匯路二四(電話) 四三三六九  
 (設立) 昭和十四年五月  
 【資本金】 二萬圓  
 【代表者】 吉田賢三郎(大阪府)  
 【重役】 井口馨  
 【營業項目】 食料品、雜貨、玩具、貿易商  
 【加入組合名】 中支那日本玩具同業組合

### 富美屋號

(組織) 個人  
 (所在地) 上海高橋路B四(電話) 〇〇六二三八五  
 (設立) 昭和十三年二月  
 【資本金】 二萬圓  
 【代表者】 小柳高太郎(盛岡縣)  
 【營業項目】 雜貨賣業  
 【加入組合名】 中支那邦人雜貨同業組合

株式美利化學廠

【所在地】上海漢山路八〇二

【電話】五〇一五〇

【代表者】阿部

【設立】昭和十三年四月

【資本金】二十萬圓(全額拂込)

【代表者】上谷三郎(青島縣)

【營業項目】工場長 榮秀春

【加入組合名】アルコール、薄荷香料

【取引銀行】株式會社美利化學

【支店】

【營業所】上海江西路一七〇號

【電話】二〇五號室

【加入組合名】中支那アルコール工業聯合會

【取引銀行】正金、上海、儲備、浙江實業

御本本真珠店上海出張所

【組織】個人

【所在地】上海廣東路二〇號

【代表者】(本)店 東京

【電話】一三三九〇

【設立】昭和十六年七月

【資本金】四百萬圓

【代表者】佐野 實(三重縣)

【營業項目】真珠の販賣

【加入組合名】中支那日本雜品輸入配給組合

【支店】神戸、巴里

水尾印刷所

【組織】個人

【所在地】上海海濱路二〇九

【電話】四二五號室

【設立】大正五年十二月

【資本金】五萬圓(全額拂込)

【代表者】水尾素太郎(大阪府)

【營業項目】印刷一般

【加入組合名】上海印刷工業組合

【取引銀行】上海、正金、漢口

水垣商店上海支店

【組織】株式

【所在地】上海南濠路一二六

【電話】四二一九四

【設立】昭和十三年

【資本金】五十萬圓

【代表者】中山新次(滋賀縣)

【營業項目】食料品、雜貨輸入貿易

【加入組合名】上海製麵商業組合

【取引銀行】台灣、漢口、上海

【支店】大連、天津、廣東、東京

水口物産株式會社上海支店

【組織】株式

【所在地】上海

【電話】

【設立】

【資本金】

【代表者】

【營業項目】

【加入組合名】

【取引銀行】

【支店】

【支店】

【支店】

【支店】

【支店】

【支店】

【支店】

【支店】

【支店】

【支店】

【支店】

【支店】

水田洋行上海出張所

【組織】個人

【所在地】上海南濠路二四四

【電話】四七五七〇

【設立】昭和十三年八月

【資本金】三百萬圓

【代表者】尾崎神六(岡山縣)

【營業項目】漆貿易

【加入組合名】上海支那漆輸出組合

【取引銀行】台灣銀行

【支店】南京、宜昌

【支店】

【支店】

【支店】

【支店】

【支店】

【支店】

【支店】

【支店】

【支店】

【支店】

【支店】

【支店】

【支店】

【支店】

【支店】

【支店】

【支店】

【支店】

【支店】

【支店】

【支店】

【支店】

水沼洋行

【組織】個人

【所在地】上海四川路三三四

【電話】

【設立】

【資本金】

【代表者】

【營業項目】

【加入組合名】

【取引銀行】

【支店】

【支店】

【支店】

【支店】

【支店】

【支店】

【支店】

【支店】

【支店】

【支店】

【支店】

【支店】

【支店】

【支店】

【支店】

【支店】

【支店】

【支店】

【支店】

【支店】

【支店】

【支店】

【支店】

南川酒造所

【組織】個人

【所在地】上海英租界路九九

【電話】四〇七四九

【設立】大正七年八月

【資本金】五十萬圓

【代表者】南川利男(佐賀縣)

【營業項目】日本酒、燒酎、味醂

【加入組合名】南川酒造販賣所

【取引銀行】上海、漢口

【支店】

【支店】

【支店】

【支店】

【支店】

【支店】

【支店】

【支店】

【支店】

【支店】

【支店】

【支店】

【支店】

【支店】

【支店】

【支店】

【支店】

【支店】

【支店】

【支店】

【支店】

【支店】

【支店】

護和洋行

（組織）個人  
（所在地）上海寶樂安路二三  
（電話）四一九八三  
（設立）昭和九年十二月

【資本金】五千圓  
【代表者】山下茂（鹿兒島縣）

【營業項目】陶器及硝子、雜貨類  
【加入組合名】中支那日本陶磁器輸入配給組合、中支那日本硝子製品輸入配給組合、華興陶磁器組合、中支那日本雜貨品輸入配給組合

【取引銀行】正金銀行

福井縣絹人絹糸布輸出組合上海出張所

（組織）組合  
（華名）福徳洋行  
（所在地）上海博物院路二二八號六三三號室  
（本店）福井市  
（電話）一六四五二  
（設立）昭和十四年十一月  
【資本金】四萬二千圓（二分一拂込）  
【代表者】所長 數清志（福井）  
【營業項目】人絹、絹取引幹旋  
【加入組合名】中支那日本廣市絹織物輸入配給組合、上海日商

絹織物輸入配給組合、上海日商絹織物輸入配給組合、上海日商絹織物輸入配給組合

福井商店

（組織）個人  
（所在地）上海長春路啓秀坊一七號  
（電話）（〇二）六〇四二二  
（設立）昭和十四年二月  
【資本金】一萬圓  
【代表者】福井周治（兵庫縣）  
【營業項目】メリヤス製品、布帛製品、手袋、肌膚類、製造及販賣  
【加入組合名】上海メリヤス布帛工業組合  
【取引銀行】住友銀行

福井洋行

（組織）個人  
（所在地）上海漢陽路二三  
（電話）四〇四一三  
（設立）昭和十七年十一月  
【資本金】三千圓  
【代表者】福井秀雄（高知縣）  
【營業項目】婦人小衣服、縫貨  
【加入組合名】上海日商纖維製品小賣同業組合  
【取引銀行】漢口銀行

福一洋行

（組織）株式  
（所在地）上海四川路三四六號七〇六號室  
（電話）一〇五七一  
（設立）昭和五年二月  
【資本金】十萬圓（全額拂込）  
【代表者】一ノ瀬榮（大阪府）  
【營業項目】染料、工業藥品、貿易商雜種下  
【加入組合名】上海日本工業藥品同業組合、上海染料同業組合  
【取引銀行】住友、正金、漢口  
【出張所】大阪、京都、福井、漢口

福一棉毛織廠

（組織）株式  
（所在地）上海梧州路九三號  
（電話）五三二〇五  
（營業）昭和十四年八月  
【資本金】二十萬圓  
【代表者】（代表）大隈啓  
【營業項目】工業長、西村菊松  
【製造項目】毛、絹、綿、各種絨下製造及びメリヤス製造販賣  
【機械設備】織機二百五十台、染色機一式、仕上機一式  
【營業所名】福一洋行  
【營業所】上海四川路三四六號七〇六號室

福益公司

（組織）合資  
（所在地）上海廣東路二〇號  
（電話）一九六九  
（設立）昭和十三年七月  
【代表者】島谷直治（長崎縣）  
【營業項目】貿易商  
【取引銀行】三井銀行

福岡商事上海支店

（組織）個人  
（所在地）上海北四川路三五  
（本店）閘中市  
（電話）（〇）二六二五六七  
（設立）昭和十四年  
【資本金】五萬圓（全額拂込）  
【代表者】小森康弘（福岡縣）  
【營業項目】各種呢布、縫工品製造販賣  
【取引銀行】上海銀行

福藥洋行

（組織）個人  
（所在地）上海百老匯路三三  
（電話）四六二四九  
（設立）昭和十四年十二月  
【資本金】十八萬圓  
【代表者】福井明彦（徳島縣）  
【營業項目】一般輸出入貿易  
【加入組合名】中支製粉聯合會  
【取引銀行】漢口、華興商業  
【支店出張所】（支店）無錫、鎮江、揚州、高郵（出張所）無化、寶應

福岡縣馬協會上海支店

（組織）株式  
（華名）泰山洋行  
（所在地）上海北四川路三五  
（本店）閘中市  
（電話）（〇）六二八三五  
（電話）（〇）八二八三八  
（電話）シヤンハイ、フクニキ  
【資本金】十五萬圓（全額拂込）  
【代表者】吉川清市（福岡縣）  
【營業項目】海產物、食料品、罐詰、酒、麥酒、其他一般貿易  
【加入組合名】中支那日本食料品輸入配給組合  
【取引銀行】三菱、台灣、漢口

福益公司

（組織）個人  
（所在地）上海廣東路二〇號  
（電話）一九六九  
（設立）昭和十三年七月  
【代表者】島谷直治（長崎縣）  
【營業項目】貿易商  
【取引銀行】三井銀行

福岡商事上海支店

（組織）個人  
（所在地）上海北四川路三五  
（本店）閘中市  
（電話）（〇）二六二五六七  
（設立）昭和十四年  
【資本金】五萬圓（全額拂込）  
【代表者】小森康弘（福岡縣）  
【營業項目】各種呢布、縫工品製造販賣  
【取引銀行】上海銀行

福益公司

（組織）合資  
（所在地）上海廣東路二〇號  
（電話）一九六九  
（設立）昭和十三年七月  
【代表者】島谷直治（長崎縣）  
【營業項目】貿易商  
【取引銀行】三井銀行

福岡縣馬協會上海支店

（組織）株式  
（華名）泰山洋行  
（所在地）上海北四川路三五  
（本店）閘中市  
（電話）（〇）六二八三五  
（電話）（〇）八二八三八  
（電話）シヤンハイ、フクニキ  
【資本金】十五萬圓（全額拂込）  
【代表者】吉川清市（福岡縣）  
【營業項目】海產物、食料品、罐詰、酒、麥酒、其他一般貿易  
【加入組合名】中支那日本食料品輸入配給組合  
【取引銀行】三菱、台灣、漢口

福益公司

（組織）個人  
（所在地）上海廣東路二〇號  
（電話）一九六九  
（設立）昭和十三年七月  
【代表者】島谷直治（長崎縣）  
【營業項目】貿易商  
【取引銀行】三井銀行

福岡商事上海支店

（組織）個人  
（所在地）上海北四川路三五  
（本店）閘中市  
（電話）（〇）二六二五六七  
（設立）昭和十四年  
【資本金】五萬圓（全額拂込）  
【代表者】小森康弘（福岡縣）  
【營業項目】各種呢布、縫工品製造販賣  
【取引銀行】上海銀行

株式美利化學廠

【所在地】上海漢山路八〇二

【電話】五〇一五〇

【代表者】アルコー

【設立】昭和十三年四月

【資本金】二十萬圓(全額拂込)

【代表者】上谷三郎(青島縣)

【代表者】工場長 榮秀春

【營業項目】アルコー、薄荷香料

【營業所名】株式會社美利化學

【加入組合名】中支那アルコー工業聯合會

【取引銀行】正金、上海、儲備、浙江實業

【電話】二〇五號室

【電話】二一九三二一三

【電話】四二一九四

【設立】昭和十三年

【資本金】五十萬圓

【代表者】中山新次(滋賀縣)

【營業項目】食品、雜貨輸入貿易

【取引銀行】上海製麵商業聯合會

【支店】大連、天津、廣東、東京

【設立】昭和十六年七月

【資本金】四百萬圓

【代表者】佐野 實(三重縣)

【營業項目】雜貨の販賣

【加入組合名】中支那日本雜貨輸入配給組合

【支店】神戸、巴里

【電話】二一九三二一三

【電話】四二一九四

【設立】昭和十三年

【資本金】五十萬圓

【代表者】中山新次(滋賀縣)

【營業項目】食品、雜貨輸入貿易

【取引銀行】上海製麵商業聯合會

【支店】大連、天津、廣東、東京

【設立】昭和十六年七月

【資本金】四百萬圓

【代表者】佐野 實(三重縣)

【營業項目】雜貨の販賣

水尾印刷所

【所在地】上海漢路二〇九

【電話】四二五五號室

【設立】大正五年十二月

【資本金】五萬圓(全額拂込)

【代表者】水尾素太郎(大阪府)

【營業項目】印刷一般

【取引銀行】上海印刷工業組合

【支店】上海、正金、漢口

水垣商店上海支店

【所在地】上海南潯路一二六

【電話】四二一九四

【設立】昭和十三年

【資本金】五十萬圓

【代表者】中山新次(滋賀縣)

【營業項目】食品、雜貨輸入貿易

【取引銀行】上海製麵商業聯合會

【支店】大連、天津、廣東、東京

【設立】昭和十六年七月

【資本金】四百萬圓

【代表者】佐野 實(三重縣)

【營業項目】雜貨の販賣

【加入組合名】中支那日本雜貨輸入配給組合

【支店】神戸、巴里

【電話】二一九三二一三

【電話】四二一九四

【設立】昭和十三年

【資本金】五十萬圓

【代表者】中山新次(滋賀縣)

【營業項目】食品、雜貨輸入貿易

【取引銀行】上海製麵商業聯合會

水沼洋行

【所在地】上海四川路三四六

【電話】大坂

【設立】昭和八年一月

【資本金】一萬圓

【代表者】水沼 博(大阪府)

【營業項目】金物、工業藥品、染料、建築材料、自轉車部品、七〇〇才製品

【取引銀行】正金、住友

水田洋行上海出張所

【所在地】上海南潯路二四四

【電話】四七五七〇

【設立】昭和十三年八月

【資本金】三百萬圓

【代表者】尾崎神六(岡山縣)

【營業項目】漆貨貿易

【取引銀行】台灣銀行

【支店出張所】(支店)東京、漢口(出張所)南京、宜昌

【設立】昭和十六年七月

【資本金】四百萬圓

【代表者】佐野 實(三重縣)

【營業項目】雜貨の販賣

【加入組合名】中支那日本雜貨輸入配給組合

【支店】神戸、巴里

【電話】二一九三二一三

【電話】四二一九四

【設立】昭和十三年

【資本金】五十萬圓

【代表者】中山新次(滋賀縣)

【營業項目】食品、雜貨輸入貿易

【取引銀行】上海製麵商業聯合會

水野洋行

【所在地】上海年浦路一九九

【電話】二〇二號

【設立】昭和七年八月

【資本金】五萬圓

【代表者】泉高次(京都府)

【營業項目】支那特産物、新古美術品

【取引銀行】上海野野實金團

南川商店

【所在地】上海英租界四〇九

【電話】四三四一九

【設立】大正七年八月

【資本金】五十萬圓

【代表者】南川利男(佐賀縣)

【營業項目】日本鮮魚、食料品、酒、酒造類、製菓業、焼酎、味噌

【取引銀行】上海、漢口

南川酒造所

【所在地】上海英租界路六九

【電話】(〇二)八四一三

【設立】昭和七年

【資本金】十五萬圓

【代表者】南川利男(佐賀縣)

【營業項目】日本清酒、焼酎、味噌

【取引銀行】上海、漢口

水垣商店上海支店

【所在地】上海南潯路一二六

【電話】四二一九四

【設立】昭和十三年

【資本金】五十萬圓

【代表者】中山新次(滋賀縣)

【營業項目】食品、雜貨輸入貿易

【取引銀行】上海製麵商業聯合會

【支店】大連、天津、廣東、東京

【設立】昭和十六年七月

【資本金】四百萬圓

【代表者】佐野 實(三重縣)

【營業項目】雜貨の販賣

【加入組合名】中支那日本雜貨輸入配給組合

【支店】神戸、巴里

【電話】二一九三二一三

【電話】四二一九四

【設立】昭和十三年

【資本金】五十萬圓

【代表者】中山新次(滋賀縣)

【營業項目】食品、雜貨輸入貿易

【取引銀行】上海製麵商業聯合會

【資本金】九百萬圓(全額拂込)

【代表者】支店長 奥田 達

【幹部職員】次席 荒雅志、總務部 瀧田政雄、會計係 杉本敏、尚事務 鎌賀保壽保險部主任 濱田武夫、機務係主任 石原謙二、穀運係主任 首藤富造、工事課主任 秦先義、總務課係主任 松川昇

【營業項目】礦油類、雜貨類、穀肥類、機種類、土木建築、火災保險

【加入組合】中支那朝鮮輸入配給組合、中支那日本化粧品及用品輸入配給組合、中支那日本藥品輸入配給組合、中支那日本織物製成品輸入配給組合、中支那關東布同業組合、上海日本人工業藥品同業組合、上海塗料染料同業組合、上海水炭聯合會、上海日本人南北貨移入組合、上海日本入社同業組合、上海塗料染料同業組合、上海水炭聯合會、上海日本人南北貨移入組合、上海日本入社同業組合

【取引銀行】正金、朝鮮、三井、漢口、上海

【支店出張所】(支店)東京、大阪、北京、天津、青島、奉天、新賓、哈爾濱出張所、大同、太原、石門、開封、濟南、通遼港、蘇州、鎮江、南京、蕪湖、漢口、

無錫、杭州、淮南

### 福昌洋行

(組織) 個人

(所在地) 上海福州路三三號

(電話) 一四八七、一六

(設立) 昭和八年七月

【資本金】十萬圓

【代表者】鈴木篤夫(福島縣)

【幹部職員】總務、配給、製造

【營業項目】雜貨、肥料、製油

原料、塗料、雜貨

【加入組合】軍配給肥料部、上海日本人穀肥同業組合、中支製粉聯合會、那爾奧地取引業組合

【取引銀行】正金、三菱、華興

【支店出張所】(支店)廣東(出張所) 徐縣

### 株式 福祥公司

(華名) 祥記公司

(所在地) 上海海恩路一七號

(電話) 四二二、三三六

(設立) 昭和十四年六月

【資本金】十萬圓(全額拂込)

【代表者】專務取締役 赤井兵治(大阪)

【取引銀行】取給役 小林有藏、小畑又十郎監查役 角田芳太郎

【營業項目】黑鈔、滬幣、黑鈔市場、玻璃原料、磁石の輸出、味精、耐火粘土、硝子、工業藥品各種の輸入

【加入組合名】軍配給業藥品部、中支那關東糖輸入配給組合、中支那朝鮮糖輸入配給組合、中支那日本雜品輸入配給組合、中支那日本陶磁器輸入配給組合、上海日商港石共同販賣組合

【取引銀行】三井、台灣、上海

(華名) 福助洋行

(所在地) 上海虹口支路三三號

(電話) (〇二)六〇四四九

(設立) 昭和十四年五月

【資本金】五百萬圓(全額拂込)

【代表者】高瀬三郎(和歌山縣)

【營業項目】オオ製品、靴下、足袋、ハンカチ、洋品雜貨、家庭用、シン、機械輸出入業

【支店出張所】上海江西路一七〇號

【加入組合名】上海メイヤス布品輸入配給組合、中支那日本雜糧製粉輸入配給組合、上海邦人人生藥品組合、上海日本人南北貨移入組合

【取引銀行】住友、漢口

【出張所】漢口、南京、蘇州

### 株式 福大公司 上海出張所

(所在地) 上海滬灘路一號

(電話) 台北

(電話) 一三三一、一五

(設立) 昭和十三年四月

【資本金】三十萬圓(全額拂込)

【代表者】所長 柴田健三

【營業項目】穀肥、木材、雜貨、薪炭、機種類の輸移出入販賣、葉煙草、天產藥材、生果、乾果、醬干物、各種茶、罐詰類、鹽製品、工業藥品、バンドマン輸移出入販賣

【加入組合名】上海水炭聯合會、中支日本材共同販賣組合、中支製粉聯合會、中支那日本食料品輸入配給組合、華中生藥統計組合

【取引銀行】台灣、正金、華興

【支店出張所】(支店)東京、廈門、廣東(出張所)汕頭、香港、金門島、海口

### 福田洋行

(組織) 個人

(所在地) 上海四川路二二五

(電話) 一八三八、四

(設立) 昭和十三年五月

【資本金】一萬圓

【代表者】張井喜平(佐賀縣)

【營業項目】食料品、海產物

【取引銀行】朝鮮銀行

### 福泰洋行

(組織) 個人

(所在地) 上海文路一八五號

(電話) 四二二、三三六

(設立) 昭和十三年五月

【資本金】九萬圓

【代表者】田中幸之助(愛媛縣)

【營業項目】製紙、製糖、毛織物原料、酒精加工、屠肉賣業

【加入組合名】中支糖雜糧業同業組合、中支糖雜糧販賣同業組合、上海古糖商組合、上海雜糧品製造加工組合、上海清毒衛生業組合

【取引銀行】住友、朝鮮、漢口、華興、正金、中日實業

【製糖工場名】福泰糖業工廠

同播磨所

【支店】蘇州、揚州、南京

### 福業糖業工業廠

(組織) 個人

(所在地) 上海昆明路四三三

(電話) 一八三八、四

(設立) 昭和十三年五月

【資本金】一萬圓

株式美利化學廠

【所在地】上海漢山路八〇二

【電話】五〇一五〇

【代表者】アルコー

【設立】昭和十三年四月

【資本金】二十萬圓(全額拂込)

【代表者】上谷三郎(青島縣)

【代表者】工場長 榮秀春

【營業項目】アルコー、薄荷香料

【營業所名】株式會社美利化學

【支店】上海江西路一七〇號

【電話】二〇五號室

【加入組合名】中支那アルコー工業聯合會

【取引銀行】正金、上海、儲備、浙江實業

水尾印刷所

【組織】個人

【所在地】上海海濱路二〇九

【電話】四二五五號室

【設立】大正五年十二月

【資本金】五萬圓(全額拂込)

【代表者】水尾素太郎(大阪府)

【營業項目】印刷一般

【加入組合名】上海印刷工業組合

【取引銀行】上海、正金、漢口

水垣商店上海支店

【組織】株式

【所在地】上海南濠路一二六

【電話】四二一九四

【設立】昭和十三年

【資本金】五十萬圓

【代表者】中山新次(滋賀縣)

【營業項目】食料品、雜貨輸入貿易

【加入組合名】上海製麵商業組合

【取引銀行】台灣、漢口、上海

【支店】大連、天津、廣東、東京

水口物産株式會社上海支店

【組織】株式

【所在地】上海

【電話】

【設立】

【資本金】

【代表者】

【營業項目】

【加入組合名】

【所在地】上海百老匯路六六  
 (本店) 東京市  
 (電話) 四〇四五七  
 (設立) 昭和十四年八月  
 【資本金】五十萬圓(全額拂込)  
 【代表者】小林實雄(東京府)  
 【營業項目】五金、洋和紙、藥品類、其他雜貨、輸出入商會  
 【加入組合名】日華紙業聯合會  
 上海日本人紙商同業組合、軍配組工業藥品部第二科、東亞新藥協會、上海日本人工業藥品同業組合、上海藥業組合、華中亞細亞鐵板協議會、邦康地取引業組合  
 【取引銀行】三井、台灣、華興商業  
 【支店】天津

水田洋行上海出張所

【組織】個人

【所在地】上海南濠路二四四

【電話】四五七〇

【設立】昭和十三年八月

【資本金】三百萬圓

【代表者】尾崎神六(岡山縣)

【營業項目】漆貿易

【加入組合名】上海支那漆輸出組合

【取引銀行】台灣銀行

【支店出張所】(支店)東京、漢口(出張所)南京、宜昌

水沼洋行

【所在地】上海四川路三四六

(本店) 大阪

【電話】二〇五五、三三三三

【設立】昭和八年一月

【資本金】一萬圓

【代表者】水沼博(大阪府)

【營業項目】金物、工業藥品、染料、建築材料、自轉車部品、セロリ製品

【加入組合名】中支那日本自轉車輸入配給組合、中支那日本化粧品及用品輸入配給組合、中支那日本セロリ下生地輸入配給組合、上海染料製劑會、上海日本工業藥品同業組合

【取引銀行】正金、住友

水野洋行

【組織】個人

【所在地】上海南濠路一九九

【電話】二〇一號

【設立】昭和七年八月

【資本金】五萬圓

【代表者】泉高次(京都府)

【營業項目】支那特產物、新古美術品

【加入組合名】上海野野實金屬寶石商工組合、上海日商家具同

南川酒造所

【組織】個人

【所在地】上海東寶路六九

【電話】〇〇八四一、二

【設立】昭和七年

【資本金】十五萬圓

【代表者】南川利男(佐賀縣)

【營業項目】日本清酒、燒酎、味醂

【營業所名】南川酒造販賣所

【支店】上海瑪瑙路三九號

【電話】四〇七四九

【加入組合名】中支酒造組合

【取引銀行】上海、漢口

南川商店

【組織】個人

【所在地】上海吳淞路四〇九

【電話】四三四一九

【設立】大正七年八月

【資本金】五十萬圓

【代表者】南川利男(佐賀縣)

【營業項目】日本鮮魚、食料品、酒、酒造類、製菓業、燒酎、味醂

【加入組合名】中支那日本鮮魚輸入配給組合、上海鮮魚小賣業組合、上海食料商業組合、上海酒造組合、上海青果配給組合



〔電話〕 四四一八九  
 (設立) 大正六年  
 (資本金) 五千圓  
 (代表者) 和田太郎(岐阜縣)  
 〔營業項目〕 和菓子卸商  
 〔加入組合名〕 上海菓子製造販  
 業組合  
 〔取引銀行〕 上海、漢口

### 福和貿易洋行

(組織) 個人  
 (所在地) 上海英租界六二二  
 (電話) 四六三三三  
 (設立) 昭和十七年一月  
 〔資本金〕 一萬圓  
 〔代表者〕 安原福治(兵庫縣)  
 〔營業項目〕 貿易、雜製品雜貨  
 〔加入組合名〕 上海莫大小布帛  
 工業組合  
 〔取引銀行〕 上海銀行

### 藤井洋行

(組織) 個人  
 (所在地) 上海英租界一二一  
 (電話) (〇)六一八五〇  
 (電話) フ又はフヨ  
 (設立) 昭和十五年二月  
 〔資本金〕 十萬圓  
 〔代表者〕 藤井秀次(大阪)  
 〔營業項目〕 日本產南洋產米國  
 產各種木材及ニヤ板  
 〔加入組合名〕 中支日本材輸入

組合  
 〔取引銀行〕 朝鮮、上海  
 〔出張所〕 青島  
 株式 藤井善商店出張所

### 株式 藤井善商店出張所

(華名) 仁基洋行  
 (所在地) 上海南京路二一九  
 號中央大廈二二號室  
 (本店) 大阪  
 (電話) 一四四八七  
 (設立) 昭和十六年  
 〔資本金〕 五十萬圓(全額拂込)  
 〔代表者〕 井上英三(岐阜縣)  
 〔營業項目〕 纖維織物及同原料  
 販賣業  
 〔加入組合名〕 上海日本毛糸毛  
 織同業組合、上海日商人絹人織  
 糸布同業會  
 〔取引銀行〕 住友銀行

### 藤岡洋行

(組織) 個人  
 (所在地) 上海乍浦路三四九  
 (電話) 四〇五〇六  
 (設立) 昭和七年十一月  
 〔資本金〕 二萬圓  
 〔代表者〕 藤岡勝見(兵庫縣)  
 〔營業項目〕 タイヤ、チニ  
 プ、各種ゴム製品、礦油、自動  
 車部品、一般工具、販賣、修理

### 藤川洋行

(組織) 個人  
 (所在地) 上海英租界盤龍弄  
 十一號  
 (電話) 四〇九二一  
 (電話) シヤンハイアジカ  
 ワヨウコフ  
 (設立) 昭和十三年五月  
 〔資本金〕 五萬圓  
 〔代表者〕 藤川辰雄(鹿児島縣)  
 〔幹部職員〕 代理人 藤崎榮熊  
 〔營業項目〕 紙類卸商  
 〔加入組合名〕 軍配給統部第一  
 科中支那日本文具輸入配給組  
 合、上海和紙配給組合  
 〔取引銀行〕 朝鮮、漢口

### 株式 藤澤友吉商店出張所

(所在地) 上海密勒路八號  
 (電話) 四〇五〇六  
 (電話) シヤンハイ、カ  
 ヌル  
 (設立) 昭和九年六月  
 〔資本金〕 三百十五萬圓(全額  
 拂込)  
 〔代表者〕 西野蒼太郎(兵庫縣)  
 〔營業項目〕 醫藥工業藥品、天

產藥材貿易  
 〔加入組合名〕 軍配給工業藥品  
 部第二科、上海藥業組合、邦商  
 奧地取引業組合  
 〔取引銀行〕 朝鮮、台灣、正金、  
 漢口  
 〔支店出張所〕 (支店) 東京、京  
 城、奉天、出張所 天津、天津、  
 台北、青島  
 (備) 考) 藤澤友吉の名を以て  
 知らるる會社は大阪に於ける天  
 產藥材界の第一人者であり現地  
 では最も古くより漢藥輸入に就  
 いて著眼、日華人間に信用厚く  
 泰山の地盤を固めてゐる。最近  
 東洋醫學の發達に伴ひ各種の新  
 藥を發明し順調なる發展を遂  
 つゝある。

### 藤田商店

(組織) 個人  
 (所在地) 上海北四川路六  
 (電話) (〇)二六〇〇六  
 (設立) 昭和十三年八月  
 〔資本金〕 四千圓  
 〔代表者〕 藤田六郎(廣島縣)  
 〔營業項目〕 食料品、煙草販賣  
 業  
 〔加入組合名〕 上海煙草小賣商  
 組合、上海食料品商業組合  
 〔取引銀行〕 上海銀行

(組織) 個人  
 (所在地) 上海北四川路六  
 (電話) (〇)二六二五八  
 (設立) 昭和十三年五月  
 〔資本金〕 四萬圓  
 〔代表者〕 藤原政吉(大阪)  
 〔營業項目〕 燃料、染料、金粉、  
 煙草、石鹼、マツチ、雜貨  
 〔加入組合名〕 上海日商木炭小  
 賣商組合、軍配給統部、中支  
 那煙草配給組合、軍配給石鹼配  
 給組合、上海染料販賣同業組合  
 〔取引銀行〕 上海、漢口  
 〔出張所〕 鎮江

### 藤原洋行

(組織) 個人  
 (所在地) 上海文匯三七三號  
 (電話) 四二五七  
 (設立) 明治四十年  
 〔資本金〕 三萬圓  
 〔代表者〕 曲田本野(奈良縣)  
 〔營業項目〕 印刷刷及印刷業  
 〔加入組合名〕 上海印刷工業組  
 合、中支那日本雜品輸入配給  
 組合  
 〔取引銀行〕 漢口、上海

### 藤村榮進堂

(組織) 個人  
 (所在地) 上海煙草小賣商  
 組合、上海食料品商業組合  
 〔取引銀行〕 上海銀行

### 藤本竹商店

(組織) 個人  
 (華名) 協和工業原料號

〔所在地〕 上海南京路一一九  
〔電話〕 二二六、二六三  
〔電 略〕 シャンハイ、ソド  
〔設立〕 昭和十四年五月

〔所在地〕 上海英租界三五六  
〔電話〕 昭和三十二年五月  
〔設立〕 昭和十二年九月

〔支店出張所〕 (支店) 杭州、嘉興(出張所) 蕪湖、蘇州、南京

〔電話〕 シャンハイ、ソド  
〔設立〕 昭和十四年二月

入組合、上海染料同業組合、華中機器商組合、中支新日本電氣輸入配給組合、中支新日本電氣機器輸入配給組合

〔資本金〕 一萬圓  
〔代表者〕 藤本達雄(大阪府)  
〔營業項目〕 工業藥品  
〔加入組合名〕 上海日本工業藥品同業組合

〔資本金〕 五萬圓(全額納込)  
〔代表者〕 藤田見張(鳥取縣)  
〔營業項目〕 被服百貨、染織品、耐火煉瓦、レンパ、洋雜貨  
〔加入組合名〕 上海洋服商組合、中支新日本陶磁器輸入配給組合、上海日本毛糸毛織同業組合

〔所在地〕 上海開北四川路一六四號  
〔電話〕 (一) 二六六五九  
〔操業〕 昭和十六年十二月  
〔資本金〕 三十萬圓(二十七萬圓納込)  
〔代表者〕 專務取締役 岡田達一(廣島縣)

〔加入組合名〕 中支日本共同販賣組合  
〔取引銀行〕 台灣、正金、朝鮮、華商商業、漢口、青島  
〔支店〕 漢口、青島

〔組織〕 個人  
〔所在地〕 上海英租界二八號  
〔電話〕 四五二六〇  
〔設立〕 昭和八年五月

〔資本金〕 三萬圓  
〔代表者〕 古谷春雄(大阪府)  
〔營業項目〕 山羊毛、獸毛、毛皮、其他一般貿易  
〔加入組合名〕 中支毛織同業組合  
〔取引銀行〕 正金、漢口、上海  
〔支店〕 大阪府

〔組織〕 個人  
〔所在地〕 上海四川路二一五  
〔電話〕 二二六、二六三  
〔電 略〕 シャンハイ、ソド  
〔設立〕 昭和三年九月

〔組織〕 個人  
〔所在地〕 上海開北寶山路一〇三一五號  
〔電話〕 (一) 二六六五九  
〔設立〕 昭和十二年五月

〔支店出張所〕 上海漢洽陽路三九號  
〔電話〕 九〇六三  
〔加入組合名〕 中支醫藥品工業組合、上海藥業組合  
〔取引銀行〕 三菱銀行  
〔支店〕 天津、香港

〔組織〕 個人  
〔所在地〕 上海仁記路二一〇  
〔電話〕 二六六五九  
〔電 略〕 シャンハイ、ソド  
〔設立〕 明治三十五年

〔組織〕 株式  
〔所在地〕 上海四川路三四六  
〔電話〕 一〇六七  
〔電 略〕 シャンハイ、ソド

〔組織〕 株式  
〔所在地〕 上海四川路三四六  
〔電話〕 一〇六七  
〔電 略〕 シャンハイ、ソド

〔組織〕 個人  
〔所在地〕 上海四川路二一五  
〔電話〕 二二六、二六三  
〔電 略〕 シャンハイ、ソド  
〔設立〕 昭和三年九月

〔組織〕 個人  
〔所在地〕 上海開北寶山路一〇三一五號  
〔電話〕 (一) 二六六五九  
〔設立〕 昭和十二年五月

〔支店出張所〕 上海漢洽陽路三九號  
〔電話〕 九〇六三  
〔加入組合名〕 中支醫藥品工業組合、上海藥業組合  
〔取引銀行〕 三菱銀行  
〔支店〕 天津、香港

〔組織〕 個人  
〔所在地〕 上海仁記路二一〇  
〔電話〕 二六六五九  
〔電 略〕 シャンハイ、ソド  
〔設立〕 明治三十五年

〔組織〕 株式  
〔所在地〕 上海四川路三四六  
〔電話〕 一〇六七  
〔電 略〕 シャンハイ、ソド

〔組織〕 株式  
〔所在地〕 上海四川路三四六  
〔電話〕 一〇六七  
〔電 略〕 シャンハイ、ソド

〔組織〕 個人  
〔所在地〕 上海四川路二一五  
〔電話〕 二二六、二六三  
〔電 略〕 シャンハイ、ソド  
〔設立〕 昭和三年九月

〔組織〕 個人  
〔所在地〕 上海開北寶山路一〇三一五號  
〔電話〕 (一) 二六六五九  
〔設立〕 昭和十二年五月

〔支店出張所〕 上海漢洽陽路三九號  
〔電話〕 九〇六三  
〔加入組合名〕 中支醫藥品工業組合、上海藥業組合  
〔取引銀行〕 三菱銀行  
〔支店〕 天津、香港

〔組織〕 個人  
〔所在地〕 上海仁記路二一〇  
〔電話〕 二六六五九  
〔電 略〕 シャンハイ、ソド  
〔設立〕 明治三十五年

〔組織〕 株式  
〔所在地〕 上海四川路三四六  
〔電話〕 一〇六七  
〔電 略〕 シャンハイ、ソド

〔組織〕 株式  
〔所在地〕 上海四川路三四六  
〔電話〕 一〇六七  
〔電 略〕 シャンハイ、ソド

〔組織〕 個人  
〔所在地〕 上海四川路二一五  
〔電話〕 二二六、二六三  
〔電 略〕 シャンハイ、ソド  
〔設立〕 昭和三年九月

〔組織〕 個人  
〔所在地〕 上海開北寶山路一〇三一五號  
〔電話〕 (一) 二六六五九  
〔設立〕 昭和十二年五月

〔支店出張所〕 上海漢洽陽路三九號  
〔電話〕 九〇六三  
〔加入組合名〕 中支醫藥品工業組合、上海藥業組合  
〔取引銀行〕 三菱銀行  
〔支店〕 天津、香港

〔組織〕 個人  
〔所在地〕 上海仁記路二一〇  
〔電話〕 二六六五九  
〔電 略〕 シャンハイ、ソド  
〔設立〕 明治三十五年

〔組織〕 株式  
〔所在地〕 上海四川路三四六  
〔電話〕 一〇六七  
〔電 略〕 シャンハイ、ソド

〔組織〕 株式  
〔所在地〕 上海四川路三四六  
〔電話〕 一〇六七  
〔電 略〕 シャンハイ、ソド

〔組織〕 個人  
〔所在地〕 上海四川路二一五  
〔電話〕 二二六、二六三  
〔電 略〕 シャンハイ、ソド  
〔設立〕 昭和三年九月

〔組織〕 個人  
〔所在地〕 上海開北寶山路一〇三一五號  
〔電話〕 (一) 二六六五九  
〔設立〕 昭和十二年五月

〔支店出張所〕 上海漢洽陽路三九號  
〔電話〕 九〇六三  
〔加入組合名〕 中支醫藥品工業組合、上海藥業組合  
〔取引銀行〕 三菱銀行  
〔支店〕 天津、香港

〔組織〕 個人  
〔所在地〕 上海仁記路二一〇  
〔電話〕 二六六五九  
〔電 略〕 シャンハイ、ソド  
〔設立〕 明治三十五年

〔組織〕 株式  
〔所在地〕 上海四川路三四六  
〔電話〕 一〇六七  
〔電 略〕 シャンハイ、ソド

〔組織〕 株式  
〔所在地〕 上海四川路三四六  
〔電話〕 一〇六七  
〔電 略〕 シャンハイ、ソド

〔設立〕 昭和十三年十二月  
 〔資本金〕 五十萬圓(全額拂込)  
 〔代表者〕 川口實(神奈川県)  
 〔營業項目〕 海產物、罐詰、食料品、土産品、直接出入業、皮革類

〔加入組合名〕 中支那日本海産物輸入配給組合、中支那日本食料品輸入配給組合、中支那日本莫大小布帛洋雜貨輸入配給組合、中支那朝鮮輸入配給組合、上海日華軍需業公會、上海日華皮革販賣同業公會

〔取引銀行〕 正金、朝鮮、台灣、三井、三菱、上海、廣東商業  
 〔支店〕 神戸、横須賀、東京  
 〔支店〕 函館

### 文運堂大阪支店出張所

〔組織〕 株式  
 (所在地) 上海四川路一四九  
 號中興大樓一〇五號室  
 (本店) 大阪市  
 (電話) 一三〇一九  
 (設立) 昭和十七年八月  
 〔資本金〕 二百萬圓(五十五萬圓拂込)  
 〔代表者〕 日比一通  
 〔營業項目〕 文房具、學用品  
 〔加入組合名〕 中支那日本文房具輸入配給組合  
 〔取引銀行〕 三井銀行

### 文興印刷社

〔組織〕 個人  
 (所在地) 上海廣東路桂坊四  
 (電話) 五一二四七  
 (設立) 昭和十一年十二月  
 〔資本金〕 六萬圓  
 〔代表者〕 淺野保三(香川縣)  
 〔加入組合名〕 印刷業  
 〔取引銀行〕 上海銀行

### 文光堂書店

〔組織〕 個人  
 (所在地) 上海乍浦路三五九  
 (電話) 四四三三八  
 (設立) 昭和十二年五月  
 〔資本金〕 一千圓  
 〔代表者〕 竹本哲夫(大阪府)  
 〔營業項目〕 新書書籍販賣  
 〔加入組合名〕 上海書籍雜誌業組合  
 〔取引銀行〕 上海銀行

### 文進洋行

〔組織〕 株式  
 (所在地) 上海四川路一四九  
 號中興大樓一〇四號七號室  
 (電話) 一一〇一九  
 (電話) シャンハイ、アン  
 シン

### 文房洋行

〔組織〕 個人  
 (所在地) 上海英租路四三三  
 (電話) 四四四四  
 (設立) 大正元年十二月  
 〔資本金〕 五萬圓  
 〔代表者〕 田村ハギヨ(長崎縣)  
 〔營業項目〕 文房具、學用品、印刷業  
 〔加入組合名〕 上海日商文具小賣商組合、中支那日本文具輸入配給組合、上海印刷工業組合  
 〔取引銀行〕 上海、漢口、台灣  
 〔支店〕 南京

### 文明洋行

〔組織〕 個人  
 (所在地) 上海英租路九九  
 (所在地) 上海英租路九九  
 (電話) 〇二六〇九六三  
 (設立) 昭和十四年六月  
 〔資本金〕 三万圓  
 〔代表者〕 張有木(青島)  
 〔營業項目〕 木炭、石炭、雜貨  
 〔加入組合名〕 上海日商木炭小賣商組合、上海石炭小賣商業組合  
 〔取引銀行〕 漢口銀行

### 平安公司

〔組織〕 個人  
 (所在地) 上海北四川路邢家  
 橋路一五三號  
 (電話) 〇二六二六七  
 (代表者) 川村愛蔵(長崎縣)  
 〔營業項目〕 川村愛蔵(長崎縣)  
 〔加入組合名〕 川村愛蔵(長崎縣)  
 〔代表者〕 支那、中江正木  
 〔幹部職員〕 監督、片岡留聲、西尾昇、宮澤勇、會社主任、前  
 鎌倉次郎  
 〔資本金〕 十萬圓  
 〔代表者〕 川村愛蔵(長崎縣)  
 〔加入組合名〕 上海土木建築協會  
 〔取引銀行〕 上海銀行

### 平和洋行

〔組織〕 個人  
 (所在地) 上海漢寧路三二四  
 (電話) 四五四四  
 (設立) 昭和八年一月  
 〔資本金〕 三萬圓  
 〔代表者〕 中村和吉(廣島縣)

### 平安洋行

〔組織〕 個人  
 (所在地) 上海英租路九九  
 (電話) 〇二六〇九六三  
 (設立) 昭和十四年六月  
 〔資本金〕 三万圓  
 〔代表者〕 張有木(青島)  
 〔營業項目〕 木炭、石炭、雜貨  
 〔加入組合名〕 上海日商木炭小賣商組合、上海石炭小賣商業組合  
 〔取引銀行〕 漢口銀行

### 平和洋行

〔組織〕 個人  
 (所在地) 上海北四川路五九  
 七號  
 (電話) 四六六七  
 (設立) 昭和十三年五月  
 〔資本金〕 十萬圓  
 〔代表者〕 金澤雄  
 〔營業項目〕 取替役、岩田謙夫  
 〔加入組合名〕 上海自動車組合  
 〔取引銀行〕 上海、漢口

### 平和洋行

〔組織〕 個人  
 (所在地) 上海北四川路五九  
 七號  
 (電話) 四六六七  
 (設立) 昭和十三年五月  
 〔資本金〕 十萬圓  
 〔代表者〕 金澤雄  
 〔營業項目〕 取替役、岩田謙夫  
 〔加入組合名〕 上海自動車組合  
 〔取引銀行〕 上海、漢口

### 平和洋行

〔組織〕 個人  
 (所在地) 上海漢寧路三二四  
 (電話) 四五四四  
 (設立) 昭和八年一月  
 〔資本金〕 三萬圓  
 〔代表者〕 中村和吉(廣島縣)

### 平和洋行

〔組織〕 個人  
 (所在地) 上海漢寧路三二四  
 (電話) 四五四四  
 (設立) 昭和八年一月  
 〔資本金〕 三萬圓  
 〔代表者〕 中村和吉(廣島縣)

株式美利化學廠

【所在地】上海漢山路八〇二

【電話】五〇一五〇

【代表者】アルコー

【設立】昭和十三年四月

【資本金】二十萬圓(全額拂込)

【代表者】上谷三郎(青島縣)

【代表者】工場長 榮秀春

【營業項目】アルコー、薄荷香料

【營業所名】株式會社美利化學廠

【加入組合名】上海江西路一七〇號

【電話】二〇五號室

【代表者】中支那アルコー工業聯合會

【取引銀行】正金、上海、儲備、浙江實業

水尾印刷所

【組織】個人

【所在地】上海海濱路二〇九

【電話】四二五五號室

【設立】大正五年十二月

【資本金】五萬圓(全額拂込)

【代表者】水尾素太郎(大阪府)

【營業項目】印刷一般

【加入組合名】上海印刷工業組合

【取引銀行】上海、正金、漢口

水垣商店上海支店

【組織】株式

【所在地】上海南濠路一二六

【電話】四二一九四

【設立】昭和十三年

【資本金】五十萬圓

【代表者】中山新次(滋賀縣)

【營業項目】食料品、雜貨輸入貿易

【加入組合名】上海製麵商業組合

【取引銀行】台灣、漢口、上海

【支店】大連、天津、廣東、東京

水口物産株式會社上海支店

【組織】株式

【所在地】上海江西路一七〇號

【電話】二〇五號室

【代表者】中支那アルコー工業聯合會

【取引銀行】正金、上海、儲備、浙江實業

【支店】神戶、巴里

【資本金】四百萬圓

【代表者】佐野 實(三重縣)

【營業項目】雜貨の販賣

水沼洋行

【組織】個人

【所在地】上海四川路三四六

【電話】大坂

【設立】昭和十四年八月

【資本金】五十萬圓(全額拂込)

【代表者】小林實雄(東京府)

【營業項目】五金、洋和紙、藥品類、其他雜貨、輸出入商會

【加入組合名】日華紙業聯合會

【加入組合名】上海日本紙商同業組合、軍配組工業藥品部第二科、東亞新藥協會、上海日本人工業藥品同業組合、上海藥業組合、華中亞細亞鐵板協議會、邦康地取引業組合

【取引銀行】三井、台灣、華興商業

【支店】天津

水田洋行上海出張所

【組織】個人

【所在地】上海南濠路二四四

【電話】四七五七〇

【設立】昭和十三年八月

【資本金】三百萬圓

【代表者】尾崎神六(岡山縣)

【營業項目】漆貨貿易

【加入組合名】上海支那漆輸出組合

【取引銀行】台灣銀行

【支店出張所】(支店)東京、漢口(出張所)南京、宜昌

水野洋行

【組織】個人

【所在地】上海年浦路一九九

【電話】二〇一號

【設立】昭和七年八月

【資本金】五萬圓

【代表者】泉高次(京都府)

【營業項目】支那特産物、新古典美術品

【加入組合名】上海野野實金屬寶石商工組合、上海日商家具同業組合

【取引銀行】正金、住友

南川商店

【組織】個人

【所在地】上海英租界四〇九

【電話】四三四一九

【設立】大正七年八月

【資本金】五十萬圓

【代表者】南川利男(佐賀縣)

【營業項目】日本鮮魚、食料品、酒、酒造類、製菓業、焼酎味淋

【加入組合名】中支那日本鮮魚輸入配給組合、上海鮮魚小賣業組合、上海真料商會組合、上海酒造組合、上海青果配給組合

【取引銀行】住友銀行

【支店】上海、漢口

南川酒造所

【組織】個人

【所在地】上海英租界四〇九

【電話】(〇)八四一三

【設立】昭和七年

【資本金】十五萬圓

【代表者】南川利男(佐賀縣)

【營業項目】日本清酒、燒酎、味淋

【加入組合名】南川酒造販賣所

【營業所】上海瑪瑙路三九號

【電話】四〇七四九

【加入組合名】中支酒造組合

【取引銀行】上海、漢口

【加入組合名】中支那日本板硝子輸入配給組合、上海市玻璃製造同業公會、日華玻璃製造業同業公會、上海製法瓶製造同業組合

【取引銀行】漢口、朝鮮

### 豐華洋行

(組織) 個人  
 (所在地) 上海瑞福路二三  
 (電話) 四一〇三五  
 (設立) 昭和十五年十月

【資本金】五千圓  
 【代表者】平田萬治郎(釜賀縣)

【營業項目】吳服雜貨商

【加入組合名】中支那日本吳服特輸入配給組合

(組織) 個人  
 (所在地) 上海北四川路三  
 (電話) 四六三三〇  
 (設立) 昭和十三年六月

【資本金】二萬圓  
 【代表者】魏榮耀(台北)

【營業項目】兩答業

【取引銀行】台灣、正金

【出張所】南京

### 豐祥洋行

(組織) 個人  
 (所在地) 上海天運路二一三

(電話) 四二一八四  
 (設立) 昭和十三年十一月

【資本金】二萬圓  
 【代表者】大岩一耶(愛知縣)

【營業項目】電氣用陶磁器、電氣機器、電球、電線、タイル衛生陶器、縫針、鉛、紙類、セルロイド生地、皮、皮衝器、ベニヤ板

【加入組合名】中支那日本陶磁器輸入配給組合、中支那日本電氣機器輸入配給組合、中支那日本縫針輸入配給組合、中支那日本セルロイド生地輸入配給組合

【取引銀行】正金銀行

### 豐信洋行

(組織) 個人  
 (所在地) 上海英租路四四三  
 (電話) 四三七七四  
 (設立) 大正十一年九月

【資本金】三萬圓  
 【代表者】三宅光行(廣島縣)

【營業項目】羅紗、絹、綿服地、婦人子供服同帽子、洋裝附屬品

【加入組合名】上海日商纖維製品小賣業組合、中支那日本メリヤス布帛洋裝雜貨輸入配給組合、中支那日本吳服特輸入配給組合

【取引銀行】住友、上海

### 泰豐號

(組織) 個人  
 (所在地) 上海文路北蕪河街

【資本金】三萬圓  
 (設立) 昭和八年十月

【代表者】山口豐太郎(奈良縣)

【營業項目】豚毛、人毛、動物纖維、燒寸材料及燒寸、日用品輸出入業

【加入組合名】軍配組燒寸部

【取引銀行】漢口銀行

【出張所】南京、蕪湖

### 豐泰公司

(組織) 個人  
 (所在地) 上海紀子路三七一  
 (電話) 四六九六五  
 (電話) シャンハイ、ホウダイ

【資本金】五萬圓  
 【代表者】藤原隆三(釜賀縣)

【營業項目】木材輸入商

【加入組合名】中支日本木材輸入組合

【取引銀行】朝鮮、住友、上海

### 豐泰洋行

(組織) 個人  
 (所在地) 上海南洋路七四號  
 (電話) 四七三二一  
 (設立) 昭和十四年二月

【資本金】三萬圓  
 【代表者】與田稔彦(福岡縣)

【營業項目】卵、廣東貿易、雜貨、雜穀、雜食物

【加入組合名】中支那日本人食糧同業組合

【取引銀行】台灣、華興商業、上海

### 豐德洋行

(組織) 個人  
 (所在地) 上海海雷路順天坊  
 (電話) 四三三三二  
 (設立) 昭和十五年一月

【資本金】二萬圓(全額現款)  
 【代表者】豐田(實業)

【營業項目】一般貿易

【取引銀行】台灣銀行

【支店】安慶

### 豐隆洋行

(組織) 個人  
 (所在地) 上海東亞路四三  
 (電話) 四四三三四  
 (電話) イイハ、イッカ

(設立) 昭和十四年十二月  
 【資本金】一萬五千圓  
 【代表者】飯塚數馬(大阪)

【營業項目】食糧品、雜貨、織物、農產物

【加入組合名】嘉納雜貨布協會

【取引銀行】漢口、華興商業、台灣

【支店出張所】(支店) 寧波(出張所) 浙江省平湖

### 保豐澱粉廠

(組織) 個人  
 (所在地) 上海河間路一〇四  
 (電話) 五一四四四  
 (營業) 昭和六年十一月

【資本金】一萬圓  
 【代表者】西久保政輝(香川縣)

【幹部職員】工場長 知久知夫

【製造項目】澱粉及副產物製造

【機械設備】澱粉製造機一式

【營業所】上海四川路三三〇號

【電話】二二八二二

【取引銀行】三井銀行

貿易統制會上海支那

(所在地) 上海九江路五〇號

(電話) 五〇〇、五〇五

(電話) シャンハイ、ホウダイ

株式美利化學廠

【所在地】上海漢山路八〇二

【電話】五〇一五〇

【代表者】アルコー

【設立】昭和十三年四月

【資本金】二十萬圓(全額拂込)

【代表者】上谷三郎(青島縣)

【代表者】工場長 榮秀春

【營業項目】アルコー、薄荷香料

【營業所名】株式會社美利化學廠

【加入組合名】上海江西路一七〇號

【電話】二〇五號室

【代表者】中支那アルコー工業聯合會

【取引銀行】正金、上海、儲備、浙江實業

水尾印刷所

【組織】個人

【所在地】上海海濱路二〇九

【電話】四二五五號

【設立】大正五年十二月

【資本金】五萬圓(全額拂込)

【代表者】水尾素太郎(大阪府)

【營業項目】印刷一般

【加入組合名】上海印刷工業組合

【取引銀行】上海、正金、漢口

水垣商店上海支店

【組織】株式

【所在地】上海南濠路一二六

【電話】四二一九四

【設立】昭和十三年

【資本金】五十萬圓

【代表者】中山新次(滋賀縣)

【營業項目】食料品、雜貨輸入貿易

【加入組合名】上海製麵商業組合

【取引銀行】台灣、漢口、上海

【支店】大連、天津、廣東、東京

水口物産株式會社上海支店

【組織】株式

【所在地】上海江西路一七〇號

【電話】二〇五號室

【代表者】中支那アルコー工業聯合會

【取引銀行】正金、上海、儲備、浙江實業

【支店】神戶、巴里

【資本金】四百萬圓

【代表者】佐野 實(三重縣)

【營業項目】雜貨の販賣

水沼洋行

【組織】個人

【所在地】上海四川路三四六

【電話】大坂

【設立】昭和八年一月

【資本金】一萬圓

【代表者】水沼 博(大阪府)

【營業項目】金物、工業藥品、染料、建築材料、自轉車部品、七〇〇才製品

【加入組合名】中支那日本自轉車輸入配給組合、中支那日本化粧品及用品輸入配給組合、中支那日本セロリ才生地輸入配給組合、上海染料製劑會、上海日本工業藥品同業組合

【取引銀行】正金、住友

水田洋行上海出張所

【組織】個人

【所在地】上海南濠路二四四

【電話】四七五七〇

【設立】昭和十三年八月

【資本金】三百萬圓

【代表者】尾崎神六(岡山縣)

【營業項目】漆貨貿易

【加入組合名】上海支那漆輸出組合

【取引銀行】台灣銀行

【支店出張所】(支店)東京、漢口(出張所)南京、宜昌

水野洋行

【組織】個人

【所在地】上海江西路一九九

【電話】二〇一號

【設立】昭和七年八月

【資本金】五萬圓

【代表者】泉島茂(京都府)

【營業項目】支那特産物、新古典美術品

【加入組合名】上海野野實金屬寶石商工組合、上海日商家具同業組合

【取引銀行】正金、住友

南川酒造所

【組織】個人

【所在地】上海英租界四〇九

【電話】四三四一九

【設立】大正七年八月

【資本金】五十萬圓

【代表者】南川利男(佐賀縣)

【營業項目】日本鮮魚、食料品酒、酒造類、製菓業、焼酎味淋

【加入組合名】中支那日本鮮魚輸入配給組合、上海鮮魚小賣業組合、上海真料商會組合、上海酒造組合、上海青果配給組合

【取引銀行】住友銀行

南川商店

【組織】個人

【所在地】上海英租界四〇九

【電話】四三四一九

【設立】大正七年八月

【資本金】五十萬圓

【代表者】南川利男(佐賀縣)

【營業項目】日本鮮魚、食料品酒、酒造類、製菓業、焼酎味淋

【加入組合名】中支那日本鮮魚輸入配給組合、上海鮮魚小賣業組合、上海真料商會組合、上海酒造組合、上海青果配給組合

【取引銀行】上海、漢口

【加入組合名】 上海時計黃金屬寶石商工組合

### 本 田 商 店

(組織) 個人  
(所在地) 上海英租界二一  
(電話) 四二八三三  
(電 略) 亦又は〇五  
(設立) 大正六年一月

【資本金】 十萬圓  
【代表者】 本田仁八郎(長崎縣)  
【營業項目】 食料品、青果、蒲餅製造販賣

【加入組合名】 中支那日本鮮魚輸入配給組合、上海食料品商業組合、虹口日本市場組合  
【取引銀行】 上海、漢口、台灣  
【支 店】 南京

### 本多將郎洋行

(組織) 個人  
(所在地) 上海北四川路榮泰  
(電話) 四四〇四七  
(設立) 昭和十四年十二月

【資本金】 一萬五千元  
【代表者】 本多鐵太郎(東京)  
【營業項目】 武官文官服裝材料、毛織物、雜貨賣場

【加入組合名】 上海日商洋服店組合、上海日本毛糸毛織商業會、上海洋服商業組合  
【取引銀行】 上海、漢口

### 本多屋菓子鋪

(組織) 個人  
(所在地) 上海英租界四四五  
(電話) 四二八五六  
(設立) 昭和九年十月

【資本金】 一千元  
【代表者】 川上福太郎(兵庫縣)  
【營業項目】 菓子店  
【取引銀行】 上海、漢口  
【加入組合名】 上海菓子製造販賣業組合

### 前川國男築地事務所

(組織) 個人  
(所在地) 上海長春路三六八  
(電話) (〇二)六〇五五三  
(設立) 昭和十五年一月

【資本金】 一萬圓  
【代表者】 田中 誠(岐阜縣)  
【營業項目】 建築、設計、監督  
【加入組合名】 上海土木建築業組合  
【取引銀行】 業東商業銀行

### 前川製作所上海出張所

(組織) 株式  
(所在地) 上海狄更斯路B三  
(本店) 東京  
(電話) 五〇九一四

(設立) 昭和十三年五月  
【資本金】 四十萬圓(全額拂込)  
【代表者】 木村 豐(靜岡縣)

【營業項目】 冷凍機械修理加工及搬付、製冰、冷藏  
【加入組合名】 上海織工業組合  
【取引銀行】 住友、三井、漢口  
【經營工場名】 前川製作所

### 前田シャツ店

(組織) 個人  
(所在地) 上海英租界二七七號  
(電話) 四一六二六  
(設立) 昭和二年

【資本金】 一萬圓  
【代表者】 前田人麿(大阪府)  
【營業項目】 ワイシャツ製造販賣  
【加入組合名】 上海日商纖維製成品商業同業組合  
【取引銀行】 漢口銀行

### 前田一二洋行

(組織) 個人  
(所在地) 上海福州路四三〇  
(電話) 五一六三二  
(營業) 昭和七年六月

【資本金】 十萬圓  
【代表者】 前田誠吉(廣島縣)

【製造項目】 化粧石鹼、洗滌石鹼製造販賣、一般賣場

【機械設備】 コーラ四台、押出機二台、乾練機一台、製打機八台  
【營業所】 上海英租界一九五號  
(電話) 四三五一四  
【加入組合】 中支那日本化粧品及用品輸入配給組合、上海石鹼製造業組合、中支石鹼販賣協會  
【取引銀行】 漢口、台灣

### 增成動力工業株式會社

(所在地) 上海北四川路榮泰  
(本店) 大阪  
(電話) 四六四〇五  
(設立) 昭和十四年十月

【資本金】 二百萬圓(百七十七萬五千圓拂込)  
【代表者】 濱崎園三郎(靜岡縣)  
【營業項目】 汽力汽機、汽機、其他原動力修付工事、請負並に賣賣

【加入組合名】 華中機械商組合  
【取引銀行】 三井、上海、三菱  
【支店出張所】 (支店) 東京、新京出張所(北海道、九州、台灣、大連、天津、青島、北京、張家口)

### 株式增幸洋行

(所在地) 上海福州路三三三號  
(電話) 一五五三三  
(電 略) 五五三三  
(電 略) シヤンハイ、マス

(設立) 大正十年七月  
【資本金】 二百萬圓(全額拂込)  
【代表者】 酒寄敏五郎(神奈川)  
【營業項目】 一般輸出入貿易、物品販賣業、仲立業、製造加工並に同附事業

【加入組合名】 軍艦製糖部、穀部、中支那糖販賣協議會、中支食糧用油販賣協議會、中支米穀配給組合、中支米穀買付組合、中支製粉聯合會、上海日本人糖商會、上海日本人製肥同業組合、邦南奧地取引業組合、上海日本人南北貨移入組合、上海日本人麻袋業同業組合、上海日商人絹人線絲布同業組合

【支店出張所】 (支店) 天津、青島、(出張所) 蘇州、杭州、鎮江、蕪湖、蚌埠、揚州、濟南、漳州、太原、石門、徐州、常州、嵐山、無錫、開封、新鄉、順德

【取引銀行】 正金、住友朝鮮、台灣

### 松井商行上海支店

(組織) 個人  
(所在地) 上海英租界三〇號  
(本店) 大連市

株式美利化學廠

【所在地】上海漢山路八〇二

【電話】五〇一五〇

【代表者】アルコー

【設立】昭和十三年四月

【資本金】二十萬圓(全額拂込)

【代表者】上谷三郎(青島縣)

【代表者】工場長 榮秀春

【營業項目】アルコー、薄荷香料

【取引銀行】株式會社美利化學

【支店】

【營業所】上海江西路一七〇號

【電話】二〇五號室

【加入組合名】中支那アルコー工業聯合會

【取引銀行】正金、上海、儲備、浙江實業

御本本真珠店上海出張所

【組織】個人

【所在地】上海廣東路二〇號

【代表者】佐野 實(三重縣)

【營業項目】真珠の販賣

【加入組合名】中支那日本雜品輸入配給組合

【支店】神戸、巴里

水尾印刷所

【組織】個人

【所在地】上海海濱路二〇九

【電話】四二五號室

【代表者】水尾素太郎(大阪府)

【設立】大正五年十二月

【資本金】五萬圓(全額拂込)

【代表者】印刷一般

【營業項目】印刷一般

【加入組合名】上海印刷工業組合

【取引銀行】上海、正金、漢口

水垣商店上海支店

【組織】株式

【所在地】上海南濠路一二六

【電話】四二一九四

【代表者】神戶

【設立】昭和十三年

【資本金】五十萬圓

【代表者】中山新次(滋賀縣)

【營業項目】食品、雜貨輸入

【加入組合名】上海製麵商業組合

【取引銀行】台灣、漢口、上海

【支店】大連、天津、廣東、東京

水口物産株式會社上海支店

【組織】株式

【所在地】上海

【資本金】五十萬圓

【代表者】尾崎神六(岡山縣)

【營業項目】漆貨

【加入組合名】上海支那漆輸出組合

【取引銀行】台灣銀行

【支店出張所】(支店)東京、漢口(出張所)南京、宜昌

水田漆行上海出張所

【組織】個人

【所在地】上海南濠路二四四

【資本金】一萬圓

【代表者】水沼 博(大阪府)

【營業項目】金物、工業藥品、染料、建築材料、自轉車部品、七〇才製品

【加入組合名】中支那日本自轉車輸入配給組合、中支那日本花糖品及用品輸入配給組合、中支那日本セロリ下生地輸入配給組合、上海染料製會、上海日本工業藥品同業組合

【取引銀行】正金、住友

水沼洋行

【組織】個人

【所在地】上海四川路三四六

【資本金】五萬圓

【代表者】南川利男(佐賀縣)

【營業項目】日本鮮魚、食料品、酒、酒造類、製菓業、燒酎、味噌

【加入組合名】中支那日本鮮魚輸入配給組合、上海鮮魚小賣業組合、上海真料商業組合、上海酒造組合、上海青果配給組合

【支店】

南川酒造所

【組織】個人

【所在地】上海廣東路四〇九

【資本金】一萬圓

【代表者】水沼 博(大阪府)

【營業項目】金物、工業藥品、染料、建築材料、自轉車部品、七〇才製品

【加入組合名】中支那日本自轉車輸入配給組合、中支那日本花糖品及用品輸入配給組合、中支那日本セロリ下生地輸入配給組合、上海染料製會、上海日本工業藥品同業組合

【取引銀行】正金、住友

水沼洋行

【組織】個人

【所在地】上海四川路三四六

【資本金】一萬圓

【代表者】水沼 博(大阪府)

【營業項目】金物、工業藥品、染料、建築材料、自轉車部品、七〇才製品

【加入組合名】中支那日本自轉車輸入配給組合、中支那日本花糖品及用品輸入配給組合、中支那日本セロリ下生地輸入配給組合、上海染料製會、上海日本工業藥品同業組合

【取引銀行】正金、住友

水沼洋行

【組織】個人

【所在地】上海四川路三四六



香港、廣東、香港、濟南  
 〔備考〕 當店は大陸に達して以來異地の物資交流に全力を傾注して携財の業績を擧げてゐる、最近は敢て百貨店管理を委嘱される、練達の手腕を發揮して業務發展著しきものあり、決戦體制の毛站地上海に於ける當社今後の活躍は一般の期待が大い。

**有限 松崎工廠**

〔所在地〕 上海塘山路九〇號  
 (本社) 東京市  
 (操業) 昭和十四年四月  
 〔資本金〕 五十萬圓  
 〔代表者〕 松本英次郎(茨城縣)  
 〔製造科目〕 軍裝、一般革製品  
 專門

〔營業所名〕 有限會社松崎商店  
 (東興島) 上海文路五五號  
 〔電話〕 四一四七二

〔加入組合名〕 上海鞣義皮革業  
 品商工組合  
 〔取引銀行〕 住友、上海、台灣

**松崎洋行**

(組織) 個人  
 (所在地) 上海閘行路二二六  
 (電話) 四一四七〇

**松下電業株式會社**

(所在地) 上海開北青雲路一  
 一〇號  
 (電話) (三) 〇五五、〇五五  
 (設立) 昭和十五年四月  
 〔資本金〕 百萬圓(半額拂)  
 〔代表者〕 當務取締役 井植 薫  
 (重役) 社長 松下正治  
 〔幹部職員〕 製造主任 村井 切、營業主任 玉田信司  
 〔營業科目〕 ナショナル乾電池  
 及各種乾電池製造販賣、各種電  
 氣器具販賣

〔營業所〕 上海四川路  
 〔電話〕 一七三七五、一七  
 〔加入組合名〕 中支那日本電氣機器  
 工業組合、中支那日本電氣機器  
 輸入販賣組合、中支那電氣機器  
 工業組合

〔取引銀行〕 住友、朝鮮

**松島商店**

(組織) 個人  
 (所在地) 上海虹口マート

下内  
 (電話) 四五二八一  
 (設立) 昭和十二年二月  
 〔資本金〕 一萬圓  
 〔代表者〕 松島長松(長崎縣)  
 〔營業科目〕 食料品雜貨  
 〔加入組合名〕 上海食料品商業  
 組合

**松野洋行**

(組織) 個人  
 (所在地) 上海英租路一八一  
 (電話) 四一七五六  
 (設立) 大正八年五月  
 〔資本金〕 五千圓  
 〔代表者〕 松野長三郎  
 〔營業科目〕 ベンキ賣菜  
 〔取引銀行〕 正金、台灣、漢口

**松原 號**

(組織) 合資  
 (所在地) 上海梧州路寶興里  
 一二號  
 (電話) 五〇六〇五  
 (設立) 昭和十六年八月  
 〔資本金〕 一萬圓(全額拂込)  
 〔代表者〕 松原春三郎(兵庫縣)  
 〔營業科目〕 硝子器具、硝子原  
 料、洋食用金物、アルミ製品、  
 輸入販賣  
 〔加入組合名〕 中支那日本硝子

製品輸入販賣組合  
 〔取引銀行〕 正金銀行

**松原洋行**

(組織) 個人  
 (所在地) 上海武昌路三七五  
 (電話) 四五三一二  
 (電話) キャンパス、レザ  
 加工  
 (設立) 昭和四年二月  
 〔資本金〕 六萬四千圓  
 〔代表者〕 松原栗重(愛知縣)  
 〔營業科目〕 帆布、船舶用シ、  
 下製作、自動車内装  
 品小賣同業組合、上海船舶用品  
 商同業組合、上海日商雜糧雜品  
 小賣同業組合  
 〔取引銀行〕 上海、漢口

**松原洋行**

(組織) 合名  
 (所在地) 上海西華路三三三  
 (本店) 神戸市  
 (電話) 四〇九五四  
 (設立) 昭和十四年四月  
 〔資本金〕 五萬圓(全額拂込)  
 〔代表者〕 吉川滋(神奈川縣)  
 〔營業科目〕 木材一般建築材料  
 販賣  
 〔加入組合名〕 上海日本材共同

販賣組合、上海日本材輸入組合  
 〔取引銀行〕 正金、上海  
 〔支店〕 大阪、鶴島

**松村 組**

(組織) 個人  
 (所在地) 上海乍浦路二一七  
 (電話) 四三八三六  
 (電話) シヤンハイ、ヤツ  
 (設立) 昭和十三年四月  
 〔資本金〕 三萬圓  
 〔代表者〕 松村秀七(和歌山縣)  
 〔幹部職員〕 社長代理 百步芳  
 一、支配人 高橋一孝、營業主  
 任 大石次郎、美洲出張所 片  
 山忠二郎  
 〔營業科目〕 土木建築材料一切  
 販賣  
 〔加入組合名〕 上海土木建築業  
 組合  
 〔取引銀行〕 上海銀行  
 〔支店〕 無錫、蘇州、常熟、  
 吳淞

**松本爲警事務所**

(組織) 個人  
 (所在地) 上海九江路五〇號  
 一〇號室  
 (電話) 一七五四七  
 (設立) 大正三年十月  
 〔代表者〕 松本廉生(東京府)

株式美利化學廠

（所在地）上海漢山路八〇二

（電話）五〇一五〇

（電報）略 アムコー

（株）業）昭和十三年四月

【資本金】二十萬圓（全額拂込）

【代表者】上谷三郎（青島縣）

【幹部職員】工場長 榮秀春

【營業項目】アルコー、薄荷香料

【營業所名】株式會社美利化學廠

【加入組合名】上海江西路一七〇號

【電話】二〇五號室

【電話】一一九三二一三

【加入組合名】中支那アルコー工業聯合會

【取引銀行】正金、上海、儲備、浙江實業

御本木真珠店上海出張所

（組織）個人

（所在地）上海廣東路二〇號

（本店）東京

（電話）一一三三〇

（設立）昭和十六年七月

【資本金】四百萬圓

【代表者】佐野 實（三重縣）

【營業項目】真珠の販賣

【加入組合名】中支那日本雜品輸入配給組合

【支店】神戸、巴里

水尾印刷所

（組織）個人

（所在地）上海海濱路二〇九

（電話）四二五五號室

（設立）大正五年十二月

【資本金】五萬圓（全額拂込）

【代表者】水尾素太郎（大阪府）

【營業項目】印刷一般

【加入組合名】上海印刷工業組合

【取引銀行】上海、正金、漢口

水垣商店上海支店

（組織）株式

（所在地）上海南濠路一二六

（本店）神戸

（電話）四二一九四

（設立）昭和十三年

【資本金】五十萬圓

【代表者】中山新次（滋賀縣）

【營業項目】食料品、雜貨輸入貿易

【加入組合名】上海製麵商業組合

【取引銀行】台灣、漢口、上海

【支店】大連、天津、廣東、東京

水口物産株式會社上海支店

（華名）水口洋行

（所在地）上海百老匯路六六

（本店）東京市

（電話）四〇四七七

（設立）昭和十四年八月

【資本金】五十萬圓（全額拂込）

【代表者】小林實雄（東京府）

【營業項目】五金、洋和紙、藥品類、其他雜貨、輸出入商會

【加入組合名】日華紙業聯合會

上海日本人紙商同業組合、軍配組工業藥品部第二科、東亞新藥協會、上海日本人工業藥品同業組合、上海藥業組合、華中亞細亞鐵板協議會、邦康地取引業組合

【取引銀行】三井、台灣、華興商業

【支店】天津

水田洋行上海出張所

（組織）個人

（所在地）上海南濠路二四四

（本店）漢口

（電話）四五七〇

（設立）昭和十三年八月

【資本金】三百萬圓

【代表者】尾崎神六（岡山縣）

【營業項目】漆貨貿易

【加入組合名】上海支那漆輸出組合

【取引銀行】台灣銀行

【支店出張所】（支店）東京、漢口（出張所）南京、宜昌

水沼洋行

（所在地）上海四川路三四六

（本店）大阪

（電話）二〇五九

（電報）スエシヨ

（設立）昭和八年一月

【資本金】一萬圓

【代表者】水沼 博（大阪府）

【營業項目】金物、工業藥品、染料、建築材料、自轉車部品、セロリ製品

【加入組合名】中支那日本自轉車輸入配給組合、中支那日本化粧品及用品輸入配給組合、中支那日本セロリ自生地輸入配給組合、上海染料製劑會、上海日本工業藥品同業組合

【取引銀行】正金、住友

水野洋行

（組織）個人

（所在地）上海年浦路一九九

（電話）二〇一號

（設立）昭和七年八月

【資本金】五萬圓

【代表者】泉高次（京都府）

【營業項目】支那特產物、新古美術品

【加入組合名】上海野野實金屬寶石商工組合、上海日商家具同業組合

樂組合

【取引銀行】住友銀行

南川酒造所

（組織）個人

（所在地）上海東寶路九九

（電話）〇〇八四一三

（株）業）昭和七年

【資本金】十五萬圓

【代表者】南川利男（佐賀縣）

【營業項目】日本清酒、燒酎、味醂

【營業所名】南川酒造販賣所

【加入組合名】上海瑪噠路三九號

【電話】四〇七四九

【加入組合名】中支酒造組合

【取引銀行】上海、漢口

南川商店

（組織）個人

（所在地）上海吳淞路四〇九

（電話）四三四一九

（設立）大正七年八月

【資本金】五十萬圓

【代表者】南川利男（佐賀縣）

【營業項目】日本鮮魚、食料品、酒造類、製菓業、燒酎、味醂

【加入組合名】中支那日本鮮魚輸入配給組合、上海鮮魚小賣業組合、上海真料商會組合、上海酒造組合、上海青果配給組合

【加入組合名】 上海日商家具商  
 【加入組合名】 上海日商家具商  
 樞入配給組合、上海藥業組合、  
 邦商興地取引業組合  
 【取引銀行】 上海、正金  
 【取引銀行】 上海、正金

【加入組合名】 中支那日本雜品  
 樞入配給組合、上海藥業組合、  
 邦商興地取引業組合  
 【取引銀行】 台灣、住友、漢口  
 【支店出張所】 (支店) 新京(出  
 張所) 漢口

(所在地) 上海北四川路三三  
 (本店) 大阪  
 (電話) 四五〇三七  
 (設立) 昭和十四年六月  
 【資本金】 三十萬圓(全額拂込)  
 【代表者】 黒田邦夫(福島縣)  
 【營業種目】 石油、燃料油、潤滑  
 油の販賣、諸油賣買、代理業、其  
 他附帶事項  
 【加入組合名】 中支外油商同業  
 組合、中支ロソク配給組合  
 【取引銀行】 台灣、上海  
 【支店】 南京

丸三 屋  
 (組織) 個人  
 (所在地) 上海虹口市場三號  
 (電話) 四一〇三八  
 (設立) 昭和十二年  
 【資本金】 二千圓  
 【代表者】 橋口信(佐賀縣)  
 【營業種目】 食品雜貨  
 【加入組合名】 上海食品商業  
 組合  
 【取引銀行】 漢口銀行

丸新 洋行  
 (組織) 個人  
 (所在地) 上海漢陽路九號  
 (電話) 四〇九七〇  
 (設立) 大正十二年  
 【資本金】 一萬圓  
 【代表者】 新保登治郎(新潟縣)  
 【營業種目】 食料品、雜貨、洋  
 酒、化粧品  
 【加入組合名】 上海日商雜貨製  
 品小賣同業組合、上海食料品商  
 業組合、上海化粧品小賣商組合  
 【取引銀行】 台灣、上海  
 【支店】 上海、南京

丸越 商店  
 (組織) 個人  
 (所在地) 上海高路路三三  
 (電話) (〇二)六一六〇四  
 (設立) 昭和十四年七月  
 【資本金】 三千圓  
 【代表者】 加藤正博(福島縣)  
 【營業種目】 食料品、雜貨、煙  
 草、菓子  
 【加入組合名】 上海食料品商業  
 組合、中支那煙草配給組合、上  
 海菓子製造販賣業組合  
 【取引銀行】 漢口銀行

株式 丸三 商工 公司  
 (所在地) 上海博習路一四  
 二號四八B  
 (電話) 一八四七二  
 (設立) 昭和十二年七月  
 【資本金】 百萬圓(全額拂込)  
 【代表者】 社長 小倉大四郎  
 (董事) 取締役 下山豐平、  
 藤井彌助、内田秀三郎、湯川宗  
 城、監査役 安井源吉、小倉弘行  
 【營業種目】 紙捲煙草、葉煙草、  
 煙紙類、箱板、製捲機、包裝用  
 材料、工業藥品、塗料類、印刷  
 材料並に部分品  
 【加入組合名】 上海日本工業藥  
 品同業組合、帝中機器商組合、  
 上海塗料同業組合、上海日本人  
 紙商同業組合  
 【取引銀行】 台灣、正金、三井  
 【支店出張所】 (支店) 漢口(出  
 張所) 東京、大阪、九江

丸三 織造 廠  
 (組織) 合資  
 (所在地) 上海楊樹浦路三三  
 三弄一四號  
 (電話) 五一一一二  
 (代表者) 昭和十四年六月  
 【資本金】 四十萬圓(全額拂込)  
 【代表者】 館後夫(岐阜縣)  
 【營業種目】 食料品、雜貨  
 【加入組合名】 上海食料品商業  
 組合  
 【取引銀行】 漢口銀行

丸三 屋 本 店  
 (組織) 個人  
 (所在地) 上海南洋路二三四  
 (電話) 四三八二五  
 (設立) 昭和十三年  
 【資本金】 一萬圓  
 【代表者】 橋口秀雄(佐賀縣)  
 【營業種目】 食料品、雜貨  
 【加入組合名】 上海食料品商業  
 組合  
 【取引銀行】 漢口銀行

丸新 洋 行  
 (組織) 個人  
 (所在地) 上海市中心區廣和  
 路地街二號  
 (電話) (〇二)五〇〇三五  
 (設立) 昭和十四年一月  
 【資本金】 二千圓  
 【代表者】 新保登治(新潟縣)  
 【營業種目】 食料、煙草、洋品  
 雜貨

丸三 興業 株式 出 張 所  
 (華名) 丸三 大藥房  
 (所在地) 上海密勒路九號  
 (本店) 富山市  
 (電話) 四五九五三  
 (設立) 明治二十六年  
 【資本金】 二十萬圓  
 【代表者】 朴木重次郎(富山縣)  
 【營業種目】 藤井養實力、健實  
 奇藥、藥種、賣藥、工業藥品、  
 染料、雜貨及雜出業

丸三 商 事 會 社 上 海 支 店  
 (華名) 大孚石油公司

丸 正 洋 行  
 (組織) 個人  
 (所在地) 上海漢陽路五  
 (電話) 四一〇四二  
 (設立) 昭和十七年五月  
 【資本金】 一萬圓

丸 新 洋 行  
 (組織) 個人  
 (所在地) 上海市中心區廣和  
 路地街二號  
 (電話) (〇二)五〇〇三五  
 (設立) 昭和十四年一月  
 【資本金】 二千圓  
 【代表者】 新保登治(新潟縣)  
 【營業種目】 食料、煙草、洋品  
 雜貨

丸 新 洋 行  
 (組織) 個人  
 (所在地) 上海市中心區廣和  
 路地街二號  
 (電話) (〇二)五〇〇三五  
 (設立) 昭和十四年一月  
 【資本金】 二千圓  
 【代表者】 新保登治(新潟縣)  
 【營業種目】 食料、煙草、洋品  
 雜貨

株式美利化學廠

【所在地】上海漢山路八〇二

【電話】五〇一五〇

【代表者】アルコー

【設立】昭和十三年四月

【資本金】二十萬圓(全額拂込)

【代表者】上谷三郎(青島縣)

【營業項目】工場長 榮秀春

【加入組合名】アルコー、薄荷

【取引銀行】株式會社美利化學

【支店】上海江西路一七〇號

【電話】二〇五號室

【加入組合名】中支那アルコー工業聯合會

【取引銀行】正金、上海、儲備、浙江實業

【支店】上海江西路一七〇號

【電話】二〇五號室

【加入組合名】中支那アルコー工業聯合會

【取引銀行】正金、上海、儲備、浙江實業

【支店】上海江西路一七〇號

【電話】二〇五號室

【加入組合名】中支那アルコー工業聯合會

【取引銀行】正金、上海、儲備、浙江實業

【支店】上海江西路一七〇號

【電話】二〇五號室

【加入組合名】中支那アルコー工業聯合會

【取引銀行】正金、上海、儲備、浙江實業

【支店】上海江西路一七〇號

【電話】二〇五號室

【加入組合名】中支那アルコー工業聯合會

【取引銀行】正金、上海、儲備、浙江實業

【支店】上海江西路一七〇號

【電話】二〇五號室

【加入組合名】中支那アルコー工業聯合會

【取引銀行】正金、上海、儲備、浙江實業

【支店】上海江西路一七〇號

【電話】二〇五號室

【加入組合名】中支那アルコー工業聯合會

【取引銀行】正金、上海、儲備、浙江實業

水尾印刷所

【組織】個人

【所在地】上海海濱路二〇九

【電話】四二五號室

【設立】大正五年十二月

【資本金】五萬圓(全額拂込)

【代表者】水尾素太郎(大阪府)

【營業項目】印刷一般

【加入組合名】上海印刷工業組合

【取引銀行】上海、正金、漢口

水垣商店上海支店

【組織】株式

【所在地】上海南潯路一二六

【電話】四二一九四

【設立】昭和十三年

【資本金】五十萬圓

【代表者】中山新次(滋賀縣)

【營業項目】食料品、雜貨輸入

【加入組合名】上海製麵商業組合

【取引銀行】台灣、漢口、上海

【支店】大連、天津、廣東、東京

【支店】上海

【電話】四二一九四

【設立】昭和十三年

【資本金】五十萬圓

【代表者】中山新次(滋賀縣)

【營業項目】食料品、雜貨輸入

【加入組合名】上海製麵商業組合

【取引銀行】台灣、漢口、上海

【支店】大連、天津、廣東、東京

【支店】上海

【電話】四二一九四

水田洋行上海出張所

【組織】個人

【所在地】上海南潯路二四四

【電話】四七五七〇

【設立】昭和十三年八月

【資本金】三百萬圓

【代表者】尾崎神六(岡山縣)

【營業項目】漆貨貿易

【加入組合名】上海支那漆輸出組合

【取引銀行】台灣銀行

水野洋行

【組織】個人

【所在地】上海南潯路一九九

【電話】二〇二號

【設立】昭和七年八月

【資本金】五萬圓

【代表者】泉島茂(京都府)

【營業項目】支那特產物、新古美術品

【加入組合名】上海野野實業聯合會

【取引銀行】上海、漢口

【支店】南京、宜昌

【電話】二〇二號

【設立】昭和七年八月

【資本金】五萬圓

【代表者】泉島茂(京都府)

【營業項目】支那特產物、新古美術品

【加入組合名】上海野野實業聯合會

【取引銀行】上海、漢口

【支店】南京、宜昌

【電話】二〇二號

【設立】昭和七年八月

【資本金】五萬圓

水沼洋行

【組織】個人

【所在地】上海四川路三四六

【電話】二〇五號室

【設立】昭和八年一月

【資本金】一萬圓

【代表者】水沼博(大阪府)

【營業項目】金物、工業藥品、染料、建築材料、自轉車部品、七〇〇〇製品

【加入組合名】中支那日本自轉車輸入配給組合、中支那日本化粧品及用品輸入配給組合、中支那日本セロリト生地輸入配給組合、上海染料製劑會、上海日本工業藥品同業組合

【取引銀行】正金、住友

南川酒造所

【組織】個人

【所在地】上海漢陽路四〇九

【電話】四三四一九

【設立】大正七年八月

【資本金】五十萬圓

【代表者】南川利男(佐賀縣)

【營業項目】日本鮮魚、食料品、酒、酒造類、製菓業、燒酎、味噌

【加入組合名】中支那日本鮮魚輸入配給組合、上海鮮魚小賣業聯合會、上海真料商業聯合會、上海酒造組合、上海青果配給組合

【取引銀行】住友銀行

【支店】上海

【電話】四三四一九

【設立】大正七年八月

【資本金】五十萬圓

【代表者】南川利男(佐賀縣)

【營業項目】日本鮮魚、食料品、酒、酒造類、製菓業、燒酎、味噌

【加入組合名】中支那日本鮮魚輸入配給組合、上海鮮魚小賣業聯合會、上海真料商業聯合會、上海酒造組合、上海青果配給組合

【取引銀行】住友銀行

【支店】上海

【電話】四三四一九

【設立】大正七年八月

【資本金】五十萬圓

南川商店

【組織】個人

【所在地】上海漢陽路四〇九

【電話】四三四一九

【設立】大正七年八月

【資本金】五十萬圓

【代表者】南川利男(佐賀縣)

【營業項目】日本鮮魚、食料品、酒、酒造類、製菓業、燒酎、味噌

【加入組合名】中支那日本鮮魚輸入配給組合、上海鮮魚小賣業聯合會、上海真料商業聯合會、上海酒造組合、上海青果配給組合

【取引銀行】上海、漢口

水口物産株式會社上海支店

【組織】株式

【所在地】上海南潯路一二六

【電話】四二一九四

【設立】昭和十三年

【資本金】五十萬圓

【代表者】中山新次(滋賀縣)

【營業項目】食料品、雜貨輸入

【加入組合名】上海製麵商業組合

【取引銀行】台灣、漢口、上海

【支店】大連、天津、廣東、東京

【支店】上海

【電話】四二一九四

【設立】昭和十三年

【資本金】五十萬圓

【代表者】中山新次(滋賀縣)

【營業項目】食料品、雜貨輸入

【加入組合名】上海製麵商業組合

【取引銀行】台灣、漢口、上海

【支店】大連、天津、廣東、東京

【支店】上海

【電話】四二一九四

業會，上海日商棉布同業會，上海日商人絹人襪系布同業會，上海日本商人南北貨移入組合，邦商奧地取引業組合，上海日本毛糸毛織同業會，上海日商メリヤス布製織品同業組合

〔取引銀行〕 住友，台灣

〔支 店〕 蕪湖，漢口

**丸永商店上海支店**

(組織) 株式

(華名) 丸永洋行

(所在地) 上海四川路三〇〇

(本店) 大阪

(電話) 一四三三三

(設立) 昭和十三年四月

〔資本金〕 二百五十萬圓(全額拂)

〔代表者〕 北正三(香川縣)

〔幹部職員〕 楠未布係 興田誠二、楠花係 古谷野俊士、雜貨係 澤尾恆重

〔營業種目〕 棉糸、綿布、絹糸、人絹糸、棉花、雜貨、毛織物、食料品、陶器、雜穀類、天產物、麥粉、砂糖、工業藥材、工業藥品、動植物油類、染料、塗料、機械工具類、金物類、建築材料、雜業製品、賣買仲立、貿易並代理業

〔加入組合名〕 上海日商棉布同業會，上海日商棉花同業會，中支那日商毛布販賣協同會，中支那日商大小布帛洋裝雜貨移入配給

**丸二運輸店**

(組織) 個人

(所在地) 上海楊樹浦路二

(電話) 五四六三

(設立) 昭和十三年三月

〔資本金〕 五千圓

〔代表者〕 鈴木義雄(三重縣)

〔營業種目〕 一般運送業

〔加入組合名〕 上海自動車運送

**丸二洋行**

(組織) 個人

(所在地) 上海北四川路四三

(電話) (〇二)六二八八二

(設立) 昭和十三年三月

〔資本金〕 一萬圓

〔代表者〕 波多野伊登(東京都)

〔營業種目〕 雜具類、棉花、雜貨

〔加入組合名〕 上海日商雜糧製小賣同業組合，上海雜糧製小賣同業組合，上海日商フロン素組合

〔取引銀行〕 三井，上海，漢口

**丸林洋品店**

(組織) 個人

(所在地) 上海北四川路一一九號

(設立) 昭和七年六月

〔資本金〕 一萬圓

〔代表者〕 丸林漢(三重縣)

〔營業種目〕 高級服裝雜貨

〔加入組合名〕 中支那日本雜品移入配給組合，上海日商雜糧製小賣同業組合

〔取引銀行〕 三菱，漢口

**丸福洋行**

(組織) 個人

(所在地) 上海吳淞路二三七

(設立) 昭和十四年六月

〔資本金〕 三萬圓

〔代表者〕 鈴木木雄(愛知縣)

〔營業種目〕 煙草、佛寸、食料品、家庭用品、組織糸布、工業藥品、蠟燭、油性油、水產、農產物、肥料、建築材料、雜貨、硝子、陶器、金物類、石鹼

〔加入組合名〕 中支那日本陶磁器移入配給組合，中支那日本雜品移入配給組合，上海膠原小賣商組合，上海兩控業組合，上海市銀錢業公會，上海日商金物小賣商組合，上海化粧品小賣商組合

〔取引銀行〕 朝鮮，台灣，漢口

**萬谷洋行**

(電話) 小賣部四五一八

卸部四五〇四、兩部部四六一

(設立) 昭和十四年六月

〔資本金〕 三萬圓

〔代表者〕 鈴木木雄(愛知縣)

〔營業種目〕 煙草、佛寸、食料品、家庭用品、組織糸布、工業藥品、蠟燭、油性油、水產、農產物、肥料、建築材料、雜貨、硝子、陶器、金物類、石鹼

〔加入組合名〕 中支那日本陶磁器移入配給組合，中支那日本雜品移入配給組合，上海膠原小賣商組合，上海兩控業組合，上海市銀錢業公會，上海日商金物小賣商組合，上海化粧品小賣商組合

〔取引銀行〕 朝鮮，台灣，漢口

**丸福洋行兩管部**

(組織) 個人

(華名) 榮茂洋行

(所在地) 上海吳淞路二三七

(電話) 四六五一

(設立) 昭和十四年七月

〔資本金〕 三萬圓

〔代表者〕 鈴木木雄(愛知縣)

〔營業種目〕 兩管業

〔加入組合名〕 上海市銀錢業公會

〔取引銀行〕 漢口，台灣

(組織) 個人

(所在地) 上海四川路三三三號

(本店) 大阪

(電話) 一九三八二

(電話) シヤンハイ、マン

(設立) 昭和十四年九月

〔資本金〕 五十萬圓

〔代表者〕 支那人 千葉敏正(大阪府)

〔幹部職員〕 支那人代理營業主任 西田 橫，支那人代理 原手雄，會計主任 森田隆三

〔營業種目〕 雜穀、肥料、製油原料、植物油、各種油類、麻袋、棉質、麻、皮布、骨粉、盒毛、海產物、罐頭、工業藥品、金物各種雜物、小麥粉、澱粉、其他雜貨

〔加入組合名〕 邦商奧地取引業組合，中支製粉聯合會，軍配組製配部，上海日本毛糸毛織同業會，上海日本工業藥品同業組合，上海日本南北貨移入組合、江子製品移入配給組合、中支那日本海產物移入配給組合、中支那日本食料品移入配給組合、中支那朝鮮鮮輸入配給組合、中支那滿樺輸入配給組合

〔取引銀行〕 正金、朝鮮、台灣 住友、華興商業

株式美利化學廠

【所在地】上海漢山路八〇二  
【電話】五〇一五〇  
【電略】アルコー

【株 業】昭和十三年四月  
【資本金】二十萬圓(全額拂込)  
【代表者】上谷三郎(黃島縣)

【幹部職員】工場長 榮秀春  
【營業項目】アルコー、薄荷香料

【營業所名】株式會社美利化學廠

【營業所】上海江西路一七〇號  
【加入組合名】中支那アルコー工業聯合會

【電話】二一九三二一三  
【電略】アルコー

【取引銀行】正金、上海、儲備、浙江實業

水尾印刷所

【組織】個人  
【所在地】上海海濱路二〇九  
【電話】四二五五二六

【設立】大正五年十二月  
【資本金】五萬圓(全額拂込)  
【代表者】水尾素太郎(大阪府)

【營業項目】印刷一般  
【加入組合名】上海印刷工業組合

【取引銀行】上海、正金、漢口

水垣商店上海支店

【組織】株式  
【所在地】上海南濠路一二六  
【電話】四二一九四

【設立】昭和十三年  
【資本金】五十萬圓  
【代表者】中山新次(滋賀縣)

【營業項目】食品、雜貨輸入貿易  
【加入組合名】上海製麵商業組合

【取引銀行】台灣、漢口、上海

【支店】大連、天津、廣東、東京

水口物産株式會社上海支店

【華 名】水口洋行

水沼洋行

【所在地】上海百老匯路六六  
【本 店】東京市  
【電話】四〇四五七

【設立】昭和十四年八月  
【資本金】五十萬圓(全額拂込)  
【代表者】小林實雄(東京府)

【營業項目】五金、洋和紙、藥品類、其他雜貨、輸出入商會

【加入組合名】日華紙業聯合會  
上海日本紙商同業組合、軍配組工業藥品部第二科、東亞新藥協會、上海日本人工業藥品同業組合、上海藥業組合、華中亞細亞鐵板協議會、邦康地取引業組合

【取引銀行】三井、台灣、華興商業

水田洋行上海出張所

【支 店】天津

【組織】個人  
【所在地】上海南濠路二四四  
【本 店】漢口  
【電話】四七五七〇

【設立】昭和十三年八月  
【資本金】三百萬圓  
【代表者】尾崎神六(岡山縣)

【營業項目】漆貨貿易  
【加入組合名】上海支那漆輸出組合

【取引銀行】台灣銀行

【支店出張所】(支店)東京、漢口(出張所)南京、宜昌

水野洋行

【組織】個人  
【所在地】上海南濠路一九九  
【電話】二〇二一號

【設立】昭和七年八月  
【資本金】五萬圓  
【代表者】泉高(東京都府)

【營業項目】支那特產物、新古美術品  
【加入組合名】上海野野實金屬寶石商工組合、上海日商器具同業組合

【取引銀行】正金、住友

南川酒造所

【組織】個人  
【所在地】上海東寶路九六  
【電話】〇〇八四一三

【株 業】昭和七年  
【資本金】十五萬圓  
【代表者】南川利男(佐賀縣)

【營業項目】日本清酒、燒酎、味醂

【營業所名】南川酒造販賣所

【營業所】上海瑪瑙路三九號

【加入組合名】中支酒造組合

【電話】四〇七四九

【取引銀行】上海、漢口

南川商店

【組織】個人  
【所在地】上海吳淞路四〇九  
【電話】四三四一九

【設立】大正七年八月  
【資本金】五十萬圓  
【代表者】南川利男(佐賀縣)

【營業項目】日本鮮魚、食料品、酒、酒造類、製菓業、燒酎、味醂

【加入組合名】中支那日本鮮魚輸入配給組合、上海鮮魚小賣業組合、上海真料商業組合、上海酒造組合、上海青果配給組合

【取引銀行】住友銀行

買課 井村炭石炭受渡課 大久保課 三、砂礫課 岩田瓦葺、セメント課 佐々木智一、生糸課 森谷健吉、木材課 小野光次、機械課 堀新藤、保險課 木塚不二根、運輸課 伴岡吉、會計課 三田三郎、出納課 安達一雄、調度課 佐草省一郎

【營業種目】 煙草、和洋紙、麻製品、護謨同製品、鹽、豚毛、羽毛、石膏、木炭、硝石、硝子、燐寸、硫磺、石粉、アスファルト、一般建築用品、磁器、鐵器、セメント製品、飲料水、果汁、鹽水、調味料、ワッパ、澱粉類、グルコース、毛皮及び皮革、其他雜品、工業藥品、油脂類、酒精、麥酒、清酒、ストリン、海產物、寒天、雜茸、一般食料品、皮革及び一般化學肥料、機關、汽機、發電機、電機機、其他一般機械、入絹、綿糸、米、食物性類及原料、大豆粉、麵粉、麥、雜穀、麥粉、各種菜、製菓品、毛織、生糸、鐵鋼、各種金物類、石炭、一トク、石油、木材、生肌及其製品、砂礫、朝鮮、紅染其他

【加入組合名】 中支郵票交換用物配給組合、一、毛糸毛織物二、乾乾、三、紙、四、工業藥品、五、砂礫、六、人絹、七、染料、中支那日本輸入配給組合聯合會、其他上海中支各業種別組合聯合會、公會全部加入

【取引銀行】 三井、正金、儲備 華興、台壽、朝鮮、住友、三菱

【海運工場名】 三井各工場

【支店出張所】 (支店) 内地海外 各重要都市出張所(南京、蕪湖、鎮江、蘇州、常州、杭州、高郵、蘇州、泰縣、廬州、無錫(出張事務所) 蘇州

**三井銀行上海支店**

(組織) 株式

(所在地) 上海九江路五〇號

(本 店) 東京

(電 話) 一五三、一五五

(設 立) 大正六年十月

【資本金】 一億圓(六千萬圓拂込)

【代表者】 支店長 野上誠一郎

【幹部職員】 次長 白井 暉、同 清水健二、計算係長 森田 友己、預金係長 中野哲雄、出納係長 加藤壽吉、調査係長 鈴木敏正、庶務係長 瀧真直也

【營業種目】 預金、送金、貸金 一般外國為替

【加入組合名】 上海日本銀行團

【取引銀行】 世界各國一流銀行

【支 店】 東京、小樽、横濱、名古屋、京都、大阪、神戸、廣島、門司、若松、福岡、スラバヤ、大連

【注】 尚ほ同銀行は第一銀行と合併の上、帝國銀行なる名稱の下に四月一日より新發足した

**三井物産株式會社製材工場**

(株 名) 三井製材工場

(所在地) 上海楊樹浦路三三〇

(電 話) 五〇九三三

(營業所名) 三井洋行

【營業所】 上海四川路一八五號

【資本金】 三億四千四百九十五百圓(二億四千七百三十六萬三千二百七十五圓拂込)

【代表者】 小室健夫(京都府)

【製造種目】 日本材、南洋材、製材原料の各種操持、居住用及製作

【機械設備】 帶鋸機三台、卓子帶鋸二台、製函小丸鋸九台、中丸鋸五台、橫切鋸四台

【營業所名】 三井洋行

【加入組合名】 上海四川路一八五號

【電 話】 一三五七〇

【營業所】 上海四川路一八五號

【加入組合名】 中支日本材共同販賣組合木材部、合板部、日華木材同業組合、中支日本材輸入組合、上海南洋木材輸入組合、上海製材業組合

【取引銀行】 三井、正金、台灣 朝鮮、住友、三菱、儲備、華興

**三井造船株式會社平安船渠**

(所在地) 上海浦東白蓮浜

(本 社) 東京市

(電 話) (〇二七四〇二八

(業 業) 昭和十三年六月

【資本金】 二千萬圓(全額拂込)

【代表者】 所長 波山昇(岡山)

【製造種目】 造船及修理事業

【營業所名】 三井洋行

【營業所】 上海四川路一八五號

【電 話】 一〇九九

【取引銀行】 三井銀行

**三井生命上海支店**

(組織) 株式

(所在地) 上海北四川路三六

(本 店) 東京市

(電 話) (〇二六二四一〇)

(設 立) 昭和十五年十月

【資本金】 二百萬圓

【代表者】 幸田松平(靜岡縣)

【營業種目】 保險業

【加入組合名】 上海生命徵信保險協會

【取引銀行】 三井銀行

【出張所】 南京、漢口

**三井火災海上株式會社**

(所在地) 上海黃浦灘路一八

(電 話) 一一一四四

(設 立) 昭和十八年二月

【資本金】 一千万圓(分拂込)

【代表者】 取締役社長 菅沼邦彦(東京府)

**三井商會**

(組織) 個人

(所在地) 上海福州路一四

(電 話) 二五九一〇

(設 立) 大正九年十月

【代表者】 三浦清(長崎縣)

【營業種目】 海產食料品

【加入組合名】 上海食料品商業聯合會

【取引銀行】 漢口、上海

【業 役】 專務取締役 大木真隆 小室健夫(監査役) 三田三郎

【幹部職員】 事務部長 森 誠 公業部長 木塚不二根、經理部長 田原明二

【營業種目】 海上火災運送、自動車、傷害、航空保險業

【加入組合】 華中損害保險協會

【取引銀行】 三井銀行

【備 考】 同社は三井物産及び三井火海上の資本と人的機構を以て設立され現地に本店を置く日本法人の株式は三井物産が七割、大正海上が三割引受け社長には元三井物産のバイ女店長菅沼邦彦氏が專務取締役には大正海上取締役大木真隆氏が就任英米保險會社後援の現地に於ては同社の活動は注目されてゐる

【業 役】 專務取締役 大木真隆 小室健夫(監査役) 三田三郎

【幹部職員】 事務部長 森 誠 公業部長 木塚不二根、經理部長 田原明二

【營業種目】 海上火災運送、自動車、傷害、航空保險業

【加入組合】 華中損害保險協會

【取引銀行】 三井銀行

【業 役】 專務取締役 大木真隆 小室健夫(監査役) 三田三郎

【幹部職員】 事務部長 森 誠 公業部長 木塚不二根、經理部長 田原明二

【營業種目】 海上火災運送、自動車、傷害、航空保險業

【加入組合】 華中損害保險協會

【取引銀行】 三井銀行





(電話) 四五六四一  
 (設立) 大正八年三月  
 【資本金】 一萬五千圓  
 【代表者】 三川勝之助(神奈川)  
 【營業項目】 製糖業, 御用高  
 【加入組合名】 上海日本人雜業組合  
 【取引銀行】 正金  
 【出張所】 市內三個所

三木商店上海出張所

(組織) 株式  
 (華名) 三木股份有限公司  
 上海分行  
 (所在地) 上海九江路五〇號  
 (本店) 大阪市  
 (電話) 一九五一—一五六  
 (電略) シヤンハイ、ミキ

(設立) 昭和十年四月  
 【資本金】 百萬圓  
 【代表者】 所長 川島敏男(三重縣)  
 【營業項目】 染料, 顏料, 工業藥品, 礦物, 雜貨, 漆產物  
 【加入組合名】 軍配組染物部, 工業藥品部, 上海染料同業組合  
 上海顏料同業組合  
 【取引銀行】 住友, 三井, 漢口正金

【支店出張所】 (支店) 東京, 名古屋, 出張所 天津, 青島, 濟南  
 長春, 京都, 京城, 漢口

三起洋行

(組織) 個人  
 (所在地) 上海廣東路一五三街二號  
 (電話) (〇二)六〇〇九七  
 (設立) 昭和十五年九月  
 【資本金】 一萬圓  
 【代表者】 山本 茂(京都府)  
 【營業項目】 室內裝飾  
 【加入組合】 上海室內裝飾組合  
 【取引銀行】 上海銀行

三國商工株式會社出張所

(所在地) 上海廣東路一七號  
 (本店) 東京  
 (電話) 五三六〇三三  
 (設立) 昭和十七年二月  
 【資本金】 二百萬圓(金額拂込)  
 【代表者】 所長 井口岩常  
 【幹部職員】 秘書 瀧野耕平, 華人經理 徐海通  
 【營業項目】 機械器具類  
 【加入組合名】 上海雜貨商會  
 【取引銀行】 正金, 三菱

三國洋行

(組織) 個人  
 (所在地) 上海北四川路永豐坊三二號

(本店) 大阪  
 (電話) (〇二)六一〇三六  
 (電略) シヤンハイミツキ  
 (設立) 昭和十四年五月  
 【資本金】 三萬圓  
 【代表者】 小泉與吉(大阪府)  
 【營業項目】 雜貨貿易  
 【加入組合名】 上海雜業組合, 上海邦人雜業組合  
 【取引銀行】 台灣, 正金

株式三越上海出張所

(所在地) 上海北蘇州路百老匯大樓  
 (本店) 東京市  
 (電話) 四一四五〇  
 (電略) シヤンハイミツ

(設立) 昭和十四年九月  
 【資本金】 三千萬圓(金額拂込)  
 【代表者】 水村 昌東(東京府)  
 【營業項目】 百貨貿易  
 【取引銀行】 三井, 正金  
 【支店出張所】 (支店) 東京, 大阪, 札幌, 仙台, 神戶, 高松, 京城, 大連, 京都出張所(桐生), 北京, 南京, 海南海

三澤洋行

(組織) 個人  
 (華名) 林克公司  
 (所在地) 上海北蘇州路四〇

○波河濱ビル三〇號室  
 (電話) 四三三〇  
 (電略) (〇三)アルミ  
 (設立) 昭和十三年十月  
 【資本金】 五萬圓  
 【代表者】 三井理久(朝鮮)  
 【營業項目】 食料品, 雜貨, 煙草, 各種絲布, 靴下製造販賣,  
 農產物, 水產物, 其他一般貿易  
 【取引銀行】 台灣, 朝鮮  
 【支店出張所】 (支店) 安慶(出張所) 蕪湖

三菱商事株式會社上海支店

(華名) 三菱公司  
 (所在地) 上海廣東路八六號  
 (本店) 東京  
 (電話) 一八〇八〇  
 (電略) シヤンハイニビシ

(設立) 大正七年四月  
 【資本金】 一億圓(四分三拂込)  
 【代表者】 高田勝次郎(東京府)  
 【幹部職員】 次長 林澤三, 支店長代理 瀧川恒治, 庶務係 奧田勝, 金對係 內田道雄, 會計係 金澤廣司, 燃料係 多賀清之, 金屬係 瀧川恒治, 機械係 永田俊一, 殺特係 今城龍雄, 壓油係 高橋泰, 食品係 北村愛一, 生絲係 藤澤萬太郎, 棉業係 曾和敏二, 雜貨係 佐久間貞男, 受渡係 堀場清, 保

險係 神田道輔  
 【營業項目】 石炭, 礦油, 金屬機械, 殺物, 食品, 生絲, 絹絲布, 雜貨  
 【加入組合名】 燃料關係各組合, 金屬關係各組合, 機械關係各組合, 殺特關係各組合, 食品關係各組合, 油肥關係各組合, 生絲關係各組合, 雜貨關係各組合, 軍配組各組合, 雜貨關係各組合  
 【取引銀行】 三菱, 正金, 台灣, 朝鮮, 住友, 華興商業  
 【支店出張所】 (支店) 北京, 天津, 青島, 濟南, 漢口, 南京, 漢口, 香港(出張所) 廣東, 其他國內及海外各所

株式三菱銀行上海支店

(所在地) 上海九江路三六號  
 (本店) 東京市  
 (電話) 一八〇〇八  
 (設立) 大正六年九月  
 【資本金】 一億圓(六千二百五十萬圓拂込)  
 【代表者】 小山内信(青森縣)  
 【幹部職員】 副長 關海正雄, 支店長代理 村上久夫, 三木順一  
 【營業項目】 一般銀行業  
 【加入組合名】 上海日本銀行團  
 【支店出張所】 (支店) 東京, 大阪, 神戶, 京都, 名古屋, 小樽,

株式美利化學廠

【所在地】上海漢山路八〇二

【電話】五〇一五〇

【代表者】アルコー

【設立】昭和十三年四月

【資本金】二十萬圓(全額拂込)

【代表者】上谷三郎(青島縣)

【營業項目】工場長 榮秀春

【加入組合名】アルコー、薄荷

【取引銀行】株式會社美利化學

【支店】上海江西路一七〇號

【電話】二〇五號室

【加入組合名】中支那アルコー工業聯合會

【取引銀行】正金、上海、儲備、浙江實業

【支店】上海江西路一七〇號

【電話】二〇五號室

【加入組合名】中支那アルコー工業聯合會

【取引銀行】正金、上海、儲備、浙江實業

【支店】上海江西路一七〇號

【電話】二〇五號室

【加入組合名】中支那アルコー工業聯合會

【取引銀行】正金、上海、儲備、浙江實業

【支店】上海江西路一七〇號

【電話】二〇五號室

【加入組合名】中支那アルコー工業聯合會

【取引銀行】正金、上海、儲備、浙江實業

【支店】上海江西路一七〇號

【電話】二〇五號室

【加入組合名】中支那アルコー工業聯合會

【取引銀行】正金、上海、儲備、浙江實業

【支店】上海江西路一七〇號

【電話】二〇五號室

【加入組合名】中支那アルコー工業聯合會

【取引銀行】正金、上海、儲備、浙江實業

【支店】上海江西路一七〇號

【電話】二〇五號室

【加入組合名】中支那アルコー工業聯合會

【取引銀行】正金、上海、儲備、浙江實業

水尾印刷所

【組織】個人

【所在地】上海漢陽路二〇九

【電話】四二五號室

【設立】大正五年十二月

【資本金】五萬圓(全額拂込)

【代表者】水尾素太郎(大阪府)

【營業項目】印刷一般

【加入組合名】上海印刷工業組合

【取引銀行】上海、正金、漢口

水垣商店上海支店

【組織】株式

【所在地】上海南潯路一二六

【電話】四二一九四

【設立】昭和十三年

【資本金】五十萬圓

【代表者】中山新次(滋賀縣)

【營業項目】食品、雜貨輸入

【加入組合名】上海製麵商業組合

【取引銀行】台灣、漢口、上海

【支店】大連、天津、廣東、東京

【支店】上海

【電話】四二一九四

【設立】昭和十三年

【資本金】五十萬圓

【代表者】中山新次(滋賀縣)

【營業項目】食品、雜貨輸入

【加入組合名】上海製麵商業組合

【取引銀行】台灣、漢口、上海

【支店】大連、天津、廣東、東京

【支店】上海

【電話】四二一九四

水田洋行上海出張所

【組織】個人

【所在地】上海南潯路二四四

【電話】四七五七〇

【設立】昭和十三年八月

【資本金】三百萬圓

【代表者】尾崎神六(岡山縣)

【營業項目】漆貨貿易

【加入組合名】上海支那漆輸出組合

【取引銀行】台灣銀行

水野洋行

【組織】個人

【所在地】上海南潯路一九九

【電話】二〇一號

【設立】昭和七年八月

【資本金】五萬圓

【代表者】泉島茂(京都府)

【營業項目】支那特產物、新古美術品

【加入組合名】上海野野實業聯合會

【取引銀行】上海、漢口

【支店】南京、宜昌

【支店】上海

【電話】二〇一號

【設立】昭和七年八月

【資本金】五萬圓

【代表者】泉島茂(京都府)

【營業項目】支那特產物、新古美術品

【加入組合名】上海野野實業聯合會

【取引銀行】上海、漢口

【支店】南京、宜昌

【支店】上海

【電話】二〇一號

水沼洋行

【組織】個人

【所在地】上海四川路三四六

【電話】二〇五號室

【設立】昭和八年一月

【資本金】一萬圓

【代表者】水沼博(大阪府)

【營業項目】金物、工業藥品、染料、建築材料、自轉車部品、七〇〇〇製品

【加入組合名】中支那日本自轉車輸入配給組合、中支那日本化粧品及用品輸入配給組合、中支那日本セロロイ生地輸入配給組合、上海染料製劑會、上海日本工業藥品同業組合

【取引銀行】正金、住友

南川商店

【組織】個人

【所在地】上海英租界四〇九

【電話】四三四一九

【設立】大正七年八月

【資本金】五十萬圓

【代表者】南川利男(佐賀縣)

【營業項目】日本鮮魚、食料品、酒、酒造類、製菓業、燒酎、味噌

【加入組合名】中支那日本鮮魚輸入配給組合、上海鮮魚小賣業聯合會、上海真料商會聯合會、上海酒造組合、上海青果配給組合

【取引銀行】住友銀行

南川酒造所

【組織】個人

【所在地】上海英租界四〇九

【電話】四三四一九

【設立】大正七年八月

【資本金】五十萬圓

【代表者】南川利男(佐賀縣)

【營業項目】日本鮮魚、食料品、酒、酒造類、製菓業、燒酎、味噌

【加入組合名】中支那日本鮮魚輸入配給組合、上海鮮魚小賣業聯合會、上海真料商會聯合會、上海酒造組合、上海青果配給組合

【取引銀行】住友銀行

【支店】上海

【電話】四三四一九

〔電話〕 五三三、五五五  
 〔資本金〕 百萬元(全額拂込)  
 〔代表者〕 昭和九年八月  
 (株 業) 昭和九年八月  
 〔代表者〕 早川利雄(長野縣)  
 〔重 取〕 常務取締役 福山直次郎、取締役 秋口京太郎、川島卯三郎、監査役 矢島三郎、木村藏藏  
 〔製造種目〕 工芸製 川島元次郎  
 〔製造種目〕 加工絹布、捺染  
 〔機械設備〕 印刷機二台、小洗機二台、酸化機二台、ホット機一台、テントター十二台、シニル機二台、シニライカー一台  
 〔加入組合〕 華中染色工業組合  
 〔代表者〕 朝鮮銀行  
 〔工場所在地〕 第二工場上海河間路六四〇號

〔加入組合名〕 中支那日本自轉車輸入配給組合、上海染料同業組合  
 〔組 織〕 株式  
 〔所在地〕 上海黃浦灘路二四  
 (電話) 二二〇、二二五  
 (電 略) 昭和十七年三月  
 (設 立) 昭和十七年三月  
 〔資本金〕 二百萬圓  
 〔代表者〕 安野肇(和歌山縣)  
 〔營業種目〕 織計製造

〔組 織〕 個人  
 〔所在地〕 上海英租路六〇〇  
 (電話) 四五五九八  
 (電 略) シャンハイ、キカ  
 イウツ  
 (設 立) 昭和九年四月  
 〔資本金〕 十萬圓  
 〔代表者〕 藤井新五郎(岡山縣)  
 〔營業種目〕 櫻柄工具及附屬品、建築材料、土工用品、鐵管、磁手、各種ゴム製品及銅質鑲製品其他一般  
 〔加入組合名〕 中支那日本雜品輸入配給組合、中支那鐵器製品輸入配給組合  
 〔取引銀行〕 台灣、上海  
 〔出張所〕 大阪

美 興 洋 行

〔組 織〕 個人  
 〔所在地〕 上海英租路一七〇  
 (電話) 四三〇六六  
 (電 略) 昭和十五年一月  
 (設 立) 昭和十五年一月  
 〔資本金〕 二十萬圓(全額拂込)  
 〔代表者〕 前田作一(三重縣)  
 〔營業種目〕 雜物  
 〔加入組合名〕 邦商奧地取引業組合、上海日本毛糸毛織同業會  
 〔取引銀行〕 住友、上海

美 廉 洋 行

〔組 織〕 個人  
 〔所在地〕 上海英租路一七〇  
 (電話) 四三〇六六  
 (電 略) 昭和十五年一月  
 (設 立) 昭和十五年一月  
 〔資本金〕 二十萬圓(全額拂込)  
 〔代表者〕 前田作一(三重縣)  
 〔營業種目〕 雜物  
 〔加入組合名〕 邦商奧地取引業組合、上海日本毛糸毛織同業會  
 〔取引銀行〕 住友、上海

美 深 洋 行

〔組 織〕 個人  
 〔所在地〕 上海公平路七五  
 (電話) 五〇三〇七  
 (株 業) 昭和十五年六月  
 〔資本金〕 二十六萬圓  
 〔代表者〕 鎌形正藏(大阪)  
 〔幹部職員〕 工嶋長、陳精清、渡邊  
 〔製造種目〕 紡績機一式  
 〔機械設備〕 棉線、綿毛布  
 〔營業種目〕 德珍洋行  
 〔營業種目〕 上海英租路三三二弄  
 一八〇號  
 (電 話) 四二七九六  
 〔加入組合〕 華中染色工業組合  
 〔取引銀行〕 住友、精興、台灣、漢口、上海

株式美濃利商店出張所

〔組 織〕 個人  
 〔所在地〕 上海英租路一七〇  
 (電話) 四三〇六六  
 (電 略) 昭和十五年一月  
 (設 立) 昭和十五年一月  
 〔資本金〕 二十萬圓(全額拂込)  
 〔代表者〕 前田作一(三重縣)  
 〔營業種目〕 雜物  
 〔加入組合名〕 邦商奧地取引業組合、上海日本毛糸毛織同業會  
 〔取引銀行〕 住友、上海

美 豐 洋 行

〔組 織〕 個人  
 〔所在地〕 上海英租路一七〇  
 (電話) 四三〇六六  
 (電 略) 昭和十五年一月  
 (設 立) 昭和十五年一月  
 〔資本金〕 二十萬圓(全額拂込)  
 〔代表者〕 前田作一(三重縣)  
 〔營業種目〕 雜物  
 〔加入組合名〕 邦商奧地取引業組合、上海日本毛糸毛織同業會  
 〔取引銀行〕 住友、上海

美 豐 紡 績 廠

〔組 織〕 個人  
 〔所在地〕 上海英租路一七〇  
 (電話) 四三〇六六  
 (電 略) 昭和十五年一月  
 (設 立) 昭和十五年一月  
 〔資本金〕 二十萬圓(全額拂込)  
 〔代表者〕 前田作一(三重縣)  
 〔營業種目〕 雜物  
 〔加入組合名〕 邦商奧地取引業組合、上海日本毛糸毛織同業會  
 〔取引銀行〕 住友、上海

美 豐 洋 行 上 海 支 店

〔組 織〕 個人  
 〔所在地〕 上海英租路一七〇  
 (電話) 四三〇六六  
 (電 略) 昭和十五年一月  
 (設 立) 昭和十五年一月  
 〔資本金〕 二十萬圓(全額拂込)  
 〔代表者〕 前田作一(三重縣)  
 〔營業種目〕 雜物  
 〔加入組合名〕 邦商奧地取引業組合、上海日本毛糸毛織同業會  
 〔取引銀行〕 住友、上海

美 洋 實 業 公 司

〔組 織〕 個人  
 〔所在地〕 上海英租路一七〇  
 (電話) 四三〇六六  
 (電 略) 昭和十五年一月  
 (設 立) 昭和十五年一月  
 〔資本金〕 二十萬圓(全額拂込)  
 〔代表者〕 前田作一(三重縣)  
 〔營業種目〕 雜物  
 〔加入組合名〕 邦商奧地取引業組合、上海日本毛糸毛織同業會  
 〔取引銀行〕 住友、上海

〔所在地〕 上海黃浦灘路佛租界九號四號  
 (電 話) 香港  
 (電 話) 八二二一、二二二  
 (電 略) シャンハイ、クム  
 (設 立) 昭和十六年六月  
 〔資本金〕 二十萬圓  
 〔代表者〕 橋本忠好(徳島縣)  
 〔營業種目〕 漢口、上海、天津、漢口、青島、天津  
 〔加入組合名〕 中支那邦人商業組合  
 〔取引銀行〕 正金銀行  
 〔支店出張所〕 (支店) 廣東、上海、漢口、青島、天津

株式美利化學廠

【所在地】上海漢山路八〇二

【電話】五〇一五〇

【代表者】アルコー

【設立】昭和十三年四月

【資本金】二十萬圓(全額拂込)

【代表者】上谷三郎(青島縣)

【營業項目】工場長 榮秀春

【加入組合名】アルコー、薄荷

【支店】神戶、巴里

【取引銀行】正金、上海、儲備、

浙江實業

【營業所】上海江西路一七〇號

【電話】二〇五號室

【加入組合名】中支那アルコー工業聯合會

【取引銀行】正金、上海、儲備、

浙江實業

水尾印刷所

【所在地】上海海濱路二〇九

【電話】四二五五號室

【設立】大正五年十二月

【資本金】五萬圓(全額拂込)

【代表者】水尾素太郎(大阪府)

【營業項目】印刷一般

【加入組合名】上海印刷工業組合

【取引銀行】上海、正金、漢口

水垣商店上海支店

【所在地】上海南潯路一二六

【電話】四二一九四

【設立】昭和十三年

【資本金】五十萬圓

【代表者】中山新次(滋賀縣)

【營業項目】食品、雜貨輸入

【加入組合名】上海製麵商業組合

【取引銀行】台灣、漢口、上海

【支店】大連、天津、廣東、

東京

水口物産株式會社上海支店

【華名】水口洋行

【所在地】上海百老匯路六六

【電話】四〇四七七

【設立】昭和十四年八月

【資本金】五十萬圓(全額拂込)

【代表者】小林實雄(東京府)

【營業項目】五金、洋和紙、藥

品類、其他雜貨、輸出入商

【加入組合名】日華紙業聯合會

上海日本紙商同業組合、軍配

組工業藥品部第二科、東亞新藥

協會、上海日本人工業藥品同業

組合、上海藥業組合、華中亞細亞

取引銀行、邦康地取引業組合

【支店】天津

水田洋行上海出張所

【所在地】上海南潯路二四四

【電話】四七五七〇

【設立】昭和十三年八月

【資本金】三百萬圓

【代表者】尾崎神六(岡山縣)

【營業項目】漆貨、

【加入組合名】上海支那漆輸出

組合

【取引銀行】台灣銀行

【支店出張所】(支店)東京、漢

口(出張所)南京、宜昌

水沼洋行

【所在地】上海四川路三四六

【電話】二〇五五號室

【設立】昭和八年一月

【資本金】一萬圓

【代表者】水沼博(大阪府)

【營業項目】金物、工業藥品、

染料、建築材料、自轉車部品、

七〇才製品

【加入組合名】中支那日本自轉

車輸入配給組合、中支那日本花

糖品及用品輸入配給組合、中支

那日本セロロイ生地輸入配給

組合、上海染料製劑會、上海日

本工業藥品同業組合

【取引銀行】正金、住友

水野洋行

【所在地】上海南潯路一九九

【電話】四二八五三

【設立】昭和七年八月

【資本金】五萬圓

【代表者】泉高次(京都府)

【營業項目】支那特產物、新古

美術品

【加入組合名】上海野野實金屬

寶石商工組合、上海日商家具同

南川酒造所

【所在地】上海漢濱路四〇九

【電話】四三四一九

【設立】大正七年八月

【資本金】五十萬圓

【代表者】南川利男(佐賀縣)

【營業項目】日本鮮魚、食料品

酒、酒造類、製菓業、燒酎、味淋

【加入組合名】中支那日本鮮魚

輸入配給組合、上海鮮魚小賣業

組合、上海真料商業組合、上

海酒造組合、上海青果配給組合、

【取引銀行】住友銀行

南川商店

【所在地】上海漢濱路四〇九

【電話】四三四一九

【設立】大正七年八月

【資本金】五十萬圓

【代表者】南川利男(佐賀縣)

【營業項目】日本鮮魚、食料品

酒、酒造類、製菓業、燒酎、味淋

【加入組合名】中支那日本鮮魚

輸入配給組合、上海鮮魚小賣業

組合、上海真料商業組合、上

海酒造組合、上海青果配給組合、

【取引銀行】住友銀行

上海實業小賣場組合  
【取引銀行】上海、漢口

### 南起業株式上海出張所

【所在地】上海九江路四四號  
【本 店】青島  
【電話】一九八六七  
【電 略】シヤンハイミナミ  
キギヨウ

【設立】昭和十四年八月  
【資本金】二十萬圓(全額拂込)  
【代表者】渡邊 誠(岐阜縣)  
【營業項目】農産物の賣買及一般貿易

【取引銀行】朝鮮、台灣、正金  
【支店出張所】(支店)徐州、海州、濟南、煙水口、石臼所(出張所)威海衛

### 南信吉商店上海出張所

【組織】株式  
【華名】明光有限公司  
【所在地】上海漢口路四四六  
【本 店】神戸市  
【電話】空室、空六六

【設立】昭和十三年九月  
【資本金】五十萬圓(全額拂込)  
【代表者】南 信行(神戸市)  
【兼 役】辻 政治  
【幹部職員】販賣主任 森田茂治、會計主任 石井仁郎

【營業項目】電氣器具、電氣陶磁器、ゴム製品、一般雜貨輸出  
【加入組合名】中支那日本電氣機器輸入配給組合、中支那日本雜品輸入配給組合、中支那日本護謄製品輸入配給組合、中支那日本陶磁器輸入配給組合、日華護謄工業組合聯合會、上海護謄工業組合

【取引銀行】正金、台灣、上海、朝鮮、漢口  
【工場】華興機膠廠  
【支 店】橫濱、釜山、杭州、蕪湖

【華名】南滿洲鐵道株式會社  
【所在地】上海黃浦灘一二號  
【本 店】大連市  
【電話】一三四八〇  
【電 略】シヤンハイ、マン

【設立】明治三十九年六月  
【資本金】十四億圓(八億五千六百二十萬八千圓拂込)  
【代表者】上海事務所長 宮本 通治  
【幹部職員】庶務課長 橋爪政男、觀光課主任 濱 正雄

### 南滿洲鐵道株式會社上海事務所

【組織】個人  
【華名】南滿洲鐵道株式會社  
【所在地】上海四川路七五號  
【電話】(〇二)八四〇九四  
【設立】昭和十三年十一月

【資本金】十萬圓  
【代表者】田中啓一(宮崎縣)  
【營業項目】土木建築積賣業  
【加入組合名】上海土木建築業組合

【取引銀行】漢口銀行  
【所在地】上海四川路七五號  
【電話】(〇二)八四〇九四  
【設立】昭和十三年十一月

【資本金】十萬圓  
【代表者】田中啓一(宮崎縣)  
【營業項目】土木建築積賣業  
【加入組合名】上海土木建築業組合

### 峯 絹 行

【組織】個人  
【華名】儀利行  
【所在地】上海開明園路二五  
【電話】(一)四六三六六  
【電 略】シヤンハイ、ミネ

【設立】昭和五年五月  
【資本金】二十萬圓  
【代表者】伴儀四郎(佐賀縣)  
【營業項目】人絹絲布、絹織物、蔴、毛及び麻布、布帛製品雜貨

【加入組合名】中支那日本廣市絹織物輸入配給組合、中支那日本蔴大小布帛洋裝雜貨輸入配給組合、上海日商人絹人絹絲布同業會、上海日本毛絲毛織同業會、漢口輸出商組合、飛南興地取引業組合

【取引銀行】三友、正金、台灣、華興商業、住友  
【出張所】杭州、青島

【組織】個人  
【華名】華實公司  
【所在地】上海北蘇州路河濱大樓二二八一—二二九  
【本 店】大阪市  
【電話】四四三〇三  
【電 略】シヤンハイ、スワ

【設立】昭和十五年三月  
【資本金】二百四十萬圓(百八十五萬圓拂込)  
【代表者】尾崎實雄(和歌山縣)  
【營業項目】自轉車、五金、人絹、布絹、織物、燃料車補助材料、化學工業藥品、皮革及製織品、食料品、化粧品、雜貨、陶磁器、粉子、セロイド及加工品

【加入組合名】中支那日本自轉車輸入配給組合、中支那日本粉子製品輸入配給組合、中支那日本陶磁器輸入配給組合、中支那

【資本金】十萬圓  
【代表者】田中啓一(宮崎縣)  
【營業項目】土木建築積賣業  
【加入組合名】上海土木建築業組合

【取引銀行】漢口銀行  
【所在地】上海四川路七五號  
【電話】(〇二)八四〇九四  
【設立】昭和十三年十一月

【資本金】十萬圓  
【代表者】田中啓一(宮崎縣)  
【營業項目】土木建築積賣業  
【加入組合名】上海土木建築業組合

【組織】個人  
【華名】華實公司  
【所在地】上海北蘇州路河濱大樓二二八一—二二九  
【本 店】大阪市  
【電話】四四三〇三  
【電 略】シヤンハイ、スワ

【設立】昭和十五年三月  
【資本金】二百四十萬圓(百八十五萬圓拂込)  
【代表者】尾崎實雄(和歌山縣)  
【營業項目】自轉車、五金、人絹、布絹、織物、燃料車補助材料、化學工業藥品、皮革及製織品、食料品、化粧品、雜貨、陶磁器、粉子、セロイド及加工品

【加入組合名】中支那日本自轉車輸入配給組合、中支那日本粉子製品輸入配給組合、中支那日本陶磁器輸入配給組合、中支那

【組織】個人  
【華名】華實公司  
【所在地】上海北蘇州路河濱大樓二二八一—二二九  
【本 店】大阪市  
【電話】四四三〇三  
【電 略】シヤンハイ、スワ

【設立】昭和十五年三月  
【資本金】二百四十萬圓(百八十五萬圓拂込)  
【代表者】尾崎實雄(和歌山縣)  
【營業項目】自轉車、五金、人絹、布絹、織物、燃料車補助材料、化學工業藥品、皮革及製織品、食料品、化粧品、雜貨、陶磁器、粉子、セロイド及加工品

【加入組合名】中支那日本自轉車輸入配給組合、中支那日本粉子製品輸入配給組合、中支那日本陶磁器輸入配給組合、中支那

【組織】個人  
【華名】華實公司  
【所在地】上海北蘇州路河濱大樓二二八一—二二九  
【本 店】大阪市  
【電話】四四三〇三  
【電 略】シヤンハイ、スワ

【資本金】十萬圓  
【代表者】田中啓一(宮崎縣)  
【營業項目】土木建築積賣業  
【加入組合名】上海土木建築業組合

【取引銀行】三井、住友  
【支店出張所】(支店)奉天、スマトラ、ラマダ、盤谷(出張所) 昭南島

【組織】個人  
【華名】華實公司  
【所在地】上海北蘇州路河濱大樓二二八一—二二九  
【本 店】大阪市  
【電話】四四三〇三  
【電 略】シヤンハイ、スワ

【設立】昭和十五年三月  
【資本金】二百四十萬圓(百八十五萬圓拂込)  
【代表者】尾崎實雄(和歌山縣)  
【營業項目】自轉車、五金、人絹、布絹、織物、燃料車補助材料、化學工業藥品、皮革及製織品、食料品、化粧品、雜貨、陶磁器、粉子、セロイド及加工品

【加入組合名】中支那日本自轉車輸入配給組合、中支那日本粉子製品輸入配給組合、中支那日本陶磁器輸入配給組合、中支那

【組織】個人  
【華名】華實公司  
【所在地】上海北蘇州路河濱大樓二二八一—二二九  
【本 店】大阪市  
【電話】四四三〇三  
【電 略】シヤンハイ、スワ

【設立】昭和十五年三月  
【資本金】二百四十萬圓(百八十五萬圓拂込)  
【代表者】尾崎實雄(和歌山縣)  
【營業項目】自轉車、五金、人絹、布絹、織物、燃料車補助材料、化學工業藥品、皮革及製織品、食料品、化粧品、雜貨、陶磁器、粉子、セロイド及加工品

【加入組合名】中支那日本自轉車輸入配給組合、中支那日本粉子製品輸入配給組合、中支那日本陶磁器輸入配給組合、中支那

【組織】個人  
【華名】華實公司  
【所在地】上海北蘇州路河濱大樓二二八一—二二九  
【本 店】大阪市  
【電話】四四三〇三  
【電 略】シヤンハイ、スワ

【設立】昭和十五年三月  
【資本金】二百四十萬圓(百八十五萬圓拂込)  
【代表者】尾崎實雄(和歌山縣)  
【營業項目】自轉車、五金、人絹、布絹、織物、燃料車補助材料、化學工業藥品、皮革及製織品、食料品、化粧品、雜貨、陶磁器、粉子、セロイド及加工品

【加入組合名】中支那日本自轉車輸入配給組合、中支那日本粉子製品輸入配給組合、中支那日本陶磁器輸入配給組合、中支那

【組織】個人  
【華名】華實公司  
【所在地】上海北蘇州路河濱大樓二二八一—二二九  
【本 店】大阪市  
【電話】四四三〇三  
【電 略】シヤンハイ、スワ

### 宮澤洋行

【組織】個人  
【華名】華實公司  
【所在地】上海北蘇州路河濱大樓二二八一—二二九  
【本 店】大阪市  
【電話】四四三〇三  
【電 略】シヤンハイ、スワ

【設立】昭和十五年三月  
【資本金】二百四十萬圓(百八十五萬圓拂込)  
【代表者】尾崎實雄(和歌山縣)  
【營業項目】自轉車、五金、人絹、布絹、織物、燃料車補助材料、化學工業藥品、皮革及製織品、食料品、化粧品、雜貨、陶磁器、粉子、セロイド及加工品

【加入組合名】中支那日本自轉車輸入配給組合、中支那日本粉子製品輸入配給組合、中支那日本陶磁器輸入配給組合、中支那

【組織】個人  
【華名】華實公司  
【所在地】上海北蘇州路河濱大樓二二八一—二二九  
【本 店】大阪市  
【電話】四四三〇三  
【電 略】シヤンハイ、スワ

【設立】昭和十五年三月  
【資本金】二百四十萬圓(百八十五萬圓拂込)  
【代表者】尾崎實雄(和歌山縣)  
【營業項目】自轉車、五金、人絹、布絹、織物、燃料車補助材料、化學工業藥品、皮革及製織品、食料品、化粧品、雜貨、陶磁器、粉子、セロイド及加工品

【加入組合名】中支那日本自轉車輸入配給組合、中支那日本粉子製品輸入配給組合、中支那日本陶磁器輸入配給組合、中支那

【組織】個人  
【華名】華實公司  
【所在地】上海北蘇州路河濱大樓二二八一—二二九  
【本 店】大阪市  
【電話】四四三〇三  
【電 略】シヤンハイ、スワ

【設立】昭和十五年三月  
【資本金】二百四十萬圓(百八十五萬圓拂込)  
【代表者】尾崎實雄(和歌山縣)  
【營業項目】自轉車、五金、人絹、布絹、織物、燃料車補助材料、化學工業藥品、皮革及製織品、食料品、化粧品、雜貨、陶磁器、粉子、セロイド及加工品

【加入組合名】中支那日本自轉車輸入配給組合、中支那日本粉子製品輸入配給組合、中支那日本陶磁器輸入配給組合、中支那

### 宮下木材株式會社上海出張所

【組織】個人  
【華名】華實公司  
【所在地】上海四川路二二〇  
【本 店】神戸市  
【電話】一〇五七九

(電話) ミニモク、シヤン  
 (設立) 昭和十三年十二月  
 (所在地) 上海  
 【資本金】二百萬圓(全額拂込)  
 【代表者】谷本貞一(兵庫縣)  
 【營業項目】木村輸出進販賣  
 包裝用木箱製造  
 【加入組合名】中支日本材共同  
 販賣組合  
 【取引銀行】正金、三井、三菱  
 朝鮮、台灣

宮田製作所上海出張所

(組織) 株式  
 (所在地) 上海北四川路六六  
 (本店) 東京  
 (電話) 四一〇六九  
 (電略) シヤンハイ、ギヤ  
 ニム  
 (設立) 昭和十四年二月  
 【資本金】五百萬圓(全額拂込)  
 【代表者】濱田鏡一(鹿兒島縣)  
 【營業項目】自動車、自轉車、航空機部分品、工作機械機開  
 【加入組合名】中支那日本自轉車輸入配給組合、中支那日本自動車及用品輸入配給組合  
 【取引銀行】正金、三井

富恒上海支店

(組織) 合資  
 (所在地) 上海漢口路二〇一  
 (本店) 長崎

(電話) 四一〇四六  
 (設立) 昭和三年二月  
 【資本金】五百萬圓(全額拂込)  
 【代表者】宮崎鶴子(長崎縣)  
 【營業項目】鮮魚、食料品、青果物  
 【加入組合名】上海食料品商業組合、中支那鮮魚配給組合、上海鮮魚小賣商組合、上海青果配給組合  
 【取引銀行】上海銀行

宮本物産株式會出張所

(華名) 宮本洋行  
 (所在地) 上海四川路三四六  
 號一〇九號室  
 (本店) 名古屋  
 (電話) 一四〇六七  
 (電略) ミヤモトビケ  
 (設立) 昭和十四年五月  
 【資本金】五十萬圓(全額拂込)  
 【代表者】小島美好(岐阜縣)  
 【營業項目】綿織物、毛織物、人絹、其他纖維工業品及一般雜貨  
 【加入組合名】上海日商綿布同業會、上海日商人絹人線織布同業會、中支那纖維廠東亞同業組合、中支那纖維廠販賣同業組合、中支日本材共同販賣組合  
 【取引銀行】正金、住友、三井  
 三菱  
 【出張所】大原、杭州

武藏屋

(組織) 個人  
 (所在地) 上海有復路永福里二號  
 (電話) 四九〇三〇  
 (設立) 昭和十三年四月  
 【資本金】一萬圓  
 【營業項目】襪子、帽、東京府  
 【加入組合名】上海織襪業公會

陸屋商店上海出張所

(組織) 株式  
 (所在地) 上海北蘇州路三六  
 (本店) 東京  
 (電話) 五一五二五  
 (電略) シヤンハイ、ムツ  
 ミヤ  
 (設立) 昭和十五年八月  
 【資本金】百萬圓(分拂込)  
 【代表者】山崎求三郎(東京)  
 【營業項目】數物、密掛、家具用雜物  
 【加入組合名】中支那日本洋家具裝飾品輸入配給組合、上海日商家具同業組合  
 【取引銀行】三菱、漢口  
 (支店) 天津、北京、奉天

村井玩具店

(組織) 個人  
 (所在地) 上海英租界三七三

(電話) 四一四〇〇  
 (設立) 明治二十八年  
 【資本金】二萬圓  
 【代表者】村井剛太郎(長崎縣)  
 【營業項目】玩具  
 【加入組合名】中支那日本玩具輸入配給組合、上海玩具同業組合  
 【取引銀行】上海、台灣、朝鮮

株式會社村上上海出張所

(組織) 個人  
 (所在地) 上海百老匯路四  
 (本店) 東京  
 (電話) 四四〇三八  
 (設立) 昭和十四年八月  
 【資本金】五十萬圓(全額拂込)  
 【營業項目】川崎米三(愛知縣)  
 【代表者】川崎米三(愛知縣)  
 他美術工藝品販賣、シヤン、飛行機、檢出入販賣、油脂、紙  
 木炭賣賣  
 【加入組合名】中支那日本雜品輸入配給組合、上海木炭聯合會  
 上海日商木炭小賣商組合、上海日華炭業同業公會  
 【取引銀行】住友、華興商業  
 (出張所) 東京、名古屋

村上商會

(組織) 個人  
 (所在地) 上海北四川路六五  
 (電話) 四二二七八

(設立) 昭和十三年十二月  
 【資本金】六萬圓  
 【代表者】村上正亮(鹿嶋縣)  
 【營業項目】一般貿易、洋雜貨、料品、乾物雜貨、各種織布、機械器具類、工業原料、植物油、農產物、榨實、廢紙、廢紙布、麻製品、硝土品販賣業  
 【取引銀行】儲備、漢口

村上洋行

(組織) 個人  
 (所在地) 上海江西路二七〇  
 (電話) 一二三一九  
 (設立) 大正五年三月  
 【資本金】十五萬圓  
 【代表者】村上鳴候(廣島縣)  
 【營業項目】陶磁器、漆器、其他美術工藝品販賣、シヤン、クワイ、パシヤ、製造販賣及び雜貨卸賣  
 【取引銀行】正金、住友、漢口  
 (支店) 神戶

村田商店上海支店

(組織) 個人  
 (所在地) 上海九江路二二〇  
 (本店) 大阪  
 (電話) 三三三三三  
 (電略) シヤンハイ、ムラサ  
 (設立) 昭和十四年九月

【資本金】一十萬圓  
 【代表者】里崎英夫(兵庫縣)  
 【營業種目】米、雜穀、砂糖、小麥粉、澱粉、醸造原料、油脂原料、食油、水産物、雜貨、其他  
 【加入組合名】中支那台灣輸入部輸送組合、中支製粉聯合會、中支米穀配給組合、那商奧地取引業組合、上海小麥粉精製配給組合、上海日本人南北貨移入組合  
 【取引銀行】三菱、漢口  
 【支店出張所】(支店)東京、横浜、名古屋、台北、高雄(出張所)蘇州、無錫、蕪湖、蚌埠、南京、鎮江、浦東

### 村田洋行

【組織】個人  
 (所在地) 上海武昌路一七一  
 (本店) 漢口  
 (電話) 四三二六八  
 (電 略) ハンカオヨウシン  
 (設立) 昭和十三年十月  
 【資本金】一萬圓  
 【代表者】村田秀次郎(大阪府)  
 【幹部職員】支那人、鈴木一  
 【營業種目】工業藥品、染料、石鹼類、硝子、コップ販賣  
 【加入組合名】那商奧地取引業組合、上海日本工業藥品同業組合、上海染料同業組合  
 【取引銀行】漢口、正金

### 宗川洋行

【組織】個人  
 (所在地) 上海北四川路一四  
 (電話) 四二〇二一  
 (電 略) シンハイ、ムネ  
 (設立) 昭和十四年二月  
 【資本金】十萬圓(全額株式)  
 【代表者】宗川久衛(群馬縣)  
 【幹部職員】支那人、小山一也、羊毛、各種雜纖維、各種機械器具販賣、土木建築、其他工事材料運工事請負  
 【取引銀行】朝鮮、漢口、上海  
 【出張所】南京、天津、石門、蘇州、北京

### 明華鐵工廠

【組織】個人  
 (所在地) 上海匯山路五五一  
 (電話) 五一四〇六  
 (電 略) 五五五  
 (設立) 昭和十三年十一月  
 【資本金】五千圓  
 【代表者】矢野徳治郎(大阪府)  
 【製造種目】印染機及同附屬品  
 【加入組合名】上海鐵工業組合  
 【取引銀行】漢口銀行  
 明華電機廠  
 (組織) 個人

### 明成洋行

【組織】個人  
 (所在地) 上海南京路二三三  
 (本店) 京都  
 (電話) 一三七八二  
 (設立) 昭和十四年十一月  
 【資本金】五千圓  
 【代表者】辻木政礼(大阪府)  
 【營業種目】工業藥品、染料、顏料、合成樹脂  
 【加入組合名】軍配組工業藥品部、染料部  
 【取引銀行】住友銀行  
 (支店) 大阪

### 明治産業株式會社

(所在地) 上海楊樹浦路二五〇  
 (電話) 五〇六五〇  
 (設立) 昭和十四年十一月  
 【資本金】五百萬圓(分拂込)

【代表者】當務取締役 向山誠一(長野縣)  
 (重役) 顧問 市橋洋二  
 【幹部職員】庶務課長兼會計課長 仲野幸生、調度課長(兼) 向山誠一、販賣課長 野崎鐵夫、企畫課長 牧場課長 高林利市、工務課長(兼) 川田榮一  
 【營業種目】砂糖、菓子、製菓製造販賣連に賣店經營  
 【營業所】上海廣東路五一號支好大樓  
 (電話) 一六三三〇  
 【加入組合名】中支砂糖販賣協謀會、中支那台灣輸入配給組合、上海護國工業組合、中支那日本食料品輸入配給組合、上海再生糖工業組合、上海食料品商業聯合會、上海工業同志會、日華糖工業組合聯合會、上海菓子糖茶店組合、上海カフエー飲食店組合、中支那軍需交換用物資配給組合  
 【取引銀行】三菱、住友、正金  
 (支店) 上海  
 【標榜工場名】明治糖廠、明治糖菓廠、明治糖膠廠

### 明治生命保險株式會社上海支部

(所在地) 上海四川路二一八  
 (本店) 東京市  
 (電話) 一五三二五  
 (設立) 昭和十一年五月  
 【資本金】二百萬圓(全額株式)  
 【代表者】支部長 高野清文(茨城縣)  
 【營業種目】生命保險業  
 【加入組合名】上海生命保險協議會  
 【取引銀行】漢口銀行  
 【支店出張所】(支店)長崎(出張所)南京

### 明治橡膠廠

(組織) 株式  
 (所在地) 上海寶齊哈爾路一  
 (電話) 二四九二〇  
 (設立) 五二八九八

### 明治製菓上海賣店

(組織) 株式  
 (所在地) 上海北四川路三五

(本店) 明治産業株式會社  
 (電話) 四三四四、四三三三  
 (設立) 昭和十三年十一月  
 【資本金】五百萬圓(半額拂込)  
 【代表者】三好信吾(東京)  
 【營業項目】菓子、砂糖販賣及  
 喫茶店經營

### 明治製菓上海販賣所

(組織) 株式  
 (所在地) 上海北四川路三三三  
 (本店) 明治産業株式會社  
 (電話) 四四四八  
 (設立) 昭和十一年五月  
 【資本金】五百萬圓(半額拂込)  
 【代表者】野崎政夫(神奈川縣)  
 【營業項目】菓子、乳製品、罐詰、食料品、砂糖、糖果製食品

### 明治糖廠

(組織) 株式  
 (所在地) 上海楊浦路三三三  
 (代表者) 向山碩(長野縣)  
 【幹部職員】工場長 川田繁一  
 代理 井上臣二  
 【製造項目】糖製糖  
 【機械設備】精製糖製進機一式

### 明治屋

(組織) 株式  
 (所在地) 上海北四川路三三三  
 (本店) 株式  
 (電話) 四三三二  
 (設立) 昭和十四年五月  
 【資本金】五百萬圓(全額拂込)  
 【代表者】梅岐富之助(奈良縣)  
 【營業項目】和洋食料品、和洋酒類、煙草類、化粧品類、硝子陶器類、和洋小間物、清涼飲料水、賣藥部分、滋養強壯劑、其他

【加入組合名】中支那日本食料品輸入配給組合  
 【取引銀行】三友、上海  
 【支店出張所】(支店)東京、名古屋、京都、神戶、門司、京城、金澤、福岡、仙台、新潟、札幌、大連、瀋陽、鞍山、福井、長崎、大阪(出張所)南京、高雄、天津

### 明和洋行

合資  
 (所在地) 上海乍浦路三四四  
 (電話) 四五〇八一

(設立) 昭和十六年二月  
 【資本金】十萬圓  
 【代表者】下神明道(鹿児島縣)  
 【營業項目】印刷、紙類販賣、家具製作販賣  
 【加入組合名】上海印刷工業組合、中支那日本文具輸入配給組合、上海日商文具小賣商組合  
 【取引銀行】淡口銀行  
 【支店】南京

### 茂信洋行

(組織) 個人  
 (所在地) 上海百老匯路路二號  
 (本店) 神戶  
 (電話) 四四三六八  
 (設立) 昭和十四年十月

【資本金】五千圓  
 【代表者】藤田 勲  
 【幹部職員】支那人 荒木義明  
 【營業項目】貿易商、絹、絲、布、工業原料、金物、紙類、自動車部分、機械類及部分品、建築材料、食料品雜貨  
 【加入組合名】中支維維販賣同業組合、中支維維販賣同業組合  
 【取引銀行】正金、漢口

### 元木洋行

(組織) 個人  
 (所在地) 上海英灘路延壽街五七號  
 (電話) 四三三三六  
 (設立) 昭和十三年四月  
 【資本金】一萬圓  
 【代表者】元木若太郎(香川縣)  
 【營業項目】ペンキ塗染、土木建築  
 【加入組合名】上海土木建築業組合  
 【取引銀行】上海、漢口

### 本村印刷所

(組織) 個人  
 (所在地) 上海鴻恩路五一弄餘慶里  
 (電話) 四三三三三  
 (設立) 昭和九年十二月

【資本金】四萬五千圓  
 【代表者】本村元好(長崎縣)  
 【營業項目】各種活版印刷製本  
 【加入組合】上海印刷工業組合  
 【取引銀行】上海銀行

### 本村商店

(組織) 個人  
 (所在地) 上海寶樂安路北部市場內

(電話) 〇二八四三〇  
 (設立) 昭和十五年八月  
 【資本金】五千圓  
 【代表者】本村善廣(長崎縣)  
 【營業項目】食料品雜貨  
 【加入組合名】上海食料品商業組合

### 物部食料品店

(組織) 個人  
 (所在地) 上海英灘路四五六  
 (電話) 四五六三二  
 (設立) 昭和四年十一月  
 【資本金】八千圓  
 【代表者】物部廉三郎(京都)  
 【營業項目】食料品、雜貨、煙草  
 【加入組合名】上海食料品商業組合、上海煙草小賣商組合、上海菓子製造販賣業組合  
 【取引銀行】上海、台灣

### 紅葉屋商店

(組織) 有限會社  
 (所在地) 上海四行路二六九  
 (電話) 四三七六六  
 (電話) シヤンハイ  
 (設立) 大正十二年十月有  
 限會社に昭和十六年九月

【資本金】五萬圓(全額拂込)  
 【代表者】高橋申一(群馬縣)  
 【董事】取締役 中村英藏  
 【幹部職員】石橋俊夫、芳水孫



〔營業項目〕 陸海軍需用品、製  
 打細工、工產品、食料品、雜貨  
 雜誌、烟草  
 〔加入組合名〕 軍部總務部、  
 石鹼部、上海食料品商業組合、  
 上海總軍小賣商組合  
 〔取引銀行〕 台灣銀行

株式森菊商店上海出張所

〔組織〕 株式  
 〔所在地〕 上海福州路八九號  
 四二四號室  
 〔本店〕 愛知縣  
 〔電話〕 一六四〇  
 〔設立〕 昭和十六年四月

〔資本金〕 十八萬六千圓(全額  
 抽)  
 〔代表者〕 安田三千長(愛知縣)  
 〔營業項目〕 雜貨品一切  
 〔加入組合名〕 上海日商メリヤ  
 ス布帛雜品同業組合、上海日  
 商毛織毛織同業會  
 〔取引銀行〕 三井、上海

森永製菓株式會社出張所

〔華名〕 森永糖業有限公司  
 〔所在地〕 上海南潯路一八  
 〔本店〕 東京市  
 〔電話〕 四五九九  
 (電 話) シヤンハイ、メリ  
 セイカ

〔設立〕 昭和十四年八月  
 〔資本金〕 一千萬圓(八百五十  
 萬圓拂込)  
 〔代表者〕 有賀和(岐阜縣)  
 〔營業項目〕 森永製菓の輸入  
 〔加入組合名〕 上海菓子製造販  
 賣業組合、中支那關商輸入配給  
 組合、中支那日本食料品輸入配  
 給組合  
 〔取引銀行〕 台灣、漢口  
 〔支店出張所〕 (支店) 日本各  
 地(出張所) 南京

森 商 店

〔組織〕 個人  
 〔所在地〕 上海寶興路教場里  
 二號  
 〔電話〕 (〇三)一五四八  
 〔設立〕 昭和十四年三月  
 〔資本金〕 三千圓  
 〔代表者〕 森 カタ(島根縣)  
 〔營業項目〕 食料品、雜貨、烟草、  
 菓子  
 〔加入組合名〕 中支那日本食料  
 品輸入配給組合、中支那糧食配  
 給組合、上海菓子製造販賣組合  
 〔取引銀行〕 上海銀行

森 昌 商 行

〔組織〕 個人  
 〔所在地〕 上海海濱路三德里

森喜産業公司

〔所在地〕 上海北蘇州路(〇  
 電話) 四五五六(電話)  
 〔電話〕 シヤンハイ、メリキ  
 〔設立〕 昭和十四年二月  
 〔資本金〕 二百萬圓(全額拂込)  
 〔代表者〕 森 傳(香川縣)  
 〔幹部職員〕 支那人 平井博美  
 〔營業項目〕 製粉業、吹  
 〔加入組合名〕 中支那粉聯合會  
 華北小麥協會  
 〔取引銀行〕 朝鮮、住友、聯銀  
 〔通名〕 揚州明記製粉廠、大  
 豐製粉廠  
 〔支店〕 鎮江、高郵、興化、  
 寶應、徐州

森下仁丹株式會社上海支店

〔華名〕 上海仁丹公司  
 〔所在地〕 上海河南路三三九  
 〔本店〕 大阪市  
 〔電話〕 九五八二

〔電話〕 シヤンハイ、メリ  
 (電 話) 明治三十八年  
 〔設立〕 二百五十萬圓(全額  
 拂込)  
 〔資本金〕 二百五十萬圓(全額  
 拂込)  
 〔代表者〕 支店長 森佐太郎  
 〔營業項目〕 廣濟仁丹、番消仁  
 丹、齒粉、體溫計其他本社製品  
 〔加入組合名〕 中支那日本藥品  
 輸入配給組合、上海製藥組合、  
 中支那日本化粧品及用品輸入配  
 給組合  
 〔取引銀行〕 住友、正金  
 〔支店〕 漢口、天津、奉天、  
 大連、京城、名古屋、東京

森 西 藥 房

〔組織〕 個人  
 〔所在地〕 上海市中心區協和  
 路地街二號  
 〔電話〕 (〇三)五五二九  
 〔設立〕 昭和七年十月  
 〔資本金〕 二萬圓  
 〔代表者〕 森西在一郎(三重縣)  
 〔營業項目〕 醫藥用品、新藥新  
 製劑、醫藥機、藥業、糖業  
 〔加入組合名〕 上海製藥組合、  
 上海藥品小賣商組合、上海菓子  
 製造販賣業組合  
 〔取引銀行〕 朝鮮銀行

森 村 洋 行

〔組織〕 個人

森 本 木 管 廠

〔組織〕 個人  
 〔所在地〕 上海約林路二三九  
 〔電話〕 五〇九九  
 〔操業〕 昭和十一年三月  
 〔資本金〕 一萬圓  
 〔代表者〕 森本菊松(大阪府)  
 〔製造項目〕 紡織用木管  
 〔機械設備〕 水管仕上機三台、  
 穴明機四台  
 〔營業所名〕 森本營業所  
 〔營業所〕 上海平波路一七五  
 弄二號  
 〔電話〕 五〇五四  
 〔取引銀行〕 上海銀行

森 山 商 店

〔組織〕 個人  
 〔所在地〕 上海英租界四路  
 〔電話〕 四二四九一  
 〔設立〕 昭和十三年四月  
 〔資本金〕 五萬圓  
 〔代表者〕 森山榮太郎(山口縣)  
 〔營業項目〕 各社特北運京卸商

【加入組合名】上海總亭小賣商組合  
【取引銀行】漢口、台灣

### 森 洋 行

【組織】個人  
【所在地】上海東百老匯路三三三號  
【資本】五萬圓  
【代表者】森田一兵衛  
【營業種目】建築材料、食料品  
【加入組合名】中支那日本雜品輸入同給組合  
【取引銀行】上海、漢口

### 諸星油墨公司

【組織】合資  
【所在地】上海文路五三號  
【本店】橫濱市  
【電話】四一五九九  
【資本】五十萬圓  
【代表者】大原明男(廣島縣)  
【營業種目】印刷インキ製造販賣、ロニス、印刷用諸材料、原料、其他  
【加入組合名】中支那日本印刷インキ輸入同給組合

【取引銀行】友友銀行  
【工場】上海塘山路一二三

### やよひ洋裝店

【組織】個人  
【所在地】上海國行路三六一  
【電話】四五二一〇  
【設立】昭和十四年九月  
【資本】一萬圓  
【代表者】植木春代(廣島縣)  
【營業種目】婦人子供服製造販賣  
【加入組合名】上海日商雜貨品小賣同業組合  
【取引銀行】漢口銀行

### 八木商店

【組織】個人  
【所在地】上海寶安路七九號  
【電話】(一)二六二六四九  
【資本】二千圓  
【代表者】八木彦一(愛媛縣)  
【營業種目】食料品、煙草  
【加入組合名】上海食品商業組合、上海煙草小賣商組合、上海紙煙同給組合  
【取引銀行】漢口銀行

### 八木商店上海支店

【組織】株式  
【所在地】上海江西路一七〇

號三〇八號  
【本店】大阪  
【電話】一五五、五三三  
【設立】昭和十四年五月

### 八木洋行

【組織】個人  
【所在地】上海廣東路三〇號  
【電話】一三八四一  
【代表者】取津登支店長 阪口清太郎(大阪府)  
【營業種目】綿糸、生糸、毛糸、人造絹糸、棉花、食料品、雜貨、肥料、人造絲、其他各種糸布及工業藥品、海產物、土產物  
【加入組合名】中支綿糸布販賣協議會、上海棉糸同業會、上海絲布同業會、上海日商人絹人種糸布同業會、上海日商人種糸布同業會、上海日本毛糸毛種同業會、邦商與地取引業組合、上海日本入南北貨移入組合、上海日本工業藥品同業會、上海青果配給組合、上海糧業取引所取引員組合、中支那日本英大小布品洋裝雜貨輸入配給組合、中支那日本成布雜貨輸入配給組合、中支那日本食料品輸入配給組合、中支那日本海產物輸入配給組合、日商總業聯合會  
【取引銀行】正金、三菱、住友  
【支店出張所】(支店)名古屋、東京、京城、盤谷(出張所)台北、南京、蚌埠、蕪湖、廣東、青島、徐州、濟南、天津、大連、奉天、新京、ハルビン

### 安澤洋行

【組織】個人  
【所在地】上海四川路三三號  
【電話】一八三三三  
【設立】昭和十二年十二月  
【資本】五萬圓  
【代表者】安澤篤世(山口縣)  
【營業種目】石炭銷小賣  
【加入組合名】上海石炭商同業組合  
【取引銀行】三井、台灣

### 安田信託會社上海支店

【組織】個人  
【所在地】上海九江路一八六  
【本店】東京  
【電話】一五八〇九  
【設立】昭和七年十一月  
【資本】三千萬圓(分拂)  
【代表者】支那人 編田謙三  
【幹部職員】副支那人 塚本全三、支那人 坂本健次、營業主任 加藤謙三、井本慎一  
【營業種目】金貨、有價證券、不動産の信託、信託不動産の信託管理、買賣仲介、諸貨物其他附隨業務  
【支店出張所】(支店)大阪、京都、名古屋、福岡、札幌、若狹(出張所)神戸

### 矢波洋行

【組織】個人  
【所在地】上海南京中華路一  
【電話】(一)二七〇三五五  
【設立】昭和十五年四月  
【資本】一萬圓  
【代表者】淡邊三郎  
【營業種目】石灰、木炭、森、フラス、煉炭、燃料一般  
【加入組合名】上海日商木炭小賣商組合  
【支店】上海南市

### 蘇崎寶石店

【組織】個人  
 【所在地】上海英租界三馬路  
 (電話) 四六〇八五  
 (設立) 昭和十一年三月  
 【資本金】一萬五千圓  
 【代表者】蘇崎幸房(橫濱市)  
 【營業項目】黃金、寶石、時計  
 【加入組合名】華中非鐵金屬販賣組合  
 【取引銀行】上海銀行

### 山一組

【組織】個人  
 【所在地】上海狄思威路三三  
 (電話) 四一四〇一  
 (設立) 昭和十年五月  
 【資本金】十萬圓  
 【代表者】山坂一市(長崎縣)  
 【營業項目】土木建築請負業  
 【加入組合名】上海土木建築業組合  
 【取引銀行】朝鮮、上海、華興商業

### 山一興業株式會社

【所在地】上海寶山路八二六  
 (電話) (〇二)八二八八七  
 (設立) 昭和十四年十二月  
 【資本金】五萬圓(全額拂込)

【代表者】社長 川口正夫  
 【幹部職員】支店人 久武伊三郎  
 【營業項目】食料品雜貨、ム、  
 シーボ、豆腐、麵類製造販賣  
 【加入組合】中支統制統制組合  
 【取引銀行】漢口、上海、華興商業

### 山右商店上海支店

【組織】個人  
 【所在地】上海土慶路六五號  
 (本店) 奈良市  
 (電話) (〇二)三五〇二  
 (電 略) ジヤンハイヤマウ  
 (設立) 昭和十四年五月  
 【資本金】三萬圓  
 【代表者】田中守之助(奈良縣)  
 【營業項目】日本茶類商  
 【加入組合名】中支那日本食料品輸入配給組合  
 【取引銀行】三榮、正金、華興

### 山形屋菓子舖

【組織】個人  
 【所在地】上海英法路六〇二  
 (電話) 四〇三二三  
 (設立) 昭和七年  
 【資本金】一萬圓  
 【代表者】菊地福庵(山形縣)  
 【營業項目】菓子製造販賣  
 【加入組合名】上海菓子製造販

【代表者】社長 川口正夫  
 【幹部職員】支店人 久武伊三郎  
 【營業項目】食料品雜貨、ム、  
 シーボ、豆腐、麵類製造販賣  
 【加入組合】中支統制統制組合  
 【取引銀行】漢口、上海、華興商業

### 山川商店

【組織】個人  
 【所在地】上海北四川路三三三  
 (電話) (〇二)六二一九〇  
 (設立) 昭和十四年三月  
 【資本金】三千圓  
 【代表者】山川勝代(熊本縣)  
 【營業項目】鮮魚、食料品雜貨  
 【加入組合名】上海青果組合、  
 上海食料品商業組合  
 【取引銀行】漢口銀行

### 山北洋行本店

【組織】個人  
 【所在地】上海英法路三四二  
 (電話) 四三三二二  
 (設立) 明治四十一年  
 【資本金】三萬圓  
 【代表者】山北少之(愛知縣)  
 【營業項目】漆器、陶器、磁器、  
 硝子製品、金雜貨、神佛具  
 【加入組合名】中支那日本陶磁器輸入配給組合、中支那日本雜品輸入配給組合  
 【取引銀行】正金、朝鮮、住友、上海、漢口

### 山喜洋行

【組織】個人  
 【所在地】上海漢口路五四三  
 (電話) 三四四七七  
 (設立) 昭和十一年十月  
 【資本金】一萬圓  
 【代表者】山下伊三郎(長崎縣)  
 【營業項目】雜貨、茶葉、食料品、木炭、菓子  
 【加入組合】上海水炭聯合會、上海菓子製造販賣組合、中支米穀配給組合、上海食料品商業組合  
 【取引銀行】華興商業

### 山吉洋行

【組織】個人  
 【所在地】上海百老匯路三三  
 (電話) 四三三二二  
 (設立) 昭和十四年十二月  
 【資本金】一萬圓  
 【代表者】大河内英二(東京府)  
 【營業項目】貿易業  
 【加入組合名】日華米販賣同業公會  
 【取引銀行】朝鮮、漢口

### 山口藥組

【組織】個人  
 【所在地】上海英法路五五弄  
 (電話) 四二〇五五  
 (設立) 昭和十四年五月  
 【資本金】五萬圓  
 【代表者】山口孝太郎(佐賀縣)  
 【幹部職員】現場主任 芳丸博  
 營業主任 中村節之助、現場保  
 原厚巳  
 【營業項目】土木建築請負業、  
 苦力供給請負業  
 【加入組合名】上海土木建築業組合、華中水電給水工事指定店組合  
 【取引銀行】上海、漢口、中日實業

【代表者】社長 川口正夫  
 【幹部職員】支店人 久武伊三郎  
 【營業項目】食料品雜貨、ム、  
 シーボ、豆腐、麵類製造販賣  
 【加入組合】中支統制統制組合  
 【取引銀行】漢口、上海、華興商業

### 山口紙店

【組織】個人  
 【所在地】上海開行路二四一  
 (電話) 四三〇七八  
 (設立) 昭和十二年八月  
 【資本金】一萬圓  
 【代表者】山口嘉平太(在實業)  
 【營業項目】紙類、煙草、雜貨、  
 文具、寫真  
 【加入組合名】上海煙草小賣商組合、上海那那寫真技師協會、  
 上海日商文具小賣商組合  
 【取引銀行】漢口銀行

【代表者】社長 川口正夫  
 【幹部職員】支店人 久武伊三郎  
 【營業項目】食料品雜貨、ム、  
 シーボ、豆腐、麵類製造販賣  
 【加入組合】中支統制統制組合  
 【取引銀行】漢口、上海、華興商業

### 山口紙商店上海出張所

(組 織) 合資  
【所在地】上海英租界五九弄一六號

(電話) 四三八〇九  
【設立】昭和十三年十月

【資本金】五千圓  
【代表者】前田留藏(長崎縣)

【營業種目】和洋紙

【加入組合名】中支那日本支房  
具體入股給組合

【取引銀行】上海銀行

### 合名 山口組上海支店

(所在地) 上海北四川路雙家宅路一四八號

(本店) 大阪市  
(電話) (〇二)六〇六五五

【設立】昭和十三年七月

【資本金】二十萬圓(金額拂込)

【代表者】山口善次(大阪府)

【營業種目】土木建築務賣並材料販賣

【加入組合名】上海土木建築業組合  
【取引銀行】上海、漢口、華興商業

### 山口商會

(組織) 合資  
【所在地】上海英租界二九〇

(電話) 四二九四一  
【設立】明治四十三年

【資本金】五十萬圓(金額拂込)

【代表者】西谷清太郎(岡山縣)

【營業種目】糖米、砂糖、雜貨、雜貨

【加入組合名】中支砂糖販賣協

【取引銀行】上海、漢口、華興商業、中支米穀配給組合、上海食品商業組合、上海日本人南北貨移入組合、邦商奧地取引業組合

【取引銀行】上海、台灣、漢口

### 山口製菓工場

(組織) 個人  
【所在地】上海英租界四四七

(電話) 四一三九七  
【設立】昭和十四年六月

【資本金】五千圓

【代表者】山口勇(長崎縣)

【營業種目】菓子製造卸

【加入組合名】上海菓子製造販買組合  
【取引銀行】上海銀行

### 山口洋行

(組織) 個人  
【所在地】上海西華路三九

(電話) 三三六〇(營業)  
【設立】昭和九年六月

【代表者】三ツヤン、ヘイ、ヤマ

【資本金】十二萬圓

【代表者】山口清(香川縣)

【營業種目】建築務賣、建材販賣、消火機製造販賣、軍用用肉

【加入組合名】上海土木建築業組合  
【取引銀行】上海、漢口、支店、南京

### 山口洋行

(組織) 個人  
【所在地】上海土庫路八九號

(電話) (〇二)六〇七六七  
【設立】昭和十三年十月

【資本金】八千圓

【代表者】山口彌之助(兵庫縣)

【營業種目】山口彌之助(兵庫縣)

【加入組合名】山口彌之助(兵庫縣)

【取引銀行】漢口銀行

### 山崎商會上海支店

(組織) 個人  
【所在地】上海西華路三九

(本店) 京都  
(電話) 四三六九八

【設立】昭和十四年十月

【資本金】一萬五千圓

【代表者】若松萬三(京都府)

【營業種目】副業  
【取引銀行】住友銀行

【支店出張所】(支店) 無錫、(出張所) 嘉興

### 山崎洋行

(組織) 個人  
【所在地】上海英租界常熟路

【設立】大正十二年四月

【資本金】一萬圓

【代表者】山崎秀之助(大阪府)

【營業種目】棉花、捲煙、吉糖

【加入組合名】上海日商棉織製

【取引銀行】上海、漢口、華興商業、上海英租界工業組合、上海精製糖商組合

【設立】大正十二年四月

【資本金】一萬圓

【代表者】山崎秀之助(大阪府)

【營業種目】棉花、捲煙、吉糖

【加入組合名】上海日商棉織製

【取引銀行】上海、漢口、華興商業、上海英租界工業組合、上海精製糖商組合

【設立】大正十二年四月

【資本金】一萬圓

【代表者】松野茂(長崎縣)

【營業種目】建築材料、自動車油、煙草、倉庫業、雜貨賣場

### 山三洋行

(組織) 個人  
【所在地】上海北四川路六九

(電話) 四七一七  
【設立】昭和十五年十二月

【資本金】一萬圓

【代表者】松野茂(長崎縣)

【營業種目】建築材料、自動車油、煙草、倉庫業、雜貨賣場

【取引銀行】上海、漢口、華興商業、上海英租界工業組合、上海精製糖商組合

### 山下汽船株式上海支店

(所在地) 上海福州路三〇號

(本店) 神戸市  
(電話) 一五一〇

【設立】明治十五年

【資本金】三百五十萬圓(金額拂込)

【代表者】取締役支店長、代善

【營業種目】海運業

【加入組合名】海運業

【取引銀行】正金、三井、朝鮮

【支店出張所】世界各港

【設立】明治十五年

【資本金】三百五十萬圓(金額拂込)

【代表者】取締役支店長、代善

【營業種目】海運業

【加入組合名】海運業

【取引銀行】正金、三井、朝鮮

【支店出張所】世界各港

【設立】明治十五年

【資本金】三百五十萬圓(金額拂込)

【代表者】取締役支店長、代善

【營業種目】海運業

【加入組合名】海運業

【取引銀行】正金、三井、朝鮮

【支店出張所】世界各港

【設立】明治十五年

【資本金】三百五十萬圓(金額拂込)

〔電 略〕 ヤマシタコウヂヤ  
 〔設立〕 大正十五年一月  
 〔資本金〕 六百萬元(五百二十  
 五萬圓拂込)  
 〔代表者〕 支店長 岩屋三男  
 〔營業種目〕 石炭鑛業、石炭賣  
 買、鐵道務  
 〔加入組合名〕 上海石炭聯合會  
 〔取引銀行〕 正金、三井、住友、  
 漢口

〔支店出張所〕(支店)東京、北  
 京、南支出張所漢口、青島、  
 若松

### 山下商店

〔組織〕 個人  
 (所在地) 上海臨高塔路六七  
 (電話) (〇二)六二六六八  
 〔設立〕 昭和十三年七月  
 〔資本金〕 五千圓  
 〔代表者〕 山下清(熊本縣)  
 〔營業種目〕 食料品雜貨  
 〔加入組合名〕 上海食料品商業  
 組合  
 〔取引銀行〕 漢口銀行

### 山下洋行

〔組織〕 個人  
 (所在地) 上海吳淞路一九一  
 (電話) 四一五九四  
 (電 略) ヤマシタ  
 〔設立〕 昭和十三年三月

〔資本金〕 三萬圓  
 〔代表者〕 山下易(徳島縣)  
 〔營業種目〕 煙草、事務用品、  
 皮革製品、旅行用具、雜貨、食  
 料品、農産物、土産物  
 〔加入組合〕 中支那通商運輸組  
 合、上海總務皮革製品商工組合  
 〔取引銀行〕 漢口銀行

### 山城屋上海出張所

〔組織〕 合資  
 (所在地) 上海北四川路斐斐  
 (本店) 門司市  
 (電話) (〇三)三〇〇六〇  
 (電 略) イカシニス  
 〔設立〕 昭和十四年四月

〔資本金〕 四十萬圓(全額拂込)  
 〔代表者〕 柴田勤次(福岡縣)  
 〔營業種目〕 雜貨、食料品貿易  
 〔加入組合名〕 中支那日本食料  
 品輸入卸給組合、中支那日本清  
 華輸入卸給組合  
 〔取引銀行〕 台灣、三井、住友  
 〔支 店〕 東京、吳、釜山

### 山田組

〔組織〕 個人  
 (所在地) 上海那家橋路三〇  
 (電話) (〇二)六二二七七  
 〔設立〕 昭和十五年八月  
 〔資本金〕 五千圓  
 〔代表者〕 山田公夫(福岡縣)

〔營業種目〕 建築器具  
 〔加入組合名〕 上海土木建築業  
 組合  
 〔取引銀行〕 上海銀行

### 山田商店

〔組織〕 個人  
 (所在地) 上海虹口支路五五  
 (電話) 二〇六〇五五九  
 〔設立〕 昭和十四年四月  
 〔資本金〕 一千圓  
 〔代表者〕 山田尚哉(朝鮮)  
 〔營業種目〕 食料品雜貨  
 〔取引銀行〕 上海銀行

### 山田製藥株式會社

〔所在地〕 上海荊州路一〇三  
 (電話) 五〇九〇五  
 (採 業) 昭和十四年六月  
 〔資本金〕 百萬圓(分拂込)  
 〔代表者〕 代表取締役 竹中成  
 吉(奈良縣)  
 〔幹部職員〕 工場長 竹中成吉  
 〔製造種目〕 ロット目藥及胃活  
 大玉油製藥業  
 〔機械設備〕 製藥機一式  
 〔加入組合名〕 上海製藥組合、  
 中支那日本藥品輸入卸給組合、  
 中支那醫藥品工業組合、邦商吳  
 地取引業組合  
 〔取引銀行〕 三菱、台灣、正金  
 上海

### 山田洋行

〔組織〕 個人  
 (所在地) 上海北蘇州路三〇  
 (本店) 安政省  
 (電話) 四二〇四一  
 〔設立〕 昭和十六年二月

〔資本金〕 一萬圓  
 〔代表者〕 山田彰一(愛知縣)  
 〔營業種目〕 檢出手續、トラフ  
 タ、弊、運送及雜貨  
 〔取引銀行〕 華商商業

### 山大洋行絨布廠

〔組織〕 個人  
 (所在地) 上海北四川路北四  
 川里二三號  
 (電 略) ヤマタイ  
 〔資本金〕 百萬圓  
 〔代表者〕 北原繁(愛野縣)  
 〔製造種目〕 メリヤス製品、布  
 織加工品製造、服袴、雜貨卸  
 〔機械設備〕 ミシン五十七台、  
 毛ヲメリヤス編立機十九台、メリ  
 ヤス編立機八台  
 〔營業所名〕 山大洋行  
 〔營業所〕 上海北四川路六一九  
 (電話) (〇二)六二二三四  
 〔加入組合名〕 上海莫大小布帛  
 工業組合、日華上海莫大小布帛  
 工業組合聯合會

〔取引銀行〕 朝鮮、漢口  
 〔支 店〕 天津

### 山中商店上海出張所

〔組織〕 個人  
 (所在地) 廣中洋行  
 (所在地) 上海北蘇州路三七  
 〇號一六五號室  
 (本店) 橫濱市  
 (電話) 四三九〇一  
 (電 略) コウチエツ  
 〔設立〕 昭和十四年十一月

〔資本金〕 五十萬圓  
 〔代表者〕 山田 弘(神奈川縣)  
 〔營業種目〕 石炭、礦油、農産  
 物、一般貿易、海運物、雜貨、  
 雜物油  
 〔加入組合名〕 中支那台灣輸入  
 運輸組合、中支那關稅輸入運輸  
 組合  
 〔取引銀行〕 日支、正金、華興  
 商業  
 〔支 店〕 蚌埠

### 株式 山長商店

〔株 名〕 山長洋行  
 (所在地) 上海四川路三三〇  
 號三三〇號室  
 (本店) 神戸市  
 (電話) 一六〇一一  
 (電 略) ヤマナウ

(設立) 昭和十一年九月  
【資本金】二百萬圓(全額拂込)  
【代表者】金江憲兒(兵庫縣)

【營業項目】絹、人絹糸布、陶磁器、食器、タイル、衛生陶器、ベニヤ板、土產品、雜貨

【加入組合名】中支那日本人絹織業者同業會、中支那日本人陶磁器輸入配給組合、中支那日本雜品輸入配給組合

【取引銀行】正金、住友  
【支店出張所】(支店)東京、大阪、名古屋、兵庫、沙市、蘇州(出張所)天津

### 山之内製藥株式會社上海店

(所在地) 上海老匯路三三(本店) 大阪市  
(電話) 四〇四九〇  
(電 略) シヤンハイ、アル

(設立) 昭和十六年三月  
【資本金】八十萬圓  
【代表者】藤本正男(東京府)

【營業項目】新藥、新製劑、製造販賣會社  
【加入組合名】東亞新藥協會  
【取引銀行】三菱、住友、上海

【支店出張所】(支店)東京(出張所)赤天、北京、廣東、香港、台灣

### 山獲貿易株式會社出張所

(華名) 山獲洋行  
(所在地) 上海江西路一七〇號(一五七號室)  
(本店) 大阪市  
(電話) 一六五九四

(設立) 昭和十五年一月  
【資本金】二百萬圓(分三拂込)  
【代表者】上坂成治(兵庫縣)

【營業項目】一般商品貿易  
【加入組合名】上海日商メリヤス布帛雜品同業會  
【取引銀行】正金銀行  
【支店】東京

### 山本組

(組織) 個人  
(所在地) 上海西華路三〇(本店) 大阪  
(電話) 四〇四九〇  
(電 略) シヤンハイ、アル

(設立) 昭和十四年九月  
【資本金】十萬圓  
【代表者】山本力造(兵庫縣)

【營業項目】土木建築買賣  
【加入組合名】上海土木建築業組合  
【取引銀行】漢口、上海、華興、商業、朝鮮  
【支店】南京

### 山本商店

(組織) 個人  
(組總) 個人

(所在地) 上海武昌路四三四(本店) 大阪  
(電話) 四五七〇四  
(設立) 昭和十六年十月

【資本金】十萬圓  
【代表者】山本廣實(京都府)

【營業項目】炭服類  
【加入組合名】中支那日本炭服輸入配給組合、上海日商炭服製品小賣同業組合  
【取引銀行】住友、漢口

### 山本武會社上海營業所

(所在地) 上海文路十四號(本店) 大阪  
(電話) 四六三五〇  
(設立) 昭和十四年十月

【資本金】十萬圓(全額拂込)  
【代表者】小岸真一(大阪)

【營業項目】電氣器具、電線、金物、雜貨類  
【加入組合名】中支那日本電氣機器輸入配給組合、日華非鐵金屬器聯合會、上海ラヂオ業組合  
【取引銀行】住友、上海、漢口  
【支店】東京、台北、漢口

### 山本屋敷商店

(組織) 個人  
(所在地) 上海北四川路(本店) 大阪  
(電話) 二〇三三三四

(設立) 昭和十三年十一月  
【資本金】十萬圓  
【代表者】山本廣實(京都府)

【營業項目】炭服類  
【加入組合名】中支那日本炭服輸入配給組合、上海日商炭服製品小賣同業組合  
【取引銀行】住友、漢口

### 山矢洋行

(組織) 個人  
(所在地) 上海秋野路四六(本店) 大阪  
(電話) 四三三〇七  
(設立) 昭和七年八月

【資本金】六萬圓  
【代表者】矢野貞由(鳥取縣)

【營業項目】工業藥品、顏料、烟草、農藥、硝石、硝鹼製品販賣  
【加入組合名】中支那煙草配給組合、上海顏料商組合、上海日本工業藥品同業組合  
【取引銀行】三菱、華興商業、上海、漢口  
【支店】南京

### 大和興業公司

(組織) 個人  
(所在地) 上海南潯路一二二(本店) 大阪  
(電話) 四〇六二七  
(設立) 昭和十四年五月

【資本金】二十萬圓

【代表者】原田正雄(大分縣)  
【營業項目】醬油罐頭販賣  
【加入組合名】中支那味噌油鹽運業組合  
【取引銀行】漢口銀行

### 大和護謨製作所

(組織) 株式  
(華名) 大和洋行  
(所在地) 上海北四川路一二六弄二號  
(本店) 東京市  
(電話) 一〇六八〇  
(設立) 昭和四年三月

【資本金】百五萬圓(全額拂込)  
【代表者】所原 竹味武雄

【營業項目】ゴム製品車比一般雜貨  
【加入組合名】中支那日本護謨製品輸入配給組合  
【取引銀行】正金銀行  
【出張所】大阪、蕪湖

### 大和酒造所

(組織) 個人  
(所在地) 上海曹路路一二七(本店) 大阪  
(電話) 五〇四九七  
(營業) 大正十三年十月

【資本金】五萬圓  
【代表者】島傳(福岡縣)

【製造種目】 清酒運送及販賣  
 【機械設備】 清酒運送機一切  
 【取引銀行】 上海、正金

### 大和洋行

(組織) 個人  
 (所在地) 上海崑山路二七一  
 (設立) 昭和十七年六月

【資本金】 一萬圓  
 【代表者】 卓周(堅(台灣))

【營業種目】 日用食品、菓子、木炭、洋品雜貨

【加入組合名】 上海和紙配給組合、上海食品商業組合、中支那日本美大小布帛洋裝雜貨輸入配給組合

【取引銀行】 上海銀行

### 大和洋行

(所在地) 上海北蘇州路三三  
 (電話) 四二九五三  
 (設立) 昭和十四年七月

【資本金】 一萬圓  
 【代表者】 寺内克巳(兵庫縣)

【營業種目】 電氣機器輸入並販賣

【加入組合名】 中支那日本電氣機器輸入配給組合、中支那日本菓子製品輸入配給組合、中支那日本木陶磁器輸入配給組合

【取引銀行】 正金銀行

### 大和屋白米店

(組織) 個人  
 (所在地) 上海嘉興路五三號  
 (電話) 四五九九三  
 (設立) 昭和十三年六月

【資本金】 五千圓  
 【代表者】 尾崎善久治(長崎縣)

【營業種目】 白米

【加入組合】 中支米穀配給組合

【取引銀行】 上海銀行

### 揚子公司

(組織) 株式  
 (所在地) 上海北蘇州路一〇  
 (電話) 四六三七三  
 (電略) ヤンモ

【資本金】 五十萬圓(全額拂込)  
 【代表者】 代表取締役 下里彌吉(兵庫縣)

【重役】 取締役支那人 近藤芳三、取締役 吉田武夫、監査役 高房幸彦、監査役 下里太郎

【幹部職員】 會計部長 矢崎孝次、軍管理工場主任 岡田修忠、軍管理工場主任 飯谷賢太郎、經理工場主任 伊藤定雄

【營業種目】 一、自動車及其部分品附屬品の販賣並修理、二、船舶及船用エンジン並其附屬品の販賣、三、航空機並其附屬品の販賣、四、光學器械科學器

核對器並其附屬品の販賣、五、一般機械器具及金屬製品

の販賣、六、有價證券の保有

七、アセチレン、酸素、五硝、液接

八、前記七項に附隨する一切の業務

【加入組合名】 華中機器商組合

【取引銀行】 朝鮮、上海、華興商業

【營業工場名】 揚子公司修理工場、委託經營馬迪汽車公司

【加入組合名】 華中機器商組合

【取引銀行】 朝鮮、上海、華興商業

### 揚子公司修理工場

(組織) 株式  
 (所在地) 上海滬渡橋路二〇  
 (電話) 四六四九九  
 (電略) ヤンモ

【資本金】 五十萬圓(全額拂込)  
 【代表者】 代表取締役 下里彌吉(兵庫縣)

【製造種目】 自動車及其部分品の修理

【營業所名】 揚子公司

【營業所】 上海北蘇州路一〇號

【電話】 四六三三三

【加入組合名】 華中機器商組合

### 揚子蛋業冷藏株式會社

(華名) 揚子蛋業冷藏株式會社  
 有限公司

(所在地) 上海黃浦路三三九  
 (電話) 四〇〇五〇  
 (電略) ヤンタン

【設立】 昭和十五年四月

【資本金】 五百萬圓(全額拂込)

【代表者】 小室健夫(京都府)

【重役】 常務取締役 土肥真三、太田義雄

【幹部職員】 工場長 鳩均和

【營業種目】 生卵、卵加工品、製造輸出、冷凍、凍結、製冰

【加入組合名】 上海製氷冷藏業組合

【取引銀行】 三井、華興商業、正金、朝鮮、住友、台灣

【出張所】 蕪湖、南京、當塗、杭州、鎮江、揚州、泰縣

會社ユニバーサル貿易

(華名) 友業公司

(所在地) 上海江西路二六四

(本店) 大阪府

(設立) 一一八三七

(設立) 昭和十四年十二月

【資本金】 四萬圓(全額拂込)

【代表者】 和多谷龜太郎

【幹部職員】 倉庫主任 伊藤武、輸出主任 荻野義雄、會計主任 若松好雄

【營業種目】 各種織物、絹、漂白白、ウエス、彈棉花、工業藥品、木材雜貨

【加入組合名】 上海雜料商組合

中支纖維所蒐集同業組合、中支纖維所販賣同業組合、邦商興地取引業組合

【取引銀行】 三井銀行

【工場】 更生織機漂白廠

【出張所】 杭州、鎮江

### 友陸洋行

(組織) 個人  
 (所在地) 上海東照華羅路二七二號  
 (電話) 五〇五七三  
 (設立) 昭和十四年二月

【資本金】 一萬圓  
 【代表者】 芥木亨治郎(滋賀縣)

【營業種目】 建築材料

【加入組合】 上海砂石配給組合

【取引銀行】 上海銀行

### 有美洋行

(組織) 個人  
 (所在地) 上海南京路二二九  
 (電話) 一七八四六  
 (電略) ミニカム、シヤン

【設立】 昭和十三年三月

【資本金】 二萬五千圓

【代表者】 奥清麗(一耶(大阪府))

【營業種目】 寫真機及材料

【加入組合名】 中支那日本寫真材料輸入配給組合

【取引銀行】 住友銀行

【出張所】 上海

### 裕 華 洋 行

〔組織〕 個人  
 〔所在地〕 上海北四川路底紀  
 家花園七號  
 〔電話〕 四三〇六七  
 〔設立〕 昭和七年

〔代表者〕 酒井忠智(愛知縣)  
 〔營業項目〕 土木建築業、積買  
 〔加入組合名〕 上海土木建築業  
 組合  
 〔取引銀行〕 台灣銀行

### 裕東煙草股份有限公司

〔資本金〕 一千萬元(分拂込)  
 〔代表者〕 專務董事 孫子俊  
 〔所在地〕 上海馬路一四六  
 號A一號  
 〔電話〕 四六〇八七  
 〔電 略〕 受電 シヤンハイ、  
 エントウダ、パゴ、發電 エン又ハ  
 エント  
 〔設立〕 昭和十五年九月

### 裕 記 洋 行

〔組織〕 個人  
 〔所在地〕 上海四川路三三〇  
 〔電話〕 一六〇五一  
 〔設立〕 昭和十三年四月

〔代表者〕 三枝定成(大阪府)  
 〔營業項目〕 一般輸出入貿易商  
 〔取引銀行〕 朝鮮銀行

### 裕 新 洋 行

〔組織〕 個人  
 〔所在地〕 上海勸業場二三  
 〔電話〕 四三三九二  
 〔設立〕 大正十二年

〔代表者〕 增野利助(新潟縣)  
 〔營業項目〕 煤炭、煤炭製品

〔加入組合名〕 上海日本入廠發  
 券同業組合  
 〔取引銀行〕 漢口、台灣

〔經營工場名〕 第一工廠上海北  
 蘇州路八四弄、第二工廠上海  
 愚園路一四〇一號

### 裕 豐 紡 織 株 式 會 社

〔華名〕 裕豐紡織  
 〔所在地〕 上海楊樹浦路三六  
 〔本 社〕 上海楊樹浦路三六  
 〔電 話〕 五三三三、五三三五  
 〔電 略〕 シヤンハイ、ユ  
 ー、ホー、ホー

〔資本金〕 三千萬元(半額拂込)  
 〔代表者〕 取締役副社長 菱田  
 逸次  
 〔幹部職員〕 工場長 澤井雄  
 人事係主任 池田三郎、營業所  
 長 若尾義信、販賣課長 町野  
 大輔  
 〔製造項目〕 纖維製品  
 〔機械設備〕 紡績十九萬二千四  
 百錠、織機二千九百九十二台  
 〔營業所名〕 裕豐紡織株式會社  
 上海營業所

〔營業項目〕 上海漢口路二〇號  
 〔電話〕 一五三三、一五三九  
 〔加入組合名〕 在華日本紡織同  
 業會、中支棉花協會、上海日商  
 棉花同業會、華中染色工業組合  
 〔取引銀行〕 三菱、朝鮮、信友  
 正金、三井、台灣  
 〔分工場〕 天津市特別第四區六  
 號路

### 裕 豐 洋 行

〔組織〕 株式  
 〔所在地〕 上海中法路九三號  
 〔本 店〕 神戶市  
 〔設立〕 昭和十四年二月  
 〔資本金〕 十萬元(全額拂込)  
 〔代表者〕 所長 中山勝人(廣  
 島縣)  
 〔營業項目〕 各種椰子乾、易  
 〔加入組合名〕 上海椰子原料商  
 組合  
 〔取引銀行〕 正金銀行

〔組織〕 合資  
 〔所在地〕 上海福州路三三號  
 〔電話〕 一七八三六  
 〔電 略〕 シヤンハイ、ユ  
 ー、ホー、ホー  
 〔設立〕 昭和十三年十一月  
 〔資本金〕 三萬元(全額拂込)  
 〔代表者〕 代表社員 岡崎大作  
 (廣島縣)  
 〔營業項目〕 人絹織物、棉織物  
 漢方藥草、其他一般雜貨  
 〔加入組合名〕 上海日商人絹人  
 織物同業會  
 〔取引銀行〕 正金、朝鮮、台灣

### 裕 豐 洋 行

〔組織〕 個人  
 〔所在地〕 上海英租界五  
 〔電話〕 四一九五  
 〔電 略〕 ヨロモク  
 〔設立〕 昭和十四年十二月  
 〔資本金〕 十八萬元(全額拂込)  
 〔代表者〕 常務取締役 松田真  
 山野佳(大阪府)  
 〔職 役〕 漢部伊三郎、高橋光  
 男

〔幹部職員〕 工場長 岩田剛一  
 製襪部 樋出勝次郎、製材部  
 佐々木三二、合襪部 宮本正二  
 〔營業項目〕 ベニヤ板製造販賣  
 及製材、和洋家具製造販賣、一  
 般木村賣買  
 〔加入組合名〕 中支日本材共育

〔組織〕 個人  
 〔所在地〕 上海北四川路五三  
 號路

### 揚 子 江 木 機 株式會社

〔組織〕 株式  
 〔所在地〕 上海英租界五  
 〔電話〕 四一九五  
 〔電 略〕 ヨロモク  
 〔設立〕 昭和十四年十二月  
 〔資本金〕 十八萬元(全額拂込)  
 〔代表者〕 常務取締役 松田真  
 山野佳(大阪府)  
 〔職 役〕 漢部伊三郎、高橋光  
 男

〔幹部職員〕 工場長 岩田剛一  
 製襪部 樋出勝次郎、製材部  
 佐々木三二、合襪部 宮本正二  
 〔營業項目〕 ベニヤ板製造販賣  
 及製材、和洋家具製造販賣、一  
 般木村賣買  
 〔加入組合名〕 中支日本材共育

### 揚 子 江 木 機 株式會社

〔組織〕 株式  
 〔所在地〕 上海英租界五  
 〔電話〕 四一九五  
 〔電 略〕 ヨロモク  
 〔設立〕 昭和十四年十二月  
 〔資本金〕 十八萬元(全額拂込)  
 〔代表者〕 常務取締役 松田真  
 山野佳(大阪府)  
 〔職 役〕 漢部伊三郎、高橋光  
 男

〔幹部職員〕 工場長 岩田剛一  
 製襪部 樋出勝次郎、製材部  
 佐々木三二、合襪部 宮本正二  
 〔營業項目〕 ベニヤ板製造販賣  
 及製材、和洋家具製造販賣、一  
 般木村賣買  
 〔加入組合名〕 中支日本材共育

〔組織〕 個人  
 〔所在地〕 上海北四川路五三  
 號路



【販賣組合】上海銀行業組合、上海合板工業組合、日商和洋家具製造販賣組合、南洋材輸入組合  
 【取引銀行】正金、三葉、漢口  
 【工場名】揚子江木材株式會社  
 【支店】上海工場  
 【支店】大阪

### 揚子江木材株式會社工場

【所在地】上海開光復路七  
 (本社) 名古屋市  
 (電話) (〇二)八四〇六一  
 (電 略) ヨカモト  
 (營業) 昭和十五年十月  
 【資本金】十八萬圓(全額拂込)  
 【代表者】常務取締役 山野佳  
 (大阪市)

【幹部職員】工場長、岩田則一  
 【製造項目】製材、合板、製面木工  
 【機械設備】製材機械三十台、合板機械三十五台、木材加工、金物取付、木材防蝕、製面、製楨以上の機械二十台  
 【營業所名】揚子江木材株式會社上海支店  
 【營業所】上海英租路九五號  
 【電 話】四一六九五  
 【加入組合名】中支那日本材共同販賣組合、上海合板工業組合、上海製材業組合、中支日本材株式會社  
 【取引銀行】正金、三葉、朝鮮漢口

### 橫 澤 組

(組織) 個人  
 【所在地】上海狄思威路東洋街二一九號  
 (電話) (〇三)三六三、三六三  
 (設立) 昭和九年十二月  
 【資本金】三十萬圓  
 【代表者】橫澤榮四郎(發手縣)  
 【營業項目】土木建築請負業  
 【加入組合名】上海土木建築業組合  
 【取引銀行】上海銀行  
 【支店】九江、蘇州、南京

### 橫 田 商 店

(組織) 個人  
 【所在地】上海匯山路三弄三  
 (電話) 五一三〇八  
 (設立) 昭和十三年四月  
 【資本金】二千五百圓  
 【代表者】橫田波(佐賀縣)  
 【營業項目】古物商

### 橫濱植木株式會社出張所

【所在地】上海靜安寺路三  
 (本店) 橫濱市  
 (電話) 三四九一三  
 (設立) 大正七年  
 【資本金】百萬圓(全額拂込)  
 【代表者】主任 鈴木平三郎

【營業項目】野菜、草花、牧草種子及山林種子、植物、農具農具、農業藥劑、其他農園藝に關する一切の商品  
 【加入組合名】中支那日本雜品輸入配給組合  
 【取引銀行】三井、台灣、正金  
 【支店】南京

### 橫濱護顔製造株式會社出張所

【所在地】上海仁記路一一〇  
 (本店) 橫濱市  
 (電話) 三三三三三  
 (設立) 昭和十五年四月  
 【資本金】一千萬圓(全額拂込)  
 【代表者】出張所主任 永岡俊一(東京府)  
 【營業項目】工業用各種エムエス、飛行機クイヤー、自動車クイヤー、チェーン、其他ゴム製品  
 【加入組合名】中支那日本護顔製品輸入配給組合  
 【取引銀行】正金銀行  
 【支店出張所】(支店)東京、大阪、福岡、名古屋、廣島(出張所)札幌、仙台、台北、京城、北京、張家口

### 橫濱トランク店

(組織) 個人  
 【所在地】上海四川路三三三  
 (電話) 一四二六二  
 (設立) 昭和二年一月  
 【資本金】五萬圓  
 【代表者】西山 雄(大阪府)  
 【幹部職員】當店立佐者 瀧澤 一郎  
 【營業項目】トランク製造販賣業  
 【加入組合名】上海靴業皮革製成品商工組合、上海日華皮革製業同業公會  
 【取引銀行】上海銀行

### 橫濱正金銀行上海支店

(組織) 株式  
 【所在地】上海黃浦灘路一二  
 (本店) 橫濱  
 (電話) 一五四七〇  
 (電 略) セウキ  
 (設立) 明治二十六年五月  
 【資本金】一億圓(全額拂込)  
 【代表者】支配人 河村三四郎  
 【幹部職員】副支配人 高橋禮水、加藤俊雄、水内信房  
 【營業項目】外國爲替業務及び一般銀行業務  
 【加入組合名】水曜會、日本銀行團

【支店出張所】(本店)橫濱、東京、九之内、神戸、大阪、門司長崎、名古屋、小樽(滿洲及蒙疆) 營口、大連、奉天、小西關、新京、哈爾濱、張家口(安東) 蕪南、漢口、上海、杭州、寧波、南京、蚌埠、漢口、沙市、石炭、青島、濟南、天津、旭野、芝罘、北京、東城(香港島) 香港九龍(佛印) 西貢、ハノイ、ハイフオン(泰國) 蘇谷(滿洲) 蘭州、ハルビン、モルメント、マンダレー(馬來) 庇能、ジョホールバル、マラワカ、スレバニ、コラエンボ、コラリバン、イボ、タイピン、ピナン、アロスター、コタバル、コラトレンガス、(スマタラ) コタラジャ、メダン、パタン、ジャンビー、パレンバン、テルツク、ベト、パタビヤ、スワラバヤ、スマラン、セラン、バンドン、チニブアン、チラヤ、ヤワ、マダラ、ジョクシヤ(ジョクシヤカクタ) ソロ(スワカクタ) マデオン、ケデー、マラン、ジンベル(北婆羅洲) クチン、シア、ミリ、セセルト、カンタカ、北婆羅洲、馬尼拉(歐洲及南米) 比洋、ハンズ、ルガ、バリ、リオデジャネイロ(一時閉鎖) ロンドン、ニューヨーク、サンフランシスコ、ロサンゼルス、シアトル、ポートル、シドニー、アレキサン



住友、三井、三菱、漢口、華興  
 【代表者】 吉田虎雄(長崎縣)  
 【支店出張所】 (支店)漢口、天津  
 【製造業】 青島、蕪湖、南京  
 鎮江、無錫、江陰、杭州、硤石  
 仙頭鎮、沙市、孝感、蚌埠、東  
 京、大坂、高郵、揚州、泰縣、  
 海門

### 吉富組(八洲洋行)

【資本金】 二萬五千圓  
 【代表者】 吉田虎雄(長崎縣)  
 【支店出張所】 豆腐、醬油、ウヰ  
 シ製造業  
 【加入組合】 上海製麵同業組合  
 (組織) 個人  
 (所在地) 上海虹口路一八三  
 (電話) (〇二)六二六三  
 (設立) 昭和十三年十月  
 【資本金】 二萬圓  
 【代表者】 吉富廉介(大阪府)  
 【營業種目】 土木建築水造積賣  
 【加入組合名】 上海土木建築業  
 組合  
 【取引銀行】 漢口銀行

### 吉野屋號

(組織) 個人  
 (所在地) 上海開行路一七八  
 (華名) 三口洋服店  
 (設立) 大正十五年  
 (電話) 四四一八七  
 (資本金) 四千圓  
 【代表者】 森田逸平(東京府)  
 【營業種目】 洋服  
 【加入組合名】 上海洋服商組合  
 上海洋服商業組合

### 吉原組

(組織) 個人  
 (所在地) 上海紀子路四九  
 (電話) 四四三三三三  
 (設立) 昭和十四年五月  
 【資本金】 五萬圓(全額拂込)  
 【代表者】 吉原萬太郎(福岡縣)  
 【營業種目】 土木建築、日本木  
 材販賣

### 吉益通關所

(組織) 個人  
 (所在地) 上海南濱路望一室  
 (電話) 四四三三三三  
 (設立) 明治四十三年四月  
 【資本金】 二萬圓  
 【代表者】 石橋作太郎(石川縣)  
 【營業種目】 一般通關  
 【加入組合名】 上海日本人通關  
 業組合、上海自動車組合  
 【取引銀行】 上海銀行

### 吉增池田爲警事務所

(組織) 個人  
 (所在地) 上海九江路二〇號  
 (電話) 一三三三三三  
 (設立) 一三三八七

### 株式吉村金の助商店

(華名) 吉金公司  
 (所在地) 上海北四川路二六  
 (本店) 大阪府  
 (電話) (〇二)六三三六八  
 (設立) 昭和十四年三月  
 【資本金】 十萬圓(八萬圓拂込)  
 【代表者】 取締役 吉村金雄  
 【重役】 取締役 吉川正孝  
 【營業種目】 雜貨貿易(銀鈔、  
 文房具) 棉製品、毛織物  
 【加入組合名】 中支那日本文房  
 具輸入配給組合、中支那日本銀  
 鈔輸入配給組合  
 【取引銀行】 正金、漢口、朝鮮  
 台灣  
 【支店】 大阪

### 株式吉村清司商店

(華名) 實勝洋行  
 (所在地) 上海漢口路二六六  
 (本店) 大阪市  
 (電話) 四四三三三三  
 (重役) シヤンハイ、カフ  
 (設立) 昭和十四年十二月  
 【資本金】 十二萬圓(全額拂込)  
 【代表者】 吉村 濟(大阪府)  
 【營業種目】 各種全綢、五金、  
 雜貨、一般貿易  
 【加入組合名】 華中非鐵金屬販  
 賣組合  
 【取引銀行】 住友銀行  
 【支店】 東京

### 吉村商會

(組織) 個人  
 (所在地) 上海北四川路三三  
 (電話) 四四三三三三  
 (設立) 昭和十三年十二月  
 【資本金】 十萬圓

### 株式淀川製鋼所上海支店

(所在地) 上海南市觀海路二  
 (電話) 五九一號  
 (本社) 大阪

### 吉田本店

(組織) 個人  
 (所在地) 上海漢口路二  
 (電話) 四六五六九  
 (設立) 昭和十二年九月

〔電 話〕(一)二七〇〇五  
 (二)七〇〇五  
 (株 業) 昭和十四年四月  
 【資本金】五百萬圓(全額持込)  
 【代表者】鈴木忠房(福島縣)  
 【製造項目】鏡面板、磁器  
 【機械設備】鏡全機械二台  
 【營業所名】津川製鋼所上海支  
 廠  
 【營業所】上海四川路六六八號  
 三〇五號室  
 【電 話】一七九四〇  
 【加入組合名】華中鐵鋼統制協  
 議會、華中鐵鋼生產業者組合  
 【取引銀行】住友、三井  
 【出張所】東京

米 田 商 店  
 (組 織) 個人  
 (所在地) 上海漢陽路三九  
 (電 話) 四一三〇五  
 (設 立) 明治四十三年  
 【資本金】五萬圓  
 【代表者】岡部幹彦(福岡縣)  
 【營業項目】食料品雜貨  
 【加入組合名】上海食料品商業  
 組合  
 【取引銀行】台灣銀行  
 【標 營】豐陽ホテル

米 川 組  
 (組 織) 個人  
 (所在地) 上海滬恩路毛弄六  
 (電 話) 四一五七三  
 (設 立) 昭和五年  
 【資本金】十五萬五千圓  
 【代表者】組長 牛丸 健(兵  
 庫縣)  
 【營業項目】土木建築請負並設  
 計  
 【加入組合名】上海土木建築業  
 組合  
 【取引銀行】上海銀行

米 澤 洋 行  
 (組 織) 個人  
 (所在地) 上海西華路八七  
 (本 店) 東京  
 (電 話) 四六八九五  
 (電 時) シヤンハイ、ラヂ  
 ウム  
 (設 立) 昭和十四年五月  
 【資本金】百萬圓(全額持込)

〔代表者〕濱武水無男(熊本縣)  
 【營業項目】新藥類  
 【加入組合名】上海藥業組合、  
 中支新日本藥品輸入配給組合  
 【取引銀行】住友銀行  
 【支店出張所】(支店)奉天(出  
 張所)京都、福岡

ランス萬年筆製作所支店  
 (華 名) 河南自來水筆廠  
 (所在地) 上海北四川路大德  
 里極安坊四號  
 (本 社) 大阪市  
 (電 話) (一)二六一三六八  
 (換 業) 昭和十五年四月  
 【資本金】一萬圓  
 【代表者】河南正巳(大阪府)  
 【製品項目】ランズ(雙指牌)萬  
 年筆、シヤアペンシル、一般文具  
 【機械設備】プレス研機機十台  
 【加入組合名】中支新日本セル  
 ロイヤ生地輸入配給組合、中支  
 那日本文具輸入配給組合  
 【取引銀行】上海銀行

ラチウム製藥株式會社  
 (所在地) 上海西華路八七  
 (本 店) 東京  
 (電 話) 四六八九五  
 (電 時) シヤンハイ、ラヂ  
 ウム  
 (設 立) 昭和十四年五月  
 【資本金】百萬圓(全額持込)

萊 特 公 司  
 (組 織) 個人  
 (所在地) 上海江灣路三七八  
 弄五號  
 (電 話) (一)二八三六五〇  
 (設 立) 昭和十四年五月

〔資本金〕五萬圓  
 【代表者】地主勇三(大阪府)  
 【幹部職員】工場長 長澤大藏  
 【營業項目】醫藥用品製造  
 【取引銀行】住友銀行  
 【加入組合名】上海ゴム工業組合

賽 興 洋 行  
 (組 織) 個人  
 (所在地) 上海閘北明路二〇  
 九四八號  
 (電 話) 一四三三九  
 (設 立) 昭和十三年五月  
 【資本金】二十萬圓  
 【營業項目】食糧品及必需品、  
 雜貨雜草、各種米布、建材、金  
 物、蠟油、工業藥品、機械器具、  
 天產藥材、植物油、農產品、副  
 產米、肥料、染料、水產漁產物  
 【加入組合名】日華工業藥品同  
 業公會聯合會、上海那人生藥業  
 組合、華中染料統制會、上海日  
 本人南北貨移入組合、那商農地  
 取引業組合、上海日本人販賣生  
 同業組合  
 【取引銀行】台灣、正金、浙江  
 興業、中國實業、漢口  
 【支店出張所】(支店)蕪湖、安  
 慶、漢口(出張所)青島、京城

〔資本金〕一萬圓  
 【代表者】河南正巳(大阪府)  
 【製品項目】ランズ(雙指牌)萬  
 年筆、シヤアペンシル、一般文具  
 【機械設備】プレス研機機十台  
 【加入組合名】中支新日本セル  
 ロイヤ生地輸入配給組合、中支  
 那日本文具輸入配給組合  
 【取引銀行】上海銀行

〔資本金〕五萬圓  
 【代表者】岡部幹彦(福岡縣)  
 【營業項目】食料品雜貨  
 【加入組合名】上海食料品商業  
 組合  
 【取引銀行】台灣銀行  
 【標 營】豐陽ホテル

〔資本金〕五萬圓  
 【代表者】地主勇三(大阪府)  
 【幹部職員】工場長 長澤大藏  
 【營業項目】醫藥用品製造  
 【取引銀行】住友銀行  
 【加入組合名】上海ゴム工業組合

〔資本金〕五萬圓  
 【代表者】河南正巳(大阪府)  
 【製品項目】ランズ(雙指牌)萬  
 年筆、シヤアペンシル、一般文具  
 【機械設備】プレス研機機十台  
 【加入組合名】中支新日本セル  
 ロイヤ生地輸入配給組合、中支  
 那日本文具輸入配給組合  
 【取引銀行】上海銀行

〔資本金〕五萬圓  
 【代表者】岡部幹彦(福岡縣)  
 【營業項目】食料品雜貨  
 【加入組合名】上海食料品商業  
 組合  
 【取引銀行】台灣銀行  
 【標 營】豐陽ホテル

〔資本金〕五萬圓  
 【代表者】河南正巳(大阪府)  
 【製品項目】ランズ(雙指牌)萬  
 年筆、シヤアペンシル、一般文具  
 【機械設備】プレス研機機十台  
 【加入組合名】中支新日本セル  
 ロイヤ生地輸入配給組合、中支  
 那日本文具輸入配給組合  
 【取引銀行】上海銀行

〔資本金〕五萬圓  
 【代表者】地主勇三(大阪府)  
 【幹部職員】工場長 長澤大藏  
 【營業項目】醫藥用品製造  
 【取引銀行】住友銀行  
 【加入組合名】上海ゴム工業組合

〔資本金〕五萬圓  
 【代表者】河南正巳(大阪府)  
 【製品項目】ランズ(雙指牌)萬  
 年筆、シヤアペンシル、一般文具  
 【機械設備】プレス研機機十台  
 【加入組合名】中支新日本セル  
 ロイヤ生地輸入配給組合、中支  
 那日本文具輸入配給組合  
 【取引銀行】上海銀行

〔資本金〕五萬圓  
 【代表者】岡部幹彦(福岡縣)  
 【營業項目】食料品雜貨  
 【加入組合名】上海食料品商業  
 組合  
 【取引銀行】台灣銀行  
 【標 營】豐陽ホテル

〔資本金〕五萬圓  
 【代表者】河南正巳(大阪府)  
 【製品項目】ランズ(雙指牌)萬  
 年筆、シヤアペンシル、一般文具  
 【機械設備】プレス研機機十台  
 【加入組合名】中支新日本セル  
 ロイヤ生地輸入配給組合、中支  
 那日本文具輸入配給組合  
 【取引銀行】上海銀行

利華澱粉化工廠  
 (組 織) 個人  
 (所在地) 上海四川路三三  
 七九號  
 (電 話) 二二〇九七  
 (換 業) 昭和十三年六月  
 【資本金】一萬圓

【代表者】 如久知次(東京府)  
 【製造項目】 澱粉、生紙  
 【機械設備】 澱粉生紙製造機一式

### 利華貿易公司

(組織) 個人  
 (所在地) 上海四川路二一五  
 (電話) 四〇五〇(六)  
 (電 略) ホビン  
 (設立) 昭和十三年五月  
 【資本金】 二萬圓  
 【代表者】 遠入馬路(大分縣)  
 【營業項目】 紡績機械及附屬品  
 棉絲布其他、建築材料、工業藥品  
 【加入組合名】 華中機器商組合  
 【取引銀行】 國華、上海商業儲蓄  
 【支店】 蘇州

### 利達洋行

(組織) 個人  
 (所在地) 上海閘北閘路三三  
 (電話) 一九〇七〇  
 (設立) 昭和十三年九月  
 【資本金】 四萬圓  
 【代表者】 柳谷清助(兵庫縣)  
 【營業項目】 セメント、煉瓦、  
 タイル、建築材料、鐵油、ゴム、自  
 轉車用附屬品、ニメリパウダー  
 【取引銀行】 住友、上海、樂業  
 【支店】 南京、常州、無錫

### 利利公司

(組織) 個人  
 (所在地) 上海老靶子路三三  
 (電話) 四五六一四  
 (設立) 昭和十三年二月  
 【資本金】 二千圓  
 【代表者】 金田光民(朝鮮)  
 【營業項目】 食料品、煙草  
 【加入組合名】 上海煙草小賣商  
 組合、上海食料品商業組合  
 【取引銀行】 上海銀行

### 利和公司

(組織) 個人  
 (所在地) 上海乍浦路三二八  
 (電話) 四三三〇(四)元  
 (設立) 昭和七年五月  
 【資本金】 三萬圓  
 【代表者】 太田勇(栃木縣)  
 【營業項目】 兩芥業、駱駝蒲團  
 製造販賣業  
 【加入組合名】 上海銀錢業公會  
 上海日本人蒲團業組合  
 【取引銀行】 漢口、三井

### 理研機械工事株式會社

(華名) 理研機械公司  
 (所在地) 上海東照海路五  
 五三號  
 (本店) 東京市

(電話) 三五五五(五)  
 (電 略) シヤンハイ、リケ  
 フキカイ  
 (設立) 昭和十四年十月  
 【資本金】 五十萬圓(全額拂込)  
 【代表者】 有根定一(山口縣)  
 【營業項目】 機械器具、工具、  
 船具、建築材料販賣、冷暖房、  
 除塵、冷凍、乾洗裝置に關する  
 設計工事請負、木炭ガス發生爐  
 製作  
 【加入組合名】 上海塗料同業組  
 合、華中機器商組合、上海船舶  
 用品同業組合、日華機器同業  
 公會、上海工業同業會、中支代  
 理業協會  
 【取引銀行】 正金、朝鮮、三井、  
 漢口、上海  
 【支店出張所】 (支店) 大改(出  
 張所) 名古屋、小倉、台北、漢  
 口、南京

### 理興酒精製造廠

(組織) 個人  
 (所在地) 上海華德路九四一  
 (電話) 五二二二五  
 (電 略) リアヘリコー  
 (採業) 昭和十七年七月  
 【資本金】 二十萬圓(在實態)  
 【代表者】 柳島雅人(佐賀縣)  
 【製造項目】 工業用アルコール  
 醇、製造販賣、理研製品一般、  
 酒精製造機一式

【營業所名】 理研公司  
 【營業所】 上海漢口路一三〇號  
 【電話】 一九四三八  
 【加入組合名】 上海アルコール  
 工業聯合會  
 【取引銀行】 上海銀行

### 理興公司

(組織) 個人  
 (所在地) 上海漢口路一三〇  
 (設立) 一九四三  
 (設立) 昭和十三年七月  
 【資本金】 三萬五千圓  
 【代表者】 柳島雅人(佐賀縣)  
 【營業項目】 理研製光紙、製圖  
 用紙、リレー計算尺、製圖器、  
 工業用アルコール、耐熱纖維販賣  
 【加入組合名】 中支那日本文房  
 具輸入配給組合  
 【取引銀行】 正金、三井、上海  
 【工場】 理興酒精製造廠

### 陸華洋行

(組織) 合資  
 (所在地) 上海九江路六九號  
 (電話) 四二九二(六)五  
 (設立) 大正六年  
 【資本金】 五萬圓  
 【代表者】 金銅廣慶(大阪府)  
 【營業項目】 染料、工業藥品  
 【加入組合名】 軍用染料部第

一科、上海染料同業組合、華中  
 染料聯合會、上海日本工業藥品  
 同業組合  
 【取引銀行】 住友銀行

### 合資 陸記洋行

(所在地) 上海首善漢路五  
 (電話) 四三〇〇(五)  
 (電 略) (愛) シヤンハイロ  
 ンチ(登) リアヘリ  
 (設立) 大正二年三月  
 【資本金】 二十五萬圓  
 【代表者】 琥珀隆輔(福岡縣)  
 【營業項目】 機械工具、漆料、  
 船具、ロープ、パッキング、鐵  
 及非鐵金屬材料、護車製、消防  
 車、消防用品一般  
 【加入組合名】 軍用染料部、  
 上海船舶用品同業組合、中支  
 那日本雜品輸入配給組合、中支  
 那日本雜品輸入配給組合、  
 日本布ホリス統制會、中支支配  
 給所  
 【取引銀行】 正金、漢口、台灣、  
 朝鮮、上海、住友  
 【出張所】 大阪

### 陸信洋行

(組織) 個人  
 (所在地) 上海吳淞路三三二  
 洋二四號

【電話】四三六六  
 【設立】昭和五年三月  
 【資本金】二千圓  
 【代表者】森 達(大阪府)  
 【營業項目】洋書發售  
 【取引銀行】漢口銀行

### 陸 盛 洋 行

【組織】個人  
 【所在地】上海乍浦路一三三  
 【電話】四一七六四  
 【設立】昭和十三年八月  
 【資本金】三萬圓  
 【代表者】行成忠夫(香川縣)  
 【營業項目】綿布、毛織物、被服  
 【加入組合名】上海洋服商組合  
 【取引銀行】台灣銀行

【組織】個人  
 【所在地】上海吳淞路一八二  
 【電話】四六〇九六  
 【設立】昭和十五年二月  
 【資本金】一萬圓  
 【代表者】福井信太郎(兵庫縣)  
 【營業項目】建材、食料、雜貨、棉製品販賣業  
 【加入組合名】上海食料品商業組合、中支那煙草配給組合  
 【取引銀行】漢口銀行

### 陸 福 洋 行

【組織】個人  
 【所在地】上海北四川路  
 【電話】四一三三五  
 【設立】昭和七年四月  
 【資本金】一萬圓  
 【代表者】小林 養(岩手縣)

### 陸 豐 洋 行

【組織】個人  
 【所在地】上海西華總路五元  
 【電話】四四七一二  
 【設立】昭和十五年二月  
 【資本金】一萬圓  
 【代表者】木曾忠夫(愛媛縣)  
 【營業項目】雜糧、一般雜貨、易業  
 【加入組合名】中支那雜糧販賣業  
 【取引銀行】正金、朝鮮  
 【出取所】蘇州

### 羅 昇 洋 行

【組織】個人  
 【所在地】上海北四川路  
 【電話】四一三三五  
 【設立】昭和七年四月  
 【資本金】一萬圓  
 【代表者】小林 養(岩手縣)

### 羅 祥 洋 行

【組織】個人  
 【所在地】上海北四川路  
 【電話】四一三三五  
 【設立】昭和七年四月  
 【資本金】一萬圓  
 【代表者】小林 養(岩手縣)

### 菱 中 洋 行

【組織】個人  
 【所在地】上海北四川路  
 【電話】四一三三五  
 【設立】昭和七年四月  
 【資本金】一萬圓  
 【代表者】小林 養(岩手縣)

### 林 大 洋 行

【組織】個人  
 【所在地】上海北四川路  
 【電話】四一三三五  
 【設立】昭和七年四月  
 【資本金】一萬圓  
 【代表者】小林 養(岩手縣)

### 林 盛 組

【組織】個人  
 【所在地】上海北四川路  
 【電話】四一三三五  
 【設立】昭和七年四月  
 【資本金】一萬圓  
 【代表者】小林 養(岩手縣)

### 林 大 洋 行

【營業項目】土木建築、人夫請  
 【加入組合名】上海土木建築業  
 【取引銀行】上海銀行

### 林 大 洋 行

【組織】個人  
 【所在地】上海北四川路  
 【電話】四一三三五  
 【設立】昭和七年五月  
 【資本金】百萬圓(全額現款)  
 【代表者】林 孝義(兵庫縣)  
 【營業項目】綿布各種赤布、棉花、製物、各種雜貨、油、各種食料品、建築材料、機械器具類、金物、工業藥品、膨脹系肥料、仲買、天產藥材、農藥品、農產物、染料其他一般商品輸出  
 【加入組合】上海棉業取引所、取引組合、上海染織同業組合、上海日本南北貨移入組合、邦商奧地取引組合、上海煉瓦組合  
 【取引銀行】正金、台灣、住友、漢口、儲備、中日實業  
 【支店出張所】(支店)漢口、香港(出張所)蕪湖、沙市、仙桃鎮、南昌、岳州、冷水浦、泰縣、海、汕頭、彭澤

### 林 大 洋 行

【組織】個人  
 【所在地】上海北四川路  
 【電話】四一三三五  
 【設立】昭和七年五月  
 【資本金】百萬圓(全額現款)  
 【代表者】林 孝義(兵庫縣)  
 【營業項目】綿布各種赤布、棉花、製物、各種雜貨、油、各種食料品、建築材料、機械器具類、金物、工業藥品、膨脹系肥料、仲買、天產藥材、農藥品、農產物、染料其他一般商品輸出  
 【加入組合】上海棉業取引所、取引組合、上海染織同業組合、上海日本南北貨移入組合、邦商奧地取引組合、上海煉瓦組合  
 【取引銀行】正金、台灣、住友、漢口、儲備、中日實業  
 【支店出張所】(支店)漢口、香港(出張所)蕪湖、沙市、仙桃鎮、南昌、岳州、冷水浦、泰縣、海、汕頭、彭澤

### 麗 麗 公 司

【組織】個人  
 【所在地】上海九江路二〇二  
 【電話】一七八六五

### 麗 麗 公 司

【組織】個人  
 【所在地】上海北四川路  
 【電話】四一三三五  
 【設立】昭和十四年六月  
 【資本金】八千圓  
 【代表者】石川辰男(兵庫縣)  
 【營業項目】洋服洋品雜貨  
 【加入組合名】上海洋服商組合  
 【取引銀行】中國華業銀行

### 麗 麗 公 司

【組織】個人  
 【所在地】上海北四川路  
 【電話】四一三三五  
 【設立】昭和十四年六月  
 【資本金】八千圓  
 【代表者】石川辰男(兵庫縣)  
 【營業項目】洋服洋品雜貨  
 【加入組合名】上海洋服商組合  
 【取引銀行】中國華業銀行

【電 略】 シャンハイ、レイ  
【設立】 昭和十四年十二月  
【資本金】 五千圓  
【代表者】 山崎長五郎  
【營業項目】 染料、工業藥品、  
輸入及一般雜貨販賣

【加入組合名】 上海染料同業組  
合、上海日本工業藥品同業組  
合  
【取引銀行】 朝鮮、住友  
【出張所】 大阪

### 禮 中 洋 行

【組 織】 個人  
【所在地】 上海博物院路三  
【電 話】 一七八二五  
【設立】 昭和七年九月  
【電 略】 リーチエン  
【資本金】 二萬圓  
【代表者】 林 武(泰安縣)  
【幹部職員】 代理 松本嘉平直  
【營業項目】 工業原料、工業藥  
品、其他一般雜貨出入業

【加入組合名】 中支日本材共同  
販賣組合、日華木材公會同業會  
上海日本藥品同業組合、軍配組  
工業藥品部第四科  
【取引銀行】 三菱、朝鮮、住友  
【出張所】 神戸

### 禮 百 洋 行

【組 織】 個人

【所在地】 上海廣東路一七號  
四〇〇號室  
【電 話】 一三八三四  
【設立】 昭和十五年八月  
【資本金】 一萬圓  
【代表者】 朴魯泳  
【幹部職員】 庶務係 林慶基  
會計係 金鐘源 地產及家產管理  
【營業項目】 地產及家產管理  
【取引銀行】 台灣、上海

### 株式聯合夾板公司

【所在地】 上海全家磨路七號  
【電 話】 (〇二)六二八一  
【設立】 昭和十四年四月  
【資本金】 三十萬圓(金額拂込)  
【代表者】 代表取締役 本田政  
吉(兵庫縣) 監査役 横宗三郎  
【營業項目】 ベニヤ板製造及び  
製材  
【加入組合名】 中支日本材配給  
協議會、上海製材業組合、上海  
合板工業業組合、中支那日本雜品  
輸入配給組合  
【取引銀行】 上海、三井、正金

### 聯邦貿易公司

【組 織】 個人  
【所在地】 上海西藏路七五  
【電 話】 四五一五四

【電 略】 シャンハイ、タケイ  
【設立】 昭和十三年六月  
【資本金】 十萬圓  
【代表者】 武井隆也(東京府)  
【營業項目】 一般輸出入貿易  
【取引銀行】 上海銀行  
【支店出張所】 (支店) 蕪湖、九  
江、杭州出張所 南通、南京  
天津、北京、濟南、瀋陽、漢口  
廣東

### 株式會社わかもと本舖

【華 名】 若菜大藥販  
【所在地】 上海南潯路一七六  
【本店】 東京市  
【電話】 四三三〇、四三三七  
【電 略】 シャンハイ、ツカ  
モト  
【設立】 昭和十三年九月  
【資本金】 七百十三萬圓(全額  
拂込)  
【代表者】 所長 宮下政雄  
【兼 役】 取締役東亞部部長 杉  
坂徳二郎 理事東亞部副部長  
宮下政雄 部長 杉山健治、會  
計課長 堤一那、營業課長 並  
木平治郎、宣傳課長 青木兼介  
【營業項目】 藥品、實業、實業  
部外品、面粉、飼料類製造販賣、  
上記の目的に附随又は助成理業  
する一切の業務  
【加入組合名】 上海藥業組合、  
中支那日本藥品輸入配給組合、  
上海工業同志會、東亞新藥協會

### 和 興 鐵 工 廠

【組 織】 個人  
【所在地】 上海威海路五一五  
【電 話】 五二四七九  
【採 業】 大正十二年三月  
【資本金】 三萬圓  
【代表者】 武川四郎(廣島縣)  
【幹部職員】 工場長 高橋藏吉  
【製造項目】 一般機械製作及修  
理

### 和 興 煉 銅 廠

【組 織】 個人  
【所在地】 上海寶武路四一〇

【電 話】 四三三〇、四三三七  
【採 業】 昭和九年五月  
【資本金】 五十萬圓  
【代表者】 加藤弘吉(大阪府)  
【幹部職員】 工場長 加藤弘吉  
代理人 伊藤 清  
【製造項目】 銅板、銅線板、銅  
線、其他五金、金物原料製造  
【機械設備】 伸縮機六架、伸縮機七  
台、熔接機五台  
【加入組合名】 華中非鐵金屬工  
業組合、華中非鐵金屬販賣組合  
【取引銀行】 住友、正金

### 和 興 洋 行

【組 織】 個人  
【所在地】 上海行滄路一二三  
【電 話】 四三三〇、四三三七  
【設立】 大正十二年七月  
【資本金】 三萬圓  
【代表者】 武川四郎(廣島縣)  
【營業項目】 乾貝品、五金類、  
蠟油、機械類、一般鐵工及船舶  
修理業  
【加入組合名】 上海鐵工業組合  
上海船舶用品商業組合、上海  
造船同業組合  
【取引銀行】 正金銀行  
【工 場】 和興鐵工所

### 和 興 鐵 工 所

### 和興洋行

【組織】個人  
 【所在地】上海武昌路一六三  
 號七號  
 【設立】四四〇九六  
 大正十年十月

【資本金】二萬圓  
 【代表者】若竹四郎(埼玉縣)

【幹部職員】支配人、若竹運太郎、營業部長 奥田 寛

【營業項目】建築金物、工具、船具、塗料、鐵釘、銅、算盤材、水道工事材料、ローフ類、ボタン、ホック

【加入組合名】中支那日本雜品輸入配給組合、華中塗料原料配給組合、上海船舶用品商會業組合

【取引銀行】漢口、正金

### 和清洋行

【組織】個人

【所在地】上海望平街五二四  
 (電話) 四四五九五

【設立】昭和十四年十二月

【資本金】十萬圓

【代表者】清田仙藏(長崎縣)

【營業項目】精密機械工具、電氣機具、土木建築、鑛山用機械及材料、食料品、雜貨  
 【加入組合名】華中機器商組合  
 【取引銀行】正金銀行

### 和豐金屬工廠

【組織】個人

【所在地】上海福州路一五一  
 (電話) 五〇九九〇

【設立】昭和十一年十月

【資本金】五十萬圓

【代表者】加藤弘吉(大阪)

【營業項目】電球口金製造

【加入組合名】華中非鐵金屬工業組合、華中非鐵金屬工業組合、華中非鐵金屬工業組合  
 【取引銀行】正金、住友

### 匯南產業公司出張所

【組織】合名

【所在地】上海海濱路恆善里  
 (電話) 四四四九五

【設立】昭和十四年

【資本金】足上秀夫(岡山縣)

【營業項目】貿易商  
 【取引銀行】華興商業、上海

### 淮南炭礦株式會社

【組織】個人

【所在地】上海吳淞路六六九

### 若井洋行

【組織】個人

【所在地】上海吳淞路一六七  
 (電話) 四七三二〇

【設立】昭和十五年二月

【資本金】十萬圓

【代表者】若井若一(大阪府)

【營業項目】鋼材、線材、亞鉛引鐵板、運材、建築金物、土工具、雜貨貿易及販賣  
 【加入組合名】中支那日本雜品輸入配給組合、華中鐵鋼統制協議會、華中亞鉛統制協議會、華中線材並に線材加工製品配給組合  
 【取引銀行】住友、華興商業

### 若林洋行

【組織】個人

【所在地】上海北四川路寶樂  
 (電話) 〇二八三六六二

【設立】昭和十七年三月

【資本金】三萬圓

【代表者】若林義子(石川縣)  
 【營業項目】絲製品、毛糸、毛織物、雜貨  
 【加入組合名】上海日商雜貨製品小賣同業組合  
 【取引銀行】漢口銀行

### 渡部商店

【組織】個人

【所在地】上海英租界三〇四  
 (電話) 四四九四四

【設立】昭和十三年三月

【資本金】一萬圓

【代表者】渡部次太郎(長崎縣)  
 【營業項目】食料品、雜貨、煙草、菓子  
 【加入組合名】上海食料品商業組合、上海煙草小賣商組合、上海菓子製造販賣組合  
 【取引銀行】上海銀行

### 渡邊洋行

【組織】個人

【所在地】上海英租界七三號  
 (電話) 四一八三一

【設立】昭和十三年一月

【資本金】五萬圓

【代表者】渡邊孝(岡山縣)  
 【營業項目】醬油、食料品、石油、石鹼卸賣  
 【加入組合名】上海和紙配給組合、軍配組構寸部、工業藥品部  
 【取引銀行】漢口、住友、朝鮮【支店】南通、蕪湖

### 渡邊商店

【組織】個人

【所在地】上海英租界七三號  
 (電話) 四一八三一

【設立】昭和十三年一月

【資本金】五萬圓

【代表者】渡邊孝(岡山縣)  
 【營業項目】醬油、食料品、石油、石鹼卸賣  
 【加入組合名】上海和紙配給組合、軍配組構寸部、工業藥品部  
 【取引銀行】漢口、住友、朝鮮【支店】南通、蕪湖



渡 邊 洋 行

(組織) 個人  
 (所在地) 上海北四川路余慶坊五三號  
 (電話) (〇二六〇四三六)  
 (設立) 昭和十四年四月  
 (資本金) 二千萬圓  
 (代表者) 渡邊佐一(廣島縣)  
 【營業種目】 菓子製造業に喫茶店業  
 【加入組合名】 上海菓子製造販賣組合、上海喫茶店組合  
 【取引銀行】 漢口銀行  
 【支店】 上海五條辻マーケッ卜内

安利海上火災株式會社

(華名) 安利水火保險股份有限公司  
 (所在地) 上海外灘一八號黃浦大樓四〇八號室  
 (電話) 一三四四一四  
 (設立) 昭和十七年十二月  
 【資本金】 法幣一千萬元(現拂込)  
 【代表者】 取締役社長 陳伯善  
 【重役】 副社長 陸川八男、常務取締役 松尾正造  
 【幹部職員】 海上課長兼火災課長 三輪實一、會計課長 土橋勝馬、總務課長 陳叔康

【營業種目】 火災保險、海上保險、運送保險、自動車保險、傷害保險、航空保險  
 【加入組合名】 上海損害保險懇談會  
 【取引銀行】 台灣、三菱、三井 華興商業  
 【支店出張所】 中支各地設置の豫定

永禮化學工業株式會社

(華名) 永禮化學工業股份有限公司  
 (所在地) 上海四川路一八五  
 (電話) 一五六一七(代表)  
 (設立) 昭和十四年五月  
 【資本金】 一千萬圓(七百六十萬圓拂込)  
 【代表者】 專務取締役社長代理 玉置勲助(宮城縣)  
 【製造種目】 硫酸アンモニア、液體アンモニア、硫酸  
 【機械設備】 UGI水性瓦斯發生設備、NEC液安合性設備、接觸式硫酸製造裝置、硝安製造設備、パンコックワイロコック汽機設備及工作機械類多数  
 【加入組合名】 上海日本工業藥品同業組合  
 【工場所在地】 江蘇省六合縣卸甲甸  
 【取引銀行】 三井銀行其他  
 【出張所】 南京、東京

義 祥 洋 行

(組織) 個人  
 (所在地) 上海狄思威路五五  
 (電話) 四五四二七  
 (設立) 昭和十四年八月  
 (資本金) 五萬圓  
 (代表者) 爲政瑞種(長崎縣)  
 (幹部職員) 支那人 高橋正長  
 【營業種目】 建築材料、機械器具、五金、各種雜貨  
 【取引銀行】 上海、住友  
 【連絡所】 上海南京路源源大樓六二一號室  
 (電話) 九〇五一九

三興麵粉公司

(組織) 組合  
 (所在地) 上海四川路一八五  
 (電話) 一八八九〇(代表)  
 (採業) 昭和十三年七月  
 【資本金】 十五萬圓(全額拂込)  
 【代表者】 專務理事 牧彦太郎  
 【營業種目】 製粉業  
 【加入組合名】 中支製粉聯合會  
 【取引銀行】 三井、三菱  
 【分工場】 自第一廠至第五廠  
 第一 廠  
 (所在地) 西光復路(小沙渡路底對岸)  
 (電話) (三六六)三六六

(工場長) 河合泰次(富山縣)  
 (設立) 昭和十三年七月  
 (機械設備) 製粉機一式  
 第二 廠  
 (第一廠内にありすて同じ)  
 第三 廠  
 (所在地) 上海開北沿路光復路角  
 (電話) (三六六)三六六  
 (工場長) 山上正英(鹿児島)  
 第四 廠  
 (所在地) 上海開北沿路四三三  
 (電話) (三六六)三六六  
 (工場長) 山上正晴(鹿児島)  
 第五 廠  
 (所在地) 上海西光復路(曹家渡濱北)  
 (電話) (〇二八三七〇)  
 (工場長) 河合泰次(富山縣)

上海特別市中央市場

(所在地) 上海光復路二二二  
 (電話) (三六六)三六六  
 (電 略) 上海中央市場  
 (採業) 昭和十五年四月  
 【代表者】 市場長 岡岡寛  
 【重役】 副市場長 池田武次  
 【營業種目】 北雜貨、南貨類、紙、錫箔類、雜菜類、茶葉、鹽

肉類、禽類類、罐頭物類  
 (營業所) 南市、滬西、楊樹浦、江灣、斜橋、虹橋路  
 【加入組合名】 營業種目別に出席組合ありて傘下に散存す  
 【取引銀行】 台灣、朝鮮、復興 上海

精華洋行上海營業所

(所在地) 上海英租界三〇號  
 (本店) 東京  
 (電話) (〇二八三〇)一六  
 (電 略) セウ及びセカ  
 (設立) 昭和十四年一月  
 【資本金】 百萬圓(全額拂込)  
 【代表者】 森定勝義(京都)  
 【營業種目】 生糸、副蠶糸、米麥、雜穀、絹布、麻、雜糧、雜貨、桐油、豆粉  
 【取引銀行】 上海、三菱

田附商店上海支店

(組織) 株式  
 (所在地) 上海四川路一四九  
 號中樓大樓一四六號室  
 (本社) 大阪  
 (電話) 一三二一七  
 (電 略) シヤンハイ、マル  
 (設立) 昭和十四年二月  
 【資本金】 五百萬圓(全額拂込)

【代表者】 興村安生(社長)  
 【製造項目】 織糸布、人絹糸布、各種縫製用品、原料連繫品、機械器具、工具、雜貨、人參、糖  
 【加入組合名】 上海日商縫業聯合會、上海海陸物産組合、軍配組人精部、現商地取引業組合、上海日本入紙商組合  
 【取引銀行】 住友、正金、台灣  
 粉料、三井、華英商業  
 【支 店】 奉天、天津、承德、大連、北京、石家莊、青島、濟南、漢口、京城、南京、蕪湖、蚌埠

東方製冰株式會社

【所在地】 上海漢口路五二一  
 (電話) 五二五五  
 (設立) 大正十一年十二月  
 【資本金】 百萬圓(全額拂込)  
 【代表者】 木村政司(岡山縣)  
 【重 役】 專務取締役 小久保三九郎、取締役 下里彌吉、杉田大一郎、余番精一、山田盛雄  
 常任監査役 田口幸作、監査役 林雄吉、淺野隆、相模役 余番精一  
 【幹部職員】 正廣和公司總支店 入木 隆、水社、大森邦太、飲料工場技師、工廠高治郎、製氷工場技師、石橋定助、冷庫課主任 木村武男、工場長 澤澤芳那

【製造項目】 冰及飲料水製造、冷凍、冷藏、冷凍魚、洋酒  
 【營業所】 上海福州路四四號  
 【電話】 一四三六九  
 【加入組合名】 上海製冰冷藏業組合、華中麥酒飲料水製造業者組合、上海冰品組合  
 【取引銀行】 上海、住友  
 【分工場】 上海密勒路三一五號  
 【電話】 四〇三三四

丸善商事株式會社

【所在地】 上海英租界三陽  
 (本社) 神戶市  
 (電話) 一八六一三(代)  
 (電 話) マルセンオイル  
 (採 業) 昭和十三年十月  
 【資本金】 百圓(全額拂込)  
 【代表者】 水野宗治(新潟縣)  
 【重 役】 中支駐在取締役 和田完二  
 【營業項目】 礦油、油脂類及其の副産物賣買  
 【加入組合名】 申支石油聯合會  
 【取引銀行】 台灣、住友、三菱  
 華英商業  
 【支店出張所】 (支店) 漢口、出張所 南京

株式紅大毛織廠

【所在地】 上海白利南路一八  
 (電話) 二二九二三

(模 業) 昭和十七年  
 【資本金】 五萬圓  
 【代表者】 赤山孝雄  
 【製造項目】 毛織物  
 【機械設備】 織機六十八台  
 【營業所名】 株式會社紅大毛織廠  
 【營業所】 上海仁德路一一〇號  
 三樓  
 【電話】 一七六七九  
 【加入組合名】 上海日本毛糸毛織同業會  
 【取引銀行】 三菱銀行  
 【分工場】 上海天同路大同里五

野村信託株式會社上海支店

(華 名) 野村信託公司  
 【所在地】 上海九江路六九號  
 (本社) 大阪市  
 (電 話) 五七〇三  
 (設立) 昭和十七年十一月  
 【資本金】 一千萬圓(四百七十五萬圓拂込)  
 【代表者】 藤原元夫(岡山縣)  
 【幹部職員】 支店代理人 今村 眞三、加藤秀一  
 【取引銀行】 正金、帝國(三井)  
 【支店出張所】 (支店) 東京、京都、小倉(出張所)長崎

公大電線廠

(組 織) 個人  
 【所在地】 上海開北東八字橋  
 橫濱路一〇二號  
 (電話) 〇三二七二五  
 (電 話) シマセ  
 (採 業) 昭和十三年十二月  
 【資本金】 二十萬圓  
 【代表者】 大岡謙一(福島縣)  
 【幹部職員】 支店人 加藤健之助  
 【製造項目】 電線製造品  
 【機械設備】 電線製造機一式  
 【取引銀行】 漢口、華英商業

共盛貿易株式會社

【所在地】 上海黃浦灘路一號  
 善鄰大樓二〇六號室  
 (電話) 一一九七九  
 (設立) 昭和十六年十月  
 【資本金】 十三萬五千圓(全額拂込)  
 【代表者】 代表取締役 中野彌助(愛知縣)  
 【重 役】 取締役 石川昇一、橋本 薫、酒寄登五郎、監査役 西村五郎  
 【營業項目】 一般貿易、棉米布、棉製品、織雜品、ゴム、ゴム製品、油脂、工業藥品、洗滌用品、化粧品、文具具、建築材料、木材、一般機械、電氣器具、其の他雜品、五金

【加入組合名】 華中生織統織聯合、上海日本人南北貿易聯合會、上海生ゴム輸入組合  
 【取引銀行】 正金、朝鮮、台灣

利達絲織(股份有限公司)

(組 織) 株式  
 【所在地】 上海市白利南路一  
 五號  
 (電話) 二三六一二  
 (設立) 昭和十八年一月  
 【資本金】 五百萬圓(全額拂込)  
 【代表者】 專務取締役 齊藤豐治(福井縣)  
 【重 役】 常務取締役 長谷川 輝夫  
 【幹部職員】 工場長 藤 龍  
 【製造項目】 織布製造(棉、麻)  
 【機械設備】 力織機三百十台、糸織三千機  
 【營業所在地】 上海博得路一四二號  
 【電話】 一七一〇三  
 【加入組合名】 互助會、上海特別市電氣糸織廠同業會  
 【取引銀行】 正金、台灣、住友、三菱、華英、朝鮮  
 【分工場】 上海保定路日藥藥坊  
 九七號



- 同 伊 長 雄
- 同 内 田 英 一
- 同 松 本 信 一
- 同 藤 田 清 一
- 同 藤 田 成 禮
- 同 島 村 正 義
- 同 高 岡 兼 三
- 同 田 沼 逸 次 郎
- 同 柴 崎 寛 見
- 同 水 見 倉 三 郎
- 同 野 上 正 樹
- 同 飯 田 正 男
- 同 上 田 定 男
- 同 小 森 隆 市
- 同 橋 本 大 太 郎
- 同 古 木 信 夫
- 同 津 本 義 次
- 同 田 邊 九 正
- 同 永 高 忠 次
- 同 大 山 多 吉
- 同 大 東 亞 省 選 査
- 同 草 刈 興 榮

【分署規定】

今般在上海帝國總領事館に於ては分署規定を改正し總務、經濟、民政及警察の四課を置き總務課に於ては館内事務の綜合調整に關する事項、政務及、海外に關する事項、新聞連絡に關する事項、會費係、文書係を置き又別項を掌る外庶務係、秘書係人事係、航海係を設け船務、船員、其の他海務に關する事項を掌事せしむる事となつた。經濟課に於ては經濟及財務に關

する事項、商工會所及經濟團體に一般業者指導監督に關する事項、物資配給に關する事項營業許可に關する事項、特種代表及奉命に關する事項を掌りまた土地係を設けて、土地登録に關する事項を取扱はむ。民政課に於ては神社に關する事項、邦人公團體に關する事項、在外指定學校に關する事項、學生に關する事項、邦人の養成に關する事項、警察課に於ては管下警察機關の法制及監督に關する事項、防室に關する事項を夫々掌管する以上四課の外總領事館には司法職員總領事裁判所があり領事裁判に關する事項及檢察に關する事項を處理し又各警察署、分署、保護所に夫々警察職員を配し在留邦人の保護監督に當つてゐる事は從前通りである。

日本總領事館警察署

- (所在地) 上海文路一七〇號
- (電話) 四〇〇・七五
- 【擔當職員名】
- 署長 警部 白神宗松(岡山縣)
- 警務主任 警部 海和兵武
- 高等主任 警部 藤田唯祐
- 警務副主任 警部 高橋金藏
- 高等主任 警部 高橋金藏
- 高等副主任 警部 宇田富
- 士男

日本總領事館樹浦警察署

- (所在地) 上海大連源路
- (電話) 妻友公五三五
- (設立) 昭和十七年三月
- 【擔當職員名】
- 署長 警部 高橋武治
- 警務主任 警部 渡部 遼
- 高等主任 警部 丹野忠四郎
- 保安課 警部 渡邊實郎
- 司法課 警部 渡邊實夫
- 宮地安一、米林基昭、大須賀寅市、今村德次、鈴木 龍、金島 周次郎、中村忠二

日本總領事館南市分署

- (所在地) 上海南市和平路一三五七號
- (電話) (〇二)七〇二一〇
- (開設) 昭和十五年十二月
- 【擔當職員名】
- 署長 警部 野村芳雄
- 部長 白子正作

日本總領事館江蘇派連所

- (所在地) 江蘇鎮蘇州
- (電話) (〇三)八二〇六四
- (設立) 昭和十六年
- 【職員名】 部長 藤井四一

上海 留民團

- (所在地) 上海椰子路電話局高二七號
- (電話) (〇二)六三二一八
- (開設) 明治四〇年九月
- 【擔當職員名】
- 團長 中内二郎(盛島縣)
- 助 役 中内二郎(盛島縣)
- 會務主任 平本博司(廣島縣)
- 文書主任 松山英和(東京府)
- 庶務部長 永田四郎(大分縣)
- 教育部長 佐田朝太郎(東京)
- 學務部長 谷崎義賢
- 社會教育部長 高木 實(長崎)
- 社會部長 松浦 繁(兵庫縣)
- 保健部長 西村謙(兵庫縣)
- 財務部長 平本博司(廣島縣)
- 主任書記 大島龍(秋田縣)
- 副書記 村田 武(廣島縣)
- 警務部長 白濱精太郎(熊本縣)
- 會計部長 野野武夫(岩手縣)
- 復興資金部長 松本善吉(廣島)

日本總領事館新市街警察署

- (所在地) 上海中區新市街
- (電話) (〇三)四〇〇〇〇〇

日本總領事館新市街警察署

- (所在地) 上海中區新市街
- (電話) (〇三)四〇〇〇〇〇

日本總領事館新市街警察署

- (所在地) 上海中區新市街
- (電話) (〇三)四〇〇〇〇〇

- 市長部長 松本五郎次  
 警務部長 兵頭文四郎  
 配給課長 大田深二  
 町内課長 黃鍋 賢  
 町内會議員  
 市橋幸二(鹿島縣) 岩田節雄  
 (富士縣) 井上 剛(兵庫縣)  
 池田三郎(山口縣) 芳賀全六  
 (福島縣) 早川利雄(長野縣)  
 (酒場定藏(川縣) 當永半人  
 (東京府) 太田 勇(栃木縣)  
 太田後三(秋田縣) 小田兼作  
 (和歌山縣) 加藤 清(東京府)  
 勝田俊治(佐賀縣) 河村二四郎  
 (愛媛縣) 萬木章士(岡山縣)  
 吉崎治郎(奈良縣) 谷口信男  
 (大阪府) 高垣勝次郎(東京府)  
 高野清文(茨城縣) 高山富三  
 (新潟縣) 多久納常太郎(島根縣)  
 縣) 田村小一郎(川縣) 櫻  
 宗三郎(兵庫縣) 榎木方次郎  
 (廣島縣) 栗木寅治(奈良縣)  
 山口 善倉(山縣) 矢島安造  
 (鳥取縣) 矢守貞吉(三重縣)  
 安井源吾(岡山縣) 町田猪逸其  
 (長崎縣) 丸山英三(長野縣)  
 孫田昌雄(鹿島南道) 牧 彦  
 次郎(新潟縣) 福田 晴(福井縣)  
 縣) 福田辰馬(山口縣) 福間忠  
 二(鳥取縣) 小林貫一(新潟縣)  
 縣) 小久保三九郎(長崎縣)  
 (平安南道) 甘肅益三郎(長崎縣)  
 縣) 坂本敏三(東京府) 北村  
 繁一(兵庫縣) 三上英雄(廣島

- (縣) 三好博一(愛媛縣) 三  
 村正(長崎縣) 宮本通治(和  
 歌山縣) 志村 哲(大分縣)  
 清水健二(長野縣) 須藤五百  
 三(岡山縣)

上海日本商工會議所

- (所在地) 上海天津路二八八  
 (代表董事) 四二三三  
 (設 立) 昭和十三年十二月  
 (姓氏名)  
 法 人  
 會 頭 青木 節  
 副會頭 高垣勝次郎  
 專務理事 武內文彬(愛媛縣)  
 常 務 員 五十崎義簡, 市橋彦  
 二, 大山捷男, 勝田捷, 川口盛  
 一, 河村二四郎, 栗木寅治, 小  
 室健夫, 志村哲, 早川利雄, 菱  
 田逸次, 宮澤綱三, 持田由孝,  
 森木時虎, 矢島安造  
 主 事 本 重野吉雄(東京府)  
 主事會計 渡田二男(長崎縣)  
 庶務課長書記 相馬勝二(東京)  
 情報課長主事 貞松勘資(佐賀)  
 出版課長主事 原 勤(福岡)  
 【業務代表董事】  
 金部, 保險業, 二名  
 三菱銀行上海支店 小山内 信  
 九江路三六號  
 橫濱正金銀行上海支店 河村二  
 四郎 黃浦滙路十二號

- 交通、運輸、倉庫業 三名  
 東亞海運株式會社上海支店 志  
 村哲, 黃浦滙路五號  
 上海三菱倉庫株式會社 當永半  
 人, 九江路二一六號三五九  
 日本郵船株式會社上海支店 矢  
 島安造, 黃浦滙路三一號  
 紡織業, 三名  
 大日本紡績株式會社 勝田 銀  
 四路路二二〇號  
 裕豐紡績株式會社 菱田逸次, 日  
 華紡績株式會社 森木時虎, 勃  
 勃生路九八號  
 紡績工業以外工業 二名  
 明華產業株式會社 市橋彦二,  
 廣東路五一號友好ビル  
 七〇一室  
 日本油脂株式會社 持田由孝,  
 黃浦滙路十八號夢加利  
 銀行ビル  
 雜種商品取扱業 二名  
 三興株式會社上海支店 大山捷  
 東洋棉花株式會社上海支店 早  
 川利雄, 四川路一八五號  
 貿易業  
 漢華洋行 栗木寅治, 福州路  
 五三號高和ビル三層  
 三井物產株式會社上海支店 小  
 室健夫, 四川路一八五號  
 株式會社若井商店上海支店 潮  
 部伊三郎, 江西路一七〇號漢  
 湖登ビル  
 三菱商事株式會社上海支店 高

- 須崎次郎, 廣東路八六號  
 物品販賣業  
 上海購買組合 五十崎義簡,  
 吳恩成路八二二號  
 株式會社松坂屋 塚本洋吉,  
 北四川路一六號  
 株式會社松坂屋 塚本洋吉,  
 宮澤綱三, 文路  
 三六五號  
 中支那振興株式會社 一名  
 社及其子孫株式會社 福田  
 勇, 湖北路豐寧路一六〇號  
 以上二名  
 各 部 會 部  
 交易部會 部長 小室健夫  
 副部長 栗木寅治  
 金部會 部長 河村二四郎  
 副部長 川口盛一  
 商業部會 部長 宮澤綱三  
 副部長 五十崎義簡  
 工業部會 部長 菱田逸次  
 副部長 市橋彦二  
 運輸部會 部長 矢島安造  
 副部長 志村哲  
 帝國在郷軍人會海上支部  
 (所在地) 上海北四川路福德  
 里三四號  
 (電 話) (三)六三三一  
 【氏機構及職名】

上海特別市政府

- (所在地) 上海江西路福壽  
 豐花園前  
 (電 話) 二二一〇八  
 【機構及職名】  
 (市長) 陳公博  
 (副市長) 趙權謀  
 (參事) 伍朝樞, 金顯宗,  
 沈親華

- 支部長 大野 一郎  
 上海特別市分會長  
 上海東部分會長  
 上海中部分會長  
 上海西部分會長  
 上海南部分會長  
 上海北部分會長  
 上海中心部分會長  
 上海外灘分會長  
 上海英租界分會長  
 上海法租界分會長  
 上海公共租界分會長  
 上海四川路分會長  
 上海南京路分會長  
 上海江西路分會長  
 上海福州路分會長  
 上海廣東路分會長  
 上海四川路分會長  
 上海南京路分會長  
 上海江西路分會長  
 上海福州路分會長  
 上海廣東路分會長  
 上海四川路分會長  
 上海南京路分會長  
 上海江西路分會長  
 上海福州路分會長  
 上海廣東路分會長

(譯名) 林基, 羅衍理, 凌廷, 侯定一, 沈國文, 崔靖宇, 程秋香, 徐灝, 華國宗, 李乘來, 連德生,

(官) 七官樹芬, 陳錫卿, 程德源, 何介爾, 唐柱, 莫雅德, 朱高臨, 胡壽昌, 吳澤民, 程運作, 羅鳴雲, 戴敬堯, 林敬士, 王長春, 及川武, 王佐相, 程公容, 陳宗明, 許廣濤, 鍾子清, 沈世榮, 程力風, 嚴敦真, 沈子真(第一科長) 鄧武吉(第二科長) 張光烈(第三科長) 王景蕪(第四科長) 徐紹佐(第五科長) 凌大珩(警察局長) 廣英(社會局長) 凌憲文(財政局長) 葉雲松(工務局長) 林如慶(地政局長) 池永增(公用局長) 葉雲松(工務局長) 張恩鶴(衛生局長) 袁垣範(糧食局長) 張顯之(社會運動指導委員會主任委員) 孫丙峻(滬西特別警察總長) 潘達市中心區公署長, 李榮興(滬西區公署長) 丁超(滬西區公署長) 下立夫(浦東區公署長) 朱玉珍(浦東北區公署長) 金少甫(寶山區公署長) 康祥林(北橋區公署長) 朱仲賢(南匯區公署長) 李炳燾(川沙區公署長) 鹿鐵英(奉賢區公署長) 顧涵深(嘉定區公署長) 李維培(崇明區公署長) (全數暫)

上海特別市滬西警察局長 (所在地) 上海海路路三四六 (電話) 二五一五—一六六  
[機構及職名] 局長 潘達(中國) (副局長) 葛益授(中國) (秘書主任) 葛益授(中國) (會計) 丁立之(中國) (庶務) 洪勳(中國)

(第一科長) 吳德(中國) 太田利治(日本) 李爾(中國) 富永忠(日本) 楊福年(中國) 其他日係四名  
(第四科長) 大谷初市(日本) 警察科長 姚瑞(中國) (警隊隊長) 陸明(中國) (偵查隊長) 王春(中國) (第一分局長) 千粟(日本) (第二分局長) 朱親(中國) (第三分局長) 安樂(中國) (第四分局長) 齊長(中國) (副分局長) 實陳忠(日本) (副分局長) 齊長(中國) (副分局長) 山口全左(日本)

駐滬辦事處出張所 (組織) 國民政府

(華名) 特種商品運銷管理局 (所在地) 上海海路路四四九 (電話) 四一〇七九  
[設立] 昭和十六年十月  
[代表者] 北原道次(山梨縣)

上海特別市政府連絡部 (所在地) 滬西白利南路三三三 (電話) 二二一〇八  
[關係] 昭和十七年一月  
[擔當職務] 日華連絡機關 (警氏名) 部長 船津辰一(即佐賀縣) 政務局連絡官 草野秀吉(長崎縣) 地政局連絡官 西田英夫(和歌山縣) 工務局公用局連絡官 西住小太郎(熊本縣) 衛生局連絡官(兼庶務室) 福島國雄(熊本縣) 庶務室 德永友登(福岡縣) 第一局長(大員) 竹光愛子(女)(分縣)

中國海關總稅務司公署 (所在地) 上海結繩路四二二 (電話) 三四三三六

(附註) 八十年前 [警氏名] 總稅務司 岸本廣吉(東京府) 總務處長 稅務司 杉某一, 副稅務司 喬汝麟 稅務處長 稅務司 杉山彌六, 副處長 副稅務司 江長生 第一科長 代理(支書) 稅務官 林三男 第二科長(會計) 稅務官 黃乃昌

漢文處長 稅務司 丁實堂, 副處長 同劉丙壽 第一科長(稅務) 稅務官 孫思水 第二科長 代理(翻譯) 缺員中 人事處長 稅務司 梁偉其, 副處長 副稅務司 葉正去 第一科長(人事) 副處長 兼任 第二科長 代理(給與) 稅務科 王源珂 第三科長 代理(厚生) 稅務官 林三男(兼) 企業處長 稅務司 本田忠雄 副處長 副稅務司 加藤健一 第一科長(成等) 副處長 兼任 第二科長 代理(給與) 稅務科 三村平八 第三科長(調查) 同劉起

審計處長 稅務司 井戶川一, 副處長 副稅務司 陳在雷 第一科長 代理(總務) 稅務官 宍田孝二 第二科長(審計) 稅務官 陳培

第三科長(積立) 稅務官 鎌倉 第四科長(國庫) 稅務官 張世 稅務處長 稅務司 寬藤瀧, 副處長 副稅務司 陳理現 稅則處長 稅務司 三宅忠平, 副處長 副稅務司 吳鐵旗 稽核處長 稅務司 本田忠雄 副處長 副稅務司 ヒノリ(ニスター人) 第一科長(積立) 副處長 兼任 第二科長(內陸) 副稅務司 夏 蕙蓮 第三科長(印刷) 缺員中 海務處長 技監 渡邊謙太郎 海務副技監 ターバック(エーロイスター人) 第一科長(海務) 副處長 兼任 第二科長(江務) 缺員中 第三科長(工程) 工務技正 陳春仁 第四科長(通信) 海務副技監 廣智

第一科長 代理(總務) 稅務官 宍田孝二 第二科長(審計) 稅務官 陳培

江 海 關 (所在地) 上海黃浦灘路一三 (電話) 一五五二九

(設立) 八十年前

【擔當職員名】

海關長稅務司 谷關勝美

副海關長稅務司 小山田泉一

總務科長稅務司 伍 漢

秘書科長稅務司 錢宗起

漢文科長稅務司 卡雅亞

會計科長稅務司 山崎啓宇

鑑定科長代理稅務司 松崎達

郵政科長稅務司 克類店

監査科長總監查官 山田輝男

港務科長本港口警察監察長港務

官 井澤啟

上海郵政管理局

(所在地) 上海北蘇州路五

(電話) 四〇〇六九

【機、構】

(本地業務股)

總務股

會計股

(內地業務股)

運輸股

(包業業務股)

主任課務員辦公室

【擔當職員名】

副局長 金指謙(一) 東京

主任課務員 福家 豐(馬取縣)

總務課長(兼港外部長) 岡田博

邦(東京)

郵務官 柳內操(東京) 高木政雄

森田光(栃木縣)

【本地業務股】

股長 曾大育(副郵務長)

主任課務員 顧聖坤(一) 一級甲

等郵務員

接運組組長 張青雲(二) 二級

甲 等郵務員

封發組組長 蘇士傑(二) 二級

甲 等郵務員

掛號組組長 王致中(二) 二級

甲 等郵務員

快遞組組長 趙嘉露(二) 二級

甲 等郵務員

保價組組長 范如福(一) 二級

甲 等郵務員

印刷組組長 張福渠(二) 二級

甲 等郵務員

聯郵收發組組長 徐觀琪(二) 二

級 甲 等郵務員

支局管理組組長 高宗敷(二) 二

級 甲 等郵務員

信差管理組組長 王紹華(二) 二

級 甲 等郵務員

匯兌寄收組組長 朱寶壘(二) 二

級 甲 等郵務員

營業組組長 周九才(二) 等四級

甲 等郵務員

【總務股】

股長 吳仰高(副署務長) 二

級 甲 等郵務員

機要組組長 顧權三(一) 二級

甲 等郵務員

文書組組長 王棟(二) 二級

甲 等郵務員

人事組組長 張師翰(二) 等四級

甲 等郵務員

統計組組長 趙保盈(一) 等四級

甲 等郵務員

甲 等郵務員

庶務組組長 方保生(二) 二級

甲 等郵務員

機工監事組組長 傅世義(二) 二

級 甲 等郵務員

郵務清理組組長 唐忠長(二) 二

級 甲 等郵務員

【會計股】

股長 黃錦章(署副務長) 二

級 甲 等郵務員

主任課務員 張雲(一) 等四級甲

等郵務員

郵務第一組組長 張雲(二) 二

級 甲 等郵務員

四級甲 等郵務員

郵務第二組組長 陳嘉賢(二) 二

級 甲 等郵務員

匯款組組長 華榮海(二) 二級

甲 等郵務員

審核組組長 朱開鑾(一) 等三級

甲 等郵務員

聯郵運寄組組長 朱開管(二) 二

級 甲 等郵務員

保管組組長 江卓吾(二) 二級

甲 等郵務員

國內匯兌組組長 陳鴻海(二) 二

級 甲 等郵務員

國際匯兌組組長 何孝仁(二) 二

級 甲 等郵務員

儲蓄組組長 凌孟蓋(二) 二級

甲 等郵務員

代收貨價組組長 莊寬(二) 二

級 甲 等郵務員

出納組組長 梅炳圻(二) 等三級

甲 等郵務員

【內地業務股】

股長 吳桐軒(二) 一級甲 等郵

務員

宗核組組長 徐克讓(二) 等六級

甲 等郵務員

理對組組長 陸才讓(二) 等四級

甲 等郵務員

視察員 方國榮(一) 等三級甲 等

郵務員 周博淵(二) 等四級甲 等郵

務員) 周博淵(二) 等四級甲 等郵

務員) 周博淵(二) 等四級甲 等郵

務員) 周博淵(二) 等四級甲 等郵

務員) 周博淵(二) 等四級甲 等郵

務員) 周博淵(二) 等四級甲 等郵

務員) 周博淵(二) 等四級甲 等郵

務員) 周博淵(二) 等四級甲 等郵

務員) 周博淵(二) 等四級甲 等郵

務員) 周博淵(二) 等四級甲 等郵

務員) 周博淵(二) 等四級甲 等郵

務員) 周博淵(二) 等四級甲 等郵

務員) 周博淵(二) 等四級甲 等郵

務員) 周博淵(二) 等四級甲 等郵

務員) 周博淵(二) 等四級甲 等郵

務員) 周博淵(二) 等四級甲 等郵

務員) 周博淵(二) 等四級甲 等郵

務員) 周博淵(二) 等四級甲 等郵

務員) 周博淵(二) 等四級甲 等郵

務員) 周博淵(二) 等四級甲 等郵

務員) 周博淵(二) 等四級甲 等郵

務員) 周博淵(二) 等四級甲 等郵

務員) 周博淵(二) 等四級甲 等郵

務員) 周博淵(二) 等四級甲 等郵

務員) 周博淵(二) 等四級甲 等郵

務員) 周博淵(二) 等四級甲 等郵

務員) 周博淵(二) 等四級甲 等郵

務員) 周博淵(二) 等四級甲 等郵

務員) 周博淵(二) 等四級甲 等郵

務員) 張光地(二) 等三級甲 等郵

務員) 徐芳(二) 等四級甲 等郵

務員) 徐芳(二) 等四級甲 等郵

務員) 徐芳(二) 等四級甲 等郵

務員) 徐芳(二) 等四級甲 等郵

務員) 徐芳(二) 等四級甲 等郵

務員) 徐芳(二) 等四級甲 等郵

務員) 徐芳(二) 等四級甲 等郵

務員) 徐芳(二) 等四級甲 等郵

務員) 徐芳(二) 等四級甲 等郵

務員) 徐芳(二) 等四級甲 等郵

務員) 徐芳(二) 等四級甲 等郵

務員) 徐芳(二) 等四級甲 等郵

務員) 徐芳(二) 等四級甲 等郵

務員) 徐芳(二) 等四級甲 等郵

務員) 徐芳(二) 等四級甲 等郵

務員) 徐芳(二) 等四級甲 等郵

務員) 徐芳(二) 等四級甲 等郵

務員) 徐芳(二) 等四級甲 等郵

務員) 徐芳(二) 等四級甲 等郵

務員) 徐芳(二) 等四級甲 等郵

務員) 徐芳(二) 等四級甲 等郵

務員) 徐芳(二) 等四級甲 等郵

務員) 徐芳(二) 等四級甲 等郵

務員) 徐芳(二) 等四級甲 等郵

務員) 徐芳(二) 等四級甲 等郵

務員) 徐芳(二) 等四級甲 等郵

務員) 徐芳(二) 等四級甲 等郵

務員) 徐芳(二) 等四級甲 等郵

務員) 徐芳(二) 等四級甲 等郵

務員) 徐芳(二) 等四級甲 等郵

務員) 徐芳(二) 等四級甲 等郵

務員) 徐芳(二) 等四級甲 等郵

務員) 徐芳(二) 等四級甲 等郵

務員) 徐芳(二) 等四級甲 等郵

務員) 徐芳(二) 等四級甲 等郵

【擔當職員名】

局長 通信事務官 濱木長政

上幹 通信書記 尾立吉一

主幹 通信書記 松田慶久

出納員 通信書記 米田慶作

上海郵有恒路分局

(所在地) 上海有恒路三七號

(電話) 四四〇五五

有恒路包裹處(電話) 四四〇

【取、扱】 郵便物小包

【職員名】

分局主任(郵務員) 高木政雄

分局員 岩崎茂、谷川富次

小包員 山田武和、平尾利雄

日本電信局

(所在地) 上海西華路角天

津路

(電話) 四四〇五五

(開設) 大正三年

【機、構】 日本通信會

庶務係、通信係、託送係、配線

係、受付係、電報事故調查係

【擔當事務】 封日通信

【擔當職員名】

主事 通信書記 藤原多市  
主事 通信書記 大松原吉  
主事 通信書記 岸田永年  
主事 通信書記 小澤廣春  
主事 通信書記 松本輝海  
主事代務 通信書記 島田直樹  
會計主任 通信書記 有田七之助  
主任技手 通信技手 津津野介

上海國際電台

【所在地】上海福州路七〇號  
【電話】一一四九〇  
【電 話】昭和十三年八月

【總管職氏名】  
電台長 阿田龍藏(長崎)  
監理科長 德田隆(滋賀)  
監理科長 岩下安次郎(栃木)  
料金科長 下谷德兵衛(東京)  
營業科長 友田元之助(大阪)  
內信科長 時藤規(遠東)  
外信科長 小山潤吉(高田)愛知  
工務科長 美江 澤(岡山)  
配課副科長 美江 恭(德島)  
【各科所在地】電台長  
監理科 仁德路收報處一一一三〇  
配課科 北四川路收報處一四六四八七  
料金科 關北收報處一〇二八二〇〇  
營業科 吳淞路收報處一四六六三七  
內信科

上海縣收報處(三三三三三)  
外信科  
市中心收報處(〇〇〇〇〇)

工務科  
大場驛一〇二八二四〇〇

同仁會華中支部

【所在地】上海老靶子路  
【電話】四五〇三五  
【電 話】昭和十四年四月

【總管組織】財團法人  
庶務課、人事課、文書課、補給課、診療防疫課、會計課、會計課、務務課、會計課、務務課、用度課、務務課  
【總管職氏名】 非中醫師  
支部長 菅井秀雄(和歌山縣)  
主事 赤澤辰三郎(德島縣)  
鈴木潤太郎(愛知縣)下木堀小次郎(鹿兒島縣)  
庶務課(兼)人事課主任 吉川清一郎(廣島縣)  
庶務課次席 鈴木清吉  
人事課次席 阿賀裕平  
文書課主任 小一 善(山口縣)  
診療防疫課主任 宇都森照(鹿兒島縣)  
補給係主任 尾形文雄(德島縣)  
補給係次席 安田幸司  
會計係主任 宮崎 章  
會計係次席 小島智雄  
務務課主任 森本重義

警務課次席 松本 弘  
會計主任 瀧上幸太郎

工部局警察本部

【所在地】上海福州路一八五  
【電話】一五三八  
【電 話】

【總管職氏名】  
總 監 渡正賢(東京府)  
警務課長 桂實(中國)  
警務課長(兼)交通防室課長(副) 茂山口謙  
警務課長(兼)交通防室課長(副) 茂山口謙  
警務課長(兼)五本五郎(京都府)  
華總監(兼)案總監(兼) 薛志其(中國)  
南監察區區長(總監) 田畑 實  
北監察區區長(總監) 中村 常雄(熊本縣)  
交通防室課長(總監) 及川 誠  
警務課第一科科長(警務官) 全安文  
警務課第二科科長(警務官) 二宮 健吉(東京府)  
警務課第三科科長(警務官) 塚崎 正敏(熊本縣)  
警務課第四科科長(警務官) 中岡 正夫(長崎縣)  
警務課第五科科長(警務官) 中岡 壯吉(鹿兒島縣)  
刑事特高課第一科科長(警務官) 北野新藏(三重縣)

刑事特高課第二科科長(警務官) 梅木守雄(福島縣)  
刑事特高課第三科科長(警務官) 山口平次郎(長崎縣)  
刑事特高課第四科科長(警務官) 菊地 武(福島縣)  
刑事特高課第五科科長(警務官) 小林幸三郎(福岡縣)  
北監察區區長(警務官) 緒家琳(中國)  
南監察區區長(警務官) 吳根源(中國)  
華總監(兼)案總監(警務官) 緒家琳(中國)  
華總監(兼)案總監(警務官) 緒家琳(中國)  
警務課附(警務官) 洪翰實(中國)  
中央署長(警視) 大川桂平(長崎縣)  
老關署長(警視) 中野見和(新潟縣)  
成田署長(警部) 中原登雄(山口縣)  
新關署長(警視) 清水國之介(長崎縣)  
脚安寺署長(警視) 杉時初光(靜岡縣)  
戈登路署長(警部) 春川隆雄(長崎縣)  
游院路署長(警部) 津田午郎(佐賀縣)

紅口署長(警視) 渡邊加來衛(岡山縣)  
西紅口署長(警部) 有田健治(愛知縣)  
葛岡署長(警部) 實味康廣(秋田縣)  
秩父署長(警部) 石川秋津(神奈川縣)  
藤山署長(警視) 安田壽三(京都府)  
松林署長(警部) 長林崇太郎(近賀縣)  
杉浦署長(警部) 大畑重郎(三原縣)  
新島署長(警部) 小村 繁(新島) 上野政吉(警部) 小村 繁(熊本縣)  
赤田 毅(熊本縣)

工部局華德路刑務所

【所在地】上海華德路  
【電話】五二二三三  
【代表者】 刑務官(總監) 菅井善三郎(山形縣)

工部局工務局

【所在地】上海漢口路一九三  
【電話】一三四六九  
【總管組織】





- 工務局 局長 江守保平
- 工務局 次長 川上 茂
- 工務局 清掃課長 藤田邦芳
- 工務局 清掃課 虹口主任 藤岡 木一
- 工務局 清掃課 楊樹浦主任 和田 達
- 工務局 建築課 原田 忠
- 工務局 道路課 豐田 勝
- 工務局 土地課 今富 勤
- 工務局 會計課 枝松 榮

滿洲帝國總領事館

- 【所在地】 上海開行路一五二
- 【電話】 四三三三
- 【設立】 昭和三十年十月
- 【擔當職員名】
- 領事 柴義公(滿洲國)
- 領事 河島常夫、今島壽吉
- 【副領事】 高木信行(廣島縣)
- 松葉秀文、平野 兼(神奈川縣)
- 高等官試補 西尾敏雄(滋賀縣)
- 高等官試補 下元克壽雄(高知縣)
- 主事 國師(茨城東京府)

- 王開緒、王德遠(都馬縣)
- 王德(滿洲國) 酒井廣治(愛知縣)
- 川野鐵雄、朝倉京(靜岡縣)
- 委任武官補 梁國 靜(長崎縣)
- 林年 男(鹿兒島縣)
- 三谷壽雄(廣島縣)

朝鮮總督府上海事務所

- 【所在地】 日本舞臺前館內
- 【電話】 四〇〇五二
- 【機 構】 朝鮮總督府出張事務
- 【擔當職員名】 朝鮮人關係事務
- 事務官 加藤和夫
- 課員 入部俊夫、坪井益松、豐山增三

朝鮮總督府經濟調查事務所

- 【所在地】 上海廣東路二〇號
- 【電話】 五〇一室
- 【設立】 昭和十三年四月
- 【擔當職員名】
- 【機構組織】 朝鮮總督府屬託
- 【擔當事務】 朝鮮總督府の屬託により中支通商經濟狀況報告及び朝鮮貿易の増進を圖る
- 【擔當職員名】
- 所 長 朝鮮總督府屬託 磯崎 愛樹(鹿兒島縣)

帝國海軍協會上海駐在員

- 【組織】 財團法人
- 【所在地】 上海廣東路二〇號
- 【本 店】 東京市 東區海邊ビル四〇九
- 【設立】 昭和十五年十一月
- 【代表者】 美和龍男(山口縣)
- 【營業項目】 船及船用用品試驗検査、船舶の損傷検査、船舶運賃査定及各種鑑定、海軍仲買判斷
- 【加入組合名】 海軍懇話會
- 【取引銀行】 三菱銀行
- 【出張所】 橫濱、大阪、神戸、函館、相生、玉野、因島、長崎、大連、門司

社団法人日本海軍檢定協會所

- 【華 名】 上海海務所
- 【所在地】 上海黃浦路二四
- 【本 店】 神戸市
- 【電話】 一三九二三
- 【設立】 昭和十三年一月
- 【代表者】 伊藤正治(新潟縣)
- 【營業項目】 検査鑑定業務
- 【出張所】 神戸、大阪、濟南、名古屋、四日市、若水、橫濱、東京、新潟、伏木、廣島、鹿兒島、尾道、今治、下關、門司、長崎、鹿兒島、基隆、高雄、台南、花蓮港、函館、小樽、留萌、室蘭

長崎公所

- 【所在地】 上海支路一九號
- 【電話】 四一四二九
- 【設立】 昭和十三年十二月
- 【機構組織】 長崎縣事務所上海出張所
- 【事 業】 中支に於ける經濟狀況を調査し本埠へ報告又應物運送紹介及觀光並に教育方面の幹事事務を司る
- 【擔當職員名】 所長 國千里(島根縣) 農林主事 瀧水 勇(長崎縣)

大阪市上海事務所

- 【華 名】 大阪市政府駐華公署
- 【所在地】 上海福州路八九號
- 【電話】 四四二五至一六
- 【設立】 大正十一年七月
- 【代表者】 所長 馬場兼平
- 【事 業】 支那經濟調查研究、視察團指導、幹事見本市展覽會開催
- 【取引銀行】 朝鮮、正金、上海
- 社団法人濱濱馬協會上海事務所
- 【所在地】 上海塘山路一九號

北海道廳上海事務所

- 【所在地】 上海北蘇州路三八〇號三四七三
- 【電話】 七三〇四九
- 【電話】 ホシヤハシ
- 【設立】 大正十二年五月
- 【代表者】 下谷親藏(東京府)
- 【營業項目】 經濟調査其他

上海近代科學圖書館

- 【所在地】 上海四川路一四九
- 【電話】 一四八五四
- 【電話】 四四二九
- 【機構組織】 大使館文化新事申
- 【擔當事務】 大使館文化新事申
- 【營業項目】 文化事業協會助成團體
- 【代表者】 大使館文化新事申
- 【營業項目】 日本書籍雜誌並に新聞(日文)
- 【事 業】 本業協會助成團體の開設にして日本書籍雜誌並に新聞(日文)等文化而關於に於て中國人に對する日本文化の紹介と共に普及を計り併附屬日語學院を設けて日本語普及等の文化事業に盡してをる

【擔當職氏名】  
 館長 上野孝之助(熊本縣)  
 司書部長 鈴木孝次  
 同部員 尾崎俊明、大北勝巳  
 總務部長 渡松謙  
 郵口分館主任 三浦美代子

**新舊通敵處理委員會**

(所在地) 上海北四川路五  
 (電話) (〇二)八三二一

【職員名】  
 會長 田原公使  
 委員 福山榮三、渡邊中尉、  
 以上陸軍、三木榮三、岡田地委  
 議、以上海軍、大西商務官、總  
 領事官、伊東文吉局長、濱田經  
 濟第二局長、內田博濟第一局長  
 大家調查官、大木調查官、花水  
 調查官、岸上調查官、我調查官  
 神谷調查官、樺山事務官、以上  
 大使館事務所、以下省略

**國府敵產管理委員會**

【事務所】 國府財政部  
 【委員長】 行政院院長胡佛  
 【委員】 外交部長 樺民平  
 實業部長 趙思平  
 建設部長 陳君慧  
 行政院秘書長 陳春圃  
 外交部次長 周際序  
 陸軍部 陳之祿  
 全國經濟委員會委員 張秉民

館長 陳之祿  
 財政部敵產  
 管理事務次長 張秉民

**租界還付撤廢日華委員會**

【日本側委員】

大使團參事官 堀内千城  
 特命全權公使 中村贊一  
 特命全權公使 田尻愛義  
 特命全權公使 藤澤清宣  
 領事官 高瀬真一  
 特命全權公使 岩崎民男

【中國側委員】

駐民館 李耀五  
 大使 吳頌奉  
 同無任所大使 周際序  
 同外交部次長 周際序

**產業共榮聯合會**

委員長 田尻愛義  
 副委員長 奧田新三、矢野征記  
 委員 曾彌益、大木四郎、大  
 家善一、木野守三、濱田結生、  
 內田誠三、榮武彦、越村安太  
 郎、岸上榮三、立川宗保、  
 幹事 關守三郎、森田出  
 越村安太郎、神原二郎、森田出  
 越、岡田實  
 書記 真田重喜、吉岡勝治、  
 松井松次、大森謙發  
 顧問

支那派遣軍上海陸軍部部長 永  
 津佐比重  
 上海在野海軍武官 岡 新  
 在東京日本帝國大使館特命  
 全權公使 堀内千城  
 在上海大日本帝國總領事上海  
 總力報國會長 矢野 征記  
 國民政府實業部長 樺民平  
 上海特別市長 陳公博  
 共同租界市參事會議長 岡崎  
 勝男  
 上海日本商工會議所頭 青  
 木節  
 上海興業會長 船津辰一郎

**役員**

會長 中支那振興產業共榮  
 會名譽會長 尾玉謙次  
 副會長 裕野村株式會社  
 產業共榮會長 藤田達次  
 副會長 中津輪船產業共榮會  
 名譽會長 藤田文  
 理事 中支那振興產業共榮  
 會副會長 伴野清、他十七名  
 監事 上海振興產業共榮會  
 名譽會長 陳紹綱  
 中支那振興產業共榮會長 川喜  
 多長政  
 上海織紡產業共榮會長 山田  
 久一  
 幹事 中支那振興產業共榮  
 會 坂本 敬二、他二十八名  
 評議員 中支那振興產業共榮  
 會長 平澤 要、他九十三名

營業種目  
 洋紙、陶磁器、文具具、五  
 金類、食料品、玻璃鏡器、輸出入  
 硝子製品、一般雜貨

**興亞商事株式會社 上海支店**  
 (華名與商公司)  
 電話一六七六六  
 上海四川路三二〇號

支店、出張所 青島、大原、名古屋、濟南、張家口  
 經營工場 青島、興亞製紙工業株式會社

**產業共榮指導委員會**

(所在地) 上海北四川路五  
 (電話) (〇二)八三二一  
 (設立) 昭和十八年三月日

【職員名】  
 委員長 田原公使  
 委員 永津岡中尉  
 委員 奧田新三、矢野征記  
 幹事 關守三郎、森田出  
 越村安太郎、伴野清、小別  
 當次佐、樺山中佐、野野門平  
 中谷武世  
 書記 若下知生、長山義男  
 廣田謙雄、吉岡勝治、松井松  
 次

【事業】 中支に於ける産業共  
 榮會並に産業共榮聯合會を指導  
 監督  
**中支振興運動調整委員會**  
 (所在地) 上海黃浦路二六

創 立 昭 和 十 三 年 十 二 月  
 資 本 金 參 百 萬 圓

# 華 中 印 書 局 股 份 有 限 公 司

總 公 司 上 海 大 連 灣 路 百 三 十 號  
 電 話 代 表 五 〇 五 一 一 · 五 一 七 六 六  
 總 局 工 廠 上 海 大 連 灣 路 電 話 代 表 五 一 九 七 六  
 軍 管 理 上 海 澳 門 路 電 話 代 表 三 八 九 四 七  
 永 寧 工 廠  
 支 局 南 京 · 漢 口 · 蘇 州 · 杭 州 · 北 京 · 廣 東 · 香 港



株式會社

增 幸 洋 行

上海福州路三十三號

支 店

天津法界八號路七十號

青 島 堂 邑 路 二 號

出 張 所

崑山、無錫、揚州、濰縣、常州、常熟、廬州、  
杭州、蘇州、鎮江、蕪湖、蚌埠、徐州、海州、  
濟南、石家莊、太原、開封、新鄉、順德、保  
定、陽泉

**營業** 小麥粉、荻、雜穀、豚毛、牛皮  
**種目** 竹皮、羽毛、漢藥、五倍子、蒟蒻芋  
 其他一般天產物、輸出入貿易商

大正六年創業  
**大 同 洋 行**

上海崑山路一六〇號  
 (南京 有恆麵粉工場上海營業所)

支店 南京、漢口、香港  
 出張所 蕪湖、蚌埠

電 話 四 一 二 三 七  
 和 文 交 信 局  
 英 文 交 信 局  
 上 海 郵 政 局  
 政 務 司 官 函 三 一 七 〇  
 郵 政 局 附 屬 函 三 一 七 〇

南京市下關三汊河

**恒**  
 有 恆 麵 粉 公 司

電 話 三 一 二 六 八 〇 五 二 六  
 番 番  
 支 店 附 屬 號 ナ シ キ シ セ イ ツ ン

營 業 種 目

塗料一般、高級ラツカ  
機械、機 具、工 具  
船舶漁撈、其他工業用品



# 富 士 洋 行

代 表 者 藤 田 武 八 郎

上 海 文 路 四 一 六 八 號  
電 話 四 三 一 一 六 八 號  
受 信 電 路 シ ヤ ン ハ イ、フ ジ テ ツ  
發 信 電 路 (フ) 又 ハ (フ ジ)

東 洋



第 一

日 本 ペ イ ン ト 株 式 會 社 中 支 特 約 店

營業種目

砂糖、米、雜穀、穀粉、其他食料品、雜貨  
工業原料、釀造原料、製菓原料、南北貨

三菱商事株式會社特約店

十 村 田 公 司

上海九江路二一〇號

電話 二〇六八四九  
① 略 シャンハイ、ムラタ

本店 大阪市西區北堀江通二丁目一三  
支店 出張所 東京 橫濱 名古屋 台北 高雄

無錫 鎮江 南京 蕪湖 蚌埠 浦東

營業  
種目

自轉車、自動自轉車、並同部分品、金庫  
鋼鐵製書庫、一般事務用品、消火器及雜貨、  
護謄製品、護謄工業藥品、機械器具、工具、  
電氣用品製造販賣

GEAR ANKER



キヤンパネ

上海塘山路底

昌和製作所  
中支昌和洋行

(分工場)上海奉天路二七九號

營業所 上海北四川路八四一號

電話 四五八一一番

工場 天津、青島、奉天、沼津

本支店 奉天、大連、新京、哈爾濱、牡丹江、錦州、天津、  
青島、濟南、張家口、芝罘、開封、大坂、名古屋



營業  
種目

絹人絹布、電氣機器、文房具  
化粧品及化粧用具、硝子製品  
陶磁器、玩具其他一般雜貨

中支總湯本硝子製造所  
代理店 人造竹皮株式會社

合 名  
會 社

# 德 島 洋 行

本 社  
株 式 會 社  
近 藤 商 店

支 店  
出 張 所

上海 廣東路一二三號  
電話 一四九八八番  
電 話 シヤンハイホウライサン  
郵政函 第一五〇一號

神戶市 神戶區伊藤町一〇八  
電三ノ宮 〇六二五 〇七七八 四二〇三番  
東京市日本橋區江戸橋一丁目十二番地  
名古屋市東區飯田町三丁目四十二番地  
橫濱、北京、奉天



# パイロット高筆筆林株式会社

## 上海支店

華名拜羅德公司

事務所 上海四川路三四六號

同文大樓六〇六號

電話一八八九四番

工場 上海滙南路二號四號

電話五二八一七番

資本金貳百六拾萬圓

營業種目 萬年筆、インキ、シャープペンシル、デ

スクレット並ニ漆藝品ノ製造販賣

生産能力 萬年筆年産五百萬本、インキ三百萬打

支店出張所 昭南、盤谷、スラバヤ

本社 東京市京橋區一丁目七番地

### 營業種目

印刷インキワニス

顔料染料

印刷材料並機械一式

本社東京市本所區石原町三丁目

# 大日本インキ製造株式会社

## 上海出張所

(華名) 大日本油墨公司

上海江西路一七〇號漢密爾登大廈

電話一六四〇四





印製品、製造發賣元

營業種目  
メリヤス製品  
ワイシャツ肌着シャツ  
敷ハ  
ンカ  
チ布  
堅牢、迅速

陸海軍御用達



# 丸善洋行

華名 天龍織造廠  
店主 竹村善夫

營業所

上海北四川路邢家橋路一六九號

電話 (〇二) 六六一〇 六三九四 番番

第一工場 四川路康德街一五號  
第二工場 寶山路一五一一二三號



# 三上電気公司

代表者 三上光治郎

上海北四川路一〇三五七號

電話 (〇二) 六五〇七 番番

第一工場 三上電機器製作所  
第二工場 東橫濱路德倍里十八號  
(〇二) 八三一〇 六

電燈、電熱、電力、工事、配電、電機、電動機、電氣、接機、變壓器、配電盤、一般器具、製作、水、道、管、製、理、配、線、鋼、管、並、式、會、社、特、約、作、元、東、京、電、氣、株、式、會、社、特、約、作、元、M、E、W、風、機、製、作

渦卷、脚筒、高壓、ポンプ、製作、特種、高壓、ポンプ、製作、ウオー、シン、グ、ト、ン、ボ、ン、プ

製 品  
阿 母 尼 阿、 硃 殿



# 永 禮 化 學 工 業 股 份 有 限 公 司

製 造 廠	江 蘇 省 六 合 縣 卸 甲 甸 浦 口
分 公 司	東 京 市 芝 罘 區 新 橋 二 丁 目 三 番 地 三 號 內
分 公 司	南 京 中 山 路 一 號
總 公 司	上 海 四 川 路 一 八 五 號

營 業 種 目 機 器 具 · 護 膜 製 品 · 貿 易 業



# 吉 岡 洋 行

ブ リ ツ デ ス ト ン 護 膜 製 品  
メ ヤ ム 號 自 轉 車 及 部 分 品  
オ リ ム バ ス 刺 繡 糸  
代 理 店

上 海 狄 恩 威 路 九 八 二 號  
電 話 ( 〇 二 ) 六 二 三 二 二 番



上海  
**仁丹公司**

森下仁丹株式會社上海支店

上海河南路三百二十九號



株式會社

**東亞公司**

仁丹、中野膏、老眼眼藥、胃活、利比兒  
 漢田給、ヘルマ、回春散、極星香應丸、  
 萬入油、百用膏、ヘテクパウダー、ネオ  
 ネオ、ナルバノール、清酒『白櫻標』

中支總代理店

藥業、工業藥品、酒精、清酒、致取綠香  
 除虫粉、織機及附屬品、洋紙、透明紙、  
 陶器人造皮革、染料、五金雜貨

輸出入業

本社

南京出張所  
支店所在地

上海河南路三三九號  
 電話一七三三  
 南京中山路二二二號  
 電話九二二二  
 東京大田路一五二號  
 電話四六四





星 名 刺  
ダイヤ下陽畫感光紙  
星青寫真感光紙  
製 圖 紙



# 櫻井興業合名會社

上 海 支 店

華 名 櫻 井 洋 行

上 海 文 路 四 十 號  
電 話 四 四 六 六 九

工 場 上 海 斐 倫 路 一 三 九 弄 八  
本 社 東 京 市 日 本 橋 區 馬 喰 町  
支 店 大 阪 市 東 區 南 本 町  
出 張 所 京 城 府 本 町 四 丁 目  
直 系 會 社 滿 洲 國、台 灣

堀井膽寫版  
一般輸出入業

# 堀井膽寫堂支店

上 海 河 南 路 一 七 〇

電 話 一 三 三 二 〇

紅 口 禁 業 所 乍 浦 路 二 〇 三

電 話 四 一 二 六 六

本 分 店 東 京、漢 口、天 津、京 城、南 京、北 京、



通	運	回	倉
關	搬	漕	庫

日產海上火災保險代理店



# 楠木回漕店

上海四川路三三號

(中國企業銀行四階)

電 話

日  
夜  
間  
四  
六  
六  
六  
六  
五  
九  
九  
九  
九  
九  
二  
二  
二  
二  
〇  
六  
五  
四  
三

創業明治廿八年

## 確 實 迅 速

營業種目 通關運輸倉庫



# 樋口通關所

東京海上保險株式會社代理店

事務所 上海百老匯路百八十二街四五號

電 話 四  
〇 二 六 三  
三 三 四 七 四  
三 三 八 〇 〇

支店電話一三七一〇



他  
ゴ  
ム  
製  
品  
一  
般

ゴ  
ム  
鞋  
製  
造  
並  
ニ  
ゴ  
ム  
底  
布  
鞋  
地  
下  
足  
袋  
販  
賣

# 東 亞 橡 膠 廠

(東亞ゴム株式會社)

上海黃浦灘十二號興亞大樓

三四二一三四四號室

電話代表一二二四三番

工 場 上海楊樹浦州路朝陽路一三一號

電 話 五 二 四 九 五

全 系 工 場 久留米、福岡、遂陽、青島、朝鮮、台灣

## 目 種 造 製

各種ゴム靴、地下足袋  
自轉車、タイヤ、チューブ、  
レーンゴート生地、自動車  
修理用ゴムゴムホース、化  
粧バンド各種塑物、再製ゴム



# 大 陸 橡 膠 廠

代表者 高橋甚三郎

上海韜朋路八七六號

電 話 五 一 二 九 四

〇 二 一 六 〇 二 三 五

營業科目  
一般輸出入卸商



上海北四川路十六號  
株式會社  
**松坂屋中支支店**

電話 四〇八五  
四二七〇  
九一五番

在支營業所

上海、蘇湖、南京、杭州、營遼、泰縣、  
廣東、香港、北京、天津、青島、開封

上海租界二於ケル唯一ノ邦產百貨店



株式會社  
**合同百貨公司**

上海佛租界霞飛路馬斯南路角

電話 八八一七  
一三一六  
四番

本店 上海武昌路三二二二

電話 四三七二七  
四六七九四



**榮泰洋行**

支店 蘇州、無錫、常州、南京

燕湖、九江、漢口、南昌

出張所 丹陽、鎮江、常熟、吳江  
嘉興、



株式  
會社

岩尾商店上海支店

(華名) 岩尾洋行

電 話 一四七五四、一八九二四

電路號 シャンハイササレイシ

本社 大阪東區北久寶寺町二丁目廿一

天津支店 天津日本租界明石街二七ノ三  
 青島出張所 青島館陶路二二取引ビル  
 漢口支店 漢口江漢路一五三號  
 南京出張所 南京太平路四〇六號  
 鎮江支店 鎮江大西路柴炭巷九號  
 蚌埠出張所 蚌 埠 新 船 塘  
 杭州支店 杭州里仁坊直街三九  
 其ノ他支店出張所 京城、奉天、盤谷

營業  
種 目

綿糸綿布人絹織物、  
絹織物、毛織物食料品、  
海產物、雜貨其の他

上海 四川路三四六號

營業種 目

電氣熔接機  
 電氣瓦斯熔接機  
 電氣瓦斯熔接材料  
 並ニ作業用具  
 熔接工事諸負

福 鹿 洋 行

上海百老匯路一四號  
電 話 四一一三四

工業用 液體アンモニア瓦斯 販賣  
 冷凍用  
 工業用 アンモニア水

營業總目

薪炭、馬糞、土木建  
築材料、支那土產品、貿易

# 新民洋行

本店——上海北四川路五九七號  
電話(〇二)六一〇六一、六一七九四

支店、出張所

舟山島、沈家門、定海、鎮海、寶山縣、吳淞鎮、江灣、南市、甯波、虹口倉庫

蠟燭原料、石鹼原料、化粧品原料  
蠟、動植物油脂、工業藥品、一般輸出入



# 川原商店

上海九江路一五〇號新康大樓七〇三室

上海出張所

電話一〇六一〇番

支店 東京市日本橋區本町四丁目九番地

支店 東京市東區高麗橋四丁目八番地

支店 東京市日本橋區本町四丁目九番地

支店 東京市日本橋區本町四丁目九番地

支店 東京市日本橋區本町四丁目九番地

支店 東京市日本橋區本町四丁目九番地

支店 東京市日本橋區本町四丁目九番地

支店 東京市日本橋區本町四丁目九番地

支店 東京市日本橋區本町四丁目九番地

支店 東京市日本橋區本町四丁目九番地

支店 東京市日本橋區本町四丁目九番地

支店 東京市日本橋區本町四丁目九番地

支店 東京市日本橋區本町四丁目九番地

支店 東京市日本橋區本町四丁目九番地

支店 東京市日本橋區本町四丁目九番地

支店 東京市日本橋區本町四丁目九番地

支店 東京市日本橋區本町四丁目九番地

支店 東京市日本橋區本町四丁目九番地

目 種 業 營

亞鉛引鐵板、亞鉛引鐵線、丸釘、  
ボルトナット、鋸物、鑄鋼管、鋸條、  
鋼塊、鋼材、錐力、球彈簧、被覆  
電線、其他機械器具製造並販賣



株 式  
會 社

中 山 鋼 業 廠

上 海 江 西 路 一 三 一 號  
電 代 表 一 八 一 一 〇

工 場 上 海 白 利 南 路 二 五 〇 一 號  
電 二 九 四 八 〇  
所 在 地 上 海 浦 東 周 家 渡  
電 (〇) 三 七 四 〇 三 〇

中 山 洋 行

上 海 江 西 路 一 二 一 號  
電 話 一 四 三 〇 七

種 目

汽機、汽機其他原動機一般機械類及  
附屬裝置揚付工事請買又ハ監督、計  
畫、研究、設計、上記關係工事材料  
機械器具販賣、電氣設備工事、土木  
建築工事、請買中古汽機機械賣買



增 成 動 力 工 業 株 式 會 社 上 海 出 張 所

上 海 北 四 川 路 九 七 七 號

電 話 (四) 四 〇 三 五 六 九 四

本 社 大 阪 市 西 區 江 戶 堀 上 通 一 丁 目  
東 京 支 店 東 京 市 京 橋 區 橫 町 三 丁 目 一 番 地  
新 京 支 店 滿 洲 國 新 京 中 央 通 四 二  
北 京 東 交 民 巷 台 吉 廠 紫 花 藍 四 號  
出 張 所 北 海 道、九 州、台 灣、大 連  
天 津、青 島、張 家 口

東洋第一 日本ヘイント  
 東京製糖 ワイヤローブ  
 帝國製糖 消防布ホース  
 漢委金業印 スコップ、シヨール

中支總代理店

中支那軍艦交換用物資配給組合染料部組合員  
 中支那軍艦交換用物資配給組合燃料部組合員  
 中支那軍艦交換用物資配給組合器具部組合員  
 中支那軍艦交換用物資配給組合衛生部組合員  
 中支那軍艦交換用物資配給組合食糧部組合員  
 中支那軍艦交換用物資配給組合被服部組合員  
 中支那軍艦交換用物資配給組合醫務部組合員  
 中支那軍艦交換用物資配給組合衛生部組合員  
 中支那軍艦交換用物資配給組合食糧部組合員  
 中支那軍艦交換用物資配給組合被服部組合員  
 中支那軍艦交換用物資配給組合醫務部組合員

創業 參拾 餘年



合資 會社

隆記洋行

上海百老匯路二五九號

代表社員 稅田隆輔

電話 四三〇〇六番

日本布ホース統制協議會中南支配給所  
 日本鋼索配給統制協議會卸兼小賣業者  
 帝國陸海軍御用商

營業 品目

機械金物、鐵材鐵管、工作機械、工具  
 ワイヤローブ、マニラローブ、布ホース、ゴムホース  
 消火器、消防ポンプ、附屬品一切消火設備  
 ユリカ高級石綿パッキング、各種パッキング  
 護謨製品、礦油、其他一般工業用材料  
 マイント、ラッカー、エナメル、ワニス各種塗料

營業 品目

ゴム藥品、顏料、染料、塗料、  
 油脂、其他一般工業藥品、ゴム  
 靴タイヤ其他ゴム製品、セルロ  
 イド生地及萬年筆材料、マツチ  
 材料其他一般雜貨輸入販賣業



堺商事株式會社 上海支店

(華名) 大陸洋行

上海廣東路五十一號

電話 一七四九三  
一七四九四

# 上海無盡協會

上海靶子路二五八號

# 大陸無盡株式會社

電話四二六九五

上海文路三二〇號漢口銀行內

# 上海共益無盡株式會社

電話四二二三〇

上海靶子路二六〇號

# 上海無盡株式會社

電話四三三八四

## 營業種目

電氣器具  
電線、金物卸商  
ラデオ部分品

ナシヨナル乾電池代理店

上海文路十四號

電話四六三五〇番

# 山本武商事株式會社

上海營業所

主任 小岸喜一

本店 大阪市

支店 東京、大阪、台北、漢口



地在所所張出

南京、蘇州、常州、杭州、揚州  
 蕪湖、蚌埠、安慶、北京、漢口  
 信陽、武昌、廣東、香港、汕頭  
 潮州、爪哇



株式會社 石福商店 上海出張所

上海西華德路八十九號

電話(四六二七七九八番)

電路(サンハイシフク)

上海工場 引翔區玉山路東王家宅

電話(〇二五〇四一〇七)

本社 東京市下谷區練堀町

營業種目

貴金屬  
 非鐵金屬

營業種目

地金、伸銅製品、鋼材  
 其ノ他一般貿易

株式會社 莊保洋行

上海西華德路一四四號

電話四四五九六

出張所

南京太平路一〇五號  
 電話二二四五二  
 杭州官巷口三六號  
 電話二七二六  
 蘇州閶門外大馬路四六四號  
 無錫新彩路二一號  
 揚州南河下一五號  
 蚌埠大馬路華通里四號

營業總目

農產物、肥料、飼糧、植物  
油、水產物、食料品雜貨  
工業藥品、各種系布、建築  
材料、機械器具



上海四川路二一五號

# 橫山洋行

上海郵政局信箱第三二七七號

電話 { 一 二 三  
四 五 七 〇 〇 三  
二 一 一 三  
三 三 〇

製油部 浦東 陸家渡 七四號

株式會社泰山油廠

電話 (〇二) 七四〇〇七

出張所

東京、神戶、漢口、蕪湖、東台、秦皇、丹陽、  
營口、常州、無錫、松江、青浦、廈門、汕頭

貿 易 商

# 霧山商店

上海北四川路余慶坊八九號

電話 { (〇二) 六二四三三  
(〇三) 六〇四〇九



# 太平洋貿易株式會社

上 海 出 張 所

(華名太平洋貿易公司)

本社 神戸市海岸通二丁目五番地  
 支社 横濱市中區山下町四六番地  
 支社 大阪市東區北濱四丁目三〇  
 支社 東京市麹町區丸ノ内五號館

金 屬、鑛 石  
 米 穀、麥、油 脂  
 一 般 輸 出 入 貿 易 業

事 務 所 南 京 路 一 一 九

海 外 支 社

電 話 一 一 〇 八 七 七  
 智 利 國、チリ、サンチャゴ  
 ゴンバルパシオン  
 秘 魯 國、リマ、廣 東  
 河 內

上 海 四 川 路 三 三 號

# 廣 泰 洋 行

製粉用品部 (日本錦綸株式會社代理店)  
 篩絹、篩金網、ベルト  
 其他製粉用品各種  
 織雜貨部  
 人絹、絹、毛織物、綿布  
 洋裝、雜貨、一般  
 貿易部  
 茶、酒、藥品、食料、事務  
 用品其他一般貿易

出 張 所

電 話 二 一 五 九 六 七 四  
 南 京 太 平 路 三 四 五  
 廣 泰 洋 行 南 京 出 張 所  
 電 話 二 二 五 九 六 六  
 蕪 湖 中 二 街 一 九 六  
 廣 泰 洋 行 蕪 湖 出 張 所  
 廣 門 思 明 西 路 四 三  
 興 南 洋 行 廈 門 出 張 所  
 電 話 六 六 三

營 業 種 目

- (一) 葉煙草ノ買付、再乾燥、販賣及ビ輸出入
  - (二) 葉煙草ノ耕作及ビ其ノ指導獎勵
  - (三) 葉煙草ノ耕作者ニ對スル資金、肥料  
石炭ノ貸與及ビ種子ノ配布
- 前各號ニ附帶スル一切ノ事業  
前各號ニ該當スル事業ニ對シ投資並ニ經營



中支葉煙草株式會社

本 社 · 上 海

電話 二八〇九六二三七

支 店 安徽省蚌埠經路新船塘

出張所 大通、安慶、蕪湖、固鎮、新馬

橋、下轄、水家湖、徐州、杭州

甯波、東京、京城、門台子

小麥粉製造販賣

三興麵粉公司

上海四川路一八五號(三井洋行内)

代表電話 一二八九〇番

# あせ知ら本舗

セルロイド製品  
五 金 類

東亞マキシン入形  
オシドリ香水 代理店

化粧品雜貨輸入商

## 徳田商店上海出張所

上海北四川路三三八號

電話 四一七三三

本店 東京市下谷區谷中清水町五  
支店 天津日本租界淡路街三〇ノ二  
取引銀行 台灣銀行、漢口銀行

營業 海 産 物  
青果、食料品罐詰一般貿易  
種目 ミシン機械、滑石類 石炭販買

本社 朝鮮 麗 水

## 三福合名會社

### 上海支店

上海四川路三二〇號安利大樓三階

電話 一六〇六五

支店所在地 青島、天津、清津

營業  
種目  
人絹織布、漢方藥草  
綿織物其ノ他一般雜貨

金澤  
マルサン織物工業組合杭州工場  
中支總代理店



裕 豐 洋 行

上海福州路三十三號  
電話 一七八三六番

營業  
種目  
被 織 品 服  
毛 織 品  
綿 織 品  
洋 品 雜 貨

株式會社  
宇 佐 見 商 店  
上海支店

上海北四川路九七五號  
電話 四五八四五番

本社 大阪市東區谷町一丁目  
支店 奉天、天津  
出張所 南京

主要營業品目

小麥粉、雜穀、植物油  
漢藥材、石鹼、雜貨

合 資  
會 社

上 海  
正 華 洋 行

上海江西路二四六號  
聚興誠銀行大樓

電話 一四六九二

營業  
種目

一、蚊帳生地及各種蚊帳類之製造販賣  
二、各種織物之製造販賣  
三、各種織物及纖維之精練漂白、染色加工



張 華 公 司

營業所 上海四川路三二〇號安利大樓三樓

電話 一八七〇四番

工場 上海全家巷路一三七號

電話 (〇二) 六〇〇七〇〇八番

**營 業 種 目**

各種精密機械及  
一般工作機械製作  
各種精密測定  
工具販賣

**上海精密機械工程社**

二〇八六四番 寫七〇八路川四北海上

三六七〇五 話 電 號七二九路爾開倍海上 場工

**營 業 課 目**

アルコール、薄荷、酒精含有飲料  
味淋、ニス、タンニンヤン、エー  
テル、香水、酢、合成香料、天然  
香料、調合花精油、調合香料、飲  
料水用エッセンス、製菓、香料ノ  
製造販賣並ニ附帯事業

**株式會社 美利化學廠**

取締役社長 上谷 喜三郎

上海江西路一七〇號二〇五號室  
電話 一二九三三番

工場上海滙山路八〇二號  
電話 五〇一五〇番



杭州市拱宸橋七號

# 杭州造紙公司

(華名 華豐造紙廠)

代表理事 淺岡信夫

上海營業所

上海仁記路八一號

公平ビル二階二〇四—七號

電話 二一八四二番

營業種目

麻袋 麻布 麻糸  
製造 販賣 業

## 東亞製麻株式會社

營業所 上海漢口路九三號

電話 一四四七三

工場

上海勞動生路六四號  
電話 三一〇五八

## 新亞ホテル

上海北四川路

電話代表 四二二一〇

登 録 商 標



印刷用インキ、新聞インキ、膠寫版イ  
キ、印刷用ワニス、其他印刷材料各種

東洋インキ製造株式會社

上海出張所

上海崑山路一六四號二〇三號室

電話一四二〇七一六

本社 東京市京橋區京橋二ノ六

支店 大阪、名古屋、廣島、京

各種印刷及紙製品

# 精版印刷株式會社 上海工場

上海齊々哈爾路九二〇號

電話 五〇〇五〇 五〇〇五八

本社 大阪市西淀川區海老江上四ノ二三

營業種目 紙・雜貨・雜穀・農地土產物  
印刷製・製造加工業

上海崑山路一〇三



興亞商事株式會社

電話 業務用 四二八〇九

中支地方店 蘇州、無錫、常州、鎮江、下蜀、

北支地方店 徐州、新鄉

# 日華油脂株式會社

上海支店

(舊社名)日華製油株式會社

上海漢口路九三號

電話一〇七六八

# 島貿易株式會社上海出張所

上海武昌路二六一號

電話四四二九九

營業種目  
土木建築、家庭管理  
 保險、船務、倉庫、八代船運買賣

# 極東商事株式會社

本社 上海老靶子路三五號

電話 四六五九九

工場 上海閘北指江廟路

支店 南京揚公井二八號

電話 二一三五六

營業種目  
 金及材料  
 石  
 電氣機械  
 株式會社  
 株式會社  
 株式會社  
 株式會社

日本パールカーパツキング中文總代理店



株式會社

# 大陸物産公司

上海九江路二〇號舊台灣ビル

電話 一四九七九  
 〇九四七九  
 二九六九  
 五一九

營 業 種 目  
藥 品 化 粧 品  
製 造 販 賣



# 日新化學製藥廠 白川洋行

上海北四川路虬江支路  
電話(〇二)六〇九六四番



# 武 田 大 藥 廠

營 業 科 目  
一 般 藥 品、化 學 藥 品、賣 藥 及  
賣 藥 部 外 品、製 造 及 輸 入

本 社  
製 藥 部

上海福州路一二二五號  
電話一四二九  
上海甯武路二二二八號  
電話五二六一

北京路二號蠶糸大樓二〇八號



株式會社

福 昌 公 司 上 海 支 店

電 話

代 表 一 三 一 四 八  
一 三 一 四 五 一 八

印刷用インキ並印刷用オイル製造販賣



上 海 合 同 印 ン キ 製 造 株 式 會 社

專 務 所 上 海 廣 東 路 一 五 七 號  
電 話 一 一 九 九 二 二 五 四 番

棉花、落棉、肥料、棉實油粕、飼料油脂、副產物、各種纖維及其製品農產物、水產物、畜產物、礦物、鑛油(石油其他)、金物、機械類、建築材料、漢藥、染料、工業藥品、食料品、煙草雜貨、麻袋及包裝材料、其他一般商品仲立業、代理業、各種工場經營、共同經理投資、資金ノ融通

輸出入貿易



株 會 式 瀛 華 洋 行

資本金貳百萬圓(全額拂込済)

取締役社長 土井伊八  
專務取締役 栗木寅治

上海福州路五三號

電話 11201, 11202, 11203, 11204  
郵 政 局 信 箱 二 二 四 號  
電 話 { 交 信 シ ヤ ン ヘ イ ニ カ コ ヲ ヲ  
          登 信 ヲ (又 ハ) ニ ヲ カ

支 店 { 大 阪 漢 口 天 津  
          東 京 青 島 濟 南 彰 德 石 門  
          保 定 煙 台 滄 州 鄭 州 南 京  
出 張 所 { 蕪 湖 九 江 鎮 江 南 通

寶 勝 洋 行

上海湯恩路二六六號

電話 { 四 四 三 四 七  
          四 二 四 五 九  
          番

營 業 種 目  
ト ラ 印 各 種 金 網  
五 金 雜 貨 建 築 材 料

營 業 種 目

毛織物、絹、人絹、綿絲布其他一般織物及加工品、貿易

株 式 會 社

中 村 商 店 上 海 出 張 所

華 名 營 業 所 傍 系 系 場

中 村 洋 行  
上 海 四 川 路 四 一 〇 號 四 一 七 號 室  
上 海 全 家 巷 路 絲 織 廠 街 一 號  
電 話 ( 〇 二 ) 六 〇 一 一 八 番 廠

營 業 種 目  
コ ン ク リ ー ー 製 品 製 造 販 賣  
セ メ ン ト 瓦 並 に 一 般 建 築 材 料



東 公 建 材 株 式 會 社

上 海 華 名 東 公 建 材 公 司  
電 話 天 潼 路 一 六 三 號  
四 七 〇 三 四 番



# 鱗 上 洋 行

中 西 仁 一 郎

上 海 北 京 路 一 九 〇 號

電 話 二 一 三 八 二 〇 番

電 略 リ ン ジ ヨ ウ

## 藥 品 類

松 脂、合 成 樹 脂、合 成 龍 腦、エ ス テ ル ガ ム  
テ レ ビ ン 油、一 般 工 業 用 原 料、顏 料、塗 料

## 金 物 類

機 械 工 具、建 架 材 料、電 氣 絕 緣 材 料  
ゴ ム 製 品、セ ル ロ イ ド 生 地、其 他 雜 貨

輸 出 入 商

## 營 業 種 目

一 般 貨 物 競 賣  
火 災 及 海 損 鑑 定  
動 產 及 不 動 產 評 價

# 新 亞 洋 行

上 海 稅 關 指 定 競 賣 人

上 海 崇 明 路 一 二 二 號

電 話 四 七 一 六 九 番





# 森永製菓株式會社

上海南潯路一一八號

上海出張所

電話 四五九九八

上海北四川路海甯路角

# 株式會社森永

上海賣店

電話(四〇〇一一七二)

「いすゞ自動車」チーセル自動車株式會社中支總代理店  
「セミトレーラー」株式會社金剛製作所中支總代理店

### 營業

自動車及同部分品ノ輸出入販賣  
自動車及部分品ノ修理、加工、組立

### 種目

生藥、植物油、雜穀、海產物、皮革  
製品綿製品ノ移出入販賣

### 合名會社



# 金剛公司

代表社員 小清水 勇

營業所 上海江西路一八一號

建設大樓三〇一、三〇二號室

電話 一〇三三一番

工場 上海引翔區新路三六號

電話(〇二)一九〇二番



株式  
會社

# 福原商店上海支店

上海四川路六二三號  
電話 一八九〇一 番  
電 略 シヤンハイ、フクハラ  
本店 天津日租界福島街  
出張所 漢口、九江、大連、大  
阪、京城、歸德

營業目  
人絹糸布、棉糸布、  
毛織物、殺肥、植物油  
藥材、食料品、海產  
物米穀、薪炭、雜貨  
一般土產物資輸出入



株式  
會社

# 古屋商店

上海出張所

華名古屋公司

上海四川路三四六號  
電話 一一三〇九八七一

支店

神戶市神戶區加納町四丁目十五番屋敷  
橫須賀市若松町八十一番地  
東京市京橋區銀座四丁目銀座商館内  
函館市地蔵町三ノ四ミツワビルディング内

海產物罐詰食料品  
一般雜貨輸出入

本店 橫濱市中區元濱一丁目五番地



# 日商株式會社

本店 大阪市東區今橋三丁目日商ビルディング

上海支店

上海四川路一一〇號四川大樓四一……四五

電話代表 一六八九四

生糸、其他一般雜貨貿易業

## ① 原合名會社上海出張所

本店 橫濱市

上海九江路五〇號  
三井銀行ビル二一號  
電話 一四三一三

管 業 種 目

鐵鐵、鋼材、特殊鋼、線材製品、合金鐵  
屑鐵、粒鐵、非鐵金屬、石炭、焦炭  
化學肥料類、タール類、ベンゾール類  
化學工業製品類、煤油類、鑽石類



# 日滿商事株式會社

創立昭和十一年十月一日  
資本金六千萬圓

本社  
上海支店

新市特別市大同大街三〇二  
上海黃浦灘路二四號正金ビル内  
電話 一三九八〇一

精製糖  
明治菓子  
タイヤ、ベルト



# 上海明治産業株式會社

本社  
事務所

上海楊樹浦路一五〇四號(電話五二〇七八)  
上海廣東路五一號(電話一六三七〇)  
專務取締役 向山 禎一

目種業營

金物、地金、油、織物、茶、海產物、其他食料品  
 肥料、權、藥品、草物、藥料、毛、皮革、  
 天然工業藥品、紙類、炭、其品、畜藥、生糸、皮料、  
 建築材料、天然藥材、礦石、仲買、其他、用達業並代理店、電氣  
 運送委託販賣、機及、礦石、仲買、其他、用達業並代理店、電氣  
 工專請負業

上海北京路二號（蠶糸大樓）



三 河 興 業 株 式 會 社

取締役社長 江嶋 命 石

千代田生命保險相互會社  
 東洋火災保險株式會社  
 東京火災保險株式會社  
 德昌保險株式會社  
 株式會社  
 獨商美最時株式會社  
 關西ベイト株式會社

代理店

鐵 工 廠  
 アルミニウム工場  
 倉 庫  
 支店及出張所  
 上海齊物浦路七二七二九  
 上海愛而考克路二六四三  
 上海五五路〇三一弄四八番  
 上海恒路五〇三弄四八番  
 上海漢口、杭州、蘇州、泰縣、無錫、  
 上海、嘉興、鎮江、鹽城、東台、  
 上海、南京、嘉興、鎮江、鹽城、東台、

諸官廳御用品、絹人絹糸布、毛糸、毛織物、其他各種織物類、  
 紡織機械及用品、ナイロン、鐵板、接棒、特殊鋼材、皮革及皮革製品、  
 羊毛、獸毛、桐油、植物油、ダンニン材、食品、ベニヤ板、  
 其他一般雜貨各種、米、雜穀、玉蜀黍、竹、木材  
 ゴム、天產藥材



# 高島屋飯田株式會社

(華名) 義大洋行

本 支 店

出張所在地

中華民國  
 上海支店 上海博物院路一四二光陸大樓五八號  
 天津支店 天津 日本租界漢口街二號  
 奉天支店 奉天 大南區和封街二號  
 東京支店 東京 神戶名古橋須賀榮八橋北區  
 神戶支店 神戶 名古橋須賀榮八橋北區  
 大阪支店 大阪 南區  
 京都支店 京都 東區  
 西貢支店 西貢 實業街  
 香港支店 香港 德輔道中  
 汕頭支店 汕頭 永興街  
 廈門支店 廈門 中山路  
 廣州支店 廣州 惠愛路  
 漢口支店 漢口 英租界  
 北京支店 北京 前門外  
 天津支店 天津 法租界  
 上海支店 上海 南京路  
 香港支店 香港 德輔道中  
 廣州支店 廣州 惠愛路  
 汕頭支店 汕頭 永興街  
 廈門支店 廈門 中山路  
 福州支店 福州 南台  
 長沙支店 長沙 太平街  
 重慶支店 重慶 打銅街  
 成都支店 成都 春熙路  
 昆明支店 昆明 正義路  
 貴陽支店 貴陽 中華南路  
 蘭州支店 蘭州 正寧路  
 西寧支店 西寧 東大街  
 銀川支店 銀川 東大街  
 西安支店 西安 南大街  
 鄭州支店 鄭州 經二路  
 濟南支店 濟南 經二路  
 青島支店 青島 湖南路  
 煙台支店 煙台 順泰街  
 威海支店 威海 威海路  
 龍口支店 龍口 威海路  
 濰縣支店 濰縣 東門外  
 周村支店 周村 東門外  
 博山支店 博山 東門外  
 濟寧支店 濟寧 東門外  
 臨沂支店 臨沂 東門外  
 德州支店 德州 東門外  
 滄州支店 滄州 東門外  
 張家口支店 張家口 東門外  
 歸綏支店 歸綏 東門外  
 包頭支店 包頭 東門外  
 太原支店 太原 東門外  
 長沙支店 長沙 太平街  
 重慶支店 重慶 打銅街  
 成都支店 成都 春熙路  
 昆明支店 昆明 正義路  
 貴陽支店 貴陽 中華南路  
 蘭州支店 蘭州 正寧路  
 西寧支店 西寧 東大街  
 銀川支店 銀川 東大街  
 西安支店 西安 南大街  
 鄭州支店 鄭州 經二路  
 濟南支店 濟南 經二路  
 青島支店 青島 湖南路  
 煙台支店 煙台 順泰街  
 威海支店 威海 威海路  
 龍口支店 龍口 威海路  
 濰縣支店 濰縣 東門外  
 周村支店 周村 東門外  
 博山支店 博山 東門外  
 濟寧支店 濟寧 東門外  
 臨沂支店 臨沂 東門外  
 德州支店 德州 東門外  
 滄州支店 滄州 東門外  
 張家口支店 張家口 東門外  
 歸綏支店 歸綏 東門外  
 包頭支店 包頭 東門外  
 太原支店 太原 東門外  
 內蒙古支店 內蒙古 東門外  
 新疆支店 新疆 東門外  
 西藏支店 西藏 東門外  
 雲南支店 雲南 東門外  
 貴州支店 貴州 東門外  
 廣西支店 廣西 東門外  
 海南支店 海南 東門外  
 廣東支店 廣東 東門外  
 廣西支店 廣西 東門外  
 雲南支店 雲南 東門外  
 貴州支店 貴州 東門外  
 廣西支店 廣西 東門外  
 海南支店 海南 東門外  
 廣東支店 廣東 東門外

內 地 海 外

批發商

綿紗、人造絲、人工纖維、人工纖維絨、毛織、麻紗、綿布  
人造線線織、人工纖維線織品、毛織品、生絲、熟絲、絲綿  
再製絲、各種製造品、雜貨

本 社 大 阪 市 東 區 北 久 太 郎 町 三 丁 目 三 番 地  
創 業 明 治 十 四 年  
資 本 金 五 百 萬 圓 (全 額 拂 込 済)



岩 田 商 事 株 式 會 社

上 海 支 店  
上 海 漢 口 路 九 十 九 號

電 話 一 七 四 六 番  
一 九 〇 九 三 番

支 店、出 張 所

神戶、橫濱、名古屋、一ノ宮、福井、青島、天津、濟南、奉天、京  
城、漢口、無錫、常州、鎮江、揚州、蚌埠、杭州、徐州、周村、新  
鄉、安東縣、香港、廣東、昭南、バンコック、河内、パライオ

製造販賣

工業用家庭用石鹼各種  
 油脂工業藥品  
 織物纖維加工處理劑  
 染色助劑  
 タンニン劑各種  
 農藝用藥品

本店 京都市下京區七條千本南  
 東京事務所 東京市日本橋區本町四丁目二番地  
 大阪支社 大阪市西區鞆中通四丁目觀ビル  
 營業所名 古屋、京、城、奉、天



第一工業製藥株式會社大陸支社

華名第一上海榆林路八〇二號

大陸支店出張所

天津出張所	北京出張所	廣東出張所	蘇州出張所	南京出張所	濟南支店	青島支店	漢口支店	上海支店	上海出張所
張	張	張	張	張	工業所	工業所	工業所	工業所	營業所
天津特別行政區六號路一五九號	北京內一區府井師府圖十三號	廣東市太平南路二十一號嘉南堂ビル七階	蘇州衙門空巷十七號	南京太平路七五號	濟南市西關樂安街	青島青島路一八號	漢口漢口外福新路後	上海九江路六九號	上海九江路六九號
(電話三五五〇)	(電話三五五〇)	(電話二七二七)	(電話一七七〇)	(電話二四九八)	(電話三一三〇八)	(電話三一三〇八)	(電話二二六九九)	(電話五〇五七七)	(電話一八三七九)

取締役社長 小野茂平



諸機械、工具各種金物、硝子、船具  
塗料一般工業藥品炭酸カルシウム製造  
土產物、綿糸、木材

株式會社青木商店

總本店 佐世保市常盤町九九番地

# 青木商事株式會社 上海支店

上海北四川路八五二號

工場 南市兆豐路二〇〇號(青木化學工廠)

電話 四六二三二一三

工場(〇二)七〇三二七

倉庫(〇二)六一四八九

支店及出張所 東京 大阪 神戶 福岡 天津 長崎 京都 福岡

本 社 營 業 目 錄  
 水 漆 火 農 油 織  
 產 料 藥 林 化 維  
 工 工 工 工 工 工  
 業 業 業 業 業 業

資 本 金 六 千 七 百 二 十 五 萬 圓

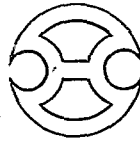

本 社 東 京 市 芝 區 田 村 町 一 丁 目 二 番 地 (日 產 館)

# 日 本 油 脂 會 社 上 海 支 店

上 海 五 洲 固 本 肥 皂  
 上 海 龍 球 牌 肥 皂  
 上 海 各 種 植 物 油  
 上 海 各 種 接 粘 劑  
 上 海 電 氣 熔 接 棒  
 上 海 船 底 漆 料  
 上 海 船 舶 及 各 種 塗 料  
 上 海 瓦 斯 及 顏 料

加 入 組 合 名 稱  
 上 海 石 鹼 製 造 業 組 合 (理 事 長)  
 上 海 日 華 塗 料 工 業 組 合 (理 事 長)  
 上 海 日 本 工 業 藥 品 同 業 組 合  
 上 海 工 業 同 志 會  
 上 海 顏 料 商 組 合  
 日 華 鐵 鋼 同 業 公 會  
 中 支 製 油 聯 合 會  
 中 支 塗 料 工 業 組 合 (理 事 長)  
 華 中 線 材 及 加 工 製 品 配 給 協 議 會

上 海 黃 浦 灘 路 一 八 號 黃 浦 大 樓 三 階  
 私 信 函 上 海 有 恒 路 郵 政 局 三 二 八 七  
 電 路 受 信 シ ヤ ン ハ イ (ニ チ ュ)

發 信 ニ ュ  
 租 界 事 務 所 代 表 一 七 三 二 七  
 上 海 油 脂 工 場 (〇 二 七 〇 〇 一 五)  
 上 海 塗 料 工 場 (〇 二 八 三 五 三 三)  
 上 海 榨 油 工 場 (〇 二 八 二 七 二 六)

# 第一篇

## 第二章

杭州、松江、嘉興、湖州、蘇州、崑山  
常熟、無錫、常州、南通、海門、揚州

# 事務能率の増進

度量衡器  
氣象器械  
測量器械  
計量器  
事務器具

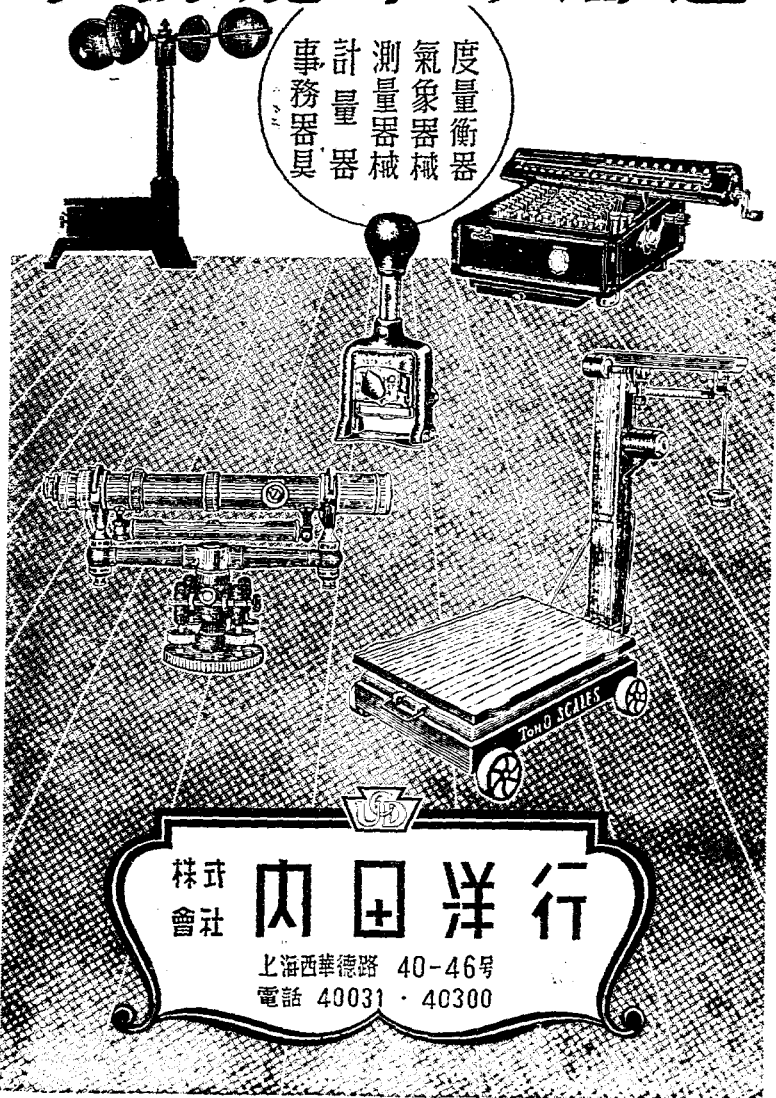

株式  
會社

内田洋行

上海西華德路 40-46号  
電話 40031 · 40300

# 杭州索引

- 1
- 杭州・松江索引
- (ア) 阿部市洋行杭州出張所……………(五七)  
旭がら紡廠……………(五七)  
蘆田洋行……………(五七)  
會津洋行……………(五七)
- (イ) 井上寫真材料店……………(五七)  
一六洋行……………(五七)  
岩尾洋行杭州出張所……………(五七)
- (ウ) 内田商店……………(五七)
- (エ) 永達和洋行……………(五七)  
永興洋行杭州支店……………(五七)  
遠大洋行……………(五七)
- (オ) 大利根組……………(五七)  
落合運送店……………(五七)
- (カ) 華興商業銀行杭州支行……………(五七)  
華中鐵道株式會社……………(五七)  
華中電氣通信機務所……………(五七)  
華中都市自動車營業所……………(五七)  
兼松杭州出張所……………(五七)  
河瀬洋行杭州支店……………(五七)
- (キ) 紀洋商會杭州出張所……………(五七)  
共和洋行……………(五七)  
協和工業商會出張所……………(五七)
- (ク) 倉島洋行支店……………(五七)
- (コ) 杭州自動車組合……………(五七)  
杭州造紙公司……………(五七)  
杭州畜産興業組合……………(五七)  
杭州鐵工廠……………(五七)  
杭州美新染織機廠……………(五七)  
杭州木材洋行……………(五七)  
杭州木材製材工場……………(五七)  
江商杭州出張所……………(五七)  
江商絹織杭州支店……………(五七)  
神戶商會……………(五七)  
高信機機廠……………(五七)  
興亞洋行……………(五七)  
興南公司杭州出張所……………(五七)  
國產商會支店……………(五七)
- (ク) 佐佐木公司……………(五七)  
酒伊商事杭州出張所……………(五七)  
三益社杭州支店……………(五七)
- (シ) 三興株式會社杭州出張所……………(五七)  
三麟洋行支店……………(五七)  
三友實業社……………(五七)  
相良商行……………(五七)
- (シ) 上海内河輪船杭州支店……………(五七)  
上海貿易公司杭州支店……………(五七)  
庄島洋行……………(五七)  
白石洋行……………(五七)  
白木實業公司……………(五七)  
振東貿易公司……………(五七)  
新華興業杭州出張所……………(五七)  
新橋洋行……………(五七)
- (セ) 仙樂洋行出張所……………(五七)
- (ソ) 進保洋行杭州出張所……………(五七)
- (タ) 田中工務店……………(五七)  
大祀製材所……………(五七)  
大吉洋行……………(五七)  
大東藥房……………(五七)  
大二木廠……………(五七)  
大福洋行……………(五七)  
大丸洋行杭州出張所……………(五七)  
高水洋行……………(五七)  
武井洋行……………(五七)
- (チ) 中興貿易公司……………(五七)
- (ツ) 中興貿易公司絲綢工場……………(五七)  
十一屋商店杭州出張所……………(五七)  
兆豐洋行……………(五七)  
相良商行……………(五七)
- (フ) 東華洋行杭州支店……………(五七)  
東富銀業公司……………(五七)  
東洋貿易公司杭州出張所……………(五七)  
東和產業公司……………(五七)  
東和貿易公司……………(五七)
- (テ) 中支那煙草杭州支部……………(五七)
- (ニ) 西津商行……………(五七)  
西本酒造場……………(五七)  
日將原皮杭州出張所……………(五七)  
日華藥業杭州出張所……………(五七)  
日光洋行……………(五七)  
日東野貨館……………(五七)  
日豐貿易公司……………(五七)  
日本水産杭州出張所……………(五七)  
日本棉花株式會社出張所……………(五七)
- (ハ) 橋本洋行……………(五七)  
崑山洋行杭州支店……………(五七)  
濱員洋行……………(五七)  
林田洋行……………(五七)
- (フ) 旭洋行……………(五七)
- (マ) マルサン織物杭州工場……………(五七)  
卷島洋行……………(五七)  
松井組……………(五七)  
松尾洋行杭州營業所……………(五七)  
丸紅洋行……………(五七)
- (メ) 三井特産杭州出張員……………(五七)  
三河興業杭州支店……………(五七)  
三田大藥局……………(五七)  
三葉商事杭州出張員……………(五七)  
華利行杭州出張所……………(五七)
- (ミ) 水村化學工廠……………(五七)
- (ヤ) 山佐新業公司……………(五七)  
揚子泰染浣藏株式會社……………(五七)
- (ミ) 橫濱正金銀行杭州出張所……………(五七)  
吉田製杭州出張所……………(五七)  
吉田製杭州絹織工場……………(五七)
- 松江索引
- 旭洋行……………(五七)

嘉興・湖州・蘇州索引

(イ) 一都商會松江出張所……………(三六)

(カ) 榮泰洋行……………(三六)

遠藤商店……………(三六)

(ト) 東和興業公司……………(三三)

石尾商店蘇州駐在所……………(三三)

(シ) 上海振業蘇州支店……………(三三)

華興堂藥房……………(三六)

嘉興縣性活市場……………(三六)

(フ) 福記洋行嘉興出張所……………(三三)

永大精工廠……………(三三)

上海振業蘇州支店……………(三三)

華興洋行……………(三六)

嘉興購買組合……………(三六)

福興絲廠……………(三三)

泗川商店……………(三三)

上海振業蘇州支店……………(三三)

華中鐵道松江營業所……………(三六)

華興商業銀行嘉興辦事處……………(三六)

豐隆洋行嘉興出張所……………(三三)

大倉精工所……………(三三)

正大洋行……………(三三)

華中電氣通信電報電話局……………(三六)

華中電氣通信……………(三六)

(ホ) 松田洋行……………(三三)

華興商業銀行……………(三三)

瑞聯洋行……………(三三)

新東洋行……………(三六)

小島屋……………(三六)

(マ) 山崎商會出張所……………(三三)

華中興業蘇州支店……………(三三)

蘇州金隆……………(三五)

白木實業公司松江分店……………(三六)

杭州造紙廠嘉興出張所……………(三六)

(ヤ) 山田寫真館……………(三三)

華中鐵道蘇州自動車廠……………(三三)

蘇州留民團……………(三五)

上海河輪船松江出張所……………(三六)

三喜商行出張所……………(三六)

(ヨ) 表中公司……………(三五)

金家洋行……………(三五)

蘇州留民團……………(三五)

大日本堂藥房……………(三六)

上海河汽船嘉興出張所……………(三六)

(キ) 共益公司……………(三五)

蘇州百貨公司……………(三五)

蘇州留民團……………(三五)

(ト) 東和興業公司……………(三六)

白木實業公司嘉興分店……………(三六)

(ク) 江南蘇州出張所……………(三五)

蘇州油肥合名會社……………(三五)

蘇州留民團……………(三五)

東和興業公司……………(三六)

蘇州商會蘇州支店……………(三六)

(ケ) 神戶商會蘇州支店……………(三五)

蘇州放送局……………(三五)

蘇州留民團……………(三五)

興仁堂藥房……………(三六)

蘇州商會蘇州公會嘉興分會……………(三六)

(コ) 大丸興業嘉興出張所……………(三三)

興源公司……………(三五)

蘇州留民團……………(三五)

(ウ) 中華出光興產出張所……………(三三)

土手工務所……………(三三)

(イ) 岡部市洋行蘇州出張所……………(三三)

三興株式會社蘇州出張所……………(三五)

蘇州留民團……………(三五)

(エ) 淺野物產蘇州出張所……………(三三)

安正洋行……………(三三)

(イ) 安正洋行……………(三三)

三和商行……………(三五)

大丸興業蘇州出張所……………(三五)

(ウ) 追田洋行蘇州出張所……………(三五)

大丸興業蘇州出張所……………(三三)

(エ) 大丸興業蘇州出張所……………(三三)

三和商行……………(三五)

大丸興業蘇州出張所……………(三五)

(ウ) 大丸興業蘇州出張所……………(三三)

大丸興業蘇州出張所……………(三三)

(エ) 大丸興業蘇州出張所……………(三三)

三和商行……………(三五)

大丸興業蘇州出張所……………(三五)

(ウ) 大丸興業蘇州出張所……………(三三)

大丸興業蘇州出張所……………(三三)

(エ) 大丸興業蘇州出張所……………(三三)

三和商行……………(三五)

大丸興業蘇州出張所……………(三五)

(ウ) 大丸興業蘇州出張所……………(三三)

大丸興業蘇州出張所……………(三三)

(エ) 大丸興業蘇州出張所……………(三三)

三和商行……………(三五)

大丸興業蘇州出張所……………(三五)

(ウ) 大丸興業蘇州出張所……………(三三)

大丸興業蘇州出張所……………(三三)

(エ) 大丸興業蘇州出張所……………(三三)

三和商行……………(三五)

大丸興業蘇州出張所……………(三五)

(ウ) 大丸興業蘇州出張所……………(三三)

大丸興業蘇州出張所……………(三三)

(エ) 大丸興業蘇州出張所……………(三三)

三和商行……………(三五)

大丸興業蘇州出張所……………(三五)

(ウ) 大丸興業蘇州出張所……………(三三)

大丸興業蘇州出張所……………(三三)

(エ) 大丸興業蘇州出張所……………(三三)

三和商行……………(三五)

大丸興業蘇州出張所……………(三五)

(ウ) 大丸興業蘇州出張所……………(三三)

大丸興業蘇州出張所……………(三三)

(エ) 大丸興業蘇州出張所……………(三三)

三和商行……………(三五)

大丸興業蘇州出張所……………(三五)

(ウ) 大丸興業蘇州出張所……………(三三)

大丸興業蘇州出張所……………(三三)

(エ) 大丸興業蘇州出張所……………(三三)

三和商行……………(三五)

大丸興業蘇州出張所……………(三五)

(ウ) 大丸興業蘇州出張所……………(三三)

大丸興業蘇州出張所……………(三三)

(エ) 大丸興業蘇州出張所……………(三三)

三和商行……………(三五)

大丸興業蘇州出張所……………(三五)

嘉興索引

湖州索引

蘇州索引

高城公司……………(三六)

(チ)

中支産業社……………(三七)

(ツ)

通和洋行蘇州出張所……………(三七)

(ト)

東亞旅行社……………(三七)  
東興公司……………(三七)  
東泰洋行……………(三七)  
東泰洋行糯米廠……………(三七)  
東洋堂……………(三七)  
東洋貿易蘇州支店……………(三七)  
遠盛洋行蘇州出張所……………(三七)

(ニ)

日華食品株式會社……………(三七)  
日華貿易蘇州出張所……………(三七)  
日華洋行……………(三七)  
野村産業蘇州出張所……………(三七)

(ナ)

復興公司……………(三六)  
福永洋行……………(三六)  
福記洋行蘇州支店……………(三六)  
福昌公司蘇州出張所……………(三六)  
福徳金融社……………(三六)  
福利洋行蘇州出張所……………(三六)

(ホ)

豐大麵粉廠……………(三六)

(マ)

正光洋行……………(三六)  
松村組蘇州支店……………(三九)

(ミ)

三河興業蘇州支店……………(三九)  
三葉商事蘇州出張所……………(三九)

(ヤ)

八木洋行蘇州出張所……………(三九)

(ユ)

雄大棉廠……………(三九)

(リ)

龍王實業工廠……………(三九)  
林泰公司……………(三九)

嵐山索引

(カ)

華中運輸嵐山縣出張所……………(三九)

(キ)

日和煉瓦工廠……………(三九)

(ク)

龍王實業公司販賣部……………(三九)

常熟索引

(カ)

華中鐵道常熟營業所……………(三〇)

五和洋行常熟出張所……………(三〇)

追田洋行常熟出張所……………(三〇)

田村駒商店常熟出張所……………(三〇)

東興公司常熟出張所……………(三〇)

松村組常熟支店……………(三〇)

橫山洋行常熟出張所……………(三〇)

一郡尚會無錫出張所……………(三〇)

岩田尚事無錫出張所……………(三〇)

永安金融社……………(三〇)

永利洋行……………(三〇)

小野洋行……………(三〇)

無錫索引

(イ)

永安金融社……………(三〇)

永利洋行……………(三〇)

小野洋行……………(三〇)

一郡尚會無錫出張所……………(三〇)

岩田尚事無錫出張所……………(三〇)

永安金融社……………(三〇)

永利洋行……………(三〇)

小野洋行……………(三〇)

(カ)

華中運輸無錫營業所……………(三〇)

華中鐵道無錫支店……………(三〇)

華中電氣通信……………(三〇)

津南興業公司……………(三〇)

協立興業無錫出張所……………(三〇)

金成公司……………(三〇)

江南無錫出張所……………(三〇)

江南興業無錫出張所……………(三〇)

江南大藥房……………(三〇)

興亞貿易公司……………(三〇)

通源洋行製造工場……………(三〇)

追田洋行無錫支店……………(三〇)

三合洋行……………(三〇)

三春興業公司……………(三〇)

上海西沢汽船支店……………(三〇)

上海貿易公司無錫出張所……………(三〇)

承記尚會……………(三〇)

振東公司……………(三〇)

濟華洋行……………(三〇)

濟華洋行無錫支店……………(三〇)

田中公司……………(三〇)

太湖洋行支店……………(三〇)

華記洋行……………(三〇)

大華酒造洋行……………(三〇)

大正貿易公司……………(三〇)

大物製粉工廠……………(三〇)

大陸興業無錫出張所……………(三〇)

大陸貿易公司……………(三〇)

竹馬洋行無錫支店……………(三〇)

申華出光製油無錫出張所……………(三〇)

長江公司……………(三〇)

長江興業公司……………(三〇)

東洋玻璃工場……………(三〇)

東洋棉花無錫出張所……………(三〇)

日華棉襪廠……………(三〇)

日輪公司……………(三〇)

日輪公司……………(三〇)

日輪公司……………(三〇)

富士一洋行……………(三〇)

福野洋行無錫出張所……………(三〇)

福野洋行無錫出張所……………(三〇)

福野洋行無錫出張所……………(三〇)

福野洋行無錫出張所……………(三〇)

福野洋行無錫出張所……………(三〇)

福野洋行無錫出張所……………(三〇)

福野洋行無錫出張所……………(三〇)

福野洋行無錫出張所……………(三〇)

(ホ) 細田洋行……………(三三)

(マ) 寶華洋行無錫出張所……………(三三)

(ミ) 三先物産無錫出張所……………(三三)

(メ) 三河興業無錫出張所……………(三三)

(ム) 三美商事無錫出張所……………(三三)

(ヤ) 山崎商會無錫支店……………(三三)

(リ) 隆昌洋行……………(三三)

常州索引

(ア) 安宅商會常州出張所……………(三三)

(イ) 石福商店駐在所……………(三三)

(エ) 榮泰洋行常州支店……………(三三)

(ク) 國水洋行……………(三三)

(サ) 三麟洋行常州出張所……………(三三)

(シ) 上海内河汽船常州出張所……………(三三)

(ス) 信義金銀號……………(三三)

(セ) 振東公司常州支店……………(三三)

(ソ) 常州織布株式会社……………(三三)

(タ) 大道洋行貿易部……………(三三)

(チ) 大丸洋行常州店……………(三三)

(ツ) 中華出光興産常州出張所……………(三三)

(テ) 長江公司常州出張所……………(三三)

(ト) 天一洋行……………(三三)

(フ) 福記洋行常州出張所……………(三三)

(マ) 萬盛金銀號……………(三三)

南通索引

(エ) 隆昌洋行常州支店……………(三三)

(リ) 山口商店常州出張所……………(三三)

(ヤ) 三美商事常州出張所……………(三三)

(カ) 永順洋行南通出張所……………(三三)

(ク) 加藤物産南通出張所……………(三三)

(コ) 江北殖業株式会社……………(三三)

(サ) 高輪洋行南通出張所……………(三三)

海門索引

(カ) 三興株式会社南通出張所……………(三三)

(キ) 三光洋行南通出張所……………(三三)

(ク) 三友商店南通出張所……………(三三)

(ケ) 清水洋行南通出張所……………(三三)

(コ) 大門洋行……………(三三)

(ク) 朝鮮銀行南通支店……………(三三)

(カ) 宮藤洋行……………(三三)

揚州索引

(カ) 華中電氣通信海門電報局……………(三三)

(キ) 華友商事運輸部貿易部……………(三三)

(ク) 江北大野殖業海門出張所……………(三三)

(ケ) 江西北興業公司江北第三廠……………(三三)

(コ) 浙蘇物産公司……………(三三)

(ク) 川田洋行……………(三三)

(カ) 竹村糖業揚州出張所……………(三三)

(チ) 中華出光興産揚州出張所……………(三三)

(ツ) 内外銀行揚州出張所……………(三三)

(テ) 復和裕洋行揚州出張所……………(三三)

(ト) 丸三洋行……………(三三)

(フ) 森實産業揚州製粉工場……………(三三)



### 杭州

#### 株式阿部市洋行出張所

〔所在地〕 杭州市佑坊坊五號

〔本店〕 上海

〔電話〕 二三三三

〔電略〕 コッシンニウ、アベ

〔設立〕 昭和十三年三月

〔資本金〕 二百萬圓(全額拂込)

〔代表者〕 小山太郎(東京府)

〔營業種目〕 棉花、繅糸、絲布、絹織物、生糸、人絹糸、毛織物、綿織品、土紙、茶葉、縫製の實

及加工製造、挨拶

〔加入組合名〕 中支棉糸布販賣協議會、中支棉花統制會、杭州

地區棉花運賣會、杭州人絹糸布

同業組合、杭州本棉織物同業組

合、杭州土紙同業組合、杭州茶

葉同業組合、杭州棉花同業組合、

杭州棉糸布同業組合

〔取引銀行〕 正金、華興商業、

儲蓄

〔郵便支店〕 第一、第二、第三

挨拶工場、茶葉加工工場、絹織工

場、捺糸工場

旭がら紗廠

〔所在地〕 杭州市上西門街五

〔電話〕 二六二八

〔報業〕 昭和十六年七月

〔資本金〕 三萬圓

〔代表者〕 津田實次郎

〔幹部職員〕 吉田義三

〔製造種目〕 吉田粉糸布製造販

賣並に古襪類、古襪類賣買

〔機械設備〕 機械一萬五千鐘歷

力三五馬力

〔加入組合名〕 杭州古襪類組合

〔取引銀行〕 正金、華興商業

〔分工場〕 上海英界新滬路三三三

杭州新滬路三三三號

藤田洋行

〔組織〕 個人

〔所在地〕 杭州迎雲路七〇號

〔本店〕 台灣台北

〔電話〕 一九二二

〔設立〕 昭和十三年十一月

〔資本金〕 三萬圓

〔代表者〕 藤田實次郎(東京府)

〔營業種目〕 白米、食料品雜貨

〔加入組合名〕 杭州食料品配給

組合、中支米穀配給組合杭州支

部、中支砂糖販賣協議會杭州支

部

〔取引銀行〕 正金銀行

會津洋行

〔組織〕 個人

〔所在地〕 杭州延慶路二六

〔電話〕 一四〇七

〔設立〕 昭和十四年七月

〔資本金〕 五萬圓

〔代表者〕 目黒廣一(福島縣)

〔營業種目〕 米穀、薪炭、雜貨、

土產

〔加入組合名〕 中支米穀配給組

合杭州支部、杭州薪炭出荷組合

杭州本炭組合

〔取引銀行〕 正金、華興商業

〔出張所〕 西興鎮、餘杭、瓶窯、

塘棲

〔組織〕 個人

〔所在地〕 杭州仁和路一〇四

〔電話〕 一三〇四

〔設立〕 昭和十三年三月

〔資本金〕 一萬圓

〔代表者〕 津浦善左(高知縣)

〔營業種目〕 寫真材料及攝影

〔取引銀行〕 正金銀行

〔組織〕 個人

〔所在地〕 杭州延慶路八四號

〔電話〕 一四一五

〔電略〕 コーシユ、イケダ

〔設立〕 昭和十三年一月

〔資本金〕 一萬五千圓

〔代表者〕 池田真介(長崎縣)

〔營業種目〕 棉花、米穀物、木

材、木炭

〔加入組合名〕 中支那米穀配給

組合杭州支部、杭州木材同業組

合、杭州本炭組合

〔取引銀行〕 正金銀行

〔支店〕 蕪山、四興鎮、上柏鎮

一六洋行

〔組織〕 個人

〔所在地〕 杭州市湧金門直街

〔電話〕 呼出二七五三

〔設立〕 昭和十七年六月

〔資本金〕 一萬圓

〔代表者〕 黃中受(鶴特)

〔幹部職員〕 業務主任 林海波

〔營業種目〕 米穀、粉糖、麥粉、

マツ、ロソク、石鹼、紙類、

土紙、薪、木炭

〔加入組合名〕 杭州薪炭出荷組

合、杭州日商土紙同業組合

〔取引銀行〕 正金銀行

〔組織〕 個人

〔所在地〕 杭州市里仁坊直街

〔電話〕 大坂市

〔電略〕 一九八六

〔設立〕 昭和十六年

〔資本金〕 五十萬圓

〔代表者〕 所長 西小倉大造

〔營業種目〕 綿糸布、人絹糸布

組織物、毛織物、莫大小、食料品

〔取引銀行〕 正金、華興商業

〔組織〕 個人

〔所在地〕 杭州延慶路三三五

〔電話〕 一九六八

〔設立〕 昭和十五年三月

〔資本金〕 十萬圓

〔代表者〕 内田 實(廣島縣)

〔營業種目〕 軍用食料品、一般

糧食

〔加入組合名〕 軍指定商業納入

組合

〔取引銀行〕 正金銀行

〔組織〕 個人

〔所在地〕 杭州市青年路一八

〔電話〕 三〇三三

〔電略〕 三〇三三

〔設立〕 昭和十五年

〔資本金〕 十萬圓

〔代表者〕 總經理 湯石虎

〔營業種目〕 米穀、木材、食鹽、

〔取引銀行〕 大谷濟

〔加入組合名〕 中支那煤炭配給

組合杭州支部、杭州木材同業組

合、中支那煤炭配給組合杭州支

部、中支石鹼販賣協議會杭州支

部、杭州薪炭出荷組合

### 永興洋行杭州支店

(組 構) 個人  
 (所在地) 杭州延齡路二八八  
 (本店) 上海  
 (電話) 一六七〇  
 (電 略) ニイコ  
 (設 立) 昭和十六年五月

【資本金】一萬圓  
 【代表者】淺田敏雄(山縣)  
 【營業種目】冷凍魚一般貿易、食料品卸小賣  
 【加入組合名】杭州食品品組合  
 【取引銀行】正金銀行

### 遠大洋行

(組 構) 個人  
 (所在地) 杭州市英士街三  
 (電話) 二五八五  
 (設 立) 昭和十六年四月

【資本金】五萬圓  
 【代表者】廣田務  
 【營業種目】一般雜貨、建築材  
 料、醫藥器具、食料品、雜糧品、土產品之賣買、加工、及代理業  
 【取引銀行】正金、華興商業

### 大利根組

(組 構) 個人  
 (所在地) 杭州英士街五二號  
 (電話) 二〇三〇、二〇三八  
 (設 立) 昭和十四年二月

### 落合運送店

(組 構) 個人  
 (華 名) 落合運送公司  
 (所在地) 杭州延齡路三〇〇  
 (電話) 一一一九  
 (電 略) コウシユウ、オチ  
 アイ  
 (設 立) 昭和十三年四月

【資本金】二萬圓  
 【代表者】川原長三郎(石川懸)  
 【營業種目】陸運輸業、トラツク業  
 【加入組合名】杭州自動車業組合  
 【取引銀行】正金銀行

### 華興商業銀行杭州支行

(組 構) 株式  
 (所在地) 杭州新民路三三六  
 (電話) 一七〇一、一三  
 (電 略) コウシユウ、カウ  
 キン

### 華中鑛業杭州出張所

(所在地) 杭州市湧金門街絲  
 楊新村一街  
 (本 店) 上海  
 (電話) 一〇七五  
 (設 立) 昭和十五年十一月

【代表者】所長小野隆一(兼島)  
 【營業種目】關係方面交涉連絡事務  
 【取引銀行】正金銀行

### 華光貿易公司

(組 構) 個人  
 (所在地) 杭州延齡路一七四  
 (電話) 二〇三〇、二〇三三  
 (電 略) ハナヒカリ  
 (設 立) 昭和十三年八月

【資本金】三十萬圓  
 【代表者】黑澤次男(柿木懸)  
 【幹部職員】營業部長 原悅  
 二 經理部長 阿部正一  
 三 經理部長 何部正一  
 【營業種目】絨貨、米穀、食料  
 品、食油、蠟油、木材、木炭、  
 竹編物、支那酒、煙草、金屬類

### 華中運輸會社杭州支店

(組 總) 日支合辦  
 (華 名) 華中運輸股份有限公司  
 (本 店) 杭州支店  
 (所在地) 杭州市福祥路六號  
 (本 社) 上海  
 (電話) 一五九〇  
 (電 略) カチユウシユウ

【資本金】八百萬圓(全部持込)  
 【代表者】支店長 住田廣吉  
 【幹部職員】庶務係長 坂長數  
 則顯、會計係長 高安清三、業  
 務係長 森本 杖、軍用係長  
 岡方堂次郎、自動車係長 岡島  
 牧之  
 【營業種目】鐵道貨物運送、自  
 動車貨物運送、船舶貨物運送、空  
 力供給、倉庫保管、其他附帶業務  
 【取引銀行】正金、華興商業  
 【支店出張所】長山門、宛橋、  
 臨平、許村、長安、閘王廟、斜  
 橋、硤石、王店、嘉興、七星橋、  
 嘉善、楓涇、盛澤、平望、吳江、  
 南橋、西興鎮、蕪山、余杭、

### 華中蠶糸杭州支店

(組 總) 株式(日華合辦)  
 (所在地) 杭州迎賓館青年路  
 (本 店) 上海  
 (電話) 一一三〇  
 (電 略) コウシユウ、カチ  
 ユウ

【資本金】一千萬圓(六百萬圓  
 持込)  
 【代表者】大橋傳次郎(京都府)  
 【營業種目】蠶糸類運に製品  
 【取引銀行】正金銀行

### 華中水電杭州支店

(組 構) 株式  
 (華 名) 華中水電股份有限公司  
 (所在地) 杭州湧河坊鼓樓前  
 (本 店) 上海  
 (電話) 一一五〇  
 (電 略) コウシユウ、イデン

【資本金】四千萬圓  
 (設 立) 昭和十五年三月  
 【代表者】中津達也(岩手懸)  
 【營業種目】電氣水道事業  
 【取引銀行】正金、華興商業  
 【支店出張所】安店上海、南  
 京、杭州(營業所)上海、南市、  
 浦東、無錫、常州、蕪湖、安慶

### 華中鐵道株式會社

(華名) 華中鐵道股份有限公司  
 (所在地) 杭州城站  
 (本店) 上海  
 (電話) 一三二三  
 (設立) 昭和十四年五月  
 【資本金】 五千萬元  
 【代表者】 田中清一(大阪府)  
 【營業項目】 鐵道及附帶業

### 華中電氣通信杭州營業所

(組織) 株式  
 (所在地) 杭州惠興路二四號  
 (本店) 上海  
 (電話) 二〇〇〇  
 (設立) 昭和十三年八月  
 【資本金】 一千五百萬圓(全額拂込)  
 【代表者】 馬場金太郎(東京府)  
 【營業項目】 電信、電話  
 【取引銀行】 正金、華興商業  
 【出張所】 嘉興、硤石、杭州、湖州、紹興

### 華中市自動車營業所

(組織) 株式(日華合辦)  
 (所在地) 杭州上丙大街七號  
 (本社) 上海

(電話) 一二六一  
 (設立) 昭和十三年十一月  
 【代表者】 土屋正三(山梨縣)  
 【資本金】 三百萬圓(二百二十五萬圓拂込)  
 【營業項目】 乘合自動車及貨物自動車及其の附帶事業  
 【支店】 南京、蘇州、杭州

### 兼松株式會社杭州出張所

(華名) 兼松洋行  
 (所在地) 杭州里仁坊大街三  
 (電話) 二〇五八  
 (設立) 昭和十六年十一月  
 【代表者】 兼松嘉美(秋田縣)  
 【營業項目】 茶、紙、絹織物、毛織物  
 【取引銀行】 正金銀行  
 【工場】 兼松製茶廠  
 【加入組合名】 中支絹糸布販賣協進會、中支那邦人茶葉同業組合、上海日商人人絹糸布同業組合、杭州絹織物同業組合、中支製紙協會

### 河瀨洋行杭州支店

(組織) 個人  
 (所在地) 杭州市湖濱路三八  
 (本店) 上海  
 (電話) 一二七四

(設立) 昭和十六年七月  
 【資本金】 五萬圓  
 【代表者】 支店長 今井野繁  
 【營業項目】 蠟燭、土紙、木炭、薪、木材、礦油類、米、小麥、麵粉、麻、絹織物、棉糸布、人造絹布、植絨油羊毛、羊皮、機械器具、雜貨、肥料  
 【加入組合名】 杭州薪炭出售組合、杭州土紙同業組合、中支蠟燭配給組合杭州支部、杭州木材同業組合  
 【取引銀行】 正金、華興商業  
 【出張所】 湖州、武康、德清

### 紀洋商會杭州出張所

(組織) 株式  
 (所在地) 杭州自傳路屋邊里七號  
 (本店) 上海  
 (電話) 一八八五  
 (設立) 昭和十、五月  
 【資本金】 三十萬圓(全額拂込)  
 【代表者】 主任 小谷初太郎  
 【營業項目】 木材輸出入販賣、華土布、雜貨販賣  
 【加入組合名】 杭州木材同業組合、杭州薪炭出售組合  
 【取引銀行】 華興商業、儲備  
 【駐在所】 硤石、餘杭

### 共和洋行

(組織) 個人  
 (所在地) 杭州市太平坊三八  
 (電話) 二五五四  
 (電話) キロ  
 (設立) 昭和十六年二月  
 【資本金】 二萬圓  
 【代表者】 陳清淡  
 【營業項目】 米、雜穀、棉紗、棉草、建築材料、海產物、燃料、布類、肥料、其他雜貨  
 【加入組合名】 中支那米穀配給組合杭州支部、中支那棉草配給組合杭州支部、紹興交易所  
 【取引銀行】 儲備銀行  
 【支店】 蕭山

### 協和工業商會出張所

(組織) 株式  
 (所在地) 杭州湖濱路三二號  
 (本店) 東京市  
 (電話) 二七八〇  
 (設立) 昭和十六年十一月  
 【資本金】 五十萬圓(全額拂込)  
 【代表者】 有田繁春(熊本縣)  
 【營業項目】 土木建築請負、水道工事  
 【加入組合名】 杭州土木建築業組合  
 【取引銀行】 正金銀行

### 倉島洋行支店

(組織) 個人  
 (所在地) 杭州延壽路一五五  
 (本店) 上海  
 (電話) 二五五二、二五  
 (電話) ユウシユ、クワン  
 (設立) 昭和十二年十月  
 【代表者】 大熊繁司(長野縣)  
 【營業項目】 榨草、一般貨物、軍用用途  
 【加入組合名】 中支榨草配給組合杭州支部、杭州マツチ販賣組合、杭州木材同業組合  
 【取引銀行】 正金銀行  
 【出張所】 紹興、電橋

### 軍需杭州自動車組合

(組織) 組合  
 (華名) 杭州運輸組合  
 (所在地) 杭州市湖濱路九一  
 (電話) 一八二三  
 (設立) 昭和十七年七月  
 【資本金】 二萬圓(全額拂込)  
 【代表者】 理事長 案西行雄  
 【兼役】 副理事 朱李陶、理事 山口他人五郎、理事 小山太郎、宗直盛男、會友 支、曹實仁、杜金泉、監事 本田英治  
 【營業項目】 自動車に必要な諸物資の配給統制、運輸業及附

【取引銀行】正金、華興商業

江商株式會社杭州出張所

【華名】江商洋行

【所在地】杭州里仁坊直街完

【資本金】大坂

【電話】一九八六

【設立】昭和十六年十月

【資本金】一千八百萬圓(全額拂込)

【代表者】加藤勇夫

【營業種目】棉花、綿糸布、人絹、絹織物、毛織物、紙、工業藥品、糖漿、纖維質、其他一切貿易品

【加入組合名】中支那總糸布販賣協議會杭州支部、軍配總糸布部杭州支部、土紙同業組合、杭州雜糧同業組合、杭州雜交同業組合、杭州日商入組同業組合、杭州絹織物同業組合、杭州棉花同業組合

【取引銀行】正金、華興商業

【營業場所】江商株式會社樓上

【華名】天章絲織廠

【所在地】杭州林可後運家弄

【一八號】(本店) 上海

【電話】二〇〇八

【設立】昭和十五年三月

【資本金】二十五萬圓

【代表者】支那人 木井定治

【營業種目】交織(朱子、雙入、雙線、雙朱子)人絹交織物

【取引銀行】正金銀行

【華名】日華合辦組合

【所在地】杭州市東坡路七七

【電話】三五〇五

【設立】昭和十四年八月

【代表者】稻毛義夫

【重役】理事 熊谷幸右衛門 相原吉太郎、林福太郎、監事 西村大次郎

【幹部職員】軍納部主任 坂本形、集部係長 柳清、會計主任 深見嘉吉

【營業種目】生魚、鰻乾魚、蔬菜、果實、其他加工品

【取引銀行】正金銀行

【華名】出資組合

【所在地】杭州市外、小河、施家村

【電話】洪慶橋七

【株式會社】

【代表者】理事 長 新井兼次郎

【重役】理事 長 金谷國三、山田澤、藤田又三郎、監事 荒山泰、漆原一街

【幹部職員】支那人 木橋徳郎 雄雄雄務課長 野上芳男、經理 課長 中根真澄、製作課長 森田八十八、業務課長 淺野吉夫

【製造種目】製紙

【機械設備】パノコックワケル コックス蒸気機二基、ビーター六台、シュルダン二台、抄紙機一組、蒸気エンジン三基

【營業場所】上海寶山路三號

【電話】(三三)六〇五九

【加入組合名】中支製紙協會、上海工業同業會

【取引銀行】三菱、朝鮮、正金

【華名】日華合辦

【所在地】杭州市體育場路三三三號

【電話】(三三)六〇五九

【設立】昭和十五年五月

【資本金】四十萬圓(圓拂込)

【代表者】常務理事 小田隆二

【重役】常務理事 白山梅雄

【幹部職員】會計課長 小林秀雄、庶務課長 濱名利男、展場課長 安藤頼男、營業課長 原林俊男、用度係長 佐久間喜平

【營業種目】家庭市場的經營、屋宇場的經營、種畜場及體育場的經營、以上各號に附帯する事業

【取引銀行】正金、東富銀業

【支店】嘉興

【華名】東京市

【電話】一三九二

【設立】昭和十四年十月

【代表者】鴨川澤太郎(東京市)

【幹部職員】工場長 堀島光則

【製造種目】各種機械器具製作修理、木工

【取引銀行】正金銀行

【華名】個人

【所在地】杭州市拱頭巷三號

【電話】一八五六

【採業】昭和十五年二月

【資本金】十萬圓

【所在地】杭州市延慶路三三

【電話】二六二七

【設立】昭和十五年三月

【資本金】二十萬圓

【代表者】木村燕(廣東縣)

【營業種目】綿糸布賣業

【取引銀行】正金、華興

【華名】個人

【所在地】杭州市迎紫路二號

【電話】三三三六

【設立】昭和十五年二月

【資本金】十萬圓

【代表者】中森幸市(重慶)

【營業種目】原木、製材、薪炭、建築材料並に貿易運輸

【加入組合名】杭州木材同業組合、杭州建設出組、軍指定運輸組合

【取引銀行】正金銀行

【經營工場】杭州木材製材工場

【支店】瀋陽、綏化

【華名】個人

【所在地】杭州市拱頭巷三號

【電話】一八五六

【採業】昭和十五年二月

【資本金】十萬圓

【代表者】 中森幸市  
 【製造種目】 製板、製綉、各種  
 絕材  
 【機械設備】 大丸鋸四台  
 【取引銀行】 正金銀行

### 神戶商會

(組織) 個人  
 (所在地) 杭州敦仁街五九號  
 (本店) 上海  
 (電話) 二六三三  
 (設立) 昭和十五年三月  
 【資本金】 五萬圓  
 【代表者】 管理人 矢野恒一  
 【營業種目】 一般貿易商  
 【取引銀行】 正金、華興商業、  
 浙民

【支店出張所】 蘇州、漢口、泰縣  
 浙民

### 高信燒炭廠

(所在地) 杭州蓮花亭路二號  
 【資本金】 五千圓  
 【代表者】 高木千代太郎  
 【製造種目】 木炭製造業  
 【營業所】 莫西湖六號  
 【電話】 一四六一  
 【加入組合名】 杭州木炭組合

### 興亞洋行

(組織) 個人  
 (所在地) 杭州市西學士路一

### ○五號

(電話) 二七八四  
 (電 略) コーソウコホア  
 (設立) 昭和十七年五月  
 【資本金】 四十萬元  
 【代表者】 野村十郎  
 【幹部職員】 支那人 名倉盛  
 【營業種目】 製皂製造販賣、煙  
 粉販賣、茶葉、土紙、賣賣  
 【加入組合名】 餘杭日華紙業、  
 茶、山貨各組合、杭州紙業組合、  
 杭州麵粉同業組合  
 【取引銀行】 正金、華興商業  
 【營業工藝】 正成五肥皂廠  
 【支店出張所】 餘杭、百官、上  
 虞、金華

### 株式興南公司杭州出張所

(所在地) 杭州市青年路八號  
 (本店) 上海  
 (電話) 一七五六  
 (設立) 昭和十四年十月  
 【資本金】 (出張所) 五萬圓 (全  
 額拂)  
 【代表者】 所長 森原義男  
 【營業種目】 土木建築請負業、  
 自動車運輸業、貿易業、食料品、  
 雜貨、植物油、建築材料、木材  
 (薪炭)  
 【加入組合名】 杭州土木建築業  
 組合、杭州自動車運輸組合、杭  
 州木材同業組合、杭州薪炭出荷  
 組合  
 【取引銀行】 正金銀行

### 國產商會支店

(組織) 個人  
 (所在地) 杭州湖濱路六九號  
 (本店) 上海  
 (電話) 三〇六三  
 (設立) 昭和十三年四月  
 【資本金】 一萬圓  
 【代表者】 宮島獨市(岐阜縣)  
 【營業種目】 ミシン機、諸雜貨  
 日用品、雜貨、各新聞取扱  
 【取引銀行】 正金銀行

### 佐々木公司

(組織) 合資  
 (華名) 佐々木藥房  
 (所在地) 杭州湖濱路八六號  
 (本店) 岡山  
 (電話) 一五二六  
 (電 略) ササキ  
 (設立) 昭和十四年六月  
 【資本金】 十萬圓(全額拂込)  
 【代表者】 佐々木鐵夫(岡山縣)  
 【營業種目】 藥材、化粧品、ナ  
 ソノナル乾電池  
 【加入組合名】 杭州藥業組合  
 【取引銀行】 正金銀行  
 【支店】 紹興

### 酒伊商事株式出張所

(所在地) 杭州湖濱路三八日  
 番ビル四〇三號

### 三益社杭州支店

(組織) 個人  
 (所在地) 杭州延齡路三二八  
 (本店) 上海  
 (電話) 一三七一  
 (電 略) サンエキ  
 (設立) 昭和十三年九月  
 【資本金】 五萬圓  
 【代表者】 程浦久(名古屋市)  
 【營業種目】 煙草雜貨、貿易業  
 【加入組合名】 杭州木炭同業組  
 合、杭州マテ販賣組合、中支  
 那煙草配給組合、杭州支那、杭州  
 薪炭出荷組合、中支那石鹼販賣  
 協議會、杭州支那  
 【取引銀行】 正金銀行  
 【出張所】 湖州、紹興、新設、  
 金華

### 三興株式杭州出張所

(所在地) 杭州西泠路二五  
 (本店) 大阪市  
 (電話) 二六一

### 三友實業社

(電話) コウヨウヨウ、マル  
 イト  
 (設立) 昭和十四年二月  
 【資本金】 (本社) 三千六百萬圓  
 (二千八百五十萬圓拂込)  
 【代表者】 阿部開(滋賀縣)  
 【營業種目】 棉花、織糸布、木  
 炭、粗布、茶、土紙  
 【加入組合名】 杭州木炭同業組  
 合、杭州茶業組合、杭州日商土紙  
 同業組合、杭州粗織物同業組合  
 【支店】 紹興  
 【取引銀行】 正金、華興商業

### 三麟洋行支店

(組織) 合資  
 (所在地) 杭州清泰路四四號  
 (本店) 上海  
 (電話) 二七三六  
 (設立) 昭和十六年  
 【資本金】 是本芳雄(台灣)  
 【營業種目】 油類貿易、揮發油、  
 機油、柴油、ロソク、石鹼、  
 麵粉、其他各種油類  
 【取引銀行】 正金、華興商業  
 【支店】 南京、南市、鎮江、無  
 錫、蘇州、揚州、南通、泰縣、  
 常州、硤石、松江

〔電話〕六  
 〔代表者〕 昭和十四年  
 〔代表者〕 工場長 齊藤忠  
 〔事務主任〕 工場長 齋藤忠  
 事務主任、菊池外之、工務主任  
 小宮久逸

〔製造種目〕 綿糸布紡織業  
 〔機械設備〕 紡機一萬九千八百  
 餘架、織機六百七十二台

〔營業所名〕 啓豐紡織營業所  
 〔營業所〕 上海漢口路一一〇號  
 〔電話〕 一五六一三  
 〔加入組合名〕 上海紡織聯合會  
 〔取引銀行〕 正金、華僑商業  
 〔分工場〕 上海、蕪湖、天津、  
 奉海、漢口、杭州

### 相良商行

〔組織〕 個人  
 〔所在地〕 杭州仁和路四一號  
 四二號四三號  
 〔電話〕 一三六三  
 〔設立〕 昭和十三年九月  
 〔代表者〕 相良政吉  
 〔營業種目〕 衣服類、雜貨、食  
 料

〔加入組合名〕 杭州食品品組合  
 〔取引銀行〕 正金銀行  
 〔支店〕 福岡

### 上海內河輪船杭州支店

〔組織〕 株式(日華合辦)

〔所在地〕 杭州迎業路三五號  
 〔本店〕 上海  
 〔電話〕 一三六四  
 〔設立〕 コウシニウシヨウ  
 昭和十三年八月  
 〔代表者〕 水村敏雄(大阪市)  
 〔營業種目〕 運送業、倉庫業(水運)

〔加入組合名〕 杭州運送業組合  
 〔取引銀行〕 正金銀行  
 〔支店出張所〕 (支店)蘇州、無錫、南京、蕪湖、蚌埠、揚州、杭州、鎮江、(出張所)崑山、太倉、常熟、常州、丹陽、金壇、和橋鎮、滄溪口、蕪縣、荻港、大通、安慶、黃浦、閔行、金山、青浦、江陰、口岸、董家橋、太平、高淳、曹家渡、宜興、溧陽、溧水、東台、鹽城、興化、仙女廟、寶應、高郵、邵伯鎮、淮陰、南通、淮安、連雲鎮、鹽油鎮、無錫、鳳凰頭、泰安、五河、臨淮、懷遠、下宮、壽縣、鳳台、洪澤橋、浦橋、崇德、海鹽、南潯

〔加入組合名〕 五南團  
 〔代表者〕 前田利三(熊本縣)  
 〔營業種目〕 陸軍御用商  
 〔加入組合名〕 中支米穀配給組合  
 〔支店出張所〕 中支米穀配給組  
 各杭州支部  
 〔取引銀行〕 正金銀行

### 庄島洋行

〔組織〕 個人  
 〔所在地〕 杭州延齡路八八號  
 〔電話〕 一三二九  
 〔設立〕 コウシニウシヨウ  
 昭和十三年三月

〔代表者〕 一萬圓  
 〔營業種目〕 康島久四郎(長崎縣)  
 〔加入組合名〕 軍御用連一般貿易  
 〔取引銀行〕 正金銀行

### 白石洋行

〔組織〕 個人  
 〔所在地〕 杭州市英士街二七  
 〔電話〕 三三〇五  
 〔設立〕 昭和十四年八月  
 〔代表者〕 白石(東京府)  
 〔幹部職員〕 栗實部主任者 小川安善 鮮魚部主任者 富田耕

〔加入組合名〕 中支那砂糖配給組合、杭州支部、中支那マツチ配給組合杭州支部、軍指定杭州日華ロソク配給組合、杭州業煙草賣會杭州食品配給組合、杭州木炭同業組合、杭州土紙同業組合、杭州煙草販賣組合、杭州

〔營業種目〕 鮮魚、果實、煙草、石鹼、米、一般貿易、食料品、雜貨、陸軍御用商  
 〔加入組合名〕 杭州鮮魚組合、中支那煙草配給組合杭州支部、中支米配給組合杭州支部、軍指定魚業納入組合、中支石鹼販賣協議會杭州支部  
 〔取引銀行〕 正金、華僑商業、儲蓄  
 〔支店〕 鮮魚部、學士路日本人市場、栗實部、東坡路四號

### 白木實業公司

〔組織〕 株式  
 〔華名〕 九華公司  
 〔所在地〕 杭州迎業路  
 〔本店〕 上海  
 〔電話〕 一三三四  
 〔設立〕 コウシニウシヨウ  
 昭和十四年十二月

〔代表者〕 山下(佐渡島縣)  
 〔營業種目〕 百貨店、軍需物資  
 交換所交易砂糖、煤寸

### 振東貿易公司

〔組織〕 合資  
 〔所在地〕 杭州官巷口三三號  
 〔電話〕 一八一三  
 〔設立〕 昭和十四年七月  
 〔代表者〕 林乃四(台灣)  
 〔營業種目〕 米穀、煙草、砂糖貿易  
 〔加入組合名〕 中支那米穀配給組合杭州支部  
 〔取引銀行〕 華僑商業銀行

〔加入組合名〕 石鹼配給組合、杭州煙草同業組合、軍指定砂糖配給組合、軍配給組合杭州支部、軍配給組合、中支石鹼販賣協議會杭州支部、中支米穀配給組合杭州支部  
 〔取引銀行〕 正金銀行  
 〔支店出張所〕 (支店)嘉興、湖州、西興鎮、蕭山、紹興、金華  
 〔出張所〕 長興、南潯

### 新華興業杭州出張所

〔組織〕 株式  
 〔所在地〕 杭州教仁街四八號  
 〔本店〕 上海  
 〔電話〕 二七五五  
 〔設立〕 昭和十五年十一月  
 〔資本金〕 二萬圓  
 〔代表者〕 八佐秀彦(鹿兒島縣)

### 新橋洋行

- 〔營業項目〕 石灰、石油、松節油
- 〔取引銀行〕 華興商業銀行
- 〔組 織〕 個人
- 〔所在地〕 杭州迎業路一〇三
- 〔電話〕 一四〇一
- 〔電 話〕 シンパン
- 〔設 立〕 昭和十三年五月
- 〔資本金〕 八千圓
- 〔代表者〕 新訪巧(廣東縣)
- 〔營業項目〕 寫真材料、樂器、レコード、ラヂオ、蓄音機
- 〔取引銀行〕 正金銀行

### 仙葉洋行出張所

- 〔組 織〕 個人
- 〔所在地〕 杭州市英士街三
- 〔電話〕 三三三六
- 〔設 立〕 昭和十七年六月
- 〔資本金〕 二萬圓
- 〔代表者〕 出張所長 齋藤 廣
- 〔幹部職員〕 庶務主任 大澤雄四郎
- 〔營業項目〕 土紙、麵粉、木炭、油類類、麵粉、煙草、食用油、雜貨卸小賣、藥摺草
- 〔加入組合名〕 中支那糧草團給
- 〔組 織〕 個人
- 〔所在地〕 杭州英士街三五號
- 〔電話〕 一五一八
- 〔設 立〕 昭和十四年六月
- 〔資本金〕 二十萬圓
- 〔代表者〕 彦坂清江(愛知縣)
- 〔營業項目〕 木材、雜穀、石鹼、構子、一般賣
- 〔加入組合名〕 杭州木材同業組
- 〔組 織〕 個人
- 〔所在地〕 協豐公司
- 〔電話〕 一四二八
- 〔設 立〕 昭和十三年十二月
- 〔資本金〕 八萬圓
- 〔代表者〕 田中丙午(長野縣)

### 莊保洋行杭州出張所

- 〔取引銀行〕 華興商業、信昌銀
- 〔出張所〕 塘棲鎮
- 〔組 織〕 株式
- 〔所在地〕 杭州官巷口五一元
- 〔本 店〕 上海
- 〔電 話〕 二七二六
- 〔設 立〕 昭和十四年十一月
- 〔資本金〕 十萬圓(全額拂込)
- 〔代表者〕 白井真二郎(京都市)
- 〔營業項目〕 非鐵金屬、農産物
- 〔加入組合名〕 中支非鐵金屬蒐
- 〔組 織〕 個人
- 〔所在地〕 杭州長春路同春里
- 〔電話〕 三三三
- 〔本 社〕 杭州市英士街三五
- 〔電 話〕 二四〇三
- 〔業 務〕 昭和十五年八月
- 〔資本金〕 五千圓
- 〔代表者〕 彦坂清江(愛知縣)
- 〔幹部職員〕 工場長 葉成章
- 〔製造項目〕 製材、製板
- 〔機械設備〕 製材機械一切
- 〔營業所名〕 大記號
- 〔加入組合名〕 杭州長春路同春里三
- 〔電 話〕 一五一八
- 〔取引銀行〕 正金銀行

### 大記號製材所

- 〔組 織〕 個人
- 〔所在地〕 杭州長春路同春里
- 〔電 話〕 三三三
- 〔本 社〕 杭州市英士街三五
- 〔電 話〕 二四〇三
- 〔業 務〕 昭和十五年八月
- 〔資本金〕 五千圓
- 〔代表者〕 彦坂清江(愛知縣)
- 〔幹部職員〕 工場長 葉成章
- 〔製造項目〕 製材、製板
- 〔機械設備〕 製材機械一切
- 〔營業所名〕 大記號
- 〔加入組合名〕 杭州長春路同春里三
- 〔電 話〕 一五一八
- 〔取引銀行〕 正金銀行

### 大 記 號

- 〔組 織〕 個人
- 〔所在地〕 杭州英士街三五號
- 〔電話〕 一五一八
- 〔設 立〕 昭和十四年六月
- 〔資本金〕 二十萬圓
- 〔代表者〕 彦坂清江(愛知縣)
- 〔營業項目〕 木材、雜穀、石鹼、構子、一般賣
- 〔加入組合名〕 杭州木材同業組
- 〔組 織〕 個人
- 〔所在地〕 協豐公司
- 〔電話〕 一四二八
- 〔設 立〕 昭和十三年十二月
- 〔資本金〕 八萬圓
- 〔代表者〕 田中丙午(長野縣)

- 〔幹部職員〕 總支那人 吉田章
- 支店事務長 中川國輝、現場係
- 長 小野俊平、出張所主任 森下三
- 〔營業項目〕 軍節用漆、土木建築請負、砂利、砂採取販賣、煉瓦製造販賣、運搬業、木材業
- 〔加入組合名〕 杭州土木建築業組合
- 〔取引銀行〕 正金銀行
- 〔經營工場名〕 煉瓦工場
- 〔支店出張所〕 (支店) 金華出張所(免構)

### 大 吉 洋 行

- 〔組 織〕 個人
- 〔所在地〕 杭州市仁和路四五
- 〔電話〕 一四六號
- 〔設 立〕 昭和十三年七月
- 〔代表者〕 相其吉次郎
- 〔營業項目〕 軍指定卸用運商、食料品雜貨、蒲葦及豆腐製造
- 〔加入組合名〕 軍指定魚菜納入組合、杭州食料品商業組合、杭州魚菜市場組合
- 〔取引銀行〕 正金銀行

### 大 東 藥 房

- 〔組 織〕 個人
- 〔所在地〕 杭州市新民路官巷
- 〔電話〕 一三〇六
- 〔設 立〕 明治四十年
- 〔代表者〕 西川吉次郎
- 〔營業項目〕 藥材商
- 〔取引銀行〕 華興商業銀行

### 大 二 木 廠

- 〔組 織〕 個人
- 〔所在地〕 杭州開元路五九號
- 〔本 店〕 上海
- 〔電 話〕 二三五〇
- 〔設 立〕 昭和十五年四月
- 〔資本金〕 三萬圓
- 〔代表者〕 藤本孝吉(兵庫縣)
- 〔營業項目〕 木材
- 〔加入組合〕 杭州木材同業組合
- 〔取引銀行〕 華興商業銀行

### 大 福 洋 行

- 〔組 織〕 個人
- 〔所在地〕 杭州市英士街二七
- 〔電話〕 二七二八
- 〔電 話〕 〇又又は(夕)
- 〔設 立〕 昭和十三年十二月
- 〔資本金〕 一萬二千圓
- 〔代表者〕 高倉實(大分縣)
- 〔營業項目〕 米穀、煙草、雜貨
- 〔加入組合名〕 中支那糧草團給
- 〔組 織〕 個人
- 〔所在地〕 華興商業銀行

### 大丸洋行杭州出張所

(組織) 株式

(所在地) 杭州保怡坊二八號

(本店) 大阪市

(電話) 三三三三

(電略) コウシヨウ、ダイ

マルコウコウ

(設立) 昭和十三年七月

【資本金】百萬元

【代表者】宮田定雄(高知縣)

【營業項目】綿糸布、蠶油類、

短燭、燐寸、石鹼、食料品、砂

糖、雜貨類、米穀及土產品買付

並に煙草販賣

【加入組合名】軍配組砂糖部、

機寸配給杭州出張所、中支砂糖

販賣協會杭州支部、中支石鹼

販賣協會杭州支部、中支蠶糸

布販賣協會杭州支部、中支那

煙草配給組合杭州支部、中支米

穀配給組合杭州支部、中支那

【取引銀行】正金、華興商業

(組織) 個人

(所在地) 杭州裏西湖北六號

(電話) 一四六一

(電略) タカギエウコウ

(設立) 昭和十三年三月

【資本金】一萬圓

【代表者】高木千代太郎

### 高木洋行

(組織) 個人

(所在地) 杭州裏西湖北六號

(電話) 一四六一

(電略) タカギエウコウ

(設立) 昭和十三年三月

【資本金】一萬圓

【代表者】高木千代太郎

【營業項目】綿糸布、蠶食品、油類、木料、薪木炭、石鹼、煙草  
【加入組合名】杭州木材同業組合、杭州木材同業組合  
【取引銀行】正金、華興商業、東華銀行

### 武井洋行

(組織) 個人

(所在地) 杭州湖濱路三八號

(本店) 上海

(電略) コウシヨウ、ホウシ

(設立) 昭和十六年十二月

【資本金】五萬元

【代表者】武井直吉

【營業項目】支店長 仰子榮茂

【營業項目】土紙、植物油、茶葉、藥材、及一般雜貨

【加入組合名】杭州日商土紙同業組合、富陽中日運銷協業會、紹興交易所

【取引銀行】儲備銀行

【支店】富陽城內、餘杭城外

### 中興貿易公司

(組織) 個人

(所在地) 杭州市下羊市街二七號

(電話) 二六三三

(設立) 昭和十五年五月

【資本金】三萬圓

【代表者】山口他人五郎  
【幹部職員】支那人、山口重三、小西七郎、三上 傳、若山廣男  
【營業項目】棉花、綿糸布、穀類、古綿、雜糧類、運輸業  
【加入組合名】中支棉花協議會、杭州支部、杭州雜貨同業組合、杭州古綿組合、杭州運輸組合  
【取引銀行】正金、華興商業、儲備  
【經營工場名】西興(華名大、中花廠)中興公司操機工場  
【支店】西河鎮

### 中興貿易公司操機工場

(組織) 個人

(華名) 大中花廠

(所在地) 杭州西興鎮下街一

(採業) 昭和十五年八月

【代表者】山口他人五郎

【資本金】二十萬元

【製織機】工場長 小西七郎

【製織機】三十台

【機械設備】中興貿易公司

【營業所】杭州市下羊市街三三

【加入組合名】中支棉花協議會、杭州支部

【取引銀行】正金、華興、儲備

### 十一座商店杭州出張所

(組織) 個人

(華名) 十一座洋行杭州分行  
【幹部職員】支那人、山口重三、小西七郎、三上 傳、若山廣男  
【營業項目】棉花、綿糸布、穀類、古綿、雜糧類、運輸業  
【加入組合名】中支棉花協議會、杭州支部、杭州雜貨同業組合、杭州古綿組合、杭州運輸組合  
【取引銀行】正金、華興商業、儲備  
【經營工場名】西興(華名大、中花廠)中興公司操機工場  
【支店】西河鎮

### 兆豐洋行

(組織) 個人

(所在地) 杭州市南山路東海

(電話) 二〇三〇

(設立) 昭和十六年三月

【資本金】二萬圓

【代表者】米山武人

【幹部職員】郭壽明

【營業項目】米、茶、野菜、麵

### 東華洋行杭州支店

(組織) 個人

(所在地) 杭州市保怡坊八四

(本店) 上海

(電話) 一一二七

(設立) 昭和十三年四月

【資本金】十萬圓

【代表者】主任 吉田正吉

【營業項目】陶磁器、農產物、雜貨貿易

【取引銀行】正金銀行

【營業項目】米、茶、野菜、麵  
【加入組合名】餘杭日華茶山貨業組合、中日銀行期合  
【取引銀行】華興商業銀行  
【支店】餘杭

### 簡井商會

(所在地) 杭州市正街路

(電話) 二〇七七

(設立) 昭和十六年五月

【代表者】振澤省四郎

【營業項目】木材、炭、電氣機器

【加入組合】杭州木材同業組合

【取引銀行】正金、華興商業

【經營工場】金華浙贛物產公司



東寧銀業公司

- 〔組織〕 個人
- 〔所在地〕 杭州新長路三六二
- 〔電話〕 一七五二(五五三)
- 〔電 略〕 コウシユ、アサカ
- 〔設立〕 昭和十五年一月
- 〔資本金〕 十萬圓
- 〔代表者〕 陳深如(台灣)
- 〔營業項目〕 一般銀行業務取扱

東洋貿易公司 杭州出張所

- 〔組織〕 個人
- 〔所在地〕 杭州平路奇農里
- 〔本店〕 上海
- 〔電話〕 二一八〇
- 〔設立〕 昭和十七年三月
- 〔資本金〕 五萬圓
- 〔代表者〕 陳壽若
- 〔營業項目〕 建築材料、紙、植物油、天麻藥材、茶、一般雜貨
- 〔取引銀行〕 儲備銀行

東和産業公司

- 〔組織〕 個人
- 〔所在地〕 杭州英士街一三〇
- 〔本店〕 上海
- 〔電話〕 一六五二
- 〔設立〕 昭和十四年十月
- 〔資本金〕 二十萬圓
- 〔代表者〕 金澤秀吉(朝鮮)

- 〔營業項目〕 軍馬場務、軍用用途、一般貿易
- 〔加入組合名〕 軍指定魚業納入組合
- 〔取引銀行〕 正金銀行
- 〔支店〕 杭州

東和貿易公司

- 〔組織〕 個人
- 〔所在地〕 杭州市營門口三六
- 〔電話〕 一六七六
- 〔電 略〕 トッ
- 〔設立〕 昭和十五年六月
- 〔資本金〕 三萬圓
- 〔代表者〕 立江浩
- 〔營業項目〕 貨物運輸業並に米穀、雜穀、煙草、油、肥料、茶、建築材料、食料品、雜貨、紙、布、絲布、一般貿易
- 〔加入組合名〕 中支那米穀配給組合、杭州支部、杭州煙草販賣組合、杭州燒酎販賣組合、杭州日商土紙同業組合、杭州自動車運輸業組合
- 〔取引銀行〕 華興商業銀行
- 〔分店出張所〕 (分店) 潘山(出張所) 西興鎮

中支那煙草配給組 杭州支部

- 〔組織〕 組合
- 〔所在地〕 杭州市迎業路五九
- 〔本店〕 上海

- 〔電話〕 一二三五
- 〔電 略〕 コウシユ、カイ
- 〔設立〕 昭和十六年二月
- 〔資本金〕 五百四十萬圓
- 〔代表者〕 長谷川安平(朝鮮)
- 〔營業項目〕 各國煙草卸業
- 〔取引銀行〕 正金、華興商業
- 〔出張所〕 臨平、長安、硤石、嘉興、湖州、南潯

西 津 商 行

- 〔組織〕 個人
- 〔所在地〕 杭州延齡路二二七
- 〔電話〕 一二四二
- 〔設立〕 昭和十三年
- 〔資本金〕 三萬圓
- 〔代表者〕 西澤省三(廣島縣)
- 〔營業項目〕 食料品及軍用品
- 〔加入組合名〕 軍指定魚業納入組合
- 〔取引銀行〕 正金銀行
- 〔支店〕 金華

西本酒造場

- 〔組織〕 個人
- 〔所在地〕 杭州湧金門觀華巷
- 〔電話〕 五九號
- 〔本店〕 鳥取
- 〔電話〕 二二六三
- 〔採 業〕 昭和十五年九月

- 〔資本金〕 三萬圓
- 〔代表者〕 西本庄太郎(鳥取縣)
- 〔製造項目〕 酒、醬油、味噌、製造販賣
- 〔機械設備〕 製造機一式
- 〔加入組合名〕 中支那酒造組合
- 〔取引銀行〕 正金、華興商業

日華原皮杭州出張所

- 〔所在地〕 杭州教仁街一一九
- 〔本店〕 上海
- 〔電話〕 三三二七
- 〔設立〕 昭和十八年一月
- 〔資本金〕 百萬圓
- 〔代表者〕 三島英稔(神戶縣)
- 〔營業項目〕 日支に於ける原皮の買付
- 〔取引銀行〕 正金銀行
- 〔出張所〕 金華

日華麻業株式會社 杭州出張所

- 〔所在地〕 杭州延齡路直飲馬
- 〔本店〕 漢口
- 〔電話〕 二六三五
- 〔電 略〕 コウシユ、アサカ
- 〔設立〕 昭和十五年七月
- 〔資本金〕 二百萬圓(金額未定)

- 〔代表者〕 藤屋正春(東京府)
- 〔營業項目〕 麻及麻製品
- 〔取引銀行〕 正金、華興商業
- 〔出張所〕 所平、羽山

日 光 洋 行

- 〔組織〕 個人
- 〔所在地〕 杭州市南院巷三三
- 〔電話〕 一七五五
- 〔設立〕 昭和十六年十月
- 〔資本金〕 一萬二千圓
- 〔代表者〕 香野末吉
- 〔營業項目〕 軍用用途、土木建築、一般物品納入
- 〔加入組合名〕 杭州土木建築業組合
- 〔取引銀行〕 正金、華興商業

日 東 寫 真 館

- 〔所在地〕 杭州市湖濱路安泰
- 〔電話〕 一三三六
- 〔設立〕 昭和十二年二月
- 〔代表者〕 土肥篤四郎
- 〔營業項目〕 寫真業

日 設 貿 易 公 司

- 〔組織〕 個人
- 〔所在地〕 杭州泰安路三號
- 〔電話〕 華名 漢成發號
- 〔本店〕 台北市

【電話】一四七四  
 (設立) 昭和十三年八月  
 【資本金】十萬圓  
 【代表者】陳千茂(台灣)  
 【營業項目】雜貨、木材、一般貨品

【加入組合名】杭州綉字販賣組合、杭州木村同業組合、中支那米穀配給組合特設支部  
 【取引銀行】浙江銀行  
 【出張所】蕪湖、營口

### 日本水産杭州出張所

(組織) 株式  
 (所在地) 杭州迎紫路七四號  
 (本店) 東京市  
 (電話) 一七二九  
 (電 略) コウシニウニウス

(設立) 昭和十五年八月  
 【資本金】九千三百萬圓(六千三百五十萬圓拂込)  
 【代表者】岡林利樹(奈良縣)  
 【營業項目】水産物販賣並加工農産物の販賣及加工、製冰、冷蔵冷凍食品の販賣  
 【取引銀行】正金銀行

### 日本棉花株式出張所

(華名) 日信洋行  
 (所在地) 杭州湖濱路三八號  
 日華ビル

(本店) 大坂市  
 (電話) 二六一〇  
 (電 略) コウシウニホシメ

(設立) 昭和十六年十一月  
 【資本金】二千萬圓(全額拂込)  
 【代表者】坂本雅寛  
 【營業項目】綿糸織布、人絹糸布、其他纖維工業品、雜貨、雜貨、土產品、棉質、粗織物、棉花、桐子、桐油、肥料、紙  
 【加入組合名】中支那綿糸販賣協議會、杭州支部、中支棉花協議會、杭州支部、杭州土統同業組合、杭州日商絹織物同業組合、杭州棉花同業組合、杭州日商人絹糸布同業組合、杭州雜貨同業組合  
 【取引銀行】正金銀行  
 【出張工場名】日本棉花杭州織機工場

### 橋本洋行

(組織) 個人  
 (所在地) 杭州公孫嶺 翠桂林 里六號  
 (設立) 昭和十七年二月  
 【資本金】一萬圓  
 【代表者】橋本健二  
 【營業項目】米、穀類、煙草、紙(土產紙)肥料、茶、木材  
 【加入組合名】杭州木材同業組合  
 【取引銀行】正金銀行

### 皇山洋行杭州支店

(組織) 合資會社  
 (華名) 新興公司  
 (所在地) 杭州祥符街三七號  
 (本店) 上海  
 (電話) 一八五三  
 (設立) 昭和十六年十月  
 【資本金】十萬圓  
 【營業項目】山木建築(廣島縣)石材販賣、苦力供給  
 【加入組合名】杭州土木建築業組合  
 【取引銀行】正金、華興商業

### 演貝洋行

(組織) 個人  
 (所在地) 杭州英士街三號  
 (電話) 二五二三  
 (設立) 昭和十四年十月  
 【資本金】五萬圓  
 【代表者】演貝清雄(鹿児島縣)  
 【營業項目】水産、海、米穀雜貨、烟草、砂糖、石鹼、ローソク、酒類一般貿易  
 【取引銀行】華興商業銀行

### 林田洋行

(組織) 個人  
 (所在地) 杭州開元路東段

(電話) 一七七四  
 (設立) 昭和十七年五月  
 【資本金】一萬圓  
 【代表者】林生塗  
 【幹部職員】經理梅天來  
 【營業項目】紙類、老酒、食油、藥煙草、雜貨類、茶、雜貨  
 【加入組合名】杭州日商土紙同業組合、紹興交易所、富陽中日運銷協會  
 【支店】蕭山

### 福昌公司杭州出張所

(組織) 株式  
 (所在地) 杭州迎紫路三五號  
 (本店) 大連市  
 (電話) 一二八三  
 (電 略) コウシニウニウス

(設立) 昭和十七年十月  
 【資本金】一千萬圓(全額拂込)  
 【代表者】濱田賢一(高知縣)  
 【營業項目】機械、金物、工作機械、電氣器具、電氣機械  
 【加入組合名】中支鐵工製品販賣協議會  
 【取引銀行】正金銀行

### 福泰洋行杭州支店

(組織) 個人  
 (所在地) 杭州新長橋生號

(本店) 上海  
 (電話) 二三五五  
 (設立) 昭和十三年十月  
 【資本金】九萬圓  
 【代表者】川口 登(和歌山縣)  
 【營業項目】貿易雜貨、木雜貨  
 【加入組合名】杭州雜貨同業組合  
 【取引銀行】華興商業銀行  
 【出張工場名】福泰洋行倉庫、杭州下球宮三三號  
 【支店】杭州、蘇州、南京

### マルサン織物工業組工業

(組織) 匿名組合  
 (華名) 丸三織物廠  
 (所在地) 杭州市燕子弄三號  
 (電話) 二四三三  
 (電 略) コウシニウニウス

(設立) 昭和十五年四月  
 【資本金】二十五萬圓(全額拂込)  
 【代表者】主任 宮崎忠夫  
 【幹部職員】準備部長 高田作太郎 元長吉、機織部長 高田作太郎  
 【製造項目】絹、人絹、交織物製織業  
 【機械設備】力織機百台、ジャカード機(二〇〇)日五十台、ビー機二十台

【加入組合名】華中織布工業組合、杭州日商人絹糸布同業組合

### 卷 島 洋 行

杭州有德路永布商業組合  
【取引銀行】正金、台灣、朝鮮

（組織）個人  
（所在地）杭州北院路一號  
（電話）二二五六  
（設立）昭和十六年六月

【資本金】二十萬圓（全額拂込）  
【代表者】久野直藏  
【營業項目】煙草、炭煙草、紙類、雜穀、茶、食料品、洋品雜貨

【加入組合名】久野直藏  
【營業項目】煙草、炭煙草、紙類、雜穀、茶、食料品、洋品雜貨

【取引銀行】正金銀行

（組織）個人  
（所在地）杭州英士街五一號  
（電話）三三三三五  
（設立）昭和十三年十月

【資本金】十萬圓  
【代表者】松井孝彦（岡山縣）  
【營業項目】土木建築請負  
【加入組合名】杭州土木建築業組合

【取引銀行】正金、華興商業、上海

【支店】上海

七號

### 丸 紅 洋 行

（本）店 名古屋  
（電話）二二八九  
（電話）コワシツ、マワサ  
（電話）カヤ

【資本金】二十萬圓（全額拂込）  
【代表者】久野直藏  
【營業項目】煙草、炭煙草、紙類、雜穀、茶、食料品、洋品雜貨

【加入組合名】久野直藏  
【營業項目】煙草、炭煙草、紙類、雜穀、茶、食料品、洋品雜貨

【取引銀行】正金銀行

（組織）個人  
（所在地）杭州教仁街九六號  
（電話）三三三三五  
（設立）昭和十四年五月

【代表者】大内繁（愛媛縣）  
【營業項目】食類雜貨、鮮魚、海味  
【加入組合名】杭州食料品商業組合、杭州指定魚菜納入組合、杭州鮮魚組合

【取引銀行】正金銀行

（組織）個人  
（所在地）杭州教仁街三七號  
（本）店 東京  
（電話）一九七〇  
（電話）コワシツ、マワサ

【資本金】十萬圓  
【代表者】大島健一（東京）  
【營業項目】一般貿易

イブツカン

### 三 河 興 業 杭 州 支 店

【取引銀行】正金、華興、中央  
【加入組合名】杭州各種組合

（組織）株式  
（華）名 三河興業有限公司  
（所在地）杭州市國貨街一〇號  
（本）店 上海  
（電話）三三三三五、三三三三六  
（設立）昭和十三年六月

【資本金】六十萬圓（全額拂込）  
【代表者】香山寅治（朝鮮）  
【營業項目】金、鈔、地金、食料品、海產物、煙草、煙草、電氣機器及其材料、燃料、礦石、化學用品、工業藥品、運送

【加入組合名】軍指定魚菜納入組合、杭州鮮魚組合、杭州茶業組合

【取引銀行】正金、華興

【支店出張所】支店南京、漢口、蕪湖、蘇州、無錫、蕪湖、廣州、蚌埠、揚州、南通、如皋、嘉興、松江

（組織）個人  
（所在地）杭州迎雲路一號  
（電話）一四七六

（組織）個人  
（所在地）杭州迎雲路一號  
（電話）一四七六

（組織）個人  
（所在地）杭州迎雲路一號  
（電話）一四七六

（組織）個人  
（所在地）杭州迎雲路一號  
（電話）一四七六

### 三 菱 商 事 杭 州 出 張 所

【加入組合名】中支有德路永布商業組合、杭州支部、中支煙草組合  
【取引銀行】正金、華興商業

（組織）個人  
（所在地）杭州香巷三六號  
（本）店 東京  
（電話）二七二六  
（電話）コワシツ、マワサ

【資本金】五萬圓  
【代表者】福島亮明（香川縣）  
【營業項目】木材乾留及之加工  
【取引銀行】華興商業銀行

（組織）個人  
（所在地）杭州新民路三三號  
（本）店 上海  
（電話）一一三一  
（設立）昭和十四年四月

【資本金】四萬圓（全額拂込）  
【代表者】內山其作（富山縣）  
【營業項目】蠶絲、蠶絲、人精糸、羊毛

（組織）個人  
（所在地）杭州同元路三九號  
（本）店 上海  
（電話）二一〇二  
（電話）コワシツ、マワサ

【資本金】五萬圓  
【代表者】黑澤大男  
【營業項目】諸機械、工具、金、銀、珠寶、度量衡器、通信機、具

【取引銀行】正金、中央儲蓄

（組織）個人  
（所在地）杭州同元路三九號  
（本）店 上海  
（電話）二一〇二  
（電話）コワシツ、マワサ

（組織）個人  
（所在地）杭州同元路三九號  
（本）店 上海  
（電話）二一〇二  
（電話）コワシツ、マワサ

### 山 佐 産 業 公 司

【加入組合名】杭州絲綢所商業組合、杭州蠶絲所商業組合  
【取引銀行】正金、華興商業

（組織）個人  
（所在地）杭州市刀茅巷九〇  
（採）業 昭和十八年一月  
【資本金】五萬圓  
【代表者】福島亮明（香川縣）  
【營業項目】木材乾留及之加工  
【取引銀行】華興商業銀行

（組織）個人  
（所在地）杭州同元路三九號  
（本）店 上海  
（電話）二一〇二  
（電話）コワシツ、マワサ

（組織）個人  
（所在地）杭州同元路三九號  
（本）店 上海  
（電話）二一〇二  
（電話）コワシツ、マワサ

（組織）個人  
（所在地）杭州同元路三九號  
（本）店 上海  
（電話）二一〇二  
（電話）コワシツ、マワサ

（組織）個人  
（所在地）杭州同元路三九號  
（本）店 上海  
（電話）二一〇二  
（電話）コワシツ、マワサ

（組織）個人  
（所在地）杭州同元路三九號  
（本）店 上海  
（電話）二一〇二  
（電話）コワシツ、マワサ

（組織）個人  
（所在地）杭州同元路三九號  
（本）店 上海  
（電話）二一〇二  
（電話）コワシツ、マワサ

（組織）個人  
（所在地）杭州同元路三九號  
（本）店 上海  
（電話）二一〇二  
（電話）コワシツ、マワサ

（組織）個人  
（所在地）杭州同元路三九號  
（本）店 上海  
（電話）二一〇二  
（電話）コワシツ、マワサ

株式 松坂屋杭州營業所  
會社 松坂屋杭州營業所  
（所在地）杭州市延齡路二三

株式 松坂屋杭州營業所  
會社 松坂屋杭州營業所  
（所在地）杭州市延齡路二三

株式 松坂屋杭州營業所  
會社 松坂屋杭州營業所  
（所在地）杭州市延齡路二三

株式 松坂屋杭州營業所  
會社 松坂屋杭州營業所  
（所在地）杭州市延齡路二三

株式 松坂屋杭州營業所  
會社 松坂屋杭州營業所  
（所在地）杭州市延齡路二三

株式 松坂屋杭州營業所  
會社 松坂屋杭州營業所  
（所在地）杭州市延齡路二三

【代表者】 湖州建市(烏程縣)  
 【營業項目】 錫箔、鴨卵及製品  
 【取引銀行】 華興商業銀行

**橫濱正金銀行** 杭州出張所

(組織) 株式  
 (所在地) 杭州新民路三七〇  
 (本店) 橫濱  
 (電話) 五三、五三三、五三四  
 (設立) 昭和十四年六月  
 【資本金】 一億圓(全額拂込)  
 【代表者】 上海支店支配人代理  
 池田清純(東京府)  
 【營業項目】 外國爲替業務及び  
 一般銀行業務

**吉田號** 杭州出張所

(組織) 合名  
 (所在地) 杭州湖濱路三三三  
 (本店) 上海  
 (電話) 一三八三  
 (電略) コウシユウヨシメ  
 (設立) 昭和十三年四月  
 【資本金】 一百五十萬圓(全額  
 拂込)  
 【代表者】 岡 徹(北海道)  
 【營業項目】 軍需商  
 【加入組合名】 軍需商配給課  
 杭州出張所、軍需棉業部杭州支  
 部、杭州雜穀買賣會、中支食用  
 油脂賣渡協會杭州支部、中支鐵

鋼製品農地販賣協會杭州支部  
 中支棉花協會杭州支部、中支  
 糧食配給組合杭州支部、中支米  
 穀配給組合杭州支部  
 【取引銀行】 正金、華興  
 【支店】 西興鎮、紹興

**吉田號** 杭州絲綢工場

(組織) 合名  
 (所在地) 杭州板兒巷一三七  
 (本店) 上海  
 (電話) 二六二〇  
 (營業) 昭和十五年八月  
 【資本金】 五萬圓  
 【代表者】 岡 徹(北海道)  
 【幹部職員】 工場長 孤杉俊秀  
 【製造項目】 製粗  
 【營業所名】 吉田號杭州出張所  
 【取引銀行】 正金、華興商業

**松 江**

(組織) 個人  
 (所在地) 松江城內中山路一  
 五二九號  
 (設立) 昭和十六年五月  
 【資本金】 二千圓

**旭 洋 行**

【代表者】 濱口義典(島根縣)  
 【營業項目】 日用品、雜貨、酒  
 類、油類、建築材料  
 【加入組合名】 松江織物賣小  
 賣商組合  
 【取引銀行】 華興商業、儲備

**一郡商會松江出張所**  
 (組織) 個人  
 (所在地) 松江西門大街馬路  
 (本店) 上海  
 (設立) 昭和十四年七月  
 【資本金】 百萬圓(本店)  
 【代表者】 江崎正幸(福岡縣)  
 【營業項目】 米穀  
 【加入組合名】 中支米穀配給組  
 合松江支部  
 【取引銀行】 儲備銀行

**華興堂藥房**  
 (組織) 個人  
 (所在地) 松江城內中山路平  
 橋  
 (設立) 昭和十七年十月  
 【資本金】 一萬圓  
 【代表者】 飯島正一(茨城縣)  
 【營業項目】 食料藥品一般雜貨  
 【加入組合名】 松江織物賣小  
 賣商組合  
 【取引銀行】 儲備銀行

**華 興 洋 行**

(組織) 個人  
 (所在地) 松江縣城內中山路  
 平橋  
 (設立) 昭和十五年七月  
 【資本金】 五萬圓  
 【代表者】 木本智(富山縣)  
 【營業項目】 糧食、食用油、砂  
 糖、雜貨  
 【加入組合名】 松江織物賣小  
 賣商組合  
 【取引銀行】 上海、漢口、儲備

**華 中 運 輸 株式會社** 松江派出所

(所在地) 松江驛前  
 (本店) 上海  
 (設立) 昭和十三年七月  
 【資本金】 八百萬圓  
 【代表者】 岡田清太郎(金澤市)  
 【營業項目】 軍用及一般貨物運  
 輸運送

**華 中 鐵 道 株式會社** 松江營業所

(組織) 株式  
 (華 名) 華中鐵道股份有限  
 公司  
 (所在地) 松江城內松廣路  
 (本店) 上海  
 (設立) 昭和十五年一月

【代表者】 清水英太郎(埼玉縣)  
 【營業項目】 旅客運輸業

**華 中 電 氣 株式會社** 松江營業所

(所在地) 松江城內廣濟寺前  
 (本店) 上海  
 (電話) 一、四  
 (設立) 昭和十三年八月  
 【資本金】 一千五百萬圓(全額  
 拂込)  
 【代表者】 局長 安原松雄(廣  
 島縣)  
 【營業項目】 一般電話電報取扱  
 業務

**新 東 洋 行**

(組織) 個人  
 (所在地) 松江西門外馬路  
 (設立) 昭和十七年八月  
 【資本金】 五千圓  
 【代表者】 柴田 茂  
 【營業項目】 煙草、石油、マツ  
 ツ、石鹼、砂糖、ロイヤル、販  
 賣業  
 【加入組合名】 松江織物賣小  
 賣商組合  
 【取引銀行】 儲備銀行

白木實業公司松江分店

(組 織) 株式

(所在地) 松江縣城西門外中

山路

(本 店) 上海

(電 話) 一三

(設 立) 昭和十四年五月

【資本金】一百萬圓(五十七萬

五千圓拂込)

【代表者】齋藤(宮城縣)

【營業種目】米穀、雜穀一般統

制物資

【加入組合名】統制物資第一支

部分所

【取引銀行】華興商業銀行

上海內河輪船會出張所

(組 織) 株式

(所在地) 松江西門外潤街三

(本 店) 上海

(設 立) 昭和十五年十月

【資本金】六百萬圓

【代表者】高橋(廣島縣)

【營業種目】一般貨物取扱客船

上海糧穀公司支店

(組 織) 個人

(所在地) 松江西門外馬路橋

(本 店) 上海

(電 話) 八

大日本堂藥房

(組 織) 個人

(所在地) 松江西門外寺基弄

九八六號

(設 立) 昭和十五年一月

【資本金】七千圓

【代表者】尾澤園松(群馬縣)

【營業種目】藥品、膏藥、化粧

品、發煙器、雜貨

【加入組合名】松江統制物資小

賣商組合

【取引銀行】儲備銀行

富安公司

(組 織) 株式

(所在地) 松江西門外東塔弄

(本 店) 上海

(代表者) 江崎東利

東和產業公司

(組 織) 株式

(所在地) 松江北門外實花橋

(本 社) 上海

(採 業) 昭和十四年二月

【資本金】二十萬圓

東和產業公司

(組 織) 組合

(所在地) 松江城北門外

(電 話) 二

(採 業) 昭和十六年

【資本金】二十萬圓(全額拂込)

【代表者】穴見聖太郎

【重 役】鬼丸七藏、土房喜四郎

【製造種目】軍用米炊

【機械設備】六百台

【營業所】東和產業公司販賣所

【加入組合名】中支鹽工品販賣

組合

【取引銀行】上海、佳友

【分工場】嘉興、無錫

興仁堂藥房

(組 織) 個人

(所在地) 松江城西門外大街

(電 話) 一二

(設 立) 昭和十三年十一月

嘉 興

(組 織) 個人

(所在地) 嘉興舊橋街三三號

(電 話) 一四三

(設 立) 昭和十五年十一月

【資本金】二十五萬圓

【代表者】上野廣(福岡縣)

【營業種目】土木建築請負並に

建築材料、鑄造販賣家具一式

【加入組合名】嘉興土木建築組

合

【取引銀行】儲備銀行

上野組

(組 織) 個人

(所在地) 嘉興北大街一〇四

(本 店) 上海

(設 立) 昭和十七年七月

【資本金】三十萬圓

【代表者】由澤吉久

【營業種目】米、雜穀一般商品

賣場

【加入組合名】嘉興統制物資組

合

嘉興縣牲畜市場

(組 織) 日本食糧出賣組合

(所在地) 嘉興北城基馬路新

洋橋際

(本 店) 杭州

(電 話) 六

(設 立) 昭和十六年七月

【資本金】四十萬圓

【代表者】滝邊義榮(岩手縣)

【營業種目】米、雜穀

【加入組合名】嘉興購買組合

合

遠藤商店

(組 織) 個人

(所在地) 嘉興舊橋街五七號

(電 話) 一五〇

(設 立) 昭和十五年六月

【資本金】一萬圓

【代表者】遠藤五郎(岩手縣)

【營業種目】食料品、魚菜、雜

貨類

【加入組合名】嘉興購買組合

合

【取引銀行】華興商業銀行

嘉興購買組合

(組 織) 出賣組合

(所在地) 嘉興舊橋街四〇號

嘉興購買組合

(電話) 四三〇  
 (設立) 昭和十七年八月  
 【資本金】 十萬圓(半額拂込)  
 【代表者】 久安澤一(岡山縣)  
 【營業項目】 食料品、日用品、雜貨、米、薪炭其の他生活必需品全般  
 【加入組合名】 中支食料品輸入配給組合、中支那ビール配給組合、中支鮮魚配給組合、中支味噌配給組合  
 【取引銀行】 華興商業銀行

### 華興商業銀行 嘉興辦事處

(組織) 日華合辦株式  
 (所在地) 嘉興縣前街四一號  
 (本店) 上海  
 (電話) 一五一  
 (支店) カコウ、カコギン  
 (設立) 昭和十七年十月  
 【資本金】 五千萬圓(全額拂込)  
 【代表者】 川上始(岡山縣)  
 【營業項目】 預金、送金、貸付、貯蓄、信託、其他一般銀行業務

### 華中蠶糸股份有限公司 嘉興支店

(組織) 日華合辦  
 (所在地) 嘉興春波橋  
 (本店) 上海  
 (電話) 二九・三〇

(電話) カコウ、カコギン  
 (設立) 昭和十四年六月  
 【資本金】 一千萬圓(六百五十萬圓拂込)  
 【代表者】 支店長 山中好吉  
 【幹部職員】 事務係主任 野重敏、原料係主任 石岡文吾、自衛團長 坂元厚、編製系教長 田中重男  
 【營業項目】 織機(絹糸)  
 【取引銀行】 儲備、華興商業  
 【製造工場名】 福興糸廠  
 【支店出張所】 上海、無錫、杭州、蘇州、南京、東京、硤石、湖州

### 華中水電嘉興電廠

(組織) 委任經營  
 (華名) 嘉興水明電燈公司  
 (所在地) 嘉興西河街五七號  
 (電話) 七〇  
 (海關案) 昭和十三年一月  
 【代表者】 齊藤榮七(栃木縣)  
 【幹部職員】 配電主任 北川辰二郎、營業主任 沈有敏  
 【製造項目】 發電  
 【機械設備】 發電設備、蒸氣發生機、電氣發生三機  
 【取引銀行】 華興商業、儲備

### 華中電氣通信股份有限公司

(華名) 嘉興電報電話局

(所在地) 嘉興春橋街四號  
 (本店) 上海  
 (電話) 一  
 (設立) 昭和十四年八月  
 【代表者】 乾山三郎(茨城縣)  
 【營業項目】 電信、電報、電話

### 鐘淵公大織成絹絲廠

(組織) 株式  
 (所在地) 嘉興東門外鹽倉橋  
 (本社) 上海  
 (電話) 三〇・三一・三二  
 (營業) 昭和十七年  
 【代表者】 廠長 石坂謙吉  
 【製造項目】 絹紡絲  
 【營業所名】 鐘淵商事出張所  
 (電話) 三〇・三一・三二  
 【取引銀行】 三井、三菱

### 小島屋

(組織) 個人  
 (所在地) 嘉興北大街二一五  
 (設立) 昭和十六年七月  
 【資本金】 一千圓  
 【代表者】 小島三郎(鹿島縣)  
 【營業項目】 菓子製造販賣業  
 【加入組合】 嘉興菓子同業組合

### 杭州造紙廠嘉興出張所

(組織) 個人  
 (所在地) 嘉興東門外官公路  
 二九號

(本店) 杭州市  
 (電話) 一一三二  
 (設立) 昭和十六年十月  
 【代表者】 鈴木義英(福島縣)  
 【營業項目】 造紙業  
 【加入組合名】 嘉興華加工同業組合  
 【營業所】 上海  
 (電話) (三〇)三〇(三〇)三五

### 三喜商行出張所

(組織) 個人  
 (所在地) 嘉興縣前街四四號  
 (本店) 神戸  
 (設立) 昭和十七年十月  
 【資本金】 十五萬圓  
 【代表者】 八尋清(神戸市)  
 【營業項目】 木材倉庫、ロム製品、筆削マツチ、石版、ロール、ク、農産物、金物、洗類、蠟取線、香、木炭、薪炭輸出入商  
 【加入組合名】 兩嘉特別日華商業組合、太湖東南二期清鄉地區統制組合  
 【取引銀行】 三菱銀行  
 【支店出張所】 (支店) 上海(出張所) 平湖

### 上海內河汽船嘉興出張所

(所在地) 嘉興北大街北城隍  
 路五六號

(本店) 上海  
 (電話) 二四  
 (設立) 昭和十四年二月  
 【資本金】 (木村資水) 六百萬圓  
 【代表者】 所長 柏野實美  
 【營業項目】 貸取取扱  
 【取引銀行】 華興商業銀行  
 【出張所】 海陽、盛澤

### 白木實業公司嘉興分店

(組織) 株式  
 (華名) 九華公司  
 (所在地) 嘉興復興路二一五  
 (本店) 上海  
 (電話) 三四  
 (支店) カコウ、シロキ  
 (設立) 昭和十三年四月  
 【資本金】 百萬圓(五十萬五千圓拂込)  
 【代表者】 主任 佐久間夏平  
 【幹部職員】 營業部長 笠原一天  
 會計 日笠寬

【營業項目】 榨草、砂糖、マツチ、石版、ロール、業、米穀(軍用米)、雜穀、百貨店  
 【加入組合名】 軍用米買付組合  
 杭州地區業榨草委員會、太湖東南清鄉地區第一期二期統制輸賣配給組合、統制配給組合、嘉興支那マツチ配給組合、嘉興支那、榨草配給組合、嘉興支那  
 【取引銀行】 華興商業銀行

蘇浙皖三省農商會籌興分會

【所在地】嘉興縣南大街九號  
【電話】二〇  
【設立】昭和十五年七月  
【代表者】末吉伊三郎(長崎縣)  
【取引銀行】嘉興商業銀行

大丸興業株式會社出張所

【華名】大丸洋行出張出張所  
【所在地】嘉興北大街七〇號  
【本店】大坂市  
【電話】四〇  
【電略】ダイヤル  
【設立】昭和十五年四月

【資本金】百萬圓(全額拂込)  
【代表者】主任 田中英俊  
【營業種目】各種商品の製造卸  
小賣輸出入及び店頭に関する營業  
の購買代理之に附帯する一切の業務  
【加入組合名】中支織絲布販賣協  
議會、石鹼砂糖販賣協議會、鐵  
鋼製品英地販賣協議會、中支織  
綢緞組合會、嘉興支店  
【取引銀行】華興商業  
【支店】上海、杭州、蘇州、  
無錫、常州、鎮江、南京、蚌埠、  
漢口、九江、天津、廣東、廈門、  
汕頭、昭南島、ペンツック、ラ  
ンドン

中華出光興業株式會社出張所

【華名】出光洋行  
【所在地】嘉興復興路一八六  
【本店】上海  
【電話】一一  
【電略】カネウチイデミツ  
【設立】昭和十七年五月  
【資本金】一千萬圓(六百萬圓  
拂込)

【代表者】本多昭治(新潟縣)  
【營業種目】一般貿易  
【加入組合名】中支石鹼販賣協  
議會、嘉興支部、中支ローソク配  
給組合、嘉興支部、蘇州地區第一  
期統制物資供給組合、杭州地區  
第二期統制物資供給組合  
【取引銀行】華興商業銀行  
【支店出張所】(支店)北京、天  
津、青島、漢口、廣東(出張所)  
張家口、大同、石家莊、太原、  
厚州、唐山、南京、蘇州、鎮江、  
無錫、蕪湖、杭州、汕頭、廈門、  
蚌埠、九江、漳州、常州、常熟

土手工務所

【組織】個人  
【所在地】嘉興同平橋海城基  
馬路一四號  
【電話】四  
【設立】昭和十四年三月  
【資本金】二萬圓

東和産業公司

【組織】個人  
【所在地】嘉興北門外物樂路  
【營業】昭和十五年三月  
【資本金】三萬圓  
【代表者】東九七藏(福岡縣)  
【幹部職員】營業主任 草場謙  
【製造種目】製加工品  
【機械設備】製造機百二十台、  
製糖機十五台、小百十台、歷  
縮機十五台  
【營業所名】東和産業公司  
【營業所】嘉興北馬路一號  
【加入組合名】嘉興加工同業  
組合  
【取引銀行】華興商業銀行

德盛洋行支店

【組織】合名  
【華名】德盛洋行  
【所在地】嘉興北大街一五  
【本店】上海  
【電話】三五  
【設立】昭和十四年八月  
【資本金】二百萬圓(全額拂込)  
【代表者】吉田慶三(新潟縣)

福興絲廠

【所在地】北門外衫青團五號  
【本社】上海  
【電話】一〇六  
【營業】昭和十四年六月  
【資本金】一千萬圓(六百五十  
萬圓拂)  
【代表者】支店長 山中好吉  
【幹部職員】廠長 田中重男

福興絲廠

【組織】合資  
【所在地】嘉興縣前街一七號  
【本店】上海  
【電話】一六七  
【設立】昭和十五年三月  
【資本金】二十萬圓  
【代表者】松田秀雄(岡山縣)  
【幹部職員】野口末弘  
【營業種目】一般輸出入貿易土  
產品  
【加入組合名】日華兩亞洋行組  
合、日華染織株式會社

豐隆洋行嘉興出張所

【組織】個人  
【所在地】嘉興天寶寺街一號  
【本店】上海  
【電話】三五  
【設立】昭和十七年九月  
【資本金】五萬圓  
【代表者】荒谷勝雄(青森縣)  
【營業種目】織絲、織布、ロ  
ソク雜貨一般貿易等類  
【加入組合名】嘉興ローソク配  
給組合、嘉興綢緞配給組合、兩  
亞洋行物資組合  
【取引銀行】華興商業銀行

松田洋行

【組織】個人  
【所在地】嘉興前街六六號  
【設立】昭和十七年十二月  
【資本金】一千圓  
【代表者】佐佐木親子(廣島縣)  
【營業種目】菓子雜貨販賣  
【加入組合名】嘉興菓子製造販  
賣組合

【營業種目】標草、雜貨、生産  
物、農産物、織油、各種絲布、  
食料品  
【加入組合名】中支那煙草配給  
組合  
【支店】南京、蕪湖、蘇州、  
鎮江、杭州

福記洋行嘉興出張所

【製造種目】織絲類等  
【機械設備】織絲機二百四十臺  
【營業所名】嘉興支店  
【營業所】嘉興春波橋  
【電話】二九

山崎商會出張所

- (組織) 個人
- (所在地) 亞奧野橋街四四
- (本店) 京都府
- (代表者) 三
- (電話) 三七
- (設立) 昭和十六年六月
- (資本金) 五萬圓
- (代表者) 主任 松田精一
- (重役) 初發主 若松勇三
- 「營業種目」 絹糸布、絨糸布、絹原料、絹織糸布
- 「加入組合名」 蘇興副置系原料
- 「取引銀行」 華興商業銀行

山田寫真館

- (組織) 個人
- (所在地) 嘉興前街四六號
- (設立) 昭和十七年十一月
- (資本金) 一千圓
- (代表者) 山田久雄(朝鮮)
- 「營業種目」 寫真

湖州

上海橫山公司湖州支店

- (所在地) 湖州衣裳街種善巷
- (電話) 三七

蘇州

阿部市洋行蘇州出張所

- (組織) 株式
- (所在地) 蘇州觀前街七號
- (本店) 上海
- (電話) 一四五二
- (設立) ソシウ、アベイチ
- (資本金) 二百萬圓(全額拂込)
- (代表者) 細中辰一(和歌山縣)
- 「營業種目」 綿糸、絨布、人絹
- 「加入組合」 蘇州日本商業組合
- 「取引銀行」 台灣、華興商業

淺野物産株式會社蘇州出張所

- (華名) 淺野物産公司
- (所在地) 蘇州觀前街七八〇
- (本店) 東京
- (電話) 七五四
- (電話) ソシウ、アサフ

- (電話) コシウ、ヨコヤ
- (設立) 昭和十六年九月
- (資本金) 五萬圓
- (代表者) 齋藤榮
- 「營業種目」 野炭、村木、茶葉、羊毛、小麥粉

安正洋行

- (所在地) 蘇州城內登龍路三三八號
- (電話) 五一五
- (設立) 昭和十五年一月
- (資本金) 一萬圓
- (代表者) 安村正祥
- 「營業種目」 日用雜貨及食料雜貨其他一般土產物貿易
- 「加入組合」 蘇州日本商業組合

石福商店蘇州駐在所

- (組織) 株式
- (所在地) 蘇州護龍街六八〇
- (本店) 上海
- (電話) 一二二六
- (設立) 昭和十四年
- (資本金) 三十萬圓
- (代表者) 佐藤軍治(新潟縣)
- 「營業種目」 金銀、自金、並非

- (設立) 昭和十五年十月
- (資本金) 一千萬圓(全額拂込)
- (代表者) 所長 奥野伍
- 「營業種目」 一般貿易及土產物
- 「取引銀行」 華興商業銀行

岩本寫真館

- (組織) 個人
- (所在地) 蘇州城內承慶路四
- (電話) 七四一
- (設立) 昭和十三年六月
- (資本金) 四千圓
- (代表者) 岩元直登(大分縣)
- 「營業種目」 寫真業

永大蕭工廠

- (所在地) 蘇州雲門外永安福大街一〇一號
- (電話) 六一四
- (操業) 昭和十五年五月
- (資本金) 十萬圓
- (代表者) 福永亮
- 「營業種目」 筒織
- 「機械設備」 自動電力機三十台
- 「動力」 細機專用機六十台、大機機五十台
- 「營業所名」 福永洋行
- 「營業所」 蘇州門外大馬路三四號
- (電話) 一三〇一
- 「加入組合名」 中支支工業

穎川商店

- (組織) 個人
- (所在地) 蘇州亞奧路七三號
- (電話) 二〇三一
- (設立) 昭和六年四月
- (資本金) 十萬圓
- (代表者) 穎川義治(岡山縣)
- 「營業種目」 一般貿易として
- 「營業所」 蘇州門外大馬路三四號
- (電話) 一三〇一
- 「加入組合名」 蘇州日本商業組

大倉鐵工所

- (組織) 個人
- (所在地) 蘇州登龍路二六二
- (電話) 五七〇
- (設立) 昭和十五年二月
- (資本金) 三萬圓
- (代表者) 松田厚志(山口縣)
- 「營業種目」 一般鐵工業、自動車修理及五金類販賣
- 「加入組合名」 蘇州日本商業組



【取引銀行】華興商業銀行

華興商業銀行

【組織】中國法人  
【所在地】蘇州觀前街一七六  
【本店】上海  
【代表者】潘運彰  
【設立】昭和十三年七月  
【資本金】銀五千萬圓  
【幹部職員】平野洋  
【營業種目】一般銀行業

華中蠶絲蘇州支店

【所在地】蘇州觀前街一八〇  
【本店】上海  
【電話】一四四一六  
【設立】昭和十三年九月  
【代表者】支店長 若林賢英  
【幹部職員】事務係主任 小山義男、原料係主任 橋田豐平  
【營業種目】生糸、繭產品  
【取引銀行】台灣、華興商業、鹽業  
【經營工場名】蘇州系廠

華中鐵道蘇州自動車區

【組織】株式  
【別名】華中鐵道長途汽車

【所在地】蘇州城外大馬路二三〇號  
【本社】上海  
【電話】五八五  
【設立】昭和十四年五月  
【資本金】六千五百萬圓  
【代表者】田誠  
【幹部職員】蘇州自動車區長 島津裕  
【營業種目】一般旅客並批發特運送

金家洋行

【組織】個人  
【所在地】蘇州城內觀前街承德里四號  
【電話】一三三〇  
【設立】昭和十四年六月  
【資本金】三萬圓  
【代表者】金家守仁(朝鮮)  
【營業種目】金融兩營業  
【加入組合名】蘇州金融業組合

共益公司

【組織】個人  
【所在地】蘇州大馬路五六六  
【電話】六一二  
【設立】昭和十五年五月  
【資本金】二萬圓  
【代表者】中島德策  
【營業種目】貿易、礦石、砂利、石灰、原石、土產物、烟草、雜貨、砂糖、石鹼、蠟燭、農產物、鹽、麩炭、金物、油類、機械、ゴム製品、セメント、顏料藥品、皮革類、電氣器具、マフチ  
【加入組合】日本蘇州商業組合  
【取引銀行】華興商業銀行

江南實業公司

【組織】合資  
【所在地】蘇州城內金鑑路二

【營業種目】軍用運、農產物賣買、土產品、絹織物  
【加入組合】蘇州日本商業組合  
【取引銀行】台灣銀行  
【出張所】上海

九六洋行

【所在地】蘇州南濠街三二二  
【電話】一九四七  
【設立】昭和十五年十一月  
【資本金】三萬圓  
【代表者】近江新助  
【營業種目】石炭  
【加入組合名】上海石炭聯合會  
【取引銀行】台灣銀行

江南實業株式會社蘇州出張所

【所在地】蘇州觀前街二二五  
【本店】上海  
【電話】一一〇四  
【電話】ソシヨウヤン  
【設立】昭和十五年十一月  
【資本金】三百萬圓(全額拂込)  
【代表者】大屋敷敏雄(東京)  
【營業種目】一般貿易土產物  
【加入組合】蘇州日本商業組合  
【取引銀行】華興商業、台灣

神戶商會蘇州支店

【組織】個人  
【所在地】蘇州城內金鑑路二二五  
【電話】二九號  
【設立】昭和十五年六月  
【資本金】一萬五千圓  
【代表者】吉富健三  
【營業種目】織製品、絲織布、硝子製品、紙一般、ロイヤル、石鹼、飲料水、酒類、鹽、砂糖、食料品、絹絲布、人絹絲布、人絹加工品、硝子、小麥粉、鳥毛、羊毛、藥織製品、建築材セメント

江南實業株式會社蘇州出張所

【組織】株式  
【所在地】蘇州城內東中市街  
【電話】三〇七號  
【電話】七九七  
【設立】昭和十六年四月  
【資本金】一千八百萬圓(全額拂込)  
【代表者】前川繁雄(滋賀縣)  
【營業種目】絲、綿、絹、絹布、呢絨及其製品雜貨販賣  
【加入組合名】蘇州日本商業組合、絲綢物資配給組合、蘇州蘇州支店、蘇州紙類組合  
【營業種目】綿、綿絲、絹布、毛織品、雜貨、食料品、海產物、麥、麵粉、油料、肥料、南北貨、和洋派其他一般輸出入貿易  
【加入組合名】蘇州日本商業組合、中支人絹糸布組合、蘇州和洋紙類合  
【取引銀行】台灣、華興、華民、支店、常熟、崑山、吳江、木渖、用直、高橋、崇明

江南實業株式會社蘇州出張所

【組織】株式  
【所在地】蘇州城內東中市街  
【電話】三〇七號  
【電話】七九七  
【設立】昭和十六年四月  
【資本金】一千八百萬圓(全額拂込)  
【代表者】前川繁雄(滋賀縣)  
【營業種目】綿、綿絲、絹布、毛織品、雜貨、食料品、海產物、麥、麵粉、油料、肥料、南北貨、和洋派其他一般輸出入貿易  
【加入組合名】蘇州日本商業組合、中支人絹糸布組合、蘇州和洋紙類合  
【取引銀行】台灣、華興、華民、支店、常熟、崑山、吳江、木渖、用直、高橋、崇明

下、機材金物、工業藥品原料、木炭、染料、塗料、天竺藥材、醫療藥品機材、農產物一般、寄產伊賀、石炭

【加入組合名】蘇州日本商業組合、軍部組織所協會

【取引銀行】台灣、華興商業

【支店】杭州、漢口、奉縣

### 廣信洋行

（組織）個人

（所在地）蘇州平門路西山門四號

（電話）五六一四至五六一五

（設立）昭和十四年二月

【資本金】二萬圓

【代表者】林 澤三

【幹部職員】倉庫持當 林光雄

【營業項目】各種雜貨、一般土產物

【加入組合名】蘇州日本商業組合、蘇州雜貨店古綿同業組合

【取引銀行】華興商業、儲備

### 興亞商社株式會社

（所在地）蘇州坡內京德路九五、九六號

（電話）一四二五

（設立）昭和十四年

【資本金】萬五千圓（全額拂込）

（代表者）佐伊密男（長崎縣）

【營業項目】一般貿易

【加入組合名】蘇州日本商業組合、中支製粉聯合會

【取引銀行】台灣、華興商業

### 興源公司

（組織）個人

（所在地）蘇州護龍街七四七

（電話）一四八二

（設立）昭和十五年四月

【資本金】一萬圓

【代表者】吉田久松（朝鮮）

【營業項目】金銀及雜貨土產品貿易

### 三興株式會社蘇州出張所

（華名）三興公司、

（所在地）蘇州護龍街直多資巷一三號

（電話）三三三三至三三三五

（設立）昭和十七年五月

【資本金】三千六百萬圓

【代表者】所長 木下喜夫

【幹部職員】新藤貫一

【營業項目】纖維製品、麵粉、油料種子、工業藥品、木材、食

【加入組合名】蘇州金源業組合、蘇州日本商業組合

【取引銀行】華興商業銀行

料品、煙草

【加入組合名】中支雜貨布販賣協議會蘇州支部、中支石鹼販賣協議會蘇州支部、蘇州日本商業組合

【取引銀行】台灣、華興商業

### 三和商行

（組織）個人

（所在地）蘇州金門外直新街九號

（電話）二六三三

（設立）昭和十三年六月

【資本金】二萬圓

【代表者】花村邦雄

【營業項目】酒類、雜貨、油類、砂糖、農產物、雜貨

【加入組合】蘇州日本商業組合

【取引銀行】華興商業、儲備

### 上海紙業株式會社蘇州支店

（所在地）蘇州城外松橋鎮

（本 店）上海

（電話）九四一

（設立）昭和十三年

【資本金】三十萬圓（全額拂込）

【代表者】石丸正彦（福岡縣）

【營業項目】製紙業

【加入組合】蘇州紙類同業組合

【取引銀行】台灣銀行

### 上海紙業可華盛造紙廠

（組織）株式

（所在地）蘇州楓橋

（電話）五〇五五

（設立）昭和十三年十二月

【資本金】三十萬圓（全額拂込）

【代表者】技師長 關口房治

【營業項目】板紙各種、印刷紙包裝紙

【取引銀行】台灣銀行

【機械設備】丸網製紙抄造機二台、長網サンキ抄造機一台

### 上海內河汽船株式會社蘇州支店

（華名）上海內河汽船株式會社有限公司蘇州分公司

（所在地）蘇州金門外

（本 店）上海

（電話）三五六六至三五六八

（設立）昭和十三年八月

【資本金】六百萬圓（全額拂込）

【代表者】平山龍（鹿兒島縣）

【營業項目】內河貨客運送運輸及倉庫業

【取引銀行】台灣、華興商業

### 正大洋行

（組織）個人

（所在地）蘇州城外大馬路四

九七號

（電話）三三五

（設立）昭和十三年五月

【資本金】十萬圓

【代表者】河原廣一

【幹部職員】杉原一郎

【營業項目】雜貨類、燃料類、棉布布疋、一般貿易、五洋品、臥室雜貨製造

【加入組合名】中支手工品組合

【取引銀行】台灣、華興商業

【支店】上海

【取引銀行】台灣銀行

【機械設備】丸網製紙抄造機二台、長網サンキ抄造機一台

【取引銀行】台灣、華興商業

【支店】上海

### 正大洋行臥工場

（組織）個人

（所在地）蘇州城外大馬路三八三號

（電話）三八

【資本金】五萬圓

【代表者】河原廣一

【幹部職員】久保四郎

【製造項目】臥室、襪

【營業所名】正大洋行

【取引銀行】蘇州城外大馬路松橋

【加入組合名】中支手工品組合

【取引銀行】台灣、華興商業

【分工場】第三工場蘇州新門內十全街二耶巷五號、第三工場蘇州蘇州關上海光街

昭和洋行蘇州出張所

〔組織〕 個人  
〔所在地〕 蘇州開門外大馬路四六八號  
〔代表者〕 上野  
〔電話〕 二一五  
〔設立〕 大正十二年  
〔資本金〕 十萬圓  
〔代表者〕 高野正敏(奈良縣)

〔營業種目〕 一般貿易雜貨、建築材料、土產物の運銷、  
〔加入組合名〕 中支實工品組合  
〔代表者〕 中支石鹼販賣協同會、中支米穀配給組合、中支煙草配給組合、蘇州日本商業組合

〔取引銀行〕 台灣、華興商業

〔組 織〕 個人  
〔所在地〕 蘇州京儀路二三五  
〔電話〕 五九七  
〔設立〕 昭和十五年九月

〔資本金〕 五千圓  
〔代表者〕 西川茂得  
〔營業種目〕 金融業  
〔加入組合名〕 蘇州金融業同業組合

〔取引銀行〕 台灣銀行

〔組 織〕 個人  
〔所在地〕 蘇州大馬路四七九  
〔代表者〕 瑞豐洋行

〔資本金〕 五萬圓  
〔代表者〕 吉岡長夫(福岡縣)

〔營業種目〕 一般貿易  
〔加入組合名〕 瀋陽地區小麥收買組合

〔取引銀行〕 台灣、華興商業

〔組 織〕 個人  
〔所在地〕 蘇州京儀路一三二  
〔電話〕 一〇八〇  
〔設立〕 昭和十六年

〔資本金〕 五萬圓  
〔代表者〕 蘇州城外新馬路

瑞豐洋行蘇州出張所

〔電話〕 一四七  
〔設立〕 昭和十七年五月  
〔資本金〕 三萬圓  
〔代表者〕 小山光弘  
〔營業種目〕 一般貿易、土產品蒐集

〔加入組合名〕 蘇州日本商業組合  
〔取引銀行〕 台灣、華興商業

〔組 織〕 個人  
〔所在地〕 蘇州留園馬路  
〔電話〕 一四七  
〔設立〕 昭和十七年

〔資本金〕 三萬圓  
〔代表者〕 小山光弘  
〔營業種目〕 叭、繩、蓆

〔加入組合名〕 中支實工品出賣組合  
〔取引銀行〕 台灣、華興商業

〔組 織〕 個人  
〔所在地〕 蘇州京儀路一九七  
〔電話〕 二二二  
〔代表者〕 桑事會長 柳澤三郎

〔代表者〕 理事代理 佐佐木伊右衛門

〔營業種目〕 庶務、坪野長次、主役、濱邊泰作、社會、報國團、衛生、高村廣一

〔組 織〕 個人  
〔所在地〕 蘇州觀前街一六三  
〔代表者〕 新泰公司

〔資本金〕 百萬圓(全額募込)  
〔代表者〕 田中正佐(山形縣)

〔代表者〕 川島桂造

〔組 織〕 個人  
〔所在地〕 蘇州京儀路東百荷巷一四號  
〔電話〕 一一七三  
〔代表者〕 全澤文三(朝鮮)

蘇州金融號

〔電話〕 一四二三  
〔設立〕 昭和十四年五月  
〔資本金〕 一萬五千圓  
〔代表者〕 立石泰造  
〔幹部職員〕 支那人 立石隆造

〔營業種目〕 各種貸金  
〔加入組合名〕 蘇州金融業同業組合

〔取引銀行〕 儲備銀行

〔組 織〕 個人  
〔所在地〕 蘇州日本租界  
〔本社〕 上海  
〔代表者〕 支店長 若林賢美

〔製造種目〕 飯長 田島太郎  
〔機械設備〕 繰糸機、搗返機、蒸籠機、深層機、毛羽取機、セリブリン、礪米用一般機械

〔營業所名〕 蘇中蘇米蘇州支店  
〔營業所〕 蘇州觀前街一八〇號  
〔電話〕 四〇〇五、四〇〇六

〔組 織〕 個人  
〔所在地〕 蘇州京儀路東百荷巷一四號  
〔電話〕 一一七三  
〔代表者〕 全澤文三(朝鮮)

〔營業種目〕 製糖並其灌漑製糖廠

〔組 織〕 個人  
〔所在地〕 蘇州觀前街一六三  
〔代表者〕 新泰公司

〔組 織〕 個人  
〔所在地〕 蘇州觀前街一六三  
〔代表者〕 川島桂造

〔組 織〕 個人  
〔所在地〕 蘇州觀前街一六三  
〔代表者〕 川島桂造

〔組 織〕 個人  
〔所在地〕 蘇州觀前街一六三  
〔代表者〕 川島桂造

蘇州糸廠

〔電話〕 一六〇一  
〔設立〕 昭和十七年  
〔資本金〕 五萬圓  
〔代表者〕 西村武男(京都)

〔營業種目〕 雜穀、肥料、製藥原料  
〔加入組合名〕 蘇州日本商業組合  
〔取引銀行〕 儲備銀行

〔組 織〕 個人  
〔所在地〕 蘇州京儀路東百荷巷一四號  
〔電話〕 一一七三  
〔代表者〕 全澤文三(朝鮮)

〔營業種目〕 製糖並其灌漑製糖廠

〔組 織〕 個人  
〔所在地〕 蘇州京儀路東百荷巷一四號  
〔電話〕 一一七三  
〔代表者〕 全澤文三(朝鮮)

〔營業種目〕 製糖並其灌漑製糖廠

〔組 織〕 個人  
〔所在地〕 蘇州京儀路東百荷巷一四號  
〔電話〕 一一七三  
〔代表者〕 全澤文三(朝鮮)

〔營業種目〕 製糖並其灌漑製糖廠

〔組 織〕 個人  
〔所在地〕 蘇州京儀路東百荷巷一四號  
〔電話〕 一一七三  
〔代表者〕 全澤文三(朝鮮)

〔營業種目〕 製糖並其灌漑製糖廠

〔組 織〕 個人  
〔所在地〕 蘇州京儀路東百荷巷一四號  
〔電話〕 一一七三  
〔代表者〕 全澤文三(朝鮮)

〔營業種目〕 製糖並其灌漑製糖廠

蘇州放送局

〔姓名〕 蘇州廣播無線電台  
〔所在地〕 蘇州北局青年路  
〔電話〕 二二二

〔代表者〕 局長 岩井隆一  
〔擔當事務〕 一般放送

〔組 織〕 個人  
〔所在地〕 蘇州京儀路東百荷巷一四號  
〔電話〕 一一七三  
〔代表者〕 全澤文三(朝鮮)

〔營業種目〕 製糖並其灌漑製糖廠

〔組 織〕 個人  
〔所在地〕 蘇州京儀路東百荷巷一四號  
〔電話〕 一一七三  
〔代表者〕 全澤文三(朝鮮)

〔營業種目〕 製糖並其灌漑製糖廠

〔組 織〕 個人  
〔所在地〕 蘇州京儀路東百荷巷一四號  
〔電話〕 一一七三  
〔代表者〕 全澤文三(朝鮮)

〔營業種目〕 製糖並其灌漑製糖廠

〔組 織〕 個人  
〔所在地〕 蘇州京儀路東百荷巷一四號  
〔電話〕 一一七三  
〔代表者〕 全澤文三(朝鮮)

〔營業種目〕 製糖並其灌漑製糖廠

〔組 織〕 個人  
〔所在地〕 蘇州京儀路東百荷巷一四號  
〔電話〕 一一七三  
〔代表者〕 全澤文三(朝鮮)

〔營業種目〕 製糖並其灌漑製糖廠

【代表者】伊藤 義(長崎縣)  
 【營業種目】精製食料油、石鹼  
 動物性毛、ワシ油、ロソク原  
 料、蛋白粉  
 【加入組合】蘇州日本商業組合  
 【取引銀行】台灣、華商商業、  
 儲蓄

### 莊保洋行出張所

(組織) 株式  
 (所在地) 蘇州城大馬路四  
 六四號  
 (本店) 上海  
 (設立) 昭和十六年三月  
 【資本金】十萬圓  
 【代表者】能勢京(大阪)  
 【營業種目】貿易業  
 【取引銀行】蘇州日本商業組合  
 【加入組合】台灣、華商商業

### 台灣銀行出張所

(組織) 株式  
 (所在地) 蘇州觀前街一六六  
 (本店) 台北  
 (電話) 二〇、三〇、四〇、五〇  
 (設立) 昭和十三年五月  
 【資本金】五千萬圓(二千二百  
 五十萬圓拂込)  
 【代表者】岩崎三郎(和歌山縣)  
 【營業種目】一般銀行業、日本  
 銀行代理店

### 大京公司

(組織) 個人  
 (所在地) 蘇州城內日學前一  
 一號  
 (電話) 一四八七  
 (設立) 昭和十五年六月  
 【資本金】五萬圓  
 【代表者】安田寛吾(朝鮮)  
 【營業種目】一般土產物貿易、  
 日用雜貨、房物、食料品、薪炭  
 石炭、食油、雜穀、木材、建築  
 材料、海產及畜產物、荏及羊毛  
 藥草、皮革、金物、ロソク、  
 砂糖、紙、綿糸布  
 【加入組合】蘇州日本商業組合  
 【取引銀行】華商、台灣、儲蓄  
 【出張所】湖州

### 大 中 公 司

(組織) 個人  
 (所在地) 蘇州景德路一三一  
 (電話) 一三二五  
 (設立) 昭和十四年  
 【資本金】三萬圓  
 【代表者】菊池知郎(福岡縣)  
 【營業種目】一般土產品、建築  
 材料、木炭、食料品  
 【取引銀行】華商商業銀行

### 大同棉花廠

(所在地) 蘇州胥門外新馬路  
 橋樑

### 大日本實業株式會社支店

(所在地) 蘇州閶門外南新馬路  
 二二〇號  
 (本店) 上海  
 (電話) 二四一  
 (設立) 昭和十三年八月  
 【資本金】五十萬圓(全額拂込)  
 【代表者】田端朝太郎(三重縣)  
 【營業種目】寫真機及材料商  
 【取引銀行】台灣銀行

### 大 日 本 實 業 株式會社支店

(所在地) 蘇州閶門外南新馬路  
 二二〇號  
 (本店) 上海  
 (電話) 二四一  
 (設立) 昭和十三年八月  
 【資本金】五十萬圓(全額拂込)  
 【代表者】田端朝太郎(三重縣)  
 【營業種目】寫真機及材料商  
 【取引銀行】台灣銀行

### 大 日 本 實 業 株式會社支店

(所在地) 蘇州閶門外大馬路  
 浦丁家巷二五號

### 大九興業株式會社出張所

(華名) 大九洋行蘇州店  
 (所在地) 蘇州城內觀前街五  
 (本店) 大阪  
 (電話) 二六〇、四四〇  
 【資本金】百萬圓(全額拂込)  
 【代表者】主任 坂本義巳  
 【營業種目】(貿易) 卸小賣食  
 料品、飲料品、米穀、土產品、  
 雜糧及製糖雜貨、礦油、燃料、  
 建築材料  
 【加入組合名】濱海地區純物  
 資配給組合、軍配組構寸配給協  
 會、中支那石鹼販賣協議會、中支  
 ロソク配給組合、中支砂糖販  
 賣協議會、中支鹽鹼製品農地販  
 賣協議會、中支雜糸布販賣協議  
 會、中支米穀配給組合、中支食  
 用油脂販賣協議會  
 【取引銀行】台灣、華商商業  
 【支店】上海、杭州、寧波、無  
 錫、常州、鎮江、南京、蕪湖、  
 漢口、蚌埠、九江

### 高 城 公 司

(組織) 個人  
 (所在地) 蘇州城內景德路二  
 四七號  
 (電話) 五九七  
 (設立) 昭和十六年三月  
 【資本金】一萬圓  
 【代表者】高城一平(朝鮮)  
 【營業種目】金融業  
 【加入組合】蘇州金融同業組合

### 高 西 洋 行

(組織) 個人  
 (所在地) 蘇州景德路二四七  
 (設立) 昭和十七年二月  
 【資本金】五千圓  
 【代表者】高城一平(朝鮮)  
 【營業種目】日用品雜貨  
 【加入組合】蘇州日本商業組合

### 大陸新報蘇州支局

(組織) 社團法人  
 (所在地) 蘇州西中市大街一  
 三二號  
 (本店) 上海  
 (電話) 六二九  
 (設立) 昭和十七年  
 【代表者】柴田承太郎(東京)  
 【營業種目】通信、月刊新聞發  
 刊  
 【取引銀行】台灣銀行

中支產業社

〔組織〕個人  
〔所在地〕蘇州城內平江路大  
善街八號  
〔電話〕五三三  
〔設立〕昭和十五年

〔資本金〕二萬圓  
〔代表者〕金井勇(朝鮮)

〔營業項目〕重加工品販賣  
〔加入組合〕中支重加工品組合

〔取引銀行〕華興商業銀行

中支麥粉肥料洋行工廠

〔所在地〕蘇州葑橋北  
〔營業〕昭和十五年二月  
〔資本金〕五萬圓(全額拂込)  
〔代表者〕池田 勳(東京)

〔幹部職員〕大和 勇(大阪)

〔製造設備〕蒸製粉粉  
〔機械設備〕碎粉機二基、乾燥  
機一基、蒸釜四基、ボクラー一基

〔營業所名〕中支麥粉肥料洋行

〔營業所〕上海博路路三三四號

〔電話〕一九八四七

〔加入組合名〕中支動物質肥料  
輸出組合

〔取引銀行〕正金、朝鮮、華興  
商業

通和洋行蘇州出張所

〔組織〕個人  
〔所在地〕蘇州大馬路四六四

〔本店〕上海  
〔設立〕昭和十七年

〔資本金〕十萬圓

〔代表者〕樋口常清

〔營業項目〕雜貨、雜貨、紙、  
工業藥品

〔取引銀行〕華興商業銀行

東亞旅行社

〔組織〕社團法人  
〔所在地〕蘇州城內蘇州百貨  
公司內

〔本店〕東京

〔電話〕一七四〇

〔設立〕昭和十五年四月

〔代表者〕主任 大谷典之

〔營業項目〕各運轉機關、代賣  
旅券等

〔取引銀行〕台灣銀行

東興公司

〔組織〕個人  
〔所在地〕蘇州景德路神道街  
四號

〔電話〕三三、三三七

〔設立〕昭和十五年十一月

〔資本金〕十萬圓

〔代表者〕石田武男(長崎縣)

〔營業項目〕貿易、農產物、雜貨

〔加入組合〕蘇州日本商業組合

〔取引銀行〕台灣、華興商業  
〔出張所〕吳江

〔組織〕個人

〔華名〕東泰號

〔所在地〕蘇州觀前宮巷二八

〔電話〕一四三三

〔設立〕昭和十四年九月

〔資本金〕一萬圓

〔代表者〕池田泰次郎

〔幹部職員〕經理 洪正利

〔營業項目〕雜貨、洋貨、酒、  
製造販賣、肥皂、香煙、食  
鹽、米穀、食料品、雜貨、日用  
品雜貨

〔加入組合〕蘇州日本商業組合

〔取引銀行〕台灣、華興商業

〔取扱工場名〕黃塘 東泰老酒  
釀造場

〔製造項目〕糯米、麥、雜穀  
造販賣

〔資本所名〕東泰洋行糯米廠

〔營業所〕蘇州漢溪坊一四號

〔電話〕二一三三

〔取引銀行〕台灣、華興商業

〔組織〕個人

〔所在地〕蘇州閶門外大馬路  
五〇七號

〔電話〕九六〇

〔設立〕明治三十八年二月

〔資本金〕三萬圓

〔代表者〕平澤國衛(長野縣)

〔營業項目〕實業、雜貨、食料  
品一般、石油、マツチ、ローソ  
ク、織物、紙炭、土產物

〔加入組合〕蘇州日本商業組合

〔取引銀行〕台灣銀行

〔組織〕個人

〔華名〕東洋貿易公司

〔所在地〕蘇州景德路一一四

〔電話〕二二、四三三

〔設立〕昭和十四年十二月

〔資本金〕三十萬圓(全額拂込)

〔代表者〕岡田利介(群馬縣)

〔營業項目〕一般貿易、食料

〔加入組合〕蘇州日本商業組合

〔取引銀行〕華興商業、台灣

〔支店出張所〕(支店)南京

〔出張所〕蘇州、鎮江、常州、無錫

〔組織〕個人

〔所在地〕蘇州城外南橋南

〔電話〕三九九

〔設立〕昭和十三年六月

〔資本金〕一萬圓

〔代表者〕谷口幸一(大阪)

〔營業項目〕貿易業

〔加入組合〕蘇州日本商業組合

〔取引銀行〕華興商業銀行

〔組織〕個人

〔所在地〕蘇州景德路一四八

〔電話〕一四一

〔設立〕昭和十五年七月

〔資本金〕二十萬圓(全額拂込)

〔代表者〕木内照一(福島縣)

〔營業項目〕味噌、醬油製造業

〔加入組合名〕中支那味噌醬油  
醸造業組合

〔取引銀行〕台灣、華興商業

〔支店〕上海

日業食品株式會社

〔組織〕個人

〔所在地〕蘇州景德路一四八

〔電話〕一四一

〔設立〕昭和十五年七月

〔資本金〕二十萬圓(全額拂込)

〔代表者〕木内照一(福島縣)

〔營業項目〕味噌、醬油製造業

〔加入組合名〕中支那味噌醬油  
醸造業組合

〔取引銀行〕台灣、華興商業

〔支店〕上海

### 日華貿易有限公司蘇州出張所

【所在地】 蘇州城內景福路一  
一五號  
【本 店】 上海  
【設 立】 昭和十六年三月  
【資本金】 十萬圓  
【代表者】 前田泰夫  
【營業項目】 食料品、金物、工  
業製品  
【加入組合】 蘇州日本商業組合  
【取引銀行】 台灣銀行

### 日華洋行

【組織】 個人  
【所在地】 蘇州城內公園路二  
〇號  
【電話】 一四三六  
【資本金】 一萬五千圓  
【代表者】 浦春夫  
【營業項目】 一般貨物食料品の  
軍需品、砂石、粉木、木炭、一  
般貨物品、雜貨、煙草、絲糸布  
及同製品販賣  
【加入組合名】 中支石炭、砂糖  
販賣協議會、軍需組織部、中  
支煤煙、ロッキン組織組合  
【取引銀行】 台灣銀行

野村產業株式會社蘇州出張所  
【華 名】 野村產業公司蘇州

### 出張所

【所在地】 蘇州城外大馬路三  
三三號  
【本 店】 上海  
【電話】 一七二五  
【設 立】 昭和十六年九月  
【資本金】 十二萬圓(全額拂込)  
【代表者】 二河田幸久和歌山  
【營業項目】 材木、金物、雜貨、  
製材機械  
【取引銀行】 華興商業銀行  
【加入組合】 蘇州日本商業組合

### 復興公司

【組織】 個人  
【所在地】 蘇州城內護龍街一  
三二號  
【電話】 一四五一四九  
【設 立】 フツコツ  
【資本金】 三萬圓  
【代表者】 國本世基  
【幹部職員】 伊野法騎、國本昌  
基  
【營業項目】 米、砂糖、石炭、  
洋燭、マツテ、煙草、ビール、サ  
イダー及木炭、麻袋等金融業  
【加入組合名】 蘇州日本商業組  
合、蘇州金融業同業組合  
【取引銀行】 台灣、華興商業

### 福永洋行

【組織】 個人  
【所在地】 蘇州門外大馬路  
三〇四號  
【電話】 一三〇一  
【設 立】 昭和十四年八月  
【資本金】 五萬圓  
【代表者】 福永 亮  
【營業項目】 貿易商及食料品雜  
貨商  
【加入組合】 蘇州日本商業組合  
【取引銀行】 台灣、華興商業

### 福記洋行蘇州支店

【組織】 合資  
【所在地】 蘇州城外萬人碼頭  
地家弄口  
【本 店】 上海  
【設 立】 昭和十四年七月  
【資本金】 四十五萬圓  
【代表者】 中島實徳(美本籍)  
【營業項目】 一般貿易業  
【加入組合名】 蘇州日本商業組  
合、統制物資配給組合砂糖部  
【取引銀行】 台灣銀行

株式會社福昌公司蘇州出張所  
【所在地】 蘇州城內景福路三  
二八號  
【本 店】 上海  
【電話】 一四五四・三八一

### 福德金融號

【組織】 個人  
【所在地】 蘇州金門外南新路  
一一號  
【電話】 二二三七  
【設 立】 昭和十四年十一月  
【資本金】 二千圓  
【代表者】 花村邦雄  
【幹部職員】 花村忠亮  
【營業項目】 金融業  
【加入組合名】 蘇州金融業同業  
組合  
【取引銀行】 華興商業銀行

### 豐大麵粉廠

【所在地】 蘇州城外門外大街  
五〇號  
【資本金】 二十萬圓(全額拂込)  
【代表者】 仙石二郎  
【廠 役】 田中幸生、南正典、  
上原啓  
【幹部職員】 松葉主任、伊藤彦  
衛、工場主任、磯島一郎  
【製造項目】 小麥粉製造  
【營業項目】 上海江西路二六四號  
【電話】 一九〇七  
【加入組合名】 中支製粉聯合會  
小麥收買組合  
【取引銀行】 華興商業、住友、  
儲蓄

福利洋行蘇州出張所  
【組織】 個人  
【所在地】 蘇州門外大馬路  
四七〇號  
【本 店】 上海  
【電話】 八五六  
【設 立】 昭和十七年

### 正光洋行

【組織】 合資  
【所在地】 蘇州中市六六號  
【電話】 一一三六  
【設 立】 昭和十五年十月

### 豐大麵粉廠

【組織】 個人  
【所在地】 蘇州城外門外大街  
五〇號  
【資本金】 二十萬圓(全額拂込)  
【代表者】 仙石二郎  
【廠 役】 田中幸生、南正典、  
上原啓  
【幹部職員】 松葉主任、伊藤彦  
衛、工場主任、磯島一郎  
【製造項目】 小麥粉製造  
【營業項目】 上海江西路二六四號  
【電話】 一九〇七  
【加入組合名】 中支製粉聯合會  
小麥收買組合  
【取引銀行】 華興商業、住友、  
儲蓄

【資本金】五十萬元(金銀兌換)  
 【代表者】正村英基  
 【重 役】支配人 永田 浩  
 【營業種目】雜貨類、雜貨類、  
 建築材料、海運物類  
 【加入組合】蘇州日本商業組合  
 【取引銀行】台灣、儲備、華興  
 【支店出張所】常州、丹陽、揚  
 州、嘉興

### 松村組蘇州支店

【組織】個人  
 【所在地】蘇州城內護龍街五  
 一七號  
 【本店】上海  
 【電話】一四三二  
 【設立】昭和十五年三月  
 【資本金】二萬圓  
 【代表者】青木安市(京都府)  
 【營業種目】土木建築材料

### 三河興業株式會社蘇州支店

【華 名】三河公司  
 【所在地】蘇州城內西中市東  
 【本店】上海  
 【電話】一四二二  
 【設立】昭和十六年五月  
 【資本金】五萬圓

【代表者】支店長 江島命三(平瀨)  
 【重 役】支配人 伊藤俊明  
 【幹部職員】總擔任主任 白川 海男  
 【營業種目】金物、地金、雜貨、  
 雜貨、煙草、醫藥藥品、工業藥  
 品、纖維アル、再生、運輸業、  
 【加入組合名】中支石橋、砂橋  
 販賣協議會、軍配組、寸部、中  
 支那煙草、ロソク配給組合、  
 中支那雜貨部、團組、中支纖維  
 所及古福組合、中支非鐵金屬及  
 鐵材、鐵屑集協會支部  
 【取引銀行】台灣、華興商業  
 【出張所】無錫、鎮江、江陰、  
 宜興

### 三菱商事株式會社蘇州出張所

【華 名】蘇州三菱公司  
 【所在地】蘇州城內觀前街六  
 八三號  
 【本店】東京  
 【電話】一七五四  
 【設立】昭和十六年二月  
 【資本金】一億圓  
 【代表者】行司 笠原(岡山縣)  
 【營業種目】一般貿易業  
 【取引銀行】台灣、華興商業  
 【支店出張所】(支店)上海、漢  
 口、南京(出張所)蚌埠、蕪湖、

鎮江、無錫、常州、泰州、南通、  
 九江

### 八木洋行蘇州出張所

【組織】個人  
 【所在地】蘇州城內桃花場打  
 鐵場四號  
 【本店】上海  
 【電話】二二二四  
 【設立】昭和十六年六月  
 【資本金】一萬圓  
 【代表者】西原平治  
 【營業種目】蠶糸、繭、副蠶糸  
 人造絹糸、電氣器具類、雜貨、  
 食料品、工業藥品、駝毛、人毛、  
 羊毛、絹織物、棉糸布、煙草、  
 磅寸、染料  
 【加入組合名】蘇州日本商業組  
 合、中支纖維同業組合  
 【取引銀行】台灣銀行  
 【出張所】蘇州、無錫、嘉興、  
 杭州

### 雄大棉廠

【組織】日本合時  
 【所在地】蘇州門外上津橋  
 下塘五號  
 【電話】一三〇八  
 【設立】昭和十四年八月  
 【資本金】四萬圓(全額拂込)  
 【代表者】大串忠

【製造種目】晒加工業(古棉、  
 肥練、其他)  
 【機械設備】晒機八台 彈棉機  
 四台  
 【營業所名】雄大棉廠  
 【營業所】蘇州門外上津橋下  
 塘五號  
 【電話】一三〇八  
 【加入組合名】中支纖維所、古  
 棉同業組合

### 龍王實業工業廠

【組織】個人  
 【所在地】蘇州平明外西門路  
 榮陽里  
 【電話】一七六六  
 【設立】昭和十六年六月  
 【資本金】三萬圓  
 【代表者】崑山勝市  
 【幹部職員】崑山支隊長 宮田  
 啓八、常務支隊長 廣山 照  
 【製造種目】重加工  
 【機械設備】四百台其他他附屬  
 機械  
 【營業所】常熟南門外深草濱  
 【電話】三三六  
 【加入組合名】中支製工品出荷  
 組合  
 【取引銀行】住友、漢口  
 【分工場】無錫蘇板村、常熟南  
 門外、崑山南街、無錫諸口鎮、  
 太倉蘇沙鎮

### 林泰公司

【組織】個人  
 【所在地】蘇州黃龍坊一〇九  
 【電話】一四五一  
 【設立】昭和十四年  
 【資本金】一萬圓  
 【代表者】林田邦治(長崎縣)  
 【營業種目】木材、燃料、製材  
 貿易  
 【加入組合】蘇州日本商業組合  
 【取引銀行】華興商業銀行

### 崑山

### 華中運輸株式會社上海支店 崑山驛派出所

【所在地】崑山縣崑山驛前  
 【本店】上海  
 【電話】九二  
 【設立】昭和十七年七月  
 【資本金】八百萬圓  
 【代表者】土師 廣原(青島)  
 【重 役】支店長 藤原一三三  
 【營業種目】一般運輸代理業

### 日和煉瓦工廠

【所在地】崑山大門外  
 【營業】昭和十四年十一月

【代表者】 漆谷政樹(島根縣)  
 【幹部職員】 工場長 葦山島司  
 【製造種目】 赤煉瓦  
 【機械設備】 煉瓦機五機十二台

龍王實業公司販賣部

(組織) 個人  
 (所在地) 嵐山城内南街六三  
 (設立) 昭和十六年六月  
 【資本金】 一萬圓  
 【代表者】 嵐山勝市  
 【營業種目】 日用雜貨、食料品、  
 油類、煙草、綿糸布、鞍鞍  
 【加入組合】 嵐山日本商業組合  
 【取引銀行】 住友、深口  
 【支店】 上海

常 熟

華中 蘇州自動當熟營業所  
 (所在地) 常熟溇葦濱  
 (本店) 上海  
 (電話) 二五  
 (設立) 昭和十四年  
 【資本金】 六千四百萬圓(五千  
 二百七十五萬圓現込)  
 【代表者】 中野信英(鹿兒島縣)  
 【營業種目】 旅客、貨物運輸

互和洋行當熟出張所

(組織) 個人  
 (所在地) 常熟南門大街(舊  
 本) 店 上海  
 (電話) 二五六  
 【代表者】 長尾勝平(島取縣)  
 【營業種目】 雜貨  
 【加入組合名】 蘇州商業組合常  
 熟支部  
 【取引銀行】 儲備銀行

追田洋行當熟出張所

(組織) 個人  
 (所在地) 常熟南門街八二號  
 (本店) 上海  
 (電話) 三四六  
 (設立) 昭和十六年  
 【資本金】 六十五萬圓  
 【代表者】 野田克(京都)  
 【營業種目】 雜貨、米穀、配給  
 物資取扱  
 【加入組合名】 蘇州日本商業組  
 合常熟支部  
 【取引銀行】 儲備銀行

株式 田村駒商店出張所

(華 名) 田村洋行  
 (所在地) 常熟縣城內北市中心  
 (本店) 大阪 天阪

松村組當熟支店

(電 話) 二二二二  
 (電 略) ジョウカツニクタクム  
 (設立) 昭和十六年八月  
 【資本金】 八百萬圓(五百七十  
 五萬圓現込)  
 【代表者】 主任 大野正雄  
 【營業種目】 綿糸布、絹織物、  
 毛織物及同製織加工品、日用雜  
 貨類、食料品一切、商業組合配  
 給物資、雜貨類及土産物一式  
 【加入組合名】 蘇州日本商業組  
 合常熟支部  
 【取引銀行】 台灣銀行

東興公司當熟出張所

(支店出張所) (支店東京、京  
 都、京橋、赤天、天津、青島、  
 台北出張所大連、北京、濟南、  
 上海、南通、漢口、盤谷、西貢、  
 錦州)

無 錫

(組織) 個人  
 (所在地) 常熟城內寺前街塾  
 (電話) 二三八  
 (設立) 昭和十六年  
 【資本金】 十萬圓  
 【代表者】 磯本位三(島崎縣)  
 【營業種目】 農產物運賣、一般  
 雜貨、配給物資取扱  
 【加入組合名】 蘇州日本商業組  
 合常熟支部  
 【取引銀行】 儲備銀行

岩田商社株式會社出張所

(設立) 昭和十七年  
 【資本金】 七百萬圓  
 【代表者】 末次實男(福岡縣)  
 【營業種目】 一般貨物、米穀類

橫山洋行當熟出張所

(組織) 個人  
 (所在地) 常熟溇葦濱  
 (本店) 上海  
 (電話) 一〇八  
 (設立) 昭和十七年  
 【代表者】 熊木榮三(岐阜縣)  
 【取引銀行】 儲備、江蘇地方銀行

一郡商會無錫出張所

(組織) 個人  
 (所在地) 無錫城外運道路  
 (本店) 青島  
 (電話) 二二八三

岩田商社株式會社出張所

(華 名) 岩田洋行無錫分行  
 (所在地) 無錫城內都郵局  
 (本店) 大阪市  
 (電話) 一〇二二  
 (設立) 昭和十四年九月

岩田商社株式會社出張所

【資本金】 五百萬圓  
 【代表者】 主任 折立三夫  
 【營業種目】 綿絲、棉布、人絹  
 雜貨、煙草、燒酎、石鹼、毛織  
 毛織物、絹織物、紙  
 【加入組合名】 中支綿絲信託賣  
 協議會、無錫日本商業組合、中  
 支無錫信託賣協同業組合、中支蘇  
 寧交相信用物資配給組合總業部  
 人組部  
 【取引銀行】 朝鮮銀行  
 【支店出張所】 (支店) 上海、出  
 張所) 常州、鎮江、南京、蚌埠

糸忠洋行無錫出張所

(組織) 相互  
 (所在地) 無錫光復路三四號  
 (本店) 上海  
 (電話) 一七四



【(電) 略】 ムシヤク、イトチ  
【(電) 略】 ムシヤク、イトチ

【(設) 立】 昭和十七年七月  
【資本金】 二拾萬圓(全額拂込)

【代表者】 辻 利知  
【營業項目】 米穀、雜穀

【加入組合名】 中支製粉聯合會  
【取引銀行】 三井、儲備、華興

【出張所】 無錫、蘇州、崑山、  
太倉

### 永安金融社

【組織】 個人  
【所在地】 無錫新生路二〇〇

【(設) 立】 昭和十六年三月  
【資本金】 一萬五千圓

【代表者】 永川良作  
【營業項目】 金融業

【加入組合名】 無錫日本人實業  
金融業組合

【取引銀行】 儲備銀行、  
常州東亞商會

### 永利洋行

【(華) 名】 福大行  
【所在地】 無錫城內新彩路二

【(電) 話】 四〇六  
【(設) 立】 昭和十三年十月

【資本金】 五十萬圓

【(代) 表 者】 安達元次(兵庫縣)  
【營業項目】 貿易  
【加入組合】 無錫日本商業組合

【取引銀行】 朝鮮銀行

### 小野洋行

【組織】 個人  
【所在地】 無錫光復路四四號

【(電) 話】 一三四四  
【(設) 立】 昭和十五年

【資本金】 一萬圓  
【代表者】 小野幸太郎(大阪)

【營業項目】 一般貿易業  
【加入組合】 無錫日本商業組合

【取引銀行】 華興商業銀行

### 華中運輸株式會社營業所

【(華) 名】 華中運輸株式會社有限  
公司

【所在地】 無錫城外通運路一  
公司

【(本) 店】 上海  
【(電) 話】 四九〇

【(設) 立】 昭和十七年七月  
【資本金】 八百萬圓

【代表者】 所長 池上謙吉  
【營業項目】 運送取扱業

### 華中蠶絲株式會社無錫支店

【(華) 名】 華中蠶絲株式會社有限  
公司無錫支店

【所在地】 無錫開道路一號

【(本) 社】 上海  
【(電) 話】 一四七六

【(設) 立】 昭和十三年八月  
【資本金】 一千萬圓(全額拂込)

【代表者】 支店長 羽瀨清  
【幹部職員】 事務主任 百瀨守

謙、原料系主任 淺沼政治、自  
衛團長 井上壽則、校長 光林

清  
【製造項目】 生絲  
【機械設備】 二千八百八十八臺

【現在營業釜數】 一千八百八臺  
【取引銀行】 朝鮮、華興商業

### 華中鐵道株式會社

【所在地】 無錫城外  
【(電) 話】 一四二

【資本金】 六千四百萬圓(五千  
二百七十五萬圓拂込)

【代表者】 無錫專長 小田長馬  
【營業項目】 旅客、貨物運送

### 華中電氣通信有限公司

【(華) 名】 無錫電報、電話局  
【所在地】 無錫城內大東街

【(電) 話】 四五  
【(設) 立】 昭和十四年三月

【資本金】 一千五百萬圓  
【代表者】 電報局長石橋雄一

【(家) 役】 電話局副局長 角井  
新太郎

【營業項目】 電報、電話  
【取引銀行】 朝鮮、華興商業

### 海南興業公司

【組織】 個人  
【所在地】 無錫城外康慶路四

【(電) 話】 九〇三  
【(設) 立】 昭和十五年三月

【資本金】 五萬圓  
【代表者】 村岡幸作

【營業項目】 米穀、雜貨、食料  
品、貿易

【加入組合】 無錫日本商業組合  
【取引銀行】 朝鮮銀行

### 株式協立興業無錫出張所

【所在地】 無錫城內新彩路四  
二三號

【(本) 店】 東京  
【(電) 話】 七三六

【(設) 立】 昭和十四年  
【資本金】 三萬圓

【代表者】 小池龜久(男東京)  
【營業項目】 電氣工事請負、電

器器具、五金並輸出、電氣機  
器材料、電柱鐵機器具、水道機

房設備工事、電音器、下販賣  
【加入組合名】 無錫建築電氣業  
組合

【取引銀行】 朝鮮銀行

### 金成公司

【組織】 個人  
【所在地】 無錫城內公園路元

【(電) 話】 一三八八  
【(設) 立】 昭和十六年四月

【資本金】 五千圓  
【代表者】 濱川民地

【幹部職員】 主任 全山利助  
【營業項目】 金店業

【加入組合名】 無錫實業金融業  
組合

【取引銀行】 華興商業銀行

### 江南株式會社無錫出張所

【(華) 名】 江南洋行  
【所在地】 無錫城內新生路二

【(電) 話】 〇九號  
【(設) 立】 昭和十五年十月

【資本金】 一千八百萬圓  
【代表者】 所長 中村寛二

【營業項目】 棉花、純毛布及陶  
製品、雜貨

【加入組合】 無錫日本商業組合  
【取引銀行】 朝鮮銀行

【(華) 名】 江南洋行  
【所在地】 無錫城內新彩路二

【(電) 話】 四〇六  
【(設) 立】 昭和十三年十月

【資本金】 五十萬圓

【代表者】 所長 池上謙吉  
【營業項目】 運送取扱業

### 江南產業株式會社無錫出張所

【(華) 名】 江南產業株式會社有限  
公司無錫出張所

【所在地】 無錫通運路一五四  
【(本) 店】 上海

【電話】一四二五  
 (總 略) ムシヤクヨウナン  
 (設立) 昭和十六年四月  
 【資本金】三百萬圓(全額持込)  
 【代表者】所長 大野容治

【營業項目】一般農上產品、雜貨、食料品、一般雜貨類、雜貨  
 【加入組合名】中支製粉聯合會  
 【加入日本商業組合、無錫石油同業組合、中支糧物配給組合、

【取引銀行】朝鮮、華商商業、儲備

**江南大藥房**

(組織) 個人  
 (所在地) 無錫城內新民路五  
 (電話) 五四三  
 (設立) 昭和十三年十二月

【資本金】三萬圓  
 【代表者】原田武兵衛  
 【營業項目】藥品、新藥、實藥、衛生材料、化粧品

【取引銀行】朝鮮、華商商業

**興亞貿易公司**

(組織) 個人  
 (所在地) 無錫城外廣勤路  
 (電話) 九三〇、一三三  
 (設立) 昭和十四年十二月

【資本金】四萬圓  
 【代表者】羅崎朝市  
 【營業項目】米、雜穀、木炭、

雜貨貿易  
 【加入組合】無錫日本商業組合

**近藤洋行製麵工場**

(組織) 個人  
 (所在地) 無錫北門口顧橋港  
 (電話) 一三一一  
 (採 業) 昭和十五年十月

【資本金】三萬圓  
 【代表者】近藤潤一  
 【幹部職員】第一工場長 山村定、第二工場長 姫野定、第三工場長 宮本剛、機械係 稻川 祐三郎

【製造項目】製麵、製麵、製粉  
 【機械設備】製麵機三百台、製粉機二百二十台、帶打機五十台  
 【營業所名】近藤洋行  
 【營業所】無錫北門口顧橋港八號

【加入組合名】中支製粉聯合會  
 【取引銀行】上海、朝鮮

【分工場】無錫南門外知足橋一

**迫田洋行無錫支店**

(組織) 個人  
 (所在地) 無錫聯府進運路  
 (本店) 上海  
 (電話) 一八七

(設立) 昭和十四年七月  
 【資本金】六十五萬圓  
 【代表者】支店長 香椎朝藏  
 【營業項目】小麥、雜穀  
 【出張所】常熟、揚州、高郵、泰縣、東大、平洲

【加入組合名】無錫地產土產品  
 販賣組合、無錫日本商業組合  
 【取引銀行】朝鮮、華商商業

【資本金】三萬圓  
 (所在地) 無錫城外進運路  
 (本店) 大阪  
 (電話) 一〇〇

(設立) 昭和十六年九月  
 【資本金】二千六百萬圓  
 【代表者】陳田 陸熊木懸  
 【營業項目】貿易業  
 【取引銀行】朝鮮銀行

**三興株式會社無錫出張所**

(組織) 個人  
 (所在地) 無錫城外進運路  
 (電話) 一〇三八  
 (設立) 昭和十四年十月

【資本金】一萬五千圓  
 【代表者】近江新助  
 【幹部職員】營業主任 金 虹  
 【營業項目】三井洋行石炭特約販賣  
 【加入組合名】上海石炭聯合會  
 無錫支店

**三合洋行**

(所在地) 無錫通運路九一號  
 (電話) 一〇三八  
 (設立) 昭和十四年十月

【資本金】一萬五千圓  
 【代表者】近江新助  
 【幹部職員】營業主任 金 虹  
 【營業項目】三井洋行石炭特約販賣  
 【加入組合名】上海石炭聯合會  
 無錫支店

**三省興業公司**

(組織) 個人  
 (所在地) 無錫城外進運路  
 (電話) 一二七七  
 (設立) 昭和十五年六月

【資本金】七萬圓  
 【代表者】高原榮藏  
 【營業項目】農產物、燃料、建築材料、食料品、雜貨、洋酒飲料、水、燃料、生糸、織物、布、大陸運輸、並運送取扱

【加入組合名】無錫日本商業組合、無錫日本運輸業組合、中支米穀配給組合支店、無錫日本木炭同業組合  
 【取引銀行】華商商業銀行

**上海內河汽船株式會社支店**

(華 名) 上海內河輪船株式會社有限公司  
 (所在地) 無錫通運路東環漢路四號  
 (本店) 上海  
 (電話) 二六三、五二〇  
 (設立) 昭和十三年十一月

【資本金】六百萬圓(全額持込)  
 【代表者】支店長 折原幸雄  
 【營業項目】內河運輸、倉庫業、及印刷雜事業  
 【取引銀行】朝鮮、華商商業  
 【經營工場】上海內河汽船工場

**承記商會**

(組織) 個人  
 (所在地) 無錫北門外西環漢路七號  
 (設立) 昭和十六年

【資本金】一萬圓  
 【代表者】金川鐘太郎  
 【營業項目】一般貿易  
 【加入組合】無錫日本商業組合  
 【取引銀行】朝鮮銀行

【支店】蘇州、南京、蕪湖、蚌埠、鎮江、揚州、杭州

**上海貿易會無錫出張所**

(組織) 個人  
 (所在地) 無錫北門外漢昌路五號  
 (電話) 一三五  
 (電話) ムシヤク、エス、

(設立) 昭和十七年六月  
 【資本金】九萬圓  
 【代表者】矢田 登  
 【營業項目】米穀、雜穀、小麥、小麥粉  
 【加入組合名】無錫日本商業組合、中支製粉聯合會無錫支店、無錫小麥販賣組合  
 【取引銀行】朝鮮、儲備

### 振東公司

- 〔組織〕 個人
- 〔所在地〕 無錫廣西路四七號
- 〔電話〕 一一七〇
- 〔設立〕 昭和十六年九月
- 〔資本金〕 五萬圓
- 〔代表者〕 島崎友彦
- 〔幹部職員〕 主任 松本善夫
- 〔營業項目〕 一般貿易及仲介代理業
- 〔加入組合〕 無錫日本商業組合
- 〔取引銀行〕 朝鮮銀行
- 〔出張所〕 常州、上海

### 清華洋行

- 〔組織〕 個人
- 〔所在地〕 無錫城外通遠路一〇一號
- 〔電話〕 七六四
- 〔設立〕 昭和十五年十二月
- 〔資本金〕 四萬圓
- 〔代表者〕 田崎勇次
- 〔營業項目〕 重油、石油、機油、丸善石油株式會社代理店、煤油、石鹼、棉花、砂糖、樟子、綿糸布、棉花、小麥、大豆、小豆、芝麻、獸皮、麵粉、染料（原料工業用）華友製粉公司指定商
- 〔加入組合〕 無錫小麥集買組合
- 〔取引銀行〕 朝鮮銀行

### 精華洋行無錫支店

- 〔組織〕 個人
- 〔所在地〕 無錫公園路三號
- 〔本店〕 京都
- 〔電話〕 三三三
- 〔設立〕 昭和十五年十二月
- 〔資本金〕 百萬圓
- 〔代表者〕 森定一朗（京都）
- 〔營業項目〕 生糸、副置糸、絹、米、麥、雜貨、絹布、麻、雜糧、雜貨、桐油、豆粉
- 〔加入組合名〕 無錫日本商業組合、無錫副置糸組合
- 〔取引銀行〕 華商商業、朝鮮

### 田中公司

- 〔所在地〕 無錫漢昌路三三號
- 〔電話〕 九六八
- 〔設立〕 昭和十五年六月
- 〔資本金〕 一萬圓
- 〔代表者〕 森永健太郎
- 〔營業項目〕 農機具及び自轉車販賣
- 〔加入組合〕 無錫日本商業組合
- 〔取引銀行〕 朝鮮銀行

### 太湖洋行支店

- 〔組織〕 個人
- 〔所在地〕 無錫後中正路一〇
- 〔本店〕 上海

### 泰記洋行

- 〔組織〕 個人
- 〔所在地〕 無錫控江門內
- 〔電話〕 六一
- 〔設立〕 昭和十五年九月
- 〔資本金〕 二十萬圓
- 〔代表者〕 田田錦榮
- 〔營業項目〕 榨菜、村木砂糖、綿糸布、石鹼、樟子、金屬、桐油、孝房、重油、機油、石油、麵粉、ガリ、肥料、麥粉、紙類、雜貨、小麥、米、食用油、食用品
- 〔加入組合名〕 中支石鹼販賣協同會、中支米穀協同組合、無錫石油商會、無錫日本商業組合
- 〔取引銀行〕 華商商業、朝鮮

### 大華酒造洋行

- 〔組織〕 個人
- 〔所在地〕 無錫山溪永安街二號
- 〔電話〕 四七二
- 〔設立〕 昭和十五年
- 〔資本金〕 十五萬圓
- 〔代表者〕 佐伯 規（青森）
- 〔營業項目〕 釀酒、調味料、鮎、製菓
- 〔營業所名〕 大豐澱粉工廠營業所
- 〔取引銀行〕 華商商業銀行

### 大正貿易公司

- 〔組織〕 合名
- 〔所在地〕 無錫吉祥橋老戲院弄
- 〔電話〕 九五〇
- 〔設立〕 昭和十六年六月
- 〔資本金〕 二萬圓（種拂込）
- 〔代表者〕 陳木末光
- 〔幹部職員〕 伊藤新之助、梁木晴雄
- 〔營業項目〕 染料、工業藥品、磁器、副置糸、各種貿易商
- 〔加入組合名〕 無錫日本人染料工業者同業組合
- 〔取引銀行〕 朝鮮銀行
- 〔支店〕 上海河南路一五五號

### 大陸興業株式會社無錫出張所

- 〔組織〕 個人
- 〔所在地〕 無錫山溪田名十畝地
- 〔電話〕 七〇
- 〔設立〕 昭和十四年十二月
- 〔資本金〕 十萬圓（全額拂込）
- 〔代表者〕 管理人 白井 等
- 〔幹部職員〕 落合三郎
- 〔營業項目〕 農產物、綿糸布、同製品、工業藥品及染料、機油、工具、車務材料、五金、金物、紙類、食料品、海產物、日用品、雜貨
- 〔加入組合名〕 中支製粉聯合會
- 〔取引銀行〕 華商商業、儲蓄、朝鮮
- 〔支店〕 上海

### 大豐澱粉工廠

- 〔組織〕 個人
- 〔所在地〕 無錫山溪永安街
- 〔電話〕 四七二
- 〔設立〕 昭和十五年
- 〔資本金〕 十五萬圓
- 〔代表者〕 佐伯 規（青森）
- 〔營業項目〕 釀酒、調味料、鮎、製菓
- 〔營業所名〕 大豐澱粉工廠營業所
- 〔取引銀行〕 華商商業銀行

### 大華酒造洋行

- 〔組織〕 個人
- 〔所在地〕 無錫山溪永安街二號
- 〔電話〕 四七二
- 〔設立〕 昭和十五年
- 〔資本金〕 十五萬圓
- 〔代表者〕 佐伯 規（青森）
- 〔營業項目〕 釀酒、調味料、鮎、製菓
- 〔營業所名〕 大豐澱粉工廠營業所
- 〔取引銀行〕 華商商業銀行

### 大陸貿易公司

- 〔組織〕 個人
- 〔所在地〕 無錫城內開通路塘皮巷五
- 〔電話〕 三五
- 〔電 略〕 ムシヤクタイリク
- 〔設 立〕 昭和十六年六月
- 〔資本金〕 三萬圓
- 〔代表者〕 頭山茂
- 〔營業項目〕 各種茶布、米糠、蠟油、植物油、食料油、煙草、砂糖、百穀、穀物、土產品
- 〔加入組合名〕 無錫日本商業組合、無錫販賣組合
- 〔取引銀行〕 朝鮮、華興商業、儲備、匯源
- 〔支 店〕 江陰縣城內公園路五

### 竹馬洋行無錫支店

- 〔組織〕 個人
- 〔所在地〕 無錫竹山濱永安街
- 〔電話〕 四七二
- 〔設 立〕 昭和十五年
- 〔資本金〕 二萬五千圓
- 〔代表者〕 土井榮一(岡山縣)
- 〔營業項目〕 絲茶、粗毛、絲織物、ステール、ルファ、ナイ
- 〔加入組合〕 無錫日本商業組合
- 〔取引銀行〕 華興商業銀行
- 〔支 店〕 常州
- 〔組織〕 株式
- 〔所在地〕 無錫工運橋西梁浜

### 中出光興産株式會社無錫出張所

- 〔組織〕 株式
- 〔所在地〕 無錫工運橋西梁浜

### 路一號

- 〔不 店〕 上海
- 〔電 略〕 一四一五
- 〔電 略〕 ムシヤクタイデミツ
- 〔設 立〕 昭和十五年十二月
- 〔資本金〕 一千萬圓
- 〔代表者〕 吉田隆彦
- 〔幹部職員〕 金山、井、浦仁一
- 〔營業項目〕 礦油類一般、雜貨
- 〔加入組合名〕 無錫石油販賣同業組合、無錫日本商業組合(煙草、石鹼、綿布在部)、中支蠟燭配給組合、無錫販賣同業組合
- 〔取引銀行〕 朝鮮、華興商業
- 〔支 店〕 中南支各主要地

### 長江公司

- 〔組織〕 個人
- 〔所在地〕 無錫城內大成巷八
- 〔電話〕 一三六八
- 〔設 立〕 昭和十七年九月
- 〔資本金〕 五萬圓(全額拂込)
- 〔代表者〕 山根誠一
- 〔營業項目〕 鹽產、穀物、肥料
- 〔加入組合〕 無錫日本商業組合
- 〔取引銀行〕 華興商業銀行
- 〔營業工場〕 長江產業公司
- 〔支 店〕 常州

### 長江產業公司

- 〔組織〕 株式
- 〔所在地〕 無錫城外伯瀆港與

### 既橋

- 〔電話〕 一五一四
- 〔資本金〕 三萬圓(全額拂込)
- 〔代表者〕 千葉彰
- 〔營業項目〕 藥品
- 〔加入組合名〕 中支電工品出荷組合支部
- 〔取引銀行〕 華興商業銀行
- 〔分工場〕 常州城內

### 東洋被服工場

- 〔組織〕 個人
- 〔所在地〕 無錫城內開通路塘皮巷二號
- 〔電話〕 一六七
- 〔設 立〕 昭和十五年
- 〔資本金〕 一萬圓
- 〔代表者〕 平田清五郎
- 〔製造項目〕 一般被服、洋服製
- 〔取引銀行〕 華興商業、朝鮮

### 東洋棉花株式會社無錫出張所

- 〔組織〕 株式
- 〔所在地〕 無錫光復門內沙坡井一號
- 〔電話〕 八六五
- 〔設 立〕 昭和十五年十二月
- 〔資本金〕 三千五百萬圓
- 〔代表者〕 宮子代芳房(新選)

### 日華精糧廠

- 〔組織〕 個人
- 〔所在地〕 無錫李家濱三七號

### 日輪公司

- 〔電話〕 一五一四
- 〔營業〕 昭和十六年
- 〔代表者〕 金田康治
- 〔製造項目〕 棉織
- 〔加入組合名〕 無錫米穀同業會
- 〔取引銀行〕 朝鮮銀行

### 富士洋行

- 〔組織〕 個人
- 〔所在地〕 無錫城外通運路工運橋
- 〔電話〕 二〇三六
- 〔設 立〕 昭和十四年八月
- 〔資本金〕 二萬圓
- 〔代表者〕 佐藤義忠
- 〔營業項目〕 貿易、運送
- 〔加入組合名〕 無錫運送組合
- 〔取引銀行〕 朝鮮銀行

### 林公司

- 〔組織〕 個人
- 〔所在地〕 無錫城外光復路三
- 〔電話〕 一三六八
- 〔設 立〕 昭和十五年
- 〔資本金〕 一萬圓
- 〔代表者〕 增田茂雄
- 〔營業項目〕 增田茂雄
- 〔加入組合名〕 無錫日本商業組合、無錫運輸業組合、無錫紙業組合
- 〔取引銀行〕 朝鮮銀行

## 迫田洋行無錫支店

無錫驛前通運路  
電話一八七番

- 〔電話〕 四九九
- 〔設 立〕 昭和十三年
- 〔資本金〕 三萬圓
- 〔代表者〕 林文一(長野縣)
- 〔營業項目〕 鮮魚、食料品、雜貨、清涼飲料
- 〔加入組合〕 無錫日本商業組合
- 〔取引銀行〕 華興商業、朝鮮

- 〔組織〕 個人
- 〔代表者〕 恆茂洋
- 〔電話〕 八一四
- 〔設 立〕 昭和十五年二月
- 〔資本金〕 一萬圓
- 〔代表者〕 增田茂雄
- 〔營業項目〕 貿易、運送
- 〔加入組合名〕 無錫日本商業組合、無錫運輸業組合、無錫紙業組合
- 〔取引銀行〕 朝鮮銀行

福記洋行無錫出張所

〔組織〕 合資  
〔所在地〕 無錫城外通遠路五

〔代表者〕 一四一  
〔設立〕 昭和十五年

〔資本金〕 四十五萬圓  
〔代表者〕 岡田 愷(愛知縣)

〔營業項目〕 ロック、マッチ、ビール、サイダー、石鹼、軍米

〔加入組合〕 無錫日本商業組合、無錫軍米買付組合

〔取引銀行〕 華興商業、朝鮮

福豐洋行無錫出張所

〔組織〕 個人  
〔所在地〕 無錫光復路三四號

〔代表者〕 一四七  
〔設立〕 昭和十四年七月

〔資本金〕 七萬五千圓  
〔代表者〕 井村元治(島崎縣)

〔營業項目〕 砂糖、煙草、食油

〔加入組合〕 一般輸入業、米、小麥、雜穀、油、石炭、食料品、薪炭

〔加入組合名〕 中支製粉聯合會

〔加入組合名〕 無錫商業組合

〔加入組合名〕 無錫食油組合

〔加入組合名〕 無錫製糖聯合會

〔加入組合名〕 無錫製糖聯合會

〔加入組合名〕 無錫製糖聯合會

〔加入組合名〕 無錫製糖聯合會

〔加入組合名〕 無錫製糖聯合會

〔加入組合名〕 無錫製糖聯合會

〔加入組合名〕 無錫製糖聯合會

〔加入組合名〕 無錫製糖聯合會

〔加入組合名〕 無錫製糖聯合會

〔資本金〕 一萬五千圓  
〔代表者〕 井村元治(長崎縣)

〔製造項目〕 醬油製造

〔加入組合名〕 中支無味增醬油

〔加入組合名〕 中支那味增醬油

〔加入組合名〕 中支那味增醬油

〔加入組合名〕 中支那味增醬油

〔加入組合名〕 中支那味增醬油

〔加入組合名〕 中支那味增醬油

〔加入組合名〕 中支那味增醬油

〔加入組合名〕 中支那味增醬油

〔加入組合名〕 中支那味增醬油

〔加入組合名〕 中支那味增醬油

〔加入組合名〕 中支那味增醬油

〔加入組合名〕 中支那味增醬油

〔加入組合名〕 中支那味增醬油

〔加入組合名〕 中支那味增醬油

〔加入組合名〕 中支那味增醬油

〔加入組合名〕 中支那味增醬油

〔加入組合名〕 中支那味增醬油

〔加入組合名〕 中支那味增醬油

〔加入組合名〕 中支那味增醬油

〔加入組合名〕 中支那味增醬油

〔加入組合名〕 中支那味增醬油

〔加入組合名〕 中支那味增醬油

〔加入組合名〕 中支那味增醬油

〔加入組合名〕 中支那味增醬油

〔加入組合名〕 中支那味增醬油

平和興業公司

〔組織〕 個人  
〔所在地〕 無錫東門亭子橋

〔代表者〕 一二九八  
〔設立〕 昭和十五年八月

〔資本金〕 五萬圓  
〔代表者〕 門田親太郎

〔製造項目〕 尾地西織、山下昇

〔製造項目〕 漆工品

〔製造項目〕 臥機百九十台、瀧

〔製造項目〕 機百三十台、プレス機二台其他

〔製造項目〕 工業品設備一切

〔營業所名〕 平和興業公司事務

〔營業所名〕 無錫廣勤路二〇〇號

〔加入組合名〕 一二九九

〔加入組合名〕 中支軍工品出荷

〔加入組合名〕 中支軍工品出荷

〔加入組合名〕 中支軍工品出荷

〔加入組合名〕 中支軍工品出荷

〔加入組合名〕 中支軍工品出荷

〔加入組合名〕 中支軍工品出荷

〔加入組合名〕 中支軍工品出荷

〔加入組合名〕 中支軍工品出荷

〔加入組合名〕 中支軍工品出荷

〔加入組合名〕 中支軍工品出荷

〔加入組合名〕 中支軍工品出荷

〔所在地〕 無錫城內新民路

〔代表者〕 八五二  
〔設立〕 昭和十四年八月

〔資本金〕 一萬圓  
〔代表者〕 一萬圓

〔營業項目〕 鹽務物、砂糖、煤

〔加入組合〕 無錫日本商業組合

〔加入組合〕 無錫日本商業組合

〔加入組合〕 無錫日本商業組合

〔加入組合〕 無錫日本商業組合

〔加入組合〕 無錫日本商業組合

〔加入組合〕 無錫日本商業組合

〔加入組合〕 無錫日本商業組合

〔加入組合〕 無錫日本商業組合

〔加入組合〕 無錫日本商業組合

〔加入組合〕 無錫日本商業組合

〔加入組合〕 無錫日本商業組合

〔加入組合〕 無錫日本商業組合

〔加入組合〕 無錫日本商業組合

〔加入組合〕 無錫日本商業組合

〔加入組合〕 無錫日本商業組合

〔加入組合〕 無錫日本商業組合

〔加入組合〕 無錫日本商業組合

〔加入組合〕 無錫日本商業組合

〔加入組合〕 無錫日本商業組合

〔加入組合〕 無錫日本商業組合

〔加入組合〕 無錫日本商業組合

〔加入組合〕 無錫日本商業組合

〔加入組合〕 無錫日本商業組合

三河興業社無錫出張所

〔所在地〕 無錫城內新彩路七

〔代表者〕 上海  
〔設立〕 九七八

〔資本金〕 六十萬圓  
〔代表者〕 所長 吳 健一

〔營業項目〕 富坂廣茂

〔營業項目〕 富坂廣茂

〔營業項目〕 富坂廣茂

〔營業項目〕 富坂廣茂

〔營業項目〕 富坂廣茂

〔營業項目〕 富坂廣茂

〔營業項目〕 富坂廣茂

〔營業項目〕 富坂廣茂

〔營業項目〕 富坂廣茂

〔營業項目〕 富坂廣茂

〔營業項目〕 富坂廣茂

〔營業項目〕 富坂廣茂

〔營業項目〕 富坂廣茂

〔營業項目〕 富坂廣茂

〔營業項目〕 富坂廣茂

〔營業項目〕 富坂廣茂

〔營業項目〕 富坂廣茂

〔營業項目〕 富坂廣茂

〔營業項目〕 富坂廣茂

三菱商會無錫出張員

〔組織〕 株式  
〔所在地〕 無錫東門新彩路

〔代表者〕 一六號  
〔設立〕 昭和十五年十二月

〔資本金〕 五千萬圓  
〔代表者〕 金山實治

〔加入組合名〕 無錫商業組合

〔加入組合名〕 無錫商業組合

〔加入組合名〕 無錫商業組合

〔加入組合名〕 無錫商業組合

〔加入組合名〕 無錫商業組合

〔加入組合名〕 無錫商業組合

〔加入組合名〕 無錫商業組合

〔加入組合名〕 無錫商業組合

〔加入組合名〕 無錫商業組合

〔加入組合名〕 無錫商業組合

〔加入組合名〕 無錫商業組合

〔加入組合名〕 無錫商業組合

〔加入組合名〕 無錫商業組合

〔加入組合名〕 無錫商業組合

〔加入組合名〕 無錫商業組合

〔加入組合名〕 無錫商業組合

〔加入組合名〕 無錫商業組合

〔加入組合名〕 無錫商業組合

〔加入組合名〕 無錫商業組合

〔加入組合名〕 無錫商業組合

〔加入組合名〕 無錫商業組合

〔加入組合名〕 無錫商業組合

〔加入組合名〕 無錫商業組合

山崎商會無錫支店

〔組織〕 個人  
〔所在地〕 無錫城內國道邊元

〔代表者〕 七三  
〔設立〕 昭和十四年

〔資本金〕 十萬圓  
〔代表者〕 鈴木實一(靜岡縣)

〔營業項目〕 服、筆糸

〔加入組合名〕 無錫日本商業組合

〔加入組合名〕 無錫日本商業組合

〔加入組合名〕 無錫日本商業組合

〔加入組合名〕 無錫日本商業組合

〔加入組合名〕 無錫日本商業組合

〔加入組合名〕 無錫日本商業組合

〔加入組合名〕 無錫日本商業組合

〔加入組合名〕 無錫日本商業組合

〔加入組合名〕 無錫日本商業組合

〔加入組合名〕 無錫日本商業組合

〔加入組合名〕 無錫日本商業組合

〔加入組合名〕 無錫日本商業組合

〔加入組合名〕 無錫日本商業組合

〔加入組合名〕 無錫日本商業組合

〔加入組合名〕 無錫日本商業組合

〔加入組合名〕 無錫日本商業組合

〔加入組合名〕 無錫日本商業組合

〔加入組合名〕 無錫日本商業組合

三井物産無錫出張所

〔所在地〕 無錫東溪路五號

〔代表者〕 五六九  
〔設立〕 昭和十五年十月

〔資本金〕 三億四十四萬九千五

〔代表者〕 武內平三郎(東京)

〔加入組合名〕 無錫商業組合

〔加入組合名〕 無錫商業組合

〔加入組合名〕 無錫商業組合

〔加入組合名〕 無錫商業組合

〔加入組合名〕 無錫商業組合

〔加入組合名〕 無錫商業組合

〔加入組合名〕 無錫商業組合

陸昌洋行

〔組織〕 個人  
〔所在地〕 無錫西溪路二四

〔代表者〕 一二八八  
〔設立〕 昭和十五年七月

〔資本金〕 五萬圓  
〔代表者〕 角川隆平

〔營業項目〕 ムシヤク、リュウ

〔加入組合名〕 無錫商業組合

〔加入組合名〕 無錫商業組合

〔加入組合名〕 無錫商業組合

〔加入組合名〕 無錫商業組合

〔加入組合名〕 無錫商業組合

〔加入組合名〕 無錫商業組合

〔加入組合名〕 無錫商業組合

【營業種目】米、小麥、雜穀類  
 【代表者】 雜貨類、雜貨類  
 【加入組合名】 中支製粉聯合會  
 【支店】 振興日本商業組合  
 【取引銀行】 朝鮮、儲備、華興  
 商業  
 【支店出張所】 上海、常州、常熟

### 常 州

株式會社 安宅商會 上海支店 常州出張所

【華名】 安宅洋行常州出張所  
 【所在地】 常州大廟弄  
 【本店】 大阪  
 【電話】 七七七一八  
 【電 略】 セカシウ、アタカ  
 【設立】 昭和十七年五月

【代表者】 管理人 松岡利一郎  
 【營業種目】 一般貿易業  
 【加入組合名】 中支總糸布販賣協同會、常州日本商業組合、中支製工製品興地販賣協同會  
 【取引銀行】 台灣銀行

### 石礪商店駐在所

【組織】 株式  
 【所在地】 常州大樹頭二九號  
 【電話】 四五八  
 【資本金】 百萬圓(六十二萬五

千圓拂込)  
 【代表者】 大原清四(東京)  
 【營業種目】 金銀、白金、黃銅  
 非鐵金屬蒐集

### 榮泰洋行常州支店

【組織】 個人  
 【所在地】 常州東橋街二九號  
 【本店】 上海  
 【電話】 四四五  
 【設立】 昭和十三年

【資本金】 五萬圓  
 【代表者】 中西理八(京都)  
 【營業種目】 煙草、石礪、ロイヤル、マツチ、棉糸布、一般貿易  
 【加入組合名】 常州商業組合  
 【取引銀行】 台灣銀行

### 國木洋行

【組織】 個人  
 【所在地】 常州新豐街五二號  
 【電話】 四七九  
 【設立】 昭和十四年七月

【資本金】 二萬圓  
 【代表者】 國木亮一  
 【營業種目】 一般貿易業  
 【加入組合】 常州日本商業組合  
 【取引銀行】 台灣銀行  
 【出張所】 定興縣宣興城內

### 三鱗洋行常州出張所

【所在地】 常州東橋街四七號  
 【本店】 上海  
 【電話】 六八七  
 【設立】 昭和十六年三月

【資本金】 二萬圓  
 【代表者】 管理人 大原清作  
 【營業種目】 石油類、石炭、煙草、燒寸、砂礫、棉糸布類、石鹼、ロイヤル、其他貿易類  
 【加入組合名】 常州日本商業組合、中支ロイヤル組合常州支部  
 【取引銀行】 台灣銀行

### 上海內河汽船株式會社常州出張所

【華名】 上海內河汽船株式會社常州出張所  
 【所在地】 常州表場  
 【本店】 上海  
 【電話】 五五二  
 【設立】 昭和十四年五月

【資本金】 二百萬圓(全額拂込)  
 【代表者】 緒方直次郎

### 信義金融號

【組織】 個人  
 【所在地】 常州北大街

【電話】 六六〇  
 【設立】 昭和六年  
 【資本金】 五千圓  
 【代表者】 平川雄太郎  
 【營業種目】 金銀  
 【加入組合】 常州日本金融組合

### 振東公司常州支店

【組織】 個人  
 【所在地】 常州大樹頭四一號  
 【設立】 昭和十七年

【資本金】 二萬圓  
 【代表者】 水口義包(東京)  
 【營業種目】 一般貿易  
 【加入組合名】 常州商業組合  
 【取引銀行】 台灣銀行

### 常州織布株式會社

【華名】 常州織布株式會社  
 【所在地】 常州  
 【電話】 二二五二六  
 【電 略】 マルツ  
 【設立】 昭和十四年七月

【資本金】 二十萬圓(十七萬圓拂込)  
 【代表者】 社長 松岡亨太郎  
 【幹部職員】 事務主任 宮下松男、織布主任 松岡英士、機工主任 甲斐一二  
 【製造種目】 織布製造、織工業

【機械設備】 織機二百八十二台  
 起毛機二十台、工作機若干  
 【營業所名】 安宅洋行內常州織布株式會社  
 【營業所】 上海江西路漢陽大橋二〇一號  
 【電話】 (安宅)二五五

### 大道洋行貿易部

【組織】 個人  
 【所在地】 常州縣前道  
 【本店】 上海  
 【設立】 昭和十四年十月

【資本金】 五萬圓  
 【代表者】 大澳市助(廣見島縣)  
 【營業種目】 一般貿易、食料品、雜貨日用品  
 【加入組合】 常州日本商業組合  
 【取引銀行】 台灣銀行

### 大丸洋行常州店

【組織】 株式  
 【所在地】 常州城內北大街二  
 【本店】 大阪  
 【電話】 六〇一一二  
 【設立】 昭和十五年七月

【資本金】 百萬圓(全額拂込)  
 【代表者】 廣松昌雄  
 【營業種目】 純制物資、ロイヤル

夕、綿糸布、石紋、燻草、軍精米  
 【加入組合】 常州日本商業組合  
 【取引銀行】 台灣銀行

**中華出光興産株式会社出張所**

(所在地) 常州東橫街四號

(本店) 上海

(電話) 六九〇

(設立) 昭和十七年

【資本金】 一千萬圓

【代表者】 木村邦雄(福岡縣)

【營業種目】 統制物資取扱、ロ  
 ンソク、石鹼

【加入組合】 常州日本商業組合

【取引銀行】 台灣銀行

**長江公司常州出張所**

(所在地) 常州北大街一〇八

(本店) 個人

(電話) 無碼

(設立) 昭和十七年

【資本金】 五萬圓

【代表者】 木戶命運

【營業種目】 一般貿易

【加入組合】 常州日本商業組合

【取引銀行】 台灣銀行

**天一洋行**

(組織) 個人

(所在地) 常州北大街一一

(電話) 六七〇  
 (設立) 昭和十六年

【資本金】 五萬圓

【代表者】 金本敬潤(朝鮮)

【營業種目】 一般貿易

【加入組合】 常州日本商業組合

【取引銀行】 台灣銀行

**福記洋行常州出張所**

(組織) 合資

(所在地) 常州西橫街二三號

(本店) 上海

(電話) 六二五

(設立) 昭和十六年九月

【資本金】 四十五萬圓

【代表者】 管理人 吾川清市

【幹部職員】 駐在員 若松久

【營業種目】 農產物、食料、雜  
 貨、綿糸布類、機械、金物、工  
 業藥品、染料、茶、石炭、薪炭  
 ニークス、木材、煙草、業煙草  
 易滴別、植物油、礦油、毛皮、  
 禽毛、豚毛、燒寸、燻硝、石鹼

【加入組合】 常州日本商業組合

【取引銀行】 台灣銀行

**萬盛金融號**

(組織) 個人

(所在地) 常州西門外小寨道

(設立) 昭和十七年

【資本金】 五千圓

【代表者】 平川萬道(朝鮮)

【營業種目】 金融

【加入組合】 常州日本金融組合

【取引銀行】 台灣銀行

**三菱商事株式會出張所**

(華名) 三菱公司

(所在地) 常州北大街九六號

(本店) 東京

(電話) 六七四

(設立) 昭和十七年六月

【代表者】 石塚平八郎

【幹部職員】 佐藤文男(農產係)

【營業種目】 農產、雜貨、食料  
 品、燃料其他全般

【加入組合名】 軍配組砂糖部常  
 州支部、常州日本商業組合、軍  
 配組石鹼部常州支部、石炭聯合  
 會常州支部

【取引銀行】 台灣銀行

**株式會社山口商店出張所**

(所在地) 常州西橫街二〇號

(電話) 六六三

(設立) 昭和十五年

【資本金】 七百五十萬圓

【代表者】 小島三郎(滋賀縣)

【營業種目】 一般貿易

【加入組合】 常州日本商業組合

【取引銀行】 台灣銀行

**陸昌洋行常州支店**

(組織) 個人

(所在地) 常州西橫街八號

(電話) 六六四

(設立) 昭和十五年

【資本金】 一萬圓

【代表者】 松谷武比古(福島縣)

【營業種目】 一般貿易農地土產  
 品

【加入組合】 常州日本商業組合

【取引銀行】 台灣銀行

**南通**

**永順洋行南通出張所**

(組織) 株式

(華名) 永順洋行

(所在地) 南通縣濠陽路一五

(本店) 青島

(電話) 一六三

(設立) ナンツウ、エイジ  
 ニ

【資本金】 一萬圓

【代表者】 桑田榮三郎

【營業種目】 砂糖、小麥、穀類  
 麻袋、雜貨、蠶卵、牲畜、鹹肉  
 油鹽類(動物性)、植物性蠟燭、  
 石鹼、綿糸布、海狗油、棉實、  
 棉實粕、繭繸物、毛織物、燒寸

【加入組合】 常州日本商業組合

【取引銀行】 台灣銀行

**加藤物産株式會出張所**

(組織) 株式

(所在地) 南通縣濠陽路四號

(本店) 神戶市

(電話) 四三一

(設立) ナンツウ、カクヤ  
 アツケン

【資本金】 三百萬圓(全額津込)

【代表者】 若林吉

【營業種目】 綿糸布及同製品、毛  
 糸、毛織物及同製品、絹、人  
 絹糸布及同製品、生糸及同製品、  
 石鹼、燒寸、紙類、木材、ベ  
 ン板、豆類、棉實、植物性油、  
 植物油、酒類、糖油、ソーラス、  
 味料

【加入組合】 常州日本商業組合

【取引銀行】 朝鮮銀行

【支店出張所】 內地各地、海外  
 各地

蘇北地區特許救濟官事務所(軍指  
 定商)  
 【加入組合】 南通縣地產商業組合  
 蘇北地區特許救濟官事務所聯合會  
 【取引銀行】 朝鮮銀行  
 【出張所】 上海、東京、奉天、  
 瀋陽、天津、濟南、青島、徐州  
 濰縣、開封、荊州、漢口

### 江北產業株式會社

【組織】 軍管理  
 【代表者】 江北製業株式會社  
 公司

【所在地】 南通濠陽路一四號  
 【幹部職員】 支配人 北野榮次  
 【幹部職員】 次長(總務部長)寺田謙一郎、商務部長 岸昇、運轉部長 長尾重信、醫務部長 清水忠夫、農務部長 藤卷成幸、江北第一廠長 岩崎碧治郎、江北第二廠長 寺木仁太郎、江北第三廠長 大江廣、江北第五廠長 高羽信雄、如皋出張所 織田和一、如皋製鹽廠長 志井祐二

【營業項目】 絲糸布製造加工販賣、これに附帯する諸種事業  
 【加入組合】 南通地區商業組合  
 【取引銀行】 朝鮮、三菱、儲備  
 【舞休工場】 紡績及織布工場  
 【工場】 一、二、三、五(廠)製油工場、製粉工場、製糖(工)工場、發電廠

【支店出張所】 瀋陽、東台、海安、啓東、三余鎮、四甲鎮等  
 【備考】 農事試驗場、江北中央病院等を經營し又バス及汽船會社などにも關係してゐる、尙同社は現在の所は軍管理なれど將來は日華合辦組織にするものなり

### 高輪洋行南通出張所

【組織】 個人  
 【所在地】 南通西南環城馬路一八號  
 【本店】 上海  
 【電話】 四二〇  
 【電略】 ナンワツ、ヨツリ

【設立】 昭和十七年二月  
 【資本金】 二萬圓  
 【代表者】 主任 染井正一

【營業項目】 絲糸布、毛織物、人絹糸布、本絹及絹織物、絲綉日用品雜貨、食料品、建築材料  
 【加入組合】 南通地區商業組合  
 【取引銀行】 朝鮮銀行

【所在地】 南通橋頭路三三五  
 【電話】 三四八  
 【電略】 ナンワツ、イトヤ  
 【資本金】 三千六百萬圓(二千八百五十萬圓拂込)  
 【代表者】 所長 松田辰雄  
 【營業項目】 棉花、絲糸布、其他雜貨、雜穀類  
 【取引銀行】 朝鮮、儲備

### 三興株式南通出張所

【組織】 株式  
 【所在地】 南通環城馬路西南環城二四號  
 【本店】 上海  
 【電話】 一七二  
 【設立】 昭和十六年五月  
 【資本金】 三萬圓  
 【代表者】 主任 石谷正次  
 【幹部職員】 南通主任 石谷正次、如皋主任 山口祐次、海安主任 王木芳二

【營業項目】 毛織物、毛糸、羊毛、塗料、機械、電氣器具、雜貨類、食料品、煙草、工業藥品  
 天然藥材、醫藥品、植物油、蠟燭、肥料、水産物、畜産物、肥料、石鹼、化粧品、紙、硝子及硝子器具等の移出入賣買  
 【加入組合】 南通商業組合  
 【取引銀行】 朝鮮、儲備、華興商業  
 【出張所】 如皋、海安、東台

### 三光洋行南通出張所

【組織】 株式  
 【所在地】 南通環城馬路西南環城二四號  
 【本店】 上海  
 【電話】 一七二  
 【設立】 昭和十六年五月  
 【資本金】 三萬圓  
 【代表者】 主任 石谷正次  
 【幹部職員】 南通主任 石谷正次、如皋主任 山口祐次、海安主任 王木芳二

【營業項目】 毛織物、毛糸、羊毛、塗料、機械、電氣器具、雜貨類、食料品、煙草、工業藥品  
 天然藥材、醫藥品、植物油、蠟燭、肥料、水産物、畜産物、肥料、石鹼、化粧品、紙、硝子及硝子器具等の移出入賣買  
 【加入組合】 南通商業組合  
 【取引銀行】 朝鮮、儲備、華興商業  
 【出張所】 如皋、海安、東台

【組織】 株式  
 【所在地】 南通三友洋行  
 【本店】 大阪市  
 【電話】 三六三、三三三  
 【電略】 ナンワツ、スリ

### 大門洋行

【組織】 個人  
 【所在地】 南通濠陽路一〇  
 【電話】 四二二  
 【設立】 昭和十五年五月  
 【資本金】 一萬八千圓  
 【代表者】 小岡誠三郎  
 【營業項目】 軍需用紡績材料  
 【加入組合】 南通商業組合  
 【取引銀行】 朝鮮銀行

【營業項目】 絲糸布、棉質及棉黃油、麻及其製品、其他雜類、紙類、米麥、雜穀及其他製品、獸畜食毛類、顏料及工業藥品、食料品及雜貨、球墨鑄鐵  
 【加入組合】 南通地區特許統制組合、南通商業組合  
 【取引銀行】 朝鮮、華興商業、儲備

【組織】 株式  
 【所在地】 南通西南環城一二  
 【本店】 大阪  
 【電話】 二二九  
 【設立】 昭和十五年十一月  
 【資本金】 四十萬圓(全額拂込)  
 【代表者】 自川幸雄  
 【營業項目】 羊毛、皮革、帽子材料、絲糸布、人絹糸布、毛糸織物、塗料、染料、米、小麥、大麥、多籽、豆類、棉花、麻、酒類、飲料、糖類、砂糖、煙草、マツタ、石鹼、ローソク  
 紙類、植物油、畜産物、藥草  
 【加入組合】 蘇北地區特許統制組合、南通商業組合  
 【取引銀行】 住友、三井、漢口朝鮮  
 【支店出張所】 (支店)上海、出張所 鎮江、揚州、蕪湖

【組織】 株式  
 【所在地】 南通蘇州公園坊  
 【本店】 京城府  
 【電話】 一六四  
 【設立】 昭和十四年八月  
 【資本金】 四十萬圓(全額拂込)  
 【代表者】 上海支店支配人代理 主任 中澤昭治  
 【營業項目】 一般銀行業務

### 宮藤洋行

【組織】 個人  
 【所在地】 南通西門外小碼頭  
 【電話】 四五〇  
 【設立】 昭和十七年六月  
 【資本金】 五萬圓  
 【代表者】 宮本六二郎

【組織】 株式  
 【所在地】 南通蘇州公園坊  
 【本店】 京城府  
 【電話】 一六四  
 【設立】 昭和十四年八月  
 【資本金】 四十萬圓(全額拂込)  
 【代表者】 上海支店支配人代理 主任 中澤昭治  
 【營業項目】 一般銀行業務

【組織】 株式  
 【所在地】 南通蘇州公園坊  
 【本店】 京城府  
 【電話】 一六四  
 【設立】 昭和十四年八月  
 【資本金】 四十萬圓(全額拂込)  
 【代表者】 上海支店支配人代理 主任 中澤昭治  
 【營業項目】 一般銀行業務

【組織】 株式  
 【所在地】 南通蘇州公園坊  
 【本店】 京城府  
 【電話】 一六四  
 【設立】 昭和十四年八月  
 【資本金】 四十萬圓(全額拂込)  
 【代表者】 上海支店支配人代理 主任 中澤昭治  
 【營業項目】 一般銀行業務



【營業種目】日用品、雜貨、土布、野菜類  
 【加入組合名】南通地區物資統制販賣組合、南通商業組合  
 【取引銀行】朝鮮、儲備

### 宮本洋行

【所在地】南通橋路五〇號  
 (電話) 四三〇〇  
 (設立) 昭和十五年九月

【資本金】二萬圓  
 【代表者】宮本則行  
 【營業種目】家畜野菜、鮮肉、工之製品、砂糖、蠟燭及同原料人絹糸及同製品、掃帚布及同製品、小麥粉、紙類、朋及同加工品、日用品雜貨、化粧品、煙草、蠟燭、雜貨一般、食用油一般  
 【加入組合】蘇北南通地區物資統制販賣組合、南通地區商業組合  
 【取引銀行】朝鮮銀行

### 渡邊洋行南通出張所

【組織】個人  
 【所在地】南通橋路九號  
 (電話) 三〇〇八  
 (電話) ナンワウタカシヤ  
 (設立) 昭和十六年十月  
 【資本金】三萬圓  
 【代表者】渡木正雄

【營業種目】襪子、紙類、雜穀、穀粉、蠟燭、石鹼、綿糸布、油類、木粉  
 【加入組合名】襪子、紙類、石鹼、蠟燭、綿糸布、各南通同業組合  
 【取引銀行】朝鮮、儲備  
 【支店出張所】上海、蕪湖

### 海 門

#### 華中電氣通信海門電報局

【所在地】海門縣三殿鎮  
 (設立) 昭和十五年十月  
 【資本金】一千五百萬圓(全額拂入)  
 【代表者】局長 長澤尚道  
 【營業種目】管内及東亞電報、外國電報  
 【支店出張所】海門市新河北電報接收處、青龍港電報接收處

#### 華友商事發展部

【組織】日華合辦  
 【所在地】海門縣青龍港  
 (電話) 二二二  
 (設立) 昭和十五年九月  
 【資本金】八萬元(全額拂入)  
 【代表者】小森久友  
 【幹部職員】總務 淺沼幸郎

【營業種目】旅客運送(船位依頼)並手小荷物運送、統制物資の輸送並荷役供給  
 【加入組合名】物資統制委員會、南通地區販賣聯合會海門支部  
 【取引銀行】上海銀行  
 【辦事處】上海

#### 江北同野建設事務所

【組織】個人  
 (華名) 江北同野建築公司  
 【所在地】海門縣三殿鎮  
 (本店) 南通  
 (電話) 五〇  
 (設立) 昭和十四年十一月

#### 江北興業公司

【組織】軍管理  
 (華名) 元大生第三紡織公司  
 【所在地】海門縣三殿鎮  
 (本店) 南通  
 (設立) 昭和十四年五月  
 【資本金】一千五百萬圓

【代表者】廠長 大江 廣、工務主任 高田正太郎  
 【兼 役】支店長 北野野政、次長 寺田隆一郎  
 【製造設備】精紡機三萬七千餘力、織機五百九十四台  
 【營業所名】江北興業公司商務部  
 【營業所】南通  
 【加入組合名】江北製鋼物資販賣組合  
 【分工場】南通縣江家橋(第一廠)、南通縣唐家園(第二廠)、海門縣三殿(第三廠)、啓東縣二廠(第四廠)閉廠、上海市崇明區南堡鎮(第五廠)

#### 浙籍物産公司

【所在地】中華南市  
 (設立) 昭和十七年十月  
 【兼 業】梅津省四郡  
 【兼 役】名譽理事長 守分豐 相談役 高山圭次郎、宮川敏夫、菊地三芳、澤幸、石田照、土屋秀榮、小谷初太郎、龜山崎介  
 【幹部職員】現務係長 堀江三  
 【製造種目】現務係及同加工品  
 【機械設備】隊織器、運搬器、農器具、其他  
 【營業所名】簡井尚會  
 【營業所】常州市開元路五三號

### 揚 州

#### 川田洋行

【組織】個人  
 【所在地】揚州市河下五七號  
 (設立) 昭和十七年十月  
 【資本金】二萬圓  
 【代表者】經理 川田清十郎  
 【幹部職員】販賣係長 矢部榮  
 【營業種目】穀類、綿糸布類、雜貨、土產特賣付  
 【取引銀行】台灣銀行  
 【支店】襄陽、儲備  
 【加入組合名】揚州同業組合、揚州地城綿糸布同業組合、揚州地區雜糧同業組合、揚州地區石鹼、ソックス同業組合

#### 竹村棉業株式會社出張所

(華名) 竹村洋行  
 【所在地】揚州市鹽街三七號  
 (本店) 大阪市  
 (設立) 昭和十七年一月  
 【資本金】三萬圓

〔代表者〕 上田義男

〔營業種目〕 棉糸布、棉花、人絹、人絹糸布、木絹糸布、毛糸毛織物、莫大小、和洋紙、麵粉、雜穀、砂糖、染料、煙草、工業藥品、金粉、機油、淨油、マツチ、石油、空業製品、油脂、麻纖維、麻織物、神紙、石鹼、蠟燭

〔加入組合名〕 中支綿糸布販賣協議會揚州支部  
〔取引銀行〕 台灣銀行  
〔支店出張所〕 (支店) 上海 (出張所) 京城、青島、徐州、蚌埠、南京、漢口、鎮江、無錫、廣東、濟南、香港

〔資本金〕 二千萬元(半額拂込)  
〔代表者〕 主任 植村武春  
〔營業種目〕 蠟油類、石鹼、セメント、植物油、藥品、煙草、棉布、砂糖、雜品、電線、小麥、雜穀、小麥粉、木炭等一般貿易

〔加入組合名〕 中支那販賣協議會揚州支部聯合會、中支石鹼販賣協議會揚州支部、揚州石油販賣協議會揚州支部

〔組 織〕 有限會社  
〔華 名〕 內外運業股份有限公司  
〔所在地〕 揚州現花觀街七六  
〔本 店〕 上海  
〔設 立〕 昭和十六年五月  
〔資本金〕 一萬圓(全額拂込)  
〔代表者〕 吉村藤平

〔營業種目〕 膨脹物品其他  
〔加入組合名〕 倉那業公會、上海日本人倉那同業組合、南北貨移入組合、菲商奧地取引業組合  
〔取引銀行〕 匯金、台灣、江、高郵、合肥  
〔支店出張所〕 南京、蕪湖、鎮江、高郵、合肥

〔設 立〕 昭和十六年十二月

〔資本金〕 廿萬圓  
〔代表者〕 森澤敏夫  
〔營業種目〕 砂糖、煙草  
〔加入組合名〕 中支砂糖販賣協議會揚州支部、中支那熱帶產物組合揚州支部

〔取引銀行〕 台灣銀行  
〔支店出張所〕 漢口、天津、鎮江、台北

〔組 織〕 個人  
〔華 名〕 復和裕洋行揚州出張所  
〔所在地〕 揚州東關羊巷三三  
〔本 店〕 上海  
〔電 話〕 二五九  
〔電 略〕 フクヤウカ

〔設 立〕 昭和十五年一月  
〔資本金〕 五萬圓  
〔營業種目〕 動植物油、蠟油、石鹼、ローソク、石油、燐寸、煙草、棉糸布、人絹製製品、砂糖紙、木石炭、材木、穀物、小麥粉、日用品、及雜貨、藥品、運輸業  
〔加入組合名〕 (當地支部聯合) 石鹼、煙草、燐寸(當地支部聯合) 棉糸布、人絹、砂糖、ローソク、石油、桐油、護謨、紙類  
〔取引銀行〕 台灣、儲備  
〔支 店〕 高郵

〔設 立〕 昭和十四年二月  
〔資本金〕 二百萬圓  
〔代表者〕 森澤(香川) 敏  
〔製造種目〕 小麥粉  
〔機械設備〕 アリス式製粉機一

〔營業所名〕 森澤產業公司  
〔營業所〕 上海北蘇州路一一〇  
〔加入組合名〕 中支製粉聯合會  
〔取引銀行〕 朝鮮、住友

營 業 種 目

材木、製材機械  
金物、雜貨

野村產業株式會社

蘇州出張所

蘇州城外大馬路三三三  
電話 一七二五番

〔電 話〕 二五三  
〔採 業〕 昭和十四年二月  
〔資本金〕 二百萬圓  
〔代表者〕 森澤(香川) 敏  
〔製造種目〕 小麥粉  
〔機械設備〕 アリス式製粉機一



三井物產株式會社

上海支店 杭州出張員

杭州市教仁街三七號

電話 一九七〇番



三菱商事株式會社

上海支店 杭州出張員

杭州市官巷口三六號

電話 二七二六番



會 株  
社 式

# 福 昌 公 司

杭 州 出 張 所

杭 州 市 迎 紫 路 一 二 五 號

電 話 一 二 八 三 番

紹 興 出 張 所

紹 興 市 倉 橋 街 二 五 號

營業種目

預金、貸出、爲替  
信託、其他一般銀行業

# 東 甯 銀 業 公 司

杭 州 市 新 民 路 三 六 二 號

電 話 二 五 七 七  
二 四 六  
〇 三 四  
番

營業 人絹織物  
種目 絹織物製造  
交絨物

金澤  
マルサン織物工業組合直營

MA  
丸三織綢廠

杭州市燕子弄二〇號  
電話 二四三〇番  
受信號 コウシウマルサン

絹織物は江南!

◎主要品目

(設備機台一四〇台)  
廣巾本絹紋縮種  
小布本絹紋縮種  
廣巾本絹無地縮種  
本絹紋パレス  
本絹朱子  
本絹交絨朱子  
本絹交絨鹽潮



江南絹織株式會社

工場 杭州林司後再家弄一八號  
電話 二二三〇八  
本社 上海北京路二號  
蠶糸大樓三〇五號  
電話 一七七三七



社 會 式 株

# 杭 州 鐵 工 廠

營 業 目 種

各 種 機 械 器 具 製 作 並  
 修 理 各 種 鑄 物 木 工 品 製 作  
 電 氣 熔 接

杭 州 市 西 大 街 九 九 號

電 話 一 一 三 七 六 三  
 四 四 九 四  
 六 六 二 六

上 海 出 張 所 上 海 百 老 匯 路 一 一 五 號

電 話 四 四 九 二 〇

中 支 那 物 資 通 濟 處  
 杭 州 西 部 物 資 交 換 所

# 公 白 木 實 業 公 司

杭 州 支 店  
 電 代 表 一 三 三 四 番

營 業 目 種

物 資 交 換 部  
 實 業 部  
 貨 棧 部  
 軍 需 部  
 食 堂 部  
 煙 茶 部  
 理 髮 部  
 白 木 商 場  
 白 木 茶 室

總 本 社 上 海

分 店 嘉 興、湖 州、西 興 鎮、萬 山、紹 興、

營業  
 木炭、石炭、礦油類、雜穀  
 織物類、土低、羊毛、羊皮  
 雜貨、肥料

河

杭

州

電

話

一

二

七

四

番

瀨

州

洋

支

店

行

軍 指 定

杭 州 自 動 車 組 合

杭 州 運 輸 組 合

杭 州 市 湖 濱 路 九 一 號  
 電 話 一 八 二 三 番



土木建築、人夫供給  
 石材販賣、海上火災保險  
 住宅企業、千代田生命保險  
 一般貿易、右二附帶スル一切ノ業務



合 資  
 會 社

島 山 洋 行

杭 州 支 店

杭 州 市 許 街 巷 三 七 號

電 話 一 八 五 三 番

本 店 上 海 北 四 川 路 A 一 三 〇 四 號

電 話 四 一 〇 六 二 番

支 店 蘇 州 護 龍 街 五 四 六 號

電 話 一 三 五 四 番

出 張 所 長 安、瀟 山、瀾 池、諸 暨、金 華



吉 田 號

杭 州 出 張 所

杭 州 市 湖 濱 路 五 二 一 三 號

電 話 一 三 八 三 番

杭 州 日 本 商 工 會

杭 州 市 湖 濱 路 三 八 號

電 話 二 五 五 〇 番

貿易商

# 杭州美新染織綢廠

杭州市延齡路三一二號

電話二六三七番

## 製品

ワレロン油、醋酸、メチールア  
ルコール、木タール、木醋酸鐵  
液等各種木炭

# 木材化學工廠

杭州市刀茅巷九〇號

株式會社

# 莊保洋行

## 杭州出張所

杭州市官巷口三六一八號

電話 二七二六番

食糧、諸雜貨  
各種開箱認給

# 軍御用達商會 國產商會

杭州支店

杭州市湖濱路六九號

電話二一三〇九番

本社上海吳淞路三五六號

電話四八七一番

本店 漢口市江漢路三十七號



株式會社

漢

口

銀

行

支店 上海支店 上海文路、南京支店 南京中山東路  
 出張所 上海 北四川路、施高塔路、九江路、南市民國路、  
 南市西門

漢口舊日本租界中街

重慶 支店 重慶 二一〇番  
 配席 支店 二一〇番  
 預金 支店 二一〇番  
 民國金庫 支店 二一〇番  
 送金 支店 二一〇番

資本金 貳千萬圓



業務

一般銀行業務。省市縣金庫代理、  
 信託、貯蓄、倉庫、保險、質屋

中

江

實

業

銀

行

漢口市 特設三區  
 支店 武昌、九江、海、應、沙、信、附  
 出張所 中華區、漢口法租界、應城、信、附

# 第一篇

## 第三章 漢口、武昌、九江、南昌

漢口索引

(丁)

- 阿都市洋行漢口支店 (三〇九)
- 青木堂漢口支店 (三〇九)
- 秋山洋行 (三〇九)
- 渡井野鹿漢口出張所 (三〇九)
- 新井洋行漢口支店 (三〇九)
- 安宅産業漢口出張所 (三〇九)
- 安昌洋行 (三〇九)

(イ)

- 井上洋行 (三〇九)
- 伊藤號 (三〇九)
- 飯田三寶堂 (三〇九)
- 石井洋行 (三〇九)
- 石塚洋行 (三〇九)
- 石福商店漢口出張所 (三〇九)
- 石原洋行 (三〇九)
- 一文字軍刀店 (三〇九)

- 市田商店漢口出張所 (三〇九)
- 岩井商店漢口支店 (三〇九)
- 岩崎洋行 (三〇九)
- 岩田商店漢口出張所 (三〇九)
- 岩田時計店 (三〇九)
- 岩吉洋行 (三〇九)
- 岩尾商店漢口出張所 (三〇九)

(エ)

- 新藤組 (三〇九)
- 永安洋行 (三〇九)
- 永昌煉炭公司 (三〇九)
- 永昌洋行 (三〇九)

- 永達洋行 (三〇九)
- 永成公司 (三〇九)
- 永学洋行 (三〇九)
- 永平洋行 (三〇九)
- 永和貿易公司漢口支店 (三〇九)
- 永和洋行 (三〇九)
- 榮通洋行 (三〇九)
- 榮通洋行 (三〇九)
- 榮信商事工場 (三〇九)
- 榮信商事漢口支店 (三〇九)
- 榮信洋行 (三〇九)
- 榮泰洋行漢口支店 (三〇九)
- 瀧華堂 (三〇九)
- 瀧華洋行漢口支店 (三〇九)
- 瀧大洋行 (三〇九)
- 悅東洋行 (三〇九)
- 延大洋行 (三〇九)
- 延和洋行 (三〇九)

- 小原商會 (三〇九)
- 大達組漢口出張所 (三〇九)
- 大石洋行 (三〇九)
- 大岩洋行 (三〇九)
- 大紅商會 (三〇九)
- 大江洋行 (三〇九)
- 大丸洋行 (三〇九)
- 大丸物産漢口出張所 (三〇九)
- 大阪榮通商會 (三〇九)
- 大阪海上火災漢口駐在員 (三〇九)
- 大阪合同漢口出張所 (三〇九)
- 大盛工業所 (三〇九)
- 近江屋洋行漢口出張所 (三〇九)

(オ)

- 岡田商店 (三〇九)
- 岡田洋行漢口支店 (三〇九)
- 加藤物産漢口出張所 (三〇九)
- 花月堂 (三〇九)
- 華中運輸漢口支店 (三〇九)
- 華中運輸漢口營業所 (三〇九)
- 華中運輸漢口出張所 (三〇九)
- 華中繩染株式會社 (三〇九)
- 華中陶器株式會社 (三〇九)
- 華中豐田自動車工業出張所 (三〇九)
- 華中洋行漢口支店 (三〇九)
- 華福洋行 (三〇九)
- 華盛洋行 (三〇九)
- 嘉泰洋行 (三〇九)
- 海昌大藥房 (三〇九)
- 海東洋行 (三〇九)
- 開運社木村印刷漢口支店 (三〇九)
- 岳南組 (三〇九)
- 柏木組 (三〇九)
- 梶原商店 (三〇九)
- 金子商店 (三〇九)
- 兼松商店漢口出張所 (三〇九)
- 川原商店出張所 (三〇九)
- 實松藥房支店 (三〇九)
- 鴨山洋行 (三〇九)
- 漢口銀行 (三〇九)
- 漢口セラパ化粧品販賣社 (三〇九)
- 漢口建材社 (三〇九)
- 漢口硬化煉瓦工廠 (三〇九)

(カ)

- 漢口紡造社 (三〇九)
- 漢口護謄工業所 (三〇九)
- 漢口醬油護謄會社 (三〇九)
- 漢口醬油煉造工場 (三〇九)
- 漢口白木公司 (三〇九)
- 漢口製粉株式會社 (三〇九)
- 漢口紅和洋行 (三〇九)
- 漢口牧場 (三〇九)
- 漢口萬谷洋行 (三〇九)
- 漢口水田漆所 (三〇九)
- 漢口藥局 (三〇九)
- 漢口旅行案内所 (三〇九)
- 漢和洋行漢口支店 (三〇九)

(キ)

- 紀ノ國屋 (三〇九)
- 紀州工業漢口出張所 (三〇九)
- 義興洋行 (三〇九)
- 北島商會 (三〇九)
- 衣川商店 (三〇九)
- 吉備號 (三〇九)
- 久華洋行漢口出張所 (三〇九)
- 久大洋行 (三〇九)
- 共榮社 (三〇九)
- 共榮洋行 (三〇九)
- 協洋洋行漢口支店 (三〇九)
- 玉田洋行 (三〇九)
- 金星洋行 (三〇九)
- 錦城洋行 (三〇九)
- 久保洋行漢口支店 (三〇九)
- 墨瀨洋行 (三〇九)

(ク)

- 源泰洋行漢口支店 (三〇九)
- 後藤洋行 (三〇九)
- 共和洋行 (三〇九)
- 江岸洋行 (三〇九)
- 神戸瀧陸產賣馬出張所 (三〇九)
- 神戸鐵詰漢口出張所 (三〇九)
- 神戸商會漢口支店 (三〇九)
- 廣大洋行漢口支店 (三〇九)
- 興亞土木事務所 (三〇九)
- 興華洋行 (三〇九)
- 興泰洋行漢口支店 (三〇九)
- 興隆公司 (三〇九)
- 興隆洋行 (三〇九)
- 合信洋行 (三〇九)
- 國榮洋行 (三〇九)
- 國華堂支店 (三〇九)
- 國際運輸漢口營業所 (三〇九)
- 國際漢口出張所 (三〇九)
- 國際洋行 (三〇九)
- 國際洋行工場 (三〇九)
- 堤成洋行 (三〇九)

(ケ)

- 源泰洋行漢口支店 (三〇九)

(コ)

- 後藤洋行 (三〇九)
- 共和洋行 (三〇九)
- 江岸洋行 (三〇九)
- 神戸瀧陸產賣馬出張所 (三〇九)
- 神戸鐵詰漢口出張所 (三〇九)
- 神戸商會漢口支店 (三〇九)
- 廣大洋行漢口支店 (三〇九)
- 興亞土木事務所 (三〇九)
- 興華洋行 (三〇九)
- 興泰洋行漢口支店 (三〇九)
- 興隆公司 (三〇九)
- 興隆洋行 (三〇九)
- 合信洋行 (三〇九)
- 國榮洋行 (三〇九)
- 國華堂支店 (三〇九)
- 國際運輸漢口營業所 (三〇九)
- 國際漢口出張所 (三〇九)
- 國際洋行 (三〇九)
- 國際洋行工場 (三〇九)
- 堤成洋行 (三〇九)

(カ)

- 寶珠商店漢口支店 (三〇九)
- 寶光商店 (三〇九)
- 西原洋行 (三〇九)
- 酒伊商漢口支店 (三〇九)
- 櫻南漢口出張所 (三〇九)
- 櫻南漢口支店 (三〇九)
- 三益社漢口支店 (三〇九)

漢口索引

三喜洋行……………(三五)  
 三陽洋行漢口出張所……………(三五)  
 三共洋行……………(三五)  
 三共商會出張所……………(三五)  
 三源號本店……………(三五)  
 三興株式會社漢口支店……………(三五)  
 三興公司……………(三五)  
 三光洋行漢口支店……………(三五)  
 三昇油船化學工業所……………(三五)  
 三昌洋行……………(三五)  
 三正洋行……………(三五)  
 三松公司……………(三五)  
 三華洋行……………(三五)  
 三和洋行……………(三五)  
 山九運輸漢口出張所……………(三五)

(シ)

寶生堂漢口販賣社……………(三五)  
 慈善堂大藥房漢口支店……………(三五)  
 恩明堂藥房……………(三五)  
 野野茂商店漢口出張所……………(三五)  
 品川白機工工場……………(三五)  
 柴田洋行……………(三五)  
 津水組漢口出張所……………(三五)  
 上海印刷漢口工場……………(三五)  
 上海工業漢口出張所……………(三五)  
 上海華天堂出張所……………(三五)  
 上海大同洋行漢口出張所……………(三五)  
 上海無線電公司漢口支店……………(三五)  
 十三層藥店……………(三五)  
 順和洋行……………(三五)  
 順和號……………(三五)

(セ)

中江公司……………(三五)  
 信成洋行……………(三五)  
 振隆洋行……………(三五)  
 神進洋行……………(三五)  
 泰和洋行……………(三五)  
 新亞貿易公司……………(三五)  
 新漢口……………(三五)  
 新野公司漢口支店……………(三五)  
 新新洋行……………(三五)  
 新生製印刷所……………(三五)  
 新大陸貿易公司漢口支店……………(三五)  
 新隆洋行……………(三五)  
 瑞泰洋行……………(三五)  
 杉本組漢口支店……………(三五)  
 鈴木洋行……………(三五)

(ス)

正大洋行……………(三五)  
 正隆洋行……………(三五)  
 清美堂寫真機店……………(三五)  
 石油聯合漢口事務所……………(三五)  
 關東元軍刀店……………(三五)  
 關本洋行……………(三五)  
 十合漢口出張所……………(三五)  
 雙龍洋行……………(三五)  
 圓田洋行……………(三五)  
 田尻洋行……………(三五)  
 田島洋行……………(三五)  
 田島商店漢口出張所……………(三五)  
 田島商店漢口出張所……………(三五)  
 田中藥店……………(三五)  
 田中水電洋行……………(三五)  
 田中洋行……………(三五)

(ソ)

田邊洋行漢口出張所……………(三五)  
 田村商店漢口出張所……………(三五)  
 多田事務所漢口支店……………(三五)  
 多田洋行……………(三五)  
 泰安紡織株式會社……………(三五)  
 泰和洋行……………(三五)  
 泰昌洋行……………(三五)  
 泰祥洋行棧米所……………(三五)  
 泰洋洋行……………(三五)  
 台灣銀行漢口支店……………(三五)  
 大華製鹽有限公司……………(三五)  
 大通洋行……………(三五)  
 大東實業公司漢口支店……………(三五)  
 大同貿易漢口支店……………(三五)  
 大二洋行……………(三五)  
 大丸製藥漢口出張所……………(三五)  
 大陸製藥漢口出張所……………(三五)  
 大陸商事……………(三五)  
 第一工業製藥工場……………(三五)  
 第一工業製藥漢口支店……………(三五)  
 高木合名會社漢口支店……………(三五)  
 高島屋飯田出張所……………(三五)  
 高島洋行……………(三五)  
 高田商會……………(三五)  
 高橋時計店……………(三五)  
 高橋洋行支店……………(三五)  
 竹中事務店漢口出張所……………(三五)  
 竹中製藥漢口出張所……………(三五)  
 武田製藥出張所……………(三五)  
 谷口商店……………(三五)

(タ)

千代洋行漢口支店……………(三五)  
 千葉洋行……………(三五)  
 中華出光興業支店……………(三五)  
 中華製水株式會社……………(三五)  
 中華煙草漢口工場……………(三五)  
 中華煙草漢口支店……………(三五)  
 中華輪船漢口辦事處……………(三五)  
 中江實業銀行……………(三五)  
 中支丸石公司漢口出張所……………(三五)  
 中和洋行……………(三五)  
 長運汽機株式會社……………(三五)  
 長江製藥漢口支店……………(三五)  
 長江實業公司漢口支店……………(三五)  
 長江實業社……………(三五)  
 津田洋行……………(三五)  
 通利水電洋行……………(三五)  
 通和洋行漢口支店……………(三五)

(チ)

帝國津上水夫駐在所……………(三五)  
 鼎大公司漢口支店……………(三五)  
 天祥貿易洋行漢口支店……………(三五)  
 天成洋行……………(三五)  
 東亞海運漢口支店……………(三五)  
 東亞海運鐵工部……………(三五)  
 東亞組……………(三五)  
 東亞產業公司……………(三五)  
 東亞鐵工廠……………(三五)  
 東亞旅行社……………(三五)  
 東運公司……………(三五)  
 東京建物漢口出張所……………(三五)  
 東邦洋行漢口支店……………(三五)  
 東邦洋行……………(三五)

(ツ)

津田洋行……………(三五)  
 通利水電洋行……………(三五)  
 通和洋行漢口支店……………(三五)  
 帝國津上水夫駐在所……………(三五)  
 鼎大公司漢口支店……………(三五)  
 天祥貿易洋行漢口支店……………(三五)  
 天成洋行……………(三五)  
 東亞海運漢口支店……………(三五)  
 東亞海運鐵工部……………(三五)  
 東亞組……………(三五)  
 東亞產業公司……………(三五)  
 東亞鐵工廠……………(三五)  
 東亞旅行社……………(三五)  
 東運公司……………(三五)  
 東京建物漢口出張所……………(三五)  
 東邦洋行漢口支店……………(三五)  
 東邦洋行……………(三五)

(テ)

二宮洋行……………(三五)  
 二幸公司……………(三五)  
 西川棉漢口支店……………(三五)  
 西原洋行……………(三五)  
 日華原皮漢口支店……………(三五)  
 日華製藥漢口出張所……………(三五)  
 日華製藥株式會社……………(三五)  
 日華油船漢口支店……………(三五)  
 日華自動車出張所……………(三五)  
 日商漢口出張所……………(三五)  
 日昌洋行……………(三五)  
 日昌洋行工場……………(三五)  
 日清洋行……………(三五)  
 日大洋行……………(三五)  
 日東實業漢口出張所……………(三五)

(ト)

東洋物產興業株式會社……………(三五)  
 東洋棉花漢口支店……………(三五)  
 東林洋行……………(三五)  
 同和號……………(三五)  
 德大洋行……………(三五)  
 富松洋行……………(三五)

(ト)

內藤商事漢口支店……………(三五)  
 中川洋行……………(三五)  
 中村貿易館……………(三五)  
 中村商店……………(三五)  
 中山製藥廠漢口出張所……………(三五)  
 永清製藥……………(三五)  
 長崎物產漢口出張所……………(三五)  
 長忠洋行漢口支店……………(三五)  
 南里貿易漢口出張所……………(三五)  
 精泰洋行……………(三五)

武昌九江業引

- 日東製粉漢口支店.....(三三)
- 日本海上火災出張所.....(三三)
- 日本タイプライター出張所.....(三三)
- 日本堂大藥房.....(三三)
- 日本棉花漢口支店.....(三三)
- 日本郵船漢口出張所.....(三三)
- 日和商會漢口出張所.....(三三)
- 野崎商店漢口出張所.....(三三)
- 橋田洋行.....(三三)
- 長谷川組.....(三三)
- 濱田藥局.....(三三)
- 早見洋行.....(三三)
- 林業器店漢口支店.....(三三)
- 牛田糖行出張所.....(三三)

- 複和洋行漢口支店.....(三三)
- 福一洋行漢口出張所.....(三三)
- 福蘭洋行.....(三三)
- 福昌公司漢口出張所.....(三三)
- 福昌洋行.....(三三)
- 福助足袋漢口出張所.....(三三)
- 福原商事漢口支店.....(三三)
- 二葉自動車商會.....(三三)
- 雙葉電氣商會.....(三三)
- 文弘堂.....(三三)
- 平安工業會食會社.....(三三)
- 平安工業醸造工場.....(三三)
- 別府洋行.....(三三)
- 伯林洋行.....(三三)
- 方永洋行.....(三三)
- 豐洋行.....(三三)
- 睦昌洋行.....(三三)
- 彌井野算堂漢口出張所.....(三三)
- マルミト三喜洋行.....(三三)
- 眞崎洋行.....(三三)
- 前田一二洋行漢口支店.....(三三)
- 前田早吳服店漢口支店.....(三三)
- 松本洋行.....(三三)
- 丸永商店漢口出張所.....(三三)
- 丸三喜堂藥局.....(三三)
- 丸三興業漢口出張所.....(三三)
- 丸三商工公司漢口支店.....(三三)
- 丸新組.....(三三)
- 丸通商事漢口支店.....(三三)
- 丸高洋行.....(三三)

- 丸半洋行.....(三三)
- 萬泰洋行.....(三三)
- 三井生命保險出張所.....(三三)
- 三井物產漢口支店.....(三三)
- 三河興業漢口靴下工場.....(三三)
- 三河興業漢口出張所.....(三三)
- 三木商店漢口出張所.....(三三)
- 三原組.....(三三)
- 三好商店.....(三三)
- 三商商事漢口支店.....(三三)
- 右田工務所.....(三三)
- 宮澤洋行.....(三三)
- 宮壯洋行.....(三三)
- 宮地洋行.....(三三)
- 本里洋行.....(三三)
- 水山洋行.....(三三)
- 守義洋行.....(三三)
- 藤下仁丹漢口支店.....(三三)
- 藤原洋行.....(三三)
- 藤本洋行.....(三三)
- 藤洋行.....(三三)
- 安川商店.....(三三)
- 山口商會漢口支店.....(三三)
- 山下製藥漢口出張所.....(三三)
- 山田製藥出張所.....(三三)
- 山水武商事漢口營業所.....(三三)
- 大和寫眞館.....(三三)
- 大和洋行.....(三三)
- 廣漢正金銀行漢口支店.....(三三)
- 吉田洋行漢口支店.....(三三)

- 資興洋行漢口支店.....(三三)
- 理研機械工業出張所.....(三三)
- 隆華公司.....(三三)
- 隆華洋行.....(三三)
- 隆盛堂藥房.....(三三)
- 龍文堂.....(三三)
- 林大酒精工廠.....(三三)
- 林天洋行漢口支店.....(三三)
- 聯和公司.....(三三)
- わかもと本橋漢口營業所.....(三三)
- 和田組漢口支店.....(三三)
- 若松商店.....(三三)
- 渡邊洋行.....(三三)
- 漢口日本總領事館.....(三三)
- 漢口日本總領事館警察署.....(三三)
- 漢口日本商工會議所.....(三三)

**武昌索引**

**官公署**

- 石上洋行.....(三三)
- 岡村商會.....(三三)
- 岡村洋行.....(三三)
- 漢口堂支店.....(三三)
- 華中運輸武昌營業所.....(三三)
- 衣川商店武昌支店.....(三三)
- 關新洋行.....(三三)
- 公平洋行.....(三三)
- 寶謙洋行木管工場.....(三三)
- 由通洋行.....(三三)
- 四國洋行.....(三三)
- 慈澤堂大藥房支店.....(三三)
- 新天地洋行.....(三三)
- 正伸商會.....(三三)
- 關本洋行.....(三三)
- 田島商行.....(三三)
- 安泰粉煤工場.....(三三)
- 高瀬洋行.....(三三)
- 東亞電機洋行.....(三三)
- 長忠洋行武昌支店.....(三三)
- 長島洋行.....(三三)
- 南川堂藥房.....(三三)
- 長谷川洋行.....(三三)
- 原田洋行.....(三三)
- 繁信洋行.....(三三)
- 富山堂.....(三三)
- 洋行武昌支店.....(三三)
- 南川洋行.....(三三)
- 最上洋行.....(三三)
- 大和醸造所.....(三三)
- 吉川酒造場.....(三三)
- 吉田商店.....(三三)
- 永洋洋行.....(三三)
- 旭產業洋行.....(三三)
- 旭產業洋行工場.....(三三)
- 伊藤電機商會.....(三三)
- 猿原洋行.....(三三)
- 岩本洋行.....(三三)
- 若井商店九江出張所.....(三三)
- 允盛洋行.....(三三)

**九江索引**

南 昌 索 引

撫水洋行……………(三六)  
 瀘漢洋行九江出張所……………(三六)  
 永發洋行九江支部……………(三六)  
 東泰洋行九江支部……………(三六)  
 江守洋行……………(三六)  
 大島洋行……………(三六)  
 近江洋行……………(三六)  
 鹿毛洋行雜貨部……………(三六)  
 鹿毛洋行藥品部……………(三六)  
 華中運糧九江支部……………(三六)  
 華中陶器工場……………(三六)  
 華中農產九江出張所……………(三六)  
 上遊野產行……………(三六)  
 川南工業九江出張所……………(三六)  
 和州洋行九江出張所……………(三六)  
 木下組……………(三六)  
 九江印刷所……………(三六)  
 久保公司九江支部……………(三六)  
 久保麟分堂酒造廠……………(三六)  
 久保洋行九江支部……………(三六)  
 草葉洋行……………(三六)  
 月星醬油工場……………(三六)  
 五洲藥房……………(三六)  
 江西堂大藥房……………(三六)  
 興東洋行……………(三六)  
 國際運糧九江營業所……………(三六)  
 三益社九江支部……………(三六)  
 三益洋行……………(三六)  
 三興株式會社九江出張所……………(三六)  
 三光洋行九江支部……………(三六)  
 三和商會……………(三六)  
 師天堂大藥房……………(三六)  
 志村洋行……………(三六)  
 上海貿易公司九江出張所……………(三六)  
 上濱洋行……………(三六)

昭和組……………(三五)  
 昭和美會……………(三五)  
 白木實業公司九江支部……………(三五)  
 白木實業公司味噌工場……………(三五)  
 澤陽商會……………(三五)  
 杉木組九江營業所……………(三五)  
 西醫商會製藥工場……………(三五)  
 盛太……………(三五)  
 台灣銀行派遣員事務所……………(三五)  
 大元洋行……………(三五)  
 大同洋行……………(三五)  
 大東商會九江出張所……………(三五)  
 大同洋行煉瓦工場……………(三五)  
 大同洋行……………(三五)  
 大福洋行……………(三五)  
 大丸製藥九江出張所……………(三五)  
 高橋洋行……………(三五)  
 千代田洋行……………(三五)  
 中華出光製藥九江出張所……………(三五)  
 中華煙草事務所……………(三五)  
 中華煙草事務所……………(三五)  
 中華輪船九江辦事處……………(三五)  
 中江實業銀行……………(三五)  
 中興商會……………(三五)  
 中興貿易公司九江支部……………(三五)  
 中國絲業公司九江出張所……………(三五)  
 長江產業株式會社……………(三五)  
 長江營業社……………(三五)  
 鶴屋支店……………(三五)  
 東亞運糧九江出張所……………(三五)  
 東亞商工公司……………(三五)  
 東邦公司……………(三五)  
 東洋棉花九江出張所……………(三五)  
 德島洋行……………(三五)

富田洋行糯米廠……………(三五)  
 富山洋行……………(三五)  
 中山鋼鐵九江出張所……………(三五)  
 永田組……………(三五)  
 長崎物產九江支部……………(三五)  
 日本堂時計店……………(三五)  
 日華製藥九江出張所……………(三五)  
 野村洋行……………(三五)  
 林田號……………(三五)  
 不二單自轉車店……………(三五)  
 富士洋行……………(三五)  
 富久屋藥房……………(三五)  
 武漢製藥九江出張所……………(三五)  
 武漢商事九江出張所……………(三五)  
 福井洋行……………(三五)  
 福興洋行……………(三五)  
 福源商會……………(三五)  
 福原商店九江出張所……………(三五)  
 平和洋行……………(三五)  
 松浦洋行……………(三五)  
 松崎時計店……………(三五)  
 松田洋行……………(三五)  
 丸三商工九江出張所……………(三五)  
 三井物產九江出張所……………(三五)  
 三美商事九江出張所……………(三五)  
 宮木洋行……………(三五)  
 明和洋行……………(三五)  
 森本洋行……………(三五)  
 山口商會……………(三五)  
 山藥洋行……………(三五)  
 裕泰號……………(三五)  
 濱澤組九江出張所……………(三五)  
 林大洋行九江出張所……………(三五)

南 昌 索 引

赤坂洋行……………(三五)  
 旭洋行……………(三五)  
 池田洋行……………(三五)  
 一運商會……………(三五)  
 一運商會華昌染織工廠……………(三五)  
 一運商會豚毛精梳工場……………(三五)  
 一運商會織襪工場……………(三五)  
 一運商會……………(三五)  
 撫水洋行南昌支部……………(三五)  
 瀘漢洋行南昌出張所……………(三五)  
 榮泰洋行南昌支部……………(三五)  
 江守洋行……………(三五)  
 大島洋行南昌支部……………(三五)  
 岡本洋行南昌支部……………(三五)  
 興田公司……………(三五)  
 鹿毛洋行南昌支店雜貨部……………(三五)  
 鹿毛洋行南昌支店藥品部……………(三五)  
 柏商店……………(三五)  
 華中運糧南昌營業所……………(三五)  
 九福洋行……………(三五)  
 金星洋行……………(三五)  
 啓隆洋行……………(三五)  
 後藤洋行……………(三五)  
 後藤洋行化工品工場……………(三五)  
 江西洋行……………(三五)  
 廣仁堂……………(三五)  
 洪都公司……………(三五)  
 洪都公司工場……………(三五)  
 三益社南昌支部……………(三五)  
 三興株式會社南昌出張所……………(三五)

三興公司南昌支店……………(三五)  
 三洋洋行南昌出張所……………(三五)  
 後道染料廠……………(三五)  
 白木實業公司土庫工場……………(三五)  
 白木實業南昌支店……………(三五)  
 池田洋行……………(三五)  
 大丸時計店……………(三五)  
 竹田洋行……………(三五)  
 千代田洋行……………(三五)  
 中華輪船南昌出張所……………(三五)  
 中江實業銀行……………(三五)  
 東亞運糧南昌事務所……………(三五)  
 長崎物產南昌出張所……………(三五)  
 南昌印刷株式會社……………(三五)  
 南昌印刷株式會社工場……………(三五)  
 日昌堂蓄音器店……………(三五)  
 林田洋行……………(三五)  
 武漢商事南昌支店……………(三五)  
 福津商會……………(三五)  
 藤田洋行……………(三五)  
 紅屋……………(三五)  
 紅屋……………(三五)  
 萬谷洋行南昌出張所……………(三五)  
 三井物產南昌駐在員……………(三五)  
 三津屋號……………(三五)  
 三津屋號……………(三五)  
 森本洋行……………(三五)  
 森本洋行清涼飲料工場……………(三五)  
 山口商會南昌支店……………(三五)  
 林大洋行南昌支店……………(三五)  
 林大洋行植物膠製油工廠……………(三五)



漢 口

株式會社 漢口洋行

【華名】 鄂都市洋行  
 【所在地】 漢口特三區怡和路  
 一四一六一號  
 【本店】 上海  
 【電話】 三三三三  
 【電 略】 カノコウアベイチ  
 【設 立】 大正八年

【資本金】 二百萬圓(全額拂込)  
 【代表者】 支店長 山崎勲一  
 【幹部職員】 支店長代理 石田 庄一  
 【營業種目】 綿糸布、人絹糸布、毛織物、棉花

【加入組合名】 武漢綿糸布販入組合、武漢襪織製品販入組合、地織物部、湖織物部、武漢雜品販入組合、洋品雜貨部、漢口日本人棉花同業會、武漢棉花業組合  
 【取引銀行】 正金、台灣  
 【支店出張所】 天津、青島、杭州、蕪湖、蚌埠、蘇州、濟南、鄭州、大連、奉天、安慶、南京

株式會社 青木堂漢口支店

【所在地】 漢口江漢路四〇號

【本店】 東京  
 【電話】 二一八〇八  
 【設 立】 昭和十三年十二月  
 【資本金】 十萬圓(全額拂込)  
 【營業種目】 久保田糖(東京)  
 【營業種目】 洋酒、食料品、一般雜貨、輸出入業

【加入組合名】 武漢食料品販入組合(酒飲料部)、雜貨食品部、罐詰部  
 【取引銀行】 正金、漢口  
 【出張所】 濟南、青島

秋 山 洋 行

【組織】 個人  
 【所在地】 漢口中山路一六二  
 【電話】 二一四九八  
 【設 立】 昭和十五年五月

【代表者】 秋山九平次(群馬縣)  
 【營業種目】 鐘表製造及雜貨商  
 【取引銀行】 正金、中江  
 【經營工場名】 秋山洋行(雲南) 工場

淺野物産株式會社出張所

【華名】 漢口淺野物産公司  
 【所在地】 漢口交通路一二號  
 【本店】 東京  
 【電話】 二二五九七  
 【電 略】 カノコウアサナツ

【設 立】 昭和十四年八月  
 【資本金】 一千萬圓(全額拂込)  
 【代表者】 所長 井上三郎  
 【營業種目】 一般輸出入貿易業、計量器、度量衡器及藥品販賣

【加入組合名】 武漢礦油販入組合、武漢礦油業組合、武漢桐油業組合、武漢桐油業組合、武漢桐油業組合、武漢桐油業組合、武漢桐油業組合、武漢桐油業組合、武漢桐油業組合、武漢桐油業組合

【支店出張所】 (支店) 大阪、門司、名古屋、京城、大連、新京、上海(出張所) 橫濱、神戸、札幌、英、台北、漢津、安東、奉天、哈爾濱、北京、天津、青島、南京、蘇州

新井洋行漢口支店

【組織】 個人  
 【所在地】 漢口一元路二號  
 【本店】 上海  
 【電話】 二二四九〇  
 【電 略】 カノコウ、アライヨカゴク

【設 立】 昭和十四年八月  
 【資本金】 七十五萬圓  
 【代表者】 支店長 關基次(羣馬縣)  
 【營業種目】 機械器具、雜品  
 【加入組合名】 武漢雜品販入組合、雜品部、武漢山貨業組合、武漢雜品部

漢發製業組合  
 【取引銀行】 正金、台灣  
 【支店出張所】 天津、青島、蕪江、無錫、南京、揚州

安宅産業株式會社出張所

【華名】 安宅洋行  
 【所在地】 漢口江漢路七八號  
 【本店】 大阪  
 【電話】 二二八〇、二二  
 【電 略】 アタカ

【設 立】 昭和十四年十二月  
 【資本金】 一千萬圓(全額拂込)  
 【代表者】 福田義人(熊本縣)  
 【幹部職員】 支店長 渡邊夫  
 【營業種目】 機械、鐵鋼材、地金、肥料、セメント、化學工業、藥品、木材、石灰、パルプ、毛織、毛織物、綿絲布、人絹絲布、工具、油脂類、其他一般輸出入

【加入組合名】 武漢機械器具販入組合、武漢襪織製品販入組合、武漢雜品販入組合、武漢人絹布販入組合、武漢染料工業藥品販入組合、武漢建築材料販入組合、武漢肥料販入組合、武漢皮革業組合、武漢製藥業組合、武漢山貨業組合、武漢桐油業組合、武漢桐油業組合、武漢桐油業組合、武漢桐油業組合、武漢桐油業組合、武漢桐油業組合、武漢桐油業組合、武漢桐油業組合、武漢桐油業組合、武漢桐油業組合

【取引銀行】 正金、台灣  
 【支店出張所】 東京、名古屋、八幡、京城、奉天、上海、昭南、

安 昌 洋 行

【組織】 個人  
 【所在地】 漢口特三區河南一號(東海邊七、二六號室)  
 【電話】 二二〇七六  
 【電 略】 カノコウワケンシヨ

【設 立】 大正九年十二月  
 【資本金】 五萬圓  
 【代表者】 迎葉輔(佐賀縣)  
 【幹部職員】 迎長英  
 【營業種目】 砂糖、食料品、貿易商、油脂類

【加入組合名】 軍配組、糖部、漢口支店、武漢砂糖販入組合、武漢食料品販入組合、海產物部、武漢桐油業組合、武漢桐油業組合、武漢桐油業組合、武漢桐油業組合、武漢桐油業組合、武漢桐油業組合、武漢桐油業組合、武漢桐油業組合、武漢桐油業組合、武漢桐油業組合、武漢桐油業組合、武漢桐油業組合、武漢桐油業組合、武漢桐油業組合、武漢桐油業組合、武漢桐油業組合、武漢桐油業組合、武漢桐油業組合、武漢桐油業組合

井 上 洋 行

【組織】 個人  
 【所在地】 漢口中山路三八五

【設立】二二二八  
 (昭和三十二年十二月)  
 【資本金】三萬三千五百圓  
 【代表者】井上君一(佐賀縣)  
 【營業種目】土木建築請負、食料品、雜貨  
 【加入組合名】武漢土木建築業組合  
 【取引銀行】漢口銀行

### 伊藤 號

【組織】個人  
 (所在地) 漢口中山路二九號  
 (電話) 二二〇一九  
 (設立) 昭和十三年十一月  
 【資本金】五萬圓  
 【代表者】伊藤繁行(長崎縣)  
 【營業種目】一般食料品雜貨輸入商

【加入組合名】武漢穀肥藥業組合  
 武漢山貨業組合、武漢雜品業組合  
 趙合文具部、化妝品部、家庭雜貨部、乾果服用品科、武漢食料品業加入組合海產物部、雜食料品部  
 【取引銀行】正金、台灣

### 飯田三寶堂

【組織】個人  
 (所在地) 漢口中山路一二號  
 (電話) 二〇〇二二〇  
 (設立) 大正十年十一月

【資本金】五萬圓  
 【代表者】飯田仲吉(長崎縣)  
 【幹部職員】支那人 上田忠臣  
 【營業種目】各種印刷、文房具和洋紙  
 【加入組合名】武漢紙捲入組合  
 武漢雜品業加入組合(文房具部)  
 【取引銀行】正金、台灣、漢口

### 石井洋行

【組織】個人  
 (所在地) 漢口中山路三三號  
 (電話) 二二〇二五  
 (設立) 大正十一年四月  
 【資本金】三萬圓  
 【代表者】石田泰(福岡縣)  
 【營業種目】食料品雜貨、穀肥出貨、油脂  
 【加入組合名】武漢雜品業加入組合  
 家庭雜貨部、陶器部、武漢穀肥藥業組合、武漢油藥業組合、武漢山貨業組合、漢口漢藥業組合  
 漢口日本入會業加入組合  
 【取引銀行】正金、漢口

### 石塚洋行

【組織】個人  
 (所在地) 漢口統一街五五號  
 (電話) 三三六三三三  
 (電話) カンコウインフカ  
 (設立) 大正十三年十月

【資本金】十萬圓  
 【代表者】石塚臣(千葉縣)  
 【營業種目】皮革、豚毛、雜穀、生牛、生豚、煙草、雜貨  
 【加入組合名】武漢山貨業組合  
 武漢穀肥藥業組合、武漢畜舍毛業組合  
 【取引銀行】正金、台灣、漢口  
 【支店出張所】大阪、上海、黃陂、宿務、廣水、仙桃鎮、天門、岳家口、潛江、石炭窯

### 株式石福商店漢口出張所

(所在地) 漢口至善路三三號  
 (本店) 東京  
 (電話) 二一三六四  
 (電話) カンコウインフカ  
 (設立) 昭和十四年九月  
 【資本金】百萬圓(全額拂込)  
 【代表者】大石政夫(靜岡縣)  
 【營業種目】金、銀地金蒐集、非鐵金屬蒐集  
 【取引銀行】正金、中江  
 【支店出張所】上海、南京、杭州、蚌埠、鎮江、常州、蕪湖、徐州、安慶、新隄、黃陂、德安、嘉魚、江夏、漢陽、香港、廣東、スマトラ、北京

### 石原洋行

【組織】個人  
 (所在地) 漢口日本租界平和

街八九號  
 【設立】二二〇一八  
 (昭和十四年)  
 【資本金】一萬圓  
 【代表者】石原一雄(岡山縣)  
 【營業種目】食料品、雜貨  
 【取引銀行】漢口銀行

### 一文字軍刀店

【組織】個人  
 (所在地) 漢口中山路五七號  
 (設立) 昭和十六年六月  
 【資本金】一萬圓  
 【代表者】小山茂忠(高知縣)  
 【營業種目】軍裝品及軍刀  
 【加入組合名】武漢雜品業加入組合  
 軍裝軍刀部  
 【取引銀行】正金銀行

### 株式市田商店漢口出張所

(華名) 市田洋行  
 (所在地) 漢口保華街五六號  
 (本店) 京都  
 (電話) 二二二〇九  
 (設立) 昭和十四年五月  
 【資本金】六百萬圓(全額拂込)  
 【代表者】北川榮一(京都)  
 【營業種目】雜糸布、人絹糸布毛及精織物、食料品  
 【加入組合名】武漢雜品業加入組合  
 服地織物部、精織物部  
 武漢雜糸布業加入組合、武漢食料品業加入組合  
 海產物部、凍乾魚介科、雜食料品部、調味料科、武漢雜品業加入組合  
 洋品雜貨部、武漢山貨業組合、武漢油藥業組合  
 【取引銀行】正金、台灣  
 【支店出張所】(支店) 東京、大阪、上海、天津、京城、出張所 橫濱、神戶、奉天、漢口、大連、青島、ハルビン、台北、濟南

### 株式岩井商店漢口支店

(華名) 岩井洋行  
 (所在地) 漢口江漢路三號  
 (本店) 大阪  
 (電話) 三六五三三三  
 (電話) カンコウ、ロワック  
 (設立) 大正六年九月  
 【資本金】一千五百萬圓(全額拂込)  
 【代表者】平井正夫(山縣縣)  
 【幹部職員】支那人代理 原口文夫  
 【營業種目】軍需被服、皮革、木材及一般輸出入貿易  
 【加入組合名】武漢織物業加入組合、武漢人絹糸布業加入組合、武漢水粉業加入組合、武漢染料工業藥品業加入組合

工業藥品部、染料原料部、武漢建築材料搬入組合、武漢雜品搬入組合、文具部、雜品部、ゴム製品部、寫真材料部、武漢桐油業組合、武漢蠟燭毛蠟組合、武漢布及羽製品業組合、武漢生米業組合、武漢製麵業組合、武漢蠶絲業組合、武漢山業業組合、武漢油業業組合、武漢石膏組合、華中木材統制組合

【支店出張所】東京、神岡、横濱、神戸、名古屋、八幡、京城、平壤、台北、高雄、大連、奉天、齊々哈爾、新京、天津、北京、青島、上海、漢口、廣東、西貢、河内、海防、盤谷、マニラ、ジャバ、スマトラ、昭南、ラングーン、海口、香港、アエノスア、イレズ、サンチャゴ

### 岩崎洋行

【組織】個人  
【所在地】漢口特三區湖南街一六號  
【電話】二二〇二二  
【設立】昭和十四年一月  
【資本金】七萬圓  
【代表者】岩崎之助(長崎縣)  
【營業項目】自動車修理並に鐵工業、諸機械製作  
【取引銀行】正金銀行

### 岩田商事株式會社漢口出張所

【華名】岩田洋行  
【所在地】漢口大智路一七號  
【本店】大阪  
【電話】三三六三三  
【電略】イマダ  
【設立】昭和十四年十月  
【資本金】五百萬圓  
【代表者】關渡(大阪市)  
【營業項目】絹糸布、人絹糸布、洋品雜貨

【加入組合名】武漢綿糸布搬入組合、武漢人絹糸布搬入組合、武漢雜品搬入組合、洋品雜貨部  
【取引銀行】正金、台灣、漢口中江  
【支店出張所】京城、奉天、大連、天津、青島、濟南、無錫、杭州、漢口、廣東

### 岩田時計店

【組織】個人  
【所在地】漢口中山路七七號  
【電話】二二八九七  
【設立】昭和十三年十一月  
【資本金】一萬五千圓  
【代表者】岩田清(島根縣)  
【營業項目】時計、並音器  
【加入組合名】武漢雜品搬入組合、音機樂器部、時計黃金眼鏡部

### 岩吉洋行

【取引銀行】台灣銀行  
【出張所】上海  
【組織】個人  
【所在地】漢口明德路二八號  
【電話】二二二一六  
【設立】昭和十五年十月  
【資本金】五萬圓  
【代表者】岩吉光雄

【幹部職員】支那人、岩吉重信  
【營業項目】傘毛内地、滿洲輸出、羽絨毛布、圍理販賣業  
【取引銀行】漢口銀行  
【經營工場名】漢口明德路一八號岩吉洋行代工場

### 株式會社岩尾商店漢口出張所

【華名】岩尾洋行  
【所在地】漢口特三區江漢路五九號  
【本店】大阪  
【電話】三三六四〇  
【電略】サザロン  
【設立】昭和十五年三月  
【資本金】五十萬圓(全額持込)  
【代表者】近藤八郎(長野縣)  
【營業項目】主任、雜、都行  
【幹部職員】主任、雜、都行  
【營業項目】絹糸布、人絹糸布、毛織物、木箱織物、メリヤス製品、其他雜貨貿易

### 永昌洋行

【加入組合名】武漢人絹糸布搬入組合、武漢雜品搬入組合、洋品雜貨部  
【取引銀行】台時、正金、漢口  
【支店出張所】(支店)天津、青島、上海、(出張所)南京、杭州、鎮江、蚌埠

【組織】個人  
【所在地】漢口交通路一九號  
【本店】津太  
【電話】二二二九六  
【設立】昭和十四年十二月  
【資本金】三萬圓  
【代表者】衛藤文一(大分縣)  
【營業項目】土木建築請負業  
【加入組合名】武漢土木建築業協會  
【取引銀行】漢口銀行

### 永安洋行

【組織】個人  
【所在地】漢口交通路一一號  
【電話】二二八一七  
【設立】昭和十五年三月  
【資本金】四萬圓  
【代表者】前田定一郎(長崎縣)  
【營業項目】洋品雜貨、食料雜貨  
【取引銀行】漢口銀行

### 永昌洋行

【組織】個人  
【所在地】漢口中山路生茂南里二六號  
【電話】二二六一五  
【設立】昭和十五年一月  
【資本金】五萬圓  
【代表者】神田永一(朝鮮)  
【營業項目】石炭採掘販賣  
【支店出張所】陽新、廣濟

【加入組合名】武漢雜品搬入組合、洋品雜貨部、武漢蠶絲業組合、武漢蠟燭毛蠟組合、武漢桐油業組合、武漢生米業組合、武漢製麵業組合、武漢布及羽製品業組合、武漢雜品搬入組合、洋品雜貨部  
【取引銀行】漢口銀行

### 永昌洋行

【組織】個人  
【所在地】漢口市至善路三三號  
【電話】二二二七八  
【電略】カンコウ、エオン  
【設立】大正五年七月  
【資本金】七萬五千圓  
【代表者】杉中政雄(石川縣)  
【營業項目】洋品雜貨、食料雜貨、和洋紙類、米山真雄  
【幹部職員】和洋紙類、人絹糸布、織物類、洋品雜貨、板ガラス、ロウソク、洗肥類、油類類、具和原料、紙、蠟、山貨、其他雜貨、自轉車、建築材料  
【加入組合名】武漢人絹糸布搬入組合、武漢蠟燭毛蠟組合、武漢桐油業組合、武漢生米業組合、武漢製麵業組合、武漢布及羽製品業組合、武漢雜品搬入組合、洋品雜貨部、武漢蠶絲業組合、武漢蠟燭毛蠟組合、武漢桐油業組合、武漢生米業組合、武漢製麵業組合、武漢布及羽製品業組合、武漢雜品搬入組合、洋品雜貨部

金毛業組合 武漢山貨業組合  
漢油脂業組合、武漢貝類業組合  
【取引銀行】正金、台灣、儲備  
【駐在員】神戶

**永進洋行**

(組織) 個人  
(所在地) 漢口中山路八號  
(電話) 三三〇、三三二  
(設立) 昭和十三年十二月  
【代表者】島勝太郎(金山縣)  
【營業種目】煙草、食料品雜貨  
【取引銀行】漢口銀行

**永成公司**

(組織) 個人  
(所在地) 漢口黃陂街九號  
(電話) 三三六、三三三  
(設立) 昭和十五年七月  
【資本金】五萬圓  
【代表者】文川明政  
【營業種目】米穀類販賣  
【取引銀行】台灣、漢口  
【出張所】武昌縣土地堂

**永孚洋行**

(組織) 個人  
(所在地) 漢口中山路三三號

(電話) 三三〇六二  
(設立) 昭和十七年七月  
【資本金】十萬圓  
【代表者】關山正雄  
【營業種目】土產物、山貨、油  
脂類買付、棉布、煙草、建築  
材料、薪炭、古鐵買付  
【取引銀行】漢口銀行  
【支店】信陽

**永平洋行**

(組織) 個人  
(所在地) 漢口中山路一〇四  
(電話) 二三三〇六  
(設立) 昭和十五年五月  
【資本金】一萬圓  
【代表者】西田久吉(京都)  
【營業種目】食料品、雜貨及  
【取引銀行】漢口銀行

**永和貿易公司漢口支店**

(組織) 合資  
(所在地) 漢口特二區麗陸路  
二八號  
(本店) 上海  
(電話) 二一四二九  
(設立) 昭和十四年六月  
【代表者】日野俊彦(京城)  
【營業種目】人絹織物、一般雜

貨土產物  
【加入組合名】武漢人絹織物廠  
入組合、武漢山貨業組合、武漢  
製菓業組合  
【取引銀行】正金銀行  
【支店】蕪湖、蚌埠、揚州

**永和洋行**

(組織) 個人  
(所在地) 漢口長橋路三三五  
(電話) 三二七六九  
(設立) 昭和十四年十一月  
【資本金】一萬五千圓  
【代表者】古別野(鹿兒島縣)  
【營業種目】土產物、煤球製造  
販賣、輸入貿易  
【取引銀行】漢口銀行

**榮興洋行**

(組織) 個人  
(所在地) 漢口中山路一三三  
(本店) 上海  
(電話) 二一三四八  
(設立) 昭和十四年六月  
【資本金】五千圓  
【代表者】渡邊滋藏(山形縣)  
【營業種目】電氣器具及電子才  
修理販賣、雜貨  
【加入組合名】武漢機械器具業  
入組合電氣材料機具部、武漢織  
品業入組合蓄音機樂器部  
【取引銀行】正金、台灣

**榮記洋行**

(組織) 個人  
(所在地) 漢口交通路二二三  
(電話) 二二五〇六  
(設立) 昭和十四年十二月  
【資本金】五萬圓  
【代表者】道山康(大阪)  
【營業種目】洋品雜貨類雜布類  
【加入組合名】武漢雜織製品業  
入組合服地織物部、絹織物部、  
武漢雜品業入組合コム製品部、

家庭雜貨部、洋品雜貨部  
【取引銀行】正金、漢口

**榮信商事務漢口支店**

(組織) 個人  
(所在地) 漢口老港路三二六  
(本店) 上海  
(電話) 二一八一五  
(設立) 昭和十四年五月  
【資本金】五萬圓  
【代表者】吉田浩(岐阜縣)  
【營業種目】度量衡器、金庫、  
桌席、器具、製造修理販賣  
【取引銀行】正金、漢口  
【事務所】榮信商事務工場

**榮信洋行**

(組織) 個人  
(所在地) 漢口花樓街九七號  
(電話) 二二三三四  
(設立) 大正九年五月  
【資本金】五萬圓  
【代表者】清六若橋(長野縣)  
【營業種目】陶磁器、磁器、硝  
子製品、雜貨  
【加入組合名】武漢機械器具業  
入組合一般機部、武漢雜品業  
入組合家庭雜貨部、一般家庭用  
品科  
【取引銀行】正金銀行

**榮信商事務工場**

(所在地) 漢口老港路三二六  
(本社) 上海  
(電話) 二一八一五  
(採業) 昭和十四年五月  
【資本金】五萬圓  
【代表者】吉田浩(岐阜縣)  
【製造種目】金庫及度量衡  
【機械設備】六尺センチン三台  
十八呎センチン一台、六尺キ  
ムパン一台  
【取引銀行】正金、漢口

**榮進洋行**

(組織) 個人  
(所在地) 漢口華商街一五八

(電話) 二二七〇三  
 (設立) 昭和十五年九月  
 【資本金】 五萬圓  
 【代表者】 西尾辰巳(愛知縣)  
 【營業項目】 建築木材商  
 【取引銀行】 中江實業銀行

### 榮泰洋行漢口支店

(組織) 個人  
 (所在地) 漢口至善路一四八  
 (本店) 上海  
 (電話) 三三三三三〇  
 (電略) カンコウエイタイ  
 (設立) 大正三十一年十一月  
 【資本金】 十萬圓  
 【代表者】 高橋安二郎(福井縣)  
 【營業項目】 一般輸出入業  
 【加入組合名】 武漢建築材料搬入組合、武漢機械器具搬入組合、一般機噐部、武漢部、武漢雜品搬入組合、文具房具部、化粧品部、油脂部、織、家庭雜貨部、硝子製品科、金物料、洋品雜貨部、武漢食料品搬入組合、海產物部、藍乾魚介科、武漢山貨業組合、武漢油脂業組合、武漢石膏業組合、武漢貝類業組合、武漢生糸業組合、武漢製靴業組合、武漢製履業組合、武漢製毛業組合、武漢桐油業組合、漢口日本人食米搬入配給組合

【取引銀行】 正金、台特、漢口  
 【支店】 九江、南昌、蕪湖、南京、常州、無錫、蘇州、丹陽、鎮江、杭州

### 源華蛋廠

(組織) 株式  
 (所在地) 漢口特一區漢泉街  
 (本社) 上海  
 (電話) 二一八一  
 (營業) 昭和十五年四月  
 【資本金】 三百萬圓(全額拂込)  
 【代表者】 女店長 奥村治郎  
 【製造項目】 乾梅那  
 【機械設備】 機械ボイラ土基、アレクシヤ二台、乾燥器三台、動力(電氣モーター十五馬力、スチムエンジン馬力四十馬力)  
 【營業所名】 株式會社源華洋行漢口支店  
 【加入組合】 漢口江漢路五二號  
 【取引銀行】 正金銀行

### 株式會社源華洋行漢口支店

(所在地) 漢口江漢路五二號  
 (本店) 上海  
 (電話) 二一八一〇一三  
 (電略) カンコウエイタイ  
 (設立) 大正三十一年六月

【資本金】 二百萬圓(全額拂込)  
 【代表者】 支店長 奥村治郎(宮城縣)  
 【幹部職員】 次長 許本至繼  
 【營業項目】 農產物、金物、工業藥品、綿糸布、礦油、雜貨  
 【加入組合名】 武漢棉寸搬入組合、武漢石膏業組合、武漢製蠶毛業組合、武漢雜糸布搬入組合、武漢棉花業組合、武漢山貨業組合、武漢桐油搬入組合、武漢生糸業組合、武漢製蠶業組合、武漢木材搬入組合、武漢製蠶業組合、武漢桐油業組合、武漢染料工業藥品搬入組合、工業藥品部、武漢卵及卵製品業組合、武漢皮革業組合、武漢雜品搬入組合、雜品部、武漢製履業組合、漢口日本人棉花同業會

### 速大洋行

(組織) 個人  
 (所在地) 漢口江漢路一〇四  
 (電話) 二二〇〇七  
 (設立) 昭和十四年八月  
 【資本金】 五萬圓  
 【代表者】 田中耕造(石川縣)  
 【營業項目】 雜貨、食料品  
 【取引銀行】 中江實業銀行

【取引銀行】 正金銀行  
 【工場】 蕪湖、蕪湖、天津、九江、蕪湖、南京、鎮江、南通、青島、濟南、石門、南昌

### 悅來洋行

(組織) 個人  
 (所在地) 漢口花樓街一七四  
 (電話) 二二二二九  
 (設立) 大正十四年一月  
 【資本金】 五萬圓  
 【代表者】 小島悦太郎(愛知縣)  
 【營業項目】 油脂、山貨、雜貨  
 【加入組合名】 武漢雜品搬入組合、油脂部、家庭雜貨部、武漢油脂業組合、武漢山貨業組合、武漢製蠶業組合  
 【取引銀行】 漢口銀行

### 延大洋行

(組織) 個人  
 (所在地) 漢口花樓街一〇九  
 (電話) 二二三三二  
 (設立) 昭和十四年十一月  
 【資本金】 五萬圓  
 【代表者】 山口延廣(東京府)  
 【營業項目】 軍用木材、燃料雜貨、石灰、採掘、雜貨  
 【取引銀行】 正金、漢口  
 【出張所】 廣東、石炭

(電話) 二二四九三  
 (設立) 昭和十四年七月  
 【資本金】 五萬圓  
 【代表者】 花田實成(福岡縣)  
 【營業項目】 鹽、燐、雜貨、雜貨、油脂、山貨  
 【加入組合名】 武漢日本人鹽商會、武漢石膏業組合、武漢製蠶業組合、武漢山貨業組合、武漢雜品業組合  
 【取引銀行】 台特銀行

### 小原商會

(組織) 個人  
 (所在地) 漢口花樓街一〇一  
 (電話) 二二三〇〇  
 (設立) 昭和十四年十二月  
 【資本金】 一萬圓  
 【代表者】 小原輝彦(三浦縣)  
 【營業項目】 各種ナイヤー、糖、硝子苗木販賣  
 【加入組合名】 武漢雜品搬入組合、工業藥品部、工業料  
 【取引銀行】 漢口銀行

### 大淺組漢口出張所

(所在地) 漢口日本租界盛忠街七七號  
 (本店) 上海  
 (電話) 二三三三三

(設立) 昭和十四年一月  
 【資本金】五十萬圓  
 【代表者】 落田義信(兼本社長)  
 【營業項目】 土木建築業、購買業  
 【加入組合名】 武漢土木建築業協會  
 【支店出張所】 南京、杭州、蘇州、蕪湖

### 大石洋行

(組織) 個人  
 (所在地) 漢口江漢路八四號  
 (電話) 二二三八二  
 (設立) 明治四十四年五月  
 【資本金】 十萬圓  
 【代表者】 大石永五郎(大阪)  
 【營業項目】 食料品、棉布、雜貨  
 【加入組合名】 武漢雜貨品輸入組合、家庭雜貨部  
 【取引銀行】 漢口銀行

### 大岩洋行

(組織) 個人  
 (所在地) 漢口華商街一六〇  
 (電話) 二二三三二  
 (設立) 昭和十四年三月  
 【資本金】 五萬圓  
 【代表者】 大岩佑(愛知縣)  
 【營業項目】 土木建築業、購買業  
 【取引銀行】 中江銀行

### 大江商會

合資  
 (所在地) 漢口大智路七三號  
 (電話) 二六五、三〇四  
 (設立) 昭和十四年二月  
 【資本金】 十萬圓  
 【代表者】 荒田榮之助(京都府)  
 【幹部職員】 安井亨次、小林榮太郎  
 【營業項目】 自動車用品、修理、英服類、雜貨  
 【加入組合名】 武漢機械器具輸入組合、自動車部、一般機器部  
 【取引銀行】 正金、台灣  
 【工場】 大江商會自動車修理工場  
 【出張所】 上海

### 大江洋行

(組織) 個人  
 (所在地) 漢口至善路二二五  
 (電話) 三三九三三  
 (電話) カンゴウオオエロウ  
 (設立) 昭和十三年十二月  
 【資本金】 二十萬圓  
 【代表者】 大江榮一(德島縣)  
 【營業項目】 食料品、雜貨、工業藥品、製業材料、現地物產、輸出入貿易商  
 【加入組合名】 武漢輸入組合、武漢製業組合、武漢油脂業組合

### 大國洋行

(組織) 個人  
 (所在地) 漢口中山路二六一  
 (電話) 二二七〇八  
 (設立) 昭和十五年七月  
 【資本金】 一萬圓  
 【代表者】 岡松日出雄(大阪市)  
 【營業項目】 食料雜貨、自轉車進部分品販賣及修理  
 【取引銀行】 漢口銀行

### 大倉商事株式會社出張所

(所在地) 漢口江漢路一七號  
 (本店) 東京  
 (電話) 二一〇三三  
 (電話) カンゴウ、オオク  
 (設立) 明治三十九年  
 【資本金】 一千萬圓(全額拂込)  
 【代表者】 木村幸(廣島縣)

### 大漢商會

(組織) 個人  
 (所在地) 漢口府東一路二四  
 (電話) 二一四八三  
 (設立) 昭和十四年三月  
 【資本金】 一萬三圓  
 【代表者】 田神雄(德島縣)  
 【營業項目】 タクシー業

### 大阪藥進商會

(組織) 個人  
 (所在地) 漢口江漢路七七號  
 (電話) 二二〇四八  
 (設立) 昭和十五年十一月  
 【資本金】 四百萬圓(三百萬圓拂込)  
 【代表者】 後藤盛正(大阪府)  
 【營業項目】 染料、工業藥品、内外商品取引  
 【加入組合名】 武漢染料工業藥品輸入組合、染料部、武漢藥品輸入組合、藥品部、ゴム料  
 【取引銀行】 台灣銀行  
 【支店出張所】 (支店) 東京、名

### 大阪海上火災保險株式會社出張所

(所在地) 漢口特三民河街一號  
 (支店) 大阪

### 大阪合同株式會社出張所

(組織) 個人  
 (所在地) 漢口江漢路七七號  
 (電話) 二二〇四八  
 (設立) 昭和十五年十一月  
 【資本金】 四百萬圓(三百萬圓拂込)  
 【代表者】 後藤盛正(大阪府)  
 【營業項目】 染料、工業藥品、内外商品取引  
 【加入組合名】 武漢染料工業藥品輸入組合、染料部、武漢藥品輸入組合、藥品部、ゴム料  
 【取引銀行】 台灣銀行  
 【支店出張所】 (支店) 東京、名

### 大漢商會

(組織) 個人  
 (所在地) 漢口府東一路二四  
 (電話) 二一四八三  
 (設立) 昭和十四年三月  
 【資本金】 一萬三圓  
 【代表者】 田神雄(德島縣)  
 【營業項目】 タクシー業

### 大倉商事株式會社出張所

(所在地) 漢口江漢路一七號  
 (本店) 東京  
 (電話) 二一〇三三  
 (電話) カンゴウ、オオク  
 (設立) 明治三十九年  
 【資本金】 一千萬圓(全額拂込)  
 【代表者】 木村幸(廣島縣)

(電話) 二二七三八  
 (設立) 昭和十四年五月  
 【資本金】 一千四百萬圓  
 【代表者】 丸川真藏(大阪府)  
 【營業項目】 海上火災、運送、貨車、自轉車、航空、信用、各種保險  
 【加入組合名】 日本損害保險株式會社  
 【支店出張所】 神戶、京都、新加坡、金澤、仙台、東京、名古屋、福岡、橫濱、北京

古阜、宣城、京都、眉山、京城、奉天、天津、上海、青島、久留米、山陽、和歌山、福井、足利、錦州、安東、新賓、大連、北京、濟南、杭州、蘇州、哈爾濱、太原、石門、小橋、高岡、台北

### 大室工業所

(組織) 個人  
 (所在地) 漢口黃陂街一三號  
 (本店) 東京  
 (電話) 三三三三  
 (電略) カンコウオオム  
 (設立) 昭和十四年八月  
 【資本金】 三萬圓  
 【代表者】 大室了(長野縣)  
 【營業項目】 工具類製品販賣、建築材料  
 【取引銀行】 正金、漢口  
 【出張所】 大冶、石炭峯

### 近江屋洋行漢口出張所

(組織) 個人  
 (所在地) 江漢路八〇號  
 (本店) 東京  
 (電話) 二二七八三  
 (電略) カンコウオオム  
 (設立) 昭和十六年十二月  
 【資本金】 百萬圓  
 【代表者】 所長 米澤福巳  
 【幹部職員】 所長代理 横川治平、主任 松野平三郎  
 【營業項目】 莫大小製品、布帛

製品、洋裝縫製  
 【加入組合】 武漢出入聯合會  
 【取引銀行】 台灣銀行  
 【支店出張所】 上海、南京

### 岡田商店

(組織) 個人  
 (所在地) 漢口中山路八九號  
 (電話) 二二四四六  
 (設立) 昭和十三年十二月  
 【資本金】 一萬圓  
 【代表者】 岡田虎次郎(大阪市)  
 【營業項目】 文具、ゴム印、各種印刷  
 【取引銀行】 中江銀行

### 岡田洋行漢口支店

(組織) 個人  
 (所在地) 漢口民權路三二二  
 (本店) 大阪  
 (電話) 二二四四三  
 (設立) 昭和十五年六月  
 【資本金】 五萬圓  
 【代表者】 支店長 波部久次郎  
 【營業項目】 穀肥、雜貨、製紙原料蒐集及紙販賣  
 【取引銀行】 台灣、正金  
 【支店出張所】 上海、蕪湖、安慶

### 加藤物産株式會社漢口出張所

(所在地) 漢口江漢路七七號  
 (本店) 神戶  
 (電話) 三五五三三  
 (電略) カンコウ、カトウ  
 (設立) 昭和十五年二月  
 【資本金】 三百萬圓(全額拂込)  
 【代表者】 所長 熊澤壽(岡山山縣)  
 【營業項目】 各種纖維、糸及織物、各種纖維工業用原料、機械類、金物、綫類、天養物、農產物、畜產物、食品品、藥品、各種雜貨、直輸出入業  
 【加入組合名】 武漢羊毛布撥入組合、武漢雜品撥入組合、武漢發電業組合、武漢油鹽業組合、武漢山貨業組合、武漢雜貨業組合、撥入組合、武漢雜貨撥入組合  
 【取引銀行】 正金、台灣  
 【支店出張所】 天津、上海、東京、京城、哈爾濱、漢口、大連、廣東、青島(出張所) 錦州、京都、八王子、札幌、新潟、金澤、名古屋、蕪湖、廣島、福岡、台北、釜山、露比、大田、平壤、光州、元山、新義州、大連、金州、張家口、石門、太原、彰德、新鄉、濟南、南京、蕪湖、南通、廈門、香港、ベトナム、スマタマ、スマラン、曼谷、西貢、サンチャイゴ其他

### 花月堂

(組織) 個人  
 (所在地) 漢口中山路三三號  
 (電話) 二二三五四  
 (設立) 明治三十八年  
 【資本金】 三萬圓  
 【代表者】 野口善吉(神奈川縣)  
 【營業項目】 菓子製造並食品雜貨  
 【加入組合名】 武漢食品品撥入組合、酒飲料水部清涼飲料水科、雜食料品部一般食料品科  
 【取引銀行】 台灣、漢口

### 華中運輸株式會社漢口支店

(華名) 華中運輸株式會社有限公司漢口支店  
 (所在地) 特二區一德街五號  
 (本店) 上海  
 (電話) 三六六三  
 (電略) カケウニョテン  
 (設立) 昭和十七年七月  
 【資本金】 八百萬圓  
 【代表者】 支店長 荻原武七  
 【幹部職員】 庶務係長 寺野保、業務係長 小田茂、會計係長 藤坂次郎  
 【營業項目】 運輸業、運輸業と關係を有する倉庫業、勞力の請

賃及出賃前項と關係を有する事業  
 【加入組合名】 武漢貨物自動車業組合

### 華中運輸株式會社漢口支店中山路營業所

(華名) 華中運輸株式會社有限公司  
 (所在地) 漢口中山路八〇號  
 (本店) 上海  
 (電話) 三六六三  
 【代表者】 所長 今村登

### 華中運輸株式會社漢口支店自動車營業所

(所在地) 漢口特一區漢口街四一號  
 (本店) 上海  
 (電話) 三三三三  
 【代表者】 自動車營業所長 安藤幸路

### 華中鐵業株式會社漢口出張所

(組織) 中國法人  
 (所在地) 漢口保華街保元里一二號  
 (本店) 上海

〔電話〕二二七二—九  
 (電 略) ハンコウ・クラブ  
 (設 立) 昭和十三年四月  
 〔資本金〕二千萬元  
 〔代表者〕所長 坊金吾  
 〔幹部職員〕事務係長 加藤得夫、分係係長 久保直三、調査係長 古館素治  
 〔營業科目〕鑛物の開發並に附帶する業務一切  
 〔取引銀行〕正金銀行  
 〔出張所〕南京、鳳凰山、馬鞍山、蕪湖、桃沖、銅官山、湖州、杭州、樂山、金華

**華中釀造株式會社**  
 (所在地) 漢口日本租界大正街六〇號  
 (電話) 三三六・三三六  
 (營業) 昭和十五年二月  
 〔代表者〕社長 加藤十郎  
 〔製造項目〕サウダー、理研酒、製造販賣  
 〔加入組合〕武漢運送工業組合  
 〔取引銀行〕漢口、正金、台灣

**華中陶器株式會社**  
 (所在地) 漢口至善路一八二  
 (電話) 二二四八—八  
 (設 立) 昭和十四年二月  
 〔資本金〕百萬圓

〔代表者〕取締役 湖月尙(在實縣)  
 〔營業科目〕陶磁器製造販賣  
 〔取引銀行〕漢口銀行  
 〔製造工場〕漢西省九江大伴路  
 華中陶器株式會社工場

**華中豐田自動車工業株式會社漢口出張所**  
 (所在地) 漢口雲橋路一號  
 (本店) 上海  
 (電話) 軍工場三六六五  
 營業所二一六六 分工場二一九五二  
 (設 立) 昭和十五年一月  
 〔代表者〕所長 吉野木次(滋賀縣)  
 〔營業科目〕自動車及部分品販賣、軍用車修理  
 〔加入組合名〕武漢機械器具販入組合  
 〔取引銀行〕正金、台灣  
 〔支店〕南京

**華中洋行漢口支店**  
 (華名) 華中洋行  
 (所在地) 漢口交通路二九號  
 (本店) 上海  
 (電話) 三三三三・三三三三  
 (設 立) 昭和十四年四月  
 〔資本金〕三十萬圓(二十四萬圓拂込)

〔代表者〕支店長 影山喜三郎(愛知縣)  
 〔營業科目〕陶器、文房具、雜貨  
 〔加入組合名〕武漢雜貨販入組合、武漢入組糸布販入組合、武漢穀肥業組合  
 〔取引銀行〕正金、漢口  
 〔支店〕南京

**華德洋行**  
 (組織) 個人  
 (所在地) 漢口府寒一路四四  
 (電話) 三三三三・三三三三  
 (設 立) 昭和十六年十月  
 〔資本金〕一萬圓  
 〔代表者〕新澤大伴(山梨縣)  
 〔營業科目〕食料品、味噌、醬油、日本酒  
 〔取引銀行〕台灣、漢口

**華德洋行**  
 (組織) 個人  
 (所在地) 漢口湖南街天欽村六號  
 (電話) 二二一九八  
 (設 立) 昭和十五年九月  
 〔資本金〕二萬圓  
 〔代表者〕姜田廣(愛知縣)  
 〔營業科目〕人絹糸布、絹織物、異地織物  
 〔加入組合名〕武漢雜織製品販入組合、服地織物部、絹織物部、

武漢人絹糸布販入組合  
 〔取引銀行〕漢口銀行

**嘉泰號**  
 (組織) 個人  
 (所在地) 漢口中山路二四七  
 (電話) 二二二六  
 (設 立) 昭和三年十二月  
 〔資本金〕二萬圓  
 〔代表者〕原口和(長崎縣)  
 〔營業科目〕食料雜貨輸出入  
 〔加入組合名〕武漢食料品販入組合、武漢雜貨輸出入組合、武漢石膏業組合、武漢穀肥業組合、武漢毛業組合、武漢山貨業組合、武漢油鹽業組合、武漢雜貨部洋酒及中國酒科  
 〔取引銀行〕台灣銀行

**嘉泰洋行**  
 (組織) 個人  
 (所在地) 漢口至善路一八〇  
 (電話) 三三三三・三三三三  
 (設 立) 明治三十八年三月  
 〔資本金〕二十萬圓  
 〔代表者〕大島義徳(愛媛縣)  
 〔幹部職員〕主任 武部健基  
 〔營業科目〕輸出入貿易、運輸

茶、獸食毛、乾肥、油酸、礦油工業藥品、山貨、雜貨、販賣業  
 〔加入組合名〕武漢雜貨販入組合、雜貨部、武漢雜貨工業藥品販入組合、武漢雜貨工業藥品販入組合、武漢穀肥販入組合、武漢食料品販入組合、雜貨食品部、武漢石膏業組合、武漢毛業組合、武漢山貨業組合、武漢油鹽業組合、武漢雜貨部洋酒及中國酒科  
 〔取引銀行〕正金、台灣、漢口  
 〔出張所〕上海、蕪湖、無錫、石炭部、城陵磯

**海昌大藥房**  
 (組織) 個人  
 (所在地) 漢口湖北街七九  
 (電話) 二二五九四  
 (設 立) 昭和十五年十二月  
 〔資本金〕二萬圓  
 〔代表者〕金山淳一  
 〔營業科目〕藥品、化粧品、衛生材料  
 〔加入組合名〕武漢醫藥藥品販入組合、醫藥機器部、醫藥藥品部  
 〔取引銀行〕漢口銀行

**嘉泰洋行**  
 (組織) 個人  
 (所在地) 漢口湖南街天欽村六號  
 (電話) 二二一九八  
 (設 立) 昭和十五年九月  
 〔資本金〕二萬圓  
 〔代表者〕姜田廣(愛知縣)  
 〔營業科目〕人絹糸布、絹織物、異地織物  
 〔加入組合名〕武漢雜織製品販入組合、服地織物部、絹織物部、



### 海東洋行

- 〔組 織〕 個人
- 〔所在地〕 漢口中山路一七九
- 〔電 話〕 二二三三三
- 〔設 立〕 昭和十四年五月
- 〔資本金〕 五萬圓
- 〔代表者〕 田島統行
- 〔營業項目〕 洋品、雜貨、小賣商
- 〔取引銀行〕 台灣、漢口

### 關通社印刷所漢口支店

- 〔組 織〕 個人
- 〔所在地〕 漢口漢路一六七
- 〔本社〕 上海
- 〔電 話〕 二二三三九
- 〔採 業〕 昭和十四年十月
- 〔資本金〕 三萬圓
- 〔代表者〕 支店長 大河原克巳
- 〔營業項目〕 一般印刷
- 〔機械設備〕 オフセット二台、平版機三台、玉磨機一台、裁斷機一台
- 〔營業所名〕 關通社木村印刷所漢口支店
- 〔取引銀行〕 台灣銀行

### 岳南組

- 〔組 織〕 個人
- 〔所在地〕 漢口府前一路九四

### 柏木組

- 〔組 織〕 個人
- 〔所在地〕 漢口民權路二五四
- 〔本店〕 栃木縣
- 〔電 話〕 二二一九七
- 〔設 立〕 昭和十四年四月
- 〔資本金〕 五萬圓
- 〔代表者〕 柏木治郎(栃木縣)
- 〔營業項目〕 土木建築、購買業及材料販賣
- 〔加入組合名〕 武漢土木建築業協會
- 〔取引銀行〕 漢口銀行
- 〔支店出張所〕 支那滿洲各地

### 掘塚商店

- 〔組 織〕 個人
- 〔所在地〕 漢口至漢路九八號
- 〔電 話〕 二一四七二
- 〔設 立〕 昭和十四年四月
- 〔資本金〕 二萬圓
- 〔代表者〕 掘塚東吉(福岡縣)

### 金子商店

- 〔組 織〕 個人
- 〔所在地〕 漢口至漢路二六七
- 〔電 話〕 二二七五一
- 〔設 立〕 昭和十五年五月
- 〔資本金〕 一萬圓
- 〔代表者〕 金子新吉
- 〔營業項目〕 食品、雜貨
- 〔取引銀行〕 漢口銀行

### 兼松商店漢口出張所

- 〔組 織〕 株式
- 〔華 名〕 兼松洋行
- 〔所在地〕 漢口漢路五三三號
- 〔本店〕 神戶市
- 〔電 話〕 三六六三三
- 〔電 略〕 ニフカトマツ
- 〔設 立〕 明治二十二年八月
- 〔資本金〕 七萬圓(全額現込)
- 〔代表者〕 鈴木平四郎(滋賀縣)
- 〔營業項目〕 組、人絹糸布、海鹿物、襪、襪、紅綠茶、磚茶、工業藥品、生果物、洋品、雜貨、絲糸布、其他土產物及煙草、木材
- 〔加入組合名〕 武漢絲糸布輸入組合、武漢人絹糸布輸入組合、武漢木村輸入組合、武漢染料工業藥品輸入組合、武漢纖維製品

### 川原商店出張所

- 〔組 織〕 合資
- 〔所在地〕 漢口漢路六三三號
- 〔本店〕 大阪
- 〔電 話〕 二二三三〇
- 〔設 立〕 昭和十五年三月
- 〔資本金〕 五十萬圓(全額現込)
- 〔代表者〕 滝沢次郎(和歌山縣)
- 〔營業項目〕 油、糖、ロケット、石油原料、藥品
- 〔加入組合名〕 武漢雜品輸入組合、油商部
- 〔取引銀行〕 台灣銀行
- 〔出張所〕 上海

### 鴨川洋行

- 〔組 織〕 個人
- 〔所在地〕 漢口中山路一三三
- 〔電 話〕 二二五六一
- 〔設 立〕 明治三十九年四月
- 〔資本金〕 十萬圓
- 〔代表者〕 鴨川明治
- 〔營業項目〕 雜貨輸入、各種煙草販賣
- 〔取引銀行〕 漢口、台灣
- 〔出張所〕 仙桃縣、岳口鎮

### 株式重松藥房支店

- 〔組 織〕 個人
- 〔所在地〕 漢口花樓街三三三號

### 川原商店出張所

- 〔組 織〕 合資
- 〔所在地〕 漢口漢路六三三號
- 〔本店〕 大阪
- 〔電 話〕 二二三三〇
- 〔設 立〕 昭和十五年三月
- 〔資本金〕 五十萬圓(全額現込)
- 〔代表者〕 滝沢次郎(和歌山縣)
- 〔營業項目〕 油、糖、ロケット、石油原料、藥品
- 〔加入組合名〕 武漢雜品輸入組合、油商部
- 〔取引銀行〕 台灣銀行
- 〔出張所〕 上海

### 鴨川洋行

- 〔組 織〕 個人
- 〔所在地〕 漢口中山路一三三
- 〔電 話〕 二二五六一
- 〔設 立〕 明治三十九年四月
- 〔資本金〕 十萬圓
- 〔代表者〕 鴨川明治
- 〔營業項目〕 雜貨輸入、各種煙草販賣
- 〔取引銀行〕 漢口、台灣
- 〔出張所〕 仙桃縣、岳口鎮

株式 漢口銀行

(組織) 株式

(所在地) 漢口江漢路三七號

(電話) 三三三三至三三三三

(設立) 大正九年九月

【資本金】三百萬圓(半額拂込)

【代表者】專務取締役 入江漢(岡山縣)

【董事】取締役 矢田孝孝、寶美壽作、瀨戶 尚、監査役 岡田銀次郎、西春松、櫻本寅治

【幹部職員】支那人 細谷重雄 副支那人 竹内壽彦、租界出張所主任 稻岡清彦

【營業種目】一般銀行業

【支店出張所】(支店)上海、南京(出張所)上海北四川路臨高塔路、上海南市漢口日本租界中街

有限 漢口建材社

(所在地) 漢口日本租界上小路二八號

(電話) 二三二七

(設立) 昭和十五年八月

【資本金】二萬圓

【代表者】岩崎數馬(和歌山)

【營業種目】建築材料雜貨

【取引銀行】漢口銀行

漢口硬化煉瓦工廠

(組織) 個人

(所在地) 漢口漢景街師範學校隣

(採)業 昭和十七年四月

【資本金】五萬圓

【代表者】吉田實記(熊本縣)

【製造種目】硬化煉瓦、代用セメント、煉炭、コークス、製造

【機械設備】モーター(二十馬力)二台、ハンドプレス四十台、粉砕機二台

【營業所名】漢口硬化煉瓦工廠

【營業所】漢口漢景街師範學校隣

【取引銀行】中江實業

(組織) 個人

(所在地) 漢口交通路五四號

(電話) 二二八六四

(設立) 昭和十四年六月

【資本金】三萬三千圓

【代表者】永井代四郎(東京市)

【營業種目】建築設計、店構改造、和洋家具、ホナサンイン製作、室内裝飾

【取引銀行】漢口銀行

(組織) 個人

(所在地) 漢口府西一路五〇

(電話) 三三三三三

(設立) 昭和十五年七月

【資本金】十五萬圓(全額拂込)

株式 漢口醬油釀造株式會社

(組織) 株式

(所在地) 漢口府西一路五〇

(電話) 三三三三三

(設立) 昭和十五年七月

【資本金】十五萬圓(全額拂込)

【代表者】取締役社長 齊田實

【董事】專務取締役 山崎真彦、常務取締役 守田正二、常任監査役 熊野一義

【幹部職員】土田修治、田中勇、小山田庄次郎

【營業種目】味噌、醬油、酢、ソース

【加入組合名】武漢釀造工業組合、武漢空運組合

【取引銀行】正金、台灣、漢口

(組織) 個人

(所在地) 漢口湖北街一三

(電話) 三五五三

(設立) 昭和十三年十一月

【資本金】百萬圓(四分一拂込)

【代表者】取締役 藤田社一治

【幹部職員】營業主任 吉江集治

【營業種目】軍需、土產特賣賣付、百貨店、輸出入、食堂、靴下、手袋製造

【加入組合名】武漢空運組合、武漢山貨業組合、武漢通商船務組合、武漢雜貨業組合、武漢合衆聯合、武漢雜貨業組合、武漢雜貨業組合、武漢雜貨業組合

【取引銀行】正金、台灣、漢口

(分店) 武昌

【取引銀行】正金、台灣、漢口中江

漢口クラブ化粧品 販賣有限會社

(所在地) 漢口大智路九號

(電話) 二二七五四

(設立) 昭和十五年六月

【資本金】二萬圓(全額拂込)

【代表者】取締役 齋藤(香川縣)

【營業種目】化粧品、卸賣業

【加入組合名】武漢雜貨業組合、化粧品部

【取引銀行】正金、台灣、漢口中江

漢口醬油釀造株式會社

(組織) 個人

(所在地) 漢口府西一路五〇

(電話) 三三三三三

(設立) 昭和十五年七月

【資本金】十五萬圓(全額拂込)

【代表者】永井代四郎(東京市)

【營業種目】建築設計、店構改造、和洋家具、ホナサンイン製作、室内裝飾

【取引銀行】漢口銀行

(組織) 個人

(所在地) 漢口交通路五四號

(電話) 二二八六四

(設立) 昭和十四年六月

【資本金】三萬三千圓

【代表者】永井代四郎(東京市)

【營業種目】建築設計、店構改造、和洋家具、ホナサンイン製作、室内裝飾

【取引銀行】漢口銀行

(組織) 個人

(所在地) 漢口府西一路五〇

(電話) 三三三三三

(設立) 昭和十五年七月

【資本金】十五萬圓(全額拂込)

【代表者】永井代四郎(東京市)

【營業種目】建築設計、店構改造、和洋家具、ホナサンイン製作、室内裝飾

【取引銀行】漢口銀行

(組織) 個人



- 〔電話〕 二三三二七
- 〔電 呼〕 カキ
- 〔設 立〕 昭和十三年十二月
- 〔資本金〕 五萬圓(全部現金)
- 〔代表者〕 中西清(滋賀縣)
- 〔營業項目〕 金物、雜貨、理髮器具、台所用品
- 〔加入組合名〕 武漢雜貨品搬入組合家庭雜貨部金物、一般家庭用品、武漢機械器具搬入組合一般機器部
- 〔取引銀行〕 正金、漢口

租ノ國屋

- 〔組織〕 個人
- 〔所在地〕 漢口中山路八七號
- 〔電話〕 二二三六一
- 〔設 立〕 昭和十五年九月
- 〔資本金〕 五萬圓
- 〔代表者〕 家崎真一郎(三重縣)
- 〔營業項目〕 炭服、雜貨
- 〔加入組合名〕 武漢雜貨品搬入組合炭服部、武漢雜貨品搬入組合洋品雜貨部
- 〔取引銀行〕 漢口銀行

租州工業漢口出張所

- 〔組織〕 組合
- 〔所在地〕 漢口新民路三〇五
- 〔本 店〕 和歌山

義興洋行

- 〔組織〕 個人
- 〔華 名〕 義興號
- 〔所在地〕 漢口法租界英勤路沙街元中央銀行內
- 〔電話〕 三三三〇、三三三六
- 〔設 立〕 昭和十五年九月
- 〔資本金〕 五萬圓
- 〔代表者〕 井上義孝(天分縣)
- 〔幹部職員〕 支那人 近松未廣
- 〔營業項目〕 穀類、雜貨、海產物、食料品、硝明、山貨、販賣業
- 〔取引銀行〕 正金銀行

北島商會

- 〔組織〕 個人
- 〔所在地〕 漢口河街亞細亞
- 〔電話〕 二二四一六

衣川商店

- 〔組織〕 個人
- 〔所在地〕 漢口中山路七號
- 〔電話〕 三三三〇、三三三六
- 〔設 立〕 大正三年三月
- 〔資本金〕 三十萬圓
- 〔代表者〕 衣川 武(京都府)
- 〔營業項目〕 酒類、飲料水、煙草、食料品、雜貨
- 〔加入組合名〕 武漢食料品搬入組合海產物部、冷凍鮮魚科、罐頭部、一般罐頭部、酒飲料部、日本酒科、啤酒及中國酒科、清涼飲料水科、雜食料品部、調味料科、一般食料品科
- 〔取引銀行〕 正金、台灣、漢口
- 〔支 店〕 武昌

吉備號

- 〔組織〕 個人
- 〔所在地〕 漢口至善路二一八
- 〔電話〕 二二三三七
- 〔設 立〕 昭和十五年十二月
- 〔資本金〕 五萬圓

- 〔代表者〕 尾崎郁次郎(關山縣)
- 〔營業項目〕 食料品、雜貨、文具、房具類
- 〔加入組合名〕 武漢雜貨品搬入組合文具部、家庭雜貨部、一般家庭用品
- 〔取引銀行〕 漢口銀行

久華洋行漢口出張所

- 〔組織〕 個人
- 〔所在地〕 漢口中山路四三號
- 〔本 店〕 上海
- 〔電話〕 二二四六
- 〔設 立〕 昭和十三年一月
- 〔資本金〕 一萬圓
- 〔代表者〕 所長 松本勘一
- 〔幹部職員〕 會計主任 平井純二
- 〔營業項目〕 文房具、食料品、雜貨
- 〔加入組合名〕 武漢雜貨品搬入組合文具部、洋品雜貨部、化粧品部、家庭雜貨部、雜品部
- 〔取引銀行〕 正金銀行
- 〔接工場名〕 久華化學工廠

久大洋行

- 〔組織〕 個人
- 〔所在地〕 漢口至善路一九九
- 〔電話〕 二一八〇九
- 〔設 立〕 昭和十四年五月

- 〔資本金〕 十萬圓
- 〔代表者〕 松見久直(大阪府)
- 〔幹部職員〕 平野平次
- 〔營業項目〕 各種雜貨、人絹布、染料、貿易並卸販賣、雜穀、山貨、漢藥行
- 〔加入組合名〕 武漢人絹布販賣入組合、武漢染料工業藥品搬入組合工業藥品部、武漢雜貨品搬入組合農地雜貨部、武漢藥品搬入組合文具部、雜品部、化粧品部、家庭雜貨部、雜品部、電法瓶及洗面器科、洋品雜貨部、武漢肥料部、武漢山貨米組合、漢口漢藥業組合
- 〔取引銀行〕 台灣、中江
- 〔出張所〕 上海、大阪

共 榮 社

- 〔組織〕 個人
- 〔所在地〕 漢口保華街一〇號
- 〔電話〕 二二三三四
- 〔設 立〕 昭和十四年二月
- 〔資本金〕 二萬圓
- 〔代表者〕 河合常市(岐阜縣)
- 〔營業項目〕 電氣器具、播音器
- 〔加入組合名〕 武漢雜貨品搬入組合播音機部、武漢機械器具搬入組合、電氣材料器具部

共 榮 洋 行

(組 織) 個人  
 (所在地) 漢口中山路一〇  
 (電話) 二二四三  
 (設立) 昭和十四年八月  
 【資本金】 五萬圓  
 【代表者】 高橋百一(大分縣)  
 【營業項目】 建築材料、同請賣及塗料販賣  
 【取引銀行】 漢口銀行

會 興 共 盛 洋 行

(組 織) 合資  
 (所在地) 漢口特二區四民街  
 (電話) 二二三九三  
 (設立) 昭和十七年九月  
 【資本金】 十萬圓  
 【代表者】 無限責任社員 宮崎清名古屋市  
 【重 役】 有限責任社員 伴野富雄、長谷川金松  
 【幹部職員】 主任 野田真信  
 【營業項目】 軍用物資買付  
 【取引銀行】 漢口銀行  
 【出張所】 湖北省隨縣浙河市

協 津 洋 行 漢 口 支 店

(組 織) 個人  
 (所在地) 漢口新民路一五四  
 (本店) 上海

(電話) 二二八一一  
 (設立) 昭和十四年八月  
 【資本金】 五萬圓  
 【代表者】 支店長 福間守正  
 【幹部職員】 支店長代理 內村芳一  
 【營業項目】 販毛、古綿、纖維房  
 【加入組合名】 武漢呢絨毛呢組合、武漢山貨業組合、武漢呢絨業組合  
 【取引銀行】 正金銀行  
 【經營工場】 球場街美最時工場

玉 圓 洋 行

(組 織) 個人  
 (所在地) 漢口江漢路花樓街  
 (電話) 二二五〇七  
 (設立) 明治四十三年  
 【資本金】 二十萬圓  
 【代表者】 玉淵宋次郎(滋賀縣)  
 【營業項目】 衣服、洋品及家庭雜貨、化粧品、文房具、煙草、其他  
 【加入組合名】 武漢纖維製品販入組合、樂取部、武漢雜品販入組合、製品部、化粧品部、家庭雜貨部、洋品雜貨部  
 【取引銀行】 正金、台灣、漢口  
 【支 店】 南京

金 星 洋 行

(組 織) 個人

(所在地) 漢口湖北街一六號  
 (本店) 上海  
 (電話) 二二五七三  
 (電 略) ヘンカオキシンセイ  
 (設立) 昭和十三年十二月  
 【資本金】 五萬圓  
 【代表者】 安藤清(宮城縣)  
 【營業項目】 硝子、陶磁器製品  
 【取引銀行】 正金、台灣  
 【支 店】 大阪

久 保 洋 行 漢 口 支 店

(組 織) 個人  
 (所在地) 漢口河街一號東亞海運ビル二四號室  
 (本店) 上海  
 (電話) 二二八三三  
 (電 略) 〇二〇二  
 (設立) 昭和十四年五月  
 【資本金】 五萬圓  
 【代表者】 久保一郎(滋賀縣)  
 【幹部職員】 主任 古田勝  
 【營業項目】 人胡糸布、胡糸布、雜穀、木材、工業藥品、食油、蠟燭油、石硬、漢藥材  
 【加入組合名】 武漢纖維製品販入組合、雜織物部、服地雜物部、武漢人胡糸布販入組合、漢口漢藥業組合、武漢山貨業組合、武漢石貨業組合、武漢油鹽業組合、武漢呢絨業組合  
 【取引銀行】 台灣銀行  
 【出張所】 九江

源 泰 洋 行 漢 口 支 店

(組 織) 個人  
 (所在地) 漢口江漢路六七號  
 (本店) 上海  
 (電話) 二二二九四  
 (設立) 昭和十三年十二月  
 【資本金】 五萬圓  
 【代表者】 支店長 牛込勇吏  
 【營業項目】 漆酒及食料品並化粧品  
 【加入組合名】 武漢食料品販入組合、酒飲料部、雜貨品部、武漢染料工業藥品販入組合、染料部、武漢呢絨業組合、武漢山貨業組合、武漢石貨業組合  
 【取引銀行】 正金、台灣  
 【支 店】 南京

錦 城 洋 行

(組 織) 個人  
 (所在地) 漢口交通路生成里  
 (電話) 二二三四八  
 (電 略) コソコウキンシヨ

黑 瀬 洋 行

(組 織) 個人  
 (所在地) 漢口至善路一八六

後 藤 商 行

(組 織) 個人  
 (所在地) 漢口花樓街五八號

(本店) 神岡

(電話) 二二四六五

(設立) 昭和十四年二月

【資本金】十萬圓

【代表者】杉本正三(伊國縣)

【營業項目】食料品、罐詰、雜貨貿易

【加入組合名】武漢食料品輸入組合、海陸運部、果實罐詰部、雜食料品部、武漢發配業組合

【取引銀行】正金、台壽、漢口【支店】上海

公和洋行

(組織) 個人

(所在地) 漢口中山路二五三

(電話) 二一八六七

(設立) 昭和十四年三月

【資本金】五萬圓

【代表者】西岡義雄(兵庫縣)

【營業項目】一般雜貨、雜穀、山貨

【加入組合名】武漢山貨業組合、武漢發配業組合

【取引銀行】正金銀行

【支店】上海

江商株式會社漢口支店

(華名) 江南洋行

(所在地) 漢口湖南街四〇一

(本店) 大阪

(電話) 二二五三五

(電話) 二二五三六

(電略) カンコウヨウシヤ

(設立) 昭和十三年十二月

【資本金】一千九百萬圓(全額拂込)

【代表者】支店長 小林市平

【幹部職員】支店長代理 西尾政人、棉花部主任 森田友彦

【營業項目】棉花、綿糸布、人絹糸布、雜貨

【加入組合名】武漢綿糸布輸入組合、武漢食料品輸入組合、酒飲料水部、ビール科、武漢棉花業組合、武漢發配業組合、武漢桐油業組合、武漢生糸業組合、漢口日本人棉花同業會

【取引銀行】正金銀行

【支店出張所(支店)】上海、青島、濟南、天津、奉天、京都

【出張所】東京、神戶、名古屋、福井、新京、大連、ハルビン、香港、廣東

江昇洋行

(組織) 個人

(所在地) 漢口江漢路二九號

(電話) 二三三三六

(設立) 昭和十三年十二月

【資本金】五萬圓

【代表者】下村栞吉(高知縣)

神戶海陸產貿易出張所

(華名) 海陸洋行

(所在地) 漢口至善路一四六

(電話) 神戶

(設立) 昭和十三年十二月

【資本金】五百萬圓(全額拂込)

【代表者】所長 岩見(一非事)

【幹部職員】所長代理、會計主任、松尾大治、輸出主任 徳田多三夫

【營業項目】食料品、海產物、酒罐詰、土產品、輸出入貿易、土產品加工

【加入組合名】武漢發配業組合、武漢山貨業組合、武漢食料品輸入組合、海產物部、鹽乾魚分科、海陸類科、中國海產物科、罐詰部、一般罐詰部、雜食料品部、一般食料品部

【取引銀行】正金、台壽、漢口

【支店出張所(支店)】上海、青島、奉天、瀋陽、天津、青島、香港、モナコ、タボコ、カイゴン、ハノイ、カラン、ベナン、バンコック、シンゴラ

神戶鐵詰株式會出張所

(所在地) 漢口保華街四七號

(本店) 神戶

(電話) 二二二二九

(設立) 昭和十四年一月

【資本金】五萬圓(全額拂込)

【代表者】所長 味澤五郎(長崎縣)

【營業項目】罐詰密詰、海產物及び一般食料品、雜貨

【加入組合名】武漢食料品輸入組合、海產物部、鹽乾魚分科、中國海產物海陸類科、罐詰部、果實罐詰一般罐詰部、酒飲料水部、日本酒洋酒中國酒科、雜食料品部

【取引銀行】正金、台壽、漢口

【出張所】武昌

廣大洋行漢口支店

(組織) 個人

(所在地) 漢口交通路二四號

(本店) 上海

(電話) 二二四七八

(電略) 五七

(設立) 昭和十四年四月

【資本金】二十五萬圓

【代表者】支店長 松代 眞

【營業項目】帽子、石鹼、雜貨

【加入組合名】武漢雜貨品輸入組合、土製品部、家庭雜貨部、漢口漢業組合、武漢山貨業組合

【取引銀行】漢口、正金、台灣

【出張所】武昌、蕪湖、無錫

興亞土木事務所

(組織) 個人

(所在地) 漢口至善路二四〇

(電話) 二二五三三

(設立) 昭和十四年九月

【資本金】五萬三千圓

【代表者】根田祐亮(秋田縣)

【營業項目】土木建築設計施工、請負業

【加入組合名】武漢土木建築業協會

【取引銀行】正金、漢口

【出張所】香港、武昌

興華洋行

【組織】個人  
 【所在地】漢口界限路四六號  
 【電話】三三三三  
 【設立】昭和十四年二月  
 【資本金】三萬圓  
 【代表者】藤城達次郎(兵庫縣)  
 【營業種目】食料品、雜貨、米穀及雜穀  
 【取引銀行】正金銀行

興新洋行漢口支店

【組織】個人  
 【所在地】漢口中山路一一六  
 【電話】二二七三三  
 【設立】昭和十四年  
 【資本金】五萬圓  
 【代表者】沼田常男(長崎縣)  
 【營業種目】貨物運輸、雜貨貿易  
 【加入組合名】武漢貨物自動車業組合  
 【取引銀行】漢口銀行

興隆公司

【組織】個人  
 【所在地】漢口交通路三三號  
 【電話】二二〇四七  
 【設立】昭和十六年六月  
 【資本金】五萬圓

興隆洋行

【組織】個人  
 【所在地】漢口市保華街九八  
 【電話】二二七〇一  
 【設立】昭和十六年一月  
 【資本金】六萬圓  
 【代表者】裴谷川憲一(兵庫縣)  
 【營業種目】煙草、食物、油脂  
 【取引銀行】正金、台灣

合信洋行

【組織】個人  
 【所在地】漢口中山路一三七  
 【電話】三三三三三  
 【電話】三三三三三  
 【代表者】村田秀次郎(奈良縣)  
 【幹部職員】支那人 石野榮治  
 【營業種目】染料、工業藥品、塗料、藥劑、硝子製品、石鹼、ローソク、雜貨  
 【加入組合名】武漢燐寸燐入組合、華中木材統制組合、武漢染

國榮洋行

【組織】個人  
 【所在地】漢口府北一路謙讓里一號  
 【電話】二二三七二  
 【營業】昭和十五年五月  
 【資本金】四萬圓  
 【代表者】齊藤安一(青島縣)  
 【製造種目】サイダー、雪納  
 【機械設備】サイダー製造機一式  
 【營業所名】國榮洋行  
 【支店】漢口府北一路謙讓里一號  
 【取引銀行】正金銀行

國華堂支店

【組織】個人  
 【所在地】漢口花樓街三七號  
 【本店】南京

國際運輸株式會社營業所

【華名】國際運輸公司  
 【所在地】漢口江漢路四一號  
 【本店】大連  
 【電話】二二六〇三  
 【設立】昭和十四年八月  
 【資本金】一千五百萬圓  
 【代表者】主任 倉林儀市郎  
 【營業種目】海陸運送取扱發業倉庫營業、代辦及保運行爲、勞力請負、委託販賣業、直接又は間接に運送に關係する一切の業務、前各段に關聯する一切の業務  
 【加入組合名】武漢貨物自動車業組合  
 【取引銀行】正金、台灣  
 【支店出張所】關東州、滿洲全土、朝鮮新義州、樺太、羅津、中南支各地

國際商事株式會社出張所

【所在地】漢口河街一號東亞海運ビル二五號室

【電話】二二八六五  
 【電略】カンコウコクイセウジ  
 【設立】昭和十四年八月  
 【資本金】百八十萬圓(百五十萬圓持分)  
 【代表者】所長 平田安之吉  
 【營業種目】土產品買付並に貿易業  
 【加入組合名】武漢油脂業組合、武漢發業組合、武漢山貨業組合、漢口漢藥業組合  
 【取引銀行】正金銀行  
 【支店出張所】大阪、上海、青島、天津、香港、廣東、マニラ

國際洋行

【組織】個人  
 【所在地】漢口中山路一七四  
 【電話】二二四一一  
 【設立】昭和十五年四月  
 【資本金】三萬五千圓  
 【代表者】木村正雄(北海道)  
 【營業種目】國際印「イ」ター、高級シロツク、國際「イ」ター、日之出「イ」ター、國際「イ」ター  
 【加入組合名】武漢發業工業組合  
 【取引銀行】國際洋行工場

國際洋行工場

【組織】個人  
 【所在地】漢口中山路謙讓里五二號

〔電話〕 二一四一一  
 (採業) 昭和十五年四月  
 〔資本金〕 三萬五千圓  
 〔代表者〕 本村正雄(北博道)  
 〔製造種目〕 ナイターシロツパ  
 ウィスキー、ゴートツイン  
 式、シロツパ、ウィスキー、  
 ードツイン製造機各一式  
 〔營業所名〕 國際洋行  
 〔電話〕 漢口中山路一七四號  
 〔加入組合〕 武漢履道工業組合

### 晃成洋行

(組織) 個人  
 (所在地) 漢口中山路三三二  
 (電話) 二三四七〇  
 (設立) 昭和十四年二月  
 〔資本金〕 一萬圓  
 〔代表者〕 笹井右太郎(長野縣)  
 〔營業種目〕 食料品、雜貨

### 株式齋藤商店漢口支店

(華名) 齋藤洋行  
 (所在地) 漢口漢路三四號  
 (本店) 大阪  
 (電話) 三三三三三  
 (電話) カンカオサイトウ  
 (設立) 明治三十八年

〔資本金〕 百萬圓(七十五萬圓)  
 (採業)  
 〔代表者〕 支店長 井筒信治郎  
 〔幹部職員〕 主任 右田新一、  
 松山榮壽  
 〔營業種目〕 生漆、棉花、煤子、  
 染料、油脂類、ロウソク、石鹼、  
 糞肥類、石油、ガソリン、砂糖  
 酒、ビール、洋酒、サイダー、罐  
 詰類、味之素食料品、乾法紙、  
 冷料、明礬、純布綿糸、雜貨類  
 〔加入組合名〕 武漢棉紗織入組  
 合、武漢染料工業藥品搬入組合  
 武漢雜品搬入組合、化學品部、油  
 脂部、家庭雜貨部、武漢食料  
 品搬入組合、地味織部、酒飲料水  
 部、雜貨部、武漢雜品搬入組合、  
 武漢發賣業組合、武漢山貨業組  
 合、武漢油膠業組合、武漢桐油  
 業組合、漢口日本人食米搬入組  
 給組合  
 〔取引銀行〕 正金、台灣  
 〔製造工場名〕 齋藤洋行木管製  
 造工場  
 〔支店出張所〕 (支店) 上海(出  
 張所) 南京

### 齋藤光商店

(組織) 個人  
 (所在地) 漢口漢路二三三號  
 (電話) 三三三三六  
 (設立) 大正十一年  
 〔資本金〕 三萬五千圓

〔代表者〕 齋藤光太郎(東京府)  
 〔營業種目〕 炭原、洋品雜貨  
 〔加入組合名〕 武漢雜品搬入組  
 組合、食品部、武漢雜品搬入組  
 合、化學品部  
 〔取引銀行〕 正金、台灣、漢口

### 西肥洋行

(組織) 個人  
 (所在地) 漢口中山路四號  
 (電話) 二二六六三  
 (設立) 大正十二年二月  
 〔資本金〕 五萬圓  
 〔代表者〕 山下義興(長野縣)  
 〔營業種目〕 食料品、一般雜貨  
 〔加入組合名〕 武漢食料品搬入  
 組合、漢口雜貨部、海軍雜貨、酒飲料  
 水部、日本酒雜食料品部、一般食  
 料品部、武漢雜品搬入組合、家庭  
 雜貨部、雜貨、金物、一般家庭用  
 品、洋品雜貨  
 〔取引銀行〕 正金、台灣、漢口

### 株式酒伊商事漢口支店

(華名) 酒伊洋行  
 (所在地) 漢口漢路二三三號  
 (本店) 福井市  
 (電話) 三三三三三  
 (電話) マルイサカカ  
 (設立) 昭和十四年十一月

〔資本金〕 百五十萬圓(全額持  
 込)  
 〔代表者〕 笹田富士太郎(福井  
 縣)  
 〔幹部職員〕 搬入係長 小川時  
 雄、搬出係長 上垣衣雲  
 雄、搬入係長 入胡布、船越物、  
 綿糸布、各種雜貨品、パルプ、  
 紙其の他洋品雜貨、各種土產物  
 〔加入組合名〕 武漢人絹糸布搬  
 入組合、武漢棉糸布搬入組合、  
 武漢雜品搬入組合、武漢雜  
 品搬入組合、武漢酒膠業組合、武  
 漢發賣業組合、武漢山貨業組合  
 〔取引銀行〕 正金、台灣、漢口  
 〔支店出張所〕 (支店) 大阪、神  
 戶、東京、上海、京城、奉天(出  
 張所) 南京、鎮江、丹陽、杭州  
 蚌埠、九江、孝感、信陽、武津  
 青島、新寧、吉林、台北、登谷

### 株式漢口出張所

(所在地) 漢口廟和街二〇  
 (本店) 大阪府  
 (電話) 二二二八  
 (電話) サカイセツジ  
 (設立) 昭和十五年四月  
 〔資本金〕 四十萬(全額持込)  
 〔代表者〕 加藤健夫(岐阜縣)  
 〔幹部職員〕 楠野二郎  
 〔營業種目〕 工業藥品、染料、  
 染料、ゴム製品、雜貨  
 〔加入組合名〕 武漢染料工業藥  
 品搬入組合、染料部、武漢雜品  
 搬入組合、自轉車部、武漢雜品  
 搬入組合、ゴム製品部、文具具部  
 〔取引銀行〕 正金、台灣  
 〔支店出張所〕 東京、上海、奉  
 天、天津

### 讀榮電業公司

(組織) 個人  
 (所在地) 漢口黃街二一六  
 (電話) 二一四八六  
 (採業) 昭和十六年八月  
 〔資本金〕 一萬圓  
 〔代表者〕 渡邊伴太郎(香川縣)  
 〔製造種目〕 ナンニオ乾電池各  
 種製造

### 三益社漢口支店

(組織) 個人  
 (所在地) 漢口漢路九九號  
 (本店) 上海  
 (電話) 三三三六  
 (電話) カンコヤカンニキ  
 (設立) 昭和十三年十一月  
 〔資本金〕 五十萬圓  
 〔代表者〕 藤田善代次(名古屋)  
 〔營業種目〕 輸出入貿易商  
 〔加入組合名〕 武漢山貨業組合



武漢漢口業組合、武漢絲綢業組合  
 【加入組合名】 武漢雜糧製出品搬入組合、地織物部、武漢雜品搬入組合、洋品雜貨部  
 【取引銀行】 台銀、申五、漢口  
 【支店出張所】 南京、杭州、九江

**三喜洋行**

(組織) 個人  
 (所在地) 漢口路六三號  
 (電話) 二二四一  
 (設立) 昭和十三年十二月

【資本金】 十萬圓  
 【代表者】 小柴喜一郎(兵庫縣)  
 【幹部職】 代理人 漆正次郎  
 【營業項目】 揚子、石炭、雜貨、土產物  
 【加入組合名】 武漢燐子搬入組合、武漢油脂業組合、武漢出貨業組合、武漢殺肥業組合、武漢生米業組合  
 【取引銀行】 台灣銀行

**三記洋行漢口出張所**

(組織) 個人  
 (所在地) 漢口河街亞細亞ビル内  
 (本店) 上海  
 (電話) 二二六八九  
 (設立) 昭和十五年九月

【資本金】 二萬圓  
 【代表者】 松田雄木(京都)  
 【營業項目】 毛織物、絹織物、

文房具、一般雜貨、出入業  
 【加入組合名】 武漢雜糧製出品搬入組合、地織物部、武漢雜品搬入組合、洋品雜貨部  
 【取引銀行】 正金、漢口

**三共洋行**

(組織) 個人  
 (所在地) 漢口江漢路一三號  
 (電話) 三三三三  
 (設立) 昭和十四年六月

【資本金】 五萬圓  
 【代表者】 野村藤次(熊本縣)  
 【營業項目】 工業藥品、食料品、雜貨  
 【加入組合名】 武漢染料工業藥品搬入組合、工業藥品部、武漢雜品搬入組合、文房具部、雜品部、化粧品部、家庭雜貨部、電子製品科、洋品雜貨部、武漢出貨業組合、武漢殺肥業組合  
 【取引銀行】 正金銀行  
 【出張所】 東京

**三共商會出張所**

(所在地) 漢口江漢路九號  
 (本店) 神戸  
 (電話) 二二〇九八  
 (電話) 略  
 (設立) 昭和十七年八月

【資本金】 百萬圓(全額拂込)  
 キョウ

【代表者】 玉本英一(群馬縣)  
 【營業項目】 内外向雜物、原米、賣買、兼賣、食品、雜貨、天產物  
 【取引銀行】 正金銀行  
 【工場名】 杭州、南翔、機織株式會社  
 【支店出張所】 (支店) 大阪、東京、橫濱、京坂、奉天(出張所) 南京、上海、天津、漢口、南京

**三源號本店**

(組織) 個人  
 (所在地) 漢口中山路三三四  
 (電話) 三三五一八  
 (設立) 昭和十六年六月

【資本金】 三萬圓  
 【代表者】 松尾加十(佐賀縣)  
 【營業項目】 米、雜穀、食料雜貨、加工品、土產品、貿易  
 【取引銀行】 漢口銀行

**三興株式會社漢口支店**

(華名) 三興公司  
 (所在地) 漢口百陽街一七號  
 (本店) 大府  
 (電話) 三三三三  
 (電話) 三三三三  
 (電話) 三三三三  
 (設立) 明治三十九年

【資本金】 三十六萬圓(二千八百五十萬圓拂込)  
 【代表者】 是近秀男(岡山縣)

【幹部職員】 大鹿、北山原吉  
 【營業項目】 棉花、棉系布、染織品、建築材料その他一般雜貨  
 【加入組合名】 漢口日本人棉花同業會、武漢絲布搬入組合、武漢木村搬入組合、武漢染料工業藥品搬入組合、染織品部、工業藥品部、武漢機織器搬入組合、自勵軍部、武漢雜糧製出品搬入組合、地織物部、武漢雜品搬入組合、雜品部、化粧品部、武漢食料品搬入組合、雜糧部、果實雜貨部、洋酒及中國酒部、武漢棉花業組合、武漢殺肥業組合、武漢取食毛業組合、武漢出貨業組合、武漢油脂業組合、武漢桐油業組合  
 【取引銀行】 正金、台灣

**三興公司**

(所在地) 漢口交通路三八號  
 (電話) 二二二二

【支店出張所】 (支店) 安土町、本町、船場、西長堤、尾崎、京都、名古屋、丸ノ内、彌留、富澤町、京坂、奉天、南京、哈爾濱、大連、天津、北京、青島、濟南、上海、廣東、サイゴン、パシフィック、スマラン、ボンベイ  
 【出張所】 神戶、福井、濱松、橫濱、足利、函館、台北、平壤、安東、營口、サチヘル、北安、石門、彰德、保定、張家口、南京、杭州、蕪湖、蚌埠、九江、南昌、香港

(設立) 昭和十五年三月  
 【資本金】 五萬圓  
 【代表者】 二鹿原市(廣島縣)  
 【營業項目】 一般雜貨  
 【取引銀行】 正金、台灣、漢口  
 【支店出張所】 南昌

**三光洋行漢口支店**

(所在地) 漢口塔三區河街一  
 (電話) 略  
 (電話) 三三三三  
 (電話) 三三三三  
 (電話) 三三三三  
 (設立) 昭和十五年三月

【資本金】 百萬圓(全額拂込)  
 【代表者】 花谷密一(兵庫縣)  
 【營業項目】 雜貨、罐頭類、烟草、天然藥材、植物油、糖米布、人絹糸布、麻袋、紙類、雜穀、雜穀、農產物、木材、山貨  
 【取引銀行】 台灣銀行  
 【支店出張所】 鎮江、新河街、南京、朱家橋、蚌埠、中正街、蕪湖、下長街、安慶、國貨街、九江、大申街、新堤、五里界、青龍港、天生港、南昌、石炭、南通、南樺、鎮江

**三星油脂化學工業所**

(所在地) 漢口市府東一路四  
 (電話) 二九號

【資本金】 三萬圓  
 【代表者】 二鹿原市(廣島縣)  
 【營業項目】 一般雜貨  
 【取引銀行】 正金、台灣、漢口  
 【支店出張所】 南昌

【電話】二二一六七  
 (採集) 昭和十四年十一月  
 【資本金】十萬圓  
 【代表者】代表社員 石野榮治  
 【幹部職員】工場長 前田幸太郎、主任 小林利雄  
 【營業種目】漂白石鹼、花梗石鹼、工業用石鹼、其他油脂加工  
 【加入組合名】武漢日本人石鹼製造同業組合、武漢皮油組合  
 【取引銀行】漢口銀行

### 三昌洋行

(組織) 個人  
 (所在地) 漢口中山路二〇號  
 (電話) 二二〇六九  
 (設立) 昭和十四年一月  
 【資本金】一萬五千圓  
 【代表者】長野末之助(鹿兒島)  
 【營業種目】煙草、酒類、食料品雜貨  
 【取引銀行】漢口、中江

### 三正洋行

(組織) 個人  
 (所在地) 漢口中山路三二一  
 (電話) 三三〇三三  
 (設立) 昭和十三年十二月  
 【資本金】五萬圓  
 【代表者】三浦一夫(宮城縣)

### 三松公司

(組織) 個人  
 (所在地) 漢口黃陂街二四〇  
 (電話) 三三〇九六  
 (採集) 昭和十四年十二月  
 【資本金】五萬圓  
 【代表者】松尾七平(福岡)  
 【營業種目】洋蠟燭  
 【加入組合名】武漢雜品輸入組合油臘蠟燭部  
 【取引銀行】台灣銀行

### 三泰洋行

(組織) 個人  
 (所在地) 漢口中山路二八五  
 (電話) 二二七二二  
 (本) 店 漢口  
 (電話) 二二七二二  
 (設立) 昭和十六年六月  
 【資本金】三萬三千圓  
 【代表者】木田付夫(和歌山縣)

### 三隆洋行

(組織) 個人  
 (所在地) 漢口江漢路一九二  
 (電話) 三三二一一  
 (設立) 昭和十五年二月  
 【資本金】三萬圓  
 【代表者】梅澤茂(東京)  
 【營業種目】雜貨、雜貨  
 【取引銀行】正金銀行  
 【支店出張所】新堤、龍口

### 三和洋行

(組織) 個人  
 (所在地) 漢口中山路一〇號  
 (電話) 三三三三三  
 (設立) 大正八年  
 【資本金】一百萬圓  
 【代表者】米田謙治郎(大阪)  
 【營業種目】輸出入貿易商  
 【加入組合名】武漢棧房搬入組合、武漢建築材料搬入組合(實物部)武漢雜品搬入組合(實物部)武漢雜品搬入組合、武漢染料工業雜品搬入組合(工業雜品部)武漢雜品搬入組合(工業雜品部)武漢雜品搬入組合(工業雜品部)

### 山九株式會社漢口出張所

(所在地) 漢口保華街六五號  
 (本) 店 門司  
 (電話) 三四三三三  
 (設立) 昭和十四年  
 【資本金】一百四十萬圓(全額)  
 【代表者】田中俊次(福岡縣)  
 【營業種目】中陸運輸、勞力請負、古紙運集及運搬代理及付立業、土木建築其他工事請負  
 【加入組合名】武漢貨物自動車業組合  
 【取引銀行】正金銀行  
 【支店出張所】門司、吳、江迎

### 資生堂漢口株式會社

(所在地) 漢口平善路一〇二  
 (電話) 二二七五二  
 (設立) 昭和十四年六月  
 【資本金】五萬圓(持株者)  
 【代表者】鈴木孝一(山口縣)  
 【營業種目】化粧品、石鹼、齒磨、衛生學製  
 【加入組合名】武漢雜品搬入組合化粧品部  
 【取引銀行】台灣、漢口

### 慈善堂大藥房漢口支店

(組織) 個人  
 (所在地) 漢口江漢路一三四  
 (本) 店 愛知  
 (電話) 三三四二八  
 (設立) 昭和十四年四月  
 【資本金】一萬圓  
 【代表者】井上清(愛知縣)  
 【營業種目】主任 丹波謙郎  
 【營業種目】醫藥部、藥部器具、藥部  
 【加入組合名】武漢雜品搬入組合醫藥部、藥部  
 【取引銀行】台灣銀行  
 【支店出張所】上海漢口武吉

下松、元山、光、四日市、南京八幡、若松、雄山、大連、上海蕪湖、清津、京城

思明堂畫藥房

(組織) 個人

(所在地) 漢口江漢路三〇號

(電話) 二二七一—五一七

(設立) 明治三十九年四月

【資本金】二十萬圓

【代表者】 植松康行(東京府)

【營業項目】 一般藥品、醫藥器

化學品、化粧品、文房具、運動

具等

【加入組合名】 武漢醫藥藥品撥

入組合醫藥機器部、醫藥藥品部、

實業部、武漢雜品撥入組合文房

具部、化粧品部、家庭雜貨部

【取引銀行】 正金、台灣、漢口

【支店】 南京

株式鹽野義商店出張所

(所在地) 漢口江漢路五七號

(本店) 大阪

(電話) 二三〇三九

(設立) 昭和十四年五月

【資本金】 一千萬圓

【代表者】 岩佐英夫(岡山縣)

【營業項目】 醫藥藥品、實業

【加入組合名】 武漢醫藥藥品撥

入組合醫藥藥品部

【取引銀行】 正金、台灣

【支店出張所】 東京、奉天、京

城、上海、天津、高雄、廣東、

青島、北京

品川白煉瓦株式會社出張所

(所在地) 漢陽路斷口

(本社) 東京市

(採) 業 昭和十五年五月

【資本金】 一千五百萬圓(全額

拂込)

【代表者】 秋竹守(茨城縣)

【營業項目】 煉瓦、洋瓦

【營業所名】 品川白煉瓦株式會

社漢口出張所

【營業所】 漢口特三區華昌街六

【電話】 二二五六三

【加入組合名】 武漢煉瓦販賣商

業組合

【取引銀行】 台灣銀行

柴田洋行

(組織) 個人

(所在地) 漢口至善路三三三

(電話) 二二四三

(設立) 昭和十三年十二月

【資本金】 四千萬

【代表者】 柴田勘三郎

【營業項目】 藥品、化粧品、洋

品雜貨

【加入組合名】 武漢醫藥藥品撥

入組合醫藥機器部、醫藥藥品部、

實業部

【取引銀行】 漢口銀行

株式清水組漢口出張所

(所在地) 漢口日本租界中街

一三三號

(本店) 東京

(電話) 三三六(三三三)

(設立) 昭和十三年十二月

【資本金】 一千二百萬圓

【代表者】 摺矢榮(千葉縣)

【營業項目】 土木建築資材、建

築材料買入

【加入組合名】 武漢土木建築業

協會

【取引銀行】 正金、台灣、漢口

【支店出張所】 名古屋、京都、

大阪、福岡、京城、大連、北京

天津、金澤、神戶、青島、高松

突、鳥取、下關、小倉、長崎、熊

本、釜山、奉天、鞍山、營口

上海印刷株式會社漢口工場

(所在地) 漢口日本租界新小

路三三號

(本社) 上海

(電話) 二二七九四

(電話) カンコウシヤンハ

【加入組合名】 武漢電氣製造工

事店組合

【取引銀行】 台灣銀行

(採) 業 昭和十五年一月

【資本金】 五十萬圓(全額拂込)

【代表者】 鹿內勉(北海道)

【幹部職員】 工場長 小平正雄

【製造項目】 各種印刷

【機械設備】 オフセット四六半

裁機五台、製版用機械各種四台

製玉管機各種五台

【營業所名】 上海印刷株式會社

漢口工場

【營業所】 漢口日本租界中和街

一一五號

【電話】 二二七九四

【取引銀行】 漢口銀行

上海工業株式會社出張所

(所在地) 漢口日本租界中和

街八七號

(本店) 上海

(電話) 二二六四

(電話) カンコウシヤン

(設立) 昭和十八年一月

【資本金】 二百五十萬圓(全額

拂込)

【代表者】 清浦英人

【幹部職員】 現場主任 松山泰

夫

【營業項目】 諸機械の販賣並に

振付修理工事請負(冷房房、水

道、衛生工事)

【加入組合名】 武漢電氣製造工

事店組合

【取引銀行】 台灣銀行

(所在地) 漢口江漢路一〇六

(本店) 上海

(電話) 二二二九〇

(電話) カンコウシヤン

(設立) 昭和十六年四月

【資本金】 五萬圓

【代表者】 秋山利博(奈良縣)

【營業項目】 實業、製藥(大衆

藥)

【加入組合名】 武漢醫藥藥品撥

入組合

【取引銀行】 台灣銀行

【備考】 大阪清水社を看し滿

洲春天及北支天津に各々會社を

有す

上海大同洋行出張所

(組織) 個人

(所在地) 漢口五族街四七號

(本店) 上海

(電話) 二二二〇六

(設立) 昭和十四年二月

【資本金】 二十萬圓

【代表者】 田村小太郎(大阪)

【營業項目】 輸出入寶島、豚毛、山貨  
 【加入組合名】 武漢發源製糖組合  
 武漢發源毛業組合、武漢山貨業組合、漢口淡菜組合  
 【取引銀行】 正金、台灣

### 上海無線電公司漢口支店

【組織】 合資  
 【所在地】 漢口湖北街大陸大樓一、二號室  
 【本店】 大阪  
 【電話】 二二〇六五  
 【設立】 昭和十五年五月

【資本金】 五萬圓  
 【代表者】 中川淳三(大阪)  
 【營業項目】 ラヂオ、電氣材料  
 【取引銀行】 正金、漢口  
 【支店出張所】 東京、岡山、小倉、福岡、台北、北京、天津、瀋陽、上海、南京

### 十三屋農服店

【組織】 個人  
 【所在地】 漢口中山路一九〇  
 【電話】 三三三三五  
 【設立】 昭和十四年十二月  
 【資本金】 二萬圓  
 【代表者】 藤廣二郎(重縣)  
 【營業項目】 兔服、雜貨

【加入組合名】 武漢雜糧製品業入組合農服部

### 順記洋行

【組織】 個人  
 【所在地】 漢口中山路三一九  
 【本店】 長崎  
 【電話】 二二〇七  
 【設立】 昭和十三年十二月

【資本金】 二十萬圓  
 【代表者】 柴田敬助(山形縣)  
 【營業項目】 砂糖、海產物、建築器材、各種雜貨、其他雜貨  
 【取引銀行】 台灣銀行

### 順豐公司

【組織】 個人  
 【所在地】 漢口大智路一號  
 【電話】 三三二六七  
 【設立】 昭和十四年十二月  
 【資本金】 一萬六千圓(全額拂込)  
 【代表者】 曾壽順(台灣)  
 【幹部職員】 河村三男  
 【營業項目】 現地物產、建築材料、貿易商  
 【取引銀行】 正金、中江實業

### 順和洋行

【組織】 個人  
 【所在地】 漢口至港路一五五

【電話】 二二一〇六  
 【設立】 昭和十六年十二月  
 【資本金】 三萬圓  
 【代表者】 野立正郎(大阪府)  
 【營業項目】 販毛、土產物、雜貨  
 【加入組合名】 武漢山貨業組合  
 武漢發源製糖組合  
 【取引銀行】 漢口、正金、台灣

### 昭和號

【組織】 個人  
 【所在地】 漢口有樓街三三四  
 【本店】 東京  
 【電話】 二二七四六  
 【設立】 昭和十四年九月

【資本金】 三萬圓  
 【代表者】 地下善次郎(神奈川)  
 【營業項目】 人絹糸布、染料、工業藥品、雜貨、食料品、砂糖、雜貨、肥料、山貨  
 【加入組合名】 武漢人絹糸布業入組合、武漢染料工業藥品業入組合、武漢雜貨業入組合、武漢軍配砂糖肥料業入組合  
 【取引銀行】 台灣銀行

### 申江公司

【組織】 個人  
 【所在地】 漢口中山路六三號  
 【電話】 二二三三二

【設立】 昭和十五年十二月  
 【資本金】 十萬圓  
 【代表者】 熊春黃(台灣)  
 【幹部職員】 支那人 熊相榮  
 【營業項目】 一般貿易、雜貨、海運、被服、皮革  
 【加入組合名】 武漢發源製糖業入組合、武漢雜糧製品業入組合、武漢雜貨業入組合、武漢海運部、武漢山貨業入組合、海運部、武漢山貨業入組合、漢口淡菜業組合  
 【取引銀行】 台灣、正金  
 【工場】 被服工場、カマス工場、繅米工場  
 【支店出張所】 黃陂、麻城、棗店

### 信誠洋行

【組織】 個人  
 【所在地】 漢口明益路一五五  
 【電話】 二二三三七  
 【設立】 昭和十四年五月

【資本金】 二萬圓  
 【代表者】 住田市郎(愛媛縣)  
 【營業項目】 洋品雜貨、家庭用品、雜貨、文具製品  
 【加入組合名】 武漢雜糧製品業入組合、文具製品、家庭雜貨部、洋品雜貨部  
 【取引銀行】 漢口銀行

### 振隆洋行

【組織】 個人  
 【所在地】 漢口陝西路三八號

【電話】 二二三三八  
 【設立】 昭和十三年十二月  
 【資本金】 一萬圓  
 【代表者】 吉崎純夫(鹿児島縣)  
 【營業項目】 食料品、雜貨、肥料、輸出入業  
 【加入組合名】 武漢發源製糖業組合、武漢山貨業組合、武漢海運部業組合、武漢油鹽業組合  
 【取引銀行】 正金、台灣

### 神港洋行

【組織】 個人  
 【所在地】 漢口五枝街一四號  
 【電話】 二二七五六  
 【設立】 昭和十五年十一月  
 【資本金】 一萬五千圓  
 【代表者】 磯山安(福岡縣)  
 【營業項目】 食料品、雜貨

### 森記洋行

【組織】 個人  
 【所在地】 漢口特一區漢口街二五七號  
 【電話】 二二四三三  
 【設立】 昭和十六年六月  
 【資本金】 十萬圓  
 【代表者】 中島孫(北海道)  
 【營業項目】 土木建築材料、木材、製材、販賣

【加入組合名】武漢土木建築業協會  
 【取引銀行】漢口銀行

**新亞貿易公司**

【組織】個人  
 【所在地】漢口中山路李源里五號  
 【本 店】上海  
 【電 話】二二三六七  
 【設 立】昭和十四年七月  
 【資本金】五萬圓  
 【代表者】向非菴雄  
 【營業項目】一般輸出入貿易  
 【加入組合】武漢雜貨業組合、武漢山貨業組合、武漢油脂業組合  
 【取引銀行】台灣、漢口、香港、蘇州

**新 漢 口**

【組織】個人  
 【所在地】漢口中山路二四一六  
 【電 話】三三三三三  
 【設 立】昭和十三年十一月  
 【資本金】十萬圓  
 【代表者】松本辰市(愛知縣)  
 【營業項目】食品雜貨、花圈  
 【取引銀行】漢口、中江實業支店

**合資新興公司漢口支店**

【所在地】漢口江漢路七六號  
 【本 店】上海  
 【電 話】二二四七九  
 【設 立】昭和十四年九月  
 【資本金】三十萬圓(全額拂込)  
 【代表者】森勇三郎(北海道)  
 【營業項目】天產物、海產物、食料品雜貨、藥品、工具、雜貨  
 【加入組合名】武漢醫療藥品撥入組合漢藥部、武漢雜品撥入組合家庭雜貨部、一般家庭用品部、武漢食料品撥入組合雜貨部、一般食料品部、酒飲料部、武漢山貨業組合、武漢發膠業組合、武漢油脂業組合、漢口漢藥業組合  
 【取引銀行】台灣、漢口、支店出波房(支店大阪、福岡)出波房九江、廣東

**新新洋行**

【組織】個人  
 【所在地】漢口市特二區黃陂路一〇號  
 【電 話】二二六六二  
 【設 立】昭和十四年七月  
 【資本金】二萬圓  
 【代表者】新莊廣次郎  
 【幹部職員】田中憲一郎(仙桃支店長)

【營業項目】一般貿易印刷業  
 【取引銀行】漢口銀行  
 【支店出張所】湖北省陽縣高橋鎮

**新生堂印刷所**

【組織】個人  
 【所在地】漢口保華街九二號  
 【電 話】二二六七二  
 【設 立】昭和十五年十一月  
 【資本金】三萬圓  
 【代表者】酒井義人(長崎縣)  
 【營業項目】各種印刷業  
 【取引銀行】漢口銀行

**株式新大陸貿易公司**

【所在地】漢口特三區河街一號東亞海運ビル内  
 【本 店】上海  
 【電 話】二二三四八  
 【時 時】カンコウサンリク  
 【設 立】昭和十六年十二月  
 【資本金】二十萬圓(全額拂込)  
 【代表者】長岡潤(茨城縣)  
 【營業項目】食料品、雜貨、雜貨、諸雜物類、海產物、畜產物、農產物、五金類、貿易並仲立業  
 【加入組合名】武漢山貨業組合、武漢發膠業組合、武漢油脂業組合  
 【取引銀行】台灣、漢口

**新 隆 洋 行**

【組織】個人  
 【所在地】漢口四民街三三號  
 【電 話】三二一七二  
 【設 立】昭和十四年十一月  
 【資本金】三萬圓  
 【代表者】瀧岡正次(鹿児島縣)  
 【營業項目】一般貿易、食料品雜貨、漆料  
 【加入組合名】武漢山貨業組合  
 【取引銀行】正金銀行

**瑞 泰 洋 行**

【組織】個人  
 【所在地】漢口統一街一五號  
 【電 話】二二五四〇  
 【設 立】昭和十三年十一月  
 【資本金】二萬五千圓  
 【代表者】町井武三(東京)  
 【營業項目】一般機器、食料雜貨、漢藥、藥業  
 【加入組合名】武漢機械器具撥入組合一般機器部、武漢雜品撥入組合家庭雜貨部、食料品、食料品撥入組合雜貨部、一般食料品部、武漢醫療藥品撥入組合漢藥部、藥業部、武漢藥業組合  
 【取引銀行】漢口銀行

**杉本組漢口支店**

【組織】個人  
 【所在地】漢口中山路三四五  
 【電 話】三三四三三  
 【設 立】昭和十四年一月  
 【資本金】三萬圓  
 【代表者】鈴木律作(福岡縣)  
 【營業項目】軍服、軍裝品、軍用品製作、助入  
 【加入組合名】武漢雜品撥入組合軍裝部、洋品雜貨部  
 【取引銀行】正金銀行

**正 大 洋 行**

【組織】個人  
 【所在地】漢口江漢路一五號  
 【本 店】上海  
 【電 話】三三五五五  
 【設 立】昭和十三年十一月  
 【資本金】百萬圓  
 【代表者】支店長 大平少  
 【營業項目】水陸運輸、人夫供給、東亞海運、軍需店、通關業  
 【加入組合名】武漢貨物自備車業組合  
 【取引銀行】台灣銀行  
 【支店出張所】鎮江、南京、蕪湖、安慶、九江、大通、彭澤

**鈴 木 洋 行**

【組織】個人  
 【所在地】漢口中山路三四五  
 【電 話】三三四三三  
 【設 立】昭和十四年一月  
 【資本金】三萬圓  
 【代表者】鈴木律作(福岡縣)  
 【營業項目】軍服、軍裝品、軍用品製作、助入  
 【加入組合名】武漢雜品撥入組合軍裝部、洋品雜貨部  
 【取引銀行】正金銀行

〔電話〕 二二二六五

〔設立〕 昭和三年十二月

〔資本金〕 一萬圓

〔代表者〕 佃正四郎(大阪)

〔營業種目〕 一般雜貨

〔加入組合名〕 武漢發肥業組合

武漢山貨業組合、武漢油膠業組合

〔取引銀行〕 台灣、漢口

### 正隆洋行

〔組織〕 個人

〔所在地〕 漢口特三區西長街

三五號

〔電話〕 二二二八四

〔設立〕 昭和十三年十二月

〔資本金〕 三萬圓

〔代表者〕 池田滋助(長崎縣)

〔營業種目〕 食料品、果實、冷凍魚及雜貨、漆料

〔加入組合名〕 武漢發肥藥品撥入組合漢業部

〔取引銀行〕 正金、漢口

### 清美堂寫真機店

〔組織〕 個人

〔所在地〕 漢口中山路二二六

〔電話〕 二二四四一

〔設立〕 昭和十四年八月

〔資本金〕 一萬圓

〔代表者〕 大久保清登(長崎縣)

〔營業種目〕 寫真材料及アール

### 販賣

〔加入組合名〕 武漢雜品撥入組合寫真材料部

〔取引銀行〕 台灣、漢口

### 石油聯合株式會社事務所

〔所在地〕 漢口特二區保華街

一〇七號

〔電話〕 三三〇三三

〔本店〕 東京

〔電話〕 七キレ

〔設立〕 昭和十五年十二月

〔資本金〕 七百五十萬圓(全額)

〔代表者〕 主任 島田清作

〔營業種目〕 軍需燃料補助

〔取引銀行〕 漢口、台灣

〔工場〕 黃陂州油槽所

### 關泰元軍刀店

〔組織〕 個人

〔所在地〕 漢口保華街三六號

〔電話〕 二二二八八

〔設立〕 昭和十四年五月

〔資本金〕 一萬五千圓

〔代表者〕 富田國太郎(岐阜縣)

〔營業種目〕 刀劍及軍裝類

〔加入組合名〕 武漢雜品撥入組合軍裝部

〔取引銀行〕 正金銀行

### 關本洋行

〔組織〕 合資

〔所在地〕 漢口特三區江漢路

八號

〔本店〕 武昌

〔電話〕 二一三五四

〔支店〕 カンロウセキエト

〔設立〕 昭和十五年四月

〔資本金〕 五萬圓

〔代表者〕 關本一義(島縣)

〔營業種目〕 食料品、雜貨、絲

〔加入組合名〕 武漢發肥藥品撥入組合

〔取引銀行〕 漢口銀行

### 株式十合漢口出張所

〔華名〕 株式會社十合公司

〔所在地〕 漢口江漢路一〇〇

〔本店〕 大阪

〔電話〕 三三三三三

〔設立〕 昭和十四年六月

〔資本金〕 三百萬圓(全額拂込)

〔代表者〕 池邊定一(大阪)

〔幹部職員〕 主任 富田光男

〔營業種目〕 棉花、苧草、煙草

部長 須路武人、輸入、會計

務庶部長 佐原美造

〔營業種目〕 酒、飲料、一般

食料品、雜貨、煙草、苧草、油

〔加入組合名〕 武漢發肥業組合、武漢山貨業組合、武漢油膠業組合、武漢食料品撥入組合、武漢

### 雜品撥入組合

〔取引銀行〕 正金、漢口

〔營業所〕 黃陂、漢州、新羅口、嘉魚、隆陽口、龍口、新陸

### 雙龍洋行

〔組織〕 個人

〔所在地〕 漢口特三區東亞海

運ニル地路

〔電話〕 二二四七三

〔資本金〕 四萬圓(全額拂込)

〔代表者〕 木島功之助(新潟縣)

〔幹部職員〕 西野繁雄、政本正

作、伊藤仲治、岡曾廣一、四間浩

〔營業種目〕 船舶運輸、實業用

物資並に土產物取扱

〔加入組合〕 武漢船運株式會社

〔取引銀行〕 漢口、台灣、中江

實業

〔出張所〕 仙桃鎮、岳口、麻家

集、潛江、泗港、長蘆市

### 園田洋行

〔組織〕 個人

〔所在地〕 漢口府東一路一號

〔電話〕 三三三三三

〔設立〕 昭和十四年三月

〔資本金〕 三萬圓

〔代表者〕 園田榮熊(本縣)

〔營業種目〕 米穀、靱皮、蔬菜

〔加入組合名〕 武漢發肥業組合、武漢山貨業組合、武漢油膠業組合、武漢食料品撥入組合、武漢

〔取引銀行〕 漢口銀行

### 田尻洋行

〔組織〕 個人

〔所在地〕 漢口江漢路五二號

〔電話〕 二二二三三

〔設立〕 昭和十四年七月

〔資本金〕 二十萬

〔代表者〕 田尻浩(福岡縣)

〔營業種目〕 雜業、諸雜貨、砂糖、麵油

〔加入組合名〕 武漢發肥業組合、武漢山貨業組合、武漢油膠業組合、武漢貨物自動車業組合

〔取引銀行〕 正金、台灣、中江

### 田島洋行

〔組織〕 個人

〔所在地〕 漢口至春路一七九

〔電話〕 三三三三五

〔設立〕 大正十四年二月

〔資本金〕 五萬圓

〔代表者〕 田島淵之助(和歌山)

〔營業種目〕 生漆、漆料油、山

貨、文具、雜貨

〔加入組合名〕 武漢發肥業組合、武漢山貨業組合、武漢油膠業組合、武漢食料品撥入組合、武漢

〔取引銀行〕 正金、台灣



(設立) 大正十三年九月  
 【資本金】五百萬圓(半額拂込)  
 【代表者】取締役社長 近藤宗治  
 治兵衛縣  
 【軍 役】取締役 鈴木禮守一  
 鹿川敬也、大坪市郎

【營業項目】紡織及織布  
 【取引銀行】正金銀行  
 【切替工場】泰安紡織株式會社  
 工場

### 泰 信 洋 行

(組織) 個人  
 (所在地) 漢口民生路二五〇  
 (電話) 三三三三  
 (設立) 明治三十八年九月  
 【資本金】五萬圓  
 【代表者】藤佐十郎(山口縣)  
 【幹部職員】野村在吉、野口恒博、美口一、阿南五衛門

【營業項目】輸出入業  
 【加入組合名】武漢山貨業組合  
 武漢油業組合、漢口漢藥業組合、武漢石膏業組合、武漢茶業組合、武漢棉織品輸入組合、地織物部、武漢雜品輸入組合、洋品雜貨部、武漢食品輸入組合、海產物部、中國海產物科、雜食料品部、一般食料品科、酒飲料水部、日本酒科、武漢機械器具輸入組合、電氣材料器具部、武漢染料工業藥品輸入組合、染料部、工業藥品部、武漢醫藥藥品輸入組合

漢藥部  
 【取引銀行】正金、台灣、漢口

### 泰 昌 洋 行

(組織) 個人  
 (所在地) 漢口四民街五號  
 (電話) 二二七四五  
 (設立) 昭和十七年八月  
 【資本金】三萬圓  
 【代表者】曹澤孟麟  
 【營業項目】服地織物、人絹糸布、藥品、一般雜貨  
 【加入組合名】武漢人絹糸布輸入組合、武漢棉織品輸入組合、服地織物部、漢口漢藥業組合、武漢山貨業組合  
 【取引銀行】漢口銀行

### 泰 祥 洋 行 精 米 所

(組織) 個人  
 (華名) 泰祥米廠  
 (所在地) 漢口花樓街一一〇  
 (電話) 二二六二八  
 (業 略) カンコウ、タイ  
 (操業) 昭和十七年二月  
 【資本金】三萬圓  
 【代表者】向井(愛媛縣)  
 【製造項目】精米業並に精粉業  
 【機械設備】十五馬力モーター一基、精米機四台及附屬品  
 【取引銀行】正金、台灣、漢口

### 泰 孚 洋 行

(組織) 個人  
 (所在地) 漢口中山路一一號  
 (電話) 二三五八五  
 (設立) 昭和十五年一月  
 【資本金】三萬圓  
 【代表者】阿部善三郎(富山縣)  
 【營業項目】洋品雜貨及土產物  
 【加入組合名】武漢雜品輸入組合、洋雜貨部  
 【取引銀行】正金銀行  
 【支店】仁水池

### 台 灣 銀 行 漢 口 支 店

(組織) 株式  
 (所在地) 漢口江漢路二三三號  
 (本店) 台北  
 (電話) 三三三三  
 (設立) 大正四年五月  
 【資本金】三千萬圓(二千二百五十萬圓拂込)  
 【代表者】支配人 佐藤武市  
 【幹部職員】支那人代理 松本武夫

### 大 華 洋 行

(組織) 個人  
 (所在地) 漢口至善路二四四

(電話) 二三三三三  
 (設立) 昭和十三年十二月

【資本金】二萬圓  
 【代表者】水野敏(倉山縣)  
 【營業項目】高麗材料、藥品  
 【加入組合名】武漢雜品輸入組合、高麗材料部  
 【取引銀行】台灣、正金

### 大 新 製 藥 有 限 會 社

(華名) 大新公司  
 (所在地) 漢口大智路三三三  
 (操業) 昭和十七年八月  
 【資本金】五萬圓(新拂込)  
 【代表者】中田安藏(富山縣)  
 【軍 役】上西春松、多田武市  
 【幹部職員】中田武次  
 【製造項目】加性ソーダ  
 【營業所名】大新製藥有限公司  
 【營業所】漢口魯雄路一七二號  
 【取引銀行】漢口銀行

### 大 正 洋 行

(組織) 個人  
 (所在地) 漢口保華街四九三  
 (電話) 二二四五一  
 (設立) 昭和十四年十一月  
 【資本金】一萬圓  
 【代表者】濱田太(兵庫縣)  
 【營業項目】食料品、雜貨  
 【加入組合名】武漢雜品輸入組

合雜品部、家庭雜貨部、雜貨科  
 一般家庭用品科、武漢食料品輸入組合、酒飲料水部、漢口飲料水、雜食料品部、果實野果科、雜食料品部、調味料科、一般食料品科  
 【取引銀行】正金、台灣

### 大 通 洋 行

(組織) 個人  
 (所在地) 漢口統一街七八號  
 (電話) 三三三三三  
 (設立) 昭和十七年八月  
 【資本金】一萬圓  
 【代表者】松浦賢太郎  
 【營業項目】藥品、農產物、油類  
 【取引銀行】中江實業銀行

### 大 東 實 業 公 司 漢 口 支 店

(組織) 個人  
 (所在地) 漢口交通路二六號  
 (水 忠) 神戶  
 (電話) 二二三四四  
 (設立) 昭和十五年三月  
 【資本金】十三萬圓  
 【代表者】渡植(富山縣)  
 【營業項目】一般輸出入貿易  
 【加入組合名】武漢醫藥藥品輸入組合、漢藥部、武漢食料品輸入組合、海產物部、雜食料品部、漢



漢口商業聯合會 武漢石青業組合  
【取引銀行】 台灣、中江實業  
【支店】 上海

大東商會漢口支店

【所在地】 漢口保華街九五號  
【本店】 上海  
【電話】 二六八一  
【設立】 昭和十四年八月

【代表者】 陳川廷太郎(靜岡縣)  
【重役】 大塚加茂平、中村喜生、平山滋

【幹部職員】 外線係長 遠藤鹿次郎、內線係長 坂井信吉、水道係長 竹村秀雄

【營業種目】 電氣水道工事請負  
【加入組合名】 武漢機械器具搬入組合、一般機器部、武漢電氣水道工七店組合

【取引銀行】 正金、漢口  
【支店出張所】 南京、蕪湖、九江、東京

大同貿易株式會社漢口支店  
【所在地】 漢口特三區鄧陽街三七號  
【本店】 神戸  
【電話】 三三〇三、三三〇五、三三〇七、三三〇九

【代表者】 佐野卓二  
【營業種目】 飲食料品、建築材料、一般雜貨、農畜産、棉糸布

【加入組合名】 武漢糕點業組合、文具房具部、家庭雜貨部、陶磁器、化粧品部、武漢建築材料搬入組合、武漢生絲業組合、武漢獸毛業組合、武漢殺雞業組合、武漢油膠業組合、武漢臘腸業組合、武漢桐油業組合

【支店出張所】 東京、大連、奉天、上海、ハノイ、サイゴン、バンコック、パンナラ、フイリツピン、東印度各地

【支店出張所】 漢口中山路二九八  
【電話】 二二三七九  
【設立】 昭和十五年六月

【資本金】 十萬圓  
【代表者】 井上長次郎(滋賀縣)

【營業種目】 雜貨、食料品、煙草、穀類、藥材、土産品、自轉車及部品、自動車、人力車、タイヤ及チューブ  
【加入組合名】 武漢機械器具搬入組合、自動車部、自轉車部、武漢

【設立】 大正九年十月  
【資本金】 四百萬圓(三百五十萬圓掛號)

【代表者】 支店長 佐野卓二  
【營業種目】 飲食料品、建築材料、一般雜貨、農畜産、棉糸布

【加入組合名】 武漢糕點業組合、文具房具部、家庭雜貨部、陶磁器、化粧品部、武漢建築材料搬入組合、武漢生絲業組合、武漢獸毛業組合、武漢殺雞業組合、武漢油膠業組合、武漢臘腸業組合、武漢桐油業組合

【支店出張所】 東京、大連、奉天、上海、ハノイ、サイゴン、バンコック、パンナラ、フイリツピン、東印度各地

【支店出張所】 漢口中山路二九八  
【電話】 二二三七九  
【設立】 昭和十五年六月

【資本金】 十萬圓  
【代表者】 井上長次郎(滋賀縣)

【營業種目】 雜貨、食料品、煙草、穀類、藥材、土産品、自轉車及部品、自動車、人力車、タイヤ及チューブ  
【加入組合名】 武漢機械器具搬入組合、自動車部、自轉車部、武漢

【支店出張所】 漢口中山路二九八  
【電話】 二二三七九  
【設立】 昭和十五年六月

【資本金】 十萬圓  
【代表者】 井上長次郎(滋賀縣)

【營業種目】 雜貨、食料品、煙草、穀類、藥材、土産品、自轉車及部品、自動車、人力車、タイヤ及チューブ  
【加入組合名】 武漢機械器具搬入組合、自動車部、自轉車部、武漢

【支店出張所】 漢口中山路二九八  
【電話】 二二三七九  
【設立】 昭和十五年六月

【資本金】 十萬圓  
【代表者】 井上長次郎(滋賀縣)

【營業種目】 雜貨、食料品、煙草、穀類、藥材、土産品、自轉車及部品、自動車、人力車、タイヤ及チューブ  
【加入組合名】 武漢機械器具搬入組合、自動車部、自轉車部、武漢

【支店出張所】 漢口中山路二九八  
【電話】 二二三七九  
【設立】 昭和十五年六月

大九興業株式會出張所

【華名】 大九洋行  
【所在地】 漢口江漢路七七號  
【本店】 大阪  
【電話】 三三〇三、三三一

【設立】 昭和十三年十二月  
【代表者】 平澤實次郎(奈良縣)

【幹部職員】 所長代理 新美俊男  
【營業種目】 土産品買付自貨店

【加入組合名】 武漢機械器具搬入組合、吳服部、絹織物部、武漢雜品搬入組合、家庭雜貨部、武漢食料品搬入組合、清酒飲料部、武漢生絲業組合、武漢蠶業組合、武漢山貨業組合、武漢油膠業組合、武漢桐油業組合、漢口日本入食米搬入配給組合

【取引銀行】 正金、台灣  
【支店出張所】 上海、九江、蘇州、南京、杭州、常州、蕪湖、蚌埠、鎮江、蘇州

【支店出張所】 漢口交通路三三三號  
【電話】 二二二五四  
【設立】 昭和十四年十二月

【代表者】 百萬圓  
【營業種目】 常務取締役 赤野久雄(福岡縣)

【取引銀行】 聯合信託、井上、岩屋三男  
【幹部職員】 經理 井上義三、探礦課長 池田靜雄、營業課長 岡田繼美、總務課長 石井武政、工作課長 高田芳郎

【營業種目】 製炭販賣、運輸、煤炭、石炭探採、販賣、製炭販賣

【取引銀行】 正金、台灣、中江  
【支店出張所】 東京事務所(炭礦) 大治縣石炭、富華

株式會社大冶煤礦公司

【所在地】 漢口交通路三三三號  
【電話】 二二二五四  
【設立】 昭和十四年十二月

【代表者】 百萬圓  
【營業種目】 常務取締役 赤野久雄(福岡縣)

【取引銀行】 聯合信託、井上、岩屋三男  
【幹部職員】 經理 井上義三、探礦課長 池田靜雄、營業課長 岡田繼美、總務課長 石井武政、工作課長 高田芳郎

【營業種目】 製炭販賣、運輸、煤炭、石炭探採、販賣、製炭販賣

【取引銀行】 正金、台灣、中江  
【支店出張所】 東京事務所(炭礦) 大治縣石炭、富華

【支店出張所】 漢口交通路三三三號  
【電話】 二二二五四  
【設立】 昭和十四年十二月

【代表者】 百萬圓  
【營業種目】 常務取締役 赤野久雄(福岡縣)

【取引銀行】 聯合信託、井上、岩屋三男  
【幹部職員】 經理 井上義三、探礦課長 池田靜雄、營業課長 岡田繼美、總務課長 石井武政、工作課長 高田芳郎

【營業種目】 製炭販賣、運輸、煤炭、石炭探採、販賣、製炭販賣

【取引銀行】 正金、台灣、中江  
【支店出張所】 東京事務所(炭礦) 大治縣石炭、富華

【支店出張所】 漢口交通路三三三號  
【電話】 二二二五四  
【設立】 昭和十四年十二月

【代表者】 百萬圓  
【營業種目】 常務取締役 赤野久雄(福岡縣)

【取引銀行】 聯合信託、井上、岩屋三男  
【幹部職員】 經理 井上義三、探礦課長 池田靜雄、營業課長 岡田繼美、總務課長 石井武政、工作課長 高田芳郎

【營業種目】 製炭販賣、運輸、煤炭、石炭探採、販賣、製炭販賣

大陸商會

【組織】 個人  
【所在地】 漢口第一區漢果街一四二七號  
【電話】 二二三三三  
【設立】 昭和十四年七月

【代表者】 大西保彦(鳥取縣)

【營業種目】 棉花、雜貨、蠶繭、貨商

【取引銀行】 漢口銀行

第一工業製藥株式會工場

【華名】 漢口第一公司工廠  
【所在地】 漢口漢口外福新街

【代表者】 支店長 工嶋長 巖八郎(長野縣)

【幹部職員】 事務長 千田信太

【支店出張所】 漢口第一區漢果街一四二七號  
【電話】 二二三三三  
【設立】 昭和十四年七月

【代表者】 大西保彦(鳥取縣)

【營業種目】 棉花、雜貨、蠶繭、貨商

【取引銀行】 漢口銀行

耶、技術主任 三浦五郎

【製造種目】各種石鹼、業藥  
品、揮油

【機械設備】石鹼工場、鹼化釜  
十基、冷却機二基、タンク、八  
基、ボイラ二基、揮油工場、壓  
搾機七十台、ボイラ二基

【營業所名】第一工業製藥株式  
會社漢口支店

【營業所】漢口江漢路七九號  
【電話】二二二二

【分工場】東京、四日市、大阪、  
奉天、濟南、青島、上海第一工  
場、上海第二工場

### 第一工業製藥株式會社支店

【華名】漢口第一公司  
【所在地】漢口江漢路七九號  
【本店】京都  
【電話】二二二二

【略稱】カシヨウダイ  
【設立】昭和十四年四月  
【資本金】三百五十萬圓(全額  
拂込)

【代表者】支店長 黒岩八郎  
【幹部職員】營業主任 梅山貞  
三、庶務係長 香根木敏、經理  
係長 山本 武

【營業種目】各種石鹼其他工業  
藥品

【加入組合名】武漢日本石鹼  
製造同業組合、漢口皮油同業組  
合、武漢山貨業組合、武漢油脂

【幹部職員】村瀨真平(東京府)  
加賀山信、星野賢

業組合  
【取引銀行】正金、台灣、漢口

【支店出張所】漢口工場  
【支店出張所】東京、名古屋、  
大阪、京城、奉天、上海、天津、  
濟南、青島、南京、廣東

【資本金】百萬圓(全額拂込)  
【代表者】岡 正(千葉縣)  
【營業種目】土地家屋賃貸業

【取引銀行】正金銀行

【設立】明治四十一年一月

【資本金】百萬圓(全額拂込)  
【代表者】岡 正(千葉縣)

【取引銀行】正金銀行

【設立】明治四十一年一月

【資本金】百萬圓(全額拂込)  
【代表者】岡 正(千葉縣)

【取引銀行】正金銀行

【設立】明治四十一年一月

【資本金】百萬圓(全額拂込)  
【代表者】岡 正(千葉縣)

【取引銀行】正金銀行

【設立】明治四十一年一月

【資本金】百萬圓(全額拂込)  
【代表者】岡 正(千葉縣)

【取引銀行】正金銀行

【設立】明治四十一年一月

【資本金】百萬圓(全額拂込)  
【代表者】岡 正(千葉縣)

【取引銀行】正金銀行

【設立】明治四十一年一月

一、森本香隆  
【營業種目】一般貿易

【加入組合名】武漢糧米穀業協  
會、武漢糖業部、武漢油業部、  
武漢生絲業部、武漢皮革業部、  
武漢生絲業組合、武漢皮革業組  
合、武漢糖業組合、武漢山貨  
業組合、武漢油業組合、武漢  
桐油業組合

【取引銀行】正金銀行

【支店出張所】大阪、神戸、名  
古屋、横濱、奉天、上海、大  
連、新宮、天津、パソコック、  
ハノイ、ベトナム、スアイレ、ミン  
デビエオ

【資本金】三萬圓  
【代表者】高田留吉(兵庫縣)

【營業種目】軍需品及現地物資  
買付

【取引銀行】正金銀行

【設立】昭和十七年五月

【資本金】三萬圓  
【代表者】高田留吉(兵庫縣)

【營業種目】軍需品及現地物資  
買付

【取引銀行】正金銀行

【設立】昭和十七年五月

【資本金】三萬圓  
【代表者】高田留吉(兵庫縣)

【營業種目】軍需品及現地物資  
買付

【取引銀行】正金銀行

【設立】昭和十七年五月

【資本金】三萬圓  
【代表者】高田留吉(兵庫縣)

【營業種目】軍需品及現地物資  
買付

【取引銀行】正金銀行

【設立】昭和十七年五月

【取引銀行】台灣銀行

【資本金】一萬圓  
【代表者】山中功(長崎縣)

【營業種目】雜貨、洋品、百貨  
貿易

【加入組合名】武漢雜品搬入組  
合、花籃部、洋品雜貨部、武漢  
雜貨製糖搬入組合、吳服部

【取引銀行】台灣、漢口

【代表者】明石安造(大阪)

【資本金】二萬圓

【設立】昭和十四年六月

【資本金】二萬圓  
【代表者】明石安造(大阪)

【營業種目】日用品、雜貨、食  
料品

【取引銀行】漢口銀行

【設立】昭和十四年六月

【資本金】二萬圓  
【代表者】明石安造(大阪)

【營業種目】日用品、雜貨、食  
料品

【取引銀行】漢口銀行

【設立】昭和十四年六月

【資本金】二萬圓  
【代表者】明石安造(大阪)

【營業種目】日用品、雜貨、食  
料品

【取引銀行】漢口銀行

【設立】昭和十四年六月

【取引銀行】台灣銀行

【資本金】一萬圓  
【代表者】山中功(長崎縣)

【營業種目】雜貨、洋品、百貨  
貿易

【加入組合名】武漢雜品搬入組  
合、花籃部、洋品雜貨部、武漢  
雜貨製糖搬入組合、吳服部

【取引銀行】台灣、漢口

【代表者】明石安造(大阪)

【資本金】二萬圓

【設立】昭和十四年六月

【資本金】二萬圓  
【代表者】明石安造(大阪)

【營業種目】日用品、雜貨、食  
料品

【取引銀行】漢口銀行

【設立】昭和十四年六月

【資本金】二萬圓  
【代表者】明石安造(大阪)

【營業種目】日用品、雜貨、食  
料品

【取引銀行】漢口銀行

【設立】昭和十四年六月

【資本金】二萬圓  
【代表者】明石安造(大阪)

【營業種目】日用品、雜貨、食  
料品

【取引銀行】漢口銀行

【設立】昭和十四年六月

【取引銀行】台灣銀行

【資本金】一萬圓  
【代表者】山中功(長崎縣)

【營業種目】雜貨、洋品、百貨  
貿易

【加入組合名】武漢雜品搬入組  
合、花籃部、洋品雜貨部、武漢  
雜貨製糖搬入組合、吳服部

【取引銀行】台灣、漢口

【代表者】明石安造(大阪)

【資本金】二萬圓

【設立】昭和十四年六月

【資本金】二萬圓  
【代表者】明石安造(大阪)

【營業種目】日用品、雜貨、食  
料品

【取引銀行】漢口銀行

【設立】昭和十四年六月

【資本金】二萬圓  
【代表者】明石安造(大阪)

【營業種目】日用品、雜貨、食  
料品

【取引銀行】漢口銀行

【設立】昭和十四年六月

【資本金】二萬圓  
【代表者】明石安造(大阪)

【營業種目】日用品、雜貨、食  
料品

【取引銀行】漢口銀行

【設立】昭和十四年六月

【取引銀行】台灣銀行

【資本金】一萬圓  
【代表者】山中功(長崎縣)

【營業種目】雜貨、洋品、百貨  
貿易

【加入組合名】武漢雜品搬入組  
合、花籃部、洋品雜貨部、武漢  
雜貨製糖搬入組合、吳服部

【取引銀行】台灣、漢口

【代表者】明石安造(大阪)

【資本金】二萬圓

【設立】昭和十四年六月

【資本金】二萬圓  
【代表者】明石安造(大阪)

【營業種目】日用品、雜貨、食  
料品

【取引銀行】漢口銀行

【設立】昭和十四年六月

【資本金】二萬圓  
【代表者】明石安造(大阪)

【營業種目】日用品、雜貨、食  
料品

【取引銀行】漢口銀行

【設立】昭和十四年六月

【資本金】二萬圓  
【代表者】明石安造(大阪)

【營業種目】日用品、雜貨、食  
料品

【取引銀行】漢口銀行

【設立】昭和十四年六月

〔所在地〕 江漢路二八八號  
 (本店) 大阪  
 (電話) 二二一九〇  
 (電 略) カンコウ、タケム

〔設立〕 昭和十五年五月  
 (資本金) 四百三十三萬五千圓  
 (全額拂)

〔代表者〕 所長 小杉泰造  
 〔營業種目〕 綿糸布、人絹、本絹、服地、毛織物、絨製品  
 〔加入組合名〕 武漢纖維製品搬入組合販賣部、武漢雜品搬入組合販賣部

〔取引銀行〕 正金、台灣

〔支店出張所〕 (支店) 上海、出張所 無錫、揚州、鎮江、南京、蚌埠、徐州、青島

**武田藥品株式會社出張所**

(華名) 武田大藥廠漢口出張所  
 (所在地) 漢口江漢路九〇號  
 (本店) 上海  
 (電話) 二二六九二  
 (電 略) カンコウ、タケダクスリ

〔設立〕 昭和十四年十月  
 (資本金) 五十萬圓(全額拂込)  
 〔代表者〕 監査役 出張所主任 藤尾長良(時縣)  
 〔幹部職員〕 營業部主任 劍吉 隆彦、會計部主任 森岡司、合寫真材料部

**谷口商店**

(組織) 個人  
 (所在地) 漢口中山路二四〇  
 (電話) 二二一五三  
 (電 略) 昭和三十四年三月

〔資本金〕 三萬圓  
 〔代表者〕 谷口厚雄(長崎縣)  
 〔營業種目〕 青果類、罐詰類販賣、軍用用途  
 〔取引銀行〕 漢口銀行  
 〔出報所〕 漢口江漢路

**千代洋行漢口支店**

(組織) 個人  
 (所在地) 漢口江漢路六號  
 (本店) 上海  
 (電話) 二二二〇六

〔設立〕 昭和十四年一月  
 (資本金) 二百萬圓  
 〔代表者〕 支店長 寺坂末衛  
 〔營業種目〕 寫真機、寫真用品、輸入販賣  
 〔加入組合名〕 武漢雜品搬入組合寫真材料部

〔取引銀行〕 正金、台灣

〔資本金〕 一千萬圓(全額拂込)  
 〔代表者〕 支店長 安部正廣  
 〔幹部職員〕 支店長代理 關根健太郎  
 〔營業種目〕 礦油、雜品、山貨、穀類、油脂  
 〔加入組合名〕 武漢礦油搬入組合、武漢雜品搬入組合、油脂部  
 武漢山貨業組合、武漢穀肥業組合、武漢油脂業組合  
 〔取引銀行〕 台灣、正金  
 〔支店出張所〕 南京、蘇州、鎮江、杭州、蕪湖、九江、福州、廈門、汕頭、廣東、青島、天津、秦皇島、唐山、北京、張家口、石家莊、太原、厚和、大同、濟南、徐州、海州

**千葉洋行**

(組織) 個人  
 (所在地) 漢口統一街六〇號  
 (設立) 昭和十五年  
 (資本金) 一萬圓  
 〔代表者〕 石塚孝一(千葉縣)  
 〔營業種目〕 煙草雜貨  
 〔取引銀行〕 正金、台灣、漢口

**中華出光興産株式會社漢口支店**

(華名) 美利水油公司  
 (所在地) 漢口江漢路四八號  
 (本店) 上海  
 (電話) 三三〇三三七  
 (電 略) カンコウイデミツ

〔設立〕 昭和十四年十一月  
 (資本金) 一千萬圓(全額拂込)  
 〔代表者〕 支店長 安部正廣  
 〔幹部職員〕 支店長代理 關根健太郎  
 〔營業種目〕 礦油、雜品、山貨、穀類、油脂  
 〔加入組合名〕 武漢礦油搬入組合、武漢雜品搬入組合、油脂部  
 武漢山貨業組合、武漢穀肥業組合、武漢油脂業組合  
 〔取引銀行〕 台灣、正金  
 〔支店出張所〕 南京、蘇州、鎮江、杭州、蕪湖、九江、福州、廈門、汕頭、廣東、青島、天津、秦皇島、唐山、北京、張家口、石家莊、太原、厚和、大同、濟南、徐州、海州

**中華製冰株式會社**

(華名) 中華冰廠  
 (所在地) 漢口日本租界外水清碼頭一號  
 (電話) 二二三八四

〔資本金〕 五十萬圓  
 〔代表者〕 取締役會長 上西春松(大坂)  
 〔董事〕 取締役 尾崎郁次郎 阿部善三郎、齋藤昌義、多田武市、監査役 迎美利、榑宗治  
 〔幹部職員〕 支店長、大石與平  
 〔製造種目〕 製冰、冰屑、醬油、人造冰機一式、ボイラー、加壓釜、火入釜、壓搾機、灌漑機、モロシク

**中華煙草株式會社漢口工場**

(華名) 中華煙草公司工場  
 (所在地) 第一工場漢口漢口仁壽路一號

(本社) 上海  
 (電話) 二三四〇一  
 (採 業) 昭和十七年九月  
 〔代表者〕 支店長 上田和  
 〔幹部職員〕 工場長 空澤平治  
 〔製造種目〕 紙捲煙、葉捲煙  
 〔機械設備〕 第一工場捲煙機二十台、紙捲機十六台、壓捲機四台、(第二工場)捲煙機十台、紙捲機六台、壓捲機二台  
 〔營業所名〕 中華煙草株式會社漢口支店  
 〔代表者〕 漢口江漢路二二號  
 (電話) 二二五一一  
 〔分工場〕 (第二工場) 漢口日本租界外水清上清一號  
 (電話) 二二四九二

**中華煙草株式會社漢口支店**

(組織) 株式  
 (華名) 中華煙草公司  
 (所在地) 漢口江漢路二二號  
 (本店) 上海  
 (電話) 二二五一一  
 (電 略) カンコウチワカ

〔設立〕 昭和十七年九月  
 (資本金) 三千八百七十七萬圓(全額拂)  
 〔代表者〕 取締役 上田和

【業 務】取銷後 竹木糖馬、監查役 石星川  
 【幹部職員】庶務課長 酒井義真、營業課長 葛原大吉、工場長 宮城平治  
 【營業項目】紙卷製煉製煉製業、煉製製煉製煉製業、並に之の附帶事業に對する投資得益

【加入組合名】榨草同業組合、雜品同業組合、紙業同業組合、武漢業同業組合  
 【取引銀行】正金、台灣、漢口中江實業、儲蓄  
 【現行工場】漢口工場第一第二  
 【支店出張所】(支店)東京(出張所)南京、青島

【加入組合名】武漢航運統制組合  
 【取引銀行】台灣銀行  
 【支店出張所】崇明、天生港、新港、南京、九江、丹徒、蕪湖、定海

【加入組合名】中江實業銀行  
 (所在地) 漢口特三區河街一五號  
 (電話) 三三〇三、三三〇六  
 (設 立) 昭和十五年五月

### 中華輪船股份有限公司漢口辦事處

(組織) 株式  
 (所在地) 漢口河街一號東亞海運ビル  
 (電話) 二五九九  
 (設 立) 昭和十五年二月  
 【資本金】三千萬圓(二千七百九萬四千二百圓拂込)  
 【代表者】主任 大木一男  
 【營業項目】揚子江及中國沿岸航運業並に碼頭倉庫業

【加入組合名】武漢航運統制組合  
 【取引銀行】台灣銀行  
 【支店出張所】崇明、天生港、新港、南京、九江、丹徒、蕪湖、定海

### 中江實業銀行

(組織) 株式  
 (所在地) 漢口特三區河街一五號  
 (電話) 三三〇三、三三〇六  
 (設 立) 昭和十五年五月  
 【資本金】二千萬圓(全額拂込)  
 【代表者】總裁 石星川  
 【重 役】顧問 五十嵐保司、副顧問 牧野喜一、常務理事、總務部長 森田幸、常務理事、營業部長 岡煥璋  
 【幹部職員】副部長 何澤、專員 目賀田金四郎、植松靜敏、岡崎廣、林田勇三、李登元、謝宜景、中森政長、秘書科長 楊御秋、庶務科長 飯嶋章、副科長 藤田實徳、會計課長 何漢、副課長 彭大鈞、業務科長 潘永信一郎、管理科長 陳階六、副科長 吳壽、出納科長 戴藝、金庫主任 黎希社、儲蓄部、經理 岡煥璋、副經理 朱振鈞、徐錫明  
 【營業項目】預金、貸出、爲替貯蓄、信託、省市及縣政府金庫

業務倉庫、實店營業及保險代理  
 【分 行】武昌、九江、沙市、南昌(辦事處)應城、信陽

### 株式中國紙業公司

(華 名) 中國紙業公司  
 (所在地) 漢口交通路三一號  
 (電話) 三三〇三、三三〇六  
 (設 立) 昭和十六年五月  
 【資本金】三十萬圓(全額拂込)  
 【重 役】常務取締役 澤井清、取締役 澤井清  
 【幹部職員】本社經理部長 木間重信、九江出張所長 緒方直人、信陽出張所長 謝原大  
 【營業項目】洋紙、各種キール紙、煙草紙、膠紙、製紙用原料、土產紙、貝紙、土產品、雜貨、製糖、油脂、文具具、其他  
 【加入組合名】穀米、油脂、貝紙、山貨、各組合、武漢紙捲入組合、武漢雜品捲入組合、文具具組合、武漢紙捲入組合、文具具組合

【取引銀行】正金、台灣、漢口  
 【支店出張所】九江、信陽

株式 中支丸石公司出張所  
 (所在地) 漢口江漢路一〇號  
 日總ビル内

(本 店) 上海  
 (電話) 二一三三二  
 (電 略) カンコウマルイ  
 (設 立) 昭和十七年四月  
 【資本金】八十萬圓(全額拂込)  
 【代表者】主任 桑山由愛知  
 【營業項目】自動車、自轉車、同部品品、附屬品、塗料、塗料原料、工業藥品、ゴム製品、雜貨

### 中和洋行

(組織) 個人  
 (所在地) 中山路三三四號  
 (電話) 二二〇九〇  
 (設 立) 大正十年十月  
 【資本金】十萬圓  
 【代表者】吉田久山員  
 【營業項目】軍需品製造、一般貿易  
 【加入組合名】武漢雜品捲入組合、文具具部、文具具部、文具具部、家庭雜貨部、娛樂品部  
 【取引銀行】正金銀行

長江實業株式漢口支店  
 (所在地) 漢口特三區海島路六號  
 (本 店) 九江  
 (電話) 二一〇〇五  
 (電 略) カンコウイツキチ  
 (設 立) 昭和十四年四月  
 【資本金】百萬圓(全額拂込)  
 【代表者】支店長 鈴木正雄  
 【營業項目】水上船舶運輸業  
 【加入組合名】武漢航運統制組合  
 【取引銀行】台灣銀行

長江實業株式漢口支店  
 (組織) 株式  
 (華 名) 高橋洋行  
 (所在地) 漢口吉甯路三三號  
 (本 店) 上海  
 (電話) 二二二四  
 (電 略) カンコウカハ  
 (設 立) 昭和十三年十二月

長運汽船株式會社  
 (華 名) 長運公司  
 (所在地) 漢口華昌街六號  
 (電話) 三三〇三、三三〇六

株式 中支丸石公司出張所  
 (所在地) 漢口江漢路一〇號  
 日總ビル内



【資本金】一億圓(八千六百五十萬圓持込)

【代表者】支店長 岸川保一

【幹部職員】次長 仁科一男、次長 梅林寅男、庶務係長 梅園友介、輸出係長 松本早男、輸入係長 山本茂、船客係長 木村雄雄、港務係長 毛利信四郎、會計係長 黒羽弘

【營業種目】海運業

【加入組合】武漢航運統制組合

【取引銀行】台灣、漢口、正金

【支店出張所】(支店)東京、横浜、名古屋、大阪、神戸、門司、長崎、天津、青島、大連、台北、上海、南京、蕪湖、廣東、廈門、香港、汕頭、字品、基隆、高雄、芝罘、九江、汕頭、哈爾濱、西貢、盤谷

東亞海運株式會社

(所在地) 漢口大智路五一號

(本社) 東京市

(電話) 二二三五六

(電 略) カンコヲテコウ

(採 業) 昭和十四年一月

【資本金】廿五萬圓(全額持込)

【代表者】鐵工部長 岸川保一

【幹部職員】工場長 藤原千賀治

【營業種目】鐵工業

【機械設備】盤旋機十三、削盤

三、ギョーシ盤四、ミョウシク一、グロイシター一、動力七馬力、十五馬力、鋸物場、木工場、鍛工場

【加入組合名】武漢搬出入組合

【取引銀行】正金銀行

東 亞 組

(組織) 個人

(所在地) 漢口日本租界大和街八九號

(設立) 昭和十五年四月

【資本金】五萬圓

【代表者】島田一和(和歌山)

【營業種目】土木建築請負業

【加入組合名】武漢土木建築業協會

【取引銀行】漢口銀行

東亞產業公司

(組織) 合資

(所在地) 漢口交通路二七號

(電話) 三三三三、三三三三

(設立) 昭和十五年九月

【資本金】五萬圓

【代表者】大林真吾(廣島縣)

【兼 役】島井原武

【營業種目】電氣用品、映寫機、ラヂオ販賣

【加入組合名】武漢機械器具搬入組合電氣材料機具部

【取引銀行】台灣、漢口

東亞鐵工廠

(組織) 個人

(所在地) 漢口特一區漢泉街

(電話) 二二五〇五

(採 業) 昭和十四年一月

【資本金】五萬圓

【代表者】井口芳松(福岡縣)

【幹部職員】廠長 井口芳松、工場長 岩田達夫、工場主任 原村貞一、會計主任 藤田賢三郎、庶務係長 原忠治、材料係長 木原繁夫

【製造種目】陸船用機關、高級齒車、結物製品、其他諸機械製作

【取引銀行】正金、漢口、中江

東亞旅行社

(組織) 財團法人

(所在地) 漢口江漢路八一號

(本店) 東京

(電話) 二二八〇〇

(電 略) フリースト

(設立) 昭和十四年十二月

【代表者】岩田 勉(和歌山縣)

【營業種目】旅行の指導幹旋、國情文化の宣傳紹介

東 運 公 司

(組織) 個人

(所在地) 漢口至港路一八二

(電話) 三三三三、三三三三

(電 略) トオウ

(設立) 昭和七年十一月

【資本金】十萬圓

【代表者】瀬戸尚(佐賀縣)

【幹部職員】支店長 田川末松

【營業種目】一般貨物運送

【加入組合名】武漢雜糸布搬入組合、武漢發電業組合、武漢山貨業組合、武漢貨物自動車業組合

【取引銀行】漢口銀行

【支 店】上海、南京

東京建物株式會社出張所

(所在地) 漢口日本租界中街

(本店) 東京

(電話) 二二〇六三

(設立) 明治四十年

【資本金】一千四百三十七萬五千圓

【代表者】近衛博二(富山縣)

【營業種目】貸地貸家、不動産管理、土木建築請負設計、其他他不動産に關する事務一切

【取引銀行】正金、漢口、中江

【支店出張所】(支店)橫濱、京

城、天津(出張所)青島

東邦商行漢口支店

(組織) 個人

(所在地) 漢口日本租界平和街七三號

(本店) 福岡

(電話) 二二五四七

(設立) 昭和十五年三月

【資本金】十萬圓

【代表者】安藤保登(福岡縣)

【營業種目】建築請負業

【加入組合名】武漢土木建築業協會

【取引銀行】台灣、漢口

東 豐 洋 行

(組織) 個人

(所在地) 漢口江漢路三三號

(電話) 三三六三、三三六三

(電 略) トウホウクワン

(設立) 昭和十四年三月

【資本金】五萬圓

【代表者】足高其在雄(兵庫縣)

【營業種目】食料品、一般雜貨、工業藥品、染料、油鹽類、燒酎、石鹼、蠟燭、家庭用雜貨、其他

【加入組合名】武漢生業業組合、武漢出貨業組合、武漢油脂業組合、武漢發電業組合、武漢雜貨業組合、武漢雜貨搬入組合、漢

【取引銀行】正金、台灣

東洋物產興業株式會社

【所在地】漢口日本租界平和街三七號
【電話】二二三九二
【營業項目】棉花、綿布、絹布、諸種雜布及雜貨、輸移出入、織布工場、紡絲工場、織布工場の經營
【加入組合名】武漢棉花業組合、武漢織器具輸入組合、一般機器部、漢口日本人棉花同業會、武漢雜貨品輸入組合、風地織物部、絹織物部、武漢雜布布輸入組合
【取引銀行】正金、台灣
【工場】漢口織布工場
【支店出張所】九江、沙市、其他數ヶ所

【代表者】田野賢男(鹿児島)
【幹部職員】支店長代理(兼棉花課長) 澤田德男、棉花商務主任 川島秀俊、雜品主任 鳥羽田繁、綿布主任 上村芳藏
【營業項目】棉花、綿布、絹布、諸種雜布及雜貨、輸移出入、織布工場、紡絲工場、織布工場の經營
【加入組合名】武漢棉花業組合、武漢織器具輸入組合、一般機器部、漢口日本人棉花同業會、武漢雜貨品輸入組合、風地織物部、絹織物部、武漢雜布布輸入組合
【取引銀行】正金、台灣
【工場】漢口織布工場
【支店出張所】九江、沙市、其他數ヶ所

東林洋行

【組織】個人
【所在地】漢口花樓街三二四
【電話】二二六八八
【設立】昭和十四年三月
【資本金】三萬圓
【代表者】湖能治郎
【營業項目】一般土產物、山貨、乾菓
【加入組合名】武漢山貨業組合

同和號

【組織】個人
【所在地】漢口民權路一七二
【電話】二二三二八
【設立】昭和十四年七月
【資本金】三萬圓
【代表者】村上祝一(兵庫県)
【營業項目】土木建築請負業
【加入組合名】武漢土木建築業協會
【取引銀行】漢口銀行

德大洋行

【組織】個人
【所在地】漢口特三區保華街八七號
【電話】二二二七八
【代表者】カネウタケダイ
【設立】昭和二年八月
【資本金】二十萬圓
【代表者】前岡實(大阪)
【幹部職員】店主代理 星野富太郎
【營業項目】一般食糧雜貨直輸入商、現地主產物買取業並に代理業
【加入組合名】武漢乾果業組合
【取引銀行】正金、台灣、中江

富松洋行

【組織】個人
【所在地】漢口中山路一四六
【電話】二二三一七
【設立】昭和十六年七月
【資本金】十三萬五千圓
【代表者】富松善久代(福岡縣)
【營業項目】食料品、雜貨
【取引銀行】漢口銀行

內藤商事株式會社漢口支店

【代表者】福興公司
【所在地】漢口交通路一三號
【本店】東京
【電話】二三一一六
【設立】昭和十四年八月
【資本金】五十萬圓(全部株式)
【代表者】內藤龍藏(東京)
【營業項目】食料品、雜貨、雜貨
【加入組合名】武漢食料品輸入組合、海產物部、罐頭部、酒飲料水部、雜食料部、武漢乾果業組合、武漢油脂業組合
【取引銀行】正金、台灣、漢口
【支店出張所】大連、上海、廣東

中川洋行

【組織】個人
【所在地】漢口江漢路六一號
【電話】二二六四〇
【設立】昭和十六年五月
【資本金】五萬圓
【代表者】中川三(山形縣)
【營業項目】軍用品、雜貨、綿布、製糖、食料品雜貨
【取引銀行】正金、漢口、中江

中村篤眞館

【組織】個人
【所在地】漢口江漢路一〇五
【電話】二二五九八
【設立】昭和六年八月
【資本金】六萬圓
【代表者】中村會斗次(福岡縣)
【營業項目】乾菓、雜貨、雜貨材
【取引銀行】漢口銀行

中村商店

【組織】個人
【所在地】漢口湖北路四〇號
【電話】二二八八二
【設立】明治四十三年八月
【資本金】五萬圓
【代表者】中村貞一(佐賀縣)
【營業項目】食料品、日用雜貨

東洋棉花株式會社漢口支店

【代表者】東洋物產
【所在地】漢口特三區河街一(本店) 大阪市
【電話】二二〇二六

【加入組合名】武漢雜品撥入組  
 合家慶雜貨部、武漢雜品撥入組  
 組合雜貨部、武漢雜品撥入組  
 【營業種目】一般寫真業  
 【取引銀行】漢口銀行

株式中山鋼業廠漢口出張所

(華名) 中山公司  
 (所在地) 漢口新長路一一一  
 (本店) 上海  
 (電話) 二五三、三五五  
 (電略) カンコウヒライオ  
 (設立) 昭和十四年九月  
 【資本金】一千一百萬圓  
 【代表者】中山定雄(福岡縣)  
 【加入組合名】武漢雜品撥入組  
 板、釘、鉗金、磁器、磁器  
 合家慶雜貨部、金物料、鍍法瓶  
 及磁器類、一般家庭用品、武  
 漢雜品撥入組合金物料部、武  
 漢雜品撥入組合金物料部、武  
 漢雜品撥入組合一般機器部  
 【取引銀行】正金、台灣  
 【出張所】南京、九江

永清寫真館

(組織) 個人  
 (所在地) 漢口中山路二一七  
 (電話) 二二四二六  
 (設立) 明治三十四年十月  
 【資本金】二萬五千圓

【代表者】村田由雄(山口縣)  
 【營業種目】一般寫真業  
 【取引銀行】漢口銀行

長崎物産株式會社出張所

(所在地) 漢口至善路二二八  
 (本店) 上海  
 (電話) 二一八五五  
 (電略) カンコウナガサキ  
 アウサン  
 (設立) 昭和十四年三月  
 【資本金】五萬圓  
 【代表者】田中正吉(長崎縣)  
 【營業種目】一般輸出入貿易  
 【加入組合名】武漢山貨業組合  
 武漢雜品撥入組合雜貨部、雜  
 食料品部、酒飲料水部、一般食  
 料品部  
 【取引銀行】正金、台灣、漢口  
 【出張所】九江、南昌

長興洋行漢口支店

(組織) 個人  
 (所在地) 漢口中山路二〇〇  
 (本店) 上海  
 (電話) 二三四三三  
 (設立) 昭和十六年九月  
 【資本金】十萬圓  
 【代表者】支店長、安部繁次郎  
 【營業種目】食料品、雜貨、發配

【加入組合名】武漢食料品撥入  
 組合雜貨部、清酒部、酒雜貨  
 部、一般雜貨部、酒飲料  
 水部、日本酒、清酒、酒飲料  
 料品調味料、一般食料品  
 【取引銀行】正金、台灣、漢口  
 【支店】南京、九江、武昌

南里貿易株式會社出張所

(華名) 南里洋行  
 (所在地) 漢口五旗路六一號  
 (本店) 橫濱  
 (電話) 二三〇〇九  
 (電略) カンコウ、ナンリ  
 (設立) 昭和十五年十二月  
 【資本金】百萬圓  
 【代表者】志賀武二郎(福岡縣)  
 【營業種目】雜貨、食料品、海  
 產物、酒飲料水類、一般輸出入組  
 【加入組合名】武漢雜品撥入組  
 合雜貨部、武漢雜品撥入組合  
 雜食料品部、酒飲料水部、海產  
 物部  
 【取引銀行】正金、漢口  
 【支店出張所】東京、大阪、神  
 戶、名古屋、新加、大連、ハル  
 ビン、奉天、天津、南京

楠章洋行

(組織) 個人  
 (所在地) 漢口中山路三三五

(電話) 二二八三七  
 (設立) 昭和四年七月  
 【資本金】十萬圓  
 【代表者】楠 幸夫(東京市)  
 【營業種目】自轉車工匠具、大  
 工道具、建築用品  
 【加入組合名】武漢機械器具撥  
 入組合自轉車部、一般機器部、  
 武漢雜品撥入組合雜貨部  
 【取引銀行】正金銀行

二宮洋行

(組織) 個人  
 (所在地) 中山路七七號  
 (電話) 二二八八四  
 (設立) 昭和十五年十一月  
 【資本金】一萬圓  
 【代表者】中原幸之助  
 【營業種目】食料品、雜貨  
 【取引銀行】漢口銀行

二幸公司

(組織) 個人  
 (所在地) 漢口保華街一一二  
 (電話) 二二二三四  
 (設立) 昭和十四年四月  
 【資本金】一萬五千圓  
 【代表者】藤岡田金作(靜岡縣)  
 【營業種目】食料品、青果、青  
 物、冷凍魚、冰

【取引銀行】漢口銀行

西川棉株式會社漢口支店

(華名) 西川棉洋行  
 (所在地) 漢口江漢路三九號  
 (本店) 上海  
 (電話) 二五三、三五五  
 (電略) カンコウワタメシ  
 (設立) 昭和十五年五月  
 【資本金】百萬圓  
 【代表者】支店長 川瀬治三郎  
 【幹部職員】支店長代理 前川  
 新一  
 【營業種目】棉花  
 【加入組合名】漢口日本人棉花  
 同業會、武漢雜品撥入組合雜貨  
 部  
 【取引銀行】正金、台灣、中江  
 實業  
 【出張所】南通、蕪湖、太倉、  
 天津、濟南、石門

西原洋行

(組織) 個人  
 (所在地) 漢口江漢路三號  
 (電話) 二二〇九八  
 (設立) 昭和十五年六月  
 【資本金】二萬圓  
 【代表者】西原正重(愛媛縣)



【營業種目】海産物、罐詰、雜貨類  
 【加入組合名】武漢食品業入組合  
 【支店】上海、南通、芝罘、大連、天津、濟南、龍巖、德縣、彰德、瀋州

日華原皮株式會社漢口支店

【所在地】漢口江漢路二三  
 (本店) 上海  
 (電話) 三三三三(三三三三)  
 (電略) カンコウゲンビ  
 (設立) 昭和十五年十一月  
 【資本金】百萬圓(全額拂込)  
 【代表者】支店長 仲西久雄  
 【營業種目】一般皮革及羊毛賣付

【取引銀行】正金、台特

日華興業株式會社漢口出張所

【所在地】漢口江漢路九一號  
 (本店) 青島  
 (電話) 三三六三(三三三三)  
 (電略) カンコウニツカコウ  
 (設立) 昭和十四年六月  
 【資本金】五百萬圓(全額拂込)  
 【代表者】北出房雄(重縣)  
 【營業種目】棉製加工布、棉花、生糸、紙、雜貨、輸出入業

【加入組合】武漢糧麵製品業入組合  
 【支店出張所】(支店) 上海、武漢、九江、石臼等處  
 【代表者】支店長 謝錫、支店次席 幸加木健一

日華麻業株式會社

【所在地】漢口河街二一號長江館  
 (電話) 三三三三(三三三三)  
 (電略) カンコウワサカイ  
 (設立) 昭和十五年七月  
 【資本金】二百萬圓(全額拂込)  
 【代表者】取締役社長 吉松太一(東京)  
 【業務】常務取締役 本吉谷市太郎、取締役 吉本光三  
 【幹部職員】秘書課長 野瀬勝弘、企畫課長 安澤隆雄、總務部長 伊藤勤一、庶務部長 山口善義、會計部長 大島彌十郎、營業部長 宮崎滿、收集係長 小林義三、商事係長 猪俣幸作、倉庫係長 津田三郎、農事部長 長戸公、増産係長 杉本徳次郎、研究係長 鈴木彌、庶務係長 足藤和衛、會計係長 藤小四郎  
 【營業種目】麻類賣付貯蔵製造業

【取引銀行】台特、正金  
 【支店出張所】(支店) 上海、武漢、蕪湖、南通、金華、鎮江、蘇州、九江、石臼等處  
 【代表者】支店長 謝錫、支店次席 幸加木健一

日華油脂株式會社漢陽工場

【所在地】漢陽楊家河街(亞細亞)  
 (本社) 神戶市  
 (電話) 二二六四三  
 (營業) 昭和十四年十一月  
 【代表者】大辻直次郎(滋賀縣)  
 【幹部職員】工場長 足立秀雄  
 【製造種目】棉實油、大豆油、菜種油、胡麻油、ヒマシ油、機核設備) ホイラー四基、ステーション二基、ガスエンジン一基、發電機一基  
 【營業所名】日華油脂株式會社漢口支店  
 【營業所】漢口江漢路一〇號  
 (電話) 二二七八六  
 【分工場】漢陽同安里二一號

【取引銀行】正金、銀行

日華油脂株式會社漢口支店

【所在地】漢口江漢路四號日輪ビル内  
 (本店) 神戶

(電話) 三三三三(三三三三)  
 (設立) 大正六年三月  
 【資本金】四百十九萬二千圓(全額拂込)  
 【代表者】大辻直次郎(滋賀縣)  
 【幹部職員】支店次席 幸加木健一  
 【營業種目】製油、石鹼、製造、一般輸出入業  
 【加入組合名】武漢日本人石鹼製造同業組合、武漢油脂業組合、武漢桐油業組合、武漢穀米業組合、武漢山貨業組合  
 【取引銀行】正金、銀行  
 【製油工場】漢陽工場、武昌工場  
 【支店出張所】若松、下関、廣島、上海、小倉、ラングン、東京

日華自動車株式會社出張所

(華名) 日華汽車公司  
 【所在地】漢口江漢路九七號  
 (本店) 漢口市  
 (電話) 二二〇九五  
 (電略) カンコウニツカコウ  
 (設立) 昭和十四年十月  
 【資本金】六千萬圓(全額拂込)  
 【代表者】庶務會計 伊藤博、主任 石井一郎、民間修理工場 若泉宗吉、部品保古川清雄

【取引銀行】正金、銀行

日商株式會社漢口出張所

(華名) 日商洋行  
 【所在地】漢口江漢路一〇號  
 (本店) 大阪  
 (電話) 三三三三(三三三三)  
 (電略) カンコウニツカコウ  
 (設立) 昭和十四年五月  
 【資本金】七百五十萬圓(全額拂込)  
 【代表者】田中淳一(福岡縣)  
 【幹部職員】主任 阪野兼也  
 【營業種目】各種紙類、人絹糸及織物、人造纖維及織物、生糸及繭、羊毛、毛糸、毛織物、棉花、絲糸、雜布、棉製品、麻、附織、紙張、洋燭、藥、罐詰其他食品、海産物、砂糖、蠟、雜貨、肥料、桐油、各種油脂、明及明製器  
 【加入組合名】武漢紙業入組合、武漢雜品業入組合、文具具部、武漢醫藥藥品業入組合、武漢雜貨業、武漢蠶絲毛業組合、武漢紙業

【營業種目】自動車、自動車部品、分品販賣及び修理  
 【加入組合名】武漢機械器具業入組合、自動車部、一般機器部  
 【取引銀行】正金、漢口、神戶、東京、天津、漢陽、漢口、青島、上海、南京、蘇州、無錫、常州、南通、揚州、蕪湖、鎮江、徐州、蚌埠、濟南、煙台、青島、大連、長春、哈爾濱、瀋陽、西安、蘭州、重慶、成都、昆明、貴陽、西安、蘭州、重慶、成都、昆明、貴陽、西安、蘭州、重慶、成都、昆明、貴陽

日商株式會社漢口出張所

【加入組合名】武漢日本人石鹼製造同業組合、武漢油脂業組合、武漢桐油業組合、武漢穀米業組合、武漢山貨業組合  
 【取引銀行】正金、銀行  
 【製油工場】漢陽工場、武昌工場  
 【支店出張所】若松、下関、廣島、上海、小倉、ラングン、東京

【取引銀行】正金、銀行

日華自動車株式會社出張所

【資本金】六千萬圓(全額拂込)  
 【代表者】庶務會計 伊藤博、主任 石井一郎、民間修理工場 若泉宗吉、部品保古川清雄

組合、武漢桐油業組合、武漢油  
脂業組合、武漢及明製品業組  
合、武漢山貨業組合、武漢製  
業組合

【取引銀行】正金、台灣  
【支店出張所】(支店)東京、神  
戶、名古屋、豐橋、廣島、吳、八  
幡、台北、大連、新京、上海、  
(出張所)下關、京坂、奉天、天  
津、北京、青島、太原、瀋陽、  
煙台、香港、西貢、河內、スラ  
バヤ、ラオ、暹羅、南越、南  
京、瀋陽、鮮卑

### 日昌洋行

(組織) 個人  
(所在地) 漢口花樓街一三號  
(電話) 二二三五七  
(設立) 昭和十四年三月  
【資本金】五萬圓  
【代表者】山田仲吉  
【幹部職員】主任 山田賢一  
【營業項目】食料品、雜貨卸商  
兼化學品製造  
【取引銀行】正金、漢口  
【工場】漢口新長路大塚泰卷  
五二號  
【出張所】鄂城

### 日昌洋行工場

(組織) 個人  
(所在地) 漢口長橋路大塚家

老五二號  
(本社) 漢口花樓街一三號  
(電話) 二二三五八  
(採集) 昭和十四年三月  
【資本金】五萬圓  
【代表者】山田仲吉  
【幹部職員】主任 山田賢一  
【製造項目】工具、農具、皮革  
製品、木製品其他  
【機械設備】製粉機  
【營業所名】日昌洋行  
【取引銀行】漢口花樓街一三號  
(電話) 二二三五七  
【取引銀行】正金、漢口

### 日清洋行

(組織) 個人  
(所在地) 漢口府東一路舊號  
(電話) 二二二一〇  
(略) カンコウニツン  
(設立) 昭和十四年十二月  
【資本金】六萬圓  
【代表者】須山華市(神奈川縣)  
【營業項目】麵粉及穀肥  
【加入組合】武漢麵粉總販賣所  
【取引銀行】漢口銀行

### 日大洋行

(組織) 個人  
(所在地) 漢口保成路七號

(電話) 二二七〇〇  
(設立) 昭和十五年八月  
【資本金】二萬圓  
【代表者】北村藤雄(岩川縣)  
【營業項目】文具、食料雜貨類  
【取引銀行】台灣銀行

### 日東商社株式會社出張所

(所在地) 漢口大智路五號  
(本店) 上海  
(電話) 二二六一四  
(略) カンコウニツトオ  
シヨウ

(設立) 昭和十六年六月  
【資本金】百萬圓(全額拂込)  
【代表者】赤尾真治(岡山縣)  
【營業項目】五金類、機械類、  
膠房、冷房、水産、衛生、淨水  
工事、清酒、土產物、工業藥品  
其他一般貨物  
【加入組合名】武漢機械器具販  
入組合一般機器部  
【取引銀行】正金、台灣  
【支店出張所】大阪、天津、青  
島、北京、南京

### 日東製粉株式會社漢口支店

(華名) 龍麵粉廠  
(所在地) 漢口法租界巴黎街  
一九號  
(本店) 東京

(電話) 二二五三三  
(設立) 昭和十四年七月  
【資本金】一千二百三十萬圓  
【代表者】伊藤靜夫(長野縣)  
【幹部職員】主任 松原忠彦  
【營業項目】小麥粉製造販賣  
【營業所】漢口路法租界巴黎街  
一九號  
【電話】二二〇八一—二  
【取引銀行】正金銀行  
【工場】金龍麵粉廠

### 日本海上火災保險株式會社出張所

(所在地) 漢口江漢路一一〇  
(本店) 大阪  
(電話) 二二四二七  
(略) カンコウ、ニホカ  
(設立) 昭和十四年十一月  
【資本金】一千萬圓(二百六十  
五萬圓拂込)  
【代表者】足立 知(名古屋)  
【幹部職員】所長代理 世古正  
文  
【營業項目】火災、海上、運送  
傷害、自動車、航空、信用保險  
【加入組合名】日本損害保險統  
制會  
【取引銀行】正金銀行  
【支店出張所】(支店)上海(出  
張所)南京、廣東(駐在員)香港

日本株式會社漢口出張所  
(華名) 大群公司漢口分所  
(所在地) 漢口江漢路一一五  
(本店) 東京  
(電話) 二二二三〇  
(設立) 昭和十四年五月  
【資本金】一千五百萬圓  
【代表者】太田 保(岩手縣)  
【營業項目】タイア、タイヤ、  
文具、事務用品一式、印刷機械  
印刷材料一式  
【加入組合名】武漢雜品販入組  
合支店部  
【取引銀行】台灣銀行

### 日本堂大藥房

(組織) 個人  
(所在地) 漢口保華街四四  
(電話) 二二五一六  
(設立) 昭和十四年一月  
【資本金】三萬圓  
【代表者】杉田康太郎(埼玉縣)  
【營業項目】醫藥用品、醫藥器  
具、化粧品、小問物、雜貨、草  
藥、小賣  
【加入組合名】武漢醫藥用品販  
入組合醫藥機器部、醫藥用品部  
醫藥部、化粧品部  
【取引銀行】正金、台灣、漢口

日本棉花株式會社漢口支店

【華名】日信洋行

【所在地】漢口江漢路一〇號

【本店】大阪

【電話】三三三三、三三三三、三三三三

【電略】ニホンメンカ

【設立】明治三十七年七月

【資本金】二千萬元(全額拂込)

【代表者】支店長 越ヶ谷善藏

【幹部職員】大長 中川清治、小長 豐田秀尾、自動部主任 小坂俊吉

【營業項目】棉花、綿糸、綿布、絹織物、雜貨、生糸、食料雜貨、自動車販賣並に修繕

【加入組合名】漢口日本人棉花同業會、武漢生絲業組合、武漢製肥業組合、武漢蠶桑業組合、武漢山貨業組合、武漢油脂業組合、武漢桐油業組合、武漢棉花業組合、武漢棉布業加入組合、武漢染料工業藥品加入組合、武漢食品業加入組合、海產物部、酒飲料部、武漢機械器具加入組合、整體器部、武漢纖維製品加入組合

【取引銀行】正金銀行

【工 場】漢陽日本棉花株式會社棉花壓搾工場

【支店出張所】東京、横浜、神戸、名古屋、京城、大連、奉天、營口、安東、新京、哈爾濱、上

海、漢口、青島、濟南、天津、北京、廣東、香港、汕頭、スラバヤ、バタビヤ、曼谷、河内

日本郵船株式會社出張所

【所在地】漢口華昌街六號

【本店】東京

【電話】三三三三、三三三三

【設立】大正四年六月

【代表者】一俣園 磯田暢三(東京)

【營業項目】船舶運輸

【取引銀行】正金銀行

【支店出張所】日本内地、支那各地及世界主要都港

株式日和商會出張所

【華名】日和洋行

【所在地】漢口第三特別區河街一號

【電話】二二六二

【電略】ハンカオ、ニチア

【設立】昭和十四年六月

【資本金】百萬元(全額拂込)

【代表者】入江正茂(高知縣)

【營業項目】航空製造用材料、油、印刷紙其他洋紙類、並に機械、印刷紙其他洋紙類、

印刷用シキ、建築材料、工業藥品、雜貨、山貨業

【加入組合名】武漢雜品搬入組合、厚貝部、ゴム靴、雜品部、洋品雜貨部、漢口山貨業組合

【取引銀行】正金銀行

【支店出張所】上海、奉天、東京、營口、大連

株式野崎商店出張所

【華名】野崎洋行

【所在地】漢口交通路一四號

【本店】横浜

【電話】二二三〇九

【電略】カンコウ、ノザキ

【設立】昭和十五年二月

【代表者】宮澤健介(東京)

【營業項目】調味、海陸物產、食料品、調味料並に飲料水、土產物、其他雜貨

【加入組合名】武漢食品業加入組合、海產物部、鹽乾魚科、海味類、中國海產物科、罐頭諸品、果實罐詰科、一般罐詰科、酒飲料部、清涼飲料水科、雜食料部、果實野菜科、調味料科、一般食料品科

【取引銀行】正金銀行

【支店出張所】東京、大阪、神戶、台北、大連、新京、天津、北京、上海、廣東、小樽、香港、哈爾濱、營口、西貢

橋田洋行

【組織】個人

【所在地】漢口路交通路四號

【電話】二二一〇五

【設立】昭和十四年四月

【資本金】十五萬元

【代表者】橋田龜造(長崎縣)

【營業項目】雜貨、食料品、蠟油、綿糸布、建築材料

【取引銀行】漢口銀行

【出張所】孝感

長谷川組

【組織】個人

【所在地】漢口江漢路一五九

【電話】二二二八八

【設立】昭和十七年二月

【資本金】五萬元

【代表者】長谷川作太郎(東京)

【營業項目】土木建築請負業

【加入組合名】武漢土木建築業協會

【取引銀行】台灣、漢口

濱田藥局

【組織】個人

【所在地】漢口中山路九六號

【電話】二二一九九

【設立】昭和十五年十二月

【資本金】一萬元

早見洋行

【組織】個人

【所在地】漢口五族街二號

【電話】二二七八一

【設立】昭和十三年十一月

【資本金】三萬元

【代表者】山岡哲夫

【營業項目】自轉車及附屬品

【取引銀行】台灣銀行

林業器店漢口支店

【組織】個人

【所在地】漢口保華街一九號

【電話】二二八八四

【設立】昭和十四年三月

【資本金】三萬元

【代表者】下村安信(愛媛縣)

【營業項目】樂器、蓄音器、收音機

【加入組合名】武漢雜品搬入組合、蓄音機部

【取引銀行】漢口銀行

株式 半田糖行出張所

(華名) 半田洋行  
 (所在地) 漢口至泰路一五〇  
 (本店) 大阪  
 (電話) 二二二三六  
 (設立) 明治三十九年  
 (資本金) 百二十萬圓  
 (代表者) 西村昭三(京都府)  
 【營業種目】 糖物、雜貨  
 【加入組合名】 武漢糖業製糖  
 入組合、武漢糖業製糖入組合  
 【取引銀行】 台灣、正金  
 【支店】 上海

株式 樋口商會漢口支店

(所在地) 漢口市大智路二號  
 (本店) 東京  
 (電話) 二三一九四  
 (電話) カンコウ、ヒゲチ  
 セキヤ  
 (設立) 昭和十五年五月  
 (資本金) 十五萬圓  
 (代表者) 渡邊六郎(新潟縣)  
 【營業種目】 動物油、一般礦油  
 【加入組合】 武漢礦油製入組合  
 【取引銀行】 正金、漢口

日比野洋行漢口支店

(組織) 個人  
 (所在地) 漢口至泰路三〇六  
 (本店) 岐阜縣  
 (電話) 二二三九三  
 (設立) 昭和五年五月  
 (資本金) 十萬圓  
 (代表者) 日比野安次郎(岐阜)  
 【營業種目】 陶磁器、食器、支  
 那物產輸出  
 【加入組合名】 武漢建築材料製  
 入組合材料部、武漢雜品製入組  
 合家庭雜貨部、陶磁器科、硝子  
 製品科、一般家庭用品科  
 【取引銀行】 正金銀行  
 【支店出張所】 南京、上海、蘇  
 州、常熟、大原、京都

平山洋行

(組織) 個人  
 (所在地) 漢口湖北街一八號  
 (電話) 三三三三三  
 (設立) 昭和九年  
 (資本金) 五萬圓  
 (代表者) 平山松男(鹿兒島)  
 【營業種目】 電氣、紡織工作  
 機械、工業藥品、染料、塗料、  
 陶器  
 【加入組合名】 武漢石膏業組合  
 武漢澱粉業組合、武漢油脂業組  
 合、武漢染料工業藥品製入組合  
 染料部、塗料顏料部、武漢建築  
 材料製入組合金物部、材料部、  
 武漢機器器具製入組合電氣材料  
 部、武漢雜品製入組合工業製品  
 部

部、家庭雜貨部  
 【取引銀行】 正金、台灣  
 【支店】 上海

不二産業合資會社

(所在地) 漢口江漢路〇號  
 (電話) 三六六三三  
 (設立) 昭和十五年三月  
 (資本金) 十萬圓(全部拂込)  
 (代表者) 池田正岡(京都)  
 【營業種目】 冷凍魚、水饅、干  
 物、食料品、家畜、農產物、加  
 工品販賣  
 【取引銀行】 正金、台灣  
 【出張所】 河南省信陽縣城外

布川軍裝店

(組織) 個人  
 (所在地) 漢口中山路一九六  
 (電話) 二二一六二  
 (設立) 昭和十四年一月  
 (資本金) 五萬圓  
 (代表者) 布川登(德島縣)  
 【營業種目】 軍服、軍裝品類製  
 造販賣  
 【加入組合名】 武漢雜品製入組  
 合軍裝軍部、雜品部、洋品雜品部  
 【取引銀行】 正金銀行

富士屋吳服店

(組織) 個人  
 (所在地) 漢口中山路一六四  
 (電話) 二二〇八  
 (設立) 昭和十五年六月  
 (資本金) 一萬圓  
 (代表者) 秋山弘(兵庫縣)  
 【營業種目】 履物、吳服、家庭  
 日用品雜貨販賣  
 【加入組合名】 武漢雜品製糖製  
 入組合吳服部、武漢雜品製入組  
 合家庭雜貨部  
 【取引銀行】 正金銀行

武漢興業株式會社

(組織) 中日合辦  
 (華名) 武漢興業股份有限公司  
 (所在地) 漢口交通路三一號  
 (電話) 二二四六一  
 (電話) カンコウ、アカン  
 (設立) 昭和十四年十一月  
 (資本金) 百萬圓(全部)  
 (代表者) 業務理事 西村純雄  
 (專任) 理事長 楊憲堂 理  
 事長 范鈞乾 會計理事 理事  
 田部進助 理事 藤野定男  
 (幹部職員) 總務主任 畑田  
 武雄、業務主任 奥正幸、會

計課主任 天酒萬之佐、工務課  
 主任 池場榮、調査主任 中  
 島利雄  
 【營業種目】 農具、叭、繩、機  
 具製造販賣  
 【取引銀行】 正金、中江實業  
 【舞臺工場】 以、編列造工場三  
 十七工場  
 【出張所】 九江、星子、武穴

武漢交通株式會社

(組織) 中日合辦  
 (華名) 武漢交通股份有限公司  
 (所在地) 漢口特三區江漢路  
 四二號  
 (電話) 二一〇一五  
 (設立) 昭和十四年十一月  
 (資本金) 二百萬圓(百二十五  
 萬圓拂込)  
 (代表者) 理事長 程明題  
 (專任) 理事 天存虎  
 池田勲、會計理事 郭枚我、理  
 事 徐清鏡、葉春霖、何澤霖、  
 葉明浩、程漢卿、謝立生、五島  
 慶太、藤原三子郎、西川秋夫  
 竹上盛武、安東壽 監事 范鈞  
 乾、丹羽武朝  
 (幹部職員) 支那人 竹上盛武  
 經理部長 總務部長 安東壽  
 自働車部長 伊知地貞男 總務  
 部 會計課長 庶務課長 安東

持 用度課長 石橋久久 自動車部 營業課長 引地一榮 運輸課長 串田伊八 技術課長 砂澤大藏 船務部 次長 松富延一 船務課長 宮下正雄

【營業種目】 自動車、船舶に依る貨客運送業

【加入組合名】 武漢貨物自動車業組合

【取引銀行】 正金、台灣、漢口中江實業

### 武漢建築公司

【組織】 個人

【所在地】 漢口經新路八號

【設立】 昭和十七年十一月

【資本金】 二萬圓

【代表者】 三好武(香川縣)

【幹部職員】 主任 森上信次郎

【營業種目】 土產物資(安那紙雜貨)

【取引銀行】 漢口銀行

【出張所】 感縣縣官學校、應城縣城市外

### 武漢商埠株式會社

【所在地】 漢口中山路二三四

【電話】 三三三〇、三三三二

【電 話】 カンコッパ、アカン

【設立】 昭和十四年五月

【資本金】 十萬圓(全額拂込)

【代表者】 專務取締役 熊野一

(表)和歌山

【重 役】 社長 中島熊雄

【營業種目】 木材、建築材料雜貨、酒、醬油、清涼飲料水

【加入組合名】 武漢木材輸入組合、武漢建築材料輸入組合、武漢食品輸入組合、武漢飲料水部、武漢肥料部、武漢發電業組合

【取引銀行】 正金、台灣、漢口

【支店出張所】 上海、九江、南昌

### 武漢醬油釀造所

【組織】 個人

【所在地】 漢口黃陂街一三二

【電話】 二二三三四

【操 業】 昭和十五年七月

【資本金】 五萬圓

【代表者】 橋本製衣(大阪府)

【製造種目】 醬油

【營業所名】 武漢醬油釀造所

【加入組合】 武漢釀造工業組合

【取引銀行】 漢口銀行

### 武漢製紙株式會社

【所在地】 漢口江漢路一五號

【電話】 二二三三〇

【設立】 昭和十六年十一月

【資本金】 廿五萬圓(全額拂込)

【代表者】 岩崎賢太郎(埼玉縣)

【重 役】 專務取締役 伊藤幸代治

【幹部職員】 漢陽工場長 森田大藏

【營業種目】 製紙業

【取引銀行】 台灣銀行

【工場】 漢陽工場

### 武漢製紙株式會社漢陽工場

【所在地】 漢陽武聖河街五三

【電話】 二二三三〇

【操 業】 昭和十七年四月

【資本金】 廿五萬圓(全額拂込)

【代表者】 岩崎賢太郎(埼玉縣)

【重 役】 專務取締役 伊藤幸代治

【幹部職員】 工場長 森田大藏

【製造種目】 廢紙、包裝紙、印刷紙

【機械設備】 ヤンキ一式丸網一基、動力四十馬力、ボイラー一基、カンシャ一基

【營業所名】 武漢製紙株式會社

【出張所】 漢口江漢路一五號

【取引銀行】 台灣銀行

### 武漢製茶株式會社

【組織】 日支合辦

【所在地】 漢口江漢路七二號

【電話】 二二三三〇

【設立】 昭和十五年九月

【資本金】 三百萬圓(半額拂込)

【代表者】 專務取締役 片山廉爾(廣島縣)

【重 役】 取締役社長 栗田逸次、取締役 澤井雄雄、監査役 池田三郎

### 武昌製煉廠

【組織】 株式

【所在地】 漢口河街一號東亞海運ビル

【電話】 二四二二、二四二九

【設立】 昭和十五年九月

【資本金】 三百萬圓(半額拂込)

【代表者】 專務取締役 片山廉爾(廣島縣)

【重 役】 取締役社長 栗田逸次、取締役 澤井雄雄、監査役 池田三郎

【設立】 昭和十四年十二月

【資本金】 二十萬圓(全額拂込)

【代表者】 取締役會會長 王武剛、專務取締役 清水俊二

【重 役】 取締役 井上哲、監理 房芳雄、宋福備、養務 岐平、會計主任 油井春之、營業主任 渡邊恒司、庶務主任 松山秀夫

【幹部職員】 工場長 櫻井操、工場庶務會計主任 高澤英一郎、羊樓司工場主任 西山哲

【營業種目】 磚茶製造並紅綠茶販賣

【取引銀行】 正金、台灣、中江

【經營工場】 漢口磚茶工場、湖北省蒲圻縣羊樓司第一第二第三工場

【出張所】 湖北省沔陽縣新堤

### 複和裕洋行漢口支店

【組織】 個人

【所在地】 漢口江漢路三八號

【本 店】 上海

【電話】 二二〇九二

【電 話】 フクヨウ

【設立】 大正四年

【資本金】 二十萬圓

【代表者】 支店長 吉本亮三

【營業種目】 砂糖及海產物、食料品

【加入組合名】 軍部租砂糖部、武漢出貨業組合、武漢海產物業組合、武漢砂糖輸入組合、武漢石膏業組合、武漢發電業組合

【取引銀行】 正金、台灣

【支店】 天津、鎮江、台北

### 福一洋行漢口出張所

【組織】 個人

【所在地】 漢口特二區界隈路四四號

【本店】上海  
 【電話】二一四七九  
 【電 略】カンコフナー  
 (設立) 昭和十六年  
 【資本金】三萬圓  
 【代表者】所長 石坂英喜殿  
 【營業項目】メリヤス、靴下、布帛雜貨製造加工販賣或染料、工業藥品、土產物賣場  
 【加入組合名】武漢雜貨品輸入組合洋品雜貨部  
 【取引銀行】正金銀行  
 【貯蓄工場】上海福一棉毛織廠

### 福岡洋行

【組織】個人  
 【所在地】漢口至漢路三三三  
 【電話】三三三・三三五  
 (設立) 昭和十五年一月  
 【資本金】五萬圓  
 【代表者】李田勇(福岡縣)  
 【營業項目】食料品、雜貨、煙草、衣服、工業藥品  
 【取引銀行】台灣銀行

【資本金】十萬圓  
 【代表者】福田(二鹿兒島縣)  
 【營業項目】土木建築請負並に藥製造業  
 【加入組合名】武漢土木建築業協會、武漢電氣水道工事會組合  
 【取引銀行】台灣、漢口

### 株式福昌公司漢口出張所

【所在地】漢口交通路九號  
 【本店】大連  
 【電話】三三三・三三五  
 【電 略】カンコフクオオ  
 (設立) 昭和十四年十月  
 【資本金】九百萬圓(七百五十萬圓拂込)  
 【代表者】黒岩章正(鳥取縣)  
 【營業項目】一般輸出入貿易、土木建築請負業  
 【加入組合名】武漢礦油輸入組合、武漢絹糸布輸入組合、武漢染料工業藥品輸入組合、顏料部、武漢機械器具輸入組合、一般機器部、武漢雜貨品輸入組合、組地織物部、絹織物部、武漢雜貨品輸入組合、雜貨部、油類部、調味料部、武漢山貨業組合、武漢生絲業組合、武漢製肥業組合、武漢油脂業組合、華中木材統制組合、武漢群英同業組

合、武漢土木建築業協會  
 【取引銀行】正金銀行  
 【支店出張所】東京、大坂、門司、奉天、新京、哈爾濱、天津、北京、青島、上海、南京、徐州、蘇州、無錫、鎮江、蕪湖、鞍山、撫順、四平街、吉林、錦州、齊齊哈爾、阜新、北票、牡丹江、瀋陽、大同、太原

### 福昌洋行

【組織】個人  
 【所在地】漢口漢發街四三  
 【電話】二二八三五  
 (設立) 昭和十三年十二月  
 【資本金】二萬五千圓  
 【代表者】福田(二鹿兒島縣)  
 【營業項目】雜貨、洋品  
 【加入組合名】武漢機械器具輸入組合、一般機器部、武漢雜貨品輸入組合、染織部、武漢雜貨品輸入組合、文具部、一般家庭用品部、洋品雜貨部  
 【取引銀行】台灣、漢口

### 福助足袋株式會社出張所

【華名】福助洋行  
 【所在地】漢口交通路三三號  
 【本店】大阪  
 【電話】三三三・三三五  
 【電 略】カンコフクスケ  
 (設立) 昭和十五年一月

【資本金】五百萬圓(全額拂込)  
 【代表者】所長 柴藤芳郎  
 【幹部職員】營業主任 熊谷源  
 【營業項目】メリヤス布帛製品、一般雜貨、足袋、靴下、ゴム製品、ハンカチーフ、漢藥、被服類、家庭用品、シヤ模模輸入  
 【加入組合名】武漢縫製藥品輸入組合漢藥部、武漢雜貨品輸入組合、染織部、武漢雜貨品輸入組合、文具部、一般家庭用品部、洋品雜貨部  
 【取引銀行】漢口銀行  
 【工場】福助足袋株式會社上海工場

【華名】福原洋行  
 【所在地】漢口維新路一二號  
 【本店】天津  
 【電話】二二五四五  
 【電 略】カンコフクハラ  
 (設立) 昭和十四年一月  
 【資本金】百萬圓(全額拂込)  
 【代表者】支店長 園田治治  
 【幹部職員】輸出部長 笹井慶三、輸入部長 柳田增雄  
 【營業項目】雜貨、人絹糸布、絹織物、毛織物、油脂、山貨、建築材料、ゴム製品、食料品、其他  
 【加入組合名】武漢人絹糸布輸入組合、武漢建築材料輸入組合

【取引銀行】正金、漢口台灣  
 【支店出張所】上海、大坂、青島、安東、大連、南京、九江

### 一乘自動車會

【組織】個人  
 【所在地】漢口府東一路衛榮里一四號  
 【電話】二二七五九  
 (設立) 昭和十四年十一月  
 【資本金】二萬圓  
 【代表者】北野鶴市(北海道)  
 【營業項目】自動車修理、貨物自動車  
 【加入組合名】武漢貨物自動車業組合  
 【取引銀行】漢口銀行

### 双葉電氣商會

【組織】個人  
 【所在地】漢口中山路四六號  
 【電話】二二四二五  
 (設立) 昭和十四年六月  
 【資本金】二萬圓

【代表者】 貫名啓  
 【營業種目】 電氣工事請負及器具販賣  
 【加入組合名】 武漢電氣水道工事組合  
 【取引銀行】 正金銀行

武漢鐵道工業組合、武漢空想同收組合  
 【取引銀行】 漢口、正金  
 【得意工場名】 平安工業合資會社製造工場

### 文 弘 堂

(組織) 個人  
 (所在地) 漢口五族街二七號  
 (電話) 二二六八六  
 (設立) 昭和十四年五月  
 【資本金】 一萬圓  
 【代表者】 酒井武雄(長崎縣)  
 【營業種目】 雜誌文房具  
 【取引銀行】 漢口銀行

### 平安工業合資會社

【所在地】 漢口府東一路五五  
 (電話) 二二〇四  
 (設立) 昭和十四年六月  
 (組織) 個人  
 (所在地) 漢口府東一路一四  
 (電話) 二三一六二  
 (設立) 昭和十四年八月  
 【資本金】 二萬圓  
 【代表者】 別府未希  
 【營業種目】 穀類、食油、一般雜貨  
 【取引銀行】 正金、漢口、中江  
 【支店出張所】 新陽、黃陵

### 別 府 洋 行

【代表者】 貫名啓  
 【營業種目】 電氣工事請負及器具販賣  
 【加入組合名】 武漢電氣水道工事組合  
 【取引銀行】 正金銀行

### 伯 林 洋 行

(組織) 個人  
 (所在地) 漢口中山路九四號  
 (電話) 二三三九一  
 (設立) 昭和十四年五月  
 【資本金】 七萬圓  
 【代表者】 笹田友雄(栃木縣)  
 【營業種目】 洋品雜貨信草小賣

### 方 永 洋 行

(組織) 個人  
 (所在地) 漢口府東一路五四  
 (電話) 二二五七二  
 (設立) 昭和十五年十二月  
 【資本金】 一萬二千元  
 【代表者】 戶隼秀雄(靜岡縣)  
 【營業種目】 機械設備修付部  
 【加入組合名】 武漢電氣水道工事組合  
 【取引銀行】 漢口銀行

### 墨 祥 洋 行

(組織) 個人  
 (所在地) 漢口純一街五二號  
 (本店) 大阪  
 (電話) 二二〇六八  
 (設立) 昭和十四年一月  
 【資本金】 六萬圓

### 陸 昌 洋 行

(組織) 個人  
 (所在地) 漢口保壽街三二號  
 (電話) 二三三八八  
 (設立) 昭和十四年十二月  
 【資本金】 五萬圓  
 【代表者】 小川宗太郎(廣島縣)  
 【營業種目】 村木、米類  
 【加入組合名】 農中本村聯合會  
 【取引銀行】 正金、漢口、中江

### 陸 昌 洋 行

(組織) 個人  
 (所在地) 漢口保壽街三二號  
 (電話) 二三三八八  
 (設立) 昭和十四年十二月  
 【資本金】 五萬圓  
 【代表者】 小川宗太郎(廣島縣)  
 【營業種目】 村木、米類  
 【加入組合名】 農中本村聯合會  
 【取引銀行】 正金、漢口、中江

### 獨 井 騰 駕 堂 漢 口 出 張 所

(組織) 株式  
 (所在地) 漢口湖北街大陸大樓二二號  
 (本店) 東京  
 (電話) 二二八三九  
 (電話) カンコトツツマ  
 (設立) 大正五年三月

### 真 崎 洋 行

(組織) 個人  
 (所在地) 漢口純一街二三號  
 (電話) 三三六六  
 (設立) 大正五年十月  
 【資本金】 二萬五千圓

### マ ル 毛 ト 三 喜 洋 行

(組織) 個人  
 (所在地) 漢口中山路一二七  
 (電話) 二二五五三  
 (設立) 昭和十四年九月  
 【資本金】 二萬圓  
 【代表者】 國本 滿廣(島縣)  
 【營業種目】 各種時計、時計材料、防雨品雜貨  
 【加入組合名】 武漢雜品輸入組合時計製造部、雜品製造部  
 【取引銀行】 合資銀行

### 獨 井 騰 駕 堂 漢 口 出 張 所

(組織) 株式  
 (所在地) 漢口湖北街大陸大樓二二號  
 (本店) 東京  
 (電話) 二二八三九  
 (電話) カンコトツツマ  
 (設立) 大正五年三月

〔代表者〕 富水商店(佐賀縣)  
 〔營業種目〕 食料品、雜貨、雜貨、雜品、皮革  
 〔加入組合名〕 武漢食料品輸入組合、雜貨部、一般雜貨部、雜食料品部、一般食料品部、雜食料品部、一般食料品部、武漢山貨業組合、武漢肥料業組合、武漢皮革業組合、武漢染織業組合  
 〔取引銀行〕 正金銀行

前田二洋行漢口支店

〔組織〕 個人  
 (所在地) 漢口英租界二三五  
 (本店) 上海  
 (電話) 二二五七四  
 (設立) 明治卅四年  
 〔資本金〕 四十萬圓  
 〔代表者〕 谷口利男(廣島縣)  
 〔營業種目〕 藥業、 $\alpha$ -製品、化粧品、石鹼及一般雜貨  
 〔加入組合名〕 武漢醫藥藥品輸入組合、藥業部、武漢藥品輸入組合、 $\alpha$ -製品部、化粧品部、家庭雜貨部、藥品部、文具部、武漢油服業組合、漢口日本人食米販入配給組合  
 〔取引銀行〕 台灣、漢口  
 〔支店出張所〕 南京、漢口

松川屋農服店漢口支店

〔組織〕 個人  
 (所在地) 漢口特三區江漢路

六八號  
 (本店) 上海  
 (電話) 三三三三三  
 (設立) 昭和十四年二月  
 〔資本金〕 十五萬圓  
 〔代表者〕 梅村吉善(京都)  
 〔營業種目〕 吳服、洋品雜貨、洋反物  
 〔加入組合名〕 武漢雜貨品輸入組合、吳服部、服地雜貨部  
 〔取引銀行〕 漢口銀行

根本洋行

〔組織〕 個人  
 (所在地) 漢口統一街九號  
 (電話) 二二二六八  
 (設立) 昭和十五年五月  
 〔資本金〕 一萬圓  
 〔代表者〕 松本洋三(和歌山縣)  
 〔幹部職員〕 出張所主任 西藤本政司、當陽出張所主任、西川正直、荊門出張所主任 長濱茂雄、羅漢寺出張所主任 菅原眞一、荊門出張所主任 菅原當一、柳家羊出張所主任 井上正明、沙洋鎮出張所主任 田口富一  
 〔營業種目〕 日用品、糧食、土產物、洋貨  
 〔加入組合名〕 武漢山貨業組合  
 〔取引銀行〕 漢口銀行  
 〔支店出張所〕 沙洋鎮、柳家羊、荊門、當陽、荊門、羅漢寺、荊門鎮、當陽、荊門、羅漢寺

株式丸永商店出讓所

〔所在地) 漢口特三區河街一號東亞樓上  
 (本店) 大阪  
 (電話) 三三三三三  
 (電話) カコウアルニイ  
 (設立) 昭和十四年八月  
 〔資本金〕 二百萬圓(全額拂込)  
 〔代表者〕 飯沼吉  
 〔營業種目〕 綿糸布、襪、製織品、海產物、土産品の搬出入  
 〔加入組合名〕 武漢山貨業輸入聯合會、武漢山貨業組合、武漢製襪業組合、武漢生糸業組合、武漢蠶絲業組合、武漢桐油業組合、武漢油服業組合、武漢總米布業組合、武漢雜貨品輸入組合、武漢食料品輸入組合、中支米販交換用物資配給組合、米布部、漢口支部  
 〔取引銀行〕 正金銀行

丸喜堂藥局

〔組織〕 個人  
 (所在地) 漢口中山路一九號  
 (設立) 昭和十六年六月  
 〔資本金〕 一萬圓  
 〔代表者〕 藥劑師 上田重雄  
 〔營業種目〕 調劑、新藥、實業化粧品販賣

株式丸三興業出讓所

〔所在地) 漢口中山路二二三  
 (本店) 當山  
 (電話) 三三三三三  
 (設立) 昭和十四年五月  
 〔資本金〕 二十萬圓  
 〔代表者〕 村田秀治郎(奈良縣)  
 〔營業種目〕 藥種醫藥材料販賣  
 〔加入組合名〕 武漢醫藥藥品輸入組合、藥業部  
 〔取引銀行〕 漢口銀行

株式丸三商工公司漢口支店

〔華名〕 丸三商工公司  
 (所在地) 漢口特三區臨陽街七三號  
 (本店) 上海  
 (電話) 三三三三三  
 (設立) 明治十二年七月  
 〔資本金〕 百萬圓(全額拂込)  
 〔代表者〕 常務取締役支店社長 販賣部長 湯川宗城(華盛社)

顧問 長谷川龍世(監査主任)  
 三洋行  
 〔幹部職員〕 技師長兼工務部長 藤井上場長 村田平馬 工務部 印刷工場長 寺西順義、工務部 再製工場長 竹本茂人、代理工務部第二工場工場管理人 北村時貞、會計部會計科主任 竹末足、管理會計部會計科主任 小泉健吉、會計部調査科副長 生山俊一、九江出張所主任 櫻野克巳  
 〔營業種目〕 棉製製織品、軍管業、漢口關中棉草公司委託經營  
 〔加入組合名〕 武漢製織品組合  
 〔取引銀行〕 正金、台灣、漢口  
 〔經紀工場名〕 第一棉草工場、第二棉草工場、印刷工場、再製工場  
 〔支店出張所〕 九江大埠路七五

丸新組

〔組織〕 個人  
 (所在地) 漢口日本租界南小路二號  
 (設立) 明治十二年十一月  
 〔資本金〕 八十萬圓  
 〔代表者〕 常務理事 軍御用夫供給  
 〔營業種目〕 軍御用夫供給  
 〔取引銀行〕 漢口銀行



株式丸善商華漢口支店

【所在地】漢口特二區兩備街七號

【本店】神戶

【電話】三三三三三三  
【設立】昭和十四年四月

【資本金】百萬圓

【代表者】曹岡貞夫(德島縣)

【營業項目】油類、工業藥品

【加入組合名】武漢商油撥入組合、武漢桐油業組合、武漢油脂業組合

【取引銀行】台灣銀行

【支店出張所】東京、横浜、門司、大連、上海、尼崎、岡山、廣島、京都、京城、釜山

丸高洋行

【組織】個人

【所在地】漢口英租界路二二〇

【電話】二二〇四五

【設立】昭和十五年六月

【代表者】高瀬才郎(兵庫縣)

【營業項目】雜糸布、食料品、雜貨、貿易業

【加入組合名】武漢雜品撥入組合、洋品雜貨部

【取引銀行】台灣銀行

丸半洋行

【組織】個人

【所在地】漢口英租界路三三三號

萬泰洋行

【組織】個人

【所在地】漢口中山路一三五

【電話】二二三四五

【設立】大正十一年五月

【代表者】中村英三(大分縣)

【營業項目】雜貨、山貨、食料品雜貨

【加入組合名】武漢商油撥入組合、武漢雜品撥入組合、洋品雜貨部、武漢食料品撥入組合、雜貨部、武漢石骨業組合、武漢交際業組合、武漢山貨業組合

【取引銀行】台灣、漢口

三井生命保險株式出張所

【所在地】漢口江漢路三三三號

【三井物産内】

三井物産株式漢口支店

【華名】三井洋行

【所在地】漢口江漢路三三三

【電話】二二三九八(代表者)

【設立】明治四十二年十月

【代表者】野田雅亮(東京市)

【幹部職員】支店次長 增澤原平、支店長代理 島正孝、支店長 柴田邦、支店長 藤山英一、支店長 吉田秀生、支店長 齋藤九一、支店長 齋藤第一、支店長 齋藤第二、支店長 齋藤第三、支店長 齋藤第四、支店長 齋藤第五、支店長 齋藤第六、支店長 齋藤第七、支店長 齋藤第八、支店長 齋藤第九、支店長 齋藤第十

【取引銀行】正金、台灣、漢口

【支店出張所】九江、南昌、岳州

三河興業株式會社下工場

【華名】三河電機漢廠

【所在地】漢口統一街大紅家院六七號

【電話】二三〇七九

【代表者】清水水一(朝鮮)

【營業項目】各種靴下(邦人向)

【機械設備】靴下製造機二十台、紅木鉗一、縫頭四、アイロン一

【營業所名】三河興業株式會社漢口支店

【電話】二二〇九一

【取引銀行】漢口、中江實業

三河興業株式會出張所

【所在地】漢口新長路一八六

【資本金】六十萬圓(全額現款)

【代表者】支店長 清水水一、支店長 北野東雄

【加入組合】武漢機械器具撥入組合、自轉車部、武漢交際業組合

(所在地) 漢口揚子街一〇號

(本店) 大阪

(電話) 二三五五七

(設立) 昭和十六年八月

(資本金) 百萬圓(全額現款)

(代表者) 兒玉茂(鹿兒島縣)

(營業項目) 染料、工業藥品、土產物貨

【加入組合名】武漢染料工業品

【取引銀行】 台灣銀行

【支店出張所】(支店)東京、名古屋、京都、和歌山、基隆、京城、上海、漢口、天津、濟南、瀋陽

### 三原組

(組織) 個人

(所在地) 漢口特南二路八號

(電話) 二二六一八

(設立) 昭和十五年十一月

(資本金) 五萬圓

(代表者) 三原辨治(長崎縣)

(營業項目) 土木建築請負

【加入組合名】武漢土木建築業

【取引銀行】 漢口銀行

【出張所】 遼陽

### 三好商店

(組織) 個人

(所在地) 漢口明德路一四五

(電話) 二四三九九

(設立) 昭和十三年十一月

(資本金) 二萬圓

(代表者) 三好彌美可(香川縣)

(營業項目) 食料品雜貨、醬油

【加入組合名】武漢釀造工業組

【取引銀行】 漢口銀行

【工場名】 大和醸造所

### 三菱商事株式漢口店

(華名) 三菱公司

(所在地) 漢口江漢路一五號

(電話) 三三三三、三三三三

(設立) 大正七年四月

(資本金) 一億圓

(代表者) 岩崎辰太郎(埼玉縣)

(幹部職員) 支店長代理 牧野 嘉雄、川路榮藏、主任 鹿野 保、兼 農崎亮一、會計係 農崎亮一、監理係 金子衣一、總務係 (兼) 川路榮藏、雜貨輸出係、石黒信二

(營業項目) 物品販賣業、問屋業、運送業、代理業、仲立業、製造加工業、工事請負業、度量衡器並に計量器販賣業、藥品販賣業、壓縮瓦斯、液化瓦斯並に

其の營業販賣業、前各號に揚ぐるもの、附帯事業及投資

【加入組合名】武漢軍需設備同業組合、武漢穀米業組合、武漢製糖業組合、武漢桐油業組合、武漢油蔴業組合、漢口油蔴同業會、中支那軍需交換用物資配給組合、中支那軍需交換用物資配給組合、漢口日本人食米輸入配給組合、武漢棉花業組合、武漢生糸業組合、漢口棉布同業會、中支那軍需交換用物資配給組合、武漢羊毛業組合、武漢山貨業組合、武漢石膏業組合、武漢紙業組合、武漢石炭採入組合、武漢木材採入組合、武漢建築材料採入組合、武漢機具採入組合、武漢機具採入組合、武漢食品採入組合、華中木材採入組合、漢口工業業組合

【取引銀行】 正金銀行

【出張所】 九江

### 右田工務所

(組織) 個人

(所在地) 漢口特南一路一六

(電話) 三三三六、三三三五

(設立) 昭和十六年二月

【資本金】 二萬圓

(代表者) 右田平(大分縣)

(營業項目) 土木建築請負業、家具製作

【加入組合名】武漢土木建築業

【取引銀行】 漢口、正金

### 宮澤洋行

(組織) 個人

(所在地) 漢口新長路三二二

(電話) 二一〇〇〇

(設立) 昭和十六年七月

(資本金) 三萬圓

(代表者) 宮澤真澄(長野縣)

(營業項目) 軍需品製作、宮澤機具製作販賣、食料品雜貨

【取引銀行】 正金銀行

### 宮壯洋行

(組織) 個人

(所在地) 漢口至善路二〇〇

(電話) 二四二二

(設立) 昭和十年八月

(資本金) 五萬圓

(代表者) 宮原壯(佐賀縣)

(營業項目) 食料品、雜貨、日本鮮魚

【加入組合名】武漢食料品採入組合、海產物部、冷凍鮮魚科、監乾魚介科、雜食料品部、調味料

【取引銀行】 漢口銀行

料、一般食料品科

【取引銀行】 漢口銀行

### 宮地洋行

(組織) 個人

(所在地) 漢口明德路一三六

(電話) 二三三六(呼出)

(設立) 昭和十五年一月

(資本金) 一萬五千元

(代表者) 宮地熊次(高知縣)

(營業項目) 食料品、雜貨、一般貿易

【加入組合名】武漢食品採入組合家庭雜貨部、陶磁器科、洋品雜貨部、武漢食料品採入組合雜食料品部

【取引銀行】 台灣銀行

### 本里洋行

(組織) 個人

(所在地) 漢口中山路二八一

(電話) 二二五二

(設立) 明治四十五年二月

(資本金) 五萬圓

(代表者) 本里福藏(熊本縣)

(營業項目) 鴨毛、トシ製造、和洋雜貨

【取引銀行】 漢口銀行

### 本山洋行

(組織) 個人

(所在地) 漢口特三區揚子街

飲一里一號

(電 話) 二二五五七  
 (設 立) 昭和十六年七月  
 【資本金】 三萬圓  
 【代表者】 本山瀧藏(佐賀縣)  
 【營業種目】 日用品雜貨  
 【取引銀行】 台灣銀行

### 守 義 洋 行

(組 織) 個人  
 (所在地) 漢口中山路六六號  
 (電 話) 三三六、三三七  
 (設 立) 昭和十六年七月  
 【資本金】 三萬圓  
 【代表者】 岩崎義夫(和歌山縣)  
 【營業種目】 煙草、食料品、雜貨、運輸  
 【取引銀行】 漢口銀行  
 【出張所】 漢口府東一路

### 森下仁丹株式會社漢口支店

(華 名) 仁丹公司  
 (所在地) 漢口湖北街一三號  
 (本 店) 大阪  
 (電 話) 二二二七  
 (設 立) 大正五年三月  
 【資本金】 二百五十萬圓  
 【代表者】 中村政之助(大阪府)  
 【營業種目】 藥業、化粧品輸入  
 【加入組合名】 武漢醫藥藥品輸入組合  
 醫療機器部、藥務部、武漢

漢口農產輸入綜合化學品部  
 【取引銀行】 正金、漢口  
 【支店出張所】 (支店) 天津、上海、大連、本天、ハルビン  
 (出張所) 京城、京都、名古屋

### 森 原 洋 行

(組 織) 個人  
 (所在地) 漢口江漢路三號  
 (電 話) 二二六九〇  
 (設 立) 昭和十七年十一月  
 【資本金】 二萬圓(全額拂込)  
 【代表者】 森原武雄  
 【營業種目】 現地物資一般貿易  
 【取引銀行】 正金銀行  
 【支店】 秦旬

### 森 本 洋 行

(組 織) 個人  
 (所在地) 漢口五族街二四號  
 (電 話) 二二三八七  
 (設 立) 昭和十五年十一月  
 【資本金】 十萬圓  
 【營業種目】 食料品、雜貨、穀類、食用油脂粉  
 【取引銀行】 台灣銀行  
 【出張所】 信陽、岳口、仙桃鎮

### 森 洋 行

(組 織) 個人  
 (所在地) 漢口中山路

(電 話) 二一八三三  
 (設 立) 大正十二年  
 【資本金】 七萬圓  
 【代表者】 秦仲威(長崎縣)  
 【營業種目】 時計、黃金類  
 【加入組合名】 武漢雜貨輸入組合  
 時計眼鏡部  
 【取引銀行】 漢口銀行

### 安 川 商 店

(組 織) 個人  
 (所在地) 漢口至善路三號  
 (電 話) 二二三六一  
 (設 立) 大正三年  
 【資本金】 五萬圓  
 【代表者】 安川藤吉  
 【營業種目】 土產物、食料雜貨  
 兼入向賣業  
 【取引銀行】 漢口銀行

### 會 友 山 口 商 會 漢 口 支 店

(所在地) 漢口花樓街九一號  
 (本 店) 上海  
 (電 話) 二二五四一  
 (設 立) 昭和十四年一月  
 【資本金】 五萬圓  
 【代表者】 吉田茂光(長崎縣)  
 【營業種目】 砂糖、白米、食料品、雜貨  
 【加入組合名】 武漢醫藥藥品組合

武漢山貨業組合、漢口日本人食米輸入船務組合、武漢雜貨輸入綜合油脂部、武漢食品部、輸入綜合海產物部、酒飲料部、雜食料品部  
 【取引銀行】 台灣銀行  
 【支店出張所】 九江、南昌

### 山 下 礦 業 株式會社出張所

(華 名) 山下礦業公司  
 (所在地) 漢口特別第一區漢江街三號  
 (本 店) 東京  
 (電 話) 三三三〇四  
 (電 略) ハンカオ、ヤマン  
 タコウキヨウ  
 (設 立) 昭和二年  
 【資本金】 六百萬圓(全額拂込)  
 【代表者】 所長 岡田德美  
 【營業種目】 石炭並に船舶取扱及び一般輸出入業  
 【取引銀行】 台灣、漢口  
 【支店】 上海、北京、南京、青島

### 山 田 製 藥 株式會社出張所

(所在地) 漢口湖北街三九號  
 (本 店) 上海  
 (電 話) 二二八五三  
 (電 略) カンコウ、ロート

(設 立) 昭和十六年五月  
 【資本金】 百萬圓(全額拂込)  
 【代表者】 西山操之助(香川縣)  
 【營業種目】 ロット目藥、胃酒  
 大正油、其の他藥業  
 【加入組合名】 武漢醫藥藥品輸入組合  
 藥部、武漢雜貨輸入綜合油脂部  
 【取引銀行】 台灣、正金  
 【支店出張所】 青島、天津

### 山 本 武 商 社株式會社漢口營業所

(所在地) 漢口保華街五九號  
 (本 店) 大阪  
 (電 話) 三三五三三  
 (電 略) ヤマダケ  
 (設 立) 昭和十五年八月  
 【資本金】 十萬圓(全額拂込)  
 【代表者】 森山元次(岡山縣)  
 【營業種目】 電氣器具、金物、雜貨  
 【加入組合名】 武漢機械器具輸入組合  
 電氣材料機具部、一般機械部  
 【取引銀行】 正金銀行  
 【支店出張所】 (支店) 東京、台北、上海(出張所) 鄭城

### 大 和 高 眞 館

(組 織) 個人  
 (所在地) 漢口保華街一號

〔電話〕 二二一七  
 〔設立〕 昭和十三年十一月  
 〔資本金〕 一萬圓  
 〔代表者〕 松田幸太郎  
 〔營業項目〕 寫字機械、寫真材料、寫真架  
 〔取引銀行〕 漢口、中江實業

### 大和洋行

〔組織〕 個人  
 〔所在地〕 漢口明遠路一七三  
 〔本店〕 漢口  
 〔電話〕 二二三八六  
 〔設立〕 昭和十四年五月  
 〔資本金〕 二萬圓  
 〔代表者〕 大西武雄(兵庫縣)  
 〔營業項目〕 雜貨  
 〔取引銀行〕 台灣銀行

### 橫濱正金銀行漢口支店

〔組織〕 株式  
 〔所在地〕 漢口河街二二號  
 〔本店〕 橫濱  
 〔電話〕 二二一〇  
 〔電略〕 カンコウ、シヨウケン  
 〔設立〕 明治三十九年八月  
 〔資本金〕 一億圓(全額拂込)  
 〔代表者〕 支那人 三好阿三郎(愛媛縣)  
 〔幹部職員〕 副支那人 高階武

雄、支那人代理 天野英一、小貫精茂、原口謙雄  
 〔營業項目〕 一般銀行業  
 〔支店出張所〕 内外主要都市

### 吉積洋行

〔組織〕 個人  
 〔所在地〕 漢口明遠路一九八  
 〔電話〕 三三三三三  
 〔設立〕 昭和十三年十二月  
 〔資本金〕 七萬圓  
 〔代表者〕 吉積信一(大阪府)  
 〔營業項目〕 ゴム製品、陶磁器、食料品  
 〔加入組合名〕 武漢雜品搬入組合、ゴム製品部、ゴム部、家庭雜貨部、陶磁器部、硝子製品部、縫針部、密法瓶及洗滌器科、一般家庭用品科、羊毛雜貨部、化粧品部、武漢石省業組合、武漢油脂業組合  
 〔取引銀行〕 正金、台灣、漢口

### 吉田洋行漢口支店

〔組織〕 個人  
 〔所在地〕 漢口中山路一號  
 〔本店〕 上海  
 〔電話〕 二二〇八七  
 〔設立〕 明治三十五年  
 〔資本金〕 百五十萬圓(全額拂込)  
 〔取引銀行〕 漢口銀行

〔代表者〕 高山實(大分縣)  
 〔營業項目〕 棉花、棉糸布、牛皮、雜貨、金物、工業藥品  
 〔加入組合名〕 武漢雜品搬入組合、武漢食料品搬入組合、武漢人絹糸布搬入組合、武漢燒酎搬入組合、武漢棉糸布搬入組合、武漢塗料工業藥品搬入組合、武漢雜品搬入組合、漢口日本人棉花同業會、武漢石省業組合、武漢製毛業組合、武漢皮革業組合、武漢桐油業組合、武漢日本人棉花同業會  
 〔取引銀行〕 正金、台灣、漢口、兵庫、兼濟

### 賽興洋行漢口支店

〔組織〕 個人  
 〔所在地〕 漢口至美路一七八  
 〔本店〕 上海  
 〔電話〕 二二一九五  
 〔設立〕 昭和十三年  
 〔資本金〕 五萬圓  
 〔代表者〕 支店長 自川榮一  
 〔營業項目〕 一般雜貨輸出入  
 〔取引銀行〕 漢口銀行

〔代表者〕 八道茂雄(山口縣)  
 〔營業項目〕 工作機械及一般機械、器具工具、木炭瓦斯發生機、建築材料、船具類、化學藥品、織物類、日用品雜貨  
 〔加入組合名〕 武漢機械器具搬入組合、一般機器部  
 〔取引銀行〕 正金、漢口  
 〔支店出張所〕 大原、名古屋、小倉、台北、上海、南京

### 陸華公司

〔組織〕 個人  
 〔所在地〕 漢口特三區勸業路三二號  
 〔電話〕 三三四五  
 〔設立〕 昭和十四年六月  
 〔資本金〕 十萬圓  
 〔代表者〕 石光英次(山口縣)  
 〔幹部職員〕 内海三八郎  
 〔營業項目〕 建築材料販賣、土

本建築資材業、一般貨物  
 〔加入組合名〕 武漢土木建築會、武漢雜品搬入組合、機器部、武漢棉糸布搬入組合、武漢石省業組合、武漢製毛業組合、武漢出貨業組合、武漢油脂業組合  
 〔取引銀行〕 漢口、台灣

### 陸華洋行

〔組織〕 個人  
 〔所在地〕 漢口保華街四三三號  
 〔電話〕 二二三四五  
 〔設立〕 昭和十四年四月  
 〔資本金〕 三萬圓  
 〔代表者〕 寶藤昌義(山口縣)  
 〔營業項目〕 金物、電氣材料、機械器具  
 〔加入組合名〕 武漢機械器具搬入組合、電氣材料器具部、一般機器部、武漢雜品搬入組合、ゴム製品部、ゴム雜貨科、ゴム科  
 〔取引銀行〕 漢口銀行

### 陸盛堂藥房

〔組織〕 合資  
 〔所在地〕 漢口中山路二二八  
 〔電話〕 二二〇二四  
 〔設立〕 昭和十六年五月  
 〔資本金〕 六千圓  
 〔代表者〕 中田安藏(富山縣)  
 〔幹部職員〕 久保正

【營業種目】藥料、藥局、化粧品、膏藥  
 【加入組合名】武漢醫藥藥品搬入組合暨藥機部、醫藥藥品部  
 實業部  
 【取引銀行】漢口銀行

### 文堂

(組織) 個人  
 (所在地) 漢口中山路一六七  
 (電話) 二二五二  
 (設立) 昭和十四年十二月

【資本金】一萬五千圓  
 【代表者】久保田季彦(岡山縣)  
 【營業種目】書籍、雜誌、文具、運動具  
 【加入組合名】武漢雜品搬入組合  
 文具房具部  
 【取引銀行】漢口銀行

### 林大洋行漢口支店

(組織) 個人  
 (所在地) 漢口統一街一三三  
 (本店) 上海  
 (電話) 三〇〇三、三〇〇六  
 (電略) リンダイ  
 (設立) 昭和十三年十一月  
 【資本金】百萬圓(全額拂込)  
 【代表者】水木五(兵庫縣)  
 【幹部職員】支那人 依藤忠夫  
 大道善、會野保長 植松俊太  
 大道善、會野保長 植松俊太

郎、總務部長 毛並俊一、輸入部長 谷川 清、移出部長 田尻興一、羽出部長 中野孝太郎  
 出張所長 野生初雄、戶田留吉  
 綿糸布部長 淺野源次、自轉車部長 西田哲之輔  
 【營業種目】織物、絞取線、乾物、ゴム製品、小麥粉、工業藥品、人絹糸布、石鹼及原料、煙草、油粕、糞粕、自轉車及自轉車附屬品、雜貨、綵貨、如及原料、防水布、其の他一般輸出入業

【加入組合名】武漢燻寸搬入組合、武漢食料品搬入組合、糧食部、雜食料品部、一般食料品部、武漢綿糸布搬入組合、武漢礦油搬入組合、武漢染料工業藥品搬入組合、武漢肥料工業藥品搬入組合、自轉車部、武漢雜品搬入組合、肥料部、雜貨部、油脂部、武漢油脂部、武漢山貨部、武漢肥料部、武漢礦油、武漢卸業部、漢口漢藥部組合

【取引銀行】正金、台灣、漢口  
 【出張所】沙市、南昌、蕪湖、仙桃鎮、岳州、石氏窰、三草潭口、九江

### 林大酒糟工廠

(組織) 個人  
 (所在地) 漢口橋口

(振業) 昭和十八年六月  
 【資本金】百五十萬圓  
 【代表者】依藤忠夫(兵庫縣)  
 【幹部職員】技師長 小森成吉  
 營業部長 大道善一、電氣機械主任 毛並俊一  
 【製造種目】酒精  
 【機械設備】蒸餾釜三基、蒸溜機三基、蒸溜タンク八基、發電機二基、蒸餾機一基、ボイラ一基  
 【取引銀行】漢口、台灣

### 聯和公司漢口支店

(組織) 個人  
 (所在地) 漢口民權路一七四  
 (本店) 上海  
 (電話) 二二八四四  
 (電略) カンコウレン  
 (設立) 昭和十五年六月

【資本金】二萬圓  
 【代表者】陳佑枝  
 【幹部職員】主任 黃漢琴

【加入組合名】武漢醫藥藥品搬入組合、武漢雜品搬入組合、雜貨部、武漢食料品搬入組合、雜貨部、雜食料品部、漢口漢藥部組合  
 【取引銀行】台灣銀行

わかめと本舗營業と  
 育兒の會漢口營業所  
 (組織) 株式  
 (資本金) 若夫製藥公司漢口營業所  
 (所在地) 漢口交通路一〇號  
 (本店) 東京  
 (電話) 二二五六二  
 (設立) 昭和十四年九月  
 【資本金】四百六十五萬圓(全額拂込)  
 【代表者】原田福壽(東京府)  
 【營業種目】わかめと販賣  
 【加入組合名】武漢醫藥藥品搬入組合、雜貨部

【支店】大阪、福岡、台郡、朝鮮、北京、天津、上海、奉天、廣東、其の他  
 會社和田組漢口支店

(所在地) 漢口滬街九號  
 (本店) 徐州  
 (電話) 三二七一  
 (設立) 昭和十六年四月

【資本金】五萬圓  
 【代表者】和田四郎(北海道)  
 【營業種目】土木建築請負業、木料採採並に納入  
 【加入組合名】武漢土木建築業協會  
 【取引銀行】中江銀行

若松商店  
 (組織) 個人  
 (所在地) 漢口中山路三四四  
 (電話) 二二三七  
 (設立) 昭和十六年四月  
 【資本金】一萬圓  
 【代表者】清水貞江(群馬縣)  
 【營業種目】陶磁器、家庭用品、洋品化粧品、實業、雜貨  
 【加入組合名】武漢雜品搬入組合、雜貨部、陶磁器科  
 【取引銀行】正金銀行

渡邊洋行  
 (組織) 個人  
 (所在地) 漢口府前一路七一  
 (電話) 三三〇三、三三〇二  
 (設立) 昭和十五年九月  
 【資本金】一萬圓  
 【代表者】渡邊伸太郎(歸化)  
 【營業種目】雜貨搬入販賣  
 【取引銀行】漢口銀行

漢口日本總領事館  
 (所在地) 漢口日本租界河街  
 (電話) 二二九〇(代表)  
 各部接續  
 【擔任職員名】總領事 高津富雄  
 總務部課長 朝比奈良治郎  
 會計課 青沼生 稻野西太郎  
 文書課 青沼生 齋藤三  
 電報課 青沼生 大野幹一

【加入組合名】武漢雜品搬入組合、雜貨部、武漢食料品搬入組合、雜貨部、雜食料品部、漢口漢藥部組合  
 【取引銀行】台灣銀行

經濟部 調查會 橋本正次郎  
 外務部 副理事 泉木一人  
 民政部 副理事 高野鎮二  
 司法部 領事 市井榮作  
 海外部 領事 佐野 雄

漢口總領事館審察室

(所在地) 漢口日本租界領事館前  
 (電話) 署長專用 三零五  
 各係接線 三零六、三零七  
 科長 櫻井 二〇〇六  
 【機務課長氏名】

署長 警視 川島順吉  
 警務係主任 警部 高見三平  
 警務係警部補 早川幸久三郎  
 行政係主任 警部補 柴正人  
 檢事事務取扱 警部補 平山久巳(日本租界)  
 司法係主任 警部補 三重英明  
 (日本租界)  
 高等係主任 警部補 繪引龜松  
 (日本租界)  
 兵事係主任 警部補 丸卷 吉  
 經濟係主任 警部補 赤須金彦

漢口日本商工會議所

(所在地) 漢口黃陂路四三號  
 【擔當職員名】  
 會頭 岩崎賢太郎  
 顧問 上西春松、岸川保一  
 顧問 近藤宗治、野田雅亮  
 理事 眞劍政治

常任職員

奧村治郎、野田雅亮  
 越ヶ谷盛藏、山崎勲一、三好剛三郎、佐藤武市、高山 實、池邊定一、福田一二、尾崎郁次郎、山口延真

議員 岩崎賢太郎、奧村治郎、野田雅亮、山崎勲一、三好剛三郎、佐藤武市、池邊定一、越ヶ谷盛藏、山崎勲一、大辻直次郎、西村基、岸川保一、三好剛三郎、佐田富士太郎、竹本徳島、佐藤武市、中山定雄、黒岩八郎、上西春松、小林市平、池邊定一、木田賢男、高山 實、岸川治郎、窪田勲

二、自川榮市、福田一二、尾崎郁次郎、野田善吉、松井信吉、島村太郎、小川景太郎、杉田慶次郎、大林良吉、山口延真、多田武市、小島悦太郎  
 【部及部會機構】  
 總務部  
 一、處理事項  
 (一) 部外事項、軍警連絡、中業連絡  
 (二) 財務 豫算編成  
 (三) 金 割 研究並立案  
 (四) 事業部並に庶務部に屬せざる事項  
 二、所屬部員  
 部長 越ヶ谷盛藏  
 副部長 尾崎郁次郎  
 部員 山崎勲一、窪田富士太郎、三好剛三郎、竹本徳島、中山定雄、黒岩八郎、池邊定一、窪田勲二、自川榮市

事業部

部長 奧村治郎  
 副部長 山崎勲一  
 一、商業科  
 科長 味澤五郎  
 科員 野田雅亮、山崎勲一、是近秀男、越ヶ谷盛藏、窪田富士太郎、奥村治郎、池邊定一、木田賢男、高山 實、岸川治郎、野口善吉、島村太郎、多田武市、小島悦太郎、岩崎賢太郎  
 二、工業科  
 科長 竹本徳島  
 科員 野田雅亮、岩崎賢太郎、大辻直次郎、中山定雄、黒岩八郎、大林良吉、山口延真、上田和、西村基  
 三、金融科  
 科長 佐藤武市  
 科員 三好剛三郎、野田雅亮、岩崎賢太郎、越ヶ谷盛藏、小林市平、木田賢男、岸川治郎、尾崎郁次郎、上西春松  
 四、運輸科  
 科長 窪田勲二  
 科員 越ヶ谷盛藏、奧村治郎、岸川保一、木田賢男、小川景太郎、山口延真

一、處理事項  
 (一) 庶務 豫算執行に伴ふ事項及其他  
 (二) 會計

事務局長 眞劍政治  
 理事代理 原島忠告  
 總務課長 土屋浩吉  
 庶務課長 渡邊義一郎  
 調査課長 五十嵐兼松  
 調査課長代理 權田馬之助  
 漢口日本商工會議所調査課機構

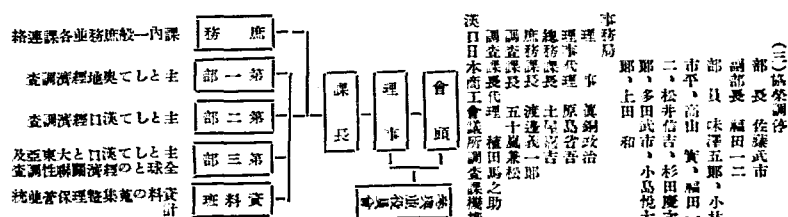

大東亞經濟聯盟漢口支部  
 支部長 岩崎賢太郎  
 委員 岸川保一、上西春松  
 理事 眞劍政治  
 委員 野田雅亮、越ヶ谷盛藏、山崎勲一、三好剛三郎、佐藤武市、高山 實、池邊定一、福田一二、尾崎郁次郎、山口延真、近藤宗治、朝比奈貞治郎、泉木一人、谷武昌

石上洋行  
 (組織) 個人  
 (所在地) 武昌胡林業路三五二號  
 (設立) 昭和十四年二月  
 (資本金) 一萬五千圓  
 (代表者) 石上繁雄(岩崎賢太郎)  
 【營業項目】 雜貨、雜貨  
 【取引銀行】 台灣銀行

岡村商會  
 (組織) 個人  
 (所在地) 武昌胡林業路五二〇號  
 (設立) 昭和十四年十二月  
 (資本金) 二萬圓  
 (代表者) 岡村謙造(北澤道)  
 【營業項目】 食料品、雜貨  
 【取引銀行】 台灣銀行

### 岡村洋行

(組織) 個人  
(所在地) 武昌興亞路柒  
(設立) 昭和十四年一月

【資本金】二萬圓  
【代表者】岡村茂榮(新潟縣)

【營業種目】食料品、雜貨、砂糖、タバコ  
【取引銀行】台灣銀行

### 漢口壹支店

(組織) 個人  
(所在地) 武昌興亞路壹號  
(本店) 漢口  
(設立) 昭和十四年十二月

【資本金】二萬圓  
【代表者】松本秀雄(兵庫縣)

【營業種目】書籍、雜誌、文具、新聞販賣  
【取引銀行】台灣銀行

### 華中運輸株式會社漢口支店武昌營業所

(華名) 華中運輸股份有限公司漢口支店武昌營業所  
(所在地) 武昌胡林葉路壹  
(本店) 上海  
(設立) 昭和十七年七月

【資本金】八百萬圓  
【代表者】所長 野尻 實

【營業種目】運輸業、運輸業と關係を有する倉庫業、雙方の請負及通關、前項と關係を有する事業  
【取引銀行】台灣銀行

### 衣川商店武昌支店

(組織) 個人  
(所在地) 武昌興亞路四六三  
(本店) 漢口  
(設立) 昭和十四年三月

【資本金】二萬圓  
【代表者】衣川誠(京都府)

【營業種目】食料品、雜貨  
【取引銀行】台灣銀行

### 國新洋行

(組織) 個人  
(所在地) 武昌胡林葉路壹  
(設立) 昭和十四年一月

【資本金】二萬圓  
【代表者】大江茂(德島縣)

【營業種目】食料品、雜貨  
【取引銀行】台灣銀行

### 公平洋行

(組織) 個人  
(所在地) 武昌興亞路三〇  
(設立) 昭和十五年三月

【資本金】一萬圓

### 齋藤洋行木管工場

(組織) 株式  
(所在地) 武昌保安紡織內  
(本社) 漢口  
(代表者) 昭和十七年八月

【營業種目】食料品、雜貨  
【取引銀行】台灣銀行

【製造種目】紡織用木管  
【機械設備】水車製造用機械  
【營業所名】齋藤洋行  
【營業種目】漢口江漢路三四號  
【電話】三三三三三三  
【取引銀行】正金、台灣

(組織) 個人  
(所在地) 武昌興亞路四三  
(設立) 昭和十六年八月

【資本金】四萬圓  
【代表者】大石典(長崎縣)

【營業種目】食料品、雜貨  
【取引銀行】台灣銀行

### 山通洋行

(組織) 個人  
(所在地) 武昌興亞路四三  
(設立) 昭和十六年八月

【資本金】四萬圓  
【代表者】大石典(長崎縣)

【營業種目】食料品、雜貨  
【取引銀行】台灣銀行

### 四國洋行

(組織) 個人  
(所在地) 武昌興亞路四三

(設立) 昭和十四年八月  
【資本金】二萬圓  
【代表者】松田恒六(德島縣)

【營業種目】食料品、雜貨  
【取引銀行】台灣銀行

### 慈善堂大藥房支店

(組織) 個人  
(所在地) 武昌興亞路四三  
(本店) 雙知  
(設立) 昭和十四年七月

【資本金】一萬圓  
【代表者】佐久間信太郎(愛知縣)

【營業種目】醫藥藥品、寶藥、化粧品  
【取引銀行】台灣銀行  
【支店】漢口、上海

### 新天地洋行

(組織) 個人  
(所在地) 武昌興亞路三三  
(設立) 昭和十四年二月

【資本金】一萬五圓  
【代表者】安樂政次(鹿児島縣)

【營業種目】食料品、雜貨、蓄音機、レコード販賣  
【取引銀行】台灣銀行

### 正伸商會

(組織) 個人  
(所在地) 武昌胡林葉路四三

(設立) 昭和十六年七月  
【資本金】一萬圓  
【代表者】坂本源一(熊本縣)

【營業種目】雜貨  
【取引銀行】台灣銀行

### 關本洋行

(組織) 合資  
(所在地) 武昌興亞路三三  
(設立) 昭和十四年一月

【資本金】三萬圓  
【代表者】關本義明(德島縣)

【營業種目】食料品、雜貨、雜貨  
【取引銀行】台灣銀行  
【支店】漢口

### 田島商行

(組織) 個人  
(所在地) 武昌興亞路四三  
(設立) 昭和十七年五月

【資本金】一萬圓  
【代表者】伊賀倉正芳(鹿児島縣)

【營業種目】書籍、雜誌  
【取引銀行】台灣銀行

### 泰安紡織株式會社工場

(華名) 泰安紡織  
(所在地) 武昌北蔡坊四〇  
(本社) 漢口江漢路一〇號

日活七、内

【(電 略)】タイアーン、水少

【(株 業)】大正十三年九月

【資本金】五百万圓(現物)

【代表者】取締役社長 近藤宗

治兵衛(電)

【(電 略)】取締役 飯守禮守一

奥川敬也、大坪市郎

【幹部職員】工場長 奥川敬也

【製造種目】紡績及織布

【營業所名】榮安紡績株式會社

【營業所】漢口

【取引銀行】正金銀行

高潮彌洋行

【所在地】武昌興亞路四三四

【(本 店)】大阪

【(設 立)】昭和十四年六月

【資本金】二萬圓

【代表者】柴田耕(兵庫縣)

【營業種目】木材、建築材料販

賣地に貿易

【取引銀行】台灣銀行

東亞電機洋行

【(組 織)】個人

【所在地】武昌興亞路三九八

【(設 立)】昭和十四年四月

【資本金】五萬圓

【代表者】木村功(廣島縣)

【營業種目】電氣、水道工事請

負、電氣器具、水道器具販賣

【加入組合名】武漢電氣水道工

事店組合

【取引銀行】台灣銀行

長忠洋行武昌支店

【(組 織)】個人

【所在地】武昌興亞路四四

【(本 店)】上海

【(設 立)】昭和十四年十一月

【代表者】支店長 高橋松三

【營業種目】食料品、雜貨

【加入組合名】武昌雜貨商組合

【取引銀行】台灣銀行

【支店】九江、漢口

長島洋行

【(組 織)】個人

【所在地】武昌南林業路四六

【(一、四六二號)】

【(設 立)】昭和十四年八月

【資本金】一萬圓

【代表者】長島丈夫(德島縣)

【營業種目】食料品、雜貨

【取引銀行】台灣銀行

南洲堂藥房

【(組 織)】個人

【所在地】武昌興亞路五〇二

【(設 立)】昭和十四年七月

【資本金】二萬五千元

【代表者】長谷川潤

【營業種目】藥品

【取引銀行】台灣銀行

【代表者】池藤謙一(鹿児島縣)

【營業種目】醫藥藥品、賣藥、

醫藥器具

【加入組合名】武漢醫藥藥品販

入組合醫藥機器部、醫藥藥品部

賣藥部

【取引銀行】台灣銀行

日華油脂株式會社武昌工場

【(所在地)】武昌青坊巷二二號

【(本 社)】神戶市

【代表者】昭和十四年十一月

【幹部職員】工場長 生野豐

【製造種目】洗濯石鹼

【機械設備】石鹼釜五個、石鹼

秤二百個、オイル二基、現打

機四台

【營業所名】日華油脂株式會社

漢口支店

【營業所】漢口江漢路八號

【電 話】二二七六

長谷川洋行

【(組 織)】個人

【所在地】武昌興亞路五〇

【(設 立)】昭和十四年二月

【資本金】一萬圓

【代表者】長谷川潤(東京府)

【營業種目】雜貨、萬年筆、食

料品

【取引銀行】台灣銀行

原田洋行

【(組 織)】個人

【所在地】武昌興亞路五五

【(設 立)】昭和十五年四月

【資本金】一萬圓

【代表者】原田英式(山日縣)

【營業種目】軍用乾草(馬糞)

【取引銀行】台灣銀行

【支店】南京

繁信洋行

【(組 織)】個人

【所在地】武昌興亞路四六

【(設 立)】昭和十六年七月

【資本金】三萬圓

【代表者】大塚正英(福岡縣)

【營業種目】洋羽紙、文房具、

雜貨

【取引銀行】台灣銀行

富山堂

【(組 織)】個人

【所在地】武昌南林業路五七

【(設 立)】昭和十二年十二月

【資本金】四萬圓

【代表者】吉田謙(鳥取縣)

【營業種目】時計、眼鏡、萬年

筆、作理販賣

【取引銀行】台灣銀行

洋行武昌支店

【(組 織)】個人

【所在地】武昌興亞路四六

【(本 店)】岐阜縣

【(設 立)】昭和十四年一月

【資本金】二萬圓

【代表者】諏取金十郎(岐阜縣)

【營業種目】自轉車修理販賣

【取引銀行】台灣銀行

南川洋行

【(組 織)】個人

【所在地】武昌興亞路五五

【(本 店)】上海

【(設 立)】昭和十四年十二月

【資本金】三萬圓

【代表者】南川利男(佐賀縣)

【營業種目】食料品、雜貨

【取引銀行】台灣銀行

最上洋行

【(組 織)】個人

【所在地】武昌南林業路四六

【(設 立)】昭和十四年四月

【資本金】一萬圓

【代表者】最上長廣(神戶)

【營業種目】食料品、雜貨

【取引銀行】台灣銀行



彌生洋行

- 〔組 織〕 個人
- 〔所在地〕 武昌胡林裏路五
- 〔設立〕 昭和十三年一月
- 〔資本金〕 一萬八千圓
- 〔代表者〕 高倉幸廣(廣縣)
- 〔營業種目〕 食料品、雜貨
- 〔取引銀行〕 台灣銀行

大和醸造所

- 〔組 織〕 個人
- 〔所在地〕 武昌平陽路二四九
- 〔本社〕 漢口明德路四號
- 〔電話〕 二三三五(呼出)
- 〔株 業〕 昭和十三年三月
- 〔資本金〕 三萬圓
- 〔代表者〕 森川忠男(廣縣)
- 〔製造種目〕 醬油、味噌
- 〔機械設備〕 味噌及穀物粉碎機
- 〔モーター〕 三馬力
- 〔營業所名〕 三好商店
- 〔營業所〕 漢口明德路一四五
- 〔電話〕 二一四三九
- 〔加入組合〕 武漢醸造工業組合
- 〔取引銀行〕 漢口銀行

吉川酒造場

- 〔組 織〕 個人
- 〔代表者〕 武昌胡林裏路五
- 〔株 業〕 昭和十七年一月
- 〔資本金〕 三萬圓

- 〔代表者〕 吉川捨吉(京都)
- 〔製造種目〕 日本酒醸造
- 〔營業所名〕 吉川酒造場
- 〔營業所〕 武昌胡林裏路二七九
- 〔取引銀行〕 台灣銀行

吉田商店

- 〔組 織〕 個人
- 〔所在地〕 武昌興亞路四一
- 〔設立〕 昭和十四年三月
- 〔資本金〕 一萬圓
- 〔代表者〕 吉田秋三郎(福島縣)
- 〔營業種目〕 食料品、雜貨
- 〔加入組合名〕 武昌雜貨商組合
- 〔取引銀行〕 台灣銀行
- 〔支 店〕 岳州

米津洋行

- 〔組 織〕 個人
- 〔所在地〕 武昌興亞路四一
- 〔設立〕 昭和十四年十月
- 〔資本金〕 二萬圓
- 〔代表者〕 米津友次郎(福島縣)
- 〔營業種目〕 食料品、雜貨
- 〔取引銀行〕 台灣銀行

九 江

旭產業洋行

- 〔組 織〕 個人
- 〔所在地〕 九江大仲路一二號

- 〔設立〕 昭和十五年三月
- 〔資本金〕 三萬圓
- 〔代表者〕 藤村新太郎(京都府)
- 〔營業種目〕 清涼飲料水、製造販賣
- 〔加入組合〕 九江藥品同業組合
- 〔取引銀行〕 台灣、中江實業
- 〔工場〕 旭產業洋行工場

旭產業洋行工場

- 〔組 織〕 個人
- 〔所在地〕 九江蓮花洞蔡家河
- 〔本社〕 九江大仲路二二
- 〔株 業〕 昭和十四年十月
- 〔資本金〕 二萬圓
- 〔代表者〕 藤村新太郎(京都府)
- 〔幹部職員〕 工場長 松村春三
- 〔製造種目〕 清涼飲料水サイダー、シロップ
- 〔營業所名〕 旭產業洋行
- 〔營業所〕 九江大仲路一二號
- 〔取引銀行〕 台灣、中江實業

伊藤電機商會

- 〔組 織〕 個人
- 〔所在地〕 九江大仲路三三四
- 〔設立〕 昭和十四年十二月
- 〔資本金〕 五萬圓
- 〔代表者〕 伊藤傳吉(福井縣)
- 〔營業種目〕 電氣器具、金物、

- 〔加入組合名〕 九江雜品輸入同業組合
- 〔取引銀行〕 台灣、中江實業

猪原洋行

- 〔組 織〕 個人
- 〔所在地〕 九江大仲路二八三
- 〔設立〕 昭和十六年一月
- 〔資本金〕 二萬圓
- 〔代表者〕 猪原給彌(大阪府)
- 〔營業種目〕 志塚、室箱、吉持高
- 〔取引銀行〕 台灣銀行

板本洋行

- 〔組 織〕 個人
- 〔所在地〕 九江大仲路二六
- 〔設立〕 昭和十四年十月
- 〔資本金〕 一萬圓
- 〔代表者〕 板本龜藏(大阪府)
- 〔營業種目〕 土產物輸出業、貝殼具卸原料
- 〔加入組合名〕 九江建築材料同業組合、九江穀肥組合、九江雜品輸出組合、九江雜品輸入同業組合
- 〔取引銀行〕 台灣銀行

株式岩井商店九江出張所

- 〔所在地〕 九江大仲路三〇〇
- 〔電 燈〕 キワコワロツクワ
- ニル

- 〔設立〕 昭和十七年七月
- 〔資本金〕 五萬圓
- 〔代表者〕 折田幸吉(鹿兒島縣)
- 〔營業種目〕 皮革賣付、土產物賣買付
- 〔加入組合〕 九江雜品輸出組合
- 〔取引銀行〕 台灣銀行

允盛洋行

- 〔組 織〕 個人
- 〔所在地〕 九江大仲路二九五
- 〔設立〕 昭和十五年三月
- 〔資本金〕 一萬圓
- 〔代表者〕 江銅合(台灣)
- 〔營業種目〕 洋品雜貨、土產物賣買付
- 〔加入組合名〕 九江雜品輸入同業組合
- 〔取引銀行〕 台灣銀行

梅本洋行

- 〔組 織〕 個人
- 〔所在地〕 九江大仲路二四六
- 〔設立〕 昭和十三年十月
- 〔資本金〕 三萬圓
- 〔代表者〕 梅本隆(朝鮮)
- 〔營業種目〕 高真材料販賣、寫真現像、燒付
- 〔加入組合名〕 九江雜品輸入同業組合
- 〔取引銀行〕 台灣銀行
- 〔支 店〕 南島



上 連 野 商 店

- (組 總) 個人
- (所在地) 九江大仲路一五一
- (設立) 昭和十三年十月
- 【資本金】三千元
- 【代表者】上連野(武長崎縣)
- 【營業項目】一般貿易
- 【加入組合】九江雜品搬出業組合、九江藥品同業組合、九江穀果組合、九江雜品搬入同業組合
- 【取引銀行】台灣銀行

川 南 工 業 社 會 出 張 所

- (華 名) 星子雲母礦業所
- (所在地) 九江大仲路三二九
- (本 店) 大坂
- (設立) 昭和十三年十二月
- 【資本金】三千五百萬圓
- 【代表者】宇野萬(熊本縣)
- 【營業項目】雲母品買付
- 【取引銀行】台灣銀行
- 【支店出張所】長崎、上海

紀 州 洋 行 九 江 出 張 所

- (組 織) 組合
- (所在地) 九江大仲路二二一
- (本 店) 和歌山
- (設立) 昭和十六年十一月
- 【資本金】百五十萬圓
- 【代表者】藤田樺次郎(和歌山)
- 【幹部職員】主任 笠間早喜

- 【營業項目】棕櫚買付
- 【加入組合】九江雜品搬出組合
- 【取引銀行】台灣、中江實業
- 【支 店】武穴

木 下 組

- (組 織) 個人
- (所在地) 九江大仲路三二七
- (設立) 昭和十四年六月
- 【資本金】百萬元
- 【代表者】志形種吉(京都府)
- 【營業項目】土木建築清資
- 【取引銀行】台灣銀行

九 江 印 刷 所

- (組 織) 個人
- (所在地) 九江漢口路一三號
- (營業) 昭和十六年五月
- 【資本金】三萬圓
- 【代表者】林王子郎(滋賀縣)
- 【製造項目】一般印刷及交房具
- 【製種設備】石版四台、足踏機三台、切斷機一台
- 【營業所名】九江印刷所
- 【加入組合名】九江雜品搬入同業組合
- 【取引銀行】台灣、中江實業

久 隆 公 司 九 江 支 店

- (組 織) 個人
- (所在地) 九江大仲路二九三

- (本 店) 上海
- (設立) 昭和十三年十二月
- 【資本金】二萬圓
- 【代表者】和志武定(千代(長崎))
- 【營業項目】食料品、砂糖、洋雜物、日用品雜貨、雜穀、石鹼
- 【加入組合名】九江食料品同業組合、九江穀果組合、九江雜品搬入同業組合、九江雜品搬出組合
- 【取引銀行】台灣、中江實業

久 保 藤 分 堂 酒 造 廠

- (組 織) 個人
- (所在地) 九江漢口路三三號
- (營業) 昭和十七年十一月
- 【資本金】十萬圓
- 【代表者】久保一郎(滋賀縣)
- 【製造項目】清酒、味米酒、啤酒及合酒
- 【營業所名】久保洋行
- 【加入組合名】九江漢口路三三號
- 【取引銀行】台灣銀行

久 保 洋 行 九 江 支 店

- (組 織) 個人
- (所在地) 九江漢口路三三號
- (本 店) 上海
- (設立) 昭和十五年五月
- 【資本金】三萬圓
- 【代表者】福佐政(廣濟市)
- 【營業項目】人絹糸布、木綿及一般雜物、土產物賣出

- 【加入組合名】九江食料品同業組合、九江人絹糸布同業組合、九江雜品搬入同業組合、九江雜品搬出組合、九江穀果組合
- 【取引銀行】台灣銀行
- 【支店出張所】九江、漢口

草 葉 洋 行

- (組 織) 個人
- (所在地) 九江大仲路三八二
- (電 話) キヨウコウサバ
- (設立) 昭和十三年十二月
- 【資本金】二萬圓
- 【代表者】平澤源太郎(福井縣)
- 【營業項目】平澤源太郎(福井縣)紙、建築材料、交房具、一般雜貨、土產物買付
- 【加入組合名】九江人絹糸布同業組合、九江食料品同業組合、九江藥品同業組合、九江建築材料同業組合、九江穀果組合、九江雜品搬入同業組合、九江雜品搬出組合、綿糸布、マツチ、九江皮油組合
- 【取引銀行】台灣銀行

月 星 醬 油 工 場

- (組 織) 個人
- (所在地) 九江大仲路三八八
- (營業) 昭和十六年十二月
- 【資本金】三萬五千圓

- 【代表者】許達鑑
- 【幹部職員】工場長 葉虎士
- 【製造項目】醬油、清酒
- 【營業所名】昭和奇會
- 【營業所】九江大仲路三七八
- 【取引銀行】台灣、中江實業

五 洲 藥 局

- (組 織) 個人
- (所在地) 九江大仲路一七六
- (設立) 昭和十四年四月
- 【資本金】三萬圓
- 【代表者】坂本龜藏(大阪市)
- 【營業項目】醫藥藥品、雜貨、土產物賣
- 【加入組合】九江藥品同業組合
- 【取引銀行】台灣銀行

江 西 堂 大 藥 房

- (組 織) 個人
- (所在地) 九江大仲路二六四
- (電 話) キヨウコウサバ
- (設立) 昭和十五年九月
- 【資本金】一萬圓
- 【代表者】日男川政次郎(鹿兒島縣)
- 【營業項目】醫藥藥品、寶藥、漢藥、化粧品
- 【加入組合】九江藥品同業組合
- 【取引銀行】台灣、中江實業

### 興 東 洋 行

【組織】個人  
 【所在地】九江大仲路一六七  
 (設立) 昭和十五年七月  
 【資本金】五萬圓  
 【代表者】廣田義民(德島縣)  
 【營業項目】織糸、紙類、染料  
 染料、建築材料、食料雜貨、土  
 產品、煙草  
 【取引銀行】台灣銀行

### 國際運輸株式會社營業所

【所在地】九江大仲路三二六  
 (本店) 大連  
 (電 略) キウコウ、マルシ  
 (設立) 昭和十五年七月  
 【資本金】五百萬圓  
 【代表者】中山洲(東京府)  
 【營業項目】運送業  
 【加入組合名】九江雜品輸入同  
 業組合  
 【取引銀行】台灣銀行

### 三益社九江支店

【組織】個人  
 【所在地】九江大仲路一四  
 (本店) 上海  
 (電 略) キウコウ、サンニ  
 キシヤ  
 (設立) 昭和十五年一月

【資本金】五十萬圓  
 【代表者】董慶武(北漢道)  
 【營業項目】食料品、藥品、煙  
 草、土產物賣買付  
 【加入組合名】九江煙草同業組  
 合、九江食料品同業組合、九江  
 雜品輸入同業組合、九江  
 雜品輸入同業組合、九江雜品輸  
 出組合、九江製糖組合  
 【取引銀行】台灣銀行  
 【出張所】南京

### 三 共 洋 行

【組織】個人  
 【所在地】九江大仲路二五三  
 (設立) 昭和十五年三月  
 【資本金】三萬圓  
 【代表者】龜井熊三郎(愛媛縣)  
 【營業項目】貿易商、食料、雜  
 貨、吳服、綿布  
 【加入組合名】九江雜品輸入同  
 業組合  
 【取引銀行】台灣銀行

### 三興株式會社九江出張所

【所在地】九江大仲路一〇九  
 (電 略) キウコウ、三シン  
 ヨシ  
 (設立) 昭和十五年一月  
 【資本金】三千六百萬圓(二千  
 八百五十萬圓拂込)  
 【代表者】飯塚武三(神奈川縣)  
 【營業項目】綿糸布、人絹糸布

染料、工業藥品、塗料、煙草、  
 食料品、土產品買付、穀肥、油  
 脂、漢藥、建築材料  
 【加入組合名】九江人絹糸布同  
 業組合、九江漢藥同業組合、九  
 江雜品輸入同業組合、九江食料  
 品同業組合、九江雜品輸入同  
 業組合、九江雜品輸出組合、九  
 江雜品輸入同業組合、九江雜品  
 輸出組合、九江綿糸布同業組  
 合  
 【取引銀行】台灣銀行  
 【支店】南昌

### 株式三光洋行九江支店

【所在地】九江大仲路二四八  
 (本店) 上海  
 (電 略) キウコウ、ヨウ  
 (設立) 昭和十四年二月  
 【資本金】百萬圓(全額拂込)  
 【代表者】飯沼清(岐阜縣)  
 【營業項目】一般貿易、船務運  
 輸、毛織物、毛糸、染料、機械  
 電氣器具、雜貨、米穀、雜穀、  
 食料品、煙草、五金、礦油、工  
 業藥品、天然染料、植物油、兩  
 重絲、肥料、水產物、畜產品仲  
 買各種、糸、布、山貨、農產物、  
 建築材料、織針、布帛製品紙、硝  
 化製品、縫針、布帛製品紙、硝  
 子、硝子器具、文房具、帽子、  
 染料等移出入賣買  
 【加入組合名】九江食料品同業  
 組合、九江人絹糸布同業組合、

### 三 和 商 會

【組織】個人  
 【所在地】九江大仲路四三六  
 (設立) 昭和十三年十月  
 【資本金】四萬圓  
 【代表者】木村善治  
 【營業項目】食料品、雜貨、土  
 產物賣買付  
 【加入組合名】九江雜品輸入同  
 業組合  
 【取引銀行】台灣、中江

### 師天堂大藥房

【組織】個人  
 【所在地】九江大仲路四三〇  
 (設立) 昭和十四年十月  
 【資本金】三千圓  
 【代表者】澤田健二(金山縣)  
 【營業項目】藥種、醫器器具  
 【加入組合】九江藥品同業組合  
 【取引銀行】台灣銀行

### 志 村 洋 行

【組織】個人  
 【所在地】九江大仲路三七六

(設立) 昭和十四年七月  
 【資本金】一萬圓  
 【代表者】志村榮太郎(滋賀縣)  
 【營業項目】土紙買付、土產物  
 賣買付  
 【加入組合名】九江雜品輸入同  
 業組合、九江雜品輸出組合  
 【取引銀行】中江實業銀行

### 上海貿易公司九江出張所

【組織】個人  
 【所在地】九江大仲路三余里  
 (三 號)  
 (本店) 上海  
 (電 略) キウコウ、エスチン  
 (設立) 昭和十四年五月  
 【資本金】三萬圓  
 【代表者】所長 松本政弘(宮  
 崎縣)  
 【營業項目】食料品、雜貨  
 【取引銀行】台灣、中江實業  
 業組合

### 上 海 洋 行

【組織】個人  
 【所在地】九江大仲路三一四  
 (設立) 昭和十六年十二月  
 【資本金】五萬圓  
 【代表者】金澤裕(青森縣)  
 【營業項目】洋品雜貨、化粧  
 品、食料品、煙草  
 【加入組合名】九江雜品輸入同  
 業組合  
 【取引銀行】台灣、中江實業

昭 和 組

(組織) 個人  
 (所在地) 九江大仲路九六號  
 (設立) 昭和十四年三月  
 (資本金) 六萬圓  
 (代表者) 田口伊一(京都府)  
 【營業項目】 土木建築請負業、木材  
 【加入組合名】 九江雜品搬入同業組合  
 【取引銀行】 台灣銀行

昭 和 商 會

(組織) 個人  
 (所在地) 九江大仲路三七八  
 (設立) 昭和十四年九月  
 (資本金) 一萬五千圓  
 (代表者) 莊達雄  
 【營業項目】 食料品、雜貨、土產物賣付  
 【加入組合名】 九江食料品同業組合、九江雜品搬入同業組合、雜糸布  
 【取引銀行】 台灣、中江實業  
 【營業工場名】 月屋醬油工場  
 【支店】 蘆山

株 式 白 木 實 業 公 司 支 店

(所在地) 九江大仲路一五二  
 (本店) 東京

(設 略) キワエカンロキ  
 (設立) 昭和十三年十二月  
 (資本金) 二十萬圓  
 (代表者) 大木不二雄(東京市)  
 【營業項目】 軍納味噌、醬油、醬油  
 【加入組合名】 九江發磨組合、九江雜品搬入同業組合、九江食料品同業組合、九江雜品搬出組合、マツチ  
 【取引銀行】 台灣銀行  
 【營業工場名】 白木實業公司味噌、醬油工場  
 【支店】 南昌

株 式 白 木 實 業 公 司 味 工 場

(所在地) 九江大仲路徐徐里  
 (設立) 一九一四號  
 (資本金) 八萬圓  
 (代表者) 大木不二雄(東京市)  
 【營業項目】 工場長氏本長次郎  
 【製造項目】 味噌、醬油  
 【營業所名】 株式會社白木實業公司九江支店  
 【取引銀行】 台灣銀行

澤 陽 商 會

(組織) 個人  
 (所在地) 九江大仲路九五號

(設立) 昭和十五年十二月  
 (資本金) 十萬圓  
 (代表者) 松田七郎(秋田縣)  
 【營業項目】 業經賣付付、櫻草卸商、貨物運輸  
 【取引銀行】 台灣銀行  
 【支店】 瑞昌

杉 本 組 九 江 營 業 所

(組織) 株式  
 (所在地) 九江大仲路二六九  
 (本店) 上海  
 (設立) 昭和十四年一月  
 (資本金) 十萬圓  
 (代表者) 中山虎一(山口縣)  
 【營業項目】 運送、勞務供給、船舶荷役、保險、通關業  
 【取引銀行】 台灣銀行

西 駿 商 會 製 茶 工 場

(組織) 個人  
 (所在地) 九江大仲路  
 (設立) 昭和十六年六月  
 (資本金) 五萬圓  
 (代表者) 董時實(雲南縣)  
 【製造項目】 製茶  
 【取引銀行】 台灣

盛 太 號

(組織) 個人  
 (所在地) 九江大仲路三九〇

(設立) 昭和十五年二月  
 (資本金) 九千圓  
 (代表者) 孫菊英(台灣)  
 【營業項目】 洋品雜貨、化粧品、文房具  
 【加入組合名】 九江雜品搬入同業組合  
 【取引銀行】 中江實業

台 灣 銀 行 上 海 支 店 九 江 辦 事 所

(所在地) 九江大仲路八四號  
 (本店) 台灣  
 (設 略) キワエカンロキ  
 (設立) 昭和十三年十月  
 (資本金) 三千萬圓(一千八百七十五萬圓拂込)  
 (代表者) 堀米隆三(東京市)  
 【營業項目】 一般銀行業

大 元 洋 行

(組織) 個人  
 (所在地) 九江大仲路一三六  
 (設立) 明治四十三年  
 (資本金) 一萬五千圓  
 (代表者) 增田虎雄(長崎縣)  
 【營業項目】 醫藥藥品、化粧品、一般貿易  
 【加入組合名】 九江藥品同業組合、九江穀類組合、九江雜品搬入同業組合、九江雜品搬出組合  
 【取引銀行】 台灣銀行

大 司 洋 行

(組織) 個人  
 (所在地) 九江大仲路揚子江  
 (設立) 昭和十五年一月  
 (資本金) 五萬圓  
 (代表者) 久富其實(長崎縣)  
 【營業項目】 食料品、雜貨、土產品、礦油、石油  
 【取引銀行】 台灣銀行

有 限 大 東 商 會 九 江 出 張 所

(所在地) 九江大仲路二四五  
 (本店) 上海  
 (設立) 昭和十四年二月  
 (資本金) 十萬圓  
 (代表者) 兒玉繁五郎(愛知縣)  
 【營業項目】 電氣、水道工事請負、天候毎日新聞取送販賣  
 【加入組合名】 九江雜品搬入同業組合  
 【取引銀行】 台灣銀行

大 同 洋 行

(組織) 個人  
 (所在地) 九江大仲路一六五

〔設立〕 昭和十四年十二月  
 〔資本金〕 四千圓  
 〔代表者〕 瀨内誠吉(長野縣)  
 〔營業項目〕 土產物買付、建築材料  
 〔取引銀行〕 台灣銀行

### 大同洋行煉瓦工場

〔組織〕 個人  
 〔所在地〕 九江河東塘  
 〔採業〕 昭和十四年十二月  
 〔資本金〕 四千圓  
 〔代表者〕 堀内龍房(長野縣)  
 〔製造項目〕 煉瓦  
 〔營業所〕 九江市大仲路一六五  
 〔取引銀行〕 台灣銀行

### 大福洋行

〔組織〕 個人  
 〔所在地〕 九江大仲路四一〇  
 〔設立〕 昭和十六年四月  
 〔資本金〕 一萬五千圓  
 〔代表者〕 宮川慶太郎(神奈川県)  
 〔營業項目〕 食料品、雜貨  
 〔加入組合〕 九江雜品搬入同業組合、九江雜品搬出組合  
 〔取引銀行〕 台灣銀行

### 大丸興業株式會社九江出張所

〔華名〕 大丸洋行九江出張所

〔所在地〕 九江大仲路一八三  
 〔本店〕 大阪  
 〔設立〕 昭和十四年二月  
 〔資本金〕 百萬圓(全額拂込)  
 〔代表者〕 中谷貞雄(奈良縣)  
 〔營業項目〕 一般雜貨、土產物  
 〔加入組合〕 九江雜品搬入同業組合、九江穀類組合、九江雜品搬出組合  
 〔取引銀行〕 台灣銀行

### 品搬出組合

〔取引銀行〕 台灣銀行  
 〔支店出張所〕 上海、九江、蘇州、南京、杭州、常州、蕪湖、蚌埠、鎮江、無錫

### 高橋洋行

〔組織〕 個人  
 〔所在地〕 九江大仲路三四七  
 〔設立〕 昭和十四年四月  
 〔資本金〕 一萬圓  
 〔代表者〕 高橋駿太郎(非縣)  
 〔營業項目〕 食料品、雜貨  
 〔加入組合〕 九江食料品同業組合、九江雜品搬入同業組合  
 〔取引銀行〕 台灣銀行  
 〔支店〕 上海

### 千代田洋行

〔組織〕 個人  
 〔所在地〕 九江大仲路二〇九  
 〔本店〕 上海

〔設立〕 昭和十四年  
 〔資本金〕 一萬圓  
 〔代表者〕 千代田勝美(福岡)  
 〔幹部職員〕 町田静子  
 〔營業項目〕 洋品雜貨  
 〔加入組合〕 九江雜品搬入同業組合  
 〔取引銀行〕 台灣銀行  
 〔支店出張所〕 南昌、九江

### 中華出光興業株式會社九江出張所

〔所在地〕 大仲路六六號  
 〔本店〕 上海  
 〔電略〕 キョウウオイデミス  
 〔設立〕 昭和十五年六月  
 〔資本金〕 一千萬圓  
 〔代表者〕 矢野重郎(京都)  
 〔營業項目〕 煤油、煙草、一般土產物買付  
 〔加入組合〕 九江礦油同業組合、九江煙草同業組合、九江雜品搬入同業組合、九江雜品搬出組合  
 〔取引銀行〕 台灣銀行

### 中華糧糧株式會社九江出張所

〔所在地〕 九江大仲路一八六  
 〔本店〕 上海  
 〔設立〕 昭和十五年十二月  
 〔資本金〕 二萬圓

〔代表者〕 曾木武臣(東京府)  
 〔營業項目〕 樟腦買付、製造  
 〔取引銀行〕 台灣銀行  
 〔支店〕 南昌  
 中華煙草株式會社漢口支店  
 九江駐員事務所

〔所在地〕 九江大仲路一七一  
 〔本店〕 上海  
 〔設立〕 昭和十七年九月  
 〔資本金〕 三千八百七十五萬圓(全額拂込)  
 〔代表者〕 後藤保(宮城縣)  
 〔營業項目〕 紙煙煙草販賣  
 〔加入組合〕 九江煙草同業組合  
 〔取引銀行〕 台灣銀行

### 中華輪船株式會社九江辦事處

〔組織〕 有限  
 〔所在地〕 九江大仲路一六五  
 〔本店〕 上海  
 〔設立〕 昭和十五年十一月  
 〔資本金〕 三千萬圓(千七百九萬四千二百圓拂込)  
 〔代表者〕 中島漢佐(佐賀縣)  
 〔營業項目〕 航運業、九江、安慶間、旱子臨陽湖定期  
 〔取引銀行〕 台灣銀行

### 中江實業銀行

〔華名〕 中江實業銀行九江分行  
 〔所在地〕 九江大仲路三〇三  
 〔本店〕 漢口  
 〔設立〕 昭和十五年七月  
 〔資本金〕 二千萬圓(全額拂込)  
 〔代表者〕 支店長 井卷登  
 〔營業項目〕 一般銀行業  
 〔支店〕 南昌  
 〔組織〕 個人  
 〔所在地〕 九江大仲路四〇六  
 〔本店〕 上海  
 〔設立〕 昭和十四年十一月  
 〔資本金〕 一萬圓  
 〔代表者〕 竹田孝夫(台灣)  
 〔營業項目〕 一般貿易及土產物買付  
 〔加入組合〕 九江雜品搬入同業組合

業組合、九江穀肥組合、九江雜品撥出組合  
 【取引銀行】 台灣銀行

株式中國紙業九江出張所

【所在地】 九江大什路二〇四  
 (本店) 漢口  
 (支店) キョウカ、シギョウ  
 (設立) 昭和十七年三月  
 【資本金】 三十萬圓(金額拂込)  
 【代表者】 緒方直人(熊本縣)  
 【幹部職員】 延原宗高  
 【營業種目】 紙類貿易商及其その他雜撥出入業  
 【加入組合名】 九江雜品撥入同業組合、九江雜品撥出組合  
 【取引銀行】 台灣銀行  
 【支店】 信陽

長江産業株式會社

【所在地】 九江大什路三〇二  
 (設立) 昭和十六年七月  
 【資本金】 百萬圓(金額拂込)  
 【代表者】 小林清治(福井縣)  
 【營業種目】 製紙原料蒐集並移轉出入業  
 【加入組合名】 九江雜品撥出組合、九江穀肥組合  
 【取引銀行】 台灣銀行  
 【支店】 漢口

長江堂書社

【組織】 個人  
 【所在地】 九江大什路二四四  
 (設立) 昭和十四年六月  
 【資本金】 一萬圓  
 【代表者】 藤井潤一(香川縣)  
 【營業種目】 書籍、文房具、大陸新報販賣、朝日新聞  
 【加入組合名】 九江雜品撥入同業組合  
 【取引銀行】 台灣銀行

鶴屋支店

【組織】 個人  
 【所在地】 九江大什路三一  
 (本店) 上海  
 (設立) 昭和十三年十二月  
 【資本金】 一萬圓  
 【代表者】 鎌谷翠治(長崎縣)  
 【營業種目】 食料品、雜貨  
 【加入組合名】 九江食料品同業組合  
 【取引銀行】 台灣銀行

東亞海運株式會社九江出張所

【所在地】 九江漢江路四四號  
 (本店) 東京  
 (支店) キウワウ、トウア  
 カイオン

(設立) 昭和十四年九月  
 【資本金】 一億圓(八千六百五十萬圓拂込)  
 【代表者】 吳玉宗(鹿兒島縣)  
 【營業種目】 船舶業  
 【取引銀行】 台灣銀行  
 【支店】 南昌

東亞商工公司

【組織】 個人  
 【所在地】 九江大什路三〇九  
 (設立) 昭和十三年  
 【資本金】 二萬五千圓  
 【代表者】 梁野孫吉  
 【營業種目】 土木建築請負、建築材料販賣  
 【取引銀行】 台灣銀行

東邦公司

【組織】 個人  
 【所在地】 九江大什路一六六  
 (設立) 昭和十三年一月  
 【資本金】 五萬圓  
 【代表者】 江口作一(福岡縣)  
 【營業種目】 煉瓦、瓦販賣  
 【取引銀行】 台灣銀行

東洋棉花株式會社九江出張所

【所在地】 九江大什路二六六

(支店) 南昌  
 (設立) 昭和十七年九月  
 【資本金】 三千五百萬圓(金額拂込)  
 【代表者】 永安明(大阪市)  
 【營業種目】 棉花、棉糸布、絹糸布、諸雜雜糸布及雜貨、檢修出入、漢藥、煙草、土產物賣買  
 【加入組合名】 九江雜品撥入同業組合、九江雜品撥出組合、九江穀肥組合  
 【取引銀行】 台灣銀行

德島組

【組織】 個人  
 【所在地】 九江環城路九〇號  
 (設立) 昭和十六年二月  
 【資本金】 十萬圓  
 【代表者】 森岡健三(東京府)  
 【營業種目】 土木建築請負  
 【取引銀行】 台灣銀行

富田洋行精米廠

【組織】 個人  
 【所在地】 九江大什路三七二  
 (採集) 昭和十五年一月  
 【資本金】 五萬圓  
 【代表者】 松岡正三(朝鮮)  
 【幹部職員】 工場長 廣川泰雄  
 【營業種目】 精米  
 【機械設備】 發動機四臺、精米機三台  
 【營業所名】 富田洋行  
 【營業所所在地】 九江大什路三七二號  
 【加入組合名】 九江雜品撥入同業組合  
 【取引銀行】 中江實業  
 【分工場】 第二工場

富山洋行

【組織】 個人  
 【所在地】 九江大什路二九八  
 (本店) 上海  
 (設立) 昭和十三年十月  
 【資本金】 二萬五千圓  
 【代表者】 泉隆太郎(富山縣)  
 【營業種目】 雜貨、文房具、洋品雜貨  
 【加入組合名】 九江雜品撥入同業組合、九江穀肥同業組合  
 【取引銀行】 台灣銀行  
 【支店出張所】 南京、九江

中山鋼業株式會出張所

〔所在地〕 九江淪浦路九號

〔資本金〕 三萬圓

〔代表者〕 佐々成治(福岡縣)

〔營業種目〕 亞鉛鍍金板、針金

鋼材、釘、磁球鐵器、電球、電

法組

〔加入組合名〕 九江雜品搬入同

業組合

〔取引銀行〕 台灣銀行

〔取引銀行〕 台灣銀行

〔支店出張所〕 星子、南昌

〔代表者〕 河堀久見(愛媛縣)

〔營業種目〕 時計、万年筆、眼

鏡、各種販賣

〔加入組合名〕 九江雜品搬入同

業組合

〔取引銀行〕 台灣銀行

〔取引銀行〕 台灣銀行

〔支店出張所〕 漢口、武昌

〔代表者〕 橋本廣吉(滋賀縣)

〔營業種目〕 販賣行

〔取引銀行〕 台灣銀行

〔支店出張所〕 武穴、德安、隨

昌、陽都

〔代表者〕 金子鼎榮(朝鮮)

〔營業種目〕 自轉車、修理、販

賣及機械修理

〔加入組合名〕 九江雜品搬入同

業組合

〔取引銀行〕 台灣銀行

林田號

〔組 織〕 個人

〔所在地〕 九江大仲路二五一

〔設立〕 昭和十四年五月

〔資本金〕 一萬圓

〔代表者〕 林田松市(長崎縣)

〔營業種目〕 建築材料、金物、

雜貨

〔加入組合名〕 九江建築材料同

業組合、九江雜品搬入同業組合

〔取引銀行〕 台灣銀行

〔取引銀行〕 台灣銀行

〔支店出張所〕 漢口、武昌

〔代表者〕 藤野貞男(山日縣)

〔營業種目〕 具卸原料具及、牛

製品、肉付、鹿二製鐵販賣、織

製造販賣

〔加入組合〕 九江雜品搬出組合

業組合

〔取引銀行〕 台灣、中江

〔取引銀行〕 台灣、中江

〔支店出張所〕 漢口、武昌

〔代表者〕 高三(群馬)

〔營業種目〕 賣藥、化粧品

〔取引銀行〕 台灣銀行

〔取引銀行〕 台灣銀行

〔支店出張所〕 漢口、武昌

〔代表者〕 廣野一表

〔營業種目〕 賣藥、化粧品

〔取引銀行〕 台灣銀行

〔取引銀行〕 台灣銀行

富士洋行

〔組 織〕 個人

〔所在地〕 九江大仲路二一五

〔設立〕 昭和十六年三月

〔資本金〕 一萬圓

〔代表者〕 會金(台灣)

〔營業種目〕 一般雜貨

〔加入組合名〕 九江雜品搬入同

業組合

〔取引銀行〕 台灣銀行

〔取引銀行〕 台灣銀行

〔支店出張所〕 漢口、武昌

〔代表者〕 藤野貞男(山日縣)

〔營業種目〕 具卸原料具及、牛

製品、肉付、鹿二製鐵販賣、織

製造販賣

〔加入組合〕 九江雜品搬出組合

業組合

〔取引銀行〕 台灣、中江

〔取引銀行〕 台灣、中江

〔支店出張所〕 漢口、武昌

〔代表者〕 廣野一表

〔營業種目〕 賣藥、化粧品

〔取引銀行〕 台灣銀行

〔取引銀行〕 台灣銀行

〔支店出張所〕 漢口、武昌

〔代表者〕 廣野一表

〔營業種目〕 賣藥、化粧品

〔取引銀行〕 台灣銀行

〔取引銀行〕 台灣銀行

長忠洋行九江支店

〔組 織〕 個人

〔所在地〕 九江大仲路六三號

〔設立〕 昭和十四年一月

〔資本金〕 十萬圓

〔代表者〕 小谷始(島根縣)

〔營業種目〕 食料品、雜貨

〔加入組合名〕 九江食料品同業

組合、九江雜品搬入同業組合、

九江發配組合、九江雜品搬出組

合

〔取引銀行〕 台灣銀行

〔取引銀行〕 台灣銀行

〔支店出張所〕 漢口、武昌

〔代表者〕 橋本廣吉(滋賀縣)

〔營業種目〕 販賣行

〔取引銀行〕 台灣銀行

〔支店出張所〕 武穴、德安、隨

昌、陽都

〔代表者〕 金子鼎榮(朝鮮)

〔營業種目〕 自轉車、修理、販

賣及機械修理

〔加入組合名〕 九江雜品搬入同

業組合

〔取引銀行〕 台灣銀行

〔取引銀行〕 台灣銀行

〔支店出張所〕 漢口、武昌

〔代表者〕 高三(群馬)

〔營業種目〕 賣藥、化粧品

〔取引銀行〕 台灣銀行

〔取引銀行〕 台灣銀行

野村洋行

〔組 織〕 個人

〔所在地〕 九江大仲路三二一

〔設立〕 昭和十四年九月

〔資本金〕 三萬圓

〔代表者〕 野村清(高知縣)

〔營業種目〕 洋裝、洋品雜貨、

化粧品、食料品

〔加入組合名〕 九江雜品搬入同

業組合

〔取引銀行〕 台灣銀行

〔取引銀行〕 台灣銀行

〔支店出張所〕 漢口、武昌

〔代表者〕 藤野貞男(山日縣)

〔營業種目〕 具卸原料具及、牛

製品、肉付、鹿二製鐵販賣、織

製造販賣

〔加入組合〕 九江雜品搬出組合

業組合

〔取引銀行〕 台灣、中江

〔取引銀行〕 台灣、中江

〔支店出張所〕 漢口、武昌

〔代表者〕 廣野一表

〔營業種目〕 賣藥、化粧品

〔取引銀行〕 台灣銀行

〔取引銀行〕 台灣銀行

〔支店出張所〕 漢口、武昌

〔代表者〕 廣野一表

〔營業種目〕 賣藥、化粧品

〔取引銀行〕 台灣銀行

〔取引銀行〕 台灣銀行

日華麻業株式會出張所

〔所在地〕 九江大仲路四九號

〔資本金〕 二百萬圓(全額拂込)

〔代表者〕 橋本廣吉(滋賀縣)

〔營業種目〕 販賣行

〔取引銀行〕 台灣銀行

〔支店出張所〕 武穴、德安、隨

昌、陽都

〔代表者〕 金子鼎榮(朝鮮)

〔營業種目〕 自轉車、修理、販

賣及機械修理

〔加入組合名〕 九江雜品搬入同

業組合

〔取引銀行〕 台灣銀行

〔取引銀行〕 台灣銀行

〔支店出張所〕 漢口、武昌

〔代表者〕 高三(群馬)

〔營業種目〕 賣藥、化粧品

〔取引銀行〕 台灣銀行

〔取引銀行〕 台灣銀行

〔支店出張所〕 漢口、武昌

〔代表者〕 廣野一表

〔營業種目〕 賣藥、化粧品

〔取引銀行〕 台灣銀行

〔取引銀行〕 台灣銀行

〔支店出張所〕 漢口、武昌

〔代表者〕 廣野一表

〔營業種目〕 賣藥、化粧品

〔取引銀行〕 台灣銀行

〔取引銀行〕 台灣銀行

不二屋自轉車店

〔組 織〕 個人

〔所在地〕 九江大仲路三六八

〔設立〕 昭和十四年八月

〔資本金〕 一萬圓

〔代表者〕 金子鼎榮(朝鮮)

〔營業種目〕 自轉車、修理、販

賣及機械修理

〔加入組合名〕 九江雜品搬入同

業組合

〔取引銀行〕 台灣銀行

〔取引銀行〕 台灣銀行

〔支店出張所〕 漢口、武昌

〔代表者〕 藤野貞男(山日縣)

〔營業種目〕 具卸原料具及、牛

製品、肉付、鹿二製鐵販賣、織

製造販賣

〔加入組合〕 九江雜品搬出組合

業組合

〔取引銀行〕 台灣、中江

〔取引銀行〕 台灣、中江

〔支店出張所〕 漢口、武昌

〔代表者〕 廣野一表

〔營業種目〕 賣藥、化粧品

〔取引銀行〕 台灣銀行

〔取引銀行〕 台灣銀行

〔支店出張所〕 漢口、武昌

〔代表者〕 廣野一表

〔營業種目〕 賣藥、化粧品

〔取引銀行〕 台灣銀行

〔取引銀行〕 台灣銀行

武漢興業株式會出張所

〔所在地〕 九江大仲路一七〇

〔資本金〕 一萬圓

〔代表者〕 藤野貞男(山日縣)

〔營業種目〕 具卸原料具及、牛

製品、肉付、鹿二製鐵販賣、織

製造販賣

〔加入組合〕 九江雜品搬出組合

業組合

〔取引銀行〕 台灣、中江

〔取引銀行〕 台灣、中江

〔支店出張所〕 漢口、武昌

〔代表者〕 廣野一表

〔營業種目〕 賣藥、化粧品

〔取引銀行〕 台灣銀行

〔取引銀行〕 台灣銀行

〔支店出張所〕 漢口、武昌

〔代表者〕 廣野一表

〔營業種目〕 賣藥、化粧品

〔取引銀行〕 台灣銀行

〔取引銀行〕 台灣銀行

〔支店出張所〕 漢口、武昌

〔代表者〕 廣野一表

〔營業種目〕 賣藥、化粧品

〔取引銀行〕 台灣銀行

〔取引銀行〕 台灣銀行

〔支店出張所〕 漢口、武昌

〔代表者〕 廣野一表

〔營業種目〕 賣藥、化粧品

〔取引銀行〕 台灣銀行

〔取引銀行〕 台灣銀行

長崎物産株式九江支店

〔所在地〕 九江大仲路二〇號

〔資本金〕 三萬圓

〔代表者〕 永田裕彦(鹿児島縣)

〔營業種目〕 土木建築請負並に

日本、イノシト代理店、硝子、塗料

建築材料、金物販賣

〔取引銀行〕 台灣銀行

〔取引銀行〕 台灣銀行

〔支店出張所〕 漢口、武昌

〔代表者〕 藤野貞男(山日縣)

〔營業種目〕 具卸原料具及、牛

製品、肉付、鹿二製鐵販賣、織

製造販賣

〔加入組合〕 九江雜品搬出組合

業組合

〔取引銀行〕 台灣、中江

〔取引銀行〕 台灣、中江

〔支店出張所〕 漢口、武昌

〔代表者〕 廣野一表

〔營業種目〕 賣藥、化粧品

〔取引銀行〕 台灣銀行

〔取引銀行〕 台灣銀行

〔支店出張所〕 漢口、武昌

〔代表者〕 廣野一表

〔營業種目〕 賣藥、化粧品

〔取引銀行〕 台灣銀行

〔取引銀行〕 台灣銀行

〔支店出張所〕 漢口、武昌

〔代表者〕 廣野一表

〔營業種目〕 賣藥、化粧品

日本堂時計店

〔組 織〕 個人

〔所在地〕 九江大仲路三一五

〔設立〕 昭和十四年三月

〔資本金〕 一萬圓

〔代表者〕 藤野貞男(山日縣)

〔營業種目〕 具卸原料具及、牛

製品、肉付、鹿二製鐵販賣、織

製造販賣

〔加入組合〕 九江雜品搬出組合



【營業種目】 木村、建築材料、雜貨輸出  
 【加入組合名】 九江雜品搬出組合、九江發配組合、九江雜品搬入同業組合  
 【取引銀行】 台灣銀行  
 【支店】 南昌

### 福興洋行

【組織】 個人  
 【所在地】 九江大仲路二一四  
 【設立】 昭和十四年三月  
 【資本金】 二萬圓  
 【代表者】 關京三太郎(福井縣)  
 【營業種目】 雜物、雜貨、食料  
 【化粧品】  
 【加入組合名】 九江藥品同業組合、九江雜品搬入同業組合  
 【取引銀行】 台灣銀行

【組織】 個人  
 【所在地】 九江大仲路二〇七  
 【設立】 昭和十五年五月  
 【資本金】 三萬圓  
 【代表者】 片木真平(大阪)  
 【營業種目】 食料品、雜貨、一般貿易  
 【加入組合名】 九江食料品同業組合、九江雜品搬入同業組合、九江雜品搬出組合  
 【取引銀行】 台灣銀行

### 福津商會

【組織】 個人  
 【所在地】 九江大仲路三三三  
 【電 略】 キョウワフクシン  
 【設立】 昭和十四年五月  
 【資本金】 十五萬圓  
 【代表者】 江守清(福井縣)  
 【營業種目】 雜物、食料、雜貨、土產物、人絹、絹織物  
 【加入組合名】 九江人絹糸布同業組合、九江發配組合、九江食料品同業組合、九江雜品搬出組合、九江雜品搬入同業組合、九江マツチ同業組合  
 【取引銀行】 台灣銀行

### 株式福原商店九江出張所

【所在地】 九江大仲路一九三  
 【本店】 天津  
 【電 略】 フクハラ  
 【設立】 昭和十五年五月  
 【資本金】 百萬圓  
 【代表者】 大隈辰之助(京都府)  
 【幹部職員】 香坂光雄  
 【營業種目】 雜貨、雜貨、漢藥、人絹毛織、絲糸布、建築材料、食料品、土產物賣付  
 【加入組合名】 九江發配組合、九江食料品同業組合、九江建築材料同業組合、九江人絹糸布同業組合、九江雜品搬入同業組合

### 平和洋行

九江雜品搬出組合、九江マツチ同業組合、九江福糸布同業組合  
 【取引銀行】 台灣銀行  
 【出張所】 漢口  
 【組織】 個人  
 【所在地】 九江大仲路一九九  
 【設立】 昭和十三年十月  
 【資本金】 一萬圓  
 【代表者】 早川光(岐阜縣)  
 【營業種目】 洋品雜貨、洋裁、洋服、仕立  
 【加入組合名】 九江雜品搬入同業組合  
 【取引銀行】 台灣銀行

### 松浦洋行

【組織】 個人  
 【所在地】 九江大仲路一五九  
 【電 略】 キョウワマツウラ  
 【設立】 昭和十四年二月  
 【資本金】 三萬圓  
 【代表者】 松浦一郎(靜岡縣)  
 【營業種目】 食料品、雜貨、雜貨、建築材料、人絹糸布、絲糸布、工業藥品、染料、礦油、煙草、土產物賣付  
 【加入組合名】 九江食料品同業組合、九江藥品同業組合、九江

### 松崎時計店

建築材料同業組合、九江發配組合、九江人絹糸布同業組合、九江漢油同業組合、九江漢油組合、九江雜品搬入同業組合、九江雜品搬出組合  
 【取引銀行】 台灣銀行  
 【支店】 上海  
 【組織】 個人  
 【所在地】 九江大仲路三三三  
 【設立】 昭和十三年  
 【資本金】 一萬圓  
 【代表者】 松崎圓造(福岡縣)  
 【營業種目】 時計、眼鏡、修理  
 【加入組合名】 九江雜品搬入同業組合  
 【取引銀行】 台灣銀行

### 松田洋行

【組織】 個人  
 【所在地】 九江大仲路一八八  
 【設立】 昭和十三年十二月  
 【資本金】 五千圓  
 【代表者】 松田國雄(山口縣)  
 【營業種目】 雜貨、文房具  
 【加入組合名】 九江雜品搬入同業組合  
 【取引銀行】 台灣銀行

### 九三商工公司九江出張所

株式  
 【組織】 株式  
 【所在地】 九江大仲路一五七  
 【本店】 上海  
 【電 略】 エムエスマルサン  
 【設立】 昭和十五年三月  
 【資本金】 二百萬圓  
 【代表者】 櫻井克巳(東京)  
 【營業種目】 煙草  
 【加入組合名】 九江煙草同業組合、武漢業煙草組合、九江雜品搬入同業組合  
 【取引銀行】 台灣銀行

### 三井物産株式會社九江出張所

【業名】 三井洋行  
 【所在地】 九江大仲路三三〇  
 【本店】 東京  
 【電 略】 三オウワサン  
 【設立】 昭和十四年七月  
 【資本金】 一萬圓  
 【代表者】 米澤清七(福岡縣)  
 【幹部職員】 淺井赤夫  
 【營業種目】 一般貿易  
 【加入組合名】 九江食料品同業組合、九江建築材料同業組合、九江藥品同業組合、九江漢油同業組合、九江雜品搬入同業組合、九江發配組合、九江雜品搬出組合、九江煙草同業組合  
 【取引銀行】 台灣銀行

三菱商業株式會社出張所

- 〔所在地〕 九江大仲路一五〇
- 〔本店〕 東京
- 〔電 話〕 キウワ三三七セ
- 〔設 立〕 昭和十六年十二月
- 〔資本金〕 一億圓
- 〔代表者〕 塚田正也(軍馬縣)
- 〔營業項目〕 一般移出入業
- 〔加入組合名〕 九江穀類組合、九江雜品搬入同業組合、九江雜品搬出組合
- 〔取引銀行〕 台灣銀行

宮本洋行

- 〔組織〕 個人
- 〔所在地〕 九江大仲路二四一
- 〔設 立〕 昭和十四年三月
- 〔資本金〕 五萬圓
- 〔代表者〕 小山新治郎(大坂市)
- 〔營業項目〕 食料品、雜貨、土產特賣貨付
- 〔加入組合名〕 九江食料品同業組合、九江雜品搬入同業組合、九江雜品搬出組合
- 〔取引銀行〕 台灣銀行

明和洋行

- 〔組織〕 個人
- 〔所在地〕 九江大仲路四九五

森本洋行

- 〔組織〕 個人
- 〔所在地〕 九江大仲路二三四
- 〔設 立〕 昭和十五年五月
- 〔資本金〕 五萬圓
- 〔代表者〕 太田トシ(大坂府)
- 〔營業項目〕 食料品、雜貨
- 〔加入組合名〕 九江食料品同業組合、九江雜品搬入同業組合
- 〔取引銀行〕 台灣銀行

山口商會

- 〔組織〕 合資
- 〔所在地〕 九江大仲路一三九
- 〔本店〕 上海

山菱洋行

- 〔組織〕 個人
- 〔所在地〕 九江大仲路二三
- 〔設 立〕 昭和十三年十二月
- 〔資本金〕 二萬圓
- 〔代表者〕 島津祐廣(滋賀縣)
- 〔營業項目〕 メリヤ、雜貨、化粧品、煙草、砂糖
- 〔加入組合名〕 九江雜品搬入同業組合
- 〔取引銀行〕 台灣、中江實業

裕泰號

- 〔組織〕 個人
- 〔所在地〕 九江大仲路三一
- 〔設 立〕 昭和十四年十月
- 〔資本金〕 一萬二千圓
- 〔代表者〕 馬場榮(佐賀縣)
- 〔營業項目〕 野菜食料品

橫澤組九江出張所

- 〔加入組合名〕 九江食料品同業組合
- 〔取引銀行〕 台灣銀行
- 〔組織〕 個人
- 〔所在地〕 九江大仲路二五四
- 〔本店〕 上海
- 〔設 立〕 昭和十六年二月
- 〔資本金〕 三十萬圓
- 〔代表者〕 小林虎四郎(長野縣)
- 〔營業項目〕 土木建築、百貨業
- 〔取引銀行〕 台灣銀行

林大洋行九江出張所

- 〔組織〕 個人
- 〔所在地〕 九江大仲路六六一
- 〔電 話〕 上海
- 〔設 立〕 昭和十七年十一月
- 〔資本金〕 三十萬圓
- 〔代表者〕 鎌久吉(大分縣)
- 〔營業項目〕 一般雜貨、土產特賣貨付、一般貿易
- 〔加入組合名〕 九江雜品搬出組合
- 〔取引銀行〕 台灣銀行

南 昌

赤坂洋行

- 〔組織〕 個人
- 〔所在地〕 南昌興亞路五一號
- 〔設 立〕 昭和十四年五月
- 〔資本金〕 一萬圓
- 〔代表者〕 赤坂捨藏(福島縣)
- 〔營業項目〕 雜貨

旭洋行

- 〔組織〕 個人
- 〔所在地〕 南昌興亞路三六
- 〔電 話〕 ナンシヨウア又はアサ
- 〔設 立〕 昭和十四年五月
- 〔資本金〕 三萬圓
- 〔代表者〕 三島總界(朝鮮)
- 〔營業項目〕 洋品雜貨、雜貨、雜品、食料品、雜貨、煙草、砂糖、マツチ、電池及器具
- 〔加入組合名〕 南昌特賣搬出入組合
- 〔取引銀行〕 台灣、中江實業

池田洋裁店

- 〔組織〕 個人
- 〔所在地〕 南昌興亞路二〇號
- 〔設 立〕 昭和十七年六月

〔資本金〕一萬圓  
 〔代表者〕池田ワヰ子(和歌山)  
 〔營業項目〕洋服、洋裁、洋裝品

### 一進商會

(組織) 個人  
 (所在地) 南昌興亞路二〇〇  
 (設立) 昭和三十四年五月  
 〔代表者〕 蓮一郎(福島縣)

〔營業項目〕 一般交易商、土産物賣行、搬出入業  
 〔加入組合名〕 南昌物資搬出入組合重要物資搬入同業部、礦油同業部、土產物資搬出同業部  
 〔取引銀行〕 台灣、中江實業會、ロッタ工場  
 〔支店出張所〕 上海、進商會毛精撰工場

### 一進商會華昌染織工廠

(組織) 個人  
 (所在地) 南昌益升巷五一  
 (換業) 昭和十七年三月  
 〔代表者〕 蓮一郎(福岡縣)  
 〔幹部職員〕 工場長 丸本桐次  
 〔取締役員〕 工場長 丸本桐次

〔製造項目〕 絲布、絨下、タオ

〔營業所名〕 一進商會  
 〔營業所〕 南昌興亞路二〇〇  
 〔取引銀行〕 台灣、中江實業

### 一進商會豚毛精撰工場

(組織) 個人  
 (所在地) 南昌下灘街二四  
 (換業) 昭和十五年七月  
 〔代表者〕 蓮一郎(福岡縣)

〔幹部職員〕 工場長 西村治雄  
 〔製造項目〕 豚毛、糊油、舍毛入毛、熟毛  
 〔營業所〕 南昌興亞路二〇〇  
 〔取引銀行〕 台灣、中江實業

### 一進商會蠟燭工場

(所在地) 南昌電街四七號  
 (換業) 昭和十六年十月  
 〔代表者〕 蓮一郎(福岡縣)  
 〔幹部職員〕 工場長 西村治雄  
 〔營業所名〕 一進商會  
 〔營業所〕 南昌興亞路二〇〇  
 〔取引銀行〕 台灣、中江實業

### 確井洋行

(組織) 個人  
 (所在地) 南昌興亞路六  
 (設立) 昭和十四年十月

〔代表者〕 確井龜市(福岡縣)  
 〔營業項目〕 日用品雜貨、一般貿易、中山鋼鐵廠南昌代理店  
 〔加入組合名〕 南昌物資搬出入組合小賣同業部  
 〔取引銀行〕 台灣銀行

### 梅本洋行南昌支店

(組織) 個人  
 (所在地) 南昌興亞路三號  
 (本店) 九江  
 (設立) 昭和十四年八月  
 〔代表者〕 山平政雄  
 〔營業項目〕 寫真材料、寫真現像、排字、攝影  
 〔加入組合名〕 南昌物資搬出入組合小賣同業部  
 〔取引銀行〕 台灣銀行

### 瀛華洋行南昌出張所

(組織) 個人  
 (所在地) 南昌興亞路五一號  
 (本店) 上海

(電略) ナンシヨウウニイカ  
 (設立) 昭和十五年六月  
 〔資本金〕 百萬圓  
 〔代表者〕 主任 西澤文英  
 〔營業項目〕 食料品、雜貨及土産物賣行  
 〔加入組合名〕 南昌物資搬出入組合重要物資搬入同業部、礦油同業部  
 〔取引銀行〕 台灣銀行

### 榮泰洋行南昌支店

(組織) 個人  
 (所在地) 南昌興亞路三三號  
 (本店) 上海  
 (電略) ナンシヨウウニイカ  
 (設立) 昭和十四年五月  
 〔資本金〕 五十萬圓  
 〔代表者〕 支店長 伊津野真英  
 〔營業項目〕 雜貨、礦油、建築材料、工業藥品、綿糸布、マツチ、砂糖、其の他一般雜品及土産物賣行  
 〔加入組合名〕 南昌物資搬出入組合重要物資搬入同業部、礦油同業部、建築同業部、建築材料同業部、工業藥品同業部、土産物賣行同業部  
 〔取引銀行〕 台灣銀行

### 江守洋行

(組織) 個人  
 (所在地) 南昌興亞路三三號  
 (本店) 福井市  
 (設立) 昭和十四年五月  
 〔代表者〕 藤下國盛(福井縣)  
 〔營業項目〕 綿糸布、絹織物、人絹糸布、人絹織物、毛織物、纖維製品、土産物賣行  
 〔加入組合名〕 南昌物資搬出入組合重要物資搬入同業部、人絹糸布同業部、土産物賣行同業部  
 〔取引銀行〕 台灣、中江實業  
 〔擔保工場〕 江守洋行ロッタ工場  
 〔支店〕 九江、上海、南昌

### 大島洋行南昌支店

(組織) 個人  
 (所在地) 南昌興亞路六六  
 (本店) 上海  
 (電略) ナンシヨウウニイカ  
 (設立) 昭和十四年五月  
 〔資本金〕 五萬圓  
 〔代表者〕 大島其次郎(埼玉縣)  
 〔幹部職員〕 大玉市五郎  
 〔營業項目〕 食料品、雜貨及土産物賣行  
 〔加入組合名〕 南昌物資搬出入組合重要物資搬入同業部、建築

材料同業部、工業藥品同業部、土產物資搬出同業部

### 岡本洋行南昌支店

〔組織〕個人  
〔所在地〕南昌興亞路三六七  
〔設立〕昭和十四年四月  
〔資本金〕五萬圓  
〔代表者〕支店長 岡本嘉一  
〔營業種目〕食料品及雜貨  
〔加入組合名〕南昌物資搬出入組合、小賣業同業部  
〔取引銀行〕台灣銀行

### 奧田公司

〔組織〕個人  
〔所在地〕南昌興亞路四一  
〔設立〕昭和十四年四月  
〔資本金〕五萬圓  
〔代表者〕奧田貞美(鹿児島縣)  
〔營業種目〕食料品、洋品雜貨、野菜、養蠶場  
〔加入組合名〕南昌物資搬出入組合、小賣業同業部  
〔取引銀行〕台灣、中江實業

有限鹿毛洋行南昌雜貨部  
支店 雜貨部  
〔所在地〕南昌興亞路一七號

### 本店 九江

〔設立〕昭和十四年七月  
〔資本金〕十萬圓  
〔代表者〕高尾久人(福岡縣)  
〔營業種目〕食料品、雜貨、土產物搬出入、輸移出入業  
〔加入組合名〕南昌物資搬出入組合、土產物資搬出同業部  
〔取引銀行〕台灣、中江實業  
〔支店〕上海、安慶

### 有限鹿毛洋行南昌藥品部

〔所在地〕南昌興亞路一七  
〔本店〕九江  
〔設立〕昭和十四年七月  
〔資本金〕十萬圓  
〔代表者〕高尾久人(福岡縣)  
〔營業種目〕藥品、染料、化粧品、支店具用品、南昌物資搬出入組合重要特資搬入同業部、工業藥品同業部  
〔取引銀行〕台灣、中江實業  
〔支店〕上海、安慶

### 柏商店

〔組織〕個人  
〔所在地〕南昌興亞路二〇  
〔設立〕昭和十四年六月  
〔資本金〕六千圓

### 〔代表者〕柏壽七(長崎縣)

〔營業種目〕食料品、雜貨  
〔加入組合名〕南昌物資搬出入組合、小賣業同業部  
〔取引銀行〕台灣銀行

### 華中運輸株式會社營業所

〔所在地〕南昌民權路五號  
〔本店〕上海  
〔設立〕昭和十五年一月  
〔資本金〕八百萬圓  
〔代表者〕營業所長 眞島政一  
〔營業種目〕運輸  
〔取引銀行〕台灣銀行

### 九福洋行

〔組織〕個人  
〔所在地〕南昌興亞路三九九  
〔設立〕昭和十四年五月  
〔資本金〕五萬圓  
〔代表者〕山本俊男(福岡縣)  
〔營業種目〕金物、食料品、雜貨、染料  
〔加入組合名〕南昌物資搬出入組合  
〔取引銀行〕台灣、中江

### 金星洋行

〔組織〕個人  
〔所在地〕南昌興亞路六〇號  
〔取引銀行〕台灣、中江

### 〔設立〕昭和十五年三月

〔資本金〕一萬六千圓  
〔代表者〕青山正雄(朝鮮)  
〔營業種目〕洋服、租服仕立  
〔加入組合名〕南昌洋服商組合  
〔取引銀行〕中江實業銀行

### 晉進洋行

〔組織〕個人  
〔所在地〕南昌興亞路三五號  
〔設立〕昭和十六年十一月  
〔資本金〕一萬五千圓  
〔代表者〕林宗漢(台灣)  
〔營業種目〕漢藥、雜貨  
〔加入組合名〕南昌物資搬出入組合、小賣業同業部  
〔取引銀行〕台灣銀行

### 後藤洋行

〔組織〕個人  
〔所在地〕南昌民權路三五號  
〔設立〕昭和十五年六月  
〔資本金〕一萬圓  
〔代表者〕後藤登(鹿児島縣)  
〔營業種目〕食料品  
〔加入組合名〕南昌物資搬出入組合、小賣業同業部  
〔取引銀行〕台灣銀行

### 江西洋行

〔組織〕個人  
〔所在地〕南昌興亞路二七號  
〔設立〕昭和十四年十月  
〔資本金〕五萬圓  
〔代表者〕岡本守武(朝鮮)  
〔營業種目〕洋品雜貨日用品雜貨  
〔加入組合名〕南昌物資搬出入組合、小賣業同業部  
〔取引銀行〕台灣銀行

### 廣仁堂

〔組織〕個人  
〔所在地〕南昌興亞路六號  
〔電話〕ナ:シヨウワウジ  
〔設立〕昭和十四年十月  
〔資本金〕二萬圓

【代表者】 張非鎮市(福開縣)  
 【營業項目】 醫藥藥品、賣藥、化粧品、雜貨  
 【取引銀行】 台灣銀行

**洪都公司**

(組織) 個人  
 (所在地) 南昌陸象山路三三  
 (設立) 昭和十四年十一月  
 【資本金】 五萬圓  
 【代表者】 谷國龜之助(東京市)  
 【幹部職員】 有原榮治  
 【營業項目】 軍納縫紉、土產物  
 賣買付、非鐵金屬  
 【加入組合名】 南昌物資搬出入  
 組合土產物賣買付同業部  
 【取引銀行】 台灣銀行  
 【經營工場】 濟米第一一九工場  
 【支店】 上海

**洪都公司工場**

(組織) 個人  
 (所在地) 南昌陸象山路三三  
 (採業) 昭和十五年四月  
 【代表者】 谷國龜之助(東京市)  
 【幹部職員】 工場長 木村敏三  
 【製造項目】 糯米  
 【機械設備】 糯米機十二台、モ  
 ーター八台  
 【營業所名】 洪都公司  
 【營業所】 南昌陸象山路三三  
 【取引銀行】 台灣銀行  
 【分工場】 第一工場至第六工場

**三益社南昌支店**

(組織) 個人  
 (所在地) 南昌興亞路三三號  
 (本店) 上海  
 (設立) 昭和十四年  
 【資本金】 五十萬圓  
 【代表者】 支店長 齊藤武雄  
 【營業項目】 食料品、藥品、煙  
 草、土產物賣買付  
 【加入組合名】 南昌物資搬出入  
 組合重要物資搬入同業部、煙草  
 同業部  
 【取引銀行】 台灣銀行

**三興株式會社南昌出張所**

(所在地) 南昌興亞路六九  
 (本店) 大阪  
 (電略) ナンシヨウ三シン  
 コウ  
 (設立) 昭和十六年九月  
 【資本金】 三千六百萬圓  
 【代表者】 所長 吉川康藏  
 【營業項目】 一般貿易、土產物  
 賣買付  
 【加入組合名】 南昌物資搬出入  
 組合重要物資搬入同業部、礦油  
 同業部、建築材料同業部、人絹  
 糸布同業部、土產物賣買付同業  
 部  
 【取引銀行】 台灣銀行

**三興公司南昌支店**

(組織) 合名  
 (所在地) 南昌興亞路九五號  
 (本店) 漢口  
 (設立) 昭和十五年十月  
 【資本金】 五萬圓  
 【代表者】 支店長 二鹿松市  
 【營業項目】 土產物賣買付  
 【加入組合名】 南昌物資搬出入  
 組合小賣業同業部  
 【取引銀行】 台灣銀行

**三光洋行南昌出張所**

(所在地) 南昌興亞路四〇  
 (本店) 上海  
 (電略) ナンシヨウカ三ヨウ  
 コウ  
 (設立) 昭和十四年九月  
 【資本金】 百萬圓(全額拂込)  
 【代表者】 所長 河越小太郎  
 【營業項目】 毛織物、毛糸、塗  
 料、機械、電氣器具、雜貨、米  
 穀、工業藥品、燃料、五金、  
 礦油、工業藥品、天然藥料、植  
 物油、糖、蜜果、天然、水產物  
 畜產物、仰買各種、米、布、山  
 貨、農產物、建築材料、麻袋、  
 包裝材料、石鹼、化粧品、縫針  
 布帛製品、紙、硝子器具、文房  
 具、帽子、染料等移出入賣買  
 【加入組合名】 南昌物資搬出入  
 組合重要物資搬入同業部、礦油

同業部、土產物賣買付同業部  
 【取引銀行】 台灣銀行

**俊記燃料廠**

(組織) 個人  
 (所在地) 南昌東和路三八  
 (採業) 昭和十八年一月  
 【資本金】 一萬圓  
 【代表者】 山本俊男(福開縣)  
 【製造項目】 コークス、コーラ  
 イト、豆炭、煉炭  
 【營業所名】 九福洋行  
 【營業所】 南昌興亞路四〇三  
 【取引銀行】 台灣、中江實業

**株式白木實業公司土產品化**

(所在地) 南昌廟宇街一五  
 (採業) 昭和十五年八月  
 【代表者】 高村文助(山形縣)  
 【幹部職員】 工場長 金森孝  
 【製造項目】 醬油、漬物  
 【營業所名】 株式會社白木實業  
 公司南昌支店  
 【營業所】 南昌興亞路八三號  
 【取引銀行】 台灣、中江實業  
 株式白木實業公司支店  
 (所在地) 南昌興亞路八三號  
 (本店) 上海

(電略) ナンシヨウシロキ  
 (設立) 昭和十四年五月  
 【資本金】 二十萬圓  
 【代表者】 支店長 高村文助  
 【營業項目】 洋品雜貨小賣、一  
 般貿易土產物賣買付  
 【加入組合名】 南昌物資搬出入  
 組合重要物資搬入同業部、礦油  
 同業部、人絹糸布同業部、土產  
 物賣買付同業部  
 【取引銀行】 台灣、中江實業  
 【經營工場】 明星大法院  
 【出張所】 吳城

**台灣銀行上海支店出張所**

(所在地) 南昌中山路四二號  
 (本店) 台北  
 (設立) 昭和十四年六月  
 【資本金】 三千萬圓(二千二百  
 五十萬圓拂込)  
 【代表者】 上海支店支店長人代理  
 南昌駐在主任 代田千尋  
 【營業項目】 一般銀行業

**大新洋行**

(組織) 個人  
 (所在地) 南昌興亞路三三號  
 (電略) ナンシヨウ、タイ  
 (設立) 昭和十四年六月  
 【資本金】 二萬圓

〔代表者〕 多田國雄(香川縣)  
 〔營業項目〕 食料品、雜貨、土產物、百貨  
 〔加入組合名〕 南昌物產輸出組合小賣業同業部  
 〔取引銀行〕 台灣銀行

### 大丸時計店

〔組織〕 個人  
 (所在地) 南昌興亞路七三號  
 (設立) 昭和十四年五月

〔資本金〕 五千圓  
 〔代表者〕 津曲喜四郎(高崎縣)  
 〔營業項目〕 時計賣全體、眼鏡、萬年筆、修理散賣  
 〔取引銀行〕 台灣、中江實業

### 竹田洋行

〔組織〕 個人  
 (所在地) 南昌興亞路三六號  
 (設立) 昭和十五年二月

〔資本金〕 五千圓  
 〔代表者〕 竹田坂吉(濱市)  
 〔營業項目〕 洋品雜貨、日用品、雜貨、洋服、洋裁、軍裝品  
 〔加入組合名〕 南昌物產輸出組合小賣業同業部  
 〔取引銀行〕 台灣、中江實業

### 千代田洋行

〔組織〕 個人  
 (所在地) 南昌長福路六四號  
 (本店) 上海  
 (設立) 昭和十四年

〔資本金〕 一萬圓  
 〔代表者〕 千代田勝美(福岡縣)  
 〔營業項目〕 洋品、雜貨  
 〔加入組合名〕 南昌物產輸出組合小賣業同業部  
 〔取引銀行〕 台灣銀行

### 中華橡膠株式會出張所

(所在地) 南昌中山路五七號  
 (本店) 上海  
 (設立) 昭和十五年十二月

〔資本金〕 二萬圓  
 〔代表者〕 所長 曾本武臣  
 〔營業項目〕 橡膠、買付、製造  
 〔加入組合名〕 南昌物產輸出組合土產物賣出同業部  
 〔取引銀行〕 台灣銀行  
 〔出張所〕 九江、南昌

### 中江實業銀行

〔組織〕 株式  
 (華名) 中江實業銀行南昌分行  
 (所在地) 南昌中山路突突  
 (本店) 漢口

(設立) 昭和十七年七月  
 〔資本金〕 二千圓(長持)  
 〔代表者〕 支店長 譚覺如  
 〔營業項目〕 一般銀行業務  
 (支店) 九江、沙市、武昌

### 東亞海運株式會社事務所

(所在地) 南昌興亞路  
 (本店) 東京  
 (設立) 昭和十四年

〔資本金〕 一億圓  
 〔代表者〕 相原佐賀男(大分縣)  
 〔營業項目〕 海運業  
 〔取引銀行〕 台灣銀行  
 〔支店出張所〕 橫濱、名古屋、大阪、神戸、門司、長崎、天津、青島、大連、台北、上海、南京、蕪湖、廣東、廈門、香港、基隆、高雄、九江、汕頭、昭南、西貢、曼谷

### 長崎物產株式會出張所

(所在地) 南昌興亞路三三號  
 (本店) 上海  
 (電話) ナンシヨウナカサキアツツシ

〔資本金〕 五萬圓  
 〔設立〕 昭和十四年七月  
 〔代表者〕 所長 渡邊登吉  
 〔營業項目〕 土產物賣買付、軍

納木材、一般輸出入業  
 〔加入組合名〕 南昌物產輸出組合、建築材料同業部、礦油同業部、建築材料同業部、土產物賣出同業部  
 〔取引銀行〕 台灣銀行

### 南昌印刷株式會社

(華名) 南昌印刷有限公司  
 (所在地) 南昌警局前街二  
 (設立) 昭和十五年六月

〔資本金〕 三萬四千六百七十圓  
 (半額拂込)  
 〔代表者〕 理事長 田中虎登  
 (兼) 役 專務理事 諸鴻漢、理事 山本俊男、朱方儒、上田義次、朱文耀、監事 永野林三郎、劉炳成、劉秉鈞  
 〔取引銀行〕 台灣銀行  
 (工場) 南昌印刷株式會社工場

### 南昌印刷株式會社工場

(所在地) 南昌警局前街二號  
 (採業) 昭和十五年六月  
 〔資本金〕 三萬四千六百圓(半額拂込)  
 〔代表者〕 田中虎登(佐賀縣)

〔製造項目〕 印刷  
 〔機械設備〕 平版印刷機三台、活字印刷機三台、斷紙器一台、足字鉛字機一台、石版十一台  
 〔營業所名〕 南昌印刷株式會社  
 〔取引銀行〕 台灣銀行

### 日昌堂蓄音器店

〔組織〕 個人  
 (所在地) 南昌興亞路九六號  
 (設立) 昭和十五年四月

〔資本金〕 一萬圓  
 〔代表者〕 津曲喜四郎(高崎縣)  
 〔營業項目〕 蓄音機及諸樂器、手才修理散賣、電氣器具  
 〔加入組合名〕 南昌物產輸出組合小賣業同業部  
 〔取引銀行〕 台灣、中江實業

### 林田洋行

〔組織〕 個人  
 (所在地) 南昌興亞路五三號  
 (設立) 昭和十四年十月

〔資本金〕 一萬五千圓  
 〔代表者〕 林田源一(長崎縣)  
 〔營業項目〕 食料品、雜貨  
 〔加入組合名〕 南昌物產輸出組合小賣業同業部  
 〔取引銀行〕 台灣銀行

武漢商會社南昌支店

(所在地) 南昌中山路五三九  
 (本店) 漢口  
 (支店) ナンショウアカン  
 (設立) 昭和十五年六月  
 【資本金】十五萬圓  
 【代表者】支店長 森山政雄  
 【營業項目】木材、建築材料、雜貨

【加入組合名】南昌物資搬出入組合重要物資搬入同業部、建築材料同業部、土產物資搬出同業部  
 【取引銀行】台灣銀行

福 津 商 會

(組織) 個人  
 (所在地) 南昌興亞路二六號  
 (本店) 福井市  
 (設立) 昭和十六年六月

【資本金】五萬圓  
 【代表者】北井實(福井縣)  
 【營業項目】日用品雜貨、織物  
 【加入組合名】南昌物資搬出入組合小賣業同業部  
 【取引銀行】台灣、中江實業  
 【支店】九江、上海

藤 田 洋 行

(組織) 個人

(所在地) 南昌民權路三號  
 (設立) 昭和十六年二月

【資本金】二萬圓  
 【代表者】藤田異也(山口縣)  
 【營業項目】書籍、雜誌、文房具、食料品、雜貨  
 【加入組合名】南昌物資搬出入組合小賣業同業部  
 【取引銀行】台灣銀行

紅 屋

(組織) 個人

(所在地) 南昌民權路四號  
 (設立) 昭和十六年五月  
 【資本金】十萬圓  
 【代表者】牛作來英(山口縣)  
 【營業項目】米穀、メリケン粉、糯米  
 【取引銀行】台灣、中江實業  
 【經營工場】紅屋糯米廠自第一至第三工場

紅 屋 精 米 廠

(組織) 個人

(所在地) 南昌運賢門三六號  
 (設立) 昭和十六年五月  
 【資本金】十萬圓  
 【代表者】牛作來英(山口縣)  
 【製造項目】糯米  
 【機械設備】精米機、電氣モーター

ター八台、發動機三台

【營業所名】紅屋  
 【營業所】南昌民權路七四一號  
 【取引銀行】台灣、中江實業  
 【分工場】軍管理南昌黃梨洲工場、安義縣安表

萬谷洋行南昌出張所

(組織) 個人

(所在地) 南昌中山路三三  
 (本店) 漢口  
 (支店) ナンセウマシキツ  
 (設立) 昭和十七年十一月  
 【資本金】十五萬圓  
 【代表者】所長 高橋一雄  
 【營業項目】土產物資買付、搬出  
 【加入組合名】南昌物資搬出入組合小賣業同業部  
 【取引銀行】台灣銀行

三井物産株式會社駐在員

(所在地) 南昌中山路五二〇

(本店) 東京  
 (支店) ナンショウ、三キ  
 (設立) 昭和十四年  
 【資本金】一億圓  
 【代表者】伊藤光一  
 【營業項目】一般貿易  
 【加入組合名】南昌物資搬出入

組合重要物資搬入同業部、礦油同業部、煙草同業部、建築材料同業部、工業藥品同業部、土產物資搬出同業部  
 【取引銀行】台灣銀行  
 【出張場所】內地、支那主要都市

三 津 星 號

(組織) 個人

(所在地) 南昌興亞路二六號  
 (本店) 上海  
 (設立) 昭和十四年五月  
 【資本金】五萬圓  
 【代表者】廣崎久雄(大分縣)  
 【營業項目】日用品雜貨、化粧品、洋品雜貨、文房具  
 【加入組合名】南昌物資搬出入組合小賣業同業部  
 【取引銀行】台灣銀行  
 【經營工場】三津星ソーヌ工場

三津星ソーヌ工場

(組織) 個人

(所在地) 南昌興亞路二六號  
 (本社) 上海  
 (設立) 昭和十七年九月  
 【資本金】五萬圓  
 【代表者】廣崎久雄(大分縣)  
 【製造項目】ソーヌ、牛乳

森 本 洋 行

(組織) 個人

(所在地) 南昌興亞路三號  
 (支店) ナンショウ、ウモリ  
 (設立) 昭和十四年四月  
 【資本金】五萬圓  
 【代表者】森本新(岡山縣)  
 (兼) 役) 支那人 齊藤金藏  
 【營業項目】雜貨、食料品、清涼飲料水、製糖販賣、清酒、清酢  
 【加入組合名】南昌物資搬出入組合重要物資搬入同業部、工業藥品同業部、砂糖協議會、燒酎協議會  
 【取引銀行】台灣、中江實業  
 【經營工場名】森本洋行清酒、清酢工場、森本洋行清涼飲料水工場  
 【支店】九江

森本洋行清酒清酢工場

(組織) 個人

(所在地) 南昌興亞路三號  
 (兼) 業) 昭和十八年一月  
 【資本金】十五萬圓

【代表者】 森本新二(岡山縣)  
 【軍 役】 支那人 警備金庫  
 【幹部職員】 工場長 高田 巴  
 【製造種目】 清酒、清酢  
 【營業所名】 森本洋行  
 【營業所】 南昌興亞路三二一  
 【取引銀行】 台灣、中江實業

森本洋行清飲料水工場

(組織) 個人  
 (所在地) 南昌東書院街西號  
 (操業) 昭和十五年九月  
 【資本金】 十五萬圓  
 【代表者】 森本新二(岡山縣)  
 【軍 役】 支那人 警備金庫  
 【幹部職員】 工場長 石原研長  
 【製造種目】 清涼飲料水、サイ  
 ター  
 【營業所名】 森本洋行  
 【營業所】 南昌興亞路三二一號  
 【取引銀行】 台灣、中江實業

合資 山口商會南昌支店

(組織) 合資  
 (所在地) 南昌興亞路三三號  
 (本店) 上海  
 (設立) 昭和十四年五月  
 【資本金】 五萬圓  
 【代表者】 安井義博(岡山縣)  
 【營業種目】 食料品、雜貨、一  
 般輸出入

【加入組合名】 南昌特資輸出入  
 組合重要物資搬入同業部、工業  
 藥品同業部、土產特資搬出同業  
 部  
 【取引銀行】 台灣銀行  
 【支 店】 南京、九江、漢口

林大洋行南昌出張所

(組織) 個人  
 (所在地) 南昌興亞路三九號  
 (本店) 上海  
 (電 略) ナンシヨワリシダ  
 (設立) 昭和十六年三月  
 【資本金】 十萬圓  
 【代表者】 所長 正木匡文  
 【營業種目】 輸移出入業、雜糸  
 布、マフテ、食料品、雜貨、軍  
 需物資買付  
 【加入組合名】 南昌物資搬出入  
 組合重要物資搬入同業部、人絹  
 糸布同業部  
 【取引銀行】 台灣、中江實業  
 【經營工場】 南昌植物油製油  
 工廠

林大洋行南昌植物油工廠

(組織) 個人  
 (所在地) 南昌中山路三三號  
 (本社) 上海  
 (操業) 昭和十七年八月

一般輸出入貿易

【資本金】 五萬圓  
 【代表者】 正木匡文(山口縣)  
 【幹部職員】 工場長 一戶俊文  
 【營業所名】 林大洋行南昌出張所  
 【取引銀行】 台灣銀行  
 【製造種目】 菜子油、花生生油  
 胡麻油、其の他一般食料油、搾油  
 【營業所】 南昌興亞路三九號

三 益 社

九 江 支 店

九 江 市 大 仲 路 一 一 四 號

三 益 社

南 昌 支 店

南 昌 市 興 亞 路 三 號



全國五大報民衆之喉舌  
華字新聞界之最高峯  
浙東亞建設之活指針

# 武 漢 報

漢口江漢路二一八號  
電話二二九六一一四

# 武 漢 大陸新報

中支唯一の邦字新聞  
大陸新報(本社上海黃浦灘)  
南京大陸新報(南京中山北路)

總送する大大陸叢書  
東亞建設に大陸叢刊  
寄與する大陸年鑑

漢口特一區南皮路五號  
編輯部 電話 二二三〇〇  
營業部 電話 二一七〇二

請看 華區唯一夜刊

# 江 漢 晚 報

四開小速型  
消息迅速  
內容精彩  
銷路廣大

篇排新穎  
論斷宏大  
普及大眾  
廣告効宏

社址漢口江漢路一一三號



# 大 楚 報

廣告力宏  
發行數多  
消息敏確  
立論公正

漢口江漢路五十六號  
電話 二二三〇〇  
營業部 電話 二一七〇二

營業  
種目

（人絹糸布、各種織物、建築材料、漢藥、自轉車、洋品、雜貨、硝子製品、食料品、穀肥、清脂類、土產物、其他一般輸出入貿易業）



株式會社 福原商店 漢口支店

本店 天津興亞第一區福島街  
漢口市維新路拾貳號  
電話 二二五四五——二二六四五番

營業  
種目

（海產物、食料品、罐詰、調味料、土產物、雜穀、其他一般雜貨）

本社 神戸市神戸區海岸通り五丁目二十五番地

神戸海陸產貿易株式會社

漢口支店  
漢口市至善路一四六號  
電話 二二七七七番

本店 大阪市東區今橋三丁目日商ビル

◇N◇ 日 商 株 式 會 社 漢 口 出 張 所

支店及 東京、神戶、名古屋、下關、八橋、吳、台北、  
大連、天津、新京、奉天、北京、太原、青島、  
上海、南京、蕪湖、蚌埠、崇明島、南通、  
廈門、廣東、香港、マニラ、昭南、孟買、  
海門

漢口市 江漢路十號日綿ビル内  
電話(三)二一八六一番

營業 絹、人絹糸布、バルブ、綿糸布雜貨、  
種目 其ノ他纖維製品一般

總 資 本 金 參 千 拾 萬 圓



酒 伊 商 事 株 式 會 社 漢 口 支 店

漢 口 江 漢 路 一 一 三 號

電 話 二 一 三 二 〇 〇 四 番

本社 福井市佐桂枝  
支店及 東京、大阪、神戶、上海、大野、神明、京城、  
本天、開原、新江、哈爾濱、吉林、天津、濟南、周村、  
青島、鎮江、杭州、揚州、丹陽、南京、應城、孝感、  
出張所 台北、磐谷



高島屋飯田株式會社漢口出張所

漢口市河街東亞海運ビル三階  
電話 一一二二二七三一五番

一般輸移出入貿易



名 華

福

助

洋

行

福助足袋株式會社漢口出張所

漢口市交通路二十一號  
電話二二七九〇・二三〇三七番  
電略カンコウ・フケスケ

三菱公司代售

# 大陸產業株式會社

漢 口 出 張 所

漢口市 江漢路三菱公司內  
電 話 二二〇四八番

三菱公司特約店



# 義興洋行

漢口市法界克勒滿沙街二號  
電 話 三三三三  
一一三三  
一一二二  
七八三九  
九九六六  
番番番番

## 營業種目

絹人絹毛織物其他纖維製品  
雜穀類油脂石膏一般雜貨

本 店 上海北京路二五五號

電 話 一七〇八二五

# 久保洋行漢口支店

漢 口 江 漢 路 二 號

電 話 三三二二六八

電 略 チ ユ ボ ウ

九 江 支 店

九江環城路二八一三〇號

一 般 輸 出 入 貿 易 商

三 和 洋 行

漢 口 市 中 山 路 拾 號  
電 話 二 二 〇 〇 八 二 番

活版石版印刷帳簿製造印刷  
機械並材料洋紙類印材  
ゴム印章及事務用品  
高級文具各種製圖  
紙櫻井威光紙代理店



飯 田 三 寶 堂

漢 口 市 中 山 路 十 二 號

電 話 二 二 〇 〇 八 〇 〇 〇  
振替下關 七 住 宅 〇 二 二 〇 五 四

日本綿花株式會社漢口支店

東洋棉花株式會社漢口支店

江商株式會社漢口支店

株式會社阿部市洋行漢口支店

三興株式會社漢口支店

イ 口 八 順

營業種目

新藥新製劑賣藥  
並に賣藥部外品  
其他一般醫藥品貿易

上海北四川路八三三號

電話 四四六三九、四六一〇、四六一四八



株式會社

田邊洋行

漢口出張所

漢口市交通路三八號

電話 二一一二、二二一八、六三

獸禽毛、穀肥、山貨  
一般輸出入貿易業

# 協 津 洋 行

漢 口 支 店

漢 口 民權路一五四號

電 話 二 二 八 一 一 番

一般輸出入貿易

本店 上海北蘇州路河濱大樓

# 林 大 洋 行

漢 口 支 店

漢口市統一街拾參號

電話二二〇二六一八番

# 林 大 酒 精 工 廠

漢 口 市 橋 口

(操業昭和十八年六月開始ノ予定)



自轉車仕入販賣並に  
三龍牌靴下製造販賣



### 三河興業株式會社

支店長 漢口支店  
清水永一郎

漢口市新民路一八六  
電話二二〇九一

### 三河電機廠

漢口市統一街大江家院六十七  
電話二三〇七九

(採業昭和十八年三月一日)

改造 家具 看板

### 漢口構造社

武漢三鎮電柱廣告一手取扱社

會社資  
子 傅 社

漢口市交通路三四號  
電話二二八六四番



### 近江屋洋行

漢口出張所

漢口市江漢路八十號  
電話二二三八三番

メリヤス製品、絹綿製品、布帛製品、  
洋品雜貨、文房具、事務用品、  
化粧品類、及用具、ゴム靴

武 漢 航 運 統 制 組 合

電 東 漢 專  
話 亞 口  
二 海 市  
一 運 河 務  
九 ビ 街  
九 ル 一  
〇 〇 二  
一 三 號 局  
番 附 號 局



華 中 運 輸 股 份 有 限 公 司

本 社 上 海 北 京 路 蠶 糸 大 樓

電 漢 漢  
話 口 口  
二 市 特 二 區 一 德 街 五 號  
三 五 六 一 一 九 番  
支 店

軍納物資買付

# 合資 共盛洋行本店

宮崎 清

漢口市特二區四民街十一號

電話二二二九三番

出張所湖北省隨縣浙河市廣水

醫療藥品、工業藥品  
醫療器、各種化粧品



株式會社 重松藥房

漢口支店  
漢口市花樓街三十三號  
電話二一八八四三番

精米業

# 泰祥洋行精米廠

向井 要

漢口市花樓街一一〇號  
電話二三六二八番



株式會社

三光洋行

漢口支店

漢口市河街東亞海運ビル

電話二〇四六、二四五〇四番

輸出入貿易業

安宅産業株式會社

漢口出張所

(華名)安宅洋行  
漢口市江漢路七八號  
電話一〇二二八八九一番

大倉商事株式會社

漢口出張所

漢口長木村幸一

漢口江漢路二七號  
電話一〇二二四三三八番

營業種目 一般輸出入並  
軍納品取扱



株式會社

岩井商店

漢口支店

(華名)岩井洋行  
漢口市江漢路四三號  
電話二〇二二四三五番

民軍  
需需  
土產  
物資

一  
般  
貿  
易



# 洪 都 公 司

賣 住 者 谷 岡 龜 之 助

江 西 省 南 昌 市 陸 象 山 路 二 七 七 號

支 店 上 海 黃 浦 灘 路 一 六 號 台 銀 比 爾

出 張 所 南 昌 縣 沈 口 永 修 縣 徐 家 埠

精 米 工 場 安 義 縣 吳 安 義 武 寧 縣 若 溪

第 第 第  
三 二 一  
南 南 南  
昌 昌 昌  
六 大 塘  
服 巷 塔  
井 口 上

營 業  
種 目

洋品、雜貨、綿糸布、纖維品、  
食品、煙草、砂糖、磷寸、  
電池及器具

旭 洋 行

行、主 三 島 德 昇  
南 昌 市 興 亞 路 一 二 六 號

南 昌 市 民 德 路 七 四 一 號

紅 屋 精 米 廠

牛 作 來 亮

第 一 廠 南 昌 市 進 賢 門 三 六  
第 二 廠 南 昌 市 黃 梨 洲  
第 三 廠 安 義 縣 安 義

營業  
種目 { 綿糸布、煙草、礦油、燐寸、砂糖、  
工業藥品、建築材料其ノ他土產品

榮泰洋行南昌支店

本店 南昌市興亞路二〇六號  
上海市武昌路三二二號

一般商品輸移出入並ニ植物油脂製造

林大洋行南昌出張所

南昌市興亞路三五號

南昌植物油脂製油工廠

南昌市中山路二六四號

清酒 **椿** 酒

(和) 清 酢

興亞サイダー  
錦城サイダー  
興亞果汁シロップ

製造

釀 造

軍管理

食料品雜貨  
一般貿易

森本洋行  
森本新二

南昌 興亞路二二一號  
支店 九江 大仲路二三四號  
工場 南昌 東書院街五四號

食料品、雜貨、金物、塗料

九 福 洋 行

行主 山 本 俊 男  
南昌市興亞路三九九號

コークス、コーライト、豆炭、煤炭製造

俊 記 燃 料 廠

南昌市永和路三八號



一般輸出入貿易商



# 大島洋行

行主 大島昇次郎

本店 九江市大仲路八九號  
支店 南昌市興亞路二八六號

一般交易商

南昌市興亞路二〇〇號

# 進商會

進 一 郎

豚毛精撰工場 南昌市下海街二四號  
華昌染絨工廠 南昌市高升巷五一號  
蠟燭工場 南昌市電街四七號

般 買 易 商



株 式 福 原 商 店

九 江 出 張 所

九 江 市 大 仲 路 一 九 三 號

瑞 昌 地 區 葉 煙 草 買 付 商  
煙 草 卸 商、貨 物 運 輸

潯 陽 商 會

松 田 七 郎

九 江 大 仲 市 路 九 五 號

出 一 般 輸 移  
入 買 易

松 浦 洋 行 本 店

松 浦 藤 一 郎

九 江 市 大 仲 路 一 五 九 號

松 浦 洋 行 上 海 出 張 所

森 岡 春 男

上 海 ア ス タ ー 路 ア ス タ ー 路 五 號

株 式 會 社 白 木 屋

白 木 實 業 公 司

九 江 支 店

南 昌 分 店

**家 建 具 具**



**角 火 鉢**  
**冷 藏 庫**

**行 西 洋 上**

南京太平路 電話 21987

南京著名旅館ホテル御案内

**寶來館**  
南京延齡巷七〇  
電話 二二〇六六一番

**泰山閣**  
南京碑亭巷一五五  
電話 三三三三番

**野田屋旅館**  
南京下關商埠街二六六  
電話 三二六八九番

**揚子ホテル**  
南京下關中山橋  
寶善街二號  
電話 三一九二九番

**福田館**  
南京中山東路二二  
電話 二二四九七番

**福昌ホテル**  
南京中山路五七  
電話 二二五七七番

**首都飯店**  
南京中山北路四六六  
電話 三一五〇一五

**廣島旅館**  
南京太平路三三九  
電話 二二五九六番

# 第一篇

## 第四章

南京、鎮江、蚌埠、當塗、蕪湖、安慶

# 華中煙草配給組合

本部

上海江西路二六一號

電話 一八七六六(代表)  
四一五

南京支部

蘇州支部

杭州支部

蕪湖支部

泰縣支部

南京白下路九九號

蘇州城外大馬路四八三號

杭州迎紫路五九號

蕪湖四明路四二號

泰縣堂子街號房巷

松本商事內

蚌埠支部

安慶支部

鎮江出張所

南通出張所

揚州出張所

蚌埠二馬路二九二號

安慶吳越街三五號

鎮江中山路四〇五號

南通交通路七號

揚州南河下三九號

# 南京索引

(ア)

- 阿蘇洋行.....(四三)
- 阿都市洋行南京出張所.....(四三)
- 青丸洋行.....(四三)
- 淺野物產南京出張所.....(四三)
- 朝日洋行.....(四三)
- 新井洋行高麗部.....(四三)
- 新井洋行南京支店.....(四三)
- 安宅產炭出張所.....(四三)

(イ)

- 井口洋行.....(四三)
- 井政實商會.....(四三)
- 伊藤萬商店南京出張所.....(四三)
- 飯島洋行.....(四三)
- 石橋商店南京出張所.....(四三)
- 一都商會南京支店.....(四三)
- 市田商店南京出張所.....(四三)
- 稻垣英服店南京支店.....(四三)
- 岩尾商店南京出張所.....(四三)
- 磐城メモト 南京出張所.....(四三)

(ウ)

- 宇佐見商店南京出張所.....(四三)
- 上西洋行.....(四三)
- 永信洋行.....(四三)
- 永年堂印書局.....(四三)

(オ)

- 永福化學工業南京出張所.....(四三)
- 永福化學工業浦口工業所.....(四三)
- 萬泰洋行南京支店.....(四三)
- 萬泰洋行南京出張所.....(四三)
- 益記洋行南京支店.....(四三)

(カ)

- 村茶福.....(四三)
- 昆崎洋行.....(四三)
- 織田洋行支店.....(四三)
- 大石洋行.....(四三)
- 大江商會.....(四三)
- 大森組.....(四三)
- 大森組酒造出張所.....(四三)
- 大森商店.....(四三)
- 近江屋洋行南京出張所.....(四三)
- 岡島洋行.....(四三)
- 岡島號.....(四三)

(キ)

- 木扶洋行.....(四三)
- 義合東輝瓦廠.....(四三)
- 義合社.....(四三)
- 吉備之舎本店.....(四三)
- 玉圓洋行.....(四三)
- 協成洋行.....(四三)
- 協和實業社.....(四三)
- 金陵煤礦公司.....(四三)

(ク)

- 京華模瓦廠.....(四三)
- 京阪洋行.....(四三)
- 小林又七商店南京支店.....(四三)
- 江南南京支店.....(四三)
- 江南南京出張所.....(四三)
- 宏業磚瓦廠.....(四三)
- 光成實業社.....(四三)
- 昆明製工廠.....(四三)
- 昆明洋行.....(四三)
- 恒和實業株式會社.....(四三)
- 恒和倉庫株式會社.....(四三)
- 廣泰洋行南京出張所.....(四三)
- 合同自動車工場.....(四三)

(ケ)

- 加藤運輸.....(四三)
- 加藤物產南京出張所.....(四三)
- 華興商業銀行南京分行.....(四三)
- 華中運輸工場.....(四三)
- 華中運輸南京支店.....(四三)
- 華中運輸局.....(四三)
- 華中鑄業南京出張所.....(四三)
- 華中鑄業南京支店.....(四三)
- 華中水產南京出張所.....(四三)
- 華中水產南京工場.....(四三)
- 華中水産南京支店.....(四三)
- 華中都市公共汽車公司.....(四三)
- 華中百貨店.....(四三)
- 華北石炭南京受渡事務所.....(四三)
- 華岡洋行.....(四三)

(コ)

- 興亞洋行.....(四三)
- 興和實業株式會社.....(四三)
- 亞都公司南京出張所.....(四三)
- 國隆運輸株式會社.....(四三)

(ク)

- 佐藤運輸.....(四三)
- 佐藤洋行南京支店.....(四三)
- 佐野洋行.....(四三)
- 寶藤自動車店.....(四三)
- 寶藤商店南京出張所.....(四三)
- 酒伊商事南京出張所.....(四三)
- 三益社南京支店.....(四三)
- 三友洋行.....(四三)
- 三共商會.....(四三)
- 三興公司.....(四三)
- 三光洋行.....(四三)
- 三昌洋行.....(四三)
- 三大洋行.....(四三)
- 三大軍用品工廠.....(四三)
- 三天洋行第二精米工場.....(四三)
- 三五書局南京分局.....(四三)
- 三福屋.....(四三)
- 三輝洋行南京支店.....(四三)

(ケ)

- 潮誠堂南京支店.....(四三)
- 湖畔洋行.....(四三)
- 西原洋行.....(四三)
- 上海銀行南京支店.....(四三)
- 上海西河汽船株式會社.....(四三)
- 上海復興商業南京出張所.....(四三)
- 上海明治製菓南京出張所.....(四三)
- 上海新業南京出張所.....(四三)

(カ)

- 昌利洋行南京支店.....(四三)
- 昭和商事南京支店.....(四三)
- 亞和通商南京支店.....(四三)
- 白木實業公司.....(四三)
- 信友商店南京出張所.....(四三)
- 新興洋行.....(四三)
- 新谷工務所.....(四三)

(キ)

- 鈴木洋行.....(四三)
- 鈴木無線館.....(四三)
- 誠文堂印刷所.....(四三)
- 關洋行.....(四三)
- 瀨川洋行.....(四三)
- 三光洋行.....(四三)
- 三昌洋行.....(四三)
- 三友洋行.....(四三)
- 三興公司.....(四三)
- 三光洋行.....(四三)
- 三昌洋行.....(四三)
- 三大洋行.....(四三)
- 三天洋行.....(四三)
- 三大軍用品工廠.....(四三)
- 三天洋行第二精米工場.....(四三)
- 三五書局南京分局.....(四三)
- 三福屋.....(四三)
- 三輝洋行南京支店.....(四三)

(ク)

- 三輝洋行南京出張所.....(四三)
- 三輝洋行南京支店.....(四三)
- 三輝洋行南京出張所.....(四三)
- 三輝洋行南京支店.....(四三)
- 三輝洋行南京出張所.....(四三)
- 三輝洋行南京支店.....(四三)
- 三輝洋行南京出張所.....(四三)
- 三輝洋行南京支店.....(四三)

(ケ)

- 三輝洋行南京出張所.....(四三)
- 三輝洋行南京支店.....(四三)
- 三輝洋行南京出張所.....(四三)
- 三輝洋行南京支店.....(四三)
- 三輝洋行南京出張所.....(四三)
- 三輝洋行南京支店.....(四三)
- 三輝洋行南京出張所.....(四三)
- 三輝洋行南京支店.....(四三)

(コ)

- 三輝洋行南京出張所.....(四三)
- 三輝洋行南京支店.....(四三)
- 三輝洋行南京出張所.....(四三)
- 三輝洋行南京支店.....(四三)
- 三輝洋行南京出張所.....(四三)
- 三輝洋行南京支店.....(四三)
- 三輝洋行南京出張所.....(四三)
- 三輝洋行南京支店.....(四三)

(カ)

- 三輝洋行南京出張所.....(四三)
- 三輝洋行南京支店.....(四三)
- 三輝洋行南京出張所.....(四三)
- 三輝洋行南京支店.....(四三)
- 三輝洋行南京出張所.....(四三)
- 三輝洋行南京支店.....(四三)
- 三輝洋行南京出張所.....(四三)
- 三輝洋行南京支店.....(四三)

(キ)

- 三輝洋行南京出張所.....(四三)
- 三輝洋行南京支店.....(四三)
- 三輝洋行南京出張所.....(四三)
- 三輝洋行南京支店.....(四三)
- 三輝洋行南京出張所.....(四三)
- 三輝洋行南京支店.....(四三)
- 三輝洋行南京出張所.....(四三)
- 三輝洋行南京支店.....(四三)

(ク)

- 三輝洋行南京出張所.....(四三)
- 三輝洋行南京支店.....(四三)
- 三輝洋行南京出張所.....(四三)
- 三輝洋行南京支店.....(四三)
- 三輝洋行南京出張所.....(四三)
- 三輝洋行南京支店.....(四三)
- 三輝洋行南京出張所.....(四三)
- 三輝洋行南京支店.....(四三)







日遊洋行……………(空五)  
 日本棉花會社鮮牛出張所……………(空五)  
 野崎組……………(空五)  
 濱口洋行……………(空五)  
 林事務所……………(空五)  
 鮮牛印刷所……………(空五)  
 鮮牛大藥房……………(空五)  
 鮮牛鐵工所……………(空五)  
 鮮牛洋行出張所……………(空五)  
 福本洋行……………(空五)  
 福和洋行鮮牛支店……………(空五)  
 松原食品店……………(空五)  
 增幸洋行鮮牛出張所……………(空五)  
 丸甲洋行鮮牛出張所……………(空五)  
 丸水株式會社鮮牛出張所……………(空五)  
 三河興業鮮牛出張所……………(空五)  
 三井物産鮮牛出張所……………(空五)  
 三菱商事……………(空五)  
 三宅商事……………(空五)  
 宮下洋行……………(空五)  
 村田公司……………(空五)  
 八木商店……………(空五)  
 山本洋行……………(空五)  
 裕新洋行……………(空五)  
 廣瀨正金銀行鮮牛出張所……………(空五)  
 吉田誠鮮牛出張所……………(空五)  
 淮南殖業公司……………(空五)

富蘆湖索引

三興公司富蘆支店……………(空五)  
 新華洋行富蘆支店……………(空五)  
 成豐洋行富蘆支店……………(空五)  
 田中商會……………(空五)  
 大華洋行……………(空五)  
 大興洋行富蘆支店……………(空五)  
 達興公司……………(空五)  
 中南洋行富蘆出張所……………(空五)  
 富蘆株式會社給租舍……………(空五)  
 內外銀行富蘆支店……………(空五)  
 福和洋行富蘆支店……………(空五)  
 福新洋行……………(空五)  
 松坂洋行富蘆支店……………(空五)  
 松山洋行……………(空五)  
 丸甲洋行富蘆支店……………(空五)  
 丸壹洋行富蘆出張所……………(空五)  
 有明洋行富蘆出張所……………(空五)  
 隆興洋行富蘆出張所……………(空五)

燕湖索引

阿都市洋行燕湖出張所……………(空五)  
 新井洋行燕湖出張所……………(空五)  
 石福商店燕湖出張所……………(空五)  
 上原洋行水信運送所……………(空五)  
 上原洋行燕湖支店……………(空五)  
 永和田洋行燕湖出張所……………(空五)  
 安田洋行燕湖出張所……………(空五)  
 大阪屋……………(空五)  
 近江屋……………(空五)  
 關田洋行燕湖支店……………(空五)  
 加藤物產燕湖出張所……………(空五)  
 華中運輸燕湖支店……………(空五)

華中礦業燕湖辦事處……………(空五)  
 金子時計店……………(空五)  
 京燕業燕湖支店……………(空五)  
 江商燕湖出張所……………(空五)  
 三輝洋行出張所……………(空五)  
 三光洋行燕湖出張所……………(空五)  
 三友株式會社燕湖出張所……………(空五)  
 三友株式會社燕湖出張所……………(空五)  
 漢陽洋行燕湖出張所……………(空五)  
 上海福記洋行燕湖出張所……………(空五)  
 上海高谷洋行燕湖出張所……………(空五)  
 昭和中廣貿易燕湖出張所……………(空五)  
 白木實業公司燕湖出張所……………(空五)  
 潮川洋行……………(空五)  
 成非洋行燕湖支店……………(空五)  
 田附洋行燕湖出張所……………(空五)  
 太平洋洋行燕湖支店……………(空五)  
 台灣銀行燕湖派遺員事務所……………(空五)  
 大安洋行……………(空五)  
 大中輪船燕湖出張所……………(空五)  
 大同貿易公司支店……………(空五)  
 大丸興業燕湖出張所……………(空五)  
 高砂貿易洋行……………(空五)  
 高島屋燕湖出張所……………(空五)  
 中華出光興業出張所……………(空五)  
 中華輪船燕湖出張所……………(空五)  
 長江實業燕湖出張所……………(空五)  
 東亞海運支店……………(空五)  
 東興洋行……………(空五)  
 東興洋行印刷工場……………(空五)  
 東洋棉花出張所……………(空五)  
 遠山洋行燕湖出張所……………(空五)

安慶索引

德昌洋行……………(空五)  
 德盛號出張所……………(空五)  
 同興洋行……………(空五)  
 同盛號……………(空五)  
 同和洋行……………(空五)  
 同和洋行……………(空五)  
 內河輪船分公司……………(空五)  
 內湖燕湖出張所……………(空五)  
 日中公司……………(空五)  
 福和洋行燕湖出張所……………(空五)  
 福昌公司出張所……………(空五)  
 增幸洋行出張所……………(空五)  
 松坂洋行……………(空五)  
 丸壹洋行……………(空五)  
 丸壹商店燕湖出張所……………(空五)  
 丸水商店出張所……………(空五)  
 丸吉洋行……………(空五)  
 萬谷洋行出張所……………(空五)  
 萬利洋行……………(空五)  
 三井物産出張所……………(空五)  
 三河興業出張所……………(空五)  
 三菱商事出張所……………(空五)  
 宮田洋行支店……………(空五)  
 山口商店出張所……………(空五)  
 橫子燕湖出張所……………(空五)  
 有明洋行出張所……………(空五)  
 吉崎洋行支店……………(空五)  
 吉田鐵工場……………(空五)  
 吉田鐵工場……………(空五)  
 廣和洋行……………(空五)  
 林大洋行出張所……………(空五)  
 和合洋行……………(空五)

阿都市洋行出張所……………(空五)  
 石川商店……………(空五)  
 興洋行……………(空五)  
 岩井洋行……………(空五)  
 榮豐號……………(空五)  
 永成洋行……………(空五)  
 岡田洋行安慶支店……………(空五)  
 中支支店……………(空五)  
 五洲公司……………(空五)  
 三光洋行出張所……………(空五)  
 三光洋行……………(空五)  
 昭通通商安慶出張所……………(空五)  
 昌和洋行……………(空五)  
 白石洋行……………(空五)  
 台灣銀行派遺員事務所……………(空五)  
 高島屋飯田安慶出張所……………(空五)  
 長江實業公司安慶支店……………(空五)  
 德興洋行支店……………(空五)  
 日取洋行……………(空五)  
 日取洋行……………(空五)  
 轉業洋行……………(空五)  
 豐和洋行……………(空五)  
 永田洋行……………(空五)  
 丸一洋行……………(空五)  
 丸一洋行……………(空五)  
 三洋洋行出張所……………(空五)  
 華本洋行……………(空五)  
 大和洋行……………(空五)  
 廣興洋行……………(空五)  
 龍全洋行……………(空五)

### 南 京

#### 阿 蘇 洋 行

〔所在地〕 南京市太平巷二四  
 (電話) 二三一三六  
 (設立) 昭和十四年十二月

〔資本金〕 五萬圓  
 〔代表者〕 守田真貳  
 〔營業項目〕 鋼鐵非鐵金屬建築  
 水上陸上運輸、刀劍製造販賣、  
 混磁土器具製造、器具塗料、特  
 殊合金製作  
 〔取引銀行〕 漢口、上海

#### 株式 阿都市洋行南出張所

〔華名〕 阿都市洋行  
 (所在地) 南京太平路五五號  
 (本店) 大阪  
 (電話) 二一四九六  
 (電 略) ナンキン、アベイ

〔設立〕 昭和十五年十月  
 〔資本金〕 一十萬元(全額拂込)  
 〔代表者〕 南京出張所主任 西  
 尾市太郎  
 〔營業項目〕 棉花、綿糸布及同  
 製品、人絹糸布、毛糸毛織物、  
 莖葉、土紙、實足尺、絹糸布、  
 〔加入組合名〕 中支綿糸布販賣

協議會南京支部、軍種種業部  
 人稱部南京支部、南京雜糧製品  
 雜貨商組合  
 〔取引銀行〕 正金、台灣、華興  
 商業

#### 西 九 洋 行

〔組織〕 個人  
 (所在地) 南京太平路三一七  
 (電話) 二二六九三  
 (設立) 昭和十六年十一月

〔資本金〕 五千圓  
 〔代表者〕 曹沼深  
 〔營業項目〕 陶器、家庭金物、  
 硝子器、漆器、泥特、コンクリ  
 類  
 〔加入組合名〕 南京家庭金物陶  
 磁器組合  
 〔取引銀行〕 漢口、上海

#### 淺野物産株式 南京出張所

〔華名〕 淺野物産公司  
 (所在地) 南京中山路五三號  
 (本店) 東京  
 (電話) 三三〇〇六  
 (電 略) ナンキン、アベア

〔設立〕 昭和十五年十月  
 〔資本金〕 一千萬圓(全額拂込)  
 〔代表者〕 所長 杉田秀夫  
 〔營業項目〕 一般輸出入並に販  
 賣之に附帶する一切の業務、燃  
 料油、食用油、食料品、水産物

雜貨、工業藥品、紙類、全種類、  
 計量度量器、機械、織製品、人  
 絹織物等  
 〔加入組合名〕 南京石油販賣同  
 業組合、南京燃料雜貨販賣組合  
 〔取引銀行〕 正金、台灣

#### 朝 日 洋 行

〔組織〕 個人  
 (所在地) 南京市時空巷六五  
 (電話) 二一七四五  
 (設立) 昭和十三年八月

〔資本金〕 二萬圓  
 〔代表者〕 山村兼四郎  
 〔營業項目〕 食料品雜貨商  
 〔加入組合名〕 華僑總商會南京出  
 張所、南京藥草小賣商組合、南  
 京食料品商業組合、中支石鹼販  
 賣協議會支部、中支那味噌醬油  
 配給組合  
 〔取引銀行〕 上海銀行

#### 新井洋行畜産部

〔所在地〕 南京太平路三三號  
 (本店) 上海  
 (電話) 二三三三六  
 (設立) 昭和十五年九月

〔代表者〕 所長 沼崎五三郎  
 〔幹部職員〕 中村勇 早津正雄  
 〔營業項目〕 榮第一二九部隊  
 生牛調達員 海軍第一軍需部調  
 達員

〔取引銀行〕 台灣、華興商業、  
 正金

#### 新井洋行南京支店

〔所在地〕 南京太平路二三七  
 (本店) 上海  
 (電話) 三三三三三  
 (設立) 昭和十五年十二月

〔代表者〕 石石武彦  
 〔營業項目〕 小麦、雜糧、小麦  
 粉、麥、和洋紙、漆品、建築材  
 料、保險代理業、農地土產品取  
 引、牲畜殖産加工品  
 〔取引銀行〕 中央儲蓄、華僑商  
 業、正金  
 〔支店出張所〕 蘇州、無錫、鎮  
 江、揚州、高郵、寶應、鹽湖、  
 鮮卑、阜州、天津、青島、漢口

#### 安宅産業株式 出張所

〔華名〕 安宅洋行  
 (所在地) 南京太平路一八八  
 (電話) 二一三二二  
 (設立) 昭和十五年九月

〔資本金〕 一千萬圓(全額拂込)  
 〔代表者〕 長谷川靜夫  
 〔營業項目〕 一般貿易、建築材  
 料、食料品、塗料、土產物、雜  
 貨、藥品、カセイト、ゴム、ソ  
 ウ、パル、アラシ、クロー、ミヤ  
 ウ、パン、アラシ、ライオン、グ、シ、モ、ウ

〔取引銀行〕 正金、台灣  
 〔支店出張所〕 上海、鮮卑、江  
 蘇、常州、漢口、香港、廣東、  
 天津、青島、徐州、太原、張家  
 口、鄭州、石門、保定、濟南、  
 承德、奉天、大連、新長、北京、  
 台北、東京、大阪、名古屋、八  
 幡、福岡、舞鶴、明海島、サ  
 イロン、ラング、ニ、ニ、ラ、メ  
 グ、境、門、其他

#### 井 口 洋 行

〔組織〕 個人  
 (所在地) 南京中山路二三四  
 (電話) 二一三三六  
 (設立) 昭和十三年五月

〔資本金〕 一萬五千圓  
 〔代表者〕 井口正太郎(英華糖)  
 〔營業項目〕 食料品、雜貨、米穀  
 〔加入組合名〕 南京食料品商業  
 組合、南京化粧品商組合、中支  
 那糖配給組合支部、南京麻統  
 配給組合  
 〔取引銀行〕 漢口銀行

井政貿易商會

【所在地】南京楊公井二三號
【電話】二二九五九
【設立】昭和十七年三月
【資本】一萬五千圓
【代表者】加藤三夫
【營業項目】雜貨小賣商
【加入組合名】中支那煙草配給會、南京煙草配給會、中支石鹼販賣協同會支部

伊東商行

【組織】個人
【所在地】南京太平路六九號
【電話】二一三八七
【設立】昭和十三年一月
【資本】二萬圓
【代表者】伊藤新吉(山形縣)

【營業項目】一般貿易、食料品、紙、ベニヤ、雜貨、豚毛、羊毛
【加入組合名】南京食料品組合
【取引銀行】上海、台灣
【支店】漢口花樓街五五

伊藤萬商店南京出張所

【組織】株式
【所在地】伊藤萬洋行
【本店】南京維新街三三號
【支店】大阪
【電話】二二〇六六

【設立】ナキンイロマン
【設立】昭和十六年九月
【資本】八百萬圓(全額拂込)

【代表者】所長 滿一藤澤
【幹部職員】販賣係長、岡山榮太郎
【營業項目】綿糸、人絹糸、羊毛其他各種織物、農産物、洋酒、清涼飲料水、洋品雜貨、衣服、陶磁器、砂糖、電氣機具、ラヂオ、食料品、庶務等、賣買及四屋營業

【加入組合名】南京雜織製品雜貨商組合、寧紹毛織物部、人絹部
【取引銀行】台灣銀行
【支店出張所】上海、常州、南京、蚌埠、天津、青島、唐山、新鄉

飯島洋行

【組織】個人
【所在地】南京中山路六〇號
【電話】二二八七六
【設立】昭和十三年十二月
【資本】三萬圓
【代表者】飯島英夫

【幹部職員】飯島七六、山口藤彌、大和田大
【營業項目】石炭、木炭及雜貨類、食料品、カワロン、石油、桐油、モビール油其他燃料一般、セメント、タイル、煉瓦、木材、塗料

石福商店南京出張所

【組織】株式
【所在地】南京維新街三五號
【本店】東京市
【電話】二二八五二
【設立】昭和十三年十月
【資本】百萬圓(全額拂込)

【代表者】主任 森 竹司
【營業項目】金、銀、非鐵金屬
【取引銀行】華聚商業銀行
【支店出張所】上海、香港、廣東、杭州、蘇州、揚州、蚌埠、蕪湖、安慶、漢口

一郡商會南京支店

【所在地】南京中山路五〇號
【本店】上海
【電話】二二五四六
【設立】昭和十三年十二月
【資本】二十萬圓
【代表者】支店長 江口 透
【重役】一郡長 太郎

市田商店南京出張所

【組織】株式
【所在地】市田洋行
【本店】南京太平路四〇四
【電話】二一六八二
【設立】昭和十六年九月
【資本】六百萬圓(全額拂込)

【代表者】西澤盛八(滋賀縣)
【營業項目】各種織物類、調味料
【加入組合名】南京雜織製品雜貨商組合
【取引銀行】漢口銀行

稻垣異服店南京支店

【組織】個人
【所在地】南京中山路五五
【本店】上海
【電話】二一七三二
【設立】昭和十三年九月

株式若尾商店南京出張所

【組織】株式
【所在地】南京若尾洋行
【本店】南京太平路四〇六
【電話】二三三三二
【設立】昭和十五年九月
【資本】五十萬圓
【代表者】主任 竹内信夫

【營業項目】綿糸布、人絹糸布、本精織物、ニッ糸布、毛織物、各種雜貨、麵類、食料品、雜貨、食用油、染料、其他商品
【加入組合名】中支那綿糸布販賣會、南京支店、寧紹織業會、南京雜織製品雜貨商組合、南京食料品商業組合、中支製粉聯合會南京支店

盤城セメント南京出張所

【組織】株式
【所在地】南京鼓樓東站一四

(本社) 東京  
 (設立) 三一九三三  
 (設 立) 昭和十三年十一月  
 【代表者】 横井太郎(東京府)  
 【營業種目】 セメント製造

宇佐見商店南京出張所

(組織) 株式  
 (華名) 宇佐見洋行  
 (所在地) 南京太平路三號  
 (木 店) 大坂  
 (設 立) 昭和十七年七月  
 【資本金】 三萬圓  
 【代表者】 主任 服部進  
 【重 役】 米倉信比右  
 【營業種目】 毛、綿、人絹、絹  
 廠糸及雜物販賣業  
 【加入組合】 南京洋服商業組合  
 【取引銀行】 台灣、上海

上 西 洋 行

(組織) 個人  
 (所在地) 南京太平路三〇六  
 (電話) 二一九八七  
 (設 立) 昭和十四年一月  
 【資本金】 二萬圓  
 【代表者】 上西豐次郎(奈良縣)  
 【營業種目】 家具及び建具製造  
 販賣  
 【取引銀行】 上海、漢口

永 信 洋 行

(華名) 永信號  
 (所在地) 南京復興路市場  
 (電話) 三三二四六  
 (電 話) 〇五  
 (設 立) 昭和十四年十二月  
 【代表者】 柳田京盛  
 【營業種目】 日華食品店デパート、一般雜貨貿易

永享堂印書局

(組織) 個人  
 (所在地) 南京湖南路三三三  
 (電話) 三三二〇九  
 (設 立) 昭和十六年八月  
 【資本金】 增資中  
 【代表者】 黒田政男(熊本縣)  
 【營業種目】 印刷業  
 【加入組合名】 南京印刷業組合  
 【取引銀行】 上海銀行

永禮化學工業株式會社出張所

(組織) 日華合辦  
 (華名) 永禮化學工業股份  
 有限公司南京分公司  
 (所在地) 南京中山路英號  
 (木 店) 上海  
 (電話) 三五三三三  
 (設 立) 昭和十四年五月

永禮化學工業株式會社

(組織) 日華合辦  
 (華名) 永禮化學工業股份  
 有限公司浦口工業所  
 (所在地) 江蘇省六合縣卸甲  
 甸  
 (本 社) 上海  
 【採 業】 昭和十四年十月  
 【資本金】 一千萬圓  
 【代表者】 所長 村岡竹次郎  
 【監 督】 次長 藤澤進部技師  
 中島信一、事務長 末藤儀  
 市郎、研究部技師長 原 辰次  
 【製造種目】 液體アンモニア、  
 液體アンモニア  
 【機械設備】 NVE コークス瓦  
 新法  
 【取引銀行】 正金銀行

浦 口 工 業 所

(所在地) 南京由東路  
 (電話) 二四二九  
 (電 話) ナンキョウエライ  
 (設 立) 大正四年八月  
 【資本金】 百五十萬圓  
 【代表者】 吉本 毅  
 【營業種目】 鐵油、ロケット、  
 綿糸布、燃氣、鑄造、石炭、動機  
 物油、鑄造、肥料、工業藥品、自  
 動車部分品、和洋紙類、ニ型品  
 【加入組合名】 中支製粉聯合會  
 南京支部、中支糖業聯合會、中  
 支食用油販賣聯合會、中支石鹼  
 販賣協同會、中支米穀販賣聯合會、  
 中支米穀配給組合、南京石油小  
 賣商組合、南京石油販賣商業組  
 合、南京自動車工業組合、南京  
 機械製品雜貨商組合  
 【取引銀行】 正金、漢口  
 【支店出張所】 常熟、吳江、嘉  
 興、蘇州、常州、丹陽、鎮江、  
 南京、九江、南昌、漢口

瀛華洋行南京出張所

(組織) 株式  
 (所在地) 南京太平路一九二  
 (木 店) 上海  
 (電話) 二一三〇四  
 (設 立) 昭和十三年七月  
 【資本金】 百萬圓(全部現款)  
 【代表者】 江口達太郎

益記洋行南京支店

(組織) 個人  
 (所在地) 南京太平路八二號  
 (本 店) 上海  
 (電話) 二一三三八  
 (設 立) 昭和十三年十月  
 【資本金】 十萬圓  
 【代表者】 主任 尾形知作  
 【營業種目】 綿糸布、毛織物、  
 雜貨、ビール、食料品、石鹼、  
 砂糖卸商  
 【加入組合名】 中支綿糸販賣協  
 同會、中支石鹼販賣協同會、  
 南京食料品商業組合  
 【取引銀行】 上海、漢口  
 【支店出張所】 無錫、溧陽、蚌  
 埠、泰縣

お 茶 福

(組織) 個人  
 (所在地) 南京由東路  
 (電話) 二四二九  
 (電 話) ナンキョウエライ  
 (設 立) 大正四年八月  
 【資本金】 百五十萬圓  
 【代表者】 吉本 毅  
 【營業種目】 鐵油、ロケット、  
 綿糸布、燃氣、鑄造、石炭、動機  
 物油、鑄造、肥料、工業藥品、自  
 動車部分品、和洋紙類、ニ型品  
 【加入組合名】 中支製粉聯合會  
 南京支部、中支糖業聯合會、中  
 支食用油販賣聯合會、中支石鹼  
 販賣協同會、中支米穀販賣聯合會、  
 中支米穀配給組合、南京石油小  
 賣商組合、南京石油販賣商業組  
 合、南京自動車工業組合、南京  
 機械製品雜貨商組合  
 【取引銀行】 正金、漢口  
 【支店出張所】 常熟、吳江、嘉  
 興、蘇州、常州、丹陽、鎮江、  
 南京、九江、南昌、漢口

瀛華洋行南京支店

(組織) 個人  
 (所在地) 南京由東路  
 (電話) 二四二九  
 (電 話) ナンキョウエライ  
 (設 立) 大正四年八月  
 【資本金】 百五十萬圓  
 【代表者】 吉本 毅  
 【營業種目】 鐵油、ロケット、  
 綿糸布、燃氣、鑄造、石炭、動機  
 物油、鑄造、肥料、工業藥品、自  
 動車部分品、和洋紙類、ニ型品  
 【加入組合名】 中支製粉聯合會  
 南京支部、中支糖業聯合會、中  
 支食用油販賣聯合會、中支石鹼  
 販賣協同會、中支米穀販賣聯合會、  
 中支米穀配給組合、南京石油小  
 賣商組合、南京石油販賣商業組  
 合、南京自動車工業組合、南京  
 機械製品雜貨商組合  
 【取引銀行】 正金、漢口  
 【支店出張所】 常熟、吳江、嘉  
 興、蘇州、常州、丹陽、鎮江、  
 南京、九江、南昌、漢口

【電話】二三三〇五  
【電 略】ナヤ  
【設立】昭和十四年九月

【資本金】一萬五千圓  
【代表者】森原武  
【營業項目】飲食料品、雜貨、

【加入組合名】南京食料品產業組合、南京家庭食物磁器組合  
【取引銀行】上海銀行

【資本金】五萬圓  
【代表者】尾崎基治  
【營業項目】土產品一般貿易

【加入組合名】南京燃料商組合  
【取引銀行】漢口銀行

### 尾崎洋行

【所在地】南京大豐宮巷一〇  
【電話】二二九七七  
【設立】昭和十五年一月

【資本金】五萬圓  
【代表者】尾崎基治  
【營業項目】土產品一般貿易

【加入組合名】南京燃料商組合  
【取引銀行】漢口銀行

【資本金】七萬圓  
【代表者】個人  
【營業項目】大原源吉(遊覽艇)

【加入組合名】南京自動車工業組合、同業業組合  
【取引銀行】正金銀行

【支店出張所】漢口

【資本金】七萬圓  
【代表者】個人  
【營業項目】自動車用品部、電

【加入組合名】南京自動車工業組合、同業業組合  
【取引銀行】正金銀行

【支店出張所】漢口

【資本金】四萬圓  
【代表者】個人  
【營業項目】時計、眼鏡、萬年

【資本金】四萬圓  
【代表者】個人  
【營業項目】時計、眼鏡、萬年

【資本金】四萬圓  
【代表者】個人  
【營業項目】時計、眼鏡、萬年

【資本金】四萬圓  
【代表者】個人  
【營業項目】時計、眼鏡、萬年

【資本金】四萬圓  
【代表者】個人  
【營業項目】時計、眼鏡、萬年

### 大石洋行

【資本金】五萬圓  
【代表者】大石永五郎(岩崎縣)  
【營業項目】洋品、吳服類一式

【加入組合名】南京雜糧製品雜貨商組合  
【取引銀行】漢口銀行

【資本金】五萬圓  
【代表者】大石永五郎(岩崎縣)  
【營業項目】洋品、吳服類一式

【加入組合名】南京雜糧製品雜貨商組合  
【取引銀行】漢口銀行

### 大江商會

【所在地】南京太平路三八五  
【電話】二二一三四  
【設立】昭和十三年四月

【資本金】七萬圓  
【代表者】個人  
【營業項目】自動車用品部、電

【加入組合名】南京自動車工業組合、同業業組合  
【取引銀行】正金銀行

【支店出張所】漢口

【資本金】七萬圓  
【代表者】個人  
【營業項目】自動車用品部、電

【加入組合名】南京自動車工業組合、同業業組合  
【取引銀行】正金銀行

【支店出張所】漢口

【資本金】七萬圓  
【代表者】個人  
【營業項目】自動車用品部、電

【加入組合名】南京自動車工業組合、同業業組合  
【取引銀行】正金銀行

【支店出張所】漢口

【資本金】七萬圓  
【代表者】個人  
【營業項目】自動車用品部、電

【加入組合名】南京自動車工業組合、同業業組合  
【取引銀行】正金銀行

【支店出張所】漢口

【資本金】七萬圓  
【代表者】個人  
【營業項目】自動車用品部、電

### 大瀧組

【組 織】個人  
【所在地】南京維新路三三五  
【電話】二二二七六  
【設立】昭和十四年四月

【資本金】三萬圓  
【代表者】大瀧(岡山縣)  
【營業項目】土木建築請負業

【加入組合名】南京土木建築組合  
【取引銀行】上海、漢口

【資本金】三萬圓  
【代表者】大瀧(岡山縣)  
【營業項目】土木建築請負業

### 大森回漕店出張所

【組 織】株式  
【所在地】南京二馬路六號  
【電話】二二七八七  
【設立】昭和十五年七月

【資本金】十五萬圓  
【代表者】大森清三郎(富山縣)  
【營業項目】海陸運送業及取扱

【取引銀行】上海銀行  
【支店出張所】上海、蕪湖

【資本金】十五萬圓  
【代表者】大森清三郎(富山縣)  
【營業項目】海陸運送業及取扱

【取引銀行】上海銀行  
【支店出張所】上海、蕪湖

【資本金】十五萬圓  
【代表者】大森清三郎(富山縣)  
【營業項目】海陸運送業及取扱

【取引銀行】上海銀行  
【支店出張所】上海、蕪湖

【資本金】十五萬圓  
【代表者】大森清三郎(富山縣)  
【營業項目】海陸運送業及取扱

【取引銀行】上海銀行  
【支店出張所】上海、蕪湖

【資本金】十五萬圓  
【代表者】大森清三郎(富山縣)  
【營業項目】海陸運送業及取扱

【取引銀行】上海銀行  
【支店出張所】上海、蕪湖

【資本金】十五萬圓  
【代表者】大森清三郎(富山縣)  
【營業項目】海陸運送業及取扱

【取引銀行】上海銀行  
【支店出張所】上海、蕪湖

【資本金】十五萬圓  
【代表者】大森清三郎(富山縣)  
【營業項目】海陸運送業及取扱

### 近江屋洋行南京出張所

【組 織】個人  
【所在地】南京中山路六六  
【電話】二二四四五  
【設立】昭和十六年三月

【資本金】百萬圓  
【代表者】高野秀治  
【營業項目】莫大小布帛製品、

【加入組合名】莫大小布帛製品、靴下、足袋、洋品雜貨、化粧品雜

【加入組合名】莫大小布帛製品、靴下、足袋、洋品雜貨、化粧品雜

### 網島洋行

【組 織】個人  
【所在地】南京市太平路三三  
【電話】二二七六一  
【設立】昭和十五年十一月

【資本金】三萬圓  
【代表者】伊藤貞三(岡山縣)  
【營業項目】雜貨、貿易、榨油、

【加入組合名】南京雜糧製品雜貨商組合、南京文具用品組合

【取引銀行】上海、漢口、南京、天津、上海、漢口、昭南島、

【支店出張所】東京、大阪、福岡、大連、上海、漢口、昭南島、

【支店出張所】東京、大阪、福岡、大連、上海、漢口、昭南島、

【支店出張所】東京、大阪、福岡、大連、上海、漢口、昭南島、

【支店出張所】東京、大阪、福岡、大連、上海、漢口、昭南島、

【支店出張所】東京、大阪、福岡、大連、上海、漢口、昭南島、

【支店出張所】東京、大阪、福岡、大連、上海、漢口、昭南島、

【支店出張所】東京、大阪、福岡、大連、上海、漢口、昭南島、

【支店出張所】東京、大阪、福岡、大連、上海、漢口、昭南島、

【支店出張所】東京、大阪、福岡、大連、上海、漢口、昭南島、

【支店出張所】東京、大阪、福岡、大連、上海、漢口、昭南島、

### 網山 號

【組 織】個人  
【所在地】南京白下路五四  
【電話】二二七六一  
【設立】昭和十五年十一月

【資本金】三萬圓  
【代表者】伊藤貞三(岡山縣)  
【營業項目】雜貨、貿易、榨油、

【加入組合名】南京雜糧製品雜貨商組合、南京文具用品組合

【取引銀行】上海、漢口、南京、天津、上海、漢口、昭南島、

### 加藤運輸

【組 織】個人  
【所在地】南京延齡巷八〇號  
【電話】二二七六一  
【設立】昭和十五年十一月

【資本金】三萬圓  
【代表者】伊藤貞三(岡山縣)  
【營業項目】雜貨、貿易、榨油、

【加入組合名】南京雜糧製品雜貨商組合、南京文具用品組合

【取引銀行】上海、漢口、南京、天津、上海、漢口、昭南島、

【支店出張所】東京、大阪、福岡、大連、上海、漢口、昭南島、

【支店出張所】東京、大阪、福岡、大連、上海、漢口、昭南島、

【支店出張所】東京、大阪、福岡、大連、上海、漢口、昭南島、

【支店出張所】東京、大阪、福岡、大連、上海、漢口、昭南島、

【支店出張所】東京、大阪、福岡、大連、上海、漢口、昭南島、

【支店出張所】東京、大阪、福岡、大連、上海、漢口、昭南島、

【支店出張所】東京、大阪、福岡、大連、上海、漢口、昭南島、

【支店出張所】東京、大阪、福岡、大連、上海、漢口、昭南島、

【支店出張所】東京、大阪、福岡、大連、上海、漢口、昭南島、

【支店出張所】東京、大阪、福岡、大連、上海、漢口、昭南島、

【資本金】二萬圓  
 【代表者】加藤敦男  
 【營業項目】運輸業  
 【加入組合名】南京自動車組合

**加藤物産株式會出張所**

(華名) 加藤洋行  
 (所在地) 南京白下路一三六  
 (本店) 神戸市  
 (電話) 二二三四三  
 (電略) ナンキンカトウア  
 ツツア  
 【設立】昭和十七年六月  
 【資本金】三百萬圓(全額拂込)  
 【代表者】赤塚兵衛  
 【製造項目】綿糸布、人絹雜貨  
 一般土產物、ベニヤ板、機械類  
 食料品、一般雜物、工業用原料  
 直輸出入業  
 【加入組合名】軍配組棉業部、  
 人絹部南京支部、南京纖維製品  
 雜貨商組合  
 【取引銀行】正金、台灣、漢口  
 【營業工場】滿洲黑鉛業株式  
 會社(新造)、スメリ印刷株式會社  
 (爪哇、マニラ、シマ)

津、北京、張家口、石門、太原  
 彰德、朔州、濟南、膠縣、青島  
 上海、南通、蕪湖、漢口廣東、  
 廈門、香港、ジャカルタ、スラバ  
 ヤ、スマラン、バンコック、西貢

**華興商業銀行南京分行**

(組織) 株式  
 (所在地) 南京建康路朱甯路  
 (本店) 上海  
 (電話) 二二四八一  
 (設立) 昭和十四年五月  
 【資本金】五千萬圓  
 【代表者】安藤金藏(北海道)  
 【營業項目】一般商業銀行業務

**華中運輸株式工場**

(組織) 振興子會社  
 (華名) 華中運輸株式有限  
 公司  
 (所在地) 南京中山東路一七  
 八號  
 (本店) 上海  
 (電話) 三三〇一五  
 (電略) ナンキンカトウア  
 ヌ  
 【設立】昭和十七年七月  
 【資本金】八百萬圓(全額拂込)  
 【代表者】支店長 小山左門  
 【幹部職員】庶務係長 山崎義  
 弘、業務係長 淺沼正次郎會

計係長 水七海三郎  
 【營業項目】運送業務(鐵道、  
 自動車、船、馬車)その他に上  
 る輸送、倉庫業、勞力請負及供  
 給、通關代理業、右に關聯ある  
 事業(の投資又は有出)

**華中印書局**

(組織) 株式  
 (所在地) 南京太平路四一六  
 (電話) 二二六〇七八  
 (設立) 昭和十五年四月  
 【資本金】三百萬圓(全額拂込)  
 【代表者】佐野進(大阪府)  
 【營業項目】印刷  
 【加入組合名】南京印刷組合  
 【取引銀行】上海銀行

**華中運輸株式會社支店**

(組織) 日華合辦  
 (所在地) 南京中山東路一七  
 八號  
 (本店) 上海  
 (電話) 三三〇一五  
 (電略) カナワシユ  
 【設立】昭和十七年七月  
 【資本金】八百萬圓(全額拂込)  
 【代表者】支店長 小山左門  
 【幹部職員】庶務係長 山崎義  
 弘、業務係長 淺沼正次郎會  
 計係長 水七海三郎  
 【營業項目】小運送業、倉庫業  
 通關代理業、勞力請負業  
 【加入組合名】南京自動車組合

【取引銀行】正金、台灣、上海  
 【支店出張所】(支店)蕪湖、杭  
 州、九江、漢口(出張所)南京縣  
 南京江邊驛、中華門驛、太平路  
 丁家橋、南京鎮江路、鎮江、浦  
 口、蕪湖、蚌埠

**華中蠶糸株式會社南京支店**

(華名) 華中蠶糸株式會社  
 南京支店  
 (所在地) 南京神亭巷五二號  
 (本店) 上海  
 (電話) 三三六三六  
 (設立) 昭和十三年八月  
 【資本金】一千萬圓(全額拂込)  
 【代表者】支店長 長岡一郎  
 【幹部職員】事務係主任 渡邊  
 善七郎  
 【營業項目】製絲業

**華中鑛業株式會出張所**

(組織) 日華合辦  
 (華名) 華中鑛業株式有限  
 公司南京出張所  
 (所在地) 南京珠江路五三一  
 (本社) 上海  
 (電話) 三三六三七  
 (電略) ナンキンカトウ  
 ヌ  
 【設立】昭和十三年七月  
 【資本金】二千萬圓  
 【代表者】中島雅友

【製造項目】鑛出  
 【取引銀行】正金、華興商業  
 【出張所】東京、八幡、南京、  
 漢口、雷波、杭州、蕪湖、蚌埠、  
 徐州、揚州  
 【營業項目】馬鞍山中興、鳩山  
 湖山、鞍山、錦州山、武穴、義烏

**華中蠶糸株式會社南京支店**

(華名) 華中蠶糸株式會社  
 南京支店  
 (所在地) 南京神亭巷五二號  
 (本店) 上海  
 (電話) 三三六三六  
 (設立) 昭和十三年八月  
 【資本金】一千萬圓(全額拂込)  
 【代表者】支店長 長岡一郎  
 【幹部職員】事務係主任 渡邊  
 善七郎  
 【營業項目】製絲業

**華中水産株式會出張所**

(華名) 華中水産株式會社  
 出張所  
 (所在地) 南京下關東長河沿  
 河  
 (本店) 上海  
 (電話) 三二七六七  
 (設立) 昭和十四年六月  
 【資本金】五百萬圓

【製造項目】製絲業





〔設立〕昭和十三年一月  
 〔資本金〕百五十萬圓(全額募込)  
 〔代表者〕林太一  
 〔營業種目〕藥種、化粧品、醫藥器械  
 〔加入組合名〕南京藥業組合、南京化粧品組合、中支石鹼販賣協理會支部  
 〔取引銀行〕漢口、台灣

### 勝美洋行

〔所在地〕南京碑亭巷二〇號  
 (電話) 二一三五九  
 〔設立〕昭和十三年七月  
 〔資本金〕五萬圓  
 〔代表者〕加賀谷勝美(宮崎縣)  
 〔營業種目〕土木建築請負業  
 〔加入組合〕南京土木建築組合  
 〔取引銀行〕漢口、上海

### 兼松株式會社南京出張所

〔華名〕兼松洋行  
 〔所在地〕南京太平路三九一  
 (本店) 神戶市  
 (電話) 二一八四八  
 〔設立〕昭和十五年十二月  
 〔加入組合名〕全額募込  
 〔資本金〕十萬圓(全額募込)  
 〔代表者〕所長 古立廣  
 〔營業種目〕羊毛、毛製品屑、棉花、綿製品屑、絹屑、其他各

種纖維原料品、綿糸、綿布、人絹糸、人絹布、生糸、絹織物、羊毛織物、織詰、茶、飲料、食毛、獸毛、落花生、胡麻、ナツメ、其他雜穀、木材、工業藥品、化學藥品、ゴム製品  
 〔加入組合名〕中支那綿糸布販賣協議會南京支部、軍配組人絹部、南京纖維製品雜貨商組合、南京食料品商組合  
 〔取引銀行〕正金銀行

### 兼光軍刀本軍刀南京支店

〔組織〕個人  
 〔華名〕兼光の軍刀中本軍刀店  
 〔所在地〕南京中山東路一一八號  
 (電話) 二二五一一  
 〔設立〕昭和十四年五月  
 〔資本金〕五萬圓  
 〔代表者〕支那人 西本惣太夫  
 〔幹部職員〕軍刀其他修理係長 島田三長、長岡、營業主任 後藤國美  
 〔營業種目〕軍刀並に同附屬品一切  
 〔加入組合名〕關刀組組合  
 〔取引銀行〕上海、正金、台灣  
 〔工場〕岐阜縣武儀郡關町  
 〔支店出張所〕(支店) 廣東、香港(出張所) 北京

### 金森洋行

〔所在地〕南京太平路三九三  
 (電話) 二一八三六  
 (電話) カ又はナ  
 〔設立〕昭和十四年四月  
 〔資本金〕三萬圓  
 〔代表者〕金森定一(熊本縣)  
 〔營業種目〕農商並に雜貨、食料品  
 〔取引銀行〕上海銀行

### 漢和洋行南京支店

〔組織〕株式  
 〔所在地〕南京中山東路二二  
 (本店) 上海  
 (電話) 二一三四一  
 〔設立〕昭和十三年二月  
 〔資本金〕十萬圓  
 〔代表者〕中西三郎(滋賀縣)  
 〔業務〕片瀧孝吉  
 〔營業種目〕金物材料、工具、金物、雜貨  
 〔加入組合名〕南京機械工具商組合、中支那鐵製品與地販賣協會、南京鐵金物組合  
 〔取引銀行〕漢口、正金、台灣

### 木林洋行

〔組織〕個人  
 〔所在地〕南京中山東路四

(電話) 二二四一八  
 〔設立〕昭和十四年五月  
 〔資本金〕一萬圓  
 〔代表者〕木林清一郎(福岡)  
 〔營業種目〕食料品、雜貨、商品、化粧品  
 〔加入組合名〕南京食料品商業組合、南京純同業組合  
 〔取引銀行〕漢口、上海

### 美合東磚瓦廠

〔組織〕日華合辦  
 〔華名〕美合東  
 〔所在地〕南京漢家菜園三號  
 (本店) 濟南  
 (電話) 三一七六八  
 (電話) 〇〇〇一  
 〔設立〕昭和十三年十月  
 〔資本金〕百五十萬圓(全額募込)  
 〔代表者〕藤木兼日本(愛媛)孫權三(中國側)  
 〔業務〕總經理 孫修五  
 〔幹部職員〕工場長 孫光三  
 〔營業種目〕洋瓦及煉瓦各種  
 〔加入組合名〕華中煉瓦組合  
 〔取引銀行〕正金、台灣、華商

### 株式會社 義合祥

〔所在地〕南京中山路三六〇

(電話) 二二四一八  
 〔設立〕昭和十四年六月  
 〔資本金〕三百萬圓(全額募込)  
 〔代表者〕董慶忠之丞  
 〔業務〕山口三郎  
 〔幹部職員〕會計所長 坂口秀夫  
 〔營業種目〕土木建築請負業、設計施工請負、勞力供給  
 〔加入組合名〕南京土木建築業組合  
 〔取引銀行〕正金、上海、漢口

### 吉備之舍本店

〔組織〕個人  
 〔所在地〕南京中山路五  
 (電話) 二一八五一  
 〔設立〕昭和十三年十月  
 〔資本金〕五萬圓  
 〔代表者〕笠原善道  
 〔營業種目〕米、雜穀、雜貨、木炭、茶、紙、酒類、寶身商  
 〔取引銀行〕漢口、台灣  
 〔支店出張所〕溧水、和縣

### 玉園洋行

〔組織〕個人  
 〔所在地〕南京太平路三五七  
 (本店) 漢口  
 (電話) 二一八八五  
 (電話) 二二二八五

(設立) 昭和十三年三月  
 【資本金】 三萬八千圓  
 【代表者】 王西末太郎  
 【幹事】 竹田淺治郎  
 【營業項目】 洋品、雜貨、化粧品、英服、縫紉及一般輸入業  
 【加入組合名】 中支那輸入配給組合、南京化粧品組合、南京石鹼小賣部組合、南京紙配給組合、南京雜貨品雜貨商組合  
 【取引銀行】 漢口銀行

### 協成洋行

(組織) 個人  
 (所在地) 南京新街口石鼓路七〇號  
 (電話) 二二〇七九  
 (營業) 昭和十四年七月  
 【資本金】 五萬圓  
 【代表者】 日海社松  
 【幹部職員】 工場主任(製造技師) 加藤八郎  
 【製造項目】 清涼飲料水  
 【機械設備】 製造機械一式、  
 【加入組合名】 華中麥酒飲料水製造業者組合、南京清涼飲料工業組合  
 【取引銀行】 上海銀行

### 協和實業社

(組織) 個人  
 (所在地) 南京中山東路四條

(設立) 昭和十六年四月  
 【資本金】 二五萬圓  
 【代表者】 昭和  
 【營業項目】 胡桃亭  
 【幹部職員】 柳川國吉  
 【取引銀行】 御用通  
 【支店出張所】 奉縣、東台

### 京華煉瓦廠

(組織) 個人  
 (所在地) 南京中山東路云四  
 (電話) 二二二四五  
 (設立) 昭和十三年十二月  
 【資本金】 十萬圓  
 【代表者】 三宅園(岡山縣)  
 【代表者】 支配人 村田大三  
 【幹部職員】 工場長 田中弘、會計長 朝比奈泰三、庶務係 梅田和廣  
 【營業項目】 煉瓦、洋式販賣、建築材料、土木建築請負業  
 【加入組合名】 南京土木建築業組合、上海磚式組合、南京燃料製造販賣組合  
 【取引銀行】 上海銀行  
 【工場所在地】 南京中華門外西善橋

### 京阪洋行

(組織) 個人  
 (所在地) 南京四條巷一〇九  
 (電話) 二二八四一

(設立) 昭和十五年三月  
 【資本金】 三萬圓  
 【代表者】 橋山孫四郎  
 【營業項目】 軍用圖書、鐵、木炭、野菜、肉類、木材、竹類  
 【加入組合名】 南京燃料製造組合  
 【取引銀行】 上海、漢口

### 金陵炭礦公司

(組織) 株式日華合辦  
 (華名) 金陵煤礦公司  
 (所在地) 南京維新路二〇七  
 (電話) 二二二五三  
 (電略) キンタン  
 (設立) 昭和十四年九月  
 【資本金】 三十萬圓(金積佛)  
 【代表者】 金子繁榮(熊本縣)  
 【代表者】 金子末憲  
 【幹部職員】 岩本義雄、右田友平、廣場長 林虎之介  
 【營業項目】 礦山業、石炭販賣  
 【加入組合名】 上海石炭聯合會  
 【取引銀行】 上海銀行  
 【礦山所在地】 江甯縣北四鄉煤炭山  
 【販賣所】 南京成賢街  
 (電話) 二二二九七

### 小林又七商店南京支店

(所在地) 南京中山路一號  
 (電話) 二三三六八  
 (設立) 昭和十五年一月

【資本金】 百萬圓  
 【代表者】 小林滋三郎(東京府)  
 【營業項目】 軍用圖書、出版販賣、地圖販賣  
 【取引銀行】 正金銀行

### 江商株式會社南京支店

(華名) 江商洋行  
 (所在地) 南京太平路四三九  
 (本店) 大阪  
 (電話) 二二九〇八  
 (電略) ナニキンゴウシヨ  
 (設立) 昭和十五年十一月  
 【資本金】 一千九百萬圓(一千六百五十萬圓拂込)  
 【代表者】 支店長 吉井若三  
 【代表者】 取務役(兼上海支店長) 木村左近  
 【幹部職員】 竹水實、佐藤貞清  
 【營業項目】 棉花、種種工業原料品並に各種製品、清涼飲料水、食料品、紙類、金屬製品機械及同附屬品、農産物、油脂、建築材料、燃料、ゴム原料及ゴム製品、染料、塗料、工業藥品、商品受渡代理業  
 【加入組合名】 軍用組織業者、人組部、中支線米販賣組合、南京食料品商業組合、南京種種製品雜貨商組合  
 【取引銀行】 正金、上海、漢口  
 【出張所】 六合

### 宏業磚瓦廠

(組織) 個人  
 (所在地) 南京和平門外  
 (電話) 二二八四三  
 (營業) 昭和十三年十二月  
 【資本金】 二十萬圓  
 【代表者】 蔣瑞麟  
 【幹部職員】 工場長 青山學三、取務員 劉文才

### 江甯產業株式會社出張所

(華名) 江甯產業株式會社  
 (所在地) 南京中山東路  
 (本店) 上海  
 (電話) 三五五三六  
 (設立) 昭和十三年九月  
 【資本金】 三百萬圓(金積佛)  
 【代表者】 所長 若木忠義  
 【幹部職員】 運輸課長 水田英春、會計課長 馬澤信、代務課長 藤澤保治  
 【營業項目】 江甯式代燃東瓦新發生爐、豆タケシ、營業、商事  
 【加入組合名】 中支製粉聯合會  
 南京石油組合、南京自勵車業組合、南京燃料組合、南京紙類組合  
 【取引銀行】 正金、漢口

【製造種目】 煉瓦、洋瓦、日本瓦、石灰

【機械設備】 獨逸式煉瓦製造機二台、同式製煉機一式(附十五寸) 煉瓦仕上プレス五台

【營業所名】 東邦商行經營

【加入組合名】 華中煉瓦組合

【取引銀行】 正金、漢口

【分工場】 九江

### 光成實業社

【組織】 個人

【所在地】 南京太平路四三

【電話】 二二五三七

【代表者】 五萬圓

【營業種目】 雜紗布及羅紗類、食料品、木炭、雜穀

【取引銀行】 上海銀行

### 昆明鐵工廠

【組織】 個人

【所在地】 南京漢中路九一號

【電話】 二二四二五

【資本金】 三萬圓

【製造種目】 上野鐵機、鐵道鐵山、水道、船舶用各種工具製作

【營業所名】 昆明洋行

【加入組合名】 南京鐵工組合

【取引銀行】 上海銀行

### 昆明洋行

【組織】 個人

【所在地】 南京中山路二七號

【電話】 二二八一五

【代表者】 一萬三千圓

【營業種目】 一般貿易、機械工具、塗料、建築五金、鐵、鋼材

【加入組合名】 南京鐵材組合、南京機械工具組合、南京鐵工組合、中支鐵鋼地販賣協進組合

【取引銀行】 上海銀行

【工場】 昆明鐵工廠

### 恒和鐵造株式會社

【華名】 恆和鐵造公司

【所在地】 南京建康路三三七

【電話】 二二四〇八

【資本金】 十八萬圓(全額拂込)

【代表者】 取締役 佐藤實一

【營業種目】 技藝取扱役 野田義雄、取締役 佐藤秀一、取締役 支那人 福田光男、監査役 吉澤茂、森野嘉太郎

【工場長】 中井周市

【技術主任】 野田光七郎、會計庶務主任 吉本真平

【製造種目】 日本醬油

【機械設備】 溫槽式加壓機一、浸出機三、火入釜一、ホイラー二、モーター一〇馬力一三馬力三、麥煎機一、麥割機一、瓶詰火入器一、瓶詰器一、瓶洗器一、其他

【加入組合名】 中支那味噌醬油配給組合

【取引銀行】 漢口銀行

【分工場】 南京右支路二八七號

【組織】 個人

【所在地】 南京維新街二二

【電話】 二一〇六六

【代表者】 會長 佐藤實一

### 廣善洋行南京出張所

【組織】 個人

【所在地】 南京太平路三四五

【電話】 二二五九六

【代表者】 田川博一

【營業種目】 各種雜糧製品、各種機械及附屬品、製粉用粉類

【加入組合名】 南京雜糧製品貨物組合

【取引銀行】 台灣、上海、華興商業

【支店出張所】 北京、瀋陽、廈門

【組織】 合同出資

【所在地】 南京漢路七二

【電話】 二二二八八

【資本金】 一萬圓

【代表者】 河野五吉(高知縣)

【營業種目】 自動車、部分品販賣

【加入組合名】 南京自動車工業組合

【取引銀行】 漢口銀行

【組織】 個人

【所在地】 南京漢武路二二號

【電話】 二二五二七

【代表者】 小倉金男

【營業種目】 麩、脫脂粉、雜貨

【取引銀行】 上海銀行

【組織】 個人

【所在地】 南京漢武路一七號

【電話】 二二五二六

### 興紀實業株式會社

【華名】 興紀洋行

【所在地】 南京漢武路一七號

【電話】 二二五二六

【代表者】 小倉金男

【營業種目】 雜貨

【取引銀行】 上海銀行

【組織】 個人

【所在地】 南京漢武路一七號

【電話】 二二五二六

【代表者】 小倉金男

【營業種目】 雜貨

【幹部職員】 經理部長 竹内英吉、副部長 依光 應、技師 長 兒玉安次  
 【營業項目】 家具、什器及器具類販賣、販賣、味時、ソーレ釀造販賣、建築材料、玻璃材料、金物類、機械類、油類、穀類、食料品其他日用雜貨販賣  
 【加入組合名】 中支糧運業組合、中支味質油配給組合、南京食料品商業組合  
 【取引銀行】 正金、上海、漢口、瀋陽  
 【登記工場名】 興紀產業木工校  
 興紀產業園遊

### 養公司南京出張所

【組織】 株式  
 【所在地】 南京中山路三五八(本店) 上海  
 【電話】 三一一九三  
 【設立】 昭和十四年十二月  
 【資本金】 五十萬圓(全額持込)  
 【代表者】 福田吉喜(北澤道)  
 【營業項目】 木材及び建築材料  
 【加入組合名】 日本材共同販賣組合  
 【取引銀行】 台灣銀行

國際運輸株式會社  
 【所在地】 南京太平路三〇號  
 (本店) 大連

【電話】 二一四一  
 【電話】 ダイレホンシヤ  
 【設立】 大正十五年八月  
 【資本金】 二千九百萬圓(全額持込)  
 【代表者】 主任 守田光智  
 【營業項目】 海陸運送及運送取扱營業、倉庫營業、代辦及保單行為、努力請負、委託貸付販賣業、直接又は間接に運送に關係する一切の業務  
 【加入組合名】 南京自動車業者組合  
 【取引銀行】 正金、上海  
 【支店出張所】 滿洲全國及中甫

### 佐藤運輸

【所在地】 南京市維新路五(本店) 上海  
 【電話】 三五〇三、三五〇四  
 【設立】 昭和十三年八月  
 【資本金】 二萬圓  
 【代表者】 田村菊次郎  
 【營業項目】 自動車運送  
 【加入組合名】 南京自動車業者組合  
 【取引銀行】 上海銀行

佐藤洋行南京支店  
 【所在地】 南京市揚公井九號

(本店) 上海  
 【電話】 二一七八五  
 【設立】 昭和十三年  
 【資本金】 十萬圓  
 【營業項目】 煙草、ローソク、石鹼、棉製品、外一般雜貨賣場  
 【加入組合名】 南京煙草配給組合、煙料組合、南京石油販賣同業組合  
 【取引銀行】 上海、漢口

### 佐野洋行

(組織) 個人  
 【所在地】 南京中山路三十五(本店) 上海  
 【電話】 二一八五四  
 【資本金】 五萬圓  
 【代表者】 奥田政雄  
 【營業項目】 一般雜貨、貿易  
 【加入組合名】 南京雜糧製品雜貨商組合、南京煙草配給組合、南京飲料組合、南京化粧品組合、南京石鹼販賣協議會  
 【取引銀行】 漢口、上海、台灣

齋藤自動車店  
 (組織) 個人  
 【所在地】 南京中山路一〇八

1110號  
 【電話】 三五〇三、三五〇四  
 【設立】 昭和十三年六月  
 【資本金】 三萬圓  
 【代表者】 齋藤 元十郎  
 【營業項目】 乘用、貨物自動車  
 【加入組合名】 南京自動車業者組合  
 【取引銀行】 上海銀行  
 【支店出張所】 四條壱、下關

### 株式齋藤商店南京出張所

【所在地】 南京東海路一三號(本店) 大阪  
 【電話】 二一五五六  
 【設立】 昭和十三年二月  
 【資本金】 百萬圓  
 【代表者】 正廷朋夫(高知縣)  
 【營業項目】 貿易商、煙草、酒類、雜貨、砂糖、綿絲布、雜貨類  
 【加入組合名】 南京食料品商業組合、中支製粉聯合會、南京燃料製造販賣組合  
 【取引銀行】 漢口、上海

酒伊商事株式會社南京出張所  
 (華名) 酒伊洋行  
 【所在地】 南京太平路三〇號(本店) 福井市

【電話】 二一四八七  
 【電話】 マルイサカキ  
 【設立】 昭和十七年五月  
 【資本金】 五百萬圓(全額持込)  
 【代表者】 大坂武雄  
 【營業項目】 人絹糸布一般、パルマ、襪品、雜貨、雜穀其他土產物  
 【加入組合名】 南京雜糧製品雜貨商組合  
 【取引銀行】 正金、台灣、華興商業  
 【支店出張所】 (支店) 大阪、東京、神戸、京橋、奉天、上海、漢口(出張所) 天津、鎮江、丹陽、蚌埠、蕪湖、無錫、常州、揚州、青島

### 三益社南京支店

(組織) 個人  
 【所在地】 南京三郎町二號(本店) 上海  
 【電話】 二二三三八  
 【設立】 昭和十三年七月  
 【資本金】 五萬圓  
 【代表者】 西村益三(和歌山縣)  
 【營業項目】 煙草、洋紙、製藥品、食料品一般  
 【加入組合名】 南京雜糧製品雜貨商組合、南京飲料組合  
 【取引銀行】 上海、漢口

酒伊商事株式會社南京出張所  
 (華名) 酒伊洋行  
 【所在地】 南京太平路三〇號(本店) 福井市

### 三亥洋行

【所在地】南京太平路三二三  
【電話】二一五三七  
【設立】昭和十四年七月

【資本金】十萬圓  
【代表者】鈴木孝(東京府)

【幹部職員】總務、小倉和  
【營業項目】鹿島衛器、精密機  
械器具製作修理並販賣、一般金  
物商

【取引銀行】台特、上海  
【支店】南京下照

### 三共商會

【組織】個人  
【所在地】南京延齡巷四〇  
【電話】三三六三、三三六五  
【設立】昭和十三年三月

【資本金】三萬圓  
【代表者】沙羅君(大分縣)  
【營業項目】食料品、豆腐製造  
生野菜

【加入組合名】南京食料品商業  
組合  
【取引銀行】上海漢口

### 三興公司

【所在地】南京太平路一一九  
【電話】三三〇五、三三〇四

【設立】昭和十五年九月  
【取引銀行】平尾盛治(高崎縣)  
【取引銀行】上海、漢口、台灣  
華商商業、正金

### 株式三光洋行南京支店

【所在地】南京朱雀路二五號  
【電話】二二〇三九

【資本金】三三〇〇〇〇  
【代表者】昭和十四年一月  
【營業項目】百貨類(全類拂)

【加入組合名】中支製粉聯合會  
軍配組合、中支穀肥組合、南京  
洋紙組合、中支航運洋紙組合、  
南京油料商業組合

【取引銀行】正金、台灣、華商  
商業

### 三星洋行

【所在地】太平路四九號  
【電話】二二二九二

【設立】昭和十三年十一月  
【資本金】七萬圓  
【代表者】廣瀨英藏(長崎縣)  
【營業項目】食料品類一切

### 三大昌洋行

【取引銀行】上海、漢口  
【組織】個人  
【所在地】南京英慈路二二八

【電話】二三〇八五  
【設立】昭和十五年十二月

【資本金】十萬圓  
【代表者】大山品作

【營業項目】糙米、設備貿易、  
土產品、水筒製造、吸、透、透製  
造、各種ゴム製品卸賣小賣、各  
種食料油製造販賣

【加入組合名】南京糯米業組合  
【取引銀行】儲備、漢口、上海  
【經營工場】三大昌洋行糯米工  
場、水碓工場、粟加工廠

【工場所在地】糯米部 南京市  
英慈路二二八、水碓、粟加工  
工場南京廣州路二四六、食料油漢  
水縣城外英慈街一號

### 三大洋行

【組織】個人  
【華名】三大公司  
【所在地】南京太平路四四號

【電話】二二五三七  
【設立】昭和十四年八月

【資本金】三萬圓  
【代表者】金村壬石

【幹部職員】總務理金村壬石  
庶務、金澤幸煥、購買、石原順  
濟、藤健民  
【營業項目】各種貿易、鐵工、  
硝索

【加入組合名】南京糯米業組合  
【取引銀行】上海、漢口、儲備  
【經營工場】三大軍需品工廠、  
三大糯米廠  
【支店】上海

### 三大軍需品工廠

【所在地】南京武學園七五  
ノ五號  
【營業】昭和十七年七月

【資本金】三千圓  
【代表者】金村壬石  
【幹部職員】支配人 佐伯九郎  
三郎

【製造項目】各種鐵器、響環  
【機械設備】モーター五馬力一  
台、捻盤二台、カラシ(一)台、キ  
ル盤二台

【營業所名】三大洋行  
【營業所】南京太平路四〇五號  
【電話】二二五三七

### 三大洋行第二糯米工廠

【華名】中華碾米廠  
【所在地】中華門外西街二號  
【電話】二二八五五  
【營業】昭和十八年二月

【代表者】金村壬石  
【幹部職員】總務理人 金村壬  
石 副理人 王錫三 監察人  
顧大猷、工場長 金井康吉  
【製造項目】糯米連綿製賣  
【機械設備】モーター四十五馬  
力二台、玄米機一台、精米機四台  
昇洋機その他附屬機二十台

【營業所名】三大洋行  
【營業所】南京太平路四〇五號  
【電話】二二五三七  
【加入組合名】南京糯米業組合

### 三通書局南京分局

【組織】日華合辦  
【華名】三通書局股份有限公司  
【所在地】太平路七號、朱雀  
路八〇號  
【本店】上海

【設立】昭和十三年十二月  
【資本金】十萬圓(全額拂)  
【代表者】分局長 伊東勲  
【幹部職員】營業主任 山崎勇  
三郎、副主任 藤田隆、日華實  
業顧問 教科書部 櫻井、日華實  
業顧問 教育用品、文具の販賣

【加入組合名】南京書籍雜誌商  
組合、南京特別市書業同業公會  
【取引銀行】上海、華商商業

三 福 屋

- (組織) 個人
- (華名) 三福洋行
- (所在地) 南京中山路五號
- (電話) 二二三四五
- (設立) 昭和十四年五月
- 〔資本金〕 三萬圓
- 〔代表者〕 安東長十八郎
- 〔營業項目〕 絹布、綿布
- 〔加入組合名〕 南京棉業組合
- 〔取引銀行〕 漢口銀行
- 〔出張所〕 上海

三 麟 洋 行 南 京 支 店

- (組織) 個人
  - (所在地) 南京太平路三八號
  - (本店) 上海
  - (電話) 二三四五〇
  - (設立) 昭和十六年五月
  - 〔資本金〕 五萬圓
  - 〔代表者〕 何久澤辰彦
  - 〔營業項目〕 石炭、石油、ゴム製品、糖、雜穀一般
  - 〔加入組合名〕 南京石炭商組合、南京石油組合、中支ロイヤル配給組合、中支製粉聯合支部
  - 〔取引銀行〕 台灣、華興商業
- 三 條 商 事 株 式 會 社 南 京 支 店
- (所在地) 南京白下路二二一

(本店) 廣島

- (電話) 二二〇四一
- (設立) 昭和十五年四月
- 〔資本金〕 百六十六萬五千圓(全額拂込)
- 〔代表者〕 山根節夫(廣島縣)
- 〔營業項目〕 文具具、學用品、各種運動具製造
- 〔加入組合名〕 南京文具具組合
- 〔取引銀行〕 漢口銀行

至 誠 堂 南 京 支 店

- (組織) 個人
- (所在地) 南京中山東路二〇五號
- (本店) 上海
- (電話) 二一三六五
- (設立) 昭和十三年五月
- 〔資本金〕 六萬圓
- 〔代表者〕 三木一雄
- 〔營業項目〕 新聞、雜誌、書籍文具具
- 〔加入組合名〕 南京書籍雜誌商組合、南京文具具商組合
- 〔取引銀行〕 上海銀行
- 〔出張所〕 下関

潮 崎 洋 行

- (所在地) 南京中山路二一五
- (電話) 二二三八二
- (設立) 昭和十四年十一月

(資本金) 二萬圓

- 〔代表者〕 潮崎真(和歌山縣)
- 〔幹部職員〕 海崎アネ子
- 〔營業項目〕 白米、タバコ、食料雜品、マツチ
- 〔加入組合名〕 南京食料品商業組合、南京雜貨小賣組合、軍配マツチ組合
- 〔取引銀行〕 台灣、漢口

西 亞 洋 行

- (組織) 個人
- (所在地) 南京太平路二二五
- (電話) 二二二八七
- (設立) シアアロソツツ
- (設立) 明治四十一年三月
- 〔資本金〕 五萬圓
- 〔代表者〕 堂山龜松
- 〔營業項目〕 綿糸布並に一般貿易
- 〔加入組合名〕 中支綿糸布販賣協同會、南京雜貨製品雜貨商組合
- 〔取引銀行〕 正金、上海、漢口

株 式 上 海 銀 行 南 京 支 店

- (所在地) 南京中山東路三三
- (本店) 上海
- (電話) ナンキンシヤンハ
- イエンコソ

(設立) 昭和十四年三月

- 〔資本金〕 二百萬圓(全額拂込)
- 〔代表者〕 支那人 高橋敬三
- 〔營業項目〕 普通銀行業務

上 海 內 河 航 運 株 式 會 社 南 京 支 店

- (華名) 上海內河輪船股份有限公司
- (所在地) 南京下關老江口
- (本店) 上海
- (電話) 三三四五六五
- (設立) 昭和十三年七月
- 〔資本金〕 六百萬圓(全額拂込)
- 〔代表者〕 支店長 高橋深藏
- 〔幹部職員〕 庶務係 宮岡秀治、會計係 原茂、營業係 小笠原政時、船務係 田代正男
- 〔營業項目〕 中支那主要內河航路に於ける旅客及貨物運送、船舶買賣、倉庫及碼頭經營等、各該に附帶する事業
- 〔加入組合名〕 中支航運聯合會
- 〔取引銀行〕 上海、正金
- 〔支店〕 蘇州、南京、無錫、蕪湖、鎮江、揚州、蚌埠、杭州
- 〔出張所〕 漢口

上 海 復 興 産 業 株 式 會 社

- (所在地) 南京中山路三七三
- (本店) 上海

(電話) 二一九三三

- (設立) 昭和十四年五月
- 〔資本金〕 十萬圓(全額拂込)
- 〔代表者〕 羽月敏雄(鹿児島縣)
- 〔營業項目〕 一般運送材料
- 〔加入組合名〕 南京日本村共済販賣組合
- 〔取引銀行〕 台灣、上海

上 海 明 治 製 菓 株 式 會 社 南 京 出 張 所

- (華名) 明治製菓
- (所在地) 南京中山東路三一
- (本店) 上海
- (電話) 二一九七八
- (設立) 昭和十六年五月
- 〔代表者〕 本名賢(福島縣)
- 〔營業項目〕 菓子、乳製品、食料品、ゴム製品
- 〔加入組合名〕 南京食料品商業組合、南京菓子組合、南京麻織製品雜貨商組合
- 〔取引銀行〕 上海銀行

上 海 紙 業 南 京 出 張 所

- (組織) 株式
- (華名) 上海紙業公司
- (所在地) 南京太平路六七號
- (本店) 上海四川路
- (電話) 二一九五九
- (設立) 昭和十六年四月
- 〔資本金〕 五十萬圓

〔代表者〕 永井慈(大草馬鹿)  
 〔幹部職員〕 會計庶務 田中龍也、沼澤 夫  
 〔營業項目〕 紙類一般輸出入、雜貨  
 〔加入組合〕 南京紙類輸給組合  
 〔取引銀行〕 漢口、正金

### 有限公司 利洋行南京支店

(組織) 合資  
 (華名) 昌利公司  
 (所在地) 南京延齡巷三八號  
 (電話) 一〇二二  
 (設立) 昭和十三年六月  
 〔資本金〕 五萬圓(全額拂込)  
 〔代表者〕 金山松太郎  
 〔重役〕 代表社員 柳原政治  
 支那人 張瑞琦  
 〔營業項目〕 織布、呢絨、雜貨、煙草、食品各種貿易  
 〔加入組合名〕 南京雜糧製品雜貨商組合  
 〔取引銀行〕 華興商業、上海

### 昭和商會 南京支店

(所在地) 南京漢口街王琳坊  
 一五號  
 (本店) 上海  
 (電話) 二一八三  
 (設立) 昭和十七年三月

〔資本金〕 五十萬圓(全額拂込)  
 〔代表者〕 支店長 勸田秀次郎  
 〔幹部職員〕 營業課長 新木正太郎  
 〔營業項目〕 一般輸出入代理業  
 〔取引銀行〕 上海銀行

### 昭和通商株式會社 南京支店

(所在地) 南京湖南路三〇七  
 (本店) 東京市  
 (電話) 三五七〇、三五七五  
 (電話) ナンキンシヨウワン  
 (設立) 昭和十四年四月  
 〔資本金〕 一千五百萬圓(四分拂込)  
 〔代表者〕 支店長 山内正夫  
 〔營業項目〕 機械器具並に原材、料貿易  
 〔取引銀行〕 正金、台灣、漢口、上海  
 〔支店出張所〕 (支店) 南京、上海、漢口、北京、濟南、香港、張家口、石門、杭州、安慶、蕪湖、蚌埠、秦縣、九江、汕頭、瀋門

### 白木實業公司

(組織) 株式  
 (華名) 九華公司

(所在地) 南京漢口路三五號  
 (本店) 上海  
 (電話) 三六三三、三六三六  
 (電話) ナンキンシロキ  
 (設立) 昭和十二年十二月  
 〔資本金〕 百萬圓(四分拂込)  
 〔代表者〕 賣場主任 柳田宗人 卸賣部主任 吉中長市 總務部主任 坂本房吉  
 〔營業項目〕 砂糖、燐寸、石鹼、食料品、土產品賣付  
 〔加入組合名〕 中支砂糖販賣協議會、中支石鹼販賣協議會、軍配マツチ組合、中支那食用油脂販賣協議會、南京行料品商業組合、中支那物資運搬組合、中支ロケット輸給組合、南京燃料組合、南京榨菜組合、南京雜糧製品雜貨商組合  
 〔取引銀行〕 正金、台灣、上海  
 〔支店出張所〕 蘇州、蘇州、蚌埠、上海、漢口、石門、張家口、蕪湖、蚌埠、秦縣、無為、高郵、蕪湖、蕪湖、蕪湖

### 信友商店南京出張所

(組織) 株式  
 (所在地) 南京太平路三五號  
 (本店) 名古屋市  
 (電話) 二一三八四

### 新興洋行

(組織) 個人  
 (華名) 新興公司  
 (所在地) 南京中山路四七號  
 (電話) 二二二五  
 (設立) 昭和十四年七月  
 〔資本金〕 十萬圓  
 〔代表者〕 林鈺園  
 〔幹部職員〕 支店主任 何漢培、副支店主任 宮川誠介  
 〔營業項目〕 鐘錶業、一般貿易  
 〔加入組合名〕 南京燃料製造販賣組合  
 〔取引銀行〕 台灣、上海、漢口、華興商業、農商

(電話) ナンキンシロキ  
 (設立) 昭和十六年十二月  
 〔資本金〕 百萬圓(全額拂込)  
 〔代表者〕 高橋英三男  
 〔營業項目〕 綿、絹、人絹、人絹、毛織、各製品及一般雜貨  
 〔加入組合名〕 南京雜糧製品雜貨商組合  
 〔取引銀行〕 正金銀行  
 〔支店出張所〕 (支店) 大阪、濱松(出張所) 天津、青島、上海、蚌埠、蕪湖、ジャカルタ

### 鈴木洋行

(組織) 個人  
 (華名) 鈴木洋行  
 (所在地) 南京中山路四七號  
 (電話) 二二二五  
 (設立) 昭和十四年七月  
 〔資本金〕 十萬圓  
 〔代表者〕 林鈺園  
 〔幹部職員〕 支店主任 何漢培、副支店主任 宮川誠介  
 〔營業項目〕 鐘錶業、一般貿易  
 〔加入組合名〕 南京燃料製造販賣組合  
 〔取引銀行〕 台灣、上海、漢口、華興商業、農商

### 鈴木洋行

(組織) 個人  
 (華名) 鈴木洋行  
 (所在地) 南京中山路四七號  
 (電話) 二二二五  
 (設立) 昭和十四年七月  
 〔資本金〕 十萬圓  
 〔代表者〕 林鈺園  
 〔幹部職員〕 支店主任 何漢培、副支店主任 宮川誠介  
 〔營業項目〕 鐘錶業、一般貿易  
 〔加入組合名〕 南京燃料製造販賣組合  
 〔取引銀行〕 台灣、上海、漢口、華興商業、農商

(所在地) 南京中山路四七號  
 卷一二號  
 (電話) 二二一六八  
 (設立) 昭和十五年六月  
 〔資本金〕 七千圓  
 〔代表者〕 新谷昭馬  
 〔幹部職員〕 營業主任 濱口巖  
 〔營業項目〕 華中水電水道工事土木建築工事  
 〔加入組合名〕 南京電氣水道組合、南京土木建築組合  
 〔取引銀行〕 上海銀行

### 鈴木洋行

(組織) 個人  
 (華名) 鈴木洋行  
 (所在地) 南京延齡巷五八號  
 (電話) 二二〇五四  
 (設立) 昭和十三年六月  
 〔資本金〕 四萬八千圓  
 〔代表者〕 鈴木昌三(定知懸)  
 〔營業項目〕 タクシー營業、自動車、運輸業、雜貨商  
 〔加入組合名〕 南京自動車出賃組合、南京石油小賣商組合  
 〔取引銀行〕 上海、華興商業

### 鈴木洋行

(組織) 個人  
 (華名) 鈴木洋行  
 (所在地) 南京延齡巷五八號  
 (電話) 二二〇五四  
 (設立) 昭和十三年六月  
 〔資本金〕 五萬圓  
 〔代表者〕 伊原專一(定知懸)

(組織) 個人  
 (華名) 鈴木洋行  
 (所在地) 南京延齡巷五八號  
 (電話) 二二〇五四  
 (設立) 昭和十三年六月  
 〔資本金〕 五萬圓  
 〔代表者〕 伊原專一(定知懸)

### 鈴木洋行

(組織) 個人  
 (華名) 鈴木洋行  
 (所在地) 南京延齡巷五八號  
 (電話) 二二〇五四  
 (設立) 昭和十三年六月  
 〔資本金〕 五萬圓  
 〔代表者〕 伊原專一(定知懸)

### 鈴木洋行

(組織) 個人  
 (華名) 鈴木洋行  
 (所在地) 南京延齡巷五八號  
 (電話) 二二〇五四  
 (設立) 昭和十三年六月  
 〔資本金〕 五萬圓  
 〔代表者〕 伊原專一(定知懸)

(組織) 個人  
 (華名) 鈴木洋行  
 (所在地) 南京延齡巷五八號  
 (電話) 二二〇五四  
 (設立) 昭和十三年六月  
 〔資本金〕 五萬圓  
 〔代表者〕 伊原專一(定知懸)

### 鈴木洋行

(組織) 個人  
 (華名) 鈴木洋行  
 (所在地) 南京延齡巷五八號  
 (電話) 二二〇五四  
 (設立) 昭和十三年六月  
 〔資本金〕 五萬圓  
 〔代表者〕 伊原專一(定知懸)

### 鈴木洋行

(組織) 個人  
 (華名) 鈴木洋行  
 (所在地) 南京延齡巷五八號  
 (電話) 二二〇五四  
 (設立) 昭和十三年六月  
 〔資本金〕 五萬圓  
 〔代表者〕 伊原專一(定知懸)

〔營業種目〕 旅館、農場  
 〔加入組合名〕 南京旅館業組合  
 〔取引銀行〕 上海銀行  
 〔支店出張所〕 上海、南京別館

### 誠文堂印刷所

(組織) 個人  
 (所在地) 南京中山東路三一  
 (電話) 二二〇五二  
 (設立) 昭和十三年十一月  
 〔資本金〕 二萬圓  
 〔代表者〕 藥師丸真治(福岡縣)  
 〔營業種目〕 各種印刷物、製本  
 〔加入組合名〕 南京印刷組合、  
 南京貯蓄組合  
 〔取引銀行〕 漢口銀行

### 關洋行

(組織) 個人  
 (所在地) 南京太平路五老橋  
 (電話) 二二一八五  
 (設立) 昭和十七年十一月  
 〔資本金〕 二萬圓  
 〔代表者〕 關得二  
 〔營業種目〕 營業主任、福本滋  
 〔營業種目〕 雜貨、毛織物、  
 各種雜貨、皮革製品並日用  
 品雜貨卸小賣  
 〔加入組合名〕 南京雜貨品雜  
 貨商組合、南京洋農商同業組合  
 〔取引銀行〕 台灣、上海

### 瀨川洋行

(組織) 株式  
 (所在地) 南京太平路三一  
 (電話) 二二〇三四  
 (設立) 昭和十四年六月  
 〔資本金〕 五十萬圓  
 〔代表者〕 責任者 落合明  
 (重役) 瀨川知孝  
 〔營業種目〕 一般貿易、各種雜  
 貨、煙草、金庫  
 〔加入組合名〕 中支那棉織品商  
 組合、南京燃料組合、南京セ  
 ント組合  
 〔取引銀行〕 上海銀行

### 莊保洋行

(組織) 株式  
 (所在地) 南京太平路一〇五  
 (本店) 上海  
 (支店) 二二四五二  
 (電話) ドシヨホ  
 〔資本金〕 五十萬圓  
 〔代表者〕 岡崎寅之助  
 〔發部職員〕 石州松尾、吉田九  
 八郎  
 〔營業種目〕 石炭、砂糖、食油  
 鐵及非鐵金屬  
 〔加入組合名〕 南京石炭商組合  
 華中非鐵金屬蒐集協會  
 〔取引銀行〕 上海銀行  
 〔支店出張所〕 杭州、蘇州、無  
 錫、常州、蚌埠

### タルマ屋南京店

(組織) 株式  
 (所在地) 南京中山路三三號  
 (本店) 南京  
 (電話) 三三〇三三三  
 (電話) タ  
 (設立) 昭和十三年三月  
 〔資本金〕 十萬圓(全額株式)  
 〔代表者〕 支店長 清水達治  
 〔營業種目〕 輕毛類、棉製品加  
 工品、毛布類、毛製品  
 〔加入組合名〕 南京雜織品小  
 賣組合、南京製綿組合  
 〔取引銀行〕 漢口銀行、  
 上海、北京、天津、  
 牡丹江

### 田中洋行支店

(組織) 個人  
 (所在地) 南京中山路一八二  
 (本店) 上海  
 (電話) 二二五三二  
 (設立) 昭和十四年九月  
 〔資本金〕 二萬圓  
 〔代表者〕 田中英(京都府)  
 〔營業種目〕 文具具、金屬、種  
 貨、模範飛行機器具  
 〔取引銀行〕 上海銀行

### 田附商店南京出張所

(組織) 株式  
 (華名) 田附洋行

### 多田洋行

(組織) 個人  
 (所在地) 南京太平路二五三  
 (電話) 二二二七二  
 (設立) 昭和十三年六月  
 〔資本金〕 五萬圓  
 〔代表者〕 河野仁  
 〔營業種目〕 雜貨布雜貨、食料  
 品、建築材料、化粧品、電氣器具  
 〔加入組合名〕 南京化粧品組合  
 南京雜織品雜貨商組合  
 〔取引銀行〕 漢口、華興商業

### 第一工業製襪株式出張所

(華名) 會社南京分店  
 (所在地) 南京太平路七五號  
 (電話) 二三四九八  
 (設立) 昭和十四年八月

### 竹村棉業南京出張所

(組織) 株式  
 (所在地) 南京中華路二八七  
 (電話) 二二五六七  
 (設立) 昭和十五年三月  
 〔資本金〕 四百三十萬圓(全額  
 株式)  
 〔代表者〕 堀吉(大阪府)  
 〔營業種目〕 棉花、織絲布、粗  
 入組絲布、毛織物、雜貨、カ  
 ナ、コト、貿易  
 〔加入組合名〕 南京雜織品雜  
 貨商組合  
 〔取引銀行〕 華興商業、正金、  
 漢口、上海

### 竹本商店

(組織) 個人  
 (所在地) 南京中山路七七  
 (電話) 二二八九六  
 (設立) 昭和十八年三月  
 〔資本金〕 三萬五千圓



【代表者】 竹本政信(廣島縣)  
 【營業項目】 雜貨、煙草、燒草  
 材料、木炭  
 【取引銀行】 漢口銀行

### 台灣銀行出張事務所

【所在地】 南京下關大馬路  
 (本店) 台灣  
 (電話) 三三六八六  
 【資本金】 三千萬圓(全額拂込)  
 【代表者】 伊藤貞雄(佐賀縣)  
 【營業項目】 一般銀行業

### 台灣銀行南京事務所

【所在地】 南京中山路三五二  
 (本店) 台灣  
 (電話) 三三三三三  
 【資本金】 三千萬圓(全額拂込)  
 【代表者】 下村利雄(福岡縣)  
 【幹部職員】 主任代理 志賀正之

【營業項目】 一般銀行業

【支店出張所】 上海、江蘇、蘇州、常州、鎮江、泰縣、蕪湖、揚州、安慶、九江、南昌、漢口、武昌、廣東、汕頭、アモイ、香港、海防、海口、三亞

### 台灣青果株南京營業所

【所在地】 南京中山路二三  
 (本店) 台灣

(電話) 二一五四三  
 (電 略) ナンキンバナナエ  
 イカ又店カ  
 (設立) 昭和十三年四月

【資本金】 百五十萬圓(全額拂込)  
 【代表者】 所長 伊藤亮一  
 【營業項目】 台灣、南支、北支、產青果蔬菜の卸及びバイン罐詰販賣

【取引銀行】 台灣銀行  
 【支店出張所】 新竹、彰化、二水、花蓮港、廈門、廣東、香港、海口、台北、基隆、台中、長林、台南、嘉義、高雄、馬公、屏東、東京、橫濱、函館、小樽、神戸、大阪、京都、名古屋、金澤、下關、門司、長崎、熊本、京城、平壤、大連、奉天、新京、ハルビン、天津、北京、青島、上海、南京

### 泰山閣ホテル

(組織) 個人  
 【所在地】 南京翠亨巷  
 (電話) 二二二二四  
 (設立) 昭和十四年五月  
 【資本金】 三萬圓  
 【代表者】 池田文子(長崎縣)  
 【營業項目】 旅館業  
 【加入組合名】 南京ホテル旅館業組合  
 【取引銀行】 正金銀行

### 太平洋製冰工場

(組織) 個人  
 【所在地】 南京太平門外卸更  
 (電話) 二二五二九  
 (營業) 昭和十四年  
 【資本金】 二萬五千圓(全額拂込)  
 【代表者】 中村英二

【製造項目】 製冰、冷藏  
 【機械設備】 製冰機、冷藏機  
 【營業所】 太平洋行白下路三號  
 (電話) 二二六四  
 【取引銀行】 上海、正金

### 太平洋洋行

(組織) 個人  
 【所在地】 南京白下路二〇三  
 (電話) 二二六四  
 (設立) 昭和十三年二月  
 【資本金】 十五萬圓  
 【代表者】 中村英二(大分縣)  
 【營業項目】 雜貨、煙草、製冰  
 【加入組合名】 南京纖維製品種貨商組合、中支雜貨布組合、南京食料品商業組合、南京燃料組合、中支那鐵鋼製品農地販賣協議會  
 【取引銀行】 上海、正金

【支店出張所】 上海、漢口、蚌埠、蕪湖

### 大三洋行サイ製造工場

(組織) 株式  
 【所在地】 南京中山東路鄂府巷同慶里  
 (本店) 東京  
 (電話) 二二二七〇

【資本金】 十萬圓(全額拂込)  
 【代表者】 前川傳治  
 【幹部職員】 主任 齋藤光隆  
 【製造項目】 清涼飲料水、冷凍用水  
 【機械設備】 製水機二台、飲料水機械一式  
 【加入組合名】 南京清涼飲料水工業組合、中支那ビール飲料水工業組合  
 【取引銀行】 上海、正金

### 株式大三洋行南京出張所

【所在地】 南京太平路一〇〇  
 (本店) 東京  
 (電話) 二二三三三  
 (設立) 昭和十四年十月  
 【資本金】 十萬圓(全額拂込)  
 【代表者】 前川傳治  
 【營業項目】 綿糸布、洋紙、染

料、飲料水、糖質販賣  
 【加入組合名】 中支綿糸布販賣協會、南京支那、南京紙製襪組合、南京紙部、南京纖維製品種貨商組合、南京食料品商業組合、南京糧草小賣組合、軍配機守小賣組合、中支石鹼販賣株式會社  
 【取引銀行】 上海、正金、台灣  
 【委託工場名】 大三洋行、小イダ一製水工場

### 大連合名會社

(組織) 法人  
 【所在地】 南京延齡橋壹號  
 (電話) 二一九六六  
 (設立) 昭和十六年八月  
 【資本金】 四萬圓(全額拂込)  
 【代表者】 齋藤元十郎  
 【幹部職員】 齋藤久次、藤本吉輝、齋藤任弘

【營業項目】 自動車賣買、分期付款賣買、信託、乘用貨切自動車、運輸  
 【加入組合名】 南京自動車工業組合、南京代標車業生協會、南京自動車業者組合  
 【取引銀行】 上海銀行

### 大八洋行

(組織) 個人  
 (姓名) 齋藤誠

【所在地】南京延齡巷五三號  
 【電話】二二六一  
 【設立】昭和十七年三月  
 【代表者】波平常助  
 【營業項目】雜貨、木村、染料、食料品、雜貨、藥、油脂類、鹽、酒類、清涼飲料、煙草、石鹼、ロソク、紙類、砂糖、蠟、木炭、棉布、桐油  
 【加入組合名】南京煙草小賣商組合、南京漆寸小賣販賣組合  
 【取引銀行】漢口銀行

### 大九洋行南京出張所

【所在地】南京中山路七三  
 【電話】二二二七  
 【設立】昭和十四年十一月  
 【資本金】五十萬圓  
 【代表者】藤岡保彦(廣島縣)  
 【營業項目】材料藥品輸出入、寄賣攝影、其他一切業務  
 【加入組合名】南京寫真業組合  
 【取引銀行】漢口銀行

### 大九洋行南京百貨店

【組織】株式  
 【所在地】南京中山路七三  
 【本店】大阪  
 【電話】二二五一、四  
 【設立】昭和十三年一月

【代表者】鈴木榮(和歌山縣)  
 【營業項目】洋品雜貨、洋服  
 【加入組合名】南京洋服商組合、南京雜貨品組合、南京化粧品組合、南京家庭金物組合、中支石鹼配給組合  
 【取引銀行】正金、上海、台灣、漢口、華商商業

### 高口洋行

【組織】個人  
 【所在地】南京太平路四六號  
 【電話】二二四八、六  
 【設立】昭和十五年一月  
 【資本金】七千圓  
 【代表者】池子エ  
 【營業項目】食料品、賣藥、煙草雜貨  
 【加入組合名】南京煙草小賣商組合  
 【取引銀行】上海銀行

### 高島屋南京出張所

【所在地】南京中山路三四六  
 【電話】三三三〇、三七七  
 【設立】昭和十三年十一月  
 【代表者】石村和造郎(愛媛縣)  
 【營業項目】百貨店、洋家具、藝、室內裝飾  
 【取引銀行】上海、台灣、正金  
 【建設工場】家具工場

【資本金】十萬圓  
 【代表者】門池野吉  
 【營業項目】軍需製鐵運轉木材販賣  
 【取引銀行】正金、台灣  
 【支店】上海

### 千代洋行南京支店

【組織】個人  
 【所在地】南京中山路七〇號  
 【本店】上海南京路  
 【電話】三五三三、六  
 【設立】昭和十七年一月  
 【資本金】二百萬圓  
 【代表者】岡本昭(神戶市)  
 【營業項目】寫真材料輸入販賣  
 【取引銀行】台灣銀行

### 中央貿易南京支店

【組織】個人  
 【所在地】南京中山路一三號  
 【本店】上海  
 【電話】二二二四  
 【設立】昭和十三年十月  
 【資本金】二萬圓  
 【代表者】平尾武夫(時鐘)  
 【營業項目】食料品、雜貨貿易  
 【取引銀行】上海銀行

【設立】昭和十三年五月  
 【資本金】五十萬圓(全額拂込)  
 【代表者】主任 田中環十  
 【營業項目】石油業、雜貨、製鐵業、理髮及び之に附隨する製造加工業並に出資經營、漆塗業、石油類、工業製品、一切各種油類類クレーン、リフト、モーター、その他化學製品、セメント、染料、建築材料、酒桶、鐵鋼材、鋼鐵機械、工具、汽機器械、鑄造鐵鋼、礦山材料、各種車輛、鋸板、礦山用機械、電機、ワチ、タイヤマニ、ラロープ、電氣用具、電氣器具材料、無線電機器具、電燈照明器具、耐火煉瓦、採炭油、計量機、破産債權、破産、破産アンモニウム、ナフタリン、硬化油、各種清漆劑、其他工業藥品、酒精、アセチン、製品以上の販賣並に附隨せる工場の請負各種採炭代理業、三輪車自動車の修理並に貨物運搬業  
 【加入組合名】南京石油販賣同業組合、中支石鹼販賣協議會、南京支部、中支ロソク配給會、南京支部、南京メント販賣店組合、南京燃料製造販賣組合  
 【取引銀行】上海、華商商業、台灣、正金  
 【支店出張所】北京、天津、漢口、廣東、張家口、大同、石門、太原、保和、包頭、秦皇島、芝罘、濟南、唐山、南京、蘇州、鎮江、無錫、蕪湖、杭州、蚌埠、九江、蕪湖、常州、常熟、海州、瀋陽、廈門、青島

### 中華出光會社南京出張所

【名】出光洋行南京出張所  
 【所在地】南京中山路五一號  
 【本店】上海  
 【電話】三三三六、三六一二  
 【設立】三三三六、三六一二  
 【略】ナンキョウイデミツ

中華映畫株式會社南京支社

【資本名】中華電影股份有限公司  
【所在地】南京中山路二〇號  
【電話】二二三三九  
【設立】昭和十四年八月

【幹部職員】總務課長 湯口重壽、巡迴映寫係長 久保隆司、業務課長 對島市太郎、ニニ一ス地影映長 周詩律  
【營業項目】日本映畫中國映畫配給並C劇場經營、巡迴映寫班による宣傳宣傳業務、ニュース攝影業務

【加入組合名】南京映畫演劇興業社預審組合  
【取引銀行】上海銀行  
【支社】漢口、廣東、東京

中華航空株式會社南京支所

【資本名】中華航空股份有限公司  
【所在地】南京城內飛行場  
【電話】二二六八九  
【設立】昭和十三年十二月

【資本名】五千萬元(全額拂込)  
【代表者】所長 三原友繼  
【幹部職員】營業係主任 後藤秀和、會計係 勝田俊次郎、庶務係主任 森萬傳郎、格納車主任 山崎孝義

【營業項目】航空運轉事業  
【取引銀行】正金、台灣  
【出張所】安慶

中華煙草株式會出張所

【所在地】南京中山東路二〇號  
【本店】東京  
【電話】二一八三三  
【設立】昭和十三年十二月  
【資本名】一千萬元  
【營業項目】マシヤル、オー、ルジツクス、コンパス、モダン、ニロバット、吉祥、フラワー

【取引銀行】正金、台灣、漢口  
【支店出張所】上海、京城、蘇州、杭州、漢口、廣東

中華輪船株式會社南京辦事處

【所在地】南京下關江邊路壹工南局  
【電話】三一六〇六  
【設立】昭和十六年八月  
【代表者】山元國秋(鹿兒島縣)

【幹部職員】次席 齋藤久雄、會計係 小池千吉、營業係 角田博  
【營業項目】航運業  
【加入組合名】海事懇談會  
【取引銀行】台灣銀行

【組總】株式會社  
【所在地】南京明經樓西街三號  
【本店】上海  
【電話】三三二六五  
【設立】昭和十六年十月

中華興業南京支店

【代表者】藤井信英(福岡縣)  
【幹部職員】永江平三  
【營業項目】代辦車用發生爐並修理、興亞院指定中興式發生爐販賣、都市バス指定工場  
【加入組合名】中支代燃車協會  
【取引銀行】上海銀行

【組總】個人  
【所在地】南京神學巷七十二號  
【電話】二一九九三  
【設立】昭和十八年一月  
【代表者】吳厚 勝安(大阪府)  
【營業項目】燃料一般

中興洋行

【組總】個人  
【所在地】南京中山東路三〇號  
【本店】上海  
【電話】二二二四六  
【設立】昭和十三年一月  
【代表者】武井仙藏  
【營業項目】食料品、燃料、雜貨貿易

【加入組合名】南京燃料製煉廠實組合  
【組總】個人  
【所在地】南京湖北路七號  
【本店】上海  
【電話】三三三三三  
【設立】昭和十五年二月

【代表者】久保弘  
【營業項目】自動車修理販賣、部分製作販賣  
【加入組合名】南京自動車工業組合  
【取引銀行】台灣銀行

中山自動車

【組總】個人  
【所在地】南京太平路二五四號  
【本店】東京  
【電話】二二二一六  
【代表者】中村芳夫  
【營業項目】火災保險、海上保險、運送保險、傷害保險、自動車保險、信用保險、航空保險、森林保險、汽缸保險、硝子保險  
【加入組合】中支火災保險協會  
【取引銀行】華商商業、上海、正金、台灣  
【支店出張所】各地重要都市

【組總】個人  
【所在地】南京太平路二四四號  
【本店】上海  
【電話】二二二一六  
【代表者】中村芳夫  
【營業項目】火災保險、海上保險、運送保險、傷害保險、自動車保險、信用保險、航空保險、森林保險、汽缸保險、硝子保險  
【加入組合】中支火災保險協會  
【取引銀行】華商商業、上海、正金、台灣  
【支店出張所】各地重要都市

土橋號

【組總】個人  
【所在地】南京太平路二四四號  
【本店】上海  
【電話】二二二一六  
【代表者】中村芳夫  
【營業項目】火災保險、海上保險、運送保險、傷害保險、自動車保險、信用保險、航空保險、森林保險、汽缸保險、硝子保險  
【加入組合】中支火災保險協會  
【取引銀行】華商商業、上海、正金、台灣  
【支店出張所】各地重要都市

【組總】個人  
【所在地】南京太平路二四四號  
【本店】上海  
【電話】二二二一六  
【代表者】中村芳夫  
【營業項目】火災保險、海上保險、運送保險、傷害保險、自動車保險、信用保險、航空保險、森林保險、汽缸保險、硝子保險  
【加入組合】中支火災保險協會  
【取引銀行】華商商業、上海、正金、台灣  
【支店出張所】各地重要都市

【組總】個人  
【所在地】南京太平路二四四號  
【本店】上海  
【電話】二二二一六  
【代表者】中村芳夫  
【營業項目】火災保險、海上保險、運送保險、傷害保險、自動車保險、信用保險、航空保險、森林保險、汽缸保險、硝子保險  
【加入組合】中支火災保險協會  
【取引銀行】華商商業、上海、正金、台灣  
【支店出張所】各地重要都市

帝國海上火災保險株式會社

【組總】個人  
【所在地】南京太平路二四四號  
【本店】上海  
【電話】二二二一六  
【代表者】中村芳夫  
【營業項目】火災保險、海上保險、運送保險、傷害保險、自動車保險、信用保險、航空保險、森林保險、汽缸保險、硝子保險  
【加入組合】中支火災保險協會  
【取引銀行】華商商業、上海、正金、台灣  
【支店出張所】各地重要都市

【組總】個人  
【所在地】南京太平路二四四號  
【本店】上海  
【電話】二二二一六  
【代表者】中村芳夫  
【營業項目】火災保險、海上保險、運送保險、傷害保險、自動車保險、信用保險、航空保險、森林保險、汽缸保險、硝子保險  
【加入組合】中支火災保險協會  
【取引銀行】華商商業、上海、正金、台灣  
【支店出張所】各地重要都市

天隆洋行南京支店

【組總】個人  
【所在地】南京太平路二四四號  
【本店】上海  
【電話】二二二一六  
【代表者】中村芳夫  
【營業項目】火災保險、海上保險、運送保險、傷害保險、自動車保險、信用保險、航空保險、森林保險、汽缸保險、硝子保險  
【加入組合】中支火災保險協會  
【取引銀行】華商商業、上海、正金、台灣  
【支店出張所】各地重要都市

【電話】二二二八〇  
 (設立) 昭和十三年一月  
 【資本金】十萬圓  
 【代表者】 半手次(佐賀縣)  
 【幹部職員】 藤川正吉  
 【營業項目】 金庫、書庫、鋼鐵機械、工具、建築金物、農具類一式、食料品、雜貨一般  
 【加入組合名】 南京燃料組合、中支那機械雜貨組合、南京家庭金物組合  
 【取引銀行】 上海、漢口

利根洋行

(組織) 個人  
 (所在地) 南京太平路九一號  
 (電話) 二二二七六  
 (設立) 昭和十二年八月  
 【資本金】 一萬圓  
 【代表者】 利根川保太郎  
 【營業項目】 各種食料品、雜貨、文具具、雜貨類、雜貨  
 【加入組合名】 南京食料品商業組合、南京文具具組合、南京化粧品組合、南京マツダ販賣組合、南京紙類組合、中支石鹼組合  
 【取引銀行】 上海、漢口

東亞海運株式會社南京支店

(所在地) 南京下關江邊路  
 (本店) 東京

【電話】三一〇七一  
 (電話) ナンキントウアカ  
 (設立) 昭和十四年九月  
 【資本金】 一億圓(全額拂込)  
 【代表者】 藤井哲三(東京府)  
 【幹部職員】 大長 鈴木重雄、庶務課長 高岡吉郎、會計課長 戶井羽雄、貨物係長 野見山榮  
 中支那郵船南京局長 東期 雄  
 【營業項目】 海運業、倉庫業、其他附屬業務  
 【取引銀行】 台灣、正金  
 【支店出張所】 橫濱、大阪、神戶、門司、長崎、上海、南京、蕪湖、漢口、九江、安慶、天津、青島、大連、廣東、廈門、台北、名古屋、香港

東亞公司南京出張所

(組織) 株式  
 (所在地) 南京中山路九二號  
 (本店) 上海  
 (電話) 二二五四五  
 (設立) 昭和十三年七月  
 【資本金】 二十萬圓(全額拂込)  
 【代表者】 所長 小島武壽  
 (重役) 專務取締役 增田和雄  
 【幹部職員】 小賣部 吉川俊之助、卸部 城倉政雄 製造部

瀋元時安  
 【營業項目】 賣藥、藥品、化粧品、賣部外品製造販賣、五金雜貨、食料品、雜貨業  
 【加入組合名】 南京藥業組合、南京化粧品及日用品組合、南京雜貨商組合  
 【取引銀行】 台灣、上海

株式東亞三井南京出張所

(所在地) 南京太平路一四六  
 (本店) 南京  
 (電話) 二二四五六  
 (電話) ナンシミンシカイ  
 (設立) 昭和十五年九月  
 【資本金】 五百萬圓(三百五十萬圓拂込)  
 【代表者】 主任 岡塚啓三  
 【幹部職員】 軍醫部 加藤市太郎 建築部 仲澤次郎  
 【營業項目】 被服販賣、土木建築業、雜貨業  
 【加入組合名】 南京洋服商同業組合、南京雜貨商組合  
 【取引銀行】 上海銀行  
 【経営工場】 東亞三井被服工場  
 【支店出張所】 北京、濟南、太原、新鄉、開封、張家口、奉天、ハルビン

株式東亞三井南京出張所

(所在地) 南京中山東路頭條  
 (本社) 南京  
 (電話) 二二四五七  
 (營業) 昭和十五年九月  
 【資本金】 五百萬圓(三百五十萬圓拂込)  
 【代表者】 主任 岡塚啓三  
 【幹部職員】 工場長 加藤市太郎  
 【製造項目】 被服類  
 【機械設備】 ミシン二十一台

附屬東亞旅行社案內所

(所在地) 南京中山路一三三  
 (本社) 東京  
 (電話) 二二五〇四  
 (設立) 昭和十二年十一月  
 【代表者】 主任 谷山安弘  
 【營業項目】 旅行幹送、團體旅行  
 化宣傳、並に各種乘車船航券の代賣  
 【支店】 上海

東肥號商標株式會社

(所在地) 南京太平路三七  
 (電話) 二二二六八

(設立) 昭和十七年七月  
 【資本金】 十九萬九千五百圓(全額拂込)  
 【代表者】 豐田電之助  
 (重役) 常務取締役 堀江泰二  
 【營業項目】 被服製造に革具式道具一式軍用品一式及各種軍用品製造及販賣前項に關する購買業務各項に關する附屬事業  
 【加入組合名】 南京洋服商組合  
 【取引銀行】 台灣、上海  
 【工場】 東亞工場  
 【電話】 二二八〇六

東實化粧品店

(組織) 個人  
 (所在地) 南京太平路八號  
 (電話) 二二八三九  
 (設立) 昭和十三年七月  
 【資本金】 三千圓  
 【代表者】 熊澤城八郎(東京府)  
 【營業項目】 藥、化粧品小賣物  
 【加入組合名】 南京化粧品組合、南京藥業組合、南京紙類組合、中支石鹼配給組合  
 【取引銀行】 上海銀行

東邦商行

(組織) 個人  
 (所在地) 南京中山路一八九  
 (本店) 福岡  
 (電話) 二二八四三

【(電)略】  
 【設立】昭和十三年十二月  
 【資本金】三十萬圓  
 【代表者】彦坂經兵  
 【幹部職員】山田末吉  
 耶、松葉主任 山田末吉  
 【營業種目】株式、屋樑五製糖  
 販賣、土木建築積賣業  
 【加入組合名】華中煤五組合、  
 南京土木建築業組合  
 【取引銀行】正金、漢口  
 【支店出張所】(支店)漢口(出張所)上海

**東洋貿易南京支店**  
 (組織) 株式  
 (所在地) 南京中東路三三  
 (本店) 上海  
 (電話) 三三三三  
 (設立) 昭和十三年四月  
 【資本金】十萬圓  
 【代表者】余謙德(愛知縣)  
 【幹部職員】熊務 余國關 陳川文太郎、仕入係 川崎清春、會計係 小田直三郎、軍物係 永井武男、鮮魚係 伊藤勇、卸帳 中村備一、鮮魚鞆納 橋井實、外交係 冠四郎  
 【營業種目】享御用日本鮮魚、冷凍、食料品、雜貨、日本酒類  
 【加入組合名】南京鮮魚積賣業組合、南京食料品商業組合、南京

燃料組合、支那米穀百分組合  
 【取引銀行】台灣、正金、上海華興商業  
**東洋棉花株式會社上海支店南京出張所**  
 (華名) 東棉洋行  
 (所在地) 南京太平路七〇  
 (本店) 大阪  
 (電話) 二六一五  
 (電)略 トロワツケンカ  
 (設立) 昭和十五年十二月  
 【資本金】上海支店資本適用  
 【代表者】安本和夫  
 【營業種目】加工業、間屋業、棉花、麻類、獸毛、絹、人造纖維、纖維關係品、棉黃、植物種子、穀類、木村、農機製造、皮革、食料品、日用品  
 【加入組合名】華南組南京支部、中支製粉聯合會、南京糧糧製品積賣商組合  
 【取引銀行】正金、台灣、上海華興商業

布、食料品、雜貨、薪炭、和洋家具、建具  
 【取引銀行】上海銀行

**德盛號**  
 (組織) 個人  
 (所在地) 南京延慶巷  
 (電話) 三三三三  
 【代表者】杉山德太郎  
 【營業種目】煙草雜貨其他一般貿易

**德永自動車工場**  
 (所在地) 南京市曉亭巷三號  
 (電話) 二二八三四  
 【資本金】二萬圓  
 【代表者】德永茂藏  
 【製造種目】發生爐及附屬機械及自動車修理 部介品販賣  
 【機械設備】旋盤、ボールリソ、塗裝用吹付機  
 【加入組合名】南京自動車工業組合、南京自動車積賣組合  
 【取引銀行】漢口銀行

**豐田自動車南京出張所**  
 (組織) 株式  
 (所在地) 南京中山北路二六  
 (本店) 上海

【(電話) 三二八九  
 (設立) 昭和十五年一月  
 【資本金】五十萬圓  
 【代表者】所長 鈴木修三  
 【營業種目】軍自動車一般修理、新車販賣部分品販賣  
 【加入組合名】南京自動車出賣組合、南京代燃車協會  
 【取引銀行】正金、台灣  
 【支店】漢口、南京

**中山鋼業廠南京出張所**  
 (所在地) 南京中山路五三號  
 (電話) 二二九九六  
 (設立) 昭和十五年四月  
 【資本金】百萬圓(全額拂込)  
 【代表者】宮本友七  
 【營業種目】建築、五金、鋼材、料及鐵石類  
 【取引銀行】台灣、上海、漢口

**成澤洋行**  
 (所在地) 南京曉亭巷三〇號  
 (電話) 二二六五八  
 (電)略 ナンキンナリ  
 (設立) 昭和十四年九月  
 【資本金】十萬圓  
 【代表者】成澤隆道  
 【幹部職員】工場部長 川村英一、營業部長 成澤行男、洋紙部長 成澤繁三郎

**南京百貨店**  
 (組織) 個人  
 (所在地) 南京太平路八一號  
 (電話) 三三〇一七  
 (設立) 昭和十三年二月  
 【資本金】三十萬圓  
 【代表者】永友宅治(長崎縣)

【營業種目】印刷業及附帶事業、一般貿易、洋紙、電版及印刷業  
 【加入組合名】南京印刷業組合、南京印刷業積賣組合  
 【取引銀行】儲備、上海  
 【支店出張所】上海、揚州、興化

**南京畫堂藥房**  
 (組織) 個人  
 (所在地) 南京中山路三六  
 (電話) 二二二六三  
 (設立) 昭和十四年二月  
 【資本金】五萬圓(全額拂込)  
 【代表者】小野 齊(大分縣)  
 【營業種目】藥品、化粧品、畫具、藥類、煙草小賣、石鹼、女厚具  
 【加入組合名】南京藥種商組合、南京化粧品組合、南京藥種商組合、南京煙草小賣組合、中支石鹼配給組合、南京女厚具組合  
 【取引銀行】上海、漢口

**南京畫堂藥房**  
 (組織) 個人  
 (所在地) 南京中山路三六  
 (電話) 二二二六三  
 (設立) 昭和十四年二月  
 【資本金】五萬圓(全額拂込)  
 【代表者】小野 齊(大分縣)  
 【營業種目】藥品、化粧品、畫具、藥類、煙草小賣、石鹼、女厚具  
 【加入組合名】南京藥種商組合、南京化粧品組合、南京藥種商組合、南京煙草小賣組合、中支石鹼配給組合、南京女厚具組合  
 【取引銀行】上海、漢口

**南京畫堂藥房**  
 (組織) 個人  
 (所在地) 南京中山路三六  
 (電話) 二二二六三  
 (設立) 昭和十四年二月  
 【資本金】五萬圓(全額拂込)  
 【代表者】小野 齊(大分縣)  
 【營業種目】藥品、化粧品、畫具、藥類、煙草小賣、石鹼、女厚具  
 【加入組合名】南京藥種商組合、南京化粧品組合、南京藥種商組合、南京煙草小賣組合、中支石鹼配給組合、南京女厚具組合  
 【取引銀行】上海、漢口



【代表者】工場主任 中村静雄  
 【幹部職員】 營業係主任 渡岡  
 彌吉、會計係主任 内田喜作  
 【製造種目】 製氷、凍結、冷藏  
 保管

**日本タイプライター出張所**

（華名） 大管公司南京分行  
 【所在地】 南京中山東路五五  
 （本店） 東京  
 （電話） 二二〇一四  
 （電略） ナンキン、ニホン  
 タイプ

【設立】 昭和十四年四月  
 【資本金】 一千五百萬圓  
 【代表者】 所長 末安幸夫

【幹部職員】 邦人職員 三井清  
 義、館野頑男、中原武男、元村  
 輝枝、阿部ヒサ子

【營業種目】 邦文、華文、歐文  
 タイプライター、兼にタイプ用品、  
 事務用品、測量器、製圖用品、  
 印刷機、活字鑄造機及用品販賣、  
 邦文、華文タイピスト養成

【加入組合名】 南京日本文房具  
 組合  
 【取引銀行】 正金、漢口  
 【支店出張所】 上海、漢口

**日本電機公司**

（所在地） 南京中山東路四九  
 （電話） 二二五九三、二二七

（電略） ニテ  
 【設立】 昭和十三年九月  
 【資本金】 三萬圓

【代表者】 森川哲明  
 【幹部職員】 支配人 森川義隆  
 【營業種目】 電氣工事一式、水  
 道衛生、暖房工事一式、電氣機  
 械器具販賣、電氣機械修理並に  
 製作

**日本電機公司電機工場**

（所在地） 南京國府路至泰  
 （電話） 二二五〇八  
 （電略） ニテ

【代表者】 森川哲明  
 【幹部職員】 工場長 館野正太郎  
 【製造種目】 電機機器、變壓器、  
 小物機器、電機修理  
 【機械設備】 檢査一台、ボーン  
 盤、乾放設備外

【營業所】 日本電機公司  
 【電話】 三二五九三、三二七  
 【加入組合名】 南京電氣水道工  
 事同業組合、南京ラヂオ業組合

【取引銀行】 正金、漢口、台灣

**日本物産會社南京支店**

（所在地） 南京中山東路三三號  
 （本店） 上海  
 （電話） 三一九二八

【設立】 昭和十三年十一月  
 【資本金】 二萬圓（全額拂込）  
 【代表者】 野村權治郎

【幹部職員】 是永祐太郎、三原  
 獨之助  
 【營業種目】 建築材料、諸機械  
 雜貨業、水道、衛生、暖房工事  
 【加入組合名】 南京電氣工事同  
 業組合

**日本棉花株式會社出張所**

（華名） 日信洋行  
 （所在地） 南京中山東路四九  
 （本店） 大阪  
 （電話） 二二五二二  
 【設立】 昭和十六年九月

【資本金】 一千二百七十五萬圓  
 【代表者】 岸本澄夫  
 【營業種目】 織糸布、人絹糸布  
 毛織物、其他纖維工業品、衣  
 類、雜貨、其他諸物品の問屋

【取引銀行】 正金銀行

**日本郵船株式會社事務所**

（華名） 日本郵船有限公司  
 （所在地） 南京國貨街二  
 號揚子ホテル内  
 （本店） 東京  
 （電話） 三六四六  
 （電略） ナンキン、ニホン  
 ニウセン

【設立】 昭和十五年七月  
 【資本金】 一億六千二百二十五萬圓  
 【代表者】 羽田 勉

【營業種目】 海運業  
 【支店出張所】 漢運業、名  
 古屋、大阪、神戶、門司、若松  
 長崎、函館、小樽、基隆、台北  
 高雄、サイゴン、パナマ、大連、  
 南京、營口、天津、北京、塘沽  
 上海、漢口、南京、大沽、青島  
 香港、廣東、マニラ、西貢、昭  
 南、盤谷、蘭黃、伯林、其他

**新高菓子店**

（所在地） 南京中山東路二二  
 （本店） 台灣  
 （電話） 三三三三三  
 【代表者】 蔣 芳一（金寶縣）  
 【營業種目】 菓子製造、喫茶部

【加入組合名】 南京菓子組合、  
 南京喫茶店組合

【取引銀行】 正金銀行

**橋本洋行**

（組織） 個人  
 （所在地） 南京太平路四二號  
 （電話） 二三四九八  
 【設立】 昭和十四年四月

【資本金】 五萬圓  
 【代表者】 橋本敏夫（天分縣）  
 【營業種目】 建築材料、家庭食  
 物、陶磁器、乾物、ペイン、各  
 種工業製品、食料品雜貨

【加入組合名】 南京露金特組  
 合南京機械工具組合南京食料  
 品商業組合、中支那日本雜貨品  
 入問組合、中支那露金製品果  
 地販賣協議會

**長谷川綿行南京出張所**

（所在地） 南京朱雀路五七  
 【設立】 昭和十五年八月  
 【代表者】 丹治（廣島縣）  
 【營業種目】 棉花製産物販賣、  
 各糸布、前記に對する代理仲立

【加入組合名】 華中棉花統制會  
 【取引銀行】 上海、漢口、正金

【林業商店南京營業所】  
 （組織） 株式  
 （所在地） 南京中山路三六二

- 〔本 店〕 下關
- 〔電 話〕 三一四七
- 〔設 立〕 昭和十五年八月
- 〔資本金〕 二千萬元
- 〔代表者〕 野場登十郎
- 〔營業種目〕 冷凍菜、鮮魚販賣
- 〔加入組合名〕 南京鮮魚類組合
- 〔取引銀行〕 吉野、上海、華興

### 林 工 務 所

- 〔組織〕 個人
- 〔所在地〕 南京中山東路英威街一三七號
- 〔電 話〕 二一六八八
- 〔設 立〕 昭和十三年五月
- 〔資本金〕 一萬元
- 〔代表者〕 所長 林 光政
- 〔營業種目〕 土木、建築、設計
- 〔加入組合名〕 南京土木建築業組合
- 〔取引銀行〕 上海銀行

- 〔取引銀行〕 上海銀行
- 〔工 地〕 南京中山東路四條巷一六九號
- 〔所在地〕 南京中山東路二八
- 〔本 店〕 漢口
- 〔電 話〕 三三三三
- 〔設 立〕 昭和十三年十月

### 日 の 本 洋 行

- 〔資本金〕 三百萬圓(半額拂込)
- 〔代表者〕 副支那人 吉澤茂
- 〔幹部職員〕 支那人代理 佐藤宗、河野上陽
- 〔營業種目〕 銀行業
- 〔組織〕 個人
- 〔所在地〕 南京中山路三二二
- 〔電 話〕 二二四二七
- 〔設 立〕 昭和十三年七月
- 〔資本金〕 十萬元
- 〔代表者〕 林田三代幸
- 〔役員〕 永友宅治
- 〔營業種目〕 菓子製造一般軍御用達
- 〔加入組合名〕 南京菓子商業組合、南京水菓子組合
- 〔取引銀行〕 漢口銀行

### 日 比 野 洋 行

- 〔所在地〕 南京中山東路三三
- 〔電 話〕 二二三四〇
- 〔設 立〕 昭和十三年四月
- 〔資本金〕 五萬元
- 〔代表者〕 稻垣彦右衛門
- 〔營業種目〕 陶磁器、家庭金物、漆器、硝子器、建築材料、衛生陶器、濾水器
- 〔加入組合名〕 南京家庭金物組合、南京燃料製造販賣組合
- 〔取引銀行〕 正金銀行

### 平 野 タ ク シ ー

- 〔組織〕 個人
- 〔華 名〕 平野洋行
- 〔所在地〕 南京興寧巷二四五
- 〔電 話〕 二二九五〇
- 〔設 立〕 昭和十四年三月
- 〔資本金〕 三萬圓
- 〔代表者〕 平野和治(長崎)
- 〔營業種目〕 タクシー運輸業
- 〔加入組合名〕 南京自動車同業組合
- 〔取引銀行〕 上海銀行

### 百 興 洋 行 南 京 分 行

- 〔所在地〕 南京三郎廟三五
- 〔本 店〕 上海
- 〔電 話〕 二一九六一
- 〔設 立〕 昭和十三年十月
- 〔代表者〕 秦棟樑(台南)
- 〔營業種目〕 セメント、石灰、蚊取線香、建築材料、ガラス
- 〔加入組合名〕 南京セメント組合
- 〔取引銀行〕 吉野、漢口

### 光 屋 電 池 商 會

- 〔所在地〕 南京復興路一七二
- 〔電 話〕 二二五七八
- 〔設 立〕 昭和十四年十一月
- 〔代表者〕 桑原次郎
- 〔營業種目〕 蓄電池及水道工事

### 富 久 美 業

- 〔加入組合〕 南京電氣水道工業組合
- 〔取引銀行〕 正金銀行
- 〔組織〕 個人
- 〔所在地〕 南京中山東路五
- 〔電 話〕 二一三七一
- 〔設 立〕 昭和十三年三月
- 〔資本金〕 十一萬圓
- 〔代表者〕 齋藤竹松
- 〔營業種目〕 炭服、洋品雜貨、化粧品
- 〔加入組合名〕 中支那日本輪配聯合會、南京雜品雜貨商組合、南京化粧品及用具卸小賣同業組合、南京紙類配粉組合
- 〔取引銀行〕 漢口銀行

### 富 士 鐵 機 洋 行

- 〔所在地〕 南京中山東路四條巷七二號
- 〔電 話〕 二二二四
- 〔設 立〕 昭和十六年三月
- 〔資本金〕 二萬五千圓
- 〔代表者〕 藤野重藏
- 〔營業種目〕 重機金物製作販賣
- 〔加入組合名〕 南京鐵機製作販賣聯合會、南京鐵工業組合
- 〔取引銀行〕 上海銀行
- 〔營業工場〕 富士鐵機製作所
- 〔支 店〕 上海

### 富 國 衛 兵 保 險 相 互 會

### 社 南 京 監 督 所 久 保 團

- 〔組織〕 株式
- 〔華 名〕 久保洋行
- 〔所在地〕 南京中山東路九三
- 〔本 店〕 東京
- 〔電 話〕 二一八二〇
- 〔設 立〕 昭和十五年十月
- 〔資本金〕 本社資本流用
- 〔代表者〕 久保尙三(山口縣)
- 〔營業種目〕 保險、代理、一般貿易
- 〔取引銀行〕 上海、漢口

### 双 葉 水 電 洋 行

- 〔組織〕 個人
- 〔所在地〕 南京中山路四九號
- 〔電 話〕 二二四八
- 〔設 立〕 昭和十三年
- 〔資本金〕 五萬圓
- 〔代表者〕 松井芳郎
- 〔營業種目〕 電氣水道工事請負
- 〔加入組合名〕 南京電氣水道工業組合
- 〔取引銀行〕 上海、漢口



双葉屋貿易南京支店

〔所在地〕 南京東海路(秦淮  
東岸對面)

〔本 店〕 上海

〔電 話〕 二一三九二

〔設 立〕 昭和十七年九月

〔資本金〕 五萬圓

〔代表者〕 澤 義雄

〔營業項目〕 劍道具、軍裝品、  
刀劍、洋品百貨、洋服百股

〔加入組合名〕 南京洋服商組合

〔取引銀行〕 上海銀行

福記洋行南京支店

〔組 織〕 合資

〔所在地〕 南京中山東路神亭  
巷六號

〔電 話〕 二一七四四

〔設 立〕 昭和十三年八月

〔資本金〕 四十五萬圓(全額拂  
込)

〔代表者〕 支店長 柳本壽汰

〔營業項目〕 日用品食料雜貨

〔加入組合名〕 南京食料品商業  
組合

〔取引銀行〕 上海、漢口

株式 關 區 公 司

〔所在地〕 南京中山東路六四  
(本店) 總本社 大連、支

那本社 青島

〔電 話〕 三〇三、三〇五

〔電 略〕 ナンキン、フクオ  
ホク

〔設 立〕 昭和十三年十一月

〔資本金〕 九百萬圓(常出張所  
五十萬圓)(七百七十萬圓拂込)

〔代表者〕 主任 笹間長太郎

〔幹部職員〕 總務部主務 安藤  
敏雄、商事部主務 千葉達二、  
工務部主務 菊地真樹、製材部  
主務 主任兼務 船地重雄

〔營業項目〕 一般輸出入貿易業

土木建築請負業、雜貨類、砂糖  
蠟燭、石鹼、揮發油、澱粉、石  
油其他礦油類販賣、食料品、飲料

水、酒、ビール、織物、人絹、機  
械、金物、自動車部分品、建築諸  
材料販賣、木材、鋸材、黑鉛、  
毛織物、白米、雜穀、紙類、煙  
草、エオアクチバルサン、アド  
ロン、衛生材料、工業藥品(苛  
性氫鹽)保險代理業、染料、茶  
葉、土產植物油、明膠

〔加入組合名〕 南京食料品商業  
組合、南京燃料製造販賣組合、  
南京紙類配給組合、中支蠟燭配  
給組合、南京支店、南京石油販賣  
同業組合、南京雜糧製品雜貨商  
同業組合、南京石油小賣商組合、南  
京土木建築業組合、南京火災保  
險代理店會、南京輸入雜貨組合

〔取引銀行〕 正金、漢口

〔支店出張所〕 (支店) 奉天、  
哈爾濱、北京、天津、上海、東

京、大阪(出張所)安東、新丸田、  
鞍山、撫順、錦州、葫蘆島、瓦  
房店、吉林、牡丹江、佳木斯、  
北安、孫吳、黑河、齊南、連雲  
港、開封、張店、博山、大同、  
太原、石門、貴陽、蕪湖、南京、  
漢口、蘇州、無錫、濰縣、鎮江

福昌ホテル

〔組 織〕 個人

〔華 名〕 福昌飯店

〔所在地〕 南京中山路五七

〔電 話〕 三三五、三三三

〔設 立〕 昭和十四年六月

〔資本金〕 二萬圓

〔代表者〕 大西伊三郎

〔營業項目〕 旅館、食堂部

〔加入組合名〕 南京ホテル旅館  
業組合

福助尼袋株式會社出張所

〔華 名〕 福助洋行

〔所在地〕 南京太平路一八

〔本 店〕 上海

〔電 話〕 二二三、二二四

〔設 立〕 昭和十六年五月

〔資本金〕 四萬圓

〔代表者〕 河崎善春(大阪府)

〔營業項目〕 雜糧雜貨、工業品

〔取引銀行〕 一般銀販賣

〔加入組合〕 南京雜糧製品雜貨  
商組合、南京燃料製造販賣組合

〔取引銀行〕 漢口、上海

福田館ホテル

〔組 織〕 個人

〔所在地〕 南京中山東路新街

〔電 話〕 三〇三、三〇四、一八  
カ

〔電 略〕 ナンキン、フクダ  
カン

〔設 立〕 昭和十三年一月

〔資本金〕 拾五萬圓

〔代表者〕 福田光雄(埼玉縣)

〔營業項目〕 旅館業

〔加入組合名〕 南京旅館ホテル  
業組合

福田武雄商店

〔組 織〕 個人

〔所在地〕 南京中山路五五

〔電 話〕 二二八、二二二

〔設 立〕 昭和十三年五月

〔資本金〕 三萬五千圓

〔代表者〕 福田武雄

〔營業項目〕 毛織物、洋服製鐵  
販賣、材料

〔加入組合名〕 南京洋服商同業  
組合、南京雜糧製品雜貨商組合

〔取引銀行〕 正金、上海

〔出張所〕 蚌埠

福大洋行

〔組 織〕 個人

〔所在地〕 南京太平路三〇〇

〔本 店〕 上海

〔電 話〕 二一五四

〔設 立〕 昭和十二年十一月

〔資本金〕 六萬圓

〔代表者〕 日出顯(大阪府)

〔營業項目〕 食料品、雜貨、煙  
草、洋紙、染料

〔加入組合名〕 南京食料品商業  
組合、南京洋紙雜貨類組合

〔取引銀行〕 漢口、上海

福和號食料品店

〔組 織〕 個人

〔所在地〕 南京東海路角

〔電 話〕 二一五五

〔設 立〕 昭和十七年一月

〔資本金〕 二萬圓

〔代表者〕 小島春太郎(埼玉縣)

〔營業項目〕 稅和雜貨類、乾貨  
日本清酒、食料品雜貨、麵粉、特約  
販賣、罐頭類

〔加入組合名〕 南京食料品商業  
組合

〔取引銀行〕 上海銀行

深田工業所

〔組 織〕 個人

〔華 名〕 大昌廠

〔所在地〕 南京華僑路高家酒  
館  
〔電話〕 二二六六七  
〔設立〕 昭和十六年十一月

〔代表者〕 村上武勇(青森縣)  
〔營業項目〕 文房具販賣  
〔取引銀行〕 上海、台灣、正金

〔資本金〕 一萬圓  
〔代表者〕 深田元雄(岡山縣)  
〔營業項目〕 船舶修理業、兼亞  
海運卸用運  
〔取引銀行〕 漢口銀行

〔組 織〕 個人  
〔所在地〕 南京延善巷七〇  
〔電話〕 三三〇・三三〇  
〔設立〕 明治四一年十一月

〔代表者〕 鈴木增太郎(東京府)  
〔資本金〕 鈴木富五郎、池田  
〔幹部職員〕 鈴木富五郎、池田  
〔營業項目〕 旅籠業  
〔加入組合名〕 南京ホテル旅館  
業組合  
〔取引銀行〕 上海、漢口

〔代表者〕 個人  
〔所在地〕 南京太平路六八號  
〔電話〕 二二一五九  
〔設立〕 昭和十四年十月

〔代表者〕 岡田武志(福島縣)  
〔營業項目〕 水炭、文房具、煙  
草小賣  
〔加入組合名〕 南京燃料製造販  
賣組合、中支那煙草配給組合  
〔取引銀行〕 上海銀行

文 昌 館

〔組 織〕 個人  
〔所在地〕 南京中山路二〇  
〔木店〕 上海  
〔電話〕 二一五八六  
〔設立〕 昭和十四年一月

〔代表者〕 村上武勇(青森縣)  
〔營業項目〕 文房具販賣  
〔取引銀行〕 上海、台灣、正金

〔代表者〕 個人  
〔所在地〕 南京中山路三五八  
〔木店〕 上海  
〔電話〕 三三〇・三三〇  
〔設立〕 昭和十四年十月

〔代表者〕 早田榮造  
〔資本金〕 三十萬圓  
〔設立〕 昭和十三年二月

〔代表者〕 鮮魚、食料品、蒲  
筍製造  
〔加入組合名〕 南京鮮魚類商業  
組合、南京食料品商業組合  
〔取引銀行〕 上海、正金

〔代表者〕 個人  
〔所在地〕 南京太平路三〇四  
〔木店〕 東京  
〔電話〕 二二八三  
〔設立〕 昭和十三年一月

〔代表者〕 川端九一郎  
〔營業項目〕 膠版、文房具、  
自轉車  
〔加入組合名〕 南京日本文房具組  
合、南京日本人自轉車同業組合  
〔取引銀行〕 正金銀行  
〔支店〕 上海(出所獲)、漢口

〔組 織〕 個人  
〔所在地〕 南京太平路三〇四  
〔木店〕 東京  
〔電話〕 二二八三  
〔設立〕 昭和十三年一月

〔代表者〕 川端九一郎  
〔營業項目〕 膠版、文房具、  
自轉車  
〔加入組合名〕 南京日本文房具組  
合、南京日本人自轉車同業組合  
〔取引銀行〕 正金銀行  
〔支店〕 上海(出所獲)、漢口

〔代表者〕 個人  
〔所在地〕 南京中山路三五八  
〔木店〕 上海  
〔電話〕 三三〇・三三〇  
〔設立〕 昭和十四年十月

〔代表者〕 早田榮造  
〔資本金〕 三十萬圓  
〔設立〕 昭和十三年二月

〔代表者〕 鮮魚、食料品、蒲  
筍製造  
〔加入組合名〕 南京鮮魚類商業  
組合、南京食料品商業組合  
〔取引銀行〕 上海、正金

〔代表者〕 個人  
〔所在地〕 南京太平路三五八  
〔木店〕 上海  
〔電話〕 三三〇・三三〇  
〔設立〕 昭和十四年十月

〔代表者〕 早田榮造  
〔資本金〕 三十萬圓  
〔設立〕 昭和十三年二月

〔代表者〕 鮮魚、食料品、蒲  
筍製造  
〔加入組合名〕 南京鮮魚類商業  
組合、南京食料品商業組合  
〔取引銀行〕 上海、正金

本田商店南京支店

〔組 織〕 個人  
〔所在地〕 南京中山路三五八  
〔木店〕 上海  
〔電話〕 三三〇・三三〇  
〔設立〕 昭和十四年十月

〔代表者〕 早田榮造  
〔資本金〕 三十萬圓  
〔設立〕 昭和十三年二月

〔代表者〕 鮮魚、食料品、蒲  
筍製造  
〔加入組合名〕 南京鮮魚類商業  
組合、南京食料品商業組合  
〔取引銀行〕 上海、正金

〔代表者〕 個人  
〔所在地〕 南京太平路三五八  
〔木店〕 上海  
〔電話〕 三三〇・三三〇  
〔設立〕 昭和十四年十月

〔代表者〕 早田榮造  
〔資本金〕 三十萬圓  
〔設立〕 昭和十三年二月

〔代表者〕 鮮魚、食料品、蒲  
筍製造  
〔加入組合名〕 南京鮮魚類商業  
組合、南京食料品商業組合  
〔取引銀行〕 上海、正金

〔代表者〕 個人  
〔所在地〕 南京太平路三五八  
〔木店〕 上海  
〔電話〕 三三〇・三三〇  
〔設立〕 昭和十四年十月

〔代表者〕 早田榮造  
〔資本金〕 三十萬圓  
〔設立〕 昭和十三年二月

〔代表者〕 鮮魚、食料品、蒲  
筍製造  
〔加入組合名〕 南京鮮魚類商業  
組合、南京食料品商業組合  
〔取引銀行〕 上海、正金

前田二洋行南京支店

〔組 織〕 個人  
〔所在地〕 南京太平路三五八  
〔木店〕 上海  
〔電話〕 三三〇・三三〇  
〔設立〕 昭和十四年十月

〔代表者〕 早田榮造  
〔資本金〕 三十萬圓  
〔設立〕 昭和十三年二月

〔代表者〕 鮮魚、食料品、蒲  
筍製造  
〔加入組合名〕 南京鮮魚類商業  
組合、南京食料品商業組合  
〔取引銀行〕 上海、正金

〔代表者〕 個人  
〔所在地〕 南京太平路三五八  
〔木店〕 上海  
〔電話〕 三三〇・三三〇  
〔設立〕 昭和十四年十月

〔代表者〕 早田榮造  
〔資本金〕 三十萬圓  
〔設立〕 昭和十三年二月

〔代表者〕 鮮魚、食料品、蒲  
筍製造  
〔加入組合名〕 南京鮮魚類商業  
組合、南京食料品商業組合  
〔取引銀行〕 上海、正金

〔代表者〕 個人  
〔所在地〕 南京太平路三五八  
〔木店〕 上海  
〔電話〕 三三〇・三三〇  
〔設立〕 昭和十四年十月

〔代表者〕 早田榮造  
〔資本金〕 三十萬圓  
〔設立〕 昭和十三年二月

〔代表者〕 鮮魚、食料品、蒲  
筍製造  
〔加入組合名〕 南京鮮魚類商業  
組合、南京食料品商業組合  
〔取引銀行〕 上海、正金

〔代表者〕 個人  
〔所在地〕 南京太平路三五八  
〔木店〕 上海  
〔電話〕 三三〇・三三〇  
〔設立〕 昭和十四年十月

〔代表者〕 早田榮造  
〔資本金〕 三十萬圓  
〔設立〕 昭和十三年二月

〔代表者〕 鮮魚、食料品、蒲  
筍製造  
〔加入組合名〕 南京鮮魚類商業  
組合、南京食料品商業組合  
〔取引銀行〕 上海、正金

松源團扇扇子公司南京支店

〔加入組合名〕 中支那物產製造  
處、南京煙草商組合、軍配組中  
國船組合、中支石鹼販賣協議會、  
南京食料品商業組合、南京燃料  
製造販賣組合、南京家庭各種組  
合、中製粉聯合會支部  
〔取引銀行〕 台灣、漢口、華興  
商業

〔代表者〕 中村伊市郎(奈良縣)  
〔資本金〕 五萬圓  
〔設立〕 昭和十四年十月

〔代表者〕 印刷カレンゲリ扇  
子製造販賣  
〔加入組合名〕 南京印刷業組合  
〔取引銀行〕 上海銀行

〔代表者〕 個人  
〔所在地〕 南京太平路三五八  
〔木店〕 上海  
〔電話〕 三三〇・三三〇  
〔設立〕 昭和十四年十月

〔代表者〕 早田榮造  
〔資本金〕 三十萬圓  
〔設立〕 昭和十三年二月

〔代表者〕 鮮魚、食料品、蒲  
筍製造  
〔加入組合名〕 南京鮮魚類商業  
組合、南京食料品商業組合  
〔取引銀行〕 上海、正金

〔代表者〕 個人  
〔所在地〕 南京太平路三五八  
〔木店〕 上海  
〔電話〕 三三〇・三三〇  
〔設立〕 昭和十四年十月

〔代表者〕 早田榮造  
〔資本金〕 三十萬圓  
〔設立〕 昭和十三年二月

〔代表者〕 鮮魚、食料品、蒲  
筍製造  
〔加入組合名〕 南京鮮魚類商業  
組合、南京食料品商業組合  
〔取引銀行〕 上海、正金

株式松坂屋南京營業所

〔所在地〕 南京太平路三五八  
〔木店〕 名古屋  
〔電話〕 二三一四〇  
〔設立〕 昭和十五年四月

〔代表者〕 石川寛一  
〔營業項目〕 煙草、綿糸布同製  
品、胡糸布同製品、人糸布、寢  
及麻織物、メリヤス布品洋裝雜  
貨、陶器磁器、板硝子及硝子製  
品、家庭金物、玩具、文房具、和  
洋紙、大麥、米、小麥、雜穀一切、  
油脂、樹脂、揮發油、ゴム及同  
製品、塗料、石鹼、漆寸、食料  
品、飲料水

〔代表者〕 所長 鈴木敬吉  
〔幹部職員〕 所長代理 田中正英  
〔營業項目〕 莫大小布品製品各  
種糸布、ゴム製品、無線通信機、  
真空電機器具、貨物自動車運  
輸業  
〔加入組合名〕 南京自勵商業組合  
〔取引銀行〕 漢口銀行

〔代表者〕 個人  
〔所在地〕 南京太平路三五八  
〔木店〕 上海  
〔電話〕 三三〇・三三〇  
〔設立〕 昭和十四年十月

〔代表者〕 早田榮造  
〔資本金〕 三十萬圓  
〔設立〕 昭和十三年二月

〔代表者〕 鮮魚、食料品、蒲  
筍製造  
〔加入組合名〕 南京鮮魚類商業  
組合、南京食料品商業組合  
〔取引銀行〕 上海、正金

〔代表者〕 個人  
〔所在地〕 南京太平路三五八  
〔木店〕 上海  
〔電話〕 三三〇・三三〇  
〔設立〕 昭和十四年十月

〔代表者〕 早田榮造  
〔資本金〕 三十萬圓  
〔設立〕 昭和十三年二月

〔代表者〕 鮮魚、食料品、蒲  
筍製造  
〔加入組合名〕 南京鮮魚類商業  
組合、南京食料品商業組合  
〔取引銀行〕 上海、正金

〔代表者〕 個人  
〔所在地〕 南京太平路三五八  
〔木店〕 上海  
〔電話〕 三三〇・三三〇  
〔設立〕 昭和十四年十月

〔代表者〕 早田榮造  
〔資本金〕 三十萬圓  
〔設立〕 昭和十三年二月

〔代表者〕 鮮魚、食料品、蒲  
筍製造  
〔加入組合名〕 南京鮮魚類商業  
組合、南京食料品商業組合  
〔取引銀行〕 上海、正金

〔代表者〕 個人  
〔所在地〕 南京太平路三五八  
〔木店〕 上海  
〔電話〕 三三〇・三三〇  
〔設立〕 昭和十四年十月

〔代表者〕 早田榮造  
〔資本金〕 三十萬圓  
〔設立〕 昭和十三年二月

〔代表者〕 鮮魚、食料品、蒲  
筍製造  
〔加入組合名〕 南京鮮魚類商業  
組合、南京食料品商業組合  
〔取引銀行〕 上海、正金

株式松本商店南京出張所

〔加入組合名〕 中支那物產製造  
處、南京煙草商組合、軍配組中  
國船組合、中支石鹼販賣協議會、  
南京食料品商業組合、南京燃料  
製造販賣組合、南京家庭各種組  
合、中製粉聯合會支部  
〔取引銀行〕 台灣、漢口、華興  
商業

〔代表者〕 中村伊市郎(奈良縣)  
〔資本金〕 五萬圓  
〔設立〕 昭和十四年十月

〔代表者〕 印刷カレンゲリ扇  
子製造販賣  
〔加入組合名〕 南京印刷業組合  
〔取引銀行〕 上海銀行

〔代表者〕 個人  
〔所在地〕 南京太平路三五八  
〔木店〕 上海  
〔電話〕 三三〇・三三〇  
〔設立〕 昭和十四年十月

〔代表者〕 早田榮造  
〔資本金〕 三十萬圓  
〔設立〕 昭和十三年二月

〔代表者〕 鮮魚、食料品、蒲  
筍製造  
〔加入組合名〕 南京鮮魚類商業  
組合、南京食料品商業組合  
〔取引銀行〕 上海、正金

〔代表者〕 個人  
〔所在地〕 南京太平路三五八  
〔木店〕 上海  
〔電話〕 三三〇・三三〇  
〔設立〕 昭和十四年十月

〔代表者〕 早田榮造  
〔資本金〕 三十萬圓  
〔設立〕 昭和十三年二月

〔代表者〕 鮮魚、食料品、蒲  
筍製造  
〔加入組合名〕 南京鮮魚類商業  
組合、南京食料品商業組合  
〔取引銀行〕 上海、正金

丸井百貨店

〔組 織〕 個人  
〔所在地〕 南京太平路三五八  
〔木店〕 上海  
〔電話〕 三三〇・三三〇  
〔設立〕 昭和十四年十月

〔代表者〕 早田榮造  
〔資本金〕 三十萬圓  
〔設立〕 昭和十三年二月

〔代表者〕 鮮魚、食料品、蒲  
筍製造  
〔加入組合名〕 南京鮮魚類商業  
組合、南京食料品商業組合  
〔取引銀行〕 上海、正金

〔代表者〕 個人  
〔所在地〕 南京太平路三五八  
〔木店〕 上海  
〔電話〕 三三〇・三三〇  
〔設立〕 昭和十四年十月

〔代表者〕 早田榮造  
〔資本金〕 三十萬圓  
〔設立〕 昭和十三年二月

〔代表者〕 鮮魚、食料品、蒲  
筍製造  
〔加入組合名〕 南京鮮魚類商業  
組合、南京食料品商業組合  
〔取引銀行〕 上海、正金

〔代表者〕 個人  
〔所在地〕 南京太平路三五八  
〔木店〕 上海  
〔電話〕 三三〇・三三〇  
〔設立〕 昭和十四年十月

〔代表者〕 早田榮造  
〔資本金〕 三十萬圓  
〔設立〕 昭和十三年二月

〔代表者〕 鮮魚、食料品、蒲  
筍製造  
〔加入組合名〕 南京鮮魚類商業  
組合、南京食料品商業組合  
〔取引銀行〕 上海、正金

〔代表者〕 個人  
〔所在地〕 南京太平路三五八  
〔木店〕 上海  
〔電話〕 三三〇・三三〇  
〔設立〕 昭和十四年十月

〔代表者〕 早田榮造  
〔資本金〕 三十萬圓  
〔設立〕 昭和十三年二月

〔代表者〕 鮮魚、食料品、蒲  
筍製造  
〔加入組合名〕 南京鮮魚類商業  
組合、南京食料品商業組合  
〔取引銀行〕 上海、正金

(本店) 經國縣  
 (電話) 二二〇五三  
 (設立) 昭和十三年三月  
 (資本金) 三萬圓  
 (代表者) 三萬圓  
 (代表者) 東吉太郎(廣島縣)  
 (營業項目) 炭灰、洋品、雜貨  
 食料品  
 【加入組合名】南京雜糧製品組合、津康商組合、南京和洋紙組合、南京炭灰組合、南京化粧品組合  
 【支店】上海

### 丸池 號

(組織) 個人  
 (所在地) 南京大觀堂巷二三  
 (電話) 二二八四二  
 (電 略) イ又はイケ  
 (設立) 昭和十三年十二月  
 (資本金) 一萬圓  
 (代表者) 池口清作(長崎縣)  
 (營業項目) 貿易商、製絲、米穀商、古物商、日用品雜貨商、雜米、製麵

### 丸一食品店

(組織) 個人  
 (所在地) 南京太平路五〇號  
 (電話) 二二八二一

(設立) 昭和十四年四月  
 (資本金) 五萬圓  
 (代表者) 濱田英(大分縣)  
 (營業項目) 海產物、農產物、貿易雜貨品雜貨卸小賣  
 【取引銀行】正金、上海

### 丸久洋行

(組織) 個人  
 (所在地) 南京中山東路高誠  
 (電話) 二一七八七  
 (設立) 昭和十七年三月  
 (資本金) 六千圓  
 (代表者) 作々木久造  
 (營業項目) 煙草  
 【加入組合名】南京煙草小賣組合  
 【取引銀行】漢口銀行

### 丸甲洋行

(組織) 個人  
 (所在地) 南京中山東路五二  
 (電話) 二一三四五  
 (設立) 昭和十三年一月  
 (資本金) 二十萬圓  
 (代表者) 甲方清一  
 (營業項目) 綿糸布、洋品雜貨、食料品一般、貿易、文具具、化粧品卸小賣、軍納品  
 【加入組合名】南京食品品組合、南京雜糧製品雜貨商組合、中支

### 丸善商會社 南京出張所

(所在地) 南京廣賢街雙井巷  
 (本店) 神戶市  
 (電話) 二二一七七  
 (電 略) ナンキンマルセン  
 (設立) 昭和十二年四月  
 (資本金) 百萬圓(六十五萬圓拂込)  
 (代表者) 所長 庄野信一  
 (兼) 役員 取締役 和田充二  
 (營業項目) 礦油類、油脂類及副産物の賣買並に代理  
 【加入組合名】南京石油販賣同業組合、南京石油小賣商組合、南京燃料製造販賣組合  
 【取引銀行】台灣銀行  
 【支店】大阪、尼崎、上海、漢口

### 丸善石油株式會社 南京油槽所

(所在地) 南京下關中興橋接  
 (本社) 東京市  
 (電話) 三三〇一一  
 (電 略) ナンキンマルセン  
 オイル

(操業) 昭和十五年  
 (資本金) 六千萬圓(二千四百八十四萬圓拂込)  
 (代表者) 所長 庄野信一  
 (兼) 役員 取締役 松村信治郎  
 (營業所名) 丸善石油株式會社  
 (營業所) 南京出張所  
 (電話) 二二一七七  
 【取引銀行】台灣銀行  
 【分工場】下津、大阪、橫濱、戶畑、札幌、上海、漢口

### 丸藤洋行

(組織) 個人  
 (所在地) 南京中山東路三九  
 (電話) 二一六一七  
 (電 略) ナンキンマルセン  
 (設立) 昭和十七年一月  
 (資本金) 一萬圓  
 (代表者) 齋藤善夫(廣島縣)  
 (幹部職員) 齋藤善夫  
 (營業項目) 賣藥、化粧品、鞋貨、綿絲布、ゴム製品、紙類一抄卸賣  
 【加入組合名】南京雜糧製品雜貨商組合、南京食品品組合  
 【取引銀行】上海、漢口  
 【支店】上海

### 丸平電氣洋行

(組織) 個人  
 (所在地) 南京中山東路三三號

(電話) 二二一九  
 (設立) 昭和十三年十二月  
 (資本金) 三萬圓  
 (代表者) 中道權一  
 (營業項目) 電氣購買工事、電機無電、一般土木小工、各種修理、器具販賣  
 【加入組合名】南京電氣、水道  
 【取引銀行】正金、漢口、上海

### 萬谷洋行南京出張所

(組織) 個人  
 (所在地) 南京太平路三三號  
 (本店) 上海  
 (電話) 二一六一七  
 (電 略) ナンキンマルセン  
 (設立) 昭和十五年八月  
 (資本金) 六萬圓  
 (代表者) 關口正太郎  
 (營業項目) 一般貿易商、雜貨、鞋貨、肥料、植物油製原料、各種油類、麻袋、海產物、小麥粉、穀類、雜糧、工業藥品、各種雜物  
 【加入組合名】日清製菓同業公會、中支製粉聯合會南京支部  
 【取引銀行】台灣、華僑商業  
 【製糖工場名】萬五、萬湖、揚州、杭州、南通、海門、淮安、啓東、漢口

### 滿洲日日新聞社

- (社名) 南京支店
- (組織) 特殊法人
- (所在地) 南京中山北路五一
- (本社) 本天
- (電話) 三二二五五
- (電略) ナンキンニヒビシ
- (設立) 明治四十年十一月
- 昭和十七年一月特殊法人改組
- 【資本金】二百萬圓(全額拂込)
- 【代表者】支店長 福田勝人

### 水田洋行南京出張所

- (組織) 個人
- (所在地) 南京中山路五六號
- (本店) 漢口
- (電話) 二一五五三
- (設立) 昭和十三年一月
- 【資本金】十萬圓
- 【代表者】池上正(大阪府)
- 【營業項目】生漆一般輸出輸入
- 【取引銀行】漢口、台灣
- 【支店出張所】南京、上海

### 水野組南京支店

- (所在地) 南京文昌巷大楊村
- (電話) 二二二八六
- (設立) 昭和十三年三月

- 【代表者】水野彦作(靜岡縣)
- 【營業項目】土木建築請負業
- 【加入組合名】南京土木建築業組合
- 【取引銀行】漢口銀行

### 三井物産株式會社南京支店

- (組織) 法人
- (所在地) 南京中山路六號
- (本店) 東京
- (電話) 交換官(三三三三)三五〇
- (設立) 昭和十二年二月
- 【資本金】三億四千四百九千五百圓(但本店)
- 【代表者】御手洗謙三郎
- 【幹部職員】支店長代理 山尾忠治 支店長代理 加藤眞太郎 石炭課長兼浦口埠頭事務所長 立川新 雜貨課長 杉山陽太郎 庶務課長兼保險運輸課長 村上俊松 會計課長 淺川正人
- 【營業項目】物品販賣業、運送業、代理業(緊密に陸揚揚業、請事業に對する投資並置)
- 【加入組合名】上海石炭聯合會
- 南京支部、中支米穀買附組合、南京支部、中支米穀配給組合、南京支部、中支那煤礦配給組合、南京

### 三河興業株式會社南京支店

- (所在地) 南京朱雀路四號
- (本店) 上海
- (電話) 二一七六五
- (設立) 昭和十三年九月
- 【資本金】六十萬圓(全額拂込)
- 【代表者】支店長 中野泰玄
- 【幹部職員】顧問 守田眞記 胡瑞亭 支店長 矢野兵藏 主任 塚崎竹治
- 【營業項目】金物、地金、鏡材、寶貴、紡類、茶、雜物、食料品
- 【加入組合名】南京食品商業組合、南京雜糧製品供給組合、南京化粧品及用具卸小賣同業組合、南京家庭全物組合、南京染料造販賣組合、南京鮮魚類商業組合、南京石鹼配給組合、南京燒酎小賣配給組合
- 【取引銀行】正金、台灣、上海 華興商業

### 三崎洋行

- (組織) 個人
- (所在地) 南京下關商埠街一
- (電話) 三二七五九
- (設立) 昭和十三年七月
- 【資本金】一萬二千圓
- 【代表者】三崎了
- 【營業項目】洋品雜貨、食料品、水産物、家庭金物、日用品
- 【加入組合名】南京食品商業組合、南京雜糧製品供給組合、南京化粧品及用具卸小賣同業組合、南京家庭全物組合、南京染料造販賣組合、南京鮮魚類商業組合、南京石鹼配給組合、南京燒酎小賣配給組合
- 【取引銀行】上海銀行

### 三菱商事株式會社

- (社名) 三菱公司
- (所在地) 南京中山東路二四
- (本店) 東京丸の内
- (電話) 三〇〇五一八
- (電略) ナンキンニヒビシ
- (設立) 昭和十四年七月
- 【資本金】一億圓(本店)
- 【代表者】今井兼三郎(島根縣)
- 【營業項目】物品販賣業、問屋業、運送業、代理業、仲立業、製造加工業、工事請負業、建築衛生並に計量器販賣業、藥品販賣業、醫藥五新液化瓦斯並に其の容器販賣業前各業に掲ぐるものト附帶事業、前各業に掲ぐる事業につき他人との共同企業並に投資
- 【加入組合名】中支砂炭販賣協同會、中支石鹼販賣協同會、中支食用油販賣協同會、中支米穀米布販賣協同會、中支米穀買付組合、中支米穀配給組合、中支鐵鋼製品販賣協同會、南京鐵鋼製品販賣協同會、中支保險協同會、日本雜糧買付組合、中支製粉聯合會、中支非鐵金屬協同會
- 【取引銀行】正金、上海、台灣

### 南滿洲鐵道株式會社支店

- (所在地) 南京中山北路人和街六

支店、中支煤礦配給組合、南京支部、中支製粉聯合會、南京支部、南京石油販賣協同會、中支砂糖販賣協同會、南京支部、中支雜米布販賣協同會、南京支部、中支石鹼販賣協同會、南京支部、中支食用油販賣協同會、南京支部、中支鐵鋼製品販賣協同會、南京支部、南京食品商業組合、南京邦人用煙草小賣配給組合、南京鉄鋼配給組合

【取引銀行】正金、台灣、上海 華興商業

實買、運送業、委託販賣、鑽石の仲買並に用建築、代理業、工業藥品

【加入組合名】中支非鐵金屬工業協會、南京自動車組合、南京電氣水運工事同業組合、南京自轉車組合、南京家庭全物、陶磁器、漆器、硝子器、木製器具及産物配給組合

【取引銀行】上海、漢口、台灣 華興商業

【出張所】蚌埠、廣州、蕪湖、高淳

〔本社〕 大連市  
 (電話) 三一〇六五  
 (代表者) ナンキョマンテツ  
 (設立) 明治四十年四月  
 (資本) 十四萬圓  
 (代表者) 副理事 佐藤鶴藏人  
 (幹部職員) 中島邦藏、中村正  
 上田宗太郎  
 【營業種目】 調査關係業務

### 宮川商事

〔組織〕 個人  
 (華名) 宮川洋行  
 (所在地) 南京珠江路八九號  
 (電話) 二二九五六  
 (設立) 昭和十四年  
 (代表者) 宮川工馬雄(熊本縣)  
 (幹部職員) 支那人 秋田忠男  
 (營業種目) 貿易、自轉車富士  
 號自轉車南京配粉所  
 【加入組合名】 南京日本自轉車  
 同業組合

### 村田商店南京出張所

〔組織〕 個人  
 (華名) 村田公司南京出張  
 (所在地) 南京復興路大豐宮  
 巷津鐵里七號  
 (本店) 大阪  
 (電話) ナンキンムラサ

〔設立〕 昭和十六年九月  
 【資本金】 五十萬圓(全額拂込)  
 【代表者】 所長 大島治  
 【營業種目】 砂糖、工業藥品、  
 穀粉、澱粉、紙、雜貨、食料品  
 罐詰、食用油、染料、雜穀  
 【加入組合名】 中支製粉聯合會  
 南京支店、南京糖雜製品雜貨商  
 組合、南京食品商業組合  
 【取引銀行】 漢口銀行  
 【支店出張所】 東京、名古屋、  
 上海、蘇州、無錫、常州、鎮江  
 蕪湖、蚌埠

### 明昌洋行

〔組織〕 個人  
 (所在地) 南京太平路二三三  
 (電話) 二二四八五  
 (設立) 昭和十四年五月  
 【資本金】 五萬圓  
 (代表者) 北野光祐  
 【營業種目】 小麥粉、砂糖、食  
 用油、酒精、飲料水、罐詰雜貨  
 【加入組合名】 南京食品商業  
 組合、南京糖雜製品雜貨商組合  
 南京紙組  
 【取引銀行】 正金、台灣、上海  
 漢口、華興商業  
 (支店) 上海

### 明治産業南京出張所

〔組織〕 株式  
 (所在地) 南京中山東路三七

(電話) 二一九七八  
 【資本金】 五百萬圓(半額拂込)  
 【代表者】 本名 野(福島縣)  
 【營業種目】 菓子、乳製品、罐  
 詰食品、餅乾其他食料品、  
 罐詰製品販賣並に牧場搾乳牛  
 の供給

### 守貞刀劍工場

(所在地) 南京太平路一四號  
 (電話) 二二三三六  
 (營業) 昭和十五年六月  
 【資本金】 五萬圓  
 (代表者) 守田貞記  
 【機械設備】 軍刀  
 【取引銀行】 上海、漢口

### 森永製菓南京支店

〔組織〕 株式  
 (所在地) 南京中山東路二二  
 (本店) 東京  
 (電話) 二二六八七  
 (設立) 昭和十四年十二月  
 【資本金】 五百萬圓(全額拂込)  
 (代表者) 田邊光雄(京都府)  
 【營業種目】 菓子製造販賣、喫  
 茶

### 支店出張所

上海、南京、西  
 地各地に多數支店  
 株式  
 會社 八木商店 南京出張所  
 (華名) 八木洋行  
 (所在地) 南京中山路三三三  
 (本店) 大阪  
 (電話) 二一〇五〇  
 (電話) ナンキン、マルス  
 (設立) 昭和十五年十月  
 【資本金】 五萬圓  
 (代表者) 山路朋一(愛媛縣)  
 【營業種目】 各種罐頭製品、各  
 種米菴及其製品及び其原料、肥  
 料、藥品、食料品、肉罐頭、紙  
 類、小麥、白米、麥粉、雜穀、木  
 材、木炭、藪、諸土產品、紙、環  
 油、植物油類  
 【加入組合名】 中支雜米布販賣  
 協議會南京支店、南京糖雜製品  
 雜貨商組合、同毛織物部、同人組  
 部、南京食品商業組合、南京  
 家庭金物、陶磁器、硝子器、木  
 製品具販賣組合  
 【取引銀行】 正金、華興商業、  
 漢口、上海、台灣

### 支店出張所

(電話) 二二四九五  
 (設立) 昭和十三年一月  
 【資本金】 五十萬圓(全額拂込)  
 【代表者】 下田彌男  
 (幹部職員) 支店長代理 西島  
 清  
 【營業種目】 砂糖、米糠、和  
 洋紙類、酒類、食料品、雜貨、貿易  
 【加入組合名】 中支砂糖販賣協  
 議會南京支店、中支石鹼販賣協  
 議會南京支店、中支米穀販賣協  
 會南京支店、中支米穀配給組合  
 南京支店、南京紙類配給組合、  
 南京食品商業組合  
 【取引銀行】 正金、台灣、上海

### 山九運輸上海出張所

(所在地) 南京豐登路二〇〇  
 (本店) 神戶  
 (電話) 二二一五四  
 (設立) 昭和十四年一月  
 (代表者) 藤井秀雄(福岡縣)  
 【營業種目】 運送業  
 【加入組合名】 中支乾運組合

### 山口商店南京出張所

株式  
 會社 山口洋行  
 (所在地) 南京維新路一六號  
 (本店) 大阪  
 (電話) 二二八八七

會社 山口商會南京支店  
 (所在地) 南京中山東路三六  
 (本店) 上海

(電 略) オウサカホンヤ  
 (設 立) 昭和十六年四月  
 【代表者】北川太造  
 【營業項目】各種雜物及其原料  
 日用雜貨、家庭用品、紙類、土  
 產物  
 【加入組合名】南京種種製品種  
 貨商組合、南京紙類配給組合、  
 南京燃料製造販賣組合  
 【取引銀行】台灣、華興商業

山下鐵業株式會社南京支店

(所在地) 南京珠江路四四號  
 (本店) 東京  
 (電 話) 二二五〇  
 (電 略) ナンキン、ヤマシ  
 タコウケウ  
 (設 立) 昭和十五年五月  
 【資本金】五萬圓  
 【代表者】支店長 尾崎保次  
 【幹部職員】營業主任 赤澤義  
 雄  
 【營業項目】石炭實業、船舶  
 代理業  
 【加入組合名】上海石炭聯合會  
 南京支部  
 【取引銀行】正金、漢口  
 【支店出張所】(支店)上海、北  
 京出張所漢口、青島、蕪湖

山田組南京支店

(組織) 個人

(所在地) 南京碑亭巷  
 (本店) 石川縣  
 (電 話) 二二九一六  
 (電 略) ヤマ  
 (設 立) 昭和十四年七月  
 【資本金】五十萬圓  
 【代表者】山田庄太郎(石川縣)  
 【營業項目】土木建築請負業  
 【加入組合名】南京土木建築業  
 組合  
 【取引銀行】漢口銀行

山田タクシ

(組織) 個人  
 (所在地) 南京碑亭巷一五〇  
 (電 話) 三三三〇三五  
 (設 立) 昭和十三年九月  
 【資本金】二萬五千圓  
 【代表者】山田國治(長崎縣)  
 【營業項目】タクシー及運水蒸  
 販賣  
 【加入組合名】南京自動車商業  
 組合  
 【取引銀行】上海、漢口

山本洋行

(組織) 個人  
 (所在地) 南京中山東路一九  
 (電 話) 二八五五  
 (設 立) 昭和十三年十一月

【代表者】山本ワナ子(鎌倉縣)  
 【營業項目】煤炭、棉糸布、石  
 油、雜貨、清涼飲料水  
 【取引銀行】上海、漢口、華興  
 商業  
 【支店出張所】上海、蚌埠、蕪湖

柳川洋行

(所在地) 南京維新路一九六  
 (電 話) 二二五二二  
 【資本金】一萬二千元  
 【代表者】柳川國雄  
 【營業項目】食料品、雜貨、空  
 罐、食用油  
 【加入組合名】中支ロソク配  
 給組合

揚子福利股份有限公司

(組織) 株式  
 (所在地) 南京下關高埠街一  
 五七號  
 (電 話) 三三三三五  
 (設 立) 昭和十四年四月  
 【資本金】四十萬圓(全額拂込)  
 【代表者】董永長 趙公露  
 【幹部職員】總支配人 若山玄  
 一、副支配人 松本一郎  
 【營業項目】工人の供給並に勞  
 力作業の請負、港内解業並民船  
 回漕業  
 【取引銀行】台灣銀行

揚子ホテル

(組織) 個人  
 (專 名) 揚子飯店  
 (所在地) 南京下關高埠街二  
 (電 話) 三一九二九  
 (電 略) ヤンツリホテル  
 (設 立) 昭和十三年八月  
 【資本金】五萬圓(全額拂込)  
 【代表者】宮原靜雄  
 【幹部職員】支配人 吉村七郎  
 【營業項目】ホテル業  
 【加入組合名】南京ホテル業組  
 合、中支ホテル旅館業組合  
 【取引銀行】台灣、正金

有恒麵粉公司

(組織) 個人  
 (所在地) 南京下關三汊河新  
 河村三八號  
 (電 話) 三三三三三  
 (電 略) ナンキョエイフン  
 (採 業) 昭和十三年三月  
 【資本金】百萬圓(全額拂込)  
 【代表者】佐藤賢一  
 【專 名】佐藤賢一、森野富太郎  
 【幹部職員】支配人 森山北一  
 工場長 森野富太郎、庶務會計  
 課長 小川原道直、原料課長

小畑繁  
 【製造項目】小麥粉製造  
 【機械設備】電動力製粉機械  
 【營業所名】有恒麵粉公司營業  
 所  
 【營業所】南京會公同路五號  
 【加入組合名】中支製粉聯合會  
 【取引銀行】正金、台灣、三菱  
 漢口、上海

友誼有限公司

(所在地) 南京維新路一六  
 (電 話) 二二八八七  
 (電 略) ヨウカ  
 (設 立) 昭和十五年一月  
 【資本金】十萬圓(全額拂込)  
 【代表者】積田輝雄  
 【專 名】中野義三、積田輝雄  
 西澤彌、知久一  
 【營業項目】諸機械器具の輸入  
 賣買、鐵油、諸油類、動物油  
 脂、生漆賣買、鐵釘並非鐵金屬、  
 鐵石賣買、羊毛、棉花、羊毛  
 毛、毛皮、牛皮賣買、棉花、棉  
 糸、棉布、絹糸、絹布賣買、業  
 務草、雜貨、雜貨賣買、其他一  
 般貿易、前各項に關する事業へ  
 の投資、右價證券の保有並利用、  
 自動車運轉業、倉庫業、海運救  
 助及解難、陸上鐵道の解難、並  
 に附帶する一切の業務  
 【取引銀行】正金、南京

【支店出張所】(支店)蕪湖(出張所)上海、當塗、荻港、大通、涇家灣、安慶、巢縣、金華

### 有豐洋行

(組織) 個人  
 (所在地) 南京中山東路三五  
 (電話) 二一九七  
 (設立) 昭和十三年九月  
 【資本金】 十五萬圓  
 【代表者】 竹谷米藏(大阪府)  
 【營業項目】 雜穀、麵粉、穀販賣、日廻割店經營  
 【加入組合名】 南京纖維製品雜貨商組合、當塗物資控制聯合會  
 【取引銀行】 上海、漢口  
 【支店】 當塗

### 橫濱植木株式會社出張所

(所在地) 南京太平路一六號  
 (本店) 橫濱  
 (電話) 二二〇二六  
 (設立) 昭和十五年七月  
 【資本金】 一千萬圓  
 【代表者】 川端武全(東京府)  
 【營業項目】 一切植木、種子、球根、苗木盆栽、其他庭園、溫室設計、噴霧器、農園器具一切庭花裝飾購買、卸小賣運輸出入  
 【取引銀行】 上海、正金

### 橫濱正金南京支店

(組織) 株式  
 (所在地) 南京復興路一號  
 (本店) 橫濱  
 (電話) 三三三、三三六  
 (設立) 昭和十三年二月  
 【代表者】 吉田雄次郎(福井縣)  
 【營業項目】 內外國爲買賣並に一般銀行業

### 橫山公司軍包廠

(所在地) 南京下關鐵道路  
 【資本金】 四十萬元

【代表者】 伊藤輝雄  
 【幹部職員】 工場長 山下惣七  
 【製造項目】 吹荒、繭  
 【機械設備】 吹機二百二十台、繭機二百二十台  
 【營業所名】 備和洋行  
 【營業所】 南京中山東路雨花巷一一號  
 【取引銀行】 (取次) 三三三三九

### 吉崎洋行

(組織) 個人  
 (所在地) 南京東海路二八  
 (電話) 三三三三三  
 (設立) 昭和十三年一月  
 【資本金】 十五萬圓  
 【代表者】 吉崎彦三  
 【幹部職員】 蕪湖支店長 江藤正人、浦鎮出張所長 北村政巳  
 【營業項目】 貨物運搬、貨自動車、自動車修理、代燃車製作、鐵道貨物取扱  
 【加入組合名】 南京自動車業者組合、南京自動車工業組合、中支代燃車協會  
 【取引銀行】 上海銀行  
 【支店出張所】 蕪湖、浦鎮

### 林敬洋行

(組織) 個人  
 (所在地) 南京國府西街二九  
 (電話) 二二〇五七  
 (設立) 昭和十四年二月  
 【資本金】 五萬圓  
 【代表者】 林敬次(和歌山縣)  
 【營業項目】 木材、製材、演作、製茶店進旅館經營  
 【加入組合名】 南京木材組合、南京飲食店組合、南京旅館ホテル業組合  
 【取引銀行】 上海、華英商業

### 淮南炭坑南京出張所

(組織) 日文合辦  
 (所在地) 南京西康路一五號  
 (本店) 上海  
 (電話) 三一九五四  
 (設立) 昭和十四年六月  
 【資本金】 一千五百萬圓  
 【代表者】 古里行雄(福岡縣)

【營業項目】 石灰、石膏、耐火土、耐火磚、耐火瓦、耐火管、耐火磚、耐火瓦、耐火管、耐火磚、耐火瓦、耐火管  
 【取引銀行】 上海銀行

### 永禮化學工業株式會社出張所

(華名) 永禮化學工業股份有限公司  
 (所在地) 江蘇省六合縣柳甲(如浦口)  
 (本社) 上海四川路云云號  
 (電話) 一八、三五九  
 (採業) 昭和十四年五月  
 【資本金】 一千萬圓(七百六十萬圓現款)  
 【代表者】 陳善取(總務社長兼代理 玉置豐助(分廠長))  
 【重役】 浦口工場所長 村瀬竹次郎(東京府)  
 【製造項目】 硫酸、硫酸  
 【機械設備】 H.G.I 佳式斯養生設備、硫酸製造設備、ベンコック、ウイロコック汽機設備、及工作機械多數、日口液安全成設備、接觸式硫酸製造設備  
 【營業所名】 永禮化學工業株式會社  
 【取引銀行】 上海四川路一八五號  
 【電話】 一三五七〇  
 【加入組合名】 上海工業同志會  
 【取引銀行】 三井銀行

### 國民政府新行政機構



**森喜産業公司大豐麥粉廠**  
 (所在地) 江蘇省淮陰西門外  
 (營業) 昭和十七年七月  
 【資本金】二百萬圓(全額拂込)  
 【代表者】 森 傳  
 【重役】 工場長 富家昌三  
 【製造種目】 製粉業  
 【機械設備】 製粉機一式  
 【營業所名】 森喜産業公司  
 【營業所】 上海北蘇州路一一〇  
 【電話】 四二九一九  
 【加入組合名】 中支製粉聯合會  
 【取引銀行】 華北小麥協會

### 鎮江

**淺野物産株式會社鎮江出張所**  
 (華名) 淺野物産公司  
 (所在地) 鎮江大西路六號  
 (本店) 東京  
 (電話) 四七〇  
 (電略) チンコリアサイツ

**新井洋行商産部**  
 (組織) 株式  
 (設立) 昭和十五年十月  
 【資本金】 一千萬圓(全額拂込)  
 【代表者】 所長 廣岡重治  
 【營業種目】 一般貿易、倉庫、保險、土產物賣付  
 【取引銀行】 台銀、華興商業  
 【支店出張所】 (支店) 上海(出張所) 蘇州、南京、漢口

**安泰洋行鎮江支店**  
 (所在地) 鎮江長慶碼頭一九  
 (電話) 二二四  
 (設立) 昭和十五年  
 【代表者】 主任 河邊正一(福岡縣)  
 【營業種目】 畜産業  
 【取引銀行】 華興銀行

**飯島洋行鎮江支店**  
 (所在地) 鎮江省府路九號  
 (本店) 南京  
 (電話) 五七〇  
 (設立) 昭和十七年三月  
 【代表者】 大和田夫(東京府)  
 【營業種目】 石炭及一般燃料、雜穀  
 【加入組合】 中支製粉聯合會  
 【取引銀行】 台灣銀行

**池邊組鎮江出張所**  
 (組織) 個人  
 (所在地) 鎮江中山路三九二  
 (本店) 南京太平路  
 (電話) 一八九  
 (設立) 昭和十四年十一月  
 【代表者】 洲崎清次(熊本縣)  
 【重役】 池邊眞清  
 【營業種目】 土木建築業  
 【取引銀行】 台灣銀行

**今井洋行**  
 (組織) 個人  
 (所在地) 鎮江中山路五三  
 (電話) 一七八  
 (設立) 昭和十二年四月  
 【代表者】 今井榮治(大阪府)  
 【營業種目】 寫真材料、化粧品、雜貨、賣藥  
 【取引銀行】 台灣銀行

**若田商會株式會社鎮江出張所**  
 (華名) 若田洋行  
 (所在地) 鎮江中華路老新街  
 (本店) 大阪  
 (電話) 四四七  
 (電略) サザレイン  
 【代表者】 池澤布(兵庫縣)  
 【營業種目】 綿布、絹、人絹布、布帛製品其他雜貨食料品  
 【加入組合名】 中支那糧食組合  
 【取引銀行】 中支製粉聯合會、中支貯蓄販賣協會

**若田商會株式會社鎮江出張所**  
 (華名) 若田洋行鎮江分行  
 (所在地) 鎮江大西路三二一  
 (本店) 大阪



(電話) 五三二  
 (電 略) チンコウ、イワタ  
 ヨウコウ  
 (設 立) 昭和十六年八月  
 (資本金) 十萬圓  
 (代表者) 堀口貞治  
 (營業項目) 貿易高、綿糸布、人絹織物、雜貨、油類、食料品、土產品、煙草、酒、穀類、石鹼、砂糖、藥品、小園作物、メリヤス、毛糸、毛織物、清涼飲料水、肥料、葯炭、金物、機械、木材、燃料、土器、ゴム製品、塗料、紙類、石灰、蠟燭、硝子、絹織物、化學工業藥品、硝子製品、染料、海產物、茶

【加入組合名】 中支綿糸布販賣協議會鎮江支部、中支那軍需交換用物資配給組合綿業部鎮江支部、全人絹部鎮江支部、江南地區油脂原料雜穀販賣組合  
 【取引銀行】 台灣銀行  
 【支店出張所】 (支店) 名古屋、神戸、横浜、京城、上海、天津、青島、濟南、奉天(出張所) 福井一宮、明橋、安東、大連、新鄉、揚州、南京、蚌埠、杭州、無錫、常州、香港、海防、バンコック

(設 立) 昭和十八年一月  
 (資本金) 一萬圓  
 (代表者) 上野大吉  
 (營業項目) 一般貿易  
 【取引銀行】 台灣銀行

(所在地) 鎮江中正路一〇三  
 (電 話) 四四四  
 (設 立) 昭和十四年  
 (資本金) 二萬圓  
 (代表者) 支店長 大西正雄(鐵島籍)  
 一般貿易  
 【取引銀行】 台灣銀行

(所在地) 鎮江中山路三五七  
 (電 話) 五〇一  
 (設 立) 昭和十七年一月  
 (代表者) 井上卓(長崎縣)  
 (營業項目) 食品菓子販賣  
 【加入組合名】 鎮江食品商業組合  
 【取引銀行】 台灣銀行

(所在地) 鎮江中山路四八號  
 (電 話) 一四三  
 (組 織) 個人  
 (代表者) 個人  
 (營業項目) 雜穀雜貨一般、油類、其他  
 【取引銀行】 台灣、華興商業

(所在地) 鎮江中山路五八號  
 (電 話) 六六二  
 (設 立) 昭和十四年九月  
 (資本金) 一萬圓  
 (代表者) 遠藤哲重(長野縣)  
 (營業項目) 寫真、書籍、藥品  
 【取引銀行】 台灣銀行

(所在地) 鎮江中山路三七  
 (電 話) 一四三  
 (組 織) 個人  
 (代表者) 個人  
 (營業項目) 雜穀雜貨一般、油類、其他  
 【取引銀行】 台灣、華興商業

(所在地) 上海  
 (電 話) 三〇一  
 (電 略) シヤンハイニエタ  
 (設 立) 昭和十六年六月  
 (代表者) 推原基次(北海道)  
 (幹部職員) 宮下萬次郎、堤又次、宮下登三郎  
 (營業項目) 一般貿易  
 【取引銀行】 台灣、華興商業

(所在地) 鎮江延一海五一號  
 (本 店) 上海  
 (電 話) 一六二  
 (電 略) チンコウエノカヨ  
 (資本金) 二百萬圓  
 (代表者) 山本泰造(京都府)  
 (營業項目) 雜穀雜貨一般、油類、其他  
 【取引銀行】 台灣、華興商業

(所在地) 鎮江中山路三八號  
 (電 話) 三三五  
 (設 立) 昭和十八年一月  
 (資本金) 一萬圓  
 (代表者) 大木為次(大阪府)  
 (營業項目) 古雜雜貨販賣  
 並運白蠟棉加工  
 【取引銀行】 台灣銀行

(所在地) 鎮江中華路  
 (本 店) 上海  
 (電 話) 一一四、一一五  
 (電 略) カコキン  
 (設 立) 昭和十五年二月  
 (資本金) 五千萬元  
 (代表者) 大森博(熊本市)  
 (營業項目) 存款、放款、放款  
 國外匯兌、其他一般銀行業

(所在地) 鎮江中山路三七號  
 (電 話) 五二一  
 (代表者) 山本明三郎  
 (幹部職員) 何部公平  
 (營業項目) 水產業  
 【取引銀行】 台灣、華興銀行

(所在地) 鎮江中山路四號  
 (本 店) 上海  
 (電 話) 七〇  
 (電 略) チンコウスイデン  
 (組 織) 個人  
 (代表者) 個人  
 (營業項目) 雜穀雜貨一般、油類、其他  
 【取引銀行】 台灣、華興商業

(所在地) 鎮江中山路四號  
 (電 話) 七〇  
 (電 略) チンコウスイデン  
 (組 織) 個人  
 (代表者) 個人  
 (營業項目) 雜穀雜貨一般、油類、其他  
 【取引銀行】 台灣、華興商業

(所在地) 鎮江中山路四號  
 (電 話) 七〇  
 (電 略) チンコウスイデン  
 (組 織) 個人  
 (代表者) 個人  
 (營業項目) 雜穀雜貨一般、油類、其他  
 【取引銀行】 台灣、華興商業

(所在地) 鎮江中山路三七號  
 (電 話) 五二一  
 (代表者) 山本明三郎  
 (幹部職員) 何部公平  
 (營業項目) 水產業  
 【取引銀行】 台灣、華興銀行

(所在地) 鎮江中山路四號  
 (本 店) 上海  
 (電 話) 七〇  
 (電 略) チンコウスイデン  
 (組 織) 個人  
 (代表者) 個人  
 (營業項目) 雜穀雜貨一般、油類、其他  
 【取引銀行】 台灣、華興商業

(所在地) 鎮江中山路四號  
 (本 店) 上海  
 (電 話) 七〇  
 (電 略) チンコウスイデン  
 (組 織) 個人  
 (代表者) 個人  
 (營業項目) 雜穀雜貨一般、油類、其他  
 【取引銀行】 台灣、華興商業

(所在地) 鎮江中山路四號  
 (本 店) 上海  
 (電 話) 七〇  
 (電 略) チンコウスイデン  
 (組 織) 個人  
 (代表者) 個人  
 (營業項目) 雜穀雜貨一般、油類、其他  
 【取引銀行】 台灣、華興商業

(所在地) 鎮江中山路四號  
 (本 店) 上海  
 (電 話) 七〇  
 (電 略) チンコウスイデン  
 (組 織) 個人  
 (代表者) 個人  
 (營業項目) 雜穀雜貨一般、油類、其他  
 【取引銀行】 台灣、華興商業

(所在地) 鎮江中山路四號  
 (本 店) 上海  
 (電 話) 七〇  
 (電 略) チンコウスイデン  
 (組 織) 個人  
 (代表者) 個人  
 (營業項目) 雜穀雜貨一般、油類、其他  
 【取引銀行】 台灣、華興商業

(所在地) 鎮江中山路四號  
 (本 店) 上海  
 (電 話) 七〇  
 (電 略) チンコウスイデン  
 (組 織) 個人  
 (代表者) 個人  
 (營業項目) 雜穀雜貨一般、油類、其他  
 【取引銀行】 台灣、華興商業

(所在地) 鎮江中山路四號  
 (本 店) 上海  
 (電 話) 七〇  
 (電 略) チンコウスイデン  
 (組 織) 個人  
 (代表者) 個人  
 (營業項目) 雜穀雜貨一般、油類、其他  
 【取引銀行】 台灣、華興商業

(所在地) 鎮江中山路三七號  
 (電 話) 五二一  
 (代表者) 山本明三郎  
 (幹部職員) 何部公平  
 (營業項目) 水產業  
 【取引銀行】 台灣、華興銀行

(所在地) 鎮江中山路四號  
 (本 店) 上海  
 (電 話) 七〇  
 (電 略) チンコウスイデン  
 (組 織) 個人  
 (代表者) 個人  
 (營業項目) 雜穀雜貨一般、油類、其他  
 【取引銀行】 台灣、華興商業

(所在地) 鎮江中山路四號  
 (本 店) 上海  
 (電 話) 七〇  
 (電 略) チンコウスイデン  
 (組 織) 個人  
 (代表者) 個人  
 (營業項目) 雜穀雜貨一般、油類、其他  
 【取引銀行】 台灣、華興商業

(所在地) 鎮江中山路四號  
 (本 店) 上海  
 (電 話) 七〇  
 (電 略) チンコウスイデン  
 (組 織) 個人  
 (代表者) 個人  
 (營業項目) 雜穀雜貨一般、油類、其他  
 【取引銀行】 台灣、華興商業

(所在地) 鎮江中山路四號  
 (本 店) 上海  
 (電 話) 七〇  
 (電 略) チンコウスイデン  
 (組 織) 個人  
 (代表者) 個人  
 (營業項目) 雜穀雜貨一般、油類、其他  
 【取引銀行】 台灣、華興商業

(所在地) 鎮江中山路四號  
 (本 店) 上海  
 (電 話) 七〇  
 (電 略) チンコウスイデン  
 (組 織) 個人  
 (代表者) 個人  
 (營業項目) 雜穀雜貨一般、油類、其他  
 【取引銀行】 台灣、華興商業

(所在地) 鎮江中山路四號  
 (本 店) 上海  
 (電 話) 七〇  
 (電 略) チンコウスイデン  
 (組 織) 個人  
 (代表者) 個人  
 (營業項目) 雜穀雜貨一般、油類、其他  
 【取引銀行】 台灣、華興商業

(所在地) 鎮江中山路四號  
 (本 店) 上海  
 (電 話) 七〇  
 (電 略) チンコウスイデン  
 (組 織) 個人  
 (代表者) 個人  
 (營業項目) 雜穀雜貨一般、油類、其他  
 【取引銀行】 台灣、華興商業

(所在地) 鎮江中山路三七號  
 (電 話) 五二一  
 (代表者) 山本明三郎  
 (幹部職員) 何部公平  
 (營業項目) 水產業  
 【取引銀行】 台灣、華興銀行

(所在地) 鎮江中山路四號  
 (本 店) 上海  
 (電 話) 七〇  
 (電 略) チンコウスイデン  
 (組 織) 個人  
 (代表者) 個人  
 (營業項目) 雜穀雜貨一般、油類、其他  
 【取引銀行】 台灣、華興商業

(所在地) 鎮江中山路四號  
 (本 店) 上海  
 (電 話) 七〇  
 (電 略) チンコウスイデン  
 (組 織) 個人  
 (代表者) 個人  
 (營業項目) 雜穀雜貨一般、油類、其他  
 【取引銀行】 台灣、華興商業

(所在地) 鎮江中山路四號  
 (本 店) 上海  
 (電 話) 七〇  
 (電 略) チンコウスイデン  
 (組 織) 個人  
 (代表者) 個人  
 (營業項目) 雜穀雜貨一般、油類、其他  
 【取引銀行】 台灣、華興商業

(所在地) 鎮江中山路四號  
 (本 店) 上海  
 (電 話) 七〇  
 (電 略) チンコウスイデン  
 (組 織) 個人  
 (代表者) 個人  
 (營業項目) 雜穀雜貨一般、油類、其他  
 【取引銀行】 台灣、華興商業

(所在地) 鎮江中山路四號  
 (本 店) 上海  
 (電 話) 七〇  
 (電 略) チンコウスイデン  
 (組 織) 個人  
 (代表者) 個人  
 (營業項目) 雜穀雜貨一般、油類、其他  
 【取引銀行】 台灣、華興商業

(所在地) 鎮江中山路四號  
 (本 店) 上海  
 (電 話) 七〇  
 (電 略) チンコウスイデン  
 (組 織) 個人  
 (代表者) 個人  
 (營業項目) 雜穀雜貨一般、油類、其他  
 【取引銀行】 台灣、華興商業

(所在地) 鎮江中山路四號  
 (本 店) 上海  
 (電 話) 七〇  
 (電 略) チンコウスイデン  
 (組 織) 個人  
 (代表者) 個人  
 (營業項目) 雜穀雜貨一般、油類、其他  
 【取引銀行】 台灣、華興商業

(所在地) 鎮江中山路三七號  
 (電 話) 五二一  
 (代表者) 山本明三郎  
 (幹部職員) 何部公平  
 (營業項目) 水產業  
 【取引銀行】 台灣、華興銀行

(所在地) 鎮江中山路四號  
 (本 店) 上海  
 (電 話) 七〇  
 (電 略) チンコウスイデン  
 (組 織) 個人  
 (代表者) 個人  
 (營業項目) 雜穀雜貨一般、油類、其他  
 【取引銀行】 台灣、華興商業

(所在地) 鎮江中山路四號  
 (本 店) 上海  
 (電 話) 七〇  
 (電 略) チンコウスイデン  
 (組 織) 個人  
 (代表者) 個人  
 (營業項目) 雜穀雜貨一般、油類、其他  
 【取引銀行】 台灣、華興商業

(所在地) 鎮江中山路四號  
 (本 店) 上海  
 (電 話) 七〇  
 (電 略) チンコウスイデン  
 (組 織) 個人  
 (代表者) 個人  
 (營業項目) 雜穀雜貨一般、油類、其他  
 【取引銀行】 台灣、華興商業

(所在地) 鎮江中山路四號  
 (本 店) 上海  
 (電 話) 七〇  
 (電 略) チンコウスイデン  
 (組 織) 個人  
 (代表者) 個人  
 (營業項目) 雜穀雜貨一般、油類、其他  
 【取引銀行】 台灣、華興商業

(所在地) 鎮江中山路四號  
 (本 店) 上海  
 (電 話) 七〇  
 (電 略) チンコウスイデン  
 (組 織) 個人  
 (代表者) 個人  
 (營業項目) 雜穀雜貨一般、油類、其他  
 【取引銀行】 台灣、華興商業

(所在地) 鎮江中山路四號  
 (本 店) 上海  
 (電 話) 七〇  
 (電 略) チンコウスイデン  
 (組 織) 個人  
 (代表者) 個人  
 (營業項目) 雜穀雜貨一般、油類、其他  
 【取引銀行】 台灣、華興商業

(所在地) 鎮江中山路四號  
 (本 店) 上海  
 (電 話) 七〇  
 (電 略) チンコウスイデン  
 (組 織) 個人  
 (代表者) 個人  
 (營業項目) 雜穀雜貨一般、油類、其他  
 【取引銀行】 台灣、華興商業

【代表者】 辦事處長 西原直一  
 【幹部職員】 庶務係長 角道正志、村邊係長 羽西純雄、電氣營業係長 北村剛一郎、水道營業係長 畑實四郎、電路係長 村邊善敏、發電係長 坂本豐、水道係長 花田治作、揚州駐在員 齋藤武敏  
 【營業種目】 電氣、水道、並に之に附帶事業

### 華中鐵道鎮江營業所

【所在地】 津浦線鎮江驛  
 【電話】 一五五  
 【代表者】 驛長 植木豐隆  
 【幹部職員】 庶務係 小村沖一、伊藤精三、小倉博保、柳谷具雄、弘岡信一  
 【營業種目】 鐵道  
 【取引銀行】 台灣銀行

### 華中電氣通信株式會社

鎮江電報電話局  
 (組織) 日華合辦  
 (華名) 華中電氣通信股份有限會社  
 有限公司鎮江電報電話局  
 【所在地】 鎮江新馬路六八號  
 (本社) 上海  
 (電話) 五五〇  
 (設立) 昭和十四年二月  
 【代表者】 局長 岡島虎雄

【幹部職員】 工務主任 秋山昌  
 電話主任 岡村俊吉、庶務主任 小倉善春、電信主任 安岡健吉  
 電話業務主任 大崎孝吉、機械主任 三島正道、鐵路主任 設樂善六  
 【營業種目】 電信、電話  
 【取引銀行】 台灣銀行

### 嘉泰洋行鎮江出張所

【所在地】 鎮江橋一灣五六號  
 (本店) 漢口  
 (電話) 三一〇  
 (設立) 昭和十五年五月  
 【資本金】 五萬圓  
 【代表者】 主任 高橋盛次  
 【營業種目】 烟草、紙類、一般雜貨、土產物、石粉  
 【加入組合名】 中支那烟草配給組合  
 【取引銀行】 台灣銀行  
 【支店出張所】 蕪湖、上海

### 重松藥房鎮江出張所

【組織】 株式  
 (所在地) 鎮江中山路三五二  
 (本店) 上海  
 (電話) 一四七  
 (電話) シヤンハイカサネ  
 (設立) マツ  
 【代表者】 瀧口虎夫

【營業種目】 藥品、醫藥器械、化粧品  
 【取引銀行】 台灣銀行

### 協和輪船公司

【所在地】 鎮江大西路四六五  
 (電話) 三三九、三四〇  
 (設立) 昭和十六年八月  
 【資本金】 六十萬圓  
 【代表者】 吉村切三郎  
 【幹部職員】 營業係長 井口繁一、庶務係長 山田松芳  
 【營業種目】 儲船並に船舶修理  
 【取引銀行】 華興商業銀行  
 【營業工場】 協和輪船造船廠

### 協和輪船造船廠

【所在地】 鎮江小碼頭  
 (操業) 昭和十六年八月  
 【資本金】 六十萬圓  
 【代表者】 吉村切三郎  
 【幹部職員】 造船部長 古川幸一、大長 高俊義  
 【製造種目】 造船並に船舶修理  
 【營業所名】 協和輪船公司  
 【電話】 三三九、三四〇  
 【取引銀行】 華興商業銀行

### 協和洋行

(組織) 個人

【所在地】 鎮江中山路三五二  
 (電話) 貿易部五六五番、洋服部二三  
 (設立) 昭和十五年七月

【資本金】 一萬圓  
 【代表者】 大畑長良  
 【幹部職員】 洋服部主任 川田豐、貿易部主任 東 俊彦  
 【營業種目】 織物及皮同製品、人絹絲布及皮同製品、毛糸、毛織物及皮同製品、洋服製造販賣、燃料品、ステイアルフアイ、及び同製品  
 【取引銀行】 台灣銀行

### 桐原洋行鎮江出張所

(華名) 順泰貿易行  
 【所在地】 鎮江斜橋街一四  
 (本店) 上海  
 (電話) 一四四  
 【代表者】 久山泰男(愛媛縣)  
 【營業種目】 一般貿易輸出入  
 【取引銀行】 台灣銀行

### 元和洋行

(組織) 個人  
 【所在地】 鎮江江邊大馬路二  
 (設立) 昭和十八年三月  
 【資本金】 一萬圓  
 【代表者】 高橋 誠(愛媛縣)

【營業種目】 石鹼、燒寸、紙類、雜穀、土產品買付  
 【取引銀行】 台灣銀行

### 兒玉貿易商行出張所

【所在地】 鎮江大馬路七九號  
 (本店) 上海  
 (電話) 一六九  
 (設立) 昭和十四年七月  
 【代表者】 時 寛人  
 【營業種目】 一般貿易  
 【取引銀行】 台灣銀行

### 江南株式會社出張所

(華名) 江南洋行  
 【所在地】 鎮江大西路三九四  
 (本店) 大阪  
 (電話) 三四四  
 (設立) 昭和十六年十一月  
 【資本金】 一千九百萬圓  
 【代表者】 櫻井治(大阪府)  
 【營業種目】 貿易業  
 【取引銀行】 台灣、華興商業  
 【支店】 上海

### 江南産業株式會社出張所

(華名) 江南産業公司鎮江分行  
 【所在地】 鎮江大西路一二七  
 (本店) 上海

【電話】二五五、二九一  
 【設立】チンコウウツナン  
 【支店出張所】昭和三十五年三月  
 【代表者】所長 黒沼氏(二郎)  
 (東京)

【營業種目】一般貿易業、自動車運轉業  
 【取引銀行】台灣、華興商業

### 興榮洋行

(組織) 個人  
 (所在地) 鎮江雙井路七號  
 (設立) 昭和十七年四月

【資本金】三萬圓  
 【代表者】大里信雄(合夥)  
 【營業種目】一般貿易  
 【取引銀行】華興商業銀行

### 國際運輸株式會社 鎮江營業所

(所在地) 鎮江中華路一八  
 (本店) 大連  
 (電話) 四八四

【資本金】一千五百萬圓  
 【代表者】橋ヶ迫實(島根縣)  
 【幹部職員】重松孝一、大酒勇  
 滿、生永流

【營業種目】海陸運送及運送取扱業、倉庫業、保險代理、委託買賣業

【取引銀行】台灣、儲蓄、興華商業  
 【支店出張所】揚州、高郵、寶應、泰縣、口岸  
 (一般貿易)

### 酒伊商事株式會社 出張所

(華名) 酒伊洋行  
 (所在地) 鎮江萬家巷五號  
 (本店) 福井市  
 (電話) 四九九

【資本金】百五十萬圓  
 【代表者】高原信(福井縣)  
 【營業種目】一般貿易商  
 【取引銀行】台灣、華興商業

### 迫田洋行鎮江支店

(所在地) 鎮江中華路二三  
 (電話) 七二五  
 (設立) 昭和十六年六月

【資本金】五萬圓  
 【代表者】相長清司(東京)  
 【營業種目】一般貿易  
 【取引銀行】台灣、華興商業

### 三益社支店

(所在地) 鎮江拍先路八號  
 (本店) 上海  
 (電話) 五四一

(設立) 昭和十五年十二月  
 【資本金】三萬圓  
 【代表者】西田安隆  
 【營業種目】煙草、雜貨、其他  
 (一般貿易)  
 【取引銀行】華興商業、台灣

### 株式三光洋行鎮江出張所

(所在地) 鎮江新街六五號  
 (本社) 上海  
 (電話) 二八

【資本金】三〇〇萬圓  
 (設立) 昭和十三年八月  
 【代表者】所長 中田實  
 【營業種目】一般貿易並びに航運業

【加入組合名】中支純運統制組合其他組合  
 【取引銀行】台灣、華興商業、儲蓄

### 三興株式會社 鎮江出張所

(華名) 三興公司  
 (所在地) 鎮江江邊大馬路  
 (電話) 六〇九

【代表者】坂元健一(鹿兒島)  
 【營業種目】一般貿易商  
 【取引銀行】台灣、華興商業

(組織) 個人  
 (所在地) 鎮江森港碼頭六六  
 (電話) 三七六  
 (設立) 昭和十六年八月

### 三昌洋行

【資本金】三萬圓  
 【代表者】成川伴二郎(群馬縣)  
 【營業種目】貿易運轉業  
 【取引銀行】華興商業銀行

(組織) 個人  
 (所在地) 鎮江中山路三七三  
 (電話) 六六四・五〇二  
 (設立) 昭和十六年五月

【資本金】二萬圓  
 【幹部職員】會計長 薄若原 運轉部長 小雅八重輔男  
 【營業種目】一般雜貨、土產品  
 買付、旅客陸上運輸  
 【加入組合名】中支煙草配給組合、軍配組織寸部  
 【取引銀行】台灣銀行  
 【支店出張所】泰縣、揚州

### 三麟洋行鎮江支店

(組織) 株式  
 (所在地) 鎮江中山路九七號  
 (本店) 上海  
 (電話) 三一九

(設立) 昭和十五年  
 【資本金】二百萬圓  
 【代表者】支店長 江木吉郎  
 【幹部職員】江文亮  
 【營業種目】石油、揮發油、機油、蜜油、蠟燭、石鹼、麵粉、紙、二三雜、各種雜貨貿易商  
 【加入組合名】中支雜貨油販賣協進會、鎮江食料品商業組合  
 【取引銀行】台灣銀行  
 【出資者】全埠

### 上海內河汽船株式會社 鎮江支店

(所在地) 鎮江江邊路平政橋  
 (本店) 上海  
 (電話) 二六

【代表者】井塚木堤(熊本縣)  
 【取引銀行】台灣銀行

### 昭和通商鎮江駐在所

(組織) 株式  
 (所在地) 鎮江沿江馬路一八  
 (本店) 東京  
 (電話) 六三

(設立) 昭和十七年十二月  
 【代表者】主任 稻永仁(福井)  
 【取引銀行】台灣銀行  
 (支店) 南京、上海

白木實業錦江分店

【華名】白木實業公司  
【所在地】錦江中正路八一  
【電話】三三一、四八〇  
【設立】昭和十五年六月  
【資本金】五萬圓  
【代表者】杉野正夫(愛知縣)  
【營業項目】百貨店經營、化粧品、文具、煙草、小賣、雜貨、家庭道具、一般電氣器具一般  
【取引銀行】台灣銀行

信孚洋行錦江出張所

【組織】合資  
【所在地】錦江雙井路二號  
【本店】上海  
【電話】四七八  
【資本金】一萬圓  
【代表者】野崎魁(佐賀縣)  
【幹部職員】岡本慶次  
【營業項目】綿糸布、人絹、般貿易  
【取引銀行】台灣、華興商業

信和洋行

【華名】橫山公司支店  
【所在地】錦江中山路腰刀巷五號  
【本店】上海  
【電話】五一

【設立】昭和十三年七月  
【資本金】五萬圓  
【代表者】菅兼八(長崎市)  
【幹部職員】大野安雄  
【營業項目】雜貨、肥料、食用油、材木、木炭、明膠  
【取引銀行】台灣銀行

杉治商會

【華名】杉治洋行  
【所在地】錦江中山路四二三  
【本店】愛知縣  
【設立】昭和十五年十二月  
【代表者】加時晴彌(愛知縣)  
【營業項目】食料品雜貨  
【加入組合名】錦江食料品商業組合、錦江小賣商同業組合  
【取引銀行】台灣銀行

杉本組錦江出張所

【組織】個人  
【所在地】錦江中山路一九  
【本店】台灣  
【電話】七七  
【設立】昭和十五年  
【代表者】永石武雄(福岡縣)  
【營業項目】運送業  
【取引銀行】台灣銀行

潮川洋行

【組織】個人

【所在地】錦江又新街一號  
【設立】昭和十七年十月  
【資本金】一萬圓  
【代表者】潮川真子  
【營業項目】煙草、食鹽  
【取引銀行】台灣銀行

台灣銀行

【所在地】錦江中山路三五八  
【電話】二五、二六、二七、二八  
【設立】昭和十四年十月  
【代表者】道武(鹿兒島縣)  
【營業項目】一般銀行業

大興洋行

【所在地】錦江中山路四〇  
【電話】三〇五  
【設立】昭和十六年十月  
【資本金】一萬圓  
【代表者】荒見俊次  
【營業項目】石鹼、ロソク、砂糖、燒酎、紙類  
【取引銀行】台灣銀行

大丸興業株式會社上  
海支店錦江出張所

【華名】大丸洋行錦江出張所  
【所在地】錦江大西路農家巷  
【東首】

【本店】大阪  
【電話】七八、七四三  
【電略】チンコウゼイマル  
【代表者】主任 吉森本太郎  
【營業項目】綿糸布、紗帶、ロソク、礦油類、薄寸、鐵鑄製品、雜貨、煙草、石鹼、藥品類、其他一般雜貨小賣  
【加入組合名】中支綿糸布販賣協議會、中支食用油販賣協議會、中支ロソク販賣協議會、中支揮摩販賣協議會、中支石鹼販賣協議會、中支砂糖聯合會、中支米穀配給組合、中支砂糖販賣協議會、江南地區油類原料及雜貨收買組合、中支海寸販賣協議會  
【取引銀行】台灣、華興商業  
【出張所】揚州、高郵、寶應

竹村棉業出張所

【所在地】錦江大西路月堂巷二號  
【本店】上海  
【電話】五八一  
【設立】昭和十五年  
【代表者】北村賢二(大阪府)  
【營業項目】綿布、絲布、絲貨  
【取引銀行】台灣、華興商業

中華輪船錦江支店

【所在地】錦江雙井路五號  
【本店】上海  
【電話】二五、二六、二七、二八  
【設立】昭和十五年十二月  
【代表者】町田勇夫(北滿鐵道)  
【營業項目】海運業  
【取引銀行】台灣銀行

中華出光興業株式會社錦江出張所

【華名】出光洋行

【所在地】錦江雙井路五號  
【本店】上海  
【電話】二五、二六、二七、二八  
【設立】昭和十七年二月  
【代表者】加中一三  
【營業項目】土木建築用工業  
【取引銀行】台灣銀行

中興工業所

【所在地】錦江中正路壹七  
【電話】二四〇  
【設立】昭和十七年二月  
【代表者】加中一三  
【營業項目】土木建築用工業  
【取引銀行】台灣銀行

中支貿易公司

(組織) 個人  
 (所在地) 鎮江中山路七二號  
 (電話) 八〇  
 (設立) 昭和十三年十二月  
 (資本金) 一萬圓  
 (代表者) 三浦耕一(山口縣)  
 (營業項目) 貿易一般  
 (加入組合名) 中支石油聯合會  
 中支那煙草配給組合、軍用組構  
 支部  
 (取引銀行) 台灣、華僑商業  
 (支店出張所) 南京、揚州、高  
 郵、興化、寶應

鎮江益昌火柴廠

(組織) 華人株式  
 (華名) 華中火柴股份有限公司  
 (所在地) 鎮江新河西岸  
 (本社) 上海  
 (電話) 八五、二一五  
 (營業) 昨年十二月八日啟  
 業解除になり未だ操業に至ら  
 ず未定なり  
 (資本金) 一十萬元  
 (代表者) 工務長代理 佐佐木  
 行男  
 (幹部職員) 工務課 山口村二  
 (製造項目) 燐寸製造  
 (取引銀行) 台灣銀行

(分支部) 蚌埠、上海、蘇州、  
 浦東

鎮江省產興業株式會社

(華名) 鎮江省產公司  
 (所在地) 鎮江雙井路三號  
 (電話) 二四一  
 (電話) チンコウ、チンチ  
 ニョ  
 (設立) 昭和十五年二月  
 (資本金) 三十萬圓  
 (代表者) 井上司郎  
 (營業項目) 家畜場地經營、家  
 畜市場經營  
 (取引銀行) 台灣銀行

鎮江麵粉廠

(組織) 個人  
 (所在地) 鎮江新河西一號  
 (本社) 上海漢口路一三〇  
 路新井洋行  
 (電話) 一六〇、三三三、三三五

(電話) チンコウセイラン  
 (代表者) 昭和十三年九月  
 (營業) 副理事長 運澤謙太  
 (資本金) 四十萬圓  
 (代表者) 支那人 日高永六  
 (兼) 代理 工務課長 濱田好春  
 理事 揚州支店長 鈴木正二郎  
 庶務課長 近藤孝 經理課長  
 野田好賢、營業課長 氏家秋男

倉庫課長 坂倉真一 南京支店  
 長 水石武吉

製粉業

【加入組合名】 中支製粉聯合會  
 鎮江蘇北地區糧食配給組合  
 【取引銀行】 台灣、華僑商業、  
 儲備  
 【支店出張所】 揚州、南京、高  
 郵、寶應、興化、華西

津下本洋行

(所在地) 鎮江美漉局巷一一  
 (本店) 上海  
 (電話) 三三七  
 (電話) チンツカ  
 (設立) 昭和十五年四月  
 (代表者) 岡部喜一(宮城縣)  
 (營業項目) 機械工具金屬類賣  
 場

東亞海運株式會社

(所在地) 鎮江大東街三三號  
 (本店) 東京  
 (電話) 東京三〇六  
 (設立) 昭和十四年八月  
 (資本金) 一億圓  
 (代表者) 分局長 渡邊延次  
 (幹部職員) 總務主任 佐藤藤保  
 (營業項目) 水運業、倉庫業  
 (取引銀行) 台灣銀行

東亞タクシ

(組織) 個人  
 (所在地) 鎮江中山路  
 (電話) 三〇三  
 (設立) 昭和十七年十二月  
 (代表者) 外務律師(鹿児島縣)  
 (幹部職員) 海峽原繁  
 (營業項目) 自動車業ヒリヤ、  
 下宿經營  
 (取引銀行) 台灣銀行

東亞旅行社

(組織) 財團法人  
 (所在地) 鎮江美生路二五號  
 (本店) 東京市  
 (電話) 三〇六  
 (電話) チンコウ、ツィ  
 スト  
 (設立) 昭和十六年六月  
 (代表者) 主任 中根光男  
 (營業項目) 國道運送に基づく内  
 外旅行の船隻、汽車、汽船、航  
 空、等切符類の發賣、ク、ポン  
 式乘車券、旅行券、社等券、旅  
 行小切手の發行、諸國標の引受  
 受許証、旅程の見積作成(資料  
 時間表)一般旅行案内配發  
 行發賣  
 (取引銀行) 台灣、正金、朝鮮  
 漢口、  
 【支店出張所】 上海、蘇州、無  
 錫、鎮江、南京、蚌埠、杭州、

漢口各支店、香港、西貢、曼谷、  
 昭南、怡保、河内、廣東各出張所

東京堂菓子司

(組織) 個人  
 (所在地) 鎮江中正路六六號  
 (電話) 二二九  
 (代表者) 漆間新平(大分縣)  
 (營業項目) 菓子製造販賣、喫  
 茶部  
 【加入組合名】 鎮江料理界聯合  
 (取引銀行) 台灣銀行

東洋貿易社鎮江出張所

(所在地) 鎮江中山路一七號  
 (本店) 上海  
 (電話) 六〇四  
 (設立) 昭和十五年十二月  
 (代表者) 主任 島邊一松  
 (營業項目) 一般貿易雜貨食品  
 糖、鹽、乾乾魚

內海商店出張所

(所在地) 鎮江中山路二二號  
 (本店) 上海  
 (設立) 昭和十四年一月  
 (代表者) 一萬圓  
 (代表者) 佐野輝一郎  
 (營業項目) 燐寸、マツチ、口

1. その他他貿易  
【取引銀行】 台灣銀行

### 内外銀行嶺江出張所

【所在地】 嶺江橋一層三八  
【本店】 上海  
【電話】 一九二  
【設立】 昭和十四年四月  
【資本金】 一萬圓  
【代表者】 澤水達(長崎縣)  
【營業種目】 瑛類並に一般雜貨  
【加入組合名】 中支那煙草配給組合

### 西上洋行

【所在地】 嶺江中山路四〇四  
【電話】 二四四  
【設立】 昭和十五年一月  
【資本金】 一萬五千圓  
【代表者】 四上左近  
【營業種目】 一般貿易、食料品雜貨  
【加入組合名】 中支那煙草配給組合、嶺江小賣商同業組合、嶺江食料品商業組合  
【取引銀行】 台灣銀行

### 日華ホテル

【組織】 内河輪船直營  
【所在地】 嶺江觀音瀉三號

【電話】 本館六六 料理部三  
【設立】 昭和十六年七月  
【資本金】 六萬圓  
【代表者】 杉本久太郎(山口縣)  
【幹部職員】 支那人、近藤猛雄  
【營業種目】 旅館及料理業  
【加入組合名】 中支那商業組合、嶺江三業組合  
【取引銀行】 台灣銀行

### 日華麻業駐在所

【所在地】 嶺江小街路六二  
【電話】 四七二  
【設立】 昭和十七年十月  
【代表者】 副島佛治郎  
【營業種目】 農事部  
【取引銀行】 台灣、華興商業

### 日東洋行

【所在地】 嶺江伯先路一九號  
【電話】 六七  
【設立】 昭和十四年四月  
【資本金】 一萬圓  
【代表者】 吉岡隆一(福島縣)  
【營業種目】 一般貿易、土產物買付、食糧品、日本鮮魚、雜貨  
【取引銀行】 華興商業

### 日本堂

【組織】 個人

【所在地】 嶺江中山路三五五  
【電話】 七  
【設立】 昭和十四年六月  
【資本金】 一萬五千圓  
【代表者】 梅田富太郎(熊本縣)  
【營業種目】 書籍文具  
【取引銀行】 台灣銀行

### 末松飲料水製造所

【組織】 個人  
【代表者】 末松汽水公司  
【所在地】 嶺江中正路二三七  
【電話】 三七七  
【設立】 昭和十六年五月  
【資本金】 三百萬圓  
【代表者】 三浦耕一(山口縣)  
【幹部職員】 瀧澤酒里  
【營業種目】 サイダーシロワア  
【機械設備】 サイダー製造機一切、アイスキュー製造機一切  
【加入組合名】 華中麥酒飲料製造業者組合  
【取引銀行】 台灣銀行

### 株式服部商店嶺江出張所

【華名】 服部洋行  
【所在地】 嶺江中山路三九三  
【本店】 名古屋  
【電話】 三四三  
【電話】 三〇四  
【代表者】 ナカヤマ、カナカ、チシゴウ、アヤハトリ  
【設立】 昭和十八年五月

【資本金】 六百萬圓  
【代表者】 若林五之助(名古屋)  
【營業種目】 綿製品、布帛品及雜貨  
【加入組合名】 中支那煙草配給組合  
【取引銀行】 台灣銀行

### 復和裕洋行嶺江出張所

【所在地】 嶺江中華路復興街  
【本店】 上海  
【電話】 四六三  
【電話】 シヤンハイ、フク  
【設立】 昭和十四年三月  
【資本金】 二十萬圓  
【代表者】 嶋崎久雄(長崎縣)  
【營業種目】 砂糖、貿易  
【取引銀行】 台灣銀行

### 林組嶺江出張所

【組織】 個人  
【所在地】 嶺江二馬路一六  
【本店】 上海  
【電話】 五八〇  
【設立】 昭和十六年二月  
【代表者】 林隆二(鹿児島縣)  
【營業種目】 土木建築請負業  
【取引銀行】 華興商業銀行

### 福榮洋行嶺江支店

【所在地】 嶺江江路三號  
【本店】 上海  
【電話】 一八四  
【代表者】 福井明彦(福島縣)  
【營業種目】 雜貨一般  
【取引銀行】 華興商業銀行

### 福記洋行嶺江出張所

【組織】 合資  
【所在地】 嶺江江路九〇號  
【本店】 上海  
【電話】 七二〇  
【電話】 シンハイ、フツキ

### 一二三洋行

【組織】 個人  
【所在地】 嶺江中山路五一  
【電話】 五七五  
【設立】 昭和十年  
【代表者】 須中一二(岡山縣)  
【營業種目】 砂糖、煙草、燻寸

(設立) 昭和十七年二月  
 【資本金】 四十五萬圓  
 【代表者】 志岐政(福岡縣)  
 【幹部職員】 庶務係 阪井泉、會計係 金田正次  
 【營業種目】 雜貨、雜貨、食料品  
 【取引銀行】 台灣銀行

株式 福昌公司 出張所

(所在地) 鎮江伯先路七五號  
 (本店) 青島  
 (電話) 四八二  
 (電 略) チョコワ、フクオ  
 オキ

(設立) 昭和十六年六月  
 【資本金】 百萬圓  
 【代表者】 阿部六郎(宮城縣)  
 【營業種目】 一般輸出入貿易、土木建築請負業、雜貨類、乾果類、人絹、木綿、メリヤス、織油類、化粧品、殺虫劑、機械類、建築材料、薪炭、酒精、ビール、砂糖石鹼、自動車及其部分品、煙草等  
 【加入組合】 中支鐵鋼風船組合 鎮江支部、中支那煙草配給組合支部、揚州地區石油販賣協議會  
 【取引銀行】 台灣、華興商業

福大洋行 鎮江支店

(所在地) 鎮江寶塔路一四六

(本店) 蘇州  
 (電話) 三〇九  
 (設立) 昭和十五年八月  
 【資本金】 二萬圓  
 【代表者】 田口政雄  
 【營業種目】 國洋紙、五洋、食油、雜糧  
 【取引銀行】 台灣銀行

前田一二洋行

(所在地) 鎮江中華路一〇七  
 (本店) 上海  
 (電話) 五三三  
 (設立) 昭和十四年九月  
 【資本金】 三萬圓  
 【代表者】 山野哲吉(廣島縣)  
 【營業種目】 一般貿易  
 【取引銀行】 台灣、華興商業

增幸洋行 鎮江出張所

(組織) 株式  
 (所在地) 鎮江紅橋門外一九  
 (本店) 上海  
 (電話) 八二二  
 (設立) 昭和十二年二月  
 【資本金】 百萬圓  
 【代表者】 太田照三  
 【營業種目】 砂糖、雜穀、農產物、肥料、食油、煙草其他一般貨品  
 【取引銀行】 台灣銀行

丸連組運送店

(組織) 日華合資  
 (華名) 業物水陸運送公司  
 (所在地) 鎮江京畿路一二號  
 (電話) 一六八  
 (電 略) マルン  
 (設立) 昭和十三年  
 【資本金】 五十萬圓  
 法人代表 支那人 加賀俊、華人代表 王賢和  
 【幹部職員】 任文波  
 【營業種目】 運轉百業  
 【取引銀行】 台灣、華興商業、儲蓄

【支店出張所】 上海、揚州、高郵、寶應、泗水

丸三洋行

(組織) 個人  
 (所在地) 鎮江中山路六七  
 (電話) 三六六  
 (設立) 昭和十四年二月  
 【資本金】 一萬圓  
 【代表者】 森多品大(德島縣)  
 【營業種目】 貿易雜貨、土木建築材料、食料品  
 【取引銀行】 台灣銀行

三井物産株式會社 出張所

(華名) 三井洋行 鎮江出張所

(所在地) 鎮江中華路一二號  
 (本店) 東京  
 (電話) 三〇三三(東京)  
 (電 略) チョコワ、ニキア  
 ツヤツ

(設立) 昭和十四年七月  
 【代表者】 所長 小松完三郎  
 【營業種目】 物品販賣業、問屋業、運送業、代理業、工事請負業、製材業、造紙業、繫船並運轉場業者の他以上各業に附帶する事業、有價證券及不動產の取得保有、諸事業に對する投資並に融資

【加入組合名】 中支那販賣協會、會鎮江支部聯合會、中支製粉聯合會、上海石炭聯合會鎮江支部、中支綿糸販賣協會鎮江支部、中支砂糖販賣協會メリヤス支部、中支鐵鋼製品奧地販賣協會鎮江支部、中支石油販賣協會鎮江支部、中支食用油販賣協會鎮江支部、中支鐵鋼製品奧地販賣協會鎮江支部、中支那軍需交換用物資配給組合鎮江支部、中支那軍需交換用物資配給組合揚州鎮江支部、揚州地區石油販賣協議會、鎮江食料品商業組合

【取引銀行】 台灣、華興商業、儲蓄

三菱商事株式會社 出張所

(華名) 三菱公司  
 (所在地) 鎮江連大馬路四  
 (本店) 東京  
 (電話) 六八一  
 (電 略) チョコワ、ニビシセ  
 カシ

(設立) 昭和十六年六月  
 【代表者】 伊藤麟之輔(兵庫縣)  
 【營業種目】 大麥、小麥、其他雜穀及石油燃料、砂糖、紙、棉糸布、染料、石鹼、蠟燭  
 【取引銀行】 台灣、華興商業  
 【支店出張所】 上海、南京、蘇州、無錫、蚌埠、漢口、蕪湖、南通

森喜産業公司 出張所

(所在地) 鎮江連大馬路六  
 (本店) 上海  
 (電話) 六〇七  
 (電 略) シロ、ハイロキ  
 【代表者】 森 健(香川縣)  
 【幹部職員】 助村 基  
 【營業種目】 製粉業  
 【加入組合名】 中支製粉聯合會 鎮江支部

【取引銀行】 台灣、華興商業

山 石 號

【支店出張所】 上海、無錫、常州、南京、漢口

【所在地】 鎮江將軍巷二三號

【電話】 三八八

【資本金】 一萬五千圓

【代表者】 石田四十六

【重役】 川田武平

【製造種目】 雜穀類、蕎麥、製粉、製材

【取引銀行】 台灣、華興商業

株式山口商店上海支店 鎮江出張所

【華名】 鎮江山口洋行

【所在地】 鎮江大西路七一

【本店】 大阪

【電話】 四一〇

【電略】 チンロウ、ホイヤ

【設立】 昭和十六年十二月

【資本金】 五萬圓(全額拂込)

【代表者】 所長 西川又一

【幹部職員】 營業部主任 野實保長 小西直次郎 會計係長 柴谷修造

【營業種目】 綿糸布、油類類、土產物、雜貨一般、煙草、マツチ、ローソク、石鹼、石油、砂糖

【加入組合名】 中支那煙草配給組合、鎮江食料品商業組合

【取引銀行】 台灣、儲備、華興商業

揚子壘業鎮江出張所

【華名】 揚子壘業公司

【所在地】 鎮江金山路一三

【電話】 二四

【設立】 昭和十五年

【資本金】 五百萬圓

【代表者】 所長 奥田泰三

【營業種目】 金銅類賣買加工

【取引銀行】 台灣銀行

揚子福利股份有限公司

【組織】 國民政府法人

【所在地】 鎮江大東街第二二

【本店】 南京

【電話】 一五、二六、二七

【設立】 昭和十四年八月

【資本金】 四十萬圓(全額拂込)

【代表者】 支店長 松本利一

【幹部職員】 三田宗太郎、塚田利美、天宮政太郎、大丸賢勝

【營業種目】 船業、荷役作業、運輸業

【取引銀行】 台灣銀行

橫山公司鎮江支店

【組織】 個人

信和洋行

【所在地】 鎮江中山路後力巷

【本店】 上海

【電話】 五一

【電略】 コヤマ、コヤマ

【設立】 昭和十四年四月

【資本金】 五萬圓

【代表者】 菅野

【幹部職員】 大野安雄

【營業種目】 米穀、大麥、小麥、豆類、食用油、棉實、菜種、花生、胡麻、肥料、鮮豚、鹽豚、木炭、石鹼、綿糸布、明礬、石膏、扶香、茶葉、土產紙

【取引銀行】 台灣銀行

【經營工場名】 橫山公司草包廠

【支店】 南京

吉田號鎮江出張所

【所在地】 鎮江吉慶里九號

【本店】 上海

【電話】 二三八

【設立】 昭和十五年一月

【代表者】 跡見保壽(關縣)

【營業種目】 一般貿易

【取引銀行】 台灣、華興商業

林盛洋行

【華名】 林盛公司

【所在地】 鎮江伯先路七五號

若春醸造場

【所在地】 鎮江中華路小雲樓

【電話】 一八〇

【設立】 昭和十五年十一月

【資本金】 三萬圓

【代表者】 三木賢雄(島市)

【營業種目】 日本酒、味噌、醬油

【取引銀行】 台灣、華興商業

亞細亞洋行

【所在地】 鎮江二馬路美隆

【電話】 一四二

【設立】 昭和十三年九月

【資本金】 二十萬圓

【代表者】 石橋善治

【營業種目】 一般貿易及電氣材料

【取引銀行】 正金銀行

有田商店

【所在地】 鎮江中山街七三五

【電話】 一六六

株式阿都市洋行

【組織】 株式

【所在地】 鎮江大馬路二八二號

【電話】 五九

【設立】 昭和十四年

【資本金】 一千萬元

【代表者】 澤井市雄(大阪府)

【營業種目】 綿糸、綿布、織物、織品其他

【加入組合名】 華興商業部、鎮江日米雜穀協同委員會

【取引銀行】 正金銀行

新井洋行畜産部

【組織】 合資

【所在地】 鎮江中華街二三三

【本店】 上海

【電話】 一五六

【設立】 昭和十五年九月

【資本金】 十萬圓(全額拂込)

【代表者】 支店長 吉野正

【幹部職員】 會計係 西村孝

【營業種目】 畜產物、生乳、生乳製品

【取引銀行】 正金、華興商業

【支店出張所】 鎮江、南京、蕪湖、廣州



〔設立〕 昭和十三年九月  
 〔資本金〕 二萬圓  
 〔營業項目〕 廣木昇彦  
 〔代表者〕 取替役 幸島好一  
 〔營業種目〕 一般貿易  
 〔加入組合名〕 蚌埠食料品組合  
 〔取引銀行〕 華興商業、儲備

**伊藤萬商店出張所**

〔組織〕 株式  
 〔所在地〕 蚌埠大馬路一三二  
 〔本店〕 大阪  
 〔設立〕 昭和十七年五月  
 〔代表者〕 帆刈勝治  
 〔營業種目〕 人絹、縫製、纖維、  
 食油、土產品其他一般貿易  
 〔加入組合〕 蚌埠雜穀收買組合  
 〔取引銀行〕 華興商業、正金

**石川組蚌埠出張所**

〔所在地〕 蚌埠二馬路三三五  
 〔電話〕 五二一  
 〔代表者〕 片山 明  
 〔營業種目〕 兩着、土產物、其  
 他一般貿易  
 〔取引銀行〕 華興商業、儲備、  
 正金

**出川組蚌埠出張所**

〔所在地〕 蚌埠國邊路

〔代表者〕 出川 茂  
 〔營業種目〕 土木建築請負業  
 〔加入組合名〕 蚌埠土木建築會

**一部組蚌埠出張所**

〔所在地〕 蚌埠大馬路西中華  
 里一六號  
 〔本店〕 上海  
 〔電話〕 三三三二  
 〔代表者〕 鈴木久人  
 〔營業種目〕 軍指定土木建築請  
 負業  
 〔加入組合〕 蚌埠土木建築協會

**株式岩尾商店出張所**

〔華名〕 岩尾洋行  
 〔所在地〕 蚌埠二馬路二九八  
 〔本店〕 大阪市  
 〔電話〕 三〇四  
 〔略〕 ボワフワサザレイン  
 〔資本金〕 五十萬圓(全額拂込)  
 〔代表者〕 廣中 定正  
 〔營業種目〕 絲糸布、人絹糸布  
 絹糸布、人絹糸布、毛糸、毛織  
 物、雜貨、食用油、縫製、土產品  
 〔加入組合名〕 中支絹糸布販賣  
 協議會、軍配組合棉業部、蚌埠  
 雜穀收買組合  
 〔取引銀行〕 正金、華興商業  
 〔支店出張所〕 上海、杭州、鎮  
 江、揚州、南京、漢口

**岩田商事株式會出張所**

〔華名〕 岩田洋行  
 〔所在地〕 蚌埠大馬路一三一  
 〔本店〕 大阪  
 〔電話〕 一三三〇  
 〔略〕 ボワフワワタロウ  
 〔設立〕 昭和十七年三月  
 〔代表者〕 關谷 義政  
 〔營業種目〕 絲糸布、人絹織物  
 絹織物、毛糸及毛織物、英大小  
 襪子、ロソック、紙類、食料品  
 油類、石鹼、煙草、縫製、土產品  
 〔加入組合名〕 中支絹糸布販賣  
 協議會、軍配交換用物資配給組  
 合棉業部、同人絹部、蚌埠雜穀收  
 買組合、華北貿易公會  
 〔取引銀行〕 正金、華興商業  
 〔支店出張所〕 上海、無錫、常  
 州、鎮江、南京、杭州、揚州、  
 其他北支各地

**維新ホテル**

〔華名〕 維新飯店  
 〔所在地〕 蚌埠二馬路  
 〔電話〕 七〇七一  
 〔代表者〕 松村 繁  
 〔營業種目〕 旅館營業

**維達洋行**

〔組織〕 個人  
 〔所在地〕 蚌埠二馬路二八九

〔電話〕 二三八  
 〔略〕 パンブ三八〇  
 〔設立〕 昭和十四年七月  
 〔資本金〕 十萬圓  
 〔代表者〕 長田 勇男  
 〔營業種目〕 米、小麥、大豆、  
 雜穀類、植物油、各種雜貨、土  
 產品賣買及奧地賣買運送營業  
 〔取引銀行〕 中央儲蓄銀行  
 〔支店〕 上海、江北、靖江

**永利洋行蚌埠出張所**

〔組織〕 有限  
 〔所在地〕 蚌埠華昌街三九號  
 〔本店〕 上海  
 〔電話〕 二四一  
 〔設立〕 昭和十七年  
 〔資本金〕 五十萬圓(全額拂込)  
 〔代表者〕 管理人 辻 康光  
 〔幹部職員〕 濱中 清、龜井 勝  
 市、濱地 一兵、古川 友一  
 〔營業種目〕 食料品、雜貨、煙  
 草、建築材料、肥料、農務物、  
 棉糸、棉布、ゴム製品、ゴム原  
 料、石鹼、鐵油、植物油、金具  
 雜貨、工業藥品、顏料、油漆塗  
 料、紙、飲料水、人絹織物、塗  
 料、天麻藥材、麵粉、茶、米、  
 麥、農產物、麵粉、麻袋、蠟燭  
 〔加入組合名〕 中支那煙草配給  
 組合、蚌埠日華雜貨組合、中支  
 那石鹼販賣協議會、蚌埠食料品  
 商業組合、中支那煙酒配給組合

〔取引銀行〕 正金、華興商業  
 〔支店出張所〕 (支店) 無錫、南  
 京、蘇州(出張所) 蘇州、常州、滬  
 南、定遠

**永和洋行蚌埠出張所**

〔組織〕 個人  
 〔所在地〕 蚌埠鴨手街八號  
 〔本店〕 上海  
 〔電話〕 二七四  
 〔略〕 ボワフワニイ  
 〔資本金〕 本店日付の流轉資本  
 に依る  
 〔代表者〕 名義人 渡島 勝次  
 〔幹部職員〕 主任 濱本 茂吉  
 〔營業種目〕 煙草、砂糖販賣、  
 土產物賣買  
 〔加入組合名〕 蚌埠煙草組合、  
 中支那煙販賣協議會、日華雜穀  
 協同會  
 〔取引銀行〕 正金、華興、安民  
 〔支店出張所〕 神戶、無錫、蕪  
 湖、平海、大通

**株式源洋行出張所**

〔所在地〕 蚌埠公棧路一〇號  
 〔電話〕 三二九  
 〔設立〕 昭和十五年七月  
 〔資本金〕 二百萬圓  
 〔代表者〕 大西 和夫  
 〔加入組合名〕 中支ロソック配  
 給協議會、中支米穀配給組合、

蚌埠雜穀收買組合、蚌埠食料品組合

【取引銀行】 正金銀行

英興洋行蚌埠出張所

【組織】 株式

【所在地】 蚌埠二馬路一五七

【代表者】 揚賀烈(台灣)

【營業種目】 雜穀、食油、其他

【加入組合】 蚌埠雜穀收買組合

益記洋行蚌埠出張所

【所在地】 蚌埠二馬路三三九

【本 店】 上海

【電話】 一〇九

【設立】 昭和十六年三月

【資本金】 二萬五千圓

【代表者】 青木與三郎(長野縣)

【營業種目】 食料品、雜貨、毛織物、雜穀

【加入組合名】 蚌埠雜穀收買組合、蚌埠食料品組合

【取引銀行】 正金、華興商業

華中運輸營業所

【所在地】 蚌埠車站後街三五

【本 店】 上海

【電話】 五八

【設立】 昭和十三年十一月

【代表者】 笹酒全隆(福岡縣)

【營業種目】 運送

【取引銀行】 正金銀行

華中鑛業株式出張所

【華 名】 華中鑛業股份有限公司

【所在地】 蚌埠國強路一號

【本 店】 上海

【電話】 三四五

【代表者】 昭和三十六年八月

【設立】 佐藤廣壽(福島縣)

【取引銀行】 正金銀行

華中內河民船蚌埠公會

【所在地】 蚌埠公棧路八號

【電話】 三〇九

【代表者】 覃新壽(蘇州)

【營業種目】 民船指導統制會

華中電氣通信股份有限公司蚌埠電報電話局

【所在地】 蚌埠二馬路二四三

【本 店】 上海

【電話】 五〇・六〇

【設立】 昭和十三年八月

【資本金】 一千五百萬圓(全額拂込)

【代表者】 易長 八谷鐵助

【幹部職員】 電債主任 太田三郎、電話主任 森田武夫、工務主任 後藤隆一、庶務主任 井口新太郎

【營業種目】 電信、電話、通信

【取引銀行】 正金、華興商業

華興商業銀行蚌埠支行

【組織】 株式

【所在地】 蚌埠二馬路二四一

【電話】 一三一

【設立】 昭和三十四年十二月

【資本金】 五千萬圓(全額拂込)

【代表者】 經理代理 立石要

【營業種目】 銀行業務

華北運輸股份有限公司蚌埠營業所

【所在地】 蚌埠車站後街二三

【本 店】 北京

【電話】 二五五

【設立】 昭和十六年十月

【資本金】 一千二百萬圓(全額拂込)

【代表者】 關屋 實

【營業種目】 運送取扱業務

【取引銀行】 正金銀行

賀津川水子ル

【組織】 個人

【所在地】 蚌埠二馬路三四五

【電話】 一〇四・一〇五・二〇二

【設立】 昭和十五年一月

【資本金】 十五萬圓

【代表者】 大林市郎

【營業種目】 兵站指定旅館、一般旅館

【加入組合名】 蚌埠三業組合、中支水子ル旅館組合聯合會

【取引銀行】 正金、華興商業

草野洋行

【所在地】 蚌埠二馬路二五六

【電話】 一四四

【設立】 昭和十三年七月

【資本金】 四萬圓

【代表者】 草野繁高

【營業種目】 煙草、雜貨、食料品

【加入組合名】 中支煙草配給組合、蚌埠食料品組合、蚌埠雜穀收買組合

江南產業株式會社出張所

【所在地】 蚌埠老塔橋公棧路二號

【本 店】 上海

【電話】 六三・三六四

【電話】 パ・ブコウカシ

【設立】 昭和十四年六月

【資本金】 二十萬圓(全額拂込)

【代表者】 所長 長瀬芳男

【兼 役】 專務取締役 田村俊平

【幹部職員】 營業主任 小池長三郎

【營業種目】 雜貨貿易、一般雜貨貿易、運輸取扱業、自動車運輸業

【加入組合】 蚌埠雜穀收買組合

【取引銀行】 正金、華興商業、安民、儲蓄

【支店出張所】 五河、臨淮關、沔安、田家壩、鳳台、壽縣

株式齋藤商店出張所

【華 名】 齋藤洋行

【所在地】 蚌埠中正街七三號

【本 店】 大阪

【電話】 一五〇

【代表者】 主任 荒井英次

【營業種目】 一般土産物、雜貨取扱、食料品、煙草、マツチ、ロシツク、雜貨類

【加入組合名】 軍配マツチロシツク組合、蚌埠食料品組合、蚌埠雜穀組合、中支煙草配給組合

【取引銀行】 正金、華興商業

### 三興公司

(電 略) パンプ、シロキ  
 (設 立) 昭和十二年十二月  
 【資本金】 一百萬圓  
 【代表者】 尾上信夫  
 【幹部職員】 尾上信夫  
 【營業種目】 中支那派遣軍軍票交換所、土產買付輸出入貿易、特約物資販賣、食料品販賣及小賣

### 株式三光洋行出張所

(華 名) 三光洋行  
 (所在地) 蚌埠二馬路四八號  
 (本 店) 上海  
 (電 話) 三六一  
 (電 略) ホクワ、ニコワ、カウヤ

【資本金】 一百萬圓(全額拂込)  
 【代表者】 主任 小林憲吾  
 【幹部職員】 日比宗作  
 【營業種目】 雜穀類、食油類、布帛製品、食料品一般貿易  
 【加入組合名】 蚌埠雜穀收買組合、蚌埠食料品商業組合  
 【取引銀行】 正金、華興商業  
 【支店出張所】 南京、漢口、九江、南昌、安慶、蕪湖、鎮江、南通、杭州

### 株式白木實業公司

(華 名) 九華公司  
 (所在地) 蚌埠一一路五七號  
 (本 店) 上海  
 (電 話) 三二三

(電 略) 昭和十二年十二月  
 【資本金】 一百萬圓  
 【代表者】 尾上信夫  
 【幹部職員】 尾上信夫  
 【營業種目】 中支那派遣軍軍票交換所、土產買付輸出入貿易、特約物資販賣、食料品販賣及小賣

### 上海內河汽船出張所

(組 織) 日支合辦  
 (所在地) 蚌埠新船塢  
 (本 店) 上海  
 (電 話) 二二三、二四八  
 (設 立) 昭和十四年六月  
 【資本金】 二百萬圓(全額拂込)  
 【代表者】 草野勝松  
 【營業種目】 海運業及附帶事業  
 【取引銀行】 正金銀行

【加入組合名】 雜穀收買組合、軍用砂糖販賣協議會、軍配織寸、石鹼販賣協議會、中支米穀買付配給組合、蚌埠食料品組合  
 【取引銀行】 正金、華興商業  
 【支店出張所】 慶州、濠縣

### 昭和通商株式會社南京支店

(華 名) 昭和洋行  
 (所在地) 蚌埠中正街三〇〇  
 (本 店) 東京

(電 略) 三一  
 (電 略) ショウワウツヤ  
 (設 立) 昭和十七年八月  
 【代表者】 所長松本健  
 【取引銀行】 正金銀行  
 【支店】 南京

### 振興號

(所在地) 蚌埠與平西街二五  
 (電 話) 一三六  
 【代表者】 鹿兒島正次  
 【營業種目】 雜穀土產物其他一般貿易  
 【加入組合】 蚌埠雜穀收買組合  
 【取引銀行】 華興、正金

【加入組合名】 中支雜穀收買組合、蚌埠食料品組合  
 【取引銀行】 正金、華興

### 須藤洋行

(組 織) 個人  
 (所在地) 蚌埠二馬路二六〇  
 (電 話) 一〇八  
 (設 立) 昭和十三年九月  
 【代表者】 須藤繁二郎(全權雜) 合  
 【加入組合名】 蚌埠雜穀收買組合  
 【取引銀行】 正金、華興商業

(設 立) 昭和十五年  
 【代表者】 窪路樹雄(和歌山縣)  
 【職員】 今村正英  
 【營業種目】 一般貿易業  
 【加入組合名】 中支煙草組合、中支雜穀收買組合、蚌埠食料品組合、中支煙草協會、蚌埠貿易會  
 【取引銀行】 華興商業、華豐莊

### 田附洋行蚌埠出張所

(所在地) 蚌埠大馬路一三〇  
 (電 話) 三六〇  
 【代表者】 山本熊雄(和歌山縣)  
 【營業種目】 綿絲布、洋紙、布其他一般貿易  
 【取引銀行】 橫濱正金、華興商業銀行

【加入組合名】 中支雜穀收買組合、蚌埠食料品組合  
 【取引銀行】 正金、華興

### 高島屋蚌埠出張所

(所在地) 蚌埠大馬路三二二  
 (電 話) 三三〇  
 【代表者】 秋山好太郎  
 【營業種目】 雜貨、雜貨、食油、人絹、織布各種土產物一般貿易

(華 名) 大丸洋行  
 (所在地) 蚌埠與平西街二三  
 (電 話) 五三五四  
 (設 立) 昭和十四年六月  
 【資本金】 一百萬圓  
 【營業種目】 雜米布、紗織、襪子、煙草、糧食、石鹼、雜穀類  
 【代表者】 中岡貞一  
 【加入組合名】 中支煙草販賣協議會、軍配織寸、石鹼販賣協議會、食料品組合、蚌埠食料品組合、中支藥品組合  
 【取引銀行】 正金、華興

### 大丸實業株式會社

【加入組合名】 中支雜穀收買組合、蚌埠食料品組合  
 【取引銀行】 正金、華興

【加入組合名】 中支雜穀收買組合、蚌埠食料品組合  
 【取引銀行】 正金、華興

### 竹村棉業

(所在地) 蚌埠大馬路二四〇  
 (本 店) 大阪  
 (電 話) 三六〇  
 【代表者】 加田作男(大阪府)  
 【營業種目】 綿米布、人絹雜貨、土產品  
 【加入組合名】 中支雜穀收買組合、蚌埠食料品組合、中支雜米布販賣協議會  
 【取引銀行】 正金、華興

### 太平洋行出張所

(所在地) 蚌埠中正街七  
 (本 店) 南京  
 (電 話) 二四六  
 (電 略) ホクワウツヤ

【加入組合名】 中支雜穀收買組合、蚌埠食料品組合  
 【取引銀行】 正金、華興

### 中華出光興産株式會社出張所

(華 名) 出光洋行  
 (所在地) 蚌埠大馬路二五號  
 (本 店) 上海

〔電話〕 三三四  
 (電 略) アニキボクワイイ  
 ミツ

〔設立〕 昭和十五年三月  
 〔資本金〕 一千萬圓  
 〔代表者〕 主任 村上利男

〔營業種目〕 揮發油、燈油、重油、機油、アクリル、アスファルト、クレオソート、コールタール、其他礦油類、石油工業品、植物油、油脂原料、石鹼、ロソク、セメント、防雨劑、染料、雜貨類其他一般上陸物資

〔加入組合名〕 中支石鹼販賣協  
 〔支店出張所〕 南京、蘇州、無錫、常州、常熟、鎮江、揚州、杭州、嘉興、蕪湖、漢口、九江、安慶、青島、濟南、徐州、海州、開封、天津、秦皇島、唐山、通州、北京、張家口、石家莊、太原、厚和、大同、包頭、廣東、廈門、汕頭

〔後援會社〕 出光興産株式會社  
 滿洲出光興産株式會社

中支業經煙蚌埠支店

〔所在地〕 蚌埠特一路新船塘  
 (本店) 上海

〔電話〕 一〇五  
 (設立) 昭和十三年十月  
 〔資本金〕 二百五十萬圓

〔代表者〕 眞島勝次(佐賀縣)  
 〔營業種目〕 雜糧草買付  
 〔取引銀行〕 正金、華興商業

天泰洋行

〔所在地〕 蚌埠大馬路永康里  
 〔代表者〕 中野廣雄(滋賀縣)  
 〔營業種目〕 建築材料商、雜貨類

〔資本金〕 百萬圓  
 〔代表者〕 取締役社長幸島好一  
 (兼 役) 金枝貞基、廣本昇彦、松田憲、杉原新晴

〔加入組合名〕 蚌埠雜糧收買組合、食料品商會組合  
 〔取引銀行〕 正金、華興商業  
 〔後援會社〕 蚌埠中山街七七號東興百貨店(電話)二五六  
 〔支店出張所〕 (支店) 秦縣、出張所) 上海、徐州、明光、滁縣

東洋棉花出張所

〔所在地〕 蚌埠二馬路二九二  
 (電話) 二四

〔資本金〕 三千五百萬圓  
 〔代表者〕 太田重信  
 〔加入組合名〕 蚌埠雜糧收買組合、軍艦雜糧部、人組部、中支棉糸布販賣組合

德島洋行

(組織) 個人  
 (所在地) 蚌埠二馬路三三三  
 (設立) 昭和十三年五月  
 〔代表者〕 三木忠次(德島縣)  
 〔取引銀行〕 正金、儲蓄

(所在地) 蚌埠中正街  
 〔代表者〕 中尾井市  
 〔營業種目〕 土木建築請負業  
 〔加入組合名〕 蚌埠土木建築協會

(所在地) 蚌埠中山街八〇號  
 (電話) 一五三  
 (設立) 昭和十六年十月  
 〔代表者〕 金山忠男  
 〔營業種目〕 絲糸布雜貨類並に土產物、第一衛兵保險代理店  
 〔取引銀行〕 華興商業銀行

中山洋行

〔資本金〕 五萬圓  
 〔代表者〕 金山忠男  
 〔營業種目〕 絲糸布雜貨類並に土產物、第一衛兵保險代理店  
 〔取引銀行〕 華興商業銀行

日華原皮會社蚌埠出張所  
 (所在地) 蚌埠興平西街二九  
 (本店) 上海  
 (電話) 一一一五  
 (設立) 昭和十三年八月  
 〔資本金〕 二十萬圓(全額拂込)  
 〔代表者〕 新添誠三(鹿児島縣)  
 〔幹部職員〕 加登文平、河田正澄、渡田信治、伊藤部真雄、神山秀太郎、唐州駐在 金田俊一、安藤駐在 高士五一

日華洋行  
 (所在地) 蚌埠東站後街二七  
 (電話) 二七七  
 (設立) 昭和十四年三月  
 〔代表者〕 小原秀次(島根縣)  
 〔加入組合名〕 蚌埠土木建築業協會、蚌埠雜糧收買組合

日華麻業會社蚌埠出張所

(所在地) 蚌埠公棧路一一號  
 (本店) 漢口  
 (電話) 三二八  
 (電話) パンフアアサカイ  
 (設立) 昭和十五年十月  
 〔資本金〕 二百萬圓(全額拂込)  
 〔代表者〕 出張所主任秋月三郎  
 (兼 役) 業務取締役高田山昇三  
 〔營業種目〕 麻及び麻製品の蒐集、販賣  
 〔取引銀行〕 正金銀行  
 〔支店出張所〕 上海、南京、杭州、蕪湖、南通、天津、武穴

日商株式蚌埠出張所  
 (華名) 日商洋行  
 (所在地) 蚌埠特一路四七號  
 (本店) 大阪  
 (電話) 二二八  
 (電話) 出ウフニスコ  
 (設立) 昭和十七年四月

〔代表者〕 田村五朗  
 〔幹部職員〕 廣松啓吉、西村篤次  
 〔營業種目〕 一般貨物  
 〔加入組合名〕 蚌埠雜糧收買組合、蚌埠食料品商會組合、華北貿易公會  
 〔取引銀行〕 正金、華興商業  
 〔後援會社〕 日商株式會社大興油廠  
 〔支店出張所〕 東京、名古屋、神戸、新京、大連、奉天、天津、北京、上海、南京、蕪湖、漢口、河内、スラバヤ

日南株式大興製油廠

〔華名〕 大興製油廠  
〔所在地〕 蚌埠一路四七號  
〔本社〕 大阪  
〔電話〕 二二八  
〔電略〕 ボワワタイコウ  
〔代表者〕 ボワワタイコウ

日進洋行

〔所在地〕 蚌埠中正街  
〔電話〕 三七九  
〔設立〕 昭和十四年  
〔資本金〕 二萬圓  
〔代表者〕 福島精一  
〔營業項目〕 綿糸布、雜穀、土產物、其他一般貿易  
〔取引銀行〕 華興、儲備

日本棉花株式蚌埠出張所

〔華名〕 日信洋行  
〔所在地〕 蚌埠中正街三三一

〔本社〕 大阪  
〔電話〕 二四七  
〔電略〕 ボワワニホンメン  
〔設立〕 昭和十六年二月  
〔資本金〕 二千萬圓  
〔代表者〕 水島正敏  
〔營業項目〕 棉花、綿糸、綿布、織製雜品、雜貨其他土產品  
〔加入組合名〕 人絹及人絹製品、生糸及絹製品、雜貨其他土產品  
〔取引銀行〕 正金、華興商業

淮南產業公司

〔組織〕 合資  
〔所在地〕 蚌埠中山街二一四  
〔電話〕 一七、一四〇  
〔電略〕 ボワワイサン  
〔設立〕 昭和十五年十一月  
〔資本金〕 十萬圓  
〔代表者〕 小河原貞介  
〔營業項目〕 貿易、營業、土產物加工業  
〔加入組合名〕 華中煉瓦組合  
〔取引銀行〕 中央儲備銀行  
〔支店出張所〕 上海、明光、五河、宿遷、懷遠

野崎組

〔組織〕 個人

〔所在地〕 蚌埠中街二〇號  
〔電話〕 一五九  
〔設立〕 昭和十三年十月  
〔資本金〕 一萬五千圓  
〔代表者〕 野崎忠男(佐賀縣)  
〔營業項目〕 土木建築請負、木材料販賣  
〔加入組合名〕 蚌埠土木建築協會  
〔取引銀行〕 華興商業銀行

濱口洋行

〔所在地〕 蚌埠國治街  
〔代表者〕 濱口勇  
〔營業項目〕 土木建築請負業  
〔加入組合〕 蚌埠土木建築協會

林工務店

〔組織〕 個人  
〔所在地〕 蚌埠公捷路六  
〔電話〕 二二九  
〔資本金〕 一萬圓  
〔代表者〕 林三男  
〔營業項目〕 土木建築測量設計、施工監査  
〔加入組合名〕 蚌埠土木建築業協會

蚌埠印刷所

〔所在地〕 蚌埠伯飛路五號  
〔設立〕 昭和十四年九月

〔資本金〕 一萬五千圓  
〔營業項目〕 印刷、製本  
〔取引銀行〕 華興商業銀行

蚌埠大藥房

〔所在地〕 蚌埠二馬路三二六  
〔電話〕 一一九  
〔設立〕 昭和十三年二月  
〔資本金〕 一萬圓  
〔代表者〕 高木辰三(東京)  
〔營業項目〕 中谷保雄  
〔加入組合名〕 蚌埠藥業組合  
〔取引銀行〕 華興商業、正金

蚌埠鐵工所

〔所在地〕 蚌埠中榮街三〇  
〔設立〕 昭和十六年  
〔資本金〕 七千圓  
〔代表者〕 有馬末人  
〔營業項目〕 船舶修理

福記洋行出張所

〔組織〕 合資  
〔所在地〕 蚌埠一路一〇號  
〔本店〕 上海  
〔設立〕 昭和十六年五月  
〔代表者〕 小川寛一  
〔營業項目〕 米精粒、砂糖、菓

材工業藥品、染料、建築材料、膠類並原料、牛角、蹄牛骨、食品、キリンビ、毛織物、綿糸、綿布、人絹布、メリヤス類  
〔加入組合名〕 蚌埠雜穀組合、蚌埠食品組合  
〔取引銀行〕 正金銀行  
〔支店出張所〕 南京、常州、蕪湖、泰縣、東台、鹽城、嘉興、蘇州、無錫、常熟、鎮江、蕪湖、南通、宜興、吳江

福本洋行

〔所在地〕 蚌埠二馬路  
〔代表者〕 福本正一  
〔營業項目〕 土木建築請負業  
〔加入組合名〕 蚌埠建築協會

福利洋行蚌埠支店

〔所在地〕 蚌埠大馬路二一六  
〔本店〕 青島  
〔電話〕 二二六  
〔電略〕 二二六四六  
〔資本金〕 十萬圓  
〔代表者〕 宮本 阿廣島縣  
〔營業項目〕 雜貨、雜貨、建築材料  
〔加入組合名〕 雜穀組合、軍需大業組合  
〔取引銀行〕 正金銀行

松屋食料品店

〔組織〕個人  
 〔所在地〕 蚌埠二馬路三八九  
 〔電話〕 二四五  
 〔設立〕 昭和十四年八月  
 〔資本金〕 一萬圓  
 〔代表者〕 松本久登(朝鮮)  
 〔幹部職員〕 會計 松本英雄、  
 水村久吉  
 〔營業項目〕 食料品、日本鮮魚  
 〔加入組合名〕 蚌埠食料品組合  
 蚌埠六品組合  
 〔取引銀行〕 華興商業銀行  
 〔支店〕 明光

丸甲洋行蚌埠出張所

〔所在地〕 蚌埠壽昌街一四號  
 〔本店〕 南京  
 〔電話〕 二七二  
 〔設立〕 昭和十六年六月  
 〔資本金〕 十萬圓  
 〔代表者〕 坂田佐五郎  
 〔營業項目〕 綿糸布、煙草、石  
 炭、ロソク、洋紙、食料品、各  
 種礦油類、軍需品、一般雜貨  
 土產品取扱  
 〔加入組合名〕 中支綿糸布協議  
 會、中支石炭協議會、中支ロ  
 ソク協議會、中支煙草組合、蚌  
 埠食料品組合、蚌埠雜貨組合  
 〔取引銀行〕 正金、華興商業

增幸洋行蚌埠出張所

〔組織〕 株式  
 〔所在地〕 蚌埠興榮街三五  
 〔本店〕 上海  
 〔電話〕 六七  
 〔電略〕 パンパマソコ  
 〔設立〕 昭和十三年八月  
 〔資本金〕 百萬圓  
 〔代表者〕 山崎富康(熊本縣)  
 〔營業項目〕 一般貿易  
 〔加入組合名〕 蚌埠雜貨收買組  
 合、軍配砂糖部、中支煙草配給  
 組合、中支米穀販賣組合、蚌埠  
 經濟社組合  
 〔取引銀行〕 正金、華興商業

丸永株式蚌埠出張所

〔社名〕 丸永洋行  
 〔所在地〕 蚌埠二馬路一九號  
 〔本店〕 大阪  
 〔電略〕 パンパマルエ  
 〔設立〕 昭和十六年九月  
 〔代表者〕 増田弘  
 〔營業項目〕 綿糸布、人絹糸布  
 生絲、絹、人絹、麻、毛織物、  
 雜穀及天產物、食料品、雜貨、  
 種種工業製品、其他  
 〔加入組合名〕 蚌埠雜貨收買組  
 合、軍配組綿業部、人絹部  
 〔取引銀行〕 正金、華興商業

三河興業蚌埠出張所

〔支店出張所〕 上海、南京、常  
 州、蕪湖、漢口、廣東、廈門、  
 香港、南通、漢安、海門  
 〔所在地〕 蚌埠中正街二三一  
 〔電話〕 二三七  
 〔代表者〕 香取安治(千葉縣)  
 〔營業項目〕 一般貿易  
 〔加入組合名〕 軍指定中支非鐵  
 金屬蒐集協會

三井物産株式蚌埠出張所

〔社名〕 三井洋行  
 〔所在地〕 蚌埠二馬路二九二  
 〔本店〕 東京  
 〔電話〕 六五  
 〔電略〕 ホワフ(三井アツ  
 サン)  
 〔設立〕 昭和十四年六月  
 〔代表者〕 所長 富田克巳  
 〔加入組合名〕 中支石炭聯合會  
 中支砂糖、綿糸布、石炭各販賣  
 協議會蚌埠雜貨收買、中支鐵鋼  
 製品、蚌埠食料品商業組合、中  
 支ロソク、マッチ、米穀各配  
 地方物資統制販賣聯合會  
 〔取引銀行〕 正金、華興、儲備

三菱商事

〔所在地〕 蚌埠津四路三  
 〔電話〕 三三二  
 〔代表者〕 井上啓太郎  
 〔加入組合名〕 蚌埠雜貨收買組  
 合、中支棉業、人絹、砂糖販賣  
 組合、中支製鐵地販賣組合、  
 中支綿糸布販賣協議會、上海石  
 炭聯合會、中支米穀配給組合

三宅商事

〔所在地〕 蚌埠二馬路三五〇  
 〔電話〕 三〇  
 〔設立〕 昭和十四年  
 〔代表者〕 三宅政則  
 〔營業項目〕 寫真部、貿易部、  
 大陸通信部  
 〔加入組合名〕 蚌埠雜貨收買組合

宮下洋行

〔組織〕 個人  
 〔所在地〕 蚌埠中山街五三  
 〔電話〕 三五〇  
 〔設立〕 昭和十六年十月  
 〔資本金〕 二萬圓  
 〔代表者〕 宮下力太郎(兵庫縣)  
 〔營業項目〕 食料品、雜貨  
 〔加入組合名〕 蚌埠食料品組合  
 〔取引銀行〕 華興商業銀行

村田公司

〔所在地〕 蚌埠津路三  
 〔代表者〕 矢野 茂  
 〔營業項目〕 雜穀、其他一般貨  
 〔加入組合名〕 蚌埠雜貨收買組合

八木商店

〔組織〕 株式  
 〔所在地〕 二馬路三二二號  
 〔本店〕 大阪  
 〔電話〕 五六  
 〔電略〕 ホワフマルサヤ  
 〔設立〕 昭和十六年七月  
 〔代表者〕 谷 直巳(德島縣)  
 〔營業項目〕 綿糸布、人絹糸布  
 毛織物、雜貨、各種土產品  
 〔加入組合名〕 蚌埠雜貨收買組  
 合、中支綿糸布販賣會  
 〔取引銀行〕 華興商業銀行

山本洋行

〔所在地〕 蚌埠二馬路三二二  
 〔電話〕 五六  
 〔資本金〕 五萬圓  
 〔代表者〕 山本亮(德島縣)  
 〔幹部職員〕 近藤圭太郎  
 〔營業項目〕 綿糸布、煙草、石  
 炭、ロソク、蚌埠雜貨、食料  
 品其他

【加入組合名】 蚌埠雜穀收買組合、中支煙草、ロンク配給組合、蚌埠麥料品組合、中支米穀組合

### 裕新洋行

【組織】 個人  
【所在地】 蚌埠與平街三〇號  
【電話】 一七八  
【設立】 オウシヤ  
【資本金】 十萬圓  
【代表者】 昭和十五年五月

【營業種目】 雜穀、燻寸、其他雜貨類  
【加入組合名】 蚌埠雜穀組合、中支米穀組合、華北貿易公會  
【取引銀行】 正金、華興、儲備  
【支店出張所】 濟南、徐州、田家庵

### 正金銀行蚌埠出張所

【所在地】 蚌埠一三五四號  
【電話】 五五三二四  
【設立】 昭和十四年

【資本金】 一億圓(全額拂込)  
【代表者】 竹内九一郎  
【營業種目】 日本銀行代理店事務、外國爲替、其他一般銀行業務

### 吉田號蚌埠出張所

【組織】 個人

【所在地】 蚌埠與平街二一  
【本店】 上海  
【電話】 二四三  
【設立】 オウフ、ヨシダ  
【資本金】 百五十萬圓  
【代表者】 松本清春

### 安慶

【加入組合名】 中支綿糸布販賣協議會、蚌埠雜穀收買組合、日華雜穀協同委員會、蚌埠食料品組合、中支米穀配給組合、軍配組、蚌埠華北貿易公會

【組織】 個人  
【所在地】 安慶東町一三  
【電話】 二六四  
【設立】 昭和十五年十一月  
【資本金】 二百萬圓  
【代表者】 梁田實(石川縣)  
【營業種目】 綿絲布、メリヤス  
【取引銀行】 台灣銀行

### 阿都市洋行出張所

【所在地】 安慶東町一三  
【電話】 二六四  
【設立】 昭和十五年十一月  
【資本金】 二百萬圓  
【代表者】 梁田實(石川縣)  
【營業種目】 綿絲布、メリヤス  
【取引銀行】 台灣銀行

### 石川商店

【所在地】 安慶東街一四  
【設立】 昭和十四年十一月  
【代表者】 石川行一

【營業種目】 食料品雜貨  
【取引銀行】 台灣銀行

### 泉洋行

【組織】 個人  
【所在地】 安慶康董路五五  
【電話】 七六  
【設立】 昭和十六年八月  
【資本金】 七萬圓  
【代表者】 永水澤治(長崎縣)  
【董事】 林田三世重  
【營業種目】 軍師用進  
【取引銀行】 台灣銀行

### 岩井洋行

【所在地】 安慶例排街一四  
【電話】 一六二  
【設立】 昭和十四年十一月  
【營業種目】 雜貨及農產物  
【取引銀行】 台灣銀行

### 岩本洋行

【所在地】 安慶國貨街六六  
【電話】 一六八  
【設立】 昭和十四年十一月  
【代表者】 岩本重憲  
【營業種目】 貿易雜貨商

### 楠本洋行

【所在地】 安慶利民街  
【電話】 一三二

【設立】 昭和十四年十一月  
【代表者】 楠本一郎  
【營業種目】 發肥食料品貿易  
【取引銀行】 台灣銀行

### 榮豐號

【所在地】 安慶府東街  
【設立】 昭和十五年三月  
【代表者】 森博  
【營業種目】 雜貨、綿布、人絹、糸布、米雜穀  
【取引銀行】 台灣銀行

### 永信洋行

【所在地】 安慶國貨街二九  
【電話】 一七一  
【設立】 昭和十四年十一月  
【營業種目】 雜貨貿易一般  
【取引銀行】 台灣銀行

### 永成洋行

【所在地】 安慶國貨街五六  
【電話】 二五三  
【設立】 昭和十四年十一月  
【代表者】 村上九一  
【營業種目】 雜貨一般貿易  
【取引銀行】 台灣銀行

【組織】 個人  
【所在地】 安慶孝遠路五八號  
【本店】 大阪市  
【電話】 二四一  
【設立】 アシケイイカダ  
【資本金】 十萬圓  
【代表者】 支店長 藤田幸男  
【幹部職員】 支店次長 淺野久太郎  
【營業種目】 各種土產物、實雜移出入業  
【加入組合名】 安慶發肥同業組合、中支煙草配給組合、安慶雜品組合  
【取引銀行】 台灣銀行

### 岡田洋行安慶支店

【組織】 個人  
【所在地】 安慶東門外地台路  
【本社】 九江大仲路九號  
【代表者】 鈴木佐太郎  
【製造種目】 赤菜、煉瓦、洋瓦  
【營業所】 安慶天后宮三號  
【取引銀行】 台灣銀行

### 華中煉瓦廠

【組織】 個人  
【所在地】 安慶東門外地台路  
【本社】 九江大仲路九號  
【代表者】 鈴木佐太郎  
【製造種目】 赤菜、煉瓦、洋瓦  
【營業所】 安慶天后宮三號  
【取引銀行】 台灣銀行

### 義太洋行

【所在地】 安慶國貨街六  
【電話】 三三三

【代表者】 諸方老夫  
 【營業種目】 穀肥、穀貿易  
 【取引銀行】 台灣銀行

### 五洲公司

(組織) 株式  
 (所在地) 安慶同安門街蓋蓋  
 (電話) 略  
 (電 略) アンキアンケイゴ  
 (操業) 昭和十七年三月  
 【資本金】 二十四萬圓(全額拂込)

【代表者】 社長 花村清治  
 【幹部職員】 營業部長 堀内榮藏、生衛部長 堀内榮藏、經理部長 菅野良一、庶務課長、清水一美、秘書課長 馬庭隆義、倉庫課長 八島實憲、勞務課長 堀内 豐油工場主任 森教次、製油工場主任 新川紫吉、味噌工場主任 中村鐵工場主任 小田晋次郎、製粉工場主任 島井重喜、製糖工場主任 志鶴勇精、工場主任 島井重喜  
 【製造種目】 醬油、味噌、鹽造、製粉、練米、製油、漬物、ソース等其料品製造  
 【機械設備】 遠藤法による醸造設備、種種製油、糧種製粉特許執事代用機、工作機械  
 【營業所名】 五洲公司  
 【營業所】 安慶玉琳路八五號

### 江南株式安慶出張所

(華名) 江南洋行出張所  
 (所在地) 安慶司下坡七  
 (電話) 七七  
 (設立) 昭和十六年二月  
 【代表者】 浦田万十  
 【營業種目】 雜糸布貿易

### 三共商會

(所在地) 安慶利民街一〇  
 (設立) 昭和十五年四月  
 【代表者】 嶋崎隆司  
 【營業種目】 味噌、醬油製造販賣  
 【取引銀行】 台灣銀行

### 三光洋行出張所

(所在地) 安慶國貨街二八  
 (電話) 二二四  
 (設立) 昭和十四年十一月  
 【代表者】 小林清治  
 【營業種目】 一般貿易  
 【取引銀行】 台灣銀行

### 昌利洋行

(所在地) 安慶國貨街六  
 (電話) 一四七

(設立) 昭和十四年十一月  
 【代表者】 松岡大鐵  
 【營業種目】 雜貨、雜布  
 【取引銀行】 台灣銀行

### 昭和通商株式會社南出張所

(所在地) 安慶警察局東街一八號  
 (本店) 東京  
 (電話) 二三一  
 (電 略) アンケイシヨウワツウ  
 (設立) 昭和十七年一月  
 【資本金】 七十萬圓(全額拂込)  
 【代表者】 所長 土井謙郎  
 【幹部職員】 總務主任 藤原三香、庶務主任 末日光義、營業主任 志田真治、倉庫主任 佐藤圭、會計主任 上尾信  
 【營業種目】 油脂原料、菜種油、皮油、桐油、生漆、豚毛、羅麻、其他油脂原料  
 【取引銀行】 台灣安慶金融組合  
 【代表者】 桐油榨油工場、豚毛整理工場  
 【駐在所】 涇口、大通、池州

### 白石屋洋行

(所在地) 安慶利民街五  
 (電話) 二七一  
 (設立) 昭和十四年十一月

【代表者】 城下三男  
 【營業種目】 日用品雜貨

### 台灣銀行派員事務所

(所在地) 安慶英慈街三三  
 (本店) 台北  
 (電話) 三三四  
 (設立) 昭和十四年五月  
 【資本金】 三千萬圓  
 【代表者】 村上繁(佐賀縣)  
 【營業種目】 銀行業

### 高島屋飯田株式會社安慶出張所

(華名) 義大洋行  
 (所在地) 安慶國貨街八號  
 (本店) 東京  
 (電話) 二二〇  
 (電 略) アンキアンケイゴ  
 (設立) 昭和十五年七月  
 【資本金】 五萬圓  
 【代表者】 諸方光夫  
 【幹部職員】 營業係 星野賢一、經理係 竹内章雄、瀋江駐在所 下野春吉  
 【營業種目】 一般移輸出貿易、土產物、漢藥類其他工業製品  
 【加入組合名】 安慶發配組合、安慶醬油組合  
 【取引銀行】 台灣銀行  
 【接系工場】 五洲公司

【支店出張所】 大阪、神戸、名古屋、横濱、横須賀、八幡、奉天、新京、大連、天津、上海、汕頭、漢口

### 中支貿易株式會社

(所在地) 安慶國貨街三六  
 (電話) 一三六  
 (設立) 昭和十五年九月  
 【代表者】 森山唯吉  
 【營業種目】 雜出入、一般貿易

### 長江實業公司安慶支店

(組織) 株式  
 (華名) 吉長洋行  
 (本店) 上海  
 (電話) 一五四  
 (電 略) アンキアンケイゴ  
 (設立) 昭和十三年十二月  
 【資本金】 三十萬圓(全額拂込)  
 【代表者】 支店長 堀野太郎  
 【營業種目】 一般貿易、雜貨、食料、品雜貨、建築材料  
 【取引銀行】 台灣金融組合  
 【出張所】 丁家洲、蕪湖

### 得永洋行

(所在地) 安慶市政府一三  
 (電話) 二三六



〔設立〕昭和十四年十一月  
 〔代表者〕得永平八  
 〔營業種目〕食料品雜貨  
 〔支店〕國貨街一

**德麟洋行支社**  
 (所在地) 安慶國貨街四四  
 (電話) 二三三  
 (設立) 昭和十五年五月  
 〔代表者〕荒井定市  
 〔營業種目〕貿易運輸業

**內外發行出張所**  
 (所在地) 安慶蓮蓬街一〇  
 (設立) 昭和十五年四月  
 〔代表者〕濱田正  
 〔營業種目〕鶏卵家鴨卵買付

**日支貿易洋行**  
 (所在地) 安慶三牌樓二  
 (電話) 二三五  
 (設立) 昭和十四年  
 〔代表者〕渡邊義雄  
 〔營業種目〕貿易、煙草、雜貨  
 〔營業種目〕香土、藥品

**日東洋行**  
 (所在地) 安慶三牌樓三八  
 (設立) 昭和十五年四月  
 〔代表者〕酒匂郁年哉  
 〔營業種目〕貿易、雜貨

**日の丸洋行**  
 (所在地) 安慶吳越街三七  
 (電話) 二〇四  
 (設立) 昭和十四年四月  
 〔代表者〕木田三一郎  
 〔營業種目〕砂糖、燐寸、石鹼  
 雜貨

**双葉屋洋行**  
 (組織) 合資  
 (所在地) 安慶三牌樓六號  
 (電話) 一四二、一六七  
 (設立) 昭和十五年二月  
 〔資本金〕七萬圓(全部拂込)  
 〔代表者〕豐後實太  
 〔營業種目〕貿易、棉布、食料  
 雜貨、蠟燭製造

〔加入組合名〕安慶六品精製組合、安慶製肥組合、安慶雜品同業組合  
 〔取引銀行〕台灣、儲備、金融組合  
 〔出張所〕蕪家漢、東流、卷州頭

**豐德洋行**  
 (所在地) 安慶國貨街一〇  
 (設立) 昭和十四年十一月  
 〔代表者〕李聖高  
 〔營業種目〕貿易商、雜貨商

**豐林洋行**  
 (所在地) 安慶蓮蓬街六  
 (電話) 二〇五

〔設立〕昭和十五年四月  
 〔代表者〕高橋壽市  
 〔營業種目〕貿易商

**本田洋行**  
 (所在地) 安慶彭澤  
 〔代表者〕木田通  
 〔營業種目〕綿糸布、砂糖、ワチ

**洋行**  
 (組織) 個人  
 (所在地) 安慶吳越街三四號  
 (電話) 二五一、二一六  
 (設立) 昭和十三年五月  
 〔資本金〕五萬圓  
 〔代表者〕一番ヶ瀬武夫  
 〔軍役〕支那人 酒井忠雄  
 〔幹部職員〕主任 下地勇一郎  
 支店長野田好一、出張所長梅田忠定

〔營業種目〕土產雜穀、蠶寶及統制物資輸入  
 〔加入組合名〕安慶貿易聯合會、安慶製肥組合、安慶煙草組合、安慶燐寸同業組合、安慶蠟燭組合、安慶砂糖組合、安慶右輪組合、安慶雜糸布組合、安慶礦油組合  
 〔取引銀行〕台灣銀行、安慶金融組合  
 〔支店出張所〕支店上海、杭州(出張所)紹興、大通、洪家鎮

**松村洋行**  
 (所在地) 安慶利甯街九號  
 (電話) 一一八  
 (設立) 昭和十五年三月  
 〔代表者〕松村菊次郎  
 〔營業種目〕一般貿易、雜貨

**丸甲洋行**  
 (所在地) 安慶市政府四〇  
 (電話) 一一二  
 〔代表者〕甲方銀市  
 〔營業種目〕雜貨貿易

**三河洋行**  
 (所在地) 安慶府東街一五  
 (設立) 昭和十五年三月  
 〔代表者〕和歌明  
 〔營業種目〕貿易雜貨

**三澤洋行出張所**  
 (所在地) 安慶國貨街二四  
 (電話) 一三九  
 (設立) 昭和十四年十一月  
 〔代表者〕金井胤雄  
 〔營業種目〕食料品、雜貨

**森本洋行**  
 (所在地) 安慶利甯街一三  
 (電話) 一一〇

〔代表者〕森本善吉  
 〔營業種目〕貿易雜貨、一工業製藥品

**大和洋行**  
 (組織) 個人  
 (所在地) 安慶城內國貨街三〇號  
 (電話) 二二六  
 (設立) 昭和十三年七月  
 〔資本金〕十二萬圓  
 〔代表者〕清水善治  
 〔營業種目〕洋貨雜貨、織雜業、文具、化粧品、金物、靴物、建築材料、陶器具、電氣具

〔加入組合名〕安慶雜貨商組合  
 〔取引銀行〕台灣、漢口

**英興洋行**  
 (所在地) 安慶國貨街三九  
 (電話) 一一九  
 (設立) 昭和十五年七月  
 〔代表者〕井出善  
 〔營業種目〕乾菜、綿糸布、食料品、雜貨、貿易

**福金洋行**  
 (所在地) 安慶三牌樓二二  
 (電話) 一四六  
 (設立) 昭和十五年七月  
 〔代表者〕金福福  
 〔營業種目〕一般貿易商

〔代表者〕

官公署

南京日本總領事館

(所在地) 南京中山北路  
(電話) 二二四四五—九

【担当者氏名】  
總領事 堀内千城  
事務總長(兼領事代理) 吉竹貞治

總務課 有久直忠  
外務書記生 田中碩英  
學務課 石川碩文  
學務課 持丸三男

經濟課 尾洞兵治郎  
副領事 松本儀郎  
外務書記生 古山四郎  
司法課 松室幸夫

領事 松室幸夫  
外務書記生 宮口孝司  
外務通譯生 竹岡富三郎  
檢察課 唐津志都磨

領事 山中虎太  
外務書記生 寺崎修三  
外務書記生 上田貞之助  
會計課 石井靖雄

外務書記生 石井靖雄

外務書記生 石井靖雄

外務書記生 石井靖雄

在南京日本總領事館  
管内養老機關

總領事代理 吉竹貞治  
警視 志保澤壽多  
警務主任 警部 杉山輝義  
高等主任 警部 後藤源太郎  
司法主任 警部 田口菊八  
行政主任 警部 佐野宗雄  
兵事主任 警部 楠泰其部國造  
經濟主任 警部 松井佐久平  
外勤主任 警部 橋本 肇

同 奧主秀雄  
同 柴田孝泰  
同 佐藤春親

同 佐藤春親  
同 佐藤春親

同 佐藤春親  
同 佐藤春親

同 佐藤春親  
同 佐藤春親

同 佐藤春親  
同 佐藤春親

同 佐藤春親  
同 佐藤春親

同 佐藤春親  
同 佐藤春親

同 佐藤春親  
同 佐藤春親

同 佐藤春親  
同 佐藤春親

同 佐藤春親  
同 佐藤春親

南京日本商工會所

(所在地) 南京中山東路三八  
(電話) 二二七二—三

【職員氏名】一、役  
會頭 佐藤實一  
副會頭 吉田雄次郎  
常議員 今井明三郎  
常議員 中村英二  
常議員 前田市治  
常議員 瀧水次二  
常議員 瀧水吉六郎  
常議員 御手洗操之郎  
常議員 下村利雄

二、議  
金 融 業 吉田雄次郎  
運輸交通業 藤枝哲三 小山左門  
輸出入業 今井明三郎 中村英二  
御手洗操之郎 平尾盛治  
小 賣 業 濱田英一 菅田善雄  
土建及土建材料業 山内信一  
製造工業 大井吉郎 佐藤實一  
三、委員會  
商工委員會 御手洗操之郎  
委員長 杉山德太郎  
副委員長 伊藤貞三  
委員 橋本敏夫  
委員 堂山龜松  
委員 大井吉郎  
委員 山内信一  
委員 松井友次郎  
委員 英馬園一  
委員 鈴木重次  
委員 中村英二  
委員 下村利雄  
委員 瀧田英一  
委員 高橋英三  
委員 甲方清一  
委員 遠藤吉六郎

三、委員會  
商工委員會 御手洗操之郎  
委員長 杉山德太郎  
副委員長 伊藤貞三  
委員 橋本敏夫  
委員 堂山龜松  
委員 大井吉郎  
委員 山内信一  
委員 松井友次郎  
委員 英馬園一  
委員 鈴木重次  
委員 中村英二  
委員 下村利雄  
委員 瀧田英一  
委員 高橋英三  
委員 甲方清一  
委員 遠藤吉六郎

三、委員會  
商工委員會 御手洗操之郎  
委員長 杉山德太郎  
副委員長 伊藤貞三  
委員 橋本敏夫  
委員 堂山龜松  
委員 大井吉郎  
委員 山内信一  
委員 松井友次郎  
委員 英馬園一  
委員 鈴木重次  
委員 中村英二  
委員 下村利雄  
委員 瀧田英一  
委員 高橋英三  
委員 甲方清一  
委員 遠藤吉六郎

三、委員會  
商工委員會 御手洗操之郎  
委員長 杉山德太郎  
副委員長 伊藤貞三  
委員 橋本敏夫  
委員 堂山龜松  
委員 大井吉郎  
委員 山内信一  
委員 松井友次郎  
委員 英馬園一  
委員 鈴木重次  
委員 中村英二  
委員 下村利雄  
委員 瀧田英一  
委員 高橋英三  
委員 甲方清一  
委員 遠藤吉六郎

三、委員會  
商工委員會 御手洗操之郎  
委員長 杉山德太郎  
副委員長 伊藤貞三  
委員 橋本敏夫  
委員 堂山龜松  
委員 大井吉郎  
委員 山内信一  
委員 松井友次郎  
委員 英馬園一  
委員 鈴木重次  
委員 中村英二  
委員 下村利雄  
委員 瀧田英一  
委員 高橋英三  
委員 甲方清一  
委員 遠藤吉六郎

三、委員會  
商工委員會 御手洗操之郎  
委員長 杉山德太郎  
副委員長 伊藤貞三  
委員 橋本敏夫  
委員 堂山龜松  
委員 大井吉郎  
委員 山内信一  
委員 松井友次郎  
委員 英馬園一  
委員 鈴木重次  
委員 中村英二  
委員 下村利雄  
委員 瀧田英一  
委員 高橋英三  
委員 甲方清一  
委員 遠藤吉六郎

三、委員會  
商工委員會 御手洗操之郎  
委員長 杉山德太郎  
副委員長 伊藤貞三  
委員 橋本敏夫  
委員 堂山龜松  
委員 大井吉郎  
委員 山内信一  
委員 松井友次郎  
委員 英馬園一  
委員 鈴木重次  
委員 中村英二  
委員 下村利雄  
委員 瀧田英一  
委員 高橋英三  
委員 甲方清一  
委員 遠藤吉六郎

三、委員會  
商工委員會 御手洗操之郎  
委員長 杉山德太郎  
副委員長 伊藤貞三  
委員 橋本敏夫  
委員 堂山龜松  
委員 大井吉郎  
委員 山内信一  
委員 松井友次郎  
委員 英馬園一  
委員 鈴木重次  
委員 中村英二  
委員 下村利雄  
委員 瀧田英一  
委員 高橋英三  
委員 甲方清一  
委員 遠藤吉六郎

三、委員會  
商工委員會 御手洗操之郎  
委員長 杉山德太郎  
副委員長 伊藤貞三  
委員 橋本敏夫  
委員 堂山龜松  
委員 大井吉郎  
委員 山内信一  
委員 松井友次郎  
委員 英馬園一  
委員 鈴木重次  
委員 中村英二  
委員 下村利雄  
委員 瀧田英一  
委員 高橋英三  
委員 甲方清一  
委員 遠藤吉六郎

滿洲國大使館

一、事務系統

一、事務系統

一、事務系統

一、事務系統

一、事務系統

一、事務系統

一、事務系統

一、事務系統

一、事務系統

一、事務系統

一、事務系統

官 房 文 書 室  
 警 備 庶 務 室  
 大 使 參 事 官  
 政 務 處  
 政 務 第 一 室  
 政 務 第 二 室

二、職 別

全 權 大 使 呂 榮 寰  
 參 事 官 關 屋 德 藏  
 同 僚 張 蔭 棠  
 官 房 長 田 原 慎 二  
 文 書 室 主 任 塚 本 秀 雄  
 警 備 人 事 室 主 任 佐 々 部 東 吉  
 警 備 庶 務 室 主 任 益 村 久 吉  
 政 務 處 長 伊 藤 芳 男  
 政 務 第 一 室 主 任 丁 文 蔚  
 政 務 第 二 室 主 任 田 中 玲 瑛

當 塗

一 郡 商 會 當 塗 支 店

〔所在地〕 當塗染巷  
 (本店) 青島  
 〔代表者〕 古賀正  
 〔營業種目〕 雜貨商  
 〔加入組合名〕 當塗縣特資配給  
 組合

瀛華洋行當塗出張所

〔所在地〕 當塗東大街  
 (本店) 上海  
 〔代表者〕 小野誠顯

〔營業種目〕 雜貨商  
 〔加入組合名〕 當塗縣特資配給  
 組合

大平貿易公司

(組織) 個人  
 〔所在地〕 當塗三條巷  
 〔代表者〕 豐田森隆  
 〔營業種目〕 雜貨商  
 〔加入組合名〕 當塗縣特資配給  
 組合

近江洋行

(組織) 個人  
 〔所在地〕 當塗五條巷  
 〔代表者〕 近江武夫  
 〔營業種目〕 雜貨雜貨商  
 〔加入組合名〕 當塗縣特資配給  
 組合

公平洋行當塗出張所

〔所在地〕 當塗東大街  
 (本店) 上海  
 〔代表者〕 小野聰男  
 〔營業種目〕 雜貨、雜貨商  
 〔加入組合名〕 當塗縣特資配給  
 組合

瀛華洋行當塗支店

〔所在地〕 當塗下天井街  
 (本店) 上海  
 〔代表者〕 山村正敏  
 〔營業種目〕 雜貨、雜貨商

〔加入組合名〕 當塗縣特資配給  
 組合

三興公司當塗支店

〔所在地〕 當塗東大街  
 (本店) 上海  
 〔代表者〕 納田章  
 〔營業種目〕 雜貨商

新興洋行

(組織) 個人  
 〔所在地〕 當塗南寺巷  
 〔代表者〕 新宮太郎  
 〔營業種目〕 雜貨商  
 〔加入組合名〕 當塗縣特資配給  
 組合

成華洋行當塗支店

〔所在地〕 當塗四巷  
 (本店) 南京  
 〔代表者〕 伊藤昭一  
 〔營業種目〕 雜貨商  
 〔加入組合名〕 當塗縣特資配給  
 組合

田中商會

(組織) 個人  
 〔所在地〕 當塗東大街  
 〔代表者〕 田中幸太郎

大華洋行

(組織) 個人

〔所在地〕 當塗南寺巷  
 〔代表者〕 雜貨 到  
 〔營業種目〕 雜貨商  
 〔加入組合名〕 當塗縣特資配給  
 組合

大丸洋行當塗支店

〔所在地〕 當塗染巷  
 (本店) 上海  
 〔代表者〕 坂本初男  
 〔營業種目〕 雜貨、雜貨商  
 〔加入組合名〕 當塗縣特資配給  
 組合

達興公司

(組織) 個人  
 〔所在地〕 當塗南寺巷  
 〔代表者〕 橋本義三  
 〔加入組合名〕 當塗縣特資配給  
 組合

中南洋行當塗出張所

〔所在地〕 當塗西大街  
 (本店) 南京  
 〔代表者〕 朱慶芳  
 〔營業種目〕 茶

當塗縣物資配給組合

(組織) 日華合辦  
 〔所在地〕 當塗東大街五五  
 〔資本金〕 十五萬圓  
 〔幹部職員〕 植山德明

〔所在地〕 當塗五條巷  
 (本店) 上海  
 〔代表者〕 小林圭助  
 〔營業種目〕 雜貨  
 〔加入組合名〕 當塗縣特資配給  
 組合

內外發行當塗支店

〔所在地〕 當塗三條巷  
 (本店) 上海  
 〔代表者〕 大塚正英  
 〔營業種目〕 雜貨其他一般貨品

福記洋行當塗支店

(組織) 個人  
 〔所在地〕 當塗下天井街  
 〔代表者〕 野野浩一  
 〔營業種目〕 雜貨、雜貨商  
 〔加入組合名〕 當塗縣特資配給  
 組合

福新洋行

〔所在地〕 當塗東大街  
 (本店) 上海  
 〔代表者〕 吉村八郎  
 〔營業種目〕 雜貨、雜貨商  
 〔加入組合名〕 當塗縣特資配給  
 組合

松坂屋當塗支店

〔所在地〕 當塗東大街  
 (本店) 上海  
 〔代表者〕 吉村八郎  
 〔營業種目〕 雜貨、雜貨商  
 〔加入組合名〕 當塗縣特資配給  
 組合

松 山 洋 行

(組織) 個人  
 (所在地) 當塗東大街  
 【代表者】 松山茂郎  
 【營業種目】 雜貨、自動車業  
 【加入組合名】 當塗縣物產配給組合

丸 甲 洋 行 當 塗 支 店

(所在地) 當塗西大街  
 (本店) 南京  
 【代表者】 河野正一  
 【營業種目】 雜貨、雜貨商

丸 善 洋 行 當 塗 出 張 所

(所在地) 當塗下天井街  
 (本店) 蕪湖  
 【代表者】 上野好介  
 【營業種目】 雜貨商  
 【加入組合名】 當塗縣物產配給組合

有 豐 洋 行 當 塗 出 張 所

(所在地) 當塗下天井街  
 (本店) 南京  
 【代表者】 竹谷米藏  
 【營業種目】 雜貨、雜貨商  
 【加入組合名】 當塗縣物產配給組合

隆 興 洋 行 當 塗 出 張 所

(所在地) 當塗樂善  
 (本店) 南京  
 【代表者】 江中三郎  
 【營業種目】 雜貨商  
 【加入組合名】 當塗縣物產配給組合

蕪 湖

阿 部 市 洋 行 蕪 湖 出 張 所

(組織) 株式  
 (所在地) 蕪湖中山路三八號  
 (電話) 三六  
 (設立) 昭和十三年九月  
 【資本金】 二萬圓  
 【代表者】 鈴木智三郎(靜岡縣)  
 【營業種目】 棉花、織製品輸出、雜貨輸出  
 【加入組合名】 蕪湖絲業布物商組合、華商部業部人組部蕪湖支部

新 井 洋 行 蕪 湖 出 張 所

(組織) 個人  
 (所在地) 蕪湖招商局街一九  
 (本店) 上海  
 (電話) アノ、アラキヨウ  
 (設立) 昭和十五年

株 式 石 福 商 店 蕪 湖 出 張 所

(組織) 法人  
 (所在地) 蕪湖國貨路一九號  
 (本店) 東京市  
 (電話) 一六七  
 (設立) 昭和十四年十月  
 【資本金】 五萬圓  
 【代表者】 清原好文(大分縣)  
 【營業種目】 地金、一般貿易、雜貨  
 【加入組合名】 蕪湖煙草販賣同業會  
 【取引銀行】 華商商業銀行  
 【支店出張所】 上海、蘇州、常州、杭州、揚州、南京、蚌埠、安慶、漢口、北京  
 【製造工場】 鎮江麵粉廠

上 原 洋 行 水 館 製 造 所

(所在地) 蕪湖香頭橋桐巷  
 (本社) 上海  
 (設立) 昭和十七年三月  
 【資本金】 本社資本金流用  
 【代表者】 支店長 寺澤三郎  
 【製造種目】 水館、年糕  
 【機械設備】 水館製造用釜十基 壓搾機二基  
 【營業所名】 上原洋行蕪湖支店內  
 【取引銀行】 台灣、中央儲備

上 原 洋 行 水 館 製 造 所

(組織) 個人  
 (所在地) 蕪湖香頭橋桐巷  
 (本社) 上海  
 (設立) 昭和十六年十二月  
 【資本金】 二萬圓  
 【代表者】 支店長 寺澤三郎  
 【營業種目】 雜貨、雜貨、五洋五金、工業藥品、生漆建築材料、各種統計、各土產品及原料と各種製造業  
 【加入組合名】 蕪湖粉糖同業會 蕪湖榨乾販賣同業會、蕪湖石鹼同業會、蕪湖蝦同業會、蕪湖油原料及雜貨販賣組合  
 【取引銀行】 台灣、中央儲備、安民

瀟 蕪 洋 行 蕪 湖 出 張 所

(組織) 株式  
 (所在地) 蕪湖四明路三三號  
 (本店) 上海  
 (電話) 二八  
 (電話) アノ、エカイウ  
 (設立) 昭和十三年七月  
 【資本金】 百萬圓(全額拂込)  
 【代表者】 光石家賢(佐賀縣)  
 【營業種目】 土產品、軍用入及一般貿易  
 【取引銀行】 台灣銀行

上 原 洋 行 蕪 湖 支 店

(組織) 個人  
 (所在地) 蕪湖洋碼頭利濟巷  
 (電話) 二九號  
 (本店) 上海  
 (設立) 昭和十六年十二月  
 【資本金】 二萬圓  
 【代表者】 支店長 寺澤三郎  
 【營業種目】 雜貨、雜貨、五洋五金、工業藥品、生漆建築材料、各種統計、各土產品及原料と各種製造業  
 【加入組合名】 蕪湖粉糖同業會 蕪湖榨乾販賣同業會、蕪湖石鹼同業會、蕪湖蝦同業會、蕪湖油原料及雜貨販賣組合  
 【取引銀行】 台灣、中央儲備、安民

永 和 洋 行 蕪 湖 出 張 所

(組織) 個人  
 (所在地) 蕪湖中山路一九二  
 (本店) 上海  
 (電話) 五〇三  
 (設立) 昭和十四年五月  
 【資本金】 五萬圓  
 【代表者】 安藤輝之助  
 【營業種目】 米、麥、菜種、大豆、椰子、鴨毛等土產及榨草砂、洋各種貨物輸出入及販賣業、製油原料、肥料原料、飼養原料、製糖、養蠶業、植物油、蠟、油、明礬、石鹼、硫磺、硫磺、綿糸布及加工品、海產物、人絹糸及加工品  
 【加入組合名】 蕪湖煙草同業會 蕪湖日雜糖同組合、蕪湖煙草同業會

商組合、中支米穀買付組合蕪湖支部、蕪湖日商雜業組合  
 【取引銀行】 台灣銀行  
 【支店出張所】 蕪湖、平湖、蚌埠、蕪湖、蕪湖、蕪湖、蕪湖

### 登記洋行蕪湖出張所

(組織) 個人  
 (所在地) 蕪湖中二街九一號  
 (本店) 上海  
 (設立) 昭和十六年  
 【資本金】 百萬圓  
 【代表者】 田村寅生  
 【營業種目】 綿糸布、毛織物、綿雜貨、飲料水  
 【加入組合名】 蕪湖綿糸布卸商組合  
 【取引銀行】 台灣銀行  
 【支店出張所】 南京、蕪湖、蚌埠、蕪湖

### 大阪屋

(組織) 個人  
 (華名) 大阪洋行  
 (所在地) 蕪湖中山路六八號  
 (電話) 三七  
 (電略) アロ、オウサカヤ  
 (設立) 昭和十三年三月  
 【資本金】 二萬圓  
 【代表者】 若松信雄(兼川原)  
 【營業種目】 食料品、雜貨、菓子、雜貨類、煙草、綿糸布、工

業藥品、その他一般貨物  
 【加入組合名】 蕪湖煙草販賣同業會、蕪湖綿糸布販賣同業會、蕪湖食料品組合、蕪湖和紙同業會  
 【取引銀行】 台灣銀行  
 【支店出張所】 上海、蕪湖、蕪湖

### 近江屋

(組織) 個人  
 (所在地) 蕪湖中二街八二  
 (電話) 三四七  
 【資本金】 五萬圓  
 【代表者】 竹村善吉  
 【營業種目】 洋品雜貨商  
 【加入組合名】 蕪湖綿糸布販賣同業會、蕪湖日商雜業組合、蕪湖煙草販賣同業會、蕪湖石鹼販賣同業會、蕪湖蠟燭販賣同業會  
 【取引銀行】 台灣、華商商業

### 岡田洋行蕪湖支店

(組織) 個人  
 (所在地) 蕪湖正橫街一六號  
 (電話) 一三四  
 (電略) アロオカヤ  
 (設立) 昭和十四年十二月  
 【資本金】 五萬圓  
 【代表者】 主任 増田淺爾

【營業種目】 綿糸布、毛織物、工業藥品、農產土產一般雜貨類、煙草  
 【加入組合名】 蕪湖綿糸布組合、蕪湖煙草販賣同業會、蕪湖和紙組合、蕪湖蠟燭組合、中支製粉聯合蕪湖支部、蕪湖雜貨組合  
 【取引銀行】 台灣、華商商業  
 【支店出張所】 (支店) 奉天、上海、漢口、安慶、錦州(出張所) 瀋陽、高郵、高淳

### 加藤物産株式蕪湖出張所

(所在地) 蕪湖中二街一九六  
 (本店) 神戸市  
 (電略) アロ、カトワツツ  
 (設立) 昭和十六年四月  
 【資本金】 三萬圓(全額拂込)  
 【代表者】 所長 高松吉雄  
 【兼 役】 中支總監督 赤澤兵三

口、南通、天津、北京、青島、濟南、張家口、石門、太原、彰德、新鄉、廣東、廈門、香港、シヤンガルト、スエデン、ペロウ、ク、サイゴン、京城、釜山、大田、平壤、ハルビン、奉天、新京四平街、營口及市場の大都市

### 華中運輸株式蕪湖支店

(華名) 華中運輸株式有限公司蕪湖支店  
 (所在地) 蕪湖驛前  
 (本店) 上海  
 (電話) 四二四三、一二五  
 (電略) アロカチワニ  
 (設立) 昭和十七年七月  
 【資本金】 八百萬圓  
 【代表者】 支店長 長谷川寅久  
 【兼 役】 副社長 加賀山學、専務取締役 野田節一、常務取締役 金家誠  
 【營業種目】 小運送業、小運送業に關係ある倉庫業、努力請負通關代辦業、前各號に關聯ある事業の經營及之に對する投資  
 又は融資  
 【取引銀行】 台灣銀行

### 華中鑛業株式有限公司蕪湖辦事處

(組織) 國民政府法人  
 (所在地) 蕪湖中山路蕪湖香路

【資本金】 本社資本法適用  
 【代表者】 村上實(顧問)  
 【營業種目】 蕪湖煙草販賣

### 金子時計店

(組織) 個人  
 (所在地) 蕪湖中山路六四號  
 (電話) 一七八  
 (電略) カ  
 (營業) 昭和十三年二月  
 【資本金】 十萬圓  
 【代表者】 金子吉次郎  
 【兼 役】 金子吉次郎  
 【營業種目】 時計、黄金類  
 【取引銀行】 台灣、華商商業  
 【支 店】 武昌、蕪湖

### 金子洋行

(組織) 個人  
 (所在地) 蕪湖中山路六四號  
 (電話) 一七八  
 (設立) 昭和十五年三月  
 【資本金】 十萬圓  
 【代表者】 金子吉次郎  
 【兼 役】 金子吉次郎  
 【營業種目】 一般貨物、特木、竹、農産物一切  
 【加入組合名】 蕪湖綿糸布組合

蕪湖煙草箱拾組合、蕪湖石版、  
ロソク、砂糖雜貨組合、中支  
石版株式會社  
【取引銀行】 台灣、華興商業  
【支店出張所】 廣州、汕頭、  
香港、汕頭

京華產業株式會社蕪湖支店

(華名) 京華產業股份有限公司  
(所在地) 蕪湖中山路二〇八  
(電話) 三三五

(設立) 昭和十六年十一月  
【資本金】 二十萬圓(全額拂込)  
【代表者】 支店長 吉田健作  
【幹部職員】 主任 田原登三  
【營業種目】 朝鮮對中南支間の  
輸出入及上海對奧地間の物資  
買賣業  
【加入組合名】 蕪湖砂糖、ロ  
ソク、石版、雜糧各組合  
【取引銀行】 台灣、華興商業

江商株式會社蕪湖出張所

(華名) 江商洋行  
(所在地) 蕪湖中山路三七號  
(本店) 大阪  
(電話) 二〇四  
【資本金】 一千八百萬圓  
【代表者】 壽匠八郎(大阪)

【營業種目】 棉花、棉糸布、絨貨  
【加入組合名】 蕪湖棉糸布組合  
蕪湖煙草組合、蕪湖砂糖組合、  
蕪湖棉線組合、中支製粉聯合會  
【取引銀行】 台灣、華興商業

三越洋行出張所

(華名) 三越洋行  
(所在地) 蕪湖中山路一五五  
(本店) 上海  
(電話) 四四四  
(設立) 昭和十三年六月

【資本金】 四萬圓  
【代表者】 主任 巖井健三  
【幹部職員】 會計主任 藤井熊  
之進  
【營業種目】 食料日用品雜貨、  
漆等  
【加入組合名】 蕪湖煙草組合、  
蕪湖石版組合、蕪湖煙草組合、  
蕪湖砂糖組合、蕪湖棉糸布組合  
蕪湖和紙同業會  
【取引銀行】 台灣、華興商業

三光洋行蕪湖出張所

(組織) 株式  
(所在地) 蕪湖下長街一五五  
(本店) 上海  
(電話) 三八  
(設立) 昭和十三年九月  
【資本金】 百十五萬圓  
【代表者】 崎島文助(兵庫縣)

【營業種目】 毛織物、綿糸布、  
其の他織物類、一般雜貨類、船  
舶運搬會  
【加入組合名】 蕪湖棉糸布卸商  
組合、蕪湖煙草卸商組合

三興株式會社蕪湖出張所

(華名) 三興公司  
(所在地) 蕪湖中二街八四號  
(本店) 大阪  
(電話) 二二一  
(設立) 昭和十五年一月

【資本金】 本社資本全額用  
【代表者】 所長 秋間美雄  
【幹部職員】 伊佐清助 片山哲  
三、長谷川博司、井手十四男  
【營業種目】 各種原糸、織物、  
工業藥品、染料、木材、土產品  
雜貨、賣藥及賣藥部外品、煙草  
葉煙草、建築材料、其他  
【加入組合名】 蕪湖棉糸布卸商  
組合、蕪湖食料品組合、蕪湖煙  
草卸商組合、蕪湖日華製粉聯合會  
【取引銀行】 台灣、華興商業、  
中央儲蓄

三友商店蕪湖出張所

(所在地) 蕪湖公園路一八號  
(本店) 大阪  
(電話) 二五五

(電話) プロ、スリュ  
(設立) 昭和十五年九月  
【資本金】 上海支店資金に準ず  
【代表者】 久志井隆  
【營業種目】 綿糸布、煙草、土  
產品、香毛、絹、人絹布、毛糸  
毛織物、日用品雜貨、油類、食  
物、肉類、飲食料品  
【加入組合名】 蕪湖棉糸布卸商  
組合、日華蕪湖煙草販賣同業會  
蕪湖雜糧組合  
【取引銀行】 華興商業、台灣

篠原洋行蕪湖出張所

(組織) 合資  
(所在地) 蕪湖國貨路六號  
(本店) 上海  
(電話) 一四一  
(設立) プロ、シノハラ  
(設立) 昭和十三年

【資本金】 一萬圓  
【代表者】 因分俊夫(福島縣)  
【營業種目】 一般輸出入業  
【加入組合名】 蕪湖棉糸布、蕪  
湖煙草、砂糖、石版、ロソク  
組合  
【取引銀行】 台灣、華興、儲蓄  
【支店出張所】 漢口、蚌埠

上海百興洋行蕪湖出張所

(組織) 合資  
(所在地) 蕪湖道達街達寶巷

六號  
(本店) 上海  
(設立) 昭和十四年一月  
【資本金】 一萬圓  
【代表者】 秦林俊(青島)  
【營業種目】 雜貨、ロソク、靴  
硝子、セメント、染料、其他工  
業藥品  
【加入組合名】 中支石版販賣協  
議會蕪湖支部

上海福記洋行蕪湖出張所

(組織) 合資  
(所在地) 蕪湖四明路來觀里  
一七號  
(本店) 上海  
(電話) 一七三  
(設立) 昭和十四年九月

【資本金】 五十萬圓  
【代表者】 小野武男(廣島縣)  
【營業種目】 雜貨、麥酒、砂糖  
ロソク、織物、米、雜貨  
【加入組合名】 蕪湖性高組合、  
蕪湖煙草卸商組合、蕪湖棉糸布  
卸商組合

上海萬谷洋行蕪湖出張所

(所在地) 蕪湖下長街九八號  
(本店) 上海  
(電話) プロ、マンキウ  
(設立) 昭和十六年六月  
【資本金】 五萬圓

【代表者】主任 藤田不二雄  
 【幹部職員】會計 堀丸誠一、  
 營業 阿部正男

【營業項目】一般貿易、雜貨、  
 製油原料、肥料、土產物、雜貨

【加入組合名】蕪湖日華雜糧組  
 合、蕪湖絲糸布伊同業組合、  
 蕪湖煙草伊同業組合、蕪湖砂  
 粉同業會、蕪湖蠶絲同業組合  
 【取引銀行】台灣、華興商業

**昭和陸貿易出張所**

（組織）株式  
 （所在地）蕪湖下長街官廳巷  
 一號

【資本金】十萬圓  
 【代表者】佐藤透郎（熊本縣）

【營業項目】紙類、雜貨、セメ  
 ント、工業藥品、農産物、綿糸布  
 【加入組合名】日華蠶絲專販  
 同業會

**株式白木實業公司出張所**

（所在地）蕪湖下長街一五七  
 （本店）東京  
 （設立）昭和十七年二月

【資本金】五萬圓  
 【代表者】若海松次（埼玉縣）  
 【營業項目】綿糸布、食料品、  
 雜貨、農産物

【加入組合名】蕪湖煙草同業組  
 合、蕪湖絲糸布伊同業會

**瀨川洋行**

（組織）個人  
 （所在地）蕪湖十二街七號  
 （本店）廣島市  
 （電話）六一四

【設立】昭和十四年七月  
 【資本金】五十萬圓  
 【代表者】伊藤榮司  
 【營業項目】一般貿易、煙草、  
 米、小麥、雜穀、雜貨、食料品  
 電氣器械、礦油、食料油、金庫  
 類、染料、藥品、建築材料、蠟燭、  
 石鹼、襪糸布類、メリケン粉

【加入組合名】蕪湖煙草同業組  
 合、蕪湖煙草同業組合、日華蠶絲砂  
 粉同業會、蕪湖絲糸布同業會、蕪  
 湖石鹼同業會、蕪湖製錫同業會  
 【取引銀行】台灣、華興商業、  
 中央儲蓄  
 【支店出張所】上海、南京、北  
 京、天津

**成華洋行蕪湖支店**

（組織）個人  
 （所在地）蕪湖華盛街七三號  
 （本店）上海  
 【代表者】支店長 西山宏次

【營業項目】茶、紙、木材（宣城  
 縣品の多）奥地農産物買付一切  
 【加入組合名】蕪湖石鹼組合、  
 蕪湖煙草伊同業組合

**田附洋行蕪湖出張所**

（組織）株式  
 （所在地）蕪湖四零五號  
 （本店）大阪  
 （電話）三二八  
 【設立】昭和十四年十月

【資本金】三十萬圓  
 【代表者】牛山 勝長（野縣）  
 【營業項目】綿糸、織物及雜貨  
 棉花、毛糸、毛織物、和洋紙、  
 貝如原料、海産物  
 【加入組合名】蕪湖絲糸布同業  
 組合、蕪湖煙草販賣同業會、蕪  
 湖砂粉販賣同業會

**太平洋行蕪湖支店**

（組織）個人  
 （所在地）蕪湖吉和街九八號  
 （設立）昭和十三年十二月

【資本金】二萬圓  
 【代表者】野色彦太郎  
 【營業項目】綿糸布、石油、ロ  
 ンソク、煙草、織物、穀類、肥  
 料、農産物

【加入組合名】蕪湖煙草同業組  
 合、蕪湖絲糸布伊同業會、蕪湖砂  
 粉販賣同業會、蕪湖石鹼販賣同  
 業會、蕪湖ロンソク販賣同業會

**台灣銀行蕪湖支店事務所**

（組織）株式  
 （所在地）蕪湖中二街一四六  
 （本店）台北  
 （電話）四五、三三三  
 【設立】昭和十三年五月

【資本金】三千萬圓（全額持込）  
 【幹部職員】主任 大島信吉  
 【營業項目】銀行業

**大安洋行**

（組織）個人  
 （所在地）蕪湖下長街一三二  
 （設立）昭和十五年

【資本金】二萬圓  
 【代表者】内見 時  
 【營業項目】奥地土產物一般  
 【出張所】美安鎮

**大輪船株式會社出張所**

（組織）日華合辦  
 （所在地）蕪湖四明路六四號  
 （本店）上海

【設立】昭和十四年二月  
 【資本金】百五十萬圓（全額持  
 込）

**大同貿易公司支店**

（所在地）蕪湖十二街一三四  
 （本店）廈門  
 （電話）二二〇〇  
 【設立】昭和十四年十二月

【資本金】十萬圓  
 【代表者】全川龍安  
 【營業項目】一般貿易商  
 【加入組合】蕪湖煙草同業第一  
 部組合、蕪湖絲糸布同業第一  
 部組合、蕪湖砂粉同業第一  
 部組合、蕪湖煙草同業第一  
 部組合、蕪湖砂粉同業第一  
 部組合、蕪湖煙草同業第一  
 部組合、蕪湖砂粉同業第一  
 部組合  
 【取引銀行】台灣、華興銀行、  
 儲備  
 【経営工場】織物工場  
 【支店】葉縣

**大丸興業株式會社出張所**

（組織）大丸洋行  
 （所在地）蕪湖龍船巷一號

(本店) 大阪府  
 (電話) 一七五  
 (電 略) アコダイマルヨウ

(設立) 昭和十四年八月  
 【資本金】 百萬元(全額持込)  
 【代表者】 主任 津川運夫

【營業種目】 米穀、雜糧、土產品  
 【加入組合名】 蕪湖煙草卸商組合、蕪湖棉布卸商組合、蕪湖紗織販賣會、蕪湖日華雜糧卸商組合、中支鐵鋼製品販賣會、中支那物資通商會、蕪湖アソシエーション

### 高砂貿易洋行

(所在地) 蕪湖中二街一〇四  
 (電話) 二〇三  
 (電 略) タカチヤ  
 (設立) 昭和十四年六月  
 【資本金】 十萬元  
 【代表者】 清河專  
 【營業種目】 濱湖用達商  
 【加入組合名】 蕪湖日華雜糧商組合、蕪湖棉業組合  
 【取引銀行】 台灣、中央儲備  
 【支店】 基隆

### 高島屋蕪湖出張所

(組織) 株式  
 (華名) 一天公司  
 (所在地) 蕪湖吉和街摩厘里  
 (本店) 大阪  
 (電話) 三六一

【資本金】 一千四百萬圓  
 【代表者】 杉形恆紀  
 【營業種目】 家具裝飾、一般貿易雜貨、食料品、綿糸布、食用油、礦油、燃料、材木、雜貨、漆器、建築材料、煙草、藥品  
 【取引銀行】 台灣、華商商業、都、名古屋、神戶、長府、台北、京、東京、瀋陽、大連、奉天、新京、(ルビ)、北京、天津、張家口、濟南、青島、上海、南京、蚌埠、揚州

### 中華出光興産株式出張所

(所在地) 蕪湖中山路一五五  
 (本店) 上海  
 (電話) 四六  
 (電 略) アコ、イデミヤ  
 (設立) 昭和十四年十一月  
 【資本金】 一千萬圓(全額持込)  
 【代表者】 中山正利  
 【營業種目】 石油、石油製品各種油類、ガソリン  
 【取引銀行】 台灣銀行

### 中華輪船公司蕪湖出張所

(組織) 國民政府法人  
 (所在地) 蕪湖江岸路一號  
 (本店) 上海  
 (電話) 三三七

【代表者】 所長 野町健雄  
 【營業種目】 運送、倉庫、碼頭業  
 長江實業公司出張所  
 (組織) 株式  
 (所在地) 蕪湖公園路三九號  
 (設立) 昭和十七年七月  
 【資本金】 三萬圓  
 【代表者】 職員股夫(長崎縣)  
 【營業種目】 鑛油、雜貨、煙草、建築材料、土產物資、機械器具

### 東亞海運株式蕪湖支店

(所在地) 蕪湖沿江路一號  
 (本店) 東京  
 (電話) 二六、一三〇  
 (電 略) トウアカイワン  
 (設立) 昭和十四年八月  
 【資本金】 一億圓  
 【代表者】 支店長 原末太郎  
 【幹部職員】 庶務係長 田仲康雄、松村登之助、貨物係 田澤運夫、鑛石係 松是敬助、西澤政太郎

### 東興洋行

(組織) 個人  
 (所在地) 蕪湖新橋街八七號  
 (設立) 七九  
 (設立) 昭和十三年十月

【資本金】 一萬圓  
 【代表者】 赤塚謙雄  
 【營業種目】 一般商品、土地、物產、輸移出入貿易販賣、仲買事務代理  
 【加入組合名】 蕪湖日華煙草販賣會、蕪湖日華石鹼販賣會、蕪湖日華日華石鹼販賣會、蕪湖日華日華石鹼販賣會、蕪湖日華日華石鹼販賣會  
 【取引銀行】 台灣銀行

### 東興洋行印刷工場

(組織) 合資  
 (所在地) 蕪湖上二街  
 (電話) 七九九  
 (設立) 昭和十七年七月  
 【資本金】 一萬圓  
 【代表者】 赤塚謙雄  
 【幹部職員】 工場長 味代木正文  
 【製造種目】 印刷並紙類類  
 【機械設備】 印刷機五台其他四台

### 東洋棉花株式會社出張所

(華名) 東棉洋行  
 (所在地) 蕪湖四明路仁義里  
 (本店) 東京  
 (設立) 昭和十七年八月

【資本金】 三十萬圓  
 【代表者】 所長 高木登吾  
 【營業種目】 棉花、棉糸布及其他の纖維織物之等を使用して製成之實業、製工業、製織業、製紙業等  
 【加入組合名】 蕪湖棉糸卸商組合、蕪湖棉業卸商組合、蕪湖日華日華石鹼販賣會、蕪湖日華日華石鹼販賣會、蕪湖日華日華石鹼販賣會

### 遠山洋行蕪湖出張所

(所在地) 蕪湖中山路五八號  
 (設立) 昭和十七年四月  
 【資本金】 三萬圓  
 【代表者】 所長 高木勝男  
 【營業種目】 雜糸布、棉花雜貨  
 【加入組合名】 蕪湖棉糸卸商組合

### 德昌洋行

(所在地) 蕪湖迎江街七  
 (電話) 二四四



【(電 略)】プロトクシヨウ  
 【(設 立)】昭和十七年二月  
 【(資本金)】十萬圓  
 【(代表者)】金重寛治(台灣)  
 【(幹部職員)】芹川克男、會計  
 根津俊治  
 【營業種目】雜穀、小麥、麵粉、  
 貿易

【(加入組合名)】蕪湖雜糧組合  
 【(取引銀行)】華興商業、台灣  
 【(支店出張所)】當塗、壽津

### 德盛號蕪湖出張所

【(組織)】株式  
 【(所在地)】蕪湖下二街二二號  
 【(本店)】南京  
 【(電話)】二〇八  
 【(設 立)】昭和十四年五月  
 【(資本金)】五萬圓  
 【(代表者)】谷口幸一郎(大阪)  
 【營業種目】綿糸布、食料品、  
 雜貨、土產品  
 【(加入組合名)】蕪湖亞亞卸商組  
 合、蕪湖綿糸布卸商組合

### 同興洋行

【(所在地)】蕪湖國貨路五八號  
 【(本店)】海上  
 【(電話)】四七  
 【(設 立)】昭和十五年七月  
 【(資本金)】六萬圓  
 【(代表者)】中次保二郎(大阪)

【(營業種目)】棉花、米穀、皮革  
 麻、メリヤス、靴下製造販賣、  
 雜貨  
 【(加入組合名)】上海メリヤス布  
 島工業組合、日華蕪湖煙草販賣  
 同業會、日華蕪湖砂糖販賣同業  
 會、日華蕪湖石鹼販賣同業會

### 同盛號

【(組織)】個人  
 【(所在地)】蕪湖上長街九一號  
 【(電話)】一四九  
 【(電 略)】アノ二六九三  
 【(設 立)】大正五年  
 【(代表者)】柴田善三郎  
 【營業種目】諸雜貨、小麥粉、  
 土產物賣買  
 【(加入組合名)】蕪湖綿糸布、煙  
 草、石鹼、砂糖、ロソク同業會  
 【(取引銀行)】台灣、儲蓄

### 同和公

【(華名)】同安源  
 【(所在地)】蕪湖華盛街一號  
 【(設 立)】昭和十三年九月  
 【(資本金)】三萬圓  
 【(代表者)】田中春三  
 【(兼 役)】李達初  
 【營業種目】米、麥、雜穀、綿  
 糸布、棉草、砂糖、雜貨  
 【(加入組合名)】蕪湖雜糧組合、  
 蕪湖綿糸布販賣同業會、蕪湖煙

草販賣同業會、蕪湖砂糖販賣同  
 業會、蕪湖石鹼販賣同業會  
 【(取引銀行)】台灣、華興商業、  
 安民

### 同和洋行

【(組織)】個人  
 【(所在地)】蕪湖中二街二二四  
 【(電話)】三二七  
 【(設 立)】昭和十五年十二月  
 【(資本金)】三萬圓  
 【(代表者)】前田登一(兵庫縣)  
 【營業種目】大麥、小麥、雜穀、  
 麵、米、棉花、雜貨類  
 【(加入組合名)】日華蕪湖石鹼販  
 賣同業會、日華蕪湖煙草販賣同  
 業會、日華蕪湖煙草販賣同業會

### 成田洋行

【(組織)】個人  
 【(所在地)】蕪湖上三街一三八  
 【(電話)】三三五  
 【(設 立)】昭和十六年五月  
 【(資本金)】一萬五千圓  
 【(代表者)】成田正一  
 【(幹部職員)】成田政雄、成田忠  
 敬  
 【營業種目】木材、雜穀、雜貨、  
 一般土產品、食料品、油類  
 【(加入組合名)】日華蕪湖煙草販  
 賣同業會、日華蕪湖綿糸布販賣

同業會、日華蕪湖砂糖販賣同業  
 會、蕪湖日華雜糧組合  
 【(取引銀行)】台灣、華興商業

### 內河輪船公司蕪湖分公司

【(組織)】國民政府法人  
 【(所在地)】蕪湖江岸路一二號  
 【(本店)】上海  
 【(電話)】七一  
 【(設 立)】昭和十三年十月  
 【(資本金)】六百萬圓  
 【(代表者)】荒川直人(山日縣)  
 【營業種目】小型船舶、修理及  
 倉庫業、小蒸氣、粉船及船に依  
 る客貨の輸送

### 日商株式蕪湖出張所

【(華名)】日商洋行  
 【(所在地)】蕪湖四明路二六號  
 【(本店)】大阪  
 【(電話)】二三四  
 【(電 略)】アノ、ニコロニ  
 【(設 立)】昭和十四年六月  
 【(資本金)】上海支店融通  
 【(代表者)】所長 秋山安正  
 【營業種目】燕鴨卵、小麥、豆  
 類、各種等の農産物、砂糖、雜貨  
 類、煙草製品、藥煙草、製菓類、麥  
 粉、雜品、棉花、棉糸布、羊毛  
 糸、毛織物、動物製品、麻袋、  
 植物油、ゴム製品、紙類、藥品

及賣券全額、保險其他代理業  
 【(加入組合名)】華興商業、中支  
 奧地販賣協議會、蕪湖支店、中支  
 那軍票交換用特許配給組合人組  
 布、蕪湖支店、蕪湖綿糸布卸商組  
 合、蕪湖煙草卸商組合、蕪湖業  
 煙草組合、蕪湖食料品組合、中支  
 製粉聯合會、蕪湖支店、蕪湖日華  
 雜糧組合、蕪湖砂糖販賣同業會  
 【(取引銀行)】台灣、華興商業  
 【(支店出張所)】全國主要地

### 日中公司

【(所在地)】蕪湖中山路一七號  
 【(設 立)】昭和十六年三月  
 【(資本金)】三萬圓  
 【(代表者)】下田時夫(熊本縣)  
 【營業種目】干物類、棉草、雜  
 貨、貝鈿原料、米、雜穀、その他  
 【(加入組合)】日華蕪湖煙草販賣  
 同業會、日華蕪湖綿糸布販賣同  
 業會、日華蕪湖砂糖販賣同業會

### 福記洋行蕪湖出張所

【(組織)】合資  
 【(所在地)】蕪湖四明路東龍里  
 三〇號  
 【(本店)】上海  
 【(電話)】一七三  
 【(電 略)】プロフツキ

〔設立〕 昭和十三年八月  
 〔資本金〕 四十五萬圓(全額持込)  
 〔代表者〕 堀場金造  
 〔營業科目〕 土產品輸出、砂糖、食料品、綿糸布、煙草、雜貨事業、雜貨一般貿易  
 〔取引銀行〕 台灣銀行  
 〔出張所〕 荖港、常港、潭江、澎湖、基隆、運送鎮

福昌公司蕪湖出張所

〔組織〕 株式  
 (所在地) 蕪湖中山路二〇四  
 (本店) 大連  
 (電話) 三三〇  
 (電略) ブロコクオオキ  
 (設立) 昭和十六年九月  
 〔資本金〕 三十萬圓(全額持込)  
 〔代表者〕 大岩正三  
 〔營業科目〕 一般輸出入貿易物  
 品販賣業及土木建築請負業、穀類、麵食類、礦油類、一般機械類、建築材料、化粧品及殺虫劑、煙草、綿糸布、人絹、和洋酒、飲料水、食料品、紙類、明礬、メリヤス、砂糖、土產品、火災保險代理店、蠟燭材料、晒土產植物油

〔加入組合名〕 中支蠟燭配給組合蕪湖支部、蕪湖食料品組合、日華蕪湖煙草販賣同業會

〔取引銀行〕 華興商業、台灣  
 〔支店出張所〕 總本店大連、蕪湖本社、南京、支那本社青島、(支店) 北京、奉天、北京、哈爾濱、青島、天津、上海、東京、大阪(出張所) 安東、新義州、鞍山、撫順、錦州、遼陽、五房店、吉林、牡丹江、佳木斯、北安、孫吳、黑河、濟南、遼寧港、開封、張店、博山、太原、太原、石門、峇台、塘沽、南京、漢口、蘇州、無錫、蕪湖、鎮江、杭州

株式增幸洋行蕪湖出張所

〔華名〕 增幸洋行  
 (所在地) 蕪湖新橋街三六號  
 (本店) 上海福州路三三  
 (電話) 一七一  
 (設立) 昭和十三年八月  
 〔資本金〕 四萬圓  
 〔代表者〕 淡直二  
 〔營業科目〕 農產物、雜貨輸出  
 入商、家鴨、金毛、食料品、煙草、各種糸布、建築材料、機械器具、五金、礦油、工業藥品、土產藥材、植物油、蠟、蠶糸、肥料、水產物、畜產物仲買

〔加入組合名〕 蕪湖日華雜糧組合、中支砂糖販賣協議會蕪湖支部、蕪湖煙草販賣同業會  
 〔取引銀行〕 台灣、華興商業

株式松坂屋

〔所在地〕 蕪湖安慶路九〇  
 (電話) 一四〇、一七二  
 (設立) 昭和十四年七月  
 〔資本金〕 五萬圓  
 〔代表者〕 瀧上義夫佐賀縣  
 〔營業科目〕 石油、洗滌特、食料品、飲料水、麥酒、電氣機器機械及附屬品、食用油、人絹糸布、其他製品、絹糸布、メリヤス  
 〔加入組合名〕 蕪湖煙草銷商組合、蕪湖綿糸布卸組合、蕪湖業煙草組合、蕪湖食料品組合、蕪湖ローソク、石鹼、砂糖販賣同業會

株式松坂屋蕪湖營業所

〔華名〕 蕪湖百貨公司  
 (所在地) 蕪湖萬安路二三號  
 (本店) 名古屋  
 (電話) 一四〇、一七二  
 (電略) ブロコ、マツカヤ  
 (設立) 昭和十四年一月  
 〔資本金〕 二千萬圓  
 〔代表者〕 所長 若山俊雄  
 (重役) 中支總支配人 塚本 峯吉

〔幹部職員〕 總務係長 伊藤秀雄、南京出張所主任 石川寛一、常務出張所主任 吉村三三、

丸善洋行

〔組織〕 合資  
 (所在地) 蕪湖江岸路二二號  
 (本店) 大坂市  
 (電話) 三二六  
 (電略) ブロコ、マルセム  
 (設立) 昭和十三年五月  
 〔資本金〕 五十萬圓(全額持込)  
 〔代表者〕 三宅廣治  
 〔幹部職員〕 經理係長 上野好介、買付係長 曾布特、地方買付係主任(常務) 柴田雄、雜貨係主任 王雨溪、地方買付係主任(長壽) 林登明  
 〔營業科目〕 農產品、油脂原料、油脂、麵粉、穀、副產品肥料、礦物油及藥物油製品、染織草、石膏、明礬、食料品、工業原料、機械、紙類、綿糸、絹布、絲製品、酒類

〔加入組合名〕 中支製粉聯合會  
 〔幹部職員〕 買付係長 中支米穀配給組合蕪湖日華雜糧組合、中

丸為商店

〔組織〕 株式  
 (所在地) 蕪湖中山路一二九  
 (本店) 大坂市  
 (電話) 三三九  
 (電略) ブロコ、マルマルタメ  
 (設立) 昭和十五年八月  
 〔資本金〕 百萬圓(全額持込)  
 〔代表者〕 蓮藤榮邦(東京府)  
 〔營業科目〕 綿糸布、雜貨、煙草、一般貿易  
 〔取引銀行〕 台灣、華興商業

丸永商店蕪湖出張所

〔組織〕 株式  
 (所在地) 蕪湖中二街九四  
 (設立) 昭和十五年十月  
 〔資本金〕 二百萬圓  
 〔代表者〕 榎野正也  
 〔營業科目〕 綿糸布、雜貨、食

支食用油販賣協議會蕪湖支部、日華綿糸布販賣同業會、日華砂糖販賣同業會、日華蠟燭販賣同業會、日華石鹼販賣同業會  
 〔取引銀行〕 台灣、華興商業、儲蓄  
 〔出張所〕 南京、常港、吳縣、蕪安、致港、三山鎮、含山縣

料品、金物類、雜穀、土產品、  
煙草、砂糖  
【加入組合名】 蕪湖雜布布卸商  
組合、蕪湖煙草販賣同業會

### 丸吉洋行

【所在地】 蕪湖廣貨街二四  
【電話】 三〇五  
【設立】 昭和十五年二月  
【資本金】 三萬六千圓  
【代表者】 吉田木雄(鹿兒島)  
【營業種目】 綿糸布、石油、木  
材、石鹼、磅寸、ペンキその他、  
塗料、米、麥、雜穀、皮革、裝束類  
【加入組合名】 蕪湖綿糸布同業  
會、蕪湖煙草販賣同業會、蕪湖  
砂糖販賣同業會

### 萬谷洋行蕪湖出張所

【組織】 個人  
【所在地】 蕪湖下長街九八  
【設立】 昭和十五年六月  
【資本金】 五十萬圓  
【代表者】 小田明次郎  
【營業種目】 綿糸布、麻袋、煙  
草、海產物、麥類、豆類、油脂  
【加入組合名】 蕪湖綿糸布販賣  
同業會、蕪湖煙草販賣同業會、  
蕪湖砂糖販賣同業會、蕪湖、  
ソク販賣同業會

### 萬利洋行

【組織】 個人  
【所在地】 蕪湖中山路一〇七  
【電話】 二四一  
【設立】 昭和十三年八月  
【資本金】 三萬五千圓  
【代表者】 秀島清夫(佐賀縣)  
【營業種目】 綿糸布、砂糖、雜  
穀、土產品、煙草  
【加入組合名】 蕪湖煙草卸商組  
合、蕪湖綿糸布販賣同業會、蕪  
湖砂糖販賣同業會、蕪湖、ソク  
販賣同業會

### 三井物産株式會社上出張所

【華名】 三井洋行  
【所在地】 蕪湖四明路仁義里  
【本店】 東京  
【電話】 六七三二  
【設立】 昭和十六年四月  
【代表者】 折戸  
【加入組合名】 軍配組合八都其他

### 三河興業株式會社

【所在地】 蕪湖中山路七一號  
【本店】 上海  
【電話】 七四

【設立】 昭和十五年七月  
【資本金】 五萬圓  
【代表者】 松山清二  
【營業種目】 綿糸布、礦物及礦  
油、食料品、雜貨、明膠、農產  
物、軍指定非鐵金屬及鐵材蒐集  
【加入組合名】 蕪湖綿糸布販賣  
同業會

### 三菱商事株式會社出張所

【華名】 三菱公司  
【所在地】 蕪湖四明路三二號  
【本店】 東京  
【電話】 一七七  
【設立】 昭和十五年一月  
【資本金】 本店資本流用  
【加入組合名】 蕪湖煙草卸商組  
合、蕪湖綿糸布卸商組合

### 宮莊洋行蕪湖支店

【組織】 個人  
【所在地】 蕪湖中山路八五號  
【電話】 一四七  
【設立】 昭和十三年五月  
【資本金】 十五萬圓  
【代表者】 本多正次(東京府)  
【營業種目】 食料品、雜貨、雜  
貨、米、卵、鶏毛、煙草、マツ  
チ、綿糸、石油、運動具  
【加入組合名】 蕪湖煙草卸商組  
合、蕪湖砂糖販賣同業會

### 村田商店蕪湖出張所

【組織】 株式  
【華名】 村田公司蕪湖出張  
所  
【所在地】 蕪湖中山路二〇二  
【本店】 上海  
【設立】 昭和十六年二月  
【資本金】 二十八萬圓  
【代表者】 長井久澄夫(大阪)  
【營業種目】 米、麥、石骨、木  
炭、茶、其他農產物、砂糖類、  
綿糸布、煙草、石油、マツチ、  
石鹼、食用油、食料品、罐詰  
【加入組合名】 蕪湖綿糸布卸  
商同業會、蕪湖砂糖販賣同業會  
蕪湖煙草販賣同業會、蕪湖石鹼  
販賣同業會、中支製粉聯合會  
湖支部

### 株式山口商店出張所

【華名】 山口洋行  
【所在地】 蕪湖上二街六一  
【本店】 大阪  
【電話】 三二九  
【設立】 昭和十五年十月  
【資本金】 本店資本金流用  
【代表者】 西、正勝  
【營業種目】 綿糸布、人絹、毛  
紙、毛織物、絹織物、雜穀類、  
紙、煙草、土產物、飲食料品、  
砂糖、マツチ  
【加入組合名】 蕪湖綿糸布卸商

組合、蕪湖煙草販賣同業會、蕪  
湖砂糖同業會  
【取引銀行】 台灣、華興  
【支店出張所】 (支店) 上海、山  
陰所、常州、無錫、鎮江、南京

### 有恒麵粉公司蕪湖出張所

【組織】 個人  
【所在地】 蕪湖江岸路一號  
【本店】 南京  
【電話】 二〇六  
【設立】 アソセイフン  
【設立】 昭和十四年二月  
【資本金】 五十萬圓  
【代表者】 白神(岡山縣)  
【營業種目】 小麥、雜穀、麵粉  
實業業  
【取引銀行】 台灣銀行

### 橫山洋行蕪湖出張所

【所在地】 蕪湖通賓街六〇號  
【本店】 上海  
【設立】 昭和十七年五月  
【資本金】 五萬圓  
【代表者】 横山(福岡縣)  
【營業種目】 日用雜貨、小麥、  
雜穀その他農產物一切  
【加入組合名】 蕪湖煙草卸商  
組合

揚子蛋業會社燕湖出張所

〔所在地〕 漢陽迎江路一〇號  
 (本店) 上海  
 (電話) アーヤンタン  
 (設立) 昭和十五年一月  
 【資本金】 五萬圓  
 【代表者】 土井一郎  
 【營業種目】 生卵及同再製品賣場  
 【取引銀行】 台灣銀行

吉崎洋行燕湖支店

〔組織〕 個人  
 (所在地) 燕湖中山路一四七  
 (本店) 南京  
 (電話) 一七九  
 (設立) 昭和十四年五月  
 【資本金】 二萬圓  
 【代表者】 江藤正人(大分縣)  
 【營業種目】 絲糸布、石油、絲質、土產品  
 【加入組合名】 日華燕湖農事販賣同業會

吉田號燕湖出張所

〔組織〕 個人  
 (華名) 吉田洋行  
 (所在地) 燕湖接官廳街二八  
 (本店) 上海  
 (電話) 六九  
 (設立) 昭和十三年八月

【資本金】 十萬圓  
 【代表者】 梅田武人(滋賀縣)  
 【幹部職員】 橋田部主任 藤澤辰雄、輸入部主任 浪島政利  
 【營業種目】 農產物、海產物、絲糸布、雜貨、食料品、煙草、建築材料、工業藥品、機械器具類、金物、肥料、植物油、蠟油、天產藥材

〔加入組合名〕 燕湖雜糧組合、中支麵粉聯合會、燕湖絲糸布卸商組合、燕湖煙草卸商組合、中支石炭販賣協同會燕湖支部、燕湖食料品組合  
 【取引銀行】 台灣、華興商業  
 【經營工場名】 吉田製油工場  
 【支店出張所】 東京、大阪、漢口、天津、青島、南京、杭州、無錫、蘇州、蚌埠

吉田製油工場燕湖分工場

〔組織〕 個人  
 (華名) 吉田油廠  
 (所在地) 燕湖富民橋街  
 (本社) 上海  
 (電話) 六九  
 (營業) 昭和十六年十月  
 【代表者】 梅田武人  
 【幹部職員】 岩谷源之助  
 【營業種目】 食用油種特性原料  
 【機械設備】 ニキス、搾油機  
 【營業所名】 吉田號燕湖出張所

〔營業所〕 燕湖接官廳街二八號  
 【取引銀行】 台灣、華興商業

賽興洋行燕湖支店

〔組織〕 個人  
 (所在地) 燕湖石頭路一二一  
 (本店) 上海  
 (電話) 二六四  
 (設立) 昭和十三年九月  
 【資本金】 鈔本正一  
 【代表者】 鈴木正一  
 【營業種目】 食糧品及必需品、雜貨、煙草、各種糸布、金物、蠟油、工業藥品、機械器具、天產藥材、植物油、農產物、齒重赤、肥料、染料、水產、畜產物  
 【加入組合名】 中支部タバコ配給組合燕湖支部、中支石炭販賣協同會燕湖支部、中支ローソク配給組合燕湖支部、中支總糸布販賣協同會燕湖支部  
 【取引銀行】 台灣、華興商業

林大洋行燕湖出張所

〔組織〕 個人  
 (所在地) 燕湖中二街一四三  
 (本店) 上海  
 (電話) 二六九

(電話) 四四三三五  
 (設立) 昭和十四年六月

【資本金】 一萬圓  
 【代表者】 茂繁三郎  
 【營業種目】 絲糸布、雜貨、生產品、煙草、砂糖、石鹼、染料、蠟油、棉製品、自轉車、食料品  
 【加入組合名】 燕湖絲糸布卸商組合、燕湖食料品組合、日華燕湖煙草販賣同業會、日華燕湖蠟油販賣同業會、日華燕湖砂糖販賣同業會、燕湖日華雜糧組合  
 【取引銀行】 台灣銀行  
 【支店】 滬北鎮

和合洋行

〔組織〕 個人  
 (所在地) 燕湖新橋街六〇  
 (本店) 上海  
 (設立) 昭和十五年一月  
 【資本金】 二萬圓  
 【代表者】 津村 謙  
 【營業種目】 一般貿易  
 【加入組合名】 燕湖煙草組合、燕湖絲糸布組合、燕湖雜糧組合、燕湖石炭組合、燕湖蠟油組合、燕湖日華雜糧組合  
 【五洋部】 燕湖吉和街六三號  
 【取引銀行】 台灣、華興商業、中央儲備、安民

**日比野洋行**

營業種目 陶磁器、家庭金物、漆器、硝子器  
 建築材料、衛生陶器、湯水器

南京中山東路一〇三號  
 電話二一三四〇番

# 中 央 儲 備 銀 行

## 上 海 分 行

行 址 外灘十五號  
電 報 掛 號 中文八六二八  
電 話 一七四六三  
一七四六四  
一七四六五  
一七四六六

(部 各 接 轉)

## 中 華 民 國 國 家 銀 行



資 本 總 額  
壹 萬 萬 國 幣 元

## 南 京 總 行

行 址 中山東路一號  
電 報 掛 號 中文五五四四  
英文 CHINA BANK  
(各 地 一 律)  
電 話 二二五四一  
二二五四二  
二二五四三  
二二五四四  
二二五四五  
(部 各 接 轉)

### 杭 州 支 行   蘇 州 支 行   蚌 埠 支 行   甯 波 支 行   廣 州 支 行   漢 口 支 行

行 址 太平坊大街	電 報 掛 號 中文五五四四	電 話 二七七〇	行 址 觀前街一八九號	電 報 掛 號 中文五五四四	電 話 六一八五五	行 址 二馬路二九四號	電 報 掛 號 中文五五四四	電 話 二五五八	行 址 江廣路十五號	電 報 掛 號 中文五五四四	電 話 七七一六六	行 址 長堤大馬路二六號	電 報 掛 號 中文六三二八	電 話 一七一三一	行 址 湖北街九號	電 報 掛 號 中文一一三五
-----------	----------------	----------	-------------	----------------	-----------	-------------	----------------	----------	------------	----------------	-----------	--------------	----------------	-----------	-----------	----------------

### 各 地 辦 事 處

廈門 常州  
安慶 泰縣  
蕪湖 麗山  
常熟 松江  
無錫 汕頭  
南通 九江  
嘉興 南昌  
揚州 餘姚  
太倉 紹興  
鎮江 硤石  
上海法租界  
滬西  
東京 日本

本 社 北 京 市 內 二 區 大 木 倉 十 三 號

華 北 石 炭 販 賣 有 限 公 司

南 京 受 渡 專 務 所

南 京 中 山 路 二 七 五 號

南 京 土 木 建 組 業 組 合

營業  
種目

礦油、ロートク、棉糸布、煙草、燐寸、  
石鹼、動植物油脂、雜穀肥料、工業藥品  
自動車部分品、和洋紙類、ゴム製品

榮泰洋行南京支店

南京市 中山東路五〇號  
電話 二二四二九番

營業種目

一般雜貨 纖維製品  
食料品 製 氷

太平洋行

南京市白下路二〇三號  
電話 二二二六四番

# 上海石炭聯合會

南 京 支 部

事務所 南京特別市中山路十四號

電話 三一〇八一番

電信要信 ナンキンセキ  
略 號 タンレンゴウ

支部長 三井物産株式會社

南 京 支 店

支部長 三菱商事株式會社

南 京 支 店

支部員 山下鑛業株式會社

南 京 支 店

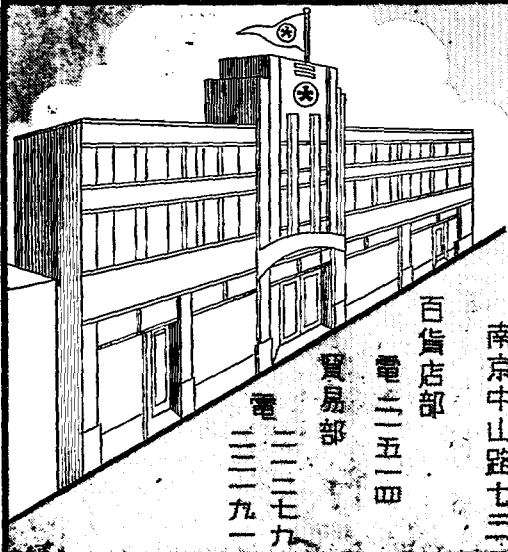

大丸興業株式會社

南京出張所

# 大丸洋行

南京中山路七三

百貨店部

電話二五二四

貿易部

電話二二七九

電話二二一九一



# 華友製粉公司

(舊名) 益豐麵粉廠

蕪湖工場

蕪湖東門外大龍坊

電話二七四番

南京出張所

太平路六九號

電話二二〇二〇番

高級洋服  
國民服

華中鐵道購買組合指定

# 武 福 田 武 雄 商 店

南京中山路五號

電話二二一八二番

出張所蚌埠中興街七〇號

# 富士自動車商會

代表者 岡 田 憲 武

南京中山東路二七  
電 話 二二三  
二一三  
六七一  
四六三  
九六三  
番

南京市維新路二九號

# 株式會社 石 福 商 店

南京出張所  
電話二一八五二番

總本社

大連市山縣通り二二三



株式會社

# 福 昌 公 司

南京出張所

喫茶と  
菓子の

新高高

南京中山東路

南京太平路十七號

華中百貨店

電話二二三三六六九番

南京白下路五四號

岡山號

伊藤貞三  
電話二一七六〇番

水田漆行

南京出張所  
南京中山路九六號

# 蚌 埠 土 木 建 築 業 協 會

事務所（蚌埠車站後街二十七號電話二七七番）

會 員 福 本 洋 行 代 表 者 福 本 正 一	會 員 中 尾 組 代 表 者 中 尾 莊 市	會 員 高 橋 組 蚌 埠 出 張 所 責 任 者 高 橋 桃 太 郎	庶 務 濱 口 洋 行 代 表 者 濱 口 勇	會 計 林 工 務 店 代 表 者 林 三 男	常 任 理 事 野 崎 組 代 表 者 野 崎 忠 男	常 任 理 事 出 川 組 蚌 埠 出 張 所 責 任 者 出 川 茂	副 會 長 一 郡 組 蚌 埠 出 張 所 代 表 者 鈴 谷 久 八	會 長 日 華 洋 行 代 表 者 小 原 秀 次
---	--	--	--	--	--	--	--	---

華興商業銀行

蚌埠支行店

電話 二馬路 二四一號

昭南通商株式會社

蚌埠出張所

電話 中正街 二三〇號

營業 一般貿易

# 太平洋行

蚌埠出張所

電話二四六番

營業 米、雜穀、砂糖、藥材、工業、藥品、染料、建築材料、毛織物、棉米織布、膠類並原料十角

# 福記洋行

蚌埠出張所

蚌埠經一路十號

## 營業種目

石油、絹、人絹絲布、毛絲、毛織物、紙類、ゴム製品、電氣器具、乾電池、醫療材料、工業藥品、衛生材料、染料、金物機械類、陶磁器、ガラス、製品、建築材料、木材、清涼飲料食品、海產物水產物、加工品、雜穀雜貨、肥料食用油、土產物其他一般販賣

## 東亞商事株式會社

東百興貨店

蚌埠大馬路二八一號

電話二五七番

百貨店 電話二五六番

建築材料  
杭木商  
天 泰 洋 行

蚌埠大馬路永康里

營業 一般貿易、窯業  
種目 土產物加工業

淮 南 產 業 公 司

蚌埠中山街一一四號  
電話一一七、一四〇番

營業 綿絲布、土產物  
種目 雜貨類、一般貿易  
第一徵兵保險代理店

中 山 洋 行

蚌埠中山街八〇號  
話 話 一 五 三 番

營業種目 麻及麻製品  
蒐集販賣

# 日華麻業株式會社

蚌埠出張所

公棧路一八號  
電話三二八番

營業種目 原皮、毛皮、羊毛

# 日華原皮株式會社

蚌埠出張所

與平西街二九號  
電話一五一番

# 華中內河民船蚌埠地方公會

蚌埠公棧路八號  
電話三〇九番

營業種目 雜穀貿易  
一般雜貨貿易  
運輸取扱業  
自動車運輸業

# 江南產業蚌埠出張所

蚌埠老船塘公棧路二號  
電話六三、三六四番

蚌埠經一路  
電話六一一番

江南病院



營業目  
鐵一  
非鐵金屬  
蒐集貿易

# 三河興業株式會社

蚌埠出張所

中正街二三一號  
電話二三七番

# 新井洋行

蚌埠畜産部

蚌埠中正街二三二號  
電話一五六號

營業目  
雜穀、雜貨、建築材料

# 福利洋行支店

蚌埠大馬路二一六號  
電話二一六番

營業目  
綿糸布、煙草、石鹼  
ロソク、洋紙、食料品  
一般雜貨、軍需品  
各種礦油類、土產品取扱

# 丸甲洋行

蚌埠出張所

華昌街一四號  
電話二七二番

# 當塗縣物資配給組合

當塗縣太平府東大街五五號

理事長 李 達 三

副理事長 狩 野 茂

常任理事 新 宮 太 郎

常任理事 小 野 庭 男

理事 近 江 武 男

營 業 種 目

雜穀、小麥、麵粉、雜貨、貿易

德 昌 洋 行

燕 湖 迎 江 街 七 號  
電 話 二 四 四 番

鹽 岡 洋 行

米 田 豐 作  
燕湖中山路八七號

加 藤 物 產 株 式 會 社

燕 湖 出 張 所  
燕湖中二街一九六號

永 和 洋 行 燕 湖 出 張 所

燕湖中山街一九二號  
電 話 三 〇 三 番

三 河 興 業 株 式 會 社

燕湖中山路七一號  
燕 湖 出 張 所  
電 話 七 四 番

第二篇 北支商工業者關係（附官公署）

第一章 北京、太原、石門

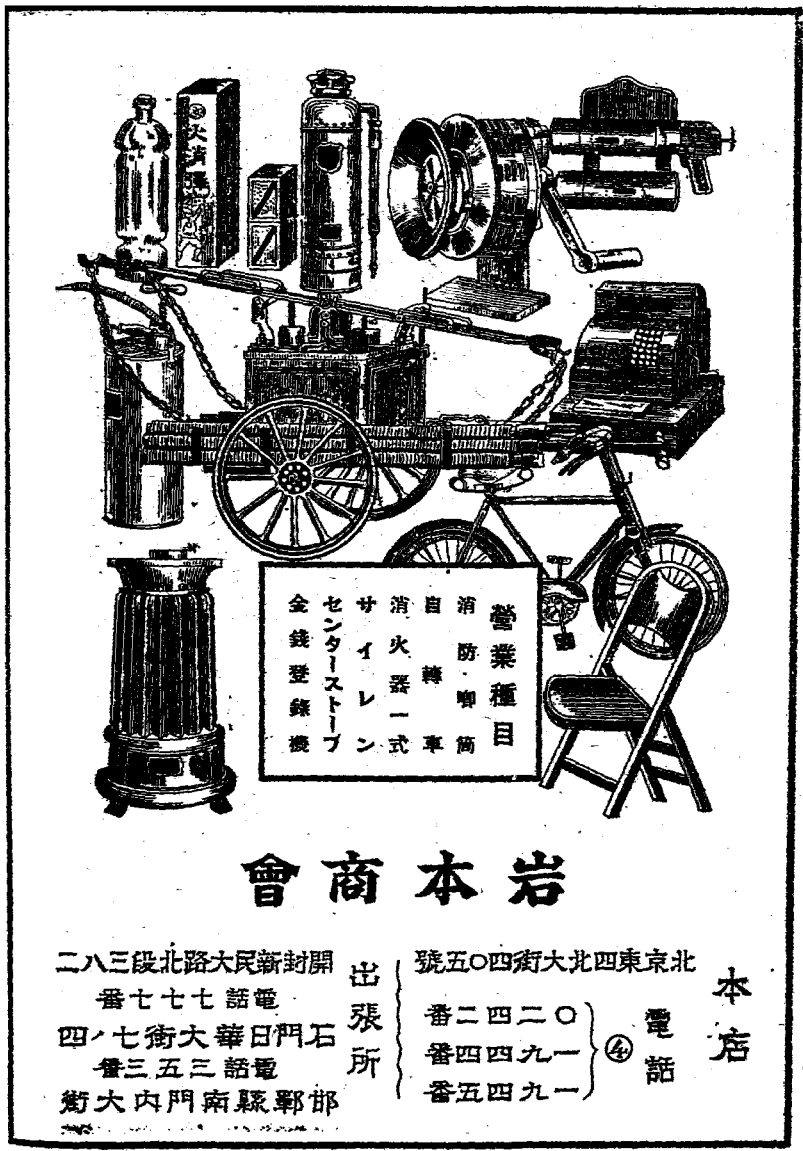

營業種目  
 消防唧筒  
 自轉車  
 消火器一式  
 サイレン  
 センターストープ  
 金銭登錄機

# 岩本商會

開封新大北路三段二八  
 電話七十七番  
 石門日華大街七四  
 電話三五三番  
 邯鄲縣南門內大街

出張所

北東京四北大街四〇五號  
 電話  
 二四二〇番  
 四四九一番  
 五四九一番

本店

# 北京索引

## (丁)

- 阿川組北京出張所……………(四七五)
- 亞洲公司……………(四七五)
- 賽自動車店……………(四七五)
- 愛台洋行……………(四七五)
- 秋田組……………(四七五)
- 津野水道工業北京出張所……………(四七五)
- 遠野物產北京出張所……………(四七五)
- 福日製作所北京出張所……………(四七五)
- 天野商店……………(四七五)
- 甘樂太郎北京支店……………(四七五)

## (イ)

- 猪原洋行……………(四七五)
- 一都組北京支店……………(四七五)
- 岩本商會……………(四七五)
- 岩井商店北京支店……………(四七五)

## (ウ)

- 植西清藤醸造場……………(四七五)
- 植西洋行……………(四七五)
- 内田洋行……………(四七五)

## (エ)

- 永清洋行……………(四七五)
- 燕京被服廠……………(四七五)

## (オ)

- 御多福棉花北京出張所……………(四七五)

- 大倉組北京出張所……………(四八六)
- 大倉商事北京支店……………(四八六)
- 大倉土木北京出張所……………(四八六)
- 大阪電機機房商會出張所……………(四八六)
- 大林組北京支店……………(四八六)
- 大木商店北京支店……………(四八六)
- 近江屋商店北京出張所……………(四八六)
- 岡崎洋行……………(四八六)
- 岡水染工場……………(四八六)
- 沖通信機北京支店……………(四八六)

## (カ)

- 加藤物産北京出張所……………(四八六)
- 鹿島組北京支店……………(四八六)
- 華北運轉株式會社……………(四八六)
- 華北礦業北京支店……………(四八六)
- 華北交通株式會社……………(四八六)
- 華北製藥股份有限公司……………(四八六)
- 華北食糧平衡倉庫……………(四八六)
- 華北重石礦業株式會社……………(四八六)
- 華北東石礦業株式會社……………(四八六)
- 華北石炭販賣株式會社……………(四八六)
- 華北電氣股份有限公司……………(四八六)
- 華北電氣株式會社……………(四八六)
- 華北電信電話株式會社……………(四八六)
- 華北亞細亞煤油株式會社……………(四八六)
- 華北亞細亞肥料株式會社……………(四八六)
- 華北製糖株式會社……………(四八六)
- 華北洋灰股份有限公司……………(四八六)
- 華北洋灰株式會社……………(四八六)
- 華北青工協會……………(四八六)
- 櫻村洋行北京支店……………(四八六)

- 山南商會……………(四八六)
- 金山洋行北京出張所……………(四八六)
- 兼松商店北京出張所……………(四八六)
- 兼潤商事北京出張所……………(四八六)
- 鐘淵デイル工業北京工場……………(四八六)
- 川住製作所北京支店……………(四八六)
- 川住鐵工所北京支店……………(四八六)

## (キ)

- 喜田洋行……………(四八六)
- 義昌洋行工場……………(四八六)
- 北支那開發株式會社……………(四八六)
- 協和履造株式會社……………(四八六)
- 近商組支店……………(四八六)

## (ク)

- 久保商店北京支店……………(四八六)
- 久保田鐵工所北京工場……………(四八六)
- 久保田鐵工所北京支店……………(四八六)
- 京津電氣公司北京支店……………(四八六)
- 京津不動產管理北京支店……………(四八六)
- 協和電氣北京出張所……………(四八六)

## (ケ)

- 小糸鐵工廠……………(四八六)
- 後藤風塵堂北京出張所……………(四八六)
- 弘電社華北支店……………(四八六)
- 厚生公司工場……………(四八六)
- 厚和洋行……………(四八六)
- 廣和洋行清涼飲料水部……………(四八六)
- 廣和洋行北京支店……………(四八六)
- 興亞合同貨棧連絡所……………(四八六)

## (コ)

- 興亞商事……………(四八六)
- 興達洋行……………(四八六)
- 興大公司……………(四八六)
- 興亞土木株式會社……………(四八六)
- 興亞被服工業株式會社……………(四八六)
- 興隆公司……………(四八六)
- 國際電氣公司……………(四八六)
- 江商北京出張所……………(四八六)
- 古閑組……………(四八六)
- 國際業株式會社……………(四八六)

- 佐佐木酒造場……………(四八六)
- 眞田水道工務所北京支店……………(四八六)
- 三機工業北京支店……………(四八六)
- 三興株式會社北京支店……………(四八六)
- 三志洋行……………(四八六)
- 三昌洋行北京支店……………(四八六)
- 三和工業株式會社……………(四八六)
- 三和洋行北京支店……………(四八六)
- 三和洋行北京出張所……………(四八六)
- 山西隆業北京事務所……………(四八六)
- 山西隆業北京支店……………(四八六)
- 山東鐵業北京事務所……………(四八六)
- 山東產銷煤鐵北京支店……………(四八六)

## (カ)

- 資生堂北京販賣株式會社……………(四八六)
- 島津製作所北京出張所……………(四八六)
- 清水組北京支店……………(四八六)
- 昌光洋行北京支店……………(四八六)
- 昭和通商北京支店……………(四八六)
- 白木屋北京支店……………(四八六)
- 鐵縣炭礦北京事務所……………(四八六)
- 信義洋行……………(四八六)

## (サ)

- 須田工業株式會社……………(四八六)
- 菅沼タイプライター北京營業所……………(四八六)
- 杉元商店北京出張所……………(四八六)
- 住友本社北京事務所……………(四八六)
- 住友海上火災保險出張所……………(四八六)
- 住友銀行北京駐在員事務所……………(四八六)
- 住友生命北京支店……………(四八六)

## (セ)

- 湘榮合資會社北京支店……………(四八六)
- 正隆洋行……………(四八六)
- 井原煤礦股份有限公司……………(四八六)
- 生野堂……………(四八六)
- 精泰洋行北京支店……………(四八六)
- 關商會北京支店……………(四八六)

## (タ)

- 田附商店北京出張所……………(四八六)
- 兼信洋行北京出張所……………(四八六)
- 兼昌商會……………(四八六)
- 大華電氣洋行……………(四八六)
- 大興洋行……………(四八六)

- 住友炭礦株式會社……………(四八九)
- 神經自動車北京營業所……………(四八九)
- 神海洋行酒造部……………(四八九)
- 道和商會北京出張所……………(四八九)
- 亞信洋行北京出張所……………(四八九)
- 新泰炭礦營業所事務所……………(四八九)
- 新長印書館株式會社……………(四八九)
- 新長報……………(四八九)
- 新利洋行北京支店……………(四八九)

## (ス)

- 須田工業株式會社……………(四八九)
- 菅沼タイプライター北京營業所……………(四八九)
- 杉元商店北京出張所……………(四八九)
- 住友本社北京事務所……………(四八九)
- 住友海上火災保險出張所……………(四八九)
- 住友銀行北京駐在員事務所……………(四八九)
- 住友生命北京支店……………(四八九)

## (セ)

- 湘榮合資會社北京支店……………(四八九)
- 正隆洋行……………(四八九)
- 井原煤礦股份有限公司……………(四八九)
- 生野堂……………(四八九)
- 精泰洋行北京支店……………(四八九)
- 關商會北京支店……………(四八九)

## (タ)

- 田附商店北京出張所……………(四八九)
- 兼信洋行北京出張所……………(四八九)
- 兼昌商會……………(四八九)
- 大華電氣洋行……………(四八九)
- 大興洋行……………(四八九)

北京業引

- 大信洋行北京出張所.....(五三)
- 大同炭礦北京事務所.....(五三)
- 大同製糖北京工場.....(五三)
- 大日本麥酒北京駐在員.....(五三)
- 大正洋行北京出張所.....(五三)
- 大北洋行.....(五三)
- 大汶口炭礦北京事務所.....(五三)
- 大陸礦業株式會社.....(五三)
- 大連汽船北京事務所.....(五三)
- 第一銀行北京調查室.....(五三)
- 第一工業公司北京支店.....(五三)
- 第一生命北支支社.....(五三)
- 高田組北京支店.....(五三)
- 高田商會北京支店.....(五三)
- 高島屋北京出張所.....(五三)
- 高接組.....(五三)
- 竹内被服工廠.....(五三)
- 竹内洋行.....(五三)
- 谷安己商店北京出張所.....(五三)
- 谷水大藥房.....(五三)

(子)

- 千代田生命保險支社.....(五四)
- 中華出光興産北京支店.....(五四)
- 中華航空株式會社.....(五四)
- 中華海運保險株式會社.....(五四)
- 中興公司.....(五四)
- 中興炭礦業事務所.....(五四)
- 中國三洋貿易公司.....(五四)
- 中國聯合準備銀行.....(五四)
- 中日實業株式會社.....(五四)
- 長泰洋行北京支店.....(五五)
- 張家口電氣北京支店.....(五五)
- 朝鮮銀行北京支店.....(五五)
- 朝鮮貿易協會北京支部.....(五五)

(テ)

- 天津銀行北京支店.....(五七)
- 天津洋行北京支店.....(五七)
- 帝國生命北支支社.....(五七)
- 帝國土水北京出張所.....(五七)
- 東亞海運北京事務所.....(五七)
- 東亞通商合名會社.....(五七)
- 東亞新報社.....(五七)
- 東亞麥酒公司.....(五七)
- 東亞三井北京出張所.....(五七)
- 東亞旅行社北京支店.....(五七)
- 東亞肥料製造廠.....(五七)
- 東海物産株式會社.....(五七)
- 東興公司.....(五七)
- 東昌商事.....(五七)
- 東信公司.....(五七)
- 東方人壽保險股份有限公司.....(五七)

(ト)

- 東洋拓殖北京支店.....(五九)
- 東洋ブラスタール工業所.....(五九)
- 東洋(小樽洋行支店).....(五九)
- 東洋紡績北京出張所.....(五九)
- 東洋鐵道北京出張所.....(五九)
- 東和公用ダム工場.....(五九)
- 東和公用ダム工場.....(五九)
- 鐵道公司東京工場.....(五九)
- 栃木農場.....(五九)
- 飛鳥組北京出張所.....(五九)
- 鳥羽洋行北京支店.....(五九)

(ニ)

- 中村商會北京支店.....(五九)
- 中山商事北京出張所.....(五九)
- 西村商工業出張所.....(五九)
- 西松組北京支店.....(五九)
- 日華工業株式會社.....(五九)
- 日華貿易株式會社工場.....(五九)
- 日產自動車北京駐在所.....(五九)
- 日東工業合資會社.....(五九)
- 日支洋行.....(五九)
- 日清製粉北京工場.....(五九)
- 日東製粉北京工場.....(五九)
- 日東製粉北京事務所.....(五九)
- 日豐洋行.....(五九)
- 日本海上火災保險出張所.....(五九)
- 日本軍需品商會支店.....(五九)
- 日本製糖北京出張所.....(五九)
- 日本興業公司.....(五九)
- 日本ゴム青島工場出張所.....(五九)
- 日本自動車北京營業所.....(五九)
- 日本水産北支營業所.....(五九)
- 日本製糖北支營業所.....(五九)
- 日本タイアラター支店.....(五九)
- 日本電氣北京出張所.....(五九)
- 日本電氣電話工事支店.....(五九)
- 日本農藥北京出張所.....(五九)
- 日本鐵道北京支店.....(五九)
- 日本ボート工廠賣出.....(五九)
- 日本郵船北京支店.....(五九)
- 日本郵船北京支店.....(五九)
- 日清商社北京支店.....(五九)

(ハ)

- 野崎商會.....(五九)
- 關組北支支店.....(五九)
- 波多江組.....(五九)
- 八角組.....(五九)
- 花園組.....(五九)
- 林業商店北京出張所.....(五九)
- 日立製作所北京營業所.....(五九)
- 副華洋行北京支店.....(五九)
- 富士興業合資會社.....(五九)
- 富國徵兵北京市部.....(五九)
- 福昌公司北京支店.....(五九)
- 古河電氣工業北京出張所.....(五九)
- 文林洋行.....(五九)

(ヒ)

- 北京近江洋行.....(五九)
- 北京實業印刷局.....(五九)
- 北京實業公社.....(五九)
- 北京製糖所.....(五九)
- 北京青果練糖株式會社.....(五九)
- 北京鍛造工業株式會社.....(五九)
- 北京東和商會公司.....(五九)
- 北京發條工場.....(五九)
- 北京無盡株式會社.....(五九)
- 北支宏森探金株式會社.....(五九)
- 北支自動車工業株式會社.....(五九)

(ホ)

- 野崎商會.....(五九)
- 關組北支支店.....(五九)
- 波多江組.....(五九)
- 八角組.....(五九)
- 花園組.....(五九)
- 林業商店北京出張所.....(五九)
- 日立製作所北京營業所.....(五九)
- 副華洋行北京支店.....(五九)
- 富士興業合資會社.....(五九)
- 富國徵兵北京市部.....(五九)
- 福昌公司北京支店.....(五九)
- 古河電氣工業北京出張所.....(五九)
- 文林洋行.....(五九)

(ヘ)

- 北支自動車洋行北京支店.....(五九)
- 北京住信株式會社.....(五九)
- 北支電氣組.....(五九)
- 北支丸石公司北京支店.....(五九)
- 水田商會北京支店.....(五九)
- 東部組.....(五九)
- 外幣洋行.....(五九)
- 增田洋行北京出張所.....(五九)
- 又一株式會社北京出張所.....(五九)
- 宏の梅北京酒造場.....(五九)
- 松坂屋北京營業所.....(五九)
- 松下電器貿易北京駐在所.....(五九)
- 松本盛大倉庫房支店.....(五九)
- 滿洲生命北京支店.....(五九)
- 滿洲中央銀行北京支店.....(五九)
- 滿洲電氣土木合資支店.....(五九)
- 滿洲日新開社北支支店.....(五九)
- 滿洲ラヂオ普及社.....(五九)
- 滿鐵北支理學調查所.....(五九)
- 滿鐵毛織株式會社北支支店.....(五九)
- 滿文洋行.....(五九)

(セ)

- 三鶴洋行北京支店.....(五九)
- 三井鐵山北京事務所.....(五九)
- 三井百貨店.....(五九)
- 三井物産北京支店.....(五九)
- 三越北京出張所.....(五九)
- 三橋自動車商會北京支店.....(五九)
- 三菱商事北京支店.....(五九)
- 三菱礦業北京事務所.....(五九)
- 水上洋行.....(五九)



(A) 武豐洋行北京支店……………(五三)  
 融商會……………(五三)

(J) 明治商會北京支店……………(五三)  
 明治生命保險北京支店……………(五三)

(七) 茂隆洋行出張所……………(五三)  
 華豐銀行北京分行……………(五三)  
 華豐銀行社北樓局……………(五三)  
 森商店……………(五三)  
 森園酒造場……………(五三)  
 森本組北京支店……………(五三)  
 森洋行北京支店……………(五三)  
 守谷商會北京支店……………(五三)

(七) 安川商會北京支店……………(五三)  
 安川北京工場……………(五三)  
 山正合名會社北京支店……………(五三)  
 山之內製糖北京支店……………(五三)  
 山本高爾斯……………(五三)

(工) 友利洋行……………(五三)  
 融和洋行……………(五三)

(三) 順豐北京支店……………(五三)  
 橫濱鐵道事務所北京工場……………(五三)  
 橫濱鐵道製造北京出張所……………(五三)  
 橫濱正金銀行北京支店……………(五三)

(リ) 橫濱正金銀行東城分店……………(五三)  
 吉川商店北京支店……………(五三)

(可) 運研工業北京營業所……………(五三)  
 柳泉炭礦股份有限公司……………(五三)  
 龍烟鐵礦北京辦事處……………(五三)

わかもと本舖北京營業所……………(五三)  
 工府洋行……………(五三)

**官公署**

在北京日本帝國大使館事務所……………(五三)  
 北京居留民團……………(五三)  
 在北京日本總領事館……………(五三)  
 在北京日本總領事館警察……………(五三)  
 北京陸軍特務機關……………(五三)  
 在北京大藏省財務官事務所……………(五三)

在北京大藏省財務官事務所……………(五三)  
 在北京日本商工會事務所……………(五三)  
 在北中央特務協力會議事務所……………(五三)

**太原索引**

岡川組太原出張所……………(五三)  
 亞細亞煤油……………(五三)  
 赤尾組……………(五三)  
 淺野水道工業太原出張所……………(五三)

旭東公司……………(五三)  
 安宅產業太原出張所……………(五三)  
 一元商會太原出張所……………(五三)  
 稻葉洋行……………(五三)  
 今西工務所……………(五三)  
 入江商會太原出張所……………(五三)  
 岩谷商會……………(五三)  
 上野組……………(五三)  
 永和洋行……………(五三)  
 大倉商會太原出張所……………(五三)  
 大倉土木太原出張所……………(五三)  
 大阪合同太原出張所……………(五三)  
 大板屋商店……………(五三)  
 大竹洋品店……………(五三)  
 大林組太原出張所……………(五三)  
 岡田組……………(五三)  
 折戸電氣商會……………(五三)  
 加藤物產太原出張所……………(五三)  
 金興公司……………(五三)  
 金山洋行太原出張所……………(五三)  
 兼松太原出張所……………(五三)  
 兼酒商會太原出張所……………(五三)  
 河北水廠……………(五三)  
 森合群……………(五三)  
 北都組……………(五三)

共成公司太原出張所……………(五三)  
 協和汽車公司……………(五三)  
 錦城醬油公司……………(五三)  
 興發洋行……………(五三)  
 國寶運輸太原支店……………(五三)  
 三共土木公司……………(五三)

三興株式會社太原出張所……………(五三)  
 三昌洋行太原出張所……………(五三)  
 三指公司太原出張所……………(五三)  
 山西汽車公司……………(五三)  
 山西產藥株式會社……………(五三)  
 山西書店……………(五三)  
 清水組太原出張所……………(五三)  
 正興洋行太原出張所……………(五三)  
 昌德公司太原出張所……………(五三)  
 白木公司太原出張所……………(五三)  
 信和洋行……………(五三)  
 瑞祥號……………(五三)  
 石州洋行……………(五三)

太原產藥公司……………(五三)  
 太原縫業工廠……………(五三)  
 太原毛1ター……………(五三)  
 大興物產太原出張所……………(五三)  
 大同洋紙店太原出張所……………(五三)  
 大陸公司……………(五三)  
 萬千礦商會……………(五三)  
 中華出光興產太原出張所……………(五三)  
 中國聯合準備銀行太原支行……………(五三)

朝鮮銀行太原支店……………(五三)  
 東亞三井太原出張所……………(五三)  
 東洋植花太原出張所……………(五三)  
 內藤商店……………(五三)  
 中越鐵工所……………(五三)  
 中島洋行……………(五三)  
 中道組太原出張所……………(五三)  
 中山商店……………(五三)  
 日華工業所……………(五三)  
 日本タイプライター營業所……………(五三)

日本水產太原出張所……………(五三)  
 日本棉花太原出張所……………(五三)  
 林業商店太原出張所……………(五三)  
 富榮商會……………(五三)  
 福壽洋行太原出張所……………(五三)  
 福壽商會……………(五三)  
 福昌公司太原出張所……………(五三)  
 文樂堂……………(五三)  
 北京公司太原支店……………(五三)  
 北支青島聯合太原支店……………(五三)  
 北支青島聯合太原支店……………(五三)  
 北支青島聯合太原支店……………(五三)  
 增幸洋行太原出張所……………(五三)  
 松本盛大藥房太原支店……………(五三)  
 請製毛織太原出張所……………(五三)  
 請製毛織太原出張所……………(五三)  
 三井物產太原出張所……………(五三)  
 三菱商會太原出張所……………(五三)  
 翠隆洋行工業太原事務所……………(五三)  
 裕興公司太原出張所……………(五三)  
 淺邊商行……………(五三)

三興株式會社太原出張所……………(五三)  
 三昌洋行太原出張所……………(五三)  
 三指公司太原出張所……………(五三)  
 山西汽車公司……………(五三)  
 山西產藥株式會社……………(五三)  
 山西書店……………(五三)  
 清水組太原出張所……………(五三)  
 正興洋行太原出張所……………(五三)  
 昌德公司太原出張所……………(五三)  
 白木公司太原出張所……………(五三)  
 信和洋行……………(五三)  
 瑞祥號……………(五三)  
 石州洋行……………(五三)

太原產藥公司……………(五三)  
 太原縫業工廠……………(五三)  
 太原毛1ター……………(五三)  
 大興物產太原出張所……………(五三)  
 大同洋紙店太原出張所……………(五三)  
 大陸公司……………(五三)  
 萬千礦商會……………(五三)  
 中華出光興產太原出張所……………(五三)  
 中國聯合準備銀行太原支行……………(五三)

朝鮮銀行太原支店……………(五三)  
 東亞三井太原出張所……………(五三)  
 東洋植花太原出張所……………(五三)  
 內藤商店……………(五三)  
 中越鐵工所……………(五三)  
 中島洋行……………(五三)  
 中道組太原出張所……………(五三)  
 中山商店……………(五三)  
 日華工業所……………(五三)  
 日本タイプライター營業所……………(五三)

日本水產太原出張所……………(五三)  
 日本棉花太原出張所……………(五三)  
 林業商店太原出張所……………(五三)  
 富榮商會……………(五三)  
 福壽洋行太原出張所……………(五三)  
 福壽商會……………(五三)  
 福昌公司太原出張所……………(五三)  
 文樂堂……………(五三)  
 北京公司太原支店……………(五三)  
 北支青島聯合太原支店……………(五三)  
 北支青島聯合太原支店……………(五三)  
 北支青島聯合太原支店……………(五三)  
 增幸洋行太原出張所……………(五三)  
 松本盛大藥房太原支店……………(五三)  
 請製毛織太原出張所……………(五三)  
 請製毛織太原出張所……………(五三)  
 三井物產太原出張所……………(五三)  
 三菱商會太原出張所……………(五三)  
 翠隆洋行工業太原事務所……………(五三)  
 裕興公司太原出張所……………(五三)  
 淺邊商行……………(五三)

**石門索引**

赤井組……………(五三)  
 赤尾組……………(五三)  
 淺野物產石門出張所……………(五三)  
 安宅產業石門出張所……………(五三)  
 安業商會……………(五三)  
 今一聯組石門出張所……………(五三)  
 今業工務所……………(五三)

石門索引

- 岩井商店石門出張所 (五五七)
- 岩本行會石門出張所 (五五七)
- 永大洋行石門出張所 (五五七)
- 英城洋行 (五五七)
- 榮大洋行石門出張所 (五五七)
- 大倉商事石門駐在所 (五五七)
- 大谷商事石門支店 (五五七)
- 大塚時計店 (五五七)
- 大正組石門駐在所 (五五七)
- 近江洋行石門出張所 (五五七)
- 開田組石門出張所 (五五七)
- 加藤竹庵石門出張所 (五五七)
- 華北運輸石門支店 (五五七)
- 華北石炭販賣石門事務所 (五五七)
- 華北電信電話北京總局石門支店 (五五七)
- 華北電氣石門支店 (五五七)
- 華北物產公司 (五五七)
- 窪底石灰公司 (五五七)
- 柏野洋行 (五五七)
- 鐘紡商事石門出張所 (五五七)
- 鐘紡北支棉花部石門出張所 (五五七)
- 河北支店 (五五七)
- 兼合祥石門出張所 (五五七)
- 七九洋行 (五五七)
- 共成公司石門出張所 (五五七)
- 金澤洋行 (五五七)
- 金澤洋行 (五五七)
- 熊谷電機商會 (五五七)
- 公大物產公司 (五五七)
- 小杉洋商店石門支店 (五五七)
- 五香洋行 (五五七)
- 江商石門出張所 (五五七)
- 興亞商會 (五五七)
- 興亞製材所 (五五七)
- 興亞土木石門出張所 (五五七)
- 興元化學工業石門工場 (五五七)
- 佐藤洋行 (五五七)
- 酒井事務所 (五五七)
- 柳谷組石門出張所 (五五七)
- 三興株式會社石門出張所 (五五七)
- 三商石門出張所 (五五七)
- 三昌棉花石門出張所 (五五七)
- 三和興業 (五五七)
- 志滿屋商店 (五五七)
- 數島商會 (五五七)
- 清水組石門出張所 (五五七)
- 正華洋行石門出張所 (五五七)
- 昭和工業石門出張所 (五五七)
- 仁生堂藥房 (五五七)
- 非臨炭礦石門醫務工場 (五五七)
- 石門製冰所 (五五七)
- 石門無盡株式會社 (五五七)
- 田附商店石門出張所 (五五七)
- 田村洋行 (五五七)
- 大興紗廠 (五五七)
- 大興物產石門支店 (五五七)
- 大正號 (五五七)
- 大日本礦産石門出張所 (五五七)
- 大連藤田組石門出張所 (五五七)
- 谷口公司 (五五七)
- 篤末洋行 (五五七)
- 千代田生命石門出張所 (五五七)
- 中野出光貯産出張所 (五五七)
- 中源義堂石門營業所 (五五七)
- 中國聯合準備銀行石門分行 (五五七)
- 中大鐵工所 (五五七)
- 朝鮮銀行石門支店 (五五七)
- 津田洋行石門出張所 (五五七)
- 天津金山洋行石門出張所 (五五七)
- 東亞新報社石門支店 (五五七)
- 東亞新報社石門支店 (五五七)
- 東亞旅行社石門支店 (五五七)
- 東洋紡績棉花部營業所 (五五七)
- 東洋棉花石門出張所 (五五七)
- 同業汽車公司 (五五七)
- 同業通信社石門支店 (五五七)
- 富田事業部 (五五七)
- 豐富洋行 (五五七)
- 西川棉行石門出張所 (五五七)
- 西松組石門出張所 (五五七)
- 西木組石門出張所 (五五七)
- 日燕興業石門出張所 (五五七)
- 日昌號 (五五七)
- 日本道路鋪裝石門出張所 (五五七)
- 日本棉花石門出張所 (五五七)
- 波多紅組石門出張所 (五五七)
- 間組石門出張所 (五五七)
- 服部商店石門出張所 (五五七)
- 花岡組石門出張所 (五五七)
- 瀨岡吳服店 (五五七)
- 林業商店石門出張所 (五五七)
- 秀吉商會 (五五七)
- 武實洋行棉花部出張所 (五五七)
- 福徳公司 (五五七)
- 福興工業公司石門出張所 (五五七)
- 福昌公司石門出張所 (五五七)
- 北支自動車工業石門營業所 (五五七)
- 北支支倉 (五五七)
- 北支棉花石門採棉工場 (五五七)
- 前田公司 (五五七)
- 增澤洋行石門出張所 (五五七)
- 又一株式會社石門出張所 (五五七)
- 松坂洋行石門出張所 (五五七)
- 松本洋行石門出張所 (五五七)
- 丸石公司石門出張所 (五五七)
- 丸川組 (五五七)
- 丸仲運送店石門出張所 (五五七)
- 丸永商店石門出張所 (五五七)
- 滿洲土木石門出張所 (五五七)
- 滿洲日日新聞社通信部 (五五七)
- 滿蒙毛織石門出張所 (五五七)
- 三井物産石門出張所 (五五七)
- 三葉商事石門出張所 (五五七)
- 宮木公司 (五五七)
- 明治商店石門出張所 (五五七)
- 山田洋行 (五五七)
- 大和商事部 (五五七)
- 裕昌洋行石門出張所 (五五七)
- 裕大公司 (五五七)
- 裕水洋行 (五五七)
- 隆光公司石門出張所 (五五七)
- 林盛天堂藥房石門出張所 (五五七)

在石門日本帝國總領事館  
 警察署 (五五七)  
 石門房產長官 (五五七)  
 石門日本商會 (五五七)

官公署

在石門日本帝國總領事館 (五五七)

北京

阿川組北京出張所

【所在地】北京内二區石驛馬大街一號

【本店】新京

【電話】(一)三三三、(二)三三三

【設立】昭和十三年四月

【資本金】五十萬圓(全額拂込)

【代表者】所長 古原信夫

【營業項目】土木建築請負業

【加入組合名】北支土木建築協會、北京土木建築業組合

【取引銀行】朝鮮、濟洲中央

【出張所】太原

亞洲公司

【組織】合名

【所在地】北京東前門大街三〇號

【電話】(一)三三三、(二)三三三

【設立】昭和十三年六月

【資本金】十萬圓(全額拂込)

【代表者】藤井一夫

【營業項目】機械工具、土産材料、搬運、鑛山用品、食料諸雜貨

【加入組合名】北京機械工業組

合、北京土産材料商同業組合、北京合板小賣商組合

【取引銀行】正金、天津

【支店出張所】天津、張家口、太原、大連、大阪

英自動車店

【組織】個人

【所在地】北京東四北大街

【電話】(一)〇三三、(二)〇三三

【設立】昭和十七年二月

【資本金】一萬圓

【代表者】市川富治

【營業項目】自動車販賣、部品並に附屬品、販賣及修繕、デラー、製作、塗料並に自動車に對する一切營業

【加入組合名】天津自動車輸入配給組合

【取引銀行】正金銀行

愛宕洋行

【組織】個人

【所在地】北京東單三條胡同西夾道九號

【電話】(一)五五五、(二)五五五

【設立】昭和十五年二月

【資本金】五十萬圓

【代表者】高田兼介

【營業項目】支配人、加藤順平

【取引銀行】高田兼介、加藤順平

【加入組合名】北支機械輸入組合、天津生活必需品輸入團松統

【支店出張所】天津、青島、大阪

【備考】同洋行は東京、大阪、神戸等にある一洗テッカ約六十社社(獨逸製品も含む)より優秀なる各種機械工具、並に材料

愛華洋行

【組織】個人

【所在地】北京王府井二七號

【電話】(一)三三三、(二)三三三

【設立】昭和十三年三月

【資本金】十五萬圓

【代表者】松岡安治

【營業項目】家具、室内裝飾、羽織蒲團

【加入組合名】北京家具商同業組合、北京朝鮮鮮具商同業組合

【取引銀行】朝鮮銀行

【支店】在天津

等を販賣輸入卸商として活況を呈してゐるがその主なる納入先は華北交通、華北東石、華北電業、華北房産、華北車輻、華北電業、華北建築、山東鐵業、開成鐵務、遼陽、滿洲新進三鐵業、大改口炭礦、天津特設區公署電務所、龍作炭礦、柳泉炭礦、磁縣炭礦、正豐炭礦、北支那製紙、山西產業、東洋製紙、青島水道、清水組、大森組、開成、西松組等多方面に至つて房、一年間取扱ひ高は相當額を占むると謂れてゐる

秋田組

【組織】個人

【所在地】北京内二區成方街

【電話】(一)三三三、(二)三三三

【設立】昭和十三年六月

【資本金】五萬圓

【代表者】秋田文一

【營業項目】土木建築請負、石材、木材、運搬業

【加入組合名】北京土木建築組合、北京土木運料業組合

【取引銀行】天津銀行

秋元洋行

【組織】個人

【所在地】北京内六區南池子大街八號

【電話】(一)三三三、(二)三三三

【設立】昭和十三年七月

【資本金】十萬圓

【代表者】岩谷俊三

【營業項目】洋磁器、レコード、樂器、ラジオ受信機、同附屬品、小賣、ラヂオ受信機、同附屬品、講談社キックレコード部北支總代理店、ラヂオ大販賣株式會社北支總代理店

【加入組合名】天津雜品輸入配給組合、北京ラヂオ商同業組合、天津電氣機器配給組合、北京電氣商同業組合、北京蓄音器樂器商同業組合

【取引銀行】正金、金城

【支店】東京、上海(分店)北京高島屋西店店內

淺野水道北京出張所

【組織】株式

【所在地】北京東單小土庫胡同

【電話】(一)三三三、(二)三三三

【設立】昭和十三年九月

【資本金】八十萬圓(全額拂込)

【代表者】所長 佐野政典

【營業項目】水道工事一般事に限らず、工事調査、設計、施工、衛生、農務、浴場、工事設計請負及附屬機械器具製作販賣

【加入組合名】北京機器運料商

業組合、天津機械輸入組合  
 【取引銀行】正金、朝鮮  
 【出張所】太原、張家口、濟南  
 天津、開封

淺野物産株式會社出張所

(華名) 淺野物産公司  
 (所在地) 北京內一區小報房胡同九號  
 (本) 東京  
 (電話) (三) 五五五、四四二  
 (電) ベキンアサブツ  
 (設立) 昭和十四年七月  
 【資本金】一千萬圓(全額拂込)  
 【代表者】所長 山成卓爾  
 【營業項目】機械、礦油、雜穀、建築材料賣買  
 【加入組合名】華北機械輸入組合、北野機械工業組合、河南省雜穀移出組合  
 【取引銀行】正金銀行  
 【支店出張所】(支店)上海、天津、青島、台北、昭南、海防、出張所 濟南、徐州、商邱、石門、濰州、漢口、南京、蘇州、鎮江

朝日製作所北京出張所

(組織) 株式  
 (所在地) 北京內二區堂子胡同四號

(本) 大連  
 (電話) (二) 三八五〇  
 (電) ベキンアサヒ  
 (設立) 昭和十四年十一月  
 【資本金】三十萬圓(廿二萬五千圓拂込)  
 【代表者】所長事務取扱 澤佐清之  
 (重) 役 専務取扱 永井伸男  
 【幹部職員】庶務課長 櫻井勲  
 【營業項目】華北交通株式會社、船務施設工事請負  
 【加入組合名】北京機器建材商同業組合  
 【取引銀行】朝鮮、蒙疆  
 【經營工場】朝日製作大連工場、同天津工場  
 【支店出張所】北京、天津

天野商店

(組織) 個人  
 (所在地) 北京東城隍廟八號  
 (電話) (五) 三七八二  
 (電) ベキンアマノ  
 (設立) 昭和十四年十月  
 【資本金】二萬圓  
 【代表者】篠原忠一  
 【營業項目】建材、鋼材  
 【加入組合名】北京土建材料商組合、華北亞細亞船板特定同業組合、天津建築材料同業組合、天津雜糧輸入組合、天津合板輸入

組合、天津生活必需品輸入配給  
 統制組合  
 【取引銀行】正金、天津  
 【支店出張所】天津、濟南、太原、石門

甘栗太郎北京支店

(組織) 個人  
 (所在地) 北京王府井大街一三〇號  
 (本) 天津  
 (電話) (五) 三一七四  
 (電) ベキンアマグリ  
 (設立) 昭和十三年九月  
 【資本金】三萬圓  
 【代表者】支店長 北澤千代藏  
 【營業項目】乾鮮果實、和洋菓子、喫茶食事  
 【加入組合名】北京食糧品組合、北京果實同業組合  
 【取引銀行】朝鮮、天津

猪原洋行

(組織) 個人  
 (所在地) 北京內六區東安門大街五八號  
 (電話) (五) 〇六七一

(電) ベキンイノ  
 (設立) 昭和十四年五月  
 【資本金】六萬圓  
 【代表者】板村正  
 【幹部職員】山邊謙輝  
 【營業項目】食糧品雜貨、綿製品雜貨、化粧品雜貨、食糧米其自備特品一切、塗料、食鹽、蠟燭  
 【加入組合名】北京食糧米雜貨組合、北京食料品雜貨同業組合、北京食糧和洋品雜貨同業組合、北京化粧品小開付同業組合、北京地區標準同業組合  
 【取引銀行】朝鮮、天津

一郡組北京支店

(組織) 個人  
 (所在地) 北京內一區東安門東河沿一號  
 (本) 青島  
 (電話) (三) 五五五  
 (電) ベキンイノ  
 (設立) 昭和十二年  
 【資本金】三百萬圓  
 【代表者】支店長 坂島三男  
 【幹部職員】工務部長 岩佐彌太郎、經理部長 重佐久其  
 【營業項目】土木建築請負業  
 【加入組合名】北京土木建築業組合  
 【取引銀行】正金、朝鮮

岩本商會

(組織) 個人  
 (所在地) 北京內一區東河沿大街四〇五號  
 (電話) (三) 五五五  
 (電) ベキンイノ  
 (設立) 昭和十三年四月  
 【資本金】三十萬圓  
 【代表者】岩本太郎  
 【幹部職員】支店人 松岡宏之  
 【營業項目】消防用ポンプ、富士自轉車、金庫、鋼製家具、事務用品、家具、エンターテインメント、度量器、電氣器具、火災保險、生命保險代理店  
 【加入組合名】華北機械輸入組合、天津生活必需品輸入配給統制組合、北京警備隊自轉車同業組合、同業員同業組合、同度量衡組合、同文具體育用品組合  
 【取引銀行】正金、朝鮮、天津  
 【支店】開封、石門  
 【備考】常會開議以來新興都市石門、開封に支店を置きこれを目指す、莫く積極的營業方針を策し、今日時勢機器資本の盛

名をかち得てゐる、尙寄附會を主體とし日滿合辦の有學會社、國防製造廠の設立を計畫し、目下著々進捗中であり、他方地方及び部郡へも出張所開設準備中の業務盛況振りである。

**岩井商店北京支店**

(組織) 株式  
(所在地) 北京内一區東交民巷大和街五號  
(電話) (三三) 四三三三  
(電略) ペキンロツクワン

(設立) 昭和十四年  
【資本金】五萬圓(全額拂込)  
【代表者】支那人 佐藤右門  
【幹部職員】 雜貨課長 池田嘉一郎、金屬課長 櫻井徳次  
【營業項目】 鋼材、機械、橋梁鐵塔、鐵鋼製品、塗料各種雜貨、工業藥品、食料品、各種雜糧類各種天産物、材木、其他  
【加入組合名】 華北亞鉛鐵板輸入組合、北支鋼材輸入配給組合、華北鐵鋼製品共販組合、華北鐵鋼組合北京支部、北京土木建築材料商組合、華北機械輸入組合其他  
【取引銀行】 正金銀行  
【支店出張所】 天津、青島、張

家口、石門、新鄉、邯鄲、開封保定、彰德、世界各地支店出張所總合計五十五

**植西清酢醃造場**

(組織) 個人  
(所在地) 北京内四區新街口北大街六七號  
(電話) (二) 四三六二  
(電略) ペキンウニシ  
(代表者) 昭和十五年十月  
(株主) 昭和十五年十月

【資本金】三十萬圓  
【製造項目】 米酢  
【機械設備】 ボイラー壓搾機、推船機六尺桶、火入れ、蒸沸共に蒸氣在用  
【營業所名】 植西洋行  
【加入組合名】 北京醬油味醃醸造業同業組合

**植西洋行**

(組織) 個人  
(華名) 植西洋行北京支店  
(所在地) 北京内六區南池子二所二號  
(本店) 滋賀縣  
(電話) (三三三三) 三三三三

(電略) ペキンウニシ  
(設立) 昭和十二年十月  
【資本金】 十萬圓  
【代表者】 植西政八  
【營業項目】 米雜穀輸入卸、食料品卸  
【加入組合名】 北京米穀配給組合、北京食料雜貨同業組合  
【取引銀行】 朝鮮、正金  
【製造工場】 植西清酢醃造場  
【支店】 天津

**式株内田洋行**

(所在地) 北京内二區宣武門内大街九三號  
(電話) (三三三三) 三三三三  
(電略) ペキンウニシ  
(設立) 昭和十五年十月  
【資本金】 百萬圓(九十萬圓拂込)  
【代表者】 取締役社長 内田憲民  
【役員】 専務取締役 久田忠守、常務取締役 實田軍一、常務取締役 香林香吉、取締役 西川作三、清水精文、監査役 内田民夫、大庭哲三郎  
【幹部職員】 北京支配人 清水澤文、天津支配人 山本淺治郎、濟南支配人 伊佐俊枝、張家口支配人 藤澤衣照  
【營業項目】 測量器械、製圖用品、算盤類、計器類、理化學器具、度量衡、計量器、事務用器械、文房具、金庫保管箱、警防器具、製圖用紙、感光板、印刷機、印刷機、タイプライター、計量器、機械、タイプライター、計量器

**永增書局**

(組織) 個人  
(所在地) 北京内一區東四南大街五一號  
(電話) (三三三三) 三三三三  
(設立) 昭和十三年六月  
【資本金】 二萬圓  
【代表者】 藤木勇一郎  
【營業項目】 書籍、雜誌、販賣  
【加入組合名】 北京日本人書局  
【取引銀行】 朝鮮銀行

**燕京被服廠股份有限公司**

(組織) 日支合辦  
(所在地) 北京外一區前內大

【加入組合名】 華北機械輸入組合、天津生活必需品配給輸入配給組合、青島生活必需品配給輸入配給組合、空機文具器具警防器械輸入配給控制組合、其他各地城別同業組合  
【取引銀行】 正金、朝鮮、蒙銀  
【製造工場名】 上海、奉天、東京、橫濱  
【支店】 天津、濟南、張家口、開封

**燕京被服廠股份有限公司**

(組織) 日支合辦  
(所在地) 北京内二區興隆胡同甲六號  
(電話) (二) 三三三三  
(設立) 昭和十五年十月  
【資本金】 十萬圓(全額拂込)  
【代表者】 専務理事 前田保男、常務理事 黃植  
【役員】 董事 内山廣治、董事 下村末四郎  
【幹部職員】 工場長 下村末四郎  
【製造項目】 被服、雜貨類、製造  
【機械設備】 動力、ミン機、縫製、縫製、縫製、縫製

**燕京被服廠股份有限公司**

(組織) 日支合辦  
(所在地) 北京外一區前內大

【加入組合名】華北鐵維協會、北京鐵維商工組合、北京英照和洋雜貨組合  
 【取引銀行】朝鮮銀行

**御多福會社北支出張所**

(華名) 御多福棉花洋行  
 (所在地) 北京內二區順城街四六號  
 (本 店) 福岡、  
 (電話) (三〇三)至(四三三)  
 (電 略) ベキンオオクアラ

(設立) 昭和十五年九月  
 【資本金】十一萬圓(全額拂込)  
 【代表者】所長 河合勝年  
 【幹部職員】次長 森永貞二、工場主任 上林淳京、加工部主任 岩井義吉、販賣主任 鎌田 那一

【營業項目】一般製糖及肥田所製造販賣、衛生材料家庭用雜貨、ムシ製品、殺虫液、石鹼、化粧品、醫科器械類、輸入及仕掛業、仕立物製品、加工及販賣  
 【加入組合名】天津生活必需品統制組合、北京醫理化學研究所組合、北京家庭用雜貨商同業組合、北京製糖工業組合、華北鐵維協會  
 【取引銀行】正金、朝鮮、漢蒙  
 【出張所】天津

**大倉組北京出張所**

(組織) 合資  
 (華名) 大倉洋行  
 (所在地) 北京北池子大街六六號  
 (電話) (五)四七三一—一五  
 (電 略) ベキンオオクアラ  
 (設立) 大正六年一月  
 【資本金】五千萬圓(全額拂込)  
 【代表者】所長 林 龜吉  
 【營業項目】企業投資  
 【加入組合名】北京土木建築業協會

【取引銀行】正金銀行  
 【出張所】天津、張家口、青島、濟南

**大倉商事會社北京支店**

(華名) 大倉洋行  
 (所在地) 北京北池子大街六六號  
 (本 店) 東京  
 (電話) (三〇三)至(四三三)  
 (電 略) ベキンオオクアラ  
 (設立) 昭和十年四月  
 【資本金】一千萬圓(全額拂込)  
 【代表者】支店長 尾川武雄  
 【兼 役】取締役 鈴木百一  
 【幹部職員】金物係長 中村正人、材料係長 深見實雄、機械係長 藤野四郎、電氣係長

大谷 治  
 【營業項目】機械金物、雜穀類、食料品、建築材料、原料品、雜貨類  
 【加入組合名】華北機械輸入組合、華北鐵維協會、華北鐵維配給組合、天津日本砂礫輸入配給組合、北京出張所、北京商業組合、北京山西會社移入組合、華北皮革製品團結同業會  
 【取引銀行】正金、朝鮮  
 【支店出張所】天津、濟南、太原、石門、青島

**大倉土木株式會社北京出張所**

(所在地) 北京北池子六六號  
 (本 店) 東京  
 (電話) (三〇三)至(四三三)  
 (電 略) ベキンオオクアラ  
 (設立) 昭和十四年四月  
 【資本金】八百萬圓(六百五十萬圓拂込)  
 【代表者】所長 取締役 西田真一郎

【幹部職員】土木主任 志事 松本一郎、建築主任 志事 水間嘉平、事務主任 中川徹行  
 【營業項目】土木建築請負業  
 【加入組合名】北京土木建築請負業組合  
 【取引銀行】朝鮮、漢蒙

**大阪電氣商會大阪出張所**

(組織) 株式  
 (所在地) 北京內一區馬匹廠一七號  
 (本 店) 大阪  
 (電話) (三〇三)至(四三三)  
 (電 略) ベキンオオ、テタ  
 (設立) 昭和十三年四月  
 【資本金】四十五萬(全額拂込)  
 【代表者】出張所長 渡多洋三  
 【營業項目】電氣工事、板房工事、水道工事、請負業  
 【加入組合名】北京電氣業組合、工業機械業組合  
 【取引銀行】正金、朝鮮

**大阪電機工業所出張所**  
 (組織) 株式  
 (所在地) 北京北長街九四號  
 (本 店) 大阪  
 (電話) (三)五四二八  
 (設立) 昭和十四年五月  
 【資本金】百四十五萬圓(全額拂込)  
 【代表者】所長 田村 謹  
 【營業項目】電氣一切、請負工事  
 請負

**大林組北京支店**

(組織) 株式  
 (所在地) 北京南池子大街  
 (本 店) 大阪  
 (電話) (二)六三一—一五  
 (電 略) ベキンオオパヤシ

(設立) 昭和十三年二月  
 【資本金】一千十萬圓(全額拂込)  
 【代表者】支店長 小津利一  
 【幹部職員】支店長代理 兼 土木部長 宮本九郎、總務部長 海野三郎、庶務主任 吉野義治、會計主任 六車清次、土木主任 玉造 繁、建築主任 木口善勝、設計主任 菅田登美雄、核算主任 小川勤太郎、土木部事務主任 兼 建築部事務主任 村山健三  
 【營業項目】土木建築請負業  
 【加入組合名】北京土木建築業組合  
 【取引銀行】朝鮮銀行  
 【代表者】天津、濟南、青島、漢南、石門、新鄉、開封、太原、張家口

【加入組合名】北京電氣業組合  
 【取引銀行】正金、朝鮮、漢蒙  
 【支店出張所】厚和、包頭

### 大本商店北京支店

- 〔組織〕 株式
- 〔所在地〕 北京北池子三三號
- 〔資本〕 大連
- 〔電話〕 (五)五二五二
- 〔設立〕 昭和十四年十月
- 〔資本金〕 七十萬圓
- 〔代表者〕 支店長代理 高岸孝

- 〔營業項目〕 地金類、精銅、製釘
- 〔加入組合名〕 北京機器建材同業組合
- 〔取引銀行〕 正金、朝鮮
- 〔支店〕 天津、奉天、新京

### 近江屋商店北京出張所

- 〔組織〕 合資
- 〔所在地〕 北京東西北大街一七二號
- 〔本店〕 大阪市
- 〔電話〕 (四)三三三三
- 〔設立〕 昭和十五年二月
- 〔資本金〕 二萬圓
- 〔代表者〕 主任 田坂四郎
- 〔營業項目〕 鋸代用(クボタイプ) 販賣、水道品一式、機械工具
- 〔加入組合名〕 北京機器建材同業組合
- 〔取引銀行〕 橫濱、正金
- 〔備考〕 (クボタイプ)は各種鐵骨の接合劑として久保田鐵工所に於いて製造されてゐる

品で就中時稼下餘積の不足よりその代用品たる役割は大きく茲に改めて説明を要しましむる最近この用途は内外に擴大され需要量は逐次増大を認つてゐる因に同製品推廣元は合資會社近江屋商店となつてゐる

### 岡崎洋行

- 〔組織〕 個人
- 〔所在地〕 北京内大街長街一六號
- 〔本店〕 大連
- 〔電話〕 (三)五三三三
- 〔設立〕 昭和十四年二月
- 〔資本金〕 一萬圓
- 〔代表者〕 支店長 本飛義雄
- 〔營業項目〕 工作機、電氣機械、鑄造機械、其他諸機械、製材機械、空氣機械並に機械工具輸入及製作販賣
- 〔加入組合名〕 華北機械輸入組合、天津機械工具輸入配給組合、北京機器建材同業組合
- 〔取引銀行〕 朝鮮銀行

### 岡本染工場

- 〔組織〕 個人
- 〔所在地〕 北京内一區東祿布胡同四六號
- 〔電話〕 (二)五三三三

- 〔設立〕 大正四年六月
- 〔資本金〕 一萬圓
- 〔代表者〕 岡本寅男
- 〔營業項目〕 洗染業
- 〔加入組合名〕 北京洗染業組合
- 〔取引銀行〕 朝鮮銀行
- 〔出張所〕 天津

### 沖通信機株式會社北京支店

- 〔所在地〕 北京東夾長街二〇
- 〔本店〕 新京
- 〔電話〕 (五)話三三三三
- 〔設立〕 昭和十五年九月
- 〔資本金〕 十萬圓(全額拂込)
- 〔代表者〕 支店長 秋山達志、營業主任 大坪正、總務主任 丹羽真一
- 〔營業項目〕 電話機、電信機、電鈴、絹捲線、送雷針、其他製作販賣
- 〔加入組合〕 華北機械輸入組合
- 〔取引銀行〕 正金銀行
- 〔支店〕 大連、奉天、濟南、東京事務所

### 加藤物産株式會社出張所

- 〔所在地〕 北京東安長巷
- 〔本店〕 神戶

- 〔電話〕 (五)一〇二六
- 〔電略〕 ベキン、カトワフ
- 〔設立〕 昭和十二年十二月
- 〔資本金〕 三百萬圓(全額拂込)
- 〔代表者〕 所長 寺坂光輝
- 〔營業項目〕 綿糸布、洋紙、機械油、其他各種貨物、輸出入貿易業
- 〔加入組合名〕 華北機械輸入組合、華北糧食協會、北京食料雜貨商同業組合、北京統商同業組合、北京機械工具業組合
- 〔取引銀行〕 正金、朝鮮
- 〔支店出張所〕 (支店)天津、出張所)張家口、石門、濟南、青島、上海、香港

### 鹿島組北京營業所

- 〔所在地〕 北京內三區大佛寺西大街六四號
- 〔本店〕 東京
- 〔電話〕 (四)五三三三
- 〔設立〕 昭和十三年十二月
- 〔資本金〕 百萬圓(全額拂込)
- 〔代表者〕 所長 中津浩哉
- 〔幹部職員〕 次長建築部長 米原廣吉、工務課長 土原國威、事務課長 前田忠次、計理部長 松田二郎、用度係部長 前川利雄、庶務係長 尾東久澄治

- 〔營業項目〕 土木建築等
- 〔加入組合名〕 北京土木建築業組合
- 〔取引銀行〕 朝鮮、蒙疆
- 〔支店出張所〕 天津、太原、瀋陽、奉天、大同、奉天

### 華北運輸株式會社

- 〔華名〕 華北運輸股份有限公司
- 〔所在地〕 北京正陽門大街
- 〔電話〕 (五)一八三一
- 〔設立〕 昭和十六年十月
- 〔資本金〕 一千二百萬圓(一千二百萬五千圓拂込)
- 〔代表者〕 社長 野田直道
- 〔役員〕 副社長 白井啓一、常務取締役 原 勲吉、森永不二夫、河野九郎、取締役 池田啓次、栗田朝、古川達四郎、小澤實義、監査役 渡邊真郎、佐藤哲雄
- 〔幹部職員〕 庶務課長 植野貞一、管理課長 桂庄一、防護課長 三谷謙助、營業課長 隈本辰夫、事務課長 藤尾龍一、高木重三、監察 齋藤忠吉、河武英雄
- 〔營業項目〕 小運送業、勞力請負及供給倉庫營業、委託買賣業

資金、融通、代理及保證行爲、前各款に關係する一切の事業

【取扱銀行】朝鮮、正金

【支店出張所】(支店)北京、天津、石門、太原、青島、濟南、徐海、開封、連雲、出張所、天津、山海關、保定、塘沽

**華北鹽業股份有限公司支社**

【所在地】 北京内一區東安前門一八號

(本 店) 天津

(電 話) (五)五六一、六六一

(電 報) 〆キ、ガホクエ、

(設 立) 昭和十四年八月

【資本金】 二千五百萬圓(全額拂込)

【代表者】 支社長 蘇玉琪

【幹部職員】 庶務課主任 岩谷三知夫

【營業項目】 鹽の生産、加工、再製及賣買、輸移、普通類の製造販賣及右に附帯する事業

【取引銀行】 朝鮮銀行

【経営工場名】 (軍管理委託運送工場) 永利、久大、漢清海運、鹽工場、大沽苦汁工場

【支店出張所】 北京、東京、神戶、門司

【資本金】 千八百萬圓(半額拂込)

【代表者】 董事長 孫國棟

【代表者】 常務董事 加藤内助、野田光夫、齋藤茂一郎、下田光夫、齋藤茂一郎、伊藤榮治

【幹部職員】 總務課長 馬場敏春、實務課長 林直樹、經理課長 春實、厚生課長 藤化信、企業課長 内田重雄、保全課長 小野金吾、文書課長 北村嘉郎、赤田伊智、用度課長 眞野秀夫、主計課長 原田治郎、農産部長 齋場一夫、土地係長 朱文榮、調査部長 丸山隆三、生産部長 櫻井伍

【營業項目】 開墾及び農地改良、農地經營事業等への投資並に地産資産に農場經營

【取引銀行】 正金、朝鮮、嶺南、發達、金球、唐山、松花江、軍械球農場、信義農場

【経営工場】 唐山松花江農場、軍械球農場、信義農場

**華北交通株式會社**

【所在地】 北京東長安街七號

(電 話) (五)三三三、三三三

(設 立) 昭和十六年三月

**華北鹽業股份有限公司**

【所在地】 北京内一區東直門四五號

(電 話) (五)四三三一

(電 報) 〆キン、コンギョウ

(設 立) 昭和十六年三月

【資本金】 千八百萬圓(半額拂込)

【代表者】 董事長 孫國棟

【代表者】 常務董事 加藤内助、野田光夫、齋藤茂一郎、下田光夫、齋藤茂一郎、伊藤榮治

【幹部職員】 總務課長 馬場敏春、實務課長 林直樹、經理課長 春實、厚生課長 藤化信、企業課長 内田重雄、保全課長 小野金吾、文書課長 北村嘉郎、赤田伊智、用度課長 眞野秀夫、主計課長 原田治郎、農産部長 齋場一夫、土地係長 朱文榮、調査部長 丸山隆三、生産部長 櫻井伍

【營業項目】 開墾及び農地改良、農地經營事業等への投資並に地産資産に農場經營

【取引銀行】 正金、朝鮮、嶺南、發達、金球、唐山、松花江、軍械球農場、信義農場

【経営工場】 唐山松花江農場、軍械球農場、信義農場

**華北食糧平衡會庫**

(組織) 財團法人

【所在地】 北京内一區乾面街四八七號

(電 話) (五)四八三一

(電 報) 〆キン、ハイコウ

【資本金】 一千六百九十五萬二千四百圓(全額拂込)

【代表者】 常務理事 原政、下田光夫、齋藤茂一郎、伊藤榮治

【幹部職員】 總理 原政、齋藤茂一郎、伊藤榮治

【支店出張所】 天津、青島、濟南

**華北重石鑛業株式會社**

【所在地】 北京東長安街北支

(電 話) (五)〆キ

(設 立) 昭和十六年十月

【資本金】 三百七十五萬圓(全額拂込)

【代表者】 專務取締役 佐藤彌

【董事】 取締役 三浦平平、岸橋孝、監査役 木村唯助

【幹部職員】 總務課長 青柳克政、經理課長 久保一二、密出

**華北車輛株式會社**

【所在地】 北京一區東安前門六

(電 話) (五)三九三三

(電 報) 〆キ、ガホクエ

(設 立) 昭和十五年六月

【資本金】 三千萬圓(二千三百萬圓拂込)

【代表者】 取締役社長 田村幸三

【代表者】 取締役副社長 肥木宗、專務取締役 山口敏雄、取締役 藤澤源太

【幹部職員】 支配人 香城亮、經理 伊東祐壽、用度課長 西澤一衛、技術課長 酒井哲

**華北石炭販賣株式會社**

(組織) 中國實業法人

【所在地】 北京東長安街七號

(電 話) (五)三三三、三三三

(設 立) 昭和十六年三月

**華北石炭販賣株式會社**

【資本金】 千八百萬圓(半額拂込)

【代表者】 董事長 孫國棟

【代表者】 常務董事 加藤内助、野田光夫、齋藤茂一郎、下田光夫、齋藤茂一郎、伊藤榮治

【幹部職員】 總務課長 馬場敏春、實務課長 林直樹、經理課長 春實、厚生課長 藤化信、企業課長 内田重雄、保全課長 小野金吾、文書課長 北村嘉郎、赤田伊智、用度課長 眞野秀夫、主計課長 原田治郎、農産部長 齋場一夫、土地係長 朱文榮、調査部長 丸山隆三、生産部長 櫻井伍

【營業項目】 開墾及び農地改良、農地經營事業等への投資並に地産資産に農場經營

【取引銀行】 正金、朝鮮、嶺南、發達、金球、唐山、松花江、軍械球農場、信義農場

【経営工場】 唐山松花江農場、軍械球農場、信義農場

**華北車輛株式會社**

【所在地】 北京一區東安前門六

(電 話) (五)三九三三

(電 報) 〆キ、ガホクエ

(設 立) 昭和十五年六月

【資本金】 三千萬圓(二千三百萬圓拂込)

【代表者】 取締役社長 田村幸三

【代表者】 取締役副社長 肥木宗、專務取締役 山口敏雄、取締役 藤澤源太

【幹部職員】 支配人 香城亮、經理 伊東祐壽、用度課長 西澤一衛、技術課長 酒井哲

**華北石炭販賣株式會社**

(組織) 中國實業法人

【所在地】 北京東長安街七號

(電 話) (五)三三三、三三三

(設 立) 昭和十六年三月



〔所在地〕 北京内二區大木倉  
 一三號  
 (電話) (二)三七九一—一八  
 (電 略) カホク、タン  
 (設立) 昭和十五年十月  
 【資本金】 二百萬圓(分擔)  
 【代表者】 理事長 山本信夫  
 【重役】 副理事長 曾野進、  
 常務理事 弟子丸相造、石井真  
 實、藤井 廣尾帝力、板橋喜久  
 智知幸、遠藤隆之助、田邊重訓、  
 佐藤久吉、監察人 岸惟孝、江  
 經杰

華北電影股份有限公司

〔組織〕 株式  
 (所在地) 北京内一區王府井  
 大街八號  
 【電話】 (五)三五七六  
 (電 略) ベキン、カニイ  
 (設立) 昭和十四年十二月  
 【資本金】 六十萬圓(全額株式)  
 【代表者】 専務理事 北村三郎  
 【重役】 専務部長 梁西平、董  
 事 吳亦廷、汪濟燾、監察人  
 沈郁

華北電業株式會社

〔華名〕 華北電業株式會社  
 (所在地) 北京中南海公園  
 公司  
 (電話) (二)三三三六、七  
 (電 略) ベキンカカウ、テン  
 (設立) 昭和十五年二月  
 【資本金】 一億七千七百萬圓  
 (一億三千三百五十萬圓)  
 【代表者】 總裁 朱汝  
 【重役】 副總裁 內藤熊喜、  
 主務 秋谷謙太郎、祝書元、李  
 寶成、邵東勳、蔭合兼行、張仲  
 直、蘇若作、高厚漸、松永安左  
 衛門  
 【幹部職員】 總裁室 池外俊  
 若尾傳郎、副總裁三郎、朱精異、  
 總務部 部長 蘇若作、副部長  
 李寶成、總務課長 齊藤三郎、庶  
 務主任 滝井芳方、文書係主任  
 任 川崎隆雄、人事課長 法林  
 一、副部長 秋谷謙太郎  
 一、副部長 邵東勳、主任課長  
 (兼) 三ツ先任、用度課長(兼)  
 料理部長、核算部長、圖書課  
 長、陳德良、金庫課長 加藤一郎、  
 林芳樹、建設第二課長 松岡  
 英長、建設第一課長 松岡英長、  
 庶務主任 滝井芳方、曾集部  
 庶務主任 滝井芳方、曾集部

華北電信電話株式會社

〔華名〕 華北電信電話株式會社  
 有限公司  
 (所在地) 北京西長安街三號  
 (電話) (二)三六一  
 (設立) 昭和十三年八月  
 【資本金】 三千五百萬圓(全額  
 株式)  
 【代表者】 總裁 井上乙之介  
 【重役】 副總裁 井上乙之介、理  
 事和田芳男、渡邊三郎、渡見  
 書、村上元利、理事 渡邊三郎、  
 青、岡大文、監査役 祝書元、  
 大橋八郎  
 【營業項目】 電氣通信事業の經  
 営及經營、無線電線電話事業  
 を除く、電氣通信施設の貸付及  
 受託保守、電氣通信事業受託管  
 理、電氣通信に關係する事業に  
 對する投資其の他特に政府の認  
 可を受けたる事業  
 【取引銀行】 華北、朝鮮、正金  
 【總局】 北京、天津、濟南、  
 青島、太原、徐州(出張所)東京

華北電業株式會社

〔華名〕 華北電業株式會社  
 (所在地) 北京中南海公園  
 公司  
 (電話) (二)三三三六、七  
 (電 略) ベキンカカウ、テン  
 (設立) 昭和十五年二月  
 【資本金】 一億七千七百萬圓  
 (一億三千三百五十萬圓)  
 【代表者】 總裁 朱汝  
 【重役】 副總裁 內藤熊喜、  
 主務 秋谷謙太郎、祝書元、李  
 寶成、邵東勳、蔭合兼行、張仲  
 直、蘇若作、高厚漸、松永安左  
 衛門  
 【幹部職員】 總裁室 池外俊  
 若尾傳郎、副總裁三郎、朱精異、  
 總務部 部長 蘇若作、副部長  
 李寶成、總務課長 齊藤三郎、庶  
 務主任 滝井芳方、文書係主任  
 任 川崎隆雄、人事課長 法林  
 一、副部長 秋谷謙太郎  
 一、副部長 邵東勳、主任課長  
 (兼) 三ツ先任、用度課長(兼)  
 料理部長、核算部長、圖書課  
 長、陳德良、金庫課長 加藤一郎、  
 林芳樹、建設第二課長 松岡  
 英長、建設第一課長 松岡英長、  
 庶務主任 滝井芳方、曾集部  
 庶務主任 滝井芳方、曾集部

華北電業株式會社

〔華名〕 華北電業株式會社  
 (所在地) 北京中南海公園  
 公司  
 (電話) (二)三三三六、七  
 (電 略) ベキンカカウ、テン  
 (設立) 昭和十五年二月  
 【資本金】 一億七千七百萬圓  
 (一億三千三百五十萬圓)  
 【代表者】 總裁 朱汝  
 【重役】 副總裁 內藤熊喜、  
 主務 秋谷謙太郎、祝書元、李  
 寶成、邵東勳、蔭合兼行、張仲  
 直、蘇若作、高厚漸、松永安左  
 衛門  
 【幹部職員】 總裁室 池外俊  
 若尾傳郎、副總裁三郎、朱精異、  
 總務部 部長 蘇若作、副部長  
 李寶成、總務課長 齊藤三郎、庶  
 務主任 滝井芳方、文書係主任  
 任 川崎隆雄、人事課長 法林  
 一、副部長 秋谷謙太郎  
 一、副部長 邵東勳、主任課長  
 (兼) 三ツ先任、用度課長(兼)  
 料理部長、核算部長、圖書課  
 長、陳德良、金庫課長 加藤一郎、  
 林芳樹、建設第二課長 松岡  
 英長、建設第一課長 松岡英長、  
 庶務主任 滝井芳方、曾集部  
 庶務主任 滝井芳方、曾集部

〔幹部職員〕 庶務課長 植田敏  
 郎、金庫課長 末安儀一、經理  
 課長 久米定雄、配炭課長 須  
 藤嘉郎、輸出課長 清水國雄、  
 地質課長 深木勇  
 【營業項目】 北支地産炭産に輸  
 移出炭(該炭其の他副産物を含  
 む受託又は買収販賣)に附帯  
 又は關聯する事業並増産獎勵上  
 適當なる事業  
 【支店】 東京、太原、天津、  
 漢口、保定、石門、新鄉、開封、  
 濟南、濰州、青島、連雲、南京、  
 上海、太原  
 【備考】 現下北支炭の占むる  
 炭産割合に於ては、多少産制の使  
 命は更に強化され、業に關連地  
 産面の供給を全面的に擔當、北  
 支製鐵業並に現理化學工業の推  
 進に資與るは勿論、その對目  
 滿及中支輸移運に精進を極め

華北電業株式會社  
 (所在地) 北京内二區王府井  
 大街八號  
 (電話) (五)三五七六  
 (電 略) ベキン、カニイ  
 (設立) 昭和十四年十二月  
 【資本金】 六十萬圓(全額株式)  
 【代表者】 専務理事 北村三郎  
 【重役】 専務部長 梁西平、董  
 事 吳亦廷、汪濟燾、監察人  
 沈郁



櫻村洋行北京支店

【組織】株式
【所在地】北京王府井大街一
【本店】天津
【電話】(五)四六六六
【支店】ベキンカシマ
(電) 略

設立 昭和十三年三月
【資本金】四十萬圓(全額拂込)
【代表者】常務取締役 櫻村實
【董事】事務取締役 櫻村精
板倉晋
【幹部職員】支配人代理 相耳
邦夫

【營業項目】寫真機械及諸材料
雙眼鏡、現像機付、カメラ修理
【加入組合】北京寫真機械材料
商組合、北京度量衡計量器組合
【取引銀行】朝鮮、正金、天津

勝山商會

【組織】個人
【所在地】北京南池子大街五
(本)店 北京
【電話】(五)三四五五
【支店】ベキンカシマ
(電) 略

設立 昭和十五年三月
【資本金】十二萬圓
【代表者】田村昌男
【營業項目】機械工具、土產材
料、工業藥品

金山洋行北京出張所

【組織】個人
【所在地】北京内一區東安子
胡同三〇號
(本)店 天津
【電話】(五)五七二四
【支店】ベキンカシマ
(電) 略

設立 昭和十三年七月
【資本金】二百萬圓(分拂込)
【代表者】所長 金山吾八郎
【營業項目】セメント、建築材
料、工業藥品、染料、發動機各
種石鹼、合板度量衡、其他雜貨
【加入組合名】北京合板組合、
北京土産材料商同業組合、北京
化粧品小問物組合、北京度量衡計
量組合

朝鮮銀行

【取引銀行】朝鮮銀行
【經營工場名】大野化學工廠
【支店出張所】大阪、富山、大
同、石門、汾陽、太原、新鄉、
彰德、順德

株式養松商店北京出張所
【所在地】北京東南大街一
四一號

神戶

(本)店 神戶
【電話】(五)〇七六七
【支店】ベキンカシマ
(電) 略
設立 昭和十四年七月
【資本金】七百萬圓(全額拂込)
【代表者】所長 久米伊三美
【營業項目】綿糸布、絹織物、
人造絹糸布、毛織物、莫大小諸
機械器具類、電氣器具、雜貨、
食料品、其他雜貨

【加入組合名】華北機械協會、
華北機械輸入組合、北京機器造
材商同業組合、北京日本食料
雜貨商同業組合、華北木材輸入
配給組合

【取引銀行】正金、朝鮮
【支店出張所】(支店)天津、濟
南、青島、上海(出張所)唐山、
德縣、徐州、北京、保定、石門
彰德、新鄉、太原、張家口、上
海、南京、漢口

鐘淵商事株式北京出張所

【所在地】北京内一區在府井
大街七五號
(本)店 神戶
【電話】(五)三三三三
【支店】ベキンカシマ
(電) 略
設立 昭和十四年十一月
【資本金】五十萬圓(全額拂込)
【代表者】山口真一
【幹部職員】小賣店長 高建甫
卸部主任 福浦藤二

【營業項目】各種纖維工業品類
及化粧品類の卸小賣
【加入組合名】華北機械組合、
北京英服和洋品雜貨商同業組合、
北京化粧品小問物商同業組合、
北京日本被服商工業組合、
【取引銀行】朝鮮銀行
【支店出張所】天津、青島、張
家口、其他各地

鐘淵デイズル工業株式工廠

(華)名 永増鐵工廠
【所在地】北京先農壇四六號
(本)社 埼玉縣
【電話】(二)五三〇三
【支店】ベキンデイズル
(電) 略
昭和十三年六月
【資本金】七十五萬圓(全額拂込)
【代表者】工場次長 青木高
次、西村秀一、岡本在、池田
重吉、石野森重、岩尾二郎、栗
本誠二

【製造項目】機械器具、兵器及
軍需機器、鐵道用機器一般及特
種鋼鐵(デイズル機關)(デイズ
ル工業會社製)
【機械設備】旋削機、平削機、
ミター、轉削機、砲塔機、壓
縮機、鑽孔機、電力、瓦斯、原
動機其他
【加入組合名】北京機械機器製

造同業組合、北京機械工業組合
【取引銀行】正金、朝鮮
【備考】永増鐵工廠舊名は
中華民國六年(大正六年)の創立
にしてよして二十九學及華南
軍の兵器(機關銃、小銃部分品
軍用用機械器具)の製作其他の備
一般鐵工業に従事し盛業中日支
本鐵物業、其の進展と共に對々
ざらる影響を以て一時漢及の餘
儀なきに至つた天津鐘淵デイズル
工業株式會社(舊名日本デイズル
工業株式會社)は資本金二千五百
萬圓(本)社大日本埼玉縣川口
市)は大陸發展の機軸として同
工場の改組復活を企圖昭和十三
年六月、大日本軍官團の正式承認
の下に、資本金七十五萬圓(現
在日本側七十萬圓、中國側五萬
圓全額拂込)株式會社永増鐵工
廠を設立し爾來、規模を増大し、
機械其他の設備に充實を計り、
一重國策の軌道に邁進業其の高
揚に努めつつある

鳴下製作所北京支店

【組織】個人
【所在地】北京内一區王府井
大街一七號乙
(本)店 東京
【電話】(五)三六六六
【支店】ベキンカシマ
(電) 略

【資本金】五十萬圓(全額拂込)
【代表者】山口真一
【幹部職員】小賣店長 高建甫
卸部主任 福浦藤二

【設立】昭和十三年三月  
 【資本金】五十萬圓  
 【代表者】支店長 小笠原  
 【營業項目】度量衡器、計量器、測厚機、測厚器、氣象器、理化分析機、諸試驗器、光學器具、精密機器修理  
 【加入組合名】北京度量衡計量器同業組合、北京理化機同業組合、北京警防器自轉車同業組合、北京文具體育用品組合、北京機器建村商同業組合、北京機械輸入組合、天津生活必需品輸入組合  
 【取引銀行】正金、朝鮮、天津  
 【無償工場名】信康度器職工所 天津南開街  
 【支店出張所】天津、南京、奉天

【加入組合】北京機械工業組合  
 【取引銀行】朝鮮銀行  
 【支店出張所】支店 北京（出張所）太原

**喜田洋行**

【組織】個人  
 【所在地】北京內一區樓盤樓四六號  
 【電話】（五五〇）二五元  
 【代表者】ベッキンキタヨシヲ  
 【設立】昭和五年  
 【資本金】二十萬圓  
 【代表者】喜田正浩  
 【營業項目】調味料、調味料、和洋飲料、海產物、漬物其他  
 【加入組合名】天津生活必需品輸入船務業同業組合、北京食料雜貨同業組合  
 【取引銀行】正金、朝鮮、天津  
 【分店】市內五區市場

【加入組合】北京機械工業組合  
 【取引銀行】朝鮮銀行  
 【支店出張所】支店 北京（出張所）太原

**川住鐵工所北京支店**

【組織】個人  
 【所在地】北京內一區禮士胡同八八號  
 【本 店】奉天  
 【電話】（五五〇）五二三四  
 【設立】昭和十四年九月  
 【代表者】支店長 森本 弘  
 【幹部職員】工場長 内山正熊  
 【營業項目】蒸機機製作擔付、衛生廚房、水道工事、汽機、橋梁、鐵骨、建築金物、工事設計、請負、監査請負

【加入組合】北京機械工業組合  
 【取引銀行】朝鮮銀行  
 【支店出張所】支店 北京（出張所）太原

**北支那製鐵株式會社**

【所在地】北京內三區東河牌樓三條胡同五號  
 【電話】（四三三）一九  
 【代表者】ベッキンキタシナセ  
 【設立】昭和十五年三月

【設立】昭和十七年十二月  
 【資本金】一億圓（構設）  
 【代表者】社長 田尻生五  
 【代表者】社務取締役 奧村雄次（兼取締役）、岡取謙次、足立元二郎（兼工務部長）、取締役 岡山寛（兼作務部長）  
 【幹部職員】業務部長 高橋精、經理部長 南郷龍音、物資部長 南貴、勞務部長 中山國男、倉庫部長 高崎政明、運輸部長 渡邊長典、製鐵部長 松尾龍郎（兼統製部長）、土木部長 上野正一、建築部長 船城博三、工作部長 楠山茂雄、動力部長 杉山照雄、整理部長 仲川平助、化工部長 齋藤隆  
 【事業目的】鐵鋼及化成品之製造並に其の販賣  
 【取引銀行】朝鮮銀行  
 【無償工場名】北支那製鐵株式會社石炭山工場  
 【支 社】東京

【加入組合】北支那製鐵株式會社  
 【取引銀行】朝鮮銀行  
 【支店出張所】支店 北京（出張所）太原

**株式義昌洋行**

【所在地】北京東城西便所胡同一九號  
 【本 店】天津  
 【電話】（四四四）三三三  
 【代表者】ベッキンギシヨウヨ  
 【設立】昭和十五年三月  
 【資本金】百萬圓（全萬圓構設）

【加入組合】北支那製鐵株式會社  
 【取引銀行】朝鮮銀行  
 【支店出張所】支店 北京（出張所）太原

**株式義昌洋行工場**

【所在地】天津河北二路路樹德里  
 【本 社】天津興亞第一信地街三  
 【電話】（一〇五）五五五  
 【代表者】ベッキンギシヨウヨ  
 【設立】昭和十五年三月  
 【資本金】百萬圓（全萬圓構設）  
 【代表者】工場長 専務取締役 岡崎義昌  
 【幹部職員】技師 海田清、工務部長 秋元勇吉  
 【製造項目】無線電信電話、有線電信電話、船泊用無線、發電機、電氣器具  
 【機械設備】蒸機、ターレット、及ミリングマシン、ペンチボルト、電動捲線機、電氣捲線機

【加入組合】北支那製鐵株式會社  
 【取引銀行】朝鮮銀行  
 【支店出張所】支店 北京（出張所）太原

**北支那開發株式會社**

【組織】特殊法人  
 【所在地】北京東交民巷  
 【電話】（五三三）一九  
 【設立】昭和十三年十一月  
 【資本金】四億四千三百萬圓  
 【代表者】總裁 津島忠一  
 【代表者】副總裁 神尾常孝、山西復郎、理事 三雲輝次郎、監查谷清松、中村孝次郎、池井啓次、小林茂三郎、阪本松田宗治、野村修三、古田俊之助、臨時調査顧問 山本信夫、伊藤道雄  
 【幹部職員】庶務部長 大敏次、總務室室長 天津三千三、城野次、本社事務部長 秋田忠義、庶務部長 中村孝次郎、營業部長 小林茂三郎、交通部長 池井啓次、電業部長 山本信夫、農業部長 野村修三、土木部長、次長 藤田三郎右衛門、藤

【加入組合】北支那製鐵株式會社  
 【取引銀行】朝鮮銀行  
 【支店出張所】支店 北京（出張所）太原

業部長 羅谷清松、次長 三浦信平、北京支社長(兼) 大教次、調査局長 伊澤道雄、開發訓練所所長事務取扱 中村孝次

【營業種目】北支部に於ける左の事業の主要なるものに對する接應又は夫等事業の自發、交通、運送及港務に關する事業、通信に關する事業發達等に關する事業、礦産に關する事業、鹽製造、販賣及利用に關する事業

【取引銀行】正金、朝鮮、懸銀  
【支店出張所】(支店)張家口、(事務所)青島、大坂、太原、天津及濟南

**協和醸造株式會社**

(所在地) 北京内六區漢花園

(電話) (四〇)八五八

(資本金) 二百萬元(全額現金)

(營業) 昭和十五年一月

【代表者】 常務取締役松本喜一  
【専務】 取締役 堀本治、松本喜一、谷隆一 監査役 北澤錫雄、高須信幸  
【幹部職員】 工場長 小野春次

部、販賣部長 黒田真介 庶務會計 高須信幸  
【製造種目】 啤酒、酒精含有飲料、味噌、醬油

【加入組合名】 北支酒造組合  
【取引銀行】 正金、朝鮮、天津  
【工場】 北京内三區交道口車大街七十二

**近商組支店**

(組織) 個人

(所在地) 北京東南大街二二三號

(本店) 大連市

(電話) (五〇)一一三

(電 略) ベキン、キンセウ

(設立) 昭和十四年八月

【資本金】 二萬五千圓  
【代表者】 今橋清一  
【營業種目】 雜貨物、麻織物、皮革製品、ゴム製品、工作機械、電動機械、ホーロー、ローラベアリング、マニロープ、ワイヤロープ、石綿製品

【加入組合名】 華北鐵道協會、華北機械輸入組合、天津生活必需品輸入配給統制組合電器機部及機械工具部、ゴム製品部雜品部  
【取引銀行】 朝鮮銀行  
【支店出張所】 大連、奉天、新京、哈爾濱

**久保商店北京支店**

(組織) 個人

(所在地) 北京内一區象鼻

(本店) 釜山

(電話) (五二)一四八九

(設立) 昭和十六年五月

【資本金】 八萬圓  
【代表者】 支店長代理川木茂信  
【營業種目】 雜物一般  
【加入組合名】 北京化粧品小問物商同業組合  
【取引銀行】 朝鮮、蒙羅

**久保田鐵工所北京工場**

(組織) 株式

(所在地) 工場 北京西郊石

(本社) 大坂市

(電話) (二二)三二六

(電 略) ベキ、クモタ

(營業) 昭和十五年十月

【資本金】 二百四十萬圓(全額現金)  
【代表者】 工場長 内田春樹  
【幹部職員】 副工場長 木川政男、製品課長 松井正一、會計係長 福田昌郎、庶務係長 竹中啓太郎、倉庫係長 村上正三  
【製造種目】 高級活版管、異形管及其の附屬品、諸機械鑄物、クモタイトの製造販賣

【營業所名】 株式會社 久保田鐵工所北支工場  
【營業所】 北京内六區北池子大街二七號

【加入組合名】 北京鐵工機械製造同業組合  
【取引銀行】 正金、朝鮮  
【備考】 事務所は鐵管の製造所として有名であるが最近では時局關係にて鐵管以外の生産品が著しく増加したるため生産額に於て比較的鐵管を適に凌駕してゐる、即ち種々なる〇〇重工業製品、製鐵鋼、造船、遊機化學國防上必要な運輸機關用品等の製造の國策に沿つて遺憾なく大活動をしてゐる殊に昭和十三年以來著しく時局用途に關係して平和産業用途より非常時局需要に向つて顯著なる轉換が見られたのは當然な事である

【備考】 高北京工場は昭和十五年操業開始以來、内地のそれ比し著しく惡條件の下にあるが、真く最高幹部の限額擔保のもとに足る建前にあらゆる苦勞を排し生産額に逞みしつゝある、尙昨夏より石景山工場の新設工事もその後著しく進捗近く、増産を見せる事になつて居り、恐も角

副工場の場合の懸念はりに期して待つべきものあらう

**京津電氣公司北京支社**

(組織) 合資

(所在地) 北京内二區順城街五四號

(本店) 天津

(電話) (三三)四〇六

(設立) 昭和十五年一月

【資本金】 三十萬圓(全額現金)  
【代表者】 支店長 幣田小平治  
【營業種目】 電氣工機器具賣電氣及通信器具輸入販賣  
【加入組合名】 華北電氣器具賣場輸入組合、北京電氣業組合  
【取引銀行】 正金、朝鮮、天津

**京津不動産管理株式會社**

(組織) 日英合資

(事務所) 中目合機京津不動産管理有限公司北京分公司

(所在地) 北京内六區南河沿

(電話) 天津

(設立) 昭和十五年三月

【資本金】 十萬圓(全額現金)  
【代表者】 支店長代理下敷榮吉  
【營業種目】 不動産の管理、賣

買、貸借媒介、金融  
 【加入組合名】北京貸家組合  
 【取引銀行】朝鮮銀行

**協和電氣株式北京出張所**

【所在地】北京長西長安街克  
 (本店) 大連  
 (電話) (二)五四八八  
 (電略) ベキン、ケワロ、  
 テンキ  
 (設立) 昭和十三年六月  
 【資本金】四十五萬圓(二分ノ  
 一拂込)  
 【代表者】社長 渡部 彰  
 【幹部職員】出張所長代理 安  
 藤八郎  
 【營業項目】電氣材料

【加入組合名】華北機械輸入組  
 合、北京電氣業組合  
 【取引銀行】朝鮮銀行  
 【支店】天津

**小糸鐵工廠**

【組織】株式  
 【所在地】北京內三區方家湖  
 同十號  
 (電話) (四)三六六六  
 (電略) ベキン、コイト、テ  
 ヲウウ  
 (營業) 昭和十五年六月

【資本金】三百萬圓(全額拂込)  
 【代表者】取締役社長 小糸 榮  
 (董事) 車務取締役 岡本久  
 雄、取締役 渡部三郎  
 【製造項目】鐵山、土木、其他  
 開製用機械及兵器修理其他  
 【機械設備】各種捲盤、各種製  
 煉、鍛造、鑄造、木工及工場用  
 機械等

【加入組合名】華北鐵工務落品  
 加工指定業者組合、北京鐵工機  
 器製造同業組合、北京機器建村  
 商同業組合  
 【取引銀行】正金銀行

**後藤風雲堂北京出張所**

【組織】株式  
 【所在地】北京內一區西便橋  
 胡同四七號  
 (本店) 東京  
 (電話) (五)二九四一  
 (設立) 昭和十四年十月  
 【資本金】七萬圓(全額拂込)  
 【代表者】主任 佐本國太郎  
 【營業項目】醫藥理化器械商  
 【加入組合】天津生活必需品輸  
 入配給統制組合、北京醫理化器  
 械同業組合、華北機械輸入組合  
 【取引銀行】正金銀行  
 【支店】京城、大阪、大連、  
 奉天、新京

**弘電社華北支社**  
 【組織】株式  
 【所在地】北京內二區順城街  
 八八號  
 (本店) 東京  
 (電話) (三)三三〇三  
 (電略) ベキン、コウデン  
 シヤ  
 (設立) 昭和十三年二月

【資本金】七十萬圓(全額拂込)  
 【代表者】支社長 吉井春雄  
 【幹部職員】工務課長 塚吉春松  
 【營業項目】電氣工事請負業  
 【加入組合名】北京電氣業組合  
 華北電氣通信工事協會、張家口  
 電氣業組合、張家口業指定組名  
 【取引銀行】正金、朝鮮  
 【支店出現所】天津、張家口、  
 太原、濟南

**厚生公司ゴム工廠**

【組織】個人  
 【所在地】北京內一區八面槽  
 柳竹胡同四號  
 (電話) (五)二〇九五  
 (電略) ベキン、コウサチ  
 ヲ  
 (營業) 昭和十四年四月  
 【資本金】五萬圓  
 【代表者】竹丸文雄  
 【幹部職員】工場長 高石一耶  
 【製造項目】ゴム製品製造

【機械設備】電動機、ゴム精製  
 機、加硫釜、汽罐、タイヤイ作  
 業機其他  
 【加入組合】北京ゴム工業組合  
 【取引銀行】天津銀行

**株式厚和洋行**

【所在地】北京內六區淡花園  
 六號  
 (電話) (五)四八五九  
 (電略) ベキン、コウワ  
 (設立) 昭和十四年二月  
 【資本金】四萬五千圓(全額拂込)  
 【代表者】常務取締役松本喜一  
 (董事) 取締役 堀末治、谷  
 隆一、松本喜一、北澤錫雄、監  
 査役 高畑信幸、山本信雄、小  
 野春太郎  
 【幹部職員】販賣部長 黒田具  
 介、庶務會計課長 高畑信幸  
 【營業項目】食料品、雜貨、工  
 業藥品  
 【加入組合名】天津北華製品輸  
 入配給統制組合、天津生活必需品  
 輸入配給統制組合、清酒調味料  
 部、北京食料品雜貨商組合  
 【取引銀行】正金、朝鮮、天津  
 【營業工場】株式會社厚和洋行  
 【支店】濟南、臨沂

**厚和洋行清涼飲料水部**

【所在地】北京內六區淡花園  
 六號  
 (電話) (四)八五八  
 (電略) ベキン、コウワ  
 (營業) 昭和十四年二月  
 【資本金】四萬五千圓(全額拂  
 込)  
 【代表者】常務取締役 松本喜一  
 (董事) 取締役 堀末治、谷  
 隆一、松本喜一、北澤錫雄、監  
 査役 高畑信幸、山本信雄、小  
 野春太郎  
 【幹部職員】工場長 山本信雄  
 販賣部長 黒田具介、庶務會計  
 課長 高畑信幸  
 【製造項目】清涼飲料水

**構造社北京支店**

【組織】個人  
 【所在地】北京內一區東單三  
 條胡同三五號  
 (本店) 東京  
 (電話) (五)三六三  
 (設立) 昭和十五年九月  
 【資本金】十萬圓  
 【代表者】支店長 城戶忠愛  
 具製造販賣、數打カ、販賣  
 【加入組合名】北京土木建築業  
 組合、北京家具商組合、北京各  
 種小賣商組合  
 【取引銀行】正金、天津

興亞合同實棧北京連絡所

- 〔組織〕 個人
- 〔所在地〕 北京內一區乾面胡同六號
- 〔本店〕 宮島王京路前
- 〔電話〕 (五) 五五〇三
- 〔設立〕 昭和十七年一月
- 〔資本金〕 一萬圓
- 〔代表者〕 支店長 松本政光
- 〔營業項目〕 運送業並土布商
- 〔加入組合名〕 北京運送組合
- 〔取引銀行〕 正金銀行

興亞商車

- 〔組織〕 個人
- 〔所在地〕 北京王府大街六〇
- 〔電話〕 (五) 五五三〇
- 〔設立〕 昭和十三年三月
- 〔資本金〕 四萬五千圓
- 〔代表者〕 佐藤孫三郎
- 〔營業項目〕 礦油、機械器具
- 〔加入組合名〕 北支石油協會、北京機械器材商同業組合
- 〔取引銀行〕 朝鮮、天津、蒙疆
- 〔支店〕 張家口

興進洋行

- 〔組織〕 個人
- 〔所在地〕 北京內四區南順城街三〇號

興大公司

- 〔組織〕 個人
- 〔所在地〕 北京外二區觀音寺街二一號
- 〔電話〕 (三) 三五三〇
- 〔設立〕 昭和十四年八月
- 〔資本金〕 一萬四千圓
- 〔代表者〕 日向俊馬
- 〔營業項目〕 農機具、木材、合板、土建材料、農具、肥料、飼料雜貨
- 〔加入組合名〕 北京木材組合、合板組合、北京土建材料組合、北京日本人農會
- 〔取引銀行〕 天津、蒙東
- 〔業務工場〕 東洋公司(電料工場)

興亞土木株式會社

- 〔組織〕 個人
- 〔所在地〕 北京內一區朝陽門大街二八九號
- 〔電話〕 (四) 二二三〇
- 〔設立〕 昭和十四年五月
- 〔資本金〕 百萬圓(全額拂込)
- 〔代表者〕 專務取締役 藤田進
- 〔重役〕 取締役 清水房一、大野勇次
- 〔幹部職員〕 總務部長 藤田兼任、技術部長 大野勇次、庶務部長 藤田兼任
- 〔營業項目〕 土木建築、電氣、工事請負業並に夫供給
- 〔加入組合名〕 北支土木建築業協會、北京土木建築業組合、北京電氣業組合
- 〔取引銀行〕 正金、朝鮮、蒙疆
- 〔支店〕 奉天、天津、石門、部那、濟南、博山、陶莊、張家口、宣化、大同
- 〔備考〕 第二天支事務變動せる昭和十二年の秋本澤親北京支店として當時該處に營業し來たるころの膨張せる業務に鑑み昭和十四年五月組織を變更、新たに興亞土木株式會社を組織する處境ありである

興亞被服工業株式會社

- 〔組織〕 個人
- 〔所在地〕 北京東黃城根五七
- 〔電話〕 (四) 二二三〇
- 〔設立〕 昭和十四年五月
- 〔資本金〕 百萬圓(全額拂込)
- 〔代表者〕 專務取締役 山口孝平
- 〔重役〕 取締役 前洗叔子、取締役 林茂翁、取締役 福島茂助、監査役 柴田志郎男
- 〔幹部職員〕 支店長 古賀廣次
- 〔製造項目〕 毛及綿服類、戰帽外帽子類、帶帽袴、外褲服類一切
- 〔機械設備〕 電動機、電動裁斷機、動力ミシン、人力ミシン
- 〔加入組合名〕 華北纖維協會天津支部、北京日本被服商工業組合
- 〔分工場〕 北京第二工場 北京前門外香廠路北一三號、北京第三工場 北京西便道子第一號
- 〔出張所及工場〕 天津、濟南、石門、太原、開封、張家口、大同

國際電氣公司

- 〔組織〕 個人
- 〔所在地〕 北京東四南大街一四九號
- 〔電話〕 (五) 五五三三
- 〔設立〕 昭和十二年五月
- 〔資本金〕 五萬圓
- 〔代表者〕 古賀專
- 〔營業項目〕 電氣工事、設計請負、電氣機械器具販賣
- 〔加入組合名〕 北京電氣業組合、北京電業到工商組合
- 〔取引銀行〕 正金、天津

江南株式北京出張所

- 〔華名〕 江南洋行
- 〔所在地〕 北京內二區前府胡同六號
- 〔電話〕 (三) 四三〇〇
- 〔代表者〕 所長 北信
- 〔加入組合名〕 華北纖維協會、北支棉花協會、北京日本人食料雜貨商組合、北京合板小賣商組合、阿美原和洋雜貨商同業組合

興陸公司

- 〔組織〕 個人
- 〔所在地〕 北京內四區西四北街一九三號
- 〔電話〕 (二) 六三三八
- 〔設立〕 昭和十三年十二月
- 〔資本金〕 三萬圓
- 〔代表者〕 古田純三
- 〔營業項目〕 土木建築材料商
- 〔加入組合名〕 北京土木建築材料商同業組合
- 〔取引銀行〕 天津銀行
- 〔支店〕 太原

同土木建築材料商同業組合、同業組合  
 【代表者】 正金銀行  
 【支店】 天津、青島、濟南、上海、漢口、張家口

**古 開 組**

【組織】 個人  
 【所在地】 北京西四牌樓六合大院四號  
 (電話) (三)二四九  
 (設立) 昭和八年二月  
 【資本金】 五萬圓  
 【代表者】 古開七郎  
 【營業項目】 土木建築請負業  
 【加入組合】 北京土木建築業組合  
 【取引銀行】 天津銀行

**國際工業株式會社**  
 【所在地】 北京東城西觀音寺胡同一〇號  
 (電話) (五)四零四  
 (探業) ベキン、コクサイ  
 (電話) ベキン、コクサイ  
 【資本金】 昭和十五年五月  
 【代表者】 社長 佐佐木鹿藏  
 【兼 役】 常務取締役 二宮千枝見  
 【幹部職員】 工場長 益田權造 事務長 北正一夫  
 【製造項目】 赤煉瓦、黒煉瓦、

日本式、軟瓦  
 【機械設備】 輸車、五輪、支那釜  
 【加入組合】 北京煉瓦製造業組合  
 【取引銀行】 正金、朝鮮  
 【本社】 廣島市  
 【工場所在地】 北京城外大明縣大紅門村

**佐佐木酒造場**

【組織】 個人  
 【所在地】 北京內一區綠米倉智化寺二號  
 (電話) (五)四金五五  
 (電話) ベキン、少キ  
 (探業) 昭和十五年八月  
 【資本金】 二萬圓  
 【代表者】 佐佐木朝元  
 【幹部職員】 業務主任 毛利渡一、醸造主任 橋又八  
 【製造項目】 清酒  
 【加入組合】 北支日本酒造組合  
 【取引銀行】 天津銀行

**真田水道工務所北京支店**

【組織】 個人  
 【所在地】 北京內一區瀋陽道三五號  
 (本店) 奉天  
 (電話) (五)二一七六

(設立) 昭和九年一月  
 【資本金】 二十五萬圓  
 【代表者】 支店長 坂本一夫  
 【幹部職員】 事務主任 岩村九八、技術主任 青木康嗣  
 【營業項目】 上下水道工事、一般土木工事請負  
 【加入組合】 北京機械工業組合、北支土木建築業協會  
 【取引銀行】 朝鮮、正金  
 【支店】 開封、新鄉、太原、石門、濟南、開封、新鄉、太原、石門

**三機工業株式會社北京支店**

【所在地】 北京東安門大街四(本店) 東京  
 (電話) (五)五九七五  
 (設立) 昭和十五年三月  
 【資本金】 五百萬圓(三百七十五萬圓拂込)  
 【代表者】 支店長 小柳武彦  
 【幹部職員】 支店長代理 藤原三郎  
 【營業項目】 諸機械、諸材料、建築附帶設備工事請負  
 【加入組合】 北京土木建築材料商同業組合、北京電氣工事組合  
 【取引銀行】 朝鮮銀行  
 【支店】 出雲(支店) 京城、奉天、(出張所) 張家口、大同、天津、青島、大連、新京、哈爾濱、平壤

**三興株式會社北京支店**

【所在地】 北京外二區蘇家胡同二〇號  
 (本店) 大阪  
 (電話) (三)五二六五  
 (電話) (三)五二六五  
 (電話) (三)五二六五  
 (設立) 昭和十六年九月  
 【資本金】 三千六百萬圓(二千八百五十萬圓拂込)  
 【代表者】 支店長 藤田謙  
 【幹部職員】 支店長代理 南鍾造、會計主任 磯井敏治  
 【營業項目】 棉花、羊毛、ステーション  
 【加入組合】 北支羊毛、毛糸毛織品、會社  
 【取引銀行】 正金、朝鮮

**三志洋行**

【組織】 個人  
 【所在地】 北京東四南大街甲一四一號  
 (電話) (五)二四二  
 (電話) (五)二四二  
 (設立) 明治四十四年十月  
 【資本金】 五萬圓  
 【代表者】 黃志淵三郎  
 【幹部職員】 如部主任 野村康司  
 【營業項目】 綿糸布、吳服、布帛製品其他諸雜貨卸  
 【加入組合】 華北纖維協會、布帛製品地產部、同天津支店輸出品部、天津生活必需品輸入部、天津輸出入部、天津輸入部、北京英租界洋品雜貨商同業組合  
 【取引銀行】 正金、朝鮮  
 【支 店】 京北

**三昌洋行北京支店**

【所在地】 北京內一區崇文門內大街三二四號  
 (本店) 天津

商組合、業種雜貨品輸入組合  
 業種日用品雜貨品輸入組合  
 【取引銀行】 正金、朝鮮、華北  
 【支店】 張家口、厚和、涿水、天津、濟南、徐州、太原、青島其他中支、南支



【電話】(五)五五三

【資本金】三百萬圓(半額拂込)

【設立】昭和十三年二月

【重役】 支店長代理 杉田 憲夫、渡邊弘志

【營業種目】 輸出入貿易業

【加入組合名】 華北糧糧輸入組合、北京土建材料業組合、北京電業業組合、北京染業組合、北京機械工業組合、北京石鹼卸配給組合

【取引銀行】 正金、朝鮮

【工場】 修系、三中工廠、太平電線株式會社

【支店出張所】 東京、大坂、青島、徐州、石門、太原、大同、張家口、香港、濟南

### 三和工業株式會社

【所在地】 北京東西南大街二五二號

【本 店】 北京

【電話】(五)四七〇七

【電 略】(五)四七〇七

【設立】 昭和十年八月

【代表者】 社長 濱元三善

【營業種目】 建築材料、電器工具、機械器具、藥品、醫藥品、自動車及附屬品、工業製品、雜貨、貸倉庫、貸アパート

【加入組合名】 北京修理化組、北京實業業組合、北京下宿同業組合、北京雜貨食品組合

【取引銀行】 朝鮮銀行

【支 店】 青島

【設立】 昭和十七年四月

【加入組合名】 北京電業業組合、北京機器材料同業組合

【取引銀行】 朝鮮、正金

【工場】 三和工業工場

【出張所】 天津、奉天、東京

【備考】 同社は日支國交が程程微妙に推移してを昭和十年八月早くも北京に遷出、其後事業に遭遇種種の困難に逢着せるも社長濱元氏の運籌莫失を得て今日斯くも強固な地盤を築くに至つた、因に濱元氏は北京同業組合長を兼任、現在北京日本商工會議所常議員でもあり北京の經濟人として著名である

### 三和洋行北京支店

【組織】 個人

【所在地】 北京前板胡同四三

【本 店】 天津

【電話】(五)一七二二

【電 略】(五)一七二二

【設立】 昭和十四年八月

【代表者】 支店長 青山師郎

【營業種目】 雜貨、植物性油、建築材料、電器工具、機械器具、藥品、醫藥品、自動車及附屬品、工業製品、雜貨、貸倉庫、貸アパート

【加入組合名】 北京修理化組、北京實業業組合、北京下宿同業組合、北京雜貨食品組合

【取引銀行】 朝鮮銀行

【支 店】 青島

【設立】 昭和十七年四月

### 三和洋行北京出張所

【組織】 株式

【所在地】 北京前池子二二號

【本 店】 大坂市

【電話】(五)五五三

【電 略】(五)五五三

【設立】 昭和十三年十一月

【代表者】 支店長 濱元三善

【營業種目】 土法鐵製造、電力攪行機、一般雜貨、土木、礦山用具製造販賣

【加入組合名】 土木建築材料商組合、北京五段同業組合

【取引銀行】 朝鮮銀行

【經營工場名】 華一鐵廠、陽盛鐵廠

【支 店】 天津、陽泉、邯鄲、青島

【設立】 昭和十七年四月

### 山西産業株式會社北京事務所

【所在地】 北京前池子大街

【本 店】 大谷鎮業所

【電話】(五)三三三三

【電 略】(五)三三三三

【設立】 昭和十七年四月

### 山西炭礦股份有限公司

【組織】 日華合辦中國法人

【所在地】 北京前池子大街

【本 店】 大谷鎮業所

【電話】(五)四七三三

【電 略】(五)四七三三

【設立】 昭和十八年二月

【代表者】 支店長 菅野天三九

【營業種目】 煤礦採掘炭礦出賣の割當加工及び賣賣の補助並に採掘設備、技術及び其の改良に必要なる機具、技術的指導並に援助、運輸の補助其の他附屬事業

【加入組合名】 北支炭礦聯合會

【取引銀行】 朝鮮銀行

【探炭所】 陽縣探炭所、陽城探炭所、富家灘探炭所

【支 店】 青島

【設立】 昭和十七年四月

### 山東鑛業株式會社北京事務所

【所在地】 北京前池子二七號

【本 店】 青島

【電話】(五)〇五九五

【電 略】(五)〇五九五

【設立】 昭和十五年十月

【代表者】 支店長 菅野天三九

【營業種目】 煤礦採掘炭礦出賣の割當加工及び賣賣の補助並に採掘設備、技術及び其の改良に必要なる機具、技術的指導並に援助、運輸の補助其の他附屬事業

【加入組合名】 北支炭礦聯合會

【取引銀行】 朝鮮銀行

【探炭所】 陽縣探炭所、陽城探炭所、富家灘探炭所

【支 店】 青島

【設立】 昭和十七年四月

### 資生堂販賣株式會社

【所在地】 北京前板胡同四四

【本 店】 東京

【電話】(五)四九二八

【電 略】(五)四九二八

【設立】 昭和十七年四月



〔設立〕昭和十五年十二月  
 〔資本金〕一千二百五十萬圓  
 〔全額拂込〕

〔代表者〕理事長 坂口克  
 〔董事〕理事 梅原小次郎、  
 土橋真敏、理事 津矢田種三  
 〔營業項目〕石炭採掘  
 〔加入組合名〕北支炭礦聯合會  
 〔取引銀行〕朝鮮銀行  
 〔出張所〕北京、天津、新那、  
 開封、東京

**神姫自動車株式會社營業所**

〔準名〕神姫公司  
 〔所在地〕北京東城區街五號  
 〔本店〕明石  
 〔電話〕(四〇)二五七  
 〔電略〕ベキン、シンキ  
 〔設立〕昭和十三年八月  
 〔資本金〕百六十萬圓(全額拂込)  
 〔代表者〕所長 湖川宗三郎  
 〔營業項目〕自動車運輸營業及  
 同關係事業  
 〔加入組合名〕天津自動車輸入  
 組合、北京自動車同業組合  
 〔取引銀行〕正金銀行

**神港洋行酒造部**

〔組織〕株式  
 〔所在地〕北京內五區妙豆腐  
 街二二號

〔電話〕(四二)四五  
 〔資本金〕一萬五千圓(全額拂込)  
 〔代表者〕樋口 功  
 〔幹部職員〕技師長 堀々倉誠一  
 〔製造項目〕蒸餾酒製造  
 〔營業所名〕神港洋行營業部  
 〔營業所〕北京東城區橫街胡同  
 五二號  
 〔電話〕(五〇)一七一  
 〔加入組合名〕北支酒造組合

**進和商會北京出張所**

〔組織〕株式  
 〔所在地〕北京內三區馬大人  
 胡同二四號  
 〔本店〕大連  
 〔電話〕(四)五七〇  
 〔電略〕ベキン、シンジ  
 〔設立〕明治三十八年  
 〔資本金〕一千萬圓(全額拂込)  
 〔代表者〕所長 小田村信次、  
 根本寛四郎  
 〔營業項目〕鐵道用品全般、機  
 械車輛、木材、電氣、水道、其他  
 〔加入組合名〕華北機械輸入組  
 合、北京機器器具同業組合  
 〔取引銀行〕正金、朝鮮  
 〔支店〕天津、奉天、新京、  
 哈市、大阪、東京

**晉信洋行北京出張所**

〔組織〕個人

〔所在地〕北京東華門大街四  
 四號  
 〔本店〕天津  
 〔電話〕(五五)一〇六  
 〔電略〕ベキン、シンシ  
 〔設立〕昭和十五年一月  
 〔資本金〕二十五萬圓(全額拂込)  
 〔代表者〕小島志雄  
 〔營業項目〕建材、機械、金物  
 〔加入組合名〕北支土木建築業  
 協會  
 〔取引銀行〕正金、天津  
 〔經營工場〕天津

**新華炭鑛業事務所**

〔組織〕組合  
 〔所在地〕北京東交民巷  
 〔本店〕新華縣張家莊  
 〔電話〕(五)三三三、三三三  
 〔電略〕ベキン、シンタイ  
 〔設立〕昭和十七年九月  
 〔資本金〕百九十萬圓(全額拂込)  
 〔代表者〕理事長 兵庫信一郎  
 〔一役〕理事 辻惣太郎、監  
 事 上野裕五  
 〔幹部職員〕北京事務所長 鈴  
 木厚  
 〔營業項目〕石炭の採掘運販賣  
 炭礦業に對する投資運販賣但し  
 販賣に付ては華北石炭販賣股份

**新民印書館株式會社**

〔準名〕新民印書館股份有  
 限公司  
 〔所在地〕北京東城門外北禮  
 士路  
 〔電話〕(二)三三三  
 〔電略〕ベキン、シンミン  
 〔設立〕昭和十三年八月  
 〔資本金〕五百萬圓(半額拂込)  
 〔代表者〕社長 曹汝霖  
 〔一役〕副社長 高橋守平  
 〔營業項目〕中國國定教科書の  
 翻譯出版配給、印書物の印刷引  
 受、出版物の編纂並に發行賣買  
 學用品及文具類の製造販賣並に  
 取引販賣  
 〔取引銀行〕華銀、朝鮮、正金  
 河北省、金城、冀東  
 〔出張所〕東京

**新民報**

〔組織〕社団法人  
 〔所在地〕北京內二區右驛太  
 街二二號

〔電話〕(三)三三三  
 〔設立〕昭和十三年一月  
 〔資本金〕七十萬圓  
 〔代表者〕社長 武田南陽  
 〔一役〕武田南陽、金田任、徐  
 日華、坂本觀勝、野田成藏、秦  
 天梅、鋪野登、徐運增、高增興  
 〔幹部職員〕社長兼營業部長  
 新民日語學校長 武田南陽、總  
 務局長 角田清芳、編輯局長  
 陳運光、經理局長 金田任、工  
 務局長 印書局長 村上秀雄、總  
 務局長 武田信敏、編輯局次  
 長 秦天梅、經理局次長 野田  
 成藏、印書局次長 後増野次工  
 務局長 川口熊男  
 〔事業目的〕新聞發行、新民報  
 半月刊、雜誌、一般印刷、製本  
 〔附設印刷局〕附設新民日語學校  
 〔取引銀行〕朝鮮銀行  
 〔經營工場〕附設新民印書局印  
 刷工場  
 〔支店出張所〕東京、名古屋、  
 大阪、天津、濟南、石門、開封、  
 徐州、上海、奉天、新京、大連  
 京城、青島、其他北支中支滿洲  
 方面計四一〇

**新利洋行北京支店**

〔組織〕個人  
 〔所在地〕北京北池子廣順作  
 街二二號

(電話) (五)三〇二二  
 (設立) 昭和九年五月  
 【資本金】 四十五萬圓  
 【代表者】 吉田邦一  
 【營業項目】 鐵鋼材、機械工具  
 各種地金、鐵山用品、鐵道用品  
 建築用品、土工用品、藥藥品、  
 索繩、其他機械工具類製作  
 【加入組合名】 北京機器建築材同  
 業組合  
 【取引銀行】 正金、朝鮮、天津  
 【支店】 張家口、石門、太原  
 濟南

須田工業株式會社

(所在地) 北京西交民巷五八  
 (電話) (二)一六七五  
 (設立) 昭和十七年二月  
 【資本金】 十九萬圓(全額拂込)  
 【代表者】 專務取締役島崎宗一  
 【兼 役】 取締役 小島鶴之助  
 【幹部職員】 營業部長 伴野彦  
 北京營業所長 葛城泰真登  
 【營業項目】 暖冷房機械、給排  
 水其他設備設計施工請負  
 【加入組合】 北京機械工業組合  
 【取引銀行】 朝鮮銀行  
 【支店出張所】 北京、天津、張  
 家口

菅沼イテラ北京營業所

(組織) 個人  
 (所在地) 北京內一區王府井

八面樓七四號  
 (電話) (五)三六五五  
 (電話) (キ)ン、スガスマ  
 タイア  
 (設立) 昭和十三年六月  
 【資本金】 五萬圓  
 【代表者】 支店長 石橋國憲  
 【營業項目】 普通式日、華文グ  
 イフライター、普通式撥算車  
 券日附器、ヘクトロール、磅器  
 版、文具、事務用品  
 【加入組合名】 華北機械輸入組  
 合、天津生活必需品輸入配給組  
 合、北京文具體育用品同業組合  
 【取引銀行】 朝鮮、正金  
 【支店出張所】 大同、呼和浩特

杉元商店北京出張所

(所在地) 北京內二區北溝溝  
 道(原豆腐坊八  
 (本店)  
 (電話) (二)二八二七  
 (設立) 昭和十四年十二月  
 【代表者】 齋藤 實  
 【營業項目】 磨機、工具、水  
 道用品、雜品類、石綿及ゴム製  
 品、各種パッキング類  
 【加入組合名】 天津生活必需品  
 輸入配給組、北京度量衡  
 計量器同業組合、北京機械工業  
 組合  
 【取引銀行】 朝鮮銀行  
 【出張所】 天津

株式住友本社北京事務所

(華名) 北京住友公司  
 (所在地) 北京東四牌樓二條  
 胡同五號  
 (本店) 大阪  
 (電話) (四)〇五五五  
 (電話) (キ)ン、スミトモ  
 (設立) 昭和十四年七月  
 【資本金】 一億五千萬圓(全額  
 拂込)  
 【代表者】 鮫島龍雄  
 【營業項目】 各方面との連絡並  
 に諸般の調査研究  
 【取引銀行】 朝鮮銀行  
 【支店】 上海

住友海上火災保險株式會社北京出張所

(所在地) 北京東四牌樓二條  
 胡同五號  
 (本店) 東京  
 (電話) (四)一六三三  
 (設立) 大正六年十二月  
 【資本金】 一千萬圓(以拂込)  
 【代表者】 所長 山本忠雄  
 【營業項目】 海上、火災、運送、  
 自動車、傷害保險  
 【加入組合名】 北支損保協會  
 【取引銀行】 朝鮮、天津、廣東  
 寧波  
 【支店出張所】 (支店) 天津、

上海、新京(出張所)北京、青島、濟南

住友銀行北京駐事務所

(組織) 株式  
 (所在地) 北京東四牌樓二條  
 胡同五號  
 (本店) 大阪市  
 (電話) (四)〇七五八  
 (電話) (キ)ン、スミトモ  
 (設立) 昭和十五年八月  
 【資本金】 七千萬圓(五千萬圓  
 拂込)  
 【代表者】 主任 川島新一  
 【營業項目】 各方面の連絡及水  
 各地の調査  
 【取引銀行】 朝鮮銀行  
 【支店】 日滿支各地

住友生命北京支店

(組織) 株式  
 (所在地) 北京東四牌樓二條  
 胡同五號  
 (本店) 大阪市  
 (電話) (四)二二九九  
 (電話) (キ)ン、スミトモ  
 (設立) 昭和十五年一月  
 【資本金】 百五十萬圓(以拂込)  
 【代表者】 支店長 石崎登代登  
 【支店出張所】 青島、

青島、天津、濟南、青島

正隆洋行

(幹部職員) 支店長代理 林實  
 支店長代理 原秀夫、經理 保長  
 野村功  
 【加入組合名】 北支生命保險保  
 險協會  
 【取引銀行】 朝鮮銀行  
 【支店】 天津、濟南、青島

湖蘭合資會社北京支店

(華名) 湖蘭磁器公司  
 (所在地) 北京西城草廠門大  
 街六九號  
 (本店) 名古屋  
 (電話) (三)三一九一  
 (設立) 昭和十四年一月  
 【資本金】 五萬圓  
 【代表者】 支店長 加藤健雄  
 【幹部職員】 經理 衣一  
 【營業項目】 陶磁器、硝子、磁  
 器、磁器、玩具、家庭用雜貨、  
 建築陶器、衛生陶器  
 【加入組合名】 天津生活必需品  
 輸入配給組  
 【取引銀行】 正金銀行  
 【支店】 天津、漢口

正隆洋行

(組織) 合名  
 (所在地) 北京南池子南廠口  
 胡同二號

【電話】(五)四二一九  
【電 略】ペンセイロユウ  
【設 立】昭和十四年三月  
【資本金】三萬圓(全額拂込)  
【代表者】代表店員 渡邊利右衛門

【營業項目】機械工具、土建材料、雜貨、鐵工製作  
【加入組合】北京機械工業組合  
【取引銀行】正金、朝鮮

### 井陘煤礦股份有限公司

【所在地】北京朝陽門大街六九號  
【電話】(四)三三三三  
【電 略】ペンセイケイ

【設 立】昭和十五年七月  
【資本金】三千萬圓(二千一百六十萬圓拂込)  
【代表者】董事長 曹汝霖

【董 役】副董事長 草場義夫  
董事長 渡邊萬之助 董事 渡邊新夫、董事 洪維國、董事 岡根隆、董事 貝島義之、董事 趙之威

【營業項目】石炭の採掘及販賣 炭礦業に對する投資融資、炭炭の製造及販賣  
【取引銀行】正金、朝鮮  
【採炭工場名】石門炭礦工場  
【支店出張所】東京

### 生 時 堂

【所在地】北京内一區王府井大街一號  
【本 店】北京  
【電話】(五)三三〇〇  
【電 略】ペンセイジドウ

【設 立】昭和六年四月  
【資本金】二十萬圓(全額拂込)  
【代表者】社長 山本一雄

【董 役】支那人 江藤利作  
【營業項目】各國時計、黄金、寶石、銀器、眼鏡、各社レコード、蓄音器

【加入組合名】天津雜品輸入配給組合、北京時計眼鏡組合、ラジオ同盟組合、蓄音機、レコード組合、文具體育用品組合  
【取引銀行】正金、朝鮮、天津、雲漢  
【支店出張所】支店 承德、張家口、大同

### 精泰洋行北京支店

【組織】個人  
【所在地】北京東四牌樓五條胡同四六號  
【本 店】天津  
【電話】(四)〇二五二  
【電 略】ペンセイ

【設 立】昭和十四年一月  
【資本金】三十萬圓  
【代表者】支店長 住木泰助  
【營業項目】醸造品に醸造器、

鐵山用機械工具、發條器械、水道用具  
【加入組合名】北京機器建材同業組合  
【取引銀行】正金、朝鮮

### 關商會北京支店

【組織】個人  
【所在地】北京東單牌樓大街一五六號  
【本 店】天津  
【電話】(五)四七四一  
【設 立】昭和十六年八月

【代表者】關勝郎  
【營業項目】度量衡器、計量器、金庫、鋼製漆庫  
【加入組合名】北京度量衡器計量器同業組合、北京警防器自轉車商同業組合  
【取引銀行】正金、銀行

### 田附商店北京出張所

【華 名】田附洋行  
【所在地】北京北池子二號  
【本 店】大阪  
【電話】(五)四二四一  
【電 略】マルタクワ

【設 立】昭和十五年  
【年資本金】五百萬圓(全額拂込)  
【代表者】田中華次

【營業項目】綿糸布、毛糸毛織物、糊人絹糸布、布帛タリヤス、雜貨、脫脂綿、ガーモ、陸軍衣類及附屬器具  
【加入組合名】華北纖維協會天津支部北京出張所、北京榮興和洋品雜貨同業組合  
【取引銀行】正金、銀行

【支店出張所】(支店)天津、上海(出張所)青島、濟南、石門、徐州、南京、漢口、蚌埠、蕪湖、唐山

### 泰信洋行北京出張所

【組織】個人  
【所在地】北京内二區和平門內西中街二九號  
【本 店】天津  
【電話】(四)三三三三  
【電 略】スギキムラ、ロツ

【設 立】昭和十二年四月  
【資本金】二百萬圓  
【代表者】所長 山元末男

【營業項目】綿、羊毛、綢料、皮類、棉花、綿布、雜穀、綿糸、布、人絹織物、毛織物、滿製品、米、小麥粉、海產物、雜貨、茶、澱粉、石鹼、カーバイド、燧火

木材、肥料、染料、曹達灰、可性曹達、(ベイント)其他の一般塗料、石油、揮發油、黄油、モビール、マシ油

【加入組合】華北雜品輸入組合  
【取引銀行】正金、朝鮮  
【出張所】石門、彰德、太原、青島

### 泰昌商會

【組織】個人  
【所在地】北京市内六區草廠胡同四一號  
【電話】(四)八四四四  
【設 立】昭和十四年十一月

【資本金】五萬圓  
【代表者】李順奎  
【營業項目】小麥、粟、玉蜀黍、燕麥其他雜穀製粉販賣業  
【取引銀行】朝鮮銀行

【採炭工場名】泰昌製材工場

### 大華電氣洋行

【組織】個人  
【所在地】北京内六區操場大陸五號  
【電話】(四)二五一七  
【設 立】昭和十四年五月

【資本金】二萬五千圓  
【代表者】辻井久一  
【營業項目】電氣内外線設計工事、請負並電氣機械製作  
【加入組合名】北京電業組合  
【取引銀行】正金、朝鮮  
【工場所在地】北京内六區府前街東紅門七號

### 大興洋行

(組織) 個人  
 (所在地) 北京內一區王府井  
 (支店出張所) 天津、青島、濟南、徐州、石門、太原、東京、大阪、滿洲各地  
 (電話) (五)三〇六番

(設立) 昭和十三年九月

(資本金) 一萬三千圓

(代表者) 杉山勇

(營業項目) 毛織物、絹人絹織物、被服販賣

(加入組合) 華北機械協會天津支部、北京榮和洋品雜貨商組合天津支部

(取引銀行) 正金、朝鮮、聚興

(支店) 濟南

### 大信洋行北京出張所

(所在地) 北京內二區松樹胡同四十六號

(本店) 大連

(電話) (二)三〇三三番

(電略) ベキントアイシカ

(設立) 大正七年十二月

(資本金) 二百萬圓(全額拂込)

(代表者) 所長 藤田健一

(營業項目) 鐵鋼材、機械工具、電氣器具、土產材料、塗料、藥品、雜貨

(加入組合) 華北機械輸入組合

(取引銀行) 正金銀行

### 大同炭礦株式北京事務所

(組織) 有限責任法人  
 (所在地) 北京內二區司法部街三三三號  
 (本店) 大同

(設立) 昭和十四年一月

(資本金) 四千萬元(全額拂込)

(代表者) 事務所長 岡田三郎

(營業項目) 石炭の採掘及販賣

(取引銀行) 正金、聚興

(支店出張所) 張家口、北京、東京、天津

### 大同製管株式北京工場

(所在地) 北京西郊新市街永定路

(電話) (二)四〇〇二

(電略) ベキントアイカン

(設立) 昭和十年七月

(資本金) 一百萬圓(全額拂込)

(代表者) 常務取締役 大山行吉

(役員) 副社長 魏子丹、取締役 黒田寅八、同宮井一郎

### 大日本麥酒株式會社駐在員

(所在地) 北京內一區王府井大街三〇號

(電話) (五)四〇二七

(資本金) 九千四百萬圓(全額拂込)

(代表者) 駐在員代表 關根達

(營業項目) 麥酒、薄淡飲料水

(取引銀行) 朝鮮銀行

(支店出張所) 天津、青島、上海、廣東

### 大二洋行北京出張所

(組織) 株式

(所在地) 北京外二區放生池五號

(本店) 天津

(電話) (三)〇三六六

(電略) ベキントアイ

(設立) 昭和十三年四月

(資本金) 二百萬圓(全額拂込)

(代表者) 所長 佐伯榮

(營業項目) 材木卸商

(加入組合) 北京木材小賣商組合、北京現地木材株式組合

(取引銀行) 朝鮮銀行

(支店出張所) 天津、北京、青島、濟南、連雲港、徐州、張家口、開封、新鄉

### 大北洋行

(組織) 株式

(所在地) 北京王府大街五十八號

(電話) (二)三〇六三

(電略) ベキントアイホク

(設立) 昭和十三年十一月

(資本金) 十五萬圓(全額拂込)

(代表者) 常務取締役 廣生殿

(役員) 取締役 藤田藤、取締役 友田、取締役 部分品、機械工具、鑛油販賣、自動車修理、志願製作

(加入組合) 天津自動車輸入開始組合、北京自動車協會

(取引銀行) 正金、朝鮮

(支店出張所) 開封、張家口

### 大渡口炭礦株式會社駐在員事務所

(組織) 日本會社中國法人

(所在地) 北京東交民巷三三號

(電話) (三)三三三三番

(電略) ベキントアイエニロ

(設立) 昭和十一年二月

(資本金) 二千萬圓(全額拂込)

(代表者) 董事長 丁敏臣

(役員) 副董事長 三原二郎

同陳國棟、同張雲、監査役、于手板、監査役 鄭文軒

【幹部職員】 技術部長兼北京所長 高橋憲三、經理部長 喜田益之

【製造項目】 鐵船、コンクリート製品、一般製造

【機械設備】 製骨機、準備工作機、硬化設備等

【營業所名】 大同製管株式會社

【支店】 北京西城拾玖街甲九號

【加入組合】 北京機械進出同業組合

【取引銀行】 正金、朝鮮、實生銀

【分工場】 天津、張家口、厚和

【備考】 當社設立以來の業績は極めて順調である、工場機械設備は製管機、準備工作機、其他理化設備等、優秀なもの配してあるが、最近更に新機械を購入増設と共に優秀なる製品は現地國策會社方面の需要に供しての英名を博してのる又必要資材は各方面より優先的に供給され居る爲、他生産工場に有り勝ちな原料資材の入手難には逢着してゐない、因に同社生産高を見るに製管類〇萬本、電柱其他で〇千本と云ふ數字を示してゐる。

董事 張夢范、潘子樓、杜德太郎  
 【幹部職員】 監事人 張景勳、小坂登  
 【加入組合名】 北京支店鐵器會  
 【取引銀行】 正金、朝鮮  
 【本社】 大汶口(山東省曹陽縣磁窯)  
 【出張所】 濟南

### 大陸鑛業株式會社

【所在地】 北京內區大柵坊胡同三號  
 (電話) (二三三六) 三六九  
 (電 略) ベキン、タイリク  
 ヨウキヨウ

【採 業】 昭和十四年二月  
 【資本金】 五百萬圓(及拂込)  
 【代表者】 常務取締役折茂信介  
 (兼 役) 常務取締役 折茂信介、取締役 竹田四郎、監査役 正木賴一  
 【製造種目】 金  
 【機械設備】 鑛石處理、製鍊場  
 機軸一式  
 【取引銀行】 聯銀、河北省、天津  
 【礦山地】 河北省遵化縣泉南

### 大連汽船株式會社 北京事務所

【所在地】 北京內一區王府大街十四號

(本 店) 大連  
 (電 略) (五五五四二)  
 (電 略) ベキン、ダイキ  
 (設 立) 昭和十三年四月  
 【資本金】 二百五十萬圓(全額拂込)  
 【代表者】 所長 中村英男

【營業種目】 海運業、倉庫業及び之に附帶する業務  
 【支店出張所】 上海、青島、天津、香港、廣東、新嘉、奉天、營口、安東、瀋陽、東京、神戶、名古屋、大阪、門司、宇品、台北、高雄、基隆、昭南島、マニラ

### 第一銀行北京調查室

(組 織) 株式  
 【所在地】 北京內一區東單大街三六一號  
 (本 店) 東京  
 (電 話) (五) 六五九  
 (設 立) 昭和十四年  
 【資本金】 五千五百五十萬圓(全額拂込)  
 【代表者】 調査役 佐藤龍太郎  
 【營業種目】 一般銀行業務  
 【取引銀行】 正金銀行  
 【支店出張所】 (支店) 新京(出張所) 大連

### 第二工業公司北京支店

(組 織) 株式  
 【所在地】 北京內一區東四南

大街七四號  
 (本 店) 新京  
 (電 話) (五) 四三三〇  
 (電 略) ベキン、ダイイチ  
 ヨウキヨウ  
 (設 立) 昭和十三年十一月一日

【資本金】 三十萬圓(全額拂込)  
 【代表者】 支店取締役岡本直之  
 【幹部職員】 工事課長 瀧澤浩  
 工事主任 澤田昌巳、總務主任 川崎勇、營業主任 高崎富夫、材料主任 河端猛  
 【營業種目】 睡房、冷房、衛生給排水、設計監工、其他諸機械販賣

【加入組合】 北京機械工業組合  
 【取引銀行】 正金、朝鮮  
 【支店出張所】 (支店) 奉天、大連、出張所 鞍山、牡丹江、ハルビン、吉林、天津、張家口、錦州、東京

### 第一生命北支社

(組 織) 相互會社  
 【所在地】 北京南河沿一號  
 (本 店) 東京  
 (電 話) (五) 五二九〇  
 (設 立) 昭和十年十月  
 【代表者】 北京支店社長 島崎昇  
 【營業種目】 生命保險業  
 【加入組合名】 北支生會徵兵保險協會

【取引銀行】 朝鮮銀行  
 【支店出張所】 北京、天津、太原、大同、張家口、保定、石門、開封

### 高田組北京支店

(組 織) 株式  
 【所在地】 北京內一區羊尾屯胡同四號  
 (本 店) 大連  
 (電 話) (一一) 二〇六  
 (電 略) ベキン、タカタ

(設 立) 昭和十三年一月  
 【資本金】 一百五十萬圓(全額拂込)  
 【代表者】 支店長 福井猪和太  
 【營業種目】 土木建築請負並設計監費、勞力供給、鐵工製作請負  
 【加入組合】 北京土木建築同業組合  
 【取引銀行】 朝鮮、蒙銀、天津  
 【支店出張所】 (支店) 奉天、新京、出張所 張家口、大同、太原、濟南、天津、營口、牡丹江、哈爾濱、安東

### 高田商會北京支店

(組 織) 株式  
 【所在地】 北京西城兵司馬廳英富甲七號  
 (本 店) 東京  
 (電 話) (二) 二五六二

(電 略) ベキン、タカタ  
 (設 立) 昭和十三年十二月  
 【資本金】 三百萬圓(七十五萬圓拂込)  
 【代表者】 支店長 井上四郎  
 【營業種目】 諸機械、工作工具、電氣機械、機械工具、各種エンジン、一般機械器具  
 【加入組合名】 華北機械輸入組合、北京機器運銷同業組合  
 【取引銀行】 正金、朝鮮  
 【支店出張所】 朝鮮、新嘉、台北

### 高島屋北京出張所

(組 織) 株式  
 (華 名) 一大公司  
 【所在地】 北京內一區東單南大街一八號(華店) 北京內二區西單大街九二號(新嘉)  
 (本 店) 京都  
 (電 話) (五) 五二〇三  
 (電 略) ベキン、タカシマ  
 (設 立) 昭和十三年四月  
 【資本金】 一千四百萬圓(二千二百六十萬圓拂込)  
 【代表者】 支店主任 寺西隆三  
 【幹部職員】 東城分店主任 中村直太郎、西城分店主任 福士義雄  
 【營業種目】 家具裝飾、百貨販賣、食堂

【加入組合名】華北機織協會、北京家具商同業組合、北京日本被服商工業組合、北京英服和洋品雜貨組合、北京食料雜貨組合、北京商店組合  
 【取引銀行】正金、朝鮮、蒙旗  
 【製造工場】高島屋家具第一工場、高島屋家具第二工場、高島屋被服縫裁工場  
 【支店出張所】天津、濟南、青島、張家口、上海、南京

高橋組

（組織）個人  
 （所在地）北京內二區宣武門外大街三號  
 （電話）（三）二六六六  
 （設立）大正十一年四月  
 【資本金】二十萬圓  
 【代表者】高橋啓久次  
 【營業科目】土木建築請負業、建築材料販賣業  
 【加入組合名】北京土木建築業組合  
 【取引銀行】正金銀行  
 【支店出張所】（支店）太原、開封（出張所）石門、彰德、陽泉

竹内被服工廠

（組織）個人  
 （所在地）北京內三區交通路口東大街四二號

竹内洋行

（組織）個人  
 （所在地）北京內三區交通路口東大街四二號  
 （電話）（四）三三三五  
 【資本金】三萬圓  
 【代表者】竹内祐弘  
 【幹部職員】支配人 今西久吉  
 【營業科目】雜物布品製品、雜品類  
 【加入組合名】華北機織組合、北京和洋品雜貨組合、天津輸入組合  
 【取引銀行】朝鮮銀行  
 【製造工場名】竹内被服工廠

谷克己商店北京出張所

（組織）個人  
 （所在地）北京內二區豐盛街同二號  
 （電話）（二）二六四七  
 （設立）昭和十四年末

谷水大藥房

（組織）個人  
 （所在地）北京東單北大街三五三號  
 （電話）（五）〇〇三二  
 （設立）明治四十一年三月  
 【資本金】十萬圓  
 【代表者】谷水吉次郎  
 【營業科目】醫科用及理化學藥品、醫藥、工業藥品、衛生材料  
 【加入組合名】北京藥種同業組合、天津藥種輸入聯絡組合  
 【取引銀行】正金、朝鮮  
 【支店出張所】（支店）天津、大原、大同、張家口、天津

千代田生命保險相互支社

（組織）相互  
 （所在地）北京內六區南池子大街七七號

（本店）東京  
 （電話）（五）五、四六、四〇  
 支店  
 （電話）パシフィックロダセイ  
 （設立）昭和十六年十一月  
 【代表者】北支支社長 小野千代太郎  
 【幹部職員】内務主任 坂正主任 飯坂彌一、野田三男、藤野伊三、會澤保長、木村登、北京支社長 佐田茂  
 【營業科目】生命保險  
 【加入組合名】華北生命保險保險協會  
 【取引銀行】朝鮮、蒙旗  
 【支店出張所】（支店）太原、開封、濟南、青島、開封、張家口、大同、厚州、徐州、石門

中華出光興業株式會社北京支店

（華名）出光洋行北京支店  
 （所在地）北京內一區崇文門內大街五十三號  
 （本店）上海  
 （電話）（五）三三、三三三  
 （設立）昭和十五年三月二十六日  
 【資本金】一千萬圓（六百五十萬圓持込）

【代表者】北京支店長高宮重孝  
 【取組役員】常務取締役 山田孝介、取締役 村越昇人、幹部職員 林義士任 藤久、會計主任 宮崎茂  
 【營業科目】礦油、煤油、石油、礦油油、ワニス、カーバイド、礦油機械、電氣機械、電機、電氣絕緣材料、塗料、保溫材料、各種機械、酸鹼機械、消火器、其他  
 【加入組合名】華北機織輸入組合、北京機織材料同業組合、北京機織材料同業組合  
 【取引銀行】正金、朝鮮  
 【支店出張所】天津、青島、漢口、廣東、濟南、南京、芝罘、開封、張家口、張家口、大同、厚州、太原、石門、其他十二ヶ所  
 【備考】當社の株主會社として出光會社（本店）の出光興業株式會社本店在東京蒲田出光興業株式會社本店在新加坡あり、昨年華北生命保險會社の後の大東亞戰爭勃發後中、よその契約を打破して現下高宮支店長降臨將據の下に並以上の業績を挙げつゝある

中華航空株式會社

（所在地）北京省武門內國會街五〇號  
 （電話）（三）三〇五〇



〔電 略〕 ペキンチウカ、コウカウ

〔設立〕 昭和十三年十二月

〔資本金〕 五千萬圓(全額拂込)

〔代表者〕 總裁 兒玉常雄

〔本 役〕 副總裁 汪邦助、理事 寺田幸吉、秋澤謙、吉田忠

郎、千原則、監事 祝島君

〔幹部職員〕 岡部猛(總裁室長)

市川三雄(共濟會長)石川祥一

〔運輸部長〕(本社)石光敬臣

庶務部長 空閑均(人事課長)江

口靖(文書課長)大西清吉(安全

課長)橋本義雄(物動課長)近藤

裕(經理課長)森島龜二(用度課

長)山中信造(發給課長)佐倉光

一(運輸部長)高木正壽(發業課

長)海江田信夫(保安課長)

〔營業項目〕 旅客及郵便物又は

其の他航空機に依る貨物の輸送

航空機の貨物、航空機に依る

一切の事業航空事業發展に關す

べき事業

〔取引銀行〕 正金、朝鮮、聯銀

〔支店出張所〕 (支社)上海、北

京(支店)東京出張所(青島、天

津、濟南、徐州、南京、石門、

新鄉、大連、漢口、山海關、安

慶、九江、彰德、張家口、厚和、

大同、台北

中華人壽保險株式會社

(華 名) 中華人壽保險股份

有限公司

〔所在地〕 北京西四大院胡同

六號

〔電 話〕 (一)三五五五至

(電 略) ペキンチウカ

〔設立〕 昭和十六年四月

〔資本金〕 二百萬圓(四分ノ一

拂込)

〔代表者〕 社長 鈴木格三郎

〔本 役〕 會長 曹汝霖

〔營業項目〕 生命保險

〔加入組合名〕 北支生命徵兵保

險協會

〔取引銀行〕 正金、朝鮮

〔支店出張所〕 北京、天津、濟

南、青島、徐州、石門、太原

中興公司

〔組織〕 合資

〔所在地〕 北京內一區蘇州胡

同四八號

〔電 話〕 (五)三三三三

〔設立〕 昭和十三年十一月

〔資本金〕 十五萬圓

〔代表者〕 社長 飛坂數

〔本 役〕 興隆堂六、興鈴敏子

鈴木庄一、鈴木喜、山本春三、

加瀬直樹

〔幹部職員〕 齋藤泰吾、飛坂四

手治

〔營業項目〕 土木建築請負、土

建材料販賣、硃石カン

〔取引銀行〕 天津銀行

〔加入組合名〕 北京土建組合、

北京土建材料組合

中興炭礦業所(北支事務所

(組織) 日本民法に依る組

織

〔所在地〕 北京東總布胡同二

二號

〔電 話〕 (五)一九三一

〔設立〕 昭和十五年十二月

〔代表者〕 事務所長 大島清

〔營業項目〕 軍管理委託に依る

石炭の採掘及販賣

〔加入組合名〕 北支炭礦懇話會

〔取引銀行〕 正金、朝鮮

〔標榜工場名〕 軍管理中興炭礦

〔支店出張所〕 濟南

中國三洋貿易有限公司

〔所在地〕 北京內一區黃城根

路東二三號

〔電 話〕 (四)三三三三

〔設立〕 昭和十六年六月

〔資本金〕 一千萬圓(二分拂込)

〔代表者〕 董事長 森傳次郎

(重 役) 董事 門田新松、池

宗電、許能直

一、會計部長 仁多威

部長、三好鐵太郎、庶務部長

田牧幸彦、內閣部長 小澤正男

〔營業項目〕 日、獨、華、三國

間(バーター)買賣、並内外各種

貿易業

〔加入組合名〕 華北機械輸入組

合、天津化學製藥輸入配給組合、

天津生藥輸出入組合、華北機械

協會、天津生醫必需品輸入配給

組合、青島工業藥品輸入組合、山

東染料輸入配給組合、山東水産

物輸配組合、山東文具紙製品

輸配組合、山東金屬、山東醫藥

材料、山東電氣、山東朝鮮物產

山東鹽業、山東食料品、山東醫

藥、山東縫針、山東ゴム、山東

必需品、山東寫真

〔取引銀行〕 朝鮮、正金

〔支店出張所〕 天津、青島、徐

州、開封、濟南、新鄉、保定、

東京、大阪市、名古屋市、吳、

新京、ペルリ

(電 略) 六八六八

〔設立〕 昭和十三年三月

〔資本金〕 五千萬圓(全額拂込)

〔代表者〕 總裁 汪時珍

〔本 役〕 董事 卡德遜、許

炳、王錫文、夏運生、李重威、

徐相國、監事 王寶鈞、岳榮、

王孟謙、吳錫才

〔幹部職員〕 顧問 阪倉希一、

副顧問 岡本初雄、審査部長 佐

某若松部主任 吉村竹生、業務

部主任 鈴木太郎、爲替管理部主

任 宮崎一美、庶務主任 松井

夢一、調査部主任 赤野仁

〔營業項目〕 政府發行の手形、

其他政府の發行、又は保證する

證券、割引、商業手形、割引

確實なる證券、債券若しは換領容

易なる商品を担保とする割引又は

は貸付、當座貸越、地金銀、外

國通貨、買入、平常取引するも

の爲にする諸手形類の取立、金

銀其他債項、保證預り、諸預

り金を爲替資金

〔取引銀行〕 一般銀行

〔支店出張所〕 (分行)天津、青

島、濟南、唐山、太原、煙台、

石門、新鄉、臨沂、濰城、開封、

徐州、海州、山海關、興安(華

北支) 龍口、威海衛、秦皇島、

保定、宿縣、滄州、北馬路

〔備 考〕 聯銀は昭和十三年三

月五日(民國二十七年)當時の臨

時政府公布による中國聯合準備

銀行條例に基き同年四月十一日

設立三月十日より業務開始以來盛況を通つてゐる。聯銀の使命は混濁なる北支管轄の統一と政府財政の樹立及び華北經濟の健全なる發展を計り華北の中央証券銀行として政府に代つて金融政策の樹立並に執行機關たり得る法權を帯び今日まで營業開發を促進し貿易を奨励し一途華北經濟再建の事業を遂げたるに在り。あるこれ等營業施設の内特に多大の努力を揮はれぬ難であつたものは、貨幣の融通及び貿易通貨外貨轉換性の獲得に關する「スターリング・ブランク」への反撃工作の第一期よりその後期法幣連通の輸入による聯銀券建物資の價格昂高から出發した對中支及び滿洲との價值維持工作である。だが今日では日滿貿易の狀況對中支貿易の狀況も一變し、他方では大東亞戰爭勃發により、地方の地盤を確保した最近一ヶ年に於ける聯銀工作即ち特別國庫券發行の確立、無爲特種輸入の規程、銀鐵莊の整理並正としての担保手形交換所の設立、直系銀行及び傘下銀行に對する統制力の強化（義務的預金預け入れ及び準備資金の確立並に利用預金制の開始）等がそれである。經濟戰勝後の政策に對し北方の經濟基地を預る聯銀の體制は新しく大東亞戰爭完遂に邁進しつつある。

### 中日實業株式會社

- 〔組織〕 日華合辦
- 〔華名〕 中日實業股份有限公司
- 〔所在地〕 北京東皇城根木棧
- 〔電話〕 (五)一五六七
- 〔電略〕 パキンチヨウダイ
- 〔設立〕 大正二年八月

- 〔資本金〕 五百萬圓(金額持込)
- 〔代表者〕 王蔭泰
- 〔現地重役〕 取締役 山田高
- 〔幹部職員〕 企劃課長 今井豐治、事務部長 金先翁、秘書部長 大道正、會計部長 石井克夫
- 〔營業項目〕 礦業及各種企業、投資、金融等
- 〔取引銀行〕 朝鮮、金城
- 〔出張所〕 上海、青島、濟南、營口

### 長泰洋行北京支店

- 〔組織〕 個人
- 〔電話〕 (七)二〇〇四
- 〔本店〕 天津
- 〔所在地〕 北京外一區打磨廠
- 〔電略〕 パキンチヨウダイ
- 〔設立〕 昭和十二年十一月
- 〔資本金〕 五十萬圓
- 〔代表者〕 清水寅夫
- 〔營業項目〕 米穀、麥粉糖類、

### 張家口電氣株式會社北京支店

- 〔所在地〕 北京內一區崇文門
- 〔電話〕 (五)二〇二五
- 〔設立〕 昭和十六年七月
- 〔資本金〕 十二萬五千圓(金額持込)
- 〔代表者〕 支店長 千田龍三
- 〔營業項目〕 電氣工事設計、施行請負、電氣器具、機材販賣並に修理
- 〔取引銀行〕 朝鮮、橫濱、正金

- 〔加入組合名〕 北京電氣業組合
- 〔組織〕 株式
- 〔所在地〕 北京東交民巷
- 〔本店〕 京城
- 〔電話〕 (五)四三〇三
- 〔電略〕 パキンセンギン
- 〔設立〕 昭和十二年
- 〔資本金〕 四千萬圓(金額持込)
- 〔代表者〕 支店長 井口俊彦

### 朝鮮銀行北京支店

- 〔組織〕 株式
- 〔所在地〕 北京東交民巷
- 〔本店〕 京城
- 〔電話〕 (五)四三〇三
- 〔電略〕 パキンセンギン
- 〔設立〕 昭和十二年
- 〔資本金〕 四千萬圓(金額持込)
- 〔代表者〕 支店長 井口俊彦

### 朝鮮貿易協會北京支店

- 〔組織〕 社團法人
- 〔所在地〕 北京北池子五二號
- 〔本店〕 京城
- 〔電話〕 (五)五七一七
- 〔代表者〕 支店長 加藤四武夫
- 〔營業項目〕 朝鮮特産物販賣
- 〔取引銀行〕 朝鮮銀行
- 〔電略〕 朝鮮銀行
- 〔支店〕 奉天、新京、哈爾濱、牡丹江、大連、釜山、濟南、安東、蔚山、天津、上海、青島

- 〔加入組合名〕 北京日本側銀行組合
- 〔取引銀行〕 内外上派銀行
- 〔支店出張所〕 (支店) 天津、青島、濟南、徐州、開封、石門、太原、天津中街、金州、青島、奉天路、瀋陽、北京東城、全西、城、上海(出張所) 保定、鄭州、彰德、新鄉、運城、臨汾、沁安、榆次、陽泉、發源、無錫、南通、上海中心區派出所 北京市西長安街一〇九三(一)六二八(二)市口大街甲四(五)五〇四(六)二
- 〔備考〕 本行駐在員の運出を以てつたが支那事務の擴大並にこれが支那手段の選定として當に業務を擴大した。本協が華北では徐州攻略をニホクしてより漸次運出邦人の經濟開發に非常となり更に地下資源の開發及び交通、通信等の文化部内の再建に伴つて増大する建設費與資金の流入(圓資金)並に聯銀券の設立と是の通貨工作の遂行に伴ひ軍事的使命を漸次脱却して同

〔軍役〕 理事 中野正水  
〔幹部職員〕 副支店長 的場健次、支店員 内田邦彦、全棟田茂樹、全山憲俊、全田金田、支店員 代理 花田正人、村山俊夫、大平均一、藤原純郎  
〔營業項目〕 一般銀行業務及關連  
〔加入組合名〕 北京日本側銀行組合

### 朝鮮貿易協會北京支店

- 〔加入組合名〕 北京日本側銀行組合
- 〔取引銀行〕 内外上派銀行
- 〔支店出張所〕 (支店) 天津、青島、濟南、徐州、開封、石門、太原、天津中街、金州、青島、奉天路、瀋陽、北京東城、全西、城、上海(出張所) 保定、鄭州、彰德、新鄉、運城、臨汾、沁安、榆次、陽泉、發源、無錫、南通、上海中心區派出所 北京市西長安街一〇九三(一)六二八(二)市口大街甲四(五)五〇四(六)二
- 〔備考〕 本行駐在員の運出を以てつたが支那事務の擴大並にこれが支那手段の選定として當に業務を擴大した。本協が華北では徐州攻略をニホクしてより漸次運出邦人の經濟開發に非常となり更に地下資源の開發及び交通、通信等の文化部内の再建に伴つて増大する建設費與資金の流入(圓資金)並に聯銀券の設立と是の通貨工作の遂行に伴ひ軍事的使命を漸次脱却して同

は國資金流入機關としての開發及び一般商工業金融機關としての資金、流通の開發とよぶ使命を實踐された、斯くて對日關係に於ては國策關係の資金流入機關たり對内的には聯銀の協力機關としての通貨工作及び金融工作への最大の協力機關として輝き、今日に至るまで、今日に至つたことは周知の如くであるが最近では、その業務の幅性に伴つて北京には東城派出所(五)四二、西城派出所(西長安街新長會)を開設する一方天津には興業第一區を中心として派出所を増設して華北世界に多大の貢獻を行ひつゝある。

- 〔加入組合名〕 北京日本側銀行組合
- 〔取引銀行〕 内外上派銀行
- 〔支店出張所〕 (支店) 天津、青島、濟南、徐州、開封、石門、太原、天津中街、金州、青島、奉天路、瀋陽、北京東城、全西、城、上海(出張所) 保定、鄭州、彰德、新鄉、運城、臨汾、沁安、榆次、陽泉、發源、無錫、南通、上海中心區派出所 北京市西長安街一〇九三(一)六二八(二)市口大街甲四(五)五〇四(六)二
- 〔備考〕 本行駐在員の運出を以てつたが支那事務の擴大並にこれが支那手段の選定として當に業務を擴大した。本協が華北では徐州攻略をニホクしてより漸次運出邦人の經濟開發に非常となり更に地下資源の開發及び交通、通信等の文化部内の再建に伴つて増大する建設費與資金の流入(圓資金)並に聯銀券の設立と是の通貨工作の遂行に伴ひ軍事的使命を漸次脱却して同

### 天津銀行北京支店

(組織) 株式  
 (所在地) 北京內一區崇文門內大街六十五號  
 (本店) 天津  
 (電話) (五)〇〇〇、〇〇〇  
 (設立) 大正九年九月

【資本金】二百五十萬圓(百二十五萬圓拂込)  
 【代表者】頭取 福井隆一  
 【取締役】取務役、與實田瑞雄、兒玉重治、生方正、武內運三、越智文吉、監査役、中戸川孝造、大庭巖

【幹部職員】支店長 與實田瑞雄、支店長代理、岡田長三、赤木健  
 【營業種目】銀行業  
 【加入組合名】北京日本儲蓄銀行組合  
 【取引銀行】一般銀行  
 【支店出張所】支店 天津特別行政區、塘沽、唐山

### 天津洋行北京支店

(組織) 個人  
 (所在地) 北京東四南大街二三三號  
 (本店) 天津  
 (電話) (五)二〇三三、四  
 (設立) 大正十三年四月

【資本金】五十萬圓  
 【代表者】支店長 中尾儀一  
 【營業種目】電氣器具材料、電燈照明器具、各種電氣工事請負  
 【加入組合名】北京電氣業組合  
 【取引銀行】朝鮮、正金、天津  
 【出張所】南苑

### 帝國生命北支支社

(組織) 株式  
 (所在地) 北京崇文門大街八五號  
 (本店) 東京市  
 (電話) (五)五三一、九〇  
 (電話) キンショーコケ

【設立】昭和十七年四月  
 【資本金】三百七十五萬圓(全額拂込)  
 【代表者】支社長 鈴木和夫  
 【幹部職員】内務主任 鈴木健三  
 【營業種目】生命保險業  
 【加入組合名】北支生命徵兵保險協會

【取引銀行】朝鮮、天津  
 【支店】北京、天津、青島、日本各地

### 帝國土木會社北京出張所

(所在地) 北京內一區樓風樓二十號

(本店) 東京  
 (電話) (五)〇〇三四  
 (設立) 昭和十五年十一月  
 【資本金】十萬圓(全額資本拂込)  
 【代表者】出張所長、野坂和男  
 (參事)  
 【營業種目】土木建築工事  
 【加入組合名】北京土木建築業組合  
 【取引銀行】正金、朝鮮

### 東亞海運株式會社事務所

(所在地) 北京東安門外九號  
 (本店) 東京  
 (電話) (五)二四三、四七〇  
 (電話) ベッキン、トウワ

【設立】昭和十四年十月  
 【資本金】一億圓(全額拂込)  
 【代表者】星野英 天津支店次席  
 (兼) 役) 專務取締役 岡田信雄(北京駐在)

【營業種目】海運及倉庫業旅行  
 幹旅、各種乘車船券發賣、傷害保險取扱旅行小切手發賣、  
 【取引銀行】正金銀行  
 【支店出張所】(支店)東京、橫濱、名古屋、大阪、神戶、門司、長崎、台北、大連、天津、青島、上海、南京、蕪湖、漢口、廈門、廣東、出張所基隆、高雄、九江、汕頭、

### 東亞酒造合名會社

(所在地) 北京內四區西直門大街馬相胡同前桃園三三號  
 (電話) (二)一三二六  
 (電話) カクキンテヤ  
 【資本金】公定一萬五千、投資十五萬(全額拂込)  
 【代表者】社長 木村孫之進  
 【營業種目】醸造日本清酒、合製清酒  
 (機械設備) 糯米機、電動器、酒造用具一切、(能力一千二百石、設備、敷地九五〇坪)  
 【營業所名】齊特合名會社北支出張所  
 【營業所】北京東四南大街三三號  
 (電話) (五)〇六五一  
 【加入組合】北支日本酒造組合  
 【取引銀行】朝鮮、天津信託、(分工地) 朝鮮平壤及京城金千代權造師林關係

### 東亞新報社

(組織) 株式  
 (所在地) 北京內三區、錢糧胡同  
 (電話) (四)三三三(代表)  
 (電話) ベッキン、トウワ  
 (設立) 昭和十四年七月  
 【資本金】三十萬圓(全額拂込)

【代表者】社長 德丸義孝  
 (兼) 役) 常務取締役 大川秀之助、西池未彦、佐々木金太郎  
 取締役 大矢信彦、安藤廣吉、櫻井祥作、監査役 佐佐木健兒、藤村外雄  
 【幹部職員】高木健夫、高木富五郎、竹岡三郎、石川洋  
 【營業種目】新聞業  
 【取引銀行】天津、朝鮮、正金  
 【支局】天津、石門、徐州、東京、大阪(出張所)青島、濟南、開封、太原、南京、塘沽、唐山、開封、運城、臨汾、瀋安、陽泉

### 東亞麥酒公司

(組織) 合資  
 (所在地) 北京王府井大街三三號  
 (電話) (五)二七二  
 (設立) 昭和十三年四月  
 【資本金】十五萬圓(全額拂込)  
 【代表者】熊谷浩一  
 (兼) 役) 小林三夫  
 【幹部職員】營業副主任 米夏重信、主任 近藤賢  
 【營業種目】麥酒釀造  
 【取引銀行】朝鮮銀行

株式東亞三中井出張所  
 (所在地) 北京外一區前門大街廿二號

〔本店〕 新京

〔電話〕 (七五五) 五五

〔設立〕 昭和十三年七月

〔資本金〕 五十萬圓(全額拂込)

〔幹部職員〕 出取所長 三宅淺治郎

〔幹部職員〕 副支配人 城金一

〔幹部職員〕 北村民夫、調査課長 吉島三郎、販賣主任 藤堂馬

〔營業科目〕 被服加工、

〔加入組合名〕 南北條線組合、

〔取引銀行〕 朝鮮、天津、正金

〔授養工場名〕 東亞三中井被服

〔支店出張所〕 張家口、南京、

太原、新務、濟南、開封、

〔組織〕 財團法人

〔所在地〕 北京內一區煤渣溝

同四號

〔本店〕 東京

〔電話〕 (五五五) 一八

〔設立〕 昭和十七年十二月

〔代表者〕 支社長 佐原密次

〔幹部職員〕 總務部長 兼業務部

長 片岡壽隆、庶務課長 兼經理

課長 關谷三三、旅行課長 兼事

業課長 森林達一郎、監察 藤

米慶三

〔營業科目〕 旅行幹線各地案内

所管理

〔取引銀行〕 正金、朝鮮

〔資本金〕 一百萬圓(全額拂込)

〔代表者〕 専務取締役 柴田善

太郎

〔取役〕 取締役 富永順太郎

三浦澄雄、藤井正彬、鈴木寛之

〔幹部職員〕 業務主任 松浦貞

一

〔營業科目〕 華北蒙疆に於ける農

産物及畜産品の賣付貿易

〔取引銀行〕 朝鮮、正金

〔授養工場名〕 蒙古製糖工場、

具子岡牧場

〔支店出張所〕 天津、開封、包

頭、張家口

〔組織〕 個人

〔所在地〕 北京外三區臥佛寺

前街十號

〔資本金〕 四十萬圓

〔代表者〕 日向俊男

〔製造科目〕 肥料製造 販賣並に

附帶事業

〔組織〕 個人

〔所在地〕 北京外二區觀音寺街

二二號

〔電話〕 (五五六) 四八

〔電話〕 (ベキントウキヨウ)

〔設立〕 昭和十三年六月

〔資本金〕 一萬圓

〔代表者〕 金澤清作

〔營業科目〕 蓄音器、レコード

機器、時計、眼鏡、ラヂオ

〔加入組合名〕 北京蓄音器業經

商同業組合、北京時計眼鏡商同

業組合、北京ラヂオ同業組合

〔取引銀行〕 天津、朝鮮

〔組織〕 個人

〔所在地〕 北京東單大街東

二二號

〔電話〕 (五五六) 四八

〔電話〕 (ベキントウキヨウ)

〔設立〕 昭和十三年六月

〔資本金〕 一萬圓

〔代表者〕 金澤清作

〔營業科目〕 蓄音器、レコード

機器、時計、眼鏡、ラヂオ

〔支店〕 北京新街口南大街

八二號

〔組織〕 個人

〔所在地〕 北京內一區正府井

大街八面槽七二號

〔電話〕 (五五五) 五五

〔設立〕 昭和十五年九月

〔資本金〕 十萬圓

〔代表者〕 土方清一

〔營業科目〕 機械工具、線路上

具、農土工具、建築金物、塗料、

製材機械、研磨材料、木工道具

手操鋸、丸鋸、火鋸製作、鑄鋼

製作、木工製作

〔取引銀行〕 正金銀行

〔支店〕 天津

〔組織〕 合資

〔所在地〕 北京內二區西單報

子街七四號

〔電話〕 (二) 二七九七

〔設立〕 昭和十五年七月

〔資本金〕 一萬圓(全額拂込)

〔代表者〕 板倉善孝

〔營業科目〕 塗製品、木材製品

綿布、襪製品、其他種品一式

〔加入組合〕 北京土木建築組合

〔取引銀行〕 朝鮮銀行

〔支店〕 天津

〔組織〕 合資

〔所在地〕 北京崇文門內大街

八五

〔電話〕 (五五五) 五五

〔電話〕 (ベキントウキヨウ)

〔設立〕 昭和十二年九月

〔資本金〕 三萬圓

〔代表者〕 竹尾元成

〔營業科目〕 エドモノ、漆器、

全竹、掛軸道具、關カノ一切

〔加入組合名〕 天津生活必需品

供給會入組合、北京家庭用雜貨

同業組合

〔取引銀行〕 朝鮮、天津

〔組織〕 株式

〔所在地〕 北京西長安街甲二

三號

〔電話〕 (西) (二) 六七八

〔設立〕 大正八年九月

〔資本金〕 二五萬圓(全額拂込)

〔代表者〕 社長 公事萬

〔營業科目〕 保險業

〔加入組合名〕 北京生命發災保

險協會

〔取引銀行〕 全銀銀行

〔支店〕 上海、天津

東亞旅行社北京支社

東亞肥料製造廠

東京公司

東昌商事

東方人壽保險有限公司

東海物産株式会社

東興公司

東儀公司

東儀公司

東儀公司



〔營業所名〕 株式會社東和公司  
 總行 北京內一區米市大街  
 〔電話〕 (五二四) 一七三  
 一七二

〔加入組合名〕 天津布帛輸入組合、天津雜糧協會、北京棉花工業組合、北京英商雜貨商同業組合  
 〔取引銀行〕 正金、朝鮮、天津〔分工場〕 天津

德昌公司北京支店

〔組織〕 個人  
 〔所在地〕 北京內一區蘇州胡同

〔本店〕 上海  
 〔電話〕 (五) 四四二二  
 (電) 略  
 (電) 略  
 (設立) 昭和十二年十二月  
 〔資本金〕 十萬圓  
 〔代表者〕 支店 濱田昌家

〔營業種目〕 醫科機械、理化器械製成器械、度量衡器、測量器械、農具一式、其他一般雜貨  
 〔加入組合名〕 北京醫理化組合、華北機械輸入組合、北京機械工業組合、北京鑄造組合、北京度量衡組合、北京運動具組合  
 〔取引銀行〕 正金、朝鮮  
 〔支店〕 青島

株式會社 木慶場  
 〔所在地〕 北京王府井大街一七號

〔本店〕 大連  
 〔電話〕 (五三) 四、五〇〇  
 (電) 略  
 (電) 略  
 (電話) ペキントナギ

〔代表者〕 鈴木眞  
 〔營業種目〕 青果蔬菜、食料品、飲料水、罐頭類、洋酒、ビール、日本酒  
 〔加入組合名〕 北京食料品雜貨同業組合、北京青果蔬菜同業組合  
 〔取引銀行〕 滿洲中央銀行

飛島組北京出張所

〔組織〕 株式  
 〔所在地〕 北京東城裏套胡同一號

〔本店〕 新京  
 〔電話〕 (五) 三三〇七  
 (電) 略  
 (電) 略  
 (設立) 昭和十三年八月  
 〔資本金〕 一百萬圓(全額拂込)  
 〔代表者〕 所長 藤岡繁吾

〔營業種目〕 土木建築資材、〔加入組合名〕 北支土木建築協會、土木建築資材組合  
 〔取引銀行〕 正金、朝鮮  
 〔支店〕 奉天、吉林、哈爾濱、齊齊哈爾、牡丹江、天津、大連、瑯春、海澱

鳥羽洋行北支支店  
 〔組織〕 株式  
 〔所在地〕 北京王府大街六二

〔本店〕 天津  
 〔電話〕 (五) 三三二  
 (電) 略  
 (電) 略  
 (電話) ペキントバヨウコウ

〔設立〕 昭和十四年三月  
 〔資本金〕 百萬圓(五十五萬圓拂込)  
 〔代表者〕 支店長 小日吉雄  
 〔專務取締役〕 取務役社長 鳥羽實、專務取締役 清水彰、取締役 清水三郎、中川魂、務台隆生、監査役 白澤近海

中村商會北京支店

〔組織〕 個人  
 〔所在地〕 北京內一區西觀音寺胡同三八號

〔加入組合名〕 華北機械輸入組合、北京土木建築材料商組合、北京電氣業組合、北京度量衡計器組合、北京醫防器自轉車組合  
 〔取引銀行〕 正金、朝鮮  
 〔發工場名〕 北京鍛造工業株式會社  
 〔出張所〕 青島、濟南

〔代表者〕 支店長 中村武雄  
 〔資本金〕 三十萬圓  
 (設立) 昭和十四年二月  
 (電) 略  
 (電話) ペキン、チカムラ

〔代表者〕 支店長 中村武雄

〔營業種目〕 各種ポンプ、各種機械工具類一切  
 〔加入組合名〕 華北機械輸入組合、北京電氣業組合  
 〔取引銀行〕 朝鮮銀行  
 〔出張所〕 新京、奉天、天津、東京、ハルビン

〔資本金〕 五十萬圓(全額拂込)  
 (設立) 昭和十三年六月  
 (代表者) 所長 岡田千章  
 〔營業種目〕 鑛山用諸機械、工作用諸機械、暖房用及水送用諸機械類一般

中山商事北京出張所

〔組織〕 個人  
 〔所在地〕 北京內一區新開路七六號

〔資本金〕 三十萬圓(全額拂込)  
 (設立) 昭和十八年一月  
 (代表者) 所長 内藤在彦  
 〔幹部職員〕 支那人 林爲之、支那人代理 中山俊敏  
 〔營業種目〕 亞鉛引平儀板、釘針金、鐵條、其他一般鋼材  
 〔加入組合名〕 華北亞鉛鐵板特許同業組合、華北鐵條製品共同販賣組合、華北土木建築材料組合  
 〔取引銀行〕 朝鮮銀行  
 〔出張所〕 上海、奉天、青島、濟南、天津、南京、漢口

〔資本金〕 三十萬圓  
 (設立) 昭和十四年二月  
 (代表者) 支店長 中村武雄

〔代表者〕 支店長 中村武雄

〔所在地〕 北京四區北池子大街二二號  
 〔本店〕 大連  
 〔電話〕 (五) 四〇二〇  
 (電) 略  
 (電) 略  
 (電話) ペキン、ニシカワ

〔資本金〕 五十萬圓(全額拂込)  
 (設立) 昭和十三年六月  
 (代表者) 所長 岡田千章  
 〔營業種目〕 鑛山用諸機械、工作用諸機械、暖房用及水送用諸機械類一般

西松組北京支店

〔組織〕 株式  
 〔所在地〕 北京內三區錢糧胡同九號

〔資本金〕 七百萬圓(全額拂込)  
 (設立) 昭和十二年九月  
 (代表者) 支店長 常務取締役 水原修次  
 〔幹部職員〕 庶務會計主任 松岡正雄

〔資本金〕 三十萬圓  
 (設立) 昭和十四年二月  
 (代表者) 支店長 中村武雄

〔代表者〕 支店長 中村武雄

【營業項目】土木建築請業  
【加入組合名】北京土木建築業  
組合、北支土木建築業協會

【取引銀行】正金、朝鮮

【出張所】天津、濟南、徐州、石門、張家口、青島、太原、保定

日華工業株式會社

【所在地】北京內三四月牙胡  
【電話】(三)五六一三

【設立】昭和十四年十一月  
【資本金】五十萬圓(分拂込)

【代表者】取締役社長 趙智文  
吉 役 常務取締役 三井南  
海士、取締役兼支那人 小出善  
三郎

【營業項目】電氣、衛生、給排水、暖房、工事請負、設計施工並に器具材料製作販賣、鐵山土木用機具製作販賣、機械修付設計施工

【加入組合名】北京電氣業組合  
北京機器建築商組合、華北電氣  
分會指定工事店組合、東郊工業協會

【取引銀行】正金、朝鮮  
【支店出張所】天津、東京

日華貿易株式會社

【華名】日華貿易公司

【所在地】北京市內一區鈞拉胡同甲八號  
【電話】(三)四六〇六

【設立】昭和十三年二月  
【資本金】四十萬圓(全額拂込)

【代表者】代表取締役 北野東夫  
【重役】魏子丹、吉世安、倫授瑛、封心傳、柳榮孫

【幹部職員】小柳清吉、牧村美之助、沼波敏郎、淺井嘉助

【營業項目】日華貿易商、被服類、雜糸布加工業

【加入組合名】華北纖維協會天津支部北京出張所、北京食料雜貨商同業組合、北京英服和洋品雜貨商同業組合、北京日本被服商工業組合

【取引銀行】朝鮮、天津、正金  
中國實業銀行

【經營工藝名】北京信行新被服工場、北京被服工廠、天津東亞工廠、唐山工場

【支店出張所】大阪、奉天、歸德、開封、順德、張家口、唐山、天津

日華貿易株式會社工場

【華名】日華

【所在地】(工場所在地)第一工場北京錫拉胡同甲八號、第二工場北京東四七條胡同、第三工場北京東四萬餘橋一四號

第四工場北京朝陽門大街陸軍借行社內  
【電話】第一工場(五)四六〇六、第二工場(四)〇七三三、第三工場第四工場(三)〇三三三

【製造項目】被服及布帛加工業

【分工場】天津被服、東亞工場

日産自動車株式會社在所

【所在地】北京王府大街宏誠  
【本店】橫濱市  
【電話】(三)六六三三

【設立】昭和十四年九月  
【資本金】三千萬圓(全額拂込)

【代表者】駐在員 渡邊秀高  
【營業項目】自動車及部分品の製造、販賣並に加工、修理

【加入組合名】北京自動車協會天津自動車輸入配給組合

【取引銀行】正金銀行

【支店出張所】京陵、上海

日支洋行

【組織】個人

【所在地】北京東二區百順胡同四三號  
【電話】(三)一五二二

【電略】ベキン、ニウシ又  
【設立】昭和十三年四月  
【資本金】五萬圓

【代表者】植村正雄  
【幹部職員】新谷光福

【營業項目】食料品雜貨商卸賣小賣、海陸物產委託販賣部

【加入組合名】北京食料雜貨同業組合、北京化粧品小商同業同業組合、北京米穀配給組合

【取引銀行】朝鮮、河北省

日清製粉株式會社北京工場

【所在地】北京永定門外三元宮二四號  
【本店】東京  
【電話】(三)五二四五

【電略】ベキン、ニウシ  
【設立】昭和十三年三月  
【資本金】二千五百九十三萬圓(一千九百九十五千圓拂込)

【代表者】工場長 長野數麿  
【重役】常務取締役 加藤雄雄

【營業項目】小麥粉製造販賣

【加入組合名】華北小麥協會

【取引銀行】正金、朝鮮  
【支店出張所】天津、濟南

日東工業合資會社

【所在地】北京內二區國會街二二號  
【電話】(三)五三〇五

【電略】ベキン、ニウシ  
【設立】昭和十四年  
【資本金】五萬圓(全額拂込)

【代表者】代表社員 甲斐昇

【營業項目】扱ホロン、眞空ポンプ、空氣壓縮機、原動機、炭礦用機械、礦山用機械、土木用機械、電氣機械、水道用機械、鐵道關係、其他モーター、發動機類、式

【加入組合名】北京機械工業組合、北京醫器材料同業組合

【取引銀行】朝鮮、全境

【支店】新鄉  
【電話】四〇〇一

日東製粉株式會社事務所

【所在地】北京內四區西城西安門外大街七三號  
【本店】東京  
【電話】(三)三三三三

【電略】ベキン、ニトセイ  
【設立】昭和十四年八月  
【資本金】一千二百三十萬圓(七百四十七萬五千圓拂込)

【代表者】專務取締役 總澤千藏

【重役】取締役 大倉重一  
【幹部職員】會計部長 杉浦恆次、營業課長 高野智恆、庶務課長 田邊瑛一

【營業項目】小麥村を中心とする穀物の製造加工販賣並に製物の販賣

【加入組合名】華北小麥協會

【工場】河南、鄭州、彰德、六河溝、新鄉、開封、河南、歸德以上七工場の外

【事務所營業所】天津事務所、歸德營業所、山西省太原日東商會支部

株式 豐洋行

【華名】日豐公司

【所在地】北京東城王府井大街二〇號

【電話】(五)五六六九

【水店】大阪

【設立】昭和十三年九月

【資本金】十萬圓(全額拂込)

【代表者】専務取締役 高川秀雄

【幹部職員】營業主任 河合和義、礦山部主任 友松善吉

【營業項目】食料品、雜貨卸、倉庫業、礦業、石炭業

【加入組合名】北京食料品組合、北京石炭組合、北京運送組合

【取引銀行】正金、朝鮮

【支店】天津

日本海上火災保險株式會社北京出張所

【華名】日本海上火災保險株式會社北京出張所

股份有限公司 股份有限會社

【所在地】北京內一區東交民巷東口二號

【水店】大阪

【電話】(五)二八五〇

【設立】ベキンニホカ

【設立】昭和十三年

【資本金】一千萬圓(二百六十五萬圓拂込)

【代表者】出張所長 山中秀宜

【營業項目】水災、海上、運送傷害、自動車、航空、信用各保險業務

【加入組合】華北損害保險協會

【取引銀行】正金銀行

【支店出張所】天津、青島、濟南、上海、漢口、南京、廣東、香港

日本軍需品商會支店

【組織】個人

【所在地】北京東四牌樓北大街四二六

【水店】天津

【電話】(四)一一〇五

【略略】ベキン、マルゴン

【設立】昭和十三年一月

【資本金】三十萬圓

【代表者】支店長 西山司

【營業項目】銃砲火藥類、其他軍需品一切

【取引銀行】朝鮮銀行

【出張所】張家口

日本鑛業株式會社北京出張所

【所在地】北京內二區鐵線胡同六六號

【水店】東京

【電話】(四)四三三三

【設立】ベキン、ニホン、ヨウダツ

【設立】大正七年十一月

【資本金】三億六千二百二十五萬圓(三億八千七百七十五萬圓拂込)

【代表者】竹田四郎

【營業項目】官廳方面の運送業務

【取引銀行】正金銀行

日本興業公司

【組織】個人

【所在地】北京東四牌樓大街一八九號

【電話】(四)三三三三

【略略】ベキン、ニッコウ

【設立】昭和十四年十月

【資本金】八萬圓

【代表者】兼谷弘治

【營業項目】鑛山、土木に關する機械工具類

【加入組合名】北京機器建築同業組合

【取引銀行】朝鮮、天津

日本ゴム株式會社青島出張所

【華名】青島太陽膠皮工廠

【所在地】北京內十區樓房樓北極閣一號

【水店】久留米

【電話】(五)七三三三

【略略】ベキン、ニホン

【資本金】二千萬圓

【代表者】所長 菊池嘉之

【營業項目】太陽牌ゴム靴、アサヒゴム、エコー、太陽野球ボール、アサヒラックテーパー、其他ゴム製品

【加入組合】青島ゴム工業組合

【取引銀行】正金銀行

【支店出張所】(支店)東京、大阪、(出張所)北京新京、京城

日本自動車株式會社營業所

【所在地】北京東四牌樓南大街一七七號

【水店】東京

【電話】(五)四八〇〇

【設立】昭和十四年一月

【資本金】三百萬圓(全額拂込)

【代表者】所長 住井浩

【營業項目】自動車及部分品販賣並に修理

日本水産會社北京營業所

【加入組合名】北京自動車協會

【取引銀行】朝鮮銀行

【支店出張所】大阪、京都、名古屋、廣島、福岡、金澤、新潟、仙台、札幌、京浜、清津、平壤、松山、台北、在天津、四平、新京、ハルビン、上海、廣東、天津

【所在地】北京內一區福陽門大街二二五

【水店】東京

【電話】(五)一六三六

【略略】ベキン、ニッコウ

【設立】昭和十四年五月

【資本金】九千三百萬圓(六千八百二十五萬圓拂込)

【代表者】所長 三好博明

【幹部職員】事務課長 阪元昌雄、營業課長 藤幹一、工務課主任 中村寅太郎

【營業項目】冷凍業、水產物賣買加工、製冰業、農畜產物賣買加工業

【加入組合名】華北凍魚組合、華北製冰協會、青島水產聯合會、水產聯合會、華北貿易機關聯合會

【取引銀行】正金、朝鮮

【出張所事務所】北京、天津、



濟南、青島、徐州、保定、芝罘  
 【備考】現在當北支營業所  
 他に前記の如く北京、天津、濟南、  
 青島、徐州、芝罘、保定等  
 に出張所、事務所を設け、距離報  
 國に専念する一方、農畜部門に  
 も積極的に進出して各所の冷凍  
 工場を利用して、各種食品の一  
 元的取扱ひをなし、肉類等その  
 加工製品の對日供給は戰時下食  
 糧問題に思ひを到す時、誠に注  
 目すべきものがある、尙會社營  
 業の中心をなす冷凍工場は北京  
 濟南、徐州、保定等にも在る

**日本製鐵株式北支事務所**

【所在地】 北京東四牌樓三條  
 胡同五號  
 (本店) 東京  
 (電話) (四)二七三五  
 (電 略) ベキン、ニホンデ  
 (設立) 昭和十四年三月  
 【資本金】 八億圓(五億七千五  
 百萬圓拂込)  
 【代表者】 局長 奥村厚次  
 【幹部職員】 庶務係長 新川士  
 郎、購買係長 平野達二郎、會  
 計係長 本岡清則  
 【營業種目】 廢鐵蒐集  
 【取引銀行】 朝鮮、正金  
 【支店出張所】 青島事務所

**日本イブライタ株式会社北京支店**

【華名】 日本打字機公司  
 【所在地】 北京東南四大街一  
 三七號  
 (本店) 東京  
 (電話) (五)三七八  
 (電 略) ベキン、ニホンデ  
 (設立) 昭和十三年三月  
 【資本金】 一千五百萬圓(全額  
 拂込)  
 【代表者】 支店長 舟田捨男  
 【營業種目】 邦、華、歐、各々  
 イブライター及附屬品、印刷機  
 械其他

**日本電氣株式北京出張所**

【所在地】 北京中法大羊宣實  
 胡同二五號  
 (本店) 東京  
 (電話) (五)五五三三  
 (設立) 昭和十三年八月  
 【資本金】 五千萬圓(全額拂込)  
 【代表者】 所長 白石廣一

【營業種目】 手動式電話機及交  
 換機  
 【加入組合】 華北機械輸入組合  
 【取引銀行】 朝鮮銀行  
 【支店出張所】 (支店) 新京、ハ  
 ルビン、大連、奉天、台北、大  
 阪(出張所) 天津

**日本電信電話工業株式  
會社北京支店**

【所在地】 北京内六區北長街  
 七七號  
 (本店) 東京  
 (電話) (三)五六一  
 (電 略) ベキン、ニホンデ  
 (設立) 昭和十二年四月

【資本金】 二千萬圓(半額拂込)  
 【代表者】 支店長 清水房一  
 【幹部職員】 營業課長 富永修  
 平、技術課長 古賀健  
 【營業種目】 電氣通信設備及附  
 屬設備の建設工事購買、電氣通  
 信に關する事業への投資、外  
 國に於ける電氣通信事業への投  
 資經營、設備の建設及保守の請  
 負設備の貸付、外國に於ける電  
 氣通信用品の販賣

【加入組合名】 華北機械輸入組  
 合、華北木材輸入組合、北京電  
 氣業組合、華北機械工業組合  
 【取引銀行】 朝鮮銀行

**日本農藥株式北京出張所**

【所在地】 北京西早北大街一  
 五〇號  
 (本店) 大阪  
 (電話) (二)二〇九五  
 (電 略) ベキン、ニホン  
 (設立) 昭和十三年六月

【資本金】 二百萬圓(全額拂込)  
 【代表者】 主任 今泉功  
 【營業種目】 農藥業類(農藥用  
 殺虫劑殺菌劑)並に農業用噴務  
 器  
 【加入組合名】 天津化學製品輸  
 入價格組合、華北機械輸入組合  
 華北農機具協會  
 【取引銀行】 正金、朝鮮  
 【出張所】 奉天、上海

【加入組合名】 華北機械輸入組  
 合、華北木材輸入組合、北京電  
 氣業組合、華北機械工業組合  
 【取引銀行】 朝鮮銀行

**日本鑛道株式北京支店**

【所在地】 北京内四區北滿沿  
 一四二號  
 (本店) 東京  
 (電話) (二)三三三三  
 (電 略) ベキン、ニホン  
 (設立) 昭和十三年六月

【資本金】 百萬圓(全額拂込)  
 【代表者】 所長 大橋光吉  
 【營業種目】 レード装置器及  
 同附屬品輸入卸商  
 【加入組合名】 北京鑛業機器  
 商同業組合  
 【取引銀行】 朝鮮銀行

【加入組合名】 華北機械輸入組  
 合、華北木材輸入組合、北京電  
 氣業組合、華北機械工業組合  
 【取引銀行】 朝鮮銀行

**日本實業株式北京出張所**

【所在地】 北京東山後大街太  
 平街一三號  
 (本店) 東京  
 (電話) (四)二三三三  
 (設立) 昭和十三年六月

【資本金】 百萬圓(全額拂込)  
 【代表者】 所長 大橋光吉  
 【營業種目】 レード装置器及  
 同附屬品輸入卸商  
 【加入組合名】 北京鑛業機器  
 商同業組合  
 【取引銀行】 朝鮮銀行

日本棉花株式北京支店

〔華名〕 日信洋行

〔所在地〕 北京內六區南河沿

〔資本〕 六萬

〔代表者〕 (五)三三三三三

〔電話〕 (五)三三三三三

〔設立〕 昭和十四年一月

〔資本〕 二千萬圓(全額拂込)

〔代表者〕 支店長 須谷忠治

〔幹部職員〕 支店長代理 棉花部主任 高村建三、綿糸布種實主任 正村正雄

〔營業種目〕 棉花、生糸、羊毛、黃麻其他の纖維工業原料品及各種製品、米穀及食料種貨其他一般雜貨

〔加入組合名〕 北支棉花協會

北京日本人食料雜貨商業組合

華北棉花協會、北京英船和洋品雜貨商業組合、北京土產材料商業組合

〔取引銀行〕 正金銀行

〔支店出張所〕 東京、橫濱、名古屋、神戸、京城、大連、奉天

南京、哈爾濱、上海、漢口、青島、濟南、張店、天津、香港、廣東、其他各地

日本郵船株式北京事務所

〔所在地〕 北京內一區東長安街二號

〔支店〕 東京

〔電話〕 (五)五九二四

〔設立〕 昭和十五年六月

〔資本〕 一億六千二百五十萬圓

〔代表者〕 事務所長 勝島誠

〔營業種目〕 海運業

〔取引銀行〕 朝鮮銀行

〔支店〕 東京、函館、小樽、橫濱、名古屋、大阪、神戸、門司、若松、長崎、京都、台北、基隆、高雄、大連、營口、天津

上海、青島、漢口、南京、大治、香港、廣東、パナマ、西貢、盤谷、サイパン、昭南、馬尼刺、賈實

日滿商會株式北京支店

〔所在地〕 北京內三區福順街

〔支店〕 新京

〔電話〕 (五)三三六四

〔設立〕 昭和十四年五月

〔資本〕 六千萬圓(一千九百九十八萬圓拂込)

〔代表者〕 支店長 米庭矢熊

〔營業種目〕 燃料、金屬、肥料、礦物、建築材料、化學工業藥品、其他雜貨

〔加入組合〕 天祥雜品輸入組合

〔取引銀行〕 正金、朝鮮、滿洲中央

〔支店出張所〕 (支社) 東京、(支店) 新京、哈爾濱、奉天、撫順、大連、鞍山、京城、大阪、名古屋、門司、安東、營口、阜新、チタハル、牡丹江、佳木斯、吉林、錦州、北票、本溪湖、瀋陽、高崗、哈北、上海、海拉爾、北安、熱河、四平街(出張所)山連、開、青島

野崎商會

〔組織〕 個人

〔所在地〕 北京東單東長安街

〔電話〕 (五)三三三三三

〔設立〕 大正十二年三月

〔資本〕 三十二萬圓

〔代表者〕 野崎芳太郎

〔營業種目〕 輸入機械工具、自動車及附屬品製造、機械工具、車輻ボデー、自動車運轉、自動車修理販賣、自動車附屬品機械工具、電燈機用品、電氣用品、ゴム製品

〔加入組合名〕 北京自動車協會

北京自動車商組合、天津自動車輸入配給組合

〔取引銀行〕 正金、朝鮮、天津、大隆

間組北支支店

〔組織〕 株式

〔所在地〕 北京內二區新平路

〔支店〕 東京市

〔電話〕 (三三三三三)

〔設立〕 昭和十二年十二月

〔資本〕 五十萬圓(全額拂込)

〔代表者〕 支店長 立田良介

〔幹部職員〕 支店支長 飯田勇太郎、事務部主任 鈴木敏雄、建築部主任 森 榮一、技師長 高木治郎、土木部主任 大塚慶造、用度部主任 水戸船夫

〔營業種目〕 土木、建築工事請負

〔加入組合名〕 北京土木建築業組合

〔取引銀行〕 朝鮮銀行

〔支店出張所〕 天津、石門、太原、濟南、青島、三家店(宛中縣) 清水町(宛平縣保定、開封

波多江組

〔組織〕 個人

〔所在地〕 北京內一區北師府胡同一號

〔電話〕 (五)四四四四

〔設立〕 昭和十三年九月

〔資本〕 一百萬圓

〔代表者〕 波多江龍

〔幹部職員〕 支店長 平津俊、主任 赤井真一、主任 田中清、河田猛雄、支店支長

〔營業種目〕 土木建築請負業

〔加入組合名〕 北京土木建築業組合、北京土木建築業協會

〔取引銀行〕 朝鮮銀行

〔支店出張所〕 天津、保定、石門、太原

八角社

〔組織〕 個人

〔所在地〕 北京內一區崇文門大街一六六號

〔電話〕 (五)五五五〇

〔設立〕 昭和十四年二月

〔資本〕 六萬圓

〔加入組合名〕 河上安太郎

〔製造種目〕 オカシ(キンシ)サイダー、各種菓實シロワア、片栗、澱粉

〔加入組合名〕 北京清涼飲料統制組合

〔取引銀行〕 朝鮮、正金

花岡組

〔組織〕 株式

〔所在地〕 北京東城曠土胡同八一號

〔電話〕(五)三〇六五  
 (設立) 昭和十五年九月  
 【資本金】五十萬圓(全額拂込)  
 【營業項目】取務役 社長 花岡 輝一郎  
 【代表者】取締役 市橋通、樋口敏次、監査役 高羽善包、堀内滋  
 【幹部職員】營業部長 市橋通、土木主任 藤田保造、建築主任 山崎幹二、庶務主任 志塚秀夫、用度主任 安原秀一、機務主任 佐藤武一  
 【營業項目】土木建築請負並に之に附帯する一切の業務

〔加入組合名〕北支土木建築業協會、北京土木建築業組合  
 【取引銀行】朝鮮、正金、天津  
 【支店出張所】天津、石門、太原、張家口、大同、上海、開封各出張所、徐州營業所

**林業商店北京出張所**  
 (組織) 株式  
 (所在地) 北京内一區西便橋胡同一八號  
 (本店) 下關  
 (電話) (五一)〇六五  
 【略】ベキン、ハシカ  
 (設立) 昭和十三年一月  
 【資本金】一千五百萬圓(全額拂込)  
 (代表者) 所長 山崎薫

〔幹部職員〕 營業主任 渡邊謙  
 【營業項目】鰯魚、鰻干魚、鮮魚、青果、醬油、其他食品  
 【取引銀行】正金、鮮銀、天津  
 【支店出張所】青島、濟南、天津、石門、太原、瀋陽

**日立製作所北營業所**  
 (組織) 株式  
 (所在地) 北京内一區王府大街六〇號  
 (本店) 東京  
 (電話) (五)二六〇三〇  
 【略】ベキン、ヒタチ  
 (設立) 昭和十四年三月  
 【資本金】三億五千八百萬圓(三億一千九百六十二萬五千圓拂込)  
 【營業項目】發電機所用諸機械、鐵道車所用諸機械、土木建築用諸機械、鑛山炭坑用諸機械、電氣諸機械、船舶用諸機械、化學工業用諸機械、家庭用諸機械、各種電機、各種可鍛鐵、鋼、各種特殊鋼、軟鋼、通信用諸機器、各種ローラー、鐵管、鐵輸入組合、北京機械工業組合  
 【取引銀行】朝鮮、正金  
 【支店出張所】天津、大阪、福岡、京橋、名古屋、英、札幌、台灣

〔加入組合名〕北京時計眼鏡商同業組合、北京蓄音器、樂器商組合、北京ラヂオ商組合、北京電氣業組合、北京文具、體育用品組合  
 【取引銀行】天津銀行  
 【貯蓄工場名】副華製作所

**副華洋行北京支店**  
 (組織) 個人  
 (所在地) 北京王府井大街一七號  
 (本店) 天津  
 (電話) (五)二三六〇  
 (設立) 昭和十三年四月  
 【資本金】十五萬圓  
 【代表者】支店長 澤瀨司  
 【營業項目】時計、黃金、銀器、鍍金具、美術工藝品、蓄音器、レコード、樂器、ラヂオ受信器、眼鏡、萬年筆、徽章、紀念品  
 【加入組合名】北京時計眼鏡商同業組合、北京蓄音器、樂器商組合、北京ラヂオ商組合、北京電氣業組合、北京文具、體育用品組合  
 【取引銀行】天津銀行

**富士興業合資會社**  
 (所在地) 北京内六區北池子文書館一五號  
 (電話) (五)五八二五  
 (設立) 昭和十四年三月  
 【資本金】二萬圓(全額拂込)  
 【代表者】安齊雅治  
 【營業項目】房屋水道、電氣工事設計施工、建築材料販賣

〔加入組合名〕北京蓄音器、樂器商組合、北京ラヂオ商組合、北京電氣業組合、北京文具、體育用品組合  
 【取引銀行】天津銀行  
 【貯蓄工場名】副華製作所

パツキン、石橋、製備販賣  
 【加入組合名】北京機械工業組合、北京建築材料商組合  
 【取引銀行】廣東銀行  
 【支店出張所】張家口、太原、厚和

**富國鐵兵北京市部**  
 (組織) 株式  
 (所在地) 北京東安門大街二九號  
 (本店) 東京  
 (電話) (五)二八八八  
 【略】ベキン、フツコク、チヨウイ  
 (設立) 昭和十六年  
 【資本金】三百萬圓(全額拂込)  
 【代表者】支部長 照野市三  
 【營業項目】保險業  
 【加入組合名】北支生命衛生保險協會  
 【取引銀行】朝鮮銀行  
 【支店出張所】各地に代理店あり

〔加入組合名〕北京蓄音器、樂器商組合、北京ラヂオ商組合、北京電氣業組合、北京文具、體育用品組合  
 【取引銀行】天津銀行  
 【貯蓄工場名】副華製作所

【資本金】一百萬圓(全額拂込)  
 (代表者) 代表 白崎三三  
 【營業項目】土木、建築、工事請負、株式製造  
 【加入組合名】北京土木建築業組合  
 【取引銀行】朝鮮、天津  
 【貯蓄工場】天津市外總店建築五工場  
 【支店出張所】(支店)天津(出張所)瀋陽、太原、開封、徐州、唐山、塘沽、青島、保定、石門、鄭州、連雲港

**福昌公司北京支店**  
 (組織) 株式  
 (所在地) 北京市東城廣安門外十五號  
 (本店) 總本社 大連 支那本社 青島  
 (電話) (五)三三二五  
 (設立) 昭和十二年九月  
 【資本金】總資本金九百萬圓、支那、大連、滿洲各福昌公司、(七百五十萬圓拂込)  
 【代表者】支店長 大田政一  
 【營業項目】支那本社專取取務役大田政一  
 【幹部職員】總務部長兼事務部長 大田政一、土木部長 小松盛次

〔加入組合名〕北京蓄音器、樂器商組合、北京ラヂオ商組合、北京電氣業組合、北京文具、體育用品組合  
 【取引銀行】天津銀行  
 【貯蓄工場名】副華製作所

那、建築部長、前内文二郎、土木部次長、右近保太郎、北京支店副支店長、水田惣次郎、總務課長、野野津樹、商事課長、櫻井幹雄、土木課長、(冬)右近保太郎、建築課長、仁木敏治、機械主任、中島治雄

【營業項目】土木建築施工請負、建築監督、機油、砂、酒精、金物、煙草、麻袋、穀物、麵粉、綿糸布、紙類、食料、雜貨類、人絹糸布、布帛製品、帆布及布製製品、水産物、農産物、雜貨、ゴム及ゴム製品、製藥、紙類、塗料、文具具、油磨、革ベルト及パッキング類、各種保險

【加入組合名】華北皮革製品部拾遺協會、華北機械輸入組合、北京度量衡計量器組合、北京藥業組合、北京青島藥業組合、北京地方總事卸賣商組合、華北纖維協會、華北皮革製品同業、北京合板小賣商組合、北支石油協會、華北保險協會、天津機械工具輸入商組合、天津化學製品輸入商組合、天津生活必需品輸入商組合、天津日本小麥粉輸入商組合、北京機器建築同業組合

【取引銀行】橫濱、正金、朝鮮【支店出張所】天津、青島、上海、濟南、太原、石門、大同、

運賃、海州、博山、張店、濰州、南京、漢口、杭州、蘇州、無錫、揚州、蕪湖、岩倉、溧陽、洪山【備考】當公司に總元締たる本社を大連市(資本金三百萬圓)に置き、別に滿洲國法人として本に資本金(五百萬圓)設置又全支の總元締たる支那本社は青島(資本金百萬圓)に設置して北支商界を雄飛してゐる當支店は青島に屬するもので北京は支店に於ける所謂政治的點上より大物主權で目下その支店長は支那本社常務取締役たる太田政一氏を配すると共に工事及び商事の兩分野に著々業績を挙げつゝある

古河電氣工業株式出張所  
【華名】古河公司  
【所在地】北京内一區榮華子胡同二六號  
【本店】東京  
【電話】(五)五五五七  
【電 略】ベキン、フルワ  
【設立】昭和十四年六月  
【資本金】一億圓(全額拂込)  
【營業項目】アルミニウム線鋼板アルミ機軸、絕緣アルミ線、電線、電線各種、空氣乾電池、空氣濕電池、蓄電池各種、

仲銷品各種  
【加入組合名】華北機械輸入組合、天津生活必需品輸入商組合、天津生活必需品輸入商組合  
【取引銀行】正金、朝鮮  
【工 場】日光電氣總研究所、大電線製造所、電池製作所其外他【支店出張所】大連、名古屋、門司、京城、大連、札幌、青島、奉天、新京、天津

### 文林洋行

(組織) 個人  
【所在地】北京西種胡同十九號  
【電話】(五)五六三六  
【設立】昭和二年

【代表者】李萬博  
【營業項目】石炭、雜穀類、木材、雜貨、土產材料  
【加入組合名】北京石炭組合同業、北京土產材料組合  
【取引銀行】天津銀行

北京近江洋行  
(組織) 個人  
【所在地】北京王府井大街甲八八號

(本店) 大連  
【電話】(五)四三三三  
【設立】昭和十三年六月  
【資本金】十萬圓  
【代表者】沖田岩一  
【幹部職員】支那人 近藤隆三 支那人代理 安藤元成  
【營業項目】時計、裝飾品、寶石、黃金、眼鏡、照像機、銀器、紀念品、コード、著音器、ラジオ、土產品

【加入組合名】北京時計眼鏡同業組合、北京著音器、樂器組合、北京ラジオ商組合、北京邦人交際具商組合  
【取引銀行】正金、朝鮮、滿洲中央、靑島、保定、石門、太原

北京實業印刷局  
(組織) 個人  
【所在地】北京市内一區金魚胡同六號  
【電話】(三)六五五五  
【電 略】ベキンジツギョウ  
【設立】昭和十二年十一月  
【資本金】十萬圓  
【代表者】秋吉宏俊  
【幹部職員】德原勲  
【營業】一般印刷、和洋機杼

紙加工品  
【加入組合】北京印刷同業組合  
【取引銀行】正金、朝鮮、滿洲中央、金球

北京實業公社  
(組織) 個人  
【所在地】北京内一區金魚胡同六號  
【電話】(五)五五五五  
【電 略】ベキンジツギョウ  
【設立】昭和十二年十一月  
【資本金】十萬圓  
【代表者】秋吉宏俊  
【幹部職員】雜貨部主任 高橋正敏  
【營業項目】一般雜貨、食料品、特産物、貿易  
【加入組合名】北京食料雜貨同業組合  
【取引銀行】正金、朝鮮、滿洲中央、金球

北京青果統制株式會社  
【所在地】北京外五區錢糧街九號  
【電話】(三)五五五五  
【電 略】ベキン、ルキタ  
【設立】昭和十七年十二月  
【資本金】一百萬圓(全額拂込)

【代表者】社長 北澤千代藏  
 【營業種目】果實、膏物、其他  
 【加入組合名】天津生活必需品  
 【加入配給組合】  
 【取引銀行】天津、朝鮮、漢城、正金、滿洲中央  
 【出張所】張家口、石家莊、唐山、濟南、天津、太原、塘坊

### 軍管北京製呢所

【所在地】昌平縣清河鎮  
 (電話) (二) 〇三〇〇  
 (接業) 昭和十二年十二月  
 【代表者】工場長 前波淑子  
 【製造種目】軍毛布  
 【本社】滿洲國奉天鐵西區、滿蒙毛織株式會社

### 北京鍛造工業株式會社

【所在地】北京王府大街六二號馬羽洋行內  
 (電話) (五) 〇五三〇三〇  
 (接業) 昭和十五年十二月  
 【資本金】七十萬圓(全額拂込)  
 【代表者】常務取締役 清水彰  
 【重役】取締役 社長馬羽實、取締役 清水三市、中村春造、成田六市、蔭谷謙生、監査役 沖本健助、中川魂

【幹部職員】支那人 中村春造  
 工場長 成田六市  
 【製造種目】鐵道線路用工具、開拓農業工具、建設用土工具、諸機械、製造販賣  
 【營業所名】北京鍛造工業株式會社  
 (電話) (五) 五八五九  
 【加入組合名】華北鐵鋼需務協會、華北鐵鋼需務品加工指定業者組合、北京工業聯合會、北京鐵工機器製造開業組合、北京東郊工業協會  
 【取引銀行】正金銀行

### 北京東和商事公司

【組織】個人  
 【所在地】北京崇文門大街一  
 (本店) 天津  
 (電話) (五) 〇三六六〇〇  
 (設立) 昭和十五年八月  
 【資本金】五萬圓(全額拂込)  
 【代表者】牧野常一郎  
 【營業種目】紙、紙製品  
 【取引銀行】正金、朝鮮、天津  
 【支店出張所】北京、唐山、塘沽  
 【加入組合名】北京地區紙小賣商組合、北京紙商同業組合

### 北京鐵條工場

【組織】合資  
 【所在地】北京外四區米市胡同二九號  
 (本社) 天津  
 (電話) 〇二二〇三三〇六  
 (接業) 昭和十五年一月  
 【資本金】三十萬圓(七萬圓拂込)  
 【代表者】大野武夫  
 【重役】長田成三  
 【幹部職員】松崎松司  
 【製造種目】各種スプリング等  
 【機械設備】旋盤、ミター、ター、インダ、送風機、研磨機、鑽孔機、プレス、大油槽、重油爐、ニークス爐  
 【營業所名】北京鐵條工場、(工場内)  
 【加入組合】北京機械工業組合  
 【取引銀行】天津銀行

### 北京無盡株式會社

【所在地】北京崇文門內大街一二二號  
 (電話) (三) 三三三三三三三三  
 (設立) 昭和十四年三月  
 【資本金】二十萬圓(全額拂込)  
 【代表者】社長 越智光吉  
 【重役】專務 江頭秀丸、取締役 支那人 宮下攝太郎、取締役 越智良磨、岩田秀則、監査役 飯田經三郎  
 【幹部職員】秘書 坂本升次、經理 藤長 大崎公盛、監査部長 井上種、監理 松浦忠則  
 加入 藤長 井上幸之助

### 北支宏鑫採金株式會社

【華名】北支宏鑫採金股份有限公司  
 【所在地】北京內一區、大方家胡同十一號  
 (電話) (五) 四三〇〇〇  
 (略) マキン、コウキン  
 (設立) 昭和十二年七月  
 【資本金】二百萬圓(一百五十萬圓拂込)  
 【代表者】常務理事 芳賀靜  
 【營業種目】金礦、銅採及精煉  
 【加入組合名】北支採礦協會  
 【取引銀行】正金、朝鮮、滿鐵  
 【出張所】東京

### 北支自動車株式會社

【所在地】北京內二區西便門大街四號  
 (電話) (二) 〇三三三三三  
 (略) マキン、トタタ  
 (設立) 昭和十五年十二月  
 【資本金】一千二百萬圓(六百萬圓拂込)  
 【代表者】專務 白田寅三  
 【營業種目】トヨタ自動車一般自動車部品、自動車車輛  
 【加入組合名】天津自動車輸入

【營業種目】無盡業  
 【加入組合名】北支那無盡協會  
 【取引銀行】天津、正金

### 北支昌和洋行北京支店

【組織】個人  
 【所在地】北京內一區東四南大街一六三號  
 (本店) 天津  
 (電話) (五) 〇三三三三三  
 (設立) 昭和九年四月  
 【資本金】十萬圓  
 【代表者】小島和三郎  
 【營業種目】自轉車及同附屬品  
 【幹部職員】川上靜雄  
 【加入組合名】川上靜雄部分品、サム製造、ペルト、ホ、イ、農機、機械工具、清火器、消火ポンプ、工業藥品、塗料、金庫、車具、鋼製家具、文具、事務用品、オートバイ、電氣機等  
 【加入組合名】北京警防器自轉車同業組合、北京文具圖書用品同業組合  
 【取引銀行】正金銀行  
 【製造工場名】天津昌和工廠、上海昌和製作所、他、青島、【支店出張所】濟南、青島、徐州、開封、太原、芝罘

### 北京住宅株式會社

(華名) 華北房屋股份有限公司  
(所在地) 北京安定門內教場胡同六號

(設立) 昭和十四年六月  
(資本金) 五百萬圓(分拂込)

【代表者】 董事社長社長 池田源一  
【代表者】 董事副社長 岳開光  
【代表者】 董事董事 石村長七  
【代表者】 董事董事 周禮光、符子謙、並本、栗本勇之助、程式峻、長尾欽綱、吉野孝一、金章、堀田深男、陸察人、方宗蓆、墨川福三郎、小糸源六郎

【事業項目】 軍人軍屬所要宿舍を供給する事業、一般建物の建設、是れが實買賃借、一般建築材の製造販賣並に同種事業會社助成土地賣買及び賃借並に不動産融資及び管理、前各該附帶する事業並に助成

【取引銀行】 朝鮮、正金、聯銀  
【支店出張所】 (支店) 東京(出張所) 天津、塘沽、唐山、濟南

### 北支福高組

(組織) 株式  
(所在地) 北京內一區羊尾巴胡同四號

(電話) (五)一〇〇四五  
(略) ベキン、フクダカ  
(設立) 昭和十六年十二月  
(資本金) 百萬圓(全額拂込)

【代表者】 取締役社長高敏勉一  
【代表者】 業務取締役 高松丈夫、取締役支那人 董真平

【營業項目】 鐵道、港灣、礦山土木及建築ニ關スル設計調査工事  
【加入組合名】 北支土木建築業協會、北京土木建築業組合

【取引銀行】 朝鮮、蒙銀  
【支店出張所】 天津、青島、濟南、開封、焦作、磁縣、太原、張家口

### 北支石公司北京支店

(組織) 株式  
(所在地) 北京內四區西安門大街四九號

(本店) 天津  
(電話) (三)四九八  
(略) ベキン、マローン

(設立) 昭和十三年三月  
(資本金) 二百萬圓  
【代表者】 支店長取締役 橋本文雄

【幹部職員】 販賣主任 前田憲二郎、會計主任 寺尾謙  
【營業項目】 自轉車、自動車部品、附屬品、ゴム製品各種、自動車修理塗料、塗料、顏料、工業藥品

【加入組合名】 上祀各商品別輸入販賣組合、朝鮮、正金  
【取引銀行】 朝鮮、正金  
【營業工場】 北支丸石公司天津修理工場  
【支店出張所】 濟南、青島、石門、芝罘

### 本田商會北京支店

(組織) 個人  
(所在地) 北京西城西安門大街六四號

(本店) 天津  
(電話) (二)〇六・三〇

(設立) 昭和十二年四月  
(資本金) 一百萬圓  
【代表者】 支店長 河上英弘

【營業項目】 機械工具、鐵鋼、金物、鐵道用品  
【加入組合名】 華北機械輸入組合、北京建築、計器同業組合、北京機器器材同業組合

【取引銀行】 正金、朝鮮  
【出張所】 大同、張家口、太原、東京

### 眞部組

(組織) 個人  
(所在地) 北京內一區八寶樓十號

(電話) (五)一四七三

(設立) 大正十四年四月  
(資本金) 五十萬圓  
【代表者】 眞部宗雄  
【營業項目】 土木建築請負業  
【加入組合名】 北京土木建築業組合

### 辨常洋行

(組織) 個人  
(所在地) 北京內一區東單大士地廟十八號

(電話) (五)一四九  
(略) ベキン、マス  
(設立) 昭和十四年十一月

【資本金】 三萬圓  
【代表者】 片山博英  
【營業項目】 吳服雜物、服雜貨輸入卸

【加入組合名】 華北雜貨協會、北京英租界洋品雜貨同業組合  
【取引銀行】 朝鮮銀行

### 增田洋行北京出張所

(組織) 個人  
(所在地) 北京內六區、南河沿甲第十三號

(本店) 天津

(電話) (五)二六六六  
(略) ベキン、マローン  
(設立) 昭和十四年四月  
(資本金) 十萬圓  
【代表者】 西尾博之  
【營業項目】 砂糖、石油、小麥粉、石鹼、工業藥品、食料糧食中國土產物、電氣器具、紙

### 又一株式會社北京出張所

(華名) 又一洋行  
(所在地) 北京西門大街一六

【資本金】 三萬圓(全額拂込)  
【代表者】 社長 田中勝次郎  
(電話) (三)三三六  
(略) ベキン、マローン  
(設立) 昭和十五年十一月

【加入組合名】 華北雜貨協會、北京英租界洋品雜貨同業組合  
【取引銀行】 正金銀行

【營業項目】 砂糖、石油、小麥粉、石鹼、工業藥品、食料糧食中國土產物、電氣器具、紙  
【加入組合名】 天津日本機械輸入販賣組合、北京英租界同業組合、北京食料雜貨同業組合、北京化妝品小賣物同業組合

【取引銀行】 正金銀行

### 又一株式會社北京出張所

(組織) 個人  
(所在地) 北京內六區、南河沿甲第十三號

(電話) (五)一四七三

〔支店出張所〕(支店)天津、京城、奉天、青島、盤谷、孟買、上海、台北、漢口、(出張所)大連、北京、張家口、濟南、徐州、開封、芝罘、石門、吉林、厚和、杭州、蕪湖、蚌埠、蘇州、彰德、新鄉、唐山、厚和、南京、安慶、河內、廣東、バタビヤ、マニラ

容の梅北京酒造場

(組織) 株式  
 (所在地) 北京内二區撻飯寺十五號  
 (電話) (二)三五六  
 (電略) ヘキンドノウメ  
 (操業) 昭和十四年一月

〔資本金〕六萬圓(金額拂込)  
 〔代表者〕支店長 古實隆一郎  
 〔幹部職員〕支那人 伊東高治  
 〔製造種目〕日本清酒造販賣  
 〔加入組合名〕北支日本清酒組合、北京支店  
 〔取引銀行〕朝鮮銀行  
 〔本社〕在野郎久保田

松坂屋北京營業所

(組織) 株式  
 (所在地) 北京王府井大街  
 (本店) 名古屋  
 (電話) (五)五八〇〇  
 (電略) パキンマワザカヤ

(設立) 昭和十五年九月  
 〔資本金〕二千萬圓(金額拂込)  
 〔代表者〕營業所長 瀧田類  
 〔營業種目〕一般賣用百貨  
 〔加入組合名〕北京日本被服商組合、北京飲食店組合、北京家庭用雜貨組合、北京生活必需品輸入配給統制組合、北京雜貨商組合、北京化粧品小間物組合、北京家具商組合  
 〔取引銀行〕正金、鮮銀  
 〔支店出張所〕天津、青島

松下電器賣場株式

(所在地) 北京内一區崇文門大街八十三號  
 (本店) 大阪  
 (電話) (三)五三四  
 (設立) 昭和十七年一月

〔資本金〕一千萬圓(金額拂込)  
 〔代表者〕主任 井上宗一  
 〔營業種目〕電機機器器具及通信機、國策會社納入  
 〔取引銀行〕朝鮮銀行  
 〔支店出張所〕天津、青島

松本盛大堂藥房支店

(組織) 株式  
 (所在地) 北京米市大街二號  
 (本店) 天津  
 (電話) (五)四八八五

(設立) 昭和十三年六月  
 〔資本金〕二十萬圓  
 〔代表者〕支店長 松本時雄  
 〔幹部職員〕主任 山崎民雄  
 〔營業種目〕藥品、藥材、醫化  
 〔加入組合名〕北京藥業組合、北京醫藥器具組合  
 〔取引銀行〕正金、朝鮮、天津  
 〔支店出張所〕北京、張家口、太原

滿洲生命北京支部

(組織) 滿洲國法人(半民半官)  
 (所在地) 北京西四牌樓三  
 (本店) 新京  
 (電話) (二)三四四〇

(設立) 昭和十四年  
 〔資本金〕三百萬圓(金額拂込)  
 〔代表者〕支店長 加藤進也  
 〔營業種目〕保險業  
 〔加入組合名〕北支生命保險保險會  
 〔取引銀行〕朝鮮銀行  
 〔支店出張所〕大連、營口、鞍山、奉天、安東、新義州、哈爾濱、イェラル、ジャムス、ヘイラル、シヤムス

滿洲中央銀行北京支店

(組織) 特殊法人

(所在地) 北京内一區王府井大街一二三號  
 (本店) 新京  
 (電話) (五)三三三三  
 (電略) チュニヤン  
 (設立) 昭和七年七月  
 〔資本金〕一億圓(四分ノ一拂込)  
 〔代表者〕支店長 松本修一  
 〔營業種目〕一般銀行業務  
 〔取引銀行〕朝鮮、正金、朝鮮  
 〔支店出張所〕滿洲國內各地、天津、山海關、張家口、上海、大連、東京

滿洲電氣土木合資支店

(所在地) 北京東城大草廠二  
 (電話) (五)二一六八  
 (設立) 昭和十三年三月

〔資本金〕三十萬圓(金額拂込)  
 〔代表者〕日村哲次郎  
 〔營業種目〕電燈、電信、工事  
 〔加入組合名〕北京電氣業組合  
 〔取引銀行〕滿洲中央、朝鮮  
 〔支店〕新京

滿洲塗裝株式會社北京出張所

(所在地) 北京東城東堂子胡同五一號

(本店) 大連  
 (電話) (五)五八七五  
 (設立) 昭和九年六月  
 〔資本金〕二十萬圓(金額拂込)  
 〔代表者〕所長 飯田有弘  
 〔營業種目〕橋梁、鐵路、信號機、造幣裝置、グレン、タタック、建築物塗裝、美術塗裝、家具、造船、船舶、家具其他塗裝工事  
 〔加入組合名〕北京塗裝業組合  
 〔取引銀行〕朝鮮、正金  
 〔支店出張所〕瀋陽、天津

滿洲日日新聞社支店

(組織) 滿洲國法人  
 (所在地) 北京内一區三條胡同三十六號  
 (電話) 五天  
 (電略) ベキ、マンニヤ

(設立) 昭和十二年七月  
 〔代表者〕北支支社長藤原淳作  
 〔營業目的〕新聞業、通信業  
 〔支店出張所〕日、滿、韓、支、及支南方

滿洲ラヂオ普及社北京營業所

(組織) 個人  
 (所在地) 北京内二區北大街一二四

【電話】(一)三二六六  
 (電)略)ベキン、マンシヤ  
 ラチオ

【設立】昭和十三年三月

【資本金】三萬圓

【代表者】菊永衛

【營業項目】特殊無線機、無線用各種秘製電氣精密器設計製作修理、各種ラヂオ受信機マイクホン擴音裝置

【加入組合名】北京ラヂオ商同業組合、北京電氣商同業組合、天津電氣機材輸入配給組合

【取引銀行】正金、天津

【資材純売上】五十千円半

【調査事項】一、政治、社會、民生問題に關する調査研究、二、實行に關する調査研究、三、農業、工業及勞動に關する調査研究、四、金融財政に關する調査研究、五、商業貿易に關する調査研究、六、地下資源鑛業に關する調査研究、七、資源利用に關する調査研究、八、電氣に關する調査研究、九、一般經濟に關する調査研究

【取引銀行】朝鮮、正金、支店事務所)天津、濟南、太原、青島、張家口、包頭

【資本金】十四萬圓

【代表者】所長 田中九一

【幹部職員】庶務課長 黒瀬勝美、庶務主任 海野龍眠、經理係主任 村田嘉幸、業務主任 石田七郎、第一系主任 福留邦夫、第二系主任 竹内正巳

【設立】昭和十四年四月

【資本金】三萬圓(二千二百五十萬圓拂込)

【代表者】北支部長 山口孝平

【幹部職員】技師長 福島茂助

【營業項目】羅紗及メルトン類

【取引銀行】朝鮮、正金、支店事務所)天津、濟南、太原、青島、張家口、包頭

【資本金】三萬圓

【代表者】北支部長 山口孝平

【幹部職員】技師長 福島茂助

【營業項目】羅紗及メルトン類

【取引銀行】朝鮮、正金、支店事務所)天津、濟南、太原、青島、張家口、包頭

【資本金】三萬圓

【代表者】北支部長 山口孝平

【加入組合名】華北鐵道協會、北京英租界雜貨商組合、北京製糖工業組合

【取引銀行】正金、朝鮮、天津

【營業項目】滿蒙毛織株式會社

【支店出資所】北京、天津、濟南、青島、徐州、上海、石門、太原、開封

【備考】當社は第一次歐洲大戰當時英國の羊毛管理令により日本も亦滿洲、羊毛輸出制限の影響を受け原毛の手當程に直國策確立と共に、大正七年夏内閣の臨時拓殖調査委員の決議に基き滿、蒙、支産羊毛の利用、改善並に廣く大陸資源の開發を目的として時の關東都督府の援助並に東洋拓殖株式會社及滿洲鐵道株式會社の出資後援を得て大正七年十二月末天に創立北支支店は昭和十年秋北京に設立されたが第二次大支亦獎勵後附産管理工場の經營を現地當局より委託され幾多の困難を排除しつゝ興産業建設の基礎を以て邁進する一方、昭和十五年には傍系興亞被服工業株式會社(在東京)新設北支店從業員共滿蒙製織(社)を、忠誠報國員、盛岡本公、和泰協、に寄くまれの強固なる精神運動は他一般團體社のそれに比し極めて異色ある活躍振を見せつゝ

滿又洋行

【組織】個人

【所在地】北京內一區海濱路

【電話】(五)二六六二

【設立】昭和十三年十一月

【資本金】二十萬圓

【代表者】店主 滿島玄彌

【營業項目】絹人絹、絲糸布、毛織物並に雜貨

【加入組合名】華北鐵道協會、天津布帛製品輸入配給組合、北京英租界雜貨商同業組合

【取引銀行】正金、朝鮮

【備考】當洋行は設立以來近江商人の刻苦勤勉の商道を現地で健實に活用し業務日に發展を計り擴張商品としては日漸人間にその名を譽け雲石の地盤を固めて一般の關心を集めてゐる

【營業項目】麥酒、清酒其他雜貨

【加入組合名】北京食料雜貨商組合

【取引銀行】朝鮮銀行

【資本金】十萬圓

【代表者】所長 大島清

【營業項目】北支鐵道會社

【取引銀行】正金、朝鮮

【設立】昭和十四年七月

【資本金】二萬圓(全額拂込)

【代表者】所長 大島清

【營業項目】北支鐵道會社

【取引銀行】正金、朝鮮

【設立】昭和十三年九月

【資本金】十萬圓

【代表者】田村留誠

【營業項目】炭原、食品、雜貨

【加入組合名】華北鐵道協會、北京英租界雜貨商同業組合

【取引銀行】天津銀行

【設立】昭和十三年九月

【資本金】十萬圓

【代表者】田村留誠

【營業項目】炭原、食品、雜貨

【加入組合名】華北鐵道協會、北京英租界雜貨商同業組合

【取引銀行】天津銀行

【設立】昭和十三年九月

【資本金】十萬圓

【代表者】田村留誠

【加入組合名】華北鐵道協會、北京英租界雜貨商組合、北京製糖工業組合

【取引銀行】正金、朝鮮、天津

【營業項目】滿蒙毛織株式會社

【支店出資所】北京、天津、濟南、青島、徐州、上海、石門、太原、開封

【備考】當社は第一次歐洲大戰當時英國の羊毛管理令により日本も亦滿洲、羊毛輸出制限の影響を受け原毛の手當程に直國策確立と共に、大正七年夏内閣の臨時拓殖調査委員の決議に基き滿、蒙、支産羊毛の利用、改善並に廣く大陸資源の開發を目的として時の關東都督府の援助並に東洋拓殖株式會社及滿洲鐵道株式會社の出資後援を得て大正七年十二月末天に創立北支支店は昭和十年秋北京に設立されたが第二次大支亦獎勵後附産管理工場の經營を現地當局より委託され幾多の困難を排除しつゝ興産業建設の基礎を以て邁進する一方、昭和十五年には傍系興亞被服工業株式會社(在東京)新設北支店從業員共滿蒙製織(社)を、忠誠報國員、盛岡本公、和泰協、に寄くまれの強固なる精神運動は他一般團體社のそれに比し極めて異色ある活躍振を見せつゝ



### 三井物産會社北京支店

〔華名〕 三井洋行  
〔所在地〕 北京市內一區西邊  
布胡同三十號

〔本店〕 東京  
〔電話〕 (五)二二三一

〔支店〕 略、パキン、三井アツ

〔設立〕 明治四十二年十月  
〔資本金〕 三億四十四萬九千五百  
百圓(二億四千七百三十六萬七  
千圓)

〔代表者〕 支店長 森田半二  
〔幹部職員〕 支店次長 福田順  
三、支店長代理 中島三郎、  
松井益吉、橋爪雄次、齋藤隆作  
倉本俊三、須田斌一、幸孝、石  
川宮次、齋藤四郎、鹿務謙長  
北村勝、總務課長 万木仙、機  
械課長 岡里宏、金物課長 北  
原義次、穀肥課長 鈴木富二、  
雜貨木材課長 青木鐵二郎、石  
炭課長 須田斌一、受取課長  
吉岡米太郎、保險課長 知壽伊  
太郎、會計課長 森致由、出訪  
課長 田中定治

〔營業項目〕 機械、金物、木村  
雜品、石灰、化學品、食品品、織  
維品、石油、砂粉、織物  
糸類、麥粉、雜穀、肥料、保險  
代理業

〔加入組合名〕 北支鋼材輸入配  
給組合、北支線材製品輸入配給

組合、華北鐵道聯合天津支部北  
京出張所、北京度量衡計畫機向  
業組合、北京機工工業組合、洋  
支新聞用紙輸入配給組合、京津  
紙配給組合、華北木材輸入配給  
組合三種材料部、華北紙配給株  
協業會、華北機械輸入組合、北  
京地方煙草卸賣配給組合、北京  
山西省雜穀輸入組合、華北セメ  
ント配給協業會、北支石油協業  
會北京支部

〔取引銀行〕 正金、朝鮮、聯合  
準備

〔支店出張所〕 (支店) 天津、北  
京、青島、濟南、(出張所) 太原  
石門、芝罘

〔組織〕 株式  
(所在地) 北京內二區順義橋  
同四五號  
(本) 店 東京  
(電話) (一)四〇〇四三三  
(電) 略、パキン、ミツウシ  
(設立) 昭和十三年五月  
〔資本金〕 三千萬圓(十分ノ七  
拂込)

〔代表者〕 所長 柳澤敏雄  
〔營業項目〕 家具、和洋雜貨其  
他百貨  
〔加入組合名〕 北京家具商同業  
組合、同業和洋雜貨同業組合  
〔取引銀行〕 朝鮮、正金  
〔出張所〕 上海、海防島

### 三機自動車會社北京支店

〔組織〕 個人  
〔所在地〕 北京東交民巷東一  
二三號

〔本) 店 大連  
〔電話〕 (五)二九〇二  
〔電) 略、パキン、ミハ

〔設立〕 昭和十三年八月

〔資本金〕 六十萬圓  
〔代表者〕 支店長 米岡貞治  
〔營業項目〕 自動車用部分品及  
修理用機械工具

〔加入組合名〕 北京自動車協會  
華北機械輸入組合  
〔取引銀行〕 朝鮮銀行

〔支) 店〕 奉天、新京、天津

〔華名〕 三菱公司  
〔所在地〕 北京東單牌樓大街  
三四五號  
(本) 店 東京  
(電話) (五)六三一—五  
(電) 略、ミビシ、セウジ  
(設立) 大正七年四月

〔代表者〕 取締役北支支店長 栗本  
京支店長 伊藤榮治  
〔幹部職員〕 次長 松村廣、支  
店長代理 濱田唯吉、伊賀首八

〔營業項目〕 金物、鋼材、機械  
器具、工具、石灰石油其他燃料  
一切、食品、穀物、肥料、油類  
木材、セメント、羊毛、ゴム製  
品等の物品販賣業仲立業並に工  
事請負業  
〔加入組合名〕 北支統鐵配給組  
合、北支鋼材輸入配給組合、北  
支線材製品輸入配給組合、華北  
機械輸入組合、京津紙配給組合  
華北木材輸入配給組合、華北鐵  
道協會雜貨布疋輸入組合  
〔取引銀行〕 正金、朝鮮  
〔支店出張所〕 北京、張家口、  
大同、厚和、天津、石門、彰德  
開封、太原、新鄉、保定、南鄭  
邯鄲、青島、濟州、芝罘、濟南  
徐州、上海、南京、廈門、蕪湖  
蚌埠、南通、海門、蘇州、無錫  
蘇州、漢口、九江、香港、廣東  
汕頭

〔華名〕 三菱礦業會社北京事務所  
〔所在地〕 北京東交民巷三九  
號  
(本) 店 東京  
(電話) (五)三三三三三  
(電) 略、パキン、ミビシ  
(設立) 昭和十五年四月

〔代表者〕 事務所長 鈴木厚  
〔加入組合名〕 北京度量衡計畫  
北京機械輸入組合、北京雜品組  
合、北京警備機械組合、北京紙  
文具組合  
〔取引銀行〕 朝鮮銀行  
〔總務工場名〕 水上洋行度量衡  
器工場  
〔支店出張所〕 天津、青島、開  
封、東京、太原

〔華名〕 三井洋行  
〔所在地〕 北京市內一區西邊  
布胡同三十號  
〔本) 店 東京  
〔電話〕 (五)二二三一  
〔支) 店 略、パキン、三井アツ  
〔設立〕 明治四十二年十月  
〔資本金〕 三億四十四萬九千五百  
百圓(二億四千七百三十六萬七  
千圓)  
〔代表者〕 支店長 森田半二  
〔幹部職員〕 支店次長 福田順  
三、支店長代理 中島三郎、  
松井益吉、橋爪雄次、齋藤隆作  
倉本俊三、須田斌一、幸孝、石  
川宮次、齋藤四郎、鹿務謙長  
北村勝、總務課長 万木仙、機  
械課長 岡里宏、金物課長 北  
原義次、穀肥課長 鈴木富二、  
雜貨木材課長 青木鐵二郎、石  
炭課長 須田斌一、受取課長  
吉岡米太郎、保險課長 知壽伊  
太郎、會計課長 森致由、出訪  
課長 田中定治  
〔營業項目〕 機械、金物、木村  
雜品、石灰、化學品、食品品、織  
維品、石油、砂粉、織物  
糸類、麥粉、雜穀、肥料、保險  
代理業  
〔加入組合名〕 北支鋼材輸入配  
給組合、北支線材製品輸入配給

### 池田浩

〔營業項目〕 地下資源採掘業  
〔營業所名〕 大汶口炭礦業所  
(山東省青陽縣炭礦業所) 新華  
炭礦業所(山東省新泰縣炭業  
業所)在招遠鎮業所(山東省招遠  
縣業所)

〔加入組合名〕 北支統鐵配給組  
合、北支鋼材輸入配給組合、北  
支線材製品輸入配給組合、華北  
機械輸入組合、京津紙配給組合  
華北木材輸入配給組合、華北鐵  
道協會雜貨布疋輸入組合  
〔取引銀行〕 正金、朝鮮、聯銀

〔加入組合名〕 大汶口炭礦業  
所組合、新華炭礦業所組合、  
山東省廣利炭礦業所組合、  
山東省廣利炭礦業所組合、  
山東省廣利炭礦業所組合

〔取引銀行〕 正金、朝鮮、聯銀

〔組織〕 個人  
〔所在地〕 北京西單北大街二  
三〇  
(電話) (一)四〇〇一  
(電) 略、パキン、ミウカ  
キ  
(設立) 昭和十三年二月

〔資本金〕 百二十萬圓  
〔代表者〕 水上登三  
〔營業項目〕 度量衡器、測量、  
製圖器械、其他機械器械  
〔加入組合名〕 北京度量衡組合  
北京機械輸入組合、北京雜品組  
合、北京警備機械組合、北京紙  
文具組合  
〔取引銀行〕 朝鮮銀行  
〔支店出張所〕 天津、青島、開  
封、東京、太原

〔華名〕 三菱礦業會社北京事務所  
〔所在地〕 北京東交民巷三九  
號  
(本) 店 東京  
(電話) (五)三三三三三  
(電) 略、パキン、セウジ  
(設立) 大正七年四月

〔代表者〕 取締役北支支店長 栗本  
京支店長 伊藤榮治  
〔幹部職員〕 次長 松村廣、支  
店長代理 濱田唯吉、伊賀首八

〔營業項目〕 金物、鋼材、機械  
器具、工具、石灰石油其他燃料  
一切、食品、穀物、肥料、油類  
木材、セメント、羊毛、ゴム製  
品等の物品販賣業仲立業並に工  
事請負業  
〔加入組合名〕 北支統鐵配給組  
合、北支鋼材輸入配給組合、北  
支線材製品輸入配給組合、華北  
機械輸入組合、京津紙配給組合  
華北木材輸入配給組合、華北鐵  
道協會雜貨布疋輸入組合  
〔取引銀行〕 正金、朝鮮  
〔支店出張所〕 北京、張家口、  
大同、厚和、天津、石門、彰德  
開封、太原、新鄉、保定、南鄭  
邯鄲、青島、濟州、芝罘、濟南  
徐州、上海、南京、廈門、蕪湖  
蚌埠、南通、海門、蘇州、無錫  
蘇州、漢口、九江、香港、廣東  
汕頭

〔華名〕 三菱公司  
〔所在地〕 北京東單牌樓大街  
三四五號  
(本) 店 東京  
(電話) (五)六三一—五  
(電) 略、ミビシ、セウジ  
(設立) 大正七年四月

〔代表者〕 取締役北支支店長 栗本  
京支店長 伊藤榮治  
〔幹部職員〕 次長 松村廣、支  
店長代理 濱田唯吉、伊賀首八

〔營業項目〕 金物、鋼材、機械  
器具、工具、石灰石油其他燃料  
一切、食品、穀物、肥料、油類  
木材、セメント、羊毛、ゴム製  
品等の物品販賣業仲立業並に工  
事請負業  
〔加入組合名〕 北支統鐵配給組  
合、北支鋼材輸入配給組合、北  
支線材製品輸入配給組合、華北  
機械輸入組合、京津紙配給組合  
華北木材輸入配給組合、華北鐵  
道協會雜貨布疋輸入組合  
〔取引銀行〕 正金、朝鮮  
〔支店出張所〕 北京、張家口、  
大同、厚和、天津、石門、彰德  
開封、太原、新鄉、保定、南鄭  
邯鄲、青島、濟州、芝罘、濟南  
徐州、上海、南京、廈門、蕪湖  
蚌埠、南通、海門、蘇州、無錫  
蘇州、漢口、九江、香港、廣東  
汕頭

### 武濟洋行北京支店

【組織】株式

【所在地】北京王府井大街六

【本店】天津

【電話】(五)四六二〇

【電略】ハキ、アサ

【設立】昭和十三年四月

【資本金】十萬圓(全額拂込)

【代表者】支店長 武西正次

【營業項目】輸入貿易雜貨、

美術品機件物產

【加入組合名】北京英商和洋品

雜貨組合、北京日本校服商工業

組合、北京化粧品同業組合

【取引銀行】朝鮮、天津

【支店】天津

業組合、北京機械同業組合、北  
京土產材料同業組合  
【取引銀行】正金銀行

### 明治商事株式會社北京支店

【所在地】北京東山前街五

【本店】東京

【電話】(四)四三二五至

【電略】ベキン、エムエヌ

【營業】昭和十三年三月

【資本金】七百萬圓(全額拂込)

【代表者】取締役 森繁數太郎

【營業項目】菓子、乳製品、食

品罐詰、海產物、清涼飲料、檢

入卸服賣

【加入組合名】北京食料商同業

組合

【取引銀行】正金、朝鮮

【支店】天津、石門、青島、

濟南

### 明治生命保險株式會社北京支店

【所在地】北京西長安大街二

【本店】東京

【電話】(二)四五〇六

【設立】昭和十七年七月

【資本金】二百萬圓(全額拂込)

【代表者】支部長 藤崎兵作

【營業項目】生命保險業

【加入組合名】北支生命徵兵保

險協會  
【取引銀行】朝鮮銀行  
【支店】青島、天津、其他日  
本各地

### 茂隆洋行出張所

【組織】個人

【所在地】北京東華門大街九

【本店】天津

【電話】(五)一四五四

【電略】ハキ、モリヨ

【設立】昭和十四年三月

【資本金】十萬圓

【代表者】所長 田中正二

【營業項目】電氣器具材料、水

道用品、機件工具、土木建築材料

【加入組合名】北京電氣業組合

【取引銀行】正金銀行

【營業工場名】東洋金屬製作所

【組織】株式

【所在地】北京前門外坊房頭

【本店】張家口

【電話】(三)三二〇九

【電略】モリヤ

【設立】昭和十二年十二月

【資本金】一千二百萬圓(三百

萬圓拂込)

【代表者】渡邊孝  
【幹部職員】副經理 高島昇  
經理 朱力田  
【營業項目】金融の指導統制貨  
幣の製造及發行國庫金の取扱内  
外為替一般銀行業務  
【支店出張所】(支店)大同、寧  
和、包頭、宣化、平地泉、豐鎮  
雁龐、懷來、張北、多倫、朝陽  
沙城、延慶、天津、(辦事處)東  
京、貝子廟

### 蒙疆新聞社華北總局

【組織】蒙漢法人

【所在地】北京市內六區東安

【本店】張家口

【電話】(三)三三〇六

【電略】ベキンモカシ

【營業】昭和十三年六月

【資本金】二百萬圓(全額拂込)

【代表者】總局長 神倉重雄

【事業出張所】新聞通信業

【支店出張所】日、滿、支各主  
要都市

【資本金】五萬圓  
【代表者】森金成  
【營業項目】雜貨類  
【加入組合】北京米穀配給組合  
【取引銀行】天津銀行  
【備考】現在大林商會大林産  
山名義クレジット昭和十七年十二  
月一日に名義變更手續中に付變更  
名は三車會社とし、代表取締役  
及全地權移り

### 森園酒造場

【組織】個人

【所在地】北京東門外北大街四

【本店】(三)三三〇六

【設立】昭和十二年十一月

【資本金】三十萬圓

【代表者】森園紗城

【營業項目】日本酒釀造、醬油

釀取

【加入組合】北支日本酒造組合

【取引銀行】朝鮮、天津

### 森本組北京支店

【組織】個人

【所在地】北京西四條溝學勤

【本店】大賈市

【電話】(二)五〇三二

【電略】ハキ、モリヤ

【設立】昭和十七年十二月

【資本金】

【代表者】

【營業項目】

分  
 (設) 立 昭和十四年七月  
 【資本金】 二十萬圓  
 【代表者】 支店長 川上信藏  
 【幹部職員】 土木主任 矢田秀次  
 人、建築主任 青木秀次  
 【營業種目】 土木建築請負業  
 【加入組合名】 北京土木建築業組合、北京土木建築業協會  
 【取引銀行】 朝鮮銀行  
 【出張所】 濟南、塘沽、張家口

### 泰洋行北京支店

(組織) 合名  
 (所在地) 北京營內米市大街二五五  
 (本 店) 奉天  
 (電話) (五)三五、四三  
 (電 略) ベキンモリ  
 (設) 立 昭和十三年四月  
 【資本金】 四十八萬圓(全額拂込)  
 【代表者】 支店長 水野幸一  
 【營業種目】 時計、黃金鑲、寶石、鍍金具、鍍金、鍍銀器及びブロード、寫真器及材料、金屬器類、散草、襪、襪、眼鏡類、剃刀、萬年筆、寒暖計、計量器、ラジオ

品組合  
 【取引銀行】 正金、朝鮮  
 【支 店】 大連、新京、哈爾濱、天津

### 守谷商會北京支店

(組織) 株式  
 (所在地) 北京西六區北池子大街二〇號  
 (本 店) 東京  
 (電話) (三)三五、三六、三六  
 (電 略) ベキンモリタニ  
 (設) 立 昭和十四年六月  
 【資本金】 百五十萬圓(全額拂込)  
 【代表者】 支店長 常光儀一  
 【營業種目】 電動機、發電機、電燈、電力、電氣機械器具材料、ワイヤロープ、マニロープ、鐵線、索道、車輪、鑄山用機械、工作機械、水車、ポンプ其他機械類、皮革、皮革製品、鐵線、油、漆料、自轉車其他雜貨  
 【加入組合名】 華北機械輸入組合、北京機械工業組合  
 【取引銀行】 正金、朝鮮  
 【支店出張所】 (支店) 東京、大阪、九州、名古屋、台灣、北陸、京城、新京、北京(出張所) 仙台、札幌、高松、スラバヤ、マダン、廣島、新加坡

### 安川商事北京支店

(組織) 個人  
 (所在地) 北京內一區王府大街四四號  
 (本 店) 彰德  
 (電話) (五)二九八八  
 (電 略) ベキンマルヤス  
 (設) 立 昭和十三年三月  
 【資本金】 二十萬圓  
 【代表者】 安川巳代吉  
 【營業種目】 清涼飲料水、醬油、味噌、ソース、醋、製菓販賣  
 【加入組合名】 北京清涼飲料水組合、北京醬油味噌同業組合  
 【取引銀行】 朝鮮、滿洲、中央  
 【出張工場】 安川北京工場  
 【支 店】 大同

### 安川北京工場

(組織) 個人  
 (所在地) 北京內一區王府大街四四號  
 (本 店) 熱河承德  
 (電話) (五)二九八八  
 (電 略) ベキンマルヤス  
 (設) 業 昭和十三年七月  
 【資本金】 二十萬圓  
 【代表者】 安川巳代吉

【製造種目】 清涼飲料水、醬油、味噌、其他調味料  
 【機械種目】 飲料水、醬油、製菓機械一式  
 【加入組合名】 北京清涼飲料水組合、北京醬油味噌同業組合  
 【取引銀行】 朝鮮、滿洲、中央  
 【出張所】 奉天、上海、廣東

### 山正合名北京支店

(所在地) 北京東單牌樓  
 (本 店) 天津  
 (電話) (三)三五、五七  
 (設) 立 昭和十三年三月  
 【資本金】 三萬圓(全額拂込)  
 【加入組合名】 華北和洋酒飲料水組合、北京味噌醬油清酒同業組合  
 【代表者】 支店長 向扶秀雄  
 【營業種目】 味噌、醬油、清酒、製菓、和洋酒、食料品販賣、自產  
 【代表者】 支店長 向扶秀雄  
 【加入組合名】 華北和洋酒飲料水組合、北京味噌醬油清酒同業組合  
 【取引銀行】 正金、銀行  
 【出張工場名】 山正合名會社瀋陽

### 山之内製菓株式北京支店

(所在地) 北京內三區東四大街一三四號  
 (本 店) 大阪  
 (電話) (四)〇五九  
 (電 略) ベキンマルヤス  
 (設) 立 昭和十四年七月  
 【資本金】 百萬圓  
 【代表者】 本田亨  
 【營業種目】 製菓、糖果、餅乾、糖果、餅乾、糖果、餅乾  
 【取引銀行】 正金、朝鮮、天津  
 【出張所】 奉天、上海、廣東

### 山本眞眞館

(組織) 個人  
 (所在地) 北京內一區王府大街二六號  
 (電 略) (五)六六  
 (設) 立 明治卅年八月  
 【資本金】 三萬圓  
 【代表者】 山田秀則  
 【營業種目】 寫真業  
 【加入組合名】 北京寫真業組合  
 【取引銀行】 天津、正金、朝鮮

### 友利洋行

(組織) 個人  
 (所在地) 北京內新華街三七  
 (電話) (三)四六五  
 (電 略) ベキンモリ  
 (設) 立 昭和十二年十一月  
 【資本金】 十萬圓  
 【代表者】 久津長太郎

【營業項目】印刷一般  
 【加入組合】北京印刷業組合  
 【取引銀行】正金、朝鮮、義東  
 【設立】昭和十三年  
 【支店】支社長 大熊卓藏

### 融和洋行

（組織）個人  
 （所在地）北京內三區北新街  
 四一號  
 （電話）（四）一〇九一  
 （電）略  
 （電）略 ペキンタンノ  
 【資本金】二十萬圓  
 【代表者】丹野武雄

【營業項目】特許集光遠距離照  
 明器、電氣器具、自動車及附屬  
 品、鐵道材料、土木建築材料、  
 雜品食料品  
 【加入組合名】北京電氣業組合  
 【取引銀行】正金、中法、河北省  
 【支店】張家口

### 運善廉報北京支店

（所在地）北京市王府井大街  
 一一七號  
 （本社）天津  
 （電話）（五）三三三、三三六  
 （電）略  
 （電）略 昭和十三年  
 【代表者】支社長 大熊卓藏

### 橫河橋梁製作所工場

（組織）株式  
 （所在地）北京南郊豐台  
 （本社）北京市  
 （電話）（五）四三〇、四三〇  
 （電）略 ペキン、ヨコハマ  
 【營業】昭和十五年四月  
 【資本金】二百萬圓（全額拂込）  
 【代表者】所長 取締役 岩崎  
 盾夫

【製造項目】鋼橋梁、鐵骨、鐵  
 塔、起重機、橋、水陸鐵管、轉車台  
 【營業所名】株式會社橫河橋梁  
 製作所北京出張所  
 【營業所】北京內一區西總布街  
 同三〇號  
 【加入組合名】北京鐵工機器製  
 造同業組合  
 【取引銀行】正金、朝鮮  
 【分工場】濟南路構内

### 橫濱護謨製造株式會社出張所

（所在地）北京內一區東安子  
 胡同二六號  
 （本店）橫濱  
 （電話）（五）八一八  
 （電）略 ペキン、ヨコヤマ  
 【設立】大正六年十月

【資本金】一千萬圓（全額拂込）  
 【代表者】主任 石田博  
 【營業項目】ゴム製品及附屬品  
 【加入組合名】天津生活必需品  
 輸入配給統制組合  
 【取引銀行】正金銀行  
 【支店出張所】東京、大阪、福  
 岡、名古屋、廣島、札幌、仙台  
 台北、京城、上海、張家口

### 橫濱正金銀行北京支店

（組織）特殊法人株式  
 （所在地）北京東安長春期治  
 街角  
 （本店）橫濱  
 （電話）（五）三三三  
 （電）略 ショウキン  
 【設立】明治三十五年一月  
 【資本金】一億圓（全額拂込）  
 【代表者】支店人 齋藤真雄  
 【幹部職員】副支店人 江口大  
 輔、支店人代理 伊集院虎一、  
 早川勇、武田義之、中山剛雄、  
 金谷誠一郎、長野信一、竹中寬  
 敏、櫻本一夫、計算課長 清水  
 史郎、用度課長 大須賀鐵太郎  
 出納課長 石田次夫  
 【營業項目】一般銀行業務  
 【加入組合名】北京日本銀行  
 組合

【取引銀行】内外主要銀行  
 【支店出張所】天津、濟南、青  
 島、芝罘、張家口、上海、南京  
 漢口、廣東、香港、其他南洋、  
 新占領地十數ヶ所  
 【備考】正金の大陸進出の歴  
 史は古いが支那本國後天津上  
 海に於けるモンゴ、ドル等のスタ  
 ーリングプロクツ全盛下の市場  
 にあつてこれに對抗し或は密接  
 に連繫して對外的には日本の外  
 貨獲得戰の最前線に内面的には  
 舊法幣勢力圏への反撃をなし、  
 大陸各地の新通貨工作、爲替工  
 作に對し國際協力使命を完成し  
 たことは尙其に新しいことであ  
 りて、用ふるまでもない、華北の正  
 金機關はこの内、特に著しい成  
 果を挙げた、即ち昭和十三年の  
 聯銀設立以來の通貨工作に對す  
 る協力、舊法幣との抗爭、聯銀  
 の外貨轉換性獲得に對する血み  
 どろい闘争第三國との貿易戰に  
 對する團練資金の價値高揚工作  
 爲替工作、どれ一つとつてな  
 げなやうな闘争が繰返されてな  
 いものはない、團練資金の價値  
 維持に物資獲得に正金を中心と  
 する通貨、爲替戰こそ支那本國  
 後の金融史に特筆されるべき功  
 績であつた、最近の貿易情勢は  
 正金今後の活躍に對し實大使命  
 を賦課せらうとして、正金  
 は斯うした使命の外に更に一般

金融方面にも多大の躍進を見せ  
 對日本との資金流入回數並に地  
 下金融の調整をも行つてゐる  
 現在北京では東城（元フレザ）  
 肉會社に分店を開設する一方、  
 天津その他主要都市にも分店を  
 設けて一般利用者の便宜を計り  
 つゝある

### 橫濱正金銀行北京東城分店

（組織）北京支店直轄  
 （所在地）北京內一區米市大  
 街  
 （本店）橫濱  
 （電話）（五）五四三一  
 【設立】昭和十七年七月  
 【代表者】北京支店支店人 齋  
 藤真雄  
 【幹部職員】副支店人 布原一己

### 吉川商店北京支店

（組織）株式  
 （所在地）北京東城西城兩側  
 同五二號  
 （本店）大阪  
 （電話）（五）〇七一  
 （電）略 ペキン、サカケシマ  
 【設立】昭和十四年

【資本金】 四萬五千三百圓(全額拂込)  
 【代表者】 樋口功  
 【幹部職員】 総務主任 寺井勉  
 【營業項目】 和洋酒、麥酒、醬油、味噌、罐詰其他食料品雜貨  
 【加入組合】 天津和洋酒調味料輸入組合、北京食料雜貨商組合  
 【取引銀行】 正金、朝鮮、天津  
 【取扱市場名】 神港洋行酒造部

**理研工業株式會社北京營業所**  
 (所在地) 北京内一區夢雨胡同三二號  
 (本店) 東京  
 (電話) (三三)三五美  
 (電 略) ペキンワカモト  
 (設立) 昭和十六年八月  
 【資本金】 七千萬圓  
 【代表者】 所長 未定  
 【幹部職員】 營業課 岡田英二  
 工事課 岡田一、業務課 梅澤萬吉  
 【營業項目】 機械類、化工機械類、工具類、電氣機械類販賣、冷機房、衛生工事請負  
 【加入組合名】 華北機械輸入組合、天津機械工具輸入部協組合  
 【取引銀行】 正金、朝鮮、天津  
 【出張所】 天津

**柳泉炭鐵株式會社有限公司**  
 (組織) 日華合辦中國法人  
 (所在地) 北京内一區東交民巷吉甯街  
 (本社) 江蘇省銅山縣五橋  
 (電話) (五二)〇六八  
 (設立) 昭和十八年二月  
 【資本金】 九百萬圓  
 【代表者】 董事長 余誠棟  
 【兼 役】 董事理事 岸惟孝 董事 河崎泉  
 【幹部職員】 監督人 藤飯三郎 右衛門  
 【營業目的】 石炭採掘其他附帶事業  
 【加入組合名】 北支炭鐵懇話會  
 【取引銀行】 正金、朝鮮  
 【事務所及出張所】 青島、濟南(出張所)徐州

**瀋烟鐵礦株式會社北京辦事處**  
 (組織) 華僑特殊法人  
 (所在地) 北京内三區大佛寺西大街二四號  
 (本店) 張家口  
 (電話) (四三)八七二  
 (電 略) ペキンリユテウ  
 (設立) 昭和十四年七月  
 【資本金】 六千萬圓(三千三百萬圓拂込)  
 【代表者】 處長 掛本船太郎  
 【營業項目】 鐵石礦の採掘、賣

瀋及之に附帶する事業  
 【取引銀行】 瀋陽銀行  
 【支店出張所】 北京、天津、東京

**わかもと本舖營業と育兒の會北支營業所**  
 (組織) 株式  
 (華名) 若素製藥公司  
 (所在地) 北京内一區新開路四五號  
 (本店) 東京  
 (電話) (五二)突心ニモ  
 (設立) 昭和十五年五月  
 【資本金】 七百十三萬圓(全額拂込)  
 【代表者】 所長 井上定雄  
 【幹部職員】 經理部長 楠重孝 營業部長 山崎高光、廣告部長 小澤正榮、圖案部長 三浦勝次  
 會計主任 内田敏巳、工場監理人 大塚好三郎  
 (アテロゲン)  
 【營業項目】 若素、ニード、(アテロゲン)  
 【加入組合名】 北京藥業組合  
 【取引銀行】 正金、朝鮮、實生銀號  
 【工場名】 若素製藥天津工場  
 【支店出張所】 濟南、張家口、太原  
 【備考】 當營業所は開設以來未だ三ヶ年の短時日にも拘らず天津に若素工場を設置し種々の

經營に當らしめその製品は華北奉天地域の重要都市に勿論遠近の地を越えてその販路擴大にして販賣額は逐年増加の一途をたどりつゝある

**王府洋行 有限會社**  
 (組織) 有限會社  
 (所在地) 北京内一區王府大街四三號  
 (電話) (五一)四〇八  
 (電 略) ペキンワカモト  
 (設立) 昭和十六年三月  
 【資本金】 四萬圓(全額拂込)  
 【代表者】 取締役 矢花利雄  
 【營業項目】 靴、襪、軍警服  
 【加入組合】 北京時計眼鏡組合  
 【取引銀行】 朝鮮銀行

在北京  
**日本帝國大使館事務所**  
 (所在地) 北京内三區鐵獅子胡同  
 (電話) (四)一五三一  
 (附 略) 昭和十八年二月大東亞省設置(昭和十七年十一月一日)に伴ふ北京日本帝國大使館事務所の機構は暫定的に舊興亞院駐北連絡部を大使館本館に舊大使館外務省を同別館として從來通り執務を續け新機構については現地の事情に即應する體制を確立するべく陸澤公使を中心として慎重なる研究を行ふ一方屢次にわたつて本省とも協議の結果遂に成案を得て二月一日より左記の新機構を以つて發足した

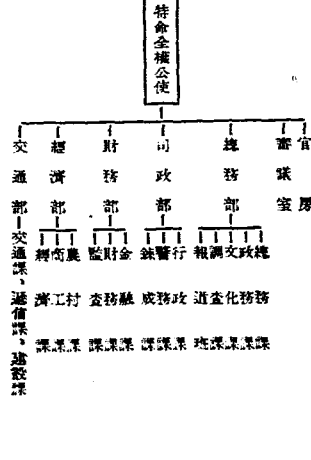









器材類、燃器用品類  
 【加入組合名】 山西省物資移入  
 配給組合  
 【取引銀行】 朝鮮銀行  
 【支店出張所】 北京、河南、天津、張家口

一郡賣會太原支所

(組織) 株式  
 (所在地) 太原新長三條一〇  
 (本店) 青島  
 (電話) 五六一  
 (電略) タイオン、一グン  
 (設立) 昭和十三年十二月  
 【資本金】 百萬圓  
 【代表者】 支所長 緒方俊雄  
 【營業種目】 土木建築請買貿易  
 【加入組合名】 山西省物資移入  
 配給組合、太原土木建築協會  
 【取引銀行】 朝鮮銀行  
 【支店出張所】 天津、濟南、石門、太原、張家口、大同、厚和、上海、南京、漢口、新鄉、保定、徐州其他

稻葉洋行

(組織) 個人  
 (所在地) 太原橋頭街五九號  
 (電話) 五五〇  
 (設立) 昭和十四五月  
 【資本金】 九萬圓  
 【代表者】 稻葉國太郎

【營業種目】 乾物、魚、雜貨、菓子  
 【加入組合名】 山西省物資移入  
 配給組合、太原食料雜貨組合  
 【取引銀行】 朝鮮銀行

今西工務所

(組織) 個人  
 (所在地) 太原精營西二道街七五號  
 (電話) 九一三  
 (設立) 昭和十五年三月  
 【資本金】 三萬八千圓  
 【代表者】 今西久作  
 【營業種目】 建築請買及設計  
 【加入組合名】 太原土木建築協會  
 【取引銀行】 朝鮮銀行

入江商會太原出張所

(組織) 合資  
 (所在地) 太原西會道二二號  
 (本店) 天津  
 (電話) 二四五  
 (設立) 昭和十四年四月

岩谷商會

(組織) 個人  
 (所在地) 太原精營橫街二  
 (設立) 昭和十四年一月  
 【資本金】 五千圓  
 【代表者】 岩谷傳治  
 【營業種目】 羊毛、皮革、麻類、棉花  
 【加入組合名】 山西省物資移入  
 配給組合  
 【取引銀行】 朝鮮銀行

上野組

(組織) 個人  
 (所在地) 太原天地壇第二區二九號  
 (電話) 一〇五  
 (設立) 昭和十四年三月

永和洋行

(組織) 個人  
 (所在地) 太原新道街第四區第六段門牌二八號  
 (電話) 五三五

大倉商會

(設立) 昭和十三年十一月  
 【資本金】 十萬圓  
 【代表者】 佐伯勳  
 【營業種目】 雜穀、植物製油、貿易商  
 【取引銀行】 朝鮮銀行

大倉商會株式太原出張所

(所在地) 太原南華門東頭條二號  
 (本店) 東京  
 (電話) 五四九  
 (設立) 昭和十三年十月  
 【資本金】 一千萬圓(全額拂込)  
 【代表者】 所長 筒城謙助  
 【營業種目】 各種物品檢出入貿易、大倉火災海上、千代田生命代理業  
 【加入組合名】 山西省物資移入  
 配給組合  
 【取引銀行】 朝鮮、聯業  
 【支店出張所】 北京、天津、青島、上海、漢口、石門、濟南、奉天、大連、其他

大阪合同會社

(設立) 昭和十三年五月  
 【資本金】 五百萬圓(全額拂込)  
 【代表者】 支店長 岡村英一  
 【營業種目】 土木建築請買業  
 【加入組合名】 太原土木建築協會  
 【取引銀行】 朝鮮、聯業  
 【支店出張所】 日支各地

大倉土木會社太原支店

(所在地) 太原上馬街東夾巷一三號  
 (本店) 東京  
 (電話) 二一一

大倉土木會社太原支店

(組織) 個人  
 (所在地) 太原橋頭街九三號  
 (電話) 一一八  
 (設立) 昭和十三年十月  
 【資本金】 一萬圓

大阪商會

(組織) 個人  
 (所在地) 太原新道街九三號  
 (電話) 一一八  
 (設立) 昭和十三年十月  
 【資本金】 一萬圓

【代表者】 田中房吉  
 【營業種目】 雜貨一宗  
 【加入組合名】 山西省物資移入  
 【配給組合】 太原洋品雜貨商組合  
 【取引銀行】 朝鮮銀行

### 大竹洋品店

【組織】 個人  
 【所在地】 太原柳巷街一三號  
 【電話】 一〇七  
 【設立】 昭和十四年八月  
 【資本金】 三萬圓  
 【代表者】 大竹正造

【營業種目】 洋品雜貨  
 【加入組合名】 山西省物資移入  
 【配給組合】 太原洋品雜貨商組合  
 【取引銀行】 朝鮮銀行

### 大林組太原出張所

【組織】 合名  
 【所在地】 太原新開路四四  
 【本店】 大阪  
 【設立】 昭和十四年十一月  
 【資本金】 一千萬圓(全額拂込)  
 【代表者】 所長 五百旗頭政次  
 【營業種目】 土木建築請負業  
 【加入組合名】 太原土木建築業協會  
 【取引銀行】 朝鮮、職銀  
 【支店出張所】 北、中、南支主要都市

### 岡田組

【組織】 株式  
 【所在地】 太原西後小河一一  
 【電話】 七三三三  
 【設立】 昭和十四年六月  
 【資本金】 五萬圓  
 【代表者】 飛田扶作  
 【營業種目】 土木建築業  
 【加入組合名】 太原土木建築業協會  
 【取引銀行】 朝鮮銀行

### 折戸電氣商會

【組織】 個人  
 【所在地】 太原南肖厓五八  
 【電話】 三三三三(三)  
 【設立】 昭和十三年六月  
 【資本金】 二十萬圓  
 【代表者】 折戸惣松  
 【營業種目】 電機器具  
 【加入組合名】 山西省物資移入  
 【配給組合】 太原電機器具商組合  
 【取引銀行】 朝鮮、職銀  
 【支店】 臨汾

### 加藤物産株式會出張所

【所在地】 太原新昌巷七五  
 【本店】 神戶  
 【電話】 一〇七一  
 【電話】 タイゲン、カトウ  
 【支店】 プッサン

【資本金】 二百萬圓(全額拂込)  
 【代表者】 主任 高橋吉吉  
 【營業種目】 各種紙類及織物、襪類、金物類、建築材料、紙類、雜貨、天產物、土產物、肥料、食料品、藥品  
 【加入組合名】 山西省物資移入  
 【配給組合】 太原商會  
 【取引銀行】 朝鮮、職銀  
 【支店出張所】 北京、天津、上海、漢口、香港、漢口、新韓其他協會

### 金森公司

【組織】 個人  
 【所在地】 太原海子邊二三  
 【電話】 五三八・六七四  
 【設立】 昭和十三年十月  
 【資本金】 五萬圓  
 【代表者】 金森正男  
 【營業種目】 石炭販賣  
 【加入組合名】 太原石炭販賣會  
 【取引銀行】 朝鮮銀行

### 金山洋行太原出張所

【組織】 合資  
 【所在地】 太原文廟巷一四號  
 【本店】 天津  
 【電話】 二二九  
 【設立】 昭和十四年八月  
 【資本金】 五十萬圓

【代表者】 所長 牧野野四郎(富山縣)  
 【營業種目】 省產輸出、醫藥器具、一般貿易商  
 【加入組合名】 山西省物資移入  
 【配給組合】 太原商會  
 【取引銀行】 朝鮮銀行  
 【支店出張所】 北京、石門、大同

### 兼松株式會社太原出張所

【組織】 兼松洋行  
 【所在地】 太原新民東街五  
 【本店】 神戶  
 【電話】 五六六  
 【電話】 タイゲン、カトウ  
 【設立】 昭和十五年八月  
 【資本金】 七百萬圓(全額拂込)  
 【代表者】 所長 福原重男  
 【營業種目】 綿布、絹織物、人造絹糸布、毛織物、莫大小、織機器具類、雜貨、食料品其他  
 【加入組合名】 山西省物資移入  
 【配給組合】 太原商會  
 【取引銀行】 朝鮮、職銀  
 【支店出張所】 天津、北京、青島、濟南、上海、漢口、石門、蕪湖、漢口、南京

### 鐘淵商事株式會出張所

【所在地】 太原接司街甲一  
 【本店】 神戶

【電話】 六四六・四三六  
 【設立】 昭和十五年三月  
 【資本金】 五十萬圓(全額拂込)  
 【代表者】 所長 佐藤辰夫  
 【營業種目】 雜貨、麻製品、毛織製品、雜貨其他  
 【加入組合名】 山西省物資移入  
 【配給組合】 北京棉花協會及農支部  
 【取引銀行】 朝鮮、職銀  
 【支店出張所】 日支海外各地

### 河北木廠

【組織】 個人  
 【所在地】 太原後客坊街支那路一號  
 【電話】 一〇七八  
 【設立】 昭和十四年五月  
 【資本金】 十八萬圓  
 【代表者】 芳田時松  
 【營業種目】 木村一校  
 【加入組合名】 山西省物資移入  
 【配給組合】 太原木村小賣業協會  
 【取引銀行】 朝鮮銀行

### 義合祥

【組織】 合名  
 【所在地】 太原正太後街三號  
 【電話】 六六・六七一  
 【設立】 昭和十三年七月  
 【資本金】 三十萬圓(全額拂込)  
 【代表者】 泮廣藏

〔營業種目〕 土木建築業  
 〔加入組合名〕 太原土木建築業協會  
 〔取引銀行〕 朝鮮銀行

北 都 組

〔組 總〕 個人  
 (所在地) 太原精營西區街天  
 〔業 業〕 昭和十四年四月  
 〔資本金〕 五萬圓  
 〔代表者〕 桂木正道  
 〔營業種目〕 土木建築請負業  
 〔加入組合名〕 太原土木建築業協會  
 〔取引銀行〕 朝鮮銀行

共成公司太原出張所  
 (組 總) 株式  
 (所在地) 太原東門外八號  
 (本店) 天津  
 (設 立) 昭和十四年五月  
 〔資本金〕 五十萬圓(全額拂込)  
 〔代表者〕 所長 三代善市  
 〔營業種目〕 土木建築請負業  
 〔加入組合名〕 太原土木建築業協會  
 〔取引銀行〕 朝鮮銀行

協和汽車公司  
 (組 總) 個人  
 (所在地) 太原南門外四三

(電 話) 六四九  
 〔資本金〕 二萬七千圓  
 〔代表者〕 董仁和  
 〔營業種目〕 貨物及旅客運輸業  
 〔加入組合名〕 太原運送業同業組合  
 〔取引銀行〕 朝鮮銀行

錦城醬油公司

〔組 總〕 個人  
 (所在地) 太原北門外頭道巷  
 (設 立) 昭和十四年九月  
 〔資本金〕 十萬圓  
 〔代表者〕 飯田正三郎  
 〔營業種目〕 醬油、醸造及販賣業  
 〔加入組合名〕 太原醬油味噌醸造業組合、山西奇特貨移入商會  
 〔取引銀行〕 朝鮮銀行

興亞製材所

〔組 總〕 個人  
 (所在地) 太原梅子邊二三號  
 (電 話) 五一四  
 (設 立) 昭和十四年四月  
 〔資本金〕 二萬圓  
 〔代表者〕 華行直  
 〔營業種目〕 製材業  
 〔加入組合名〕 太原木材小賣業組合  
 〔取引銀行〕 朝鮮銀行

興 晉 洋 行

〔組 總〕 個人  
 (所在地) 太原南門外三二號  
 (設 立) 昭和十六年三月  
 〔資本金〕 八千五百圓  
 〔代表者〕 清水一雄  
 〔營業種目〕 自動車及機械關係運送部、品諸油類  
 〔加入組合名〕 北支自動車事業協會太原支部  
 〔取引銀行〕 朝鮮銀行

國際運輸株式太原支店

(所在地) 太原西大街五〇  
 (本店) 大連  
 (電 話) 三四  
 (設 立) 昭和十三年七月  
 〔資本金〕 五百萬圓  
 〔代表者〕 支店長 山下 善  
 〔營業種目〕 海運運送業、倉庫代辦及輸出保險行為、委託販賣其外他  
 〔加入組合名〕 太原運送業組合  
 〔取銀銀行〕 朝鮮、聯銀  
 〔支店出張所〕 (支店) 天津、北京、濟南、徐州、青島、石家莊、太原(出張所運送部、開封、塘沽、唐山、保定、芝罘、新鄉)

三共土木公司

〔組 總〕 個人  
 (所在地) 太原東門外街西二

(設 立) 昭和十年四月  
 〔資本金〕 五萬圓  
 〔代表者〕 內川常雄  
 〔營業種目〕 土木建築請負業  
 〔加入組合名〕 太原土木建築業協會  
 〔取引銀行〕 朝鮮銀行

三興株式太原出張所

(所在地) 太原  
 (本店) 大阪  
 (電 話) 一九四  
 (電 略) タイゲンカンコウ  
 (設 立) 昭和十三年九月  
 〔資本金〕 二千圓  
 〔代表者〕 主任 江口春一  
 〔營業種目〕 棉花、絲、綵布、布、織物  
 〔加入組合名〕 山西省物賣移入部  
 〔取引銀行〕 朝鮮銀行  
 〔支店出張所〕 日、鮮、滿、支海外各主要都市

三昌洋行太原出張所

〔組 總〕 株式  
 (所在地) 太原首義門街巷  
 (本店) 天津  
 (電 話) 六五二  
 (電 略) タイゲンカンシヨ  
 (設 立) 昭和十三年四月  
 〔資本金〕 五萬五千圓

(設 立) 昭和十五年五月  
 〔資本金〕 三十萬圓  
 〔代表者〕 主任 韓木圭一  
 〔營業種目〕 機械、棉花、絲、織物  
 〔加入組合名〕 山西省物賣移入部  
 〔取引銀行〕 朝鮮、聯銀  
 〔支店出張所〕 北京、青島、濟南、張家口、大同、石門、上海

三信公司株式會出張所

(所在地) 太原  
 (本店) 天津  
 (電 話) 五五二  
 (設 立) 昭和十五年六月  
 〔資本金〕 三十萬圓(全額拂込)  
 〔代表者〕 所長 藤田行作  
 〔營業種目〕 機械、織物、電氣用品、家具雜品  
 〔加入組合名〕 山西省物賣移入部  
 〔取引銀行〕 朝鮮、聯銀  
 〔支店出張所〕 張家口、北京、大連

山西汽車公司

〔組 總〕 個人  
 (所在地) 太原門外寺坊七號  
 (電 話) 二〇一  
 (設 立) 昭和十三年四月  
 〔資本金〕 五萬五千圓

【代表者】金勳亮(朝鮮)  
 【營業項目】旅客及貨物運轉  
 【加入組合名】太原運輸業組合  
 【取引銀行】朝鮮銀行

平晉山西産業株式會社

(組織) 綜合運送會社  
 (所在地) 太原典膳所一〇號  
 (代表者) 一二一〇  
 (營業) 昭和三十七年四月  
 【資本金】三千萬圓(全額拂込)  
 【代表者】社長 河本大作  
 【重役】常務取締役 矢野信  
 作、早川次郎、高橋鐵造、和田  
 茂郎、取締役 櫻澤千藏、原田  
 隆、先澤四郎右衛門、武田忠、  
 監査役 河崎泉、和島平三郎、  
 中須定圓

【幹部職員】北京事務所長 小  
 野太郎、東京出張所長 中屋則正  
 【營業項目】鐵鋼、鋼材、鐵鋼  
 石、鑄鋼品、鑄鐵管、耐火煉瓦、  
 洋灰、石灰、枕木、建築用材、  
 雜漆、綿布、服地、毛布、小麥  
 粉、麵、毛織紙、ライスペーパー、  
 1、安全織子、硝安煉藥、黑色  
 火柴、苛性曹達鹽酸、卷煙草、  
 雜糧草等  
 【取引銀行】朝鮮、中國聯合準  
 備、山西實業  
 【工場】太原 太原鐵廠、陽泉鐵廠、  
 定襄鐵廠、中央製作廠、太原

鐵廠、西山洋灰廠、西山、新開  
 鑛探炭所、常武木廠、太原、榆  
 次、新祥紡織廠、太原電化廠、  
 太原、榆次、臨汾、平遙各種粉  
 廠、太原、蘭村兩紙廠、太原、  
 汾陽兩火燒廠、太原火藥廠、太  
 原藥製廠等三十三工場

【備考】(株式會社名)北支那  
 開發株式會社、大介鐵業株式會  
 社、日東製粉株式會社上海紡織  
 株式會社、東洋紡織株式會社、綾  
 ケ酒紡織株式會社、淺野セメン  
 ト株式會社、王子製鐵株式會社、  
 東亞煙草株式會社、華北電業股  
 份公司、株式會社濟州工廠、日  
 本火藥製造株式會社、中華橋寸  
 株式會社

山西書店

(組織) 個人  
 (所在地) 太原橋頭街九一  
 (電話) 八二五  
 (設立) 昭和十四年二月  
 【資本金】二萬五千圓  
 【代表者】但馬信一  
 【營業項目】書籍、雜誌、販賣  
 【加入組合名】山西省物資移入配  
 給組合、太原日本書籍配給組合  
 【取引銀行】朝鮮銀行

清水組太原出張所

(組織) 株式  
 (所在地) 太原新民三條一

(本店) 東京  
 (電話) 六七一  
 【電略】タイゲン、シミズ  
 (設立) 昭和十四年七月  
 【資本金】一千二百萬圓(全額  
 拂込)

【代表者】所長 藤原眞  
 【營業項目】土木建築請負業  
 【加入組合名】土木建築請負業  
 協會  
 【取引銀行】朝鮮、聯銀  
 【支店出張所】北京、天津、濟  
 南、青島、上海專任

正興洋行太原出張所

(組織) 個人  
 (所在地) 太原新道街八號  
 (本店) 天津  
 (電話) 四三七  
 (設立) 昭和十三年十一月  
 【資本金】五萬圓  
 【代表者】所長 內藤正雄  
 【營業項目】錢匯、テニス、  
 同煙酒品、各種油類  
 【加入組合名】山西省物資移入  
 配給組合  
 【取引銀行】朝鮮銀行

昌德公司太原出張所

(組織) 個人

(所在地) 太原精義西大街三  
 四號  
 (本店) 天津  
 (電話) 一三四九  
 (設立) 昭和十四年九月  
 【資本金】十五萬圓  
 【代表者】所長 澤田松廣

【營業項目】土木建築請負業  
 【加入組合名】太原土木建築業  
 協會  
 【取引銀行】朝鮮銀行

白木公司太原出張所

(組織) 株式  
 (所在地) 太原橋頭街五一  
 (本店) 東京  
 (電話) 五二九  
 (電略) タイゲン、シロキ  
 コンス  
 (設立) 昭和十五年十一月  
 【資本金】一千五百萬圓(全額  
 拂込)  
 【代表者】主任 竹內藤太郎  
 【營業項目】日用品雜貨、自轉  
 車、食品品、和洋家具製作、室  
 內裝飾、被服類  
 【加入組合名】山西省物資移入  
 配給組合  
 【取引銀行】朝鮮銀行  
 【支店出張所】北京、天津、濟  
 南、青島、上海、南京、杭州、  
 漢口、廣東、汕頭

信和洋行

(組織) 個人  
 (所在地) 太原龍王廟  
 (電話) 六三八  
 (設立) 昭和十三年七月

【資本金】六萬圓  
 【代表者】新具松太郎(福岡縣)  
 【營業項目】食料、燃料、石油  
 ガソリン  
 【加入組合名】山西省物資移入  
 配給組合、太原食料雜貨配給  
 會  
 【取引銀行】朝鮮銀行

瑞祥號

(組織) 個人  
 (所在地) 太原柳巷街五九  
 (電話) 六五一  
 (設立) 昭和十三年十月

【代表者】羽田重一  
 【資本金】二萬圓  
 【加入組合名】山西省物資移入  
 配給組合  
 【取引銀行】朝鮮銀行

石州洋行

(組織) 個人  
 (所在地) 太原市橋頭街三一  
 (電話) 一一一  
 (設立) 昭和十三年十月

〔資本金〕 五萬圓  
 〔代表者〕 柿田森隆  
 〔營業種目〕 洋品雜貨  
 〔加入組合名〕 山西省物資移入配給組合、太原洋品雜貨商組合  
 〔取引銀行〕 朝鮮銀行

### 太原産業公司

〔組織〕 個人  
 〔所在地〕 太原寧遠街第六八號  
 〔電話〕 八五四  
 〔設立〕 昭和十四年二月  
 〔資本金〕 一萬圓  
 〔代表者〕 片場牛郎  
 〔營業種目〕 味噌、醬油、漬物  
 〔加入組合名〕 山西省物資移入配給組合、太原漬物商組合  
 〔取引銀行〕 朝鮮銀行

### 太原酸業工廠

〔組織〕 個人  
 〔所在地〕 太原五福巷三三  
 〔電話〕 八三一  
 〔設立〕 昭和十五年四月  
 〔資本金〕 十萬圓  
 〔代表者〕 吉田耕作(佐賀縣)  
 〔製造種目〕 陸素製造、溶接用器具材料  
 〔取引銀行〕 朝鮮銀行

### 太原毛ターナー

〔組織〕 個人  
 〔所在地〕 太原精營中街四  
 〔電話〕 二二二  
 〔設立〕 昭和十五年四月  
 〔資本金〕 五萬圓  
 〔代表者〕 金子武雄(朝鮮)  
 〔營業種目〕 自動車修理及部品配買  
 〔加入組合名〕 山西省物資移入配給組合、北支自動車事業協會  
 〔取引銀行〕 朝鮮銀行

### 大興物産株式會出張所

〔所在地〕 太原龍王廟街九  
 〔本店〕 天津  
 〔電話〕 四四八  
 〔支店〕 タイゲン、タイコウ、アツサン  
 〔設立〕 昭和十五年六月  
 〔資本金〕 五十萬圓(全額拂込)  
 〔代表者〕 所長 丁馬新一  
 〔營業種目〕 毛皮、暖毛、雜貨、食料品  
 〔加入組合名〕 山西省物資移入配給組合、北支棉花協會、太原支部  
 〔取引銀行〕 朝鮮、聯銀  
 〔支店出張所〕 東京、北京、石門、順德、汾陽、陽泉

### 大同洋紙店太原出張所

〔組織〕 株式  
 〔所在地〕 太原上府街七  
 〔本店〕 大阪  
 〔電話〕 一一二六  
 〔支店〕 タイゲン、カミダ、イドワ  
 〔設立〕 昭和十五年七月  
 〔資本金〕 三百萬圓(半額拂込)  
 〔代表者〕 主任 龜谷竹次  
 〔營業種目〕 洋紙、和紙、紙加工品、工業藥品、雜貨  
 〔加入組合名〕 山西省物資移入配給組合  
 〔取引銀行〕 朝鮮、聯銀

### 大陸公司

〔組織〕 個人  
 〔所在地〕 太原依仁巷三號  
 〔電話〕 一一四  
 〔設立〕 昭和十三年六月  
 〔資本金〕 三萬圓  
 〔代表者〕 吉川繁思(福島縣)  
 〔營業種目〕 雜穀、日用品、工業用品  
 〔加入組合名〕 山西省物資移入配給組合、太原食料雜貨組合、太原藥業組合  
 〔取引銀行〕 朝鮮銀行

### 高千穂商會

〔組織〕 合資  
 〔所在地〕 太原新街二一  
 〔電話〕 一八三  
 〔設立〕 昭和十三年七月  
 〔資本金〕 十萬圓  
 〔代表者〕 佐藤敏雄(宮崎縣)  
 〔營業種目〕 雜貨販賣  
 〔加入組合名〕 山西省物資移入配給組合、太原食料雜貨組合  
 〔取引銀行〕 朝鮮、聯銀

### 中華出光興産株式會社太原出張所

〔華名〕 出光洋行  
 〔所在地〕 太原精營西巴街二六號  
 〔本店〕 上海  
 〔電話〕 八五五  
 〔支店〕 タイゲン、デミツ  
 〔設立〕 昭和十四年五月  
 〔資本金〕 一千萬圓(全額拂込)  
 〔代表者〕 梶田正美  
 〔營業種目〕 石油製品各種油類、化學製品、炭化石灰、機械工具其他雜品販賣  
 〔加入組合名〕 山西省物資移入配給組合  
 〔取引銀行〕 朝鮮、聯銀  
 〔支店出張所〕 北京、天津、青島、大同、石門、太原、張家口、厚和、包頭、濟南、唐山、秦皇

### 中國聯合銀行太原支行

〔所在地〕 太原精營街三號  
 〔本店〕 北京  
 〔電話〕 六八六八  
 〔支店〕 タイゲン  
 〔設立〕 昭和十三年三月  
 〔資本金〕 五千萬圓(半額拂込)  
 〔代表者〕 經理 成程高  
 〔營業種目〕 政府發行の手形、其他政府の發行又は保證せる證券の割引、確實なる證券、債券若しは換價容易なる商品を擔保とする割引又は貸付、當座貸付、地金貸

### 朝鮮銀行太原支店

〔組織〕 株式  
 〔所在地〕 太原橋頭街二七  
 〔本店〕 東京  
 〔電話〕 四七、四五  
 〔支店〕 タイゲン、セウヤ  
 〔設立〕 昭和十三年二月  
 〔代表者〕 支那人 什部利長  
 〔幹部職員〕 支那人 代理 柴尾實、松本政家  
 〔營業種目〕 一般銀行業務、匯

島、芝罘、南京、蘇州、鎮江、蕪湖、杭州、漢口其他

### 東亞三中井太原出張所

〔組織〕 株式

〔所在地〕 太原倉門末街二

〔本店〕 新京

〔電話〕 二五九

〔設立〕 昭和十五年六月

〔資本金〕 五百萬圓(全額拂込)

〔代表者〕 所長 經酒恒雄

〔營業項目〕 混紗、絹布、綿糸

布、麻布、雨衣各種雜貨、被服

加工軍服軍裝品

〔加入組合名〕 山西物資移入配

給組合

〔取引銀行〕 朝鮮、聯銀

〔支店出張所〕 北京、張家口、

天津、其他滿洲內地

### 東洋棉花株式會出張所

〔所在地〕 太原精餐東二道街

五五號

〔本店〕 大阪

〔電話〕 七四七

〔設立〕 昭和十五年二月

〔資本金〕 二千五百萬圓(全額

拂込)

〔代表者〕 所長 小原末松

〔營業項目〕 棉花、綿布、綿糸

其他棉製品、人絹布、人絹製

品、雜織品

〔加入組合〕 山西畜物家移入配

給組合、北支棉花株式會太原支部

〔取引銀行〕 朝鮮、聯銀

〔支店出張所〕 日、滿、支、海

外各主要都市

### 內藤商店

〔組織〕 個人

〔所在地〕 太原宣義內外街州

北證

〔設立〕 昭和十三年十一月

〔資本金〕 十萬圓

〔代表者〕 內藤實吉

〔營業項目〕 鐵鋼、鐵線、錫、

銅其他

〔加入組合名〕 山西畜物家移入

配給組合

〔取引銀行〕 朝鮮銀行

### 中越鐵工所

〔組織〕 個人

〔所在地〕 太原精餐南橫街六

號

〔電話〕 八五六

〔設立〕 昭和十四年五月

〔資本金〕 五萬圓

〔代表者〕 中越正男

〔營業項目〕 鐵工、機械製作

〔加入組合〕 太原機械工業組合

〔取引銀行〕 朝鮮銀行

### 中島洋行

〔組織〕 個人

〔所在地〕 太原土官壩六九

〔電話〕 八七七

〔設立〕 昭和十六年一月

〔資本金〕 二萬圓

〔代表者〕 高島弘

〔營業項目〕 洋紙類販賣

〔加入組合名〕 山西畜物家移入

配給組合

〔取引銀行〕 朝鮮銀行

### 中道組太原出張所

〔組織〕 株式

〔所在地〕 太原南華西二條東

日十二號

〔設立〕 昭和十五年十月

〔資本金〕 八十萬圓(全額拂込)

〔代表者〕 所長 中道千吉

〔營業項目〕 土木建築請負業

〔加入組合名〕 太原土木建築業

協會

〔取引銀行〕 朝鮮銀行

### 中山商店

〔組織〕 合資

〔所在地〕 太原標兒底五七號

〔電話〕 二二六

〔設立〕 昭和十三年八月

〔資本金〕 二萬圓(全額拂込)

〔代表者〕 中山 誠

〔營業項目〕 雜貨類、建築材料

〔加入組合名〕 山西畜物家移入

配給組合

〔取引銀行〕 朝鮮銀行

### 日華工業所

〔組織〕 個人

〔所在地〕 太原龍王廟街一

〔電話〕 四六三

〔設立〕 昭和十四年七月

〔資本金〕 五萬圓

〔代表者〕 今村三太郎(東京府)

〔營業項目〕 自動車修理並に部

分品販賣

〔加入組合名〕 山西畜物家移入

配給組合、北支自動車事業協會

太原支部

〔取引銀行〕 朝鮮、聯銀

### 日本タイプライター營業所

〔所在地〕 太原三善廟十七號

〔本店〕 東京

〔電話〕 七〇六

〔設立〕 昭和十四年四月

〔資本金〕 一千五百萬圓

〔代表者〕 所長 太田 保

〔營業項目〕 タイプライター販

賣

〔加入組合名〕 山西畜物家移入

〔取引銀行〕 朝鮮、聯銀

〔支店出張所〕 日、鮮、滿、支

各地

### 日本水産株式會出張所

〔所在地〕 太原橋頭街一四

〔本店〕 東京

〔電話〕 六二五

〔設立〕 タイゲンニツスイ

〔資本金〕 九千三百萬圓(六千

八百二十五萬圓拂込)

〔代表者〕 所長 藤原正二

〔營業項目〕 冷凍魚、水産物加

工、鹽干魚製冰冷蔵、農畜産

品

〔加入組合名〕 山西畜物家移入

配給組合

〔取引銀行〕 朝鮮銀行

〔支店出張所〕 北京、天津、濟

南、青島、徐州、保定

### 日本棉花株式會出張所

〔所在地〕 太原五福巷三二

〔本店〕 大阪

〔電話〕 八一八

〔設立〕 エヒツシカ

〔資本金〕 一千二百七十五萬圓

(一千二十七萬四千圓拂込)

【代表者】出張所主任 中村哲三郎  
 【營業種目】棉花、綿糸布、人絹糸布、雜穀、雜貨、其他一般商品  
 【加入組合】山西省物資移入配給組合、北支棉花協會太原支部  
 【取引銀行】朝鮮、聯銀

【支店出張所】北京、天津、青島、濟南、張家口、原和、保定、石門、彰德、開封、徐州其他各地

### 林業商店太原出張所

【組織】株式  
 【所在地】太原西羊市街三  
 【本店】下關  
 【電話】九八五  
 【電略】タイゲン、ハヤシカホ

【設立】昭和十四年十二月  
 【資本金】一千五百萬圓(全額拂込)  
 【代表者】所長 眞船彦  
 【營業種目】冷凍魚、曬干魚、罐詰、鮮魚販賣  
 【加入組合】山西省物資移入配給組合

【取引銀行】朝鮮、聯銀  
 【支店出張所】天津、北京、上海、濟南、青島

### 富榮商會

【組織】個人  
 【設立】昭和十四年十一月

【所在地】太原東夾巷十六號  
 【設立】昭和十三年七月  
 【資本金】三萬圓  
 【代表者】所長 內田幸助  
 【營業種目】土木建築請負並設計監築工製作  
 【加入組合】太原土木建築業協會  
 【取引銀行】朝鮮銀行

### 武鷺洋行太原出張所

【組織】株式  
 【所在地】太原滄牛市街突  
 【本店】天津  
 【電話】五四六  
 【電略】タイゲン、フサイ

【設立】昭和十四年五月  
 【資本金】一百萬圓(全額拂込)  
 【代表者】所長 宮田豐紀  
 【營業種目】特產及食料雜貨卸商  
 【加入組合】山西省物資移入配給組合、太原食料雜貨組合  
 【取引銀行】朝鮮、聯銀  
 【支店出張所】北京、天津、張家口、大同、包頭

### 雁井高粱組太原出張所

【組織】株式  
 【所在地】太原文津巷二五  
 【本店】天津  
 【設立】昭和十四年十一月

【所在地】太原擁頭街十五  
 【電話】六七九  
 【設立】昭和十三年八月  
 【資本金】四萬四千圓  
 【代表者】兼正  
 【營業種目】一般食料雜貨  
 【加入組合】山西省物資移入配給組合  
 【取引銀行】朝鮮銀行

### 福昌公司太原出張所

【組織】株式  
 【所在地】太原市土官溝街  
 【本店】大連  
 【電話】二〇七  
 【電略】タイゲン、フクシヨカ

【設立】昭和十四年五月  
 【資本金】二十萬圓(全額拂込)  
 【代表者】所長 渡邊啓  
 【營業種目】糧食藥品日用雜貨、罐頭食品、食料品、土木建築、保險代理業  
 【加入組合】山西省物資移入配給組合、太原土木建築業協會  
 【取引銀行】朝鮮、聯銀  
 【支店出張所】北京、天津、青島、上海、石門、大同、太原、開封、瀋陽、濟南、博山、南京、漢口、其他

### 文泉堂

【組織】個人  
 【設立】昭和十四年八月

【所在地】太原擁頭街十五  
 【電話】六七九  
 【設立】昭和十三年八月  
 【資本金】四萬四千圓  
 【代表者】兼正  
 【營業種目】一般食料雜貨  
 【加入組合】山西省物資移入配給組合  
 【取引銀行】朝鮮銀行

### 北京公司太原支店

【組織】個人  
 【所在地】太原東橋街七  
 【本店】北京  
 【電話】一〇四八  
 【設立】昭和十五年五月  
 【資本金】二萬圓  
 【代表者】板木義明  
 【營業種目】洋紙、紙簿、文房具  
 【加入組合】山西省物資移入配給組合、太原文具業務用品協會  
 【取引銀行】朝鮮、聯銀

【所在地】太原東橋街十五  
 【電話】六七九  
 【設立】昭和十三年八月  
 【資本金】四萬四千圓  
 【代表者】兼正  
 【營業種目】一般食料雜貨  
 【加入組合】山西省物資移入配給組合  
 【取引銀行】朝鮮銀行

### 北支青果組太原支店

【組織】合資  
 【所在地】太原大野子巷六  
 【本店】天津  
 【電話】九〇四  
 【設立】昭和十四年八月

【所在地】太原東橋街十五  
 【電話】六七九  
 【設立】昭和十三年八月  
 【資本金】四萬四千圓  
 【代表者】兼正  
 【營業種目】一般食料雜貨  
 【加入組合】山西省物資移入配給組合  
 【取引銀行】朝鮮、聯銀  
 【支店出張所】北京、天津、唐山、石門

### 眞部組太原支店

【組織】株式  
 【所在地】太原首長門十號  
 【本店】北京  
 【電話】一四三  
 【設立】昭和十三年四月  
 【資本金】十萬圓(全額拂込)  
 【代表者】支店長 眞部善雄  
 【營業種目】土木建築請負業  
 【加入組合】太原土木建築業協會  
 【取引銀行】朝鮮銀行  
 【支店出張所】天津、太原、張家口、張家口、濟南、臨汾

【組織】個人  
 【所在地】太原東橋街十五  
 【電話】六七九  
 【設立】昭和十三年八月  
 【資本金】四萬四千圓  
 【代表者】兼正  
 【營業種目】一般食料雜貨  
 【加入組合】山西省物資移入配給組合  
 【取引銀行】朝鮮銀行

### 增幸洋行太原出張所

【組織】株式  
 【所在地】太原上青橋六七  
 【本店】上海  
 【電話】八五四  
 【電略】タイゲン、マスコ  
 【設立】昭和十四年六月

【資本金】一百萬圓(全額拂込)  
 【代表者】所長 三村均  
 【營業項目】綿糸布、人絹糸布、毛織物、絲綢、麥粉、罐詰類、海運物、一般雜貨類  
 【加入組合】山西省物資移入配給組合、北支棉花協會太原支部  
 【取引銀行】朝鮮銀行  
 【支店出張所】東京、大阪、神戸、蕪湖、杭州、鎮江、蘇州、石門、瀋陽、海州、徐州、蚌埠、揚州、開封

### 松本盛大藥房太原支店

【組織】個人  
 【所在地】太原首門街三五  
 【本店】天津  
 【電話】六七九  
 【電略】タイゲンセイダイ  
 【設立】昭和十七年八月  
 【資本金】二十萬圓  
 【代表者】支店長 五十嵐秋義  
 【營業項目】各種藥品、小賣、醫療器械、衛生材料  
 【加入組合名】山西省物資移入配給組合、太原經理器械商組合  
 【取引銀行】朝鮮銀行  
 【支店出張所】瀋陽、北京

### 滿鐵北支經濟事務所

【電話】三八八  
 【設立】昭和十五年八月  
 【資本金】十四億圓  
 【代表者】所長 杉谷敏夫  
 【調査事項】北京滿鐵理事奉照  
 【取引銀行】朝鮮銀行  
 【支店出張所】日、支、滿海外各主要都市

### 滿蒙毛織株式會社出張所

【所在地】太原上馬街四二號  
 【本店】未定  
 【電話】七七七  
 【電略】タイゲンマンケ  
 【設立】昭和十五年七月  
 【資本金】二千萬圓(一千二百五十萬圓拂込)  
 【代表者】所長 中村正秀  
 【營業項目】毛織物、毛糸加工品  
 【加入組合名】山西省物資移入配給組合  
 【取引銀行】朝鮮、聯銀  
 【支店出張所】日、滿、支各地

### 三井物産株式會社天出張所

【所在地】太原按司街二四  
 【本店】東京  
 【電話】五〇四・八二九  
 【電略】タイゲン三井  
 【設立】昭和十四年六月  
 【資本金】三億圓

【代表者】主任 山本正二  
 【營業項目】一般貿易商  
 【加入組合】山西省物資移入配給組合、北支棉花協會太原支部  
 【取引銀行】朝鮮、聯銀  
 【支店出張所】日、支、滿海外各主要都市

### 三菱商事株式會社出張所

【組織】株式  
 【所在地】太原西門街二一  
 【本店】東京  
 【電話】二四五・八一九  
 【電略】タイゲンミツシ  
 【設立】十四年四月  
 【資本金】一億圓(全額拂込)  
 【代表者】所長 佐倉俊介  
 【營業項目】各種機械類、雜貨、食料品、穀類、肥料、酒類、土產品  
 【加入組合】山西省物資移入配給組合、北支棉花協會太原支部  
 【取引銀行】朝鮮、聯銀  
 【支店出張所】日支滿海外各主要都市

### 蒙疆洋灰工業株式會社

【所在地】太原福民巷內四號  
 【本店】大同

### 太原事務所

【電話】五〇一  
 【設立】昭和十六年三月  
 【資本金】二百萬圓(全額拂込)  
 【代表者】所長 兒玉秀雄  
 【營業項目】石炭、鋼業、油類  
 【加入組合名】山西省物資移入配給組合  
 【取引銀行】朝鮮銀行  
 【支店出張所】北京

### 柳六公司

【組織】個人  
 【所在地】太原東門街三三號  
 【電話】四〇九  
 【設立】昭和十三年九月  
 【資本金】三萬圓  
 【代表者】吉田啓治郎  
 【營業項目】石炭、ロークス、メチール、其他燃料、機械器具、金物  
 【加入組合名】山西省物資移入配給組合、太原石炭販賣組合  
 【取引銀行】朝鮮銀行

### 裕華洋行

【組織】個人  
 【所在地】太原東門街三八號  
 【電話】四六二  
 【設立】昭和十四年十二月  
 【資本金】一萬圓  
 【代表者】吉岡久米吉  
 【營業項目】羊毛、皮革、棉花  
 【加入組合】山西省物資移入配給組合、北支棉花協會太原支部  
 【取引銀行】朝鮮銀行

### 渡邊商行

【組織】個人  
 【所在地】太原橋頭街三四號  
 【設立】昭和十五年八月  
 【資本金】八萬圓  
 【代表者】渡邊政五郎  
 【營業項目】食料品、雜貨、和洋家具、製造販賣  
 【加入組合名】山西省物資移入配給組合、太原食料雜貨組合  
 【取引銀行】朝鮮銀行

### 裕興公司太原出張所

【組織】個人  
 【所在地】太原土庫街七六  
 【本店】天津  
 【設立】昭和十四年六月



### 石 門

#### 赤、井 組

〔組織〕 個人

〔所在地〕 石門新街三三號

〔電話〕 奎臺(自生)二四

〔設立〕 昭和十四年一月

〔資本金〕 五千萬

〔代表者〕 赤井水太郎

〔營業項目〕 土木建築

〔加入組合名〕 石門建設資材小賣商組合

〔取引銀行〕 朝鮮銀行

#### 赤 尾 組

〔組織〕 個人

〔所在地〕 石門南斜街八世界旅館内、親善街八條胡同

〔電話〕 三四四、三四五

〔設立〕 昭和十四年六月

〔資本金〕 十萬圓

〔代表者〕 赤尾幹雄(石川縣)

〔營業項目〕 土木建築、煉瓦、瓦、製造、販賣

〔加入組合名〕 石門建設資材小賣商組合

〔取引銀行〕 朝鮮銀行

#### 淺野物産株式石門出張所

〔所在地〕 石門興陽路八號

〔本 社〕 東京  
〔設立〕 昭和十四年七月  
〔資本金〕 一千萬圓(全額現金)

〔代表者〕 加藤藤三

〔營業項目〕 礦油、油脂及其他原料、一般土產物

〔加入組合名〕 京漢線棉實收買組合

〔取引銀行〕 朝鮮銀行

〔支店出張所〕 日、滿、鮮、天津、北京、青島、濟南、太原、大同、張家口、其他中支各主要都市

#### 安宅産業株式石門出張所

〔所在地〕 石門新民路二九號

〔本 店〕 大阪

〔電話〕 一一六二

〔代表者〕 セキモン、アタカ

〔設立〕 昭和十六年八月

〔資本金〕 一萬圓

〔代表者〕 所長 北川正雄

〔營業項目〕 各種鋼材、地金類、鐵產物、機械工具類、雜貨、肥料、小麥粉、工業藥品、石灰、木材、パルプ紙、毛織物、農商產物

〔加入組合名〕 石門建設資材小賣商組合

〔取引銀行〕 朝鮮銀行

〔支店出張所(支店)〕 天津、上海、南京、出張所(支店) 北京、張家口、太原、瀋陽、天津、北京

日、開封、青島、南京、其他都市支各主要都市

#### 安 東 商 會

〔組織〕 個人

〔所在地〕 石門共存街二七號

〔電話〕 四三五一、六

〔設立〕 昭和十四年九月

〔資本金〕 二萬圓

〔代表者〕 安東 正

〔營業項目〕 家具商

〔取引銀行〕 朝鮮銀行

#### 一郡組石門出張所

〔組織〕 個人

〔所在地〕 石門共存街五三號

〔電話〕 二〇二、二〇一

〔設立〕 昭和十六年五月

〔資本金〕 三百萬圓

〔代表者〕 水下博吉(千葉縣)

〔營業項目〕 土木建築積實業

〔加入組合名〕 石門建設資材小賣商組合

〔取引銀行〕 朝鮮銀行

〔支店出張所〕 漢口、南京、上海、南京、奉天、厚和、大同、張家口、太原、瀋陽、天津、北京

#### 今 泉 工 務 所

〔組織〕 個人

〔所在地〕 石門新民路街

〔電話〕 三三〇四

〔設立〕 昭和十三年十一月

〔資本金〕 八千圓

〔代表者〕 今泉綱四郎

〔營業項目〕 土木建築一般

〔加入組合名〕 石門建設資材小賣商組合

〔取引銀行〕 朝鮮銀行

#### 岩井商店石門出張所

〔組織〕 株式

〔所在地〕 石門法院前街三一

〔本 社〕 大阪

〔電話〕 七六五

〔代表者〕 セキモン、ロッ、ウエル

〔設立〕 昭和十五年十月

〔資本金〕 一千五百萬圓(全額現金)

〔代表者〕 所長 龜井敏男

〔營業項目〕 鐵鋼材各種機械、化學工業藥品、油脚及油膠原料、保險代理業

〔加入組合名〕 京漢線棉實收買組合、華北鐵維協會、北支棉花協會、石門建設資材小賣商組合

〔取引銀行〕 朝鮮銀行

〔支店出張所〕 日滿各地、北京

#### 岩本商會石門出張所

〔組織〕 個人

〔所在地〕 石門日華大街七—四號

〔本 店〕 北京

〔電話〕 三三三三

〔設立〕 昭和十七年九月

〔資本金〕 三十萬圓

〔代表者〕 所長 寺内肇人

〔營業項目〕 消防防備、自轉車消火器一式、サイレン、セントグーストープ、金銀登錄機

〔加入組合名〕 石門小賣商同業組合

〔取引銀行〕 朝鮮銀行

〔出張所〕 開封、鄭州

#### 永大洋行石門出張所

〔組織〕 株式

〔所在地〕 石門新民路街二號

〔本 店〕 天津

〔電話〕 七七七

〔設立〕 昭和十五年七月

〔資本金〕 一百萬圓

〔代表者〕 津浦鐵(大岡山縣)

〔營業項目〕 木材輸入賣買

〔加入組合名〕 石門建設資材小賣商組合

〔取引銀行〕 朝鮮銀行

〔支店出張所〕 北京、張家口

### 英 順 洋 行

〔組織〕 個人  
 〔所在地〕 石門大同街三才里  
 〔電話〕 三三五  
 〔設立〕 昭和十四年三月  
 〔代表者〕 三原 廣  
 〔代表者〕 八色町吉(鹿兒島縣)  
 〔營業種目〕 棉花、雜貨、土布類  
 〔加入組合名〕 京漢線棉實收買  
 〔取引銀行〕 朝鮮銀行

### 藥 大 洋 行 石 門 出 張 所

〔組織〕 個人  
 〔所在地〕 石門大經路街五七  
 〔本店〕 天津  
 〔電話〕 一〇四六  
 〔設立〕 昭和三年十月  
 〔資本金〕 九千圓  
 〔代表者〕 所長 原田大造  
 〔營業種目〕 棉花、漆棉、麻棉、  
 襪類、毛巾、收買  
 〔加入組合名〕 京漢線棉實收買  
 組合  
 〔取引銀行〕 朝鮮銀行

### 大 倉 商 事 會 社 石 門 駐 在 所

〔華名〕 大倉洋行  
 〔所在地〕 石門市電報局街二

### 大 谷 商 事 會 社 石 門 支 店

〔組織〕 個人  
 〔所在地〕 石門市電報局街四  
 〔本店〕 天津  
 〔電話〕 四一一  
 〔設立〕 昭和十四年十一月  
 〔資本金〕 六百萬圓(金積持込)  
 〔代表者〕 支店長 遠藤市太郎  
 〔營業種目〕 土管、瓦製造販賣  
 コロ、太鼓  
 〔加入組合名〕 石門建設資材小  
 賣商組合  
 〔取引銀行〕 朝鮮銀行

### 大 塚 時 計 店

〔組織〕 個人  
 〔所在地〕 石門電報局街四一

### 大 林 組 石 門 駐 在 所

〔電話〕 一二五  
 〔設立〕 昭和十三年七月  
 〔資本金〕 五千萬圓  
 〔代表者〕 大塚 二郎  
 〔營業種目〕 時計、眼鏡、附屬  
 品一切  
 〔取引銀行〕 朝鮮銀行

### 近 江 洋 行 石 門 出 張 所

〔組織〕 個人  
 〔所在地〕 石門親善街五  
 〔本店〕 大連  
 〔電話〕 二四  
 〔設立〕 昭和十三年三月  
 〔資本金〕 五十萬圓

### 岡 田 組 石 門 出 張 所

〔組織〕 株式  
 〔所在地〕 石門早津路三條前  
 同五  
 〔電話〕 三六五  
 〔設立〕 昭和十五年七月  
 〔資本金〕 一百萬圓  
 〔代表者〕 所長 東護長時晴  
 〔營業種目〕 土木建築請負  
 〔加入組合名〕 石門建設資材小  
 賣商組合  
 〔取引銀行〕 朝鮮銀行

### 加 藤 物 産 會 社 石 門 出 張 所

〔所在地〕 石門正東街四三  
 〔本店〕 神戸  
 〔電話〕 一四五  
 〔電話〕 セキキ、カトウ  
 アツサ  
 〔設立〕 昭和十六年三月  
 〔資本金〕 二十萬圓  
 〔代表者〕 淺井輝夫(岐阜縣)  
 〔營業種目〕 機糸布、雜貨、油類

### 華 北 運 輸 會 社 石 門 支 店

〔加入組合名〕 京漢線棉實收買  
 組合、華北棉織協會石門支部  
 〔取引銀行〕 朝鮮銀行  
 〔出張所〕 張家口、濟南、青島  
 北京、天津、其他主要都市

### 華 北 石 炭 販 賣 會 社 石 門 販 賣 部

〔所在地〕 石門道南前街三  
 〔本店〕 北京  
 〔電話〕 一六一、一七  
 〔設立〕 昭和十六年  
 〔資本金〕 二千萬圓(金積持込)  
 〔代表者〕 所長 岩野 昇  
 〔營業目的〕 北支地產炭及礦務  
 出張受託又は買取販賣之に附  
 連營業

帶又は關聯する事業及増産獎勵  
上適當なる事業

【取引銀行】 朝鮮銀行  
【支店出張所】 北支、中支、東京

### 華北電信電話株式會社 北京總局石門支店

【所在地】 石門南橋街一  
【本社】 北京  
【電話】 四〇〇〇

【設立】 昭和十三年七月  
【資本金】 三千五百萬圓

【代表者】 支店長 柳安由  
【營業目的】 放送無線事業を除く  
電氣通信業の施設、經營及受託  
管理、電氣通信施設の貸付及  
委託保守並に其の附帯事業の經  
營並に投資

【取引銀行】 朝鮮銀行  
【支店】 北支主要都市  
【石門電報電話局】 石門電報局  
街三三

【電話】 九

### 華北電氣株式會社石門支店

【所在地】 石門正東街十一  
【本店】 北京  
【電話】 二〇八

【設立】 昭和十五年  
【資本金】 一億一千九百萬圓  
【代表者】 支店長 寺尾敏

【事業目的】 發電、送電、配電  
及其の事業に投資及融資

【取引銀行】 朝鮮銀行  
【支社營業所】 天津、唐山、東京

### 華北物産公司

【組織】 個人  
【所在地】 石門安東街六七  
【電話】 三七五壹、三三〇

【資本金】 九千圓  
【設立】 昭和十五年九月

【營業項目】 建築材料及土產物  
【加入組合名】 非原義之  
【取引銀行】 朝鮮銀行

【加入組合名】 石門建設資材小  
賣場組合  
【取引銀行】 朝鮮銀行

### 獲鹿石灰公司

【組織】 個人  
【所在地】 石門新華街五二  
【電話】 八六八

【設立】 昭和十四年一月  
【資本金】 五千圓

【代表者】 佐藤孝四郎  
【營業項目】 石灰製造販賣  
【取引銀行】 朝鮮銀行

### 柏野洋行

【組織】 個人  
【所在地】 石門共存街七〇  
【電話】 三三二

【設立】 昭和十四年九月  
【資本金】 十五萬圓  
【代表者】 柏野厚一

【營業項目】 和洋品雜貨食料品  
【取引銀行】 朝鮮銀行

### 兼松株式會社石門出張所

【所在地】 石門新長路三〇  
【本店】 神戶  
【電話】 七三六

【電話】 セキモンカママ  
【設立】 昭和十五年三月

【資本金】 七百萬圓(全額拂込)  
【代表者】 渡邊二郎(島根縣)

【營業項目】 棉花、綿糸布雜貨  
【加入組合名】 華北纖維協會石  
門支部、北支棉花協會石門支部

【取引銀行】 朝鮮銀行  
【支店出張所】 奉天、新京、ハ  
ルビン、北京、天津、青島、濟  
南、上海、漢口、張家口、南京

### 鐘紡商事株式會社石門出張所

【所在地】 石門朝陽大街  
【本店】 神戶  
【電話】 五〇二

【電話】 セキモン、カネホ  
カ、シヨウカ  
【設立】 昭和十五年十月

【資本金】 五十萬圓  
【代表者】 所長 中尾達定

【營業項目】 綿糸布、洋品雜貨  
【加入組合名】 京漢線棉貨販賣  
組合

【取引銀行】 朝鮮銀行

【支店出張所】 天津、北京、青  
島、濟南、張家口、太原、上海

### 鐘紡棉花部石門出張所

【組織】 株式  
【所在地】 石門新長路三七  
【本店】 神戶  
【電話】 五六六

【電話】 セキ、カ  
【設立】 昭和十三年九月

【資本金】 一千五百萬圓  
【代表者】 主任小林幸山(山縣)

【營業項目】 棉花販賣  
【加入組合名】 北支棉花協會石  
門支部

【取引銀行】 朝鮮銀行

### 河北木廠

【組織】 合資  
【所在地】 石門正東街二  
【電話】 三二六六

【設立】 昭和十六年四月  
【資本金】 十八萬圓(全額拂込)

【代表者】 代表社員 井原義之  
【營業項目】 材木一般  
【加入組合名】 石門建設資材小  
賣場組合

【取引銀行】 朝鮮銀行

### 鎌合祥石門出張所

【組織】 株式  
【所在地】 石門朝陽大街  
【本社】 奉天

【電話】 七五八  
【設立】 昭和十五年三月

【資本金】 五十萬圓  
【代表者】 所長 栗木源吉

【營業項目】 土木建築資材  
【加入組合名】 石門建設資材小  
賣場組合

【取引銀行】 朝鮮銀行  
【支店出張所】 北京、天津

### 北九洋行

【組織】 個人  
【所在地】 石門北樓街古慶三  
【電話】 四〇四

【設立】 昭和十四年十二月  
【資本金】 五萬五千圓  
【代表者】 佐藤清水

【營業項目】 棉花布雜貨販賣  
【加入組合名】 京漢線棉貨販賣  
組合

【取引銀行】 朝鮮銀行

### 共成公司石門出張所

【組織】 個人  
【所在地】 石門朝陽路三三

【本店】 青島  
【電話】 一九

【設立】 昭和十五年三月  
【資本金】 五十萬圓  
【代表者】 安部秀利(廣島縣)

【營業項目】 土木建築資材  
【加入組合名】 石門建設資材小  
賣場組合  
【取引銀行】 朝鮮銀行

### 金星洋行

- (組織) 個人
- (所在地) 石門共春街三六
- (電話) 二〇・二一・二三
- (設立) 昭和十四年三月
- (資本) 一萬圓
- (代表者) 藤津盛隆
- 【營業種目】菓子製造、喫茶店
- 【取引銀行】朝鮮銀行

### 金泰洋行

- (組織) 個人
- (所在地) 石門電報局街三
- (電話) 九三二
- (設立) 昭和十三年六月
- (代表者) 安東泰都
- 【營業種目】食料品、古鐵、空
- 【取引銀行】朝鮮銀行

### 熊谷電機商會

- (組織) 個人
- (所在地) 石門新興路一七七
- (電話) 三三四
- (設立) 昭和十四年五月
- (資本) 二十萬圓
- (代表者) 津谷篤太郎
- 【營業種目】電氣工事請負、  
イター機械搬運、土木建築請負
- 設計施行

### 五省洋行

- (組織) 個人
- (所在地) 石門阜康路三條街
- (電話) 一〇三
- (設立) 昭和十三年一月
- (資本) 八千圓
- (代表者) 齊藤金弘
- 【營業種目】食料品雜貨卸小賣
- 【取引銀行】朝鮮銀行

### 公大物産公司

- (組織) 個人
- (所在地) 石門報善街二
- (電話) 三二七
- (設立) 昭和十六年六月
- (資本) 五萬圓
- (代表者) 尾島大治(大阪府)
- 【營業種目】縫紉、收買
- 【取引銀行】朝鮮銀行

### 小杉善商店石門支店

- (組織) 株式
- (所在地) 石門共春街四二
- (本店) 大阪
- (電話) 六五〇
- (設立) 昭和十三年四月
- (資本) 二十萬圓(全額拂込)
- (代表者) 支店長 平岡喜一
- 【營業種目】棉花北買及一般  
和洋雜貨
- 【加入組合名】東北纖維協會石  
門支部、北支棉花協會石門支部  
京浜線棉實收買組合
- 【取引銀行】朝鮮銀行
- (支店) 天津

### 興亞商會

- (組織) 個人
- (所在地) 石門煤子街三九
- (代表者) 所長 川端兵三
- 【營業種目】棉布布、纖維製品  
絹人絹糸布加工品、工業用品
- 【加入組合名】東北纖維協會石  
門支部、北支棉花協會石門支部
- 【取引銀行】朝鮮銀行
- (支店出張所) 日、滿、支各主  
要都市

### 興亞製材所

- (組織) 個人
- (所在地) 石門大野路六〇
- (電話) 一一〇八
- (設立) 昭和十三年四月
- (資本) 九千圓
- (代表者) 直井千代造
- 【營業種目】木材販賣及製材
- 【加入組合名】石門建設資材小  
賣商組合
- 【取引銀行】朝鮮銀行

### 興亞土木株式會社出張所

- (組織) 株式會社出張所
- (所在地) 石門市電報局街北  
六號
- (電話) 五四三
- (設立) 昭和十六年四月
- (資本) 十萬圓(全額拂込)
- (代表者) 所長 大野勇次
- 【營業種目】土木建築請負
- 【加入組合名】石門建設資材小  
賣商組合
- 【取引銀行】朝鮮銀行

### 興元化學工業石門工場

- (組織) 株式
- (所在地) 石門新興街三四
- (本店) 天津
- (電話) 一〇一七
- (設立) 昭和十六年一月
- (資本) 二五萬圓(全額拂込)
- (代表者) 工場長 楠本晴五郎
- 【營業種目】ヘンタール採取、棉  
實選、油類、製造加工販賣
- 【機械設備】ハンマー採取機、  
其他一切
- 【加入組合名】京浜線棉實收買  
組合
- 【取引銀行】朝鮮銀行

### 佐藤洋行

- (組織) 個人
- (所在地) 石門協和路一三
- (電話) 三三六
- (設立) 昭和十三年十二月
- (資本) 一萬圓
- (代表者) 佐藤三郎
- 【營業種目】機械工具建築金物
- 【取引銀行】朝鮮銀行

### 酒井工務所

- (組織) 個人
- (所在地) 石門電報局街五二
- (代表者) 個人

大塚路門

- 〔電話〕 四七四、六二四
- 〔設立〕 昭和十二年十二月
- 〔資本金〕 十二萬圓
- 〔代表者〕 酒井由平(愛知縣)
- 〔營業項目〕 土木建築請負
- 〔加入組合名〕 石門建設資材小賣商組合
- 〔取引銀行〕 朝鮮銀行

巖谷組石門出張所

- 〔所在地〕 石門町新長路二四
- 〔本店〕 大連
- 〔電話〕 五三七
- 〔設立〕 昭和十四年六月
- 〔資本金〕 四百萬圓(全額拂込)
- 〔代表者〕 石川 勝(山口縣)
- 〔營業項目〕 土木建築請負設計
- 〔加入組合名〕 石門建設資材小賣商組合
- 〔取引銀行〕 朝鮮銀行

三興株式石門出張所

- 〔所在地〕 石門町新長路六四
- 〔本店〕 大隈
- 〔電話〕 七五〇
- 〔設立〕 昭和十三年九月
- 〔代表者〕 セキモン、サンコウ、シラン

- 〔資本金〕 三千六百萬圓(全額拂込)
- 〔代表者〕 石村祐二(大阪)
- 〔營業項目〕 棉花、棉糸布、絹人絹糸布、加工品雜貨、雜穀、其他土產品、化學工業藥品
- 〔加入組合名〕 北支棉花協會石門支部、華北棉花協會石門支部、華北棉花協會石門支部、京漢線棉花買組
- 〔取引銀行〕 朝鮮銀行
- 〔支店出張所〕 日、鮮、滿、支各主要都市

三商會社石門出張所

- 〔所在地〕 石門町新長路二八
- 〔本店〕 大阪
- 〔電話〕 一三一五
- 〔設立〕 昭和十三年十月
- 〔資本金〕 二十萬圓(全額拂込)
- 〔代表者〕 所長 野月東明
- 〔營業項目〕 棉花收買、棉花收買
- 〔加入組合名〕 北支棉花協會石門支部、京漢線棉花買組
- 〔取引銀行〕 朝鮮銀行
- 〔支店〕 天津

三昌棉花株式會社石門出張所

- 〔所在地〕 石門町新長路一〇
- 〔本店〕 三昌洋行

- 〔本店〕 天津
- 〔電話〕 九六四
- 〔電話〕 セキモンワタ、サンチャ
- 〔設立〕 昭和十四年三月
- 〔資本金〕 百萬圓(全額拂込)
- 〔代表者〕 所長 菅謙蔵
- 〔營業項目〕 棉花、棉糸布、機械雜貨真類
- 〔加入組合名〕 北支棉花協會石門支部、華北棉花協會石門支部
- 〔取引銀行〕 朝鮮銀行
- 〔支店出張所〕 北京、彰德、濟南、德縣、保定、青島

三和興業

- 〔組織〕 個人
- 〔所在地〕 石門煤市街八
- 〔電話〕 一三〇
- 〔營業〕 昭和十四年九月
- 〔代表者〕 東生善次
- 〔營業項目〕 煤炭製造販賣
- 〔加入組合名〕 石門建設資材小賣商組合
- 〔取引銀行〕 朝鮮銀行

志満屋商店

- 〔組織〕 個人
- 〔所在地〕 石門協和路一九
- 〔電話〕 七一一
- 〔營業〕 昭和十四年七月

- 〔代表者〕 關島樹平
- 〔營業項目〕 食料雜貨商
- 〔取引銀行〕 朝鮮銀行

數島商會

- 〔組織〕 個人
- 〔所在地〕 石門協和路慶成里
- 〔電話〕 六五八
- 〔營業〕 昭和十三年三月
- 〔代表者〕 成松操野
- 〔營業項目〕 墨製造販賣
- 〔取引銀行〕 朝鮮銀行

清水組石門出張所

- 〔組織〕 株式
- 〔所在地〕 石門大經路一六
- 〔電話〕 七五六
- 〔設立〕 昭和十三年七月
- 〔資本金〕 一千二百萬圓(全額拂込)
- 〔代表者〕 所長 香取 西
- 〔營業項目〕 土木建築請負設計
- 〔加入組合名〕 石門建設資材小賣商組合
- 〔取引銀行〕 朝鮮銀行
- 〔分工場〕 日、滿、支各主要都市

正華洋行石門出張所

- 〔組織〕 合資
- 〔所在地〕 石門煤市街四一
- 〔本店〕 天津
- 〔電話〕 一一七六
- 〔電話〕 セキモンシヨウカ
- 〔設立〕 昭和十三年四月
- 〔資本金〕 五十萬圓
- 〔營業項目〕 棉花棉花買組
- 〔加入組合名〕 華北棉花協會石門支部、北支棉花協會石門支部、京漢線棉花買組
- 〔取引銀行〕 朝鮮銀行
- 〔支店出張所〕 北京、張家口、大同、濟南、煙台、青島、上海

昭和工業株式會社出張所

- 〔所在地〕 石門日華大街三
- 〔本店〕 新京
- 〔電話〕 六六六、七四八
- 〔設立〕 昭和十四年四月
- 〔資本金〕 十八萬圓(全額拂込)
- 〔代表者〕 所長 山之上重平
- 〔營業項目〕 土木建築請負業
- 〔加入組合名〕 石門建設資材小賣商組合
- 〔取引銀行〕 朝鮮銀行
- 〔支店出張所〕 各地

仁生堂藥房

(組織) 個人  
 (所在地) 石門阜康路三五號  
 (電話) 六七九  
 (設立) 昭和十三年八月  
 (資本金) 一萬圓  
 (代表者) 吉田高雄(神奈川縣)  
 (營業項目) 醫藥一起、醫藥器  
 (取引銀行) 朝鮮銀行

井陘炭礦石門製炭工場

(組織) 株式會社  
 (所在地) 石門南壽街三一號  
 (本 店) 北京  
 (電話) 二二〇・三二五  
 (株 業) 昭和十五年七月  
 (資本金) 三千萬圓  
 (代表者) 工場長 野美基造  
 (製造項目) 製炭、製造  
 (機械設備) 製炭製造、機械一  
 切  
 (取引銀行) 朝鮮銀行  
 (事務所所在地) 北京、東京

石門製陶所

(組織) 個人  
 (所在地) 石門石橋街五八號  
 (電話) 六二九  
 (株 業) 昭和十五年一月

(代表者) 石川權五郎  
 (製造項目) 燒瓦、瓦製造販賣  
 (加入組合名) 石門建設實業村小  
 賣商組合  
 (取引銀行) 朝鮮銀行

石門製木會社

(所在地) 石門法前街二五  
 (電話) 七六九  
 (設立) 昭和十四年三月  
 (資本金) 十萬圓(全部拂込)  
 (代表者) 社長 松浪 專  
 (營業項目) 製木、冷庫  
 (取引銀行) 朝鮮銀行

石門無盡株式會社

(所在地) 石門新四路二九  
 (電話) 一二四四  
 (設立) 昭和十六年二月  
 (資本金) 二十萬圓(拂込)  
 (代表者) 社長 君山平次郎  
 (營業項目) 金融、無盡業  
 (加入組合名) 華北無盡協會石  
 門支部  
 (取引銀行) 朝鮮銀行

田附商店石門出張所

(組織) 株式  
 (所在地) 石門大森路街五號  
 (本 店) 大阪

(電話) 六四七  
 (電 略) セキキ、タツケ  
 (株 業) 昭和十三年八月  
 (資本金) 五百萬圓(全部拂込)  
 (代表者) 所長 庄忠助  
 (營業項目) 棉花收買、綿糸布  
 種貸賣  
 (加入組合名) 華北纖維協會石  
 門支部、北支棉花協會石門支部  
 (取引銀行) 朝鮮銀行

田村洋行

(組織) 個人  
 (所在地) 石門民生街二〇  
 (電話) 九六一  
 (設立) 昭和十四年五月  
 (資本金) 二萬圓  
 (代表者) 田村大藏(北海道)  
 (營業項目) 食料品卸小賣海產  
 物輸入  
 (加入組合) 石門食料雜貨組合  
 (取引銀行) 朝鮮銀行

大 一 公 司

(組織) 個人  
 (所在地) 石門西揀街一八  
 (電話) 七四四四  
 (設立) 昭和十三年十二月

(資本金) 二萬圓  
 (代表者) 秋吉德  
 (營業項目) 土木建築請負  
 (加入組合名) 石門建設實業村小  
 賣商組合  
 (取引銀行) 朝鮮銀行

大 興 紗 廠

(所在地) 石門大興街  
 (電話) 一五一、一〇一五  
 (株 業) 昭和十三年九月  
 (資本金) 一千五百萬圓  
 (代表者) 工場長 彌尾 幸  
 (製造項目) 綿糸布紡織  
 (營業所名) 籌紡北支部石門出  
 張所(紗廠內)  
 (加入組合名) 華北纖維協會石  
 門支部、北支棉花協會石門支部  
 盛漢綿織實收組合  
 (取引銀行) 朝鮮銀行  
 (支 店) 青島、天津、張家口  
 濟南、太原、上海

大 興 物 産 會 社 石 門 支 店

(所在地) 石門煤市街一〇  
 (本 店) 天津  
 (電話) 六二七  
 (設立) 昭和十四年三月  
 (資本金) 五十萬圓  
 (代表者) 藤井一郎(北海道)  
 (營業項目) 毛皮、獸毛、駝毛

駝毛、羊毛  
 (加入組合名) 華北厚皮協會石  
 門支部  
 (取引銀行) 朝鮮銀行  
 (支店出張所) 北京、太原、盛  
 陽、陽泉、順德

大 正 號

(組織) 個人  
 (所在地) 石門阜康路三條胡同七號  
 (電話) 五六〇  
 (設立) 昭和十四年八月  
 (資本金) 三萬圓  
 (代表者) 山本昌利  
 (營業項目) 實業及古品賣買  
 (取引銀行) 朝鮮銀行

大 日 本 釀 造 株式會社 石 門 出 張 所

(所在地) 石門北院街二〇  
 (本 店) 八戸  
 (電話) 四〇六  
 (株 業) 昭和十四年一月  
 (代表者) 所長 楠田弘憲  
 (營業項目) 酒類販賣  
 (加入組合) 石門食料雜貨組合  
 (取引銀行) 朝鮮銀行

大 滿 公 司

(組織) 個人  
 (所在地) 石門觀音街勸業市  
 場內

(電話) 三一八  
 (設立) 昭和十三年四月  
 【資本金】 十萬圓  
 【代表者】 細澤直英  
 【營業項目】 和洋品、雜貨、食料品雜貨、各國織物販賣  
 【加入組合名】 華北雜糧協會石門支部、石門食料雜貨組合  
 【取引銀行】 朝鮮銀行

合資大連藤田組石門出張所  
 (所在地) 石門新華街五一號  
 (本社) 衣天  
 (電話) 六四四  
 (設立) 昭和十四年一月  
 【資本金】 五千圓(全額拂込)  
 【代表者】 所長 西岡春吉  
 【營業項目】 土木建築請負  
 【加入組合名】 石門建設資材小賣商組合  
 【取引銀行】 朝鮮銀行

爲末洋行  
 (組織) 個人  
 (所在地) 石門阜甯路五條筋  
 (電話) 六一一  
 (設立) 昭和十六年三月  
 【資本金】 九千圓  
 【代表者】 爲末逸次(廣島縣)  
 【營業項目】 陸軍御用商毛皮、皮革、豚毛  
 【加入組合名】 華北原皮協會石門支部  
 【取引銀行】 朝鮮銀行

千代田生命相互會社石門出張所  
 (所在地) 石門電報局街劉家胡同四  
 (本店) 東京  
 (電話) 六七一  
 (電話) セキモン、チヨウ  
 (設立) 昭和十五年二月  
 【代表者】 所長 入田學  
 【營業項目】 生命保險業  
 【加入組合名】 北支生命徵兵保

谷口公司  
 (組織) 個人  
 (所在地) 石門新華街一及六三  
 (電話) 七〇二一九三四  
 (設立) 昭和十五年十月  
 【資本金】 四萬八千圓  
 【代表者】 金北寒夫(岡山縣)

【營業項目】 雜貨收買、金具家具、土建材料  
 【加入組合名】 石門建設資材小賣商組合  
 【取引銀行】 朝鮮銀行

中華出光會社石門出張所  
 (華名) 出光洋行  
 (所在地) 石門電報局一七號  
 (本店) 上海  
 (電話) 六四二  
 (電話) セキモン、デミツ  
 (營業) 昭和十五年二月  
 【資本金】 一千萬圓(全額拂込)  
 【代表者】 西濱仙太郎(福岡縣)  
 【營業項目】 礦油類、化學工業藥品、機械工器、油脂、雜貨  
 【加入組合名】 北支石油協會天津支部  
 【取引銀行】 朝鮮銀行  
 (支店) 北京、石津、青島其他主要都市

中國聯合銀行石門分行  
 (所在地) 石門朝陽大街同仁胡同  
 (本店) 北京  
 (電話) 代表二六顧問室 二〇七  
 (設立) 昭和十四年四月  
 【資本金】 五千萬圓(全額拂込)  
 【代表者】 經理 陳繼雄  
 【支店】 日、滿、七、內地各主要都市

中華航空株式會社石門營業所  
 (所在地) 石門新民路四〇號  
 (本店) 北京  
 (電話) 一三四二七  
 (電話) セキモン、チヲカ  
 (設立) 昭和十三年十二月  
 【資本金】 五千萬圓(全額拂込)  
 【代表者】 所長 服部 成  
 【事業目的】 航空旅客輸送事業  
 【取引銀行】 朝鮮銀行

中大鐵工所  
 (組織) 個人  
 (所在地) 石門阜甯路五號  
 (電話) 一〇三五  
 (設立) 昭和十五年六月  
 【資本金】 五萬圓  
 【代表者】 田中(那珂新瀨縣)  
 【營業項目】 食料雜貨及土木施工器具修理  
 【加入組合名】 石門建設資材小賣商組合  
 【取引銀行】 朝鮮銀行

朝鮮銀行石門支店  
 (所在地) 石門市大街六一號  
 (本店) 京城  
 (電話) 五三一四一九  
 (電話) セキモン、センザン  
 (設立) 昭和十二年十一月  
 【資本金】 五千萬圓(全額拂込)  
 【代表者】 支那人 宮原守保  
 【營業項目】 一般銀行業務  
 【取引銀行】 一般銀行  
 【支店出張所】 日、滿、七、內地各主要都市

津田勝洋行石門出張所  
 (組織) 個人  
 (所在地) 石門東華閣街三號  
 (本店) 天津  
 (電話) 七三五  
 (設立) 昭和十五年六月  
 【資本金】 一萬圓  
 【代表者】 古川善吉(三重縣)  
 【營業項目】 古雜貨及食料雜貨土建材料  
 【加入組合名】 石門建設資材小賣商組合  
 【取引銀行】 朝鮮銀行

天達金山洋行石門出張所  
 (組織) 株式  
 (所在地) 石門長春街六二號  
 (電話) 八一八

【支店出張所】 朝鮮銀行  
 【支店出張所】 北京其他各地

【支店出張所】 漢口、華北、中支主要都市

(掛號) 昭和十五年二月  
 【代表者】 所長 金東旭  
 【營業項目】 雜貨商  
 【取引銀行】 朝鮮銀行

株式 天華洋行石門出張所

(所在地) 石門大興街十六號  
 (本店) 天津  
 (電話) 九七八  
 (設立) 昭和十六年十月  
 【代表者】 所長 河野浩治  
 【營業項目】 諸工事請負、土木建築業  
 【加入組合名】 石門建築資材小賣商組合  
 【取引銀行】 朝鮮銀行

東亞新報社石門支社

(組織) 株式  
 (所在地) 石門大同街三才里  
 (本店) 北京  
 (電話) 一四一四六八  
 (電話) セキモン、トウワ  
 シンポカ  
 (設立) 昭和十六年四月  
 【代表者】 支局長 池田茂三郎  
 【幹部職員】 編輯部長 玉井亮之助  
 【加入組合名】 石門宣傳協會  
 【取引銀行】 朝鮮銀行  
 【支社】 天津、太原、徐州、濟南

東亞旅行社石門案内所

(組織) 社團法人  
 (所在地) 石門皇宮路六八號  
 (本店) 東京  
 (電話) 六七二  
 (電話) セキモン、トリオ  
 (設立) 昭和十七年十二月  
 【代表者】 所長 小田加賀之介  
 【事業目的】 旅行案内、各種乘車船券發賣、傷害保險取扱、小切手發賣  
 【取引銀行】 朝鮮銀行  
 【支社】 各地主要都市

東洋紡績棉花部石門營業所

(組織) 株式  
 (所在地) 石門朝陽大街二番  
 (本店) 大阪  
 (電話) (營業所) 七七二、  
 (倉庫) 七一六  
 (電話) セキモン、トウワ  
 ウホ一  
 (設立) 昭和十六年九月  
 【資本金】 二萬圓(全額拂込)  
 【代表者】 營業所長 鈴木橋  
 【營業項目】 棉花販賣  
 【加入組合名】 北支棉花協會石門支部、京漢線棉花販賣組合  
 【取引銀行】 朝鮮銀行  
 【支店出張所】 北京、天津

東洋棉花株式會社石門出張所

(所在地) 石門樺木街四六號  
 (本店) 大阪  
 (電話) 六三六  
 (電話) セキモン、トウワ  
 ウメンカ  
 (設立) 昭和十六年四月  
 【資本金】 三千五百萬圓(全額拂込)  
 【代表者】 所長 宇敷正章  
 【營業項目】 棉花、棉實、綿糸布及糊入糊加工  
 【加入組合名】 華北纖維協會石門支部、北支棉花協會石門支部  
 【取引銀行】 朝鮮銀行  
 【支店出張所】 日、鮮、滿支各主要都市

同義汽車公司

(組織) 個人  
 (所在地) 石門皇宮路五七號  
 (電話) 三〇二二  
 (營業) 昭和十二年十二月  
 【代表者】 孔泳君  
 【營業項目】 客貨自動車運送及貨自動車  
 【取引銀行】 朝鮮銀行

同盟通信社石門支局

(組織) 社團法人  
 (華) 中華通訊社

石門朝陽大街同仁胡同

(本店) 北京  
 (電話) 一三三  
 (電話) セキモン、トウマイ  
 (設立) 昭和十二年十一月  
 【代表者】 支局長 渡邊洋  
 【營業項目】 通信事業  
 【加入組合名】 石門宣傳協會、幹事社  
 【取引銀行】 朝鮮銀行

富田事業部

(組織) 個人  
 (所在地) 石門正東街一八號  
 (電話) 七二一  
 (設立) 昭和十五年七月  
 【資本金】 二萬圓  
 【代表者】 富田茂太郎(博志) 村  
 【營業項目】 粘木、粘木一般木  
 【加入組合名】 石門建築資材小賣商組合  
 【取引銀行】 朝鮮銀行

豐富洋行

(組織) 個人  
 (所在地) 石門共安街二六號  
 (電話) 一二二  
 (設立) 昭和十五年十月  
 【資本金】 三萬圓  
 【代表者】 豐富豐丸  
 【營業項目】 化粧品、世帯道具  
 【取引銀行】 朝鮮銀行

西川操行石門出張所

(組織) 個人  
 (所在地) 石門新興街三二號  
 (電話) 一一七九  
 (設立) 昭和十五年九月  
 【資本金】 一萬圓  
 【代表者】 小西正二  
 【營業項目】 棉花、棉糸、加工品、木村  
 【加入組合名】 華北纖維協會支部、北支棉花協會石門支部、石門建築資材小賣商組合  
 【取引銀行】 朝鮮銀行

西松組石門出張所

(組織) 株式  
 (所在地) 石門樺木街五一號  
 (本店) 東京  
 (電話) 五六六六六六  
 (電話) セキモン、トウワ  
 (營業) 昭和十二年十二月  
 【資本金】 七千五百萬圓(全額拂込)  
 【代表者】 高橋輝雄(幹事)  
 【營業項目】 土木建築業請負  
 【加入組合名】 石門建築資材小賣商組合、石門自動車組合  
 【取引銀行】 朝鮮銀行  
 【支店】 日、鮮、支各主要都市



西本組株式會社石門出張所

〔所在地〕 石門正東街  
 (本店) 東京  
 (電話) 一三五  
 (設立) 昭和十六年七月  
 [資本金] 八千萬圓  
 [加入組合名] 所長 杉山豐次郎  
 [營業項目] 土木建築請負  
 [加入組合名] 石門建設資材小賣商組合  
 [取引銀行] 朝鮮銀行  
 [支店出張所] 北京

日華興業株式會社石門出張所

(組織) 株式  
 (華名) 瑞豐棉行  
 (所在地) 石門煤市街一七號  
 (本社) 青島  
 (電話) 五九  
 (電略) セキモンニワカ、ヨウゲン  
 (設立) 昭和十三年八月  
 [資本金] 五百萬圓(全額持込)  
 [代表者] 所長 河田精市  
 [營業項目] 棉花、綿糸布加工品、雜貨、人絹糸布  
 [加入組合名] 華北纖維協會石門支部、北支棉花組合  
 [取引銀行] 朝鮮銀行  
 [支店] 大連、東京、上海、天津、濟南、蘇州

日昌號

(組織) 個人  
 (所在地) 石門共榮街一  
 (電話) 三五九  
 (採業) 昭和十三年  
 [代表者] 梅本茂文造  
 [營業項目] 打棉、繅絲、麻絲繙及雜貨販賣  
 [取引銀行] 朝鮮銀行  
 [分工場] 日昌製棉工場大經路四〇

日本道路株式會社石門出張所

(所在地) 石門阜康路三條胡同一五  
 (本社) 東京  
 [資本金] 六百萬圓(全額持込)  
 [代表者] 所長 川上小五郎  
 [營業項目] 道路補修工事  
 [加入組合名] 石門建設資材小賣商組合  
 [取引銀行] 朝鮮銀行  
 [支店] 北京

日本棉花株式會社石門出張所

(華名) 日信洋行  
 (所在地) 石門煤市街三三  
 (本店) 大阪  
 (電話) 六七八

〔電略〕 セキモンニワカ

(設立) 昭和十六年五月  
 [資本金] 一千二百七十五萬圓(全額持込)  
 [代表者] 絹江正也  
 [營業項目] 棉花收買、綿糸布及加工品、生糸、人絹、羊毛繙製、全物、陶器  
 [加入組合名] 華北纖維協會石門支部、北支棉花協會石門支部、京漢綸補實收買組合  
 [取引銀行] 朝鮮銀行  
 [支店] 日、滿、支主要都市

波多江組石門出張所

(組織) 株式  
 (所在地) 石門陸家村一四  
 (電話) 五七一  
 (設立) 昭和十三年十一月  
 [資本金] 二百萬圓  
 [代表者] 所長 波多江篤  
 [營業項目] 土木建築請負、設計施工  
 [加入組合名] 石門建設資材小賣商組合  
 [取引銀行] 朝鮮銀行

間組石門出張所

(組織) 株式  
 (所在地) 石門北穿心店九  
 (本店) 東京

〔電略〕 五一・二六四

(設立) 昭和十四年二月  
 [資本金] 五十萬圓  
 [代表者] 所長 田中節次  
 [營業項目] 土木建築修理工事請負  
 [加入組合名] 石門建設資材小賣商組合  
 [取引銀行] 朝鮮銀行

株式會社服部商店石門出張所

(所在地) 石門廣陽街  
 (本店) 名古屋  
 (設立) 昭和十七年七月  
 [資本金] 四百萬圓(全額持込)  
 [代表者] 所長 廣島滿  
 [營業項目] 棉花收買、綿糸布及加工品  
 [加入組合名] 京漢綸補實收買組合  
 [取引銀行] 朝鮮銀行  
 [支店] 天津

花岡組石門出張所

(組織) 個人  
 (所在地) 石門阜康路四五  
 (電話) 二二四  
 (採業) 昭和十六年十二月  
 [資本金] 九千圓(全額持込)  
 [代表者] 所長 河原十松  
 [營業項目] 土木建築請負設計施工

〔加入組合名〕 石門建設資材小賣商組合

濟岡興服店

[取引銀行] 朝鮮銀行  
 (組織) 個人  
 (所在地) 石門觀音街八  
 (電話) 三六八  
 (設立) 昭和十三年二月  
 [資本金] 十萬圓(全額持込)  
 [代表者] 濱岡清市  
 [營業項目] 吳服雜貨  
 [取引銀行] 朝鮮銀行

林兼商店石門出張所

(組織) 株式  
 (所在地) 石門新興街和平里二號  
 (本店) 下關  
 (電話) 六五七  
 (電略) セキモン、ハヤシカネ  
 (設立) 昭和十四年六月  
 [資本金] 二千萬圓(全額持込)  
 [代表者] 所長 西東栄昌  
 [營業項目] 冷凍魚販賣  
 [取引銀行] 朝鮮銀行  
 [支店出張所] 日、滿、蒙、支各地主要都市

秀吉商會

(組織) 個人  
 (所在地) 石門共存街五

〔電 話〕 五〇六  
 (設立) 昭和十四年五月  
 【資本金】 一萬五千元  
 【代表者】 〇持 渡(長崎縣)  
 【營業種目】 食料品輸入卸  
 【取引銀行】 朝鮮銀行

株式 武濟洋行 石門出張所

(所在地) 石門大經路七八  
 (設立) 五一一三  
 (設立) 昭和十三年三月  
 【代表者】 主任 中山三郎  
 【營業種目】 棉花、棉實收買  
 【加入組合名】 京漢線棉實收買組合

〔取引銀行〕 朝鮮銀行  
 【支店出張所】 天津、青島、北京、濟南、太原、大同、張家口  
 其他日、滿、中支各主要都市

福 德 公 司

(組織) 個人  
 (所在地) 石門正東街口  
 (電 話) 三〇七  
 (設立) 昭和十四年六月  
 【資本金】 三十萬圓  
 【代表者】 白神浩三(岡山縣)  
 【營業種目】 土木建築資材  
 【加入組合名】 石門建設資材小賣商組合  
 【取引銀行】 朝鮮銀行

合資 福興工業 石門出張所

(所在地) 石門西橫街二八  
 (本 社) 北京  
 (電 話) 一六六四  
 (設立) 昭和十六年七月  
 【資本金】 一萬圓(全額拂込)  
 【代表者】 所長 高橋徳之助  
 【營業種目】 土木建築資材  
 【加入組合名】 石門建設資材小賣商組合  
 【取引銀行】 朝鮮銀行

福昌公司石門出張所

(組織) 株式  
 (所在地) 石門新興路一一五  
 (本 社) 大連  
 (電 話) 六六九  
 (設立) 昭和十五年一月  
 【資本金】 五百萬圓  
 【代表者】 所長 永田惣次郎  
 【營業種目】 土木建築、諸機械  
 礦油類、煉瓦製造  
 【加入組合名】 石門建設資材小賣商組合  
 【取引銀行】 朝鮮銀行

〔支 店〕 奉天、北京、ハルビン、青島、天津、濟南、太原、大同、上海、南京、漢口、連雲港

北支自動車 株式會社 石門營業所

(所在地) 石門協和路北頭一  
 (本 社) 北京  
 (電 話) 八〇六、八〇七  
 (設立) 昭和十四年十一月  
 【資本金】 六百萬圓  
 【代表者】 小池三司(長崎縣)  
 【製造種目】 自動車修理及び販賣  
 【取引銀行】 朝鮮銀行  
 【支 店】 北京、天津、青島、濟南、開封、太原

北支棉花株式會社 採棉工場

(所在地) 石門東北農村  
 (本 店) 天津  
 (電 話) 一三一一〇  
 (採 集) 昭和十三年十二月  
 【代表者】 工場長 矢榮春雄  
 【製造種目】 棉花梱包、倉庫等  
 【機械設備】 プレス一基  
 【取引銀行】 朝鮮銀行

前 田 公 司

(組織) 個人  
 (所在地) 石門朝陽大街新市  
 (電話) 四四五四號  
 (設立) 九六七、一三〇三  
 (設立) 昭和十六年二月  
 【資本金】 十五萬圓

增幸洋行石門出張所

(組織) 株式  
 (所在地) 石門新興街一八  
 (本 店) 上海  
 (電 話) 五二〇  
 (電 略) セキモン、マスロ  
 (設立) 昭和十三年五月  
 【資本金】 一萬圓(全額拂込)  
 【代表者】 所長 坂嶋太郎  
 【營業種目】 棉花、雜貨、雜貨販賣

〔加入組合名〕 華北棉花協會石門支部  
 天津砂糖輸入配給組合石門出張所  
 【取引銀行】 朝鮮銀行  
 【支店出張所】 (支店) 天津、青島(出張所) 蘇州、杭州、鎮江、蕪湖、蚌埠、徐州、濟南、海州、太原、揚州

又一株式 石門出張所

(華 名) 又一洋行  
 (所在地) 石門操市街七號  
 (本 社) 大阪  
 (電 話) 八四五  
 (設立) 昭和十五年十二月  
 【資本金】 十萬圓

松坂洋行石門出張所

(組織) 株式  
 (所在地) 石門估衣街七  
 (本 店) 名古屋  
 (電 話) 七四五  
 (採 集) 昭和十六年十一月  
 【資本金】 一萬圓  
 【代表者】 所長 鈴木雅夫  
 【營業種目】 各種雜貨  
 【取引銀行】 朝鮮銀行  
 【支店出張所】 (支店) 天津(出張所) 石門

松本洋行石門出張所

(組織) 個人  
 (所在地) 石門大經路五八  
 (本 店) 天津  
 (電 話) 四二三  
 (設立) 昭和十四年七月  
 【資本金】 十萬圓  
 【代表者】 佐佐木藏(福岡縣)  
 【營業種目】 棉花收買

【加入組合名】北支棉花協會石門支部、華北棉花協會石門支部、京漢綽實收買組合

【取引銀行】朝鮮銀行

【支店】原坊、保定、灤縣、東光、徐州、運鎮、揚村、高邑

**株式丸石石門出張所**

【所在地】石門朝陽大街二三

【本社】大阪

【設立】昭和十七年三月

【資本金】二百萬圓(一百四十萬圓拂込)

【代表者】所長 國部 弘

【營業種目】自轉車及部分部品自動車部分品

【取引銀行】朝鮮銀行

【支店】天津、北京、太原、張家口、青島

**丸川組**

【組織】個人

【所在地】石門協和路

【電話】七〇一

【設立】昭和十五年六月

【資本金】十八萬圓

【代表者】平林文三

【營業種目】土木建築請負業

【加入組合名】石門建築材料小賣商組合

【取引銀行】朝鮮銀行

**丸仲運送店石門出張所**

【組織】株式

【所在地】石門法院前街九

【本店】大連

【電話】四二一

【設立】昭和十四年三月

【資本金】十一萬圓(全額拂込)

【代表者】立 浪手浪(長野縣)

【營業種目】貨物、運送、倉庫等、保險代理業

【取引銀行】朝鮮銀行

**株式丸永商店石門出張所**

【所在地】石門正東街四五號

【本店】大阪

【設立】昭和十五年二月

【資本金】二百萬圓(全額拂込)

【代表者】所長 山路吉郎

【營業種目】棉花、綿糸布及び加工品

【加入組合名】華北棉花協會石門支部、北支棉花協會石門支部

【取引銀行】朝鮮銀行

【支店】日滿、支各主要都市

**滿洲土木株式石門出張所**

【所在地】石門阜康路三條胡同一三號

【本社】奉天

**滿洲日日新聞社**

【所在地】石門朝陽大街三

【本店】奉天

【電話】八五八

【設立】昭和十三年二月

【資本金】七キモンマンニテ

【代表者】島崎辰美

【加入組合名】石門常務協會

【取引銀行】朝鮮銀行

【支店】北京

**三井物産株式會出張所**

【華名】三井洋行

【所在地】石門南灣街三三

【本店】北京

【電話】七〇七、七二三

【設立】昭和十四年十二月

【資本金】一億五千萬圓

【代表者】所長 橋本松雄

【營業種目】貿易事業全般

【加入組合名】華北棉花協會石門支部、華北原皮協會、石門支部、北支棉花協會、天津紗糖輸入配給組合石門出張所

【取引銀行】朝鮮銀行

【支店】北京、鄭州、張家口

**滿蒙毛織株式會出張所**

【所在地】石門親善街

【本店】奉天

【電話】六三八

【設立】昭和十四年三月

【資本金】三千萬圓

【代表者】安藤四郎(香川縣)

【營業種目】毛織物、織織特

**三菱商會株式會出張所**

【所在地】石門城市街三二

【本店】東京

【電話】五五八、一〇六八

【設立】昭和十五年十二月

【資本金】一億圓(全額拂込)

**宮本公司**

【組織】株式

【所在地】石門新民路一九號

【電話】六三四

【設立】昭和十四年五月

【資本金】五十萬圓

【代表者】宮本彌作(金川縣)

【營業種目】石灰販賣

【取引銀行】朝鮮銀行

**宗川洋行石門出張所**

【組織】個人

【所在地】石門新民路三二號

【本店】上海

【電話】五三八

【設立】昭和十六二月

【資本金】三萬圓

【代表者】中塚兵之助(大阪府)

【營業種目】棉花商

【加入組合名】北支棉花協會石門支部、京漢綽實收買組合

【取引銀行】朝鮮銀行

【出張所】南京、天津、蘇州

**原料收買**

【加入組合名】華北棉花協會石門支部、北支棉花協會石門支部、朝鮮銀行

【支店】北京、張家口

明治商店株式會出張所

〔所在地〕 石門塚市街二〇  
 (電話) 一〇八  
 (設立) 昭和十四年六月  
 【資本金】 二五萬圓(全額拂込)  
 【代表者】 所長 西坪亮  
 【營業種目】 食料雜貨  
 【取引銀行】 朝鮮銀行

山田洋行

〔組織〕 個人  
 (所在地) 石門後街一〇三號  
 (電話) 四一五  
 (設立) 昭和十五年二月  
 【資本金】 二萬圓  
 【代表者】 山田 海(愛知縣)  
 【營業種目】 棉花商  
 【加入組合名】 華北雜糧協會石門支部、京漢線雜貨買賣組合、北支棉花協會石門支部  
 【取引銀行】 朝鮮銀行

大和商事部

〔組織〕 個人  
 (所在地) 石門慶隆街五號  
 (電話) 四〇五  
 (設立) 昭和十六年四月  
 【資本金】 二萬圓  
 【代表者】 木下齊一  
 【營業種目】 薪、炭、食料雜貨  
 【取引銀行】 朝鮮銀行

裕昌洋行石門出張所

〔組織〕 株式  
 (所在地) 石門南入字街七八  
 (水支) 天津  
 (電話) 一五  
 (營業) 昭和十四年十月  
 【資本金】 五十萬圓(全額拂込)  
 【代表者】 所長 高見治作  
 【營業種目】 棉花商  
 【加入組合名】 北支棉花協會石門支部、京漢線雜貨買賣組合  
 【取引銀行】 朝鮮銀行  
 (支店) 北京、青島

裕大公司

〔組織〕 個人  
 (所在地) 石門新華街三一號  
 (電話) 七二四  
 (設立) 昭和十三年五月  
 【資本金】 七千圓  
 【代表者】 牧野幸雄  
 【營業種目】 滿鐵指定商、食料雜貨商  
 【加入組合名】 石門食料雜貨組合  
 【取引銀行】 朝鮮銀行

吉永洋行

〔組織〕 個人  
 (所在地) 石門阜康路六  
 (電話) 四八、四七七  
 (設立) 昭和十四年

株式陸光公司石門出張所

〔資本金〕 三十萬圓  
 【代表者】 吉永利一  
 【營業種目】 一般食料、雜貨  
 【加入組合名】 石門食料雜貨組合  
 【取引銀行】 朝鮮銀行  
 (所在地) 石門朝陽大街  
 (本店) 青島  
 (設立) 昭和十六年六月  
 【資本金】 一萬圓  
 【代表者】 所長 半野三千雄  
 【營業種目】 土木建築買賣  
 【加入組合名】 石門建設資材小賣商組合  
 【取引銀行】 朝鮮銀行

林盛大堂藥房石門出張所

〔組織〕 個人  
 (所在地) 石門新華街東穿心街  
 (本店) 天津  
 (電話) 六四〇  
 (營業) 昭和十四年七月  
 【資本金】 五萬圓  
 【代表者】 所長 林勝一  
 【營業種目】 醫藥品  
 【加入組合名】 石門藥業組合  
 【取引銀行】 朝鮮銀行  
 【出張所】 北京、太原、張家口

在石 日本帝國總領事館

〔所在地〕 新長路二號  
 (電話) 二五四  
 (設立) 昭和十三年七月  
 【職務及事務係統】 各地とも同一のつき者あり

石門居留民團

〔所在地〕 石門共存街  
 (電話) 一二九  
 (設立) 昭和十五年四月  
 【事務系統】 執行機關 居留民團會計主任の統轄下に總務課、會計課、稅務課、厚生課の五課を設ける  
 監査機關 居留民團會計検査委員  
 調査機関 奉天官紳社委員  
 事務委員、居留稅調查委員、土木委員、衛生委員  
 現任居留民團長は松浦興氏である

在石 日本帝國總領事館

〔所在地〕 新長路二號  
 (電話) 二五七  
 (設立) 昭和十三年七月  
 【職務及事務系統】  
 會 略  
 【職務】 石門總領事館開設に伴ふ司法警察及び居留民團取締及び營業の許可等全般の指導監督に任じて今日に在る現領事長は大東重實氏(大韓元日)である

石門日本商工會議所

〔所在地〕 石門新興路  
 (電話) 一一三七  
 (設立) 昭和十七年十二月  
 【事務系統】 會頭統轄の下に理事は理事並びに書記を指揮して會務に當る  
 會 頭 宮原守保  
 副會頭 楠本親雄、濱岡正市  
 理事 額水五郎  
 主 事 菅原四郎

資本金 參千萬圓  
本社 奉天



# 滿蒙毛織株式會社北支部

北京內一區東安門十六號 電話代表(五)四一三一  
工場 北京、天津  
營業所 北京、天津、濟南、青島、徐州、上海、石門、太原、開封

滿蒙毛織株式會社傍系



# 興亞被服工業株式會社

北京內三區東黃城根五七號 電話代表(四)一六七二  
工場營業所 北京、天津、濟南、石門、太原、開封

事業目的  
鐵  
及化成品ノ製造並ニ其ノ販賣

設立 昭和十七年十二月十五日  
資本金 壹億圓

# 北支那製鐵株式會社

本社 北京市內三區東四牌樓三條胡同五號  
代表電話 北局(四)二七三〇番  
支社 東京

資本金 二 千 萬 圓

業 務

(一) 北支地賣炭並に輸移出炭(骸炭其の他副産物を含む)受託又は買取販賣  
(二) 右に附帯又は關聯する事業並に増産奨励上適當なる事業

董 事 長 山 本 信 夫  
副 董 事 長 曾 彞 進



# 華北石炭販賣股份有限公司

本 社 北京内二區大木倉十三號

電話西局(二)自三七九一—至三七九八

支 店 東京、天津、太原

事 務 所 北京、濟南、保定、石門、新鄉、開封、徐州、

塘沽、青島、連雲、南京、上海、大阪

出 張 所 駐在員 門司、神戸、及北支各地

資本金 壹億圓(全額拂込濟)  
積立金 壹億四千四百六拾五萬圓

本店 橫濱市 中區 北仲通



# 橫濱正金銀行北京支店

北京市內一區東交民巷  
電話東局(五)一二三一番  
橫濱正金銀行北京支店東城分店  
北京市內一區米市大街二九四  
電話東局(五)五四三一番



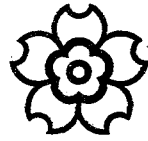

# 朝鮮銀行 北京支店

資 本 金 四 千 萬 圓

設 立

明治四十四年三月法律第四十八號朝鮮銀行法ニヨリ同年十月廿九日設立

朝鮮銀行 北京市內一區東交民巷  
電話東局(五)四四三六番

朝鮮銀行 北京市內燈市口大街  
電話東局(五)四一六二  
朝鮮銀行 北京市西城長安街  
電話西局二六二八

# 若素

胃腸營養・去病延年



# 若素製藥公司

わかもと本舗榮養と育兒の會北支營業所

北京市東單新開路四九五號

電話東局 (五) 四〇九一七八

電略ベキン・ワカモト

濟南營業所 濟南、商埠溝三路九七號

蒙疆營業所 張家口、至善街一號

天津工場 天津、特三西錦路四號

本社 東京、芝區芝公園一一號

製 造 種 目

鐵筋コンクリート製品、一般製造



# 大同製管株式會社

常務取締役 大 山 行 吉  
福 社 長 魏 子 丹

本社營業所 北京市西城捨寺甲九號  
電 話 西局(二)二九二六、三〇〇六、三四三七  
北京工場 北京市西郊新市街永定路  
天津工場 天津特三區東局子大馬路

北支生命徵兵保險協會 (イロハ順)

住	宮	三	明	帝	富	滿	野	第	第	中	千	東	日	日
友	田	井	治	國	國	洲	村	一	一	華	代	方	本	產
生	生	生	生	生	徵	生	生	徵	生	壽	田	壽	生	生
命	命	命	命	命	兵	命	命	兵	命	保	生	保	命	命
北	北	天	北	北	北	北	北	北	北	股	命	股	天	華
京	支	津	京	支	京	支	支	支	支	份	北	份	津	北
支	支	支	支	支	支	支	支	支	支	有	支	有	支	支
部	部	部	部	社	部	部	部	部	社	限	支	限	部	部
									司	公	公	司		

營業種目

水產物、農畜產物ノ賣買  
凍結加工並ニ輪移出入製氷、冷蔵

資本金九千三百萬圓

◎ 日本水產株式會社

本社 東京市芝區田村町一ノ二  
北支營業所 北京內一區朝陽門大街二二五

電話東京(五)代表一六三六  
北京出張所 天津出張所  
濟南出張所 青島出張所  
徐州事務所 保定事務所  
芝罘事務所

營業種目

工作機械。鐵道用機械工具。鑛山用諸機械。造船機械工具。  
蒸汽釜。電氣機械並附屬品。鐵鋼材料。諸機械零件設計並  
工事請負。硝子製品。事務用品。帆布製品。

加入組合

華北機械輸入組合  
天津生活必需品輸入配給統制組合  
北京機器建材商同業組合

愛宕洋行

北京東單三條胡同西夾道九號  
電話東五九八七五九八八五七六九番

出張所

天津與亞第一區福島街七三ノ六  
電話(二)一五〇七番  
青島市市場一路二五號  
電話(二)三六七八番  
大阪市南區大寶寺町仲之町二九番地  
電話南三五八一番

製造種目

高級鑄鐵管、異形管及び其附屬品、  
諸機械鑄物、クボタイトの製造及其  
の販賣

北京西郊石景山



株式會社

久保田鐵工所

北 京 工 場

電話西(二)三二一六番

營業所 北京市内六區北池子大街二七

電話 東(五)一四八五・三一・二・五四七一番

本 社 大阪市浪速區船出町二ノ二二

營業種目  
兵器 鑄物 鐵製部  
木 鑄物 鐵製部  
其ノ他 工 製 品  
一般 鐵 工 業 品

鐘淵ダイゼル工業株式會社

北 京 工 場

(華名) 永增鐵工廠

北京市先農壇西六號

電話(三)一五〇三  
(三)三二一九  
(三〇九八社宅)

# クボタイト

鐵管接合劑

鉛の代用品

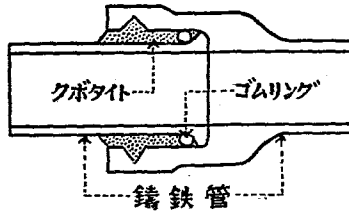

製造元 株式會社 久保田鐵工所  
 總販賣 近江屋商店 北京出張所  
 北京市東四北大街一七二號  
 電話北二三〇一・二二四五

## 營業科目

商部部 各種機械器具、一般工具類、礦油、  
 面粉、砂糖、煙草、海產物、食料品  
 備註、雜貨建築材料等  
 工部部 一般土木建築施工請負  
 並 設 計 監 督  
 保險部 大阪海上火災、日本海上火災、  
 東京火災、豐國火災事務代理



株式會社 福昌公司

支那本社 青島市上海路六〇號  
 總本社 大連市山縣通二二三番地  
 支 店 北京、天津、青島、上海、奉天  
 新 京、哈爾濱、東京、大坂  
 出張所 濟南、石門、太原、大同、南京、漢口  
 張店、博山、連雲、海州、開封、塘沽  
 杭州、彭德、湖蕪、無錫、鎮江、蘇州



# 中華出光興產株式會社

北 京 支 店

北京市內一區崇文門內大街五三號

電 話 (五) 三三三〇〇〇  
三三三三二一 番



株式會社

# 住 友 本 社 北 京 事 務 所

電 話 北 局 (四) 〇 五 五 五 番  
北京市東四牌樓二條胡同五號

日華貿易商

被服類、綿糸布加工業

# 日 華 貿 易 株 式 會 社

(華名) 日 華 貿 易 公 司

北京市內一區錫拉胡同甲八號

電 話 東 (五) 四九六八、四九八八番

工 場 名 (北京) 北京銀行、工社、唐山、天津、工廠、工廠、工廠



### 土 木 建 築 請 負 業

## 株 式 會 社 清 水 組 北 支 支 店

北京東城韶九胡同八號

電話東局 2331 2332 2333 2334

天津出張所	天津興亞第一區花園街八番地一	電話二局	{ 4077 4078 5013 5014 5015
青島出張所	青島濟陽路十八號	電話二局	8246-9
濟南出張所	濟南經二路緯九路西	電話	753
石門出張所	石門市第六區大經路街十六號	電話	756
宣化出張所	宣化城內山陽鎮大東街	電話	10
張家口出張所	張家口福壽街十一號	電話	2752
大同出張所	大同北關安益前街十六號	電話	634
本店	東京市京橋區寶町二丁目一番地一		
支店	北海道、名古屋、京都、大阪、九州、台灣、朝鮮		
株會社	滿洲清水組		
株式會社	新京特別市八島通二番地一		

### 目種業營

華北交通株式會社  
信號施設工事  
請負、鐵道線路  
用品製作、販賣

本社 大連市裾野町



株式會社  
朝日製作所  
北支出張所

所長事務取扱 澤 佐 清 之

専務取締役 永 井 仲 男

北京内二區堂子胡同四號

電話西局(二)三八五〇番

出張所 天 津 社 丹 江



# 北京日本商工會議所

北京市東單三條胡同

# 株式會社 天津銀行北京支店

北京市一區崇文門內大街六五號

# 日本製鐵株式會社

北 支 事 務 局  
北京市東四牌樓三條胡同五號  
電 話 (四) 二 七 三 五 番

# 北京無盡株式會社

北京市崇文門內大街一一二二號  
電 話 東 局 (五)  
五二三  
二二一  
五二九  
九七四

營業科目

直接輸出  
 建築材料、建築金物  
 機械工具、陶磁器  
 農具類、工製品  
 住家用品  
 材料製一式

蒙疆日用品雜品輸入組合員



# 谷克己商店張家口支店

北支蒙疆代表者

工

藤

敏

雄

張家市明德南大街二六三

電話 三四〇三番

電略 テウカコウタニカツミ

本店 大連市駿河町二四

支店 奉天、新京、北京、大阪、東京

工場 大阪、大連、北京



滿 蒙 毛 織 株 式 會 社 蒙 疆 部

事 務 所 張 家 口 市 中 央 大 街  
支 社 厚 和 市 大 馬 路  
張 家 口 工 場 張 家 口 市 下 蒙 古 營  
厚 和 工 場 厚 和 市 大 馬 路

滿 蒙 畜 產 工 業 股 份 有 限 公 司

本 社 張 家 口 市 中 央 大 街 滿 蒙 毛 織 內  
工 場 包 頭 市 南 門 外

滿 蒙 織 維 工 業 股 份 有 限 公 司

本 社 工 場 厚 和 市 仁 厚 鄉 什 拉 門 更 村  
出 張 所 張 家 口 市 中 央 大 街 滿 蒙 毛 織 內

直輸出入業

鐵鋼材、地金内外木材、各種機械工具、  
綿糸布、農畜產物、天然木炭其他雜貨類

本社 大阪市東區今橋五丁目十四



安宅産業株式會社

張家口出張所

住所 張家口市明德北大街十八號

電話 三六〇四

資本金 一千五百萬圓(全額拂込済)

營業 鋼材類、機械工具類、化學藥品類、  
雜類、食料品類、木材一般雜貨、其  
種目 他一般交易物資、土產品類

東亞電氣化學工業股份有限公司蒙疆地區內販賣代理  
共同火災海上保險株式會社代理店



株式會社 岩井商店張家口出所

張家口鐵路斜街二號

電話(三五二八、三五二九)

本社 大阪市東區北濱四丁目四三

支店 東京、神戸、名古屋、横濱、静岡、八幡

出張所

福井 廣島 姫路 京城 平壤 台北  
高松 新東京 奉天 大連 青島 天津  
天津 北京 青島 新郷 瀋陽 石門 彰德  
港、保定、開封、上海、漢口、九江、香港  
サイゴン、ハノイ、ハイフオン、パニ  
ヤ、スラバヤ、バンロック、ヴエノスタ  
イレヌ

化膿性諸病に

スルフォンアミド剤

**ルミール**  
「タケダ」

適應症

丹毒	敗血症	淋疾	尿道炎	腎盂炎
猩紅熱	中耳炎	等		
一包	液—注射液	20管	10管	50管
	粉末	25瓦	50瓦	100瓦
	錠劑	20錠	100錠	

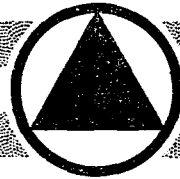

ビタミンB1

**強力** **メタボリン**

脚氣・疲勞恢復 「タケダ」

注射液	1號5管	—10管	50管		
	2號	3號	4號	5號	6號
錠劑	100錠	300錠			

蒙 興 電 業 株 式 會 社 工 事 委 託  
華 北 交 通 株 式 會 社 張 家 口 鐵 路 局 工 事 指 定

### 營 業 種 目

電 氣 工 事 設 計 施 工 電 氣 機 械 器 具 修 理  
發 變 電 所 設 備 工 事 電 氣 石 板 製 作 並 設 備  
送 電 並 通 信 線 工 事 電 氣 材 料 並 器 具 販 賣

## 張 家 口 電 氣 株 式 會 社

代 表 取 締 役 島 村 久 直

本 社 張 家 市 東 關 街 三 三 號

電 話 三 一 一 五、二 七 五 三、三 九 二 三

支 店 北 京 內 一 區 草 廠 胡 同 一 三

電 話 東 三 〇 八 二、〇 七 一 〇

### 目 種 業 營

維 織、雜 穀、食 料 品、日 用 品 雜 貨、  
煙 草、鐵、機 械、其 他 輸 出 入 販 賣、  
神 戶 海 上 保 險 代 理 店、東 洋 煙 草 元  
火 災 賣 捌 店、與 亞 礫 寸 察 南 地 區 總 發 賣 元

察 南 葡 萄 酒 總 發 賣 元

## M 江 商 會 社 張 家 口 出 張 所

(華 名) 江 商 洋 行

營 業 所 張 家 口 市 明 德 南 大 街 四 號

電 話 三 五 六 六 番

煙 草 部 張 家 口 市 南 武 城 街 五 五 號

電 話 三 八 二 五 番

蒙 疆 地 域 出 張 所 厚 和 大 同 市



本社 神戸市神戸區北長狹通三丁目拾番地

# 加藤物産株式會社

張家口出張所

張家口市南武城街  
電話二八七八番

支店 大阪、東京、京城、哈爾濱、  
奉天、天津、青島、上海、  
（タビヤ、ストラバヤ）  
出張所 北京、張家口、石門、太原、彰德、新鄉、  
濟南、江蘇、南京、蕪湖、漢口、廣東、  
香港、廈門

## 目種業營

醫理醫工 生理醫  
 業新 化療  
 化用藥 科藥  
 學品學  
 器器 器及  
 器器 器血  
 械械 械品  
 滋高 玻度 製衛 齒  
 量藥 生 劑用 科  
 美等 球 劑劑 材材  
 瑞實 器 計用 帶材 及  
 品藥 器 量器 器器 材  
 品藥 具器 具料 械

貿易商

藥品一般醫理化器械



# 松本盛大堂藥房

張家口支店

蒙疆張家口二馬路四號  
電話三三二三番・三七二七番

本店 天津日本租界旭街二二  
支店 北京、東單、米市大街二八五  
太原、原市、首義街

H.H.H  
**三愛知靴油**  
 サンエツチ靴クリーム



サンエツチ印  
 コスモス印  
 靴クリーム天津本舗

**新東洋行**

天津河北三経路三益里四号  
 電話(六局)一九六五

五場：東京・大阪・京城・奉天

## 第二篇

### 第二章 天津、塘沽、唐山、山海關

設立民國二十七年三月十日

資本金國幣伍千萬元整

# 中國聯合準備銀行

北京市西交民巷三十號

電話南局(四)一二三二

分行

天津、青島、濟南、唐山、太原、煙台、石門、  
新鄉、臨汾、運城、開封、徐州、濰州、山海  
關、潞安、

辦事處

龍口、威海衛、秦皇島、保定、北馬路、宿縣、  
淮陰、

天津索引

(ア)

- 亞細亞化學工廠.....(五)
- 吾妻商店天津支店.....(五)
- 青山電氣工業所出張所.....(五)
- 朝日組.....(五)
- 朝日商事.....(五)
- 朝日洋行.....(五)
- 新井洋行天津支店.....(五)
- 安宅商會天津支店.....(五)

(イ)

- 井上商事株式會社.....(五)
- 井上洋行.....(五)
- 井澤洋行.....(五)
- 伊賀原組天津出張所.....(五)
- 伊藤萬商店天津支店.....(五)
- 伊本洋行.....(五)
- 維新化學工業天津工場.....(五)
- 怡豐橡皮工廠.....(五)
- 飯田メリヤス工場.....(五)
- 飯田洋行天津支店.....(五)
- 飯野海運產物天津出張所.....(五)
- 池上洋行.....(五)
- 一那商會天津支店.....(五)
- 一成洋行.....(五)
- 永岡商店天津支店.....(五)
- 福西商事天津出張所.....(五)
- 稻畑商店天津支店.....(五)
- 乾邦商店天津支店.....(五)

(オ)

- 小澤石油天津出張所.....(五)
- 御多福棉花株式會社.....(五)
- 大倉商事株式會社.....(五)
- 大阪桐村天津出張所.....(五)
- 大阪合同天津工場.....(五)
- 大阪合同天津支店.....(五)
- 大阪鋼材天津出張所.....(五)
- 大津組天津出張所.....(五)
- 大前自動車工場.....(五)
- 岡崎工業天津支店.....(五)
- 岡谷商店天津出張所.....(五)

(ウ)

- 岩井商店天津支店.....(五)
- 岩田商事株式會社.....(五)
- 宇高商會.....(五)
- 植田印刷所.....(五)
- 内田洋行天津支店.....(五)
- 浦上鐵工廠.....(五)

(エ)

- 永安公司機械工作所.....(五)
- 永義洋行.....(五)
- 永祥洋行.....(五)
- 永順洋行天津出張所.....(五)
- 永大洋行.....(五)
- 永大製綱株式會社工場.....(五)
- 永和洋行.....(五)
- 榮大洋行.....(五)
- 榮大製糖工廠.....(五)

(カ)

- 沖通信機天津支店.....(五)
- 沖村商店.....(五)
- 加藤商會天津出張所.....(五)
- 加藤物產天津支店.....(五)
- 加藤政谷商店出張所.....(五)
- 加藤洋行支店.....(五)
- 華勝洋行.....(五)
- 華南洋行.....(五)
- 華北運輸天津支店.....(五)
- 華北再生工業株式會社.....(五)
- 華北電業天津支店.....(五)
- 華北製土鐵業天津出張所.....(五)
- 柏内洋行.....(五)
- 春日井商店天津支店.....(五)
- 金山洋行.....(五)
- 兼松商店天津支店.....(五)
- 鐘實北支鐵業株式會社.....(五)
- 鐘實北支鐵業株式會社.....(五)
- 鐘實公大第四機.....(五)
- 鐘實公大第七機.....(五)
- 鐘實公大天津皮革廠.....(五)
- 鐘實商事貿易部販賣店.....(五)
- 鐘實商事貿易部.....(五)
- 鴨下製作所.....(五)
- 川井洋行.....(五)
- 河北印刷所.....(五)
- 漢沽北礮礮工廠.....(五)
- 華東百貨店.....(五)

(キ)

- 近藤酒造部.....(五)

(ク)

- 北澤洋行.....(五)
- 北島商會天津支店.....(五)
- 京津電氣公司.....(五)
- 協和商事公司.....(五)
- 協和製藥所.....(五)
- 協和電氣天津出張所.....(五)
- 全工務所.....(五)

(コ)

- 黒田製糖天津出張所.....(五)
- 小寺洋行天津支店.....(五)
- 小笠洋行.....(五)
- 小杉商店天津出張所.....(五)
- 江南商事天津出張所.....(五)
- 弘南株式會社天津支店.....(五)
- 飯和洋行天津支店.....(五)
- 香蘭合名會社天津出張所.....(五)
- 香蘭合名會社天津支店.....(五)
- 神戶海上火災天津支店.....(五)
- 高知製糖株式會社.....(五)
- 興亞製糖工業天津出張所.....(五)
- 興亞製糖株式會社.....(五)
- 興勝洋行.....(五)
- 合同運輸公司.....(五)
- 國境商事公司.....(五)
- 國境商事公司.....(五)
- 國光食品南國工場.....(五)
- 國產自動車天津支店.....(五)
- 國分商店天津支店.....(五)
- 國光調味料工場.....(五)
- 國光洋行.....(五)

(サ)

- 金剛公司.....(五)
- 濱藤洋行.....(五)
- 在津日本紡績北支支店.....(五)
- 綠原商店天津支店.....(五)
- 酒伊商事天津出張所.....(五)
- 三共株式會社天津出張所.....(五)
- 三協洋行.....(五)
- 三慶洋行工場.....(五)
- 三慶洋行日界連絡所.....(五)
- 三興株式會社天津支店.....(五)
- 三昌棉花株式會社.....(五)
- 三昌洋行.....(五)
- 三新洋行.....(五)
- 三信公司.....(五)
- 三正製糖天津出張所.....(五)
- 三泰號糖煙工廠.....(五)
- 三友洋行天津出張所.....(五)
- 三友商店天津出張所.....(五)
- 三隆機成工廠營業所.....(五)
- 三和貿易公司.....(五)
- 三和洋行.....(五)
- 實生堂天津販賣社.....(五)
- 曙野商店天津出張所.....(五)
- 島田洋行天津出張所.....(五)
- 島田商店.....(五)
- 清水洋行.....(五)
- 清水港木材工業天津出張所.....(五)
- 昌業洋行.....(五)
- 昌光洋行.....(五)

(シ)



索引

- 日本電氣天津出張所……………(六二)
- 日本電氣天津工場……………(六三)
- 日本電信電話工事出張所(六三)
- 日本ナショナル金銭登録
- 機販賣社……………(六三)
- 日本ノード學用品出張所(六三)
- 日本ビストンリダ出張所……………(六三)
- 富隆商事天津出張所……………(六三)
- 武齊洋行……………(六三)
- 日本ベイント天津支店……………(六三)
- 武齊洋行工廠……………(六三)
- 扶桑工業天津出張所……………(六三)
- 副華洋行……………(六三)
- 福壽洋行……………(六三)
- 福信洋行……………(六三)
- 福助護工業株式會社……………(六三)
- 藤井滿彦商店天津出張所……………(六三)
- 藤山洋行……………(六三)
- 古河電氣工業出張所……………(六三)
- 野村武具製造販賣支店(六四)
- 張所……………(六四)
- 野田醫油株式會社天津出張所……………(六四)
- 野崎商會天津支店……………(六四)
- 根津工業天津分工場……………(六三)

- (ア)
- 日立製作所出張所……………(六五)
- 日之本製菓公司……………(六五)
- 平松洋行天津出張所……………(六五)
- 宮田洋行……………(六五)
- 增井洋行……………(六五)
- 增井洋行天津支店……………(六五)
- 松岡木村天津出張所……………(六五)
- 松岡洋行……………(六五)
- 松下鐵工所天津出張所……………(六五)
- 松下電器貿易天津出張所……………(六五)
- 松田正洋行……………(六五)
- 松本盛大堂……………(六五)
- 松本洋行……………(六五)
- 松尾洋行……………(六五)
- 松己福商店……………(六五)
- 丸永商店天津支店……………(六五)
- 丸為商店天津支店……………(六五)
- 丸友商店天津支店……………(六五)
- 丸舟運送店……………(六五)
- 滿洲華天天津支店……………(六五)
- 滿洲英商天津事務所……………(六五)
- 滿洲中央銀行天津支店……………(六五)
- 滿洲藤澤友吉商店支店……………(六五)
- 滿洲ベイント天津支店……………(六五)
- 滿洲手織天津事務所……………(六五)
- 三井物產天津支店……………(六五)
- 三木商店天津出張所……………(六五)
- 三谷組……………(六五)
- 三尾化學研究所……………(六五)
- 三輪清涼飲料水工場營業所……………(六五)
- 美笠洋行……………(六五)
- 宮本工業所天津出張所……………(六五)

- (カ)
- 宮下木版株式會社……………(六五)
- 己真貿易商事……………(六五)
- 吉井商行……………(六五)
- 吉岡洋行……………(六五)
- 吉坂洋行……………(六五)
- 吉田號天津支店……………(六五)
- 吉田號酒造場……………(六五)
- 吉田洋行……………(六五)
- 理研工業天津出張所……………(六五)
- 隆光公司……………(六五)
- 麟生號……………(六五)
- 和信商事天津出張所……………(六五)
- 和信製糖株式會社……………(六五)
- 若美製藥公司天津工場……………(六五)
- 渡部商會天津支店……………(六五)
- 天津居留民團……………(六五)
- 天津日本商工會議所……………(六五)
- 大和鐘屋造場……………(六五)
- 湯淺蓄電池天津出張所……………(六五)
- 有信洋行……………(六五)
- 結城洋行……………(六五)
- 裕豐紡織天津工場……………(六五)
- 橫濱正金銀行天津支店……………(六五)
- 横山製針廠出張所……………(六五)
- 大林組增沽出張所……………(六五)

- (キ)
- 三井物產天津支店……………(六五)
- 三木商店天津出張所……………(六五)
- 三谷組……………(六五)
- 三尾化學研究所……………(六五)
- 三輪清涼飲料水工場營業所……………(六五)
- 美笠洋行……………(六五)
- 宮本工業所天津出張所……………(六五)
- 宮下木版株式會社……………(六五)
- 己真貿易商事……………(六五)
- 吉井商行……………(六五)
- 吉岡洋行……………(六五)
- 吉坂洋行……………(六五)
- 吉田號天津支店……………(六五)
- 吉田號酒造場……………(六五)
- 吉田洋行……………(六五)
- 理研工業天津出張所……………(六五)
- 隆光公司……………(六五)
- 麟生號……………(六五)
- 和信商事天津出張所……………(六五)
- 和信製糖株式會社……………(六五)
- 若美製藥公司天津工場……………(六五)
- 渡部商會天津支店……………(六五)
- 天津居留民團……………(六五)
- 天津日本商工會議所……………(六五)
- 大和鐘屋造場……………(六五)
- 湯淺蓄電池天津出張所……………(六五)
- 有信洋行……………(六五)
- 結城洋行……………(六五)
- 裕豐紡織天津工場……………(六五)
- 橫濱正金銀行天津支店……………(六五)
- 横山製針廠出張所……………(六五)
- 大林組增沽出張所……………(六五)

官公署

塘沽索引

- (ク)
- 極水組增沽出張所……………(六五)
- (カ)
- 大林組增沽出張所……………(六五)

華北運輸株式出張所……………(六五)

(キ)

北島商會……………(六五)

(ク)

鴻業組株式出張所……………(六五)

(シ)

清水組株式出張所……………(六六)

篠宮組……………(六六)

(セ)

線高組出張所……………(六六)

(タ)

竹中工務店株式出張所……………(六六)

塘沽新運港海局……………(六六)

(テ)

天津銀行塘沽支店……………(六六)

天津郵船運輸株式出張所……………(六六)

(ト)

東亞海運株式出張所……………(六六)

飛鳥組株式出張所……………(六六)

(ニ)

西松組株式出張所……………(六六)

西本組株式出張所……………(六六)

(フ)

福昌公司株式出張所……………(六六)

(ホ)

北陸組株式出張所……………(六六)

### 唐山索引

(イ)

伊藤萬商店唐山出張所……………(六六)

(カ)

華北運輸唐山出張所……………(六六)

兼松商店唐山出張所……………(六六)

(ク)

江商株式會社唐山出張所……………(六六)

(タ)

田附商店唐山出張所……………(六六)

(チ)

中華出光礦産出張所……………(六六)

中國聯合準備銀行唐山支行……………(六六)

(テ)

天津銀行唐山支店……………(六六)

(ト)

東洋棉花唐山出張所……………(六七)

東洋棉花織機工場……………(六七)

(ニ)

日本棉花唐山出張所……………(六七)

(サ)

三興株式會社唐山出張所……………(六七)

(マ)

### 山海關索引

又一株式會社唐山出張所……………(六七)

(カ)

華北運輸山海關出張所……………(六七)

華北石炭山海關出張所……………(六七)

華北電氣山海關出張所……………(六七)

(チ)

中國聯合準備銀行支行……………(六七)

(ニ)

日滿商事山海關出張所……………(六七)

(マ)

滿洲炭鐵山海關事務所……………(六七)

滿洲中央銀行支店……………(六七)

(ヨ)

三井物產天津支店……………(六七)

### 唐山索引



天 津

亞細亞化學工廠

- 〔組 織〕 個人
- 〔所在地〕 天津河北大經路三
- 〔電 話〕 (一)一八二三
- 〔設 立〕 昭和十三年三月
- 〔資本金〕 十萬圓
- 〔代表者〕 本松祐義(福岡縣)
- 〔幹部職員〕 本松季男、麻生實、田中豐三
- 〔營業項目〕 事務用インキ、糊、墨汁製造
- 〔加入組合名〕 天津文具學用品統制組合、天津化學工業組合
- 〔取引銀行〕 朝鮮銀行
- 〔擔保工場〕 亞細亞化學工廠

香妻商店天津支店

- 〔組 織〕 個人
- 〔所在地〕 天津東馬路東南城角七〇
- 〔本 店〕 東京市
- 〔電 話〕 (一)二七五二
- 〔設 立〕 昭和十三年五月
- 〔代表者〕 奥山傳通(東京府)
- 〔營業項目〕 皮革製品販賣、鞋、靴輸入販賣

晉山電氣工業所出張所

- 〔組 織〕 合資
- 〔所在地〕 天津河北大經路仁壽里三號
- 〔本 店〕 錦縣
- 〔電 話〕 (六)一七四四
- 〔設 立〕 昭和十三年六月
- 〔資本金〕 五萬圓(全額拂込)
- 〔代表者〕 金兒榮治郎(東京府)
- 〔營業項目〕 電燈、電力、通信工事請負
- 〔加入組合名〕 天津電氣工事統制組合
- 〔取引銀行〕 朝鮮銀行

朝 日 組

- 〔組 織〕 個人
- 〔所在地〕 天津英租界第一區松島街三七一九
- 〔電 話〕 (二)三三三三
- 〔設 立〕 明治三十八年三月
- 〔資本金〕 三十萬圓
- 〔代表者〕 三谷壽吉(三重縣)
- 〔營業項目〕 土木建築業
- 〔加入組合〕 天津土木建築統制協會
- 〔取引銀行〕 天津、信託
- 〔出張所〕 塘沽

朝 日 商 事

- 〔組 織〕 個人
- 〔所在地〕 天津英租界第一區蓬道街三三一
- 〔電 話〕 (三)〇八二一
- 〔電 略〕 テンシン、ヒノデ
- 〔設 立〕 昭和十七年七月
- 〔資本金〕 八千圓
- 〔代表者〕 田所謙三(兵庫縣)
- 〔營業項目〕 礦油類、植物油、其他販賣
- 〔取引銀行〕 朝鮮銀行
- 〔支 店〕 北京、大原

朝 日 洋 行

- 〔組 織〕 個人
- 〔所在地〕 天津河北新大馬路
- 〔電 話〕 (一)一六六四
- 〔設 立〕 昭和十三年八月
- 〔資本金〕 一萬圓
- 〔代表者〕 川田繁雄(德島縣)
- 〔營業項目〕 木炭、及煉炭販賣
- 〔取引銀行〕 朝鮮銀行

株式 天 野 洋 行

- 〔所在地〕 天津特別三區西錦路二
- 〔電 話〕 (二)四四二(七)三六
- 〔電 略〕 テンシン、ヤマイチ、ヤマノ

新井洋行天津支店

- 〔組 織〕 個人
- 〔所在地〕 天津法界二號路究
- 〔本 店〕 上海
- 〔電 話〕 (四)三三三三(三)三三三三
- 〔電 略〕 アライヨウコウ
- 〔設 立〕 昭和十一年五月
- 〔資本金〕 七十五萬圓
- 〔代表者〕 支店長 久保 勇
- 〔幹部職員〕 田村總一郎、久保直臣
- 〔營業項目〕 紡織機械用品、電動機械及附屬品、建築材料、工業藥品
- 〔取引銀行〕 朝鮮銀行
- 〔支 店〕 青島、漢口、鎮江、無錫、揚州(出張所)浦鎮、六合、蕪湖、九江、口岸

株式 安宅商會天津支店

- 〔華 名〕 安宅商會
- 〔所在地〕 天津特別三區二津路一七號
- 〔本 店〕 大阪

- 〔設 立〕 昭和十一年十一月
- 〔資本金〕 〇萬圓(全額拂込)
- 〔代表者〕 明川朝三(山口縣)
- 〔營業項目〕 農機具、肥料、農藥、飼料、種苗、農產物
- 〔取引銀行〕 朝鮮、天津

井上商會株式會社

- 〔組 織〕 個人
- 〔所在地〕 天津法界二號路究
- 〔本 店〕 上海
- 〔電 話〕 (四)三三三三(三)三三三三
- 〔電 略〕 アライヨウコウ
- 〔設 立〕 昭和十一年五月
- 〔資本金〕 七十五萬圓
- 〔代表者〕 支店長 久保 勇
- 〔幹部職員〕 田村總一郎、久保直臣
- 〔營業項目〕 紡織機械用品、電動機械及附屬品、建築材料、工業藥品
- 〔取引銀行〕 朝鮮銀行
- 〔支 店〕 青島、漢口、鎮江、無錫、揚州(出張所)浦鎮、六合、蕪湖、九江、口岸

井上洋行

- 〔華 名〕 井上洋行
- 〔所在地〕 天津英租界第一區福島街八七一
- 〔本 店〕 大阪
- 〔電 話〕 (二)三三四九
- 〔電 略〕 テンシン、ライオン
- 〔設 立〕 昭和十五年三月
- 〔資本金〕 百萬圓(全額拂込)
- 〔代表者〕 有田謙(兵庫縣)
- 〔營業項目〕 棉糸布、絹人絹

糸布、毛糸、毛織物、其他雜貨類、化學藥品、染料  
 【取引銀行】 正金、朝鮮  
 【支店出張所】 (支店) 奉天 (出張所) 青島

**井上洋行**

(組織) 個人  
 (所在地) 天津奧亞第一區旭街四一  
 (電話) (二三)三六一八  
 (設立) 昭和三年五月

【資本金】 六萬圓  
 【代表者】 井上宗三(久留米市)  
 【營業種目】 通關業  
 【取引銀行】 朝鮮、正金

**井澤洋行**

(組織) 個人  
 (所在地) 天津奧亞第一區西宮島街一丁目六番地  
 (電話) (二二)五〇〇  
 (設立) 大正四年八月

【資本金】 五十萬圓  
 【代表者】 井澤健三(京都府)  
 (幹部職員) 主任 福長光藏、販賣 野淵清美  
 【營業種目】 カ、ベト、札針、紙製フック、ラック製造販賣、自動車販賣、石炭販賣  
 【加入組合名】 天津工業組合、

天津自動車協會  
 【取引銀行】 朝鮮、正金、天津  
 【支店】 北京

**伊藤原組株式會社**

(所在地) 天津奧亞第一區法連街二八、二  
 (本社) 新京  
 (電話) (二三)七八二  
 (設立) 昭和十三年九月

【資本金】 百五十萬圓(全額拂込)  
 【代表者】 須江綾三郎  
 【營業種目】 土木建築請負業  
 【取引銀行】 朝鮮銀行  
 【支店出張所】 (支店) 大連、奉天、撫順、錦州、公主嶺、ハルビン、海拉爾(出張所) 白城子、佳木斯、勃利、北京、漢口

**株式伊藤萬商店天津支店**

(所在地) 天津奧亞第一區花園街二番地  
 (本店) 大阪市  
 (電話) (二三)三三三三  
 (設立) 昭和十三年  
 【資本金】 八百萬圓(全額拂込)  
 【代表者】 支店長 宮本一三  
 【營業種目】 綿糸布、人絹糸布

毛織糸布及メリヤス布品雜貨工業等品、代理業  
 【加入組合名】 奉北棉織協會、天津化學製品輸入配給株式會社、天津布帛製品輸入配給株式會社、天津生活必需品輸入配給株式會社  
 【取引銀行】 正金銀行  
 【經營工場】 日本染整株式會社  
 【支店出張所】 (支店) 京原、天津(出張所) 東京、京都、神戸、奉天、青島、台北、上海、唐山

**伊本洋行**

(組織) 個人  
 (所在地) 天津奧亞第一區宮島街二六號(東亞ビル内)  
 (電話) (二三)五三三三  
 (設立) 昭和十四年五月

【代表者】 伊本滋(東京市)  
 (幹部職員) 主任 岡常夫  
 【營業種目】 土木建築材料一般  
 【加入組合名】 天津建築材料統制組合  
 【取引銀行】 朝鮮銀行  
 【出張所】 北京

**維新化學工業株式會社天津工場**

(所在地) 天津特別一區物産  
 (電話) 八一七七

(設立) 昭和十三年十一月  
 【資本金】 一百萬圓(全額拂込)  
 【代表者】 千手 恆  
 【營業種目】 醫藥藥品、合成染料、工業藥品製造販賣  
 【取引銀行】 正金、朝鮮  
 【經營工場】 上海、漢沽、青島

**株式怡豐橡皮工廠**

(所在地) 天津伊界十五號路六一號  
 (電話) (二三)五三三三  
 (營業) 昭和五年八月

【資本金】 一百六十萬圓(全額拂込)  
 【代表者】 取締役社長 出淵中次  
 (董事) 取締役 出淵中次、不破定和  
 (幹部職員) 製造部長 小杉源太郎、營業部長 百田昌三、總務部長 和田兼告  
 【營業種目】 各種護身品製造(履鞋、襪、自動車タイヤ、チニール製造機、自動車タイヤ、チニール製造機、人力車タイヤ、チニール製造機、自動車タイヤ修理機、平ベルト製造機、Vベルト製造機、刑用各種蒸熱機、ゴムローラー製造機、再生ゴム製造機)  
 【加入組合】 天津日本工業組合

聯合會、天津漢口工業株式會社  
 【取引銀行】 正金、朝鮮、天津  
 【備考】 昭和五年八月時亞第一區島街天津最初のゴム工業を創設、昭和十三年五月工場を現伊本利和界に移轉し、生産力を二倍とし、昭和十六年九月従来の個人經營を株式會社に變更し、初期的發展を期すべく其の基礎的設備たる技術的、機械又是人的に其協力者積極的製造株式會社、發達特種株式會社、株式會社、田村鐵廠、三社の關係なる關係の下に資本にも投資を得て此處に各社の特徴を持つ四社共同經營の組織を完成せり

**飯田メリヤス工場**

(組織) 個人  
 (所在地) 天津河北甯路光  
 (本社) 奈良縣  
 (電話) (七一)五五  
 (營業) 昭和十四年三月

【資本金】 五萬圓  
 【代表者】 飯田吉三(奈良縣)  
 【營業種目】 靴下製造、レギン  
 【機械設備】 自動一五台、手廻二百台、レギン縮機八台  
 【加入組合名】 天津メリヤス布品工業組合、天津染織工業組合  
 【取引銀行】 朝鮮銀行

飯田洋行天津支店

(組織) 個人  
(所在地) 天津河北區孫路東  
六路路

(本店) 奉天

(電話) (六) 六三〇六

(設立) 昭和十四年七月

【資本金】二十萬圓

【代表者】飯田千

【營業種目】軍手、軍足、一般  
被服、タオル、製法販賣

【加入組合名】華北被服協會天  
津支部

【取引銀行】朝鮮銀行

【工場】飯田洋行天津工場

飯野海運株式會社出張所

(所在地) 天津英租界第一區吉  
野街四、一、一

(本店) 青島

(電話) (二) 六三五一

(設立) 昭和十五年四月

【資本金】一千七百七十二萬圓

【代表者】小市 榮(福岡縣)

【營業種目】海運業、船舶租賃  
買賣、船隻管理業、木材販  
賣及印刷、委託、受託、代理業

【取引銀行】朝鮮銀行

【出張所】大連、奉天、ラング

池上洋行

(組織) 個人  
(所在地) 天津英租界第一區明  
石街一九

(本店) 大阪市

(電話) (二〇〇八四〇)

(設立) テンシシキマ

【資本金】一百萬圓

【代表者】岡田基具(松本市)

【營業種目】毛織物、綿布、人  
絹布、縫付師商

【加入組合名】華北被服協會天  
津支部、天津莫大小布品商統  
制組合

【取引銀行】朝鮮、天津

【支店】奉天

一郡商會天津支店

(組織) 個人  
(所在地) 天津英租界第一區英  
界街一五

(本店) 青島

(設立) (二) 一六六

【資本金】五百萬圓

【代表者】支店長 戶田秀四郎

【營業種目】貿易輸出業

【取引銀行】正金銀行

【支店出張所】(支店) 奉天、新  
京、北京、濟南、張家口、厚和  
大同、太原、上海、南京、漢口

一成洋行

(組織) 個人  
(所在地) 天津英租界第一區漢  
口街二三、一

(本店) 大連

(電話) (二) 三零七五

(設立) 昭和十四年七月

【資本金】十萬圓

【代表者】北本清美(愛媛)

【營業種目】軍需官用用途、鐵  
工具、綿布、糊着材料、特殊氣  
化炭酸發賣元、第一級商標協會  
社員、理唐朝日キト公司代理店

【取引銀行】正金、朝鮮

株式糸岡商店天津支店

(所在地) 天津河北區漢口  
街四六號

(本店) 大連市

(電話) (一) 一〇

(設立) 昭和十五年三月

【資本金】二十萬圓(全部出資)

【代表者】土居芳太郎(大坂)

【營業種目】洋布、綢布、人絹  
糸布、洋裁雜貨、卸商

【加入組合名】天津洋布必需品  
輸入連銷組合

【取引銀行】朝鮮銀行

【支店出張所】(支店) 北京日本租界總務所

稻西商事天津出張所

(組織) 株式  
(所在地) 天津伊尹大街二  
一號

(本店) 大連

(電話) (四) 四二六

(設立) テンシシイナニシ

【資本金】十五萬五千圓(全部  
出資)

【代表者】辻澤成徳(東京)

【營業種目】織物全般、布品製  
品、其ノ他雜貨

【取引銀行】朝鮮、天津

【出張所】京城、奉天、大連

株式稻畑商店天津支店

(所在地) 天津英租界第一區紀  
山街一〇

(本店) 大連

(電話) (七) 六六五

(設立) 昭和十四年十二月

【資本金】二百萬圓(一百五十  
萬圓出資)

【代表者】川島重勝

【營業種目】合成染料、顔料、  
醫藥用品、工業藥品、油類類、  
農藥類、有機、香料

【取引銀行】正金、朝鮮

【支店出張所】(支店) 東京、京

株式乾卵商店天津支店

(所在地) 天津英租界第一區地  
街十三、二

(本店) 大連

(電話) (三) 四五七

(設立) 大正六年十二月

【資本金】一百萬圓(全部出資)

【代表者】星 忠三

【營業種目】醫藥工業藥品、  
染料、顔料、油類、食料品、海  
産物

【取引銀行】正金、朝鮮、天津

【支店】(支店) 天津(出張所)  
青島、上海、東京、瀋陽

岩井商店天津支店

(組織) 株式  
(所在地) 天津英租界中街十五

(本店) 大連

(電話) (二) 七九六

(設立) テンシシロツケ

【資本金】一千五百萬圓

【代表者】支店長 赤金義治

【幹部職員】 雜貨部主任 和氣亭、天產物部主任 八木榮三、金屬部主任 中山喜久馬  
 【營業種目】 機械、鐵類、工業藥品、毛糸及毛織物一般、メリヤス、セメント、木材、紙類、肥料、油脂、食料品、雜貨、一般貿易  
 【加入組合名】 天津對日輸出統制組合、華北亞鉛板輸入商組合、華北種糧協會  
 【取引銀行】 正金、朝鮮  
 【支店出張所】 (支店) 東京、神戸、名古屋、八幡、京城、大連、奉天、新賓、上海、漢口、廣東マニラ (出張所) 橫濱、靜岡、福井、北京、青島、石門、新鄉、河内、バンコック

岩田商事株式會社

(組 織) 個人  
 (所在地) 天津興亞第一區松島街二二  
 (本 店) 大坂  
 (電 話) (二)四〇〇一  
 (電 略) テンシン、イロタ  
 (設 立) 昭和十四年  
 【資本金】 五百萬圓(全額拂込)  
 【代表者】 山口正夫(福思縣)  
 【營業種目】 綿布、綿糸、人絹糸、人絹織物、毛糸、毛織物、其ノ他織製品並一般輸出入品  
 【取引銀行】 正金、朝鮮

【出張所】 福井、一ノ宮、上海、青島、奉天、漢口、蕪湖、京城、濟南

宇高商會

(組 織) 個人  
 (所在地) 天津興亞第一區宮島街四〇一七  
 (電 話) (二)五一九〇  
 (設 立) 大正十四年四月  
 【代表者】 五萬圓  
 【營業種目】 宇高芳陞(山日縣)石炭及コークス礦油販賣  
 【取引銀行】 朝鮮、天津  
 【支 店】 塘沽

植田印刷所

(組 織) 個人  
 (所在地) 天津河北大經路仁道里三七七號  
 (電 話) (二)六六三三  
 (設 立) 昭和十三年十月  
 【代表者】 金彦致正(朝鮮)  
 【營業種目】 印刷、石板、活版製本業  
 【加入組合名】 天津日本印刷統制組合  
 【取引銀行】 天津銀行  
 【工 場】 植田印刷所工場  
 【連絡所】 天津東馬路(電話)工局二八〇四號

株式内田洋行天津支店

(所在地) 天津東馬路一〇  
 (本 店) 北京  
 (電 話) (二)二三三一  
 (電 略) ワチ、テンシン、ウチ  
 (設 立) 昭和十三年三月  
 【資本金】 一百萬圓(全額拂込)  
 【代表者】 山本淺次郎(大阪府)  
 【營業種目】 測量器械、事務用品、度量衡器、金庫、氣象器、計算器、タイプライター  
 【取引銀行】 朝鮮、正金、蒙藏  
 【支 店】 東京、大連、奉天、鞍山、新京、哈爾濱、錦州、阜新、濟南、張家口

浦上鐵工廠

(組 織) 個人  
 (所在地) 天津河北路綠路三  
 (電 話) 六一九三〇  
 (設 立) 昭和十四年二月  
 【資本金】 二十萬圓  
 【代表者】 浦上友悅(愛媛縣)  
 【營業種目】 冷凍機製作、空氣壓縮器、製氷冷蔵庫、冷房裝置等  
 【加入組合名】 天津金屬工業統制組合  
 【取引銀行】 朝鮮銀行  
 【業種所】 北京

永安公司機械工作所

(組 織) 個人  
 (所在地) 天津興亞第一區住吉街一  
 (電 話) (二)〇八八五  
 (設 立) 大正十年  
 【營業種目】 機械、火造、鑄造  
 仕上、設計、製作  
 【取引銀行】 天津銀行

永義洋行

(組 織) 個人  
 (所在地) 天津興亞第一區明石街一六一六  
 (電 話) (二)一〇二八  
 (設 立) 昭和二年十一月  
 【資本金】 五千圓  
 【代表者】 永井義造(愛媛縣)  
 【營業種目】 貿易業、織織製品  
 【加入組合名】 華北種糧協會天津支部  
 【取引銀行】 朝鮮銀行  
 【支 店】 北京

永祥洋行

(組 織) 個人  
 (所在地) 天津興亞第一區常盤街二一四  
 (電 話) (二)一八八九  
 (設 立) 昭和十五年六月  
 【資本金】 五千圓

株式永順洋行天津出張所

(所在地) 天津興亞第一區扶桑街一五  
 (本 店) 青島  
 (電 話) (二)四六五二  
 (設 立) 昭和十三年  
 【資本金】 五十萬圓(全額拂込)  
 【代表者】 大田永平  
 【營業種目】 輸出入貿易業  
 【出張所】 上海、濟南、芝罘、瀋州、廈門、廣東

株式永大洋行

(所在地) 天津興亞第一區濱邊街一二  
 (電 話) (二)六六三三  
 (電 略) テンシン、イロタ  
 (設 立) 昭和十三年一月  
 【資本金】 一百萬圓(五十萬圓拂込)  
 【代表者】 深尾茂(岐阜縣)  
 【營業種目】 木材輸入賣買  
 【取引銀行】 正金、朝鮮、天津

【工場】 永大製綢株式會社工場  
 【支店出張所】 (支店) 北京 (出張所) 張家口、石門

**永大製綢株式會社工場**

(所在地) 天津興亞第一區  
 遼街二二  
 (電話) (二) 六〇一六

【操業】 昭和十五年十二月  
 【代表者】 深尾 茂(岐阜縣)  
 【製造種目】 各種ロープ、麻、軍需品製造

【機械設備】 ストロンダ機(四台) クロランダ機(四台) イントリ機(十台) 瀧太製綢機(四十台) カード(二) 自動力シメンスモーター(二十馬力) 二台  
 【營業所】 天津八里台東大街北  
 【電話】 (二) 七二五八  
 【分工場】 石門、北京

**永和洋行**

(所在地) 天津興亞第一區  
 街五一六  
 (電話) (二) 五〇五〇  
 (電時) テンシヨク、エイダ

【設立】 大正十二年一月  
 【代表者】 横田利雄(京都市)  
 【營業種目】 輸入肥料、製油原

料、糖穀、麻、石灰、漆炭、棉花、金物類、雜貨、小麥粉、工業藥品  
 【加入組合名】 天津對日輸出統制組合、天津日商雜糧油脂上海輸出組合、天津、滿洲雜糧輸入組合

【取引銀行】 正金、朝鮮  
 【支店】 張家口

**榮大洋行**

(組織) 個人  
 (所在地) 天津興亞第一區  
 街一三  
 (電話) (二) 六八八  
 (電時) テンシヨク、エイダ

【設立】 昭和七年八月  
 【資本金】 十萬圓(全額拂込)  
 【代表者】 及川健吉(千葉縣)  
 【營業種目】 棉花、漆、麻、麻所仕りの反毛再生及び製絲

【取引銀行】 正金、朝鮮  
 【工場】 榮大製糖工場  
 【出張所】 石門、保定

**榮大製糖工場**

(組織) 個人  
 (所在地) 天津南營門外六里  
 (電話) (二) 一七五七  
 (操業) 昭和十三年六月

【代表者】 工場長 松本辰次  
 【營業所】 天津華街榮安大街一四七

**小澤石油天津出張所**

(組織) 合資  
 (所在地) 天津興亞第一區  
 遼街二一號  
 (本店) 大阪  
 (電話) (二) 三六八八  
 (電時) コロコソ

【設立】 昭和十三年  
 【資本金】 二十五萬圓(全額拂込)  
 【代表者】 堀月野(廣島縣)  
 【營業種目】 石油類、礦油類一切、カーバイド、石蠟

【取引銀行】 朝鮮銀行  
 【出張所】 青島、大連、北京

**御多福棉花株式會社**

(華名) 御多福棉花公司  
 (所在地) 天津興亞第一區  
 口街三〇八  
 (本社) 奉天  
 (電話) (二) 九九二  
 (電時) テンシヨク、エイダ

【設立】 昭和十三年五月  
 【資本金】 七十五萬圓(全額拂込)  
 【代表者】 齊藤潤男

【營業種目】 棉花  
 【取引銀行】 朝鮮、正金  
 【出張所】 北京

**大倉商事株式會社**

(華名) 大倉洋行  
 (所在地) 天津興亞第一區  
 山  
 口街九  
 (本店) 東京  
 (電話) (二) 三八一一  
 (電時) テンシヨク、エイダ

【設立】 明治三十五年七月  
 【資本金】 一千萬圓(全額拂込)  
 【代表者】 支店長 熊谷浩一  
 【重役】 常務取締役 鈴木百一治、取締役 成田木秋、外務部長 井上功太郎

【營業種目】 諸機械、金物類、電氣材料、建築材料、木材、工業藥品、油類、絨料皮革、鋼鐵類、雜貨、羊毛、棉花棉糸布、兵器、彈藥、ゴム、各種食料品、保險代理、一般輸出入業

【加入組合名】 天津砂糖輸入配給組合、天津地方棉花卸賣配給組合、華北鐵鋼製品共同販賣組合、天津米穀輸入配給組合、天津滿洲米穀輸入組合、天津セメント輸入組合

【取引銀行】 正金、朝鮮、中國  
 【支店出張所】 (支店) 大阪、ロ

【營業種目】 鐵、鋼材、特殊鋼、鐵、軌條、帶鐵、瓦斯管  
 【取引銀行】 朝鮮、正金、天津  
 【出張所】 北京、內六區、右工街一九號

**大阪鋼材株式會社天津出張所**

(所在地) 天津興亞第一區  
 街一五號  
 (本店) 大阪  
 (電話) (二) 四五五九  
 (電時) テンシヨク、エイダ

【設立】 昭和十三年十一月  
 【資本金】 一千萬圓(全額拂込)  
 【代表者】 大井立均  
 【營業種目】 鋼材、特殊鋼、鐵、軌條、帶鐵、瓦斯管

【取引銀行】 朝鮮、正金、天津  
 【出張所】 北京、內六區、右工街一九號

**大阪合同株式會社天津工場**

(所在地) 天津南開馬場道  
 (操業) 昭和十六年十一月  
 【資本金】 四百萬圓  
 【代表者】 工場長 北岡正一  
 【製造種目】 工業用石蠟、油

【代表者】 工場長 北岡正一  
 【製造種目】 工業用石蠟、油

### 大阪合同株式天津支店

【所在地】天津法租界第一區  
 【資本金】一千萬元  
 【代表者】大友  
 【設立】(一) 昭和五年六月  
 【取引銀行】(一) 三井物産  
 【營業項目】(一) 三井物産  
 【取引銀行】(一) 三井物産  
 【資本金】四百萬圓(三百萬圓)  
 【代表者】支店長 寺行信正  
 【取引銀行】(一) 三井物産  
 【營業項目】(一) 三井物産

### 大阪鋼材株式天津出張所

【所在地】天津法租界第一區  
 【資本金】一千萬元  
 【代表者】(一) 寺行信正  
 【設立】昭和十三年十一月  
 【取引銀行】(一) 三井物産  
 【營業項目】(一) 鋼材、特殊鋼、鋁  
 【取引銀行】(一) 三井物産

### 大澤洋行

【所在地】天津法租界第一區  
 【資本金】(一) 二五二六  
 【代表者】(一) 大澤大之助  
 【營業項目】(一) 主要輸入品目 電燈、電話、電信、無線機、ラジオ、其他電機、諸器械並材料

### 大阪商船株式天津支店

【華名】大阪公司  
 【所在地】天津法租界四號路七號

【資本金】一千萬元  
 【代表者】(一) 寺行信正  
 【設立】昭和十三年十一月  
 【取引銀行】(一) 三井物産  
 【營業項目】(一) 鋼材、特殊鋼、鋁  
 【取引銀行】(一) 三井物産

### 株式大林組天津出張所

【所在地】天津法租界第一區  
 【資本金】(一) 七五〇〇〇〇  
 【代表者】(一) 寺行信正  
 【設立】昭和十二年六月  
 【取引銀行】(一) 三井物産  
 【營業項目】(一) 土木建築

### 大前自動車工場

【組織】個人  
 【所在地】天津河北辰緯路  
 【代表者】(一) 大前一

### 岡崎工業株式天津支店

【所在地】天津法租界第一區  
 【資本金】(一) 二五〇〇〇〇  
 【代表者】(一) 寺行信正  
 【設立】昭和十三年六月  
 【取引銀行】(一) 三井物産  
 【營業項目】(一) 鋼材、特殊鋼、鋁  
 【取引銀行】(一) 三井物産

### 株式岡谷商店天津出張所

【所在地】天津法租界第一區  
 【資本金】(一) 二五〇〇〇〇  
 【代表者】(一) 寺行信正  
 【設立】昭和十三年六月  
 【取引銀行】(一) 三井物産  
 【營業項目】(一) 鋼材、特殊鋼、鋁  
 【取引銀行】(一) 三井物産

### 沖通信機株式天津支店

【所在地】天津法租界第一區  
 【資本金】(一) 二五〇〇〇〇  
 【代表者】(一) 寺行信正  
 【設立】昭和十三年六月  
 【取引銀行】(一) 三井物産  
 【營業項目】(一) 鋼材、特殊鋼、鋁  
 【取引銀行】(一) 三井物産

### 沖村商店

【組織】個人  
 【所在地】天津河北大馬路六



神野重雄、監査役 村上國平、藤本秀雄

【幹部職員】 支取人 玉井清輝

【製造種目】 油漆機油再生、其他各種再生利用工業

【機械設備】 モーター、脫水機、洗濯機、釜、消毒機

【營業所】 天津西路西同福莊西

【取引銀行】 朝鮮銀行

【工場】 天津西路西同福莊西

【資本金】 一億圓(全額拂込)

【代表者】 高原潔

【營業種目】 電氣供給事業

【取引銀行】 聯銀、正金、朝鮮、河北

【設立】 昭和十五年二月

【電話】 テンシカナイ

【本店】 北京

【支店】 天津特別一區大沽路九五號

【法人】 華北電業股份有限公司天津支店

【組織】 中支合辦中國特種

【所在地】 天津特別一區大沽路九五號

【電話】 二一〇〇

【本店】 北京

【支店】 天津特別一區大沽路九五號

【設立】 昭和十五年二月

【電話】 テンシカナイ

【加入組合名】 天津生活必需品輸入配給統制組合

【取引銀行】 正金、朝鮮

【工場】 柏内洋行工場

【支店】 奉天

【代表者】 所長 米岡清次(大阪)

【幹部職員】 庶務係 吉田義男

營業係 松本春一郎、用度係 本山 勇、料理係 故田勇作

【營業種目】 鑛土頁岩採掘運に販賣、鑛土頁岩を原料とする工業並に其の製品販賣前二號に關連する事業に對する投資並に有資、前各號に附帯する事業

【取引銀行】 朝鮮銀行

【支店出張所】 (支店) 河北省古治、山東省桓台縣張店、東京、大阪

【營業所】 (出張所) 青島、天津、塘沽、唐山、秦皇島、石門

【電話】 二五五(支店)

【設立】 昭和十五年四月

【本店】 天津特別一區大沽路四二號

【組織】 個人

【所在地】 天津特別一區大沽路四二號

【電話】 二五五(支店)

【設立】 昭和十三年四月

【資本金】 一百萬圓

【代表者】 柏野菊太郎(岡山)

【組織】 株式

【支店】 支取人 石川治郎

【營業種目】 三塔牌化粧品製造販賣

【加入組合名】 天津生活必需品輸入配給統制組合

【取引銀行】 正金、朝鮮

【工場】 柏内洋行工場

【支店】 奉天

【代表者】 櫻村 貫熊(本縣)

【營業種目】 寫真機並に材料一式

【取引銀行】 朝鮮、天津

【支店】 北京

【電話】 二二〇(支店)

【設立】 昭和十二年四月

【資本金】 四十萬圓(二十萬圓拂込)

【代表者】 櫻村 貫熊(本縣)

【營業種目】 寫真機並に材料一式

【取引銀行】 朝鮮、天津

【支店】 北京

【電話】 二二〇(支店)

【設立】 昭和十二年四月

【資本金】 四十萬圓(二十萬圓拂込)

【代表者】 櫻村 貫熊(本縣)

【營業種目】 各種織物、建築材

【支店】 奉天

【電話】 二二〇(支店)

【設立】 昭和十二年四月

【加入組合名】 天津生活必需品輸入配給統制組合

【取引銀行】 正金、朝鮮

【工場】 上海、京滬、宣化

【支店】 奉天

【代表者】 櫻村 貫熊(本縣)

【營業種目】 寫真機並に材料一式

【取引銀行】 朝鮮、天津

【支店】 北京

【電話】 二二〇(支店)

【設立】 昭和十二年四月

【資本金】 四十萬圓(二十萬圓拂込)

【代表者】 櫻村 貫熊(本縣)

【營業種目】 寫真機並に材料一式

【取引銀行】 朝鮮、天津

【支店】 北京

【電話】 二二〇(支店)

【設立】 昭和十二年四月

【資本金】 四十萬圓(二十萬圓拂込)

【代表者】 櫻村 貫熊(本縣)

【營業種目】 各種織物、建築材

【支店】 奉天

【電話】 二二〇(支店)

【設立】 昭和十二年四月

【加入組合名】 天津生活必需品輸入配給統制組合

【取引銀行】 正金、朝鮮

【工場】 上海、京滬、宣化

【支店】 奉天

【代表者】 櫻村 貫熊(本縣)

【營業種目】 寫真機並に材料一式

【取引銀行】 朝鮮、天津

【支店】 北京

【電話】 二二〇(支店)

【設立】 昭和十二年四月

【資本金】 四十萬圓(二十萬圓拂込)

【代表者】 櫻村 貫熊(本縣)

【營業種目】 寫真機並に材料一式

【取引銀行】 朝鮮、天津

【支店】 北京

【電話】 二二〇(支店)

【設立】 昭和十二年四月

【資本金】 四十萬圓(二十萬圓拂込)

【代表者】 櫻村 貫熊(本縣)

【營業種目】 各種織物、建築材

【支店】 奉天

【電話】 二二〇(支店)

【設立】 昭和十二年四月

【加入組合名】 天津生活必需品輸入配給統制組合

【取引銀行】 正金、朝鮮

【工場】 上海、京滬、宣化

【支店】 奉天

【代表者】 櫻村 貫熊(本縣)

【營業種目】 寫真機並に材料一式

【取引銀行】 朝鮮、天津

【支店】 北京

【電話】 二二〇(支店)

【設立】 昭和十二年四月

【資本金】 四十萬圓(二十萬圓拂込)

【代表者】 櫻村 貫熊(本縣)

【營業種目】 寫真機並に材料一式

【取引銀行】 朝鮮、天津

【支店】 北京

【電話】 二二〇(支店)

【設立】 昭和十二年四月

【資本金】 四十萬圓(二十萬圓拂込)

【代表者】 櫻村 貫熊(本縣)

【營業種目】 各種織物、建築材

【支店】 奉天

【電話】 二二〇(支店)

【設立】 昭和十二年四月



【代表者】 鍾々江次作  
 【重役】 鍾々江次作、足立茂、伊東武喜、山口眞一、宇野藤兵衛  
 【製造所】 金線街  
 【鐵區所在地】 河北省冀東區遷安縣金線街

### 鍾實北支鐵業株式會社

【所在地】 天津河北路踏姿  
 【電話】 (六)二〇四八  
 (設立) 昭和十四年四月  
 【資本金】 五百萬圓(全額拂込)  
 【代表者】 津田信吾  
 【營業項目】 金、銀、銅、鉛、探掘、精煉、販賣並に附帶事業  
 【取引銀行】 正金、朝鮮  
 【工場】 冀東遷安縣三區金線路  
 【出張所】 遼縣

### 鍾澗公大第六廠

【組織】 株式  
 【華名】 鍾澗公大第六廠  
 【所在地】 天津特一區海河路二四號  
 【本社】 上海  
 【電話】 (三)五六〇二一五  
 (電) 略 テンシン、クワック  
 (操業) 昭和十一年六月  
 【資本金】 一千五百萬圓  
 【代表者】 工場長 宇野藤兵衛

【重役】 取締役 山田久一、北野榮政、增田幸雄、足立茂、伊東武喜、趙福輝、監査役 宇野藤兵衛、青木茂、山口眞一、伊藤英雄  
 【製造項目】 紡織  
 【營業所名】 鍾澗天津取引係  
 【營業所】 天津法界中街三六號  
 【電話】 (三)五一一五  
 【加入組合名】 在日日本紡織同業會北支支部  
 【分工場】 天津、青島、上海

### 鍾澗公大第七廠

【組織】 株式  
 【華名】 鍾澗公大第七廠  
 【所在地】 天津河北小千莊一  
 【本社】 上海  
 【電話】 (六)一七二八  
 (電) 略 テンシン、クワン七  
 【代表者】 工場長 伊東武喜  
 【製造項目】 絲糸布、毛織、製帽、メリヤス  
 【營業所名】 鍾澗天津取引係  
 【營業所】 天津法界中街三六  
 【電話】 (三)五一一五  
 【分工場】 天津、青島、上海

### 鍾澗公大天津皮革廠

【組織】 株式

【所在地】 天津河東錦衣街橋街  
 【本社】 上海平涼路五五號  
 【電話】 (〇)一七六一  
 (電) 略 テンシン、クワンダ、ヒカク  
 【資本金】 一千五百萬圓(全額拂込)  
 (昭和十三年六月)  
 【代表者】 工場長 丸尾親藏  
 【製造項目】 製皮革  
 【加入組合名】 天津日華皮革工業聯合會  
 【分工場】 上海

### 鍾澗商事株式會社 天津販賣店

【所在地】 天津興亞第一區旭街三六號  
 【本社】 神戶  
 【電話】 (四)五五〇三  
 (電) 略 テンシン  
 (設立) 昭和八年五月  
 【資本金】 五十萬圓(全額拂込)  
 【代表者】 店長 小島治  
 【營業】 鍾澗製品及雜貨販賣  
 【出張所】 北京、彰德、石門

### 鍾澗商事株式會社 貿易部

【組織】 株式  
 【所在地】 天津法界中街三六  
 【本店】 神戶

【電話】 (二)五〇三三  
 (電) 略 テンシン、カネキ  
 【資本金】 五十萬圓(全額拂込)  
 【代表者】 貿易部長 佐藤長夫  
 【營業項目】 貿易業  
 【支店出張所】 支那各地

### 鴨下製作所

【組織】 個人  
 【所在地】 天津興亞第一區旭街三〇  
 【電話】 (二)一三三一  
 (設立) 昭和十二年一月  
 【資本金】 五十萬圓(全額拂込)  
 【代表者】 鴨下佐七(東京府)  
 【營業項目】 度量衡器、機械工具

### 川井洋行

【組織】 個人  
 【所在地】 天津興亞第一區新泰街六四  
 【電話】 (三)〇八三三  
 (電) 略 テンシン、カワイ  
 (設立) 大正十四年  
 【資本金】 五萬圓  
 【代表者】 川井ト(京都市)  
 【幹部職員】 主任 濱本徳次、

販賣主任 大牧正治、會計主任 寺井秀明  
 【營業項目】 自轉車卸及販賣、リキカー、木製運搬車、ストーパー、馬車ホイール  
 【加入組合名】 天津自轉車輸入配給組合  
 【取引銀行】 朝鮮、天津

### 川徳洋行

【組織】 株式  
 【所在地】 天津興亞第一區嶺野街  
 【電話】 (三)四四三三  
 (設立) 昭和十三年十一月  
 【資本金】 六十萬圓(全額拂込)  
 【代表者】 中島實  
 【營業項目】 綿糸布、人絹糸布、紙、食料品、石灰、雜穀、金網代用品、一般輸入業

【取引銀行】 正金、朝鮮  
 【支店出張所】 (支店) 大阪、福井、足利、名古屋(出張所) 青島、北京

### 河北印刷所

【組織】 個人  
 【所在地】 天津河北長緯路三  
 【代表者】 經理 蔣

〔電話〕(六)二六四  
 〔設立〕昭和十四年十月  
 〔資本金〕一萬圓  
 〔代表者〕石井末吉(大阪市)  
 〔營業項目〕各種印刷製本、帳簿、紙器製品  
 〔加入組合名〕天津日本印刷工業特別組合  
 〔取引銀行〕朝鮮、天津信託  
 〔工場〕河北印刷工場

漢沽芒硝鹽工場

〔所在地〕天津茶上村南頭  
 (電話) (漢沽) 一一  
 〔採集〕昭和十五年九月  
 〔資本金〕五十萬圓(全額拂込)  
 〔代表者〕瀧水一太郎  
 〔製造項目〕鹽酸  
 〔營業所名〕大齊化學工業株式會社  
 〔營業所〕天津海光寺南六里台  
 〔電話〕(二三)三三一

華東百貨店

(組織) 個人  
 〔所在地〕天津興亞第一區旭街二一ノ一  
 (電話) (二)〇三二一  
 (設立) 昭和七年六月  
 〔資本金〕八千圓  
 〔代表者〕藤田真澄  
 〔營業項目〕家庭雜貨、

〔加入組合〕天津世帯道具組合  
 〔取引銀行〕朝鮮銀行

北澤洋行

(組織) 個人  
 〔所在地〕天津興亞第一區宮島街二九  
 (電話) (三)三三三三  
 (設立) 昭和三年六月  
 〔資本金〕十萬圓  
 〔代表者〕北澤千代蔵(長野縣)〔幹部職員〕支那人、中野秀次  
 〔營業項目〕食料品、各種貨物、生菓子製造、米穀配給、砂糖配給、大日本ビール配給、老酒の糖等  
 〔加入組合名〕天津生活必需品配給統制組合、天津食品工業統制組合  
 〔取引銀行〕正金、朝鮮、天津〔支店〕大連、奉天、新京、北京、濟南、青島、上海

北島商會天津支店

(組織) 個人  
 (本店) 塘沽  
 (電話) (三)三三三三  
 (設立) 大正六年  
 〔資本金〕百五十萬圓  
 〔代表者〕北島與多郎(長崎市)

京津電氣公司

(組織) 合資  
 〔所在地〕天津興亞第一區旭街三二  
 (電話) (二)三三三六  
 (設立) 昭和十五年四月  
 〔資本金〕三十萬圓(全額拂込)  
 〔代表者〕野田小平(廣島縣)〔營業項目〕電氣工事設計購買並に監査、一般電氣機械器具の販賣之に附する一切の業務  
 〔取引銀行〕正金、朝鮮  
 〔支店〕北京

協和商會公司

(組織) 個人  
 〔所在地〕天津河北路二號  
 (電話) (三)三三三三  
 (設立) 昭和十二年  
 〔資本金〕十萬圓  
 〔代表者〕新井義夫(福岡縣)〔營業項目〕食料品、木工品、鐵工品、雜貨  
 〔取引銀行〕正金銀行  
 〔工場〕協和商學木工場

協和製藥所

(組織) 個人  
 〔所在地〕天津興亞第一區登業街二〇  
 (電話) (三)二〇五五  
 (設立) 昭和十七年八月  
 〔資本金〕三萬圓  
 〔代表者〕峠崎正行(長崎縣)〔營業項目〕一般藥品製造販賣  
 〔加入組合名〕天津工業組合  
 〔取引銀行〕天津信託  
 〔工場〕協和製藥所工場(天津河北三馬路)

協和電氣株式會社天津出張所

〔所在地〕天津興亞第一區秋山街二ノ四  
 (本店) 大連  
 (電話) (二)三五四三  
 (電話) テンション、ケワフ  
 (設立) 昭和十三年三月  
 〔資本金〕四十五萬圓(全額拂込)  
 〔代表者〕渡部彰(石川縣)〔營業項目〕電氣用品、式  
 〔取引銀行〕朝鮮銀行  
 〔出張所〕鞍山、奉天、新京、哈爾濱、北京、東京

金工務所

(組織) 個人  
 〔所在地〕天津興亞第一區福島街  
 (電話) (二)六六  
 (電話) (二)六六  
 (設立) 昭和十年  
 〔資本金〕五萬圓  
 〔代表者〕岡本全城(東京)〔幹部職員〕主任、全城也  
 〔營業項目〕土木建築業  
 〔加入組合名〕天津土木建築統制會  
 〔取引銀行〕朝鮮銀行  
 〔出張所〕塘沽、濟南、安東

黒田製藥株式會社出張所

〔所在地〕天津興亞第一區宮野街三ノ一  
 (本店) 大坂市  
 (電話) (二)三三三三  
 (設立) 昭和十七年五月  
 〔資本金〕五十萬圓(全額拂込)  
 〔代表者〕坪内建三(大阪市)〔幹部職員〕吉村大典  
 〔營業項目〕醫藥藥品販賣  
 〔加入組合名〕天津生活必需品

輸入配給統制組合  
 【取引銀行】朝鮮銀行  
 【出張所】奉天、上海

**小榕洋行天津支店**

(組織) 個人  
 (所在地) 天津南市廣興大街  
 (本店) 大連  
 (電話) 昭和三十四年三月  
 (設立) 昭和三十四年三月

【資本金】五十萬圓  
 【代表者】須藤喜一郎  
 【營業種目】左實材料販賣、左實工事請負

【加入組合名】天津生活必需品輸入配給組合、天津自動車協會、天津建築材料統制組合

【取引銀行】朝鮮銀行  
 【支店出張所】(支店)北京、新

京、奉天、天津(出張所)鞍山、海拉爾、チヘル、張家口、大同、石門

**小笹洋行**

(組織) 個人  
 (所在地) 天津亞第一區濱  
 (本店) 天津  
 (電話) (二)六六〇三五  
 (設立) 昭和十三年三月

【資本金】五十萬圓  
 【代表者】小笹四郎(大阪府)

【營業種目】工業化學藥品、專門  
 【取引銀行】正金、朝鮮、天津  
 【支店出張所】(支店)青島(出張所)北京、大連、大阪

**小杉善商店天津出張所**

(組織) 株式  
 (所在地) 天津興亞第一區明  
 (本店) 大阪市  
 (電話) (一)三三〇五  
 (設立) 昭和十三年

【資本金】二十五萬(全額拂込)  
 【代表者】神田源一(富山縣)

【營業種目】綿糸布及一般雜貨  
 【取引銀行】朝鮮、天津

【支店】石門

**小林洋行**

(組織) 個人  
 (所在地) 天津興亞第一區旭  
 (本店) 天津  
 (電話) (二)三三〇五  
 (設立) 大正六年四月

【資本金】二十萬圓  
 【代表者】龜澤常期

【營業種目】ライオン齒磨北支總代理店、レイトクレム、モ

の他有名化粧品、安住蚊虫劑、工業藥品、綿糸布、人絹糸布、雜貨

**弘南商事株式會社出張所**

(所在地) 天津興亞第一區福  
 (本店) 大連  
 (電話) (二)一五七四  
 (設立) 昭和十二年五月

【資本金】三十萬圓(二十一萬圓拂込)  
 【代表者】吉武靜雄(山日縣)

【營業種目】工業藥品、染料、塗料、染料、飲料、水原料

【加入組合名】天津化學製品組合、天津生活必需品輸入配給統制組合

【取引銀行】正金、朝鮮、天津

【支店出張所】(支店)奉天(出張所)大阪、安東

**江商株式會社天津支店**

(華名) 江商洋行

(所在地) 天津興亞第一區  
 香葉街二號  
 (本店) 大阪  
 (電話) (二)四九三二  
 (設立) 昭和十月十日

**香蘭會社天津出張所**

(所在地) 天津河北區  
 五八號  
 (本店) 佐賀縣  
 (電話) (一)一七二六  
 (設立) 昭和十四年一月

【資本金】二十五萬一千五百圓(全額拂込)  
 【代表者】山口(佐賀縣)

【營業種目】食物、電氣、電機、輸入配給組合

【取引銀行】朝鮮銀行  
 【出張所】大連、上海、天津

**株式會社恒和洋行天津支店**

(所在地) 天津興亞第一區  
 慶街二四一四  
 (本店) 大連  
 (電話) (二)七七六六  
 (設立) 昭和十四年二月

**神戶上海火災保險株式會社天津支店**

(華名) 神戶水火保險株式會社  
 (所在地) 天津法界中街四三  
 (本店) 神戶  
 (電話) (三)四〇四三  
 (設立) 昭和十年

【資本金】一千五百萬圓(十持)

品輸入配給統制組合、華北生藥協會  
 【取引銀行】正金、銀行  
 【支店】奉天、新京、ハルビ、營口、青島、瀋陽、上海、漢口、神戶

**香蘭會社天津出張所**

(所在地) 天津河北區  
 五八號  
 (本店) 佐賀縣  
 (電話) (一)一七二六  
 (設立) 昭和十四年一月

【資本金】二十五萬一千五百圓(全額拂込)  
 【代表者】山口(佐賀縣)

【營業種目】食物、電氣、電機、輸入配給組合

【取引銀行】朝鮮銀行  
 【出張所】大連、上海、天津

**株式會社恒和洋行天津支店**

(所在地) 天津興亞第一區  
 慶街二四一四  
 (本店) 大連  
 (電話) (二)七七六六  
 (設立) 昭和十四年二月

**神戶上海火災保險株式會社天津支店**

(華名) 神戶水火保險株式會社  
 (所在地) 天津法界中街四三  
 (本店) 神戶  
 (電話) (三)四〇四三  
 (設立) 昭和十年

【資本金】一千五百萬圓(十持)

【代表者】支店長 土屋敏明  
 【幹部職員】 經理主任 和田勝次、火災保險部主任 推野茂夫、海上火災保險主任 森屋運、華人都主任 伊藤國長

【營業項目】 火災保險、海上保險、運送保險、傷害保險、自動車保險、盜難保險、倉庫保險、航空保險、利益保險、森林火災保險

【加入組合】 華北火災保險協會  
 【取引銀行】 朝鮮、正金、河北  
 【支店出張所】 (支店) 東京、大阪、名古屋、橫濱、福岡、京都、京城、新京、札幌、出張所(仙台) 金澤、門司、台北、ハルビン、大連、青島、北京

### 高知縣物産貿易出張所

(組織) 株式  
 (所在地) 天津興亞第一區審街七ノ二號  
 (本店) 高知市  
 (電話) (二)五七五六  
 (設立) 昭和十五年八月  
 【資本金】 三十萬圓(全額拂込)  
 【代表者】 寶藤貞甫  
 【營業項目】 農産、林産、海産工業業  
 【取引銀行】 天津、朝鮮  
 【支店】 大連、須崎

### 興亞商事株式會社

(所在地) 天津興亞第一區旭街一ノ七  
 (電話) (二)一八四八  
 (設立) 昭和十三年三月  
 【資本金】 一百萬圓(五十萬圓拂込)

【代表者】 本多忠實(大阪府)  
 【營業項目】 和洋紙、陶器、漆産物、機械器具、玻璃磁器、各種雜貨  
 【取引銀行】 正金、朝鮮、漢城  
 【支店出張所】 (支店) 上海、青島  
 【出張所】 大阪、名古屋、濟南、張家口

### 興亞被服工業株式會社

(所在地) 天津興亞第一區新嘉街六八  
 (本店) 北京  
 (電話) (三)五五五  
 (設立) 昭和十五年九月  
 【資本金】 二十五萬圓(全額拂込)  
 【代表者】 千野節夫(岡山縣)  
 【幹部職員】 販賣部主任 小林勇、事務主任 田中三郎、會計部主任 岡本亮  
 【營業項目】 團體制服帽子、附帶品各種、毛織物綿布、洋服材料一式、清潔毛織株式會社製品加工一式

【取引銀行】 天津銀行  
 【工場】 興亞被服工業天津工場  
 【出張所】 張家口、大同、濟南、開封、石門

### 興勝洋行

(組織) 個人  
 (所在地) 天津興亞第一區審街一三  
 (電話) (二)一〇八九  
 (設立) 大正十一月一日  
 【資本金】 五萬圓  
 【營業項目】 一般貿易物業  
 【加入組合】 天津機械工具組合、天津生業輸出入組合、對日輸出組合第五部  
 【取引銀行】 朝鮮、正金

### 合同運輸公司

(所在地) 天津興亞第一區松島街二  
 (電話) (二)三三六  
 (設立) テンシヨンドウ  
 (電話) 大正十五年一月  
 【資本金】 五十萬圓(全額拂込)

【代表者】 濱田利雄  
 【營業項目】 船舶代理、通關代辦、鐵道運送、倉庫保險之に附屬する一切の事業  
 【取引銀行】 正金、朝鮮、天津  
 【支店出張所】 (支店) 北京、張家口(出張所) 徐州、大連、神戶、瀋陽、龍口

### 株式國境商事公司

(所在地) 天津興亞第一區秋山街八  
 (本店) 新義州  
 (電話) (二)〇九二五  
 (設立) 昭和十二年八月  
 【資本金】 三十萬圓(全額拂込)  
 【代表者】 金澤大茲(京城府)  
 【幹部職員】 所長代理 中野真怡、販賣主任 料理主任 白川敏雄、庶務主任 濱野菊太  
 【營業項目】 石油、各種油、北支特産物貿易  
 【取引銀行】 朝鮮、正金  
 【支店出張所】 (支店) 奉天、安東、其他朝鮮代表部市に支店有り(出張所) 北京、青島

### 國光公司

(組織) 個人  
 (所在地) 天津興亞第一區審街七

【代表者】 七  
 (設立) (二)一〇八三  
 【資本金】 二十萬圓  
 【代表者】 氏原國司(高知縣)  
 【營業項目】 蔬菜、果實、農産加工品、食料品一切、味噌醬油酢、ソース、液物製造販賣  
 【取引銀行】 正金、朝鮮  
 【工場】 國光食品南開工場、河北國光調味料漬物工場

### 國光食品南開工場

(組織) 個人  
 (所在地) 天津法界南開大街  
 (電話) (二)一〇八四  
 (採集) 昭和十二年十月  
 【資本金】 十萬圓  
 【代表者】 工場長 金沢橋太郎  
 【製造項目】 蔬菜、果實、農産加工品、食料品一切  
 【營業項目】 國光公司  
 【取引銀行】 天津興亞第一區審街七  
 (電話) (二)一〇八三

### 國產自動車株式會社

(所在地) 天津法界二號路六  
 (本店) 京城  
 (電話) (三)三三〇三  
 (設立) 昭和十二年



(設立) 昭和十四年十二月  
 【資本金】 一千五百萬圓(全額  
 拂込)  
 【代表者】 宇野鐵雄  
 【營業項目】 三共株式會社製品  
 【取引銀行】 朝鮮銀行  
 【出張所】 上海、青島、江口、  
 廣東、濟南島

### 三協洋行

(組織) 個人  
 (所在地) 天津興亞第一區  
 石街二七ノ三ノ戸  
 (電話) (二) 〇〇〇五  
 (設立) 大正十年四月八日

【資本金】 五萬圓  
 【代表者】 河原常七(東京市)  
 【幹部職員】 支那人 河原俊雄  
 【營業項目】 通關代理、海陸運  
 送、保險代理、鐵道貨物取扱自  
 動車運搬  
 【加入組合名】 天津日本人通關  
 業組合  
 【取引銀行】 朝鮮銀行  
 【支店】 北京前門外打膠廠長  
 巷三條四九

### 三慶洋行工場

(組織) 合資  
 (所在地) 天津河北大經路二  
 五五號

(電話) (六) 八〇九  
 (株) 昭和十四年十一月  
 【資本金】 五萬圓(全額拂込)  
 【代表者】 石井正泰  
 【重役】 井上岩夫、小森雄  
 【製造項目】 皮革、麻、帆布に  
 關する加工業  
 【設備検査】 革透器、シン、  
 設備ベルト製作機、プレス機  
 【加入組合名】 天津縫工業天津  
 組合、ベルト組合  
 【取引銀行】 正金、朝鮮

### 三慶洋行日界連絡所

(所在地) 天津興亞第一區  
 東街二四號  
 (電話) (二) 〇二二六  
 【代表者】 小森一雄  
 【營業項目】 皮革、麻、帆布及  
 附屬品販賣並に加工  
 【加入組合名】 天津縫工業組合  
 ベルト組合  
 【工場】 三慶洋行工場

### 三興株式天津支店

(華名) 三興公司  
 (所在地) 天津法界二號四〇  
 (本店) 大阪  
 (電話) (三) 〇三三三  
 (電話) (三) 〇三三三  
 (電話) テンシンサンコッ  
 シヤン

(設立) 大正四年十一月  
 【資本金】 三千六百萬圓(二千  
 八百五十萬圓拂込)  
 【代表者】 支店長 三島平一  
 【幹部職員】 支店長代理 福島  
 隆、杉田保、吉川信廣  
 【營業項目】 棉花、綿糸布、人  
 絹糸布、毛織物、メリヤス其の  
 他各種製品、ペルカ、機械工具  
 金物、自動車自轉車部分品、木  
 材、建築材料、ゴム製品  
 染料、工業藥品、紙類、食料、  
 雜貨、土產物  
 【加入組合名】 華北鐵鋼製品販  
 賣組合、華北鐵鋼協會、華北木  
 材輸入配給組合、天津日本小麥  
 粉輸入配給組合、天津對日輸出  
 統制組合、天津化學製品輸入配  
 給組合  
 【取引銀行】 正金、朝鮮

### 三昌洋行

(設立) 大正五年四月  
 【資本金】 三百萬圓(半額拂込)  
 【代表者】 岡本久雄  
 【重役】 常務 高橋實美、酒  
 井信男、谷中敬治、濱野島田  
 佐七、取締役 藤澤清勝、大月  
 茂太郎、井上政也、監査役 森  
 村秀雄、岡清勝  
 【幹部職員】 營業部長 永海  
 清太郎、營業課長 玉澤正吉、  
 整理部長 小林徳司、受渡課長  
 佐々木守人、會計課主任 井戸  
 川力、穀肥課長 山内七郎、庶  
 務課長 宮本清滿、北京支店長  
 張(譯) 東京

### 三昌棉花株式會社

(所在地) 天津興亞第一區  
 街三一三

(電話) (三) 二九五  
 (電話) テンシン、ワタ三  
 チヤン  
 (設立) 昭和十三年十月  
 【資本金】 百萬圓(全額拂込)  
 【代表者】 岡本雄(岡山縣)  
 【營業項目】 棉花、綿糸布  
 【加入組合名】 天津棉花協會  
 【取引銀行】 正金、朝鮮  
 【出張所】 濟南、青島、石門、  
 彰德

### 株式三昌洋行

(所在地) 天津興亞第一區  
 街六一三  
 (電話) (四) 三二二  
 (電話) テンシン、三シヨ  
 ウ又は三チヤン

### 三進公司

(組織) 個人  
 (所在地) 天津興亞第一區  
 街一號  
 (電話) (二) 〇〇三六  
 (設立) 昭和十三年五月  
 【資本金】 二十五萬圓  
 【代表者】 藤井公雄  
 【營業項目】 運送業並に貿易  
 【取引銀行】 朝鮮銀行  
 【支店出張所】 (支店) 北京(出  
 張) 東京

近藤武彦、大阪出張所長 阿  
 部英一、上海出張所長 白井健  
 三、東京出張所長 横田二郎  
 【營業項目】 問屋業、代理業、  
 仲立業、物品販賣及買賣業、  
 不動産及布匹券所有並に買賣  
 【加入組合名】 華北木材輸入配  
 給組合、華北鐵鋼協會天津支部  
 華北鐵鋼輸入組合、天津滿洲鐵  
 鋼輸入組合、京津紙輸入配給組  
 合、華北亞細亞煤油輸入組合、天  
 津日商雜貨進出上海向移出組合  
 【取引銀行】 正金、朝鮮、天津  
 【工場】 三中工廠  
 【支店出張所】 (支店) 香港、大  
 阪、東京、上海、(出張所) 香港  
 青島、濟南、張家口、大同、太  
 原、石門、彰德、徐州、廣東

(設立) 大正五年四月  
 【資本金】 三百萬圓(半額拂込)  
 【代表者】 岡本久雄  
 【重役】 常務 高橋實美、酒  
 井信男、谷中敬治、濱野島田  
 佐七、取締役 藤澤清勝、大月  
 茂太郎、井上政也、監査役 森  
 村秀雄、岡清勝  
 【幹部職員】 營業部長 永海  
 清太郎、營業課長 玉澤正吉、  
 整理部長 小林徳司、受渡課長  
 佐々木守人、會計課主任 井戸  
 川力、穀肥課長 山内七郎、庶  
 務課長 宮本清滿、北京支店長  
 張(譯) 東京

### 三新洋行

(組 織) 個人  
 (所在地) 天津河北二經路三  
 (電話) (六)一六二九  
 (設立) 昭和十七年三月  
 【資本金】 三萬五千圓  
 【代表者】 濱田常吉(鹿兒島)  
 【營業種目】 石蠟製造販賣  
 【加入組合】 天津石蠟工業組合  
 【取引工場】 三新洋行石蠟工場

### 三正製藥天津出張所

(組 織) 有限會社  
 (所在地) 天津英亞第一區第  
 石街一四一  
 (電話) (三)二〇〇一  
 (設立) 昭和十六年十月  
 【資本金】 二萬圓  
 【代表者】 北村千之進(三重縣)  
 【營業種目】 一般藥品輸入卸、  
 フトラー酒製造販賣  
 【加入組合名】 天津藥品輸入  
 組合  
 【取引銀行】 朝鮮、天津  
 【工場】 三正製藥天津工場  
 【支店】 北京

### 三泰號糖棧工廠

(組織) 個人  
 (所在地) 天津河北二經路三

(電話) (六)一九六八  
 (據・業) 昭和十六年八月

【資本金】 十二萬圓  
 【代表者】 趙玉堂、山本哲愚  
 【製造種目】 三寶石文化米及香  
 米製粉製造販賣  
 【機械設備】 七〇馬力一台、精  
 穀機五台、結粉機四台  
 【加入組合名】 天津碾磨公會  
 【取引銀行】 大陸銀行

### 三津洋行

(組織) 個人  
 (所在地) 天津英亞第一區第  
 雙街一六  
 (電話) (三)三六六六  
 (設立) 昭和十三年六月  
 【資本金】 五萬圓  
 【代表者】 長戶健治(愛媛縣)  
 【營業種目】 通關業及運輸業並  
 に保險代理業  
 【加入組合名】 天津通關業組合  
 【取引銀行】 天津、朝鮮

### 株式三友商店天津出張所

(所在地) 天津佛租界四號路  
 新源大樓  
 (本店) 大阪  
 (電話) (三)一九六九  
 (電話) テンシシ、スリニ  
 (設立) 昭和十四年四月

【資本金】 百二十五萬九千圓  
 全額持分  
 【代表者】 所長 岡崎毅夫  
 【營業種目】 纖維原料及製品並  
 に雜貨貿易及賣買  
 【加入組合名】 華北纖維協會棉  
 糸布部、絹人絹糸布部、布帛製  
 品部  
 【取引銀行】 正金銀行  
 【出張所】 上海、青島、濟南、  
 瀋陽、芝罘、南通、蕪湖、漢口

### 三隆煉炭工廠營業所

(組織) 個人  
 (所在地) 天津英亞第一區第  
 野街二三  
 (電話) (三)四六六六  
 (設立) 昭和十六年三月  
 【資本金】 三萬五千圓  
 【代表者】 中須賀正男(廣島縣)  
 【營業種目】 煉炭製造販賣  
 【加入組合名】 天津窯業組合  
 【取引銀行】 正金、天津  
 【工場】 三隆煉炭工廠木工場  
 分工場

### 三和貿易公司

(組織) 有限會社  
 (所在地) 天津英亞第一區第  
 春街三四一  
 (電話) (三)三三〇六

(設立) 昭和十五年六月  
 【資本金】 二萬五千圓(全額持  
 分)  
 【代表者】 坂田長平  
 【重 役】 永野英男  
 【幹部職員】 高尾武雄(熊本縣)  
 【營業種目】 工業藥品、灌漑材  
 料、冷凍原料、材料  
 【加入組合名】 天津化學工業業  
 品控制組合、天津化學組合、天  
 津生活必需品輸入配給統制組合  
 【取引銀行】 正金、朝鮮、天津  
 信託

### 三和洋行

(所在地) 天津英亞第一區第  
 磨街二七一  
 (電話) (二)六五七五  
 (電話) (三)三六六六  
 (電 略) テンシシ、サンソ  
 コワコ  
 (設立) 昭和九年  
 【代表者】 池上兼治(關縣)  
 【幹部職員】 支那人 畢見幸太  
 那  
 【營業種目】 穀類、油脂原料、  
 自轉車類、煤炭工業藥品、齒科  
 醫藥器、茶、雜貨、食料品、農  
 場軍用、サン及水田、倉庫業  
 保險代理業  
 【取引銀行】 正金、朝鮮、天津、  
 要區  
 【支店出張所】 (支店) 神戶、北

### 養生堂天津販賣株式會社

(所在地) 天津英亞第一區第  
 島街五  
 (本店) 東京市  
 (電話) (二)六〇〇九  
 (設立) 昭和十二年三月  
 【資本金】 五萬圓(全額持分)  
 【代表者】 長瀨真介(長野縣)  
 【營業種目】 化粧品、藥品、齒  
 磨、石蠟類  
 【取引銀行】 朝鮮、天津、正金  
 【支店】 北京配給所、北支出  
 張所

### 鹽野義商店天津出張所

(組織) 株式  
 (所在地) 天津英亞第一區第  
 宮島街一丁目  
 (本店) 大阪  
 (電話) (三)三三四  
 (電 略) テンシシ、シノナ  
 【設立】 昭和十一年  
 【資本金】 七百五十萬圓(全額  
 持分)  
 【代表者】 吉田英逸  
 【營業種目】 藥材貿易  
 【取引銀行】 朝鮮銀行  
 【支店出張所】 (支店) 東京(出

張所) 上海、漢口、南京、京城、高麗

島貿易株式天津出張所

(所在地) 天津法界七號路六六號  
(本店) 大阪  
(電話) (三三) 三三三三  
(電略) テンシンエヌシヤ

(設立) 昭和十二年  
【資本目】 百萬圓(全額拂込)  
【代表者】 所長 山本虎猪  
【幹部職員】 所長代理 山本庄兵衛  
【營業項目】 機械一般、木材雜貨、工業藥品  
【加入組合名】 華北鐵鋼製品販賣共同組合、華北木材輸入配給組合、天津藥品精製組合  
【取引銀行】 朝鮮、正金

島田商店

(組織) 個人  
(所在地) 天津法界六號路四八號  
(電話) (三三) 三三三三  
(設立) 昭和十四年  
【資本目】 十萬圓  
【代表者】 市口章信  
【營業項目】 棉花、雜糧  
【加入組合名】 華北棉織協會  
【取引銀行】 朝鮮銀行

清水洋行

(組織) 個人  
(所在地) 天津興亞第一區宮島街三  
(電話) (二二) 六六〇三  
(電略) テンシンエヌシヤ  
(設立) 明治廿七年六月  
【資本目】 五十萬圓  
【代表者】 清水吉夫(岡山縣)  
【幹部職員】 純波 齋 龜塚定道  
【營業項目】 食料品卸小賣、洋品雜貨、世帯道具、化粧品、菓子酒製造、燒酎製造  
【加入組合名】 天津各輸入組合  
【取引銀行】 朝鮮、天津、正金

(工場名) 清水洋行造酒工場、清水碾磨  
【支店出張所】 (支店) 北京(出張所) 河北、大阪

清水港工業天津出張所

(組織) 合資  
(所在地) 天津興亞第一區宮野街二ノ六號  
(電話) (二二) 六六一一  
(設立) 昭和十四年四月  
【資本目】 十八萬圓(全額拂込)  
【代表者】 岡本晋作(靜岡縣)

【營業項目】 現地丸太材料  
【加入組合名】 華北木材輸入配給組合  
【取引銀行】 朝鮮銀行

昌榮洋行

(組織) 個人  
(所在地) 天津興亞第一區春街一〇一三  
(設立) 昭和十三年十一月  
【資本目】 一萬圓  
【代表者】 福原吉次(富山縣)  
【營業項目】 工業藥品、其他藥品一般  
【加入組合名】 天津化學製品輸入配給組合、天津生活必需品輸入配給組合  
【取引銀行】 天津、正金、朝鮮

【運務所】 大阪三榮藥品貿易株式會社、天津昌榮大藥房

株社 昌光洋行

(組織) 個人  
(所在地) 天津興亞第一區旭街一號  
(電話) (二二) 三三三三  
(電略) テンシン、シヨウ  
(設立) 昭和十七年十二月

【資本目】 百萬圓(半額拂込)  
【代表者】 社長 早野健吉  
【重役】 取締役 三宅直吉、藤田正男、監査役 辻義雄  
【營業項目】 機械、機械工具、鐵山、鐵道、土木、水道用品  
【加入組合名】 華北機械輸入組合、亞細亞板特約店組合、建築材料商統制組合、天津度量衡器具製造統制組合、華北農機具協會、天津生活必需品輸入配給統制組合、機械工具部、農業製品部、雜品部  
【取引銀行】 正金、朝鮮  
【支店】 北京、大阪

昌信洋行

(組織) 個人  
(所在地) 天津興亞第一區須磨街二ノ一三號  
(電話) (二二) 三三三三  
(電略) テンシン、シヨウ  
(設立) 昭和十五年七月

【資本目】 三千元  
【代表者】 中西芳兵衛(和歌山)  
【營業項目】 各種纖維製品染料  
【營業項目】 煙草代賣店  
【加入組合名】 華北棉織協會天津支部、天津生活必需品輸入配給統制組合、天津地方煙草卸賣配給組合  
【取引銀行】 朝鮮、正金

松昌コークス製造所

(組織) 個人  
(所在地) 河北省滄縣古冶西街一三〇號  
(營業) 昭和十三年五月

昌和洋行本店

(組織) 個人  
(所在地) 天津興亞第一區旭街五號  
(電話) (二二) 〇九四九  
(設立) 大正十四年四月  
【資本目】 一千萬圓  
【代表者】 小島和三郎(滋賀縣)  
【營業項目】 自榨木、金庫、保管庫、人力車、清火器、計算機、タイプライター、製鐵廠賣  
【取引銀行】 正金銀行  
【支店出張所】 (支店) 大阪、大連、新京、ハルビン、北京、濟南、青島、上海(出張所) 牡丹江、安東、錦州、開封、太原、芝罘



昭和貿易株式會社

(所在地) 天津興亞第一區吉  
新街九號  
電話 (二)五六一

(設 立) 昭和十六年六月  
【資本金】 十萬圓(全額拂込)  
【代表者】 岡 勇(和歌山縣)  
【重 役】 笠井英雄, 大塚武雄  
津邊竹春, 佐々木隆一, 尾上清  
【營業項目】 纖維製品貿易及び  
販賣業  
【加入組合名】 華北纖維協會天  
津支部  
【取引銀行】 正金, 朝鮮, 天津

昭和製作所

(組 織) 個人  
(所在地) 天津河北五經路一  
五號  
(電 話) (二)九四一

(設 立) 昭和十五年五月  
【資本金】 五萬圓  
【代表者】 和田達夫(大阪府)  
【營業項目】 電氣機械, 一般鐵  
工業  
【加入組合名】 天津工業組合  
【取引銀行】 朝鮮銀行  
【工場名】 昭和製作所工場  
(組 織) 個人

松島洋行

(組 織) 個人

(所在地) 天津興亞第一區池  
街四ノ二  
(電 話) (二)〇九二九  
(設 立) 明治三十八年

【資本金】 六萬圓  
【代表者】 山崎清夫  
【營業項目】 石炭, コークス, 木  
材, 耐火煉瓦  
【加入組合名】 天津コークス工  
業組合  
【取引銀行】 朝鮮銀行  
【工場名】 松昌コークス製造所  
【支 店】 河北省滌縣古冶西街  
一三〇

株式信記洋行

(所在地) 天津興亞第一區常  
盤街二ノ一號  
(電 話) (二)美三三三〇  
(電 話) テンシン, シンキ  
ヨカゴヤ

(設 立) 昭和十四年五月  
【資本金】 百萬圓(全額拂込)  
【代表者】 小澤 昇(靜岡縣)  
【重 役】 常務 寺尾佛三  
幹部職員 會計主任 金澤五  
之助, 營業主任 寺尾長司  
【營業項目】 製油原料, 油脂,  
雜糧, 其他一般農産物  
【加入組合名】 天津對日輸出組  
合, 天津對上海輸出組合  
【取引銀行】 正金, 朝鮮, 天津  
【出張所】 濟南, 徐州

新興照明商會

(組 織) 個人  
(所在地) 天津第一區明石街  
一三ノ四  
(電 話) (二)五五五五

(設 立) 昭和十四年三月  
【資本金】 一萬圓  
【營業項目】 積漆, 新(大阪府)  
【營業項目】 電氣照明器具, 電  
氣工事, 材料卸商  
【加入組合名】 天津生活必需品  
輸入配給統制組合  
【取引銀行】 朝鮮, 天津

新興洋行

(組 織) 個人  
(所在地) 天津興亞第一區伏  
見街八號  
(電 話) (二)一七六五

(設 立) 昭和九年七月  
【資本金】 十萬圓  
【代表者】 池田鹿太郎  
【營業項目】 新古ガラス瓶, 酒  
造用品附屬品一式  
【加入組合名】 天津輸入組合兼  
業科, 雜品科, 天津古物商組合  
【取引銀行】 正金, 朝鮮  
【支 店】 北京

新東洋行

(組 織) 個人

(所在地) 天津河北三經路三  
番里四號  
(電 話) (六)一九六五  
(設 立) 昭和十七年五月

【代表者】 緒實(作東京府)  
【製造項目】 靴, ショース, 油服,  
襪製造  
【機械設備】 靴クリム製造機  
械一切  
【加入組合名】 天津縫工業統制  
組合  
【取引銀行】 朝鮮銀行

新菱洋行

(組 織) 個人  
(所在地) 天津興亞第一區秋  
山街七ノ一號  
(電 話) (二)三九三五五

(設 立) 昭和十四年三月  
【資本金】 五萬圓  
【代表者】 林裕榮(朝鮮)  
【營業項目】 米, 雜穀, 食料品  
販賣  
【加入組合名】 天津米穀配給組  
合, 滿洲雜穀輸入組合  
【取引銀行】 正金, 天津, 朝鮮

晉信洋行

(組 織) 個人  
(所在地) 天津興亞第一區旭  
街七號

(電 話) (二)三六一一  
(電 話) テンシンシン

(設 立) 明治四十年八月  
【資本金】 二十五萬圓  
【代表者】 野村武彦(長崎縣)  
【幹部職員】 營業主任 宮崎新  
次郎  
【營業項目】 耐火煉瓦, 耐火モ  
ルタル, 耐熱陶器, 衛生陶器, タ  
イル, 塗料, 石積スレート, 運  
路建設用ブロック, 建築金物,  
ポンプ, ミキヤ, 農具, 工  
作機械, 雜機械  
【加入組合名】 天津生活必需品  
輸入配給組合, 電氣器具部, 雜品  
部, 機械工具部, 電器器具部, 天  
津化學製品輸入配給統制組合, 雜  
料, 工業藥品, 農山副産物, 天  
津建築材料商統制組合, 天津電  
器ラヂオ商統制組合, 天津生牛  
肉組合  
【取引銀行】 正金, 朝鮮, 天津  
【出張所】 北京

滋養軒天津出張所

(所在地) 天津興亞第一區明  
石街三三  
(木 店) 青島  
(電 話) (二)六九八七  
(設 立) 昭和十五年十二月

【資本金】 三百萬圓  
【代表者】 小島武雄(佐賀縣)  
【營業項目】 製菓及製菓原料

【加入組合】天津菓子卸商組合  
 【取引銀行】朝鮮、蒙議  
 【支店出張所】(支店)濟南(出張所)石門

### 親和木材公司

(組織) 個人  
 (所在地) 天津特一區楊家莊  
 (電話) (八)五七六  
 (設立) 昭和十三年三月  
 (代表者) 毛刃鐵郎(廣島縣)  
 (幹部職員) 營業部 北尾榮一  
 工務長 天野勝正  
 【營業項目】各種製材、木工  
 【取引銀行】朝鮮、正金  
 【工場名】親和木材公司製材工場

### 進和商會天津支店

(組織) 株式  
 (所在地) 天津興亞第一區松島街一二  
 (本店) 大連  
 (電話) (二)三六九一  
 (電略) テンシン、シンソ  
 (設立) 昭和十三年三月  
 【資本金】一千萬圓(全額拂込)  
 【營業項目】亞鉛引鐵線、鐵鋼、ナイキ、テールト、洋釘、電

氣用品、礦山用品、雜貨類  
 【取引銀行】天津、朝鮮  
 【工場】大阪、本天、天津  
 【支店】新京、本天、ヘルビ  
 ン、北京、鞍山、東京、大阪

### 杉本組

(組織) 個人  
 (所在地) 天津興亞第一區住吉街一ノ四  
 (電話) (二)一〇六  
 (設立) 大正十年十月  
 【資本金】十萬圓  
 【代表者】柴原後夫(大阪市)  
 【營業項目】土木建築業  
 【加入組合名】天津土木建築統制協會  
 【取引銀行】天津、信託  
 【出張所】北京

### 瀨口膠皮工廠

(組織) 個人  
 (所在地) 天津興亞第一區住吉街一號  
 (電話) (二)〇七六〇  
 (業略) 昭和六年七月  
 【資本金】十萬圓  
 【代表者】渡邊儀平(德島縣)  
 【幹部職員】工場長 高原善三  
 【製造項目】自轉車チューブ  
 主とする押出製品、支那紙を主

とする製製品  
 【機械設備】コロワシニホイ  
 ラ一基、ゴム混和ロー七台、  
 蒸籠十基、空氣壓縮機三台、動力  
 三相交流モーター十基、百四  
 十馬力  
 【取引銀行】天津、朝鮮

### 盛興洋行

(組織) 個人  
 (所在地) 天津興亞第一區伏見街六〇ノ二  
 (電話) (二)二六九八  
 (設立) 昭和十六年七月  
 【資本金】一萬五千圓  
 【代表者】土川文隆(滋賀縣)  
 【營業項目】綿糸布、襪織、雜  
 貨等  
 【加入組合名】天津襪織協會  
 【取引銀行】天津銀行

### 田島組

(組織) 個人  
 (所在地) 天津興亞第一區宮島街二六東亞ビル内  
 (電話) (三)三三三美  
 (設立) 昭和十三年一月  
 【資本金】五十萬圓  
 【代表者】田島清一(富山縣)  
 【營業項目】土木建築、煉瓦製  
 造販賣

【加入組合】天津土木建築統制協會  
 【取引銀行】天津、正金  
 【工場】田島組製工廠  
 【支店】北京

### 田附商店天津支店

(組織) 株式  
 (華名) 田附洋行  
 (所在地) 天津興亞第一區漢路街一四號  
 (本店) 大阪  
 (電話) (三)五三三三  
 (設立) 昭和十三年四月  
 【資本金】五百萬圓(全額拂込)  
 【代表者】池田三郎  
 【營業項目】棉花、綿糸布、襪  
 織、一般及加工綿布、雜貨、醃素  
 【加入組合名】華北襪織協會  
 【取引銀行】正金、朝鮮  
 【支店出張所】(支店)本天(出張所)北京、石門、濟南、青島、上海、漢口、大連、新京、京城、唐山

### 田邊公司製藥工場

(組織) 株式  
 (所在地) 天津河北路橋大街二二號  
 (電話) (六)一九七〇  
 (業略) 昭和十七年二月  
 【代表者】矢倉幸太郎  
 【製造項目】ハリバ製造

### 株式 田邊公司

(所在地) 天津特別行政區十  
 一號路一七一號  
 (本店) 北京  
 (電話) (三)三三三五  
 (電略) テンシン、タナベ  
 (設立) 昭和十四年十月  
 【資本金】五十萬圓(三十七萬  
 五千圓拂込)  
 【代表者】所長 大崎五十二  
 【重役】常務取締役 阿木書  
 雄、取締役 山岡健男  
 【幹部職員】總務部長 寺内延  
 三郎  
 【營業項目】醫藥品の輸出入及  
 製造  
 【加入組合名】醫藥品配給統制  
 組合、天津工業組合  
 【取引銀行】天津、北京、正金  
 朝鮮  
 【工場名】田邊公司製藥工場  
 (支店) 青島

### 株式 田村駒商店支店

(所在地) 天津興亞第一區宮島街一二號  
 (電話) (二)五三三三  
 (設立) 昭和十三年十一月  
 【資本金】八百萬圓(全額拂込)

【代表者】張開一、二三  
 【營業種目】各種雜物並雜貨  
 【取引銀行】正金、朝鮮  
 【支店出張所】(支店)東京、京都、京坂、奉天(出張所)大連、北京、哈爾濱、瀋陽、濟南、青島、台北、上海、バンコック、神戸

### 田村耀七針所出張所

(組織) 個人  
 (華名) 耀七洋行  
 (所在地) 天津興亞第一區路街一  
 (電話) (二)二九七一  
 (設立) 大正八年十月

【代表者】木村榮治郎(廣島市)  
 【營業種目】縫針販賣  
 【加入組合名】天津輸出入配給各種品部  
 【取引銀行】朝鮮、天津

### 太信號

(組織) 個人  
 (所在地) 天津河北大馬路一三四號  
 (電話) (六)六六二、五五二  
 (設立) 昭和十二年十一月  
 【代表者】中西孝侯(名古屋市)  
 【營業種目】化粧品、雜貨、布帛製品

【加入組合名】天津生活必需品輸入配給統制組合、華北雜糧協會天津支部  
 【取引銀行】朝鮮、天津  
 【工場】太信燒炭部工場、花王化學工廠、平安工廠  
 【支店】北京、石門

### 太平洋行

(組織) 合資  
 (所在地) 天津興亞第一區路街六ノ二  
 (電話) (二)〇四三七  
 (設立) 昭和十一年

【代表者】一萬圓(全額拂込)  
 【代表者】種口義久(香真縣)  
 【營業種目】電氣機械器具、內外機工事請負  
 【加入組合名】天津工務統制組合、天津電氣器具販賣統制組合  
 【取引銀行】朝鮮、天津信託  
 【工場名】太平電線製造株式會社

### 泰信洋行

(組織) 株式  
 (所在地) 天津興亞第一區宮島街二四號  
 (電話) (二)四五六七

(電話) テンシントロイン、ラヨウコウ、テンシン、キム  
 (設立) 大正元年七月  
 【資本金】百萬圓(全額拂込)  
 【代表者】手島真一(新潟)

【營業種目】棉花、棉葉、製油原料、石綿、羊毛、石灰、棉織物、麻袋、(ウツヤン)、帆布、小玉米、米殼、雜穀、澱粉、砂糖、罐詰類、工業藥品、酒精、亞鉛板藥、海產物、各種金物、ベニヤ板、肥料、塗料、塗料、染料、モザイク、テックス、礦油、重油、輕油、各種モーター、一般雜貨、其他

【取引銀行】正金、朝鮮、天津  
 【出張所】北京、錦州、石門、太原、徐州、彰德、青島

### 大亞運輸貿易公司

(組織) 個人  
 (所在地) 天津河北大馬路人和里  
 (電話) (六)〇四七二  
 (電話) テンシントロイン  
 (設立) 昭和十四年  
 【資本金】十萬圓  
 【代表者】林當樓(台灣)  
 【幹部職員】福田實、林當樓  
 【營業種目】運糧實業一般  
 【加入組合名】天津運糧業組合

河濱生業組合  
 【取引銀行】朝鮮銀行  
 【出張所】上海、大連

### 大華洋行

(組織) 個人  
 (所在地) 天津興亞第一區英華街五ノ一  
 (電話) (二)三五〇九  
 (電話) テンシントラシヤ  
 (設立) 昭和十二年三月  
 【資本金】三萬圓  
 【代表者】玉田其三郎(大阪)

【營業種目】亞紗毛織物、麻、絹人絹織物、其他各種製成品並に雜貨類  
 【取引銀行】正金、朝鮮、天津  
 【支店】徐州  
 【出張所】大連

### 大元商事株式會社

(所在地) 天津興亞第一區須磨街一五號  
 (電話) (二)六二五  
 (電話) テンシントロイン  
 (設立) 昭和十三年四月  
 【資本金】五十萬圓(全額拂込)  
 【代表者】廣瀨宗憲  
 【營業種目】揮發油、石油、機械油及一般礦油業  
 【取引銀行】正金、朝鮮

【支店】青島、北京、張家口、太原、上海

### 大興物産株式會社

(所在地) 天津特別三區二津路五號  
 (電話) (七)四〇六六  
 (電話) テンシン、タイヨウ、ワツヤン  
 (設立) 昭和十三年四月  
 【資本金】五十萬圓(全額拂込)  
 【代表者】伊藤真雄(北海道)

【營業種目】毛皮、皮革、獸毛、雜貨輸出入  
 【取引銀行】朝鮮銀行  
 【支店出張所】(支店)石門、太原、北京(出張所)歸綏、開封、彰德、順德、井陘、陽泉、汾陽、蔚安、保定、完縣、玉田、瀋陽

### 大信貿易株式會社出張所

(華名) 大信貿易公司  
 (所在地) 天津興亞第一區蘆街三ノ六  
 (本店) 神戸市  
 (電話) (二)三六五七  
 (設立) 昭和十三年  
 【資本金】三十五萬圓(全額拂込)  
 【代表者】所長 東口和一  
 【營業種目】小麥粉、雜物類、

其他一般雜貨、小麥麵粉、砂糖、  
 澱粉、罐頭、其他食品、金物類、  
 建築材料、玻璃器、硝子製品  
 帽子、粉體、化學工業藥品、石  
 鹼、護謄等、明膠、膠毛、羊  
 皮、羊毛、杏仁、胡桃、花生等  
 【加入組合名】日本小麥粉輸入  
 配給組合、上海向雜糧油脂移出  
 組合、商業製品、天津雜品輸入  
 組合、華北煤雜組合  
 【取引銀行】正金、朝鮮、天津  
 【支店出張所】(支店)名古屋  
 (出張所)ラングーン、バンコッ  
 ク、サイゴン、ハノイ

### 大生洋行

(組織) 個人  
 (所在地) 天津亞第一區橋  
 山街二一號  
 (電話) (二)一四〇七  
 (電略) テンション、タミツ  
 (設立) 昭和十二年五月  
 【資本金】四萬元  
 【代表者】馬場 保東京市  
 【營業種目】工業藥品染料、醫  
 藥品、雜貨輸出貿易  
 【加入組合名】天津工業藥品輸  
 入組合、天津醫藥品輸入組合、  
 天津製油製糖藥輸入組合、天津  
 雜品輸入組合  
 【取引銀行】朝鮮、金正

### 大成洋行

(組織) 株式  
 (所在地) 天津亞第一區新  
 橋街七二  
 (電話) (二)五三六六  
 (設立) 昭和十四年一月  
 【資本金】五萬圓(全額拂込)  
 【代表者】古川第一郎(京都府)  
 【營業種目】布帛、雜貨卸  
 【加入組合名】華北煤雜協會天  
 津支店  
 【取引銀行】正金、朝鮮、天津  
 【支店】奉天  
 信託

### 大清化學工業株式會社

(華名) 大清公司  
 (所在地) 天津海光寺南六里  
 台  
 (電話) (二)三三三一  
 (電略) テンション、シミン  
 イチ  
 (設立) 昭和十五年九月  
 【資本金】五十萬圓(全額拂込)  
 【代表者】清水 末則(愛知縣)  
 【營業種目】硫化染料、硫化曹  
 達、無水芒硝、鹽酸製造、其の  
 他工業藥品販賣、包裝用製罐  
 【取引銀行】天津、朝鮮  
 【工場】天津染料工場、大清  
 製罐工場、漢沽芒硝鹽酸工場

### 大同機械工業株式會社出張所

(所在地) 天津亞第一區扶  
 桑街一五號  
 (本店) 大阪  
 (電話) (二)一〇七五  
 (本略) テンション、スパイク  
 (設立) 昭和十二年九月  
 【資本金】百七十五萬圓(全  
 額拂込)  
 【代表者】木村正雄  
 【營業種目】各種自動車附屬品  
 製造卸  
 【取引銀行】正金、朝鮮  
 【出張所】北京、上海

### 大同製管株式會社天津工場

(組織) 日華合辦  
 (所在地) 天津特別第三區東  
 局子大馬路  
 (本社) 北京  
 (代表者) 昭和十年七月  
 【資本金】百萬圓(半額拂込)  
 【代表者】常務取締役 大山行  
 吉  
 【重役】副社長 魏子丹、取  
 締役 羅雲八、宮井一郎、陳  
 國樞、張錫、監査役 子毛恆、  
 鄭文軒  
 【幹部職員】天津出張所所長 都  
 築卓  
 【製造種目】鐵管、コンクリート

### 製品、一般製鐵

【機械設備】製柱機、製管機  
 【營業所名】大同製管株式會社  
 【營業所】天津特別第三區六緯  
 路三三  
 (電話) (七)一三二一、一三三三  
 【加入組合名】天津全購聯等  
 【取引銀行】朝鮮、天津信託

### 大同軒茶舖天津支店

(組織) 個人  
 (所在地) 天津亞第一區橋  
 山街二五ノ三  
 (本店) 滋賀縣  
 (電話) (二)〇九六七  
 (設立) 昭和十三年十一月  
 【資本金】十萬圓  
 【代表者】立岡爲吉(滋賀縣)  
 【營業種目】茶葉輸入販賣  
 【加入組合名】天津輸入配給統  
 制組合  
 【取引銀行】正金銀行  
 【支店】大連

### 株式大同洋紙店出張所

(所在地) 天津亞第一區同  
 石街四ノ四  
 (電話) (二)〇三三六  
 (設立) 昭和八年四月  
 【資本金】三百萬圓(全額拂込)  
 【代表者】岩米地次男  
 【營業種目】洋紙、和紙、紙如

### 工品、輸入販賣

【取引銀行】朝鮮銀行  
 【支店出張所】(支店)東京、名  
 古屋、京都、瀋陽、門司(出張  
 所)北京、青島、瀋陽、上海、  
 廣東、香港

### 株式大同洋紙店天津支店

(華名) 大同公司  
 (所在地) 天津亞第一區橋  
 山街四ノ四  
 (本店) 大阪市  
 (電話) (二)〇三三六  
 (電略) テンション、カミ、  
 イトカ  
 (設立) 昭和八年四月  
 【資本金】三百萬圓  
 【代表者】支店長 島田慶五郎  
 【幹部職員】副支店長 岸崎廣  
 【營業種目】洋紙、和紙、紙如  
 工品、工業藥品  
 【加入組合名】京津配給統制合  
 【支店出張所】(支店)東京、名  
 古屋、京都、瀋陽、北京、青島、  
 上海(出張所)門司、太原、石門  
 張家口、瀋陽、廣東、香港

### 大日本インキ製造株式會社

天津出張所  
 (華名) 大日本瀧澤公司  
 (所在地) 天津亞第一區扶

桑街一ノ二

【電話】(二)六二九六

【資本金】百萬元(全額拂込)

【代表者】林文雄(北海道)

【營業項目】印刷用各イキ、

プレス、原料、染料、工業薬、印刷

刷材料、印刷機械、各名、印刷用紙

【取引銀行】正金銀行

【工場名】大日本インキ製造株式

會社天津工場

【支店出張所(支店)】大阪、

名古屋(出張所)ヘルピン、本天、

新京、釜日、天津、北京、台

北、上海

### 大日本インキ製造株式工場

【華名】大日本油墨司天

津工廠

【所在地】天津華街揚家花園

大街五〇號

【本 社】東京市

【營業項目】昭和十七年四月

【資本金】十萬圓

【代表者】林文雄

【幹部職員】技師 羅見勇吉

【製造種目】印刷用インキ及び

ニス

【營業所名】大日本インキ製造

天津營業所

【營業所】天津梨亞第一區扶桑

街一ノ二

【電話】(二)六二九六

【加入組合名】天津日本工業組

合聯合會、天津生活必需品輸入

統制組合、天津日本染料染料組

合、天津日本商業統制組合聯合

會、天津日本印刷インキ同業統

制組合

【取引銀行】正金、天津

### 大日本紡績株式事務所

【所在地】天津梨亞第一區三

島街三ノ一

【代表者】(二)一九一三

【設立】昭和十二年九月

【資本金】一億四千四百萬圓

一億一千四百十九萬圓拂込)

【營業種目】麥酒及清酒飲料料

水

【取引銀行】朝鮮、正金

【支 店】名古屋、札幌、福岡

大連

【出張所】上海、廣東、内地、

滿洲、各重要都市

株式大丸家具製作所

【所在地】天津特別三區七緯

路水樂里

【電 話】大阪市

【電話】(七)〇七四

【採 集】昭和十四年六月

【資本金】一千五百萬圓(二千

二百萬圓拂込)

【代表者】杉野忠三(大阪府)

【製造種目】洋家具、什器類、

並に和家具

【機械設備】木工機械二台、五

馬力

【營業所名】大天津支店

【支店出張所】天津梨亞第一區地街

二三

【電話】(二)二三三八

【取引銀行】正金、朝鮮、聖漢

### 株式大丸天津支店

【所在地】天津梨亞第一區旭

街三三

【本 店】大阪

【電 話】(三)三六三五

【電 略】タイマル

【設立】昭和十三年四月

【資本金】一千五百萬圓(千

二百萬圓拂込)

【代表者】杉野忠三(大阪府)

【營業種目】百貨店、一般雜貨

雜貨類、一般雜貨出入

【取引銀行】正金、朝鮮

【支店出張所】(支店)京都、神

戶(出張所)大連、新京、北京、天

津、保定、太原、瀋陽、徐州、青

島、濟南

### 大連汽船株式天津支店

【所在地】天津特別一區興亞

路一〇一號

【本 店】大阪

【電話】(二)一四六三

【電 略】テンシン、ゲイキ

【設立】昭和四年二月

【資本金】二千五百七十萬圓(

全額拂込)

【代表者】小竹玄雄

【營業種目】海上運送業及倉庫

業及之に附屬する一切の業務

【取引銀行】正金、朝鮮

【支店事務所】(支店)上海、青

島、神戶、釜日、東京、台北、

大連、新京、香港(事務所)本

天、北京

### 大連丸油株式會出張所

【所在地】天津梨亞第一區伏

見街一〇二ノ五

【本 店】大連

【電話】二三三三

【電 略】テンシン、マルヒ

【設立】昭和十二年九月

【資本金】四十萬圓全額拂込)

【代表者】春島鐵雄(佐賀縣)

【營業種目】燃料油、潤滑油、

石油副産物

【取引銀行】正金、朝鮮、天津

【支店出張所】北京、太原、青

島、濟南

### 大洋酒造株式會營業所

【組織】個人

【所在地】天津梨亞第一區蓬

萊街一九

【資本金】(二)一三三三

【電 略】テンシン、ムケキ

【設立】昭和七年

【資本金】五萬圓

【代表者】川勝藏一(京都府)

【幹部職員】有田三次、三井正

【營業種目】清酒、味淋、白酒

【加入組合名】北支日本酒製造

會、天津和洋酒輸入組合

【取引銀行】朝鮮、天津、天津

信託

【工場名】大洋酒造天津工場

【電話】(六)〇八八八

### 大洋商工株式會出張所

【所在地】天津梨亞第一區旭

街三九

【本 店】名古屋

【電話】(二)一九一四

【電 略】テンシン、ワイキ

【設立】昭和十三年十二月

【資本金】五十萬圓(全額拂込)

【代表者】市吉成(愛知縣)

【營業種目】北支產雜貨輸入及

雜貨用陶磁器及一般雜貨輸入販

賣

【取引銀行】正金銀行  
【出張所】四日市、上海

第一徵兵保險株式會支部

【所在地】天津興亞第一區西宮馬街一丁目九ノ二

【本店】東京

【電話】(一)五五六一

【設立】昭和十四年三月

【資本金】二百五十萬圓(八十五萬圓持込)

【代表者】支部長 野村正郎

【幹部職員】支部次長仁科豊喜

【營業種目】徵兵保險業

【取引銀行】朝鮮、正金、聚興

【支店出張所】(支店)上海(出張所)北京、天津、濟南、青島、開封、張家口

第一製藥株式會出張所

【所在地】天津興亞第一區伏見街一八一ノ一

【本店】東京市

【電話】(一)三〇一五

【電話】テンシン、ダイ、イチ

【設立】昭和十四年

【資本金】六百萬圓(全額持込)

【代表者】所長 河野賢一

【營業種目】藥品輸入販賣

【取引銀行】朝鮮、正金  
【支店出張所】(支店)大阪(出張所)上海、京城、青島、香港、廣東、台北

高田電氣工業所

【組織】個人  
【所在地】天津河北律路路純善里

【電話】(一)一六九一

【設立】昭和十五年九月

【資本金】二千圓

【代表者】高田敏明(岡山縣)

【營業種目】各種送電線路工事、内外線工事、一般設計請負工事、電動機修理、ラヂオ販賣修理

【加入組合】天津電氣統制組合

【取引銀行】朝鮮銀行

株式確定商店天津支店

【所在地】天津興亞第一區松島街二四號

【本店】名古屋市

【電話】(一)四九六二

【電話】テンシンタキサダ

【設立】昭和十三年十月

【資本金】二百五十萬圓(全額持込)

【代表者】倉田善隆(愛知縣)

【營業種目】綿布、人絹布、毛織物、縫貨

【取引銀行】正金、朝鮮  
【支店出張所】(支店)京都、大阪、京城、大連、台北(出張所)上海

竹中洋行

【組織】個人  
【所在地】天津興亞第一區伏見街一

【電話】(一)〇九五八

【設立】大正十四年三月

【資本金】六萬圓

【代表者】森田房吉(大阪市)

【營業種目】鴉片輸出業

【取引銀行】天津、正金

株式武田長兵衛商店

【所在地】天津興亞第一區旭街三ノ三

【本社】大阪市

【電話】(一)二五〇六

【電話】テンシンタケダク

【設立】昭和十四年十月

【資本金】一千八百萬圓(一千五百萬圓持込)

【代表者】大田瑠棟

【營業種目】藥品

【加入組合名】天津生活必需品輸入配給統制組合、天津化學藥品輸入配給統制組合

株式俄松商店天津出張所

【組織】個人  
【所在地】天津特別一區浙江路九號

【代表者】前中雄

【資本金】百萬圓(全額持込)

【設立】昭和十四年二月

【營業種目】木材輸出入貿易

【加入組合名】華北木材輸入配給組合天津日本木材部

【取引銀行】正金銀行

【支店出張所】台灣、大連、博多、鹿兒島、松江、新京、松山、須崎、七尾

拓信洋行

【組織】個人  
【所在地】天津興亞第一區伏見街一ノ一

【電話】(一)六一八一

【設立】昭和十五年三月

【資本金】一萬圓

【代表者】石橋清孝(福岡縣)

【營業種目】漆油、硝子製品、機織工具、電氣材料、トナー、襪製品、皮革製品  
【取引銀行】天津銀行

塘沽新港港運局天津事務所

【所在地】天津興亞第一區宮島街東五七ノ二

【電話】(一)三三〇六

【代表者】所長 高井政彦

【幹部職員】庶務係長 小林愛治、購買係長 石田誠輝

中央物産株式會出張所

【所在地】天津興亞第一區福島街七ノ七

【本店】京城

【電話】(一)九八八

【電話】カキタ、〇タイ

【設立】昭和十三年六月

【資本金】四十五萬圓(全額持込)

【營業種目】和紙、青果、酒、雜貨、ストロー

【加入組合名】京津統制商會、天津青果統制組合、天津生活必需品輸入配給統制組合

【取引銀行】朝鮮、天津

中華出光興產株式會社天津支店

〔華 名〕 出光洋行天津支店  
〔所在地〕 天津興亞第一區魁  
街三四號  
〔本 店〕 上海  
〔電 話〕 (一)二六六、二六六  
(二)二七〇、二七〇

〔設 立〕 昭和十一年十月

〔資本金〕 一千萬圓(全額拂込)

〔代表者〕 取締役支店長 村越  
準人

〔軍 役〕 常務取締役 山田孝  
介

〔營業項目〕 石油、礦油及礦油  
副產物、植物油、魚油、工業藥  
品類、塗料、電氣機械器具類、  
其他雜貨

〔加入組合名〕 天津化學製成品控  
出入配給統制組合、天津生活必  
需品輸出入配給統制組合、京津  
對日石油組合

〔取引銀行〕 正金、朝鮮、蒙疆

〔支店出張所〕 (支店) 北京、廣  
東、漢口、青島(出張所) 張家  
口、大同、厚和、石門、太原、秦  
皇島、唐山、濟南、蚌埠、安慶、  
徐州、開封、商邱、濰州、杭州、  
蘇州、揚州、蕪江、無錫、南京、  
蕪湖、九江、南昌、廈門、汕頭

中華燐寸株式會社

〔華 名〕 中華火柴有限公司

〔所在地〕 天津興亞第一區福  
島街一二三號  
〔電 話〕 (一)三三三、三三五五  
(二)三三三、三三五五

〔設 立〕 大正九年五月

〔資本金〕 百萬圓(全額拂込)

〔代表者〕 金山吾八郎(當山縣)

〔製造項目〕 礮化燐、燐寸、安  
全燐寸

〔機械設備〕 軸木配列機外九十  
六台

〔營業所名〕 中華全國火柴產銷  
聯合社

〔營業所〕 天津法界四號路新華  
大樓六樓

〔電 話〕 (一)三〇一四  
(二)三〇一四

中國物產公司

〔所在地〕 天津興亞第一區旭  
街八三號

〔設 立〕 大正十二年

〔資本金〕 十萬圓(全額拂込)

〔代表者〕 井上快一

〔營業項目〕 家具製造、裝飾織  
物、天津接龍雜貨

〔取引銀行〕 正金、朝鮮、天津

〔工場〕 天津河北廣緯路五三

〔出張所〕 北京

中國聯合準備銀行分行

〔組 織〕 國營  
〔所在地〕 天津特別行政區三

〔設 立〕 昭和十三年三月

〔資本金〕 五千萬圓(全額拂込)

〔代表者〕 經理 唐卜年

〔分 行〕 青島、濟南、開封、  
太原、徐州、石門、濰州、唐山、  
海州、新鄉、秦皇島、威海衛、  
煙台、運城、臨汾其的

〔營業項目〕 各種印刷、保險代  
理業

〔加入組合名〕 天津日本印刷製  
紙組合、天津生活必需品輸入配  
給統制組合

〔取引銀行〕 天津、正金、朝鮮

中支製泉工業株式會社出張所

〔所在地〕 天津興亞第一區宮  
島街三三、七號

〔設 立〕 昭和十五年五月

〔資本金〕 百萬圓(全額拂込)

〔代表者〕 野村照雄(長崎縣)

〔營業項目〕 海水機販賣

〔取引銀行〕 朝鮮銀行

〔出張所〕 青島、南京、漢口、  
包頭

中東公司

〔所在地〕 天津興亞第一區福  
島街四一號

〔設 立〕 昭和十二年三月

〔資本金〕 三萬圓

〔代表者〕 富成一二

中裕洋行

〔組 織〕 個人  
〔所在地〕 天津興亞第一區旭  
街四〇號

〔設 立〕 明治三十八年

〔資本金〕 中戸川孝造(神奈川)

〔營業項目〕 和洋品雜貨製造  
並に販賣、化粧品、食料品、飲  
料水、飲料品販賣、小賣並に卸  
賣、倉庫業

〔取引銀行〕 天津、朝鮮、正金

〔代表者〕 個人

〔加入組合名〕 天津日本印刷製  
紙組合、天津生活必需品輸入配  
給統制組合

〔取引銀行〕 天津、正金、朝鮮

長泰洋行

〔組 織〕 個人  
〔所在地〕 天津興亞第一區宮  
島街二號

〔設 立〕 昭和十二年三月

〔資本金〕 五十萬圓

〔代表者〕 長谷部義雄(香川縣)

〔營業項目〕 (輸出)雜貨、製油

原料、肥料、石灰、(輸入)米、  
小麥粉、砂糖、茶、油餡、金粉  
酒、醬油、水飴、雜貨

〔加入組合名〕 天津生活必需品  
輸入配給統制組合

〔取引銀行〕 正金、朝鮮、天津

〔支 店〕 北京

〔設 立〕 昭和十五年十二月

〔資本金〕 三百萬圓(全額拂込)

〔代表者〕 支店長 小田健三郎

〔營業項目〕 青島ゴム工業會社  
製品一般販賣

〔取引銀行〕 朝鮮、正金

〔支 店〕 北京、上海

聖潔肥料販賣株式會社

〔所在地〕 天津興亞第一區兼  
業街三號

〔設 立〕 大正十四年十月

〔資本金〕 百萬圓(全額拂込)

〔代表者〕 個人

〔加入組合名〕 天津日本印刷製  
紙組合、天津生活必需品輸入配  
給統制組合

〔取引銀行〕 天津、正金、朝鮮

〔支 店〕 北京、上海

【代表者】支店長 上代表郎  
 【幹部職員】營業部長兼經理部  
 長 岡崎隆一、營業次長 清水  
 真

【營業種目】油脂、燃料、肥料、  
 工業藥品  
 【加入組合名】天津生活必需品  
 輸入配給統制組合、天津カーバ  
 イト輸入配給組合、天津化學製  
 品輸入配給統制組合  
 【取引銀行】正金、朝鮮、天津  
 【出張所】青島、北京

### 螺理商店天津出張所

(組織) 合名  
 (華名) 螺理洋行  
 【所在地】天津法界一四號路  
 三四號  
 (本店) 京都  
 (電話) (二)六七四號  
 (電略) テンシントレイオン  
 (設立) 昭和十四年  
 【資本金】百五十萬圓  
 【代表者】所長 一ノ瀬勝太郎  
 【營業種目】綿糸布入組糸布、  
 生糸、襪種類一般、雜貨類一般  
 【加入組合名】天津襪業協會  
 【取引銀行】朝鮮、正金  
 【支店】大阪、足利、桐生、  
 金澤、福井、神戸、京城、大連、  
 奉天、瀋陽、四平街、青島、上  
 海、周村

### 通運公司天津支店

【所在地】天津奧亞第一區春  
 街一八號  
 (本店) 濟南  
 (電話) (二)五五五三  
 (電略) テンシントウワン  
 (設立) 明治廿七年  
 【代表者】丸山博郎(長野縣)  
 【營業種目】運送、通關、倉庫業  
 【加入組合名】天津通關業組合  
 【取引銀行】朝鮮、天津  
 【支店出張所】(支店)青島、北  
 京、石門(出張所)張家口

### 蕭井組天津出張所

(組織) 合資  
 【所在地】天津奧亞第一區伏  
 見街三ノ四號  
 (本店) 大連  
 (電話) (二)一四一三  
 (設立) 昭和十一年三月  
 【資本金】廿五萬圓(全額拂込)  
 【代表者】山田定雄  
 【營業種目】土木建築業  
 【加入組合名】天津土木建築統  
 制協會  
 【取引銀行】朝鮮銀行  
 【出張所】太原  
 帝國蓄音器販株式會社  
 【所在地】天津奧亞第一區春  
 日街八號

(電話) (二)五六二四  
 【資本金】三十萬圓(全額拂込)  
 【營業種目】蓄音器用レコード  
 卸業

### 天成洋行天津支店

(組織) 個人  
 【所在地】天津法界二段踏臺  
 (本店) 濟南  
 (電話) (三)五五五號  
 (電略) テンシントウワン  
 (設立) 昭和七年

【資本金】五十萬圓  
 【代表者】支店長 長尾昌平  
 【營業種目】電氣材料、機械工  
 具、地金類、鑛道、鑛山、土木、水  
 道用品檢出入  
 【加入組合名】天津生活必需品  
 輸入配給統制組合電氣機器部、  
 機械工具部、天津電氣機器ラヂ  
 オ商統制組合  
 【取引銀行】正金、朝鮮、  
 【支店】青島  
 株式天津味の業公司  
 【所在地】天津奧亞第一區福  
 島街三六號  
 (電話) (二)一五八  
 (電略) テンシントウワン  
 (設立) 昭和十三年十一月

【資本金】三十萬圓(全額拂込)  
 【代表者】事務取扱役 申津川  
 次郎  
 【營業種目】調味料及飲料水  
 【取引銀行】朝鮮、正金、天津

### 天津印刷工廠

(組織) 個人  
 【所在地】天津東馬路寶院東  
 胡同三四號  
 (電話) (二)四六九七  
 (營業) 昭和十四年  
 【代表者】關春雄(福井縣)  
 【機械設備】四六全一、十  
 六頁二頁、八頁三台、フット四台  
 【加入組合名】天津日本印刷統  
 制組合  
 【營業種目】中華法合編印館專  
 業並に一般印刷製本  
 【取引銀行】天津信託

株式 天津銀行  
 【所在地】天津奧亞第一區旭  
 街  
 (電話) (二)二〇七  
 (設立) 大正九年四月  
 【資本金】二百五十萬圓  
 【代表者】池田五郎  
 【營業種目】一般銀行業務、貯  
 蓄銀行(貯金)業務  
 【支店出張所】(支店)北京、塘  
 沽、唐山(出張所)北京

### 天津工業株式會社

【所在地】天津特別三區七緯  
 路一〇三  
 (電話) (二)四四四七  
 【資本金】三十萬圓(全額拂込)  
 (營業) 昭和十年五月  
 【代表者】藤木六郎(東京府)  
 【製造種目】調味料、味の素  
 【取引銀行】朝鮮銀行

### 天津興業橡皮工業業所

【所在地】天津河北五緯路一  
 四號  
 (電話) (二)〇四二五  
 (設立) 昭和十五年二月  
 【資本金】二萬五千圓  
 【代表者】淺野又兵衛(滋賀縣)  
 【營業種目】自動車タイヤ、  
 チェア、管理用墊、各種修理  
 用墊ゴム、その他ゴム製品  
 【加入組合名】天津ゴム統制組合  
 【取引銀行】天津銀行  
 【工場名】天津興業橡皮工廠  
 天津石鹼工廠營業所  
 (組織) 個人  
 【所在地】天津河北調練路五  
 號路角  
 (電話) (六)六六二二  
 (設立) 昭和十四年五月  
 【代表者】森田泉夫(愛媛縣)



【重慶】工場長 大野英夫  
 【營業種目】石炭及油脂  
 【加入組合名】天津生活必需品  
 輸入配給統制組合  
 【取引銀行】朝鮮銀行  
 【工場】天津石鹼工場

### 天津第二工場

【組織】株式  
 (所在地) 天津佛界八號路  
 (本社) 奉天  
 (電話) (二)一五一五  
 【幹部職員】工場長 木川 平  
 【營業所】濟南、石門、太原、  
 北京、天津

### 天津製鋼所

【組織】株式  
 (所在地) 天津特別四區小孫  
 莊  
 (電話) (七)三〇七  
 (株業) 昭和十三年五月  
 【資本金】百萬元(全額拂込)  
 【代表者】伊藤和廣  
 【幹部職員】伊藤和廣 右衛門  
 【製造種目】各種製鋼  
 【營業所名】天津製鋼所  
 【取引銀行】五金、朝鮮  
 (組織) 株式

### 天津染料工場

(組織) 株式

(所在地) 天津海光寺南六里  
 台  
 (電話) (二)二三三一  
 (株業) 昭和十五年九月  
 【資本金】五十萬圓(全額拂込)  
 【代表者】清水 太郎  
 【製造種目】硫化染料

### 天津工場

【組織】株式  
 (所在地) 天津第六區二所  
 (本社) 奉天  
 (電話) (八)一四六  
 【幹部職員】工場長 淺村勝義  
 【營業所】濟南、石門、太原、  
 北京、天津

### 天津大門商會

【組織】個人  
 (所在地) 天津興亞第一區福  
 島街九五ノ五  
 (電話) (二)一七四六  
 (設立) 昭和十三年九月  
 【資本金】五萬圓  
 【代表者】須田芳郎(新潟縣)  
 【營業種目】電氣器具材料販賣  
 【取引銀行】朝鮮銀行  
 【出張所】北京

### 天津耐火器材株式會社

(所在地) 天津河北東七路路  
 一號  
 (電話) (六)一九五五  
 (設立) 昭和十六年七月  
 【資本金】百萬圓(分拂込)  
 【代表者】山本水規(兵庫縣)  
 【幹部職員】工場長 山本水規  
 【營業種目】窯器、坩堝、粘土磚  
 塊、高級耐火煉瓦、各種耐火器  
 材製造販賣  
 【加入組合名】天津實業組合  
 【取引銀行】朝鮮銀行

### 天津燻房衛生工務所

【組織】個人  
 (所在地) 天津興亞第一區榮  
 街一  
 (電話) (二)六九四七  
 (設立) 昭和十六年十二月  
 【資本金】三萬圓  
 【代表者】猪俣二俊(久大連)  
 【營業種目】燻房、衛生、冷房  
 水道、汽機、配管工事、請負設  
 計、監督、機械工具販賣製作庫  
 仕仕理一式  
 【取引銀行】天津、正金、朝鮮  
 信託

### 株式天津二見商會

(所在地) 天津興亞第一區花

### 圓街二號

(電話) (二)五五三、三六  
 (電話) テンシ、ワタミ  
 (設立) 昭和十三年八月  
 【資本金】五十萬圓(三十萬圓  
 拂込)  
 【代表者】社長 河口 明  
 【代表者】常務理事 河口 元  
 松永 隆一  
 【幹部職員】課長 三ツ木常次  
 郎、河口 博  
 【營業種目】和洋統輸入及現地  
 品卸商  
 【取引銀行】正金、朝鮮、天津  
 久大  
 【工場】燕京造紙工廠  
 【出張所】張家口、新鄉

### 天津輝船運輸株式會社

【組織】日本法人  
 (所在地) 天津法租界六號路  
 八號  
 (電話) (三)三五三三、三三  
 (電話) テンシ、ワタミ  
 (設立) 昭和十七年七月  
 【資本金】一千四百六十萬圓  
 【代表者】取締役社長 田尻昌  
 次  
 【代表者】常務取締役 石田芳  
 雄、久野武雄

### 天津メリヤス株式會社

(所在地) 天津南開島邊馬

【幹部職員】取締役社長 大塚州  
 一、雜貨課長 興野大明、經理  
 課長 山本四郎、全權課長 高  
 貫弘之助  
 【營業種目】輕便呢業、洋布役  
 業、造布及縫紉修理業、前記各  
 業に附帶する事業  
 【加入組合名】天津通關業組合  
 【取引銀行】朝鮮銀行  
 【工場】大沽道順所管理辦  
 事處、大沽道順所  
 【支店出張所】東京事務所、瀋  
 陽分室、漢沽出張所

### 天津紡績公司

【組織】株式  
 (所在地) 天津特別四區鄭家  
 莊  
 (電話) (七)〇〇二  
 (株業) 昭和十一年十月  
 【資本金】五百萬圓(全額拂込)  
 【代表者】會長 池邊龍一  
 【代表者】社長 伊藤忠兵衛  
 【幹部職員】事務 新實業、植  
 松實雄  
 【製造種目】精糸、織布  
 【營業所】天津興亞第一區福島  
 街七一  
 【取引銀行】正金、朝鮮

### 天津メリヤス株式會社

(所在地) 天津南開島邊馬

(電 話) (二)三三六(三)六六  
 (設 立) 昭和十四年一月  
 【資本金】 廿五萬圓(全額拂込)  
 【代表者】 取締役 橋本復彦  
 【重 役】 取締役 朝川順治郎  
 中井明治  
 【營業種目】 メリヤス布品製造  
 造販賣  
 【加入組合名】 天津メリヤス布  
 品工業統制組合、天津造販工業  
 統制組合  
 【取引銀行】 朝鮮、天津、正金

### 東亞海運株式天津支店

(所在地) 天津佛界四號路七  
 (本店) 東京  
 (電 話) (三)四八四八  
 (電 略) テンシン、トウワ  
 カイウ

(設 立) 昭和十四年十月  
 【資本金】 一億圓(全額拂込)  
 【代表者】 支店長 岡崎和美  
 【重 役】 専務理事北支駐在  
 長岡信雄  
 【幹部職員】 理事 香取和作、  
 次長 野口義男、出荷係長 小  
 出孫十郎、入荷係長 近藤茂之  
 助、庶務係長 木井良和、調査  
 係長 長尾圭三、現場係長 大  
 石恭夫  
 【營業種目】 海上運送  
 【取引銀行】 朝鮮、天津、正金  
 【支店出張所】 東京、橫濱、名

古島、大阪、神戸、字品、門司  
 長崎、台北、大連、北京、青島  
 芝罘、秦皇島、塘沽、上海、南  
 京、漢口、廈門、汕頭、香港、  
 廣東、海濱島、海防、西貢、盤谷

### 東亞公司

(組織) 個人  
 (所在地) 天津英租界第一區亞  
 街三十四  
 (電 話) (二)四三三六  
 (設 立) 明治卅九年十一月

【資本金】 五萬圓  
 【代表者】 鈴木三(東京市)  
 【營業種目】 鉛米粉、雜穀、油  
 脂、工業藥品、漢藥材、雜貨、煙  
 草、保險代理  
 【加入組合名】 天津化學製品輸  
 入配給組合、天津生蠶輸出組  
 合、天津地方產物卸賣配給組合  
 天津日本小麥粉輸入配給組合  
 【取引銀行】 正金、朝鮮、天津  
 信託

### 東亞產業株式天津支店

(所在地) 天津英租界第一區亞  
 街四  
 (本 社) 岡山市  
 (設 立) 昭和十一年二月  
 【資本金】 五十萬圓(全額拂込)  
 【代表者】 松木勝太郎

【營業種目】 藥品、食物、雜貨  
 海產物  
 【取引銀行】 朝鮮、天津、正金  
 【支 店】 北京、濟南、青島、  
 大阪

### 東亞洋酒工業公司

(組織) 共同出資  
 (所在地) 天津佛界十四號路  
 三四號  
 (電 話) (三)三三三六  
 (設 立) 昭和十三年八月

【資本金】 二十萬圓  
 【代表者】 専務理事 中村定吉  
 【重 役】 社長 小林成夫、監  
 查役 志村正三  
 【幹部職員】 總務部長 落田勝  
 重  
 【營業種目】 各種洋酒、果實酒  
 製造販賣  
 【加入組合名】 北支日本酒造組  
 合、天津地區工業事務統制會  
 【取引銀行】 正金、銀行  
 【工 場】 天津南華街四三號

### 合資東華燒磁公司

(組織) 合資  
 (所在地) 天津英租界第一區伏  
 几街一八、七  
 (電 話) (三)〇四八三

(電 略) テンシン、トウワ  
 (操 業) 昭和四年十二月  
 【資本金】 三十萬圓(全額拂込)  
 【代表者】 社長 伊東岩太郎  
 【幹部職員】 工場長 今井義代

### 合資東海運輸公司

(所在地) 天津英租界第一區亞  
 街一ノ一  
 (電 話) (二)三三三六  
 (設 立) 昭和三年九月  
 【資本金】 八萬圓(全額拂込)  
 【代表者】 藤原正夫(香川縣)  
 【營業種目】 通關及運輸業  
 【加入組合名】 天津日本人通關  
 業組合  
 【取引銀行】 朝鮮、天津  
 【支 店】 北京

【製造種目】 玻璃磁器各種  
 【機械設備】 磁器窯四基、原料  
 窯一基、センパン壓搾機、エキ  
 セン、空氣ポンプ、冷接機其他  
 (動力) 五〇馬力  
 【取引銀行】 正金、朝鮮、天津

### 東京火災海上保險株式營業所

(華 杏) 東京火水保險股份  
 有限公司天津分公司

(所在地) 天津佛界十四號路  
 四號  
 (本 店) 東京市  
 (電 話) (三)三三三六  
 (電 略) トカホ  
 (設 立) 昭和十三年十月  
 【資本金】 一千八百五十萬圓  
 (四百六十二萬五千圓拂込)  
 【代表者】 華北代表者 津谷次  
 郎、天津代表者 坂部 彌  
 七、津代表者 任和(和丹多雄)  
 【幹部職員】 主任 坂部彌七、次  
 長 津上、運送、船隻、自動車  
 傷害、信用、盜賊、硝子、風水  
 害、森林、利益  
 【加入組合名】 華北損害保險協  
 會  
 【取引銀行】 朝鮮、天津、河北  
 【支店出張所】 (支店) 大阪、神  
 戶、名古屋、京都、橫濱、仙台  
 福岡、札幌、京成、新嘉、上海  
 マニラ、バンコック、出張所 台  
 北、大連、瀋陽、金州、廣島、  
 小倉、奉天、哈爾濱、北京、青  
 島、香港、廣東

### 東京芝浦電氣株式出張所

(所在地) 天津英租界第一區伏  
 几街一六  
 (本 店) 東京市  
 (電 話) (二)九九五  
 (設 立) 昭和十三年三月

【營業種目】 電氣機器各種  
 製造販賣  
 【加入組合名】 天津日本人通關  
 業組合  
 【取引銀行】 朝鮮、天津  
 【支 店】 北京

### 東京火災海上保險株式營業所

(華 杏) 東京火水保險股份  
 有限公司天津分公司

【資本金】二千九百六十萬圓  
 (全額拂)  
 【代表者】 鬼釜 繁(熊本縣)  
 【營業種目】 マツダラン、積算電力計、配線器具、照明器具、真空管、其他電氣器具  
 【取引銀行】 朝鮮銀行  
 【出張所】 北京、青島

東京建物株式天津支店

【所在地】 天津興亞第一區  
 街一六號  
 (本 店) 東京市  
 (電 話) (二)四〇三三  
 (設 立) 明治三十六年三月  
 【資本金】 一千四百三十七萬五千圓(全額拂)  
 【代表者】 加藤昇平(東京市)  
 【重 役】 支店長代理 渡部武夫、松澤平吉  
 【營業種目】 不動産一般  
 【取引銀行】 朝鮮、正金  
 【支店出張所】 (支店) 京坂(出張所) 漢口、青島

東京電氣株式天津出張所

【所在地】 天津興亞第一區  
 見街一六號  
 (本 店) 東京市  
 (電 話) (二)二〇〇六  
 (設 立) 昭和十四年六月

東光電氣株式天津支社

【所在地】 天津興亞第一區  
 街二一六號  
 (本 店) 東京市  
 (電 話) (二)四二二八  
 (電 略) テンシントコデン  
 (設 立) 昭和十四年四月  
 【資本金】 五百萬圓(全額拂送)  
 【代表者】 佐野十郎(山梨縣)  
 【營業種目】 電氣機械器具修理  
 改造並製作、電球並照明器具其他電氣機械材料販賣、發達電所設備工事一式  
 【加入組合名】 天津日本電氣工業組合、天津生活必需品輸入配給統制組合、天津電氣ラヂオ商統制組合  
 【取引銀行】 朝鮮、正金、天津  
 【工場名】 東光電氣株式會社天津工場

東光電氣株式天津工場

【所在地】 天津河北新大路東  
 (備 考) 傍系、合資會社東光電泡廠

八桂路

(本 社) 東京市  
 (電 話) (六)二二五一  
 (電 略) テンシントコデン  
 (操 業) 昭和十五年五月  
 【資本金】 五百萬圓(全額拂送)  
 【代表者】 佐野十郎(山梨縣)  
 【幹部職員】 支店長代理 神西智樹、機務工場長 小川繁憲、營業係 高部格三郎、電球工場長 渡野野夫  
 【製造種目】 電氣機械器具修理  
 改造並製作、東光電氣株式會社天津生活必需品輸入配給統制組合、天津電氣株式會社天津支店  
 【營業所名】 天津支店  
 【營業所】 天津興亞第一區旭街二一六號  
 (電 話) (二)四二二八  
 【加入組合名】 天津工業組合、天津生活必需品輸入配給統制組合、天津電氣工業組合  
 【取引銀行】 正金、朝鮮、天津  
 【分工場】 北京市

東洋火藥株式會社

【所在地】 天津興亞第一區  
 藥街三號  
 (電 話) (二)五二七三  
 (電 略) テンシントコデン  
 (設 立) 昭和十三年十二月  
 【資本金】 十萬圓(全額拂送)  
 【代表者】 社長 岡本久雄

東洋製紙工業株式會社

【所在地】 天津興亞第一區  
 瓦舍街  
 (操 業) 昭和十三年九月  
 【資本金】 一千萬圓(七百五十萬圓拂送)  
 【代表者】 常務取締役竹内象藏  
 (重 役) 取締役工務部長 桑畑 二  
 【製造種目】 紙製品  
 【機械設備】 製紙用機械一式  
 【加入組合名】 華北紙配粉統制協議會、華北紙配粉統制日本工業組合聯合會  
 【取引銀行】 正金、銀行  
 【分工場】 濟南、上海

東洋清酒天津工場

(組 織) 個人  
 【所在地】 天津東馬路二道街  
 一一七號  
 (電 話) (二)六五〇四  
 (操 業) 昭和十五年二月  
 【資本金】 五十萬圓  
 【代表者】 筒井正夫(北海道)  
 【製造種目】 日本酒

東洋拓殖株式天津支店

【所在地】 天津興亞第一區  
 島街七一  
 (本 店) 東京  
 (電 話) (二)三三八  
 (設 立) 大正十三年三月  
 【資本金】 一億圓(全額拂送)  
 【代表者】 佐佐木勉之助  
 【營業種目】 拓殖資本の供給、拓殖事業の標榜  
 【取引銀行】 朝鮮、正金  
 【支店出張所】 (支店) 朝鮮、滿洲、支那(出張所) 南方面出張員 派遣

東洋棉花株式天津支店

(華 名) 東棉洋行  
 【所在地】 天津興亞第一區  
 島街二號地  
 (本 店) 大阪  
 (電 話) (二)一五八一  
 (設 立) 大正九年四月  
 【資本金】 三千五百萬圓(全額拂送)  
 【代表者】 支店長 前田保真

〔兼役〕支那運務接取務役  
關連一職員  
〔幹部職員〕支店長 前田保男  
次長 岩倉正市、花岡重一、棉  
花商務課長 服部光、庶務課  
長 平尾榮一郎、經理課長 倉  
田五郎、事業課長 奥村茂三郎  
總系布課長 原善一、棉花受渡  
課長 宮川規吉、計算課長 黒  
岩敏三  
〔營業種目〕棉花、親糸、綿布  
其他棉製品、人造絹糸、人造製品  
ステープル、アルファ、及其他の  
業に關する一切の商務

〔加入組合名〕北支棉花協會、  
天津棉花同業會、天津棉花輸出  
協會、天津布帛製品輸入配給組  
合、天津莫大小布商會、華北  
華北機織協會  
〔取引銀行〕正金、朝鮮、河北省  
〔工場〕燕京被服廠、東生工  
廠、黃各莊機織工場  
〔支店出張所〕〔支店〕北京（出  
張所）唐山、保定、石門、彰德、  
新鄉、邯鄲、太原、張家口、高  
陽、臨汾、平遙

〔資本金〕三十萬圓（全額拂込）  
〔代表者〕 國松宗次郎  
〔營業種目〕 絹布、人絹布、メ  
リヤス、布帛、布團、毛布、雜  
貨類  
〔取引銀行〕 朝鮮、天津

〔資本金〕三十萬圓（全額拂込）  
〔代表者〕 國松宗次郎  
〔營業種目〕 絹布、人絹布、メ  
リヤス、布帛、布團、毛布、雜  
貨類  
〔取引銀行〕 朝鮮、天津

〔資本金〕三十萬圓（全額拂込）  
〔代表者〕 國松宗次郎  
〔營業種目〕 絹布、人絹布、メ  
リヤス、布帛、布團、毛布、雜  
貨類  
〔取引銀行〕 朝鮮、天津

株式東洋木廠天津支店  
〔所在地〕天津特別四區河沿  
路  
〔本店〕青島

〔資本金〕三十萬圓（全額拂込）  
〔代表者〕 國松宗次郎  
〔營業種目〕 絹布、人絹布、メ  
リヤス、布帛、布團、毛布、雜  
貨類  
〔取引銀行〕 朝鮮、天津

株式東和公司ダルマ屋支店  
〔所在地〕天津興亞第一區旭  
街七二  
〔資本金〕三十萬圓（全額拂込）  
〔代表者〕 國松宗次郎  
〔營業種目〕 絹布、人絹布、メ  
リヤス、布帛、布團、毛布、雜  
貨類  
〔取引銀行〕 朝鮮、天津

〔資本金〕三十萬圓（全額拂込）  
〔代表者〕 國松宗次郎  
〔營業種目〕 絹布、人絹布、メ  
リヤス、布帛、布團、毛布、雜  
貨類  
〔取引銀行〕 朝鮮、天津

株式東和工廠  
〔所在地〕天津特別三區九緯  
路四二三號  
〔資本金〕三十萬圓（全額拂込）  
〔代表者〕 國松宗次郎  
〔營業種目〕 絹布、人絹布、メ  
リヤス、布帛、布團、毛布、雜  
貨類  
〔取引銀行〕 朝鮮、天津

株式東和工廠  
〔所在地〕天津特別三區九緯  
路四二三號  
〔資本金〕三十萬圓（全額拂込）  
〔代表者〕 國松宗次郎  
〔營業種目〕 絹布、人絹布、メ  
リヤス、布帛、布團、毛布、雜  
貨類  
〔取引銀行〕 朝鮮、天津

〔資本金〕三百五十萬圓（全額  
拂込）  
〔代表者〕 伊藤定太郎（愛知縣）  
〔營業種目〕 棉花、綿糸、人  
絹糸、毛糸、毛織物其他一  
般織物販賣  
〔取引銀行〕 正金、朝鮮  
〔支店出張所〕上海  
〔共同出張所〕天津

東泰洋行天津支店  
〔所在地〕天津海光寺大街兵  
營  
〔資本金〕三十萬圓（全額拂込）  
〔代表者〕 哈爾濱  
〔設立〕昭和十三年五月  
〔營業種目〕 木材並に製材販賣  
〔取引銀行〕 天津、天津信託  
〔支店〕大連、新京、大坂、  
德島

〔資本金〕三百五十萬圓（全額  
拂込）  
〔代表者〕 伊藤定太郎（愛知縣）  
〔營業種目〕 棉花、綿糸、人  
絹糸、毛糸、毛織物其他一  
般織物販賣  
〔取引銀行〕 正金、朝鮮  
〔支店出張所〕上海  
〔共同出張所〕天津

〔資本金〕三百五十萬圓（全額  
拂込）  
〔代表者〕 伊藤定太郎（愛知縣）  
〔營業種目〕 棉花、綿糸、人  
絹糸、毛糸、毛織物其他一  
般織物販賣  
〔取引銀行〕 正金、朝鮮  
〔支店出張所〕上海  
〔共同出張所〕天津

遠山商店出張所  
〔華名〕遠山洋行  
〔所在地〕天津興亞第一區旭  
街二三號  
〔資本金〕三十萬圓（全額拂込）  
〔代表者〕 國松宗次郎  
〔營業種目〕 絹布、人絹布、メ  
リヤス、布帛、布團、毛布、雜  
貨類  
〔取引銀行〕 朝鮮、天津

昭和十三年十二月  
〔資本金〕三百五十萬圓（全額  
拂込）  
〔代表者〕 伊藤定太郎（愛知縣）  
〔營業種目〕 棉花、綿糸、人  
絹糸、毛糸、毛織物其他一  
般織物販賣  
〔取引銀行〕 正金、朝鮮  
〔支店出張所〕上海  
〔共同出張所〕天津

同和熔接製造工場  
〔組織〕個人  
〔所在地〕天津新興路福星里  
一號  
〔電話〕（八〇〇九五）  
〔設立〕十五年九月  
〔代表者〕 川人勝一  
〔製造種目〕 溶接棒、一般鋼物  
〔機械設備〕 佛線切斷機、佛線  
器、溶解爐  
〔營業名〕 同和洋行  
〔營業所〕 天津興亞第一區伏見  
街八ノ四  
〔電話〕（二二三三）五六六

常盤號酒造  
〔組織〕個人  
〔所在地〕天津河北區建路三  
〔本店〕 岡山縣  
〔電話〕（六〇）八九五  
〔設立〕 昭和十三年  
〔資本金〕二十萬圓  
〔代表者〕 松本弘岡山縣  
〔營業種目〕 日本清酒、味淋、  
燒酎、製造  
〔加入組合〕 天津日本清酒組合  
〔取引銀行〕 朝鮮銀行  
〔工場名〕 常盤號酒造工場

〔資本金〕三百五十萬圓（全額  
拂込）  
〔代表者〕 伊藤定太郎（愛知縣）  
〔營業種目〕 棉花、綿糸、人  
絹糸、毛糸、毛織物其他一  
般織物販賣  
〔取引銀行〕 正金、朝鮮  
〔支店出張所〕上海  
〔共同出張所〕天津

同和洋行  
〔組織〕日華合辦  
〔所在地〕天津興亞第一區伏  
見街八ノ二

見街八ノ四  
〔電話〕（二二三三）五六六  
〔設立〕 昭和十四年一月  
〔資本金〕十五萬圓（全額拂込）  
〔代表者〕 川人勝一  
〔營業種目〕 石灰、石材、販賣  
溶接棒販賣、鋼物、合金、ハン  
ダ、一般鐵工業  
〔取引銀行〕 正金、實生  
〔工場名〕 同和熔接製造工場  
〔支店〕 開封、北京

德昌商工株式會社天津支店  
〔華名〕 德昌股份有限公司  
〔所在地〕天津興亞第一區旭  
街八ノ二  
〔本店〕 滿洲

〔資本金〕三百五十萬圓（全額  
拂込）  
〔代表者〕 伊藤定太郎（愛知縣）  
〔營業種目〕 棉花、綿糸、人  
絹糸、毛糸、毛織物其他一  
般織物販賣  
〔取引銀行〕 正金、朝鮮  
〔支店出張所〕上海  
〔共同出張所〕天津

〔資本金〕三百五十萬圓（全額  
拂込）  
〔代表者〕 伊藤定太郎（愛知縣）  
〔營業種目〕 棉花、綿糸、人  
絹糸、毛糸、毛織物其他一  
般織物販賣  
〔取引銀行〕 正金、朝鮮  
〔支店出張所〕上海  
〔共同出張所〕天津

德昌商工株式會社天津支店  
〔華名〕 德昌股份有限公司  
〔所在地〕天津興亞第一區旭  
街八ノ二  
〔本店〕 滿洲

豐島株式天津出張所

〔所在地〕 天津興亞第一區旭街二號

〔電話〕 (一)三五三(二)三五三

〔設立〕 昭和十七年

〔資本金〕 一千三百萬圓(全額拂込)

〔代表者〕 伊藤新一

〔營業項目〕 絹人絹製品、綿製品、毛製品、織物、麻人織製品、加工綿製品、各種織物製品、陶磁器、綿布製品、其他青果、文具具、紙製品

〔取引銀行〕 正金、朝鮮

〔支店〕 名古屋、大阪、濱松、奉天、青島(出張所)福井、今治、佐木新、新京、濟南、上海、パシコック

株式富士組天津出張所

〔華名〕 富士公司

〔所在地〕 天津興亞第一區松島街一〇號

〔資本〕 大阪

〔設立〕 昭和十三年八月

〔資本金〕 二百萬圓(全額拂込)

〔代表者〕 藤原實治

〔營業項目〕 海陸運送並自動車運業

〔取引銀行〕 正金、朝鮮

〔支店出張所〕 (支店)東京、横浜、神戸、小樽、廣島、宇治川(出張所)京都、須磨、尼ヶ崎、堺、廣島、大連、博多、播磨、岩國、津沽、北京、上海

富士老酒工場

〔組織〕 個人

〔所在地〕 天津河北三輝路五

〔電話〕 (一)〇〇五三

〔採集〕 昭和十六年十月

〔資本金〕 五萬圓

〔製造項目〕 老酒製造販賣

〔營業所〕 富士老酒工業株式會社

〔加入組合〕 天津工業統制組合、天津酒造統制組合

〔取引銀行〕 朝鮮銀行

株式鳥羽洋行

〔所在地〕 天津興亞第一區漢

路街九一

〔設立〕 (二)二八六六

〔資本金〕 百萬圓(五十五萬圓拂込)

〔代表者〕 清水彰(長野縣)

〔營業項目〕 鋼材、地金、機械工具、鐵道鐵山用品、電氣、瓦、水通用品、農具、護謨製品、其他雜貨

〔取引銀行〕 正金、朝鮮

〔支店出張所〕 (支店)北京(出張所)青島、濟南

道幸商店

〔組織〕 個人

〔所在地〕 天津南開大街忠厚里五

〔電話〕 (一)五五五五

〔設立〕 昭和十三年三月

〔代表者〕 道幸久治郎(大阪府)

〔營業項目〕 電球、洋紙、磁器、硝子製品、石鹼、綿糸布、其他雜貨品並各種絹織物

〔取引銀行〕 正金、住友、第一

〔工場〕 道幸洋行天津工場

〔支店〕 大阪

道幸洋行天津工場

〔組織〕 個人

〔所在地〕 天津南開大街忠厚里五

〔電話〕 (一)五五五三

〔代表者〕 道幸久治郎(大阪府)

〔製造項目〕 各種雜織物、タオル製品、雜毛布、敷布、各種卓上其他

〔營業所名〕 道幸商店

〔禁業所〕 天津南開大街忠厚里

〔取引銀行〕 住友、朝鮮、正金

株式時實商店支店

〔所在地〕 天津興亞第一區春日街一二

〔電話〕 (二)六一〇一

〔設立〕 昭和十四年十二月

〔資本金〕 八十萬圓(全額拂込)

〔代表者〕 兒島義貞(岡山縣)

〔營業項目〕 各種織物布帛製品

〔取引銀行〕 朝鮮銀行

友田洋行本店

〔組織〕 個人

〔所在地〕 天津興亞第一區漢

街二七〇

〔設立〕 (二)〇五七〇

〔代表者〕 友田昇三(廣島縣)

〔營業項目〕 一般從價器具販賣

〔加入組合名〕 天津生活必需品輸入配給組合

〔取引銀行〕 朝鮮、臺灣

內河交易有限會社

〔所在地〕 天津興亞第一區伏見街一〇二

〔電話〕 (一)五五五三

〔設立〕 昭和十七年八月

〔資本金〕 四萬五千圓(全額拂込)

〔代表者〕 山日男(鹿兒島縣)

〔營業項目〕 內河運輸特產物

〔取引銀行〕 天津、朝鮮

〔支店出張所〕 (支店)大江橋(出張所)濟南、新鎮、唐山

株式內外化學工業公司

〔所在地〕 天津小孫莊開日村

〔營業項目〕 (一)七三・一三

〔採集〕 大正十二年二月

〔資本金〕 五十萬圓(全額拂込)

〔代表者〕 中條清雄(香川縣)

〔重役〕 竹友豐(大分縣)

〔製造項目〕 各種骨材原料、石鹼、膠、グリセリン

〔營業所名〕 内外化學工業公司  
 〔營業所〕 天津特別三區二條路  
 〔電話〕 (二)五〇〇二  
 〔取引銀行〕 正金銀行

### 中島洋行

〔所在地〕 天津特別三區一緯路二號  
 (電話) (一)四三三三  
 (電略) テンシン、ナカシマヨウカ  
 (設立) 昭和十三年八月  
 〔資本金〕 三十萬圓(全額拂込)  
 〔代表者〕 中島與市(東京府)  
 〔營業項目〕 自動車用部分品、工作機械工具、各種パイント、エム製品各種、各種貨物輸入、工業藥品、其他雜貨直輸入  
 〔取引銀行〕 天津、正金、朝鮮  
 〔駐在筋〕 (北京、大阪市)

株式會社中島洋行天津出張所  
 (所在地) 天津河北路大路東七緯路一號  
 (本店) 大連  
 (電話) (六)三九六  
 (設立) 昭和十七年四月  
 〔資本金〕 二百萬圓(全額拂込)  
 〔代表者〕 米田正治(奈良縣)  
 〔營業項目〕 機械金物販賣、軍

需資政策集  
 〔加入組合名〕 天津工業組合  
 〔取引銀行〕 正金銀行  
 〔營業項目〕 中島洋行工場部  
 〔支店出張所〕 大連

### 株式會社長岡公司天津出張所

〔所在地〕 天津河北五緯路三(本店) 大連  
 (電話) (一)二五四  
 (設立) 昭和十七年四月  
 〔資本金〕 二十萬圓(全額拂込)  
 〔代表者〕 所長 水谷亮太郎  
 〔營業項目〕 漆務取繕役、長岡實  
 〔加入組合名〕 天津食料品工業  
 〔取引銀行〕 朝鮮銀行  
 〔工場名〕 長岡公司天津工場  
 〔出張所〕 大阪

### 浪花鉛字局

(組織) 個人  
 (所在地) 天津興亞第一區番街六ノ七號  
 (電話) (二)九九六  
 (設立) 明治三十七年一月  
 〔資本金〕 一萬圓  
 〔代表者〕 石田留吉(滋賀縣)  
 〔營業項目〕 印刷、活字製造販賣及材料、製本業  
 〔加入組合名〕 天津日本印刷社

### 南泰洋行

(組織) 個人  
 (所在地) 天津法界十四號路  
 (電話) (三)〇二七六  
 (電略) テンシンナナイ  
 (設立) 昭和十五年六月  
 〔資本金〕 十萬圓  
 〔代表者〕 菊地千里(東京市)  
 〔營業項目〕 木材商  
 〔加入組合名〕 華北木材輸入配給組合三種材部、及合板部、及南洋材部  
 〔取引銀行〕 正金、朝鮮  
 〔支店出張所〕 青島、太原

### 南里貿易株式會社出張所

(華名) 南里貿易公司  
 (所在地) 天津佛租界四號路八五號  
 (本店) 橫濱  
 (電話) (三)四六三三  
 (電略) ナナリ  
 (設立) 明治二十九年  
 〔資本金〕 百萬圓(全額拂込)  
 〔代表者〕 支那人 關部三郎  
 〔幹部職員〕 總務部長 川田寅

雄、營業部長 作部屋吉郎、販賣部主任 田中 守、仕入部主任 仁井正巳  
 〔營業項目〕 絹人絹糸布、綿糸布、布帛製品、刺繡糸、和洋紙、紙製品、文具具、工業藥品、建築材料、日產斷熱煉瓦、食料品、海產物、調味料、硝子製品、化粧品、その他一般雜貨、土產品  
 〔加入組合名〕 華北雜貨組合各部、天津化學製品配組組合各部、天津生活必需品輸入配給組組合各部、華北木材輸入配給組合板部、京津紙卸商組合  
 〔取引銀行〕 正金、天津  
 〔支店出張所〕 東京、名古屋、大阪、神戸、大連、奉天、新京、上海、南京、漢口、及南方圈ルチオ、シヤバ各地

### 西長橡皮工廠

(組織) 合資  
 (所在地) 天津興亞第一區漢路街二四號  
 (電話) (二)一〇七二  
 (採) 業 昭和九年十月  
 〔資本金〕 三十萬圓(全額拂込)  
 〔代表者〕 工場長 須藤健治  
 〔製造項目〕 各種タイヤ、ホース、防水布、ホール靴に一般雜貨製品  
 〔取引銀行〕 天津、朝鮮

株式會社西村鐵店天津出張所  
 (所在地) 天津興亞第一區旭街一九ノ六號  
 (本店) 東京  
 (電話) (二)五二七六  
 (電略) テンシン、ニシムラタマシ  
 (設立) 昭和十五年一月  
 〔資本金〕 四十六萬圓(全額拂込)  
 〔代表者〕 堀田輝二  
 〔營業項目〕 鋼材、非鐵金屬、諸機械工具  
 〔取引銀行〕 朝鮮、正金

### 仁記洋行

(組織) 個人  
 (所在地) 天津佛界六號路  
 (電話) (三)五九三三  
 (電略) ニンキ  
 (設立) 昭和二年九月  
 〔資本金〕 十萬圓  
 〔代表者〕 津村高雄  
 〔營業項目〕 棉花、綿糸布、綿糸、人絹糸布、麥粉、小麥其他雜貨雜穀一般  
 〔加入組合〕 華北雜貨協會、天

津生活必需品輸入配給統制組合  
 〔取引銀行〕 正金、朝鮮

株式西村貿易店出張所

【所在地】天津興亞第一區春  
日街一四ノ七號

【本店】京都

【電話】(二)二七四八

【設立】昭和十五年四月

【資本金】二百萬圓(全額拂込)

【代表者】渡邊重造

【營業項目】絹人絹糸布、布  
帛製品、雜貨

【取引銀行】正金、朝鮮

【支店出張所】(支店)東京、橫  
濱、神戸、天津、奉天、京城、  
上海出張所(ハルビン、大連、  
台北、新京、南京、バンコック

株式西松組天津出張所

【所在地】天津河北路津路〇

【本店】東京市

【電話】(六)一七〇二

【設立】昭和十三年一月

【資本金】九百萬圓(全額拂込)

【代表者】片山久平(新潟縣)

【營業項目】土木建築業

【加入組合名】天津土木建築統  
制協會、北支土建協會天津部

【取引銀行】朝鮮銀行

【支店出張所】(支店)北京(出  
張所)石門、開封、徐州、青島  
大原、張家口、保定

西澤八三郎商店出張所

【組織】株式

【所在地】天津興亞第一區春  
日街二五號

【本店】大阪

【電話】(二)五五二一

【設立】昭和十三年

【資本金】五十萬圓(全額拂込)

【代表者】黒川真太郎

【營業項目】人絹糸布、綿糸布  
雜貨

【取引銀行】正金、朝鮮

【支店出張所】神戸、尼ヶ崎、  
上海、大連、奉天

日華興業株式天津支店

【組織】株式

【所在地】天津法界中街六一

【本店】青島

【電話】(三)五三〇三

【設立】昭和七年五月

【資本金】五百萬圓(全額拂込)

【代表者】支店長 橋本直次

【幹部職員】本岡、男、今井啓  
太郎、田口徳次郎

【營業項目】棉花、綿糸布、機  
械一般、工業藥品

【加入組合名】華北棉種協會、

天津工業藥品輸入配給組合

【取引銀行】朝鮮、正金

【支店出張所】(支店)上海、濟  
南、張店、東京出張所大阪、  
大連、漢口、石門、徐州、芝罘  
海州

日華商業社

【組織】個人

【所在地】天津特別三區三層  
路一七號

【電話】(二)四一六八

【設立】昭和十四年七月

【資本金】五萬圓

【代表者】渡邊榮一

【營業項目】紙、ペークライト  
棕櫚製品、鐵及ニウム製品

【取引銀行】朝鮮銀行

日産化學工業株式出張所

【所在地】天津興亞第一區松  
島街一〇號

【本店】東京

【電話】(二)四一〇三

【設立】昭和十三年八月

【資本金】一億二千四百萬圓

【代表者】中村益雄(山日縣)

【營業項目】肥料、化學工業藥  
品、農業藥品、石灰

【取引銀行】正金、朝鮮

【支店出張所】(支店)大阪(出  
張所)伏木、名古屋、下關、京

日商株式天津支店

【所在地】天津法界四號路七  
五號

【本店】大阪市

【電話】(三)五三〇三

【設立】昭和十三年三月

【資本金】七百五十萬圓(全額  
拂込)

【代表者】北支總支配人天津支  
店長 石谷金治郎

【幹部職員】支店次長 倉藤平  
太郎

【營業項目】棉花、バルパ、羊  
毛、毛織物、綿布人絹、其他纖維  
原料及製品、各種鋼材及製品、  
機械器具類、食品、胡桃、ゴム  
製品、工業藥品、油類等、保險代  
理業

【加入組合名】華北棉種協會毛  
糸毛織物部、絹人絹糸布部、綿  
糸布部、雜貨部、天津生活必  
需品輸入配給組各種食料品  
部、帽子部、ゴム製品部、鞋品  
部、天津化學製品輸入配給組  
組合同業部部、北支バルパ輸  
入配給組合、天津合板輸入配給  
組合、北支粉粉製品輸入配給組  
合、天津棉花同業會、華北鐵  
鋼製品同業會組合、天津日商

日清製粉株式會出張所

【所在地】天津興亞第一區橋  
山街

【本店】東京

【電話】(四)八三一

【設立】昭和十二年九月

【資本金】二千五百九十三萬圓  
(六百七十三萬五千圓拂込)

【代表者】長野敦磨

【取引銀行】正金、朝鮮

【支店出張所】(支店)名古屋、  
神戸、下關(出張所)大連、天津、  
北京、濟南、台灣

【工場所在地】館林、宇都宮、  
小戸、高崎、佐野、幸子、名古  
屋、半田、神戸、岡山、坂出、  
鳥飼羽、大原、濟南

【東製粉株式會事務所  
(所在地)天津興亞第一區明

石街二三四號

(本店) 東京  
(電話) (三)三五・六五  
(電 略) テンジン、ニツト

(設立) 昭和十三年七月  
【資本金】一千二百三十五萬圓  
【七百四十七萬五千圓拂込】

【代表者】牛久保俊一郎  
【營業項目】日東製粉製品販賣

【取引銀行】朝鮮銀行  
【總事務所】北京

日東商會株式會出張所

(所在地) 天津亞第一區旭街八九  
(電話) (二)四〇四三  
(設立) 昭和十二年五月

【代表者】河野洋吉  
【營業項目】金物機工具、電氣機具、漆器製品、工業藥品、其他種種輸出入並製造販賣、冷房、水道衛生工事設計請負

【取引銀行】朝鮮、正金  
【支店】大阪、青島、北京、南京、漢口

日布株式會社天津出張所

(所在地) 天津亞第一區須磨街二五ノ七ノ一

(本店) 大阪  
(電話) (二)六〇二五

(設立) 昭和十五年十二月  
【資本金】五十萬圓(全額拂込)

【代表者】主任 井本彦三郎  
【營業項目】綿糸布、人絹糸布、毛織物、布帛製品

【加入組合名】華北纖維協會天津支部  
【取引銀行】正金銀行

日本海上火災保險株式會社

(所在地) 天津佛界中街七八  
(本店) 大阪  
(電話) (三)天(四)四五  
(設立) 昭和十七年五月

【代表者】北支業務監督、支店長 木下茂之助  
【幹部職員】副長 濱崎五三九 村上統

【營業項目】海上、火災、運送傷害、自動車、信用、航空

【取引銀行】正金、朝鮮、臺灣  
【支店出張所】東京、神戸、上海、橫濱、名古屋、福岡、京都、新加坡、京城、金澤、仙台、札幌、奉天、哈爾濱、大連、北京、青島、濟南、漢口、台灣、廣東、香港、佛印

日本紙業株式會社出張所

(所在地) 天津亞第一區花園街二二號(東向ビル三階)

(本店) 東京市  
(電話) (二)五八七四  
(設立) 昭和十四年一月

【資本金】九百萬圓(全額拂込)

【代表者】小松一(高知縣)  
【營業項目】紙及紙製品

【取引銀行】朝鮮、正金

日本自動車株式會出張所

(所在地) 天津東馬路三二號  
(本店) 東京市  
(電話) (二)三〇五五  
(設立) 昭和十二年

【資本金】三百萬圓(全額拂込)

【代表者】釜井昇吉(福島縣)  
【營業項目】自動車及部分品輸入販賣

【加入組合名】天津自動車輸入組合、天津自動車協會

【取引銀行】正金、朝鮮  
【營業所】北京

日本染料製造株式會社出張所

(所在地) 天津亞第一區榮街一八號  
(本店) 大阪市  
(電話) (二)六二六三  
(設立) 昭和十五年六月

【資本金】三千萬圓(全額拂込)

【代表者】橋本雄(兵庫縣)  
【營業項目】染料品販賣

【加入組合名】天津化學製品輸入部統制組合

【取引銀行】朝鮮、正金  
【出張所】青島、上海、東京

日本タイプライター株式會社出張所

(所在地) 天津亞第一區福島街四一號  
(本店) 東京  
(電話) (二)三三三五  
(設立) 昭和十年九月

【資本金】一千五百萬圓(全額拂込)

【代表者】西田保  
【營業項目】邦、華文タイプライター並に附屬品、印刷機種類一式、萬能自動鉛筆機、工作機

【取引銀行】朝鮮銀行  
【支店出張所】(支店)金澤、大阪、名古屋、京城、大連、新加坡、上海、山形、仙台、札幌、新潟、鞍山、ハルビン、天津、張家口

(所在地) 天津特別一區通用路一六號  
(本店) 神奈川縣川崎  
(電話) (八)一六六  
(電 略) テンジン、コロン

(設立) 昭和十三年九月  
【資本金】一千二百二十萬圓(全額拂込)

【代表者】齋藤與吉(兵庫縣)  
【營業項目】コロロンビヤレロ、百代唱片、コロロンビヤレロ、同音器

【取引銀行】朝鮮、正金、天津  
【支店出張所】(支店)東京、大阪、名古屋、福岡、仙台、小樽、京都、大連(出張所)瀋陽、京都、神戸

日本電氣株式會社天津出張所

(所在地) 天津亞第一區福島街三六號  
(本店) 東京  
(電話) (二)三〇六  
(設立) 昭和十一年十月

【資本金】三千萬圓(全額拂込)

【代表者】大塚(福島縣)  
【營業項目】電話機、電話交換機、無線機、真空管、檢流電燈、テレビジョン、各種通信裝置

【取引銀行】朝鮮銀行

日本蓄音機商會支店

(組織) 株式  
(華名) 百代唱機唱片公司



【支店出張所】(支店)大阪(出張所)北京、青島、台北

日本電氣株式會社天津工場

(所在地) 天津河北二經路四〇號

(本社) 東京市

(電話) (二)一〇六三

(操業) 昭和十六年十一月

【資本金】 五千萬圓(全額拂込)

【重役】 吉田龍一(香川縣)

【製造種目】 電氣通信機修理及製造業

【營業所名】 日本電氣株式會社天津出張所

【營業所】 天津興亞第一區福島街三六

(電話) (二)二〇〇六

【加入組合名】 天津工業組合

【取引銀行】 朝鮮銀行

【工場】 上海

日本電信株式會社天津出張所

(所在地) 天津特別三區四經路十號

(電話) (電) 七〇一一

(設立) 昭和十二年十月

【資本金】 二千萬圓(全額拂込)

【代表者】 牧野清孝

【營業種目】 電氣通信用品輸入販賣

【取引銀行】 天津、朝鮮

【取引銀行】 朝鮮銀行

日本ナショナル株式會社天津營業所

(所在地) 天津興亞第一區宮島街三五號

(本店) 東京市

(電話) (二)四一〇〇

(設立) 昭和十三年二月

【資本金】 十五萬圓(全額拂込)

【代表者】 平川流(東京市)

【營業種目】 ナショナル金錢登錄機販賣

【取引銀行】 朝鮮銀行

日本ノート用品株式會社天津出張所

(所在地) 天津興亞第一區西伏見街二丁目一號

(電話) (二)四六二一

(設立) 昭和十三年七月

【資本金】 百廿萬圓(全額拂込)

【代表者】 出取所長 長井博吉

【營業種目】 ノート製品販賣及租券統制商

【取引銀行】 天津、朝鮮

【支店出張所】(支店)東京(出張所)大連

日本ビュッテ株式會社天津出張所

(所在地) 天津興亞第一區三島街九一〇號

(本店) 東京

(電話) (二)六九五五

(電話) テンシシ、ニホン

(設立) 昭和十五年三月

【資本金】 一千三百萬圓(全額拂込)

【代表者】 鈴木友調

【營業種目】 各種ビュッテ用品、各種ビュッテ用品、各種精密機械及工具類

【取引銀行】 正金銀行

【支店】 東京、横浜、名古屋、大阪、神戸、福岡(出張所)天津、上海

日本ヘイント株式會社天津支店

(所在地) 天津興亞第一區宮島街四〇號

(本店) 大阪

(電話) (二)五五五〇

(電話) テンシシ、ニホン

(設立) 昭和十三年四月

【資本金】 十萬圓(全額拂込)

【代表者】 主任 松田健夫

【營業種目】 染料原料、油脂

【取引銀行】 正金、朝鮮

【工場所在地】 大阪、東京、天津、台北、馬尼羅、天津

(設立) 昭和十三年四月

【資本金】 十萬圓(全額拂込)

【代表者】 主任 松田健夫

【營業種目】 染料原料、油脂

【取引銀行】 正金、朝鮮

【工場所在地】 大阪、東京、天津、台北、馬尼羅、天津

香港、河内、西貢、ハダ(出張所) 神戸、釜口、安東、溇和、保定、石門、彰德、開封、鄭州、スラバヤ、カラチ、モンパヤ、ハンブルグ、ダラス

日本煉炭工場營業所

(組織) 個人

(所在地) 天津河北二經路新四六六號

(電話) (二)一八七三

(設立) 昭和十四年八月

【資本金】 五萬圓

【代表者】 淺田昇(京都府)

【幹事職員】 工場長 和田馨

【加入組合】 天津工業組合

【營業種目】 煉炭製造

【取引銀行】 滿洲中央、朝鮮

【經營工場名】 日本煉炭工場

根津工業株式會社天津分工場

(所在地) 天津河北五經路北頭二八號

(電話) (二)一〇五七

(操業) 昭和十五年十一月

【資本金】 十萬圓(全額拂込)

【代表者】 主任 福西文武

【幹事職員】 社長、瓦斯煉接切斷器具、計壓器、各種計器製造種目煉接作業用品及管材料、製作修繕專門輸入

【加入組合名】 華北煉接協會、天津セメント輸入船務組合、天津日本小麥粉輸入船務組合

【取引銀行】 正金銀行

【支店出張所】(支店)東京、橫濱、京橋、大連、天津、上海、漢口、青島、濟南、蘭州、南京、北京、張家口、ヘルシン、廣東、

【營業所名】 根津工業株式會社  
 【加入組合名】 天津日本工業組合、天津生活必需品輸入配給統制組合、  
 【取引銀行】 朝鮮銀行

野崎商會天津支店

(組織) 個人  
 (所在地) 天津法界一號路一  
 (本店) 北京  
 (電話) (三)三四六  
 (設立) 大正十二年三月  
 【資本金】 六十五萬圓  
 【代表者】 支店長 松川五十子  
 【營業種目】 自動車部分品  
 【加入組合名】 天津自動車輸入配給統制組合  
 【取引銀行】 朝鮮銀行

野田醬油株式會社天津出張所

(所在地) 天津興亞第一區西宮島街一丁目二四  
 (本店) 千葉縣  
 (電話) (二)四八四一  
 (電話) テンシソノダ  
 (設立) 昭和十四年六月  
 【資本金】 三千萬圓(二千六百五十萬圓拂込)  
 【代表者】 小林三子  
 【營業種目】 醬油、味噌、輸入及製造販賣

【取引銀行】 正金、天津、朝鮮  
 【出張所】 北京

野村武具株式會社天津支店

(所在地) 天津河北黃緯路七七號  
 (本店) 朝鮮  
 (設立) (六)九五七  
 (電話) 昭和十五年六月  
 【資本金】 二百萬圓(半額拂込)  
 【代表者】 皆木登吾(岡山縣)  
 【幹部職員】 工場長 竹原重光 營業部主任 中村一夫  
 【加入組合名】 天津生活必需品輸入配給統制組合  
 【取引銀行】 朝鮮銀行  
 【營業工場名】 野村武具製造工場  
 【支店出張所】 支店京城、新京(出張所) 大阪

株式博進社天津出張所

(所在地) 天津興亞第一區旭街二〇號  
 (電話) (二)一九三八  
 (設立) 昭和十四年一月  
 【資本金】 二百五十萬圓(全額拂込)  
 【代表者】 土井 登  
 【營業種目】 洋紙、製紙原料、

フッククロス  
 【取引銀行】 朝鮮銀行  
 【支店】 大阪、名古屋、神戸  
 福岡(出張所) 大連

博文堂印刷所

(組織) 個人  
 (所在地) 天津特別三區二緯路一四號  
 (電話) (三)三三三(全)三三一  
 (設立) 昭和十四年十二月  
 【資本金】 三萬五千圓(全額拂込)  
 【代表者】 上田清(東京府)  
 【營業種目】 各種高級活版印刷出版、帳簿類  
 【取引銀行】 正金、朝鮮

合資 荻原商店

(所在地) 天津興亞第一區橋山街四ノ一號  
 (電話) (二)五五五(全)五五五  
 (電話) テンシソノギハラ  
 (設立) 昭和十五年十一月  
 【資本金】 二〇萬圓(全額拂込)  
 【代表者】 黒田建治(大連)  
 【重役】 酒井 昭(大津市)  
 【幹部職員】 會計 植田武  
 【營業種目】 紙類、紙製品、紙加工品  
 【加入組合名】 天津生活必需品

輸入配給統制組合、天津紙類統制組合  
 【取引銀行】 正金、朝鮮、天津  
 【支店】 北京

長谷川洋行

(組織) 合名  
 (所在地) 天津興亞第一區曙街三一六  
 (本店) 名古屋  
 (電話) (二)一八六三  
 (設立) 昭和十四年十月  
 【資本金】 四十三萬圓(全額拂込)  
 【代表者】 渡邊秋男(名古屋)  
 【營業種目】 メリヤス、布帛製送物、メリヤス布帛輸入御、陶磁器輸入御  
 【加入組合名】 華北纖維協會天津支部、天津生活必需品輸入配給統制組合、天津メリヤス布帛工業統制組合、天津建築材料統制組合  
 【取引銀行】 朝鮮、正金、天津  
 【營業工場名】 長谷川工廠  
 【出張所】 上海

株式服部商店天津出張所

(所在地) 天津興亞第一區松島街  
 (華名) 服部洋行  
 (本店) 天津興亞第一區松島街

(本店) 名古屋  
 (電話) テンシソノヤマトリ  
 (設立) 昭和十三年八月  
 【資本金】 二百萬圓(全額拂込)  
 【代表者】 鈴木登(愛知縣)  
 【營業種目】 繻米、繻布、人絹糸布、食料品、雜貨  
 【取引銀行】 朝鮮、正金  
 【支店出張所】 (支店) 大阪(出張所) 神戶、瀋陽、漢南、青島、上海

施 屋

(組織) 個人  
 (所在地) 天津興亞第一區曙街十五號  
 (本店) 東京  
 (電話) (二)三〇三六  
 (設立) 大正十二年一月  
 【資本金】 二十萬圓  
 【代表者】 池田武美(香川縣)  
 【營業種目】 毛糸、洋品、雜貨  
 【加入組合名】 天津生活必需品輸入配給統制組合  
 【取引銀行】 朝鮮、天津

株式花岡組天津出張所

(所在地) 天津河北市緯路七  
 (本店) 北京  
 (電話) (三)三四六(全)五五五

(設立) 昭和十七年九月  
 【資本】五十萬圓(全額持込)  
 【代表者】出張所長 瀧内滋  
 【營業種目】土木建築一般  
 【加入組合名】天津土木建築法  
 制協會  
 【取引銀行】朝鮮、天津  
 【出張所】張家口、太原、大同  
 石門、上海、開封、天津、營業  
 所 徐州

株式濱口俊助商店出張所  
 (所在地) 天津興亞第一區伏  
 見街二七  
 (本店) 大阪市  
 (電話) (二三三九八)  
 (設立) 昭和十四年五月

【代表者】所長 新居繁美  
 【營業種目】一般輸入貿易  
 【加入組合名】天津生活必需品  
 輸入統制組合  
 【取引銀行】正金、朝鮮  
 【支店】上海、奉天

株式濱崎商店出張所  
 (所在地) 天津特別二區金湯  
 大馬路  
 (本店) 大連  
 (電話) (二三九四六)  
 (電略) テンシンハマサキ

(設立) 昭和十五年五月  
 【資本】五十萬圓(全額持込)  
 【代表者】谷盛通(長崎縣)  
 【營業種目】醫藥工業藥品、  
 イエール藥品及塗料、アルコール  
 家具用塗料  
 【取引銀行】朝鮮銀行  
 【支店出張所】(支店)大阪、奉  
 天、東京、(出張所)新京

株式林兼商店支營業所  
 (所在地) 天津興亞第一區西  
 伏見街一二二  
 (電話) (二三三六六)  
 (電略) テンシン、ハヤシ  
 カネ

【代表者】林兼所長 土岐基  
 【營業種目】冷凍魚、凍干魚、  
 罐詰、青果  
 【取引銀行】正金、朝鮮  
 【支店出張所】(支店)東京、青  
 島、長崎、基隆、京城、新京、  
 (出張所)瀋陽、鞍山、方魚津  
 兩、牡丹江、北京、石門、大原  
 濟南、青島、海龍島

阪急洋行  
 (所在地) 天津興亞第一區福  
 島街四號

(電話) (二二七六四)  
 (設立)  
 【資本】五十萬圓(全額持込)  
 【代表者】坂垣和雄  
 【營業種目】布帛製品、雜品、  
 飲食料品、藥品、陶磁器、機械  
 工具  
 【取引銀行】正金銀行

萬有製業株式會出張所  
 (所在地) 天津興亞第一區漢  
 路街三ノ一號  
 (本店) 東京  
 (電話) (二二六六六)  
 (設立) 昭和十二年

【代表者】木岡吉彦  
 【營業種目】醫藥品、化學藥品  
 【取引銀行】朝鮮、正金、天津  
 【支店出張所】大阪、名古屋、  
 京城、奉天、大連、上海

株式同組天津出張所  
 (所在地) 天津興亞第一區福  
 島街五ノ四號  
 (本店) 東京  
 (電話) (二二一四)  
 (設立) 昭和十三年  
 【資本】三萬圓(全額持込)  
 【代表者】大塚隆雄

【營業種目】土木建築請負業  
 【取引銀行】朝鮮銀行  
 日滿商事株式會出張所  
 (所在地) 天津興亞第一區宮  
 島街二六號  
 (本店) 新京  
 (電話) (二四六〇六)  
 (設立) 昭和十一年十月

【代表者】所長 堀本泰造  
 【營業種目】鐵鋼類、非鐵金屬  
 石炭、焦炭、化學工業製品類、  
 礦油類、礦石類、染料、其他  
 【取引銀行】正金、朝鮮、滿洲  
 中央

株式日立製作所出張所  
 (所在地) 天津興亞第一區西  
 宮島街二四一六一四  
 (本店) 東京市  
 (電話) (二一三三四)  
 (設立) 昭和十四年三月  
 【資本】三億五千八百萬圓  
 (全額持込)  
 【代表者】佐藤忠七(東京市)  
 【營業種目】發電所用磨機械、

【營業種目】日立製鐵機械、化學工業用  
 機械、電氣類、機械各種計器及  
 日立製品一式  
 【取引銀行】朝鮮銀行  
 【出張所】北京、上海

日之本製菓公司  
 (組織) 個人  
 (所在地) 天津特別三區三緯  
 路一號  
 (電話) (二二二一〇)  
 (設立) 昭和十二年十月  
 【資本】五萬圓(全額持込)  
 【代表者】小林未松  
 【營業種目】ビスケット、羊羹  
 餅、餡製罐販賣  
 【取引銀行】朝鮮銀行

株式平松洋行天津出張所  
 (所在地) 天津興亞第一區常  
 盤街一號  
 (本店) 大阪市  
 (電話) (二三三三三)  
 (設立) 昭和十五年七月  
 【代表者】松山清次郎  
 【營業種目】毛糸、毛織物、  
 リヤス、洋品雜貨  
 【取引銀行】正金、朝鮮  
 【支店出張所】(支店)東京、青  
 島、神戸(出張所)奉天、上海

株式平松洋行天津出張所  
 (所在地) 天津興亞第一區常  
 盤街一號  
 (本店) 大阪市  
 (電話) (二三三三三)  
 (設立) 昭和十五年七月  
 【代表者】松山清次郎  
 【營業種目】毛糸、毛織物、  
 リヤス、洋品雜貨  
 【取引銀行】正金、朝鮮  
 【支店出張所】(支店)東京、青  
 島、神戸(出張所)奉天、上海

株式平松洋行天津出張所  
 (所在地) 天津興亞第一區常  
 盤街一號  
 (本店) 大阪市  
 (電話) (二三三三三)  
 (設立) 昭和十五年七月  
 【代表者】松山清次郎  
 【營業種目】毛糸、毛織物、  
 リヤス、洋品雜貨  
 【取引銀行】正金、朝鮮  
 【支店出張所】(支店)東京、青  
 島、神戸(出張所)奉天、上海

### 平安工廠

〔組織〕個人  
 〔名〕平安洋行  
 〔所在地〕天津河北路津路增  
 厚里二號  
 〔電話〕(一)〇三六二  
 (二)〇三六三  
 (設立)昭和十四年一月

〔資本金〕十五萬圓(全額拂込)  
 〔代表者〕植田吾一郎(大分縣)  
 〔營業種目〕家具用布地、着尺  
 用織物、服地、飾燃糸、モール糸  
 〔加入組合名〕天津工業組合、  
 華北纖維協會天津支店

〔取引銀行〕朝鮮銀行  
 〔經營工場名〕平安工廠分工場  
 第一、二、三  
 〔支店〕上津

### 武齋洋行工廠

〔所在地〕天津特別一區海河  
 路四六號  
 〔業〕明治四十年

〔資本金〕一百萬圓(七十五萬  
 圓拂込)  
 〔代表者〕工廠主任 藤田彌  
 〔製造種目〕膠料、石鹼

### 武齋洋行

〔組織〕株式

〔所在地〕天津興亞第一區山  
 口街三番地  
 〔電話〕(一)二五七〇  
 (二)五七一九  
 (設立)明治十九年

〔資本金〕一百萬圓(七十五萬  
 圓拂込)  
 〔代表者〕社長 武內達三  
 〔營業種目〕棉糸布、人絹糸布  
 機械工具、建築材料、食品雜貨  
 〔加入組合名〕華北纖維協會  
 〔取引銀行〕正金、朝鮮  
 〔經營工場名〕武濟洋行工廠

### 扶桑工業株式會出張所

〔所在地〕天津興亞第一區松  
 島街一〇號  
 〔本店〕鞍山  
 〔電話〕(一)〇七六五  
 (設立)昭和十三年八月

〔資本金〕三十萬圓(全額拂込)  
 〔代表者〕伊藤五郎  
 〔營業種目〕電氣器具、礦山用  
 具、その他之に對する業務一  
 切  
 〔取引銀行〕朝鮮銀行  
 〔出張所〕新京、大連、北京、  
 東京

### 富源商會株式會出張所

〔名〕日東洋行  
 〔所在地〕天津興亞第一區榮

街一八號  
 〔本店〕大阪市  
 〔電話〕(一)六三六〇  
 (二)三三三三  
 (設立)昭和十五年三月

〔資本金〕十萬圓(全額拂込)  
 〔代表者〕田澤三郎(兵庫縣)  
 〔營業種目〕工業藥品、染料、  
 雜貨  
 〔加入組合名〕天津化學物品檢  
 入預結算組合  
 〔取引銀行〕天津、朝鮮  
 〔出張所〕上海、東京

### 副華洋行

〔組織〕個人  
 〔所在地〕天津興亞第一區旭  
 街四八號  
 〔電話〕(一)〇三三三  
 (設立)明治三十四年

〔資本金〕二十萬圓(全額拂込)  
 〔代表者〕福田重市  
 〔營業種目〕時計、黃金屬、著  
 音機及レコード  
 〔取引銀行〕天津、朝鮮

### 福壽洋行

〔組織〕個人  
 〔所在地〕天津興亞第一區明  
 石街六、五號

〔本店〕大阪  
 〔電話〕(一)三三二八  
 (設立)昭和十四年五月

〔資本金〕十萬圓(全額拂込)  
 〔代表者〕岡田澤三郎(兵庫縣)  
 〔營業種目〕土建材料、ゴム製  
 品、工機具及五金屬、藥袋、電  
 線電機材料類、紙、糊包材料、自  
 動車及其部分品、其他一般雜貨  
 〔取引銀行〕住友、正金、天津

### 福信洋行

〔組織〕個人  
 〔所在地〕天津興亞第一區壽  
 街十五、一、二  
 〔電話〕(一)〇五八四  
 (設立)大正九年五月

〔資本金〕二萬圓  
 〔代表者〕島影力四郎(福井縣)  
 〔營業種目〕印刷インキ、材料  
 輸入販賣業  
 〔加入組合名〕天津インキ同業  
 統制組合  
 〔取引銀行〕朝鮮、天津信託

### 福助護工業株式會社

〔所在地〕天津特別三區六津  
 路三九號  
 〔電話〕(一)四八三六  
 (業)昭和十二年七月

〔資本金〕百萬圓(全額拂込)

〔代表者〕小西興次郎  
 〔幹部職員〕工場長 草木新郎  
 〔製造種目〕五股鞋、地下足袋、  
 足袋

株式會社藤井滿彦商店出張所  
 〔所在地〕天津興亞第一區榮  
 街七十三  
 〔本店〕大阪市  
 〔電話〕(一)二四三三  
 (二)二四三三

〔資本金〕百萬圓  
 〔代表者〕小原充博(大阪市)  
 〔營業種目〕海陸特產貿易商  
 〔加入組合名〕天津生活必需品  
 輸入配給統制組合、華北生業檢  
 入配給協會、天津海運輸出組合  
 〔取引銀行〕朝鮮、正金  
 〔支店出張所〕支店東京、青  
 島出張所天津、張家口、濟南

### 藤山洋行

〔組織〕個人  
 〔所在地〕天津興亞第一區常  
 盤街二一  
 〔電話〕(一)四三五六  
 (設立)昭和十三年一月

〔資本金〕一萬圓  
 〔代表者〕藤井滿彦(京都府)  
 〔營業種目〕電氣材料一式

【加入組合名】天津生活必需品輸入配給統制組合  
 【取引銀行】朝鮮、正金

**古河電氣工業株式會社出張所**

【華名】古河公司  
 【所在地】天津奧亞第一區明石街九

【資本金】五千萬元(全額拂込)  
 【代表者】稻川三郎  
 【營業項目】電線、電務、銅、真金輕合金製品、電池製品  
 【取引銀行】朝鮮、正金

【支店】大阪、名古屋、門司、京城、台北、大連、上海(出張所)北京、札幌、奉天、新京

**紡織機械用品株式會社支店**

【所在地】天津特別行政區九一號  
 【本店】大阪  
 【電話】(一)一〇四四

【資本金】五十萬元(全額拂込)  
 【營業項目】紡織機械用品並に一般機械、五金類、ミシン、扇風機等の一般雜貨

株式北支條宮組天津出張所  
 【所在地】天津河北大經路一四號  
 【本店】北京  
 【電話】(六)五五〇、五五〇

【資本金】八百萬元(全額拂込)  
 【設立】昭和五年十一月  
 【代表者】百江元(岡山縣)  
 【營業項目】土木建築業  
 【加入組合名】天津土木建築統制協會、北支土木建築協會  
 【取引銀行】朝鮮銀行  
 【出張所】天津、濟南、開封、太原、張家口

**北支自動車工業株式會社天津工場**

【所在地】天津華街南開局駁道一號  
 【本社】北京  
 【電話】(二)四五五、四五五

【資本金】一千二百萬元  
 【代表者】社長 豐田喜一郎  
 【兼役】專務取締役 白田寛三、常務取締役 堀田虎之助  
 【製造項目】自動車組立及附屬品製造販賣  
 【支店】北京、張家口、石門、太原、濟南、徐州、開封、青島、保定、東京  
 【取引銀行】朝鮮銀行  
 【出張所】大同、厚和、包頭

株式北支丸石公司  
 【所在地】天津河北大經路南頭  
 【電話】(六)三三三、三三三

【設立】昭和十五年八月  
 【資本金】二百萬元(百四十萬元拂込)  
 【代表者】猪狩博愛(福島縣)  
 【營業項目】自動車運送同部分品、自轉車運送同部分品、塗料、工業藥品、ゴム製品、運搬用輕車車輛及附屬品、其他土產物、雜貨、自轉車修理業及運輸業  
 【加入組合名】天津生活必需品輸入配給統制組合、天津化學製品輸入配給統制組合、天津自動車協會  
 【取引銀行】朝鮮、正金  
 【營業工場】北支丸石公司自動車修理工場  
 【支店出張所】(支店)北京、青島(出張所)濟南、石門、芝罘

**北支棉花株式會社**

【所在地】天津特別三區六路七一號  
 【電話】(二)五五七(七)三五

【資本金】三百萬元(全額拂込)  
 【代表者】長澤 添  
 【營業項目】壓搾油包葉、棉花

羊毛、鳥羽根、頭髮、瑛草等の打包、倉庫經營業、雜貨業、農作用品共同購入の幹社  
 【取引銀行】正金、朝鮮  
 【工場】天津、濟南、彰德、石門、正定  
 【支店出張所】濟南、彰德、石門、正定、大阪

**北洋鐵工所**

【組織】個人  
 【所在地】天津河北新大路慶龍東里九六號  
 【電話】(六)五二二、三九五三  
 【設立】昭和十四年十一月  
 【資本金】三十萬元(全額拂込)  
 【代表者】吉村金吾(石川縣)  
 【幹部職員】工務長 尾邊三次、販賣係 川口金平、庶務係 中尾貞真  
 【製造項目】機械工作、鍛造  
 【營業所】龜田洋行  
 【營業所】天津河北新大路慶龍東里九六號  
 【加入組合名】天津工業組合  
 【取引銀行】朝鮮、天津

**細見洋行**

【組織】個人  
 【所在地】天津奧亞第一區蓬萊街三三號

【電話】(二)七〇三一  
 【設立】昭和十五年五月  
 【資本金】八千圓  
 【代表者】井上岩吉(兵庫県)  
 【營業項目】毛織物、縫製物、絹人絹、布帛、雜貨及加工製造  
 【加入組合名】華北纖維協會天津支部、天津メリヤス布帛工業組合  
 【取引銀行】朝鮮、正金  
 【營業工場】細見洋行加工工場

**堀井騰馬堂天津出張所**

【華名】堀井洋行  
 【所在地】天津奧亞第一區榮街一ノ九號  
 【電話】(二)〇三二五  
 【設立】大正五年十月  
 【資本金】二百萬元(全額拂込)  
 【營業項目】堀井騰馬堂、文具、金庫、自動車  
 【取引銀行】正金銀行  
 【支店】上海(出張所)南京、漢口、北京、京城

**堀山組**

【組織】個人  
 【所在地】天津奧亞第一區宮島街一五  
 【電話】(二)四六四八  
 【設立】昭和十三年十月

【資本金】五萬圓  
 【代表者】瀨山甲(東京市)  
 【營業種目】土木建築  
 【加入組合名】天津土木建築統  
 制協會  
 【取引銀行】朝鮮銀行

株式 本田商會

【所在地】天津興亞第一區福  
 島街四七號  
 (電話) (二)六五四  
 (電)略 テンシン、ホンダ  
 (設立) 昭和十六年一月  
 【資本金】百萬圓(全額持込)  
 【代表者】香取隆雄(岡山縣)  
 【營業種目】鐵鋼、機械、金物  
 溶接器具材料、電氣器用品、鑄  
 膠及同製品、石綿及同製品  
 【取引銀行】正金、朝鮮、天津  
 【支店】北京(出張所)張家口  
 濟南、大阪、東京

本間電氣賣會

(組織) 個人  
 【所在地】天津興亞第一區宮  
 島街三號  
 (電話) (二)四〇八一  
 (設立) 昭和十五年十月  
 【資本金】一萬圓  
 【代表者】本間萬吉  
 【營業種目】電氣工事設計施工

器機及材料販賣  
 【加入組合名】天津電氣工事統  
 制組合  
 【取引銀行】朝鮮、天津

本松洋行

(組織) 個人  
 【所在地】天津興亞第一區福  
 島街三四一二  
 (電話) (二)二四一七  
 (設立) 昭和十五年五月  
 【資本金】五萬圓  
 【代表者】竹中真雄(京都市)  
 【營業種目】絹、人絹、綿布、  
 布帛  
 【加入組合名】華北纖維協會天  
 津支部  
 【取引銀行】朝鮮、天津

正生運輸公司

(組織) 個人  
 【所在地】天津河北黃律路二  
 號路  
 (電話) (六)五三三三  
 (設立) 昭和十二年十一月  
 【資本金】三萬圓(全額持込)  
 【代表者】正生寺  
 【營業種目】運送業  
 【加入組合名】天津自動車協會  
 天津運送業組合  
 【取引銀行】朝鮮銀行

正生洋行

(組織) 個人  
 【所在地】天津河北黃律路二  
 號路角  
 (電話) (二)五三三三  
 (設立) 昭和十六年五月  
 【資本金】八千圓(全額持込)  
 【代表者】正生寺  
 【營業種目】食料品卸商、小麥  
 粉雜粉所  
 【取引銀行】朝鮮銀行

增井洋行天津支店

(組織) 個人  
 【所在地】天津南開學堂大街  
 敦厚里四號  
 (本)店 大連市  
 (電話) (二)三九九四  
 (設立) 昭和十六年三月  
 【資本金】十萬圓  
 【代表者】支店長 上南悠一郎  
 【營業種目】ウニース加工販賣  
 (營業) 蘇繻加工販賣、毛糸加工  
 工販賣  
 【加入組合名】天津種工業聯合  
 會、天津種工業組合  
 【取引銀行】朝鮮銀行

增田洋行

(組織) 個人  
 【所在地】天津興亞第一區松  
 島街二ノ四號  
 (電話) (二)三三三五  
 (設立) 昭和十四年七月  
 【資本金】二萬圓(全額持込)  
 【代表者】小林威夫  
 【營業種目】北京東亞棉衣化學  
 研究所製品、ヒョウトウワスキ  
 織物賣元、一般檢出入賣馬業  
 【取引銀行】正金、朝鮮  
 【出張所】北京

松岡木材天津出張所

(組織) 株式  
 【所在地】天津興亞第一區松  
 島街二七號  
 (本)店 北海道  
 (電話) (二)三六六三  
 (設立) 昭和十四年十二月  
 【資本金】百萬圓(全額持込)  
 【代表者】坂井長治郎  
 【營業種目】原木、製材及ベニ  
 ヤ板檢出入  
 【取引銀行】正金、天津、朝鮮  
 【支店出張所】小坂、大阪

株式 松坂洋行

(組織) 株式  
 【所在地】天津興亞第一區須  
 磨街一六ノ一  
 (電話) (二)三三三五  
 (電)略 テンシン、イトワ  
 マル

(設立) 昭和十四年四月  
 【資本金】十五萬圓(全額持込)  
 【代表者】日比野浩三  
 【營業種目】各種原料及製成品  
 の檢出入並に販賣、各種商品の  
 卸賣及小賣各種商品の製造加工  
 並に請負、家具の製造販賣並に  
 食米營業  
 【取引銀行】正金、朝鮮  
 【支店出張所】北京、青島

松下鐵工所天津出張所

(組織) 個人  
 【所在地】天津河北日津路念  
 (本)店 大連  
 (電話) (六)一七三九  
 (電)略 テンシンマワカン  
 (設立) 昭和十五年一月  
 【資本金】二百萬圓(全額持込)  
 【代表者】松岡義人(青島縣)  
 【營業種目】架線用金物、建築  
 用金物、軌條附屬品、製造並に  
 一般鋸鋸金請負  
 【取引銀行】朝鮮銀行  
 【檢査工場名】松下、鐵工所天  
 津工場  
 【支店出張所】(支)店 大阪、京  
 城(出張所)

松下電器賣場株式出張所

(組織) 株式

(華名) 松下電器公司  
 (所在地) 天津佛界五號路一〇六號

(本店) 大阪  
 (電話) (三)三三〇〇  
 (電) 應 テンシマツシタ

(設立) 昭和十三年十一月  
 (資本金) 三十萬圓(全額拂込)  
 (代表者) 主任 原春三

〔營業項目〕各種乾電池、各種電球、配線器具、照明器具、蓄電池、受信機、コンデット、擠筆裝置、無線機、電動機、分電盤、配電盤、油入送斯機、其他電氣機具  
 〔加入組合〕天津生活必需品輸入配給組合、華北機械輸入組合  
 〔取引銀行〕朝鮮銀行  
 〔駐在所〕北京、佛印、タイ國

松田正洋行

(組織) 個人  
 (所在地) 天津興亞第一區茨華街三〇/六  
 (本店) 大阪  
 (電話) (二)七三八五  
 (設立) 昭和十五年五月  
 (代表者) 松田正雄(京都府)  
 〔營業項目〕各種織物雜貨卸商  
 〔加入組合名〕華北織維協會、絲糸布部、毛織物部、絹人絹部、棉糸布部、毛織物部、絹人絹部

有島部  
 〔取引銀行〕朝鮮銀行

松本盛大堂

(組織) 個人  
 (所在地) 天津興亞第一區旭街二三號  
 (電話) (二)五二〇〇  
 (設立) 大正二年十月  
 (代表者) 松本由太郎(兵庫縣)  
 〔營業項目〕各種藥品卸小賣、醫療器械、衛生器具  
 〔取引銀行〕正金、朝鮮、天津  
 〔支店〕北京、張家口

松盛洋行

(組織) 個人  
 (所在地) 天津興亞第一區蓮葉街二四一十五  
 (電話) (二)六九九八  
 (設立) 昭和十五年五月  
 (資本金) 五千圓  
 (代表者) 早野光明(岐阜縣)  
 〔營業項目〕毛織物、棉織物、絹人絹織物、麻織物、同飾製品、各種雜織品加工、雜物雜貨、食料品販賣  
 〔加入組合名〕華北織維協會天津支店  
 〔取引銀行〕朝鮮、天津  
 〔經營工場名〕松盛被服工場

松己屋商店

(組織) 個人  
 (所在地) 天津興亞第一區茨華街一號  
 (電話) (二)五三八八  
 (設立) 昭和十四年四月  
 (資本金) 二萬圓  
 (代表者) 田中龜松(山口縣)  
 〔營業項目〕諸食品販賣  
 〔加入組合名〕天津生活必需品輸入配給統制組合  
 〔取引銀行〕朝鮮銀行

丸永商店天津支店

(組織) 株式  
 (華名) 丸永洋行  
 (所在地) 天津興亞第一區松島街三七/一號  
 (本店) 大阪  
 (電話) (二)四零七〇  
 (電) 略 テンシマルニイ  
 (設立) 昭和十三年八月  
 (資本金) 二百萬圓(全額拂込)  
 (代表者) 支店長 北村善三  
 (幹部職員) 支店長代理 松原健、精貨係 佐治政雄、綿糸布係 保田幸一、襪襪 井口富美夫、棉花係 伊藤石坂  
 〔營業項目〕棉織、綿糸布、絹人絹糸布、毛織物、雜織製品、布帛製品、機械工具、鋼材、電氣機器、建築材料、化學工業藥品、其ノ他一切雜貨

品、其ノ他一切雜貨  
 〔加入組合名〕華北織維協會、綿糸布部、毛織物部、絹人絹部、布帛製品輸入配給組合、生活必需品組合、機械工具、電氣機器部、華北鐵鋼製品共同販賣組合  
 天津建築材料統制組合  
 〔取引銀行〕正金、朝鮮  
 〔支店出張所〕ラングン、東京、濱松、名古屋、福井、神戸、奉天、大連、濟南、哈爾濱、營口、安東、瀋陽、青島、上海、漢口、石門、包頭、廣東

株式丸爲商店天津支店

(所在地) 天津興亞第一區吉野街三一  
 (本店) 大阪市  
 (電話) (二)五七五五  
 (電) 略 テンシマル、トル、マルタマ  
 (設立) 昭和十四年五月  
 (資本金) 百萬圓(全額拂込)  
 (代表者) 日比益藏(滋賀縣)  
 〔營業項目〕襪襪製品、販賣  
 〔加入組合名〕華北織維協會天津支店  
 〔取引銀行〕正金、朝鮮、天津  
 〔支店出張所〕(支店)東京、京城、上海(出張所)神戶、和歌山、台北

株式丸友商店天津支店

(所在地) 天津興亞第一區伏見街十四一  
 (本店) 大阪市  
 (電話) (二)四六九五  
 (設立) 昭和十四年一月  
 (資本金) 三十五萬圓(全額拂込)  
 (代表者) 岡田昇(兵庫縣)  
 〔營業項目〕綿糸布、人絹糸布、布帛製品、食料品、雜貨  
 〔加入組合名〕華北織維協會天津支店、綿糸布部、人絹布部、毛織物部、布布部  
 〔取引銀行〕正金、朝鮮  
 〔出張所〕青島、濟南、北京

丸仲運送店

(組織) 個人  
 (所在地) 天津興亞第一區蘆花街三號  
 (電話) (二)三三三六  
 (設立) 昭和十一年九月  
 (資本金) 十萬圓  
 (代表者) 北澤義雄(長野縣)  
 (幹部職員) 中田一郎、北澤宗七、新澤實、中野年人、村山昌雄、小野原貞治、今關富三郎、松山勇太郎  
 〔營業項目〕通關業、運送業、海運業、倉庫業







(本店) 天津  
 (電話) (二)二八一三  
 (設立) テンシンモリナガ  
 (設) 昭和十年一月  
 (資本金) 三十萬圓(全額持込)  
 【代表者】 杜谷勝之郎(京都府)  
 【營業種目】 木材、朝鮮、枕木  
 【取引銀行】 正金、朝鮮、天津  
 【支店出張所】 (支店) 北京、青島出張所 張家口

### 已貿易商事

(組織) 個人  
 (所在地) 天津奧亞第一區伏見街十五號  
 (電話) (一)五七七〇  
 (設立) 昭和十二年  
 【代表者】 前田清次郎(青森縣)  
 【營業種目】 一般貿易業  
 【出張所】 唐山

### 陸屋商店天津出張所

(組織) 株式  
 (所在地) 天津東馬路東門北四〇號  
 (本店) 東京  
 (電話) (二)二六六七  
 (設立) 昭和十年四月  
 【資本金】 百萬圓(全額持込)  
 【營業種目】 百貨、染織、人絹、人絹布、毛織物、布帛輸入及

### 森商店

製造販賣  
 【加入組合名】 華北纖維協會天津支部、天津生活必需品輸入配給統制組合、天津家具裝飾商統制組合  
 【取引銀行】 正金、天津  
 【營業工場】 陸屋商店天津工場  
 【出張所】 上海、北京、奉天

(組織) 個人  
 (所在地) 天津奧亞第一區馬街七九三號  
 (電話) (二)五三三三  
 (設立) 昭和十三年十二月  
 【資本金】 五十四萬圓  
 【代表者】 森清治郎(滋賀縣)  
 【營業種目】 針金、釘、金網、鐵材各種、機械工具、亞鉛引鐵板、紙、化粧品、藥品、雜品、食料品  
 【取引銀行】 正金、朝鮮、天津  
 【支店】 天津河北新大路新仁里一〇號

### 森永製菓株式北支出張所

(所在地) 天津奧亞第一區秋山街二五十四號  
 (本店) 東京市  
 (電話) (二)三九六一

### 泰山洋行

(電話) テンシンモリナガ  
 (設立) 昭和十四年十一月  
 【代表者】 中原恒太郎  
 【營業種目】 森永製食品輸入販賣  
 【加入組合】 天津雜貨品組合  
 【取引銀行】 正金、朝鮮  
 【支店】 北京

(組織) 個人  
 (所在地) 天津奧亞第一區西伏見街一丁目六  
 (電話) (二)〇八四八  
 (設立) 昭和四年四月  
 【資本金】 十萬圓  
 【代表者】 森山彌平(石川縣)  
 【營業種目】 纖維、對日輸出業  
 【加入組合名】 天津農事協會、華北纖維協會天津支部、天津對日輸出統制組合等  
 【取引銀行】 朝鮮、天津  
 【經營工場名】 森山農場

### 菱屋汽車公司天津出張所

(所在地) 天津河北新大路九四號  
 (本店) 張家口  
 (電話) (一)〇一六  
 (設立) 昭和十五年十二月  
 【資本金】 六百萬圓(半額持込)

### 蒙疆電業株式會社天津辦事處

【代表者】 高橋作太郎(山形縣)  
 【營業種目】 本社經理分課  
 【取引銀行】 蒙疆、正金  
 【支店出張所】 張家口、宣化、多倫、張北、歸化、商都、大同、平地泉、厚和、包頭

(所在地) 天津奧亞第一區漢沽街九一號  
 (本店) 張家口  
 (電話) (二)五五九  
 (電話) テンシンモワデン  
 (設立) 昭和十三年五月  
 【資本金】 三千六百萬圓  
 【代表者】 處長 中林俊男  
 【營業種目】 通關、輸送、現地購買の一部、運送  
 【取引銀行】 朝鮮、蒙疆  
 【支店出張所】 大同、厚和、豐化、深鹿、朔縣、口泉、新保安、沙城、懷仁、東京

### 株式八木洋行天津出張所

(華名) 八木洋行  
 (所在地) 天津特別區金湯大馬路一  
 (本店) 奉天  
 (電話) (二)五一六一  
 (電話) テンシンマルメ

### 山石運輸

(設立) 昭和十三年九月  
 【資本金】 五十萬圓(全額持込)  
 【代表者】 岩田潤治  
 【營業種目】 棉花、棉糸布、人絹糸布、人絹毛布、毛織物、海產物、食料品、青果、布帛、雜貨、外土產品、一般輸出入品  
 【取引銀行】 正金銀行

(組織) 個人  
 (所在地) 天津河北大經路一九四號  
 (電話) (六)〇七九六  
 (設立) 昭和十七年五月  
 【資本金】 三千圓  
 【代表者】 執印省三(鹿兒島縣)  
 【營業種目】 運輸業  
 【取引銀行】 朝鮮銀行

### 山口洋行

(所在地) 天津河北大經路一七二號  
 (電話) (六)五五六六  
 (設立) 昭和十二年十一月  
 【資本金】 二萬五千圓  
 【代表者】 山口輝雄(大阪府)  
 【營業種目】 鮮魚、鮮牛、食料品、雜貨、食用米、生醫器具、化妝品、紙、煙草、米、雜貨、販

實業(第一致英保險代理店)  
 【加入組合名】天津東亞配給組合、天津生醫器具小賣商統制組合、天津食料品小賣商統制組合、天津化粧品小賣商統制組合、天津化粧品石鹼組合  
 【取引銀行】天津銀行

株式 山口商店天津支店

(華名) 山口洋行  
 (所在地) 天津興亞第一區小松街五號  
 (電話) (二)六六七九  
 (電略) テンシン、ホン、ヤマセ

(設立) 昭和十五年三月  
 【資本金】七百五十萬圓(六百二十五萬圓拂込)  
 【代表者】佐尾善一(大阪市)  
 【營業項目】各種雜貨製品  
 【加入組合名】華北雜貨協會天津支部  
 【取引銀行】正金銀行  
 【支店出張所】(支店)朝鮮、京城、台北、上海、天津、奉天、州、遼寧所青島、濟南、無錫、常州、鎮江、南京、蕪湖、徐州、營口

山下洋行

(組織) 個人  
 (所在地) 天津興亞第一區松島街三〇號

島街七號  
 (電話) (三)八八四〇  
 (設立) 大正七年三月  
 【資本金】五萬圓  
 【代表者】山工保胤  
 【營業項目】船租取扱、通關代辦、貨物運送  
 【取引銀行】天津、朝鮮

山田商店

(組織) 個人  
 (所在地) 天津興亞第一區宮島街二六號  
 (本店) 東京市  
 (電話) (二)四六五五  
 (電略) テンシン、センリヨウ、ヤマダ

(設立) 昭和十四年三月  
 【資本金】四十五萬圓  
 【代表者】芳野保愛知縣)  
 【幹部職員】主任 小川英夫、河井嘉一  
 【營業項目】染料、工業藥品、醫藥藥品  
 【取引銀行】正金、朝鮮  
 【支店出張所】(支店)濟南、出張所)青島

山田商行

(組織) 個人  
 (所在地) 天津興亞第一區福島街三〇號

(電話) (二)三三三〇  
 (設立) 昭和十三年六月  
 【資本金】一萬圓  
 【代表者】山田茂雄(兵庫縣)  
 【營業項目】食料品、並に雜貨  
 【加入組合名】天津生活必需品輸入配給統制組合  
 【取引銀行】正金、朝鮮、天津

山田製藥株式會社天津支店

(所在地) 天津興亞第一區宮島街一三號  
 (本店) 上海  
 (電話) (三)九二四〇  
 (電略) テンシン、ロートメクスリ

(設立) 昭和十五年九月  
 【資本金】百萬圓(全拂込)  
 【代表者】湯川瑛賢(和歌山)  
 【營業項目】醫藥輸入販賣  
 【加入組合名】天津生活必需品輸入配給組合  
 【取引銀行】正金、朝鮮  
 【支店】青島

山本商店

(組織) 個人  
 (所在地) 天津興亞第一區西宮島街二丁目一一一  
 (電話) (二)三三三八  
 (電略) テンシン、テツ

中マモト  
 (設立) 昭和十五年一月  
 【資本金】十萬圓  
 【代表者】主任 山本明三郎  
 【營業項目】製鋼、製鉄、鋳造、鍛工、機械工具  
 【加入組合名】華北鐵工製品共同販賣組合、亞細亞特約店組合  
 天津製鋼器會社統制組合  
 【取引銀行】正金、朝鮮、天津  
 【製工場名】山本製鋼所河北五馬路北頭

大和電氣工業所

(組織) 個人  
 (所在地) 天津河北三馬路志同里八號  
 (電話) (六)一〇七八

(設立) 昭和十五年十二月  
 【資本金】三千圓  
 【代表者】池田渡太郎(愛媛縣)  
 【營業項目】電氣機械製作並に修理  
 【加入組合名】天津電氣組合  
 【取引銀行】天津銀行  
 【製工場名】大和電氣工業所工場

大和鑄造場

(組織) 個人  
 (所在地) 天津河北三馬路志同里一號

(電話) (六)七六八  
 (電略) テンシン、ヤマト  
 (設立) 昭和十四年  
 【資本金】五萬圓  
 【代表者】堀本治(岡山縣)  
 【營業項目】大和鑄造場鑄造  
 【加入組合名】北支鑄造組合天津支部  
 【取引銀行】朝鮮銀行  
 【製工場名】大和鑄造場工場

湯淺蓄電池株式會社天津出張所

(所在地) 天津河北律路六合里  
 (電話) (六)二四六五  
 (設立) 昭和十六年六月  
 【資本金】八百萬圓  
 【代表者】堀井孝雄(大阪府)  
 【幹部職員】主任 四角隆平、工場長 依田 清  
 【營業項目】蓄電池、乾電池、充電器、製造販賣  
 【加入組合名】天津工業組合、天津生活必需品輸入配給統制組合  
 【取引銀行】正金、朝鮮  
 【駐在員】北京

有信洋行

(所在地) 天津興亞第一區松島街二ノ一三

裕豐紡績株式會社天津工場

〔電話〕(二三六)四五五  
〔電 時〕テンシンミヤカ  
〔設立〕昭和十二年  
〔資本金〕十二萬圓  
〔代表者〕宮川勇吉  
〔營業項目〕車輻、船舶、發動機、機械工具製作修理  
〔取引銀行〕正金銀行  
〔發行者〕正金銀行  
〔發工場名〕有信洋行工廠、天津南開學堂大街一五ノ一六  
〔出張所〕天津河北二路路仁壽里八五

〔華名〕裕豐紡廠  
〔所在地〕天津特別西區六號路  
〔電 話〕(二)三四二  
〔業 業〕昭和十二年  
〔資本金〕三千萬圓(全額拂込)  
〔代表者〕山本利雄  
〔製造項目〕綿布、絹布、綾、綳衣、各種帶手  
〔工 場〕上海楊樹浦三英棧

合 社 結 城 洋 行

〔所在地〕天津西區第一區濠街十一號  
〔電 話〕(二)四五五、(三五)五五五  
〔電 時〕ユキキ  
〔設 立〕明治卅五年  
〔資本金〕五萬圓(全額拂込)  
〔代表者〕結城正也(大阪市)  
〔重 役〕畑守泰吉(三重縣)  
〔幹部職員〕豐永幸太郎、青井 猛  
〔營業項目〕通關及運送業並に代理業  
〔加入組合名〕天津通關業組合  
〔取引銀行〕朝鮮銀行  
〔出張所〕佛羅里車庫、倉庫

橫濱正金銀行天津支店

〔所在地〕天津特別行政區中街八  
〔本 店〕橫濱  
〔電 話〕(二)四六〇六  
〔設 立〕明治三十二年八月  
〔資本金〕一億圓  
〔代表者〕副支店長 林昇太郎  
〔重 役〕支店配人 永沼政久  
〔幹部職員〕瀧口昌英、阪田敏昭、田中善雄、山田辰次、山口 進、坂田憲太郎、千田忠雄、廣田廣雄、瀧野賢  
〔支 店〕天津興亞第一區旭街一〇號  
〔電 話〕(二)六七三一  
〔支店出張所〕各國主要都市

合資橫山製針廠出張所

〔華名〕益昌洋行  
〔所在地〕天津興亞第一區旭街二四四ノ一  
〔電 話〕(二)四四一八  
〔設 立〕昭和十四年一月  
〔資本金〕十五萬圓(全額拂込)  
〔代表者〕橫山正三  
〔營業項目〕洋針  
〔取引銀行〕朝鮮、天津  
〔支 店〕神戶(出張所)本天

吉 井 商 行

〔組織〕個人  
〔所在地〕天津興亞第一區淡路街六ノ二  
〔電 話〕(二)三五二六  
〔設 立〕昭和十一年九月  
〔資本金〕二十萬圓(全額拂込)  
〔代表者〕吉井善吉  
〔營業項目〕木材、雲母、石灰  
〔取引銀行〕天津銀行

株式 吉 岡 洋 行

〔華名〕吉岡洋行  
〔所在地〕天津興亞第一區瀟遠街三〇號  
〔電 話〕(二)六二四六八七  
〔設 立〕昭和十三年十二月  
〔資本金〕十萬圓(全額拂込)

吉 坂 洋 行

〔組織〕個人  
〔所在地〕天津興亞第一區旭街三九號  
〔電 話〕(二)四一〇九  
〔設 立〕昭和十三年四月  
〔代表者〕坂田寅一  
〔營業項目〕食料品、雜貨、輸入精加工織物、塊煉結紮製品、工業藥品、茶葉、陶磁器、醬油、味噌、ソース、酢、飲料水  
〔取引銀行〕正金、朝鮮

吉田號天津支店

〔組織〕個人  
〔所在地〕天津法界六號路只  
〔本 店〕上海  
〔電 話〕(二)五四二四  
〔設 立〕昭和十三年  
〔資本金〕三百萬圓

吉田號天津支店

〔組織〕個人  
〔所在地〕天津興亞第一區旭街四三號三  
〔本 店〕大阪  
〔電 話〕(二)五三三三  
〔電 時〕テンシンミヤカ  
〔設 立〕昭和十年  
〔資本金〕二百萬圓  
〔代表者〕支店長 吉田仙之助  
〔幹部職員〕營業部主任 佐佐木五郎  
〔營業項目〕酒類販賣、一般貿易、工業藥品  
〔加入組合名〕天津酒造株式會社、天津化學製藥株式會社、天津輸入配給聯合會、天津輸出入配給聯合會  
〔取引銀行〕朝鮮、天津  
〔支店出張所〕北京、本天

吉 田 洋 行

〔組織〕個人  
〔所在地〕天津興亞第一區瀟

磨街廿五號ノ七ノ一號  
 (電話) (二)五五〇(支店)  
 (設立) 昭和十五年五月  
 【資本金】 七千圓(全額拂込)  
 【代表者】 吉田博六(佐賀縣)  
 【幹部職員】 支那人 宮本辰之  
 【營業項目】 洋布、肩掛類、洋  
 品雜貨、附屬品卸  
 【加入組合名】 非北織維協會天  
 津支部、天津生活必需品輸入配  
 給組合  
 【取引銀行】 朝鮮銀行  
 【經營工場名】 吉田加工場

理研工業株式會社出張所

(華名) 理研公司  
 (所在地) 天津特別三區六律  
 路會館里五六號  
 (電話) (七)〇一三五  
 (採) 業 昭和十五年三月  
 【資本金】 二千萬圓(全額拂込)  
 【代表者】 明石那一  
 【製造項目】 工作機械、精密器  
 具、化學機械、電氣機械、空氣  
 機械、自動車部分品  
 【取引銀行】 朝鮮銀行

隆光公司

(組織) 株式  
 (所在地) 天津法界二四號路  
 一號

(本店) 青島  
 (電話) (三)四四三九  
 (電) 略 テンシロリユウ  
 【資本金】 百萬圓(三十七萬圓  
 拂込)  
 【代表者】 中西正格  
 【營業項目】 棉糸布、胡人絹糸  
 布、棉花、染料、工業藥品、機  
 械一般  
 【加入組合名】 天津織維協會、  
 天津棉花協會  
 【取引銀行】 正金、朝鮮、天津  
 【支店出張所】 (支店) 濟南(出  
 張所) 石門、上海、大阪、芝罘

麟生號

(組織) 個人  
 (所在地) 天津興亞第一區伏  
 見街十二八號  
 (電話) (二)〇九三九  
 (設立) 昭和十二年一月  
 【資本金】 一萬圓  
 【代表者】 神初興(富山縣)  
 【幹部職員】 會津保 吉岡理一  
 【營業項目】 陸軍御用商、食料  
 品、雜貨、馬鞍一般、馬具商  
 【取引銀行】 天津銀行

和信商事株式會社出張所

(所在地) 天津興亞第一區秋  
 山街四四一—二

(本店) 京坂府  
 (電話) (二)七五二  
 (電) 略 テンシロ、ワシ  
 (設立) 昭和十四年十二月  
 【資本金】 五百萬圓(全額拂込)  
 【代表者】 陽川到海  
 【營業項目】 海產物、食料品、  
 清酒、和洋紙、書果  
 【取引銀行】 朝鮮銀行  
 【支店】 大阪、東京、釜山

和信製練株式會社

(所在地) 天津南開馬場道馬  
 路  
 (電話) (二)六四六三  
 (採) 業 昭和十四年六月  
 【資本金】 二十四萬圓(全額類  
 込)  
 【代表者】 社長 立川團三  
 【取務役】 松村久治  
 【幹部職員】 工場長 取務役 播  
 田榮次  
 【製造項目】 釘、鐵條鋼、金網  
 亞鉛線 溶接棒、ネ子 釘製造販賣  
 【取引銀行】 朝鮮、正金、天津

若葉製藥公司天津工場

(組織) 株式  
 (所在地) 天津特別第三區西  
 錦路四號  
 (電話) (二)四四八四  
 (電) 略 テンシロワカメト

(採) 業 昭和十三年九月  
 【資本金】 七百十三萬圓(全額  
 拂込)  
 【代表者】 大塚好三郎(埼玉縣)  
 【幹部職員】 管理藥劑師 岩下  
 茂樹  
 【製造項目】 糖業若長製造  
 【營業所名】 若葉製藥公司  
 【加入組合名】 天津生活必需品  
 輸入配給社打組合、天津日本工  
 業組合聯合會  
 (本店) 東京市

渡部商會天津支店

(組織) 合資  
 (所在地) 天津興亞第一區秋  
 山街十四號  
 (電話) (二)四五一八  
 (設立) 昭和十二年  
 【資本金】 八千圓(全額拂込)  
 【代表者】 山内定治  
 【取務役】 社長 渡部正  
 【營業項目】 建築附帶設備工事  
 【取引銀行】 正金、朝鮮  
 【支店】 青島、北京出張所  
 濟南

塘沽

梅本組塘沽出張所  
 (所在地) 塘沽朝日街

(電話) 四三四  
 (代表者) 梅本三郎  
 (營業項目) 土木建築

大林組塘沽出張所

(所在地) 塘沽新大馬路五號  
 (電話) 二六五  
 【代表者】 京橋保夫  
 【營業項目】 土木建築買賣

華北運輸株式會社出張所

(所在地) 塘沽碼頭內總倉  
 ビル  
 (本店) 北京  
 (電話) 六五五(天津支店)  
 (設立) 昭和十六年十月  
 【資本金】 一千二百萬圓  
 【代表者】 所長 富木末紀  
 【取引銀行】 天津銀行

北島商會

(所在地) 塘沽漢沽街  
 (電話) 一五、一六  
 【代表者】 北島興多郎  
 【營業項目】 土木建築買賣

鴻業組塘沽結所

(所在地) 塘沽新大街  
 【代表者】 竹野了介  
 【營業項目】 土木建築買賣

清水組塘沽詰所

【所在地】塘沽新市街一九號  
【電話】一一四  
【代表者】內山保  
【營業種目】土木建築請負

錢高組出張所

【所在地】塘沽西廠  
【電話】五三六  
【代表者】渡邊先人  
【營業種目】土木建築請負

竹中工務店塘沽出張所

【所在地】塘沽新立街七  
【電話】四一六  
【代表者】森田淺次郎  
【營業種目】土木建築請負

塘沽新港港灣局

【所在地】塘沽北砲台  
【電話】四三〇  
【代表者】局長 高西敬表  
【幹部職員】業務部長 西本壽  
建設部長 片岡謙、秘書課長  
久米川 俊、庶務課長 七五三  
野仁一、經理課長、副島二郎  
購買課長 關武雄、資材課長  
大村三四治、厚生課長 桂京五  
業務課長 橋本辨次、營業課長

好本正好、海務課長 武田貞輝  
機械課長 福原勝藏、第一工事  
課長 中道軍夫、第三工事課長  
宮前喜藏、第三工事課長 瀧山  
義、工務課副課長 内川龍雄

天津銀行塘沽支店

【所在地】塘沽鐵路大街  
【本店】天津  
【電話】三二三  
【設立】昭和十五年十二月  
【代表者】支店長 兒玉直浩  
【幹部職員】箭島正夫

天津鮮船運機株式分室

【所在地】塘沽初日街九號  
【電話】六六六  
【代表者】田中フセツ  
【營業種目】金類持込

【資本金】一千四百六十萬圓  
【幹部職員】作業課長 井上宗  
助、船舶課長 山口彦五郎、特  
務課長 山下二郎

東亞海運社塘沽事務所

【所在地】塘沽軟道  
【電話】一三三  
【代表者】松尾真人

飛鳥組塘沽出張所

【所在地】塘沽西廠  
【電話】二二三  
【代表者】村田早苗  
【營業種目】土木建築請負

西松組塘沽出張所

【所在地】塘沽北砲台  
【代表者】赤岩敏一  
【營業種目】土木建築

西本組塘沽出張所

【所在地】塘沽新市街一五  
【電話】三五八  
【代表者】竹本義光  
【營業種目】土木建築

福昌公司塘沽出張所

【所在地】塘沽初日街一二  
【電話】四四五  
【代表者】高橋達  
【營業種目】土木建築、食品、  
鐵油、機械金物。

北陸組塘沽出張所

【所在地】塘沽北砲台  
【電話】三〇七

【代表者】池藤重治  
【營業種目】土木建築請負

唐 山

錦 宮 組

【所在地】塘沽西廠  
【電話】四一七  
【代表者】泉清之助  
【營業種目】土木建築請負

伊藤方商店唐山出張所

【組織】株式  
【所在地】唐山崇余里十一號  
【電話】一二〇五  
【設立】昭和十六年  
【代表者】村松市廣  
【營業種目】棉花、綿糸布、  
リヤス、襪、雜貨、一般雜貨  
【取引銀行】天津銀行

又一株式唐山出張所

【所在地】唐山崇余里一五號  
【電話】九七二  
【設立】昭和十六年十二月  
【代表者】苗村慶次  
【營業種目】棉花、綿糸布

江商株式唐山出張所

【所在地】唐山陳謙非樓街副  
三、八號  
【代表者】平田登次郎  
【營業種目】雜糧類、雜貨  
【取引銀行】天津銀行

華北運輸社唐山出張所

【所在地】唐山平安東街二號  
【本店】北京  
【電話】四三三、三三三  
【設立】昭和十六年十月  
【資本金】一千二百萬圓  
【代表者】太田辰雄

【取引銀行】中國、天津

兼松商店唐山出張所

【組織】株式  
【所在地】唐山平安東街五號  
【電話】八七七  
【設立】昭和十四年四月  
【代表者】瀧田繁  
【營業種目】綿糸布、絹糸布、  
小麥、土產物  
【取引銀行】聯合準備銀行

田附商店唐山出張所

〔所在地〕唐山煉附莊南大街  
〔代表者〕支店長 天野義作  
〔幹部職員〕支店長代理 村木繁松、上野 健

〔設立〕昭和十六年十月  
〔電話〕九七四

〔代表者〕藤谷建藏  
〔營業種目〕棉花、綿糸布  
〔取引銀行〕天津銀行

中華出光礦産株出張所

〔所在地〕唐山新立街優字五條二號  
〔電話〕三七  
〔設立〕昭和十二年  
〔代表者〕小坂義一  
〔加入組合名〕石油協會  
〔取引銀行〕華銀

〔代表者〕藤原祥  
〔營業種目〕棉花寬賣品  
〔加入組合名〕北支棉花協會、華北棉花協會  
〔取引銀行〕天津銀行

〔代表者〕增原祥  
〔營業種目〕棉花寬賣品  
〔加入組合名〕北支棉花協會、華北棉花協會  
〔取引銀行〕天津銀行

中國聯合準備銀行唐山支行

〔所在地〕唐山魚市街三號  
〔電話〕四一〇  
〔設立〕昭和十三年  
〔代表者〕陳寶山  
〔支店出張所〕華北主要都市

〔代表者〕藤原祥  
〔營業種目〕棉花寬賣品  
〔加入組合名〕北支棉花協會、華北棉花協會  
〔取引銀行〕天津銀行

天津銀行唐山支店

〔所在地〕唐山廣東大街  
〔本店〕天津

〔電話〕六〇九  
〔設立〕昭和十七年六月  
〔代表者〕支店長 天野義作  
〔幹部職員〕支店長代理 村木繁松、上野 健

〔代表者〕藤原祥  
〔營業種目〕棉花寬賣品  
〔加入組合名〕北支棉花協會、華北棉花協會  
〔取引銀行〕天津銀行

〔代表者〕藤原祥  
〔營業種目〕棉花寬賣品  
〔加入組合名〕北支棉花協會、華北棉花協會  
〔取引銀行〕天津銀行

〔代表者〕藤原祥  
〔營業種目〕棉花寬賣品  
〔加入組合名〕北支棉花協會、華北棉花協會  
〔取引銀行〕天津銀行

〔代表者〕藤原祥  
〔營業種目〕棉花寬賣品  
〔加入組合名〕北支棉花協會、華北棉花協會  
〔取引銀行〕天津銀行

〔代表者〕藤原祥  
〔營業種目〕棉花寬賣品  
〔加入組合名〕北支棉花協會、華北棉花協會  
〔取引銀行〕天津銀行

〔代表者〕藤原祥  
〔營業種目〕棉花寬賣品  
〔加入組合名〕北支棉花協會、華北棉花協會  
〔取引銀行〕天津銀行

〔代表者〕藤原祥  
〔營業種目〕棉花寬賣品  
〔加入組合名〕北支棉花協會、華北棉花協會  
〔取引銀行〕天津銀行

〔代表者〕藤原祥  
〔營業種目〕棉花寬賣品  
〔加入組合名〕北支棉花協會、華北棉花協會  
〔取引銀行〕天津銀行

〔代表者〕藤原祥  
〔營業種目〕棉花寬賣品  
〔加入組合名〕北支棉花協會、華北棉花協會  
〔取引銀行〕天津銀行

〔代表者〕藤原祥  
〔營業種目〕棉花寬賣品  
〔加入組合名〕北支棉花協會、華北棉花協會  
〔取引銀行〕天津銀行

〔代表者〕藤原祥  
〔營業種目〕棉花寬賣品  
〔加入組合名〕北支棉花協會、華北棉花協會  
〔取引銀行〕天津銀行

〔代表者〕藤原祥  
〔營業種目〕棉花寬賣品  
〔加入組合名〕北支棉花協會、華北棉花協會  
〔取引銀行〕天津銀行

日本棉花株式會出張所

〔所在地〕唐山安東街二三  
〔電話〕五四三  
〔設立〕昭和十七年四月  
〔代表者〕主任 菊地龜吉  
〔營業種目〕棉花、綿糸布、雜穀、一般雜貨  
〔取引銀行〕天津銀行

〔代表者〕藤原祥  
〔營業種目〕棉花寬賣品  
〔加入組合名〕北支棉花協會、華北棉花協會  
〔取引銀行〕天津銀行

〔代表者〕藤原祥  
〔營業種目〕棉花寬賣品  
〔加入組合名〕北支棉花協會、華北棉花協會  
〔取引銀行〕天津銀行

〔代表者〕藤原祥  
〔營業種目〕棉花寬賣品  
〔加入組合名〕北支棉花協會、華北棉花協會  
〔取引銀行〕天津銀行

〔代表者〕藤原祥  
〔營業種目〕棉花寬賣品  
〔加入組合名〕北支棉花協會、華北棉花協會  
〔取引銀行〕天津銀行

〔代表者〕藤原祥  
〔營業種目〕棉花寬賣品  
〔加入組合名〕北支棉花協會、華北棉花協會  
〔取引銀行〕天津銀行

〔代表者〕藤原祥  
〔營業種目〕棉花寬賣品  
〔加入組合名〕北支棉花協會、華北棉花協會  
〔取引銀行〕天津銀行

〔代表者〕藤原祥  
〔營業種目〕棉花寬賣品  
〔加入組合名〕北支棉花協會、華北棉花協會  
〔取引銀行〕天津銀行

〔代表者〕藤原祥  
〔營業種目〕棉花寬賣品  
〔加入組合名〕北支棉花協會、華北棉花協會  
〔取引銀行〕天津銀行

〔代表者〕藤原祥  
〔營業種目〕棉花寬賣品  
〔加入組合名〕北支棉花協會、華北棉花協會  
〔取引銀行〕天津銀行

〔代表者〕藤原祥  
〔營業種目〕棉花寬賣品  
〔加入組合名〕北支棉花協會、華北棉花協會  
〔取引銀行〕天津銀行

〔代表者〕藤原祥  
〔營業種目〕棉花寬賣品  
〔加入組合名〕北支棉花協會、華北棉花協會  
〔取引銀行〕天津銀行

華北石炭販賣山海關出張所

〔組織〕株式  
〔所在地〕山海關南門外  
〔代表者〕支店長 山田英一  
〔設立〕昭和十六年四月  
〔資本金〕二千萬元  
〔幹部職員〕支店長代理 長谷川勲、馬淵、預金代主任 老田海藏、調査主任 橋本俊輔、事務管理主任 森田敏吾、庶務主任 北原泰一、兌換所主任 磯井茂利  
〔支店出張所〕滿洲國內各重要都市、伯林、東京、大阪、大連、上海、北京、天津、張家口

〔代表者〕藤原祥  
〔營業種目〕棉花寬賣品  
〔加入組合名〕北支棉花協會、華北棉花協會  
〔取引銀行〕天津銀行

〔代表者〕藤原祥  
〔營業種目〕棉花寬賣品  
〔加入組合名〕北支棉花協會、華北棉花協會  
〔取引銀行〕天津銀行

〔代表者〕藤原祥  
〔營業種目〕棉花寬賣品  
〔加入組合名〕北支棉花協會、華北棉花協會  
〔取引銀行〕天津銀行

〔代表者〕藤原祥  
〔營業種目〕棉花寬賣品  
〔加入組合名〕北支棉花協會、華北棉花協會  
〔取引銀行〕天津銀行

〔代表者〕藤原祥  
〔營業種目〕棉花寬賣品  
〔加入組合名〕北支棉花協會、華北棉花協會  
〔取引銀行〕天津銀行

〔代表者〕藤原祥  
〔營業種目〕棉花寬賣品  
〔加入組合名〕北支棉花協會、華北棉花協會  
〔取引銀行〕天津銀行

〔代表者〕藤原祥  
〔營業種目〕棉花寬賣品  
〔加入組合名〕北支棉花協會、華北棉花協會  
〔取引銀行〕天津銀行

〔代表者〕藤原祥  
〔營業種目〕棉花寬賣品  
〔加入組合名〕北支棉花協會、華北棉花協會  
〔取引銀行〕天津銀行

〔代表者〕藤原祥  
〔營業種目〕棉花寬賣品  
〔加入組合名〕北支棉花協會、華北棉花協會  
〔取引銀行〕天津銀行

〔代表者〕藤原祥  
〔營業種目〕棉花寬賣品  
〔加入組合名〕北支棉花協會、華北棉花協會  
〔取引銀行〕天津銀行

〔代表者〕藤原祥  
〔營業種目〕棉花寬賣品  
〔加入組合名〕北支棉花協會、華北棉花協會  
〔取引銀行〕天津銀行

滿洲中央銀行山海關支店

〔組織〕株式  
〔所在地〕山海關南門外大街  
〔代表者〕支店長 山田英一  
〔設立〕昭和十七年七月  
〔資本金〕一億元(全額納付)  
〔幹部職員〕支店長代理 長谷川勲、馬淵、預金代主任 老田海藏、調査主任 橋本俊輔、事務管理主任 森田敏吾、庶務主任 北原泰一、兌換所主任 磯井茂利  
〔支店出張所〕滿洲國內各重要都市、伯林、東京、大阪、大連、上海、北京、天津、張家口

〔代表者〕藤原祥  
〔營業種目〕棉花寬賣品  
〔加入組合名〕北支棉花協會、華北棉花協會  
〔取引銀行〕天津銀行

〔代表者〕藤原祥  
〔營業種目〕棉花寬賣品  
〔加入組合名〕北支棉花協會、華北棉花協會  
〔取引銀行〕天津銀行

〔代表者〕藤原祥  
〔營業種目〕棉花寬賣品  
〔加入組合名〕北支棉花協會、華北棉花協會  
〔取引銀行〕天津銀行

〔代表者〕藤原祥  
〔營業種目〕棉花寬賣品  
〔加入組合名〕北支棉花協會、華北棉花協會  
〔取引銀行〕天津銀行

〔代表者〕藤原祥  
〔營業種目〕棉花寬賣品  
〔加入組合名〕北支棉花協會、華北棉花協會  
〔取引銀行〕天津銀行

〔代表者〕藤原祥  
〔營業種目〕棉花寬賣品  
〔加入組合名〕北支棉花協會、華北棉花協會  
〔取引銀行〕天津銀行

〔代表者〕藤原祥  
〔營業種目〕棉花寬賣品  
〔加入組合名〕北支棉花協會、華北棉花協會  
〔取引銀行〕天津銀行

〔代表者〕藤原祥  
〔營業種目〕棉花寬賣品  
〔加入組合名〕北支棉花協會、華北棉花協會  
〔取引銀行〕天津銀行

〔代表者〕藤原祥  
〔營業種目〕棉花寬賣品  
〔加入組合名〕北支棉花協會、華北棉花協會  
〔取引銀行〕天津銀行

〔代表者〕藤原祥  
〔營業種目〕棉花寬賣品  
〔加入組合名〕北支棉花協會、華北棉花協會  
〔取引銀行〕天津銀行

〔代表者〕藤原祥  
〔營業種目〕棉花寬賣品  
〔加入組合名〕北支棉花協會、華北棉花協會  
〔取引銀行〕天津銀行

山海關

華北運輸株式會社出張所

〔所在地〕山海關南門外  
〔代表者〕支店長 北京  
〔設立〕昭和十五年十月  
〔資本金〕六十萬圓(全額納付)  
〔幹部職員〕角道男、平山英利  
〔營業種目〕陸運、航運、陸運、陸運

〔代表者〕藤原祥  
〔營業種目〕棉花寬賣品  
〔加入組合名〕北支棉花協會、華北棉花協會  
〔取引銀行〕天津銀行

〔代表者〕藤原祥  
〔營業種目〕棉花寬賣品  
〔加入組合名〕北支棉花協會、華北棉花協會  
〔取引銀行〕天津銀行

〔代表者〕藤原祥  
〔營業種目〕棉花寬賣品  
〔加入組合名〕北支棉花協會、華北棉花協會  
〔取引銀行〕天津銀行

〔代表者〕藤原祥  
〔營業種目〕棉花寬賣品  
〔加入組合名〕北支棉花協會、華北棉花協會  
〔取引銀行〕天津銀行

〔代表者〕藤原祥  
〔營業種目〕棉花寬賣品  
〔加入組合名〕北支棉花協會、華北棉花協會  
〔取引銀行〕天津銀行









營業  
種 目

毛織物、毛糸、綿糸布、人絹糸布、羊毛、  
獸毛獸皮、帽子帽禮、布帛製品、絨纒、織  
維屑、棉花、毛糸



滿蒙毛織株式會社  
天津營業所

天津興亞第一區宮鳴街一二號  
電 話 代 表 (二) 〇 三 一 四

資本金 參 千 萬 圓  
本 社 奉 天 市 鐵 西 區

北京營業所	北京 東安門大街一六號	青島出張所	青島市山東路一五九號
濟南營業所	濟南 內三區黃城根五七號	徐州出張所	徐州啓明路一四號
石門營業所	石門 商埠地緯十路七五號	歸德出張所	河南省睢海線上歸德
太原營業所	太原 市親善街一〇號	北京工場	北京北郊清河鎮
上海營業所	上海 江西路一七〇號漢彌登大廈二樓第二四〇號室	天津工場	天津 六區二所

開封出張所 開封市北書店街二〇號



キリンビール  
キリンレモン  
櫻正宗  
三菱サイダー

北支總代理店

清酒芙蓉醸造元

洋品雜貨  
實用百貨  
有名食料品



清水洋行

本店 天津興亞第一區宮島街三號  
 發信略號 〇テンシンマルヨ  
 支店 北京東城西棧胡同四六  
 出張所 天津河北大經路一〇〇號  
 製造部 天津河北日緯路四三號  
 釀造部 興亞第一區住吉街四ノ一  
 仕入部 興亞第一區春日街  
 倉庫部 大阪市東區橫堀二丁目一七

電話二局 六九三番  
 電話二局 六九三番  
 電話六局 五八三番  
 電話六局 五八三番  
 電話六局 〇八七五番  
 電話六局 〇八七五番  
 電話二局 三三三番  
 電話二局 三三三番  
 電話二局 三三三番  
 電話二局 三三三番  
 電話二局 三三三番

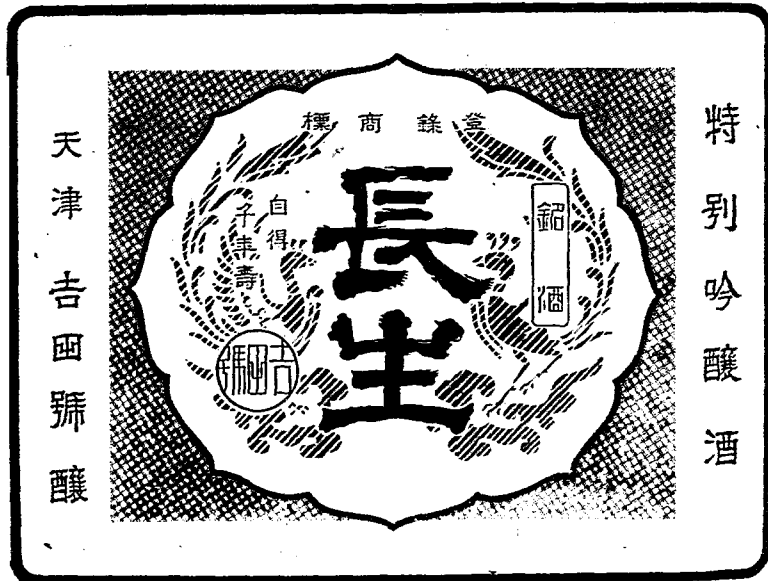
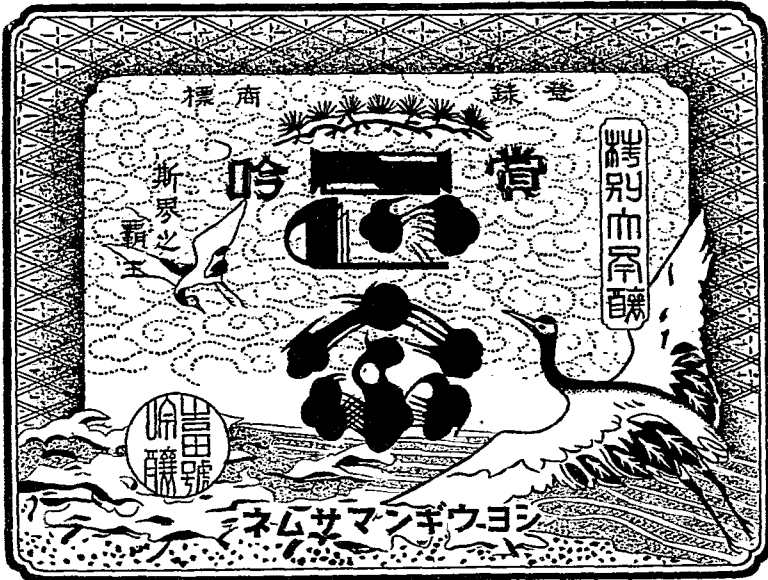

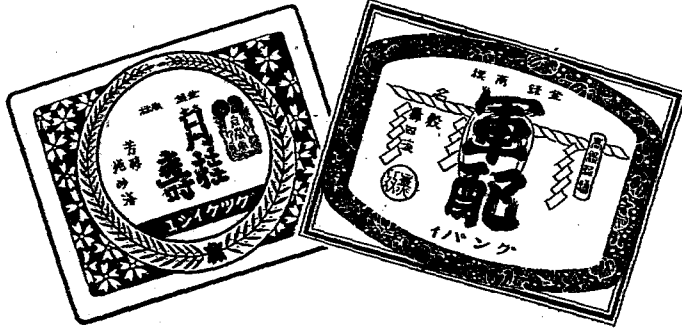

目種造製

軍配印日本清酒

月桂壽日本清酒

近藤酒造部

天津河北律緯路五三號

電話六局五七六番

發賣元 日本綿花株式會社

天津支店

北支第一

養老酒

富永老酒工場

天津河北三經路五二號·電六局五三番

藥用生葡萄酒

三正製藥天津出張所

電話二局六五四九番

NET 600CC TRADE MARK

VINUM

藥用生葡萄酒

SANSHO PHARM. CO. LIMITED

**三輪清涼飲料水製造場**

**REGISTERED TRADE MARK**

**SAN LUN AERATED WATER CO.**

標商録登

製謹場五造製水料飲涼清輪三  
 TIENTSIN HO PEI YOH WEILU  
 第 八 二 八 六 路 電

**サイダー**

**行洋寺小**

**場工造製水料飲涼清輪三**

五七八局六 話電 • 号八二路緯月北河津天

優等賞

**大和錦**

キシニトマヤンセンキ

**元造釀錦和大 津天**



營業  
種目

棉花、綿糸布、學服、メリヤス及各種纖維品、  
機械、車輛、金物、雜貨、ゴム製品、  
バルブ、木材、建築材料、特產物、工業藥品

天津 佛租界二號路五十號

三興株式會社

天津支店

本店 大阪市東區北濱五丁目二十五番地

電話

（三）三五〇〇  
（三）三五〇〇  
（三）三九八五  
（三）三九八五  
（三）三九八五  
（四）〇六四三  
（三）一五〇七  
（三）一五〇七  
（三）一五〇七  
（三）一五〇七  
（三）一五〇七

在北支店

青島、濟南、北京、石門、  
彰德、新鄉、保定、張家口、  
大原、徐州、開封、歸德、  
芝罘、海州、唐山、

出張所



本社 大阪市

各種纖維製品卸商



株式會社

# 山口商店天津支店

(華名) 山 口 洋 行

天津奧亞第一區小松街五番地

電話二局六六七九番

代表者 佐尾善一 (大阪市)

支店 京城、台北、奉天、天津、上海  
出張所 青島、濟南、徐州、營口、無錫、常州、鎮江、南京、蕪湖、バンコック

## 營業科目

棉花、綿糸布、人絹糸布、  
毛織物、鐵鋼材、機械工具  
電氣機器、金物類、酒、煙  
草、食料品、雜貨

天津奧亞第一區松島街三七ノ一



# 丸永株式會社

天 津 支 店

電話二局 四九九七二

本社大阪市東區南久太郎町二丁目

支店 東京、濱松、名古屋、福井、大連、奉天  
新東京、哈爾濱、營口、安東、通化、北安  
青島、北京、石家莊、張家口、包頭、上海  
出張所 濟南、廣東、香港、漢口、バンコック

營業課目

棉花、綿糸布、人絹糸布、毛織物、麻製品、雜穀、和洋酒、食料品、タオル、セメント、家具類、其ノ他一般雜貨



日本棉花株式會社

天 津 支 店

天津法界第十五號路一六三號

代表 電話 三局 五三五六

北京支店

北京內南河沿菡蒲河甲一號

張家口支店

張家口市東關街一四號

取扱品目

機械器具、鋼鐵材及金物、胡桃、腰源類、纖維原料及製品、工業藥品、棉花、羊毛、毛織物、雜布、人絹糸布、食料雜貨、油類、田中車輛株式會社、株式會社神戶製鋼所、東洋海上火災保險、日本火災保險、代理店

日商株式會社天津支店

天津法界四號路七五號二樓

電話 (三局) 一五九七 二八八一

北京出張所 北京西交民巷八九號

青島出張所 青島館陶路二號

營業種類

製粉、製紙、畜產物、紡織染機、鑛業用機械、鑛工機械、電動機、印度銑鐵、鋼鐵材、建築材料、工業藥品、製造販賣及輸出入業

天津法界二號路六九號

新井洋行天津支店

電話 (四局) 一〇五四 (三局) 一四八六

本支店 上海、青島、漢口、鎮江、無錫、蘇州、杭州、上海、江鎮、州

運送並貿易業

三 進 公 司

本店 天津興亞第一區須磨街一番地電話二〇〇三六番  
二四七三八番  
荷扱所 天津站前大經路一三號電話二四四八〇番  
北京支店 北京和平門外南新華街九號電話南二〇九五番

營業種目

石炭、コークス、木材、耐火煉瓦

松 昌 洋 行

天津興亞第一區旭街四ノ二  
電話(二)〇九二九

營業種目  
土産物一般、金銀類、及金屬類製品一般、  
化學品、糖類一般、製茶、木材類、原料ゴム、  
食料品、其ノ他一般雜貨、  
共同海上火災保險株式會社代理

本社 大阪市東區北濱四丁目



株式會社

岩井商店天津支店

天津法界中街十九號

電話三局(三五三三) 三九八七  
(四〇二八) 五〇七九  
(五〇〇八) 四七四一

營業種目

綿毛布、人絹糸布、石炭、紙、食料品  
藥、雜穀、金網代用品、一般輸入商

德 川 德 洋 行

天津興亞第一區須磨街  
電話(二)四七四七、五七三一

△金網代用多量在庫アリ御照介乞フ



# 東洋製紙工業株式會社

本社及工場 天津縣 灰堆鎮

電 八局二〇一—番  
 神戶事務所 神戶市海岸通り五番  
 東京事務所 日本橋區丁目野村ビル内  
 濟南造紙廠 濟南通鋼元局前街四路  
 上海工場 上海 星嘉坡

連絡所 天津興亞第一區蓬萊街二三

電 二局二二二—



# 怡豐橡皮工廠

主要製品  
 自動車タイヤ、人力車自轉車タイヤ、各種ゴム引布、各種型物外

天津伊太利租界十五號路六十一號

電話 (四)四〇〇 (四)三二〇 (四)一五二 (四)二五六

代理店

北京 橫濱護謨製造株式會社  
 天津 三菱商事株式會社  
 濟南 濟南支店  
 青島 福成公司



# 田附商店 天津支店

電二局 四七一八、四七一九、五四七九、七五二九

出張所 北京、石門、濟南、青島、上海、漢口、大連、新京、京城、塘山、徐州

營業種目 棉花、綿糸布、纖維一般、加工綿布、一般雜貨、酸素

天津興亞第一區淡路街十四番地

營業種目 生果、冷凍蝦、藥材、鍍金材料、ストロップ、冷蔵庫、金物雜貨

代理店 日產生命保險株式會社

# 神 港 洋 行

天津興亞第一區新壽街

電話 二局 〇六〇—

目種業營

香石殺醫工合  
出療業藥成  
料驗劑品品料



株式會社

稻畑商店天津出張所

天津興亞第一區桃山街十番地  
電話 (二) 六六六五

本社 大阪  
支店 東京 名古屋  
出張所 京城 奉天 青島  
上海 バタビヤ

創立明治三十八年六月

土木建築



三谷組

天津興亞第一區宮島街三二ノ二  
電話 二局 五六五

製造種目

捺製紵  
染紙毛  
機機機  
械械械



株式  
會社

東  
和  
工  
廠

本社 天津特別三區九經路四一三號  
電話 (二局) 三五四一五〇番  
電略 (テンシ、トウワキカイ)

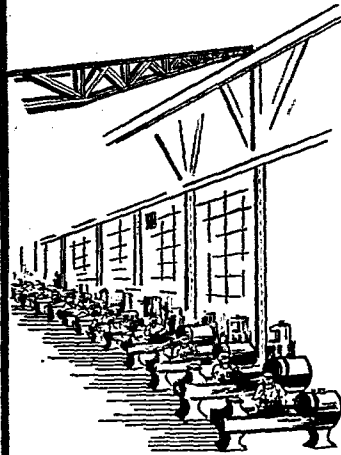

機械 機械 工具



株式  
會社 昌光洋行

天津日本租界旭街一番地  
電話二局二九四八・二九四九・三九〇九番  
受電略号 デンシンシヨウコウ

支店 北京崇文門内大街二一七号  
電話東局(5)0082・0280・0281番  
受電略号 ペキンシヨウコウ



### 營業種目

電氣爐、配電盤、分電盤、電動機、工作機械  
 精密切削工具、船舶無線及部分品、測定器、  
 強力磨盤裝置及部分品、家庭用ラヂオ受信機  
 配線器具、コンデットチエーブ、電池、電極  
 特許電解金屬マンガン蓄電池、電球

天津佛租界五號路一〇六號



## 松下電器貿易株式會社

### 天津出張所

電話三局 一七三七  
 三九一〇  
 四四一九

本社 大阪市此花區新大開町二丁目二五番地  
 松下電器貿易株式會社

軍需用品  
 工業用品  
 航海用品  
 各種靴、靴筒、襪、手袋、パストレル  
 クロイブ、運動靴、ジヤコバ、ハスクワ、エール  
 軍需用品  
 帆布  
 各種靴、天幕、シート類、リュクナック

陸軍御用達、華北交通社員會御指定



## 三慶洋行

工場 天津河北大經路二五五號  
 電話六局〇八〇九番  
 連絡所 天津興亞第一區蓬萊街二四ノ一六  
 電話二局〇二一六番

  
**大倉商事株式會社天津支店**  
 本社 東京市京橋區銀座二ノ二  
 天津興亞第一區山口街九號  
 電二局三八一一四  
 北支出張所 北京、青島、濟南、開封  
 徐州、石門、大原、張家口

  
**大阪合同株式會社**

染 料 濟南出張所 濟南商埠西區經三路三九九號  
 青島出張所 青島市場二路四五號  
 工業藥品 北京出張所 北京內一區朝陽門大街二八七  
 天津支店 興亞第一區蓬萊街二八番地

油脂製品 本社 大阪市東區北久寶寺町一丁目四二番地  
 支店 東京、京都、名古屋、福山、濱松、京  
 城、奉天、上海  
 出張所 福井、和歌山、足利、高岡、  
 小樽、大連、安東、新京、錦州、漢口  
 小場 京都油脂部工場、藏王化學研究所、天  
 津油脂部工場、上海合同化學廠

雜貨 工場 津油脂工部、上海合同化學廠

**明るさ100%**  
 而も電力2割の節約……

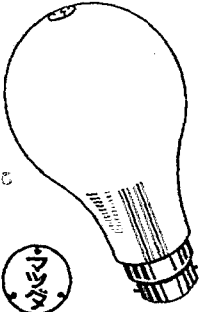
  
**マツダランプ**

東京芝浦電氣株式會社 マツダ支社

**開業大正十年**  
 土木建築請負業  
 天津興亞第一區住吉街一ノ一四

**杉本組**  
 本 組  
 代表者 柴原俊夫 (大阪市)  
 電話 二局 一〇六號

製品種目

碱化染料、碱化曹達  
同上包裝用製罐  
無水芒硝、鹽酸製造

大清化學工業株式會社

(華名) 大 清 公 司

天津海光寺南六里台

電話二局二三三一番

連絡所

天津興亞第一區宮島街三一ノ三

電話二局一〇六七〇八八八

工場

天津染料工場、天津海光寺南六里台  
大清製罐工場興亞第一區住吉街四ノ二  
漢沽芒硝鹽酸工場、寨上村南頭

(營業種目) 綿糸布、人絹糸布、毛織物、雜貨、

食料品、裁斷加工

本社 大阪東區備後町

株式會社 丸友商店天津支店

天津興亞第一區伏見街一四一二

電話二局四七四五、五〇四一

(出張所) 北 京

### 外 地 に 於 ケ ル 大 丸

**營業科目**  
 織維類、布帛製品  
 食料品、一般雜貨  
 家具設計及製作  
 雜穀及油料、土產品  
 一般輸出入貿易

上海 蘇州 杭州 蕪湖 南京  
 鎮江 嘉興 漢石 揚州 蘆州  
 陰縣 常州 蚌埠 無錫 九江  
 漢口 廈門 汕頭 廣東 海口  
 河內 西貢 昭南 香港 盤谷  
 ペナン ランカオン ハイフォン

天津支店 興亞第一區旭街二三  
 北京出張所 崇文門內孝順胡同六  
 保定出張所 新開路五十三號  
 保定精米工場 西關花椒園九號  
 太原出張所 精營中街六十七號  
 濰安出張所 精真街十五號  
 濟南出張所 普利門外六十四號  
 青島出張所 奉天路一八二號  
 青島布帛工場 奉天路九二號  
 徐州出張所 太平街五號  
 駐在員在地 德縣 海州

株式會社



# 大丸

貿易卸賣部

## 大天津ノ背後地!!

## 華北資源ノ宝庫!!

### 五 内 河 川

東北河、北運河、南運河

大清河、子牙河

沿線ニ對スル

物資ノ交易ト運輸業務ノ

代辦

營業一、内河沿線特產物ノ買付並販賣

營業二、内河沿線向日用必需品ノ賣買

營業三、内河交易ニ關スル受託業務

營業四、前各項ニ附帶スル一切ノ業務

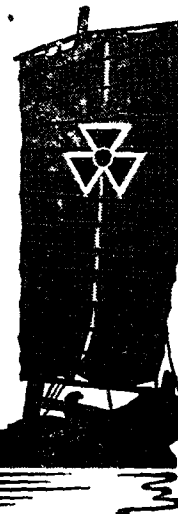

# 社 會 限 有 易 交 河 内

本 社  
天津興亞第一區伏見街一〇二・電話二局五九六一

出張所一處山唐・新鎮・勝芳  
駐在一處河川沿線各所

**營業種目**  
 一紙紙紙  
 裁加製  
 卸工  
 商品品類

**合資會社 萩原商店**

天津興亞第一區桃山街四一號  
 電話 二局 一六五八 一八五二  
 電話 テンシン 八辛八五  
 代表者 黑田 建治 (大連)

**營業種目**

海上保險 火災保險  
 運送保險 傷害保險  
 自働車保險 盜竊保險  
 信用保險 航空保險  
 利益保險 森林保險

**神戶海上保險株式會社**

天津 法界 中街 四三  
 電話 三局 〇七一一、五〇四六

**瑠璃輸入卸、小賣商**

**木村 瑠璃店**

天津支店 興亞第一區伏見街四ノ二  
 電話 (二) 五三七八 番  
 北京支店 北京內二區西交民巷七九  
 電話 (南) 五九九一 番

**營業種目**  
 運送保險 關稅代理 業務

**三津洋行**

天津興亞第一區常盤街一ノ六  
 電話 二局 二八二六 一七九番  
 代表者 長戶 健治

電氣照明器具卸  
電氣工專材料卸

### 新興照明商會

橫溝新

天津興亞第一區明石街一三ノ四  
電話 (二) 四一七二四五番

營業種目 布帛、雜貨卸

### 大成洋行

天津市興亞第一區新壽街七ノ一  
電話 (二) 五三四六番  
支店 奉天

(營業種目) 丸正印棉實油、稻花粉製造元、  
棉花、麻、植物油、製油原料、雜穀、羊毛、肥料、砂糖、石油、人絹糸  
布、綿糸布、白米、小麥粉、皮類、海產物、其他一般農產物、雜貨、速  
凍材料

### 株式會社 正華洋行

天津興亞第一區壽街二〇號  
電話 二局二一八五番  
電話 テンシン シヨウカ  
(出張所) 大阪 高知 北京 上海 張家  
口 大同 豐鎮 濟南 平泉

營業種目 各種鋼材 鋼鐵地金  
洋針電氣瓦斯熔接棒

### 大本商店天津支店

天津伊界河沿馬路八號  
電話四局〇七一四、〇三〇五  
工場 本店 大連市寺內通〇四二號

天津河北區域著名商社

明郎牌石鹼  
明郎牌粉末石鹼

御洗濯に  
御洗髪に

天津河北  
三新洋行製

現地製産ノ  
最優秀品



フ  
ラ  
イ  
マ  
イ  
ン  
キ

第一工場 天津河北大經路十二号  
第二工場 天津河北大經路二五三号  
倉庫 天津河北大經路十四号  
研究所 東京市京橋區京橋二丁目  
北李工業時報社出



亞細亞化學工廠 電話6,1823

三塔牌

化粧品發賣元



柏内洋行

天津河北大經路  
電話(六)一八九七七六九



營業種目

三星印、洗濯石鹼  
油脂加工品  
製造及販賣



三星化學研究所

天津河北二經路二三號

電話 六局 八九三番

代表者 大 内 ハ マ

目科業營

松實式半圓アーチムタイ  
ポルトナツトアーチム  
タイ、ストラツプ  
其他電柱用諸金具製造  
建築用金物ノ製造  
軌條附屬品ノ製造  
一般亞鉛鍍金ノ精賣

本社大阪



松下鐵工所天津出張所

天津河北日緯路仁壽里五號地

電話 六局 一七三九

受電略號(テンシン・マツカン)

支店 大阪、京城、大連、撫順、  
工場 南關嶺、旅順

目科業營

各種送電線路工事  
内外線工事一般  
設計請負工事  
電動機修理  
ラデオ販賣修理

高田電機工業所

代表者 高田敏明

天津河北律緯路純善里  
電話六局一六九一番

營業種目  
鑄鐵製品  
電氣機械  
電氣製品  
電氣機械

石丸製作所

天津河北呂緯路一〇六號  
電話六局二〇八九番  
石丸製作所  
北京王府井大街五十一號  
支店  
東京三二九七九番

昭和製作所

天津河北呂緯路五馬路十五號  
電話六局九四一號  
代表者 和達夫 (大阪府)

營業種目

蓄電池、乾電池  
充電池、製造販賣

本社——大阪府高槻町

支店——東京、大阪、博多、名古屋、京城、奉天、大連、新京



湯淺蓄電池製造株式會社

天津出張所

天津工場

電話 六局一〇四三

六局一八九一

六局〇五四七

北京駐在員  
電話五〇五六九〇

東亞冷凍機製作  
東亞空氣壓縮機  
製氷冷藏・冷房裝置



浦上鐵工廠

天津河北呂緯路五二號

電話(六)一九三〇番

無線電信電話機  
電話機交換機  
電氣機器材料  
高級印刷百般

# 大關洋行

天津河北黃緯路十九號  
電話六局一〇一八番  
支店 北京、大阪、神戶

營業  
種目

木工品 家具 食糧品  
鐵工品 雜貨 消耗品  
一式

# 協和商事公司

天津河北字緯路二馬路一號  
營業所 電話六局六五二番  
工場 天津河北街緯路三馬路  
電話六局二〇八三番

石版、活版  
和洋帳簿  
製函一式

# 植田印刷所

工場 天津河北大經路仁壽里五二號  
電話六局一八六六番  
連絡所 天津東馬路瑞生里八號  
電話二局二、八〇四番

美術諸印刷  
紙器製品  
製本帳簿

# 河北印刷所

天津河北辰緯路三經路角  
代表者 石井末吉  
電話六局〇二六四番

變壓器、發電動機其他  
 電氣機器具製作改造修理  
 發電電所設備工事一式  
 東光牌電球製造販賣

天津興亞第一區旭街二一六



東光電氣株式會社

天 津 支 社

電話二局 四二二八番

天津工場 河北新大路東八經路

電六局一二五一番

北京工場 德勝門內八步口甲ノ一

電話局二八五四番

每日の健康...



營業 自動車用部分品、工作用機械工具  
 種目 鋸山用機械工具、各種「オート」  
 工業藥品、各種機械工具製作  
 其他ノ雜貨直輸入

中 島 洋 行

天津特別三區一緯路三三三  
 電話二局二四二二番  
 駐在所：北京地安門外大街二三  
 大京市南區內安堂寺町  
 東京市下谷區上車坂町

# 健康の確保に!!



●●  
高單位ビタミンB1 + 高性能酵母 + 葡萄糖

治病 促進劑

# アミンオン (錠) 30錠

倦怠征服・食慾亢進  
 活力増強・体重増加  
 能率躍進・血色回復  
 視力強化・脚気治療

無田製薬株式会社

## 第二篇

### 第三章 青

島

本社資本金貳千萬圓

製造品目

ゴム靴、布靴、地下足袋其他ゴム底履物  
野球、庭球ゴムボール水枕防水布  
其他ゴム製品一切



# 日本ゴム株式會社青島工場

本社 久留米市洗町一番地

青島工場 青島市外滄口滄台路

電話 三一 二六三番

青島營業所 青島市黄台路三五號

電話 二一 八九五四番

販路 華北全部及滿洲中南支

同屬會社 遼陽太陽ゴム、台北台灣ゴム、釜山アサヒゴム、上海東亞ゴム



青島索引

(ア)

- 愛知洋紙店青島出張所 (空)
- 青井大藥房 (空)
- 青野洋行 (空)
- 淺井商店 (空)
- 淺野公司 (空)
- 淺野物產青島支店 (空)
- 淺野子店 (空)
- 旭商店 (空)
- 新井洋行支店 (空)
- 有用商事株式會社 (空)
- 布尾洋行 (空)
- 安宅實業青島出張所 (空)
- 安藤組 (空)
- 味之工工廠 (空)

(イ)

- 井上商事青島出張所 (空)
- 井上誠昌堂 (空)
- 伊藤幸商店 (空)
- 伊藤萬商店青島出張所 (空)
- 維新化學工業株式會社 (空)
- 關中公司青島事務所 (空)
- 岩井商店青島支店 (空)
- 岩木齋油鹽店 (空)
- 岩崎洋服店 (空)
- 石井公濟堂 (空)
- 石井福榮號 (空)
- 石原弘事商店 (空)

(ウ)

- 近江屋文具店 (空)
- 近江洋行青島支店 (空)
- 岡野建築事務所出張所 (空)
- 岡野船具店 (空)
- 岡崎合資會社 (空)
- 扇山運送店 (空)
- カネキ商店出張所 (空)
- 香川商店青島出張所 (空)
- 香川洋行 (空)
- 華興工廠 (空)
- 華祥模寸株式會社 (空)
- 華生洋行 (空)
- 華東鐵線工廠 (空)
- 華北印刷工廠 (空)
- 華北運輸青島支店 (空)
- 華北火柴工廠 (空)
- 華北交通株式會社 (空)
- 華北碾業公司 (空)
- 華北食品工業株式會社 (空)
- 華北石炭販賣受渡事務所 (空)
- 華北煙草株式會社 (空)
- 華北東亞煙草青島工場 (空)
- 華北電信電話青島總局 (空)
- 華北製土鹽業出張所 (空)
- 華北藥理草株式會社 (空)
- 改田商會 (空)
- 海州汽船同業組合 (空)
- 金榮洋行 (空)
- 金永盛大藥房 (空)
- 金葉組 (空)
- 兼式マシナート工業 (空)
- 兼松株式會社 (空)

(カ)

- 川本薪之助商店出張所 (空)
- 河合工廠 (空)
- 瓦崎運送店 (空)
- 五崎商店 (空)
- 關西合板商會 (空)
- 關西合板商會木工部 (空)
- 小島太左衛門出張所 (空)
- 五福洋行 (空)
- 江南株式會社 (空)
- 宏陽社 (空)
- 恒久洋行 (空)
- 恆久洋行青島支店 (空)
- 神戸海陸產貿易會社 (空)
- 高隆公司 (空)
- 興亞三合板廠 (空)
- 興亞商事株式會社 (空)
- 興順洋行 (空)
- 興版シン製作所 (空)
- 興亞製紙工業株式會社 (空)
- 興亞染織工廠 (空)
- 興亞農藥株式會社 (空)
- 興亞農藥大平鎮工廠 (空)
- 興電社 (空)
- 興裕公司 (空)
- 興裕運送店 (空)
- 興和公司 (空)
- 鴻源公司 (空)
- 國際商事株式會社 (空)
- 協隆洋行 (空)
- 協隆洋行株式會社 (空)
- 協隆洋行 (空)
- 極東公司 (空)
- 森和護謨株式會社營業所 (空)
- 森和護謨株式會社 (空)
- 銀丁百貨店 (空)
- 眞管製針工廠 (空)

(キ)

- 近江屋炭火店 (空)
- 共進洋行 (空)
- 共進洋行支店 (空)
- 共進洋行 (空)
- 共進組 (空)
- 共和護謨工業株式會社 (空)
- 協信海運株式會社 (空)
- 協隆洋行 (空)
- 極東公司 (空)
- 森和護謨株式會社 (空)
- 森和護謨株式會社 (空)
- 銀丁百貨店 (空)
- 眞管製針工廠 (空)
- 兩武合名會社青島支店 (空)
- 關吉洋行 (空)
- 倉敷紡績株式會社 (空)

(ク)

- 小島太左衛門出張所 (空)
- 五福洋行 (空)
- 江南株式會社 (空)
- 宏陽社 (空)
- 恒久洋行 (空)
- 恆久洋行青島支店 (空)
- 神戸海陸產貿易會社 (空)
- 高隆公司 (空)
- 興亞三合板廠 (空)
- 興亞商事株式會社 (空)
- 興順洋行 (空)
- 興版シン製作所 (空)
- 興亞製紙工業株式會社 (空)
- 興亞染織工廠 (空)
- 興亞農藥株式會社 (空)
- 興亞農藥大平鎮工廠 (空)
- 興電社 (空)
- 興裕公司 (空)
- 興裕運送店 (空)
- 興和公司 (空)
- 鴻源公司 (空)
- 國際商事株式會社 (空)
- 協隆洋行 (空)
- 協隆洋行株式會社 (空)
- 協隆洋行 (空)
- 極東公司 (空)
- 森和護謨株式會社營業所 (空)
- 森和護謨株式會社 (空)
- 銀丁百貨店 (空)
- 眞管製針工廠 (空)

(カ)

青 島 彙 引

- 濟南銀行青島支店……………(六七)
- 匯伊商棧株式會社……………(六七)
- 酒井洋行……………(六七)
- 鯉島洋服社……………(六七)
- 三興株式會社青島支店……………(六七)
- 三商會……………(六七)
- 三興洋行……………(六七)
- 三昌洋行青島出張所……………(六七)
- 三昌棉花株式會社……………(六七)
- 三昭洋行……………(六七)
- 三信公司……………(六七)
- 三友商店青島出張所……………(六七)
- 三泰印刷所……………(六七)
- 三光洋行……………(六七)
- 三電公司……………(六七)
- 三昌玻璃販賣組合……………(六七)
- 三和當舖……………(六七)
- 山省安養店……………(六七)
- 山東印刷紙業株式會社……………(六七)
- 山東鹽業株式會社……………(六七)
- 山東火柴工廠……………(六七)
- 山東起業株式會社……………(六七)
- 山東鐵業株式會社……………(六七)
- 山東恆產株式會社……………(六七)
- 山東殖產株式會社……………(六七)
- 山東化石燒瓦工廠……………(六七)
- 山東鐵礦產銷公司……………(六七)
- 山東貿易公司……………(六七)
- 山東毛織工業會……………(六七)
- 山東製業株式會社……………(六七)
- 探原商店青島出張所……………(六七)

- 滋養軒製菓工廠……………(六七)
- 鹽野義商店青島出張所……………(六七)
- 榮谷洋行……………(六七)
- 島貿易株式會社……………(六七)
- 清水租青島出張所……………(六七)
- 清水洋行……………(六七)
- 下倉洋行……………(六七)
- 下倉商會……………(六七)
- 下田紙店……………(六七)
- 上海運輸公司……………(六七)
- 上海紡織青島工場……………(六七)
- 昭和海運公司支店……………(六七)
- 昭相堂……………(六七)
- 昭和鐵工廠……………(六七)
- 昭和タクシー……………(六七)
- 信昌公司……………(六七)
- 信正洋行……………(六七)
- 信友商店青島出張所……………(六七)
- 信利洋行……………(六七)
- 白石洋行……………(六七)
- 新泰號……………(六七)
- 新隆商會青島出張所……………(六七)
- 仁興洋行青島出張所……………(六七)

- 瑞申洋行……………(六七)
- 瑞和洋行……………(六七)
- 末竹商店……………(六七)
- 鈴木商店……………(六七)
- 鈴木洋行……………(六七)
- 鈴木洋行……………(六七)
- 住友海上火災保險……………(六七)
- 青電公司……………(六七)
- 石油聯合株式會社……………(六七)
- 雙盛洋行……………(六七)
- 副島洋行……………(六七)
- 田附商店青島出張所……………(六七)
- 田附勸商店青島支店……………(六七)
- 太陽商會……………(六七)
- 太陽貿易公司青島支店……………(六七)
- 泰山洋行……………(六七)
- 泰昌洋行……………(六七)
- 泰信洋行青島支店……………(六七)
- 泰和號……………(六七)
- 台灣青果青島事務所……………(六七)
- 大榮商行……………(六七)
- 大安印字局……………(六七)
- 大青洋行……………(六七)
- 大二洋行青島出張所……………(六七)
- 大東汽車公司……………(六七)
- 大同紙店青島支店……………(六七)
- 大信電氣鋼工場……………(六七)
- 大同組……………(六七)
- 大日本麥酒青島工場……………(六七)
- 大小小間物店……………(六七)
- 大丸布帛工場……………(六七)
- 大丸青島出張所……………(六七)
- 大日本紡織青島工場……………(六七)
- 大裕膠皮工廠……………(六七)
- 大連汽船青島支店……………(六七)
- 大體工廠……………(六七)
- 第一工業製藥支店……………(六七)
- 第一製藥株式會社出張所……………(六七)

- 第一生命保險北支分部……………(六七)
- 第一徵兵保險出張所……………(六七)
- 高岡建築設計事務所……………(六七)
- 高島屋飯田青島出張所……………(六七)
- 高瀨建築部……………(六七)
- 高橋寫真館……………(六七)
- 高橋商會……………(六七)
- 高谷洋行……………(六七)
- 竹內造船所……………(六七)
- 竹中工務店青島出張所……………(六七)
- 竹中商店青島支店……………(六七)
- 竹村補染青島出張所……………(六七)
- 武下房產公司……………(六七)
- 武田長兵衛商店……………(六七)
- 中央食糧品販賣部……………(六七)
- 中華出光興產青島支店……………(六七)
- 中華航空青島營業所……………(六七)
- 中華全國火柴產銷聯合社……………(六七)
- 中華絲川製作所……………(六七)
- 中國顏料工廠……………(六七)
- 中國三洋貿易青島支店……………(六七)
- 中國聯合華輪銀行……………(六七)
- 朝鮮銀行……………(六七)
- 朝鮮貿易協會支部……………(六七)
- 青島印刷株式會社……………(六七)
- 青島運輸社……………(六七)
- 青島眼鏡院……………(六七)
- 青島牛乳含養場所……………(六七)
- 青島金融株式會社……………(六七)
- 青島企業株式會社……………(六七)
- 青島工業株式會社……………(六七)
- 青島交通株式會社……………(六七)
- 青島寧遠股份有限公司……………(六七)

- 青島酒造出張所……………(六七)
- 青島商運株式會社……………(六七)
- 青島水產組合……………(六七)
- 青島水道株式會社……………(六七)
- 青島太平洋公司……………(六七)
- 青島泰來公司……………(六七)
- 青島燻寸株式會社……………(六七)
- 青島地所運輸株式會社……………(六七)
- 青島取引所……………(六七)
- 青島無煙煤株式會社……………(六七)
- 青島毛織工業會……………(六七)
- 青島旅行社……………(六七)
- 空運肥料販賣株式會社……………(六七)
- 藥理商店青島出張所……………(六七)
- 築業工務所……………(六七)
- 筑波洋行……………(六七)
- 辻吳服店……………(六七)
- 辻野吳服店……………(六七)
- 辻村羅紗洋服店……………(六七)
- 辻洋行……………(六七)
- 樋谷商店……………(六七)
- アーケ商會……………(六七)
- 寺庄洋行……………(六七)
- 電友公司……………(六七)
- 鐵谷商店……………(六七)
- 同興紡織株式會社……………(六七)
- 同泰羅皮工廠……………(六七)
- 德昌公司青島支店……………(六七)



(七)

森洋行.....(七三)

(ヤ)

八木商店.....(七二)

柳島木工段.....(七三)

山石工務所.....(七三)

山口商店.....(七三)

山口商店青島出張所.....(七三)

山口醤油醸造工場.....(七三)

山下汽船青島支店.....(七三)

山下誠業青島出張所.....(七三)

山田商店青島出張所.....(七三)

(工)

瀧邊洋行.....(七三)

有信公司.....(七三)

裕泰號.....(七三)

青 島 繁 華 引

(三)

横井純三郎商店.....(七三)

横濱正金銀行青島支店.....(七三)

横山洋行.....(七三)

横矢洋行.....(七三)

吉木洋行.....(七三)

吉田益青島出張所.....(七三)

吉田洋行紙店.....(七三)

四ノ目屋敷物店.....(七三)

(町)

利原公司.....(七三)

藤光公司.....(七三)

隆経洋行.....(七三)

(口)

魯大鑛業股份有限公司.....(七四)

(ウ)

和田製材所.....(七四)

阿川公司青島支店.....(七四)

渡邊春陽堂藥房.....(七四)

渡部商會.....(七四)

青島

愛知洋紙店青島出張所

- 〔組織〕 株式
- 〔所在地〕 青島冠縣路二二
- 〔本店〕 名古屋
- 〔電話〕 (二)七五〇三
- 〔電略〕 チントウカメライ
- 〔設立〕 昭和十四年十月
- 〔資本金〕 三十萬圓(二十四萬圓拂込)
- 〔代表者〕 森田正明(愛知縣)
- 〔營業種目〕 和洋紙加工及び之に附帶する一切の業務
- 〔加入組合名〕 山東房具紙製
- 〔輸入配給組合〕 山東雜品輸入配給組合、山東紙輸入組合
- 〔取引銀行〕 正金、朝鮮
- 〔出張所〕 大連、台北、新京

青井大藥房

- 〔組織〕 個人
- 〔所在地〕 青島奉天路二七九
- 〔電話〕 (三)〇六〇一七
- 〔電略〕 ア又アアア
- 〔設立〕 昭和十一年八月
- 〔資本金〕 一萬圓
- 〔代表者〕 青井亮(富山縣)
- 〔幹部職員〕 竹田八洲雄

青野洋行

- 〔營業種目〕 藥種、賣藥、新藥工業藥品、醫理化學試、染料、精製材料
- 〔加入組合〕 山東醫藥品輸入配給組合、山東工業藥品輸入組合
- 〔取引銀行〕 正金、朝鮮
- 〔組織〕 個人
- 〔所在地〕 青島奉天路二四二
- 〔電話〕 (三)〇一〇一
- 〔設立〕 大正十年十月
- 〔代表者〕 青野直太郎(愛媛縣)
- 〔營業種目〕 通關運送、鐵道運送
- 〔加入組合名〕 青島通運組合、鐵道運送組合
- 〔取引銀行〕 濟南、朝鮮
- 〔支店〕 濟南
- 〔備考〕 代理商社、三蓬海上保險株式會社

淺井商店

- 〔組織〕 個人
- 〔所在地〕 青島市場一路四九
- 〔電話〕 (二)三五五八
- 〔電略〕 チントウ、アサマ
- 〔設立〕 大正五年
- 〔資本金〕 三十萬圓
- 〔代表者〕 淺井治八(石川縣)
- 〔營業種目〕 食料雜貨輸入

淺野公司

- 〔加入組合〕 山東食料品輸入配給組合、山東水產物輸入組合、山東雜品輸入組合、青島生活必需品組合、山東醫藥品輸入配給組合、山東生活必需品輸入配給組合
- 〔取引銀行〕 正金、朝鮮、濟南
- 〔支店出張所〕 天津、濟南
- 〔組織〕 個人
- 〔所在地〕 青島堂邑路二六
- 〔電話〕 (二)五七二二
- 〔電略〕 チントウ、アサマ
- 〔設立〕 昭和十三年七月
- 〔代表者〕 淺野松太郎(大阪府)
- 〔營業種目〕 石油、煤油、雜貨、食料品、土產物
- 〔加入組合〕 山東食糧品輸入配給組合、青島雜貨食糧品商組合
- 〔取引銀行〕 濟南、聯銀

淺野物産株式會社青島支店

- 〔組織〕 個人
- 〔所在地〕 青島太平路三三
- 〔本店〕 東京
- 〔電話〕 (二)五五五八
- 〔電略〕 チントウ、アサマ
- 〔設立〕 昭和十五年四月
- 〔資本金〕 一萬圓(全額拂込)
- 〔代表者〕 加藤可(東京府)
- 〔營業種目〕 小麥粉、北支土產

旭硝子店

- 〔加入組合〕 山東食糧品輸入配給組合、山東水產物輸入組合、山東雜品輸入組合、青島生活必需品組合、山東醫藥品輸入配給組合、山東生活必需品輸入配給組合、華北機器輸入配給組合、華北機器輸入配給組合、山東水產物輸入配給組合、山東水產物輸入配給組合
- 〔取引銀行〕 正金、朝鮮
- 〔支店出張所〕 大連、天津、門司、橫濱、名古屋、京城、奉天、天津、上海、海防、盤谷、昭南
- 〔出張所〕 札幌、神戸、橫濱、青島、濟南、撫順、北京、漢口、西安、廣東、香港
- 〔組織〕 個人
- 〔所在地〕 青島松山路四五號
- 〔電話〕 (三)〇六八八
- 〔設立〕 大正十二年二月
- 〔代表者〕 旭硝子(東京府)
- 〔營業種目〕 硝子製品一般硝子小賣及施工
- 〔加入組合名〕 山東旭硝子輸入配給組合
- 〔取引銀行〕 朝鮮銀行

新井洋行支店

- 〔加入組合〕 山東食糧品輸入配給組合、山東水產物輸入組合、山東雜品輸入組合、青島生活必需品組合、山東醫藥品輸入配給組合、山東生活必需品輸入配給組合、華北機器輸入配給組合、華北機器輸入配給組合、山東水產物輸入配給組合、山東水產物輸入配給組合
- 〔取引銀行〕 朝鮮銀行
- 〔組織〕 個人
- 〔所在地〕 青島奉天路一五一
- 〔本店〕 上海
- 〔電話〕 (三)一六七
- 〔電略〕 チントウ、アサマ
- 〔設立〕 昭和四年七月
- 〔代表者〕 蘇邦夫(野野縣)
- 〔營業種目〕 紡織、染色、機械及用品、鐵工、工作機械、工業藥品、電氣機械、造船、印刷及一般雜貨輸入
- 〔加入組合名〕 山東輸入配給組

旭商會

- 〔組織〕 個人
- 〔所在地〕 青島奉天路二七二
- 〔電話〕 (三)〇六八七
- 〔電略〕 チントウ、アサマ
- 〔設立〕 大正九年十月
- 〔資本金〕 十萬圓(全額拂込)
- 〔代表者〕 西田米造(岡山縣)
- 〔營業種目〕 板硝子、金特、農具其他
- 〔加入組合名〕 山東生活必需品輸入配給組合、山東金屬製品輸入配給組合、青島雜品輸入配給組合、山東板硝子輸入配給組合、山東機器輸入配給組合、三島貯蓄組合
- 〔取引銀行〕 朝鮮銀行

旭硝子店

- 〔加入組合〕 山東食糧品輸入配給組合、山東水產物輸入組合、山東雜品輸入組合、青島生活必需品組合、山東醫藥品輸入配給組合、山東生活必需品輸入配給組合、華北機器輸入配給組合、華北機器輸入配給組合、山東水產物輸入配給組合、山東水產物輸入配給組合
- 〔取引銀行〕 朝鮮銀行
- 〔組織〕 個人
- 〔所在地〕 青島奉天路一五一
- 〔本店〕 上海
- 〔電話〕 (三)一六七
- 〔電略〕 チントウ、アサマ
- 〔設立〕 昭和四年七月
- 〔代表者〕 蘇邦夫(野野縣)
- 〔營業種目〕 紡織、染色、機械及用品、鐵工、工作機械、工業藥品、電氣機械、造船、印刷及一般雜貨輸入
- 〔加入組合名〕 山東輸入配給組

合機、機種機、工業藥品、建築材料、洋紙部  
 【取引銀行】 正金、朝鮮  
 【支店出張所】 (支店) 天津、漢口、瀋江、無錫、口岸、揚州、六合、浦鎮(出張所)蘇州、九江

### 有川商事株式會社

(所在地) 青島博愛路九四號  
 (電話) (二)〇二五二  
 (設立) 昭和十四年二月  
 【資本金】 百萬圓(分拂込)  
 【代表者】 有川治(福岡縣)  
 【營業種目】 石炭燃料、一般販賣、石炭輸出卸小賣、コークス類  
 【取引銀行】 朝鮮、正金  
 【支店出張所】 東京、大阪

### 有長洋行

(組織) 個人  
 (所在地) 青島冠縣路七六號  
 (電話) (二)〇三三三  
 (電話) (三)〇三三三  
 (電略) チントワアリナガ  
 (設立) 大正四年二月  
 【資本金】 二十萬圓  
 【代表者】 有長吉郎(岡山縣)  
 【營業種目】 海産物、食料品種貨、肥料、化學工業藥品、染料  
 人絹糸布、その他一般雜貨輸入土產物輸出

【加入組合名】 山東生活必需品輸入配給組合、山東縫針輸入配給組合、山東文具雜貨品輸入配給組合、山東建築材料輸入配給組合、山東古着廢物輸入配給組合、山東電氣機器材料配給組合、山東醫藥品輸入配給組合、山東紙輸入配給組合、山東雜品輸入配給組合、山東朝鮮物產輸入配給組合、山東東洋雜貨輸入配給組合、山東水産物輸入配給組合、山東金屬製品輸入配給組合、山東染料輸入配給組合、山東鹽製品輸入配給組合、山東合板輸入配給組合  
 【支店出張所】 濟南、濰州

### 安宅產業株式會社出張所

(所在地) 青島館陶路二三號  
 (本店) 大阪  
 (電話) (二)六八五八  
 (設立) 昭和十四年一月  
 【資本金】 一千萬圓(八百五十萬圓拂込)  
 【代表者】 大本良一(青島縣)  
 【營業種目】 鐵石、鐵、普通鐵材類、炭板、鐵線材、鉄片、トタン板、漆油、特殊鋼、中間鋼アルミニウム、鉛、鋅、錫、銅、地金片及同製品、瓦葺管、

軌條、スコップ、ショベル、ツルハンシ、ステイロガール、高級工作機械並工具、電氣機器、鍛造鐵山土木建築、瓦斯化學用諸機械、渣水給排水、暖房品工及請負、木材、肥料、化學藥品、小麥、麥粉、穀類、毛糸、毛織物、綿糸布、毛皮、麻袋、砂糖、石灰、其他一般輸入  
 【加入組合名】 山東輸入配給組合、華北木材輸入配給組合、北支鋼材輸入配給組合、華北機械輸入組合、華北生漆協會、華北油料協會、華北雜貨協會  
 【支店出張所】 (支店) 東京、名古屋、八幡、河内、京城、長天津、上海、マニラ、ラングロン、盤谷、香港(出張所) 福岡、台北、平壤、大連、新京、北京、張家口、蒙錫、開封、南鄭、都那、徐州、新鄉、濟南、太原、石門、保定、南京、漢口、ジャカルタ、昭南、パルクバパン、廣東、メダン、西貢

### 味之美工廠

(華名) 味之美公司  
 (所在地) 青島青縣路二三號  
 (電話) (三)一二六七  
 (電話) チントワアケノミ  
 (設立) 昭和十四年一月  
 【資本金】 二萬五千五百圓(全額拂込)  
 【代表者】 陳水正(山口縣)  
 【營業種目】 粉茶調味料、アミノ酸、澱粉、工業藥品  
 【取引銀行】 朝鮮、正金

### 井上商事青島出張所

(組織) 株式  
 (所在地) 青島館陶路二三號  
 (本店) 大阪市  
 (電話) (三)一四一四  
 (電話) チントワライオン  
 (設立) 昭和十五年四月  
 【資本金】 百萬圓(全額拂込)  
 【代表者】 森藤大滋(滋賀縣)  
 【營業種目】 綿糸及綿布、特產物  
 【加入組合名】 華北雜貨協會、

山東雜貨輸出組合、中支貿易振興會  
 【取引銀行】 正金、朝鮮  
 【出張所】 天津

### 合資井上誠昌堂

(所在地) 青島山東路一六一  
 (電話) (二)三三三三  
 (設立) 大正四年五月  
 【資本金】 三萬圓(全額拂込)  
 【代表者】 井上ユツヨ山縣  
 【營業種目】 藥材貿易卸小賣  
 【加入組合名】 青島化粧品組合  
 【取引銀行】 朝鮮銀行  
 【特約店】 武田長英藥商店、田邊商店、隆野藥商店

### 伊藤幸商店

(組織) 個人  
 (所在地) 青島金館路五三號  
 (電話) (三)二七六六  
 (設立) 大正八年十月  
 【資本金】 三萬圓  
 【代表者】 伊藤幸藏(岩手縣)  
 【營業種目】 海産物  
 【加入組合名】 山東水産物輸入配給組合  
 【取引銀行】 正金銀行

伊藤萬商店青島出張所

(組織) 株式  
(所在地) 青島館陶路六路山  
越ビル七號室  
(本店) 大阪市  
(電話) (二三)五五三

(電 略) ナントウイートマン  
(設立) 昭和十五年三月

〔資本金〕 八百萬圓(全額拂込)  
〔代表者〕 所長 山本正一郎

〔營業項目〕 各種織物雜貨輸出  
入販賣業 雜貨雜貨品業

〔加入組合名〕 華北纖維協會、  
山東染料輸入販賣組合、山東工  
業藥品輸入販賣組合、山東水産  
物輸入販賣組合、青島莫大小布  
帛卸商組合

〔取引銀行〕 正金銀行  
〔支店出張所〕 京坂、台北、台  
中、天津、上海

維新化學工業株式會社

(所在地) 青島市四方  
(電話) (三〇)八六一七  
(設立) 大正十一年四月

〔資本金〕 百萬圓(全額拂込)  
〔代表者〕 原安三郎(廣島縣)

〔兼 役〕 專務取締役 兒島熊  
吉

〔營業項目〕 各種染料  
〔加入組合名〕 青島染料製造工  
業組合

〔取引銀行〕 正金、朝鮮、濟南  
〔支店出張所〕 天津、漢沽、上  
海、東京

曙中公司青島事務所

(組織) 監理官制度  
(所在地) 青島孟莊路七號  
(電話) (三〇)六〇七五  
六〇八五、六〇九五、六〇九五、  
六〇九五、六〇九五

〔代表者〕 所長 廣瀨義忠  
〔幹部職員〕 秘書長 木之元三  
夫、工場長 橋本 廣、業務部  
長 守谷猛雄、販賣部長 築井  
健人、調理科長(兼)守谷猛雄、  
製造科長 下山宗江、印刷科長  
(兼)下山宗江、會計科長(兼)橋  
本 廣

〔製造項目〕 紙卷煙草製造  
〔取引銀行〕 正金、朝鮮、滿洲  
〔本 部〕 北京北支開發株式會  
社內

岩井商店青島支店

(組織) 株式  
(華名) 岩井洋行  
(本店) 青島河南路二〇號  
(電話) (三五)六六六長

(電 略) ナントウ、ロツク  
ワエル

(設立) 昭和十四年七月  
〔資本金〕 一千五百萬圓(全額  
拂込)

〔代表者〕 鈴木徳藏(大阪府)  
〔營業項目〕 機械、鐘錶、工  
業藥品、毛糸及毛織物一般、メ  
リヤス、セメント、木材、紙類  
肥料、油脂、食料品、雜貨

〔取引銀行〕 正金銀行  
〔支店出張所〕 内外大都市各地

岩木醬油釀造所

(組織) 個人  
(所在地) 青島曹路一九號  
(電話) (二)一一〇三  
(採 業) 大正八年九月

〔資本金〕 二十萬圓  
〔代表者〕 岩木新二(熊本縣)

〔營業項目〕 マルイ印味噌、ツ  
カ印醬油釀造

〔機械設備〕 味噌用攪拌三台、  
醬油用攪拌二台、揚水一台、歩  
梯三台

〔加入組合名〕 青島味噌醬油釀  
造工業組合

〔取引銀行〕 朝鮮  
〔分工場〕 青島湖北路二四號

岩崎吳服店

(組織) 個人  
(所在地) 青島市場三路一六

(電話) (二)五五二二  
(設立) 大正十一年一月  
〔資本金〕 二萬圓

〔代表者〕 岩崎庄平(滋賀縣)  
〔營業項目〕 吳服商太物一般

〔加入組合名〕 青島吳服商組合  
〔取引銀行〕 朝鮮銀行  
〔支 店〕 濟南

岩田商事株式會社青島支店

(華名) 岩田洋行  
(所在地) 青島館陶路二二號  
取引所ビル二七號室  
(本店) 大阪市  
(電話) (三)五七五七  
(電 略) オイハイ受チン  
トウイッダ

〔設立〕 昭和十四年二月  
〔資本金〕 五百萬圓(全額拂込)

〔代表者〕 松原慶助  
〔營業項目〕 綿糸、綿布、加工  
綿布、人絹糸、人絹布、人絹糸  
布、絹糸、絹織物、一般纖維製  
品、毛糸、毛織物、工業藥品、  
種袋、土產物、一般雜貨

〔加入組合名〕 華北纖維協會、  
青島莫大小布帛卸商組合、青島  
日本人棉糸布同業會、山東棉品  
輸出組合、青島工業藥品輸入組  
合、青島工業藥品販賣組合、山東  
華商會青島支部、山東食品雜貨  
輸入組合、山東水産物輸入組

石井公濟堂

(組織) 合資  
(所在地) 青島河南路九二號  
(電話) (三)五七五七  
(電 略) オイハイ受チン  
トウイッダ

〔設立〕 大正十七年五月  
〔資本金〕 五萬圓(全額拂込)

〔代表者〕 石井建彦(青島縣)  
〔營業項目〕 醫藥化學藥品、雜  
貨、有名藥、土產物

〔加入組合名〕 青島製藥工業組  
合、山東醫藥品輸入組合  
〔取引銀行〕 正金、朝鮮  
〔支 店〕 徐州、濰州

石井福榮號

(組織) 個人  
(所在地) 青島天津路二七五

(電話) (二)〇〇七七  
(電略) チントウイイイシ

石原

(設立) 昭和八年六月  
〔資本金〕 九萬圓  
〔代表者〕 石井林吾(福岡縣)  
〔營業項目〕 綿布商 洋織 打綿  
〔加入組合名〕 青島製織組合  
〔取引銀行〕 朝鮮、金融組合

石原弘章商店

(組織) 個人  
(所在地) 青島奉天路二五號  
(電話) (二)五五〇三  
(設立) 昭和八年七月  
〔資本金〕 五萬圓  
〔代表者〕 石原榮治郎(大阪)  
〔營業項目〕 一般工業藥品及び  
燒酎原料

〔加入組合名〕 青島工業藥品組  
入組合、山東染料、工業販賣組  
合、山東雜品輸入組合、山東紙  
輸入組合  
〔取引銀行〕 正金、朝鮮

石原洋行

(組織) 個人  
(所在地) 青島益都路一三八  
(電話) (二)三三〇三  
(電略) チントウイイシハラ

(設立) 昭和二年四月  
〔資本金〕 二十萬圓  
〔代表者〕 石原(青島縣)

〔營業項目〕 機械工具、煤炭金  
物、鐵道礦山水道用品、鐵材地金  
〔加入組合名〕 山東金屬製品協  
入組合、山東機器輸入配給組  
合、山東古書輸入配給組合  
〔取引銀行〕 朝鮮銀行

石橋洋行

(組織) 個人  
(所在地) 青島長山路四一號  
(電話) (二)〇一六八  
(設立) 大正十三年九月  
〔資本金〕 七十萬九千圓  
〔代表者〕 石橋隆太郎(岩手縣)  
〔營業項目〕 輸出入商、冷蔵業  
〔加入組合名〕 華北張業協會、  
青島製水工業組合  
〔取引銀行〕 朝鮮銀行

市河商會鐵工廠

(組織) 合資  
(所在地) 青島冠縣路五七號  
(本社) 山口縣  
(電話) (二)六一七八  
(營業) 昭和七年九月  
〔資本金〕 十三萬圓(全額拂込)  
〔代表者〕 市河元次(青島縣)

〔代表者〕 工場長 田中一  
理  
〔製品項目〕 內燃機開製作及修  
理  
〔機械設備〕 旋盤、キリ、  
ボール盤、平面盤、五所發生機、  
送風機、動力  
〔營業所名〕 市河商會  
〔事務所〕 青島冠縣路五七號  
(電話) (二)二一七八  
〔加入組合名〕 山東機器輸入配  
給組合、山東金屬製品輸入配給  
組合、青島鐵工組合  
〔取引銀行〕 朝鮮、正金

市田商店出張所

(組織) 株式  
(華名) 市田洋行  
(所在地) 青島冠縣路七九號  
(本店) 京都  
(電話) (二)八五六八  
(電略) チントウイイイヂヤ  
(設立) 昭和十四年十月  
〔資本金〕 六百萬圓(四百五十  
萬圓拂込)  
〔代表者〕 寺澤秀夫(東京府)

〔營業項目〕 食料品雜貨及び織  
織製品輸出入業  
〔加入組合名〕 山東食糧品輸入  
配給組合、華北製織協會、山東  
輸入配給組合聯合會  
〔取引銀行〕 正金、朝鮮  
〔支店出張所〕 (支店) 東京、大

阪(出張所) 上海、天津、濟南、  
廣東

乾卯洋行

(組織) 株式  
(所在地) 青島冠縣路六九號  
(電話) (二)六七六一  
(電略) チントウイイ  
(設立) 昭和十五年八月  
〔資本金〕 二十萬圓(全額拂込)  
〔代表者〕 大矢増太郎(和歌山)  
〔營業項目〕 工業藥品、理化學  
藥品、染料其他工業材料  
〔加入組合名〕 青島工業藥品輸  
入配給組合、山東食糧品輸入配  
給組合、山東建築材料輸入配  
給組合、山東建築材料輸入配給  
組合、山東建築材料輸入配給組  
合、青島製染工業組合、青島現地產  
石花紅製成工業販賣組合  
〔取引銀行〕 正金、朝鮮、濟南  
張所、天津

宇治原金物店

(組織) 個人  
(所在地) 青島市場三路青島  
市場内  
(電話) (二)六八〇〇  
(設立) 昭和三年三月  
〔資本金〕 五萬圓  
〔代表者〕 宇治原貞盛(滋賀縣)  
〔營業項目〕 金物一般  
〔加入組合名〕 山東金屬製品輸  
入配給組合、山東機械輸入配給  
組合  
〔取引銀行〕 朝鮮、濟南

乾商會

(組織) 個人  
(所在地) 青島冠縣路二〇  
(電話) (二)三五九五  
(電略) 受信チントウイイ

ユキ養育(支)及び平牛  
(設立) 大正十年三月  
〔資本金〕 三十萬圓(全額拂込)  
〔代表者〕 乾、善助  
〔營業項目〕 染料、染料販賣  
裝、防水工事請負  
〔加入組合名〕 山東染料輸入配  
給組合、山東建築材料輸入配給  
組合、山東建築材料輸入配給組  
合、青島製染工業組合、青島現地產  
石花紅製成工業販賣組合  
〔取引銀行〕 正金、朝鮮、濟南  
張所、天津

植田運送店

(組織) 個人  
(所在地) 青島奉天路二三六  
(電話) (二)三三三三





【加入組合名】朝鮮物産輸入  
 團給組合、對中支貿易振興會  
 【取引銀行】朝鮮、正金、金融  
 組合

瀛華洋行青島出張所

【所在地】青島英租界三號  
 【本店】上海  
 【電話】(一)三八一〇  
 (電略) チントウウニイカヨ  
 カヨ

【設立】昭和七年四月

【資本金】二百萬圓(全額拂込)  
 【代表者】門脇伊之助(大阪府)  
 【營業種目】棉花、蠶、蠶糸、副  
 製品、各種纖維及其の製品、穀  
 類、油類、棉質、油粕、礦物  
 鹽油、石油其の他燃料、工業藥品  
 金物、機械類、建築材料、畜產  
 物、水産物、食料品、飼料、漢藥、  
 烟草、雜貨、漆器及包裝材料其の  
 他一般物品

【加入組合名】青島棉花同業會  
 青島製糖組合、中支貿易振興會、  
 青島北地產協會、青島茶葉協會、青  
 島金物組合、青島ストロー組合、  
 青島棉花協會

【取引銀行】正金銀行  
 【支店出張所】東京、青島、大  
 阪、漢口、天津、濟南、彰德、南京、  
 蕪湖、九江、石門、保定、夏津、  
 臨清、濱江、南通、蚌埠

小笠原大藥房

【組織】個人  
 【所在地】青島堂邑路八號  
 【電話】(一)三三六六  
 (二)三三六六

【設立】大正四年一月

【資本金】五十萬圓  
 【代表者】小笠原喜太郎(在實)  
 【營業種目】藥種、藥劑、醫藥  
 器械、衛生材料、其他藥品に關  
 する一切

【加入組合名】青島藥品輸入組  
 合、青島化粧品小問物輸入團給  
 組合

【取引銀行】朝鮮、正金  
 【備考】小笠原喜太郎氏は二  
 十二歳で海外雄飛を志し朝鮮  
 正三年皇軍の青島占領後青島天  
 津路に藥店を開業その堅實主義  
 は同店を發展に導き元正隆銀行  
 跡を買収して一大學就を呈して  
 居る、竊つて氏の業績を觀るに  
 當時無窮の支那人に日本製藥品  
 藥價の高價を認識せしめ日本製  
 藥萬能時代を現出したのは氏の  
 努力に依る處非常に大である、  
 その販賣網は青島一區は勿論中  
 支の分野にまで及び華人間に絶  
 大の信用を有してゐる

小澤石油青島出張所

【組織】合資  
 【所在地】青島上海路一八

【本店】大阪市  
 【電話】(一)五〇七九  
 (電略) チントウカ、ヨサ又  
 は

【設立】昭和十年五月

【資本金】廿五萬圓(全額拂込)  
 【代表者】田中茂男(廣島縣)  
 【營業種目】石油、礦油、カ  
 バイト其他一般礦油類

【加入組合名】般日石油組合、  
 北支石油協會、山東支部、山東工  
 業藥品輸入團給組合、カバ  
 イト會、青島燃料組合

【取引銀行】朝鮮銀行  
 【支店出張所】東京、和歌山  
 京城、雲山、高尾、大連、北京、天  
 津、基隆

合名 小野商事洋行

【所在地】青島招遠路六一號  
 【電話】(一)二六三三  
 (電略) チントウ、オノ

【設立】昭和十四年十月  
 【資本金】十五萬圓(全額拂込)  
 【代表者】小野正五郎(島縣)  
 【營業種目】清酒、ビール、罐  
 詰、乾物、海產物、其他食糧  
 品、乾物

【加入組合名】朝鮮特産輸入組  
 合、山東食糧品輸入團給組合、

山東水産物輸入團給組合、對中  
 支貿易振興會  
 【取引銀行】朝鮮銀行

大倉商會株式會社青島支店

【華名】大倉洋行  
 【所在地】青島長山路四號  
 【本店】東京  
 【電話】(一)三三〇三  
 (二)三三〇三

【設立】大正五年十一月  
 【資本金】支店長 原田善市  
 【代表者】支店長 原田善市  
 【重役】業務取締役 鈴木百  
 一(天津駐在)

【幹部職員】石坂義三、大石宛  
 治、緒方輝安、小須田猛、高良  
 隆、小原鐵太郎、赤星榮康  
 【營業種目】日、滿、蒙、中南  
 支那三國間の輸移出入、北支主  
 産品の買付、軍需品に販賣、北  
 支に於ける大倉火災海上保險會  
 社及千代田生命保險會社の代理

【加入組合名】青島對日團給輸  
 出組合、青島特産品輸出組、油  
 料協會支部、山東食料品輸入團  
 給組合、山東製糖輸入團給組合、  
 山東建築材料輸入團給組合、北  
 支石油協會、山東支部、外十二組  
 會加入

【取引銀行】正金、朝鮮  
 【支店出張所】(青島)堂邑路、濟南

出張所、張店、濰州、廣濟、天津、  
 北京、南支店、石門、太原、徐州、  
 各出張所、開封、新鄉、臨瀋、  
 陽泉外

大阪合同株式會社青島支店

【所在地】青島市場二路四五  
 【本店】大阪市  
 【電話】(一)五四一七  
 (電略) チントウカ、ウジ

【資本金】四百萬圓(全額拂込)  
 【代表者】支店長 桑田要  
 【幹部職員】支店長代理、津邊  
 武市

【營業種目】染料、工業藥品、  
 油類製品、雜貨輸出入、卸商  
 【加入組合名】山東染料輸入組  
 合、山東工業藥品輸入組合、青  
 島工業藥品團給組合

【取引銀行】正金銀行  
 【經營種名】天津工場  
 【支店出張所】天津、濟南、北  
 京、太原、石門、張家口

大阪商船株式會社出張所

【所在地】青島新嘉路一八號  
 【本社】大阪  
 【電話】(一)三五四〇  
 (電略) チントウカ、ウジ

〔設立〕 昭和十三年七月

〔資本金〕 一億圓(支店別)

〔代表者〕 東五郎(愛媛縣)

〔營業項目〕 海運業

〔取引銀行〕 正金、朝鮮

〔支店出張所〕 (支店)東京、横

濱、大阪、神戸、門司、別府、

鹿兒島、上海、大連、天津、香

港、昭南出張所)青島海防西

〔備考〕 日本海運を代表する

世界風指の大會社である、同社

は七洋の制覇を目指して運送し

つ、世界海運に覇を唱へ來つ

せしゆ之れに代つて日本海運が

其の位置を占めて居る。

### 大崎工業營業所店

〔組織〕 個人

〔所在地〕 青島本天路二二三

〔電話〕 (二三)一三七四

〔設立〕 昭和十三年七月

〔資本金〕 五萬圓

〔代表者〕 大崎正貞(大分縣)

〔營業項目〕 土木建築請負業

〔加入組合名〕 青島土木建築工

業組合

〔取引銀行〕 朝鮮銀行

### 大竹商店青島支店

〔組織〕 株式

〔所在地〕 青島河南路二七號

〔電話〕 (二三)五六

〔設立〕 昭和十五年五月

〔資本金〕 十九萬圓(四萬七千

五百圓拂込)

〔代表者〕 未竹直一(香川縣)

〔營業項目〕 海陸物產

〔加入組合名〕 朝鮮海陸輸入配

給組合、山東輸出入配給組合

〔取引銀行〕 朝鮮銀行

〔出張所〕 開封

### 大坪藥房

〔組織〕 個人

〔所在地〕 青島陽明路四一號

〔電話〕 (二三)五七

〔設立〕 大正四年七月

〔資本金〕 四萬圓

〔代表者〕 大坪善一(佐賀縣)

〔營業項目〕 漢種賣藥、齒科材

料其他化粧品

〔加入組合名〕 山東海運品輸入

配給組合、山東工業藥品組合、

青島化粧品輸入組合、青島生活

必需品輸入組合

〔取引銀行〕 朝鮮銀行

### 大林組青島出張所

〔組織〕 株式

〔所在地〕 青島河南路三四號

〔本店〕 大阪市

〔電話〕 (二三)四五

〔設立〕 昭和十三年一月

〔資本金〕 一千十萬圓(全額拂

込)

〔代表者〕 富田男治(愛知縣)

〔營業項目〕 土木建築請負業

〔加入組合名〕 青島土木建築工

業組合

〔取引銀行〕 朝鮮銀行

〔支店出張所〕 (支店)東京、名

古屋、福岡、北宗、廣島、京城

(出張所)天津、遼寧、永定河、

開封、新鄉、濟南、臨德

### 太田洋行

〔組織〕 個人

〔所在地〕 青島日路六五號

〔電話〕 (二三)五五五

〔設立〕 昭和十一年七月

〔資本金〕 四十萬圓(全額拂込)

〔代表者〕 太田健成(滋賀縣)

〔營業項目〕 石鹼、肉鹼、糖

類、硝子、其他一般雜貨輸

入、山東土產物、青島新開山東

販賣店

〔加入組合名〕 山東生活必需品

輸入配給組合、山東金屬輸入配

給組合、山東食品品輸入配給組

合、山東被褥子輸入配給組合山

〔設立〕 青島市市場三路市均

〔電話〕 (二三)五七

〔設立〕 大正十二年五月

〔資本金〕 五萬圓(全額拂込)

〔代表者〕 宇治原哲三(青島縣)

〔營業項目〕 文具類一般

〔加入組合名〕 青島英商商組合

〔取引銀行〕 朝鮮銀行

〔支店出張所〕 奉天、錦州、阜

新、赤峯

### 近江屋吳服店

〔組織〕 個人

〔所在地〕 青島山東路一五九

〔電話〕 (二三)二二一

〔設立〕 大正四年二月

〔資本金〕 三萬圓

〔代表者〕 宇治原哲三(青島縣)

〔營業項目〕 吳服類一般

〔加入組合名〕 青島英商商組合

〔取引銀行〕 朝鮮銀行

〔支店出張所〕 奉天、錦州、阜

新、赤峯

〔加入組合名〕 山東時計眼鏡輸

入配給組合、山東時計金銀商

工組合、青島古物商組合

〔取引銀行〕 朝鮮銀行

〔支店出張所〕 奉天、錦州、阜

新、赤峯

〔設立〕 青島市市場三路市均

〔電話〕 (二三)五七

〔設立〕 大正十二年五月

〔資本金〕 五萬圓(全額拂込)

〔代表者〕 宇治原哲三(青島縣)

〔營業項目〕 文具類一般

〔加入組合名〕 青島英商商組合

〔取引銀行〕 朝鮮銀行

〔支店出張所〕 奉天、錦州、阜

新、赤峯

〔加入組合名〕 山東時計眼鏡輸

入配給組合、山東時計金銀商

工組合、青島古物商組合

〔取引銀行〕 朝鮮銀行

〔支店出張所〕 奉天、錦州、阜

新、赤峯

〔加入組合名〕 山東時計眼鏡輸

入配給組合、山東時計金銀商

工組合、青島古物商組合

〔取引銀行〕 朝鮮銀行

〔支店出張所〕 奉天、錦州、阜

新、赤峯

〔加入組合名〕 山東時計眼鏡輸

入配給組合、山東時計金銀商

工組合、青島古物商組合

〔取引銀行〕 朝鮮銀行

〔支店出張所〕 奉天、錦州、阜

### 近江洋行青島支店

〔組織〕 個人

〔所在地〕 青島山東路一三三

〔電話〕 (二三)三〇三六

〔設立〕 大正四年三月

〔資本金〕 五十萬圓(全額拂込)

〔代表者〕 河合雄次(滋賀縣)

〔營業項目〕 時計、眼鏡類、其

音器、カメラ、銀、錫、銅製

品、家具類

〔加入組合名〕 山東時計眼鏡輸

入配給組合、山東時計金銀商

工組合、青島古物商組合

〔取引銀行〕 朝鮮銀行

〔支店出張所〕 奉天、錦州、阜

新、赤峯

〔加入組合名〕 山東時計眼鏡輸

入配給組合、山東時計金銀商

工組合、青島古物商組合

〔取引銀行〕 朝鮮銀行

〔支店出張所〕 奉天、錦州、阜

新、赤峯

〔加入組合名〕 山東時計眼鏡輸

入配給組合、山東時計金銀商

工組合、青島古物商組合

### 岡野建築事務所出張所

〔組織〕 個人

〔所在地〕 青島英台路六四

〔電話〕 (二三)五三九一

〔設立〕 昭和九年四月

〔資本金〕 十萬圓

【代表者】 岡野行雄(茨城縣)  
 【營業項目】 土木建築設計製圖  
 【加入組合名】 青島土木建築工業組合  
 【取引銀行】 朝鮮銀行

### 岡野船具店

(組織) 個人  
 (所在地) 青島市場三路五三  
 (電話) (二)四一七  
 (電略) チントワ、オカ  
 (設立) 大正七年五月

【資本金】 十萬圓  
 【代表者】 岡野八助(廣島縣)  
 【營業項目】 ベイント、マニラロープ、スチル、ワイヤー、漁網、撈糸、工具、帆布、船具一般  
 【加入組合名】 山東雜品輸入配給組合、山東金屬輸入配給組合  
 【取引銀行】 朝鮮、濟南

### 岡崎合資會社

(所在地) 青島廣西路三三號  
 (電話) (三)四〇三  
 (電略) チントワ、オカガキ  
 (設立) 大正二年

【資本金】 十萬圓(全額拂込)  
 【代表者】 支配人 牛島政雄  
 【營業項目】 船舶、運送、鑛山業、保險代理業、海產物、ゴム

製品、棉絲布、土產物貿易、其他散賣  
 【加入組合名】 青島地方煙草卸賣配給組合  
 【取引銀行】 正金、朝鮮、濟南

### 扇山運送店

(組織) 個人  
 (所在地) 青島冠縣路七四號  
 (電話) (二)五三六一  
 (電略) チントワ、オカガキ  
 (設立) 昭和六年

【資本金】 五千圓  
 【代表者】 扇山作助(長崎縣)  
 【營業項目】 通關運送業、船舶代理、トラック運送  
 【加入組合名】 青島通運組合、青島鐵道輸送組合  
 【取引銀行】 朝鮮銀行

### 力ネキ商店出張所

(所在地) 青島本天路二九二  
 (本店) 神戸  
 (電話) (二)七八七八  
 (設立) 昭和十四年十月

【資本金】 五十五萬圓(全額拂込)  
 【代表者】 鴻池三真(兵庫縣)  
 【營業項目】 自衛車、同部品、機械、寫真機販賣、コム雜貨卸賣

檢出入  
 【加入組合名】 山東自動車輸入配給組合、山東寫真材料輸入配給組合  
 【取引銀行】 正金、朝鮮

### 青島市青島出張所

(所在地) 青島永元路三〇二  
 (本店) 神戸市  
 (電話) (三)二六八一  
 (設立) 昭和十三年六月

【資本金】 十萬圓(全額拂込)  
 【代表者】 坂野敏雄(名古屋)  
 【營業項目】 絹、人絹糸布、毛布、毛織物、陶磁器、ガラス、化粧品、雜貨輸入販賣  
 【加入組合名】 山東雜品輸入配給組合、青島化粧品小間特種輸入配給組合  
 【取引銀行】 正金、朝鮮

### 香川洋行

(組織) 個人  
 (所在地) 青島山東路一六二  
 (電話) (三)二二六六  
 (設立) 大正三年十二月

【資本金】 三十萬圓  
 【代表者】 香川義家(香川縣)  
 【營業項目】 和洋雜貨化粧品卸賣  
 【加入組合名】 青島化粧品小間販賣

物商同業組合、青島和洋雜貨商組合、山東雜品輸入配給組合  
 【取引銀行】 正金、朝鮮、濟南

### 華興工廠

(組織) 個人  
 (所在地) 青島曹縣路八號  
 (電話) (三)〇七二四  
 (操業) 昭和十五年十月

【資本金】 五萬圓  
 【代表者】 中村勲次郎(富山縣)  
 【幹部職員】 工場長 森英雄  
 【製品項目】 織物類及染色機械設備 織機五十台動力十五馬力  
 【取引銀行】 朝鮮銀行

### 華祥燐寸株式會社

(華名) 華祥火柴有限公司  
 (所在地) 青島諸城路二〇號  
 (電話) (三)五三〇五  
 (設立) 大正十三年四月

【資本金】 三十萬圓(全額拂込)  
 【代表者】 專務取締役 宇田川賢治郎  
 【重役】 取締役 陳田正長、橋可全、今井大三郎、監查役 渡邊賴章  
 【幹部職員】 工場長 石田廣治 會計 長田 柁、庶務 井上功  
 【營業項目】 磷化燐、燐寸製造販賣

【加入組合名】 中華全國火柴業銷辦會社  
 【取引銀行】 朝鮮、正金

### 華生洋行

(組織) 個人  
 (所在地) 青島益都路六四號  
 (電話) (三)三三六五  
 (電略) チントワ、カセイ  
 (設立) 昭和十三年十月

【資本金】 五十萬圓  
 【代表者】 大川内熊太(佐賀縣)  
 【營業項目】 煙草  
 【加入組合名】 青島煙草組合  
 【取引銀行】 朝鮮銀行  
 【支店出張所】 芝罘、威海衛

### 華東鐵線工廠

(組織) 合資  
 (所在地) 青島大成路九四號  
 (電話) (三)〇七六九  
 (電略) チントワ、クワツワ  
 (設立) 昭和十二年三月

【資本金】 三十五萬圓(二十一萬圓拂込)  
 【代表者】 長尾政太郎(大阪府)  
 【營業項目】 鐵線、釘、鋸、木ネジ、リベット、鍍接棒、線材加工等  
 【加入組合名】 青島鐵線加工工業組合

【取引銀行】 濟南銀行  
 【備考】 山東省一國滙海統一  
 幣に販路を有し、一ヶ年の販賣高  
 は六百萬、六十萬圓に達して居  
 る。

**華北印刷工廠**

【組織】 個人  
 【所在地】 青島博愛路七三  
 (電話) (三)一四〇九  
 【資本】 二萬圓  
 【代表者】 玉木(榮平) 櫻  
 【製品種目】 一般印刷  
 【機械設備】 オフセット印刷機  
 活版印刷機 寫眞製版、トムソン  
 箱張り機、インキ練機、その他  
 任上機械廿八台  
 【加入組合名】 山東交房具輸入  
 關務組合、青島印刷同業工業組  
 合、青島紙紙組合  
 【分工場】 青島青島路三九  
 (電話) (二)〇四一八

**華北運輸青島支店**

【組織】 株式  
 【所在地】 青島山東路一八三  
 (本支店) 北京  
 (電話) (二)八一〇一  
 (電 略) チントウ、マルカ  
 (設立) 昭和十六年十月

【資本】 一千二百萬圓(六百  
 三十七萬五圓拂込)  
 【代表者】 池川重吉(滿知雄)  
 【營業種目】 運送及運送取扱業  
 勞力請負及供給、倉庫營業、委  
 託賣買業、資金融通、代辦及保證  
 行爲及び之に關する一切事業  
 【加入組合名】 青島通運組合、  
 青島鐵道輸送組合  
 【取引銀行】 正金、朝鮮、大阜  
 【支店出張所】 (支店) 北京、天  
 津、石門、太原、濟南、徐州、  
 開封、運送港出張所(山海關、  
 唐山、大沽、芝罘、保定

**株式華北火柴工廠**

【組織】 日支合辦  
 (電話) (三)〇一〇二  
 (電 略) チントウ〇五五四  
 (設立) 昭和十三年八月  
 【資本】 百萬圓(全額拂込)  
 【代表者】 安現泰次郎  
 (兼 役) 取締役 宇田川賢次  
 郎 浦川清、矢倉秀勝、都道臣  
 江一山、坂野宗、高殿幸、監査  
 役 狩野正義、苗田保、總務  
 内海忠勝、玉鐮四  
 【幹部職員】 工場長 江一山  
 【製品種目】 硝化燒引  
 【機械設備】 硝化機三十六台、  
 花付機三台、桶外機二十三台  
 【加入組合名】 中華全國火柴產  
 銷聯合社青島分社、青島工業聯

**華北交通株式會社濟南事務所**

【所在地】 青島長城路二號  
 (本支店) 北京  
 (電話) (二)五三三七  
 (設立) 昭和十四年四月  
 【資本】 三億圓(二億三千九  
 百七十七萬圓拂込)  
 【代表者】 神代新市(大分縣)  
 【營業種目】 北支に於ける鐵道  
 自動車、水運並に其の附帯事業  
 營業に於ける鐵道と其の他の附  
 帯事業  
 【取引銀行】 朝鮮、正金  
 【支社】 東京局所(北京、天  
 津、濟南、張家口、太原、開封

**華北鑛業公司**

【組織】 個人  
 【所在地】 青島館陶路取引所  
 (本支店) 北京  
 (電話) (二)七七八五  
 (設立) 昭和十五年四月  
 【資本】 六萬圓  
 【代表者】 岡本喜代(廣島縣)  
 【營業種目】 螢石、重晶石、石  
 糖  
 【加入組合名】 青島螢石輸出同

**華北食品工業株式會社**

【所在地】 青島館陶路三三號  
 (本支店) 北京  
 (電話) (二)六〇二六  
 (設立) 昭和十四年五月  
 【資本】 二十萬圓(全額拂込)  
 【代表者】 北野順吉(和歌山縣)  
 【營業種目】 食料罐詰、農畜  
 產品を原料とする罐詰製造販賣  
 畜産飼料の製造販賣及前記に附  
 帶する事業經營  
 【加入組合名】 青島罐詰食料  
 品製造工業組合  
 【取引銀行】 朝鮮銀行

**華北車輛株式會社青島工場**

【所在地】 青島市外濰縣路一  
 (本支店) 北京  
 (電話) (二)一〇四四  
 (設立) 昭和十五年六月  
 【資本】 三千萬圓  
 【代表者】 尾 源藏(群馬縣)  
 【幹部職員】 阿南義雄、市川源  
 太郎  
 【營業種目】 機關車、貨車、自  
 動車、車及小形船舶製作組立  
 並に販賣  
 【加入組合】 青島鐵工工業組合  
 【取引銀行】 朝鮮、正金、濟南

**華北石炭販賣渡邊事務所**

【組織】 日華合辦中國法人  
 【所在地】 青島館陶路六號  
 (本支店) 北京  
 (電話) (二)六八六〇  
 (電 略) チントウリ、カサク  
 セキタ  
 (設立) 昭和十五年十二月  
 【資本】 二千萬圓(全額拂込)  
 【代表者】 伊藤藤良(大阪府)  
 【營業種目】 石炭輸出販賣  
 【取引銀行】 朝鮮銀行  
 【分事務所】 北京、天津、濟南  
 徐州、太原、石門、開封、保定  
 【備考】 親會社は北支那同業  
 株式會社にして兼中公司として  
 創立せられたもの老國策的解消  
 から、三井、三菱、大倉、住友  
 北支那開發の共同出資に依り昭和  
 十五年十二月北支石炭販賣株式  
 有限公司の名稱で誕生を見た。  
 同社の活動範圍は山東省を除く  
 全北支石炭の統制販賣權を一手  
 に掌握し青島受渡所は對日移  
 出を司つて居る。

**華北煙草株式會社**

【華名】 華北煙草有限公司  
 【所在地】 青島山東路一九六

【支店出張所】 青島、張家口、  
 山溝關、東京事務所

(電話) (三)三三〇

(設立) 昭和十一年十月
【資本金】四百萬圓(全額持込)
【代表者】取積後社長 林 茂
【役員】專務取締役 林 茂
取締役 林 茂、崔連河、陳內利夫、常任監査役 林 泰駿、監査役 金仁柱
【幹部職員】支店代理 濱川正敏、工場長 松特建、工場長代理 趙長 權謙哲、足立利、庶務係長 飯田長男、會計係長代理 松岡省司、倉庫係長 佛國寺照、販賣係長 西本京太郎、整理係長 岡本憲政、印刷係長 野城経、工作係長 長谷川正一、作業係長 栗谷秀雄、作業係長代理 平山嘉一郎、捲上係長代理 關谷泰、裝監係長代理 松岡憲一、聯合係長 濱川正敏
【營業種目】紙幣煙草製造並に販賣
【取引銀行】朝鮮銀行
【所在地】第一工場第二工場【北京事務所】北京西單牌樓官房胡同八號
【本社】青島昌邑路二號
(本社) 北京

(電話) (三)三五〇

(採業) 昭和十五年三月
【資本金】六千七百萬圓(二千一百八十萬五千圓拂込)
【代表者】中込春苗(山梨縣)
【製造種目】セピア、天現、ユーズ、フリドム、大鼓
【機械設備】捲上機三十二台
【取引銀行】朝鮮、正金、聯銀大庫
【備考】當社は邦人煙草五社トラストの一翼として國策線に沿ひ第三國資本の排撃に努力しつゝ、あまた、殊に昭和十六年七月二十八日在支英米資金凍結以後は英米トラスト商品に代るべき大需要に應ずべく昭和十七年三月同様の北支煙草會社を合併し整理(二部作業)の下に大増産を目指し邁進しつゝある

(組 織) 日華合辦

華北電信電話青島總局
【所在地】青島昌邑路一號
(本社) 北京
(電話) (三)三〇〇
【資本金】三千五百萬圓(全額拂込)
【代表者】時吉秀雄(鹿兒島縣)
【營業種目】電報、電話及之に附帶する事業

(組 織) 日華合辦有限公司

華北藥土礦業出張所
【所在地】青島陵陽路八一號
(本社) 北京
(電話) (三)六二八四
【備考】
【設立】昭和十五年十月
【資本金】五百萬圓(三百八十萬圓拂込)
【代表者】三谷廣通(島根縣)
【營業種目】鑛土質岩採掘販賣
【取引銀行】朝鮮、濟南
【礦區】古冶探礦所、石門探採礦所、張店探礦所
【支店出張所】大阪營業所、天津、秦皇島、東京、青島出張所
【備考】昭和十四年十二月九日北支那開發株式會社と中國政府共同出資の下に設立され、將來冀東方面鑛土鑛の開發に着手し相當の業績を挙げ、先年中國政府現物出資の山東銀行、華北銀行の保出資の山東銀行、華北銀行の共同調査の結果兩國協定により鑛區の範圍並びに評價等を決定すると共に現店に探採後及青島出張所を設け事業開始後約七ヶ月にして月額約六千噸の輸出を

改田商會

(組織) 個人
【所在地】青島興隆路一五
(電話) (三)五五五
【設立】昭和十五年一月
【資本金】六千六千圓
【代表者】飯田隆郎(石川縣)
【幹部職員】庶務主任 安原英夫、約出入係主任 松井俊夫、石炭作業部部長 佐野良太郎
【營業種目】通關運搬業、鐵道貨物取扱業、古物商、山東煤礦產銷公司石炭作業部部長
【加入組合名】青島通運組合、青島鐵道組合、青島貨物產銷會、青島自動車協會
【取引銀行】朝鮮、中央聯合
【出張所】非州、內務部公司、廣場内

海州汽船同業組合

華北葉煙草株式會社青島支店
【所在地】青島廣東路一三三
(本社) 北京
(電話) (三)六二二七
【備考】
【設立】昭和十四年五月
【資本金】三千萬圓(全部持込)
【代表者】理事 岡林久榮
【兼 役】理事 岡林久榮、近藤昌雄、土橋芳三
【幹部職員】販賣部長 遠田文彦、作業部長 島村明房、買付部長 大西喜太郎、庶務課長 齋見隆喜、會計課長 秋田收敏
【營業種目】葉煙草の收買、再乾燥並販賣、保管、其他葉煙草に關する一切の事項
【取引銀行】朝鮮、正金、聯銀
【積立工場】華北葉煙草株式會社第一、第二工場(青島)、第三工場(濰縣)、第四工場(益都)、第五工場(坊子)
【支店出張所】(支店)濟南、開村(出張所)坊子、濰縣、益都、張店、辛店、濰州、濟寧、臨縣、徐州、高郵、新鄉

海州汽船同業組合

華北葉煙草株式會社青島支店
【所在地】青島廣東路一三三
(本社) 北京
(電話) (三)六二二七
【備考】
【設立】昭和十四年五月
【資本金】三千萬圓(全部持込)
【代表者】理事 岡林久榮
【兼 役】理事 岡林久榮、近藤昌雄、土橋芳三
【幹部職員】販賣部長 遠田文彦、作業部長 島村明房、買付部長 大西喜太郎、庶務課長 齋見隆喜、會計課長 秋田收敏
【營業種目】葉煙草の收買、再乾燥並販賣、保管、其他葉煙草に關する一切の事項
【取引銀行】朝鮮、正金、聯銀
【積立工場】華北葉煙草株式會社第一、第二工場(青島)、第三工場(濰縣)、第四工場(益都)、第五工場(坊子)
【支店出張所】(支店)濟南、開村(出張所)坊子、濰縣、益都、張店、辛店、濰州、濟寧、臨縣、徐州、高郵、新鄉

海州汽船同業組合

華北葉煙草株式會社青島支店
【所在地】青島廣東路一三三
(本社) 北京
(電話) (三)六二二七
【備考】
【設立】昭和十四年五月
【資本金】三千萬圓(全部持込)
【代表者】理事 岡林久榮
【兼 役】理事 岡林久榮、近藤昌雄、土橋芳三
【幹部職員】販賣部長 遠田文彦、作業部長 島村明房、買付部長 大西喜太郎、庶務課長 齋見隆喜、會計課長 秋田收敏
【營業種目】葉煙草の收買、再乾燥並販賣、保管、其他葉煙草に關する一切の事項
【取引銀行】朝鮮、正金、聯銀
【積立工場】華北葉煙草株式會社第一、第二工場(青島)、第三工場(濰縣)、第四工場(益都)、第五工場(坊子)
【支店出張所】(支店)濟南、開村(出張所)坊子、濰縣、益都、張店、辛店、濰州、濟寧、臨縣、徐州、高郵、新鄉

改田商會

改田商會
【所在地】青島興隆路一五
(電話) (三)五五五
【設立】昭和十五年一月
【資本金】六千六千圓
【代表者】飯田隆郎(石川縣)
【幹部職員】庶務主任 安原英夫、約出入係主任 松井俊夫、石炭作業部部長 佐野良太郎
【營業種目】通關運搬業、鐵道貨物取扱業、古物商、山東煤礦產銷公司石炭作業部部長
【加入組合名】青島通運組合、青島鐵道組合、青島貨物產銷會、青島自動車協會
【取引銀行】朝鮮、中央聯合
【出張所】非州、內務部公司、廣場内

海州汽船同業組合

海州汽船同業組合
【所在地】青島興隆路一五
(電話) (三)五五五
【設立】昭和十五年一月
【資本金】六千六千圓
【代表者】飯田隆郎(石川縣)
【幹部職員】庶務主任 安原英夫、約出入係主任 松井俊夫、石炭作業部部長 佐野良太郎
【營業種目】通關運搬業、鐵道貨物取扱業、古物商、山東煤礦產銷公司石炭作業部部長
【加入組合名】青島通運組合、青島鐵道組合、青島貨物產銷會、青島自動車協會
【取引銀行】朝鮮、中央聯合
【出張所】非州、內務部公司、廣場内

海州汽船同業組合

海州汽船同業組合
【所在地】青島興隆路一五
(電話) (三)五五五
【設立】昭和十五年一月
【資本金】六千六千圓
【代表者】飯田隆郎(石川縣)
【幹部職員】庶務主任 安原英夫、約出入係主任 松井俊夫、石炭作業部部長 佐野良太郎
【營業種目】通關運搬業、鐵道貨物取扱業、古物商、山東煤礦產銷公司石炭作業部部長
【加入組合名】青島通運組合、青島鐵道組合、青島貨物產銷會、青島自動車協會
【取引銀行】朝鮮、中央聯合
【出張所】非州、內務部公司、廣場内

海州汽船同業組合

海州汽船同業組合
【所在地】青島興隆路一五
(電話) (三)五五五
【設立】昭和十五年一月
【資本金】六千六千圓
【代表者】飯田隆郎(石川縣)
【幹部職員】庶務主任 安原英夫、約出入係主任 松井俊夫、石炭作業部部長 佐野良太郎
【營業種目】通關運搬業、鐵道貨物取扱業、古物商、山東煤礦產銷公司石炭作業部部長
【加入組合名】青島通運組合、青島鐵道組合、青島貨物產銷會、青島自動車協會
【取引銀行】朝鮮、中央聯合
【出張所】非州、內務部公司、廣場内

金 泰 洋 行

〔組織〕 個人

〔所在地〕 青島膠州路一三六

〔資本金〕 三三三萬六千五百元

〔代表者〕 チョウワカフエリ

〔設立〕 大正十五年三月

〔資本金〕 五十萬圓(全額拂込)

〔營業種目〕 化學品、洋品雜貨

〔取引銀行〕 正金、朝鮮、濟南

〔支店出張所〕 太原、大張市

〔加入組合名〕 山東生活必需品

檢入配給組合、山東發運檢入配

給組合、山東縫紉機輸入組合

〔取引銀行〕 正金、朝鮮、濟南

〔支店出張所〕 太原、大張市

〔加入組合名〕 山東生活必需品

檢入配給組合、山東發運檢入配

給組合、山東縫紉機輸入組合

〔取引銀行〕 正金、朝鮮、濟南

〔支店出張所〕 太原、大張市

〔加入組合名〕 山東生活必需品

檢入配給組合、山東發運檢入配

給組合、山東縫紉機輸入組合

〔取引銀行〕 朝鮮銀行

〔組織〕 個人

〔所在地〕 青島膠州路一三六

〔資本金〕 三三三萬六千五百元

〔代表者〕 チョウワカフエリ

〔設立〕 大正十五年三月

〔資本金〕 五十萬圓(全額拂込)

〔營業種目〕 化學品、洋品雜貨

兼 武 組

〔組織〕 個人

〔所在地〕 青島膠州路一三六

〔資本金〕 五萬圓

〔代表者〕 兼武仙太郎(熊本縣)

〔營業種目〕 土木建築請負、コ

兼 松 株 式 青 島 支 店

〔組織〕 個人

〔所在地〕 青島館陶路取引所

〔資本金〕 五萬圓

〔代表者〕 兼武仙太郎(熊本縣)

〔營業種目〕 土木建築請負、コ

鐘 淵 商 事 株 式 青 島 出 張 所

〔組織〕 個人

〔所在地〕 青島館陶路四三七

〔資本金〕 五十萬圓(全額拂込)

〔代表者〕 安田義一(岐阜縣)

〔營業種目〕 織布、絹布、人絹

鐘 淵 公 大 實 業 株 式 青 島 支 店

〔組織〕 個人

〔所在地〕 青島市外濰口大馬

〔資本金〕 一千五百萬圓(全額拂

込)

〔代表者〕 增田本雄(福岡縣)

蒲 池 一 夕 又 商 會

〔組織〕 個人

〔所在地〕 青島館陶路二八四

〔資本金〕 三十萬圓

〔代表者〕 蒲池一又

兼 武 組

〔組織〕 個人

〔所在地〕 青島館陶路取引所

〔資本金〕 五萬圓

〔代表者〕 兼武仙太郎(熊本縣)

〔營業種目〕 土木建築請負、コ

兼 武 組

〔組織〕 個人

〔所在地〕 青島館陶路取引所

〔資本金〕 五萬圓

〔代表者〕 兼武仙太郎(熊本縣)

〔營業種目〕 土木建築請負、コ

〔營業種目〕 中古自動車買賣並  
 仁自轉車部分品販賣  
 〔加入組合名〕 山東自動車輸入  
 配給組合  
 〔取引銀行〕 朝鮮、正金、濟南  
 〔總行〕 蒲池商行、蒲池運輸  
 部

### 川一商事青島出張所

〔組織〕 合資  
 〔所在地〕 青島甯波路二三號  
 〔本店〕 神戶  
 〔電話〕 (一)四八六六  
 〔設立〕 昭和十五年五月  
 〔資本金〕 四十萬圓(全額拂込)  
 〔代表者〕 吉岡一夫(山口縣)  
 〔營業種目〕 發球器具、衛生材  
 料類  
 〔加入組合名〕 山東維維機材廠  
 入配給組合、山東發球機器輸入  
 配給組合  
 〔取引銀行〕 正金銀行  
 〔支店〕 大阪、下關、京坂、宮  
 城、東京

### 川岸大藥房

〔組織〕 個人  
 〔所在地〕 青島市場三路三九  
 〔電話〕 (一)二六二二  
 〔設立〕 大正十四年五月  
 〔資本金〕 五萬圓  
 〔代表者〕 川岸佐七郎(富山縣)

### 川德商事青島出張所

〔組織〕 株式  
 〔華名〕 川德洋行  
 〔所在地〕 青島膠州路九八號  
 〔本店〕 東京  
 〔電話〕 (一)七六八九  
 〔支店〕 チントウカラトク  
 〔設立〕 昭和十五年五月  
 〔資本金〕 六十萬圓(全額拂込)  
 〔代表者〕 小口安平(長野縣)  
 〔營業種目〕 土產物、綿布、茶  
 和洋紙  
 〔加入組合名〕 山東輸入配給組  
 合、山東紙組合  
 〔取引銀行〕 正金、朝鮮、濟南  
 〔支店出張所〕 天津、北京、大  
 阪、福岡、足利、名古屋

### 川本新之助商店出張所

〔組織〕 株式  
 〔所在地〕 青島市場三路三六  
 〔本店〕 大阪  
 〔電話〕 (一)七三九八  
 〔支店〕 チントウカラトク  
 〔設立〕 昭和六年一月

〔資本金〕 百萬圓(全額拂込)  
 〔代表者〕 佐佐木英隆(愛知縣)  
 〔營業種目〕 綿布、織帶材料  
 〔加入組合名〕 青島製織業組合  
 青島織布工業組合、青島袋大小  
 布工業組合、青島製織業組合  
 〔取引銀行〕 朝鮮、正金

### 河合工廠

〔組織〕 個人  
 〔所在地〕 青島滄陽路ノ一  
 〔電話〕 (三)〇三三三  
 〔營業種目〕 昭和二年四月  
 〔資本金〕 三十萬圓  
 〔代表者〕 河合耕平(兵庫縣)  
 〔幹部職員〕 工場長神原志津一  
 〔製造種目〕 樺寸用材木製造、  
 商標印刷業  
 〔機械設備〕 十五馬力一台、七  
 馬力一台、軸割機九台、商標  
 印刷機三台  
 〔加入組合名〕 青島雜品輸入配  
 給組合、青島煤寸軸木、木材工  
 業組合  
 〔取引銀行〕 朝鮮、正金

### 瓦崎運送店

〔組織〕 個人  
 〔所在地〕 青島泰山路五一號  
 〔電話〕 (三)一四三九  
 〔設立〕 昭和十三年六月

〔資本金〕 一萬圓  
 〔代表者〕 織田徳次郎(滋賀縣)  
 〔營業種目〕 鐵道運送  
 〔加入組合名〕 青島鐵道運送組  
 合、青島通運組合  
 〔取引銀行〕 朝鮮銀行

### 瓦崎商店

〔組織〕 個人  
 〔所在地〕 青島樂陵路八二號  
 〔電話〕 (三)〇三六九  
 〔設立〕 大正九年四月  
 〔資本金〕 三萬圓  
 〔代表者〕 瓦崎大吉(滋賀縣)  
 〔營業種目〕 石炭、トックス、雜  
 貨類、米  
 〔加入組合名〕 山東生活必需品  
 輸入配給組合、青島米穀輸入組  
 合、山東食糧品輸入配給組合、  
 華北燃料統制配給組合  
 〔取引銀行〕 朝鮮銀行

### 關西合板商會青島出張所

〔組織〕 個人  
 〔所在地〕 青島冠縣路一三一  
 〔本店〕 大阪  
 〔電話〕 (一)二七六三  
 〔支店〕 (カ)又は(カン)  
 〔設立〕 昭和十四年九月  
 〔資本金〕 五萬圓

〔代表者〕 中村長二郎(靜岡縣)  
 〔營業種目〕 木工部、建築材  
 料、製箱材料、家具雜貨、電氣  
 器具、賣場、製鐵廠  
 〔加入組合名〕 華北木材青島食  
 糧組合、青島建築材料組合  
 〔取引銀行〕 朝鮮銀行  
 〔工場名〕 關西合板商會木工部

### 關西合板商會木工部

〔組織〕 個人  
 〔所在地〕 青島冠縣路一〇〇  
 〔本社〕 大阪市  
 〔電話〕 (一)二七六三  
 〔支店〕 (カ)又は(カン)  
 〔代表者〕 中村長二郎(靜岡縣)  
 〔幹部職員〕 木工部長 城野次  
 太郎  
 〔製造種目〕 漆管加工一式、日  
 用家具木工品製作  
 〔營業所名〕 關西合板商會、青  
 島出張所  
 〔資本金〕 青島冠縣路一三一號  
 〔電話〕 (一)二七六三  
 〔取引銀行〕 朝鮮銀行

### 木下商店青島出張所

〔組織〕 合資  
 〔所在地〕 青島冠縣路二五號



(本店) 大坂  
(電話) (二)四三二一

(支店) チントウキノシタ

(設立) 昭和十二年三月

【資本金】三十萬圓(全額拂込)

【代表者】木下啓之助

【營業項目】肥料、工業藥品、染料、石鹼、陶器、砂糖、土產物、其他一般輸出入貿易業

【加入組合名】山東工業藥品輸入組合、山東肥料輸入組合、山東染料輸入組合、山東雜品輸入組合、山東生活必需品輸入組合、中支貿易振興會、上海特種商會、青島工業藥品販賣組合、青島砂糖卸商組合、青島地產物卸商組合

【取引銀行】正金、朝鮮

【支店出張所】釜山、京城、木浦、大連、公主嶺、天津、芝罘、濟南、上海、廣東

木野組

(組織) 個人

(所在地) 青島登州路二號

(電話) (三)〇一七二

(設立) 昭和十四年七月

【資本金】十萬圓

【代表者】木野榮吉(福岡縣)

【營業項目】土木建築請負

【加入組合名】青島土木建築工業組合

【取引銀行】朝鮮銀行

木舟組

(組織) 個人

(所在地) 青島登州路三八號

(電話) (三)〇九二一

(設立) 大正四年五月

【資本金】五萬圓

【代表者】木舟辰太郎(廣島縣)

【營業項目】土木建築設計施工

【加入組合名】青島土木建築工業組合

【取引銀行】濟南銀行

木村組

(組織) 個人

(所在地) 青島臨淄路三四號

(電話) (三)〇一九九

(設立) 大正六年六月

【資本金】五萬圓

【代表者】木村純哉(名古屋市)

【營業項目】土木建築請負業

【加入組合名】青島土木建築工業組合

【取引銀行】青島金融組合

喜森洋行

(組織) 個人

(所在地) 青島上海路六四號

(電話) (二)八九三三

(設立) 大正四年九月

【資本金】二萬圓

【代表者】大森愛(愛媛縣)

【加入組合名】青島通關及海船業組合、青島鐵道運送組合、青島通運組合、青島小形船舶取扱組合

【取引銀行】朝鮮銀行

北支那開發株式會社事務所

(組織) 日本特殊法人

(所在地) 青島館陶路一二號

【資本金】

【代表者】

【加入組合名】

【取引銀行】

【營業項目】

【加入組合名】

【代表者】

【加入組合名】

【取引銀行】

【支店事務所】

【備考】

北川洋行

(組織) 個人

(所在地) 青島大沽路三二號

(電話) (二)六八六七

(設立) 昭和十七年七月

【代表者】北川喜(滋賀縣)

【營業項目】絹糸布、絹人絹糸布、加工品、襪、雜貨、布帛製品

【加入組合名】青島襪織協會

【取引銀行】正金、福順總信

【採買工場名】新華絹織工廠、華新絹布原糸工廠

久永洋行青島支店

(組織) 個人

(所在地) 青島山東路一七六

(電話) (二)六二九三

(設立) 昭和十三年十月

【資本金】十萬圓

【代表者】榎園喜昭(鹿児島)

【營業項目】鹿島海、測量製圖

【加入組合名】山東文具紙製品配給組合、山東文具統製配給組合、山東機器輸入配給組合

【取引銀行】朝鮮銀行

【支店出張所】東京、上海、濟南、新京

久大公司

(組織) 株式

(所在地) 青島濟南路一號

(電話) (二)五二二二

(設立) 昭和十七年十月

【資本金】五十萬圓(十二萬五千圓拂込)

【代表者】社長 久保持吉

【重役】取締役 渡邊啓一、阿部豐壽

【幹部職員】庶務長 林市太郎

【營業項目】布帛製品、生藥品、茶葉、雜貨品、青島現物取引市場經銷品、其他一般

【加入組合名】青島對中支實業振興會、華北生蠶協會、青島支那小布帛卸商組合、青島茶葉配給株式會社

【取引銀行】正金、朝鮮

【支店出張所】(支店) 上海、濟南、青島、龍門、天津

共進洋行支店

(組織) 個人

(所在地) 青島冠縣路八五

(電話) (二)六〇四七

(設立) 昭和十三年

【資本金】七十萬圓

【代表者】遠坂正市(福島縣)

【營業項目】雜貨、石油、雜貨、白米、棉花、豆油他土產物、砂糖、煙草

【加入組合名】青島綿布組合、青島提花組合、青島米穀組合、青島銀行、朝鮮銀行  
 【支店出張所】海州、順水口、新安鎮、石臼所

### 共成公司

(組織) 個人  
 (所在地) 青島山東路五六號  
 (電話) (二)四八四四  
 (設立) 昭和十四年五月  
 【資本金】五十萬圓  
 【代表者】長島達衛(德島縣)  
 【營業種目】土木建築請負  
 【加入組合名】青島土木建築工業組合  
 【取引銀行】朝鮮、濟南

### 共進組

(組織) 個人  
 (所在地) 青島藍色路一四號  
 (電話) (二)三九七四  
 (電話) テントウキヨシン  
 (設立) 昭和十三年五月  
 【資本金】十萬圓  
 【代表者】梅本千代松(島根縣)  
 【營業種目】土木建築請負業  
 【加入組合名】青島土木建築工業組合  
 【取引銀行】濟南、實業  
 【支店】四平街花園區

### 共和護工業株式會社

(華名) 泰安西皮工廠  
 (所在地) 青島台西鎮嶗島二路二號

(本店) 青島  
 (電話) (二)六五二五  
 (電話) セイトウキヨワ  
 (設立) 昭和十三年十一月  
 【資本金】百萬圓(分拂込)  
 【代表者】取締役社長 兒島照吉  
 【兼 役】取締役 鈴木長次郎 田村兼助 田口雄  
 【幹部職員】工場長 田口雄  
 【營業種目】ゴム麻布靴、ゴム製品、防水布、縫革布、縫革板製造部  
 【加入組合名】青島ゴム工業組合、山東藥品聯合會  
 【取引銀行】朝鮮、正金  
 【支店出張所】(出張所)東京市(出張員) 天津

### 協信海運株式會社

(華名) 協信公司  
 (所在地) 青島市口路七一號  
 (電話) (二)三二五七〇  
 (電話) キロワシニコワシ  
 (設立) 大正十四年十月  
 【資本金】三萬圓(全額拂込)  
 【代表者】横坂次郎(神奈川縣)

### 協隆洋行

(組織) 個人  
 (所在地) 青島錦州路二號  
 (電話) (三)〇〇五九  
 (電話) テントウキヨワ  
 (設立) 昭和十七年一月  
 【資本金】十萬圓  
 【代表者】神野善造(廣島縣)  
 【營業種目】工業藥品、染料、塗料、絲糸布、布帛製品、自動車及自轉車附屬品、府ゴム原料ゴム控及附屬品及各種雜貨、膠、牛蠟、麥得真田其他土産物  
 【加入組合名】青島工業藥品輸入及販賣組合、膠市支貿易振興會  
 【取引銀行】正金、朝鮮

### 櫻東公司

(組織) 個人  
 (所在地) 青島延慶路一一號  
 (電話) (二)八五六六  
 (電話) テントウキヨワ  
 (設立) 大正十年六月  
 【資本金】十萬圓  
 【代表者】加精通(群馬縣)  
 【營業種目】工業用ゴム製品、綿製品、染料、鑄造  
 【加入組合名】青島ゴム工業組

### 森和護株式會社營業所

(所在地) 青島市場一路三四  
 (電話) (二)三六五三  
 (電話) セイトウキヨワ  
 (設立) 昭和十一年  
 【資本金】百萬圓(全額拂込)  
 【代表者】小島勇次郎、小島敬治  
 【兼 役】小島勇次郎、小島敬治  
 【營業種目】森和護株式會社  
 其の他一切の營業  
 【加入組合名】青島護工業組合、華北糧食協會青島支部、山東工業藥品輸入組合  
 【取引銀行】正金銀行  
 【經營工場】森和護株式會社

### 森和護株式會社

(華名) 森和護皮工廠  
 (所在地) 青島四清路四一號  
 (電話) 渣田一五九七五  
 (電話) セイトウキヨワ  
 (採 業) 昭和十一年  
 【資本金】百萬圓(全額拂込)  
 【代表者】小島三郎(滋賀縣)  
 【兼 役】小島勇次郎、小島敬治

### 銀丁百貨店

(組織) 個人  
 (所在地) 青島山東路一四九  
 (本店) 龍本市  
 (電話) (二)六九六二  
 (電話) テントウキヨワ  
 (設立) 昭和十六年五月  
 【資本金】五十萬圓  
 【代表者】白石保彦(熊本縣)  
 【營業種目】洋品、雜貨、化粧品、小荷物、食料品、菓子、和洋酒類、旅行用品、各種煙草、藥材、大特種人服、小洋用品

(幹部職員) 工場長 中西由松  
 【製造種目】飛行機、自動車、電車、運搬車人力車、自轉車、バイク、オート、各種ペダル、オート、オート、その他パワキ、工業用ゴム、及オート製品、機械設備、自動車、自轉車、タイ、製作機廿二台、加硫機十台、オートクレ、二台、ベルトプレス機一台、合糸織布設備一式其他ゴム製造設備一式  
 【營業所名】森和護青島營業所  
 【資本金】青島市場一路三四號  
 (電話) (二)三六五三  
 【取引銀行】正金銀行

玩具、文房具、世帯道具、支那土産品、一般食料、團體食堂  
 【加入組合名】山東輸入配給組合、青島生活必需品配給組合、青島工業組合

【取引銀行】朝鮮、濟南、正金  
 【備考】同店は青島唯一の百貨店として股眼と採り顧客の範圍は大部分は邦人にて華人は三分の一である、目下華人顧客獲得に専念中、商品仕入は内地現地商品仕入増加の傾向著しく商品販賣範圍は市内は勿論、沿線各地への小卸賣殊に卸賣は別記細部白石洋行段下に設け主に化粧品、小間物、洋品類を廣く扱ひ又鋳丁工業所は布帛製品工場として活潑に營業して居る

**翼蠶製針工廠**  
 (組織) 株式  
 (所在地) 青島利津路八號  
 (電話) (二)五三三  
 (採業) 昭和十二年十一月  
 【資本金】十八萬圓(全額株式)  
 【代表者】 岡分友登(静岡縣)  
 【幹部職員】 工場長、中川從造  
 【製品種目】 縫針、釘、鉸、伸絲  
 【取引銀行】 正金、朝鮮

**國武會社青島支店**  
 (所在地) 青島上海路六號  
 (本店) 久留米市

(電話) (二)三七四五  
 (設立) 昭和十五年十二月  
 【資本金】二百六十五萬圓(全額株式)  
 【代表者】 平塚武夫(愛媛縣)  
 【營業種目】 土地家屋經營管理及興地經營  
 【取引銀行】 朝鮮銀行

**國吉洋行**  
 (組織) 個人  
 (所在地) 青島山東路二五〇  
 (電話) (二)三五〇〇  
 (電 略) チントウクニヨシ  
 (設立) 昭和十一年二月

【資本金】一萬五千圓  
 【營業種目】 住山義夫(岡山縣)  
 【加入組合】 山東文房具統製品輸入配給組合、山東紙輸入組合  
 【取引銀行】 濟南、朝鮮

**倉敷紡績青島支店**  
 (組織) 株式  
 (華名) 寶來紗廠  
 (所在地) 青島市外沿口大馬路三號  
 (本社) 岡山  
 (電話) (二)〇三三一  
 (採業) 大正九年三月  
 【資本金】六千三百萬圓(四百五十二萬二千圓株式)  
 【代表者】 桑田真其(兵庫縣)

【製品種目】 綿布、線糸、染色加工  
 【機械設備】 紡績機三萬三千餘、捲糸機三千餘、捲機四百餘  
 【營業所名】 倉敷紡績  
 【營業所】 青島館陶路二二、青島取引所内  
 (電話) (二)零六五五

【加入組合名】 在華日本紡績同業會、華北纖維協會、北支棉花協會、山東纖維機器配給組合、山東染色加工工業組合  
 【取引銀行】 正金、朝鮮

**小島太左衛門出張所**  
 (組織) 個人  
 (華名) 小島洋行  
 (所在地) 青島館陶路二三號  
 (本店) 愛知縣  
 (電話) (二)五五六五  
 (設立) 昭和十四年十月

【資本金】三萬圓  
 【代表者】 石黑常一(愛知縣)  
 【營業種目】 綿糸布  
 【加入組合名】 華北纖維協會、青島莫夫小布帛商組、山東精品輸入配給組合  
 【取引銀行】 正金、銀行  
 【支店出張所】 濱松、名古屋

(所在地) 青島市沿一路一八  
 (電話) (二)六三〇〇  
 (設立) 昭和十四年七月

【資本金】一萬圓  
 【代表者】 池上孝一(岡山縣)  
 【營業種目】 食糧品及雜貨  
 【加入組合名】 山東食糧品輸入組合  
 【取引銀行】 濟南銀行

**江南株式青島支店**  
 (華名) 江南洋行  
 (所在地) 青島堂邑路七號  
 (本店) 大阪市  
 (電話) (二)二八二四  
 (電 略) チントウ、ゴウシ

(設立) 大正六年九月  
 【資本金】一千八百萬圓(全額株式)  
 【代表者】 支店長 高見重義  
 【營業種目】 棉花、綿糸布、人絹糸布、布帛製品、雜貨、製紙、土產、捲機  
 【加入組合名】 華北纖維協會、山東輸出入組合  
 【取引銀行】 正金、朝鮮、濟南  
 【支店出張所】 江陰、蘇州、奧亞、鐵工所  
 【支店出張所】 (支店) スマラン、西貢、曼谷、蘭貢、上海、青島、天津、濟南、漢口、奉天、京城

**光陽社**  
 (組織) 個人  
 (所在地) 青島山東路一三四  
 (電話) (二)四八七九  
 (設立) 昭和十三年四月

【資本金】二萬圓  
 【代表者】 遠藤二(長野縣)  
 【營業種目】 寫真機、寫真出原物、寫真機械及材料  
 【加入組合名】 山東寫真材料輸入配給組合、青島寫真商業組合  
 【取引銀行】 朝鮮、實業銀行

**恒久洋行**  
 (組織) 個人  
 (所在地) 青島沿日路六九  
 (電話) (二)零五五五  
 (電 略) ミオトウコウキョウ  
 (設立) 昭和三年九月

【資本金】一萬五千圓  
 【營業種目】 澤田信重(東京市)  
 【代表者】 佐野操(千葉縣)  
 【營業種目】 石灰、木炭、石、其の他燃料、重晶石、石灰、ベニカラ、滑石、其の他特殊石取扱、土產物一般  
 【加入組合名】 山東煤礦產銷公司、代銷店組合、青島燃料及燃料炭製造販賣組合  
 【取引銀行】 正金、朝鮮  
 【支店出張所】 濟南、博山

### 恒久洋行青島支店

〔組織〕個人  
 〔所在地〕青島滄口路六九號  
 〔本店〕濟南  
 〔電話〕(一) 五五〇、五六一  
 (二) 五五二、五五三  
 (電 略) セイトウ、ヨウキ  
 ヌツ

### 〔設立〕昭和十二年十一月

〔資本金〕一萬五千圓  
 〔代表者〕主任 澤田信計  
 〔營業項目〕石炭、コークス、一般燃料、鐵石、土產物  
 〔加入組合名〕山東煤礦產銷公司代銷店組合、青島燃料及燃料炭製造販賣組合  
 〔取引銀行〕正金、朝鮮  
 〔出張所〕濟南、博山

### 神戸海陸産賣株式會社出張所

〔所在地〕青島奉天路一四七  
 〔本店〕神戸  
 〔電話〕(一) 二五〇、二五二  
 (電 略) チントウ、コウキ  
 カイリク

### 〔設立〕昭和十五年十二月

〔資本金〕百萬圓  
 〔代表者〕高木幸榮  
 〔營業項目〕海陸產物、海陸踏食料品輸入販賣  
 〔加入組合名〕山東水產物輸入配給組合、山東食糧品輸入配給

組合、山東朝鮮物產輸入組合、山東生活必需品輸入配給組合、山東煤礦輸出組合  
 〔取引銀行〕正金銀行  
 〔支店〕上海、哈爾濱、大連、哈爾濱、奉天、天津、汕頭、漢口、彼南、盤谷、マニラ、カラシ

### 高陸公司

〔組織〕個人  
 〔所在地〕青島館陶路二號  
 〔電話〕(一) 八五八、八五九  
 〔設立〕昭和八年十月  
 〔資本金〕十萬圓  
 〔代表者〕氏家義之助(岐阜縣)  
 〔營業項目〕炭石、重晶石その他礦物  
 〔加入組合名〕青島炭石輸出同業會  
 〔取引銀行〕朝鮮銀行  
 〔出張所〕張店、芝罘、蓬萊、南泉

### 興亞三合板廠

〔組織〕合資  
 〔所在地〕青島曹縣路三五號  
 〔電話〕(一) 一八三四  
 〔設立〕昭和十三年十月  
 〔資本金〕七十萬圓(全額拂込)  
 〔代表者〕山本文吉(北海道)  
 〔幹部職員〕工場長 岩城仙次郎

### 興亞商事株式會社青島支店

〔罪名〕興商公司  
 〔所在地〕青島山東路七〇號大陸大樓  
 〔本店〕天津  
 〔電話〕(一) 六八二、八  
 (電 略) チントウ、コウキ  
 〔設立〕昭和十五年三月  
 〔代表者〕支店長 松村隆二  
 〔幹部職員〕支店長代理 渡邊勇  
 〔營業項目〕洋紙類、陶磁器、雜貨一般  
 〔加入組合名〕山東食糧品輸入配給組合、山東文具紙製品輸入配給組合、青島製紙工業組合、山東紙類輸出組合、山東陶磁器廠紙商組合、山東水產物輸出組合、山東雜品輸出組合、對中支賣品振興會  
 〔取引銀行〕正金、朝鮮  
 〔支店出張所〕大阪、名古屋、上海、濟南、張家口

### 興順洋行

〔組織〕個人  
 〔罪名〕永盛號  
 〔所在地〕青島膠州路一八號  
 〔電話〕(一) 五五五、五五七  
 (二) 五五八、五五九  
 (電 略) チントウ、コウキ  
 ニヨウコウ

### 〔設立〕昭和十五年五月

〔資本金〕三十萬圓  
 〔代表者〕藤野清(福岡縣)  
 〔營業項目〕各種ミシン機並に部分品製造販賣、工業藥品、染料、金物輸入販賣、工場用品、原料、工具製作販賣、各種ミ製品並に油脂卸販賣、雜貨貿易及運輸業、土產雜穀、山絹米、買付販賣  
 〔加入組合名〕青島搬工組合、青島自動車組合、山東醫藥品輸入組合、山東醫藥品販賣組合、青島金物商組合、中支賣品振興會、青島雜穀組合、青島古物商組合  
 〔取引銀行〕朝鮮、正金  
 〔製法工場〕興順ミシン製作所  
 〔支店出張所〕上海、天津、徐州、大阪

### 興順ミシン製作所

〔組織〕個人  
 〔罪名〕永盛號  
 〔所在地〕青島滄口大馬路四  
 〔電話〕清口一六

〔採集〕昭和十六年十二月  
 〔資本金〕十萬圓  
 〔代表者〕藤野清  
 〔製法項目〕各種工業用、家庭用ミシン機並に部分品及工機用工具類  
 〔營業所名〕興順洋行  
 〔取引銀行〕青島膠州路一八號  
 〔電話〕(一) 五五五、五五七  
 (二) 五五八、五五九  
 〔加入組合名〕青島搬工組合、青島金物商組合  
 〔取引銀行〕正金、朝鮮

### 興亞製紙工業株式會社

〔所在地〕青島市草大寺溝溝  
 〔電話〕(一) 三〇八、八四  
 (二) 三〇九、八五  
 〔採集〕昭和十六年十一月  
 〔資本金〕十萬圓(全額拂込)  
 〔代表者〕取締役社長 木多忠  
 〔東 役〕常務取締役 松本正吾、取締役 島村敦雄  
 〔製品項目〕印刷紙、マニラ紙

### 〔機械設備〕抄紙機三台

〔營業所名〕興亞製紙工業營業所  
 〔營業所〕青島山東路七〇號  
 〔電話〕(一) 六七八、三  
 (二) 六七九、三  
 〔加入組合名〕青島製紙工業組合、華北製紙聯合會  
 〔取引銀行〕正金銀行

興亞染織工廠

(組織) 株式  
 (所在地) 青島濰陽路二七  
 (電話) (二〇九三六)  
 (操業) 昭和十四年六月  
 【資本金】八十萬圓(全額拂込)  
 【代表者】松田徳逸(大阪府)  
 【重役】柳原謙三、工藤利一  
 松田徳逸、鎌子萬

【製品種目】 織布、染色、捺染  
 漂白、加工  
 【機械設備】 ランカシャ機四  
 台、捺染機四台、捺染機二台、  
 染色機二十六台、織機百四十台  
 【加入組合】 山東染色工業組合  
 【取引銀行】 正金、朝鮮

興亞農務株式會社

(華名) 興亞農務公司  
 (所在地) 青島館陶路一五號  
 (電話) (二七四二〇)  
 (設立) 昭和十六年五月  
 【資本金】 十萬圓(全額拂込)  
 【代表者】 加藤太郎(岐阜縣)  
 【營業種目】 一般農業、キング  
 乳劑、石灰硫酸合劑、ハイトリ  
 液、石油乳液、ゴルド液、デッ  
 ス劑  
 【取引銀行】 朝鮮、正金  
 【工場】 興亞農務大平鎮工場

興亞農務株式會社工場

(所在地) 青島台東區大平鎮  
 (電話) 取次(二〇二五四)  
 (操業) 昭和十六年六月  
 【資本金】 十萬圓(全額拂込)  
 【代表者】 加藤太郎(岐阜)  
 【營業種目】 ホルド液、デリス  
 劑、キング乳劑、石灰硫酸合劑  
 ハイトリ液、石油乳液  
 【取引銀行】 朝鮮、正金

興電社

(組織) 個人  
 (所在地) 青島登州路七八號  
 (電話) (二〇五三一)  
 (電話) 略  
 (設立) 昭和十三年四月  
 【資本金】 一萬五千圓  
 【代表者】 關 乾吉(靜岡縣)  
 【營業種目】 電機器具販賣及び  
 施工請負  
 【加入組合名】 山東輸出入配給  
 組合、山東電氣機器材料輸入配  
 給組合、山東金屬製品輸入配給組  
 合、山東金屬製品輸入配給組合  
 【取引銀行】 朝鮮銀行

興裕公司

(組織) 個人  
 (所在地) 青島河南路二二號

(電話) (三〇六六六)  
 (電話) 略  
 (設立) 昭和十四年五月

【資本金】 五萬圓  
 【代表者】 高見義男(山口縣)  
 【營業種目】 雜穀類、工業藥品  
 肥料、石油類、砂糖、雜貨、保  
 險代理  
 【加入組合】 青島雜品配給組合  
 【取引銀行】 正金銀行

興和運送店

(組織) 個人  
 (所在地) 青島廣州路一六號  
 (電話) (二〇四四八)  
 (設立) 大正八年四月  
 【資本金】 一萬圓  
 【代表者】 梨相左(廣見島)  
 【營業種目】 通關運送業  
 【加入組合名】 青島運送組合  
 【取引銀行】 朝鮮銀行

興和公司

(組織) 個人  
 (所在地) 青島恩縣路七號  
 (電話) (三三三六六)  
 (電話) 略  
 (設立) 昭和十四年六月  
 【資本金】 十萬圓  
 【代表者】 佐藤和夫(兵庫縣)  
 【營業種目】 石油礦油類、自動

車及部分品、電機用品、諸機械  
 金物、ゴム、セメント、石灰、食  
 糧品、諸雜貨、海產物、土產物  
 其の他一切  
 【加入組合名】 山東金屬製品入  
 配給組合、青島製業工業組合、青  
 島古物商組合、山東雜品輸入配  
 給組合  
 【取引銀行】 正金、朝鮮  
 (備) 略  
 四年春迄博山東和公司青島出張  
 所營業主任として勤務來て來た  
 が東和公司と國語諒解の下に興  
 和公司を設立開業以來諸三ヶ年  
 の今日取引高八十萬圓を突破す  
 る業績を示して將來を約束して  
 居る

鴻恩公司

(組織) 個人  
 (所在地) 青島山東路九四號  
 (電話) (二〇四四四)  
 (電話) 略  
 (設立) 大正十一年十二月  
 【資本金】 十萬圓  
 【代表者】 松下計次郎(靜岡縣)  
 【營業種目】 機械工具、金物、  
 フランジ、各種パッキン  
 【加入組合名】 山東機器輸入配  
 給組合、山東機械輸入配給組  
 合、山東ゴム製品輸入配給組  
 合、山東金屬製品輸入配給組  
 合

華北實業株式會社

【配給組合】 朝鮮銀行

國際商社株式會社出張所

(所在地) 青島市港二路四五  
 (本店) 大阪  
 (電話) (二八六六二)  
 (電話) 略  
 (設立) 昭和十五年七月  
 【資本金】 百萬圓(全額拂込)  
 【代表者】 酒 實(石川縣)  
 【營業種目】 山東產米國雜糧類  
 茶、米國產業糖、印度產雜糧  
 草、ライスベイヤ、雙塔專用ア  
 ルミニウム箔、雙塔專用糖材  
 各種  
 【加入組合】 對中支支島稅關會  
 【取引銀行】 正金、朝鮮  
 【支店出張所】 天津、上海、漢  
 口、廣東、東京

康徳商社聯合會出張所

(華名) 康徳洋行  
 (所在地) 青島館陶路取引ビ  
 ル内  
 (本店) 神戸  
 (電話) (三三〇七二)  
 (電話) 略  
 (設立) 昭和十四年九月  
 【資本金】 四十八萬圓(全額拂  
 込)

### 恒久洋行青島支店

〔組織〕 個人  
 〔所在地〕 青島滄口路六九號  
 〔本店〕 濟南  
 〔電話〕 (一)二三三、三六一  
 (電略) セイトウ、コウキ  
 ニウ

〔設立〕 昭和二年十一月  
 〔資本金〕 一萬五千圓  
 〔代表者〕 主在 澤田信計  
 〔營業項目〕 石炭、コークス、  
 一般燃料、鐵石、土產物  
 〔加入組合名〕 山東煤鐵產銷公  
 司代銷店組合、青島燃料及燃料  
 炭製造販賣組合  
 〔取引銀行〕 正金、朝鮮  
 〔出張所〕 濟南、博山

### 神戸海陸産賣株式會社出張所

〔所在地〕 青島奉天路一四七  
 〔本店〕 神戸  
 〔電話〕 (三)六六二、二四〇  
 (電略) チントウ、コウキ  
 カイリョク  
 〔設立〕 昭和十五年十二月  
 〔資本金〕 百萬圓  
 〔代表者〕 高木幸榮  
 〔營業項目〕 海陸產物、海運請  
 食料品輸入販賣  
 〔加入組合名〕 山東水產物輸入  
 配給組合、山東食糧品輸入配給

組合、山東朝鮮物產輸入組合、  
 山東生活必需品輸入配給組合、  
 山東雜品輸出組合  
 〔取引銀行〕 正金銀行  
 〔支店〕 上海、昭南、大連、  
 哈爾濱、奉天、天津、汕頭、漢  
 口、波南、盤谷、マニラ、カラ  
 ヲ

### 高隆公司

〔組織〕 個人  
 〔所在地〕 青島館陶路二號  
 〔電話〕 (二)八五五八  
 〔設立〕 昭和八年十月  
 〔資本金〕 十萬圓  
 〔代表者〕 氏家鏡之助(岐阜縣)  
 〔營業項目〕 磁石、重晶石其の  
 他礦物  
 〔加入組合名〕 青島磁石輸出  
 協會  
 〔取引銀行〕 朝鮮銀行  
 〔出張所〕 張店、芝罘、蓬萊、  
 南泉

### 興亞三合板廠

〔組織〕 合資  
 〔所在地〕 青島膠州路三五號  
 〔電話〕 (三)一八三四  
 〔設立〕 昭和十三年十月  
 〔資本金〕 七十萬圓(全額拂込)  
 〔代表者〕 山本文吉(北海道)  
 〔幹部職員〕 工場長 岩城仙夫  
 那

〔營業項目〕 三合板、對付、木材  
 〔加入組合名〕 山東合板輸入配  
 給組合  
 〔取引銀行〕 朝鮮、正金  
 〔出張所〕 北京

### 興亞商事株式會社青島支店

〔華名〕 興南公司  
 〔所在地〕 青島山東路七〇號  
 大隈大樓  
 〔電話〕 (二)六八二八  
 (電略) チントウ、コウシカ  
 〔設立〕 昭和十五年三月  
 〔資本金〕 百萬圓(全額拂込)  
 〔代表者〕 支店長 松村健二  
 〔幹部職員〕 支店長代理 淺邊  
 勇  
 〔營業項目〕 洋紙類、陶磁器、  
 雜貨一般  
 〔加入組合名〕 山東食料品輸入  
 配給組合、山東文具紙類品輸  
 入配給組合、青島製紙工業組合  
 山東紙類配給組合、山東陶磁器輸  
 入配給組合、青島製紙原料  
 配給組合、山東水產物配給組  
 合、山東雜品輸出組合、對中支  
 取易振興會  
 〔取引銀行〕 正金、朝鮮  
 〔支店出張所〕 大阪、名古屋、  
 上海、濟南、張家口

### 興順洋行

〔組織〕 個人  
 〔所在地〕 青島都平路一八號  
 〔電話〕 (三)三五五、清口二六  
 (電略) チントウ、コウシ  
 ヲ  
 〔設立〕 昭和十五年五月  
 〔資本金〕 三十萬圓  
 〔代表者〕 藤野清(福岡縣)  
 〔營業項目〕 各種ミシン機並に  
 部分製造販賣、工業藥品、染料  
 金物輸入販賣、工場用品、原料  
 工具製作販賣、各種ゴム製品並  
 に油脂卸販賣、雜貨貿易及運輸  
 業、土產雜穀、山胡米、買付販賣  
 業、青島自動車組合、山東醫藥品輸  
 入組合、山東醫藥品販賣組合、青  
 島金物商組合、青島食料品商組合  
 青島雜貨組合、青島雜貨商組合  
 〔取引銀行〕 朝鮮、正金  
 〔製法工場〕 興順ミシン製作所  
 〔支店出張所〕 上海、天津、徐  
 州、大阪

### 興順ミシン製作所

〔組織〕 個人  
 〔所在地〕 青島滄口大馬路四  
 〔電話〕 清口二一六

〔操業〕 昭和十六年十二月  
 〔資本金〕 十萬圓  
 〔代表者〕 藤野清  
 〔製造項目〕 各種工業用、家庭  
 用ミシン機並に部分品及工場用  
 工具類  
 〔營業所名〕 興順洋行  
 〔資本金〕 青島都平路一八號  
 〔電話〕 (三)三〇九五  
 〔加入組合名〕 青島鐵工組合、  
 青島金物商組合  
 〔取引銀行〕 正金、朝鮮

### 興亞製紙工業株式會社

〔所在地〕 青島市外大水溝溝  
 開平路四號  
 〔電話〕 (三)〇八八四  
 〔操業〕 昭和十五年十一月  
 〔資本金〕 十萬圓(全額拂込)  
 〔代表者〕 取締役社長 木多忠  
 實  
 〔取役〕 常務取締役 松木正  
 吾、取締役 島村繁雄  
 〔製品項目〕 印刷紙、マニラ  
 紙  
 〔機械設備〕 抄紙機二台  
 〔營業所名〕 興亞製紙工業株式會社  
 〔資本金〕 青島山東路七〇號  
 〔電話〕 (二)六七八三  
 〔加入組合名〕 青島製紙工業組  
 合、華北製紙聯合會  
 〔取引銀行〕 正金銀行

興亞染織工廠

株式 株式  
【所在地】 青島滄陽路二七  
【電話】 (三〇)九三六  
【操業】 昭和十四年六月  
【資本金】 八十萬圓(全額拂込)  
【代表者】 松田德逸(大政府)

【重役】 榎原道三、工藤利一  
【製品種目】 襪子、襪子、襪子、襪子  
【操業】 染色、捺染、漂白、加工  
【機械設備】 ランカシヤ機四台、精練機四台、捺染機二台、染色機二十六台、機機百四十台

【加入組合】 山東染色工業組合  
【取引銀行】 正金、朝鮮

興亞農藥株式會社

株式 株式  
【所在地】 青島館陶路一五號  
【電話】 (二七)四二〇  
【設立】 昭和十六年五月  
【資本金】 十萬圓(全額拂込)  
【代表者】 加藤重太郎(岐阜縣)

【營業種目】 一般農藥、キンダ乳劑、石灰糞水合劑、ハイトリ液、石油乳液、ホルド液、デリス劑

【取引銀行】 朝鮮、正金  
【工場】 興亞農藥大平鎮工場

興亞農藥株式會社工場

株式 株式  
【所在地】 青島台東區大平鎮  
【電話】 取次(三〇)二五四  
【操業】 昭和十六年六月  
【資本金】 十萬圓(全額拂込)  
【代表者】 加藤重太郎(岐阜縣)

【製品種目】 エルド液、デリス劑、キンダ乳劑、石灰糞水合劑、ハイトリ液、石油乳液  
【取引銀行】 朝鮮、正金

興電社

個人 個人  
【所在地】 青島登都路七八號  
【電話】 (三〇)五三一  
【電話】 (三〇)五三一  
【設立】 昭和十三年四月  
【代表者】 岡 乾吉(靜岡縣)

【營業種目】 電機器具販賣及び施工請負  
【加入組合名】 山東輸出入配給組合、山東電氣機器材料輸入配給組合、山東金屬輸入配給組合  
【取引銀行】 朝鮮銀行

興裕公司

個人 個人  
【所在地】 青島河南路二二號

興和公同

個人 個人  
【所在地】 青島膠州路七號  
【電話】 (三三)六六六  
【電話】 (三三)六六六  
【設立】 昭和十四年六月  
【資本金】 十萬圓  
【代表者】 佐藤和夫(兵庫縣)

【營業種目】 石油、油類、自動

興裕運送店

個人 個人  
【所在地】 青島廣州路一六號  
【電話】 (二二)四〇八  
【設立】 大正八年四月  
【資本金】 一萬圓  
【代表者】 興裕左一(鹿児島)

【營業種目】 通關運送組合  
【加入組合名】 興裕運送組合  
【取引銀行】 朝鮮銀行

鴻恩公司

個人 個人  
【所在地】 青島山東路九四號  
【電話】 (二二)四四四  
【電話】 チンタオ、コロン  
【設立】 大正十一年十二月  
【資本金】 十萬圓  
【代表者】 松下計太郎(靜岡縣)

【營業種目】 機械工具、金物、ペーリング、各種パッキン  
【加入組合名】 山東機械輸入配給組合、山東機械輸入配給組合、山東金屬製品輸入配給組合、山東金屬製品輸入配給組合

華北電氣會社

株式會社 株式會社  
【所在地】 青島市市場二路四五  
【電話】 (二二)八六二  
【電話】 チントウ、コクン

【設立】 昭和十五年七月  
【資本金】 百萬圓(全額拂込)  
【代表者】 濱 寛(石川縣)  
【營業種目】 山東產米國產米煙草、米國產米煙草、印度產米煙草、ライスマイ、卷煙草用アルミニウム箔、卷煙草用材料各種

【加入組合】 對中支貿易振興會  
【取引銀行】 正金、朝鮮  
【支店出張所】 天津、上海、漢口、廣東、東京

康德商會

株式會社 株式會社  
【所在地】 青島館陶路取引ビ  
【電話】 (三三)〇七二  
【電話】 チントウ、コクン

【設立】 昭和十四年九月  
【資本金】 四十八萬圓(全額拂込)

【代表者】佐々木忠(東京府)  
 【營業種目】一般雜貨輸入業及  
 洋雜貨、生ゴム、ゴム藥品、油  
 脂類  
 【加入組合】對中支貿易振興會  
 【取引銀行】正金、朝鮮  
 【代表會社】六甲ゴム製造所  
 【支店出張所】奉天、上海、台  
 北、昭南、東京出張所

### 近藤工務所

(組織) 個人  
 (所在地) 青島奉天路二二六  
 (電話) (三)一三八八  
 (電 略) チントウ、コロ  
 (設立) 大正十一年八月  
 【資本金】一萬二千圓  
 【營業種目】電氣機械修理販賣  
 【代表者】近藤篤(愛媛縣)  
 【加入組合名】青島電氣機械修  
 理加工組合  
 【取引銀行】朝鮮銀行

### 孤山窯廠

(組織) 合資  
 (所在地) 青島市外孤山村及  
 砂嶺莊村  
 (電話) (三)〇六八二  
 (業 略) 大正十三年十二月  
 【資本金】十萬圓(全額拂込)  
 【代表者】安達吉野

【製造種目】煉瓦及瓦  
 【機械設備】獨逸式煉瓦製造機  
 一台、五裂造機一台、動力合計  
 六十馬力  
 【營業所名】孤山窯廠  
 【營業種目】青島奉天路一九九號  
 (電話) (三)〇七一  
 【加入組合名】青島窯業組合  
 【取引銀行】朝鮮、正金、青島  
 金融組合

### 膠澳電氣株式會社

(組織) 中國法人  
 (華名) 膠澳電氣有限公司  
 (所在地) 青島膠州路三號  
 (電話) (二)二三八〇  
 (設立) 大正十五年五月  
 【資本金】八百萬圓(全額拂込)  
 【代表者】岡田正茂(岡山縣)  
 【營業種目】電力供給電氣器具  
 製造販賣並に電工仕事に關する  
 一切の業務  
 【取引銀行】朝鮮、金球  
 【支店出張所】(支店)坊子(出  
 張所)東京

### 膠東自動車會

(組織) 個人  
 (所在地) 青島陸縣路一〇五  
 (電話) (二)六六一九  
 (設立) 昭和十三年二月

### 濟南銀行青島支店

(組織) 株式  
 (所在地) 青島市場一路二六  
 (本店) 濟南  
 (電話) (二)三三三三  
 (電 略) チントウサイザン  
 (設立) 大正十二年五月  
 【資本金】百萬圓(全額)  
 【代表者】足立健治(大分縣)  
 【營業種目】一般銀行業務、貯  
 蓄貯金業務  
 【支店出張所】張店、徐州、德縣

### 酒伊商事株式會社出張所

(華名) 酒伊洋行  
 (所在地) 青島膠州路九八號  
 (本店) 福井市  
 (電話) (三)八九二三  
 (電 略) チントウマールイサ  
 カキ  
 (設立) 昭和十七年十一月  
 【資本金】百五十萬圓(全額拂  
 込)

### 酒井洋行

(組織) 個人  
 (所在地) 青島奉天路三三五  
 (電話) (二)二二三五  
 (電 略) チントウ、サカイ  
 (設立) 昭和十五年四月  
 【資本金】六千五百圓  
 【代表者】酒井清七(川縣)  
 【營業種目】通關代理、準助貨  
 物運轉、鐵道運送、船舶代理、  
 倉庫  
 【加入組合名】青島運送組合、  
 青島鐵道運送組合  
 【取引銀行】正金、朝鮮

### 鮫島洋服店

(組織) 個人  
 (所在地) 青島奉天路二六一  
 (電話) (三)〇四六  
 (電 略) チントウワタジ  
 (設立) 大正十二年十二月  
 【資本金】三萬圓  
 【代表者】鮫島新樂(鹿兒島)  
 【營業種目】洋服、毛織品  
 【加入組合名】青島洋服商業組合  
 【取引銀行】朝鮮銀行

### 三興株式會社青島支所

(所在地) 青島堂邑路九  
 (本店) 大阪  
 (電話) (二)二二四  
 (電 略) チントウ、サシロ  
 カシラン  
 (設立) 大正五年十一月  
 【資本金】三千六百萬圓(二千  
 八百五十萬圓拂込)  
 【代表者】松後正一(滋賀縣)  
 【營業種目】棉花、綢緞布、絹  
 人絹糸布、毛糸毛織物、生糸、  
 木綿、セメント、建築材料、染  
 料、工業藥品、雜貨、雜貨油  
 料、工業藥品  
 【加入組合名】華北鐵道協會青  
 島支部、外三十組合加入  
 【取引銀行】正金、朝鮮  
 【支店出張所】漢州、瀋陽、高  
 密、大隈、東京、名古屋、京都  
 尼崎、京橋、奉天、新京、ハル  
 ビン、大連、天津、濟南、北京  
 上海、漢口、廣東、西貢、曼谷  
 マニラ



三五商會

- 〔組織〕 全資
- 〔所在地〕 青島冠縣路六七號
- 〔電話〕 (一)三九七〇
- 〔代表者〕 チントウ、三五
- 〔設立〕 昭和六年八月
- 〔資本金〕 十萬五千圓(全額拂込)
- 〔代表者〕 尾藤武造(岐阜縣)
- 〔營業項目〕 水産業及造船業
- 〔加入組合名〕 山東水産物輸入
- 〔取引銀行〕 朝鮮、正金

三興洋行

- 〔組織〕 有限會社
- 〔所在地〕 青島泰山路三九
- 〔電話〕 (三)〇七五八
- 〔代表者〕 チントウ、サン
- 〔設立〕 昭和十四年五月
- 〔資本金〕 一萬圓(全額拂込)
- 〔營業項目〕 糧食及折箱製造
- 〔取引銀行〕 朝鮮銀行

株式三昌洋行青島出張所

- 〔所在地〕 青島恩縣路一號
- 〔本店〕 天津
- 〔電話〕 (二)七〇三一

- 〔電話〕 チントウ、サン、チヤン
- 〔設立〕 昭和十五年三月
- 〔資本金〕 三百萬圓(半額拂込)
- 〔代表者〕 木山勝真(山口縣)
- 〔營業項目〕 一般糧食出入
- 〔加入組合名〕 青島海産物輸入
- 〔代表者〕 山東纖維機械輸入組合、青島生
- 〔取引銀行〕 正金銀行
- 〔支店出張所〕 北京、東京、大阪、上海、張家口、濟南、徐州、大同、太原、香港

三昌棉花株式會出張所

- 〔所在地〕 青島恩縣路一號
- 〔本店〕 天津
- 〔電話〕 (二)七〇三一
- 〔代表者〕 チントウ、ワタ
- 〔設立〕 昭和十五年三月
- 〔資本金〕 百萬圓
- 〔代表者〕 木山勝真(山口縣)
- 〔營業項目〕 棉花、綿糸布、入
- 〔加入組合名〕 華北纖維協會、
- 〔取引銀行〕 正金銀行
- 〔支店出張所〕 濟南、北京、東

三昭洋行

- 〔組織〕 個人
- 〔所在地〕 青島奉天路二五〇
- 〔電話〕 (二)〇七三六
- 〔設立〕 昭和十三年五月
- 〔資本金〕 一萬圓
- 〔代表者〕 伊藤秀太郎(大阪府)
- 〔營業項目〕 土產物集貨及採種
- 〔加入組合名〕 青島雜穀移入組
- 〔取引銀行〕 朝鮮、金融組合
- 〔支店出張所〕 徐海、海州、萊陽

三信公司

- 〔組織〕 個人
- 〔所在地〕 青島山東路一七九
- 〔電話〕 (二)〇七三六
- 〔代表者〕 チントウ、サン
- 〔設立〕 大正四年二月
- 〔資本金〕 十萬圓
- 〔代表者〕 內山勝美(長崎縣)
- 〔營業項目〕 煙草、砂糖、自來
- 〔加入組合名〕 青島地方煙草卸
- 〔取引銀行〕 正金銀行

- 〔取引銀行〕 朝鮮銀行
- 〔出張所〕 益南、蔚山、芝罘、
- 〔備考〕 大正四年一月同所に於て煙草、砂糖、自來卸小賣店を営み、日本生命保險、三葉海上火災保險の各代理店を兼營外に山東東亞合資會社代表社員、青島米穀輸入組合、青島米穀配給組合、常務理事たり

三友商店青島出張所

- 〔組織〕 株式
- 〔所在地〕 青島甘肅路五四號
- 〔本店〕 大阪
- 〔電話〕 (二)〇七三六
- 〔設立〕 昭和十四年七月
- 〔資本金〕 百二十九萬五千圓(全額拂込)
- 〔代表者〕 河野悅郎
- 〔營業項目〕 綿糸布、人絹糸布
- 〔加入組合名〕 青島綿糸布商會
- 〔取引銀行〕 正金、朝鮮

三泰印刷所

- 〔組織〕 個人
- 〔所在地〕 青島膠州路一三四
- 〔電話〕 (二)三二七八
- 〔代表者〕 チントウ、サン
- 〔資本金〕 五萬圓
- 〔設立〕 昭和八年一月
- 〔營業項目〕 各種印刷、諸種簿
- 〔加入組合名〕 山東糧食輸入
- 〔取引銀行〕 正金、朝鮮

三兆洋行

- 〔組織〕 個人
- 〔所在地〕 青島北京路三號
- 〔電話〕 (二)四〇〇八
- 〔代表者〕 石木新(兵庫縣)
- 〔設立〕 昭和十四年十一月
- 〔資本金〕 五萬圓
- 〔代表者〕 石木新(兵庫縣)
- 〔營業項目〕 人絹糸布、糖食
- 〔加入組合名〕 山東糧食輸入
- 〔取引銀行〕 正金、朝鮮

### 三電公司

- 〔組織〕 個人
- 〔所在地〕 青島膠州路二六號
- 〔資本金〕 (一)三五五〇
- 〔電 話〕 (二)三五五〇
- 〔設立〕 昭和七年八月
- 〔資本金〕 三十萬圓
- 〔代表者〕 井手茂樹(長崎縣)
- 〔營業項目〕 三菱電氣製電動機、東電電球各種電燈、各種電機電線、電話材料、各種電信電話、電扇、各種乾電池及蓄電池類、電池電氣工事、內外線材料、一般修理及充電
- 〔加入組合名〕 山東工業藥品輸入配給組合、山東染料輸入配給組合、青島電氣工本同業組合
- 〔取引銀行〕 朝鮮、漢南、正金
- 〔支店出張所〕 (支店) 固封、濟南(代理商社) 住友電業工業、三浦電氣、日本電氣、日本電池、原井乾電池、戶上電氣製作所

### 三昌玻璃販賣組合

- 〔所在地〕 青島滄口路六五號
- 〔電 話〕 (二)七二〇六
- 〔設立〕 昭和十四年八月
- 〔資本金〕 萬圓(全額拂込)
- 〔代表者〕 太田健造(滋賀縣)
- 〔營業項目〕 玻璃子輸入販賣
- 〔加入組合〕 山東輸入配給組合
- 〔取引銀行〕 朝鮮銀行

### 三和實記號

- 〔組織〕 個人
- 〔所在地〕 青島益都路一六號
- 〔電 話〕 (三)〇一九九
- 〔設立〕 大正五年五月
- 〔資本金〕 五萬圓
- 〔代表者〕 小野富三(群馬縣)
- 〔營業項目〕 鋼鐵材、金物、工具、紡織用品
- 〔加入組合名〕 山東金屬製品輸入配給組合、青島金屬製品商業組合、山東機械輸入配給組合、山東ゴム製品輸入配給組合
- 〔取引銀行〕 朝鮮銀行

### 山省堂書店

- 〔組織〕 個人
- 〔所在地〕 青島膠州路一三八
- 〔電 話〕 (三)三一五二
- 〔電 略〕 チントウ、サン
- 〔設立〕 昭和三年七月
- 〔資本金〕 三萬圓
- 〔代表者〕 直井登平(栃木縣)
- 〔營業項目〕 各種書籍雜誌
- 〔加入組合名〕 山東紙品輸入配給組合、青島書籍組合
- 〔取引銀行〕 朝鮮銀行

### 山東印刷紙業株式會社

- 〔所在地〕 青島廣西路五五號
- 〔電 話〕 (二)四三九三
- 〔電 略〕 チントウ、サン
- 〔設立〕 昭和十二年三月
- 〔資本金〕 一千萬圓(三百五十萬圓拂込)
- 〔代表者〕 田中隆隆(福井縣)
- 〔營業項目〕 鹽販賣
- 〔取引銀行〕 正金、朝鮮、漢南
- 〔支店出張所〕 (支店) 東京(出張所) 大阪、大同、瀋山、京坂、石島、芝罘
- 〔備 考〕 同社は日本專賣局、朝鮮專賣局、內地曹達工業方面及支那內地一般の需要に應じ昭和十五年度投資二十五萬圓トシに達する準備會社である

### 山東鹽業株式會社

- 〔所在地〕 青島館陶路取引所
- 〔電 話〕 (三)六九三三
- 〔電 略〕 チントウ、サン
- 〔組織〕 個人
- 〔所在地〕 青島華陽路八號
- 〔電 話〕 (三)三三〇六
- 〔營業〕 大正九年三月
- 〔資本金〕 百萬圓
- 〔代表者〕 小林忠雄(兵庫縣)
- 〔營業項目〕 工場長、矢合秀雄
- 〔加入組合名〕 在青島日本樓子同業會
- 〔取引銀行〕 正金、朝鮮、關銀

### 山東起業株式會社

- 〔所在地〕 青島館陶路六號
- 〔電 話〕 (二)五六四一
- 〔組織〕 個人
- 〔所在地〕 青島安徽路三號
- 〔電 話〕 (二)八二六一
- 〔設立〕 大正十二年五月
- 〔資本金〕 五百萬圓(全額拂込)
- 〔代表者〕 取務役社長 石橋東
- 〔營業項目〕 確化機、マッチ
- 〔加入組合名〕 在青島日本樓子同業會
- 〔取引銀行〕 正金、朝鮮、漢南

### 山東火柴工廠

- 〔組織〕 個人
- 〔所在地〕 青島安徽路三號
- 〔電 話〕 (二)八二六一
- 〔設立〕 大正十二年五月
- 〔資本金〕 五百萬圓(全額拂込)
- 〔代表者〕 取務役社長 石橋東
- 〔營業項目〕 確化機、マッチ
- 〔加入組合名〕 在青島日本樓子同業會
- 〔取引銀行〕 正金、朝鮮、漢南

### 山東鑛業株式會社

- 〔組織〕 個人
- 〔所在地〕 青島安徽路三號
- 〔電 話〕 (二)八二六一
- 〔設立〕 大正十二年五月
- 〔資本金〕 五百萬圓(全額拂込)
- 〔代表者〕 取務役社長 石橋東
- 〔營業項目〕 確化機、マッチ
- 〔加入組合名〕 在青島日本樓子同業會
- 〔取引銀行〕 正金、朝鮮、漢南

【營業種目】 石炭採掘及加工に  
對する採掘設備經營

【取引銀行】 正金、朝鮮  
【資本金】 博山礦業所、華  
邱礦業所  
【支店出張所】 東京、北京、濟南

**山東恒産株式會社青島出張所**

【所在地】 青島曲阜路一八號  
青海大樓六階

【本 店】 濟南  
【電 話】 (二)六二二九  
(電 略) サントウコウサン  
(設立) 昭和十七年二月

【資本金】 百五十萬圓(半額拂  
込)  
【代表者】 所長 倉本昇  
【幹部職員】 企業主任 安永輝  
彦、土木主任 玉川宗太郎、會  
計主任 苺部清、建築主任 久  
保孫四郎

【營業種目】 土木建築請負、不  
動產買賣、同仲介、代理業  
【加入組合】 青島土木建築工業  
組合

【取引銀行】 濟南銀行  
【支店出張所】 天津、徐州、濟  
州、濰縣、開封、北京

**山東殖産株式會社**

【所在地】 青島雲南路二三號  
(電話) (二)八六二、三三六

(電 略) チントウ、マルキ  
コウ

【設 立】 昭和十五年五月  
【資本金】 百五十萬圓(全額拂  
込)  
【代表者】 渡邊萬次郎(愛媛縣)  
【營業種目】 生牛、牛肉及副産  
物

【加入組合名】 山東雜品輸入配  
給組合

【取引銀行】 正金、朝鮮、濟南  
【支店出張所】 德縣、濰縣、濟  
寧、張店、濰縣、益都、博益  
【備 考】 本總所は二十二名の  
組合員が各個經營して居た物で  
あつたが昭和十三年三月青島食肉  
輸出組合に組織して十五年五月  
一日株式會社に改組したもので  
一ヶ月取扱控高は七千圓、輸  
出先は内地である

**山東化石煉瓦工廠**

(組織) 個人  
【所在地】 青島大西路一號  
(設 立) 昭和十六年六月  
【資本金】 三萬圓  
【代表者】 桑田忠吉(兵庫縣)  
【營業種目】 化石煉瓦及化石煉  
瓦製造機製造販賣

【加入組合名】 青島煉瓦製造工  
業組合

【取引銀行】 朝鮮銀行

**山東煤礦産銷有限公司**

(組織) 日華合辦  
【所在地】 青島安徽路三號  
(電 話) (二)八二六一、一五  
(電 略) チントウ、サンセツ  
(設立) 昭和十五年四月

【資本金】 三百萬圓(半額拂込)  
【代表者】 理事長 宮澤惟重  
【軍 役】 常務理事 藤森郡市  
丁取長 總務課長兼調査課  
長 宮下三郎、經理課長 吉川  
地實課長 木下利雄、輸出課長  
福井直、受渡課長 金澤伍一、  
警務課長 上柳健一

【營業種目】 石炭販賣  
【取引銀行】 朝鮮、正金、麻銀  
【支店出張所】 北京、濟南、博  
山、上海、東京、洪山、張店、  
坊子、益都

**山東貿易公司**

(組織) 合資  
【所在地】 青島館陶路一二號  
(電 話) (二)五八一七  
(電 略) セイトウ、ソタミ  
(設 立) 昭和十一年八月

【資本金】 二萬四千五百圓(全  
額拂込)  
【代表者】 南重治(兵庫縣)

【營業種目】 棉實  
【加入組合名】 北支棉花協會、  
青島棉花同業會

【取引銀行】 朝鮮、正金  
【支店出張所】 濟南

**山東毛ターナー商會**

(組織) 株式  
【所在地】 青島山東路二九號  
(電 話) (二)七六二七  
(電 略) チントウ、サンモ  
ダス  
(設 立) 昭和十四年三月

【資本金】 十五萬圓(全額拂込)  
【代表者】 桑田忠太(兵庫縣)  
【營業種目】 自動車及び同部分  
品の販賣修理

【加入組合名】 青島自動車協會  
青島自動車輸入配給組合、青島  
自動車修理加工組合、青島自動  
車機料販賣組合

【取引銀行】 正金、朝鮮

**山東菓業株式會社**

【所在地】 青島市外滄口  
(電 話) (清口) 六  
(電 略) サヨ  
(設 立) 大正七年十月

【資本金】 五十萬圓(半額拂込)  
【代表者】 飛鳥井保三(愛知縣)  
【製品種目】 耐久煉瓦、衛生陶

器、保潔材、植食器、土管  
【機械設備】 打穀機、スモス機外  
十四台

【營業所名】 山東菓業株式會社  
【營業所】 青島恩縣路二號  
(電 話) (三)三二〇  
【加入組合名】 青島菓業組合  
【取引銀行】 朝鮮、正金

**株式祭原商店青島出張所**

【所在地】 青島陸路八一號  
(本 店) 大阪  
(電 話) (二)七〇七一  
(電 略) チントウ、イハ  
(設 立) 昭和十六年六月

【資本金】 百萬圓(全額拂込)  
【代表者】 矢野寛次(奈良縣)  
【營業種目】 和洋酒、飲料水、  
瓶罐詰、雜食料品、雜貨、雜穀  
粉類

【加入組合名】 山東食糧品輸入  
配給組合、山東雜品輸出組合、  
山東朝鮮物産輸入配給組合

【取引銀行】 朝鮮銀行  
【支店出張所】 (支店) 天津 (出  
張所) 東京、京城

**資生堂青島株式會社**

【所在地】 青島英海路二七號  
(電 話) (二)七三三七

〔電 略〕 ショート  
 (設立) 昭和十三年九月  
 【資本金】 五萬圓(全額拂込)  
 【代表者】 石丸茂(香川縣)  
 【幹部職員】 内務主任 高田三  
 佐男、外務主任 竹野井利治、  
 野村利行  
 【營業項目】 化粧品、石鹼、文  
 具、藥品、布帛、石鹼材料、化  
 粧品原料

〔加入組合名〕 山東化粧品輸入  
 配給組合、青島化粧品小間物同  
 業組合、山東石鹼輸入配給組合  
 山東雜品輸入配給組合  
 【取引銀行】 正金、朝鮮  
 【支店出張所】 濟南、徐州

### 滋養軒

(組織) 個人  
 (所在地) 青島山東路一六九  
 (電話) (二)三三三三  
 (設立) 大正四年一月  
 【資本金】 二百萬圓  
 【代表者】 福田和三(大阪府)  
 【營業項目】 和洋菓子製造、菓  
 子原料  
 【加入組合名】 青島菓子商組合  
 【取引銀行】 正金、朝鮮、濟南

(電話) (二)三三三三  
 (採業) 昭和五年五月  
 【資本金】 百萬圓  
 【代表者】 福田和三(大阪府)  
 【製品種目】 和洋菓子、牛奶糖  
 ビスケツト、掛物一切  
 【機械設備】 キヤナル、ビス  
 ケツト一校和洋製菓機、動力十  
 五馬力一台、七馬力一台、五馬  
 力一台  
 【營業所名】 滋養軒  
 【營業所】 青島山東路一六九號  
 (電話) (二)三三三三  
 【加入組合名】 青島菓子商同業  
 組合  
 【取引銀行】 朝鮮、正金、濟南

### 株式野島商店出張所

(所在地) 青島奉天路一六七  
 (本店) 大阪  
 (電話) (二)三三三三  
 (電 略) チンタオ、シオキ  
 (設立) 昭和十六年一月  
 【資本金】 九百萬圓(全額拂込)  
 【代表者】 出張所長 古川平治  
 【幹部職員】 宮川寛、石田忠三  
 立川正夫、斑水茂松  
 【營業項目】 醫藥品、化學用藥  
 品、工業藥品、糞藥、輸入販賣藥  
 品、工業藥品、山東醫藥品輸入  
 配給組合、山東雜品輸出組合、  
 青島藥業組合  
 【取引銀行】 正金、朝鮮

### 柴谷洋行

(組織) 株式  
 (所在地) 青島膠州路四〇號  
 (電話) (二)三〇一一  
 (設立) 大正十二年十月  
 【資本金】 十萬圓(全額拂込)  
 【代表者】 杉山治郎(大阪府)  
 【營業項目】 酒類製造販賣、一  
 般輸出入貿易、代理業、關係事  
 業に投資  
 【加入組合名】 青島米穀輸入組  
 合、青島生活必需品配給組合、  
 青島雜貨商組合  
 【取引銀行】 朝鮮銀行

### 島貿易株式青島出張所

(所在地) 青島膠州路四四號  
 (本店) 大阪  
 (電話) (二)八五六二  
 (設立) 昭和十七年五月  
 【資本金】 百萬圓(全額拂込)  
 【代表者】 松木清三  
 【營業項目】 工業藥品、染料、  
 建材、食物、紙製品、雜貨食料  
 品、木製品、文房具、海產、土  
 產物  
 【加入組合名】 山東工業藥品組

合、青島染料輸入配給組合、青島  
 工業藥品販賣組合、山東工業製  
 品輸入配給組合  
 【取引銀行】 朝鮮、濟南  
 【支店出張所】 (支店) 東京(出  
 張所) 北京、天津、濟南、大連  
 太原、包頭、青島、上海、蘇州  
 廣東

### 株式清水組青島出張所

(所在地) 青島濰陽路一八號  
 (本店) 東京  
 (電話) (二)四三六三  
 (設立) 昭和十三年五月  
 【資本金】 一千二百萬圓(全額  
 拂込)  
 【代表者】 齋藤淳山(兵庫)  
 【營業項目】 土木建築請負業  
 【加入組合名】 青島土木建築同  
 業組合  
 【取引銀行】 正金、朝鮮、濟南  
 【支店出張所】 各主要都市

### 清水洋行

(組織) 個人  
 (所在地) 青島膠州路一號東  
 文ビル  
 (電話) (二)三三三三、三三三三  
 (電 略) チントウ、キミズ  
 【資本金】 一萬圓  
 【代表者】 清水克夫(大阪府)

【營業項目】 工業藥品、染料輸  
 入販賣、土產物、雜貨販賣  
 【加入組合名】 山東工業藥品組  
 合、山東染料輸入組合、青島工  
 業藥品販賣組合  
 【取引銀行】 朝鮮銀行  
 【出張所】 大阪

### 下江洋行

(組織) 個人  
 (所在地) 青島山東路一七八  
 (電話) (二)三一五六  
 (電 略) チントウ、シモエ  
 (設立) 大正三年十二月  
 【資本金】 十萬圓  
 【代表者】 下江善六(東京縣)  
 【營業項目】 時計、黃金、職  
 工、銀器、寶石類、工藝品  
 【加入組合名】 山東時計販賣輸  
 入配給組合、山東時計黃金業同  
 業組合  
 【取引銀行】 朝鮮、正金

### 下倉商會

(組織) 個人  
 (所在地) 青島膠州路四〇號  
 (電話) (二)三三三三、三三三三  
 (設立) 大正四年十月  
 【資本金】 十萬圓  
 【代表者】 下倉啓之助(三承縣)  
 【營業項目】 建築材料、器具、  
 雜貨

### 滋養軒製菓工廠

(組織) 個人  
 (所在地) 青島貴州路三七號

【加入組合名】青島建築材料供給組合

【取引銀行】朝鮮、濟南

### 下田紙店

（組織）個人

（所在地）青島膠州路六三號

（電話）（二三六八四）

（電略）（二三六八四）

（設立）大正八年九月

【資本金】四百五十萬圓

【代表者】下田秀人（長崎縣）

【營業項目】文房具、和洋紙、帳簿、事務用品

【加入組合】山東文房具統製品輸入配給組合、山東紙箱組合

【取引銀行】朝鮮銀行

### 上海運輸公司

（組織）個人

（所在地）青島天津路一四三

（電話）（三〇〇一五）

（設立）大正四年二月

【資本金】三萬圓

【代表者】鹽谷治太郎（兵庫縣）

【營業項目】通關、運送

【取引銀行】正金銀行

### 上海紡績青島工場

（組織）株式

（所在地）青島小港船塢取

【加入組合名】青島小港船塢取

【代表者】青島小港船塢取

【營業項目】棉布、海上運送、保險代理業

【取引銀行】青島通運組合

（組織）株式

（所在地）青島四路路八一九

（電話）（二〇八六一四）

（電略）（二〇八六一四）

（設立）昭和十年三月

【資本金】二千五百萬圓（全額拂込）

【代表者】藤田鶴太郎（和歌山）

【製品科目】綿布、絨布、襪、襪機設備

【營業項目】紡績機四萬三千九百八十四錠、捲布機三千九百六十錠、織機八百台

【營業所名】上海紗廠

【加入組合名】在青日本紡績同業會、華北纖維協會、北支棉花協會、山東纖維器配給組合、山東染色加工業組合

【取引銀行】正金、朝鮮

### 昭和海運公司支店

（組織）株式

（所在地）青島館陶路取引所

（電話）（二四七七一）

（設立）昭和七年十月

【資本金】三萬圓

【代表者】榎本幸次（栃木縣）

【營業項目】貨自動車

【加入組合名】青島日本自動車協會

【取引銀行】朝鮮、濟南

（組織）個人

（所在地）青島膠州路三二號

（電話）（二四七七一）

（設立）昭和七年十月

【資本金】三萬圓

【代表者】榎本幸次（栃木縣）

【營業項目】貨自動車

【加入組合名】青島日本自動車協會

【取引銀行】朝鮮、濟南

### 昭和號

（組織）個人

（所在地）青島膠州路一〇〇

（電話）（二二八五〇）

（設立）大正十四年九月

【資本金】十一萬四千圓

【代表者】甲山十三日（福岡縣）

【營業項目】金物、瓷物、陶磁器

【加入組合名】山東機器輸入配給組合、山東金屬製品輸入配給組合

【取引銀行】正金、朝鮮

### 昭和タケシ

（組織）個人

（所在地）青島館陶路三二號

（電話）（二四七七一）

（設立）昭和七年十月

【資本金】三萬圓

【代表者】榎本幸次（栃木縣）

【營業項目】貨自動車

【加入組合名】青島日本自動車協會

【取引銀行】朝鮮、濟南

### 信正洋行

（組織）個人

（所在地）青島天津路三二號

（電話）（二四七七一）

（設立）昭和十五年三月

【資本金】百萬圓（全額拂込）

【代表者】馬頭正一郎（電知縣）

【營業項目】綿布、人絹、毛布、毛糸、毛織物、纖維製品、各種雜貨、食品

【取引銀行】正金、朝鮮、濟南

【加入組合名】青島通運組合

【代表者】青島通運組合

【營業項目】棉布、海上運送、保險代理業

【取引銀行】青島通運組合

（組織）個人

（所在地）青島膠州路七〇〇

（電話）（二〇三二三）

（設立）昭和三年七月

【資本金】二萬圓

【代表者】小野嘉次郎（福岡縣）

【營業項目】襪、紡績機修理及印刷用品

【加入組合名】青島通運組合

【取引銀行】朝鮮銀行

### 信昌公司

（組織）個人

（所在地）青島武定路八號

（電話）（二四七七一）

（設立）大正十四年二月

【資本金】三萬圓

【代表者】左水金次（長崎縣）

【營業項目】通關運送、搬運

【加入組合名】青島通運組合

【取引銀行】正金、朝鮮、濟南

### 信友商店青島出張所

（組織）株式

（所在地）青島館陶路取引所

（電話）（二四七七一）

（設立）昭和十五年三月

【資本金】百萬圓（全額拂込）

【代表者】馬頭正一郎（電知縣）

【營業項目】綿布、人絹、毛布、毛糸、毛織物、纖維製品、各種雜貨、食品

【取引銀行】正金、朝鮮、濟南

【加入組合名】青島通運組合

【代表者】青島通運組合

【營業項目】棉布、海上運送、保險代理業

【取引銀行】青島通運組合

（組織）個人

（所在地）青島膠州路七〇〇

（電話）（二〇三二三）

（設立）昭和三年七月

【資本金】二萬圓

【代表者】小野嘉次郎（福岡縣）

【營業項目】襪、紡績機修理及印刷用品

【加入組合名】青島通運組合

【取引銀行】朝鮮銀行

### 信友商店青島出張所

（組織）株式

（所在地）青島館陶路取引所

（電話）（二四七七一）

（設立）昭和十五年三月

【資本金】百萬圓（全額拂込）

【代表者】馬頭正一郎（電知縣）

【營業項目】綿布、人絹、毛布、毛糸、毛織物、纖維製品、各種雜貨、食品

【取引銀行】正金、朝鮮、濟南



事務所、製糖、砂糖、製糸布其の他一般雜貨

【加入組合名】山東機器輸入配給組合、山東工業藥品輸入配給組合、青島砂糖輸入組合、華北種蠶協會

【取引銀行】 朝鮮、正金

鈴響洋行

【組織】 個人

【所在地】 青島堂邑路三六

【電話】 (二三五一)

【代表者】 チントウ、ヌスキ

【設立】 大正十四年五月

【資本金】 五千圓

【營業項目】 板ガラス

【加入組合名】 山東板硝子輸入配給組合

【取引銀行】 朝鮮銀行

住友海上火災保險株式會社出張所

【所在地】 青島館陶路山起ビル

【本店】 東京

【電話】 (二二五〇)

【設立】 昭和十五年一月

【資本金】 一千萬圓(百二十五萬圓拂込)

【代表者】 西田武雄(富山縣)

【營業項目】 火災保險、海上保險、運送保險、傷害保險、自動車保險、森林保險

【加入組合】 華北損害保險協會

【取引銀行】 正金、大阜、朝鮮

【支店出張所】 (支店) 天院、京都、横濱、名古屋、福岡、神戸、京城、新京、上海(出張所)北京、大連、奉天、各主要都市

青電公司

【組織】 個人

【所在地】 青島奉天路二三三

【電話】 (二二二七)

【設立】 昭和十一年六月

【資本金】 一萬四千圓

【代表者】 木村登三郎和武山

【營業項目】 電氣機械、器具其の他一般、電氣器具、輸入及販賣修理

【加入組合名】 山東電氣機器材料配給組合、山東金屬輸入配給組合、山東機器輸入配給組合

【取引銀行】 朝鮮銀行

石油聯合株式會社出張所

【所在地】 青島上海路七一號

【本店】 東京

【電話】 (二二一五七)

【設立】 昭和十五年十月

【代表者】 チントウセキレン

【資本金】 七百五十萬圓(全額拂込)

【代表者】 久保田啓治(東京府)

【營業項目】 石油類一切

【加入組合】 青島石油工業組合

【取引銀行】 正金、上海、廣東、天津、上海、青島、遼東、濟南島

【備考】 當社は日本國內に於ける一流製油會社の出資に依り設立、事務後配給の圓滑、價格の適正維持を遂行する爲に支那の主要都市に出張所を設けて其の目的を達成し運送して居る

双盛洋行

【組織】 個人

【所在地】 青島館陶路一三

【電話】 (二二一六三七)

【設立】 昭和十一年一月

【資本金】 一萬圓

【代表者】 飯野榮(青島)

【營業項目】 運送、貿易、保險代理

【加入組合名】 青島通運組合、青島鐵道輸送組合

【取引銀行】 朝鮮銀行

副島洋行

【組織】 個人

【所在地】 青島館陶路取引所ビル二階

【電話】 (二二六九六)

【設立】 昭和十年四月

【資本金】 三萬圓

【代表者】 副島高市(奈良縣)

【營業項目】 綿糸布、棉花

【加入組合名】 青島綿糸布同業組合、北支棉花協會、青島メリヤス布卸商組合、華北種蠶協會

【取引銀行】 朝鮮銀行

株式田村商店青島出張所

【所在地】 青島館陶路取引所

【本店】 大阪

【電話】 (三三三六六)

【設立】 昭和十四年三月

【代表者】 馬場三三

【營業項目】 棉花、綿糸布、絹人絹糸布、スラ糸布、毛糸毛織物、土產物、染料藥品、機械器具、土產物、油脂製品、乾鰯、雜貨、全般貿易及卸賣

【加入組合名】 華北種蠶協會、現物取引市場、山東輸入組合聯合會、青島對中支貿易振興會

【取引銀行】 正金、朝鮮

【支店出張所】 奉天、新京、大連、四平街、承德、天津、北京、石門、唐山、濟南、徐州、上海

【電話】 (三三三六六)

【設立】 昭和十四年五月

【資本金】 八百萬圓(五百七十五萬圓拂込)

【代表者】 友配人 中村助太郎

【營業項目】 綿糸布、棉花加工品、絹糸、絹織物、人絹糸布、毛織物、スラ製品、襪服、洋品、雜貨、食料雜貨、海產物、紙製品、其他一般雜貨

【加入組合名】 華北種蠶協會、山東輸入配給組合聯合會

【取引銀行】 正金、朝鮮

【支店出張所】 (支店) 東京、京都、京城、奉天、天津(出張所) 大連、錦州、北京、濟南、徐州、上海、漢口、蕪湖、台北、台南、蓉

株式田村商店青島支店

【所在地】 青島海路路八三號

【本店】 大阪

【電話】 (三三三六六)

【設立】 昭和十四年五月

【資本金】 八百萬圓(五百七十五萬圓拂込)

【代表者】 友配人 中村助太郎

【營業項目】 綿糸布、棉花加工品、絹糸、絹織物、人絹糸布、毛織物、スラ製品、襪服、洋品、雜貨、食料雜貨、海產物、紙製品、其他一般雜貨

【加入組合名】 華北種蠶協會、山東輸入配給組合聯合會

【取引銀行】 正金、朝鮮

【支店出張所】 (支店) 東京、京都、京城、奉天、天津(出張所) 大連、錦州、北京、濟南、徐州、上海、漢口、蕪湖、台北、台南、蓉

太陽商會

【組織】 個人

【所在地】 青島館陶路二三

【電話】(三〇)九二八  
 【電 略】(三〇)九二八  
 (設立) 昭和十四年五月  
 【資本金】一萬圓  
 【代表者】 廣塚院佐(長崎縣)  
 【營業項目】 通關、運送  
 【加入組合名】 青島通運組合、青島通關同業組合、青島鐵道運送組合  
 【取引銀行】 濟南銀行

### 太陽貿易公司青島支店

(組織) 個人  
 (所在地) 青島甘肅路四八號  
 (本店) 天津  
 (電話) (三三)〇三九  
 (設立) 昭和十五年十一月  
 【資本金】 二萬圓  
 【代表者】 永松利正(東京府)  
 【營業項目】 クラフ化粧品、美人牌化粧品、プラトン文具  
 【加入組合名】 山東雜品輸入配給組合、山東文具紙製品輸入配給組合、青島化粧品小間物商同業組合  
 【取引銀行】 朝鮮銀行

### 泰山洋行

(組織) 個人  
 (所在地) 青島館陶路二三號  
 (本店) 愛知縣

(電話) (二)四五〇六  
 (設立) 昭和十四年八月  
 【資本金】 九萬圓  
 【代表者】 入山香見(愛知縣)  
 【營業項目】 綿糸布、人絹糸布 其他  
 【加入組合名】 華北雜貨協會  
 【取引銀行】 朝鮮銀行  
 【支店出張所】 京滬、香港

### 泰昌洋行

(組織) 個人  
 (所在地) 青島膠州路一五二  
 (電話) (二四)三一六  
 (設立) 昭和十三年六月  
 【資本金】 五萬圓  
 【代表者】 大數節(青島縣)  
 【營業項目】 縫針、蚊取線香、殺虫藥品、石鹼、食料雜貨、一般貿易  
 【加入組合名】 山東雜品輸入配給組合、山東必需品輸入配給組合  
 【取引銀行】 朝鮮、濟南

### 泰信洋行青島支店

(組織) 株式  
 (華名) 泰信洋行  
 (所在地) 青島上海路七一號  
 (本店) 天津  
 (電話) (二七)〇九六  
 (電 略) チントウ、タイシ

ンメンカ  
 (設立) 昭和十六年十二月  
 【資本金】 百萬圓(全部拂込)  
 【代表者】 支那人 池田啓三  
 【營業項目】 綿糸布、絹、人絹糸布、布帛製品、土產雜穀類、工業藥品  
 【加入組合名】 華北雜貨協會青島支部、青島工業藥品配給組合、青島醫學會、青島殺虫藥物取引所  
 【取引銀行】 正金、朝鮮  
 【支店出張所】 北京、徐州、彰德、邯鄲、石門

### 泰和號

(組織) 個人  
 (所在地) 青島冠縣路一四九  
 (電話) (二七)五五〇  
 (設立) 昭和十一年五月  
 【資本金】 一萬圓  
 【代表者】 吉村昌彦(廣島縣)  
 【營業項目】 電機器、雜貨、貨物、一般、擦積輸出入貿易  
 【加入組合名】 山東機器輸入配給組合、山東金屬製品輸入配給組合  
 【取引銀行】 正金、朝鮮

### 台灣青果青島事務所

(組織) 株式  
 (所在地) 青島冠縣路一〇三

(本店) 台中  
 (電話) (二五)五五五  
 (電 略) チントウ、バナナ  
 (設立) 昭和十三年四月  
 【資本金】 三百萬圓(七十五萬圓拂)  
 【代表者】 水田正男(佐賀縣)  
 【營業項目】 バナナ、ボンカン、バナナアップル、西瓜、ザボン、其の種野菜類  
 【加入組合名】 青島山東果實運來輸入組合  
 【取引銀行】 朝鮮、濟南  
 【支店出張所】 東京、横浜、名古屋、金澤、京都、大阪、神戸、下關、門司、長崎、函館、日、滿、支、各主要都市

### 大藥商行

(組織) 個人  
 (所在地) 青島奉天路二五七  
 (電話) (三〇)四六一  
 (設立) 昭和五年十一月  
 【資本金】 五萬圓  
 【代表者】 後藤ひ(愛知縣)  
 【營業項目】 自動車部品、小型自動車、オートバイ自動車、オートパーツ修理廠  
 【加入組合名】 青島自動車協會、山東自動車輸入配給組合、青島自動車輸入配給組合  
 【取引銀行】 濟南銀行

### 大安印字局

(組織) 個人  
 (所在地) 青島冠縣路二四  
 (電話) (三三)〇七一  
 (設立) 昭和八年十二月  
 【資本金】 二十萬圓  
 【代表者】 庄司貞夫(新潟縣)  
 【營業項目】 各種出版物、簿印刷、活字排版  
 【加入組合名】 青島印刷同業組合  
 【取引銀行】 正金、朝鮮

### 大青洋行

(組織) 個人  
 (所在地) 青島冠縣路三號  
 (電話) (三五)〇三三  
 (設立) 大正九年十月  
 【資本金】 二十五萬圓  
 【代表者】 全谷治助  
 【營業項目】 機械、金物雜貨、建築材料、鐵針、工業用材料、工具類、金屬材料、工業用材料、製品、工業用藥品、染料、油類、セメント、化學製品、雜貨、度量衡器、特異品、雜貨、織物雜貨、帽子製品、紙類、砂紙、小麥粉、蕎麥、牛皮、畜產品、雜穀、落花生(二十一種)  
 【加入組合名】 青島糧食聯合會、青島棉織聯合會、北支牛皮共同組合、青島絲綢同業組合、青島棉織



油源輸出組合、青島製糖業組合、青島砂糖精製組合、青島製糖販賣組合、青島工業藥品販賣組合、青島啤酒會、山東自轉車輸入配給組合外、二十二組合  
 【取引銀行】 正金、朝鮮  
 【支店出張所】 (支店) 芝罘、濟南出張所石臼所

### 大ニ洋行青島出張所

(組織) 株式  
 (所在地) 青島長春路四號  
 (本店) 天津  
 (電話) (010) 3012  
 (電略) タニ又はタイニ  
 (設立) 昭和十三年  
 【代表者】 龜村恆七

【營業項目】 各種木材製材工業  
 【加入組合名】 華北木材輸入配給組合、日本材部、滿洲木材部、合板部、三種材部、南洋材部製材部  
 【取引銀行】 朝鮮、正金  
 【經營工場】 大ニ洋行青島製材工場  
 【支店出張所】 濟南、北京、開封、徐州、石門、太原、張家口、瀋州

### 大東汽車公司

(組織) 個人  
 (所在地) 青島春天路二六八

(電話) (三三〇) 九三二  
 (設立) 昭和十三年四月  
 (資本金) 十萬圓  
 【代表者】 伊藤英雄(福岡縣)  
 【營業項目】 貨自動車業  
 【加入組合名】 青島日本自動車高組合、青島運送組合  
 【取引銀行】 朝鮮銀行

### 大同紙店青島支店

(組織) 株式  
 (華名) 大同公司  
 (所在地) 青島堂邑路四號  
 (本店) 大阪  
 (電話) (010) 5541  
 (電略) チントウ、カミダイト

(設立) 昭和十年六月  
 (資本金) 三百萬圓(全額拂込)  
 【代表者】 田村弘(愛媛縣)  
 【營業項目】 和用紙、紙製品、工業藥品  
 【加入組合名】 山東紙師商組合、山東文房具統製品輸入組合、青島工業藥品配給組合  
 【取引銀行】 朝鮮、正金  
 【支店出張所】 (支店) 東京、名古屋、東京、福岡、北京、天津、上海、出張所、石門、廣東、香港、太原、濟南、石門、廣東、香港

### 大信電氣鋼工場

(組織) 株式

(所在地) 青島滄海路一號  
 (電話) (三三〇) 八〇六  
 (營業) 昭和十四年十月  
 (資本金) 二百萬圓(半額拂)  
 【代表者】 支那人、羽柴榮一  
 【幹部職員】 工場長 近江岸伊之助  
 【製品種目】 電氣鋼  
 【機械設備】 電氣機二十七槽  
 【營業所名】 北支大信洋行  
 (電話) (三三〇) 一六五  
 【取引銀行】 正金銀行

### 大同組

合資會社  
 (所在地) 青島黃台路三五號  
 (電話) (三三〇) 壹六  
 (電略) チントウグアイド  
 (設立) 昭和九年四月  
 (資本金) 四十五萬(全額拂込)  
 【代表者】 藤原寛次(愛媛縣)  
 【營業項目】 土木建築請負業  
 【加入組合名】 青島土木建築工業組合  
 【取引銀行】 朝鮮、正金、濟南  
 【支店出張所】 瀋山、濟南、張店

### 大日本麥酒青島工場

(組織) 株式  
 (華名) 青島啤酒公司  
 (所在地) 青島登州路六號

(電話) (三三〇) 一五一三  
 (電略) チントウ、ビール  
 (設立) 大正五年九月  
 (資本金) 九千四百萬圓(五千九百八十萬圓拂込)  
 【代表者】 立本小七郎(秋田県)  
 【營業項目】 麥酒、エビス  
 【加入組合名】 華北麥酒協會、山東輸入組合聯合會、青島工業聯盟  
 【取引銀行】 正金、朝鮮、聯興

### 大平小間物店

(組織) 個人  
 (所在地) 青島市場三路青島市場  
 (電話) (二四二) 二二  
 (設立) 大正十二年五月  
 (資本金) 三萬圓  
 【代表者】 大平精雄(宮城縣)  
 【營業項目】 化粧品及小間物、婦人雜貨  
 【加入組合名】 青島化粧品小間物商同業組合、山東生活必需品輸入配給組合  
 【取引銀行】 朝鮮、正金、濟南

### 株式大丸布帛工場

(所在地) 青島春天路九二號  
 (本社) 大阪市  
 (電話) (三三〇) 二九六

(電話) (三三〇) 五三三  
 (營業) 昭和十六年七月  
 (資本金) 四萬五千圓(全額拂込)  
 【代表者】 渡邊吉三(福島縣)  
 【幹部職員】 工場長 市谷博  
 【製品種目】 ワキシャツ、カッター其の他洋服一般  
 【機械設備】 ミシン三十五台  
 【營業所名】 株式會社大丸青島出張所  
 【取引銀行】 青島春天路一八二號  
 (電話) (三三〇) 五三三  
 【加入組合名】 青島英大小布帛工業組合  
 【取引銀行】 朝鮮銀行

### 株式會社大丸青島出張所

(所在地) 青島春天路一八二號  
 (本店) 大阪  
 (電話) (一) 五三三  
 (電略) チントウ、キタダイト  
 (設立) 昭和十六年七月  
 (資本金) 四萬五千圓(全額拂込)  
 【代表者】 渡邊吉三(福島縣)  
 【幹部職員】 賣品部長 立岩忠一郎、主任部長 佐藤友章、部長 岩野善人、事務部長 石井一夫

【營業種目】土產物、貿易、織  
 【加入組合名】青島對支貿易  
 振興會、山東雜糧輸出入組合、  
 山東雜糧協會、青島布部、布帛製  
 品部  
 【取引銀行】正金、朝鮮  
 【製造工場名】株式會社大丸布  
 帛工場  
 【支店出張所】天津、北京、濟  
 南、保定、徐州、太原

### 大日本紡績青島工場

【組織】株式  
 (華名) 大康紗廠  
 (所在地) 青島武林路一號  
 (本社) 兵庫縣  
 (電話) (三三)一七一  
 (設立) 大正八年十一月  
 【資本金】一億四千二百九十七  
 萬五千圓(億一千三百九十七  
 萬五千圓拂込)  
 【代表者】後藤 謙(大分縣)  
 【重役】武田 彰  
 【製造種目】精紡機五萬四千九  
 百八十鐘、捻糸機四千九百五十  
 六鐘、織機一千二百台  
 【營業所名】大康紗廠  
 【營業所】青島館陶路二號  
 【加入組合名】山東雜糧機械  
 輸入配給組合、北支雜糧協會、青  
 島日本紡績同業會  
 【取引銀行】正金、朝鮮

### 大裕膠皮工廠

【組織】合資  
 (所在地) 青島天津路七〇號  
 (電話) (三三)〇二八  
 (採業) 昭和五年三月  
 【資本金】十萬圓(全額拂込)  
 【代表者】丸山桂一(岡山縣)  
 【製造種目】ゴム製品一般製造  
 販賣  
 【機械設備】練ロール七台其他  
 動力百二十六馬力  
 【加入組合名】青島工業藥品輸  
 入配給組合、山東鹽礦製品輸入  
 配給組合、青島工業組合聯盟  
 【取引銀行】正金、朝鮮

### 大陸洋行

【組織】個人  
 (所在地) 青島市場一路五三  
 (電話) (三三)五六三  
 (設立) 昭和十二年二月  
 【資本金】十萬圓  
 【代表者】別役元胤(高知縣)  
 【營業種目】麵粉、小麦粉、オ  
 ートリカカ、オートバイ其他  
 【加入組合名】山東金屬配給組合、青島  
 小麥粉第一聯  
 【取引銀行】正金、朝鮮、濟南

### 大連汽船株式青島支店

【所在地】青島館陶路三七號  
 (本店) 大連市  
 (電話) (三三)八一  
 (電略) セイトウダキ  
 (設立) 大正五年六月  
 【資本金】二千五百七十萬圓  
 (全額拂込)  
 【代表者】支店長 鈴木清吾  
 【幹部職員】支店次長 田上常

### 大豐工廠

【組織】株式  
 (所在地) 青島道口路七號  
 (電話) (三三)〇三四  
 (設立) 昭和十四年九月  
 【資本金】十萬圓(全額拂込)  
 【代表者】大村金吉(大阪府)  
 【營業種目】メリヤス、靴下  
 【加入組合名】華北振興協會、  
 青島メリヤス振興工業組合  
 【取引銀行】朝鮮、正金

### 第一生命保險北支支店

【組織】株式  
 (所在地) 青島館陶路一八號  
 (本店) 京都市

### 第一徵兵保險出張所

【組織】株式  
 (所在地) 青島館陶路三三號  
 (本店) 東京  
 (電話) (三三)〇六三〇  
 (設立) 昭和十七年十一月  
 【資本金】二百五十萬圓(八十  
 五萬圓拂込)  
 【代表者】植田義隆(北海道)  
 【營業種目】徵兵保險、教育及  
 引給種資金保險  
 【取引銀行】朝鮮銀行  
 【支店出張所】支店天津(出  
 張所)北京、濟南、石門、上海

### 第一工業製藥株式青島支店

【組織】株式  
 (所在地) 青島館陶路一八號  
 (本店) 京都市

### 第一製藥株式青島出張所

【組織】株式  
 (所在地) 青島館陶路六號  
 (本店) 東京  
 (電話) (三三)六八五  
 (電略) チントウ、アア  
 (設立) 昭和六年一月  
 【資本金】四百五十萬圓(全額  
 拂込)

### 第一製藥株式青島出張所

【組織】株式  
 (所在地) 青島館陶路六號  
 (本店) 東京  
 (電話) (三三)六八五  
 (電略) チントウ、アア  
 (設立) 昭和六年一月  
 【資本金】四百五十萬圓(全額  
 拂込)

【代表者】 島谷外六治(富山縣)  
 【營業種目】 藥品輸入卸  
 【加入組合名】 山東醫藥品輸入  
 配給組合  
 【取引銀行】 朝鮮銀行  
 【經營工場】 第一製藥機械工場  
 島戶工場、柳島工場、格禮工場  
 【支店出張所】 (支店) 大阪、出  
 張所 上海、京球、天津、台北  
 北京、廣東、香港  
 【引取銀行】 朝鮮銀行

### 高岡建築設計事務所

【組織】 個人  
 【所在地】 青島昌日路六一號  
 (電話) (二)五九〇四  
 (設立) 大正五年三月  
 【資本金】 三萬圓  
 【代表者】 長岡平康(北海道)  
 【營業種目】 土木建築請負、設  
 計監理  
 【加入組合名】 青島土木建築同  
 業組合

### 高島屋飯田青島出張所

【組織】 株式  
 (華名) 義大洋行  
 【所在地】 青島上海路七三號  
 (本店) 東京  
 (電話) (二)三〇六六  
 (電話) (二)三〇六六  
 (電話) (二)三〇六六  
 (電話) (二)三〇六六

(設立) 昭和十五年五月  
 【資本金】 四百七十五萬圓(全額  
 拂込)  
 【代表者】 野呂浩(山口縣)  
 【營業種目】 棉、絹、人絹毛各  
 種、纖維織物、機械食料、強紡織  
 用品、工産物其他の雜貨  
 【加入組合名】 東北纖維協會  
 絲糸布、絹人絹糸布、毛織物各  
 種、纖維織物組合、山東自動車  
 配給組合、山東雜品輸出組合、山  
 東副産品輸出組合、其他  
 【取引銀行】 朝鮮、正金  
 【支店出張所】 (支店) 大阪、神  
 戶、名古屋、上海、奉天(出張所  
 擴張)、八幡、台北、新京、大  
 連、開封、張家口、漢口

### 高潮建築部

【組織】 個人  
 【所在地】 青島熱河路二三號  
 (電話) (二)三〇二九  
 (設立) 大正八年九月  
 【資本金】 三萬圓  
 【代表者】 高潮城太郎(廣島縣)  
 【營業種目】 土木建築請負業  
 【加入組合名】 青島土木建築工  
 業組合  
 【取引銀行】 青島各銀行組合

### 高橋寫真館

【組織】 個人

【所在地】 青島山東路八〇號  
 (電話) (二)三〇三八  
 (設立) 大正十年十月  
 【資本金】 三萬圓  
 【代表者】 寺田忠康(廣島縣)  
 【營業種目】 寫真撮影  
 【加入組合名】 山東寫真材料校  
 入配給組合、青島寫真同業組合  
 【取引銀行】 朝鮮銀行  
 【支店】 天津

### 株式 高橋商會

【所在地】 青島奉天路一三五  
 (電話) (三)三三三三  
 (電話) (三)三三三三  
 (電話) (三)三三三三  
 (設立) 大正三年  
 【資本金】 二百萬圓(半額拂込)  
 【代表者】 社長 高橋正吉  
 【董事】 東村取清、高橋昇  
 【幹部職員】 發見課長 飯田英  
 三、庶務員 許世英、松井克郎、  
 雜貨課長 金時正憲  
 【營業種目】 自動車、同部品販  
 賣並に修理、棉花、綿糸布、苧  
 棉、縫紉、食品、化學肥料、工  
 業藥品、鐵器、機械、建築材  
 料、其他の雜貨、鑽石、砂糖の  
 輸出入販賣、代理並に仲介業、  
 貸事業  
 【加入組合名】 山東自動車輸入  
 配給組合、青島自動車加工修理

組合、青島藥業同業組合、青島  
 化學原料販賣組合、青島雜品工  
 業組合、青島砂礫卸組合、青  
 島工業藥品販賣組合、青島雜品  
 布組合、青島農具販賣聯合會  
 【取引銀行】 正金、朝鮮、濟南  
 【經營工場】 高橋製糸工場  
 修理工場、高橋製糸工場  
 【支店出張所】 (支店) 天津興亞  
 第一區松島街一〇(出張所) 濟南  
 三大馬路緯十路七六

### 高谷洋行

【組織】 個人  
 【所在地】 青島高密路六五號  
 (電話) (二)二六七六  
 (電話) (二)二六七六  
 (設立) 大正四年  
 【資本金】 十萬圓(全額拂込)  
 【代表者】 高谷八郎(岡山縣)  
 【營業種目】 染料、塗料、工業  
 藥品、建築材料、金物其他の雜貨  
 各種  
 【加入組合名】 山東縫針輸入配  
 給組合、山東金屬製品配給組合  
 山東塗料配給組合、山東和洋雜  
 貨配給組合、山東美花冠配給組  
 合、山東雜品配給組合、山東  
 染料配給組合、東北纖維協會織  
 糸布部、布疋製品部、菓大小製  
 品部、山東工業藥品販賣組合  
 【取引銀行】 正金、朝鮮

【組織】 個人  
 【所在地】 青島新鐵路二號  
 (電話) (二)三〇五五  
 (營業) 大正四年七月  
 【資本金】 三十萬圓  
 【代表者】 竹內國行  
 【製造種目】 造紙、紙工、船舶修  
 理、引揚ドック、瓦斯採、水  
 水作業  
 【取引銀行】 朝鮮銀行

### 竹内造船所

【組織】 個人  
 【所在地】 青島新鐵路二號  
 (電話) (二)三〇五五  
 (營業) 大正四年七月  
 【資本金】 三十萬圓  
 【代表者】 竹內國行  
 【製造種目】 造紙、紙工、船舶修  
 理、引揚ドック、瓦斯採、水  
 水作業  
 【取引銀行】 朝鮮銀行

### 株式竹中工務店青島出張所

【所在地】 青島龍崗路取引所  
 ビル内  
 (本店) 大阪  
 (電話) (三)三〇六六  
 (電話) (三)三〇六六  
 (設立) 昭和十三年  
 【資本金】 一千萬圓(全額拂込)  
 【代表者】 支那人 吉田元助  
 【幹部職員】 主任 二田水保  
 【營業種目】 土木建築請負業に  
 設計

【加入組合名】青島土木建築工業組合

【取引銀行】朝鮮、正金

【支店出張所】(支店)東京、名古屋、神戸、京都、福岡、天津、北京、上海、京城、横濱、静岡、濟南、漢口、南京、出張所)新交、奉天、安東、牡丹江、吉林、大連

武下房産公司

(組織) 個人

(所在地) 青島膠州路一三號

(電話) (二)三五六六

(電略) チントウタケイ

(設立) 昭和三年五月

【資本金】二十萬圓

【營業項目】不動產買賣、一般輸出入貿易

【加入組合名】山東輸出入配給組合

【取引銀行】朝鮮銀行

武田長兵衛商店

(組織) 株式

(所在地) 青島青島路一號

(本店) 大阪

(電話) (二)七四三五

(電略) チントウ、タケダ

(設立) 昭和十五年三月

【資本金】一千八百萬圓(一千二百萬圓)

【代表者】井上文雄(兵庫縣)

【營業項目】各種輸入販賣

【加入組合名】山東醫藥品輸入配給組合、山東工業產品輸入配給組合

【取引銀行】朝鮮、正金

【支店出張所】日詩支、各國主要都市

株式竹中商店青島支店

(華名) 竹中洋行

(所在地) 青島山西路一三號

(本店) 大阪府

(電話) (二)二四五五

(電略) チントウタケノ

(設立) 昭和十二年四月

【資本金】二百五十萬圓(全額拂込)

【代表者】支店長 山内富三郎

【營業項目】綿糸布、絹人絹糸布、人絹糸布、布品製品、染料工業藥品、土產物其他一般雜貨

【加入組合名】華北纖維協會、山東同業綿糸布部、絹人絹糸布部、布品製品部、山東輸入配給組合聯合會、青島工業藥品販賣組合

【取引銀行】朝鮮、正金

【支店出張所】天津、濟南、徐州

竹村棉業株式會社出張所

(華名) 竹村洋行

(所在地) 青島市場一路三二

(本店) 大阪

(電話) (二)六八九三

(電略) チントウタケムラ

(設立) 昭和十五年二月

【代表者】竹内寅雄

【營業項目】棉花、綿糸布、絹人絹糸布、毛織品、毛織物、其他纖維製品、雜貨、雜貨、土產物保險代理業

【加入組合名】華北纖維協會、青島莫夫小布品商會、青島日本人絹絲布同業會、青島日本人絹人絹絲布同業會、青島對中貿易協會

【取引銀行】正金、朝鮮、濟南

【支店出張所】支店)神戶、京城、上海、西貢、盤谷、ホノオ(出張所)青島、徐州、南京、漢口、鎮江、無錫、蚌埠、廣東、香港

中央食糧品販賣部

(組織) 有限公司

(所在地) 青島膠州路六七號

(電話) (二)三三三六

(設立) 昭和十七年十二月

【資本金】十萬圓(全額拂込)

【營業項目】山國太(全額拂込)食糧品一切販賣

【加入組合】青島食販賣組合

【取引銀行】正金、朝鮮、濟南

中華出光興産青島支店

(組織) 株式

(所在地) 青島寶山路九號

(本店) 上海

(電話) (二)三六二六

(電略) セイトウ、イヂ

(設立) 昭和十四年十二月

【資本金】一千萬圓(六百五十萬圓拂込) 木村守廣(島縣)

【代表者】木村守廣(島縣)

【營業項目】日本石油、滿洲石油、朝鮮石油、九州石油、吉原石油、大日電氣、大阪鐵工所、井上電氣、工業肥料、菅原電氣、揮津アムベスト

【營業項目】礦油類、電氣機器、化學工業用機械附屬品、工業藥品、生活必需品類

【加入組合名】山東電氣機器材料輸入配給組合、山東機器輸入配給組合、山東生活必需品輸入配給組合、石鹼部、青島工業藥品輸入組合

【取引銀行】朝鮮、正金

【支店出張所】支店)天津、漢口、北京(出張所)奉天、張家口、大同、厚州、濟南、南京、蘇州、鎮江、太原、石門、唐山、芝罘、蕪湖、杭州、廣東、汕頭、廈門、蚌埠、九江、海州、徐州、開封、南陽、新鄉

中華航空青島營業所

(組織) 株式

(所在地) 青島山東路

(本店) 北京

(電話) (二)五五一

(電略) セイトウ、イヂ

(設立) 昭和十三年十二月

【資本金】七千萬圓(全額拂込)

【代表者】熊川真太郎(群馬縣)

【營業項目】旅客郵便物其他貨物の航空機による運送、航空機の貸貸借其他航空機を助つて一切の事業、航空事業の發展に資すべき事業及び以上の事業に投資又は融資

【取引銀行】朝鮮、正金

【支店出張所】東京、北京、天津、青島、濟南、徐州、石門、彰德、新鄉、蘭州、開封、太原、運城、山海關

【備考】本機の觀光を帯びて誕生した國策會社の一つで、大日本航空、滿洲航空會社とタイアップし、文字通り日滿航空の空に飛んでいる時代の寵児である、本社を北京に置き、支店を東京に設けてあるが、本社直轄の下に華北管理局(北京)、蒙疆管理局(張家口)、華中管理局(上海)、廣東管理局(廣東)、五省管理局(上海)の下に八支所、七營業所、二十出張所を設けて

全支とその營業網に包括、新鋭國産機を以て活躍してある。まは委し、世紀の壯觀である。同社は、今後更に内容の充實と性能の昂揚に努め、優秀なる日本機を技術と製作技術との粹を取り集め専ら旅客のサービスに當る方針を樹て既に數台の新鋭機が東西の空に就航し運奕たる飛翔標りを示してゐる。

中華全國火柴製造株式會社青島分社

- 〔組織〕 日華合辦
- 〔所在地〕 青島山東路一八號
- 〔本 店〕 北京
- 〔電話〕 (一) 二六六、二六五
- 〔電 略〕 マツチ、レンニイ
- 〔設 立〕 昭和十三年十二月
- 〔資本金〕 五百萬圓
- 〔代表者〕 理事長 設賀一、實業部長 賀東敏夫
- 〔家 役〕 常務理事 曲建堂、
- 〔幹部職員〕 經理 曹教民、副經理 可兒一夫、運銷科主任 趙新農、副主任 藤森耶一、秘書 渡邊幸人、會計科主任 蔡瑞松、副主任 川崎恭輔、技術科主任 橫山泰近哉
- 〔製造種目〕 機手紡績機、マフ子原料配給、製品販賣
- 〔取引銀行〕 朝鮮、大阜、正金

株式中華森川製作所

- 〔分工場〕 三十二工場
- 〔支社辦事處(支社)事務所(辦事處)〕 南京、臨清、濟南、龍口、煙台、威海衛、龍所、徐州、漢州
- 〔組織〕 個人
- 〔華 名〕 中國原料廠
- 〔所在地〕 青島四方湖島子
- 〔電話〕 (一) 三〇五、三〇六
- 〔電 略〕 チントウワシジマ
- 〔採 業〕 昭和三年七月
- 〔資本金〕 百五十萬圓
- 〔代表者〕 工場長 前瀨孝角
- 〔幹部職員〕 支團人 安田理雄、營業部長 加來正、技師長 山田佐一、事務長 島田正典
- 〔製品種目〕 硫化黑染料、鹽基性紫色染料、直接藍染料、硫化色粉
- 〔機械設備〕 一萬斤染料製造釜四個、一日二萬斤乾燥機三台、高壓釜、フイタープレス、真空乾燥機、配合機其他
- 〔營業所〕 青島膠州路一七號牛島洋行内
- 〔電話〕 (一) 五七五、七五五
- 〔加入組合〕 青島染料製造工業組合
- 〔取引銀行〕 朝鮮銀行
- 〔備 考〕 當社は東京神田區富山町、森川製作所(資本金五百萬圓)の存在社で親會社は工場を中野に深谷レンゲン管球及び製成用品の製作をなし、支那大陸の主力を注ぎつゝある尙當社は製品販賣の外雜貨、特産物の輸出入販賣をなし、年販賣高百萬圓を越えてゐる。

中國顏料工廠

- 〔代表者〕 森博次郎(東京府)
- 〔營業種目〕 直接藍、有機性化學製品、雜貨、農産物、工業製品其他の他一般
- 〔加入組合名〕 青島對日輸出聯合會、山東板硝子輸入配給組合、山東山東機噐輸入配給組合、山東金屬製品輸入配給組合
- 〔取引銀行〕 正金銀行
- 〔支店出張所〕 天津、大連、東京、ベルリン

中國聯合準備銀行分行

- 〔組織〕 株式
- 〔所在地〕 青島山東路九三號
- 〔本 店〕 北京
- 〔電話〕 (一) 四八一、四八二
- 〔設 立〕 昭和十三年四月
- 〔資本金〕 五千萬元(全額拂込)
- 〔代表者〕 黃海泊
- 〔營業種目〕 一般銀行業
- 〔支店出張所〕 天津、濟南、唐山、石門、烟台、山海關、臨沂、濰坊、新鄉、徐州、開封、漢州、西安、威海衛、龍口、秦皇島、天津北馬路、宿縣、淮陰

朝鮮銀行青島支店

- 〔組織〕 株式
- 〔所在地〕 青島館陶路八號
- 〔本 店〕 京城

社朝鮮貿易協會支部

- 〔電話〕 (一) 二八一、二八二
- 〔電 略〕 チントウワシジマ
- 〔設 立〕 大正六年十月
- 〔資本金〕 四千圓
- 〔代表者〕 井木悦郎(佐賀縣)
- 〔營業種目〕 一般銀行業
- 〔支 店〕 東京、大阪、大阪西區、神戶、下關、名古屋、釜山、大邱、麗水、木浦、郡山、仁川、平壤、鎮南浦、新義州、元山、咸興、清津、天津、大連、旅順、北京、青島、其他主要都市
- 〔所在地〕 青島館陶路對面
- 〔本 店〕 京城
- 〔電話〕 (一) 四九〇、二
- 〔設 立〕 昭和十三年五月
- 〔代表者〕 中村年之助(福井縣)
- 〔營業種目〕 朝鮮物産輸入賣取引の仲介、朝鮮物産輸入賣取引の仲介、貿易上の必要事項調査研究
- 〔加入組合名〕 朝鮮物産輸入配給組合
- 〔取引銀行〕 朝鮮銀行
- 〔支店出張所〕 上海、天津、北京、大連、奉天、鞍山、哈爾濱、新京、安東、新義州、牡丹江、清津

青島印刷株式會社

- 〔所在地〕 青島李村路六三號
- 〔資本金〕 (一)二〇二七
- 〔設立〕 大正九年八月
- 〔代表者〕 八萬圓(全額持込) 福田和(三友政府)
- 〔營業種目〕 各種印刷
- 〔加入組合〕 青島印刷工業組合
- 〔取引銀行〕 朝鮮、正金

青島運輸社

- 〔組織〕 個人
- 〔所在地〕 青島曹縣路
- 〔本店〕 朝鮮
- 〔電話〕 (二)一八六九
- 〔設立〕 昭和十五年五月
- 〔資本金〕 五萬圓
- 〔代表者〕 原田一二(岡山縣)
- 〔營業種目〕 貨物自動車運輸業
- 〔取引銀行〕 朝鮮銀行

青島眼鏡院

- 〔組織〕 個人
- 〔所在地〕 青島市場三路零號
- 〔電話〕 (二)七五二六
- 〔設立〕 昭和十三年五月
- 〔資本金〕 五萬圓
- 〔代表者〕 長沼祥之助(愛知縣)
- 〔營業種目〕 眼鏡販賣
- 〔加入組合名〕 山東時計眼鏡修

入附給組合、山東雜品輸入配給組合

青島牛乳舍營業所

- 〔組織〕 個人
- 〔所在地〕 青島奉天路一二五
- 〔電話〕 (二)〇三三七
- 〔設立〕 大正四年三月
- 〔資本金〕 五十萬圓
- 〔代表者〕 加藤東太郎(愛知縣)
- 〔營業種目〕 牛乳、パン、製菓
- 〔其他一般〕
- 〔加入組合名〕 山東生活必需品輸入配給組合、青島砂糖消費組合、青島菓子商組合、青島製パン組合
- 〔取引銀行〕 正金銀行
- 〔擔保品〕 青島牧場
- 〔出張所〕 青島神社前二五五號 市場一路二號、山東路一二五號、堂邑路三八號

青島金融組合

- 〔組織〕 組合
- 〔所在地〕 青島奉天路二三四
- 〔電話〕 (三)一八二四
- 〔設立〕 昭和六年八月
- 〔資本金〕 五百萬圓(全額持込)
- 〔代表者〕 陳田正長(岡山縣)
- 〔營業種目〕 金融販賣
- 〔取引銀行〕 朝鮮、正金

青島企業株式會社

- 〔華名〕 白木公司(貿易部)
- 〔所在地〕 青島山東路九七號
- 〔電話〕 (二)七三一九
- 〔電略〕 セイトウキギヤウ
- 〔設立〕 昭和十四年十二月
- 〔資本金〕 五十萬圓(三十七萬五千圓持込)
- 〔代表者〕 富部光利(東京市)
- 〔營業種目〕 (貿易部)食料品雜貨、洋品化粧品、綿糸布、石油及礦油販賣(生糸部)土地建物の賣買、劇場經營興業、物品賣買
- 〔其他一般〕 それに關する投資並に附屬する事業一切
- 〔加入組合名〕 山東食糧品輸入配給組合、青島綿糸布同業組合、山東雜品輸入配給組合
- 〔取引銀行〕 正金、朝鮮
- 〔支店出張所〕 連雲港、濰州

青島コム工業株式會社

- 〔華名〕 皮愛司公司
- 〔所在地〕 青島滄口滄台路一〇七號
- 〔電話〕 (二)一六三三
- 〔電略〕 セイトウ、セイトウ
- 〔營業〕 昭和十三年七月
- 〔資本金〕 三百萬圓(全額持込)
- 〔代表者〕 常務取締役 板津俊太郎

〔重役〕 取締役 岩田吉治、大和達實、瓜生一夫

- 〔營業種目〕 各種工業製品製造販賣、自動車タイヤチニール、荷車タイヤチニール、自轉車リヤカイヤチニール、人力車タイヤチニール、V型、アソルト、傳導、平ベルト、各種ホーシ類其他工業用製品
- 〔機械設備〕 ローター補引機、加硫箔、カレンダー機、捲捲機オートクレーン、ウオウケケース、エキスパンダー、プレス機押出機、メーキングマシン、張付機(自動車、自轉車、人力車)バルブ製作機、熱糸機、成形機彫刻機、モーター、其他
- 〔營業所名〕 青島コム工業株式會社
- 〔營業所〕 青島館陶路二三號取引所ビル
- 〔電話〕 (三)五八〇〇、五八三三
- 〔加入組合名〕 青島機械工業組合其他
- 〔取引銀行〕 正金、朝鮮
- 〔支店出張所〕 北京、天津、上海、濟南

青島交通株式會社

- 〔所在地〕 青島館陶路一六號
- 〔電話〕 (二)一〇五七
- 〔電略〕 チン、トウ、セイトウ
- 〔設立〕 昭和十三年七月

青島鹽膏股份有限公司

- 〔組織〕 日華合辦
- 〔所在地〕 青島觀城路六五號
- 〔電話〕 (二)三三三三
- 〔設立〕 大正十三年四月
- 〔資本金〕 四十五萬圓(全額持込)
- 〔代表者〕 岡村伊三郎(香川縣)
- 〔營業種目〕 鹽販賣、野肉倉庫
- 〔取引銀行〕 朝鮮、正金

青島酒造青島出張所

- 〔組織〕 株式
- 〔所在地〕 青島觀城路七號
- 〔本店〕 京都
- 〔電話〕 (三)〇三二八
- 〔設立〕 昭和十四年十一月
- 〔資本金〕 十五萬圓(全額持込)
- 〔代表者〕 古川藤藏(京都府)
- 〔營業種目〕 酒類製造、卸賣及委託販賣
- 〔加入組合名〕 青島酒造工業組合、青島清涼飲料水工業組合
- 〔取引銀行〕 朝鮮、正金
- 〔擔保品名〕 青島酒造株式會社

青島商運株式會社

〔所在地〕 青島新泰路一八號  
〔電話〕 (二三)二〇七

〔資本金〕 十萬圓(全額拂込)

〔代表者〕 田邊郁太郎(青島)

〔營業項目〕 雜運業、代理店業

〔取引銀行〕 朝鮮銀行

〔備考〕 當社は大阪商船社の貨物を下請する目的で創立せられたるもので軍關係其の他の物品をも取扱つて居る。

青島水産組合

〔所在地〕 青島青澤路四〇號  
〔電話〕 (二四)四三三

〔代表者〕 松尾政次郎(佐賀縣)

〔役員〕 評議員 桑原松吉、鈴木寛一、那、鹿島清吉、村島登造

〔幹部職員〕 小池一路出版所長、樋口四郎、庶務主任 松平親三

會計主任 堀田文雄、海務主任 伊藤正憲、資材係主任 石田雄雄、魚市場主任 桑原永

〔取扱業務〕 漁業統制、漁業資料統計、集魚、出荷の統制、中國人漁業者の指導並福利増進、共同販賣所

〔取引銀行〕 正金、朝鮮、濟南  
〔経営工場〕 製氷冷凍工場  
〔支店出張所〕 小港一路、石島、石臼所

青島水道株式會社

〔所在地〕 青島太平路五七號  
〔電話〕 (二五)三二二

〔資本金〕 二百萬圓(全額拂込)

〔代表者〕 平岡小太郎(福岡縣)

〔營業項目〕 青島並に附近の給水業務

〔取引銀行〕 朝鮮、正金

〔出張所〕 青島奉天路二〇號

青島太平洋洋公司

〔所在地〕 青島青波路二三號  
〔電話〕 (二七)二四

〔設立〕 昭和十五年二月

〔資本金〕 十萬圓

〔代表者〕 三浦 猛

〔營業項目〕 一般土產物輸出入、煉瓦製作並に販賣

〔加入組合名〕 青島上海向特產會、中支貿易振興會、青島取引所現物市場會

〔取引銀行〕 朝鮮、正金

〔経営工場〕 華昌公司煉瓦製造廠

〔出張所〕 卽邇

青島泰來公司

〔所在地〕 青島山東路八九號  
〔電話〕 (二四)八三二

〔資本金〕 十萬圓(全額拂込)

〔代表者〕 宗政三(廣島縣)

〔營業項目〕 工業藥品、機械各種、和洋紙、メリヤス、印刷材料、肥料其の他雜貨

〔加入組合名〕 青島工業藥品輸入配給組合、山東品輸出組合

〔取引銀行〕 正金、朝鮮

〔支店出張所〕 北京、奉天、大連、大阪

青島地所建物株式會社

〔所在地〕 青島吳淞路三號  
〔電話〕 (二二)四〇〇

〔設立〕 大正四年十二月

〔資本金〕 三百萬圓(全額拂込)

〔代表者〕 遠藤 要(北海道)

〔營業項目〕 不動産賃貸、管理、保險代理、株式投資

〔取引銀行〕 朝鮮、正金

〔備考〕 最初資本金は七十萬圓を以つて創立され、初代社長淺野泰次郎氏の堅實主義に依り大正八年、九年頃の不況時代にても何等経営を要せ所無く、其のまゝ經營を續けて來て、現社長遠藤要氏は時代の要求に依り増資の必要を痛感し中村庸一氏と協解の上昭和十四年五月三百萬圓の資本となし今日に及ぶ次第である。

青島燐守株式會社

〔所在地〕 青島青縣路八號  
〔電話〕 (三〇)二二五

〔設立〕 大正七年二月

〔資本金〕 百十四萬圓(八十五萬五千圓拂込)

〔代表者〕 藤川清(兵庫)

〔營業項目〕 燐守

〔加入組合〕 青島燐守同業組合

〔取引銀行〕 朝鮮、濟南

〔支店〕 濟南青華七路

青島取引所

〔組織〕 株式

〔所在地〕 青島館陶路二三號  
〔電話〕 (二五)一七八

〔設立〕 大正九年九月

〔資本金〕 二百萬圓

〔代表者〕 安達榮次郎(東京府)

〔營業項目〕 棉花生油、綿糸布、棉花、小麥粉、麵、雜糧、油類

及雜貨類中領事館の指定する物件の現物取引、建物の賃貸業、所屬取引人に対する保管物件を

青島埠頭株式會社

〔所在地〕 青島大港路一號  
〔電話〕 (二一)六一

〔資本金〕 二百萬圓(全額拂込)

〔代表者〕 蕭生勇次(東京府)

〔營業項目〕 倉庫業、棧橋業、船舶定期船業及貨物積卸業、運送業、代理業、各港に附帶する諸事業

〔取引銀行〕 正金、朝鮮

〔備考〕 當社は設立以來北支開業會社より融資協力を受け昭和十四年度から第一期年度の工事準備に着手し先づ貯炭場の擴張岩壁の築造に主力を注ぎ豫定の工程を進めて居る。

青島無盡株式會社

〔所在地〕 青島招遠路二二號  
〔電話〕 (二五)一三七

〔資本金〕 五十萬圓(十二萬五千圓拂)

〔代表者〕 兒島熊吉(岡山縣)

〔營業項目〕 日本無盡法による無盡業

擔保とする企業

【加入組合名】青島農產協會  
 【取引銀行】朝鮮、正金

**青島モーター商會**

（組織）個人

（華名）大華汽車公司

（所在地）青島河南路一八號

（電話）（二二六〇七六）

（電略）セトモク

（代表者）昭和十五年二月

【資本金】一萬五千圓

【代表者】森 正（青島）

【幹部役員】工場長 井上武夫

【製造種目】自動車修理加工

【機械設備】原動機一台、小型

旋盤、ユツプ、ミリング（動力）

五馬力一台

【加入組合名】青島自動車修理

加工組合、青島日本自動車協會

山東自動車輸入配給組合、青島

野中支店貿易振興會

【取引銀行】正金銀行

**合資 青島旅行社**

（所在地）青島膠州路五一號

（電話）（三三三三）（三三三三）

（電略）（三三三三）

（設立）昭和十四年五月

【資本金】一萬圓（全額持分）

【重役】原田三郎

【營業種目】旅遊業

【取引銀行】青島金融組合

**窒素肥料會社青島出張所**

（所在地）青島膠州路一一七

（本 店）大阪市

（電話）（二七〇五四）

（電略）チントウ、チツ

（設立）昭和十五年四月

【資本金】百萬圓

【代表者】野島勝雄（宮城縣）

【營業種目】肥料、化學藥品

【加入組合名】山東肥料輸入配

給組合、山東工業藥品輸入配給

組合

【取引銀行】朝鮮、正金

【支店出張所】（支店）京城（出

張所）濟南、新泰、奉天、平壤

群山、釜山、天津

【備考】當社は日本窒素工業

の子會社にて朝鮮、滿洲北支に

於ける日窒、朝鮮其の他關係諸

會社の製品一手販賣機關であり

販賣路は天津地區以外の北支一

圓に及んで居る

**合名 燻理商店青島出張所**

（華名）燻理洋行

（所在地）青島冠縣路一〇九

（本 店）京都

（電話）（二七五六六）

（電略）チントウレイオン

（設立）昭和十五年一月

【代表者】主任 西井正藏

【營業種目】一般貿易、雜糧品

並に同加工品、建築材料

【加入組合名】華北雜糧協會青

島支部、山東生活必需品輸入部

給組合石鹼部、山東食糧品輸入

組合、山東水産物輸入配給

組合、山東工業藥品販賣組合、青

島莫夫小販商組合

【取引銀行】正金、朝鮮

【出張所】徐州、開封

**築業工務店**

（組織）個人

（所在地）青島黃台路四九號

（電話）（二二四九二）

（設立）昭和十年七月

【資本金】十萬圓

【代表者】筑紫庄作（熊本縣）

【營業種目】土木建築請負業、

設計製圖

【加入組合名】青島土木建築工

業組合

【取引銀行】朝鮮、實業

【支 店】濟南

【資本金】五萬圓

【代表者】淺澤由松（京城縣）

【營業種目】電燈工事、電熱器

工事、照明器具製作販

賣

【加入組合名】山東電氣機器修

入配給組合、青島電氣工事請負

業組合

【取引銀行】濟南銀行

【支 店】濟南、徐州、開封

**辻 吳 服 店**

（組織）個人

（所在地）青島山東路一四七

（電話）（二二〇八九）

（設立）大正四年

【資本金】五萬圓

【代表者】辻安兵衛（佐賀縣）

【營業種目】吳服、洋品、雜製

品、婦人服地

【加入組合名】青島吳服商組合

【取引銀行】朝鮮銀行

**辻 野 吳 服 店**

（組織）個人

（所在地）青島市場三路四六

（電話）（二二五八〇）

（設立）昭和八年三月

【資本金】三萬圓

【代表者】辻野七次郎（滋賀縣）

【營業種目】吳服商、古物一般

販賣

【加入組合名】青島吳服商組合

青島古物商組合

【取引銀行】朝鮮銀行

**辻 村 紗 洋 服 店**

（組織）個人

（所在地）青島膠州路二四

（電話）（二二五七五七）

（設立）大正六年七月

【資本金】五十萬圓

【代表者】辻村定吉（香川縣）

【營業種目】洋裝、洋服、軍裝

【加入組合名】青島メリヤス布

品工業組合、青島和洋雜貨商組

合、青島洋服商組合、乾果雜糧

協會

【取引銀行】朝鮮銀行

**辻 洋 行**

（組織）個人

（所在地）青島膠州路六六號

（電話）（三〇四八三）

（設立）大正四年三月

【資本金】六萬圓

【代表者】辻安兵衛（佐賀縣）

【營業種目】洋服、洋長、絨布

其の他御用商人

【加入組合名】青島洋服商組合

青島婦人子供服商組合

【取引銀行】濟南、天津、青島



糖谷商店

- 〔組織〕 合名
- 〔所在地〕 青島膠州路八三號
- 〔電話〕 (二四四四八)
- 〔設立〕 昭和九年六月
- 〔資本金〕 四萬圓(全額拂込)
- 〔代表者〕 榎谷爲文(愛知縣)
- 〔營業項目〕 支那土產物一般、黃金屬類、家具類
- 〔加入組合名〕 青島貯蓄資金團
- 〔取引銀行〕 朝鮮、濟南
- 〔支店〕 上海

寺庄洋行

- 〔組織〕 個人
- 〔所在地〕 青島山東路一一九
- 〔電話〕 (二二〇五一)
- 〔設立〕 大正三年一月
- 〔資本金〕 五萬圓
- 〔代表者〕 奥田政吉(岐阜縣)
- 〔營業項目〕 和洋雜貨小販
- 〔加入組合名〕 青島和洋雜貨商組合、青島化粧品小販物商同業組合、山東輸出入配給組合、青島生活必需品配給組合、華北雜糧協會青島支部
- 〔取引銀行〕 朝鮮、正金

テーク商會

- 〔組織〕 個人
- 〔所在地〕 青島膠州路九八號
- 〔電話〕 (二二五二五)
- 〔設立〕 昭和十一年
- 〔資本金〕 十五萬圓
- 〔代表者〕 中島勲(兵庫縣)
- 〔營業項目〕 各種雜貨、化粧品其他
- 〔加入組合名〕 山東生活必需品輸入配給組合、山東雜品輸入配給組合、青島化粧品小販物組合
- 〔取引銀行〕 朝鮮、正金

電友公司

- 〔組織〕 株式
- 〔所在地〕 青島三天路二三九
- 〔電話〕 (三三〇・三三〇)
- 〔設立〕 昭和十一年
- 〔資本金〕 五萬圓(全額圓結)
- 〔代表者〕 加藤一郎(靜岡縣)
- 〔營業項目〕 (一)工事部(電燈、電熱、動力、發電所、機電所、私設電話、船舶電氣設置、無電通信機、外環其他一切、電氣工事(商事部)電動機、發電機、磁石、共電自動式各交換機、電話機、電氣時計、各種電線電線、無電機、各種無電機、配線器具

鐵谷商店

- 〔組織〕 個人
- 〔所在地〕 青島陽明路七五號
- 〔電話〕 (三〇六六至三五)
- 〔設立〕 大正三年十二月
- 〔資本金〕 六萬圓
- 〔代表者〕 井手三次(長崎縣)
- 〔營業項目〕 和洋酒、食料品、一般雜糧、雜貨
- 〔加入組合名〕 山東食糧品輸入配給組合、青島生活必需品配給組合、青島食糧品雜貨商組合
- 〔取引銀行〕 朝鮮、濟南

同業膠皮工廠

- 〔組織〕 日華合辦
- 〔所在地〕 青島吉甯路一七號
- 〔電話〕 (三三三三・三三三)
- 〔設立〕 昭和七年七月
- 〔資本金〕 三萬圓(全額拂込)
- 〔代表者〕 支那人 安田理雄
- 〔業務〕 青島、青島、井上銀太郎、工場長代理 田時正
- 〔製品項目〕 自轉車タイヤ、チューブ、人力車チューブ、ゴムローラー、工業用ゴム製品

德昌公司青島支店

- 〔組織〕 個人
- 〔所在地〕 青島廣西路四〇號
- 〔電話〕 (六三三七八)
- 〔設立〕 昭和九年十月
- 〔資本金〕 五萬圓
- 〔代表者〕 濱田昌義(東京市)
- 〔營業項目〕 醫科器械、理化器械、度量衡器、農具、印刷器、縫紉機、化學工業藥品、ソーテクトロス、トップアトロス、雜貨
- 〔加入組合名〕 山東雜品輸入配給組合、山東機器輸入配給組合、山東工業藥品輸入配給組合
- 〔取引銀行〕 朝鮮銀行

同興紡績株式

- 〔組織〕 株式
- 〔所在地〕 青島市外泊口汚陽路一三三號
- 〔電話〕 (三三三三)
- 〔設立〕 昭和十一年
- 〔資本金〕 三萬圓
- 〔代表者〕 同興紡績
- 〔業務〕 青島市外泊口汚陽路一三三號

德成號

- 〔組織〕 個人
- 〔所在地〕 青島市揚二階三〇

其の他電器用品(電燈)電燈機、電動機、變壓機、電動ポンプ、新式發電機、自動車ダイナモ、其の他電器用品修理

〔電話〕 アナチック

〔電話〕 (三三三三)

〔電話〕(一)七五、七五七  
 (電) 啓) ナントワ、カミト  
 (設) 立) 昭和十三年八月

〔資本金〕十萬圓  
 〔代表者〕中島光喜  
 〔營業項目〕和洋紙、印刷材料  
 紙製品、文具  
 〔加入組合名〕山東統源商組合  
 山東文具具紙製品輸入配給組合  
 山東雜品輸入配給組合  
 〔支店出張所〕支店(濟南)(出張所) 上海

〔電話〕(一)四五八八  
 (電) 啓) ナントワ、トク  
 (採) 業) 昭和十三年十月  
 〔資本金〕二十萬圓(全額拂込)  
 〔代表者〕下田惣一(山口縣)  
 〔製品項目〕洋服、ラッシュ地、  
 軍用品、襪、被服類、一般製造  
 〔機械設備〕動力一馬力、ミン  
 シ三十台

〔營業所名〕德海屋  
 〔營業所〕青島市場三階三二號  
 〔電話〕(一)二九二二  
 〔加入組合名〕青島洋服商組合  
 青島メワヤス布帛工業組合、華  
 北統源協會青島支部  
 〔取引銀行〕朝鮮銀行

〔組) 織) 個人  
 (所在地) 青島招遠路八號  
 (電) 話) (一)二二三  
 (電) 略) ナントワ、トク  
 (設) 立) 大正四年一月  
 〔資本金〕二十萬圓  
 〔代表者〕德田興次郎(奈良縣)  
 〔營業項目〕食料品雜貨其他  
 〔加入組合名〕山東雜品輸入配  
 給組合、山東食糧品輸入配給組  
 合、山東輸入配給組合聯合會  
 〔取引銀行〕朝鮮銀行

〔組) 織) 個人  
 (所在地) 青島河南路二號

〔電話〕(一)四二五八  
 (電) 啓) ナントワ、トク  
 (採) 業) 昭和十三年十月  
 〔資本金〕二十萬圓(全額拂込)  
 〔代表者〕下田惣一(山口縣)  
 〔製品項目〕洋服、ラッシュ地、  
 軍用品、襪、被服類、一般製造  
 〔機械設備〕動力一馬力、ミン  
 シ三十台

〔營業所名〕德海屋  
 〔營業所〕青島市場三階三二號  
 〔電話〕(一)二九二二  
 〔加入組合名〕青島洋服商組合  
 青島メワヤス布帛工業組合、華  
 北統源協會青島支部  
 〔取引銀行〕朝鮮銀行

〔組) 織) 株式  
 (所在地) 青島聊城路五七  
 (本) 社) 大連市  
 (電) 話) (一)三二四九  
 (電) 略) ナントワ、トク  
 (設) 立) 昭和十五年十月  
 〔資本金〕三十萬圓(七萬五千  
 圓拂込)  
 〔代表者〕知公金の丞(栃木縣)  
 〔營業項目〕果實、野菜  
 〔加入組合名〕山東果物蔬菜輸  
 入配給組合、青島果物蔬菜出賣  
 組合  
 〔取引銀行〕濟南銀行

〔支店出張所(支店)北京、天  
 津、上海、神戶、下關濟南出  
 張所) 鹿兒島

〔所在地) 青島瀋陽路九  
 (電) 話) (一)四一七七  
 (電) 略) ナントワ、ウツク  
 〔資本金〕十萬圓(全額拂込)  
 〔代表者〕別役元胤(高知縣)  
 〔製品項目〕清酒、合成酒類  
 〔機械設備〕精米機四台、壓搾  
 機三台、動力五馬力三台、二馬  
 力一台

〔營業所名〕韓國釀造販賣部  
 〔營業所〕青島聊城路八五號  
 〔電話〕(一)七二二八  
 〔加入組合名〕青島酒造同業工業  
 組合、青島清酒飲料水工業組合  
 〔取引銀行〕朝鮮、正金

〔組) 織) 株式  
 (所在地) 青島館陶路三號  
 (本) 店) 芝知縣  
 (電) 話) (一)三三六五  
 (電) 略) ホンソウ  
 (設) 立) 昭和十四年十月  
 〔資本金〕一千三百萬圓(九百  
 二十五萬圓拂込)  
 〔代表者〕支店長 伊藤正治

〔營業項目〕絹糸、絹糸、毛糸、  
 スワ糸、人造絹糸、麻、苧、苧其  
 他各種纖維並に製品(加工品を  
 含む)衝裁、機械部分品、醫藥染  
 料、食品品並にその他物品、土  
 産物  
 〔加入組合名〕華北統源協會絹  
 糸支部、絹人絹糸支部、毛糸毛  
 織物部、青島英大小布帛商組  
 合、山東雜品輸入配給組合、華北生  
 産協會、華北麥子協會、青島野  
 中支貿易振興會  
 〔取引銀行〕朝鮮、正金、大阜  
 〔支店出張所〕(支店)天津、名  
 古屋、大阪(出張所)天津、濟南、  
 北京、上海、福井、今治、佳木  
 新、盤谷

〔組) 織) 株式  
 (所在地) 青島四治路大永源  
 漢二二八  
 (本) 社) 芝知縣  
 (電) 話) (一)三三六五  
 (採) 業) 明治三十二年九月  
 〔資本金〕百五十萬圓(全額拂  
 込)  
 〔代表者〕専務取締役 松岡房  
 吉(大阪府)  
 〔監) 査) 役) 野村得一  
 〔幹) 部) 長) 支店長 野田七四  
 郎、部長 甘島武夫、主任 村

〔組) 織) 株式  
 (所在地) 青島常州路二六號  
 (本) 店) 天津

〔組) 織) 株式  
 (所在地) 青島常州路二六號  
 (本) 店) 天津

〔組) 織) 株式  
 (所在地) 青島常州路二六號  
 (本) 店) 天津

〔組) 織) 株式  
 (所在地) 青島四治路六號  
 (本) 社) 上海  
 (電) 話) (三)一五八  
 (採) 業) 昭和十四年四月

〔組) 織) 株式  
 (所在地) 青島四治路六號  
 (本) 社) 上海  
 (電) 話) (三)一五八  
 (採) 業) 昭和十四年四月

〔組) 織) 株式  
 (所在地) 青島四治路六號  
 (本) 社) 上海  
 (電) 話) (三)一五八  
 (採) 業) 昭和十四年四月

〔組) 織) 株式  
 (所在地) 青島四治路六號  
 (本) 社) 上海  
 (電) 話) (三)一五八  
 (採) 業) 昭和十四年四月

〔組) 織) 株式  
 (所在地) 青島四治路六號  
 (本) 社) 上海  
 (電) 話) (三)一五八  
 (採) 業) 昭和十四年四月

〔組) 織) 株式  
 (所在地) 青島四治路六號  
 (本) 社) 上海  
 (電) 話) (三)一五八  
 (採) 業) 昭和十四年四月

〔組) 織) 株式  
 (所在地) 青島四治路六號  
 (本) 社) 上海  
 (電) 話) (三)一五八  
 (採) 業) 昭和十四年四月

〔組) 織) 株式  
 (所在地) 青島四治路六號  
 (本) 社) 上海  
 (電) 話) (三)一五八  
 (採) 業) 昭和十四年四月

〔組) 織) 株式  
 (所在地) 青島四治路六號  
 (本) 社) 上海  
 (電) 話) (三)一五八  
 (採) 業) 昭和十四年四月

〔組) 織) 株式  
 (所在地) 青島四治路六號  
 (本) 社) 上海  
 (電) 話) (三)一五八  
 (採) 業) 昭和十四年四月

〔組) 織) 株式  
 (所在地) 青島四治路六號  
 (本) 社) 上海  
 (電) 話) (三)一五八  
 (採) 業) 昭和十四年四月

〔組) 織) 株式  
 (所在地) 青島四治路六號  
 (本) 社) 上海  
 (電) 話) (三)一五八  
 (採) 業) 昭和十四年四月

〔組) 織) 株式  
 (所在地) 青島四治路六號  
 (本) 社) 上海  
 (電) 話) (三)一五八  
 (採) 業) 昭和十四年四月

〔組) 織) 株式  
 (所在地) 青島四治路六號  
 (本) 社) 上海  
 (電) 話) (三)一五八  
 (採) 業) 昭和十四年四月

〔組) 織) 株式  
 (所在地) 青島四治路六號  
 (本) 社) 上海  
 (電) 話) (三)一五八  
 (採) 業) 昭和十四年四月

〔組) 織) 株式  
 (所在地) 青島四治路六號  
 (本) 社) 上海  
 (電) 話) (三)一五八  
 (採) 業) 昭和十四年四月

〔組) 織) 株式  
 (所在地) 青島四治路六號  
 (本) 社) 上海  
 (電) 話) (三)一五八  
 (採) 業) 昭和十四年四月

〔組) 織) 株式  
 (所在地) 青島四治路六號  
 (本) 社) 上海  
 (電) 話) (三)一五八  
 (採) 業) 昭和十四年四月

〔組) 織) 株式  
 (所在地) 青島四治路六號  
 (本) 社) 上海  
 (電) 話) (三)一五八  
 (採) 業) 昭和十四年四月

〔組) 織) 株式  
 (所在地) 青島四治路六號  
 (本) 社) 上海  
 (電) 話) (三)一五八  
 (採) 業) 昭和十四年四月

〔組) 織) 株式  
 (所在地) 青島四治路六號  
 (本) 社) 上海  
 (電) 話) (三)一五八  
 (採) 業) 昭和十四年四月

〔組) 織) 株式  
 (所在地) 青島四治路六號  
 (本) 社) 上海  
 (電) 話) (三)一五八  
 (採) 業) 昭和十四年四月

〔組) 織) 株式  
 (所在地) 青島四治路六號  
 (本) 社) 上海  
 (電) 話) (三)一五八  
 (採) 業) 昭和十四年四月

〔組) 織) 株式  
 (所在地) 青島四治路六號  
 (本) 社) 上海  
 (電) 話) (三)一五八  
 (採) 業) 昭和十四年四月

〔組) 織) 株式  
 (所在地) 青島四治路六號  
 (本) 社) 上海  
 (電) 話) (三)一五八  
 (採) 業) 昭和十四年四月

〔組) 織) 株式  
 (所在地) 青島四治路六號  
 (本) 社) 上海  
 (電) 話) (三)一五八  
 (採) 業) 昭和十四年四月

〔組) 織) 株式  
 (所在地) 青島四治路六號  
 (本) 社) 上海  
 (電) 話) (三)一五八  
 (採) 業) 昭和十四年四月

【電話】(三)一〇九二  
 【電略】チントウカトベヨウ  
 コウ

【設立】昭和十三年四月  
 【資本金】百萬圓(五十五萬圓  
 拂込)

【代表者】丸山光雄(長野縣)  
 【營業種目】鋼材、地金、機械  
 工具、鐵道、礦山用品、電氣、瓦  
 斯、水道器具、農具、鑄造製品、  
 其他製品

【加入組合名】山東金屬製品、  
 山東電氣機器材料、山東機械、  
 山東工業製品、山東自動車、山東  
 雜品、華北生業、華北菓子、青  
 島ストロー販賣者組合

【支店出張所】北京、濟南  
 廣屋大藥房

【組織】個人  
 【所在地】青島山東路三號  
 【電話】(三)三三三三  
 【電略】チントウ、トラヤ  
 クスリ

【設立】大正四年八月  
 【資本金】十五萬圓  
 【代表者】櫻井清治(高知縣)  
 【營業種目】醫藥藥品、工業藥  
 品  
 【加入組合名】山東工業藥品檢  
 入組合、同販賣組合、山東藥業  
 組合、同醫藥品檢入組合、同調  
 劑組合、青島化粧品組合、青島鹽

去放部會、同皆性質連部會  
 【取引銀行】朝鮮銀行

東亞海運青島支店

【組織】株式  
 【所在地】青島館陶路四五號  
 【電話】(二)八二七六  
 【電略】セイトウ、トウア  
 カイオン

【設立】昭和十四年十月  
 【資本金】一億圓  
 【代表者】清水文雄(長崎縣)  
 【營業種目】海運業

【取引銀行】正金銀行  
 【支店出張所】東京、橫濱、名  
 古屋、大阪、神戸、門司、南京  
 蕪湖、長崎、台北、大連、天津  
 上海、廈門、廣東、漢口、汕頭  
 基隆、九江

東亞化學製糖株式出張所  
 【所在地】青島淄川路三號  
 【本店】大阪  
 【電話】(三)〇三二八  
 【電略】チントウ、トアカ  
 ガク

【設立】昭和十三年五月  
 【資本金】二百二十萬圓(百六  
 十五萬圓拂込)  
 【代表者】安川義一(東京府)

【營業種目】大阪製糖工場製品  
 一切、東亞ベイント工場染料一  
 切

【加入組合名】山東染料輸入配  
 給組合  
 【取引銀行】正金銀行

【支店出張所】東京、大連、上  
 海、京城、天津、台北

東亞工業所  
 【組織】個人  
 【所在地】青島冠縣路七一號  
 【電話】(二)六六九二  
 【設立】昭和十四年五月

【資本金】一萬圓  
 【代表者】前助一(廣島縣)  
 【營業種目】各種工事、地下水  
 源調査、アスベスト工事  
 【加入組合名】青島水道工事工  
 業組合

東亞工廠  
 【組織】株式  
 【所在地】青島堂口路六號  
 【電話】(三)五三〇五  
 【設立】昭和十七年四月

【資本金】十五萬圓(全額拂込)  
 【代表者】多賀實吉(廣島縣)  
 【營業種目】醬油、味噌釀造卸  
 【取引銀行】正金、朝鮮

東亞重工業株式會社  
 【華名】東亞鐵廠  
 【所在地】青島滄口大馬路三  
 號  
 【電話】(三)五三〇六、五三〇五  
 【電略】チントウ、トア  
 【採業】昭和十四年三月

【資本金】二百萬圓(全額拂込)  
 【代表者】工場長 白井善敏  
 【重役】取締役 安藤榮次  
 郎、漢城一  
 【幹部職員】工場長 白井善敏  
 經理部長 佐佐木清一、動力部  
 長 島庄一耶

【製品種目】礦山機器、印刷、  
 砲金バル、電氣機器、車輛機  
 器、工作機械其他  
 【機械設備】電氣爐、熔鐵爐各  
 種工作機械

【營業所名】冠縣路營業所  
 【營業所】青島冠縣路一五五  
 【電話】(三)五三二二、五三二一  
 【加入組合名】青島重工業組合

東亞製粉株式會社  
 【所在地】青島膠州路七八號  
 【工場】第一工場(三)四六二、  
 第二工場(三)四六三、三  
 岩等第三工場(三)四六四  
 【採業】昭和十一年三月  
 【資本金】七百萬圓(全額拂込)  
 【代表者】中村廉一(東京府)

【營業種目】麵粉、麵粉  
 【取引銀行】正金、朝鮮

【營業種目】小麥粉、羽絨製法  
 販賣  
 【取引銀行】朝鮮、正金

【支店出張所】(支店)天津、濟  
 南(出張所)北京、瀋州  
 【備考】代理商社、三井物産  
 の一手販賣に依る

東亞製藥公司  
 【組織】合資  
 【所在地】青島寧吉路八號  
 【電話】(三)〇一三五  
 【採業】昭和十五年十二月

【資本金】三萬圓  
 【代表者】富永友太郎  
 【重役】渡邊英次郎  
 【營業種目】日本藥局方藥品、  
 工業藥品、新藥、實驗  
 【機械設備】三十台、動力三十  
 馬力

【營業所名】漢達春陽堂藥房  
 【營業所】青島大港一路四三號  
 【電話】(三)〇六七四  
 【加入組合】華北製藥工業組合

東亞大藥房  
 【所在地】青島本天路一六五  
 【電話】(三)〇七五  
 【設立】大正四年十一月  
 【資本金】二十萬圓(全額拂込)

【取引銀行】正金、朝鮮

【代表者】 富田左太郎(青島駐在)  
 【營業項目】 染織實業、衛生材料、工業用品、炭酸カルシューム、マカウ、精製油脂  
 【加入組合名】 山東海運品輸入配給組合、山東工業藥品輸入配給組合、青島製糖工業組合、青島藥業組合  
 【取引銀行】 朝鮮銀行  
 【設立工場名】 青島化學工業廠

**東亞實業冷蔵株式會社**  
 (組織) 日華合辦  
 (華名) 東亞實業股份有限公司  
 (所在地) 青島河南路四號  
 (電話) (三三)五〇六  
 (電略) トウタン  
 (設立) 昭和十四年七月  
 【資本金】 二百五十萬圓(全額拂込)  
 【代表者】 取締役會長 土岐正三  
 【重役】 常務取締役 片岡岩男、平井明義、總方正、劉鐵臣  
 【營業項目】 耶加工品(冷凍耶加、鮮耶加) 及鮮魚の冷凍並製氷  
 【機械設備】 冷凍機三台、發電機二台、高壓電動機二台、重油機三台、製冰汽機二台  
 【加入組合名】 華北實業協會

青島製糖工業組合、青島製糖會社、青島製糖組合  
 【代表者】 朝鮮、正金、大阜  
 【備考】 當社は昭和五年青島實業公司の建設に際し昭和十三年實業管理となり翌昭和十四年七月附の發給により三井物産との合併改組、其後日本水産會社も參加し大東亞戰爭以前は専ら耶加工品を以て外貨獲得に貢獻し現在は又對日輸出と地場消費の供給に努めつつ、一方鮮魚冷凍にも努めつつある

**東映煙廠**  
 (組織) 合資  
 (所在地) 青島館陶路三四號  
 (電話) (二六)二五五  
 (設立) 昭和十一年八月  
 【資本金】 五萬五千圓(全額拂込)  
 【代表者】 吉本計實(愛媛縣)  
 【營業項目】 紙捲煙草製造販賣  
 【取引銀行】 正金銀行

【資本金】 三十萬圓  
 【代表者】 野野正武(長嶺縣)  
 【幹部職員】 支店長 金山克成  
 【營業項目】 硝化磷寸、安全磷寸  
 【加入組合名】 青島製糖工業組合  
 【取引銀行】 朝鮮、濟南

**東華火油工廠**  
 (組織) 個人  
 (所在地) 青島四川路三二  
 (電話) (二)八四二五  
 (設立) 昭和十四年三月  
 【資本金】 三十萬圓  
 【代表者】 近藤光正(岡山縣)  
 【幹部職員】 工場長 黒澤秀一  
 【營業項目】 硝油一般加工  
 【加入組合名】 對日石油組合、北支石油協會、山東支部  
 【取引銀行】 朝鮮、濟南

**東華實業株式會社青島支店**  
 (華名) 東華洋行  
 (所在地) 青島館陶路八號  
 (本店) 天津  
 (電話) (二三)五六八  
 (電略) 發信トウカ又はトウカ  
 (設立) 昭和十五年五月  
 【資本金】 二百萬圓(五十萬圓拂込)

【代表者】 支店長 山下隆一  
 【幹部職員】 支店長代理 前田吉廣、會計主任 前田吉廣、營業主任 外尾 清  
 【營業項目】 朝鮮特産及國産品の賣買並に委託賣買業、北支物産の賣買並に委託賣買業、農産品及製産品加工業其他製造工業  
 【加入組合名】 朝鮮特産輸入組合、青島實業協會、青島對滿輸出組合、山東果菜輸出組合、青島對中支貿易對開會社、青島北支實業協會、青島對中支貿易對開會社  
 【取引銀行】 朝鮮銀行  
 【支店出張所】 京城、上海、徐州

**東京電氣會社青島出張所**  
 (組織) 株式  
 (所在地) 青島山東路二一六  
 (本店) 東京  
 (電話) (二)八四七九  
 (設立) 昭和十五年七月  
 【資本金】 一億七千四百萬圓(億二千五百萬圓拂込)  
 【代表者】 七尾晴夫(東京府)  
 【營業項目】 電氣器、機器具、ラヂオ、受信機並に同部品材料輸入配給組合、山東電氣機材輸入配給組合  
 【取引銀行】 朝鮮、正金  
 【支店出張所】 日、滿、支主要都市

**東京自動車興業株式會社**  
 (所在地) 青島天津路一三三  
 (本店) 東京  
 (電話) (三)一七〇五  
 (電略) チョウトウキタヤム  
 (設立) 昭和十四年四月  
 【資本金】 百萬圓(全額拂込)  
 【代表者】 角岡源次(兵庫縣)  
 【營業項目】 自動車及同部品の製造並に賣買業、同部品の輸入配給組合

**東洋洋行**  
 (組織) 個人  
 (所在地) 青島泰山路四二號  
 (電話) (三)一〇八一  
 (設立) 昭和十三年八月

請機織、直接買賣、並之之件  
 體なる一切の事業  
 【加入組合名】 山東自動車輸入  
 保險組合  
 【取引銀行】 朝鮮、正金

**東京建物株式會出張所**

(所在地) 青島英德路二九  
 (本店) 東京  
 (電話) (二)三〇五  
 (設立) 昭和十四年二月  
 【資本金】 一千四百三十七萬五千圓(八百四十三萬七千五百圓拂込)  
 【代表者】 江原俊一(兼支)  
 【營業種目】 土地建物貸貸、賣買紹介、管理分業業  
 【取引銀行】 朝鮮銀行  
 【支店出張所】 橫濱、京城、天津、漢口

**東光商會出張所**

(組織) 株式  
 (所在地) 青島本天路一三七  
 (本店) 京都  
 (電話) (三)零二五三  
 (設立) 昭和十三年九月  
 【資本金】 六十萬圓(全額拂込)  
 【代表者】 吉市隆治(大阪市)  
 【營業種目】 電機工事一切

【加入組合名】 山東電機機器輸入保險組合  
 【取引銀行】 濟南、朝鮮

**東光堂**

(組織) 個人  
 (所在地) 青島益都路三八  
 (電話) (三)五六一〇  
 (設立) 大正三年十月  
 【資本金】 一萬圓  
 【代表者】 岩永アキ(長崎縣)  
 【營業種目】 製信、菓子原料、菓子製造販賣  
 【加入組合名】 山東砂糖輸入配給組合、青島砂糖消費組合、青島菓子商組合  
 【取引銀行】 實業銀行  
 【支店】 青島本天路二四號

**東郷商會**

(組織) 個人  
 (所在地) 青島恩陽路五號  
 (電話) (二)五〇五八  
 (電話) チントウカ、トウカ  
 【資本金】 一萬圓  
 【代表者】 大野義一(青島縣)  
 【營業種目】 食糧品、海産物、雜貨、化粧品、石炭、金物、藥品、其他一般輸出入業  
 【加入組合名】 山東生活必需品

輸入配給組合、山東各製食品輸入配給組合、青島米特種米配給組合、合板部、山東糖器輸入配給組合、山東電機機器輸入配給組合、北機推銷會布品部、山東食料品輸入配給組合、山東交厚具紙製品輸入配給組合、山東對日雜品輸出組合、青島對中支貿易振興會  
 【取引銀行】 正金銀行  
 【營業所】 大阪市西區船町通

**東洋印刷所**

(組織) 個人  
 (所在地) 青島本天路一八五  
 (電話) (三)一三八一  
 (設立) 大正四年四月  
 【資本金】 六萬圓  
 【代表者】 眞時 針密(島縣)  
 【營業種目】 活版、石版、製本  
 【取引銀行】 朝鮮銀行

**東洋火柴青島出張所**

(組織) 株式  
 (所在地) 青島龍山路三五路  
 (本店) 東京  
 (電話) (二)六六六六  
 (電話) チントウカ

(設立) 昭和十三年十二月  
 【資本金】 五百萬圓(百二十萬圓拂込)  
 【代表者】 宮島小太郎(長崎縣)  
 【營業種目】 火災保險、海上保險、運送保險業  
 【取引銀行】 朝鮮、正金、大阜  
 【支店出張所】 (支店) 大阜、橫濱、福岡、神戸、東京、大阪、京都、名古屋、仙台、京城、北京、大連、天津、上海、哈爾濱、奉天、金澤、札幌、台北

**東洋拓殖株式會支店**

(所在地) 青島龍山路三五路  
 (本店) 東京  
 (電話) (三)六六五五  
 (電話) チントウカ、トウカ  
 (設立) 大正八年八月  
 【資本金】 一億圓(六千二百五十萬圓拂込)  
 【代表者】 長尾新(東京府)  
 【幹部職員】 社長 中島嘉一郎  
 【營業種目】 拓殖事業及之相關する事業、土地經營、農畜改良、其相關する建設、土地改良、墾民事業、山林事業、福澤事業、製糖事業  
 【取引銀行】 正金、朝鮮  
 【支店出張所】 釜山、大邱、理甲、水滸、大田、京城、光州、羅漢、沙里院、平壤、開島、本

**東洋棉花株式會青島支店**

(華名) 東洋洋行  
 (所在地) 青島河北路二三號  
 (本店) 大阪市  
 (電話) (二)八二八六  
 (電話) チントウカ、トウカ  
 (設立) 大正五年四月  
 【資本金】 三千五百萬圓(全額拂込)  
 【代表者】 支店長 松田德造  
 【幹部職員】 支店長代理 工藤利一、岡本方信、大幸龍夫  
 【營業種目】 棉花、綿糸布、加工品布、人絹糸布、スフ織物、其他種種製品、布品品、メリヤス製品、サニ製品、雜貨、雜貨(賣買)上  
 【加入組合名】 華北機織會青島支店、華北機織會購入組合、青島日本入絹糸布同業會、青島日本入絹糸布同業會、山東制粉物、輸入組合、山東雜品輸出組合、山東製茶同業組合、青島日本人棉花同業會、北支棉花同業會、青島支店、山東生活必需品輸入配給組合  
 【取引銀行】 正金、朝鮮、

天、青島、哈爾濱、大連、天津、北京、上海、奉天、

古阜、東京、京城、奉天、大連、天津、北京、濟南、上海、漢口、香港、マニラ、河内、西貢、ベトナム

東洋木廠

- 〔組織〕 株式
- 〔所在地〕 青島昌樂路三號
- 〔本店〕 青島
- 〔電話〕 (三〇〇)八六
- 〔設立〕 大正九年五月
- 〔代表者〕 社長 增田鶴吉、專務取締役 吳石樞
- 〔業務〕 常務取締役 田中真作、取締役 內田勇
- 〔營業種目〕 松杭木、桫木、電柱材、内外木材輸入販賣、製板製函、一般建築材料
- 〔加入組合名〕 華北木材輸入販給組合青島日本材本部、滿洲木材部青島支部、合板組合青島支部
- 〔取引銀行〕 正金、朝鮮、濟南聯銀
- 〔經營工場〕 青島、天津
- 〔支店出張所〕 天津、濟南、北京、徐州、瀋州

東和 公司

〔組織〕 株式

〔所在地〕 青島奉天路八五

- 〔電話〕 (三〇〇)三三
- 〔電略〕 チントウワットワ
- 〔設立〕 大正三年十一月
- 〔資本金〕 二千萬圓(全額拂込)
- 〔代表者〕 三宅驊七(兵庫縣)
- 〔幹部職員〕 工場長 谷村重忠
- 〔營業種目〕 鑛油、石炭、木材、ライスペーパー、一般土産品、落花生油製造
- 〔加入組合名〕 青島上海向特産會、山東紙配給組合、華北雜糧組合青島支部、山東雜糧輸入組合、濟南移出入組合、山東果菜組合濟南煙草組合
- 〔取引銀行〕 正金、朝鮮
- 〔經營工場〕 東和油房青島華陽路三四號

内外雜株式青島支店

- 〔華名〕 内外雜株式
- 〔所在地〕 青島市外四方莊
- 〔本店〕 大阪市
- 〔電話〕 (三三〇)七五
- 〔設立〕 大正五年七月
- 〔資本金〕 三千三百萬圓(二千四百五十萬圓拂込)
- 〔代表者〕 藤永道彦(三重縣)
- 〔營業種目〕 綿糸、綿布
- 〔加入組合名〕 華北雜糧協會綿糸部、青島支店
- 〔取引銀行〕 正金、朝鮮

中井 商店

- 〔組織〕 個人
- 〔所在地〕 青島市場三路四七
- 〔電話〕 (三三三)三五七
- 〔電略〕 チントウ、ナカイ
- 〔創業〕 大正三年十一月
- 〔資本金〕 三十萬圓
- 〔支店〕 中井港市(岡山縣)
- 〔製品種目〕 清酒、キリン製品
- 〔機械設備〕 電動機二十馬力
- 〔營業所名〕 中井酒造場
- 〔營業種目〕 青島山路一號
- 〔電話〕 (二五九)六〇
- 〔加入組合名〕 青島酒造工業組合、青島水産組合
- 〔取引銀行〕 朝鮮、濟南

中川 商店

- 〔組織〕 個人
- 〔所在地〕 中川洋行
- 〔華名〕 青島聊城路五六號
- 〔電話〕 (三三三)三三三
- 〔電略〕 チントウ、アリマ
- 〔設立〕 大正四年五月
- 〔資本金〕 五萬圓
- 〔代表者〕 有馬博忠(香川縣)
- 〔營業種目〕 酒、煙草、食料品、雜貨、洋菓子、燻煙具、經銷食糧品用途、猪牛豚、島肉卸賣
- 〔加入組合名〕 青島食肉販賣同業公會、青島地方煙草卸賣配給組合、青島食糧品販賣配給組合
- 〔取引銀行〕 朝鮮銀行

青島生活必需品配給組合

中川 木廠

- 〔組織〕 個人
- 〔所在地〕 青島滄台路二五號
- 〔電話〕 (三三〇)四五三
- 〔電略〕 チントウ、北ナカ
- 〔設立〕 大正七年八月
- 〔資本金〕 十萬圓
- 〔代表者〕 大田好介(山口縣)
- 〔營業種目〕 木材販賣
- 〔加入組合名〕 華北木材輸入配給組合、青島日本材部三種材部
- 〔取引銀行〕 朝鮮、正金
- 〔經營工場名〕 課店工場
- 〔支店〕 張店

中谷 商會

- 〔組織〕 個人
- 〔所在地〕 青島奉天路一四四
- 〔電話〕 (三三三)三三五
- 〔電略〕 セイトウチカ
- 〔設立〕 大正十五年六月
- 〔資本金〕 五萬圓
- 〔代表者〕 中谷善十郎(大阪府)
- 〔營業種目〕 自動車販賣、部分品販賣及修理
- 〔加入組合名〕 青島自動車協會
- 〔取引銀行〕 朝鮮銀行

中坪 洋行

- 〔組織〕 個人
- 〔所在地〕 青島滄台路五六號
- 〔電話〕 (三三三)一五五三
- 〔設立〕 昭和十七年八月
- 〔資本金〕 二萬圓(八千圓拂込)
- 〔代表者〕 伴岡正男
- 〔營業種目〕 宮真雜並材料及高眞雜並
- 〔加入組合名〕 青島宮真材料販賣組合、山東輸入配給組合聯合會
- 〔取引銀行〕 青島金融組合

中西 異服店

- 〔組織〕 個人
- 〔所在地〕 青島滄台路九五號
- 〔電話〕 (三三〇)八一八
- 〔設立〕 昭和七年四月
- 〔資本金〕 五萬圓
- 〔代表者〕 中西實(香川縣)
- 〔營業種目〕 吳服洋品、雜貨小賣卸
- 〔加入組合名〕 華北雜糧組合、吳服商組合
- 〔取引銀行〕 全融組合、朝鮮、濟南

中野 商店

- 〔組織〕 個人
- 〔所在地〕 青島滄台路二九號

【電話】(二三三九〇)  
 【設立】昭和八年十二月  
 【資本金】十萬圓  
 【代表者】中野政利(高知縣)  
 【營業種目】通關運輸、鐵道貨物取扱  
 【加入組合名】青島鐵道運送組合、通運組合  
 【取引銀行】朝鮮、濟南

### 中野漬物店

【組織】個人  
 【所在地】青島市場三路五四  
 【電話】(二三三五五)  
 【設立】昭和十年四月  
 【資本金】三萬圓  
 【代表者】中野裕(德島縣)  
 【營業種目】漬物製造卸小賣商  
 【加入組合名】青島生活必需品配給組合、青島果物蔬菜輸入組合、山東食糧品輸入配給組合  
 【取引銀行】漢南銀行

### 中村組

【組織】株式  
 【所在地】青島吳淞路二九號  
 【電話】(二三三三三三)  
 【設立】昭和十五年五月  
 【資本金】五十萬圓(全額拂込)  
 【代表者】大田鐵太郎(福岡縣)

【營業種目】海運業  
 【加入組合名】青島海運同業組合、海州船務汽船同業組合  
 【取引銀行】朝鮮銀行

### 中山鋼業廠出張所

【組織】株式  
 【所在地】青島延慶路九五號  
 【本店】上海  
 【電話】(二六一七五)  
 【設立】昭和十三年六月  
 【代表者】伊藤寛五郎(東京都)  
 【營業種目】丸鋼、平板、丸釘、針金、電鍍引鐵板、鉄板、磁磚、鐵器、電線、工業藥品、其の他  
 【加入組合名】青島鐵工組合  
 【取引銀行】正金、朝鮮  
 【支店出張所】漢口、南京、濟南  
 【備考】當出張所は上海本社上海備前照と係同會社中山鋼業所天津工場からの供給を受け華北の四省なる間接に當つてあるが、事業の發展と緊密なる目的に副ふ爲め他にも製造工場の必要を痛感し下管口板橋房村に工場建築中で昭和十八年四月項より現地製産の運びとなる見込である。現地重工業部門の責任は漸々重大性を加へつゝある際際

### 中山商店

【組織】個人  
 【所在地】青島福源路二四  
 【電話】(二三〇五九)  
 【設立】大正四年一月  
 【代表者】中山宇一(山口縣)  
 【營業種目】清酒、白米、食料品、全般  
 【加入組合名】青島食糧雜貨商組合、青島生活必需品配給組合、青島海運配給組合、青島米穀配給組合  
 【取引銀行】朝鮮、正金

業府の時來こそは大いに期待されてゐる

### 長野壘店

【組織】個人  
 【所在地】青島福源路五  
 【電話】(二三〇九八)  
 【設立】大正四年八月  
 【代表者】長野善作(熊本縣)  
 【營業種目】農具製作、販賣  
 【加入組合名】青島農商同業組合  
 【取引銀行】朝鮮銀行

### 瀋遠商行青島出張所

【組織】合資  
 【所在地】青島四州路一七  
 【本店】大阪  
 【電話】(二七一四五)  
 【設立】昭和十三年六月  
 【資本金】二十萬圓(全額拂込)  
 【代表者】三品直一(大阪府)  
 【營業種目】電気材料、自轉車部分品  
 【加入組合名】山東電氣機器材料輸入配給組合、山東機器輸入配給組合、山東自轉車輸入配給組合  
 【取引銀行】朝鮮銀行  
 【支店出張所】天津、上海

### 南昌洋行青島出張所

【組織】株式  
 【所在地】青島富源路一號  
 【本店】瀋陽  
 【電話】(二二二二四)  
 【設立】大正六年十月  
 【資本金】四百萬圓(全額拂込)  
 【代表者】水野茂(東京府)  
 【營業種目】染料、工業藥品、肥料、雜貨  
 【加入組合名】青島工業藥品販賣組合、青島染料販賣組合

### 南定炭鐵株式會社

【所在地】青島長山街三號  
 【電話】(三三〇〇三)  
 【設立】大正十年二月  
 【資本金】百七十萬圓(全額拂込)  
 【代表者】田中元千(鹿兒島)  
 【營業種目】石炭採掘産品販賣  
 【取引銀行】朝鮮、濟南

### 新村洋行

【組織】個人  
 【所在地】青島市場三路一四  
 【電話】(二五六八二)  
 【設立】大正十四年四月  
 【資本金】一萬圓  
 【代表者】菅原清治(島根縣)  
 【營業種目】古表、印、縫針、小間物、家庭金物、陶磁器、鏡、硝子製品、文房具、土産物、雜貨  
 【加入組合名】對中支貨品振賣會、山東古表輸入配給組合、山東縫針輸入配給組合、山東生活必需品輸入配給組合、陶磁器部、石鹼、化粧品小間物部、和洋雜

【取引銀行】朝鮮銀行  
 【出張所】東京、大連、吉林、天津、瀋陽、海州

貨部、食器具雜貨部、山東全屬製  
品輸入配給組合、山東文具紙  
製品輸入配給組合、山東染料輸  
入配給組合、山東雜品輸入配給  
組合  
【取引銀行】 正金、朝鮮  
【仕入部】 大阪市天王寺區食人  
町一九番地

### 西村洋行

(組織) 合資  
(所在地) 青島膠州路五九號  
(電話) (一)三三三九三  
(電 略) ニ又ニ  
(設立) 昭和十年十二月  
【資本金】 四十萬圓  
【代表者】 桑原松茂(山口縣)  
【營業種目】 水産業  
【加入組合名】 青島水産組合  
【取引銀行】 朝鮮銀行

### 日華鹽産青島出張所

(組織) 株式  
(所在地) 青島沿日振華路一  
(電話) 沿日七三三四  
(設立) 昭和十三年十月  
【代表者】 十萬圓(全額持込)  
【資本金】 十萬圓(全額持込)  
【幹部職員】 常務 田中 信、  
支那人 石田平八  
【營業種目】 國光牌、太陽牌、  
アルコー(日本酒)國光、壽光

### 日商株式青島出張所

(所在地) 青島館陶路二二號  
取引所三階  
(本店) 大阪  
(電話) (一)三三三三三  
(電 略) ニヌコニ  
(設立) 昭和十三年四月  
【資本金】 七百五十萬圓(全額  
持込)  
【代表者】 所長 矢倉林三  
【營業種目】 鐵鋼材、金屬製品  
鑽石、附設鋼、機械器具、綿糸  
布、入刺糸布、毛織物、バルブ  
食品品、工業藥品、羊毛、雜貨  
土產物、保險代理業  
【加入組合名】 華北鐵鋼協會青  
島支部、北支鋼材輸入組合青島  
支部、華北鐵鋼輸入組合青島支  
部、北支鋼材製品輸入配給組合  
青島雜品輸出組合、華北生漆協  
會、青島工業藥品輸入組合、北  
支バルブ輸入配給組合  
【取引銀行】 朝鮮、正金

紅旗、桃窓) アサヒサイダー製  
造販賣  
【加入組合名】 青島酒造工業組  
合、青島酒精生産工業組合、青  
島清酒飲料工業組合  
【取引銀行】 朝鮮、正金  
【經營工場名】 日華鹽産  
【營業所】 青島市永天路二二四

### 日瀋商社株式會社出張所

(所在地) 青島館陶路一二號  
(本店) 新京  
(電話) (一)六一二五  
(電 略) チントウニチマン  
シヤク  
(設立) 昭和十四年十一月  
【資本金】 三千萬圓(全額持込)  
【代表者】 大木茂  
【營業種目】 石油、揮發油、燈  
油、輕油、重油、組紐、セーラ  
破安、セルロース、コットン、メン  
ル、タール、ビッチ、ビッチョ  
ークス、硫磺  
【取引銀行】 正金銀行

【支店出張所】 東京、神戸、名  
古屋、廣島、吳、下關八幡、古  
北、パナオ、京城、新京、大連  
奉天、天津、北京、太原、上海  
南京、蕪湖、蚌埠、漢口、廈門  
廣東、香港、西貢、河内  
【支店】 東京、名古屋、大阪  
新京、奉天、大連、撫順、哈爾  
濱、京城、鞍山、營口、阜新、安  
東、本溪湖、海拉爾、齊齊哈爾  
佳木斯、鶴崗、東安、綏化、牡丹江  
錦州、吉林、四平、西安、通化  
歸州、北票、高岡、四町、台北  
北京、上海

### 日華興業株式會社

(所在地) 青島本天路八〇號  
(電話) (一)二二二  
(電 略) チントウニニ  
ウケフ  
(設立) 大正九年六月  
【資本金】 五百萬圓(全額持込)  
【代表者】 常務取締役 鈴木格  
三郎(長野)

【營業種目】 取捨役 中澤則成、  
吉川八郎、宮澤甲子  
【幹部職員】 總務課長 小林萬  
壽夫、青島工場長 高須 滋  
【營業種目】 織布及綿布加工業  
製衣業、酒桶釀造業、絹織布業  
棉花取扱業、鹽取扱業、煙草取  
扱業、鑄業、鐵工業、水産及小  
産物加工業、輸出入貿易業  
【加入組合名】 青島織布工業組  
合、山東統統機械輸入配給組合  
山東染色工業組合、山東工業業  
品輸入組合、山東染織工業組合、  
華北酒精工業組合、華北糖業組  
合、山東輸出組合、山東副食系  
輸出組合、山東水産物組合、山東  
雜品組合、山東皮革輸出組合、  
山東玉石輸出組合、北支棉花協  
會、華北生漆組合、華北硝子組  
合、青島對中貿易組合、青島  
中支小麥粉輸入配給組合、山東  
輸入配給組合、山東雜品輸入組  
合

【支店出張所】(支店)上海、張  
店、濟南、天津(出張所)東京、  
大阪、大連、芝罘、濰縣、開封  
新泰、徐州、南邱、濰州、石門  
彰德、新鄉、漢口  
【備考】 大正六年六月華亞重  
業組合名義で青島系核を設立し  
製糸業を開始、同九年六月同組  
合の解散により日華興業株式會  
社創立爾來漸次業種草履、曬種花  
取扱業、及び鑄業等を派生し昭  
和十年五月には青島工場棉布加  
工工場に改造し更に酒精釀造主  
も加へ、其の間事業を遂げ昭和  
十三年七月社名を日華興業株式  
會社と改名して現在に至る

### 日新印刷所

(組織) 個人  
(所在地) 青島膠州路二一九  
(電話) (一)二七三六  
(設立) 昭和二十二年十二月  
【資本金】 十萬圓  
【代表者】 川柳左吉(青島縣)  
【營業種目】 印刷用紙、各種印  
刷、活字鑄造  
【加入組合名】 青島印刷業組  
合、山東統統輸入配給組合、青島  
雜品輸入配給組合  
【取引銀行】 朝鮮銀行



日清紡績株式青島工場

〔華名〕 陸羽粉廠  
 〔所在地〕 青島四方興隆路一七二號  
 (電 話) 東京市  
 (電 話) (二)一五一  
 〔操業〕 大正十一年四月  
 〔代表者〕 二千八百五十萬圓  
 (全額拂込)  
 〔代表者〕 工場長 石田忠吉  
 〔幹部職員〕 經理部主任 鈴木文一、作業部主任 柴田又次、副川秀之  
 〔製品種目〕 綿糸、綿布  
 〔機械設備〕 紡績四萬四千錠、繅機五百台  
 〔加入組合名〕 青島日本紡績同業會、北支棉花協會  
 〔取引銀行〕 正金、朝鮮

日東商事株式青島出張所

〔華名〕 日東洋行  
 〔所在地〕 青島德縣路三九號  
 (本店) 上海  
 (電 話) (二)六六六  
 (電 話) (三)二〇二  
 (電 話) (三)二〇二  
 (設立) 昭和十三年五月  
 〔資本金〕 百萬圓(全額拂込)  
 〔代表者〕 石黒清治(北海道)

〔營業種目〕 機械器具工具賣  
 〔加入組合名〕 華北機械輸入配給組合、山東金屬輸入配給組合、山東自動車輸入配給組合、山東機器輸入配給組合、對中支貿易振興會、青島金屬製品商業組合  
 〔取引銀行〕 正金、朝鮮  
 〔支店出張所〕 大隈

日本ゴム株式會社青島工場營業所

〔華名〕 青島太陽鞋廠  
 〔所在地〕 青島黃台路三五號  
 (本店) 久留米  
 (電 話) (三)二六三  
 (電 話) (三)二六三  
 (電 話) (三)二六三  
 (設立) 昭和十年二月  
 〔資本金〕 二千萬圓(全額拂込)  
 〔代表者〕 取締役 岩田稻藏  
 〔幹部職員〕 營業課長 多久島宜五  
 〔營業種目〕 地下足袋、運動靴  
 支那種、野球用ボール其他ゴム製品、テニスボール、アラックテーパー  
 〔加入組合名〕 青島護工業組合、山東工業藥品輸入組合、華北機械協會  
 〔取引銀行〕 正金、朝鮮  
 〔經營工場名〕 日本ゴム株式會社

日本ゴム株式會社青島工場

〔華名〕 青島太陽膠皮工廠  
 〔所在地〕 青島市外滄口  
 (本店) 久留米  
 (電 話) (三)二六三  
 (電 話) (三)二六三  
 (電 話) (三)二六三  
 (設立) 昭和十年  
 〔資本金〕 二千萬圓(全額拂込)  
 〔代表者〕 岩田稻藏(福岡縣)  
 〔幹部職員〕 營業課長 多久島宜五  
 〔製品種目〕 ゴム底布鞋、地下足袋、野球ボール、テニスボール、アラックテーパー、作動靴其他のゴム製品一切  
 〔機械設備〕 ロール機十四台、カレンダー機七台、プレス機十五台、ミキサー九十九台、加硫釜七台、其他ゴム工業用設備一式  
 〔營業所名〕 日本ゴム株式會社青島工場營業所  
 〔營業種目〕 青島黃台路三五號  
 〔代表者〕 青島護工業組合  
 〔加入組合名〕 青島護工業組合、山東工業藥品輸入組合、華北機械協會  
 〔取引銀行〕 朝鮮、正金  
 〔備考〕 昭和十年五月二十五

日本重油青島出張所

〔組織〕 株式  
 (華名) 青島洋行  
 〔所在地〕 青島河南路二八號  
 (本店) 東京  
 (電 話) (三)三六六  
 (設立) 昭和十四年二月  
 〔資本金〕 三十萬圓(全額拂込)  
 〔代表者〕 黑澤秀一(岡山縣)  
 〔營業種目〕 各種礦油類  
 〔加入組合名〕 對日石油組合、北支石油協會山東支部  
 〔取引銀行〕 朝鮮、濟南

日本水産株式會社青島出張所

〔所在地〕 青島德縣路九一號  
 (本店) 東京  
 (電 話) (二)四八九六  
 (電 話) (三)二〇二  
 (設立) 昭和十三年二月  
 〔資本金〕 九千五百萬圓(六千八百二十五萬圓拂込)  
 〔代表者〕 木村孝(福井縣)

日本工場紡績株式會社青島工場  
 運動靴の製造設備を充てし十二分の實績を挙げ居るが十二年支那事態に依り工場は全廃せられたり十三年、復舊採案開始し本機町の數倍の製造設備の實績を挙げ一途隆盛を辿りつゝあり

日本生命青島出張所

〔組織〕 株式  
 〔所在地〕 青島河南路七一號  
 (本店) 大阪  
 (電 話) (二)四六〇九  
 (電 話) (三)二〇二  
 (設立) 昭和十二年三月  
 〔資本金〕 三百六十萬圓(全額拂込)  
 〔代表者〕 所長 松本理市  
 〔幹部職員〕 濟南分所所長 坂本逸太郎  
 〔營業種目〕 生命保險  
 〔取引銀行〕 朝鮮銀行  
 〔支店出張所〕 北京、天津

日本棉花株式會社青島支店

〔華名〕 日信洋行  
 〔所在地〕 青島館陶路一一號

- 〔本店〕大阪
- 〔電話〕(二)二一五
- 〔電略〕ニホンメンカ
- 〔設立〕明治四十四年九月
- 〔資本金〕二千萬圓(全額拂込)
- 〔代表者〕支店長 岡島英行
- 〔營業項目〕棉花、絲糸布、人絹糸布、人絹糸布手織物、生糸、蠶糸、麻布袋、砂糖、小麥粉、エメント、建築材料、木材、落花生實油粕、大豆油、雜穀、食料品、雜貨その他各種雜貨、工業藥品
- 〔加入組合名〕山東生活必需品輸入配給組合、山東雜品輸出組合、華北海運協會、山東食糧品輸入配給組合、山東藥業輸出組合、華北棉花協會、山東醫藥品輸入配給組合、山東副蠶糸輸出組合、山東工業藥品卸賣組合、華北生藥協會、華北油料協會、青島セメント輸入組合、山東建築材料輸入配給組合、上海尚特產會
- 〔取引銀行〕橫濱正金銀行
- 〔經營工場〕濰縣元興織染廠、濰州布品製造株式會社
- 〔支店出張所〕濟州、芝罘、濰縣、青州、東原、橫濱、名古屋、京城、大連、奉天、上海、漢口、濟南、天津、鄭州

- 〔所在地〕青島膠州一號東支ビル
- 〔本店〕東京
- 〔電話〕(三)三七五
- 〔電略〕チントウ、ニシマツクミ
- 〔設立〕昭和十六年九月
- 〔資本金〕六百五十萬圓(全額拂込)
- 〔代表者〕所長 廣田一吉
- 〔業務〕取務役 田中康一
- 〔幹部職員〕總務主任 高橋松治、土木主任 頭師正一、庶務會計主任 小橋旺
- 〔營業項目〕土木建築請負
- 〔加入組合名〕青島土木建築工業組合
- 〔取引銀行〕朝鮮銀行
- 〔支店出張所〕(支店)北京、工事事務所太原(出張所)天津、下馬嶺、庄戶、保定、濟南、徐州、石門、娘子關、開封、張家口

- 〔組 織〕個人
- 〔所在地〕青島錦州路九九
- 〔電話〕(二)一四二五
- 〔電略〕
- 〔設立〕昭和十一年一月
- 〔資本金〕六千圓
- 〔代表者〕羽根明治(宮城縣)
- 〔營業項目〕通關運送、鐵道貨物取扱
- 〔加入組合名〕青島通運組合、青島鐵道運送組合
- 〔取引銀行〕朝鮮、正金

- 〔組 織〕個人
- 〔所在地〕青島膠州路六四
- 〔電話〕(二)二八四八
- 〔電略〕チントウ、ハフト
- 〔設立〕昭和十二年二月
- 〔資本金〕一萬圓
- 〔代表者〕羽太 勇(東京府)
- 〔營業項目〕寫真攝影
- 〔加入組合名〕山東寫真材料輸入配給組合、青島寫真同業組合
- 〔取引銀行〕朝鮮、濟南

- 〔組 織〕個人
- 〔所在地〕青島市坊三路二六
- 〔電話〕(二)二四〇六
- 〔電略〕
- 〔設立〕大正十五年八月
- 〔資本金〕三萬圓
- 〔代表者〕伊藤彦太郎(秋田縣)
- 〔營業項目〕一般印刷
- 〔加入組合名〕青島印刷工業組合
- 〔取引銀行〕濟南銀行

- 〔組 織〕個人
- 〔所在地〕青島山東路一九八
- 〔電話〕(二)二五七一
- 〔電略〕チントウ、ハク又ホ
- 〔設立〕大正四年四月
- 〔資本金〕十萬圓
- 〔代表者〕保坂九二八(栃木縣)
- 〔營業項目〕書籍、雜誌、卸小賣販賣
- 〔加入組合名〕青島書務商組合
- 〔取引銀行〕正金、朝鮮
- 〔支店〕青島山東路一九八號

- 〔組 織〕個人
- 〔所在地〕青島膠州路五四號
- 〔電話〕(三)〇九五四
- 〔電略〕
- 〔設立〕大正三年十二月
- 〔資本金〕三萬圓
- 〔代表者〕橋爪亦輝(福岡縣)
- 〔營業項目〕ペンキ材料卸小賣
- 〔加入組合名〕青島建築工業組合、青島雜品輸入配給組合
- 〔取引銀行〕金港組合、朝鮮

- 〔組 織〕個人
- 〔所在地〕青島膠州路四〇號
- 〔電話〕(二)四四九二
- 〔電略〕チントウ、ハフトリ
- 〔設立〕昭和十年七月
- 〔資本金〕二十萬圓
- 〔代表者〕服部吉次郎(岐阜縣)
- 〔營業項目〕土木建築請負業
- 〔加入組合名〕青島土木建築工業組合
- 〔取引銀行〕朝鮮、實業

- 〔組 織〕個人
- 〔所在地〕青島膠州路一六號
- 〔電話〕(二)四五四三
- 〔電略〕
- 〔設立〕昭和九年四月
- 〔資本金〕五千圓
- 〔代表者〕長谷川市太郎(東京)
- 〔營業項目〕通關、海陸運輸、トクツ運送
- 〔加入組合名〕青島通運組合
- 〔取引銀行〕濟南銀行

- 〔組 織〕個人
- 〔所在地〕青島山東路一〇七
- 〔電話〕(二)七二二三
- 〔電略〕
- 〔設立〕昭和十四年四月
- 〔資本金〕二萬圓
- 〔代表者〕博文堂
- 〔營業項目〕
- 〔加入組合名〕
- 〔取引銀行〕

- 〔組 織〕個人
- 〔所在地〕青島山東路一九八
- 〔電話〕(二)二五七一
- 〔電略〕チントウ、ハク又ホ
- 〔設立〕大正四年四月
- 〔資本金〕十萬圓
- 〔代表者〕保坂九二八(栃木縣)
- 〔營業項目〕書籍、雜誌、卸小賣販賣
- 〔加入組合名〕青島書務商組合
- 〔取引銀行〕正金、朝鮮
- 〔支店〕青島山東路一九八號

- 〔組 織〕個人
- 〔所在地〕青島膠州路五四號
- 〔電話〕(三)〇九五四
- 〔電略〕
- 〔設立〕大正三年十二月
- 〔資本金〕三萬圓
- 〔代表者〕橋爪亦輝(福岡縣)
- 〔營業項目〕ペンキ材料卸小賣
- 〔加入組合名〕青島建築工業組合、青島雜品輸入配給組合
- 〔取引銀行〕金港組合、朝鮮

- 〔組 織〕個人
- 〔所在地〕青島膠州路四〇號
- 〔電話〕(二)四四九二
- 〔電略〕チントウ、ハフトリ
- 〔設立〕昭和十年七月
- 〔資本金〕二十萬圓
- 〔代表者〕服部吉次郎(岐阜縣)
- 〔營業項目〕土木建築請負業
- 〔加入組合名〕青島土木建築工業組合
- 〔取引銀行〕朝鮮、實業

- 〔組 織〕個人
- 〔所在地〕青島山東路一六號
- 〔電話〕(二)四五四三
- 〔電略〕
- 〔設立〕昭和九年四月
- 〔資本金〕五千圓
- 〔代表者〕長谷川市太郎(東京)
- 〔營業項目〕通關、海陸運輸、トクツ運送
- 〔加入組合名〕青島通運組合
- 〔取引銀行〕濟南銀行

- 〔組 織〕個人
- 〔所在地〕青島山東路一〇七
- 〔電話〕(二)七二二三
- 〔電略〕
- 〔設立〕昭和十四年四月
- 〔資本金〕二萬圓
- 〔代表者〕博文堂
- 〔營業項目〕
- 〔加入組合名〕
- 〔取引銀行〕

株式 膠州商會 青島出張所

【華名】 膠州洋行

【所在地】 青島館陶路二三號

【取引所】 內

【本店】 名古屋市

【電話】 (二) 六三三、七三三

【支店】 チントウ、ハトリ

【設立】 昭和十四年四月

【資本金】 四百萬圓(全額拂込)

【代表者】 富田吉一

【營業項目】 織糸布、人絹糸布

其他一般雜貨、土產物、工業

藥品、其他一般雜貨

【加入組合名】 華北纖維協會第

一部、其他關係組合

【取引銀行】 正金銀行

【支店出張所】 大阪、東京、京

都、和歌山、濱松、京橋、天津

濟南、石門、塘山、徐州、台北

西貢、曼谷、セレブス

株式 濟南恒産業公司

【所在地】 青島昌樂路一號

【電話】 (二) 一八八

【支店】 チントウ、ハツネ

【設立】 大正三年十二月

【資本金】 百萬圓(全額拂込)

【代表者】 社長 高尾良平

【重役】 常務取締役 高尾

博、取締役支那人 平塚一、監

査役 久保壽壽、金澤信夫

【幹部職員】 主任 松野圭佑

【營業項目】 内外木材、杉入販

賣、各種製材、製材、電柱、枕

木、枕木、土地家屋投資經營

【加入組合名】 華北木材輸入配

給組合、青島製材工業組合

【取引銀行】 朝鮮、正金、濟南

【支店】 天津、北京、濟南

株式 早川洋行

【組織】 個人

【所在地】 青島山東路一五六

【電話】 (二) 二〇一七

【支店】 チントウ、ハヤカワ

【設立】 大正四年二月

【資本金】 二十萬圓

【代表者】 東 岩吉(兵庫縣)

【營業項目】 鐵材料諸機械、各

國建築用金物、鐵道、礦山、石

工、土工用品、金庫、度量衡器

農具、木工道具、打工物、建築

用金物並に真鍮裝飾品製作、建

築材料其他一般

【加入組合名】 山東金屬製品輸

入配給組合、山東機器輸入配給

組合

【取引銀行】 朝鮮、正金

株式 林業商店青島出張所

【組織】 株式

【所在地】 青島菩提支路一八

【本店】 下關

【電話】 (三) 六六五

【設立】 昭和十一年

【資本金】 二千萬圓(全額拂込)

【代表者】 井上幸夫(高知縣)

【營業項目】 冷凍魚、鹽干魚、

罐詰、鮮魚販賣

【加入組合名】 山東水產物輸入

配給組合、海州水產組合、山東

水產物輸出組合、華北製業協會

山東食品品輸入配給組合、華北

凍魚組合

【取引銀行】 朝鮮、正金

【支店出張所】 東京、青森、長

崎、基隆、瀋陽、石島、威海衛

芝罘、濟南、北京、張家口、石

門、太原、上海、南京、濟南島

舟山島

株式 原商店青島出張所

【組織】 個人

【所在地】 青島泰山路五九號

【本店】 名古屋

【電話】 (三) 二八四

【設立】 昭和十七年十一月

【資本金】 一萬圓

【代表者】 前川喜八(大阪府)

【營業項目】 染料、工業藥品、

顏料、塗料輸入販賣

【加入組合名】 山東染料及工業

藥品輸入組合、青島工業藥品販

賣組合

【取引銀行】 正金銀行

【出張所】 上海

株式 萬有製藥社青島出張所

【華名】 萬有製藥公司青島

辦事處

【所在地】 青島臨淄路一五號

【本店】 東京

【電話】 (三) 一八四四

【支店】 チントウ、キタ、

ベニヤ

【設立】 昭和十六年一月

【資本金】 百五十萬圓(全額拂

込)

【代表者】 齋藤輝樹(千葉縣)

【營業項目】 局法藥品、醫藥用

並大藥劑新藥輸入卸業

【加入組合名】 山東醫藥品輸入

配給組合、青島藥組合

【取引銀行】 正金、朝鮮

【支店出張所】 (支店) 大阪、本

天(出張所)名古屋、京橋、大連

天津、北京、青島、上海

株式 萬有製藥社青島出張所

【組織】 株式

【所在地】 青島臨淄路一二七

【本店】 東京市

【電話】 (三) 九五五、五五五

【支店】 チントウ、ハツマ

【設立】 昭和十六年二月

【資本金】 三百萬圓(全額拂込)

【代表者】 吉原淳(佐賀縣)

【營業項目】 土木建築

【加入組合】 青島土木建築組合

【取引銀行】 朝鮮銀行

【支店出張所】 (支店) 大阪、京

城、奉天、北京(出張所)太原、

石門、天津、濟南、開封、上海

名古屋、下關、等、其他内外

各地

株式 麥田洋行

【組織】 個人

【所在地】 青島堂邑路一六

【電話】 (二) 五六六一九

【設立】 大正三年十二月

【資本金】 六十萬圓

【代表者】 麥田莊吉

【營業項目】 諸機械材料工具機

鐵、銅、真鍮、鋼材、度量衡、

金屬塗料、自轉車

【加入組合名】 青島亞鉛鐵板特

約店組合、山東金屬製品輸入配

給組合、山東自轉車輸入配給組

合、山東礦製品輸入配給組合

山東塗料輸入配給組合、山東塗

築材料輸入配給組合、山東機器

輸入配給組合、青島金屬製品商

業組合、華北機械輸入組合、青

島自轉車卸組合

【取引銀行】 朝鮮、正金、濟南

株式 兵庫商店

【組織】 個人

【所在地】 青島市場三路五四

【電話】 (二) 八九一二

- 〔電 略〕 チントウ、ヒヨコ
- 〔設 立〕 昭和十三年三月
- 〔資本金〕 三萬圓
- 〔代表者〕 兵衛福(山日野)
- 〔營業種目〕 青果物、食料品、水産物、雜貨貿易
- 〔加入組合名〕 山東水産物輸入配給組合、山東果物蔬菜輸入組合、山東雜品輸入配給組合
- 〔取引銀行〕 朝鮮、正金

### 廣島商事株式會社

- 〔所在地〕 青島吳淞路三號
- 〔電 話〕 (一)三五五〇
- 〔電 略〕 チントウ、ヒヨコ
- 〔資本金〕 五十萬圓(全額拂込)
- 〔代表者〕 歐矢卯吉(廣島縣)
- 〔營業種目〕 自動車部品、附屬品、用品、模範工具、向一般雜貨、五金金物、火災報知機ガツリンコンロ、貸自動車、貸トラック
- 〔加入組合名〕 山東自動車輸入配給組合、青島自動車協會、青島オート組合
- 〔取引銀行〕 朝鮮、正金
- 〔經營工場名〕 廣島商事株式會社工場
- 〔支店出張所〕 (支店) 濟南、徐州出張所 濰州、開封、博山

### 廣島商事株式工場

- 〔所在地〕 青島龍波路三三號
- 〔電 話〕 (一)三三七二
- 〔電 略〕 チントウ、ヒヨコ
- 〔代表者〕 歐矢卯吉(廣島縣)
- 〔幹部職員〕 工場長 杉田光一
- 〔製造種目〕 自動車部品製造 自動車ボディ製作、自動車修理及ラッカー
- 〔機械設備〕 旋盤、ボルト盤、クランク、ミリング、酸素及電氣熔接機、火災装置、部品の製作及修理用機械一式其他
- 〔營業所名〕 廣島商事株式會社
- 〔營業所〕 青島吳淞路三號
- 〔電 話〕 (一)三五五〇
- 〔加入組合名〕 山東自動車輸入配給組合、青島自動車協會
- 〔取引銀行〕 朝鮮、正金

### 姪子組

- 〔組織〕 個人
- 〔所在地〕 青島陸路二一九
- 〔電 話〕 (一)三五五三
- 〔電 略〕 チントウ、ヒヨコ
- 〔設 立〕 大正三年四月
- 〔資本金〕 十萬圓
- 〔代表者〕 倉島雄次郎(鳥取縣)
- 〔營業種目〕 運送、船舶業

### 姪子商會公司

- 〔加入組合名〕 青島運送組合、青島鐵道運送組合、青島小形船積取投業組合
- 〔取引銀行〕 朝鮮銀行
- 〔組織〕 個人
- 〔所在地〕 青島山東路八九
- 〔電 話〕 (一)四九〇〇
- 〔設 立〕 昭和十五年三月
- 〔資本金〕 十四萬圓
- 〔代表者〕 倉島雄次郎(鳥取)
- 〔營業種目〕 雜糧、水産物、食糧品、飲料水、セメント、マツテ、紙類其他各種雜貨
- 〔加入組合名〕 山東水産物輸入配給組合、山東食品雜貨輸入配給組合、山東生活必需品輸入配給組合
- 〔取引銀行〕 正金銀行

### 布施吳服店

- 〔組織〕 個人
- 〔所在地〕 青島市場三路
- 〔電 話〕 (一)四六三〇
- 〔設 立〕 大正十年十月
- 〔資本金〕 四萬圓
- 〔代表者〕 布施治郎(滋賀縣)
- 〔營業種目〕 吳服一般、土物類和洋雜貨
- 〔加入組合名〕 青島吳服商組合

### 富士瓦斯株式會社青島工場

- 〔華名〕 富士瓦斯
- 〔所在地〕 青島青島口大馬路
- 〔本社〕 東京
- 〔電 話〕 (一)三〇五四
- 〔電 略〕 フチ
- 〔設 立〕 大正十年十月
- 〔資本金〕 六千九百二十五萬圓(五千五百五十萬圓拂込)
- 〔代表者〕 赤原清(大分縣)
- 〔幹部職員〕 工場長 根本勝治 事務主任 土原理幸、事務主任 平崎三郎、業務主任 友枝多三
- 〔製品種目〕 鍋釜、綿布
- 〔機械設備〕 積粉機三萬二千七百二十磅、織機六百台
- 〔加入組合名〕 青島日本紡織同業會、山東棉花協會
- 〔取引銀行〕 正金、朝鮮

### 富隆公司

- 〔組織〕 個人
- 〔所在地〕 青島大馬路三三七
- 〔電 話〕 (一)三〇八五
- 〔設 立〕 昭和八年七月
- 〔資本金〕 十萬圓
- 〔代表者〕 田原直太郎(青島縣)
- 〔營業種目〕 陶器、農機具製造並に販賣、油井及附屬工事、其地質地下水調査
- 〔取引銀行〕 朝鮮銀行

### 合發 福 藥 組

- 〔所在地〕 青島上海路六〇號
- 〔電 話〕 (一)二八六八
- 〔設 立〕 昭和十四年八月
- 〔資本金〕 三十萬圓(二十七萬圓拂込)
- 〔代表者〕 永田忠七
- 〔營業種目〕 土木建築請負業
- 〔加入組合名〕 青島土木建築工業組合
- 〔取引銀行〕 正金、朝鮮

### 福興工業公司

- 〔組織〕 個人
- 〔所在地〕 青島肥後路一號
- 〔電 話〕 (一)三〇六四
- 〔設 立〕 昭和十四年五月
- 〔資本金〕 五萬圓
- 〔代表者〕 島崎哲(福井縣)
- 〔營業種目〕 土木建築請負業並に設計製圖
- 〔加入組合名〕 青島土木建築工業組合
- 〔取引銀行〕 濟南銀行

福昌公司

(組織) 株式

(所在地) 青島上海路六〇號

(本店) 大連

(電話) (二)二八六八

(電 話) チントウ、フクシ

(設立) 昭和十四年八月

【資本金】 百萬圓(全額拂込)

【代表者】 太田政(山口縣)

【營業種目】 請負業、物品、販賣業、代理業、仲立業、同屋業、倉庫業、運送業、石材礦物採掘販賣、煤瓦製造販賣、不動產利用及賣買、其他一般事業に對する投資及以上に附帶する一切の事業

【加入組合名】 青島土木建築工業業組合、青島セントン種配組合、山東建築材種配組合、山東食品種配組合、山東水產物種配組合、山東雜品種配組合、青島砂糖種配組合、山東輸出貿易組合、青島對中支貿易振興會、青島工業輸入種配組合、朝鮮貿易組合、華北機械輸入組合

【取引銀行】 朝鮮、正金

【支店出張所】 (支店) 北京、天津、上海、奉天、新京、ハルビン、東京、大阪、出張所 張店、博山、濰山、連雲港、濰州、開封、濟南、大同、石門、彰德、太原、塘沽、唐山、南京、煙台、龍州、

淮南、徐州、鎮江、蕪湖、漢口、吉林、撫順、錦州、北安、孫吳、黑河

福成公司

(組織) 個人

(所在地) 青島陸路三三四號

(電話) (三)三三三三

(電 略) チントウ、クワケオ

(設立) 大正十四年四月

【資本金】 五十萬圓

【代表者】 吉田長秋(愛知縣)

【幹部職員】 支那人 組織推進會計主任 森本龜雄

【營業種目】 機械、金物、ロープ、鐵油、自動車、バイク、ゴム製品

【加入組合名】 華北機械輸入組合、北支石油協會、華北農機具協會、山東製鋼製品種配組合、山東塗料種配組合、山東機器種配組合、山東電氣機器材料種配組合、山東金屬製品種配組合、山東陶磁器種配組合、山東生活必需品種配組合、山東雜品種配組合、山東工業藥品販賣組合

【取引銀行】 正金、朝鮮

【製工場】 泰和凍粉廠(奉天製造)

【支店】 濟南

藤井礦油公司

(組織) 個人

(所在地) 青島陸路四七七號

(電話) (二)五二六三

(設立) 昭和七年七月

【資本金】 二十萬圓

【代表者】 藤井幸(山口縣)

【營業種目】 各種礦油販賣

【加入組合名】 華北石油協會

【取引銀行】 朝鮮銀行

【支店】 濰州、徐州、開封、瀋陽、歸德、臨海線主要各都市

藤井洋行

(組織) 個人

(所在地) 青島陸路三六號

(電話) (二)三〇一三

(電 略) チントウ、ヤコタ

(設立) 大正十年七月

【資本金】 五萬圓

【代表者】 吉田年足(岐阜縣)

【營業種目】 砂糖、水産物、陶器、ゴム靴、綿布類、麥稈各種帽子材料

【加入組合】 山東水産物種配組合、山東生活必需品種配組合

【取引銀行】 朝鮮、正金

【支店出張所】 (支店) 天津、張家口(出張所)濟南

藤田商店

(組織) 個人

(所在地) 青島市場三路青島市場内

(電話) (二)二九二五

(設立) 大正六年九月

【資本金】 五萬圓

【代表者】 藤田作次郎(茨城縣)

【營業種目】 食料品一切

【加入組合名】 山東食品種配輸入種配組合

【取引銀行】 正金、濟南

藤田商店青島支店

(組織) 合名

(所在地) 青島廣東路一五號

(電話) (二)三六六六

(電 略) チントウ、フジタ

(設立) 昭和十三年五月

【資本金】 十九萬五千圓(全額拂込)

【代表者】 藤田義次郎(張山)

【營業種目】 木竹、海陸物産、食料品種貨、青果、罐頭類、菓子原料、製菓材料、工業藥品、紙類

【加入組合】 華北木竹輸入種配組合、青島日本木竹部、華北雜糧協會青島支部、山東食品種配組合、山東工業藥品輸入組合、華北生藥品種配組合

【取引銀行】 朝鮮、正金

【支店出張所】 (支店) 天津、張家口(出張所)濟南

青島果實洋菜出賣組合、對瀋陽藥房會、山東支產物種配組合、對瀋陽對中支貿易振興會、山東紙種配組合、山東對日輸出組合、青島

現物市場取引員  
【取引銀行】 正金銀行  
【支店】 天津、上海、東京

藤田墨店

(組織) 個人

(所在地) 青島市場三路三號

(電話) (二)一四三八

(設立) 大正七年四月

【資本金】 二萬圓

【代表者】 藤田墨太郎(兵庫縣)

【營業種目】 墨材料

【加入組合】 青島陸路商業組合

【取引銀行】 朝鮮、正金

船橋酒造場

(組織) 個人

(所在地) 青島天津路八四號

(電話) (三)〇九三八

(設立) 昭和十一年八月

【資本金】 三十萬圓

【代表者】 船橋和夫(青島縣)

【幹部職員】 營業部、中重實夫 工場主任 杉本正雄、作業部 辻下正三

【營業種目】 酒類製造、清涼飲料

【加入組合名】 北支酒種配組合、山東食料品種配輸入組合、山東雜品種配輸入組合、青島清涼飲料水工業

組合

【取引銀行】朝鮮、濟南  
【支店】濟南

北京濱物會社青島出張所

【所在地】青島博愛路四四號  
【本店】北京  
【電話】(三)三六五  
【電略】セイトワケモノ  
【設立】昭和十七年九月  
【資本金】十萬圓(全額拂込)  
【代表者】所長 塚田興永

【營業項目】漬物、佃煮、食品の販賣

【取引銀行】正金、朝鮮

【指定工場】松尾濱物佃煮製造工場、山口屋漬物製造工場

【支店】石門

米星産業株式會社

【所在地】青島館陶路二三號  
【電話】(二)三二四六  
【電略】セイトワイセイ  
【設立】大正十年十二月  
【資本金】百五十萬圓(全額拂込)  
【代表者】北野順吉和歌山縣  
【營業項目】一般貿易  
【取引銀行】朝鮮銀行

【支店】青島上海路六二號

豐記洋行

【組織】合資  
【所在地】青島上海路六二號

【電話】(二)七二七一  
【電略】チントワ、トヨキ  
【設立】昭和七年九月

【資本金】十萬圓(全額拂込)

【代表者】半村正三(山口縣)  
【營業項目】乾果店、棉花壓搾業、其他雜種一般  
【加入組合名】青島纖維協會、山東水產物輸入配給組合  
【取引銀行】正金、朝鮮

紡織機械用品株式會社支店

【所在地】青島館陶路六號山越ビル三階二〇七號室  
【本店】大阪  
【電話】(二)五六四九  
【電略】チントワ、ボウヨウ  
【設立】昭和十三年四月

【資本金】五十萬圓(全額拂込)  
【代表者】支店長 窪田眞輝  
【營業項目】纖維工業用語機械附屬品並消耗品、工業藥品、包裝材料  
【加入組合名】山東纖維機械輸入配給組合、華北機械輸入組合、青島支部、青島工業藥品販賣組合、青島紙商販賣組合、山東工業品輸入配給組合、山東纖維輸入配給組合

【取引銀行】朝鮮、正金

【支店出張所】(支店)上海、天津

津(出張所)東京、名古屋、神戸、濟南、奉天、京城

北支農和洋行青島支店

【組織】個人  
【所在地】青島市場一路三四  
【本店】天津  
【電話】(二)六五五五  
【電略】チントワ、チヤンホウ

【設立】昭和四年

【資本金】二十萬圓  
【代表者】小島和三郎(滋賀縣)  
【營業項目】自轉車及同部分品各種クイヤー、中袋、ベルト、ホース、ゴムロー、其他工業用品、製品、金庫、保管庫、浴火器、曬乾器、高級事務用機器機械器具類、度量衡器

【取引銀行】正金銀行  
【指定工場】滿洲農和製作所、天津製工廠、義和護廠、上海農和製作所、瀋陽農和製作所、昌和製作所、海津農和製作所  
【支店出張所】天津、北京、濟南、張家口、太原、開封、芝罘、徐州、奉天、新京、ハルビン、牡丹江、上海、大阪、名古屋

【資本金】二百萬圓(全額拂込)

北支自動車工業株式會社青島營業所

【所在地】青島利津路三〇號  
【本社】北京

【電話】(三)四六五五  
【營業】昭和十四年十一月  
【資本金】一千二百萬圓(全額拂込)

【代表者】鈴木健一(靜岡縣)

【製品項目】自動車浴架、修理組立及自動車部分品販賣  
【機械設備】旋盤、ボール盤、其他多數  
【取引銀行】朝鮮銀行

株式會社北支丸石公司青島支店

【所在地】青島奉天路一五五  
【本店】天津  
【電話】(三)四〇五八  
【電略】チントワ、マルイン  
【設立】昭和十五年八月  
【資本金】二百萬圓(百四十萬圓拂込)

【代表者】取締役 董祥博覽、花村兵一  
【董事】取締役 小川保太、天野光、小黑武夫、橋本文雄、山野政兵衛、陸登俊(瀋陽)日登治  
【營業項目】自動車並に同部分品、防禦品の輸入並に卸販賣、並に修理、自轉車並に同部分品附屬品の輸入並に卸販賣、染料工業藥品の輸入並に卸販賣  
【取引銀行】朝鮮、正金  
【支店出張所】北京、濟南、芝罘、石門、張家口

【支店出張所】北京、濟南、芝罘、石門、張家口

【組織】株式  
【所在地】青島館陶路八六號  
【電話】(三)三五五五  
【電略】タイシヨウカサモノ

【設立】昭和十四年十月

【資本金】二百萬圓(半額拂込)  
【代表者】取締役支店長 羽柴榮一(東京府)  
【取引銀行】朝鮮銀行

【董事】社長 石田卯吉郎、取締役 羽柴榮一、森本辰治、押見善一郎

【幹部職員】支店長代理 砂田利一、大木了、松山海、近江岸伊之助  
【營業項目】雜貨、金物、建築材料、雜貨、雜穀、古紙、製紙  
【加入組合名】華北機械輸入組合、青島支部、山東機器輸入配給組合、山東建築材料輸入配給組合、山東工業藥品輸入組合、山東食品輸入配給組合、山東生活必需品輸入配給組合、山東雜貨輸入配給組合、山東雜貨品輸入配給組合、山東染料輸入配給組合

【取引銀行】正金、朝鮮  
【指定工場】大信電氣銅土場、古紙製紙工場  
【支店出張所】天津、濟南、北京、徐州、太原

【支店出張所】天津、濟南、北京、徐州、太原

### 北陽公司

- 【組織】 合名
- 【所在地】 青島膠州路六一號
- 【電話】 (二)五四二
- 【電 略】 チントウ七七三
- 【設 立】 昭和十三年八月
- 【資本】 五萬圓(全額拂込)
- 【代表者】 深見虎雄(福岡縣)
- 【營業項目】 特產物、花生油、豆油、豆粕、獸脂、麵粉、雜糧
- 【加入組合名】 青島雜糧輸入組合
- 【取引銀行】 大阜、聯合
- 【出張所】 鴨水口

### 增幸洋行青島支店

- 【組織】 株式
- 【所在地】 青島堂邑路二號
- 【本店】 上海
- 【電話】 (三)五四三
- 【電 略】 セイト
- 【設 立】 大正十年七月
- 【資本】 二百萬圓(全額拂込)
- 【代表者】 支店長常務取締役 上田茂樹(熊本縣)
- 【幹部職員】 支店長心得 武富誠、支那人代理 岡田真平、植島平藏
- 【營業項目】 砂糖、綿糸布、人絹糸布、布帛製品、麥粉、米、

### 增成動力工業出張所

- 【組織】 株式
- 【所在地】 青島天津路九十九號
- 【本店】 大阪
- 【電話】 (二)〇六一五
- 【電 略】 チントウマスタナ
- 【設 立】 昭和十三年七月
- 【資本】 二百萬圓(全額拂込)
- 【代表者】 甲斐 達
- 【營業項目】 汽機、汽機各工事業
- 【取引銀行】 朝鮮銀行
- 【出張所】 九州、北海道、台灣、大連、天津、張家口、大阪
- 【組織】 個人
- 【所在地】 青島市場二路六一
- 【設 立】 大正八年一月
- 【資本】 二萬圓
- 【代表者】 增野建市(島根縣)
- 【營業項目】 灌園、糖
- 【加入組合名】 青島農商組合
- 【取引銀行】 朝鮮、濟南、正金
- 【組織】 個人
- 【所在地】 青島本天路一八三
- 【電話】 (二)一六八四
- 【電 略】 チントカ、テツ
- 【設 立】 昭和十六年六月
- 【資本】 八千圓
- 【代表者】 松尾鐵次(佐賀縣)
- 【營業項目】 實業醫科、理科藥
- 【加入組合名】 松尾鐵次(佐賀縣)
- 【取引銀行】 朝鮮、濟南、正金
- 【組織】 個人
- 【所在地】 青島山東路五八號
- 【電話】 (二)四九六三
- 【電 略】 青島鐵工業組合
- 【加入組合名】 青島鐵工業組合
- 【取引銀行】 朝鮮銀行
- 【組織】 株式
- 【所在地】 青島恩縣路一號
- 【本店】 天津
- 【電話】 (二)七二四八
- 【電 略】 チントウマサカ
- 【設 立】 昭和十四年十二月
- 【資本】 十五萬圓(全額拂込)
- 【代表者】 稻垣久(愛知縣)
- 【營業項目】 機械、布帛製品
- 【加入組合名】 華北機械協會、青島地方皮革加工實業組合、青島對中友實業協會、青島電氣機器商組合
- 【取引銀行】 朝鮮銀行
- 【支店出張所】 北京、濟南、石門、唐邱、開封

- 【製品種目】 ナンバリー、及びピホツキス、パンチ等製作修理
- 【製品種目】 金庫、鋼鐵器皿、其他機械器具、度量衡及び精密機械修理
- 【機械設備】 蒸氣、電氣溶接機、コンプレッサー、其他諸機械動力
- 【營業所名】 水上洋行青島支店
- 【營業所】 青島山東路五八號
- 【電話】 (二)四九六三
- 【加入組合名】 青島鐵工業組合
- 【取引銀行】 朝鮮銀行
- 【製品種目】 ナンバリー、及びピホツキス、パンチ等製作修理
- 【製品種目】 金庫、鋼鐵器皿、其他機械器具、度量衡及び精密機械修理
- 【機械設備】 蒸氣、電氣溶接機、コンプレッサー、其他諸機械動力
- 【製品種目】 洋品雜貨
- 【加入組合名】 青島和洋雜貨組合、青島化粧品小賣物組合
- 【取引銀行】 朝鮮銀行

### 增野商店

- 【組織】 個人
- 【所在地】 青島市場二路六一
- 【設 立】 大正八年一月
- 【資本】 二萬圓
- 【代表者】 增野建市(島根縣)
- 【營業項目】 灌園、糖
- 【加入組合名】 青島農商組合
- 【取引銀行】 朝鮮、濟南、正金

### 松屋藥房

- 【組織】 個人
- 【所在地】 青島本天路一八三
- 【電話】 (二)一六八四
- 【電 略】 チントカ、テツ
- 【設 立】 昭和十六年六月
- 【資本】 八千圓
- 【代表者】 松尾鐵次(佐賀縣)
- 【營業項目】 實業醫科、理科藥
- 【加入組合名】 松尾鐵次(佐賀縣)
- 【取引銀行】 朝鮮、濟南、正金

### 松坂洋行青島出張所

- 【組織】 株式
- 【所在地】 青島恩縣路一號
- 【本店】 天津
- 【電話】 (二)七二四八
- 【電 略】 チントウマサカ
- 【設 立】 昭和十四年十二月
- 【資本】 十五萬圓(全額拂込)
- 【代表者】 稻垣久(愛知縣)
- 【營業項目】 機械、布帛製品
- 【加入組合名】 華北機械協會、青島地方皮革加工實業組合、青島對中友實業協會、青島電氣機器商組合
- 【取引銀行】 朝鮮銀行
- 【支店出張所】 北京、濟南、石門、唐邱、開封

### 松井製作所

- 【組織】 個人
- 【所在地】 青島台政鎮一路一
- 【電話】 (三)六八四八
- 【電 略】 昭和十五年一月
- 【資本】 四萬圓
- 【代表者】 松井重藏(兵庫縣)

### 松岡洋行

- 【組織】 個人
- 【所在地】 青島山東路一二七

### 松坂屋青島出張所

- 【組織】 株式
- 【所在地】 青島館陶路五號

〔本 店〕 名古屋  
 〔電 話〕 (一)二四二七  
 (電 略) チントウマツカ  
 〔設 立〕 昭和十五年七月

〔資本金〕 二千萬元(全額拂込)  
 〔代表者〕 深谷東三(愛知縣)  
 〔營業種目〕 吳服雜貨及生活必需品  
 〔加入組合名〕 山東生活必需品輸入配付組合吳服部、和洋雜貨部、化粧品、小間物部、贈物部、青島吳服同業組合

〔取引銀行〕 朝鮮、正金  
 〔工場〕 朝鮮  
 〔支店出張所〕 香港、蕪湖、廣東、南京、杭州

### 丸九運送店

〔組織〕 個人  
 〔所在地〕 青島恩縣路四  
 〔電 話〕 (一)三九二四  
 (設 立) 大正九年三月  
 〔資本金〕 八千圓  
 〔代表者〕 佐藤 勉(三岐及藤)  
 〔營業種目〕 通關運送、船舶代理  
 〔加入組合名〕 青島通關運送組合、青島小型船舶取扱組合、青島鐵道運送組合  
 〔取引銀行〕 朝鮮銀行

### 丸金 公 司

〔組織〕 個人  
 〔所在地〕 青島恩縣路五四  
 〔電 話〕 (三)一四三六  
 (設 立) 昭和十四年八月  
 〔資本金〕 一萬五千圓  
 〔代表者〕 大金利雄(朝鮮)  
 〔營業種目〕 青島古物商組合

〔取引銀行〕 實業銀行  
 〔加入組合名〕 青島古物商組合  
 〔資本金〕 三十萬圓  
 〔代表者〕 磯井 毅(香川縣)  
 〔營業種目〕 蠟油一般  
 〔加入組合名〕 對日石油組合、北支石油協會山東支部

### 丸善石油青島出張所

〔組織〕 株式  
 〔所在地〕 青島泰山路四四號  
 〔電 話〕 (三)〇五七五  
 (電 略) チントウマルセ  
 (設 立) 昭和十三年六月  
 〔資本金〕 三十萬圓  
 〔代表者〕 磯井 毅(香川縣)  
 〔營業種目〕 蠟油一般  
 〔加入組合名〕 對日石油組合、北支石油協會山東支部  
 〔取引銀行〕 正金、朝鮮  
 〔支店出張所〕 (支店) 新京、大連、上海、京城、台北、東京、橫濱、京都、大阪、岡山、廣島  
 (出張所) 門司、其の他日本、滿洲、支那

### 丸善藥店青島出張所

〔組織〕 株式

〔所在地〕 青島龍山路八號  
 〔本 店〕 大阪  
 〔電 話〕 (二)三六四七  
 (電 略) チントウ、マルセ  
 (設 立) 昭和十五年四月  
 〔資本金〕 四十五萬圓  
 〔代表者〕 幸田辰三(大阪府)  
 〔營業種目〕 工業藥品、醫藥藥品、染料輸入販賣

〔加入組合名〕 青島工業藥品輸入組合、山東染料組合、山東醫藥品輸入組合  
 〔取引銀行〕 正金、朝鮮  
 〔支 店〕 東京

### 丸友商店青島出張所

〔組織〕 株式  
 〔所在地〕 青島愛國路七號  
 〔本 店〕 大阪  
 〔電 話〕 (二)八八五五  
 (電 略) セイトリ、オトモ  
 (設 立) 昭和十五年十一月  
 〔資本金〕 二十五萬圓(全額預込)  
 〔代表者〕 河村 敏(岡山縣)  
 〔營業種目〕 綿糸布、人絹糸布、雜貨一般  
 〔加入組合名〕 青北綿織協會、青島莫大小布卸商組合、山東綿品輸入配付組合

〔取引銀行〕 正金、朝鮮  
 〔支店出張所〕 (支店) 新京、大連、上海、京城、台北、東京、橫濱、京都、大阪、岡山、廣島  
 (出張所) 門司、其の他日本、滿洲、支那

〔取引銀行〕 正金、朝鮮  
 〔支店出張所〕 (支店) 東京、天津、濟南  
 〔營業種目〕 綿花、棉用利男、人絹糸布、人絹米布、布帛製品、海軍用、土產物、工業藥品

### 丸仲運送店青島支店

〔組織〕 合名  
 〔所在地〕 青島河北路三五號  
 〔本 店〕 大連  
 〔電 話〕 (二)七七九二  
 (電 略) チントウマルナカ  
 (設 立) 昭和十三年五月  
 〔資本金〕 十萬圓(全額拂込)  
 〔代表者〕 中野半人(山口縣)  
 〔營業種目〕 鐵道貨物取扱、通關運送、保險代理、トラック運搬、船舶代理  
 〔加入組合名〕 青島鐵道運送組合、青島通關組合  
 〔取引銀行〕 朝鮮、正金  
 〔支店出張所〕 (支店) 金州、奉天、新京、天津、北京、濟南、徐州、上海、蕪湖、漢口、廈門、廣東、香港、バンコック、サイゴン、ラダック

### 丸承株式青島支店

〔組織〕 個人  
 〔所在地〕 青島會館路三三號  
 〔電 話〕 (一)三六六八  
 (電 略) チントウマルタニ  
 (設 立) 大正四年三月  
 〔資本金〕 一萬五千圓  
 〔代表者〕 丸谷正雄(北海道)  
 〔營業種目〕 文房具類、カバン

### 丸谷 洋 行

〔組織〕 個人  
 〔所在地〕 青島會館路三三號  
 〔電 話〕 (一)三六六八  
 (電 略) チントウマルタニ  
 (設 立) 大正四年三月  
 〔資本金〕 一萬五千圓  
 〔代表者〕 丸谷正雄(北海道)  
 〔營業種目〕 文房具類、カバン

〔資本金〕 二百五十萬圓  
 〔代表者〕 支店長 藤川利男  
 〔營業種目〕 綿花、棉用利男、人絹米布、布帛製品、海軍用、土產物、工業藥品  
 〔加入組合名〕 青北綿織協會、青島莫大小布卸商組合、青島工業藥品輸入配付組合、山東生活必需品輸入配付組合、山東工業品輸入配付組合、山東醫藥品輸入配付組合、青島莫大小布卸商組合、對中支支易振興會  
 〔取引銀行〕 正金、朝鮮  
 〔支店出張所〕 東京、濱松、名古屋、福井、神戸、大連、奉天、新京、哈爾濱、營口、安東、通化、北安、天津、北京、張家口、石門、包頭、新綏、瀋陽、徐州、上海、蕪湖、漢口、廈門、廣東、香港、バンコック、サイゴン、ラダック



ライター用品一切、和洋紙  
 【加入組合】山東文具製  
 品輸入配給組合、山東文具製  
 品組合、青島紙小賣組合、山東  
 機械組合、青島文具製製品販賣  
 組合、山東寫真材料組合  
 【取引銀行】朝鮮、正金

### 滿洲大倉土木營業所

【所在地】青島長山路四號  
 (本店) 東京  
 (電話) (三〇六七三)  
 (設立) 昭和十三年五月

【資本金】一千萬圓(及拂込)  
 【代表者】工藤勝美(青森縣)  
 【營業項目】土木建築資材業  
 【加入組合名】青島土木建築工  
 業組合

【取引銀行】朝鮮銀行  
 【支店出張所】寧原、撫順、新  
 京、牡丹江、大連、鞍山、齊々  
 哈爾、東安、佳木斯、通化、哈  
 爾濱

### 滿蒙毛織株式會社

【所在地】青島山東路一五九  
 (本店) 未定  
 (電話) (二四七二二)  
 (電話) ナントワ、マンケ  
 (設立) 昭和十五年十月

【資本金】三千萬圓(全額拂込)  
 【代表者】天田利男(群馬縣)  
 【營業項目】毛織物、メリヤス類、  
 ナントワ類、絨氈類、特許數物、  
 フェルト類、メリヤス類、毛糸  
 類、フェルト帽、その他毛織物  
 【加入組合名】山東雜品輸出組  
 合、山東副實雜糧輸出組合、華  
 北雜糧協會各都、滿洲協會、中  
 支貿易振興會

【取引銀行】正金、朝鮮  
 【支店出張所】(支店)佳木斯、  
 名古屋、京城、天津、厚和、新  
 京、東京、濟南、張家口、北京  
 石門、太原、奉天、ハルビン、  
 大連、徐州出張所チチハル、  
 ハイラル、開封、大岡、包頭

### 滿洲水産青島出張所

(組織) 株式  
 【所在地】青島冠縣路五九號  
 (本店) 大連市  
 (電話) (二五三六五)  
 (電話) セイトウスイハン  
 (設立) 昭和十三年二月

【資本金】五十萬圓(青森縣)  
 【代表者】原公三  
 【營業項目】海産物、食品、  
 砂糖、青果、蔬菜  
 【加入組合名】山東水産物輸入  
 配給組合、青島砂糖輸入配給組  
 合、山東食糧輸入配給組合、朝  
 鮮物産輸入組合、青島茶果配給

### 滿洲炭礦駐在事務所

【所在地】青島鐵路一七號  
 (本店) 新京  
 (電話) (二〇四〇七)  
 (電話) マンタラセトシム  
 (設立) 昭和十二年三月

【資本金】三億圓(全額拂込)  
 【代表者】井上佐吉  
 【營業項目】労働調査労働供給  
 【取引銀行】朝鮮銀行

### 青島滿洲ヘイント

(組織) 株式  
 【所在地】青島滄島路一〇號  
 (電話) (二二六六四)  
 (設立) 昭和十五年六月

【資本金】廿五萬圓(全額拂込)  
 【代表者】川久保浩(東京府)  
 【營業項目】塗料、顏料  
 【加入組合名】山東塗料組合、

山東輸出組合、山東雜品組合、  
 配給集貨組合  
 【取引銀行】正金、朝鮮、濟南  
 (支店) 濟南、太原路

### 又二株式青島支店

(華名) 又一洋行  
 【所在地】青島館陶路三號  
 (本店) 大阪  
 (電話) (二) 三三三三  
 (電話) ナントワ、マイナ  
 (設立) 昭和十三年九月

【資本金】三百萬圓(全額拂込)  
 【代表者】支店長 西澤定雄  
 【營業項目】棉花、棉布、精  
 人絹布、毛糸毛織物、布帛製  
 品、食料雜貨、土產品、雜穀雜貨  
 【加入組合名】華北雜糧協會、  
 棉花布織輸入組合、青島對中支  
 貿易振興會、山東輸入組合聯合會、  
 青島對滿輸出組合

【取引銀行】正金、朝鮮  
 【支店出張所】東京、神戶、台  
 北、京城、奉天、大連、吉林、瀋  
 陽、彰德、新橋、石門、開封、  
 徐州、保定、濟南、煙台、芝罘  
 濰州、河内、西貢、盤谷、暹南  
 暹羅

### みどりや

【所在地】青島市第三路  
 (電話) (二) 四八二八

(設立) 大正十五年五月  
 【資本金】一萬圓  
 【代表者】山崎滋廣(青森川縣)  
 【營業項目】玩具類及書籍一類  
 【加入組合名】山東生活必需品  
 配給組合玩具部、青島玩具開業  
 組合  
 【取引銀行】正金、朝鮮、濟南

### 美豐洋行青島出張所

【所在地】青島廣東路一五號  
 (本店) 香港  
 (電話) (三三〇四六)  
 (電話) ナンタオクニヒロ  
 (設立) 昭和十六年七月

【資本金】二百萬圓  
 【代表者】積山藤(福島縣)  
 【營業項目】花生生油、落花生  
 落花生粕、豆類、米穀、雜貨、  
 其他一般土產物、輸出入業  
 【加入組合名】華北油料協會  
 【取引銀行】正金、朝鮮  
 【支店出張所】(支店)上海(出  
 張所) 漢口

### 水上洋行青島支店

(組織) 個人  
 【所在地】青島山東路五八號  
 (本店) 大連市  
 (電話) (二) 四九六三  
 (電話) ナントワ、マイガ  
 (設立) 昭和十三年十二月

【資本金】 百萬元  
【代表者】 大倉喜雄(福島縣)

【營業項目】 度量衡、測量機、金庫、その他、精密機械

【加入組合名】 山東機器輸入組合、山東文具製製品輸入配給組合、山東鑄真材料輸入組合、山東機械組合

【取引銀行】 朝鮮、正金

【支店出張所】 (支店) 北京、天津、奉天、新京、哈爾濱(出張所) 東京

### 三河駕眞館

(組織) 個人  
(所在地) 青島海路二二號  
(電話) (二四七五、七三六)

(設立) 大正十五年十二月  
【資本金】 三萬圓

【代表者】 三河(宮城縣)

【營業項目】 駕眞操符

【加入組合名】 青島商業組合

【取引銀行】 朝鮮、金穀組合

【支店】 鞍山

### 三井物産株式青島支店

(所在地) 青島堂邑路一二號  
(本店) 東京  
(電話) (二)八二五一  
(電) 略 チントワ、三キツ  
ツツ  
(設立) 明治四十二年十月

【資本金】 三億四十四萬九千五百圓

【代表者】 支店長 渡邊彦三

【幹部職員】 支店次長 竹内勝太、支店管理 森田銳吉、川島、秋山信義(志摩井 選)

【支店出張所】 (支店) 天津、漢口、北京、青島、大連、瀋陽、長春、哈爾濱、奉天、新

【營業項目】 物品販賣、問屋

【加入組合名】 山東輸出入組合

【取引銀行】 正金、朝鮮、朝鮮

【支店出張所】 (支店) 濟南(出張所) 濟南、龍口、海州、臨德、新

【資本金】 十五萬圓(全額拂込)

【代表者】 泰山蓄兵衛(東京市)

【營業項目】 染料、工業藥品、藥品、海産物、山東工業藥品協

【加入組合名】 山東工業藥品協

【取引銀行】 正金、朝鮮、朝鮮

【支店出張所】 (支店) 濟南(出張所) 濟南、龍口、海州、臨德、新

【資本金】 一億圓(七千五百萬圓拂込)

【代表者】 藤野忠次郎(埼玉縣)

【營業項目】 各種金物類、建築材料、電器機械器具並に材料、一般機械工具、自動車、砂糖、酒精、罐詰、肥料品類、小麦、麥粉、穀類、肥料、海産物、藥品、染料、織寸、羊毛、獸毛、獸皮類、毛糸其他織物類、毛皮、棉花、綿糸布、人棉織製品、ゴム靴、洋灰、木材、洋紙、板硝子、ガラス、煤油、潤滑油、パラフィン、石灰、ロックス、其他輸入雜貨一般檢出用品

【加入組合名】 青島建築協會

【資本金】 三億四十四萬九千五百圓

【代表者】 支店長 渡邊彦三

【幹部職員】 支店次長 竹内勝太、支店管理 森田銳吉、川島、秋山信義(志摩井 選)

【支店出張所】 (支店) 天津、漢口、北京、青島、大連、瀋陽、長春、哈爾濱、奉天、新

【營業項目】 物品販賣、問屋

【加入組合名】 山東輸出入組合

【取引銀行】 正金、朝鮮、朝鮮

【支店出張所】 (支店) 濟南(出張所) 濟南、龍口、海州、臨德、新

【資本金】 十五萬圓(全額拂込)

【代表者】 泰山蓄兵衛(東京市)

【營業項目】 染料、工業藥品、藥品、海産物、山東工業藥品協

【加入組合名】 山東工業藥品協

【取引銀行】 正金、朝鮮、朝鮮

【支店出張所】 (支店) 濟南(出張所) 濟南、龍口、海州、臨德、新

【資本金】 一億圓(七千五百萬圓拂込)

【代表者】 藤野忠次郎(埼玉縣)

【營業項目】 各種金物類、建築材料、電器機械器具並に材料、一般機械工具、自動車、砂糖、酒精、罐詰、肥料品類、小麦、麥粉、穀類、肥料、海産物、藥品、染料、織寸、羊毛、獸毛、獸皮類、毛糸其他織物類、毛皮、棉花、綿糸布、人棉織製品、ゴム靴、洋灰、木材、洋紙、板硝子、ガラス、煤油、潤滑油、パラフィン、石灰、ロックス、其他輸入雜貨一般檢出用品

【加入組合名】 青島建築協會

【資本金】 三億四十四萬九千五百圓

【代表者】 支店長 渡邊彦三

【幹部職員】 支店次長 竹内勝太、支店管理 森田銳吉、川島、秋山信義(志摩井 選)

【支店出張所】 (支店) 天津、漢口、北京、青島、大連、瀋陽、長春、哈爾濱、奉天、新

【營業項目】 物品販賣、問屋

【加入組合名】 山東輸出入組合

【取引銀行】 正金、朝鮮、朝鮮

【支店出張所】 (支店) 濟南(出張所) 濟南、龍口、海州、臨德、新

【資本金】 十五萬圓(全額拂込)

【代表者】 泰山蓄兵衛(東京市)

【營業項目】 染料、工業藥品、藥品、海産物、山東工業藥品協

【加入組合名】 山東工業藥品協

【取引銀行】 正金、朝鮮、朝鮮

【支店出張所】 (支店) 濟南(出張所) 濟南、龍口、海州、臨德、新

【資本金】 一億圓(七千五百萬圓拂込)

【代表者】 藤野忠次郎(埼玉縣)

【營業項目】 各種金物類、建築材料、電器機械器具並に材料、一般機械工具、自動車、砂糖、酒精、罐詰、肥料品類、小麦、麥粉、穀類、肥料、海産物、藥品、染料、織寸、羊毛、獸毛、獸皮類、毛糸其他織物類、毛皮、棉花、綿糸布、人棉織製品、ゴム靴、洋灰、木材、洋紙、板硝子、ガラス、煤油、潤滑油、パラフィン、石灰、ロックス、其他輸入雜貨一般檢出用品

【加入組合名】 青島建築協會

【資本金】 三億四十四萬九千五百圓

【代表者】 支店長 渡邊彦三

【幹部職員】 支店次長 竹内勝太、支店管理 森田銳吉、川島、秋山信義(志摩井 選)

【支店出張所】 (支店) 天津、漢口、北京、青島、大連、瀋陽、長春、哈爾濱、奉天、新

【營業項目】 物品販賣、問屋

【加入組合名】 山東輸出入組合

【取引銀行】 正金、朝鮮、朝鮮

【支店出張所】 (支店) 濟南(出張所) 濟南、龍口、海州、臨德、新

【資本金】 十五萬圓(全額拂込)

【代表者】 泰山蓄兵衛(東京市)

【營業項目】 染料、工業藥品、藥品、海産物、山東工業藥品協

【加入組合名】 山東工業藥品協

【取引銀行】 正金、朝鮮、朝鮮

【支店出張所】 (支店) 濟南(出張所) 濟南、龍口、海州、臨德、新

【資本金】 一億圓(七千五百萬圓拂込)

【代表者】 藤野忠次郎(埼玉縣)

【營業項目】 各種金物類、建築材料、電器機械器具並に材料、一般機械工具、自動車、砂糖、酒精、罐詰、肥料品類、小麦、麥粉、穀類、肥料、海産物、藥品、染料、織寸、羊毛、獸毛、獸皮類、毛糸其他織物類、毛皮、棉花、綿糸布、人棉織製品、ゴム靴、洋灰、木材、洋紙、板硝子、ガラス、煤油、潤滑油、パラフィン、石灰、ロックス、其他輸入雜貨一般檢出用品

【加入組合名】 青島建築協會

【資本金】 三億四十四萬九千五百圓

【代表者】 支店長 渡邊彦三

【幹部職員】 支店次長 竹内勝太、支店管理 森田銳吉、川島、秋山信義(志摩井 選)

【支店出張所】 (支店) 天津、漢口、北京、青島、大連、瀋陽、長春、哈爾濱、奉天、新

【營業項目】 物品販賣、問屋

【加入組合名】 山東輸出入組合

【取引銀行】 正金、朝鮮、朝鮮

【支店出張所】 (支店) 濟南(出張所) 濟南、龍口、海州、臨德、新

【資本金】 十五萬圓(全額拂込)

【代表者】 泰山蓄兵衛(東京市)

【營業項目】 染料、工業藥品、藥品、海産物、山東工業藥品協

【加入組合名】 山東工業藥品協

【取引銀行】 正金、朝鮮、朝鮮

【支店出張所】 (支店) 濟南(出張所) 濟南、龍口、海州、臨德、新

【資本金】 一億圓(七千五百萬圓拂込)

【代表者】 藤野忠次郎(埼玉縣)

【營業項目】 各種金物類、建築材料、電器機械器具並に材料、一般機械工具、自動車、砂糖、酒精、罐詰、肥料品類、小麦、麥粉、穀類、肥料、海産物、藥品、染料、織寸、羊毛、獸毛、獸皮類、毛糸其他織物類、毛皮、棉花、綿糸布、人棉織製品、ゴム靴、洋灰、木材、洋紙、板硝子、ガラス、煤油、潤滑油、パラフィン、石灰、ロックス、其他輸入雜貨一般檢出用品

【加入組合名】 青島建築協會

輸出組合、華北染料協會、青島  
 拆卸商組合、青島工業藥品組合  
 【取引銀行】 正金、朝鮮  
 【支店出張所】 濟南、徐州、濰  
 州、威海衛、營口水

### 宮崎洋行

（組織）個人  
 （所在地）青島冠縣路八五  
 （電話）（二）四三三八  
 （設立）昭和十年四月  
 【資本金】 五千元  
 【代表者】 森田重己（島根縣）  
 【營業項目】 通關海陸運送運搬  
 業  
 【加入組合名】 青島通運組合、  
 青島鐵道運送組合  
 【取引銀行】 朝鮮銀行

### 宮崎洋行

（組織）個人  
 （所在地）青島華陽路一八號  
 （電話）（三〇）三六八  
 （電 略） チントウミヤヨウ  
 ム  
 （設立）昭和十三年六月  
 【資本金】 二十萬圓  
 【代表者】 宮崎一馬  
 【營業項目】 木材、米材、內地  
 材、製材、一般建築用材  
 【加入組合名】 華北木材輸入配  
 給組合、青島日本木材部三種材

### 宮本魚釣具店

（組織）個人  
 （所在地）青島市揚三路三三  
 （電話）（二）四〇五  
 （設立）大正六年十月  
 【資本金】 二萬圓  
 【代表者】 宮本一步（廣島縣）  
 【營業項目】 釣道具  
 【加入組合名】 山東輸入配給組  
 合、青島魚釣商組合  
 【取引銀行】 朝鮮、正金、濟南

### 味真美公司

（組織）株式  
 （所在地）青島蒙古路一〇號  
 （電話）（三〇）九七〇  
 （電 略） チントウワシマ  
 （採 業） 昭和八年五月  
 【資本金】 十一萬圓（全額拂込）  
 【代表者】 常務取締役 松井繁  
 光  
 【重 役】 取締役 加來正、陣  
 川松枝、廣瀨十一郎  
 【幹部職員】 監督役 辻井毅、  
 瀨日男一郎  
 【資本金】 十萬圓

部、青島製材工業組合  
 【取引銀行】 朝鮮銀行  
 【製材工場】 青島華陽路一八號  
 【支店出張所】 濟南、濰州

【機械設備】 乾燥庫二室、粉碎  
 機二台、結晶機一、台、圓心分離  
 器、分解、選溜、中和裝置  
 【製品種目】 澱粉並びに調味料  
 シリタメシ、酸ソーダ  
 【營業所】 牛島洋行  
 【支店】 青島蒙古路一七號  
 【電話】 (Shanghai) 〇〇〇〇  
 【加入組合名】 青島調味料組合  
 【取引銀行】 濟南銀行

### 村井異服店

（組織）個人  
 （所在地）青島市場二路四七  
 （電話）（三）五〇三  
 （設立）大正八年十二月  
 【資本金】 二十萬圓  
 【代表者】 村井久吉（福井縣）  
 【營業項目】 吳服商  
 【加入組合名】 青島吳服商組合  
 【取引銀行】 朝鮮銀行

### 村井洋行

（組織）個人  
 （所在地）青島益都路一九號  
 （電話）（三〇）八四三  
 （電 略） チントウミヤ又ムラ  
 ナ  
 （設立）大正七年八月  
 【資本金】 十萬圓

【代表者】 村井、悅左衛門  
 【營業項目】 建築工業材料、塗  
 料、機油  
 【加入組合名】 青島建築材料組  
 合、山東塗料輸入配給組合  
 【取引銀行】 朝鮮銀行  
 【支店出張所】 濟南、天津

### 明河洋行

（組織）個人  
 （所在地）青島益都路五三三號  
 （電話）（三〇）六二二  
 （電 略） メ又メイカ  
 （設立）昭和九年一月  
 【資本金】 五萬圓  
 【代表者】 河津彦太郎（富山縣）  
 【營業項目】 文房具、帳簿、筆  
 務用品、和洋紙、雜品  
 【加入組合】 山東文房具城製品  
 輸入配給組合、青島地區抵小賣  
 商組合、山東雜品輸入配給組合  
 【取引銀行】 正金、朝鮮、濟南

### 森洋行

（組織）合名  
 （所在地）青島膠州路一一六  
 （電話）（三）八三一  
 （設立）大正十四年六月  
 【資本金】 二十萬圓  
 【代表者】 森 清吉（兵庫縣）

【營業項目】 鏡飾品一切  
 【加入組合名】 青島家具商工業  
 組合  
 【取引銀行】 朝鮮銀行

### 株式 八木商店

（所在地）青島館陶路二三號  
 取引所  
 （本店）大阪  
 （設立）昭和十五年三月  
 【資本金】 二百萬圓（全額拂込）  
 【代表者】 樋野信太郎  
 【營業項目】 絨布、絨貨  
 【加入組合名】 華北絨織協會  
 【取引銀行】 正金、朝鮮

### 柳島木工廠

（組織）個人  
 （所在地）青島本大路八四號  
 （電話）（三〇）三〇一  
 （採 業） 昭和八年十月  
 【資本金】 十萬圓  
 【代表者】 柳島渡久治  
 【幹部職員】 高野清、石川米市  
 金本善俊  
 【製造項目】 和洋家具、一般木製  
 品製作販賣  
 【機械設備】 木工機械十六台  
 【加入組合】 青島家具商工業組  
 合  
 【取引銀行】 朝鮮銀行

### 山石工務所

- 〔組織〕 個人
- 〔所在地〕 青島滄台路二號
- 〔電話〕 (三)〇三〇一
- 〔代表者〕 土屋伊(東京府)
- 〔設立〕 昭和十二年十二月
- 〔資本金〕 五萬圓
- 〔營業項目〕 土木建築請負業、石材採掘販賣
- 〔取引銀行〕 青島土木建築工業組合
- 〔取引銀行〕 朝鮮銀行

### 山口商店

- 〔組織〕 個人
- 〔所在地〕 青島益都路三九號
- 〔電話〕 (三)三三三三
- 〔電話〕 チントウヤ又ヤマ
- 〔設立〕 大正四年
- 〔資本金〕 三十圓
- 〔代表者〕 山口新吉(岡山縣)
- 〔營業項目〕 食糧雜貨卸小賣、洋品雜貨化粧品
- 〔加入組合名〕 青島糧食販賣組合、青島生活必需品配給組合、朝鮮物産輸入配給組合、山東糧食輸入配給組合、對中支貿易振興會
- 〔取引銀行〕 正金、朝鮮、濟南

### 山口商店青島出張所

(道 濰) 株式

### 〔華名〕 山口洋行

- 〔所在地〕 青島冠縣路二一
- 〔本店〕 大阪
- 〔電話〕 (二)三三二一
- 〔電話〕 セイトウヤ、ホニヤ
- 〔設立〕 昭和十五年十二月
- 〔資本金〕 七百五十萬圓(六百二十五萬圓拂込)
- 〔代表者〕 山根福造(廣島縣)
- 〔營業項目〕 抽糸布、人絹糸布、毛糸、毛織物、雜貨
- 〔加入組合名〕 青島織布工業組合、山東糧食配給組合聯合會
- 〔取引銀行〕 正金、朝鮮
- 〔支店出張所〕 京城、奉天、大連、上海、天津
- 〔備考〕 當商店は昭和十五年支那大陸進出を旨として上海天津に出張所を設け、採いて青島出張所の設立を見今後興地への進出をも計劃されその目覚しき活躍を期待されて居る

### 山口醬油醸造工場

- 〔組織〕 個人
- 〔所在地〕 青島奉天路五一號
- 〔電話〕 (三)〇三三四
- 〔電話〕 チントウヤ又ヤマ
- 〔設立〕 大正四年
- 〔資本金〕 十五萬圓
- 〔代表者〕 山口新吉(岡山縣)

### 〔製品項目〕 醬油、味噌、煙草販賣

- 〔機械設備〕 二馬力、夢割機一台、壓搾機三台、タンク(百石) 計二〇個、二百石貯五個
- 〔營業所〕 青島益都路三九號
- 〔電話〕 (三)〇六一九
- 〔加入組合名〕 青島味噌醬油醸造組合
- 〔取引銀行〕 正金、朝鮮、濟南

### 山下汽船株式青島支店

- 〔所在地〕 青島膠州路三九號
- 〔本店〕 神戸市
- 〔電話〕 (三)三六三三
- 〔電話〕 セイトウヤ、ヤマン
- 〔設立〕 大正十一年
- 〔資本金〕 三十五萬圓(全額拂込)
- 〔代表者〕 支店長 新保藤五郎
- 〔營業項目〕 海運業
- 〔加入組合名〕 青島海運同業組合
- 〔取引銀行〕 正金、朝鮮
- 〔支店出張所〕 (支店) 東京、横濱、名古屋、青島、宇品、九州小樽、大連、大坂、上海、香港、マニラ、出張所) 芝浦、川崎、若松、八幡、清津、ペルギー、蘭頁、ブエノスアイレス、ポートランド、ペンクイパー、昭南四頁、登谷

### 山下鑛業株式青島出張所

- 〔所在地〕 青島館陶路三九號
- 〔本店〕 東京
- 〔電話〕 (二)三一六五
- 〔電話〕 チントウヤ、ヤマン
- 〔設立〕 昭和十五年六月
- 〔資本金〕 六百萬圓
- 〔代表者〕 増田俊(静岡縣)
- 〔營業項目〕 石炭鑛業、鐵金物の賣買、仲立業、代理業、取次業、カーバイト賣買業
- 〔取引銀行〕 正金銀行
- 〔營業所〕 南砂内炭礦
- 〔支店出張所〕 (支店) 上海、南京、北京、出張所) 漢口、青島、若松、其の他

### 山田商店青島出張所

- 〔組織〕 個人
- 〔所在地〕 青島浙江路五號
- 〔本店〕 東京
- 〔電話〕 (二)八五〇九
- 〔設立〕 昭和十七年一月
- 〔資本金〕 一萬圓
- 〔代表者〕 豐島洪四郎(初島出)
- 〔營業項目〕 染料、工業藥品
- 〔加入組合名〕 山東染料輸入配給組合、山東工業藥品輸入配給組合、青島工業藥品輸入配給組合

### 〔取引銀行〕 朝鮮銀行

- 〔支店出張所〕 大原、濟南、天津、北京、京師、名古屋、關丹、京城、安東、奉天、新京、上海
- 株式 濰 濰洋行
- 〔所在地〕 青島館陶路三四號
- 〔電話〕 (二)三三三三
- 〔電話〕 三三三三
- 〔設立〕 昭和十四年十二月
- 〔資本金〕 五十萬圓(全額拂込)
- 〔代表者〕 專務取締役 小林乃
- 〔兼 役〕 取締役 瀧藤二郎、濱田正行
- 〔營業項目〕 (發電) 落花生、桐油、桐粕、肥料、大麥、小麥、蕎麥、麻、高粱、綠豆、香利、其、植絨穀、(雜貨) 砂糖、洋糖、煉乳、餅乾、雜糧、織布、セメン、硝化油、石鹼、燭、工業藥品、自轉車、ダイヤム自轉三輪車
- 〔加入組合名〕 山東糧食輸入組合、山東植物油輸出組合、山東植物油原料輸出組合、山東肥料輸出組合、山東雜品輸出組合、山東果菜輸出組合、青島對日果菜輸出組合、山東工業藥品輸入組合、山東生活必需品輸入配給組合、山東食糧品輸入配給組合、山東自動車輸入組合、山東日

轉車輸入組合、青島地產運銷  
 實配給組合、華北生藥協會、華北  
 種苗協會、青島砂糖輸入組合、  
 青島セメント輸入組合、青島地  
 區紙師商組合、山東金屬製品輸  
 入配給組合  
 【取引銀行】 正金銀行  
 【出張所】 濟南、天津、瀋州

### 有信公司

〔組織〕 個人  
 〔所在地〕 青島上海路一六號  
 〔電話〕 (二)五〇五〇  
 〔設立〕 昭和十三年三月  
 【資本金】 五十萬圓  
 【代表者】 中川勝夫(北海道)  
 【營業項目】 土木建築購買、設  
 計製圖、棉花、絨布、土物販賣、工  
 業組合、北支棉花協會青島支部  
 青島棉花同業會  
 【取引銀行】 朝鮮銀行

### 裕泰號

〔組織〕 個人  
 〔所在地〕 青島館陶路二八號  
 〔電話〕 (二)五一六六  
 〔代表者〕 チントウユウカイ  
 〔設立〕 昭和十三年七月  
 【資本金】 十萬圓  
 【代表者】 松村平八(京都)

### 橫井純三郎商店

〔組織〕 個人  
 〔所在地〕 青島去天路三二四  
 〔電話〕 (三)一六七九  
 〔設立〕 昭和七年五月  
 【資本金】 二萬圓  
 【代表者】 橫井純三郎(大阪府)  
 【營業項目】 撈寸原料、工業藥  
 品、洋紙、染料  
 【加入組合名】 青島工業藥品販  
 賣組合、山東雜品輸入配給組合  
 青島地區紙師商組合  
 【取引銀行】 正金、朝鮮

### 橫濱正金銀行青島支店

〔組織〕 株式  
 〔所在地〕 青島館陶路一號  
 〔本社〕 橫濱  
 〔電話〕 (三)八二二一  
 〔設立〕 大正二年十一月  
 【資本金】 一億圓(金額拂込)  
 【代表者】 佐藤久三(福井縣)  
 【營業項目】 外國為替業務及一  
 般銀行業務  
 【支店出張所】 (支店) 東京、神

戶、大隈、大同、長崎、名古屋  
 小樽、巴里、漢堡、柏林(出張  
 所) パンコック、カルカッタ、  
 瀋陽、昭南、スラバヤ、パタビ  
 ヤ、スマラン、マニラ、香港、廣  
 東、漢口、天津、北京、濟南、  
 張家口、大連

### 橫山洋行

〔組織〕 個人  
 〔所在地〕 青島館陶路三五號  
 〔電話〕 (二)〇四七八  
 〔設立〕 大正九年八月  
 【資本金】 十萬圓  
 【代表者】 橫山夏藏(富山縣)  
 【營業項目】 機械器具、土工用  
 具、鑛山、鐵道、水道用品、塗  
 料、石油製品、パツキング類、  
 ベルト、度量衡  
 【加入組合名】 山東金屬製品輸  
 入配給組合、山東塗料輸入配給  
 組合、山東機器輸入配給組合、  
 山東護謨製品輸入配給組合、青  
 島金屬商會組合、華北亞鉛鐵板  
 輸入組合青島支部  
 【取引銀行】 朝鮮、濟南、正金  
 【支店出張所】 博山、張店

### 橫矢洋行

〔組織〕 個人  
 〔所在地〕 青島樂陵路六號

〔電話〕 (三)〇八四  
 〔設立〕 大正十年一月  
 【資本金】 五萬圓  
 【代表者】 橫矢重武(高知縣)  
 【營業項目】 桐材、棉花、蔴織  
 品  
 【加入組合名】 青島織寸織木工  
 業組合、北支棉花協會  
 【取引銀行】 正金、朝鮮、濟南  
 【支店出張所】 膠濟線主要各站

### 吉木洋行

〔組織〕 個人  
 〔所在地〕 青島招遠路二五號  
 〔電話〕 (二)六三四五  
 〔設立〕 昭和十年二月  
 【資本金】 五萬圓  
 【代表者】 吉木直次(山口縣)  
 【營業項目】 和洋家具製造販賣  
 室內裝飾  
 【加入組合名】 青島家具商工組  
 合、山東生活必需品聯合會家具  
 裝飾部  
 【取引銀行】 朝鮮、濟南、正金

### 吉田號青島出張所

〔組織〕 個人  
 〔所在地〕 青島上海路六八號  
 〔本店〕 上海廣東路一七五  
 〔電話〕 (二)三五四八

〔設立〕 昭和五年九月  
 【資本金】 百五十萬圓  
 【代表者】 牧野野史(愛媛縣)  
 【營業項目】 土產物、海產物、  
 食料品、綿糸布、絹人絹糸布毛  
 糸、毛織物、其他一般雜貨輸出  
 入商  
 【加入組合名】 華北紙織協會青  
 島支部、綿糸布輸入業部、絹人  
 胡糸布部、毛糸、毛織物部、山東  
 水產物輸入配給組合、山東食糧  
 品輸入配給組合、山東雜品輸入  
 配給組合、山東雜品輸出組合、  
 山東水產物輸出組合、青島對中  
 支實貿易振興會、青島上海商埠  
 協會  
 【取引銀行】 朝鮮、正金

### 吉田洋行紙店

〔組織〕 個人  
 〔所在地〕 青島山東路一七三  
 〔電話〕 (二)一八〇  
 〔代表者〕 チントウカミヤ  
 〔設立〕 大正四年一月  
 【資本金】 三十萬圓  
 【代表者】 春日善兵衛(關西)  
 【營業項目】 一般和用紙、紙加  
 工品文具雜貨賣場  
 【加入組合名】 山東紙業協會  
 山東紙製品交易員輸入配給組合  
 山東紙製品交易員販賣組合、山

東學用品配給組合、青島砂糖餅乾組合、青島生活必需品配給組合

【取引銀行】朝鮮、正金  
【支店出張所】濟南、開封、濰州

四ツ目屋簾物店

（組織）個人  
（所在地）青島聊城路五九  
（電話）（二三）一六四  
（設立）大正三年二月  
【資本金】五萬圓  
【代表者】今宿靜雄  
【營業項目】簾物足袋類  
【加入組合名】山東生活必需品輸入配給組合  
【取引銀行】正金、朝鮮、濟南  
【支店】大阪、大連

合資 利原公司

（所在地）青島李村路五五號  
（電話）（二四）九三三  
（設立）昭和七年一月  
【資本金】三萬圓（全額拂込）  
【代表者】大森豐五郎  
【營業項目】各種礦石類、土產品  
【加入組合名】青島麵粉移入配給組合  
【支店出張所】紅石崖荏萊

株式 陸光公司

（所在地）青島市場一路三三號  
（電話）（二三）五七五  
（電話）リニヤウウ  
（設立）昭和九年六月  
【資本金】百萬圓（二十六萬二千五百圓拂込）  
【代表者】取締役 高島敏造  
雲林院廣告  
【取引銀行】取締役 中島裕、秋山雅生、監査役 阿藤完  
【幹部職員】主任 深澤憲造 田中晴二、高橋富吉、中西正五、平野三千雄  
【營業項目】鐵道、鑛山、電氣諸機械器具、棉花、絲糸布、人絹糸、同加工品並に製品、土產品、米料及工業藥品  
【加入組合名】青島棉花同業會 華北纖維協會、中支貿易振興會 華北機械輸入組合、其他十個所  
【取引銀行】正金、朝鮮  
【支店出張所】濟南、天津、石門、芝罘、上海、大阪

陸祥洋行

（組織）個人  
（所在地）青島膠州路東文七五五號  
（電話）（三三）三三三  
（設立）昭和十四年三月  
【資本金】五萬圓

【代表者】汪國丈次（和歌山）  
【營業項目】染料、工業藥品、雜貨、食料品、土產物、絲糸布  
【加入組合名】山東工業藥品輸入組合、山東染料輸入組合、山東雜品種入組合、絲糸布二部會對中支貿易振興會、青島生業協會、對關商標輸入組合  
【取引銀行】朝鮮、正金、濟南  
【經營工場名】膠州化學工場  
【支店出張所】濟南、徐州、芝罘、濰縣

德大鑛業股份有限公司

（組織）日支合辦  
（所在地）青島安徽路三號  
（電話）（二三）二六一五  
（電話）日蘭セイトウロダ  
イ中國國セイトウロダ  
（設立）大正十二年八月  
【資本金】一千萬圓（四分一拂込）  
【代表者】協理 宮澤植重  
【取引銀行】協理 代理董事 中村 道三、曹春翔  
【幹部職員】總務課長 岸崎正 會計課長 宋昭炎、調度課長 程德元  
【營業項目】石炭及鐵礦採掘  
【取引銀行】朝鮮、正金、大阜  
【營業所】淄川炭礦坊、子洪礦、金剛鐵礦山

和田製材所

（組織）合資  
（代表者）和田木敏  
（所在地）青島滄陽路二  
（電話）（三〇〇）八〇  
（電話）チントウワッダ  
（設立）大正七年十月  
【資本金】二十萬圓（全額拂込）  
【代表者】和田光藏和歌山縣  
【營業項目】内外木材、建築材、製材、各種製材販賣  
【加入組合名】華北木材輸入配給組合、青島日本木材部、青島製材工業組合  
【取引銀行】正金、朝鮮  
【支店】濟南

匯川公司青島支店

（組織）合資  
（所在地）青島山東路五八號  
（電話）（二四）四四八  
（設立）昭和十四年五月  
【資本金】十萬圓（全額拂込）  
【代表者】野間久男  
【營業項目】寫真機械、映畫光學機材料  
【加入組合名】山東寫真材料輸入配給組合  
【取引銀行】朝鮮銀行  
【支店出張所】（支店）濟南

渡邊春陽堂藥房

（組織）個人  
【取引銀行】朝鮮、濟南  
【支店】濟南

（所在地）青島大港一路豐源  
（電話）（三五）六六五  
（電話）（三五）六六五  
（電話）チントウワッダ  
（設立）昭和七年八月  
【資本金】五十萬圓  
【代表者】渡邊義太郎  
【幹部職員】支那人 安藤健雄  
【營業項目】藥業貿易、醫理化學  
【加入組合名】山東醫藥品輸入配給組合、青島工業藥品輸入組合、青島工業藥品販賣組合、華北生業協會、山東雜品種出組合、青島對中支貿易振興會  
【取引銀行】正金、朝鮮、濟南  
【營業工場名】東亞製藥公司  
【小賣部】青島本天路二三五號  
（電話）（三〇）六七七號

青島渡部商會

（組織）個人  
（所在地）青島滄台路一〇號  
（電話）（三〇）九〇一  
（設立）昭和三十三年十月  
【資本金】十七萬圓  
【代表者】竹中重治（東京府）  
【營業項目】煤房、冷房、空氣溫度調整、衛生設備、工場設備  
【加入組合名】山東建築材料輸入配給組合  
【取引銀行】朝鮮、濟南  
【支店】濟南

本店 上海福州路三十三號

支店 天津法界八號路十七號

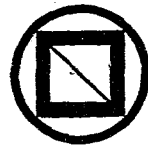

株式會社

增幸洋行青島支店

青島堂邑路二號

電話二局

七七五二八

五二五七八

四七〇四七

五四四八一

本社 東京市麹町區丸ノ内ノ六海上ビル  
 浦賀工場 神奈川縣浦賀町谷。六  
 横浦工場 横濱市神奈川區大野町二  
 大阪出張所 大阪市北區宗是町一大阪ビル

浦賀船渠株式會社



青

島

工

廠

營業科目

(船舶新造、修理)(船陸用汽機、汽機、設計、新造、修理)(電氣機械、器具、修理、モーター捲、替)(礦山土木水道用諸機械、器具、設計、新造、修理)(起重機、エレベーター等、運搬諸機械、器具、新造、修理)(鑛山、橋梁、鐵橋、鐵塔、タンク類、製造組立)(土木建築設計、監査、請負)(各種藥物及打物品製作)(海難救助作業)(自動車車體製作)

分	工								
電	船	土	第	第	造	事	造	技	所
話	場	場	建	設	船	務	機	師	
(二)	(二)	(二)	課	計	課	課	課	課	
三)	八	八	長	長	長	長	長	長	
七	二	二	青	青	青	青	青	青	
七	八	八	島	島	島	島	島	島	
七	四	四	市	市	市	市	市	市	
	二	二	荷	伊	大	長	加	野	小
	八	八	澤	大	長	加	野	野	木
	八	八	路	島	島	島	島	島	
	八	八	藤	藤	藤	藤	藤	藤	
	五	五	塚	塚	塚	塚	塚	塚	
	(二)	(二)	兵	兵	兵	兵	兵	兵	
	(二)	(二)	爲	爲	爲	爲	爲	爲	
	(二)	(二)	敏	敏	敏	敏	敏	敏	
	四	四	房	房	房	房	房	房	
	四	四	之	之	之	之	之	之	
	八	八	太	太	太	太	太	太	
	四	四	一	一	一	一	一	一	
	四	四	清	清	清	清	清	清	
	九	九	一	一	一	一	一	一	
	三	三	行	行	行	行	行	行	
	號	號	男	男	男	男	男	男	
	號	號	雄	雄	雄	雄	雄	雄	
	號	號	助	助	助	助	助	助	
	號	號	郎	郎	郎	郎	郎	郎	
	號	號	存	存	存	存	存	存	
	號	號	直	直	直	直	直	直	
	號	號	一	一	一	一	一	一	



# 軍管理 頤中公司製品

スリーカッセル	バーレー	チエンメン	ルビークイン	エンハシイ	ビーイラ	ハタメン	マーキユリ	バイレイト	フェアアイル	ゲーテ	ゴールドバー	スターフィルド	ウオールドフ	メルプロッサム	ナンパーワン	ビクトリー	ドアイフック	ルースター	シンセン
---------	------	-------	--------	-------	------	------	-------	-------	--------	-----	--------	---------	--------	---------	--------	-------	--------	-------	------



軍 管 理

# 頤 中 公 司



三 菱 商 事 株 式 會 社

青 島 支 店  
華 名 (三 菱 公 司)

青 島 市 館 陶 路 三 號  
電 話 代 表 (三) 二 一 七 四



三 井 物 產 會 社 青 島 支 店

青 島 堂 邑 路 一 一 號  
電 話 代 表 (三) 五 一 六 二

本 店 東 京 市 日 本 橋 區 室 町 二 一 一



**江商株式會社青島支店**

江商  
青島堂邑路七號 行

**各種經營**

種棉花、雜米、雜布、加工品、糖製、人絹米布、毛織物  
種穀類、和洋雜貨、麻袋、洗滌石鹼、化學粉、石膏、粉、紙、墨水  
種油、和洋雜貨、麻袋、洗滌石鹼、化學粉、石膏、粉、紙、墨水  
種肥料、建築材料、洋灰、洋紙、紙、墨水  
種機油、食料品、海產物、洋紙、紙、墨水  
種糧食、一般雜貨、機油、洋紙、紙、墨水  
種其他、洋紙、紙、墨水

**電話**

支店	電話	支店
支店	電話	支店
支店	電話	支店

**經營**

土地建物ノ經營並ニ土木建築ノ請負  
不動產ノ買賣並ニ其受託管理  
倉庫業務  
保險及其他商行為ノ代理



**山東起業株式會社**

青島館陶路六號

電話(一) 五六四一  
電話(二) 三六〇六  
支店 濟南

本社 大阪市東區高麗橋筋三丁目

# 東洋棉花株式會社

青島支店

青島河北路二十三號

代表交換 二一八二八六

同 二一八二八七

同 二一八二八八

精糸 二一七三三一

同 二一七三三二

布帛品 二一六九二八

雜貨 二一四六五

棉花 二一四二八八

會計 二一四七八五

## 電話

## 營業種目

砂糖、染料、工業藥品、麻袋、綿糸布、石油  
礦油、自動車、自動車部分品タイヤゴム靴  
其他工業製品、雜穀、肥料、豆粕其ノ他



株式會社 永順洋行

青島天津路十五號

代表電話(二)四八八五番

出張所 天津、濟南、上海、台北、東京、大阪



青 島 名 所



百 貨 店

卸 商

加 布 品 製 工 品

山 東 路 中 央 丁

白 石 洋 行

山 東 路 銀 丁 前

銀 丁 工 業 所

膠 州 路 銀 丁 裏

電 話 二 局

代 表 工 業 六 九 六 二 三 八 八 三 八 四 八 三

製 油 業 並 二 貿 易 商

取 扱 種 目

落花生實、落花生油、落花生粕、苧麻油、小麥、雜穀、其他一般農產物並ニ畜產加工品、綿糸布、麻袋、紙、ベニヤ板、麥粉、茶、一般機械金物類、石炭、石油、鐵油類、其他雜品

株 式 會 社 東 和 公 司

青 島 奉 天 路 八 五 號

電 話 (三)

〇〇〇〇〇  
 二〇〇〇〇  
 二二三三三  
 八六五五三  
 番番番番番

機 械 金 物 陳 列 場

青 島 膠 州 路 東 文 三 號

電 話 (二) 五〇六二番

製 油 工 場 (東 和 油 房)

青 島 華 陽 路 三 四 號

電 話 (三) 〇〇四八番

濟 南 出 張 所

濟 南 三 大 馬 路  
 電 話 九 三 二 五 四 〇  
 番 番 番 番 番

營業科目

金物部 鐵材 亞鋼材 銅 真鍮 鉛 其他  
 釘 鐵板 五斯管 (日指定商)  
 古鐵 古鋼 非鐵金屬 鋸接棒 竹材 研砂布  
 諸機械器具 鋸板 竹材 耐火劑  
 建築材料 荒物雜貨雜穀類  
 機材 古鐵 古鋼 非鐵金屬 鋸接棒 竹材 研砂布  
 鐵材 亞鋼材 銅 真鍮 鉛 其他  
 釘 鐵板 五斯管 (日指定商)  
 古鐵 古鋼 非鐵金屬 鋸接棒 竹材 研砂布  
 諸機械器具 鋸板 竹材 耐火劑  
 建築材料 荒物雜貨雜穀類



株式會社 北支 大信洋行

本店 青島冠縣路八六

電話(二)二六五(二)五三七〇

支店出張所 天津 北京 太原 濟南 徐州

工場

青島 天津 北京 太原 濟南 徐州  
 電鍍 鑄造 鐵工 銅工 鋼工 鋸工 磨工  
 信紙 素紙 素紙 素紙 素紙 素紙 素紙

受電略號 チントウタイシンカナモノ

活版、石版、鉛字、鋅版、活字、鑄造、賣



東洋印刷所

卸商

青島奉天路一八〇號 電話(三)一〇五〇番  
 福吉大連二一〇番 電話(三)一〇五〇番  
 振答口座大連二一〇番 電話(三)一〇五〇番  
 青島堂邑路二一〇番 電話(三)一〇五〇番  
 振口堂座大連二一〇番 電話(三)一〇五〇番  
 私書函 一四四番

高級文具 和洋諸紙

營業種類 活版、石版、鉛字、鋅版、活字、鑄造、賣



三泰印刷所

青島市聊城路一三四號 電話(二)三七八番

# 青島製紙廢紙商組合

製紙原料

青島市上海路六〇號  
電話三一九〇番

製造  
マニラボール  
片艶印刷紙  
有光紙



## 興亞製紙工業株式會社

營業所 青島市山東路七〇號

工場 電話二六七八三番  
青島市外大水清溝開平路四號

電話三〇八八四番

### 營業品目

- 陶器一式
- 文具
- 食料品
- 其他
- 製紙工業用品藥品
- 化粧品
- 精製類一般
- 機械類
- 水産物

青島山東路七〇號



## 興亞商事株式會社 青島支店

電話二六八二八番  
本社 天津興亞第區旭街一號  
支店 大阪、上海、青島、北京、張家口、濟南

內外木材輸入販賣

各種製材製函

濱 恒 株式 產 業 公 司  
          會 社

高 尾 良 平

營業所	青島昌樂路一號	電話	}	(三) 〇〇〇七
				(三) 〇〇〇八
				(三) 一二八八
置 場	青島青海路一七號	電話	(三) 〇八七一	



株式  
會社

東 洋 木 廠

電話

(三)〇〇八六 (三)〇〇八八  
(三)〇〇八七 (三)〇〇八九

出張所 天津、濟南、北京  
製材工場 青島、天津

青島昌樂路三號



# 東亞製粉株式會社

種目 糧食、棉花、製茶業、酒精、糖、  
 鹽、布、紙、油、煤、礦、  
 水產、及水產物加工業、  
 輸出入貿易業

## 日華興業株式會社

本社

青島市奉天路八〇號

電話代表 (三) 一〇二一

支店 上海九江路五十號

天津法界中街

濟南大馬路七路

張店太馬路

彰德海州芝罘商邱新泰徐州新鄉

出張所

朝鮮物產輸入 貿易業  
北支物產輸出



## 東華產業株式會社

青島支店

支店長 山下脩一

青島館陶路八號

電話 二一三五六八番



落花生實、落花生油、豆類、  
米穀、其ノ他雜穀類

# 美 豐 洋 行

青 島 出 張 所

青島市甘肅路十六號

電話 二局三〇四六

電 略 チンタオクニヒロ

香港本店 香港東大正通三十六號

廣東支店 廣東長堤大馬路一八三號

上海支店 上海佛蘭西租界外灘九號四樓

出張所 澳門、西貢、天津、南京

本社 福井市佐佳枝上町九二番地

青島市膠州路九八號

# 酒 伊 商 事 株 式 會 社

青 島 出 張 所

電話(三) 七六八九番

支 店 東京、大阪、神戸、京城、奉天、新京

上海、漢口、天津

出張所 瀋江、吉林、北京、徐州、蚌埠、南京

杭州、九江、鎮江、丹陽、應城、揚州

台北、盤谷

營業種目

機械、金物、雜穀、食料品、飲料品  
 建築材、土產品、油脂類、雜貨、一  
 般移輸出  
 火災、海上、保險代理  
 千代田生命保險代理

青島長山路四

**大倉商事** 株式會社 **青島支店**



電話(三)〇三〇二、〇三〇三、〇三〇三  
 電話一七イトウオオクラ

本店 東京市京橋區銀座二丁目二番地

北支支店 天津、北京、青島、濟南、濟寧

出張所 開封、徐州、石門、太原、陽泉、歸德、

新鄉、張店、海州、蒙疆各地

印刷界の精銳！

印刷オフセット平凹版

專賣特許(願1364) 阿部式平凹版製版設備

各煙草會社御指定

青島市博興路七三號

華 — 北 — 印 — 刷 — 工 — 廠

(電話(三)一四〇九番)

青島分工場 青島城路三九  
 電話(三)〇四一八番

營業種目

一般輸出入、綿糸布、生糸、絹織物、人絹糸布、  
布帛製品、棉花、羊毛、雜纖維、落花生、大豆、  
雜穀、土產物、茶葉、木材、海產物、皮革、薪炭、  
機械金物、一般雜貨

兼松株式會社青島支店

兼松洋行

青島館陶路取引所ビル廿九號

電話(一)

七五二二七四七  
七六一一六一六  
一一四三一一二  
二五六七四三三  
番

電略セイトウ、カネマツ

創立 明治二十二年

本社 神戸市神戸區伊藤町一一九

營業種目

綿糸布、人絹糸布、人機糸布、  
毛糸、毛織物、一般雜貨、染料  
工業藥品、油脂、食糧其品ノ他

株式會社 竹中商店青島支店

青島山西路一三號

電話代表 (一) 二四五五

電略略號 (チントウ、タケノコ)

本店 大阪市東區北久太郎町二丁目

出張所 天津住吉街一ノ五、濟南經三路緯七路

徐州啓明路南三五號

華北東亞煙草  
日本生命保險  
三菱海上火災保險  
代理店

三 信 公 司

內 山 勝 美  
青島山東路一七九  
電(二)二六七七、四四〇〇番  
出張所 芝罘愛德街益都朝陽街

製 品 種 目  
三塔牌 金豹牌  
華一牌 雙貓牌  
荊荊牌 英女牌  
泰山牌 發財牌



華 北 煙 草 株 式 會 社

社 長 林 薰  
電 話 (二) 八 四 一 〇  
本 社 青島山東路一九六號  
電 話 (二) 三 三 三 一  
第一工場 青島嶗山路八三號  
第二工場 青島大港二路六號  
印刷工場

# 海陸運輸業



## 泉 商 會

青島陵縣支路五號  
 電話 (二) 八八六五  
 六六八四  
 四二一八  
 四二四〇

### 營業種目

九鋼、平板、九釘、針金  
 其ノ他中山鋼業製品一校

本社上海

株式會社  
**中山鋼業廠青島出張所**

青島冠縣路九五號  
 電話 二一六一七五  
 電 略 チントウ、ヒライタ

### 營業種目

根簿製本各種印刷  
 活字鑄造



## 日新印刷所

青島市聊城路一一九號  
 電話二局二七三六番

營業種目

棉花、綿糸布、人絹糸布  
毛糸、毛織物、雜貨商

本社 大阪

**A**  
又一株式會社

青島支店

青島館陶路二二號取引所ビル

電話

二二七六  
二四八七  
一八一七  
番番番番

要信略稱チントウマタイチ

營業種目  
製粉、製紙、畜產物、紡織染機械、鑛業用機械  
鐵工機械、電動機、印度鐵、鋼鐵材、建築材料  
工業藥品、各種工具、製造販賣及輸入業

青島奉天路一五一

新井洋行青島支店

本店 上海

支店 天津、漢口、鎮江

出張所 無錫、蘇州、揚州

工場 松江、杭州、上海



### 保險代理

豐國火災保險會社  
 日本共立火災保險會社  
 福壽火災保險會社  
 大阪海上火災保險會社  
 東洋海上火災保險會社  
 明治生命保險會社

青島陵縣路三四號

# 福成公司

### 山東省代理店

安川電機製作所  
 古河電氣工業株式會社  
 富士通電機株式會社  
 日本ヘイント株式會社  
 西島製作所  
 東京製鋼株式會社  
 福島鐵工所  
 了米鐵工所  
 橫濱護謨製造株式會社  
 怡豐橡皮工廠

電話 (三) 二二七七番

### 營業品目

海陸產物罐詰食料品輸入販賣



## 神戶海陸產貿易株式會社

青島支店

青島奉天路一四七號  
電話三局一六八三五番

製造 制服 作業服  
加工 其他 一般洗服



株式會社

## 滿蒙毛織青島出張所

青島市山東路百五十九號  
電話 (三) 四七一二番



山東炭販賣統制會社  
山東煤鑛產銷股份有限公司

本社青島安徽路三號 電話二局八二六一一五

支店 博山 濟南 北京 東京 上海

營業所 坊子 益都 張店 洪山

山東礦業株式會社

青島路安徽路三號

島話二局八二六一一五

魯大鑛業股份有限公司

青島安徽路三號

電話二局八二六一一五

### 製造品目

飛行機 自動車 運搬車  
 タイヤ チューブ  
 平ベルト コンベア ベルト  
 酸素 ホイス サクシオン  
 ホイス  
 洗滌機 水道ホイス 各種  
 ホイス  
 ゴム及工業用ゴム  
 ナイト製品



## 鑫和護謨株式會社

工場 青島四滄路四一

電話 滄口一七五九番

總代理

昌和洋行

營業所 青島市場一〇三四

電話 (二)二八二五番

本支店所在地 天津 北京 濟南 青島 張家口 太原

開封 徐州 芝罘 上海 大連 奉天

### 製造品目

ゴム靴、ゴム長靴(虎牌地球牌)  
 油防、水製品一般、擬擬  
 布、擬擬  
 革、革  
 板、布輪



## 共和護謨工業株式會社

(華名) 泰安橡皮工廠

本社及營業所(青島台西鎮園島二路二號)  
 電話(二)八七六二、二五〇一

受電略號 ヤイトウキヨウワ

出張所 東京市向島區寺鳴町四ノ一八八

駐店員 天津特政區十七號路一〇五

# 加藤物産株式會社

青島支店

本社 神戸市神戸區北長狹通參丁目拾番地

支店

大阪、東京、京城、哈爾濱、奉天、天津、青島、上海、バタビヤ、スラバヤ

出張所

船場、京都、名古屋、八王子、札幌、新潟、金澤、  
蕨川、廣島、福岡、台北、釜山、麗水、元山、平壤、  
光州、新義州、大連、金州、新京、四平、營口、北  
京、張家口、石門、太原、彰德、新鄉、濟南、江北、  
南京、蕪湖、漢口、廣東、香港、廈門、西貢、盤谷、  
スマラン

海外

倫敦、紐育、メキシコ、ブエノスアイレス、サンチヤゴ、シドニー

青島悅陶路取引所三階

在華日本紡績同業會青島事務所

電話二局(五五六七五番)

裕	同	富	鐘	寶	上	豐	隆	內	大
			紡					外	康
		豐	興	士	公	來	海	田	興
				大					綿
		紗	紗	紗	第	紗	紗	紗	紗
				五					紗
		廠	廠	廠	廠	廠	廠	廠	廠
				(倉敷紡)			(日清紡)		(大日本紡)

東京支部	天津事務所	上海支部	北京支部	大阪本部
東京市麴町區九之内日本工業俱樂部內	天津興亞第一區春日街一九號	上海黃浦灘路二四號	北京內六區北長街一〇號	大阪市東區備後町綿業會館內

全國燐寸の生産販賣統制機關  
燐寸業附帶業務の兼營

# 中華全國火柴產銷聯營社

青島分社

青島市山東路十八號

總社 北京  
支社 濟南

配給所 徐州、海州

辦事處 芝罘、威海衛、龍口、益都

濟甯、臨清、日照

電話二局

二二八二八  
二七八六六  
九九〇七二  
四三六〇八  
番

## 第二篇

### 第四章 濟南、開封、徐州

一般銀行業務及貯蓄銀行業務  
民團金庫事務取扱

山東省濟南市經二路緯三路



株式會社

濟

南

銀

行

同	同	出張所	同	支店					
代表電話	代表電話	代表電話	代表電話	代表電話	代表電話	代表電話	代表電話	代表電話	代表電話
二新市	德縣街	馬溜口	張店	徐州	大馬路	青島	市二場	三七六一	濟南八一
番街	番街	番街	番路	番路	番路	番路	番路	番路	番路







- 中國三洋貿易公司……………(支六)
- 中興公司……………(支六)
- 朝鮮銀行……………(支六)
- 新波洋行……………(支六)
- 長盛洋行……………(支六)
- (ト)
- 東萊洋行……………(支六)
- 東洋棉花株式會社……………(支六)
- 東亞商事公司……………(支六)
- 同和公司……………(支六)
- (ナ)
- 內外化學工業公司……………(支六)
- 中尾洋行……………(支六)
- 中原興業公司……………(支六)
- (ニ)
- 日綿實業株式會社……………(支六)
- 日華貿易公司……………(支六)
- 日東製粉株式會社……………(支六)
- (フ)
- 福利洋行……………(支六)
- 福昌公司……………(支六)
- (水)
- 北支自動車株式會社……………(支六)
- (マ)
- 增幸洋行……………(支六)
- 丸實洋行……………(支六)
- 滿蒙毛織株式會社……………(支六)
- (ニ)
- 三井物產株式會社……………(支六)
- 三菱商事株式會社……………(支六)
- 水上洋行……………(支六)

- (リ)
- 隆昌洋行……………(支六)
- 隆興洋行……………(支六)
- 歷城公司……………(支六)
- (レ)
- 徐州索引
- (ア)
- 安部商會……………(支六)
- 安宅產業徐州出張所……………(支六)
- 旭物產商事株式會社……………(支六)
- 亞東玻璃廠……………(支六)
- (イ)
- 伊田洋行……………(支六)
- (エ)
- 永順洋行……………(支六)
- (オ)
- 大阪共榮石油商事……………(支六)
- 大島木材洋行……………(支六)
- 大倉商事株式會社……………(支六)
- 近江屋……………(支六)
- (カ)
- 華北電信電話株式會社……………(支六)
- 華北石炭販賣公司……………(支六)
- 華北交通株式會社……………(支六)
- 華北運輸股份有限公司……………(支六)
- 華興洋行……………(支六)
- 鐵粉株式會社……………(支六)
- (キ)
- 木村洋行……………(支六)

- 吉野公司大藥房……………(支七)
- 協華公司……………(支七)
- (コ)
- 興亞洋行……………(支七)
- 興亞鐵道場……………(支七)
- (サ)
- 三昌洋行……………(支七)
- 三信公司……………(支七)
- 三和公司……………(支七)
- 三泰洋行……………(支七)
- 三盛公司……………(支七)
- 三興株式會社……………(支七)
- 三共商會……………(支七)
- 三榮洋行……………(支七)
- 濟南銀行……………(支七)
- (シ)
- 徐州煉瓦製造所……………(支七)
- 徐州モーターズ……………(支七)
- 徐州石灰工場……………(支七)
- 徐州大藥房……………(支七)
- 徐州電燈廠……………(支七)
- 信託洋行……………(支七)
- 白石洋行……………(支七)
- 白木公司……………(支七)
- 昌隆洋行……………(支七)
- (ス)
- 瑞祥洋行……………(支七)
- スミレ洋品店……………(支七)
- (セ)
- 續和洋行……………(支七)
- 太陽洋行……………(支七)
- 大興興業公司……………(支七)

- 大信洋行……………(支七)
- 大昌洋行……………(支七)
- 大昌公司大藥房……………(支七)
- 大華洋行……………(支七)
- 大二洋行……………(支七)
- 泰和公司……………(支七)
- 高島屋飯田株式會社……………(支七)
- 高松安次郎商店……………(支七)
- (チ)
- 中國聯合準備銀行……………(支七)
- 中華出光興業……………(支七)
- 中華航空株式會社……………(支七)
- 朝鮮銀行……………(支七)
- 新波洋行……………(支七)
- (テ)
- 天理洋行……………(支七)
- 天泰洋行……………(支七)
- 天盛洋行……………(支七)
- (ト)
- 東京洋行……………(支七)
- 東華實業株式會社……………(支七)
- 東亞商事公司……………(支七)
- 東亞商事洋行……………(支七)
- 東洋木廠……………(支七)
- 德盛洋行……………(支七)
- 堂本洋行……………(支七)
- (ナ)
- 中尾洋行……………(支七)
- 內外化學工業公司……………(支七)
- (ニ)
- 日本棉花株式會社……………(支七)
- 日本水産株式會社……………(支七)
- 日本製鐵株式會社……………(支七)

- 日本鋼管株式會社……………(支七)
- 西水洋行……………(支七)
- (ヒ)
- 廣興英服店……………(支七)
- 廣島商事株式會社……………(支七)
- (フ)
- 福寶號……………(支七)
- (水)
- 北支自動車工業會社……………(支七)
- 寶興經粉廠……………(支七)
- (マ)
- 丸信洋行……………(支七)
- 丸富洋行……………(支七)
- 丸水商會……………(支七)
- 丸東洋行……………(支七)
- 丸三……………(支七)
- 丸五洋行……………(支七)
- 增幸洋行……………(支七)
- 滿蒙毛織株式會社……………(支七)
- 又一株式會社……………(支七)
- (ミ)
- 三井物產株式會社……………(支七)
- 三星洋行……………(支七)
- 南起業株式會社……………(支七)
- (ム)
- 村井洋行……………(支七)
- (ヤ)
- 矢口洋行……………(支七)
- 山本商店……………(支七)
- 山近商事部……………(支七)
- (ロ)
- 藤澤公司……………(支七)

### 濟南

#### 淺井商店

〔組織〕個人  
〔所在地〕濟南經三路緯五路  
西八一六  
〔本店〕青島  
〔電話〕九八八  
〔電略〕サイナン、アサイ  
〔設立〕昭和十二年十月

〔資本金〕三十萬圓  
〔營業項目〕淺井治八  
〔營業項目〕食料、雜貨、其他  
〔加入組合名〕華北食料雜貨商  
組合  
〔取引銀行〕朝鮮銀行  
〔支店〕天津

#### 淺野物産株式會社 濟南出張所

〔所在地〕濟南三馬路緯七  
路興亞ビル五號  
〔本店〕東京  
〔電話〕二一九  
〔電略〕サイナンアサマツ  
〔設立〕昭和十六年八月  
〔資本金〕一千萬圓(全額拂込)  
〔代表者〕所長 吉川善雄

〔營業項目〕棉花、櫻桃、土產  
物、雜貨一般油類、其他他輸出入一般

〔加入組合名〕濟南機械協會、山東  
輪船碼頭地方委員會、濟南地方煙  
草卸船務組合、其他  
〔取引銀行〕正金銀行  
〔支店出張所〕大阪、神戸、門  
司、佐世保、名古屋、北海道、  
吳、台灣、京城、清津、大連、  
安東、奉天、新京、哈爾濱、北  
京、天津、青島、上海、漢口、  
南京、蘇州、鎮江、濟南、石門  
徐州、漢州

#### 淺野洋行

〔組織〕個人  
〔所在地〕濟南經三路緯十路  
四四  
〔電話〕三三三三  
〔設立〕昭和十三年二月  
〔資本金〕一萬圓  
〔代表者〕淺野次郎  
〔營業項目〕棉花生油、牛脂、  
大豆油、麻糰、麻、絹、アムペ  
ラ、大豆粉  
〔加入組合名〕濟南移出入組合  
山東輸出入組合  
〔取引銀行〕濟南銀行

#### 旭物産株式會社

〔華名〕大東和號  
〔所在地〕濟南經二路緯一  
東  
〔電話〕二六六、六六六  
〔設立〕昭和五年

〔資本金〕十萬圓(全額拂込)  
〔代表者〕田中定吉  
〔營業項目〕生熟雜穀、棉花、  
棉花生、其他一般輸出入  
〔加入組合名〕濟南移出入組合  
濟南移出入組合、北支棉花協會、  
山東輸入配給聯合會  
〔取引銀行〕正金、朝鮮  
〔支店出張所〕青島、天津、徐  
州、德縣、開封、北京

#### 甘栗太郎濟南支店

〔組織〕個人  
〔所在地〕濟南經三路緯四路  
六五  
〔本店〕天津  
〔電話〕九八九  
〔電略〕サイナン、アマダ  
〔設立〕昭和十四年十月  
〔資本金〕二萬圓  
〔代表者〕浦野正人  
〔營業項目〕食料、雜貨  
〔加入組合名〕華北食料雜貨商

#### 伊澤洋行

〔組織〕個人  
〔所在地〕濟南經三路小緯六  
路  
〔電話〕二二二、七五五  
〔設立〕昭和十四年十月

〔代表者〕伊澤寛  
〔營業項目〕食料、雜貨  
〔加入組合名〕濟南移出入組合  
濟南食料雜貨商組合  
〔取引銀行〕濟南

#### 石勸株式會社濟南出張所

〔華名〕石勸公司  
〔所在地〕濟南經四路緯三路  
一〇六號  
〔本店〕京都  
〔電話〕三〇九四  
〔設立〕昭和十四年十二月  
〔資本金〕百萬圓(拜拂込)  
〔代表者〕神田孝信  
〔營業項目〕棉糸布、絹人絹糸  
布、布帛品  
〔加入組合名〕華北機械協會濟  
南支部  
〔取引銀行〕正金、朝鮮

〔支店出張所〕東京、以井、小  
松、青島

#### 一郡商會

〔組織〕個人  
〔所在地〕濟南經三路緯四路  
〔本店〕青島  
〔電話〕四七七、四七八  
〔設立〕昭和十三年

〔資本金〕三百萬圓  
〔代表者〕大城爲三郎  
〔營業項目〕一般雜貨物、皮革、  
雜穀豆、雜貨、土木建築購買  
建築材料  
〔加入組合名〕濟南移出入組合  
山東雜品輸出入組合、濟南雜穀  
組合  
〔取引銀行〕正金、朝鮮  
〔支店出張所〕奉天、新京、北  
京、天津、石門、太原、張家口  
大同、厚和、漢口、南京、上海  
徐州、開封、新鄭、保定、運城  
青島、包頭

#### 株式市田商店濟南出張所

〔華名〕市田洋行  
〔所在地〕濟南經三路緯七路  
二七號  
〔本店〕東京  
〔電話〕四三〇、九  
〔設立〕昭和十六年五月  
〔資本金〕六百萬圓(拜拂込)



庚辰貸付社、華北棉花商會組合  
支部  
【取引銀行】 濟南銀行

榮德商事會社

【所在地】 濟南經三路緯十路  
八二號  
【電話】 四〇八

【代表者】 サイナシエイトク  
【設立】 昭和十四年十月  
【資本】 一萬五千圓(全額持  
込)

【代表者】 鐘九勝  
【幹部職員】 支那人、大下博  
【營業項目】 食糧雜貨、天農產  
物雜穀輸出、業並に卸賣業

【加入組合名】 濟南真極品、精  
品、茶、水産物、各卸賣配給組  
合、山東輸入配給組合、濟南移  
出入組合

【取引銀行】 朝鮮銀行  
【支店】 東京、大分

株式通華洋行濟南出張所

【所在地】 濟南商埠經一路緯  
七路(六二)號  
【本店】 上海  
【電話】 三三〇三  
【支店】 サイナシエイトク  
モウコウ

【設立】 昭和十四年十月  
【資本】 二百萬圓  
【代表者】 主任、工藤助太郎

【營業項目】 棉花、雜穀、農產  
物、花生油、大豆油、牛油、  
纖維製品(棉糸布、絹、人絹糸  
布、毛織物)、金屬製品(スト  
ブ、金庫、膏筆)

【加入組合名】 華北棉花協會支  
部、華北纖維協會支部、濟南移  
出入組合、濟南金屬製品卸賣配  
給組合

【取引銀行】 正金銀行  
【支店出張所】 大阪、漢口、天  
津、青島、東京、石門、保定、  
彰德、南京、蕪湖其他支那各地

大倉商事株式會社濟南出張所

【所在地】 濟南四馬路東首林  
【本店】 東京  
【電話】 一六四〇

【代表者】 所長、中村秀晴  
【營業項目】 一般貿易物品販賣  
業、保險代理店

【加入組合名】 山東纖維聯合  
濟南移出入組合  
【取引銀行】 朝鮮、正金

大阪合同株式會社濟南支店

【所在地】 濟南三大馬路緯七  
路二六號  
【本店】 大阪  
【電話】 三四二二

【設立】 昭和十四年五月  
【資本】 四百萬圓(公拂込)

【代表者】 支店長、卯間愷男  
【營業項目】 染料、工業藥品、  
油脂製品、雜貨

【加入組合名】 山東染料輸入組  
合、山東工業藥品輸入組合、濟  
南染料配給組合、濟南工業藥品  
配給組合、濟南移出入組合

【取引銀行】 朝鮮、正金  
【支店出張所】 東京、京都、名  
古屋、濱松、福山、和歌山、足  
利、福井、久留米、小樽、京城  
奉天、大連、新京、哈爾濱、錦  
州、安東、天津、北京、青島、  
石門、太原、上海、漢口、台北

大塚洋行

【組織】 個人  
【所在地】 濟南經二路緯六路  
【本店】 青島  
【電話】 一五三六

【設立】 昭和十三年一月  
【資本】 十萬圓  
【代表者】 大塚彌  
【營業項目】 綿糸及土產物

【加入組合名】 濟南移出入組合  
華北纖維協會、濟南移出入組  
合、山東棉花商會、濟南棉花商會  
【取引銀行】 正金、濟南

沖電氣株式會社濟南出張所

【所在地】 濟南經四路緯三路  
六七號  
【本店】 東京  
【電話】 三六〇六

【設立】 昭和十五年十一月  
【資本】 二千萬圓(全額持込)

【代表者】 川久保武男  
【營業項目】 無線機、通信機、  
電話交換機、電話工事同材料

【加入組合名】 山東雜品輸入組  
合、山東機械配給組合  
【取引銀行】 正金、濟南  
【支店出張所】 大連、北京、上  
海、奉天、新京、京城

奥田洋行

【組織】 個人  
【所在地】 濟南經一路緯五路  
一七五號  
【電話】 五三三二

【設立】 昭和十三年  
【資本】 一萬圓  
【代表者】 奥田修三

【營業項目】 土產物、一般貿易  
【加入組合名】 濟南移出入組合  
山東棉花商會、山東棉花商會統  
制組合、華北食料雜貨商會  
【取引銀行】 濟南、朝鮮

加藤物産株式會社濟南出張所

【所在地】 濟南經三路緯七路  
二二號  
【本店】 神戶市  
【電話】 六一

【設立】 昭和十三年四月  
【資本】 三百萬圓(全額持込)

【代表者】 上妻武次  
【營業項目】 實糸、綿糸布、絹  
人絹糸布、毛織物、纖維原料製  
製品、食料品、化粧品、小動物、  
和洋雜貨、石鹼、陶磁器、熨斗  
煙草、製新用ハルバ、紙類、食  
物、機械類、油類、雜穀、蠶毛  
牛油、膠、牛馬骨等の賣買、輸  
送保險の代理業

【加入組合名】 濟南移出入組合  
華北纖維協會支部、山東海綿輸  
出組合、山東雜品輸出組合、山  
東副食系輸出組合、濟南地區統  
制組合、濟南地方煙草卸賣配  
給組合、濟南食料品卸賣配給組  
合、濟南雜品卸賣統制組合

【取引銀行】 正金、朝鮮  
 【支店出張所】 天津、北京、張家口、石門、太原、彰德、新鄉、青島、大阪、大阪特選、京都、東京、八王子、札幌、新潟、金澤、名古屋、深川、廣島、福岡、台北、京城、釜山、鳳水、大田、平壤、光州、元山、新義州、大連、金州、哈爾濱、新京、奉天、四平街、營口、上海、南京、蕪湖、漢口、廣東、廈門、香港、パタビヤ、ヌラバヤ、盤谷、西貢、其他

### 華興貿易股份有限公司

(組織) 日華合辦  
 (所在地) 濟南經五路緯二路西三七號  
 (本店) 青島  
 (電話) 三二六五  
 (電略) サイナンカウ、ホウニキ  
 【設立】 昭和十六年三月  
 【資本金】 三十五萬圓(全額拂込)  
 【代表者】 主任 古木末松  
 【幹部職員】 總理 上西要、經理 買禮堂、副經理 徐運千  
 【營業項目】 土產物並に土產雜貨全般  
 【加入組合名】 濟南移出入責任組合、濟南雜貨組合  
 【取引銀行】 朝鮮其他支那銀行

【支店出張所】 濟南、天津、濟陽、台兒莊

### 華北運輸株式會社濟南支店

(華、名) 華北運輸株式會社有限公司濟南支店(中國法人)  
 (所在地) 濟南四大馬路緯六路三四七號  
 (本店) 北京  
 (電話) 三〇三三  
 (電略) サイナン、マルカ  
 (設立) 昭和十六年十月

### 華北交通株式會社濟南鐵路局

(組織) 日支合辦  
 (所在地) 濟南商埠北站街  
 (本店) 北京  
 (電話) 三〇三三  
 (設立) 昭和十四年四月  
 【代表者】 局長 下津春五郎  
 【營業項目】 華北、蒙疆に於ける鐵道、自動車、水運に關する事業  
 【取引銀行】 正金、朝鮮  
 【支店出張所】 北京、天津、開封、太原、張家口、包頭、青島  
 【資本金】 三億圓  
 【加入組合名】 濟南運輸業組合  
 【取引銀行】 朝鮮、正金、濟南  
 【營業所】 周村、張店、博山、益都、大汶口、泰安、益州、濟

青、濰縣、夏合棧、羊府溝  
 【備考】 昭和十四年春華北交通の創立で、北支交通體系の確立を見た今日、小運送業の統制運轉を完成を期す可く、前市の國際運輸を統合し、新たに華北運輸株式會社を設立するに至つた同社の營業區域は物資豐富な北支全域に亘り、其の將來性が約束せられてゐる

### 華北石炭販賣株式會社

(組織) 個人  
 (所在地) 濟南經七路小緯六路八一號  
 (電話) 二九八七  
 【代表者】 工廠長 山田作兵衛  
 【製造項目】 各種製糖  
 【加入組合名】 華北糖業協會

### 華北糖業株式會社濟南支店

(組織) 個人  
 (所在地) 濟南經六路緯二路一六八號  
 (本店) 北京  
 (電話) 八三二二  
 (電略) サイナン、カホク  
 (設立) 昭和十六年十月

(本店) 北京  
 (電話) 一七九三  
 (電略) カホクテン  
 (設立) 昭和十五年十月  
 【資本金】 二千萬圓(全額拂込)  
 【代表者】 梅津真吉  
 【幹部職員】 總理主任 桐野真雄男、販賣部主任 掛斐昇一  
 【營業項目】 石炭  
 【加入組合名】 濟南石炭販賣業組合  
 【取引銀行】 朝鮮銀行  
 【支店出張所】 華北主要都市  
 【備考】 當社は興中公司を前身として、國營的見地から發展解消し、三井、三菱、大倉、住友、北支開發共同出資のもとに昭和十五年十二月華北石炭販賣株式會社を創立、山東省を除く全北支石炭の統制販賣權を一手に掌握し、當所はその販賣業務にあつてゐる

### 華北糖業株式會社濟南支店

(組織) 個人  
 (所在地) 濟南經六路緯二路一六八號  
 (電話) 八三二二  
 (電略) サイナン、カホク  
 (設立) 昭和十六年十月

### 華北糖業株式會社濟南支店

(組織) 個人  
 (所在地) 濟南經六路緯二路一六八號  
 (電話) 八三二二  
 (電略) サイナン、カホク  
 (設立) 昭和十六年十月

【取引銀行】 濟南、朝鮮  
 濟南糖業有組合

### 華北糖業株式會社濟南支店

(組織) 個人  
 (所在地) 濟南經六路緯二路一六八號  
 (電話) 八三二二  
 (電略) サイナン、カホク  
 (設立) 昭和十六年十月

### 華北糖業株式會社濟南支店

(組織) 個人  
 (所在地) 濟南經六路緯二路一六八號  
 (電話) 八三二二  
 (電略) サイナン、カホク  
 (設立) 昭和十六年十月

【資本金】千五百萬圓(株持込)  
 【代表者】 主在 葛山登  
 【營業項目】 業煤等の收買再乾  
 燥並に販賣保管其他業煤等に關  
 する一切の事業  
 【加入組合】 濟南煙草卸賣組合  
 【取引銀行】 正金、朝鮮

華北房產公司濟南辦事處

(組織) 日華合辦  
 (所在地) 濟南經三路緯六路  
 四三二號  
 (本店) 北京  
 (電話) 三五七〇  
 (電 略) サイナシボワサン  
 (設立) 昭和十四年十二月

【資本金】 五百萬圓(全額拂込)  
 【代表者】 池田達次  
 【營業項目】 軍人軍屬所要宿舍  
 を供給する事業、一般建物建築  
 是れが實費及貸借費、一般建築  
 用材の製造販賣、土地實買及賃  
 借並に不動産融資及管理  
 【加入組合名】 濟南土木建築業  
 組合

【取引銀行】 朝鮮、正金  
 【支店出張所】 (支店) 東京(出  
 張所) 天津、塘沽、唐山

華豐鐵廠股份有限公司

(組織) 日華合辦

(所在地) 濟南經三路緯三路  
 (電話) 三三〇七  
 (設立) 昭和十四年九月  
 【營業項目】 各種鐵工、機械、  
 器具製造販賣  
 【加入組合名】 濟南機械金物卸  
 商組合  
 【取引銀行】 正金、朝鮮

聚納釀造場

(組織) 個人  
 (所在地) 濟南經一路緯六路  
 四四七號  
 (電話) 三九二六  
 (設立) 昭和十五年

【資本金】 三萬圓  
 【代表者】 葛粉政一  
 【營業項目】 清酒釀造並販賣  
 【加入組合】 華北清酒釀造組合  
 【取引銀行】 濟南銀行

鶴城洋行濟南支店

(組織) 個人  
 (所在地) 濟南經一路緯四路  
 北一一一號  
 (電話) 一八九二  
 (設立) 昭和十四年

【代表者】 支店長 野毛樺平  
 【營業項目】 一般土產物貿易  
 【加入組合名】 濟南移出入組合  
 山東移出入組合、濟南茶組合  
 【取引銀行】 濟南、朝鮮

株式兼松商店濟南支店

(華名) 兼松洋行  
 (所在地) 濟南經三路緯七路  
 二二二號  
 (本店) 神戸  
 (電話) 三三三、一〇六一  
 (電 略) サイナシカネマツ  
 (設立) 昭和十三年十二月

【資本金】 八百萬圓  
 【代表者】 支店長 渡部誠、  
 【幹部職員】 棉花部主任 吉岡  
 豐、精糖部主任 伊吹昌方、雜  
 貨部主任 森田克彦  
 【營業項目】 棉花、小麥、雜穀  
 其他土產物、收買業、綿糸、綿  
 布其他纖維製品、物品販賣業、  
 保險代理業  
 【加入組合名】 濟南移出入組合  
 山東業實業輸入配給組合、山  
 東米穀輸出組合、濟南棉實組合  
 華北小麥協會支部、北支棉花協  
 會支部、華北纖維協會支部  
 【取引銀行】 正金、朝鮮

【支店出張所】 濰縣、張店、天  
 津、青島、北京、張家口、石門  
 太原、包頭、保定、唐山、徐州  
 厚和、彰德、大同、上海、漢口  
 南京、杭州、南通

鐘淵商事株式濟南出張所

(所在地) 濟南經五路緯九路  
 四二〇八號

(本店) 神戸  
 (電話) 四二一六  
 (電 略) カネウヰキ  
 (設立) 昭和十六年十二月

【資本金】 五十萬圓(全額持込)  
 【代表者】 所長 西尾芳二  
 【營業項目】 各種製品及輕工業  
 原料料、一般土產品其他輸移  
 出入業、卸小賣業  
 【加入組合名】 華北纖維協會、  
 山東輸出組合、濟南移出入組合  
 其他  
 【取引銀行】 正金、朝鮮

【支店出張所】 天津、北京、張  
 家口、太原、石門、彰德、青島  
 徐州、濟南、上海、漢口、重門  
 汕頭、廣東其他

木下商店濟南出張所

(組織) 合資  
 (所在地) 濟南三天馬路緯八  
 路四三九九號  
 (本店) 大阪市  
 (電話) 三三七  
 (電 略) サイナシキノシタ  
 (設立) 昭和十五年五月

【資本金】 三十萬圓  
 【代表者】 所長 中川善治  
 【營業項目】 工業藥品、染料、  
 化學原料、石鹼其他一般雜貨  
 【加入組合名】 山東工業藥品輸  
 入組合、山東陶磁器輸入組合、  
 山東雜貨輸入組合、濟南工業業

品輸移組合、濟南肥料輸移合  
 濟南食料品卸賣組合、濟南  
 肥料卸賣組合、濟南生活必  
 需品卸賣組合、濟南雜品卸  
 賣組合、濟南移出入組合  
 【取引銀行】 正金、朝鮮

【支店出張所】 青島、天津、芝  
 罘、上海  
 【備考】 當社は本店を大阪市  
 西區に有し、其の出張所は從來  
 青島、釜山、京城、木浦、大連  
 天津、濟南、芝罘、上海の九ヶ  
 所であるが、先年廣東、鎮江、  
 公主嶺の三ヶ所にも設置、殊に  
 鎮江の富隆、公主嶺の農邊裡營  
 には有望なるもの如し、當所  
 は現在輸入代行社三井、三菱等  
 の手を經て、買ひ入れ製造販賣  
 し乍ら相當額の純益を挙げ、あ  
 る

北支那開發株式會社事務所

(所在地) 濟南經二路緯六路  
 (本店) 東京  
 (電話) 三三八三

【代表者】 所長 中島要建  
 【營業項目】 主要交通、運輸及  
 港灣に關する事業、主要通信に  
 關する事業、主要發電に關する  
 事業、礦の製産販賣に關する  
 事業、以上の外北支那に於ける  
 經濟開發を促進する爲に特に就



【備考】會社の投資重點資債會社は、津浦運輸公司、北支棉花、北支黄金、華北探金、華北礦業、華北鑛土鑛業、華北電信電話、華北交通、華北電業、齊魯電業、芝罘電業、龍煙鐵礦、大同炭礦、蒙疆電業、山東鑛業膠濟電業、井陘煤礦等である。

### 義昌洋行

(組織) 個人  
 (所在地) 濟南經三路緯七路  
 (電話) 三三八  
 (設立) 昭和十三年六月  
 【資本金】三萬圓  
 【代表者】伊吹昌方  
 【營業項目】棉花進土產物  
 【加入組合名】濟南移出入組合  
 山東移出入組合、北支棉花協會  
 【取引銀行】濟南銀行

### 共榮商會

(組織) 個人  
 (所在地) 濟南經二路緯四路  
 (電話) 一六六五  
 【代表者】中島金太郎  
 【營業項目】一般土產物、棉花

濟南移出入組合、濟南麻油卸商組合

### 協華公司

(組織) 個人  
 (所在地) 濟南經二路緯三路  
 (電話) 一四四  
 (設立) 昭和十三年一月  
 【資本金】五萬圓  
 【代表者】田端善一郎  
 【營業項目】電氣機械並に一般機械工製品  
 【加入組合名】山東雜品組合、濟南電氣業組合、濟南機器金物組合、濟南工製品組合  
 【取引銀行】濟南銀行

### 協信運輸公司

(組織) 個人  
 (所在地) 濟南經一路緯四路  
 (電話) 一四四九  
 (設立) 昭和十五年  
 【代表者】石橋正美  
 【營業項目】一般土產物、雜穀  
 【加入組合名】山東輸出入組合、濟南移出入組合、濟南雜穀組合、濟南茶葉業地卸組合、濟南食料

【支店出張所】徐州、濟寧、吳村、大汶口、萊莊

### 協成公司

(組織) 個人  
 (所在地) 濟南經一路緯五路  
 (電話) 七四七  
 (設立) 昭和十四年一月  
 【資本金】五萬圓  
 【代表者】山口虎吉  
 【營業項目】一般土產物  
 【加入組合名】濟南移出入組合、濟南砂糖卸商組合、濟南茶卸賣、濟南砂糖卸賣組合、濟南茶卸賣、濟南食料雜貨商組合  
 【取引銀行】濟南銀行

### 久大公司

(組織) 個人  
 (所在地) 濟南經門外九吉  
 (電話) 二八七七  
 (設立) 昭和十四年二月  
 【資本金】三萬圓  
 【代表者】久保利吉  
 【營業項目】一般土產物、麻袋  
 【加入組合名】濟南移出入組合、濟南食料雜貨商組合、濟南茶卸賣、濟南食料雜貨商組合  
 【取引銀行】濟南銀行

(組織) 匿名組合  
 (所在地) 濟南經二路緯七路  
 (電話) 三三七號

### 吉聯商會

(設立) 昭和十年十二月  
 【資本金】五十萬圓(全額揚子)  
 【代表者】小林 敏  
 【幹部職員】吉富男雄、矢頭吉之助、竹内良男  
 【營業項目】棉花、綿糸、棉布、雜貨、雜穀、食料品、建築材料  
 其他農產物  
 【加入組合名】濟南移出入組合、濟南砂糖卸賣組合、濟南茶葉業地卸組合、華北棉花協會、青島米布輸入組合  
 【取引銀行】朝鮮、正金、濟南、廣東銀號  
 【支店出張所】瀋陽、泰安、濟寧

### 吉聯商會

(組織) 個人  
 (所在地) 濟南經二路緯七五  
 (電話) 二八三〇五  
 (設立) 昭和二年二月  
 【資本金】三十萬圓  
 【代表者】山崎武藏太  
 【營業項目】商社、雜貨、

給組合、濟南藥業組合、山東醫藥品輸入給組合  
 【取引銀行】正金銀行  
 【支店出張所】天津、徐州

### 吉聯公司

(組織) 個人  
 (所在地) 濟南經二路緯三路  
 (電話) 六二二〇、六六六六  
 (設立) 昭和二年二月  
 【資本金】五十萬圓  
 【代表者】山崎武藏太  
 【幹部職員】支那人 宮下榮一、松岡富士雄、部長、佐田剛太郎、新田貞、平山久夫、安島真一郎、主任、山岸定雄、栗田小三郎、高橋石一、福島巳之助、金子敬、佐伯保、小田中三郎  
 【營業項目】藥品部、商會部、日本製藥、日製藥房、新新電影院、滿洲日日新聞賣場  
 【加入組合名】濟南藥業組合、濟南醫藥品統制配給組合、濟南化粧品組合、山東醫藥品輸入配給組合、濟南地方標準統制配給組合  
 【取引銀行】正金、朝鮮、濟南

【支店出張所】徐州、濟寧

江商株式會社濟南支店

〔華名〕 江商洋行  
 〔所在地〕 濟南經二路七五  
 〔本店〕 大阪  
 〔電話〕 二四〇・二四二  
 三三三・三三六  
 〔電 略〕 エウロコウ  
 〔設立〕 昭和十三年四月  
 〔資本金〕 一千八百萬圓(全額  
 拂込)

〔代表者〕 支店長 淺野十二生  
 〔幹部職員〕 棉花係主任 淺野村榮次郎、綿布係主任 池田謙一

〔營業種目〕 棉花、綿布、絲糸、人絹織、バルブ、其他纖維工業原料品並びに各種製品、染料、顏料、漆料類、酒類、麥酒、清涼飲料水、食料品、文具、磅寸、紙類、化粧品、ゴム製品、セルロイド製品、硝子及同製品、陶磁器、電氣器具、金屬製品、プラスチック製品、機械及同附屬品、鋼物、農藥物、油脂、建築材料、燃料、肥料、工業藥品、煙草

〔加入組合名〕 山東水産物検配組合、濟南水産物卸賣統制組合、濟南移出入組合、山東食糧品檢配組合、濟南食糧品卸賣統制組合、華北纖維協會棉糸部、人絹糸部、布帛製品各部、濟南金屬製品卸賣統制組合、濟南ゴム製品卸賣統制組合、濟南雜品卸賣

統制組合、濟南總管組合

〔取引銀行〕 正金

〔支店出張所〕 張店、德縣、泰安、濰縣、臨清、夏津、高唐、武城、恩縣、濟平、館陶、齊城平原、禹城、浦台、濱縣、齊東

〔備 考〕 當本社は、中外各縣要地に支店出張所を置き、一般商手に手を伸ばし輸出入貿易商として相當の地位を擁する。當支店は昭和十三年四月に設立其の業務は數十種の賣買及同屋業を主とし、取引先は各務據會社各團委會社及日華人各商社にして相當有利に經營しつゝあり

株式厚和洋行濟南支店

〔所在地〕 濟南經街三三三號  
 〔本店〕 北京  
 〔電話〕 一八三四  
 〔電 略〕 サイナシコウ  
 〔設立〕 昭和十五年九月

〔資本金〕 廿五萬圓(全額拂込)  
 〔代表者〕 支店長 北澤善一  
 〔重 役〕 董事 松本忠一

〔營業種目〕 和洋酒類、飲料水、海產物、工業藥品、農産物並一般貿易

〔加入組合名〕 山東食料品檢配組合、山東工業藥品檢配組合、山東移出入組合、濟南食料品配給統制組合、濟南食料品配給組合

濟南總管組合

〔取引銀行〕 正金、朝鮮、濟南

〔代表者〕 社長 大田 智

〔設立〕 昭和十七年八月

〔資本金〕 三三萬圓(全額拂込)

〔代表者〕 所長 大田 智

〔幹部職員〕 主任 萩野 盛

〔製造種目〕 各種被服並に被服材料の加工及賣買其他被服に附屬する一切事業

〔機械設備〕 ミシン七十五台

〔加入組合名〕 華北纖維協會、濟南工業組合

〔取引銀行〕 正金、朝鮮

〔代表者〕 社長 大田 智

〔設立〕 昭和十七年八月

〔資本金〕 三三萬圓(全額拂込)

〔代表者〕 所長 大田 智

〔幹部職員〕 主任 萩野 盛

〔製造種目〕 各種被服並に被服材料の加工及賣買其他被服に附屬する一切事業

〔機械設備〕 ミシン七十五台

〔加入組合名〕 華北纖維協會、濟南工業組合

〔取引銀行〕 正金、朝鮮

〔代表者〕 社長 大田 智

〔設立〕 昭和十七年八月

〔資本金〕 三三萬圓(全額拂込)

〔代表者〕 社長 大田 智

〔幹部職員〕 主任 萩野 盛

〔製造種目〕 各種被服並に被服材料の加工及賣買其他被服に附屬する一切事業

〔機械設備〕 ミシン七十五台

〔加入組合名〕 華北纖維協會、濟南工業組合

〔取引銀行〕 正金、朝鮮

〔代表者〕 社長 大田 智

〔設立〕 昭和十七年八月

〔資本金〕 三三萬圓(全額拂込)

〔代表者〕 社長 大田 智

〔幹部職員〕 主任 萩野 盛

〔製造種目〕 各種被服並に被服材料の加工及賣買其他被服に附屬する一切事業

〔機械設備〕 ミシン七十五台

〔加入組合名〕 華北纖維協會、濟南工業組合

〔取引銀行〕 正金、朝鮮

〔代表者〕 社長 大田 智

〔設立〕 昭和十七年八月

〔資本金〕 三三萬圓(全額拂込)

〔加入組合名〕 山東食料品檢配組合、山東工業藥品檢配組合、山東移出入組合、濟南食料品配給統制組合、濟南食料品配給組合

興亞商事株式會社

〔華名〕 興商公司  
 〔所在地〕 濟南經三路緯七路  
 〔本店〕 天津  
 〔電話〕 三三三二  
 〔設立〕 昭和十六年四月

〔資本金〕 百萬圓(全額拂込)  
 〔代表者〕 社長 木多忠實

〔營業種目〕 和洋織、建築材料、陶器、其他一般雜貨

〔加入組合名〕 濟南經商卸賣組合、〔取引銀行〕 正金、朝鮮

〔支店出張所〕 上海、青島、大阪、名古屋、張家口

山東起業會社濟南支店

〔所在地〕 濟南經九路一號  
 〔本店〕 青島  
 〔電話〕 三三三三  
 〔設立〕 昭和七年

〔資本金〕 一千萬圓(半額拂込)  
 〔代表者〕 支店長 黒川雄介

〔營業種目〕 土地建物經營、不動産委託管理、保險其他商行爲代理等

〔加入組合名〕 濟南土木建築業組合

〔取引銀行〕 正金、朝鮮

〔代表者〕 後藤三郎

〔營業種目〕 土産物、雜穀雜貨

〔加入組合名〕 濟南輸出入組合、濟南移出入組合、濟南食料雜貨組合、濟南商業業統制組合

〔取引銀行〕 濟南、朝鮮

〔代表者〕 後藤三郎

〔設立〕 昭和十五年

〔資本金〕 三〇〇三

〔代表者〕 後藤三郎

〔營業種目〕 土産物、雜穀雜貨

〔加入組合名〕 濟南輸出入組合、濟南移出入組合、濟南食料雜貨組合、濟南商業業統制組合

〔取引銀行〕 濟南、朝鮮

〔代表者〕 後藤三郎

〔設立〕 昭和十五年

〔資本金〕 三〇〇三

〔代表者〕 後藤三郎

〔營業種目〕 土産物、雜穀雜貨

〔加入組合名〕 濟南輸出入組合、濟南移出入組合、濟南食料雜貨組合、濟南商業業統制組合

〔取引銀行〕 濟南、朝鮮

〔代表者〕 後藤三郎

〔設立〕 昭和十五年

〔資本金〕 三〇〇三

〔代表者〕 後藤三郎

〔營業種目〕 土産物、雜穀雜貨

〔加入組合名〕 濟南輸出入組合、濟南移出入組合、濟南食料雜貨組合、濟南商業業統制組合

〔取引銀行〕 濟南、朝鮮

〔代表者〕 後藤三郎

〔設立〕 昭和十五年

〔資本金〕 三〇〇三

〔代表者〕 後藤三郎

〔營業種目〕 土産物、雜穀雜貨

〔加入組合名〕 濟南輸出入組合、濟南移出入組合、濟南食料雜貨組合、濟南商業業統制組合

〔取引銀行〕 濟南、朝鮮

〔代表者〕 後藤三郎

〔設立〕 昭和十五年

〔加入組合名〕 山東食料品檢配組合、山東工業藥品檢配組合、山東移出入組合、濟南食料品配給統制組合、濟南食料品配給組合

恒久洋行

〔組織〕 個人  
 〔所在地〕 濟南經一路緯二路  
 〔電話〕 三三三三  
 〔設立〕 昭和十六年

〔資本金〕 五萬圓  
 〔代表者〕 佐藤健雄

〔營業種目〕 土産物、雜穀雜貨

〔加入組合名〕 濟南移出入組合、〔取引銀行〕 朝鮮銀行

山東恒産株式會社

〔華名〕 山東板産公司  
 〔所在地〕 濟南經三路小緯六路四三三號

〔資本金〕 二十萬圓  
 〔代表者〕 武井新造

〔營業種目〕 機械製造販賣

〔加入組合名〕 濟南機械金物商組合、濟南金屬製品卸賣統制組合

〔取引銀行〕 濟南、正金

〔代表者〕 武井新造

〔設立〕 昭和十四年

〔資本金〕 二十萬圓

〔代表者〕 武井新造

〔營業種目〕 機械製造販賣

〔加入組合名〕 濟南機械金物商組合、濟南金屬製品卸賣統制組合

〔取引銀行〕 濟南、正金

〔代表者〕 武井新造

〔設立〕 昭和十四年

〔資本金〕 二十萬圓

〔代表者〕 武井新造

〔營業種目〕 機械製造販賣

〔加入組合名〕 濟南機械金物商組合、濟南金屬製品卸賣統制組合

〔取引銀行〕 濟南、正金

〔代表者〕 武井新造

〔設立〕 昭和十四年

〔資本金〕 二十萬圓

〔代表者〕 武井新造

〔營業種目〕 機械製造販賣

〔加入組合名〕 濟南機械金物商組合、濟南金屬製品卸賣統制組合

〔取引銀行〕 濟南、正金

〔代表者〕 武井新造

〔設立〕 昭和十四年

〔資本金〕 二十萬圓

〔代表者〕 武井新造

〔營業種目〕 機械製造販賣

〔加入組合名〕 濟南機械金物商組合、濟南金屬製品卸賣統制組合

〔取引銀行〕 濟南、正金

〔代表者〕 武井新造

〔設立〕 昭和十四年

〔資本金〕 二十萬圓

〔代表者〕 武井新造

〔營業種目〕 機械製造販賣

〔加入組合名〕 濟南機械金物商組合、濟南金屬製品卸賣統制組合

〔電話〕 一七  
 〔資本金〕 一億五千萬元(全額  
 拂込)  
 〔代表者〕 社長 多治見文雄  
 〔重役〕 取締役 安原順吉、  
 小林 鐵、岡本光次郎、山崎武  
 源次、松倉末雄、淺井秀次、監査  
 役 中尾吉郎、石衛門、淺井治八  
 〔幹部職員〕 支配人 本田佐一  
 〔營業種目〕 土木建築積資、不  
 動產金融

〔加入組合名〕 濟南土木建築業  
 組合、濟南土木建築協會、濟南製材  
 組合、濟南不織布協會  
 〔取引銀行〕 濟南銀行  
 〔分工地〕 張店、濰縣、徐州、  
 青島、天津、北京

### 山東新報社

〔組織〕 個人  
 〔所在地〕 濟南經二路緯三路五  
 〔電話〕 三六、四〇、三三〇  
 〔設立〕 大正七年  
 〔代表者〕 小川輝彦  
 〔營業種目〕 日刊報章新聞業

### 山東殖産株式會社

〔組織〕 個人  
 〔所在地〕 濟南經四路緯十路  
 二五四號

〔本店〕 青島  
 〔電話〕 二六一五  
 〔設立〕 昭和八年  
 〔資本金〕 二十萬圓  
 〔代表者〕 社長 大門琢六郎  
 〔營業種目〕 牛肉、松出生牛賣付  
 〔取引銀行〕 正金銀行

### 山東貿易公司

〔組織〕 合資  
 〔所在地〕 濟南經三路小緯六  
 路北九二號  
 〔電話〕 二六八九  
 〔設立〕 昭和十一年  
 〔代表者〕 清水保次郎  
 〔營業種目〕 棉實、棉業  
 〔加入組合名〕 濟南棉業同業組  
 合、北支棉花協會

### 山東洋紙株式會社

〔華名〕 山東洋紙店  
 〔所在地〕 濟南經一路緯二路  
 一九九號  
 〔電話〕 三三三三  
 〔設立〕 サイナンサントウ  
 ヨウ

〔設立〕 昭和十五年一月  
 〔資本金〕 四十萬圓(半額拂込)  
 〔代表者〕 社長 春日壽昌  
 〔重役〕 專務取締役 八幡庄  
 次郎 取締役 春日吉三郎

〔幹部職員〕 會計主任 野口八  
 朔  
 〔營業種目〕 洋紙、板紙、雜種  
 紙、和紙、其の他  
 〔加入組合名〕 山東製紙商組合  
 濟南支部  
 〔取引銀行〕 正金、朝鮮  
 〔支店出張所〕 開封、高郵

### 山東無盡株式會社

〔所在地〕 濟南經二路緯三路  
 一〇六號  
 〔電話〕 一七三三六  
 〔設立〕 昭和十四年八月  
 〔代表者〕 社長 藤本吉三  
 〔重役〕 專務取締役 西正  
 之、取締役 安原順吉、貞松紋  
 平、佐藤寛吾、山田作兵衛、菅  
 吉郎  
 〔幹部職員〕 支配人 八木岡武  
 雄  
 〔營業種目〕 無盡業  
 〔加入組合名〕 北支無盡協會  
 〔取引銀行〕 濟南銀行  
 〔出張所〕 張店

### 濟南瓦斯工廠

〔所在地〕 濟南經三路緯四路  
 〔電話〕 二九五三

〔設立〕 昭和十四年五月  
 〔資本金〕 十九萬圓(全額拂込)  
 〔代表者〕 廠長 吳野輝  
 〔營業種目〕 酸素瓦斯製造及附  
 屬器具、カーボイラ販賣  
 〔加入組合名〕 濟南カーボイラ  
 販賣組合、濟南機械器具組合  
 〔取引銀行〕 濟南、朝鮮

### 株式 濟南銀行

〔所在地〕 濟南二馬路  
 〔電話〕 三〇、三〇二、三〇三  
 〔電話〕 三〇三、三〇三  
 〔設立〕 大正九年六月  
 〔資本金〕 百萬圓(全額拂込)  
 〔代表者〕 多治見文雄、淺井秀  
 次、安原順吉、貞松紋平  
 〔重役〕 多治見文雄、淺井秀  
 次、安原順吉、貞松紋平  
 〔幹部職員〕 中尾吉郎、石衛門  
 副支配人 松山興助、支那人代  
 理 古賀十郎、調査部主任 廣  
 訪楠枝、總務部主任 山本岩夫  
 〔營業種目〕 銀行業務一切  
 〔取引銀行〕 三和、正金、朝鮮  
 安田、神戸、大分合同、佐賀興  
 業、渤海興業、天津、魯興、漢口  
 〔支店出張所〕 (支店) 青島、徐  
 州(出張所) 張店、濰縣、臨德

### 濟南釀造株式會社

〔所在地〕 濟南經二路四四五

〔電話〕 六五七  
 〔設立〕 昭和十四年十月  
 〔資本金〕 二十萬圓(全額拂込)  
 〔代表者〕 社長 佐藤寛吾  
 〔營業種目〕 醬油、味噌製造販  
 賣  
 〔加入組合名〕 濟南食糧品統制組合  
 北支醬油雜貨組合  
 〔取引銀行〕 濟南、朝鮮

### 濟南電業公司

〔組織〕 個人  
 〔所在地〕 濟南經三路四四號  
 〔電話〕 三六、三三、三七  
 〔設立〕 昭和三年十一月  
 〔資本金〕 五萬圓  
 〔幹部職員〕 支配人 相川三男  
 〔營業種目〕 電氣機械器具材料  
 諸機械工具、塗料、油類、セメ  
 ント、硝子、建築材料、卸小賣  
 〔加入組合名〕 山東電氣機械器  
 具材料統制組合、濟南金屬製品卸賣統  
 制組合、山東板硝子、真真材料、  
 セメント統制組合  
 〔取引銀行〕 朝鮮、正金、濟南  
 〔支店〕 開封

濟南東拓公所

(組織) 株式

(所在地) 濟南經三路緯二路

(本店) 東京

(電話) 三三・三三三

(設立) 昭和四年

(資本金) 一億圓

(代表者) 所長 前田利治

【營業種目】 拓殖の爲に必要な

資金の供給、拓殖の爲に必要な

農業、水利事業及土地の取得程

度区分、拓殖の爲必要な移住

民の募集及分配、移住民の爲必

要なる建築物の築造賣買及賃借

拓殖の爲必要な物品の供給及

其の生産品の分配、土地の委託

經營及管理、其他拓殖事業の

經營、定期預金、日本勸業銀行

の代理貸付事務取扱

【取引銀行】 正金、朝鮮

【支店出張所】 支那各地主要都

濟南霖業公司

(組織) 合資

(所在地) 濟南經三路緯七路

(電話) 八九二

(設立) 昭和十五年五月

【資本金】 十萬圓(金類持込)

【代表者】 天野金人

【營業種目】 業業一式の販賣及

製造

【加入組合名】 濟南霖業卸賣販

賣組合

【取引銀行】 朝鮮、濟南

齊魯合同燐寸株式會社

(華名) 齊魯火柴股份有限公司

(所在地) 濟南南大槐樹道德

街一八號

(電話) 一〇四五

(電略) サイナン一〇四五

(設立) 昭和十三年八月

【資本金】 十萬元(金類持込)

(代表者) 常務取締役 川崎益榮

【軍役】 常務取締役 川崎益榮

【幹部職員】 小田真

【製造種目】 燐寸

【機械設備】 軸製造機二台、小

齒製造機二台、軸列機二十八台

花付機一台、袖外機十三台

【加入組合名】 中華全國火柴產

銷聯盟社

【取引銀行】 朝鮮銀行

三義公司

(組織) 個人

(所在地) 濟南經三路緯一路

(電話) 七七號

(設立) 昭和三十四年

【資本金】 五萬圓

【代表者】 永江三男

【營業種目】 一般貿易

【取引銀行】 濟南、正金

【加入組合名】 濟南移出入組合

三共洋行

(組織) 個人

(所在地) 濟南經一路緯四路

六號

(本店) 天津

(電略) 三三・三三三

(設立) 昭和十四年十二月

【資本金】 十萬圓

(代表者) 樋口貞三

【營業種目】 一般土產物、麻、

製油原料

【取引銀行】 朝鮮、正金

【加入組合名】 山東檢出入組合

濟南製油原料組合、濟南食糧品

卸賣聯合組合

三合公司

(組織) 個人

(所在地) 濟南經三路緯八路

(電話) 五八號

(設立) 昭和十四年

【資本金】 十萬圓

(代表者) 中根十郎

【營業種目】 自製東部分品販賣

【取引銀行】 朝鮮銀行

【加入組合名】 濟南自動車卸賣

聯合組合、濟南金銀卸賣聯合組

合、濟南自動車船務聯合組

三興株式濟南支店

(華名) 三興公司

(所在地) 濟南經二路緯七路

七七七號

(本店) 大阪

(電話) 三三三・三三三

(電略) 三三三・三三三

(設立) 昭和十六年九月

【資本金】 三千六百萬圓(持込)

(代表者) 支那人 須田年三

【營業種目】 棉花、綿糸布、絹

人絹糸布、毛糸毛織物、布帛製

品、土產物、機械車輛工具、金物

工業藥品、染料、ゴム製品、建

築材料、食料品、洋料水産物、醫

藥品、其他一般雜貨

【加入組合名】 北支棉花協會、

華北棉花協會、山東金銀製品輸

入配給組合、山東塗料輸入配給

組合、山東自動車輸入配給組合

山東工業藥品輸入組合、山東文

房具輸入配給組合、山東建築材

料輸入配給組合、山東醫藥品輸

入配給組合、山東食糧品輸入配給

組合、山東水産物輸入配給組合、

山東生活必需品配給組合

三昌棉花株式會社濟南支店

(所在地) 濟南經三路緯七路

興亞ビル四號

(本店) 天津

(電話) 一五二三

(電略) サイナナワタサン

チヤン

(設立) 大正五年四月

【資本金】 百萬圓(金類持込)

(代表者) 支店長 藤田宗雄

【幹部職員】 主任 田之畑喜久

男

【營業種目】 棉花、綿糸布

【加入組合名】 北支棉花協會濟

南支店、華北棉花聯合濟南支店

山東棉花購買組合

【取引銀行】 正金、朝鮮

【出所】 德縣、臨清、高河、

高唐、夏津、青島

三光洋行

(組織) 個人

(所在地) 濟南經二路緯九路

(電話) 九九號

(設立) 七六・七六八

【資本金】 五萬圓

(代表者) 石木實康

【營業種目】 土產、雜穀、棉花

【取引銀行】 正金、朝鮮、

【出張所】 徐州、開封、歸德、

蘭縣、張店、濟寧、臨沂、

【加入組合名】 山東檢出入組合

濟南雜貨組合、濟南移出入組合  
北支棉花協會

【取引銀行】 朝鮮銀行

### 三和商事公司

【所在地】 濟南經三路緯七路  
【代表者】 申村早治助  
【營業種目】 糖業、石灰業  
【加入組合名】 濟南糖業組合  
【電話】 三三六、三三〇

### 三和硝子興業公司

【所在地】 濟南谷家莊一三七  
【電話】 三四五六  
【營業種目】 硝子製造販賣  
【加入組合名】 濟南硝子製造販賣組合

### 佐藤商事公司

【組織】 個人  
【所在地】 濟南經三路緯二路  
西四七八號  
【電話】 九三六、二四五八  
【設立】 昭和十五年  
【代表者】 佐藤西男  
【營業種目】 印刷、家具、各種雜貨  
【加入組合】 濟南家具同業組合  
【支店出張所】 徐州、天津、青島、奉天

### 櫻組興發公司

【組織】 株式  
【所在地】 濟南經一路緯四路  
【代表者】 林庄次郎  
【營業種目】 各種機械、雜貨  
【加入組合名】 濟南機械金物卸商組合

### 清水酒造場

【組織】 個人  
【所在地】 濟南六馬路公和街  
一四七號  
【設立】 昭和十三年二月  
【資本金】 十三萬五千圓  
【代表者】 清水敬夫  
【營業種目】 清酒製造並販賣、銘酒(日本心)  
【加入組合名】 濟南清酒飲料水組合、華北清酒醸造組合  
【取引銀行】 正金、朝鮮

### 清水洋行

【組織】 個人  
【所在地】 濟南經二路緯四路  
三八號  
【電話】 六五〇(造酒場二六一)  
【設立】 昭和十四年十月  
【資本金】 二萬圓  
【代表者】 清水敬夫

### 白木公司

【組織】 株式  
【所在地】 濟南經二路緯三路  
一四七號  
【電話】 三三〇、三三六  
【代表者】 サイオンシロキ  
【設立】 昭和十四年  
【資本金】 一千五百萬圓  
【代表者】 主任 望月常雄  
【營業種目】 各種諸機械工具、各種自動車部分品、各種構物、食料品、化粧品、油類  
【加入組合名】 濟南移出入組合、華北煤礦協會、山東機器輸入聯合會、濟南食品商業組合、濟南雜貨組合、濟南移轉商組合  
【取引銀行】 正金、朝鮮

### 島貿易株式會社 濟南出張所

【所在地】 濟南經一路緯三路  
四七四

### 昭通商株式會社北出張所

【組織】 株式  
【所在地】 濟南經三路緯和街  
【電話】 サイオンシロキ  
【設立】 昭和十七年七月  
【資本金】 百萬圓(全額拂込)  
【代表者】 佐川、ワウシヤ  
【營業種目】 支那人、山下庄兵衛  
【加入組合名】 濟南工業藥品配給組合、濟南染料製品配給組合、濟南金屬製品配給組合、濟南雜貨配給組合  
【取引銀行】 朝鮮、濟南  
【支店出張所】 天津、北京、青島、包頭、太原、宛州、膠縣、上海、蘇州、廣東

### 昌德公司

【組織】 個人  
【所在地】 濟南經三路緯四路  
【電話】 五〇七  
【設立】 昭和十三年  
【資本金】 四萬圓  
【代表者】 松尾結孝  
【營業種目】 土產雜貨、花生油  
【加入組合名】 濟南移出入組合、濟南雜貨組合、濟南商業業持組  
【取引銀行】 朝鮮、濟南  
【支店】 濟南

### 株式會社 記洋行 濟南出張所

【組織】 株式  
【所在地】 濟南經三路緯六路  
二二六號  
【代表者】 天津  
【電話】 二二三三  
【設立】 昭和十三年四月  
【資本金】 一萬圓(全額拂込)  
【營業種目】 土產物並輸出入業  
【加入組合名】 濟南移出入組合、濟南雜貨同業組合  
【取引銀行】 正金、朝鮮、濟南  
【支店出張所】 徐州、北京、石門

信 正 洋 行

(組織) 個人

(所在地) 濟南經路三一路一

(電話) 八五六

(設立) 昭和十三年十月

【資本金】 十萬圓

【代表者】 主任 今林一雄

【營業項目】 人絹未布、棉、糸、煙草、工業藥品、特產物、雜貨、硝石、酒

【加入組合名】 華北纖維組合、山東煙草配給組合、濟南移出入組合、濟南工業藥品組合、濟南雜穀組合

【取引銀行】 正金銀行

【支店出張所】 (支店) 濟南、北京、徐州、天津(出張所) 東昌、濟南

信 昌 洋 行

(組織) 個人

(所在地) 濟南經二路北二〇

(電話) 九三一

(設立) 昭和十四年七月

【資本金】 五萬圓

【代表者】 福岡高

【營業項目】 特產、雜穀、雜貨

【加入組合名】 濟南雜貨組合、

【取引銀行】 朝鮮、正金

信 勝 公 司

(組織) 個人

(所在地) 濟南經二路緯五路

(電話) 二七二一八

(設立) 昭和十四年

【資本金】 三萬圓

【代表者】 井土勝位

【營業項目】 雜穀、食料品、其種別未詳

【加入組合名】 山東食料輸入配給組合、濟南雜品卸賣統制組合、其地

【取引銀行】 朝鮮銀行

新 泰 炭 礦 濟 南 出 張 所

(組織) 特殊組合

(所在地) 濟南二大馬路緯三路

(電話) 三三二二

(代表者) サイオン、シムダ、イ、タンコウ

【製造項目】 炭礦業

【加入組合名】 濟南炭卸賣販賣組合

【取引銀行】 正金銀行

新 中 華 火 藥 製 造 株 式 會 社

(所在地) 濟南經四路緯九路

(電話) 二二七號

【代表者】 芳賀悅郎

【營業項目】 火藥製造販賣

瑞 昌 洋 行

(組織) 個人

(所在地) 濟南二大馬路緯六路

(電話) 九二二

(設立) 大正十五年八月

【資本金】 五萬圓(全額拂込)

【代表者】 田邊實定

【營業項目】 食料品、水産物、雜穀、綿布、煙草、運送業、當鋪

【加入組合名】 濟南米穀組合、濟南食料雜貨商組合、濟南煙草配給組合、濟南雜貨組合、濟南運輸業組合、濟南貿易業組合

【取引銀行】 正金、濟南

瑞 東 公 司

(組織) 個人

(所在地) 濟南經二路緯四路

(電話) 四〇三三

(設立) 昭和十五年

【代表者】 大里廣藏

【營業項目】 機械、器具、自動

【加入組合名】 濟南機械器具統制組合、山東機械輸入配給組合

【取引銀行】 正金、朝鮮、濟南

合 資 社 鈴 木 洋 行 濟 南 支 店

(所在地) 濟南緯三路一〇三

(電話) 三三三三

(代表者) サイオン、スズキ

(設立) 昭和九年一月

【資本金】 百萬圓(全額拂込)

【代表者】 支店長 渡部虎之助

【營業項目】 自動車輸送業、自轉車及部品、工業藥品、各種染料、各種塗料、洋灰、肥料、礦油、石油、酒精、五金、理皮製品、化粧品、石鹼、海産物、罐詰、茶葉、砂糖、雜穀、其他雜貨、保險代理、餐館飲食製洋針、鉛水、工所製品

【加入組合名】 山東各輸入配給組合、及各國業統制組合

【取引銀行】 正金、朝鮮、濟南

【總行工場】 乾城木材工藝公司

(設立) 一七五五

(設立) 昭和十四年六月

【資本金】 五萬圓

【代表者】 馬瀧清一

【營業項目】 土産物、麻袋、雜穀、石炭

【加入組合名】 濟南移出入組合、華北纖維協會濟南支部、濟南雜貨同業組合、濟南石炭販賣組合

【取引銀行】 朝鮮、正金

【支店】 徐州

成 發 東 濟 南 出 張 所

(組織) 合資

(所在地) 濟南經二路緯五路

(電話) 三三三三

(代表者) 大連

(設立) 昭和十一年

【營業項目】 大豆、小麥、高粱、麻袋、雜糧

【加入組合名】 濟南移出入組合、濟南雜貨組合、華北小麥協會

正 華 洋 行 濟 南 出 張 所

(組織) 合資

(所在地) 濟南經二路一七五

(電話) サイオン、シムダ

(設 立) 昭和十三年十二月  
 【資本金】五十萬圓  
 【代表者】所長 十時榮次郎  
 【營業項目】棉花、一般土產物  
 綿糸布、麻、絨紗、小麥粉、白  
 米、雜貨  
 【加入組合名】濟南移出入組合  
 華北纖維協會、濟南茶葉統制組  
 組合、北支棉花協會、濟南雜貨  
 組合  
 【取引銀行】朝鮮、正金  
 【支店出張所】北京、張家口、  
 大同、平地泉、上海

### 正隆洋行

(組織) 個人  
 (所在地) 濟南經二路緯六路  
 四六號  
 (電話) 二三三六  
 (設 立) 昭和十五年  
 【代表者】武田一馬  
 【營業項目】人絹、綿糸、絲糸  
 布、人絹糸、棉花  
 【加入組合名】濟南移出入組合  
 華北纖維協會濟南支部、山東輸  
 出入組合、北支棉花協會、華北  
 絲糸商組聯合濟南支部

### 大丸洋行

(組織) 個人  
 (所在地) 濟南經一路緯五路

一〇三號  
 (電話) 一二七、四四四  
 (設 立) 大正四年七月  
 【資本金】三萬圓  
 【代表者】高木源太郎  
 【營業項目】運輸貿易、煙草卸  
 ア、バト組合  
 【加入組合名】濟南運輸業組合  
 濟南煙草卸賣配給組合、濟南ア  
 パト組合  
 【取引銀行】濟南銀行

### 大華興業公司

(組織) 個人  
 (所在地) 濟南經四路緯八路  
 一一〇號  
 (本 店) 東京  
 (電話) 一四四二  
 (電 略) サイオン、タイカ  
 (設 立) 昭和十四年四月  
 【資本金】八千圓  
 【代表者】所長 大塚六郎  
 【營業項目】染料、工業藥品、  
 電氣器具、縫針その他一般貿易  
 【加入組合名】濟南染料組合、  
 濟南工業藥品組合  
 【取引銀行】正金銀行  
 【支店出張所】天津、大連、青  
 島、大同、上海

### 大連製水株式會社濟南出張所

(所在地) 濟南經四路緯八路

二八七號  
 (本 店) 大連  
 (電話) 三三三三  
 (設 立) 昭和十五年三月  
 【資本金】三百二十五萬圓(半  
 額拂込)  
 【代表者】所長 木莊光年  
 【營業項目】鹽干魚類、果實蔬  
 菜加工業、製水製造販賣業、清涼  
 飲料水製造販賣業  
 【加入組合名】濟南製水冷蔵工  
 業組合、濟南清涼飲料水製造業  
 組合、濟南水產物輸入組合、濟  
 南果菜卸業組合  
 【取引銀行】朝鮮、濟南

### 大華洋行濟南支店

(組織) 個人  
 (所在地) 濟南經四路緯八路  
 (本 店) 大阪  
 (電話) 一四四二  
 (設 立) 昭和十六年十月  
 【代表者】所長 平井哲雄  
 【營業項目】一般雜貨其他雜貨  
 【加入組合名】濟南雜貨組合、  
 濟南移出入組合、濟南雜貨組合  
 濟南食料雜貨商組合  
 【取引銀行】朝鮮銀行

### 大興洋行濟南支店

(組織) 個人  
 (所在地) 濟南經三路緯一路

五〇七號  
 (本 店) 天津  
 (電話) 三一六一  
 (設 立) 昭和十六年一月  
 【資本金】一萬圓  
 【代表者】支店長 鈴木英雄  
 【營業項目】褌紗、毛織物、人  
 絹織物、輸入販賣  
 【加入組合名】華北纖維協會、  
 濟南移出入組合  
 【取引銀行】朝鮮銀行  
 【支 店】北京

### 大興花行

(組織) 個人  
 (所在地) 濟南經二路緯七路  
 七五九號  
 (電話) 三三三三  
 (設 立) 昭和十四年  
 【代表者】主任 米倉勲  
 【營業項目】棉荷  
 【加入組合名】濟南棉實同業組  
 合、山東輸出入組合  
 【取引銀行】朝鮮、正金

### 大汶口炭礦株式會社濟南出張所

(組織) 北支那開發、三菱  
 礦業共同出資  
 (所在地) 濟南經二路緯三路  
 厚和街  
 (本 店) 山東省(青島縣)

(電話) 三五五三三〇  
 (電 略) サイオン、タイモ  
 ショウワ  
 (設 立) 昭和十五年五月  
 【資本金】一千萬圓(六百二十  
 五萬圓拂込)  
 【代表者】所長 林 功  
 【營業項目】採礦業  
 【取引銀行】朝鮮、正金  
 【工 場】山東省富陽縣東磁窯

### 大二洋行濟南出張所

(組織) 株式  
 (所在地) 濟南經四路小緯二  
 路三八號  
 (本 店) 天津  
 (電話) 一五二二  
 (設 立) 昭和十三年八月  
 【資本金】二百萬圓(全額拂込)  
 【代表者】所長 中西一輝  
 【營業項目】各種材木卸賣  
 【加入組合】濟南材木卸賣組合  
 【取引銀行】朝鮮、濟南  
 【支店出張所】青島、北京、新京

### 大同機械株式會社濟南出張所

(所在地) 濟南經四路東本願  
 寺前三五四號  
 (本 店) 大阪  
 (電話) 三八一三  
 (設 立) 昭和十四年七月

〔資本金〕 百萬圓  
 〔代表者〕 主任 木村正雄  
 〔營業種目〕 各種自動車附屬品製造並販賣  
 〔加入組合名〕 山東自動車輸入配給組合  
 〔取引銀行〕 正金銀行  
 〔支店出張所〕 北京、上海

### 大同 公司

〔組織〕 個人  
 〔所在地〕 濟南經六路緯六路一〇八號  
 〔電話〕 二八三八  
 〔設立〕 昭和十五年八月  
 〔資本金〕 五萬圓  
 〔代表者〕 高橋隆次  
 〔營業種目〕 洗滌物、果物、砂糖、メリヤス、土產品其他  
 〔加入組合名〕 濟南砂糖配給組合、華北食料雜貨組合、山東糧南茶葉業統制組合  
 〔取引銀行〕 朝鮮銀行

### 大信洋行 濟南出張所

〔組織〕 株式  
 〔所在地〕 濟南經七路緯九路一七號  
 〔本店〕 大連  
 〔電話〕 九五二

〔設立〕 昭和十四年七月  
 〔資本金〕 二百萬圓(全額拂込)  
 〔代表者〕 主任 尾崎高徳  
 〔營業種目〕 金物、古金物、機械、建築材料、雜貨  
 〔加入組合名〕 濟南機械金物商組合、濟南土木建築業組合  
 〔取引銀行〕 正金、朝鮮  
 〔支店出張所(支店)〕 ヘルン、遼陽、青島、奉天、新京(出張所) 濟南、芝罘、天津、北京、太原、徐州、彰德、錦縣、鞍山、吉林、牡丹江  
 〔備考〕 當社は鋼鐵建築材料の販賣銅亞鉛の精煉抽出及製油工場鑄造物工場を經營し、大正七年十二月株式組織に變更せり

當出張所の主たる業務としては鐵材其餘類古鐵建築材料雜貨等を取扱ひつゝあるが、年々相當の業績を収め居れり

### 株式 高島屋 濟南出張所

〔華名〕 一大公司  
 〔所在地〕 濟南經二路緯五路五六號  
 〔本店〕 京都  
 〔電話〕 三〇三三  
 〔電話〕 三〇三三  
 〔電 略〕 受信サイオン、タカシマヤ  
 〔設立〕 昭和十五年四月  
 〔資本金〕 一千四百萬圓(分拂込)

〔代表者〕 主任 田中圓啓  
 〔幹部職員〕 次席 田中裕作、實務長 船子久次、會計部長 渡邊春、商品部長 田中彌作  
 〔營業種目〕 實用百貨卸小賣、家具、室内裝飾品製造販賣、食堂喫茶の經營  
 〔加入組合名〕 山東生活必需品輸入配給組合、濟南和洋品雜貨商組合、濟南化粧品小同物統制配給組合、山東交房具製製品輸入配給組合、山東金屬製品輸入配給組合、華北雜貨協會、濟南食料品配給組合、濟南飲食店商業組合、濟南玩具商組合、濟南履物商組合、濟南文具書籍商組合、濟南吳服商組合、濟南食料雜貨商組合、濟南食器台所用品小賣同業配給統制組合  
 〔取引銀行〕 正金、朝鮮、濟南  
 〔支店出張所〕 大阪、東京、京都、名古屋、神戶、長崎、台北、京城、天津、大連、新京、奉天、哈爾濱、天津、北京、張家口、濟南、青島、上海、南京、蚌埠、海州、青島、榆林

### 高岡 商店

〔組織〕 合資  
 〔所在地〕 濟南經四路緯七路三四〇號  
 〔設立〕 昭和十六年十二月  
 〔資本金〕 十萬圓(全額拂込)  
 〔代表者〕 代表社員 高岡健吉  
 〔役員〕 無任社員 渡井秀次  
 〔加入組合名〕 高岡商店  
 〔營業種目〕 倉庫業、運送取扱業、金融、一般貿易、保險代理業、棉花プレス  
 〔加入組合名〕 濟南運輸組合、濟南倉庫組合、濟南移出入組合、山東糧南組合、濟南運配給組合、濟南自動車協會  
 〔取引銀行〕 正金、濟南  
 〔支店出張所〕 臨濟、禹城

### 高田商事 公司

〔組織〕 個人  
 〔所在地〕 濟南經三路緯四路一〇五號  
 〔設立〕 二一六、八八九  
 〔電話〕 二一六、八八九  
 〔資本金〕 三萬圓  
 〔代表者〕 高田朝吉  
 〔營業種目〕 土產物、雜貨、運輸  
 〔加入組合名〕 濟南移出入組合、山東糧南組合、山東輸配給組合、濟南茶葉業統制組合  
 〔取引銀行〕 濟南、朝鮮

### 田村駒商店 濟南出張所

〔組織〕 株式  
 〔所在地〕 濟南經二路一〇九  
 〔本店〕 大阪  
 〔電話〕 一七二五  
 〔電 略〕 サイナ、タムラ  
 〔設立〕 昭和十四年十二月  
 〔資本金〕 八百萬圓(分拂込)  
 〔代表者〕 所長 小林仁  
 〔營業種目〕 雜貨、織物、織布、加工品、人絹、絹織物、雜貨、食料品  
 〔加入組合名〕 濟南移出入組合、山東糧南組合、濟南食料雜貨組合、華北雜貨協會、華北糧米布商組合  
 〔取引銀行〕 正金、朝鮮



〔支店出張所〕 天津、北京、青島、上海、漢口、廣東、台北、大連、ハルビン、盤谷、奉天、京城

株式田附商店濟南出張所

〔所在地〕 濟南經三路緯十路  
〔本店〕 大阪  
〔電話〕 一五三八  
〔電 略〕 サイナン、マルタ タンケ

〔設立〕 昭和十四年二月  
〔資本金〕 五百萬圓(全額拂込)  
〔代表者〕 主任 金藤俊次  
〔營業項目〕 棉花、羊毛、ハルプ其他種種並に其の製品  
〔加入組合名〕 濟南移出入組合  
〔取引銀行〕 正金、濟南  
〔支店出張所〕 北京、天津、青島、石門、上海、南京、漢口  
華北煤礦協會

田中喜作商店濟南出張所

〔組織〕 個人  
〔所在地〕 田中喜作行  
〔所在地〕 濟南經三路緯八路  
五九號  
〔本店〕 大阪市  
〔電話〕 一七三一  
〔設立〕 昭和十四年三月

〔資本金〕 五萬圓  
〔代表者〕 田中喜作  
〔營業項目〕 雜貨輸入卸業  
〔加入組合名〕 山東生活必需品輸入配給組合、山東文具雜製品輸入配給組合、山東雜貨品輸入配給組合、山東金屬製品輸入配給組合、山東自轉車輸入配給組合

田口洋行

〔取引銀行〕 正金銀行

〔組織〕 個人  
〔所在地〕 濟南經三路緯九路  
三〇四號  
〔電話〕 一六六七  
〔設立〕 昭和十五年  
〔代表者〕 田口利一  
〔營業項目〕 一般土產物、砂糖、茶  
〔加入組合名〕 濟南移出入組合  
山東輸出入組合、濟南砂糖配給組合、濟南茶葉統制組合  
〔取引銀行〕 濟南銀行

泰東洋行

〔組織〕 個人  
〔所在地〕 濟南普利門外二三  
〔電話〕 三三三八  
〔代表者〕 貞松瀧夫  
〔營業項目〕 煙草、各種インク  
其他

〔加入組合〕 濟南煙草卸商組合  
〔取引銀行〕 濟南銀行

泰豐麵粉公司

〔組織〕 日華合辦  
〔所在地〕 濟南東流永太平家橋三六四號  
〔電話〕 四三〇  
〔設立〕 昭和七年三月  
〔資本金〕 百五十萬圓  
〔代表者〕 宮本保  
〔營業項目〕 製粉業  
〔加入組合名〕 華北小麥協會  
〔取引銀行〕 正金、濟南

第一工業製藥株式會社支所  
〔華名〕 第一公司濟南分所  
〔所在地〕 濟南經三路緯和街二六號  
〔設立〕 昭和十四年五月  
〔資本金〕 三百五十萬圓(全額拂込)  
〔代表者〕 支所長 磯部善作  
〔營業項目〕 各種洗滌石鹼、化粧石鹼、其他特殊石鹼  
〔加入組合名〕 山東生活必需品組合、濟南移出入組合  
〔取引銀行〕 正金銀行  
〔支店出張所〕 天津、北京

〔組織〕 個人  
〔所在地〕 濟南經七路緯八路  
八號  
〔電話〕 一三三三  
〔代表者〕 橋崎福太郎  
〔營業項目〕 土產物、雜穀、一般雜貨  
〔加入組合名〕 山東輸出組合、濟南移出入組合、濟南雜穀組合

丹波洋行

〔組織〕 個人  
〔所在地〕 濟南經三路緯七路二四號  
〔電話〕 三五二八  
〔電 略〕 結場(二)二九〇〇  
〔設立〕 昭和十五年十月  
〔資本金〕 二百五十萬圓(全額拂込)  
〔代表者〕 主任 岡島保二  
〔營業項目〕 綿糸、綿布、加工綿布、人絹糸布、一般雜貨、染料、工業藥品  
〔加入組合名〕 濟南移出入組合、濟南工業藥品配給組合、華北煤礦協會、濟南染料配給組合  
〔取引銀行〕 正金、朝鮮  
〔支店出張所〕 青島、天津、徐州、大阪、神戶、和歌山

株式竹中商店濟南出張所  
〔華名〕 竹中洋行  
〔所在地〕 濟南經三路緯七路二四號  
〔電話〕 三五二八  
〔電 略〕 結場(二)二九〇〇  
〔設立〕 昭和十五年十月  
〔資本金〕 二百五十萬圓(全額拂込)  
〔代表者〕 主任 岡島保二  
〔營業項目〕 綿糸、綿布、加工綿布、人絹糸布、一般雜貨、染料、工業藥品  
〔加入組合名〕 濟南移出入組合、濟南工業藥品配給組合、華北煤礦協會、濟南染料配給組合  
〔取引銀行〕 正金、朝鮮  
〔支店出張所〕 青島、天津、徐州、大阪、神戶、和歌山

〔組織〕 個人  
〔所在地〕 濟南經三路緯二路八號  
〔電話〕 三〇七八  
〔設立〕 昭和十六年  
〔代表者〕 武田末吉  
〔營業項目〕 一般土產物、茶  
〔加入組合名〕 山東輸出入組合、濟南移出入組合、濟南茶葉統制組合  
〔取引銀行〕 濟南、朝鮮

武田洋行

〔組織〕 個人  
〔所在地〕 濟南經二路緯五路四一三〇號  
〔電話〕 三三三六  
〔設立〕 昭和十五年  
〔資本金〕 五萬圓  
〔代表者〕 野中貞吉  
〔營業項目〕 小麥、麥粉、煙草、其他  
〔加入組合名〕 濟南煙草組合、山東輸出入組合、濟南移出入組合、華北小麥協會  
〔取引銀行〕 濟南銀行  
〔支店〕 濟南

〔組織〕 個人  
〔所在地〕 濟南經二路緯五路四一三〇號  
〔電話〕 三三三六  
〔設立〕 昭和十五年  
〔資本金〕 五萬圓  
〔代表者〕 野中貞吉  
〔營業項目〕 小麥、麥粉、煙草、其他  
〔加入組合名〕 濟南煙草組合、山東輸出入組合、濟南移出入組合、華北小麥協會  
〔取引銀行〕 濟南銀行  
〔支店〕 濟南

中和公司

〔組織〕 個人  
〔所在地〕 濟南經三路緯二路  
〔電話〕 三三三六  
〔設立〕 昭和十五年  
〔資本金〕 五萬圓  
〔代表者〕 野中貞吉  
〔營業項目〕 小麥、麥粉、煙草、其他  
〔加入組合名〕 濟南煙草組合、山東輸出入組合、濟南移出入組合、華北小麥協會  
〔取引銀行〕 濟南銀行  
〔支店〕 濟南

中日實業股份有限公司濟南出張所  
〔組織〕 株式日華合辦  
〔所在地〕 濟南經三路緯二路

(本店) 北京  
 (電話) 一九一  
 (電 略) サイナチエウミ

(設立) 昭和十六年  
 【資本金】五百萬圓(全額拂込)  
 【代表者】所長 南澤喜久男  
 【營業項目】鐵業及各種企業への投資、金融等  
 【取引銀行】朝鮮銀行  
 【支店出張所】上海、青島

### 株式 中日公司

(組織) 株式  
 (所在地) 濟南經二路緯三路  
 一〇一號  
 (電話) 三六三(總機、本室)  
 (電 略) サイナチエウミ  
 (設立) 昭和十五年十月

【資本金】二十五萬圓(拂込)  
 【代表者】取締役社長 藤本善吉  
 【重 任】取締役 丸國太郎司、津谷弘太郎、岡真一、監査役 浦谷又三郎、松浦伊三郎  
 【幹部職員】映畫部長 丸國太郎司、電氣部長 津谷弘太郎、經理部長 岡真一、印刷部長 浦谷又三郎、紙業部長 保險部長 松浦伊三郎  
 【營業項目】印刷業、電氣器具、機械販賣業、紙造文房具類賣、金物類雜貨、燒草賣、動産不

動產買取申付、債物類(保險)販賣、度量衡器製作者代理店、映畫常設館監映茶室等經營、保險代理業

【加入組合名】山東電氣機器輸入供給組合、山東金屬製品輸入供給組合、山東文房具製品輸入供給組合、濟南紙師商組合、濟南電氣組合、濟南機械金物商組合、濟南移出入組合、濟南印刷業組合、濟南飲食店組合、濟南煙草卸配給組合、濟南文房具紙製品卸配給組合、濟南金屬製品卸配給組合、濟南電氣機器材料卸配給組合、濟南機器卸賣統制組合

【取引銀行】正金、濟南、朝鮮  
 【特設工場名】印刷工場、度量衡器工場、文房具紙製品工場

### 中華全國火柴製造聯合會

(組織) 日支外の合辦カルテル式  
 (所在地) 濟南經二路緯六路  
 三一九號  
 (電話) 三六一四  
 (電 略) サイナチエウミ  
 (設立) 昭和十三年十二月  
 【資本金】五百萬圓  
 【代表者】主任 郭健秋、副主

任 內田田  
 【重 任】理事 川時榮、取締役 張子玉、常務理事 岡林彌五郎  
 【營業項目】燐寸製造販賣統制機關

【取引銀行】聯合準備、朝鮮  
 【特設工場】青島分社管下(日華)三三工場、天津分社管下(日華)九工場  
 【支店出張所】(分社)青島、天津(支社)濟南、北京、汕頭、(辦事處)濟南、益都、臨青、煙台

### 中華出光興産株式會社濟南出張所

(華名) 出光洋行  
 (所在地) 濟南經一路緯二路  
 三〇九號  
 (本店) 上海  
 (電話) 三〇九  
 (電 略) サイナイデミツ  
 (設立) 昭和十三年三月

【資本金】一千萬圓(全額拂込)  
 【代表者】所長 西村孝明  
 【營業項目】礦油、植物油、カーバイド、工業藥品、石油、電機具  
 【加入組合名】山東石油協會、濟南工業藥品組合、山東生活必需品組合、山東雜品組合  
 【取引銀行】朝鮮、正金  
 【支店出張所】(支店)青島、北京、天津、廣東、漢口出張所、徐州、濰州、芝罘、商邱、開封、

泰安島、唐山、張家口、寧和、大同、包頭、石門、太原

### 中國產業公司

(組織) 個人  
 (所在地) 濟南經二路緯六路  
 三三六號  
 (本店) 上海  
 (電話) 三三六六  
 (電 略) サイナチエウミ  
 (設立) 昭和十五年十月

【資本金】二萬圓  
 【代表者】府川啓造  
 【營業項目】土產物、雜貨及雜貨、食料品貿易  
 【加入組合名】濟南移出入組合  
 【取引銀行】正金、朝鮮、濟南  
 【支店出張所】天津、徐州、並莊

### 長 榮 商 行

(組織) 個人  
 (所在地) 濟南經路門外七七  
 (電話) 一三四〇  
 (設立) 昭和十五年  
 【代表者】青木常藏  
 【營業項目】土產物、雜貨、雜穀、硝子、器具  
 【加入組合名】濟南移出入組合  
 【取引銀行】朝鮮銀行

青島濰州(イン)株式會社支店  
 (華名) 濰州油漆公司濟南分行  
 (所在地) 濟南經二路緯五路  
 八六七號  
 (本店) 青島  
 (電話) 三三二八  
 (電 略) サイナチエウミ  
 (設立) 昭和十五年一月

【資本金】廿五萬圓(全額拂込)  
 【代表者】支店長 漢口興六  
 【重 任】常務取締役 川久保浩(青島在勤)  
 【營業項目】塗料、顏料、油類、一般化學製品、各種附屬品  
 【加入組合名】山東塗料輸入供給組合、濟南漢口興六供給組合  
 【取引銀行】朝鮮銀行  
 【支店出張所】大連、奉天、哈爾濱、新京、天津、北京、青島、上海

### 株式青島伊藤商行

(華名) 伊藤商行  
 (所在地) 濟南經一路緯五路  
 八五號  
 (本店) 青島  
 (電話) 九三八  
 (電 略) (三)六三六  
 (設立) 昭和十三年三月  
 【資本金】五十萬圓(全額拂込)

〔代表者〕 支店長 山本友治  
 〔重役〕 取締役 山本友治、  
 豊島邦彦、監査役 井出嵐一  
 〔營業種目〕 各種棉花、縫紉機、  
 縫紉布、土產物、脫脂棉、編帶  
 ガーゼ、和紡糸、同製品  
 〔加入組合名〕 山東製糖組合、  
 山東棉花協會、山東輸入組合、  
 山東棉花同業會、華北棉花協會、  
 山東輸出組合  
 〔取引銀行〕 朝鮮、正金、濟南  
 〔支店出張所〕 開村、德縣、臨  
 清、濰州、張店

**致敬洋灰股份有限公司**

〔所在地〕 濟南緯九路正南山  
 下  
 (本店) 東京  
 (電話) 表裏三三三  
 (電略) トウキヨウ、イカ  
 キセリ、ト  
 (設立) 昭和十七年四月  
 〔資本金〕 三十萬圓(全額募込)  
 〔代表者〕 廠長 吉田徳太郎  
 〔重役〕 支配人 榎本儀兵衛  
 〔幹部職員〕 事務課長 岡部正一  
 〔營業種目〕 セメント製造業、  
 石灰、カーボネイト製造  
 〔加入組合名〕 華北セメント需  
 給協議會、華北カーボイト需給  
 協議會  
 〔取引銀行〕 朝鮮、濟南

**津田勝洋行濟南出張所**

(組織) 個人  
 (場所) 津田勝洋行濟南出  
 張所  
 (所在地) 濟南經二路緯九路  
 三五二號  
 (本店) 天津  
 (電話) 一九三九  
 (設立) 昭和十四年八月

〔資本金〕 五十萬圓  
 〔代表者〕 所長 山本力  
 〔營業種目〕 金物商  
 〔加入組合名〕 山東亞鉛鐵板組合  
 山東金屬製品卸賣配給組合、山  
 東金物商組合、濟南移出入組合  
 〔取引銀行〕 正金、朝鮮  
 〔支店出張所〕 濰縣、商邱

**天隆洋行**

(組織) 個人  
 (所在地) 濟南經四路小緯二  
 路一二九號  
 (電話) 三〇一六  
 (設立) 昭和十六年  
 〔代表者〕 高田啓三  
 〔營業種目〕 一般貿易業  
 〔取引銀行〕 濟南銀行  
 〔加入組合名〕 濟南輸入配給組  
 合、山東輸出組合  
**天成洋行**  
 (組織) 個人

〔所在地〕 濟南經三路緯四路  
 角  
 (電話) 二〇六六  
 (設立) 昭和十六年七月

〔資本金〕 五萬圓  
 〔代表者〕 小谷清  
 〔營業種目〕 機械工具、電氣通  
 信材料、鐵道用品、自轉車部分  
 品、度量衡器其他製製品  
 〔加入組合名〕 濟南移出入組合  
 濟南電機機器材料卸配給組合、  
 濟南機器卸賣配給組合  
 〔取引銀行〕 朝鮮銀行

**朝鮮銀行濟南支店**

〔所在地〕 濟南經二路緯二路  
 八八四號  
 (本店) 京城  
 (電話) 三八〇〇四  
 (設立) 昭和十三年二月  
 〔資本金〕 四千萬圓(全額募込)  
 〔代表者〕 支店長 栗本雄三  
 〔幹部職員〕 支配人 代理 野中  
 喬、多田忍平  
 〔營業種目〕 一般銀行業務、日  
 本銀行代理店事務、其他國債、  
 貯蓄報國債債券賣出業務並に附隨  
 業務  
 〔支店出張所〕 東京、大阪、大  
 阪西區、名古屋、神戸、下關、  
 福岡、釜山、大邱、水浦、蔚山  
 仁川、平壤、鎮南浦、元山、清  
 津、蘆水、羅津、新義州、溇州

**合名 東亞商事公司**

〔所在地〕 濟南經四路緯六路  
 三四六天  
 (電話) 七八・三九六八  
 (電略) サイオン、トウア  
 (設立) 昭和十四年九月  
 〔資本金〕 十五萬圓  
 〔營業種目〕 東亞煙草製品販賣  
 シム製品販賣  
 〔加入組合名〕 濟南地方煙草卸  
 賣配給組合  
 〔取引銀行〕 正金、朝鮮、濟南  
 〔本店出張所〕 (支店) 徐州、開  
 封、溇州(出張所) 新鄉、歸德、  
 濟寧(駐在所) 青島

**東亞製粉株式會社濟南支店**

〔所在地〕 濟南自來水成豐街  
 (電話) 二九二七六  
 (設立) 昭十七年四月

〔資本金〕 七百萬圓(半額募込)  
 〔代表者〕 安部八平  
 〔營業種目〕 小麥粉、製粉製造  
 販賣  
 〔取引銀行〕 正金、朝鮮  
 〔支店出張所〕 天津、北京、溇州  
 〔加入組合名〕 華北小麥協會濟  
 南支部

**株式 東和公司出張所**

(組織) 株式  
 (所在地) 濟南經三路緯三路  
 五三一號  
 (本店) 青島  
 (電話) 三五〇・九二四  
 (電略) サイオン、トウア  
 (設立) 大正三年

〔資本金〕 三百萬圓(全額募込)  
 〔代表者〕 主任 藤田邦夫  
 〔營業種目〕 石炭、コークス、礦  
 石類、落花生、雜穀、落花生油、油  
 脂類、落花生粕、肥料、糞糞、穀  
 物、藥品、海產物、食品品、砂糖、  
 茶、煙草、紙、縫紉布、木材、三分板  
 陶器、鹽、藥品、雜品、セメント、  
 工業藥品、石油、礦油、ガソリ  
 ン、鋼材機械  
 〔加入組合名〕 濟南機械金物組  
 合、山東移出入組合、山東煙草組  
 合、山東果菜組合、山東雜糧組合  
 華北棉花協會、山東茶葉卸組合  
 〔取引銀行〕 正金、朝鮮

東京商會

〔組織〕 個人

〔所在地〕 濟南經二路緯三路

〔代表者〕 個人

〔發立〕 昭和十三年七月

〔資本金〕 五萬圓(全額拂込)

〔營業項目〕 醫野善五郎

〔加入組合名〕 水道管理處公認

〔取引銀行〕 正金、朝鮮

〔支店出張所〕 開封、徐州

東洋棉花株式會社濟南支店

〔組織〕 株式

〔所在地〕 濟南商埠緯七路壹

〔代表者〕 個人

〔發立〕 大正十二年九月

〔資本金〕 三千五百萬圓(全額拂込)

〔營業項目〕 棉花、綿糸布、綿糸、縫製品、人絹布、スワッチ、スワッチ品の輸出

〔加入組合名〕 山東移出入組合

〔支店出張所〕 濟南移出入組合

〔代表者〕 個人

〔發立〕 昭和十四年十月

〔資本金〕 五萬圓

〔營業項目〕 小麥、麥粉、一般土產物

〔加入組合名〕 濟南移出入組合

〔代表者〕 個人

〔發立〕 昭和十五年五月

〔資本金〕 十萬圓

東洋木廠濟南出張所

〔組織〕 株式

〔所在地〕 濟南經六路緯二路

〔代表者〕 個人

〔發立〕 昭和十五年五月

〔資本金〕 三百萬圓(半額拂込)

〔營業項目〕 木材、土木建築、材料販賣

〔加入組合名〕 濟南木村商組合

〔取引銀行〕 正金、朝鮮

〔支店出張所〕 北京、大同

東亞公司

〔組織〕 個人

〔所在地〕 濟南經二路緯四路

〔代表者〕 個人

〔發立〕 昭和十四年十月

〔資本金〕 五萬圓

〔營業項目〕 小麥、麥粉、一般土產物

〔加入組合名〕 濟南移出入組合

〔代表者〕 個人

〔發立〕 昭和十五年五月

〔資本金〕 十萬圓

〔營業項目〕 棉花、長纤维

〔加入組合名〕 濟南移出入組合

〔代表者〕 個人

東裕洋行

〔組織〕 個人

〔所在地〕 濟南經三路緯六路

〔代表者〕 個人

〔發立〕 昭和十五年五月

〔資本金〕 十萬圓

〔營業項目〕 赤澤長雄

〔加入組合名〕 濟南移出入組合

〔取引銀行〕 朝鮮銀行

豐島株式會社濟南出張所

〔組織〕 株式

〔所在地〕 濟南三天馬路緯八路五九

〔代表者〕 個人

〔發立〕 昭和十五年三月

〔資本金〕 一千三百萬圓(九百二十五萬圓拂込)

〔營業項目〕 松本清次郎

〔加入組合名〕 華北鐵道協會濟南支部

〔取引銀行〕 正金、朝鮮

〔支店出張所〕 天津、奉天、大連、佳木斯、京城

株式會社富永商店濟南出張所

〔組織〕 株式

〔所在地〕 濟南經一路緯四路

〔代表者〕 個人

〔發立〕 大正七年

株式會社富永商店濟南出張所

〔組織〕 株式

〔所在地〕 濟南經三路緯六路

〔代表者〕 個人

〔發立〕 大正七年

〔資本金〕 百萬圓

〔營業項目〕 各種織物、縫製用品、營業用品

〔加入組合名〕 華北鐵道協會濟南支部

〔取引銀行〕 正金、朝鮮

〔支店出張所〕 天津、奉天、大連、佳木斯、京城

株式會社鳥羽洋行出張所

〔組織〕 株式

〔所在地〕 濟南經三路緯六路

〔代表者〕 個人

〔發立〕 大正七年

〔資本金〕 百萬圓

〔營業項目〕 各種織物、縫製用品、營業用品

〔加入組合名〕 華北鐵道協會濟南支部

〔取引銀行〕 正金、朝鮮

〔支店出張所〕 天津、奉天、大連、佳木斯、京城

德成洋行

〔組織〕 個人

〔所在地〕 濟南經五路緯四路

〔代表者〕 個人

德成洋行

〔組織〕 個人

〔所在地〕 濟南經五路緯四路

〔代表者〕 個人

〔發立〕 昭和十三年三月

〔資本金〕 三十萬圓

〔營業項目〕 各種織物、縫製用品、營業用品

〔加入組合名〕 華北鐵道協會濟南支部

〔取引銀行〕 正金、朝鮮

〔支店出張所〕 天津、北京、青島

【營業種目】一般農產物、畜產物、皮革、毛皮  
 【加入組合名】濟南移出入組合  
 山東糧出入組合、濟南米穀組合  
 【取引銀行】朝鮮、正金  
 【支店出張所】濟南、濰州、徐州、泰安、南宿州

### 德和洋行

【組織】個人  
 【所在地】濟南經三路緯十路  
 二六號  
 【電話】一五二八  
 【設立】昭和十六年  
 【代表者】田中德平  
 【營業種目】一般土產物、紙類  
 【加入組合名】濟南移出入組合  
 山東糧出入組合、濟南米穀組合  
 山東茶葉業統制組合  
 【取引銀行】濟南銀行

【組織】個人  
 【所在地】濟南經五路小緯四路四八號  
 【電話】三九八四  
 【設立】昭和十五年七月  
 【資本金】十萬圓  
 【代表者】福岡德雄  
 【營業種目】小麥、麥粉、土產物一般

【加入組合名】山東輸出入組合  
 濟南移出入組合、濟南茶葉業統制組合、華北小麥協會濟南支部  
 【取引銀行】濟南、朝鮮  
 【支店】德縣

### 德昌商工株式會社出張所

【所在地】濟南經二路緯九路七〇九號  
 【本社】新京  
 【電話】三八九二  
 【設立】昭和十四年十二月  
 【資本金】百圓  
 【代表者】所長 佐々木毅  
 【營業種目】金物、機械器具  
 【加入組合名】濟南金物製品組合、濟南移出入組合、濟南金物機械統制組合  
 【取引銀行】正金、朝鮮  
 【支店出張所】大連、奉天、哈爾濱、鞍山、牡丹江、上海、青島

### 桃科莊錫ニツケル鑛山株式

【組織】株式  
 【所在地】濟南二大馬路緯二路五號  
 【電話】三一四八  
 【設立】昭和十四年十月  
 【資本金】三千四百萬圓(全額拂込)  
 【代表者】神山真二

【營業種目】錫ニツケル鍍(半製品)  
 【加入組合名】濟南金物製品組合  
 【取引銀行】朝鮮銀行

### 內外化學工業公司

【組織】株式  
 【所在地】濟南經三路緯十路  
 【電話】六〇五  
 【設立】昭和十二年九月  
 【資本金】五十萬圓(全額拂込)  
 【代表者】主任 大江宗丸  
 【營業種目】骨粉及肥合、肥料、石鹼各種  
 【加入組合名】山東肥料輕油組合、山東生活必需品組合  
 【取引銀行】正金、朝鮮  
 【支店出張所】太原、禹城、濟寧

### 中島百貨店

【組織】個人  
 【所在地】濟南經三路緯四路  
 一三五  
 【電話】三三(工場)四零  
 【設立】昭和十五年四月  
 【資本金】三萬圓  
 【代表者】中島雄太郎  
 【營業種目】洋品雜貨、肉の華製造  
 【加入組合名】山東洋品雜貨組

### 中尾洋行

【組織】個人  
 【所在地】濟南經二路緯四路  
 一八二號  
 【電話】六五一  
 【設立】昭和八年十一月  
 【資本金】十萬圓(全額拂込)  
 【代表者】中尾吉郎右衛門  
 【營業種目】紙、絲糸布、食料品、一般雜貨、米穀輕油類  
 【加入組合名】山東紙商組合、華北紙商協會、濟南食料品組合、山東水產物組合、濟南粉糧組合、山東茶葉業統制組合、濟南米穀配給組合、濟南建築材料組合、濟南煤草組合、山東生活必需品組合、濟南雜品組合、濟南移出入組合、山東板硝子組合  
 【取引銀行】朝鮮、正金、濟南  
 【支店出張所】徐州、開封、濟南、宿縣

### 中山鋼業廠濟南出張所

【組織】株式  
 【所在地】濟南經二路緯四路  
 三一號  
 【本店】上海

【電話】三三三二  
 【設立】サイオン・ヒヤイ  
 昭和十四年十二月  
 【資本金】百萬圓(全額拂込)  
 【代表者】所長 伊藤富五郎  
 【營業種目】鋼材、亞鉛引鐵板、洋釘、針金、玻璃、鐵器  
 【加入組合名】山東金屬製品買賣組合  
 【取引銀行】朝鮮  
 【支店出張所】上海、天津、北京、南京、青島、漢口、九江

### 中田洋行

【組織】個人  
 【所在地】濟南中大槐樹街三  
 八三  
 【電話】二〇三一  
 【設立】昭和十五年一月  
 【資本金】十萬圓  
 【代表者】中田開佐彦  
 【營業種目】雜穀、小麥、棉花、生油、牛油、羊毛、豚毛、棉花  
 【加入組合名】華北雜糧協會、濟南移出入組合、華北小麥協會  
 北支棉花協會  
 【取引銀行】朝鮮、濟南  
 【支店出張所】夏津、高唐、濟平、大汶口、泰安

### 中野洋行濟南出張所

【組織】個人  
 【所在地】濟南十二路路北  
 一〇二號

(本 告) 天津  
 (設 立) 昭和十四年一月  
 【資本金】二十萬圓  
 【代表者】主任 佐藤長三  
 【營業種目】棉花、絲製品  
 【加入組合名】北支棉花協會、  
 濟南移出入組合、華北棉花協會  
 【取引銀行】朝鮮、正金

### 西木洋行

(組 織) 個人  
 (所在地) 濟南經二路緯三路  
 北九六  
 (電 話) 一四三九、八  
 (設 立) 昭和十六年十月  
 【代表者】三萬圓  
 【營業種目】麥酒、サイダー、  
 和洋酒、乾物、食料品、諸雜貨  
 【加入組合名】山東雜貨輸出組  
 合、濟南移出入組合、濟南清涼  
 食料水組合、濟南食料品雜貨商  
 組合  
 【取引銀行】朝鮮、濟南  
 【支 店】徐州

**日本製鐵株式會社事務所**  
 (組 織) 株式  
 (所在地) 濟南經二路緯九路  
 七六  
 (電 話) 二五六三

(設 立) 昭和十四年四月  
 【資本金】五萬圓(全額)  
 【代表者】所長 植田虎吉  
 【營業種目】製鐵關係事業  
 【取引銀行】正金、朝鮮  
 【支店出張所】北京、青島、上  
 海、徐州

### 日本水産株式會出張所

(所在地) 濟南宮前街一  
 九三號  
 (本 店) 東京  
 (電 話) 三三三三、三三三  
 (設 立) 昭和十四年七月  
 【資本金】九千三百萬圓(六千  
 三百二十五萬圓拂込)  
 【代表者】所長 紀伊 等  
 【幹部職員】營業水産係主任  
 有馬三郎、營業畜産係主任 川  
 崎忠夫、會計主任 山本龍爾、  
 工務係主任 櫻葉嘉成  
 【營業種目】魚類、製氷、其他  
 食料品加工販賣、冷蔵保管並に  
 委託及委託販賣、畜産物販賣、  
 農畜物凍結加工並に輸移出入  
 【加入組合名】濟南移出入組合  
 山東機械輸入配給組合、山東水  
 產物卸賣統制組合、山東水產物  
 輸出組合、山東果菜輸出組合、  
 濟南製氷冷蔵工業組合  
 【取引銀行】正金、朝鮮  
 【營業工場名】濟南清涼工場

(本 告) 株式會社營業所  
 (所在地) 濟南經四路緯三路  
 (本 店) 東京  
 (電 話) 二二四六  
 (設 立) 昭和十三年十一月  
 【資本金】一千五百萬圓(全額  
 拂込)  
 【代表者】所長 秋山愛助  
 【營業種目】タイプライター及  
 簿籍版及印刷機  
 【加入組合名】濟南機器卸賣統  
 制組合  
 【取引銀行】朝鮮、正金  
 【支店出張所】上海、新京、京  
 城、大連、奉天、ハルビン、天  
 津、張家口、北京、大同、太原  
 花 棧  
 (所在地) 濟南經四路緯七路  
 三二號  
 (本 店) 大阪  
 (電 話) 五二八  
 (設 立) 大正十一年  
 【資本金】二千萬圓(全額拂込)  
 【代表者】支店長 藤波留一  
 【幹部職員】支店次長 大時勲  
 二、山瀬大郎

【營業種目】棉花、棉布、人  
 絹糸布、絲貨、絹貨  
 【加入組合名】北支棉花協會、  
 棉花同業會、北支棉花協會、河  
 北小麥協會、其他濟南各卸賣統  
 制組合  
 【取引銀行】正金、朝鮮  
 【支店出張所】日諾支外各主要  
 都市

### 日華酒造株式會社濟南支店

(所在地) 濟南經二路緯四路  
 一四五號  
 (本 店) 青島  
 (設 立) 昭和十三年十二月  
 【資本金】十萬圓(全額拂込)  
 【代表者】支店長 長尾昌平  
 【營業種目】酒類並酒精含有飲  
 料製造販賣  
 【加入組合名】濟南清涼飲料水  
 製造業組合、華北清涼酒造組合  
 【取引銀行】朝鮮、濟南、正金

**日華興業株式會社濟南支店**  
 (所在地) 濟南經一路緯七路  
 一六九號  
 (本 店) 青島  
 (電 話) 三三三三、三三三  
 (設 立) 昭和五月四日  
 【資本金】五百萬圓(全額拂込)

【代表者】密野良助  
 (電 話) 三三三三  
 (設 立) 取積後 中澤房藏、  
 吉川八丁  
 【幹部職員】支店長 百瀬清治  
 【營業種目】棉花、棉糸布、加  
 工棉布、小麥雜貨、雜穀、兼煙  
 草、礦油、酒精等  
 【加入組合名】華北棉花協會、  
 北支棉花協會、華北小麥協會  
 【取引銀行】正金、朝鮮  
 【支 店】上海、天津、張店、  
 大連、大阪、東京、石門、漢口

### 日昌洋行

(所在地) 濟南經三路緯三路  
 (電 話) 一一六  
 (設 立) 昭和十五年二月  
 【資本金】五萬圓  
 【代表者】橋本國松  
 【營業種目】機械工具、工業藥  
 品、機械油類、製紙、原料、織  
 造、鑄造、土木、建築用品  
 【加入組合名】濟南材料卸賣統  
 制組合、濟南移出入組合、山東工  
 業藥品組合、山東輸入配給組合  
 【取引銀行】朝鮮、正金  
 【支店出張所】徐州、開封

**野村殖産株式會社濟南出張所**  
 (華 名) 野村洋行  
 (所在地) 濟南經三路緯三路  
 東五四八號

【本 店】 大阪  
 【電 話】 四二六三  
 【電 時】 ノムラシヨクサン  
 (設 立) 昭和十五年九月

【資本金】 一千萬圓(金額持込)  
 【代表者】 志在 山地慶一  
 【營業項目】 洋紙、綿絲布、煙草、襪襪製品、バルブ、木材、機械器具、セメント、海産物、食料雜貨、洋雜貨、農産物、南方物資

【加入組合名】 山東統配給組合  
 濟南煙草配給組合、華北纖維協會、山東輸出組合、濟南移出入組合、濟南茶葉統制組合、濟南製鹽品統制組合

【取引銀行】 正金銀行  
 【支店出張所】 天津、青島、上海

【組 織】 株式  
 (所在地) 濟南經二路緯三路  
 東一〇七號  
 (電 話) 一七八八

(設 立) 昭和十四年一月  
 【資本金】 五十萬圓(額持込)  
 【代表者】 所長 沖野英章  
 【營業項目】 綿布、人絹、毛織物、雜貨  
 【加入組合名】 華北纖維協會、濟南移出入組合、山東雜貨輸出組合、華北糧食布商組合濟南支部

【取引銀行】 朝鮮、正金  
 【支店出張所】 上海、天津、青島

【組 織】 株式  
 (所在地) 濟南經四路緯五路  
 (本 店) 下層  
 (電 話) 三四〇三、三五八  
 (電 時) サイナン、ハヤシカネ

(設 立) 昭和十六年六月  
 【資本金】 一千五百萬圓(金額持込)  
 【代表者】 所長 井上幸夫  
 【營業項目】 冷凍魚、鮮魚、鹽干魚、罐詰類、野菜類、乾菓類  
 【加入組合名】 華北食料雜貨商組合

【取引銀行】 正金、朝鮮  
 【支店出張所】 北京、石門、太原、青島、新京、京城、基甚

【組 織】 個人  
 (所在地) 濟南經三路緯三路  
 五四二號  
 (設 立) 昭和十五年十二月  
 【資本金】 五萬圓  
 【代表者】 主任 富田信二  
 【營業項目】 鐵道、鐵山、土木

【取引銀行】 朝鮮、正金  
 【支店出張所】 上海、天津、青島

【組 織】 株式  
 (所在地) 濟南經四路緯五路  
 (本 店) 下層  
 (電 話) 三四〇三、三五八  
 (電 時) サイナン、ハヤシカネ

(設 立) 昭和十六年六月  
 【資本金】 一千五百萬圓(金額持込)  
 【代表者】 所長 井上幸夫  
 【營業項目】 冷凍魚、鮮魚、鹽干魚、罐詰類、野菜類、乾菓類  
 【加入組合名】 華北食料雜貨商組合

【取引銀行】 正金、朝鮮  
 【支店出張所】 北京、石門、太原、青島、新京、京城、基甚

【組 織】 個人  
 (所在地) 濟南經三路緯三路  
 五四二號  
 (設 立) 昭和十五年十二月  
 【資本金】 五萬圓  
 【代表者】 主任 富田信二  
 【營業項目】 鐵道、鐵山、土木

【組 織】 個人  
 (所在地) 濟南經三路緯三路  
 五四二號  
 (設 立) 昭和十五年十二月  
 【資本金】 五萬圓  
 【代表者】 主任 富田信二  
 【營業項目】 鐵道、鐵山、土木

【組 織】 個人  
 (所在地) 濟南經三路緯三路  
 五四二號  
 (設 立) 昭和十五年十二月  
 【資本金】 五萬圓  
 【代表者】 主任 富田信二  
 【營業項目】 鐵道、鐵山、土木

【組 織】 個人  
 (所在地) 濟南經三路緯三路  
 五四二號  
 (設 立) 昭和十五年十二月  
 【資本金】 五萬圓  
 【代表者】 主任 富田信二  
 【營業項目】 鐵道、鐵山、土木

【組 織】 個人  
 (所在地) 濟南經三路緯三路  
 五四二號  
 (設 立) 昭和十五年十二月  
 【資本金】 五萬圓  
 【代表者】 主任 富田信二  
 【營業項目】 鐵道、鐵山、土木

【組 織】 個人  
 (所在地) 濟南經三路緯三路  
 五四二號  
 (設 立) 昭和十五年十二月  
 【資本金】 五萬圓  
 【代表者】 主任 富田信二  
 【營業項目】 鐵道、鐵山、土木

建築、水道各用品、各種機械材料、紡織用品  
 【加入組合名】 濟南雜品組合、濟南土木建築業組合

【取引銀行】 朝鮮銀行

【組 織】 株式  
 (所在地) 濟南經二路緯五路  
 二九號  
 (本 店) 青島  
 (電 話) 三〇三、九九七  
 (電 時) サイナンヒロシマ

(設 立) 昭和十四年五月  
 【資本金】 五十萬圓(金額持込)  
 【代表者】 工場長 前野 豐  
 【營業項目】 自動車部品、並行、貨、機械、油類、五金、金物、火災機知機、カウリンコロン

【取引銀行】 正金  
 【支店出張所】 徐和、開封、濰州、博山

【組 織】 個人  
 (所在地) 濟南經三路緯十路  
 西四八號  
 (電 話) 二三八一  
 (設 立) 昭和十六年十二月

【資本金】 五萬圓  
 【代表者】 原 長達

【營業項目】 輸出入貿易  
 【加入組合名】 山東輸出入組合、濟南移出入組合、山東輸入配給組合

【取引銀行】 濟南、朝鮮

【組 織】 株式  
 (所在地) 濟南經四路小緯二路一六號  
 (本 店) 北京  
 (電 話) 三二二、三三三  
 (電 時) サイナン、フクシヨクマン

(設 立) 昭和十三年二月  
 【資本金】 百萬圓(金額持込)  
 【代表者】 所長 戶村福廣  
 【營業項目】 建築、土木、建築費、建築費主任 小林太郎、庶務會計主任 門田義一、土木係主任 鈴木實、商事係主任 新見正美  
 【營業項目】 土木建築請負業並に一般貿易業

【加入組合名】 濟南土木建築組合、山東輸入配給組合、濟南移出入組合、北支石油協會、山東輸出組合、華北保險協會

【取引銀行】 正金、朝鮮  
 【支店出張所】 天津、青島、上海、南京、漢口、大同、石門、張店、博山其他

【組 織】 個人  
 (所在地) 濟南經二路緯六路  
 八〇九號  
 (本 店) 青島  
 (電 話) 三四三三、九四四  
 (電 時) フクシ

(設 立) 昭和十三年三月  
 【資本金】 五十萬圓  
 【代表者】 主任 松倉時夫  
 【營業項目】 木材、建築材料  
 【加入組合名】 濟南木材商組合、濟南建築材料協會、濟南金屬製品製業統制組合、濟南農商組合

【取引銀行】 濟南、朝鮮、正金  
 【支店出張所】 天津、開封、蚌埠

【組 織】 個人  
 (所在地) 濟南經二路小緯六路二〇六號

【組 織】 個人  
 (所在地) 濟南經二路小緯六路二〇六號

【組 織】 個人  
 (所在地) 濟南經二路小緯六路二〇六號

【組 織】 個人  
 (所在地) 濟南經二路小緯六路二〇六號

【組 織】 個人  
 (所在地) 濟南經二路小緯六路二〇六號

【組 織】 個人  
 (所在地) 濟南經二路小緯六路二〇六號

【組 織】 個人  
 (所在地) 濟南經二路小緯六路二〇六號

【組 織】 個人  
 (所在地) 濟南經二路小緯六路二〇六號

【組 織】 個人  
 (所在地) 濟南經二路小緯六路二〇六號

【組 織】 個人  
 (所在地) 濟南經二路小緯六路二〇六號

【組 織】 個人  
 (所在地) 濟南經二路小緯六路二〇六號

【組 織】 個人  
 (所在地) 濟南經二路小緯六路二〇六號

【組 織】 個人  
 (所在地) 濟南經二路小緯六路二〇六號

【組 織】 個人  
 (所在地) 濟南經二路小緯六路二〇六號

【組 織】 個人  
 (所在地) 濟南經二路小緯六路二〇六號

【組 織】 個人  
 (所在地) 濟南經二路小緯六路二〇六號

【組 織】 個人  
 (所在地) 濟南經二路小緯六路二〇六號

(電話) 二八二四  
 (設立) 昭和十六年  
 【資本金】 十萬圓  
 【代表者】 眞野利造  
 【營業項目】 土產物、一般貿易  
 【加入組合名】 濟南移出入組合  
 山東移出入組合、濟南茶葉業統  
 制組合  
 【取引銀行】 朝鮮、正金

藤本起業公司

(組織) 個人  
 (所在地) 濟南經二路緯三路  
 厚和街  
 (電話) 六六一四二九  
 (設立) 昭和十五年  
 【營業項目】 土地家屋賃貸借並  
 賣買  
 【取引銀行】 朝鮮銀行

藤井洋行濟南出張所

(組織) 個人  
 (所在地) 濟南經二路緯五路  
 公祥街二二號  
 (電話) 青島  
 (電話) 四二二八  
 (電略) サイオン、ヤマダ  
 フヂ  
 (設立) 昭和十二年  
 【資本金】 五萬圓

(代表者) 主任 手塚安五郎  
 【營業項目】 一般輸出入貿易業  
 【加入組合名】 濟南移出入組合  
 山東移出入組合、山東輸入配給組  
 合  
 【取引銀行】 正金、濟南  
 【支店出張所】 天津、張家口

北支昌和洋行濟南支店

(組織) 個人  
 (所在地) 濟南經二路緯一路  
 九四二號  
 (本店) 天津  
 (電話) 三三三三  
 (電略) サイオン、チャン  
 ホウ  
 (設立) 昭和七年四月  
 【資本金】 十萬圓  
 【代表者】 支店長 福井哲三  
 【營業項目】 自動車、人力車用  
 品、荷形車オイル、リヤカー、  
 オートバイ、自動三輪車、自動  
 車部分品、金庫、保管庫、體育  
 液、金線電線機、タイムムローダ  
 ー、タイムメーター、消火器、  
 ゴム製品、工業用藥品、金物、  
 機械器具、電氣用品卸小賣  
 【加入組合名】 濟南自動車卸業  
 統制組合、濟南百貨卸業統制組  
 合、濟南電氣卸業統制組合、  
 濟南金物卸業統制組合、濟南雜  
 品卸業統制組合、山東自轉車輸  
 入配給組合、山東自動車輸入配  
 給組合、山東金屬製品配給組合

雜品組合、ゴム製品組合、電氣  
 輸入配給組合、濟南ゴム製品卸  
 業統制組合、山東文具紙製鐵  
 卸給組合  
 【取引銀行】 正金銀行  
 【經營工場名】 天津昌和工廠、  
 義和工場株式會社(青島)  
 【支店出張所】 天津、北京、青  
 島、上海、張家口、太原、開封  
 徐州

北支棉花株式會社濟南支店

(所在地) 濟南經二路緯六路  
 (本店) 天津  
 (電話) 六四九五  
 (電略) サイオン、ホクメン  
 (設立) 昭和十四年  
 【資本金】 三百萬圓  
 【代表者】 支店長 加藤金造  
 【營業項目】 棉花買付並打包業  
 【加入組合名】 濟南移出入組合  
 山東移出入組合、華北棉花協會、  
 北支棉花協會  
 【取引銀行】 正金、朝鮮  
 【支店】 彰德

北支自動車工業株式會社濟南出張所

(所在地) 濟南經三路緯八路  
 五八號  
 (本店) 北京

(電話) 三六三〇  
 (設立) 昭和十六年十月  
 【資本金】 一千二百萬圓(半額  
 拂込)  
 【代表者】 専務取締役 白田寛三  
 【董事】 常務取締役 堀田茂  
 之助  
 【幹部職員】 出張所長 木村義正  
 【營業項目】 トヨタ自動車、一  
 般自轉車部分品、自動車、農製  
 造販賣  
 【加入組合名】 華北自動車運輸  
 組合  
 【取引銀行】 朝鮮、正金  
 【支店】 徐州、開封、石門、  
 太原、張家口、大同、天津、青島  
 【備考】 昭和十五年三月前身  
 のトヨタ自動車株式會社を北支  
 自動車工業株式會社と改稱し、  
 現在は新車の輸入無き爲め、現  
 在の自給自足輸送強化の折か  
 ら多大の期待がかけられて居る

北支更生纖維紗廠

(組織) 合名  
 (所在地) 濟南經三路緯四路  
 六七號  
 (電話) 一四三三  
 (設立) 昭和十五年八月  
 【資本金】 五萬圓(全額拂込)  
 【代表者】 社長 林 松次

【營業項目】 毛織物、セーター、靴  
 布代用品、ガラス鏡(更生糸)、編  
 毛布、縫製布、製造販賣、縫製、  
 監製、晒乾  
 【加入組合名】 華北棉花協會  
 華北布帛品組合  
 【取引銀行】 朝鮮銀行

株式北支白木公司

(所在地) 濟南二大馬路緯三  
 路二一號  
 (電話) 六八〇三、三三三三  
 (電略) サイオン、シロキ  
 (設立) 昭和十五年十一月  
 【資本金】 四十萬圓(全額拂込)  
 【代表者】 取締役 櫻井謙臣  
 【董事】 取締役 宮入保次、  
 宮部光利  
 【幹部職員】 營業部長 鈴木萬  
 右、工門總務次長 小地重吉、北  
 支支店長 吉田三郎、天津支店  
 長 藤巻治吉、開封支店長 岡  
 田繁、張家口支店長 土橋五郎  
 太原支店長 後藤松次  
 【營業項目】 洋品雜貨、美粧類  
 食料品類、海産物、砂糖、マツ  
 チ、ロケット、燻草、實業、新  
 藥賣買業、天然皮革業、權杖  
 器具、度量衡器、醬料、建築材  
 料、油、家具、食器、雜貨布、農  
 産物及加工品、化粧品、小間物  
 和洋紙、武道具、理地材、金物  
 【加入組合名】 濟南移出入組合



山東食糧品輸入配給組合、華北  
 糧食協會、濟南化妝品小同物商  
 同業組合、濟南食糧品雜貨商同  
 業組合、濟南和洋品雜貨商同業  
 組合、濟南和洋品雜貨商同業  
 組合、華北生藥協會、濟南地方煙  
 草卸賣配給組合、濟南茶葉卸賣  
 組合、濟南雜貨品卸賣組合、山東  
 果菜輸出組合等

**北支丸石公司出張所**

【組織】株式  
 【所在地】濟南三大馬路肆七  
 路  
 【本店】天津  
 【電話】四〇六三  
 【加入組合名】サイナン・マイン  
 【設立】昭和十五年四月  
 【資本金】二百萬圓(半額拂込)  
 【代表者】所長 大内光永  
 【營業項目】ゴム製品及ダイヤ  
 類、塗料、塗料、顏料、自動車  
 用品、土產物、雜穀  
 【加入組合名】濟南塗料卸賣協  
 給組合、山東塗料輸入組合、濟  
 南移出入組合、山東自動車用品  
 組合、ゴム製品組合、濟南茶葉  
 兼送卸組合  
 【取引銀行】朝鮮、正金

【支店出張所】北京、天津、青  
 島、石門、張家口

**紡織纖維會社濟南出張所**

【組織】株式  
 【所在地】濟南五路肆八路  
 三井洋行内  
 【本店】大阪市  
 【電話】三五九三  
 【加入組合名】サイナン・ゴロウ  
 ン  
 【設立】昭和十五年九月

**青島滿洲會社濟南支店**

【代表者】所長 野河秀滿  
 【營業項目】紡織、染色、工業  
 機械部分品及用品並に縫器具、  
 紙、工業藥品、販賣其他之に  
 附帶する業務  
 【加入組合名】濟南工業藥品配  
 給組合、濟南地區紙卸組合、  
 濟南電氣業組合、濟南機械食  
 品卸組合、山東輸入配給組合  
 【取引銀行】正金、朝鮮  
 【支店出張所】東京、名古屋、  
 神戶、上海、青島、天津、奉天

**本田商會濟南出張所**

【組織】個人  
 【所在地】濟南經一路肆八路  
 六號

【本店】天津  
 【電話】一七三九  
 【設立】昭和十六年

**滿蒙毛織株式會社營業所**

【資本金】百萬圓  
 【代表者】所長 香取隆雄  
 【營業項目】製絨工具、織造用  
 品、金物、鐵錐  
 【加入組合名】濟南機械金物卸  
 商組合、濟南移出入組合  
 【取引銀行】朝鮮、正金  
 【支店出張所】張家口、大同、  
 東京、北京

**丸石商店濟南出張所**

【組織】株式  
 【所在地】濟南經三路肆七路  
 七五號  
 【本店】奉天  
 【電話】三三〇七  
 【加入組合名】サイナン・マ  
 ンケ  
 【設立】昭和十四年三月

【支店出張所】奉天、新京、哈  
 爾濱、青島、上海、北京

**丸石商店濟南出張所**

【代表者】所長 大田智  
 【營業項目】羅紗、サージ、メ  
 ルトン類、毛布、絨氈及敷物、  
 毛糸、メリヤス、絨布、絨糸、  
 各種敷取及被服材料  
 【加入組合名】華北纖維協會、  
 濟南移出入組合  
 【取引銀行】正金、朝鮮  
 【支店出張所】北京、天津、張  
 家口、石門、太原、新京、徐州  
 開封、青島、歸德、上海

**丸石商店濟南出張所**

【組織】株式  
 【所在地】濟南經三路肆七路  
 七九九  
 【電話】四〇六三  
 【設立】昭和十五年十二月  
 【資本金】廿五萬圓(全額拂込)  
 【代表者】所長 山本俊之  
 【營業項目】綿糸布、人絹糸布  
 及其其他製品賣買仲介  
 【加入組合名】華北纖維協會濟  
 南支店、濟南移出入組合、山東  
 輸出入組合  
 【取引銀行】朝鮮銀行

**丸石商店濟南出張所**

【組織】個人  
 【所在地】濟南經一路肆五路  
 八九號  
 【本店】大阪  
 【電話】五三三三(三三三三)

**丸大商行**

【組織】個人  
 【所在地】濟南經二路肆三路  
 四八三三

【電 話】九三三五  
 (設 立) 昭和十五年十二月  
 【資本金】五萬圓  
 【代表者】藤木剛介  
 【營業項目】製粉、土產特一級  
 【加入組合名】濟南移出入組合  
 山東輸出組合、濟南茶葉統制  
 組合、山東輸入配給組合  
 【取引銀行】濟南、朝鮮

### 又一株式濟南支店

(華名) 又一洋行  
 (所在地) 濟南經二路緯五路  
 一六號  
 (本 店) 大阪市  
 (電 話) 三三〇七  
 (電 略) サイナンマテイ  
 (設 立) 昭和十四年四月  
 【資本金】三百萬圓(全額拂込)  
 【代表者】支店長 內田俊男  
 【營業項目】棉花、綿糸布、人  
 絹糸布、布帛製品、ゴム製品、  
 茶、土產物、其他、保險代理業  
 【加入組合名】北支棉花協會、  
 華北雜糧協會、濟南移出入組合  
 山東輸出組合、山東副業系輸出  
 組合、山東雜品輸出組合、濟南  
 茶葉統制組合、濟南ゴム製品  
 統制組合  
 【取引銀行】正金、朝鮮  
 【支店出張所】(支店)天津、青  
 島、京球、奉天、台北、盤谷、

### 松屋商事株式會社濟南營業所

(所在地) 濟南經三路府前街  
 一八號  
 (本 店) 福岡市  
 (電 話) 一九八一  
 (設 立) 昭和十四年四月  
 【資本金】十九萬八千圓(全額  
 拂込)  
 【代表者】主任 高橋貞吉  
 【董 役】常務取締役 高橋貞  
 吉  
 【營業項目】家具裝飾設計製作  
 洋品雜貨類其他

【加入組合名】濟南家具同業組  
 合、濟南和洋品同業組合、濟南  
 移出入組合、山東輸配組合  
 【取引銀行】朝鮮銀行  
 【經營工場名】松屋家具工場

### 益豐洋行

(組織) 個人  
 (所在地) 濟南經二路緯十路  
 三六九  
 (電 話) 一六三三  
 (設 立) 昭和十五年十月

西貢、暹南、ジャバタ、爪哇  
 (出張所) 張家口、北京、石門、  
 厚和、徐州、開封、臨清、芝罘  
 濟州、河內、大連、吉林、廣東  
 東京、アングン

### 株式增幸洋行濟南出張所

(所在地) 濟南經二路緯五路  
 七號  
 (本 店) 上海  
 (電 話) 三六〇六  
 (電 略) サイナン、マスコ  
 (設 立) 昭和十三年三月

【資本金】二百萬圓(全額拂込)  
 【代表者】主任 武富誠  
 【營業項目】砂糖、土產雜穀、  
 雜貨、綿糸布  
 【加入組合名】山東輸配組合、  
 濟南移出入組合、濟南砂糖配給  
 組合、華北雜糧協會、濟南茶葉  
 統制組合、山東食糧品卸賣商  
 組合  
 【取引銀行】正金銀行  
 【支店】天津、青島

### 三井物産株式會社濟南支店

(華名) 三井洋行  
 (所在地) 濟南經二路緯八路

(一〇) 一號  
 (本 店) 東京  
 (電 話) 四〇〇〇  
 (電 略) サイナン三井ブツ  
 サン  
 (設 立) 昭和十三年二月  
 【資本金】三億四千四百九千五  
 百圓(僅四千七百三十六萬七  
 千二百七十五圓拂)

【代表者】支店長 加藤五一  
 【幹部職員】支店次長 藤田喜  
 市、支店長代理 川井敏次郎、庶  
 務課長 園田利根子、雜貨第一  
 課長 木村辰蔵、雜貨第二課長  
 成富龍馬、穀部課長 小川又治  
 會計課長 澤 潤一郎、保險運  
 輸課長 谷道泰二郎  
 【營業項目】物品販賣業、問屋  
 業、運送業、代理業、工事請負  
 業、製材業、倉庫業  
 【加入組合名】山東輸入配給組  
 合聯合會、山東輸出組合聯合會  
 濟南移出入組合、華北雜糧協會  
 華北棉花協會、華北油料協會、  
 華北生雜協會、濟南卸賣統制組  
 合聯合會、其他  
 【取引銀行】正金、朝鮮、濟南  
 中國聯合、裕興  
 【支店出張所】日清支外地主要  
 都市

### 三島公司

(組織) 個人

(所在地) 濟南經三路緯五路  
 八八號  
 (電 話) 四一三〇  
 (設 立) 昭和十四年  
 【資本金】一萬圓  
 【代表者】三島 繁  
 【營業項目】雜穀、綿糸布  
 【加入組合名】華北雜糧協會濟  
 南支部、濟南移出入組合、山東  
 輸出組合  
 【取引銀行】濟南、朝鮮  
 【支店出張所】日、滿、支、外  
 地各主要都市

### 三菱商事株式會社濟南支店

(華名) 三菱公司  
 (所在地) 濟南高埠經三路  
 六八號  
 (本 店) 東京  
 (電 話) 三九二〇一五  
 (電 略) サイナン、ミヅホ  
 (設 立) 昭和十五年十月  
 【資本金】一億圓(全額拂込)  
 【代表者】支店長 森本雄馬  
 【幹部職員】支店長代理 森部  
 太郎、雜貨課主任 石川 進、  
 燃料、水産、雜貨課主任 河野  
 銀藏  
 【營業項目】物品販賣業、問屋  
 業、運送業、代理業、仲立業、  
 港倉販賣業、製造加工業、工事  
 請負業、度量衡器並計量器販

實業、陸續瓦新漆化瓦新並に其  
容器販賣業、前各項に括ぐるも  
のの附帯事業、共同企業又は找  
寅

【加入組合】 山東輸入配給組  
合聯合會、山東移出組合、華北生  
產業協會、濟南卸賣統制組合、  
華北油料協會

【取引銀行】 正金、朝鮮  
【支店出張所】 日、滿、支、外  
地各主要都市

株式 三木商店 濟南出張所

【所在地】 濟南經三路緯三路  
五三一號

【本店】 大原市  
【電話】 三七九〇

【電略】 サイナミキセン  
【設立】 昭和十六年七月

【資本】 百萬圓(全額拂込)  
【代表者】 主任 藤田好人  
【營業項目】 染料工業藥品の販  
賣業

【加入組合名】 山東輸入配給組  
合聯合會、濟南染料配給組合、  
濟南工業藥品配給組合  
【取引銀行】 朝鮮銀行  
【支店出張所】 東京、名古屋、  
京都、京坂、甚原、上海、漢口

天津、青島、滿洲、奉天、新京  
大連、安東、哈爾濱、錦縣、齒  
館

宮崎洋行 濟南出張所

【組織】 株式  
【所在地】 濟南經四路緯三路  
東七七號

【資本】 二十萬圓  
【代表者】 所長 宮崎一馬  
【營業項目】 木材卸販賣

【取引銀行】 朝鮮銀行  
【加入組合名】 山東輸入配給組  
合聯合會、濟南土木建築業組合

村井洋行 濟南支店

【組織】 個人  
【所在地】 濟南經六路緯六路  
一四九號

【設立】 昭和十五年十一月  
【資本】 四十萬圓  
【代表者】 支店長 村井健介

【營業項目】 建築工業材料、金  
物、漆料、礦油類、雜貨、諸機械  
其他  
【加入組合名】 濟南染料組合、  
山東金屬製品配給組合、山東輸  
入配給組合、華北油料協會  
【取引銀行】 正金、朝鮮

明治製菓 濟南配給所

【組織】 株式  
【所在地】 濟南經三路緯六路  
東一一八號

【資本】 東京  
【電話】 五五一  
【設立】 昭和十四年三月

【代表者】 所長 山崎泰久  
【營業項目】 菓子、乳製品、罐  
詰、食料品、小麥粉  
【加入組合名】 濟南移出入組合  
華北菓子商組合、華北食料雜貨  
商組合

【取引銀行】 正金、朝鮮  
【支店出張所】 全國主要都市

茂利公司

【組織】 個人  
【所在地】 濟南經三路通遼街  
二號

【設立】 昭和十四年  
【代表者】 廣瀬殊次  
【營業項目】 土產物一般雜貨類

【加入組合名】 濟南雜品組合、  
濟南移出入組合、山東輸出入組  
合、濟南茶葉業統制組合  
【取引銀行】 濟南銀行

山田商店

【組織】 個人  
【所在地】 濟南經三路緯七路  
角

【本店】 東京  
【電話】 七二一  
【電略】 サイナミキセン

【資本】 五千圓  
【代表者】 支那人 新井留吉  
【營業項目】 染料、工業藥品、  
石鹼

【加入組合名】 山東染料輸入組  
合、濟南染料配給統制組合、山  
東工業藥品組合、濟南工業藥品  
配給統制組合、濟南移出入組合  
【取引銀行】 朝鮮銀行  
【支店出張所】 京都、名古屋、和  
歌山、福井、大阪、奉天、大連、  
新京、哈爾濱、安東、天津、青島、  
上海、京坂

株式 山口商店 濟南出張所

【所在地】 濟南經三路緯十路  
二六四號

【本店】 大阪  
【電話】 七四八  
【電略】 ホンヤマセ

【設立】 昭和十七年六月  
【資本】 七百五十萬圓(六百

二十五萬圓拂込)

【代表者】 主任 山本茂次  
【兼役】 駐支支那人 安田增  
次郎

【營業項目】 各種織物系類の賣  
買、加工業及び仲立、問屋營業  
【加入組合名】 華北纖維協會濟  
南支部  
【取引銀行】 正金、朝鮮  
【支店】 天津、青島

大和産業公司 出張所

【組織】 株式  
【所在地】 濟南經三路緯四路  
東

【本店】 大阪  
【電話】 四二六三  
【電略】 サイナミキセン

【設立】 昭和十五年九月  
【資本】 一千萬圓(全額拂込)  
【代表者】 所長 山崎廣一  
【營業項目】 洋紙、綿糸布、エ  
ム製品、雜貨、パルプ、ペニ  
キ、蔴花生、木炭、海苔粉、工  
業藥品、洋灰、甘草

【加入組合名】 濟南移出入組合  
華北纖維協會濟南支部、華北維  
纖組合、濟南工業藥品組合、濟  
南染料配給組合、華北油料協會

【取引銀行】 正金銀行  
 【支店出張所】 天津、青島、奉天、京城、上海、西貢、盤谷

株式八木商店濟南出張所

【所在地】 濟南經三路六路  
 【本店】 大阪  
 【電話】 四一四一  
 【電略】 サイナンマルスヤ

【設立】 昭和十六年六月

【資本金】 二百萬圓

【代表者】 所長 木村謙市

【營業項目】 綿糸布、絹人絹布、毛糸、毛織物、タオル、布帛製品、食料品、海産物

【加入組合名】 南北鐵道協會濟南支部、濟南移出入組合、濟南食料品配給組合

【取引銀行】 正金銀行

【支店出張所】 青島、徐州、上海、南京、廣東、蘇州、蚌埠

安原大藥房

【組織】 個人

【所在地】 濟南經二路緯四路

【電話】 二九〇八

【電略】 サイナンマルスヤ

【設立】 昭和十五年一月  
 【資本金】 五十萬圓(金類持込)  
 【代表者】 小林正光  
 【重役】 事務取締役 小林乃

【資本金】 十萬圓

【代表者】 藤波昇一

【營業項目】 藥材、實業、工業藥品、醫療器械、度量衡器、化粧品

【加入組合名】 山東醫藥品輸入配給組合、山東工業藥品輸入配給組合、南北生藥協會

【取引銀行】 正金、朝鮮、濟南

【支店出張所】 天津、天津

裕興公司濟南出張所

【組織】 個人

【所在地】 濟南經二路緯五路

【電話】 三〇四六

【代表者】 田之畑善久男  
 【營業項目】 棉花並土產物、一般貿易

【加入組合名】 濟南移出入組合、山東輸出入組合、濟南砂糖配給組合、北支棉花協會濟南支部

【支店出張所】 濟南、天津

株式湯淺洋行濟南出張所

【所在地】 濟南二大路緯六路

【電話】 二九〇八

【電略】 サイナンマルスヤ

【設立】 昭和十五年一月  
 【資本金】 五十萬圓(金類持込)  
 【代表者】 小林正光  
 【重役】 事務取締役 小林乃

取締役 藍塚二郎、濱田吉行

【營業項目】 落花生、落花生油、大豆、高粱、苧毛其他雜穀、石鹼、砂糖、工業藥品、其他雜貨類

【加入組合名】 山東自動東洋製糖組合、濟南食料品配給組合、濟南砂糖配給組合、濟南移出入組合、濟南工業藥品配給組合、濟南雜品組合、南北鐵道協會、濟南石鹼組合

【取引銀行】 正金銀行

【支店出張所】 海州、天津

【資本金】 一億圓(金類持込)  
 【代表者】 支那人 本間清兵衛  
 【幹部職員】 副支那人 平柳安行、支那人代理 吉野俊介、松島繁雄

橫濱正金銀行濟南支店

【組織】 株式

【所在地】 濟南經二路緯三路

【電話】 三〇一五

【電略】 サイナン、シヨウキ

【設立】 昭和十四年七月

【資本金】 一億圓(金類持込)  
 【代表者】 支那人 本間清兵衛  
 【幹部職員】 副支那人 平柳安行、支那人代理 吉野俊介、松島繁雄

吉田洋行濟南支店

【組織】 株式

【所在地】 濟南經四路門外六九

【電話】 五九七

【電略】 サイナン、シヨウキ

【設立】 昭和十六年六月  
 【資本金】 五十萬圓(金類持込)  
 【代表者】 支店長 宇野興三郎  
 【營業項目】 和洋紙、印刷材料、インク、カーボン、メタラス、金網、被覆料

ビヤ、エマラン、ヌラバヤ、其他外地主要都市

【加入組合名】 世帯道具百貨

【加入組合名】 山東金屬製品輸入組合、山東陶磁器食器具輸入組合、濟南移出入組合、山東輸出入組合、濟南陶磁器配給組合

【取引銀行】 濟南、正金、朝鮮

【支店出張所】 天津、青島、ハルビン、ハヤラル、上海

【資本金】 五萬圓  
 【代表者】 堀井末吉  
 【加入組合名】 山東金屬製品輸入組合、山東陶磁器食器具輸入組合、濟南移出入組合、山東輸出入組合、濟南陶磁器配給組合

橫濱商店

【組織】 個人

【所在地】 濟南經三緯三路

【電話】 一八八六

【電略】 ヨコ

【設立】 昭和十三年三月

【資本金】 十萬圓(金類持込)  
 【代表者】 所長 中塚須一  
 【營業項目】 棉花、棉布、人絹、肥料、石油、セメント、機械、金物、電氣器具、雜貨

米倉洋行

【組織】 個人

【所在地】 濟南經三路緯七路

【電話】 三三九一

【電略】 米倉

【設立】 昭和十四年七月  
 【資本金】 一億圓(金類持込)  
 【代表者】 支店長 宇野興三郎  
 【營業項目】 和洋紙、印刷材料、インク、カーボン、メタラス、金網、被覆料

【加入組合名】 華北カーボン

【取引銀行】 正金、朝鮮

【支店】 天津

【資本金】 十萬圓(金類持込)  
 【代表者】 所長 中塚須一  
 【營業項目】 棉花、棉布、人絹、肥料、石油、セメント、機械、金物、電氣器具、雜貨

【加入組合名】 山東金屬製品輸入組合、山東陶磁器食器具輸入組合、濟南移出入組合、山東輸出入組合、濟南陶磁器配給組合

吉澤洋行濟南出張所

【組織】 個人

【所在地】 濟南經三路緯七路

【電話】 一三四八

【電略】 吉澤

【設立】 昭和十三年六月

【資本金】 十萬圓(金類持込)  
 【代表者】 所長 中塚須一  
 【營業項目】 棉花、棉布、人絹、肥料、石油、セメント、機械、金物、電氣器具、雜貨

米倉洋行

【組織】 個人

【所在地】 濟南經三路緯七路

【電話】 三三九一

【電略】 米倉

【設立】 昭和十四年七月  
 【資本金】 一億圓(金類持込)  
 【代表者】 支店長 宇野興三郎  
 【營業項目】 和洋紙、印刷材料、インク、カーボン、メタラス、金網、被覆料

濟南食品組合、濟南茶統制組合、華北蠶絲協會、北支棉花協會

株式陸光公司濟南支店

(所在地) 濟南經二路緯五路西八五一號

(本店) 青島

(電話) 一五八

(電略) サイナン、リニユ

(設立) 昭和十一年二月

【資本金】十萬圓(全額拂込)

【代表者】高橋富吉

【營業種目】綿糸布、染料、工業藥品、縫機械

【加入組合名】山東機器、金興、工業、染科工業藥品、輸入配給組合、華北蠶絲協會

【取引銀行】正金、朝鮮

陸祥洋行濟南出張所

(組織) 個人

(所在地) 濟南經二路緯九路七十一號

(電話) 二六四〇

(設立) 昭和十五年

【資本金】十萬圓

【代表者】所長 山下平太郎

【營業種目】染色、化學工業藥品買賣

【加入組合名】濟南化學工業業

品組合、濟南移出入組合、山東染色輸入組合

陸興公司

(組織) 個人

(所在地) 濟南三大馬路六路

(電話) 一五八四

(設立) 昭和六年九月

【資本金】五萬圓

【代表者】渡邊潤一

【營業種目】一般雜貨貿易

【加入組合名】濟南砂糖、煙草、火柴配給組合、山東水産物配給組合

【取引銀行】正金、朝鮮、濟南

魯興公司

(組織) 個人

(所在地) 濟南經二路緯六路二二八號

(電話) 五七〇・六一九

(設立) 濟南二五年二月

【資本金】十一萬圓

【代表者】川崎益榮

【營業種目】(商事部)綿糸布、人絹、絹織物、石油、洋灰、麥酒、燒酎、小麥、高粱、苞米、綠豆、麵粉、麻袋、其他一般輸出入貿易、運貨卸賣、苦力供給

【加入組合名】濟南

(運送部)礦山部(津波部)ミソ加工及洋裁業

陸興公司

(組織) 個人

(所在地) 濟南官黎路西街七二八

(電話) 二一四三

(設立) 昭和十五年十二月

【資本金】十五萬圓(全額拂込)

【代表者】社長 取締役 川崎益榮

【營業種目】專務取締役 山本實

【加入組合名】華北蠶絲協會、華北棉花協會

【取引銀行】正金、朝鮮、濟南

魯興釀造廠

(組織) 株式

(所在地) 濟南官黎路西街七二八

(電話) 二一四三

(設立) 昭和十五年十二月

【資本金】十五萬圓(全額拂込)

【代表者】社長 取締役 川崎益榮

【營業種目】專務取締役 山本實

【加入組合名】華北蠶絲協會、華北棉花協會

【取引銀行】正金、朝鮮、濟南

品組合、濟南移出入組合、山東染色輸入組合

魯昌公司

(組織) 個人

(所在地) 濟南小緯四路一號

(電話) 三五六六

(設立) 昭和十四年

【資本金】十萬圓

【代表者】大石 敏

【營業種目】土產物棉花、其他

【加入組合名】山東移出入組合、山東棉花協會

【取引銀行】朝鮮銀行

品組合、濟南移出入組合、山東染色輸入組合

匯川公司濟南支店

(組織) 合資

(所在地) 濟南經三路緯四路四四一六號

(本店) 天津

(電話) 二七六七

(設立) 昭和十五年十一月

【資本金】十萬圓(全額拂込)

【代表者】木谷 榮

【營業種目】寫真機材料、映畫光學機材料

【加入組合名】山東寫真機材料組合

【取引銀行】朝鮮、正金

【支店】青島

魯豐紡紗廠

(組織) 個人

(所在地) 濟南林業橋

(電話) 二六四〇

(設立) 昭和七年

【資本金】二十萬圓(全額拂込)

【代表者】田中長一

【營業種目】木村業

【加入組合名】濟南木材卸賣業組合

【取引銀行】正金、朝鮮

品組合、濟南移出入組合、山東染色輸入組合

和木廠

(組織) 合資

(所在地) 濟南經五路緯二路

(本店) 青島

(電話) 二二三二

(設立) 昭和七年

【資本金】二十萬圓(全額拂込)

【代表者】田中長一

【營業種目】木村業

【加入組合名】濟南木材卸賣業組合

【取引銀行】正金、朝鮮

開 封

安宅商會開封出張所

〔組 織〕 株式  
 〔所在地〕 開封英路角街五七  
 〔本店〕 大阪  
 〔電話〕 四一六

〔資本金〕 一千萬圓

〔代表者〕 所長 香山福吉

〔營業項目〕 一般運出入貿易

〔加入組合名〕 華北雜糧協會支  
 部、華北小麥協會支部、河南省

〔取引銀行〕 朝鮮銀行

〔支店出張所〕 奉天、天津、上  
 海、南京、廈門、青島、北京、

張家口、石門、彰德、徐州、太  
 原、漢口、南京、盤谷、河內、  
 バタビヤ

出光洋行開封出張所

〔組 織〕 株式  
 〔所在地〕 開封鼓樓街一三號  
 〔本店〕 上海  
 〔電話〕 五一二  
 〔電 略〕 カイフウイデマツ

〔資本金〕 一千萬圓(分拂込)

〔代表者〕 主任 田原 茂

〔營業項目〕 石油、揮發油、輕

油、機油、煤油、各種礦油、  
 塗料、電氣器具、各種機械、諸  
 雜貨、植物油各種

〔取引銀行〕 朝鮮銀行

〔支店出張所〕 青島、芝罘、濟  
 南、徐州、濰州、天津、秦皇島

唐山、北京、張家口、石門、太  
 原、厚和、大同、蚌埠、南京、

鏡江、漢口、杭州、蕪湖、廣東  
 汕頭、九江

伊澤洋行開封支店

〔組 織〕 個人  
 〔所在地〕 開封北書店街六二  
 〔本店〕 奉天  
 〔電話〕 七七八

〔代表者〕 大村實一

〔營業項目〕 食料品、雜貨、雜  
 穀、烟草、木炭

〔加入組合名〕 開封日本食料雜  
 貨商組合、河南省雜穀移出組合

〔取引銀行〕 河南實業、朝鮮

〔支店出張所〕 開城、平泉、通  
 化、輯安

若本商會開封出張所

〔組 織〕 個人  
 〔所在地〕 開封北段三八二號  
 〔本店〕 北京  
 〔電話〕 七七七

〔資本金〕 三十萬圓

〔代表者〕 主任 湯水浩司

〔營業項目〕 自轉車、器具一般  
 鋼鐵保管庫、金庫、各種鐵器  
 消火器、ゴムホース、ストーブ  
 帆布製品

〔加入組合名〕 河南貿易組合

〔取引銀行〕 朝鮮、河南實業

茨木洋行

〔組 織〕 個人  
 〔所在地〕 開封相國寺後街五  
 〔電話〕 三七一

〔代表者〕 茨木誠一

〔營業項目〕 食料品、雜貨、陶  
 器類、卸小賣

〔加入組合名〕 開封日本食料雜  
 貨商組合

〔取引銀行〕 河南實業銀行

石谷洋行

〔組 織〕 個人  
 〔所在地〕 開封袁坑街一五  
 〔電話〕 七四四

〔代表者〕 石谷四男

〔營業項目〕 食料品、雜貨  
 〔加入組合名〕 開封日本食料雜  
 貨商組合

〔取引銀行〕 河南實業銀行

一郡商會、一郡組

〔組 織〕 個人

〔所在地〕 開封北段三八二號

〔本店〕 青島  
 〔電話〕 五〇五

〔資本金〕 三百萬圓

〔代表者〕 主任 一郡安太郎

〔營業項目〕 食料品、雜貨、雜  
 穀、皮革、絲料、建築材料、土  
 木建築請負、木村

〔加入組合名〕 華北原皮協會支  
 部、河南省雜穀移出組合、開封  
 日本食料雜貨商組合、開封土產  
 組合、華北雜糧協會支部

〔取引銀行〕 朝鮮銀行

〔支店出張所〕 (支店) 北京、天  
 津、石門、太原、張家口、大同  
 厚和、奉天、新章、上海、南京  
 漢口(出張所) 新鄭、保定、運城  
 包頭、徐州

井口商會開封支店

〔組 織〕 個人  
 〔所在地〕 開封南土街四三號  
 〔電話〕 三七七

〔代表者〕 主任 井口金一

〔營業項目〕 電氣器具材料一般  
 〔取引銀行〕 朝鮮銀行

永順洋行開封出張所

〔組 織〕 株式  
 〔所在地〕 開封中段三一號  
 〔本店〕 青島  
 〔電話〕 一〇九

〔電 略〕 カイフウイデマツ

〔資本金〕 五十萬圓

〔代表者〕 所長 補 種友

〔營業項目〕 織布類、雜貨、雜  
 貨一般、織雜製品、機械、石油  
 礦油類

〔加入組合名〕 華北雜糧協會支  
 部、河南省雜穀移出組合、華北  
 石油協會支部

〔取引銀行〕 朝鮮銀行

〔支店出張所〕 天津、青島、上  
 海、芝罘、徐州、濰州、廈門、  
 奉天、南京、ハルビン、新鄭、  
 商邱

大林組開封出張所

〔組 織〕 株式  
 〔所在地〕 開封北段一二九號  
 〔本店〕 大阪  
 〔電話〕 六二一

〔設立〕 昭和十五年十月

〔資本金〕 一千十萬圓(金額拂  
 込)

〔代表者〕 所長 前田林次

〔營業項目〕 土木建築請負業  
 〔加入組合名〕 開封土產組合

〔取引銀行〕 朝鮮銀行

〔支店出張所〕 張家口、青島、  
 天津、塘沽、濟南、石門、新鄭、  
 太原

大倉洋行開封出張所

〔組 織〕 株式  
 〔所在地〕 開封漢民街五四二

(本店) 東京  
【電話】四三八  
【資本金】一千萬元(全額拂込)  
【代表者】所長 近藤三郎

【營業項目】諸機械、金物類、セメント、電氣材料、建築材料  
工業藥品、石油類、染料、皮革  
紙類、鑄鐵、羊毛、棉花、生糸  
▲、麥酒、小麥粉、煙草、石粉  
原料、砂糖、一般輸出入業

【加入組合名】華北棉花協會支  
部、華北石油協會支部、華北土  
建組合、華北煤礦協會支部、閉  
封日本食料雜貨商組合、閉封日  
本總商會組合、閉封地區紙卸商  
組合、河南省雜穀組合、華北皮  
革協會、華北小麥協會等

【取引銀行】朝鮮銀行  
【支店出張所】天津、青島、北  
京、張家口、石門、太原、濟南  
漢口、上海

【設立】昭和十六年  
【資本金】一億圓

【所在地】開封廣濟街七三號  
(本店) 北京  
【電話】三三六三  
【電報】カイフワ、ヂンギ  
ヨウ

【設立】昭和十六年  
【資本金】一億圓

【所在地】開封大慶門街  
(本店) 北京  
【電話】三五〇三  
【電報】カイフワ、ヂンギ  
ヨウ

【設立】昭和十六年  
【資本金】一億圓

【所在地】開封中街二四〇號  
(本店) 北京  
【電話】八二〇

【設立】昭和十六年  
【資本金】一億圓

【所在地】開封中街二四〇號  
(本店) 北京  
【電話】八二〇

(本店) 北京  
【電話】三三〇三、三三〇三  
【設立】昭和十七年

【資本金】二千萬元  
【代表者】所長 門真金松

【所在地】開封車站下沿街六  
(本店) 北京  
【電話】四二〇三、四二〇三

【資本金】一千二百萬圓  
【代表者】支店長 阿武茂雄

【設立】昭和十四年一月  
【資本金】一千五百萬圓(已拂  
込)

【代表者】支店長 橋本誠三  
【營業項目】米煙草の買賣、再  
放流並に販賣、保管、其の他業  
經營に關する一切の事項

【取引銀行】朝鮮銀行  
【支店出張所】青島、濟南、南鄭

【代表者】個人  
【資本金】六萬圓

【營業項目】製材業

【代表者】個人  
【資本金】六萬圓

【營業項目】製材業

【代表者】個人  
【資本金】六萬圓

(本店) 北京  
【電話】八〇九  
【資本金】五百萬圓(全額拂込)

【代表者】個人  
【資本金】六萬圓

【營業項目】製材業

【代表者】個人  
【資本金】六萬圓

【營業項目】製材業

【代表者】個人  
【資本金】六萬圓

【營業項目】製材業

【代表者】個人  
【資本金】六萬圓

【營業項目】製材業

【代表者】個人  
【資本金】六萬圓

【營業項目】製材業

【代表者】個人  
【資本金】六萬圓

(設立) 昭和十六年  
【代表者】個人  
【資本金】六萬圓

【營業項目】製材業

【代表者】個人  
【資本金】六萬圓

【營業項目】製材業

【代表者】個人  
【資本金】六萬圓

【營業項目】製材業

【代表者】個人  
【資本金】六萬圓

【營業項目】製材業

【代表者】個人  
【資本金】六萬圓

【營業項目】製材業

【代表者】個人  
【資本金】六萬圓

【營業項目】製材業

(設立) 昭和十六年  
【代表者】個人  
【資本金】六萬圓

【營業項目】製材業

【代表者】個人  
【資本金】六萬圓

【營業項目】製材業

【代表者】個人  
【資本金】六萬圓

【營業項目】製材業

【代表者】個人  
【資本金】六萬圓

【營業項目】製材業

【代表者】個人  
【資本金】六萬圓

【營業項目】製材業

【代表者】個人  
【資本金】六萬圓

【營業項目】製材業

(電話) 四六三  
 【代表者】 山崎顯考  
 【營業種目】 雜穀貿易業  
 【加入組合名】 河南省雜穀移出組合  
 【取引銀行】 朝鮮銀行

(電話) 一四七  
 【代表者】 小池孝道  
 【營業種目】 皮革、皮革製品、雜穀  
 【加入組合名】 華北原皮協會開封支部、河南省雜穀移出組合  
 【取引銀行】 朝鮮銀行

### 三和洋行

(組織) 個人  
 (所在地) 開封河道街一三號  
 (電話) 二二六  
 【代表者】 蕭澤寅  
 【營業種目】 雜穀貿易業  
 【加入組合名】 河南省雜穀移出組合  
 【取引銀行】 朝鮮銀行

### 新開洋行

(組織) 個人  
 (所在地) 開封前妙米胡同三  
 (電話) 八一四  
 【代表者】 清水源吉  
 【營業種目】 建築材料

### 昌德公司

(組織) 個人  
 (所在地) 開封裴陽公胡同  
 (電話) 七五三  
 【代表者】 主任 趙田憲  
 【營業種目】 土木建築請真業  
 【加入組合名】 開封土木建築組合  
 【取引銀行】 朝鮮銀行

### 下野洋行

(組織) 個人  
 (所在地) 開封新興西街三七  
 (電話) 五一八  
 【代表者】 下野福一  
 【營業種目】 和洋家具製造、織

### 白木公司開封支店

(組織) 株式  
 (所在地) 開封馬道街  
 (本店) 東京  
 (電話) 四七九  
 (電) 略 カイフック、シロキ  
 コンス  
 【資本金】 一千五百萬圓  
 【代表者】 主任 山口修  
 【營業種目】 機械、自動車部分品、漆材、織物、家具、雜品、油類、食料品、藥品  
 【加入組合名】 開封日本藥服商組合、華北生藥協會開封支部  
 【取引銀行】 朝鮮銀行

### 信勝公司

(組織) 個人  
 (所在地) 開封海陽街五九一  
 (電話) 三六三、四七二  
 【代表者】 井上勝信  
 【營業種目】 雜穀並請真業、油脂貿易  
 【加入組合名】 河南省雜穀移出

### 大豐洋行

(組織) 個人  
 (所在地) 開封大南街六九號  
 (電話) 七六〇  
 【代表者】 澤大防一郎  
 【營業種目】 雜貨、雜穀、油類、土產品等  
 【加入組合名】 河南省雜穀移出組合  
 【取引銀行】 朝鮮銀行

### 大亞公司

(組織) 個人  
 (所在地) 開封老務農工街  
 (電話) 二〇七  
 【代表者】 島田邦一  
 【營業種目】 雜穀、貿易業  
 【加入組合名】 河南省雜穀移出組合  
 【取引銀行】 朝鮮銀行

### 大平産業有限公司

(組織) 株式  
 (所在地) 開封中段三〇四號  
 (電話) 一一八

### 大日本醸造出張所

(組織) 株式  
 (所在地) 開封宋門橋西街一七號  
 (電話) 七七六  
 【代表者】 濱田憲  
 【營業種目】 味噌、醬油、釀酒  
 【加入組合】 開封日本醸造組合  
 【取引銀行】 朝鮮銀行

### 大華洋行開封出張所

(組織) 個人  
 (所在地) 開封中段三〇八號  
 (本店) 天津  
 (電話) 二〇  
 (設立) 昭和十四年二月  
 【資本金】 五萬圓  
 【代表者】 所長 藤本信吉  
 【營業種目】 雜穀、油類、土產物、雜貨、一般食料品  
 【加入組合名】 河南省雜穀移出組合、開封日本食料雜貨商組合  
 【取引銀行】 朝鮮銀行  
 【支店出張所】 徐州、大連



萬千種商會

- 〔組織〕 個人
- 〔所在地〕 開封馬道街八五號
- 〔電話〕 七六二
- 〔設立〕 昭和十四年五月
- 〔資本金〕 五萬圓
- 〔代表者〕 佐藤貞己
- 〔營業項目〕 雜穀、油、特產品、木材、雜貨、食料品、貿易
- 〔加入組合名〕 河南省雜穀移出組合、開封木材組合、開封日本食料雜貨商組合
- 〔取引銀行〕 朝鮮銀行

高島屋飯田株式會出張所

- 〔組織〕 株式
- 〔所在地〕 開封北土街一〇〇
- 〔本店〕 東京
- 〔電話〕 五〇六
- 〔設立〕 昭和十五年十二月
- 〔資本金〕 四百七十萬圓(全額拂込)
- 〔代表者〕 所長 前田五三
- 〔營業項目〕 雜穀、土產物、油、糖、雜貨等一般貿易
- 〔加入組合名〕 河南交易組合、河南省雜穀移出組合
- 〔取引銀行〕 朝鮮銀行
- 〔支店出張所〕 上海、天津、奉天、新京、張家口、漢口、汕頭
- 〔其他〕 其他

中國聯合行開封分行

- 〔組織〕 株式
- 〔所在地〕 開封鼓樓街三八
- 〔本店〕 北京
- 〔電話〕 一一三、一一四
- 〔資本金〕 五千萬圓
- 〔代表者〕 主任 本谷佑一
- 〔營業項目〕 一般銀行業
- 〔支店出張所〕 天津、青島、濟南、石門、唐山、太原、山海關、新鄉、臨沂、運城、徐州、海州、龍口、威海衛、秦皇島

中華航空株式會出張所

- 〔所在地〕 開封鼓樓街九一
- 〔本店〕 上海
- 〔電話〕 三一五
- 〔資本金〕 五千萬圓(全額拂込)
- 〔代表者〕 所長 古賀 巖
- 中國三洋貿易股份有限公司開封支店
- 〔組織〕 株式
- 〔所在地〕 開封縣前街一八
- 〔本店〕 北京
- 〔電話〕 七四二
- 〔資本金〕 一千萬圓(全額拂込)
- 〔代表者〕 支店長 齊藤 謙造
- 〔營業項目〕 直輸出入商機機、

化學製品、雜貨、農產物、工業製品、雜穀、其他一般

- 〔加入組合名〕 河南交易組合、河南省雜穀移出組合
- 〔取引銀行〕 朝鮮銀行
- 〔支店出張所〕 天津、青島、大連、ハルビン

中興公司

- 〔組織〕 個人
- 〔所在地〕 開封蔡家胡同四五
- 〔電話〕 六一三
- 〔代表者〕 德田淳治
- 〔營業項目〕 雜穀、其他一般貿易
- 〔加入組合名〕 河南省雜穀移出組合
- 〔取引銀行〕 朝鮮銀行

朝鮮銀行開封派出所

- 〔組織〕 株式
- 〔所在地〕 開封南書店街二九
- 〔本店〕 京城
- 〔電話〕 五七四、五七五
- 〔資本金〕 四千萬圓(全額拂込)
- 〔代表者〕 所長 渡繁次郎
- 〔營業項目〕 一般銀行業
- 筑波洋行
- 〔組織〕 個人
- 〔所在地〕 開封相國寺後街三三

〔電話〕 二一九

- 〔代表者〕 谷村儀三郎
- 〔營業項目〕 電氣器具並加工工業一般
- 〔取引銀行〕 朝鮮銀行
- 長盛洋行
- 〔組織〕 個人
- 〔所在地〕 開封北書店街八四
- 〔電話〕 一五九
- 〔代表者〕 長崎半次郎
- 〔營業項目〕 特產物貿易
- 〔加入組合名〕 河南省雜穀移出組合
- 〔取引銀行〕 朝鮮銀行

東洋洋行

- 〔組織〕 個人
- 〔所在地〕 開封後宮四巷一七
- 〔電話〕 六〇六
- 〔代表者〕 木田壽藏
- 〔營業項目〕 雜穀、油、土產物
- 〔加入組合名〕 河南省雜穀移出組合
- 〔取引銀行〕 河南實業銀行
- 東洋棉花株式會出張所
- 〔組織〕 株式
- 〔所在地〕 開封學院門街一四
- 〔本店〕 大阪

〔電話〕 四三六

- 〔資本金〕 三千五百萬圓
- 〔代表者〕 所長 米田英夫
- 〔營業項目〕 棉花、織布、人精、スフ加工品、各種織物
- 〔加入組合名〕 華北棉花協會開封支店、華北棉花協會開封支店、華北棉花協會開封支店
- 〔取引銀行〕 朝鮮銀行
- 〔支店出張所〕 天津、青島、上海、香港、新京、北京、保定、石門、彰德、唐山、張家口、太原、濟南、漢口、廣東
- 東亞商會公司開封出張所
- 〔組織〕 個人
- 〔所在地〕 開封相國寺後街二
- 〔本店〕 濟南
- 〔電話〕 二七四
- 〔代表者〕 所長 水崎勝美
- 〔營業項目〕 煙草卸賣
- 〔加入組合名〕 開封煙草商組合
- 〔取引銀行〕 朝鮮銀行
- 〔支店出張所〕 徐州

同和公司

- 〔組織〕 個人
- 〔所在地〕 開封山貨店街二五
- 〔電話〕 一七一
- 〔代表者〕 塔崎時成

〔營業種目〕 縫紉、油扇、土產物、一般貿易  
 〔加入組合名〕 河南省縫紉移出組合  
 〔取引銀行〕 朝鮮銀行

### 内外化學工業公司

(組織) 株式  
 (所在地) 開封新門外大街  
 (本店) 天津  
 (電話) 三六六  
 〔資本金〕 五十萬圓(金額拂込)  
 〔代表者〕 山本了三  
 〔營業種目〕 油脂工業、藥品販賣

〔加入組合名〕 河南交易組合  
 〔取引銀行〕 朝鮮銀行  
 〔支店出張所〕 太原、禹城、濟南、濟南

### 中尾洋行開封支店

(組織) 個人  
 (所在地) 開封鼓樓街三三  
 (本店) 濟南  
 (電話) 二二二  
 〔資本金〕 二十萬圓  
 〔代表者〕 中尾大左右門  
 〔營業種目〕 雜穀、雜貨、土產物、般貿易  
 〔加入組合名〕 河南交易組合、

河南省縫紉移出組合  
 〔取引銀行〕 朝鮮銀行  
 〔支店出張所〕 徐州、濟南、臨縣、沂州、蒙莊、新國縣、固鎮

### 中原興業公司

(組織) 個人  
 (所在地) 開封北段二三八  
 (電話) 二二三三  
 〔代表者〕 主任 田村保  
 〔營業種目〕 雜穀、雜貨、土產物、一般貿易  
 〔加入組合名〕 河南省縫紉移出組合  
 〔取引銀行〕 朝鮮銀行

### 日綿實業株式會出張所

(組織) 株式  
 (所在地) 開封河沿街四  
 (本店) 大阪  
 (電話) 四五二  
 〔資本金〕 一千二百八〇萬圓  
 〔代表者〕 田中辰造  
 〔營業種目〕 棉花、綿糸布、人絹糸布、人絹糸布製品、土產物、雜貨  
 〔加入組合名〕 華北纖維協會支部、華北棉花協會支部、河南交易組合  
 〔取引銀行〕 朝鮮銀行  
 〔支店出張所〕 奉天、上海、漢

### 日華貿易公司開出張所

(組織) 株式  
 (所在地) 開封外馬路四九  
 (本店) 北京  
 (電話) 七四一  
 〔資本金〕 二十萬圓  
 〔代表者〕 所長 牧村宗三郎  
 〔營業種目〕 毛織物、綿布、雜貨等一般貿易  
 〔加入組合名〕 華北纖維協會支部  
 〔取引銀行〕 朝鮮銀行

### 日東製粉株式會社

(所在地) 開封英租界角街二一  
 (本店) 名古屋  
 (電話) 六七八  
 〔資本金〕 一千二百三十萬圓(拂込)  
 〔代表者〕 主任 長曾幸司  
 〔營業種目〕 麵類及其製品、雜貨  
 〔加入組合名〕 河南交易組合  
 〔取引銀行〕 朝鮮、朝鮮  
 〔支店出張所〕 天津、北京、石門、彰德、新鄉、榆次、平遙、臨汾、太原、運城、臨潼

### 聯利洋行

(組織) 個人  
 (所在地) 開封徐府街一四三  
 (本店) 青島  
 (電話) 八〇七  
 (設立) 昭和十五年十月  
 〔資本金〕 十五萬圓  
 〔代表者〕 河村若一  
 〔營業種目〕 縫製、土產物、雜貨一般貿易  
 〔加入組合名〕 河南省縫紉移出組合  
 〔取引銀行〕 朝鮮銀行  
 〔支店出張所〕 濟南、天津、蚌埠

### 福昌公司開封出張所

(組織) 株式  
 (所在地) 開封南書店街五四  
 (本店) 大連  
 (電話) 七〇三  
 〔資本金〕 九百萬圓(金額拂込)  
 〔代表者〕 主任 沼尻清太郎  
 〔營業種目〕 土木建築材料、揮發油、石油、モーター油、其の他揮發油、雜貨、海産物等  
 〔加入組合名〕 開封土產組合、華北石油協會支部  
 〔取引銀行〕 朝鮮銀行  
 〔支店出張所〕 支那各地主要都市

### 北支自動車株式會出張所

(組織) 株式  
 (所在地) 開封老務農工街九  
 (本店) 北京  
 (電話) 一四九  
 〔資本金〕 一千二百萬圓  
 〔代表者〕 所長 京田牧  
 〔營業種目〕 一般自動車部品、自動車全體製造取賣  
 〔取引銀行〕 朝鮮銀行  
 〔支店出張所〕 天津、青島、張家口、大同、石門、太原、濟南、徐州

### 增幸洋行開封出張所

(組織) 株式  
 (所在地) 開封北大街四七  
 (電話) 七五八  
 〔資本金〕 百萬圓(金額拂込)  
 〔代表者〕 所長 太田定男  
 〔營業種目〕 砂糖、電氷、雜穀、雜穀、綿糸、人絹、織物、石油、セメント、金粉類、其の他製品  
 〔加入組合名〕 河南省縫紉移出組合、華北棉花協會支部、華北石油協會支部、華北纖維協會支部、河南交易組合  
 〔取引銀行〕 朝鮮銀行  
 〔支店出張所〕 上海、天津、青島、杭州、蕪湖、蘇州、鎮江、揚州、南京、蚌埠、徐州、臨潼

太原、石門、彰德、濟南、海州、張家口

### 丸重洋行

〔組織〕 個人

〔所在地〕 開封南邊店五九街

〔代表者〕 關防吉吉

〔營業項目〕 雜穀、土產物、油脂

〔加入組合名〕 河南省雜穀移出組合

〔取引銀行〕 朝鮮銀行

### 滿蒙毛織株式會社出張所

〔組織〕 株式

〔所在地〕 開封北書店街二〇

〔本店〕 奉天

〔資本金〕 二千萬圓

〔代表者〕 所長 長谷部直哉

〔營業項目〕 羅紗、サージ類、毛糸、糸織物、メリヤス、其他毛製品

〔取引銀行〕 朝鮮銀行

〔支店出張所〕 新京、ヘルビン、北京、天津、濟南、張家口、太原、厚和、大同、包頭

### 三井物産株式會社駐在員

〔所在地〕 開封東大街四五

〔資本金〕 三億四十四萬九千五百圓

〔代表者〕 主任 佐藤 清

〔營業項目〕 石炭、鐵油、機械金物、砂糖、木材、煙草、麥粉、穀類、肥料、洋灰、漆料、洋紙、毛織物、皮革、毛皮、織糸布、纖維製品其他一般貿易業

〔加入組合名〕 華北雜糧協會、華北原皮協會、華北棉花協會、華北石油協會、開封木材商組合、華北棉花協會、開封地區紙商組合、河南省雜穀移出組合、華北原皮協會、華北小麥協會、開封煙草商組合

〔取引銀行〕 朝鮮、聯銀

〔支店出張所〕 日本、支那、海外各主要都市

〔組織〕 株式會社駐在員

〔所在地〕 開封美舞角街二七

〔資本金〕 二千六三、六二八

〔代表者〕 主席 松田 清

〔營業項目〕 絲布、毛織物、棉花、雜穀、小麥粉、煙草、木材、毛皮、肥料、洋灰、染料、食料品、雜貨、洋紙、石油、石灰、電氣器具、機械工具、ゴム製品、農產品、酒精、羊毛、藥品、等一般貿易業

〔加入組合名〕 華北雜糧協會、華北原皮協會、華北棉花協會、華北石油協會、開封木材商組合、華北棉花協會、開封地區紙商組合、河南省雜穀移出組合、華北原皮協會、華北小麥協會、開封煙草商組合

〔取引銀行〕 朝鮮銀行

〔支店出張所〕 日本、支那、海外各主要都市

〔組織〕 株式會社駐在員

〔所在地〕 開封中段三〇七

〔資本金〕 五萬圓

〔代表者〕 吉岡忠男

〔營業項目〕 雜穀、土產物、油脂

〔加入組合名〕 河南省雜穀移出組合

〔取引銀行〕 朝鮮銀行

〔支店出張所〕 天津、徐州、荊城、襄陽、新安鎮

〔組織〕 株式會社駐在員

〔所在地〕 開封中段三〇七

〔資本金〕 五萬圓

〔代表者〕 吉岡忠男

〔營業項目〕 雜穀、土產物、油脂

〔加入組合名〕 河南省雜穀移出組合

〔取引銀行〕 朝鮮銀行

〔支店出張所〕 天津、徐州、荊城、襄陽、新安鎮

〔組織〕 株式會社駐在員

〔所在地〕 開封中段三〇七

〔資本金〕 五萬圓

〔代表者〕 吉岡忠男

〔營業項目〕 雜穀、土產物、油脂

〔加入組合名〕 河南省雜穀移出組合

〔取引銀行〕 朝鮮銀行

〔支店出張所〕 天津、徐州、荊城、襄陽、新安鎮

〔組織〕 株式會社駐在員

〔所在地〕 開封中段三〇七

〔資本金〕 五萬圓

〔代表者〕 吉岡忠男

〔營業項目〕 雜穀、土產物、油脂

〔加入組合名〕 河南省雜穀移出組合

〔取引銀行〕 朝鮮銀行

〔加入組合名〕 華北雜糧協會、華北原皮協會、華北棉花協會、華北石油協會、開封木材商組合、華北棉花協會、開封地區紙商組合、河南省雜穀移出組合、華北原皮協會、華北小麥協會、開封煙草商組合

〔取引銀行〕 朝鮮銀行

〔支店出張所〕 日本、支那、海外各主要都市

〔組織〕 株式會社駐在員

〔所在地〕 開封中段三〇七

〔資本金〕 五萬圓

〔代表者〕 吉岡忠男

〔營業項目〕 雜穀、土產物、油脂

〔加入組合名〕 河南省雜穀移出組合

〔取引銀行〕 朝鮮銀行

〔支店出張所〕 天津、徐州、荊城、襄陽、新安鎮

〔組織〕 株式會社駐在員

〔所在地〕 開封中段三〇七

〔資本金〕 五萬圓

〔代表者〕 吉岡忠男

〔營業項目〕 雜穀、土產物、油脂

〔加入組合名〕 河南省雜穀移出組合

〔取引銀行〕 朝鮮銀行

〔支店出張所〕 天津、徐州、荊城、襄陽、新安鎮

〔組織〕 株式會社駐在員

〔所在地〕 開封中段三〇七

〔資本金〕 五萬圓

〔代表者〕 吉岡忠男

〔營業項目〕 雜穀、土產物、油脂

〔加入組合名〕 河南省雜穀移出組合

〔取引銀行〕 朝鮮銀行

〔支店出張所〕 天津、徐州、荊城、襄陽、新安鎮

〔組織〕 株式會社駐在員

〔所在地〕 開封中段三〇七

〔資本金〕 五萬圓

〔代表者〕 吉岡忠男

〔營業項目〕 雜穀、土產物、油脂

〔加入組合名〕 河南省雜穀移出組合

〔取引銀行〕 朝鮮銀行

〔加入組合名〕 華北雜糧協會、華北原皮協會、華北棉花協會、華北石油協會、開封木材商組合、華北棉花協會、開封地區紙商組合、河南省雜穀移出組合、華北原皮協會、華北小麥協會、開封煙草商組合

〔取引銀行〕 朝鮮銀行

〔支店出張所〕 天津、徐州、荊城、襄陽、新安鎮

〔組織〕 株式會社駐在員

〔所在地〕 開封中段三〇七

〔資本金〕 五萬圓

〔代表者〕 吉岡忠男

〔營業項目〕 雜穀、土產物、油脂

〔加入組合名〕 河南省雜穀移出組合

〔取引銀行〕 朝鮮銀行

〔支店出張所〕 天津、徐州、荊城、襄陽、新安鎮

〔組織〕 株式會社駐在員

〔所在地〕 開封中段三〇七

〔資本金〕 五萬圓

〔代表者〕 吉岡忠男

〔營業項目〕 雜穀、土產物、油脂

〔加入組合名〕 河南省雜穀移出組合

〔取引銀行〕 朝鮮銀行

〔支店出張所〕 天津、徐州、荊城、襄陽、新安鎮

〔組織〕 株式會社駐在員

〔所在地〕 開封中段三〇七

〔資本金〕 五萬圓

〔代表者〕 吉岡忠男

〔營業項目〕 雜穀、土產物、油脂

〔加入組合名〕 河南省雜穀移出組合

〔取引銀行〕 朝鮮銀行

〔支店出張所〕 天津、徐州、荊城、襄陽、新安鎮

〔組織〕 株式會社駐在員

〔所在地〕 開封中段三〇七

〔資本金〕 五萬圓

〔代表者〕 吉岡忠男

〔營業項目〕 雜穀、土產物、油脂

〔加入組合名〕 河南省雜穀移出組合

〔取引銀行〕 朝鮮銀行

〔加入組合名〕 華北雜糧協會、華北原皮協會、華北棉花協會、華北石油協會、開封木材商組合、華北棉花協會、開封地區紙商組合、河南省雜穀移出組合、華北原皮協會、華北小麥協會、開封煙草商組合

〔取引銀行〕 朝鮮銀行

〔支店出張所〕 天津、徐州、荊城、襄陽、新安鎮

〔組織〕 株式會社駐在員

〔所在地〕 開封中段三〇七

〔資本金〕 五萬圓

〔代表者〕 吉岡忠男

〔營業項目〕 雜穀、土產物、油脂

〔加入組合名〕 河南省雜穀移出組合

〔取引銀行〕 朝鮮銀行

〔支店出張所〕 天津、徐州、荊城、襄陽、新安鎮

〔組織〕 株式會社駐在員

〔所在地〕 開封中段三〇七

〔資本金〕 五萬圓

〔代表者〕 吉岡忠男

〔營業項目〕 雜穀、土產物、油脂

〔加入組合名〕 河南省雜穀移出組合

〔取引銀行〕 朝鮮銀行

〔支店出張所〕 天津、徐州、荊城、襄陽、新安鎮

〔組織〕 株式會社駐在員

〔所在地〕 開封中段三〇七

〔資本金〕 五萬圓

〔代表者〕 吉岡忠男

〔營業項目〕 雜穀、土產物、油脂

〔加入組合名〕 河南省雜穀移出組合

〔取引銀行〕 朝鮮銀行

〔支店出張所〕 天津、徐州、荊城、襄陽、新安鎮

〔組織〕 株式會社駐在員

〔所在地〕 開封中段三〇七

〔資本金〕 五萬圓

〔代表者〕 吉岡忠男

〔營業項目〕 雜穀、土產物、油脂

〔加入組合名〕 河南省雜穀移出組合

〔取引銀行〕 朝鮮銀行

〔加入組合名〕 華北雜糧協會、華北原皮協會、華北棉花協會、華北石油協會、開封木材商組合、華北棉花協會、開封地區紙商組合、河南省雜穀移出組合、華北原皮協會、華北小麥協會、開封煙草商組合

〔取引銀行〕 朝鮮銀行

〔支店出張所〕 天津、徐州、荊城、襄陽、新安鎮

〔組織〕 株式會社駐在員

〔所在地〕 開封中段三〇七

〔資本金〕 五萬圓

〔代表者〕 吉岡忠男

〔營業項目〕 雜穀、土產物、油脂

〔加入組合名〕 河南省雜穀移出組合

〔取引銀行〕 朝鮮銀行

〔支店出張所〕 天津、徐州、荊城、襄陽、新安鎮

〔組織〕 株式會社駐在員

〔所在地〕 開封中段三〇七

〔資本金〕 五萬圓

〔代表者〕 吉岡忠男

〔營業項目〕 雜穀、土產物、油脂

〔加入組合名〕 河南省雜穀移出組合

〔取引銀行〕 朝鮮銀行

〔支店出張所〕 天津、徐州、荊城、襄陽、新安鎮

〔組織〕 株式會社駐在員

〔所在地〕 開封中段三〇七

〔資本金〕 五萬圓

〔代表者〕 吉岡忠男

〔營業項目〕 雜穀、土產物、油脂

〔加入組合名〕 河南省雜穀移出組合

〔取引銀行〕 朝鮮銀行

〔支店出張所〕 天津、徐州、荊城、襄陽、新安鎮

〔組織〕 株式會社駐在員

〔所在地〕 開封中段三〇七

〔資本金〕 五萬圓

〔代表者〕 吉岡忠男

〔營業項目〕 雜穀、土產物、油脂

〔加入組合名〕 河南省雜穀移出組合

〔取引銀行〕 朝鮮銀行

## 徐州

### 安部商會

〔組織〕 個人  
〔所在地〕 徐州公明街一六九

### 三光洋行

〔組織〕 個人  
〔所在地〕 河南省南郊野馬  
〔電話〕 一三二  
〔電略〕 キトク、サコウカヤウコウ  
〔設立〕 昭和十二年

〔資本金〕 五十萬圓  
〔代表者〕 木下根塔  
〔營業項目〕 運送機運及自動車運送(雜貨部) 小麥、高粱、胡麻、花生米、豆類、小麥、雜米布、紙類、燃料、煙草、機寸、曹達(雜貨部) 洋燭、石鹼、飲料、水、油、砂糖、酒類、罐頭類、洋襪、織造販賣

### 三光洋行

〔組織〕 個人  
〔所在地〕 河南省南郊野馬  
〔電話〕 一三二  
〔電略〕 キトク、サコウカヤウコウ  
〔設立〕 昭和十二年

### 三光洋行

〔組織〕 個人  
〔所在地〕 河南省南郊野馬  
〔電話〕 一三二  
〔電略〕 キトク、サコウカヤウコウ  
〔設立〕 昭和十二年

### 三光洋行

〔組織〕 個人  
〔所在地〕 河南省南郊野馬  
〔電話〕 一三二  
〔電略〕 キトク、サコウカヤウコウ  
〔設立〕 昭和十二年

### 三光洋行

〔組織〕 個人  
〔所在地〕 河南省南郊野馬  
〔電話〕 一三二  
〔電略〕 キトク、サコウカヤウコウ  
〔設立〕 昭和十二年

### 三光洋行

〔組織〕 個人  
〔所在地〕 河南省南郊野馬  
〔電話〕 一三二  
〔電略〕 キトク、サコウカヤウコウ  
〔設立〕 昭和十二年

### 三光洋行

〔組織〕 個人  
〔所在地〕 河南省南郊野馬  
〔電話〕 一三二  
〔電略〕 キトク、サコウカヤウコウ  
〔設立〕 昭和十二年

〔電話〕六〇五  
 〔代表者〕安部忠三  
 〔營業種目〕武道具並軍用用品  
 〔取引銀行〕濟南銀行

**安宅產業株式會社徐州出張所**

(組織) 株式  
 (所在地) 徐州道平路二三號  
 (本社) 大阪

〔資本金〕二千萬元(全額拂込)  
 〔代表者〕所長 新谷俊介

〔營業種目〕鑽石、鐵、普通鋼、杉類、綿紗、墨板、特殊鋼、鋼網、紙條、スゴワ、シヨメル、電業機器、土木建築、消火栓排水、木材、肥料、化學藥品、小麥、麥粉、澱粉、毛糸、毛織物、綿糸布、毛皮、麻袋、砂糖、石灰、其他一般輸出入

〔加入組合名〕對華中移出入組合、徐州砂糖配給組合

〔取引銀行〕朝鮮、濟南  
 〔支店出張所〕奉天、新京、青島、天津、北京、張家口、太原、開封、石門、彰德、上海、漢口

**旭物産商株式會社**

(所在地) 徐州公明街三二〇  
 〔代表者〕主任 田中定吉  
 〔營業種目〕雜穀、棉花、土木機具工具、其他一般貿易

〔加入組合〕對華中移出入組合  
 〔取引銀行〕朝鮮銀行  
 〔支店〕天津、青島、開封、瀋陽

**亞東玻璃廠**

(組織) 個人  
 (所在地) 徐州北環  
 (電話) 六二六

〔代表者〕山本浩一  
 〔營業種目〕製瓶業  
 〔取引銀行〕朝鮮銀行

**伊田洋行**

(組織) 個人  
 (所在地) 徐州啓明路一四號  
 (電話) 一三四

〔代表者〕三枝源太郎  
 〔營業種目〕文具、運動具、度量衡器、雜貨、洋品  
 〔加入組合名〕徐州吳服洋品雜貨組合

**承順洋行徐州出張所**

(組織) 株式  
 (所在地) 徐州中樞街六六號  
 〔資本金〕二十萬圓  
 〔代表者〕所長 神村武幸  
 〔營業種目〕雜穀、棉布、人絹

砂糖、染料、雜貨一般貿易  
 〔加入組合名〕對華中移出入組合、華北纖維協會出張所、徐州砂糖配給組合  
 〔取引銀行〕朝鮮銀行  
 〔支店出張所〕上海、天津、瀋陽、濟南、開封、新鄉、南邱、廈門

**大原共榮株式會社徐州出張所**

(所在地) 徐州公明街二三〇  
 (本店) 大阪  
 (電話) 二一八

〔資本金〕五十萬圓(全額拂込)  
 〔代表者〕所長 加藤清  
 〔營業種目〕石油、蠟油、一般雜貨類、工業藥品、金物類  
 〔加入組合〕對華中移出入組合  
 〔取引銀行〕朝鮮銀行  
 〔支店出張所〕濟南、青島

**大島木材洋行**

(組織) 個人  
 (所在地) 徐州聖德街順河南街一五二號  
 (電話) 四七七

〔代表者〕大島五六  
 〔營業種目〕木村資  
 〔取引銀行〕朝鮮銀行

〔資本金〕一千萬圓  
 〔代表者〕所長 花柳利庄  
 〔營業種目〕棉花、雜糸、人絹、毛織物、羊毛、皮革、雜穀、雜貨、機械器具一般貿易  
 〔加入組合名〕對華中移出入組合、徐州棉業同業會、華北纖維協會  
 〔取引銀行〕朝鮮銀行  
 〔支店出張所〕青島、北京、天津、上海、濟南、奉天、漢口、太原

**大倉商會株式會社徐州出張所**

(所在地) 徐州啓明路  
 (電話) 三二七

〔代表者〕伴 健治  
 〔營業種目〕食料品、雜貨、一般百貨  
 〔加入組合名〕徐州食料雜貨販賣組合、徐州吳服洋品雜貨組合  
 〔取引銀行〕濟南銀行

**近江屋**

(組織) 個人  
 (所在地) 徐州大巷日二七號  
 (電話) 二一七

〔代表者〕伴 健治  
 〔營業種目〕食料品、雜貨、一般百貨  
 〔加入組合名〕徐州食料雜貨販賣組合、徐州吳服洋品雜貨組合  
 〔取引銀行〕濟南銀行

**華北電信電話株式會社**

(所在地) 徐州啓明路  
 (本店) 北京

〔電話〕五五、五六一、五六二  
 〔資本金〕三千五百萬圓  
 〔營業種目〕電信、電話及之に附帶する事業  
 〔取引銀行〕朝鮮、唯銀

**華北石炭販賣株式會社徐州出張所**

(組織) 株式  
 (所在地) 徐州少華街六號  
 (本店) 北京  
 (電話) 二一五、二一六

〔資本金〕二千萬圓  
 〔營業種目〕石炭、鐵礦、焦炭及副產物  
 〔取引銀行〕唯銀、朝鮮

**華北交通株式會社辦事處**

(所在地) 徐州津浦馬路  
 (本店) 北京  
 (電話) 六、六六一九

〔資本金〕三億圓  
 〔營業種目〕華北に於ける鐵道自動車、水運運之に附帶する諸事業  
 〔取引銀行〕唯銀、朝鮮

**華北運輸株式會社徐州支店**

(所在地) 徐州津浦馬路一二六號

(本 店) 大連  
 (電話) 四一六六、六六五  
 【資本金】二百萬圓  
 【營業項目】海陸運送及運送取扱棧棧、倉庫業、通關業務並代運業、勞力請負及委託販賣業  
 【取引銀行】 聯銀、朝鮮

### 華興洋行

(組織) 個人  
 (所在地) 徐州富庶街九號  
 (電話) 四一四  
 【代表者】五十嵐輝雄  
 【營業項目】一般運輸、雜貨類  
 綿糸、雜穀  
 【加入組合名】徐州英服洋品雜貨組合  
 【取引銀行】 濟南銀行

### 鐘紡株式徐州出張所

(所在地) 徐州統一街六一號  
 【資本金】五百萬圓  
 【代表者】 所長 磯邊重治  
 【營業項目】 綿糸、絹布、雜穀  
 絹布、雜貨、土產品、其他一切  
 取貿易  
 【加入組合名】 對華中移出入組合、徐州棉織同業會、華北棉織協會  
 【取引銀行】 朝鮮銀行  
 【支店出張所】 上海、青島、天津

津、奉天、新京、張家口、北京  
 ヘルピン

### 木村洋行

(組織) 個人  
 (所在地) 徐州道平路二〇號  
 (電話) 三二三  
 【代表者】 多田武雄  
 【營業項目】 土產物、綿糸布、食料、雜貨、駁物貿易  
 【加入組合名】 對華中移出入組合、徐州食料雜貨販賣組合、華北棉織協會  
 【取引銀行】 朝鮮銀行

### 吉祥公司大藥房支店

(組織) 個人  
 (所在地) 徐州啓明路  
 (本 店) 濟南  
 (電話) 五二  
 【代表者】 新田 直  
 【營業項目】 藥品、賣藥、醫藥器械、染料等  
 【加入組合名】 徐州藥種業組合  
 【取引銀行】 濟南銀行

### 協華公司徐州支店

(組織) 個人  
 (所在地) 徐州丁字巷六號  
 (本 店) 濟南

(電話) 一二四  
 (設 立) 昭和十四年  
 【資本金】 十萬圓  
 【代表者】 主任 井上英一  
 【營業項目】 電氣器具、機械、金物、建築材料、洋灰、塗料、其他工務部  
 【加入組合名】 對華中移出入組合  
 【取引銀行】 濟南、朝鮮

### 興亞洋行

(組織) 合資  
 (所在地) 徐州公明街一八二  
 【代表者】 細井 俊  
 【營業項目】 雜穀、綿糸布、雜貨一般貿易  
 【加入組合名】 對華中移出入組合  
 【取引銀行】 朝鮮銀行

### 興亞釀造場

(組織) 個人  
 (所在地) 徐州二馬路三七號  
 (電話) 四四五  
 【代表者】 池田四吾  
 【營業項目】 製酒、ビール、サウダー  
 【加入組合名】 徐州食料雜貨販賣組合  
 【取引銀行】 濟南銀行

### 三昌洋行徐州出張所

(組織) 株式  
 (所在地) 徐州英土街一六號  
 (本 社) 天津  
 (設 立) 昭和十六年八月  
 (電 略) ジョソワ、サンチヤン

【資本金】 三百萬圓  
 【代表者】 伊藤良吉  
 【營業項目】 土產物、一般雜貨  
 土產材料、食料品一般貿易  
 【加入組合名】 徐州食料雜貨販賣組合、對華中移出入組合  
 【取引銀行】 朝鮮銀行  
 【支店出張所】 北京、上海、濟南、青島、張家口、大同、石門、彰德

### 三和公司

(組織) 個人  
 (所在地) 徐州文亨街二〇號  
 (電話) 四三五  
 【代表者】 主任 海山雲龍  
 【營業項目】 食料品雜貨  
 【加入組合名】 徐州食料雜貨販賣組合  
 【取引銀行】 濟南銀行

### 三泰洋行

(組織) 個人

(所在地) 徐州少華街八號  
 (電話) 六一三  
 【代表者】 岩見健三  
 【營業項目】 清涼飲料水製造販賣  
 【加入組合名】 徐州食料雜貨販賣組合  
 【取引銀行】 朝鮮銀行

### 三盛公司

(組織) 個人  
 (所在地) 徐州東維北街七號  
 (電話) 三〇七  
 【代表者】 吉田 登  
 【營業項目】 特品販賣業  
 【取引銀行】 濟南銀行

### 三興株式徐州出張所

(所在地) 徐州南公明街三〇號  
 (本 店) 大阪  
 (電話) 四五二  
 【資本金】 三百萬圓  
 【代表者】 所長 山本榮三郎  
 【營業項目】 棉花、綿糸布、雜貨、人絹糸布、土產物取扱  
 【加入組合名】 對華中移出入組合、華北棉織協會徐州支部、徐州食料雜貨販賣組合  
 【取引銀行】 朝鮮銀行  
 【支店出張所】 日本、支那、海外各主要都市

三 共 商 會

〔組 織〕 個人

〔所在地〕 徐州中山路四九號

〔電話〕 二〇六

〔代表者〕 安 重 錫

〔營業項目〕 棉花、雜貨、食料

品、搬運業

〔加入組合名〕 徐州食料雜貨販賣組合

〔取引銀行〕 朝鮮銀行

三 榮 洋 行

〔組 織〕 個人

〔所在地〕 徐州統一街六一號

〔資本金〕 五萬圓

〔代表者〕 神岡定治郎

〔營業項目〕 雜貨、落花生油、豆油、海味、藥

〔加入組合名〕 徐州食料雜貨販賣組合

〔取引銀行〕 朝鮮銀行

濟南銀行徐州出張所

〔組 織〕 株式

〔所在地〕 徐州大馬路八六號

〔本店〕 濟南

〔電話〕 三七一

〔資本金〕 百萬圓

〔代表者〕 主任 黑岩重男

〔營業項目〕 一般銀行業

〔支店所在地〕 青島、徐州、張店、德縣

徐州煉瓦製造所

〔組 織〕 個人

〔所在地〕 徐州河北鎮填子街

〔電話〕 六二八

〔代表者〕 山本定三

〔營業項目〕 煉瓦、洋瓦、製造販賣

〔取引銀行〕 朝鮮銀行

徐州毛一タ一ス

〔組 織〕 個人

〔所在地〕 徐州河北鎮填子街

〔電話〕 一七號

〔代表者〕 宗養桐秀

〔營業項目〕 自動車修理及鐵工

〔加入組合名〕 北支自動車協會

〔取引銀行〕 朝鮮銀行

徐州石灰工場

〔組 織〕 個人

〔所在地〕 徐州公屬新南門外

〔電話〕 五六一

〔營業項目〕 石灰製造業

徐州大藥房

〔組 織〕 個人

〔所在地〕 徐州大同街七七號

〔電話〕 二〇八

〔代表者〕 小田原源志

〔營業項目〕 藥品、賣藥、染料、化粧品

〔加入組合名〕 徐州雜糧業組合

〔取引銀行〕 濟南銀行

徐州電燈廠

〔組 織〕 株式

〔所在地〕 徐州韓樓一號

〔電話〕 三三、三四

〔營業項目〕 電氣供給事業

信記洋行徐州出張所

〔組 織〕 株式

〔所在地〕 徐州福國街東口

〔電話〕 二二二

〔代表者〕 所長 市川孝一

〔營業項目〕 雜貨、落花生油、胡麻油、牧實業

〔加入組合名〕 對華中移出入組合

〔取引銀行〕 朝鮮銀行

白石洋行

〔組 織〕 個人

〔所在地〕 徐州大巷口一八號

〔電話〕 三六五

〔代表者〕 貞松仁平

〔營業項目〕 雜穀、收買其他一般貿易

〔加入組合名〕 徐州中央市場組合

〔取引銀行〕 朝鮮銀行

白木公司徐州出張所

〔組 織〕 株式

〔所在地〕 徐州大馬路三九四

〔本店〕 東京

〔電話〕 二六八

〔資本金〕 一千五十萬圓

〔代表者〕 所長 大谷正太郎

〔營業項目〕 機械器具、自動車及部品、造紙材料、セメント

燃料、油脂、染料、マツテ、襪、織米布、海產物、砂糖、食料品

家具、洋品雜貨、和洋酒其他雜品貿易

〔加入組合名〕 徐州食料雜貨組合、徐州砂神組合、徐州化粧品小間特組合、吳服洋品雜貨組合

〔加入組合名〕 華北雜貨協會支店、對華中移出入組合

〔取引銀行〕 朝鮮銀行

〔支店出張所〕 日、滿、支、各地

昌隆棧行徐州出張所

〔組 織〕 合資

〔所在地〕 徐州少米街一七號

〔電話〕 五〇三

〔代表者〕 主任 小島要太郎

〔營業項目〕 雜穀、土產物、油脂、棉花

〔加入組合名〕 徐州雜業同業會

〔加入組合名〕 華北雜貨協會徐州出張所

〔取引銀行〕 朝鮮銀行

瑞祥洋行

〔組 織〕 個人

〔所在地〕 徐州大同街一〇九

〔電話〕 一五二

〔代表者〕 橋本春次

〔營業項目〕 食料品雜貨米穀類

〔加入組合名〕 徐州食料雜貨販賣組合

〔取引銀行〕 濟南銀行

スミレ洋品店

〔組 織〕 個人

〔所在地〕 徐州大馬路三七九

〔電話〕 五三

〔代表者〕 渡谷光次

〔營業項目〕 洋品及婦人洋服、一般雜貨、洋服布地專門

〔加入組合名〕 徐州英風洋品雜貨組合

〔取引銀行〕 濟南銀行

### 精和洋行

- (組織) 個人
- (所在地) 徐州大馬路一五一
- (電話) 四六七
- 【代表者】 春日井勇吉
- 【營業項目】 土產物、雜貨、雜穀收買
- 【取引銀行】 朝鮮銀行

### 太陽洋行

- (組織) 個人
- (所在地) 徐州文字街一六號
- (電話) 四五五
- 【代表者】 天野芳吉
- 【營業項目】 自轉車販賣及修理
- 【取引銀行】 濟南銀行

### 大陸興業公司

- (組織) 個人
- (所在地) 徐州大馬路三三五
- (電話) 六一四
- 【代表者】 平山龍雄
- 【營業項目】 雜貨貿易商
- 【取引銀行】 朝鮮銀行

### 大信洋行徐州出張所

- (組織) 株式
- (所在地) 徐州公明街一三三
- (本店) 大連
- (電話) 三六七

- 【資本金】 二百萬圓
- 【代表者】 主任 大工原正
- 【營業項目】 金物、鐵材、鋼、建築用材、洋釘、工作機械、亞鉛引線
- 【取引銀行】 朝鮮銀行
- 【支店出張所】 奉天、青島、天津、北京、濟南、新嘉、太原、承德、赤峯、錦縣

### 大昌洋行徐州營業所

- (組織) 個人
- (所在地) 徐州啓明路
- (電話) 三五五
- 【代表者】 主任 吉川數馬
- 【營業項目】 土木建築材料、金物類
- 【取引銀行】 朝鮮銀行

### 大昌公司大藥房

- (組織) 個人
- (所在地) 徐州公明街七三號
- (電話) 三〇一
- 【代表者】 高山虎成
- 【營業項目】 藥種商
- 【取引銀行】 濟南銀行

### 大華洋行徐州支店

- (組織) 個人
- (所在地) 徐州豐明路二五三

- (本店) 天津
- (電話) 一五四
- 【資本金】 三萬圓
- 【代表者】 支店長 玉田文男
- 【營業項目】 雜貨、毛織物、麻、胡人雜貨物
- 【加入組合名】 華北雜貨協會徐州支部
- 【取引銀行】 朝鮮銀行
- 【支店】 大連

### 大二洋行徐州出張所

- (組織) 株式
- (所在地) 徐州大馬路三九四
- (本店) 天津
- (電話) 五四九
- (電略) ジョシダイン
- 【資本金】 二百萬圓
- 【代表者】 所長 坂井伊和八
- 【營業項目】 材木商
- 【取引銀行】 朝鮮銀行
- 【支店出張所】 北京、青島、濟南、石門、張家口、大同、開封、新鄉、瀋陽

### 泰和公司

- (組織) 個人
- (所在地) 徐州二馬路二七號
- 【代表者】 西村功
- 【營業項目】 一般貿易業
- 【取引銀行】 朝鮮銀行

### 高島屋飯田社徐州出張所

- (所在地) 徐州鎮平街五號
- (本店) 東京
- (電話) 一〇
- 【資本金】 四百七十萬圓
- 【代表者】 所長 福士次郎
- 【營業項目】 一般貿易
- 【加入組合名】 各種組合加入
- 【取引銀行】 朝鮮銀行
- 【支店出張所】 天津、上海、奉天、新嘉、開封、張家口、漢口

### 高松安次郎商店

- (組織) 個人
- (所在地) 徐州大馬路五號
- (電話) 一三三
- 【代表者】 高松安次郎
- 【營業項目】 雜穀、油糧、一般貿易
- 【取引銀行】 朝鮮銀行

### 中國聯合銀行徐州辦事處

- (組織) 株式
- (所在地) 徐州大同街四三號
- (本店) 北京
- (電話) 二六一、五三三
- 【營業項目】 政府發行の手形、商業手形の割引、外國通貨の買賣

- 入、當座貸付、預貯金、爲替送金、その他
- 【取引銀行】 一般銀行

### 中華出光興産徐州出張所

- (組織) 株式
- (所在地) 徐州西新街一
- (本店) 上海
- (電話) 二七一
- 【資本金】 一千萬圓
- 【代表者】 所長 岩澤幸男
- 【營業項目】 石油、ガソリン、煤油販賣
- 【取引銀行】 朝鮮銀行
- 【支店出張所】 支那各地

### 中瀛航空株式會社徐州出張所

- (所在地) 徐州大同街二號
- (本店) 上海
- (電話) 一六五
- 【資本金】 五千萬圓
- 【營業項目】 旅客及郵便物又は其他航空機に依る貨物の輸送航空機の買賣、その他附帶する一切の事業

### 朝鮮銀行徐州出張所

- (組織) 株式
- (所在地) 徐州公明街一三三

〔本 店〕 京 城  
 〔電 話〕 二二三二  
 〔資本金〕 四千萬元  
 〔代表者〕 主任 宮原守保  
 〔營業項目〕 各種預金、送金爲  
 兼、貸付、割引、其他公債賣出  
 事務  
 〔取引銀行〕 一般銀行  
 〔支店出張所〕 日本、支那、海  
 外各主要都市

### 筑波洋行徐州出張所

〔所在地〕 徐州鎮平街五號  
 〔電 話〕 二二七  
 〔代表者〕 主任 渡邊由松  
 〔營業項目〕 電氣器具、工事  
 〔取引銀行〕 濟南銀行

### 天理洋行

〔所在地〕 徐州大同街九三號  
 〔電 話〕 一三九、四九  
 〔代表者〕 松村善三治  
 〔營業項目〕 食料品、雜貨、砂  
 糖、穀類  
 〔加入組合名〕 徐州食料雜貨販  
 賣組合、徐州砂糖販賣組合  
 〔取引銀行〕 濟南銀行

### 天泰洋行

〔所在地〕 徐州二馬路三號  
 〔電 話〕 二四九

### 天盛洋行

〔代表者〕 松本榮次郎  
 〔營業項目〕 土木建築材料、セ  
 ムト、碎石、石炭  
 〔取引銀行〕 濟南銀行  
 〔所在地〕 徐州大馬路三三四  
 〔電 話〕 六一六  
 〔代表者〕 岡崎順一  
 〔營業項目〕 雜貨商  
 〔取引銀行〕 濟南銀行

### 東京洋行

〔所在地〕 徐州大同街一三〇  
 〔電 話〕 一〇五  
 〔代表者〕 下羽寅吉  
 〔營業項目〕 電氣器具商  
 〔取引銀行〕 濟南銀行

### 東亞商埠徐州出張所

〔所在地〕 徐州公明街一二二  
 〔本 店〕 天津  
 〔電 話〕 六一一  
 〔電 話〕 ジョシツトウカ  
 〔設立〕 昭和十六年四月  
 〔資本金〕 二百萬圓(拂込)  
 〔營業項目〕 雜貨類、穀類、肥  
 料、海產特、食料品、染織料、

### 東亞商埠公司

硝子及硝子製品、木材、工業製  
 品、燃料、石炭、煙草、ゴム製  
 品、日用雜貨、金屬製品、其他  
 一般雜貨  
 〔加入組合名〕 華北雜貨協會支  
 部、製藥中核出入組合、徐州食  
 料雜貨組合、徐州煙草組合  
 〔取引銀行〕 朝鮮、濟南  
 〔支店出張所〕 青島、上海、京城  
 〔所在地〕 徐州文字街七八  
 〔本 店〕 濟南  
 〔電 話〕 一七四  
 〔代表者〕 主任 岡本正二  
 〔營業項目〕 煙草卸商  
 〔加入組合〕 徐州煙草配給組合  
 〔取引銀行〕 濟南銀行

### 東洋木廠徐州出張所

〔組 織〕 株式  
 〔所在地〕 徐州啓明路二四  
 〔本 店〕 青島  
 〔資本金〕 三百萬圓  
 〔代表者〕 所長 內田弘  
 〔營業項目〕 各種木材實賣、製  
 材、製板、建築材料販賣  
 〔取引銀行〕 朝鮮銀行  
 〔支店出張所〕 天津、濟南、北  
 京、海州、張家口、青島

### 東亞商埠洋行徐州支店

〔組 織〕 限名組合

〔所在地〕 徐州豐仁街二  
 〔代表者〕 主任 外谷仁三  
 〔營業項目〕 縫製、棉花生油、  
 豆腐  
 〔取引銀行〕 濟南銀行

### 德盛洋行

〔所在地〕 徐州南馬路一九〇  
 〔本 店〕 濟南  
 〔電 話〕 二二四  
 〔資本金〕 二十萬圓  
 〔代表者〕 主任 寺田行雄  
 〔營業項目〕 皮革、羊毛、縫製  
 油加、獸皮、棉花生油、豆腐、  
 豚毛  
 〔加入組合名〕 徐州日本畜產業  
 組合  
 〔取引銀行〕 濟南銀行

### 堂本洋行

〔組 織〕 個人  
 〔所在地〕 徐州大街四六  
 〔電 話〕 一〇三三  
 〔代表者〕 堂本伊三郎  
 〔營業項目〕 雜貨、雜貨、棉花  
 生油、豆腐、皮革、羊毛、一般  
 食料品、煙草  
 〔加入組合名〕 徐州食料雜貨  
 組合、徐州煙草配給組合、對華  
 移出入組合  
 〔取引銀行〕 朝鮮銀行  
 〔支店出張所〕 宿遷、青島、天津

### 中興洋行徐州支店

〔組 織〕 個人  
 〔所在地〕 徐州公明街四三三  
 〔本 店〕 濟南  
 〔電 話〕 三八、四一六  
 〔資本金〕 十萬圓  
 〔代表者〕 主任 原水重吾  
 〔營業項目〕 雜貨、雜布、雜貨  
 食料品、一般雜貨  
 〔加入組合名〕 華北雜貨協會徐  
 州支店、徐州食料雜貨組合、徐  
 州棉業同業會  
 〔取引銀行〕 濟南銀行  
 〔支店出張所〕 開封、漢口、青島

### 內外化學工業徐州工場

〔組 織〕 株式  
 〔所在地〕 徐州南關食糖一  
 二八  
 〔電 話〕 二三九  
 〔資本金〕 五十萬圓  
 〔代表者〕 主任 大江宗丸  
 〔營業項目〕 化學工業、石鹼製  
 造、肥料  
 〔加入組合名〕 徐州畜產業組合  
 〔取引銀行〕 濟南銀行  
 〔支店出張所〕 濟南、太原、濟  
 寧、禹城

### 日本棉花株式會社出張所

〔所 在〕 徐州馬市街八〇  
 〔電 話〕 五四六



【資本金】一千二百萬圓  
 【代表者】所長 羅野英二  
 【營業項目】棉花、雜穀、絲、布、雜貨、人絹、布、土產物取扱  
 【加入組合名】徐州棉業同業會  
 華北棉花協會徐州支部  
 【取引銀行】朝鮮、聯銀

**日本水産株式會出張所**  
 (所在地) 徐州津浦馬路北段  
 (電話) 四一—  
 【代表者】所長 黑磯治夫  
 【營業項目】豚毛、毛皮、羊毛海產物  
 【加入組合名】徐州日本畜產業組合  
 【取引銀行】朝鮮銀行

**日本製鐵株式會礦業所**  
 (所在地) 徐州張公廟巷七〇  
 (電話) 二三四、五三八  
 【代表者】所長 嶋井正義  
 【營業項目】礦業  
 【取引銀行】朝鮮銀行

**日本鋼管株式會出張所**  
 (所在地) 徐州啓明路一九  
 (本店) 濟南  
 (電話) 一五九  
 【代表者】所長 中井俊平  
 【營業項目】礦業  
 【取引銀行】朝鮮銀行

**西木洋行徐州支店**  
 (所在地) 徐州公明街三四三  
 (電話) 二四七、七六  
 (設立) 昭和十三年七月  
 【資本金】二萬圓  
 【代表者】主任 竹下武一  
 【營業項目】食料品、雜貨、砂糖  
 【加入組合名】徐州食料雜貨販賣組合、徐州砂糖配給組合  
 【取引銀行】朝鮮、濟南  
 【出張所】宿縣

**廣慶興服店徐州本店**  
 (所在地) 徐州大馬路三三二  
 (電話) 三一七  
 【代表者】馬場廣治  
 【營業項目】綿布加工品、吳服、洋品雜貨、織物百貨  
 【加入組合名】徐州吳服洋品雜貨組合  
 【取引銀行】濟南銀行  
 【支店出張所】開封、濰縣

**廣島商事株式會出張所**  
 (所在地) 徐州啓明路三二  
 (本店) 青島  
 (電話) 一四七  
 【資本金】五十萬圓  
 【代表者】所長 林 正利  
 【營業項目】自動車部分品、車輪、貨、機油油類

【取引銀行】濟南、朝鮮  
 【支店】濟南

**福 實 號**  
 (組織) 個人  
 (所在地) 徐州公安街三五  
 (電話) 一七一  
 【代表者】凌達吉節  
 【營業項目】土產物雜貨販賣  
 【加入組合名】徐州食料雜貨販賣組合  
 【取引銀行】濟南銀行

**北支自動車工業株式會營業所**  
 (所在地) 徐州啓明路二二五  
 (本店) 北京  
 (電話) 二二四  
 【資本金】千二百萬圓(公拂込)  
 【代表者】所長 高橋 正  
 【營業項目】自動車製造及部分品販賣  
 【加入組合名】華北自動車協會  
 【取引銀行】朝鮮、聯銀  
 【支店出張所】天津、青島、張家口、大同、石門、太原、濟南

**寶興麵粉廠辦事處**  
 (組織) 組合  
 (所在地) 徐州鎮平街東口八  
 (電話) 一三五  
 【代表者】處長 向井虎之助

【營業項目】機械製粉業  
 【取引銀行】營業銀行

**丸信洋行徐州出張所**  
 (所在地) 徐州正大街三六  
 【代表者】所長 池上謙郎  
 【營業項目】一般土產物販賣  
 【取引銀行】濟南銀行

**丸永商店徐州出張所**  
 (組織) 株式  
 (所在地) 徐州統一街六一  
 (本店) 大阪  
 【資本金】二百萬圓  
 【代表者】所長 淺邊喜雄  
 【營業項目】綿糸布、人絹糸、織物、機械器具、建築材料、化學工業製品、食料品、雜貨、鞋類  
 【加入組合名】華北棉花協會支店、對華中移出入組合、徐州食料雜貨組合  
 【取引銀行】朝鮮、濟南

**丸 三**  
 (組織) 個人  
 (電話) 二二三〇、四一五  
 【代表者】 國分三郎  
 【營業項目】食料品、雜貨、鞋類  
 【加入組合名】徐州食料雜貨販賣組合  
 【取引銀行】濟南銀行

**丸 五 洋 行**  
 (所在地) 徐州大馬路中央市場內  
 (電話) 三七七  
 【代表者】 荒木貞市  
 【營業項目】食料品、雜貨  
 【加入組合名】徐州食料雜貨販賣組合  
 【取引銀行】濟南銀行

【代表者】 平田實三  
 【營業項目】雜貨、土產物、食料品  
 【加入組合名】徐州食料雜貨販賣組合、徐州化粧品、小商物產組合、對華中移出入組合  
 【取引銀行】朝鮮銀行

**丸 東 洋 行**  
 (所在地) 徐州海鹽路二二四  
 (電話) 四六九  
 【代表者】 內田常太郎  
 【營業項目】小麥買付  
 【取引銀行】朝鮮銀行

**丸 三**  
 (組織) 個人  
 (電話) 二二三〇、四一五  
 【代表者】 國分三郎  
 【營業項目】食料品、雜貨、鞋類  
 【加入組合名】徐州食料雜貨販賣組合  
 【取引銀行】濟南銀行

**丸 五 洋 行**  
 (所在地) 徐州大馬路中央市場內  
 (電話) 三七七  
 【代表者】 荒木貞市  
 【營業項目】食料品、雜貨  
 【加入組合名】徐州食料雜貨販賣組合  
 【取引銀行】濟南銀行

增幸洋行徐州出張所

(組織) 株式

(所在地) 徐州英士街一二

(本店) 上海

(電話) 一一九

(設立) 昭和十三年十一月

【資本金】百萬元(全額拂込)

【代表者】所長 藤田實作

【營業項目】小麥粉、雜穀、石油、綿糸布、人絹、落花生油、胡麻、土產物、飲料水類、硝子類、ベニヤ板、燐寸

【加入組合名】華北纖維協會支部、對華中移出入組合、其他各種組合

【取引銀行】朝鮮、濟南

【支店出張所】天津、青島、濟南、濰州、開封、石門、太原、蕪湖、鎮江、蚌埠、商邱、張店、杭州

瀋陽毛織株式會社出張所

(所在地) 徐州晉明路一四

(本店) 奉天

(電話) 五二〇

【資本金】二千萬元

【代表者】所長 黒野廣榮

【營業項目】毛織物、製造並販賣、羊毛其の他織毛、獸皮の販賣、製服製造加工並販賣

【取引銀行】朝鮮、聯銀

【支店出張所】北京、天津、濟南、石門、太原、開封、青島、蕪湖、上海

又一株式徐州出張所

(所在地) 徐州英士街一二

(本店) 大阪

【資本金】三百萬元(全額拂込)

【代表者】所長 中井毅三

【營業項目】棉花、綿糸布、雜貨、人絹糸布、土產物、雜穀其他一般貿易

【加入組合名】華北纖維協會、華北棉業同業會、對華中移出入組合

【取引銀行】朝鮮、濟南

【支店出張所】天津、濟南、青島、北京、石門、張家口、彰德、開封、厚和

三井物産株式會社出張所

(所在地) 徐州中樞鎮美仁四

(本店) 東京

(電話) 二二七

【資本金】一億五千萬元

【代表者】所長 濱田秀雄

【營業項目】砂糖、木材、麥酒、煙草、洋紙、毛氈、毛皮

南、石門、太原、開封、青島、蕪湖、上海

三星洋行

(所在地) 徐州英士街一六

(電話) 二二八

(設立) 昭和十四年一月

【資本金】三萬圓

【代表者】佐藤幸平

【營業項目】一般貿易業

【取引銀行】濟南銀行

三信公司

(所在地) 徐州大南街大巷口

(電話) 一〇號

【資本金】三萬圓

【代表者】若木文助

【營業項目】雜穀、土產物、落花生油

【取引銀行】濟南銀行

南起業株式會社徐州支店

(所在地) 徐州正大街三九號

(本店) 青島

(電話) 六一八

【資本金】二十萬元(全額拂込)

【代表者】支店長 吉村英逸

【營業項目】綿糸、綿布、棉花雜貨、土產物、油類、燐寸軸木タルク粉、礫石

【加入組合】華北纖維協會支部

【取引銀行】朝鮮銀行

【支店出張所】上海、濟南、濰州

村井洋行

(所在地) 徐州大馬路三九八

(電話) 二四八

【代表者】村井寬藏

【營業項目】食料品、雜貨

【加入組合名】徐州食料雜貨販賣組合

【取引銀行】濟南銀行

矢口洋行徐州出張所

(所在地) 徐州興仁街五九號

【代表者】所長 橫山 清

【營業項目】畜產物、土產物、食料品、雜貨、綿糸布、煙草

【加入組合名】對華中移出入組合

合、食料食料雜貨組合、徐州畜產業組合

【取引銀行】朝鮮、濟南

山本商店

(組織) 個人

(所在地) 徐州城隍廟三六

(電話) 四四三

【代表者】山本卯三郎

【營業項目】古銅製機械

【取引銀行】濟南銀行

山近商事部

(組織) 個人

(所在地) 徐州慶雲路中段

(電話) 六一〇

【代表者】近藤深

【營業項目】機械土產材料、農具一般、綿布、綿糸

【取引銀行】濟南銀行

臨海公司

(組織) 合資

(所在地) 徐州晉明路六五號

【資本金】十萬元

【代表者】太富澤重

【營業項目】一般貿易業

【取引銀行】濟南、朝鮮



資 本 金 一 億 圓  
 積 立 金 一 億 四 千 五 百 九 拾 萬 圓  
 創 立 明 治 十 三 年

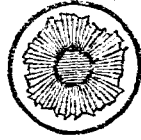

# 橫濱正金銀行

濟 南 出 張 所

濟 南 商 埠 經 二 路

預 金 送 金 定 期 通 知 當 座 一 般 小 口 預 金  
 內 地 各 地 支 那 滿 州 朝 鮮  
 台 灣 印 度 南 洋 海 外  
 貨 付 割 引 輸 入 為 替 其 他 一 般  
 銀 行 業 務 國 債 債 券 賣 買

電 話

營 業 所 自 三 〇 〇 一 至 三 〇 〇 五 番  
 支 配 人 宅 三 〇 〇 六 番  
 副 支 配 人 宅 三 〇 〇 七 番



濟南經三路緯七路興亞ビル四號

# 三昌棉花株式會社濟南支店

電話 一五二三番  
支店長 藤田宗雄  
本社 天津壽街三號  
出張所 石門、彰德、保定、青島、德縣、臨清

濟南經五路小緯四路六一號

株式會社  
**三昌洋行出張所**

電話 二〇六七番  
本社 天津壽街六號  
出張所 東京、北京、大阪、青島、上海、太原、大  
同、張家口、香港、廣東、西貢、盤谷

營業  
品目

雜貨、綿布、綿糸、  
土產物、建築材料、  
麻袋、アンペラ、洋紙

福  
興  
商  
行

濟南市一太馬路緯四路大和ホテル西鄰

電 話 三 一 五 四 番

# 濟 南 銀 行 公 會

大	上	東	交	中	山	魯
陸	海	萊	通	國	東	興
銀	銀	銀	銀	銀	農	銀
行	行	行	行	行	業	行
					銀	
					行	

## 濟 南 日 本 商 工 會 議 所

濟南市經二路緯五路一六三號

電 話

調查室	業 務	理 事 室
二五七〇	三二八一	三二八〇
	三二八二	



# 華北纖維協會

## 濟南支部

濟南經三路緯八路西一七一號

電話  
二四三八  
三四六三  
三〇八八  
三〇九六

### 自動車修理、用品販賣

各種自動車修理全般  
トヨタ自動車部分品輸入卸販賣  
各種用品及部分品製作



## 三合公司

濟南經三路緯八路南  
電話六〇八番

販賣部  
修理部  
製作部

一般輸出入貿易業



野村殖産貿易株式會社

濟南出張所

(華名野村洋行)

濟南經三路緯三路東五四八號

電話四二六三番

營業種類

- 自動車部分品附屬品
- 機械工具直輸入
- 自動車修理並ニラフカイ吹付
- 貸自動車
- 華人向一般雜貨
- 五金(金物)
- モーター機械油
- 自動車前燈レンズ各種
- 洗車用ブラシ
- 自動車各種部分品並用品
- 自動車各種ボディ製作

陸海軍指定商

廣島商事株式會社

濟南支店

本社

貸自動車部

徐州支店

出張所

濟南二大馬路緯五路28

電話三九〇九三番  
 青島吳淞路三三號  
 電話二一五〇八五番  
 青島甯波路二二二號  
 電話一三三七二番  
 青島清平路一七一號  
 電話二〇六一九番  
 徐州啓明路二八九番  
 電話一四七二番  
 開封、海州番

營業種目

純良藥品  
工業藥品  
有名醫藥  
衛生材料  
化學藥品  
衛生材料

中華民國濟南市經二路八八一號

安原大藥房

雞波昇一

受電 ไซナヤス、ハラ  
發價略號 ヤス又ハヤハ  
電話 六八三、一四四〇番  
振替大阪 一〇九二三番

特約店

武田長兵衛商店  
鹽野義公商店  
田邊製藥株式會社  
第一製藥株式會社  
三友株式會社  
藤澤友吉商店

營業種目

和洋紙、土產物、文房具、鏡  
油脂、煙草、雜貨、ミシン機  
電球、自動車部分品

共榮商會

濟南一馬路料四路一號  
電話一六六五、三五九一番

營業種目

各種保險代理業  
 貿易卸小賣、建築諸材料  
 セラント、雜貨、食品、  
 煙草、和洋紙、武道具  
 被服、雜穀、土產品  
 燃料、染料、家具、其他

濟南二大馬路緯三路二十一號

株式會社 **北支白木公司**

總本店東京白木屋

電話 二一八三二  
 二八九二四  
 〇四五番番番

受信略號 サイナン、  
 シロキヤ

分支店 北京、天津、太原、  
 所在地 張家口、開封、徐州

營業品目

和洋酒、麥酒、飲料水  
 砂糖、果實、罐詰、雜穀  
 其他輸入卸問屋  
 漬物類 製造

西 **西木洋行**

本店濟南經二路緯三路九六號

受電略サイナン、ニシキヨウコウ

電話 八、一四三九番

工場 四六六四番

支店 徐州啓明路白雲路角

電話 二四七番

宿縣 西門大街

アサヒビール  
 ライオンサイタル  
 酪酒、白糖 特約店

營業目  
雜貨部 農產部  
織維部 保險部  
米穀部 配給部

# 中尾洋行

本店 濟南經二路緯四路北  
電話六五一、六四番  
支店 徐州公明街 電話三八番  
開封鼓樓街 電話二二番  
出張所 濟南竹竿巷 電話一四六番  
宿縣城隍廟街

## 營業目

土木材料  
建築材料  
石材、碎石、河砂利、青砂、白砂、洋灰、土管  
染水石各種、麻刀、松煙、ダイル各種、ヨシズ  
アンペラ、ペイント各種、土砂、角炭、ロシズ  
ンダ、スダック、テツグス、紅土、黄土、セイン  
鋳物用赤砂、流合取付運送機具金物類  
特種品目  
耐火煉瓦、耐火粘土、白セメント、ガラス取付



# 天野洋行

本店 濟南五大馬路小緯六路一四一號  
電話 一三四七番

吳服雜貨

# 萬馬場百貨店

濟南經二路緯三路  
電話八八、二八〇一番

和洋雜貨

# 安原百貨店

濟南市緯三路  
電話一八五番

營業種目

印保家建工  
刷險具材事  
部部部部部

濟南經二路緯六路二二五號



金 工 務 所

工 事 部 電 話 二 七 三 九 番  
印 刷 部 電 話 三 九 六 七 番  
支 信 電 路 部 電 話 五 〇 六 七 番  
店 電 路 部 電 話 五 〇 六 七 番  
徐 州 電 路 部 電 話 五 〇 六 七 番

營業種目

發 電 機、電 動 機、電 話 機 各 種  
交 換 機、無 電 機、各 種、汽 機、  
照 明 器 具、マ ッ シ ン、各 種、  
配 線 機、各 種、電 池 類、發 動 機、各 種、  
起 重 機、紡 織 染 色 機、一 般 工 作 機 械 製 作 販 賣

協 華 公 司

濟南經一路緯三路  
支店電話一四三二四番  
電話一四三二四番  
徐州大同街九三號  
支店電話一四三二四番

高級既製洋服  
洋品雜貨  
男女學生服

五 藤 五 洋 服 店

山東省濟南一大馬路緯三路  
電 話 五 六 三 番

濟南經二路緯五路一六六號

濟 南 市 商 會

會 長 苗 蘭 亭  
顧 問 吉 森 作 市  
電 話 七 三 三 九 八 番  
電 話 九 七 四 六 七 番

目種業營

和洋紙、紙袋  
紙製品、印刷インク  
文房具、製紙原料  
印刷材料

高 廣 紙 店

濟南市普利門外

電話 三三三〇九番

支店 天津、徐州、歸德、  
濟南、宿縣

目種業營

活版石版、カレンダー、  
一般印刷、扇子團扇、  
和洋紙、扇類、  
各種洋紙、紙類、  
文房具、製紙原料、  
式袋類

扇子團扇カレンダー商會  
大阪杉本商會北支總代理店

岡 村 印 刷 所  
岡 村 紙 店

店主 岡村然太郎

印刷部 山東省濟南市經二路緯一路

電話 一八五四番

紙部 濟南市經二路緯一路

第三篇 蒙疆商工業者關係（附官公署）

第一章 張家口、大同、厚和、包頭



設立 成紀 參拾貳年 壹月貳拾貳日

資本金 蒙疆法幣壹千貳百萬元



# 蒙 疆 銀 行

總行 張家口市鼓樓西街

總行營業處 張家口市長清路

分行

辦事處

大同、厚和、包頭、平地泉、豐鎮、宣化、  
懷來、沙城、涿鹿、張北、多倫、延慶、朔  
縣、北京、天津、貝子廟、東京

張家口索引

(丁)

- 阿波忠洋行.....(五)
- 淺井洋行.....(五)
- 淺野水道工事出張所.....(五)
- 安宅產業張家口出張所.....(五)

(巳)

- 井口商店.....(五)
- 五十嵐組支店.....(五)
- 一元商店張家口出張所.....(五)
- 瀧岡洋行.....(五)
- 岩井商店張家口出張所.....(五)

(ウ)

- 內田洋行張家口支店.....(五)

(エ)

- 水大洋行張家口出張所.....(五)

(オ)

- 大川洋行張家口支店.....(五)
- 大澤洋行.....(五)
- 太田豐產商店張家口支店.....(五)
- 大野製粉工廠.....(五)
- 大町日進堂.....(五)
- 近江屋菓子店.....(五)
- 近江屋美服店.....(五)
- 岡崎工業張家口出張所.....(五)

(カ)

- 加藤物産張家口出張所.....(五)

- 花園炭礦股份有限公司.....(五)
- 華北交通張家口鐵路局.....(五)
- 華北東亞煙草出張所.....(五)
- 兼松張家口出張所.....(五)
- 鐵紡商事張家口出張所.....(五)
- 川富工業所.....(五)

(キ)

- 北支那開發張家口支社.....(五)
- 京正堂.....(五)
- 協和畜産加工公司.....(五)
- 協和藥局.....(五)

(ク)

- 久保洋行.....(五)

(ケ)

- 原肥公司.....(五)
- 原記公司營業所.....(五)

(コ)

- 小崎洋行張家口出張所.....(五)
- 兒谷商店.....(五)
- 弘電社張家口出張所.....(五)
- 光化洋行.....(五)
- 江商株式會社出張所.....(五)
- 興亞工業株式會社.....(五)
- 興亞商事張家口出張所.....(五)
- 興亞構寸兩合公司.....(五)
- 興亞客業股份有限公司.....(五)
- 興亞洋行.....(五)

(カ)

- 察南製粉廠.....(五)
- 察南中央卸賣市場.....(五)

(サ)

- 察南葡萄酒釀造無限公司.....(五)
- 奉天堂張家口出張所.....(五)
- 櫻屋書店.....(五)
- 三興張家口出張所.....(五)
- 三興租商事部.....(五)
- 三光洋行.....(五)
- 三昌洋行張家口出張所.....(五)
- 三和洋行張家口出張所.....(五)

- 大連洋行張家口出張所.....(五)
- 高島屋張家口出張所.....(五)
- 高島屋飯田出張所.....(五)
- 武田兵衛商店出張所.....(五)
- 谷克巳商店張家口支店.....(五)

(シ)

- 白石商會.....(五)
- 白木國藥品支店.....(五)
- 晉北食料品張家口出張所.....(五)
- 新興工業社.....(五)
- 親和鑛業張家口事務所.....(五)

(ス)

- 鈴藤洋行張家口出張所.....(五)

(セ)

- 正華洋行張家口出張所.....(五)
- 正光舍.....(五)
- 生時堂張家口支店.....(五)
- 政潤洋行.....(五)

(タ)

- 太極洋行.....(五)
- 泰華洋行.....(五)
- 泰信商會.....(五)
- 大興貿易張家口支店.....(五)
- 大興洋行張家口出張所.....(五)
- 大青山炭礦張家口支店.....(五)
- 大同炭礦張家口支店.....(五)
- 大塚被服工廠張家口支店.....(五)

(チ)

- 東亞鐵業張家口連絡所.....(五)
- 東亞商洋行張家口支店.....(五)
- 東亞履造工廠.....(五)
- 東亞製粉所.....(五)
- 東亞電氣化學工業公司.....(五)
- 東亞洋行.....(五)
- 東滿物産張家口事務所.....(五)
- 東洋煙草股份有限公司.....(五)
- 東洋拓殖張家口支店.....(五)
- 東洋棉花張家口出張所.....(五)
- 同和實業銀行.....(五)
- 德富洋行.....(五)
- 德隆洋行.....(五)
- 富屋洋服店.....(五)
- 內藤洋行.....(五)

(ツ)

- 東亞鐵業張家口連絡所.....(五)
- 東亞商洋行張家口支店.....(五)
- 東亞履造工廠.....(五)
- 東亞製粉所.....(五)
- 東亞電氣化學工業公司.....(五)
- 東亞洋行.....(五)
- 東滿物産張家口事務所.....(五)
- 東洋煙草股份有限公司.....(五)
- 東洋拓殖張家口支店.....(五)
- 東洋棉花張家口出張所.....(五)
- 同和實業銀行.....(五)
- 德富洋行.....(五)
- 德隆洋行.....(五)
- 富屋洋服店.....(五)
- 內藤洋行.....(五)

(テ)

- 八寶山炭礦股份有限公司.....(五)
- 漢水公司.....(五)

(ト)

- 富士洋行.....(五)
- 福慶洋行.....(五)
- 福慶洋行.....(五)
- 藤井清商店出張所.....(五)
- 藤榮洋行.....(五)
- 文明堂書店.....(五)
- 北京電氣工業.....(五)
- 尾野印刷工廠.....(五)
- 永田商會張家口支店.....(五)
- 誠隆洋行.....(五)
- 增成動力工業營業所.....(五)

(ナ)

大 同 集 引

- 又一張家口出張所……………(六五)
- 松本盛大堂藥房支店……………(六五)
- 松屋藥服店……………(六五)
- 丸水商店張家口出張所……………(六五)
- 丸新商店……………(六五)
- 滿洲中央銀行張家口支店……………(六五)
- 滿洲毛織業部……………(六五)
- 滿洲毛織工業公司……………(六五)
- 滿洲畜產工業公司……………(六五)
- (ニ)
- 三井物產張家口支店……………(六六)
- 三菱商事張家口支店……………(六六)
- 水谷商店張家口出張所……………(六六)
- 都自動車商會……………(六六)
- (七)
- 蒙運運輸股份有限公司……………(六七)
- 蒙運甘草工業公司……………(六七)
- 蒙運汽車股份有限公司……………(六七)
- 蒙運銀行……………(六七)
- 蒙運興業張家口出張所……………(六七)
- 蒙運產販賣公司……………(六七)
- 蒙運新聞社……………(六七)
- 蒙運石油股份有限公司……………(六七)
- 蒙運畜產股份有限公司……………(六七)
- 蒙運通運股份有限公司……………(六七)
- 蒙運電氣通信設備會社……………(六七)
- 蒙運電業株式會社……………(六七)
- 蒙運不動產股份有限公司……………(六七)
- 蒙運木材股份有限公司……………(六七)
- 蒙運洋灰工業出張所……………(六七)
- 蒙興建材社……………(六七)
- (ヤ)

- 山一蒙運總務所……………(六九)
- (ヨ)
- 橫濱正金銀行張家口支店……………(六九)
- (リ)
- 龍烟鐵礦株式會社……………(六九)
- (ワ)
- わかもと水鋪家機機業所……………(六九)
- (六)

官 公 署

大 同 索 引

- 業松商店大同駐在員……………(六三)
- 河村工務所大同出張所……………(六三)
- (キ)
- 協和洋行……………(六三)
- (ク)
- 久保鐵工所……………(六三)
- (ケ)
- 原部公司……………(六三)
- (コ)
- 江南株式會社大同出張所……………(六三)
- 興亞被服工業大同工場……………(六三)
- 興管磚瓦股份有限公司……………(六三)
- (サ)
- 佐々木洋行……………(六三)
- 三輝洋行大同出張所……………(六三)
- 三昌洋行大同出張所……………(六三)
- 三聚洋行大同出張所……………(六三)
- 三和藥房……………(六三)
- (シ)
- 昌和洋行……………(六三)
- 晉協興業股份有限公司……………(六三)
- 晉北化學工業公司……………(六三)
- 晉北產業公司……………(六三)
- 晉北食品股份有限公司……………(六三)
- (セ)
- 生時堂大同支店……………(六三)
- 正華洋行大同出張所……………(六三)

- (タ)
- 田原洋行……………(六三)
- 大榮洋行……………(六三)
- 大興貿易大同出張所……………(六三)
- 大同產業公司……………(六三)
- 大同書店……………(六三)
- 大同製粉工廠……………(六三)
- 大同製糖株式會社……………(六三)
- 大同洋行大同出張所……………(六三)
- 大同無盡株式會社……………(六三)
- 大製公司大同出張所……………(六三)
- 高水商行……………(六三)
- 立花商會……………(六三)
- 谷克己商店大同出張所……………(六三)
- (チ)
- 中華出光興産株式會社……………(六三)
- 中華航空大同出張所……………(六三)
- (ト)
- 天榮洋行大同出張所……………(六三)
- 東和洋行……………(六三)
- 同生公司大同出張所……………(六三)
- 同和實業銀行大同分行……………(六三)
- (ナ)
- 永島電氣商會……………(六三)
- (ニ)
- 日本タイフ大同營業所……………(六三)
- 日環商事大同出張所……………(六三)
- (ハ)

- 花岡洋行……………(六五)
- 濱本公司大同出張所……………(六五)
- (フ)
- 福屋トシ店……………(六五)
- (ホ)
- 北支自動車工業出張所……………(六六)
- (マ)
- 滿洲日日新聞社大同支局……………(六六)
- (ミ)
- 三井物產大同出張所……………(六六)
- 三菱商事大同出張所……………(六六)
- (モ)
- 蒙運運輸大同出張所……………(六六)
- 蒙運信託股份有限公司……………(六六)
- 蒙運火柴股份有限公司……………(六六)
- 蒙運汽車大同營業所……………(六六)
- 蒙運銀行大同分行……………(六六)
- 蒙運產販大同出張所……………(六六)
- 蒙運新聞社大同支社……………(六六)
- 蒙運電氣通信設備出張所……………(六六)
- 蒙運電業大同支店……………(六六)
- 蒙運畜產大同出張所……………(六六)
- 蒙運不動產大同事務所……………(六六)
- 蒙運洋灰工業公司……………(六六)
- (ヤ)
- 八水商會大同支店……………(六六)
- 安川商店大同出張所……………(六六)

大和酒造株式会社……(六六)  
大同日本商會……(六六)

厚和索引

(ア) 亞細亞洋行……(六六)  
淺野藤造厚和支店……(六六)

(イ) 怡和商事公司厚和出張所……(六六)

(オ) 大阪電氣工業所出張所……(六六)

(カ) 金萬公司……(六六)  
豪松商店厚和駐在所……(六六)

(キ) 金龍駕真館厚和支店……(六六)

(ク) 興亞産業股份有限公司……(六六)

江商株式会社厚和出張所……(六六)

厚和製粉股份有限公司……(六六)

厚和製粉局……(六六)

厚和洋行……(六六)

(サ) 察南實業聯合公司支店……(六六)

(シ) 新報自動車商會……(六六)

(セ) 庄野電時計店……(六六)

(タ) 大慶貿易厚和出張所……(六六)

大勝洋行……(六六)

大倉山炭礦厚和出張所……(六六)

大榮公司厚和出張所……(六六)

大榮被服工廠……(六六)

(チ) 千手屋商會……(六六)

中華出光興産厚和出張所……(六六)

中華航空厚和出張所……(六六)

鐘榮酒造場……(六六)

(テ) 天泰洋行……(六六)

(ト) 東亞鐵業厚和鐵業所……(六六)

東亞白鐵洋行……(六六)

東亞旅行社……(六六)

同和實業銀行厚和分行……(六六)

(ナ) 中川商會厚和支店……(六六)

(ニ) 日東洋行……(六六)

日綿實業厚和出張所……(六六)

(ハ) 濱本製粉廠……(六六)

(フ) 富士洋行……(六六)

(メ) 北支自動車工業營業所……(六六)

(マ) 又一株式社厚和出張所……(六六)

游家毛織厚和營業所……(六六)

游家毛織厚和毛織廠……(六六)

游家毛織工業股份有限公司……(六六)

(ミ) 三井物産厚和出張所……(六六)

三榮商事厚和出張員……(六六)

宮城洋行……(六六)

(ム) ひつ屋染織店……(六六)

(モ) 聚鐵運輸厚和出張所……(六六)

聚鐵豐田厚和出張所……(六六)

聚鐵日草工業厚和工場……(六六)

聚鐵汽車厚和營業所……(六六)

聚鐵鐵道厚和出張所……(六六)

聚鐵新聞社厚和支店……(六六)

聚鐵高層厚和出張所……(六六)

聚鐵通信厚和支局……(六六)

聚鐵電氣通信設備出張所……(六六)

(ヤ) 八木商會厚和支店……(六六)

吉岡英服店……(六六)

包頭索引

(ア) 安北炭礦營業所……(六六)

(ウ) 内田商店……(六六)

(カ) 豪松商店包頭駐在員……(六六)

鐘瀧紡績包頭出張所……(六六)

(ク) 大青山炭礦股份有限公司……(六六)

大榮公司出張所……(六六)

(チ) 中華航空包頭出張所……(六六)

(ト) 東洋拓殖包頭駐在員……(六六)

同和實業銀行包頭分行……(六六)

(ホ) 包頭石綿營業所……(六六)

包頭日本生糸品販賣所……(六六)

北支自動車包頭營業所……(六六)

(マ) 丸水商店包頭出張所……(六六)

游家毛織包頭出張所……(六六)

(モ) 三井物産包頭出張員……(六六)

聚鐵運輸公司包頭出張所……(六六)

聚鐵豐田股份有限公司……(六六)

聚鐵汽車公司包頭營業所……(六六)

聚鐵銀行包頭分行……(六六)

聚鐵鐵道公司包頭出張所……(六六)

聚鐵高層……(六六)

聚鐵新聞社包頭支局……(六六)

聚鐵高層工業公司……(六六)

聚鐵高層公司出張所……(六六)

聚鐵通信社包頭支局……(六六)

聚鐵電氣通信設備會社……(六六)

聚鐵電業包頭營業所……(六六)

### 張家口

#### 阿波忠洋行

(組織) 個人

(所在地) 張家口長安大街

(電話) 三六〇三

(設立) 昭和十五年七月

(資本金) 一萬圓

(代表者) 渡部忠雄

【營業項目】 機械工具、建築金物、大工道具、左官材料、衛生陶器、度量衡器、農具

【加入組合名】 張家口日本配給組合、張家口建材商組合

【取引銀行】 同和實業銀行

#### 淺井洋行

(組織) 個人

(所在地) 張家口後街法樓南

(電話) 三二〇七

(設立) 昭和十四年五月

(資本金) 二萬圓

(代表者) 淺井達三(靜岡縣)

【營業項目】 東洋海軍所賣卸賣

【取引銀行】 同和實業銀行

#### 淺野水道工事株式會社出張所

(所在地) 張家口中央大街

(本店) 東京

(電話) 三六三三

(設立) 昭和十四年十二月

(資本金) 八十萬圓(全額拂込)

(代表者) 所長 佐野政風

【營業項目】 水道工事並に調査設計水道用機械工具、材料製作販賣

【加入組合名】 蒙疆土木建築業協會

【取引銀行】 正金銀行

【支店出張所】 天津、濟南、開封、太原

#### 安宅産業株式會社出張所

(所在地) 張家口明倫北大街

(本店) 大阪

(電話) 三六〇四

(設立) 昭和十六年八月

(資本金) 一千萬圓(全額拂込)

(代表者) 主任 坂本龍一郎

【營業項目】 鋼材、機械、木材、雜穀、藥草等輸入貿易、並に蒙疆地區内に於ける天然木材の一手法販賣

【加入組合名】 蒙疆鋼材輸入配給統制組合、蒙疆木材輸入配給組合

【取引銀行】 正金銀行

【支店】 北京、天津、青島、開封、上海、南京、漢口其他各主要地

【備考】 同所は天津支店の直轄であるが右營業項目に示す如く多角的經營をなしつつあり就中大正十二年當時天津店に於て活發に代用燃料として對日輸出を見た蒙疆天然木炭は其の後各種の事情に依り中絶せりも張家口出張所開設せらるや蒙疆鐵業販賣股份有限公司との提携販賣權を獲得復活せしめて一手販賣をなすに至つた因に天然木炭は周知の如く代用燃料としての使途廣汎且つ價格低廉なる爲その需要は増大し同社の年取扱高は相當額を乘じてゐると謂はれる

#### 井口商店

(組織) 個人

(所在地) 張家口二馬路七號

(電話) 二六六三

(設立) 昭和十七年七月

(資本金) 二十萬圓

(代表者) 井口金(兵庫縣)

【營業項目】 蒙疆通付材料及機械金銀類

【加入組合名】 張家口日本配給

組合、張家口電業組合、張家口建材商組合

【取引銀行】 正金、同和實業

【支店】 開封、天津

#### 五十嵐組支店

(組織) 合資

(所在地) 張家口中央大街

(電話) 二七三六

(設立) 昭和十五年九月

(資本金) 百萬圓

(代表者) 五十嵐正彌(新潟縣)

【營業項目】 土木建築木料

【加入組合名】 蒙疆土木建築業協會

【取引銀行】 正金、蒙疆

【同係經營所】 張家口勸業經營

#### 一元商店張家口出張所

(組織) 株式

(所在地) 張家口長安大街三

(電話) 二七四六

(設立) 昭和十四年四月

(資本金) 三十萬圓(全額拂込)

(代表者) 所長 富田手藏

【營業項目】 機械工具、地金、鐵道、鑛山用品、電氣材料一式建築材料

【加入組合名】 張家口日本配給

組合、張家口電業組合、張家口建材商組合

【取引銀行】 正金銀行

【支店出張所】 張家口、北京

#### 稻岡洋行

(組織) 個人

(所在地) 張家口明倫街一三

(電話) 二六〇四

(設立) 昭和十三年二月

(資本金) 二萬圓(全額拂込)

(代表者) 稻岡文鳥(鳥取縣)

【營業項目】 食料品雜貨販賣、陶磁器金、特類

【加入組合名】 張家口日本配給組合、張家口食料雜貨商組合

【取引銀行】 同和實業銀行

#### 岩井商店張家口出張所

(組織) 株式

(所在地) 張家口鐵路斜街二

(電話) 三六六三

(設立) 昭和十六年十月

(資本金) 一千五百萬圓(全額拂込)

(代表者) 主任 吉田和夫

【營業項目】 土產物、金銀、機械類、化學藥品、雜糧類、食料品類、木材、其他一般、共同水電海上保險株式會社代理、東亞電

氣化學工業股份有限公司製カ  
 パイロ販賣代理店  
 【加入組合名】 蒙經鐵鋼類輸入  
 販賣特別組合

【取引銀行】 正金銀行

【支店】 天津、北京、青島、  
 石門、新鄉、彰德、濟南、開封  
 鄭州、海口、海防、大連、齊齊  
 哈爾、瀋陽、天津、大連、齊齊  
 【備考】 同店出張所は優秀な  
 る鋼材類機械工具類其他を蒙  
 特殊商社方面に輸入結品する一  
 方一般土産物資の交易にも携つ  
 て居り、吉田主任の指揮下に活  
 況を呈してゐる

内田洋行張家口支店

(組織) 株式

(所在地) 張家口中央大街  
 (本店) 北京  
 (電話) 二六七七  
 (電略) テウカコウチヨシ  
 (設立) 昭和十三年十二月  
 【資本金】 百萬圓(全額拂込)  
 【代表者】 支店長 藤澤泰照  
 【營業種目】 測量製圖器、文具  
 事務用品、度量衡器  
 【加入組合名】 蒙經文具計器製  
 防器配給特別組合、張家口日本  
 配給組合  
 【取引銀行】 正金、蒙經、同和  
 實業  
 【支店出張所】 (支店) 東京、大

連、奉天、新京、錦州、哈爾濱  
 天津、濟南、北京(出張所)阜新  
 安東、鞍山

永大洋行張家口出張所

(組織) 株式

(所在地) 張家口舊廣街美  
 (本店) 天津  
 (電話) 三三三五  
 (設立) 昭和十四年十月  
 【資本金】 百萬圓(全額拂込)  
 【代表者】 所長 山田幸三  
 【營業種目】 原木、木板、電柱  
 柱木、丸木、柱木、ベニヤ板  
 【加入組合】 蒙經木材輸入組合  
 【取引銀行】 正金銀行  
 【支店】 北京、石門、上海

大川洋行張家口支店

(組織) 個人

(所在地) 張家口怡安街二五  
 (本店) 天津  
 (電話) 二六九一  
 (設立) 昭和十二年十二月  
 【資本金】 五萬圓  
 【代表者】 大川正雄(岡山縣)  
 【營業種目】 洋品及化粧品類販  
 賣  
 【加入組合名】 張家口日本配給  
 組合、張家口洋品雜貨商組合  
 【取引銀行】 同和實業銀行  
 【支店】 天津

大澤洋行張家口出張所

(組織) 合名

(所在地) 張家口馬路一條七  
 (本店) 北京  
 (電話) 三一二一  
 (電略) テウカコウ、オサ  
 (設立) 昭和十四年七月  
 【資本金】 十萬圓(全額拂込)  
 【代表者】 所長 石橋清二郎  
 【營業種目】 木材  
 【加入組合名】 蒙經木材セメン  
 ト輸入配給組合  
 【取引銀行】 蒙經、正金

太田豊彦商店張家口支店

(組織) 個人

(所在地) 張家口中央大街  
 (本店) 大連  
 (電話) 三三〇二  
 (設立) 昭和十五年  
 【資本金】 四萬圓  
 【代表者】 支店長 太田ハヲノ  
 (幹部職員) 營業主任 河口實  
 【營業種目】 金物類及雜物  
 【加入組合名】 張家口機工組合  
 張家口家庭金物用品組合、張家  
 口日本配給組合  
 【取引銀行】 正金、同和實業  
 【支店】 奉天

大野製粉工廠

(組織) 個人

(所在地) 張家口法安街  
 (電話) 二四〇四  
 (設立) 昭和十二年十月  
 【資本金】 五萬圓  
 【代表者】 濱邊進(滋賀縣)

(所在地) 張家口白家溝三一  
 (電話) 三三二〇  
 (營業) 昭和十五年六月  
 【資本金】 二萬圓  
 【代表者】 大野喜雄  
 【製造種目】 麵粉製造販賣  
 【加入組合名】 張家口日本配給  
 組合、張家口製粉業組合  
 【取引銀行】 同和實業銀行

大町日進堂

(組織) 個人

(所在地) 張家口橋東大街  
 (電話) 二七一八  
 (設立) 昭和十四年六月  
 【資本金】 一萬圓  
 【代表者】 大町末成(長崎縣)  
 【營業種目】 藥種實業、醫藥器  
 械、一般工業藥品  
 【加入組合名】 張家口日本配給  
 組合、蒙經藥品醫理化器機機  
 入組合、張家口藥業組合  
 【取引銀行】 同和實業銀行

近江屋菓子店

(組織) 個人

(所在地) 張家口法安街  
 (電話) 二四〇四  
 (設立) 昭和十二年十月  
 【資本金】 五萬圓  
 【代表者】 濱邊進(滋賀縣)

(營業種目) 菓子製造販賣  
 【加入組合名】 張家口日本配給  
 組合、張家口菓子商組合  
 【取引銀行】 同和實業銀行

近江屋呉服店

(組織) 個人

(所在地) 張家口東安大街五  
 (電話) 二六八一  
 (設立) 昭和十三年二月  
 【資本金】 一萬圓  
 【代表者】 富田治三郎(滋賀縣)  
 【營業種目】 吳服洋品雜貨  
 【加入組合名】 張家口日本配給  
 組合、張家口洋品雜貨商組合、  
 張家口吳服同業組合  
 【取引銀行】 正金銀行

岡崎工業株式會社出張所

(組織) 株式

(所在地) 張家口東安大街  
 (電話) 七三號  
 (電略) 三五六五  
 (設立) 昭和十六年三月  
 【資本金】 二百萬圓(百二十  
 萬圓拂込)  
 【代表者】 畑廣義  
 (幹部職員) 山崎五郎  
 【營業種目】 富五自轉車、各種  
 自轉車、自轉車部品、タイヤ、

トニウアップ、馬車ホキル、オト  
トベイ、オート三輪車、機械工  
具、ゴム製品  
【加入組合】張家口日本配給  
組合、蒙疆日用品雜貨輸入組合  
【取引銀行】蒙疆、正金、同和  
實業  
【支店出張所】東京、大阪、京  
城、台北、奉天、大連、哈爾濱  
牡丹江、上海、天津

加藤物産株式會社出張所  
【所在地】張家口明德南大街  
一〇四號  
【本店】神戸  
【電話】二八七八  
【電略】テウカコウ、カト  
ウ、アツサン

【設立】昭和十五年九月  
【資本金】三百萬圓(全額拂込)  
【代表者】主任 鈴木彦雄  
【營業種目】綿糸、雜貨、雜穀  
人絹糸布、毛織物、雜貨  
【加入組合名】蒙疆綫雜貨輸入組  
合、蒙疆雜糧製品輸入組合、蒙  
疆食品商業組合、蒙疆日用品  
雜貨輸入組合  
【取引銀行】蒙疆、正金  
【支店出張所】日、滿、支海外  
各地主要都市

花園棧鐵道股份有限公司  
(組織)株式

【所在地】張家口實業街九四  
【電話】三〇三三  
(設立)昭和十六年二月  
【資本金】二百五十萬圓(三分  
ノ二拂込)  
【代表者】董事長 久恒真雄  
【重役】専務董事 前野善右  
衛門、常務董事 和才角成、董  
事 上西米造、寺田半司、監察人  
小方稔敏丸、山口馬城次  
【幹部職員】鐵山部長 柴田久  
男、工作課長 久保田房吉、經  
理部長 田尻利雄  
【營業種目】石炭採掘  
【取引銀行】蒙疆、同和實業  
【支店出張所】(支店)察南、深  
鹿廳(出張所)東京、瀋陽

華北交通株式會社  
張家口鐵路局  
【所在地】張家口東安大街  
【本店】北京  
【電話】二二二一  
【電略】テウカコウカワツ  
【設立】昭和十四年四月  
【資本金】四億圓(二億四千萬  
圓拂込)  
【代表者】局長 沖田通雄  
【重役】副局長 武井外一、  
劉汝英  
【營業種目】鐵道運輸  
【取引銀行】正金、蒙疆

【支店出張所】天津、濟南、太  
原、開封其他  
華北東亞輕重會社出張所  
【所在地】張家口東關街二七  
【本店】北京  
【電話】二四〇九  
【電略】モウキヨウ、カネ  
クトウア  
【設立】昭和十三年二月  
【資本金】五千萬圓(全額拂込)  
【代表者】主任 道金之助  
【營業種目】煙草販賣取次  
【加入組合名】蒙疆食品輸入  
組合  
【取引銀行】正金銀行

【設立】昭和十五年六月  
【資本金】一億二千萬圓(七千  
五百萬圓拂込)  
【代表者】所長 山口眞一  
【營業種目】各種貿易及土產物  
製造品卸小賣其他附帶製造業  
【加入組合名】蒙疆食品輸入  
組合、蒙疆木材セメント輸入組  
合、蒙疆雜糧製品輸入組合  
【取引銀行】正金銀行

【所在地】張家口宣化大道街  
一號  
【本店】東京  
【電話】三五四三、三三三  
【電略】テウカコウカネホ  
【設立】昭和十五年六月  
【資本金】一億二千萬圓(七千  
五百萬圓拂込)  
【代表者】所長 山口眞一  
【營業種目】各種貿易及土產物  
製造品卸小賣其他附帶製造業  
【加入組合名】蒙疆食品輸入  
組合、蒙疆木材セメント輸入組  
合、蒙疆雜糧製品輸入組合  
【取引銀行】正金銀行

【支店出張所】北京、太原、濟  
南、青島、上海、廣東其他各地  
【代表者】支社長山西悅郎

兼松株式會社出張所

川富工業所  
(組織)個人  
【所在地】張家口花廳街四七  
【本店】東京市  
【電話】三四五〇  
【電略】チヨウカコウ、カ  
ワト  
【營業】昭和十六年四月  
【資本金】三萬圓  
【代表者】所長 川邊俊夫  
【營業種目】機器洗滌石鹼、  
石鹼煉製製造、石鹼コンロ、底  
壓排モルタル式、モルタル管、  
モルタルタイル製造販賣、其他  
スレート製品、モルタル製品  
【加入組合名】張家口スレート  
モルタル製品製造商業組合、張  
家口日本配給組合  
【取引銀行】同和實業銀行

【支店出張所】北京、太原、濟  
南、青島、上海、廣東其他各地  
【代表者】支社長山西悅郎

【支店出張所】北京、太原、濟  
南、青島、上海、廣東其他各地  
【代表者】支社長山西悅郎

北支那開發株式會社支社  
【所在地】張家口東安大街  
【本店】東京  
【電話】二二四六  
【電略】テウカコウカイ  
【設立】昭和十四年五月  
【資本金】四億四千三百萬圓  
(二億六千八百萬圓拂込)  
【代表者】支社長山西悅郎

【幹部職員】 次長 玉野代治郎  
庶務課長 奥宗喜、庶務係長  
岡村孝雄、會計係長 根岸角太  
郎、調査支那主任 堀 勇、  
事業課長 岡田清信、事業第一  
係長 檜坂敏、事業第二係長  
吉田 謙

【營業種目】 北支那に於ける交  
通、運輸、通信、電業、礦業、  
礦業等事業、交通の開發  
【取引銀行】 蒙運銀行  
【支社】 北京

### 京 正 堂

【組織】 個人  
【所在地】 張家口福壽街六四  
【電話】 二六六七  
【設立】 昭和十二年十月  
【資本金】 五萬圓  
【代表者】 今村長四郎(長崎縣)

【營業種目】 資金應器類販賣  
【加入組合名】 張家口時商組  
合、張家口日本配給組合  
【取引銀行】 正金銀行

### 協和畜産加工股份有限公司

【組織】 株式  
【所在地】 張家口大境門外  
【電話】 三六〇三  
【設立】 昭和十五年十月  
【營業】 昭和十五年十月

【資本金】 五萬圓(全額拂込)  
【代表者】 董事長 小島 晴  
【重 役】 常務董事 横田寅太  
郎、董事 于慶江、于田吉園、  
那須真三、藤中梓輔、長瀬敬輔  
監察人 江口 昇  
【製造種目】 畜産物加工  
【取引銀行】 蒙運銀行  
【分工場】 厚和花城水運巷

### 協和藥局

【組織】 個人  
【所在地】 張家口福合街北六  
【電話】 三三二二  
【設立】 昭和十四年六月  
【資本金】 四萬圓  
【代表者】 劉 泰(東京府)

【營業種目】 藥劑、醫療器械一  
般工業藥品及藥品衛生材料  
【加入組合名】 張家口日本配給  
組合、張家口營業組合、蒙運文  
具計器醫防器配給統制組合  
【取引銀行】 同和實業銀行

### 久 保 洋 行

【組織】 個人  
【所在地】 張家口二馬路六號  
【電話】 三五一九  
【設立】 昭和十三年十月  
【資本金】 二萬圓

【代表者】 久保久雄(兵庫縣)  
【營業種目】 和洋家具製作販賣  
【加入組合名】 張家口日本配給  
組合、張家口家具指物室内裝飾  
業組合  
【取引銀行】 同和實業銀行

### 原 記 公 司

【組織】 個人  
【所在地】 張家口清河橋一支  
街一號  
【電話】 二三〇九  
【設立】 昭和十二年十月  
【資本金】 七萬圓  
【代表者】 原 哲夫(鳥取縣)

【營業種目】 軍裝洋服、皮革製  
品、襪類類織布  
【加入組合名】 張家口日本配給  
組合、張家口洋服商組合  
【取引銀行】 正金、同和實業

### 原記公司營業所

【組織】 個人  
【所在地】 張家口東安大街壹  
【電話】 三三二二  
【設立】 昭和十三年十二月  
【資本金】 一萬圓  
【代表者】 原正哲(鳥取縣)

### 小略洋行張家口出張所

【組織】 個人  
【所在地】 張家口東安大街壹  
【本 店】 大連  
【電話】 三三六八  
【設立】 昭和十四年十月  
【資本金】 五十萬圓  
【代表者】 主任 杉田正延  
【營業種目】 土產材料、左官工  
事購買  
【加入組合名】 蒙運土木建築業  
組合、張家口建材機工商組合  
【取引銀行】 同和實業、正金  
【支店出張所】 北京、天津、石  
門、大同

### 兒 谷 商 店

【組織】 個人  
【所在地】 張家口東大街三六  
【電話】 二七九四  
【設立】 昭和十五年四月  
【資本金】 三萬圓  
【代表者】 兒谷勝次(廣島縣)

【營業種目】 機械工具、建築材  
料、金庫、倉庫、ストレー用品  
石綿製品  
【加入組合名】 蒙運文具計器醫  
防器配給統制組合、張家口日本  
配給組合、張家口文具事務用品  
商組合、張家口鐵工業組合、張  
家口電氣業組合、張家口建材機  
工商組合

### 弘電社張家口出張所

【組織】 株式  
【所在地】 張家口保內洪盤壹  
二號  
【本 店】 東京  
【電話】 二七九七  
【設立】 昭和十四年七月  
【資本金】 七十萬圓(全額拂込)  
【代表者】 吉井善雄(福岡縣)

【營業種目】 電氣工事購買  
【加入組合名】 張家口日本配給  
組合、張家口電氣業組合  
【取引銀行】 正金、同和實業

### 江商株式會社出張所

【名 稱】 江商洋行  
【所在地】 張家口明維南大街  
四號  
【本 店】 大阪  
【電話】 三五六六  
【設立】 昭和十五年六月  
【資本金】 一千八百萬圓(全額  
拂込)  
【代表者】 所長 北川一助



【幹部職員】 経営主任、渡邊司  
 耶、煙草部主任 高峰朝保  
 【營業種目】 糖菓、糖穀、食料  
 品、日用品雜貨、煙草、鐵、機  
 械、其他雜貨、販賣、紳士、洋  
 上大火災保險代理業、地産内煙草  
 擔子、葡萄酒、雜貨賣元、東洋  
 煙草製品賣賣元

【加入組合名】 聚羅羅雜貨品輸  
 入組合、蒙羅食糧品輸入組合、  
 蒙羅日用品雜貨輸入組合、  
 【取引銀行】 蒙羅、正金、同和  
 實業

【煙草部】 張家口南武城街五五  
 【電話】 三八二五  
 【支店出張所】 厚和、大同、其  
 他、日、滿、支、海外主要都市

【備考】 當出張所は貿易業及  
 蒙羅に於ける著名な蒙羅葡萄酒  
 興亞燐寸兩製品賣賣元指定商で  
 あり、更に東洋煙草元賣店とし  
 て活躍し業績活況を呈してあ  
 る、本年初頭同出張所直轄下に  
 江南煙草部を開張比較的確打の  
 意ある他商社の業接より見れば  
 異彩あるものと謂へよう

光化洋行

【組織】 個人  
 【所在地】 張家口福志街五二  
 【電話】 二六〇一  
 【設立】 昭和十三年五月  
 【資本金】 二萬圓

【代表者】 宮野隆英(長崎縣)  
 【營業種目】 洋品、雜貨類、陶  
 磁器、玩具、毛織物、襪物類、  
 化粧品、服地、世帯道具、日用  
 百貨  
 【加入組合名】 張家口日本配給  
 組合、張家口洋品雜貨商組合  
 【取引銀行】 蒙羅銀行

【所在地】 張家口明徳北大街  
 一四七號  
 【電話】 三三三三  
 【設立】 昭和十四年六月

【代表者】 取締役 長瀬誠助  
 【兼 役】 取締役 池田久藏、  
 森幸治  
 【營業種目】 家具裝飾室内造作  
 美術建築  
 【加入組合名】 張家口日本配給  
 組合、張家口家具裝飾組合、蒙  
 羅土木建築業協會  
 【取引銀行】 同和實業銀行  
 【兼 工 場 名】 興亞工業株式會  
 社和洋家具工場

興亞商事株式會社

【所在地】 張家口橋西河沿大  
 街八號  
 【本店】 天津  
 【電話】 三四〇七

【電話】 テウカコウロシ  
 【設立】 昭和十四年十一月  
 【資本金】 百萬圓(六十萬圓持  
 込)  
 【代表者】 山本達(長崎縣)  
 【營業種目】 和紙、洋紙  
 【加入組合名】 蒙羅日用品雜貨  
 輸入組合、張家口日本配給組合  
 【取引銀行】 蒙羅、正金  
 【兼 工 場 名】 興亞製紙工業株  
 式會社青島工場  
 【支店出張所】 (支店) 上海、青  
 島(出張所) 濟南、大坂、名古屋

【組織】 合資  
 【所在地】 張家口南榮園工場  
 【電話】 三二六六  
 【兼 務】 テウカコウ、コウ  
 【設立】 昭和十六年六月  
 【資本金】 十六萬五千圓(全額  
 持込)

【代表者】 無限責任社員 大谷  
 長五郎  
 【兼 務】 有限責任社員 佐川  
 定一、大谷以、大谷正五郎、新  
 實子、大谷正子、戎元吉、佐  
 川ワキノ、坂本吾  
 【幹部職員】 支那人 岡田富成  
 工場長 中來田佐世吉

興亞燐寸兩合公司

【製造種目】 燐寸製造販賣  
 【機械設備】 納揚機、納卸列機  
 運搬機、粉外機、寒機機、攪拌  
 機、商標防機  
 【取引銀行】 同和實業銀行  
 【兼 工 場 名】 興亞燐寸工場

【組織】 個人  
 【所在地】 張家口明徳北大街  
 【電話】 三三八一  
 【設立】 昭和十四年九月  
 【資本金】 五十萬圓(四分の一  
 持込)  
 【代表者】 董事長 大山熊次  
 【兼 務】 董事 大山昇、小川  
 猛止、松崎清九郎、監務人 多  
 田復一、今川徳次、井田初五郎  
 【幹部職員】 工場長 池田幸太郎  
 【營業種目】 日本瓦、機瓦、土  
 管の製造販賣、一般硝子製品の  
 製造販賣、陶磁器類製品の製造  
 販賣  
 【取引銀行】 蒙羅、正金  
 【兼 工 場 名】 興亞工業工場  
 【備考】 當初蒙羅興亞股份有  
 限公司と稱し蒙羅を中心とする  
 土木、建築需要の激増に對應し  
 其の請負地に土建材料の販賣を  
 なさんとする意圖の下に設立さ  
 られたるものであるが昭和十六  
 年十月末商會事に事業目的を變

【組織】 個人  
 【所在地】 張家口明徳毛毛院  
 【電話】 三七一五  
 【設立】 昭和十四年六月  
 【資本金】 一萬五千圓  
 【代表者】 前田滋成(鹿児島縣)  
 【營業種目】 印刷業及和洋紙販  
 賣  
 【加入組合名】 張家口日本配給  
 組合、張家口印刷商業組合  
 【取引銀行】 同和實業銀行

【組織】 個人  
 【所在地】 張家口頭道順隆巷  
 【電話】 三二六八  
 【設立】 昭和十四年九月  
 【資本金】 一萬五千圓  
 【代表者】 杉木儀助(大阪府)  
 【營業種目】 製粉  
 【加入組合名】 張家口日本配給  
 組合、張家口製粉業組合  
 【取引銀行】 同和實業銀行

興亞洋行

【製造種目】 燐寸製造販賣  
 【機械設備】 納揚機、納卸列機  
 運搬機、粉外機、寒機機、攪拌  
 機、商標防機  
 【取引銀行】 同和實業銀行  
 【兼 工 場 名】 興亞燐寸工場

更し興亞燐寸兩合有限公司と改  
 稱し、硝子製品、陶磁器類の製  
 造もすることになった

【組織】 個人  
 【所在地】 張家口明徳北大街  
 【電話】 三三七一  
 【設立】 昭和十四年六月  
 【資本金】 一萬五千圓  
 【代表者】 前田滋成(鹿児島縣)  
 【營業種目】 印刷業及和洋紙販  
 賣  
 【加入組合名】 張家口日本配給  
 組合、張家口印刷商業組合  
 【取引銀行】 同和實業銀行

【組織】 個人  
 【所在地】 張家口頭道順隆巷  
 【電話】 三二六八  
 【設立】 昭和十四年九月  
 【資本金】 一萬五千圓  
 【代表者】 杉木儀助(大阪府)  
 【營業種目】 製粉  
 【加入組合名】 張家口日本配給  
 組合、張家口製粉業組合  
 【取引銀行】 同和實業銀行

察南製粉廠

【組織】 個人  
 【所在地】 張家口頭道順隆巷  
 【電話】 三二六八  
 【設立】 昭和十四年九月  
 【資本金】 一萬五千圓  
 【代表者】 杉木儀助(大阪府)  
 【營業種目】 製粉  
 【加入組合名】 張家口日本配給  
 組合、張家口製粉業組合  
 【取引銀行】 同和實業銀行

察南中央卸賣市場股份有限公司

(組織) 株式

(所在地) 張家口南榮園南頭

(電話) 二五〇六

(設立) 昭和十五年六月

(資本) 四十萬圓(全額拂込)

(代表者) 理事長 李少芳

(董事) 副理事長 田井共一

常務理事 虎志朗、理事 今村茂雄、劉厚齊、鄭仁同、孫福福

監事 荒木三代、劉興甫、潘福

【營業項目】 總務部長兼營業科

長 石田文雄、庶務科長 榎本洋次郎、整理科長 杉本武雄

主任 瀨下松三郎、輸入科長 金山正、主任 松井慶次、魚類科

長 都坂善太郎、主任 平塚稔

青果科長 杉本光夫、主任 坪井實二、蔬菜科長 西尾早登

【營業項目】 鮮、干、魚類、乾鮮果類、蔬菜類、卵、菌類、乾

及加工品等卸賣、一般食料品及雜貨小賣市場整理、特由政府の認可を受けたる商標取扱

【取引銀行】 蒙疆銀行

【出張所】 厚和

察南葡萄酒釀造株式會社

(所在地) 張家口福新公巷五

(設立) 昭和十六年三月

(資本) 三萬圓(全額拂込)

【代表者】 代表股東 櫻井安藏

【營業項目】 生葡萄酒釀造、干葡萄酒並にボトルワイン及葡萄酒飲料製造

【取引銀行】 蒙疆、正金

【經營工場】 察南葡萄酒釀造有限公司工場

蒙天會社張家口出張所

(所在地) 張家口長安大街西

(本店) 大阪

(電話) 四〇二二

(電話) テラカワ、サン

(設立) 昭和十六年十二月

【資本】 百萬圓(全額拂込)

【代表者】 所長 奥田賢司

【營業項目】 藥品及び一般整理化學機

【加入組合名】 蒙疆醫藥品整理化學機輸入組合、張家口日本郵船組合、張家口藥業組合

【取引銀行】 蒙疆、正金

【支社出張所】 (支社) 天津、奉天、上海出張所(濟南)

樓屋書店

(組織) 個人

(所在地) 張家口中央大街

(電話) 三四一九

(設立) 昭和十三年七月

【資本】 二萬圓

【代表者】 宮崎貞良(長野縣)

【營業項目】 書籍雜誌、文具房具事務用品

【加入組合名】 張家口日本郵船組合、張家口書籍雜誌商組合

【取引銀行】 正金銀行

【支店】 開封

三興株式會社張家口出張所

(華名) 三興公司

(所在地) 張家口榮內西城溝

(本店) 大阪

(電話) 三五五五室

(電話) テラカワ、サン

(設立) 昭和十五年五月

【資本】 三千六百萬圓(二千八百五十萬圓拂込)

【代表者】 所長 吉村好郎

【營業項目】 棉花、バルブ、人線(スフ)種種品各種糸、各種織物、布帛製品、編物類、木村、建築材料、食料品、染料、油脂類、ゴム及其製品、藥品、哇化石灰、鑛石、銻鐵、鋼材、合金鋼、鐵釘、針金、鋼帶、機械工具、其他各種商品

【加入組合名】 蒙疆日用品雜貨輸入組合、蒙疆雜貨雜品輸入組合

【取引銀行】 蒙疆、正金

【出張所】 厚和、北中、南支及ひ洋方面

三康組商部

(組織) 個人

(所在地) 張家口明德北大街

(電話) 三一六一

(設立) 昭和十五年七月

【資本】 五萬圓

【代表者】 橋本鏡雄(福岡縣)

【營業項目】 建築材料

【加入組合名】 張家口雜貨商業組合、張家口日本郵船組合、蒙疆土木建築業協會

【取引銀行】 蒙疆、同和實業

三光洋行

(組織) 個人

(所在地) 張家口東安斜街西

(電話) 三四一五

(設立) 昭和十五年三月

【資本】 二萬圓

【代表者】 平山茂松(朝鮮)

【營業項目】 食料品、雜貨販賣、家庭用、金物類

【加入組合名】 張家口食料雜貨商組合、張家口日本郵船組合

【取引銀行】 同和實業銀行

(電話) 三一七三

(電話) テラカワ、三チ

(設立) 昭和十四年九月

【資本】 三百萬圓(全額拂込)

【代表者】 所長 中島重

【幹部職員】 貿易主任 曹我部道雄、物動係主任 松原重

【營業項目】 特出入貿易商、各種開關機器、農工具、建築材料、染料、木材、藥草、乾菜、食糧品、電氣機器、其他一般雜貨保險代理

【加入組合名】 蒙疆食糧品輸入組合、蒙疆日用品雜貨輸入組合、蒙疆木材輸入組合、張家口電業組合

【取引銀行】 正金、蒙疆

【出張所】 大同

三和洋行張家口出張所

(組織) 個人

(所在地) 張家口海寬街三三

(本店) 天津

(電話) 三一四八

(電話) テラカワ、サン

(設立) 昭和十四年三月

【資本】 五十萬圓

【代表者】 所長 市川常雄

【營業項目】 貿易業

【加入組合名】 蒙疆食糧品輸入組合、張家口日本郵船組合

【取引銀行】 正金銀行

【出張所】 北京

### 白石商會

〔組織〕個人

〔所在地〕張家口管城子街

〔電話〕三三三〇

〔設立〕昭和十四年四月

〔資本金〕三萬圓

〔代表者〕下村卯十

〔營業項目〕建築材料

〔加入組合名〕張家口日本配給組合、義士木建築業協會、張家口義勇團聯合會

〔取引銀行〕同和實業銀行

### 白木屋張家口支店

〔組織〕株式

〔華名〕白木公司

〔所在地〕張家口實化大道街

〔本店〕東京

〔電話〕二六二二三

〔電話〕テワカコワ、シラキヤ

〔設立〕昭和十四年十月

〔資本金〕一千五十萬圓(全額拂込)

〔代表者〕支店長 土橋五郎

〔營業項目〕百貨、貿易

〔加入組合名〕張家口日本配給組合、張家口家具指物室内裝飾組合

〔取引銀行〕豪傑、正金、同和實業

〔支店出張所〕大同、張家口、北京、天津

### 晉北食料品股份有限公司

〔組織〕株式

〔所在地〕張家口通寧街三〇

〔本社〕大同

〔設立〕三三九一

〔資本金〕五十萬圓(全額拂込)

〔代表者〕所長 柴本嘉明

〔營業項目〕一般食糧品の賣買並に委託販賣、食料品取引市場及小賣市場開發

〔加入組合〕蒙疆鐵道工業組合

〔取引銀行〕同和實業銀行

〔出張所〕厚和駐在所、張家口

### 新興工業社

〔組織〕個人

〔所在地〕張家口東太平街五

〔電話〕三三三三

〔電話〕テワカコワ、テムケン

〔設立〕昭和十五年六月

〔資本金〕一萬五千圓

〔代表者〕松崎好秋(長野縣)

〔營業項目〕自動車部品、鐵山用品機械工具、建築材料、自動

車修理、内機機關修理、タイヤチエーグ再在修理、諸機械及部品修理、製作

〔加入組合名〕張家口日本配給組合、張家口自動車工業組合、張家口鐵工業組合、張家口建築機工組合

〔取引銀行〕同和實業銀行

### 親和鑛業株式會社事務所

〔所在地〕張家口鼓樓北街三

〔本店〕京陵

〔設立〕昭和十五年四月

〔資本金〕五百萬圓(全額拂込)

〔代表者〕所長 古賀金治

〔營業項目〕石炭採掘販賣

〔取引銀行〕同和實業銀行

### 鈴藤洋行張家口出張所

〔組織〕個人

〔所在地〕張家口長安大街五

〔本店〕天津

〔設立〕昭和十五年七月

〔資本金〕三十萬圓

〔代表者〕所長 鈴木豐

〔營業項目〕木材輸入及販賣

〔加入組合名〕蒙疆木材セメント輸入配給組合

〔取引銀行〕正金銀行

### 正洋洋行張家口出張所

〔組織〕合資

〔所在地〕張家口實化大道街四二號

〔本店〕天津

〔電話〕三三三三

〔電話〕テワカコワ、シラカコワ

〔設立〕大正六年

〔資本金〕五十萬圓(全額拂込)

〔代表者〕所長 荒木英一

〔幹部職員〕輸入主任 桑原輝一、輸出主任 荒木英一

〔營業項目〕賣買

〔加入組合〕蒙疆邦人食糧米穀輸入組合、蒙疆日用品雜貨輸入組合、蒙疆木材セメント輸入配給組合、蒙疆雜糧製品輸入組合、蒙疆雜糧製品輸入組合

〔取引銀行〕蒙傑、正金、同和實業

〔出張所〕大同、豐鎮、平地泉

ライカ、金車、保安車、消火器、噴霧器、海軍製圖機械、自轉車、リヤカ、山溪オルガン

〔加入組合名〕張家口日本配給組合、蒙疆文具事務用品配給組合

〔取引銀行〕蒙傑、正金

### 生時堂張家口支店

〔組織〕合名

〔所在地〕張家口怡安街九六

〔本店〕北京

〔電話〕二二三五

〔設立〕昭和十二年十月

〔資本金〕二十萬圓(全額拂込)

〔代表者〕支店長 武澤正

〔營業項目〕時計、金銀、磁器賣買

〔加入組合名〕張家口時計賣買組合、張家口文具事務用品配給組合

〔取引銀行〕正金銀行

〔支店出張所〕大同、天津、張家口

### 正光社

〔組織〕個人

〔所在地〕張家口怡安街九七

〔電話〕二八二四

〔設立〕昭和十三年十月

〔資本金〕二萬圓

〔代表者〕磯村藤太郎(東京府)

〔營業項目〕文具及、金屬製事務用品、度量衡器、管治タイブ

### 政潤洋行

〔組織〕個人

〔所在地〕張家口東大街一六

〔電話〕三三三一

〔設立〕昭和十四年七月

〔資本金〕一萬二千圓

〔代表者〕石田八十吉

〔營業項目〕製粉、雜糧販賣

【加入組合名】張家口日本配給組合、張家口製粉業組合  
 【取引銀行】同和實業銀行

### 太極洋行

(組織) 個人  
 (所在地) 張家口中央大街  
 (電話) 三三六三  
 (設立) 昭和十四年三月

【資本金】十萬圓  
 【代表者】長谷川喜作

【營業項目】地金、釘、紙、機械工具、鐵道工具、水道鋼管、電氣用品、研磨用品、工業藥品、土建材料、建築金具、油脂塗料、各種雜品  
 【加入組合名】蒙疆文具計器警防器統制配給組合、張家口日本配給組合  
 【取引銀行】正金、蒙疆  
 【營業工場名】鐵工製作工廠、木工製作工廠  
 【支店】天津

### 泰華洋行

(組織) 個人  
 (所在地) 張家口草廠巷六二  
 (電話) 三三六二  
 (電 略) テウカコワタイカ  
 (設立) 昭和十五年三月  
 【資本金】三萬圓

【代表者】楠井政勝(和歌山縣)  
 【營業項目】樺寸、樺草、雜穀、建築材料其他食料雜貨  
 【加入組合名】張家口日本配給組合、張家口食料品雜貨商組合、張家口建材雜工商組合  
 【取引銀行】同和實業銀行

### 泰信商會

(組織) 個人  
 (所在地) 張家口善北橫街  
 (電話) 二二八七  
 (設立) 昭和十三年六月

【資本金】十萬圓  
 【代表者】光原秀雄(朝鮮)  
 【營業項目】米穀及食料品  
 【加入組合名】蒙疆食糧品輸入組合、蒙疆邦人食料米移入配給組合  
 【取引銀行】正金、同和實業

### 大興貿易株式會社支店

(所在地) 張家口東安大街三  
 (本 店) 京城  
 (電話) 三三三三  
 (電 略) テウカコワタイ  
 (設立) 昭和十四年十月  
 【資本金】百圓(分持込)  
 【代表者】支店長 吉田 實

【幹部職員】支店長代理 渡邊 六三郎  
 【營業項目】朝鮮蒙疆間の計畫交易に従事し、朝鮮よりは生活必需品一般の輸入、蒙疆よりは石炭、雜穀、蒙草類を輸出す  
 【加入組合名】蒙疆雜糧品輸入組合、蒙疆日用品雜貨輸入組合、蒙疆食糧品輸入組合、蒙疆邦人食料米移入配給組合、蒙疆統制統制協議會  
 【取引銀行】蒙疆、正金、同和實業  
 【支店出張所】大同、厚和、包頭、天津、北京、東京、釜山

### 大興洋行張家口出張所

(組織) 個人  
 (所在地) 張家口大馬路二八  
 (本 店) 天津  
 (電話) 三一〇六  
 (設立) 昭和十五年三月

【資本金】二萬圓  
 【代表者】小野清次  
 【營業項目】度量衡器、文具、事務用品、製園用品、測量器、計量器、警防器、和洋紙  
 【加入組合名】張家口日本配給組合、張家口文具事務用品商組合、蒙疆文具計器警防器統制統制組合  
 【取引銀行】蒙疆、正金  
 【出張所】北京、張家口

### 大青山炭礦股份有限公司支社

(所在地) 張家口東安大街七  
 (本 店) 包頭  
 (電話) 三三三三  
 (電 略) テウカコワタイ  
 (設立) 昭和十四年九月  
 【資本金】二百萬圓(全額持込)  
 【代表者】未 定  
 【營業項目】石炭探掘販賣  
 【取引銀行】蒙疆銀行  
 【支店出張所】(支社)張家口、出張所)厚和、東京

### 大同炭礦株式會社支社

(所在地) 張家口東安大街  
 (本 店) 大同  
 (電話) 三四五五  
 (電 略) タトコロ  
 (設立) 昭和十五年一月

【資本金】四千萬圓(全額持込)  
 【代表者】理事 前原多助  
 【幹部職員】支社長代理 小野 茂、庶務課長 武田健二、支店長 福原善雄  
 【營業項目】石炭探掘及販賣、前線に附帯する業務  
 【取引銀行】蒙疆、正金、同和實業  
 【支店出張所】東京、張家口、北京、天津

### 大蒙股份有限公司

(組織) 株式  
 (所在地) 張家口官化大道街  
 (電話) 三三三三  
 (電 略) テウカコワタイ  
 (設立) 昭和十四年三月  
 【資本金】二百五十萬圓(全額持込)

【代表者】董事長 川口市之助  
 【代表者】常務董事 片岡菊太郎、杉浦三郎、董 牛 田藤一郎、大倉喜雄、川野末吉、監 人 加藤清一、大下龜之介  
 【幹部職員】營業部次長 尾仲 嘉助、牲畜課長 木田玉郎、庶務課長 鈴木順勝、蒙旗課長 松井武男、輸入課長 伊藤三男、輸出課長 南雲正夫、機械課長 國近東夫、理理課長 四元時義  
 【營業項目】獸皮毛、麻、亞麻、苧草、洋灰、雜布、雜貨、米、酒類、石油、煙草、マツチ、茶、食料品類、雜穀類、生煙器、自動車修理、卵粉製造  
 【加入組合名】蒙疆雜糧品輸入組合、蒙疆日用品雜貨輸入組合、蒙疆食料品輸入組合  
 【取引銀行】蒙疆、正金、同和實業  
 【營業工場名】張北修理工場、大同麻毛工場、大同卵粉工場、

張家口粗粉工場、多倫牧場、貝子廟煉糖部

【支店出張所】(支店)赤峯(出張所)大同、厚和、包頭、張北

多倫、林西、平地泉、薩拉齊、固陽、安北、百靈廟、烏蘭花、シラムリン、アイレカ廟、カウシヨ廟、ホンゴントイ廟、貝子廟、ラマケレ廟、ダイラマハイ廟、千盛廟、理道廟、バクシン廟、バインホシヨ廟、ウルトゲラ廟、西烏珠穆沁王府、北京、天津、南京、上海、東京

大蒙被服工廠

【組織】株式

【所在地】張家口鼓樓北街二(本店) 厚和

【資本金】(資本金) 三〇〇〇元

【代表者】 昭和十五年九月

【営業種目】 五十萬圓(40圓特許)

【代表者】 支店長 山口重吉

【営業種目】 被服裁縫修理及之に附帯する業務

【加入組合名】 張家口洋服商組合、張家口洗染業組合

【取引銀行】 同和實業銀行

【経営工場名】 大蒙被服工廠厚和工場

大連洋行張家口出張所

【組織】個人

【所在地】張家口東安街街六

【本店】北京 (電話) 三八〇一 (電略) テウカコウ、タイ

【設立】昭和十七年二月

【資本金】 二萬圓

【代表者】 所長 安藤弘一郎

【営業種目】 醫療器械、理化學機械、度量衡器

【加入組合名】 蒙疆醫藥品管理

【取引銀行】 正金銀行

【駐在事務所】 天津

高島屋張家口出張所

【組織】株式

【所在地】張家口中央大街

【本店】京都

【電話】 三二五一

【電略】 テウカコウタカシヤ

【設立】 昭和十三年十二月

【資本金】 一千四百萬圓(全額拂込)

【代表者】 主任 佐々木重生

【営業種目】 家具、室内裝飾、被服衛生用品

【加入組合名】 日本配給組合、張家口家具指物裝飾同業組合、張家口洋服商組合

【取引銀行】 正金、蒙疆

【経営工場名】 高島屋家具工場

【出張所】 北京、天津、青島、濟南、上海、南京

高島屋飯田株式會社出張所

【所在地】 張家口東安大街

【本店】 東京

【電話】 三五五七

【電略】 テウカコウグダイ

【設立】 昭和十五年十月

【資本金】 四百三十萬圓(全額拂込)

【代表者】 主任 益子 香

【営業種目】 課毛、獸皮及蒙疆土產特種機械器具、金物、卸商

【加入組合名】 張家口建材機工組合

【取引銀行】 正金銀行

【支店出張所】 (支店)天津、上海、奉天出張所、青島閉封、大連、營口、新京、漢口、蕪湖、安慶、汕頭

【組織】株式

【所在地】張家口福壽街三六

【本店】 大阪

【電話】 三三九六

【電略】 テウカコウ、タケダクスリ

武田長兵衛商店出張所

【組織】株式

【所在地】張家口福壽街三六

【本店】 大阪

【電話】 三三九六

【電略】 テウカコウ、タケダクスリ

【設立】 昭和十六年三月

【資本金】 一千八百萬圓(全額拂込)

【代表者】 主任 元木丈夫

【営業種目】 扇方漆、新漆、新製劑、糞漆、同部外品、家庭用塗料、家庭用工業品、化學藥品其他醫療機器、度量衡及計量器

【加入組合名】 蒙疆醫藥品管理

【取引銀行】 蒙疆、正金、同和

【經營工場名】 武田長兵衛商店

【支店出張所】 日滿支各地主要都市

【備考】 蒙疆に於ける製藥業者は現在日本第三國人共に研究するものなく、華人側は舊來の藥研の小規模の漢藥を製する程度に過ぎない然るに蒙疆一般民衆の保健上並に衛生行政一般と現地自給自足理念よりして生産部門に乗出し域内内の豊富なる藥草原料に着目製藥工場を設置するに至つた其の上同所の組は、是の製藥動向を以て華北は勿論並んで對日供給をもちます計畫であり其の操業開始は新界より多大に期待されてゐる

【組織】個人

【所在地】張家口明遠南大街

【支店出張所】 日滿支各地主要都市

【備考】 蒙疆に於ける製藥業者は現在日本第三國人共に研究するものなく、華人側は舊來の藥研の小規模の漢藥を製する程度に過ぎない然るに蒙疆一般民衆の保健上並に衛生行政一般と現地自給自足理念よりして生産部門に乗出し域内内の豊富なる藥草原料に着目製藥工場を設置するに至つた其の上同所の組は、是の製藥動向を以て華北は勿論並んで對日供給をもちます計畫であり其の操業開始は新界より多大に期待されてゐる

【組織】株式

【所在地】張家口中央大街

【本店】 東京

【電話】 三三九六

【電略】 テウカコウ、タケダクスリ

【設立】 昭和十四年三月

【資本金】 五百萬圓

【代表者】 北支蒙疆代表 工藤 敏雄

【営業種目】 産物出入貿易、藥業材料、建築材料、機械工具、陶磁器、農工具類、ゴム製品、住料製品一式

【加入組合名】 蒙疆日用器雜貨輸入組合

【取引銀行】 正金、蒙疆、同和

【備考】 本店、東京、北京、大同、天津、大阪、東京

【備考】 同商店の蒙疆域内運出は内地大手貿易業者の其れに比し、一歩早く昭和十四年初の張家口に支店を開張し蒙疆なる商法に基き直輸出貿易を經營、獨々域内への物資の導入を計り、適正物價維持の見地より用品雜貨輸入に自給しき活躍を擧げてゐる

【組織】株式

【所在地】張家口中央大街

【支店出張所】 日滿支各地主要都市

【備考】 蒙疆に於ける製藥業者は現在日本第三國人共に研究するものなく、華人側は舊來の藥研の小規模の漢藥を製する程度に過ぎない然るに蒙疆一般民衆の保健上並に衛生行政一般と現地自給自足理念よりして生産部門に乗出し域内内の豊富なる藥草原料に着目製藥工場を設置するに至つた其の上同所の組は、是の製藥動向を以て華北は勿論並んで對日供給をもちます計畫であり其の操業開始は新界より多大に期待されてゐる

【組織】個人

【所在地】張家口明遠南大街

【支店出張所】 日滿支各地主要都市

【備考】 蒙疆に於ける製藥業者は現在日本第三國人共に研究するものなく、華人側は舊來の藥研の小規模の漢藥を製する程度に過ぎない然るに蒙疆一般民衆の保健上並に衛生行政一般と現地自給自足理念よりして生産部門に乗出し域内内の豊富なる藥草原料に着目製藥工場を設置するに至つた其の上同所の組は、是の製藥動向を以て華北は勿論並んで對日供給をもちます計畫であり其の操業開始は新界より多大に期待されてゐる

【組織】株式

【所在地】張家口中央大街

【支店出張所】 日滿支各地主要都市

【備考】 蒙疆に於ける製藥業者は現在日本第三國人共に研究するものなく、華人側は舊來の藥研の小規模の漢藥を製する程度に過ぎない然るに蒙疆一般民衆の保健上並に衛生行政一般と現地自給自足理念よりして生産部門に乗出し域内内の豊富なる藥草原料に着目製藥工場を設置するに至つた其の上同所の組は、是の製藥動向を以て華北は勿論並んで對日供給をもちます計畫であり其の操業開始は新界より多大に期待されてゐる

【本店】 大連 (電話) 三四〇三 (電略) テウカコウグダイ

【設立】 昭和十四年三月

【資本金】 五百萬圓

【代表者】 北支蒙疆代表 工藤 敏雄

【営業種目】 産物出入貿易、藥業材料、建築材料、機械工具、陶磁器、農工具類、ゴム製品、住料製品一式

【加入組合名】 蒙疆日用器雜貨輸入組合

【取引銀行】 正金、蒙疆、同和

【備考】 本店、東京、北京、大同、天津、大阪、東京

【備考】 同商店の蒙疆域内運出は内地大手貿易業者の其れに比し、一歩早く昭和十四年初の張家口に支店を開張し蒙疆なる商法に基き直輸出貿易を經營、獨々域内への物資の導入を計り、適正物價維持の見地より用品雜貨輸入に自給しき活躍を擧げてゐる

【組織】株式

【所在地】張家口中央大街

【支店出張所】 日滿支各地主要都市

【備考】 蒙疆に於ける製藥業者は現在日本第三國人共に研究するものなく、華人側は舊來の藥研の小規模の漢藥を製する程度に過ぎない然るに蒙疆一般民衆の保健上並に衛生行政一般と現地自給自足理念よりして生産部門に乗出し域内内の豊富なる藥草原料に着目製藥工場を設置するに至つた其の上同所の組は、是の製藥動向を以て華北は勿論並んで對日供給をもちます計畫であり其の操業開始は新界より多大に期待されてゐる

【組織】個人

【所在地】張家口明遠南大街

【支店出張所】 日滿支各地主要都市

【備考】 蒙疆に於ける製藥業者は現在日本第三國人共に研究するものなく、華人側は舊來の藥研の小規模の漢藥を製する程度に過ぎない然るに蒙疆一般民衆の保健上並に衛生行政一般と現地自給自足理念よりして生産部門に乗出し域内内の豊富なる藥草原料に着目製藥工場を設置するに至つた其の上同所の組は、是の製藥動向を以て華北は勿論並んで對日供給をもちます計畫であり其の操業開始は新界より多大に期待されてゐる

中央飯店股份有限公司

【組織】株式

【所在地】張家口中央大街

(電 略) テワカコヤ、チニ  
ウオウ、ンテン

(設 立) 昭和十六年六月  
【資本金】五十萬圓(全額拂込)

【代表者】 董事長 閔景榮  
【代表者】 董理 王子玉、

董事 曲華亭、賀秉温、張立中  
監察人 劉勝夫、朱鳳來

【營業項目】 旅館經營、各種企  
業及び投資

【加入組合】 張家口旅館業組合

【取引銀行】 同和實業、蒙  
蒙

中華出光興産株式會出張所

(所在地) 張家口南城漆街三  
(本店) 上海

(電話) 二六二四

(電 略) チヨリカコワイデ  
ミン

(設 立) 昭和十三年五月

【資本金】 一千萬圓(全額拂込)

【代表者】 所長 中村 忠

【營業項目】 各種油類

【加入組合名】 張家口日本配給  
組合

【取引銀行】 蒙蒙、同和實業

【出張所】 大同、厚和

中華航空株式會社管理局

(華 名) 中華航空股份有限公司  
公司蒙蒙管理局

(所在地) 張家口中中央大街  
(本店) 北京

(電話) 三五〇三、三五〇三

(設 立) 昭和十三年二月

【資本金】 五十萬圓(全額拂込)

【代表者】 局長代理 阿久津惣  
太郎(群馬縣)

【幹部職員】 會計課長 庶務課  
長 運送課長(兼任) 阿久津惣  
太郎、張家口支所長 高橋國雄

【營業項目】 航空運輸

【取引銀行】 蒙蒙、正金

【支店出張所】 設家口、北京、  
上海、廣東、東京

張家口電氣株式會社

(所在地) 張家口東關街三三  
(電話) 三五三三、三五

(設 立) 昭和十六年二月

【資本金】 十二萬五千圓(全額  
拂込)

【代表者】 代表取締役 島村久  
直(兵庫縣)

【董事】 取締役 石井勇、千  
田隆三、寺崎結雄、監査役 林  
虎正、高橋靜美

【幹部職員】 庶務係長 小笠原  
利治、業務係長 鈴木武好

【營業項目】 電氣工事設計、施  
工請負電氣器具、機材販賣並に  
修理

【加入組合名】 張家口日本配給  
組合、張家口電氣業組合、蒙蒙

電氣工事委託店組合  
【取引銀行】 正金、同和實業

【支店出張所】 北京、濟南、開  
封

【備 考】 該社は北京、濟南、  
開封に支店、出張所等と緊密な  
連絡の下に専ら國策、特委會  
社方面より各種電氣工事、設備  
の委託指定を受け創立以來日尚  
淺きも、其の業務は極めて活況  
を呈してゐる。

張家口無盡株式會社

(所在地) 張家口東安大街馬  
路六條

(電話) 三一九七

(設 立) 昭和十六年二月

【資本金】 二十萬圓(全額拂込)

【代表者】 取締役社長 山口寛  
藏(福岡縣)

【董事】 專務取締役 早野辰  
巳、常務取締役 土肥清弘、川  
尻靜雄

【幹部職員】 支配人 中尾公治

【營業項目】 無盡業及び不動産  
擔保の貸付、有價証券買賣並に  
貸付

【取引銀行】 同和實業、正金

張家口藥局

(組織) 個人

(所在地) 張家口怡安街七一  
(電話) 二六一〇

(設 立) 昭和十二年十二月

【資本金】 三萬圓

【代表者】 吉永幸弘(熊本縣)

【營業項目】 調劑、醫藥器械業  
品、工業藥品

【加入組合名】 張家口日本配給  
組合、張家口藥業組合

【取引銀行】 蒙蒙、同和實業

天 泰 洋 行

(組織) 個人

(所在地) 張家口上堡西大街  
八號

(電話) 三三一六

(設 立) 昭和十四年十一月

【資本金】 五萬圓

【代表者】 塚田淳(廣見島縣)

【幹部職員】 管理人 佐藤昌次

【營業項目】 燐寸、燐草、酒、  
雜貨、白麵、雜貨、雜布類、洋  
灰建築材料一般

【加入組合名】 張家口日本配給  
組合、張家口建材機工商組合

【取引銀行】 正金、同和實業

天 和 洋 行

(組織) 個人

(所在地) 張家口橋東大街三  
(電話) 二四三七

(設 立) 昭和十四年一月

【資本金】 一萬三千圓

【代表者】 藤木貞平(分縣縣)

【營業項目】 食料品雜貨販賣

【加入組合名】 蒙蒙文具計器警  
防器配給連絡組合、張家口日本  
配給組合、張家口食糧雜貨商組  
合、張家口和洋品商組合

【取引銀行】 蒙蒙、同和實業

東亞鑛業株式會社

(所在地) 張家口明率大街二  
一八號

(本店) 東京

(電話) 三六七四

(設 立) 昭和十七年六月

【資本金】 五十萬圓(全額拂込)

【代表者】 運轉員 齋藤達次

【營業項目】 石綿、雲母、鑛出

【取引銀行】 同和實業銀行

【營業所】 厚和

東亞商事洋行張家口支店

(組織) 株式

(所在地) 張家口明率大街二  
一八號

(本店) 天津

(電話) 三六七四

(設 立) 昭和十五年七月

【資本金】 百萬圓(全額拂込)

【代表者】支店長 藤平正一  
 【幹部職員】管理人 齊藤達次  
 【營業種目】人絹、シヨール、襪子、紙靴  
 【加入組合名】張家口日本配給組合  
 【取引銀行】同和實業銀行  
 【支店】張家口、除水

### 東亞鹽造工廠

(組織) 個人  
 (所在地) 張家口南菜園工業區清河大街  
 (電話) 三五三三三  
 (電略) テウカコウトウア  
 (設立) 昭和十四年七月

【資本金】六十萬圓  
 【代表者】宮坂高明(長野縣)  
 【幹部職員】技師 平林達郎、社兵衛金正、仕入係長 朝倉景利、タイダン係長 相良清春  
 【營業種目】清酒釀造、サイダ製造販賣  
 【加入組合】蒙疆鹽造工業組合  
 【取引銀行】蒙疆銀行  
 【製工場】東亞鹽造工廠

### 東亞製粉所

(組織) 個人  
 (所在地) 東亞製粉廠  
 (華名) 張家口明德南大街二三四號

(電話) 三三〇二  
 (設立) 昭和十五年十月  
 【資本金】四萬圓  
 【代表者】磯多多七(三重縣)  
 【營業種目】製粉製販賣  
 【加入組合名】張家口日本配給組合、張家口製粉業組合  
 【取引銀行】同和實業銀行

### 東亞電氣化學工業有限公司

(組織) 株式  
 (所在地) 張家口東安大街三七號  
 (電話) 三五五一  
 (電略) テウカコウ、トウ  
 (設立) 昭和十六年十二月

【資本金】百萬圓(全額拂)  
 【代表者】専務董事 笹井敏次郎(大阪府)  
 【重役】常務董事 竹歲敬夫、董事 岩屋三男、宮崎野、監査 西田敏介、橋本邦郎、栗中望一郎、經理課長 久保孝一、安田善一、庶務課長 岩原喜平、事務課長 池水恆男、製造課長 堀二馬  
 【營業種目】カーベイト製造販賣、カーベイト電氣化學工業藥品製造並に販賣、副産物の加工販賣  
 【取引銀行】蒙疆、正金、同和

【製工場名】東亞電氣化學工業下花園工場

### 東亞洋行

(組織) 個人  
 (所在地) 張家口大馬路二三  
 (電話) 三三三四  
 (設立) 昭和十四年七月

【資本金】一萬圓  
 【代表者】福田(熊本縣)  
 【營業種目】兵器諸材料、陸軍御用達  
 【加入組合名】張家口日本配給組合、張家口軍用達組合  
 【取引銀行】同和實業、蒙疆、正金

### 東滿物産株式會社事務所

(所在地) 張家口城內鼓樓北街三號  
 (本店) 東京  
 (電話) 三三〇一  
 (電略) テウカコウトウマ

(設立) 昭和十五年八月  
 【資本金】五千萬圓(三千五百萬圓拂)  
 【代表者】事務所長 黒川清  
 【營業種目】石炭礦業  
 【取引銀行】蒙疆銀行

### 東洋煙草股份有限公司

(組織) 株式  
 (所在地) 張家口康道三三  
 (電話) 二五七四  
 (電略) テウカコウ、トウ  
 ヨウタバコ

(設立) 昭和十五年三月  
 【資本金】五百萬圓(全額拂込)  
 【代表者】専務取締役 川口正雄(三重縣)  
 【重役】取締役 高山新太郎、三村真一、栗野常助、松村孝三郎、監査役 土屋善太郎、不破定和  
 【幹部職員】營業部長 安岡真雄、經理課長 佐治嘉一郎、商事課長 小田部善平  
 【營業種目】煙草副賣牌、太陽牌、八達牌、延壽牌、寶塔牌  
 【加入組合名】蒙疆食料品輸入組合  
 【取引銀行】蒙疆、正金、同和實業  
 【出張所】天津、大坂(駐在所) 東京

### 東洋拓殖株式會社支店

(華名) 東拓公司  
 (所在地) 張家口中央大街  
 (本店) 東京  
 (電話) 三三三三三三

(電略) テウカコウトウマ  
 (設立) 昭和十四年二月  
 【資本金】一億圓(全額拂込)  
 【代表者】支店長 河合久三  
 【幹部職員】支店次長 濱田松市  
 【營業種目】拓殖事業並に拓殖金融

【取引銀行】蒙疆、正金  
 【支店出張所】張家口、包頭、歸化、北京、天津、上海

### 東洋棉花株式會社出張所

(華名) 東棉洋行  
 (所在地) 張家口橋西大亭店巷五號  
 (本店) 大阪  
 (電話) 三三〇七〇  
 (電略) テウカコウトウマ

(設立) 昭和十五年一月  
 【資本金】三千五百萬圓(全額拂込)  
 【代表者】所長 上田明正  
 【幹部職員】營業主任 野野村恆一、棉花、羊毛、布、加工品、既製品、人絹、布、スパン、織物、絲織物、雜織物等  
 【加入組合】蒙疆雜織製織品輸入組合、蒙疆日用品雜貨輸入組合  
 【取引銀行】正金銀行  
 【支店出張所】北京、天津、青島、石門、保定、太原、濟南、徐州、開封、其他北、中、南各地

同和實業銀行

(組織) 株式  
(所在地) 張家口城內棋盤街  
(電話) 三七一  
(電話) 三七一  
(電話) テウカコウマツ

(設立) 昭和十七年五月

【資本金】 五百萬圓(全額拂込)

【代表者】 董事長 朱 錦

【役員】 常務理事 二階堂鐘彦

東川文造、趙如、胡廣輝、董寧

程有光、安增、劉廷煥、趙桂齡

監事 曹永齡、張增智、喬慶

【幹部職員】 業務課長 郭銘

許算課長 田守庵、秘書課長

張繼武、調查課長、張伯平、考

查課長 王運漢、庶務課長 兒

島渡太郎

【營業項目】 一般銀行業務

【取引銀行】 蒙疆銀行

【支 行】 張家口、盛京、張家

口上察、大同、張家口、宣化、蔚

縣、涿鹿、陽原、懷來、赤城、沙城

懷安、口泉、陽高、岱岳鎮、懷

仁、左雲、興縣、朔縣、運道、應

縣、廣靈、右玉、新榮、包頭、

陳拉齊、豐鎮、張北、平地泉、

厚和、商都、懷盛莊、武川、卓

資山、托克托、陶林公會、德化

張禮、康保、寶興、多倫、烏蘭花

德 富 洋 行

(組織) 個人

(資本金) 三萬圓

(設立) 昭和十二年十一月

(電話) 二六二七

德隆洋行

(組織) 個人  
(所在地) 張家口三馬路二號  
(電話) 二二二六  
(設立) 昭和十五年一月

【資本金】 一萬圓

【代表者】 古川一善(岡山縣)

【營業項目】 製粉販賣

【加入組合名】 張家口製粉業組

合、張家口日本配給組合

【取引銀行】 蒙疆銀行

同和實業銀行

組合

【支店】 北京

【支店】 天津

【支店】 青島

【支店】 濟南

【支店】 南京

【支店】 漢口

【支店】 上海

【支店】 廣州

【支店】 香港

【支店】 汕頭

【支店】 廈門

【支店】 福州

【支店】 長沙

【支店】 重慶

【支店】 成都

【支店】 昆明

【支店】 貴陽

【支店】 西安

【支店】 蘭州

【支店】 西寧

【支店】 迪化

內藤洋行

(組織) 個人  
(所在地) 張家口怡安街平康  
里四號  
(電話) 二八五九  
(設立) 昭和十四年三月

【資本金】 四萬圓

【代表者】 內藤次郎(山口縣)

【營業項目】 食料品雜貨文具販

賣

【加入組合名】 張家口日本配給

組合、張家口食料雜貨商組合、

張家口文具事務用品商組合

【取引銀行】 同和實業銀行

【支店】 北京

【支店】 天津

【支店】 青島

【支店】 濟南

【支店】 南京

【支店】 漢口

【支店】 上海

【支店】 廣州

【支店】 香港

【支店】 汕頭

【支店】 廈門

【支店】 福州

【支店】 長沙

【支店】 重慶

【支店】 成都

【支店】 昆明

【支店】 貴陽

【支店】 西安

【支店】 蘭州

【支店】 西寧

【支店】 迪化

日本水産株式会社張家口支店

(組織) 株式  
(代表者) 支店長 宮崎洋知藏  
【營業項目】 軍需品、銃砲火藥

【加入組合名】 張家口日本配給

組合、張家口軍用運輸組合

【取引銀行】 正金銀行

【支店】 北京

【支店】 天津

【支店】 青島

【支店】 濟南

【支店】 南京

【支店】 漢口

【支店】 上海

【支店】 廣州

【支店】 香港

【支店】 汕頭

【支店】 廈門

【支店】 福州

【支店】 長沙

【支店】 重慶

【支店】 成都

【支店】 昆明

【支店】 貴陽

【支店】 西安

【支店】 蘭州

【支店】 西寧

【支店】 迪化

【支店】 哈密

【支店】 喀什

【支店】 和田

【支店】 吐魯番

【支店】 哈密

日本電信電話株式会社支店

(組織) 株式  
(代表者) 支店長 吉田忠志  
【營業項目】 電報電信設備敷設

【加入組合名】 張家口日本配給

組合、張家口食料雜貨商組合、

張家口文具事務用品商組合

【取引銀行】 蒙疆銀行

【支店】 北京

【支店】 天津

【支店】 青島

【支店】 濟南

【支店】 南京

【支店】 漢口

【支店】 上海

【支店】 廣州

【支店】 香港

【支店】 汕頭

【支店】 廈門

【支店】 福州

【支店】 長沙

【支店】 重慶

【支店】 成都

【支店】 昆明

【支店】 貴陽

【支店】 西安

【支店】 蘭州

【支店】 西寧

【支店】 迪化

【支店】 哈密

【支店】 喀什

【支店】 和田

【支店】 吐魯番



日精實業株式會社支店

【所在地】 日精洋行  
【本店】 張家口東大街一四  
【支店】 大阪  
【電話】 三三三五  
【電略】 テウカコウニホシメンカ

【設立】 昭和十五年二月  
【資本金】 二千萬元(全額拂込)  
【代表者】 支店長 惠美芳一  
【營業項目】 棉花、綿糸布、布帛製品、食料品、和洋酒類、日用品雜貨、般、農畜產物、洗滌劑  
【加入組合名】 蒙疆雜糧製品輸入組合、蒙疆日用品貨物輸入組合、蒙疆食糧品輸入組合  
【取引銀行】 正金銀行  
【支店出張所】 厚和、張家口、北京、天津、其他各地

日蒙商事株式會社出張所

【所在地】 張家口城內鼓樓北(新二號)  
【本店】 大阪市  
【電話】 二二三九  
【電略】 テウカコウニチモウシヨウ  
【設立】 昭和十五年五月  
【資本金】 十八萬圓(全額拂込)  
【代表者】 所長 山口重吉  
【營業項目】 木材、雜貨  
【加入組合名】 張家口日本配給

日蒙醸造兩合公司

【組織】 合資  
【所在地】 張家口南榮臨商務大街  
【電話】 三五四〇

【設立】 昭和十六年六月  
【資本金】 五萬圓(全額拂込)  
【代表者】 股東春日葉福四郎  
【營業項目】 醬油、清酢、味噌、製造販賣  
【取引銀行】 蒙疆、同和實業  
【經營工場名】 蒙疆、同和實業  
【加入組合】 日蒙醸造工業組合、同工場

日蒙磚瓦股份有限公司

【組織】 株式  
【所在地】 張家口一三里廟  
【本店】 張家口土爾漢街  
【電話】 二七七號  
【電略】 三六七一  
【設立】 昭和十四年四月  
【資本金】 二十萬圓(半額拂込)  
【代表者】 董事長 白井千尋  
【重役】 專務董事 占部憲、董事 小柳武盛、小林忠信、神保省三、監察人 高橋時雄、相

日蒙土建社商部

【組織】 個人  
【所在地】 張家口東大街二九  
【電話】 三三三三

【設立】 昭和十四年十月  
【資本金】 二萬圓  
【代表者】 藤田萬作(京都府)  
【營業項目】 建築材料  
【加入組合名】 張家口建築機械商組合、張家口日本配給組合、蒙疆土木建築業協會  
【取引銀行】 同和實業銀行

日蒙洋行

【組織】 個人  
【所在地】 張家口馬路四條三三號  
【電話】 三三三三  
【設立】 昭和十四年十月  
【資本金】 五萬圓  
【代表者】 久松金七(高知縣)  
【營業項目】 機械工具、金屬類  
【加入組合名】 張家口日本配給

八寶山炭礦有限公司

【組織】 株式  
【所在地】 張家口鐵路對街二  
【電話】 三五六零

【設立】 昭和十四年十二月  
【資本金】 五十萬圓(拂込)  
【代表者】 董事長 中村漢作  
【重役】 董事 小倉寛吾、藤仲達、陸宗興、藤本理一、監察人、林乃之、陸宗誠  
【營業項目】 石炭の採掘販賣、石炭を原料とする化學工業  
【取引銀行】 蒙疆、同和實業  
【營業所】 察南懷柔縣新保安八寶山

濱本公司

【組織】 個人  
【所在地】 張家口東大街二二三號  
【電話】 二六一一  
【電略】 テウカコウ、ハマ  
【設立】 昭和十四年  
【代表者】 代表社員 濱本善若  
【營業項目】 土木建築請負業に關する  
【加入組合名】 張家口日本配給

富士洋行

【組織】 個人  
【所在地】 張家口東大街對街九  
【電話】 二七三四

【設立】 昭和十五年一月  
【資本金】 三萬圓  
【代表者】 松田吉助(埼玉縣)  
【營業項目】 自動車部品、及機械工具、作理、運搬業  
【加入組合名】 張家口自動車同業組合、張家口工業組合、張家口日本配給組合  
【取引銀行】 正金、同和實業

福興洋行

【組織】 個人  
【所在地】 張家口東大街六  
【電話】 二六四五  
【電略】 テウカコウ、フナ  
【設立】 昭和十三年十月  
【資本金】 一萬圓  
【代表者】 吉田源六(長崎縣)  
【營業項目】 文具、雜貨、日用品、書籍、雜貨、化粧品、醫藥衛生材料、藥品

組合  
【取引銀行】 蒙疆、正金  
【出張所】 大同、運糧所北京

張役 片倉三平  
【製造項目】 煉瓦製造販賣  
【機械設備】 製造機械、工作機械、其他  
【營業所】 張家口土爾漢對街二七號  
【取引銀行】 蒙疆銀行

組合、張家口建築機械工商組合  
【取引銀行】 同和實業銀行

【加入組合名】 蒙疆土木建築業協會  
【取引銀行】 蒙疆、正金  
【支店出張所】 (支店) 上海、(出張所) 寧波、北京、天津、南京、宣化、大同、和和

【加入組合名】 張家口洋品雜貨商同業組合、張家口書籍雜誌商組合、張家口藥業組合、蒙疆文具計器醫防器配給統制組合、張家口日本配給組合

【取引銀行】 蒙疆、正金

### 福屋蒲團店

【組織】 個人  
【所在地】 張家口東安西大街一五號

【資本金】 二四三〇〇  
【設立】 昭和十四年三月

【營業項目】 後藤隆(福非隆)

【營業種目】 蒲團類衣具、式、襪布類、毛皮

【加入組合名】 張家口日本配給組合、張家口夾服商組合

【取引銀行】 正金銀行

【支店】 大同、天津

### 藤井清彦商店張家出張所

【組織】 株式  
【所在地】 藤井洋行  
【支店】 張家口中央大街

【資本金】 三六六、三三三  
【設立】 昭和十四年二月

【營業項目】 テラコワコワジキ

【代表者】 藤井清彦(半額持込)

【代表者】 所長 小川五郎  
【幹部職員】 營業主任 宮澤福四郎

【營業種目】 食糧品、日用品、襪類、雜貨其他一般輸出入

【加入組合名】 蒙疆食糧品日用品雜貨輸入組合、蒙疆雜貨製品輸入組合

【取引銀行】 正金、蒙疆、同和實業

【支店出張所】 瀋陽、青島、天津

### 藤榮洋行

【組織】 個人  
【所在地】 張家口明德大街

【資本金】 三三三三三  
【設立】 昭和十四年八月

【營業種目】 機械、金屬類、建築材料、農業土用工具、塗裝自動車修理

【加入組合名】 張家口日本配給組合、張家口建材機工商組合、張家口鐵工業組合

【取引銀行】 同和實業銀行

### 文明堂書店

【組織】 個人  
【所在地】 張家口怡安街七八

【資本金】 三三〇八

【設立】 昭和十四年六月

【資本金】 二萬圓  
【代表者】 關原行(菜木藤)

【營業種目】 書籍雜誌、文具事務用品

【加入組合名】 張家口日本配給組合、張家口書籍雜誌商組合、蒙疆文具計器醫防器配給統制組合

【取引銀行】 同和實業銀行

### 北京電氣工業

【組織】 個人  
【所在地】 張家口二條胡同二

【資本金】 三三三三三  
【設立】 昭和十五年十二月

【營業種目】 西山ウメラ

【代表者】 電氣士購買材料購買

【加入組合名】 張家口日本配給組合、張家口電氣業組合

【取引銀行】 同和實業銀行

【支店】 北京

### 星野印刷工廠

【組織】 個人  
【所在地】 張家口明鏡南大街二三四號

【資本金】 五十五萬圓  
【設立】 昭和十四年十月

【代表者】 木田定佐(石川藤)

【幹部職員】 支那人 杉野己克  
【營業種目】 活版、石版、教科書、雜誌、雜誌、印刷機和洋機、カッター、オフセット印刷、證券、株券、地圖、ポスター、印刷各種印刷品等類

【加入組合名】 張家口日本配給組合、張家口印刷同業組合

【取引銀行】 蒙疆、同和實業

【出張所】 北京

### 本田商會張家口支店

【組織】 株式  
【所在地】 張家口長安大街

【資本金】 百萬圓(全額持込)

【營業種目】 出張所長 村島信彦

【代表者】 一般事務用品、自動車部分品、電氣機械器具、土木礦山用品、鐵道車輛用品、機械工具、金物、鐵鋼一般地金類

【加入組合名】 張家口日本配給組合

【取引銀行】 正金銀行

【支店出張所】 (支店) 北京、瀋陽(出張所) 東京、大阪

### 誠屋洋行

【組織】 個人

【所在地】 張家口長安街六號

【電話】 三一五四  
【設立】 昭和十三年十二月

【資本金】 三萬圓  
【代表者】 石川安二(埼玉藤)

【幹部職員】 營業主任 伊藤弘工場主任 中田吉吉、清村主任 三浦正雄

【營業種目】 機械工具、建築金物、木工器具、皮革製業、土質用具、礦山用具、電氣機電、印刷材料、各種ポンプ、ゴムホース、ゴムベルト、各種漆料、セメント、カーペット、購物製作並機械製作

【加入組合名】 張家口建材機工商組合、張家口日本配給組合、蒙疆文具計器醫防器配給統制組合

【取引銀行】 蒙疆、正金

【建設工場】 誠屋機械工場、誠屋印刷工場

### 增成動力工業株式會社張家口營業所

【所在地】 張家口宣化大道街一四號

【電話】 二四九八  
【設立】 昭和十四年六月

【資本金】 二百萬圓(半額持込)

【代表者】 主任 江藤實雄

【營業種目】汽機汽機電機設備及び建築請負  
 【加入組合名】張家口電氣業組合、聚源土木建築業協會  
 【取引銀行】聚源銀行  
 【支店出張所】北京、新京、大連、天津、青島、上海

### 又一株式張家口出張所

【華名】又一洋行  
 【所在地】張家口行宮巷  
 【支店】大阪  
 【電話】三四二四  
 【電略】テウカコヤマター  
 【設立】昭和十五年四月  
 【資本金】三百萬圓(全額拂込)  
 【代表者】主任 岡田茂  
 【幹部職員】營業主任 降井松之助  
 【營業種目】貿易商  
 【加入組合】蒙疆雜糧品輸入組合、蒙疆日用品雜貨輸入組合  
 【取引銀行】正金銀行  
 【支店出張所(支店)】天津、青島、奉天、京城、上海、漢口、盤谷(出張所張家口、厚和、北京、濟南、徐州、開封石門、芝罘、杭州其他各地)

【資本金】二萬圓  
 【代表者】薄老野貞治(東京府)  
 【營業種目】美服、京染物請負

【資本金】二萬圓  
 【代表者】薄老野貞治(東京府)  
 【營業種目】美服、京染物請負

【所在地】張家口二馬路四號  
 【本 店】天津  
 【電話】三三三三  
 【電略】テウカコヤマ、マツモト  
 【設立】昭和十六年五月  
 【資本金】五萬圓  
 【代表者】支店長 富生藤雄  
 【幹部職員】主任 三笠邦夫、會計主任 野野、仕入主任 藤原時雄、販賣主任 星野勲次  
 【營業種目】藥品一般醫理化學機械貿易  
 【加入組合名】蒙疆醫藥品醫理化學機械輸入組合  
 【取引銀行】蒙疆、正金  
 【支店】北京、太原  
 【備 考】當社は蒙疆の物資なる藥材資源利用に著目し従来の製品代行販賣を是正、今後生産分野に進出すべく目下各種の計畫を進めてゐるが斯界の囂惑が頗る大きい

【加入組合名】張家口日服商組合、張家口日本配給組合  
 【取引銀行】同和實業銀行  
 【支店出張所】包頭、北京、天津

【資本金】一萬五千圓  
 【代表者】岸川廣(長崎縣)  
 【營業種目】洋品雜貨、化粧品  
 【加入組合名】張家口日本配給組合、張家口洋品雜貨商組合  
 【取引銀行】蒙疆、同和實業

【資本金】三萬圓(二千二百五十萬圓拂込)  
 【代表者】蒙疆部長 平島夫一  
 【幹部職員】管理部長 江口昇、厚和支所長 安念彌弘、厚和支所代理 東孝、厚和工務事務係長 土田隆雄、張家口支所主任 堀内隆郎、庶務主任 大畑彌勝、經理主任 佐々木君雄、企業主任 草壁一二、業務主任 柳澤信家、張家口營業所長 池松榮作、厚和營業部長 安藤利雄、大同營業所長、池松榮作  
 【營業種目】毛織物、毛製品、獸毛皮製造及加工  
 【加入組合名】蒙疆雜糧品輸入組合、蒙疆日用品雜貨輸入組合  
 【取引銀行】正金、蒙疆、同和實業  
 【營業種目】蒙疆部厚和工場  
 【支店出張所】大同、厚和、包頭、平地泉、口泉鎮、其他北支滿洲

【備 考】昭和十二年春、蒙疆道毛織廠を接收するや之を滿蒙毛織厚和毛織廠と改稱すると共に蒙疆部を新設して其の地產主要地に順次作業場或は營業所出張所等を開設し、生産率に關係し専心したものであるが、昭和十六年六月蒙疆部を張家口に移し

【資本金】二萬圓  
 【代表者】薄老野貞治(東京府)  
 【營業種目】美服、京染物請負

【資本金】二萬圓  
 【代表者】薄老野貞治(東京府)  
 【營業種目】美服、京染物請負

【加入組合名】張家口日服商組合、張家口日本配給組合  
 【取引銀行】同和實業銀行  
 【支店出張所】包頭、北京、天津

【資本金】二萬圓  
 【代表者】薄老野貞治(東京府)  
 【營業種目】美服、京染物請負

【資本金】二萬圓  
 【代表者】薄老野貞治(東京府)  
 【營業種目】美服、京染物請負

【資本金】二萬圓  
 【代表者】薄老野貞治(東京府)  
 【營業種目】美服、京染物請負

【資本金】二萬圓  
 【代表者】薄老野貞治(東京府)  
 【營業種目】美服、京染物請負

【資本金】二萬圓  
 【代表者】薄老野貞治(東京府)  
 【營業種目】美服、京染物請負

【資本金】二萬圓  
 【代表者】薄老野貞治(東京府)  
 【營業種目】美服、京染物請負

【資本金】一萬五千圓  
 【代表者】岸川廣(長崎縣)  
 【營業種目】洋品雜貨、化粧品  
 【加入組合名】張家口日本配給組合、張家口洋品雜貨商組合  
 【取引銀行】蒙疆、同和實業

【資本金】三萬圓(二千二百五十萬圓拂込)  
 【代表者】蒙疆部長 平島夫一  
 【幹部職員】管理部長 江口昇、厚和支所長 安念彌弘、厚和支所代理 東孝、厚和工務事務係長 土田隆雄、張家口支所主任 堀内隆郎、庶務主任 大畑彌勝、經理主任 佐々木君雄、企業主任 草壁一二、業務主任 柳澤信家、張家口營業所長 池松榮作、厚和營業部長 安藤利雄、大同營業所長、池松榮作  
 【營業種目】毛織物、毛製品、獸毛皮製造及加工  
 【加入組合名】蒙疆雜糧品輸入組合、蒙疆日用品雜貨輸入組合  
 【取引銀行】正金、蒙疆、同和實業  
 【營業種目】蒙疆部厚和工場  
 【支店出張所】大同、厚和、包頭、平地泉、口泉鎮、其他北支滿洲

【備 考】昭和十二年春、蒙疆道毛織廠を接收するや之を滿蒙毛織厚和毛織廠と改稱すると共に蒙疆部を新設して其の地產主要地に順次作業場或は營業所出張所等を開設し、生産率に關係し専心したものであるが、昭和十六年六月蒙疆部を張家口に移し

【備 考】昭和十二年春、蒙疆道毛織廠を接收するや之を滿蒙毛織厚和毛織廠と改稱すると共に蒙疆部を新設して其の地產主要地に順次作業場或は營業所出張所等を開設し、生産率に關係し専心したものであるが、昭和十六年六月蒙疆部を張家口に移し

【備 考】昭和十二年春、蒙疆道毛織廠を接收するや之を滿蒙毛織厚和毛織廠と改稱すると共に蒙疆部を新設して其の地產主要地に順次作業場或は營業所出張所等を開設し、生産率に關係し専心したものであるが、昭和十六年六月蒙疆部を張家口に移し

【備 考】昭和十二年春、蒙疆道毛織廠を接收するや之を滿蒙毛織厚和毛織廠と改稱すると共に蒙疆部を新設して其の地產主要地に順次作業場或は營業所出張所等を開設し、生産率に關係し専心したものであるが、昭和十六年六月蒙疆部を張家口に移し

【備 考】昭和十二年春、蒙疆道毛織廠を接收するや之を滿蒙毛織厚和毛織廠と改稱すると共に蒙疆部を新設して其の地產主要地に順次作業場或は營業所出張所等を開設し、生産率に關係し専心したものであるが、昭和十六年六月蒙疆部を張家口に移し

【備 考】昭和十二年春、蒙疆道毛織廠を接收するや之を滿蒙毛織厚和毛織廠と改稱すると共に蒙疆部を新設して其の地產主要地に順次作業場或は營業所出張所等を開設し、生産率に關係し専心したものであるが、昭和十六年六月蒙疆部を張家口に移し

【備 考】昭和十二年春、蒙疆道毛織廠を接收するや之を滿蒙毛織厚和毛織廠と改稱すると共に蒙疆部を新設して其の地產主要地に順次作業場或は營業所出張所等を開設し、生産率に關係し専心したものであるが、昭和十六年六月蒙疆部を張家口に移し

【備 考】昭和十二年春、蒙疆道毛織廠を接收するや之を滿蒙毛織厚和毛織廠と改稱すると共に蒙疆部を新設して其の地產主要地に順次作業場或は營業所出張所等を開設し、生産率に關係し専心したものであるが、昭和十六年六月蒙疆部を張家口に移し

【備 考】昭和十二年春、蒙疆道毛織廠を接收するや之を滿蒙毛織厚和毛織廠と改稱すると共に蒙疆部を新設して其の地產主要地に順次作業場或は營業所出張所等を開設し、生産率に關係し専心したものであるが、昭和十六年六月蒙疆部を張家口に移し

【備 考】昭和十二年春、蒙疆道毛織廠を接收するや之を滿蒙毛織厚和毛織廠と改稱すると共に蒙疆部を新設して其の地產主要地に順次作業場或は營業所出張所等を開設し、生産率に關係し専心したものであるが、昭和十六年六月蒙疆部を張家口に移し

【備 考】昭和十二年春、蒙疆道毛織廠を接收するや之を滿蒙毛織厚和毛織廠と改稱すると共に蒙疆部を新設して其の地產主要地に順次作業場或は營業所出張所等を開設し、生産率に關係し専心したものであるが、昭和十六年六月蒙疆部を張家口に移し

【備 考】昭和十二年春、蒙疆道毛織廠を接收するや之を滿蒙毛織厚和毛織廠と改稱すると共に蒙疆部を新設して其の地產主要地に順次作業場或は營業所出張所等を開設し、生産率に關係し専心したものであるが、昭和十六年六月蒙疆部を張家口に移し

【備 考】昭和十二年春、蒙疆道毛織廠を接收するや之を滿蒙毛織厚和毛織廠と改稱すると共に蒙疆部を新設して其の地產主要地に順次作業場或は營業所出張所等を開設し、生産率に關係し専心したものであるが、昭和十六年六月蒙疆部を張家口に移し

同時に辦事處を撤廃し、厚和に改めて支運部支所を設置現在に至つたものである。閉して特に注目されるものは同部直系生産部門に属する張家口利用厚生研究所の活躍である。即ち物質保護の上より同部所産に〇不通過の地場産種質選を生産材として之れが活用並に活用法を研究せしめる。一方其の所産に基き張家口工場を指導する中心作業場として地場の遊休設備と婦女子等人等の休閒努力を活用し、經濟提携により現地生産研究を計り、種内自給の一助とすると共に民生の福利に資せしめつゝある事である。

**滿蒙纖維工業股份有限公司張家口出張所**

(組織) 株式  
 (所在地) 張家口中央大街、滿蒙毛織内  
 (本店) 厚和  
 (電話) 三二五四  
 (設立) 昭和十五年十一月  
 【資本金】 四十萬圓(全額拂込)  
 【事務代行者】 滿蒙毛織蒙運部  
 【營業種目】 混紡用纖維製造販賣、製織用各種原料纖維類販賣  
 其他附屬事業

【取引銀行】 蒙鐵、正金、同和  
 實業

【業務工場名】 滿蒙毛織工業股份有限公司張家口工場  
 【支店所】 張家口(辦事處) 東京  
 【備考】 由来當地區は大麻、亞麻、白麻、綠麻及土絲等の植物性纖維の產出多ク、亞麻等の軍需資材として統制下にありと雖も不適品たる絲麻、土麻及下級白麻等に對しては適切な利用の途無く、早に其の一部が地場に於いて消耗せられ居る現状に鑑み、此等資源を蒐集特殊化學加工を施し毛織混紡用纖維を製造し純近製織原料を解決せんとするものである。

**滿蒙畜産工業股份有限公司**

(組織) 株式  
 (所在地) 張家口中央大街滿蒙毛織内  
 (電話) 三三三〇  
 (設立) 昭和十三年十二月  
 【資本金】 百萬圓(七十五萬圓拂込)  
 【代表者】 董事會長 鎌名義雄  
 【重役】 董事長 久原福松、專務董事 平島太一、小澤清三、董事 佐藤忠敬、淺邊郁太郎、小早川長次郎、安念信弘、山田

芳太郎、監事人 吉比乃之助、手塚弘、山口孝平

【事務代行者】 滿蒙毛織  
 【營業種目】 獸皮革、皮革製品、塗料製造加工販賣、皮、毛革及高類より生ずる原料製品賣買、雜貨雜品及に食品品販賣及仲立並に附隨事業  
 【取引銀行】 蒙鐵、正金、同和  
 實業  
 【業務工場名】 滿蒙畜産工業股份有限公司包頭工場  
 【出張所】 東京駐在員事務所(厚和)  
 【所在地】 東京、平地泉、大同、厚和、天津、平地泉、大同、厚和  
 【備考】 蒙鐵地域内獸皮を以て各種皮革並に皮製品を製造し地域内に於ける需要に應ずると共に餘剰を輸出し併せて之等奥地向雜貨並に日用品の交換交易主力を傾注して居る、本公司は從來蒙鐵皮革股份有限公司と稱してゐるが客年滿蒙毛織株式會社と提携なり、現在の如く改めたるのである。

**三井物産株式會社張家口支店**

(華名) 三井洋行  
 (所在地) 張家口興隆街南門牌  
 (本店) 東京  
 (電話) 二七二二

(電話) テウカコッ、三井アツサン  
 (設立) 昭和十三年九月  
 【資本金】 三億四十四萬九千五百圓(二億四千七百三十六萬七千圓)  
 【代表者】 支店長 宗方丈夫  
 【幹部職員】 支店長代理 久保三郎、三上知次、商務第一課長 松原龍太郎、商務第二課長 中澤啓次郎、保險運輸課長 藤原謙三、會計課長 三村政治  
 【營業種目】 輸出入貿易業  
 【加入組合名】 蒙鐵鋼材輸入配給統制組合、蒙鐵木村セメント輸入組合、蒙鐵油脂輸出組合、蒙鐵日用品雜貨輸入配給統制組合、蒙鐵雜貨輸入組合  
 【取引銀行】 蒙鐵、正金、同和  
 實業  
 【支店出張所】 大同、厚和、包頭其他北、中、南支各地區

(華名) 三菱公司  
 (所在地) 張家口東安大街三  
 (本店) 東京  
 (電話) 三五〇四  
 (電話) テウカコッ三ビシ  
 シヨウジ

**三菱商事株式會社張家口支店**

(華名) 三菱洋行  
 (所在地) 張家口東安大街三  
 (本店) 東京  
 (電話) 三五〇四  
 (電話) テウカコッ三ビシ  
 シヨウジ

(設立) 昭和十四年四月  
 【資本金】 一億圓(全額拂込)  
 【代表者】 專務 藤原利明  
 【幹部職員】 雜貨部主任 吉岡有造、庶務會計係首席 山本兼廣、產油係首席 森本正明  
 【營業種目】 雜貨、食糧米、日用品雜貨、機械製品、食糧品、鐵鋼材、農畜產物並に其他一般  
 【加入組合名】 蒙鐵木村セメント輸入組合、蒙鐵那入食糧米移入配給組合、蒙鐵日用品雜貨輸入組合、蒙鐵雜貨輸入組合、蒙鐵油脂輸出入配給統制組合、蒙鐵鋼材輸出組合  
 【取引銀行】 正金、蒙鐵  
 【支店出張所】 大同、厚和、其他、北、中、南支各地區

(組織) 株式  
 (華名) 竹實洋行  
 (所在地) 張家口東市場街  
 (本店) 大阪  
 (電話) 三二七四  
 (設立) 昭和十五年五月  
 【資本金】 二萬圓(全額拂込)  
 【代表者】 松原一雄(岐阜縣)  
 【營業種目】 建築材料及食料雜貨  
 【取引銀行】 正金銀行  
 【出張所】 北京、天津

**水谷商店張家口出張所**

(組織) 株式  
 (華名) 竹實洋行  
 (所在地) 張家口東市場街  
 (本店) 大阪  
 (電話) 三二七四  
 (設立) 昭和十五年五月  
 【資本金】 二萬圓(全額拂込)  
 【代表者】 松原一雄(岐阜縣)  
 【營業種目】 建築材料及食料雜貨  
 【取引銀行】 正金銀行  
 【出張所】 北京、天津

都自動車商會

〔組織〕 個人  
〔所在地〕 張家口保安大街三〇  
〔電話〕 三三〇五

〔設立〕 昭和十五年十二月  
〔資本金〕 三萬圓

〔代表者〕 中村坂右衛門(山口)  
〔營業項目〕 自動車部部品販賣  
修理

〔加入組合〕 張家口日本郵船組  
合、張家口自動車商會同業組合  
〔取引銀行〕 蒙鐵、正金

蒙運運輸股份有限公司

〔組織〕 株式  
〔所在地〕 張家口南榮園街  
〔電話〕 二八四三

〔電略〕 テウウコウモウウ  
ウ

〔設立〕 昭和十三年七月  
〔資本金〕 百萬圓(全額拂込)

〔代表者〕 董事長 李祐之  
〔役員〕 副董事長 大立新、  
董事 白井喜一、星田信隆、申  
鈴野監察人 天笠寛三、賈榮珍

庶務係長 田中元吉、調理係長  
竹谷 孝、運輸係長 小巻 卓  
勞務係長 吉原 守、商事係長  
坂口國吉、荷役所主任 大塚繁

和

蒙鐵甘草工業有限公司

〔組織〕 株式  
〔所在地〕 張家口曹家胡同六  
〔電話〕 三四七一

〔設立〕 昭和十六年十月  
〔資本金〕 二十五萬圓(全額拂込)

〔代表者〕 董事長 林大伴  
〔役員〕 常務董事 湯池仙市  
監察人 内井康博、董事 龍山  
梅桂、池田鹿太郎、後藤利樹次  
西川芳太郎

〔幹部職員〕 支那人 西田榮世  
〔營業項目〕 甘草エキス製造販  
賣輸出、甘草收買並販賣輸出  
〔取引銀行〕 蒙鐵、同和實業  
〔發售工場名〕 蒙鐵甘草工業厚  
和工場

〔出張所〕 大阪

蒙運汽車股份有限公司

〔組織〕 株式  
〔所在地〕 張家口明德南大街  
〔電話〕 二二七號

蒙鐵銀行

〔組織〕 特殊會社  
〔所在地〕 張家口鼓樓西街  
〔電話〕 四二二一

〔電略〕 モウケンソウウウ  
ウ

〔設立〕 昭和十二年一月  
〔資本金〕 一千二百萬圓

〔代表者〕 總裁 宗像久敏  
〔役員〕 副總裁 特爾穆博羅  
特、理事 慶田松、劉東漢、沈

文符、陸事 吳登瀛

〔幹部職員〕 秘書長 梅野明、  
調查局長(兼審査部長) 荻林太  
郎、庶務局長(兼) 計算局長 石  
井勲、發行券局長 成富謙一、  
検査部長 城谷洋海、營業局長  
(兼) 國庫局長 阿部源次、理事  
岡村未一、營業局長 濱中桓  
夫、局式長(兼) 若林照夫、准監  
査部長 高島昇、國庫局長  
桂一彦、調査局長 井上浩一  
計算局長 佐藤安平

〔營業項目〕 國庫事務、爲票業  
務、一般銀行業務

〔取引銀行〕 正金、詳銀、住友  
滿洲、中央

〔支店出張所〕 大同、厚和、包  
頭、平地梁、豐鎮、宣化、懷來、  
沙城、深流、張北、多倫、張家  
口、蔚縣、北京、天津、貝子廟、東  
京

〔備考〕 蒙鐵銀行は蒙鐵地域  
に於ける中央銀行として金融界  
を指導統制し貨幣を製造發行し  
國庫金の取扱及内外爲替一般  
銀行業務取扱の使命を以て、昭  
和十二年十一月二十二日(現起  
七三年十一月廿二日)公布の  
蒙鐵銀行條例、同組織辦法に依  
り設立以來の業務は日を送つて  
伸暢し昨年上半年末に於ける預  
金總額は七千四百萬圓突出總額  
は二億三千萬圓に達し前期末に  
比し預金は漸減減少に反し、  
貸出は四千萬圓近き増進を示し

一般商業の進展を待つてゐる  
亦蒙鐵高は一億一千八百萬圓に  
及んだが之は種々類の救済資金  
が大部分である其後(昨年八月)  
既に八千萬圓台に縮減してゐる  
即ち不慮不要資金は可及的に抑  
制して産業開發並に輸出救済資  
金の圓積並なる供給に努めると共に  
爲替管理資金の増進と相俟つ  
て用ひて居るので他地域が兎角  
インフレーション傾向を有するに反し  
頗るデフレ的現象を呈し金融界  
は極めて健全なる轉移を辿つて  
居る

蒙運興業股份有限公司出張所

〔組織〕 株式  
〔所在地〕 張家口土爾漢街前  
第二七號

〔本店〕 宣化  
〔電話〕 三五三三

〔電略〕 モウウウ  
ウ

〔設立〕 昭和十四年七月  
〔資本金〕 五百萬圓(半額拂込)

〔代表者〕 所長 田村善之助  
〔營業項目〕 各種鑄鋼品、鋼鐵  
品、鍛造品製造並に鍛造機械  
器具製作修理、製鐵、鐵件加工  
鐵線製釘製造販賣、各種機械  
附、修理工事請負

〔取引銀行〕 蒙鐵銀行

【組織工場名】蒙漢興業股份有限公司  
 限公司官化鐵工廠  
 【出張所】天津、大同、東京  
 【出張所】大同  
 礦業所、大同

**蒙疆鑛産販賣有限公司**

【組織】株式  
 (所在地) 張家口東榮園  
 (電話) 二五三六  
 (電略) テウカコウワ  
 (電略) テウカコウワ

(設立) 昭和十五年十二月  
 【資本金】二百萬圓(三分ノ二)  
 拂込  
 【代表者】 常務董事 岡本一雄  
 【重役】 董事 工藤武夫、山  
 際清彦、荒木幸、熊繁人、和  
 才角三、矢倉日東、李旭情  
 【幹部職員】 庶務課長 山根照  
 彦、整理課長 古屋文雄、營業  
 課長 黒澤繁

【營業種目】 蒙疆地區内産出石  
 炭鐵石の委託並び買取販賣、  
 前項以外、鐵物産に付委託せら  
 れたものの販賣  
 【取引銀行】 正金、同和實業、  
 蒙漢

**蒙疆新聞社**

(組織) 株式

【支店出張所】 大同、口泉、厚  
 和、包頭、下花園、北京、宣化

(所在地) 張家口東大街  
 (電話) 三五五七  
 (電略) モウキョウシヤ  
 シヤ

**蒙疆石油股份有限公司**

(設立) 昭和十三年五月  
 【資本金】二百萬圓(全額拂込)  
 【代表者】 理事長 細野繁勝  
 【重役】 常務理事 杉谷善藏  
 理事 韓運、監事 伊徳欽  
 【幹部職員】 編輯局長 橋本喜  
 代治、事務局長 福島義澄、印  
 刷局長 淺井隆、販賣部長 金  
 澤英藏

【營業種目】 日刊華文新聞發行  
 日刊日本字新聞發行、日刊蒙文  
 新聞發行、印刷所經營、有線無  
 線に依る内外ニュースの発信及  
 受信  
 【取引銀行】 蒙漢、正金、同和  
 實業  
 【組織工場名】 蒙疆新聞社印刷  
 局

**蒙疆石油股份有限公司**

(組織) 株式  
 (所在地) 張家口南榮園工業  
 區  
 (電話) 三六・三五五  
 (電略) テウカコウワ、モウ  
 セキ

(設立) 昭和十三年七月

【資本金】 八十萬圓(全額拂込)  
 【代表者】 專務理事 麗屋藏  
 【重役】 董事 田中川、山田  
 孝介、特種顧問 劉東漢、  
 顧問 佐藤健三、山岸明  
 【幹部職員】 總務課長 永田治  
 人、營業課長 石田孝三郎、會  
 計主任 保山孝三、庶務主任  
 足立忠三

**蒙疆鑛産股份有限公司**

(組織) 株式  
 (所在地) 張家口長清路街元  
 チヤ  
 (電話) 二六一一  
 (電略) テウカコウワ、モウ  
 セキ

(設立) 昭和十四年二月  
 【資本金】 三百萬圓(全額拂込)  
 【代表者】 董事長 増尾巖  
 【重役】 董事 高木貞一、西  
 村有信、坂井健一郎、監察人  
 望月貞廣、新野新平

**蒙疆鑛産股份有限公司**

【營業種目】 石油輸入及賣買、  
 政府の認可を受けたる石油に關  
 する事業  
 【取引銀行】 蒙漢、正金

(設立) 昭和十四年二月

【取引銀行】 蒙漢銀行  
 【出張所出張所】 (出張所多倫  
 大同、包頭、北京、張北、厚和  
 貝子崗(出張所) 托克托、德化、  
 (出張所) 在所開張準備中、百  
 靈廟、固陽

**蒙疆鑛産股份有限公司**

(組織) 株式  
 (所在地) 張家口南榮園工業  
 區清河大街  
 (電話) 三〇八九

(設立) 昭和十四年十二月  
 【資本金】 百萬圓(全額拂込)  
 【代表者】 董事長 木下芳五郎  
 【重役】 董事 木下五郎、藤  
 原健雄、木下治三郎、李治光、  
 監察人 大島淳一、田畑清志  
 【幹部職員】 總務係主任、白井  
 繁治

**蒙疆鑛産股份有限公司**

【營業種目】 醬油、味噌、漬漬  
 製造販賣  
 【加入組合】 蒙疆鑛産工業組合  
 【取引銀行】 蒙漢、正金

(設立) 昭和十三年五月

(設立) 昭和十三年三月  
 【資本金】 二千四百萬圓(一千  
 五百六十萬圓拂込)  
 【代表者】 理事長 沙拉巴多爾  
 濟、烏蘭那木爾  
 【重役】 副理事長 冀崎尙忠  
 常務理事 野原金一、坂田義夫  
 理事 白智輝、吉野三三、蓬登  
 恩、伊藤太郎、監事 沈文炳、  
 長島正隆、慶田松

**蒙疆電業株式會社**

(組織) 株式  
 (所在地) 張家口中央大街  
 (電話) 四一四一

(設立) 昭和十三年五月  
 【資本金】 三千六百萬圓(三千  
 一百三十二萬圓拂込)  
 【代表者】 副理事長 益 逆  
 【重役】 理事 工藤武夫、石  
 井龍生、于美江、鮎村根圓爾、  
 藤野 慶田松  
 【幹部職員】 發電所長 山口利  
 男、建設課長 石井龍生、所務

**蒙疆電業株式會社**

【營業種目】 電力、味噌、漬漬  
 製造販賣  
 【加入組合】 蒙疆鑛産工業組合  
 【取引銀行】 蒙漢、正金

(設立) 昭和十三年五月

課長 姬野勝武、管理課長 眞前子藏夫、資材課長 石田勝、工務課長 石田勝、營業課長 齊藤三郎

【營業種目】 電燈、電力、電熱供給、電氣機械器具販賣及賃貸

【取引銀行】 蒙發銀行

【出張所】 大同、厚和

【支店出張名】 下花園、大同、口泉、豐興、平地泉、厚和、包頭(辦事處) 天津、東京

【支店出張名】 蒙發銀行株式會社

【支店出張名】 蒙發銀行株式會社

**蒙疆不動産股份有限公司**

(組織) 株式

(所在地) 張家口土爾津黑石

(電話) 三三〇六、三三〇七

(設立) 昭和十四年八月

【資本金】 五百萬圓(全額拂込)

【代表者】 理事長 齊藤三郎

【重役】 理事 山下武夫、松本克巳、監事 宮川彌清

【幹部職員】 庶務係長 白根勝巳、管理係長 花井勝美、建物管理係長 島田繁壽、工事係長 代理 鈴木隆治、資材係長 大橋健一、會計係長 新井進

【營業種目】 貸付若しは賣却を目的とする建物の建築又は建築の請負、建築用地又は建物の賣買及賃貸並に其の仲立、建物の建

**蒙疆木材股份有限公司**

(組織) 株式

(所在地) 張家口南榮園工業

(電話) 三三〇七、三三〇八

(電話) テリカワ、モミ

【資本金】 五十萬圓(全額拂込)

【代表者】 董事長 吳錫三

【重役】 經理兼理事 小川一男、董事 野村政榮、岡家慶、張立中、李月波、江見光男、監察人 劉勝天、吉野長太郎

【幹部職員】 工場主任 清水芳雄

【營業種目】 木材輸入及製材

【加入組合】 蒙疆木材輸入組合

【取引銀行】 蒙發、正金

**蒙疆洋灰工業株式會社出張所**

(所在地) 張家口西内街

(本店) 大同

**蒙興建築材社**

(組織) 株式

(所在地) 張家口南榮園商務

(電話) 二六二二

(設立) 昭和十五年十二月

【資本金】 八萬圓(全額拂込)

【代表者】 取締役社長 吉川幹男

【重役】 取締役 河合一夫、大杉桂河合隆、監査役 寺田留治

【營業種目】 鐵材木材建築材料類輸入販賣

【加入組合】 蒙疆木材メメント組合

【取引銀行】 同和實業銀行

**山一蒙疆製造所**

(組織) 個人

**橫濱正金銀行張家支店**

(組織) 株式

(所在地) 張家口中央大街

(本店) 橫濱

(電話) 二九七六

(電話) テリカワコソウヨウ

(設立) 昭和十四年十一月

【資本金】 一億圓(全額拂込)

【代表者】 支店長 坂田由吉

【幹部職員】 副支店長 津波篤男、支店人 代理 保坂均一

【營業種目】 銀行業務一般

【取引銀行】 蒙發、同和實業、滿洲中央

【支店】 北京、天津、濟南、青島、芝罘、其他、中南支、滿洲、南方新島嶼地帯

**龍烟鐵鑛株式會社**

(所在地) 張家口東榮同北支

(開設内)

**蒙發銀行**

(電話) 二三〇八

(電話) テリカワヨリニテ

(設立) 昭和十四年七月

【資本金】 六千萬圓(三千三百五十二萬圓拂)

【代表者】 理事長 山縣滿壽一

【重役】 副理事長 黃廷勳、理事 工藤武夫、竹茂茂雄、監事 浪野美三、武田三郎、顧問 久留島秀三郎

【幹部職員】 綜合課長 五十嵐昭夫、文書課長 大久保忠昌、經理課長 川崎 協、書記課長 小林 清、機械課長 館林史郎、採掘所長 佐藤八郎

【營業種目】 鐵鑛石採掘及販賣

【取引銀行】 蒙發、滿洲中央、正金

【支店出張所】 煤山、龍家堡、羊窩、三盤口、麻峪口、張家各鎮(營業事務所)宣化、天津、北京、東京

【備考】 龍烟鐵鑛株式會社採掘當時之開採に着手せられたる量軍古鑛と共に、蒙發聯合委員會成立するや同公司に委託經營せしめられたる昭和十四年七月蒙發聯合委員會將十四號鑛田鐵鑛株式會社法發布され、之により本會社の設立意見、是れに種々の開發が企圖せられたこととなつた

**蒙發銀行**

(電話) 三三六七

(設立) 昭和十四年三月

【資本金】 二百萬圓(全額拂込)

【代表者】 董事長 岩崎清七

【重役】 副董事長 岩崎清七、常務理事 山口謙太郎、理事 村瀬末一、片倉耕介、監察人 岩崎清一郎

【營業種目】 セメント、石灰、特殊煉瓦、セメント加工品の製造販賣、石膏採掘及販賣、副産品製造販賣

【取引銀行】 蒙發銀行

### わかもと本舗醸造と育 児の會蒙疆營業所

(組織) 株式  
(名称) 若葉製菓公司蒙疆  
營業所

(所在地) 張家口至善街一號

(本店) 東京

(電話) 三七〇九

(電略) チョウカコヤマカ  
(支店) 張家口

(設立) 昭和十六年十二月  
(資本金) 六百六十五萬圓(全  
額拂込)

【代表者】 營業所長 楠 重考

【幹部職員】 所長代理 高宮正  
造

【營業科目】 藥品

【加入組合名】 蒙疆醫藥品管理  
化驗機構入組合

【取引銀行】 蒙疆、正金

【支店出張所】 北京、天津、濟  
南、青島、其他各地

### 官公署

#### 蒙古聯合自治政府

昭和十二年七月七日蘆溝橋事  
件に端を發した今次事變は東亞  
新秩序建設の契機となり、本地  
域も亦國東軍司令官の謀下部隊  
が昭和十二年八月二十七日張家  
口入城、硝煙彈雨の消え去らぬ  
九月四日には早くも張家口を中

心に察南自治政府の成立を見更  
に臆する進出と相伴つて大同に  
晉北自治政府、十月二十七日に  
は内蒙を中心として厚和に蒙古  
自治政府が樹立され、この三自  
治政府の連絡統合の機關として  
張家口に蒙疆聯合委員會が結成  
されたのが同年十一月二十二日  
である。

結成當時の蒙疆聯合委員會は  
三自治政府の上部機關として、  
三自治政府の利害を共通にする  
事項の連絡統制の機關であつた  
が其の後政權強化の要請に基  
いて昭和十三年委員會制を部制  
に變革し、總務、産業、財政交  
通、民生、保安、の六部制を採  
用し各部の部長に現地人を置き  
日本人は顧問として各部に配座  
された。

ついで昭和十四年四月二十九  
日に特來への飛躍的發展に備へ  
て中央集權を一段と強化すべく  
總務委員長に總長の就任をみる  
に至つた次第である。

其の後に起つた問題は三自治  
政府と蒙疆聯合委員會との發展  
的合體を意味する統合政權とし  
ての蒙古聯合自治政府の成立で  
昭和十四年九月一日張家口に於  
て盛大なる成立式典を挙げたの  
である。

以上の如き躍進過程を経て高  
度自治政權としての體裁を整備  
した蒙古聯合自治政府は昭和十  
六年六月一日行政機構の改革を  
斷行し新人事を發表したのであ  
る。

### 蒙古聯合自治政府

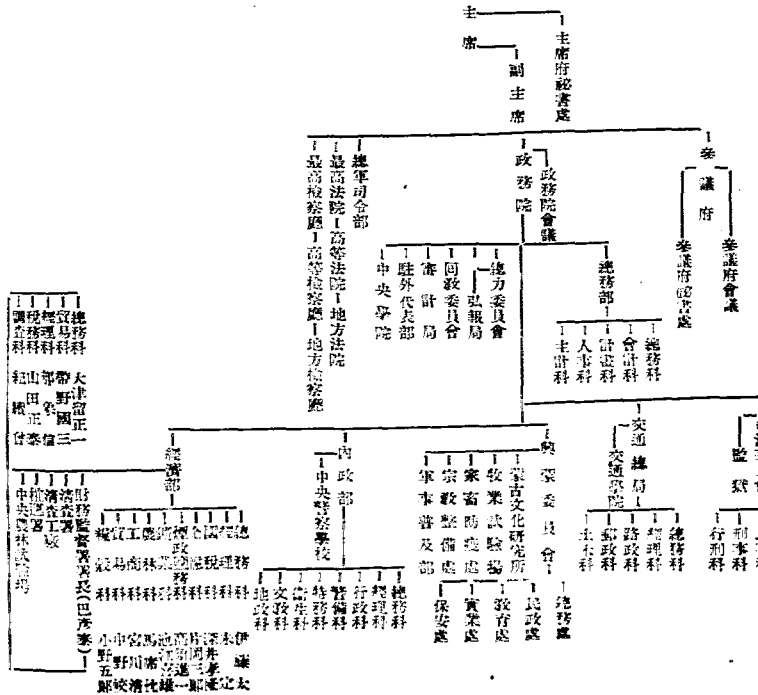



在張口日本帝國大使館事務所

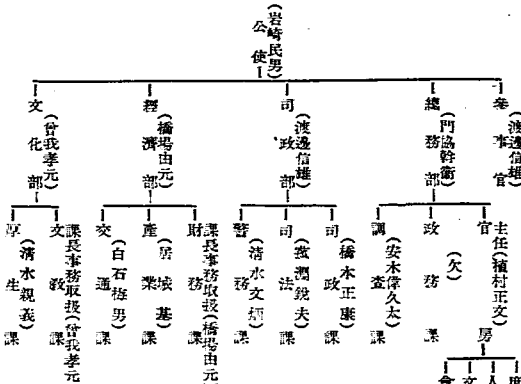

**張家口日本商工會議所**  
 張家口日本商工會議所の設立は昭和十一年一月下旬許可指令に接したので、總務事務では三十六名の設立準備委員を任命し定款及び職員選舉に關する規則を籌畫せしむべく二月十六日附館令第七號を以て張家口日本商

工會議所規則を公布した、規則に依れば新設會所職員總會は選舉に依り、一號議員十名、重要商工業代表の二號議員十五名、學識経験者中より、總務事務の任命する議員五名、計三十名を以て構成され、會頭一名、副會頭二名は議員中から總務事務に任命するものとし何れも任期を二箇年

とす向一號議員選舉資格者は概數一級百六十名、二級三百九十名計五百五十名である  
 (會頭) 宗方夫夫(副會頭) 原哲夫 缺員 (事務局長) 理事 白神三郎、副理事 伊藤實、調査課野方力業務課 對馬力(兼務) 經理課 伊藤實(兼務) 庶務課 關千秋(常務員) 江口昇、吉田 實小川五郎、石田八十吉、藤田萬作、並木英一、早野辰巳

張家口日本居留民會

創立昭和十一年二月  
 勸業長 森岡正平、助役 橋田修、會計課 三好幸助、財務課 岩野政、調査課 岩野政一、厚生課 米田六郎、事務課 水村宗好、庶務課 吉田春、技術課 岩野政一

駐蒙朝鮮總督府公署

公署長(未定) 總務係 吉崎祐一、庶務係 兼任 吉崎祐一、文書係 兼任 吉崎祐一、會計係 兼 房雄

滿洲帝國駐蒙代表部

代表 李義順、事務官 杉山武夫、主事 程益侯、副會頭二名は議員中から總務事務に任命するものとす

大同

雲崗窯業所

(組織) 個人  
 (所在地) 大同西羊市巷九號  
 (電話) 二三八一  
 (採業) 昭和十七年八月

小縣製材製箱所

(組織) 個人  
 (所在地) 大同北園安徒街一  
 (電話) 二五九四  
 (設立) 昭和十五年五月

金山洋行

(組織) 個人  
 (所在地) 大同大倉街七〇號  
 (電話) 三三三八  
 (設立) 昭和十五年八月

大阪屋百貨店

(組織) 個人  
 (所在地) 大同西北隅大北街一八〇號  
 (電話) 二五五七  
 (設立) 昭和十五年六月

岡本煉瓦製造所

(組織) 個人  
 (所在地) 大同市南門外別殘區通街  
 (電話) 二六八〇  
 (採業) 昭和十五年六月

雲崗窯業所

(組織) 個人  
 (所在地) 大同西羊市巷九號  
 (電話) 二三八一  
 (採業) 昭和十七年八月

小縣製材製箱所

(組織) 個人  
 (所在地) 大同北園安徒街一  
 (電話) 二五九四  
 (設立) 昭和十五年五月

金山洋行

(組織) 個人  
 (所在地) 大同大倉街七〇號  
 (電話) 三三三八  
 (設立) 昭和十五年八月

大阪屋百貨店

(組織) 個人  
 (所在地) 大同西北隅大北街一八〇號  
 (電話) 二五五七  
 (設立) 昭和十五年六月

張家口日本居留民會

勸業長 森岡正平、助役 橋田修、會計課 三好幸助、財務課 岩野政、調査課 岩野政一、厚生課 米田六郎、事務課 水村宗好、庶務課 吉田春、技術課 岩野政一

駐蒙朝鮮總督府公署

公署長(未定) 總務係 吉崎祐一、庶務係 兼任 吉崎祐一、文書係 兼任 吉崎祐一、會計係 兼 房雄

滿洲帝國駐蒙代表部

代表 李義順、事務官 杉山武夫、主事 程益侯、副會頭二名は議員中から總務事務に任命するものとす

張家口日本商工會議所

張家口日本商工會議所の設立は昭和十一年一月下旬許可指令に接したので、總務事務では三十六名の設立準備委員を任命し定款及び職員選舉に關する規則を籌畫せしむべく二月十六日附館令第七號を以て張家口日本商

兼松商店大同駐在員

- 〔組織〕 株式
- 〔華名〕 兼松洋行
- 〔所在地〕 大同西南隅武裝街
- 〔本店〕 神戶
- 〔電話〕 二七八八
- 〔設立〕 昭和十六年十月
- 〔資本金〕 七百萬圓(全額拂込)
- 〔代表者〕 駐在員長 色澤正志
- 〔營業項目〕 獸毛、獸皮、獸腸
- 〔取引銀行〕 一般貿易

- 〔加入組合名〕 蒙日日用品雜貨輸入組合、蒙日食品品輸入組合
- 〔取引銀行〕 蒙日、同和實業
- 〔支店出張所〕 張家口、包頭、厚和

河村工務所大同出張所

- 〔組織〕 個人
- 〔所在地〕 大同鼓樓西街
- 〔本店〕 奉天
- 〔電話〕 二九四四
- 〔設立〕 昭和十五年十二月
- 〔資本金〕 百二十萬圓
- 〔代表者〕 所長 吉田輝鐵
- 〔營業項目〕 暖房、水道工事
- 〔取引銀行〕 蒙日、同和實業

協和洋行

- 〔組織〕 個人
- 〔所在地〕 大同鐘樓西街七五

- 〔電話〕 二八三〇
- 〔設立〕 昭和十四年四月
- 〔資本金〕 一萬圓
- 〔代表者〕 石井武雄(岡山縣)
- 〔營業項目〕 機械、金屬類販賣
- 〔取引銀行〕 蒙日、同和實業

- 〔代表者〕 工務主任堤賢治
- 〔營業項目〕 修理、高壓鑄物及鐵板製品一般及特製作、パイプ、諸工事請負
- 〔加入組合名〕 大同鐵工業組合
- 〔取引銀行〕 蒙日、同和實業
- 〔經營工場名〕 協和洋行鐵工場

久保鐵工所

- 〔組織〕 個人
- 〔所在地〕 大同師府街
- 〔電話〕 二四一七
- 〔設立〕 昭和十三年三月
- 〔資本金〕 七萬三千圓(全額拂込)
- 〔代表者〕 所長 久保勝藏
- 〔幹部職員〕 支配人 熱越清吉
- 〔營業項目〕 機械、器具
- 〔加入組合名〕 大同鐵工業組合
- 〔取引銀行〕 蒙日、同和實業

原記公司

- 〔組織〕 個人
- 〔所在地〕 大同城內西南大西街
- 〔電話〕 二六六三

- 〔設立〕 昭和十七年十一月
- 〔資本金〕 一萬圓
- 〔代表者〕 百田恆二(福井縣)
- 〔營業項目〕 被服軍裝一切文具
- 〔取引銀行〕 蒙日、同和實業

江商株式大同出張所

- 〔華名〕 江商洋行
- 〔所在地〕 大同東南隅鼓樓東街
- 〔本店〕 大阪
- 〔電話〕 二九〇四
- 〔設立〕 昭和十五年十月
- 〔資本金〕 一千八百萬圓(全額拂込)
- 〔代表者〕 主任 伊藤廣次
- 〔營業項目〕 商品取次、諸官街用送、棉花、絨未布、綿製品、染料、工業藥品、建築材料、石鹼、雜貨、砂糖、サイダー其他食料品、雜貨物、洋紙、紙貨、アンペラ、海産物、機械類、雜貨
- 〔加入組合名〕 蒙日輸入組合聯合大同支部
- 〔取引銀行〕 蒙日、同和實業
- 〔支店出張所〕 張家口、其他北支、中支、南支各地

興亞被服工業株式會工場

- 〔所在地〕 大同稍竹巷

- 〔本社〕 北京
- 〔電話〕 三〇九六
- 〔略稱〕 ダイレイウキョウアヒ
- 〔採業〕 昭和十六年六月
- 〔資本金〕 廿五萬圓(全額拂込)
- 〔代表者〕 所長 吉田正男
- 〔製造項目〕 襪子、被服類
- 〔取引銀行〕 蒙日、同和實業
- 〔分工場〕 天津、濟南

興晉磚瓦股份有限公司

- 〔所在地〕 大同城南門外砂溝
- 〔電話〕 二八〇五
- 〔採業〕 昭和十五年五月
- 〔資本金〕 二十萬圓(半額拂込)
- 〔代表者〕 董事長 白井千尋
- 〔取引銀行〕 蒙日、同和實業
- 〔分工場〕 大同市西門外二七號
- 〔加入組合名〕 大同空業組合
- 〔取引銀行〕 同和實業銀行

佐佐木洋行

- 〔組織〕 個人
- 〔所在地〕 大同北關大街二七
- 〔設立〕 昭和十七年四月

- 〔資本金〕 五萬圓
- 〔代表者〕 佐佐木市郎(長崎縣)
- 〔營業項目〕 標準代理販賣
- 〔加入組合名〕 大同日本聯合贈與會
- 〔取引銀行〕 蒙日、同和實業

三輝洋行

- 〔組織〕 個人
- 〔所在地〕 大同大北街二二七
- 〔電話〕 二六四八
- 〔設立〕 昭和十四年四月
- 〔資本金〕 一萬圓
- 〔代表者〕 原豐(香川縣)
- 〔營業項目〕 建築金物製造、天工道具彈打及物、製材機械、農工具、各種製造販賣、煉炭、炭團、豆漿製造販賣
- 〔加入組合名〕 大同鐵工業組合
- 〔取引銀行〕 蒙日、同和實業

三昌洋行大同出張所

- 〔組織〕 株式
- 〔所在地〕 大同城內西南隅西門大街
- 〔本店〕 天津
- 〔電話〕 二八二五
- 〔略稱〕 ダイレイウキョウアヒ

(設立) 昭和十四年十二月  
 【資本金】百萬元(全額拂込)  
 【代表者】所長 松長 猛  
 【營業種目】開關業、機械器具  
 雜貨、炭坑用機械、貿易業  
 【加入組合名】大同日本聯合配  
 組合、蒙藏日用品雜貨輸入組合  
 【取引銀行】蒙藏、同和實業  
 【出張所】張家口

### 三藥洋行大同出張所

(組織) 個人  
 (所在地) 大同西南隅西羊巷  
 (本店) 張家口  
 (電話) 三三七七  
 (設立) 昭和十五年十月  
 【資本金】一萬圓  
 【代表者】所長 伴場道雄  
 【營業種目】機械器具、絲糸布  
 製品、藥品販賣  
 【加入組合名】大同日本聯合配  
 組合  
 【取引銀行】同和實業銀行

### 三和藥房

(組織) 個人  
 (所在地) 大同大北街七四號  
 (電話) 二五〇八  
 (設立) 昭和十三年十二月  
 【資本金】二萬五千圓  
 【代表者】小山英風(虎兒島縣)

【營業種目】藥品藥材、化粧品  
 雜貨類  
 【加入組合名】大同日本聯合配  
 組合  
 【取引銀行】同和實業銀行

### 昌和洋行

(組織) 個人  
 (所在地) 大同東北隅大北街  
 七七號  
 (電話) 二五五一  
 (設立) 昭和十四年九月  
 【資本金】一萬圓  
 【代表者】木全義悅(愛知縣)  
 【營業種目】食品、絲糸類  
 【加入組合名】大同日本聯合配  
 組合  
 【取引銀行】同和實業銀行

### 晉協興業股份有限公司

(所在地) 大同北關大馬路三  
 (電話) 二四二四  
 (採辦) 昭和十四年七月  
 【資本金】十五萬圓(半額拂込)  
 【代表者】常務董事 牛額博三  
 【取役】董事 中關政七、監  
 察人 新谷 實  
 【幹部職員】經理兼總務部長  
 勸支河原廣治、營業部長 山本  
 方馬、棟瓦部主任 黒木福一、  
 經濟部主任 會田玉治

【製造種目】煉瓦類、石灰類製  
 造廠、建築用材料製材、電柱製  
 造及電氣絕緣用材料製造販賣  
 【營業所名】晉協興業股份有限  
 公司  
 (電話) 二四二四  
 【取引銀行】蒙藏、同和實業

### 晉北化學工業股份有限公司

(組織) 株式  
 (所在地) 大同北門外  
 (電話) 三二一三  
 (設立) 昭和十四年八月  
 【資本金】百萬元(全額拂込)  
 【代表者】社長 秋野公顯  
 【取役】副社長 稻垣直文、  
 專務董事 宮田俊一郎、常務董  
 事 宮本喜久雄  
 【幹部職員】支那人阿部清三郎  
 【營業種目】酒精、日本酒、支  
 那酒、果實酒釀造及販賣  
 【加入組合名】蒙藏釀造工業組合  
 【取引銀行】蒙藏、同和實業

### 晉北產業公司

(組織) 個人  
 (所在地) 大同南門外武家村  
 (電話) 二六三三  
 (採辦) 昭和十三年八月  
 【資本金】三萬圓  
 【代表者】平松理太郎(兵庫縣)

【製造種目】煉瓦製造販賣  
 【營業所名】晉北產業公司  
 (電話) 二六三七  
 【加入組合名】大同實業組合  
 【取引銀行】同和實業銀行

### 晉北食品有限公司

(所在地) 大同城內東北隅堂  
 城街二四號  
 (電話) 二七〇五  
 (設立) 昭和十四年六月  
 【資本金】五十萬圓(全額拂込)  
 【代表者】理事長田波瀧 澤源  
 【取役】常務理事 田波瀧大  
 理事 安藤章、監事 齋藤安次  
 郎、藤田  
 【營業種目】一般食品、味噌  
 醬油釀造、飲料品製造、製冰  
 【加入組合名】蒙藏釀造工業組合  
 【取引銀行】蒙藏、同和實業  
 【製造工場】醬油釀造工場、  
 飲料工場、製冰冷藏工場、味噌  
 釀造工場  
 【支店出張所】厚和、張家口

### 生時堂大同支店

(組織) 合名  
 (所在地) 大同大北街二四七  
 (本店) 北京

(電話) 二四三六  
 (設立) 昭和十六年九月  
 【資本金】二十萬圓  
 【代表者】支店長 町田重雄  
 【營業種目】資金貨物及樂器類、  
 靴、帽子及附屬品、時計  
 【加入組合名】大同日本聯合配  
 組合  
 【取引銀行】蒙藏銀行  
 【出張所】張家口

### 正華洋行大同出張所

(組織) 合資  
 (所在地) 大同太常觀街  
 (本店) 天津  
 (電話) 二八七一  
 (設立) 昭和十七年二月  
 【資本金】五十萬圓(全額拂込)  
 【代表者】所長 桑原輝一  
 【營業種目】貨物及卸賣業  
 【加入組合名】蒙藏日用品雜貨  
 輸入組合、蒙藏食品雜貨輸入  
 組合  
 【取引銀行】同和實業銀行  
 【出張所】張家口

### 田原洋行

(組織) 個人  
 (所在地) 大同東南隅小南衛  
 (設立) 二四二九  
 (設立) 昭和十三年一月

〔資本金〕一萬圓  
 〔代表者〕 田原 猛(大分縣)  
 〔營業項目〕 食糧品雜貨  
 〔加入組合名〕 大同日本聯合配給組合  
 〔取引銀行〕 蒙發、同和實業

### 大榮洋行

〔組織〕 個人  
 〔所在地〕 大同城外北開西馬路五號  
 (電) 話 三三六四  
 (設) 立 昭和十七年九月

〔資本金〕一萬圓  
 〔代表者〕 川加勘次(宮崎縣)  
 〔營業項目〕 雜穀販賣  
 〔取引銀行〕 同和實業銀行

### 大興貿易株式會社大同出張所

〔所在地〕 大同皇城街  
 (本) 店 京城  
 (電) 話 三二九五  
 (電) 略 ダイドウタイコウ  
 (設) 立 昭和十六年三月  
 〔資本金〕百萬圓(半額拂込)  
 〔代表者〕 所長 大森政助  
 〔營業項目〕 貿易、煙草、繻絲布、衣服、藥草  
 〔加入組合名〕 蒙發輸入組合聯合大同支部  
 〔取引銀行〕 蒙發銀行

〔支店出張所〕 張家口、大同、厚和、包頭、天津、北京

### 大同産業公司

〔組織〕 株式  
 〔所在地〕 大同蘇家大門巷  
 (電) 話 二四八一  
 (設) 立 昭和十五年三月  
 〔資本金〕二十萬圓(全額拂込)  
 〔代表者〕 取締役社長 奧村助

〔營業項目〕 煉瓦、石灰、建築材料  
 〔加入組合名〕 大同實業組合、大同土建組合  
 〔取引銀行〕 蒙發、同和實業

### 大同書店

〔組織〕 個人  
 〔所在地〕 大同西北隅大北街一七五號  
 (電) 話 二四一八  
 (設) 立 昭和十三年二月  
 〔資本金〕十萬圓  
 〔代表者〕 米川勘次郎(京都市)  
 〔營業項目〕 書行文具類、運動具類  
 〔加入組合名〕 大同日本聯合配給組合  
 〔取引銀行〕 蒙發、同和實業

### 大同製粉工廠

〔組織〕 合名

〔所在地〕 大同北門外  
 (電) 話 二四七九  
 (電) 略 ダイドウサイオン

〔營業項目〕 粉類  
 〔資本金〕五十五萬圓(全額拂込)  
 〔代表者〕 代表社員 堀本順作  
 (電) 略 堀木次郎、持田誠、高橋チカ子、林章、笠松辰彦  
 〔幹部職員〕 支配人 笠松辰彦、事務長 白根保平

〔製造項目〕 製粉業  
 〔營業所名〕 大同製粉無限期公司  
 〔取引銀行〕 蒙發、同和實業

### 大同炭礦株式會社

〔所在地〕 大同大北街  
 (電) 話 二六四五  
 (電) 略 ダイドウタンコウ  
 (設) 立 昭和十五年一月  
 〔資本金〕四十萬圓(全額拂込)  
 〔代表者〕 理事長 夏野英二  
 (電) 略 副理事長 荒木孝、理事 鄭平甫、栗屋辰一、前原多助、監事 沼野英二  
 〔營業項目〕 石炭採掘及販賣、前線に附帯する業務  
 〔取引銀行〕 蒙發銀行  
 〔支店出張所〕 張家口、東京、北京、天津

### 大二洋行大同出張所

〔組織〕 株式

〔所在地〕 大同北開安前街  
 (電) 話 二六五九  
 (設) 立 昭和十三年十一月

〔資本金〕廿五萬圓(全額拂込)  
 〔代表者〕 所長 松本健吾  
 〔營業項目〕 物資交易代理買入  
 〔加入組合名〕 蒙發貿易品輸入組合、蒙發日用品雜貨輸入組合、蒙發雜貨品輸入組合  
 〔取引銀行〕 蒙發銀行

〔支店出張所〕 厚和、包頭

### 大同無盡株式會社

〔所在地〕 大同北大街  
 (電) 話 三三〇二  
 (電) 略 ダイドウムジン  
 (設) 立 昭和十五年五月  
 〔資本金〕二十萬圓(全額拂込)  
 〔代表者〕 社長 松井武男  
 (電) 略 取締役 尾形長男、中島樺兵衛、田原盛、監査役 米川勘次郎、久保勝藏  
 〔幹部職員〕 支配人 小田長郎、會計主任 伊藤 福  
 〔營業項目〕 無盡業  
 〔取引銀行〕 蒙發、同和實業

### 大蒙限公司大同出張所

〔組織〕 株式  
 〔所在地〕 大同西商店巷  
 (本) 店 張家口

〔組織〕 個人  
 〔所在地〕 大同東北隅大北街  
 (電) 話 二六五五  
 (電) 略 九九五

〔資本金〕二萬圓  
 〔代表者〕 高木孝(岐阜縣)  
 〔營業項目〕 酒類食糧雜貨  
 〔加入組合名〕 大同日本聯合配給組合  
 〔取引銀行〕 蒙發、同和實業

〔支店出張所〕 厚和、包頭

### 高木商行

〔組織〕 個人  
 〔所在地〕 大同東北隅大北街  
 (電) 話 二六五五  
 (電) 略 九九五  
 (設) 立 昭和十四年十一月  
 〔資本金〕二萬圓  
 〔代表者〕 高木孝(岐阜縣)  
 〔營業項目〕 酒類食糧雜貨  
 〔加入組合名〕 大同日本聯合配給組合  
 〔取引銀行〕 蒙發、同和實業

### 立花商會

〔組織〕 個人  
 〔所在地〕 大同西邊海小賣市  
 (電) 話 二四五六  
 (設) 立 昭和十四年五月  
 〔資本金〕二萬圓

〔代表者〕 立花照磨(総経理)  
 〔營業種目〕 肉類及野菜類  
 〔加入組合名〕 大同日本聯合配給組合  
 〔取引銀行〕 三菱、同和實業  
 〔出張所〕 厚和

谷克己商店大同出張所

〔組織〕 個人  
 (所在地) 大同鼓樓西街四三  
 (本店) 張家口  
 (電話) 二六六七  
 (設立) 昭和十七年九月  
 〔資本金〕 十萬圓  
 〔代表者〕 所長 小田富太郎  
 〔營業種目〕 機械工具、建築材料、建築金物、陶磁器、ゴム製品、塗料、直接輸出貿易  
 〔加入組合名〕 大同日本聯合配給組合  
 〔取引銀行〕 三菱、同和實業

中華出光會社大同出張所

〔華名〕 出光洋行  
 (所在地) 大同非巷街  
 (本店) 上海  
 (電話) 二四〇四  
 (設立) 昭和十六年三月  
 〔資本金〕 一千萬圓(半額拂込)  
 〔代表者〕 主任 落合春葉

〔營業種目〕 礦油機械其他雜貨  
 〔加入組合〕 大同日本配給組合  
 〔取引銀行〕 三菱、同和實業  
 〔支店出張所〕 張家口、厚和

中華航空大同出張所

〔組織〕 株式  
 (所在地) 大同石人街  
 (本店) 北京  
 (電話) 二六三一  
 (設立) 昭和十四年十二月  
 〔資本金〕 五千萬圓(全額拂込)  
 〔代表者〕 所長 小林菊藏  
 〔營業種目〕 航空輸送  
 〔取引銀行〕 三菱銀行  
 〔支店出張所〕 張家口、北京、上海、廣東、東京、大同、包頭

天泰洋行大同出張所

〔組織〕 個人  
 (所在地) 大同七佛寺街  
 (本店) 天津  
 (電話) 二九六九  
 (設立) 昭和十四年十月  
 〔資本金〕 五萬圓  
 〔代表者〕 所長 赤尾 憲  
 〔營業種目〕 建築材料、漆、煙草、雜貨類販賣  
 〔加入組合名〕 大同日本聯合配給組合

東和洋行

〔組織〕 個人  
 (所在地) 大同東北路大北街  
 (電話) 三三五〇  
 (設立) 昭和十五年三月  
 〔代表者〕 武田義清(北海道)  
 〔營業種目〕 食品雜貨類販賣  
 〔加入組合名〕 蒙疆日用品雜貨輸入組合  
 〔取引銀行〕 蒙疆銀行

同生公司大同出張所

〔組織〕 個人  
 (所在地) 大同玄冬門街  
 (本店) 錦州  
 (電話) 二二二六  
 (設立) 昭和十四年二月  
 〔資本金〕 五十萬圓  
 〔代表者〕 所長 栗原 種  
 〔營業種目〕 建築材料  
 〔取引銀行〕 三菱、同和實業  
 〔出張所〕 張家口

同和實業銀行大同分行

〔組織〕 株式  
 (所在地) 大同鼓樓西街

(本店) 張家口  
 (電話) 三三七二  
 (設立) 昭和十七年五月  
 〔資本金〕 五百萬圓(全額拂込)  
 〔代表者〕 武政 恩  
 〔幹部職員〕 副經理 柴潤、書記 王柄、備置、總務股長 西野美、存款股長 梅英、計算股長 鄭元、調兌股長 楊浩、庶務股長 武漢、調查股長 商羽

永島電氣商會

〔組織〕 個人  
 (所在地) 大同鼓樓西街六七  
 (電話) 五三三三  
 (設立) 昭和十四年七月  
 〔資本金〕 一萬圓  
 〔代表者〕 永島熊之助(佐賀縣)  
 〔營業種目〕 電氣工事請負及無線機具  
 〔加入組合名〕 大同電料品組合  
 〔取引銀行〕 三菱、同和實業  
 〔出張所〕 張家口

日藥商會大同出張所

(所在地) 大同南池街  
 (本店) 大阪  
 (電話) 二六九三  
 (設立) 昭和十五年四月  
 〔資本金〕 十八萬圓(全額拂込)  
 〔代表者〕 所長 榎原清一  
 〔營業種目〕 木材販賣  
 〔取引銀行〕 同和實業銀行  
 〔出張所〕 張家口

花岡洋行

〔組織〕 個人  
 (所在地) 大同西街一六號  
 (電話) 三三三五  
 (設立) 昭和十五年六月  
 〔資本金〕 一萬圓

日本タイアライター同營業所  
 株式會社大同  
 (所在地) 大同鐘樓西街三一  
 (本店) 東京

【代表者】花岡國義(長野縣)  
 【營業種目】建築、金物、機械  
 工具、大工、漆貨、土木用具、各  
 種金具及物派石、茶器、金物雜貨  
 【加入組合名】大同日本聯合配  
 給組合  
 【取引銀行】同和實業銀行  
 【出張所】張家口  
 【取引銀行】蒙慶、同和實業

濱本公司大同出張所

(組織) 合資  
 (所在地) 大同北門安益前街  
 (電話) 二九六八  
 (設立) 昭和十四年六月  
 【資本金】二十萬圓(全額拂込)  
 【代表者】水原猛(三重県島根縣)  
 【營業種目】土木建築業請負及  
 材料販賣

福屋フツン店

(組織) 個人  
 (所在地) 大同大北街一九四  
 (本店) 天津  
 (電話) 二五八〇  
 (設立) 昭和十三年十二月  
 【資本金】三萬圓  
 【代表者】橫原武雄(福井縣)  
 【營業種目】フツン及び花具各

北支自動車工業株式會社大同出張所

(所在地) 大同北門外街新都  
 市  
 (本店) 北京  
 (電話) 三三〇三三三  
 (電話) 三三〇三三三  
 (電話) 三三〇三三三  
 (設立) 昭和十六年七月  
 【資本金】一千二百萬圓(全額  
 拂込)  
 【代表者】所長 小野為次郎  
 【幹部職員】所長代理 柳木章  
 【營業種目】自動車販賣修理  
 【加入組合名】大同日本聯合配  
 給組合  
 【取引銀行】蒙慶銀行  
 【出張所】張家口、大同(營業  
 所)厚和、包頭

三井物産株式會社大同出張所

(所在地) 大同西門大街  
 (本店) 東京  
 (電話) 二五〇四〇  
 (電話) 二五〇四〇  
 (設立) 昭和十四年四月  
 【資本金】四億四千四百九千五  
 百圓(二億四千七百三十六萬七  
 千二百七十五圓拂込)  
 【代表者】所長 尾和吉次  
 【營業種目】石炭、機械、金物  
 鋼鐵材料、毛織物、綿絲布、人  
 造纖維製品、海產物  
 【加入組合名】蒙慶纖維製品輸  
 入組合、蒙慶日用品雜貨輸入組  
 合、蒙慶食糧品輸入組合  
 【取引銀行】蒙慶、同和實業  
 【支店出張所】張家口、厚和、  
 包頭

三菱商事株式會社大同出張所

(華名) 三菱公司  
 (所在地) 大同西北門大街  
 (電話) 一七四四號  
 (本店) 東京  
 (電話) 三二六一  
 (設立) 昭和十六年一月  
 【資本金】一億圓(全額拂込)  
 【代表者】所長 大庭康男  
 【營業種目】輸出入一般貿易  
 【加入組合名】蒙慶纖維製品輸  
 入組合、蒙慶日用品雜貨輸入組  
 合、蒙慶食糧品輸入組合  
 【取引銀行】蒙慶、同和實業  
 【支店出張所】張家口、厚和、  
 包頭

蒙慶運輸株式會社大同出張所

(所在地) 大同橋樓街  
 (本店) 張家口  
 (電話) 三三三三號  
 (設立) 昭和十四年四月  
 【資本金】百萬圓(六十萬圓拂  
 込)  
 【代表者】所長 小谷野鶴吉  
 【幹部職員】所長主任 明禮器  
 郎、到着主任 盛山文明、業務  
 主任 大竹三三、庶務主任 白  
 杉勝海、經理主任 小林家重助  
 【營業種目】各種貨物運送取扱  
 【取引銀行】蒙慶、同和實業  
 【出張所】大同、厚和、包頭

蒙慶煤母股份有限公司

(所在地) 大同城內東北隅正  
 陽街一三號  
 (電話) 二七三三  
 (電話) モリキヨウカンモ  
 (設立) 昭和十五年五月  
 【資本金】五十萬圓(全額拂込)  
 【代表者】董事長 佐佐木善三  
 郎  
 (董事) 常務理事 田中 祐  
 董事 高見兼雄、立石實氣、佐  
 佐木有三、阪野大、高元  
 【幹部職員】總務部長 高見兼  
 雄、會計部長 丸田 綱、工場  
 主任 佐佐木有三  
 【營業種目】雲母採掘及加工賣  
 買  
 【取引銀行】蒙慶銀行  
 【經營工場】蒙慶煤母株式會  
 社大同工場  
 【出張所】厚和(煤山事務所)三  
 合口、平地梁、軍克齊、包頭、  
 宣村

蒙慶火柴股份有限公司

(所在地) 大同南門外小東街  
 四號  
 (電話) 二七四一  
 (電話) モリキヨウカンモ  
 (設立) 昭和十四年九月  
 【資本金】五十萬圓(全額拂込)  
 【代表者】董事長 金山善八郎

滿洲日日新聞社大同支局

(組織) 株式  
 (所在地) 大同大北街九七號

【重役】 董事 塚田啓一、金山作次郎、濱田清吉、董事經理 高森佐一郎、監務人 黒田正義  
 【幹部職員】 工務長 宮田佐一、會計主任 篠原予之助  
 【製造種目】 硝化機、揚子、及安全機等製造販賣  
 【取引銀行】 蒙漢、同和實業、正金

蒙疆汽車 股份有限公司營業所

【所在地】 大同北門大街  
 【本店】 張家口  
 【電話】 三三三三  
 【設立】 昭和十四年五月  
 【資本金】 六百萬圓(全額拂込)  
 【代表者】 營業所長 荻原春海  
 【幹部職員】 營業主任 柳澤順一、技術主任 金田 馨  
 【營業種目】 旅客及貨物自動車運輸  
 【取引銀行】 同和實業銀行

蒙疆銀行 大同分行

【組織】 株式  
 【所在地】 大同東華門街  
 【本店】 張家口  
 【電話】 三三〇八  
 【電略】 ダイドウモリキン  
 【設立】 昭和十三年十二月

【資本金】 一千二百萬圓(均拂込)  
 【代表者】 經理 宮尾 旭  
 【幹部職員】 副經理 佐藤秀雄、支店長 池田信二  
 【營業種目】 一般銀行業務、國庫事務  
 【取引銀行】 同和實業銀行  
 【支店出張所】 大同、厚和、包頭、平地泉、宣化、懷來、張北、多倫、豐鎮、延慶、朔縣、北京、天津、貝子廟、東京

蒙疆興業 股份有限公司出張所

【組織】 株式  
 【所在地】 大同北門安登前街  
 【本店】 宣化  
 【電話】 三〇一三  
 【電略】 ダイドウ、モリウロ  
 【設立】 昭和十四年七月  
 【資本金】 五百萬圓(半額拂込)  
 【代表者】 所長 橋本清次  
 【幹部職員】 機械器具の設計、製作並に修理及び販賣、各種煉瓦其他雜物、化學製品加工及販賣、鑛石採掘、冶金加工及販賣  
 【取引銀行】 蒙漢、同和實業  
 【營業種目】 蒙漢興業股份有限公司煉瓦工場  
 【支店】 張家口

蒙疆鑛産 販賣股份有限公司出張所

【所在地】 大同北門西四馬路  
 【本店】 張家口  
 【電話】 三三三三  
 【電略】 ダイドウモリキン  
 【設立】 昭和十三年二月  
 【資本金】 二百萬圓(均拂込)  
 【代表者】 小出忠志(長野縣)  
 【幹部職員】 營業主任 池田正三、經理主任 橋本清三  
 【營業種目】 鑛產品販賣  
 【取引銀行】 蒙漢、同和實業

蒙疆自動車 株式會社

【所在地】 大同安登前街  
 【電話】 三三八一  
 【設立】 昭和十六年二月  
 【資本金】 卅五萬圓(全額拂込)  
 【代表者】 取締役社長 橋本清次(關縣)  
 【幹部職員】 營業部長 畑谷昇一、工場主任 竹下貞治、會計主任 山崎孝一  
 【營業種目】 自動車部分品修理  
 【取引銀行】 同和實業、蒙漢  
 【工場名】 蒙疆自動車工業株式會社工場  
 【支店】 張家口

蒙疆新聞社 大同支社

【組織】 株式  
 【所在地】 大同火神廟街  
 【本店】 張家口  
 【電話】 三三三三  
 【電略】 ダイドウモリキン  
 【設立】 昭和十四年五月  
 【資本金】 二百萬圓(全額拂込)  
 【代表者】 支社長 野田淳司  
 【幹部職員】 通信部長 河村正勝、印刷部長 上原英弘、廣告部長 平井巳代治  
 【營業種目】 新聞發刊及各種印刷  
 【取引銀行】 同和實業銀行  
 【支社支局】 (支社)大同、厚和、(支局)包頭、北京、天津、新張、大張

蒙疆電氣通信設備出張所

【所在地】 大同北門街  
 【電話】 三三八一  
 【電略】 ダイドウモリキン  
 【設立】 昭和十五年三月  
 【資本金】 二千四百萬圓(二千五百六十萬圓拂込)  
 【代表者】 所長 舟中(山形)  
 【幹部職員】 營業主任 內田寛一、線路主任 佐佐木健吉、機械主任 武田武雄、無線主任 向原電之助

蒙疆電業株式 大同支店

【所在地】 大同歸綏街  
 【本店】 張家口  
 【電話】 三三六三  
 【電略】 ダイドウモリキン  
 【設立】 昭和十三年十月  
 【資本金】 三千六百萬圓(三千百二十二萬圓拂込)  
 【代表者】 支店長 新谷 實  
 【幹部職員】 支店次長 村上謙之助、營業部長 葛崎俊六、工務部長 櫻田巳吉  
 【營業種目】 電燈、電力、電熱力供給、電氣機具販賣及貨賣  
 【取引銀行】 蒙漢、同和實業  
 【支店出張所】 蒙漢各地

蒙疆鑛産 股份有限公司出張所

【所在地】 大同小南門街  
 【本店】 張家口  
 【電話】 三三三九  
 【設立】 昭和十四年二月  
 【資本金】 三百萬圓(全額拂込)  
 【代表者】 所長 淺邊繁次

【營業種目】 家畜交易及賣買  
 【銀行銀行】 蒙藏銀行  
 【支店出張所】 厚和、包頭、多倫、貝子廟

**蒙疆不動產大同事務所**

(所在地) 大同大有街  
 (本店) 張家口  
 (電話) 三二六五  
 (設立) 昭和十五年二月  
 【資本金】 五百萬圓(全額拂込)  
 【代表者】 所長 坂本勇男  
 【營業種目】 建物貸賣賣却、建物建築請負  
 【取引銀行】 蒙藏銀行  
 【支店出張所】 大同、厚和

**蒙疆洋灰工業股份有限公司工場**

(所在地) 大同縣口泉鎮  
 (株) 業 昭和十四年三月  
 【資本金】 二百萬圓(全額拂込)  
 【代表者】 董事長 岩崎清七  
 【重役】 副董事長 呂登瀛、村瀬善三、山口謙太郎、董事 村瀬末一、片倉耕介、監理人 岩崎清一郎  
 【營業種目】 セメント、石灰、石膏  
 【營業所名】 蒙疆洋灰工業股份有限公司

【營業所】 大同大西街二五號  
 (電話) 二五二二  
 【加入組合名】 大同土產組合  
 【取引銀行】 蒙藏銀行

**八木商會大同支店**

(組織) 個人  
 (所在地) 大同大北街一三五  
 (本店) 北京  
 (電話) 二四一四  
 (設立) 昭和十三年一月  
 【資本金】 十萬圓  
 【代表者】 八木實吉岡山縣  
 【幹部職員】 管理人 大川信一  
 【營業種目】 綿布、織類、雜貨  
 【加入組合名】 大同日本聯合配給組合  
 【取引銀行】 蒙藏銀行

**安川商店大同出張所**

(組織) 個人  
 (所在地) 大同東北隅大北街一〇一號  
 (本店) 承德  
 (電話) 二四〇九  
 (設立) 昭和十二年十二月  
 【資本金】 一萬圓  
 【代表者】 所長 安川已代吉  
 【營業種目】 家具日用品、食糧品

【加入組合名】 大同日本聯合配給組合  
 【取引銀行】 蒙藏、同和實業  
 【出張所】 張家口

**大和酒造株式會社**

(所在地) 大同西北隅大北街一八一號  
 (電話) 三三三三  
 (設立) 昭和十四年四月  
 【資本金】 五萬圓(全額拂込)  
 【代表者】 常務取締役 大和巖  
 【重役】 取締役 吉川善六、吉川信一、加藤正二  
 【營業種目】 酒類釀造販賣  
 【加入組合】 蒙疆釀造工業組合  
 【取引銀行】 蒙藏、同和實業

**大同日本商工會**

(會長) 米川勲太郎  
 (副會長) 田原 猛、長谷川義次(相談役)、松井武男(會計)  
 永島熊之助、堀尾辰男(會計)  
 中津 啓、小山東忠、朝尾朋勝、飯野宗吉原 徹、持水辰太郎、奥村錦一、大倉幸、立花照裕、目賀輝介、安川龍太郎、伊藤善之助、脇坂辰太郎

**厚和**

**亞細亞洋行**

(組織) 個人  
 (所在地) 厚和古城北門內五四號  
 (電話) 三二〇九  
 (設立) 昭和十五年十一月  
 【資本金】 一萬圓  
 【代表者】 川瀨久之(宮城縣)  
 【營業種目】 皮革製品製造販賣  
 【加入組合名】 厚和同和實業配給組合  
 【取引銀行】 蒙藏、同和實業

**淺野釀造株式會社厚和支店**

(所在地) 厚和古城北門外二  
 (本店) 公主嶺  
 (電話) 三二六八  
 (設立) 昭和十五年一月  
 【資本金】 卅五萬圓(全額拂込)  
 【代表者】 支店長 中西八右衛門(廣島縣)  
 【幹部職員】 營業主任 生島徳義  
 【營業種目】 醬油味噌釀造 販賣  
 【加入組合】 蒙疆釀造工業組合  
 【取引銀行】 同和實業銀行  
 【經營工場名】 淺野釀造工場

**怡和商會公司和出張所**

(組織) 個人  
 (所在地) 厚和大街路二八號  
 (本店) 天津  
 (電話) 二五二八  
 (設立) 昭和十四年六月  
 【資本金】 一萬圓  
 【代表者】 所長 畑田龜久  
 【營業種目】 建築材料類  
 【加入組合名】 厚和同和實業配給組合  
 【取引銀行】 蒙藏銀行

**大阪電氣工業所出張所**

(組織) 株式  
 (所在地) 厚和古城北門外三  
 (本店) 大阪  
 (電話) 三三三七  
 (設立) 昭和十二年十二月  
 【資本金】 百廿萬圓(全額拂込)  
 【代表者】 所長 田村武島棟  
 【幹部職員】 管理人 小野義昌  
 【營業種目】 電氣工事、機械器具  
 【加入組合名】 厚和同和實業配給組合  
 【取引銀行】 蒙藏銀行  
 【出張所】 北京

**金萬公司**

(所在地) 厚和古城大南街三  
 (電話) 二六三〇



〔設立〕昭和十四年七月  
 〔資本金〕五萬圓(金額拂込)  
 〔代表者〕松枝萬次郎(福岡縣)  
 〔重役〕松枝萬次郎、松枝六三郎、松枝作兵衛  
 〔幹部職員〕支那人 松枝作次  
 〔營業種目〕金屬製品類、家具類、軍裝類  
 〔加入組合名〕厚和日本聯合配給組合  
 〔取引銀行〕蒙藏銀行  
 〔出張所〕天津

**兼松商店厚和駐在所**

〔組織〕株式  
 (華名) 兼松洋行  
 (所在地) 厚和舊城寬巷二二  
 (本店) 神戸  
 (電話) 三三二一  
 (電 略) コソリ、カネマツ  
 (設立) 昭和十七年四月  
 〔資本金〕七百圓(金額拂込)  
 〔代表者〕所長 岡本三平  
 〔幹部職員〕管理人 淺野岩太  
 〔營業種目〕纖維製品、日用品、雜貨、食料品並に農畜產物  
 〔加入組合名〕蒙藏輸入組合聯合厚和支部、巴里糧業組合、厚和貿易組合  
 〔取引銀行〕蒙藏銀行  
 〔支店出張所〕張家口、大同

**金羅寫真館厚和支店**

**興亞産業股份有限公司**

〔組織〕個人  
 (所在地) 厚和舊城東順城街  
 (本店) 大同  
 (設立) 昭和十五年十月  
 〔資本金〕一萬圓  
 〔代表者〕松岡春直(朝鮮)  
 〔營業種目〕寫真攝影材料販賣  
 〔加入組合名〕厚和日本聯合配給組合  
 〔取引銀行〕同和實業銀行

〔所在地〕厚和新城南街三五  
 (電話) 二九六九  
 (操業) 昭和十四年三月  
 〔資本金〕十一萬圓(六萬八千二百圓拂込)  
 〔代表者〕董事長 不藤篤郎  
 〔重役〕董事 中島義重、鍋島定明、梅光一雄、土器雄一、出口和之、監察人 森谷米一、梅光作市  
 〔幹部職員〕經理主任 平沼清  
 〔製造種目〕土建材料及食料雜貨販賣  
 〔加入組合名〕厚和日本聯合配給組合  
 〔取引銀行〕蒙藏、同和實業  
 〔分工場〕厚和小浦村

**江商株式厚和出張所**

**厚和製粉股份有限公司**

〔華名〕江商洋行  
 (所在地) 厚和舊城大東街三  
 (本店) 大阪  
 (電話) 二四五八  
 (電 略) コワロコワロヨウ  
 (設立) 昭和十六年十一月  
 〔資本金〕千八百萬圓(金額拂込)  
 〔代表者〕所長 內藤鶴之  
 〔營業種目〕棉花、綿糸、綿布人絹、一般雜貨、雜穀、農產物品、工業藥品、建材、石鹼、鹽、砂糖、サイダー其他食料品  
 〔加入組合名〕巴里糧業組合、厚和貿易組合、蒙藏輸入組合聯合厚和支部  
 〔取引銀行〕蒙藏銀行  
 〔出張所〕張家口、大同

〔所在地〕厚和棧樓街一五號  
 (電話) 蒙西二三三  
 (操業) 昭和十三年七月  
 〔資本金〕四十萬圓(金額拂込)  
 〔代表者〕專務取締役 川口正雄  
 〔重役〕常務取締役 三村真一、取締役 西岡幸三、長谷川登世、不知定和、監査役 土屋喜太郎、田中信一  
 〔幹部職員〕總務主任 西岡幸三

〔製造種目〕穀物類製粉  
 〔營業所名〕厚和製粉股份有限公司  
 (電話) 二五〇四  
 〔加入組合名〕蒙藏糧機製品協會  
 〔取引銀行〕蒙藏、同和實業

**厚和藥局**

**新都自動車商會**

〔組織〕個人  
 (所在地) 厚和新城南街八號  
 (電話) 二八五七  
 (設立) 昭和十三年十月  
 〔資本金〕五萬圓  
 〔代表者〕則武真次郎(大阪府)  
 〔營業種目〕藥品藥材、衛生材料  
 〔加入組合名〕厚和日本聯合配給組合  
 〔取引銀行〕同和實業銀行

〔組織〕個人  
 (所在地) 厚和大馬路四號三  
 (電話) 三三〇七  
 (設立) 昭和十四年四月  
 〔資本金〕一萬圓  
 〔代表者〕山下松男(佐賀縣)  
 〔營業種目〕自動車部分販賣、修理、製造、修理、自動車修理、修理工具工場、設備品、礦油類  
 〔加入組合名〕厚和日本聯合配給組合  
 〔取引銀行〕同和、實業銀行

〔加入組合名〕厚和日本聯合配給組合  
 〔取引銀行〕蒙藏、同和實業

**察南實業公司厚和支店**

**新都自動車商會**

〔組織〕合資  
 (所在地) 厚和舊城西馬路六  
 (本店) 張家口  
 (電話) 三三三五  
 (設立) 昭和十六年四月  
 〔資本金〕二萬五千圓  
 〔代表者〕支店長 土佐作市  
 〔營業種目〕煉瓦製造販賣、石灰、建築材料  
 〔取引銀行〕蒙藏、同和實業

生時堂時計店

【組織】個人  
 【所在地】厚和香城北門外  
 【電話】三三二一  
 【設立】昭和十四年六月  
 【資本金】一萬圓  
 【代表者】石川義雄(朝鮮)  
 【營業項目】黃金鑲鑽、時計  
 【加入組合名】厚和日本聯合配給組合  
 【取引銀行】蒙羅銀行

大勝洋行

【組織】個人  
 【所在地】厚和香城北門外三  
 【電話】二四九三  
 【營業】昭和十六年九月  
 【資本金】一萬圓  
 【代表者】吉村表人(熊本縣)  
 【製造種目】製粉  
 【取引銀行】同和實業銀行

大香山炭礦股份有限公司厚和出張所

【所在地】厚和香城通近街  
 【本店】包頭  
 【電話】三三六三  
 【設立】昭和十五年六月  
 【資本金】二百萬圓(全額拂込)  
 【代表者】所長 佐野孝一  
 【營業種目】石炭採掘及び販賣  
 【取引銀行】蒙羅銀行  
 【支店】張家口

大蒙被服工廠

【組織】株式  
 【所在地】厚和香城北門外東沙梁街六號  
 【電話】三二八三  
 【設立】昭和十五年三月  
 【資本金】五十萬圓(全額拂込)  
 【代表者】董事長 山口重吉  
 【代表者】理事 田代金之助、  
 【代表者】董事 松本甲午郎、岡田証之助、監立人 興村清次郎、  
 原雷次郎、木下武夫  
 【製造種目】被服縫製、修理、  
 洗滌及之に附帯する業務  
 【營業所名】支配人 永井健作  
 【營業所名】厚和香城北門外東沙梁街六號  
 【電話】三二八三

千年屋商會

【取引銀行】同和實業  
 【分工場】張家口城內鼓樓北街二號  
 【組織】個人  
 【所在地】厚和香城北門外西順城街一〇號  
 【電話】二八一七  
 【設立】昭和十三年七月  
 【資本金】三萬圓  
 【代表者】年田年(熊本縣)  
 【加入組合名】厚和日本聯合配給組合  
 【取引銀行】蒙羅銀行

中華出光興産株式會社厚和出張所

【所在地】厚和香城北門外香巷五號  
 【本店】上海  
 【電話】二四一三  
 【設立】昭和十七年八月  
 【資本金】一千萬圓(全額拂込)  
 【代表者】所長 山田孝介  
 【營業種目】揮發油、石油、輕油、機油、煤油、コールドター、クレオソール、石炭、ベイン  
 【代表者】理事 深見謙雄、  
 部長 宮崎忠夫  
 【製造種目】日本酒釀造  
 【加入組合】蒙羅工業聯合會  
 【取引銀行】蒙羅、同和實業

鶴藥酒造場

【組織】個人  
 【所在地】厚和縣前東華樓巷二一號  
 【電話】二四四六  
 【設立】昭和十六年十月  
 【資本金】十萬圓  
 【代表者】所長 深見謙雄、  
 部長 宮崎忠夫  
 【製造種目】日本酒釀造  
 【加入組合】蒙羅工業聯合會  
 【取引銀行】蒙羅、同和實業

中華航空株式會社厚和出張所

【組織】個人  
 【所在地】厚和新城西街  
 【本店】北京  
 【電話】二八三五  
 【設立】昭和十三年十月  
 【資本金】五千萬圓(全額拂込)  
 【代表者】所長代理 柴田清  
 【營業種目】航空輸送  
 【取引銀行】蒙羅銀行  
 【出張所】大同、張家口

大興貿易株式會社厚和出張所

【所在地】厚和香城西順城街三號  
 【本店】京城  
 【電話】コワッ、ダイコッ  
 【設立】昭和十七年一月  
 【資本金】百萬圓(半額拂込)  
 【代表者】所長 成田宗吉  
 【幹部職目】代理人 岩波 隆  
 【營業種目】朝鮮、蒙羅間貿易  
 生活必需品、炭、石炭、雜穀、雜草  
 【加入組合名】蒙羅輸入組合聯合厚和支部、厚和日本聯合配給組合  
 【取引銀行】蒙羅銀行  
 【支店出張所(支店)】張家口(出張所) 大同、包頭、天津、北京、東京、釜山

大蒙股份厚和出張所

【所在地】厚和香城東寧巷六  
 【本店】張家口  
 【電話】二五三三  
 【設立】昭和十六年六月  
 【資本金】二百五十萬圓(全額拂込)

機器、機械工具、電氣用具  
 【加入組合】蒙羅輸入組合聯合厚和支部  
 【取引銀行】蒙羅銀行  
 【出張所】張家口、大同

### 天泰洋行

- 〔組織〕 個人
- 〔所在地〕 厚和舊城北道街一五號
- 〔資本金〕 十萬圓
- 〔代表者〕 天澤
- 〔電話〕 二六二三
- 〔設立〕 昭和十五年一月
- 〔資本金〕 五萬圓
- 〔代表者〕 塚田淳一(鹿兒島縣)
- 〔幹部職員〕 管理人 平松一郎
- 〔營業種目〕 建材、雜貨、雜穀、織物、煙草、酒類
- 〔加入組合名〕 厚和日本聯合配給組合
- 〔出張所〕 同和實業銀行

### 東亞旅行社

- 〔組織〕 財團法人
- 〔所在地〕 厚和舊城北門內舎
- 〔本店〕 東京
- 〔電話〕 二八八一
- 〔設立〕 昭和十五年一月
- 〔代表者〕 和田 敏爾(山形)
- 〔營業種目〕 旅行案内
- 〔取引銀行〕 同和實業銀行
- 〔出張所〕 厚和、大同、張家口

### 中川商會厚和支店

- 〔組織〕 個人
- 〔所在地〕 厚和舊城北門外
- 〔本店〕 天津
- 〔電話〕 二六二六
- 〔設立〕 昭和十五年三月
- 〔資本金〕 四十五萬圓
- 〔代表者〕 支店長 中川初次
- 〔營業種目〕 御用商
- 〔加入組合名〕 厚和日本聯合配給組合
- 〔取引銀行〕 同和實業銀行
- 〔支店〕 張家口

### 日籍實業株式會社厚和出張所

- 〔幹部職員〕 副經理 康玉壽、經理 松尾四郎、總務部長 廣野、放款部長 藤澤義、存款部長 赤行春、匯兌部長 單珍野算、庶務部長 趙世繼
- 〔營業種目〕 商業銀行一般業務
- 〔取引銀行〕 蒙藏銀行
- 〔分行〕 大同

- 〔組織〕 個人
- 〔所在地〕 厚和舊城北水東巷三
- 〔本店〕 大阪
- 〔電話〕 二九八〇
- 〔設立〕 昭和十六年三月
- 〔資本金〕 二千萬圓(全額拂込)
- 〔代表者〕 所長 瀨田鶴雄
- 〔營業種目〕 棉花、紗、人絹、スワ、羊毛、麻、雜穀、日用品
- 〔加入組合名〕 蒙藏輸入組合聯合厚和支部
- 〔取引銀行〕 蒙藏銀行
- 〔出張所〕 張家口

### 富士洋行

- 〔組織〕 個人
- 〔所在地〕 厚和舊城南道街九一號
- 〔電話〕 二七四七
- 〔設立〕 昭和十四年十月
- 〔資本金〕 十萬圓
- 〔代表者〕 鈴木正生(靜岡縣)
- 〔營業種目〕 食料品、雜貨、衛生材料
- 〔加入組合名〕 厚和日本聯合配給組合
- 〔取引銀行〕 蒙藏、同和實業

### 北支自動車工業株式會社厚和營業所

- 〔組織〕 個人
- 〔所在地〕 厚和大馬路
- 〔本店〕 北京
- 〔電話〕 二八六三
- 〔設立〕 昭和十七年二月
- 〔資本金〕 一千二百萬圓(九百萬圓拂込)
- 〔代表者〕 所長 野田善一郎
- 〔幹部職員〕 代理人 長谷川久夫、庶務主任 青山俊平
- 〔營業種目〕 自動車販賣修理
- 〔加入組合名〕 蒙藏輸入組合聯合厚和支部、厚和日本聯合配給組合
- 〔取引銀行〕 蒙藏銀行
- 〔支店出張所〕 出張所 張家口

### 漢本製粉廠

- 〔組織〕 個人
- 〔所在地〕 厚和新城乾菜泉西街二號
- 〔電話〕 二七九〇
- 〔設立〕 昭和十六年二月
- 〔資本金〕 三萬圓
- 〔代表者〕 漢本茂(大阪府)
- 〔營業種目〕 製粉
- 〔取引銀行〕 同和實業

- 〔組織〕 株式
- 〔所在地〕 厚和舊城北小東街
- 〔本店〕 張家口
- 〔電話〕 三三〇三、三三〇七
- 〔設立〕 昭和十三年三月
- 〔資本金〕 五百萬圓(全額拂込)
- 〔代表者〕 經理 安增

### 同和實業銀行厚和分行

- 〔組織〕 個人
- 〔所在地〕 厚和舊城南大街
- 〔電話〕 二八〇八
- 〔設立〕 昭和十四年七月
- 〔資本金〕 一萬圓
- 〔代表者〕 大川忠(靜岡縣)
- 〔營業種目〕 日用雜貨、陶磁器

- 〔組織〕 個人
- 〔所在地〕 厚和舊城南大街
- 〔電話〕 二八〇八
- 〔設立〕 昭和十四年七月
- 〔資本金〕 一萬圓
- 〔代表者〕 大川忠(靜岡縣)
- 〔營業種目〕 日用雜貨、陶磁器

### 日東洋行

- 〔組織〕 個人
- 〔所在地〕 厚和舊城南大街
- 〔電話〕 二八〇八
- 〔設立〕 昭和十四年七月
- 〔資本金〕 一萬圓
- 〔代表者〕 大川忠(靜岡縣)
- 〔營業種目〕 日用雜貨、陶磁器

- 〔組織〕 個人
- 〔所在地〕 厚和舊城南大街
- 〔電話〕 二八〇八
- 〔設立〕 昭和十四年七月
- 〔資本金〕 一萬圓
- 〔代表者〕 大川忠(靜岡縣)
- 〔營業種目〕 日用雜貨、陶磁器

- 〔組織〕 個人
- 〔所在地〕 厚和舊城南大街
- 〔電話〕 二八〇八
- 〔設立〕 昭和十四年七月
- 〔資本金〕 一萬圓
- 〔代表者〕 大川忠(靜岡縣)
- 〔營業種目〕 日用雜貨、陶磁器

- 〔組織〕 個人
- 〔所在地〕 厚和舊城南道街一五號
- 〔電話〕 二六二三
- 〔設立〕 昭和十五年一月
- 〔資本金〕 五萬圓
- 〔代表者〕 塚田淳一(鹿兒島縣)
- 〔幹部職員〕 管理人 平松一郎
- 〔營業種目〕 建材、雜貨、雜穀、織物、煙草、酒類
- 〔加入組合名〕 厚和日本聯合配給組合
- 〔出張所〕 同和實業銀行

- 〔組織〕 財團法人
- 〔所在地〕 厚和舊城北門內舎
- 〔本店〕 東京
- 〔電話〕 二八八一
- 〔設立〕 昭和十五年一月
- 〔代表者〕 和田 敏爾(山形)
- 〔營業種目〕 旅行案内
- 〔取引銀行〕 同和實業銀行
- 〔出張所〕 厚和、大同、張家口

- 〔組織〕 個人
- 〔所在地〕 厚和舊城北門外
- 〔本店〕 天津
- 〔電話〕 二六二六
- 〔設立〕 昭和十五年三月
- 〔資本金〕 四十五萬圓
- 〔代表者〕 支店長 中川初次
- 〔營業種目〕 御用商
- 〔加入組合名〕 厚和日本聯合配給組合
- 〔取引銀行〕 同和實業銀行
- 〔支店〕 張家口

- 〔組織〕 個人
- 〔所在地〕 厚和舊城北水東巷三
- 〔本店〕 大阪
- 〔電話〕 二九八〇
- 〔設立〕 昭和十六年三月
- 〔資本金〕 二千萬圓(全額拂込)
- 〔代表者〕 所長 瀨田鶴雄
- 〔營業種目〕 棉花、紗、人絹、スワ、羊毛、麻、雜穀、日用品
- 〔加入組合名〕 蒙藏輸入組合聯合厚和支部
- 〔取引銀行〕 蒙藏銀行
- 〔出張所〕 張家口

- 〔組織〕 個人
- 〔所在地〕 厚和大馬路
- 〔本店〕 北京
- 〔電話〕 二八六三
- 〔設立〕 昭和十七年二月
- 〔資本金〕 一千二百萬圓(九百萬圓拂込)
- 〔代表者〕 所長 野田善一郎
- 〔幹部職員〕 代理人 長谷川久夫、庶務主任 青山俊平
- 〔營業種目〕 自動車販賣修理
- 〔加入組合名〕 蒙藏輸入組合聯合厚和支部、厚和日本聯合配給組合
- 〔取引銀行〕 蒙藏銀行
- 〔支店出張所〕 出張所 張家口

- 〔組織〕 個人
- 〔所在地〕 厚和舊城南道街一五號
- 〔電話〕 二六二三
- 〔設立〕 昭和十五年一月
- 〔資本金〕 五萬圓
- 〔代表者〕 塚田淳一(鹿兒島縣)
- 〔幹部職員〕 管理人 平松一郎
- 〔營業種目〕 建材、雜貨、雜穀、織物、煙草、酒類
- 〔加入組合名〕 厚和日本聯合配給組合
- 〔出張所〕 同和實業銀行

- 〔組織〕 財團法人
- 〔所在地〕 厚和舊城北門內舎
- 〔本店〕 東京
- 〔電話〕 二八八一
- 〔設立〕 昭和十五年一月
- 〔代表者〕 和田 敏爾(山形)
- 〔營業種目〕 旅行案内
- 〔取引銀行〕 同和實業銀行
- 〔出張所〕 厚和、大同、張家口

- 〔組織〕 個人
- 〔所在地〕 厚和舊城北門外
- 〔本店〕 天津
- 〔電話〕 二六二六
- 〔設立〕 昭和十五年三月
- 〔資本金〕 四十五萬圓
- 〔代表者〕 支店長 中川初次
- 〔營業種目〕 御用商
- 〔加入組合名〕 厚和日本聯合配給組合
- 〔取引銀行〕 同和實業銀行
- 〔支店〕 張家口

- 〔組織〕 個人
- 〔所在地〕 厚和舊城北水東巷三
- 〔本店〕 大阪
- 〔電話〕 二九八〇
- 〔設立〕 昭和十六年三月
- 〔資本金〕 二千萬圓(全額拂込)
- 〔代表者〕 所長 瀨田鶴雄
- 〔營業種目〕 棉花、紗、人絹、スワ、羊毛、麻、雜穀、日用品
- 〔加入組合名〕 蒙藏輸入組合聯合厚和支部
- 〔取引銀行〕 蒙藏銀行
- 〔出張所〕 張家口

- 〔組織〕 個人
- 〔所在地〕 厚和大馬路
- 〔本店〕 北京
- 〔電話〕 二八六三
- 〔設立〕 昭和十七年二月
- 〔資本金〕 一千二百萬圓(九百萬圓拂込)
- 〔代表者〕 所長 野田善一郎
- 〔幹部職員〕 代理人 長谷川久夫、庶務主任 青山俊平
- 〔營業種目〕 自動車販賣修理
- 〔加入組合名〕 蒙藏輸入組合聯合厚和支部、厚和日本聯合配給組合
- 〔取引銀行〕 蒙藏銀行
- 〔支店出張所〕 出張所 張家口

又一株式厚和出張所

【所在地】厚和香城大西街道  
門店巷三號

【本店】大阪市

【電話】二九九五

【設立】昭和十六年三月

【資本金】三百萬圓(全額拂込)

【代表者】所長 富士松信夫

【營業項目】綿糸布、食料品、  
雜貨、飲料品、建築材料其他雜  
雜品

【加入組合名】蒙羅輸入組合聯  
合厚和支部

【取引銀行】蒙羅銀行

【出張所】張家口、大同

滿蒙毛織株式會社

【所在地】厚和北門外街八號

【本店】奉天

【電話】三三三三

【設立】昭和十三年七月

【資本金】三千萬圓(全額拂込)

【代表者】所長 安藤精雄

【營業項目】營業主任 武田忠夫

【營業項目】毛織物、被服、雜貨  
卸及小賣

【加入組合名】厚和貿易組合、  
蒙羅輸入組合聯合厚和支部

【取引銀行】蒙羅、同和實業

【營業工場名】被服加工工場

【駐在員事務所】平地泉

滿蒙毛織株式會社

【所在地】厚和香城大馬路

【本店】奉天

【電話】二七六二

【設立】昭和十三年八月

【資本金】百萬圓(全額拂込)

【代表者】工場長 前波叔子

【營業項目】工場長代理 東幸、  
事務係長 上田達雄、工務係長  
東幸(兼務)

【製造項目】毛織製品類製造販  
賣

【營業所名】滿蒙毛織株式會社

【加入組合名】蒙羅輸入組合聯  
合厚和支部

【取引銀行】蒙羅銀行

滿蒙纖維工業股份有限公司

【所在地】厚和仁厚街什拉門

【電話】二八二六

【設立】昭和十五年十一月

【資本金】四十萬圓(全額拂込)

【代表者】董事長 椎名義雄

【役員】事務理事 平島太一  
常務理事 安念信弘、董事、小  
島正治郎、竹内榮次、林全次郎

【加入組合名】厚和貿易組合、  
蒙羅輸入組合聯合厚和支部

【取引銀行】蒙羅、同和實業

【支店出張所】(出張所)張家口  
(出張員)大同

三井物産株式會社

【所在地】厚和香城大馬路

【電話】二二七六

【設立】昭和十三年八月

【資本金】百萬圓(全額拂込)

【代表者】工場長 前波叔子

【營業項目】工場長代理 東幸、  
事務係長 上田達雄、工務係長  
東幸(兼務)

【製造項目】毛織製品類製造販  
賣

【營業所名】滿蒙毛織株式會社

【加入組合名】蒙羅輸入組合聯  
合厚和支部

【取引銀行】蒙羅銀行

【出張所】張家口、大同

三井物産株式會社

【所在地】厚和香城大馬路

【電話】二二七六

【設立】昭和十三年八月

【資本金】百萬圓(全額拂込)

【代表者】工場長 前波叔子

【營業項目】工場長代理 東幸、  
事務係長 上田達雄、工務係長  
東幸(兼務)

【製造項目】毛織製品類製造販  
賣

【營業所名】滿蒙毛織株式會社

【加入組合名】蒙羅輸入組合聯  
合厚和支部

【取引銀行】蒙羅銀行

【出張所】張家口、大同

三菱商事株式會社

【所在地】厚和香城大馬路

【電話】二四七五

【設立】昭和十七年一月

【資本金】一億圓(七千五百萬  
圓拂込)

【代表者】出張員 田中又吉

【營業項目】乾燥製品、日用品  
雜貨、食料品、鐵鋼材、木料  
セメント、其他一般雜貨、畜物  
產

【加入組合名】巴盟棉業組合、  
厚和貿易組合、蒙羅輸入組合聯  
合厚和支部

【取引銀行】蒙羅銀行

【出張所】張家口、大同

宮城洋行

【總店】個人

【所在地】厚和北門內街八五

【電話】三三二四

【設立】昭和十六年八月

【資本金】一萬圓

【代表者】宮城富次郎(東京府)

【營業項目】建築材、機械工具  
類、日用雜貨、綿糸、棉布、棉花  
和洋品類、和洋紙、印刷用品類  
文具類

【加入組合名】厚和貿易組合、  
蒙羅輸入組合聯合厚和支部

【取引銀行】蒙羅、同和實業

【支店出張所】(出張所)張家口  
(出張員)大同

むつ屋呉服店

【組織】個人

【所在地】厚和香城大馬路

【電話】一五二號

【設立】昭和十四年十一月

【資本金】一萬圓

【代表者】田代新吉(福岡縣)

【營業項目】吳服、化妝物

【加入組合名】厚和貿易組合、  
蒙羅輸入組合聯合厚和支部

【取引銀行】蒙羅銀行

蒙羅運輸株式會社

【所在地】厚和香城大馬路

【電話】三三三六

【設立】昭和十三年八月

【資本金】百萬圓(六十萬圓拂  
込)

【代表者】所長 澤田太一

【營業項目】運送業

【取引銀行】蒙羅銀行

【支店出張所】(出張所)大同、  
包頭

【加入組合名】厚和貿易組合、  
蒙羅輸入組合聯合厚和支部

【取引銀行】蒙羅、同和實業

【支店出張所】(出張所)張家口  
(出張員)大同

蒙羅運輸株式會社

【所在地】厚和香城小百加道

【電話】二二五號

【設立】昭和十三年八月

【資本金】百萬圓(六十萬圓拂  
込)

【代表者】所長 澤田太一

【營業項目】運送業

【取引銀行】蒙羅銀行

【支店出張所】(出張所)大同、  
包頭

(本店) 大同  
 (設立) 二五七—  
 (電話) 昭和三十六年六月  
 【資本金】五十萬圓(全額拂込)  
 【代表者】所長 中村和實  
 【取引銀行】蒙銀銀行  
 【出張所】張家口

蒙疆甘草工業股份有限公司工場

(所在地) 厚和都市計畫工場  
 地帯内  
 (本社) 張家口  
 (電話) 二五九〇  
 (設立) 昭和三十七年十月  
 【資本金】二十五萬圓(全額拂込)  
 【代表者】工場長 林 大作  
 【製造種目】甘草エキス製造精  
 出、甘草軟膏  
 【營業所】聯勝北馬路一四  
 (電話) 二五九〇  
 【取引銀行】蒙銀、同和實業

蒙疆汽車股份有限公司營業所

(所在地) 厚和舊城站通馬路  
 (本店) 張家口  
 (電話) 二九六三  
 (電話) コワロ、ジュ  
 (設立) 昭和十五年五月  
 【資本金】六十萬圓(全額拂込)  
 【代表者】所長 松尾彌太郎  
 【幹部職員】庶務主任 高畑喜

三郎、技術主任、平岡完一、營業主任、溝田式夫  
 【營業種目】自動車運送  
 【取引銀行】同和實業銀行  
 【營業所】張家口、大同、平地泉、包頭、宣化

蒙疆鑛産會社厚和出張所

(所在地) 厚和驛前郵政局巷  
 (本店) 張家口  
 (電話) 二七三三  
 (電話) コワロ、コウハナ  
 (設立) 昭和十五年十二月  
 【資本金】二百萬圓(全額拂込)  
 【代表者】所長 龜谷文男  
 【營業種目】鑛產品販賣  
 【取引銀行】蒙銀銀行  
 【支店出張所】(出張所)大同、口泉、包頭、下花園(事務所)北京、宣化、張家口

蒙疆新聞社厚和支社

(組織) 株式  
 (所在地) 厚和舊城北門内  
 (本店) 張家口  
 (電話) 三九九・六三二・七四〇  
 (電話) コワロ、モウシ  
 (設立) 昭和十三年五月  
 【資本金】二百萬圓(全額拂込)  
 【代表者】支社長 松田 信  
 【幹部職員】事務部長 大塚桂

祐、通信部長 石川芳雄、印刷部長 石塚精一  
 【營業種目】新聞發刊、各種印刷  
 【取引銀行】蒙銀、同和實業  
 【支社支局】(支社)大同(支局)包頭

蒙疆畜産股份有限公司出張所

(所在地) 厚和舊城東寺巷一  
 (一號)  
 (本店) 張家口  
 (電話) 三三〇六  
 (電話) コワロ、モウチク  
 (設立) 昭和十四年四月  
 【資本金】三百萬圓(全額拂込)  
 【代表者】所長 園田幸雄  
 【幹部職員】庶務係主任 村上 晃、牲畜係主任 堀部政男、梅村輝  
 【營業種目】牲畜及畜產物販賣  
 【加入組合名】厚和貿易組合  
 【取引銀行】蒙銀銀行  
 【出張所】多倫、大同、包頭、北京、張北、貝子廟

蒙疆通信厚和支局

(組織) 社團法人  
 (所在地) 厚和舊城新道七  
 三號  
 (本店) 張家口

(電話) 二七五〇  
 (設立) 昭和十二年十二月  
 【代表者】支局長 茂木學憲  
 【營業種目】通信  
 【取引銀行】蒙銀、同和實業  
 【出張所】大同

蒙疆電氣通信設備株式會社厚和出張所

(所在地) 厚和大馬路  
 (本店) 張家口  
 (電話) 三三〇六  
 (電話) コワロ、デンセツ  
 (設立) 昭和十三年四月  
 【資本金】二千四百萬圓(全額拂込)  
 【代表者】所長 三好 勇  
 【幹部職員】業務係主任 勝浦 登三、線路係主任 上野 斗、機務係主任、高橋 實  
 【營業種目】電氣通信設備  
 【取引銀行】蒙銀銀行  
 【出張所】張家口、大同、包頭、東京

八木商會厚和支店

(組織) 個人  
 (所在地) 厚和舊城九龍碑二  
 七號  
 (本店) 北京  
 (電話) 二七五八  
 (設立) 昭和十三年十二月  
 【資本金】四萬圓  
 【代表者】八木電業(岡田勝)

【幹部職員】管理人 宮宇敏夫  
 【營業種目】主建材料及御用達  
 【加入組合名】厚和日日本聯合配給組合  
 【取引銀行】蒙銀、同和實業  
 【出張所】大同

吉岡吳服店

(組織) 個人  
 (所在地) 厚和舊城東順城街  
 九號  
 (設立) 昭和十七年十二月  
 【資本金】一萬三千圓  
 【代表者】吉岡久美(大阪府)  
 【營業種目】吳服反物  
 【加入組合名】厚和日日本聯合配給組合  
 【取引銀行】蒙銀銀行

安北炭鑛業所

(組織) 個人  
 (所在地) 包頭富三元巷五號  
 (電話) 六一七  
 (設立) 昭和十六年十二月  
 【資本金】九萬五千圓  
 【代表者】所長 堀口勲太郎  
 【營業種目】石炭採掘及販賣  
 【取引銀行】蒙銀銀行

包頭

### 內田商店

- 〔組織〕 個人
- 〔所在地〕 包頭前大街七〇號
- 〔本店〕 包頭
- 〔電話〕 二二三
- 〔電 略〕 ウ又はウチダ
- 〔設立〕 昭和十三年六月
- 〔資本金〕 二萬圓
- 〔代表者〕 內田賴之(熊本縣)
- 〔營業種目〕 食料品
- 〔加入組合名〕 包頭日本配給組合、包頭麵粉工業組合
- 〔取引銀行〕 蒙藏、同和實業
- 〔經營工場〕 內醬油釀造元工場

### 兼松商店包頭事務所

- 〔組織〕 株式
- 〔華名〕 兼松洋行
- 〔所在地〕 包頭萬字會巷九號
- 〔本店〕 神戶
- 〔電話〕 五七六
- 〔電 略〕 ボワトウカネマツ
- 〔設立〕 昭和十四年六月
- 〔資本金〕 七百萬圓(全額拂込)
- 〔代表者〕 所長 高木正雄
- 〔營業種目〕 一般貿易
- 〔加入組合名〕 厚包貿易組合包頭支部、蒙藏輸入組合聯合包頭支部
- 〔取引銀行〕 蒙藏銀行
- 〔支店出張所〕 張家口、大同、厚和

### 鐘淵紡織株式會出張所

- 〔所在地〕 包頭小文明巷三號
- 〔本店〕 東京
- 〔電話〕 二六三
- 〔電 略〕 ボワトウカネボウ
- 〔設立〕 昭和十四年八月
- 〔資本金〕 七千五百萬圓(全額拂込)
- 〔代表者〕 所長 神野繁樹
- 〔營業種目〕 各種絨布販賣、羊毛、洗毛及プレス
- 〔加入組合名〕 蒙藏輸入組合聯合包頭支部
- 〔取引銀行〕 蒙藏銀行
- 〔經營工場〕 包頭鐘紡洗毛工場
- 〔支店出張所〕 張家口、張北

### 大青山炭礦股份公司

- 〔所在地〕 包頭復成元巷五〇
- 〔電話〕 四七〇
- 〔電 略〕 ボツワロダイセイ
- 〔設立〕 昭和十八年一月
- 〔資本金〕 二百萬圓(全額拂込)
- 〔代表者〕 董事 矢倉日東
- 〔幹部職員〕 總務部長 渡邊隆二、事業部長 鐵部昇、礦業部長 入江文太郎、工務課長 森捨松、勞務課長 間庭繁一
- 〔營業種目〕 採炭並販賣

### 大蒙公司包頭出張所

- 〔取引銀行〕 蒙藏銀行
- 〔支店〕 張家口
- 〔組織〕 株式
- 〔所在地〕 包頭富三元巷
- 〔本店〕 張家口
- 〔電話〕 三一八
- 〔設立〕 昭和十三年四月
- 〔資本金〕 二百五十萬圓(全額拂込)
- 〔代表者〕 所長 今村清麿
- 〔營業種目〕 羊毛、獸皮、藥材、石油類、煤炭雜貨類
- 〔加入組合名〕 厚包貿易組合、蒙藏輸入組合聯合包頭支部
- 〔取引銀行〕 蒙藏銀行
- 〔出張所〕 大同、厚和、四陽、安北、薩拉齊

### 中華航空株式會出張所

- 〔華名〕 中華航空股份有限公司
- 〔所在地〕 包頭富三元巷三三
- 〔本店〕 北京
- 〔電話〕 九、五四三
- 〔設立〕 昭和十三年十二月
- 〔資本金〕 五千萬圓(全額拂込)
- 〔代表者〕 所長 前岡武男
- 〔營業種目〕 航空輸送

### 東洋拓殖株式會社包頭事務所

- 〔取引銀行〕 蒙藏銀行
- 〔支店出張所〕 張家口、北京、上海、廣東、東京、大同
- 〔所在地〕 包頭小文明巷七號
- 〔本店〕 東京
- 〔電話〕 六〇一
- 〔設立〕 昭和十七年五月
- 〔資本金〕 一億圓(全額拂込)
- 〔代表者〕 所長 石井精松
- 〔營業種目〕 拓殖事業
- 〔取引銀行〕 蒙藏銀行
- 〔出張所〕 張家口

### 同和實業銀行包頭分行

- 〔組織〕 株式
- 〔所在地〕 包頭前大街二號
- 〔本店〕 張家口
- 〔電話〕 三五六
- 〔設立〕 昭和十七年五月
- 〔資本金〕 五百萬圓(全額拂込)
- 〔代表者〕 經理 趙桂樹
- 〔幹部職員〕 副經理 錢謙臨
- 〔營業種目〕 一般銀行業務
- 〔取引銀行〕 蒙藏銀行
- 〔支店出張所〕 大同、厚和、張家口、左翼、張北、德化、豐鎮、武川

### 包頭石綿礦業所

- 〔組織〕 個人
- 〔所在地〕 包頭彭貴人巷九號
- 〔本店〕 包頭
- 〔電話〕 五七四
- 〔電 略〕 ボウチキ
- 〔設立〕 昭和十六年十二月
- 〔資本金〕 十五萬圓(全額拂込)
- 〔代表者〕 所長 實業正雄
- 〔幹部職員〕 工場主任 長谷川武夫、現地主任 松本佐五郎
- 〔營業種目〕 石綿採掘
- 〔取引銀行〕 蒙藏、同和實業
- 〔經營工場〕 包頭石綿礦業所工場

### 包頭日本生活必需品販賣所

- 〔組織〕 有限會社
- 〔所在地〕 包頭富三元巷六七
- 〔電話〕 五一九
- 〔電 略〕 セイハン
- 〔設立〕 昭和十八年一月
- 〔資本金〕 十五萬圓(全額拂込)
- 〔代表者〕 取締役 片山正一
- 〔重役〕 取締役 竹崎眞澄、橋本文雄
- 〔幹部職員〕 用品、食料品主任 片山正一、魚業用達 橋本文雄
- 〔事務所主任〕 竹崎眞澄
- 〔營業種目〕 食料品、和洋品、電氣器具

【加入組合】包頭日本院給組合  
 【取引銀行】蒙漢、同和實業  
 【工場名】日本生活必需品聯合販賣所豆腐製造工場

**北支自動車株式營業所**

【所在地】包頭城外驛前通  
 (本店) 北京  
 (電話) 六〇八  
 (電 略) ボットワ、ホツシ

【設立】昭和十七年一月  
 【資本金】一千二百萬圓(全額拂込)

【代表者】所長 山根 敏  
 【幹部職員】經理係長三宅增雄  
 【營業項目】自動車販賣修理、部分品販賣  
 【取引銀行】蒙漢銀行  
 【工場名】北支自動車包頭營業所工場  
 【支店出張所】張家口、大同、厚和

**丸永商店包頭出張所**

【組織】株式  
 【所在地】包頭南門里香房巷一號  
 (本店) 大阪  
 (電話) 六三二  
 (電 略) ホットワマルニイ  
 【設立】昭和十四年七月

【資本金】二百五十萬圓(全額拂込)  
 【代表者】主任 山口正夫  
 【營業項目】綿絲布、織物一般雜貨  
 【加入組合名】蒙漢纖維輸入組合包頭支部、蒙漢食糧品輸入組合包頭支部、蒙漢日用品雜貨輸入組合包頭支部  
 【取引銀行】蒙漢銀行  
 【支店出張所】張家口、北京、天津

**滿蒙毛織株式包頭出張所**

【組織】株式  
 【所在地】包頭形黃入巷五五號  
 (本店) 奉天  
 (電話) 二六六  
 (電 略) ボットワマンケ

【設立】昭和十四年四月  
 【資本金】三千萬圓(全額拂込)  
 【代表者】所長 嵯峨 繁  
 【營業項目】毛織物、織布、其他纖維製品、獸毛、獸皮  
 【加入組合名】蒙漢輸入組合聯合包頭支部  
 【取引銀行】蒙漢、同和實業  
 【支店出張所】張家口、大同、厚和、平地泉

**三井物産包頭出張員**

(組織) 株式

【店名】三井洋行  
 【所在地】包頭馬字會巷一〇  
 (本店) 東京  
 (電話) 四六九  
 (電 略) ボットワ、ミツイ

【設立】昭和十四年九月  
 【資本金】四億四千四百九千五百圓(二億四千七百三十六萬七千二百七十五圓拂込)  
 【代表者】員長 岡富朝太郎  
 【營業項目】一般貿易  
 【加入組合名】蒙漢食糧品輸入組合包頭支部、蒙漢日用品雜貨輸入組合、厚包貿易組合包頭支部、蒙漢纖維製品輸入組合包頭支部  
 【取引銀行】蒙漢銀行  
 【支店出張所】張家口、大同、厚和

**蒙疆運輸公司包頭出張所**

【組織】株式  
 【所在地】包頭城外驛前通  
 (本店) 張家口  
 (電話) 三三六  
 (電 略) ボットワマルモ

【設立】昭和十四年八月  
 【資本金】百萬圓(六十萬圓拂込)  
 【代表者】所長 本川和希  
 【營業項目】自動車運輸  
 【取引銀行】蒙漢、同和實業  
 【支店出張所】大同、厚和

**蒙疆蠶母公司股份有限出張所**

【所在地】包頭富三元巷  
 (本店) 大同  
 (電話) 五二〇  
 (股 立) 昭和十五年三月  
 【資本金】五十萬圓(全額拂込)  
 【代表者】所長 飯田真一  
 【營業項目】雲母採掘  
 【取引銀行】蒙漢銀行  
 【支店出張所】厚和、平地泉、宣化、隆拉齊

**蒙疆汽車公司包頭營業所**

【組織】株式  
 【所在地】包頭東大街三二號  
 (本店) 張家口  
 (電話) 三〇六  
 (電 略) ホオジエ

【設立】昭和十三年六月  
 【資本金】六百萬圓(全額拂込)  
 【代表者】所長 藤野榮作  
 【營業項目】自動車運輸  
 【取引銀行】蒙漢、同和實業  
 【支店出張所】大同、厚和、平地泉、宣化

**蒙疆銀行包頭分行**

【組織】株式  
 【所在地】包頭前大街二五號  
 (本店) 張家口  
 (電話) 三六一

(電 略) ボットワモウギン  
 (股 立) 昭和十二年十二月  
 【資本金】一千二百萬圓(三百萬圓拂込)  
 【代表者】經理 小橋保一  
 【幹部職員】副經理 張正統、沼澤理、洗口齊次、島津主任  
 松本枝香、廣務主任、根木義光  
 出納主任 關口真平、貸付預金課主任 金子重弘、調查主任 大平俊久  
 【營業項目】一般銀行業務、儲庫事務  
 【取引銀行】同和實業銀行  
 【支店出張所】大同、厚和、平地泉、豐鎮、宣化、懷來、沙城、深鹿、張北、多倫、延慶、朔縣、北京、天津、東京、貝子廟

**蒙疆鑛版公司包頭出張所**

【組織】株式  
 【所在地】包頭錦華巷五五號  
 (本店) 張家口  
 (電話) 五五〇  
 (電 略) ボットワコウケン

【設立】昭和十六年十二月  
 【資本金】二百萬圓(五拾萬圓)  
 【代表者】所長 星義太郎  
 【營業項目】石灰、鐵礦、石、散賣販賣  
 【取引銀行】蒙漢銀行  
 【支店出張所】大同、口泉、厚和、包頭、下花園、北京、宣化

蒙疆香油店

- 【所在地】包頭市前大街
- 【電話】四四三
- 【設立】昭和十四年八月
- 【資本金】二萬五千圓
- 【代表者】中島清次(佐賀縣)
- 【營業種目】醬油味噌漬物製造
- 【加入組合名】包頭日本配給組合、蒙疆造工業組合
- 【取引銀行】蒙疆銀行
- 【工場】蒙疆香油廠元工場

蒙疆新聞社包頭支局

- 【所在地】包頭彭貴人巷六號
- 【本店】張家口
- 【電話】二〇二
- 【電略】パウトウモウケン
- 【設立】昭和十四年五月
- 【資本金】二百萬圓(全額拂込)
- 【代表者】支局長 佐佐木榮松
- 【營業種目】新聞通信
- 【取引銀行】蒙疆銀行

蒙疆畜産工業股份有限公司包頭支廠

- 【所在地】包頭南門外
- 【本店】張家口
- 【電話】四四一
- 【電略】マンモウヒカク
- 【設立】昭和十三年十二月
- 【資本金】百萬圓(流拂込)

- 【代表者】専務董事 小澤清三
- 【重役】董事 平島太一
- 【幹部職員】事務長 内田義純
- 【營業種目】皮革工業
- 【加入組合名】包頭皮毛業公會
- 【取引銀行】蒙疆銀行
- 【支店出張所】東京、天津

蒙疆畜産公司頭出張所

- 【組織】株式
- 【所在地】包頭彭貴人巷六號
- 【本店】張家口
- 【電話】二七一
- 【電略】ポウトウモウチク
- 【設立】昭和十四年二月
- 【資本金】三百萬圓(全額拂込)
- 【代表者】所長 岡田幸雄
- 【幹部職員】業務庶務主任 澤井昇
- 【營業種目】家畜及畜産物の賣買並輸出、畜産物の加工
- 【取引銀行】蒙疆銀行
- 【支店出張所】大同、厚和、多倫、貝子廟

蒙疆通信社包頭支局

- 【組織】社團法人
- 【所在地】包頭金龍王廟巷六
- 【本店】張家口
- 【電話】二〇〇
- 【電略】ポウトウモウツウ
- 【設立】昭和十三年八月

- 【代表者】支局長 鈴木五男
- 【營業種目】通信
- 【取引銀行】蒙疆銀行
- 【支店出張所】大同、厚和

蒙疆電氣通信社包頭出張所

- 【所在地】包頭小文明巷五號
- 【本店】張家口
- 【電話】二六・五五
- 【電略】ポウトウデンセツ
- 【設立】昭和十三年三月
- 【資本金】二千四百萬圓(二千五百六十萬圓拂込)
- 【代表者】所長 村田兵吉
- 【幹部職員】業務主任 原田龍雄、線路主任 丸山三郎、機械主任 藤川利三郎
- 【營業種目】電信、電話設備
- 【取引銀行】蒙疆、同和實業
- 【支店出張所】張家口、大同、厚和、東京

蒙疆電業株式會社營業所

- 【所在地】包頭前大街
- 【本店】張家口
- 【電話】二二二
- 【電略】ホトエ
- 【設立】昭和十三年七月
- 【資本金】三千六百萬圓(三千一百三十二萬圓拂込)
- 【代表者】所長 城島雄那

- 【幹部職員】工務主任 窪崎誠
- 事務主任 長田真玄、營業所主任 岩崎又一
- 【營業種目】發電業

- 【取引銀行】蒙疆銀行
- 【發電工場】包頭電氣所
- 【支店出張所】下花園、大同、日矣、豐鎮、平地泉、厚和

有價證券  
大株一般取引員

中社喜與治商店

大阪東區今橋二丁目



第四篇 南支商工業者關係（附官公署）

第一章 廣東

鮮魚・冷凍・鹽干魚

上海文路三六號



株式會社

林兼商店

中支營業所

電話四四七六三〇

支店  
營業所  
出張所

東京、青森、長崎、大阪、基隆、高雄、方百、釜山、京城、羅老島、長崎、清津、新浦、厚浦、新京、海南島、天津、上海、其他、南京、舟山島、定海

廣東索引

(ア)

- 阿部洋行支店……………(六七)
- 亞細亞洋行……………(六七)
- 秋本洋行……………(六七)
- 遠野セメント廣東事務所(六七)
- 朝日洋行……………(六七)
- 安宅製鋼廣東支店……………(六七)
- 安都洋行廣東支店……………(六七)
- 安益チービス工場……………(六七)
- 安全タンク……………(六七)
- 廈門新製洋行廣東支店……………(六七)

(イ)

- 井上洋行……………(六七)
- 伊東洋行……………(六七)
- 伊藤洋行廣東支店……………(六七)
- 飯田時計店……………(六七)
- 池田食品店……………(六七)
- 石井組廣東出張所……………(六七)
- 石田大藥房……………(六七)
- 石原新業進廣東支店……………(六七)
- 石尾商店廣東出張所……………(六七)
- 一心洋行……………(六七)
- 市田商店廣東出張所……………(六七)
- 今田商店……………(六七)
- 今田洋行……………(六七)
- 今田洋行食品加工場……………(六七)
- 岩井商店廣東支店……………(六七)
- 岩田商店廣東出張所……………(六七)
- 岩田商店廣東出張所……………(六七)
- 岩田洋行工場……………(六七)

(ウ)

- 岩田洋行廣東支店……………(六七)
- 宇田産業廣東出張所……………(六七)
- 上野無線電氣商會……………(六七)
- 魚崎……………(六七)
- 梅本農場……………(六七)

(エ)

- 永大公司……………(六七)
- 專興公司……………(六七)

(オ)

- 尾張商會支店……………(六七)
- 大倉商會廣東出張所……………(六七)
- 大阪海上火災保險駐在所……………(六七)
- 大村洋行……………(六七)
- 近江毛ターニス商行……………(六七)
- 折田洋行……………(六七)

(カ)

- 加藤印刷所……………(六七)
- 加藤商會廣東出張所……………(六七)
- 加藤物産廣東出張所……………(六七)
- 加藤洋行廣東支店……………(六七)
- 華南工務公司……………(六七)
- 華南銀行……………(六七)
- 華南銀行株式會社……………(六七)
- 華南銀行……………(六七)
- 華南煙草運銷公司……………(六七)
- 華南百貨公司廣東支店……………(六七)
- 開洋製業廣東出張所……………(六七)
- 開洋商店廣東出張所……………(六七)
- 角田商行……………(六七)
- 金光公司……………(六七)

- 鍾潤廣東製業部……………(六七)
- 鍾潤商會廣東出張所……………(六七)
- 鎌田商店……………(六七)
- 上川組……………(六七)
- 冠世公司……………(六七)
- 河田洋行……………(六七)
- 河田洋行棉布加工場……………(六七)
- 河南造船工場……………(六七)
- 河南縫紉工場……………(六七)
- 河南木工工場……………(六七)
- 河南プレス工場……………(六七)
- 河村百貨店……………(六七)
- 廣東飲料工場……………(六七)
- 廣東飲料廠……………(六七)
- 廣東越智洋行……………(六七)
- 廣東土木學洋行……………(六七)
- 廣東燃料公司……………(六七)
- 廣東製紙廠……………(六七)
- 廣東電氣工業社……………(六七)
- 廣東ヤンマー機械商會……………(六七)
- 廣東油磨工業東山工場……………(六七)
- 廣東油磨工業芳村工場……………(六七)

(キ)

- 義物洋行……………(六七)
- 吉昌洋行……………(六七)
- 京屋洋行……………(六七)
- 共益社廣東出張所……………(六七)
- 共益社……………(六七)
- 協榮洋行……………(六七)
- 協興貿易洋行……………(六七)
- 協成公司……………(六七)
- 協同組……………(六七)
- 協同和機機廠……………(六七)

(ク)

- 金城洋行……………(六七)
- 錦華洋行……………(六七)
- 錦華組……………(六七)
- 久保新商店廣東出張所……………(六七)
- 添田商店廣東出張所……………(六七)
- 啓華公司……………(六七)

(ケ)

- 五羊布廠……………(六七)
- 後藤商店……………(六七)
- 公誠公司……………(六七)
- 江商株式會社廣東出張所……………(六七)
- 神戸海陸貿易公司……………(六七)
- 神戸南支貿易出張所……………(六七)
- 廣華煙草行……………(六七)
- 廣興商會製糖工場……………(六七)
- 廣合洋行廣東支店……………(六七)
- 廣州市自來水廠……………(六七)
- 廣州電氣工廠……………(六七)
- 廣大公司……………(六七)
- 廣南洋行……………(六七)
- 廣興洋行……………(六七)
- 廣福公司廣東支店……………(六七)
- 興亞公司味噌醬油釀造所……………(六七)
- 興亞商會……………(六七)
- 興亞製粉公司工場……………(六七)
- 興南洋行……………(六七)
- 興隆洋行……………(六七)
- 合利公司……………(六七)
- 國際製糖廣東製業所……………(六七)
- 國際商會廣東出張所……………(六七)

(コ)

- 三和洋行……………(六七)
- 三和公司大藥舖……………(六七)
- 三和商店……………(六七)

(ク)

- 時利洋行……………(六七)
- 時進洋行……………(六七)
- 廣生堂藥販販賣會社……………(六七)
- 陸野義商店廣東出張所……………(六七)
- 島貿易廣東出張所……………(六七)
- 清水組廣東出張所……………(六七)
- 上海紙業廣東出張所……………(六七)
- 上海不醇洋行……………(六七)
- 昌南貿易公司……………(六七)
- 昭通商廣東支店……………(六七)
- 昭南商會廣東出張所……………(六七)
- 敬亞工業廣東出張所……………(六七)
- 白水貿易廣東支店……………(六七)
- 信興洋行……………(六七)
- 振裕洋行……………(六七)
- 新亞製糖廠……………(六七)
- 新華水アル……………(六七)
- 新華洋行……………(六七)
- 新興洋行……………(六七)

(シ)

- 振興洋行……………(六七)

廣東業引

- 新東貿易廣東營業所 (六三)
- 杉原產業廣東支店 (六三)
- (ス)
- 大新洋行 (六三)
- 大盛洋行 (六三)
- 大垣尾石灰工場 (六三)
- 大東亞百貨店 (六三)
- 大東商行 (六三)
- 大同洋紙店廣東出張所 (六三)
- 大日本牛乳公司 (六三)
- 大日本紙空廣東支所 (六三)
- 大日本麥酒南支出張所 (六三)
- 大丸製菓廣東出張所 (六三)
- 大連汽船廣東出張所 (六三)
- 大陸貿易公司廣東支店 (六三)
- 大陸洋行 (六三)
- 第一工業製藥廣東出張所 (六三)
- 第百生命保險廣東事務所 (六三)
- 高畑製作所 (六三)
- 竹屋商店廣東支店 (六三)
- 武田長兵衛店廣東出張所 (六三)
- 辰馬商會廣東出張所 (六三)
- (タ)
- なるや呉服店 (六三)
- 田中寫真機店 (六三)
- 田中洋行 (六三)
- 太湖洋行 (六三)
- 太平公司 (六三)
- 太平藥業廣東支店 (六三)
- 泰福洋行 (六三)
- 泰豐洋行 (六三)
- 泰隆洋行 (六三)
- 泰運洋行 (六三)
- 台灣運轉廣東支店 (六三)
- 台灣拓殖廣東支店 (六三)
- 台灣銀行廣東支店 (六三)
- 台灣コロムビア販賣支店 (六三)
- 台灣產業廣東出張所 (六三)
- 台灣青果廣東事務所 (六三)
- 台灣鐵工場廣東出張所 (六三)
- 台灣電力廣東支店 (六三)
- 大亞公司廣東支店 (六三)
- 大榮公司 (六三)
- 大藥公司 (六三)
- 大國華工業業所 (六三)

- 大新洋行 (六三)
- 大垣尾石灰工場 (六三)
- 大東亞百貨店 (六三)
- 大東商行 (六三)
- 大同洋紙店廣東出張所 (六三)
- 大日本牛乳公司 (六三)
- 大日本紙空廣東支所 (六三)
- 大日本麥酒南支出張所 (六三)
- 大丸製菓廣東出張所 (六三)
- 大連汽船廣東出張所 (六三)
- 大陸貿易公司廣東支店 (六三)
- 大陸洋行 (六三)
- 第一工業製藥廣東出張所 (六三)
- 第百生命保險廣東事務所 (六三)
- 高畑製作所 (六三)
- 竹屋商店廣東支店 (六三)
- 武田長兵衛店廣東出張所 (六三)
- 辰馬商會廣東出張所 (六三)
- (チ)
- 中支丸石公司廣東出張所 (六三)
- 中央藥店 (六三)
- 中華出光興産廣東支店 (六三)
- 中華映畫華南支社 (六三)
- 中華煙草廣東出張所 (六三)
- 中華洋行 (六三)
- 中盛公司廣東出張所 (六三)
- 中和商業公司 (六三)
- 中和電氣工廠 (六三)
- 張東隆貿易公司 (六三)

- 坪野商店廣東支店 (六三)
- 鶴谷商會廣東支店 (六三)
- (テ)
- 帝國海上火災廣東出張所 (六三)
- 帝國陸業廣東出張所 (六三)
- 帝國陸業廣東工場 (六三)
- 辰馬洋行 (六三)
- (ト)
- 東亞飲料水株式會社 (六三)
- 東亞海運廣東出張所 (六三)
- 東亞煙草廣東工場 (六三)
- 東亞堂藥行 (六三)
- 東亞貿易公司 (六三)
- 東洋發賣音速騎用品店 (六三)
- 東海食品工場 (六三)
- 東京火災海上廣東出張所 (六三)
- 東元藥行 (六三)
- 東元興業廣東出張所 (六三)
- 東光商行 (六三)
- 東豐水行廣東出張所 (六三)
- 東豐洋行 (六三)
- 東洋棉花廣東出張所 (六三)
- 東和洋行 (六三)
- 德和洋行 (六三)
- 島松商店 (六三)

- 南王洋行 (六三)
- 南華煙草運銷公司 (六三)
- 南興公司廣東出張所 (六三)
- 南興商店 (六三)
- 南支日報社 (六三)
- 南運公司 (六三)
- 南國公司 (六三)
- 南成軒精肉店 (六三)
- 南洋大洋行 (六三)
- 南洋倉庫廣東支店 (六三)
- (ニ)
- 新高製菓廣東支店 (六三)
- 西村商會廣東出張所 (六三)
- 日華電業公司 (六三)
- 日華洋行 (六三)
- 日商株式會社廣東出張所 (六三)
- 日東運輸株式會社 (六三)
- 日南貿易商會廣東支店 (六三)
- 日本海上火災廣東出張所 (六三)
- 日本水產東京出張所 (六三)
- 日本火災保險廣東支部 (六三)
- 日綿實業廣東支店 (六三)
- 日本郵船廣東出張所 (六三)

- 林洋行 (六三)
- (ヒ)
- ビクエリ洋行廣東出張所 (六三)
- 廣口製菓公司 (六三)
- 吳物洋行廣東支店 (六三)
- 吳興洋行廣東支店 (六三)
- 平岡公司 (六三)
- 平田洋行 (六三)
- 廣松洋行 (六三)
- (フ)
- フジ洋行 (六三)
- 芙蓉洋行 (六三)
- 富士商會 (六三)
- 福井造船工場 (六三)
- 福島商店 (六三)
- 福田大藥房 (六三)
- 福大公司廣東支店 (六三)
- 福富洋行 (六三)
- 藤井洋行 (六三)
- 藤田組 (六三)
- 藤原商會 (六三)
- 双葉商行 (六三)
- (ヘ)
- 平安堂 (六三)
- 豐實公司 (六三)
- 堀内善店 (六三)
- 本田洋行 (六三)
- (マ)
- 眞鍋洋行 (六三)
- 又一株式會社廣東出張所 (六三)
- 丸一洋行 (六三)
- 丸水商店廣東出張所 (六三)

廣東業引

- 丸久商行.....(六五)
- 丸三六藥房.....(六五)
- 丸發商行.....(六五)
- 丸二商會製繩席工場.....(六五)
- 丸發百貨店.....(六五)
- 丸宮洋行.....(六五)
- 丸山商店.....(六五)
- 松尾商行.....(六五)
- 松坂屋廣東營業所.....(六五)
- 松原ホテル.....(六五)
- (三)
- ミクニ洋行.....(六五)
- 三井物産廣東支店.....(六五)
- 美津屋商店.....(六五)
- 永源食品工業公司出張所.....(六五)
- 南滿州鐵道廣東支所.....(六五)
- (六)
- 村上洋行.....(六五)
- 明治屋公司.....(六五)
- (七)
- 茂利洋行.....(六五)
- 森浩陽隆洋行.....(六五)
- (八)
- 八木兄弟商會.....(六五)
- 山太洋行.....(六五)
- 山之内製藥廣東出張所.....(六五)
- 山水棉花商店廣東支店.....(六五)
- 大和洋行.....(六五)
- 洋書樓洋行.....(六五)
- (九)
- 裕昌洋行.....(六五)
- (三)
- 橫濱正金銀行廣東支店.....(六五)
- 吉田洋行.....(六五)
- 吉松洋行廣東支店.....(六五)
- 米花洋行.....(六五)
- (リ)
- 利源興.....(六五)
- (レ)
- 肇南洋行.....(六五)
- 聯發商行.....(六五)
- 聯發公司株式會社.....(六五)
- (ワ)
- 和昭洋行廣東支店.....(六五)
- 和田マカネ店.....(六五)
- 和美洋行.....(六五)
- 新興洋行澳門支店.....(六五)
- (官公署)
- 廣東大日本總領事館.....(六五)
- 廣東大日本總領事館警察署.....(六五)
- 廣東日本居留民團.....(六五)
- 廣東日本商工會事務所.....(六五)
- 廣東陸軍特務機關.....(六五)
- 廣東省勸業軍武官府.....(六五)
- 台灣總督府廣東出張員事務所.....(六五)
- 名古屋市廣東出張所.....(六五)

大陸唯一政、經、報道機關  
本社定期刊行物

日刊  
中國通信  
購讀料一ヶ月四拾圓  
解説版共ニユルニ版共

不定期刊  
中國通信  
購讀料一ヶ月七拾圓  
特報版

日刊  
支那情報報  
購讀料一ヶ月六圓  
經濟新聞

發行所 上海四川路二一五號  
中國通信社

電話一三五四三六番  
一四五〇五

廣東

阿都洋行支店

- 〔組織〕 個人
- 〔所在地〕 廣東惠愛中路二九
- 〔本店〕 台北
- 〔電話〕 三三〇・〇五五
- 〔設立〕 昭和十四年五月
- 〔資本金〕 五萬圓
- 〔代表者〕 阿部伊三郎(兵庫縣)
- 〔幹部職員〕 代理 明津健一
- 〔營業項目〕 吳服百貨
- 〔加入組合〕 廣東必諾品檢移入
- 〔配給組合〕 廣東洋品小賣組合
- 〔取引銀行〕 台灣、華南
- 〔支店〕 香港

亞細亞洋行

- 〔組織〕 個人
- 〔所在地〕 廣東廣大路七號
- 〔本店〕 香港
- 〔電話〕 三〇〇二
- 〔設立〕 昭和十四年七月
- 〔資本金〕 一萬圓
- 〔代表者〕 伊藤吉高(靜岡縣)
- 〔營業項目〕 履物小間物卸小賣
- 〔加入組合〕 廣東家庭用品小賣商組合、同洋品、同吳服、同藥種、同履物、同化粧品組合
- 〔取引銀行〕 正金、台灣、華南

秋本洋行

- 〔組織〕 個人
- 〔所在地〕 廣東惠福東路一四
- 〔電話〕 二一四四號
- 〔設立〕 昭和十四年十月
- 〔資本金〕 五萬圓
- 〔代表者〕 向井儀作(奈良縣)
- 〔幹部職員〕 代理 横山早苗
- 〔營業項目〕 室內裝飾家具、食料品、雜貨
- 〔加入組合〕 廣東土木建築材料檢移入配給組合
- 〔取引銀行〕 正金、台灣、華南

淺野セメント株式會社事務所

- 〔所在地〕 廣東惠愛西路三三
- 〔本店〕 東京
- 〔電話〕 三三三三
- 〔設立〕 昭和十四年年月
- 〔資本金〕 一億二千四百八十一萬圓(全額拂込)
- 〔代表者〕 所長 淺野實智
- 〔幹部職員〕 總務課長 大和田和吉、庶務主任 石原昌實、工務課長 新井吾郎、會計主任 送瀬川國治、販賣主任 廣野常二、電氣係主任 石山英男

朝日洋行

- 〔營業項目〕 セメント製造販賣
- 〔加入組合〕 廣東工業協會
- 〔配給組合〕 廣東土木建築材料檢移入配給組合、同機械器具、同必需品
- 〔取引銀行〕 台灣銀行
- 〔經銷工場〕 西村セメント工場
- 〔組織〕 個人
- 〔所在地〕 廣東維新街三四七
- 〔電話〕 三三三三
- 〔設立〕 昭和十四年五月
- 〔資本金〕 三萬圓
- 〔代表者〕 鹽見芳四郎(岡山縣)
- 〔幹部職員〕 代理 內田清一
- 〔營業項目〕 土木建築請負、家具什器製造販賣、軍官街、會社用途、空瓶輸出
- 〔取引銀行〕 正金、台灣、華南

安宅產業株式會社廣東支店

- 〔姓名〕 安宅洋行
- 〔所在地〕 廣東太平南路三七
- 〔本店〕 大阪
- 〔電話〕 一五五七四
- 〔設立〕 昭和十七年八月
- 〔資本金〕 一千萬圓(八百五十萬圓拂込)
- 〔代表者〕 主任 小川長三

株式會社安都幸商店廣東支店

- 〔幹部職員〕 代理 片木昇三
- 〔營業項目〕 貿易業、賣買業
- 〔取引銀行〕 正金、台灣
- 〔所在地〕 廣東大新街一七
- 〔本店〕 東京
- 〔電話〕 二五四二九
- 〔設立〕 昭和十四年一月
- 〔資本金〕 百萬圓(全額拂込)
- 〔代表者〕 支店長 山田清一郎
- 〔兼役〕 取締役 安部秀三郎
- 〔幹部職員〕 出口春光、福田隆
- 〔營業項目〕 砂糖、小麥粉、落花生、食油、雜糧、肥料、土產材料、檢移入並各種包裝貨物、賣買仲立、代理
- 〔加入組合〕 廣東砂糖檢移入配給組合、同雜糧檢移入配給組合
- 〔取引銀行〕 正金、台灣
- 〔支店出張所〕 (支店) 上海(出張所) 香港

安全サビ工場

- 〔組織〕 個人
- 〔所在地〕 廣東大德路基德里
- 〔電話〕 二二五號
- 〔電話〕 一一九三三

安全タクシ

- 〔設立〕 昭和十四年十月
- 〔資本金〕 二萬圓
- 〔代表者〕 巫(台灣)
- 〔營業項目〕 自動車部品販賣及自動車修理
- 〔取引銀行〕 台灣銀行
- 〔組織〕 個人
- 〔所在地〕 廣東惠愛中路三八
- 〔電話〕 三三三三
- 〔設立〕 昭和十七年三月
- 〔資本金〕 一萬五千圓
- 〔代表者〕 巫(台灣)
- 〔營業項目〕 貨物(台灣)
- 〔加入組合〕 廣東ハイター組合
- 〔取引銀行〕 台灣、華南

廈門新興洋行廣東支店

- 〔組織〕 個人
- 〔所在地〕 廣東長堤南路四四
- 〔本店〕 廈門
- 〔電話〕 一三三三
- 〔設立〕 昭和十五年九月
- 〔資本金〕 五萬圓
- 〔代表者〕 大岡利根(富山縣)
- 〔幹部職員〕 代理 野崎三郎
- 〔營業項目〕 砂糖、食料雜貨、糖、機械器具、工業藥品、絹織物、毛布類檢移入

【加入組合名】廣東砂糖雜糧糖  
 移入組合  
 【取引銀行】台豐銀行  
 【支店】香港、澳門

### 井上洋行

(組織) 個人  
 (所在地) 廣東越華路一〇四  
 (電話) 一四一七一  
 (設立) 昭和十四年十二月  
 【資本金】井上敬造(送賀縣)  
 【營業項目】竹木甚治  
 【幹部職員】各種印刷、紙類文  
 原具販賣  
 【加入組合名】廣東紙類移入  
 配給組合、同文房具小賣商組合  
 同印刷、同業組合  
 【取引銀行】正金、台灣、華南

### 伊東洋行

(組織) 個人  
 (所在地) 廣東維新北路一七  
 (電話) 一三三一〇  
 (設立) 昭和十五年四月  
 【資本金】一萬圓  
 【代表者】伊東慶太郎(送賀縣)  
 【營業項目】食料品、雜貨商  
 【加入組合名】廣東食料品小賣  
 商組合  
 【取引銀行】台灣銀行

### 伊藤商行廣東支店

(組織) 個人  
 (所在地) 廣東長堤大馬路二  
 〇二號  
 (水店) 香港  
 (電話) 二〇三三三  
 (設立) 昭和十四年三月  
 【代表者】目時次郎(皆手縣)  
 【幹部職員】兼不吉三  
 【營業項目】百貨一般貿易商  
 【加入組合名】廣東必需品輪移  
 入配給組合  
 【取引銀行】正金、台灣  
 【支店】澳門

### 飯田時計店

(組織) 個人  
 (所在地) 廣東惠愛東路四三  
 (電話) 一五二〇  
 (設立) 昭和十四年二月  
 【資本金】二萬圓  
 【代表者】平林鈴次(愛知縣)  
 【營業項目】各種時計、黃金萬  
 著音律、レコード  
 【加入組合名】廣東時計小賣商  
 組合、同著音律組合  
 【取引銀行】正金銀行

### 池末吳服店

(組織) 個人  
 (所在地) 廣東惠愛中環路

### 石井組廣東出張所

(組織) 個人  
 (所在地) 廣東大南路八號  
 (水店) 台北  
 (電話) 一三〇〇六  
 (設立) 昭和十四年三月  
 【資本金】十五萬圓  
 【代表者】石井愛二(福岡縣)  
 【幹部職員】石井津守  
 【營業項目】土木建築請買業  
 【取引銀行】正金、台灣

### 石田大藥房

(組織) 個人  
 (所在地) 廣東太平路五〇號  
 (電話) 三三三三  
 (設立) 昭和十六年九月  
 【資本金】一萬圓  
 【代表者】石井末滋(送賀縣)  
 【幹部職員】藤田美三  
 【營業項目】藥材、化粧品  
 【加入組合名】廣東藥業組合、

### 石原産業株式會社廣東支店

(所在地) 廣東太平路一二號  
 (水店) 大阪  
 (電話) 二四三〇  
 (設立) 昭和十六年八月  
 【資本金】九十萬圓(全額携  
 込)  
 【代表者】安住貞男(佐賀縣)  
 【幹部職員】支那人 福山稔、  
 熊務主任 香西裕一  
 【營業項目】地下資源蒐集  
 【加入組合名】兩南協會  
 【取引銀行】正金、台灣、華南  
 【經營工場名】河南運轉場  
 【支店出張所】(支店) 海南島、  
 田獨嶼山(出張所) 汕頭

### 石福商店廣東出張所

(組織) 株式  
 (所在地) 廣東大塔街一五四  
 (水店) 東京  
 (電話) 二五三三  
 (設立) 昭和十四年一月  
 【資本金】十萬圓(全額携込)  
 【代表者】杉野英郎(東京)  
 【幹部職員】細川三郎

### 一心洋行

(組織) 個人  
 (所在地) 廣東放衣街三三號  
 (電話) 一〇九七八  
 (設立) 昭和十五年六月  
 【資本金】三萬圓  
 【代表者】余阿德(台灣)  
 【營業項目】食料品、雜品、雜  
 貨、輪移入高  
 【加入組合名】廣東必需品輪移  
 入配給組合  
 【取引銀行】正金、台灣

### 株式市田商店廣東出張所

(華名) 市田洋行  
 (所在地) 廣東太平南路二三  
 號六路  
 (水店) 東京  
 (電話) 一六一二  
 (設立) 昭和十五年三月  
 【資本金】六萬圓(全額携込)  
 【代表者】田島三郎(送賀縣)  
 【幹部職員】白須茂

廣東藥種小賣商組合  
 【取引銀行】正金銀行

【營業項目】費金種、機身具、  
 理化藥品販賣  
 【取引銀行】正金  
 【支店出張所】上海、香港、汕  
 頭、北京、廣州、漢口、南京、  
 杭州、安慶、蕪湖、常州其的  
 主要都市

【營業項目】 綿糸布、雜品、食料品其他一般雜貨  
 【加入組合名】 廣東綿糸布轉移入聯合組合  
 【取引銀行】 正金、臺灣  
 【支店出張所】 (支店) 天津、上海、漢口、青島、南京、漢口、濟南、廣東、香港

### 今田商店

(組織) 個人  
 (所在地) 廣東法民北路三三  
 (設立) 昭和十四年四月  
 【資本金】 一萬圓  
 【代表者】 今田(愛媛縣)  
 【營業項目】 吳服、履物、洋品化粧品、小間物雜貨  
 【加入組合名】 廣東履物小賣商組合、同吳服、同洋品雜貨商組合、同家庭用品組合、同化粧品組合  
 【取引銀行】 正金、臺灣

### 今田洋行

(組織) 個人  
 (所在地) 廣東珠江路榮利新街五七號  
 (電話) 二二〇、二二一  
 (設立) 昭和十五年八月  
 【資本金】 十萬圓  
 【代表者】 今田恆三(廣島縣)

### 今田洋行食品加工工場

(組織) 個人  
 (所在地) 廣東珠江路榮利新街五七號  
 (電話) 一一二五八  
 (代表者) 今田恆三(廣島縣)  
 【資本金】 十萬圓  
 【幹部職員】 支店人 住野英二  
 【製造項目】 味噌、醬油、農產特加工品  
 【營業所名】 今田洋行  
 【營業項目】 廣東珠江路榮利新街五七號  
 【電話】 一一〇八  
 【加入組合名】 廣東味噌醬油製造組合  
 【取引銀行】 正金、臺灣

### 株式岩井商店廣東支店

(華名) 岩井洋行  
 (所在地) 廣東長堤大馬路七九號台灣館  
 (本店) 大阪

(電話) 三三七、三六五  
 (電話) 三三三  
 (電略) カントロクック  
 (設立) 昭和十四年二月  
 【資本金】 一千五百萬圓(全額持分)  
 【代表者】 田中真雄(熊本縣)  
 【幹部職員】 博多照一、桐原芳雄

【營業項目】 一般百貨直輸出入業、代理業、問屋業  
 【加入組合名】 廣東綿糸布轉移入聯合組合、雜貨、土木建築、機製器具、必需品、麥酒酒類、廣東雜糧粉製組合  
 【取引銀行】 正金  
 【支店出張所】 天津、上海、漢口、北京、張家口、開封、青島、石門、九江、新加坡、香港、廣州、海口

(華名) 岩田洋行  
 (所在地) 廣東拱日東路六一  
 (本店) 大阪  
 (電話) 一五二、一三三  
 (設立) 昭和十六年七月  
 【資本金】 五百萬圓(全額持分)  
 【代表者】 宮本喜(和歌山)  
 【營業項目】 綿糸布、人絹糸布、絹製品、人絹糸布、毛糸、毛織物、其他種種雜品、食料品、海產物、洋品雜貨貿易卸商

### 岩田商社株式會社出張所

(組織) 個人  
 (所在地) 廣東惠愛中路八號  
 (本店) 台北  
 (電話) 二五二、二五三

### 岩田洋行工場

(所在地) 廣東惠愛東路三九號二階  
 (本店) 基隆  
 (電話) 一一八〇五  
 (設立) 昭和十六年五月  
 【資本金】 十萬圓(全額持分)  
 【代表者】 吉岡隆生(福岡縣)  
 【幹部職員】 營業主任 小松好松、庶務主任 鈴木榮  
 【營業項目】 廣義、布袋、オリ  
 【加入組合名】 廣東紗襪轉移入聯合組合、廣東麻袋輸出組合  
 【取引銀行】 臺灣銀行  
 【支店】 香港

### 岩田洋行廣東支店

(組織) 個人  
 (所在地) 廣東惠愛中路二二  
 (電話) 一一〇八八  
 (設立) 昭和十六年十一月  
 【資本金】 一萬圓  
 【代表者】 上野英(廣島縣)

### 宇田產業株式會社出張所

(所在地) 廣東教育路銘實坊九號二階  
 (本店) 基隆  
 (電話) 一一八〇五  
 (設立) 昭和十六年五月  
 【資本金】 十萬圓(全額持分)  
 【代表者】 吉岡隆生(福岡縣)  
 【幹部職員】 營業主任 小松好松、庶務主任 鈴木榮  
 【營業項目】 廣義、布袋、オリ  
 【加入組合名】 廣東紗襪轉移入聯合組合、廣東麻袋輸出組合  
 【取引銀行】 臺灣銀行  
 【支店】 香港

### 上野無線電氣會

(組織) 個人  
 (所在地) 廣東惠愛中路二二  
 (電話) 一一〇八八  
 (設立) 昭和十六年十一月  
 【資本金】 一萬圓  
 【代表者】 上野英(廣島縣)

合、廣東必附品轉移入聯合組合  
 【取引銀行】 正金、臺灣  
 【製造工場】 岩田洋行製造所  
 機織成衣工場  
 【支店】 香港



【營業項目】電氣機械器具，電氣通信機械器具，設計製作並修理販賣  
 【加入組合名】廣東電氣器具小賣商組合  
 【取引銀行】台灣銀行

### 魚 福

(組織) 個人  
 (所在地) 廣東教育路一二一  
 (電話) 一〇二〇  
 (設立) 昭和十五年七月  
 【資本金】一萬圓  
 【代表者】石崎昇三(大阪)  
 【營業項目】鮮魚凍販賣，鴨デンプ製造  
 【加入組合名】廣東熟肉商小賣組合，廣東水販賣組合  
 【取引銀行】台灣銀行

### 梅本農場

(組織) 個人  
 (所在地) 廣東東山分局對面  
 一街二號  
 (電話) 一〇五一〇  
 (設立) 昭和十四年九月  
 【資本金】二萬圓  
 【代表者】梅本隆太郎(德島縣)  
 【幹部職員】梅本行春  
 【營業項目】養蠶，養蠶機場經營  
 【取引銀行】正金，台灣

### 永大公司

(組織) 個人  
 (所在地) 廣東維新路十五  
 (電話) 一一六一  
 (設立) 昭和十四年三月  
 【資本金】五萬圓  
 【代表者】方俊明(台語)  
 【幹部職員】陳錦祥  
 【營業項目】食料品雜貨，雜糧煙草

【加入組合名】廣東煙草移入配給組合，同雜糧，同煙草小賣商組合，同食料品  
 【取引銀行】台灣，華南

### 粵興公司

(組織) 全資會社  
 (所在地) 廣東太平南路一九  
 號路南寧ビル  
 (電話) 三五七五  
 (電話) ニッポンエオシエ  
 (設立) 昭和十六年四月  
 【資本金】五百萬圓(全額拂込)  
 【代表者】理事長 岡本一雄  
 【取引銀行】理本 羅志美，胡謙

【營業項目】南洋米輸入，土產米，麵粉，砂糖，雜豆粉，麻袋漢藥及漢藥材，落花生，食用乾物類，野菜種子，中國土產品一

### 般，海上火災保險業，華僑資金信局業

【加入組合名】廣東廣發信出組合，廣東砂糖移入配給組合  
 【取引銀行】正金，台灣，省銀  
 【支店出取所】海防，上海，天津，香港

### 尾張商會支店

(組織) 個人  
 (所在地) 廣東長堤大馬路四一八，四二〇  
 (電話) 一四一六八  
 (設立) 昭和十四年一月  
 【資本金】一萬圓  
 【代表者】城藤十郎(愛知縣)  
 【幹部職員】原内正弘  
 【營業項目】鮮魚，船舶用商  
 【取引銀行】正金，台灣

### 大倉商事株式會出張所

(所在地) 廣東愛西路二六  
 (本店) 東京  
 (電話) 三四三三  
 (電話) カンシエオオクラ  
 (設立) 昭和十四年四月  
 【資本金】一千萬圓(全額拂込)  
 【代表者】宮川安士(三重縣)  
 【幹部職員】西尾昇，加世田文

### 產，澤田平一

【營業項目】機械器具，土木建築材料，其他一般物品轉移出入商  
 【加入組合名】廣東機械器具轉移入地給組合，廣東土木建築材料  
 【取引銀行】正金，台灣  
 【支店】北京，天津，太原，石門，濟南，青島，新鄉，徐州張家口，揚州，上海，南京，杭州，漢口，香港

### 大阪海上火災保險株式會社廣東駐在所

(所在地) 廣東太平南路四三  
 (本店) 大阪  
 (電話) 一〇七〇七  
 (設立) 昭和十七年十月  
 【資本金】一千萬圓(全額拂込)  
 【代表者】三谷忠夫(奈良縣)  
 【營業項目】保險業務一切  
 【加入組合】華南損害保險協會  
 【取引銀行】台灣銀行  
 【支店出取所】上海，北京，漢口，大同，青島，天津，濟南

### 大村洋行

(組織) 個人  
 (所在地) 廣東中華路三〇  
 (電話) 一五六四〇  
 (設立) 昭和十七年一月

### 近江毛織物株式會社

(組織) 個人  
 (所在地) 廣東太平南路二五號  
 (電話) 一一二四  
 (設立) 昭和十四年十月  
 【資本金】一萬圓  
 【代表者】見津新與門(滋賀縣)  
 【營業項目】自動車及オートバ

### 折田洋行

(組織) 個人  
 (所在地) 廣東長堤大馬路一三三號  
 (電話) 三三五六  
 (設立) 昭和十三年十二月  
 【資本金】十五萬圓  
 【代表者】折田重雄(鹿兒島)  
 【營業項目】書籍，文房具並印刷業  
 【加入組合名】廣東必需物品轉移入地給組合，廣東印刷商業組合

廣東文房小賣商組合  
 【取引銀行】 正金、台灣  
 【辦公工場】 折田洋行印刷所  
 【支店】 香港

加藤印刷所

(組織) 個人  
 (所在地) 廣東惠愛西路空  
 (電話) 一三六〇一  
 (設立) 昭和十四年四月  
 【資本金】 四萬圓  
 【代表者】 加藤貞義(兵庫縣)  
 【營業科目】 一般印刷製本  
 【加入組合】 廣東印刷商業組合  
 【取引銀行】 正金、台灣

株式加藤商會東出張所

(非) 名 東勝洋行  
 (所在地) 廣東太平路十一號  
 (本店) 名古屋  
 (電話) 一〇〇〇、一〇〇一  
 (電) 略 カントントウモヤ  
 ヨウコウ  
 (設立) 昭和十四年一月  
 【資本金】 一百萬圓、積立金二  
 百萬圓(金類拂込)  
 【代表者】 加藤柱五郎(愛知縣)  
 【幹部職員】 河井英一  
 【營業科目】 外米、砂糖、小麥  
 粉、一般雜穀肥料、毛織物、絲

布類、原料ゴム、一般金物類、  
 化學藥品等の輸出入  
 【加入組合名】 廣東雜糧輸移入  
 配給組合、同砂糖、同米穀  
 【取引銀行】 正金、台灣  
 【支店出張所】 (支店) 香港(出  
 張所) 天津、上海

加藤物産株式會東出張所

(所在地) 廣東太平路一五  
 (本店) 神戸  
 (電話) 四三三、五三三  
 (電) 略 カントントウモヤ  
 ワツン  
 (設立) 昭和十四年二月  
 【資本金】 三百萬圓(全額拂込)  
 【代表者】 鈴木高平(福島縣)  
 【幹部職員】 鈴木嘉雄、吉田石  
 男

【營業科目】 生糸、屑米、糟糠  
 物、糠粉、糠雜品、紙類、日  
 用食品雜貨の一般輸移出入  
 【加入組合名】 廣東生糸輸移入  
 出組合、廣東雜糧移入配給組合  
 廣東綿糸布、廣東紙類、廣東必  
 需品  
 【取引銀行】 正金銀行  
 【支店出張所】 (支店) 天津(出  
 張所) 北京、上海、漢口、香港  
 青島、濟南、順德、石門、新鄉  
 彰德、張家口、石門、太原、大  
 同、福州、廈門、汕頭

加藤洋行廣東支店

(組織) 個人  
 (所在地) 廣東長堤大馬路二  
 〇四號  
 (本店) 香港  
 (電話) 一四三〇〇  
 (設立) 昭和十四年二月  
 【資本金】 二十萬圓  
 【代表者】 中尾修吉(愛知縣)  
 【幹部職員】 長谷川彌  
 三郎、五金物、衛生陶器雜貨  
 一般輸移出入雜貨

【加入組合名】 廣東機械器具輸  
 移入配給組合、廣東土木建築輸  
 移入配給組合、廣東必需品輸移  
 入配給組合  
 【取引銀行】 正金、台灣

株式華南銀行廣東支店

(所在地) 廣東惠愛中路二〇  
 (本店) 台北  
 (電話) 二〇三三、二〇三二  
 (電) 略 カントントウモヤ  
 (設立) 大正八年十月  
 【代表者】 池田隆一(鹿兒島)  
 【幹部職員】 簡萬鈺、熊野昌男  
 【營業科目】 一般銀行業  
 【出張所】 廈門、海口

華南工務公司

(組織) 個人  
 (所在地) 廣東漢民南路三七  
 (電話) 一一一八八  
 (設立) 昭和十四年八月  
 【資本金】 三萬圓  
 【代表者】 加藤シノ(愛知縣)  
 【幹部職員】 菅田和美  
 【營業科目】 電燈、水道工事請  
 負業  
 【取引銀行】 台灣、華南

華南燐寸株式會社

(所在地) 廣東新基路一三號  
 (電話) 一四九六四  
 (電) 略 カントントウモヤ  
 ツテ  
 (設立) 昭和十四年五月  
 【資本金】 五十萬圓(全額拂込)  
 【代表者】 代表取締役 藤本政  
 一(兵庫縣)  
 【取引銀行】 監査役 澤越幸藏  
 【製造科目】 燐寸  
 【加入組合名】 廣東必需品輸移  
 入配給組合、廣東紙類輸移入配給  
 組合  
 【取引銀行】 正金、台灣  
 【分工場】 河南、荊竹、黃沙、  
 山竹

華成洋行

(所在地) 廣東高第路三〇四  
 (電話) 一〇三九九  
 (設立) 昭和十五年五月  
 【資本金】 三萬圓  
 【代表者】 謝朝六(台灣)  
 【營業科目】 糖業等  
 【加入組合名】 廣東雜糧輸移入  
 配給組合  
 【取引銀行】 正金、台灣  
 (組織) 個人  
 (所在地) 廣東漢民北路七七  
 (電話) 一一一八六〇  
 (設立) 昭和十六年四月  
 【資本金】 五萬圓  
 【代表者】 小島一雄(兵庫縣)  
 【營業科目】 榨蔗卸賣  
 【加入組合名】 廣東榨蔗輸移入  
 配給組合  
 【取引銀行】 正金、台灣  
 【出張所】 上海、香港  
 (組織) 株式  
 (所在地) 廣東漢民北路  
 (本店) 大坂  
 (電話) 二五二、二五三  
 (設立) 昭和十四年十二月  
 【資本金】 五十萬圓(全額拂込)

【代表者】北尾透郎(奈良縣)  
 【幹部職員】目黒藏  
 【營業項目】雜貨、食料品、雜糧、自動取分品輸出、貿易  
 【加入組合名】廣東雜糧輸入配給組合  
 【取引銀行】正金、台灣、華南  
 【支店】天津、香港

開洋興業株式會社出張所

【所在地】廣東太平南路一三號五階  
 (本店) 高雄  
 (電話) 三三三・三三九  
 (電略) カントンカイヨウ  
 【設立】昭和十四年十二月  
 【資本金】五十萬圓(全額拂込)  
 【代表者】平田米治(秋田縣)  
 【幹部職員】山口源次郎  
 【營業項目】倉庫並一般食料品及雜貨  
 【取引銀行】正金、台灣  
 【出張所】香港

角田商行

【組織】個人  
 【所在地】廣東教育路九樓坊三八號  
 (電話) 一一九・三二二  
 (設立) 昭和十六年十月  
 【資本金】一萬圓

【代表者】角田安正(福岡縣)  
 【營業項目】味油醬油製鹽販賣  
 【加入組合名】廣東味油醬油製鹽組合  
 【取引銀行】台灣銀行

金光公司

【組織】個人  
 【所在地】廣東太平南路一七號  
 (電話) 一一九・三九  
 (設立) 昭和十五年三月  
 【資本金】十萬圓  
 【代表者】金光健夫(朝鮮)  
 (軍役) 佐藤清兼  
 【幹部職員】工場主任 伊斐田竹次 庶務部長 佐藤留吉  
 【營業項目】軍供米糶糖  
 【取引銀行】台灣、正金  
 【工場】河南蓬天四三四〇

鍾淵廣東鐵業部

【所在地】廣東新會縣第九區沙堆鄉  
 (本社) 神戶  
 (電略) カントシカネボウ  
 (營業) 昭和十五年六月  
 【資本金】五十萬圓(全額拂込)  
 【代表者】奥田兼太郎(京都)  
 【幹部職員】松島謙吾郎  
 【製造種目】タンクステン探炭  
 【營業所名】鍾淵商會株式會社  
 廣東出張所

【營業所】廣東太平路一一五  
 (電話) 一五三・二六六  
 【取引銀行】正金

鍾淵商會株式會社出張所

【所在地】廣東太平路一一五  
 (本店) 神戶市  
 (電話) 一五三・二六六  
 (電略) カントシカネボウ  
 (設立) 昭和十五年六月  
 【資本金】五十萬圓(全額拂込)  
 【代表者】奥田兼太郎(京都)  
 【幹部職員】鐵山主任 松島謙吾郎 庶務主任 島崎保信、所長代理 山本誠吉、出原泰二  
 【營業項目】綿糸布、生米廢糸人絹、雜糧、紙類其他一般輸移出入  
 【加入組合名】廣東生糸廢糸輸出組合、廣東綿糸布輸移出入配給組合、同糸商會、同雜糧、同紙類  
 【取引銀行】正金  
 【工場】鍾淵廣東鐵業部(軍管理)

錄田商店

【組織】個人  
 【出張所】天津、北京、石門、彰德、太原、張家口、上海、嘉興、汕頭、廈門、青島、濟南、徐州

【所在地】廣東惠愛東路三三  
 (電話) 一四八・八六  
 (設立) 昭和十四年二月  
 【資本金】二萬圓  
 【代表者】鎌田つる(靜岡縣)  
 【營業項目】食料品、雜貨、化粧品、文房具卸小賣  
 【加入組合名】廣東必需品輸移入配給組合、同洋品小賣商組合、同化粧品、同家庭用品、同文房具、同食料品  
 【取引銀行】正金、台灣

上川組

【組織】個人  
 【所在地】廣東廣德路二四號  
 (電話) 一一五・二三  
 (設立) 昭和十四年六月  
 【資本金】四萬圓  
 【代表者】上川芳夫(鹿児島縣)  
 【幹部職員】森田兵市  
 【營業項目】土木建築請負、設計製圖、家具製造  
 【取引銀行】華南

冠世公司

【組織】個人  
 【所在地】廣東一德西路四四  
 (電話) 一七九・七五  
 (電略) カントシカンセイ  
 (設立) 昭和十四年二月

【資本金】十萬圓  
 【代表者】廣林文彦(吉宅)  
 【幹部職員】廣田正明  
 【營業項目】水磨、雜糧一般雜貨輸移入  
 【加入組合名】廣東水產輸移入配給組合、同砂糖  
 【取引銀行】正金銀行  
 【支店】香港

河田洋行

【組織】個人  
 【所在地】廣東豐甯路七二號  
 (電話) 五五・五五  
 (設立) 昭和十六年九月  
 【資本金】十萬圓  
 【代表者】河田廣(台灣)  
 【幹部職員】庶務主任 川瀨靜雄  
 【營業項目】綿布加工及製成品販賣、一般雜貨輸移出入  
 【取引銀行】正金銀行  
 【工場名】綿布加工工場、雜糧物工場、同染工場

河田洋行綿布加工工場

【組織】個人  
 【所在地】廣東太平南路一〇號  
 (電話) 一四八・八八  
 (營業) 昭和十七年九月  
 【資本金】七萬圓

- 【代表者】 河田廣(台灣)
- 【幹部職員】 第一工場主任 森 瀨一昌、第二工場主任 江川茂三
- 【製造種目】 各團體服、軍服、合羽、靴下、手袋、其他織布加工
- 【機械設備】 動力糸下機、手袋器、動力マシン
- 【營業所名】 河田洋行
- 【營業所名】 廣東豐富路二七號
- 【電話】 三三三、三三三、六六六
- 【取引銀行】 正金銀行

河南造船工場

- 【所在地】 廣東河南西安街白 規壳一號
- 【本社】 台北
- 【營業】 昭和三十一年十一月
- 【資本】 五〇〇二七
- 【電話】 五〇〇二七
- 【代表者】 六千萬圓(全額拂込)
- 【製造種目】 大前田和歌山縣
- 【製造種目】 造船、汽機、鐵工 業一般

- 【營業所名】 台灣拓殖株式會社 廣東支店
- 【所在地】 廣東長堤大馬路七九 三號
- 【電話】 一三四五六
- 【加入組合名】 團南協會、廣東 工業協會
- 【取引銀行】 正金、台灣

河南製材工場

(組織) 株式

河南南華中路

- 【所在地】 廣東河南南華中路 三六號
- 【本社】 大阪
- 【電話】 五〇三七八
- 【營業】 昭和十六年七月
- 【資本】 十九萬圓(十五萬圓 拂込)
- 【代表者】 池田龜太郎(大阪)
- 【製造種目】 各種製材業
- 【機械設備】 一・二・半馬力モーター製材機一台
- 【所在地】 山東萊蕪株式會社
- 【所在地】 廣東太平南路二三號
- 【電話】 一〇五五、一〇五五
- 【取引銀行】 正金、台灣

河南纖維工場

- (組織) 個人
- 【所在地】 廣東市外沙河新村
- 【營業】 昭和十五年九月
- 【資本】 五萬圓
- 【代表者】 向井儀作(奈良縣)
- 【幹部職員】 工場主任 柳川真作
- 【製造種目】 纖維、纖維製品
- 【機械設備】 織成品機十五台
- 【營業所名】 秋木洋行
- 【所在地】 廣東暹羅東路二三號
- 【取引銀行】 正金、台灣、華南
- 【工場所在】 佛山

河南プレス工場

- (組織) 個人
- 【所在地】 廣東南華東路八號
- 【本社】 廣東
- 【電話】 廣〇〇
- 【電話】 カントシラクトミ
- 【營業】 昭和十四年二月
- 【資本】 五十萬圓
- 【代表者】 水木則俊(山口縣)
- 【製造種目】 脫脂綿
- 【機械設備】 漂白釜、脫脂機其 他
- 【營業所名】 福富洋行
- 【所在地】 廣東太平南路一九號
- 【電話】 三〇三〇、三〇三〇
- 【加入組合名】 廣東纖維紡績部 組合
- 【取引銀行】 正金、台灣
- 【分工場】 香港

河村百貨店

- (組織) 個人
- 【所在地】 河村洋行
- 【製造種目】 廣東漢民北路二三
- 【電話】 三三三・三三三
- 【電話】 カントシラクトミ
- 【設立】 昭和十四年一月
- 【資本】 十萬圓
- 【代表者】 河村文太郎(愛知縣)
- 【幹部職員】 上尾泰次

廣東飲料工場

- (組織) 個人
- 【所在地】 廣東暹愛西路二六
- 【電話】 一一一五
- 【營業】 昭和十四年四月
- 【資本】 十萬圓
- 【代表者】 大平誠治(岐阜縣)
- 【幹部職員】 支那人小野水東造
- 【製造種目】 キリンシロトン、アサヒレモン、レモンサイザイ
- 其他各種シロップ類製造販賣
- 【營業所名】 大日本牛乳公司
- 【所在地】 廣東暹愛西路二六號
- 【電話】 一一一五
- 【取引銀行】 台灣、華南

廣東飲料廠

- (組織) 省管委任經營
- 【製造種目】 營業金物、家庭用品、木竹紙製品、運動機樂品、化粧品、ゴム製品、自轉車及 部品品、免瓶和洋雜貨、食料罐 詰、菓子、文房具、花特類、日 用雜貨
- 【加入組合名】 廣東必需品移 入附給組合、同電氣器具、廣東 洋品小賣商組合、同英瓶、同自 轉車、同茶壺器、同膠鞋、同履 物、同化粧品、同家庭用品、同 文房具、同食料品
- 【取引銀行】 正金、台灣
- 【支店】 香港

廣東越智洋行

- (組織) 個人
- 【所在地】 廣東太平路八一號
- 【電話】 三三三・三三三
- 【設立】 昭和三十三年十一月
- 【資本】 十五萬圓
- 【幹部職員】 業務主任 小林憲 代司、營業主任 佐藤芳一
- 【營業種目】 食料品、纖維貨 米穀、雜貨、麥酒、清酒、飲料 水、建築用塗料、ペイント、煙

廣東越智洋行

- 【加入組合名】 廣東工業協會
- 【取引銀行】 正金、台灣
- 【電話】 一一〇九
- 【所在地】 廣東太平路二號新華 社南支出張所
- 【製造種目】 廣東太平路二號新華 社南支出張所
- 【電話】 一一〇九
- 【加入組合名】 廣東工業協會
- 【取引銀行】 正金、台灣

草、實業類、日本エビオン水廣  
東代理店、調味料(醬油、味の  
素)礦油類、化粧品類卸商  
【加入組合名】 廣東必需品輪移  
入配給組合、同米穀、同土木建  
築材料、同煙草、同雜糧、同麥  
酒々類清涼飲料組合、廣東礦油  
販賣組合、廣東藥業組合  
【取引銀行】 台灣銀行  
【支店】 香港

廣東王永星洋行

(組織) 個人  
(所在地) 廣東一德路四五六  
(電話) 三三六〇(夜)  
(電略) カントン、オホイ  
セイ

(設立) 昭和十四年一月  
【資本金】 三萬圓  
【代表者】 王永祿(台灣)  
【營業項目】 雜貨物產、砂糖、  
雜糧、煙草、酒類、食料品、青  
果、糖、絹、毛織物、日用雜貨  
【加入組合名】 廣東必需品輪移  
入配給組合、同水產物、同雜糧  
同煙草  
【取引銀行】 正金、台灣  
【支店】 香港、廈門、澳門

廣東燃料公司

(組織) 個人  
(所在地) 廣東惠愛東路三三

(電話) 一三一九五  
(設立) 昭和十四年三月  
【資本金】 三萬圓  
【代表者】 柳川真作(台籍)  
【營業項目】 木炭、菸膏  
【加入組合名】 廣東燃料小賣商  
組合  
【取引銀行】 台灣、華南

廣東製紙廠

(組織) 株式  
(所在地) 廣東南海縣鹽步水  
潭村  
(電略) カントン、セイ  
ン

(採業) 昭和十四年七月  
【資本金】 四十萬圓(全額拂込)  
【代表者】 社長小澤保雄(東京)  
【幹部職員】 事務主任藤田長正  
【製造項目】 一般紙類  
【機械設備】 抄紙機一台  
【營業所名】 廣東製紙廠  
【所在地】 廣東長堤大馬路二四  
四號  
【電話】 一三三六七  
【加入組合名】 廣東工業協會  
【取引銀行】 正金、台灣

廣東高田商會

(組織) 個人  
(所在地) 廣東西堤大馬路二  
號六階

(本店) 神戶  
(電話) 三三三三  
(電略) カントン、タカ  
カ  
(設立) 昭和十四年九月  
【資本金】 二十萬圓  
【代表者】 高田正男(兵庫縣)  
【幹部職員】 支那人東海桂一郎  
【營業項目】 機械器具、工業藥  
品、染料、油類、漢藥、粗織券  
セメント、礦油、麥粉類輸移出  
入貿易  
【加入組合名】 廣東必需品輪移  
入配給組合、同機械器具、同雜  
糧、同礦油販賣同業組合、同セ  
メント販賣組合  
【取引銀行】 正金、台灣  
【支店】 上海、香港

廣東電氣工業社

(組織) 株式  
(所在地) 廣東教育路二二四  
(本店) 神戶  
(電話) 三三三〇(日)  
(電略) カントン、デンキ  
(設立) 昭和十四年九月  
【資本金】 五百萬圓(全額拂込)  
【代表者】 藤村五一郎(京都)  
【幹部職員】 庶務會計 西村好  
雄、技術主任 田中幸一  
【營業項目】 電氣機械器具、ラ  
ヂオ機輸移入販賣、電氣工事諸  
頁業

【加入組合名】 廣東機械器具輪  
移入配給組合、同ラヂオ小賣商  
組合、同電氣器具  
【取引銀行】 華南銀行

廣東ヤンマー機械商會

(組織) 個人  
(所在地) 廣東大鏡路二八二  
(電話) 二五五(夜)  
(電略) カントンヤンマー  
(設立) 昭和十七年五月  
【資本金】 二萬圓  
【代表者】 木村真樹馬雄  
【幹部職員】 庶務主任 關中茂  
一、販賣主任 余河棧、工場主  
任 河野武雄  
【營業項目】 ヤンマー山岡四燃  
機株式會社製品一切及其の他機  
械器具一式、並に工事請負、自  
動車代用燃料變性アルコール廣  
東一手製造  
【取引銀行】 台灣銀行

廣東油脂工業東山工場

(所在地) 廣東東山署前路一  
街九號  
(電話) 一二七二八  
(採業) 昭和十六年六月  
【資本金】 五萬圓  
【代表者】 場長 須木純一  
【幹部職員】 管理支配人 安田

和三四  
【製造項目】 エリア油、落花  
生油、石蠟  
【機械設備】 油槽二十木  
【營業所名】 廣東油脂工業公司  
【電話】 一三六五四  
【取引銀行】 正金銀行

廣東油脂工業公司芳村工場

(所在地) 廣東花地海傍衛堂  
(電話) 一六七一八  
(採業) 昭和十六年六月  
【資本金】 五萬圓  
【代表者】 場長 須木純一  
【幹部職員】 管理支配人 安田  
和三四  
【製造項目】 オリブ油、落花  
生油、石蠟  
【機械設備】 油槽百五木  
【營業所名】 廣東油脂工業公司  
【電話】 一三六五四  
【取引銀行】 正金銀行

莪豐洋行

(組織) 個人  
(所在地) 廣東長堤大馬路一  
二五號  
(電話) 一七六四三  
(設立) 昭和十四年五月

【資本金】二萬圓  
 【代表者】 砂堀義顯(廣東縣)  
 【幹部職員】 支那人 小川謙吉  
 【營業種目】 湖戶物、磁子器、電氣器具、ユナメル製品  
 【加入組合名】 廣東家庭用品小賣商組合  
 【取引銀行】 台灣銀行

### 吉昌洋行

(組織) 個人  
 (所在地) 廣東太平路二〇三  
 (電話) 一〇三四三  
 (設立) 昭和十六年十月  
 【資本金】 五萬圓  
 【代表者】 柳田三男(滋賀縣)  
 【幹部職員】 廣源慎三郎  
 【營業種目】 砂糖、雜糧、工業藥品、雜貨  
 【加入組合名】 廣東砂糖糖移入配給組合、同雜糧  
 【取引銀行】 正金、台灣  
 【支店】 香港

### 京屋洋行

(組織) 個人  
 (所在地) 廣東廣大路一二號  
 (電話) 一〇〇四八  
 (設立) 昭和十四年六月  
 【資本金】 一萬圓  
 【代表者】 吉田國廣(京都府)

【營業種目】 小間物、化粧品、和洋雜貨、京菜、燻膏、食品品高  
 【加入組合名】 廣東吳服小賣商組合、同履物、同化粧品、同家庭用品、同食料品  
 【取引銀行】 華南銀行

### 株式共益社廣東出張所

(所在地) 廣東惠愛中路夾(本店) 台北  
 (電話) カントン、キヨロ  
 (設立) 昭和十四年三月  
 【資本金】 五十萬圓(全額拂込)  
 【代表者】 三井惣太郎(青森縣)  
 【幹部職員】 販賣部主任 關谷亮三、工務部主任 宮川清助  
 【營業種目】 機械工具類販賣、土木建築請負、電氣水工工事請負、前記に附隨する業務、及關聯したる資金の供給、又は有價證券の保有  
 【加入組合名】 廣東麥酒酒類糖移入配給組合、同機械器具、同土木建築、電力、水道指定工事人組合  
 【取引銀行】 正金、台灣

### 共進洋行

(組織) 個人  
 【出張所】 香港

(所在地) 廣東大新路四三四  
 (電話) 一二八三三  
 (設立) 昭和十四年十二月  
 【資本金】 一萬圓  
 【代表者】 玉木健吉(滋賀縣)  
 【營業種目】 文房具、化粧品、小間物、雜貨  
 【加入組合名】 廣東必需品糖移入配給組合  
 【取引銀行】 正金、台灣

### 協榮洋行

(組織) 個人  
 (所在地) 廣東太平路一七九  
 (電話) 三〇三、四七五  
 (設立) カントン、キヨロ  
 【資本金】 三十萬圓  
 【代表者】 鐵木山治(兵庫縣)  
 【幹部職員】 支那人 石川正男  
 【營業種目】 雜糧、紙類、機械器具、砂糖、海產物、各種雜貨  
 【加入組合名】 廣東必需品糖移入配給組合、同機械器具、同雜物、同紙類、同糖類  
 【取引銀行】 正金、台灣  
 【支店】 香港

### 協興貿易洋行

(組織) 個人  
 (所在地) 廣東太平路三號  
 (電話) 一七五四八  
 (設立) 昭和十五年二月  
 【資本金】 二十五萬圓  
 【代表者】 社長 蕭恩那  
 【幹部職員】 蕭秀真  
 【業務主任】 蕭秀真  
 【營業種目】 酒草、海產物、日用食料品、反物類、肥料類及油類、青果物  
 【加入組合名】 廣東糖草糖移入配給組合  
 【取引銀行】 台灣、正金  
 【支店】 汕頭、香港

### 協同組

(組織) 株式  
 (所在地) 廣東長堤大馬路一四七號  
 (電話) 一七五、三三六、四三六、四三九  
 (設立) 昭和十四年一月  
 【資本金】 廿五萬圓(全額拂込)  
 【代表者】 社長 岡本興太郎  
 【業務主任】 專務取締役 藍原福太郎、常務取締役 砂堀義顯、取締役 平田藤太郎、松尾建司  
 【加入組合名】 藤原文治郎、山本善九郎

### 協成公司

(組織) 個人  
 (所在地) 廣東惠愛西路二九  
 (電話) 一五〇六二  
 (設立) 昭和十五年二月  
 【資本金】 二萬圓  
 【代表者】 吳遠能(台語)  
 【幹部職員】 吳國  
 【營業種目】 食料品、雜貨、青果、土產物販賣  
 【加入組合名】 廣東菓子小賣商組合、同烟草、同化粧品、同家庭用品、同食料品  
 【取引銀行】 台灣、華南

【營業種目】 棉布、絹織毛製品、雜糧、紙類、水陸土產品、土木建築材料、金物工具、工業藥品染料、燃料、酒類、食料品、雜貨、漢藥、ラヂオ器具、其他一般貿易、賣買、仲立、農產品加工、並百貨店經營  
 【加入組合名】 廣東雜糧糖移入配給組合、同棉布、同水陸土產品、同酒類、同土木建築材料、同紙類、同必需品、同機械器具、廣東洋品商組合、同衣服、同食料品、同雜物、同化粧品、同家庭用品、同菓子、同文具、同食料品  
 【取引銀行】 正金、台灣  
 【支店】 香港、廣州

協同和機器廠

同菓子小賣商組合、同化粧品、同藥材、同家庭用品、同食料品

【取引銀行】 正金、台灣、燕南

【組機】 株式

【所在地】 廣東大浦口香花大

【資本金】 三萬圓

【代表者】 黃清波(台灣)

【幹部職員】 許其水

【營業種目】 煙草、酒類、日用

【加入組合名】 廣東必需品轉移

【取引銀行】 正金、台灣

【組機】 個人

【所在地】 廣東長堤大馬路六三

【資本金】 一四四〇三

【代表者】 昭和十四年三月

【幹部職員】 煙草、酒類、日用

【營業種目】 煙草、酒類、日用

【加入組合名】 廣東必需品轉移

【取引銀行】 正金、台灣

【組機】 個人

【所在地】 廣東長堤大馬路六三

【資本金】 一四四〇三

【代表者】 昭和十四年三月

【幹部職員】 煙草、酒類、日用

【營業種目】 煙草、酒類、日用

【加入組合名】 廣東必需品轉移

【取引銀行】 正金、台灣

錦華洋行

同菓子小賣商組合、同化粧品、同藥材、同家庭用品、同食料品

【取引銀行】 正金、台灣、燕南

【組機】 個人

【所在地】 廣東一德西路五七

【資本金】 一七三四〇

【代表者】 昭和十四年二月

【幹部職員】 三浦俊男

【營業種目】 海產物、土木建築

【加入組合名】 廣東藥業組合

【取引銀行】 正金、台灣

【組機】 個人

【所在地】 廣東長堤大馬路五

【資本金】 三萬圓

【代表者】 昭和十四年六月

【幹部職員】 小松長太郎(大阪)

【營業種目】 海產物、土木建築

【加入組合名】 廣東藥業組合

【取引銀行】 正金、台灣

【組機】 個人

【所在地】 廣東長堤大馬路一

【資本金】 五萬圓

【代表者】 小松長太郎(大阪)

【幹部職員】 小松長太郎(大阪)

華南銀行

同菓子小賣商組合、同化粧品、同藥材、同家庭用品、同食料品

【取引銀行】 正金、台灣、燕南

【組機】 個人

【所在地】 廣東長堤大馬路三六號

【資本金】 一五二三五

【代表者】 昭和十四年一月

【幹部職員】 大野寬

【營業種目】 海產物、土木建築

【加入組合名】 廣東必需品轉移

【取引銀行】 正金、台灣

【組機】 個人

【所在地】 廣東長堤大馬路一六三

【資本金】 二五三三五

【代表者】 昭和十四年一月

【幹部職員】 小松長太郎(大阪)

【營業種目】 海產物、土木建築

【加入組合名】 廣東必需品轉移

【取引銀行】 正金、台灣

【組機】 個人

【所在地】 廣東長堤大馬路一

【資本金】 百萬圓(全額拂込)

【代表者】 昭和十四年一月

【幹部職員】 小松長太郎(大阪)

五羊布廠

同菓子小賣商組合、同化粧品、同藥材、同家庭用品、同食料品

【取引銀行】 正金、台灣、燕南

【組機】 個人

【所在地】 廣東長堤大馬路一六三

【資本金】 二五三三五

【代表者】 昭和十四年一月

【幹部職員】 小松長太郎(大阪)

【營業種目】 海產物、土木建築

【加入組合名】 廣東必需品轉移

【取引銀行】 正金、台灣

【組機】 個人

【所在地】 廣東長堤大馬路一

【資本金】 一三五二四

【代表者】 昭和十四年五月

【幹部職員】 增田佐一(兵庫縣)

【營業種目】 海產物、土木建築

【加入組合名】 廣東必需品轉移

【取引銀行】 正金、台灣

【組機】 個人

【所在地】 廣東長堤大馬路一

【資本金】 三萬圓

【代表者】 增田佐一(兵庫縣)

【幹部職員】 增田佐一(兵庫縣)

後藤商店

同菓子小賣商組合、同化粧品、同藥材、同家庭用品、同食料品

【取引銀行】 正金、台灣、燕南

【組機】 個人

【所在地】 廣東長堤大馬路一六

【資本金】 一四二六六

【代表者】 昭和十五年四月

【幹部職員】 後藤一儀(愛知縣)

【營業種目】 海產物、土木建築

【加入組合名】 廣東必需品轉移

【取引銀行】 正金、台灣

【組機】 個人

【所在地】 廣東長堤大馬路一

【資本金】 五萬五千圓

【代表者】 昭和十六年十二月

【幹部職員】 工場主任 廣野澤

【營業種目】 海產物、土木建築

【加入組合名】 廣東必需品轉移

【取引銀行】 正金、台灣

【組機】 個人

【所在地】 廣東長堤大馬路一

【資本金】 五萬五千圓

【代表者】 昭和十六年十二月

【幹部職員】 工場主任 廣野澤

公誠公司

同菓子小賣商組合、同化粧品、同藥材、同家庭用品、同食料品

【取引銀行】 正金、台灣、燕南

【組機】 個人

【所在地】 廣東長堤大馬路一

【資本金】 一七一五七

【代表者】 廣井正

【營業種目】 海產物、土木建築

【加入組合名】 廣東必需品轉移

【取引銀行】 正金、台灣

【組機】 個人

【所在地】 廣東長堤大馬路一

【資本金】 五萬五千圓

【代表者】 昭和十六年十二月

【幹部職員】 工場主任 廣野澤

【營業種目】 海產物、土木建築

【加入組合名】 廣東必需品轉移

【取引銀行】 正金、台灣

【組機】 個人

【所在地】 廣東長堤大馬路一

【資本金】 五萬五千圓

【代表者】 昭和十六年十二月

【幹部職員】 工場主任 廣野澤

【電話】一五八二

【設立】昭和十四年二月

【資本金】五萬圓

【代表者】野吉源(棧島魁)

【幹部職員】支店人 三浦 清

【營業種目】帆布、綿布、膠布

陶磁器、磁器、磁子器及材料

實業、皮革類、工業藥品、靴及帽

子材料品其他一般雜移出入貿易

【加入組合名】廣東土木建築材

料雜移入配給組合

【取引銀行】正金、台灣

【支店】香港

江商株式會社廣東出張所

【華名】江商洋行

【所在地】廣東西堤大馬路二

【本店】大阪

【電話】一〇五五、一〇五五

【電略】カントン、コウソ

【設立】昭和十四年二月

【資本金】一千八百圓(全額納

込)

【代表者】主任村田甚吾(滋賀)

【幹部職員】出張所次席 久保

谷久三

【營業種目】棉花、綿糸布、人

絹糸布、人絹糸布、其他一般

雜品、雜貨

【加入組合名】廣東綿糸布輸移

入配給組合

【取引銀行】正金、台灣

【支店出張所】廈門、香港、上

海、漢口、蕪湖、無錫、南通、

南京、天津、青島、濟南、北京

張家口、保定、石門、彰德

【組織】個人

【所在地】廣東長堤大馬路二

一四號

【電話】一三〇七〇

【設立】昭和十四年三月

【資本金】十二萬五千圓

【代表者】松本慶三(兵庫縣)

【幹部職員】森木三一郎

【營業種目】海陸土產品、一般

雜貨貿易

【加入組合名】廣東魚市場組合

【取引銀行】正金、台灣

【支店】香港

神戶南支貿易株式會社出張所

【所在地】廣東拱日東路六一

【本店】神戶

【電話】一三三三、一三三三

【電略】カント、コウベ

【設立】昭和十六年一月

【資本金】十萬圓(全額納込)

【代表者】主任 赤尾 銈

【幹部職員】堀 正一

【營業種目】綿糸布、人絹糸布

漢藥、食料品、縫針、文房具其

の他必需品

【加入組合名】廣東綿糸布輸移

入配給組合、同必需品

【取引銀行】正金、台灣

【出張所】新京

廣華煙草行

【組織】個人

【所在地】廣東長堤四〇〇號

【電話】一五八五八

【設立】昭和十五年十月

【資本金】一萬圓

【代表者】徐煒煒(台灣)

【營業種目】煙草輸移入業

【加入組合名】廣東煙草輸移入

配給組合

【取引銀行】台灣銀行

廣興商會製繩廠工場

【組織】個人

【所在地】廣東越前路六〇號

【營業】昭和十五年三月

【資本金】二萬圓

【代表者】秦庭(台灣)

【幹部職員】蔡乘南

【製造種目】繩、索、カマエ

【機械設備】繩機卅五台、漂機

五台

【營業所名】廣興商會

【營業所】廣東越前路六二號

【電話】一〇五一九

【取引銀行】華南銀行

廣合洋行廣東支店

【組織】個人

【所在地】廣東太平路一六九

【本店】台北

【電話】一七六一三

【電略】カント、コウソ

【設立】昭和十四年三月

【資本金】五萬圓

【代表者】許榮隆(台灣)

【營業種目】日用品雜貨、海產

物、食料品、米販賣

【加入組合名】廣東雜糧輸移入

配給組合

【取引銀行】正金、台灣

【支店出張所】上海、香港

廣州市自來水廠

【組織】個人

【所在地】廣東水源地

【本店】台北

【電話】一四二六、一四二六

【營業】昭和十二年十一月

【資本金】六千萬圓(全額納込)

【代表者】山木學平(宮城縣)

【幹部職員】庶務主任 內田榮

一、經理主任 齊正巳、營業主

任、和田藤五郎

【營業種目】水道水供給

【營業所名】台灣拓模株式會社

廣東支店

【營業所】廣東長堤大馬路七九

【電話】(代表)一三四五六

【加入組合名】關山商會、廣東

工業協會

【取引銀行】正金、台灣

廣州電氣工廠

【組織】個人

【所在地】廣東惠愛西路六號

【電話】一三三三、一三三三

【設立】昭和十四年十二月

【資本金】一萬圓

【代表者】王廣茂(台灣)

【營業種目】電氣器具製造電機

理販賣

【取引銀行】台灣銀行

會廣 廣大公司

【所在地】廣東惠愛東路六八

【電話】一五三三、一五三三

【設立】昭和十四年二月

【資本金】六萬圓

【代表者】邱琳三(台灣)

【幹部職員】邱家火

【營業種目】日用品及食料品雜

貨

【加入組合名】廣東食料品輸移

入配給組合、廣東食料品雜品小

賣組合





濟沽、保定、新鄉、開封、通靈  
芝罘、香港、佛山

國際商會株式廣東出張所

(所在地) 廣東長堤大馬路二  
四四號  
(本店) 東京  
(電話) 一三七三一  
(電略) カントン、ヨクサ  
イセウジ

(設立) 昭和十四年一月  
【資本金】 百八十萬圓(全額募  
込)

【代表者】 大黃佳郎(皖阜縣)  
【營業種目】 紙類、工業藥品、  
煙草、一般雜貨類移出入貿易  
【取引銀行】 正金、台灣  
【出張所】 青島、天津、漢口、  
上海

鄉原洋行

(組織) 個人  
(所在地) 廣東長堤大馬路二  
〇六號  
(本店) 香港  
(電話) 一四一〇〇  
(電略) カントンゴウハラ  
(設立) 昭和十四年一月  
【資本金】 五萬圓  
【代表者】 金原匠二(靜岡縣)  
【幹部職員】 藤田清七

【營業種目】 簡單、漢業、其の  
他一般雜貨類移出入貿易  
【加入組合名】 廣東必需品轉移  
入組組合、同維權  
【取引銀行】 正金銀行

佐藤時計店

(組織) 個人  
(所在地) 廣東長堤大馬路三  
一二號  
(電話) 一一二四六  
(設立) 昭和十四年二月

【資本金】 一萬圓  
【代表者】 佐藤大允(宮城縣)  
【營業種目】 時計、眼鏡、黃金  
屬、萬年筆販賣並修理  
【加入組合名】 廣東時計小賣商  
組合

坂本吳服店

(組織) 個人  
(所在地) 廣東長堤北路三三  
(電話) 一〇六九六  
(設立) 昭和十四年二月

【資本金】 三萬圓  
【代表者】 坂本好太郎(長崎縣)  
【營業種目】 吳服雜貨商  
【加入組合名】 廣東必需品轉移  
入組組合、同吳服小賣商組合  
【取引銀行】 正金銀行

樓組工業株式廣東支店

(所在地) 廣東漢民北路壹  
(本店) 東京  
(電話) 二六、三三三

(設立) 昭和十四年八月  
【資本金】 五十萬圓(全額拂込)  
【代表者】 支那人 宮下龍二  
【營業種目】 皮革製造及加工  
【加入組合名】 廣東皮革統制組合  
【取引銀行】 台灣、華南  
【工場名】 樓組製革工場  
【支店】 香港

三興株式會社廣東支店

(華名) 三興公司  
(所在地) 廣東一德西路五  
(本店) 大阪  
(電話) 一〇六、一〇四、  
一〇三、一〇二、一〇一

(電略) カントンセンコウ  
(設立) 昭和十四年三月  
【資本金】 三千六百萬圓(全額  
拂込)  
【代表者】 支店長 今泉操(佐  
賀縣)  
【幹部職員】 支店代理 田中  
泰久、會計主任 松尾數男  
【營業種目】 絲糸布、人絹糸布  
人絹糸布、毛糸、毛織物、生糸  
絹織物、吳服太物類、其他纖維  
製品類、機械器具、同部分品

土木建築材料、水産罐頭、乾  
物類、雜糧、酒精含有飲料水、  
食料品、藥品、工業藥品、染料、  
油脂類、實業、同部外品、除虫  
菊製品、ゴム製品、醫療機械器  
具、其の他一般雜貨類移出入販  
賣、及土產品轉移出入並に販賣  
業、仲立業、代理業

三通書局廣東分局

(組織) 個人  
(所在地) 廣東惠愛中路二五  
(本店) 上海  
(電話) 一五、二〇五

(設立) 昭和十五年二月  
【資本金】 十萬圓  
【代表者】 局長 大谷喜佐治  
(兵庫縣)  
【營業種目】 中國國定教科書、  
邦文書籍、華文書籍其の他  
【取引銀行】 華南銀行

三美洋行

(組織) 個人  
(所在地) 廣東惠愛中路三號  
(電話) 一五九、二〇五  
(電略) カントシニビ  
(設立) 昭和十五年九月

三星洋行

(所在地) 廣東教育路九三號  
(電話) 一三三三一  
(電略) カントシ、サ  
(設立) 昭和十四年四月  
【資本金】 三萬圓  
【代表者】 佐藤政治(長崎縣)  
【營業種目】 食料品、雜貨家庭  
用品、化粧品  
【加入組合名】 廣東食料品小賣

【資本金】 五萬圓  
【代表者】 張坤池(台灣)  
【營業種目】 飲料水、酒類、食  
料品  
【加入組合名】 廣東食料品小賣  
商組合  
【取引銀行】 華南銀行

三聯貿易公司

(組織) 合資  
(所在地) 廣東一德路二九一

(電話) 一七〇四四  
 (設立) 昭和十五年九月  
 【資本金】 五萬圓  
 【代表者】 岩田記榮(長崎縣)  
 【營業項目】 雜糧、堅干魚、食料雜品、酒類、ビール、飲料水、煙草  
 【加入組合名】 廣東水生作物輸移  
 入配給組合、同雜糧、同煙草  
 【取引銀行】 正金、台灣

### 三和公司大藥舖

(組織) 個人  
 (所在地) 廣東惠愛中路(宏)  
 (電話) 一三九〇八  
 (設立) 昭和十四年四月  
 【資本金】 二萬圓  
 【代表者】 佐野善三郎(愛知縣)  
 【幹部職員】 店主代理 森島宏  
 庶務主任 吉岡保  
 【營業項目】 藥劑、化粧品、衛生材料  
 生材料  
 【加入組合名】 廣東必需品輸移  
 入配給組合、同藥劑組合、同藥種小賣商組合、同化粧品  
 【取引銀行】 正金、台灣、華南  
 【支店】 香港

### 三和行

(組織) 個人  
 (所在地) 廣東一德西路五三

(電話) 二四九四四  
 (設立) 昭和十四年三月  
 【資本金】 三萬圓  
 【代表者】 黃朝茂(台灣)  
 【營業項目】 雜糧、雜穀、食料品雜貨商  
 【取引銀行】 台灣銀行

### 三和商店

(所在地) 廣東河南同福西路一四四號  
 (電話) 五〇六五號  
 (設立) 昭和十四年七月  
 【資本金】 二萬圓  
 【代表者】 高橋英雄(兵庫縣)  
 【營業項目】 化粧品、雜貨  
 【加入組合名】 廣東洋品小賣商組合、同食料品、同化粧品、同家庭用品  
 【取引銀行】 華南銀行

### 時利洋行

(組織) 個人  
 (所在地) 廣東仁濟路五二號  
 (電話) 一五二四二  
 (設立) 昭和十四年七月  
 【資本金】 五萬圓  
 【代表者】 長田滋松(長崎縣)  
 【營業項目】 工業藥品及原料、並一般雜貨仲買卸  
 【取引銀行】 正金、台灣

### 時達洋行

(組織) 個人  
 (所在地) 廣東太平路一五四  
 (電話) 四三三〇、三三三  
 (設立) 大正十二年二月  
 【資本金】 五萬圓  
 【代表者】 青木美佐雄(佐賀縣)  
 【幹部職員】 總務 中村彌郎九  
 輸出主任 下田三次、工場主任 木田清治、倉出庶務主任 原田早苗  
 【營業項目】 工業藥品、染料、雜貨、輸出雜糧類、古藝外一般土產品  
 【加入組合名】 廣東必需品輸移入配給組合、同藥劑組合、同雜糧輸移組合  
 【取引銀行】 正金、台灣  
 【總務工場名】 時達洋行送別アレス工場  
 【支店】 香港、河南、佛山

### 實生堂 廣東株式會社

(所在地) 廣東太平南路三三  
 (本店) 東京  
 (電話) 一七七八三  
 (設立) 昭和十四年八月  
 【資本金】 五萬圓(全額拂込)  
 【代表者】 渡瀬昌武(東京)  
 【營業項目】 化粧品、石鹼、齒

### 株式野蔭商店東出張所

(華名) 野蔭廣東大藥廠  
 (所在地) 廣東漢民北路五五  
 (本店) 大阪  
 (電話) 三六二二五  
 (設立) 昭和十六年八月  
 【資本金】 九百五十萬圓(全額拂込)  
 【代表者】 五百萬圓實(兵庫縣)  
 【幹部職員】 所長代理 木塚勉 庶務課長 水村俊也  
 【營業項目】 內外新藥實業、工業藥品、醫藥器具、衛生材料、輸移出入批發賣  
 【加入組合名】 廣東必需品輸移入配給組合、同藥劑、同藥品、同藥種小賣商組合  
 【取引銀行】 正金、台灣  
 【出張所】 北京、天津、青島、上海、南京、漢口、廣東、香港

### 島貿易株式會社 廣東出張所

(所在地) 廣東太平路三三二  
 (本店) 大阪

### 株式清水組廣東出張所

(所在地) 廣東太平南路三九一四一號  
 (本店) 東京  
 (電話) 三三三三三  
 (設立) 昭和十三年十二月  
 【資本金】 一千二百萬圓(全額拂込)  
 【代表者】 藤野芳治(山梨縣)  
 【幹部職員】 技術主任 小林正

### 株式野蔭商店東出張所

(華名) 野蔭廣東大藥廠  
 (所在地) 廣東漢民北路五五  
 (本店) 大阪  
 (電話) 三六二二五  
 (設立) 昭和十六年八月  
 【資本金】 九百五十萬圓(全額拂込)  
 【代表者】 五百萬圓實(兵庫縣)  
 【幹部職員】 所長代理 木塚勉 庶務課長 水村俊也  
 【營業項目】 內外新藥實業、工業藥品、醫藥器具、衛生材料、輸移出入批發賣  
 【加入組合名】 廣東必需品輸移入配給組合、同藥劑組合、同藥品、同藥種小賣商組合  
 【取引銀行】 正金、台灣  
 【出張所】 北京、天津、青島、上海、南京、漢口、廣東、香港

二耶、技師 橫山信市、佐井金  
 一耶  
 【營業種目】 土木建築、並に之等に關聯せる諸般の事業  
 【加入組合】 廣東土木建築組合  
 【取引銀行】 正金、台灣  
 【支店出張所】 香港、海口、北京、天津、青島、濟南、石門、大同、張家口、上海、南京

株式上海紙業公司出張所

（所在地） 廣東太平南路一九  
 （本店） 上海  
 （電話） 一五〇一〇  
 （電略） カントシキョウ  
 （設立） 昭和十五年十一月  
 【資本金】 二萬圓（全額拂込）  
 【代表者】 小林正登（長野縣）  
 【營業種目】 紙類一般輸移出入貿易卸商  
 【取引銀行】 正金、台灣  
 【出張所】 南京、漢口、漳州、香港

上海不動洋行

（組織） 個人  
 （所在地） 廣東仁濟路下橫街六號  
 （電話） 三三〇三  
 （設立） 昭和十五年三月  
 【資本金】 三十萬圓

昌南貿易公司

（組織） 個人  
 （所在地） 廣東崑崙東路書坊街一號  
 （電話） 一四九八二  
 （設立） 昭和十五年十一月  
 【資本金】 五萬圓  
 【代表者】 本多操（新潟縣）  
 【幹部職員】 支配人 西谷裕一  
 【營業種目】 雜糧、煙草、食料品雜貨  
 【取引銀行】 正金、台灣

昭和通商株式廣東支店

（所在地） 廣東西濠二馬路云  
 （本店） 東京  
 （電話） 四三六四番  
 （電略） カントシキョウ  
 ツツヤ  
 （設立） 昭和十五年十一月

【資本金】 一千五百萬圓（全額拂込）  
 【代表者】 今井長太郎（東京）  
 【重役】 常務取締役 田中勲  
 【幹部職員】 支店長代理 木村信三、江上武夫  
 【營業種目】 機械器具原料材、土產物貨物輸移出入  
 【取引銀行】 正金、台朝  
 【支店】 天津、北京、南京、上海、漢口、廈門、汕頭、澳門、香港、其他北中南支主要都市

株式昭和商會廣東出張所

（所在地） 廣東豐富路一〇七  
 （本店） 大阪  
 （電話） カントシキョウ  
 （設立） 昭和十四年八月  
 【資本金】 百萬圓  
 【代表者】 佐佐木多聞（神奈川）  
 【營業種目】 清涼飲料水販賣  
 【取引銀行】 台灣銀行  
 【出張所】 天津、上海

敬亞工業株式會社廣東出張所

（所在地） 廣東豐富路一三號  
 （本店） 台北  
 （電話） 三三〇五  
 （設立） 昭和十四年五月

【資本金】 十八萬圓（全額拂込）  
 【代表者】 山月元之助和歌山  
 【製造工業】 機械器具製作並一般鐵工業、自動車修理、土木建築並貨物自動車  
 【機械設備】 三〇馬力モーター  
 【營業所名】 敬亞工業株式會社  
 廣東出張所  
 【營業所】 廣東豐富路一二號

白木貿易株式會社廣東支店

（所在地） 廣東漢民北路五  
 （本店） 東京  
 （電話） 三三三六  
 （電略） カントシキョウ  
 （設立） 昭和十五年五月  
 【資本金】 七十萬圓（全額拂込）  
 【代表者】 清水仁太郎（山梨）  
 【幹部職員】 支店長代理 澤田辰男、營業課長 中島壽  
 【營業種目】 絲茶布、麥酒酒類、雜糧雜貨、其他一般貨品、日本海上火災保險代理店  
 【加入組合名】 廣東雜米布輸移入配給組合、同雜糧、同必需品、同土木建築、麥酒酒類  
 【取引銀行】 正金、台灣  
 【支店出張所】 濟南、青島、徐州、開封、漳州、天谷、北京、張家口、上海、杭州、南京、九江、松江、廈門、汕頭、漢口、廣東、香港、海口

信興洋行

（組織） 個人  
 （所在地） 廣東太平南路七八  
 （電話） 一八五五  
 （設立） 昭和十四年三月  
 【資本金】 三萬圓  
 【代表者】 田中實三（大阪）  
 【營業種目】 電氣器具、漆材料工業藥品、染料及雜貨輸移出入  
 【加入組合名】 廣東必需品配給移入配給組合、廣東土木建築材料輸移入配給組合  
 【取引銀行】 正金、台灣

振裕洋行

（組織） 個人  
 （所在地） 廣東一德路三一五  
 （電話） 一九三三  
 （電略） カントシキョウ  
 （設立） 昭和十四年五月  
 【資本金】 二十萬圓  
 【代表者】 呂振昌（台灣）  
 【營業種目】 漆產物、食料品、雜糧煙草輸入貿易卸賣  
 【加入組合名】 廣東水產物輸移入配給組合、同雜糧、同必需品  
 【取引銀行】 台灣、正金  
 【出張所】 廈門、上海、汕頭

新亞製帽廠

(組織) 個人

(所在地) 廣東多寶路一〇

(電話) 一四七八二

(營業) 昭和十六年三月

(資本) 十萬圓

(代表者) 梅里竹友(台灣)

(製造項目) パナマ帽子、ソフ

ト各種帽子、バナナ

【製備設備】 帽子製備機五〇台

【取引銀行】 正金、台灣、華南

三亞

新華ホテル

(組織) 株式會社

(所在地) 廣東太平路二號

(本店) 東京

(電話) 二五〇・三三三

(電略) カンテンシヨホ

(設立) 昭和十四年十一月

【資本金】 四十萬圓(全額拂込)

【代表者】 上野浩(東京市)

【幹部職員】 支那人 大賀義人

庶務主任 關川清成、接客主任

島海峰次、會計主任 尾坂恆男

食堂主任 齋藤敬二

【營業項目】 ホテル業及附隨する營業

【取引銀行】 正金、台灣

【支店出張所】 上海、南京、漢

口、昭南島、香港、海口、榆林

三亞

新華洋行

(組織) 個人

(所在地) 廣東惠愛中路一三

(電話) 三一三五號

(設立) 昭和十五年五月

(資本金) 三萬圓

(代表者) 福永英(鹿兒島縣)

【營業項目】 食料品、一般雜貨交

房具、化粧品、家庭用品其他

【加入組合名】 廣東食料品小賣

商組合、同化粧品、同交房具、

同家庭用品

【取引銀行】 正金銀行

【支店】 廣東東莞東路

新興洋行

(組織) 個人

(所在地) 廣東一德路五〇一

(電話) 一四五八八

(設立) 昭和十四年五月

【資本金】 二萬圓

【代表者】 周義培(台北)

【幹部職員】 營業主任 洪萬

會計主任 林仲、販賣主任

吳力

【營業項目】 水陸土產品、鹽干

魚類、雜貨類輸出入業

【加入組合名】 廣東水產物輸移

入配給組合、同必需品

【取引銀行】 正金、正金

【支店】 廈門

新東貿易株式會社營業所

(所在地) 廣東太平南路四五

(本店) 名屋

(電話) 二五二・三三六

(電略) カンテンシトラ

(設立) 昭和十四年一月

【資本金】 二十萬圓(全額拂込)

【代表者】 牛田宗治(愛知縣)

【重役】 業務取締役 鈴木三

郎

【營業項目】 必需品一般雜貨、

藥品輸移出入

【加入組合名】 廣東必需品輸移

入配給組合、廣東藥業組合

【取引銀行】 正金、台灣

【營業所】 香港

杉原産業株式會社支店

(所在地) 廣東新堤大馬路一

九六號

(本店) 台北

(電話) 二〇三・四〇三

(設立) 昭和十三年十二月

【資本金】 五百萬圓(全額拂込)

【代表者】 大倉定雄(長野縣)

【幹部職員】 庶務 上田俊治

【營業項目】 五金鑛石類、鋼鐵

油脂、煙草

【加入組合名】 廣東煙草輸移入

配給組合

生美堂

(組織) 個人

(所在地) 廣東長堤大馬路元

(電話) 一〇五三二

(設立) 昭和十四年四月

【資本金】 三萬圓

【代表者】 成田清志(青森縣)

【幹部職員】 店主代理 荒木忠

一

【營業項目】 時計、眼鏡販賣

【加入組合名】 廣東時計小賣商

組合

【取引銀行】 正金、台灣

西村セメント工場

(組織) 軍管理

(所在地) 廣東西村獅頭崗

(本社) 東京

(電話) 一三〇・一一

(電略) カンテン、アサノ

セメント

【代表者】 昭和十四年六月

【資本金】 一億二千四百八十一

萬圓(全額拂込)

【代表者】 淺野實智(東京)

【幹部職員】 總務課長 大和田

和吉、工務課長 新井善助、廣

林、香港

石油聯合株式會社廣東出張所

(所在地) 廣東漢民北路雲

(本店) 東京

(電話) 三三三・三五六

(電略) カンテンセキレン

(設立) 昭和十四年三月

【資本金】 七百五十萬圓(全額

拂込)

【代表者】 佐野野輝(鹿島縣)

【幹部職員】 所長代理 山田秀二

【營業項目】 石油類輸入配給

【加入組合名】 廣東燃料輸移入

配給組合

【取引銀行】 正金、台灣

【經修工場名】 河南油桶所

【出張所】 天津、北京、青島、上

海、南京、漢口、海口、三亞、榆

林、香港

たるや異服店

- 〔組織〕 個人
- 〔所在地〕 廣東惠愛中路六四
- 〔電話〕 一〇八八
- 〔設立〕 昭和十四年二月
- 〔資本金〕 八萬圓
- 〔代表者〕 高津喜代太郎(大阪)
- 〔營業項目〕 異服、浴品、雜貨類
- 〔加入組合名〕 廣東必需品輪移
- 〔取引銀行〕 同美服小賣商組合
- 〔取引銀行〕 正金、台灣

田中實業機店

- 〔組織〕 個人
- 〔所在地〕 廣東太平路一四五
- 〔電話〕 一四三三七
- 〔設立〕 昭和十四年二月
- 〔資本金〕 十萬圓
- 〔代表者〕 田中富吉(廣東縣)
- 〔幹部職員〕 代理 郭孔正雄
- 〔營業項目〕 寫真機及寫真材料
- 〔加入組合名〕 廣東必需品輪移
- 〔加入組合名〕 廣東必需品輪移
- 〔取引銀行〕 正金、台灣

田中洋行

- 〔組織〕 個人
- 〔所在地〕 廣東一德路四五九

〔電話〕 一四五六三

- 〔電話〕 カントナタナカ
- 〔設立〕 昭和十四年三月
- 〔資本金〕 十萬圓
- 〔代表者〕 田中正之助(兵庫縣)
- 〔幹部職員〕 營業主任 木村元次、庶務主任 陳樹標
- 〔營業項目〕 鹽子魚、青果、野菜、乾物、食料品雜貨類
- 〔加入組合名〕 廣東水產物輪移
- 〔取引銀行〕 正金、台灣
- 〔出張所〕 香港

太原洋行

- 〔組織〕 個人
- 〔所在地〕 廣東仁濟路四二號
- 〔電話〕 一〇六三、五五五
- 〔設立〕 昭和十四年七月
- 〔代表者〕 陳福榮(台灣)
- 〔營業項目〕 海陸產物商
- 〔加入組合名〕 廣東必需品輪移
- 〔加入組合名〕 廣東水產物輪移
- 〔取引銀行〕 正金、台灣
- 〔支店〕 澳門、香港

太湖洋行支店

- 〔組織〕 個人
- 〔所在地〕 廣東大南路一六八
- 號ノ二

〔本店〕 上海

- 〔電話〕 一一五六三
- 〔設立〕 昭和十五年五月
- 〔資本金〕 七千萬圓
- 〔代表者〕 支店長 三城八郎
- 〔營業項目〕 生糸及副産糸輪移
- 〔加入組合名〕 廣東生糸府糸輪移
- 〔取引銀行〕 正金、台灣

太平公司

- 〔組織〕 個人
- 〔所在地〕 廣東大新路五二號
- 〔電話〕 一〇五三、四五六
- 〔設立〕 昭和十五年六月
- 〔代表者〕 岡健夫(兵庫縣)
- 〔幹部職員〕 代理 小泉實三
- 〔營業項目〕 軍指定商貨廣東集
- 〔取引銀行〕 正金、台灣

太平藥業株式會社廣東支店

- 〔所在地〕 廣東惠愛西路三三
- 〔本店〕 台北
- 〔電話〕 一〇二八五
- 〔設立〕 昭和十四年六月
- 〔資本金〕 十五萬圓(四分ノ一)
- 〔代表者〕 支店長 李揚謙

〔幹部職員〕 支店長代理阿銀

- 〔營業項目〕 實業、衛生材料、化粧品、工業藥品、齒科醫材料
- 〔加入組合名〕 廣東藥業組合、廣東化粧品小賣商組合、廣東藥種業組合
- 〔取引銀行〕 華南銀行

泰福洋行

- 〔組織〕 個人
- 〔所在地〕 廣東太平路二八號
- 〔本店〕 大阪
- 〔電話〕 一二五三六
- 〔設立〕 昭和十三年十二月
- 〔代表者〕 高島雲(香川縣)
- 〔幹部職員〕 營業主任 藤井正夫
- 〔營業項目〕 自轉車、三輪車及部分品、ゴム製品、機械器具、電氣器具、金物類、一般雜貨輪移
- 〔加入組合名〕 廣東必需品輪移
- 〔加入組合名〕 同機械器具、同轉車小賣商組合、同化粧品、同電氣器具
- 〔取引銀行〕 正金、台灣
- 〔支店出張所〕 (支店) 香港、出張所) 上海、青島

泰豐洋行

- 〔組織〕 個人
- 〔所在地〕 廣東漢民南路四五
- 〔電話〕 一三三一五
- 〔設立〕 昭和十五年四月
- 〔資本金〕 五萬圓
- 〔代表者〕 唐河明(台灣)
- 〔營業項目〕 青果、食料品、雜貨類、醬油製煉販賣
- 〔加入組合名〕 廣東必需品輪移
- 〔取引銀行〕 正金、台灣
- 〔支店〕 澳門、廣州灣

泰豐洋行醬油製造工場

- 〔所在地〕 廣東德政南路八八一九〇號
- 〔採業〕 昭和十五年八月
- 〔資本金〕 二萬圓
- 〔代表者〕 唐河明(台灣)
- 〔製造項目〕 醬油、味噌
- 〔營業所名〕 泰豐洋行
- 〔支店〕 廣東漢民南路四五
- 〔電話〕 一三三一五
- 〔加入組合名〕 廣東必需品輪移
- 〔取引銀行〕 正金、台灣
- 〔分工場〕 澳門、廣州灣

泰茂洋行

(組織) 個人  
 (所在地) 廣東一德路三八一  
 (電話) 一二四六七  
 (電略) カントンタモ  
 (設立) 昭和十六年四月  
 (資本金) 十萬圓  
 【代表者】 簡步雲(台灣)  
 【幹部職員】 簡步雲、葉林木、鄭榮  
 【營業項目】 鹽干魚一般海產物貿易  
 【加入組合名】 廣東水產特種移入配給組合  
 【取引銀行】 正金、台灣

泰陸行

(組織) 個人  
 (所在地) 廣東一德路三三  
 (電話) 一二二四〇  
 (電略) カントンダイリニ  
 (設立) 昭和十四年十月  
 (資本金) 五萬圓  
 【代表者】 井波清太(福岡縣)  
 【營業項目】 各種煙草輸移出入及各種雜貨類  
 【加入組合名】 廣東煙草輸移入配給組合  
 【取引銀行】 正金、台灣  
 【支店】 上海

台灣運輸株式會社廣東支店

(所在地) 廣東西堤大馬路蓋  
 (本店) 高雄  
 (電話) 三二〇、三三〇  
 (設立) 昭和十四年一月  
 (資本金) 百萬圓(全額拂込)  
 【代表者】 支店長 入交正忠  
 【營業項目】 海陸運輸、並に附帶事業  
 【加入組合】 廣東省役倉庫組合  
 【取引銀行】 台灣銀行  
 【支店】 香港、上海、漢口、汕頭、海口、南京、蕪湖、鎮江九江

台灣拓殖株式會社廣東支店

(華名) 台拓公司  
 (所在地) 廣東長堤大馬路克  
 (本店) 台北  
 (電話) 〇三三四號  
 (電略) 三三三三號  
 (設立) 昭和十三年十一月  
 (資本金) 六千萬圓(全額拂込)  
 【代表者】 支店長 吉野近雄  
 【幹部職員】 鑛山課長技師 丸龜浩、水産廠長技師 山本孝平 造路課工場主任技師 大前坦  
 【營業項目】 造船、造機、鐵工業、水道水供給業  
 【加入組合名】 閩南協會、廣東工業協會

【取引銀行】 正金、台灣  
 【工場名】 河南造船鐵工場、廣州自來水廠  
 株式會社台灣銀行廣東支店  
 (所在地) 廣東長堤大馬路克  
 (本店) 台北  
 (電話) 一三五四一  
 (電略) カントンダイキン  
 (設立) 昭和十三年十二月  
 (資本金) 三千萬圓(全額拂込)  
 【代表者】 支店人 成田豐勝  
 【幹部職員】 支店人代理 塚松善信 水田宗義  
 【營業項目】 一般銀行業  
 【加入組合名】 廣東特資輸移入配給組合聯合會  
 【支店出張所】 澎湖島、上海、江澤、蘇州、常州、鎮江、南京、下關、蘇縣、蕪湖、廬州、安慶、九江、南昌、漢口、武昌、福州、廈門、汕頭、潮州、廣東、海口、香港、嘉積、三亞、北黎

台灣コロン販賣株式會社支店

(華名) 華南電音唱機唱片公司  
 (所在地) 廣東廣衛路二二三  
 (本店) 東京  
 (電話) 一三〇六〇

(電略) カントン、コロン  
 (設立) 昭和十四年八月  
 (資本金) 十萬圓(全額拂込)  
 【代表者】 支店長 鈴木鶴三郎  
 【營業項目】 蓄音器並レコード販賣  
 【取引銀行】 正金、台灣  
 【支店】 天津、北京、上海、廈門、香港

台灣產業株式會社廣東出張所

(所在地) 廣東長堤大馬路克  
 (本店) 基隆  
 (電話) 一五七七七  
 (電略) カントンダイサン  
 (設立) 昭和十四年七月  
 (資本金) 百萬圓(全額拂込)  
 【代表者】 所長 柏木清廣  
 【營業項目】 船舶代理石炭燃料、コークス、煤炭、保險代理業  
 【加入組合名】 廣東燃料輸移入配給組合  
 【取引銀行】 台灣銀行  
 【出張所】 香港

台灣青果株式會社廣東事務所

(所在地) 廣東長堤大馬路克  
 (本店) 台中  
 (電話) 一四四四六  
 (電略) カントンバナナ

(設立) 昭和十四年七月  
 (資本金) 二百五十萬圓(全額拂込)  
 【代表者】 所長 永井榮一  
 【幹部職員】 所長代理 徐維那  
 【營業項目】 一般青果品、輸移入貿易  
 【加入組合名】 廣東必需品輸移入配給組合  
 【取引銀行】 台灣銀行  
 【事務所及出張所】 天津、青島、廈門、上海、南京、廣東、香港、海口

株式會社台灣鐵工場廣東出張所

(所在地) 廣東維新路一三二  
 (本社) 高雄  
 (電話) 五三三、五三三  
 (電略) カントンダイチヤ  
 (資本金) 四百萬圓(全額拂込)  
 (採業) 昭和十四年十月  
 【代表者】 所長 佐藤勇藏  
 【幹部職員】 庶務主任 久保田千代太郎  
 【製造項目】 機械、工具、土木建築、一般鐵工業  
 【營業所名】 台灣鐵工場廣東出張所  
 【營業所】 廣東市維新路一三二  
 (電話) 五三三、五三三  
 【加入組合名】 廣東機械器具輸移入配給組合  
 【取引銀行】 台灣、華南

台灣電力株式會社廣東支店

【所在地】 廣東長堤大馬路一四一號  
【本社】 台北  
【電話】 三三三、四二二、三三三、四二二  
【電報】 三三三、四二二

【採 業】 昭和十五年十二月  
【資本額】 七千萬圓(全額募込)

【代表者】 支店長 小林清次郎  
【幹部職員】 總務部長 平井若太郎、庶務科長 常見秀夫、營業部長 高森增雄、技術部長 八色光雄

【製造項目】 電燈、動力供給業  
【營業所名】 廣州市電力廠(委任經營)

【加入組合名】 廣東工業協會、廣東機械器具檢修入配給組合、廣東必需品輸入配給組合、廣東土木建築輸入配給組合、廣東燃料輸入配給組合

【取引銀行】 正金、台灣、華南

大亞公司廣東支店

【組織】 個人  
【所在地】 廣東惠愛西路一二(本店) 上橋  
【電話】 一三三六六  
【電報】 カントン、タイア  
【取引銀行】 華南銀行

【設立】 昭和十四年八月

【資本額】 五萬圓

【代表者】 支店長 岩井龜太郎

【營業項目】 鈔真印刷物、其他現地風景繪業(委託)

【取引銀行】 正金、台灣

【支 店】 北京

大榮公司

【組織】 個人  
【所在地】 廣東一德路四九〇  
【電話】 一六三四〇  
【設立】 昭和十四年二月

【資本額】 十萬圓  
【代表者】 石川正男(東部)

【營業項目】 縫紉、肥料、食品、輸入賣場

【取引銀行】 正金、台灣

大華公司

【組織】 個人  
【所在地】 廣東惠福東路至  
【電話】 一三〇一六  
【設立】 昭和十五年五月

【資本額】 十萬圓  
【代表者】 林新喜(台灣)

【營業項目】 食品、雜貨及燃料

【加入組合名】 廣東食品雜貨小賣商協會、同燃料  
【取引銀行】 華南銀行

大國華コム工業所

【組織】 個人  
【所在地】 廣東河南南華中路六八號

【電話】 五〇二〇〇  
【採 業】 昭和十四年二月

【資本額】 八萬圓

【代表者】 所長 永瀨浩  
【幹部職員】 支店人 副島三郎  
工場主任 松岡健男

【製造項目】 一般ゴム製品、同屑集積、同製品檢修入

【營業所名】 大國洋行  
【資本額】 廣東惠愛西路一八號

【電話】 一一五〇九

【取引銀行】 台灣、華南  
【分工場】 河南蔡州正街分工場

大新洋行

【組織】 個人  
【所在地】 廣東仁濟路一〇三

【電話】 一四三三二  
【設立】 昭和十六年五月

【資本額】 二萬圓  
【代表者】 張松林(台灣)

【營業項目】 海產物雜貨、食品、品卸

【取引銀行】 正金銀行

大盛洋行

【組織】 個人

【所在地】 廣東仁濟路九三號

【電話】 三三三、三三三

【設立】 昭和十五年五月

【資本額】 十萬圓  
【代表者】 河村定吉(台北)

【幹部職員】 行主代理 長澤克彦、營業部長 倉來資、庶務部長 河村謙男

【營業項目】 落花生油、油類、大豆粉、麥粉、豆粉、砂糖、鮮人參、藥材、工業物品、土產品

【加入組合名】 廣東雜貨輸入配給組合、廣東砂糖組合

【取引銀行】 正金、台灣、華南

大垣屋石灰工場

【組織】 株式  
【所在地】 廣東市外大垣尾

【本社】 神戸

【採 業】 昭和十四年一月

【資本額】 二萬圓  
【代表者】 工場長 江口信吾

【製造項目】 肥料用建築用石灰

【營業所名】 株式會社鶴谷商店 廣東支店  
【營業所】 廣東長堤大馬路三

【電話】 三五七五、三五七六  
【取引銀行】 正金、台灣

大東亞百貨店

【組織】 合資

【所在地】 廣東長堤大馬路三

【電話】 一一三〇六

【設立】 昭和十七年六月

【資本額】 二萬圓(全額募込)  
【代表者】 徐慎煥(台灣)

【幹部職員】 支店人 徐欽書、庶務主任 陳春芳

【營業項目】 百貨  
【加入組合名】 廣東洋品小賣商組合、同洋服、同時計、同圖書器、同電氣器具、同藥種、同履特、同化粧品、同家庭用品、同文具具、同食品

【取引銀行】 正金、台灣

大東商行

【組織】 個人  
【所在地】 廣東仁濟路一四號

【電話】 一四六二八  
【設立】 昭和十七年一月

【資本額】 三萬圓  
【代表者】 大田實一(長崎縣)

【幹部職員】 行主代理 蔡寶

【營業項目】 煙草卸小賣

【加入組合名】 廣東煙草輸入配給組合

【取引銀行】 台灣銀行

株式大同洋紙廠東出張所

【華名】 大同公司  
【所在地】 廣東長堤大馬路一



三三號三樓

(本 店) 大阪  
 (電 話) 四六、四六三  
 (電 略) カントン、カミダ  
 イトヤ  
 (設 立) 昭和十四年四月  
 【資本金】 三百萬圓(半額拂込)  
 【代表者】 所長 佐佐木高次  
 【營業項目】 和洋靴及藥品、  
 ハルパ其他製紙原料及工業藥品  
 【加入組合名】 廣東雜糧轉移入  
 配給組合、同必需品  
 【取引銀行】 正金、台灣  
 【支店出張所】 (支店) 北京、天  
 津、青島、上海出張所 濟南、  
 太原、張家口、香港

大日本牛乳公司

(組織) 個人  
 (所在地) 廣東東莞西路六六  
 (電 話) 一一二一五  
 (設 立) 昭和十四年四月  
 【資本金】 十萬圓  
 【代表者】 大平誠治(岐阜縣)  
 【製造項目】 牛乳、煉乳、牛乳製飲料  
 水製造  
 【設備】 乳牛四十頭  
 【營業所名】 大日本牛乳公司  
 【營業所】 廣東東莞西路一八八  
 【電 話】 一一二一五  
 【取引銀行】 台灣、華南

大日本航空株式會社廣東支所

(所在地) 廣東天河  
 (本 店) 東京  
 (電 話) 一三三三、三五五  
 (設 立) 昭和十三年十月  
 【資本金】 一億圓  
 【代表者】 所長 若井嘉茂  
 【幹部職員】 支所主任 小竹雄  
 吾、運行主任 井上正愛、營業  
 主任 竹下忠、十川貴、會計主  
 任 田中得一  
 【營業項目】 旅客、手荷物、貨  
 物、航空輸送業  
 【取引銀行】 正金、台灣  
 【支店出張所】 中、南、支各主  
 要都市

大日本麥酒株式會社出張所

(所在地) 廣東太平路二號新  
 華ホテル三樓  
 (本 店) 東京  
 (電 話) 一一〇一九  
 (設 立) 昭和十六年二月  
 【資本金】 九千四百萬圓(五千  
 八百萬圓拂込)  
 【代表者】 所長 宮野博愛  
 【幹部職員】 庶務主任 三村威  
 造(販賣)  
 【加入組合名】 廣東工業協會  
 【取引銀行】 正金、台灣

大丸興業株式會社廣東出張所

(華 名) 大丸公司  
 (所在地) 廣東西堤大馬路二  
 號六階  
 (本 店) 大阪  
 (電 話) 一一〇三五  
 (電 略) カントン、ダイ  
 ヲ  
 (設 立) 昭和十四年二月  
 【資本金】 百萬圓(全額拂込)  
 【代表者】 副支店長 坂井救  
 平、庶務部長 和田龍治、營業  
 部長 山本康吉  
 【營業項目】 雜貨、食料品、草  
 蓆、雜貨、輸移出入  
 【加入組合名】 廣東雜糧轉移入  
 配給組合、同麥酒酒類、同砂糖  
 同必需品  
 【取引銀行】 正金、台灣、華南  
 【工場名】 河南荳蔻工場  
 【支店出張所】 北、中、南支、  
 南方各主要都市

大連汽船株式會社廣東出張所

(所在地) 廣東新堤大馬路一  
 九六號  
 (本 店) 大連  
 (電 話) 一三四六三  
 (設 立) 昭和十四年五月  
 【資本金】 二千七百五十萬圓

全額拂込

【代表者】 所長 林 昶  
 【幹部職員】 所長代理 山住誠  
 【營業項目】 海運業一般  
 【取引銀行】 正金銀行  
 【出張所】 上海、北京、天津、  
 青島、香港

大陸貿易公司廣東支店

(組織) 個人  
 (所在地) 廣東 蓮花路四六  
 (本 店) 香港  
 (電 話) 二五三二、二五五  
 (電 略) カントンタイリク  
 (設 立) 昭和十四年二月  
 【資本金】 三十萬圓  
 【代表者】 支店長 柴田秀夫  
 【幹部職員】 支店長代理 柴田  
 武夫  
 【營業項目】 絲綢布、雜糧、工  
 業藥品、染料、砂糖、一般雜貨  
 【加入組合名】 廣東雜糧轉移  
 入配給組合、同雜糧、同必需品  
 同砂糖  
 【取引銀行】 正金、台灣  
 【出張所】 廈門

大陸 洋行

(組織) 個人  
 (所在地) 廣東流民南路麥潮  
 街一九號  
 (電 話) 二二六二、二四四

(電 略) カントンタイリク

(設 立) 昭和十六年五月  
 【資本金】 一萬圓  
 【營業項目】 松岡(電報機)  
 【代表者】 松岡實(電報機)  
 【營業項目】 食料品雜貨、雜料  
 土產雜貨販賣、貨物自動車業  
 【加入組合名】 廣東食料品小賣  
 商組合、同燃料  
 【取引銀行】 正金、台灣

第一工業製糖株式會社出張所

(華 名) 第一公司  
 (所在地) 廣東太平南路二一  
 (本 店) 京都  
 (電 話) 一二七一五  
 (電 略) カントンモノケン  
 (設 立) 昭和十六年四月  
 【資本金】 三百五十萬圓(全額  
 拂込)  
 【代表者】 主任 中島忠男  
 【營業項目】 化學用、工業用、  
 農藥用藥品、石鹼、油鹽及其加  
 工品、グラーゼリン、タンニン、糖、  
 糊材料の賣買、實業部外品、日  
 用雜貨の賣買、輸移出入に附屬す  
 る一切の事業  
 【取引銀行】 台灣銀行  
 【支店出張所】 (支店) 上海、漢  
 口、青島、濟南出張所 南京、  
 蘇州、天津、北京

第百生保壽會社廣東事務所

【所在地】 廣東惠吉西路一坊七號

【資本金】 三十一萬圓(全額募込)

【代表者】 支店長 林木郷

【營業項目】 保險業

【加入組合名】 廣東保險協會

高畑製作所

【所在地】 廣東漢民北路四六

【資本金】 一六五〇四

【代表者】 所長 高畑矢多郎

【製造項目】 自轉車車體、兼用三輪車、人力車

【營業所名】 高畑製作所

【電話】 一六五〇四

【取引銀行】 台灣銀行

株式竹腰商店廣東支店

【所在地】 廣東太平路二七一

【支店】 台北

【電話】 二六四三三六

【設立】 昭和十四年三月

【代表者】 支店長 林木郷

【營業項目】 雜貨、棉花、人絹糸

【加入組合名】 廣東纖維房統制組合、廣東皮革統制組合、廣東絲布統制組合、同機噐器具、同土木建築

【取引銀行】 正金、台灣、華南

【支店】 上海、汕頭、海口、石龍、東莞、新塘、香港

株式武田長兵衛商店廣東出張所

【所在地】 廣東漢民北路三五

【資本金】 百八十五萬圓(百五十萬圓募込)

【代表者】 所長 大賀斌人

【營業項目】 雜貨、洋藥、水產物、煙草、除虫菊製品其他一般雜貨

【加入組合名】 廣東麥酒酒類雜貨統制組合、同水產物、同雜糧、同必需用品、同煙草、同鐵油販賣組合

【取引銀行】 台灣銀行

株式辰馬商會廣東出張所

【所在地】 廣東長堤大馬路一六七號

【資本金】 一四三二三

【代表者】 所長 山本三郎

【營業項目】 酒類、罐詰、飲料、水、食料品雜貨、礦油、石蠟、肥料、洋藥、雜糧、水產物、煙草、除虫菊製品其他一般雜貨

【加入組合名】 廣東麥酒酒類雜貨統制組合、同水產物、同雜糧、同必需用品、同煙草、同鐵油販賣組合

【取引銀行】 台灣銀行

株式支丸石公司廣東出張所

【所在地】 廣東萬福西路一九〇號

【資本金】 八十萬圓(全額募込)

【代表者】 支店長 佐藤真正(大分縣)

【營業項目】 石油、揮發油、重油、煤油、機噐油、其他各種油類

【加入組合名】 廣東必需用品雜貨統制組合、同機噐器具

【取引銀行】 正金、台灣、華南

【支店】 漢口、天津、北京、青島、濟南、芝罘、石門

中央藥店

【所在地】 廣東惠愛中路三號

【資本金】 一四一六五

【代表者】 所長 山本三郎

【營業項目】 酒類、罐詰、飲料、水、食料品雜貨、礦油、石蠟、肥料、洋藥、雜糧、水產物、煙草、除虫菊製品其他一般雜貨

【加入組合名】 廣東麥酒酒類雜貨統制組合、同水產物、同雜糧、同必需用品、同煙草、同鐵油販賣組合

【取引銀行】 台灣銀行

中華出興產株式會社

【所在地】 廣東長堤大馬路一九三號

【資本金】 三三三三三三

【代表者】 支店長 佐藤真正(大分縣)

【營業項目】 石油、揮發油、重油、煤油、機噐油、其他各種油類

【加入組合名】 廣東必需用品雜貨統制組合、同機噐器具

【取引銀行】 正金、台灣、華南

【支店】 漢口、天津、北京、青島、濟南、芝罘、石門

中華映畫株式會社華南支社

【所在地】 廣東正南路二號

【資本金】 三三三三三三

【代表者】 支店長 佐藤真正(大分縣)

【營業項目】 石油、揮發油、重油、煤油、機噐油、其他各種油類

【加入組合名】 廣東必需用品雜貨統制組合、同機噐器具

【取引銀行】 正金、台灣、華南

【代表者】近藤百太郎(東京)  
 【幹部職員】業務課長宇都宮忠  
 【營業種目】映畫配給  
 【取引銀行】正金、台灣  
 【支店】南京、漢口、廈門、  
 香港

### 中華煙草株式會社廣東出張所

【所在地】廣東仁濟路下橫街  
 六號  
 (木店) 上海  
 (電話) 一五四、三三三  
 (設立) 昭和十五年三月  
 【資本金】三千八百萬圓(全額  
 拂込)  
 【代表者】松田磯五郎(長崎縣)  
 【幹部職員】所長代理馬場真吾  
 【營業種目】煙草輸入業  
 【加入組合名】廣東煙草輸入  
 配給組合  
 【取引銀行】正金、台灣  
 【出張所】南京、徐州、蘇州、  
 杭州、漢口

### 中華洋行

(組織) 個人  
 【所在地】廣東一德路五〇號  
 (電話) 一六〇三九  
 (設立) 昭和十四年一月  
 【資本金】二萬圓  
 【代表者】監原福太郎(兵庫縣)

【幹部職員】行主任 添田司  
 【營業種目】護工業原料、油  
 脂染料  
 【加入組合名】廣東必需品輸移  
 入配給組合  
 【取引銀行】正金

### 中京洋行

(組織) 個人  
 【所在地】廣東長堤靖海路二  
 號  
 (電話) 一〇六、二二六  
 (設立) 昭和十六年一月  
 【資本金】一萬圓  
 【代表者】宇佐美吉芳(愛知縣)  
 【幹部職員】支配人 澤田數夫  
 【營業種目】文房具、紙類、印  
 刷用品、ゴム印  
 【加入組合】廣東印刷業組合  
 印刷組合、同文房具小賣商組合  
 【取引銀行】台灣  
 【支店】香港

### 中盛公司廣東出張所

(組織) 個人  
 【所在地】廣東新堤三橫路一  
 九號  
 (木店) 香港  
 (電話) 三〇三、三〇五  
 (設立) 昭和十四年二月  
 【資本金】十萬圓(全額拂込)  
 【代表者】山田香苗(岐阜縣)

【幹部職員】會計主任 山田真實  
 【營業種目】三樂尚書、台灣產  
 業專賣海陸運送業  
 【取引銀行】正金、台灣

### 中和商業公司

(組織) 個人  
 【所在地】廣東大新路六號  
 (木店) 香港  
 (電話) 一三六六八  
 (設立) 昭和十四年十二月  
 【資本金】五萬圓  
 【代表者】山内重英(福岡縣)  
 【幹部職員】支配人 金田耕治  
 【營業種目】土木建築材料、般  
 雜貨、醫療器具輸入、南支天  
 產物輸移出  
 【加入組合名】廣東必需品輸移  
 入配給組合、同土木建築同業種  
 【取引銀行】正金、台灣

### 中和電氣工廠

【所在地】廣東漢民北路三三  
 號  
 (電話) 一一九、二  
 (設立) 昭和十五年六月  
 【資本金】一萬圓  
 【代表者】川平朝實(神戶縣)  
 【營業種目】無線電信電話發受  
 信機、ラジオ器修理  
 【取引銀行】華南、台灣

【組織】個人  
 【所在地】廣東一德路五五號  
 (木店) 台北  
 (電話) 一七〇四四  
 (設立) 昭和十四年四月  
 【資本金】五萬圓  
 【代表者】張敬波(台灣)  
 【營業種目】礦油類、米殼、鹽、  
 砂糖、肥料、食料品雜貨  
 【取引銀行】台灣、華南  
 【支店】佛山、容容、江英

### 張東陸貿易公司

(組織) 個人  
 (華名) 坪野洋行  
 【所在地】廣東拱日東路四號  
 (木店) 大阪  
 (電話) 五三三、四三三  
 (電話) 略  
 (設立) 昭和十四年六月  
 【資本金】五十萬圓  
 【代表者】支店長 坪野辰男  
 【幹部職員】支店長代理 清水  
 博、營業主任 木莊義生  
 【營業種目】自轉車、藥品、染  
 料、機械工具、電氣器具、土產  
 品、南洋物產、文房具、其他  
 一般雜貨輸移出入  
 【加入組合名】廣東機械器具輸

### 坪野商店廣東支店

【資本金】百萬圓(全額拂込)  
 【代表者】江口信吉(北海道)  
 (木店) 神戸  
 (電話) 一六七、一七三  
 (設立) 昭和十四年一月  
 【營業種目】セメント其他一  
 般建築材料、澆水器、殺虫劑、  
 其他一般雜貨  
 【加入組合名】廣東土木建築業  
 材料輸移入配給組合、同必需品輸  
 移入配給組合  
 【取引銀行】正金、台灣  
 【發注工場名】大垣屋石炭工場  
 【支店】天津、北京、營口、  
 新京、香港

### 帝國海上火災保險株式會社廣東出張所

(華名) 鶴谷洋行  
 【所在地】廣東長堤大馬路二  
 〇一號  
 (木店) 神戸  
 (電話) 一六七、一七三  
 (設立) 昭和十四年一月  
 【資本金】百萬圓(全額拂込)  
 【代表者】江口信吉(北海道)  
 (木店) 神戸  
 (電話) 一六七、一七三  
 (設立) 昭和十四年一月  
 【營業種目】セメント其他一  
 般建築材料、澆水器、殺虫劑、  
 其他一般雜貨  
 【加入組合名】廣東土木建築業  
 材料輸移入配給組合、同必需品輸  
 移入配給組合  
 【取引銀行】正金、台灣  
 【發注工場名】大垣屋石炭工場  
 【支店】天津、北京、營口、  
 新京、香港

### 株式會社鶴谷商會廣東支店

【資本金】百萬圓(全額拂込)  
 【代表者】江口信吉(北海道)  
 (木店) 神戸  
 (電話) 一六七、一七三  
 (設立) 昭和十四年一月  
 【營業種目】セメント其他一  
 般建築材料、澆水器、殺虫劑、  
 其他一般雜貨  
 【加入組合名】廣東土木建築業  
 材料輸移入配給組合、同必需品輸  
 移入配給組合  
 【取引銀行】正金、台灣  
 【發注工場名】大垣屋石炭工場  
 【支店】天津、北京、營口、  
 新京、香港

### 帝國海上火災保險株式會社廣東出張所

(華名) 鶴谷洋行  
 【所在地】廣東長堤大馬路二  
 〇一號  
 (木店) 神戸  
 (電話) 一六七、一七三  
 (設立) 昭和十四年一月  
 【資本金】百萬圓(全額拂込)  
 【代表者】江口信吉(北海道)  
 (木店) 神戸  
 (電話) 一六七、一七三  
 (設立) 昭和十四年一月  
 【營業種目】セメント其他一  
 般建築材料、澆水器、殺虫劑、  
 其他一般雜貨  
 【加入組合名】廣東土木建築業  
 材料輸移入配給組合、同必需品輸  
 移入配給組合  
 【取引銀行】正金、台灣  
 【發注工場名】大垣屋石炭工場  
 【支店】天津、北京、營口、  
 新京、香港

### 帝國海上火災保險株式會社廣東出張所

(華名) 鶴谷洋行  
 【所在地】廣東長堤大馬路二  
 〇一號  
 (木店) 神戸  
 (電話) 一六七、一七三  
 (設立) 昭和十四年一月  
 【資本金】百萬圓(全額拂込)  
 【代表者】江口信吉(北海道)  
 (木店) 神戸  
 (電話) 一六七、一七三  
 (設立) 昭和十四年一月  
 【營業種目】セメント其他一  
 般建築材料、澆水器、殺虫劑、  
 其他一般雜貨  
 【加入組合名】廣東土木建築業  
 材料輸移入配給組合、同必需品輸  
 移入配給組合  
 【取引銀行】正金、台灣  
 【發注工場名】大垣屋石炭工場  
 【支店】天津、北京、營口、  
 新京、香港

〔電 略〕 カントントンイカイ  
 (設立) 昭和十七年五月  
 〔資本金〕 一千萬圓(外幣込)  
 〔代表者〕 岡村忠雄(島根縣)  
 〔營業種目〕 海上、運送、搬等  
 火災、傷害、自動車、信用、盜  
 竊、贈与、森林、各保險業務  
 〔取引銀行〕 正金、台灣  
 〔出張所〕 新京、天津、上海、  
 香港

帝國陸軍株式會出張所

〔所在地〕 廣東沙面佛租界五  
 五號 (本店) 神戶  
 (電話) 一五二二三  
 (電 略) カントンエキタイ  
 (設立) 昭和十五年一月  
 〔資本金〕 三百三十萬圓(全額  
 拂込)  
 〔代表者〕 三田村保昌(岐阜縣)  
 〔營業種目〕 陸軍武器製造販賣  
 〔取引銀行〕 台灣銀行

帝國陸軍株式會廣東工場

〔所在地〕 廣東沙面佛租界五  
 五號 (本社) 神戶  
 (電話) 一五二二三  
 (電 略) カントンエキタイ

〔採 業〕 昭和十五年一月  
 〔資本金〕 三百三十萬圓(全額  
 拂込)  
 〔代表者〕 三田村保昌(岐阜縣)  
 〔製造種目〕 陸軍武器  
 〔機械設備〕 陸軍武器製造機○  
 台  
 〔營業所名〕 帝國陸軍株式會社  
 廣東出張所  
 〔營業所々所在地〕 廣東市沙面佛  
 租界五五號  
 〔電 話〕 一五二二三  
 〔取引銀行〕 台灣銀行

展南洋行

(組織) 個人  
 (所在地) 廣東維新路三三號  
 (電話) 二〇〇二號  
 (設立) 昭和十四年八月  
 〔資本金〕 五萬圓  
 〔代表者〕 連文榮(台灣)  
 〔營業種目〕 藥業、工業藥品輸  
 移出入卸賣業  
 〔加入組名〕 廣東必需品輸移  
 入配給組合、同業業組合  
 〔取引銀行〕 台灣、華南

東亞飲料水株式會社

〔所在地〕 廣東維新路羅福巷  
 一號  
 (電話) 一四六三一

(設立) 昭和十四年十月  
 〔資本金〕 五萬圓(全額拂込)  
 〔代表者〕 中村茂夫(長野縣)  
 〔營業種目〕 清涼飲料水製造販  
 賣  
 〔加入組名〕 廣東清涼飲料水  
 製造同業組合  
 〔取引銀行〕 華南銀行

東亞海運株式會廣東出張所

〔所在地〕 廣東長堤大馬路  
 (本店) 東京  
 (電話) 一〇三三〇、一〇三三  
 九、三三三、三三三三、三三三  
 五、三三三三、三三三三、三三三  
 (設立) 昭和十四年八月  
 〔資本金〕 一億圓(七千八百七  
 十五萬圓拂込)  
 〔代表者〕 所長 鈴木達(東京)  
 副所長 南支駐在理事 杉坂  
 重之助  
 〔幹部職員〕 次長 太田實次  
 庶務主任 山下悦夫、貨物係主  
 任 高橋新一、會計主任 崎尾  
 三郎、船客主任 長田健、港務  
 係主任 大塚長造  
 〔營業種目〕 貨客海運業  
 〔取引銀行〕 正金、台灣  
 〔出張所〕 天津、塘沽、芝罘、  
 青島、上海、南京、蕪湖、九江、  
 漢口、廈門、汕頭、香港、海口

東亞煙草株式會廣東工場

〔所在地〕 廣東河南海天四望  
 馬路二〇號  
 (本社) 東京  
 (電話) 五〇二四〇  
 (電 略) カントントンウツダ  
 (採 業) 昭和十四年二月  
 〔資本金〕 三千萬圓(一千六百  
 二十五萬圓拂込)

東亞貿易公司

(組織) 個人  
 (所在地) 廣東長堤大馬路三  
 三三號  
 (電話) 三三三、三三三  
 (電 略) 昭和十四年四月  
 〔資本金〕 三萬圓  
 〔代表者〕 王年谷(台灣)  
 〔幹部職員〕 店主代理 林維輝  
 〔營業種目〕 砂糖、食料品、麥  
 酒酒類、煙草、土產物賣、輸移  
 出入貿易商  
 〔加入組名〕 廣東砂糖輸移入  
 配給組合  
 〔取引銀行〕 台灣

東亞堂藥行

(組織) 個人  
 (所在地) 廣東惠愛中路四  
 (本店) 台北  
 (電話) 一三六三三

東亞糖用用品店廣東支店

(設立) 昭和十四年六月  
 〔資本金〕 五萬圓  
 〔代表者〕 辻 信(福岡縣)  
 〔營業種目〕 藥品、化粧品、實  
 業藥  
 〔加入組名〕 廣東藥業組合、  
 同業種小賣商組合、同化折品  
 〔取引銀行〕 台灣、華南  
 〔出張所〕 香港

(設立) 昭和十五年四月

- 【資本金】 八萬圓
- 【代表者】 楠瀬貞雄(高知縣)
- 【幹部職員】 店主代理小野風生
- 【營業種目】 運動用品商
- 【加入組合名】 廣東必需品檢驗入配給組合、同家庭用品小賣商組合
- 【取引銀行】 台灣銀行
- 【支店】 香港

東海食品工場

(組織) 個人

- (所在地) 廣東東山廟前西街
- (電話) 一五二九五
- (操業) 昭和十六年一月
- 【資本金】 一萬圓
- 【代表者】 竹内半兵衛(愛知縣)
- 【製造種目】 ソース、酢、菓食、料品各種加工
- 【營業所名】 東海食品工場營業所
- 【營業所】 廣東東山廟前西街
- (電話) 一五二九五
- 【取引銀行】 台灣銀行

東京火災海上保險株式會社廣東出張所

- (所在地) 廣東長堤新填地一號四階

(本店) 東京

- (電話) 一六八六〇
- (電略) カントカホ
- (設立) 昭和十七年六月
- 【資本金】 一千八百五十萬圓(四分ノ一拂込)
- 【代表者】 所長 國弘正登
- 【營業種目】 火災、海上、航空運送、傷害、信用、盜竊、風水害、森林、利益、保險業
- 【加入組合名】 廣東保險、火保協會
- 【取引銀行】 台灣、正金

東元藥行

(組織) 個人

- (所在地) 廣東惠愛中路八五
- (電話) 一七九一五
- (設立) 昭和十五年二月
- 【資本金】 一萬五千圓
- 【代表者】 陳宗(台灣)
- 【營業種目】 藥劑及同部外品、化粧品、小開物
- 【加入組合名】 廣東藥業組合、同化粧品小賣商同家庭用品
- 【取引銀行】 華南銀行

東光興業株式會社廣東出張所

- (華名) 東光興業公司
- (所在地) 廣東維新路一五
- (本店) 台北

(電話) 三三三三三

- (電略) トウコウウイ(ト)
- (設立) 昭和十四年五月
- 【資本金】 百萬圓(全額拂込)
- 【代表者】 所長 村田萬壽吉
- 【幹部職員】 營業主任 稻登勝義
- 【營業種目】 工業藥品家庭用品
- 【加入組合名】 廣東必需品檢驗入配給組合、同藥業組合
- 【取引銀行】 正金、台灣
- 【出張所】 香港

東光商行

(組織) 個人

- (所在地) 廣東西濠路二三號
- (電話) 三三三三三
- (設立) 昭和十四年九月
- 【資本金】 二萬圓
- 【代表者】 黃富盛(台灣)
- 【營業種目】 和洋紙、文房具、小賣並印刷業
- 【加入組合名】 廣東文房具小賣商組合、同印刷同業組合
- 【取引銀行】 台灣、正金

東豐木行廣東出張所

- (組織) 株式
- (所在地) 廣東長堤大馬路一九六號
- (本店) 上海

(電話) 一五三三三

- (電略) カントン、トウホ
- (設立) 昭和十五年十二月
- 【資本金】 二十萬圓(全額拂込)
- 【代表者】 所長 武田信吾
- 【幹部職員】 所長代理 中川眞澄
- 【營業種目】 木材檢出入並に木材に附隨する一切の業務
- 【取引銀行】 正金銀行

東豐洋行

(組織) 株式

- (所在地) 廣東一德路四六〇
- (電話) 四四四、五五五
- (電略) カントン、トホ
- (設立) 昭和十七年十月
- 【資本金】 二十萬圓(半額拂込)
- 【代表者】 陳水財(台灣)
- 【幹部職員】 經理主任 宮川知亞
- 【營業種目】 漢藥材、土產品、雜貨
- 【取引銀行】 台灣銀行

東洋棉花株式會社廣東出張所

- (華名) 東棉洋行
- (所在地) 廣東太平南路一九號六樓
- (本店) 大阪
- (電話) 三三三、五五五
- (電略) カントン、トウホ

ウメンカ

- (設立) 昭和十五年五月
- 【資本金】 三千五百萬圓(全額拂込)
- 【代表者】 所長 山本直秀
- 【幹部職員】 所長代理 野村海
- 【營業種目】 棉花、綿糸布、人絹糸布、スフ糸布、其他纖維及同製品、紡績加工場の經營並に之に附隨する事業
- 【加入組合名】 廣東綿糸布檢驗入配給組合、同必需品
- 【取引銀行】 正金、台灣
- 【支店出張所】 張家口、大原、臨汾、青島、濟南、孫府、開封、德州、臨濟、上海、漢口、南京、杭州、嘉定、蚌埠、無錫、南通、海門、廣東、汕頭

東和洋行

(組織) 個人

- (所在地) 廣東惠愛路三三三
- (電話) 三三三、二二二
- (設立) 昭和十四年三月
- 【資本金】 三萬圓
- 【代表者】 柳川真作(台灣)
- 【營業種目】 食料品、雜貨、木炭、薪
- 【加入組合名】 廣東食料品小賣商組合、同燃料
- 【取引銀行】 台灣、華南

### 德和洋行

(組織) 個人

(所在地) 廣東豐寧路六號

(電話) 一一〇四六

(電略) カントシオカモト

(設立) 昭和十四年四月

(資本金) 十萬圓

(代表者) 岡本機太郎(德島縣)

(幹部職員) 營業主任岡本福六

(營業項目) 製紙、製紙原料、粗紡原料、紙、其他一般雜貨

(加入組合名) 廣東纖維株式會社

(取引銀行) 正金、台灣

(經營工場名) 德和洋行ヲニス

(支店) 佛山、石岐

### 巴洋行

(組織) 個人

(所在地) 廣東維新路四二一

(電話) 〇〇五二、五七五

(設立) 昭和十四年十月

(資本金) 五萬圓

(代表者) 上尾恭二(廣島縣)

(營業項目) 電氣器具、文房具、陶器、自轉車、家庭用品、化粧品、小間物、廢物

(加入組合名) 廣東家庭用品小賣商組合、同化粧品、同文房具

同廢物、同電氣器具、同食料品、同自轉車、同樂音器、同洋品雜貨

(取引銀行) 正金、台灣、華南

(設立) 昭和十四年四月

(資本金) 一〇四四四

(代表者) 余煒也(台灣)

(營業項目) 食料品、魚肉、罐詰類

(加入組合名) 廣東食料品小賣商組合、同魚肉

(取引銀行) 台灣、華南

(組織) 個人

(所在地) 廣東教育路七九號

(電話) 一一九六三

(設立) 昭和十四年十月

(資本金) 一萬圓

(代表者) 中尾岩市(佐賀縣)

(營業項目) 藥、複、製造販賣

(加入組合名) 廣東藥製同業組合

(取引銀行) 台灣銀行

(組織) 個人

(所在地) 廣東豐寧路二二號

(電話) 一三八一七

(設立) 昭和十四年五月

(資本金) 三萬圓

(代表者) 並川關松(福岡縣)

(營業項目) 大工道具、刃物、理髮器具、日用品、雜貨

(加入組合名) 廣東機械器具檢査入配給組合

(取引銀行) 台灣銀行

(組織) 個人

(所在地) 廣東豐寧路二二號

(電話) 一三四七六

(設立) 昭和十四年四月

(資本金) 十萬圓

(代表者) 中野清三(山梨縣)

(營業項目) 野菜、食料品、土產物、雜貨

(取引銀行) 正金、台灣

(支店) 九龍

(組織) 株式

(所在地) 廣東太平路二〇四

(電話) 一一三〇六

(設立) 昭和十四年十二月

(資本金) 八萬圓(五萬圓拂込)

(代表者) 所長 達藤景三

(營業項目) 罐頭製品、土產物、洋品雜貨

(加入組合名) 廣東必需品輸移入配給組合

(取引銀行) 正金、台灣

(出張所) 天津、香港、東京、大阪

(組織) 個人

(所在地) 廣東豐寧路三三

(電話) 一三八一七

(設立) 昭和十四年五月

(資本金) 三萬圓

(代表者) 並川關松(福岡縣)

(營業項目) 大工道具、刃物、理髮器具、日用品、雜貨

(加入組合名) 廣東機械器具檢査入配給組合

(取引銀行) 台灣銀行

(資本金) 十萬圓(全額拂込)

(代表者) 代表取締役 掛見繁

(營業項目) 醫藥用藥品、新藥、藥業、衛生材料、化粧品、移入配給及小賣

(加入組合名) 廣東必需品輸移入配給組合、同藥業、廣東藥種小賣商組合、同化粧品

(取引銀行) 正金、台灣

(支店) 汕頭

(組織) 合資

(所在地) 廣東梁欄路一七號

(電話) 一五七五七

(電略) カントシナンオウ

(設立) 昭和十五年七月

(資本金) 五萬圓(全額拂込)

(代表者) 高橋其三、小泉二郎

(營業項目) 織維、生糸、食料品、雜品、軍物用織、一般檢査出業

(加入組合名) 廣東織維界共結組合

(取引銀行) 正金、台灣

(組織) 個人

(所在地) 廣東豐寧路五三號

(電話) 三三〇五、三三〇六

(設立) 昭和十六年二月

(資本金) 五萬圓

(代表者) 陳杏村(台灣)

(幹部職員) 廖金藻

(營業項目) 煙草、移入並販賣

(加入組合名) 廣東煙草移入配給組合

(取引銀行) 正金、台灣

(支店) 上海

(組織) 個人

(所在地) 廣東豐寧路五三號

(電話) 三三〇五、三三〇六

(設立) 昭和十六年二月

(資本金) 五萬圓

(代表者) 陳杏村(台灣)

(幹部職員) 廖金藻

(營業項目) 煙草、移入並販賣

(加入組合名) 廣東煙草移入配給組合

(取引銀行) 正金、台灣

(支店) 上海

(組織) 個人

(所在地) 廣東長堤大馬路

(電話) 一三〇四三

(設立) 昭和十五年七月

(資本金) 五萬圓(全額拂込)

(代表者) 高橋其三(大阪府)

(營業項目) 織維、生糸、食料品、雜品、軍物用織、一般檢査出業

(加入組合名) 廣東織維界共結組合

### 中野洋行

(組織) 個人

### 中山洋行廣東出張所

### 南亞大藥房

### 南華煙草運銷公司

### 南王洋行

### 株式南興公司廣東出張所

【電】 啓カントナンコッ  
 【設立】 昭和十四年三月  
 【資本金】 四十五萬圓(全額拂込)  
 【代表者】 所長 深道富雄

【幹部職員】 所長代理 山下登  
 【營業種目】 台灣總督府各種專賣品及原料、副産品の島外販賣並各種雜貨品原料の輸入、台灣總督府專賣用物件の納入前各項目貯蓄する事業及工場の經營又は出資  
 【加入組合名】 廣東煙草輸入配給組合、同季酒類清涼飲料  
 【取引銀行】 台灣銀行  
 【支店出張所】 廈門、汕頭、海口、香港

### 南興商店

【組織】 個人  
 【所在地】 廣東公園路四七號  
 【電話】 一四五〇三  
 【設立】 昭和十四年十月  
 【資本金】 一萬圓  
 【代表者】 附屬長(台灣)  
 【營業種目】 日用雜貨、食料品、畜産物、石油、鹽魚販賣  
 【取引銀行】 台灣銀行

### 南支日報社

【華名】 廣東通訊社

【所在地】 廣東長堤新填地一  
 【電話】 一四六八六  
 【設立】 昭和十三年十二月  
 【代表者】 廖澤信夫(長野縣)  
 【幹部職員】 副社長 鈴木實會、副社長 田中新平、營業課長 佐藤勝彦、編輯局長 吉野昇之助、印刷課長 菊地正治

【加入組合】 廣東印刷同業組合  
 【取引銀行】 正金、台灣  
 【支局】 東京、香港

### 南新公司

【組織】 個人  
 【所在地】 廣東漢民南路零號  
 【電話】 一三〇九八  
 【設立】 昭和十四年十月  
 【資本金】 一萬圓  
 【代表者】 劉新製(台灣)  
 【營業種目】 菓子製造販賣  
 【加入組合名】 廣東菓子小賣商組合  
 【取引銀行】 台灣銀行  
 【支店】 香港

### 南進公司

【所在地】 廣東越華路七四號  
 【電話】 一三六五四  
 【設立】 昭和十六年十二月  
 【資本金】 五萬圓

【代表者】 須本純一(宮崎縣)  
 【幹部職員】 安田和三郎  
 【營業種目】 酒類、味噌、醬油、酢、調味料製造販賣  
 【加入組合名】 廣東味噌、醬油製造同業組合  
 【取引銀行】 正金銀行

【組織】 個人  
 【所在地】 廣東惠愛中路六二  
 【電話】 三三〇二五  
 【設立】 昭和十四年五月  
 【資本金】 一萬圓  
 【代表者】 李樹木(台灣)  
 【營業種目】 猪肉  
 【加入組合名】 廣東魚肉小賣商組合  
 【取引銀行】 華南銀行  
 【支店】 香港

### 南成軒糟肉店

【組織】 個人  
 【所在地】 廣東惠愛中路六二  
 【電話】 三三〇二五  
 【設立】 昭和十四年五月  
 【資本金】 一萬圓  
 【代表者】 李樹木(台灣)  
 【營業種目】 猪肉  
 【加入組合名】 廣東魚肉小賣商組合  
 【取引銀行】 華南銀行  
 【支店】 香港

### 南大洋行

【組織】 個人  
 【所在地】 廣東惠愛中路零號  
 【電話】 三三〇二五  
 【設立】 昭和十四年一月  
 【資本金】 十萬圓  
 【代表者】 梁加升(台灣)  
 【幹部職員】 梁錦葵  
 【營業種目】 煙草、麵粉、雜貨、

肥料、食料品、如廁  
 【加入組合名】 廣東煙草輸入配給組合  
 【取引銀行】 華南銀行  
 【支店】 香港

【組織】 株式  
 【所在地】 廣東太平路一二號  
 【本店】 東京  
 【電話】 一三三二二  
 【設立】 昭和十三年四月  
 【資本金】 五百萬圓(全額拂込)  
 【代表者】 廣瀬康雄(愛知縣)  
 【營業種目】 倉庫業保險代理業  
 【加入組合】 廣東倉庫同業組合  
 【取引銀行】 正金、台灣

### 南洋倉庫株式會社廣東支店

【組織】 個人  
 【所在地】 廣東惠愛東路三三  
 【本店】 台北  
 【電話】 一一二四四  
 【設立】 昭和十五年四月  
 【資本金】 十萬圓  
 【代表者】 大野熊一(佐賀縣)  
 【營業種目】 菓子製造及販賣  
 【加入組合名】 廣東菓子小賣商組合  
 【取引銀行】 正金、台灣  
 【支店】 香港

### 新製菓廣東支店

【組織】 個人  
 【所在地】 廣東惠愛東路三三  
 【本店】 台北  
 【電話】 一一二四四  
 【設立】 昭和十五年四月  
 【資本金】 十萬圓  
 【代表者】 大野熊一(佐賀縣)  
 【營業種目】 菓子製造及販賣  
 【加入組合名】 廣東菓子小賣商組合  
 【取引銀行】 正金、台灣  
 【支店】 香港

株式會社西村商會東出讓所  
 【華名】 西村洋行  
 【所在地】 廣東太平路一二三  
 【本店】 台北市  
 【電話】 三三〇二五

【資本金】 三十萬圓(全額拂込)  
 【代表者】 谷岡百信(台北)  
 【幹部職員】 販賣主任 廣秋銘  
 【營業種目】 食料品、雜貨、油類、雜貨物、煙草、酒類、雜貨、理地物產の輸出入業  
 【加入組合名】 廣東必需品輸入配給組合、同雜糧、同水產物、同季酒、酒類清涼飲料  
 【取引銀行】 正金、台灣  
 【支店出張所】 汕頭、廈門、上海、香港

### 日電業公司

【組織】 個人  
 【所在地】 廣東中港南路三三  
 【電話】 三三〇二五  
 【設立】 昭和十五年六月  
 【資本金】 三萬圓(福岡縣)  
 【代表者】 藤田本吉  
 【營業種目】 電氣工事請負、電氣器具、ラジオ販賣、機械器具製作並修理  
 【加入組合名】 廣東電氣器具小

【加入組合名】 廣東總糸布棉紗  
 入股給組合、同必需品、同雜糧、  
 同機器器具、同土木建築材料  
 【取引銀行】 正金、台灣

日廣洋行

(組織) 個人  
 (所在地) 廣東 德路四九八  
 (電話) 一三六二八  
 (設立) 昭和十四年四月  
 【資本金】 二萬圓  
 【代表者】 井手末廣(熊本縣)  
 【營業項目】 食料品、雜貨、燃料  
 【加入組合名】 廣東燃料小賣商  
 組合、同食料品雜貨

日商株式會社 廣東出張所

(華名) 日商洋行  
 (所在地) 廣東 洪日東路四號  
 (本店) 大阪  
 (電話) 一三三〇六  
 (設立) 昭和十四年十二月  
 【資本金】 七百五十萬圓(全額  
 拂込)  
 【代表者】 所長 日笠禮  
 【幹部職員】 所長代理 市部孝夫  
 【營業項目】 棉糸布、一般金屬  
 類、機械器具、土木建築材料、  
 雜糧、海上火災保險業務、土產  
 物輸出入貿易

日東運輸株式會社

(所在地) 廣東 南堤二馬路一  
 二號  
 (電話) 一四三二九  
 (設立) 昭和十四年二月  
 【資本金】 三十萬圓(半額拂込)  
 【代表者】 金松又(石川縣)  
 【營業項目】 海陸運送、勞力請  
 負、通關代辦  
 【加入組合名】 廣東荷役倉庫組合  
 【取引銀行】 台灣銀行

日南貿易商會 廣東支店

(所在地) 廣東 大德路三四七  
 (本店) 福岡  
 (電話) 一一二五四  
 (設立) 昭和十五年一月  
 【資本金】 十萬圓  
 【代表者】 東久米治(福岡縣)  
 【幹部職員】 中尾市藏  
 【營業項目】 雜貨、海南  
 【取引銀行】 正金、海南

日本海上火災保險株式會社 廣東出張所

(華名) 協邦保險公司  
 (所在地) 廣東 太平路一二號  
 (本店) 大阪  
 (電話) 一七二三三  
 (設立) 昭和十六年四月  
 【資本金】 一千萬圓(小川拂込)  
 【代表者】 所長 小川雅利  
 【幹部職員】 安永龍彦  
 【營業項目】 保險代理業務  
 【加入組合名】 廣東保險、火保、  
 協會

日本水產株式會社 廣東出張所

(所在地) 廣東 海珠新堤二四  
 (本店) 東京  
 (電話) 一三三六  
 (設立) 昭和十四年二月  
 【資本金】 九百三十萬圓(全額  
 拂込)  
 【代表者】 所長 平山秀助  
 【幹部職員】 庶務主任 田中正  
 敬 營業主任 山水清治

日本火柴株式會社 廣東支店

(所在地) 廣東 太平南路一七  
 號六階  
 (本店) 東京  
 (電話) 一七二七八  
 (設立) 昭和十七年五月  
 【資本金】 一千萬圓(四百萬圓  
 拂込)  
 【代表者】 岡部壽男(東京)  
 【營業項目】 海上、火災、損害、  
 保險業務一切  
 【取引銀行】 正金、台灣  
 【支、部】 天津、北京、南京、  
 上海、漢口、廣東、香港

日糖實業株式會社 廣東支店

(華名) 日糖洋行

【營業項目】 漁業、養殖業、冷  
 藏庫及製冰業、水產物、農產物、  
 肥料、飼料、油脂、日用雜貨、  
 食料加工品賣買、其の他一般輸  
 移出入貿易  
 【加入組合名】 廣東水產物輸移  
 入股給組合、同必需品  
 【取引銀行】 正金、台灣  
 【經營工場名】 廣東冷凍工場  
 【支店出張所】 廣東 冷凍工場  
 北京、保定、天津、濟南、徐  
 州、青島、香港、汕頭

(所在地) 廣東 太平南路四號  
 (本店) 大阪  
 (電話) 二六六六九  
 (設立) 昭和十四年一月  
 【資本金】 二千萬圓(全額拂込)  
 【代表者】 支店部長 柴田利雄  
 【幹部職員】 輸出部主任 原英  
 三 輸入部主任 西谷克美 庶  
 務主任 上村芳正  
 【營業項目】 棉糸布、人絹糸布、  
 米穀、雜糧、生糸、屑生糸、其  
 他一般雜貨  
 【加入組合名】 廣東棉糸布輸移  
 入股給組合、同雜糧、同生糸屑  
 糸輸出組合  
 【取引銀行】 正金、台灣  
 【支、店】 北京、天津、青島、  
 濟南、張家口、上海、漢口、香港

日本郵船株式會社 廣東出張所

(所在地) 廣東 長堤大馬路三  
 八二號  
 (本店) 東京  
 (電話) 一一〇〇四  
 (設立) 昭和十三年十一月  
 【資本金】 一億六千二百五十萬圓  
 (九千二百二十五萬圓拂込)  
 【代表者】 所長 北川健男  
 【營業項目】 海運業  
 【加入組合名】 廣東內河運送組合  
 【取引銀行】 正金、台灣



〔支店出張所〕(支店)天津、北京、上海、香港(出張所)廣東

野崎商店廣東支店

(組織) 株式

(所在地) 廣東太平南路一九

(本店) 横浜

(電話) 三三三、三三五

(設立) 昭和十四年二月

〔資本金〕二百萬圓(全額拂込)

〔代表者〕支店長 山本友三

〔營業項目〕罐詰、食料品、海産物、絨織、洗染、工業藥品、雜貨、機械器具、土木建築、其他土産物

〔加入組合名〕廣東必需品輸移

〔配給組合〕同海産物、同絨織、同機械器具、同土木建築材料

〔取引銀行〕正金、台灣、北京、香港

〔支店〕上海、漢口、天津、

〔設立〕昭和十四年二月

〔資本金〕三十萬圓(全額拂込)

(組織) 株式

(所在地) 廣東長堤大馬路一

二三號

(電話) 三五五、三五六

(設立) 昭和十四年二月

〔代表者〕 山田香苗(社長)

〔幹部職員〕 營業主任 吳少邦

〔營業項目〕 現地産業煙草商

〔取引銀行〕 台灣、中儲

〔支店〕 九江、佛山、江門、東莞

〔代表者〕 山田香苗(社長)

〔幹部職員〕 營業主任 吳少邦

〔營業項目〕 一般輸移入貿易

〔加入組合名〕 廣東必需品輸移

〔配給組合〕 同砂糖、同水産物、同雜貨

〔取引銀行〕 正金、台灣

〔支店〕 上海、基隆

〔代表者〕 山田香苗(社長)

〔幹部職員〕 營業主任 吳少邦

〔營業項目〕 一般輸移入貿易

〔加入組合名〕 廣東必需品輸移

〔配給組合〕 同砂糖、同水産物、同雜貨

〔取引銀行〕 正金、台灣

〔支店〕 上海、基隆

〔代表者〕 山田香苗(社長)

〔幹部職員〕 營業主任 吳少邦

〔營業項目〕 一般輸移入貿易

〔加入組合名〕 廣東必需品輸移

〔配給組合〕 同砂糖、同水産物、同雜貨

〔取引銀行〕 正金、台灣

〔支店〕 上海、基隆

長谷川洋行

(組織) 個人

(所在地) 廣東維新路三七

(電話) 一〇六六六

(設立) 昭和十六年十一月

〔資本金〕 五萬圓

〔代表者〕 長谷川好福(獨資)

〔營業項目〕 各種農産物、礦油類、麥粉、マツチ、野菜、肥料、食料品、絨貨

〔取引銀行〕 台灣銀行

株式發記洋行廣東支店

(所在地) 廣東一德路四〇〇

(本店) 廈門

(電話) 一三四五一

(設立) 昭和十四年八月

〔代表者〕 支店長 楊樹水(台灣)

〔重役〕 社長 楊運樹、取締役 楊樹水、同吳福來

〔幹部職員〕 營業主任 楊逢甲

服部貿易株式廣東出張所

(華名) 服部洋行

(所在地) 廣東太平南路二五

(電話) 一五二七二

(設立) 昭和十五年一月

〔資本金〕 百萬圓(五十萬五千圓拂込)

〔代表者〕 主任 市川光雄

〔營業項目〕 時計、測量器具類、光學諸機械、雜貨

〔加入組合名〕 廣東必需品輸移

〔配給組合〕 同機械器具

〔取引銀行〕 台灣、正金

〔出張所〕 上海、香港

株式漢口俊介商店出張所

(華名) 漢口洋行

(所在地) 廣東仁濟路八九號

〔代表者〕 赤井健太郎(大阪市)

〔營業項目〕 雜貨品、一般雜貨、食料品、除虫菊製品

〔加入組合名〕 廣東必需品輸移

〔配給組合〕 同雜貨組合

〔取引銀行〕 正金銀行

〔出張所〕 上海、天津、奉天

〔代表者〕 赤井健太郎(大阪市)

〔營業項目〕 雜貨品、一般雜貨、食料品、除虫菊製品

〔加入組合名〕 廣東必需品輸移

〔配給組合〕 同雜貨組合

〔取引銀行〕 正金銀行

〔出張所〕 上海、天津、奉天

〔代表者〕 赤井健太郎(大阪市)

〔營業項目〕 雜貨品、一般雜貨、食料品、除虫菊製品

〔加入組合名〕 廣東必需品輸移

〔配給組合〕 同雜貨組合

〔取引銀行〕 台灣、華南

〔代表者〕 赤井健太郎(大阪市)

〔營業項目〕 雜貨品、一般雜貨、食料品、除虫菊製品

〔加入組合名〕 廣東必需品輸移

〔配給組合〕 同雜貨組合

〔取引銀行〕 台灣、華南

〔代表者〕 赤井健太郎(大阪市)

〔營業項目〕 雜貨品、一般雜貨、食料品、除虫菊製品

林商會

(組織) 個人

(所在地) 廣東維新路三五號

(電話) 一五三三〇

(設立) 昭和十五年九月

〔資本金〕 一萬圓

〔代表者〕 林清池(台灣)

〔營業項目〕 菓子、餅乾販賣、繩製造業

〔加入組合名〕 廣東燃料小賣商組合

〔取引銀行〕 台灣、華南

〔代表者〕 赤井健太郎(大阪市)

〔營業項目〕 雜貨品、一般雜貨、食料品、除虫菊製品

〔加入組合名〕 廣東必需品輸移

〔配給組合〕 同雜貨組合

〔取引銀行〕 台灣、華南

ビクター 實業株式廣東所

(華名) 勝利唱機股份有限公司廣東分行

(所在地) 廣東太平路二一七

(本店) 横浜

(電話) 一五三三〇

(設立) 昭和十五年二月

〔資本金〕 一千五百萬圓(全額拂込)

〔代表者〕 所長 森山曾太郎

〔幹部職員〕 技術部長 金子行雄、庶務主任 林 正夫

〔營業項目〕 蓄音器、レコード、ラヂオ、トーンキ、擴音器、寫真材料

〔加入組合名〕 廣東必需品輸移

〔配給組合〕 同機械器具、同蓄音器小賣商組合

〔取引銀行〕 正金、台灣

〔支店出張所〕 上海、天津、廣東、香港

福記起業公司

【組織】個人  
【所在地】廣東長堤大馬路一四號  
【電話】一三六一  
【設立】昭和十四年二月

【資本金】三萬圓  
【代表者】羅口渡洋行(羅賀縣)

【營業項目】店主代理羅口渡男

【加入組合名】廣東化學會、小賣商組合、同業商會、同業商會、同業商會

【取引銀行】華南銀行

【支店】九龍

美豐洋行廣東支店

【組織】個人  
【所在地】廣東長堤大馬路一八三號  
【電話】一〇三三、一〇三六

【資本金】十萬圓  
【代表者】羅口渡洋行(山日縣)

【營業項目】食用油、豆類、電氣器具、磁器、雜貨、金飾、織石種貿易商、保險代理業

【加入組合名】廣東雜貨聯合會

【取引銀行】正金、台灣

【支店】香港、汕頭、廈門、南京

平岡公司

【組織】個人  
【所在地】廣東長堤大馬路一八七號  
【電話】三三六、三三六

【資本金】五十萬圓  
【代表者】支店長黃水色(台灣)

【營業項目】會計主任 黃仁和

【加入組合名】廣東砂糖聯合會

【取引銀行】正金、台灣

【組織】個人  
【所在地】廣東長堤大馬路一四四號  
【電話】二二〇、二二〇  
【設立】昭和十四年一月

【資本金】五十萬圓  
【代表者】支店長黃水色(台灣)

【營業項目】會計主任 黃仁和

【加入組合名】廣東砂糖聯合會

【取引銀行】正金、台灣

【支店】香港、汕頭、廈門、南京

百興洋行廣東支店

【組織】個人  
【所在地】廣東長堤大馬路一四四號  
【電話】二二〇、二二〇  
【設立】昭和十四年一月

【資本金】五十萬圓  
【代表者】支店長黃水色(台灣)

【營業項目】會計主任 黃仁和

【加入組合名】廣東砂糖聯合會

【取引銀行】正金、台灣

【支店】香港、汕頭、廈門、南京

平田洋行

【組織】個人  
【所在地】廣東長堤大馬路一九九號  
【電話】一七九、一七九

【資本金】二十萬圓  
【代表者】支店長黃水色(台灣)

【營業項目】會計主任 黃仁和

【加入組合名】廣東砂糖聯合會

【取引銀行】正金、台灣

【組織】個人  
【所在地】廣東長堤大馬路一四四號  
【電話】二二〇、二二〇  
【設立】昭和十四年一月

【資本金】五十萬圓  
【代表者】支店長黃水色(台灣)

【營業項目】會計主任 黃仁和

【加入組合名】廣東砂糖聯合會

【取引銀行】正金、台灣

【支店】香港、汕頭、廈門、南京

廣松洋行

【組織】個人  
【所在地】廣東長堤大馬路一三五號  
【電話】三三六、三三六

【資本金】二十萬圓  
【代表者】支店長黃水色(台灣)

【營業項目】會計主任 黃仁和

【加入組合名】廣東砂糖聯合會

【取引銀行】正金、台灣

【支店】香港、汕頭、廈門、南京

美善堂藥行

【組織】個人  
【所在地】廣東長堤大馬路二四號  
【電話】三三六、三三六

【資本金】二十萬圓  
【代表者】支店長黃水色(台灣)

【營業項目】會計主任 黃仁和

【加入組合名】廣東砂糖聯合會

【取引銀行】正金、台灣

【組織】個人  
【所在地】廣東長堤大馬路一四四號  
【電話】二二〇、二二〇  
【設立】昭和十四年一月

【資本金】五十萬圓  
【代表者】支店長黃水色(台灣)

【營業項目】會計主任 黃仁和

【加入組合名】廣東砂糖聯合會

【取引銀行】正金、台灣

【支店】香港、汕頭、廈門、南京

富士商會

【組織】個人  
【所在地】廣東長堤大馬路二二〇號  
【電話】二二〇、二二〇  
【設立】昭和十四年四月

【資本金】五萬圓  
【代表者】支店長黃水色(台灣)

【營業項目】會計主任 黃仁和

【加入組合名】廣東砂糖聯合會

【取引銀行】正金、台灣

【支店】香港、汕頭、廈門、南京

福井造船鐵工所

【組織】個人  
【所在地】廣東長堤大馬路一〇號  
【電話】三三六、三三六

【資本金】二十萬圓  
【代表者】支店長黃水色(台灣)

【營業項目】會計主任 黃仁和

【加入組合名】廣東砂糖聯合會

【取引銀行】正金、台灣

〔電話〕 五〇三六九  
 〔營業〕 昭和十五年十二月  
 〔資本金〕 五萬圓  
 〔代表者〕 所長 福井宗治  
 〔幹部職員〕 支那人藤本福太郎  
 〔營業項目〕 木造機帆船製造並修理  
 〔取引銀行〕 正金、台灣  
 〔分工場〕 九龍

### 福島商店

〔組織〕 個人  
 〔所在地〕 廣東亞愛西路二六  
 〔電話〕 一〇八五一  
 〔設立〕 昭和十五年十月  
 〔資本金〕 一萬圓  
 〔代表者〕 福島英德(千葉縣)  
 〔營業項目〕 鮮魚、食料品、罐詰類  
 〔加入組合名〕 廣東魚肉小賣商組合、同業  
 〔取引銀行〕 台灣銀行

### 福田大藥房

〔所在地〕 廣東長堤大馬路二八二號  
 〔電話〕 一四九六八  
 〔設立〕 昭和十四年九月  
 〔資本金〕 一萬圓  
 〔代表者〕 福田仁平(佐賀縣)  
 〔營業項目〕 小動物、化粧品、實業及文具類

〔加入組合〕 廣東藥業組合、同業  
 〔取引銀行〕 台灣銀行

### 株式福大公司廣東支店

〔所在地〕 廣東長堤大馬路七九號二階  
 〔本〕 台北  
 〔電話〕 三三三、三五五、三三三、三五五  
 〔設立〕 昭和十三年十一月  
 〔資本金〕 六百萬圓(全額拂込)  
 〔代表者〕 支那人取締役 濱田扶成  
 〔職位〕 監查役 小出三郎  
 〔幹部職員〕 支那人代理 宮本時雄、總務課長 古湖德次、營業課長 立石周一、自動車課長 櫻井香市、協同和機器廠主任 增田次郎  
 〔營業項目〕 一般貿易、造船並機械製作修理、巴士事業、產業並に資源に關する調査及紹介、礦山業、拓殖事業等  
 〔加入組合名〕 廣東雜糧輸移入配給組合、同煙草、同砂糖、同米穀、同土木建築、同機械器具、同必需品、廣東內河運送組合  
 〔取引銀行〕 正金、台灣  
 〔經營工場名〕 協同和機器廠

### 福富洋行

〔組織〕 個人  
 〔所在地〕 廣東太平南路一九號五樓  
 〔電話〕 三三三、三五五  
 〔設立〕 昭和十四年二月  
 〔資本金〕 五十萬圓  
 〔代表者〕 水木則俊  
 〔幹部職員〕 行主代理 榑木蓮一、大島定雄、庶務係主任 野田雅行、營業係主任後藤三郎  
 〔營業項目〕 脫脂棉、羽毛、農産物、古雜貨  
 〔加入組合名〕 廣東雜糧統制組合  
 〔取引銀行〕 台灣、正金  
 〔經營工場名〕 河南プレス工場  
 〔支店〕 香港

### 藤井洋行

〔組織〕 個人  
 〔所在地〕 廣東亞愛東路三三(木)店 台北  
 〔電話〕 三三三、三五五  
 〔設立〕 昭和十四年五月  
 〔資本金〕 五十萬圓  
 〔代表者〕 廣田勘藏(滋賀縣)  
 〔幹部職員〕 行主代理大藤延三  
 〔營業項目〕 吳服洋品雜貨  
 〔加入組合名〕 廣東必需品輸移入配給組合、同洋品雜貨小賣商組合、同吳服

〔取引銀行〕 正金、台灣  
 〔支店〕 香港

### 藤田組

〔組織〕 個人  
 〔所在地〕 廣東長堤大馬路一九七號  
 〔電話〕 三三三、三五五  
 〔設立〕 昭和十四年十二月  
 〔資本金〕 五萬圓  
 〔代表者〕 藤田百市(長崎縣)  
 〔營業項目〕 造船建築、並修理  
 〔取引銀行〕 正金、台灣  
 〔經營工場名〕 昌成合利鐵工所(河南)

### 藤原商會

〔組織〕 個人  
 〔所在地〕 廣東亞愛中路三三(電)話 一三三〇  
 〔設立〕 昭和十四年二月  
 〔資本金〕 十萬圓  
 〔代表者〕 藤原辰五郎(東京)  
 〔營業項目〕 蠶、襪、陣子、製造販賣並古物賣買  
 〔加入組合名〕 廣東必需品輸移入配給組合、同業同業組合  
 〔取引銀行〕 正金、台灣、華南  
 〔支店〕 香港

### 双葉商行

〔組織〕 個人  
 〔所在地〕 廣東長堤北路三五五  
 〔電話〕 一三四四六  
 〔設立〕 昭和十六年七月  
 〔資本金〕 三萬圓  
 〔代表者〕 菅生恆雄(廣島縣)  
 〔幹部職員〕 代理 菅生朗  
 〔營業項目〕 吳服洋品、雜貨、化粧品、小動物  
 〔加入組合名〕 廣東洋品雜貨小賣商組合、同化粧品、同吳服、同履物  
 〔取引銀行〕 正金、華南

### 平安堂

〔組織〕 個人  
 〔所在地〕 廣東亞愛中路六一  
 〔電話〕 一五九五〇  
 〔設立〕 昭和十七年十一月  
 〔資本金〕 十萬圓  
 〔代表者〕 玉木正雄(滋賀縣)  
 〔營業項目〕 藥品、化粧品、文具  
 〔取引銀行〕 華南銀行

### 豐壽公司

〔組織〕 個人  
 〔所在地〕 廣東豐實路一八九  
 〔電話〕 三三三、三五五

(設立) 昭和十四年三月  
 【資本金】 三萬圓  
 【代表者】 吳煥英(台灣)  
 【營業項目】 自動車部品品販賣並修理  
 【取引銀行】 正金、台灣

### 瀾內書店

(組織) 個人  
 (所在地) 廣東惠愛東路〇  
 (電話) 一三三八  
 (電略) カントン、〇ホ  
 (設立) 昭和十四年一月  
 【資本金】 一萬圓  
 【代表者】 田中英四太郎  
 【幹部職員】 代理、谷口伊之助  
 【營業項目】 書籍、雜誌販賣業  
 【加入組合名】 廣東書籍雜誌商  
 小東商組合  
 【取引銀行】 正金、台灣

### 本田洋行

(組織) 個人  
 (所在地) 廣東一鐵路四八四  
 (電話) 一一八一〇  
 (電略) カントン、ホンダ  
 ヨカウツ  
 (設立) 昭和十四年一月  
 【資本金】 五萬圓  
 【代表者】 井村八十治  
 【幹部職員】 代理、本田昇平  
 【營業項目】 食料品雜貨、洋酒

酒類卸商  
 【加入組合名】 廣東必需品雜貨  
 入團給組合、同洋酒酒類  
 【取引銀行】 正金、台灣

### 真錫洋行

(組織) 個人  
 (所在地) 廣東樂善路七五號  
 (電話) 一一三八二  
 (電略) カントン、マナベ  
 ヨウツ  
 (設立) 昭和十四年十月  
 【資本金】 五萬圓  
 【代表者】 真錫勝(愛媛縣)  
 【營業項目】 貿易商、森下仁丹  
 廣東廣東代理店  
 【加入組合名】 廣東必需品雜貨  
 入團給組合、同樂業組合  
 【取引銀行】 正金銀行  
 【支店】 佛山

### 又一株式廣東出讓所

(華名) 又一洋行  
 (所在地) 廣東太平路五三號  
 (本店) 大阪  
 (電話) 一五五六、一五五七  
 (電略) カントン、タイチ  
 (設立) 昭和十五年一月  
 【資本金】 三百萬圓(全額拂込)  
 【代表者】 松田博(廣島縣)  
 【營業項目】 綿糸布、人絹糸布

纖維製品、食料品雜貨、南支土  
 産物  
 【加入組合名】 廣東綿糸布雜貨  
 入團給組合、同必需部  
 【取引銀行】 正金銀行  
 【出張所】 天津、濟南、張家口  
 北京、石門、厚州、徐州、開封  
 保定、青島、芝罘、上海、漢口  
 杭州、蕪湖、蘇州、蚌埠、南京  
 安慶

### 九一洋行

(組織) 個人  
 (所在地) 廣東太平路七七號  
 (電話) 一五七〇、一五七一  
 (電略) カントン、〇一  
 (設立) 昭和十三年十二月  
 【資本金】 五萬圓  
 【代表者】 張生(台灣)  
 【營業項目】 貿易商、水産物、  
 雜穀類、雜貨、茶、土産物、砂  
 糖麵粉、青果類  
 【加入組合名】 廣東水産物雜貨  
 入團給組合、同砂糖、同必需部  
 同雜貨  
 【取引銀行】 台灣、香港

### 株式九永商店廣東出讓所

(華名) 九永洋行  
 (所在地) 廣東太平路九七號  
 (本店) 大阪

(電話) 一五三三、一五三四  
 (電略) 受備カントン、マ  
 ルニイ、賽高、エ  
 (設立) 昭和十四年九月  
 【資本金】 二百萬圓(全額拂込)  
 【代表者】 有田 益(廣島縣)  
 【營業項目】 綿糸布、人絹糸布  
 生糸、絹織物  
 【加入組合名】 廣東綿糸布雜貨  
 入團給組合、同水産物、同必需  
 部、同雜貨  
 【取引銀行】 正金、台灣

### 九久商行

(組織) 個人  
 (所在地) 廣東惠愛東路三二  
 (電話) 一三三〇、一三三〇八  
 (設立) 昭和十五年  
 【資本金】 五萬圓  
 【代表者】 若狹 久(廣島縣)  
 【幹部職員】 菅野 滿  
 【營業項目】 食料品加工工、糖  
 漬物製造販賣  
 【取引銀行】 正金銀行

### 丸三藥房

(組織) 個人  
 (所在地) 廣東惠愛中路一壹

(電話) 一三三三〇  
 (設立) 昭和十四年四月  
 【資本金】 十萬圓  
 【代表者】 平田三(福岡縣)  
 【幹部職員】 代理、平田直亮  
 【營業項目】 雜貨商  
 【加入組合名】 廣東樂業組合、  
 同樂業小東商組合  
 【取引銀行】 正金、台灣、香港  
 【支店】 九龍

### 丸長商行

(組織) 個人  
 (所在地) 廣東教育路六四號  
 (電話) 一一四三〇  
 (設立) 昭和十四年六月  
 【資本金】 一萬圓  
 【代表者】 朱秀風(台灣)  
 【營業項目】 食料品雜貨商  
 【加入組合名】 廣東食料品小東  
 商組合、同化粧品、同家庭用品  
 同樂業商組合

### 丸二商會製糖工廠

(組織) 個人  
 (所在地) 廣東惠善路八八號  
 (營業) 昭和十六年五月  
 【資本金】 一萬圓  
 【代表者】 水田小一(香川縣)  
 【製造項目】 カマス糖塊  
 【機械設備】 總製造機三十五台  
 磨機五台

【營業所名】 丸二商會  
 【營業所】 廣東德輔路八二號  
 【電話】 一三二九六  
 【取引銀行】 華南銀行

### 丸菱百貨店

【組織】 個人  
 【所在地】 廣東吉靈路一號  
 【電話】 二二五〇、二二五二  
 【設立】 昭和十五年一月  
 【資本金】 二十萬圓  
 【代表者】 目味次郎(岩井縣)  
 【幹部職員】 小峰松次郎  
 【營業種目】 一般百貨  
 【加入組合名】 廣東食料品小賣商組合、同化糖品、同藥品、同吳服、同家庭用品、同電氣器具、同菓子、同雜物、同寫真材料、同文具具、同洋服、同茶器器、同時計、同洋品  
 【取引銀行】 台灣、華南

### 丸宮洋行

【組織】 個人  
 【所在地】 廣東德輔路一〇號  
 【電話】 一〇八六三  
 【設立】 昭和十四年十二月  
 【資本金】 一萬圓  
 【代表者】 丸宮シノブ(熊本縣)  
 【營業種目】 味噌、醬油製造

【加入組合名】 廣東味嗜醬油製造同業組合  
 【取引銀行】 台灣銀行

### 丸山商店

【組織】 個人  
 【所在地】 廣東惠愛中路六〇  
 【本店】 香港  
 【電話】 一二六五一  
 【設立】 昭和十四年六月  
 【資本金】 十五萬圓  
 【代表者】 丸山今次郎(新潟縣)  
 【幹部職員】 丸山清  
 【營業種目】 一般文具具、時計  
 【加入組合名】 廣東必用品輸移入配給組合、同文具具小賣商組合、同時計  
 【取引銀行】 台灣銀行  
 【支店】 香港

### 松尾商行

【組織】 個人  
 【所在地】 廣東惠愛中路三六  
 【電話】 二二六二(五五五)  
 【設立】 昭和十四年二月  
 【資本金】 十萬圓  
 【代表者】 松尾憲治(長崎縣)  
 【營業種目】 レコード、樂器洋品雜貨、吳服、履物、化粧品、家具

庭用品、電氣器具、食料品、文房具  
 【加入組合名】 廣東吳服小賣商組合、同化粧品、同履物、同家庭用品、同電氣器具、同食料品、同文具具、同茶器器、同洋品雜貨  
 【取引銀行】 正金、台灣

### 株式松坂屋廣東營業所

【所在地】 廣東太平路一九號  
 【本店】 名古屋  
 【電話】 二四〇二(四三)  
 【設立】 昭和十七年三月  
 【資本金】 二千萬圓(二千六百二十五萬圓)  
 【代表者】 井沼清七(青森縣)  
 【營業種目】 縫貨土產品輸移出入卸賣  
 【取引銀行】 正金、台灣  
 【出張所】 天津、北京、青島、上海、南京、蕪湖、杭州、蘇州、香港

### 松原ホテル

【所在地】 廣東太平南路三號  
 【本店】 香港  
 【電話】 二二四〇(四三三)  
 【設立】 昭和十三年十二月  
 【資本金】 三萬四千七百三十六萬三千二百七十五圓

【代表者】 松原靜吉(長崎縣)  
 【幹部職員】 支那人 田川重雄  
 營業部長 松野正利  
 營業種目 ホテル業  
 【取引銀行】 正金銀行

### ミクニ洋行

【組織】 個人  
 【所在地】 廣東惠愛中路三七  
 【電話】 台北  
 【設立】 昭和十四年二月  
 【資本金】 十萬圓  
 【代表者】 鐵原幸兵衛(山口縣)  
 【營業種目】 寫真機並寫真材料  
 【加入組合名】 廣東寫真業組合  
 【取引銀行】 正金、台灣  
 【出張所】 天津、北京、青島、上海、南京、蕪湖、杭州、蘇州、香港

### 三井物産株式廣東支店

【所在地】 廣東長堤大馬路四二四  
 【本店】 東京  
 【電話】 二七五二(五五九)  
 【設立】 昭和十三年十二月  
 【資本金】 三億四千四百九千五百圓(二億四千七百三十六萬三千二百七十五圓)

【代表者】 大塚尚一(東京)  
 【支店長代理】 東光太郎 佐藤 義長 木村謙二 曾野謙二 堀川虎補 鎌賀謙長 伊藤幸吉 生永義長 杉山一雄 渡辺義長 松本久和治  
 【幹部職員】 石炭權補長 秋山俊秀 受廣義長 松葉重助  
 【營業種目】 物品販賣 煤炭、工業、營業、船舶代理、保險代理、及び夫々に附帯する業務  
 【加入組合名】 廣東雜糧輸移入配給組合、同燃料、同參茸酒類、同紙類、同砂糖、同土木建築、同機械器具、同棉米布、同煙草、同米穀、同水產物、同必需品、同生糸、同海產物、同海市場、同海、同河運、同商會、同團南協會  
 【取引銀行】 正金、台灣  
 【支店出張所】 北、中、南支主要都市

### 美津屋商店

【組織】 個人  
 【所在地】 廣東漢民北路五  
 【電話】 二二七五〇  
 【設立】 昭和十六年十月  
 【資本金】 一萬圓  
 【代表者】 橋本名知寬(神戶)  
 【營業種目】 食料品雜貨、家畜

用品百貨小賣商  
 【加入組合名】 廣東食料品小賣商組合、同家庭用品、同家庭用品、同洋品

水垣食品工業廣東出張所

(組織) 株式  
 (所在地) 廣東長堤大馬路二一四號  
 (本店) 海口  
 (電話) 一四〇三四  
 (電略) カントンミズガキ  
 (設立) 昭和十四年九月  
 【資本金】 百萬圓(全額拂込)  
 【代表者】 柏野廣(兵庫縣)  
 【營業項目】 食料品及加工品糖移入貿易  
 【取引銀行】 正金、台灣  
 【出張所】 香港

南洲鐵道株式會社  
 上海事務所廣東支所

(所在地) 廣東長堤新境地一  
 (電話) 一二六四六  
 (設立) 昭和十四年四月  
 【代表者】 白川清(香川縣)  
 【幹部職員】 山田清太郎  
 【營業項目】 游藝上海事務所連絡事務及經濟、其の他の調査  
 【取引銀行】 正金銀行

村上洋行

(組織) 個人  
 (所在地) 廣東西濠二馬路三  
 (電話) 一五五一四  
 (設立) 昭和十五年八月  
 【資本金】 一萬圓  
 【代表者】 村上虎雄(宮城縣)  
 【營業項目】 木材、電氣器具、一般雜貨貿易  
 【取引銀行】 正金、台灣

明治屋公司

(所在地) 廣東惠愛西路八號  
 (電話) 一二三八一  
 (設立) 昭和十四年七月  
 【資本金】 一萬圓  
 【代表者】 羅黃添(台灣)  
 【幹部職員】 王新生  
 【營業項目】 製菓業  
 【取引銀行】 華南銀行

茂利洋行

(組織) 個人  
 (所在地) 廣東惠愛中路二四號  
 (電話) 一三五六八  
 (設立) 昭和十四年一月  
 【資本金】 五萬圓  
 【代表者】 燕三(愛知縣)  
 【營業項目】 食料品、雜貨、陶器  
 【加入組合名】 廣東必需品雜移

入屋給組合、廣東食料品小賣商組合、同家庭用品、同化粧品、同藥種、同菓子  
 【取引銀行】 正金銀行

森岳陽堂藥行

(組織) 個人  
 (所在地) 廣東漢民北路二四  
 (電話) 二五三二五  
 (設立) 明治四十二年二月  
 【資本金】 十萬圓  
 【代表者】 森清茂(香川縣)  
 【幹部職員】 森清隆、營業部長 成田右左衛門  
 【營業項目】 醫藥藥品、化學工業藥品、衛生材料、醫料、齒科材料、化粧品  
 【加入組合名】 廣東必需品雜移入屋給組合、同藥業組合、同藥種小賣商組合、同化粧品  
 【取引銀行】 正金、台灣、華南  
 【支店】 廣東太平路、海口

八木兄弟商會

(組織) 個人  
 (所在地) 廣東惠愛中路五九  
 (電話) 一三七七三  
 (設立) 昭和十四年一月  
 【資本金】 一萬圓  
 【代表者】 八木勘一(馬取縣)  
 【營業項目】 家具並冷凍庫、水

填製造販賣  
 【加入組合名】 廣東水販賣組合、同燃料、同家具  
 【取引銀行】 華南、台灣

山太洋行

(組織) 個人  
 (所在地) 廣東惠愛東路三三  
 (電話) 二四〇三三  
 (設立) 昭和十四年七月  
 【資本金】 一萬圓  
 【代表者】 奧村太郎(京都府)  
 【幹部職員】 吉井英三  
 【營業項目】 鮮魚、鹽干魚、食料品雜貨  
 【加入組合名】 廣東魚肉小賣商組合、同食料品  
 【取引銀行】 台灣銀行

山之内製菓株式會社出張所

(所在地) 廣東惠愛中路五  
 (本店) 大阪  
 (電話) 一二三六五  
 (電略) カントナルパジ  
 (設立) 昭和十四年十一月  
 【資本金】 八十萬圓(全額拂込)  
 【代表者】 所長 藤本正男  
 【幹部職員】 所長代理 彭樂濤  
 【營業項目】 藥品雜移出入貿易  
 【加入組合名】 廣東藥業組合、

廣東必需品雜移入屋給組合  
 【取引銀行】 正金、台灣  
 【出張所】 香港、上海、北京

株式山本棉花商店廣東支店

(所在地) 廣東太平南路二三  
 號五階  
 (本店) 大阪  
 (電話) カントンヤマト  
 (電略) カントンヤマト  
 (設立) 昭和十六年七月  
 【資本金】 百萬圓(全額拂込)  
 【代表者】 支店長 池田龜太郎  
 【代表者】 常務取締役 榎木源一  
 【幹部職員】 庶務係主任 村上喜造、營業係主任 後藤種三郎  
 會計主任 中川真一  
 【營業項目】 棉花、綿米、織線  
 木材其の他土產品  
 【取引銀行】 正金、台灣  
 【經營工場】 河南製材工場  
 【支店】 香港、海口

大和産業公司

(組織) 個人  
 (所在地) 廣東大德路二二二  
 (電話) 二二〇六六  
 (電略) カントンヤマト  
 (設立) 昭和十七年七月  
 【資本金】 十八萬圓

〔代表者〕 大西正史(大阪)  
 〔幹部職員〕 庶務主任 市毛白  
 附 營業主任 森岡義男 技術主任 竹田三男  
 〔營業項目〕 錫鑛並五金類其他軍用軍需軍用用途  
 〔取引銀行〕 正金銀行  
 〔出支所〕 江門

### 大和洋行

〔組織〕 個人  
 (所在地) 廣東漢民北路三三  
 (電話) 一一五三三  
 (電略) カントシヤマト  
 (設立) 昭和十四年五月  
 〔資本金〕 三萬圓  
 〔代表者〕 富永甚平(石川縣)  
 〔營業項目〕 印刷インキ、陶磁器、各種機噐輸入商  
 〔加入組合名〕 廣東必需品轉移入配給組合、同家庭用品小賣商組合  
 〔取引銀行〕 正金、台灣  
 〔支店〕 香港

### 裕昌洋行

〔組織〕 個人  
 (所在地) 廣東惠福東路六四一六六號  
 (電話) 一三二五五  
 (電略) カントシヤウ  
 (設立) 昭和十五年十一月  
 〔資本金〕 十七萬圓  
 〔代表者〕 王文和(台灣)  
 〔幹部職員〕 代理 齊四明  
 〔營業項目〕 食料品雜貨、雜穀土產品、兼用、貨物用自動車業  
 〔加入組合名〕 廣東食料品小賣商組合  
 〔取引銀行〕 正金、台灣、華南  
 〔支店〕 澳門、香港

### 洋碼頭洋行

〔組織〕 個人  
 (所在地) 廣東大新路四七二  
 (電話) 三三〇三(電話)  
 (電略) カントシヤウ  
 (設立) 昭和十五年三月  
 〔資本金〕 二萬圓  
 〔代表者〕 押泰正男(長野縣)

### 橫濱正金銀行廣東支店

(所在地) 廣東太平南路二五(本店) 東京  
 (電話) 〇五五五  
 (電略) 〇五五五  
 (設立) 大正十三年一月

〔資本金〕 一萬圓(金額拂込)  
 〔代表者〕 支那人 小野哲一  
 〔幹部職員〕 副支那人 吉原謙六 支那人代理 比嘉真行 庶務係長 夫木松次 輸出入係長 種崎松吉 預送金係長 加剛 現金出納係長 商瀨、造 電信係長 前田勝明 計算係長 並平五郎 事務關係 小田安彦  
 〔營業項目〕 外國爲替其他一般銀行業務  
 〔支店〕 北京、天津、青島、南京、漢口、廣東、香港、上海、海口、杭州、金華、蚌埠、大冶、沙市、濟南、芝罘、張家口、其他南方主要都市

### 米花洋行

〔組織〕 個人  
 (所在地) 廣東惠愛東路  
 (電話) 一〇七一八  
 (設立) 昭和十四年二月  
 〔資本金〕 一萬圓  
 〔代表者〕 米花奈瓦(大阪)  
 〔營業項目〕 食料品雜貨商  
 〔加入組合名〕 廣東食料品小賣商組合

### 吉田洋行

(所在地) 廣東惠福西路四  
 (電話) 一三一七一  
 (設立) 昭和十六年一月  
 〔資本金〕 一萬圓  
 〔代表者〕 吉田島太郎(熊本縣)  
 〔營業項目〕 食料品雜貨、寫真材料商  
 〔加入組合名〕 廣東食料品小賣商組合、同寫真材料  
 〔取引銀行〕 台灣銀行

### 吉松洋行廣東支店

(所在地) 廣東維新南路三(本店) 台北  
 (電話) 一五五四六

(設立) 昭和十四年六月  
 〔資本金〕 三萬圓  
 〔代表者〕 李漢濱(台灣)  
 〔營業項目〕 食料品、貿易  
 〔取引銀行〕 台灣銀行  
 〔支店〕 香港

### 利源興

(所在地) 廣東一德路四號  
 (電話) 三三三三(電話)  
 (電略) カントシリゲン  
 (設立) 昭和十四年二月  
 〔資本金〕 五萬圓  
 〔代表者〕 葉振波(台灣)  
 〔營業項目〕 穀類、砂糖、海產物、其他一般食料品雜貨卸商  
 〔加入組合名〕 廣東水產物轉移入配給組合、同砂糖  
 〔取引銀行〕 台灣銀行  
 〔支店〕 香港、廣州

### 嶺南洋行

(所在地) 廣東一德路二四小  
 (電話) 一五〇五二  
 (設立) 昭和十四年十二月  
 〔資本金〕 一萬圓  
 〔代表者〕 劉紹清(台灣)  
 〔幹部職員〕 劉紹昌  
 〔營業項目〕 野菜類、乾物類、罐詰、調味料、肉類、飲料水其他食料品、酒類  
 〔加入組合名〕 廣東化粧品小賣商組合、同洋品  
 〔取引銀行〕 台銀、華南  
 〔支店〕 東園

### 聯發商行

〔組織〕 個人  
 (所在地) 廣東一德路四號  
 (電話) 三三三三(電話)  
 (電略) カントシヤウ  
 (設立) 昭和十四年三月  
 〔資本金〕 十五萬圓  
 〔代表者〕 廣田政信(台北)  
 〔幹部職員〕 庶務主任 廣田義雄 會計主任 高澤文  
 〔營業項目〕 海產物及罐詰一切物、其他一般食料品雜貨卸商  
 〔加入組合名〕 廣東水產物轉移入配給組合、同砂糖、同雜糧  
 〔取引銀行〕 台灣、華南  
 〔支店出張所〕 (支店) 香港 (出張所) 澳門、澳門

株式聯發公司

本社 廣東長堤大馬路四
(所在地) 廣東長堤大馬路四
(設立) 昭和十五年四月
【資本金】 一萬圓
【代表者】 和田(次東京)
【營業種目】 時計、眼鏡、販賣
【加入組合名】 廣東必需品種移
【取引銀行】 華南銀行

和順洋行廣東支店

(所在地) 廣東仁濟路二八號
(本店) 台北
(電話) 一五〇二五
【代表者】 カントナジユン
(設立) 昭和十四年四月
【資本金】 三萬圓
【代表者】 支店長兼 鄭(台北)
【幹部職員】 支店長代理 蔡添
維、庶務主任 鄭明情、營業主
任 梅村幸助
【營業種目】 豆、油、麵、豆種
貨、漢藥材其他貨品
【加入組合名】 廣東雜糧種移入
【取引銀行】 正金、台灣

和田メカ子店

(所在地) 廣東連愛中路五四
(本店) 台北

和美洋行

(所在地) 廣東維新路一五六
(電話) 一二四三七
(設立) 昭和十五年八月
【資本金】 一萬圓
【代表者】 許金泉(台灣)
【營業種目】 渣物、青果
【加入組合名】 廣東必需品種移
入種給組合
【取引銀行】 台灣銀行

新興洋行澳門支店

(所在地) 澳門民國大馬路三
(電話) 二五七五
(設立) 昭和十六年三月
【代表者】 大間知林藏(青島)
【取引銀行】 台灣銀行

官公署

在廣東大日本總領事館

(所在地) 廣東中華北路

廣東日本商工會議所

(所在地) 廣東長堤一號五階
(電話) 三三三三
(設立) 昭和十五年三月
【役員】 會頭 欠、副會頭
鈴木透(東京海運)
田中八郎
【調査課長】 主任兼任
【備考】 本年一月當會議所の
機構改革をなし新事業に適應す
る機體定されてるが治外法權
撤廢聲明により延期され該件實
現後の情勢に對する準備を進め
てゐる。

廣東陸軍特務機關

(所在地) 廣東長堤北路
(電話) 一六一〇六
【代表者】 機關長 矢崎少將、
經濟班 唐中佐、宮本少佐、
連絡官 三宅通達官、富樫連
格官、桂連格官

廣東在勤武官府

(所在地) 廣東沙面特別區四
(電話) 二二六二二
經濟班 一四〇〇八
【代表者】 海軍大佐 田後市次
經濟班 海軍中佐 末松靜雄、
同部兼元夫

名古屋市廣東出張所

(所在地) 廣東太平南路一七
(本所) 名古屋
(電話) 一一八五
(設立) 昭和十四年十月
【代表者】 所長 若松茂
【幹部職員】 次席 柴田義郎
【擔當事務】 南支の經濟調査研
究進商工業の海外進出に對する
指導
【出張所】 上海、天津、漢口

廣東沙面特別區四

(電話) 二二六二二
【代表者】 總領事 石川 實
【幹部職員】 主席領事 大園英
逸、事務總長領事 工藤敏二
原、領事參贊官 小林舜二、官
原 主事 藤岡吉富、清野真、經濟課
長 岡田官副課長 鈴木敏二郎、
經濟課書記生 川邊義雄、調查
課長 工藤領事、調查課調査
主任 研吉、外事課長 工藤領事、
外事課分室主任 副領事 植田佐
良政課長 副領事 渡邊孝、文化
課長 副領事 小池洋、會計課長
永村補補

廣東日本商工會議所

(所在地) 廣東長堤一號五階
(電話) 三三三三
(設立) 昭和十五年三月
【役員】 會頭 欠、副會頭
鈴木透(東京海運)
田中八郎
【調査課長】 主任兼任
【備考】 本年一月當會議所の
機構改革をなし新事業に適應す
る機體定されてるが治外法權
撤廢聲明により延期され該件實
現後の情勢に對する準備を進め
てゐる。

廣東陸軍特務機關

(所在地) 廣東長堤北路
(電話) 一六一〇六
【代表者】 機關長 矢崎少將、
經濟班 唐中佐、宮本少佐、
連絡官 三宅通達官、富樫連
格官、桂連格官

廣東在勤武官府

(所在地) 廣東沙面特別區四
(電話) 二二六二二
經濟班 一四〇〇八
【代表者】 海軍大佐 田後市次
經濟班 海軍中佐 末松靜雄、
同部兼元夫

名古屋市廣東出張所

(所在地) 廣東太平南路一七
(本所) 名古屋
(電話) 一一八五
(設立) 昭和十四年十月
【代表者】 所長 若松茂
【幹部職員】 次席 柴田義郎
【擔當事務】 南支の經濟調査研
究進商工業の海外進出に對する
指導
【出張所】 上海、天津、漢口



異動表

(昭和十年四月末現在)

追加

株式恒業皮革廠

【所在地】上海開北橫濱路八  
【電話】(〇二)八三四四九

【資本金】五十萬圓(全額拂込)

【代表者】取締役社長 宮崎貞之

【重役】専務取締役 小池  
濱 常務取締役 横山正克、取  
締役 飯田東、田上長一、菅  
任監査役 小野芳昌、監査役  
宮路テカ

【製造種目】皮革並毛皮の縫製  
加工及販賣、靴底革、甲革、靴  
革、多指革等各種靴革、ベルト  
ハツキ、グ外各種工業用皮革製  
品、ピツカ、ピツキング、  
F、ステータツ等各種紡織用皮  
革製品其他毛皮並加工品一統  
【加入組合名】日華皮革商工業  
統制會

【取引銀行】正金、上海、儲備  
【分工場】加工工場上海開北顧  
家澤花園街  
【電話】(〇二)八三七五六  
【販賣代理店】高島屋飯田株  
式會社上海支店、上海博物院路

【電話】二四三〇・三三〇

三共大藥房

【組織】株式  
【所在地】上海南京路江西路  
角  
【本店】東京  
【電話】一二八五〇

【資本金】千五百萬圓(全額拂  
込)

【代表者】鹽原禎三(東京)  
【營業種目】新藥、賣藥、化粧品  
【加入組合名】中支那日本藥品  
輸入供給組合  
【取引銀行】住友銀行

上海味蘭醬油釀造會社

【組織】株式  
【所在地】上海南潯路一一二  
【電話】三三三〇(四室)

【資本金】百五十萬圓(全額拂  
込)

【代表者】社長 增水利私  
【重役】副社長 細川勝次  
專務 原田正雄  
【製造種目】味噌、醬油の釀造  
販賣  
【取引銀行】漢口銀行

【工場】歐嘉路二九、水恆路  
三一五、恆業路一四一、天運庵  
路五〇七、西寶興路七七八、榮  
倫路七九、通州路三〇一

日本勸業銀行上海出張所

【所在地】上海黃浦灘二三號  
【電話】一九四九〇

【代表者】昭和十八年五月  
【營業種目】平川一耶(長野縣)  
一般銀行業

陸華公司支社

【組織】個人  
【所在地】上海開明園路二〇  
九號七〇七室  
【本社】漢口  
【電話】一〇九八八

【設立】昭和十三年四月  
【資本金】五萬圓  
【代表者】前田島之助(奈良縣)  
【營業種目】農地土產品取扱、  
輸出入貿易商

【加入組合名】邦南農地取引業  
組合、上海日本人南北貨移入組  
合、華中生業統制組合

【支店】奉天、天津、青島

陸光公司上海出張所

【組織】株式  
【所在地】上海公館馬路八號  
【本店】青島

【電話】八二四七六  
【設立】昭和十七年五月  
【資本金】百萬圓(全額拂込)  
【代表者】森陸(岐阜縣)

【營業種目】染料、工業藥品  
【取引銀行】正金、朝鮮、三菱  
【支店出張所】正金、濟南、天  
津(出張所)石門、芝罘、天股

【加入組合名】上海染料同業組  
合、上海日本工業藥品同業組合

株式松坂屋天津營業所  
【所在地】天津興亞第一區須  
磨街一六一

【本店】名古屋  
【電話】(二二)三三三三六  
【電傳】テンシマツカカ  
【設立】昭和十四年三月  
【資本金】二千萬圓(全額拂込)

【代表者】支那人 日皮野治三  
【營業種目】絹織物、和洋雜貨  
家具、美術器

【取引銀行】正金、朝鮮  
【支店出張所】(支店)北京(出  
張所)青島

異動

稻畑産業株式會社

【代表者】取締役社長 稻畑太  
那

【支店出張所】(支店)東京、青  
島、京城、上海、天津、青島  
奉天(出張所)大連、シヤカル  
【設立】昭和十六年十一月  
【資本金】三十萬圓  
【幹部職員】販賣部長 飛艇原  
次郎、會計課長 田中重和

【營業種目】羅紗、毛、絹、  
人絹、麻、織織物  
【花間營業所】上海北四川路餘  
慶坊八三號  
【電話】(〇二)六〇七四九

【所在地】上海廣東路一七號  
共榮大樓四階  
【電話】五五〇三・五五〇四

【支店出張所】上海、蘇州、杭  
州、無錫、揚州、南通、嘉興、  
南京、蕪湖、寧波、鎮江(分行)  
上海百老匯路

【支店出張所】上海、天津、青島  
【電話】(〇二)三三三三六

【支店出張所】上海、天津、青島  
【電話】(〇二)三三三三六

【支店出張所】上海、天津、青島  
【電話】(〇二)三三三三六

【支店出張所】上海、天津、青島  
【電話】(〇二)三三三三六

【支店出張所】上海、天津、青島  
【電話】(〇二)三三三三六

【支店出張所】上海、天津、青島  
【電話】(〇二)三三三三六

【支店出張所】上海、天津、青島  
【電話】(〇二)三三三三六

有隈橋木田瀧店

【移轉地】上海閘南園路五五  
【電話】一六九二三一六

江南產業株式會社

【移轉地】上海博物院路八八  
號四階  
【電話】一三三四一五

杭州造紙公司上海營業所

【移轉地】上海仁都路八一號  
二〇四號室  
【電話】二六四二四〇

合名 金剛公司

【所在地】上海江西路一八一  
號三階  
【電話】一〇三三一

【幹部職員】工場長 杉山光一  
【加入組合】華中生業統制組合  
【工場設立】昭和十五年十月

株式 三共洋行

【設立】大正五年九月  
【資本】三十萬圓(全額拂込)  
【重役】取締役 赤山 眞  
【幹部職員】營業部長 田中 愷  
庶務部長 吉岡正雄、外務部長

長堀正則、技術部長 森益二、  
鋪正部長 長澤厚吉、工場長  
權孔英一  
【營業項目】高級洋服、陸海軍  
服、領事館警察制服、國民服類製

【工場】三共洋行衣服工場  
【電話】(〇)二六一八五〇

三和商事本店

【移轉地】上海博物院路八八  
號五階  
【電話】一五九七九  
【支店】上海江西路一七〇號  
一〇三號  
【電話】一六九一七

島田洋行

【新營業所】上海浦灘路一二  
號興亞大樓二四四一六號室  
【電話】一五九六六

上海三菱倉庫株式會社

【移轉地】上海黃浦灘路一六  
【電話】二五〇二二安委

石油聯合株式會社

【移轉地】上海四川路一〇九  
【電話】一五二六〇

第一生命保險相互會社

【移轉地】上海黃浦灘路一號  
【電話】一三七七一

大同海運株式會社上海支店

【移轉地】上海南京路一號二  
一九號室  
【電話】一三〇〇〇

高島屋飯店上海支店

【營業項目】皮革及同製品、竹  
木材、ゴム  
【出張所】北京、寧波、バンコ  
ック、サイゴン、河内、香港、  
デヤカルダ、蘭貢、クチン、パ  
ンナヤルマシ

同興紡織株式會社

【新營業所】上海四川路二三〇  
號二階

【東京芝浦電氣出張所  
東京電氣

【新事務所】上海閘南園路四號  
【電話】一三〇二七八

中華實業株式會社

【設立】昭和十七年三月  
【代表者】社長 高橋重一郎

【重役】常務取締役 龜谷三  
郎、取締役工場長 掛伊三郎  
【製造項目】化粧罐、藥罐、其  
他雜瓶

【機械設備】全自動機械製瓶機  
三台、半自動製瓶機十七台

【備考】同社は軍需用たるサ  
イダー瓶、一升瓶等の完全なる  
現地自給を目的として大日本麥  
酒株式會社と萍實成玻璃廠(辦  
伊三郎)の共同出資の下に設立  
されたものにして同社の受託  
經營せる軍管理製罐工場の一  
カ瓶生産能力を含まれば僅に此  
種需要を賄ひ得るものである尙  
同社は餘力を以つて將來は南方  
輸出をも計畫しつゝあり

中支鑿泉工業株式會社

【移轉地】上海博物院路八八  
號六階  
【電話】二四六六三

長江產業株式會社

【移轉地】上海南京路一號二  
〇六號室  
【電話】一四八七五

【青島】△工業株式會社支店  
【華名】華東亞△工業株式會社

【移轉地】上海黃浦灘路二二  
號三四二三四四號室  
【電話】一二二四三

日華紡織株式會社

【新營業所】上海四川路二三〇  
號二〇一室  
【電話】二四六六三

日產火柴株式會社上海支店

【社名】日產火柴海上保險株  
式會社上海事務所

日本火柴株式會社

【移轉地】上海廣東路五一號  
四階  
【電話】二四六六三

日本郵船株式會社

【代表者】支店長 生駒 實

日綿實業株式會社

【社名】日本棉花株式會社

【移轉地】上海九江路四五號  
二〇六一七號室  
【電話】二四六六三

野村殖産貿易株式會社

【移轉地】上海九江路四五號  
二〇六一七號室  
【電話】二四六六三

松坂屋上海營業所  
 (移轉地) 上海新康路三三一〇號室  
 (電話) 一八七六九  
 (分店) 上海北四川路一六  
 (電話) 四〇八五一

丸永株式會社上海支店  
 (舊社名) 丸永商店上海支店

南滿洲鐵道上海事務所  
 (新事務所) 上海黃浦灘一二號二階  
 (電話) 三三〇、六三〇、六三三

三井火災海上保險株式會社  
 (移轉地) 上海黃浦灘路一八  
 (電話) 一一一四四

林大洋行

(電話) 四四四一、六四九、六五〇  
 (電話) 四四六六、四四七三  
 (舊社工場名) 漢口アール工場、鐵身麵粉廠  
 [支店出張所] (支店) 漢口、南昌、香港、出張所) 蕪湖、泰縣、海州鎮、彭澤、九江、沙市、仙

棉織、石灰膏、薄洋口、岳州

淮南炭礦株式會社  
 (電話) シヤンハイ、ウイ

【幹部職員】 本店總務部長 松永敏三、經理部長 吉賀新二、商務部長 安田二郎、技術部長 大甘獨、庶務部長 中島東助會計課長 早船忠彌、販賣課長 太田和一、工作課長 丸岡幹愛【淮南礦業所】 所長 川口忠、技師長 塚崎久一、事務長 塚崎久一、事務長 塚崎久一、事務長 塚崎久一

在上海日本大使館

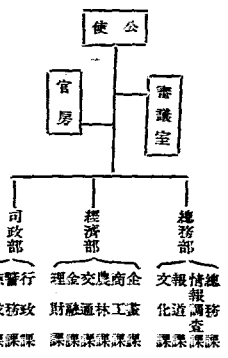

【相當職氏名】  
 特命全權公使 田尻 愛義  
 官房長 石原善記官  
 審議室 大木調査官  
 大屋調査官

株式わかもと本舖  
 (移轉地) 上海仁記路八一號  
 (電話) 二五九、二六六  
 【工場】 上海南濱路一七六號

大西五一郎  
 【取引銀行】 正金、三井、上海中央儲蓄  
 【製糖工場】 淮南礦業所(中支安徽省懷遠縣九龍鎮)  
 [支店出張所] 南京、東京、徐漢口、蕪湖、蚌埠、徐州

上海商工會議所  
 【副會頭】 副會頭 小室健夫

在上海日本總領事館  
 (新電話) 代表四三、四四五

上海興亞會  
 (新事務所) 上海北川路福徳里青年會館  
 (代表者) 會長 船津辰一郎  
 [出張所] 上海南京路サツメンハウス一三四一七號  
 (電話) 二六三、二六五

報運課長 廣田善紀官  
 文化課長 本野調査官  
 經濟部長 專田幸寧官  
 企畫課長 泉田部長  
 商務取扱 事務取扱  
 農工課長 補水善紀官  
 交通課長 熊野善紀官  
 金融課長 田水善紀官  
 理財課長 花中清紀官  
 行政部長 矢野總領事兼任  
 行政課長 野野山善紀官  
 警務課長 渡邊領事  
 練成課長 總行調査官

上海牲畜市場有限公司  
 (所在地) 上海開北特務路  
 (電話) 代表(〇二)三三二  
 (設立) 昭和十四年十一月  
 【營業項目】 一、牲畜水家禽類卸賣市場の經營  
 二、牲畜水家禽類の賣買取寄の仲立  
 三、屠殺場の經營  
 四、生獸皮、羊毛、羅器其の他畜產品の賣買地加工  
 五、右各款に附屬する事業並之等事業に對する投資  
 【備考】 當社の屠殺場は現在虹口沙泥路一〇號の工部局屠殺場を賃借し直營傍ら牲畜類の屠殺を圖ると共に全市各屠殺場を統制してゐる。

興亞東盟聯絡所  
 (新事務所) 上海南京路サツメンハウス一三四一七號  
 (電話) 二六三、二六五  
 【代表者】 所長 中谷武世

全國商業統制總會  
 (新事務所) 上海愛文義路九八四號  
 (電話) 一般用三三三三、〇三三  
 各局長用三五五四三  
 奉事室用三五〇五七

# 附

# 錄

- (一) 揚子江下流物資移動取締暫行規定
- (二) 全國商業統制總會暫行條例
- (三) 蘇浙皖米穀運銷管理暫行條例
- (四) 敵產事業場處理區分表

野村信託株式會社上海支店

上海九江路六九號

株式會社

蝶

矢

洋

行

上海文路八六號  
電話四〇七五七

野村殖產貿易株式會社上海支店

上海九江路四五號二〇六、七號室  
電話一二三五六、一四八九七

## (一)揚子江下流物資移動取締暫行規定

國民政府は昭和十八年三月十一日第八次最高國防會議で全國商業統制總會暫行條例案並に實施辦法に關する臨時物資移動取締暫行條例案を決議公布し三月十六日より實施した。

本政策の實施に就ては現地日本軍當局並に大使館當局共に全面的に協力策應し昭和十六年九月十七日以来實施の揚子江下流軍占據地域物資移動取締暫行規定、同規定第四條による物資取締に關する規定、清鄉地區物資移動及搬出入取締規定、上海地區內重要物資移動に關する規定、其他從前の特資移動に關する新規定を撤廢し中國側統制機關の本格活動を促すまで暫定措置とし國府と協議の上揚子江下流物資移動取締規定を制定し臨時物資移動取締暫行條例を三月十二日公布、日華何れも昭和十八年三月十六日より施行したが日本側取締規定は中國側機關の整備運送の困難を見れば撤廢されるものである、これに關する陸、海、大使館三當局談は左の通りである。

### ▲三當局談

本年初頭國民政府來英に對し宣戰を布告するや中國に於ける政治經濟の戰時態勢は國民政府の強力化と相俟つて著ろ確立を見つゝあり從來實施しありたる物資移動制限は今大變に伴ふ特殊事態の然らしむる所なりし中國側において戰時要求に即應し重要物資の蒐配給を行ふべき強力なる商業機構の整備を見る暇には日本側としては現行の物資移動制限はこれを撤廢すべき事に決意せり。

幸ひ揚子江下流三省に於ては上海等在る中國側有力經濟人が相計り全國商業統制總會を設立し主要物資の蒐配給の統制に當る事となりたるは誠に宜に適する措置にして其の自治的統制を基礎と所要の目的を達し民生安定經濟復興に資すべく共に競争進行に必要な物資を確保することは最も希望する所なりよつて日華兩國は本趣旨を體し全權に協力せられんことを望む、全國商業統制協會の下部機關たるべき各種統制社團體の整備は若干時日を要するものなるに付其の間暫行的措置として國民政府とも協議の上揚子江下流占據地域物資移動取締暫行規定を左の要領により緩和し三月十六日より實施することになり。

一、上海周邊に於ける移動制限は暫時之を存留するもその制限物資の蒐免は蒐免配給機構整備するまで必要やむを得ざるものに限ることとし搬出に於ては「セメント」鹽食用油米毛織品人絹糸布及同製品紙煙煙草を削除し搬入に於ては米、糯米を除く、麥小麥粉豆類及棉花のみを殘し他は撤廢制限を解除せり。

二、右上海周邊に於ける移動制限は日華協力してこれを行ふものなるも近き將來に

おけるこれを撤廢を豫定し帝國陸海軍の許可事務はこれを廢止し新設せらるべき全國商業統制會においてこれを行ふ事となり得し但し帝國陸海軍の既に發給せる許可證は所定期間中引續き有效とす。

三、地域内に於ける移動制限は特に定むる場合の他これを撤廢せり但し高地へ特資流出は嚴に之を禁止せりと從前通りなり。

四、新規定による取締は日華官憲に於て夫々實施することとし日本軍は軍事上特に必要ある場合並に接敵地帯及沿岸に於ける場合の外直接之に當らざることとせり。

### ▲揚子江下流物資移動取締暫行規定

揚子江下流物資移動取締に關し本務の通り定め

昭和十八年三月十二日

支那派遣軍總司令官 支那方面總隊司令長官 大日本帝國特命全權大使

第一條 則

第一條 本規定は揚子江下流地域（蘇浙皖三省、上海南京兩特別市として以下單に地域と稱す）に於ける物資移動取締に關し規定するものとす。

第二條 高地區への物資の流出は特に定むる場合の外嚴に之を禁止す。

第三條 上海地區より又は同地區への特定物資の移動は蒐免配給機構の整備完了迄暫定的に之を制限するものとす、本規定に於ける上海地區の範圍は上海周邊に當くる統制線内とす。

第四條 地域内に於ける物資の移動制限は特に定むる場合の外之を行はざるものとす。

第五條 附表第一に掲ぐる第一物資の移動は之を禁止す。

第六條 附表第一に掲ぐる第二物資を上海地區より地域内に移動せんとする者又は附表第一に掲ぐる第三物資を地域内より上海地區に移動せんとする者は全國商業統制總會の許可を受くるものとす但し軍用品にして日本軍及國民政府軍事委員會の證明せるものは此の限りを超す少量の自家用物資に就ては前項の許可を要せざるものとす、其の標準附表第二の如し。

第七條 上海地區より地域外への移動は海關の輸出許可證を以てせらるものとす。

第八條 第六條に依り全國商業統制總會の許可を受けんとする者は同總會の定むる格式に依り許可類を提出するものとす。

第九條 前條の物資移動許可類は當該物資の所有者又は賣買取扱者に於て自ら之を得ずしとす但し己むを得ざる場合は他に委任し又は代行せしむることを得。

第十條 物資移動許可證の交付を受けたる者は全國商業統制總會の指示所の條件を遵

守するものとす

第十一條 物資移動許可證は之を他に賣渡し又は讓渡することを不得

第四 取締及罰則

第十二條 接敵地帯及沿岸に於ける取締は日本陸海軍警備隊主として之に當り國民政府軍隊及警察之に協力するものとす

第十三條 上海周邊地帯及其他地域内に於る取締は日本人に付ては領事館警察中國人に付ては中國領事官主として之に當り憲兵は軍事上特に必要とする場合に限り直接之に當り其他の場合には前二者に密接に協力するものとす但し第三國人に付ては夫夫相當警察機關に當るものとす、輸移出入の取締は海關に任ずるものとす、日本陸海軍警備隊及中國領事官は必要に應じ前各項取締機關を援助するものとす

第十四條 限りに敵地に物資を流出し又は流出せんとする者は通敵罪として法に照し處断するものとす

第十五條 地域内物資移動に關し本規定に違反し又は違反せんとする者は嚴罰に處し物資及運搬具は沒收するものとす但し輕微なるものは保證人を立て解放することあり

附 則

一、本規定は昭和十八年三月十六日より之を施行す

二、本規定の施行と共に物資移動取締に關する左記諸規定は之を廢止す

左 記

一、昭和十六年九月十六日揭子江下流軍占據地物資移動暫行規定

二、右規定第四條に依り各部隊に於て規定しある物資移動取締に關する規定

三、滬甯地區物資移動及搬出入取締規定

四、上海地區内重要物資移動制限に關する規定

五、其他從來の物資移動取締に關する類似の規定

【附表第一】

移動禁止又は制限物資

第一號物資(移動禁止物資)

イ、兵器彈藥類(日本軍及國民政府軍事委員會の許可せるものを除く)

ロ、火藥及同原料類(日本軍及國民政府礦務局の許可せるものを除く)

ハ、阿片麻藥(國民政府戒煙局の許可せるものを除く)

第二號物資(上海地區より移動制限物資)

イ、各種自動車及同部分品

ロ、ガソリン及石油類

ハ、各種機械類

ニ、通信器材(部分品を含む)及電池

ホ、金屬(素材、非鐵金屬及同製品、鋼鐵共)

ヘ、藥品(醫藥及工業用とし漢藥を除く)及び染料

ト、鑛炭(古體鑛炭共)及同製品

チ、綿糸布及同製品

リ、蠶綢(原料共)

ル、燐寸

レ、石鹼

ヲ、砂糖

第三號物資(上海地區(移動制限物資))

イ、米(糯米を除く)、麥粉、豆類

ロ、棉花

【附表第二】

移動制限物資(中自用と認むべき標準

一、搬出(上海地區より)

品 種

綿布 三ヤール

綿糸 二オンヌ

蠶綢 一疋(中型六本)

燐燐原料 二〇〇瓦

燐寸 小箱五

石鹼 六個

砂糖 一斤

二、搬入(上海地區へ)

米 二疋

小麥、小麥粉 五疋

豆類 五升

【備考】

棉花は自家用として認めず

(二)全國商業統制總會暫行條例

昭和十八年二月八日國務委員會に於ける決戰體制の整備と治外法權撤廢、租界還付等國權回復に關する一時的政治的措置と關聯して軍事、政治、經濟の戰時體制確立強化の情勢に基き物資の確保生産力増強、通貨券價值維持、民生安定等國務關係の

勢力培養と共に共榮園内物資交流の圓滑を促進し同志共死以て戰爭完遂の目的達成の爲め三月十一日國府第八次國防會議に於て全國商業統制總會暫行條例案並に實施辦法に關する戰時物資移動取締暫行條例案を決定何れも即日公布實施せらるゝに至り、ここに陸、海、大、外、農三當局に於ては前記の三當局表を發表、現行物資移動制限を撤廢三月十六日より左記全國商業統制總會暫行條例を公布實施した、

### ▲全國商業統制總會暫行條例

- 第一條 全國商業統制總會は政府を協助し國策を施行するを主とし實業部及び其の他主管部の命令を受け物資統制の實務を處理す
- 第二條 全國商業統制總會はこれを法人とす
- 第三條 全國商業統制總會は實業部及びその他主管部の規定せる各省市の商業團體を會員とす
- 第四條 全國商業統制總會は實業部及びその他主管部の命令を受け所屬會員を指導し左記の事項を處理す
  - 一、統制物資の買賣配給に關する事項
  - 二、國內の各地域物資交換の運管に關する事項
  - 三、輸出貨資の供給に關する事項
  - 四、輸入物資の配給に關する事項
  - 五、軍需物資の買付に關する事項
  - 六、實業部及びその他主管部指定或は委託の事項
- 第五條 全國商業統制總會は直接物資の買賣を統制せざるを原則とす、但し物價の調節のため實業部及びその他主管部に申請し或はその命令より特定物資に對し統制統制することを得、未だ全國商業統制總會に加入せざる商業團體は統制物資の配給を受けることを得ず
- 第六條 全國商業統制總會は實業部及びその他主管部の指定せる全國商業團體の大小社及び信譽著名の商人にこれを發遣せしむ、前項發起人は名簿を作成し、創立大會を召集し定款を作成し、實業部及びその他主管部に申請しその査定を受けて登記す
- 第七條 全國商業統制總會の定款は左記の事項を明記すべし
  - 一、名稱及び主旨
  - 二、業務及びその執行規定
  - 三、會員の義務及び權利に關する規定
  - 四、職員名、權限及びその選任解任に關する規定
  - 五、會議の規定

六、經費及び會計の規定

第八條 全國商業統制總會々員會議の決議は全員の過半數以上の出席により出席者の過半數以上の同意を以てこれを行ふ

第九條 左記各事項の決議は會員總數三分の二以上の出席、出席者總數の三分の二以上の同意を以てこれを行ふ

- 一、定款の修正
- 二、會員の除名
- 三、基金の設置
- 四、清算事項の決議

- 第十條 全國商業統制總會は長官次長各一名理事、監事若干名を置き實業部の申請により行政院よりこれを指定す
  - 第十一條 全國商業統制總會は基金を設置し會員これを分擔す
  - 第十二條 全國商業統制總會は業務上の必要により關係會員に對し資金の徵收又は借款をなすことを得
  - 第十三條 全國商業統制總會は定款により會員に對し會費を徵集することを得
  - 第十四條 全國商業統制總會は定款により會員に對し貸付或は補償をなすことを得
  - 第十五條 監理官を派遣し全國商業統制總會の業務の監督並にその帳簿、財産及びその他物件に對し検査をなすことを得
  - 第十六條 全國商業統制總會は實業部の許可を得るにあらざれば解散するを得ず、全國商業統制總會解散の場合には實業部より清算人を指定し清算事項を處理せしむ
  - 第十七條 全國商業統制總會は主要都市に分會を設けることを得一區域には一分會を置きとす
  - 第十八條 本條例の施行細則は實業部これを定む
  - 第十九條 本條例施行期日は別に命令を以てこれを定む
- ### ▲官選役員、總會内部機構
- (官選役員)
- 理事長唐壽民、理事吳賢作、袁履登、林煥候、江上述、葉扶壽、許冠華、李繼編、陳水鏡、雷侶青、李澤、孫仲立、蔡舜白、丁厚燭、監事長一關商亭、監事一岡作民、郭順、張繁燾、盧志學、黃江泉
- (内部組織)
- 理事並に監事會を設置しその業務推行に當るを事務局内に(一)總務處々長許元方、(二)審檢處々長熊述陶、(三)物資處々長張振新、(四)財務處々長張思樂を置き、隨時必要に應じて各種專門委員會を設く



▲中支物資集配新機構圖表

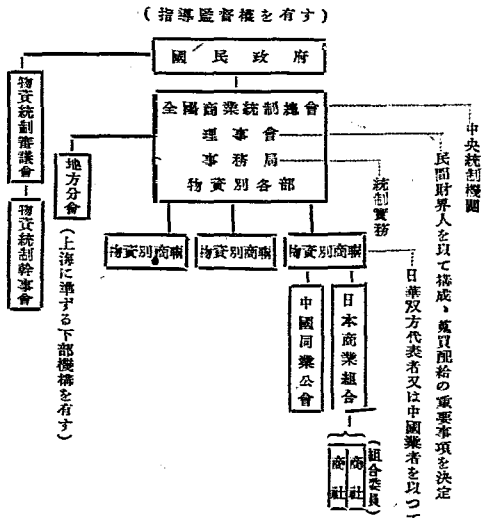

民盟野界人を以て構成、購買配給の重要事項を決定  
日華双方業者又は中國業者を以てて構成

▲工商同業公會暫行條例施行細則

國民政府では工商同業公會整理委員の決議に基き全國商業統制總會の下部機構を上部の通り十六同業聯合會を決定發表したがこのほども並立國防會議に於て工商同業公會暫行條例細則と同聯合會組織暫行通則を下記の通り決定、これに基き五月末日迄に各主要商別同業公會及その聯合會の結成を見るに至る。

第一條 本細則は工商同業公會暫行條例(以下簡單に本條例と稱す)第二十三條に基き之を制定す。

第二條 本條例に基き組織せる工商同業公會以下簡單に公會と稱すは某地或は某區某業同業公會と稱し主要商別同業公會の名稱は中央主管官廳之を定む、其の他の公會は之と類似の名稱を使用する事を得ず。

第三條 同一縣市或は特別市内に同業者五軒以上有する時は必ず本條例に基き公會を組織すべし、前項の同業者五軒に達せざる時は當該地の主管官廳の指示を請願し近接縣市の公會に加入するか或は中央主管官廳の特許を経て各縣市の新設せる公會に加入する事を得。

第四條 工商業者にして特殊事情を有するは本條例第八條の規定に基き中央主管官廳の審査許可を経て二縣以上の縣市或は省、特別市の組織せる同一同業公會に關聯する事を得、其區域は中央主管官廳に於いて之を定む、前項の特殊事情を有する工商業者が同一縣市或は特別市内に十軒以上有するは、地方主管官廳を經中央主管官廳の裁定を得て縣市或は特別市をもつて一區域となし公會を組織するを得。

第五條 公會は本條例第十一條規定の外其の名に依り營利事業を營む事を得ず。

第六條 本條例第四條第一項に基き公會を發起する時は當該地主管官廳に登録すべし、本條例第八條に基き公會を發起する時は中央主管官廳の裁定を申請すべく主要商品の同業公會及び本條例第八條に基き組織せる同業公會の發起人は當該地主管官廳これを行はむ。

右新規定の内容は今までの現存規定は一切廢止され日華雙方の重荷船積機關を打つて一丸として新規定一本により取締りが行はれると同時に現行取締全品目三十七のうち二十品目が廢除され僅かに十七品目が殘され、更に許可事項は從來陸軍經理部七號事務所及海軍經理部事務所取扱ひの事務は、後は中國法人全國商業統制總會に一元化し取締に關しては日本側は日本官廳中國側は國民政府に依り行はれるが唯陸海軍及沿岸のみは日本側陸海軍當局が常り中國側は之れに協力する尙同統制總會下部機構たるべき各種統制商事務の再編成もいよいよ實際の段取りに入り總會下の各業種別統制機構の整備に關して日華雙方とも業界の有力者を籌備主任及委員として選任するはか全國統制總會及日華當局より關係者の隨意なき意見交換によつて各業界の眞情に即

(略) 同機(關)物資統制計畫の企畫立案を行ふ

第七條 前條の發起人は二十日以内に同業者會議を招集し定款を決定すべしその會期は七日前にこれを通知するを要す

第八條 公會は中央主管官廳の認可を経て設立せるものを除き特別市政府及び省政府の設立認可を受けたる後直ちにこれを中央主管官廳に登録を申請すべし

第九條 公會は設立認可を受けたる後登記費用額銀一百元を納入し當該主管官廳より登録證書及び印章を受くべし前項の印章は縦文を用ひ長方形の水を使用し縦七種半横四種半條幅〇五種とし某地某業同業公會之印と稱す

第十條 發起人責任は公會の設立認可後理監事の就任せる日をもつて終るものとす但し發起時の費用は公會の決議をもつて之を追認する事を得

第十一條 公會員は加入の際先づ公會に對し登記を行ひ公會より證書を受くべし

第十二條 公會會員はその資本或ひは營業資金額の大小に應じ代表一人乃至三人を會員大會に出席せしめ得前項の會員出席代表の員數は理事會(公會の成立前にあつては發起人を招集す)の決定に基き主管官廳之を決定す

第十三條 公會會員代表は三百名を限度とし三百名以上の時は其の資本或ひは營業資金額の大小に應じて理事會(公會成立前にあつては發起人之を招集す)の決議に基き主管官廳の認可を得て個別に代表を選出する事を得

第十四條 公會は管内の僻遠の町村に於いてその出席者が五軒以上の時は分會を設置する事を得分會はその營業資金額の大小に應じて會員大會に代表を選出する事を得前項分會の出席代表の員數は理事會(公會の成立前にあつては發起人之を招集す)の決議に基き主管官廳之を決定す

第十五條 會員にして代表を派遣する時は之に委任書を與へ更に書面を以つて其旨公會に通知すべし代表を改めたる時亦同

第十六條 公會は會員の選進せる代表に對し本條例第十五條に基きその資格を審査すべし代表を改めたる場合亦同

第十七條 公會理事長及び理監事は會員大會に於いて代表中より無記名選舉法に依り之を選任す前項の選舉の時當該主管官廳は係員を派し之を監督す

第十八條 理事長及び理監事の任期は一年とし但し再任を妨げず

第十九條 公會は定款に基き理監事の選舉ならしめし候補者を選挙し候補者ある時は之をもつて補充する事を得但し其の任期は前任者の任期を超えず前項の理監事候補者數は選舉事務の半分を超える事を得す補充前に於いても會議に列席し得

第二十條 當該理監事の半分を超える事を得す補充前に於いても會議に列席し得

第二十一條 主要商品同業公會の職員にして其の職に堪へざる時は地方主管官廳は、本條例第十八條第一項の規定に基き退職を命じ得、本條例第八條に基き組織したる

同業公會の職員にして中央主管官廳其の職に堪へずと認めたる時亦同

第二十二條 公會の設立改組或ひは改選の時本條例の規定に基き各種書類を報告すべし本條例第八條に基き組織したる者は個別に中央及び地方の各當該主管官廳へ登記を申請すべし前項の名簿提出時は別に之を定む

第二十三條 公會理事會を開議する時は理事長を議長となし理事の過半数の出席を必要とし出席理事の過半数の同意を得るに非ざれば決議する事を得前項の時は議長之を決す

第二十四條 監事會議の場合には理事の過半数の出席を必要とし互選に依り一人を議長となし其決議方法は前節理事會の場合と同じ

第二十五條 當務理事は理事の三分一を超ゆるを得ず本條例第十六條により理事之を互選す、理事長事故の爲る職務を執行し得ざる時は當務理事長その職務を代行す

第二十六條 當務理事缺員ある時は理事會之を補充す、その任期は前任者の任期を超えず

第二十七條 本條例第十八條及び本條例第十九條に基き退職したる職員は元の派遣會員に通知しその代表資格を撤回すべし

第二十八條 公會の經費は會員の分擔す、その分擔方法は會員代表大會之を決定し更に主管官廳の認可を得て申請すべし

第二十九條 公會解散の時主管官廳の認可を要す

第三十條 工商同業聯合會は命令に由り別に規定する外本細則の公會に關する規定を適用す

第三十一條 本細則は公布の日より之を施行す

### ▲聯合組織暫行通則

第一條 凡ての全國商業統制總會に加入せる主要商品工商同業公會は本通則に基き個別に同業聯合會を組織すべし前項の各業者の業類別は、中央主管官廳の規定せる物支の分類に由り之を定めものとす

第二條 工商同業聯合會は左記の各種主要商品工商同業公會をもつて會員となす(一)主要商品の買付をなす同業公會(二)主要商品の加工製造をなす同業公會(三)主要商品の販賣をなす同業公會

第三條 凡て習慣上三種以上の異種製品の販賣を業とする同業公會は中央主管官廳の審査許可を経て二種以上の工商同業公會に加入し會員となる事を得

第四條 工商同業聯合會は必要ある時は理事會の決議及び中央主管官廳の審査許可を

標て特定の地に分會を設置する事を得  
 第五條 工商同業聯合會の發起人は中央主管官廳の指定期日迄にその組織を成立せしめ更に發起人及び發起人の推薦人中より初代聯合會理事長及び監事等を指名すべし  
 第六條 工商同業聯合會は中央主管官廳の命を奉じ所屬會員監督指導をなすべく更に全國商業統制會暫行條例第四條規定の各種事項を處理すべし  
 第七條 工商聯合會會員は其の資本額或は營業資金額の大小に比例して一人乃至五人の代表を派遣し聯合會會員大會に出席せしめ得、前項の出席代表の人員數は理事會(發起當時の發起人に依り招集される)の決議及び中央主管官廳に由り之を裁定する時は理事會發起當時の發起人に依り招集される)の決議及び中央主管官廳の裁定を経て所屬各種同業公會の選本額或は營業額別に從つて聯合會會員大會出席の代表を推薦する事が出来る

第九條 中央主管官廳は必要と認むる時は工商同業聯合會の改組を命じ得  
 第十條 工商同業聯合會は定款の定めるところにより會員より會費を徵收する事を得  
 第十一條 工商同業聯合會は中央主管官廳の裁定を経て基金を設置する事を得  
 第十二條 工商同業聯合會は中央主管官廳の審査許可を移て業務上の手數料を徵收し得  
 第十三條 工商同業聯合會は中央主管官廳の審査許可を得るに非ざれば合併或は解散する事を得ず  
 第十四條 工商同業聯合會は本通則に於いて規定せる外は工商同業會暫行條例及び工商同業公會暫行條例施行細則の規定を準用す  
 第十五條 本通則は公布の日より之を施行す

▲商統下部機構結成

全國商業統制會下部機構たる同業公會の組織方針は上述の細則に基き各縣市、或は特別市を單位として同業公會を整理せしめ、これに法人格を與へ、國府との密接不可分の關係を確し官民の全面的合作による蒐買と配給の統制を實行することにし準備委員には各業界の領袖を指定し、その創意と責任に於て健實なる聯合會結成を企圖し、かくて實業部より指定した十聯合會の準備委員及び準備主任並に監理官は次の通りである

- (一)聯合會準備委員及主任
- (二)ゴム製業同業聯合會準備主任余性木、準備委員楊蔚庭、徐中和等十五人
- (三)電氣業同業聯合會準備主任張友才、準備委員蔣經綏、蘇伯玉等十五人
- (四)アルコール業同業聯合會準備主任黃沅泉、準備委員章謙性、葉鴻元等十七人

- (四)ガラス業同業聯合會準備主任周文英、準備委員徐榮和、王泰純等十九人
- (五)織貨業同業聯合會準備主任李澤、準備委員蔡昌、繆昭斌、郭林湖、李康年等十一人
- (六)化學工業同業聯合會準備主任、盧子慶、準備委員許冠華、許曉初、周郭俊、謝發初、胡桂庚、卞伯英等十五人
- (七)毛織業同業聯合會準備主任程年彰、準備委員王雲程、唐澤如、薛顯復等十一人

- (八)紡織物業同業聯合會準備主任蔡啓日、準備委員沈聯芳、曹少臣、鍾鳳高、沈輝臣、江承伯等十九人
- (九)皮革業同業聯合會準備主任顏煥章、準備委員蕭啟成、呂文桐等十五人
- (十)金屬業同業聯合會準備主任周仲慶、準備委員張運芬、張浩如、史乃修等十五人

(2)聯合會監理官

- 一、棉花業同業聯合會、李駿(實業部駐滬特派副處長)
- 二、棉製品業同業公會聯合會、李駿
- 三、綢緞物業同業公會聯合會、李駿
- 四、毛織物業同業聯合會、李駿
- 五、化學業同業聯合會、陳中(實業部商品檢驗局長)
- 六、アルコール業同業聯合會、項瑄(實業部商標局長)
- 七、石鹼、蠟燭業同業聯合會、陳中
- 八、ガラス業同業聯合會、項瑄
- 九、皮革業同業聯合會、孫基祖(實業部保安監理局長)
- 十、織貨業同業聯合會、孫基祖
- 十一、皮革業同業聯合會、孫基祖
- 十二、ゴム製業同業聯合會、項瑄
- 十三、金屬業同業公會、孫基祖
- 十四、電氣器具業同業聯合會、項瑄
- 十五、石炭業同業公會聯合會、陳中
- 十六、織貨業同業公會、陳中

▲聯合會所屬公會分類表

- (1)棉花業同業聯合會(棉花業同業公會)、彈花業同業公會
- (2)棉製品業同業聯合會(抄製業同業公會、紗製業同業公會、布製業同業公會)
- (3)毛織業同業聯合會(織行業同業公會、承織業同業公會、承織業同業公會、綢緞業同業公會)

業

(4)毛紡織業同業聯合會(原毛業同業公會、毛紡織廠同業公會、絨絨業同業公會、呢絨業同業公會)(5)化學工業同業聯合會(化學工業原料廠業同業公會、化學工業原料製業同業公會、化學工業品業同業公會、藥廠業同業公會、新藥業同業公會、顏料業同業公會)(6)酒類同業聯合會(酒類廠業同業公會、藥廠業同業公會、新藥業同業公會)(7)皂燭業同業聯合會(皂燭廠業同業公會、工業油脂業同業公會、捲菸火柴皂燭製業同業公會)(8)玻璃業同業聯合會(玻璃廠業同業公會、捲菸火柴皂燭製業同業公會)(9)菸業同業聯合會(菸業同業公會、菸廠業同業公會、捲菸火柴皂燭製業同業公會)(10)火柴業同業聯合會(火柴製業同業公會、捲菸火柴皂燭製業同業公會)(11)皮革業同業聯合會(原皮革同業公會、製革業同業公會、皮革製業同業公會、皮革製業同業公會)(12)棉織業同業聯合會(棉織廠業同業公會、棉織製業同業公會、棉織製業同業公會、金屬製業同業公會、非鐵金屬製業同業公會、五金製業同業公會)(13)金屬業同業聯合會(機械廠業同業公會、鐵鋼製業同業公會、鐵鋼製業同業公會、金屬製業同業公會、非鐵金屬製業同業公會、五金製業同業公會)(14)電氣業同業聯合會(電氣廠業同業公會、水電材料製業同業公會、五金製業同業公會)(15)煤炭業同業聯合會(煤炭製業同業公會、煤炭業同業公會)(16)百貨業同業聯合會(百貨公司同業公會、百貨百貨業同業公會)

主に實業部主管主要商品目は合計十八に分類されその品目表は次の通り  
 一、棉花、二、棉紗、三、棉製品(布疋及び針織品を含む) 四、化學工業品(原料及び西藥、顏料、染料及び酒精を含む) 五、毛纖維及び毛製品、六、繭、七、絲及び絲製品、八、工業油脂、九、蠟燭、十、石鹼、十一、ワチ、十二、石炭及び塊炭、十三、煙草、十四、ゴム(原料及び製品を含む) 十五、五金(鐵、鋼、白鐵、非鐵金屬の原料及び製品を含む) 十六、玻璃及び製品、十七、電氣器具(原料及び製品を含む) 十八、皮革(原料及び製品を含む)

▲物資統制審議委員會

審議會委員長 岡財政部長  
 委員

日本側 堀内公使 田尻公使 石井大使館經濟部長 奥田上海大使館事務所經濟部長 總軍主任官 方面艦隊主任官  
 中國側 梅實業部長 顧糧食部長 陳建設部長 何軍事委員會經理 梅監 唐統制總管理事務局長 袁實業部長 邵政府稅務局長

幹事會

日本側 主任幹事 奥田經濟部長

幹事 石黒書記官 鐵水書記官 土井雄大佐 福山中佐 鹽見主幹申佐  
 中國側 主任幹事 袁實業部長  
 幹事 王司長實業部副司長(實業部) 傅司長財政部 尹司長糧食部(糧食部)

▲下部機構籌備委員會(主任日本側九名中國側九名)

雜糧業 井上泰忠(三井) 符勇耕  
 製粉業 笠井律成(三興製粉) 孫仲立  
 牲畜業 吉瀬八三(牲畜市場) 黃雄生  
 糖業 酒寄發五郎(增善洋行) 解江泉  
 糖製品 葉田逸次(杉原同業會支部長) 江上達(紗廠聯合副理事)  
 石鹼 三田一男(三菱) 李祖德(中國化學工業社長)  
 蠟燭 堀 又藤(榮泰洋行) 陳伯藩(大中華火柴理事長)  
 藥煙草 永野都四郎(中支藥煙草) 沈維挺(華中煙草總經理)

▲日華關係當局者

日本側 雜糧業 立川書記官 製粉業 立川書記官 牲畜業 坂本技師  
 糖製品 大西書記官 石鹼 深瀬書記官 糖業 深瀬書記官  
 蠟燭 深瀬書記官 藥煙草 原田書記官 糖業 深瀬書記官  
 中國側 伊以監(食糧部管理司) 董志愷(同管理司) 張顯之(上海糧食局長)  
 王慶光(糧食部) 紀 華(糧食部駐滬辦事處長) 葉昭昌(糧食部)  
 糖製品 袁實業部副局長 石鹼 陳實業部局長 傅寸孫實業部局長  
 蠟燭 陳實業部局長 藥煙草 孫實業部局長

(三)蘇浙皖米穀運銷管理暫行條例

揚子江下流地城蘇浙皖三省の物資移動取締は軍需物資一般必需物資を始め凡ゆる物資について別紙の通り國府の自治的統制に委ねられらることになつたが、米のみはその特殊性に鑑み別個の規定により取締ることになり國府糧食部では從來の蘇浙皖に施行されてゐた米發運銷管理條例を改正新に公布四月十二日より實施したがわが方でも四月十五日の陸、海、大外館の共同布告で蘇浙皖地城内の米穀移動は十二日の國府公布

の蘇浙皖米穀運銷暫行條例によることを揚子江下流域域特許移動取締暫行規定第四條に基き布告した

これは戰時特許取締暫行條例を直に米穀に適用する場合は種々の支障を來す虞れがあるため米穀運銷に關する機採整備を暫定的に別個の取締りを行つたもので機採整備が整備された場合に撤廢して戰時特許移動取締暫行條例により取締を行ふのである

蘇浙皖米穀運銷管理暫行條例

第一條 蘇浙皖三省及び南京、上海市區内に於ける米穀運銷事項に關しては本條例の規定に基きこれを處理す

但し上海統制區には別に之を規定す

第二條 凡そ米穀の運銷、小賣問屋、仲買、及び精米所はことごとく米商と稱す

第三條 米穀の運搬は糧食部に申請、米穀採辦證或は米穀運搬證明書を申請しその許可を受くるにあらざればこれをなすことを得ず

前條の申請辦法は別にこれを規定す

第四條 糧食部は蘇浙皖三省及南京、上海を若干の米穀管理區に分轄して之を公布す

前項の米穀管理區に變更ある場合は糧食部は隨時これを交付す

第五條 米穀採辦證を所有するものは指定される米穀管理區域内に於いて所定額の數量を自由に運搬することを得

米穀運搬證明書を所有するものは證明書上に指定されたる搬出地點、轉路及び搬入地點並に運搬數量を記すことを得

第六條 凡そ農民は同一縣市區内範圍より自己の收穫せる米穀を城内に運搬するときはその數量の多寡を問はず自由に運搬すことを得

但し城內より範圍外に搬出せんとするときはその數量一石以上を超過したるときは採辦證或は運搬證明書を申請すべししかし特殊事情ある場合はこの限りにあらず

第七條 米穀採辦證或は米穀運搬證明書を所有し米穀を運搬せんとするときは禁止物品或は脱稅貨物及びその他類似行為をなすこと得ず違反せる場合は法によりこれを處罰するほかその所持せる證明書を取消し且つ以後の證明書の申請を許可せず

第八條 米穀採辦證或は米穀運搬證明書を所持し米穀運搬をなすときは途中に於いて軍警及び行政機關各機關の検査を受けたるときはその證明書を提出して査定を受けるべし各地軍警及び行政機關は證明書を所持せる米商に對し保護を加へこれを害することを不得

第九條 糧食部は米穀價格を調節せんがため隨時に米商の收買價格及び販賣價格の最高價格及び最低價格を規定してこれを公布する必要がある場合は通常の價格を規定し且つ異常の騰貴或は運搬中の米穀を強制收買することを得

第十條 米穀採辦證或は米穀運搬證明書を申請せずして密に米穀を運搬する者に對しては其私運せる米穀と悉く沒收する外私運せる米穀價格の二倍以下の罰金を科するものとす

第十一條 米商にして囤積居奇し價格の操縱及び販賣せる米に水或は土砂を雜物を混入し或は不正行爲をなす者に對しては糧食部は該米商の所有する米穀を沒收す但し運轉の如何により其の半数又は全數量を沒收す、前項の米商の所持せる採辦證或は運搬證明書に對しては本條例の規定を適用するものとす

第十二條 糧食部は本條例の第十條第十一條の規定に依り告發人たる者に對し沒收せる米穀價格の百分の十以内の獎勵金を交付す

第十三條 本條例は公布の日より之を施行す

糧食統制の内容

以上發表の條例の内容について昭和十八年四月十七日國務院糧食部が關係所屬機關に通告した解釋の要旨は次の通りである

(一)工商業者が經營する商品の種類にして糧食物資に關係あるものは其組織する商業公會及び聯合會を中央にありては糧食部、省市長にありては糧食局、縣市にありては縣市政府が之を主管し糧食物資に關せざるものは實業部其他主管部が之を主管す

(二)糧食部組織法第一條及び糧食局組織暫行條例第六條及び第七條の規定に基く糧食物資の種類は次の如し

(一)米(秈米を含む、但し蘇浙皖米穀運銷管理暫行條例を以て管理方針とし)

(二)雜糧(小麥、大麥、元麥等の雜糧)大豆、落花生、蠶豆、赤豆、等の豆類、高粱、芝麻、玉蜀黍等

(三)麵粉

(四)畜産牛、羊、豚、鶏、鴨、鵝鳥及び牛乳、羊乳等

(五)水産(海魚、川魚、軟體類、陸貝類、甲殼類)

(六)卵(鶏卵、鴨卵、鵝卵、皮蛋類)

(七)食用油(落花生油、菜種油各種豆油、豆粕を含む芝麻油等)

(八)砂糖(赤白砂糖、飴、冰糖等)

(九)茶

(一〇)罐詰(魚肉、菜類、果實、罐頭、鮮果、等の罐詰製品)

(九)飲料(各種酒、サイダー、果汁)

(十)調味料(糖、醤油、醋、味噌、鹽は主管機關あるに付除外)

(十一)煙草、果實

(十二)その他日常生活上公認するところの食品

(三)検査回費金は糧食部においてその組織を許可したる後、更に糧食部より製菓部に通知して登記す

(四)全國商業統制總會暫行條例第一條に關するところのその他主管部とは糧食部また主管部の一とす

(五)全國商業統制總會處理事項にして糧食部の職掌にかまはりあるものは直接糧食部に通告すべし

(六)全國商業統制總會において統制するところの商品品目にして糧食部に關係あるものは糧食部より之を指定し行政院の許可を經てこれを公布す

▲主要糧食物資

全國商業統制總會暫行條例第四條第二項の統制物資は各主管部に於て規定してあるが糧食關係の主要物資に就ては十七日糧食部より次の如く指定、公布された

(一)麵粉

(二)雜糧(小麥、大麥、元麥、玉蜀黍、落花生、大豆、蠶豆)

(三)畜產(牛、羊、豚、鴨、豚油を含む)

(四)卵(鵝卵、鴨卵)

(五)砂糖(赤白砂糖)

(六)食用油(豆油、落花生油、菜種油、棉實油)

以上の各種糧食は同部が工商業公會暫行條例第四條の指定に基き、主要商品となせるもので同部が行政院及び最高國防會議を通過せるものである

▲米產地管理區域

因府糧食部では既に公布した蘇浙皖米發運銷管理暫行條例の第四條規定に依り蘇浙皖三省及南京、上海市と十九區一九三縣に分割、以て管理を行ふことになり管理區域の境界は所轄市區域界を以て境界となし同一管理區域内の米發運銷には規程部の米發運銷證を使用し他區域への運搬には現兵部の米發運銷證を要し和平地區内米發の敵地區への搬出は絶対に禁じられてゐる

南京區管轄、南京、江甯、句容、溧水、江浦、六合等六市縣  
鎮江區管轄、鎮江、丹陽、金壇、溧陽、揚中等五縣

揚州區管轄、江都、儀徵、高郵、寶應、天長等五縣  
上海區管轄、上海市、崑山、崇明、嘉定、南匯、川沙、奉贤等七市縣(上海附近統制線内區域除外)

蘇松常嘉區管轄、吳縣、常熟、崑山、吳江、太倉、松江、金山、青浦、武進、無錫、宜興、江陰、嘉興、嘉善、平湖等十五縣

蘇州區管轄、泰縣、東臺、興化、鹽城、泰興、靖江等六縣  
通州區管轄、南通、如皋、海門、啓東等四縣

徐淮區管轄、銅山、沭陽、蕭縣、嶧山、宿遷、睢寧、邳縣、淮陰、淮安、漣水、泗陽、阜甯、東海、灌雲、沐陽、贛榆等十七縣

杭州區管轄、杭縣、餘杭、海鹽、富陽、義烏、桐鄉、崇德、臨安、新登、於潛、昌化等十一縣

湖州區管轄、吳興、長興、德清、武康、吉安、孝豐等六縣  
甯波區管轄、上虞、新昌、餘姚、奉化、鎮海、甯波、諸暨、鄞縣、慈谿、象山、嵎縣、蕭山、紹興等十三縣(暫緩實施管理)

金華區管轄、東陽、金華、浦江、義烏、嚴州、桐廬、分水、淳安、遂昌、龍泉、龍游、衢縣、開化、常山、湯水、江山等十七縣(暫緩實施管理)

麗水區管轄、麗水、天臺、仙居、永康、武義、縹雲、宣平、遂昌、松陽、雲和、龍泉等十一縣(暫緩實施管理)

溫州區管轄、温州、蒼南、太平、樂清、瑞安、平陽、青田、景南、泰順、蓮元等十一縣(暫緩實施管理)

蕪湖區管轄、蕪湖、當塗、繁昌、宜城、高埭、南陵、石埭、青陽、涇縣、青陽、旌德、太平、銅陵、繁昌等十五縣

徽州區管轄、黟縣、績溪、休寧、歙縣、祁門、婺源等六縣(暫緩實施管理)

廬和區管轄、德縣、含山、來安、滁縣、全椒、嘉山、巢縣、無為、含兒、廬江、舒存、霍山、六安等十四縣

安慶區管轄、懷寧、相城、潛山、太湖、望江、宿松、潛山、東流、至德等九縣  
皖北區管轄、盱眙、五河、泗陽、靈璧、宿縣、宿遷、定遠、懷遠、亳縣、鳳陽、蒙城、渦陽、靈璧、太和、阜陽、鳳上、霍邱等十七縣

なほ聯營社の組織については左記の組織規定に依り各地各處に特殊事情なども參照して合理的方法が採られるが個人側業者は聯營社の傘下に參加することになり個人側業者の糧食營業者はこれとは別個に個人側業者のみを以て組合を組織し以つて聯營社と提携して行ふものである

### ▲ 聯營社組織規定

米穀雜糧業者はその業務の内容に鑑み別個所報の如く商業維持總會傘下に加はず直接農産部管理下に聯營社を組織し、以つて糧食の自主的統制を行ふことになつてゐるが、左に米糧聯營社の組織規定を示す

- 第一條 本章程は米糧聯營社組織規則各項規定に據りて之を定む
- 第二條 米糧聯營社は法人とす
- 第三條 米糧聯營社は同業作用能力を結集して撻機、撻檢、撻匿行爲等の防止を圖るを目的とす
- 第四條 米糧聯營社の取扱品種は米穀に限る

第五條 米糧聯營社は所在地の市縣區域並びに營業範圍により二縣以上を以て組織するを得

- 第六條 米糧聯營社は左の各項より業務を分別組織をなす、但し必要により合併組織をなすを得
  - 一、米糧採辦商聯營社は本社營業區域内米糧の採辦をなし糧食部の規定により現地民需需品並びに各地販賣商、製造商聯營社の需要を供給すること
  - 二、米糧販賣商聯營社は本社營業區域内米糧の統一販賣をなし、糧食部の規定により軍需及び小販商、製造商聯營社の需要を供給す

第七條 米糧聯營社は本社營業區域内の統一配給をなし糧食部の規定に依り販賣商聯營社から配給を受け消費者の需要に直接供給す

- 第八條 米糧製造商聯營社は本社營業區域内の米穀の精製をなし糧食部の規定により各地採辦商より原料の配給を受け加工の上軍需及び販賣商聯營社、零售商聯營社に供給す
- 第九條 米糧聯營社の所在地及び業務種類は名簿を制定すること

第十條 米糧聯營社を組織するには名簿、業務、社址及び社員名簿を作成し、糧食部に營業許可の申請をなすこと、社員名簿は詳細に氏名を列挙し、年齢、籍貫、住所及びその營業商號を列挙すること

第十一條 米糧聯營社は理事一名とし糧食部より派遣するものとす

第十二條 米糧聯營社は理事五名乃至七名と監事二名を社員中より選舉し糧食部へ申請すると共に指定任務掌理せしむ

第十三條 米糧聯營社に必要に應じ事務員を置き、理事長を任命す

第十四條 糧食部は各市縣米糧聯營社の業務聯絡保持を圖るため若干縣を分ち監理官區を設置し管理せしむるものとす、但し二縣以上の合組米糧聯營社に監理官を派遣す

第十五條 糧食部では各米糧聯營社に監理一名を派遣せしむ、本埠並びに該管理區に於いては監理官の指揮を得て一切の監理をなす

第十六條 米糧聯營社は業務上の報告申請手續の收支状況を監理に報告す、監理は該管區監理官並びに糧食部に報告し社員に通告するものとす

第十七條 聯營社は十日毎に業務報告書を作成監理に報告す、監理は該管區監理官並びに糧食部に報告す

第十八條 米糧聯營社の取扱業務は凡へて糧食各種規定を遵守して處理するものとす

第十九條 米糧聯營社々員にして規定に違反し公益を無視するものは註冊並びに登記を取消し營業停止を命ずるものとす

第二十條 各地方官廳並びに軍警機關に米糧聯營社に一致協力するものとす

第二十一條 米糧聯營社の營業規定は別にこれを定む

第二十二條 本章程は必要に應じ隨時糧食部において修正するものとす

第二十三條 本章程は公布即日實施するものとす

### (四) 敵産事業場處理區分表

大東亞戰爭勃發するや我が上海方面陸海軍は武漢地區を除く中支那方面の敵性企業のうち敵國人に經營せしむるを不適當と認むる一切の企業を昭和十六年十二月八日以後管理下に置くこととし昭和十七年三月二十日付をもつてこれが軍管方法その他の敵性企業管理に関する八項目からなる別項の如き布告並びにこれに關する陸海軍各報連日談話を發表した、これによつて従來既許中國人をも含む企業は我が軍管の下に敵性色を一掃し新東亞建設の一翼として新發足をなすわけである

### ▲ 佈告

在中支(武漢地區を除く)敵性企業中大東亞戰爭目的完成のためその經營を敵國人に委すを不適當と認むるものは昭和十六年十二月八日以後軍管下とし左記により上海方面大日本帝國陸海軍各最高指揮官これを管理す  
一、軍管企業は軍事上の要度に應じ陸海軍部直接これを管理しまたは陸海軍各最高指揮官の指定する者にその經營を委託し若は管理人管理官等を設置して管理の責に任せしむ

二、軍管理企業中陸海軍部隊直接管理に属するもの以外の管理事務は興亞院非連絡部長官をしてこれを擔任せしむ

三、軍管理企業の原所有者または原經營權者が軍管理繼續中當該企業に關し爲したる法律行為は特に陸海軍各最高指揮官の承認するものを除くほか凡てその効力を認めず

四、軍管理企業に關し債權債務その他財産上の利害關係を有する者は昭和十七年四月三十日迄に受託者または管理人等にてこれを通知すべし

五、軍管理企業に關し昭和十六年十二月七日以前に成立せる債權債務は左記により履行において行使または履行す、但我が方の責に歸すべからざる事由により行使または履行し得ざるものはこの限りにあらず

六、債務は昭和十六年十二月八日現在における當該企業資産の範圍にして、かつ爾後の採算に支障なき限度において受託者または管理人においてこれを履行す

七、軍管理すべき企業は陸海軍各最高指揮官これを指定す

八、昭和十六年十二月八日現在において敵國籍たる企業または敵國若しは敵國人より投資を受けある企業若しは人的關係において敵國人に支配せらるる企業は既に軍管理の宣告を受けあるものを除き昭和十七年四月二十日迄に興亞院非連絡部長官に届出づべし

昭和十七年三月二十日

### 上海方面大日本帝國陸海軍各最高指揮官

#### ▲陸海軍報道部長談

上海方面大日本陸海軍は今回支方面(武漢地帯を除く)の敵性企業を昭和十六年十二月八日以降軍管理としこれが管理方法を決定して本日これを佈告するに至つた、今日我國は東亞諸民族を英米諸國の政治的經濟的桎梏より解放する大使命を擔つて大東亞戰役の完成に邁進しつつあるが、これがためには東亞共榮圏内に在る各種經濟施設を擁護しこれを最有効に活用し以て東亞諸民族の共榮と國防の充實を圖らねばならぬのである、しかるに上海方面における重要經濟施設は概ね英米系商社の把持する所であつて、これ等の企業の運営を従前通り英米系商社に一任する事は大東亞戰爭遂行上極めて不適當な事である、このことにおいて大日本陸海軍はこれら英米系企業にして大東亞戰爭遂行上その經營權を敵國人に委すを不適當と認むるものを軍管理するに至つたのである、なほ従來我方の日將提擧の真意を解せず租界の國際性の條に裡れ將政權へ

の援助を事とした我方の經濟施設を妨礙しをれる敵性中國人企業もまたこれを軍管理することとした、しかしながらその企業者にして繼續して過去の非を寬り、日將提擧の理想達成に協力せんとするに於てはその軍管理を特別に容認するのではない、敵性企業中軍事に特に必要なるものは軍直接これを管理しまたは我方の指定する第三者に委託經營せしむることとしその他國防經濟上必要なるものに對しては我方の指定する管理人または監督者を派遣してこれを管理または監督する事とした、なほこれら企業中操業せしむること不適當なるものはこれを操業を停止せしめその整理ならびに保管のため我方より管理人を派遣することとした、また敵性企業中その經濟的機能を失つた銀行、保險、貿易業等はこれを清算せしむる方針である、これ等敵性企業の原權利者が軍管理繼續中これに關してなしたる法律行為は我方の特に承認したるものを除く外その効力を認められぬ、これは軍管理の進言よりして當然のことといはねばならぬ、軍管理開始以前にこれら企業において負擔したる債務については經濟界の混亂を避けるため既に成立したるものに限り軍管理企業の經營上支障なき範圍内において我方において辦済する方針である、なほ敵性企業中軍管理の宣告を受けあるものと雖も今後軍事に必要あるときはこれを軍管理としまたは賣却その他必要な處分を命ずる事があるかもしれぬ、聞く所によれば英米諸國に於ては在留日本人は極めて殘虐なる措置を受けをが如きも我方は大國の矜度を持し、大東亞戰爭遂行上最少限必要あるもののみを管理に止めまたこれら企業に關係しある敵國人従業員は原則として従來通り繼續使用する方針である

以上の軍佈告に基き軍事に必要なるものは昭和十七年三月二十三日より軍の直接管理としその以外の管理事務は興亞院非連絡部長官に擔任せしむることになつたが興亞院ではこの方針に基き昭和十七年三月二十八日に正式に別項の如く敵廠管理表を發表してゐる、これによると國策會社八、民間會社三十二社及十五工場(それら、業種別によりて敵性企業を委託經營せしめたがその後第二次第三次の形式により別表の如く敵廠管理を經了しかつて、英米の支配下にあつた重要企業は面目を改め支拂費再編成に參加することになつた、なほ上海周邊の敵廠事業場處理區分表は次の通りである

なほ昭和十八年一月九日の日華共同宣言に依り二月八日在華敵廠處理中より主要敵廠移管一千餘件の内上海周邊の敵廠移管に關しては三月廿一日左記上海敵廠處理表中より主要なるものを別記の通り企業關係文化財部計三十餘件を國府財政部上海地區敵廠管理事務處へ移管を了した(左記處理表は移管前のもので、一般の參考に供す)之れ即ち日本の對支新政策の一環として實施せられたものであつて國民政府の青島強化を圖り日將提擧を促進する等大東亞戰爭義務の基礎確立を企圖せられたるものである、上海周邊の敵廠事業場處理區分表は左記の通りである

以上上海周邊の敵廠事業場處理區分表は左記の通りである



敵産事業場處理區分表

(上海及周邊の分)

業種	事業場名	所在地	管理形態	管理者
電話	上海電話會社	江西路	管理形態別に定む	滬中電氣通信股份有限公司
電話機器製造修理	中國電氣會社	ウエスト内		
電氣	上海電力會社	南京路	委託經營	滬中水電股份有限公司
水道	滬西電力會社	江西路		
同	上海水送會社	同		
同	上海ガス會社	同		
電車	上海電車會社	同		
バス	中國公共汽車公司	北蘇州路		大上滬ガス股份有限公司
同	平和洋行機械工場(リッドル・アラザ)	コンノート路		滬中都市汽車股份有限公司
同	レコード機械製作所	同		
電氣器具	英國通用電氣公司(セネラル・エレクトリックモーター)	楊樹浦	委託經營	大隈鐵廠
同	安通生中國電料公司(チャイナイエヂソン)	同		日本機械製作所
同	信通汽車公司	同		株式會社新華電氣工廠
自動車工業	フォード・ハイヤーサイビス	同		東京芝浦電氣株式會社
同	馬迪汽車公司(モーディモーター)	同		日産自動車株式會社
同	チャイナイフアイバー(中國版紙製公司)	佛租界	同	華中豐田自動車工業株式會社
製紙	永泰和煙草股份有限公司	同	同	興亞商會
製草	美國煙草公司	楊樹浦	管理入設置	王子製紙株式會社
同	美光大業公司	九江路	同	株式會社三商工公司
同	精藝木行有限公司	榆林路	同	中支業煙草株式會社
同	祥泰木行有限公司	光復路	同	中支那振興株式會社
同	上海英商電氣音樂業公司	滬西白利南路	同	三井物産株式會社
レコード蓄音器製作	チャイナイフ・ソープ(中國肥皂股份有限公司)	徐家匯路	同	同
石鹼	五洲固本電鹼廠	楊樹浦	委託經營	日本ビクター蓄音器株式會社
同	白臘氏洋燭廠	楊樹浦	同	日本油鹽株式會社
油	五洲固本第一製藥廠	同	同	同
製藥	江蘇藥水廠	勢勿生路	委託經營	同
工業藥品	派德公司	安和寺路	同	同
染料	永光公司	小沙渡路	委託經營	同
印刷インク	利達公司	楊樹浦	委託經營	同
藥品	中國化學工業社	同	同	同
被服洗濯	カセイランドリー	同	委託經營	同
		平濱路	委託經營	同

附錄

業種	事業名	國籍	所在地	管理形態	經營者
鑄造機械	英美印花公司	英	華德路	管理人設置	上海精密機械工廠社
礦石	上海化檢室	同	南京路	委託經營	華中鑛業股份有限公司
啤酒	怡和啤酒有限公司(EWO)	同	宜昌路	同	中國啤酒公司
冷凍	培林洋行	同	楊樹浦	同	日本小澤株式會社
同	怡和冷氣機棧	同	同	同	揚子亞業株式會社
同	漢中有限公司	同	同	同	株式會社林業商店
同	英國製蛋公司	同	同	同	揚子亞業株式會社
飲料水	班達公司	同	倍開爾路	管理人設置	海中小澤株式會社
油	正廣和有限公司	同	楊樹浦	委託經營	東方製水株式會社
製菓	エデアル物産公司	同	同	管理人設置	株式會社中國食油公司
製菓(當分閉鎖)	海豐洋行	同	沙涇港路	同	明海菓業株式會社
紡績	怡和紗廠	英	楊樹浦	同	在英日本紡績同業會
同	怡和楊樹浦紗廠	同	威安瑪路	同	同
同	怡和公益紗廠	同	勞勃生路	同	同
同	錦昌紡織染印花有限公司	同	康慶路	同	同
同	德豐紡織公司	同	康慶路	同	同
同	保豐紡織公司	同	延平路	同	同
同	合豐(企業公司)	同	康慶路	同	同
同	安達紡織有限公司	同	靜安寺路	同	同
同	永安紡織股份有限公司第三廠	英	夢根路	同	同
同	密豐紡織廠	同	楊樹浦	同	同
毛絨(當分閉鎖)	上海毛絨紡織股份有限公司	同	ウエトモア路	同	華中羊毛工業組合
同	英國羊毛產業公司(プリチエシニウールインダストリ)	同	同	同	同
同	ニコロニ毛絨廠(ニコロスラングファクトリー)	同	同	同	同
同	隆茂洋行	同	華德路	同	同
同	怡和洋行プレス工場	同	浦東	委託經營	上海三葉倉庫信託株式會社
同	棉華綢廠	同	北蘇州路	同	中安棉花協會
印刷	永實公司	同	楊樹浦	同	滿洲製米株式會社
同	商大電信會社	同	澳門路	同	華中印書局股份有限公司
同	大東電信會社	同	エドワード路	同	別ニ定ム
同	大北電信會社	同	同	同	別ニ定ム
同	亞米トラスト	同	同	同	別ニ定ム
製紙業	中華製紙廠	英	華德路、新開路、榆林路、浦東瀆泥渡	管理人設置	日亞製紙株式會社

業種名

鐵工場	ホープ・クリパタル工場
電球製造業	中和燈泡公司
造船業	米商復興機器廠
投資	鴻昌興船廠
箱體	モーター投資會社及仔會社
水道機器製造	美康克子呢帽廠
ピアノ製造	上海自來水用具公司
製糖業	謀得利洋行
玻璃機器製造	美亞鐵公司
製器販賣業	廣大鐵公司
製材	支那英國通用電器公司
塗料結膏	匯芳木材公司
各種飲料水	萬隆木材
食料油脂	檀信洋行
牧場	大英汽水公司
製菓	華昌公司
貿易投資	可的牧場
製菓	最高牧場
製菓	模範牧場
製菓	杏味牧場
製菓	義利洋行
製菓	安利洋行
製菓	英國瑞記有限公司
製菓	怡和洋行
製菓	怡和米廠
製菓	印度支那航運業
製菓	怡和機器有限公司
製菓	卜內門洋碱洋行
製菓	茂泰有限公司
製菓	瑞豐運轉公司
製菓	美泰貿易公司
製菓	美勝實業
製菓	平治明公司

英國	所	在	地	管理形態	經營者
英	彭馬路五九四			管理人設置	上海膠機機械製作所
英	ロビソン・路四〇號			同	東亞電氣株式會社
英	浦東			同	三井造船株式會社
英	香港			同	三井造船株式會社
英	香港銀行ビル			同	三井造船株式會社
英	東百老匯路			同	上海機務株式會社
英	揚州路四六四號			委託經營	上海機務株式會社
英	バイカル路九二七號			管理人設置	上海機務株式會社
英	華德路六九一號			同	上海機務株式會社
英	華德路三五五號			同	上海機務株式會社
英	泗水路四九號			同	上海機務株式會社
英	泗水路一七號			同	上海機務株式會社
英	西光復路三號			同	上海機務株式會社
英	萊恩路二四八號			同	上海機務株式會社
英	萊恩路四一三弄五〇號			同	上海機務株式會社
英	萊恩路二六六號			同	上海機務株式會社
英	露飛路一五六七號			同	上海機務株式會社
英	戈登路六四五號			同	上海機務株式會社
英	地鳴路八號			同	上海機務株式會社
英	開可會路三〇號			同	上海機務株式會社
英	墨爾路一四八九號			同	上海機務株式會社
英	バンド沙路ビル			同	上海機務株式會社
英	四川路瑞記ビル			同	上海機務株式會社
英	四川路一三三號			同	上海機務株式會社
英	漢口路一二五號			同	上海機務株式會社
英	圓明園路五三號			同	上海機務株式會社
英	圓明園路一九四號			同	上海機務株式會社
英	廣東路五二號			同	上海機務株式會社
英	江西路二五九號			同	上海機務株式會社

業種	事業名
煙草倉庫	享茂洋行
同	美迪洋行
貿易航運	太古洋行
映畫配給	コロンビヤ映畫會社
同	マトロ・ゴルドウイン・メイヤー會社
同	パラマウント映畫會社
同	RK Oラジオ映畫會社
同	二十世紀フォックス映畫會社
同	ユニオン・テット・アーチス映畫會社
同	ユニオン・アラバマス映畫會社
映畫上映	亞細亞映畫會社
同	亞東戲院公司
同	關光公司
同	聯怡公司
同	イーストマン・コダック會社
映畫材料ノ販賣	鼓樓醫院
醫療保護事業	仁濟醫院
同	萬春醫院
同	普仁醫院
同	同仁醫院
同	廣仁醫院
同	上海西門婦孺醫院
同	尚賢堂婦孺醫院
同	上海慈惠衛生院
同	思社堂診所
同	更生醫院
同	萬春醫院
同	廣濟麻瘋醫院
同	民望醫院
貿易並ニ機械修理	オチス・エレベーターコンパニイリミテッド
百貨店	上海惠福公司

圖籍	所在地	管理形態	經營者
英	江西路一二〇號	管理形態	中華煙草株式會社
米	天主堂街二九號	同	同
米	北蘇州路三四〇號	管理人	東亞海運株式會社
米	北蘇州路河濱ビル二二八、一四一號	同	中國電影股份有限公司
同	博物院路一四二號	同	同
同	北蘇州路四〇四號	同	同
同	博物院路一四二號	同	同
同	北蘇州路河濱ビル三五二號	同	同
同	北蘇州路河濱一三六號	同	同
同	博物院路一四二號	同	同
同	李邊路七二號	同	同
同	靜安寺路七四二號	同	同
同	江西路二六三號	同	同
同	愛多亞路五二三號	同	同
同	圓明園路一八五號	同	同
同	南京路樓外一號	委託經營	同
同	山東路六號	同	同
同	鎮江新馬路七二號	同	同
同	蘇州齊門外洋雜雜岸周家衝四號	同	同
同	無錫城內中區二下塘	同	同
同	九江路一九號及自利南路三號	同	同
同	愛文義路四一號	管理人設置	同
同	徐家匯路八五〇號	同	同
同	法租界杜義路二號坡路二一號	同	同
同	羅別根路一號及紀子路一五號	同	同
同	蘇州美竹巷一九四號	同	同
同	蘇州州門外大馬路萬里橋四〇一號	同	同
同	南通西門外平橋河五七號	同	同
同	杭州市外松木場寶石山	同	同
同	懷遠西門外	同	同
同	愛文義路九三五號	管理人	東洋オチスエレベーター
同	南京路九七號	同	中支那物資通濟所組合

業種

事業名

關係所

管理形態

經營者

倉庫	安福洋行	英	靜安寺路一九〇號及南京路	同	管理人	中支那物資通濟所組合
地産船舶五金鉄	ウイロックコンパニー合徳有限公司	英	佛租バンド二號	同	同	中支米穀陳船組合
航運木材業	ロバートグラーフコンパニー	米	廣東路五〇ロバートグラーフビルディング	同	同	上海恆産股份有限公司
地産	江蘇地産公司	同	同	同	同	東亞運送株式會社
航運	アメリカンプレジデントライン(美國總統輪船公司)	同	同	同	同	同
社會事業財團	レスタウ財團	同	同	同	同	同
賣場	西松器賣場	同	同	同	同	同
賣場	紡織機器總理處	同	同	同	同	同
賣場	歐亞建設公司	同	同	同	同	同
劇場	蘭心(ライシヤムシヤター)	同	同	同	同	同
映畫上映	平安大戲院(アワツタタシヤター)	米	靜安寺路一一九三號	同	同	中華電映股份有限公司
映畫運	ジャパチヤイナ・ナビイグーシヨコンパニー	同	同	同	同	同
賣場	英商信昌機器工程有限公司	同	同	同	同	同
販毛加工	銘美猪鬃廠	同	同	同	同	同
洋酒輸入	源和洋行	同	同	同	同	同
投資	モラー投資株式會社	同	同	同	同	同
同	エビダ疑合株式會社	同	同	同	同	同
同	同モラー不動産株式會社	同	同	同	同	同
同	萬泰公司	同	同	同	同	同
同	英法産業公司	同	同	同	同	同
同	安泰産業有限公司	同	同	同	同	同
同	祥茂洋行	同	同	同	同	同
同	業廣地産公司	同	同	同	同	同
同	宏業地産公司	同	同	同	同	同
同	普益地産公司	同	同	同	同	同
同	昌業地産公司	同	同	同	同	同
同	哈同洋行	同	同	同	同	同
同	中和産業公司	同	同	同	同	同
同	遠東營業股份有限公司	同	同	同	同	同
同	愛爾德有限公司	同	同	同	同	同

附錄



種 類

業 種	事 業 名	國 籍	所 在 地	管 理 形 態	經 營 者
自動車組立	中國汽車公司	英	靜安寺路	委託經營	日本自動車株式會社
ホテル經營	キヤセイ・ホテル	米	黃浦灘	委託經營	京都ホテル
同	メトロポール・ホテル	同	江西路	同	華中鐵道股份有限公司
同	キヤセイマンション	同	メルンエル路	同	東亞海運株式會社
同	上海香港飯店有限公司	同	南京路	同	金谷ホテル
同	レストラン醫藥研究所	同	聖文義路	委託經營	同仁會藥中衛生研究所
同	研究所	同	廣東路一七號	同	東京海上火災
同	損害保險	同	法外灘二二三號	同	同
同	太古	同	黃浦灘一號	同	同
同	新沙遜	同	江西路二五九號	同	同
同	巴把	同	江西路四六七號	同	同
同	華興	同	黃浦灘一八號	同	同
同	平安公司	英	江西路四六七號	同	同
同	鳳凰火險公司	英	黃浦灘一八號	同	同
同	博望保險公司	英	新康路三號	同	同
同	保泰保險公司	英	黃浦灘一八號	同	同
同	老沙遜	英	四川路四九號	同	同
同	英國永隆保險	同	黃浦灘一八號	同	同
同	英國皇家保險	同	仁記路八一號	同	同
同	英商那威伯華保險	同	黃浦灘一二號	同	同
同	亨得生	同	同	同	同
同	公祐太陽公司	同	黃浦灘一號	同	同
同	揚子保險	同	黃浦灘二六號	同	同
同	祥泰保險	同	北京路二二一號	同	同
同	保定水火保險	同	九江路四五號	同	同
同	保豐保險	同	同	同	同
同	米國保險	同	廣東路五一號	同	同
同	怡和	同	黃浦灘二七號	同	同
同	美亞保險	同	黃浦灘一七號	同	同
同	上海保險行	同	四川路二九九號	同	同
同	榮豐	同	九江路一五〇號	同	同
同	金康保險行	同	九江路一五〇號	同	同
同	新康	同	九江路一五〇號	同	同
同	安利保險	同	九江路一五〇號	同	同





### 在華新敵產國府へ移管

帝國政府は昭和十八年一月九日の日華共同宣言の主旨に基き大東亞戰爭勃發以來日本側において押收中の在華英米敵産を中國側に移管し日華友好關係の促進に資すると共に國民政府の強化成育の爲めに米英敵産の大量がねられた記念日であり國府奉職一ヶ月に當る昭和十八年二月八日を期し新敵産のうち主要なるもの一千餘件を正式に中國に移管した、なほ移管し新敵産の内譯は北支七八八八産業關係六八、文化關係七二〇、中支二三三三産業關係一〇九、文化關係一二四となつてをりその總價格五十億元と見られてゐるが大體の内容は北支に於ては太古洋行、和記洋行、中美冷蔵公司、フオート商會、北京天津タイムズ、燕京大學關係校その他天津、青島、芝罘、威海衛等地のものである、中支においてはルーズベルト、華通兩碼頭、五洲大藥房、華美、大美晚報開放送局、和記洋行、中國化學工業社、怡和米廠、ドラモンド洋行、テヨロート工廠、上海鐵道水廠公司、美光火柴公司、中新第九、第二廠、統益等紡織、上海嘉羅、福利兩公司、アメリカン・インダストリアル、ヨーロッパレシジョン、美國製薬公司、永安大新、先施三公司、ケリー・アンド・ワオルシュ、金陵大學、聖約翰各關係施設、カセイトモートル、パレス・ホテル等でその詳細内容は別表の通りでこれについての兩國當局は次の通りである(昭和十八年二月八日午後五時發表)

### 情報局 發表

帝國政府は戰爭完遂に就ての協力に關する日華共同宣言の趣旨により大東亞戰爭勃發以來日本側に於て押收中の在華敵産處理に就ても中國側に對し好意的に措置すべく準備中のあるところ今般その一部の準備整ひたるを以て取敢へず主要なる敵産中千餘件を正式に中華民國國民政府に移管することとし本二月八日その手續を了せり

### 國府宣傳部發表

日本帝國政府は大東亞戰爭開始以來英米在華敵産を押收し處理せるところ、今般大東亞戰爭完遂に關する日華共同宣言の主旨に基きこれ等敵産の中國側に整理の完了せる重要敵産合計一千餘件を正式に國民政府の管理に移しその移管手續は本月八日に完了せり、國民政府は日本帝國の好意に對し深く感謝の意を表する次第なり

### 移管敵産企業關係(中支の部)

企業名	國籍	所在地	管理人又は會計監督官
一、上海海運保險公司	英	上海	中支濟物實濟處組合

二、アメリカン・インダストリアル・ヨーロッパレシジョン	米	上海	昇隆倉庫株式會社
三、美勝實業公司	同	同	右同
四、美勝棧機公司	同	同	右同
五、統益紡織有限公司	英	同	在華日本紡織同業會
六、信和紡織有限公司	同	同	右同
七、中紡紗廠有限公司	同	同	右同
八、崇信紡織有限公司	同	同	右同
九、中新第九廠	同	同	右同
一〇、中新第二廠	米	同	右同
一一、德豐紗廠	英	同	右同
一二、合豐企業公司	同	同	右同
一三、安達紗廠	英	同	右同
一四、永安第三廠	米	同	右同
一五、義利洋行	同	同	右同
一六、華昌公司	英	同	上海明治産業株式會社
一七、英國製蛋有限公司	同	同	株式會社中國食油公司
一八、大汽水公司	同	同	揚子亞業冷廠株式會社
一九、匯芳公司	同	同	華中麥酒飲料水製造業者組合
二〇、三井物産株式會社	同	同	三井物産株式會社
二一、鳳凰木行有限公司	英	同	右同
二二、フオード・ヘイヤ	米	同	華中豐田自動車株式會社
二三、永安股份有限公司	米	同	中支那物資實濟處組合
二四、上海大新有限公司	英	同	右同
二五、先施股份有限公司	同	同	右同
二六、上海香港飯店有限公司	同	同	金谷ホテル

### 移管敵産文化關係

守東初級中學外八十三件  
(追而國府移管敵産管理委員會構成表は二四八頁參照)

昭和十八年五月廿日印刷  
昭和十八年六月一日發行

### 全支商工名鑑

(定價三〇圓)

發行著作兼  
印刷人

中國通信社

代表者 三宅 儀 明

發行所

中國通信社

電話 一三五四三一六番  
四五〇五

### 載轉斷無

- 發賣所
- (上海) 中國通信社本社 上海四川路二一五號 電一三五四三一六番
  - (南京) 中國通信社南京支局 南京中山路三〇號 電三一六四五番
  - (漢口) 中國通信社漢口支局 漢口特三區江漢路四號(日棉ビル内) 電三五五番
  - (廣東) 中國通信社廣東支局 廣東太平路五三號 電一七〇一五番
  - (北京) 中國通信社北京支局 北京王府井大街六七號 電東局六五五番
  - (天津) 中國通信社天津支局 天津特政區十一號路一〇號 電三局二六二七番
  - (青島) 中國通信社青島支局 青島山東路七七號 電(一)二五九番 電(二)二五九番
  - (濟南) 中國通信社濟南出張所 濟南經一路緯四路四六二號 電三一五四番
  - (東京) 中國通信社東京支局 東京市芝區西久保明町三番地電芝五〇六番 電三三番
  - (大阪) 中國通信社大阪支局 大阪市北區中之島二丁目五〇番地電北五〇六番
  - (長崎) 中國通信社長崎出張所 長崎市廣馬場八番地 電一五三番
  - (福岡) 中國通信社福岡支局 福岡市東中州清流ビル四階 電東五三七〇番
- 其他日本、滿洲、支那各都市主要洋店にあり

### 本社定期刊行物

現地發行の大陸政、經專門ニュース

日刊

中國通信 解説版共ニユス版共

購讀料一ヶ月四拾圓

週二回發行

中國通信 特報版

購讀料一ヶ月七拾圓

日刊

支那情報 經濟新聞

購讀料一ヶ月六圓

發行所 上海四川路二一五號  
中國通信社

電話 一三五四三一六番  
四五〇五

營業種目

鐵鋼材、鐵管、水道用品機械  
工具、建築材料並ニ 銘酒忠  
勇、忠勇サイダー輸出販賣



# 日東商事株式會社

本店 上海北京路六九〇號

電話代表番號九八〇一六番

酒部 上海斐倫路一四九弄八號

電話四四一三二番

金物部 上海北京路六九四號

電話四二二三八番

機械部 上海百老匯路一五六號

電話九八〇一六番

支店及出張所 大阪、天津、青島、北京、南京、漢口

# 廣告目次

## 上海之部

廣告目次	頁數
石福商店	中二七一
岩尾商店	中二六六
岩田商事	中二九三
若井洋行	前二七〇
林兼商店	南支原裏
原合名會社	中二八九
パイロワト萬年筆	中二五六
長谷川糖行	後三
日總實業上海支社	前二一三
日華紡織株式會社	前二六
日東商事株式會社	奧附裏
日本油脂株式會社	中二九六
日華藥業株式會社	中二九〇
日華商會株式會社	中二九〇
日華油商株式會社	中二九〇
日商株式會社	中二八九
日本自備軍合資會社	後六
日新化學專賣廠	中二六二
日本海上火災保險	後一六
瀧井博寫堂上海支店	中二六二
實勝洋行	中二六四
東洋紡織株式會社	前二四
東華紡織株式會社	前二五
同興紡織株式會社	前二三
東公建街公司	中二八五
東光電氣株式會社	後二二
東方製冰株式會社	後二〇
東亞エム株式會社	中二六四
東亞洋行	後一一
東亞公司	中二五九
東洋エソキ株式會社	前二八〇
東亞製麻株式會社	前二七九
東洋棉花株式會社	前一四
德田商店	二七五
糖商合作處	前四
德島洋行	中二五五
中支島和洋行	表六
中華煙草株式會社	前三一
中華航空株式會社	中二五四
中華實業株式會社	前一
中支煙草株式會社	中二七四
中日實業銀行	中二七四
強華公司	中二七
林大洋行	後一二
匯豐銀行	中二六〇
歸上洋行	中二八九
大樽エム商會	前一九
冠洋行	總目次裏
華中電氣通信	中支原裏
龜井商店	前二七
華中印書局	中二四九
華新煤球廠	後一三
重松藥房	後一〇
華友製粉廠	後一〇
川原商店	中二六七
華中煙草配給組合	前二〇
德潤商事株式會社	前一三
德潤公大實業株式會社	前二
華中豐田自動車	後九
華興商業銀行	後九
華山洋行	中二七二
吉岡洋行	中二五八
吉田號	後九
大丸洋行	前六
淡海洋行	後一
太平洋貿易公司	中二七三
大同洋行	中二五六
大日本エソキ株式會社	中二五
大隆重工業株式會社	前三
第一公司	中二九四
高島屋飯田株式會社	中二九
竹村糖行	前一八
武田大藥房	中二八二
大陸糖膠廠	中二五四
高島屋	後一八
大陸物產公司	前一八
大江南洋行	異動表目次下
莊保洋行	中二七
中外洋行	前二
內外糖株式會社	前二五
中山鋼鐵廠	中二六八
村田公司	中二五三
宇佐見商店	中二七六
內田洋行	上海原裏
野村信託株式會社	附錄裏
野崎商店	後一一
野野洋行	前一九
楠木町商店	中二六三
公大電機廠	異動目次裏
山本武商店	中二七〇
山九運輸株式會社	後二一
山下鐵業株式會社	後六
揚子重業株式會社	後七
增幸洋行上海支店	中二五〇
丸永株式會社	前一七
增成動力工業	中二六八
松坂厚中支支店	中二五五
丸善洋行	中二五七
松下電業上海支社	後一
每日新聞	後一五
富士洋行	中二五三
福記洋行	中二五
雙葉や貿易	前三
福昌公司上海支店	中二八三
吉屋公司	中二八
福馬洋行	中二八六
福原商店	中二八八
神戶海陸產賣島上製支店	前一九
廣合洋行	前一九
近藤藥房	前一四
廣泰洋行	中二七三
合同エム製造株式會社	中二八三
興亞藥業株式會社	後一五
金剛公司	中二八七
興亞商事株式會社	中二八〇
杭州造紙廠	中二七九
江南株式會社	中二七
益華洋行	前一五
益華洋行	中二八四
榮華洋行	中二五五
天通化學工業	後一四
新華洋行	前八

新大陸貿易公司..... 後一四

新亞洋行..... 中二八一

上海石炭聯合會..... 中二六一

上海無錫株式會社..... 中二七〇

上海日本倉庫業會..... 中二六一

上海明治產業株式會社..... 中二九〇

上海細田貿易公司..... 後一一

三河興業株式會社..... 中二九一

上海工業株式會社..... 前三三

美利化學廠..... 中二七八

三木商店..... 中二五七

三木商店..... 後五

裕豐洋行..... 中二五二

布恒種製廠..... 中二七六

裕興紡絲株式會社..... 前二四

極東商事..... 中二八一

露山商店..... 中二七二

銀行金庫會..... 前二七

木下商店..... 後九

木村エヒー..... 後七

三井洋行..... 中二六二

三井興業會社..... 前二二

三興株式會社..... 前一九

三友商店..... 前二四

伊商事上海支店..... 表四

酒商事株式會社..... 中二六九

三福公司..... 中二七五

三福公司上海支店..... 前二八

三共商會上海支店..... 前二八

阿都市洋行..... 前二六

安宅產業..... 前三一

青木商事..... 中二九五

亞洲亞細亞廠..... 後一

朝日新聞..... 表一五

上海陸軍市場..... 後一七

上海セメント株式會社..... 後二二

白川洋行..... 中二八二

新亞ホテル..... 中二七九

島貿易株式會社..... 中二八一

新長洋行..... 中二六七

上海紡絲株式會社..... 前二〇

白木實業公司..... 表四

上海正華洋行..... 中二七

上海海警工務社..... 中二七

三友通關所..... 中二六三

植垣商會..... 前二五

森水製藥株式會社..... 中二八七

森下仁丹公司..... 中二五九

精版印刷株式會社..... 中二八〇

**杭州・蘇州・無錫**

崑山洋行..... 中三三七

東甯銀行..... 中三三三

河湖洋行..... 中三三六

吉田號..... 中三三七

莊保洋行..... 中三三八

九三織綢廠..... 中三三四

木材化學工廠..... 中三三八

野村產業..... 中三三〇

福昌公司..... 中三三二

江南絹織株式..... 中三三四

國產商會..... 中三三八

美術染織綢廠..... 中三三八

杭州自動車組合..... 中三三六

杭州鐵工所..... 中三三五

杭州日本商會..... 中三三七

三菱商事杭州出張所..... 中三三一

三井物產杭州出張所..... 中三三一

白木實業..... 中三三五

道田洋行..... 中三三四

**漢口・南昌・九江**

岩井洋行..... 中四一四

飯田三寶堂..... 中四〇八

一連商會..... 中四一四

日商銀行..... 漢口四〇五

江屋精米廠..... 中四一六

紅屋精米廠..... 中四一六

林大洋行南昌店..... 中四一〇

林大洋行漢口店..... 中四一七

大倉商事株式會社..... 中四一四

大倉洋行..... 中四一九

近江屋洋行..... 中四一九

華中運輸漢口支店..... 中四一二

重松藥房漢口支店..... 中四一〇

高島屋漢口出張所..... 中四〇六

大陸產業株式會社..... 中四〇七

泰星洋行..... 中四〇九

田邊洋行..... 中四〇九

大陸新報..... 中四〇三

大華報社..... 中四〇三

久保洋行..... 中四〇七

松浦洋行..... 中四〇四

順原商店漢口店..... 中四〇四

福原商店九江店..... 中四〇二

武昌連捷棧制組合..... 中四〇六

武昌報社..... 中四〇三

漢道社..... 中四〇三

漢道報社..... 中四〇三

旭洋行..... 中四一六

安宅洋行..... 中四一四

三和洋行..... 中四〇二

三和洋行..... 中四〇二

酒商事漢口支店..... 中四〇五

三興株式會社..... 中四〇九

三光洋行..... 中四一四

九龍洋行..... 中四一四

洪都公司..... 中四一五

義興洋行..... 中四〇七

協興洋行..... 中四一〇

共盛洋行本店..... 中四一三

神戶海陸產株式會社..... 中四〇四

三河興業株式會社..... 中四一一

瀨陽洋行..... 中四二〇

白木實業公司..... 中四二一

泰本洋行..... 中四一八

**南京・蚌埠・蕪湖**

石福商店..... 中四八六

蚌埠土木建築業協會..... 中四八七

新高..... 中四八六

日華商業..... 中四八九

日華取皮..... 中四八九

東興商事..... 中四八八

德昌洋行..... 中四九〇

常發物產配給組合..... 中四九一

中央儲蓄銀行..... 中四八一

淮南商業..... 中四八八

華左製粉..... 中四八五

加藤物產株式..... 中四八五

華東商業銀行..... 中四八七

華中內河民船分會..... 中四八九

華北石炭販賣公司..... 中四八九

華中百貨店..... 中四八六

廣告目次

上海洋行	中四二二
太平洋行蚌埠支店	中四八三
太平洋行南京支店	中四八九
大丸洋行	中四八四
南京土木建築	中四八二
南京ホテル旅館業	中四二二
岡山洋行	中四八八
中山洋行	中四八六
九甲洋行	中四八九
福田商店	中四八五
福龍洋行	中四八八
富士自動車	中四八六
福昌公司	中四八六
福利洋行	中四八九
江南燕業蚌埠出張所	四九二
江南燕業南京支店	四九二
榮華洋行南京支店	四八三
永相洋行	四八三
天泰洋行	四八九
新井洋行	四八九
三河興業	四八九
水田洋行	四八九
三河興業	四九二
三河興業	四九二
歐和通商株式	四八七
鹽岡洋行	四九二
上海石炭聯合會南京支部	四八四
日比野洋行	中四八〇

北京・蒙疆

岩本商會	北支北京原
岩井商店	中五七六
日華貿易株式會社	中五七〇
日本製鐵株式會社	中五七三
日本水産株式會社	中五六七

北支生業徵兵保險協會	中五六六
北京郵政株式會社	五七三
北京日本商工會議所	五七三
中華出光興産株式會社	五七〇
朝鮮銀行北京支店	五六三
中國聯合準備銀行	天津原
張家口電氣株式會社	中五七八
近江屋商店	中五六九
久保田鐵工所	中五六八
若北製鐵株式會社	五六四
若北石炭販賣會社	五六四
加藤物産株式會社	五六六
鐘ヶ淵デール工業株式會社	五六八
積浪正金北京支店	五六二
大同製管株式會社	五六五
武田長兵衛商店	五七七
谷克己商店	五七四
滿蒙毛織株式會社	五七四
滿蒙毛織株式會社	五七五
滿蒙毛織工業股份有限公司	五七五
滿蒙纖維工業股份有限公司	五七五
滿蒙毛織北支店	中五五九
興亞製鐵工業株式會社	中五七九
松本盛火堂	中五七九
福昌公司	中五八九
興亞土木株式會社	中五七二
江南株式會社	中五七二
帝國土木株式會社	中五七二
安宅實業株式會社	中五七三
安宅實業株式會社	中五七三
愛宕洋行	中五七六
朝日製作所	五七一
三和工業株式會社	五七〇
北支製鐵株式會社	五六〇
滿文洋行	五七二

天津之部

石丸製作所	中六五四
岩井商店天津支店	中六四一
稻畑商店	中六四二
荻原商店	中六四三
日商株式會社	中六四〇
日本製紙株式會社	中六四〇
東洋製紙株式會社	中六四〇
東洋製紙株式會社	中六三八
東和工廠	中六四四
東京芝浦電氣株式會社	中六四四
富永老酒工場	中六三五
東光電氣株式會社	中六五五
浦上鐵工所	中六五五
浦田印刷所	中六五五
大木商店	中六五〇
大關洋行	中六五六
大倉商事天津支店	中六四六
大原合同株式會社	中六四六
河北印刷所	中六五六
津北運輸株式會社	中六二九
津濱洋行	中六四二
植田洋行	中六四二
吉田號天津支店	中六三三
二附商店	中六四二
大丸天津支店	中六四二
大清化學工業株式會社	中六四七
大藏洋行	中六五〇
怡豐榨皮工廠	中六四二
高田電氣工業所	中六四四

蒙疆原

田邊公司	中六五七
中島洋行	中六五七
內河貿易有限公司	中六四八
黑田藥品商會	中六五八
大和錦織工場	中六三六
山口商店	中六三九
丸口商店	中六四七
滿蒙毛織天津支店	中六三二
丸水商店	中六三九
松島洋行	中六四一
松島洋行	中六三八
協和商事株式會社	中六五三
協和商事株式會社	中六四九
近藤酒造部	中六四九
小寺洋行	中六三六
神戶海上火災天津支店	中六四九
亞細亞化學廠	中六四〇
新井洋行	中六五一
三新洋行	中六五一
三三製鐵株式會社	中六三三
三興株式會社	中六三七
三津洋行	中六四九
三連公司	中六四九
三豐洋行	中六四五
三層化學研究所	中六五三
三輪清涼飲料水製造工場	中六三三
水村ニール	中六四九
源達電池株式會社	中六五五
三谷組	中六四三
三井物産株式會社	中六三〇
清水洋行天津支店	中六三一
昌光洋行	中六四四
昭和製作所	中六四四

### 青島之部

神港洋行	中六四二
新興照明商會	中六五〇
新東洋行	中五八〇
正華洋行	中六五〇
杉木工程局	中六四六
泉商會	中七三一
維新化學工業株式會社	中七二六
順中公司	中七一七
濱恆實業公司	中七二四
日華實業株式會社	中七二五
日新印刷所	中七三一
日本印刷	中七三一
東亞製粉株式會社	中七二五
東和公司	中七二一
東和木廠	中七二四
東洋棉花青島支店	中七二〇
東華實業株式會社	中七二五
東洋印刷所	中七二〇
中支全國火柴產銷聯合社	中七三三
青島製紙組合	中七三三
青島印刷株式會社	表紙裏
青島水產組合	中六二八
大倉商事青島支店	中七二八
華北印刷工廠	中七二八
加藤物產青島支店	中七二六
濠松洋行青島支店	中七三六
華北煙草株式會社	中七三〇
竹中商店青島支店	中七二九
大信洋行	中七三一
中山藥業廠青島支店	中七三一
浦加船渠青島工廠	中七二六
又一株式會社青島支店	中七三二
增華洋行青島支店	中七一五
瀟雲毛織青島出張所	中七三三
福成公司	中七三二
江南株式會社青島支店	中七一九
神戶海陸產青島支店	中七三二
興亞製紙工業株式會社	中七三三
興亞商埠青島支店	中七三三
永順洋行	中七二〇
新井洋行青島支店	中七三二
酒伊商埠青島支店	中七二八
三信公司	中七三〇
三泰公司	中七二九
山東製業株式會社	中七二九
山東炭鐵株式會社	中七三二
在華勃核青島支部	中七三七
水下商店	中七二六
銀丁百貨店	中七二一
共和印刷工業株式會社	中七三五
森和印刷株式會社	中七二五
三井物產青島支店	中七一八
三菱商事青島支店	中七一八
美豐洋行	中七二七
白石洋行	中七二一

### 濟南・內地

福興商行	中七八二
安原百貨店	中七八八
安原大藥房	中七八六
松屋洋行	中七八八
協華公司	中七八九
淺野物產濟南出張所	中七八八
天野洋行	中七八八
三合公司	中七八四
濟南銀行	中七八八
三昌洋行濟南出張所	中七八八
三昌棉花濟南出張所	中七八一
濟南市商會	中七八九
濟南商工會議所	中七八三
濟南銀行公會	中七八三
共榮商會	中七八六
金工務所	中七八九
日本實業公司	中七八七
廣島商事株式會社	中七八五
日本火災保險株式會社	前 一六
中辻算代治商店	中八二六
馬場百貨店	中七八八
西木洋行	中七八七
濠五洋服店	中七八九
岡村印刷所	中七九〇
華維維協會	中七八四
橫濱正金銀行	中七九〇
高麗紙店	中七九〇
中尾洋行	中七八八
野村殖產濟南支店	中七八五

### 營業種目 各種木材 建築材料 一切

代表取締役 鈴 江 勝

## 上海復興產業株式會社

本店 上海 西華德路 四七號  
 電話 西五七四六・四一六九三・四一〇〇六  
 支店 大阪市西區立賣堀南通り五〇二  
 電話 新町(53)五〇五五・五〇三一  
 出張所 南京 中山路 三七三  
 電話 三 一 九 三 四  
 製材所 上海 河間路  
 電話 五 一 八 四 二

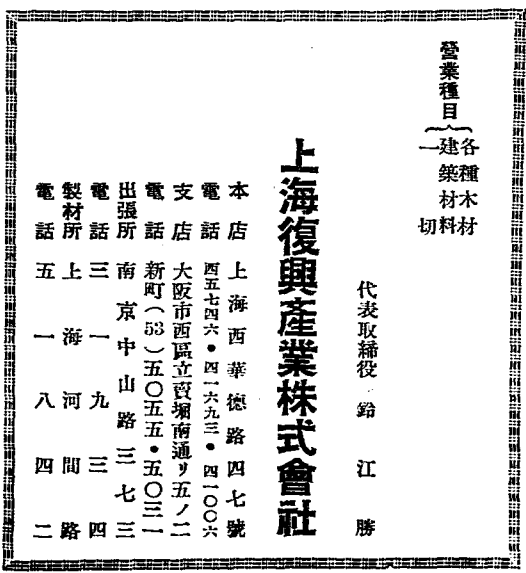

目 種 業 營

- |       |      |            |
|-------|------|------------|
| ナシヨナル | 乾電池  | 一、ナシヨナル電熱器 |
| ナシヨナル | 携行電池 | 一、松下の炭素接地棒 |
| ナシヨナル | 配線器  | 一、其他一般電氣機械 |
| ナシヨナル | 電球   | 器具工車材料     |
| ナシヨナル | 受信機  |            |



# 松下電業株式會社

本社工場 上海開北青雲路一一〇號

電話代表(〇二)八四一二九

貿易部 上海北四川路九八五號

電話代表 四四二三〇番

營業課 上海四川路三四六號同文大樓二一

電話代表 一七三七五番

本社 上海開北青雲路一一〇號



營 業 種 目

棉花、綿系布、人絹系布  
生糸、毛織物、米穀、雜貨

本店大阪市北區中之島二丁目十番地

# 日 綿 實 業 株 式 會 社

上 海 支 店

上 海 漢 口 路 一 〇 三 號

電 話	支店長	受渡係
棉花係	一〇八七一	一三八八五
綿系係	一七六一八	一五九五五
綿布係	一七六二〇	一八九四八
	一四八五一	一四九一五
		夜間用
		雜貨係
		會計係
		華人並

營業項目

棉花、各種糸布並纖維  
農產物、雜貨、貿易業

本店 大阪市西區土佐堀通一ノ三十六

長 谷 川 棉 行

上海江西路一七〇ハミルトンハウス

(電話) 一八五一八・一〇〇三四番

(電略コード) ハセマンコ、KOHROG

出張所 南京大平路朱雀路七五號

電話 二二八四八

常熟縣 常陰沙 啓東縣 匯龍鎮

製 品 種 目

苛性曹達  
 硫酸亞  
 次亞硫  
 酸  
 次亞硫  
 酸  
 亞硫酸  
 次亞硫  
 酸  
 各種鹽化  
 物  
 各種芒  
 硝  
 染劑配  
 合用各  
 種芒硝  
 各種鹽  
 化  
 物  
 各種芒  
 硝  
 染劑配  
 合用各  
 種芒硝



# 天通化學工業廠

營業所 上海開北三陽路參拾號  
 及工場

電話(〇二)八三〇一五〇八八三一六四

出張所 大阪市住吉區北田邊町八四〇

電話 天王寺 八三六八

營業  
 種目  
 染料、顏料、工業藥品  
 澱粉、海產物、農產物

本店 大阪市西區北堀江通五丁目



株式會社

三

木

上

商

店

海 出 張 所

(華名) 三 木 公 司

上海九江路五〇號三井ビル

電話一九五一五—一九五一六番

左華出張所 天津興亞第一區福島街二六ノ一

電話二四九一四・二四六八

青島奉天路二八八號

電話六〇九九五

濟南經四路緯十路三七九〇

漢口 交通

內地支所 東京、名古屋、京都、釜山、青島、瀋陽、

滿洲 奉天、新京、大連、營口、安東、ハルビン

三木商店

石炭其他礦物一切

上海黃浦灘路一號善隣大樓



山下鑛業株式會社

上海支店

電話一五六二五番

營業種目

各種自動車賣販、部分品附屬品販賣、各種自動車及代  
船車、責任修理、高級塗粧、高壓注油、自轉車人力車  
及部分品販賣、馬車製造及貨切馬車業、貨車庫業



日本自動車合資會社

上海北四川路八〇一號

電話代表

一四四四

五二二

九二二

〇四四

七五四

# キムラの コーヒ-

食料品部  
 百老匯路一九八號  
 電話 四二九一四

コーヒ-部  
 文路七〇號  
 電話 四三三七三

町田吉區中市漢橫 店本  
 京、屋古名、京東 店支  
 、戶神、阪大、都  
 連大、城京、岡福  
 北、京新、天奉、  
 津天、京  
 之日、東台、義嘉 場農  
 島南海、繩沖、出

## 木村コーヒ-店

上海文路70号 電43373

# 揚子蛋業冷藏株式會社

生卵及卵加工品製造輸出  
冷藏(一般並ニ保稅)凍結製氷

本社 上海黃浦路二二九號  
 電話代表 四〇〇五  
 電話 (冷藏庫) 四三三一八

上 海 廣 東 路 一 七 五 號



吉

田

號

電 話 (代 表) 一 八 七 三 五 番



株 式 合 資 會 社

木 下 商 店 上 海 出 張 所

上 海 江 西 路 四 六 七 號

電 話 一 六 五 三 六 番  
 受 信 路 號 シヤンハイキョシタ  
 發 電 路 號 ーキ又ハキョシタ  
 大 阪 市 西 區 北 通 三 丁 目  
 津 山 京 城 木 浦 大 連 天  
 出 張 所 青 島 濟 南 芝 罘 廣 東

營業種目

預金、貸出送金其他一般業務

資本金 五千萬圓(全額拂込濟)

諸積立金 四千二百十五萬圓



華興商業銀行

總行 上海廣東路十七號

電話 一六三二九番

分支行處

南京、蘇州、杭州、蚌埠  
無錫、蕪湖、鎮江、南通  
嘉興、揚州

儲蓄部 營業種目  
儲蓄預金 信託預金  
財產管理 保險引受  
債券賣却 其他信託  
代理事務 事務一般



株式會社 豐田紡織廠

本社 上海極司非而路二〇〇號

出張所 上海漢口路一一〇號

青島工場 青島四滄路六號



株式會社 豐田機械製造廠

本社 上海極司非而路二〇〇號

營業所 上海九江路五〇號三井銀行三階



華中豐田自動車株式會社

工場 上海河間路一一一九三號

營業所 上海九江路五〇號三井銀行三階

出張所 南京中山北路一八八號

出張所 漢口雲漢路一號

出張所 東京市麴町區有樂町一ノ一東日會館六階



藥種貿易商



株式會社 重松藥房

上海崑山路一二八

電話四二三九〇(代表)

專務取締役

重松 爲治

上海郵政局私書函五八七

受信略號シャーンハイ、カサネマツ

振替口座大阪三二七一八

廣東路三八九

市内營業所 吳淞路三一〇

及支店 南京路三〇

地方支店 漢口花樓街三三

無錫光復門內沙文井

工場 上海東鵬綠路一三〇弄三三號

製粉業

製品 山鹿牌、勇士牌

飛鷲牌、象牌

上海海甯路四四九號虹口ビル二階

電話(代表) 四六二九〇番

華友製粉公司

上海工場 上海文路二一號

電話四六三七七番

無錫第一工場 無錫城外惠山浜二九號

電話一〇三一三番

無錫第二工場 無錫城外客湖莊一七號

電話一三三六番

蕪湖工場 蕪湖城外東門外大鵬坊

電話二七四番

目種業營

電線、電球、照明、配線器具、電熱、電池、絕緣材料及絕緣塗料、電氣計器、有線無線電信、電話機、部分品、電動機、發電機各種機械並に工作用工具及五金雜貨、ゴム及硝子製品、工業藥品、支那土產礦石、

傍系 東京藤田區東六郷二丁目

東亞冶金株式會社

上海廣東路二〇號東亞海運ビル四〇五―四〇六號

電話 一三二六二九番



株式會社 上海細田貿易公司

本社 大阪市東區南久太郎町二丁目

支店 東京市芝區田村町二丁目

同タイ國曼谷ニエーロード一〇一―一七號

電球工場 上海平涼路五〇九弄自一八號至四〇號

電機通信工場 上海新開路一二〇〇號

倉庫 上海廣東路六四號

主ナル代理委任工場

日新電機株式會社

大阪興業株式會社

株式會社 上海電機製作所

小島電機製作所

中央電機製作所

日本電氣計器株式會社

布引製作所

營業 電氣機械材料販賣  
種目 設計製作修理工事

會社資 東 豐 洋 行

電話 四〇七三四、四六九五七

營業所 上海乍浦路六三三號路角

工場 乍浦路一二五―七

建築石材、加工、及人造石工作諸員  
 建築材料、自動車及部品、  
 機 械 器 具

# 淡 海 洋 行

上海倍開爾路二一五一號

電話一五〇〇四七六五三七

營業 種目  
 綿糸、綿布、染料工業藥品、砂糖、糖寸  
 煙草、雜穀、油脂原料、並ニ製品  
 海產物、自轉車、土產品、建築材料  
 其ノ他日用雜貨類輸移出入商

製 造 品 目

煉瓦、アルコール、麵粉、油類

上海北蘇州路四〇六一四一〇號

# 林 大 洋 行 酒 店

電話一四四三三五……九  
 四〇六八二、四六七〇三  
 四一九五七

傍系會社 江蘇建築材料株式會社

漢口アルコール工場

第一公司中支石輪代理店

大阪海上火災保險會社代理店

支 店 漢口、南昌、香港

出張所 蕪湖、沙市、泰縣、灣沚鎮、

彭澤、九江、石灰窖、偉源口

仙桃鎮、岳州、冷水鋪

# 桑野洋行

紡績諸機械並ニ部分品  
鐵工、水道、工具、船具  
ナット、スクリユー

上海閘行路一八一六號  
電話四三〇六五七二

## 豆炭 煉炭



## 製造及販賣



### 華新煤球廠

工場 上海閘北大統路一六九 電話〇三八四二〇八

### 新泰宏洋行

總行 上海狄思威路一〇〇四 電話・四六九一七

一 諸 五 雜  
般 織 金 貨  
買 物 貨 貨  
易 物 金 貨



食 雜 畜 海 農  
料 產 產 產 產  
品 穀 物 物 物

社 會 式 株

# 新 大 陸 買 易 公 司

社 長 井 出 三 郎

本 社 上 海 博 物 院 路 一 四 號  
支 店 漢 口 三 區 河 街 一 號  
西 貢 尼 翁 路 一 四 號



株 式 會 社

## 近 藤 忠 商 店

上 海 支 店

(華 名) 公 德 洋 行

上 海 文 監 師 路 二 八 號

電 話 (四 五 一 一 三 六 〇)

工 場 上 海 滬 山 路 三 九 九 弄 二 〇 號

恆 大 工 廠

電 話 五 二 四 五 四

本 店 神 戶 市 神 戶 區 加 納 二 丁 目

支 店 東 京 大 連 奉 天 芝 罘 天 津

各 種 織 維 製 品 製 造 卸 並 二  
輸 出 入 販 買  
一 般 雜 貨、藥 品、澱 粉 類

每  
日  
新  
聞  
社  
  
上  
海  
支  
局

朝  
日  
新  
聞  
社  
  
上  
海  
支  
局

營 業 種 目

赤 煉 瓦、洋 瓦 煉 瓦  
耐 火 煉 瓦、各 種 タイル  
陶 磁 及 一 般 窯 業 品 製 造 販 賣

興 亞 窯 業 株 式 會 社

上 海 仁 記 路 八 十 一 號  
電 話 一 二 七 九 二 一 〇 四 八 〇

工 場 所 在 地 〔 泰 山 煉 瓦 工 場 〕 〔 新 龍 華 東 南 煉 瓦 工 場 〕 〔 閔 行 〕

營 業 種 目

羅 紗 地  
絹 人 絹 商  
麻 縮 織 物

S.M

益 泰 洋 行

益 泰 洋 行 大 阪 出 張 所

上 海 漢 口 路 三 號 大 陸 大 樓 二 三 室  
電 話 一 〇 四 九 〇 番

大 阪 市 東 區 伏 見 町 三 南 九 番 地  
電 話 北 漢 二 三 八 六 番

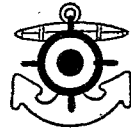

# 日本海上火災保險株式會社

海上保險  
運送保險  
火災保險

傷害保險  
自動車保險  
航空保險  
信用保險

本社 大阪 江戸堀

會長 右近權左衛門  
社長 堀川淳一郎

上海支店

天津支店

支店

出張所

上海九江路第二三大陸大樓

天津法租界中街七八

東京神戶橫濱名古屋福岡京都

京城金澤仙臺札幌新京

南京漢口廣東北京青島

濟南奉天哈爾濱大連臺北

**目總業營**

性畜水家禽類卸賣市場ノ經營  
 性畜水家禽類ノ賣買並ニ賣買ノ仲立  
 屠獸場ノ經營  
 生獸皮、豚毛、臟器其ノ他畜產品ノ賣買並ニ加工  
 右ニ附帶スル事業並ニ之等事業ニ對スル投資

# 上海牲畜市場股份有限公司

董 事 長 吉 瀨 八 三  
 上 海 開 北 物 華 路

電話代表(〇二)六一二七一番

**主要取扱品目**

豚、山羊、綿羊、黃牛、  
 水牛、犢、鷄、鴨、鵝、野鳥



中支那物資通濟處



株式會社

高島屋

(華名) 一大公司

上海出張店

上海北四川路八五六號

南京出張店

南京中山路三五六

目	種	業	營
賣	綿	建	一
藥	布	築	般
煙	雜	材	輸
草	貨	料	出
磷	洋	家	入
寸	服	具	業
鉀	食	裝	奧
賣	料	飾	地
	品	品	土
			產
			物
			資
			仲
			買

上海南京路哈同大樓

南京...中華門

蚌埠...大馬路

蕪湖...吉和街

揚州...花園巷



# 株式會社 野崎商店

營業目  
 罐詰、食料品、調味料  
 海陸產物、土產品、雜貨  
 毛皮、革、綿糸布  
 製靴原料、輸出入業

天津支店  
 廣東支店  
 漢口支店  
 北京支店  
 盤谷支店  
 西貢支店  
 其他支店

天津興亞第一區伏見街一八九  
 廣東大平南路一八九  
 漢口漢路日棉ビル  
 北京東西大街四二九  
 盤谷  
 西貢  
 東京、大阪、神戶、函館、台北、大連、新京

本店 橫濱市相生町二ノ四七  
 上海支店 上海中央路廿四號  
 電話 一六八八九  
 電話 一六八八〇

營 業 種 目

各種機械 各種飲料 各種水産ノ製造販賣  
 各種冷凍 各種魚肉ノ貯藏並ニ販賣  
 各種製造 各種工業ノ投資並ニ附帶事業  
 各種製造 各種工業ノ經營引業  
 各種製造 各種工業ノ經營引業  
 各種製造 各種工業ノ經營引業

# 東方製氷株式會社

上海濟甯路五二一號 電話 五一・一五九・五〇五六六

取締役社長 木村政司  
 取締役 小久保三九郎  
 取締役 杉田大一郎  
 取締役 徐語精一  
 取締役 下里彌吉  
 取締役 相談役 徐語彌一  
 取締役 山田盛雄  
 取締役 藤野清太郎  
 取締役 林雄吉  
 取締役 淺野隆  
 虹口冷藏庫 上海密勒路三一五號  
 電話 四〇三二四・四五二七四

營業種目

海陸荷役及努力請負業  
運送及蒐集作業  
層鐵買收及蒐集作業  
機械其他解體作業

上海平涼路二一號

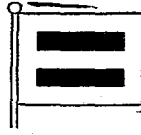

山九運輸株式會社

上海支店

本社	電話	五〇九二二
南京出張所	電話	五二六三三
蕪湖出張所	電話	五〇八九五
大冶出張所	電話	五〇八六二
漢口出張所	電話	五〇八六二
門司市棧橋通八番地(電略)	電話	五〇九二二
南京豐宮路二〇〇號(同ナンキン)	電話	ナンキウ
蕪湖江岸路二二號(同ナンキン)	電話	ナンキウ
大冶縣石灰窖上窖二四(同ダイヤ)	電話	ナンキウ
漢口保華街六五號(同カンコウ)	電話	ナンキウ

電氣機械器具製造修理並販賣  
各種電氣工事設計監督並請負

本 店 東京市麴町區有樂町一ノ三  
營業所 大阪、名古屋、福岡、天津



東 光 電 氣 株 式 會 社

上 海 支 社

上海狄思威路五七號  
電 話 五五五  
二二二  
七七〇  
三三四  
九〇九

商 標 上 海 黑 龍 牌

セメント製造販賣

上 海 水 泥 經 營 處 上 海 事 務 所

上 海 四 川 路 一 八 五 號

三井物産株式會社上海支店內

電 話 一 三 五 七 〇 番

龍 華 工 場 電 話 (〇二) 七 〇 〇 一 六 番

資本金 參拾萬圓

積立金 貳拾萬圓

營業種目

高級紳士服  
高級既製品  
陸海軍軍服  
領事館制服  
國民服協和服  
各種附屬品

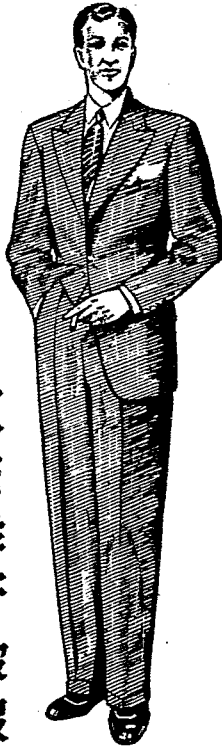

工場

出張所



株式會社

三共洋行

上海吳淞路四三九號

電話四五〇九二番

三共洋行被服工場  
上海歐嘉路二二二號 電話〇二六八五〇番

三共洋行大阪出張所  
大阪市東區伏見町五丁目九番 電話北漢三三八六番

營業  
 種目 { パルプ、絹、人絹糸布  
 綿糸布 雜貨  
 其他纖維製品一般

總資本金參千拾萬圓



酒伊商事株式會社

上海支店

社長 酒伊 伊四郎  
 支店長 齋藤 豐治  
 上海博物院路一四二號  
 電話 一七六一四〇三四  
 電略 マールイサカ

本社 福井市佐桂枝上町



營業種目

一般百貨輸出入業、軍需用品  
食料品類、雜貨類、織物類、卸小賣  
家具、室內裝飾、設計請負

上海吳淞路第四六八號

# 白木實業公司

株式會社

(華名) 九華公司

本店 電話代表 四二三〇五

電信略號 シヤンハイシロキ

租界事務所 一六五八〇

楊樹浦店 五一二八五

五條莊賣店 (〇二)五〇〇三一

分支店地

鎮江、南京、蕪湖、九江、南昌  
松江、嘉興、杭州、湖州、蚌埠

中支那物資通濟處

資本金 參千八百七拾萬圓(全額拂込済)

本社 上海黃浦灘路一號(善隣大樓六階)

電話(代表) 一五二二七番



# 中華煙草株式會社

社長 船津辰一郎  
副社長 矢部潤二

支店及出張所 漢口・東京・南京・廣東  
工場 上海・漢口  
主ナル製品 マイシヤル・パレス・梅鶴・全祿・金大樓  
スピーア・指南・紅玫瑰

