

وزارت کشور



آمار عمومی

# گزارش مشروح حوزه سرشماری

## مشادگان

مهرماه ۱۳۳۸  
شماره ۱

مرکز جمعیت ایران  
آرشیو اطلاعات آماری

آبانماه ۱۳۳۸

# فهرست

شماره جدول	عنوان	صفحه
۱	مقدمه	الف
۲	توضیحات	الف
۳	تعاریف	ب
۴	۱- جمعیت برحسب جنس در شهر - دهات و سایر نقاط مسکونی	۱
۵	حوزه سرشماری شادگان	۱
۶	۲- مشخصات برجسته دهات کثرتراز ۵۰۰۰ نفر در حوزه سرشماری شادگان	۲
۷	۳- جمعیت برحسب جنس و سن :	۳
۸	در کل حوزه سرشماری شادگان	۵
۹	در شهر شادگان	۵
۱۰	در رقیه نقاط حوزه سرشماری شادگان	۵
۱۱	در آغا جاری	۶
۱۲	در بندر معشور	۶
۱۳	در نقاط کثرتراز ۵۰۰۰ نفر شادگان	۶
۱۴	۴- وضع زناشویی برحسب سن و جنس در جمعیت از ده ساله بیالا :	۶
۱۵	در کل حوزه سرشماری شادگان	۷
۱۶	در شهر شادگان	۷
۱۷	در رقیه نقاط حوزه سرشماری شادگان	۸
۱۸	در آغا جاری	۸
۱۹	در بندر معشور	۹
۲۰	در نقاط کثرتراز ۵۰۰۰ نفر شادگان	۹
۲۱	۵- وضع سراد برحسب سن و جنس در جمعیت از ده ساله بیالا :	۱۰
۲۲	در کل حوزه سرشماری شادگان	۱۰
۲۳	در شهر شادگان	۱۰
۲۴	در رقیه نقاط حوزه سرشماری شادگان	۱۱
۲۵	در آغا جاری	۱۱
۲۶	در بندر معشور	۱۲
۲۷	در نقاط کثرتراز ۵۰۰۰ نفر شادگان	۱۲
۲۸	۶- آخرین مدارک تحصیلی برحسب سن و جنس در جمعیت از ده ساله بیالا :	۱۳
۲۹	در کل حوزه سرشماری شادگان	۱۵
۳۰	در شهر شادگان	۱۱
۳۱	در رقیه نقاط حوزه سرشماری شادگان	۱۸
۳۲	۷- وضع مذهب برحسب جنس :	۱۱
۳۳	در کل حوزه سرشماری شادگان	۱۱
۳۴	در شهر شادگان	۱۱
۳۵	در رقیه نقاط حوزه سرشماری شادگان	۱۹
۳۶	۸- توزیع جمعیت بقیه در کل حوزه سرشماری بشکلیک شهرستان یا کشور محل تولد	۲۰
۳۷	۹- بیکوتگی محل تولد برحسب سن در جمعیت منیم :	۲۰
۳۸	در کل حوزه سرشماری شادگان	۲۱
۳۹	در شهر شادگان	۲۱
۴۰	در رقیه نقاط حوزه سرشماری شادگان	۲۱
۴۱	۱۰- وضعیت فعالیت اقتصادی برحسب سن و جنس در جمعیت از ده ساله بیالا :	۲۱
۴۲	در کل حوزه سرشماری شادگان	۲۱
۴۳	در شهر شادگان	۲۲
۴۴	در رقیه نقاط حوزه سرشماری شادگان	۲۲
۴۵	۱۱- طبقات عمده مشاغل برحسب سن و جنس در جمعیت شاغل بکار از ده ساله بیالا :	۲۲
۴۶	در کل حوزه سرشماری شادگان	۲۸
۴۷	در شهر شادگان	۲۲
۴۸	در رقیه نقاط حوزه سرشماری شادگان	۲۲
۴۹	۱۲- طبقات عمده مشاغل برحسب وضع اشتغال و جنس در جمعیت شاغل بکار از ده ساله بیالا :	۲۲
۵۰	در کل حوزه سرشماری شادگان	۳۵
۵۱	در شهر شادگان	۳۶
۵۲	در رقیه نقاط حوزه سرشماری شادگان	۳۷
۵۳	۱۳- طبقات فعالیت صنعتی برحسب وضع اشتغال و جنس در جمعیت شاغل بکار از ده ساله بیالا :	۳۷
۵۴	در کل حوزه سرشماری شادگان	۳۸
۵۵	در شهر شادگان	۴۰
۵۶	۱۴- تعداد نفقات خانوار برحسب تعداد افراد با سواد در هر خانوار :	۴۰
۵۷	در کل حوزه سرشماری شادگان	۴۴
۵۸	در شهر شادگان	۴۴
۵۹	در رقیه نقاط حوزه سرشماری شادگان	۴۴
۶۰	۱۵- تعداد نفقات خانوار برحسب تعداد افراد شاغل بکار در هر خانوار :	۴۴
۶۱	در کل حوزه سرشماری شادگان	۴۵
۶۲	در شهر شادگان	۴۵
۶۳	در رقیه نقاط حوزه سرشماری شادگان	۴۵
۶۴	۱۶- منابع خانگی :	۴۵
۶۵	در کل حوزه سرشماری شادگان	۴۶
۶۶	در شهر شادگان	۴۶
۶۷	در رقیه نقاط حوزه سرشماری شادگان	۴۶
۶۸	۱۸- نوع ساختمان برحسب نوع تصرف در واحدهای مسکونی :	۴۶
۶۹	در کل حوزه سرشماری شادگان	۴۷
۷۰	در شهر شادگان	۴۷
۷۱	در رقیه نقاط حوزه سرشماری شادگان	۴۷



نقشه تراکم جمعیت خوزستان و شمال خاکن

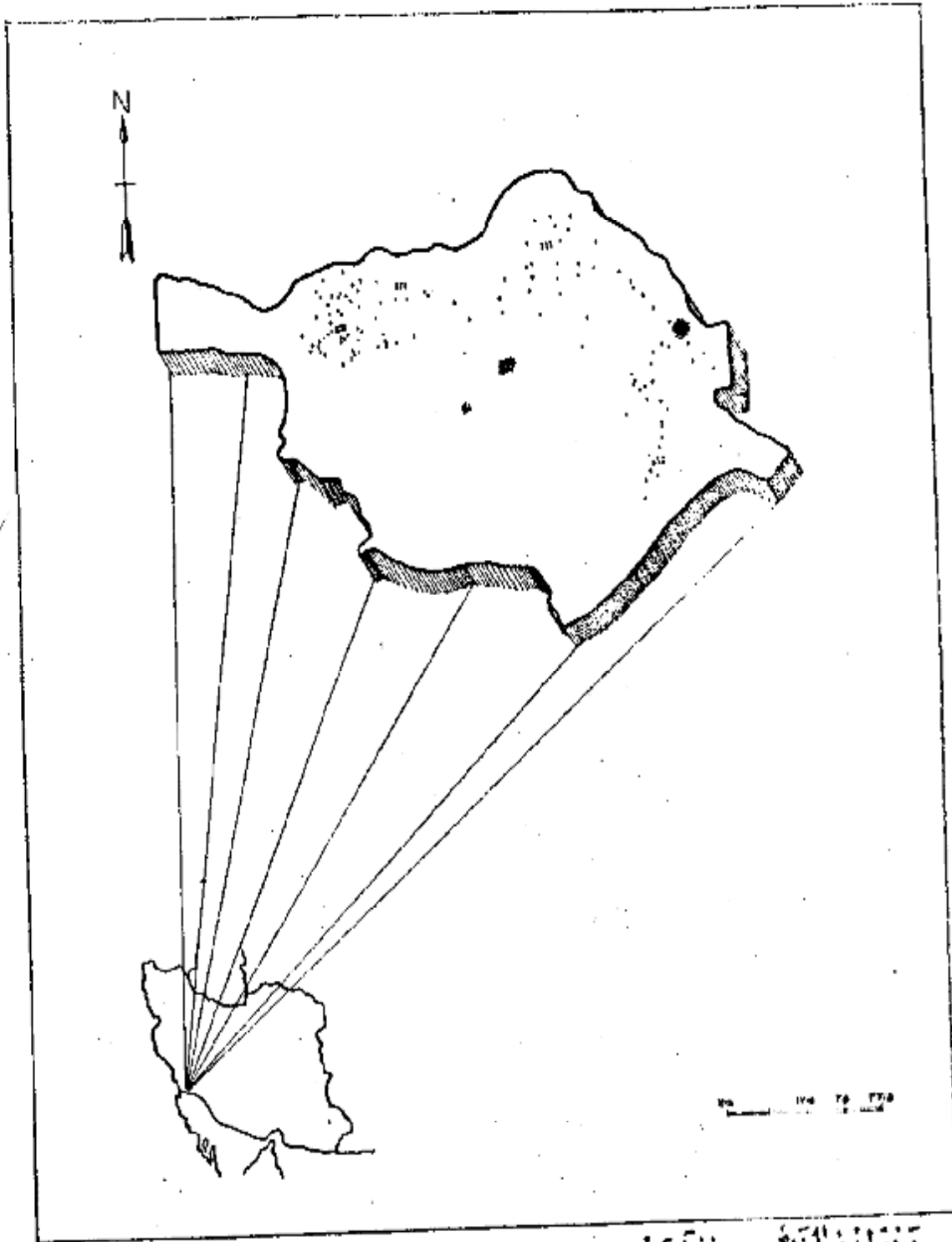

- مرقطه نماينده ۵۰۰ نفر است .  
 ۱۱۷۱۴۰ . جمعيت كل خوزستان خاکن .  
 ۴۳۲۱ . جمعيت مشهر خاکن .

اگرچه در این حوزه سرشماری تعداد مردان بیش از زنان بود ولی اختلاف قابل توجهی در نقاط مختلف این حوزه وجود داشت در ۱۲۱ محل تعداد مردان بیش از تعداد زنان بود در ۱۲ نقطه تعداد مرد و زن مساوی و فقط در ۲۱۷ نقطه تعداد مردان کمتر از زنان بود. در کل حوزه سرشماری ۸۷۴۳ نفر مرد و ۸۴۱۷ نفر زن داشت. این از یاد مردان بزنان تقریباً در کلیه سنین دیده میشود.

در اکثر نقاط حوزه سرشماری میانگین مردان بیشتر از میانگین سنی زنان بود. میانگین مردان وزنان توأم در حدود ۲۰ سال برای کل حوزه سرشماری و در حدود ۱۹ سال برای شهر شادگان بود.

جدول شماره ۲- جمع کل نفوس حوزه سرشماری شادگان را که بر حسب سن و جنس طبقه بندی شده اند نشان میدهد. این جدول حاوی اطلاعات مشابهی برای شهر شادگان و آغا جاری و بند رمشور و بقیه نقاط حوزه سرشماری شادگان است.

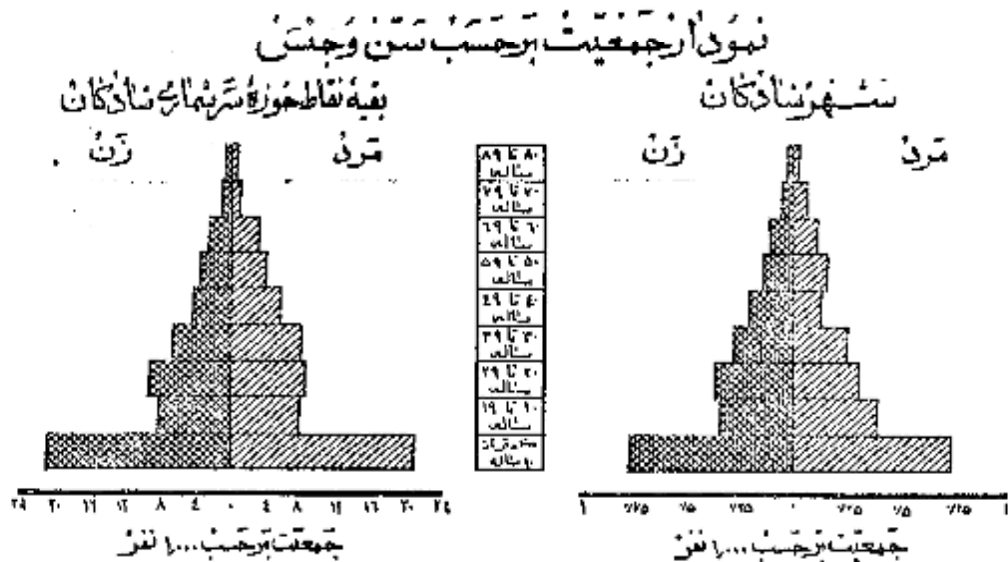

**وضع زناشویی**

در جمعیت از ۱۵ ساله بیالای اکثر نقاط حوزه سرشماری شادگان نسبت زنان دارای همسر بیشتر از مردان دارای همسر بود. در کل حوزه این نسبت برای زنان ۷۵ درصد و برای مردان ۷۱ درصد بود سایر نسبتهای وضع زناشویی برای زنان در حوزه سرشماری شادگان تقریباً عبارت بود از زنان بیو ۱۵ درصد زنان بی همسر در اطلاق ۱ درصد زنانیکه اصلاً ازدواج نکرده بودند ۹ درصد و نیز سایر نسبتهای وضع زناشویی برای مردان نشان میدهد که ۹ درصد همسرشان فوت شده و ۱ درصد همسرشان را طلاق گفته و ۲۵ درصد بینه اصلاً ازدواج نکرده بودند.

بطور کلی حد متوسط سن شوهران بیشتر از حد متوسط سن همسرانشان میباشد زیرا مردان جوان در سنین پایین بهنگام دختران جوان کمتر از واج میشوند و نیز امرا همچنین نسبت بین زنان بیو که برآیند بیشتر از مردان زن مرده میباشد تأکید میکند. در گروه سنی ۱۵ تا ۲۴ ساله نقطه ۲۰ درصد از مردان همسر داشتند در صورتی ۷۰ درصد از زنان دارای همسر بودند از طرف دیگر در گروه سنی ۱۵ ساله بیالای نقطه ۸ درصد از مردان همسرشان فوت شده بود در حالیکه ۴۶ درصد از زنان بیو بودند. این اختلاف این حقیقت را میسراند که بطور متوسط سن شوهران با دتر از سن همسران است.

جدول شماره ۳- وضع زناشویی جمعیت ۱۵ ساله بیالای بر حسب سن و جنس در حوزه سرشماری شادگان نشان میدهد و حاوی اطلاعات مشابهی برای شعرو آغا جاری و بند رمشور و بقیه نقاط حوزه سرشماری میباشد.

**نمودار وضع زناشویی بر حسب جنس در جمعیت از ۱۵ ساله بیالای**

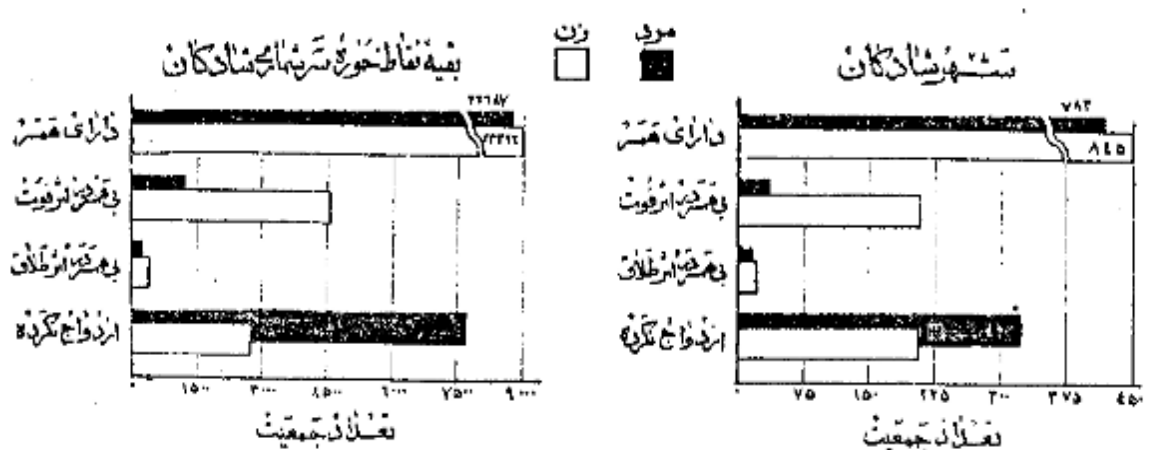

در تمام نقاط حوزه سرشماری شادگان نسبت مردان با سواد بطور قابل ملاحظه‌ای از زنان با سواد بیشتر بود. بیست و سه درصد از مردان و ۹ درصد از زنان - اساتید خواندن و نوشتن بودند. نسبت افراد با سواد در شهر شادگان ۴۰ درصد بود در نقاط دارای ۵۰۰ نفر نسبتاً اشخاص با سواد ۲۸ درصد و فقط ۶ درصد از مردم کمتر از ۵۰۰ نفر اساتید خواندن و نوشتن بودند.

از این امر می‌توان نتیجه گرفت که نسبت افراد با سواد در بین خردسالان بیش از بزرگسالان است نسبتاً با سواد در کل حوزه سرشماری برای افراد کمتر از ۲۰ ساله ۲۷ درصد برای افراد ۲۰ تا ۳۰ ساله ۱۰ درصد بود بیشترهای اشخاص با سواد کردن بانوان در موقع مقایسه نسبی جوان با سواد به زنان مسن با سواد بخوبی مشهود میشود چنانکه ۱۰ درصد از زنان ۱۰ تا ۱۹ ساله و فقط کمتر از ۱ درصد از زنان ۴۰ ساله یا بالاتر با سواد بودند. در بین مردان تا ۱۹ ساله ۴۶ درصد و در بین مردان ۴۰ ساله یا بالاتر ۹ درصد با سواد وجود داشت.

جدول شماره ۵ - وضع سواد جمعیت حوزه سرشماری شادگان را که بر حسب سن و جنس طبقه بندی شده است نشان میده و حاوی اطلاعات مشابهی برای شهر آنگاه بندر مینو و سایر نقاط حوزه سرشماری شادگان میباشد.

نمودار مربوط به باسوادان را بر حسب سن و جنس در جمعیت آزادگان به بالا  
شهر شادگان  
بقیه نقاط حوزه سرشماری شادگان

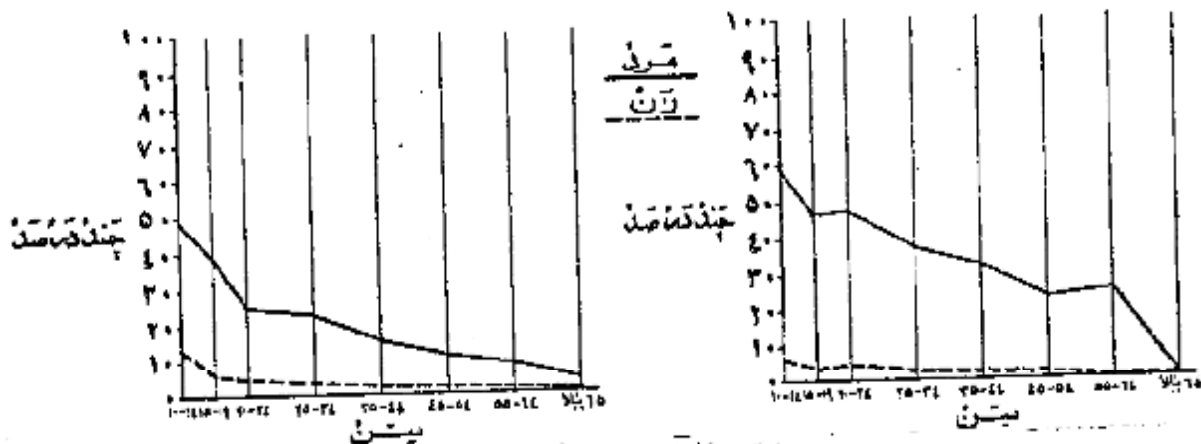

نمودار وضع آخرین مدرک تحصیلی بر حسب جنس جمعیت آزادگان به بالا

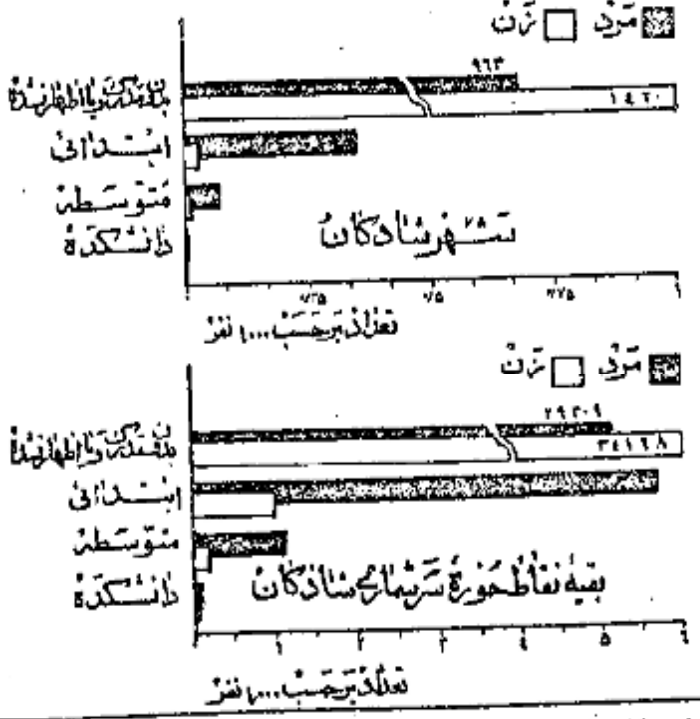

از جمعیت ۱۰ ساله یا بالاتر ۱۲ درصد در کل حوزه سرشماری و ۶ درصد در شهر شادگان یک یا چند سال از تحصیلات رسمی را تکمیل نموده بودند و در حدود ۵ درصد در حوزه سرشماری و ۸ درصد در خود شهر تحصیلات ابتدائی (۴) را پایان رسانده بودند. نسبت افراد یک تحصیلات بیشتری داشتند در کل حوزه شادگان چنین بود: کمتر از ۱۸۳ نفر تحصیلات متوسطه را تمام کرده و کمتر از ۱ درصد (۱۰۶ نفر) نهمه سال یا بیشتر دوره دانشگاه را تکمیل کرده بودند البته این نسبتها برای شهر شادگان ندری بیشتر بود.

امکانات تحصیلی برای مردان بطور قابل توجهی بیشتر از زنان بوده است و این موضوع از مقایسه نسبت مردان به زنانیکه یک یا چند سال مدرسه دیده اند بخوبی مشهود میشود نسبت گمانیکه یک یا چند سال تحصیل رسمی دارند چهارتنه از ۱۹ درصد برای مردان و ۳ درصد برای زنان. میانسالهای تحصیل برای مردان ۶ سال و برای زنان ۵ سال بود.

جدول شماره ۶ - آخرین مدرک تحصیلی جمعیت ده ساله یا بالاتر در کل حوزه سرشماریه نقاط حوزه سرشماری شادگان بر حسب سن و جنس نشان میدهد.

\* - گمانیکه مدرک یکی از کلاسهای متوسطه یا دانشگاه را داشته اند و در اینجا جزو آن عده از کسانی حساب شده اند که مدرسه ابتدائی را تمام کرده اند.

نودنه درصد افراد حوزه سرشماری شادگان مسلمان بودند و در شهر شادگان این نسبت نزدیک به ۱۰۰ درصد بود و نسبت کم یافتانده شامل مسیحیان - کلیسا زرتشتیان و سایر مذاهب میشد . در بین مسلمانان و مسیحیان نسبت مرد به زن بیشتر از سایر مذاهب بود .  
جدول شماره ۷ - وضع مذهب جمعیت کل حوزه و شهروبقیه نقاط حوزه سرشماری شادگان را که بر حسب جنس طبقه بندی شده نشان میدهد .

نمودار وضع مذاهب مختلف در جمعیت حوزه سرشماری شادگان

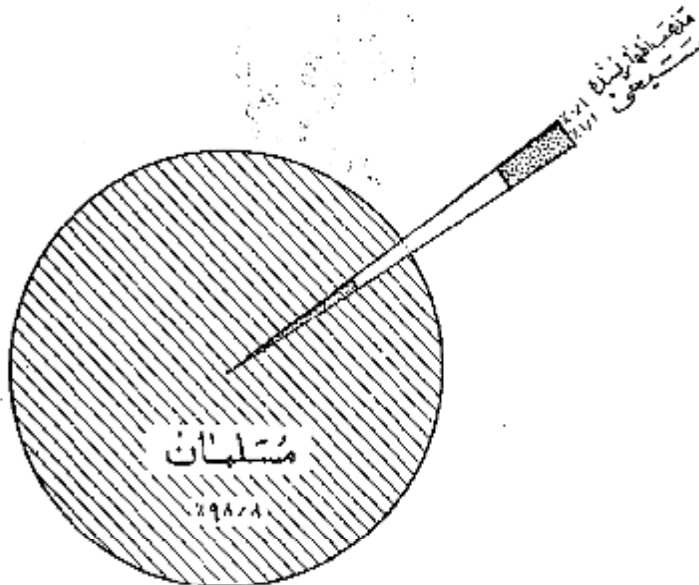

محل تولد

هفتاد و چهار درصد از کسانی که در حوزه سرشماری شادگان مقیم بودند در داخل حوزه متولد شدند و ۱۰ درصد در شهرستانهای مجاور و ۱۶ درصد در قسمتهای دیگر ایران و تنها عدد بسیار کمی هم در خارج از ایران بدنیآمد میبودند جمعیت متولد در خارج از این حوزه سرشماری ۳۰۷۲۸ نفر بود که از آن عدد ۴۸۶۵ نفر در استان بوشهر ۲۶ نفر در سیستان و ۳۴۰۰ نفر در رامهرمز و ۲۶۸ نفر در اهواز و ۲۴۱ نفر در مسجد سلیمان و ۱۸۸۸ نفر در چهارمحال و ۱۵۷۶ نفر در شیراز و ۸۱۳ نفر در شوشتر و بقیه متولد سایر شهرستانهای کشورهای خارجی بودند ۱۰ از متولدین در خارج از کشور بیش از همه ۶۲ نفر متولدین انگلستان و ۴۳ نفر متولدین امریکا و ۳۴ نفر متولدین عراق بودند ۱ از متولدین در خارج از کشور مقیم شهر شادگان و ۱۷۸ نفر در بقیه نقاط حوزه سرشماری مقیم بودند .

نسبت کسانی که هم متولد هم مقیم در این حوزه سرشماری بودند در سنین مختلف تفاوت مختصری داشت بحسب آن دیگر ۶۶ درصد از کسانی که سنشان ۱۵ تا ۲۴ بود و ۸۸ درصد آنها یک سنشان کمتر از ۵ سال بود متولد و مقیم حوزه سرشماری شادگان بودند .

جدول شماره ۸ - ساکنین حوزه سرشماری شادگان برابرحسب شهرستان و پاکستان محل تولد نشان میدهد .

جدول شماره ۹ - حاکی از اطلاعات زیوریتفکیک سن در کل حوزه و شهروبقیه نقاط حوزه سرشماری میباشد .

شاغلین و بیکاران

هفتاد و نه درصد یا ۳۰ هزار نفر از مردان در ساله بالای ساکن حوزه سرشماری شادگان بکار اشتغال داشتند . در شهر شادگان ۷۰ درصد یا ۱۱ هزار نفر از مردان بکار مشغول بودند . از تمام مردان بین ۲۵ تا ۵۴ ساله ۶۶ درصد بکار اشتغال داشتند و این رقم بزرگترین نسبت مردان شاغل بکار در سنین مختلف بود . نسبت مردان در جستجوی کار در کل حوزه سرشماری ۴ درصد و در شهر ۱۰ درصد بود نسبت مردانیکه نه شاغل بکار نه در جستجوی کار بودند در کل حوزه در حدود ۱۷ درصد و در شهر شادگان ۲۰ درصد بوده اکثریت این افراد غیر فعال را در سنین پائین محصلین تشکیل میدادند در بین زنان از ده ساله بالا که در حوزه سرشماری شادگان سکونت داشتند ۸۶ درصد خانه دار و فقط ۱ درصد شاغل بکار و ۱۴ نفر در جستجوی کار بودند .

رقم زنان بکار در هر گروه من نشان میدهد که زنان جوان با نسبه بیشتر در سنین قبل از ازدواج بکار مشغول بودند و سال آنکه در سنین ازدواج و پرورش فرزند گذراند بکار بودند. و نیز در پیشروی از زنان من ترشاید زنان بیوه برای تامین معاش خود بکار اشتغال داشته باشند.

جدول شماره 10 - وضع فعالیت اقتصادی جمعیت ازده ساله به بالا از بر حسب سن و جنس در هر یک حوزه و شهرستانی به قاطب حوزه سرشماری شادگان نشان میدهد.

### نمودار مربوط به وضع فعالیت اقتصادی در جمعیت ازده ساله به بالا بر حسب جنس

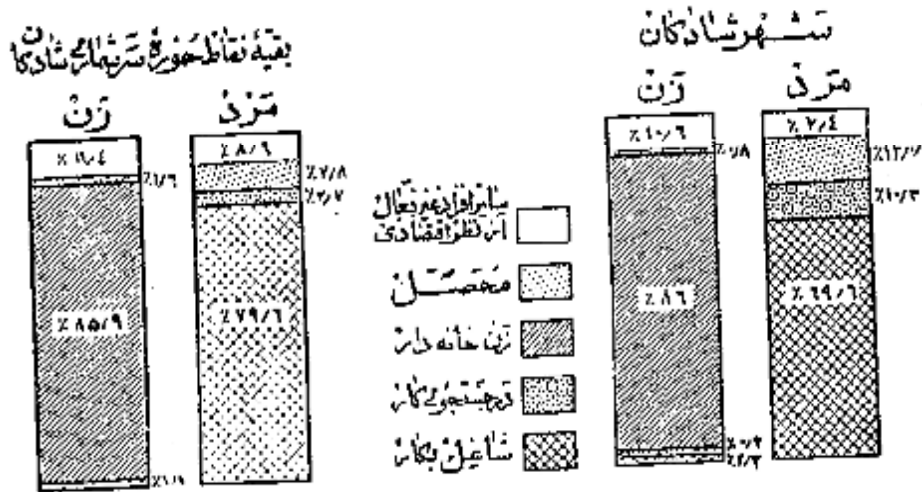

### نمودار مربوط به کار طبقات فعال از نظر اقتصادی بر حسب سنین و جنس جمعیت ازده ساله به بالای حوزه سرشماری شادگان

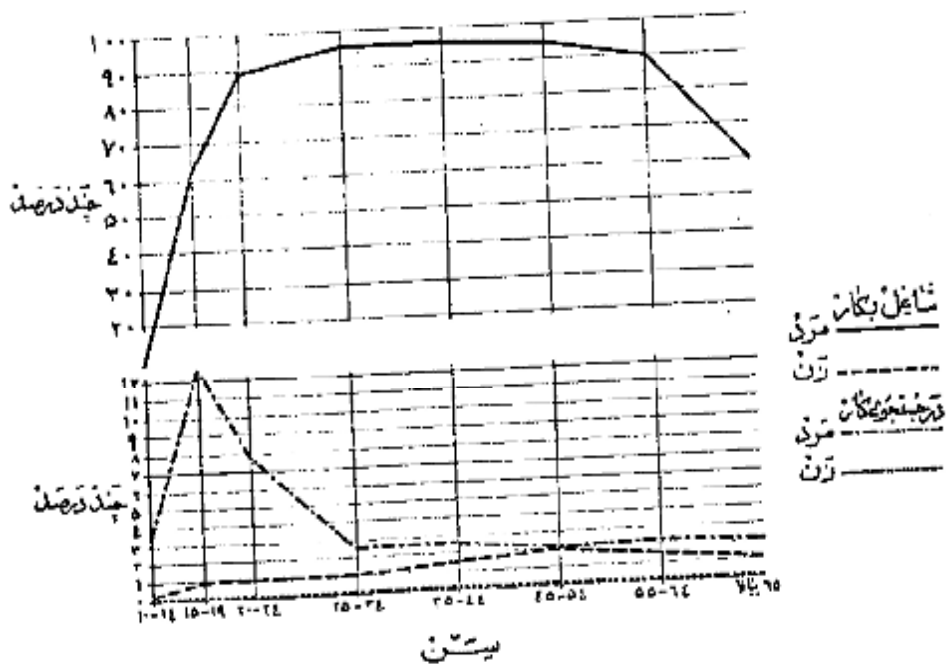



وضع اشتغال

در حوزه سرشماری شادگان جمعاً تعداد ۳۰ هزار نفر از افراد سال به بالا اظهار کرده بودند که بکارهای سودمند انتفاعی اشتغال دارند. از این گروه مشاغلین ۲۵ درصد مزد بگیر بوده و برای کارفرمایان غیر دولتی کار میکردند و ۲۰ درصد مستخدم دولت و کمتر از ۱ درصد کارفرما بودند که بنا به چند نفر کارکرد را استخدام داشتند و ۴۸ درصد همده در انجام کار خود بودند بدون اینکه کارگری در استخدام داشته باشند و ۵ درصد هم کارگر خانوادگی بودند که بدون دریافت مزدی در کارگاهها بیکه تعلق بخانواده خودشان داشت کار میکردند.

نمودار وضع اشتغال در سال ۱۳۵۷

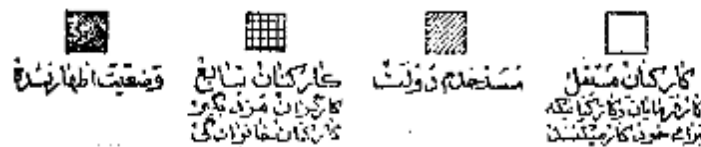
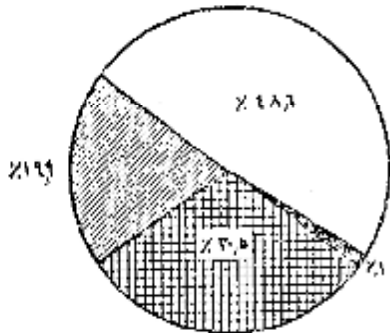

شغل

نصبت رسد درصد از مردان شاغل بکارحوزه سرشماری شادگان اظهار کرده بودند که بيشغل زراعت و ۱۶ درصد بحرثه های صنعتی و ۷ درصد به خدمات (سوپرمارت) و ۴ درصد به آموزش و ۶ درصد به حمل و نقل و ۶ درصد بقیه بکارهای گوناگون دیگر از قبیل مشاغل حرفه ای و امور اداری و امور مربوط با استخراج و پیسره اشتغال داشتند. ۱۰ درصد از زنان شاغل بکار در خدمات (سوپرمارت) و ۲۴ درصد بحرثه های صنعتی و ۱۴ درصد به زراعت و ۱۱ درصد به مشاغل حرفه ای و ۱۲ درصد بقیه بکارهای دیگر اشتغال داشتند. در میان زنان مردان شاغل بکارعه ایکه در مشاغل حرفه ای و بحرثه های صنعتی کار میکردند جوانتر از آنها می بودند که اشتغال بکارهای دیگر داشتند سن مردان و زنان شاغل بکار در امور مربوط با استخراج و امور مربوط به زراعت پیش از سن انزالی است که بکارهای دیگر اشتغال داشتند.

جدول شماره ۱-۱- تقسیمات عمده مشاغل را بر حسب سن و جنس در جمعیت شاغل بکار از دهه ساله به بالا در کل حوزه و شیرویه نقطه حوزه سرشماری شادگان نشان میدهد.

جدول شماره ۱-۲- با تفصیل بیشتری حاوی طبقات مختلف شاغل بر حسب جنس و وضع اشتغال در جمعیت شاغل بکار از دهه ساله به بالای کل حوزه سرشماری و شمسر شادگان میباشد.

نمودار تقسیمات عمده مشاغل بر حسب سن در دهه ساله به بالا در کل حوزه سرشماری شادگان

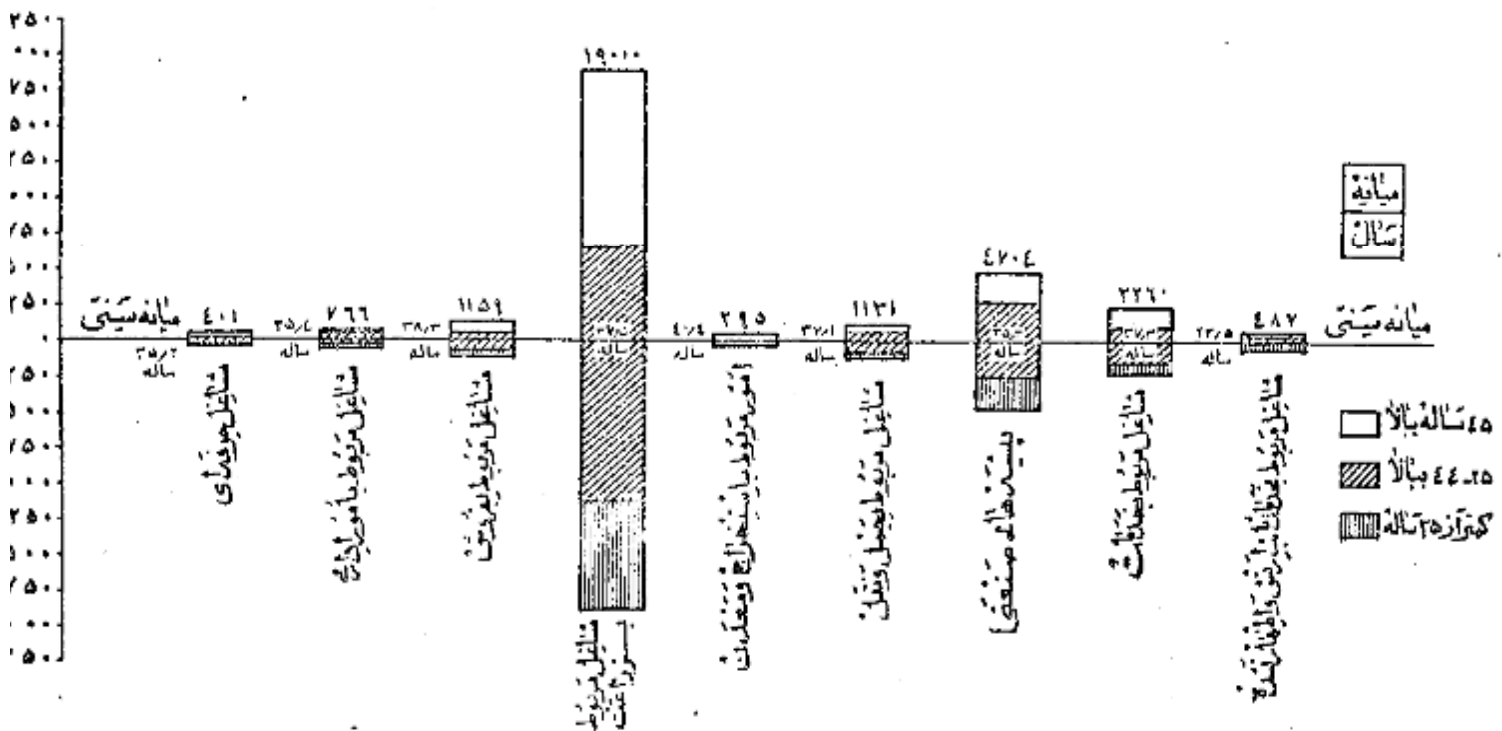

فعالیت دسته جمعی صنعتی

شصت و سه درصد از شاغلین بکار در کشاورزی و ۱۱ درصد در تولیدات صنعتی و ۵ درصد در حمل و نقل و ۴ درصد در خدمات (سروسها) و ۱ درصد در ساختمان و ۱۰ درصد بقیه در تجارت و استخراج معدن و برق و آب و سایر امور صنعتی فعالیت می‌نمایند. و این نسبتها بین شهرشادگان و بقیه نقاط حوزه سرشماری زیرمخصوصا در فعالیتهای کشاورزی و تجارت مختلف بود. بطوریکه در شهرشادگان ۱۱ درصد در کشاورزی و ۳۴ درصد به تجارت اشتغال داشتند در حالیکه بقیه نقاط حوزه این ارقام برای کشاورزی ۶۴ درصد و برای تجارت ۳ درصد بوده است.

جدول شماره ۱۳ - تقسیمات عمده فعالیت صنعتی جمعیت شاغل بکار در فعالیتهای حوزه و شهری بقیه نقاط حوزه سرشماری شادگان بر حسب سن و جنس نشان میدهد.

جدول شماره ۱۴ - با تفصیل بیشتری شامل فعالیت صنعتی جمعیت شاغل بکار در مختلف جنس و وضع اشتغال برای حوزه سرشماری و شهرشادگان میباشد.

نمودار سه گانه فعالیت اقتصادی بر حسب جنس و حوزه سرشماری شادگان

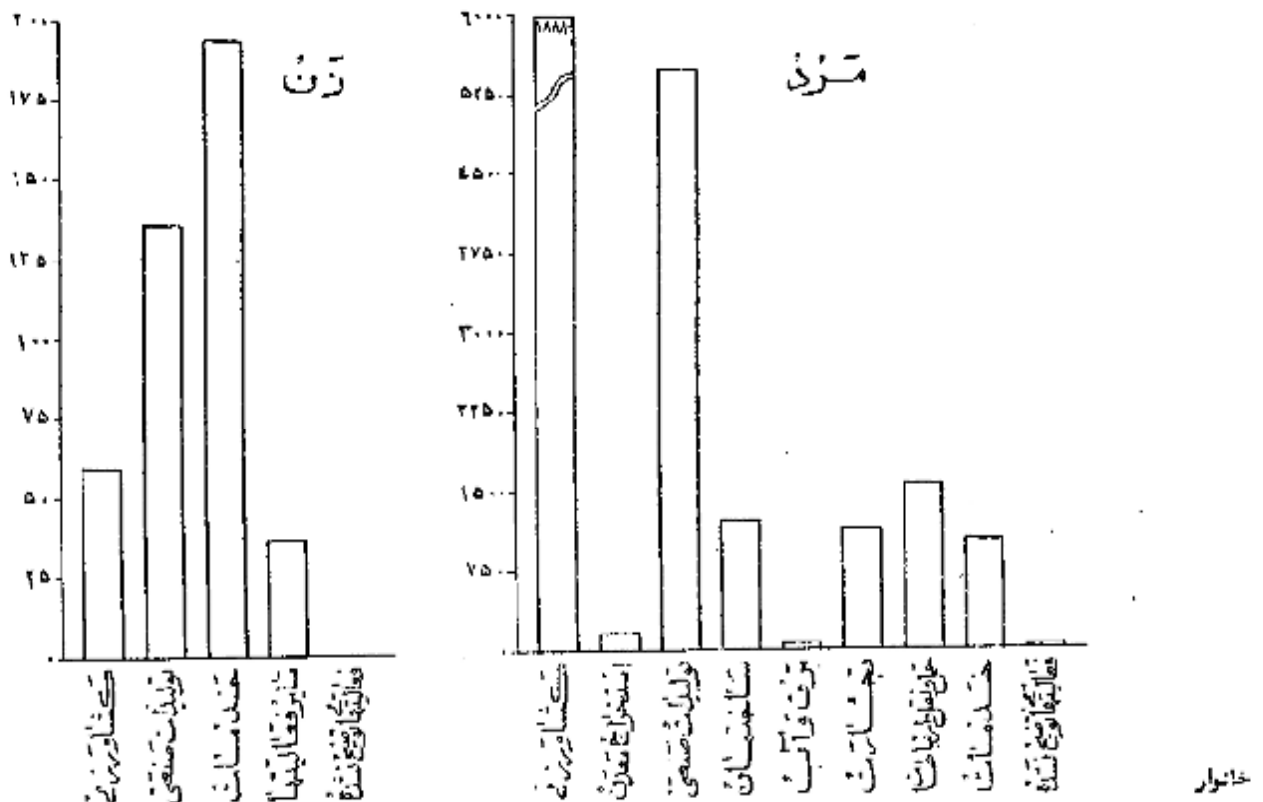

خانوارهای سرشماری شده در حوزه سرشماری شادگان ۲۲۶۸۲ خانوار بود که از این عدد ۹۶۱ خانوار در شهرشادگان و ۲۱۷۲۱ خانوار در بقیه نقاط حوزه سرشماری شده بودند. میان نفوس خانوار در کل حوزه سرشماری و همچنین شهرشادگان ۴ نفر بود در ۱۶ درصد خانوارهای حوزه سرشماری شادگان فقط یک نفر باسواد وجود داشت و در ۱۱ درصد خانوارها دو و یا چند نفر باسواد بودند و در ۲۳ درصد خانوارها کسی قادر خواندن و نوشتن نبود. هفت درصد خانوارهای کل حوزه سرشماری اظهار نموده بودند که هیچکدام از افراد خانوار آنها شاغل بکار نیست و ۸۰ درصد اظهار کرده بودند که فقط یک نفر شاغل بکار در بین افراد خانوار وجود دارد و ۱۳ درصد بقیه اظهار کرده بودند که دو یا چند نفر از افراد خانوار آنها بکار اشتغال دارند.

جدول شماره ۱۵ - خانوارهای کل حوزه و شهری بقیه نقاط حوزه سرشماری شادگان را به تفکیک تعداد نفوس و عدد باسواد در هر خانوار نشان میدهد.  
جدول شماره ۱۶ - حاوی طبقه بندی خانوارها بر حسب نفوس آنها و تعداد افراد شاغل بکار در هر خانوار است.

صنایع خانگی

فقط ۵۷۹ خانوار از ۲۳ هزار خانوار حوزه سرشماری شادگان اظهار کرده بودند که برای دریافت مزد یا استفاده شخصی بساختن و تولید بعضی محصولات صنایع خانگی در داخل خانه اشتغال دارند. در این خانوارها ۷۰۵ کارگاه صنایع خانگی وجود داشت که از این تعداد ۲۱ کارگاه در داخل شهرشادگان بود.

بهترین این صنایع در شهرشادگان تهیه و تولید صنایع و کفش بود. رتبه نقاط حوزه سرشماری تهیه و تولید مواد غذایی بود.  
جدول شماره ۱۷- انواع صنایع خانگی را در کل حوزه سرشماری و شهری رتبه نقاط حوزه سرشماری شادگان نشان می‌دهد.

### نمودار انواع صنایع خانگی حوزه سرشماری شادگان



نوع ساختار و وضع تصرف

تقریباً ۱۷ درصد از واحدهای مسکونی در حوزه سرشماری از کل ساخته شده بود این نسبت برای شهر ۵۰ درصد بود و همچنین ۱۵ درصد کل حوزه و ۱۹ درصد در شهر شادگان از اجاره ساخته شده بود مصالح عمده بکار رفته در ۱۵ درصد از واحدهای مسکونی کل حوزه و ۵ درصد از واحدهای مسکونی شهر شادگان از همین بود. چند درصد باقی مانده از واحدهای مسکونی کل حوزه آجر و خشت و سنگ و خشتی و چوبی و چادری بود ۱۱ درصد ساکنین حوزه سرشماری اظهار کرده بودند که مالک خانه مسکونی خود هستند ۱۱ درصد اظهار کرده بودند که در منازل اجاره‌ای ساکن می‌باشند و ۱۲ درصد اظهار کرده بودند که در منازل سکونت دارند که متعلق به خودشان نیستند و در همین حال اجاره هم نمی‌پردازند. در شهر شادگان ۱۴ درصد از خانوارها اجاره نشین بودند در صورتیکه در رتبه نقاط حوزه سرشماری فقط ۲۱ درصد در منازل اجاره‌ای زندگی می‌کردند.

در شهر شادگان نسبت مالکین خانه‌های آجر و خشتی بیش از مالکین ساکن در انواع دیگر واحدهای مسکونی بود (۱۶ درصد) و در رتبه نقاط بزرگترین نسبت مالک (۳۰ درصد) در خانه‌های خشتی اقامت داشتند.  
جدول شماره ۱۸- ساختمان و وضع تصرف واحدهای مسکونی را در کل حوزه و شهری رتبه نقاط حوزه سرشماری نشان می‌دهد.

### نمودار واحدهای مسکونی بر حسب نوع مصالح ساختمانی

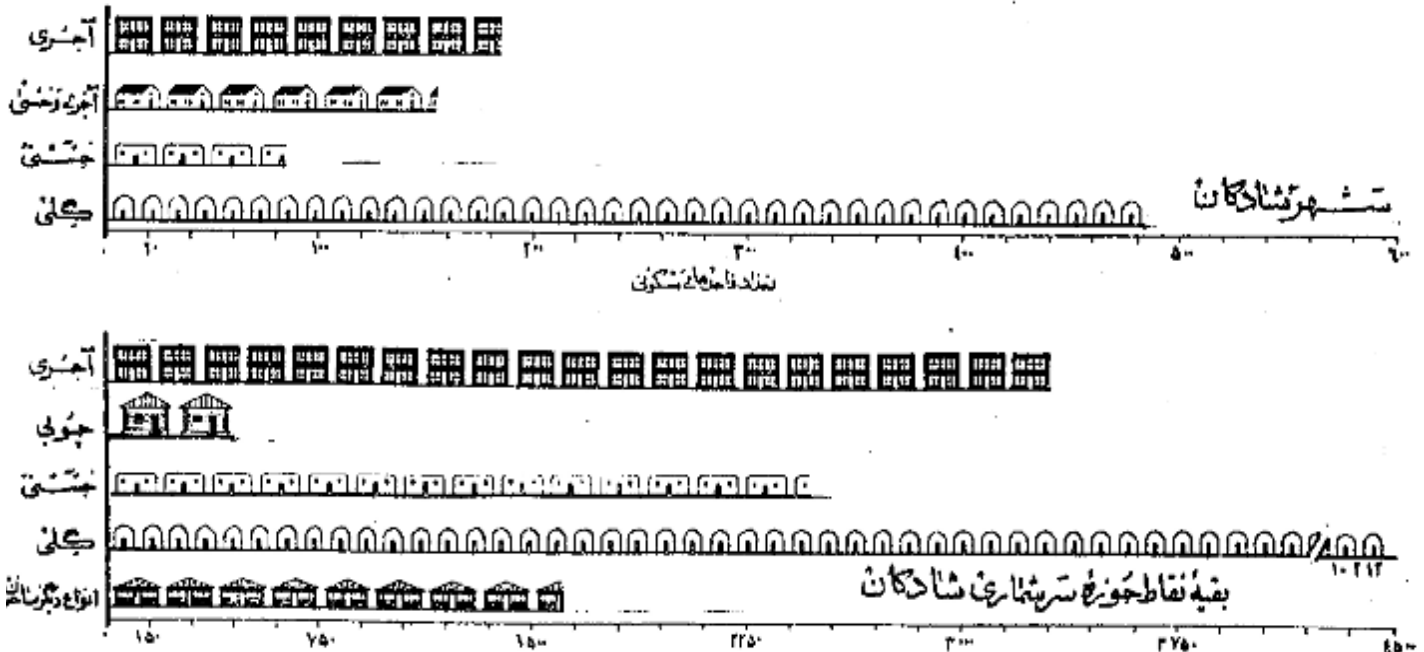

تعاريف

پرستشنامه ده

در موقع سرشماری عامه بر سرشماره مشهوره اشتمند علاوه بر پرستشنامه نفوس پرستشنامه ديگرى برآيد هات برآخذ پاسخ ها ليکه که خداود و نيا ب او پيش سفيدان محصل بدادند تکميل ناپند - اين پرستشنامه حاوى سئوالاى راجع به اشخاص کلى ده بشخ زير بود :

شوراي ده

شوراي ده مطابق قانون صوب ششم مرداد ۱۳۲۵ عبارت از هيئتي است که بظهور بهبود امور اجنابى و هميران دهات از بيان اهالى ده انتخاب ميشوند .

مد ايرى ده

مد ايرى ده دولتى و يامنى هستند که در صورت اول بوسيله وزارت فرهنگ در صورت دم توسط مردم اداره ميشود .

درمانگاه يا درمانگاه

درمانگاه يا درمانگاه اشتمال بر دواخانه يا داروخانه يا ساختنخانه يا اطباى ترار گرفته بوسيله يک يا چند پزشک يا پزشکيار - پرستار يا ماياى درمان بيماران و امليات طبى درماني بيماران و يا مجروحين ناپس شده . اين تأسيسات را يگان يا يولى دردم سرير هم قرار دارد .

حمام عمومي

حمام عمومي عبارت از محلى است که بظهور استحمام عمم ساخته شده .

مسجد

مسجد ساختمان بااطباى است که فقط براى اداى نماز و ساير مراسم مذهبي اختصاص دارد .

زادگاه

زادگاهها يا گيرنده اخبار برنامه هاى مذهبي - فرهنگى و تفرى است که تعدادى از آن در تاريخ سرشمارى در دهات مورد استفاده بوده است .

خانه جات

خانه جات اراضى راير با بارى است که دولت مالک آن شناخته ميشود و از آن بهره بردارى ميكند .

املاك نوقده

املاك نوقده عبارت از املاکى است که بنا بر روى قراردادى صاحب ملک با قانون دردم سترس استفاده عمومي يا بشارف خام قرار داده شده است .

زمينهاى متعلق به مالکين کشاورز

اين تعريف شامل املاك متعلق به مالکينى است که خود با مرزهاى مشخصه بياشند .

زمينهاى متعلق به مالکين غير کشاورز ( اربابان )

اين تعريف شامل املاك متعلق به مالکينى است که خود بزرگت مسئول نيستند .

املاك بنگاههاى غير دولتى

اين تعريف شامل املاك متعلق به بنگاههاى غير دولتى است مانند شرکتها - مؤسسات تعاونى - انجمنها .

ميانه

ميانه يکى از سه سنجش آمارى است که انداز بدهند بزرگ موضوع آمارى و از نظر شمارش به دو قسمت مساوى تقسيم مينمايد و خود در مرکز اين تقسيم مساوى قرار ميگيرد با اين ترتيب مثلا ميانه سنى ۲۱ / ۷ سال در شهر تهران جمعيت را به دو قسمت تقسيم مينمايد بيشترى که از ميانه ۱۵۱۲۰۸۲ نفر جمعيت شهر تهران ۷۵۶۰۴۱ نفر در گروههاى سنى بالاتر از ۲۱ / ۷ سال و ۷۵۶۰۴۱ نفر بگروههاى سنى کمتر از ۲۱ / ۷ سال قرار ميگيرند .

در شهر تهران ميانه ماليتهاى تحصيلى ۶ / ۵ سال است يعنى نيمي از کسانى که دارای مدرک رسمى تحصيلى هستند ( ۲۱۴۴۰۹ نفر ) تحصيلاتشان بالاتر از ۶ / ۵ سال و نيمي ديگر ( ۲۱۴۴۰۹ نفر ) تحصيلاتشان پائين تر از ۶ / ۵ سال است .

در شهر تهران ميانه تعداد نفقات خانوار ۱۱ / ۱ است يعنى که نيمي از خانوارها ( ۱۶۶۲۱۹ خانوار ) نفقاتشان بيشتر از ۱۱ / ۱ و نيمي ديگر ( ۱۶۶۲۱۹ خانوار ) نفقاتشان کمتر از ۱۱ / ۱ است .

ميانگن (حد متوسط) که غير از ميانگينى ديگر از سه سنجش آمارى است عبارت است از حاصل تقسيم جمع کلى بزرگه عددى بر تعداد دستجات آن گروه و بنا بر اين ناپسند بجاگاه رقم ميانه را با رقم ميانگين (حد متوسط) اشتباه کرد .

سن

طبقه بندى سن بر اساس سن شخص در موقع سرشمارى قرار دارد که در پاسخ سئوال ( چند سال دارى ) تعيين گشته . در مواردى که پاسخ دهنده قادر بدادن پاسخ نبود عامر سرشماره بشور داشت سن او را بر حسب ظاهر حال تعيين زند .

زناشویی

طبقه بندی وضع زناشویی مربوط به وضع زناشویی در موقع سرشماری است که بجهت تقسیم شده است :  
دارای همسر - بی همسر در اثر فوت - طلاق واقع شده و هرگز ازدواج نکرده .

سواد

در طبقه بندی سواد تفصیلات زیر رعایت شده :

- الف - کسانی که یکی از زبانها میخوانند و بنویسند بجز آنهاییکه تحصیلات رسمی دارند یا ندارند .
  - ب - کسانی که فقط میتوانند بخوانند .
  - ج - کسانی که نمیتوانند بخوانند و بنویسند .
- با سواد در این نظریه شامل قسمت الف در طبقه بندی بالا است .

تحصیلات

آخرین مدرک تحصیلی عبارت است از گواهیهایی که برای پایان رساندن آخرین سال مدرسه ابتدائی متوسطه یا دانشکده داده شده یا کارنامه ای که شخص را قادر بسازد که تحصیلات خود را در کلاسهای بالاتر ادامه دهد یا این طریق اگر محصلی در سال پنجم متوسطه شرکت کرده ولی در امتحانات مربوطه مردود شده باشد جز آنها نیست . سال چهارم را تکمیل کرده اند طبقه بندی میشود . همچنین یک محصل ۱۱ ساله که در تاریخ سرشماری در سال ششم ابتدائی بوده جزو افرادی محسوب شده است ؟ سال پنجم دبستان را پایان رسانده اند .

طبقه بندی مدارس ابتدائی با متوسطه بر اساس طبقه بندی رسمی دولتی قرار دارد . اشخاصی که تحصیلات قدیمی دارند یا تحت نظر معلم خصوصی یاد در مدارس رسمی تحصیل نموده اند باغازه کسانی که اصلاً تحصیل نکرده اند جز دسته "مدرک تحصیلی رسمی ندارند یا درجه تحصیلی خود را اظهار نکرده اند" طبقه بندی شده اند .

مذهب

طبقه بندی مذهب بر اساس رایج پشوال "مذهب شما چیست؟" بعمل آمده است .

شهرستان محل تولد

افرادیکه درین حوزه سرشماری زندگی بگذراندولی در سایر شهرستانها متولد شده بودند برحسب شهرستان محل تولد خود طبقه بندی شده اند . طبقه بندی سرشماری مجاور شامل شهرستانهایی است که با این حوزه سرشماری هم مرز اند . و حوزه های سرشماری غیر مجاور نیز شامل کلیه شهرستانهای دیگر که با این حوزه مرز ندارند میباشد . نام شهرستانهای مجاور و غیر مجاور در جدول ۸ ذکر شده است .

کشور محل تولد

تولدین خارج از کشور برحسب کشورهای زیر طبقه بندی شده اند :

- آلمان - افغانستان - آمریکا - انگلستان - ایتالیا - پاکستان - ترکیه - چکولواکی - روسیه (اتحاد جماهیر شوروی) - سوئد - سوئیس - سوریه - عراق - عرب سعودی - فرانسه - لبنان - لهستان - مصر - هندوستان - یونان .

تولدین در کشورهای دیگر تحت عنوان "تولدین در سایر کشورها" نشان داده شده .

وضع فعالیت اقتصادی

مبنی بر وضعیت اقتصادی فعالیت است که بهره ای برای اجتماع از آن حاصل شود یا سخما اینکه از افراد ده ساله بالا پشوال "شغل فعلی شما چیست؟" شده طبقه بندی فعالیتهای اقتصادی را نشان میدهد .

افراد فعال از نظر اقتصادی از دو دسته تشکیل میشوند دسته ای که شغل بکارهای اقتصادی هستند و دسته ای که قادر به انجام کارهای مفید از نظر اقتصادی نیستند ولی در جستجوی کار میباشند .

با نواز خانه دار و محصلین و اشتغالهم در دسته غیر فعال (از نظر اقتصادی) طبقه بندی شده اند زیرا فعالیت این افراد تاثیر مستقیم در وضع اقتصادی ندارد .

شغل

طبقه بندی شغل بر اساس مهارت که موضوع فعالیت در آن است ششامی میباشد بر مبنی از اینکه درجه محیط یا درجه نوع فعالیتها در دسته چهارم و پنجم و ششم از یکدیگر متمایز است . اما اینها در سه جنس صنعتی و کشاورزی و باغبانی و نقل و با با سایر معانی شغل جایگذاری دارند .

در مواردیکه جنس دارای دو اجزای متمایز است برحسب شغلی که از آن بیشتر بهره برداری میکند طبقه بندی شده است . طبقه بندی شغل بر اساس طبقه بندی قرار دادی بین المللی شغل (۱، ۲، ۳، ۴، ۵) تنظیم گردیده و شامل ۹ دسته تفصیلات عمده و ۶۱ دسته طبقات مشاغل میباشد .

مشاغل مربوط به خدمات (سرپرستی) شامل معایناتی است که مسئول حفاظت و مراقبت از جان و همچنین انجام خدمات عمومی نسبت بفرهنگ یا گروهی است .

انجام میشود \*

خدمات شخصی شامل مشاوره، مانند خدمتگزاری در خانه و در دستگاری اداری و در میمانخانه ها میباشد از قبیل شغل توکری - کفنی - پیشخدمتی - آشپزی - سرپاوری و امثال آنها \* شاملین این خدمات ( سرپرست ) ممکن است در خدمت دولت یا غیر دولت باشند \*  
خدمات ارتشی فقط شامل افراد است که بطور ثابت در ارتش خدمت میکنند \* مشمولین بر حسب شغل و در زمین اول از این خدمات در این طبقه بندی شده اند \*

فعالیت دسته جمعی صنعتی

طبقه بندی فعالیتهای دسته جمعی صنعتی شامل انواع مختلف فعالیتهای اقتصادی است که نتیجه آن تولید - موانع و انجام خدمت میباشد و بوسیله افراد و یا گروه بعضی از اشخاص اداره میشود هر دسته از تقسیمات عمدتاً بر مبنای فعالیت صنعتی شامل مشاغل مختلف چون مثلاً یک کارخانه نساجی ممکن است هم باربر و هم انباردار هم باشند سرهم با همین توپهایی در استخدام دانسته باشد که کلیه این اشخاص با مشاغل مختلفی که دارند در فعالیت دسته جمعی " صنعتی " شاملین طبقه بندی میشوند \*

طبقه بندی فعالیتها بر اساس طبقه بندی فرار اداری بین المللی فعالیتهای دسته جمعی اقتصادی ( I.C.S. 2 ) تنظیم گردیده است و شامل ۹ دسته تقسیماً عمدتاً ۱۰ دسته مشاغل فعالیت صنعتی میباشد \*

وسیع اشتغال

وسیع اشتغال بر اساس رابطه شغل با سطح زندگی و درآمد و سایر مسائل به چند طبقه تقسیم شده که عبارتند از: کارفرما - کارکنانیکه برای خود کار میکنند - مستخدمین دولت - مزد بگیران - کارکنان خانوادگی بدون مزد \*

کارفرما کسی است که کار خود را تماماً اداره میکند و یک یا چند نفر را بجز از کارآموزان بدون مزد در استخدام دارد \*  
نزدائیکه یک موسسه انتفاعی را اداره میکنند و در ضمن کارکنان در استخدام دارند ( کارفرمایان ) طبقه بندی شده اند \*  
کارکنانیکه برای خود کار میکنند عبارتند از کسانی که شغل خود را تماماً اداره کرده و کار خود را در استخدام ندارند یا از کارگران خانوادگی و کارآموزان بدون مزد در کار خود استفاده میکنند \*

کارمند دولت کسی است که برای یک اداره دولتی کار میکند و شامل افراد حقوق بگیران از کسب و کارهای دولتی میباشد \*  
مزد بگیر عبارتست از کسی که برای کارهای مستقل کار کرده و در مقابل اجرتی بصورت نقدی - جنسی - حقوق ماهیانه - حق کمسیون - انعام یا مزد پناحی بپردازد \*

کارکنان خانوادگی کسانی هستند که بر اثر یکی از اعضای خانوادگی بدون درآمد مزد کار میکنند و در عوض ممکن یا غذا یا پناهگاه یا خدمات دیگر دریافت میکنند \*

خانوار

خانوار خانگی که در فن سرشماری تعریف شده عبارت است از کلیه افرادی که تحت سرانستگی آنها با رئیس خانوار در یک واحد مسکونی زندگی میکنند بدین ترتیب خانوار شامل رئیس خانوار - سرساز - فرزندان - والدین یا سایر خویشاوندان یا همسران یا خدمتگاری میشود که در یک واحد مسکونی با آن خانوار زندگی کند \*  
واحد مسکونی عبارت از بنائی است که بوسیله یک خانوار برای زندگی کردن مورد استفاده قرار میگیرد و ممکن است خانه یا آپارتمان یا بنا در یکی از انواع دیگر واحد مسکونی باشد \* اشخاصیکه در بیمارستانها - زندانها - مدارس - پرورشگاهها - بیمارستانها - هتلها - مؤسسات - قرارگاهها و سایر واحدهای مسکونی عمومی بسر میبرند و در صورتیکه خانوار زندگی نمیشوند جزء خانوار محسوب نشده اند \*

سایر خانگی

در مواردیکه کالای در منزل بمنظور فروش یا استفاده بطور مرتب ساخته میشوند و خانوار مربوطه در طبقه بندی خانوارها بیکه دارای صنایع خانگی بود محسوب نمیشود \* برای ساختن این کالاها مزدی بپیچید از اعضای خانوار و پرداخت نمیشود \* صنایع خانگی که بطور مشخص تشکیل شده عبارت از قالی - کرم - رطلو - عاجیم بافتنی و نساجی - رسندگی و بافتنی - پشم آوردن - پشم - پنبه پاک کنی و غیره بود \* خانوارهایی که پیش از یک صنعت خانگی دارند بر حسب هر یک از صنایع مربوطه طبقه بندی شده اند \*

سایر مساجد

سایر مساجد خانگی واحد های مسکونی بر حسب مصالح عمده ای که در آن بنا گردیده بود بوسیله سرشمار مشخص گردیده \* طبقه بندیهای بکاررفته عبارت است از تمام اجر - تمام گچ - آجر و گچ - گچ - چوب - سنگ - پاد - چمبر و مصالح دیگر - در ساختمانها بیکه مصالح بطور مختلف بکاررفته طبقه بندی واحدهای مسکونی بر حسب مصالح است که در ساختمان بیشتر مصرف داشته \*  
وضع حرف

وضع حرف بر اساس صرف سازهایی غیر واحد مسکونی در موقع سرشماری تعیین گردیده \* طبقه بندی وضع حرف عبارت از ملکی - اجاره ای و غیر ملکی میانی است \* طبقه اجاره ای شامل واحد عالی است که ساکنین آن مالک منزل نبودند و برای استفاده از آن مجلس نقداً یا حتماً بطور منظم میرد از رده طبقه غیر ملکی میانی شامل واحدهائی است که ساکنین آن نه مالک مسکن هستند و نه در برابر استفاده از آن وجه نقد یا جنس میرد از رده \*



مَشْرِحُ جَدِّ أَوْلَى

جدول شماره ۱ - جمعیت بر حسب جنس و شهر - دهکات و دیگر نقاط مسکونی حوزه سرشماری شادگان - آبانماه ۱۳۳۵ (نوامبر ۱۹۵۶)

شماره	شهر - دهه - سایر نقاط مسکونی	مرد و زن	مرد	زن	جمعیت کل
	جمعیت کل حوزه سرشماری شادگان	۱۱۷ ۱۴۰	۵۸ ۷۴۳	۵۸ ۳۹۷	
	مرکز حوزه سرشماری				
	و نقاط پیش از پنجهزار نفر				
۱۱۱	شادگان	۴ ۳۲۱	۲ ۱۰۶	۲ ۲۱۵	
۱۱۲	آقاچاری	۲۴ ۱۹۵	۱۲ ۳۷۵	۱۱ ۸۲۰	
۱۱۳	بندر معشور	۱۵ ۶۱۴	۸ ۲۱۷	۷ ۴۳۱	
	نقاطیکه کمتر از پنجهزار نفر جمعیت دارند				
۱۱۴	ابوخلع بالا	۷	۳	۴	
۱۱۵	ابوخلع پایین	۱۳	۵	۸	
۱۱۶	ابوقلی	۲۲	۱۰	۱۲	
۱۱۷	ابوجلیب	۲۴	۱۳	۱۱	
۱۱۸	ابوشهره	۲۸	۱۰	۱۸	
۱۱۹	ابوظرمانه سفلی	۴۶	۲۱	۲۵	
۱۲۰	ابوشنان	۶۷	۳۲	۳۵	
۱۲۱	ابولتعل	۸۲	۴۱	۴۱	
۱۲۲	ابودبیان	۸۳	۳۹	۴۴	
۱۲۳	ابویلاس	۹۰	۴۱	۴۹	
۱۲۴	ابوماصول	۹۲	۴۵	۴۷	
۱۲۵	ابوالغولوس	۱۰۵	۴۹	۵۶	
۱۲۶	ابوطویج	۱۴۹	۶۹	۸۰	
۱۲۷	ابوظرمانه علیا	۱۹۹	۸۹	۱۱۰	
۱۲۸	ابوشلوک	۲۸۳	۱۱۹	۱۶۴	
۱۲۹	ابوقابید بالا و پایین	۱ ۱۸۱	۵۸۸	۵۹۳	
۱۳۰	اخیر	۳۰	۱۶	۱۴	
۱۳۱	اخیر	۳۶	۱۱	۱۵	
۱۳۲	اسبوحردان	۱۳۱	۶۳	۶۸	
۱۳۳	اسباب	۵۰۸	۲۶۴	۲۴۴	
۱۳۴	البر بیری	۳۴	۱۱	۲۳	
۱۳۵	البر بندر	۴۷	۲۸	۱۹	
۱۳۶	البر جوی	۸۶	۳۷	۴۹	
۱۳۷	البنقیج	۲۴۷	۱۱۹	۱۲۸	
۱۳۸	البحصار توچی	۳۲۳	۱۶۷	۱۵۶	
۱۳۹	الجبی	۸۸۸	۴۴۴	۴۴۴	
۱۴۰	الحق	۷۳	۳۳	۴۰	
۱۴۱	ام الدارنه	۲۰۳	۱۲۰	۸۳	
۱۴۲	ام الطوله	۸	۶	۲	
۱۴۳	ام الشجم	۱۴	۷	۷	
۱۴۴	ام الضحر	۲۸	۱۰	۱۸	
۱۴۵	ام القران	۵۱	۲۴	۲۷	
۱۴۶	ام الحمید	۷۶	۳۳	۴۳	
۱۴۷	امامیه توچی	۱۲۷	۵۹	۶۸	
۱۴۸	ام حشی	۱۴۰	۵۹	۸۱	
۱۴۹	امیر المؤمنین	۳۰۱	۱۲۲	۱۷۹	
۱۵۰	ایستگاه کرکر	۱۲۰	۶۹	۵۱	
۱۵۱	ایشان	۲۴۸	۱۲۷	۱۵۱	
۱۵۲	یا طولی	۹۴	۴۶	۴۸	
۱۵۳	بایر بایین	۱۳۸	۶۳	۷۵	
۱۵۴	بایر بالائی				
۱۵۵	بایر بالائی				
۱۵۶	بایر بالائی				
۱۵۷	بایر بالائی				
۱۵۸	بایر بالائی				
۱۵۹	بایر بالائی				
۱۶۰	بایر بالائی				
۱۶۱	بایر بالائی				
۱۶۲	بایر بالائی				
۱۶۳	بایر بالائی				
۱۶۴	بایر بالائی				
۱۶۵	بایر بالائی				
۱۶۶	بایر بالائی				
۱۶۷	بایر بالائی				
۱۶۸	بایر بالائی				
۱۶۹	بایر بالائی				
۱۷۰	بایر بالائی				
۱۷۱	بایر بالائی				
۱۷۲	بایر بالائی				
۱۷۳	بایر بالائی				
۱۷۴	بایر بالائی				
۱۷۵	بایر بالائی				
۱۷۶	بایر بالائی				
۱۷۷	بایر بالائی				
۱۷۸	بایر بالائی				
۱۷۹	بایر بالائی				
۱۸۰	بایر بالائی				
۱۸۱	بایر بالائی				
۱۸۲	بایر بالائی				
۱۸۳	بایر بالائی				
۱۸۴	بایر بالائی				
۱۸۵	بایر بالائی				
۱۸۶	بایر بالائی				
۱۸۷	بایر بالائی				
۱۸۸	بایر بالائی				
۱۸۹	بایر بالائی				
۱۹۰	بایر بالائی				
۱۹۱	بایر بالائی				
۱۹۲	بایر بالائی				
۱۹۳	بایر بالائی				
۱۹۴	بایر بالائی				
۱۹۵	بایر بالائی				
۱۹۶	بایر بالائی				
۱۹۷	بایر بالائی				
۱۹۸	بایر بالائی				
۱۹۹	بایر بالائی				
۲۰۰	بایر بالائی				



بقیه جدول شماره ۱ - جمعیت بر حسب جنس در شهر و دهات و دیگر نقاط مسکونی - نوزده سرشماری شادگان - آبانماه ۱۳۳۵ (نوامبر ۱۹۵۶)

شهر - ده - سایر نقاط مسکونی			شهر - ده - سایر نقاط مسکونی		
زن	مرد	مرد و زن	زن	مرد	مرد و زن
بقیه نقاط کنتراز پنج هزار نفر			بقیه نقاط کنتراز پنج هزار نفر		
۲۰۹	۱۷۲	۳۷۴	۶۴	۵۱	۱۱۵
۱۳۰	۱۱۲	۲۴۲	۱۵۰	۱۴۲	۲۹۲
۶۱	۹۱	۱۵۰	۵۲۳	۴۹۵	۱۰۱۸
۹۴	۱۰۰	۱۹۴	۱۴۵	۱۳۱	۲۷۶
۱۰	۱۷	۲۷	۴۵۴	۴۲۰	۸۷۵
۱۱۷	۱۱۱	۲۲۸	۵۵	۴۷	۱۰۲
۱۲۱	۹۲	۲۱۳	۳۸	۲۷	۶۵
۲۷	۲۳	۵۰	۱۱۲	۱۰۰	۲۱۲
۵۰	۴۶	۹۶	۲۱۹	۲۱۵	۴۳۴
۴۵۷	۴۴۴	۹۰۱	۱۴۲	۱۲۱	۲۶۳
۱۰۸	۱۱۸	۲۲۶	۴۱	۵۳	۹۴
۱۱	۲۱	۳۲	۷۶	۶۳	۱۳۹
۹۶	۷۹	۱۷۵	۱۲۱	۱۱۲	۲۳۳
۲۶۸	۲۱۲	۴۸۰	۱۱	۱۱	۲۲
۹۶	۷۶	۱۷۲	۲۷	۲۸	۵۵
۷	۷	۱۴	۴۳	۴۵	۸۸
۱۱	۱۰	۲۱	۷۳	۶۸	۱۴۱
۳۸	۳۹	۷۷	۳۴	۲۷	۶۱
۷۸	۶۶	۱۴۴	۱۶۰	۱۴۲	۳۰۲
۱۵۳	۱۷۲	۳۲۵	۱۳۴	۸۰	۲۱۴
۲۹	۳۱	۶۰	۱۷	۱۱	۲۸
۲۰	۲۰	۴۰	۲۲	۲۲	۴۴
۶۱	۴۲	۱۰۳	۲۷	۳۵	۶۲
۷	۷	۱۴	۱۳۷	۱۲۵	۲۶۲
۱۷	۱۸	۳۵	۱۳	۱۰	۲۳
۱۱۳	۱۷۳	۲۸۶	۹۴	۹۷	۱۹۱
۶۶	۲۲	۸۸	۳۸	۳۲	۷۰
۴۰	۳۷	۷۷	۳۲	۳۱	۶۳
۵۲	۵۱	۱۰۳	۴۵	۶۱	۱۰۶
۱۱	۷۳	۸۴	۱۲۵۵	۱۲۲۹	۲۴۸۴
۲۸۷	۲۷۷	۵۶۴	۲۰	۱۴	۳۴
۴۲	۳۶	۷۸	۷۸	۷۴	۱۵۲
۱۷	۱۸	۳۵	۴۵	۵۴	۹۹
۴	۵	۹	۸	۱۴	۲۲
۴۱	۵۴	۹۵	۵۶	۵۱	۱۰۷
۲۰	۱۷	۳۷	۲۲۲	۱۳۲	۳۵۴
۷	۱۱	۱۸	۸	۷	۱۵
۳	۵	۸	۹	۹	۱۸
۱۴	۱۵	۲۹	۱۰۳	۸۶	۱۸۹
۱۲۸	۱۵۵	۲۸۳	۴۴۹	۴۰۶	۸۵۵
۴۹	۵۱	۱۰۰	۳۵	۳۴	۶۹
۲۰۳	۱۹۷	۴۰۰	۲۰۵	۲۰۴	۴۰۹
۸	۱۵	۲۳	۳۲	۲۷	۵۹
۱۸	۱۱۲	۱۳۰	۲۱	۳۲	۵۳
۲۵	۲۱	۴۶	۴۱	۴۵	۸۶
۳۷۲	۳۵۵	۷۲۷	۱۲۸	۱۰۳	۲۳۱
۱۷	۱۱۰	۱۲۷	۸۶	۸۶	۱۷۲
۲۷	۴۷	۷۴	۴	۲	۶
۵۵	۴۷	۱۰۲	۴۶	۵۲	۹۸
۵۸	۴۲	۱۰۰	۵۷	۴۸	۱۰۵

بقیه جدول شماره ۱ - جمعیت بر حسب جنس در شهرستان هرات و دیگر نقاط مسکونی حوزه سرشماری شادگان : آبانماه ۱۳۳۵ (نوامبر ۱۹۵۶)

شهر - ده - سایر نقاط مسکونی			زن	مرد	مرد و زن	بقیه نقاط کثرترازی پنجهزار نفر		
مرد	مرد و زن	مرد و زن				مرد	مرد و زن	مرد و زن
								شاخه سید حقیر
۴۸	۵۳	۱۰۱	۷۱	۶۶	۱۳۷			شاخه ولی جدید
۲۵	۲۹	۵۴	۱۲۹	۱۱۰	۲۳۹			شاخه منیف
۸۲	۸۶	۱۶۸	۲۱۵	۱۸۲	۳۹۷			شارحیه
۲۸	۱۲۴	۱۵۲	۳	۲	۵			ناولی
۶	۱۱	۱۷	۱۸۶	۲۰۸	۳۹۴			
								شاه بنی سفلی
۵۴	۲۸۰	۳۳۴	۵۱	۵۶	۱۰۳			شاه بنی علیا
۳۳	۳۴۶	۳۷۹	۸۷	۱۰۵	۱۹۲			شاه البوشهبازی
۰۳	۲۱۸	۲۲۱	۱۱۰	۱۱۴	۲۲۴			شاه عبدالله
۵۳	۲۴۲	۲۹۵	۱۷۱	۱۷۷	۳۴۸			شعری حسینی
۲۷	۱۱	۳۸	۱۹۳	۱۵	۲۰۸			
								شیراکه
۵۵	۴۲	۹۷	۲۸	۱۷	۴۵			شعبه
۲۲	۱۴	۳۶	۵۹	۷۴	۱۳۳			شکاره
۳۶	۱۴	۳۰	۱۲	۸	۲۰			شکوات
۷۷	۷۶	۱۵۳	۱۵۱	۱۱۱	۲۶۲			شلیبوت
۵۴	۵۱	۱۰۵	۲۹	۲۰	۴۹			
								شملان
۷۱	۷۳	۱۴۴	۳۴	۳۶	۷۰			شیری سفلی
۱۶۰	۱۳۱	۲۹۱	۴۱	۲۸	۶۹			شیرآباد اشدی وسطی
۱۰۶	۹۷	۲۰۳	۲۵	۲۲	۴۷			شیری علیا
۱۲۰	۱۲۳	۲۴۳	۶	۶	۱۲			شیشه
۴۱	۴۵	۸۶	۲۲	۱۶	۳۸			
								صاحب آباد
۲۰	۱۷	۳۷	۱۰۸	۱۳۶	۲۴۴			صالحات
۵۸	۵۲	۱۱۰	۶۷	۸۹	۱۵۶			صفان
۵۶	۶۱	۱۱۷	۲۱	۱۵	۳۶			صفاییه
۳۲	۶۰	۹۲	۱۰۱	۹۳	۱۹۴			صفر حسینی
۴۲۳	۳۳۸	۷۶۱	۳۸	۳۶	۷۴			
								صفر شمالی
۲	۵	۷	۳	۱	۴			صفر جدم
۲۰۱	۱۷۰	۳۷۱	۴	۳	۷			صده
۲۸	۲۲	۵۰	۱۰۶	۱۰۰	۲۰۶			صوبه خشتکی
۸۹	۹۶	۱۸۵	۱۲	۱۰	۲۲			صوبه دنگی
۵۷	۴۵	۱۰۲	۶۲	۶۸	۱۳۰			
								طایره سفلی
۶۷	۶۵	۱۳۲	۱۷۰	۱۳۶	۳۰۶			طایره علیا
۵۴	۳۵	۸۹	۲۲	۲۷	۴۹			ملوخته
۱۳۳	۱۳۵	۲۶۸	۱	۳	۴			خان شنه
۱۰۶	۹۸	۲۰۴	۴	۱۴	۱۸			ثالثه زلفه
۶۱	۲۸	۸۹	۳۸	۳۷	۷۵			
								ظلم آباد
۴۴۰	۳۵۹	۸۰۹	۵۵	۶۲	۱۱۷			عباسی
۱۳۴	۱۴۱	۲۷۵	۳۹	۴۰	۷۹			عباد الله
۱۷۳	۱۶۱	۳۳۴	۸۹	۸۸	۱۷۷			عبد لیه
۲۰۳	۲۱۷	۴۲۰	۷۴	۸۲	۱۵۶			عبودی
۵۲۶	۵۰۶	۱۰۳۲	۴۷۴	۴۴۷	۹۲۱			
								عد خمین
۱۰۳	۱۰۵	۲۰۸	۶۰	۵۵	۱۱۵			عد سواری
۲۳۱	۱۸۸	۴۱۹	۴۵	۴۶	۹۱			عد هیس
۱۵	۱۱	۲۶	۳۸	۳۲	۷۰			عریض
۶۱	۶۸	۱۳۷	۵۵	۳۶	۹۱			عریشه
۶۶	۳۷	۱۰۳	۶۷	۷۸	۱۴۵			
								عرب جفاز
۵۱	۴۷	۹۸	۱۴۱	۱۴۱	۲۸۲			عززار
۱۳۸	۱۲۵	۲۶۳	۴۲	۴۶	۸۸			عزخانه
۸۳	۹۴	۱۷۷	۸۰	۷۷	۱۵۷			عسکله سیاح
۶۸	۱۱۰	۱۷۸	۲۴	۲۷	۵۱			عشاره علیا
۱۷۵	۱۵۱	۳۲۶	۳۷	۳۶	۷۳			

بقیه جدول شماره ۱ - جمعیت برحسب جنس در شهر دهاات و دیگر نقاط مسکونی حوزه سرشماری شادگان - آبانماه ۱۳۳۵ (نوامبر ۱۹۵۶)

شماره	شهر - ده - سایر نقاط مسکونی	مرد وزن	مرد	زن	شهر - ده - سایر نقاط مسکونی	مرد وزن	مرد	زن
	بقیه نقاط کثرت از پنجم هزار نفر				بقیه نقاط کثرت از پنجم هزار نفر			
۱۰	نهرسید	۱۶	۶	۱۰	نهرسید	۶۰	۲۰	۵۹
۱۸	نهر هریسند	۳۸	۲۰	۱۸	نهر هریسند	۳۵	۲۶	۲۶
۲۶	نهر شهاب	۵۱	۲۵	۲۶	نهر شهاب	۵۸	۲۶	۵۶
۴۷	نهر خواف	۹۹	۵۲	۴۷	نهر خواف	۱۱	۷	۷
۶۰	نهر صالح	۱۱۴	۵۴	۶۰	نهر صالح	۳۲	۲۲	۲۲
۶۵	نهر محمود	۱۲۵	۶۰	۶۵	نهر محمود	۷	۷	۹
۶۱	نهر مهنا	۱۲۹	۶۸	۶۱	نهر مهنا	۲۱	۱۲	۱۲
۸۷	نهر یانکی	۱۸۳	۹۶	۸۷	نهر یانکی	۲۵	۲۹	۲۹
۸۷	نهر شناوه	۱۸۴	۹۷	۸۷	نهر شناوه	۲۵	۲۹	۲۹
۹۶	نهر حراج	۱۹۹	۱۰۳	۹۶	نهر حراج	۲۱	۲۱	۲۱
۱۰۲	نهر عبدالسید	۲۰۱	۹۹	۱۰۲	نهر عبدالسید	۲۹	۲۹	۲۹
۱۰۲	نهر رحمة	۲۲۱	۱۱۹	۱۰۲	نهر رحمة	۲۲	۲۹	۲۹
۱۱۶	نهر خشتفر	۲۳۲	۱۱۶	۱۱۶	نهر خشتفر	۱۰	۱۳	۱۳
۱۳۲	نهر مصفا	۲۳۸	۱۰۶	۱۳۲	نهر مصفا	۱۹	۲۸	۲۸
۱۴۱	نهر جبین	۲۳۰	۱۸۱	۱۴۱	نهر جبین	۲۲	۲۷	۲۷
۱۷۶	نهر سبیشی	۲۸۶	۲۹۰	۱۷۶	نهر سبیشی	۲۲	۲۲	۲۲
۲۰۶	نهر درالی علییه	۴۱۸	۲۱۹	۲۰۶	نهر درالی علییه	۵۹	۷۲	۷۲
۲۱۸	نهر جدید	۴۴۰	۲۲۲	۲۱۸	نهر جدید	۱۲	۲۱	۲۱
۲۲۵	نهر مسلم	۴۴۵	۲۲۰	۲۲۵	نهر مسلم	۲۰	۱۲	۱۲
۲۰۱	نهر گون طبع	۴۳۷	۲۳۶	۲۰۱	نهر گون طبع	۴۱	۵۱	۵۱
۲۵۴	نهر ولی	۷۲۳	۳۶۹	۲۵۴	نهر ولی	۷۸	۱۰۸	۱۰۸
۵۲۱	نهر رحمة	۱۰۲۳	۴۹۴	۵۲۱	نهر رحمة	۱۰۴	۱۳۶۸	۱۳۶۸
۹۳	نهر زار	۱۱۷	۷۴	۹۳	نهر زار	۳۵	۲۰۴	۲۰۴
۳۷	نهر طایفه	۷۵	۳۸	۳۷	نهر طایفه	۲۱	۲۷	۲۷
۵۱	نهر ولی	۱۰۸	۵۷	۵۱	نهر ولی	۲۱	۲۷	۲۷
۷۱	مدامه وسطی	۳۴	۱۳	۷۱	مدامه وسطی	۵۶	۵۷	۵۷
۲۴	مدامه علیا	۴۴	۲۰	۲۴	مدامه علیا	۱۰۹	۱۰۹	۱۰۹
۴۴	مدامه ناصری	۸۲	۳۹	۴۴	مدامه ناصری	۴۷	۴۴	۴۴
۳۱۷	مدامه ناصری	۷۲۱	۳۵۴	۳۱۷	مدامه ناصری	۳۸	۳۴	۳۴
۱۴۰	مدامه ناصری	۱۸۴۱	۸۹۹	۱۴۰	مدامه ناصری	۱۰۹	۱۷	۱۷
۱	مدامه ناصری	۱۴	۸	۱	مدامه ناصری	۳۱۱	۲۴۳	۲۴۳
۱۳	مدامه ناصری	۲۴	۱۱	۱۳	مدامه ناصری	۱۶۶	۱۲۰	۱۲۰
۳۸	مدامه ناصری	۶۶	۲۸	۳۸	مدامه ناصری	۸۱	۷۸	۷۸
۵۲	مدامه ناصری	۱۰۶	۵۴	۵۲	مدامه ناصری	۲	۷	۷

۱۰۶۶ - ۱۰۵۶ - ۱۰۴۶

جدول شماره ۲ - مشخصات برجسته نقاط کثرت از پنجم هزار نفر جمعیت دارند در حوزه سرشماری شادگان - آبانماه ۱۳۳۵ (نوامبر ۱۹۵۶)

شخصات برجسته ده	تعداد دهات	چند درصد مجموع دهات	شخصات برجسته ده	تعداد دهات	چند درصد مجموع دهات
مجموع نقاط کثرت از پنجم هزار نفر	۳۵۸		مجموع نقاط کثرت از پنجم هزار نفر	۳۵۸	
شورای ده	۱۲۰	۳۳/۵	شورای ده	۱۲۰	۳۳/۵
مدرسه با سایر موسسات فرهنگی	۲۵	۷/۰	مدرسه با سایر موسسات فرهنگی	۲۵	۷/۰
دهاتیکه نقطه مدارس دولتی دارند	-	-	دهاتیکه نقطه مدارس دولتی دارند	-	-
دهاتیکه نقطه مدارس ملی دارند	-	-	دهاتیکه نقطه مدارس ملی دارند	-	-
دهاتیکه مدارس دولتی و ملی دارند	۲۳۳	۶۴/۰	دهاتیکه مدارس دولتی و ملی دارند	۲۳۳	۶۴/۰
دهاتیکه موسسات فرهنگی ندارند	۲	۰/۶	دهاتیکه موسسات فرهنگی ندارند	۲	۰/۶
بهداری یا درمانگاه و یا سایر موسسات بهداشتی	۱	۰/۳	بهداری یا درمانگاه و یا سایر موسسات بهداشتی	۱	۰/۳
حمام عمومی	-	-	حمام عمومی	-	-
راديو	۳۲۶	۹۱/۱	راديو	۳۲۶	۹۱/۱
دهاتیکه راديو ندارند و یا اظهار نکرده اند	۲۶	۸/۱	دهاتیکه راديو ندارند و یا اظهار نکرده اند	۲۶	۸/۱
دهاتیکه ۱ تا ۹ راديو دارند	۱	۰/۳	دهاتیکه ۱ تا ۹ راديو دارند	۱	۰/۳
دهاتیکه ۱۰ راديو و یا بیشتر دارند	۲	۰/۶	دهاتیکه ۱۰ راديو و یا بیشتر دارند	۲	۰/۶
وضع تصرف زمین (تمام ده و یا قسمتی از ده)	۱۶۷	۴۶/۱	وضع تصرف زمین (تمام ده و یا قسمتی از ده)	۱۶۷	۴۶/۱
خالصه	-	-	خالصه	-	-
موقوفه	-	-	موقوفه	-	-
متعلق به مالکین کشاورز	۳۱	۸/۷	متعلق به مالکین کشاورز	۳۱	۸/۷
متعلق به مالکین غیر کشاورز (ارباب)	۱۸۶	۵۱/۴	متعلق به مالکین غیر کشاورز (ارباب)	۱۸۶	۵۱/۴



بینه جدول شماره ۲ - جمعیت پرندگان در جزیره سردمارن شانگهان (آبان ۱۳۳۵ - نوامبر ۱۹۵۶)

چینه درصد			تعداد			سن
وزن	مرک	مرک وزن	وزن	مرک	مرک وزن	
۱۰۰/۰	۱۰۰/۰	۱۰۰/۰	۱۱ ۸۲۰	۱۲ ۲۷۵	۲۴ ۱۹۵	کلبه سنین
۲۲/۴	۱۷/۴	۲۵/۰	۲ ۶۵۱	۳ ۳۹۱	۱ ۰۴۲	راز ۵ ساله
۳/۳	۱۰/۷	۷/۱	۳۸۸	۱ ۳۱۸	۱ ۷۰۶	کستاز کساله
۱۹/۱	۱۶/۸	۱۷/۶	۲ ۲۲۳	۲ ۰۷۳	۴ ۳۲۶	۱- ۴ ساله
۱۷/۲	۱۶/۴	۱۶/۸	۲ ۰۳۲	۱ ۰۶۶	۴ ۰۵۹	۱- ۹ ساله
۷/۴	۸/۱	۷/۸	۸۷۴	۱ ۰۰۲	۱ ۸۷۶	۱- ۱۴ ساله
۷/۸	۶/۰	۷/۹	۹۲۷	۷۲۷	۱ ۶۶۴	۱- ۱۶ ساله
۹/۷	۵/۱	۷/۴	۱ ۱۴۶	۶۳۴	۱ ۷۸۰	۲- ۲۴ ساله
۱۴/۸	۱۶/۳	۱۴/۵	۱ ۷۴۸	۱ ۷۱۷	۳ ۵۱۵	۲- ۲۴ ساله
۷/۶	۱/۲	۸/۹	۸۶۵	۱ ۴۲۷	۲ ۰۳۲	۲- ۴۴ ساله
۶/۰	۶/۷	۶/۳	۷۱۰	۸۲۶	۱ ۵۳۶	۴- ۵۴ ساله
۴/۱	۵/۱	۴/۶	۴۸۴	۶۲۶	۱ ۱۱۰	۵- ۶۴ ساله
۲/۰	۱/۴	۱/۷	۲۳۴	۱۷۴	۱۰۸	۶- ۷۴ ساله
۰/۸	۰/۳	۰/۵	۹۲	۳۴	۱۲۶	۷- ۸۴ ساله
۰/۲	۰/۲	۰/۲	۲۵	۲۱	۴۶	۸ ساله بی‌الا
-	-	-	۱	-	۱	سن اظهار نشده
-	-	-	۱۶/۱	۱۳/۱	۱۵/۴	نه سنی
<u>بندر مشهور</u>						
۱۰۰/۰	۱۰۰/۰	۱۰۰/۰	۷ ۴۷۷	۸ ۲۱۷	۱۵ ۶۹۴	کلبه سنین
۲۲/۶	۱۲/۶	۲۲/۶	۱ ۶۸۷	۱ ۸۵۸	۳ ۵۴۵	راز ۵ ساله
۳/۳	۳/۱	۳/۱	۱۴۴	۲۹۳	۵۳۷	کستاز کساله
۱۹/۳	۱۹/۰	۱۹/۲	۱ ۴۴۳	۱ ۵۶۵	۳ ۰۰۸	۱- ۴ ساله
۱۷/۷	۱۶/۴	۱۷/۰	۱ ۳۲۰	۱ ۳۴۴	۲ ۶۶۴	۱- ۹ ساله
۸/۱	۸/۵	۸/۳	۶۰۸	۶۱۸	۱ ۳۰۶	۱- ۱۴ ساله
۷/۴	۵/۳	۶/۳	۵۵۴	۴۳۴	۶۸۸	۱- ۱۹ ساله
۱/۱	۵/۳	۷/۵	۷۳۶	۴۳۵	۱ ۱۷۴	۱- ۲۴ ساله
۱۵/۱	۱۷/۸	۱۶/۷	۱ ۱۶۵	۱ ۴۳۳	۲ ۶۴۸	۲- ۲۴ ساله
۷/۸	۱۱/۸	۹/۹	۵۸۰	۱۷۲	۱ ۵۵۳	۲- ۴۴ ساله
۵/۴	۷/۱	۶/۳	۴۰۱	۵۸۵	۹۸۹	۴- ۵۴ ساله
۳/۳	۳/۵	۳/۴	۲۴۷	۲۸۴	۵۳۱	۵- ۶۴ ساله
۱/۶	۱/۲	۱/۴	۱۲۰	۹۵	۴۱۵	۶- ۷۴ ساله
۰/۵	۰/۴	۰/۴	۳۵	۳۱	۶۶	۶- ۸۴ ساله
۰/۲	۰/۲	۰/۲	۱۶	۱۶	۳۲	۸ ساله بی‌الا
-	-	-	۲	۱	۳	سن اظهار نشده
-	-	-	۱۶/۱	۱۷/۴	۱۶/۷	نه سنی
<u>نقاط کستاز ۵۰۰۰ نفر</u>						
۱۰۰/۰	۱۰۰/۰	۱۰۰/۰	۲۶ ۸۸۵	۳۶ ۰۴۵	۷۲ ۹۳۰	کلبه سنین
۱۱/۱	۱۷/۳	۱۸/۲	۷ ۰۵۸	۶ ۲۵۱	۱۳ ۳۰۹	راز ۵ ساله
۰/۵	۰/۵	۰/۵	۱۷۸	۱۸۷	۳۶۵	کستاز کساله
۱۸/۷	۱۶/۸	۱۷/۷	۶ ۸۸۰	۶ ۰۶۴	۱۲ ۱۴۴	۱- ۴ ساله
۱۶/۴	۱۵/۴	۱۵/۱	۶ ۰۴۸	۵ ۵۴۴	۱۱ ۵۹۲	۱- ۹ ساله
۷/۴	۷/۶	۷/۵	۲ ۷۲۰	۲ ۷۲۴	۵ ۴۴۴	۱- ۱۴ ساله
۶/۶	۵/۵	۶/۰	۲ ۴۳۱	۱ ۹۷۳	۴ ۱۰۴	۱- ۱۹ ساله
۷/۵	۶/۶	۷/۱	۲ ۷۸۰	۲ ۳۸۷	۵ ۱۶۷	۱- ۲۴ ساله
۱۵/۵	۱۶/۳	۱۵/۹	۵ ۷۰۵	۵ ۸۷۶	۱۱ ۵۸۱	۲- ۲۴ ساله
۱۰/۱	۱۱/۰	۱۰/۵	۳ ۷۱۷	۳ ۶۶۹	۷ ۶۸۶	۲- ۴۴ ساله
۷/۴	۷/۷	۷/۶	۲ ۷۳۶	۲ ۷۸۸	۵ ۵۲۴	۴- ۵۴ ساله
۵/۵	۶/۷	۶/۶	۲ ۰۲۹	۲ ۴۰۵	۴ ۴۳۴	۵- ۶۴ ساله
۳/۰	۳/۸	۳/۴	۱ ۱۲۲	۱ ۳۸۷	۲ ۵۰۹	۶- ۷۴ ساله
۱/۱	۱/۵	۱/۳	۳۱۸	۵۴۳	۴۴۱	۶- ۸۴ ساله
۰/۴	۰/۵	۰/۴	۱۳۷	۱۹۱	۳۲۸	۸ ساله بی‌الا
-	-	-	۴	۷	۱۱	سن اظهار نشده
-	-	-	۱۰/۳	۲۳/۲	۲۱/۷	نه سنی



بقیه جدول شماره ۱- وضع زناشویی بر حسب سن و جنس در جمعیت از ۱۵ ساله بیالای حوزه سرشماری ناسدان و آباناه ۱۳۳۵ (نوامبر ۱۹۵۶)  
(سن اظهار نشده نیز جزو جمع سنین از ۱۵ ساله بیالا منظور شده است)

ازدواج نکرده	بی همسر		دارای همسر		جمع	سن و جنس
	در اثر طلاق	در اثر فوت	چند درصد	تعداد		
۷ ۷۹۷	۱۷۶	۱ ۱۲۹	۷۱/۳	۲۲ ۶۸۷	۲۱ ۷۹۹	بقیه نقاط حوزه سرشماری ناسدان مرد جمع از ۱۵ ساله بیالا-
۳۰۱۹	-	۳	۳/۱	۱۲۲	۳ ۱۴۴	۱۹- ساله
۲ ۲۲۳	۱۲	۱۶	۳۴/۶	۱ ۱۹۵	۳ ۴۵۶	۲۴- ساله
۲۰۴۶	۱۶	۹۷	۷۵/۷	۶ ۸۹۷	۹ ۱۰۶	۳۱- ساله
۲۲۷	۴۵	۱۷۳	۹۰/۹	۵ ۵۲۴	۶ ۰۷۹	۴۱- ساله
۱۰۲	۲۵	۱۷۴	۹۲/۸	۳ ۸۹۸	۴ ۱۱۹	۵۱- ساله
۴۰	۱۶	۲۲۷	۶۱/۵	۳ ۰۳۲	۳ ۲۱۵	۶۱- ساله
۸	۹	۲۴۹	۸۵/۱	۱ ۴۱۰	۱ ۶۵۶	۷۱- ساله
۷	۲	۱۴۸	۷۴/۰	۴۵۰	۶۰۸	۸۱- ساله
۱	-	۷۲	۶۸/۰	۱۵۵	۲۲۸	ساله بیالا-
۴	-	-	*	۴	۸	ن اظهار نشده
۲ ۸۳۱	۳۱۰	۴ ۱۷۶	۷۴/۶	۲۳ ۴۶۶	۲۱ ۱۸۲	زن جمع از ۱۵ ساله بیالا-
۱ ۷۹۰	۲۵	۹	۵۳/۴	۲ ۰۸۸	۳ ۹۱۲	۱۹- ساله
۵۷۲	۴۷	۳۵	۸۶/۰	۴ ۰۱۱	۴ ۶۹۵	۲۴- ساله
۳۰۶	۷۲	۱۶۶	۹۳/۷	۸ ۰۷۴	۸ ۶۱۸	۳۱- ساله
۶۹	۶۱	۳۵۰	۹۰/۰	۴ ۶۷۲	۵ ۳۹۲	۴۱- ساله
۴۱	۶۴	۱ ۰۴۱	۷۰/۲	۲ ۷۰۴	۳ ۸۵۰	۵۱- ساله
۳۰	۲۸	۱ ۴۳۳	۴۶/۰	۱ ۴۶۹	۲ ۷۶۰	۶۱- ساله
۱۸	۹	۱ ۰۲۶	۲۸/۷	۴۲۳	۱ ۴۷۶	۷۱- ساله
۴	۳	۴۱۸	۱۶/۰	۱۰۰	۵۲۵	۸۱- ساله
۱	۱	۱۵۷	۱۰/۷	۱۱	۱۷۸	ساله بیالا-
-	-	۱	*	۶	۷	ن اظهار نشده
۱ ۱۰۰	۴۱	۱۳۹	۷۳/۵	۴ ۳۷۶	۵ ۱۵۶	آناجاری مرد جمع از ۱۵ ساله بیالا-
۷۲۱	-	۲	۱/۱	۱۴	۷۳۷	۱۹- ساله
۳۷۲	۴	۲	۴۰/۴	۲۵۶	۶۳۴	۲۴- ساله
۲۵۶	۱۳	۱۵	۸۳/۱	۱ ۴۸۳	۱ ۷۳۷	۳۱- ساله
۳۳	۶	۲۹	۹۴/۴	۱ ۰۷۲	۱ ۱۲۷	۴۱- ساله
۱۵	۸	۱۶	۹۵/۳	۷۸۷	۸۴۶	۵۱- ساله
۷	۵	۳۰	۹۴/۱	۵۸۱	۶۲۶	۶۱- ساله
-	۲	۳۲	۸۰/۵	۱۴۰	۱۷۴	۷۱- ساله
۱	-	۱۳	*	۲۰	۳۴	۸۱- ساله
-	-	۷	*	۱۴	۲۱	ساله بیالا-
-	-	-	-	-	-	ن اظهار نشده
۳۲۴	۶۰	۶۸۵	۷۷/۷	۴ ۸۶۳	۶ ۲۶۲	زن جمع از ۱۵ ساله بیالا-
۲۲۹	۸	۱	۷۴/۰	۶۸۶	۹۲۷	۱۹- ساله
۴۵	۱۶	۱۷	۹۳/۶	۱ ۰۷۳	۱ ۳۴۶	۲۴- ساله
۲۱	۲۳	۴۵	۹۴/۳	۱ ۶۴۹	۱ ۷۴۸	۳۱- ساله
۷	۱۴	۷۱	۸۸/۸	۷۹۵	۸۹۵	۴۱- ساله
۶	۱۹	۲۲۳	۶۵/۱	۴۶۲	۷۱۰	۵۱- ساله
۲	۷	۳۲۷	۳۰/۶	۱ ۴۸	۴۸۴	۶۱- ساله
۳	۳	۱۸۸	۱۷/۱	۴۰	۲۳۴	۷۱- ساله
۱	-	۸۳	*	۸	۹۲	۸۱- ساله
-	-	۲۴	*	۱	۲۵	ساله بیالا-
-	-	-	*	۱	۱	اظهار نشده

تفیه جدول شماره ۴- وضع زناشویی بر حسب سن و جنس در جمعیت از ۱۵ ساله بیالای حوزه سرشماری ناسدان آبانماه ۱۳۳۰ (نوامبر ۱۹۵۱)  
(س اظهارنشده نیز جز جمع سنین از ۱۵ ساله بیالا منظور شده است)

ازدواج	بی همسر		دارای همسر		جمع	سن و جنس بند و معشور سرک
	دراثر طلاق	دراثر فوت	چند درصد	تعداد		
۸۸۶	۱۶	۶۷	۷۷/۶	۳۳۴۸	۴۲۱۷	جمع از ۱۵ ساله بیالا
۴۱۶	-	-	۴/۱	۱۸	۴۲۴	۱۹-۱۵ ساله
۲۵۱	۴	۱	۴۲/۱	۱۸۳	۴۳۵	۲۴-۲۰ ساله
۱۷۶	۶	۲	۸۷/۱	۱۲۷۵	۱۴۶۳	۳۴-۲۵ ساله
۲۵	۳	۱۵	۶۵/۶	۹۳۰	۹۷۳	۴۴-۳۵ ساله
۱۱	۳	۷	۶۶/۱	۵۶۱	۵۸۵	۵۴-۴۵ ساله
۳	۴	۱۲	۱۳/۰	۲۶۴	۲۸۴	۶۴-۵۵ ساله
۱	-	۶	*	۸۵	۹۵	۷۴-۶۵ ساله
-	-	۱۲	*	۱۶	۳۱	۸۴-۷۵ ساله
-	-	۷	*	۱	۱۶	۸۵ ساله بیالا
-	-	-	*	۱	۱	سن اظهارنشده
۲۹۹	۴۵	۴۵۶	۷۶/۳	۲۰۶۲	۲۸۶۲	جمع از ۱۵ ساله بیالا
۲۲۲	۵	۱	۵۸/۸	۳۲۶	۵۵۴	۱۹-۱۵ ساله
۴۱	۸	۱	۶۳/۲	۶۸۶	۷۲۹	۲۴-۲۰ ساله
۲۱	۶	۷	۱۷/۱	۱۱۳۱	۱۱۶۵	۳۴-۲۵ ساله
۵	۱۳	۳۵	۶۰/۱	۵۲۷	۵۸۰	۴۴-۳۵ ساله
۶	۱۰	۱۲۶	۶۶/۱	۲۵۹	۴۰۴	۵۴-۴۵ ساله
۲	۳	۱۴۲	۴۰/۵	۱۰۰	۲۴۷	۶۴-۵۵ ساله
۱	-	۶۲	۲۲/۵	۲۷	۱۲۰	۷۴-۶۵ ساله
۱	-	۲۲	*	۱	۳۵	۸۴-۷۵ ساله
-	-	۱۶	*	-	۱۶	۸۵ ساله بیالا
-	-	-	*	۲	۲	سن اظهارنشده
۵۵۱۱	۱۱۹	۹۳۳	۶۶/۵	۱۴۹۳۳	۲۱۵۴۶	نقاط کمتر از ۵۰۰۰ نفر جمع از ۱۵ ساله بیالا
۱۸۸۲	-	۱	۱/۱	۶۰	۱۶۷۲	۱۹-۱۵ ساله
۱۶۱۰	۸	۱۳	۳۱/۷	۷۵۶	۲۳۸۷	۲۴-۲۰ ساله
۱۶۱۱	۴۷	۷۹	۷۰/۱	۱۱۳۹	۵۸۷۶	۳۴-۲۵ ساله
۱۷۹	۲۳	۱۳۶	۸۸/۷	۲۵۲۱	۳۱۶۶	۴۴-۳۵ ساله
۷۶	۱۹	۱۵۹	۹۱/۱	۲۵۳۷	۲۷۸۸	۵۴-۴۵ ساله
۳۵	۷	۱۸۴	۶۰/۱	۲۱۷۹	۲۴۰۵	۶۴-۵۵ ساله
۷	۷	۱۸۸	۸۵/۱	۱۱۸۵	۱۳۸۷	۷۴-۶۵ ساله
۶	۳	۱۲۳	۷۵/۷	۴۱۱	۵۴۳	۸۴-۷۵ ساله
۱	-	۵۸	۶۶/۱	۱۳۲	۱۶۱	۸۵ ساله بیالا
۴	-	-	*	۳	۷	سن اظهارنشده
۲۲۰۸	۱۷۵	۳۳۳۵	۷۲/۳	۱۵۴۴۱	۲۱۰۵۱	جمع از ۱۵ ساله بیالا
۱۳۲۹	۱۲	۴	۴۴/۳	۱۰۷۶	۲۴۳۱	۱۹-۱۵ ساله
۴۸۶	۲۳	۲۲	۸۰/۱	۲۴۴۹	۲۷۸۰	۲۴-۲۰ ساله
۲۵۴	۴۳	۱۱۴	۶۲/۸	۵۳۹۴	۵۷۰۵	۳۴-۲۵ ساله
۵۷	۳۴	۲۷۶	۶۰/۱	۳۳۵۰	۳۷۱۷	۴۴-۳۵ ساله
۲۹	۳۵	۶۸۹	۷۲/۵	۱۱۸۳	۲۷۳۶	۵۴-۴۵ ساله
۲۶	۱۸	۹۶۴	۵۰/۳	۱۰۲۱	۲۰۲۹	۶۴-۵۵ ساله
۱۴	۶	۷۴۶	۳۱/۷	۳۵۶	۱۱۲۲	۷۴-۶۵ ساله
۳	۳	۳۰۲	۲۲/۱	۱۱	۳۹۸	۸۴-۷۵ ساله
۱	۱	۱۱۷	۱۳/۱	۱۸	۱۳۷	۸۵ ساله بیالا
-	-	۱	*	۲	۴	سن اظهارنشده



جدول شماره ۵ - وضع سواد بر حسب سن و جنس در جمعیت از ده ساله بیالای حوزه سرشماری شادگان و آبانامه ۱۳۳۰ (توامبر ۱۹۵۱)

سن و جنس	جمع کل	میخوانند و میخوانند (باسواد)				جمع باسواد	چند درصد	نقص میخوانند و نمیخوانند	آنهاییکه وضع سوادشان اظهار نشده
		تحصیلات رسمی ندارند	تحصیلات رسمی دارند	نقطه میخوانند	نمیخوانند و نمیخوانند				
<b>مردوزن</b>									
جمع از ده ساله بیالا	۲۴۴۳۱	۱۰۳۱۲	۸۰۷۶	۱۰۳۶	۱۳/۶		۱۳۸۲۱	۳۳	
۱۶ ساله	۹-۱۳	۲۸۸۹	۲۸۶۶	۴۳	۲۲/۶		۷	۱	
۱۹ ساله	۷۳۸۰	۱۰۶۸	۱۴۹۱	۴۳	۲۱/۹		۱۸	۱۰	
۲۴ ساله	۸۴۴۷	۱۱۳۲	۱۰۳۰	۸۳	۱۳/۴		۷۲۵	۷	
۲۹ ساله	۱۸۳۳۲	۲۴۷۳	۲۰۴۱	۴۳۲	۱۳/۰		۱۵۰۵۹	۱۱	
۴۹ ساله	۱۱۶۷۰	۱۱۱۹	۷۸۲	۳۳۷	۹/۶		۱۰۵۵۱	۴	
۵۴ ساله	۸۳۴۰	۴۹۳	۲۴۰	۲۵۳	۰/۶		۷۷۷۷	۷	
۶۴ ساله	۶۳۴۱	۳۲۷	۱۱۷	۲۱۰	۰/۲		۶۰۱۴	۷	
ساله بیالا	۴۸۰۱	۱۱۰	۱۶	۹۴	۲/۳		۴۶۸۷	۳	
اظهار نشده	۱۷	۱	۱	-	#		۱۶	-	
<b>سوزن</b>									
جمع از ده ساله بیالا	۳۷۰۹۸	۸۷۲۰	۷۳۳۱	۱۴۹۹	۱۳/۳		۲۸۳۶۷	۱۸	
۱۶ ساله	۴۶۴۲	۲۶۶۰	۲۳۱	۲۳	۴۹/۶		۲۳۵۹	۱	
۱۹ ساله	۲۳۰۲	۱۳۴۱	۱۲۹۰	۵۱	۴۰/۶		۱۰۶۱	۰	
۲۴ ساله	۳۰۹۷	۱۴۰	۸۰۶	۸۶	۲۱/۳		۲۹۵۷	۴	
۲۹ ساله	۱۴۱۱	۲۱۱۷	۱۸۱۷	۳۰۰	۱۴/۶		۱۵۹۴	۴	
۴۹ ساله	۶۶۶۶	۱۰۰۷	۷۳۸	۲۶۹	۱۶/۹		۵۶۵۹	۱	
۵۴ ساله	۴۳۱۸	۴۷۲	۲۳۴	۲۳۸	۱۰/۶		۳۸۴۰	۱	
۶۴ ساله	۳۴۶۲	۲۲۰	۱۱۳	۱۰۹	۶/۸		۳۳۵۳	۱	
ساله بیالا	۲۰۹۰	۱۰۸	۱۰	۹۲	۴/۶		۱۹۸۲	۱	
اظهار نشده	۱۰	۱	۱	-	#		۹	-	
<b>زن</b>									
جمع از ده ساله بیالا	۳۶۸۳۳	۱۳۰۵۲	۱۰۲۶۰	۱۰۷	۳/۷		۲۳۷۸۴	۴۰	
۱۶ ساله	۴۳۷۱	۰۹۰	۰۸۰	۱۰	۱۳/۶		۴۲۸۱	۸	
۱۹ ساله	۴۰۸۲	۲۲۷	۲۰۶	۱۸	۰/۶		۳۸۵۵	۱۰	
۲۴ ساله	۴۸۰۰	۱۸۷	۱۷۰	۱۲	۳/۹		۴۶۲۳	۳	
۲۹ ساله	۸۹۰۱	۲۰۶	۲۲۴	۳۲	۲/۶		۸۶۷۷	۷	
۴۹ ساله	۰۴۰۹	۶۲	۴۴	۱۸	۱/۸		۰۳۶۷	۳	
۵۴ ساله	۴۰۲۲	۲۱	۶	۱۰	۰/۰		۳۹۹۱	۶	
۶۴ ساله	۲۸۷۶	۲	۱	۱	۰/۶		۲۸۷۳	۶	
ساله بیالا	۲۶۶۱	۲	۱	۱	۰/۶		۲۶۵۸	۲	
اظهار نشده	۷	-	-	-	-		۷	-	
<b>شهر شادگان</b>									
<b>مردوزن</b>									
جمع از ده ساله بیالا	۲۸۲۳	۰۶۲	۴۴۱	۱۲۱	۱۶/۶		۲۷۶۱	۱	
۱ ساله	۳۸۷	۱۴۰	۱۳۹	۱	۳۶/۲		۳۸۶	-	
۱ ساله	۳۲۶	۷۶	۷۶	۳	۲۴/۰		۳۲۰	-	
۲ ساله	۳۲۶	۷۳	۶۸	۰	۲۲/۹		۳۲۶	-	
۳ ساله	۶۳۸	۱۲۳	۱۰۲	۲۱	۱۹/۳		۵۱۵	۱	
۴ ساله	۴۰۴	۶۴	۴۲	۲۲	۱۰/۸		۳۴۰	-	
۵ ساله	۲۹۱	۳۰	۷	۲۳	۱۰/۳		۲۶۱	-	
۶ ساله	۲۱۶	۲۸	۰	۲۳	۱۴/۳		۱۸۸	-	
ساله بیالا	۱۸۰	۱۴	۱	۱۳	۷/۸		۱۶۶	-	
اظهار نشده	۲	۱	۱	-	#		۱	-	

واردی که جمع کل کمتر از ۱۰۰ باشد چند درصد نشان داده نمیشود.

بقيه جدول شماره ۵۰ - وضع سواد بر حسب سن و جنس در جمعیت از ده ساله به بالای حوزه سرشماری شادگان و آبانماه ۱۳۳۰ (تیرماه ۱۹۵۶)  
(سن اظهار نشده نیز جز جمع سنین از ده ساله به بالا منظور شده است)

آنها که وضع سواد نشان اظهار نشده	نمی توانند بخوانند و بنویسند	فقط می توانند بخوانند	می توانند بخوانند و بنویسند (با سواد)			جمع کل	سن و جنس
			تحصیلات رسمی ندارند	تحصیلات رسمی دارند	چند درصد		
-	۸۱۴	۳۲	۱۱۶	۴۱۳	۳۸/۵	۵۲۹	جمع از ده ساله به بالا
-	۸۷	۱	۱	۱۲۹	۵۹/۶	۱۳۰	۱۴-۱۰ ساله
-	۸۵	-	۲	۲۱	۴۶/۲	۲۳	۱۶-۱۰ ساله
-	۷۰	۵	۵	۶۱	۴۶/۸	۶۶	۲۱-۲۰ ساله
-	۱۸۹	۳	۱۸	۹۸	۳۸/۰	۱۱۶	۲۴-۲۵ ساله
-	۱۲۱	۴	۲۲	۴۰	۳۳/۲	۶۲	۲۴-۲۵ ساله
-	۸۲	۸	۲۲	۷	۲۴/۴	۲۹	۵۴-۴۵ ساله
-	۱۰۵	۶	۳۳	۵	۲۵/۹	۳۸	۶۴-۵۵ ساله
-	۷۷	۷	۱۳	۱	*	۱۴	۶۵ ساله به بالا
-	۱	-	-	۱	*	۱	سن اظهار نشده
۱	۱۴۰۴	۱۰	۵	۲۸	۲/۲	۳۳	جمع از ده ساله به بالا
-	۱۵۱	-	-	۱۰	۵/۶	۱۰	۱۴-۱۰ ساله
-	۱۶۵	-	۱	۵	۳/۵	۶	۱۶-۱۰ ساله
-	۱۷۷	۱	-	۷	۳/۸	۷	۲۴-۲۰ ساله
۱	۳۲۲	۳	۳	۴	۲/۶	۷	۳۴-۲۵ ساله
-	۲۱۲	۲	-	۲	۲/۹	۲	۴۴-۳۵ ساله
-	۱۷۰	۱	۱	-	۰/۶	۱	۵۴-۴۵ ساله
-	۱۱۹	-	-	-	-	-	۶۴-۵۵ ساله
-	۸۰	۲	-	-	-	-	۶۵ ساله به بالا
-	-	-	-	-	-	-	سن اظهار نشده
۱	۱۴۰۴	۱۰	۵	۲۸	۲/۲	۳۳	جمع از ده ساله به بالا
۶۲	۶۱۶۰۳	۳۱۳	۱۴۱۵	۸۱۳۵	۱۳/۳	۱۰۵۰	جمع از ده ساله به بالا
۶	۵۸۶۲	۶	۴۲	۲۷۰۷	۳۱/۹	۲۷۴۹	۱۴-۱۰ ساله
۱۵	۵۳۴۴	۱۸	۶۶	۱۴۲۳	۲۶/۶	۱۴۸۹	۱۶-۱۰ ساله
۷	۷۰۱۰	۴۵	۱۳	۶۶۶	۱۳/۰	۱۰۰۶	۲۴-۲۰ ساله
۱۰	۱۵۲۵۰	۱۱۴	۴۱۱	۱۹۳۹	۱۳/۳	۲۳۵۰	۳۴-۲۵ ساله
۴	۱۰۱۲۳	۷۹	۳۱۵	۷۴۰	۶/۴	۱۰۵۵	۴۴-۳۵ ساله
۷	۷۵۲۵	۵۴	۲۳۰	۲۳۳	۵/۸	۴۶۳	۵۴-۴۵ ساله
۷	۵۷۲۹	۵۰	۱۷۷	۱۱۲	۴/۸	۲۸۹	۶۴-۵۵ ساله
۳	۴۴۵	۲۷	۸۱	۱۵	۲/۶	۹۶	۶۵ ساله به بالا
-	۱۵	-	-	-	-	-	سن اظهار نشده
۱۸	۲۷۶۳۲	۳۴۲	۱۳۱۳	۶۶۱۸	۲۲/۷	۸۶۳۱	جمع از ده ساله به بالا
۱	۲۲۵۶	۳	۳۲	۲۱۳۲	۴۸/۶	۲۱۶۴	۱۴-۱۰ ساله
۵	۱۸۶۲	۱	۱۹	۱۲۱۹	۴۰/۳	۱۲۶۸	۱۶-۱۰ ساله
۶	۲۵۳۶	۳۴	۸۱	۷۹۸	۲۵/۴	۸۷۱	۲۴-۲۰ ساله
۴	۶۸۹۳	۱۰۸	۳۸۲	۱۷۱۹	۲۳/۶	۲۱۰۱	۳۴-۲۵ ساله
۱	۵۰۰۸	۷۵	۲۹۷	۶۹۸	۱۶/۴	۹۹۵	۴۴-۳۵ ساله
۱	۲۷۰۹	۴۶	۲۱۶	۲۲۷	۱۰/۶	۴۴۳	۵۴-۴۵ ساله
۱	۲۹۸۵	۴۲	۱۷۶	۱۱۱	۸/۷	۲۸۷	۶۴-۵۵ ساله
۱	۲۳۷۲	۲۵	۸۰	۱۴	۳/۸	۹۴	۶۵ ساله به بالا
-	۸	-	-	-	-	-	سن اظهار نشده

\* در مواردی که جمع کل کمتر از ۱۰۰ باشد چند درصد نشان داده نمی شود.

بقیه جدول شماره ۵- وضع سواد سر حساب سن و جنس در جمعیت از ده ساله بیایای حوزه سرشماری شادگان پیاپی ۱۳۳۰ (شماره ۱۱۵۶)

(سن اظهار نشده نیز جزء جمع ستین از ده ساله بیایا شمرده شده است)

آنها نیکه وضع سواد شان اظهار نشده	نیستوانند بخوانند و بنویسند	فقط میتوانند بخوانند	توانند بخوانند و بنویسند (با سواد)			جمع کل	سن و جنس	
			تحصیلات رسمی ندارند	تحصیلات رسمی دارند	چند در صد			
۴۴	۲۳۹۷۱	۵۱	۱۰۲	۱۲۱۷	۲/۷	۱۳۱۹	۲۵۳۸۵	بقیه نقاط حوزه سرشماری شادگان زن جمع از ده ساله بیایا
۸	۲۶۰۶	۲	۱۰	۵۷۵	۱۲/۱	۵۸۵	۴۲۰۲	۱۴- ساله
۱۰	۲۶۷۲	۱	۱۷	۲۰۴	۵/۱	۲۲۱	۳۹۱۲	۱۹- ساله
۳	۴۴۷۱	۱۱	۱۲	۱۶۸	۳/۱	۱۸۰	۴۶۶۵	۲۱- ساله
۶	۸۳۵۷	۶	۲۹	۲۲۰	۲/۱	۲۴۹	۸۶۱۸	۲۴- ساله
۳	۵۱۲۵	۴	۱۸	۴۲	۱/۱	۶۰	۵۱۹۲	۴۴-۱ ساله
۶	۲۸۱۶	۸	۱۴	۶	۰/۵	۲۰	۲۸۵۰	۵۱- ساله
۶	۲۷۴۴	۸	۱	۱	۰/۱	۲	۲۷۶۰	۶۱- ساله
۲	۲۱۷۲	۲	۱	۱	۰/۱	۲	۲۱۷۹	ساله بیایا
-	۷	-	-	-	-	-	۷	من اظهار نشده
<b>آغاچاری</b>								
<b>مردوزن</b>								
۱۵	۱۷۵۴	۸۲	۳۲۰	۳۱۲۳	۲۰/۱	۴۴۴۳	۱۴۰۶۴	جمع از ده ساله بیایا
۱	۷۴۰	۲	۱۷	۱۱۱۶	۶۰/۴	۱۱۳۳	۱۸۷۶	۱۴- ساله
۱	۹۷۷	۵	۲۸	۶۵۲	۴۰/۱	۶۸۱	۱۶۶۴	۱۹- ساله
۲	۱۲۶۲	۱۳	۳۲	۴۷۱	۲۸/۲	۵۰۳	۱۷۸۰	۲۱- ساله
۴	۲۳۱۳	۱۸	۳۹	۱۰۶۱	۳۱/۲	۱۱۰۰	۳۵۱۵	۲۴- ساله
۱	۱۵۶۰	۱۲	۲۸	۴۶۱	۲۲/۱	۴۵۹	۲۰۲۲	۴۴-۱ ساله
۴	۱۳۰۳	۱۶	۹۱	۱۱۴	۱۳/۱	۲۱۳	۱۵۳۶	۵۴-۱ ساله
۲	۹۷۱	۱۲	۵۸	۶۷	۱۱/۲	۱۲۵	۱۱۱۰	۶۱- ساله
-	۵۴۷	۴	۱۹	۱۰	۵/۱	۲۹	۵۸۰	ساله بیایا
-	۱	-	-	-	-	-	۱	من اظهار نشده
<b>میرک</b>								
۲	۳۳۸۵	۶۵	۲۵۰	۳۲۵۶	۵۰/۴	۳۵۰۶	۶۶۵۸	جمع از ده ساله بیایا
-	۱۷۵	۱	۱۰	۸۱۶	۸۲/۴	۸۲۶	۱۰۰۲	۱۴- ساله
-	۱۷۸	۱	۱۶	۵۴۲	۷۵/۷	۵۵۸	۷۳۷	۱۹- ساله
-	۲۳۷	۸	۲۴	۳۶۵	۶۱/۴	۳۸۹	۶۳۴	۲۱- ساله
۱	۸۰۰	۱۶	۲۲	۹۲۸	۵۳/۸	۹۵۰	۱۷۶۷	۲۴- ساله
-	۶۱۳	۱۲	۱۴	۴۱۸	۲۸/۰	۴۳۲	۱۱۳۷	۴۴-۱ ساله
۱	۶۱۱	۱۴	۸۸	۱۱۲	۲۴/۱	۲۰۰	۸۲۶	۵۱- ساله
-	۴۹۲	۱۱	۵۷	۶۶	۱۹/۱	۱۲۳	۶۲۶	۶۱- ساله
-	۱۶۱	۲	۱۹	۶	۱۲/۱	۲۸	۲۲۶	ساله بیایا
-	-	-	-	-	-	-	-	من اظهار نشده
<b>زین</b>								
۱۳	۶۳۶۹	۱۷	۷۰	۶۶۷	۱۰/۳	۷۳۷	۷۱۳۶	جمع از ده ساله بیایا
۱	۵۶۵	۱	۷	۳۰۰	۳۵/۱	۳۰۷	۸۷۴	۱۱- ساله
۱	۷۹۹	۴	۱۱	۱۱۱	۱۳/۲	۱۲۳	۶۲۷	۱۹- ساله
۲	۱۰۲۵	۵	۸	۱۰۶	۹/۱	۱۱۴	۱۱۴۶	۲۴- ساله
۳	۱۵۹۳	۲	۱۷	۱۳۳	۸/۱	۱۵۰	۱۷۴۸	۲۴-۱ ساله
۱	۸۶۷	-	۱۴	۱۳	۳/۰	۲۷	۸۶۵	۴۴-۱ ساله
۳	۶۹۹	۲	۱۱	۲	۱/۸	۱۳	۷۱۰	۵۹- ساله
۲	۴۷۹	۱	۱	۱	۰/۱	۲	۴۸۱	۶۱- ساله
-	۳۴۸	۲	-	۱	۰/۳	۱	۳۵۱	ساله بیایا
-	۱	-	-	-	-	-	۱	من اظهار نشده

بقیه جدول شماره ۵- وضع سواد بر حسب سن و جنس در جمعیت ازده ساله بیابالی حوزہ سرشماری شادگان (آبانماه ۱۳۲۵) (توامبر ۱۳۲۶)  
(سن اظهار نشده نیز جز جمع سنین ازده ساله بیابالی منظور شده است)

آنهاستیکه وضع سواد شان اظهار نشده	نمی توانند بخوانند و ننویسند	نقطه می توانند بخوانند	می توانند بخوانند و ننویسند (با سواد)			جمع کل	سن و جنس	
			تحصیلات رسمی ندارند	تحصیلات رسمی دارند	چند درصد			
							<u>بند معشور</u>	
							<u>مردوزن</u>	
۱	۶۹۶۶	۱۲	۱۸۲	۲۲۸۴	۲۶/۰	۲۴۶۶	۶۱۸۵	جمع ازده ساله بیابالی
-	۵۲۴	-	۹	۷۷۲	۵۶/۱	۷۸۱	۱۳۰۶	۱۴-۱۰ ساله
-	۶۴۲	۲	۴	۲۴۰	۲۴/۸	۲۴۴	۶۸۸	۱۶-۱۵ ساله
-	۶۳۸	۱۰	۷	۲۱۹	۱۶/۳	۲۲۶	۱۱۷۴	۲۰-۲۰ ساله
-	۱۹۵۵	۲۲	۴۲	۵۶۹	۲۴/۴	۶۱۱	۲۶۲۸	۲۵-۲۵ ساله
۱	۱۲۱۱	۲۷	۶۱	۲۵۲	۲۰/۲	۳۱۳	۱۵۵۲	۲۵-۴۹ ساله
-	۸۶۵	۱۲	۳۹	۷۳	۱۱/۳	۱۱۲	۱۸۹	۴۵-۵۰ ساله
-	۴۸۴	۸	۱۴	۲۵	۷/۳	۳۹	۵۲۱	۵۵-۶۴ ساله
-	۳۰۴	۱	۳	۲	۲/۱	۸	۳۱۲	۶۵ ساله بیابالی
-	۲	-	-	-	-	-	۲	سن اظهار نشده
-	۲۸۴۴	۷۹	۱۷۴	۱۹۱۸	۴۱/۷	۲۰۶۲	۵۰۱۵	<u>مرد</u>
								جمع ازده ساله بیابالی
-	۱۱۹	-	۷	۵۷۲	۸۳/۰	۵۷۹	۶۶۸	۱۴-۱۰ ساله
-	۱۴۴	۳	۲	۲۸۷	۶۶/۱	۲۸۹	۴۳۴	۱۶-۱۵ ساله
-	۲۳۷	۶	۶	۱۸۶	۴۴/۱	۱۹۲	۴۳۵	۲۰-۲۰ ساله
-	۸۵۲	۳۱	۴۰	۵۴۰	۳۹/۱	۵۸۰	۱۴۶۳	۲۵-۲۵ ساله
-	۶۵۱	۲۶	۶۰	۲۳۶	۲۰/۱	۲۹۶	۱۷۲۳	۲۵-۴۹ ساله
-	۴۶۷	۶	۳۹	۷۰	۱۸/۱	۱۰۹	۵۸۵	۴۵-۵۰ ساله
-	۲۴۰	۵	۱۴	۲۵	۱۳/۷	۳۹	۶۸۴	۵۵-۶۴ ساله
-	۱۳۳	۱	۶	۲	۵/۱	۸	۱۴۲	۶۵ ساله بیابالی
-	۱	-	-	-	-	-	۱	سن اظهار نشده
۱	۴۰۸۲	۱۳	۸	۳۶۶	۸/۴	۳۷۴	۴۴۷۰	<u>زن</u>
								جمع ازده ساله بیابالی
-	۴۰۵	-	۲	۲۰۱	۳۳/۴	۲۰۳	۶۰۸	۱۴-۱۰ ساله
-	۴۹۸	۱	۲	۵۳	۶/۱	۵۵	۵۵۴	۱۶-۱۵ ساله
-	۷۰۱	۴	۱	۳۳	۴/۱	۳۴	۷۳۶	۲۰-۲۰ ساله
-	۱۱۰۲	۱	۲	۵۶	۵/۲	۶۱	۱۱۶۵	۲۵-۲۵ ساله
۱	۵۶۰	۱	۱	۱۷	۳/۱	۱۸	۵۸۰	۲۵-۴۹ ساله
-	۳۹۸	۳	-	۳	۰/۷	۳	۴۰۴	۴۵-۵۰ ساله
-	۲۴۴	۳	-	-	-	-	۲۴۷	۵۵-۶۴ ساله
-	۱۷۱	-	-	-	-	-	۱۷۱	۶۵ ساله بیابالی
-	۲	-	-	-	-	-	۲	سن اظهار نشده
								<u>نقاط کمتر از ۵۰۰۰ نفر</u>
								<u>مردوزن</u>
۴۶	۴۴۹۲۳	۲۱۹	۹۱۳	۱۹۲۸	۵/۱	۲۸۴۱	۴۸۰۲۶	جمع ازده ساله بیابالی
۸	۴۰۶۸	۴	۱۶	۸۱۸	۱۵/۳	۸۳۴	۵۴۴۴	۱۴-۱۰ ساله
۱۴	۳۹۱۵	۱۱	۳۴	۴۳۰	۱۰/۵	۴۶۴	۴۴۰۴	۱۶-۱۵ ساله
۵	۴۸۱۰	۲۲	۵۴	۲۷۶	۶/۴	۳۳۰	۵۱۶۷	۲۰-۲۰ ساله
۱	۱۰۹۰۲	۶۴	۳۳۰	۲۷۹	۵/۳	۶۰۹	۱۱۵۸۱	۲۵-۲۵ ساله
۲	۷۳۶۲	۴۰	۲۲۶	۵۶	۳/۷	۲۸۲	۷۶۸۶	۲۵-۴۹ ساله
۳	۵۳۵۷	۲۶	۹۲	۴۶	۶/۵	۱۳۸	۵۵۲۴	۴۵-۵۰ ساله
۵	۴۲۷۴	۳۰	۱۰۵	۲۰	۲/۸	۱۲۵	۴۴۳۴	۵۵-۶۴ ساله
۲	۳۶۶۴	۲۲	۵۶	۳	۱/۱	۵۶	۳۷۷۸	۶۵ ساله بیابالی
-	۱۱	-	-	-	-	-	۱۱	سن اظهار نشده

بقيه جدول شماره ۵- وضع سواد بر حسب سن و جنس در جمعيت از ده ساله ببالاي حوزه سرشماری شادگان (آبانماه ۱۳۳۵ تا پايان ۱۳۳۶ شمسی)  
(سن اظهار نشده نیز جز جمع سنين از ده ساله ببالا منظور شده است)

آنهايکه وضع سوادشان اظهار نشده	میتوانند بخوانند و بنویسند	فقط میتوانند بخوانند	میتوانند بخوانند و بنویسند (یا سواد)			جمع کل	سن و جنس	
			تخصیلات رسمی ندارند	تخصیلات رسمی دارند	چند در صد			
۱۶	۲۱۴۰۳	۱۱۸	۸۸۹	۱۷۴۴	۱۰/۹	۲۶۳۲	۲۱۴۵۰	مغایب از ۵۰۰۰ نفر سر مغایب از ده ساله ببالا
۱	۱۹۹۴	۴	۱۵	۷۴۴	۲۷/۹	۷۵۹	۲۷۲۴	۱۴۰ ساله
۸	۱۵۴۰	۷	۳۱	۲۹۰	۲۱/۳	۴۲۱	۱۹۲۲	۱۹۰ ساله
۹	۲۰۶۵	۲۰	۵۱	۲۱۷	۱۴/۵	۲۶۸	۲۳۸۷	۲۴۰ ساله
۲	۵۲۴۹	۶۱	۲۲۰	۳۵۱	۹/۷	۵۷۱	۵۸۷۶	۲۴۰ ساله
۱	۳۶۶۰	۲۷	۲۱۳	۴۴	۹/۷	۲۱۷	۳۹۶۹	۴۴۰ ساله
-	۲۶۲۱	۱۲	۸۹	۴۵	۶/۸	۱۳۴	۲۷۸۸	۵۴۰ ساله
۱	۲۲۵۲	۱۱	۱۰۵	۲۰	۵/۲	۱۳۵	۲۴۰۵	۶۴۰ ساله
۱	۲۰۴۰	۱۲	۵۵	۳	۲/۷	۵۸	۲۱۲۱	ساله ببالا
-	۷	-	-	-	-	-	۷	اظهار نشده
۳۰	۲۲۵۲۰	۱۱	۲۹	۱۸۴	۰/۹	۲۰۸	۲۲۷۷۹	سر مغایب از ده ساله ببالا
۷	۲۶۳۶	۲	۱	۷۴	۲/۸	۷۵	۲۷۲۰	۱۴۰ ساله
۹	۲۳۷۵	۴	۳	۱۰	۱/۸	۴۳	۲۴۳۱	۱۹۰ ساله
۱	۲۷۴۵	۲	۳	۲۹	۱/۶	۳۲	۲۷۸۰	۲۴۰ ساله
۳	۵۶۶۱	۳	۱۰	۲۸	۰/۷	۳۸	۵۷۰۵	۲۴۰ ساله
۱	۲۶۶۸	۲	۳	۱۲	۰/۴	۱۵	۲۷۱۷	۴۴۰ ساله
۳	۲۷۲۱	۳	۳	۱	۰/۱	۴	۲۷۳۱	۵۴۰ ساله
۴	۲۰۲۱	۴	-	-	-	-	۲۰۲۱	۶۴۰ ساله
۲	۱۶۵۴	-	۱	-	۰/۱	۱	۱۶۵۷	ساله ببالا
-	۴	-	-	-	-	-	۴	اظهار نشده

۱-۱-۱۰۳۰۱۸ ۰۰۸ ۰۰۶ ۰۰۱

جدول شماره ۶- آخرین مدرک تحصیلی برحسب سن و جنس در جمعیت آزرده ساله بیابای حوزه سرشماری شانگان؛ آبانماه ۱۳۳۰ (نوامبر ۱۹۵۱)  
(سن اظهار نشده نیز جز جمع سنین آزرده ساله بیابا شمرده شده است)

سن اظهارش	از ۲۵ ساله بیابالا						از ۱۰ تا ۲۴ ساله				جمع آزرده ساله بیابالا	آخرین درجه تحصیلی و جنس کل حوزه سرشماری شانگان مرد و زن
	۱۰-۱۵ ساله بیابالا	۱۱-۱۵ ساله	۱۵-۱۹ ساله	۲۰-۲۴ ساله	۲۵-۲۹ ساله	جمع	۱۰-۱۴ ساله	۱۵-۱۹ ساله	۲۰-۲۴ ساله	جمع		
۱۱	۱۸۳۰	۶۱۲۴	۸۱۰۰	۱۰۸۹۳	۱۶۳۲۲	۶۱۳۷۴	۷۴۱۴	۵۸۸۸	۶۱۱۸	۱۹۴۷۰	۶۵۸۶۰	اشخاصیکه مدرک تحصیلی رسمی ندارند و یا درجه تحصیلی خود را اظهار نکرده اند
												سالهای ابتدائی
-	۱	۳	۹	۱۷	۳۸	۶۸	۱۰	۷	۱۶	۸۳	۱۵۱	سال ۱ ابتدائی
-	۲	۲۶	۲۴	۹۴	۱۸۳	۳۳۱	۷۵	۴۲	۴۱۶	۵۳۳	۸۶۴	سال ۲ ابتدائی
-	۳	۷	۱۸	۳۸	۱۰۶	۱۷۱	۳۵	۱۷	۱۷۰	۷۷۲	۹۴۳	سال ۳ ابتدائی
-	۴	۲۶	۴۵	۱۰۳	۳۳۱	۳۹۰	۱۰۹	۱۱۹	۱۷۷	۹۰۵	۱۲۹۵	سال ۴ ابتدائی
-	۵	۱۷	۳۵	۹۸	۲۸۴	۴۳۵	۱۵۹	۲۸۴	۵۳۴	۹۷۷	۱۴۱۲	سال ۵ ابتدائی
-	۶	۲۷	۷۵	۲۶۴	۸۳۱	۱۲۰۱	۳۲۳	۴۷۷	۳۱۸	۱۲۳۸	۲۴۳۱	سال ۶ ابتدائی
												سالهای متوسطه
-	-	۲	۶	۱۳	۳۶	۵۷	۲۷	۱۲۷	۸۳	۲۷۷	۳۲۴	سال ۱ متوسطه
-	-	۲	۶	۱۲	۳۱	۵۱	۲۵	۱۲۲	۷۴	۱۷۱	۲۲۲	سال ۲ متوسطه
-	-	۲	۱۰	۵۶	۱۳۷	۲۰۵	۱۰۱	۱۵۵	۷	۲۶۳	۴۶۸	سال ۳ متوسطه
-	-	۱	۴	۹	۱۶	۲۸	۱۵	۳۲	-	۴۷	۷۵	سال ۴ متوسطه
۱	۱	۱	۳	۳۵	۶۵	۱۰۸	۵۲	۲۴	-	۷۶	۱۸۵	سال ۵ متوسطه
-	-	۱	۷	۹	۳۳	۵۰	۲۴	۱	-	۳۵	۷۵	سال ۶ متوسطه
												سالهای دانشگاه
-	-	-	-	-	-	-	۱	-	-	۱	۱	سال ۱ دانشگاه
-	-	-	-	-	-	-	۱	-	-	۱	۱	سال ۲ دانشگاه
-	۱	-	۵	۱۴	۲۸	۴۸	۴	-	-	۴	۵۲	سال ۳ دانشگاه
-	-	۲	۱۲	۱۰	۱۸	۵۲	۲	-	-	۲	۵۴	سال ۴ دانشگاه و بیشتر
												مرد
۹	۲۵۷۵	۳۲۴۶	۴۰۸۴	۵۵۲۸	۷۵۱۵	۲۳۱۲۸	۲۷۳۹۱	۲۰۱۴۴	۲۳۸۲	۷۱۳۵۵	۲۰۲۷۲	اشخاصیکه مدرک تحصیلی رسمی ندارند و یا درجه تحصیلی خود را اظهار نکرده اند
												سالهای ابتدائی
-	۱	۲	۹	۱۷	۳۷	۶۶	۱۰	۵	۵۰	۶۵	۱۳۱	سال ۱ ابتدائی
-	۲	۲۶	۲۴	۹۱	۱۷۶	۳۲۱	۶۶	۳۵	۲۹۸	۳۹۹	۷۲۰	سال ۲ ابتدائی
-	۳	۷	۱۷	۳۵	۱۰۵	۱۵۶	۳۳	۵۱	۵۱۵	۵۸۹	۷۴۵	سال ۳ ابتدائی
-	۴	۲۶	۴۵	۱۷	۲۰۶	۳۵۵	۸۷	۹۲	۵۳۲	۷۱۱	۱۰۶۶	سال ۴ ابتدائی
-	۵	۱۷	۳۵	۹۶	۲۵۸	۴۰۷	۱۴۴	۲۴۰	۴۵۶	۸۴۰	۱۲۴۷	سال ۵ ابتدائی
-	۶	۲۷	۷۷	۲۵۵	۷۴۴	۱۱۰۲	۳۲۱	۳۹۸	۳۰۸	۱۰۲۸	۲۱۳۰	سال ۶ ابتدائی
												سالهای متوسطه
-	-	۲	۶	۱۲	۳۳	۵۳	۲۴	۱۶۰	۷۳	۲۵۷	۳۱۰	سال ۱ متوسطه
-	-	۲	۶	۱۱	۲۱	۴۰	۲۰	۱۱۹	۲۱	۱۵۲	۱۶۳	سال ۲ متوسطه
-	-	۲	۱۰	۴۸	۱۱۸	۱۷۸	۸۲	۱۴۳	۷	۲۳۲	۴۱۰	سال ۳ متوسطه
-	-	۱	۴	۹	۱۳	۲۵	۱۴	۲۹	-	۴۳	۶۸	سال ۴ متوسطه
۱	۱	۱	۵	۲۶	۴۷	۸۰	۳۹	۲۲	-	۶۱	۱۴۲	سال ۵ متوسطه
-	-	۱	۶	۸	۲۸	۴۳	۱۱	۱	-	۴۰	۶۳	سال ۶ متوسطه
												سالهای دانشگاه
-	-	-	-	-	-	-	۱	-	-	۱	۱	سال ۱ دانشگاه
-	-	-	-	-	-	-	۱	-	-	۱	۱	سال ۲ دانشگاه
-	۱	-	۵	۱۳	۲۳	۴۲	۴	-	-	۴	۴۶	سال ۳ دانشگاه
-	-	۲	۱۲	۲۰	۱۷	۵۱	۲	-	-	۲	۵۳	سال ۴ دانشگاه و بیشتر

بچه جدول شماره ۶- آخرین مدرک تحصیلی بر حسب سن و جنس در جمعیت ازده ساله بیالای حوزه سرشماری شادگان: آبانماه ۱۳۳۵ (نوامبر ۱۹۵۶)  
(سن اظهار نشده نیز جز جمع سنین ازده ساله بیالا منظور شده است)

سن اظهار نشده	از ۲۵ ساله بیالا						از ۱۰-۱۴ ساله				جمع ازده ساله بیالا	آخرین درجه تحصیلی و جنس
	۱۰-۱۴ ساله بیالا	۱۴-۱۵ ساله	۱۵-۱۶ ساله	۱۶-۱۷ ساله	۱۷-۱۸ ساله	جمع	۱۰-۱۱ ساله	۱۱-۱۲ ساله	۱۲-۱۳ ساله	جمع		
												کل حوزه سرشماری شادگان
												زن
۷	۲۲۶۰	۲۸۷۸	۴۰۱۶	۵۲۶۵	۸۷۲۷	۲۳۲۴۶	۴۶۷۵	۳۸۷۴	۳۷۸۶	۱۲۳۳۵	۳۵۵۸۸	فناویکه مدرک تحصیلی رسمی رند و مادر درجه تحصیلی خود را بازنگریده اند
												سایر ابتدائی
-	-	۱	-	-	۱	۲	-	۲	۱۶	۱۸	۲۰	سال ۱ ابتدائی
-	-	-	-	۳	۷	۱۰	۹	۷	۱۱۸	۱۳۴	۱۴۴	سال ۲ ابتدائی
-	-	-	۱	۳	۱۱	۱۵	۱۲	۱۶	۱۵۵	۱۸۳	۱۹۸	سال ۳ ابتدائی
-	۱	-	-	۶	۲۸	۳۵	۲۲	۲۷	۱۴۵	۱۹۴	۲۲۹	سال ۴ ابتدائی
-	-	-	-	۲	۲۶	۲۸	۱۵	۴۴	۷۸	۱۳۷	۱۶۵	سال ۵ ابتدائی
-	-	-	۳	۹	۸۷	۹۹	۷۱	۷۶	۶۰	۲۱۰	۳۰۹	سال ۶ ابتدائی
												نهای متوسطه
-	-	-	-	۱	۳	۴	۳	۷	۱۰	۲۰	۲۴	سال ۱ متوسطه
-	-	-	-	۱	۱۰	۱۱	۵	۱۰	۲	۱۸	۲۹	سال ۲ متوسطه
-	-	-	-	۸	۱۹	۲۷	۱۹	۱۲	-	۳۱	۵۸	سال ۳ متوسطه
-	-	-	-	-	۳	۳	۱	۳	-	۴	۷	سال ۴ متوسطه
-	-	-	۱	۱	۱۸	۲۸	۱۳	۲	-	۱۵	۴۳	سال ۵ متوسطه
-	-	-	۱	۱	۵	۷	۵	-	-	۵	۱۲	سال ۶ متوسطه
												نهای دانشکده
-	-	-	-	-	-	-	-	-	-	-	-	سال ۱ دانشکده
-	-	-	-	-	-	-	-	-	-	-	-	سال ۲ دانشکده
-	-	-	۱	۵	۶	۶	-	-	-	-	۶	سال ۳ دانشکده
-	-	-	-	۱	۱	۱	-	-	-	-	۱	سال ۴ دانشکده و بیشتر
												شهر شادگان
												مردون
۱	۱۷۹	۲۶۱	۲۸۱	۳۶۲	۵۳۷	۱۶۶۳	۲۵۸	۲۵۳	۲۴۸	۷۵۹	۲۳۸۳	خواهیکه مدرک تحصیلی رسمی رند و مادر درجه تحصیلی خود را بازنگریده اند
												سایر ابتدائی
-	-	-	-	-	۱	۱	۲	۱	۱۱	۱۴	۱۵	سال ۱ ابتدائی
-	-	۱	-	۱	۳	۶	۴	۴	۲۹	۳۷	۴۳	سال ۲ ابتدائی
-	-	-	-	۱	۹	۱۰	۴	۳	۳۲	۴۰	۵۰	سال ۳ ابتدائی
-	-	-	۱	۱	۵	۷	۶	۲	۲۵	۳۳	۴۰	سال ۴ ابتدائی
-	-	-	-	۴	۱۲	۱۶	۷	۱۶	۱۷	۴۰	۵۶	سال ۵ ابتدائی
-	۱	۳	۵	۲۵	۶۳	۱۷	۳۲	۲۴	۱۸	۷۴	۱۷۱	سال ۶ ابتدائی
												نهای متوسطه
-	-	-	-	۱	۴	۵	۱	۱۸	۵	۲۴	۲۹	سال ۱ متوسطه
-	-	-	-	۱	-	۱	-	۴	-	۴	۵	سال ۲ متوسطه
-	-	-	-	۵	۴	۹	۵	۳	۱	۹	۱۸	سال ۳ متوسطه
-	-	-	-	-	-	-	-	۱	-	۲	۲	سال ۴ متوسطه
-	-	-	-	۳	-	۳	۶	-	-	۶	۱۰	سال ۵ متوسطه
-	-	-	-	-	-	-	-	-	-	-	-	سال ۶ متوسطه
												نهای دانشکده
-	-	-	-	-	-	-	-	-	-	-	-	سال ۱ دانشکده
-	-	-	-	-	-	-	-	-	-	-	-	سال ۲ دانشکده
-	-	-	-	۱	-	۱	-	-	-	۱	۱	سال ۳ دانشکده
-	-	-	-	-	-	-	-	-	-	-	-	سال ۴ دانشکده و بیشتر

بقیه جدول شماره ۶- آخرین مدرک تحصیلی برحسب سن و جنس در جمعیت از دهه ساله بیلابی حوزه سرشماری شادگان آبانماه ۱۳۳۰ (نوامبر ۱۹۵۱)  
(سن اظهار نشده نیز جز جمع سنین ازدهه ساله بیلابی منظور شده است)

ردیف	از ۱۰ تا ۲۴ ساله					از ۲۵ ساله بیلابی					جمع ازدهه ساله بیلابی	آخرین درجه تحصیلی و جنس
	جمع	۱۰-۱۱ ساله	۱۱-۱۲ ساله	۱۲-۱۳ ساله	۱۳-۱۴ ساله	جمع	۲۵-۳۰ ساله	۳۰-۳۵ ساله	۳۵-۴۰ ساله	۴۰-۴۵ ساله		
<b>شهر شادگان</b>												
<b>مرد</b>												
												اشخاصیکه مدرک تحصیلی رسمی ندارند و یا درجه تحصیلی خود را اظهار نکرده اند
												سالهای ابتدائی
												سال ۱ ابتدائی
												سال ۲ ابتدائی
												سال ۳ ابتدائی
												سال ۴ ابتدائی
												سال ۵ ابتدائی
												سال ۶ ابتدائی
												سالهای متوسطه
												سال ۱ متوسطه
												سال ۲ متوسطه
												سال ۳ متوسطه
												سال ۴ متوسطه
												سال ۵ متوسطه
												سال ۶ متوسطه
												سالهای دانشگاه
												سال ۱ دانشگاه
												سال ۲ دانشگاه
												سال ۳ دانشگاه
												سال ۴ دانشگاه و بیشتر
<b>زن</b>												
												اشخاصیکه مدرک تحصیلی رسمی ندارند و یا درجه تحصیلی خود را اظهار نکرده اند
												سالهای ابتدائی
												سال ۱ ابتدائی
												سال ۲ ابتدائی
												سال ۳ ابتدائی
												سال ۴ ابتدائی
												سال ۵ ابتدائی
												سال ۶ ابتدائی
												سالهای متوسطه
												سال ۱ متوسطه
												سال ۲ متوسطه
												سال ۳ متوسطه
												سال ۴ متوسطه
												سال ۵ متوسطه
												سال ۶ متوسطه
												سالهای دانشگاه
												سال ۱ دانشگاه
												سال ۲ دانشگاه
												سال ۳ دانشگاه
												سال ۴ دانشگاه و بیشتر



بقيه جدول شماره ۶- آخرین مدرک تحصیلی بر حسب سن و جنس در جمعیت از ده ساله به بالای حوزه سرشماری شادگان با آمار ۱۳۳۰ (توامبر ۱۹۵۶)  
 (من اظهار نشده نیز جزء جمع ستین از ده ساله به بالا منظور شده است)

سن اظهار نشده	از ۲۰ ساله به بالا					از ۱۰ تا ۱۹ ساله				جمع از ده ساله به بالا	آخرین درجه تحصیلی و جنس	
	۱۰-۱۵ ساله	۱۶-۲۰ ساله	۲۱-۲۵ ساله	۲۶-۳۰ ساله	۳۱-۳۵ ساله	جمع	۱۰-۱۵ ساله	۱۶-۱۷ ساله	۱۸-۱۹ ساله			جمع
۱۵	۱۶۵۶	۵۶۶۳	۷۸۱۶	۱۰۰۳۱	۱۰۷۸۵	۳۷۵۱	۷۱۵۶	۵۶۳۵	۵۶۲۰	۱۸۷۱۱	۱۳۴۲۷	فامیکه مدرک تحصیلی رسمی زده و یاد درجه تحصیلی خود را نارنگه اند
												جای ابتدائی
	۱	۳	۹	۱۷	۳۷	۱۷	۸	۶	۵۵	۶۱	۱۲۶	سال ۱ ابتدائی
	۴	۲۵	۲۳	۹۳	۱۸۰	۳۲۵	۷۱	۳۸	۳۸۷	۴۹۶	۸۲۱	سال ۲ ابتدائی
	۲	۷	۱۸	۳۷	۹۷	۱۶۱	۳۱	۶۴	۳۲۷	۷۲۲	۸۱۳	سال ۳ ابتدائی
	۲	۲۵	۲۴	۱۰۳	۲۲۱	۳۸۳	۱۰۳	۱۱۷	۶۵۲	۸۷۲	۱۲۵۵	سال ۴ ابتدائی
	۱	۱۷	۳۵	۶۴	۱۷۲	۳۱۹	۱۵۲	۳۳۸	۵۱۷	۹۲۷	۱۳۵۶	سال ۵ ابتدائی
	۳	۲۴	۷۰	۲۳۹	۷۶۸	۱۱۰۴	۳۶۱	۴۵۲	۳۵۰	۱۱۶۶	۲۲۶۸	سال ۶ ابتدائی
												های متوسطه
		۲	۶	۱۳	۳۲	۵۲	۲۶	۱۴۹	۷۸	۲۵۳	۳۰۵	سال ۱ متوسطه
		۲	۶	۱۱	۳۱	۵۰	۲۵	۱۱۸	۲۴	۱۶۷	۲۱۷	سال ۲ متوسطه
		۲	۱۰	۵۱	۱۲۳	۱۶۶	۶۶	۱۵۱	۶	۳۵۴	۴۵۰	سال ۳ متوسطه
		۱	۹	۱۶	۳۶	۶۸	۳۴	۳۱	-	۴۵	۷۳	سال ۴ متوسطه
	۱	۱	۶	۳۲	۶۵	۱۰۵	۴۶	۲۴	-	۷۰	۱۷۵	سال ۵ متوسطه
		۱	۷	۹	۳۳	۵۰	۲۴	۱	-	۲۵	۷۵	سال ۶ متوسطه
												دانشکده
							۱			۱	۱	سال ۱ دانشکده
							۱			۱	۱	سال ۲ دانشکده
	۱		۵	۱۳	۲۸	۴۷	۴			۴	۵۱	سال ۳ دانشکده
		۲	۱۲	۲۰	۱۸	۵۲	۲			۲	۵۴	سال ۴ دانشکده و بیشتر
												مرد
۸	۲۴۷۸	۳۲۰۹	۳۱۷۲	۵۳۸۱	۷۳۸۷	۲۲۴۲۲	۲۶۵۹	۱۹۲۷	۲۴۹۳	۶۸۷۹	۲۹۳۰۹	صیکه مدرک تحصیلی رسمی نه یاد درجه تحصیلی خود را رنگه اند
												ی ابتدائی
	۱	۲	۹	۱۷	۳۶	۶۵	۸	۵	۴۲	۵۵	۱۲۰	ل ۱ ابتدائی
	۱	۳۵	۲۳	۹۰	۱۷۳	۳۱۵	۶۳	۳۱	۲۷۲	۳۶۶	۶۸۱	ل ۲ ابتدائی
	۲	۷	۱۷	۳۴	۸۷	۱۴۷	۱۹	۴۸	۴۸۴	۵۵۱	۶۹۸	ل ۳ ابتدائی
	۱	۲۵	۲۴	۹۷	۲۰۱	۳۴۸	۸۳	۶۱	۵۰۷	۶۸۱	۱۰۲۹	ل ۴ ابتدائی
	۱	۱۷	۳۵	۶۴	۱۷۲	۳۱۹	۱۵۲	۳۳۸	۵۱۷	۸۰۴	۱۱۹۵	ل ۵ ابتدائی
	۳	۲۴	۷۰	۲۳۹	۷۶۸	۱۱۰۴	۳۶۱	۴۵۲	۳۵۰	۱۱۶۶	۲۲۶۸	ل ۶ ابتدائی
												متوسطه
		۲	۶	۱۱	۳۱	۴۸	۲۳	۱۴۲	۶۸	۲۳۳	۲۸۱	سال ۱ متوسطه
		۲	۶	۱۰	۳۱	۳۶	۲۰	۱۰۸	۲۱	۱۴۹	۱۸۸	سال ۲ متوسطه
		۲	۱۰	۴۳	۱۱۴	۱۶۹	۷۸	۱۴۰	۶	۲۴۴	۳۱۳	سال ۳ متوسطه
		۱	۹	۱۳	۳۶	۶۸	۳۴	۳۱	-	۴۱	۶۶	سال ۴ متوسطه
	۱	۱	۵	۲۴	۴۷	۷۸	۳۳	۲۲	-	۵۵	۱۳۳	سال ۵ متوسطه
		۱	۷	۹	۳۳	۵۰	۲۴	۱	-	۲۵	۷۵	سال ۶ متوسطه
												دانشکده
										۱	۱	سال ۱ دانشکده
										۱	۱	سال ۲ دانشکده
	۱		۵	۱۳	۲۳	۴۱	۴			۴	۴۵	سال ۳ دانشکده
		۲	۱۲	۲۰	۱۸	۵۱	۲			۲	۵۳	سال ۴ دانشکده و بیشتر



جدول شماره ۸- توزیع جمعیت مهم حوزه مرشماری شادگان بشکله شهرستان با کشور محل تولد : آبانماه ۱۳۳۰ (نوامبر ۱۹۵۱)

شهرستان یا کشور محل تولد	تعداد	چند درصد	شهرستان یا کشور محل تولد	تعداد	چند درصد
کل جمعیت حوزه مرشماری	۱۱۷ ۱۴۰	۱۰۰ / ۱۰۰	خوی	۸	۰ / ۱
تولد بی در این حوزه مرشماری	۸۶ ۳۸۲	۷۳ / ۷۳	داراب	۱۱	۰ / ۱
تولد بی در سایر شهرستانها	۳۰ ۵۴۴	۲۶ / ۱	دامغان	-	-
تولد بی در کشورهای خارجه	۱۸۱	۰ / ۱	درنگر	-	-
محل تولد اظهار نشده	۳۰	-	دزفول	۴۴۲	۳ / ۲
جمع تولد بی در شهرستانهای میاباد	۱۱ ۵۵۱	۱۰۰ / ۱۰۰	دشت کرگان (گنبد کارس)	-	-
آبادان	۲۳۱	۶ / ۲	دشت میشان (موسنگرد)	۱۸۱	۰ / ۱
اهواز	۲ ۱۸۱	۲۲ / ۳	دشتی و دشتستان	۲۲	۰ / ۱
بهبهان	۴ ۱۶۵	۳۶ / ۱	دماوند	۱	-
غرضشهر	۴۶۹	۴ / ۱	محلات	-	-
رامهریز	۳ ۴۰۰	۲۱ / ۴	مراتنه	۶۹	۰ / ۴
زابل	-	-	مرند	۲۹	۰ / ۴
زاهدان	-	-	مسجد سلیمان	۲ (۴۱)	۱۲ / ۱
زیند کرمان	-	-	سلگین شهر	-	-
زنجان	۲۳	۰ / ۱	مشهد	۱۱۹	۰ / ۱
ساری	۸	۰ / ۱	ملایر	۱۱۹	۰ / ۱
ساره	۴۰	۰ / ۲	سهاباد	-	-
سبزوار	۲۵۵	۱ / ۳	میانه	-	-
سبزواریان (جیرفت)	۱۰۶	۰ / ۱	میناب	-	-
سراب	۶	۰ / ۱	نابین	۱	-
سراوان	۹	۰ / ۱	نجف آباد	۲۰	۰ / ۱
سفر	۱	-	نوشهر	۶۴	۰ / ۳
ستان	۶	-	نهاوند	۵	-
سنندج	۱۵	۰ / ۱	بی ریز	-	-
سیرجان	۱۶	۰ / ۱	بیشاپور	۱	۰ / ۱
شادگان *	۱ / ۵	۲۵ / ۱	هشتگرد	-	-
شاه آباد غرب	۳	۱ / ۵	هندان	۷۷۵	۴ / ۱
شاهرود	۸	-	یزد	۶۷	۰ / ۴
شاهین	۳	-	جمع تولد بی در کشورهای خارجه	۱۸۱	۱۰۰ / ۱۰۰
شاهیندر	۲	-	آلمان	-	-
شوشتر	۵	-	افغانستان	۴۳	۲۳ / ۱
شهرضا	-	-	آمریکا	۶۲	۳۳ / ۷
شهرضا	-	-	انگلستان	۶۲	۳۳ / ۷
شهرضا	-	-	ایتالیا	-	-
شیراز	۲۸۵	۱ / ۵	باکستان	۱۵	۸ / ۲
شیراز	-	-	ترکیه	۲	۱ / ۱
طبرستان	۳۲	۰ / ۲	چکسلواکی	-	-
طوالش (خمسه)	۸۰۳	۴ / ۲	روسیه اتحاد جماهیر شوروی	۱۲	۶ / ۵
فردوس	۱	۰ / ۱	سوئد	-	-
فردوس	-	-	سوئیس	-	-
فردین	۵۰۸	۲ / ۷	سوریه	۳۱	۱۸ / ۵
فردین	-	-	عراق	-	-
فردین	-	-	عربستان سعودی	-	-
فردین	-	-	فرانسه	-	-
فردین	-	-	لبنان	-	-
فردین	-	-	لهستان	-	-
فردین	-	-	مصر	-	-
فردین	-	-	هندوستان	۸	۴ / ۳
فردین	-	-	یونان	۱	۰ / ۵
فردین	-	-	سایر کشورهای	۶	۳ / ۳
فردین	-	-	محل تولد اظهار نشده	۳۰	-
فردین	-	-	شهرستان اظهار نشده	۳۰	-
فردین	-	-	شهرستان با کشور اظهار نشده	۶۶	۰ / ۴
فردین	-	-	کرمانشاه	۲۱۳	۱ / ۴

ارقام این شهرستان جز "تولد بی در شهرستانهای مجاز" نشان داده شده است -  
 - ارقام این شهرستان جز "تولد بی در این حوزه مرشماری" نشان داده شده است -  
 - در مواردی که جمع کمتر از ۱۰۰ باشد چند درصد نشان داده نمیشود -

۷۳۰ - ۴۴ - ۴۴ - ۱۰۰ - ۱۰۱ - ۱۰۱

جدول شماره ۱- بزرگی محل تولد بر حسب سن در جمعیت طبق حوزه سرشماری شادگان آبانماه ۱۳۳۵ تا اسفندماه ۱۳۳۶

محل تولد اظهار	تولدین خارج از کشور	تولدین در سایر حوزه‌های سرشماری		تولدین در این حوزه سرشماری		جمع	سن
		غیرجاو این حوزه	جاو این حوزه	چند درصد	تعداد		
<b>کل حوزه سرشماری شادگان</b>							
۳۰	۱۸۴	۱۸۱۱۳	۱۱۰۰۱	۷۳/۷	۸۶۳۸۲	۱۱۷۱۴۰	کلیه سنین
۵	۹	۱۰۴۱	۱۷۸۲	۸۸/۰	۲۰۸۲۰	۱۳۶۱۷	۵ ساله
-	-	۱۱۳	۳۸۷	۸۵/۵	۲۳۵۳	۲۷۵۳	کثر از ۵ ساله
۵	۹	۹۲۸	۱۴۶۵	۸۸/۱	۱۸۵۰۷	۲۰۹۴۴	۱-۱ ساله
۲	۱۴	۳۰۴۱	۲۸۳۷	۷۹/۰	۲۲۱۳۱	۲۸۰۲۵	۵-۱۴ ساله
۱۴	۱۴	۳۹۵۱	۲۰۰۳	۱۲/۲	۶۸۵۰	۱۵۸۳۲	۱۵-۲۴ ساله
۳	۴۶	۴۶۹۳	۲۰۰۱	۱۳/۳	۱۱۶۱۱	۱۸۳۱۲	۲۵-۳۴ ساله
۲	۴۷	۲۷۸۱	۱۰۸۸	۱۶/۱	۷۷۴۱	۱۱۶۷۵	۳۵-۴۴ ساله
۱	۴۰	۱۷۱۳	۸۴۴	۱۷/۱	۵۶۶۳	۸۳۴۰	۴۵-۵۴ ساله
۲	۱۱	۱۱۳۷	۵۹۹	۲۲/۱	۴۵۹۲	۶۲۴۱	۵۵-۶۴ ساله
۱	۳	۵۴۷	۳۹۵	۸۰/۵	۳۶۰۵	۴۸۵۱	۶۵ ساله بیلا
-	-	۲	۲	*	۱۳	۱۷	من اظهار نشده
<b>شهر شادگان</b>							
۵	۶	۲۰۵	۱۳۸	۱۲/۰	۳۴۳۷	۴۲۴۱	کلیه سنین
۲	-	۲۲	۱۲	۱۵/۵	۷۶۵	۸۰۱	۵ ساله
-	-	۲	۲	۱۷/۲	۱۴۱	۱۴۵	کثر از ۵ ساله
۲	-	۲۰	۱۰	۱۵/۱	۶۶۴	۶۵۶	۱-۱ ساله
-	-	۳۸	۳۰	۱۴/۱	۱۰۲۶	۱۰۸۴	۵-۱۴ ساله
-	۱	۳۹	۱۸	۱۱/۱	۵۶۷	۶۵۵	۱۵-۲۴ ساله
۲	۳	۴۲	۲۰	۸۹/۵	۵۷۱	۶۳۸	۲۵-۳۴ ساله
-	-	۳۱	۱۰	۸۷/۱	۳۵۵	۴۰۴	۳۵-۴۴ ساله
-	-	۱۴	۱۲	۱۱/۱	۲۶۵	۲۹۱	۴۵-۵۴ ساله
-	۲	۱۵	۱۶	۸۷/۱	۲۳۳	۲۶۶	۵۵-۶۴ ساله
۱	-	۶	۶	۱۱/۱	۱۶۴	۱۸۰	۶۵ ساله بیلا
-	-	-	۱	*	۱	۲	من اظهار نشده
<b>بقیه نقاط حوزه سرشماری شادگان</b>							
۲۵	۱۷۸	۱۸۷۸۸	۱۱۴۲۳	۷۳/۰	۸۲۴۰۵	۱۱۲۸۱۹	کلیه سنین
۳	۹	۱۰۱۱	۱۷۷۰	۸۷/۸	۲۰۰۱۵	۲۲۸۹۶	۵ ساله
-	-	۱۱۱	۱۸۵	۸۴/۸	۲۲۱۲	۲۶۰۸	کثر از ۵ ساله
۳	۹	۹۰۸	۱۴۸۵	۸۸/۱	۱۷۸۸۳	۲۰۲۸۸	۱-۱ ساله
۲	۱۴	۳۰۱۳	۲۸۰۷	۷۸/۳	۲۱۱۰۵	۲۶۹۴۱	۵-۱۴ ساله
۱۴	۱۳	۳۹۱۲	۱۹۸۵	۱۱/۰	۶۲۵۳	۱۵۱۷۷	۱۵-۲۴ ساله
۱	۴۳	۴۶۵۱	۱۹۸۱	۱۲/۳	۱۱۰۴۸	۱۷۷۲۴	۲۵-۳۴ ساله
۲	۴۷	۲۷۵۰	۱۰۷۸	۶۵/۶	۷۳۹۴	۱۱۲۷۱	۳۵-۴۴ ساله
۱	۴۰	۱۷۷۸	۸۳۲	۶۷/۱	۵۳۹۸	۸۰۴۱	۴۵-۵۴ ساله
۲	۹	۱۱۲۲	۵۸۳	۷۱/۸	۴۳۵۶	۶۰۷۵	۵۵-۶۴ ساله
-	۳	۵۴۱	۳۸۲	۸۰/۱	۳۷۴۱	۴۶۷۱	۶۵ ساله بیلا
-	-	۲	۱	*	۱۲	۱۵	من اظهار نشده

\* در مواردیکه جمع کثر از ۱۰۰ باشد چند درصد نشان داده نمیشود.

کتابخانه مرکز آمار ایران  
شماره ۲۲۱۲

۳۱ - ۴۸ - ۴۶ - ۴۵ - ۳۰ - ۳۱ - ۳۰ - ۳۱ - ۳۰ - ۳۱ - ۳۰

جدول شماره ۱۰ - وضع فعالیت اقتصادی بر حسب سن و جنس در جمعیت از ده ساله به بالای حوزه سرشماری ناسدگان آبانماه ۱۳۳۰ (تولدمهر ۱۳۳۰)  
(سن اظهار نشده نیز جز جمع سنین از ده ساله بیلا منظور شده است)

غیرفعال از نظر اقتصادی				فعال از نظر اقتصادی				جمع کل	سن و جنس
متفرقه	حاصل	زن خانه دار	جمع	در جستجوی کار	شاغل بکار	چند درصد	جمع		
<b>کل حوزه سرشماری ناسدگان</b>									
<b>مردان</b>									
جمع از ده ساله بیلا -----									
۷۰۳۷	۲۰۹۲	۳۱۱۰۲	۱۲۷۳۱	۱۴۹۷	۳۰۲۰۲	۴۲/۱	۳۱۷۰۰	۷۴۴۳۱	
۳۰۷۲	۲۷۲۱	۲۳۴۱	۸۱۳۹	۱۷۱	۷۰۲	۱/۷	۸۷۴	۱۰۱۲	
۸۰	۷۹۱	۳۹۸۱	۴۸۷۰	۴۳۶	۲۰۷۹	۳۴/۱	۲۰۱۰	۷۳۸۰	
۶۰	۰۰	۴۷۳	۴۱۱۳	۲۷۹	۳۲۰۰	۴۱/۸	۳۰۳۴	۸۴۱۷	
۱۶۲	۱۰	۸۸۱۰	۸۹۸۷	۲۴۳	۲۱۳۲	۰۱/۱	۹۳۷۰	۱۸۳۱۲	
۱۶۴	-	۰۲۴۸	۰۴۱۲	۱۴۳	۲۱۲۰	۰۳/۱	۲۲۱۳	۱۱۱۷۰	
۴۶۸	-	۳۶۰۲	۴۰۷۱	۶۱	۴۱۷۸	۰۱/۲	۴۲۶۱	۸۳۴۰	
۱۱۱۶	۱	۱۹۸۹	۲۱۰۶	۸۳	۳۱۰۲	۰۱/۰	۲۲۳۰	۱۳۴۱	
۲۳۶۹	۴	۸۴۸	۳۲۲۱	۰۱	۱۰۷۹	۲۳/۱	۱۶۳۰	۴۸۰۱	
۶	-	۶	۱۲	-	۰	۰	۰	۱۷	
۴۹/۰	۱۳/۳	۳۰/۳	۲۸/۸	۲۲/۰	۳۱/۱	-	۲۴/۰	۳۱/۷	
<b>سود</b>									
جمع از ده ساله بیلا -----									
۳۲۲۲	۳۰۰۳	-	۱۳۳۱	۱۴۸۲	۱۹۷۷۹	۸۳/۱	۳۱۲۶۲	۳۷۰۹۸	
۱۱۲۹	۲۱۷۴	-	۳۸۰۰	۱۶۹	۶۷۳	۱۸/۱	۸۴۲	۴۶۴۲	
۶۰	۲۶۴	-	۸۲۴	۴۳۱	۲۰۴۷	۷۰/۰	۲۴۷۸	۳۳۰۲	
۶۴	۰۰	-	۱۶۹	۲۷۷	۳۲۰۱	۱۶/۷	۳۴۷۸	۳۰۹۷	
۱۱۰	۸	-	۱۱۸	۲۴۲	۶۰۰۱	۹۸/۷	۹۲۹۳	۹۴۱۱	
۸۹	-	-	۸۹	۱۴۲	۶۰۳۰	۹۸/۶	۲۱۷۷	۶۲۶۱	
۱۲۷	-	-	۱۲۷	۶۰	۴۱۰۱	۱۷/۱	۴۱۹۱	۴۳۱۸	
۲۷۰	-	-	۲۷۰	۸۱	۳۱۱۱	۱۲/۲	۳۱۹۲	۳۴۶۲	
۹۸۲	۲	-	۹۸۴	۰۱	۱۰۰۰	۶۳/۰	۱۶۰۶	۲۰۹۰	
۰	-	-	۰	-	۰	۰	۰	۱۰	
۱۸/۲	۱۳/۰	-	۱۴/۲	۲۲/۷	۳۴/۱	-	۳۴/۰	۳۲/۷	
<b>نظر</b>									
جمع از ده ساله بیلا -----									
۴۲۰۴	۰۸۱	۳۱۱۰۲	۳۶۳۹۰	۱۴	۴۲۴	۱/۲	۴۲۸	۴۶۱۸۳۳	
۱۴۴۶	۰۰۲	۲۳۴۱	۴۳۳۹	۲	۳۰	۰/۷	۲۲	۴۲۷۱	
۲۰	۳۲	۲۹۸۹	۴۰۴۶	۰	۳۱	۰/۶	۲۷	۴۰۸۳	
۳۱	-	۴۷۳	۴۷۴	۲	۰۴	۱/۲	۰۶	۴۸۰۰	
۲۰	۲	۸۸۱۰	۸۸۶۹	۱	۸۱	۰/۶	۸۲	۸۱۰۱	
۷۰	-	۰۲۴۸	۰۳۲۳	۱	۸۰	۱/۶	۸۶	۰۴۰۹	
۳۴۱	-	۳۶۰۳	۳۹۴۴	۱	۷۷	۱/۶	۷۸	۴۰۲۲	
۸۴۶	۱	۱۹۸۹	۲۸۳۶	۲	۴۱	۱/۰	۴۳	۳۸۷۹	
۱۳۸۷	۲	۸۴۸	۲۳۲۷	-	۲۴	۱/۲	۲۴	۲۴۶۱	
۱	-	۶	۷	-	-	-	-	۷	
۰۶/۱	۱۲/۷	۳۰/۳	۳۰/۷	۰	۳۶/۸	-	۳۶/۰	۳۰/۷	

ر مواردیکه جمع کل کمتر از ۱۰۰ باشد چند درصد و میان نشان داده نمیشود.

بقیه جدول شماره ۱۰- وضع فعالیت اقتصادی بر حسب سن و جنس در جمعیت از ده ساله بیابای حوزہ سرشماری شادگان بآبانماه ۱۳۳۰ تا اواخر ۱۳۳۱ (سن اظهارنشده نیز جز جمع سنین ازده ساله بیابا منظور شده است)

سن و جنس	جمع کل	فعال از نظر اقتصادی				غیرفعال از نظر اقتصادی	
		جمع	چنددرصد	شاغل بکار	در جستجوی کار	جمع	زن خانداندار
شهر شادگان							
مردوزن							
جمع ازده ساله بیابا	۲۸۲۲	۱۱۲۶	۶۰/۲	۶۶۱	۱۴۵	۱۶۸۷	۱۸۷
۱۰-۱۴ ساله	۳۸۷	۴۵	۱۱/۶	۱۲	۳۳	۲۴۲	۱۱۸
۱۵-۱۹ ساله	۳۲۹	۱۰۶	۳۲/۱	۶۹	۴۰	۲۲۰	۱۶۷
۲۰-۲۴ ساله	۳۲۶	۱۹۲	۵۹/۶	۱۱۸	۲۴	۱۸۴	۱۸۱
۲۵-۲۹ ساله	۶۳۸	۳۰۶	۴۸/۰	۲۸۹	۱۷	۳۲۲	۳۲۵
۳۰-۳۹ ساله	۴۰۴	۱۸۸	۴۶/۵	۱۷۷	۱۱	۲۱۶	۲۰۱
۴۰-۴۹ ساله	۲۹۱	۱۱۷	۴۰/۲	۱۱۴	۳	۱۷۴	۱۵۴
۵۰-۵۹ ساله	۲۶۲	۱۴۶	۵۴/۶	۱۳۶	۱۰	۱۲۰	۶۸
۶۰ ساله بیابا	۱۸۰	۸۲	۴۵/۶	۷۵	۷	۹۸	۳۱
سن اظهارنشده	۲	۱	*	۱	-	۱	-
میانہ سن	۳۰/۸	۳۲/۶	-	۳۵/۶	۲۰/۰	۲۷/۶	۲۹/۸
مرد							
جمع ازده ساله بیابا	۱۳۷۵	۱۰۹۸	۷۹/۶	۱۵۷	۱۴۱	۲۷۷	-
۱۰-۱۴ ساله	۲۱۸	۴۴	۲۰/۲	۱۲	۳۲	۱۷۴	-
۱۵-۱۹ ساله	۱۵۸	۱۰۸	۶۸/۴	۶۹	۲۹	۵۰	-
۲۰-۲۴ ساله	۱۴۱	۱۳۸	۹۷/۱	۱۱۵	۲۲	۲	-
۲۵-۲۹ ساله	۳۰۵	۳۰۱	۹۸/۷	۲۸۴	۱۷	۴	-
۳۰-۳۹ ساله	۱۸۷	۱۸۱	۹۶/۸	۱۷۰	۱۱	۶	-
۴۰-۴۹ ساله	۱۱۹	۱۱۰	۹۲/۴	۱۰۷	۳	۱	-
۵۰-۵۹ ساله	۱۴۷	۱۳۷	۹۳/۲	۱۲۸	۹	۱۰	-
۶۰ ساله بیابا	۶۸	۷۸	*	۷۱	۷	۲۰	-
سن اظهارنشده	۲	۱	*	۱	-	۱	-
میانہ سن	۳۰/۶	۳۲/۶	-	۳۴/۶	۲۰/۰	۳۱/۰	-
زن							
جمع ازده ساله بیابا	۱۴۴۸	۳۸	۲/۶	۳۴	۴	۱۴۱۰	۱۲۴۵
۱۰-۱۴ ساله	۱۶۶	۱	۰/۶	-	۱	۱۶۸	۱۱۸
۱۵-۱۹ ساله	۱۷۱	۱	۰/۶	-	۱	۱۶۷	۱۶۷
۲۰-۲۴ ساله	۱۸۵	۴	۲/۲	۲	۱	۱۸۱	۱۸۱
۲۵-۲۹ ساله	۳۲۳	۵	۱/۵	۵	-	۳۲۵	۳۲۵
۳۰-۳۹ ساله	۲۱۷	۷	۳/۲	۷	-	۲۱۰	۲۰۱
۴۰-۴۹ ساله	۱۷۲	۷	۴/۱	۷	-	۱۶۵	۱۵۴
۵۰-۵۹ ساله	۱۱۹	۱	۷/۱	۸	۱	۱۱۰	۶۸
۶۰ ساله بیابا	۸۲	۴	*	۴	-	۷۸	۳۱
سن اظهارنشده	-	-	-	-	-	-	-
میانہ سن	۳۱/۰	*	-	*	*	۳۰/۷	۲۹/۸

\* در مواردیکه جمع کل کمتر از ۱۰۰ باشد چند درصد و میانہ نشان داده نمیشود.

بقیه جدول شماره ۱۰ - وضع فعالیت اقتصادی بر حسب سن و جنس در جمعیت از دهه ساله بیایای حوزه سرشماری نژادگان پانزدهم (نوامبر ۱۹۵۰)  
(سن اظهار نشده نیز جز جمع سنین از دهه ساله بیایا منظور شده است)

فعال از نظر اقتصادی				فعال از نظر اقتصادی			جمع کل	سن و جنس
مشارف	محصّل	زن خانه دار	جمع	در جستجوی کار	شاغل بکار	بند درصد		
<b>مردان</b>								
<u>بقیه نقاط حوزه سرشماری نژادگان</u>								
<u>مردان</u>								
۷۲۸۲	۳۱۰۰	۳۰۳۵۷	۴۱۰۰۴	۱۳۵۲	۱۹۳۱۲	۴۶/۷	۳۰۵۶۱	۷۱۶۰۸
جمع از دهه ساله بیایا								
۳۹۸۶	۳۰۸۸	۳۱۲۲	۷۷۱۷	۱۳۸	۶۶۱	۹/۶	۸۲۹	۸۶۲۶
۷۸	۷۵۰	۳۸۲۲	۴۶۵۰	۳۹۶	۳۰۱۰	۳۴/۱	۳۴۰۶	۷۰۰۵۶
۱۴	۵۳	۴۵۸۲	۴۷۳۹	۲۵۵	۳۱۲۷	۴۱/۸	۳۳۸۲	۸۱۲۱
۱۵۵	۱۰	۸۴۶۰	۸۶۵۵	۱۹۶	۸۸۴۳	۵۱/۲	۹۰۳۹	۱۷۷۲۴
۱۱۹	-	۵۰۴۷	۵۱۹۶	۱۲۲	۵۹۴۳	۵۲/۹	۶۰۷۵	۱۱۳۷۱
-----								
۴۴۸	-	۳۴۴۹	۳۸۹۷	۸۸	۴۰۶۴	۵۱/۶	۴۱۵۲	۸۰۴۹
۱۰۱۴	۱	۱۹۲۱	۲۹۳۶	۷۳	۳۰۶۶	۵۰/۸	۳۰۸۹	۶۰۷۵
۳۳۰۳	۳	۸۱۷	۳۱۲۳	۴۴	۱۵۰۴	۲۳/۱	۱۵۴۸	۴۶۷۱
۵	-	۶	۱۱	-	۴	*	۴	۱۵
-----								
۴۹/۰	۱۳/۳	۳۰/۴	۳۸/۹	۱۲/۸	۳۱/۹	-	۳۶/۵	۳۱/۸
<u>مرد</u>								
جمع از دهه ساله بیایا								
۳۲۳۳	۳۸۲۸	-	۱۰۰۹	۱۳۴۲	۲۸۸۲۲	۸۲/۳	۳۰۳۳۴	۳۱۳۳۳
-----								
۱۵۸۰	۳۰۴۶	-	۳۶۲۶	۱۳۷	۱۱۱	۱۸/۰	۷۱۸	۴۴۲۴
۵۵	۷۱۶	-	۷۷۴	۳۹۲	۱۱۷۸	۷۵/۱	۳۲۷۰	۳۱۴۴
۶۳	۵۳	-	۱۱۶	۲۵۴	۳۰۸۶	۹۶/۶	۳۳۴۰	۳۴۵۶
۱۰۶	۸	-	۱۱۴	۲۲۵	۸۷۶۷	۹۸/۷	۸۶۹۹	۹۱۰۶
۸۲	-	-	۸۳	۱۲۱	۵۸۶۵	۹۸/۶	۵۶۶۶	۶۰۷۹
-----								
۱۱۸	-	-	۱۱۸	۸۷	۳۹۴۴	۹۷/۲	۴۰۸۱	۴۱۹۹
۲۶۰	-	-	۲۶۰	۷۲	۲۹۸۲	۹۲/۲	۳۰۵۵	۳۳۱۵
۱۶۲	۲	-	۱۶۴	۴۴	۱۴۸۱	۶۶/۳	۱۵۲۸	۱۴۹۲
۴	-	-	۴	-	۴	*	۴	۸
-----								
۱۸/۱	۱۳/۵	-	۱۶/۲	۲۲/۸	۳۴/۶	-	۳۴/۵	۳۲/۸
<u>زنان</u>								
جمع از دهه ساله بیایا								
۴۰۵۱	۵۷۷	۳۰۳۵۷	۳۱۹۸۰	۱۰	۳۶۰	۱/۲	۴۰۰	۳۵۳۸۵
-----								
۱۴۰۶	۵۴۲	۳۲۲۳	۴۱۷۱	۱	۳۰	۰/۲	۳۱	۴۲۰۲
۲۳	۴۱	۳۸۲۲	۳۸۷۱	۴	۳۲	۰/۱	۳۶	۳۹۱۲
۳۱	-	۴۵۸۲	۴۶۱۳	۱	۵۱	۱/۲	۵۲	۴۶۶۵
۴۹	۳	۸۴۶۰	۸۵۴۱	۱	۷۱	۰/۱	۷۷	۸۶۱۸
۶۶	-	۵۰۴۷	۵۱۱۳	۱	۷۸	۱/۵	۷۹	۵۱۶۲
-----								
۲۳۰	-	۳۴۴۹	۳۷۷۹	۱	۷۰	۱/۸	۷۱	۳۸۵۰
۸۰۴	۱	۱۹۲۱	۲۷۲۶	۱	۳۳	۱/۲	۳۴	۳۷۶۰
۱۳۴۱	۱	۸۱۷	۲۱۵۹	-	۲۰	۰/۱	۲۰	۲۱۷۹
۱	-	۶	۷	-	-	-	-	۷
-----								
۵۶/۵	۱۳/۷	۳۰/۱	۳۰/۷	*	۲۵/۸	-	۳۵/۵	۳۰/۷

در مواردیکه جمع کل کمتر از ۱۰۰ باشد چند درصد و برانه نشان داده نمیشود.

۱ - ۰۴۵ - ۰۴۴ - ۰۰۸ - ۰۲۷ - ۰۲۸ - ۰۰۳ - (۰ - ۱)

جدول شماره ۱۱ - تقسیمات عمده مشاغل بر حسب سن و جنس در جمعیت مشاغل بکار از ده ساله بیالای حوزه سرشماری شادگان با نام ۱۳۳۵ (تیرماه ۱۳۵۶)  
(سن اظهار نشده نیز جزا جمع سنین از ده ساله بیالا منظور شده است)

سن اد	جمع از ده ساله بیالا	۱۴-۱۰ ساله	۱۹-۱۵ ساله	۲۴-۲۰ ساله	۲۹-۲۵ ساله	۳۴-۳۰ ساله	تقسیمات عمده مشاغل و جنس
							<b>کل حوزه سرشماری شادگان</b>
							<b>مردان</b>
جمع شاغلین	۳۰ ۲۰۲	۷۰۲	۲ ۰۷۱	۲ ۲۵۵	۱۵ ۲۵۲	۷ ۲۳۰	
۱	۴۰۱	-	۹	۷۰	۲۳۸	۳۹	مشاغل حرفه ای - فنس و کارهای مربوط بآن
۱	۲۱۱	-	۲۲	۱۱	۵۲۰	۱۳۹	مشاغل مربوط با امور اداری و منشی گری و امور مربوط بآن
-	۱ ۱۵۹	۱۴	۲۳	۱۱۲	۵۷۲	۳۲۹	فروش و مشاغل مربوط بآن
۳	۱۱ ۰۰۰	۵۲۸	۱ ۳۸۷	۱ ۸۷۹	۹ ۱۳۲	۱ ۷۴۶	مشاغل مربوط به زراعت و جنگلیانی و شکار و ماهیگیری
-	۲۱۵	۱	۱	۱۲	۱۱۷	۱۰۷	امور مربوط با استخراج معدن و استخراج سنگ و حفاری
-	۱ ۱۳۱	۱	۳۵	۱۰۵	۷۰۲	۲۷۱	مشاغل مربوط بحمل و نقل
-	۴ ۷۰۴	۸۸	۲۱۷	۳۱۲	۲ ۵۳۸	۱ ۰۱۵	حرفه های صنعتی و عملیات تولیدی و مشاغل مربوط بآن
-	۲ ۲۱۰	۷۱	۱۱۱	۱۹۸	۱ ۲۱۸	۶۰	مشاغل مربوط بانجام خدمات (سرویسها)
-	۴۸۷	-	۱۳۹	۱۴۹	۱۳۴	۵۹	مشاغل مربوط به خدمات ثابت ارتشی و مشاغل کسه دقیقا مشخص یا اظهار نشده
							<b>مرد</b>
جمع شاغلین	۲۹ ۷۷۱	۶۷۳	۲ ۰۴۷	۳ ۲۰۱	۱۵ ۰۸۱	۷ ۲۱۲	
۱	۳۵۳	-	۷	۵۵	۲۱۲	۳۳	مشاغل حرفه ای - فنس و کارهای مربوط بآن
۱	۷۴۹	-	۲۰	۸۶	۵۱۰	۱۳۹	مشاغل مربوط با امور اداری و منشی گری و امور مربوط بآن
-	۱ ۱۲۹	۱۳	۲۲	۱۱۲	۵۶۰	۳۱۷	فروش و مشاغل مربوط بآن
۳	۱۸ ۹۴۲	۵۲۷	۱ ۳۸۲	۱ ۸۷۰	۹ ۱۱۲	۱ ۷۲۵	مشاغل مربوط به زراعت و جنگلیانی و شکار و ماهیگیری
-	۲۱۵	۱	۱	۱۲	۱۱۷	۱۰۷	امور مربوط با استخراج معدن و استخراج سنگ و حفاری
-	۱ ۱۲۹	۱	۳۵	۱۰۵	۷۰۰	۲۷۱	مشاغل مربوط بحمل و نقل
-	۴ ۶۰۱	۸۳	۲۸۳	۳۲۹	۲ ۵۲۲	۱ ۰۱۵	حرفه های صنعتی و عملیات تولیدی و مشاغل مربوط بآن
-	۲ ۰۹۴	۴۸	۱۰۳	۱۸۳	۱ ۱۱۷	۵۴۶	مشاغل مربوط بانجام خدمات (سرویسها)
-	۴۸۷	-	۱۳۹	۱۴۹	۱۳۴	۵۹	مشاغل مربوط به خدمات ثابت ارتشی و مشاغل کسه دقیقا مشخص یا اظهار نشده
							<b>زن</b>
جمع شاغلین	۴۰	۳۳	۲۴	۵۴	۱۳۱	۱۱۸	
-	۴۸	-	۲	۱۵	۲۵	۳	مشاغل حرفه ای - فنس و کارهای مربوط بآن
-	۱۷	-	۲	۵	۱۰	-	مشاغل مربوط با امور اداری و منشی گری و امور مربوط بآن
-	۳۰	۱	۱	-	۱۳	۱۲	فروش و مشاغل مربوط بآن
-	۵۸	۱	۵	۶	۲۰	۲۱	مشاغل مربوط به زراعت و جنگلیانی و شکار و ماهیگیری
-	-	-	-	-	-	-	امور مربوط با استخراج معدن و استخراج سنگ و حفاری
-	۲	-	-	-	۲	-	مشاغل مربوط بحمل و نقل
-	۱۰۳	۵	۱۴	۱۳	۴۵	۲۲	حرفه های صنعتی و عملیات تولیدی و مشاغل مربوط بآن
-	۱۱۶	۲۳	۸	۱۵	۵۱	۵۹	مشاغل مربوط بانجام خدمات (سرویسها)
-	-	-	-	-	-	-	مشاغل مربوط به خدمات ثابت ارتشی و مشاغل کسه دقیقا مشخص یا اظهار نشده



بقیه جدول شماره ۱ از تقسیمات معدنه مشاغل بر حسب سن و جنس در جمعیت مشاغل کارآموزان و ساله بهایای حوزه سرشماری شادگان و آبانماه ۱۳۳۵ (نوامبر ۱۹۵۶)  
(سن اظهار نشده و توزیع جمع سنین ازده ساله بیایا منظور شده است)

سن اظهار نشده	۶۰ ساله بهایا	۴۵ - ۶۴ ساله	۲۵ - ۴۴ ساله	۲۰ - ۲۴ ساله	۱۵ - ۱۹ ساله	۱۰ - ۱۴ ساله	جمع ازده ساله بیایا	تقسیمات معدنه مشاغل و جنس
<b>شهر شادگان</b>								
<b>مردون</b>								
۱	۷۵۰	۲۵۰	۴۶۶	۱۱۸	۶۹	۱۲	۱۶۱	جمع مشاغلین
۱	۴	۴	۱۳	۱۱	-	-	۴۲	مشاغل حرفه ای - فنی و کارهای مربوط بان
-	-	۱۷	۴۵	۱	۲	-	۲۲	مشاغل مربوط با مواد آری و منشی گری و امور مربوط بان
-	۲۷	۹۸	۱۵۲	۳۵	۲۱	۲	۳۳۶	فروش و مشاغل مربوط بان
-	۱۴	۳۱	۵۲	۶	۱	۱	۱۱۲	مشاغل مربوط به زراعت و جنگلیانی و شکار و ماهیگیری
-	-	-	-	-	-	-	-	امور مربوط با استخراج معدن و استخراج سنگ و حفاری
-	۲	۳	۱۱	۲	۱	-	۱۹	مشاغل مربوط به حمل و نقل
-	۲۳	۷۱	۱۱۳	۳۷	۲۷	۸	۲۷۱	حرفه های صنعتی و عملیات تولیدی و مشاغل مربوط بان
-	۵	۲۶	۶۸	۱۸	۵	۱	۱۲۲	مشاغل مربوط با انجام خدمات (سرویسها)
-	-	-	۱	-	۴	-	۵	مشاغل مربوط به خدمات ثابت ارتشی و مشاغل که دقیقاً مشخص و با اظهار نشده
<b>زنان</b>								
۱	۷۱	۲۳۵	۴۵۴	۱۱۵	۶۱	۱۲	۹۵۷	جمع مشاغلین
۱	۴	۴	۲۰	۱۱	-	-	۴۰	مشاغل حرفه ای - فنی و کارهای مربوط بان
-	-	۱۷	۴۵	۱	۲	-	۲۲	مشاغل مربوط با مواد آری و منشی گری و امور مربوط بان
-	۲۴	۹۳	۱۵۰	۳۵	۲۱	۲	۳۲۵	فروش و مشاغل مربوط بان
-	۱۴	۳۱	۵۲	۶	۱	۱	۱۱۲	مشاغل مربوط به زراعت و جنگلیانی و شکار و ماهیگیری
-	-	-	-	-	-	-	-	امور مربوط با استخراج معدن و استخراج سنگ و حفاری
-	۲	۳	۱۱	۲	۱	-	۱۹	مشاغل مربوط به حمل و نقل
-	۲۱	۶۴	۱۰۹	۳۶	۲۷	۸	۲۶۶	حرفه های صنعتی و عملیات تولیدی و مشاغل مربوط بان
-	۵	۲۳	۶۶	۱۶	۵	۱	۱۱۶	مشاغل مربوط با انجام خدمات (سرویسها)
-	-	-	۱	-	۴	-	۵	مشاغل مربوط به خدمات ثابت ارتشی و مشاغل که دقیقاً مشخص و با اظهار نشده
<b>زن</b>								
-	۴	۱۵	۱۲	۳	-	-	۳۴	جمع مشاغلین
-	-	-	۳	-	-	-	۳	مشاغل حرفه ای - فنی و کارهای مربوط بان
-	-	-	-	-	-	-	-	مشاغل مربوط با مواد آری و منشی گری و امور مربوط بان
-	۳	۵	۳	-	-	-	۱۱	فروش و مشاغل مربوط بان
-	-	-	-	-	-	-	-	مشاغل مربوط به زراعت و جنگلیانی و شکار و ماهیگیری
-	-	-	-	-	-	-	-	امور مربوط با استخراج معدن و استخراج سنگ و حفاری
-	-	-	-	-	-	-	-	مشاغل مربوط به حمل و نقل
-	۱	۷	۴	۱	-	-	۱۳	حرفه های صنعتی و عملیات تولیدی و مشاغل مربوط بان
-	-	۲	۲	۲	-	-	۷	مشاغل مربوط به خدمات (سرویسها)
-	-	-	-	-	-	-	-	مشاغل مربوط به خدمات ثابت ارتشی و مشاغل که دقیقاً مشخص و با اظهار نشده

بینه جدول شماره ۱۱ - تقسیمات عمده مشاغل بر حسب نوع اشتغال و جنس در جمعیت مشاغل بکار ازرده ساله بهای ای حوزه سرشماری شادگان - آبانماه ۱۳۳۵ (نوامبر) (من اظهاریت شده نیز جزو جمع سنون ازرده ساله بهای اخلتور شده است)

سن ا نشا	جمع ازرده ساله بهای	۱۴ - ۱۰ ساله	۱۱ - ۱۵ ساله	۲۰ - ۲۴ ساله	۲۵ - ۳۴ ساله	۳۵ - ۴۴ ساله	۴۵ - ۶۴ ساله	۶۵ ساله بهای
<b>تقسیمات عمده مشاغل و جنس</b>								
<b>بینه نقاط حوزه سرشماری شادگان</b>								
<b>مردان</b>								
جمع شاغلین								
۱	۲۹ ۲۱۲	۶۹۱	۲ ۰۱۰	۳ ۱۳۷	۱۴ ۷۸۶	۷ ۰۸۰	۱ ۰۰۴	۱
-	۳۵۸	-	۶	۵۴	۲۱۵	۶۵	۱۰	مشاغل حرفه ای - فنی و کارهای مربوط بآن
۱	۶۹۳	-	۲۰	۸۲	۴۷۵	۱۱۲	۳	مشاغل مربوط باموراد آری و مشغی گری و امور مربوط بآن
-	۸۲۳	۱۲	۵۲	۷۷	۴۲۰	۲۳۱	۳۱	فروش و مشاغل مربوط بآن
۳	۱۸ ۸۸۷	۵۲۷	۱ ۳۷۸	۱ ۸۷۰	۹ ۰۸۰	۱ ۷۱۵	۱ ۳۱۴	مشاغل مربوط بزراعت و جنگلیانی و شکار و ماهیگیری
-	۲۱۵	۱	۶	۱۲	۱۶۷	۱۰۷	۲	امور مربوط با استخراج معدن و استخراج سنگ و حفاری
-	۱ ۱۱۲	۱	۳۴	۱۰۳	۶۶۱	۲۶۸	۱۵	مشاغل مربوط به حمل و نقل
-	۴ ۴۵۵	۸۰	۲۷۰	۶۰۵	۲ ۴۵۵	۱ ۴۴	۷۱	حرفه های صنعتی و عملیات تولیدی و مشاغل مربوط بآن
-	۲ ۱۳۷	۷۰	۱۰۶	۱۸۰	۱ ۱۵۰	۵۷۱	۵۲	مشاغل مربوط بانجام خدمات ( سرورسها )
-	۴۸۲	-	۱۳۵	۱۴۶	۱۳۳	۵۹	۶	مشاغل مربوط بخدمات ثابت ارتشی و مشاغلی که دقیقاً مشخص و یا اظهار نشده
<b>سرد</b>								
جمع شاغلین								
۴	۲۸ ۸۲۲	۶۶۱	۱ ۳۷۸	۳ ۰۸۶	۱۴ ۶۳۲	۶ ۹۷۷	۱ ۴۸۰	۴
-	۳۱۳	-	۷	۴۴	۱۶۳	۶۲	۷	مشاغل حرفه ای - فنی و کارهای مربوط بآن
۱	۶۷۶	-	۱۸	۷۷	۴۶۵	۱۱۲	۳	مشاغل مربوط باموراد آری و مشغی گری و امور مربوط بآن
-	۸۰۴	۱۱	۵۱	۷۷	۴۱۰	۲۲۴	۳۱	فروش و مشاغل مربوط بآن
۳	۱۸ ۸۲۱	۵۲۶	۱ ۳۷۳	۱ ۸۶۴	۹ ۰۶۰	۱ ۶۱۴	۱ ۳۰۱	مشاغل مربوط بزراعت و جنگلیانی و شکار و ماهیگیری
-	۲۱۵	۱	۶	۱۲	۱۶۷	۱۰۷	۲	امور مربوط با استخراج معدن و استخراج سنگ و حفاری
-	۱ ۱۱۰	۱	۳۴	۱۰۳	۶۶۱	۲۶۸	۱۵	مشاغل مربوط به حمل و نقل
-	۴ ۳۳۵	۷۵	۲۵۶	۵۹۳	۲ ۴۱۴	۱ ۴۳۸	۶۹	حرفه های صنعتی و عملیات تولیدی و مشاغل مربوط بآن
-	۱ ۶۷۸	۴۷	۹۸	۱۶۲	۱ ۱۰۱	۵۲۳	۴۲	مشاغل مربوط بانجام خدمات ( سرورسها )
-	۴۸۲	-	۱۳۵	۱۴۴	۱۳۳	۵۹	۶	مشاغل مربوط بخدمات ثابت ارتشی و مشاغلی که دقیقاً مشخص و یا اظهار نشده
<b>زنان</b>								
جمع شاغلین								
-	۳۹۰	۳۰	۳۲	۵۱	۱۵۴	۱۰۳	۲۰	۳۰
-	۴۵	-	۲	۱۵	۲۲	۳	۳	مشاغل حرفه ای - فنی و کارهای مربوط بآن
-	۱۷	-	۲	۵	۱۰	-	-	مشاغل مربوط باموراد آری و مشغی گری و امور مربوط بآن
-	۱۶	۱	۱	-	۱۰	۷	-	فروش و مشاغل مربوط بآن
-	۵۸	۱	۵	۶	۲۰	۲۱	۵	مشاغل مربوط بزراعت - جنگلیانی و شکار و ماهیگیری
-	-	-	-	-	-	-	-	امور مربوط با استخراج معدن و استخراج سنگ و حفاری
-	۲	-	-	-	-	-	-	مشاغل مربوط به حمل و نقل
-	۶۰	۵	۱۴	۱۲	۴۱	۱۶	۲	حرفه های صنعتی و عملیات تولیدی و مشاغل مربوط بآن
-	۱۵۹	۲۳	۸	۱۳	۴۶	۵۶	۱۰	مشاغل مربوط بانجام خدمات ( سرورسها )
-	-	-	-	-	-	-	-	مشاغل مربوط بخدمات ثابت ارتشی و مشاغلی که دقیقاً مشخص و یا اظهار نشده

۰۱۰۱ - ۰۰۳ - ۰۳۵ - ۰۳۸ - ۰۰۵ - ۰۲۲ - ۰۴۵ - ۰۳۶

جدول شماره ۱۲ - طبقات مشاغل بر حسب وضع اشتغال و جنس در جمعیت مشاغل بکارآمده ساله بیابای حوزه سرشماری شادگان - آبانماه ۱۳۳۵ (نوامبر ۱۹۵۶)

طبقات مشاغل و جنس	جمع مشاغلین	کارفرما	کارکنانیکه برای خود کار میکنند	مستخدم دولت	مزد بگیر	کارکنان خانوادگی بدون مزد	وضعیت اظهارنشده
<u>کل حوزه سرشماری شادگان</u>							
<u>مردون</u>							
جمع از ده ساله بیابا	۴۰ ۲۰۲	۱۶	۱۴ ۶۱۵	۵ ۹۱۷	۷۷۰۰	۱ ۴۹۱	۲۱۶
مشاغل حرفهای - فنی و کارهای مربوط بآن	۴۰۱	-	۲۲	۲۵۹	۱۸	-	۱
مشاغل مربوط به علم طبی و بهداشتی و امور مربوط بآن	۱۷	-	۴	۸۶	۴	-	-
مشاغل مربوط به تدریس و سایر امور مربوط بآن	۱۱۶	-	۲	۱۱۷	-	-	-
مشاغل حقوقی که شامل قضات و وکلای دادگستری و دسترس	۵	-	۳	-	۲	-	-
حائضهای رسمی نیز میباشد	۱۱	-	۱۱	-	-	-	-
مشاغل مذهبی امور خیریه و عام المنعمه	۱۱	-	۱	۳	۷	-	-
مشاغل هنری - نویسندگی و سایر مشاغل تفریحی	۱۵۸	-	۲	۱۵۰	۵	-	۱
سایر مشاغل حرفهای و فنی و امور مشابه آن	۷۶۶	۸	۶	۶۶۶	۵۶	-	-
مشاغل مربوط بامور اداری و ششگری و امور مربوط بآن	۷۹	۸	۶	۶۵	-	-	-
مشاغل مدیریت و اداره کردن امور (بجز کشاورزی)	۶۸۷	-	-	۶۳۱	۵۶	-	-
ششگری و مشاغل ذوقی و کارهای مربوط بآن	۱ ۱۵۹	۱	۱۳۷	۱۹	۱۸۱	۲۱	-
فروش و مشاغل مربوط بآن	۱ ۱۳۲	۱	۹۱۵	۱۷	۱۷۸	۲۱	-
خرده فروشی در بناها و مغازهها	۹	-	۵	۲	۲	-	-
خرده فروشی در مغازهها	۱۸	-	۱۷	-	۱	-	-
عمده فروشی و مشاغل مربوط بآن	۱۶ ۰۰۰	۷۹	۱۲ ۷۵۲	۸۸	۴ ۶۴۵	۱ ۴۳۵	۱
مشاغل مربوط بزراعت - جنگلی - شکار و ماهیگیری	۱۸ ۱۷۵	۷۹	۱۲ ۷۳۷	۸۸	۴ ۶۳۵	۱ ۴۳۵	۱
مشاغل زراعتی	۱۵	-	۱۴	-	۱	-	-
مشاغل مربوط به ماهیگیری	۱۰	-	۱	-	۱	-	-
عمله‌هاییکه در زراعت و شکار و ماهیگیری و جنگلی مشغول بکار هستند	۲۱۵	-	۶	۲۱۸	۷۱	-	-
امور مربوط باستخراج معدن و استخراج سنگ و حفاری	۱۳۰	-	-	۱۲۹	۱	-	-
مشاغل مربوط بمعدن و استخراج سنگ	۶۰	-	۶	۱۹	۴۰	-	-
مشاغل مربوط بساختن و عمل آوردن مواد معدنی	۲۴	-	-	۲۳	-	-	-
مشاغل مربوط به چاه کنی	۸۲	-	-	۵۲	۳۰	-	-
عمله‌هاییکه در معدن و حفاری و استخراج سنگ مشغول کار هستند	۱ ۱۳۱	-	۹۱	۷۲۶	۲۱۰	۳	۱
مشاغل مربوط به حمل و نقل	۲۲۲	-	۵۵	۴۳	۲۲۰	۳	۱
مشاغل مربوط به کشتیرانی و قایق رانی	۷۹	-	-	۷۹	-	-	-
مشاغل مربوط باجور راه آهن	۷۲۰	-	۳۵	۶۰۳	۸۲	-	-
مشاغل مربوط به رانندگی وسائط نقلیه موتوری	۱۰	-	۱	۱	۸	-	-
مشاغل مربوط برانندگی وسائط نقلیه ایکه بوسیله حیوان کشیده میشوند (مانند گاری و درشکه و غیره)	۴ ۷۰۴	۷	۱۳۰	۲ ۶۰۹	۱ ۴۲۰	۳۵	۳
حرفه‌های صنعتی و عملیات تولیدی و مشاغل مربوط بآن	۱۳۰	-	۶۷	-	۶۰	۱	۲
مشاغل مربوط به نساجی (غیر از قالی بافی)	۲۳	-	۲۳	-	۱۰	-	-
مشاغل مربوط به قالی بافی	۲۴۹	-	۱۹۷	۱	۱۳۹	۹	-
مشاغل مربوط به تهیه پوشاک و محصولات چرمی و قماش	۱۳۹	-	۸۲	-	۲۷	۲۰	-
مشاغل مربوط بسید سازی و جارسازی و ماهربت بان کسین سازی	۲۱۲	-	۴۹	۱۲۰	۴۲	۱	-
مشاغل مربوط بساختن اشیاء چوبی و کارهای مربوط بآن	۱	-	-	-	۱	-	-
مشاغل مربوط به فلز سازی و مشتقات آن							

بقیه جدول شماره ۱۲ - طبقات مشاغل بر حسب وضع اشتغال و جنس در جمعیت نخل بهار از ده ساله به بالا هر حوزه سرشماری شادگان : آبانماه ۱۳۳۵ (نوامبر ۱۹۵۶)

وضع اشخاص	کارکنان خانوار و همسر بدون مزد	مزد بگیر	مستخدم دولت	کارکنانیکه برای خود کار میکنند	کارفرما	جمع شاغلین	طبقات مشاغل و جنس
<b>کل حوزه سرشماری شادگان</b>							
<b>بقیه مرد و زن</b>							
۱	۲	۳	۴	۵	۶	۷	مشاغل مربوط به فلزکاری
-	-	۱۱	۳۳۳	۱	-	۳۵۶	مشاغل الکتریکی و الکترونیکی
-	۲	۱۰۶	۸۱۴	۵۵	۲	۱۸۱۳	مشاغل ساختمانی و کارهای مربوط به آن که در جای دیگر طبقه بندی نشده
-	-	۸	۱۵۰	۱	-	۱۵۹	مشاغل مربوط به ماشینهای مستقر جراثقال و مشاغل مربوط به عملیات مکانیکی ماشینهای ساختمانی مستقر
-	-	۶	۲۵	-	-	۳۱	مشاغل مربوط به چاپ - صحافی و تهیه محصولات کاغذی
-	-	۲	۱۰	۲	-	۱۴	مشاغل مربوط به بافندگی و کارهای مربوط به آن
-	-	۱۳۳	۱۰	۷۴	۴	۲۲۱	مشاغل مربوط به ساختن مواد شیمیایی و کارهای مربوط به آن
-	-	۹	۳۵۱	۲	-	۳۶۱	مشاغل مربوط به تهیه مواد غذایی و دخانیات
-	-	۱۱	۲۲۷	۲	-	۲۴۸	حرفه‌های صنعتی و تولیدی و متفرقه و کارهای مربوط به آن عمده‌هاییکه در پیشه‌های صنعتی مختلف برای تولید محصولات و عملیات مربوط به آنها کار میکنند
-	۵	۱۶۶	۱۰۸۵	۱۷۰	۱	۲۲۲۰	مشاغل مربوط به انجام خدمات (سرویسها)
-	-	۱۲	۲۴۷	۱	-	۲۶۰	مشاغل مربوط به خدمات محافظت و حراست و نگهبانی
-	۲	۶۸۷	۵۷	۱۵۱	۱	۹۰۸	خدمات خانگی و شخصی و کارهای مربوط به آن
-	-	۱۲	۲	۱۳	-	۲۷	مشاغل خدمات متفرقه
-	-	۱۳۱	۱۸۱	۲	-	۳۱۶	عمله‌هاییکه در مشاغل مربوط به خدمات کار میکنند
۱۵۰	-	-	۱۱۷	-	-	۴۸۷	مشاغل مربوط به خدمات ثابت ارتشی و مشاغلی که دقیقاً مشخص و یا اظهار نشده‌اند
-	-	-	۱۱	-	-	۱۱	خدمات ثابت ارتشی
۱۸۷	-	-	۱	-	-	۱۸۸	مشاغلی که دقیقاً مشخص و یا اظهار نشده‌اند
۲	-	-	۱۸۵	-	-	۱۸۷	عمله‌هاییکه در جای دیگر طبقه بندی نشده‌اند
<b>مرد</b>							
۱۵۰	۱۴۷۱	۷۴۳۲	۵۱۳۳	۱۱۹۸۱	۹۲	۲۶۷۷۹	جمع از ده ساله به بالا
۱	-	۱۵	۲۱۷	۲۰	-	۲۵۲	مشاغل حرفه‌ای - فنی و کارهای مربوط به آن
-	-	۲	۱۱	۱	-	۱۴	مشاغل مربوط به علوم طبی و بهداشتی و امور مربوط به آن
-	-	-	۱۰۰	۲	-	۱۰۲	مشاغل مربوط به تعلیم و تدریس و سایر امور مربوط به آن
-	-	۲	-	۳	-	۵	مشاغل حقوقی که شامل قضات و وکلای دادگستری و دسترس خانهای رسمی نیز میباشد
-	-	-	-	۱۱	-	۱۱	مشاغل مذهبی امور خیریه و عام المنفعه
-	-	۵	۴	۱	-	۱۰	مشاغل هنری - نویسندگی و سایر مشاغل تفریحی
۱	-	۹	۱۴۸	۲	-	۱۵۹	سایر مشاغل حرفه‌ای و فنی و امور مشابه آن
-	-	۵۵	۱۸۰	۶	۸	۲۴۹	مشاغل مربوط به امور اداری و منشی‌گری و امور مربوط به آن
-	-	-	۲۵	۶	۸	۳۹	مشاغل مدیریت و اداره کردن امور (بجز کشاورزی)
-	-	۹۳	۱۱۵	-	-	۲۰۸	منشی‌گری و مشاغل دفتری و کارهای مربوط به آن
-	۵۰	۱۲۸	۱۸	۹۱۲	۱	۱۱۱۹	فروشی و مشاغل مربوط به آن
-	۲	۱۲۵	۱۱	۸۹۰	۱	۱۱۰۲	خرده فروشی در بناها و مغازه‌ها
-	-	۲	۲	۵	-	۹	خرده فروشی دوره‌گردها
-	-	۱	-	۱۷	-	۱۸	عمده فروشی و مشاغل مربوط به آن

بقیه جدول شماره ۱۲ - طبقات مشاغل بر حسب وضع اشتغال و جنس در زمینه مشاغل بکار از ده ساله بیالای حوزه سرشماری شادگان : آبانماه ۱۳۳۵ (نوامبر ۱۹۵۶)

وضعیت اظهار شده	کارکنان خانوادگی بدون مزد	مزد بگیر	مستخدم دولت	کارکنانیکه برای خود کار میکنند	کارفرما	جمع شاغلین	طبقات مشاغل و جنس
<b>کل حوزه سرشماری شادگان</b>							
<b>بقیه مرد</b>							
۱	۱ ۴۲۴	۱ ۶۳۸	۸۸	۱۴ ۷۱۵	۷۶	۱۸ ۹۴۴	مشاغل مربوط به زراعت - جنگلبانی - شکار و ماهیگیری
۱	۱ ۴۲۴	۱ ۶۳۸	۸۸	۱۴ ۷۰۰	۷۶	۱۸ ۹۱۷	مشاغل زراعتی
-	-	۱	-	۱۴	-	۱۵	مشاغل مربوط به ماهیگیری
-	-	۱	-	۱	-	۱۰	عمله هائیکه در زراعت و شکار و ماهیگیری و جنگلبانی مشغول بکار هستند
-	-	۷۱	۲۱۸	۶	-	۲۹۵	امور مربوط به استخراج معدن و استخراج سنگ و حفاری
-	-	۱	۱۲۹	-	-	۱۳۰	مشاغل مربوط به معدن و استخراج سنگ
-	-	۴۰	۱۴	۶	-	۶۰	مشاغل مربوط به ساختن و عمل آوردن مواد معدنی
-	-	-	۲۳	-	-	۲۳	مشاغل مربوط به چاه کجی
-	-	۳۰	۵۲	-	-	۸۲	عمله هائیکه در معدن و حفاری و استخراج سنگ مشغول کار هستند
۱	۲	۳۰۶	۲۲۶	۶۱	-	۱ ۱۲۹	مشاغل مربوط به حمل و نقل
۱	۲	۲۱۹	۴۳	۵۵	-	۲۲۰	مشاغل مربوط به کشتیرانی و قایق رانی
-	-	-	۷۹	-	-	۷۹	مشاغل مربوط به امور راه آهن
-	-	۸۲	۶۰۳	۳۵	-	۷۲۰	مشاغل مربوط به براندگی وسائط نقلیه موتوری
-	-	۸	۱	۱	-	۱۰	مشاغل مربوط به براندگی وسائط نقلیه یک بوسه حیوان کشیده میشوند (مانند کاری و درشکه و غیره)
۲	۲۸	۱ ۳۸۹	۲ ۱۰۸	۵۶۷	۷	۴ ۶۰۱	حرفه های صنعتی و عملیات تولیدی و مشاغل مربوط به آن
۱	-	۵۴	-	۵۲	-	۱۰۷	مشاغل مربوط به نساجی (غیر از قالی بافی)
-	-	۱۰	-	۲۰	-	۳۰	مشاغل مربوط به قالی بافی
-	-	۱۱۵	۶	۱۶۶	-	۲۹۶	مشاغل مربوط به تهیه پوشاک و محصولات چرمی و قماش
-	۶	-	-	-	-	-	مشاغل مربوط به سبک سازی و جابجایی و ماهوت پاک کردن سازی
-	۱۷	۳۶	-	۸۰	-	۱۳۳	مشاغل مربوط به ساختن اثاثیه چوبی و کارهای مربوط به آن
-	۱	۴۲	۱۲۰	۴۹	-	۲۱۲	مشاغل مربوط به بازرگاری و مشتقات
-	-	۱	-	-	-	۱	مشاغل مربوط به لایزکاری
۱	۲	۳۶	۶۱۶	۶۸	-	۷۲۲	مشاغل الکتریکی و الکترونیکی
-	-	۱۹	۳۳۹	۱	-	۳۵۹	مشاغل ساختمانی و کارهای مربوط به آن که در جای دیگر طبقه بندی نشده
-	۲	۹۰۷	۸۴۱	۵۵	۲	۱ ۸۱۱	مشاغل مربوط به ماشینهای مستقر چراغها و مشاغل مربوط به عملیات مکانیکی ماشینهای ساختمانی مستقر
-	-	۸	۱۵۰	۱	-	۱۵۹	مشاغل مربوط به چاپ - صحافی و تهیه محصولات کاغذی
-	-	۵	۲۵	-	-	۳۰	مشاغل مربوط به بناگری و کارهای مربوط به آن
-	-	۲	-	۲	-	۴	مشاغل مربوط به ساختن مواد شیمیایی و کارهای مربوط به آن
-	-	-	۱	۵	-	۱۴	مشاغل مربوط به تهیه مواد غذایی و دخانیات
-	-	۱۳۰	۱۰	۶۴	۴	۲۰۸	حرفه های صنعتی و تولیدی و متفرقه و کارهای مربوط به آن
-	-	۵	۲۵۹	۲	-	۲۶۶	عمله هائیکه در پیشه های صنعتی مختلف برای تولید محصولات و عملیات مربوط به آنها کار میکنند
-	-	۱۱	۲۲۷	۲	-	۲۴۸	مشاغل مربوط به انجام خدمات (سروسها)
-	۵	۸۴۸	۱ ۰۸۱	۱۶۹	۱	۲ ۰۹۴	مشاغل مربوط به خدمات محافظت و حراست و نگهبانی
-	-	۱۲	۷۳۷	۱	-	۷۵۰	خدمات خانگی و شخصی و کارهای مربوط به آن
-	-	۲۸۸	۵۳	۱۵۲	۱	۶۰۰	مشاغل خدمات متفرقه
-	-	۱۶	۲	۱۳	-	۳۱	عمله هائیکه در مشاغل مربوط به خدمات کار میکنند
-	-	۴۲۲	۲۸۹	۲	-	۷۱۳	

بقیه جدول شماره ۱۲ - طبقات مشاغل برحسب وضع اشتغال و جنس در جمعیت مشاغل بهار از ده ماهه بیابلی حوزه سرشماری شادگان : آبانماه ۱۳۳۰ (نوامبر ۱۵۱)

وضع اطفها	کارکنان خانوادگی بدون مزد	مزد بگیر	مستخدم دولت	کارکنانیکه برای خود کار میکنند	کارفرما	جمع شاغلین	انواع مشاغل و جنس
							<u>کل حوزه سرشماری شادگان</u>
							<u>بقیه مرد</u>
			۱۹۷	-	-	۱۹۷	مشاغل مربوط به خدمات تبارزنی و مشاغلی که دقیقه مشمول رویا اظهار نشده اند
			۱۱	-	-	۱۱	خدمات تبارزنی
۷			۱	-	-	۲۰۸	مشاغلی که در قضا مشخص رویا اظهار نشده اند
۳			۱۸۵	-	-	۱۸۸	عده هائیکه در جای دیگر طبقه بندی نشده اند
							<u>زن</u>
۱	۲۰	۲۰۷	۶۴	۱۲۱	۳	۴۱۵	جمع از ده ماهه بیابلی
			۴۲	۳	-	۴۵	مشاغل حرفه‌ای - فنی و کارهای مربوط بآن
			۲۳	۳	-	۲۶	مشاغل مربوط به علوم طبی و بهداشتی و امور مربوط بآن
			۱۷	-	-	۱۷	مشاغل مربوط به تعلیم و تدریس و سایر امور مربوط بآن
			۲	-	-	۲	مشاغل هنری - نویسندگی و سایر مشاغل تفریحی
			۲	-	-	۲	سایر مشاغل حرفه‌ای و فنی و امور مشابه آن
			۱۶	-	-	۱۶	مشاغل مربوط بامور اداری و منشی‌گری و امور مربوط بآن
			۱۶	-	-	۱۶	منشی‌گری و مشاغل دفتری و کارهای مربوط بآن
			۱	۲۵	-	۲۶	فروش و مشاغل مربوط بآن
			۱	۲۵	-	۲۶	خرده‌فروشی در بناگاهها و منازلها
				۳۷	۳	۴۰	مشاغل مربوط بزراعت - جنگلیاتی - شکار و ماهیگیری
				۳۷	۲	۳۹	مشاغل زراعتی
				-	-	۲	مشاغل مربوط به حمل و نقل
				-	-	۲	مشاغل مربوط به کشتیرانی و قایق‌رانی
۱	۷	۳۱	۱	۶۳	-	۱۰۳	حرفه‌های صنعتی و عملیات تولیدی و مشاغل مربوط بآن
۱	۱	۶	-	۱۵	-	۲۳	مشاغل مربوط به نساجی (غیر از تالی بانی)
				۳	-	۳	مشاغل مربوط به فانی بانی
				۳۱	-	۳۱	مشاغل مربوط به تهیه پوشاک و محصولات چرمی و قماش
				۲	-	۲	مشاغل مربوط به بسط سازی و چاروسازی و ماهی‌بانی و کتک‌سازی
				-	-	۲	مشاغل ساختمانی و کارهای مربوط بآن که در جای دیگر طبقه بندی نشده
				۲	-	۲	مشاغل مربوط بساختن مواد نساجی و کارهای مربوط بآن
				۱۰	-	۱۰	مشاغل مربوط به تهیه مواد غذایی و دخانیات
				۱	-	۱	مشاغل مربوط بانجام خدمات سرویسها
				۱	-	۱	خدمات خانگی و شخصی و کارهای مربوط بآن
				-	-	۲	همه هائیکه در مشاغل مربوط به خدمات کار میکنند

پایه جدول شماره ۱۲ - طبقات مشاغل بر حسب وضع اشتغال و جنس در جمعیت مشاغل بکار از دهه ساله بیلای حوزه سرشماری شادگان : آبانماه ۱۳۳۰ (نوامبر ۱۹۵۶)

وضعیت اظهاریافته	کارکسان خانوادگی بدون مزد	مزد بگیر	مستخدم دولت	کارکنانیکه برای خود کار میکنند	کارفرما	جمع شاغلین	طبقات مشاغل و جنس
							<u>شهر شادگان</u> <u>مرد و زن</u>
		۲۷۶	۱۳۱	۵۶۹	۵	۹۸۱	جمع از دهه ساله بیلای
		۲	۳۶	۵	-	۴۳	مشاغل حرفه‌ای - فنی و کارهای مربوط بآن
		۲	۴	-	-	۶	مشاغل مربوط به علوم طبی و بهداشتی و امور مربوط بآن
		-	۲۸	۱	-	۲۹	مشاغل مربوط به تعلیم و تدریس و سایر امور مربوط بآن
		-	-	۱	-	۱	مشاغل حقوقی که شامل قضات وکلای دادگستری و دسترس خانه‌های رسمی نیز میباشد
		-	-	۳	-	۳	مشاغل مذهبی امور خیریه و عام‌المنفعه
		-	۴	-	-	۴	سایر مشاغل حرفه‌ای و فنی و امور مشابه آن
		۸	۶۳	۱	۱	۷۳	مشاغل مربوط بامور اداری و منشی‌گری و امور مربوط بآن
		-	۱۱	۱	۱	۱۳	مشاغل مدیریت و اداره کردن امور (بجز کشاورزی)
		۸	۵۲	-	-	۶۰	منشی‌گری و مشاغل دفتری و کارهای مربوط بآن
		۴۰	-	۲۹۴	-	۳۳۴	فروش و مشاغل مربوط بآن
		۴۰	-	۲۸۶	-	۳۲۶	خود فروشی در بناها و منازلها
		-	-	۸	-	۸	عده فروش و مشاغل مربوط بآن
		۲۰	-	۸۹	۴	۱۱۳	مشاغل مربوط بزراعت - جنگل‌بانی - شکار و ماهیگیری
		۲۰	-	۸۹	۴	۱۱۳	مشاغل زراعتی
		۱۶	۱	۲	-	۱۹	مشاغل مربوط به حمل و نقل
		۱۰	-	۱	-	۱۱	مشاغل مربوط به کنسیرانی و تایق رانی
		۶	۱	۱	-	۸	مشاغل مربوط برانندگی وسائط نقلیه موتوری
		۱۳۴	-	۱۴۲	-	۲۷۶	حرفه‌های صنعتی و عملیات تولیدی و مشاغل مربوط بآن
		۱۸	-	۲۰	-	۳۸	مشاغل مربوط به نساجی (غیر از قالی بانی)
		۴	-	۶	-	۱۰	داخل مربوط به قالی بانی
		۱۶	-	۵۰	-	۶۶	مشاغل مربوط به تهیه پوشاک و محصولات چرمی و قماش
		۵	-	۱	-	۶	مشاغل مربوط بساختن اشیاء چوبی و کارهای مربوط بآن
		۲	-	۲۷	-	۲۹	مشاغل مربوط به فلزکاری
		۸	-	۱	-	۹	مشاغل الکتریکی و الکترونیک
		۶	-	۱	-	۷	مشاغل ساختمانی و کارهای مربوط بآن که در جای دیگر طبقه بندی نشده
		۶	-	۱	-	۷	مشاغل مربوط به ماشینهای مستقر جراثقال و مشاغل مربوط به عملیات مکانیکی ماشینهای ساختمانی مستقر
		۲	-	۲	-	۴	مشاغل مربوط بسفالگری و کارهای مربوط بآن
		۱	-	۶	-	۷	مشاغل مربوط بساختن مواد نساجی و کارهای مربوط بآن
		۱۱	-	۱۵	-	۲۶	مشاغل مربوط به تهیه مواد غذایی و دخانیات
		۱	-	-	-	۱	ماشینک در پیاده‌های صنعتی مختلف برای ترانسپورت محصولات و عملیات مربوط بآنها کار میکنند
		۵۶	۴۱	۳۶	-	۱۳۳	مشاغل مربوط بانجام خدمات (سروسها)
		۱	۲۷	-	-	۲۸	مشاغل مربوط به خدمات محافظت و حراست و نگهبانی
		۲۸	-	۳۰	-	۵۸	مشاغل خانگی و شخصی و کارهای مربوط بآن
		۵	-	۶	-	۱۱	خدمات متنوعه
		۲۲	۴	-	-	۲۶	آنیکه در مشاغل مربوط به خدمات کار میکنند

بقیه جدول شماره ۱۲ - طبقات مشاغل بر حسب وضع اشتغال و جنس در جمعیت ناقله بکار از ده ساله به بالای حوزه سرشماری شانگای و آبانگاه ۱۳۳۵ (نوامبر ۱۹۵۶)

وضعیت اشتغال	کارکنان کل	مردان	مردان	کارکنان کل برای خود کارکنان	کارکنان	جمع شاغلین	طبقات مشاغل و جنس
							<b>شهر شانگای</b> <b>بقیه مردون</b> مشاغل مربوط به خدمات ثابت ارتشی و مشاغل که دقیقاً مشخص رویا اظهار نشده اند
۲	-	-	-	-	-	۳	مشاغل که دقیقاً مشخص رویا اظهار نشده اند
۲	-	-	-	-	-	۲	مشاغل که در جای دیگر طبقه بندی نشده اند
							<b>مرد</b>
						۱۵۷	جمع از ده ساله به بالا
						۴۰	مشاغل حرفه‌ای - فن و کارهای مربوط بان
						۵	مشاغل مربوط به علوم طبی و بهداشتی و امور مربوط بان
						۲۷	مشاغل مربوط به تعلیم و تدریس و سایر امور مربوط بان
						۱	مشاغل حقوقی که شامل قضات و وکلای دادگستری و دسترس خانه‌های رسمی نیز میباشند
						۳	مشاغل مذهبی امور خیریه و عام المنفعه
						۴	سایر مشاغل حرفه‌ای و فن و امور مشابه آن
						۷۲	مشاغل مربوط به امور اداری و منشی‌گری و امور مربوط بان
						۱۳	مشاغل مدیریت و اداره کردن امور (بجز کشاورزی)
						۶۰	منشی‌گری و مشاغل دفتری و کارهای مربوط بان
						۲۲۵	فروش و مشاغل مربوط بان
						۲۱۷	خرده فروشی در بناها و مغازه‌ها
						۸	عمده فروشی و مشاغل مربوط بان
						۱۱۲	مشاغل مربوط به پرورش - جنگل‌بانی - شکار و ماهیگیری
						۱۱۳	مشاغل زراعتی
						۱۹	مشاغل مربوط به حمل و نقل
						۱۱	مشاغل مربوط به کشتیرانی و قایق رانی
						۸	مشاغل مربوط به براندگی و وسائط نقلیه موتوری
						۲۱۱	حرفه‌های صنعتی و عملیات تولیدی و مشاغل مربوط بان
						۲۸	مشاغل مربوط به نساجی (غیر از قالی بانی)
						۱۰	مشاغل مربوط به قالی بانی
						۶۴	مشاغل مربوط به تهیه پوشاک و محصولات چرم و قماش
						۱۵	مشاغل مربوط به ساختن اشیاء - روی و کارهای مربوط بان
						۳۲	مشاغل مربوط به فلزکاری
						۱	مشاغل الکتریکی و الکترونیکی
						۷۱	مشاغل ساختمانی و کارهای مربوط بان که در جای دیگر طبقه بندی نشده
						۲	مشاغل مربوط به ماشینهای مستقر چراغ‌ها و مشاغل مربوط به عملیات مکانیکی ماشینهای ساختمانی مستقر
						۳	مشاغل مربوط به نقاشی و کارهای مربوط بان
						۴	مشاغل مربوط به ساختن مواد شیمیایی و کارهای مربوط بان
						۱۷	مشاغل مربوط به تهیه مواد غذایی و دخانیات
						۱	عمله‌های در زمینه‌های صنعتی مختلف برای تولید محصولات و عملیات مربوط بانها گاز میکنند



بته جدول شماره ۲ از طبقات مشاغل بر حسب وضع اشتغال و جنس در جمعیت مشاغل بکارآمده ساله بهای حوزه سرشماری شادگان : آبانماه ۱۳۳۰ (توامبر ۱۹۵۶)

طبقات مشاغل و جنس	جمع خانگیین	کارفرما	کارکنانیکه برای خود کار میکنند	مستخدم دولت	مزد بگیر	کارکنان خانوادگی بدون مزد	وضعیت اظهار شده
<b>شهر شادگان</b>							
<b>بقیه مرد</b>							
مشاغل مربوط بانجام خدمات (ترقیستها)	۱۱۳	-	۳۰	۳۱	۵۰	-	-
مشاغل مربوط بهخدمات محافظت و حراست و نگهبانی	۲۸	-	-	۲۲	۱	-	-
خدمات خانگی و شخصی و کارهای مربوط بان	۵۱	-	۲۹	-	۲۲	-	-
مشاغل خدمات متفرقه	۱۱	-	۶	-	۵	-	-
عمله‌هاییکه در مشاغل مربوط بهخدمات کار میکنند	۲۶	-	-	۴	۲۲	-	-
مشاغل مربوط بهخدمات ثابت ارتشی و مشاغل که دقیقاً مشخص رویا اظهار نشده‌اند	۵	-	-	-	-	-	-
مشاغل که دقیقاً مشخص رویا اظهار نشده‌اند	۳	-	-	-	-	-	۳
عمله‌هاییکه در جای دیگر طبقه بندی نشده‌اند	۶	-	-	-	-	-	۶
<b>زن</b>							
جمع از ده ساله بالا	۳۴	-	۲۲	۳	۸	۱	-
مشاغل حرفه‌ای - فنی و کارهای مربوط بان	۳	-	-	۳	-	-	-
مشاغل مربوط به علم طبی و بهداشتی و امور مربوط بان	۱	-	-	۱	-	-	-
مشاغل مربوط به تعلیم و تدریس و سایر امور مربوط بان	۲	-	-	۲	-	-	-
فرهنگ و مشاغل مربوط بان	۱۱	-	۹	-	۱	-	-
خرده فروش در بینگاهها و مغازهها	۱۱	-	۹	-	۱	-	-
حرفه‌های صنعتی و عملیات تولیدی و مشاغل مربوط بان	۱۳	-	۱۲	-	۱	-	-
مشاغل مربوط بهتجهیه پوشاک و محصولات چرم و قماش	۲	-	۲	-	-	-	-
مشاغل مربوط بساختن مواد شبیهانی و کارهای مربوط بان	۲	-	۲	-	-	-	-
مشاغل مربوط بهتجهیه مواد غذایی و دخانیات	۹	-	۸	-	۱	-	-
مشاغل مربوط بانجام خدمات (سرویسها)	۷	-	۶	-	۱	-	-
خدمات خانگی و شخصی و کارهای مربوط بان	۷	-	۱	-	۶	-	-





بقیه جدول شماره ۱۲ - تسهیلات عمدتاً فعالیت صنعتی بر حسب سن و جنس در جمعیت شاغل بکار از ده ساله به بالای حوزه سرشماری شادگان: آبانماه ۱۳۳۵ (نوامبر ۱۹۵۶)  
(سن اظهار نشده نیز جزو جمع سنین از ده ساله به بالا منظور شده است)

سن اظهار شده	جمع از ده ساله به بالا	۱۰-۱۴ ساله	۱۵-۱۹ ساله	۲۰-۲۴ ساله	۲۵-۳۴ ساله	۳۵-۴۴ ساله	۴۵-۵۴ ساله	جمع از ده ساله به بالا	تفصیلات عمدتاً فعالیت صنعتی و جنس بقیه نقاط حوزه سرشماری شادگان
									<u>برگ وزن</u>
۴	۱۰۰۰	۷۰۸۰	۱۴۷۸۱	۳۱۳۷	۲۰۳۰	۶۹۱	۲۹۲۱۲		جمع شاغلین
۱	۱۲۸۹	۱۱۵۸	۱۷۳۱	۱۷۸۱	۱۳۳۰	۵۲۳	۱۸۸۲۶	کشاوری - جنگلیانی - شکار و ماهیگیری	
-	-	۴۹	۸۳	۷	۵	-	۱۴۴	استخراج معدن و استخراج سنگ	
۱	۷۹	۱۸۹۰	۲۶۶۸	۵۷۱	۱۶۷	۵۰	۵۴۳۱	تولیدات صنعتی و نسازی	
-	۱۸	۱۹۳	۵۲۶	۲۳۷	۱۲۶	۳۵	۱۱۳۵	ساختمان	
-	-	*	۱۵	۲	-	-	۲۲	برق - گاز - آب و سروسهیای بهداشتی	
-	۲۷	۲۱۷	۳۱۲	۱۰۸	۷۳	۱۵	۸۱۲	تجارت (کلی و جزئی)	
۲	۳۴	۲۱۱	۸۸۰	۱۷۴	۹۵	۱۴	۱۴۹۵	حمل و نقل - انبارداری و ارتباطات	
-	۴۴	۲۲۰	۵۲۹	۱۳۶	۷۷	۵۴	۱۰۶۰	خدمات (سروسهیای)	
-	۳	۷	۲۹	۱۱۱	۱۳۷	-	۲۸۷	تعالیهائیکه باندازه کافی توضیح نشده	
۴	۱۴۸۴	۶۱۷۷	۱۴۶۳۲	۳۰۸۶	۱۶۷۸	۶۶۱	۲۸۸۲۲		<u>صرد</u>
									جمع شاغلین
۱	۱۲۸۹	۱۱۳۱	۱۷۱۸	۱۷۷۹	۱۳۳۵	۵۲۱	۱۸۷۶۷	کشاوری - جنگلیانی - شکار و ماهیگیری	
-	-	۴۹	۸۳	۷	۵	-	۱۴۴	استخراج معدن و استخراج سنگ	
۱	۷۷	۱۸۶۸	۲۶۱۰	۵۵۳	۱۵۳	۴۶	۵۳۰۸	تولیدات صنعتی و نسازی	
-	۱۸	۱۹۳	۵۲۶	۲۳۶	۱۲۵	۳۵	۱۱۳۳	ساختمان	
-	-	*	۱۵	۲	-	-	۲۲	برق - گاز - آب و سروسهیای بهداشتی	
-	۲۷	۲۱۰	۳۰۳	۱۰۸	۷۲	۱۴	۷۹۴	تجارت (کلی و جزئی)	
۲	۳۴	۲۱۰	۸۸۱	۱۷۴	۹۵	۱۴	۱۴۹۰	حمل و نقل - انبارداری و ارتباطات	
-	۳۹	۱۶۱	۴۶۷	۱۱۶	۶۶	۳۱	۸۷۷	خدمات (سروسهیای)	
-	۳	۷	۲۹	۱۱۱	۱۳۷	-	۲۸۷	تعالیهائیکه باندازه کافی توضیح نشده	
-	۲۰	۱۰۳	۱۵۴	۵۱	۳۲	۳۰	۳۹۰		<u>زن</u>
									جمع شاغلین
-	۵	۱۱	۲۱	۷	۵	۲	۵۶	کشاوری - جنگلیانی - شکار و ماهیگیری	
-	-	-	-	-	-	-	-	استخراج معدن و استخراج سنگ	
-	۲	۲۲	۵۸	۲۳	۱۴	۴	۱۲۳	تولیدات صنعتی و نسازی	
-	-	-	-	۱	۱	-	۲	ساختمان	
-	-	-	-	-	-	-	-	برق - گاز - آب و سروسهیای بهداشتی	
-	-	۷	۶	-	۱	۱	۱۸	تجارت (کلی و جزئی)	
-	-	۱	۴	-	-	-	۵	حمل و نقل - انبارداری و ارتباطات	
-	۱۳	۵۴	۶۲	۲۰	۱۱	۲۳	۱۸۳	خدمات (سروسهیای)	
-	-	-	-	-	-	-	-	تعالیهائیکه باندازه کافی توضیح نشده	

۰۲۶ . ۰۴۵ . ۰۴۴ - ۰۰۵ . ۰۲۳ . ۰۲۵ . ۰۰۳ . ۰۰۱ - ۰۱

جدول شماره ۱ (۱) طبقات فعالیت صنعتی بر حسب وضع اشتغال و جنس در صنعت ناهل بکار از ده ساله به بالای حوزه سرشماری ناهلکان آبان ماه ۱۳۳۵ (نوامبر ۱۹۵۶)

وضعیت اظهار نشده	کارکنان خانوادگی بدون مزد	مزد بگیر	مستخدم دولت	کارکنانیکه برای خود کار میکنند	کارفرما	جمع شاغلین	طبقات فعالیت صنعتی و جنس
							کل حوزه سرشماری ناهلکان
							مرد و زن
۲۱۶	۱ ۱۹۹	۷۷۰۰	۵ ۹۱۷	۱۴ ۶۱۵	۶۶	۲۰ ۲۰۳	جمع از ده ساله به بالا
۳	۱ ۴۳۵	۴ ۶۵۱	۱۵	۱۲ ۷۵۴	۸۱	۱۸ ۶۳۹	کشاورزی - جنگلی - شکار - ماهگیری
۳	۱ ۴۳۵	۴ ۶۵۰	۱۵	۱۲ ۷۳۹	۸۱	۱۸ ۶۲۳	محصولات کشاورزی و دامی
-	-	۱	-	۱۵	-	۱۶	ماهگیری
۱	-	۳۶	۱۰۷	-	۱	۱۴۵	استخراج معدن و استخراج سنگ
۱	-	۱	۱۰۷	-	۱	۱۱۰	استخراج نفت خام و گازهای طبیعی
-	-	۳۵	-	-	-	۳۵	استخراج معادن سنگ - خاک رس - ماسه و شن
۱	۳۳	۵۳۶	۴۵۰۰	۵۷۷	۴	۵ ۶۵۱	تولیدات صنعتی و نساجی
-	-	۱۴۵	-	۷۴	۴	۲۱۳	صنعت مواد غذایی (غیر از آشامیدنیها)
-	-	۱	-	-	-	۱	صنعت آشامیدنیها
-	-	-	۵	-	-	۵	صنعت دخانیات
-	۱	۸۶	۱	۹۳	-	۱۸۱	صنعت نساجی
-	-	-	-	-	-	-	صنعت کفش سازی سایر پوششها و اشیاء ساخته شده از منسوجات
-	۹	۱۳۴	۱	۱۶۸	-	۳۴۴	صنعت چوب و چوب پنبه (بغیر از صنعت میل)
-	۲۱	۷۵	۲	۱۲۵	-	۲۲۳	صنعت میل
-	-	-	-	۴	-	۴	چاپ و انتشار و صنایع وابسته بآن
-	-	۱	-	۱	-	۲	صنعت مواد شیمیایی و محصولات شیمیایی
-	-	-	۳	۷	-	۱۰	صنایع محصولات نفت و ذغال سنگ
-	-	۳۴	۴۸۴	۵	-	۴۰۲۳	صنایع محصولات معدنی غیر فلزی (بغیر از محصولات نفت و ذغال سنگ)
-	-	۲۵	۲	۱	-	۲۸	صنایع محصولات فلزی (بغیر از ماشین آلات و لوازم حمل و نقل)
۱	۲	۱۹	۱	۳۶	-	۵۹	صنعت ماشین آلات (بغیر از ماشین آلات الکتریکی)
-	-	۱	-	۱	-	۲	صنعت ماشین آلات الکتریکی و دستگاهها و لوازم الکتریکی
-	-	۱	-	-	-	۱	صنعت لوازم و وسایل نقلیه
-	-	۱۳	۱	۱۳	-	۲۷	صنایع متنفره
-	-	۱	-	۱۱	-	۲۰	ساختمان
-	۲	۱۳۱	۲۱۱	۶۲	-	۱ ۲۰۶	برق - گاز - آب و سروسهیای بهداشتی
-	-	۲۷	۱	۱۳	-	۴۱	ف - گاز و بخار
-	-	۱۴	۱	۱	-	۱۶	آب و سروسهیای بهداشتی
-	-	۱۳	-	۱۲	-	۲۵	تجارت
-	۲۱	۱۸۰	۱۶	۱۳۲	۱	۱ ۱۵۰	ارتکلی و جزئی
-	۲۱	۱۷۹	۲	۱۲۸	۱	۱ ۱۳۱	کباب و سایر محصولات مالی
-	-	۱	۱۱	۱	-	۱۳	بیه
-	-	-	۳	۳	-	۶	حمل و نقل و انبارداری و ارتباطات
۱	۳	۷۶۱	۶۸۲	۶۶	۱	۱ ۵۴۱	در نقل
۱	۲	۷۶۰	۶۵۵	۶۶	۱	۱ ۵۱۱	دراری
-	-	۱	-	-	-	۱	طیات
-	-	-	۲۷	-	-	۲۷	خدمات (سروسهیای)
-	۵	۵۷۸	۴۶۴	۱۸۰	۸	۱ ۴۳۵	ت دولتی
-	-	-	۳۱۴	-	-	۳۱۴	ت اجتهامی و خدمات تجاری و ساختمانی و صنعتی
-	-	۳۲	۱۱۳	۲۱	۱	۱۶۷	

بقیه جدول شماره ۱ - طبقات فعالیت صنعتی بر حسب وضع اشتغال و جنس در جمعیت شاغل بکار از ده ساله بیالای حوزه سرشماری شادگان: آبانماه ۱۳۳۵ (نوامبر ۱۹۵۶)

وضعیت اظهارات	کارکنان خانوادگی بدون مزد	مزد بگیر	مستخدم دولت	کارکنانیکه برای خود کار میکنند	کارفرما	جمع شاغلین	طبقات فعالیت صنعتی و جنس
							<b>کل حوزه سرشماری شادگان</b>
							<b>بقیه مردوزن</b>
-	-	۷	-	-	-	۷	خدمات متفرقه
-	۵	۵۲۹	۷	۱۵۹	۷	۷۱۷	خدمات شخصی
۲۹۰	-	-	۱	۱	-	۲۹۲	فعالیتها نیکه پاندازه کافی توضیح نشده
							<b>مرد</b>
۲۹۵	۱۴۷۹	۷۴۹۳	۵۹۳۳	۱۴۴۸۶	۹۳	۲۹۷۷۹	جمع از ده ساله بیالا
۲	۱۴۲۴	۴۶۴۴	۱۵	۱۲۷۱۷	۷۸	۱۸۸۸۰	کشاورزی - منگلبانی - شکار - ماهیگیری
۲	۱۴۲۴	۴۶۴۳	۱۵	۱۲۷۰۲	۷۸	۱۸۸۶۴	محصولات کشاورزی و دامی
-	-	۱	-	۱۵	-	۱۶	ماهیگیری
۱	-	۳۶	۱۰۷	-	۱	۱۴۵	استخراج معدن واستخراج سنگ
۱	-	۱	۱۰۷	-	۱	۱۱۰	استخراج نفت خام و گازهای طبیعی
-	-	۳۵	-	-	-	۳۵	استخراج معادن سنگ - خاک رس - ماسه و شن
۱	۲۶	۵۰۷	۴۴۶۳	۵۱۴	۴	۵۵۱۵	توليدات صنعتی ونوسازی
-	-	۱۴۲	-	۶۴	۴	۲۱۰	صنعت مواد غذایی (غیر از آشامیدنیها)
-	-	۱	-	-	-	۱	صنعت آشامیدنیها
-	-	-	۵	-	-	۵	صنعت دخانیات
-	-	۸۰	۱	۷۴	-	۱۵۵	صنعت نساجی
-	۶	۱۱۵	۱	۱۶۸	-	۲۹۰	صنعت کفلسازی وسایر پوششها و اشیاء ساخته شده از منسوجات
-	۱۸	۷۴	۲	۱۲۳	-	۲۱۷	صنعت چرم و چوب پنبه (بغیر از صنعت میل)
-	-	-	-	۴	-	۴	صنعت میل
-	-	۱	-	۱	-	۲	چاپ و انشا و صنایع وابسته بآن
-	-	-	۳	۵	-	۸	صنعت مواد شیمیائی و محصولات شیمیائی
-	-	۳۴	۴۴۴۷	۵	-	۴۴۸۶	صنایع محصولات نفت و ذغال سنگ
-	-	۳۵	۲	۱	-	۳۸	صنایع محصولات معدنی غیر فلزی (بغیر از محصولات نفت و ذغال سنگ)
۱	۲	۱۱	۱	۳۶	-	۵۹	صنایع محصولات فلزی (بغیر از ماشین آلات و لوازم حمل و نقل)
-	-	۱	-	۱	-	۲	صنعت ماشین آلات (بغیر از ماشین آلات الکتریکی)
-	-	۱	-	-	-	۱	صنعت ماشین آلات الکتریکی و دستگاها و لوازم الکتریکی
-	-	۱۳	۱	۱۳	-	۲۷	صنعت لوازم وسائط نقلیه
-	-	۱	-	۱۱	-	۲۰	صنایع متفرقه
-	۲	۴۲۹	۲۱۱	۶۲	-	۱۲۰۴	ساختمان
-	-	۲۷	۱	۱۳	-	۴۱	برق - گاز - آب و سروسهیای بهداشتی
-	-	۱۴	۱	۱	-	۱۶	برق - گاز و بخار
-	-	۱۳	-	۱۱	-	۲۵	آب و سروسهیای بهداشتی
-	۲۰	۱۷۷	۱۶	۹۰۷	۱	۱۱۲۱	تجارت
-	۲۰	۱۷۶	۲	۹۰۳	۱	۱۱۰۲	تجارت کلی و جزئی
-	-	۱	۱۱	۱	-	۱۳	بانکها و سایر موسسات مالی
-	-	-	۳	۳	-	۶	بیمه
۱	۲	۷۵۸	۶۸۱	۶۶	۱	۱۵۳۹	حمل و نقل و انبارداری و ارتباطات
۱	۲	۷۵۷	۶۵۴	۶۶	۱	۱۵۱۱	حمل و نقل
-	-	۱	-	-	-	۱	انبارداری

مرکز آمار ایران  
اطلاعات آماری

بقیه جدول شماره ۱ - طبقه‌بندی فعالیت صنعتی بر حسب وضع اشتغال و جنس در جمعیت شاغل بکار از دهه ساله بیلای حوزه سرشماری شادگان و آبانماه ۱۳۳۵ (نوامبر ۱۹۵۶)

وضعیت اظهار شده	کارکنان خانوادگی بدون مزد	مزد بگیر	مستخدم دولت	کارکنانیکه برای خود کار میکنند	کارفرما	جمع شاغلین	طبقه‌بندی فعالیت صنعتی و جنس
							<u>کل حوزه سرشماری شادگان</u>
							<u>پنجه مرد</u>
-	-	-	۲۲	-	-	۲۲	ارتباطات
-	۵	۴۱۵	۴۳۸	۱۷۶	۸	۱۰۴۲	خدمات (سرویسها)
-	-	-	۳۱۱	-	-	۳۱۱	خدمات دولتی
-	-	۳۰	۱۲۳	۱۸	۱	۱۷۲	خدمات اجتماعی و خدمات تجاری و صنعتی و ساختمانی
-	-	۵	-	-	-	۵	خدمات تفریحی
-	۵	۳۸۰	۴	۱۵۸	۷	۵۵۴	خدمات شخصی
۲۹۰	-	-	۱	۱	-	۲۹۲	فعالتهای اینکه باندازه کافی توضیح نشده
							<u>زن</u>
۱	۲۰	۲۰۷	۶۴	۱۲۹	۳	۴۲۴	جمع از دهه ساله بیلای
۱	۱۱	۷	-	۳۷	۳	۵۹	کشاورزی - جنگلهای - شکار - ماهیگیری
۱	۱۱	۷	-	۳۷	۳	۵۹	محصولات کشاورزی و دامی
-	۷	۲۹	۲۷	۶۳	-	۱۳۶	تولیدات صنعتی و نساجی
-	-	۳	-	۱۰	-	۱۳	صنعت مواد غذایی (غیر از آشامیدنیها)
-	۱	۶	-	۱۱	-	۲۶	صنعت نساجی
-	۳	۱۱	-	۳۰	-	۵۲	صنعت کف‌سازی وسایر پوششها و اشیا ساخته شده از منسوجات
-	۳	۱	-	۲	-	۶	صنعت چوب و چوب پنبه (غیر از صنعت میل)
-	-	-	-	۱	-	۲	صنعت مواد شیمیایی و محصولات شیمیایی
-	-	-	۲۲	-	-	۲۲	صنایع محصولات نفت و ذغال سنگ
-	-	۲	-	-	-	۲	ساختمان
-	۱	۳	-	۲۵	-	۲۹	تجارت
-	۱	۳	-	۲۵	-	۲۹	تجارت کلی و جزئی
-	۱	۳	۱	-	-	۵	حمل و نقل و انبارداری و ارتباطات
-	۱	۳	۱	-	-	۵	حمل و نقل
-	-	۱۱۳	۲۶	۴	-	۱۴۳	خدمات (سرویسها)
-	-	-	۳	-	-	۳	خدمات دولتی
-	-	۲	۲۰	۳	-	۲۵	خدمات اجتماعی و خدمات تجاری و صنعتی و ساختمانی
-	-	۲	-	-	-	۲	خدمات تفریحی
-	-	۱۵۹	۳	۱	-	۱۶۳	خدمات شخصی
							<u>شهر شادگان</u>
							<u>مرد و زن</u>
۶	۴	۲۷۶	۱۳۱	۵۶۹	۵	۹۹۱	جمع از دهه ساله بیلای
-	-	۲۰	-	۸۱	۴	۱۱۳	کشاورزی - جنگلهای - شکار - ماهیگیری
-	-	۲۰	-	۸۱	۴	۱۱۳	محصولات کشاورزی و دامی
۱	-	-	-	-	-	۱	استخراج معدن و استخراج سنگ
۱	-	-	-	-	-	۱	استخراج نفت خام و گازهای طبیعی

بقیه جدول شماره ۱۴ - طبقات فعالیت صنعتی بر حسب وضع اشتغال و جنس در جمعیت شاغل بکار از ده ساله بیالای حوزه سرشماری شادگان: آبانماه ۱۳۳۵ (نوامبر ۱۹۵۶)

وضعیت اطهار نشا	کارکنان خانوادگی بدون مزد	مزد بگیر	مستخدم دولت	کارکنانیکه برای خود کار میکنند	کارفرما	جمع شاغلین	طبقات فعالیت صنعتی و جنس
							شهر شادگان
							بقیه مرد و زن
۱	۲	۶۶	۱۱	۱۳۷	-	۲۲۰	توليدات صنعتی و نساجی
-	-	۱۷	-	۱۵	-	۳۲	صنعت مواد غذایی (غیر از آشپدنیها)
-	-	۱	-	-	-	۱	صنعت آشپدنیها
-	-	-	۱	-	-	۱	صنعت دخانیات
-	-	۲۲	-	۲۶	-	۴۸	صنعت نساجی
-	-	۱۷	-	۵۱	-	۶۸	صنعت کفش سازی و سایر پوششها و اعمیا ساخته شده از صنوجات
-	۱	۵	-	۸	-	۱۴	صنعت چوب و چوب پنبه (غیر از صنعت میل)
-	-	-	-	۱	-	۱	صنعت میل
-	-	۱	-	۶	-	۷	چاپ و انتشار و صنایع وابسته آن
-	-	-	-	-	-	۶	صنعت مواد شیمیائی و محصولات شیمیائی
-	-	-	۱۰	-	-	۱۰	صنایع محصولات نفت و ذغال سنگ
-	-	۲۰	-	-	-	۲۰	صنایع محصولات معدنی غیر فلزی (غیر از محصولات نفت و ذغال سنگ)
۱	۱	۲	-	۱۸	-	۲۲	صنایع محصولات فلزی (غیر از ماشین آلات و لوازم حمل و نقل صنعت ماشین آلات الکتریکی و دستگاهها و لوازم الکتریکی)
-	-	۱	-	-	-	۱	صنعت لوازم و رسائط نقلیه
-	-	-	-	۵	-	۵	صنایع متفرقه
-	-	۶۵	-	۶	-	۷۱	ساختمان
-	-	۱۲	-	۶	-	۱۸	برق - گاز - آب و سرویسهای بهداشتی
-	-	۹	-	-	-	۹	برق - گاز و بخار
-	-	۴	-	۶	-	۱۰	آب و سرویسهای بهداشتی
-	۲	۴۱	۳	۲۹۲	-	۳۳۸	تجارت
-	۲	۴۰	-	۲۸۸	-	۳۳۰	تجارت کلی و جزئی
-	-	۱	۳	۱	-	۵	بانکها و سایر موسسات مالی
-	-	-	-	۳	-	۳	بیمه
-	-	۳۵	۶	۴	۱	۴۶	حمل و نقل و انبارداری و ارتباطات
-	-	۳۴	۱	۴	۱	۴۰	حمل و نقل
-	-	۱	-	-	-	۱	انبارداری
-	-	-	۸	-	-	۸	ارتباطات
-	-	۳۳	۱۰۷	۳۵	-	۱۷۵	خدمات (سرویسها)
-	-	-	۶۸	-	-	۶۸	خدمات دولتی
-	-	۵	۳۱	۵	-	۴۱	خدمات اجتماعی و خدمات تجاری و صنعتی و ساختمانی
-	-	۲۸	-	۳۰	-	۵۸	خدمات شخصی
۴	-	-	۱	-	-	۵	فعاليتهايیکه باندازه کافی توضیح نشده
							سرد
۶	۳	۲۶۸	۱۲۸	۵۱۷	۵	۹۵۷	جمع از ده ساله بیالای
-	-	۲۰	-	۸۹	۴	۱۱۳	کشاورزی - جنگلیانی - شکار - ماهیگیری
-	-	۲۰	-	۸۱	۲	۱۱۳	محصولات کشاورزی و دامی
۱	-	-	-	-	-	۱	استخراج معدن و استخراج سنگ
۱	-	-	-	-	-	۱	استخراج نفت خام و ازهای طبیعی



بقیه جدول شماره ۱۱ - طبقات فعالیت صنعتی بر حسب وضع اشتغال و جنس در جمعیت شاغل بکار از ده ساله به بالای حوزه سرشماری شادگان : آبانماه ۱۳۳۵ (نوامبر ۱۹۵۶)

وضعیت اظهار شده	کارکنان خانوادگی بدون مزد	مزد بگیر	مستخدم دولت	کارکنانیکه برای خود کار میکنند	کارفرما	جمع شاغلین	طبقات فعالیت صنعتی و جنس
		۶۸	۱۱	۱۲۵	-	۲۰۷	شهر شادگان بقیه مرد
							تولیدات صنعتی و کشاورزی
		۱۶	-	۷	-	۲۳	صنعت مواد غذایی ( پخیراز آنا مید نیها )
		۱	-	-	-	۱	صنعت آنا مید نیها
		-	۱	-	-	۱	صنعت روغنهای
		۲۲	-	۲۱	-	۴۳	صنعت نساجی
		۱۷	-	۲۹	-	۴۶	صنعت کفش سازی و سایر پوششها و اثاثیه ساخته شده از منسوجات
		۵	-	۸	-	۱۳	صنعت چوب و چوب پنبه ( پخیراز صنعت میل )
		-	-	۱	-	۱	صنعت میل
		۱	-	۱	-	۲	چاپ و انتشار و صنایع وابسته بآن
		-	-	۲	-	۲	صنعت مواد شیمیایی و محصولات شیمیایی
		-	۱۰	-	-	۱۰	صنایع محصولات نفت و ذغال سنگ
		-	-	-	-	-	صنایع محصولات معدنی غیر فلزی ( پخیراز محصولات نفت و ذغال سنگ )
		۲	-	-	-	۲	ذغال سنگ
		۲	-	۱۸	-	۲۲	صنایع محصولات فلزی ( پخیراز ماشین آلات و لوازم حمل و نقل
		۱	-	-	-	۱	صنعت ماشین آلات الکتریکی و دستگاهها و لوازم الکتریکی
		۱	-	۶	-	۷	صنعت لوازم و وسایل نقلیه
		-	-	۵	-	۵	صنایع متفرقه
		۶۵	-	۶	-	۷۱	ساختمان
		۱۳	-	۶	-	۱۹	برق - گاز - آب و سرویسهای بهداشتی
		۹	-	-	-	۹	برق - گاز و بخار
		۴	-	۶	-	۱۰	آب و سرویسهای بهداشتی
		۴۰	۳	۲۸۳	-	۳۲۶	تجارت
		۳۹	-	۲۷۹	-	۳۱۸	تجارت کلی و جزئی
		۱	۳	۱	-	۵	بانکها و سایر موسسات مالی
		-	-	۳	-	۳	بیمه
		۳۵	۹	۱	۱	۴۶	حمل و نقل و انبارداری و ارتباطات
		۳۰	۱	۱	۱	۳۳	حمل و نقل
		۱	-	-	-	۱	نیارداری
		-	۸	-	-	۸	ارتباطات
		۲۷	۱۰۴	۳۴	-	۱۶۵	خدمات ( سرویسها )
		-	۶۸	-	-	۶۸	خدمات دولتی
		۵	۳۶	۵	-	۴۶	خدمات اجتماعی و خدمات تجاری و ساختمانی و صنعتی
		۲۲	-	۲۹	-	۵۱	خدمات شخصی
		-	۱	-	-	۱	فعالتهائیکه باندازه گائی توزیع نشده
							تولیدات صنعتی و کشاورزی
		۸	۳	۲۲	-	۳۳	جمع از ده ساله به بالا
		۱	-	۱۲	-	۱۳	تولیدات صنعتی و کشاورزی
		۱	-	۸	-	۹	صنعت مواد غذایی ( غیر از آنا مید نیها )
		-	-	۱	-	۱	صنعت کفش سازی و سایر پوششها و اثاثیه ساخته شده از منسوجات
		-	-	۲	-	۲	صنعت مواد شیمیایی و محصولات شیمیایی

پایه جدول شماره ۱ - طبقات فعالیت صنعتی برحسب وضع اشتغال و جنس در جمعیت شاغل بکار از ده ساله بالای حوزه سرشماری شادگان: آبانماه ۱۳۳۰ تا نوامبر ۱۳۳۱

وضعیت اظهار	کارکنان خانوادگی بدون مزد	مزد بگیر	مستخدم دولت	کارکنانیکه برای خود کار میکنند	کارفرما	جمع شاغلین	طبقات فعالیت صنعتی و جنس
							شهر شادگان پایه زن
-	۱	۱	-	۱	-	۱۱	تجارت
-	۱	۱	-	۱	-	۱۱	تجارت کلی و جزئی
-	-	۱	۳	۱۱	-	۱۴	خدمات (سروسها)
-	-	-	۳	-	-	۳	خدمات اجتماعی و خدمات تجاری و صنعتی و ساختمانی
-	-	۱	-	۱	-	۲	خدمات شخصی

-۱۱-  
۰۳۷ . ۰۴۵ . ۰۴۴ . ۰۳۵ . ۰۱۰۱

جدول شماره ۱۵- تعداد نفقات خانوار بر حسب تعداد افراد با سواد هر خانوار در حوزه سرشماری شادگان : آبانماه ۱۳۳۵ (نوامبر ۱۹۵۶)

تعداد خانوار بر حسب تعداد افراد با سواد					کلیه خانوارها		نفقات خانوار	
انفرا بیشتر			مجموع		تعداد		تعداد	
۳ نفر یا بیشتر	۲ نفر	۱ نفر	چند درصد	جمع	چند درصد	تعداد	چند درصد	تعداد
۱۰۳۰	۱۰۸۲	۳۶۳۵	۱۰۰/۰	۶۱۴۷	۱۰۰/۰	۱۶۵۰	۱۰۰/۰	۲۲۶۸۷
<b>کل حوزه سرشماری شادگان</b>								
مجموع خانوارها -----								
-	-	۳۵۲	۵/۷	۳۵۲	۵/۱	۱۷۱	۵/۸	۱۳۲۲
-	۱۰۴	۳۴۳	۷/۳	۴۴۷	۱۴/۵	۲۳۹۲	۱۲/۵	۲۸۳۶
۱۱	۱۲۹	۴۹۴	۱۰/۶	۶۵۲	۱۸/۰	۲۱۷۹	۱۶/۰	۳۶۳۱
۵۰	۱۹۶	۶۰۷	۱۳/۹	۸۵۲	۱۹/۶	۳۴۴۶	۱۸/۱	۴۰۹۹
۱۱۲	۲۳۸	۵۶۵	۱۵/۲	۹۳۵	۱۶/۴	۴۷۰۶	۱۶/۰	۳۶۴۱
۱۸۹	۱۷۳	۵۱۶	۱۵/۹	۹۷۸	۱۶/۶	۱۹۲۳	۱۲/۸	۱۹۰۱
۲۰۳	۱۲۲	۳۳۰	۱۲/۴	۷۶۵	۶/۸	۱۱۲۸	۸/۳	۱۸۹۳
۱۷۵	۱۷۱	۲۰۹	۹/۰	۵۵۵	۳/۷	۶۱۱	۵/۱	۱۱۶۶
۱۲۳	۶۶	۹۴	۴/۶	۲۸۳	۱/۷	۲۸۱	۲/۵	۵۶۴
۱۴۱	۸۳	۶۵	۵/۳	۳۲۷	۱/۸	۲۰۲	۲/۸	۶۳۰
خانوار ۱ نفری -----								
خانوار ۲ نفری -----								
خانوار ۳ نفری -----								
خانوار ۴ نفری -----								
خانوار ۵ نفری -----								
خانوار ۶ نفری -----								
خانوار ۷ نفری -----								
خانوار ۸ نفری -----								
خانوار ۹ نفری -----								
خانوار ۱۰ نفری یا بیشتر -----								
۷/۲	۵/۸	۴/۵	-	۵/۳	-	۴/۱	-	۴/۴
مانه نفقات خانوار -----								
<b>شهر شادگان</b>								
۶۷	۱۰۲	۲۵۲	۱۰۰/۰	۴۲۱	۱۰۰/۰	۵۴۰	۱۰۰/۰	۶۶۱
مجموع خانوارها -----								
-	-	۲۴	۵/۷	۲۴	۱۰/۴	۵۱	۸/۳	۸۰
-	۵	۳۲	۸/۸	۳۷	۱۸/۷	۱۰۱	۱۴/۴	۱۳۸
-	۷	۳۷	۱۰/۵	۴۴	۱۸/۵	۱۰۰	۱۵/۰	۱۴۴
۵	۱۴	۳۵	۱۲/۸	۵۴	۲۰/۲	۱۰۹	۱۷/۰	۱۶۳
۹	۱۸	۴۷	۱۷/۶	۷۴	۱۴/۸	۸۰	۱۶/۰	۱۵۴
۷	۱۵	۳۰	۱۲/۴	۵۲	۸/۳	۴۵	۱۰/۱	۹۷
۱۰	۱۴	۲۳	۱۱/۲	۴۷	۴/۱	۲۲	۷/۲	۶۶
۱۴	۱۱	۱۳	۹/۰	۳۸	۲/۶	۱۴	۵/۴	۵۲
۱۳	۱	۴	۶/۲	۲۶	۱/۱	۶	۳/۳	۲۲
۱	۱	۷	۵/۱	۲۵	۱/۳	۷	۳/۳	۲۲
خانوار ۱ نفری -----								
خانوار ۲ نفری -----								
خانوار ۳ نفری -----								
خانوار ۴ نفری -----								
خانوار ۵ نفری -----								
خانوار ۶ نفری -----								
خانوار ۷ نفری -----								
خانوار ۸ نفری -----								
خانوار ۹ نفری -----								
خانوار ۱۰ نفری یا بیشتر -----								
۴	۶/۰	۴/۴	-	۵/۲	-	۳/۶	-	۴/۲
مانه نفقات خانوار -----								
<b>بخیه نقاط حوزه سرشماری شادگان</b>								
۱۶۳	۱۳۸۰	۳۳۸۳	۱۰۰/۰	۵۷۲۶	۱۰۰/۰	۱۶۰۰۰	۱۰۰/۰	۲۱۷۲۶
مجموع خانوارها -----								
-	-	۳۲۸	۵/۷	۳۲۸	۵/۷	۹۱۵	۵/۷	۱۳۴۳
-	۹۴	۳۱۱	۷/۲	۴۰۵	۱۴/۳	۲۳۹۱	۱۲/۴	۲۷۰۱
۱۱	۱۲۲	۴۵۷	۱۰/۶	۶۰۸	۱۸/۰	۲۸۷۹	۱۶/۰	۳۴۸۷
۴۵	۱۸۲	۵۷۲	۱۴/۰	۷۹۹	۱۹/۶	۳۱۳۷	۱۸/۱	۳۹۳۶
۱۰۲	۲۱۰	۵۴۸	۱۵/۰	۸۶۱	۱۶/۴	۴۶۲۱	۱۶/۱	۳۴۸۷
۱۸۲	۲۵۸	۴۸۶	۱۶/۲	۹۲۶	۱۶/۷	۱۸۷۸	۱۲/۶	۲۸۰۴
۱۹۳	۲۱۸	۳۰۷	۱۲/۵	۷۱۸	۶/۱	۱۱۰۶	۸/۴	۱۸۲۴
۱۶۱	۱۶۰	۱۹۶	۹/۰	۵۱۷	۳/۷	۵۹۷	۵/۱	۱۱۱۴
۱۱۰	۵۷	۹۰	۴/۵	۲۵۷	۱/۷	۲۷۵	۲/۴	۵۲۲
۱۴۰	۷۴	۸۸	۵/۳	۳۰۲	۱/۶	۲۶۶	۲/۸	۵۶۸
خانوار ۱ نفری -----								
خانوار ۲ نفری -----								
خانوار ۳ نفری -----								
خانوار ۴ نفری -----								
خانوار ۵ نفری -----								
خانوار ۶ نفری -----								
خانوار ۷ نفری -----								
خانوار ۸ نفری -----								
خانوار ۹ نفری -----								
خانوار ۱۰ نفری یا بیشتر -----								
۷/۱	۵/۸	۴/۵	-	۵/۳	-	۴/۱	-	۴/۴
مانه نفقات خانوار -----								

در مواردیکه جمع کمتر از ۱۰۰ باشد چند درصد و بیان نشان داده نمی شود .

۰۳۱ ۰۴۵ ۰۴۴ ۰۳۸ ۰۱ ۰۱ ۰۱

جدول شماره ۱۶ - تعداد نفرات خانوان بر حسب تعداد افراد شامل پیکار و خانوان در حوزه سرشماری شادگان؛ آبانماه ۱۳۳۵ (تاسیس ۱۹۵۶)

تعداد خانوان بر حسب تعداد افراد شامل پیکار							کلید خانوانها		نفرات خانوان
انفرد یا بیشتر			شعب		تعداد		چند درصد	تعداد	
۲ نفر	۱ نفر	چند درصد	تعداد	چند درصد	تعداد	چند درصد	تعداد	نفرات خانوان	
۱۳۰	۲۲۶۵	۱۰۰/۰	۲۱۱۳۸	۱۰۰/۰	۱۵۱۲	۱۰۰/۰	۲۲۲۸۷	کل حوزه سرشماری شادگان	
-	-	۲۸۸	۱/۷	۲۸۸	۲۱/۱	۲۳۵	۵/۸	۲۲۲۳	مجموع خانوانها
-	۱۱۱	۲۳۵۲	۱۱/۷	۲۳۲۳	۲۴/۳	۲۳۶	۱۲/۵	۲۸۳۹	خانوان ۱ نفری
۴۰	۲۲۶	۳-۲۴	۱۵/۱	۳۳۰	۱۷/۵	۲۲۱	۱۱/۰	۲۶۳۱	خانوان ۲ نفری
۵۲	۳۷۸	۳۳۲۷	۱۸/۳	۳۸۶۱	۱۵/۴	۲۳۸	۱۸/۱	۳۰۹۹	خانوان ۳ نفری
۷۲	۳۷۶	۳۰۲۱	۱۶/۴	۳۴۷۳	۱۰/۸	۱۶۸	۱۶/۰	۳۶۱۱	خانوان ۴ نفری
۹۱	۳۵۷	۲۳۳۴	۱۳/۳	۲۸۱۲	۵/۷	۸۱	۱۲/۸	۲۹۰۱	خانوان ۵ نفری
۰۱	۲۸۸	۱۴۶۷	۸/۸	۱۸۵۲	۲/۶	۴۱	۸/۳	۱۸۱۳	خانوان ۶ نفری
۱۸	۲۰۷	۸۴۳	۵/۴	۱۱۸۸	۱/۲	۱۸	۵/۱	۱۱۶۶	خانوان ۷ نفری
۴۸	۱۱۱	۴۰۲	۲/۷	۵۶۱	۰/۲	۲	۲/۵	۵۶۴	خانوان ۸ نفری
۲۰	۱۴۵	۳۵۵	۲/۱	۶۲۰	۰/۶	۱۰	۲/۸	۶۳۰	خانوان ۹ نفری
۰	۵/۸	۴/۳	-	۴/۵	-	۲/۷	-	۴/۴	خانوان ۱۰ نفری یا بیشتر
-	-	-	-	-	-	-	-	-	میانة نفرات خانوان
۲	۷۱	۷۴۳	۱۰۰/۰	۸۴۴	۱۰۰/۰	۱۱۷	۱۰۰/۰	۹۶۱	شهر شادگان
-	-	۵۷	۶/۸	۵۷	۱۶/۷	۲۳	۸/۳	۸۰	مجموع خانوانها
-	۳	۹۸	۱۲/۰	۱۰۱	۳۱/۶	۲۷	۱۴/۴	۱۳۸	خانوان ۱ نفری
۱	۷	۱۱۶	۱۱/۷	۱۲۴	۱۷/۱	۲۰	۱۵/۰	۱۴۴	خانوان ۲ نفری
۱	۱۴	۱۳۳	۱۷/۵	۱۴۸	۱۲/۸	۱۵	۱۷/۰	۱۶۳	خانوان ۳ نفری
۲	۱۶	۱۳۱	۱۶/۸	۱۴۲	۱۰/۳	۱۲	۱۶/۰	۱۵۴	خانوان ۴ نفری
۲	۱۲	۸۱	۱۱/۳	۹۵	۱/۷	۲	۱۰/۱	۹۷	خانوان ۵ نفری
۱	۶	۵۴	۷/۸	۶۱	۲/۶	۲	۷/۲	۶۹	خانوان ۶ نفری
۲	۸	۴۰	۵/۹	۵۰	۱/۷	۲	۵/۴	۵۲	خانوان ۷ نفری
۲	۴	۲۶	۳/۸	۳۲	-	-	۳/۳	۳۲	خانوان ۸ نفری
۱	۱	۱۷	۳/۴	۲۱	۲/۶	۳	۲/۳	۳۲	خانوان ۹ نفری
۲	*	۴/۳	-	۴/۴	-	۲/۵	-	۴/۲	خانوان ۱۰ نفری یا بیشتر
-	-	-	-	-	-	-	-	-	میانة نفرات خانوان
-	۲۱۸۶	۱۷۵۰۰	۱۰۰/۰	۲۰۲۹۴	۱۰۰/۰	۱۴۳۲	۱۰۰/۰	۲۱۷۲۶	بقیه نقاط حوزه سرشماری شادگان
-	-	۹۳۱	۴/۱	۹۳۱	۲۱/۸	۳۱۲	۵/۷	۱۲۴۳	مجموع خانوانها
۱۰۸	۲۲۵۴	۱۱/۶	۲۳۶۲	۲۳/۷	۳۳۶	۱۲/۴	۲۷۰۱	خانوان ۱ نفری	
۲۸۱	۲۰۰۸	۱۵/۹	۲۳۳۶	۱۷/۵	۲۵۱	۱۱/۰	۲۴۸۷	خانوان ۲ نفری	
۳۶۴	۲۲۹۴	۱۸/۳	۲۷۱۳	۱۵/۶	۲۲۳	۱۸/۱	۳۹۳۶	خانوان ۳ نفری	
۳۵۷	۲۹۰۰	۱۶/۴	۲۳۳۱	۱۰/۹	۱۵۶	۱۶/۱	۳۴۸۷	خانوان ۴ نفری	
-	-	۲۴۸۳	۱۳/۴	۲۷۱۷	۶/۱	۸۷	۱۲/۹	۲۸۰۴	خانوان ۵ نفری
۲۷۸	۱۴۱۳	۸/۸	۱۷۸۶	۲/۷	۳۸	۸/۴	۱۸۲۴	خانوان ۶ نفری	
۱۹۶۱	۸۰۳	۵/۴	۱۰۶۸	۱/۱	۱۶	۵/۱	۱۱۴۴	خانوان ۷ نفری	
۱۵۷۲	۳۷۶	۲/۶	۵۲۹	۰/۲	۲	۲/۴	۵۳۲	خانوان ۸ نفری	
۱۳۶۱	۳۳۸۸	۲/۱۰	۵۹۱	۰/۵	۷	۲/۸	۵۶۸	خانوان ۹ نفری	
۵۵/۴	۴/۳	-	۴/۵	-	۲/۸	-	۴/۴	خانوان ۱۰ نفری یا بیشتر	
-	-	-	-	-	-	-	-	میانة نفرات خانوان	

در مواردیکه جمع کمتر از ۱۰۰ باشد چند درصد و بقیه نشان داده نمیشود.

۰۶۴ . ۰۴۴ . ۰۲۰ . ۰۱۰۱ . ۰۱

جدول شماره ۱۷ - صنایع خانگی در حوزه سرشماری شادگان آبانماه ۱۳۴۰ (نوامبر ۱۹۵۶)

صنایع خانگی	تعداد	چند درصد	صنایع خانگی	تعداد	چند درصد
<b>کل حوزه سرشماری شادگان</b>					
جمع صنایع خانگی	۲۰۵	۱۰۰٪	تهیه و تولید مواد غذایی	۱	*
تهیه و تولید قالی و گلیم و زلیله و غیره	۱۵	۱/۲	رغین کشی نیانی (غیر خوراکی)	۳	*
پارچه بافی و ریسیدن و وصل آوردن نخ	۱۲	۸/۸	تهیه و تولید صابون و شمع	۲	*
بشمه و برنج پاک کنی و آسیا کردن غلات	۱۸	۹/۶	سایر صنایع خانگی	۱	*
تهیه و تولید نسوجات و کفش	۲۱	۱۰/۱	میانگین تعداد صنایع خانوار در خانوارهاییکه	۱/۹	-
تهیه و تولید مواد غذایی	۲۴۷	۳۵/۰	دارای يك صنعت یا بیشتر هستند		
رغین کشی نیانی (غیر خوراکی)	۳	۰/۱	بقیه نقاط حوزه سرشماری شادگان		
تهیه و تولید صابون و شمع	۱۳	۱/۸	جمع صنایع خانگی	۶۸۴	۱۰۰٪
سایر صنایع خانگی	۱۷۶	۱۴/۰			
<b>شهر شادگان</b>					
میانگین تعداد صنایع خانوار در خانوارهاییکه	۱/۲	-	تهیه و تولید قالی و گلیم و زلیله و غیره	۱۳	۱/۱
دارای يك صنعت یا بیشتر هستند			پارچه بافی و ریسیدن و وصل آوردن نخ	۱۱	۸/۶
جمع صنایع خانگی	۱۱	-	بشمه و برنج پاک کنی و آسیا کردن غلات	۱۵	۱/۵
تهیه و تولید قالی و گلیم و زلیله و غیره	۱	*	تهیه و تولید نسوجات و کفش	۱۳	۱/۲
پارچه بافی و ریسیدن و وصل آوردن نخ	۱	*	تهیه و تولید مواد غذایی	۲۴۶	۳۶/۰
بشمه و برنج پاک کنی و آسیا کردن غلات	۳	*	رغین کشی نیانی (غیر خوراکی)	-	-
تهیه و تولید نسوجات و کفش	۸	*	تهیه و تولید صابون و شمع	۱۱	۱/۶
			سایر صنایع خانگی	۱۷۵	۲۵/۶
			میانگین تعداد صنایع خانوار در خانوارهاییکه	۱/۲	-
			دارای يك صنعت یا بیشتر هستند		

\* در مواردیکه جمع کمتر از ۱۰۰ باشد چند درصد نشان داده نمیشود.

-۴۷-

۵۶ - ۴۵ - ۴۴ - ۴۳ - ۴۲ - ۴۱

جدول شماره ۱۸ - نوع ساختمان بر حسب نوع مصرف در واحدهای مسکونی حوزه سرشماری شادگان: آبانماه ۱۳۳۵ (نوامبر ۱۳۳۶)

وضع مصرف اظهاری نشده	خانه غیر ملکی مجانی	خانه اجارهای	خانه ملکی		جمع	نوع ساختمان
			چند درصد	تعداد		
<b>کل حوزه سرشماری شادگان</b>						
۱۲ ۷۲۷	۲ ۷۱۸	۶ ۶۵۶	۱۱/۴	۲ ۴۷۶	۲۲ ۶۸۷	مجموع واحدهای مسکونی
۴۱	۵۷۶	۲ ۷۰۲	۴/۱	۱۷۲	۳ ۴۹۱	آجری
۲۷	۱۰۹	۱۰۰	۳۸/۷	۱۴۹	۳۸۵	آجر و گشتی
۱۰۳	۹۶	۵۴	۷/۰	۱۱	۲۷۲	چادری
۲۱۱	۱۵۶	۵۱	۴/۳	۱۱	۴۳۷	چوبی
۳ ۱۳۷	۱۴۷	۴۳	۴/۵	۱۵۸	۳ ۴۸۵	حصیری
۷۱۵	۳۱۰	۶۴۴	۲۱/۲	۷۹۵	۲ ۵۴۵	گشتی
۳	۲۲	۲۴۶	۱۳/۰	۴۲	۳۲۴	سنگی
۷ ۶۳۹	۱ ۱۴۶	۷۴۶	۱۰/۱	۱ ۱۶۳	۱۰ ۶۴۳	کلی
۶۶۹	۶۵	۲۱	۴/۵	۳۶	۷۹۶	انواع دیگر
۱۱۲	۷۷	۴۲	۸/۱	۲۲	۲۵۹	اظهاری نشده
<b>شهر شادگان</b>						
۱	۱۴۸	۱۳۱	۷۰/۱	۶۸۱	۹۶۱	مجموع واحدهای مسکونی
-	۳۱	۲۹	۲۴/۰	۱۱۴	۱۸۴	آجری
-	۳۰	۲۲	۶۵/۶	۱۰۱	۱۵۴	آجر و گشتی
-	-	-	-	-	-	چادری
-	۱۲	۱۲	۰	۲۶	۵۰	چوبی
-	۱۲	۱۱	۰	۶۰	۸۳	حصیری
-	-	-	-	-	-	گشتی
-	۶۰	۴۳	۵۶/۶	۳۷۸	۴۸۱	سنگی
-	-	۳	-	-	۳	کلی
-	۳	-	۰	۲	۶	انواع دیگر
۱	-	-	۰	۲	۶	اظهاری نشده
<b>بقیه نقاط حوزه سرشماری شادگان</b>						
۱۲ ۷۲۱	۲ ۵۷۰	۶ ۵۲۵	۸/۷	۱ ۸۹۵	۲۱ ۷۲۶	مجموع واحدهای مسکونی
۴۱	۵۴۵	۲ ۶۶۳	۱/۸	۵۸	۳ ۳۰۷	آجری
۲۷	۷۱	۷۷	۲۰/۸	۴۸	۲۳۱	آجر و گشتی
۱۰۳	۹۶	۵۴	۷/۰	۱۱	۲۷۲	چادری
۲۱۱	۱۵۶	۵۱	۴/۳	۱۱	۴۳۷	چوبی
۳ ۱۳۷	۱۳۵	۴۱	۳/۸	۱۳۲	۳ ۴۳۵	حصیری
۷۱۵	۲۹۸	۶۳۴	۲۱/۱	۷۳۵	۲ ۴۶۲	گشتی
۳	۲۲	۲۴۶	۱۳/۰	۴۲	۳۲۴	سنگی
۷ ۶۳۹	۱ ۰۸۹	۶۹۹	۷/۷	۷۸۵	۱۰ ۶۱۲	کلی
۶۶۹	۶۵	۲۳	۴/۵	۳۶	۷۹۶	انواع دیگر
۱۱۲	۷۷	۴۲	۸/۱	۲۲	۲۵۹	اظهاری نشده

\* در مواردیکه جمع کمتر از ۱۰۰ باشد چند درصد نشان داده میشود \*