٦ نفر مجرم دست بسته ایرانی هواپیما را در آسمان دزدیدند

جتهای کویت راه هواپیمای ربوده شده را بستند

اطلاعات

سه‌شنبه ۱۹ آبانماه ۱۳۴۹ـشماره ۱۳۳۴۲ سال چهل و پنجم ـ تکشماره ٤ ریال

★ سه نفر همدستان ٦ مجرم ایرانی که داخل هواپیما بودند ، دستبندها را از دست دوستان خود باز کردند و به دست مسافران و ماموران پلیس دوبی بستند

« محمد عبدالقادر بهی » اهل بندرلنگه از جمله مسافران هواپیمای ربوده شده چگونگی ماجرای سرقت هواپیما را از آغاز تا پایان در مهرآباد تهران برای خبرنگاران شرح میدهد.

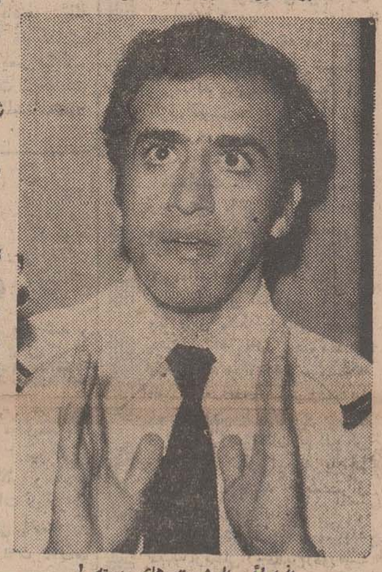

پذیرائی با دست های بسته ! علی اصغر حقیقی میهماندار هواپیمای ربوده شده در طول چند ساعتی که ربایندگان هواپیما را فتح کردند با دست های بسته از مسافران پذیرائی کرد .

اسامی ربایندگان هواپیما اعلام شد

ربایندگان هواپیما بنزین را در قوطی های آب پرتقال و فلاسک دو جداره به داخل هواپیما آورده بودند

★ ٦ نفر از ربایندگان هواپیما مجرمینی بودند که بجرم جعل اسناد ، شناسنامه و گذرنامه ایرانی در دوبی دستگیر و دست بسته بایران برگردانده میشدند هواپیمادزدان باخود نقشه و قطب نما همراه داشتند و مسیر هواپیما را تعیین میکردند !

★ پلیس محافظ دوبی پس از ربوده شدن هواپیما ، از حال رفت و میهماندار اورا باآب پرتقال بهوش آورد .

دیروز شاهنشاه آریامهر هنگام مراجعت از سفر شش روزه خود به جنوب برای زیارت به شاهچراغ تشریف‌فرماشدند . پس از زیارت هنگام نماز ظهر بودو حضرت آیت‌اله فضائلی اعلام کرد که امروز به شاهنشاه آریامهر که پادشاه اسلام و پیشوای شیعیان جهان میباشند اقتدا میکنم ولی شاهنشاه چون باید نماز شکسته بخوانند و مسافرند معظم‌له در پایان رکعت دوم نماز را ختم میکنند ولی ما نماز را ادامه میدهیم وبپایان میرسانیم . این عکس شاهنشاه آریامهر را هنگام گزاردن نماز ظهر نشان میدهد. در کنار معظم‌له حضرت آیت‌اله فضائلی در پشت‌سر آقای علم وزیر دربار شاهنشاهی دیده میشوند .

ژنرال دوگل مرد

مرگ ژنرال دوگل براثر سکته قلبی صورت گرفت

کابینه فرانسه جلسه فوق‌العاده تشکیل داد

هنگام مرگ دوگل روی صندلی مشغول تماشای تلویزیون بود

فرانسه قیافه ماتم‌زده‌ای بخود گرفت

درصفحه چهارم

مرگ ساعت ۱۰ر۳۰ دیشب براثر سکته قلبی روی داد همسر دوگل بلافاصله پزشک و کشیش ببالین شوهرش احضار کرد سیل خبرنگاران بسوی دهکده محل اقامت دوگل سرازیر شد

اعضای انجمن شهر پاریس از خبر درگذشت دوگل آنقدر حیرت کرده بودند که نمیتوانستند آن را بدیگران بگویند

ژنرال دوگل هنگام مرگ ۸۰ سال داشت

تمام رادیو های فرانسه برنامه‌های خود را قطع کرده و بنواختن موزیك عزا پرداختند

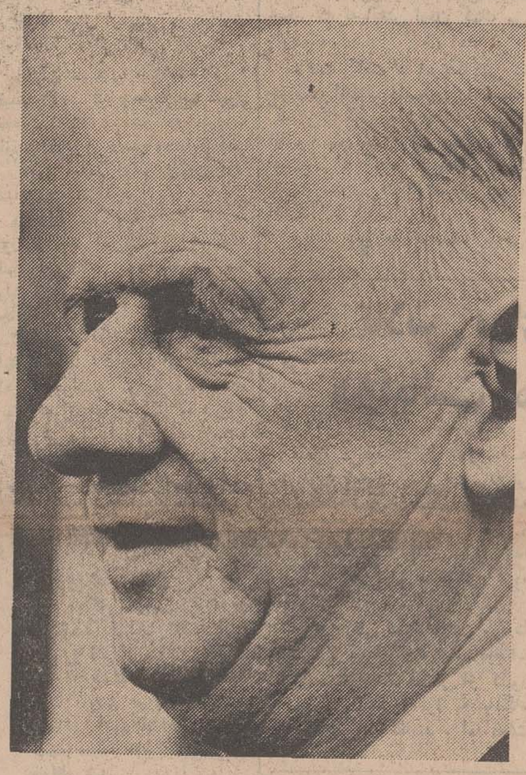

برای اولین بار است که یك دسته از مجرمین بطور دستجمعی اقدام به ربودن یك هواپیما میکنند

ایران استرداد فوری ربایندگان هواپیما را تقاضا میکند

★ اگر چند دقیقه دیگر فرودگاه بغداد به هواپیما اجازه فرود نمی‌داد هواپیما با خطر سقوط مواجه میشد

هواپیما دزدان اسلحه را روی شقیقه خلبان گذاشتند وباو دستور دادند بطرف بغداد برود

★ ربایندگان روی کف هواپیما ولباس مسافران و میهماندار بنزین ریختند و تهدید کردند هواپیما را آتش میزنند

درصفحات ١٤ و ٤٦

این دوماموران پلیس دوبی هستند که شش مجرم ایرانی رابه‌بندرعباس همراهی میکردند . اما مجرمین با کمك همکارانشان به آنان فائق آمدند و بدست های آنان دست‌بند زدند . عکس آنان را در مهرآباد تهران نشان میدهد .

خریداران بلیط‌های اعانه ملی فقط طی یک هفته

متجاوز از ۳۰/۰۰۰/۰۰۰ ریال جایزه گرفتند

۷ پیکان و ۷ خم خسروی پراز اسکناس نصیب یك برنده

۳۰۰ هزار تومانی و شش برنده پنج هزار تومانی شد.

در صفحه ۱۲

چه کسی وچرا معشوقه هیتلر را کشت؟

معروف است که هیتلر زن نداشت وبازنان طرح دوستی نمی‌ریخت، اما بتازگی تحقیق جالب و شیرینی صورت گرفته که نشان میدهد هیتلر بادختر خواهر ناتنی خود مناسباتی داشته و سرزنگاه ، این دختر بقتل رسیده است .

اطلاعات بانوان

این تحقیق را همراه مقالات وریورتاژ های مختلف در زمینه های علمی ، هنری ، سینمائی ، زیبائی ومسائل زندگی و داستان های جذاب و عکس های ٤ رنك دراین شماره چاپ کرده است . این شماره اطلاعات بانوان در دست روزنامه فروش‌هاست .

علی ، مردی بالاتر از مرزهای اندیشه !

انتشاراولین ریپرتاژ بشیوه‌ای نو و نثری شفاف و دلپذیر پیرامون شخصیت علی علیه‌السلام در ماه مبارك رمضان در مجله جوانان با استقبال پر شور و حیرت‌انگیزی از جانب تمام طبقات مختلف روبرو شد و صدها نامه وتلفن درتائید و تشویق مجله ارسال گردید .

دوشنبه‌ها شما هم دراین تحسین همگانی مجله جوانان سهیم شوید

آگهی برگزاری مسابقه ورودی داوطلبان استخدام در رشته سکانی و ملوانی مخابرات وسرصیادی

درصفحه آخر

با ۹۷ میلیون تومان پول مردم چه کرده ایم

۲۴ آبان

سرمقاله

درباره سرقت هواپیما

دیروز یك هواپیمای «دی.سی.۳» را که‌بشرکت «ار-تاکسی» تعلق دارد بهنگام پرواز از دوبی بطرف بندرعباس ربودند وبه بغداد بردند .

تفصیل حادثه رااز لحظه شروع تا مراجعت هواپیما بتهران واطلاعات دیگری که‌خبرنگاران ما در اطراف این سرقت‌هوائی کسب کرده‌اند درشماره امروز «اطلاعات» ملاحظه خواهید کرد . من‌حیث‌المجموع گزارش امر، دومسئله رادرمقابل‌ماقرار میدهد، یکی نفس دزدیدن هواپیما و یکی دیگر وضع‌استثنائی کسانی که اقدام‌به‌سرقت هواپیمای ایرانی کرده‌اندودر بغداد مانده‌اند.

دزدیدن هواپیماهای مسافربری باآنکه درین یکی‌دوماهه نسبت‌بماههای گذشته کمترشده ، معهذا هنوز مد روز و مبتلابه جهان‌است .

ازدولت‌سر آن‌کسانی که اینکار را ابداع کرده و رواج داده‌اند ، امروز دیگر آن مسافرت آرام و آرامش‌بخش ، آن مسافرت مطمئن وکم‌زحمت درجاده های آسمان افسانه شده است . زیرا مسافر هواپیما از لحظه‌یی که‌فرودگاه مبدا راترك میکند تا لحظه‌یی که‌در فرودگاه مقصد پیاده شود، دائم نگران آنست که مسافر پهلودستی اسلحه خود راروی‌شقیقه او بگذارد یابشیوه همین دزدی دیروز روی‌سرش بنزین بپاشند وبافندك مشتعلی اورا تهدید کنند بااینکه خیر، یکوقت صدای خلبان دربلندگوی هواپیما طنین افکنده اعلام‌کند که مثلا بجای‌پاریس، هواپیما مجبور است‌در شمال افریقا فرود بیاید چون یك یاچند نفر از مسافران اینطور اراده کرده‌اند و هواپیما در اختیار آنهاست !

ازطرف دیگر تکرار راهزنی های هوائی ، مقامات امنیتی و مدیران شرکت های هواپیمائی را به‌یك سلسله اقدامات احتیاطی واداز ساخته است . مثلا اینکه اصل‌را برسوءظن قرار داده قبل از پرواز هواپیما مسافران‌را بدقت تفتیش یادرباره آنها مراقبت و تحقیق کنندو بالاخره ماموراتی درهواپیما بگمارند که‌اعمال مسافران را زیرنظر داشته‌باشند و همینکه دست‌کسی بجیبش رفت مچ‌او رابچسبند تا ثابت شود در جیب‌خود دنبال قوطی‌سیگار میگردد‌نه‌نارنجك‌و رولور !

بااین هول‌و هراس و این سختگیریها که البته‌خوشایند همه کس نیست‌ولی ضمنا چاره‌یی جزاعمال آن بنظر نمیرسید ،دیگر مسافرت باهواپیما نمیتواند مثل سابق‌یك مسافرت دلچسب و آرام و دقیق باشد که‌سرثانیه هواپیما از زمین برخیزد و سر ثانیه بزمین بنشیند . چه‌بسا همه اقدامات احتیاطی هم که صورت گرفت در لحظه حرکت ، یك تلفنی بشود که داخل هواپیما بمب گذارده‌اند و آنوقت دوباره همه مسافران را پیاده کنند، بارهارا بیرون بریزند ، زیروروی هواپیما و گیف و جامه‌دان مسافران را بگردند تا عاقبت معلوم شود یك مردم‌آزار بی‌کس وکارضد بشری باماموران فرودگاه شوخی کرده است !

حالااگر هواپیمائی واقعا گرفتار دزدها شدویك یاچند نفر از مسافران‌قصد ربودن آنرا کردند برمسافران چه‌میگذرد و چه میکشند تادر نقطه‌امنی پیاده‌شوند ، آن بحثی داردجدا .

مقابله بااین مشکل البته کار آسانی نیست ولی دنیا هم‌بیکار ننشسته و چه‌در سطح بین‌المللی ، چه در سطوح ملی و مملکتی، در سراسر جهان مطالعاتی جریان دارد وترتیباتی اتخاذ شده‌و تصمیماتی گرفته خواهدشد که انشاءالله صحنه آسمان ازوجود زاهزنان وماجراجویان پاك‌شود و مسافرت های هوائی صورت‌عادی خود را بازیابد .

امادر ماجرای سرقت هواپیمای شرکت «ار-تاکسی» که دیروز اتفاق افتاد- صرفنظر از جنبه کلی قضیه- یك جنبه های اخصی بچشم میخورد. زیرا همانطور که میخوانیداولا سابقه نداشته است یك‌تیم ۹نفری هواپیمای نسبتا کوچکی را آنهم باچنان‌وضع فجیع و مخاطره‌آمیزی تهدید واز مسیر خود منحرف کنند .حالا چطور این‌عده که‌با دستبند تحویل هواپیما شده‌اند و ماموران مسلح‌دوبی آنها را همراهی و مراقبت میکرده‌اند ناگهان اسلحه بدست آورده و هواپیمارا در اختیار گرفته‌اند نکته‌ایست قابل توجه و شایان بررسی و تحقیق .

دیگر آنکه این سومین سرقت هوائی در مسیر پرواز هواپیما های مسافربری ایران است‌واینبار هم مثل دفعات گذشته‌دزدان، هواپیما رابه‌بغداد برده‌اند . چرا ؟ چون درسایه دولتی که‌امروز برعراق حکومت میکند بغداد بصورت آشیانه و پناهگاه دزدان و جنایتکاران درآمده است و همینکه یکی بوطنش پشت میکند یااز عدالت و قانون میگریزد ، راه بغداد را پیش میگیرد .

اینعده که دیروز هواپیمای مسافربری «ار-تاکسی»را به‌عراق برده‌اند مطابق اطلاعات موجود ،همگی دزد وقاچاقچی بوده‌اند و آنهارا ازدوبی می‌آوردند که تحویل‌مقامات قضائی ایران بدهند. دولت عراق مطلقا حق‌ندارد موازین بین‌المللی رانادیده گرفته آنها را پناهندگی سیاسی بدهد و باین عنوان در عراق‌نگهدارد .

پس‌این جماعت رایك قلم باید بایران مسترد کنند تامطابق قوانین مملکت وبراساس پرونده های جزائی که دارند محاکمه شوند. اما ازاین‌مورد که بگذریم،اگر دولت‌عراق‌در قبال‌مسئله‌یی که‌امروز مبتلابه‌دنیاست ودرسراسر جهان نگرانیها ببار آورده است- یعنی قضیه سرقت هواپیماهای مسافربری- اندکی احساس همدردی واستنباط مسئولیت میکرد می‌بایستی بطور کلی ازقبول رابندگان هواپیما بهرصورت که وارد عراق میشدند سرباز‌میزد تا دزدها فرودگاه بغداد رایك پایگاه امن و یك پناهگاه قابل اعتماد برای خودشان تصور نمیکردند .

توجه فرمائید

ترجمه و تفسیر قرآن عظیم بقلم فیض‌الاسلام(در سه مجلد) دین و آئین حق ودرست را بشما می آموزد .

ارزش جلد ها و طلاکوبی در همه‌جا ۱۰۰۰ ریال . ترجمه و شرح نهج‌البلاغة بقلم فیض‌الاسلام راه سعادت و نیکبختی دنیا و آخرت را بشما یاد میدهد . ارزش دویست ریال

ترجمه و شرح صحیفهٔ کاملهٔ سجادیه بقلم فیض‌الاسلام راه رازونیاز باخدای تعالی را با بسیاری از حقائق و اسرار بشمانشان میدهد . ارزش یکصد ریال

سرای چیت‌ساز ، مقابل مسجدشاه، تلفن: ۲۴۶۶۵

انتشارات پیروز تقدیم میکند :

تاریخ سیاسی اسلام

اثر نعمت‌الله قاضی «شکیب»
همراه باعمیق ترین تحقیقات تاریخی
در زمینه‌ی مسائل ملی
ازطبع خارج شد
انتشارات پیروز ـ شاه‌آباد ـ تلفن ۳۳۹۷۱۹

شماره ۷۵۰۱ ـ ۱۲ر۸ر۴۹

آگهی استخدام

کانون کارآموزی مرکز واقع در حسین‌آباد راه‌آهن کرج برای تشکیل کادر سازمانی خودبه‌تعدادی داوطلب که واجد شرایط زیر باشند جهت مددکاری وسرپرستی افرادی که در کانون زیست مینمایند نیازمند است .

۱ـ ۲۵نفر دوشیزه ویابانو که دارای گواهی‌نامه کلاس سوم متوسطه یابالاترباشند .

۲ـ ۵ نفرمرد که دارای دیپلم کامل متوسطه باشند .

شرایط پذیرش

۱ـ داشتن گواهی‌نامه انجام خدمت سربازی ویا برك‌معافیت دائم‌برای آقایان

۲ـ داشتن برك‌عدم سوءپیشینه

۳ـ داشتن برك‌حسن شهرت از کلانتری محل

۴ـ تعهد ویاضمانت‌نامه برای مدت ۵سال خدمت در کانون

۵ـ سن داوطلب حداکثر ۳۰ سال

۶ـ داوطلبان میتوانند از تاریخ‌درج این آگهی ظرف مدت بیست روز به‌استثناء ایام تعطیل از ساعت ۸تا۱۳ تقاضای خود را کتبا بانضمام فتوکپی مدارك مذکور تسلیم دفتر کانون کارآموزی تهران واقع در حسین‌آباد کرج نموده و رسید دریافت دارند . بدیهی است تعداد مورد احتیاج ازبین‌داوطلبان بامصاحبه تعیین خواهند شد .

قبول شدگان ظرف‌سه‌ماه دوره کارآموزی ماهیانه سه‌هزار ریال و در صورتیکه از عهده امتحانات برآمدند ماهیانه‌حداکثر هشت‌هزارریال حقوق دریافت خواهند نمود . خدمت در کانون بطور یکروزدرمیان و ۲۴ ساعته خواهد بود .

مدیر عامل کانون کارآموزی مرکز-سرتیپ‌پریور

نیوزویک نوشت: جنگ خاورمیانه ازسرگرفته میشود

واشنگتن ـ خبرگزاریها . سخنگوی وزارت امور خارجه آمریکا اظهار داشت که پس از مذاکرات اخیر «ویلیام راجرز» با محمود ریاض وابا‌ابان وزیران امور خارجه مصر واسرائیل دورنمای ماموریت « گونار- یارینك» روشن‌تر شد و انتظار می رود که مذاکرات غیر مستقیم اعراب واسرائیل‌در آینده نزدیك از سرگرفته شود .

دیشب محمود ریاض با «گونار‌یارینك » میانجی سازمان ملل متحد ملاقات کرد و سه ربع ساعت با وی پیرامون آخرین تحولات اوضاع به گفتگو پرداخت .

یك مقام مطلع در سازمان ملل متحد به خبرنگاران گفت که‌محمود ریاض باردیگر آمادگی مصر را به آغاز مذاکرات غیر مستقیم و اجرای مفاد قطعنامه ۲۲ نوامبر شورای امنیت اعلام داشته است .

قرار است ریاض باردیگر با «یارینك» ملاقات و گفتگو کند .

در اسرائیل ظاهرا بین وزیران کابینه در مورد مذاکرات غیر مستقیم یا اعراب اختلاف نظر شدیدی وجود دارد و با این حال در محافل سیاسی «تل‌آویو» گفته می شود که اسرائیل سرانجام حاضر خواهد شد گفتگو های خود را با «یارینك» ازسر گیرد .

مقامات نظامی اسرائیل اظهار می دارند که اکنون اوضاع در سراسر جبهه جنك آرام است ولی نیرو های اسرائیل همچنان مواضع دفاعی خودرا تقویت می کنند .

خبرنگار روزنامه «اورشلیم پست » نوشته است که اسرائیلی هادرصورت ازسرگرفته شدن جنك خواهند توانست فقط بااز دست دادن یك فانتوم‌چهار سکوی پرتاب موشك رامنهدم کنند .

از طرف دیگر گزارش‌های رسیده‌حاکی است که کارشناسان شوروی منطقه کانال سوئز را تخلیه کرده و اداره پایگاههای موشکی را به مصریها واگذار نموده‌اند .

دایان امروز در پارلمان اسرائیل اظهار داشت که پس‌ازجنك ژوئن ۱۹۶۷ اسرائیل ۱۶ هواپیمای خودرا از دست داده ودرعوض صد ویازده هواپیمای مصری را سرنگون ساخته است .

امروز مجله نیوزویك‌چاپ امریکا ازقول محافل نظامی اسرائیل نوشت که جنك خاورمیانه از دسامبر آینده از سر گرفته میشود . محافل نظامی اسرائیل معتقدند که مصریها با استفاده از سلاحهای جدیدی که شوروی به آنها داده در دسامبر حمله به اسرائیل را آغاز میکنند .

این عکس دو دختر سفیدپوست وقهوه‌ای‌پوست از کشور افریقای جنوبی است که‌هردو برای‌شرکت در مسابقات انتخاب ملکه‌زیبائی جهان وارد لندن شده‌اند . بسبب سیاست نژادپرستانه حکومت‌سفید پوستان افریقای جنوبی گروهی‌از جوانان انگلیسی به شرکت ملکه زیبائی سفیدپوست افریقای جنوبی در این مسابقات بشدت اعتراض کرده‌اند . اما خود این دو نفر ظاهرا روابط دوستانه‌ای باهم‌دارند واغلب در مقابل عکاسان دست‌در گردن یکدیگر میاندازند .

عکس رادیوئی اطلاعات

جوانان دست چپی میخواهند مسابقات ملکه زیبائی را بهم بزنند

لندن- سازمان دهندگان مسابقه ملکه زیبائی جهان اعلام کردند که عناصر دست چپی تهدید کرده‌اند که در این‌مسابقه‌بورژوائی‌خرابکاری خواهند کرد .

دراین مسابقه دو ملکه زیبائی افریقای جنوبی شرکت کرده‌اند یکی بلوند است واز طرف‌اقلیت سفید پوست آمده ودیگری قهوه‌ای‌رنك‌است واز جانب اکثریت سیاهپوست آمده‌است . رویهم ۶۴ ملکه زیبائی از ۳۹ کشور در این مسابقه شرکت دارند.عناصری که تهدید به خرابکاری کرده‌اند جوانان دست چپ حزب لیبرال انگلیس هستند وبا قبول ملکه زیبائی سفید پوست افریقای جنوبی مخالفند . جالب‌این است که خود دو ملکه زیبائی رقیب با هم حسن‌رابطه دارند و دیروز در حضور خبرنگاران‌یکدیگر رابوسیدند واز اینکه با هم مسابقه میدهند ابراز خوشوقتی کردند .

فعلا بیشتر توجه مسابقه ملکه زیبائی روی‌این دورقیب سفید پوست‌وسیاهپوست که‌از یك کشور آمده‌اند متمرکز شده‌است .

یاسر عرفات گفت: تفنگداران امریکائی در جنگ داخلی اردن شرکت داشتند

قاهره ـ آسوشیتدپرس ـ جنبه های جنك داخلی پرداخت و گفت : مردم فلسطین هیچ راه حلی را برای خاورمیانه که‌متضمن نادیده گرفتن حقوق آنها باشد نخواهند پذیرفت . ایجاد یك‌دولت پوشالی در ساحل غربی رود اردن کافی نیست ،زیرا زمین هائی که اسرائیل از فلسطینی ها گرفته، باید پس داده یا جبران شود.

*** تکذیب کرد**

وزارت خارجه امریکا اتهام یاسر عرفات را مبنی بر این که آمریکائیها در جنك داخلی اردن فعالانه شرکت داشته‌اند تکذیب کرد.

سخنگوی وزارت خارجه گفت: من اطمینان میدهم که امریکااصلا مداخله نظامی نداشته است، دلیل چریك ها دایر بر یافتن یك شناسنامه است . اما تفنگداری که آنها ذکر میکنند یعنی«مارك- لنر » وابسته به قسمت حفاظت سفارت امریکاست و شناسنامه‌خود راگم کرده‌است.

عرفات بعد به توصیف برخی

تلاش برای تجزیه دوایالت یمن جنوبی

قاهره ـ خبرگزاری خاورمیانه خبر داد که‌دولت یمن جنوبی‌تلاش و توطئه تجزیه طلبان را که میخواستند ایالات شرقی «مهرا» و «حضرموت» را از بقیه کشور جدا سازند ، سرکوب و خنثی کرده است .

از قول علی احمد معاون وزارت دفاع یمن جنوبی‌گفته شده توطئه‌گران میخواستند قسمتی از کشور را اشغال کنند وآنرا به پایگاه خرابکاری بدل نمایند . اما دولت یمن از این توطئه خبردار شد و وارد عمل گردیدوهمه توطئه‌گران را کشت یا زخمی کرد یابازداشت نمود .

توطئه‌گران در سه محل‌مختلف فعالیت میکردند و پس ازسرکوبی آنها ۲۰ کامیون‌امریکائی ومقادیر زیادی اسلحه و تجهیزات دیگر از آنها گرفته شد . علی احمد در باره‌رادیو ضد دولتی یمن جنوبی گفت که مرکزاین رادیو در خارج از کشور است ،زیرا نقطه مقاومتی در داخل وجود ندارد .

پارلمان هند، امریکا و شوروی را محکوم کرد

بخاطر فروش اسلحه به‌پاکستان:

دهلی‌نو ـ مجلس نمایندگان وسنای هند درجلسه امروز خودبه‌اتفاق آراءامریکا و شوروی را بخاطر فروش اسلحه به پاکستان محکوم کرد .

«ساراوان‌سینك» وزیر امور خارجه‌هند ضمن نطقی در مجلس نمایندگان اظهار داشت که دولت شوروی‌به هند اطمینان‌داده است که دیگر سلاح جنگی به پاکستان نخواهد فروخت و دولت آمریکا نیزاطلاع داده است که فروش سلاح های آمریکائی به‌پاکستان یك‌مورد استثنائی درباره‌تصمیمی است‌که پس‌از جنك هندوپاکستان نسبت به فروش اسلحه‌به پاکستان اتخاذ شده‌است.

وزیر امورخارجه هند افزود که ایالات متحده بزودی تعدادی بمب‌افکن وهواپیمای اکتشافی وسیصد کامیون زره‌پوش نظامی‌به پاکستان تحویل خواهد داد .

وزیر خارجه هند در مورد سلاح هائی که شوروی به پاکستان تحویل داده‌است توضیحی نداد .

*** حمله بهند**

«باراج‌ماوك» از رهبران حزب دست - راستی جان‌سینك که عضو پارلمان هندنیز هست دیروز گفت : حمله پاکستان به‌هند در شرف وقوع‌است .

وی گفت به‌نظر او پاکستان یا قبل از انتخابات عمومی خود در ۶ دسامبر۱۹۷۰ ویا دراوایل سال ۱۹۷۱ به‌هند حمله‌خواهد کرد .

وی از اعلامیه‌وزارت دفاع هند که‌گفته است پاکستان برای یك «جنك وگریز»به سبك اسرائیل‌علیه هند آماده‌میشود حمایت کردو گفت :اساس این اعلامیه راگزارش های دقیق اطلاعاتی تشکیل داده است .

تشکیل اتحادیه مصر، سودان و لیبی نیکسون را ناراحت کرد

الجزایر، تونس و مراکش هم اتحادیه تشکیل میدهند

سرگرد ابوزید اضافه کرد که اتحاد سه کشور ممکن است دردو مرحله عملی شود .

نخستین مرحله عبارت ازتحقق استقلال سیاسی و اقتصادی روی کارآوردن دولتهای ثابت در سه کشور است دومین مرحله شامل توسعه بهم پیوستگی سه کشور در زمینه های اقتصادی ، فرهنگی اجتماعی و نظامی خواهد بود .

وزیر سودانی گفت وظیفه‌دولت های ما بوجود آوردن سازمان‌های سیاسی جدید بمنظور تضمین آزادی سیاسی قشرهای‌ملی‌وایجاد یك ارتش ملی خواهد بود .

*** گریز از مرکز**

محافل سیاسی قاهره درتفسیر تصمیم سه دولت به ایجاد یك فدراسیون سه‌جانبه گفتندتمایلات گریز از مرکز که امروز بیش‌از پیش جهان عرب را تهدید می کند مهمترین عاملی بوده که مصر و لیبی و سودان رابه‌تسریع وحدت کشور که اصول آن در دسامبر ۱۹۶۹ پذیرفته شد وادار کرده است .

در فدراسیون جدید مصر می‌تواند همسایگان خودرابا فرهنك وتکنیك بیشتری آشنا سازد در حالیکه لیبی بادرآمد هنگفت می‌تواند از لحاظ مالی به دودولت دیگر فدراسیون کمك کند. سودان نیز امکانات زیادی در زمینه توسعه کشاورزی دارد .

تصمیم سه‌دولت بتشکیل‌فدراسیون جدید در برخی از محافل سیاسی عرب با خوشحالی تلقی شد و برخی دیگر هنوز دراین‌باره‌اظهار نظر نکرده‌اند .

رادیو ها و مطبوعات عراق و سوریه در مورد فدراسیون جدیدی سکوت کرده‌اند .

در بیروت «صائب سلام» نخست وزیر لبنان اظهار داشت که‌لبنان از هرگونه نزدیکی و وحدت کشورهای عربی با خوشحالی استقبال می‌کند و دولت‌لبنان‌برای فدراسیون سه کشور آرزوی‌موفقیت کامل می کند .

در محافل سیاسی بیروت‌اظهار امیدواری می‌شود که وحدت سه کشور «انقلابی» نقش تازه‌ای به کالبد طرح‌وحدت همه کشور های عربی که ناصر در تمام مدت عمرش در راه تحقق آن کوشش کردبدمد .

خبر تشکیل فدراسیون سه‌جانبه در محافل سیاسی آدیس آبابا‌با نگرانی تلقی‌شد زیرا (اتیوپی) با اسرائیل روابط حسنه داردو می‌ترسد تشکیل این اتحادیه قاره افریقا را بیش از پیش در حوادث خاورمیانه درگیر کند .

ناظران سیاسی پایتخت«اتیوپی» عقیده دارند که وحدت سه کشور نقطه استفهام جدیدی در حوادث خاورمیانه بوجود می‌آورد . ولی هنوز محافل دولتی دراین باره اظهارنظر نکرده‌اند .

در واشنگتن سخنگوی وزارت امور خارجه آمریکا از هرگونه اظهار نظری در مورد تصمیم سه دولت خودداری کرد . اما در محافل سیاسی گفته می‌شود مسئله‌ای که فکر مقامات‌امریکائی رابخود جلب کرده قراردادی‌است که بین فرانسه ولیبی در مورد فروش هواپیماهای میراژ به نیروی هوائی تریپولی امضاء شده است. زیرا در صورت عملی‌شدن وحدت سه‌کشور خودبه خود هواپیماهائی که به‌لیبی فروخته می‌شوددراختیار جمهوری متحد عرب قرار خواهد گرفت .

*** بهم خوردن تعادل**

محافل سیاسی تل‌آویو در تفسیر تشکیل فدراسیون مصر و لیبی و سودان گفتند که این‌مسئله از جنبه‌نظامی تغییر زیادی در اوضاع پدید نخواهد آورد جزاینکه پشت جبهه مصر بقدر کافی تقویت خواهد شد

محافل نظامی «تل‌آویو» گفتند که هم‌اکنون مصراز فرودگاههای امنیت «سودان» استفاده می‌کند ولی‌درآینده ممکن است لیبی باتحویل هواپیماهائی که از فرانسه دریافت می‌کند به نیروی هوائی مصر تعادل قوا رادر خاورمیانه بهم بزند .

*** ناراحتی نیکسون**

پرزیدنت نیکسون خبر تشکیل فدراسیون بین مصر ، لیبی وسودان را با ناراحتی دریافت کرد اما مقامات رسمی امریکائی ازظهارنظر در این خصوص خودداری کرده‌اند .

آمریکائیها اطلاع دارند که این نقشه چندی‌قبل‌توسط‌جمال عبدالناصر آغاز شد و مرگ‌او ممکن است در اجرای آن تسریع کرده باشد ، بخصوص که رهبران لیبی وسودان ، انورالسادات رئیس جمهوری مصر را در حدومقام خود می دانند و ازوحدت احساس نگرانی نمیکنند .

رهبران الجزایر ، مراکش وتونس نیز تشکیل فدراسیون سه کشور مصر سودان و لیبی را بادقت مورد مطالعه قرار داده‌اند .

قرار است خود این سه کشور «مراکش تونس و الجزایر»نیزبزودی باهم متحد شوند .

برای‌اولین بار درسالهای اخیر روز یکشنبه‌هنگامیکه پاپ‌پل‌ششم رهبر کاتولیکهای جهان درمیدان «سن‌پتر »واتیکان ظاهر شدتابرای مردم صلح و خیروبرکت بطلبد عده‌ای از مردم علیه او تظاهرات کردند وبرای او «صوت» کشیدند. در میدان «سن‌پتر» اغلب تظاهرات صورت میگیرد ولی کمتر اتفاق افتاده که رهبر کاتولیکها را در حضور خود او «هو» کنند ، علاوه‌بر این تظاهرات چند جوان‌فاشیست بعنوان اعتراض به بازداشت‌عده‌ای از رفقای خود دستهای خود را به تیر چراغ برق زنجیر کردند. در عکس چندنفر از افراد پلیس در حالیکه میکوشیدند زنجیری‌را که دست بکی از فاشیست ها به‌تیر چراغ‌برق بسته اره کنند دیده‌می‌شوند . عکس رادیوئی اطلاعات

نیکسون به موفقیت خود در ویتنام اطمینان دارد

فلوریدا- پرزیدنت نیکسون عقیده دارد سیاست او در ویتنام آنقدر موفقیت‌آمیز خواهد بود که دیگر درسال ۱۹۷۲ جنك ویتنام برای آمریکا مسئله‌ای نخواهد بود این مطلب را زیگلر سخنگوی کاخ سفید به خبرنگاران گفت .

وی گفت : گزارش مجله تایم دربازه جلسه کابینه نیکسون نسبتا دقیق بوده است . تایم نوشته بود که نیکسون به اعضاء کابینه گفته است در سال ۱۹۷۲ جنك ویتنام تمام خواهد شد و دورنمای پیروزی جمهوریخواهان را در انتخابات عمومی تقویت خواهد کرد.

وی همچنین گفته است در سال ۱۹۷۲ مردم‌آمریکا مرفه‌تر خواهند شد واز میزان جنایات کاسته خواهد گشت . نیکسون عقیده دارد که در انتخابات اخیرامریکا جمهوریخواهان از لحاظ مرامی پیروز شده‌اند .

سرهنك قذافی : من با «حرف‌زدن» مخالفم

قاهره ـ سرهنك قذافی در یك مصاحبه اختصاصی به خبرنگار روزنامه الاخبار اظهار داشت که وی باسیاست «حرف‌زدن» مخالف است زیرا اعراب تاکنون خیلی حرف زده‌اند . اختلافات اعراب و اسرائیل خیلی عمیق‌تر از آن‌است که با مذاکرات سیاسی یابدست سازمان ملل‌متحد حل شود .

وی گفت ماهرگز تسلیم‌نخواهیم شد و سرانجام بازور و نیروی نظامی به دشمن غلبه خواهیم کرد.

سرهنك قذافی در مورد تشکیل فدراسیون سه کشور گفت لیبی و جمهوری متحد عرب یك کشور و یك ملت واحد راتشکیل می‌دهند و دارای سرنوشت مشابهی هستند.

در آموزشگاه پسرانه خزائلی

آخرین کلاس ششم طبیعی و کلاسهای کنکور ادبیات- حقوق - پزشکی - علوم از ۲۲ آبان ماه دایر میباشد.
نشانی - شاه‌آباد - کوچه محمودی- تلفن ۳۳۴۸۸۱

در آموزشگاه دخترانه خزائلی

آخرین کلاس ششم طبیعی دختران از هفدهم آبانماه دایر میباشد .
نشانی - شاه‌آباد - کوچه ظهیرالاسلام - تلفن ۳۳۷۲۶۷

دو کشتی جنگی شوروی در سواحل کوبا

واشنگتن - وزارت دفاع امریکا اعلام کرد که یك زیردریائی و یك یدك‌کش شوروی به‌حوالی‌بندر «سین- فوگوس»در کوبا برگشته‌اند. این‌همان محلی است که امریکائیها می‌گفتند شوروی میخواهد یك پایگاه زیر دریائی در آن بسازد .

دو کشتی شوروی عازم‌بندر مزبور هستند اما هنوزمسلم نیست که وارد بندر خواهند شد یانه .

سخنگوی وزارت دفاع امریکا افزود :این دو کشتی برای اولین بار در«سین - فوگوس» دیده شده‌اند .قبلا دولت امریکا اعلام کرده‌بود شوروی از ساختن پایگاه مزبور منصرف شده است . دو کشتی مزبور از هاوانا به سوی اقیانوس اطلس راه افتاده بودند ، اما دوباره در جهت غرب برگشتند و عازم «سین‌فوگوس» شدند

نارنجك تروریستها در پایتخت کامبوج عده‌ای را مجروح کرد

پنوم‌پن - دیروز در پنوم‌پن یك موتوسیکلت سوار نارنجك دستی درپیاده‌رو انداخت و سیزده نفردر اثر انفجار آن زخمی شدند.پلیس گفت موتورسوار فرار کرده واین مورد بعنوان اقدام تروریستی ویت‌کنك تلقی شده است .

در ۴۸ ساعت اخیر این دومین حادثه انفجار در پنوم‌پن‌است.شب شنبه دونارنجك در یك سینما منفجر شد و ۲۴ نفر را کشتو ۲۸ نفر را زخمی کرد. گفته می شود همزمان با ادامه عملیات تعرضی وسیع نیروهای ویتنام جنوبی‌و دولت کامبوج علیه‌مواضع ویتکنك در حومه پایتخت،ویت- کنگها در صدد اجرای یك‌سلسله اقدامات‌تروریستی شدیددرپایتخت هستند .

نیروهای‌ویتنام شمالی‌وویت‌کنك دیروز حمله هماهنگی را علیه‌دو شهر «سکون» و «کومپونك‌چام» آغاز کردند . در فرودگاه «کومپونك‌چام» که در ۸۰ کیلو متری «پنوم‌پن» است جنك‌شدیدی درگرفت که جزئیات آن دردست نیست .

در اطراف «سکون» ۱۵ سرباز ویتنام شمالی کشته شدند ، این شهر در واقع پایگاه عقب جبهه ارتش کامبوج است که‌موردحمله کمونیستها قرار گرفته است. فرمانده ارتش کامبوج اعلام کرد که در فرودگاه «کومپونك‌چام» ۵ کامبوجی کشته و ۶ کامبوجی زخمی شده‌اند .

از فرداصبح فقط در

سینما بولوار

شروع سئانسها ۱۱ صبح ۲-۴-۶-۸-۱۰ بعد ازظهر

شوروی ژنرالهای امریکائی وسرهنگ ترکیه راآزاد کرد

ژنرال شور

ژنرال مك‌كواری

آنکارا ـ خبرگزاری فرانسه ـ سرهنگ«جواددنلی» افسر ارتش ترکیه که روز ۲۱ اکتبر هنگام پرواز بایك هواپیمای «یو ۸» به اتفاق سه‌افسرعالی‌رتبه آمریکائی مجبور به فرودآمدن در ارمنستان شوروی شده‌بود دیشب‌درباسگاه مرزی «اکیاك» به مقامات ترکیه تحویل داده شد .

مراسم تحویل سرهنگ ترکیه در مرز با حضور یك ژنرال شوروی‌ویك ژنرال ترکیه و یك مترجم‌انجام‌شدوپس از آن‌سرهنگ ترك به‌سوی فرودگاه قارص‌هدایت شدوازآنجابایك هواپیمای ارتش ترکیه‌عازم آنکارا گردید .

به‌خبرنگاران‌ترك وخارجی‌اجازه مصاحبه باسرهنگ «جواد دنلی» داده نشد .

محافل سیاسی واشنگتن اظهار عقیده می کنند که ممکن‌است‌هم اکنون ژنرال های آمریکائی خاك شوروی را ترك کرده‌باشند.

دوژنرال ویك سرگرد آمریکائی همراه با سرهنگ ترکیه با یك هواپیمای «یو۸» روز ۲۱ اکتبرناچار به فرود آمدن‌در ناحیه «لنینا کان» در خاك ارمنستان شوروی شده بودند.

از طرف دیگر «آناتولی‌دوبری‌نین »سفیرشوروی در واشنگتن دیشب با «ویلیام‌راجرز » وزیر امور خارجه آمریکا ملاقات کرد وبوی اطلاع داد کهٔ دو ژنرال آمریکائی که‌اکنون در شوروی زندانی هستندبزودی‌آزادی‌خواهند گردید . و به آنها اجازه دادم خواهدشد که خاك این کشور را ترك گویند.

آخرین گزارش حاکی است که حوالی ظهر امروز ژنرالهای امریکائی آزاد شدند و اعلام گردید که بعداز ظهر از شوروی خارج خواهند شد . دولت‌امریکا این اقدام شوروی را گام مهمی در راه بهبود روابط دوکشورنامید.

ناشر انگلیسی : خانم خروشچف حق دارد خاطرات شوهرش را تکذیب کند

لندن ـ «آندره دوچ» ناشر انگلیسی که قرار است خاطرات خروشچف را در انگلیس منتشر کند گفت: ما به اصالت این کتاب اعتقاد داریم و انتظارش را داشتیم که خانم خروشچف انتساب آنرا به شوهرش تکذیب کند . ما علیرغم این تکذیب کتاب ۲۷۵ هزار کلمه‌ای خروشچف را منتشر خواهیم کرد . این کتاب یك سند مهم تاریخی است .

ناشر مزبور گفت : ما البته انتظار نداشتیم خانم خروشچف در برابر سئوال راجع به اصالت کتاب بگوید : بله ، بله ، شوهرم آنرا نوشته است. لطفا سه نسخه‌مجانی بما بدهید . دو روز قبل خانم نینا خروشچف همسر رهبر پیشین شوروی در پاسخ یك سئوال تلفنی گفت خروشچف خاطراتش را بکسی نداده و امریکائیها مردم را دست انداخته‌اند .

منابع مطلع میگویند کارشناسان قلب بیمارستان کرملین مشغول مشورت هستند که‌آیا لازم است‌خروشچف نخست‌وزیر سابق شوروی حتما در بیمارستان بستری شود یا نه .

یك هفته است که خروشچف سخت بیمار است و بیماری او نارسائی قلبی تشخیص داده شده است . قبلا پزشکان به او توصیه کرده‌اند بستری شود ، اما خروشچف اصرار کرده است در خانه بماند . فعلا همسرش از او پرستاری میکند . دوستان خروشچف نگران حال اوهستند و عقیده دارند حالش ازتابستان پارسال بدتر است .پارسال خروشچف سه ماه در بیمارستان کرملین بستری بود . مقامات رسمی شوروی در باره خبرهای مربوط‌به‌خروشچف سکوت کامل پیشه کرده‌اند .

شوروی بیك اقدام شگفت‌انگیز فضائی دست میزند

کیپ کندی ـ موشك عظیم ساتورن۵ که قراراست سرنشینان سفینه «اپولو ۱۴» را به کره ماه ببرد روی سکوی پرتاب قرار گرفت .

سرنشینان سفینه «اپولو۱۴» نیز بسرعت خود رابرای این سفر فضائی آماده‌می کنند و قراراست‌موشك‌ساتورن۵ روز ۳۱ ژانویه پایگاه کیپ کندی را به سوی یك منطقه کوهستانی کره‌ماه ترك کند .

سرنشینان سفینه اپولو ۱۳ نیز قرار بود در همین منطقه کره‌ماه پیاده شوند ولی براثراز کارافتادن باطری های سفینه تاچار شدند باوضع‌فوق‌العاده دشواری بزمین باز گردند .

اکنون کارشناسان امریکائی تمام وقت‌خود رابکار میبرند تااز تکرار فاجعه سفینه آپولو ۱۳ جلوگیری کنند. **گزارشهای رسیده از مسکو حاکی‌است که دولت شوروی نیز بزودی بیك اقدام مهم فضائی دست‌خواهدزد.**

دانشمندان شوروی در کار پیاده کردن سفینه در کره ماه وبازگرداندن آن‌به زمین به پیشرفت های‌جالب توجهی دست‌یافته‌اند ولی‌این‌بار ظاهرا شورویها به اقدام‌شگفت‌انگیزتری دست خواهند زد .

همزمان با تهیه مقدمات پرتاب سفینه آپولو ۱۴ به کره‌ماه دانشمندان امریکائی امروز یك موشك چهارطبقه حامل محفظه‌ای که در آن دووزغ قرارداده‌اند به مدارکره ماه پرتاب کردند .

هدف این آزمایش بررسی اثرات‌بی‌وزنی روی ارگانیسم بدن‌در مسافرتهای طولانی فضائی است .

گرومیکو با پاپ ملاقات میکند

رم ـ گرومیکو وزیر امور خارجه شوروی امروز واردرم میشود و مسئله امنیت اروپا درراس‌دستور مذاکراتی‌است که وی با مقامات ایتالیائی بعمل خواهد آورد .

گرومیکو مدت شش روز در ایتالیا خواهد ماند،منابع واتیکان گفتند احتمال دارد پاپ گرومیکو را بحضور بپذیرد . پنجسال قبل نیز یکبار گرومیکوبا پاپ‌ملاقات کرده بود . گرومیکو چند جلسه مفصلا با «آلدوموro» وزیر خارجه ایتالیا مذاکره خواهد نمود .

احتمال دارد مسئله خاور میانه نیز مورد مذاکره قرار گیرد زیرا ایتالیا مایل است در خاورمیانه نقش میانجی صادق‌رابازی کند .«آلدوموro» قبلا با اابان وزیر خارجه اسرائیل و محمود ریاض‌وزیر خارجه مصر مذاکره کرده و به نظرات طرفین‌آشناست.

مسئله روابط بازرگانی‌بین شوروی و ایتالیا نیز اهمیت خاصی دارد ، زیرا ایتالیاپس از آلمان غربی بزرگترین کشور صادر کننده کالا در غرب به شوروی است و یك کارخانه اتومبیل سازی در شوروی تاسیس کرده است. گرومیکوبا «ساراگات»رئیس جمهوری و «کلمیو» نخست وزیرو دیگررهبران ایتالیانیز مذاکره خواهد نمود .

اعتراف جوان آلمانی :

برای برهم زدن روابط آلمان و شوروی به‌سرباز روسی تیراندازی کردم

این سرباز شوروی بنام «ایوان استاچربك» است که هنگام پاسداری از بنای یادبود شوروی ازجنك دوم جهانی در برلن‌غربی هدف گلوله یك جوان آلمانی‌قرار گرفت و مجروح شد . این‌عکس «ایوان» راروی‌تخت یك‌بیمارستان برلن غربی نشان میدهد .
عکس رادیوئی اطلاعات

برلن ـ «اگبهارد ویل» پرستار ۲۱ ساله آلمانی عامل سوءقصد به نگهبان شوروی‌در برلن غربی طی‌بازجوئی اعتراف کرد که برای برهم زدن روابط آلمان وشوروی به‌این کار اقدام کرده‌است .

وی‌روز جمعه در پای بنای یادبود کشته‌شدگان جنك به‌سوی یك سرباز شوروی تیراندازی کرد واورا به شدت مجروح نمود .

«ویل»تاکید کرد که انگیزه های سیاسی‌او را به این‌سوءقصد وادار کرد و می‌خواست از تصویب قرارداد جمهوری فدرال وشوروی در آینده نزدیك جلوگیری کند.

پرستار آلمانی گفت که‌باسرباز شوروی هیچگونه دشمنی نداشته وازاینکه‌اورا مجروح کرده‌ام سخت متاسفم وبهیچوجه قصد کشتن‌اوراندا‌شتم . «ویل» پس‌از تیراندازی به سوی سرباز شوروی تفنك کالیبر کوچك‌را به یك‌نهر آب که در پانصد متری بنای یادبود کشته‌شدگان جنك قراردارد انداخته بود .

«ویل» دربازجوئی اولیه منکر تیراندازی به سوی نگهبان شوروی شد . ولی پس‌از مذاکراتی که با وکیل مدافع‌خود بعمل آورد همه چیزرااعتراف کرد .

ماموران پلیس اکنون می خواهند به بینند که«ویل» دراین سوءقصد همدستانی نیز داشته است یا خیر.روزنامه پراودا نیزدرشماره دیروز خود نوشت که تیراندازی بسوی سرباز روسی قسمتی‌از یك توطئه بوده‌است .

حقوق مساوی برای استفاده از استخر مردان

سانفرانسیسکو ـ نهضت آزادی زنان امریکا،دیروزبه محدودیت هائی که برای زنان در « باشگاه‌مطبوعات» سانفرانسیسکو قائل شده‌اند اعتراض کرد .

ماموران این نهضت از تاسیسات باشگاه از جمله یك استخر که فقط مردان در آن حق ورود دارند بازدید کردند .

در این استخر لباس شنا ممنوع است و همه مردان لخت مادرزاد شنا می کنند . زنان از دیدن منظره مردان لخت تعجب کرده بودند ، اما از رونرفتند . یك عکاس عکس مرد کاملا لختی را که از زیر دوش در می‌آمد در کنار یکی از فعالین نهضت زنان گرفت .

باوجود دیدن وضع استخر،نهضت زنان خواستار است که تبعیض از بین برود وبه زنان نیز اجازه ورود به این استخر داده شود .

ناگوافواد
بزرگترین رقاصه‌مصر
فقط ۳ شب دیگردر
شکوفه‌نو
همراه‌باکنسرت‌خوانندگان
محبوب وبرگزیده مردم
سوسن ـ آغاسی
بانضمام سه ساعت
برنامه جدید
تلفن‌های رزرو ۹۵۳۰۳۳
۹۵۴۰۴۴

بانك موذن مسلمانان انگلستان را بنماز دعوت میکند

گلاسکو ـ بانك موذن چهار هزار مسلمان ساکن شهر گلاسکو در اسکاتلند انگلستان را به نماز دعوت خواهد کرد . این مسجد در محله «گوربال» که مرکز تجمع مسلمانان شهراست ساخته خواهد شد و پول‌برای ساختن آن‌جمع‌آوری میشود .

انجمن شهر گلاسکو۲۰ هزار لیره به ساختمان مسجد کمك خواهدکرد و ۳۵ هزار لیره دیگر از خود مسلمانان جمع میکنند . مسجد فعلی مسلمانان که کوچك است فروخته خواهدشد .

اطلاعات دختران وپسران یکشنبه ها منتشر میشود

بابل آپ
بابل آپ بنوشید
بابل آپ لذت بخش وگوارا

بلر
تلویزیون
جام جهان نما

شرکت ماجدی PFAFF
گلچینی از بهترین محصولات سازندگان بزرك ماشین های دوزندگی صنعتی دنیارا با امکانات وسیع و شرایط سهل دراختیار شمامیگذارد . خیابان نادری ساختمان فرقانی تلفن ۴۲۴۲۱ـ۲۹۲۲۲ـ۳۱۳۴۱۴

قابل توجه صاحبان صنایع وکارخانجات شیمیائی
لعاب ضد اسیدی EPOXY برای منابع آهنی، بتونی چوبی باتضمین واکیپ مجهز به سند بلاست در خدمت شما لطفا برای کسب اطلاع بیشتر به تلفنهای ۹۵۹۱۲۰ـ ۹۵۰۳۸۹ ۹۵۰۳۷۹ یا به آدرس خیابان آیزنهاوردداخل اسکندری پلاك ۶۳۲ شرکت ژالیون مراجعه فرمائید .

زندگی وسرمایه خودرا فقط ۲۵ تومان درمقابل حریق بیمه کنید
آتش خاموش کن
اسپری لون
انقلاب عظیمی است درصنعت اطفاحریق
زیرا :
اسپری لون مانند یک فیکساتورساده
درمنزل ، دراتومبیل ، درتعمیرگاه ودرمغازه ها قابل حمل ونقل واستفاده است
استفاده از اسپری لون بقدری راحت است که کودك شما هم میتواند بهنگام خطر از آن استفاده کند
نماینده انحصاری درایران :
شرکت آثراکو ـ تخت جمشید غربی ـ خیابان کیوان شماره ۲۴ تلفن ۴۸۸۱۸
ازتهران وشهرستانها نماینده فعال میپذیریم

سرقتی بزرك در «ریفیفی» ـ سرقتی حیرت انگیز در «توپکاپی»و....اینك سرقتی هیجان انگیز تر و خیره کننده تر ازآنها در جالب‌ترین فیلم پلیسی سال که نفس تماشاچی را درسینه حبس میکند !
ازامشب فقط در
سینمارادیوسیتی
اردوارجی رابینسون
جنت لی
درفیلم
رنگی
ضربت بزرگ
GRAND SLAM
محصول پارامونت
باشرکت رابرت هوفمان . کلوس کینسکی

گروه تآتر امروز
آخرین روزهای نمایش
وای برمغلوب
برنامه تالار ۲۵ شهریور :
نوشته «دکتر غلامحسین ساعدی»
کارگردان داود رشیدی
بازیکنان : فهیمه راستکار ـ داود رشیدی ـ سوسن تسلیمی ـ مرضیه برومند ـ فخری پازوکی ـ مینو
خیابان جنوبی پارك شهر «بهشت» تلفن رزرو ۲۵۴۴۴

بهنگام تماشای این اثر هیجان انگیز روی صندلی سینما آرام و قرار نخواهیدداشت!
از فردا صبح فقط در
سینمادیاموند
دیویدهمینگز
گیل‌هانیکات
در فیلم رنگی
لحظهٔ اضطراب
FRAGMENT OF FEAR
باشرکت : ویلفریدهایدوایت
فلورارابسون آدولفوجلی دانیل‌ماسی
بکارگردانی : ریچارد صرافیان
محصول ۱۹۷۰ کمپانی کلمبیا

تماشای این‌فیلم شمار ابه مرزهای‌تازه‌ای ازهیجان والتهاب رهبری میکند
گروه سینماهای پولیدور رویال متروپل نیاگارا سانترال
و...درایوین‌سینماونك
نمایش در درایوین سینما ونك بزبان‌های فارسی وانگلیسی در یك زمان
ازامشب نمایش میدهند
فیلمی بکارگردانی : آندره اوتنبل
مرزهای التهاب
رنگی ـ تکنی‌کالر
باشرکت : جان گاوین ـ مارگرت لی ـ گوردیو رگنس
لوچانا پالوچی و باهنرمندی : روبرت حین

ستانسها ۱۵ر۱۱ صبح ـ ۳۰ر۳ـ ۳۰ر۵ـ ۳۰ر۷ـ ۴۵ر۹ بعد از ظهر
گیشه سینما دیاموند همه روزه برای رزرو بلیط آماده است .

دوگل سردار بزرگ فرانسه درگذشت

خبرهای روز

سفیر جدید ایران در آلمان

بن ـ خبرگزاری فرانسه سخنگوی وزارت خارجه آلمان غربی اظهار داشت که دولت فدرال آلمان باپذیرش آقای حسین علی لقمان‌ادهم (سفیر فعلی ایران‌درسویس) بسمت سفیر جدید ایران در بن موافقت کرده .

کانادا بایران وام داد

اتاوا ـ خبرگزاری فرانسه ـ دیروز یك قرارداد وام بمبلغ یك میلیون و هشتصد وچهل هزار دلار بین آقای محسن مرات اسفندیاری‌سفیر ایران در کانادا و «اتکن» رئیس شرکت‌توسعه صادرات‌امضاء شد.

نقشه‌برداری از اراضی عباس‌آباد

سخنگوی وزارت دادگستری اعلام کرد : کاداسترعباس‌ـ آباد برمبنای نقشه‌های‌تبدیل شده در عکسهای هوائی در دست تهیه است و بموجب اطلاعیه‌ای از مالکین پلاك‌ـ های فرعی ۶۹۳۳ (عباس‌ـ آباد) تقاضا شده که با مامورین اداره کل ثبت که دارای کارت مخصوص شناسائی عکس‌دار می‌باشند همکاری لازم را بنمایند.

اعضاء هیئت نظارت برانتخابات‌پزشك‌آزاد

هیات نظارت براجرای انتخابات پزشك آزاد انجمن بهداری از طرف‌وزیربهداری انتخاب شدند .

آقایان پزشکان : دکتر محمد حسین اعتمادی ،دکتر قدرت‌الله موثقی ، دکتر محمدعلی حقیقی ، تیمسار سرلشکر دکتر علی اصلانی دکتر حسن اهری ، دکتر ضیاءالحق‌ناوی و دکترعباس مجیدی هیئت ناظر برانتخاب یکنفر پزشك آزاد خواهند بود . این پزشکان از بین خود آقای دکتر اعتمادی را بسمت رئیس هیئت نظارت انتخاب کردند .

شرکت در مراسم پنجاهمین سال صلیب سرخ هند

برای شرکت در مراسم پنجاهمین سال تاسیس‌صلیب سرخ هند هیئتی از طرف جمعیت شیرو خورشید سرخ ایران عازم آن کشور شد. این هیئت پیام والاحضرت شاهدخت شمس‌پهلوی‌ریاست عالیه جمعیت شیرو خورشید سرخ ایران را که بهمین مناسبت برای جمعیت صلیب سرخ هند فرستاده شده‌است بهمراه دارد، والاحضرت ریاست عالیه جمعیت شیرو خورشید سرخ در پیام‌خودبه همکاری های مستمر بین جمعیت های شیرو خورشید سرخ ایران و صلیب سرخ کشور هند اشاره نموده‌اظهار امیدواری کرده‌اند که در آینده این‌همکاری هاتوسعه یابد.

کمیته ایرانی سازمان بین‌المللی کار

ساعت ۸ و نیم صبح امروز اولین جلسه کمیته ملی سازمان بین‌المللی کار به ریاست آقای عبدالمجید مجیدی وزیر کار و امور اجتماعی و با شرکت نمایندگان وزارت اقتصاد ـ وزارت اصلاحات ارضی و تعاون روستائی ـ سازمان برنامه ـ سازمان‌امور اداری و استخدامی کشور ـ موسسه کار وتامین اجتماعی اطاق بازرگانی و صنایع و معادن‌ودونفرنماینده کارگر، نماینده سازمان ملل‌متحد در ایران و نماینده سازمان بین‌المللی کار در ایران تشکیل گردید .

کلاس برای داوطلبان تحصیل در خارج

دفتر امور دانشجویان وزارت علوم و آموزش عالی کلاسهائی برای داوطلبان تحصیل در خارج از کشور تشکیل داد .

شهردار کاشان

انجمن شهر کاشان‌درجلسه دیشب خود آقای محمودسعادت را با اکثریت آراء برای دومین بار به سمت شهردار کاشان برگزید .

قاتلی در تبریز اعدام شد

سپیده‌دم امروز در زندان شهربانی تبریز عبدالله پروینی که در آذر ماه سال گذشته در مرند اسد بهروش را با ۹ضربه چاقو بقتل رسانید بدار آویخته شد .

عبدالله قبل از اعدام در حضور «قاضی عسکر» وصیت کرد که همسرش ، چنانچه بخواهدازدواج کند ، به‌عقد برادر اودرآید تا تنها فرزندش زیر دست «ناپدری» قرار نگیرد .

او همچنین وصیت کرد که جنازه‌اش را به‌پدرش بدهند . عبدالله گفت که به‌کسی بدهکار نیست واز رئیس زندان خواست که لحاف اورابه‌یك‌زندانی پیر که در زندان بااو دوست شده‌است، بدهد

آخرین مهلت به ـ کارمندان طلبکار داده شد

کلیه‌کارمندان دولت‌که از بابت اشتباه محاسبه طلبکار می‌باشند بایستی‌حداکثر تا پایان آبان‌ماه پرسش‌نامه های خود را تکمیل کرده‌وجهت ارسال به‌وزارت‌دارائی تحویل ادارات کار گزینی خود بدهند.

این‌دستور بامدادامروز درجلسه مشترك‌مدیران‌وروسای کارگزینی وزارت‌خانه‌ها و موسسات‌دولتی که بدعوت سازمان امور اداری و استخدامی درمحل‌آنسازمان تشکیل گردید ، از طرف آقای کاظم‌زاده وزیرمشاور و دبیرکل سازمان اموراداری ابلاغ گردید .

دوگل که بود وچه کرد

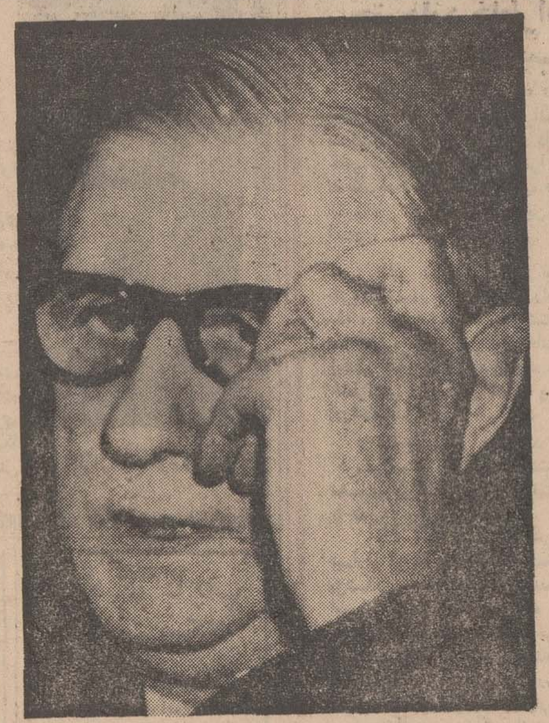

روز ۲۲ نوامبر سال ۱۸۹۰ در شهر لیل‌پسری درخانواده‌ای بدنیا آمد که اورا «شارل» نام‌نهادند . کشور فرانسه در آنزمان‌بامسائل ومشکلات گوناگونی از قبیل تظاهرات ضد کلیسائی، اعتصاب کارگران و طرد یهودیان و غیره روبرو بود . در چنین شرائطی پدر شارل تصمیم گرفت اورا ازمحیط پرآشوب فرانسه دور کند وبرای تحصیل به بلژیك اعزام دارد.وی در سال ۱۹۰۹ یعنی در سن ۱۹ سالگی بفرانسه بازگشت و بدانشگاه جنك سن سیر راه یافت . در سال ۱۹۱۱ از این مدرسه فارغ‌التحصیل میشود ودر میان دویست نفر همدوره های‌خود رتبه سیزدهم را احراز میکند و با درجه ستوانی در هنك سی وسوم بخدمت مشغول میشود فرمانده‌اوو سرگرد پتن بود.وی در باره‌شارل جوان گفته بود :

افسری است واقعی و باارزش وحامل بهترین‌امید ها برای‌آینده وشایسته هرگونه تقدیر وستایش.

دوگل در عین اشتغال بکار های نظامی از فراگرفتن معلومات‌عمومی نیز غافل نبودوبفلسفه وروانشناسی عملی توجه خاصی نشان میداد .

چند سال بعد جنك بین‌الملل اول درگیر شد . دوگل در سپاه دوم پیاده نظام بمیدان نبرددرهسپار گردید . وی روز ۱۵ اوت ۱۹۱۴ بدست دشمن مجروح شد وبدست دشمن افتاد .دوسال رندانی نردید. چند مرتبه نوشس نرد به‌اررندان آلمان ها فرار کند ولی هردوبار گرفتار شد .

اوبین کتاب

درسن ۱۶۲۴ اولین کتاب‌خود یعنی اخطرف بین تسمن را به‌چاپ رسانید . بعد از جنك برای مدت نمی به میان خواهد بز نست اما عمیت حوین ارتش سرخ در نهسن اورا دوباره به صحنه‌باز برداشید .

شهرت و شجاعت وی برای اطرافیان بابت رسید .

ارتش فرانسه‌ابتدا تصمیم گرفت اورا برای تدریس‌به مدرسه نظامی که در آن زمان در نهسان‌تاسیس شده بود بفرستد ولی بعد ترجیح داد از معلومات و ذکاوت او در خود فرانسه استفاده شود بدین‌ـ جهت در اول اکتبر ۱۹۲۱ شارل دوگل در مدرسه نظامی سن سیر بتدریس‌پرداخت . در ماه مه۱۹۲۲ او کاندیدای گذراندن دوره عالی نظام میشود و دو سال به‌تحصیل و کار آموزی میپردازد .

درسال ۱۹۲۵ مارشال پتن معاون شورای عالی جنك دوگل را پیش خود میخواند . وی از دوگل میخواهد که مطالعاتی در مورد «نقش تاریخی نقاط سوق ـ الجیشی فرانسه» انجام دهد .دوگل مطالعات خود را بسرعت شروع میکند و نتیجه آنرا در مجله‌نظامی فرانسه منتشر میسازد .

در سال ۱۹۲۶ نام وی جزو افسرانی است که باید درجه بگیرند .دوستانش باو تبریك‌می‌ـ گویند و او جواب میدهد : «درجه گرفتن خوشحال کننده است ولی مسئله آنست که باید از خود نشانی باقی گذاشت . » درسال ۱۹۲۹ دوگل به بیروت منتقل شد و دو سال بعد بشورای دفاع ملی خوانده شد .

*** دوگل و ظهور هیتلر**

از سال ۱۹۳۲ زندگی او بیشتر جنبه اداری پیدا میکندسال ۱۹۳۴ فرا میرسد.ظهورهیتلر وضع‌خاصی را در اروپا بوجود می‌آورد. دوگل بشدت از یک تحول عظیم نظامی در فرانسه صحبت میکند. واین تز را در کتاب خودش تحت عنوان «بسوی ارتش حرفه‌ای» توضیح‌می دهد.

در سال ۱۹۳۷ با درجه سرهنگی فرماندهی هنگ ۵۰۷ توپخانه رادر «متز» بعهده میگیرد. سال ۱۹۳۹ فرامیرسد و دنیا بابهت و حیرت شاهد بلعیده شدن لهستان بدست قوای آلمان میگردد . در ژانویه ۱۹۴۰ دوگل‌در مقابل‌هشتاد شخصیت سیاسی و نظامی فرانسه لزوم یک قدرت مکانیکی و مدرن ارتشی را یادآور می شود ولی متاسفانه آنطور که باید بمطالب او توجه نمیشود.

پنج روز بعد از هجوم به بلژیک وهلند سرهنگ دوگل بسمت‌فرمانده چهاردهمین لشگرزره‌پوش منصوب شد در تاریخ ۲۸ مه موقتا بدرجه سرتیپی ارتقاء یافت و درسن ۴۹ سالگی جوانترین‌امیر ارتش‌فرانسه شد .

*** مذاکره با چرچیل**

روز ششم ژوئن وی از طرف پل‌رینو بپاریس احضار شد وبسمت معاون وزارت دفاع ملی منصوب گردید بااین سمت در مشاورات انگلستان و فرانسه شرکت کرد و در لندن وتوربا‌چرچیل‌شرکت نمود. دراینموقع شکست‌ارتش فرانسه حتمی بنظر میرسید .

پتن و چند تن از وزیران‌تصمیم بمتارکه گرفتند ولی دوگل مخالف بود وعلل مخالفت خودرا از رادیو لندن باطلاع عموم رسانید .

*** تاسیس فرانسه آزاد**

او در اینموقع شخصا به چاد، کنگو و مصر مسافرت میکرد ونیرو های فرانسه را جمع‌آوری مینمود وبنام فرانسه آزاد در نبرد شرکت میکرد .

اندك اندك دوگل شجاعت نظامی خود را نشان داد و بعنوان یک شخصیت بزرگ نظامی جهان معروفیت شایانی پیدا کرد. روز ۲ ژوئن ۱۹۴۴ در لندن‌مورد استقبال وینستون چرچیل قرار گرفت‌وباوی به‌ستاد ژنرال‌آیزنهاور رفت.درآنجا تصمیم گرفته شد و نیروهای‌متفقین در سواحل نرماندی پیاده شدند.

همکاری فرانسه با انگلستان و امریکا وشوروی بالاخره به‌پیروزی نهائی رسید وآلمان شکست خورد.

قانون اساسی جدید

باین‌ترتیب فرانسه باهمت‌سردارانی چون دوگل مقام خود را در جهان بازیافت. دوگل برای تجدید حیات فرانسه بعد از جنگ پیشنهاد کرد که مجلس موسسان تشکیل شودو قانون اساسی جدید تدوین نماید. این پیشنهاد از طرف ملت فرانسه مورد قبول قرار گرفت .

در سال ۱۹۴۵ ژنرال دوگل باتفاق آراء بسمت‌رئیس دولت موقت فرانسه انتخاب شدو کوشش کرد که یك‌دولت‌ائتلافی تشکیل دهد ولی با مخالفت کمونیست ها مواجه گردید . با اینحال دوگل اقدامات مهمی‌برای تجدید حیات ملی و توسعه‌وسایل نقلیه و تهیه خواربار و ترمیم خرابی‌های جنك و ملی‌کردن اقتصادیات و اجرای برنامه«مونه» بعمل آورد .

*** دوگل درصدف اقلیت**

در ۱۹۴۶ دوگل دست ازریاست دولت کشید و استعفا داد .ازاین سال ببعد ژنرال دوگل بصف‌اقلیت پیوست و جمعیت ملت فرانسه را تشکیل داد . گرچه این جمعیت ۴۰ درصد آراء را بدست آوردو برخی از اعضاء ان وارد دولت شدند ولی دوگل گوشه انزوا گرفت وازندگی سیاسی دوری کرد . دراینموقع بنوشتن کتاب معروف خود«تحت عنوان خاطرات جنك پرداخت .

*** ماجرای الجزایر**

در حوادث ۱۹۵۸ وطی آن ارتش الجزایر ودر جزیره کرس زمام اموررا بدست گرفت افکارعمومی خواستار زمامداری مجدد ژنرال دوگل گردید . بالاخره رئیس جمهور فرانسه رنه کوتی از وی دعوت کرد که‌آخرین دولت‌جمهوری چهارم را تشکیل دهد و د رتاریخ اول‌ژوئن ۱۹۵۸ با اکثریت قابل ملاحظه‌ای از پارلمان رای اعتماد گرفت.

روز ۱۸ مارس ۱۹۶۲ رسما قرارداد های‌اویان‌رادرباره استقلال الجزایر امضاء کرد دراکتبر۱۹۶۲ دوگل پیشنهاد کرد که رئیس جمهوری فرانسه با آراء مستقیم مردم‌انتخاب میشود و ملت‌فرانسه باین پیشنهاد رای موافق‌داد .

*** سفر به ایران**

ژنرال دوگل در مهر ماه‌سال ۱۳۴۳ بایران مسافرت کرد ومورد استقبال گرم مردم قرار گرفت .

درسال ۱۹۶۵ دوگل برای دومین بارکاندیدای ریاست جمهوری فرانسه شد واعلام کرد این‌آخرین مرتبه‌ایست‌که خود را نامزد مقام مزبور کرده‌است وی در مرحله اول‌موفق نشدولی در مرحله دوم پیروز گردید .

سرانجام ماههای‌مه‌وژوئن ۱۹۶۸ فرارسیدو موج اعتصاب سراسر فرانسه را فرا گرفت مردم جهان تصور می کردند که پایان کار دوگل نزدیك‌شده‌ولی‌او درآخرین لحظه مجلس را منحل کردوفرمان انتخابات مجدد را صادر نمود . در انتخابات بعدی طرفداران‌دوگل براثر ترس مردم از کمونیسم پیروزی شگرفی بدست آوردندو بدین‌ترتیب موقعیت دوگل تثبیت شد.

*** رفراندوم**

پس ازپیروزی درخشان‌دوگل درانتخابات‌مجلس، طرح‌رفراندومی را بمجلس پیشنهاد کرد و ازمردم خواست که به آن‌رای مثبت‌دهند. دراین رفراندوم اعطاء خودمختاری بیشتر باستان های فرانسه وتبدیل سنابمجلس مشورتی را خواستار شد و تهدید کرد که اگرپاسخ مثبت داده نشود استعفای خودرا تقدیم خواهدداشت .

*** استعفا**

مردم‌این بارپندای اوپاسخ منفی دادندو در نتیجه دوگل استعفا کرد.

از ظهر روز۱۸اردیبهشت۱۳۴۸ دوگل ازصحنه سیاست فرانسه کنار رفت .

مادرگذشت فرزندرشید وسردار عالیقدر وشجاع فرانسه را به‌ملت عزیزوگرامی فرانسه صمیمانه تسلیت میگوئیم و تعالی بیشترین کشور متمدن را خواستاریم.

پاریس ـ آسوشیتدپرس ـ ژنرال دوگل رئیس جمهوری سابق‌فرانسه براثر سکته قلبی درگذشت سخنگوی کاخ ریاست جمهوری فرانسه ظهر امروز خبر درگذشت ژنرال دوگل را تائید کرد .

خبرگزاری رسمی فرانسه ظهر امروز اعلام کرد که دوگل‌دوشنبه شب درگذشته است دوگل هنگام درگذشت در خانه ییلاقی خود در«کلمبی‌له‌دوزا گلیز»اقامت‌داشت. قرار بود روز ۲۲ نوامبر ژنرال دوگل هشتاد سالگی خودرا جشن بگیرد. و هیچ خبری از بیماری او منتشر نشده بود .

ژنرال دوگل در آوریل سال گذشته از ریاست جمهوری‌فرانسه استعفا کرد . دوگل‌در ساعت۱۰ر۳ دیشب بوفت‌تهران‌سکته‌کرد و مرد. دوگل‌دربهار گذشته‌در یکرفراندوم سراسری کشور شکست خورد . او قبلا تهدید کرده بود که اگر در این رفراندوم شکست‌بخورد استعفا خواهد داد . دوگل در ۲۸ آوریل ۱۹۶۹ تهدید خود را عملی کرد واز آن هنگام جز دو سفر کوتاه بخارج از کشور تمام مدت را درخانه ییلاقی خود در«کلمبی‌له ـ دوزاگلیز» بسر میبرد . در این فاصله دوگل یک سفر به ایرلند و یک سفر به اسپانیا انجام داد .

دوگل هنگام‌مرگ ۸۰سال داشت

دوش از هندم کناره‌گیری بعدی صحنه سیاست را برك درد و از هرگونه اظهارنظری پیرامون‌مسائل سیاسی خودداری نمود.

همین ماه گذشته‌بود که دوگل جلد چهارم خاطرات خود رامنتشر کرد . قرار بود خاطرات دوگل در ۶ جلد منتشر شود . اکنون معلوم نیست تکلیف دو جلد بعدی خاطرات او چه میشود . کسانی که در این اواخر دوگل را دیده بودند میگویند رهبر سابق‌فرانسه کاملا سالم بنظر میرسید و با پشتکار زیاد به تهیه خاطرات‌خود اشتغال داشت .

منابع وزارت کشور فرانسه گفتند که دوگل هنگامی که روی صندلی نشسته و مشغول تماشای برنامه تلویزیون فرانسه بودند گهان دچار سکته شد و درگذشت .

جلسه فوق‌العاده

وزرای فرانسه ظهر امروزدعوت شدند تاساعت ۴ بعد از ظهر در یك جلسه فوق‌العاده کابینه شرکت کنند .

«شابان دلماس» نخست وزیر فرانسه گفت کابینه فرانسه به مسئله مرگ‌ناگهانی‌دوگل رسیدگی خواهد کرد .

تسلیت

بلافاصله بعداز اعلام خبردرگذشت دوگل سیل تلگرافهای تسلیت از سراسر جهان به فرانسه سرازیر شد.از جمله «ویلی برانت» صدر ـ اعظم آلمان غربی ضمن پیامی به «پمپیدو» رئیس جمهوری فرانسه درگذشت دوگل را تسلیت گفت. دوگل متنکراز بین بردن خصومت دیرینه آلمان وفرانسه بود .بابتکار دوگل بود که آلمان و فرانسه دشمنی قدیمی خود را فراموش کردند و یك‌قرارداد همکاری‌امضاء کردند .

احضار پزشك‌و کشیش

هنگامی که دوگل دچار سکته قلبی شد همسر او در کنارش‌بود. او بلافاصله با تلفن یك پزشك و یك کشیش بیالین شوهرش‌احضار کرد. خبر درگذشت‌دوگل‌سپیده‌دم امروزبوسیله‌ژاندارمری «کلمبی‌له‌ـ دوزاگلیز» به شهردار و اعضای شورای شهر پاریس اطلاع داده شد. اعضای شورای شهرازشنیدن این خبر آنقدر حیرت زده شده بودند که نمی توانستند خبر را به دیگران بدهند . بلافاصله بعد از رسیدن خبر درگذشت دوگل عده‌ای ژاندارم و پلیس برای‌تقویت ژاندارمری دهکده «له‌دوزاگلیز» که محل اقامت‌دوگل بود اعزام گردیدند . در همان حال سیل خبرنگاران و عکاسان بسوی آنجا سرازیر گردید ، خبر ابتدا جنبه شایعه را داشت . خبرنگاران‌هرچه میکوشیدند نمی توانستند با «کلمبی‌له‌دوزاگلیز» تماس برقرار کنند و چون کسی در خانه دوگل جواب تلفن های خبرنگاران را نمی داد شایعه تقویت و سپس تائید شد. مجلس ملی فرانسه امروزباشنیدن خبردرگذشت‌دوگل بعنوان عزاداری تعطیل شد . خبرگزاری شوروی تاس و سایر خبرگزاری های عالم بلافاصله‌پس ازاطلاع خبر درگذشت دوگل را منتشر کردند.

بعدازظهر امروز اعلام شد که مراسم تشییع جنازه دوگل بطور خصوصی در دهکده«کلمبی‌له‌دوزـ اگلیز» انجام خواهد شد . مردم فرانسه از طریق رادیو از خبر درگذشت دوگل مطلع شدند . بلافاصله پس از انتشارخبرپاریس و شهرهای دیگر فرانسه قیافه ماتمزده‌ای بخود گرفتند . کاخ «الیزه» اعلام داشت که بعد از ظهر امروز پرزیدنت پمپیدو نطقی خطاب بملت ایراد خواهد کرد . تمام رادیوهای فرانسه برنامه‌های عادی خودرا قطع کردند و شروع به‌نواختن موزیك عزا کردند .

در جلسه پارلمان رئیس مجلس در حال گریه خطاب بنمایندگان گفت :

«من وظیفه دردناکی بعهده گرفته‌ام من باغم و درد فراوان بشما اطلاع میدهم که ژنرال دوگل‌درگذشته است . مابعنوان سوگواری‌جلسه پارلمان را تعطیل می کنیم . »

یك سخنگوی وزارت کشورفرانسه امروز در باره چگونگی مرگ دوگل از قول‌یك عضو خانواده دوگل گفت دوگل روی صندلی نشسته و مشغول تماشای یکی از برنامه های‌تلویزیون فرانسه بود که ناگهان از درد بچلو خم میشود و بعد برای استراحت‌ازجا بلند میشود و بطرف میز کوچکی که مقابل او قرار داشت میرود . کمتراز پانزده دقیقه بعد دوگل مرده بود وهمسر دوگل یعنی تنها کسی که هنگام وقوع حادثه در اطاق دوگل بود فورا کشیش و پزشك دهکده را احضار کرد اما وقتی پزشك رسید کاراز کار گذشته بود . دوگل قبلا اظهار تمایل کرده که بعداز مرگ‌در همان دهکده « کلمبی‌له‌دوزاگلیز » دفن شود !

مقامات رسمی فرانسه گفتند با آنکه دوگل وصیت کرده بود مراسم تشییع جنازه در دهکده«له‌دوزاگلیز» بطور خصوصی برگزار گردد ملکن است مراسم رسمی وتشییع جنازه برای او بعمل آید .

انعکاس مرگ دوگل

مقامات دولتی لبنان امروز گفتند ملل عرب یکی از بهترین‌وبزرگترین دوستان خود را از دست دادندد‌رلندن لرد « اون » (انتونی‌ایدن‌سابق) گفت که مرگ ژنرال دوگل او را بشدت متاثر کرده است .

وی گفت من و ژنرال دوگل از سالهای جنك‌دوم دوستان نزدیك‌هم بودیم .

سئوال درباره تلفن به کمیسیون رفت

در جلسه دیروز سنا سئوال‌آقای سناتور دکتر احمد متین دفتری ازوزیرپست‌وتلگراف در خصوص نقائص تاسیسات‌تلفنی تهران‌مطرح شد که‌آقای مهندس ستوده وزیر پست‌و تلگراف به آن پاسخ‌داد.

سناتور دکتر متین دفتری توضیحات بیشتری در باره سئوال خود داد. چون اظهارات وزیرپست وتلگراف برای‌سناتور متین‌دفتری قانع کننده نبود به‌درخواست‌وی «سئوال »بررسی بیشتر به کمیسیون پست‌و تلگراف ارجاع شد.

تلگرام تسلیت شاهنشاه

این تلگرام امروز از جانب شاهنشاه آریامهر به رئیس جمهوری فرانسه مخابره شد : حضرت ژرژ پمپیدو رئیس جمهوری فرانسه ـ پاریس

باکمال تاسف از خبر ناگوار درگذشت حضرت ژنرال‌دوگل که شخصیت بارزاوطی سالیان متمادی در فرانسه و در تمام جهان مورد احترام بوده است و در ساعات بحرانی تاریخ‌فرانسه با دوراندیشی‌وبادیدبزرگ‌رهبری ملت خود را بعهده داشت‌اطلاع یافتیم .

در این‌لحظات‌غم‌انگیزمراتب همدردی عمیق و تسلیت های صمیمانه خود را به آن حضرت وملت‌فرانسه‌ابراز میداریم .

محمدرضا پهلوی

باپیام شاهنشاه آریامهر در دانشگاه ملی

کنفرانس پزشکی افتتاح شد

صبح امروزباپیام‌شاهنشاه‌آریامهر که‌بوسیله آقای امیراسدالله علم وزیردربار شاهنشاهی قرائت شد کنفرانس آموزش پزشکی درایران درقالارابوریحان بیرونی دانشگاه ملی ایران افتتاح گردید و تا بعد از ظهر روز پنجشنبه‌ادامه خواهد یافت .

دراین مراسم آقای‌دکترجهانشاه صالح ، دکتر مقدم قائم‌مقام وزیر علوم و آموزش‌عالی‌جمعی‌ازشخصیت های علمی و پزشکان کشورشرکت داشتند پس‌از نواختن سلام شاهنشاهی آقای علم وزیر دربار شاهنشاهی پیام شاهنشاه آریامهر رابدین شرح قرائت نمود .

پیام شاهنشاه

تشکیل کنفرانس آموزش پزشکی در ایران که به ابتکار دانشگاه ملی ایران و با شرکت روسا و نمایندگان کلیه دانشکده‌های‌پزشکی کشور ترتیب یافته‌است مایه‌خوشوقتی ما است .

بدیهی است امر پزشکی،ازاموری است که با موجودیت‌هرجامعه‌ارتباط دارد وبهمین جهت است که از آغاز تاریخ بشر این علم همواره ازعلوم اصلی بشمار آمده است . میراث علمی عظیمی که پزشکان ایرانی در طول قرون برجای نهاده‌اند ، بهترین نمودار مقامی است که این شعبه مهم از علوم بشری در کشور ما داشته است ، وحقا میباید این سنت‌عالی در دوران کنونی بدست جامعهٔ‌پزشکی مابصورتی شایسته حفظ شودوتوسعه یابد .

انجام چنین وظیفه‌ای طبعا مستلزم آن‌است که سازمانهای پزشکی کشور و افرادی که در آنها کار میکنند مستمرا و بطور منظم کار خود را با آخرین مطالعات و پیشرفتهای‌پزشکی جهان هماهنك سازند و پیوسته در جریان تازه‌ترین تحقیقات واکتشافات بین‌المللی قرار داشته باشند ، زیرا با ترقیات فوق‌العاده‌ای که هر روز در شئون مختلف پزشکی چه ازلحاظ علمی و بهداشتی و چه از نظر فن جراحی حاصل‌میشود، هیچ‌عقب‌ماندگی در این راه باحتمال قوی قابل جبران نمیتواند بود .

میدانیم که‌مفهوم پزشکی‌درعصرما با آنچه در طول قرنها از این مفهوم استنباط میشد بکلی فرق کرده‌است. امروزه اساس این علم مانند هر علم دیگری برپایهٔ تخصص قرار گرفته است وبهراندازه که‌تحقیقات‌ومطالعات مربوط ببر رشتهٔ تخصصی در رشته های این علم توسعه میباید ودرنتیجه کیفیت کاردرآن رشته بالاتر میرود، بهمان نسبت حدود آن از نظر کمیت کاهش میابد ، یعنی یك متخصص ناگزیر میشود پیوسته شعاع عمل تخصصی خود را محدودتر کند تااز این راه بتواند به نحوبهتری‌جوابگوی نیازمندیها و مقتضیات آن قسمتی باشد که بعنوان‌رشتهٔ تخصصی برای خود حفظ کرده است . امروزه هرجامعهٔ‌مترقی، احتیاج‌به‌کارشناسانی دارد که نه تنها بخلاف گذشته نمیتوانند و نباید ذی‌فنون‌باشند،بلکه حتی در یك فن بخصوص نیز میباید فقط جزء خاصی از آن را میدان علمی خود قرار دهند .

وظیفهٔ اساسی که در این مورددر مورد سایر مسائل پزشکی مملکت بعهده دانشکده‌های پزشکی دانشگاههای کشور است ، همکاری وسیع در طرح‌واجرای یك‌برنامهٔ دقیق ومطالعه شده در سطح کشوری است که‌نه‌تنها جوابگوی‌نیازمندیهای‌امروز مملکت باشد ، بلکه در آن‌بیش‌بینی های لازم برای پاسخگوئی به نیازهای بسیار وسیعتر جامعهٔ پیشرفتهٔ فردای ایران بعمل آمده باشد . در این زمینه طبعا میباید ایجادهم‌آهنگی در کار این مراکز ، طرح واجرای‌برنامه های جامع تحقیقاتی ، نحوهٔ تدریس بهداشت و طب پیشگیری ، توجه خاص به « پزشکی روستائی » در برنامه‌های دانشکده های پزشکی ، مسائل آموزش پزشکی بعداز دورهٔ دانشگاهی ، تطبیق برنامه های تحصیل پزشکی‌از نظر کمی و کیفی با نیازمندیهای ناشی از تحولات اجتماعی کنونی‌ایران وبا توقعات و احتیاجات جامعهٔ آینده، توجه به احتیاجات پزشکی منطقه‌ای، وبحث و مطالعه دقیق دربارهٔ‌برنامه‌های تخصصی ، اصول کارمجمعی‌قرارگیرد که اکنون در سطح مملکتی بمنظور مطالعه در مسائل مربوط به آموزش پزشکی تشکیل یافته است .

توفیق شرکت کنندگان در این کنفرانس را در حسن انجام کارعلمی وپرارزشی که بعهده‌دارند‌خواستاریم.

آنگاه پروفسور آنوشیروان‌پویان

رئیس دانشگاه ملی ایران و سپس دکتر مقدم پیرامون این کنفرانس مطالبی بیان داشتند .

دراینموقع جلسه اول برپاست آقای دکتر مژدهی رئیس‌دانشکده پزشکی دانشگاه تهران تشکیل شد و سخنرانان در موارد‌مختلف مطالبی اظهار داشتند .

ایران استرداد بایندگان هواپیمارا تقاضامیکند

اسامی ربایندگان هواپیما

نام شش مجرم ایرانی که‌عوامل پشت پرده در سرقت هواپیمای داکوتای «ایرناکسی» بشمار می روند و همچنین سه‌تن ماجراجوئی که مجرمین را از چنگال عدالت رهانیدند امروز رسما اعلام شد .

مقامی که‌نام ربایندگان‌هواپیما را در اختیار مطبوعات گذاشت توضیح داد .

در هشتم مرداد گذشته مقامات دوبی بسفارت شاهنشاهی ایران‌در کویت اطلاع دادند که پلیس‌دوبی ۶ نفر ایرانی را باتهام جعل‌مهر ورود و خروج گذرنامه و اسناد دولتی جلب کرده و پیشنهاد کردند که جاعلین را بایران تحویل‌دهند تا در دادگاههای ایران مورد تعقیب قرار گیرند . تقاضای مقامات دوبی از طریق سفارت به وزارت خارجه و از طریق وزارت خارجه به دادگستری ایران‌ارسال شد تا اداره حقوقی دادگستری‌در این مورد نظر بدهد . در حین رسیدگی باین مسئله مجددا در تاریخ‌دوم مهر مقامات دوبی از سفارت ایران در کویت تقاضای خود را تجدید کردند و ضمنا گذرنامه و اوراق خاتمه خدمت بعضی از آنها را نیز ارسال‌داشتند و اظهار داشتند حاضرند این‌عده را با ماموربن پلیس دوبی در مرز ایران تحویل پلیس ایران دهند.

موافقت ایران

وزارت دادگستری‌با این‌پیشنهاد موافقت کردو قرارشد روزهیجدهم آبان «دیروز» ۶ نفر جاعل‌توقیف شده درفرودگاه بندرعباس‌تحویل ماموربن ایرانی شوند . بهمین جهت به ماموربن مربوطه دربندر‌ـ عباس هم اطلاع داده شد که آماده تحویل این شش نفر باشند .اما این شش نفر با روابطی که در خارج‌از‌زندان‌با سه‌ایرانی‌دیگرپیدا کرده بودند وسائل ربودن هواپیما رافراهم کردند وبهمان طریقی که مجرمین را از چنگال عدالت دراخبار ومصاحبه خلبان ومهماندار هواپیما گفته شد هواپیما رااز راه بندرعباس به طرف بغداد منحرف کردند .

اسامی جاعلین

اسامی شش نفرجاعل‌موردتعقیب بشرح زیر است .

حسین اصغری فرزند نظر علی‌ـ علی‌اصغر احمدی فرزند میرزاآقا، سید عزت‌الله کاکاوند فرزندحاتم، اسماعیل طبرستان فرزند ابراهیم ـ جلیل سیداحمدیان‌فرزندسیدصادق غلامرضا صانع‌پور فرزند یوسف.

اسامی سه نفری که در خارج از زندان باین شش‌نفر کمك کردند ووسایل ربودن هواپیما را فراهم ساختند ودر هواپیما بعنوان‌مسافر باشش نفرحرکت کردندبه شرح زیراست :

قاسم بهاری شکوهی کارگره‌قیر دوبی‌مستخدم در هتـل واجد ـ حسن‌محمدامانی شغل سیم کش در دوبی ، محمدعزت‌الدین‌شغل کارگر مقیم‌دوبی .

این سه نفرکه در خارج از زندان بودند درارتباطی که با شش نفر زندانی داشتند تمام وسائل را تهیه وباخود به هواپیما اوردند ودرنتیجه حادثه ربودن هواپیمای دیروز را بوجود اوردند پرونده شش نفر جاعل که‌از دوبی فرستاده شده‌بود، هم‌اکنون درداگستری ایران‌وجود دارد وهروقت‌این شش‌نفر دستگیر ویاتحویل ماموربن ایرانی شدند مورد تعقیب‌قانونی‌قرارخواهند گرفت

خاطرات خروشچف بوسیله پلیس مخفی شوروی جعل شده است

انتشار خاطرات خروشچف در مطبوعات امریکا و اروپا جنجال بیسابقه‌ای بوجود آورده است‌ولی هنوز معلوم نیست که این‌خاطرات چگونه بدست غربی هارسیده‌است.

روزنامه های کاردین و «دیلی‌ـ میرور » در این مورد نوشته‌اند که خاطرات خروشچف ممکن‌است بوسیله کارشناسان «ك. ژ.ب » پلیس مخفی ـ شوروی به غرب رسوخ کرده باشد . همه میدانند که سرویس های مخفی شوروی در سالهای اخیر باین گونه‌اقدامات دست میزنند.

آنها هستند که به حساب‌دولت نوشته های خطی کتاب های «آمالریك » و «سولژنی‌تسین » و سایر نویسندگان شوروی را در غرب آب کردند و به خاطر این کار دیناری هم نگرفتند پس از آن این نویسندگان باتهام‌همکاری باغرب تحت تعقیب قرار گرفتند . همه میدانند که کتاب خاطرات دروغین « استولانا استالین » را ویکتورلوئی جعل کرده همان ویکتور عملا «ك.ژ.ب» را اداره می کندو برای غرب خاطرات دروغین میسازد.

بعید نیست که او این بار نیز در جعل خاطرات خروشچف نقش مهمی ایفاء کرده باشد.

او از نزدیك خروشچف را می شناسد و بار ها با او ملاقات کرده است.

گزارش های تائید نشده حاکی است که اخیرا نماینده شرکت مطبوعاتی تایم آمریکا که خاطرات خروشچف را در اختیار دارد اخیرا در سوئد با« ویکتور لوئی »ملاقات کرده است و گفته میشود که‌در همین ملاقات « ویکتور لوئی » خاطرات خروشچف را باو داده است.

«ویکتور لوئی » مقیم مسکواست و در آنجا شغل‌خبرنگاری‌مطبوعات غربی را دارد .اماهنوزمعلوم‌نیستکه آیا مطالبی که «ویکتور لوئی » به نماینده مطبوعات آمریکا داده خاطرات واقعی خروشچف است یا خاطرات جعلی که بوسیله پلیس مخفی تهیه شده است

اسلحه ربایندگان

بقیه‌از صفحه ۱۴

شرح تشریح کرد .

او گفت‌من درقسمت عقب‌هواپیما نشسته بودم و درست موقعی که برای‌تهیه‌صبحانه مسافران‌به قسمت بار هواپیما رفته دیدم یکنفر باچاقو مراتهدید به‌نشستن‌میکند .لحظه‌ای بعداو سراسر بدن مرا آغشته به بنزین کرد و با فندکی در دست درانتظار اقدامات همکاران خود بود.

**یکی‌دیگر ازهمکاران اوبسراغ دو مامور پلیس‌دوبی‌که‌شش تن‌مجرمین ایرانی را برای تحویل در بندر ـ عباس همراهی میکردند رفت و با تهدید آنان با چاقو ، کلید دست‌بند هائی را که بدست شش مجر

گزارش از: محمد حسین محبوبی

خانهٔ قمرخانم!

آمار نشان میدهد که ۴۲٫۴ درصد خانواده‌های تهران - ۲۴۱ هزار خانوار - اجاره‌نشین هستند و تعداد نفرات اینها به یك میلیون ودویست و پنجهزار نفر میرسد . در برابر این رقم کلان ، موجران بزرگی - درهمین تهران-داریم که مستغلاتشان به ۱۲۰ - ۵۴۰ و حتی در یك مورد ، ۷۲۲ مستغل است . در واقع اجاره میان ۱۲۰ هزار موجر توزیع میشود .

به‌این ترتیب ، برای شما چندان عجیب نخواهد بود که‌اگر بگوئیم که در همین شهر بی‌در ودروازه تهران ، فراوان خانه‌هایی میتوان سراغ گرفت که‌در شلوغی ، سردرگمی ، بیقانونی و بی‌نظمی روی «خانه‌ی قمرخانم !» را سفید کرده‌اند . بزبان ساده‌تر این که خانه های تهران مثل همه چیزهای دیگر این شهر، عجیب و غریب است . این گزارش ، صحنه‌ی نمایش یك خانه‌ی قمرخانمی است اما حادثه‌سازتر ... و عجیب‌وغریبتر !

نمایی از حیاط یك‌خانه در همین تهران خودمان . خانه‌یی که روی‌خانه «قمرخانم» راسفید کرده‌است!

این یک خانه نیست، جهنم است!

دراین‌محله‌که زمانی‌سبزی‌وصیفی پایتخت را تامین میکرد، خانه‌یی عجیبتر ازخانه قمرخانم‌وجوددارد!

اگر سریال تلویزیون «خانه‌ی قمرخانم» را ندیده باشید ، حتما وصف آن را شنیده‌اید و می‌دانید که‌قمر خانم چگونه موجودی است. شایدهم بارها و بارها . صاحبخانه‌ی خودرا مظهری‌از «قمرخانم»یافته‌اید! بهرحال‌در این شهرقمر خانم کم‌نیست، همان طور که خانه های‌شلوغ وعجیب و غریب قمرخانمی !. خانه‌هایی باسقف های بلند، اتاقهای سه‌دری و دودری ،با زیرزمین های نمور ... با اتاقهایی که تابستانها جهنم است و زمستانها یخچال ! بدینسان است که مستاجران تهرانی هریك از بابتی گله دارند و پیاپی آه‌وناله‌شان‌به هوااست . مستاجران خانه‌نشین که‌در آرزوی سوزان صاحبخانه شدن ، شبها می‌خوابند ، به‌حال مستاجران آپارتمان نشین‌غبطه میخورند، وهمین حال وروزگار را در دسته‌ی اول‌جستجو کن !

بامزه اینکه کمتر صاحبخانه‌یی را هم می‌توانی بیابی که پای رضایت‌نامه‌ی مستاجرش را امضاء کند، مگربرای رهایی از «شر!» او. چون صاحبخانه هاهم -بطور کلی-از مستاجران خود دل‌خوشی ندارند !

خانه بدون اجاره !

عجیبترین خانه‌ی‌تهران نزدیکی محله‌یی است که زمانی باغ‌اناری نام داشت‌وامروز پمپ بنزین‌است. دراین محل،ساختمان چهار طبقه‌ی فرسوده‌یی است که علیرغم فرسودگی ، دژی مستحکم رامی‌ماند .این‌ساختمان‌پیر وسالخورده، پراز زیرزمینها است‌ودرها ،پنجره ها .. دراین جا ، همه چیزقدیمی است وبوی کهنگی می‌دهدو در اطراف آن‌دیگر نشانی از کشتزار های سبزی و صیفی نمی‌یابی . کشتزار هایی که سبزی و صیفی تهران را تامین میکرد .

خانه‌یی که‌حرف آن‌است، چهل و پنجسال پیش بناشد و صاحب آن سه‌بنای دیگر را نیز همزمان باآن ساخت. ازاین چهار ساختمان دوبنا سابقا درشگه‌خانه بود و دو بنای‌دیگری محل سکونت . اما امروز ، به سر و روی درشگه خانه ها هم دستی کشیده‌اند و آنها را نیز به اجاره داده‌اند .

صاحب این‌مستغلات‌پسر مردی است که سی‌و پنج سال پیش آنها را بنا کردو خود چندی‌پیش ،چشم از جهان‌بست. صاحبخانه‌ی فعلی، اکنون دریکی‌از کشورهای خارجی بسر میبردوهیچ‌نظارتی برمستغلات خودندارد .مستاجرین‌هم بااستفاده ازاین موقعیت، حسابی جولان‌می‌دهند و حاضرنیستنداز محل‌اقامت خود دست بکشند و یا آن را بدیگری اجاره دهند . چرا که از سه سال‌پیش- درپی سفرصاحبخانه به خارجه- کسی نیست که بیایدو اجاره‌یی طلب کند !

۱۹ خانوار در یك خانه !

این ساختمان گردو غبار گرفته وفرسوده ، بیش از نوزده خانوار مستاجر - هر کدام‌هفت، هشت‌نفر- را در پنجاه واندی اتاق‌وزیر زمین خود جای داده است . هر سال که می گذرد ، یکی از زیر زمین ها فرو می ریزد و یا یکی از اتاقها خراب می شود اما کسی نیست که آستینی بالا بزندوحتی‌به فکرمرمت خرابی ها بیافتد .

رفت‌و آمد از پله های‌این ساختمان شلوغ ، چالاکی‌می خواهد و نرمش بدن !درواقع اگر متخصص بالا و پائین آمدن‌ازپله های‌سائیده شده‌ی این خانه نباشی ، خونت به گردن خود خواهد بود - با این حال‌درهر پنج‌دقیقه-بطور نسبی -پانزده نفر در حال‌بالا وپائین رفتن از همین پلکان سخت نامطمئن هستند !

این خانه‌ی شلوغ و شلوغی ها، آشپزخانه ندارد ولی درعوض دارای چهار آبریزگاه است که بطور «نوبتی!» از آن استفاده می شود. صبح به صبح ، در برابر این‌چهار آبریزگاه صف‌طویلی ازمستاجران به‌چشم می خورد .

در هر موقع از کنار این خانه بگذری ، صدای جارو جنجال و جیغ و داد می شنوی. این خانه، اصلا آرامش نمی شناسد و بقولی اگر روزی در این خانه آرامش و سکوت برقرار شود ، ساکنانش دلتنك خواهند شد! ..و این کاملا طبیعی است . چرا که در این‌خانه بیش از چهل جوان محصل‌سکونت دارند .

سرزمین قشقرق

اولین چیزی که در نمای ساختمان توجه را جلب را می کند، بیش‌از پنجاه پنجره است با پرده هایی‌از پارچه هایی ارزان قیمت وشیشه هایی کثیف و غبار آلود ... وبعد که نزدیکتر میشوی ، نوع دیگری ازقشقرق، ترابسوی‌خود می کشاند! زنی را می بینی که اگر کمی‌بیشتر از پنجره خم بشود ، پائین میفتدو زنی که در حیاط خانه-کنارحوض- چادرش را بدور کمر حلقه زده است . هر دو پرخاشجوی، هردو برافروخته !

- خوب بلدی دو بهم زنی کنی بعد پاپس بکشی ودید بزنی ، به «اکبری»میگم سر اون بچه‌ی رردمبوتو سه دور دور گردنش بچرخونه. خیال کردی !؟

-«اکبری» تو بتونه بچه منو بزنه ؟ بچه‌م‌آجرو ازناف دیوار میکشه بیرون ! اصلا «اکبری» اگه جرات داره یه دفعه دیگه پاشو بذاره تو حیاط تاقلم پاشو بشکنم و بدم یه بادمجونی زیر چشش سبز کنن !

درست در همین موقع رنك‌دعوابا گفته‌ی یك مستاجر دیگر عوض‌می شود :

-ا...ا...اه ! کدوم‌ورپریده‌یی با سنك زده تنك سیر ترشی منو شیکسته !... تازه داشت خوراکی می شد ! کار کار

۱۹ خانوار مستاجر این خانه سه سال است که اجاره نمیدهند !

سرگرمی اصلی‌مستاجرین‌این‌خانه بزن بزن وبگو ومگو است !

این «غلومی» آتش بجون گرفته است !

مردی که موهایش سفیدی میزند، در پی‌سیگار ، این جیب وان‌جیبش را میگردد:

-استغفرالله ! مگه میدارن؟ هنوز سه روز نشده که این زهر ماری سیگارو کنار گذاشتم ها ... !

دعوا اوج میگیرد و پایانش : کشیدن کار به کلانتری یابرقراری صلح و صفا با میانجیگری ریش سفیدان ساکن خانه .

دکور: رختهای شسته !

حیاط خانه پنج متر پائینتر از سطح خیابان است با شش متر عرض در دوازده متر طول ... توی حیاط دو حوض بیقواره‌ی چرکین و لجن گرفته ، توی ذوق میزند . **حیاط با پارچه های رنگارنك آویزان ببند تزئین شده است و کف آجری ان با جدولهای بازی «لی‌لی» و یك دوهای کج ومعوج در سینه‌ی آنها .**

یکی از مستاجران این خانه می گفت :

- چهارده سال پیش ،من تنها مستاجر مجرد این خانه بودم . بالاخره قسمت این بود که با دختر یکی‌ازهمسایه ها عروسی کنم . حالا دوتابچه دارم . از زندگیم‌شاکی‌نیستم اما باور کنید از بس در این خانه دعوا میشود که دیگر برای ما اعصاب‌نمانده .دعواها هم همیشه‌بر سربچه‌هااست... تنها دلخوشکنك ما که نوید ارامش میدهد ، بازگشت‌پسر صاحبخانه از فرنك است .همه ما چشم به راه پسرصاحبخانه هستیم . اما ای افا ، انگار قصد برگشتن پسر صاحبخانه هم کم‌کم دارد ، بیرنك می شود . ما هر چند وقت یك‌بار می شنویم که پسر صاحبخانه در راه هست . همیشه هم می دانیم که او نمی‌آید ولی باز خبر ، اثرش را میگذارد . مدتی ساکت می نشینیم‌وصلح و صفا بر قرار میشود .تنها در برابر صاحبخانه است که مستاجران هم پیمان می‌شوند!

او نیز میگفت :

- آقا .. این جا پر از بچه‌است. این خانه کارخانه‌ی بچه سازی است . از در و دیوار بچه‌میریزد!.. باز شکر زمستانها که‌بچه‌هامدرسه میروند ، سرشان بدرس ومشقشان گرم است . خدا تابستانها رانیاورد که این نافلاها بیکارند و می زنند به تیپ هم !

کارخانه بچه‌سازی !

اساس دعواها بر سر بچه‌هااست، بعد بدگوئیها ، حسادتها و خلاصه اختلافات مادی . دراین میانه یك شکسته بند پیر باید نقش میانجی و ریش‌سفید را بازی کند . اگر او در «مذاکرات صلح» ناکام شد ، کار دعوا می کشد به کلانتری !

دراین خانه تنها یك‌مستاجر دستگاه گیرنده تلویزیون‌دارد و از آن‌صددرصد ناراضی‌است. تفریح ساکنان این خانه ، گردش روزهای جمعه است و سری زدن به باغ گلستان که صد قدمی بالاتر از خانه است.

استاد قربان - شکسته بند پیر - میگوید :

- این خانه جهنم است . یك جهنم در عین حال دوست داشتنی ، بخصوص برای مستاجرینی که می‌خواهند تا روز قیامت اجاره ندهند !

اوآهی میکشد و اضافه میکند:

- من باسابقه‌ترین مستاجر این خانه هستم . از ۵۰ سال پیش که به تهران آمده‌ام تا بحال مستاجر بوده‌ام . من از ماهی ۳۵۰ ریال کرایه‌داده‌ام تا ۲۳۵۰ ریال .. اگر حساب کنید دستکم ۵۰ هزار تومان پول اجاره داده‌ام !

... و هنوز این خانه‌ی واقعی«قمر خانم» پابرجاست . هنوز هم از وقتی سپیده میزند تاپائین رفتن آفتاب ، قشقرق هست ،جنجال‌هست ، بزن‌بزن هست . قهر و آشتی هم هست ... خوب فکر کنید ! عجیب نیست ؟ وجود چنین خانه‌یی را میگویم ،آن هم در تهران قرن بیستم ؟!

تاریخ ۱۰ر۸ر۴۹ - شماره ۱۰۱۲
دانشکده ادبیات وعلوم انسانی

آگهی استخدام

دانشکده ادبیات و علوم انسانی اصفهان یك نفر زبانشناس‌را که حداقل دارای مدرك فوق‌لیسانس در رشته مربوطه باشدطبق مقررات استخدامی هیئت آموزشی دانشگاه متبوع استخدام می‌نماید . داوطلبان می توانند تقاضای خود را همراه فتوکپی‌مدارك تحصیلی و تخصصی ضمن تعیین نشانی دقیق خویش وسیله‌پست سفارشی طوری ارسال دارند که تاپایان روز پانزدهم‌دیماه ۱۳۴۹ بدبیرخانه این دانشکده برسد .

سرپرست معاونت دانشکده ادبیات و علوم انسانی
اصفهان : محمد حسین کریمی
آ-۵۲۶۷۲

آگهی استخدام

دفتر اجرای طرح ساختمان سیلوهای کشور برای خدمت در سیلو های شهرستانها احتیاج به‌چندنفر مهندس ساختمان و الکترومکانیك دارد . لذا داوطلبان می توانند تا تاریخ ۳۰ر۸ر۴۹ همه روزه از ساعت ۹الی ۱۲ بادردست داشتن مدارك تحصیلی‌به دفتر اجرای‌طرح‌سیلو هاواقع‌در جاده‌قدیم شمیران - خیابان ملك روبروی خیابان آق‌اولی مراجعه و پرسشنامه مربوطه را تنظیم و امضاء نمایند تا درصورتیکه واجد شرایط باشند نسبت به‌انعقاد پیمان باآنها طبق مقررات طرح‌های غیر مستمر اقدام لازم بعمل آید .م‌الف ۸۲۹۳ ۱-۲ دفتر اجرای طرح سیلوهای کشور

مخمل ونوس لباسی

با دوام و زیبائی طولانی

جدید ترین محصول مخمل کاشان
برای دوستاران مد و زیبائی

درسه ساله اخیر پارچه‌های مخملی همواره مد روز بوده وطراحان مد بویژه ازمخمل ونوس درطرحهای زیبای خوداستفاده کرده‌اند کارخانجات مخمل کاشان که مبتکر تهیه مخمل ونوس جهت پرده و مبلمان در ایران بوده اینك بخاطر پاسخ گفتن به نیازهای مردم خوش ذوق نوع خاصی ازاین محصول را مطابق استاندارد بین‌الملل در ۶۰ رنگ جهت لباس تهیه و تقدیم میدارد .

منحصرا در نمایشگاه مخمل کاشان- چهارراه پهلوی
تلفن ۶۹۳۵۳ بفروش میرسد .

آگهی مزایده

شرکت سهامی بیمه ایران مقداری در حدود سی تن مواد اولیه پلاستیك به نام بی-وی-سی که در کارخانه پلیکا واقع در شهرستان کرج موجود می باشد با شرایط زیر در کارخانه مذکور به فروش می رساند :

۱-طالبین می توانند همه روزه بجز روز های تعطیل‌از ساعت ۸تا ۱۲ مواد مذکور را در انبار کارخانه ملاحظه وسپس در موقع مقرر در مزایده شرکت نمایند .

۲- پیشنهاد دهندگان بایستی قیمت پیشنهادی خود را به کیلو تسلیم نمایند .

۳- شرکت‌کنندگان در مزایده باید قبلا مبلغ پانزده هزار ریال بعنوان سپرده به حساب شماره ۴۰۱۹ در بانك بیمه ایران منظور و رسید آن را ضمیمه پیشنهاد خود در پاکت لاك‌و مهر شده تاساعت ۱۲ روز یکشنبه ۲۶ر۸ر۴۹ بدفترشرکت سهامی بیمه ایران واقع در خیابان سعدی تسلیم ورسید دریافت‌نمایند (تسلیم پیشنهاد به منزله اطلاع کامل پیشنهاد دهنده نسبت به خصوصیات کالای مورد مزایده می باشد).

۴- کمیسیون مزایده در ساعت ۱۰ روز دوشنبه ۲۷ر۸ر۴۹در اداره تدارکات این شرکت تشکیل می گردد .

۵- حضور پیشنهاد دهندگان در جلسه مزایده آزاد است .

۶- پیشنهاد هائی که فاقد سپرده یا مشروط و مبهم ویاخارج از موعد مقرر به شرکت واصل گردد قابل قبول نخواهد بود .

۷- این شرکت در رد یا قبول یك یا کلیه پیشنهاد ها بدون اینکه محتاج به ابراز دلیل باشد مختار است .

۸- کلیه هزینه مربوط به مزایده از قبیل هزینه آگهی و غیره‌از هر قبیل به عهده خریدار خواهد بود . خریدار پس از انجام معامله ملزم است ظرف پانزده روز به شرکت مراجعه و بقیه بهای کالای خریداری را پرداخت‌و آنها را از انبار کارخانه خارج نماید در صورتی که برنده مزایده از انجام معامله‌منصرف گردد ویا در مدت تعیین شده مراجعه نکند سپرده او بنفع‌این شرکت ضبط خواهد شد . شرکت سهامی بیمه ایران
آ-۵۲۸۸۶

آگهی مناقصه

شرکت واحد اتوبوسرانی تهران و حومه مقدار یکهزار و چهارصد ورق آلومینیوم نمره یك (۲×۱) مورد نیاز خود را از طریق مناقصه خریداری مینماید .

پیشنهاد دهندگان بایستی ۵٪ (پنج‌درصد)مبلغ پیشنهادی خودرا نقدا بعنوان سپرده بحساب شماره ۱۵۰۴۰ شرکت دربانك مرکزی‌ایران تودیع یا معادل ان اسنادخزانه بصندوق شرکت تسلیم و رسید ماخوذه‌راضمیمه پیشنهاد خود نموده تا ساعت ده صبح روز ۳ر۹ر۴۹ در پاکات سربسته لاك‌و مهر شده (که‌روی آن جمله مربوط بمناقصه الومینیوم نمره یك قید شده‌باشد) بدبیرخانه شرکت واقع درانتهای نارمك تسلیم و رسید دریافت دارند .

پیشنهادات واصله ساعت ۱۰½ صبح همانروز بازو قرائت خواهد شد .

حضور پیشنهاد دهندگان یا نمایندگان انان در جلسه مناقصه آزاد است .

به پیشنهادات فاقد سپرده و مبهم و مشروط ویااینکه بعداز ساعت مقرر واصل گردد بهیچوجه ترتیب اثر داده نخواهد شد .

سپرده نفر اول و دوم برنده مناقصه تا قطعیت معامله نزد شرکت باقی خواهد ماند و درصورت استنکاف از انجام معامله سپرده تودیع شده‌او بدون هیچگونه تشریفاتی بنفع شرکت ضبط خواهد شد .

هزینه های متعلقه از قبیل مالیات . عوارض غیره بعهده‌برنده مناقصه خواهد بود .

برنده مناقصه حداکثر ظرف یك هفته پس‌از ابلاغ بایستی جهت تحویل در شرکت حضور یابد در غیر اینصورت سپرده تودیع شده او بنفع شرکت ضبط خواهد شد.

محل تحویل جنس انبار شماره سه شرکت واقع در سه‌راه آذرین خواهد بود .

شرکت واحد مجاز است مقدار مورد معامله‌را تا ۲۵٪ کسر و یا اضافه نماید

شرکت واحد در رد وقبول یك یا کلیه پیشنهادات مختار است .

۱-۲۷۴۲ شرکت واحد اتوبوسرانی تهران و حومه

تبریکات

سرکار علیه خانم صلصالی

ارتقاء مقام سرکار را بمدیریت کل پرستاری‌ومامائی ازصمیم قلب تبریك گفته وتوفیق بیشتر سرکار را درانجام خدمات آرزومندیم .

آموزشگاه عالی پرستاری رازی کرمان:
معترف - افشار زاده - ثابتی- نویدفر- احمدی.

جناب آقای نقیب زاده

ارتقاء مقام آنجناب را بدینوسیله تبریك گفته موفقیت بیشتر جنابعالی را ازخداوندتعالی‌خواستارم.

راهنمای تعلیماتی بخش ۶ - فلسفی

جناب فرخ‌رو پارسای وزیر محترم آموزش‌وپرورش

انتصاب آقای مجید سرتیپی که یکی از جوانان فعال وصدیق ومومن باصول انقلاب می باشندبسمت مدیریت کل امور اداری گامی دیگر درراه‌اجرای‌انقلاب آموزشی واعتلای فرهنك است . ضمن تبریك‌موفقیت ایشان را آرزومندم . **زند وکیلی**

ناگوافواد

بزرگترین‌رقاصه‌مصر
فقط ۳ شب دیگردر

شکوفه‌نو

همراه‌باکنسرت‌خوانندگان محبوب وبرگزیده مردم

سوسن - آغاسی

بانضمام سه ساعت برنامه جدید
تلفن‌های رزرو ۹۵۳۰۳۳
۹۵۴۰۴۴

پسرم احمد

بخاطر مادر وفرزندانت‌هر کجا هستی فوری به خانه‌ات برگرد منتظر تو هستم .

پدرت محمدحسین‌سیگاری

استایلکس

برای تامین سلامت خود وافراد خانواده‌تان
سرنگ یکبار مصرف استایلکس راهمیشه درخانه داشته باشید

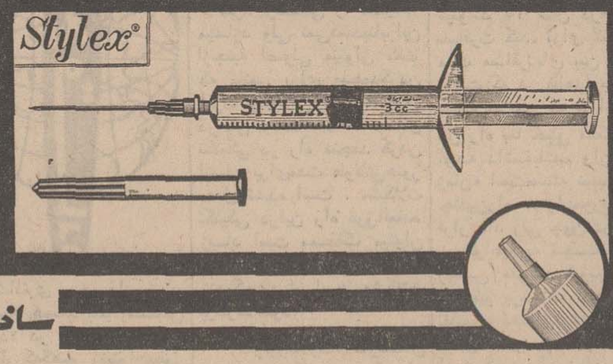

ساخت ایران

چرا پزشکان همیشه توصیه می کنند از سرنگهای یکبار مصرف استفاده شود ؟

۱- استریل- آپیروژن بوده وهمیشه برای مصرف آماده است .
۲- هنگام تزریق هیچگونه دردی بوجود نمیآورد .
۳- باعث انتقال میکرب نمیشود .
۴- مقاوم ، نشکن ، سبک ، ودرهرشرایطی قابل استفاده میباشد .
۵- درتمام داروخانه‌ها موجوداست .

زیرا سرنگ یکبار مصرف استایلکس ساخت ایران

Baxter

مرکز پخش: شرکت سهامی سرم خیابان شاه - کوچه شهریار شماره ۲۱
تلفن ۴۹۱۱۲

خطوط اصلی سیاست دولت محافظه‌کار انگلستان درخاورمیانه عربی

جنگ اعراب و اسرائیل هراس انگیزترین مسئله جهان

دوگلاس هیوم:

از: گاردین
ترجمه: پرویز ایرانزاد

شکست ماموریت «یارینگ» خاور ـ میانه را بیست سال دیگر در جنگ فرو می‌برد
انگلستان هرگز نمیتواند موجودیت اسرائیل را ندیده بگیرد

آنچه در پی میاید نکات مهم متن سخنرانی سرآلیک دوگلاس هیوم ، وزیر خارجه انگلیس است که اخیرا در یکی‌ازجلسات حزب محافظه‌کار در «هاروگیت» ایراد شد و در محافل سیاسی جهان بسیار با اهمیت تلقی گردید. هیوم در بیانات خود خطوط اصلی سیاست خارجی دولت ادوارد هیث را در خاورمیانه تشریح نمود و مطبوعات‌جهان دهها‌تفسیر پیرامون آن منتشر کردند . هدف از درج بیانات هیوم و تفسیری که گاردین پیرامون آن نگاشته آشنا ساختن خوانندگان صفحه مقالات سیاسی روزنامه اطلاعات با سیاست خارجی دولت محافظه کار انگلستان در مورد خاورمیانه است .

زمان درازی است از شناختن اسرائیل سرباززده‌اند .بدین‌سبب است که برخی از آنها خویشتن را وقف‌نابودی‌اسرائیل اعلام داشته‌اند و از جنگ شش روزه ۱۹۶۷ به اینطرف از برای بسیاری ازاعراب الزام آور و قانونی شده است که بزورواعمال خشونت سرزمین خود را که اسرائیل قصد نگهداریش را داردوحق از کف رفته رابدست آورند .

خطر شدید

و چنین است که عملیات چریکی ناسیونالیست های فلسطین ، این چنین آسان و بی تکلف از پشتیبانی کشور های عربی برخوردار گردیده است . اینان به تقبح و نکوهش های دیگر جوامع بشری وقعی نمی نهند .مبارزه فلسطینی های بی‌خانمان را به رسمیت می شناسند و در اینجاست که خطر شدید برای صلح و ثبات بین‌المللی بیش از هر زمان دیگر احساس می گردد .

در سوی دیگر ، برای اسرائیل که یک دولت منتخب به عضویت سازمان ملل است ، بقاء و حفظ موجودیت و امنیت نگرانی عمده‌این کشور راتشکیل میدهد . آنها حس میکنندکه‌موجودیت‌کشور و دولتشان به مخاطره افتاده است . و همین کافیست که اعمال زور را برای آنان بصورت یک اقدام موجه و قانونی در دفاع شخصی در آورد.

از جنگ ۱۹۶۷ ، به بعد ، اعراب تنها موقعی به یک صلح پایدار با اسرائیل تن در خواهند داد که از بدست آوردن پیروزی های نظامی نومید گشته باشند . این تصمیم و این پندار و این پافشاری اعراب ، همراه با چند عوامل دیگر ، تاریخ ناسیونالیزم و مذهبی اسرائیل را تشکیل میدهد.

نقش برآب

هر دو سوی منازعه ، هم اعراب و هم اسرائیل ، خویشتن را محق می پندارند. هر دو طرف اعمال زور و خشونت رایگانه طریقه قانونی برای تحقق آمال و هدف های خود می دانند و بدین ترتیب، بحران از مرحله‌ای خطرناک به مراحل خطرناک تر می‌رسد . خون های بسیار به زمین می ریزد . و برتر از همه ، امید های موجود برای بهبود و گسترش کیفیت اقتصادی در منطقه جملگی نقش بر آب می شود .

پول های زیادی که می بایست مصروف‌بهروزی مردمان این سامان گردد ، صرف خرید سلاح های مخرب‌ومسائل دفاعی می شود .

و حال این‌پرسش پیش می‌آید! چگونه‌میتوان براین بحران ها راه حلی ساخت؟ضوابطی باید بوجود آید بادرنظر گرفتن اینکه هردو سوی منازعه از پیشاپیش آمادگی پذیرفتنش را داشته باشند .

مشکلات‌اساسی کشمکش از نوعی است که با یک‌نظر اجمالی معلوم می شود قابل حل و تمامی پذیرند . نوع راه حلی‌مانند قطعنامه نوامبر ۱۹۶۷ که هم منصفانه است و هم اینکه با مقداری گذشت طرفین ، میتوان آنرا بطور کامل‌اجرایش کرد و از مفاد آن بهره گرفت .

قطعنامه‌نوامبر ۱۹۶۷شورای امنیت سازمان ملل ، مشعر بر این است که نیرو های مسلح اسرائیل باید سرزمین های اشغالی اعراب را ترک گوید و اینکه حالت‌مناقشه که از دیر باز در منطقه خاورمیانه عربی موجود بوده پایان پذیرد و حقوق کلیه کشور هادرآرامش‌زیستن میان قلمرو های شناخته شده خویش محترم شمرده شود .

در شکل ساده خویش ، مناقشات اعراب و اسرائیل بر روی دو مورد دور می ـ زند سرزمین ها و مردم به اعتقاد من ، نخست باید که‌راه حلی‌قاطع‌برای‌تمایزات موجود بر سر مسئله ارضی و قلمروئی پیداشود ، یکچنین راه حلی به بیم های اسرائیل نسبت به موجودیت و بقایش و همزمان به وهم های اعراب نسبت به‌توسعه‌طلبی اسرائیل پایان خواهد داد .

وضع دشوار

زمان بس درازی است که بین اسرائیل و مصر یک خط و مرز بین‌المللی حکمفرما بوده‌است . من تصور می‌کنم ، برای حصول تفاهم هرچه بیشتر بار دیگر و ازنو باید، وجود این حد و مرز در راه حل های آینده مورد توجه قرار گیرد.

درباره اسرائیل و اردن. وضع بمراتب دشوارتر است. حد و مرزی‌برسمیت شناخته، هیچگاه حاکم بر قلمرو های این دو کشور نبوده است . در این مورد نیز تصور میکنم شناسائی حدود مرز های موجود بین اردن و اسرائیل پیش‌ازآغازجنگ بزرگ۱۹۶۷ بهترین راه حل از برای بهتر کردن روابط تیره دو کشور اردن‌و اسرائیل است .

لبنان‌و اسرائیل ، مشکل چندان اساسی ندارند ، مرز های‌موجود گرچه برائر جنگ های پی در پی دچار تحولاتی چند شده است اما بازهر دو کشور آنرا مورد پذیرش دارند و هر قراردادجداگانه با این کشوردر سالهای‌آینده‌باید براساس توافقهای طرفین در مسائل مرزی‌و قلمروئی بسته شود .

بین اسرائیل‌وسوریه، گرچه ارتفاعات گولان ، یک مسئله مناقشه‌ای عمیق‌وحساس‌است و نپذیرفتن سوریه قطعنامه شورای‌امنیت را ، بر عمق و حساسیت این مناقشه افزوده است . بنا براین هنوز غیر ـ ممکن است چگونگی حل اختلافات دو کشور در مورد بررسی و مذاکره قرار گیرد. اما من بشخصه انتظار دارم هرآنگاه که سوریه قطعنامه‌را بپذیرد ، اصول کلی حاکم بر چگونگی استقرار مرزها ،بین اختلافات مرزی سوریه و اسرائیل حکمیت خواهد داد.

پناهندگان

صرفنظر ازمسئله اورشلیم ، که سمبل و شاخص‌عمده منازعه‌اعراب واسرائیل است ـ البته‌مسائل‌ومشکلات دیگری نیزوجود دارند یکی ازاینها که من مایلم بر روی آن تاکید فراوان‌به عمل آورم ـ وضع دشوار اعرابی است که در اثنا و پس از جنگ سال ۱۹۴۸ از فلسطین نقل مکان کردند .

وقتی پیشتر ، از منازعات‌اعراب واسرائیل بعنوان مسئله مردم‌سخن راندم ذهن و اندیشه‌ام متوجه‌شکل پناهندگان‌بود. سالهای‌رفته‌بسیاری است که جامعه بشریت بطور اعم برسر چگونگی از میان برداشتن این مشکل‌به‌توافق‌هائی چندرسیده است . توافق شده است آن تیره از پناهندگان که خواستار رجعت برسر خانه و کاشانه خویش وآرام زیستن با همسایگان خویش‌اند ، اجازه یابند به شهر و دیارشان برگردند ودیگران کمچنین خواست وتمایلی‌ندارند ، در مکانهای‌دیگری با جبران زیانهایشان مکان و ماوا داده شود .

دوگلاس هیوم : ما نمیتوانیم از سیاست نابودی اسرائیل حمایت کنیم .

به‌نظرما ، هرگونه راه‌حلی باید با در نظر گرفتن حق زیستن اسرائیل به عمل آید، ولذا ما از هیچ راه حلی که برانداختن دولت اسرائیل را تجویز و توصیه کند پشتیبانی نمی‌کنیم و متاسفانه این همان است که امروزه کلیه سازمان های‌مقاومت‌فلسطین خواستار آنند .

از جمله موانع موجود ، برسر راه‌یک راه حل‌منصفانه و عادلانه ، چگونگی حصول‌و توفیق در اجرای راه حل ـ هاست ، اگر فرصت توفیق ماموریت گونارياريننگ از بین برود، جهان بایدخود رابرای مواجهه بابحران دیرپای‌دیگر دست‌کم بمدت ۲۰ سال آماده کند . در این بیست سال صلح و آرامش ، که‌منطقه‌این چنین، نومیدانه‌نیازمند آنست از منطقه عربی خاور میانه رخت برخواهد بست .

مخاطرات درگیری های بزرگ بین قدرت های بزرگ هرلحظه‌وساعت وجودخواهد داشت و این به گمان من ، بهائی است که نه اعراب ونه یهودیان ،نه روس و نه‌امریکا و بی‌تردید نه ما انگلیسی ها حاضر به‌پرداختن آن‌هستیم.

تفسیری از گاردین پیرامون نطق سر آلیک دوگلاس هیوم

واکنش خشمگینانه اسرائیل به سخنان سرآلیک دوگلاس هیوم وزیر خارجه انگلیس ، گرچه زیاده از حد است با این وجود ،از یک علت‌آغازنیافته ، سرچشمه میگیرد. واکنش ، نگرانی عمیق اسرائیل را برسر دوراهی مذاکره کثیم یا نکثیم میرساند. آنچه‌سرآلیک‌درسخنرانی خودبرسر ضرورت‌های صلح‌عنوان میکند و هرآنچه که‌هر سیاستمدار برای حل و فصل مشکل خاور ـ میانه توصیه میکند دهها بارتوسط دیگران تکرار و تکرار شده است.

سیاست جهانی و مفسران جهان

هیوم در سراسر سخنرانی مفصل خویش ، درخواست‌از سرگرفته شدن‌گفتگو های‌عقیم مانده گونارياريننگ را دارد، هیوم هشدار میدهد ، اگر مذاکرات از سرگرفته نشود، شق دیگر ، پیکار مهیب‌دیگر است . نتیجه گیری میکند : «اگر فرصت بدست آمده از کف برود ۲۰ سال بحران و کشمکش رودر روی جهانیان قرار دارد .»

در این میانه ، نگرانی اسرائیل ، قابل فهم و درک است . در سوئز شوروی و مصر آتش‌بس راکه بخشی‌از مقررات معاهده متارکه است شکسته‌اند بنابراین ، دولت بانوگلدامایر پافشاری میورزد که وضع پیش از هفتم اوت باید دیگر باره برقرار گردد.

دولت اسرائیل‌قید و شرط‌میکند که تنها در این صورت است که نمایندگان اسرائیل در مذاکرات اجازه خواهندیافت با گونارياريننگ گفتگو های خود را دنبال کنند .

بطور کلی این یک اتمام حجت منطقی‌است . اماخود وضع دشوار دیگری را در پی دارد زیرا این پافشاری برغم موجه بودن خواست اسرائیل نیز به آسانی ممکن است به جنگ بزرگ دیگری بین اعراب و اسرائیل منجر شود .

پس ، از برای اسرائیل تنها یک گزینش باقیمانده که اینست:آیا آنها باید همچنان دربار گرداندن کیفیت موجود در پیش ازهفتم‌اوت بافشاری ورزیده و یا اینکه نظر کنند وبگذارند گفتگوها ادامه‌یابد.

امریکائیها بارهاتائید کرده‌اند که نخواهند گذاشت تعادل قوای رزمی در خاور میانه عربی‌بهم بخورد . آنها درعین محکوم کردن نقض مقررات آتش‌بس بازخواستار ادامه یافتن‌ماموریت‌گونارياريننگ‌اند.

امریکا همچنان به تامین‌نیازمندی های هوائی اسرائیل و دادن فانتوم به این کشور ادامه داده ، وحدود ده روز پیش باز وعده داده است که‌موشکهائی ازنوع«شرایک» جهت تقویت دفاع زمینی اسرائیل به‌این کشور خواهد داد . از نظر تکنیکی مورد مجادله است که همین‌روش امریکا خود سببی است که‌میتواند به آسانی وضع موجود در جبهه های جنگ را تغییر دهد و موجب شود که شوروی نیز موشکهای سام ۲ ـ بیشتری در اختیار مصر قرار دهد .

از سوی دیگر ، اسرائیلی ها با یک ارزیابی ساده باید دریابند که ترس ها ونگرانی های مصر واردن نیز چون‌بیم های اسرائیلی ها بزرگ و وهم‌آفرین‌اند . میان اعراب همچنین این تردید روزافزون است که‌اسرائیل هرگز قلمرو های آنها را پس نخواهدداد.

چنین پیداست‌که رهبران‌عربی، باوجود تجهیز و تقویت ارتش های خودبوسیله‌سلاحهای‌جدیدشوروی، مایل نیستند پیکار بزرگ دیگری‌با اسرائیل آغاز کنند . دلیل‌واضح این عدم تمایل اینکه در صورت شروع جنگ دیگری آنها هرچه بیشتر در دامان شوروی سقوط خواهند کرد واین. بادرنظر گرفتن اوضاع ویژه کشور های عربی ، به سود آنها نخواهد بود .

ـ سلام جورج . ناراحت نباش‌که هرچه از «دوست» رسد نیکوست ! از: دیلی اکسپرس

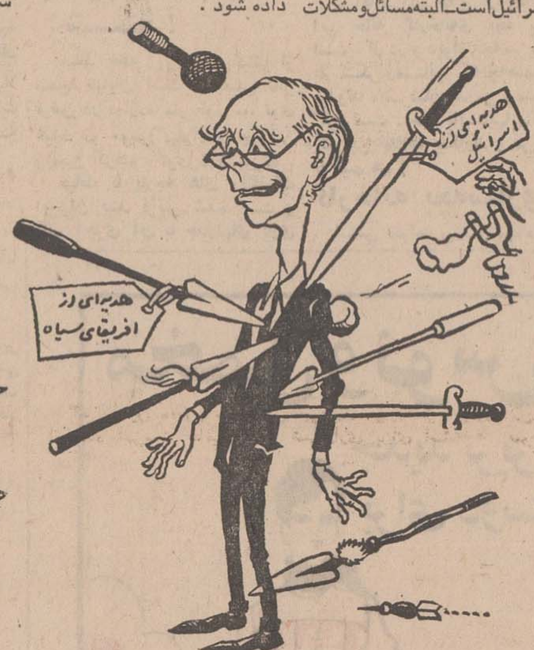

هیوم وزیرخارجه فعلی به براون وزیرخارجه قبلی :

٦ـ خاطرات هارولد مك‌میلان نخست‌وزیر اسبق انگلستان

انگلستان «مرتجع» و انگلستان «ترقیخواه»

هارولدمك‌میلان :

انگلستان درخاورمیانه نباید بعنوان یك نیروی «مرتجع» بلکه «مترقی» ظاهر میشد

با آنکه مسئله حمله‌نظامی به مصر وظیفه رسمی من‌نبود، معذالك نظرات خود را در چگونگی حمله نظامی وهدفهای آن بیان کردم . نظر من‌این بود که اشغال مجدد کانال سوئز وماندن در آن ما رادچار همان مشکلاتی میکند که سالهای قبل از تخلیه کانال با آن مواجه بودیم . بعبارت دیگر اشغال مجدد کانال‌سوئز باین معنا بود که ما بچانبی برگردیم که آنرا ناگزیرترك کرده بودیم ویا این تفاوت که اینبار قدرت و قوایمان کمتر از دفعه قبل بود . من معتقد بودم که اگر ناچار باستعمال قوه قهریه شدیم هدف آن باید از بین بردن تهدید در سراسر خاورمیانه باشد .

ماهمه سالهای بحرانی قبل از جنك دوم را بخاطر داشتیم و میدانستیم که اگر در سال ۱۹۳۵ هنگام حمله موسولینی به حبشه ویا در سال ۱۹۳۶ وقتیکه هیتلر منطقه « راین » را دوباره مسلح کرد جلوی آنها گرفته میشدبدون‌نیاز وحشت جنك دوم نجات میبافت .

مشورت باچرچیل

علاوه بر این معلوم بود که اسرائیل از فرصت برای‌نجات‌ـ دادن خود از تهدیدهای داخلی استفاده خواهد کرد . اما ما باید جلوی حمله اسرائیل را به اردن میگرفتیم ـ زیرا با توجه به اتحاد ما با آن کشور اینکار ما را در وضع بسیار مشکلی قرار میداد ـ اگر اسرائیل دست بحمله میزد آنوقت نیرو های انگلیسی و فرانسه میتوانستند مداخله کنند و ضمن حل مسئله کانال‌مسئله بزرگتریعنی مشکل آسفتی اوضاع خاورمیانه‌را‌ل‌حل کنند. نخست‌وزیر و رئیس ستادارتش این نظریات مرا پذیرفتند.این امر مرا تشویق کرد که با گنتگو باوینستون‌چرچیل‌بیشتر از پیش در این موضوع مداخله و شرکت داشته باشم ما امیدوار بودیم که امریکا کمك کندتا مابافشاربین‌المللی یك راه حل مسالمت‌آمیز برای بحران کانال سوئز پیدا کنیم واگر راه حل مسالمت‌ـ آمیز پیدا نمیشد ما باید بهر وسیله‌ای متشبث میشدیم ودر غیر اینصورت دربرابرمسئولیت هائی که انگلستان وجهان‌آزاد دربرابر ما قرار داده‌بودارزشی نداشتیم من حتی توضیح دادم که هدفهای سیاسی مادرجریان این مبارزه چه باید باشد. من معتقد بودم که از لحاظ‌سیاسی ما باید بکوشیم در مصر فورا یك حکومت دوست ما روی‌کار بیاید .

وقتی این حکومت در قاهره تشکیل میشد ما میتوانستیم فورا باآن‌قرارداد‌سخاونمندانه‌ـ ای امضاء کنیم و ضمن آنکه آزادی عبور از کانال سوئز را تامین میکردیم، مصرهم‌درآمد کافی بدست می‌آورد . ما باید از یك سیاست فعال وسازنده در سراسر خاورمیانه پیروی میکردیم .

سیاست ما باید براین اساس قرار میگرفت که بین تمام کشور های تولید کننده نفت ، کشورهائی که لوله های نفتی از خاك آنها عبور میکرد و حتی کشور های فاقد نفت خاورمیانه یك سیاست مشترك وواحد بوجود آوریم ، بعبارت دیگر مانمی بایستی بصورت مرتجعانی که میخواهندروزهای « استعمار » را تجدید کنند وارد میشدیم، بلکه‌بایدبصورت یك نیروی مترقی که هدفش پیدا کردن راه حل های دائمی برای مسائل منطقه است ظاهر میشدیم .

روش امریکا

در اواخر ماه « اوت» درمیان وزرای انگلستان این فکر که بخاطر رعایت افکار عمومی موضوع به شورای امنیت سازمان ملل‌احاله‌سودظرفداران زیادی پیدا کرده‌بود . ماتصور میکردیم که در شورای امنیت از حمایت کامل امریکا برخوردار خواهیم بود . اما « دالس » مرتبا اظهار عقیده های متناقض میکرد و ما نمی ـ دانستیم وقتی واردشورای‌امنیت شدیم چگونه از آن بیرون خواهیم آمد . روز سی‌ام اوت ما قطعنامه‌ای را که تهیه کرده بودیم به واشنگتن فرستادیم اما دالس تمام مواد این‌قطعنامه را رد کرد .

اگر ما به‌حسن‌نیت‌واشنگتن اعتماد نداشتیم‌بدون‌تردید‌معتقد میشدیم که امریکا دارد وقت را تلف میکند . در این موقع دیگر من معتقد شده بودم که درجریان یك بحران واقعی ما باید بحداقل کمك دوستان امریکائی خود امیدوار باشیم. در آن موقع در وزارت خارجه امریکا اظهاراتی مبنی براینکه امریکا نباید خود را همدست انگلیس و فرانسه نشان دهد ایراد میشد . بهرحال کوری امریکائیها در مقابل حقایق و واقعیات مربوطبه مبارزه‌قدرت در خاورمیانه خیلی دیربرطرف شد . دکترین آیزنهاور که‌در سال ۱۹۵۷ طرح شد اگر در سال ۱۹۵۶ طرح شده بود همه مارا نجات میداد .

انسانها را منجمد کرده و به کرات دیگر میفرستند

قسمت اول این ریرتاژ راکه خلاصه کتابی در باره دیدار ساکنان سایر کرات‌آسمانی از کره زمین است‌در شماره قبل خواندید اینک‌قسمت دوم آن .

روز دهم سپتامبر ۱۹۵۴ «آنتوان مازو»از یکراه‌مخلوت بخانه خود در«موریرا» باز‌ـ میگشت (باطلاعات هجدهم آبان ماه رجوع شود) .

ساعت هشت بعد از ظهر بود و «آنتوان» شن‌کش‌آهنی خود را بدست داشت‌کشاورز فرانسوی درنزدیکی یک‌جنگل کوچک «شن‌کش» خود را به زمین میگذارد تا سیگاری‌چاق کند. دو دقیقه بعد براه می‌ـ افتد، در این هنگام موجود کوتاه‌قد عجیب‌الخلقه‌ای که کاسکی شبیه کاسک موتور‌ـ سیکلت سوارها بسر داشت در سر راهش سبز میشود. «آنتوان» ازترس درجای‌خود میخکوب‌میشود. موجودکوتاه قد نیز از حرکت بازمیایستد ولی پس از لحظه‌ای‌درحالی که‌بازوانش‌رابا‌ژست‌مخصوص روی سرش‌گرفته بودبه‌آرامی بطرف‌اومیرودظاهرا با‌این‌ژست میخواسته‌است به‌آنتوان‌نشان بدهد که خطری او را تهدید نمیکند .

آنتوان میگوید: در حالیکه شن‌کش را در دست راست گرفته بودم دست چپم را بی اختیار بسوی‌موجود ناشناس دراز کردم و او با حرارت دستم راگرفت تکان دادوبدون آنکه بین ما کلمه‌ای رد وبدل شود بسرعت‌راه خودراگرفت وبسوی جنگل‌رفت. اندکی‌بعد صدائی که‌شبیه «وزوز» زنبور بود شنیدم‌در همین‌حال‌ماشین عجیبی رادیدم‌که بطورعمودی وبا سرعت سرسام‌آور بسوی آسمان بالا میرود .

«مازو» که‌هنوز از ترس‌آنچه که دیده بود مثل بید میلرزید خود را بخانه‌اش میرساند و ماجرا را برای زنش تعریف میکند وسفارش میکند که از این ماجرا به‌کسی سخنی نگوید، ولی زن نمیتواند زبان خود را حفظ کند و بزودی خبر موجودعجیب‌الخلقه‌دهان بدهان میگردد و ماموران ژاندارمری درمحلی‌که «مازو» نشانی آن را داده بود علائم فرود آمدن جسمی را پیدا میکنند .

اما ماجرای‌روز ۱۰سپتامبر هنوز با پیدایش این موجود عجیب‌الخلقه درسر راه«مازو» بپایان نرسیده بود در ساعت ده وسی دقیقه بعد از ظهر همان روز دردهکده «کاروبل» دزوالانسین ، سگی بطور عجیبی شروع بزوزه کشیدن میکند در این هنگام «موریس دوبلد» مردسی وچهارساله‌ای در آشپزخانه منزلش تنها است. همسروپسرش بخواب رفته‌اند «موریس» برای پی بردن بعلت زوزه سگ چراغ جیبی‌اش رابرداشته وبسرعت از خانه خارج میشود .

«موریس» بعد جریان‌ماجرا را چنین نقل میکند :

توده سیاهرنگ

«وقتی که بباغچه که در کنار خط راه‌آهن (هولیر) قرار دارد وارد شدم در شش متری خود توده سیاه رنگی‌را دیدم. در این موقع سگ در حال خزیدن خود را بمن نزدیک کرد و ناگهان ازسمت راست صدای پائی را شنیدم وقتی که روشنائی چراغ جیبی رابطرف صدابرگرداندم دوموجود عجیب را دیدم که از فاصله چهار متری من بسرعت بسوی توده‌سیاهرنگ درحرکت‌بودند. آنهانظیرلباس های غواصان پوشیده بودند. قد آنها از یک متر تجاوزنمی کرد من بخوبی پاهای آنهارا دیدم ولی گوئی فاقد دست بودند. ناگهان از توده سیاه‌ـ رنگ نور خیره کننده‌ای‌خارج شد بطوریکه بی‌اختیارچشم‌ـ هایم را بستم و سعی کردم فریاد بزنم ولی صدادرگلویم خفه شده و حالت فلج بمن دست داده بود وقتی که نور خاموش شد من از آن حالت سستی خارج شدم. در این موقع توده سیاه بسرعت‌بطور عمودی بهوا برخاست و یک دقیقه بعدازنظر ناپدید شد.**

از این حوادث دربسیاری از کشورهای دیگر مخصوصا در امریکای جنوبی‌زیاد اتفاق افتاده است معذالک متاسفانه دلیل قانع کننده‌ای که نشانه رفت وآمد ساکنان کرات‌دیگر بزمین باشد تاکنون بدست نیامده است .

آیا واقعا ما روزی‌وسائلی در دست خواهیم داشت که بتوانیم با ساکنین کرات‌دیگر تماس بگیریم؟ آیا مردم کرات آسمانی دیگر از تمدن و نیشخند آمانورهای دانش تخیلی‌بود اکنون بطور جدی مورد بررسی‌قرارگرفته است. اکنون منجمدکردن اعضای بدن واستفاده بعدی از آنها درپزشکی بصورت یک عمل ساده درآمده است.

سرما زندگی را متوقف میسازد ولی نمی‌کشدبنابراین ازجنبه اصولی میتوان گفت که مانعی برای منجمدکردن افراد وطولانی کردن‌عمرشان درمیان نیست.معذالک مسائل تکنیکی در راه منجمد کردن انسان برای‌مدت طولانی‌هنوز حل نشده است . مشکلات تکنیکی دراین راه فوق‌العاده زیاد است معذلک میتوان انتظار داشت‌که در آینده نزدیک تمام این مشکلات برطرف شود.

«آرتورکلارك» کارشناس معروف امریکائی در یکی از کتابهای خود فرستادن یک‌ـ سفینه فضائی با سرنشینان یخزده‌را برای اکتشاف‌فضای کیهانی در نظرگرفته است. علاوه براین‌که بااستفاده از این روش مقادیر زیادی خواربار ومواد خوراکی در مسافرتهای طولانی فضائی صرفه‌جوئی میشودسرنشینان سفینه‌ها پس‌ازرسیدن بمقصد وپیاده‌شدن‌از«خواب‌زمستانی» کاملا سرحال وشاداب بوده میتوانند ماموریت خودرا به نحو احسن انجام دهند.

آدم مصنوعی

«کلارك» برای‌این‌مسافرت طولانی سه سرنشین پیشنهاد میکند که یکی از آنها آدم مصنوعی خواهدبود. درحالی که دوسرنشین انسان درتمام طول مسافرت یخ زده در گوشه‌ای ازسفینه‌قرارخواهند داشت آدم مصنوعی هدایت سفینه را بعهده‌خواهدداشت.

باین‌ترتیب یک‌سفینه‌کیهانی میتواند ۱۵ سال درفضا مسافرت کند. برای کم کردن مدت مسافرتهای بین کرات (دست کم در ظاهر) بایدبیک پدیده فیزیکی که بتواند در این راه بما خیلی کمک کند توجه داشته‌باشیم وآن«نسبت زمان» است‌مسئله نسبت رااز چندین‌راه میتوان‌موردبررسی قرار داد ولی چون در اینجا نمیخواهیم به محاسبات ریاضی متوسل شویم‌همینقدر میگوئیم برخلاف آنچه که تاکنون معمول‌بوده‌زمان‌ارزش مطلق ندارد وبسته‌به‌سیستمی است که در آن زمان‌سنجیده میشود. بنابراین اگر زمان برای من در فاصله بین ظهر امروز وفردا ۲۴ ساعت باشد لزومی ندارد که‌برای یک نفر دیگر این فاصله همان ۲۴ ساعت باشد این مسئله نیز روشن است که انسان‌درفضا در حال حرکت با سرعت‌زیاد پیر نمیشود اگر یک مسافر فضائی با سرعتی نزدیک به سرعت نور در فضا حرکت کند و پس از یک مسافرت طولانی فضائی‌بزمین بازگردد هرگاه هنگام رفتن یک برادر شیرخوار داشته باشد بایک پیرمرد فرتوت روبرو خواهد شد در حالیکه خودش جوان وسرحال خواهد ماند .

ناتمام

برای اولین بار : لخت وعریان درمراسم ازدواج !!

این عکس بدیع ترین مراسم ازدواج سال را در ژاپن نشان میدهد . تاکنون در هیچ جا سابقه نداشته که عروس و داماد در هنگام اجرای مراسم عقد با تن و بدن تمام عزیان در آئین ازدواج شرکت کنند .

توکوئواشین مورا ، عروس ۲۴ ساله و «نورد ـ کیکوکی» داماد ۲۷ ساله هنگام اجرای مراسم عقد کاملا لخت بودند آئین ازدواج در یکی از کاباره های توکیو انجام شد تنها عروس و داماد با دسته گلها عورت خود را پوشانیده بودند .

در این مراسم علاوه بر مهمانان و دوستان عروس و داماد پنجاه روزنامه نگار ژاپنی و خارجی نیز شرکت داشتند .

بر سر عنوان قهرمانی بوکس دسته سنگین وزن اروپا، امشب دو غول بوکس با هم دیدار میکنند

این صحنه دیدار هنری کوپر باجك‌بودل برای تجدید عنوان قهرمانی‌اش در انگلستان است . کوپر (سمت‌راست) طی پانزده روند نبرد بودل را مغلوب‌وعنوانش را باز گرفت .

هنری کوپر انگلیسی قهرمان سابق اروپا میخواهد از خوزه اورتاین اسپانیائی قهرمان کنونی اروپا انتقام بگیرد !

خوزه اورتاین که باو لقب راکی مارسیانوی اسپانیا داده‌اند در آرزوی دیدار کلی یافریزر است!

امشب استادیوم سرپوشیده ویمبلی لندن شاهد نبرد انتقام ـ جویانه هنری کوپر قهرمان سابق بوکس دسته سنگین وزن اروپادر برابر خوزه اورتاین اسپانیائی قهرمان حال حاضر اروپا خواهد بود .

هنری‌کوپر که انگلیسی است ۳۶ سال دارد و در سالهای اخیر مشهورترین بوکسور انگلیسی در دنیای بوکس حرفه‌ای بوده است. وی که یکبار در گذشته در برابر محمدعلی‌کلی قهرمان‌سابق‌بوکس دسته سنگین وزن جهان در لندن مسابقه داد و در برابر او شکست خورد تابحال ۳۸ مسابقه‌از۵۲ نبرد حرفه‌ای خود را برروی رینگهای بوکس فتح کرده است .

سال پیش وی در مبارزه برای دفاع از عنوان قهرمانی‌اش در اروپا برابر همین بوکسورا سپانیائی بخاطر یك آسیب‌دیدگی ازناحیه زانو به تجویز پزشك از ادامه مسابقه محروم شد و پس‌از چند سال داشتن عنوان قهرمانی‌بوکس سنگین وزن اروپا آنرا از دست داد .

باشکست سال قبل کوپر در برابر خوزه اورتاین او پس از معالجه پایش برای تجدید عنوان قهرمانی‌اش در اروپا ابتدا ازتجدید عنوانش در انگلستان شروع کرد و بزرگترین مدعی خود جك‌بودل را طی یك نبرد پانزده روندی از پای درآورد و نشان داد که‌برای تجدید عنوان قهرمانی اروپاقدرت لازم را هنوز دارد و حتی خودش پس‌از پیروزی برجك‌بودل به خبرنگاران گفت :

ـ حالا احساس میکنم از هفت سال پیش که‌اولین عنوان‌قهرمانی‌ام را کسب کردم خیلی پرقدرت تر هستم ! ولی باتمام این گفته های کوپر ، او امشب در برابرقهرمان فعلی بوکس سنگین‌وزن اروپانبرد سختی درپیش خواهد داشت‌و زیاد آسان بنظر نمیرسد که او موفق شود اورتاین را مغلوب کند ، چه اورتاین طی دوسال ونیمی که به مسابقات بوکس حرفه‌ای روی کرده از ۳۵ مسابقه خود ۳۵ برد و ۳۳ ناك‌اوت داشته است واین رکوردی است که برای هرکس باین سادگی‌ها دست یافتنی‌نیست.

خوزه ایبار اورتاین که هموطن ماتادور های پرافتخاراسپانیا است آرزویش این است که فرداشب در دفاع از عنوان قهرمانی‌اش در برابرقهرمان‌سابق اروپاپیروزمندانه لندن را ترك کند و بعدا بدیدار قهرمان بوکس امریکا ، فریزر، آنطور نظر همه صاحب‌نظران رابه خود معطوف ساخته است که اورا دوسال‌و نیم گذشته در رینگهای بوکس پیروزیهای پی‌درپی‌اش ازنظرقدرت‌بدنی‌یك‌راکی‌مارسیانوی اسپانیائی میدانند و پیش‌بینی می کنند که نبرد او باکلی یافریزر یکی ازسخت‌ترین مسابقات‌بوکس دسته سنگین‌وزن‌طول تاریخ‌باشد، چون او نظیر کلی از خصوصیت استثنائی «رقص‌پا» به بهترین‌وجه برخوردار است .

اطلاعیه

موسسه استاندارد و تحقیقات صنعتی ایران‌درمورد

صدور کالاهای دستی و هنری به کشور های عضو بازار مشترك

به‌استناد تصویب‌نامهٔ شماره ۴۴۰۵۰ـ۶ر۱۰ر۱۳۴۱ هیئت وزیران وبنابه موافقت شمارهٔ ۳۵۰۰۳ـ۱۴ر۶ر۴۹ وزارت اقتصاد به‌اطلاع کلیهٔ صادر کنندگان کالاهای دستی و هنری کشور می‌رساند که‌از اول آذرماه سال جاری صدور کالا های دستی وهنری به‌کشور های عضو بازار مشترك مشمول اخذ گواهی صدور ازاین موسسه خواهد بود .

از صادر کنندگان محترم تقاضا میشود که برای اخذ گواهینامه مربوط به ادارات و شعب تابعهٔ این موسسه در مرکز یا شهرستانها مراجعه فرمایند. م‌الف ۸۰۴۹

موسسه استاندارد و تحقیقات صنعتی ایران

ناگوافواد

بزرگترین‌رقاصه‌مصر

فقط ۳ شب دیگردر

شکوفه‌نو

همراه‌باکنسرت‌خوانندگان محبوب وبرگزیده مردم

سوسن ـ آغاسی

بانضمام سه ساعت برنامه جدید

تلفن‌های رزرو ۹۵۳۰۳۳ ـ ۹۵۴۰۴۴

اطلاعیه شاوب‌لورنس

SCHAUB-LORENZ

کارخانجات تلویزیونهای شاوب لورنس برای سرعت عمل و تسهیل در امر سرویس تلویزیونهای شاوب لورنس تعدادی تعمیرگاه مجاز در نقاط مختلف تهران بشرح زیر دایر نموده است

تعمیرگاه مجاز شماره ۲ ـ خیابان سی متری نارمك بالاتر از میدان هفت حوض جنب بانك اصناف . تلفن ۷۹۱۰۲۵

تعمیرگاه مجاز شماره ۳ ـ میدان ۲۵ شهریور اول خیابان آذری پلاك ۸ تلفن‌های ۷۳۵۶۰ ـ ۴۴۹۹۱ .

تعمیرگاه مجاز شماره ۴ ـ خیابان شاه بین چهارراه جمشید و پیروز پلاك ۵۰۰ تلفن ۶۱۱۵۸۶ .

تعمیرگاه مجاز شماره ۵ ـ خیابان آریامهر جنب بانك ملی پلاکهای ۲۳۴ـ۲۳۲ تلفن ۶۲۲۷۳۰ .

تذکر : غیر از تعمیرگاههای نامبرده فوق هیچ تعمیرگاه یا مؤسسه دیگری بستگی مستقیم به شاوب لورنس ندارد، ضمناً از دارندگان ارجمند تلویزیونهای شاوب لورنس خواهشمند است تاقبل ازانقضاء مدت ضمانت نامهٔ تلویزیون خودجهت‌سرویس و کسب هر گونه اطلاعاتی به تعمیرگاه مرکزی تلویزیونهای شاوب لورنس تلفنهای ۹۶۳۰۱۶ تا ۹۶۳۰۲۰ مراجعه فرمایند.

رکورد پرش ارتفاع جهان شکسته شد!

نی‌چی چین قهرمان پرش ارتفاع چین کمونیست موفق شد از مانع ۲٫۲۹ متر عبورکند !

باوجود بدست آمدن این رکورد جدید ، فدراسیون جهانی آن را برسمیت نمی‌شناسد !

• هنك‌کنك

خبرگزاری چین کمونیست در هنك‌کنك اعلام کرد روز یکشنبه گذشته در استادیوم «لابور» شهر «چانگشا» «نی‌چی‌چین» قهرمان پرش ارتفاع چین کمونیست یك سانتیمتر بهترین رکورد پرش ارتفاق جهان را که بمقدار ۲٫۲۸ متر از آن «والری‌برومل» روسی بود ،شکست او موفق‌شده است ۲٫۲۹ متر پرش کند . آخرین رکورد جالب توجه نی‌چی‌چین قبل‌از این رکورد تازه جهانی ۲٫۲۶ متر بود که سال پیش بدست اورد .

رکورد جهانی والری برومل از سال ۱۹۶۳ تاکنون بمقدار ۲٫۲۸ متر پابر جامانده و حتی در بازیهای المپیك مکزیکو نیز برنده مدال طلای المپیك «دیك‌فوسبوری» نتوانست ازآن عبور کند . فوسبوری با ۲٫۲۴ متر مدال طلا گرفت .

«نی‌چی‌چین» چینی خود قبل از رسیدن‌به‌رکورد۲٫۲۹ متر بهترین رکوردی که درگذشته دارابود ۲٫۲۷ متر بودو بعداز رکورد ۲٫۲۸ متر والری برومل صاحب‌بهترین‌رکورد جهان درپرش ارتفاع مردان بود .

رکورد پذیرفته نیست !

همزمان با انتشار خبر رکورد تازه جهانی پرش‌ارتفاع این قهرمان چینی در لندن سخنگوی فدراسیون دوومیدانی اعلام کرد ،رکورد ۲٫۲۹ متر این قهرمان چین کمونیست باوجودیکه در حقیقت بهترین رکورد پرش ارتفاع جهان تا حال حاضر می‌باشد ،معهذا نمی توان انرا رسما رکورد جدید این رشته در جهان دانست ! چون چین کمونیست عضو فدراسیون بین‌المللی دو ومیدانی نیست و تمام رکورد های مربوط به قهرمان این کشور غیر رسمی است.

وی هم‌چنین افزود که از نظر فدراسیون جهانی دوومیدانی «والری‌برومل» روسی هنوز با همان رکورد سابق ۲٫۲۸ متر رکورددار پرش ارتفاع جهان می باشد .

هنرستان امین‌الدوله

برای کلاس های کوتاه‌مدت : خیاطی ،آرایش ، تزئین‌لباس وگلسازی ،هنرجو می‌پذیرد .

برای ثبت‌نام صبحها بمحل هنرستان : اول خیابان فخرآباد روبروی مسجد فخرالدوله مراجعه فرمائید .

تلفن ۳۳۶۶۵۹ آ ـ ۲۳۷۱۱

تاریخ ۱۱ر۸ر۴۹ ـ شماره ۸۲۱۲

اطلاعیه شهرداری قصرشیرین

شهرداری قصرشیرین در اجرای تبصره ۲ از ماده ۱۶ قانون نوسازی وعمران شهری و تصویب‌نامه شماره ۷۲ـ ۲۳ر۳ر۴۹ انجمن شهر موافقت شماره ۱۹۶۵۲ ـ ۲۷ر۷ر۴۹ استانداری کرمانشاهان اجرای طرح بلوار ۴۵ متری قصرشیرین را بطول ۴ کیلومتر درجاده اصلی بشرح زیر باطلاع عموم میرساند .

۱ـ جمع کل مبلغ ارزیابی که توسط هیئت ارزیابی بعمل آمده پس‌از وضع۲٪ مصالح‌ساختمانی در حدود ۱۳۵۱۱۲۴۴ ریال می‌باشد

۲ـ تاریخ‌اجرای طرح دوماه خواهد بود .

۳ـ مالکین محترم میتوانند بشهرداری مراجعه و پس ازاطلاع از مفاد فهرست جامع که‌در شهرداری برای استحضار عموم الصاق شده است چنانچه اعتراض داشته باشند ظرف مدت۲ماه پس از نشر آگهی اعتراضات خود را باذکر نشانی دقیق پستی بدفتر شهرداری تسلیم ورسید دریافت دارند .

شهردار قصرشیرین ـ مهندس اسعدیان

آ ـ ۵۲۶۶۲ ۳ـ۱

اسنام اس .پ.آ. مالك اختراع شماره ۵۱۳۸ مربوط به (طریقه تهیه‌پلی مرهای قوی) (CIS 1,4

میل‌دارد باصاحبان صنایع در ایران برای بهره‌برداری از اختراع خود وارد مذاکره شود برای اطلاع بیشتر به دفترحقوقی دکتر آقایان و همکاران خیابان سوم اسفند ۱۴۹ مراجعه فرمائید.

آ ـ ۲۳۶۹۷

جان هیك‌اندکمپانی مالك اختراع شماره ۱۹۶۴ مربوط به (تکمیل اختراع مربوط به‌سر بطریهای غیر قابل استفاده پس‌از مصرف)

میل دارد با صاحبان صنایع در ایران برای بهره‌برداری از اختراع خود وارد مذاکره شود . برای اطلاع بیشتر به دفتر حقوقی دکتر آقایان و همکاران خیابان سوم اسفند ۱۴۹ مراجعه فرمائید .

آ ـ ۲۳۶۹۵

بانك کارگشائی ـ شعبه اصفهان

باطلاع می رساند دارندگان قبوض گروگان طلا و جواهرات ونقره وفرش که چهارده ماه مدت و مهلت قانونی آنها گذشته است چنانچه برای تجدید و یا خروج آن اقدام‌ننمایند روزجمعه بیستم آذرماه ۱۳۴۹ و جمعه های بعد در سالن ساختمان بانك کارگشائی حراج خواهد شد .

آ ـ ۵۲۶۸۲

آگهی تاسیس شرکت سهامی یوگواینتك شرکت سهامی خاص

نظر بماده یکصد و نودوهفت قانون‌تجارت و ماده شش‌ائین‌نامه همان قانون‌خلاصه اظهارنامه‌واساسنامه شرکت سهامی‌یوگواینتك (شرکت سهامی خاص) که در تاریخ یازدهم آبان۴۹ تحت شماره ۱۴۲۷۶ دراین اداره ثبت و در تاریخ دوازدهم آبان۴۹ ازلحاظ امضاء ذیل ثبت تکمیل گردیده برای اطلاع عموم در روزنامه رسمی کشور و روزنامه کثیرالانتشار اطلاعات اگهی میگردد.

۱ـ نام‌ونوع شرکت . شرکت سهامی یوگواینتك (شرکت سهامی خاص)

۲ـ موضوع شرکت. انجام امور مهندسی ـ طرح ریزی ـ ساختمانی و مقاطعه کاری و سایر امور مذکور در ماده ۶ اساسنامه

۳ـ مرکز اصلی شرکت . تهران خیابان حافظ ساختمان بانك کار طبقه ششم

۴ـ مدت شرکت .از تاریخ ۲۲ر۷ر۴۹ بمدت نامحدود .

۵ـ تابعیت شرکت . ایرانی است .

۶ـ سرمایه شرکت . مبلغ نه میلیون ریال منقسم به نهصد سهم ده‌هزار ریالی بانام .

۷ـ میزان سرمایه پرداختی و شماره فیش بانك مربوطه‌ومبلغیکه تعهد شده است سی وپنج درصد بهای سهام بحساب شماره۴۷۵۲ بانك تجارت خارجی ایران پرداخت و بقیه تعهد شده است .

۸ـ موسسین شرکت موسسه یوگوانیوست مقیم یوگسلاوی با نمایندگی آقای دانیلومالشو شرکت سهامی اینتك (خاص) بانمایندگی آقایان فرانسیسکو ساویانه ومی‌چس لاوافترگات .

۹ـ اولین مدیران شرکت آقای فرانسیسکو ساویانه رئیس هیئت مدیره آقای می‌چس‌لاوافترگات‌نایب‌رئیس آقای‌لوبیساژیوانویچ عضو هیئت‌مدیره آقای دانیلومالشو عضو هیئت‌مدیره و مدیرعامل برای مدت دو سال .

۱۰ـ اختیارات مدیر عامل مدیرعامل کلیه اختیارات لازم برای اداره امور شرکت راطبق اساسنامه قانون تجارت و حق امضاء بشرح مصوبات هیئت مدیره دارا میباشد .

۱۱ـ روزنامه کثیرالانتشار که برای دعوتها تعیین شده اطلاعات

۱۲ـ دارندگان حق امضاء در شرکت حق امضاء کلیه اسناد و مدارك و چکها و بروات و حوالجات و قراردادها و همچنین کلیه اسناد الزام آور شرکت باهریك ازآقایان فرانسیسکو ساویانه رئیس هیئت‌مدیره باحق توکیل غیرو با آقای می‌چس‌لاوافترگات نایب‌رئیس هیئت مدیره باحق توکیل غیر باتفاق آقای‌دانیلومالشو مدیرعامل باحق توکیل غیر ویا باتفاق آقای لوبیساژیوانویچ‌عضو هیئت‌مدیره باحق‌توکیل غیر میباشد .

۱۳ـ اولین بازرسان اصلی و علی‌البدل شرکت‌آقای کاوه گاز بازرس اصلی و موسسه حسابرسی ودنی‌موری‌اند کمپانی بانمایندگی آقای بابرون نلسون،بازرس علی‌البدل میباشد .

۱۴ـ انحلال شرکت .طبق ماده۱۹۹قانون اصلاحی حدیدتجارت

رئیس اداره ثبت شرکت‌ها ، مالکیت صنعتی ـ مهدی‌نراقی

آ ـ ۲۳۷۰۱

اطلاعات اخبار شهرستانها
صفحه ۸ سه‌شنبه ۱۹ آبانماه ۱۳۴۹ ـ شماره ۱۳۳۴۲

نمایندگان اطلاعات در خدمت مردم

تقاضای صیادان منطقه «لاریم»

از چند سال پیش برای رفاه حال ماهیگیران شمال و اینکه صید ماهی در دریای خزر صورت منظمی بخود بگیرد به کمك اداره شیلات و همراهی صیادان در هر منطقه‌ای شرکت تعاونی ماهیگیران تشکیل شد. بر مبنای اساسنامه این شرکت های تعاونی، حدود و حریم صید ماهی برای ماهیگیران هر ناحیه، معین و مشخص شده است و ماهیگیران بومی پس از قبول عضویت در شرکت، فقط میبایستی در منطقه خود به صید ماهی بپردازند.

دیروز عده‌ای از صیادان شرکت تعاونی ماهیگیران ناحیه «لاریم» که زیر نظر منطقه چهار اداره شیلات مازندران، فعالیت میکنند به دفتر نمایندگی اطلاعات در شهرستان ساری مراجعه کردند و اظهار داشتند: از چند سال پیش در این ناحیه بکار صید اشتغال داریم و تاکنون تمام ماهی های صید شده را برابر مقررات به اداره شیلات منطقه چهار مازندران تحویل داده‌ایم متاسفانه امسال اداره شیلات منطقه چهار مازندران بدون توجه به آئین‌نامه شرکت‌های تعاونی ماهیگیران، به چند نفر از صیادان که عضو شرکت تعاونی ماهیگیری ناحیه «امیدوار سنگاچین» از توابع بندر پهلوی هستند اجازه داده است که در بندرشاه و مجاور ناحیه «لاویم» به صید ماهی بپردازند.

این عده ضمن اشاره به شکایات دیگری که در این مورد شده است از مقامات مسئول تقاضای رسیدگی نمودند.

بازرسان شاهنشاهی در اصفهان و دامغان

مشکلات مردم را بررسی میکنند

هیات بازرسی شاهنشاهی اعزامی به استان اصفهان، بریاست تیمسار سپهبد شکیبی، پس از پنج روز اقامت در نائین وارد اصفهان شد.

اعضای این هیات، طی اقامت خود در نائین، نیازمندیهای اهالی بخشهای خورو انارك و روستاهای مهرجان، چوپانان، فرخی و معدن نخلك را مورد بررسی قرار دادند.

بازرسان شاهنشاهی در سر راه خود به اصفهان، از سازمانهای دولتی و یك کارگاه بافندگی در بخش کوهپایه بازدید کردند و به مشکلات اهالی این منطقه، رسیدگی نمودند.

هیات بازرسی شاهنشاهی مدت پانزده روز به شکایات مردم اصفهان رسیدگی خواهد کرد و طی این مدت، دفتر هیات برای دریافت شکایات و رسیدگی به آنها، در محل شهرداری اصفهان دایر خواهد بود.

در دامغان

تیمسار سرتیپ کافی رئیس هیات بازرسی شاهنشاهی اعزامی به دامغان، در راس هیاتی برای بررسی مشکلات و خواستهای اهالی دامغان وارد این شهر شد و مورد استقبال قرار گرفت.

بازرسان شاهنشاهی پس از ورود به دامغان در جلسه‌ایکه از طرف آقای عارفی فرماندار این شهر در سالن یکی از سینماهای دامغان تشکیل شد، شرکت کردند.

خبرنگار ما در دامغان گزارش داد: دراین جلسه که چند تن از روسای سازمانهای اداری و نمایندگان طبقات مختلف مردم حضور داشتند، تیمسار سرتیپ کافی سرپرست هیات بازرسی شاهنشاهی اعزامی به دامغان، هدف از تشکیل هیاتهای بازرسی شاهنشاهی و اعزام آنها به شهرستان‌ها را تشریح کرد و در پایان اعضای کمیته‌های مربوطه برای همکاری با بازرسان شاهنشاهی در مورد رسیدگی به مشکلات مردم، انتخاب شدند. هریك از کمیته‌ها، سه نفر عضو دارد.

بازرسان شاهنشاهی برای رسیدگی به نیازمندیهای عمومی اهالی دامغان، هفت روز دراین شهر، اقامت خواهند داشت.

ساختمانی که در چالوس آتش گرفت ..

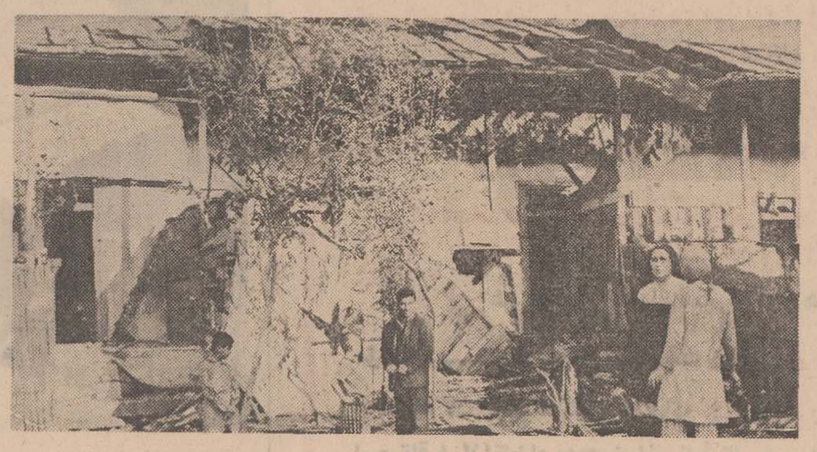

قبلا اطلاع دادیم که بعلت انفجار کپسول گاز دریك ساختمان ۱۸ اطاقه در چالوس، حریق مدهشی روی‌داد و خسارات سنگینی ببار آمد. کسانی که دراین حادثه دچار خسارت شدند عبارتند از آقای وجدانی، بانو راضیه، ابوشاطر و آقایان قهوه‌ای، نصیری، قمی و محمدعلی، عکس بالا عده‌ای از مستاجرین ساختمان حریق‌زده را در محل ویرانه های حادثه نشان میدهد.

دانش آموزان اصفهانی در تمام مدت سال

دربرابر حوادث بیمه شدند

دیروز در جلسه‌ای با حضور نمایندگان شرکت های بیمه و مسئولین اداره آموزش و پرورش اصفهان که در محل این اداره تشکیل شده بود، قرارداد بیمه کلیه دانش‌آموزان مدارس اصفهان به امضاء رسید.

گزارش خبرنگار مادر اصفهان حاکیست: بموجب این قرارداد هر دانش آموز اصفهانی با پرداخت سالانه یکصدو بیست ریال در تمام مدت سال از مزایای بیمه دربرابر حوادث استفاده خواهد کرد، در گذشته بعضی از دانش آموزان مدارس اصفهان، فقط در مدت تحصیل، بیمه شده بودند ولی با امضاء این قرارداد، کلیه دانش‌آموزان مدارس اصفهان در تمام مدت سال از مزایای بیمه درمقابل حوادث استفاده میکنند.

۶ سال حبس برای قاتل باجناق

قربان پور جلیل

جوانی در شعبه یك دادگاه تبریز باتهام قتل باجناق خود محاکمه شد و به ۶ سال حبس بااعمال شاقه محکوم گردید.

خبرنگار ما در تبریز گزارش داد: محکوم قربان پور جلیل نام دارد و بیست و سه ساله می‌باشد.

این جوان متهم بود، شش ماه پیش در قریه «زرنق» تبریز باجناق خود، حیدر دلیری را باچند ضربه چاقو بقتل رسانده است.

یك قاچاقچی تریاك در اهواز

محکوم به حبس ابد شد

قاچاقچی دیگری به ٤ سال حبس مجرد محکوم گردید

شخصی بنام «سالارسرمدی» باتهام اختفا و فروش ۱۰۲۰ گرم تریاك در دادگاه تجدیدنظر شماره ۷، اهواز محاکمه شد و محکوم به حبس ابد بااعمال شاقه گردید.

«سالار» تریاکها را از همدان به آبادان حمل میکرد و در این شهر به فروش میرساند، وی سال گذشته حین فروش تریاك وسیله مامورین مبارزه با مواد مخدر در آبادان دستگیر شد.

خبرنگار ما در اهواز گزارش داد: دادگاه تجدید نظر اهواز زنی بنام «فاطمه رستمی» را نیز باتهام فروش ٤٥ گرم تریاك به چهارسال حبس مجرد محکوم کرد.

لوبیا، ٤ برادر را از پای درآورد!

چهاربرادر، درشوشتر، بعلت خوردن غذای لوبیای سبز، دچار مسمومیت شدید غذائی شدند ویکی پس از دیگری بحال اغماء افتادند.

مسمومین که اسماعیل (۱۸ ساله)، عبدالصاحب (٦ ساله)، محمد (٤ ساله) و رضاقلی (۲ ساله) می‌باشند، برای معالجه به بیمارستان «پهلوی» شوشتر انتقال یافتند و تحت درمان قرار گرفتند.

بنابگزارش خبرنگار ما در شوشتر: گفته میشود لوبیائی که این عده درغذای خود مصرف کرده‌اند، آلوده به سم گیاهی بوده است و آنها، قبل از شستن لوبیا، آنرا درغذای خود ریخته‌اند.

کوتاه خواندنی تلخ شیرین

رابطه دوستی باحشیش

گفته‌اند دوستان بر سه قسمند، زبانی و جانی و مالی، اما نفهمیدیم دوستان آقای «مسعود خان» از چه قماشی هستند که اورا به بهانه تفریح به دربند برده‌اند و در حلقش مقدار معتنابهی، حشیش چپانده‌اند!

ظاهرا، جوان بیچاره به حال اغماء می افتد، اما از آنجا که دوستان خیراز عواقب کار خودشان نگران شده بودند اورا به بیمارستان میرسانند و پزشکان پس از چندساعت تلاش مسعود خان را ازمرك حتمی نجات می دهند.

مسعود وقتی از بیمارستان رضا پهلوی شمیران مرخص شد، با خودش عهد بست با کسانی بنای رفاقت نهد که در حلقومش به جای «حشیش» حلوا بچپانند.

پیمانکار پای میز حساب

اخیرا، زلزله خفیفی پیرانشهر را تکان داد، اما این زمین لرزه با همه ضعفی که داشت، در یك چشم بهم زدن خانه های سازمانی کارکنان قند پیرانشهر را، درهم ادغام کرد.

ودیوار سالمی باقی نگذاشت! مسئولین کارخانه هم، داغ داغ پیمانکار را احضار کرده‌اند تا خودش از نزدیك ببیند، بر سر ساختمان های خیلی محکم و بادوامی که جناب ایشان، ترتیب ساختن آنها را داده بود، بایك تکان مختصر چه آمده است! ای کاش این شیوه مرضیه درهمه جای این مملکت مرسوم بود تا مسئله‌ای بنام اسفالت های تقلبی و ساختمان‌های کاغذی پیش نیاید.

بیچاره قنبر

صاحب مغازه‌ای در سمنان برای بازدید شیروانی مغازه‌اش به بالای شیروانی رفت، اما از آنجا که ناشی بود وهرگز چنین کاری نکرده بود، پایش سرخورد و از شیروانی بزیر افتاد، اما نه روی زمین، بلکه روی سر آدم بدشانسی بنام «قنبر نوروزی»

صاحب مغازه سالم ماند ولی قنبر به سختی مجروح شدو به بیمارستان انتقالش دادند. حالا صاحب مغازه به قنبر اعتراض کرده و از اوپرسیده است: در آن وقت روز، در زیرشیروانی مغازه من چه میکردی؟

به این ترتیب قنبر هم سرش شکسته وهم چیزی بجناب صاحب مغازه بدهکار شده است.

تقلید و هزار دردسر

«حسین» و زنش «بتول» به علت عدم توافق اخلاقی به دادگاه حمایت خانواده آمده بودند، تا از هم جدا شوند. حسین می گفت: بتول را به خاطر دهاتی بودنش به همسری انتخاب کرده‌ام و او را از ده به شهر آورده‌ام اما او از من «مینی‌ژوپ» می خواهد و هوس کرده، مثل زنهای شهری بگردد! بتول در جواب شوهرش گفت: همه زنهای همسایه هاوفامیلمان مینی‌ژوپ پوش هستند، من چطور شلیته بپوشم! تلاش اعضای دادگاه برای آشتی این زن و شوهر به جائی نرسید و آندوازهم جداشدند! ولی بتول می توانست دامنی حد واسطه مینی‌ژوپ وشلیته بپوشدو زندگی زناشوئی‌اش را بهم نریزد، اما تازمانی که خلق عادت به تقلید دارند، بایدشاهداین ازهم گسیختگی ها باشیم. بقول معروف: خلق را عاقبت تقلیدشان بر باد داد!

حریق، مغازه بزازی را بکام کشید!

یك مغازه بزازی در خیابان «فرهنك» جیرفت، طعمهٔ حریق شدو در حدود یك میلیون ریال خسارت وارد آمد.

آتش‌سوزی هنگامی رویداد که صاحب مغازه مغازه خود را بسته و برای استراحت به‌خانه رفته بود.

بنابگزارش خبرنگار ما در جیرفت: علت آتش‌سوزی هنوز برای مامورین روشن نشده است. مغازه‌ای که طعمه حریق شد متعلق به آقای حاج حیدر افشاری بود که بمدت یکساعت میسوخت وسرانجام باتلاش مامورین اطفاء حریق، آتش خاموش شد.

دست‌وپای بریده مردی در گورستان تبریز!

پریروز به کلانتری بخش شش تبریز اطلاع داده شد که یك دست و یك پای قطع‌شده در گورستان خطیب تبریز از زیر خاك بیرون آمده است.

مامورین بلافاصله بمحل عزیمت کردند و پس از تحقیق معلوم شد که دست‌وپای مذکور متعلق به مردی بوده که در بیمارستان تبریز بستری است و بعلت بیماری «قانقاریا» ازبدن وی جدا شده است!

بقرار اطلاع دست‌وپای این مرد توسط کسانش در گورستان تبریز مدفون شده بود.

شورای انجمنهای محلی غرب تهران

طی جلسه‌ای هیات رئیسه خودرابرگزید

شورای انجمن‌های محلی غرب تهران با حضور شهردار ناحیه ۱۱ در سالن شهرداری این ناحیه تشکیل جلسه داد و طی آن، هیات رئیسه خود رابرگزید.

دراین جلسه که روسا و نمایندگان انجمن های محلی غرب تهران، حضور داشتند، آقای مهندس فریدون شفیعی با اکثریت آرا به سمت رئیس شورا انتخاب شد و تیمسار سرتیپ آهی رئیس انجمن محلی «کوی آریامهر» و آقای مجتبی رئیس انجمن محلی «کوی گلستان» بسمت نواب رئیس و آقایان کامران رئیس انجمن محلی «هزار و دویست دستگاه» و الیاس مرند بسمت دبیر و خزانه‌دار شورای انجمن‌های محلی غرب تهران انتخاب گردیدند.

خبرنگار ما در زیباشهر «کوی کن» گزارش داد: در این جلسه پس از مذاکرات لازم درمورد رسیدگی به خواستهای مردم، برای انتخاب اعضای کمیته جشنهای شاهنشاهی ایران در غرب تهران اخذ رای بعمل آمد و آقایان: صادقی، مجدی، سلیمی، دکتر مهدوی، صادق بهرامی، طلوعی، عسگری و تیمسار سرتیپ آهی و آقایان: نائینی، مهندس نعمتی و قاضی میرسعید بسمت اعضای کمیته مزبور برگزیده شدند.

چندماجرای خواندنی

از دنیای حیوانات...!

یك گاو وحشی دراصفهان ۳ نفر رامجروح ساخت و دوساعت عبور و مرور را قطع کرد!

۳ شغال یك محله رشت را بهم ریختند و خرسی درکاشان ساعتی را درپشت بام یك دبیرستان دخترانه بیتوته کرد!

یك مار بین زن و شوهری در شادکان جدائی انداخت!

گاووحشی

صبح دیروز یك راس گاو متعلق بیکی از ساکنان روستای «برزان» ازتوابع اصفهان که به بیماری مرموزی دچار شده بود پس از شکستن درچوبی «طویله» وآسیب رساندن به سه نفر مرد وزن وارد خیابان خرم اصفهان شد وباعث قطع عبور و مرور در قسمتی ازاین خیابان گردید.

گزارش خبرنگار مادر اصفهان حاکیست: جمعی از عابرین با مشاهده جریان تصمیم به مهار گاو گرفتند ولی گاو نیز که با انبوه کثیر مردم و صدای بوق ممتد اتومبیلها روبرو شده بود بهر طرف جست‌وخیز میکرد و حاضر به تسلیم نبود!

جنك و گریز مردم و گاو رمیده شده بیش از دوساعت بطول انجامید وطی این مدت رفت و آمد وسائط نقلیه و اتومبیلها دراین خیابان بکلی متوقف شده بود.

بالاخره پس از تلاش زیاد گاو پس از گذشت چندروز شغال‌های وحشی رام خواهندشد اما این کار انجام نشد و احمد دیروز برخلاف خانه‌ای باز است لذا وارد خانه‌شد و برای اینکه ازتعقیب چوب‌بدست ها در امان باشد در خانه را محکم بست و چفت کرد! اهل خانه به دیدن او وحشت زده به گوشه‌ای پناه بردند. در این موقع خرس ناگهان چشمش به سفره رنگینی که برای شام چیده شده بودافتاد ومانند قهرمانان قصه ها که همیشه از غیبت خرس استفاده کرده غذایش را می خورند، سر سفره نشست ودریك چشم بهمزدن تمام غذاهارا خورد. آنوقت خواست استراحت کند ولی در این موقع چند نفر سر رسیدند و اورادستگیر کردند.

مار دربستر

یك مار عظیم الجثه در تاریکی اطاق وارد بستر زن‌ومردی از اهالی روستای «مندوان» شادگان شد و هردوی آنها را که در خواب بودند گزید.

جالب اینکه زن و شوهر پس از مارگزیدگی به جان هم افتادندو هرکدام مدعی بودند که دیگری بقصد شوخی باو جوالدوز زده‌است. کار مشاجره و سپس منازعه این زن و شوهر سرانجام به دادگاه حمایت خانواده کشانده شدو آنان درحضوراعضای دادگاه هم یکدیگر را به ایراد جرح متهم کردند.

براساس گزارش رسیده از اهواز: با اینکه پزشك قانونی پس از معاینه این زن و شوهر علت زخمی شدن آنان را مارگزیدگی اعلام کرده‌است، معهذا آنان هنوز هم خیال دارند از هم جداشوند.

راننده کامیون حامل ده میلیون ریال پارچه قاچاق زندانی شد

یکصدو سی و هشت عدل پارچه قاچاق که از کامیون شماره ۱۲۸۵۸ کشف شد. کامیون مزبور و چندتن از مامورین ژاندارمری نیز در عکس دیده میشوند.

راننده کامیون حامل ده میلیون ریال پارچه قاچاق زندانی شد.

وی «عباس آزرم‌سا» نام داشته چندروز پیش، بین راه سیرجان ـ بندرعباس، بدام افتاد و ضمن بازرسی از کامیون او، تعداد یکصدوسی و هشت عدل پارچه قاچاق کشف شد.

کشف پارچه های قاچاق به کوشش سرکار سروان دهقان فرمانده گروهان سیرجان و با همکاری مامورین ژاندارمری در بیست کیلومتری سیرجان صورت گرفت.

کالای کشف شده، بیش از ده میلیون ریال ارزش داشت و جریمه‌ای به مبلغ ۷٤٦٦۸۰۰ ریال بصاحب آن تعلق گرفت.

خبرنگار ما در سیرجان بدنبال گزارش خود افزود: عباس راننده کامیون پس از دستگیری، خودرا صاحب کالا معرفی کرد وپس از تشکیل پرونده، روانه زندان شد. کالای مکشوفه نیز به اداره گمرك کرمان تحویل گردید.

عباس راننده کامیون شماره ۱۲۸۵۸ در نظر داشت یکصدوسی و هشت عدل پارچه قاچاق را از طریق بندرعباس ـ اصفهان به تهران حمل کند.

سه شغال جنگلی که توسط یك جوان رشتی درشهر آزادشده بودند. خیابانها و کوچه های رشت رابمدت سه ساعت بهم ریختند!

این جوان از سه شغال در خانه نگهداری میکرد ولی چون بااعتراض پدرومادرش روبرو شد آنها را از قفس آزاد کردو در فاصله کوتاهی محله «استخر» رشت رابهم ریخت!

«احمد ذبیحی» ۱۸ ساله ساکن محله «کف‌نج» رشت چند روزقبل باعده‌ای از دوستانش برای تفریح به قریه «کیساوندان» رشت رفت وبا کمك آنها موفق شد سه بچه شغال وحشی را از جنگل بگیرد، «احمد» شغالها را به منزل آورد و در قفسی جای داد تانسبت به پرورش آنها اقدام کند!

چندروز ازاین موضوع گذشت ولی سرو صدای شغالها موجب شد که همسایگان وپدر ومادر «احمد» به او اعتراض کنند وازاو بخواهند مجددا شغالها را به جنگل برگردانده «احمد» ابتدا بااین موضوع مخالفت کرد چون معتقد بود که میل باطنی خود بجای اینکه شغال ها را در جنگل رها کند آنها را از قفس آزاد ساخت و از منزل بیرون کرد!

سه بچه شغال بمحض خارج شدن از منزل «احمد» پا بفرار گذاشتند ودر کوی وبرزن شروع بدویدن کردند. طی چند لحظه اهالی محله «استخر» از وجودسه بچه شغال آگاه شدند، شغالها با جیغهای چندش آوری که میکشیدند، هرکس را که جلوی راهشان بود فراری دادند، عبورو مرورخیابان «استخر» قطع شد، زنان، کودکان پابفرار میگذاشتند و مردان برای دستگیری سه شغال آنهارا تعقیب میکردند!

این وضع در حدود سه ساعت ادامه یافت تابالاخره دو بچه شغال وحشی توسط چند نفراز اهالی به ضرب سنك و چوب ازپای درآمدند ویکی دیگراز آنها بااستفاده از یك فرصت مناسب بداخل سوراخ یك دیوار قدیمی رفت!

گزارش خبرنگار ما در رشت حاکیست: طی این مدت اتفاق ناگواری رخ نداد و عده‌ای از مردم تاپاسی از شب درکنار مخفی گاه سومین شغال کمین کردند تادر صورت خارج شدنش او را نیز بکشند، ولی شغال سمج همچنان در سوراخ دیوار مانده است!

خرس درپشت بام

ساعت ۳ بعد ازظهر دیروز خرس بزرگی یکی از محله های شهر کاشان را فرق کرد و ساکنان آن ناحیه را به وحشت انداخت.

جریان واقعه طبق گزارش خبرنگار ما در کاشان از این قرار است: صاحبان یك استودیوی فیلمبرداری برای تهیه صنعه هائی از یك فیلم یکی از خانه های قدیمی کاشان را انتخاب کردند و صاحبخانه هم خانه خود را دراختیار آنان گذاشت ولی چون نمیتوانست خرس بزرگی را که در خانه پرورش می داد با خود همراه ببرد اورا در اطاقی محبوس ساخت تامانع کارفیلمبردار نشود امایکی از کارکنان استودیو که از وجود خرس در آن خانه خبر نداشت در اطاق را باز کردوخرس هم با استفاده از فرصتی که بدست آورده بود از اطاق بیرون آمد واز خانه خارج شد. آقا خرسه اول یکراست رفت پشت بام دبیرستان دخترانه شاهدخت و ساعتی را در آنجا بیتوته کرد و آنگاه ازبالای دیوار به خیابان پرید. عده‌ای به محض دیدن خرس بوحشت افتادند وپا به فرار گذاشتند اما آنها که دل وجراتی داشتند با چوب وچماق بدنبال او راه افتادند. خرس وقتی به محله ترك آباد رسید دید در

سوغات ولایات

عید شما مبارك بولوار شما سه چارك!

سوغات تربت حیدریه:

براثر اقدامات شهرداری، در یکی از خیابانهای کم عرض ولایتمان، بولواری برای پشه های مالاریاساخته شده که موجب امتنان قاطبه پشه های مقیم تربت حیدریه می‌باشد، وگویا، روز افتتاح این بولوار، یکی از پشه‌های مالاریا، بنمایندگی از طرف تمام پشه ها، بعنوان قدردانی آقای شهردار را نیش زده!

بولوار اختصاصی پشه های مالاریا چند لامپ فلورسنت و چند پایه چراغ است که پشه‌های محترم، در تاریکی شب هم بتوانند مردم را نیش بزنند. همچنین برای آب‌تنی کردن پشه‌ها، چندین حوضچه زیبادر بولوار ساخته شده، و فواره های قشنگی که آب را بطرف سربالا پرتاب می کند باعث شده قورباغه های مقیم بولوار، ابوعطا بخوانند و برنامه کنسرت برای پشه های مالاریااجرا کنند.

البته، ابتدا قرار بود این بولواراختصاص به آدمها داشته باشد. شهرداری هم درابتدای امر، منتش راسر اهالی گذاشت و اهالی ولایت تربت حیدریه، خوشحال بودند که برای اولین بار در تاریخ، صاحب بولوار میشوند.

روز افتتاح بولوار، اهالی از خوشحالی لباس عیدشان را پوشیدند، عطر و گلاب به سر وصورت زدند. صورت بچه‌های خردسال را لیف صابون زدند و قنداق بچه های شیر خوره را عوض کردند و بطرف بولوار راه افتادند.

دراین روز تاریخی، هر کس از اهالی ولایت بدیگری میرسید، دست میداد و صورتش را می بوسید ومیگفت «عید شما مبارك ـ بولوار شما سه چارك!»

در مدرسه های ولایت، بچه‌هاانگشتشان رابلند میکردند وازمعلمان خودمی‌پرسیدند «آقا اجازه؟ بولوار یعنی چه»؟ معلمان هم برای آنها تعریف میکردند که بولواریعنی خیابانی پرگل وگیاه که هم آب دارد و هم درخت، هوای سالمی دارد و گردشگاه خوبی برای مردم شهر است. حتی یکی از معلم ها، عکس یك بولوار قشنك را روی تخته کشیده بود وبه بچه ها گفته بود از روی آن نقاشی کنند!

پس از مراسم، اولین کسی که قدم به بولوار گذاشت، ناگهان اوخ اوخ کنان برگشت! اهالی تصور کردند که چون طرف آب وهوایش یکدفعه عوض شده و عادت به آب و هوای خوب ندارد، ناراحت شده. این بود که تصمیم گرفتند اول نفس رادر سینه حبس کنند و مقداری در بولوار قدم بزنند، بعد شروع کنند به نفس کشیدن، که یکهو هوابه هوا نشوند.

اهالی با نفس های درسینه حبس شده قدم بداخل بولوار گذاشتند که بلافاصله پشه های مالاریا به استقبال آنان آمدند، واهالی، در حالیکه هرکدام یك جایشان باد کرده بود با عجله بولوار را ترك کردند و گفتند ما بولوار نخواستیم!

از آن تاریخ ببعد، بولوار ولایت جزو مستعمرات پشه های مالاریا درآمد ولی هنوز وقتی مهمانی از مرکز می‌آید، برای بازدید از کارهای عمرانی، اورا به بولوار ولایت میبرند، و میهمان از همه جا بی خبر چون بالاخره میهمان است، باید نیش پشه هارا بخورد و بجای «اوخ. اوخ» بگوید «به‌به، عجب بولوار قشنگی»!

اکنون پشه های مالاریا، نهایت رضایت را از شهرداری دارند و کماکان به نیش زدن اهالی مشغولند، ومعلوم نیست منظورشان از این کار چیست؟

سوغاتچی ـ همکاری باشهرداری!

واینست ساعت رسمی خلبانان ۷۴۷ پان آمریکن

رولکس جی ام تی ماستر ساعت رسمی خطوط جهانی هواپیمائی پان آمریکن است که با عقربه‌ای ۲۴ ساعته در یکزمان دو وقت مختلف را نشان می‌دهد. شاید برای شما این موضوع زیاد اهمیت نداشته باشد ولی برای خلبانی که باید بزرگترین جت موجود جهان را از قاره‌ای به قاره دیگر پرواز دهد اهمیت حیاتی دارد. نه تنها خلبانان ۷۴۷ بلکه اکثر رهبران و شخصیتهای برجسته جهان کنونی نیز رولکس بدست دارند. آنچه این ساعت را معروفیت واعتبارجهانی بخشیده است ساخت بی نقص و اعجاب انگیز آنست. ساختن ساعت جی ام تی ماستر یك سال طول می‌کشد. قاب آن بنام اویستر از سخت‌ترین فولاد سوئدی یا طلای ۱۸ عیاراست. قابی است تخریب ناپذیر و حقیقتاً واترپروف. مکانیسم هر ساعت آنچنان دقیق است که ازمعتبرترین مؤسسه آزمایشی ساعت سوئیس گواهی نامه کرونومتر دریافت میکند.

رولکس دارای افتخاراتی است که دست یافتن بآنها آسان نبوده است.

روزی توسط پروفسور پیکارد در عمق ۱۱/۵ کیلومتری اقیانوس آرام مورد آزمایش قرار گرفته است و روز دیگر همراه با سر هانت فاتح اورست وتازیف کاشف مشهورقلل کوهها ودرون آتشفشانها را درنوردیده است.

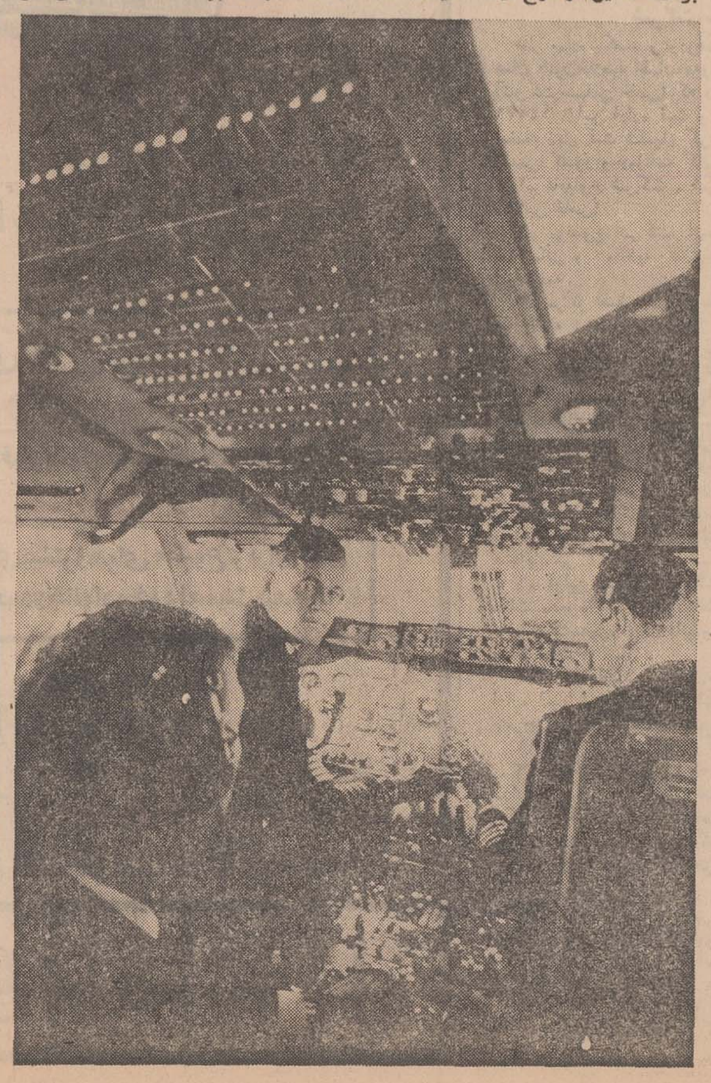

نماینده انحصاری در ایران
مهدی جواهری و برادران
خیابان شاهرضا ـ روبروی هتل تهران پالاس
شماره ۳۹ ـ تلفن ۶۴۰۲۵

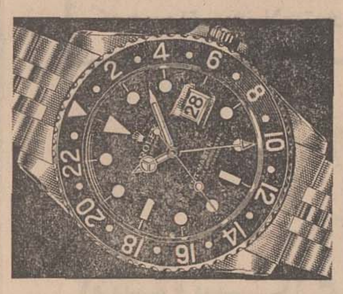

ROLEX
رولکس ـ ساعتی که ازعجایب تاریخ گاه شماری است.

PUBLIRAN-R.2

باحترام ادیسن مخترع برق در امریکا یکدقیقه خاموشی اعلام شد

چهل سال قبل در همین روز

مخبر اطلاعات در لندن به نقل از مطبوعات انگلستان می نویسد: جنازه تامس ادیسون پس از آنکه هزاران نفر ازمقابل آن در حالی که کلاههای خود را برای احترام به پدر اختراعات جدید دنیا برداشته بودند عبور کرد باسادگی هرچه تمامتر در حوالی لابراتوار معروفش دفن گردید. خانم هوور رئیس جمهور امریکا و هانری فوردوهاروی فایرستون که از رفقای نزدیک ادیسون بودند در تشییع جنازه حاضر بودند، از اطراف و اکناف دنیا تلگرافات تسلیت به خانم ادیسن و رئیس جمهور امریکا مخابره شده است.

سراسر امریکا در خاموشی

به تقاضای هوور رئیس جمهور امریکا ساعت ۱۰ شب ۲۱ اکتبر کلیه چراغها در سراسر امریکا برای یک دقیقه بپاس احترام ادیسون خاموش گردید. چراغ مجسمه آزادی در نیویورک نیز برای اولین بار خاموش شد.

این عبارات (جاده ترقی و تعالی را با اختراعات خود روشن نمود) روی مدال طلائی که مجلس سنای اتازونی در اکتبر ۱۹۳۸ باو اعطا نمود حک شده است. در همان جلسه کولیج رئیس جمهور وقت با کلمات شایسته ذیل از او استقبال و پذیرائی نمود: (خادم رئوف و نجیب امریکا و نیک‌خواه نوع بشر).

ادیسن از کلیه ممالک دنیا دارای مدال و نشان بود، اختراعات او هزار و یک شغل تازه ایجاد کرده و اگر نظری باجناس ارزان بیفکنید می بینید اتومبیل ارزان فعلی اگر برای موتور الکتریکی آن نبود قیمتش جزو اشیاء لوکس بشمار میرفت در صورتیکه اکنون از ضروریات زندگی شده است.

ادیسن از نژاد اصلی امریکائی می باشد اجداد او در سال ۱۷۳۰ از هلند بامریکا مهاجرت نمودند. خانواده او فقیر نبود ولی نمی توانستند احتیاجات او را تهیه کنند، در مدرسه پرت هورن سه ماه تحصیل م. تب نمود، این تمام تحصیل مرتبی بود که در دوره عمر خود که ده است زیرا مادرش او را از مدرسه خارج کرد و شخصا باو درس میداد. بیشتر اوقات خود را مصروف مطالعه می نمود و مشکل است کتاب مهمی را اسم برد که ادیسن مطالعه نکرده باشد.

لابراتواری در زیر زمین منزل خود تشکیل داده بود و کلیه وجوهی که بدست می آورد صرف خرید دواجات شیمی می کرد. پس از مدت قلیلی احتیاجات و لوازم شیمیائی او بحدی رسید که پول جیبی طفل ۹ ساله ۱۵ سالگی دو مغازه یکی برای فروش روزنامه‌جات و دیگری برای فروش سبزیجات در ایستگاه راه آهن باز کرد ودو طفل دیگر نیز با منافع با او سهیم شدند.

اتفاق غیر مترقبه‌ای باعث شد که ادیسون تلگراف را شروع کند، در سال ۱۸۶۲ دختر کوچک رئیس استاسیون (سنت کلمانس) رادید که در وسط خط آهن در موقعی که لکوموتیو در شرف رسیدن به استاسیون بود راه میرود، با یک جهش دختر را از خطر مرگ نجات داده نزد پدرش برد. پدر دختر برای حق‌شناسی اصول تلگراف و مخابره را به ادیسن آموخت. ادیسن در مدت قلیلی یکی از بهترین تلگرافچی های آن نواحی گردید. ادیسن ضمن شرح اختراع چراغ الکتریکی می گوید: در ۱۲ اکتبر ۱۸۷۹ پس از چندین بار تجربه های کسل کننده بی اثر موفق باین اختراع شدم و با این اختراع من فقط یک قدم در آستانه یک سیستم کاملی گذارده بودم در حالیکه یک سلسله تجربیات برای تکمیل لامپ همه روزه بعمل می آوردم و لازم بود همه چیز را اختراع کنم دینامو. دکمه اتصال. فیوز حتی لوازم برق گیرهای زمینی و مقره و یک مقدار جزئیات دیگر که بدون استراحت شب و روز و یکشنبه و تعطیل را کار می کردم.

بالاخره ادیسن رویهمرفته بیش از یکهزار وسیصد اختراع بدنبال عرضه داشت. در تابستان ۱۹۲۹ ادیسن تصمیم گرفت جانشینی برای خود انتخاب کند و کلیه مخارج تحصیلی او را بپردازد از ۴۹ کاندید از ایالات امریکا (ویلبرهوستن) ۱۶ ساله را انتخاب کرد.

توماس ادیسون در جشن پنجاهمین سال اختراع چراغ برق، اولین چراغ الکتریکی را که آزمایش آن باموفقیت انجام شد به هانری فورد «نفر وسط» و یکی دیگر از دوستان خود نشان میدهد.

بلدیه طهران راه میسازد وعمله میخواهد

نظر باینکه موسسه بلدیه ناگزیر است به تمام وسایل موجبات رفاهیت ساکنین حوزه بلدی را از هر حیث و بالاخص از نقطه نظر وخود ارزاق و تشویق وتسهیل امور فلاحتی در تهیه و رسانیدن محصول خود به محل فروش فراهم نماید و این منظور جز بداشتن طرق شوسه و عرابه رو میسر نمی گردد این موسسه مصمم است خطوط مواصلات و ارتباطات فراء حوزه بلدی را با شهر تعمیر نماید و یا ایجاد نماید بطوریکه کاملا قابل عبور وسائط نقلیه امروزه باشد، مسلم است که انجام یک چنین مقصودی نتایج مهمه جهت ملاکین وملاحین خواهد داشت، علیهذا هر عده مهندس و نقشه کش لازم باشد با تمام لوازم فنی بخرج بلدیه تعمیر و فقط مالکین در فصول و مواقع بیکاری رعیت بارعایت آسایش حال آنها از حیث عمله کمک و مساعدت خواهند نمود. حدود حوزه بلدی برطبق ماده ۴۶ قانون بلدیه مورخه ۶ خرداد ۱۳۰۹ بشرح ذیل است:

شمال: کلیه شمیرانات تا انتهای آبشار پس قلعه (قلعه البرز) جنوب حدود زاویه مقدسه (کوه حسن آباد) شرق: ساحل شرقی رودخانه جاجرود بانضمام قریه جاجرود غرب: ساحل غربی رودخانه کرج بانضمام قصبه کرج ـ بلدیه طهران.

(نقل از اطلاعات ۱۹ آبانماه ۱۳۱۰)

لزوم حمایت از مصرف کننده

محمد حیدری

انتقاد

سود طلبی و سوداگری برادرند. برادرانی که با یکدیگر زاده شده‌اند وحتی اندك تفاوتی بینشان نیست. این دوقلوها بطرز عجیبی مکمل یکدیگرند و شما هرگز ندیده و نخواهید دید که سوداگری دمی از اندیشه سود فارغ باشد.

صریحتر بگوئیم: همه سوداگرها سودطلبند و این خصلت نیز تاجائی که از ضابطه و انصاف تجاوز نکند هیچ عیب و ایرادی ندارد، لیکن اگر در وجود سوداگر انصاف نباشد و ضوابطی هم برکارش حاکم نگردد تابر سودجوئی او مهار بزند، اینجاست که سودجوئی به بی‌انصافی و اجحاف و تقلب و تزویر منجر می گردد.

از این روست که حتی در مذاهب وشرایع برای سود طلبی حدودی تعیین شده است درعرف نیز برای همین منظور قوانینی وجود دارد که در حقیقت وسیله ایست برای حمایت خریدار در برابر فروشنده.

با اینهمه اگر شما روزی حوصله کنید و در خیابانهای تهران قدم بزنید و مغازه‌ها را بقصد یک مطالعه عینی در نظر بگیرید درمی یابید که رابطه عرضه کننده و مصرف کننده در کشور ما چه وضع بلبشو و نامتعادلی دارد.

هزاران تابلو که باعباراتی نظیر «حراج فوق‌العاده با ۵۰ درصد تخفیف» «حراج فصل، باچهل درصد تخفیف» «حراج واقعی» و غیره بردر و دیوار و ویترین فروشگاه ها آویخته است.

این آگهی‌های فریب‌دهنده چه معنا و مفهومی میتواند داشته باشد جز آنکه فروشنده یا قبلا کالای خود را چهل ـ پنجاه درصد گرانتر از بهای منصفانه بفروش میرسانده و یا آنکه آگهی‌ها دروغین است، تخفیفی در کار نیست و دور از جان شما هدف از تبلیغ، تحمیق خلق الله میباشد.

فرض این مطلب هم که فروشندگان دلشان بحال مردم سوخته است و حاضر شده‌اند اجناسشان را باتحمل زیان عرضه کنند بهیچوجه قابل قبول نیست زیرا که بقول مشهور، هیچ گربه‌ای محض رضای خدا موش نمی گیرد! همینطور هم نمیتوان پذیرفت که کالاها در انبار باد کرده وصاحبان آنها بناچار حاضر شده‌اند که با قیمتی کمتر از اصل قیمت خرید ـ و یا حتی معادل آن ـ متاعشان را بفروش رسانند، زیرا که می بینیم حراجها در دیار ما یا صورت «حراج دائمی!» دارد ودر تمام فصول سال اعلان حراج را میتوان بر کالای بعضی مغازه‌ها مشاهده کرد. یا فصلی است و بمناسبت عید، بمناسبت تابستان، بمناسبت زمستان، بمناسبت پائیز و... کاسبکارهای ما یکمرتبه تب حراج می گیرند.

پس میماند همان دو فرض اول: یعنی یا آنکه در شرایط عادی و جاری کالاها چهل تا پنجاه درصد گرانتر از نرخ عادله بفروش میرود بطوری که با چهل و پنجاه درصد تخفیف بازهم سود کافی به فروشنده میرساند و یا اینکه آگهی‌های حراج برای گول زدن ورنك کردن جماعت بدیوار و در و پنجره الصاق میشود.

ولی آیا هرگز مرجعی و مسئولی به خود این زحمت را داده است که یقه یکی از این سودگران را بگیرد واز او بپرسد: حضرت آقا، فلسفه این حراج پنجاه در صد را برای من روشن کن! و بعد که حقیقت قضیه را دریافت و بخاطر مصالح و منافع عمومی اورا تحت تعقیب قانونی قرار دهد؟

متاسفانه طرز فکر دستگاه اداری ما در زمینه حمایت از مصرف کننده چنین است که باید منتظر نشست تا یك بنده خدای بیکار و سمج پیه مدتی دوندگی را برتن بمالد و شکایتی عریض و طویل از اجحاف و گرانفروشی فلان کاسبکار تسلیم کند و آن وقت مقامات مربوط باصبر و حوصله و طبق مقررات اداری فروشنده را تحت تعقیب قرار دهند. درحالی که این روش حتی سالها قبل که زندگی بصورت فعلی در نیامده بود و مردم تا بدین حد گرفتار مسائل و مشکلات مختلف نبودند موثر واقع نمیشد و نمی توانست بر طمع کاسبکار و سوداگر مهار بزند و گرانفروشی و اجحاف و تقلب و تزویر را در بین گروه خاصی از جماعت تولید کننده یا عرضه کننده ریشه کن سازد.

امروزه مشکلات و مسائل زندگی بطوری مردم را گرفتار و آلوده ساخته است به رای العین هم اگر ببینند سرشان کلاه رفته و جنس گران یا نامرغوب خریده‌اند باز بعلت کمی فرصت حتی در صدد برنمی آیند که اجحاف گر و گرانفروش و متقلب را تحت تعقیب قرار دهند.

بنابراین لجام بستن به آن دسته از پیشه‌وران و فروشندگانی که چهار نعل در عرصهٔ سودطلبی میتازند و از شلوغ بازار داد و ستد برای پر کردن کیسه های خود استفاده می کنند وظیفه یك سازمان اجتماعی می باشد و چه سازمانی صالحتر و واجدتر از دستگاه حکومت؟

مسئله گرانفروشی تقلب و تزویر در کار تولید و عرضه نه فقط مبتلا به کشور ماست بلکه مردم پیشرفته‌ترین و مترقی ترین ممالک نیز باچنین مشکلی مواجه می باشند اما در غالب کشورها مسئولین سازمان های اجتماعی همواره مراقب و بیدارند تا بمحض مشاهده و تقلب در یك کالا و یا گرانفروشی یك فروشنده مردم را در جریان بگذارند و خاطی و گرانفروش را تعقیب کنند. در ایران نیز بجهات گوناگون که یکی از آنها گسترش زندگی، وسعت یافتن روز افزون شهر ها و تعدد وتنوع کالاهای مصرفی است، دولت باید وظیفه حمایت از مصرف کنندگان را بعهده بگیرد و بکوشد با بازرسیها ومراقبت های مستمر ضابطه‌ای اخلاقی و قابل قبول برکار تولید ـ کنندگان و فروشندگان حاکم گردد و منافع و حقوق مصرف کنندگان، که اکثریت قریب باتفاق مردم جامعه ما را تشکیل میدهند حفظ شود.

در چنین صورتی است که دولت و مردم اطمینان خواهند یافت اگر قرار باشد بسود اجتماع در کار سازنده و یا عرضه کننده‌ای نظارت و کنترل برقرار شود حدیث گران شدن کاذب آبجو تکرار نخواهد شد.

داستان گران شدن آبجو که خاطرتان هست؟ واسط تابستان همین امسال بود که وزارت دارائی تصمیم گرفت بخاطر حفظ منافع دولت در امر وصول مالیات و عوارض از کارخانه های آبجو سازی بر کار تولید ایشان نظارت کند. کارخانه های آبجوسازی که نرخ فروش آنها برمبنای هزینه تولید، مالیات و عوارض دولت و سود عادلانه‌ای تعیین شده بود زیربار نمیرفتند. دلیل اینکارشان هم خیلی ساده است. زیرا دولت نمی‌دانست میزان تولید روزانه آنها چقدر است و بطریق اولی نمیدانست آنها چه مقدار از مالیات و عوارضی را که مصرف کننده پرداخته است بدولت می‌پردازند واگر نظارت دولت عملی میشد (که شد) مبالغی از سود ضرری کردند. و چون سنبه دولت پرزور بود و کار نظارت و کنترل بسامان رسید صاحبان کارخانه‌های آبجو سازی یك ریال برنرخ هربطر آبجو افزودند یعنی نرخ تحویل به فروشنده را از ۱۵٫۵ ریال به ۱۶٫۵ ریال ترقی دادند. فروشندگان نیز نامردی نکردند و با استفاده از فرصت مغتنم دو ریال بر نرخ فروش قبلی افزودند و آبجوی شیشه‌ای ۲۰ ریال شد شیشه‌ای ۲۲ ریال ....

دولت که از ماجرا مطلع شده بود اعلامیه پشت اعلامیه صادر کرد که ایها الناس نرخ آبجو گران نشده، آبجو باید بهمان بهای شیشه‌ای ۲۰ ریال بفروش برسد والخ ....

ولی کدام فروشنده‌ای بود که گوشش به این حرفها بدهکار باشد و کدام خریداری فرصت داشت بخاطر دو ریال اضافه پرداخت برای یك شیشه آبجو خودش را دچار دردسر «شکایت کردن» بکند وچنین شد که خیلی محترمانه ۲ ریال (یعنی ده درصد) برنرخ آبجو اضافه گشت و اگر کسی این ادعا را باور ندارد میتواند به اولین اغذیه‌فروشی و یا کافه رستوران رفته یك شیشه آبجو بخرد تا صدق عرایض اینجانب برایش روشن شود.

گرانی آبجو فقط یك نمونه است. صدها نمونه دیگر هم هست که خودتان میدانید و بنده از ذکرش صرفنظر میکنم.

اطلاعات مردم

۳۱۱۰۸۰

همه روزه ازساعت ۶ تا ۷ بعد ازظهر نظریات شما را منعکس می کنید

«شو»ی والده آقامصطفی!

گویا بمناسبت هفته کودك جشنهائی در گوشه کنار شهر برپا میشد و یکی از این جشنها «شو»ی زنده‌ای بود که برای کودکان در پارك شهر اجراء میشد. واقعا جای شما خالی بود که با ملاحظه «شو»ی مزبور لذتی عایدتان شود ولی با بازگو کردن صحنه‌های این «شو» شما هم بی‌نصیب نخواهید ماند. قضیه از اینقرار بود که من بعلت انجام کاری گذارم از پارك شهر بود و با شنیدن «فریاد» چیچو وفرانکوهای وطنی بطرفی که مراسم «شو» انجام میشد جلب شدم. جلو رفتم و داخل محوطه‌ای که محصور شده بود شدم. «شومن» محترم در حالیکه سرطاسش را نشان میداد که صد البته اکثریت بینندگان کودکان بودند با لهجه مخصوص به خود جریان دیشب را که منجر به کتك خوردن از دست والده آقا مصطفی!! شده بود تعریف میکرد. و با شخص دیگری که نقش «سیاه‌حبشی» را اجرا میکرد کلماتی بس رکیك‌تر ردوبدل مینمود.

من تعجب میکنم که مسئولین چگونه اجازه میدهند که در جلوی چشم بچه‌های معصوم «جریان دیشب آقا و خانم را مطرح کنند». از خود میپرسم که آیا داستانهای حماسی شاهنامه و یا همان خیمه شب‌بازی خودمان برای کودکان کم اهمیت است!؟ لذا از مقامات مسئول درخواست میشود ضمن کنترل اینگونه برنامه‌ها اجازه ندهند مهملاتی بدین صورت بخورد بچه‌های معصوم داده شود.

خسرو ایزدی

آب لوله‌کشی قطع شد

۳۱۱۰۸۰

در منطقه هفت‌چنار خیابان گلستانی در تاریخ یازدهم آبان ماه جاری دفعتا از صبح اول وقت آب منطقه قطع شد و هرچقدر به مراکز مزبور تلفن کردیم نتیجه‌ای نداد و اکنون که من تلفن میکنم ساعت ده شب است و هنوز آب در لوله‌ها جریان نیافته است.

کیائی

نوبت ما رسیده؟

۳۱۱۰۸۰

خیابان طوسی زاهد واقع در فرح‌آباد ژاله مدتهاست نصف آن بدون اسفالت باقیمانده است مگر ما با ساکنین بالاتر که جلوی منازلشان اسفالت شده چه تفاوتی داریم. خواهشمند است توجه کنند که اگر نوبتی هم باشد نوبت مارسیده است.

خانم الفت‌پور

مسئولیت مسئولین

برای اصلاح امور اگر انتقاد را ضروری میدانند لازمست که برای مسئولین نیز الزامی برای رفع آن انتقادات وجود داشته باشد. مثلادر مورد ترافیك هر روز جریمه زیادی اخذ میشود که ارقام آن اغلب در روزنامه‌ها منتشر میگردد و اگر بند آمدن راه و تصادفات بلحاظ عدم خط‌کشی در خیابان و یا نبودن راهرو زیرزمینی یا پل هوائی باشد مسئولین مسئولیتی بعهده نمیگیرند و همینطور در مواردی که مثلا مامورین شهرداری درمقابل مردم متعهد باشند و یا مامورین پست که نامه را دیرتر از موعد مقرر بدست صاحبش میرسانند باید ملزم به تادیه خسارت شوند ولی متاسفانه در هیچیك از موارد ذکر شده قانونی وجود ندارد و تا زمانی که مسئولین مورد مواخذه در مورد هر انتقاد و یا گفته‌ای واقع نشوند اصلاحات ممکنه صورت تحقق بخود نخواهد گرفت.

سید ابوالقاسم رضوی

استفاده نای نامشروع

۳۱۱۰۸۰

دراول کوچه قاسمی درمیدان ژاپن نبش خیابان شاه‌صفی یك کارگاه موزائیك سازی قبلا دایر بوده که اکنون مدت دو سال است بصورت تعطیل درآمده و از اطاقك‌های آن استفاده‌های نامشروع میشود از شهرداری ناحیه تقاضا میشود نسبت به موضوع رسیدگی کنند.

محمد رضا اقبالی

نرخ تعلیم رانندگی

بازگشت بشرح مندرج در شماره ۱۳۳۱۸ ـ ۲۰ر۷ر۴۹ آن روزنامه تحت عنوان «تعلیم رانندگی» اشعار میدارد. نرخ تعلیم رانندگی ازطریق شهرداری پایتخت تعیین و آگهی شده است بدین ترتیب برای اتومبیل آخرین سیستم ساعتی ۱۵۰ ریال و مدل پائین‌تر ساعتی ۱۲۰ ریال ولی درمورد تذکری که تحت عنوان (... تازه معلوم نیست که یك متقاضی تعلیم رانندگی چند ساعت باید هزینه اتومبیل را بپردازد تا به او رانندگی آموخته شود ...) ضابطه ثابتی تعیین نشده و زمان تعلیم رانندگی به نسبت استعداد و فراگیری هنرآموز متغییر است.

رئیس شهربانی استان مرکز ـ سرتیپ مهدی رحیمی

تلفن رضوانده خوبست

شرحی در شماره ۱۳۲۱۳ آن روزنامه گرامی باعنوان «صحبت‌های درگوشی» درمورد تلفن رضوانده درج شده بود. بدینوسیله توضیح میدهد:

بموجب گزارش رسیده وضع مکالمات تلفنی رضوانده خوب است و خبرنگار آنروزنامه بدفعات برای ارسال گزارشهای خود از آن استفاده و اظهار رضایت کرده است.

دفتر اطلاعات و روابط عمومی ـ وزارت پست و تلگراف و تلفن

جدول کلمات متقاطع

شماره ۴۸۸۱

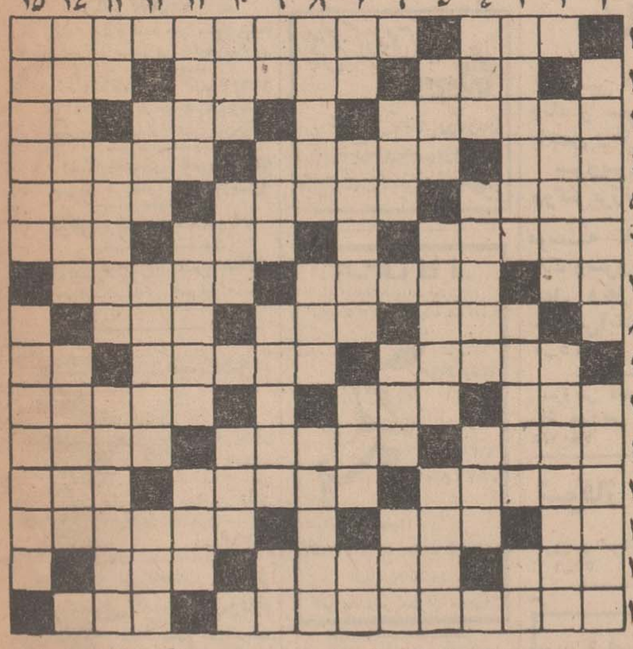

افقی:

۱ـ سپهر گردون! ـ سبکی در ادبیات ۲ـ جائی در خانه ـ اینهم به بیماری یی گرفتار آمده! ـ دروازه شکم ۳ـ یکی از خزندگان ـ از موسیقی دانان معروف آلمانی ـ پشت سرهم ۴ـ با خیز بردارند! ـ رودی در ایران ـ از خلفای معروف عباسی ۵ـ ثبات و بقاء ـ سزاوار ولایق ـ با آن چای نیز فراهم آورند! ۶ ـ نوعی بخت آزمائی باشد ـ درسی در مدرسه ـ در گفتار که باشد به قسم حاجتی نیست! ۷ـ خالی در ورق ـ برکه وآبگیر ـ یکی از چهچهه زنان ۸ـ برجی از دوازده برج فلکی ـ واحد چهار پا ـ بر گذشته خوردنش چه ثمر دارد؟!

۹ـ گازی که در جو خورشید پی به وجودش برده‌اند ـ دیدار کردن شخص بزرك از کمپانی های معروف داروسازی ۱۰ـ از رقص های کهنه اروپائی ـ حبش را هنوز کسی ندیده، اما بسیاری خورده‌اند! ـ از فرشتگان مغضوب درگاه حق تعالی ۱۱ـ گاهی باعث خفگی شود ـ پایان و عاقبت چیزی ـ جانشین ۱۲ـ بالاکه رود، قلب بی‌قراری کرده! ـ نوعی لباس باشد ـ روش ۱۳ـ بدی و فساد ـ گاهی معلق زده می‌آید! ـ کریم و سخاپیشه ۱۴ـ از گرفتنی های در آسمان ـ تخت پادشاهی ـ شهری در مازندران ۱۵ـ از آهنگسازان بنام سرزمین محار ـ سختی و تنگی زندگی.

عمودی

۱ـ بنائی به یادگار مانده از دوران صفویه در اصفهان ـ آشکار گشتن ۲ـ از امراض دماغی! ـ اینهم صاحبان پیشه و هنر را تشویق کند ۳ـ کشوری دراروپا ـ جنسی که حقه‌باز می‌سازد! ـ مکان و ماوا ۴ـ دهان ـ هموار و برابر ـ از حروف دستوری ۵ـ بر پشت حیوانی جاودانه نشسته ـ از توابع فرمانداری کل کهکیلویه ـ پیروزی و رستگاری ۶ـ درختی در جنگل ـ آهنیش برسنك نرود! ـ نتر و از خودراضی ۷ـ عزیز عرب ـ وسیله‌یی برای هدایت ـ ثروت ـ در اتومبیل نقش حساسی دارد ۸ـ باهم برابر شدن ـ از پرندگان تیزچنگال ـ درخفا بایکدیگر سازش کردن ۹ـ آزاد و رها ـ در جهنم می‌سوزاند ـ جائی برای گذران وقت ـ مزه دهان جمع کن! ۱۰ـ گاهی بارفت می‌آید! ـ نظم و ترتیب ـ ضایع و باطل ۱۱ـ درد ها و رنجها ـ در کنار مساجد، توان دیدش ـ از کلمات تنبیه ۱۲ـ و خدا بشر را از آن ساخت! ـ مجموعش، کشوری را تشکیل دهد!

ـ در حمام گیرند! ۱۳ـ ازعناصر شیمیائی ـ مالك شده مال دیگران ـ نجیب و بخشنده ۱۴ـ ازمشاهیر فلاسفه اسلامی که به شیخ اشراق معروف است ـ سخت و محکم ۱۵ـ در زمان‌های گذشته در جنگها به کار می‌آمد! ـ کتابی از امیر خسرو دهلوی.

حل جدول شماره ۴۸۸۰

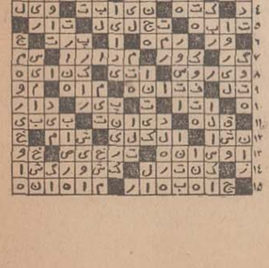

اژدها

۲۴۴

نوشته: احمد احرار

ـ اگر چنین است که میگوئی چگونه خواهی توانست کودکی را از چنگال سرنوشت برهانی؟... اورا بکجا خواهی برد؟.. به آغوش کدام دایه خواهی سپرد؟

عباسقلی، بیحوصله پاسخ داد: ـ مثل اینکه ملتفت نشدید سخن از قتل عام اولاد امامقلیخان است... ماتن بیك قمار میسپاریم... هرگاه کاری از پیش بردیم که فبها المطلوب.. اگر هم توفیقی دست نداد چیزی نباخته‌ایم و درسرنوشت این کودك تفاوتی حاصل نخواهد شد. سرانجام، بامداخله زن خانه ـ زنی که عباسقلی اورا مادرخود میشناخت و مادرخطابش میکرد ـ یوسف‌بیك رضا بقضاداد و پذیرفت که کودك خردسال را به عباسقلی بسپارد.

***

دیگر روز، اغورلوبیك از راه رسید و فرمان شاه صفی را بموقع اجرا گذارد.

فارس که از شنیدن خبر قتل امامقلی خان و پسرانش بهت‌زده شده بود، زیر پای دژخیمان که هرسو بدنبال افراد دودمان اللهوردیخانی میتاختند بلرزه درآمد.

گوئی زلزله‌یی سخت حادث شده واساس حکومت اللهوردیخان و امامقلی خان را ذره ذره بکام میکشید و ویران میکرد. هرکس که انتساب یا ارتباطی با دودمان اللهوردیخانی داشت بنوعی آزار وشکنجه میدید. پسران امامقلیخان یکی بعد از دیگری حواله تیغ خونریز میشدند و سرشان به باد میرفت. دختران والی فارس واقربای درجه دوم او را با میله گداخته از نعمت بینائی محروم میساختند. مردانی را که امامقلیخان در شهر ها و قراء فارس منصب ولایت بخشیده بود یکی بعد از دیگری از مسند بزیر میکشیدند. اموال امامقلیخان و خزانه فارس که معمورترین خزائن مملکت فزلباش بود بباد غارت رفته و سهمی نیز به نفع شاه صفی و دولت مرکزی ضبط شده بود. در هر گوشه از ولایت فارس، ستونهای آتش ودود زبانه میکشید وقسمتی از آثار و یادگارهای اللهوردیخانی و امامقلیخانی را در میان گرفته میسوزانید و خاکستر میساخت. از میان اولاد واحفاد امامقلی خان تنها همان کودك خردسال بر جای مانده بود که درست درآستانه چنان حوادثی، فقط چند ساعت پیش از آنکه اغورلوبیك به شیراز وارد و فرمان فضا جریان اعلام شود.

عباسقلی اورا از مهلکه بدر برده بود.

مردجوان اطمینان داشت که غیبت طفلی خردسال از بیت امامقلیخان در آن آشفته بازار لااقل تاچند روزی افشاء نخواهد شد.

با اینهمه، چه دیر وچه زود، او ناگزیر بود کودك معصوم را بجائی رسانیده تحت سرپرستی دایه قرار دهد. کودك خردسالتر از آن بود که اوضاع واحوال را دریافته، صبوری پیشه کند یا حتی از سرپرستی ومراقبت مداوم بی نیاز باشد. درحالیکه عباسقلی نه خانه‌ای داشت و نه کاشانه‌یی. نه بجائی راه میبرد و نه زنی را میشناخت که بوی اعتماد کرده کودك را بدستش بسپارد.

عباسقلی وقتی سرانجام یوسف‌بیك وهمسرش را متقاعد ساخته کودك را از آنها تحویل گرفت اندیشید که ماندنش در ولایت فارس بکلی خلاف عقل و مصلحت است. باوجود آنکه بدربردن کودك از ولایتی ورسانیدنش به ولایت دیگر آسان نبود، مردجوان حس میکرد که عامل ناشناسی بوی امید می‌بخشد و جرات وجسارت می‌دهد که دشواریها را نادیده انگاشته کودك را به اصفهان ببرد و موقتا در خانه محبعلی‌بیك پنهان کند.

خانه محبعلی‌بیك در اصفهان، تنها نقطه امنی بود که عباسقلی برای مخفی کردن آن طفل خردسال سراغ داشت. بخصوص که محبعلی‌بیك در معیت اردوی شاهی به قره‌باغ رفته بود وهیچ کس تصور آنرا نمیکرد که کودکی از صلب امامقلیخان درخانه اوپنهان باشد. عباسقلی از همان نخستین سفر که با محبعلی‌بیك باصفهان آمده و مناشیر سلطنت شاه صفی را بهمراه آورده بودند. درخانه آن دوست رفت و آمد داشت و همسرش را از نزدیك می‌شناخت. بهمین ملاحظه نیز بدون کمترین دغدغه‌یی میتوانست به آن شیرزن اعتماد کرده کودکی را که بدان کیفیت از چنگال و دندان دژخیمان نجات داده بود لااقل برای مدتی بدست وی بسپارد.

بخت نیز با عباسقلی مساعدت کرد وهنگامیکه شیراز را پشت سرنهاده راه اصفهان درپیش گرفت، با کاروانی مصادف شد وبانوی خانواده‌یی از اهالی خراسان که با این کاروان همراه بود واز شیراز به خراسان بازمی‌گشت کودك را ازوی گرفته درآغوش خود نگهداری کرد و این وظیفه را که معلوم نبود مردی سپاهی چون عباسقلی از عهده انجام آن برآید تا پشت دروازه اصفهان عهده‌دار بود. رفته رفته عباسقلی اعتقاد حاصل می‌کرد آن منبع الهامی که اورا به مسافرت شیراز و بدربردن کودك خردسال امامقلیخان برانگیخته، خود وسائل و عوامل این چنین تعهدی را نیز فراهم کرده است. این اعتقاد، امیدوارا به پایان کارو نجات طفل دو چندان میساخت. در اصفهان نیز نقشه‌یی که عباسقلی برای سپردن طفل درخانه محبعلی‌بیك طرح کرده بود بدون برخورد بامشکلی، انجام گرفت. همسر محبعلی‌بیك، شیر زنی که عباسقلی از نخستین لحظه، بامید همکاری وهمگامی وی قدم در آن راه پرخطر گذارده بود باگشاده رویی در خانه خویش بروی او گشود وسرپرستی کودك یتیم را با رضا ومنت پذیرفت.

نیازمندیهای شما

اتاقیه

خرید

بازرگانی کیهان
تلفن ۷۶۳۷۷۶
خریدار نقدی همه رقم فرش کهنه و نو جهت صادرات روزولت میدان ۲۵ شهریور

فروشگاه فرش طوسی فرشهای کهنه‌ونوسنگین قیمت شما را جهت صادرات از سایرین بهتر میخرد ، تلفن ۷۵۹۰۲۹

فروشگاه نادر ۳۵۲۳۶۶
فرش‌های کهنه و نو یخچال تلویزیون ـ اجاق گاز و کلیه لوازم برقی و چوبی شمارا تلفنی در منزل منصفانه خریدار است .

فروشگاه فرش صمد
تلفن ۴۹۹۸۵ خریدار همه‌نوع فرش های نوو کهنه‌وسایر لوازم منزل واشیاء قدیمی چلچراغ ظروف‌بلوروچینی ورشو

فروشگاه شایان ۶۱۳۳۸۱
خریدار قالی قالیچه‌کهنه ونویخچال ، تلویزیون وسایرلوازم‌منزل

فروشگاه تهران کالا
تلفن ۶۹۲۲۶
خریدار هر نوع فرشهای نو و کهنه و لوازم منزل

نمایشگاه فرش گلشن ۶۳۱۴۲۱
همه‌نو فرشهای کهنه خریداریم وهمه رقم فرش نو موجود می باشد فرشهای کهنه‌بانومعاوضه میشود خیابان پهلوی بالای ایستگاه بیمه جنب بانك ملی یوسف‌آباد .

فرش اردیبهشت تلفن ۶۸۱۶۴
قالی و قالیچه کهنه وقدیمی‌شما جهت صادرات خریداری میشود

فروشگاه‌آستارا ۶۶۴۰۲
خریدار یخچال، تلویزیون فرش‌و کلیه لوازم منزل

فرش خواجه نصیر ۷۲۶۹۰
بهترین خریدار و معاوضه فرش کهنه ونوجهت صادرات

فروشگاه ونمایشگاه آسیا
یخچال ـ تلویزیون ـ اجاق گاز و فرش شما را عادلانه خریداریم شاه چهارراه پیروز تلفن ۶۱۲۸۳۲

فروشگاه خالقی
تلفن ۴۵۲۰۹۰
فرش کهنه و نو و یخچال تلویزیون لوازم منزل شما را خریداریم .

فروشگاه مشرق ۴۹۳۲۷
خریدار فرش و اثاثیه منزل

فروشگاه آریا تلفن ۴۹۳۹۳
بهترین خریدار یخچال نفتی و برقی ، فرش ، تلویزیون خیابان شاه

فروشگاه ایران فرش
تلفن ۷۷۴۹۷۲
کلیه لوازم شما بهر مبلغ باشد بیشتر از سایرین نقدخریداریم

فروشگاه آرمان تلفن ۶۹۶۲۳
چراغ گاز و هر نوع یخچال‌نفتی بهترین خریدار تلویزیون‌فرش

فروشگاه‌بختیاری تلفن ۷۵۹۳۲۹
بهترین خریدار کلیه لوازم‌منزل

فرش رضوی ۷۶۴۸۰۰

فرش فروردین تلفن ۴۲۰۸۵
بهترین خریدار فرش های کهنه و نو .

فروش دست‌دوم

برای فروش
بعلت مسافرت یك‌نفر امریکائی لوازم‌خانه و آشپزخانه بفروش میرسد- . یوسف‌آباد نبش خیابان داریوش‌و مستوفی تلفن ۷۲۰۹۲۷ آقای جانسون
۲ـ۱ آ ۲۳۶۷۵

بصرفه شماست که از لباسهای دست اول‌ودوم ما که باقیمت مناسب بفروش میرسد دیدن فرمائید .
خیابان آیزنهاور (جنب دانشکده دامپزشکی) خیابان بیات پلاك ۱۲ تلفن ۴۰۳۰۹
۳ـ۱ آ ۶۱۱۸

ارك فروشی
خیلی ارزان بعلت مسافرت لطفا به آدرس خیابان قدیم شمیران شهناز چهارم شماره ۲ر۶۵ مراجعه نمایند

مبل‌ودکوراسیون

پرده نوری ارجمند ۴۴۷۴۷۰

دکور نوین
سازنده بهترین مدلهای روز جاده تهران‌نو خیابان ترقی
۱۲ـ۱ آ ۵۷۳۵

گالری مبل درخشان

سازنده مدرنترین مبلمان و جهیزیه عروس باشرایط آسان فرح‌آباد ژاله خیابان پنجم ایستگاه اول (مبل حبیب سابق)
آ ۶۱۹۶

شستشوی‌مبل وفرش

شستشوی‌مبل وفرش کلین سرویس مهر مینکر و پیشرو نظافت مبل فرش در جای خود بامواد آزمایش شده بادستگاه منحصر بفرد تلفن ۹۵۲۵۴۶

دوراکلین سرویس امریکا
خشکشوئی مبلمان فرش ، موکت ،صندلی و سقف اتومبیل در محل تلفنهای ۷۵۸۳۹۵ و ۷۵۸۳۹۶ و ۷۳۶۸۳

کارخانه‌قالیشوئی اطلس
باسابقه و مجهز برفوگری و رنك‌برداری تلفن ۹۶۰۲۹۸

کارخانه قالیشوئی ادیب
مجهز به کلیه وسایل ۹۵۸۹۵۰

کارخانه مجهزقالیشوئی تاول ماستر ایران
۷۵۸۳۹۵ و ۷۵۸۳۹۶ و ۷۳۶۸۳

قالیشوئی مازستیك
بانضمام سرویس مبل‌شوئی
تلفن ۳۱۰۳۷۵

کارخانه قالی شوئی داوید
فردوسی ۱۳۱ تلفن ۳۱۲۵۴۲

شستشوی مبل و فرش ادیب
مبل و فرش تشکیهای ماشین درجای خود تمیز مینماید ـ
۹۵۲۴۵۴

شستشوی مبل و فرش ساحل
نظافت مبلمان و پلیش بوسیله دستگاه برقی در جای خود
۹۵۶۵۶۵

کار

اساگاز

((پخش گاز))
۴۴۸۰۲ ـ ۴۶۷۶۶
۶۹۷۴۵
سرویس
۶۱۲۴۷۱

پخش گاز رویال
شعبه‌یوسف‌آبادسرویس
پخش از ۶ صبح تا۹شب
تلفن ۶۲۹۵۵۱

پخش گاز
شرکت بوتا گاز از ۷ و نیم صبح تا ۸ شب تلفن های ۳۳۲۲۲۳ـ۳۳۲۳۸۹

پخش گاز شرکت بوتان

BUTANE بوتان
از ۷ صبح تا ۹ شب بامضای ۵۵۰۵۱۷ـ۶۵۲۰
۲۲۳۸۲۲۱۰ـ۲۳۲۹۶۰ـ۲۲۳۹۶۰۳
آماده قبول سفارشات مشتریان محترم خود در تهران میباشد

پرس گاز

برای اینکه گاز خود را سریع تر دریافت نمائید لطفاً به تلفنهای مربوط به منطقه خود مراجعه فرمائید

غرب
خیابان پهلوی
۹۶۳۰۲۱
تا
۹۶۳۰۲۵
از ۷ صبح تا ۷ شب
شرق خیابان‌پهلوی
۴۷۲۴۷ـ۴۷۹۹۰ تا ۶۴۵۹۵ـ۶۴۵۹۱
از ۷ صبح تا ۱۰ شب
تلفن مخصوص تعمیرات ۶۵۲۴۰

ایران‌گاز

همه روزه از ساعت
۷ صبح الی ۱۱ شب
تلفن پخش گاز ۶۱۱۳۰۱

نصب آنتن

اهم الکترونیك سرویس
نصب آنتن‌های امپریال
سرویسهای‌سیار این شرکت همه روزه در تمام نقاط تهران بویژه شمیرانات آماده نصب آنتن و تنظیم کانال آموزشی میباشند تلفن ۶۲۴۸۱۷

نصب آنتن فوری
تمام کانال خارجی فادا با قیمت مناسب دیموند تلفن ۳۵۱۱۲۰

تعمیرات

تلویزیون

تعمیر تلویزیون الکترون
تلفن ۷۶۳۶۸۴
تعمیر تلویزیون های R.C.A شاوب لورنس ـ تلفنکن سمیرا فیلیپس سایر مارکها و نصب کنورتور و آنتن تمام کانال . سرویس مجهز سیار بویژه شمیرانات .

تعمیرگاه کالای فیلیپس
۳۳۶۶۱۵

تعمیرگاه
تلویزیونهای
شاوب لورنس
تلفن دفتر تعمیرگاه
تلفن سرویس فوری
۹۶۱۸۸۰

تلویزیون سرویس خاورمیانه
تلفن ۳۳۳۳۱۷
تعمیر تلویزیونهای امریکائی و اروپائی R.C.A — R.T.A دمونت . ژنرال الکتریك‌فیلیپس بلاپونکت ، سمیرا ، شاوب لورنس و غیره با سرویس‌سیار در هر نقطه تهران

R.C.A-R.T.!
تعمیر انواع تلویزیون مجهز سرویس سیار و تضمین کتبی
۳۱۳۲۷۸ و ۳۱۳۲۶۲

تلفن تعمیرگاه مجاز
۹۶۰۵۴۶ تلویزیون
شما فوری در منزل‌تعمیر میشود .

تعمیر تلویزیون در منزل
تلفن ۶۱۳۷۶۰
۱۰ـ۱ آ ۶۱۳۴

تلویزیون سرویس
موسسه مهندسی عباسپور
تعمیر کلیه تلویزیون های اروپائی و آمریکائی سی متری نارمك ایستگاه دفتر شماره۴۰۳
تلفن ۷۹۶۴۶۷

تعمیرگاه الکترونیك
تلویزیون ارتی آی‌وار سی آ
تلفن ۹۵۳۳۶۸

یخچال

تعمیرگاه یخچال فریجید
تحت نظر متخصصین ورزیده با ۳۰ سال سابقه درامور یخچال ضمنا لوازم یدکی موجود تلفن ۷۲۳۳۶

بخاری

تکنیسین آریا ۷۶۴۶۰۸
رنك و سرویس بخاری باحمل ونقل ۶۰۰ ریال
سرویس آبگرمکن ـ روکش‌برزنت کولر

موسسه کاوه ۷۵۸۱۰۶
رنك وسرویس بخاری با حمل ونقل ۶۰ تومان
سرویس آبگرمکن ۲۵ تومان
۱۵ـ۱ آ ۵۹۴۶

سرویس بخاری ۱۵۰ ریال
رنك سرویس ۶۰۰ ریال تلفن ۷۸۰۱۳۵

شوفاژ

سرویس شوفاژ تلفن ۷۸۰۱۳۵
۳۰ـ۱ آ ۴۶۲۷

سرویس‌شوفاژ

تحت‌نظر مهندسین‌مجرب
شرکت تاسیساتی و صنعتی
کامفورت
خیابان مدیری شماره ۳۵ تلفن ۶۲۳۵۹۳

سرویس شوفاژ
۷۶۴۶۰۸
۱۰ـ۱ آ ۶۱۶۴

کولر

روکش کولر
روکش‌وسرویس کولر بخاری ، آبگرمکن
۷۹۳۸۹۷

روکش‌وسرویس کولر
تلفن ۷۶۴۶۰۸

روکش‌برزنتی کولر
تلفن۷۸۰۱۲۵

روکش برزنتی‌کولر رنك و سرویس بخاری آبگرمکن ۳۵۶۱۳۶
۹ـ۱ آ ۶۲۰۲

روکش کولر

سازمان صنعتی فرحی مرکز پخش چادر کولر درایران تلفن ۳۳۷۷۹۸

روکش کولر
کالی
بهترین محافظ برای کولرشماست
نمایشگاه رحمتیان
فردوسی‌جنب‌کوچه‌برلن
تلفن ۳۰۴۲۵۰

فروشگاههای اتومبیل

انواع جیپ ولندرور و وانت موجود ۴۷۰۷۵

آریاشاهین

مرکز فروش
نمایشگاه سهیل نقد واقساط ۴۳۳۱۶

نماینده رسمی آریا شاهین جیپ به نقد و اقساط نمایشگاههای
شریف‌امیریه تلفن ۴۴۴۳۷
بهلوی اول‌پارك‌ساعی ۶۲۲۷۴۴
۲۶ـ۱ آ ۵۵۵۹

ب.ام.و

مرکز فروش
نمایشگاه سهیل نقد واقساط ۴۳۳۱۶

فروشگاه و نمایشگاه اتومبیل کمال
اتومبیل مستعمل شما رابجای پیش‌قسط قبول کرده آریا و شاهین و جیب تحویل میدهیم
تلفن ۳۳۸۸۸۵ و ۳۲۴۶۷۶

فروشگاههای اتومبیل

فولکس واگن

مدل ۶۶ واریانت بسیار نمیز بدون تصادف با موتور تازه‌تعمیر بفروش میرسد موسسه پیمان
تلفن ۴۵۴۰۷

خرید

ژیان دست‌دوم خریداریم
تلفن۵۴۹۶۶۶و۹۵۰۰۹۰

برای اتومبیل شما

دوزندگی اتومبیل‌سعدی
تودوزی اتومبیل‌مطابق‌فابریك دلگشا میدان کلانتری مقابل جنرال‌سرویس و تعمیرگاه‌مدرن
۳۵۵۶۱۵
آ ۵۹۲۱

شرکت نریمیان

وارد کننده مستقیم قطعات
سیتروئن. وانت‌وزیان
فروش کلی و جزئی تخفیف فوق‌العاده حشمت الدوله غربی ۴۲۲ ساعت کار ۷ صبح الی ۱۲ بعداز ظهر و از ۲ الی ۷ بعداز ظهر تلفن ۹۵۰۱۱۱

فروشگاه و تعمیرگاه یکان
با کادر مجهز و متخصصین ورزیده در اختیار شما مسروری
۹۵۵۵۹۵
آ ۵۷۴۸

کارپیر

روکش صندلی اتومبیل
با نصب فوری
نمایشگاه ایرانشهر
میدان فردوسی اول ایرانشهر
تلفن: ۶۱۲۳۵۲

نیوکارواش
اتوسرویس
تمام اتوماتیك
سریع
روشوئی با شامپو و پولیش مخصوص بوسیله دستگاه های اتوماتیك در ۵ دقیقه با کارت آبونمان فقط ۵۰ ریال سرویس کامل در مدت نیم‌ساعت ۱۴۰ ریال ساعت کار یکسره از۷ر۷ صبح الی ۶ بعداز ظهر روزجمعه و تعطیل از ۸ تا ۱ بعد ازظهر-
آدرس : خیابان شاه‌عباس بین تخت‌طاوس و جاده نظامی عباس آباد تلفن ۶۲۰۳۸۵
۲ـ۱ آ ۶۱۹۰

کرایه

اتو لوکس
اتومبیلهای تشریفاتی با راننده برای داخل و خارج‌تهران میدان فردوسی تلفن۴۴۶۰۵و۶۱۱۲۷۰

کالیچ بار
پارکینگ شهر و حومه بیمه اثاثیه منزل تلفنی
۴۱۱۱۱
۶۱۱۱۱۱

خاور تاکسی
اتومبیل کرایه با راننده و بدون راننده فرح جنوبی خیابان منصور ۷۳۳۲۵
۲۵ـ۱ آ ۵۷۳۶

شمیران تاکسی
اتومبیل‌لوکس کرایه ۸۶۶۵۰۹
۶۲۰۱ آ

اتوآسیا

در تمام مدت شبانه روز اتومبیلهای آخرین سیستم با راننده بدون راننده داخل و خارج تلفن ۷۴۹۸۰ و ۷۱۶۲۰

کرایه بدون راننده
مرکز اتومبیل ایران
آریاشاهین پیکان‌ساعتی ۱۲۰ ریال کرایه میدهد
تلفن ۷۶۵۰۴۳ و ۷۵۹۳۵۶
آدرس جاده قدیم شمیران جنب سینما پاسفیك خیابان کاج پلاك ۶۰۶

ام ـ آ ـ اس

اتوبوس ومینی‌بوس دربست‌برای کارخانجات وموسسات‌ومسافرت های دستجمعی ۹۷۰۸۱۴

جرثقیل و تریلر جاسب

تلفن ۲۵۷۶۵ و ۲۷۸۱۸

جرثقیل پارس

مجهز بانواع جرثقیل‌های تمام گردان برقی ،هیدرولیك دکل بلند
تلفن۷۸۶۶۲و ۷۸۱۱۱۲
۳ـ۱ آ ۵۹۰۳

ماشین‌آلات

سه دستگاه موتور مولد برق با مشخصات زیر بفروش میرسد .
۱ـ راسل ۱۳۵ اسب با تابلو ۹۰ کیلووات‌قدرت
۲ـ ربسون یك سیلندر ۷۵ اسب قدرت ۵۰ کیلووات .
۳ـموتورلیسترانگلیسی ۶ سیلندر ۳۵ اسب ۲۵ کیلووات قدرت با تابلو آماده برای فروش می‌باشد . تلفنهای:۷۲۸۹۸ و ۷۶۰۱۳۲
۵ـ۱ آ ۶۱۶۶

یکدستگاه‌موتور ژنراتور۳۰۰ اسب ۵۰۰ دور دویست کیلوات یکدستگاه موتور رستون ۱۵۶ اسب ۲ سیلندر با ژنراتور۱۰۰ کیلوات بفروش میرسد به‌تلفن ۹۵۸۱۹۶ مراجعه شود
۳ـ۱ آ ۲۳۹۸۳

املاك‌ومستغلات

فروش

آژانس شایسته ۳۰۵۳۴۹
مرکز عمده معاملات املاك در شهر تهران و حومه .
آ ۵۸۲۱

فروشنده اراضی تهران‌پارس نارمك امینی تلفن۷۹۰۰۹۰

مستقل دوطبقه فرح شمالی ۶۰۰ متر بنای شخصی ساز با شوفاژ هر طبقه ۶ اطاق تلفن ۴۰۰۰۰ و ۶۰۰۰۰
۲ـ۱ آ ۶۱۸۱

لاله‌زار بنگاه کوشان۳۳۹۷۸۴
فروشنده املاك در همه‌ج لطف باتلفن دستور فروش بفرمائید
۲۰ـ۱ آ ۴۸۵۹۲

خانه فروشی

خانه‌های ویلائی ۱ طبقه بمساحت ۲۰۰ متر الی ۲۶۱ متر ۴ اطاقه‌و ۵ اطاقه باسرویس کامل در ۴۵ متری سید خندان به قیمت ۱۴۰ الی ۱۶۵ هزار تومان به فروش میرسد تلفن ۷۷۰۲۸۴ مراجعه فرمایند
۷ـ۱ آ ۵۸۸۴

خانه نوساز ۱۱۴ متر ۷اتاق ۲ کولر ۲ آشپزخانه ۲ حمام و تلفن . امیریه انتظام مقطوع ۱۲۵ هزار تومان از ۲ تا ۴ و ۷تا ۹ بعد از ظهر تلفن۵۱۰۵۸
۳ـ۱ آ ۲۳۴۹۳

خانه ویلا آپارتمان مدرن شمال شهر و شمیرانات فروشی یااجاره تلفن ۴۰۰۰۰و ۶۰۰۰۰
۹ـ۱ آ ۶۱۸۲

۲۰ دستگاه ساختمان ویلائی

و مستغلاتی در سلطنت‌آباد . دروس و خیابان جردن .داودیه آماده فروش است ۷۷۳۵۸۱
۶ـ۱ آ ۶۲۰۳

خانه به اقساط ۶ تا۲۴ ماهه چندین دستگاه خانه ۳ تا ۶ اطاقی یك طبقه ویلایی و ۲طبقه ۱۰۰ تا ۳۰۰ متر در نیروی هوایی به قیمت ۶۸ تا ۱۶۰هزار تومان نصف نقد بقیه ۶ و۱۲ و ۲۴ ماهه میدان بهارستان مقابل کلانتری‌آژانس‌ساختمانی (تهران‌زمین) ۳۳۳۰۵۸
آ ۶۲۰۰

منزل به مساحت ۱۴۵ متر شمالی ۶ اطاق آب برق وتلفن در میدان ثریا ۱۱۵ هزارتومان
۷۷۳۵۸۱
۳ـ۱ آ ۶۲۰۴

خانه فروشی، اجاره (اکازیون) معامله فوری حوالی‌میدان‌کندی خانه‌ای بمساحت ۳۴۰ متر ۲ طبقه روکار سنگ شامل ۷اطاق سالن نهارخوری هال بسیار بزرگ ۴ اطاق‌خواب حمام لوکس و دکوراسیون مصالح ساختمانی مرغوب تلفن گاراژ اطاق خدمه تراس و حیاط وسیع به علت مسافرت ۳۰۰ هزار تومان و اجاره ۱۰ هزار تومان ودیعه ۱۶۰۰ تومان در ماه‌اجاره تلفن ۹۶۰۹۴۱

خانه‌ای به مساحت ۲۴۰ متر دارای۷ اطاق زیرزمین گلخانه ماشین‌رو دو در مستغلات بابرق و آب تلفن اف اف واقع در جنوب بیمارستان پهلوی بین خیابانهای نصرت فرصت به قیمت ۱۹۰ هزار تومان بفروش میرسد خواستاران به تلفن ۶۷۸۶۶ مراجعه نمایند
۷ـ۱ آ ۶۱۳۱

برخیابان ۳۱ متری نهم‌آبان ساختمان‌مستغلاتی دارای‌دومغازه بزرك بمساحت۲۰۰ متر با آب‌و برق سه‌فازو تلفن‌بفروش‌میرسد تلفن ۷۹۴۵۰۸
۲ـ۱ آ ۶۱۲۰

خیابان وزراء خیابان ۱۴
خانه‌ای به مساحت ۲۶۰متر ۴ طبقه مستغلاتی با دو باب مغازه به قیمت ۴۷۰ هزارتومان بفروش میرسد تلفن ۷۶۳۳۵۳
آ ۶۱۰۹

خانه‌ای به‌مساحت ۱۵۶ متر شمالی دارای ۷اطاق و یك‌حمام آشپزخانه مدرن با آب و برق‌و تلفن و کولر نوساز به قیمت ۱۷۰ هزار تومان به فروش میرسد خیابان آیزنهاور خیابان پهلوی بالاتراز چهارراه پارك ۱۰ کوچه اسلامی پلاك ۱۰
۳ـ۱ آ ۶۰۹۶

در نیروی هوائی

چندین دستگاه خانه ۴ و ۵ و۶ اطاقه ۱۳۲ تا ۳۰۰ متری بقیمت ۸۸ تا ۱۶۰ هزار تومان نصف نقد و بقیه به مدت۲۴ ماه میدان شهناز جنب مسجد امام حسین سازمان آبیران زمین‌تلفن ۷۶۵۹۵
آ ۶۰۰۴

فرح جنوبی

یکدستگاه ساختمان مستغلاتی چهار طبقه بفروش میرسد دفتر دادوستد تلفنهای: ۷۵۷۰۳۱ و ۷۵۶۰۹۹

خانه‌سازی تك
تعدادی خانه برای فروش فقط۲۰ قسط آماده شده طالبین میتوانند شبانه‌روز مراجعه فرمایند .
خیابان سلطنت آباد ـ خیابان ضرغام
خانه‌سازی تك تلفن: ۷۷۰۲۹۲

ویلا فروشی

ویلای مشجر شمال هیلتون ۲۰۰۰ متر ساختمان شخصی۱۰ اطاق با شوفاژ تلفن ۴۰۰۰۰ و ۶۰۰۰۰

دفتر فروش‌زمینهای‌ملاردویلا و گلستان
آژانس شایسته تلفن ۳۰۵۳۴۹

مستقل دوطبقه فرح شمالی
۶۰۰ متر بنای شخصی ساز با شوفاژ هر طبقه ۶ اطاق تلفن ۴۰۰۰۰ و ۶۰۰۰۰
آ ۶۱۸۱ ۱ـ۲

ویلا کنار دریا

در ساحل دریای مازندران ویلاهای مدرن و مبله با قیمت بسیار ارزان بفروش میرسد. دفتر دادوستد تلفنهای ۷۵۶۰۹۹ و ۷۵۷۰۳۱

باغ فروشی

۷۰۰۰ متر باغ مشجر باآب و برق و ساختمان و ۶۰۰ متر سالن واقع در سرخه‌حصار مناسب برای واحد های صنعتی یا مرغداری بفروش میرسد . طالبین به تلفن ۲۸۰۴۸ مراجعه نمایند .

زمین فروشی

خرید وفروش‌زمین‌های سعادت آباد ومکابیر تلفن ۳۳۹۰۶۷ و ۳۳۶۸۸۵

زمین فروشی

دوقطعه زمین مستغلاتی دوبر در بهترین منطقه ونك به‌قیمت مناسب به فروش میرسد تلفن ۶۲۱۶۰۶
۱۰ـ۱ آ ۵۸۶۵

دروس پر خیابان مرودشت زمین ۱۴ در ۴۶ به فروش می رسد ۷۷۵۸۲۵ ـ ۷۷۰۲۴۱
۵ـ۱ آ ۶۱۱۰

زمینی است در کیلو متر۱۲ جاده مخصوص کرج تفکیك شده به قطعات دو هزار متری دوبر دیوار کشی شده مناسب برای کارخانه‌به تلفن ۹۵۵۷۱۷ آقای درویش رجوع شود .
آ ۶۱۷۶

دفتر جعفری

اعلام میدارد
خریدار و فروشنده اراضی شمیرانات دروس . قیطریه . داودیه و غیره

فروش چند دستگاه‌خانه
نوساز مدرن در دروس نشانی قلهك دولت نشاط ۸۶۱۸۶۱
۳ـ۱ آ ۵۵۰۶

زمین برای احداث باغ جاده تهران قزوین کمال‌آباد
دو قطعه زمین هرکدام به مساحت ۶۰۰۰متر مربع دونبش بر خیابان ۲۰ متری پمپ بنزین کمال‌آباد بعلت مسافرت ازقرار متری ۶۰ ریال بدون واسطه‌به فروش میرسد طالبین با تلفن ۲۴۳۰۹ مکالمه فرمایند .
آ ۲۳۴۵۳

ملك مزروعی ۷۲۹۸۲
۱ـ۵ آ ۵۹۹۱

دوقطعه زمین شمالی
بر خیابان ظفر به قطعات۱۲در ۳۷به‌فروش میرسد۷۷۰۲۴۱ و ۷۷۵۸۲۵
۸ـ۱ آ ۶۱۰۸

ساده‌ترین راه خوشبختی و سعادت باپرداخت مبلغی ناچیز صاحب زمین و خانه شوید زمینهای مرغوب در بهترین موقعیت مناسب باغ وویلاسازی باترقی سریع .

ملاردویلا

بقیمت بسیار ارزان وشرایط سهل نصف نقد و نصف باقساط ۱۵ ماهه بدون هیچگونه‌مخارجی از قبیل کمیسیون حق‌العمل
زمینهای بسیارارزان‌ومرغوب در کمترین فاصله ازمرکزشهر با آب و برق موجود خاك بسیار مستعد تفکیك شده به خیابان‌بندی درختکاری و اسفالت هر قطعه دارای سند مالکیت اختصاصی بدون هیچگونه اشکال اداری واقع در بین دو جاده تهران کرج (جنوب‌شاهراه تهران کرج (اتوبان) و جاده قدیم تهران کرج) که علاوه بر اسفالت کاری وبلواربندی داخلی زمینهر ازهردو جاده نیز قاسررزمینها اسفالت میباشد .
نماینده انحصاری فروش زمینهای ملاردویلا و گلستان
آژانس شایسته تلفن ۳۰۵۳۴۹

دفتر فروش‌زمینهای‌ملاردویلا وگلستان ـ تهران از اسلامبول اول لاله‌زارنو مقابل سینما متروپل طبقه دوم آژانس‌شایسته
۴ـ۱ آ ۶۱۳۶

گلستان

به قیمت‌بسیارارزان نصف‌نقد و نصف باقساط ۱۲ ماهه بدون هیچگونه مخارجی از قبیل کمیسیون حق‌العمل و غیره .
قسمتی از اراضی گلستان واقع در اول جاده ملاردویلا جنب نیروگاه عظیم برق شهریار به فاصله ۳٫۵ کیلو متر ازآتوبان کرج تفکیك شده به قطعات ۱۰۰۰ متری با خیابان بندی و اسفالت شده مناسب باغ وویلا سازی آماده فروش .
نماینده انحصاری زمینهای ملاردویلا و گلستان آژانس شایسته تلفن ۳۰۵۳۴۹
آ ۶۱۶۳

چهار قطعه زمین واقع‌در کیلومتر ۲۰ جاده کرج فاصله بین زمین و جاده ۲۰۰ متر بر ده متری. خوش‌قواره باچهار سند مالکیت . جداگانه متری ۲۵ تومان . یکجا متری ۲۲ تومان بفروش‌میرسد تلفن ۴۷۵۲۰

بین تهران و کرج زمین بقطعات کوچك ویلائی با آب و برق بفروش می رسد . تلفن ۶۸۵۵۶

گروه‌فرهنگی آذر

یکنفر مدیر دروس مطلع برای یکی از دبیرستانهای پسرانه آذر و یکنفر آموزگارواجد شرایط و یك نفر دیپلمه برای کارهای دفتری استخدام میکند . داوطلبان می‌توانند همه روزه غیراز ایام تعطیل تااول آذرماه جاری از ساعت۴ تا ۵ بعدازظهر بنشانی زیر مراجعه فرمایند.
خیابان نادری‌چهارراه‌قوام‌السلطنه دبیرستان شماره یك آذر ـ
تلفن ۶۷۱۷۰

خانه اجاره

اجاره‌در تمام‌شهر تهران وشمیران

شما اگر محل برای دفتر میخواهید
شما اگر محل برای کسب میخواهید
شما اگر محل برای سکونت میخواهید
با تلفنهای ۷۵۶۰۹۹ و ۷۵۷۰۳۱ دفتردادوستد مذاکره فرمائید .

خانه اجاره‌ای
سه اتاق یك هال با تمام وسایل بالاتر از میدان کندی به اجاره داده میشود تلفن ۹۶۲۸۰۸
۲ـ۱ آ ۲۳۳۸۱

خریداری میشود

زمین‌های زعفرانیه دره‌قشلاق مکاتیر و سعادت‌آباد عباس‌آباد فرح‌زاد را خریدارم بازرگانی جلالی خیابان پهلوی تلفن های ۶۲۶۴۱۱ و ۶۲۴۱۹۳

فرمانیه دروس مبارك‌آباد سیدخندان دره‌قشلاق خریداریم ۸۸۳۳۱۹

اراضی تهران‌پارس خریداریم بازرگانی امینی تلفن ۷۹۰۰۹۰

زمینهای باغ فیض پونك حسین‌آباد حسن‌آباد حاجی‌آباد کن کوهك خریداریم تلاك ۹۷۰۸۱۸
آ ۵۷۳۸

دفتر پارس اراضی سیصد متری داخل طرح عباس آباد خریدار است تلفن ۷۶۱۵۵۸

خرید کوهك جنت‌آباد باغ فیض عباس‌آباد سازمان برنامه ۶۶۲۰۳

خریدار زمین تهران پارس ۷۸۱۹۳۶
۱۴ـ۱ آ ۵۱۵۵

خریدار زمین‌افسریه ۷۹۳۳۴۶
۲۵ـ۱ آ ۵۵۳۸

خریدار زمین تهران‌پارس ـ ۷۹۳۰۲۰

اراضی کوهك خریداریم ـ ۹۵۵۰۰۹
۷۰ـ۱ آ ۵۶۶۷

خرید اراضی تهران پارس ۷۸۴۸۵

کوهك کوهك کوهك
خریداریم گلسار یزدی۹۵۶۶۰۶
۲ـ۱ آ ۵۷۴۵

اهوان

کلیه زمینهای را بوار و خریداریم
قوام‌السلطنه پاساژ نوبهار ۱۹ تلفن ۳۱۱۷۰۶

مستغلاتی ۴ یا ۵ طبقه هر طبقه ۴ اطاقی در شمال شهر خریداریم ۷۷۵۳۷۸
۳ـ۱ آ ۶۰۹۱

اراضی مبارك‌آباد خریداریم ۷۷۵۳۷۸
آ ۶۰۹۰

خرید ویلا

از ۵۸ دستگاه ویلاهای جدید دریاکنار که دارای دو اطاق خواب باشد بدون واسطه خریداریم دارندگان به محمود ایازی هتل آمباسادر خیابان تخت‌جمشیدچهارراه ویلامراجعه فرمایند تلفن ۶۶۷۸۲ و۴۴۱۴۲
۳ـ۱ آ ۶۱۸۷

بنگاههای معاملات املاك

بدرر کانم نرافی ۸۵۰۸۵
۲۶ـ۱ آ ۵۵۳۷

بهلوی دره قشلاق ، قیطریه کوی میکانیر و لنجك‌عابدی ۸۵۰۰۹۵

بورس املاك شمیران دفتر براتی باغ فردوس ۸۵۲۵۷۵
آ ۴۷۵۸

خرید و فروش و اجاره اراضی شمال شهر تلفن۶۲۷۴۶۶
۲۰ـ۱ آ ۵۸۸۴

برای خرید و فروش زمین های کرانه دریای خزر ویلا باغ مرکبات چای اراضی جنگلی و معاوضه با مستغلات در تهران و تهیه هر نوع ساختمان به املاك و موسسه ساختمانی ۱۱۱ واقع در بهارستان مراجعه و مشاوره فرمائید تلفن ۳۳۴۵۰۰

املاك نیك ۶۴۱۰۶
مرکز خرید و فروش اراضی ونك یوسف‌آباد و کوی‌مکانیر
۱۵ـ۱ آ ۶۱۱۵

خانه اجاره

اجاره‌در تمام‌شهر تهران وشمیران

شما اگر محل برای دفتر میخواهید
شما اگر محل برای سکونت میخواهید
شما اگر محل برای کسب میخواهید
با تلفنهای ۷۵۶۰۹۹ و ۷۵۷۰۳۱ دفتردادوستد مذاکره فرمائید .

خانه اجاره‌ای
سه اتاق یك هال با تمام وسایل بالاتر از میدان کندی به اجاره داده میشود تلفن ۹۶۲۸۰۸
۲ـ۱ آ ۲۳۳۸۱

خریداری میشود

زمین‌های زعفرانیه دره‌قشلاق مکاتیر و سعادت‌آباد عباس‌آباد فرح‌زاد را خریدارم بازرگانی جلالی خیابان پهلوی تلفن های ۶۲۶۴۱۱ و ۶۲۴۱۹۳

فرمانیه دروس مبارك‌آباد سیدخندان دره‌قشلاق خریداریم ۸۸۳۳۱۹

اراضی تهران‌پارس خریداریم بازرگانی امینی تلفن ۷۹۰۰۹۰

زمینهای باغ فیض پونك حسین‌آباد حسن‌آباد حاجی‌آباد کن کوهك خریداریم تلاك ۹۷۰۸۱۸
آ ۵۷۳۸

دفتر پارس اراضی سیصد متری داخل طرح عباس آباد خریدار است تلفن ۷۶۱۵۵۸

خرید کوهك جنت‌آباد باغ فیض عباس‌آباد سازمان برنامه ۶۶۲۰۳

خریدار زمین تهران پارس ۷۸۱۹۳۶
۱۴ـ۱ آ ۵۱۵۵

خریدار زمین‌افسریه ۷۹۳۳۴۶
۲۵ـ۱ آ ۵۵۳۸

خریدار زمین تهران‌پارس ـ ۷۹۳۰۲۰

اراضی کوهك خریداریم ـ ۹۵۵۰۰۹
۷۰ـ۱ آ ۵۶۶۷

خرید اراضی تهران پارس ۷۸۴۸۵

کوهك کوهك کوهك
خریداریم گلسار یزدی۹۵۶۶۰۶
۲ـ۱ آ ۵۷۴۵

اهوان

کلیه زمینهای را بوار و خریداریم
قوام‌السلطنه پاساژ نوبهار ۱۹ تلفن ۳۱۱۷۰۶

مستغلاتی ۴ یا ۵ طبقه هر طبقه ۴ اطاقی در شمال شهر خریداریم ۷۷۵۳۷۸
۳ـ۱ آ ۶۰۹۱

اراضی مبارك‌آباد خریداریم ۷۷۵۳۷۸
آ ۶۰۹۰

خرید ویلا

از ۵۸ دستگاه ویلاهای جدید دریاکنار که دارای دو اطاق خواب باشد بدون واسطه خریداریم دارندگان به محمود ایازی هتل آمباسادر خیابان تخت‌جمشیدچهارراه ویلامراجعه فرمایند تلفن ۶۶۷۸۲ و۴۴۱۴۲
۳ـ۱ آ ۶۱۸۷

بنگاههای معاملات املاك

بدرر کانم نرافی ۸۵۰۸۵
۲۶ـ۱ آ ۵۵۳۷

بهلوی دره قشلاق ، قیطریه کوی میکانیر و لنجك‌عابدی ۸۵۰۰۹۵

بورس املاك شمیران دفتر براتی باغ فردوس ۸۵۲۵۷۵
آ ۴۷۵۸

خرید و فروش و اجاره اراضی شمال شهر تلفن۶۲۷۴۶۶
۲۰ـ۱ آ ۵۸۸۴

برای خرید و فروش زمین های کرانه دریای خزر ویلا باغ مرکبات چای اراضی جنگلی و معاوضه با مستغلات در تهران و تهیه هر نوع ساختمان به املاك و موسسه ساختمانی ۱۱۱ واقع در بهارستان مراجعه و مشاوره فرمائید تلفن ۳۳۴۵۰۰

املاك نیك ۶۴۱۰۶
مرکز خرید و فروش اراضی ونك یوسف‌آباد و کوی‌مکانیر
۱۵

نیازمندیهای شما

آگهی تلفنی
در صفحه نیازمندیها
با تلفن
۳۱۱۲۳۱
پذیرفته میشود

نیازمندیهای اجاره

سازمان نیازمندیهای خارجیان
خانه شماره ۱ اجاره میدهد ۶۱۳۹۳۹

موسسه امور خارجیان ، اجاره
به خارجیان تلفن ۷۱۷۸۲
۱ـ۲۶ آ ـ ۳۵۱۲

خانه و آپارتمان مبله وغیر
مبله در شمال شهر مورد نیاز
است سینی گاید ۷۲۴۸۱۹
۱ـ۲۶ آ ـ ۵۰۷۶

مستغلات شمارادرشهرو
شمیرانات بخارجیان اجاره میدهیم
تلفن ۶۱۲۹۶۴ و ۴۹۷۱۳

مورد نیاز
مورد نیاز برای اجاره
در تمام شهر تهران و
شمیران منزل و ویلای
مسکونی و آپارتمان جهت
سکونت و محل کار و
مغازه مورد نیاز فوری
است با تلفنهای ۷۵۶۰۹۹
و ۷۵۷۰۳۱ مذاکره
فرمائید .

یك شرکت ملی جهت دفتر
کار خود به ساختمانی ۲۰ طاقه
که سه شماره تلفن و شوفاژ
و کولر و پارکینگ داشته باشد
نیازمنداست به تلفنهای ۶۸۸۵۸
و ۴۵۷۷۲ مذاکره فرمائید .
۱ـ۲ آ ـ ۲۳۶۰۹

مستغلات شما را به خارجیان
اجاره میدهیم تلفن ۴۲۴۱۲
آ ـ ۵۹۶۹

ساختمانی که دارای سالن
سرپوشیده در حدود ۲۰۰ الی
۳۰۰ متر باشد مورد نیاز است
تلفن ۳۰۴۳۹۸
۱ـ۳ آ ـ ۶۱۲۱

برای ساختمان شما

کاغذ دیواری
تقاضی ساختمان اقساط تلفن
۷۸۱۹۷۷ جانفدا

سرامیك تهران نقش
سازنده مرغوبترین سرامیك با
فرم و رنگهای مختلف خیابان
حضرت عبدالعظیم خیابان فرح آباد
سرای حاج حسینعلی تلفن
۲۷۱۶۴
آ ـ ۶۱۲۵

کارخانه آریا
سازنده انواع دریچه تنظیم
هوا با نازلترین قیمت تلفن
۷۹۴۳۶۳ و نمایندگی اصفهان
خیابان بهشت آئین سازمان فنی
پاسیفیك

تزئینات فرید
عرضه کننده انواع کاغذدیواری
ایرانی و فرنگی ، انواع تایل
و کف پوش ، پرده کرکره
امریکائی بنازلترین قیمت ۴۳
تومان و فرش ماشینی از ۲۹
تومان الی ۱۲۰ تومان در رنك
های متنوع و انواع اجناس تزئینی
داخل ساختمان تلفن ۷۵۹۴۳۵
۱ـ۷ آ ـ ۶۲۰۵

لوله بازکنی
رفع گرفتگی لوله ۴۲۳۵۵

لوله بازکنی فاضل آب
با دستگاه تراکم هوا ـ تلفن ۷۸۷۲۷

لوله بازکنی فاضل آب
مقدم ۶۴۶۳۵

لوله بازکنی فاضل آب
با دستگاه تراکم هوا
تلفن ۷۶۳۲۸۶

مؤسسه فنی صبا
رفع گرفتگی لوله فاضل آب
تلفن ۷۶۰۸۷۷

معاملات پول

پول موجود
پول شرطی باسود بانکی
۴۸۴۶۳

پول باسود بانکی
موجود تلفن ۷۶۲۶۵۹
۱ـ۱۰ آ ـ ۶۱۳۷

پول بیواسطه ۲۲۷۲۹،۶۴۶۱۸

خانه ـ پول فرح شمالی
مرکز معاملات پول تهران
۷۱۳۸۸ ۷

پول تومانی ۱ر۵ شاهی ۱۲۴۸۷۳

وام در مقابل تلفن ۴۵۰۰۸

موردنیاز
پول شرطی ۱۸٪ نیازمندیم
۴۸۴۶۳

خریدار تلفن
هر نوع شماره تلفن نقدی فورا
خریداریم تلفن ۷۰۸۴۱
۱ـ۱۳ آ ـ ۵۸۱۹

چند شماره تلفن فوری بی‌واسطه
خریداریم تلفن ۷۵۹۴۳۵
۱ـ۱۵ آ ـ ۵۵۶۰

فروشنده تلفن
هر نوع شماره تلفن موجود
است تلفن ۷۰۸۴۱
آ ـ ۵۷۷۴

قبوض
خرید قبوض اصلاحات ۶۴۶۱۸

خرید اوراق قرضه
تلفن ۶۱۱۳۹۸

استخدام
دکتر دارو ساز جهت تهران
و شهرستان مورد نیاز است
تلفن ۳۳۶۴۵۰

شما باید کاری بدانید
که مورد احتیاج اکثر موسسات
میباشد . آموزشگاه بازرگانی
اقتصاد بمنظور مساعدت به
جویندگان کار و معرفی خود
بعموم به ۳۰ نفر خانم و آقا که
امروز و یا فردا مراجعه نمایند
یکدوره کامل دفترداری دوبل
و حسابداری ، منشی گری و
ماشین‌نویسی را بطور رایگان
بدون دریافت شهریه با اعطای
گواهینامه تعلیم میدهد لطفا
هرچه زودتر بمیدان فردوسی
آموزشگاه بازرگانی اقتصاد
تلفنهای ۶۶۰۸۷ و ۴۶۰۲۶
مراجعه فرمایند .

پرش کار درجه یك
باحقوق بسیار خوب جهت ماری
مارتین استخدام میشود بخیابان
کریمخان زند شماره ۳۸ و یا
به تلفن ۶۲۳۲۲۳ مراجعه شود
آ ـ ۶۱۰۷

بیك دوشیزه یا خانم تلفنچی
نیازمندیم تلفن ۴۴۵۵۵ـ۴۷۱۲۵
۱ـ۴ آ ـ ۵۲۲۴۶

**یك نفر حسابدار باسابقه
بازنشسته بانك سپه یا
بانك ملی بطور تمام‌وقت
با حقوق مکفی استخدام
میشود تلفن ۷۶۲۳۸۷**

بیك‌بانوی باسابقه جهت‌پرده
دوزی فوری نیازمندیم تلفن
۶۰۳۵۴
۱ـ۳ آ ـ ۶۱۳۰

راننده پایه دو شخصی تمام
وقت با تضمین استخدام میشود
تلفن ۳۵۵۰۶۷
۱ـ۲ آ ـ ۶۱۳۱

**بچند نفر سرویس کار
شوفاژ باتعهد وتضمین
نیازمندیم . به تلفن :
۶۳۳۴۷۱ از ساعت ۶ تا
۸ مراجعه شود .**
۱ـ۴ آ ـ ۶۱۴۵

شرکت تولیدی ایران رزین
**ببازاریاب وارد برای
پخش وفروش کراوات
واسباب بازی نیازمند
است. تلفن ۳۳۶۷۸۲**
۱ـ۲ آ ـ ۶۱۳

**چهار نفر آهنگرا استاد ـ
کار نیازمندیم . بشرکت
سهامی صنایع ریخته‌گری
تلفن ۵۹۰۸۹ مراجعه
فرمائید .**
۱ـ۶ آ ـ ۶۱۲۲

کارمند فنی
یکی از کارخانجات بزرك
صنعتی در تهران یك نفر
کارمند فنی (برق یا مکانیك)
که بزبان آلمانی آشنائی کامل
داشته باشد استخدام میکند از
علاقمندان تقاضا دارد جهت
تعیین وقت ملاقات بین ساعت ۸
صبح تا ۴ بعد از ظهر باتلفن
های ۴۵ـ۹۷۲۰۴۱ تماس بگیرند
۱ـ۲ آ ـ ۵۲۴۰۲

**۱۵ خانم و آقای دیپلمه
پس‌ازدیدن یکدوره کارآموزی
حسابداری و دفترداری دوبل
مشغول کار خواهند شد تلفن
۳۳۵۰۴۰**
آ ـ ۵۹۵۸

یك شرکت تولیدی در تهران
چند نفر دیپلمه ریاضی که به
زبان انگلیسی آشنائی داشته و
ضمنا خدمت وظیفه را انجام‌داده
یا معافیت غیر طبی داشته باشند
استخدام مینماید .
واجدین شرایط لطفا تقاضا
های خود را به آدرس رئیس
اداره پرسنل صندوق پستی
۲۹۲۲ ارسال نمایند .
۱ـ۳ آ ـ ۵۲۹۵۶

یك شرکت داروئی جهت اداره
امور فروشگاه خود در تبریز به
یك جوان فعال دیپلمه که‌دارای
تضمین کافی باشد نیازمنداست
داوطلبان‌مقیم تبریز حق تقدم
دارند .
لطفا با صندوق پستی ۲۵۴۰
طهران مکاتبه و یا از ساعت ۲
تا ۵ بعد از ظهر با تلفن های
۹۵۳۳۵۴ و ۹۵۴۹۱۹ فرعی ۱۹
تماس بگیرند
۱ـ۳ آ ـ ۲۳۹۷۷

کارخانه تولیدی به افراد
زیر نیازمند است . مونتاژ کارو
صافکار تلفن ۷۹۴۵۰۸
آ ـ ۶۱۸۴

یك واحد صنعتی به سه نفر
تراشکار درجه‌یك نیازمنداست
تلفن ۶۶۴۱۷
۱ـ۳ آ ـ ۲۳۳۱۵

بیك راننده با سواد جهت
کار در شرکت‌خارجی مورد نیاز
است از ساعت ۳ الی ۶ بعداز
ظهر به تلفن شماره ۴۲۷۴۸
مراجعه فرمایند
۱ـ۱۲ آ ـ ۶۱۷۳

تعدادی کارگر جوشکار و
پنجره‌ساز و اسکلت فلزی
نیازمندیم تلفن ۷۹۳۶۱۷
آ ـ ۶۱۷۴

یکنفر راننده درجه دوشخصی
استخدام میشود ۴۸۳۳۸
آ ـ ۲۳۶۲۹

بانوی ماشین‌نویس فارسی
ورزیده با حقوق خوب استخدام
میشود براهنمای شماره ۳۴۶
اطلاعات مراجعه نمائید
آ ـ ۵۲۹۴۲
۱ـ۲

بیکنفر برشکار با سابقه در
قسمت بافندگی و بیك نفر اطو کار
نیازمندیم تلفن ۴۳۱۹۰
۱ـ۲ آ ـ ۶۱۷۷

موسسه روماتیکافیلم
به چند ویزیتور خانم و آقا .
آدرس خیابان قدیم شمیران
روبروی ملك بن‌بست صبری
شماره ۷۳۹ طبقه سوم تلفن
۷۵۶۶۰۱
۱ـ۲ آ ـ ۶۱۷۹

بیك نفر حسابدار ورزیده و
یك انباردار با سابقه که زبان
انگلیسی آشنائی داشته باشند
مورد احتیاج است داوطلبان با
راهنمای شماره ۳۴۷ روزنامه
اطلاعات مکاتبه فرمایند .
۱ـ۳ آ ـ ۶۱۷۳

بیك نفر تلفنچی بانو نیازمندیم
تلفن ۶۰۳۵۴
۱ـ۲ آ ـ ۶۱۵۰

جویای کار

خیاط با تجربه
تعدادی کارگر خیاط با
تجربه مورد نیاز است . نادری
چهارراه قوام‌السلطنه ساختمان
فرقانی طبقه دوم شماره ۵
۱ـ۲ آ ـ ۲۳۹۵۵

یك نفر مباشر ورزیده
عملیات زیرسازی جاده برای
کار در طهران نیازمندیم خیابان
ثریا شماره ۱۶۹
آ ـ ۲۳۹۴۳
۱ـ۲

جوانی دیپلمه که شبها می
خواهد به تحصیل خود ادامه
دهد از ساعت ۸ صبح تا ۴ بعد
از ظهر جویای کار است به
راهنمای شماره ۳۴۸ یا تلفن
۳۱۱۲۳۱ مراجعه شود
آ ـ ۲۳۷۲۹

قابل توجه موسسات وشرکتها
جوانی ۳۰ ساله خدمت کرده
مدرك تحصیلی سیکل به بالا
با داشتن‌شاهین مدل ۴۹ جویای
کار است به راهنمای ۳۳۸
اطلاعات تلفن ۳۱۱۲۳۱
آ ـ ۲۳۶۴۳

گمشده
۲ برگ چك بشماره ۹۱۶۵۹۰
و ۹۱۶۵۹۱ از شماره حساب
۵۹۸ و یك قطعه چك ۲۴۱۳۵۰
از حساب شماره ۲۱۴۷ بانك
ملی شمیران‌مفقودشده وازدرجه
اعتبار ساقط است

آموزشگاهها
فقط با ۱۵ تومان
شهریه
ماشین نویسی فارسی انگلیسی
و یا آلمانی را بیاموزید کار
آموزش تلفن ۴۹۴۹۴
آ ـ ۵۸۲۹

آموزشگاه رادیو تلویزیون
پارس بعدازظهرها تلفن ۳۰۲۸۰۹

تدریس خصوصی
ریاضی طبیعی ادبی ـ بیان
دفتر امور دانشجوئی دانشگاه
تهران ۶۹۸۲۰

انگلیسی و آلمانی تلفن ۶۱۳۷۶۰
۱ـ۲۰ آ ـ ۵۸۷۵

انگلیسی . شورت‌هند ماشین
نویسی توسط بانوی انگلیسی
۴۷۱۴۱

گروه معلمین خصوصی ۷۵۹۸۲۵
آ ـ ۲۳۲۲۹ ۱ـ۴

تدریس سنگنوزی زردوزی
توسط پوراندخت درروزی
تلفن ۴۳۴۰۸
آ ـ ۶۱۲۸

ریاضیات فیزیك شیمی
وسیله دانشجویان با تجربه
۷۸۰۱۹۲
آ ـ ۵۸۲۱

تدریس خصوصی انگلیسی و
ادبیات فارسی در منزل شما تلفن
۳۵۲۲۵۰
۱ـ۲ آ ـ ۲۳۵۲۱

اسناد لاوصولی خریداریم ـ
۳۵۱۶۱۷

مدیر چاپخانه‌ای گرفتار ارزان و سریع رادر
گراور سازی تاج خاور تنها ببینید شما چطور؟
لالزار کوچه پست آزمن ۲۳۳۸۴۵ تاج خاور

اسکلت آهنی فروشی
جهت کارخانه یا انبار
تلفن ۳۵۳۷۲۴
۳ـ۷ آ ـ ۶۰۹۸

سردخانه‌های زیرصفر بالاصفر
دفتر فنی اردشیر
تلفن ۷۳۳۶۰

دیك بخار کلمبیا
۱۰ اسب ۱۰ آتسمفر ۱۷۵
کیلوئی نقد ۱۲۰۰۰۰ ریال به
فروش میرسد تلفن ۳۱۰۲۶۳
از ساعت ۶ تا ۷ بعد از ظهر
۲ـ۱ آ ـ ۶۱۳۹

لوازم رادیولوژی
دستگاه اشعه ایکس مدل
چهارصد میلی آمپری ۱۲۵
کیلوولت ساخت کارخانه مولر
آلمان کامل آماده بکاربا اضافه
دستگاه توموگرافی و دستگاه
تراپی سطحی ـ متوسط وعمیق
و دستگاه پرتابل و تاریکخانه
و وسایل مربوطه کامل برای
یك مطب رادیولوژی برای فروش
آماده است خواهشمند است به
آدرس خیابان فرصت شاهرضا
شماره ۹۴ و یا تلفن ۶۶۸۴۴
مراجعه فرمائید
آ ـ ۲۳۳۶۷

داروخانه‌ها
داروخانه مهران
خیابان شیروخورشید چهارراه
استخر تلفن ۹۵۴۰۰۷

اطلاعات ۱۳۰۱

صاحب امتیاز و مدیر مسئول
عباس مسعودی
خیابان خیام ایران چاپ
تلفنخانه اطلاعات
۳۱۱۰۷۱ـ۳۱۱۰۸۹

کلاس رادیو تلویزیون
دوره جدید کلاس رادیو
تلویزیون کاخ دانش باستفاده
از مدرن‌ترین وسائل آموزشی
زیر نظر مهندسان کارآزموده
تشکیل میشود . قبلا نامنویسی
کنید . به هریك از شاگردان
این کلاس یکدستگاه رادیوی
۵ لامپ دو موج مجانا برای
مونتاژ واگذار میشود .

کلاس خیاطی
دوره جدید کلاس های
خیاطی مخصوص گرولاوین
پاریس تشکیل میشود . کاخ
دانش نماینده رسمی مدرسه
گرلاوین پاریس در ایران است
و به فارغ‌التحصیلان پس از
گذراندن امتحانات دیپلم
گرلاوین پاریس داده خواهد شد.

کلاس تکنیسین برق فشار قوی
دوره جدید کلاس تکنیسین
برق فشار قوی
تشکیل میشود . مجهزترین
وسائل برای آموزش این فن
دراین کلاس آماده گردیده
است و استادان فارغ‌التحصیل
از آلمان تعلیم در این کلاسها
را بعهده خواهند داشت . قبلا
نامنویسی کنید .

کلاس نقشه‌کشی
دوره جدید کلاس نقشه کشی
کاخ دانش از روز اول آذرماه زیر
نظر مهندسان مطلع و دلسوز
تشکیل میشود . دراین کلاسها
میزهای مخصوص نقشه کشی
و لوازم مربوطه در اختیار
شاگردان قرار دارد . با شرکت
در این کلاسها برای اشتغال
بکار در موسسات آماده خواهید
شد . قبلا نامنویسی کنید .

کاخ دانش
خیابان نادری . پاساژ معتمد.
خیابان فرانسه . کوچه مرجان
آ ـ ۵۲۹۰۰

رستورانهای خانوادگی
حاتم تاکی شام
پهنوی تلفن های ۲۲۸۱
۸۹۲۲۸۲ ـ ۸۹۲۲۸۳

آگهیهای متفرقه
ایران نزین
حراج ـ حراج
کاغذ دیواری هانزا جدید
ساخت آلمان متر مربع ۱۰ الی
۲۰ ریال تلفن ۷۷۳۹۱۴

برنامه سینماها

❊ گرشمی در باران بهاری ـ رنگی ـ آنتونی کوئین
شهرفرنك (۶۲۷۶۲۸) ۱۵ر۱۱ ـ ۳ر۳۰ ـ ۵ر۳۰ ـ ۷ر۳۰ ـ ۹
چرخ و فلك ۱۰ ـ ۱۲ ـ ۲ ـ ۴ ـ ۶ ـ ۸
لیدو (۹۵۱۲۸۲) ۹ ـ ۱۱ ـ ۱ ـ ۳ ـ ۵ ـ ۷ ـ ۹
ارانوس (۲۷۹۷۱) ۱۰ ـ ۱۲ ـ ۲ ـ ۴ ـ ۶ ـ ۸
توسکا (۵۸۵۴۴) ۹ ـ ۱۱ ـ ۱ ـ ۳ ـ ۵ ـ ۷ ـ ۹
فیروزه ۳۰ر۱۰ ـ ۳۰ر۱۲ ـ ۳۰ر۲ ـ ۳۰ر۴ ـ ۶ر۳۰ ـ ۸
رنگین کمان (۷۵۶۷۶۰) ۱۰ ـ ۱۲ ـ ۲ ـ ۴ ـ ۶ر۱۵ ـ ۸ر۳۰
سانترال (۴۸۶۸۶) ۱۱ ـ ۳ ـ ۵ ـ ۷ ـ ۹ر۱۵
نپتون (۷۶۰۱۳۶) ۹ ـ ۱۱ ـ ۱ ـ ۳ ـ ۵ ـ ۷ ـ ۹
❊ هنگامه ـ بهروز وثوقی ـ آذرشیوا
سیلورسیتی (۸۶۱۲۰۵) ۳۰ر۱۰ ـ ۳۰ر۲ ـ ۳۰ر۴ ـ ۶ر۳۰ ـ ۸ر۳۰
❊ داماد عوضی ـ رنگی ـ جی‌تندرا ـ ممتاز
تیسفون (۹۵۸۸۸۲) ۴۵ر۹ ـ ۴۵ر۱۱ ـ ۴۵ر۱ ـ ۶ر۱۵ ـ ۸ر۳۰
مارلیك (۹۳۶۱۱۶) ۱۵ر۱۰ ـ ۱۵ر۱۲ ـ ۱۵ر۲ ـ ۱۵ر۴ ـ ۶ر۴۵ ـ ۹
اونیورسال (۶۶۹۵۳) ۱۱ ـ ۱ ـ ۳ ـ ۱۵ر۵ ـ ۷ر۳۰ ـ ۹ر۴۵
ایران (۳۲۶۳۵۴) ۴۵ر۹ ـ ۴۵ر۱۱ ـ ۴۵ر۱ ـ ۶ر۱۵ ـ ۸ر۳۰
اروپا (۳۰۳۱۲۹) ۱۵ر۱۰ ـ ۱۵ر۱۲ ـ ۱۵ر۲ ـ ۳۰ر۴ ـ ۶ر۴۵ ـ ۹
آسیا (۴۲۹۰۹) ۱۱ ـ ۱ ـ ۳ ـ ۱۵ر۵ ـ ۳۰ر۷ ـ ۸ر۴۵
مونت کارلو (۷۹۷۴۱) ۱۰ ـ ۱۲ ـ ۲ ـ ۴ر۱۵ ـ ۸ر۴۵ ـ ۶ر۳۰
پاسیفیك (۷۳۳۱۱) ۱۱ ـ ۱ ـ ۳ ـ ۵ر۳۰ ـ ۷ر۳۰ ـ ۹ر۴۵
سایتا (۳۵۲۴۴۲) ۹ ـ ۱۱ ـ ۱ ـ ۳ ـ ۵ ـ ۷ ـ ۹
کیهان (۹۵۷۳۶۰) ۹ر۱۵ ـ ۱۱ر۱۵ ـ ۱ر۳۰ ـ ۳ر۴۵ ـ ۶ ـ ۸ر۱۵
❊ ضربت بزرك رنگی ادواردجی رابینسون
رادیوسیتی (۴۳۳۲۰) ۱۵ر۱۱ ـ ۳۰ر۳ ـ ۳۰ر۵ ـ ۷ر۳۰ ـ ۹ر۳۰
❊ تللو ـ سرگی بالدارچوك
تاج (۳۱۳۸۶۴) ۱۵ر۱۰ ـ ۱۵ر۱۲ ـ ۱۵ر۲ ـ ۴ر۱۵ ـ ۶ر۱۵ ـ ۸ر۱۵ ـ ۱۰ر۱۵
❊ خطاکاران بیبك رنگی ژان گابن ـ دانی کارل
گلدن‌سیتی (۶۱۳۲۶۹) ۳۰ر۱۱ ـ ۳۰ر۳ ـ ۳۰ر۵ ـ ۷ر۳۰ ـ ۹ر۱۵
رکس (۳۳۵۲۹۳) ۳۰ر۱۰ ـ ۳۰ر۲ ـ ۳۰ر۴ ـ ۶ر۳۰ ـ ۸ر۳۰
شهوند (۳۵۴۰۴۰) ۳۰ر۱۰ ـ ۳۰ر۲ ـ ۳۰ر۴ ـ ۶ر۳۰ ـ ۸ر۳۰
اسکار (۹۵۰۸۹۸) ۳۰ر۱۰ ـ ۳۰ر۲ ـ ۳۰ر۴ ـ ۶ر۳۰ ـ ۸ر۳۰
ژاله (۳۰۴۱۲۰) ۱۵ر۹ ـ ۱۵ر۱۱ ـ ۱۵ر۱ ـ ۳ر۱۵ ـ ۵ر۱۵ ـ ۷ر۱۵ ـ ۹ر۱۵
❊ پارتی ـ رنگی ـ پیترسلرز
بولوار (۶۰۲۹۲) ۱۱ ـ ۲ ـ ۴ ـ ۶ ـ ۸ ـ ۱۰
❊ خداحافظ خوشگله ـ رنگی ـ تونی کورتیس
ب.ب (۶۹۶۴۱) ۳۰ر۱۰ ـ ۲ ـ ۴ ـ ۶ ـ ۸ ـ ۱۰
• زمانیکه دزد بودم ـ آلن‌دلون
ایفل (۳۱۱۴۷۷) ۱۰ ـ ۱۲ ـ ۲ـ۴ـ۶ ـ ۸ ـ ۱۰
❊ مردی‌که از باران آمد ـ رنگی‌ـ جارلز ریولی (۲۵۷۷۷۷) ۱۱ر۱۵ ـ ۳ر۳۰ ـ ۵ر۳۰ ـ ۷ر۳۰ ـ ۹ر۴۵
❊ بانو و لگرد ـ رنگی ـ کارتون ـ محصول والت‌دیسنی
سینه موند (۴۸۳۲۲) ۴۵ر۱۰ ـ ۳ ـ ۵ ـ ۷ ـ ۹
❊ ژنرال باتون ـ رنگی ـ ۷۰ میلیمتری ـ جرج سی‌اسکات
آتلانتیك (۶۲۷۱۷۱) ۱۱ ـ ۱۵ر۳ ـ ۶ر۳۰ ـ ۹ر۴۵
❊ رومئو وژولیت رنگی ـ الیویا هرسی
کسری (۷۵۶۹۳۹) ۳۰ر۱۰ ـ ۲ ـ ۴ر۳۰ ـ ۷ ـ ۹ر۳۰
❊ بوت‌نیك ـ رنگی ـ رابرت مورس ـ استفانی پاورز
پارامونت (۴۸۳۲۱) ۱۵ر۱۱ ـ ۳۰ر۳ ـ ۳۰ر۵ ـ ۷ر۳۰ ـ ۹ر۳۰
❊ حمله بقلعه عقابها ـ رنگی ـ جرج میلتون
کریستال ۳۰ر۱۰ ـ ۳۰ر۲ ـ ۳۰ر۴ ـ ۶ر۳۰ ـ ۸ر۳۰
❊ شهرگناه ـ پوری‌بنائی ـ کتایون
مهتاب (۴۷۷۷۷) ۱۵ر۱۱ ـ ۱۵ر۳ ـ ۱۵ر۵ ـ ۷ر۱۵

پشتیبان زرتشت

در جشن فرهنگ و هنر دردومین اجلاسیه کنگره فرهنگ ایران ، آقای دکتر موبدسهراب خدابخشی ثابت کرد وجه تشابه زیادی بین کوی ویشتاسپه (گشتاسب کیانی حامی زرتشت) و ویشتاسب پدر داریوش وجود دارد و این وجه تشابه زیاد باعث اشتباه دوتن از ایرانشناسان مشهور آلمانی به نام های هرتل و هرتسفلد شده‌است آنها در کتابهای خود زرتشت را همزمان ویشتاسب پدر داریوش (تخمینا ۵۸۵ـ۵۱۰ ق‌م)دانسته‌اند. ولی در اوستا پانزده مرتبه صریحا از کوی ویشتاسب یاد شده است (مخصوصا چهار مرتبه درگاتها به زبان زرتشت) و در بقیه اوستا از زن و فرزندان و برادر و پایتخت‌و مرکز و دشمنان و حتی قبیله دشمنان وی‌و میدان جنگ وی یاد شده است این موضوع در کتب معتبر پهلوی دینکرد و بندهشن‌نیز یاد شده است و لکتان تیوس‌مورخ یونانی‌قرن‌سوم میلادی‌ازهیستاسپیس مادی که زرتشت در زمان وی بوده وبسیار دور پیش از بنیاد شهر رم (۷۰۰ ق .م.) میزیسته سخن گفته استو ایشان عقیده داشتند این لفظ بسیار دور از طرف‌لکتانتیوس نمی تواند صد سال دویست سال باشد بلکه لااقل یکهزار وپانصد سال کمتر نمی‌تواندباشد وبه‌حدس قریب به یقین کوی ویشتاسپه در حدود ۲۳۰۰ ق.م براستان پارت (خراسان امروزی) فرمانروائی می کرده است .

ناگوافواد
بزرگترین‌رقاصه‌مصر
فقط ۳ شب دیگردر
شکوفه‌نو
همراه‌باکنسرت‌خوانندگان،
محبوب وبرگزیده مردم
سوسن ـ آغاسی
بانضمام سه ساعت
برنامه جدید
تلفن‌های رزرو ۹۵۳۰۳۳
۹۵۴۰۴۴

آگهی مزایده
شرکت سهامی کارخانجات‌اتکا پنبه لینتر تولیدی کارخانجات‌روغن نباتی شماره یك و دوورامین(مقدار پانصد تن کارخانه‌شماره یك‌ومقدار ۳۷۰ تن کارخانه شماره دو)رابه فروش می رساند .
داوطلبان شرکت در مزایده‌می توانند همه روزه در ساعات اداری (باستثناء ایام تعطیل)برای دریافت برك شرایط مزایده و مشخصات محل تحویل به اداره دفترشرکت واقع در خیابان سپه باستیون ساختمان سازمان اتکا طبقه پنجم مراجعه و پیشنهادات واصله‌صبح روز بعد باز و خوانده خواهدشد.
شرکت سهامی کارخانجات اتکا
آ ـ ۵۲۹۵۴

جنرال
لباسشوئی تمام اتوماتیک
شاهکار صنایع خانگی اروپا
باقساط ماهیانه ۱۵۰۰ ریال
General
شرکت تجارتی بلوریان خیابان شاه‌چهارراه شیخ هادی تلفن ۶۶۳۸۸-۴۳۱۹۲
اهواز - فروشگاه بلوریان - خیابان پهلوی تلفن ۴۵۶۹

اطلاعیه‌شهرداری بروجرد

تعقیب آگهی شماره ۱۱۳۱۱ ـ۲۵ر۶ر۴۹ موضوع عوارض نوسازی بدین وسیله باطلاع کلیه صاحبان املاك و اراضی مستحدثات واقع در محدوده قانونی شهر بروجرد میرساند.
باستناد دستور تلگرافی شماره ۴۸۶۹۵ر۶ـ ۲۷ر۷ر۴۹ مقام وزارت کشور هر مئودی که بهای‌املاك‌و اراضی مورد مالکیتش برمبنای قیمت منطقه‌ای طبق دفترچه راهنما تا مبلغ یکصد و پنجاه ریال برسد از پرداخت عوارض . نوسازی معاف میگردد و چنانچه بهای املاك و مستغلات واراضی که دارد بیش از مبلغ مذکور باشدمشمول بخشودگی نبوده‌وتمام عوارض موردمالکیتش طبق مقررات بماخذ پنج در هزار محاسبه ودریافت میگردد .
علیهذا در تعقیب آگهی ۱۰۹۶۵ـ ۱۸ر۶ر۴۹ شایسته است مئودیان محترم در فرصت معین که تا آخر اسفند ماه ۴۹می‌باشد نسبت باعلام بهای ملك خود بشهرداری تسریع نموده و در پرداخت عوارض نوسازی اقدام‌تاازده درصدجایزه قانونی استفاده نمایند بدیهی است در صورت تعلل تادو برابر عوارض متعلقه مشمول جریمه تاخیر خواهند بود .
شهردار بروجرد . طیری
آ ـ ۵۲۷۰۰

شماره دوم نشریه دانشکده حقوق وعلوم سیاسی منتشر شد

محل فروش: دانشکده حقوق وعلوم سیاسی ، کتابفروشیهای: نیل، امیرکبیر وخانه‌کتاب .
م . الف ۸۲۱۹ ۱ـ۳ آ ـ ۵۲۵۵۰

آگهی تجدید مناقصه شماره ۷۶۳ر۴۹

راه‌آهن دولتی ایران نه‌قلم مهره شش‌گوش مختلف مورد نیازرا برطبق مشخصات وشرایط واوراق مربوطه سی‌انداف یکی از بنادر ایران (خرمشهر یاشاهپور) یا مرزجلفای‌ایران از طریق مناقصه خریداری مینماید .داوطلبان شرکت در مناقصه میتوانند درساعت اداری جهت دریافت اسناد مناقصه‌باداره کل کارپردازی مراجعه نمایند. شرکت کنندگان در مناقصه باید مبلغ سی‌هزار ریال بعنوان سپرده شرکت در مناقصه بصندوق راه‌آهن‌پرداخت ورسید صندوق یا معادل آن ضمانت‌نامه بانکهای مجاز ایران که لااقل دوماه اعتبار از تاریخ مناقصه داشته باشد بضمیمه پیشنهاد خود تاساعت ۹صبح روز ۲۸ر۱۰ر۴۹ مطابق با۱۸ر۱ر۷۱ درصندوق پیشنهادها واقع در اداره کل کارپردازی بیاندازند. پیشنهاد های واصله‌ساعت ۱۰ همان روز بازو قرائت خواهد شد حضور پیشنهاد دهندگان یا نمایندگان مجاز آنان در جلسه مناقصه آزاد است وراه‌آهن دررد ویا قبول هریك یاتمام پیشنهاد ها مادامی که‌قرارداد مبادله‌نشده است جزاو کلا مختارمی‌باشد به‌پیشنهاد فاقد سپرده ومشروط ومبهم وپیشنهادی که بعدازموعد مقرر برسد ترتیب‌اثر داده نخواهد شد سپرده برنده و حائز حداقل درجه دوم مناقصه نگهداری ودر صورت استنکاف از انجام معامله بدون هیچگونه‌تشریفات بنفع راه‌آهن ضبط‌خواهد گردید پرداخت مالیاتی که در ایران نسبت بعواید حاصله از این معامله بنابه‌تشخیص وزارت دارائی تعلق میگیرد بعهده برنده یابرندگان مناقصه می‌باشد راه‌آهن میتواند صدی بیست‌و پنج از میزان معامله راکسر یا اضافه نماید . ضمنا پیشنهاد های‌واصله از کشورهائیکه بادولت ایران پیمان معاملات تهاتری دارند با شرایط مساوی حق‌تقدم خواهند داشت. م‌الف ۸۰۳۸
راه‌آهن دولتی ایران
آ ـ ۵۱۳۰۲ ۱ـ۱

خریداران بلیط‌های اعانه ملی فقط طی یک‌هفته

متجاوز از ۳۰ر۰۰۰ر۰۰۰ ریال جایزه گرفتند

۷ پیکان و ۷ خم خسروی پر از اسکناس نصیب یك برنده

۳۰۰ هزار تومانی وشش برنده پنج هزار تومانی شد

آقایان محمد میرزائی ، کیومرث کشتی‌آراء ، احمد محمدی و صالح پرویش برندگان اولین‌جایزه ۳۰۰ هزارتومانی .

آقایان محمد رضا سلیمانی و میرجواد جلالی امام کارمندان دفتر رسمی ساکن رودسر برندگان جایزه ۱۵۰ هزارتومانی .

آقایان محمد علی خلیق استوار بازنشسته ژاندارمری ساکن رودبار و محمد بزرگی کارگر ساکن رودبار برندگان دومین جایزه ۷۰ هزار تومانی .

بطوریکه قبلا اطلاع‌داده شد،بعلت استقبال فوق‌العاده هموطنان عزیز از بلیط‌های اعانه ملی مخصوص چهارم آبان این سری بلیط‌ها،به جای یك برنده جایزه ممتاز دو برنده جایزه ۳۰۰ هزار تومانی ، یك برنده ۱۵۰ هزار تومانی ، دو برنده جایزه ۷۰ هزار تومانی، دو برنده جایزه ۵۰ هزار تومانی، دوبرنده جایزه ۳۰ هزار تومانی، یك برنده جایزه ۲۵ هزار تومانی و ۷ قهرمان شانس داشت .
آنچه که درزیر می‌خوانیدخلاصه‌ای است برای‌آشنائی‌بیشترخوانندگان ارجمند وبرندگان‌بلند اقبال‌جوایز بزرك بلیط‌های اعانه‌ملی‌مخصوص چهارم آبان :

اولین ۳۰۰ هزار تومان

اولین جایزه ۳۰۰ هزار تومانی نصیب آقایان محمد میرزائی کارمند بهداری مریوان ، کیومرث کشتی آرا کارمند بهداری‌مریوان، احمد محمدی کارگر بهداری مریوان وصالح پرویش پیشه ور ساکن مریوان شد .
بلیط برنده راآقای کشتی‌آرا خریده وبه‌آقای محمدی شریك شده بود . آقای محمدی هم سهم خودرا به‌آقای میرزائی سهیم‌شده و آقای کشتی‌آرا نیز سهم خودرا به‌آقای پرویش نصف کرده بود . این چهار شریك خوشبخت پس‌از زیارت حرم امام‌رضا (ع) به‌شهر خود باز میگردند وآقای محمد میرزائی سهم خودرا به خریدزمین وبنای‌یك‌ساختمان‌چندطبقه‌اختصاص میدهد .آقایان کشتی‌آراو محمدی هرکدام برای خودخانه‌ای‌می‌خرند وآقای پرویش هم علاوه برخرید خانه مغازه خودرا توسعه میدهد.

دومین ۳۰۰ هزار تومان و یکی ازقهرمانان شانس

برای انجام کاری به بازاررفته‌بودم که‌پیر مرد بلیط فروشی رادیدم که‌برای عبور ازعرض خیابان‌دچار اشکال شده است.جلورفتم دستش راگرفتم و به‌آنسوی خیابان بردم چندقدمی که‌دور شدم باخود گفتم بهتر است باخرید دوبلیط اعانه ملی ازاو ، نیکو کاری‌ام را تکمیل کنم . بازگشتم و۲ بلیط از او خریداری کردم .
پیر مرد که چنین دید دعای بسیار کرد ومن‌اطمینان بسیاردارم که‌برنده شدنم براثر دعای‌پیرمرد بلیط فروش است .
آقای عبداله وحدت آرایشگر . ساکن تهران که‌برنده‌دومین‌جایزه ۳۰۰ هزارتومانی شده وعلاوه بر آن‌بعنوان قهرمان شانس انتخاب شده ویك دستگاه پیکان۴۹ ویك خم خسروی پراز اسکناس جایزه گرفته آنگاه گفت :
«تصمیم دارم بااین جوایز بزرك، ابتدا خانه‌ای بخرم وسپس یك آرایشگاه مدرن برای خود افتتاح کنم. مقداری از پولها را نیزبرای دو فرزندم پس‌انداز میکنم و از پیکان نیز شخصا استفاده‌خواهم کرد.»

۱۵۰ هزار تومان

بلیط های اعانه ملی مخصوص چهارم آبان یك جایزه ۱۵۰هزار تومانی (مشابه جایزه سیصدهزار تومانی) نیزداشت که نصیب‌آقایان محمدرضا سلیمانی و میر جواد جلالی امام‌کارمندان دفتر رسمی ساکن رودسر شد .
آقای سلیمانی میگفت :«هردو نفر مشغول تنظیم سندی بودیم که بلیط فروشی داخل‌شدو پیشنهاد فروش بلیط کرد ما هم چندبلیط بشراکت هم خریدیم و هیچ‌تصور نمی‌کردیم که‌باین آسانی به اینهمه پول دست یابیم».
آقای سلیمانی در نظر داردخانه‌ای را که در دست ساختمان دارد و ناتمام مانده به‌پایان برساند و مقداری هم برای فرزندانش‌پس‌انداز کند و آقای جلالی امام که جوان ۲۵ ساله‌ای است میخواهد خانه‌ای بخرد .

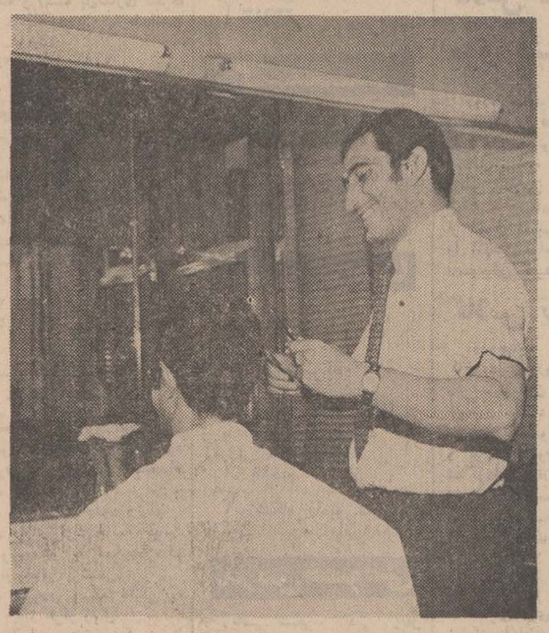

آقای‌عبدالله وحدت‌آرایشگر ساکن‌تهران ، برنده دومین ۳۰۰ هزارتومان .

خانواده بلند اقبال

آقای علی‌اکبر آزادمنش فروشنده البسه در بازار تهران که باتفاق آقای اکبر خمسی مدیر یك‌لباس شوئی تهران‌اولین جایزه ۷۰هزار تومانی رابدست آورده میگفت :
«من اطمینان داشتم که روزی برنده میشوم زیرا شانس بخانواده ما روی آورده‌و تاکنون‌یك جایزه ۱۰هزار تومانی نصیب پدرم شده‌و یك جایزه ۲۰۰ هزار تومانی هم دائی‌ام برنده شده است . هفته پیش من‌ودوستم‌آقای اکبرخمسی یکدسته چك خوشبختی‌بلیط اعانه ملی خریداری کردیم‌و برنده‌هفتاد هزارتومانی پول نقد شدیم وعلاوه برآن جوایز ماقبل و مابعد راهم بدست آوردیم .اکنون من تصمیم دارم کسب خود را توسعه داده و بادختر دلخواهم ازدواج کنم و دوستم آقای خمسی‌نیز تصمیم‌دارد خانه‌ای برای‌رفاه بیشترخانواده‌اش خریداری کند

دومین ۷۰ هزار تومان

دومین جایزه ۷۰ هزار تومانی را آقایان محمدعلی خلیق‌محمد ـ حسین استواربازنشسته ژاندارمری ومحمدبزرگی کارمندساکن‌رودبار بدست آوردند. این دو شریك‌نیز قصد دارند هرکدام برای خود خانه‌ای خریداری کنند .

اولین ۵۰ هزار تومان

اولین‌جایزه ۵۰ هزار تومانی را آقای اکبربرادران کارمند ساکن تهران بدست‌آورد. آقای برادران بااین‌پول در زمینی که دارد یك آپارتمان چند طبقه میسازد.

دوشریك از تهران‌واصفهان

آقایان اسماعیل برجیان تاجر ساکن اصفهان وروبرت نارنجی کارمند ساکن تهران باشرکت‌هم بلیط اعانه ملی خریدند ودومین جایزه ۵۰ هزارتومانی را بدست آوردند . آقای روبرت نارنجی که برای انجام ماموریتی به اصفهان رفته وبا دوست خود شریك شده بود ، قصد دارد سهم خود را در اختیار آقای اسماعیل برجیان بگذارد تابااو در کار تجارت‌سهیم وشریك گردد .

اولین ۳۰ هزار تومان

آقایان سیروس تمدنی و احمد محبوبی کارمندان ساکن ماکو با شرکت هم اولین جایزه ۳۰ هزار تومانی بلیط‌های‌اعانه‌ملی‌مخصوص چهارم آبان رابدست آوردند.
آقای محبوبی که‌متاهل است تصمیم دارد سهم خویش رابسود فرزندانش پس‌انداز کند . آقای تمدنی نیز هنوز برای چگونگی استفاده ازپول‌خود تصمیمی نگرفته است .

دومین ۳۰ هزار تومان

دومین جایزه ۳۰ هزار تومانی نصیب آقای محمود اروجی‌کارمند ساکن تهران شد آقای اروجی که هر هفته یك دسته چك بلیط اعانه ملی میخرد بسیار خوشحال است که توانسته با خرید بلیط اعانه ملی‌هم دریك کار عام‌المنفعه شریك شود و هم با بدست‌آوردن جایزه نقدی آن ، پس‌اندازی هم برای دو فرزندش داشته باشد .

۲۵ هزار تومانی

جایزه ۲۵ هزار تومانی بلیط های اعانه ملی مخصوص چهارم آبان (مشابه ۵۰ هزار تومانی) به آقای اسمعیل احمدی راننده کمپرسی ساکن تهران اصابت کرد . آقای احمدی تصمیم دارد با جایزه‌ای که بدست آورده یك دستگاه تاکسی بخردو در تهران کار کند .

آقایان علی‌اکبر آزادمنش پیشه‌ور ساکن تهران و اکبر خمسی مدیر لباسشوئی تهران برندگان اولین جایزه ۷۰ هزارتومانی .

آقای اکبر برادران سیدین کارمند ساکن تهران برنده اولین‌جایزه۵۰ هزار تومانی .

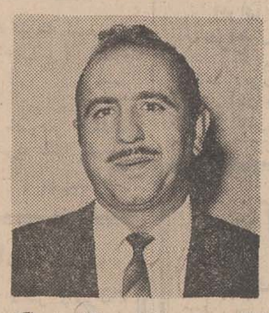

آقای روبرت نارنجی کارمندساکن تهران برنده دومین جایزه ۵۰ هزار تومانی

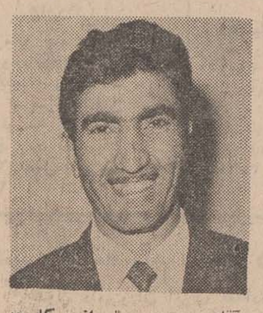

آقای سیروس تهرانی کارمند ساکن ماکو برنده اولین جایزه ۳۰ هزار تومانی

آقای محمود اروجی کارمند ساکن تهران برنده دومین جایزه ۳۰ هزار تومانی

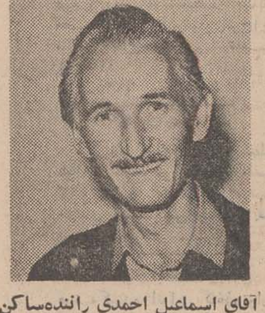

آقای اسماعیل احمدی راننده‌ساکن تهران برنده ۲۵ هزار تومان

اولین قهرمان شانس
آقای قدرت‌الله حقی ، پیشه ور ساکن تهران برنده یك جایزه ۵ هزار تومانی ،یکدستگاه پیکان۴۹ ویك خم خسروی پراز اسکناس.

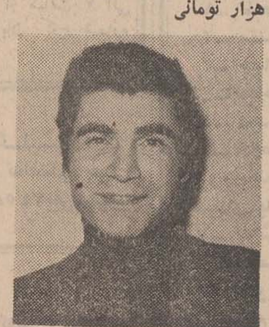

دومین قهرمان شانس
آقای محمد علی تاثیر نفس خیاط ساکن رشت برنده یك‌جایزه پنج هزارتومانی، یکدستگاه پیکان۴۹ و یك خم خسروی پر از اسکناس.

چهارمین قهرمان شانس
آقای شهاب‌الدین مکی‌نژادعکاس ساکن تهران برنده‌یك جایزه‌پنج هزار تومانی، یکدستگاه پیکان۴۹ و یك خم خسروی پر از اسکناس.

پنجمین قهرمان شانس
آقای داود بهرام زاده ، پیشه‌ور ساکن تهران برنده یك جایزه‌پنج هزار تومانی، یکدستگاه پیکان۴۹ و یك‌خم‌خسروی پر از اسکناس.

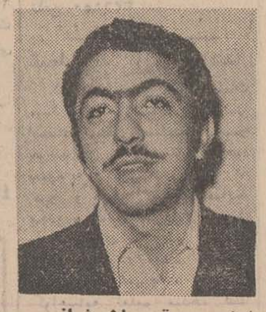

ششمین قهرمان شانس
آقایان هادی گلپرور و مجید طهماسبی خیاطان ساکن تهران برنده : یك جایزه پنج‌هزارتومانی. یکدستگاه پیکان ۴۹ و یك خم خسروی پر از اسکناس .

هفتمین قهرمان شانس
آقای نعمت‌اله نجف‌زاده ، دوچرخه ساز ساکن سنندج برنده : یك جایزه پنج هزار تومانی ،یکدستگاه پیکان ۴۹ و یك خم خسروی پراز اسکناس .

برندگان جوایز ۵ هزار تومانی

از راست بچپ آقایان :فریدبکاری دانش اموز ساکن تهران . ستار پندخود تکنیسین ساکن تهران ، اسکندر حیدرخانی آهنگر ساکن تهران«شرکتی»،قدرت‌اله گرشابسی آهنگر ساکن تهران « شرکتی » دولت علی صدیق جوشکار ساکن تهران ، هادی گلی‌پر خیاط ساکن تهران «شرکتی » ،مجید طهماسبی خیاط ساکن تهران « شرکتی » ،محمد رضا صفر زاده پیشه‌ورساکن آمل ، غلامرضا عبادی محصل ساکن تهران . فضل‌اله‌طفریجانیان پیشه‌ور ساکن همدان «شرکتی » ناصر خداکرم پیشه‌ورساکن‌همدان «شرکتی» . طاهر افشار زاده بنا ساکن تهران . غلامعلی خاشی بزازساکن زاهدان، غلامعباس کلاه‌خل کارمند ساکن تهران، کرم‌اله طلائی‌پیشه‌ور ساکن‌صحنه،نعمت‌اله نجف‌زاده دوچرخه ساز ساکن سنندج ، رازمیك‌چناری دانشجو ساکن تهران ، حسین گلناری راننده ساکن تهران ، گرزعلی چناری قهوه‌چی ساکن تهران « شرکتی » علی سیه‌پور پیشه‌ور ساکن تهران «شرکتی »، محمد علی ناصری عکاس ساکن تهران ، محمدعلی تاثیر نفس‌خیاط ساکن رشت .

جناب فرخ‌رو پارسای وزیر آموزش وپرورش

آقای مرتضوی رئیس آموزش وپرورش شهرستان تفرش که از فرهنگیان خوشنام و صدیق انقلاب سفید میباشد اقدام بتاسیس دبیرستان در دهستان کهندوان نموده بدینوسیله از اقدام ایشان سپاسگزاری مینمایم .
از طرف اهالی کهندان ـ حسین کهندانی
آ ـ ۲۳۶۵۱

آگهی انتخاب بازرس در شرکت سهامی خاص ایران ترپاد ثبت شده بشماره ۱۳۷۰۳

برابر صورتجلسه مورخ۳۱ر۳ر۴۹ مجمع عمومی سهامداران شرکت سهامی خاص ایران ترپاد اقای محمدحسن احسانی برای مدت یکسال بسمت‌بازرس شرکت مذکور انتخاب شد .
رئیس اداره ثبت شرکتها و مالکیت صنعتی . مهدی‌نراقی

قابل توجه

چاپخانه‌های تهران وشهرستانها

فروشگاه ایران وارد کننده ماشین آلات و لوازم چاپ وافست بوده و بهترین زینك مسی ساخت معروفترین کارخانه های‌آلمان (اگن) که از نظر ترام و تیراژبی رقیب است به استاندارد های مختلف و همچنین دارو های افست برای فروش باشرایط سهل بهمکاران عزیز خود آماده دارد .
سعدی جنوبی ساختمان تقی نیا شماره ۳۰۴ تلفن ۳۰۲۲۲۳ داخلی ۳۹ دفتر تجارتی فروشگاه ایران .
آ ـ ۵۲۳۳۲

تجدید آگهی مناقصه

پیرو آگهی مناقصه شماره ۲سیار ۱۹ر۷ر۴۹ چون تعداد پیشنهاد دهندگان بحدنصاب نرسیده احداث شبکه فشار قوی وتکمیل شبکه فشار ضعیف برق شهربانه بمبلغ ۳۳۵۶۰۰۰ ریال مجددا بمناقصه گذارده میشود شرکت کنندگان میتوانند برای دریافت نقشه و مشخصات و فهرست واحد بها و شرائط شرکت در مناقصه از تاریخ ۱۶ر۸ر۴۹ لغایت ۲۵ر۸ر۴۹ بدفتر مهندسی استان کردستان درسنندج مراجعه نمایند پیشنهادات واصله که تا ساعت ۱۱صبح روز۲۶ر۸ر۴۹ بدفتر شهرداری بانه رسیده باشد در ساعت ۱۲ همانروز در شهرداری بانه بازو قرائت خواهد شدو بلافاصله پیمان مربوطه با برنده مناقصه بسته میشود .
سرپرست شهرداری بانه ـ فیض‌نژاد
آ ـ ۵۲۶۸۴

اتومولی ماده معجزه آسائیست که بزرگترین مراکز تحقیقاتی جهان آنرا برای عمر ابدی هر نوع موتوری برگزیده‌اند.
مخلوط نمودن یك قوطی اتومولی در روغن موتوراتومبیل شما تا ۶۰۰۰ کیلومتر از هرگزندی محفوظ خواهد ماند.

اتومولی
• موتور اتومبیل شما را از فرسودگی محفوظ نگهمیدارد.
• روغن‌سوزی اتومبیل شمارا برطرف کرده باعث زیادشدن کشش موتور میشود.
• موتور اتومبیل شما را در مقابل ۱۰۰۰ درجه فارنهایت حرارت و ۱۰۰ درجه فارنهایت سرما بیمه خواهد کرد.
• حداقل ۱۰ر۰ مصرف سوخت اتومبیل شما را کم میکند.
• کشش اتومبیل شما را زیاد و موتور نرم و بی صدا کار میکند.
• ضد چسبندگی فلزات «گریپاژ» میباشد وحتی اتومبیل قادر خواهد بود تا ۳۰۰ کیلومتر بدون داشتن آب و روغن بپیماید بدون آنکه بموتور صدمه‌ای برسد .
نماینده انحصاری در ایران و کشورهای همجوار
شرکت تجارتی ایمن
تهران: خیابان ایرانشهر: بین شاهرضا و ثریا شماره ۴ تلفن ۸۱۰۱ - ۸۰۸۹
فروش درکلیه روغن فروشیها

رئیس اصناف در اجتماع روسای چند اتحادیه گفت :

بهداشت و بازنشستگی اصناف مورد بررسی است

* افراد اصناف باادامه تعطیل

بعد از ظهر جمعه موافقند

روسای اتحادیه های خواربارفروش فروشندگان لبنیات و عطار و سقط فروش امروز در شورایعالی حضور یافته ودر زمینه تعطیل جمعه اصناف با رئیس شورایعالی اصناف و خبرنگاران گفتگو کردند در این گفتگوروسای هرسه صنف اعلام کردند که تعطیل جمعه افراد سه اتحادیه جنبه رسمی و قانونی دارد ودرصورت خودداری بعضی مغازه‌داران از اجرای مقررات مواد قانون در مورد آنها اجراخواهد شد .

بموجب مقررات موجوددراین مورد که قانون شهرداری و تشکیل شورایعالی اصناف به ان اشاره کرده ،در صورت عدم هماهنگی معدودی افراد با تصمیمات اتحادیه بدرخواست اتحادیه‌واقدامات‌شورای عالی‌اصناف ماموران‌شهرداری‌افانرا ملزم‌برعایت تصمیمات اتحادیه‌ها و شورایعالی اصناف خواهند کرد .

خواربار فروشان

آقای حاج حسین تاری مقدم رئیس‌اتحادیه‌صنف خواربار فروش تهران‌امروز گفت :تعطیل جمعه برای افراد اصناف نهایت ضرورت رادارد و در مدت سه هفته گذشته چندین هزار نفرازخواربارفروشان چه از طریق ارسال نامه و چه بوسیله تلفن‌ازاتحادیه درخواست کرده‌اند که مقررات تعطیل جمعه همچنان پابرجا بماند .

وقت‌خرید

رئیس‌اتحادیه خواربار فروش گفت : تعطیل نیمروز جمعه بافراد اصناف امکان میدهد که انها در روزجمعه بامور شخصی وخانواد گی خود پرداخته وبه نظافت و بهداشت خود ودکان نیز رسیدگی نمایند. وی گفت بسیاری‌از افراد اصناف از سپیده دم صبح تا نیمه های شب درمغازه ها هستند و مردم شهرنیز بسبب رقابت ناصحیح موجود میان دکانداران برای خرید ، وقت نمی‌شناسند .

مشتریان مغازه های مابیطور فکر می کنند که‌مغازه دار یعنی کسی که در تمام شبانروزوهرموقع جنسی لازم‌است باید پشت ترازو حاضرباشد . این مطلب وحدود توقع تا اینجا برخلاف عدالت‌است کاسب ومغازه دار مانندیگران احتیاج به استراحت‌دارند و این امکان‌راباید مردم به انها بدهند

رئیس‌اتحادیه خواربار فروش گفت: افراد صنف‌ما مصمم باجرای‌مقررات تعطیل جمعه هستند وافرادی که‌از اجرای این مقررات خودداری کنند به‌شهرداری و شورایعالی اصناف معرفی خواهند شد .

سخنان رئیس‌اصناف

پس‌از رئیس اتحادیه خواربار فروش آقای محمد رضا سعادت رئیس شورای عالی‌اصناف صحبت کرد و گفت تعطیل جمعه برای اصناف ضرورت‌دارد وباید افراد صنوف در مدت هفته یك روز و حداقل‌نیمروزاستراحت‌داشته‌باشند.

رئیس اصناف گفت اکنون در شهرتهران مردان کهنسالی در مغازه ها کاسبی می کنند که هفتاد سال درپشت‌ترازوایستاده‌اندومفهوم زندگی‌از نظر انها ایستادن در پشت ترازو است‌واین بدان معنی است که‌باید قبول کنیم که درحال حاضر زندگی اصناف درپشت‌ترازو اغاز ودر همانجا پایان می‌یابد .

رئیس اصناف گفت : اجرای مقررات تعطیل جمعه مورد رضایت جامعه اصناف وهزاران نفر ازافراد صنوف فروشندگان‌لبنیات خواربار وسقط‌فروش واقع شده و جمله آنها درخواست کرده‌اند که این مقررات همچنان ادامه یابد . این افراد ازشورایعالی اصناف اتحادیه ها خواسته‌اند که در مورد افراد بی‌اعتنا باین مقررات سختگیری شود وباهر یك از مغازه‌دارانی‌که مقررات تعطیل را اجرا ننمایند مقابله قانونی بعمل آید .

مالیات

رئیس اصناف گفت اقدامات شورا در زمینه توافق با وزارت دارائی و توجه دولت باین امرمهم فوق‌العاده موجب مسرت اصناف است و براساس این تصمیم کارشناسان صنفی که‌باید رقم فروش اصناف را مشخص کنند تعیین و معرفی خواهند شد. همچنین برای درمان و بهداشت افراد اتحادیه‌ها وبازنشستگی آنها اقدامات لازم صورت گرفته‌ومطالعاتی‌در اتحادیه و شورایعالی اصناف شروع شده است .

سومین ناطق در این جلسه گفتگو آقای شبیری رئیس‌اتحادیه عطار وسقط‌فروش بود که ایشان نیز دراین‌مورد نظرات افرادصنف خودرا مبنی بر موافقت کامل با تصمیمات شورایعالی اصناف و اتحادیه‌اعلام کرد .

رئیس اتحادیه‌عطار وسقط‌فروش گفت سقط فروشان روزهای جمعه را بطور نیمروز تعطیل میکنند و جمله آنها این تصمیم را اجرا کرده‌اند .

در پایان این جلسه روسای صنوف از افراد اتحادیه ها بسبب اجرای مقررات تعطیل جمعه قدر‌شناسی کردند .

مدارس غیر انتفاعی غیر دولتی دایر میشود

بقیه از صفحه آخر

در جلسه دیشب شورا آقای‌رکنی گفت که چند نامه با امضا های متعدد از آموزگاران و دبیران تهران مبنی بر پشتیبانی از شورا دریافت داشته است که آقای فرهودی سپاسگزاری کرد.

درخواست معاونان دبستانها دراین مورد که مشمول مقررات آموزگاران تمام‌وقت» قرارگیرند، رد شدوتاکید شد که این‌مقررات صرفا مربوط به آموزگاران‌است واگر معاونان مایل به تدریس هستند تغییر سمت دهند .

در جلسه دیشب به پیشنهاد آقای فرهودی درکمیسیون های‌هشتگانه شورا ، کمیسیون پیکار با بیسوادی اضافه شد جلسه شورا پس از تصویب چند تقاضای خرید ماشین تحریر و آهن‌آلات تعطیل شد .

*** تقاضای امتیاز**

آنگاه چهار تقاضای‌امتیازمدرسه غیردولتی مطرح شد که قرار شد کمیسیون آموزشی پس از بررسی کامل تقاضانامه‌ها ، پیشنهاد لازم راتهیه‌کند . در باره دبیرستان غیر دولتی حمیدیه نیز شورا تصمیم گرفت وضع این دبیرستان مورد بررسی دقیق قرار گیرد .

*** بیمه فرهنگیان**

در جلسه دیشب شورا آقای‌دکتر محمد باقر نوشکام معاون بهداری تهران و عضو شورا که‌ماموریدا کردن راه حلی جهت بهبود وضع بیمه فرهنگیان شده است گزارش کار خودرا قرائت کرد . وی گفت ۱۶سال پیش میان وزارت فرهنگ سابق وشرکت بیمه‌ایران‌قراردادی بامضاء رسید که به موجب آن فرارشد از حقوق معلمان هرماه‌یك درصد کسرشود و معادل این مبلغ راهم وزارت فرهنگ بدهد و جمع مبلغ جمع‌آوری شده به شرکت بیمه‌داده شود و درعوض‌این‌شرکت معلمان بیماررا معالجه کند و برای معالجه هر «مرض »تا یك هزار تومان خرج کند ، وازداروهای‌داده شده‌جزپنیسیلین ترکیبات‌سولفامیدها ها ودارروهای ترکیبی ساده ، ۲۵ درصد قیمت‌نسخه دریافت شود. از طرفی‌قرار شده‌بود که شرکت‌بیمه بابت بستری شدن معلمان بیمار در بیمارستانها روزانه ۹تا ۱۲ تومان پول تخت‌بدهد . آقای دکتر نوشکام گفت : باآنکه از آن‌تاریخ تاکنون حقوق‌معلمان چند برابر شده‌است معذلك بیمه پول تخت‌را ترفی‌نداد وسازمان بیمه کارمندان دولت که جانشین شرکت بیمه شده است برای هر بیمار (نه هرمرض) فقط تاهزار تومان در سال حاضر است خرج کند از طرفی از تمام نسخه، ۲۵درصدقیمت آن‌ازفرهنگیان گرفته میشود و پنیسیلین وسولفامیدها مورد استثناقرار نمی گیرند .

آقای دکترنوشکام اضافه کرد این قرارداد برای دوسال بسته شده‌بود ودر آن اشاره‌ای به‌تمدید آن هم نشده‌است، معلوم نیست که چطور تاکنون‌ادامه یافته است وی پیشنهاد کرد که با توجه به امر تمرکزامور درمانی راه حلی برای این‌مساله پیدا شود .

آقای فرهودی از آقای دکتر نوشکام خواست که باتفاق آقای دکتر احمد فلسفی عضو انتخابی شورای آموزش وپرورش رسیدگی خود را باین‌امر مهم ادامه دهد .

آقای معیری گفت: موضوع بیمه فرهنگیان امری بسیار مهم است وشورا باید چند جلسه آینده‌خود رابه این موضوع اختصاص دهد اعضای شوراابن‌پیشنهاد راتصویب کردند.

آقای دکترفلسفی پیشنهادهائی در مورد بیمه فرهنگیان تسلیم کرد که قرار شد گزارشی در این‌باره تهیه کند .

آزمایشگاه

سپس تقاضای رئیس آموزش‌و پرورش ناحیه ۷ تهران در مورد استفاده از پنجاه درصد شهریه دبیرستانهای دولتی که به‌حساب دولت ریخته میشود جهت تهیه وسائل آزمایشگاهی‌برای‌دبیرستان ها مطرح شد ، شورا این پیشنهاد رابه‌این سبب که ۵۰درصدشهریه اختصاص به توسعه مدارس دارد ردکرد وخاطر نشان ساخت که دبیرستانها از محل ۵۰ درصد شهریه‌اینکه برایشان می ماند آزمایشگاههای خود را تکمیل کنند. ضمنا آقای رکنی گفت که یك «آزمایشگاه مادر» در تهران ساخته میشود .

*** استخدام**

چهار تقاضای استخدام که به شورا رسیده بود مورد بررسی‌قرار گرفت و قرار شد چنانچه شورا به «آموزگار محلی» احتیاج داشته باشد ، دراین زمینه آگهی‌انتشار دهد تاازروی استعداد و تجربه و معلومات آموزگار استخدام‌شود.

بعلت رکود معاملات، قیمت پوست پائین آمد

صادرات پوست بحداقل رسیده است

پوست مصنوعی بشدت باپوست طبیعی در بازارهای جهانی رقابت میکند

اقتصادی

بازار معاملات پوست در داخل و خارج از کشور ساکت شده‌است و معاملات عمده‌ای انجام نمیشود. تجار وصادر کنندگان پوست و سالامبور اظهار میدارند که مهم‌ترین عامل رکود معاملات پوست در اروپا و امریکا مربوط به ورود چرم مصنوعی باین بازارهامیباشد. مطلعین اظهار عقیدهٔ میکنند که اگر نوع جنس های صادراتی استاندارد باشد و رقابت های‌بیمورد از میان برداشته شود باز هم‌میتوان بازار های بین‌المللی را کماکان در دست داشت بشرطی که ازورود اشخاص غیر وارد بکار صادرات پوست جلوگیری بعمل آید .

در ماه های اخیر عده‌ای علاوه بر صادر کنندگان سابقه‌دار ، وارد معاملات صادراتی پوست‌شدند و بخاطر رقابت باسایر صادر - کنندگان درفروش‌جنس تخفیفهای زیادی قائل شدند که در نتیجه آن معاملات از دست صادر کنندگان اصلی خارج شد. ولی‌چون‌متاسفانه جنسی که بوسیله این عده بخارج صادر شد در استاندارد نبود ، لذا خریداران از معامله با ایران منصرف شدند و در نتیجه بازار پوست از دست فروشندگان قبلی وصادر کنندگان‌اخیر خارج گردید.

*** تعدیل یافت**

یکی از دلایلی که صادر کنندگان پوست ذکر میکنند اینست که معتقدند بایستی «مارك»مورد معامله با بازارهای خارجی همیشه حفظ شود تا سبب شهرت و توجه خریداران خارجی گردد .

مهمترین بازاری که قیمت خرید پوست را تنزل داده است بازار امریکا میباشد . معاملات قبلی برای هردوجین با امریکا ۴۰ تا ۴۲ دلار ولی دراثر رکود فعلی و سکوت بازار ایران این قیمت فعلا تا ۳۰ دلار برای‌هر دوجین تنزل یافته است .

بازار اروپا که زمانی یکی از بهترین مراکزجذب صادرات اروپا بود بعلت آنکه‌درچندبارتی گذشته جنس غیر استاندارد تحویل گرفته رغبتی بخرید نشان نمیدهد ولی با اقداماتی که صورت گرفته قرار است دو باره معاملات جدیدی‌تحت شرایط تازه انجام دهد .

*** مذاکرات**

علاوه بر یوگسلاوی ، سایر بازار های اروپائی از جمله‌ایتالیا و فرانسه و انگلستان نیز وارد مذاکره شده‌اند و پیش بینی می‌شود که‌در آینده نزدیك معاملات با این کشور ها از سر گرفته شود .

ناگفته نماند که هنوز انگلستان معاملات خود راباایران قطع‌نکرده وکم و بیش معاملاتی انجام می - دهد .پیش بینی‌می‌شود این‌معاملات افزایش یابد . قرار است که چك اسلواکی هم وارد بازارمعامله پوست شودودراین زمینه‌مذاکراتی بین صادر کنندگان و خریداران چك صورت گرفته است و نمونه هائی هم تحویل شده است .

*** قیمت‌ها**

در نتیجه تقلیل قیمتی که در بازارمعاملات پوست‌داخلی بوجود آمده است ، قیمت پوست بزی هرجلد حدودسی ریال‌وقیمت پوست گوسفندی هر جلد چهل تا پنجاه‌ریال تنزل دیده می شود .

قیمت پوست بزی هر جلد پنجاه و پنج تا هفتاد ریال (قیمت قبلی هفتاد و پنج تا صد)ریال بوده است .

وپوست گوسفندی هرجلد نود تا صدوشصت ریال(قیمت قبلی بین صدوبیست تاسیصد وده ریال بوده است)معامله می شود .

شاخص بهای عمده فروشی کالاها

بازار آزاد ارز و طلا

نوع ارز	خرید بریال	فروش بریال
یک دلار آمریکا	۸۰٫۵۰	۸۱
یک لیره انگلیس	۱۹۲	۱۹۴
یک مارک آلمان غربی	۲۱٫۶۵	۲۱٫۸۰
یک فرانک فرانسه	۱۴٫۲۵	۱۴٫۵۰
طلا		
قیمت رسمی طلا	هر کیلو	۱۰۳۳۰۰
قیمت بازار آزاد	هر مثقال	۴۸۰
قیمت بین‌المللی	هراونس	۳۸دلار و ۱۰ سنت

از مطبوعات خارجی

کمبود تولید شکر

در بازار جهانی احساس میشود

طی هفته گذشته بازار جهانی شکر دستخوش‌نوسان های شدید بود . بابرآورد اخیر ، کمبودی حدود ۴۴۷٫۳ هزار تن بر کمبود جهانی شکر افزوده شده که باین ترتیب بین کشورهای تولیدکننده سرشکن شده است .

اینك جمعا کمبود شکر جهانی برابر ۸۲۳٫۳ هزار تن برآورد میشود که چون قبلا ۱۲۵ هزار تن آن بین کشور های تولیدکننده سرشکن شده بود ، ولی اکنون کمبود سهمیه بندی نشده حدود ۶۹۸٫۳ هزار تن‌میباشد.

بازار جهانی شکر فعلا در انتظار این‌است که سهمیه کشور های تولیدکننده برای عرضه مقادیر زیادتر شکر در بازار جهانی مجددا بالا برده شود بطوریکه‌خلاء مزبور پرشود . خاصه آنکه مظنه شکر خام در پنج بازار عمده از هر پوند ۳٫۸۰ سنت به ۳٫۹۰ سنت افزایش یافته است .

برزیل حدود ۹۰ در صد سهمیه جهانی خود را فروخته است . گفته میشود مظنه چهار معامله اخیری که این کشور انجام داده هریوند ، ۳٫۸۴ سنت بوده است .

جمهوری دومینیکن ۵۰ هزار تن شکر خام برای حمل در اوایل ۱۹۷۱ به مظنه هریوند ۳٫۹۴ سنت «فوب» فروخته است .

سودان برای خرید ۴۵ هزار تن شکر تصفیه‌شده تحویل نوامبر تا ژانویه آینده تقاضای دریافت پیشنهاد قیمت نموده است .

ازوگوئه مایل به خرید پنج هزار تن شکرخام تحویل نیمه دسامبر و محوله دیگری برای تحویل ماه مارس آینده میباشد .

پاکستان آماده فروش یك محموله شکر دربازار جهانی است که ازکم و کیف آن اطلاع زیادی در دست نیست .

از بازار اروپا گزارشی رسیده است که وضع کشت چغندر از نظر کیفیت و کمیت رو به بهبود میرود و امیدواری است که برآورد آینده حجم تولید اروپا را بیشتر ازبرآورد کنونی نشان دهد .

در بازار امریکا تغییر زیادی صورت نگرفته و پاره‌ای از تصفیه کنندگان شکر نیازمندیهای خود را به شکر خام تامین کرده‌اند .

مظنه شکر خام در آمریکا طی دو هفته گذشته‌اندکی افزایش یافت و تا ۸٫۱۸ سنت هریوند نیز رسید ، ولی مجددا در مظنه‌ها تنزل ایجاد شد و فعلا به ۸٫۱۳ سنت رسیده است .

در جلسه هیات نمایندگان اطاق بازرگانی و صنایع

سیاست پولی وارزی و گمرکی کشور

برای صاحبان صنایع و بازرگانان تشریح شد

دکتر ضیائی

حمید موسویان

اسکندر آزموده

یوسف خوشکین

مهدی سمیعی

در جلسه دیشب نمایندگان اطاق بازرگانی و صنایع و معادن تیمسار آزموده در مورد ترخیص کالا وضمانت نامه های بانکی و مدیر عامل کشتیرانی در مورد‌نرخ صادراتی کالا ها باکشتی های ایرانی صحبت کردند.

رئیس کل بانك‌مرکزی توضیح داد که رشد اقتصادی فعلی‌ایران تکلیف سیاست پولی و ارزی‌ایران را روشن کرده است . در مورد هزینه های ارزی باید همه‌امکانات راصرف واردات سرمایه‌ای وامور تولیدی و عمرانی نمود و از هرنوع مخارج‌غیرضروری ارزی جلوگیری کرد و همه مقدورات را در خدمت توسعه صنایع و معادن وصادرات گذارد.

آقای خوشکیش در تعقیب و تشریح همین سیاست گفت : ما برای صادرات ، نرخ ارزان و تسهیلات فراوان فراهم کردیم و آنرا تعقیب خواهیم کرد و هم اکنون در جریان رسیدگی بیك طرح دیگر برای طولانی کردن مدت اعتبار ضمانت نامه های‌بانکی برای ترخیص کالا هستیم.

تیمسار آزموده در همین مورد اضافه کرد که‌این نوع تسهیلات به بازرگانان اجازه میدهد که کالا های خودرا باسرعت بیشتر ترخیص و به بازار عرضه کنند و در مدت و مهلت ضمانت نامه میتوانند کالا های خودرا حتی بفروشند . ما در مقابل از بازرگانان تقاضا داریم کالاها رابخصوص از گمرك خانه هائی که دچار تراکم کالا هستند زودتر ترخیص کنند و دراین‌مورد همکاری فراوانی با ما شده و ما انتظارداریم که همین همکاری و تفاهم ادامه پیداکند.

مخالفت

آقای حمید موسویان مدیرعامل کشتیرانی آریا در مورد افزایش‌نرخ کالا های صادراتی که اخیرا از طرف کنفرانس کشتیرانی اروپا بمرحله اجرا گذارده شده ، توضیح داد که کشتیرانی آریا در همه‌مراحل با افزایش نرخ مخالفت کردومتاسفانه بعلت آنکه در اقلیت بود موفق نشد که جلوی این ترقی قیمت را بگیرد. اما اجرای آنراهم کردن‌نشاد و مادر حال‌حاضر با همان نرخ‌قبلی کالاهای صادراتی را حمل میکنیم و امیدواریم که با کمك دولت موفق شویم کار را ادامه دهیم .

ما برنامه‌ای داریم که بتوانیم به تنهائی تمام صادرات ایران را بدون هیچگونه وقفه حمل کنیم متقابلا از تجارهم تقاضا داریم که برای صادرات خود برنامه‌ای تدوین کنند و با همکاری کشتیرانی آریا جنس صادراتی را طوری برای صادرات و حمل آماده سازند که کشتی بتواند در هر نوبت کالای کافی حمل کند و به موقع به بازار فروش برساند .

سیاست

سناتور دکتر ضیائی رئیس اطاق بازرگانی و صنایع ومعادن که‌ریاست این جلسه را بعهده داشت در پایان از حضور آقایان سمیعی و آزموده و خوشکیش تشکر کرد و گفت :

با توجه به تسهیلاتی که دولت برای صاحبان صنایع فراهم آورده‌امیدوارم که همکاران و اعضای اطاق بنوبه‌خود در بهبود کالا وبالابردن‌سطح‌مرغوبیت تولیدات کارخانه‌ها بیش‌ازپیش‌مراقبت و دقت داشته باشند .

جلسه دیشب اطاق بازرگانی و صنایع و معادن در حقیقت روشن کننده بسیاری از سیاستهای پولی وارزی و گمرکی و حمل و نقل‌دریائی کشور برای بازرگانان و صاحبان صنایع بود حداقل در چهار ماهه باقیمانده سال در این سیاست یا تغییراتی وجود نخواهد داشت و یا تغییرات بسیار کم ونامحسوس‌خواهد بود .

تسلیت

همکار ارجمند جناب آقای محمد نعیم ایرانی

با اندوه فراوان فوت پدر گرامیتان را تسلیت گفته‌و خود را دراین‌غم بزرك شریك می‌دانیم .

کارمندان حوزه ۶ مالیاتی

آ_۲۳۶۷۳

استاد ارجمند جناب آقای عزیزی

مصیبت وارده را تسلیت میگوئیم.

دانش آموزان سال پنجم ریاضی وطبیعی‌دبیرستان به‌آذین

آ_۲۳۳۷۹

سرور ارجمند و بسیار عزیزم سرکار سرهنك بهجتی

بایکدنیا تاثرواندوه مصیبت‌واردهرا تسلیت‌عرض‌میکنیم.

رضائیه ـ سرتیپ‌پاکروح‌وبانو

آ_۵۲۶۵۶

بانهایت تاسف مصیبت وارده رابخاندان جلیل بزرگی خصوصا خانم‌والده تسلیت عرض مینمائیم .

جلالی ، اصنافی ، دهخدا ، خضوعی ، فرجاد ، سیگارودی، مزینانی ، صالحی ، توکلی ، طلوعی ، شهیدیان ، زمانی‌زاده

آ_۲۳۹۸۵

جناب آقای عبدالمحمدعزیزی

بانهایت تاسف وتاثر مصیبت وارده را بجنابعالی و خانواده محترم تسلیت عرض می کنم .

عباس‌حری

آ_۵۲۷۹۲

دوستان عزیز آقایان جهانبخش ـ عظیم‌فر

در نهایت تاسف مصیبت وارده را بشما تسلیت گفته بقای عمر تمام بازماندگان را از خداوند خواهانیم .

دکتر نصرت‌الزمان حاتمی‌زاده ، توران اهی (خزاعی) زهره‌نژاد ، فره‌داغی ، صرافی ، محجوبی ، نیرومند، امیرانی ارومچی ، رضوی ، پازوکی ، شکوری ، رحمی ، میرزرگر، هدایت نسب ، شعبانی‌پور ، هاشمی ، نامی ، وکیلی، شریفی انوشیروانی ، میرراجعی ، توسلی ، گردشی‌زاده ، بافری‌زاده الماسی ، سعادت ، لطف‌الهی ، پارسپور ، بهفروز ، راد ، ابراهیمی

آ_۲۳۶۰۳

تیمسار سرلشگر هاشمی حائری ـ آقای امیرحسین صدقی

درگذشت نابهنگام وجانگداز سرهنك ستاد باقرصدقی رابه‌تیمسار سرلشگر هاشمی حائری وآقای امیرحسین‌صدقی وکلیه بستگان و بازماندگان سعید فقید تسلیت عرض مینماید .

سرتیپ ناصر فربد

آ_۵۲۶۶۰

سرکار خانم شایسته‌غنی‌زاده

بانهایت اندوه درگذشت همسر ارجمندتان جناب‌آقای احمد معاونزاده رابسرکار علیه تسلیت عرض نموده‌دوام‌وبقاء عمر بازماندگان را از درگاه احدیت ارمان داریم .

گشتاسب کرمانی و بانو

آ_۲۳۶۶۱

جناب آقای محمود منطقی

بانهایت اندوه وتاثر درگذشت مادر گرامیتان را به آنجناب و خانواده محترم تسلیت عرض نموده و درعم شما شریك میباشم .

پرویز رفواه

آ_۲۳۶۵۵

سرکار سرگرد مسعود شهیدی وسرکار سروان‌رضاشهیدی

ماهم بمناسبت درگذشت جانگداز دوست عزیزمان مرحوم سرگرد انوشیروان شهیدی سوگواریم .

سرگرد اسدالله فرید ، سروان شاهرخ فردوسی،ستوان یکم سیروس ممتاز ، ستوان یکم ناصر مجیدی‌زاده، ستوان دوم هادی حریه ،ستوان دوم نصراله خمسه

آ_۲۳۶۵۳

مهرداد عزیز

میدانم تسلیت گفتن غم‌بزرك‌ترا تسکین نمیدهد بنابراین تمنا دارم مرا در عم فقدان پدر گرامیت شریك‌بدان

جهانگیر

آ_۲۳۶۴۷

جناب آقای امیرسعیدی همکار گرامی

باکمال تاسف وتالم مصیبت وارده را از صمیم قلب تسلیت عرض نموده بقای‌عمر آنجناب وخاندان محترم رااز خداوند خواستاریم .

پروین تقی‌نژاد ـ رضاحق‌پرست وبانو

آ_۲۳۶۴۵

خاندان محترم عزیزی ، جمالی ،الهیاری ، صبوری ، بالاخص حسرات آقایان عبدالمحمد عزیزی ، سداله‌عزیزی، حسین عزیزی ، سرکار سرگرد فضل‌اله‌عزیزی،آقای لطف‌الله عزیزی .

مصیبت وارده راتسلیت عرض نموده طول عمر وسلامتی عموم بازماندگان را از خداوند متعال مسئلت مینمایم .

اسماعیل صلواتی (دولول)

آ_۵۲۸۸۴

جناب آقای عبدالمحمد عزیزی، سرکار سرگردفضل‌اله عزیزی . آقای لطف‌الله عزیزی.

مصیبت وارده را تسلیت عرض نموده و خودرا در عم شما شریك میدانیم .

رضا مونسان ، ستوان یکم منوچهر مونسان

آ_۲۳۶۶۳

تیمسار ارتشبد فریدون جم ریاست ستاد بزرك ارتشتاران

از سوی افسران ، درجه داران و افراد لشگر مصیبت وارده را تسلیت عرض نموده بقاء و سلامتی بازماندگان را ازخداوند بزرك خواستارم .

سرتیپ جلال پژمان

آ_۲۳۶۶۹

سرکار خانم خلعتبری ریاست محترم آموزشگاه عالی پرستاری اشرف‌پهلوی .

مصیبت وارده را به حضور سرور گرامی تسلیت عرض نموده بقاء عمر شماو خانواده ارجمند را از خدای بزرك‌مسئلت داریم .

دانشجویان دوره ۴۰

آ_۲۳۶۸۳

سرکار سروان شهیدی

باکمال تاسف مصیبت وارده را تسلیت عرض نموده و خودرا در عم‌شما شریك میدانیم.

دانشجویان گروهان سوم دانشکده افسری شهربانی

آ_۲۳۶۸۲

همکار عزیز آقای محمد غفاری

کارکنان شعبه مرکزی بانك کشاورزی مصیبت وارده رابه جنابعالی تسلیت میگویند.

آ_۲۳۶۷۹

جناب آقای احسان الله حقیقی

باکمال تاسف و تالم روحی مصیبت وارده را از صمیم قلب تسلیت عرض مینماید.

زنجان ـ منافی

آ_۵۲۶۹۶

جناب آقای حقیقی فرماندار کل زنجان

مصیبت وارده را تسلیت عرض مینمایم .

از زنجان ـ فلاطونی

آ_۵۲۶۹۸

سرکار سروان ستوده محبی

درجه داران و افراد یکان‌ژاندارمری زنجان مراتب همدردی خودرا از درگذشت مادر گرامیتان ابراز میدارند.

ستوان یکم معصومیان

آ_۵۲۶۹۴

جناب آقای مهندس متقیان ریاست محترم کارخانه سیمان‌فارس

کارکنان کارخانه قندپارس مصیبت وارده را به‌جنابعالی تسلیت عرض نموده سلامتی و موفقیت آنجناب را از خداوند متعال مسئلت دارند.

کارکنان کارخانه قند فارس

آ_۵۲۶۸۸

جناب آقای دکتر اسمعیل‌رفیع سرپرست محترم‌مدیریت خدمات پزشك بیمه های اجتماعی

پزشکان درمانگاه شیراز بانهایت تاسف مصیبت وارده رابه جنابعالی و خانواده محترم تسلیت عرض نموده و بقای عمر آنجناب را از خداوند متعال خواستارند.

دکتر آزین ، دکتر جواهریان، سیمین امین‌زاده،دکتر آریافر، دکتر چیت‌ساز ، دکتر زرهساز ،دکتر بیضائی،دکتر قلعه‌باغی ، دکتر برمکی زاده ، دکتر طاهرنیا، دکتر آقاجانی، دکتر ملك‌پور،دکتر نصرتی.

آ_۵۲۶۹۰

کارکنان امور خدمات آموزشی دانشگاه تهران

در مصیبت وارده بخاندان همکار ارجمند شادروان محمد صادق پوریان رئیس اداره آموزش نظامی دانشگاه خود را سهیم دانسته و تسلیت عرض مینمایند.

آ_۲۳۹۶۹

دوست عزیز آقای مهندس متقیان

با اندوه فراوان مصیبت وارده را بجنابعالی و خانواده گرامی تسلیت میگویم .

فضل‌اله محمودیان

آ_۵۲۹۲۸

دوست عزیز و ارجمند جناب آقای حسین خطیبیان

تسلیت و همدردی ما را در ضایعه درگذشت مرحوم‌حاج رضا داوری صاحبمنصب محترم وزارت دارائی و پدر بزرگوار همسرتان را بپذیرید .

ممیزان‌مالیاتی اداره کل مالیاتهای تهران

آ_۲۳۶۸۷

جناب آقای مهندس محسن فرجاد

مصیبت وارده را بجنابعالی و فامیل محترمتان تسلیت میگویم .

رضا کاشفی

آ_۲۳۷۰۷

تیمسار ارتشبد فریدون جم ریاست ستاد بزرك ارتشتاران

با کمال تاثر درگذشت آقای پرویز مستوفی را ازطرف خود و کلیه همکاران بحضور محترم تسلیت عرض مینماید.

سپهبد محمد بهروز

آ_۲۳۷۰۵

تیمسار سرتیپ خلخالی

با نهایت تاسف مصیبت وارده را از سوی خودوهمکارانم تسلیت عرض می‌نمایم .

سرلشگر محسن معین زاده

آ_۲۳۷۰۹

همکار محترم آقای ناطق

کارکنان ودبیران دبیرستان دولتی سنائی‌باابرازهمدردی مصیبت وارده را بشما و خانواده محترم تسلیت میگویند .

آ_۲۳۷۱۳

جناب آقای دکتر نورالدین تنکابنی

مصیبت وارده به آنجناب موجب‌نهایت تاسف و تاثر گردید باعرض‌تسلیت طول عمر شما و بازماندگان را آرزومندیم .

کارمندان شرکت تهال مهندسین مشاوران عمران دشت قزوین

آ_۲۳۶۸۵

جناب آقای سید احمدیان وبانو

کارکنان‌و دبیران دبیرستان راشیدی مصیبت وارده را صمیمانه تسلیت میگویند.

از طرف کارکنان دبیرستان راشیدی . عبدالحسین منصوری

آ_۲۳۷۴۵

تیمسار ارتشبد جم

با اندوه فراوان درگذشت آقای پرویز مستوفی محمودزاده را تسلیت عرض نموده بقای عمر آن تیمسار و خانواده‌گرامی را از خداوند متعال مسئلت دارم .

دریاسالار رسائی

آ_۲۳۷۲۷

جناب آقای دکتر حمید حمید

عزای مرك‌پدر گرامیتان را تسلیت میگویم و تحمل شماوخانواده ارجمندتان رادر این سوك بزرك‌خواستارم .

افشار اقبال

آ_۲۳۷۳۳

جناب آقای حمید حمید

با تاسف درگذشت پدر ارجمندتان را بشما تسلیت گفته و خود را درغم شما شریك میدانیم.

دانشجویان دوره اول لیسانس دانشسرا

آ_۲۳۷۳۱

از فردا صبح

فقط در سینما

ماژستیك

جیمز کابرن

در فیلم رنگی

چاه‌شماره۳

ربایندگان با سلاح کمری ساخت چین، چاقو های ضامندار و بنزین هواپیمای ایرانی را ربودند

جت‌های جنگی هواپیمای ربوده‌شده ایران را در میان گرفته بودند

* ربایندگان کف هواپیما و لباس مسافران را با بنزین آغشته کردند
* سه نفر از مسافران ، همدستان ۶ مجرمی بودند که از طرف دوبی با این هواپیما به ایران فرستاده شده بودند

هواپیمای «ئسی-۳۰» داکوتا متعلق به شرکت ایرتاکسی که بامداد دیروز در مسیر دوبی ـ بندر عباس با ۱۴ مسافر و سه سرنشین به بغداد ربوده شد دیروز پس از دو ساعت توقف در فرودگاه بغداد به آبادان بازگشت .

هواپیمای مذکور را شش نفر از مجرمین تحت تعقیب در ایران که امارت دوبی آنانرا اخیرا به اتهام جعل و تزویر دستگیر کرده بود و میخواست بایران مسترددارد باکمک سه تن از مسافران عادی هواپیما که بعدا معلوم شد از همدستان این مجرمین بوده‌اند بسرقت بردند و رقم ربایندگان یك هواپیما را برای نخستین بار در تاریخ هواپیما دزدی به ۹ نفر افزایش دادند .

ربایندگان هواپیما برای سرقت هواپیما از یك قبضه اسلحه ،چاقوی ضامن‌دار و قوطی‌های بنزین استفاده کردند .

آنان بنزین مورد نظر را در داخل قوطی های آب پرتقال و همچنین فلاسك آب بداخل هواپیما حمل کردند .

*** چگونه اتفاق افتاد**

همانطوریکه دیروز نوشتیم هواپیمای داکوتای دو موتوره در ساعت ۶ر۵۰ دقیقه بامداد دیروز فرودگاه دوبی را با ۱۴ مسافر و سه سرنشین به مقصد بندر عباس ترك گفت .چهارده مسافر آنرا شش تن از مجرمین مسترد شده ایرانی ، چهار مسافر دیگر ایرانی دوماًمور گارد وپلیس دوبی و دومسافر پاکستانی تشکیل میدادند .

حکومت دوبی دو مامور را باتفاق شش مجرم ایرانی که دست های آنان به زنجیر بود برای تحویل مجرمین بایران همراه کرده بودند.

*** آزادی مجرمین**

حادثه ده دقیقه بعد از پرواز هواپیما از فرودگاه دوبی اتفاق افتاد و این زمانی بود که به مسافران اجازه داده شد که کمربند های نجات را باز کنند . دراین لحظه سه مسافر ایرانی عادی هواپیما که عازم بندر عباس بودند و بعدا بعنوان همدستان مجرمین ایرانی شناخته شدند ، با ریختن بنزین بر کف هواپیما و روی صندلی و لباس های دیگر مسافران عادی و همچنین خاموش ساختن میهماندار هواپیما «علی اصغر حقیقی» با قدرت اسلحه و چاقو از دو مامور پلیس دوبی کلید دست بندهای مجرمین را گرفته و یك یك آنان را آزاد ساختند .

دراین هنگام دو تن از آنان بسوی کابین خلبان هجوم بردند و با قراردادن یك قبضه اسلحه «کلت» چینی بروی شقیقه کمك خلبان «منوچهر شکیبا» و تهدید خلبان با چاقو تقاضای حرکت بسوی عراق و فرود در بصره یا بغداد را کردند.

وقتی که به آنان گفته شد بنزین بحد کافی نیست ربایندگان راضی شدند هواپیما در فرودگاه دوحه مرکز امارت قطر برای بنزین گیری مجدد فرود آید .

هواپیما در ساعت ۹ر۵۰ دقیقه پس از بنزین گیری مجدد راه بغداد را در پیش گرفت و پس از عبوراز آسمان بحرین خلیج فارس ،کویت وارد آسمان عراق شد .

ربایندگان هواپیما هرنوع ارتباط میان خلبان و برجهای مراقبت فرودگاه های اطراف را قطع کردند و فقط در ساعت یازده و نیم بود که کمك خلبان توانست بطور پنهانی موقعیت خود را باطلاع مقامات ایران برساند. در همین آن خلبان هواپیمانیز توانست با هواپیمای جت ۷۲۷ «هما» که در مسیر نزدیکی حرکت میکرد تماس بگیرد و مختصرا اطلاع دهد در جهت شمال غربی در حال حرکت است.

هواپیمای داکرتای ایرتاکسی که دیروز طی ماجرای هیجان‌انگیزی و اضطراب آوری در آسمان دوبی ربوده شد .

خلبان و مسافران هواپیمای ربوده شده ماجرای ربودن هواپیما را شرح میدهند

اسلحه ربایندگان روی شقیقه خلبان هواپیما بود

«منوچهر شکیبا» کمك خلبان هواپیمای ربوده شده «ایرتاکسی» چگونگی حادثه را برای خبرنگاران در مهرآباد تهران تشریح میکند. در کنار او علی اصغر حقیقی میهماندار هواپیما دیده میشود .

*** ربایندگان مسیر هواپیما را برای خلبان تعیین کردند!**

سرنشینان و همچنین دو پلیس محافظ امارت دوبی و سه مسافر دیگر هواپیمای ربوده شده ایرتاکسی دیشب در بازگشت به تهران ماجرای دوازده ساعت اضطراب و نگرانی خود را برای خبرنگاران تشریح کردند .

کمك خلبان هواپیمای ربوده شده منوچهر شکیبا در نخستین لحظات تشریح چگونگی جریان سرقت هواپیمائی که وی هدایت آنرا بر عهده داشت گفت نقشه ربایندگان بسیار ماهرانه طرح ریزی شده بود و یکی از ربایندگان حامل یك نقشه و یك قطب‌نما بود و بهمین دلیل وی ،نتوانست آنطور که قبلا اندیشیده بود ربایندگان را فریب دهد و بسوی ایران حرکت نماید، زیرا یکی از ربایندگان تاکید کرد که هواپیما را در جهت ۳۲۰ درجه هدایت کند .

*** بغداد یا بصره**

شکیبا گفت ده دقیقه بعد از پرواز از دوبی و عبور از آسمان امارت شارجه صدای هیاهوئی در داخل هواپیما شنیدم و وقتی سر را به عقب برگرداندم دیدم یکنفر با اسلحه در یك دست و چاقو در دست دیگر فرمان میدهد بطرف بغداد یا بصره حرکت کنیم .پرواز ما از این منطقه تا بغداد پنج ساعت بطول میانجامید و ما برای طی این پرواز بنزین کافی نداشتیم وپیشنهاد کردیم که برای سوخت گیری مجدد در بحرین ، دوبی ، بوشهر و یا دوحه فرودآئیم . ربایندگان که در این لحظه تعداد آنان یکی یکی افزوده میشد سرانجام موافقت کردند در دوحه فرود آئیم . منتهی دستور دادند اولا در انتهای باند هواپیما را متوقف سازیم و ثانیا بیش از یکنفر برای سوخت گیری به هواپیما نزدیك نشود .

دستور اول اجرا پذیر نبود زیرا هواپیما بایستی برای سوختگیری به محوطه فرودگاه «دوحه» میرفت. اما دستور دوم آنان موبمو اجرا شد و در حالی که موتور هواپیما همچنان روشن بود واسلحه روی شقیقه ما قرارداشت بنزین گرفتیم.

ربایندگان میگفتند تا میتوانیم بنزین بگیریم چون راه دور ودرازی در پیش است !

*** آتش میزنم**

در داخل هواپیما ربایندگان (شش تن از مجرمین ایران وسه نفر از همدستان آنها) صندلیها و لباس بقیه مسافران را آغشته به بنزین کرده بودند ومیگفتند اگر کوچکترین مقاومتی بخرج داده شود هواپیما را به آتش خواهند کشید .

آنان اجازه هیچ کاری بمانداده‌اند و ارتباط ما را در همان لحظات اولیه فتح هواپیما با همه جا قطع کردند .

در دوحه باوجود آنکه بنزین مناسب سوخت هواپیما وجود نداشت ماناچار نوع بنزین دیگری گرفتیم و پس از یك ساعت توقف پرواز کردیم .

*** تهدید کویت**

ما از آسمان بحرین ، خلیج فارس گذشتیم و وقتی وارد آسمان کویت شدیم دو جنگنده شکاری کویتی در فاصله نزدیکی از ما شروع به مانور کردند و این مانور را ما به عنوان علامت اعتراض و خطر نسبت به تجاوز هواپیما به قلمرو کویت برای ربایندگان تشریح کردیم و پس از اصرار فراوان آنان راضی شدند مانخستین ارتباط را با دنیای خارج برقرار کنیم .

مقامات کویتی پس از آنکه موقعیت ما را درك کردند هواپیما را به حال خود گذاشتند و ما به مسیر خود به طرف بغداد ادامه دادیم . یکساعت و نیم قبل از رسیدن به بغداد با تماس با فرودگاه بغداد از آنان اجازه فرود خواستیم اما آنان این اجازه را صادر نکردند ما توضیح دادیم که بهر طریق مجبوریم در بغداد فرود آئیم . هنگامیکه هواپیما به بغداد نزدیك شد هواپیما آخرین قطرات بنزین را داشت و ما به برج بغداد گفتیم که اگر اجازه فرود ندهند ، مجبور خواهیم شد در بیابان فرود آئیم . بعد از نیمساعت سرگردانی بر فراز بغداد مقامات عراقی سرانجام اجازه فرود دادند.

در فرودگاه بغداد پس از توقف هواپیما مقامات پلیس و مقامات سفارت ایران به جلو آمدند و پلیس بلافاصله اسلحه ربایندگان را تحویل گرفت و آنانرا باخود برد.

جوانان فراری

کمك خلبان شکیبا افزود هر نه نفر ربایندگان در سنین ۲۲ تا ۲۶ سالگی بودند و از چهره‌هایشان معلوم بود که افراد ناراحتی هستند. بعدا فهمیدیم که آنان قبلا در کویت ودوبی زندانی بودند و جعل اسناد و شناسنامه و گذرنامه ایران مه کردند . همه آنان به فارسی صحبت می‌کردند.

*** جنگنده های کویتی**

هنگام پرواز از فراز آسمان کویت دو جنگنده کویتی بعنوان اعتراض به تجاوز هواپیما به قلمرو کویت هواپیمای داکوتا رادرمیان گرفتند و دراین لحظات بیم و اضطراب که ارتباط هواپیما با همه‌جا قطع بود سرانجام دراثر اصرار و خواهش مداوم کمك ـ خلبان ربایندگان اجازه دادند که ارتباط میان هواپیما و جنگنده های کویتی برقرار شود بابرقراری این ارتباط مقامات کویتی از جریان امر باخبر شدند وهواپیما را بحال خود گذاشتند.

هواپیما سپس در جهت بغداد به حرکت ادامه دادو در ساعت ۱۲ر۳۰ به برج مراقبت آبادان اطلاع داد که عازم بغداد است.

خلبان « استوارت جردن » که استرالیائی است در همین بین از فرودگاه بغداد اجازه فرودخواست امافرودگاه بغداد از صدور چنین اجازه‌ای خودداری کرد . اما با وجود این ربایندگان همچنان هدایت هواپیما رابسوی بغداد خواستار شدند و هنگامی که هواپیما بر فراز آسمان بغداد رسید ساعت نزدیك دو بعداز ظهر بوقت تهران بود و مقامات عراقی همچنان از صدور اجازه فرود خودداری می کردند.

*** با آخرین قطرات بنزین**

در این لحظات که هواپیما با آخرین قطرات بنزین پرواز میکرد و مقامات عراق سرانجام با توجه به خطری که هواپیما را تهدید میکرد به آن اجازه فرود دادند هواپیما در ساعت دوسی وهفت دقیقه بوقت تهران در بغداد بزمین نشست و در همان لحظات اولیه فرود چندتن از ماموران امنیتی عراق وارد هواپیما شدند و پس از گفتگو با چند نفر از ربایندگان اسلحه‌های آنانرا تحویل گرفته و کلیه ربایندگان را باتفاق دو نفر از ماموران پلیس دوبی به بازجوئی بردند .

در فرودگاه بغداد مقامات سفارت ایران با دستورالعمل هائی که از تهران قبلا رسیده بود برای آزادی هرچه زودتر هواپیما حضور یافته بودند و به هواپیمای ربوده شده دوساعت بعداز فرود اجازه پرواز مجدد به ایران داده شد و کلیه ربایندگان از فرار معلوم از حکومت بغداد تقاضای پناهندگی کرده‌اند .

هواپیمای ربوده شده با پنج مسافر دیگر در ساعت هفت و ده دقیقه دیشب به آبادان رسید .

خلبان ، کمك خلبان ، میهماندار و پنج مسافر هواپیمای ربوده شده دیشب به تهران منتقل شدند و در مهرآباد تهران از چگونگی ربوده شدن هواپیما و ساعات التهاب و نگرانی باخبرنگاران مطبوعات تهران سخن گفتند .

مامور غش کرد

علی اصغر حقیقی میهماندار هواپیما ماجرائی را که در داخل هواپیما اتفاق افتاد بدین

بقیه در صفحه چهارم

شرکت ملی ذوب آهن ایران

آگهی مناقصه

واحد ساختمانی آریاشهر چهار قلم کابل زیرزمینی با مشخصات مختلف را از طریق مناقصه خریداری مینماید ، داوطلبان میتوانند باپرداخت ۵۰ ریال اسناد مناقصه را ازدبیرخانه قسمت کارپردازی شرکت در تهران ویا از دبیرخانه واحد ساختمانی آریاشهر واقع در ۳۵ کیلو متری راه اصفهان ـ شهرکرد دریافت و معادل ۵٪ جمع مبلغ پیشنهادی بعنوان سپرده شرکت در مناقصه بصورت تضمین بانکی درپاکت جداگانه همراه باپاکت پیشنهادات تاساعت ۱۰ صبح روز ۴۹ر۹ر۸ تحویل دبیرخانه واحد نمایند ، پیشنهادات واصله درساعت ۱۱ همانروز در دفتر تدارکات واحد بازو قرائت خواهد شد حضور پیشنهاد دهندگان یا نمایندگان آنها در جلسه مناقصه آزاداست داوطلبان میتوانند برای چند یا کلیه اقلام مورد مناقصه پیشنهاد دهند و این واحد نیز مجازبرد یاقبول چند یا کلیه پیشنهادات می‌باشد ، سایر شرایط در اسناد مناقصه مندرج است .

واحد ساختمانی آریاشهر

آ ـ ۵۲۶۷۸ ۱ ـ ۲

آگهی استخدام

یك شرکت وابسته بدولت تعدادی مهندس برق . ساختمان و تاسیسات را با شرائط زیر استخدام مینماید .

۱ـ انجام خدمت زیر پرچم یا داشتن معافیت دائم غیر پزشکی .

۲ـ آشنائی کامل بزبان انگلیسی.

حق تقدم با افرادی که تجربه کاری دارند میباشد .

داوطلبان میتوانند تقاضای خود را با ذکر نشانی کامل و در صورت داشتن سابقه و تجربه کارضمن تعیین مدت حداکثر تا تاریخ پنجم آذرماه ۱۳۴۹ بصندوق پستی شماره ۳۴۳۷ تهران ارسال دارند. مالف ۸۳۱۳

آ ـ ۵۲۸۱۰ ۱ ـ ۳

ناگوافواد

بزرگترین رقاصه مصر

فقط ۳ شب دیگر در

شکوفه نو

همراه با کنسرت خوانندگان محبوب و برگزیده مردم

سوسن ـ آغاسی

با نضمام سه ساعت برنامه جدید

تلفن‌های رزرو ۹۵۴۰۳۳ ـ ۹۵۴۰۴۴

درعرض یك هفته گذشته نخستین فستیوال فیلمهای برجسته سینمای ایرانی با موفقیتی چشمگیر درسینما

سیلورسیتی (قلهك)

اجرا گردید وبخاطر استقبال فزون از حد علاقمندان، یك هفته دیگر این فستیوال تمدید میگردد

چهارشنبه ـ خداحافظ تهران

بکارگردانی : ساموئل خاچیکیان

پنجشنبه ـ گنج قارون

بکارگردانی : سیامك یاسمی

جمعه ـ طلوع

بکارگردانی میناسیان

شنبه ـ هنگامه

بکارگردانی ساموئل خاچیکیان

یکشنبه ـ گاو

بکارگردانی داریوش مهرجوئی

دوشنبه ـ روسپی

بکارگردانی : عباس شباویز

سه‌شنبه ـ سلطان قلبها

بکارگردانی : فردین

بزرگترین و پرفروش ترین فیلم زوج سینمای هند «ویجنتی مالا» و «راجندرا کمار» که بعنوان یکی از شاهکارهای همیشگی تاریخ سینمای هند ثبت شده است .

از فرداصبح در سینماهای

دیانا ـ

شهوند ـ نپتون ـ لیدو ـ همای

اسکار ـ ژاله ـ چرخ و فلك ـ توسکا ـ ارانوس

راجندرا کمار ویجنتی مالا در فیلم

سورج

رنگی ـ تکنی کالر

موزیك از شانکر جایکیشن

بهنرمندی: ممتاز ـ لالیتا پاور ـ آجیت ـ جانی واکر

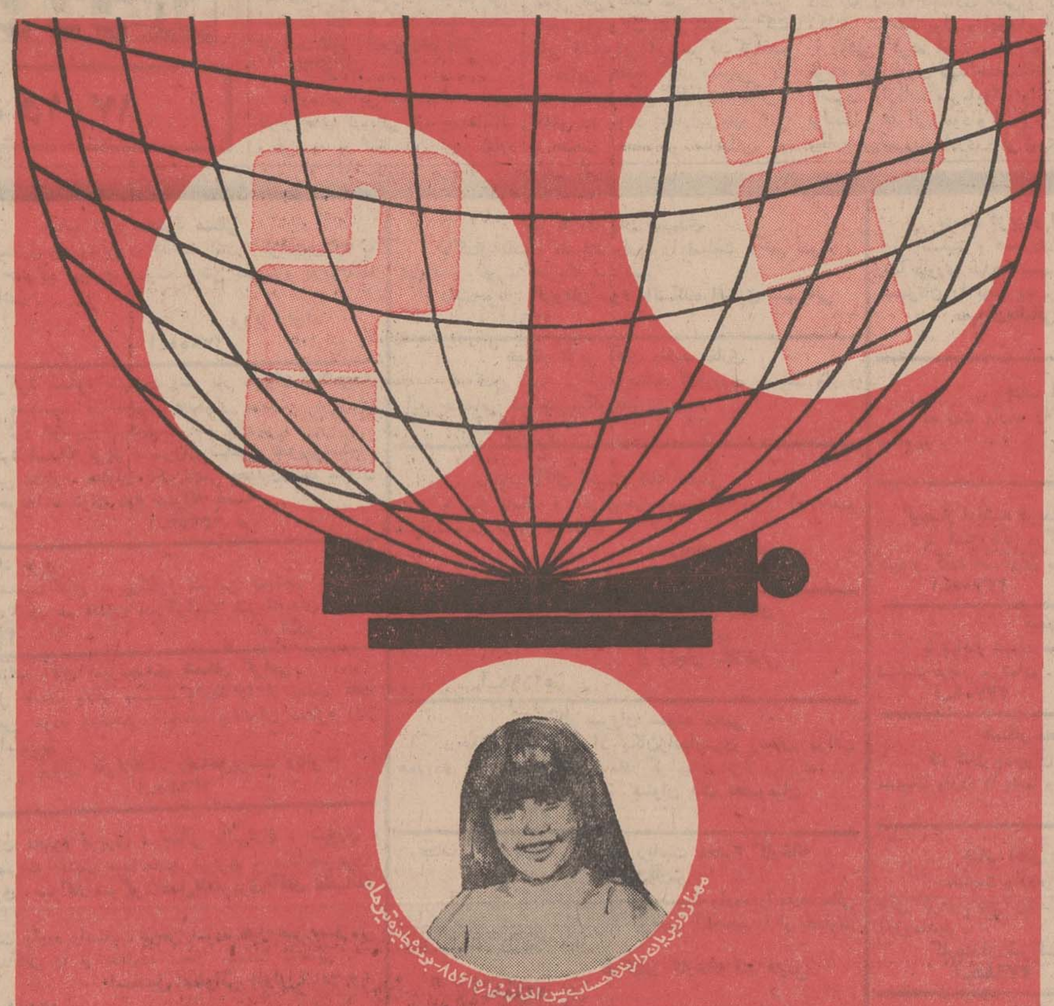

ممتاز و فریبا ده‌ها برنده حساب پس انداز شماره ۸۵۶۱ ـ بیمه طایفه تیرماه

دو گوی دیگر باقی است

۷۵۰ برابر موجودی حداکثر تا ۱/۵۰۰/۰۰۰ ریال

و یك فرسخ اسکناس ۵ تومانی

برای استفاده از جایزه ۷۵۰ برابر موجودی فقط تا ۲۹ آبان فرصت دارید

بانك تهران امین مردم ایران

آغاز هفتمین هفته نمایش

فقط در سینما **آتلانتیك**

حماسه‌ای از یك مرد ، یك سردار ، یك انسان

فوکس قرن بیستم تقدیم میکند

بزرگترین فیلم سال "PATTON"

ژنرال پاتون

رنگی

بطریقه ۷۰ میلیمتری

بزپرده عظیم سینه‌راما

با صدای استریوفونیك ۶ باندی

فیلمبرداری شده بطریقه جدید

D - 150 (R)

موزیك از جری گلداسمیت

بکارگردانی فرانکلین شافنر

باشرکت

جرج سی اسکات ـ کارل مالدن

مایکل استراتک ـ فرانك لاتیمور ـ مورگان بل

مجالس ترحیم

بمناسبت درگذشت خواهرم **حاجیه بانو عفت مجدی** همسر مرحوم مسعود مجدی مجلس فاتحه از ساعت ۲تا٤ بعد از ظهر چهارشنبه ۲۰آبان‌درمسجد حاج‌حسن خیابان‌شاهپور ـ بوعلی و ختم زنانه عصر همانروز در منزل آنمرحومه کوچه هزارخوانی منعقد است .

احمد شاد

خانواده‌های **شاد ـ هزارخوانی ـ ضیاء افشار ـ خاکپور ـ روان پی ـ فرخی** فوت **حاجیه عفت مجدی** را باطلاع میرسانند مجلس ترحیم روز چهارشنبه فردا از ساعت ۲تا٤ بعدازظهر در مسجد حاج‌حسن و ختم زنانه عصر همانروز در منزل خواهد بود .

***

بعموم افراد خانواده‌های عزادار بویژه آقای احمد شاد همکار عزیز درگذشت فقیده سعیده را تسلیت میگوئیم

خانواده‌های: ملك ،ملکی ، بهبهانی ، مهاجر ، مرادی و منسوبین .

فوت مرحومه مغفوره **خانم صغری مهاجر (ملکی)** را بدین‌وسیله اعلام میدارند . نظر بوصیت آن مرحومه مجلس ختمی برگزار نمیشود وهزینه‌آن بمصرف‌امور خیریه میرسد.
آ ـ ۲۳۷۵۷

این مصیبت را بخانواده‌های بالا بخصوص آقای‌مهدی ملکی وکیل دادگستری تسلیت میگوئیم

بانهایت تاسف درگذشت شادروان سرکار سرهنك بازنشسته **سیدحسین حجازی** راباطلاع میرساند . مجلس ترحیم مردانه و زنانه آن مرحوم روز چهارشنبه بیستم‌آبان ماه جاری‌از ساعت ۲ونیم تا٤ونیم بعدازظهر در مسجد مجد منعقد است .

رئیس سازمان صنایع نظامی شاهنشاهی
سپهبد طوفانیان

باکمال تاسف درگذشت شادروان **سرهنك سید حسین** حجازی افسر بازنشسته ارتش را باطلاع کلیه افسران‌میرساند مجلس ختم آن مرحوم روز چهارشنبه ۲۰ر۸ر٤۹ از ساعت ۱٤ونیم الی ۱٦ونیم در مسجد مجد برگزار خواهد بود.
کانون افسران و درجه‌داران بازنشسته نیروهای مسلح شاهنشاهی .

بانهایت تاسف درگذشت شادروان سرکار سرهنك سیدحسین حجازی رئیس سابق کارخانجات شرکت‌دخانیات را باطلاع دوستان وهمکاران میرساند و بهمین مناسبت مجلس ترحیم مردانه وزنانه از ساعت ۲ونیم تا ٤ونیم بعدازظهر در مسجد مجد منعقد است .

مدیر عامل ورئیس هیئت مدیره ـ دیلمقانی

بسمه‌تعالی

باکمال تاسف وتاثر درگذشت سرکار سرهنك‌سیدحسین حجازی رئیس اسبق کارخانه سیمان دزود راباطلاع‌میرساند مجلس ترحیم مردانه وزنانه ان مرحوم روز چهارشنبه‌بیستم آبانماه ٤۹ از ساعت ۲ونیم تا ٤ونیم بعدازظهر در مسجد مجد منعقد خواهد بود .

شرکت سهامی سیمان فارس و خوزستان

بانهایت تاسف درگذشت شادروان **سرهنك سیدحسین حجازی** راباطلاع کلیه دوستان و همشهریان نطنزی‌میرساند مجلس ختم مردانه و زنانه آ نمرحوم در روز چهارشنبه بیستم آبان ماه جاری از ساعت ۲ونیم تا٤ونیم بعدازظهردر مسجد مجد منعقد است .

حاج‌شیخ‌زین‌العابدین انصاری ، حسن ضابطی ، دکتر احمد ضابطی آ ـ ۲۳۸۲۵

بانهایت تاسف وتاثردرگذشت ناگهانی‌شادروان‌سرکار سرهنك سیدحسین حجازی رابه‌اطلاع اقوام و دوستان میرساند .
مجلس ترحیم مردانه و زنانه آن مرحوم روزچهارشنبه‌بیستم آبان‌ماه جاری از ساعت دوونیم تاچهارونیم بعدازظهر در مسجد مجد منعقد می‌باشد .

عفت حجازی ، ناصر حجازی ، خانواده‌های حجازی ، وزیری ، انتخابی ، عبقری ، واقفی ، محققی ، بصیرپور ، خمسه‌ای ، ریاحی ، غروی ، عامری ، سرشکی ، صفوی ، فلعه‌بیگی ، وزیرزاده ، آفرینش ، صدوقی ، هاتفی،جهادی، اعظم‌وافقی ، انصاری ، مختاری ، امیرمظاهری ، پارسانژاد، وشاق ، کیمیائی ، صدروافقی ، اشرف‌وافقی ، سعیدوافقی. ناصری ، ضرابی ، خسروانی ، شهیر ، کوبان ، مشایخی، جوانمرد ، بروجردی ، پیدارمغز ، نبوی ، جزئی ، مختار معصومی ، منوچهری ، کاشانیان ، محسنی‌زاده ، پاکرو ، دکتر سعیدی ، یحیی‌زاده ، میرکیانی ، و سایر خانواده‌های وابسته

باکمال تاسف درگذشت شادروان حاج محمد حسین ساعی رادر تهران باطلاع خویشاوندان و کرمانشاهیان مقیم تهران میرساند . مجلس ختم فقید سعید در روز چهارشنبه ۲۰ آبانماه از ساعت ۳تاه بعدازظهر در مسجد ارك برگزار میشود .

خانواده‌های : ساعی ، محمدیان ، توحیدی ، اکبری، نقشینه ، رحمانی ، پرندیان ، شبیری ، مهندس پروشانی، رئوفی ، قرزانه ، فاضل‌زاده،علمائی ، مهدی‌پور،فلمکارپور ، قندچی ، عسکریان ، حریرچیلر ، بهشتی ، دلیلی
آ ـ ۲۳۷٦۷

مصیبت وارده را بعموم بازماندگان آن مرحوم تسلیت میدهیم

باکمال تاسف درگذشت مرحوم**علی‌خطیب‌زاده (دامغانی)** راباطلاع دوستان و اشنایان اقوام می رساند . مجلس ترحیم آن‌مرحوم روز پنجشنبه ۲۱ر۸ر٤۹ ازساعت ۲ ونیم تا ٤ ونیم بعداز ظهر در مسجد فخرالدوله دروازه شمیران و مجلس ترحیم زنانه در همانروز وساعت خیابان گرگان کوچه‌محمدی شماره ۳٤ برگزار خواهد شد .

خانواده های : خطیب‌زاده . شکوهی . منوچهری .موذنی امینیان .زرگریان . جباری . محسنی . لری‌زاده
آ ـ ۲۳۷۷۱

بعموم‌بازماندگان آنمرحوم مصیبت وارده‌را تسلیت‌میدهیم .

خانواده‌های : امین‌سلماسی ، دنبلی ، امینی ، کریمخانی منصور ، بدیع‌زاده ، صدری ، جزایری ، قاسم‌زاده ،موبدی تیمسار عسکری ، عاقلی ، توکلی ، شهیدی ، دکتر آزاده، اهرنجانی ، دکتر اسمعیل‌زاده ، سرهنك‌پیروزبخت، مهندس لکستانی ، دکتر بازرگان ، بابائی ، وثوقی ، پیام‌یار ، دکتر خاکپور ، دیلمقانی ، موسی‌زاده ، دکتر شادگان ، ساعدی، سرهنك طباطبائی ، نونهال ، تیمسار ایروانی ، دکترصمیمی فرسا ، خانم اسکندری ، سپهامی ، احمدیان

بانهایت تاسف فوت سرهنك **یوسف امین سلماسی** را باطلاع اقوام و دوستان میرساند . مجلس ترحیم مردانه روز پنجشنبه ۲۱ آبانماه جاری ازساعت ۳تاه بعدازظهر درمسجد ارك و مجلس ختم زنانه همان روز و ساعت در منزل آن مرحوم واقع در عباس‌آباد ـ خیابان اپادانا ـ خیابان نیلوفر ـ کوچه هشتم پلاك ۱۲ منعقد خواهد شد .
آ ـ ۲۳٦۹۳

بعموم بازماندگان آنمرحوم مصیبت وارده را تسلیت میدهیم

مجلس ترحیم شادروان **سیدعلی میرهادی** فردا ازیك‌تا۳ بعداز ظهر مردانه و ختم زنانه از ۳تاه در خانقاه صفی‌علیشاه برگزار خواهد شد .

بانهایت تاسف وتاثر درگذشت مرحوم **آیت‌الله حاج‌شیخ‌مرتضی طالقانی** پدر ارجمند آقای **دکتر طالقانی** را باطلاع دوستان و بستگان میرساند . مجلس ترحیم روز پنجشنبه ۲۱ آبانماه از ساعت ۳ تا ٤ بعدازظهر در مسجد ارك برگزار میشود .

خانواده‌های : طالقانی ، مشکانی ، مهدوی ، مهدوی‌کنی ، مهدوی‌دامغانی ، مهدوی‌کیا ، مهدوی‌راد ، مهدوی‌فر ، مهدوی‌نژاد ، مهدوی‌پور ، مهدوی‌زاده ، مهدوی‌نیا ، مهدوی‌مقدم ، مهدوی‌ثابت ، مهدوی‌ثابت‌پور ، مهدوی‌ثابت‌زاده ، مهدوی‌ثابت‌نیا ، مهدوی‌ثابت‌فر ، مهدوی‌ثابت‌نژاد ، مهدوی‌ثابت‌راد ، مهدوی‌ثابت‌مقدم ، مهدوی‌ثابت‌کیا ، مهدوی‌ثابت‌مهر ، مهدوی‌ثابت‌دوست ، مهدوی‌ثابت‌آشنا ، مهدوی‌ثابت‌آشنا‌زاده ، مهدوی‌ثابت‌آشنا‌نیا ، مهدوی‌ثابت‌آشنا‌فر ، مهدوی‌ثابت‌آشنا‌نژاد ، مهدوی‌ثابت‌آشنا‌راد ، مهدوی‌ثابت‌آشنا‌مقدم ، مهدوی‌ثابت‌آشنا‌کیا ، مهدوی‌ثابت‌آشنا‌مهر ، مهدوی‌ثابت‌آشنا‌دوست

بانهایت تاسف درگذشت شادروان **سرهنك عبدالحسین میرزا قهرمانی** افسر بازنشسته شهربانی کل کشور و پدر همسر هم مسلك‌گرامی آقای مجید محسنی مهر نماینده مجلس شورای ملی را باستحضار میرساند :
مجلس ترحیم آن شادروان از ساعت ۲ر٥ الی٤ر٥ بعد از ظهر روز چهارشنبه بیستم آبان ماه جاری در مسجد الجواد برگزار میشود .

دبیر کل حزب ایران نوین ـ منوچهر کلالی

سناتورها و نمایندگان استان خراسان درمجلس‌شورایملی

بانهایت تاسف درگذشت ناگهانی شادروان **سرهنك عبدالحسین میرزا قهرمانی** را که از خانواده‌های محترم و معاریف خراسان و پدر همسر آقای مجید محسنی مهرنماینده مجلس شورای ملی بوده‌اند باستحضار میرسانند .
مجلس ترحیم آن شادروان از ساعت ۲ر٥ الی ٤ر٥ بعد از ظهر روز چهارشنبه بیستم آبانماه جاری درمسجدالجواد برگزار میشود .

عماد تربتی ، دکتر محسن حجازی، امیرحسین خزیمه علم ، مهندس جمال گنجی ، مهندس اخوان ، دکتر محمد حسین اسدی ، دکتر اعتمادی ، صدری بزرك‌نیا ، غلامرضا بهادری ، محمد رضا ثامنی ، مهندس جلالی‌نوری ، دکتر حبیب‌اللهی ، محمود روحانی ، سلیمانی کاشانی ، دکتر باقر شریعت ، محمد شهرستانی ، دکتر محمود ضیائی ، دکترامین غنی ، خانلر قراچورلو ، دکتر قهرمان ، دکتر کفائی ، دکتر مدرسی ، کاظم مسعودی ، مهندس یار محمدی .

بانهایت تاسف درگذشت شادروان **سرهنك عبدالحسین میرزا قهرمانی** پدر همسر همکار گرامی آقای مجید محسنی مهر نماینده مجلس شورای ملی را باستحضار میرساند.مجلس ترحیم آن شادروان از ساعت ۲ر٥ الی ٤ر٥ بعد از ظهر روز چهارشنبه بیستم آبانماه‌جاری در مسجدالجواد برگزارمیشود.

لیدر فراکسیون‌پارلمانی حزب ایران نوین حیدرعلی‌ارفع

با اندوه فراوان درگذشت شادروان **سرهنك قهرمانی** پدر همسر ارجمند جناب آقای مجید محسنی نماینده مجلس شورای ملی و ریاست محترم هیئت مدیره سندیکای‌هرمندان فیلم‌ایرانی را باطلاع میرساند مجلس ترحیم آنمرحوم از ساعت ۲ر٥ تا ٤ر٥ روز چهارشنبه در مسجدالجواد برگزار میگردد.

دبیرسندیکا ـ حمید فنیری

خانواده‌های قهرمانی ـ محسنی مهر ـ آذرخشی ـ شیبانی ـ قهرمان، دکترشجاع‌نیا، تیموتاش ،منصف، صهبا،منتصری، مهدوی، پورپاك، سلطانی ،زارعی ،اهری، چمن‌آراء ، بهادری، قرائی، بدیعی ، عشقی ، شهسوار ، محسن‌زاده.

باکمال تاسف‌و تاثردرگذشت ناگهانی شادروان‌سرهنك **عبدالحسین میرزا قهرمانی** و بزرك خاندان و افسر بازنشسته شهربانی را باطلاع میرسانند :
مجلس ترحیم مردانه و زنانه آن شادروان از ساعت ۲ر٥ الی ٤ر٥ بعد از ظهر روز چهارشنبه بیستم آبان ماه‌جاری در مسجدالجواد (میدان ۲٥شهریور) برگزار میشود .

حشمت الملوك قهرمانی ، طلیعه محسنی مهر ، مجید محسنی مهر ، فرید محسنی مهر ، فرخ محسنی مهر ، فریبا محسنی مهر ، رضا آذرخشی وبانو ، عزیزالملوك و مهندس عزیزالله شیبانی، مهری فروغ‌وروزبه‌آذرخشی، ناهیدآذرخشی، مهندس هوشنك سلطانی و بانو دکتر پرویز زارعی و بانو ، دکتر مسعود اهری و بانو ، مهندس اکبر قهرمانی و بانو ، کریم چمن‌آرا وبانو ، سید حاجی محسن زاده ، سروان‌عشقی، علی شهسوار .

بدین وسیله فوت ناگهانی همسر عزیزم شادروان‌**بانو نصرت‌السادات پاك‌نژاد** راباطلاع میرسانم .

سیدجوادپاك‌نژاد

خانواده های پاك‌نژاد، مجتهد اهرابی، مهدوی ،دادگر، امیرچوپانی، صالحی‌امین، ترابی طباطبائی ، مالك ، سراجمیر، شاهمیر ، وحدت، سیدمدنی ، بهنیا ، عزلتی ، مردمیدان ، محدث‌قندچی ، انگجی، عبدالحسین پاك‌نژاد ، فرهومند ، خالقی .

بانهایت تاثرو تاسف فوت ناگهانی **بانو نصرت‌السادات پاك‌نژاد** همسر آقای سیدجواد پاك‌نژاد مادر بانوان صدیقه عزیزه ، ملیحه‌پاك‌نژاد و آقایان حسنعلی ، دکترمصطفی ، سرهنك فتحعلی، دکتر غلامرضا و محمدرضا پاك‌نژاد را به اطلاع میرسانیم . مجلس ختم‌زنانه و مردانه آن مرحومه روز پنجشنبه ۲۱ر۸ر٤۹ ازساعت ۳الی ٥ بعداز ظهردرمسجد مجد منعقد خواهد بود . آ ـ ۲۳۷٤۱ ۱ـ۲

بعموم فرزندان و بازماندگان آن مرحومه مصیبت وارده را تسلیت میدهیم .

باکمال تاثر و تاسف در ددشت شادروان سر دارسرهنك بازنشسته **اسکندرعباسی** را باطلاع میرساند مجلس ترحیم آن مرحوم از ساعت ۹الی ۱۱ روز پنجشنبه ۲۱ر۸ر۱۳٤۹ در مسجد الجواد برگزار میشود .

ژاندارمری کل کشور

باندوه فراوان درگذشت شادروان **سرکار سرهنك اسکندر عباسی** افسر بازنشسته ژاندارمری را باطلاع عموم میرساند مجلس ترحیم فقیدسعید روز پنجشنبه ۲۱ر۸ر٤۹از ساعت ۹ الی ۱۱ در مسجد الجواد و در همان روز از ساعت ۳الی ٥ مجلس زنانه واقع در خیابان آریامهر غربی‌ـخیابان باغ‌نو ـ کوچه وحید پلاك ٥٤ برگزار خواهد بود .

کانون افسران و درجه‌داران بازنشسته نیروهای مسلح شاهنشاهی

خانواده‌های : عباسی ، ورزی ، دادفر ، نقدی،زرین‌نعل خاکسار ، بهزادی ، امیرباقری ، فیض مهدوی ، جهانشاهی کشاورزی ، مختاری ، دادمرز ، همایونی،رهبر،مکرمی‌نژاد یکزمان ، منصوررحمانی ، اسکندانی ، خاوند ، خاوری ، اوینی ، البرز

باکمال تاسف فوت سرهنك بازنشسته **اسکندر عباسی** را باطلاع دوستان و بستگان میرسانند . مجلس ختم‌مردانه در روز پنجشنبه ۲۱ آبانماه از ساعت ۹ تا۱۱ صبح درمسجد الجواد و ختم زنانه همان روز از ساعت ۳تا ٥ بعدازظهر در منزل ورزی واقع در خیابان آریامهر غربی خیابان باغ‌نو کوچه وحید شماره ٥٤ منعقد است .

بانهایت تاسف فوت جانکداز سرهنك بازنشسته**اسکندر عباسی** راباطلاع کلیه دوستان و آشنایان میرساند . مجلس ختم مردانه آنمرحوم در روز پنجشنبه ۲۱ آبانماه جاری از ساعت ۹الی ۱۱ صبح در مسجد الجواد و ختم زنانه ازساعت ۳الی ٥ بعدازظهر همانروز در منزل ورزی خیابان آریامهر غربی ـ خیابان باغ‌نو کوچه وحید شماره ٥٤ منعقد است.

فخرایران عباسی ، داریوش عباسی ، ویدا خاکسار ، سرتیپ نجف‌قلی‌عباسی ، نادرقلی عباسی ، دکتر پرویز خاکسار ، فخرآفاق بهزادی ، شمس‌آفاق امیرباقری ،احمد ورزی ،احمد زرین‌نعل ، سیروس بهزادی ، فرامرزعباسی، فریبرز عباسی ، پرویز عباسی ، محمود ورزی ، کاظم ورزی منصور ورزی ، مسعود ورزی ، فرخ‌ورزی
آ ـ ۲۳۷٥۹ ۱ـ۲

این‌ضایعه‌رابعموم‌اقوام ودوستان وبخصوص بازماندگان آن مرحوم تسلیت میگوئیم .

در آگهی شماره ٥۲٦۹۲ نام آقای حاج ماشاءالله‌رهینی اشتباه چاپ شده بود که بدین وسیله توضیح داده‌میشود .

خانواده های اکبرنژاد اسکوئی ـ بحرعمانی ـ خیابانی ـ تقدیسی ـ نوبری ـ قزوینی‌زاده ـ فیروزی ـ سیدجواد مشعشع ـ سیدحسین مشعشع ـ سیدحسن مشعشع ـ سید جلال مشعشع.

بانهایت تاسف‌وتاثر درگذشت مرحومه **بانو فاطمه مشعشع** را باطلاع دوستان و آشنایان میرساند .مجلس ختم مردانه وزنانه آن مرحومه از ساعت ۲ونیم الی ٤۹ آبانماه در مسجدالجواد (ع) واقع در میدان ۲٥ شهریور برگزار خواهد شد.

اسداله علم

بانهایت تاسف و تاثر درگذشت والده همکار گرامی آقای مهندس سعید نژند رئیس بخش زمین‌شناسی دانشگاه پهلوی را به‌اطلاع دوستان و آشنایان میرساند مجلس ترحیم آن‌مرحومه روز چهارشنبه ۲۰ آبانماه ٤۹ از ساعت ۹تا ۱۱ بامداد در مسجدالجواد منعقد میباشد.

رئیس دانشگاه‌پهلوی

باکمال تاسف درگذشت **بانو سعادت نژند** را باطلاع دوستان و آشنایان‌میرساند . مجلس ترحیم مردانه و زنانه‌آن مرحومه از ساعت ۹تا۱۱ صبح روز چهارشنبه بیستم آبان‌ماه در مسجدالجواد منعقد میباشد.

خانواده‌های : نژند . سپهری . روشن ضمیر . باکناد. عبدالله‌زاده . عسکری . محمدعلی وهابزاده . نورائی .عبیدی. رهبر . فرزین . شریعت‌زاده . رفیعی . حاج عظیمی .فرشچی.

بانهایت تاسف درگذشت شادروان **سرهنك عبدالحسین میرزا قهرمانی** افسر بازنشسته شهربانی کل کشور و پدر همسر هم مسلك‌گرامی آقای مجید محسنی مهر نماینده مجلس شورای ملی را باستحضار میرساند :
مجلس ترحیم آن شادروان از ساعت ۲ر٥ الی٤ر٥ بعد از ظهر روز چهارشنبه بیستم آبان ماه جاری در مسجد الجواد برگزار میشود .

دبیر کل حزب ایران نوین ـ منوچهر کلالی

سناتورها و نمایندگان استان خراسان درمجلس‌شورایملی

بانهایت تاسف درگذشت ناگهانی شادروان **سرهنك عبدالحسین میرزا قهرمانی** را که از خانواده‌های محترم و معاریف خراسان و پدر همسر آقای مجید محسنی مهرنماینده مجلس شورای ملی بوده‌اند باستحضار میرسانند .
مجلس ترحیم آن شادروان از ساعت ۲ر٥ الی ٤ر٥ بعد از ظهر روز چهارشنبه بیستم آبانماه جاری درمسجدالجواد برگزار میشود .

عماد تربتی ، دکتر محسن حجازی، امیرحسین خزیمه علم ، مهندس جمال گنجی ، مهندس اخوان ، دکتر محمد حسین اسدی ، دکتر اعتمادی ، صدری بزرك‌نیا ، غلامرضا بهادری ، محمد رضا ثامنی ، مهندس جلالی‌نوری ، دکتر حبیب‌اللهی ، محمود روحانی ، سلیمانی کاشانی ، دکتر باقر شریعت ، محمد شهرستانی ، دکتر محمود ضیائی ، دکترامین غنی ، خانلر قراچورلو ، دکتر قهرمان ، دکتر کفائی ، دکتر مدرسی ، کاظم مسعودی ، مهندس یار محمدی .

بانهایت تاسف درگذشت شادروان **سرهنك عبدالحسین میرزا قهرمانی** پدر همسر همکار گرامی آقای مجید محسنی مهر نماینده مجلس شورای ملی را باستحضار میرساند.مجلس ترحیم آن شادروان از ساعت ۲ر٥ الی ٤ر٥ بعد از ظهر روز چهارشنبه بیستم آبانماه‌جاری در مسجدالجواد برگزارمیشود.

لیدر فراکسیون‌پارلمانی حزب ایران نوین حیدرعلی‌ارفع

با اندوه فراوان درگذشت شادروان **سرهنك قهرمانی** پدر همسر ارجمند جناب آقای مجید محسنی نماینده مجلس شورای ملی و ریاست محترم هیئت مدیره سندیکای‌هرمندان فیلم‌ایرانی را باطلاع میرساند مجلس ترحیم آنمرحوم از ساعت ۲ر٥ تا ٤ر٥ روز چهارشنبه در مسجدالجواد برگزار میگردد.

دبیرسندیکا ـ حمید فنیری

خانواده‌های قهرمانی ـ محسنی مهر ـ آذرخشی ـ شیبانی ـ قهرمان، دکترشجاع‌نیا، تیموتاش ،منصف، صهبا،منتصری، مهدوی، پورپاك، سلطانی ،زارعی ،اهری، چمن‌آراء ، بهادری، قرائی، بدیعی ، عشقی ، شهسوار ، محسن‌زاده.

باکمال تاسف‌و تاثردرگذشت ناگهانی شادروان‌سرهنك **عبدالحسین میرزا قهرمانی** و بزرك خاندان و افسر بازنشسته شهربانی را باطلاع میرسانند :
مجلس ترحیم مردانه و زنانه آن شادروان از ساعت ۲ر٥ الی ٤ر٥ بعد از ظهر روز چهارشنبه بیستم آبان ماه‌جاری از ساعت دوونیم تاچهارونیم بعدازظهر در مسجد مجد منعقد می‌باشد .

عفت حجازی ، ناصر حجازی ، خانواده‌های حجازی ، وزیری ، انتخابی ، عبقری ، واقفی ، محققی ، بصیرپور ، خمسه‌ای ، ریاحی ، غروی ، عامری ، سرشکی ، صفوی ، فلعه‌بیگی ، وزیرزاده ، آفرینش ، صدوقی ، هاتفی،جهادی، اعظم‌وافقی ، انصاری ، مختاری ، امیرمظاهری ، پارسانژاد، وشاق ، کیمیائی ، صدروافقی ، اشرف‌وافقی ، سعیدوافقی. ناصری ، ضرابی ، خسروانی ، شهیر ، کوبان ، مشایخی، جوانمرد ، بروجردی ، پیدارمغز ، نبوی ، جزئی ، مختار معصومی ، منوچهری ، کاشانیان ، محسنی‌زاده ، پاکرو ، دکتر سعیدی ، یحیی‌زاده ، میرکیانی ، و سایر خانواده‌های وابسته

باکمال تاسف درگذشت شادروان حاج محمد حسین ساعی رادر تهران باطلاع خویشاوندان و کرمانشاهیان مقیم تهران میرساند . مجلس ختم فقید سعید در روز چهارشنبه ۲۰ آبانماه از ساعت ۳تاه بعدازظهر در مسجد ارك برگزار میشود .

خانواده‌های : ساعی ، محمدیان ، توحیدی ، اکبری، نقشینه ، رحمانی ، پرندیان ، شبیری ، مهندس پروشانی، رئوفی ، قرزانه ، فاضل‌زاده،علمائی ، مهدی‌پور،فلمکارپور ، قندچی ، عسکریان ، حریرچیلر ، بهشتی ، دلیلی
آ ـ ۲۳٦٦۷

مصیبت وارده را بعموم بازماندگان آن مرحوم تسلیت میدهیم

باکمال تاسف درگذشت مرحوم**علی‌خطیب‌زاده (دامغانی)** راباطلاع دوستان و اشنایان اقوام می رساند . مجلس ترحیم آن‌مرحوم روز پنجشنبه ۲۱ر۸ر٤۹ ازساعت ۲ ونیم تا ٤ ونیم بعداز ظهر در مسجد فخرالدوله دروازه شمیران و مجلس ترحیم زنانه در همانروز وساعت خیابان گرگان کوچه‌محمدی شماره ۳٤ برگزار خواهد شد .

خانواده های : خطیب‌زاده . شکوهی . منوچهری .موذنی امینیان .زرگریان . جباری . محسنی . لری‌زاده
آ ـ ۲۳۷۷۱

بعموم‌بازماندگان آنمرحوم مصیبت وارده‌را تسلیت‌میدهیم .

خانواده‌های : امین‌سلماسی ، دنبلی ، امینی ، کریمخانی منصور ، بدیع‌زاده ، صدری ، جزایری ، قاسم‌زاده ،موبدی تیمسار عسکری ، عاقلی ، توکلی ، شهیدی ، دکتر آزاده، اهرنجانی ، دکتر اسمعیل‌زاده ، سرهنك‌پیروزبخت، مهندس لکستانی ، دکتر بازرگان ، بابائی ، وثوقی ، پیام‌یار ، دکتر خاکپور ، دیلمقانی ، موسی‌زاده ، دکتر شادگان ، ساعدی، سرهنك طباطبائی ، نونهال ، تیمسار ایروانی ، دکترصمیمی فرسا ، خانم اسکندری ، سپهامی ، احمدیان

بانهایت تاسف فوت سرهنك **یوسف امین سلماسی** را باطلاع اقوام و دوستان میرساند . مجلس ترحیم مردانه روز پنجشنبه ۲۱ آبانماه جاری ازساعت ۳تاه بعدازظهر درمسجد ارك و مجلس ختم زنانه همان روز و ساعت در منزل آن مرحوم واقع در عباس‌آباد ـ خیابان اپادانا ـ خیابان نیلوفر ـ کوچه هشتم پلاك ۱۲ منعقد خواهد شد .
آ ـ ۲۳٦۹۳

بعموم بازماندگان آنمرحوم مصیبت وارده را تسلیت میدهیم

مجلس ترحیم شادروان **سیدعلی میرهادی** فردا ازیك‌تا۳ بعداز ظهر مردانه و ختم زنانه از ۳تاه در خانقاه صفی‌علیشاه برگزار خواهد شد .

بانهایت تاسف وتاثر درگذشت مرحوم **آیت‌الله حاج‌شیخ‌مرتضی طالقانی** پدر ارجمند آقای **دکتر طالقانی** را باطلاع دوستان و بستگان میرساند . مجلس ترحیم روز پنجشنبه ۲۱ آبانماه از ساعت ۳ تا ٤ بعدازظهر در مسجد ارك برگزار میشود .

خانواده‌های : طالقانی ، مشکانی ، مهدوی ، مهدوی‌کنی ، مهدوی‌دامغانی ، مهدوی‌کیا ، مهدوی‌راد ، مهدوی‌فر ، مهدوی‌نژاد ، مهدوی‌پور ، مهدوی‌زاده ، مهدوی‌نیا ، مهدوی‌مقدم ، مهدوی‌ثابت ، مهدوی‌ثابت‌پور ، مهدوی‌ثابت‌زاده ، مهدوی‌ثابت‌نیا ، مهدوی‌ثابت‌فر ، مهدوی‌ثابت‌نژاد ، مهدوی‌ثابت‌راد ، مهدوی‌ثابت‌مقدم ، مهدوی‌ثابت‌کیا ، مهدوی‌ثابت‌مهر ، مهدوی‌ثابت‌دوست ، مهدوی‌ثابت‌آشنا ، مهدوی‌ثابت‌آشنا‌زاده ، مهدوی‌ثابت‌آشنا‌نیا ، مهدوی‌ثابت‌آشنا‌فر ، مهدوی‌ثابت‌آشنا‌نژاد ، مهدوی‌ثابت‌آشنا‌راد ، مهدوی‌ثابت‌آشنا‌مقدم ، مهدوی‌ثابت‌آشنا‌کیا ، مهدوی‌ثابت‌آشنا‌مهر ، مهدوی‌ثابت‌آشنا‌دوست

بانهایت تاسف درگذشت شادروان **سرهنك عبدالحسین میرزا قهرمانی** افسر بازنشسته شهربانی کل کشور و پدر همسر هم مسلك‌گرامی آقای مجید محسنی مهر نماینده مجلس شورای ملی را باستحضار میرساند :
مجلس ترحیم آن شادروان از ساعت ۲ر٥ الی٤ر٥ بعد از ظهر روز چهارشنبه بیستم آبان ماه جاری در مسجد الجواد برگزار میشود .

دبیر کل حزب ایران نوین ـ منوچهر کلالی

سناتورها و نمایندگان استان خراسان درمجلس‌شورایملی

بانهایت تاسف درگذشت ناگهانی شادروان **سرهنك عبدالحسین میرزا قهرمانی** را که از خانواده‌های محترم و معاریف خراسان و پدر همسر آقای مجید محسنی مهرنماینده مجلس شورای ملی بوده‌اند باستحضار میرسانند .
مجلس ترحیم آن شادروان از ساعت ۲ر٥ الی ٤ر٥ بعد از ظهر روز چهارشنبه بیستم آبانماه جاری درمسجدالجواد برگزار میشود .

عماد تربتی ، دکتر محسن حجازی، امیرحسین خزیمه علم ، مهندس جمال گنجی ، مهندس اخوان ، دکتر محمد حسین اسدی ، دکتر اعتمادی ، صدری بزرك‌نیا ، غلامرضا بهادری ، محمد رضا ثامنی ، مهندس جلالی‌نوری ، دکتر حبیب‌اللهی ، محمود روحانی ، سلیمانی کاشانی ، دکتر باقر شریعت ، محمد شهرستانی ، دکتر محمود ضیائی ، دکترامین غنی ، خانلر قراچورلو ، دکتر قهرمان ، دکتر کفائی ، دکتر مدرسی ، کاظم مسعودی ، مهندس یار محمدی .

بانهایت تاسف فوت **بانو سعادت** مادر دوست عزیزم‌آقای مهندس سعیدنژند استاد دانشگاه پهلوی شیراز رابه اطلاع میرساند.
مجلس فاتحه آن مرحومه از ساعت ۹ تا ساعت ۱۱صبح روز چهارشنبه ۲۰ آبانماه ٤۹ در مسجدالجواد (ع) واقع در میدان ۲٥ شهریور برگزار خواهد شد.

اسداله علم

بانهایت تاسف و تاثر درگذشت والده همکار گرامی آقای مهندس سعید نژند رئیس بخش زمین‌شناسی دانشگاه پهلوی را به‌اطلاع دوستان و آشنایان میرساند مجلس ترحیم آن‌مرحومه روز چهارشنبه ۲۰ آبانماه ٤۹ از ساعت ۹تا ۱۱ بامداد در مسجدالجواد منعقد میباشد.

رئیس دانشگاه‌پهلوی

باکمال تاسف درگذشت **بانو سعادت نژند** را باطلاع دوستان و آشنایان‌میرساند . مجلس ترحیم مردانه و زنانه‌آن مرحومه از ساعت ۹تا۱۱ صبح روز چهارشنبه بیستم آبان‌ماه در مسجدالجواد منعقد میباشد.

خانواده‌های : نژند . سپهری . روشن ضمیر . باکناد. عبدالله‌زاده . عسکری . محمدعلی وهابزاده . نورائی .عبیدی. رهبر . فرزین . شریعت‌زاده . رفیعی . حاج عظیمی .فرشچی.

بانهایت تاسف درگذشت شادروان **سرهنك عبدالحسین میرزا قهرمانی** افسر بازنشسته شهربانی کل کشور و پدر همسر هم مسلك‌گرامی آقای مجید محسنی مهر نماینده مجلس شورای ملی را باستحضار میرساند :
مجلس ترحیم آن شادروان از ساعت ۲ر٥ الی٤ر٥ بعد از ظهر روز چهارشنبه بیستم آبان ماه جاری در مسجد الجواد برگزار میشود .

دبیر کل حزب ایران نوین ـ منوچهر کلالی

سناتورها و نمایندگان استان خراسان درمجلس‌شورایملی

بانهایت تاسف درگذشت ناگهانی شادروان **سرهنك عبدالحسین میرزا قهرمانی** را که از خانواده‌های محترم و معاریف خراسان و پدر همسر آقای مجید محسنی مهرنماینده مجلس شورای ملی بوده‌اند باستحضار میرسانند .
مجلس ترحیم آن شادروان از ساعت ۲ر٥ الی ٤ر٥ بعد از ظهر روز چهارشنبه بیستم آبانماه جاری درمسجدالجواد برگزار میشود .

عماد تربتی ، دکتر محسن حجازی، امیرحسین خزیمه علم ، مهندس جمال گنجی ، مهندس اخوان ، دکتر محمد حسین اسدی ، دکتر اعتمادی ، صدری بزرك‌نیا ، غلامرضا بهادری ، محمد رضا ثامنی ، مهندس جلالی‌نوری ، دکتر حبیب‌اللهی ، محمود روحانی ، سلیمانی کاشانی ، دکتر باقر شریعت ، محمد شهرستانی ، دکتر محمود ضیائی ، دکترامین غنی ، خانلر قراچورلو ، دکتر قهرمان ، دکتر کفائی ، دکتر مدرسی ، کاظم مسعودی ، مهندس یار محمدی .

بانهایت تاسف فوت **بانو سعادت** مادر دوست عزیزم‌آقای مهندس سعیدنژند استاد دانشگاه پهلوی شیراز رابه اطلاع میرساند.
مجلس فاتحه آن مرحومه از ساعت ۹ تا ساعت ۱۱صبح روز چهارشنبه ۲۰ آبانماه ٤۹ در مسجدالجواد (ع) واقع در میدان ۲٥ شهریور برگزار خواهد شد.

اسداله علم

بانهایت تاسف و تاثر درگذشت والده همکار گرامی آقای مهندس سعید نژند رئیس بخش زمین‌شناسی دانشگاه پهلوی را به‌اطلاع دوستان و آشنایان میرساند مجلس ترحیم آن‌مرحومه روز چهارشنبه ۲۰ آبانماه ٤۹ از ساعت ۹تا ۱۱ بامداد در مسجدالجواد منعقد میباشد.

رئیس دانشگاه‌پهلوی

باکمال تاسف درگذشت **بانو سعادت نژند** را باطلاع دوستان و آشنایان‌میرساند . مجلس ترحیم مردانه و زنانه‌آن مرحومه از ساعت ۹تا۱۱ صبح روز چهارشنبه بیستم آبان‌ماه در مسجدالجواد منعقد میباشد.

خانواده‌های : نژند . سپهری . روشن ضمیر . باکناد. عبدالله‌زاده . عسکری . محمدعلی وهابزاده . نورائی .عبیدی. رهبر . فرزین . شریعت‌زاده . رفیعی . حاج عظیمی .فرشچی.

بانهایت تاسف درگذشت شادروان **سرهنك عبدالحسین میرزا قهرمانی** افسر بازنشسته شهربانی ک

اطلاعات

ساعات شرعی توپ افطار وتوپ سحر

سه‌شنبه نوزدهم آبان ماه ۱۳۴۹
دهم رمضان‌المبارك ۱۳۹۰ - دهم نوامبر ۱۹۷۰
شماره ۱۳۳۴۲ - سال چهل و پنجم
استخراج دکتر ریاضی کرمانی
توپ افطار ..... ساعت ۵ و۱۹ دقیقه
توپ سحر فردا ..... ساعت ۵
طلوع آفتاب فردا ..... ساعت ۶ و۳۴دقیقه
ظهر شرعی فردا .... ساعت ۱۱ و ۴۹ دقیقه

طبق تصمیمی که برای تعدیل شهریه مدارس در جلسه دیشب شورای آموزش وپرورش گرفته شد :

مدارس غیرانتفاعی، غیردولتی دایر میشود

* شورا یك مدرسه غیردولتی را تعطیل کرد
* درباره بیمه فرهنگیان یك گزارش مهم به‌شورا داده‌شد

در جلسه دیشب شورای آموزش و پرورش منطقه‌ای تهران، این شورا یك دبستان غیر دولتی را تعطیل کرد. شورا دستور داد که دانش آموزان این دبستان بامعلمان دولتی خود به مدارس دولتی‌مجاور منتقل شوند. دبستانی که باتعطیل شدن آن موافقت شد« شه‌مهر» نام دارد.

جریان امر طبق گزارش آقای محمد نعمت‌اللهی بازرس آموزش و پرورش تهران و منشی شورا از اینقرار است:

سال قبل آقای علی شجاعیان موفق به اخذ اجازه نامه تاسیس دبستان غیر دولتی «شه مهر »می شود . وی بمنظور تامین پول‌لازم جهت ایجاد این مدرسه ، باآقای صادق عربشاهی که یك تعمیرگاه درشکه دارد شریك میشود. این دبستان در ساختمانی که متعلق‌به آقای عربشاهی است کار خود را آغاز میکند. آموزش و پرورش تهران یك مدیر و چهار معلم مجانی در اختیار این مدرسه قرار میدهد ، عده شاگردان به‌دویست نفر نمی رسد . بعدا آقای‌شجاعیان و آقای عربشاهی توافق میکنند که آقای شجاعیان در محضر اسناد رسمی با دریافت ۳۲ هزار تومان مدرسه را بطور کلی به آقای عربشاهی واگذار کند . این کار صورت میگیرد ، ولی ادارات مربوط متوجه این نقل و انتقال میشوند و گزارش لازم را تهیه میکنند.

پس از قرائت گزارش ، آقای دکتر فرهودی رئیس شورا گفت: چون شرط وجود مدرسه بودن آقای شجاعیان در راس آن است و او وظایف خودرا واگذار کرده است ، پس اجازه نامه خودبه‌خود لغو شده است . زیرااجازه نامه‌به نام آقای شجاعیان صادر شده واو شرایط مدیریت یك مدرسه غیر دولتی را داشته است ، نه آقای عربشاهی . وی سپس از آقای نعمت‌اللهی خواست که موقع دبستان«شه‌مهر » را تشریح کنند. آقای نعمت‌اللهی گفت :درنزدیکی این مدرسه چند دبستان دولتی مجهز وجود دارد . سپس هریك از اعضای شورا دراین باره مطلبی گفتند و طبق پیشنهاد آقای‌فرهودی رای به تعطیل شدن مدرسه گرفته شد، تصویب گردید و قرار شد فورا دانش آموزان این دبستان که در حدود ۱۵۰ نفرند با معلمان دولتی خود به مدارس مجاورمنتقل شوند.

آنگاه موضوع مدارس غیر دولتی بمیان آمد، آقای فرهودی گفت: طبق‌وظایفی که داریم باید شورا «مدارس غیر دولتی ، غیر انتفاعی »دایر کند و هدف این است که توسعه مدارس هم تحمیلی بدولت نباشد و هم باایجاد رقابت باعث تعدیل شهریه مدارس غیر دولتی گردد . آقای فرهودی مدارس غیر دولتی فعلی را« مدرسه شخصی »خواند.

آقای رکنی مدیر کل فرهنك تهران دراین زمینه توضیحاتی‌داد و گفت که امسال برای آزمایش، یك دبیرستان دولتی را به‌صورت ملی غیر انتفاعی در آورده‌ایم(البته از سالها پیش چند مدرسه دولتی از جمله البرز باین صورت در- آمده‌اند). آقای معیری عضوشورا ضمن توضیحاتی گفت : باید از اشخاص‌خیرونیکوکار برای ایجاد مدارس غیر انتفاعی استمداد کرد.

آقای فرهودی گفت : در هر حال به عنوان یك ابتکار جدیدوبمنظور حل مسائل آموزشی تهران باید قبل از آغاز سال تحصیلی ۱۳۵۰، ما تعدادی دبیرستان غیر انتفاعی بوجود آوریم آقای رکنی گفت : مشغول مطالعه هستیم تا در سال های آینده‌دبیرستان های‌دارالفنون و مروی را به صورت البرزدرآوریم یعنی مخارج مدرسه از دانش - آموزان وصول شود .

بقیه در صفحه سیزدهم

آخرین نتایج مذاکرات نفت در فرودگاه بعرض شاهنشاه رسید

شاهنشاه آریامهر بعداز ظهر دیروز بتهران بازگشتند و در فرودگاه مهرآباد اولین گزارشی که بعرض‌رسید گزارش مذاکرات نمایندگان شرکت ملی نفت با سهامداران کنسرسیوم بوددرعکس فوق آقای دکتراقبال آخرین‌نتایج مذاکرات سه‌روزه‌رابعرض‌ملوکانه میرساند قبلانیز تمام‌مسائل مطروحه وپیشنهادات کنسرسیوم تلفنی در شیراز بعرض شاهنشاه رسانده میشد. طولانی‌شدن مذاکرات‌نشانه آنست که پیشنهادات کنسرسیوم کافی برای برآورد نظرات ایران تشخیص داده نشد وبرای رسیدن به‌حدو مرز قابل‌قبول تلاش ادامه دارد.هنوز معلوم‌نیست که‌مذاکرات تاچه‌وقت ادامه خواهد داشت . واحتمالا در ظرف امروز و فردا تکلیف پایان مذاکرات روشن گردد .

در عکس آقایان نخست وزیرو روسای مجلسین ووزیر خارجه و ژنرال آجودان شاهنشاه که در مراسم استقبال شرکت داشتند دیده میشوند .

اصلاح قانون منع مداخله وزراء در کار دولتی

لایحه قانون الحاق یك تبصره به ماده یك قانون‌منع مداخله‌وزراء در کار دولتی اماده تقدیم به مجلس شده است . متن تبصره الحاقی‌بشرح زیراست.

تبصره زیر بماده اول قانون منع مداخله اضافه میشود:

تبصره : در مواردی که طبق قرارداد ارجاع امر به داوری‌قانونا تجویز گردیده است و دستگاه های مذکور دراین قانون نتوانند افراد بصیر و مطلع را در بین اشخاصی که طبق قانون حائز شرایط قبول داوری هستندانتخاب نمایند مجاز هستند داوری راطبق مقررات به اشخاص مندرج دراین ماده ارجاع نمایند.

گچ تهران

عالیترین گچ ساختمانی

تهیه شده دربزرگترین ومدرن ترین کارخانه گچ جهان

با استانداردهای بین المللی بزودی ببازار میآید

خیابان کوشك - انتهای ارباب جمشید - شرکت سهامی گچ تهران تلفن ۳۳۵۷۹۱-۳۰۱۱۱۲

کنفرانس هفتگی مرکز پزشکی رازی

ساعت ۱۰ صبح روز پنجشنبه ۲۱ آبان ماه ۴۹ در محل سالن کنفرانس مرکز پزشکی رازی (امین‌آباد شهرری) برگزار خواهد شد .

عنوان کنفرانس : کاردرمانی و بازتوانی دربیماری های روانی

سخنران : آقای دکترعبدالحسین برهانی

ورود برای عموم علاقمندان آزاد است .

آ-۵۲۶۱۴

آگهی استخدام نرس ماما برای شهرستان قم

سازمان شاهنشاهی خدمات اجتماعی برای خدمت درزایشگاه هدایتی چند تن نرس ماما استخدام می‌نمایدازداوطلبان محترم‌خواهشمند است همه روزه‌صبح هابکارگزینی سازمان شاهنشاهی خدمات‌اجتماعی مراجعه فرمایند .

مردی یکه و تنها در مقابل تبهکاران‌غرب آمریکا بپا میایستد و بزرگترین حماسه غرب رابوجود می‌آورد .

از فرداصبح در سینماهای

سهیلا - الوند - کیهان

مراد - آسمان آبی - داریوش

و... دروازه طلائی (خیابان ری)

آندریا جیوردانا

رزماری دکستر ، پیرلولی

در فیلم تکنی اسکوپ و رنگی

دسپرادو

از فردا صبح فقط در

سینما ایفل

پل نیومن و جولی اندروز

در آخرین فیلم

آلفرد هیچکاک

پرده پاره

رنگی ، محصول یونیورسال

TORN CURTAIN

اطلاعیه

موسسه فرهنگی صفی‌نیا

باموافقت وزارت آموزش و پرورش زیرنظر وزارت فرهنك و هنر تشکیل کلاسهای باله برای دختران و پسران ۸تا ۱۴ سال نام‌نویسی همه‌روزه در دفتر مدرسه

آدرس تجریش باغ فردوس تلفن ۸۴۰۰۱ - ۸۳۵۲۷

آ-۵۲۸۷۰

روزنامه فردا

فردا منتشر میشود

ازفردا صبح

فقط درسینما

ب.ب

برت لنکستر

الن دلون

کلودیا کاردیناله

درفیلم سینماسکوپ رنگی

یوزپلنگ

آگهی برگزاری‌مسابقه ورودی داوطلبان استخدام در رشته سکانی و ملوانی مخابرات و سرصیادی

شرکت سهامی شیلات ایران باطلاع کلیه داوطلبان استخدام‌در رشته مخابرات و سر صیادی «دارندگان گواهینامه‌سوم‌متوسطه» و سکانی و ملوانی «دارندگان گواهینامه ششم‌ابتدائی» میرساند. امتحان ورودی در ساعت ۵بعداز ظهر روز سه‌شنبه ۲۶ر۸ر۴۹ در محل هائی که ثبت‌نام نموده‌اند برگزار خواهد گردید داوطلبان میتوانند برای دریافت کارت ورود به‌جلسه امتحانات از تاریخ شنبه ۲۳ر۸ر۴۹ تاپایان وقت اداری روز دوشنبه ۲۵ر۸ر۴۹ به محل هائی که ثبت‌نام نموده‌اند«تهران -بندر پهلوی- بابلسر» مراجعه نمایند . الف ۸۳۲۶

شرکت سهامی شیلات‌ایران

قرآن شهبانو

باترجمه وتفسیر دانشمند محترم آقای زین العابدین رهنما

که ازطرف سازمان اوقاف منتشرشده است

درتهران وشهرستانها، درکلیه کتابفروشی های معتبر،

دردسترس علاقمندان گذاشته می شود.

آگهی مزایده

بانك ملی ایران شش دانك عرصه واعیان یکباب کارگاه چوب‌بری پلاك شماره ۱۲ر۱۴۸۵ بخش ۱۰ تهران بمساحت ۷۵ر۲۲۳۵ متر مربع واقع در خیابان سی متری باغشاه جنوب بیمارستان روزبه کوچه طوسی قواره دوم راکه دارای حدود ۱۲۰۰ متر زیربنا می‌باشد درساعت ۱۰ صبح روز ۱۸ر۹ر۱۳۴۹ ازطریق مزایده تخلیه نشده وباوضع موجود بفروش میرساند طالبین میتوانند برای بازدید ملك مزبور و دریافت برك شرایط مزایده به‌اداره ساختمان این‌بانك واقع در خیابان سعدی‌جنوبی کوچه ممتاز مراجعه ودر صورت تمایل سپرده‌ای معادل ۵٪ بهای‌پیشنهادی‌خود راقبلا بحساب شماره ۸۴۰۸ اداره ساختمان نزد شعبه سعدی منظور ورسید آنرا پیوست پیشنهاد بدون قید وشرط خود نموده وتا آخروقت اداری روز ۱۷ر۹ر۱۳۴۹ بدفتر اداره ساختمان این بانك تسلیم نمایند.

عوارض ومالیات و هزینه آگهی بعهده برنده مزایده‌بوده و به‌پیشنهادات فاقد سپرده و مشروط ومبهم ترتیب‌اثر داده نخواهد شد. م‌الف ۸۳۳۳

بانك ملی ایران

آ-۵۳۱۰۸ ۱-۳

اطلاعیه

وزارت پست وتلگراف و تلفن ازاهالی‌محترم پایتخت‌انتظار همکاری دارد :

باتوجه به‌توسعه روزافزون تهران از هر طرف وبا درنظر گرفتن اینکه تشابه اسامی بیشتر کوچه ها و خیابانها علت‌عمده دیر رسیدن نامه‌های مردم است سازمان پست تهران مانند‌دیگر کشور های جهان اقدام به‌کدگذاری تهران نموده است‌بدین معنی که‌تهران به‌هشت منطقه پستی تقسیم و به‌منازل و مغازه های واقع در هر منطقه شماره‌ای داده شده است . این‌شماره‌ها بوسیله مامورین وزارت پست‌و تلگراف و تلفن کنار درب منازل ومغازه هانوشته میشود تاهر صاحب‌خانه و مغازه‌دار کد پستی خود را دانسته و بانوشتن آن روی مراسلاتشان موجبات‌تسهیل در امر توزیع ودر نتیجه جلب رضایت اهالی محترم پایتخت را بعمل آورد .

وزارت پست‌و تلگراف وتلفن برای انجام این‌امر مهم‌همکاری هرچه بیشتر اهالی محترم پایتخت را انتظار دارد تا هرچه‌زودتر کدگذاری پستی‌پایان پذیرفت سرعت تسلیم‌نامه‌ها بحدرضایتبخشی افزایش یابد. م‌الف ۸۳۲۹

آ-۵۳۱۱۴ ۱-۲

از فرداصبح در سینماهای

مولن روژ - مهتاب - کریستال - نادر

یك اثر پر انتریك و مهیج که تماشاچی را روی صندلی سینما میخکوب میکند !

فیلیپ لروی

گابریل تینتی

چشم وحشی

درفیلم تکنی اسکوپ و رنگی

پخش از شرکت سورج

روزنامه دیپلمات

چهارشنبه ها منتشر میشود

ورزشکاران روزهای شنبه دنیای ورزش میخوانند

ازفردا صبح درسینماهای

اروپا - اونیورسال - آسیا

میامی - پاسیفیک - ایران - ساینا - تیسفون

مونت کارلو - مارلیک - پانوراما - و - آستارا - و - سیلوانا

فخرالدین . سیما

و آیشجیک

درفیلم رنگی

بهترین بابای دنیا

از امشب درسینماهای

گلدن سیتی - ادئون

یك‌اثرپلیسی‌پرتحرك ازسینمای فرانسه‌که تا آخرین صحنه تماشاچی را بدنبال خود میکشاند .

ژان گابن . دانی کارل درفیلم رنگی

خطاکاران بیباک

باشرکت: فلیکس مارتن . لوئی سینه . آندره پرس