| 營業品目 | 營業種別 | 取引地方仕入 | 取引地方販賣 | 營業收益税又ハ資本金 | 屋號營業者名 | 營業所 | 電話 | 振替電信略 | 支店出張所所在地 |
|---|---|---|---|---|---|---|---|---|---|
| 生餡、晒餡、ジヤム、水飴、グルコースシラップ | 製造、卸 | 北海道、朝鮮、大連、滿洲、米國 | 東京、朝鮮 | 資 三〇〇千円 | 東京根津製餡所 本井健吉 | 下谷、谷中三崎、五〇 | 下谷(83) | 東京 三 | 東京五 |
| 和菓子 | 製造、卸小賣 | 東京 | 東京 | 資 六〇 | せきわ木 森確藏 | 日本橋、江戸橋、一ノ九ノ一 | 日本(24)一八七九四五〇三 | 住友(東京) | 東京 |
| 新高ドロツプ、キヤラメル、チウインガム、チヨコレート其他菓子 | 製造、卸 | 東京、大阪神奈川、千葉、愛知、米國 | 內地、樺太朝鮮、臺灣、南洋、關東州、支那 | 資 七六〇千円 | 新高製菓東京工場 平太郎 | 大森、大森、三ノ二三三 | 高輪(44)一九〇四二二五 | 三和(瑞留日本橋) | 大阪、連、北海、臺、千葉、兒島、福岡 |
| 菓子、パン | 製造、小賣 | 東京 | 東京 | 資 四〇 | 木村屋 茂吉 | 豐島、池袋、一ノ八三三 | 大塚(86)三七九二 | 日本臺夜 | 東京 |
| 和洋菓子 | 製造、小賣 | 東京 | 東京 | 資 一三 | 青柳 久太郎 | 芝、三田、二ノ一三 | 高輪(44)三一三四三三 | 安田、第一 | 東京 二三〇 |
| 菓子 | 製造、小賣 | 東京 | 東京 | 資 六〇 | 梅花亭 森田清兵衛 | 日本橋、大傳馬、二ノ二ノ三 | 浪花(67)七五一 | | 東京 三二九三 |
| 洋菓子、煉乳、各種乳製品、滋養飲料、嗜好品、飲食店 | 製造、卸 | 英國、北米合衆國、獨逸、佛國、南洋、印度、支那、フイリツピン、爪哇、濠洲 | 內地、樺太朝鮮、臺灣、南領、英領及關東州、支那、中米、北米合衆國、フイリツピン | 資 七五、〇〇〇千円 | 森永製菓株式會社 森永太一郎 | 芝、田、一ノ一二 | 高輪(44)一九〇四二二五 | 三菱 | 東京 七三六 |
| 森永製品、菓子、飲料水其他 | 卸 | 東京 | 東京、神奈川、山梨 | 資 一、〇〇〇 | 森永製菓總本店 森永和一 | 足立、興野、一二五八 | 足立二八〇一 | 川崎第一百 | 安田(櫻田)住友(新橋)和 |
| 菓子 | 卸 | 東京 | 東京 | 資 五〇 | 森永製菓販賣所 伊藤桂藏 | 日本橋、本、二ノ一ノ三 | 日本(24)一〇三八三九四五 | 三和(東京) | 七四 |
| 菓子、喫茶 | 小賣 | 東京、大阪、橫濱、名古屋、京都、高知、廣島、札幌、松江 | 東京、大阪、橫濱、名古屋、京都、高知、廣島、札幌、松江 | 資 七五〇 | 株式會社森永キヤンデー 松崎半三郎 | 芝、田、一ノ一二 | 三田(45)自一二〇〇至一二九 | 三菱川崎第百日本畫夜 | 東京 五六三三 |
| 和菓子、パン | 製造、卸 | 東京 | 東京 | 資 | 株式會社森永製品販賣 松崎半三郎 | 京橋、寶、一ノ七 | 京橋(56)二〇五九二二〇九三 | 第一、三菱川崎第百和、武州、野村 | 東京 五六三三 |
| パン、和洋菓子、燒菓子 | 製造、卸小賣 | 東京 | 東京、神奈川、山梨 | 資 一、七五〇 | 森永製品販賣株式會社 | 京橋、寶、一ノ七 | 京橋(56)二〇五九二二〇九三 | 第一、三菱川崎第百和、武州、野村 | 東京外八 |
| 食パン及菓子 | 製造、卸小賣 | 東京 | 東京 | 資 二〇千円 | 合資會社 佛蘭西パン製造所 高世勇司 | 小石川、關口、一七六 | 牛込(34)二八一六五九二二 | 日本畫夜 川崎第百 | |
| 洋菓子、パン、喫茶、煙草 | 小賣 | 東京 | 東京 | 資 二〇円 | 杉浦しん スギウラ | 四谷、傳馬、一ノ三 | 四谷(35)三六二二 | | |
| 餅菓子、冷温飲料、和洋食事 | 製造、小賣 | 東京 | 東京 | 資 二〇千円 | 清水屋 杉山アキノ | 豐島、池袋、二ノ八五五 | | | |
| 水飴 | 製造、卸 | 內地、シヤム | 內地、臺灣、朝鮮 | 資 三〇〇千円 | 合資會社 鈴木彌吉商店 鈴木彌太郎 | 神田、元岩井、一六 | 浪花(67)長三五〇六三五〇七 | 第一百和 川崎第 | 東京一〇一七 |
| 菓子、森永製品 | 卸 | 東京 | 東京 | | 保井萬次郎 | 芝、田村、一ノ四 | 銀座(57) | 安田(櫻田)住友(新橋)和 川崎第百 | 東京 |





| 森永製品、菓子、飲料水 | 卸 | 東京 | 東京 | 資 三〇〇千円 | 株式會社 第二販賣所 廣瀨庄太郎 | 下谷、上野車坂、五三 | 下谷(83)一七九六五五〇 | 三(淺草、神田)和(昭和一丸ノ內)名古屋一(新宿)日本畫夜(上野) |
|---|---|---|---|---|---|---|---|---|
| 菓子 | 卸 | 東京 | 東京 | 資 五〇 | 株式會社森永製品第四販賣所 伊藤桂藏 | 日本橋、本、二ノ一ノ三 | 日本(24)一〇三八三九四五 | 三和(東京) 七四 |
| 菓子、喫茶 | 小賣 | 東京、大阪、橫濱、名古屋、京都、高知、廣島、札幌、松江 | 東京、大阪、橫濱、名古屋、京都、高知、廣島、札幌、松江 | 資 七五〇 | 株式會社森永キヤンデー 社長 松崎半三郎 | 芝、田、一ノ一二 | 三田(45)自一二〇〇至一二九 | 三菱川崎第百日本畫夜 |
| 和菓子、パン | 製造、卸 | 東京 | 東京 | 資 二〇千円 | 芹澤パン工場 芹澤喜一 | 世田谷、大原、一三〇六 | 松澤 五七 | |
| パン、和洋菓子、燒菓子 | 製造、卸小賣 | 東京 | 東京 | 資 一〇〇円 | 根高藏 セキネ | 下谷、入谷、二二三 | 根岸(87)九三四 | 第一(駒形)安田(千束町) |
| 食パン及菓子 | 製造、卸小賣 | 東京 | 東京 | 資 二〇千円 | 合資會社 佛蘭西パン製造所 高世勇司 | 小石川、關口、一七六 | 牛込(34)二八一六五九二二 | 日本畫夜 川崎第百 |
| 洋菓子、パン、喫茶、煙草 | 小賣 | 東京 | 東京 | 資 二〇円 | 杉浦しん スギウラ | 四谷、傳馬、一ノ三 | 四谷(35)三六二二 | |
| 餅菓子、冷温飲料、和洋食事 | 製造、小賣 | 東京 | 東京 | 資 二〇千円 | 清水屋 杉山アキノ | 豐島、池袋、二ノ八五五 | | |
| 水飴 | 製造、卸 | 內地、シヤム | 內地、臺灣、朝鮮 | 資 三〇〇千円 | 合資會社 鈴木彌吉商店 鈴木彌太郎 | 神田、元岩井、一六 | 浪花(67)長三五〇六三五〇七 | 第一百和 川崎第 東京一〇一七 |
| 菓子、森永製品 | 卸 | 東京 | 東京 | | 保井萬次郎 | 芝、田村、一ノ四 | 銀座(57) | 安田(櫻田)住友(新橋)和 川崎第百 |

# 其他飲食料品

1. 煉乳、罐詰、ハム、ベーコン、ジヤム
2. 佃煮、漬物、煮豆 蒲鉾、納豆、豆腐、麩、湯葉
3. 綠茶、紅茶、コーヒー、コヽア
4. 牛乳、バター、煙草

| 營業品目 | 營業種別 | 取引地方 仕入 | 取引地方 販賣 | 營業收益稅又ハ資本金 | 屋號 營業者名 | 營業所 | 電話 | 取引銀行 | 振替 電略 | 支店出張所所在地 |
|---|---|---|---|---|---|---|---|---|---|---|
| 餅菓子、干菓子、洋菓子 | 製造、小賣 | 東京 | 東京 | 四百圓 | 和田屋 鈴木 龜之助 | 牛込、細工、一五 | 牛込(34)一〇二六 | | | |
| 菓子 | 製造、卸 | 東京 | 東京、近縣 | 六二 | 三河屋鈴木商店 鈴木 竹藏 | 本所、厩橋、一ノ二九ノ三 | 厩田(74)二七九 | 安田(押上) | | |
| 菓子、飴 | 製造、卸小賣 | 東京 | 東京 | 三五 | 尾張屋 鈴木 兵三郎 | 足立、千住仲、五六 | 足立 三〇七四 | 愛知 | 東京三四二七 | 東京一〇 |

## (1) 煉乳・罐詰・ハム・ベーコン・ジヤム

| 營業品目 | 營業種別 | 取引地方 仕入 | 取引地方 販賣 | 營業收益稅又ハ資本金 | 屋號商號 | 營業者名 | 營業所 | 電話 | 取引銀行 | 振替 | 支店出張所所在地 |
|---|---|---|---|---|---|---|---|---|---|---|---|
| 罐詰 | 卸 | 東京 | 東京 | 一七八円 | | 伊藤清七 | 京橋、京橋、二ノ三 | 京橋(56)三九八 | | | |
| 罐詰、福神漬、海苔佃煮、甘酒豆類、時雨蛤 | 製造、小賣 | 東京 | 東京 | 六三 | 岩田 | 岩田昇 | 本所、横川橋、二ノ七 | 濁田(74)三二一 | 安田 | | |
| 罐詰、食料品、奈良漬、鹽干魚類 | 小賣 | 京都、静岡、千葉、神奈川、北海道 | 東京 | 一七八 | 近江屋食料品店 橋本商店 | 橋本力三郎 | 淀橋、角筈、一ノ一二 | 四谷(35)二六四 | 安田(新宿) | | |
| 食料品、雜貨、罐詰 | 卸、小賣 | 東京 | 東京 | 千円 五〇 | | 合資會社日本屋 | 京橋、銀座、二ノ一ノ三 | 京橋(56)一〇二五 | | | |
| 罐詰、食料品 | 卸、小賣 | 内地、米國 | 内地、殖民地 | 二〇〇 | | 株式會社日本屋 代表 磯野義雄 | 中野、高根、一一 | | | | |
| 鮪類油漬罐詰 | 卸 | 内地 | 内地、外國 | 一〇〇 | 日本鮪罐詰共同販賣株式會社 | 鈴木與平 | 麹町、大手、二ノ二 | 丸ノ内(23)四九六五 四七八〇 | 朝鮮、安田 | | |
| 蟹罐詰及副産物 | 委託、卸 | 内地、殖民地 | 内地、殖民地、歐米 | 三、〇〇〇 | 日本蟹罐詰共同販賣會社 | 植木憲吉 | 麹町、丸ノ内、二ノ二 | 丸ノ内(23)八八〇 | 朝鮮、住友 村 | カニキヨ ウハン | |
| 各種罐詰、新巻鮭、鹽數ノ子 | 貿易、製造、卸 | 東京、北海道 | 内地、朝鮮、滿洲、南洋 | 三〇 | 日本食糧株式會社 | 辻淡 | 芝、芝浦、三ノ一 | 三田(45)一四一六 | 北海道、安田 | トウケイ ニツシヨ | 大阪、神戸 |
| 蟹、鮭、海老、北寄、帆立、鰯、其他食料品罐詰 | 貿易、製造、卸 | 北海道、青森、静岡、廣島、長崎、アルゼンチン | 内地、米國、カナダ、英佛、獨、ノールウエー、ギリシヤ | 一〇 | 日東漁業株式會社 | 木覺三 | 京橋、京橋、二ノ三 | 京橋(56)三九〇二 | 三和(京橋) 第一(京橋) 第百(東京) 横濱正金(東京) | | |

| 營業品目 | 營業種別 | 取引地方 仕入 | 取引地方 販賣 | 營業收益稅又ハ資本金 | 商號 | 營業者名 | 營業所 | 電話 取引銀行 | 振替 電略 | 支店出張所所在地 |
|---|---|---|---|---|---|---|---|---|---|---|
| 內外バター、ヘット、ラード、ジヤム、煉乳、香料、乾果物外製菓材料一式 | 卸 | 英、米、佛、濠洲、ニュージランド、伊、和蘭 | 東京、北海道、朝鮮、臺灣 | 円 一六 | 仁木島商店 | 仁木島三平 | 赤坂、溜池、四 | 赤坂(48) 一七二三 一七二四 | 日本畫夜 | 東京 五七一四二 |
| 罐詰、海產物 | 卸 | 內地 | 內地 | 千円 二〇〇 | 北洋商會 | 株式會社 | 麹町、丸ノ內、二ノ二 | 丸ノ內(23) 三〇五 三〇六 | 三菱 | 安田(丸ノ內) |
| 一般食料品、罐詰、煉乳 | 貿易、卸 | 內地、北海道、朝鮮、臺灣 | 內地、北海地、殖民地、南洋、來國 | 千円 三〇〇 | 株式會社 | 逸見商會 | 日本橋、本、二ノ四ノ八 | 浪花(67) 一三三 一六五九 | 第一(本室町) 三和(東京) 安田(小舟町) 川崎(第百) (大傳馬町) 井 | サン又ハサ |
| 和洋食料品 | 卸、小賣 | 東京 | 東京、由梨 | 円 壹 | 小倉屋 | 小倉禧一 | 芝、琴平、二 | 芝(43) 一七八 一六三五 | 昭和、安田 | 東京 |
| 奈良漬、梅干、澤庵漬、福神漬其他諸罐詰一切 | 製造、卸 | 東京、關西、臺灣、北海道、埼玉、愛知 | 關西、臺灣、關東、東北 | 千円 二六 | 大木寅吉商店 | 大木寅吉 | 日本橋、室、一ノ三ノ五 | 日本(24) 一七三 三七四九 | 金原第一(室町) 三和(室町) | 東京 二三五四〇 オオキ又 ハオ 東京二 |
| 洋酒、食料品、罐詰 | 卸、小賣 | 東京 | 東京、大阪、東京、北海道、東北、北海 | 千円 二〇〇 | 合名會社 | 川井商店 | 日本橋、大傳馬、三ノ一 | 浪花(67) 六三二 七五四 | 川崎第百 (通旅籠町) | 東京 六四三 カワキ |
| 食料品、罐詰、壜詰 | 貿易、製造、卸 | 內地、北海道、朝鮮、臺灣 | 東京、近縣、關西、南洋諸島 | 円 壹 | ヤマヤマ商店 | 片山正信 | 品川、東品川、二ノ四〇 | 高輪(44) 一〇八六 一六二一 | 日本畫夜 (品川) | ヤマ又ハヤ |
| 鎌倉ハム、ベーコン、ソーセージ、各種罐詰類 | 製造、卸 | 神奈川 | 內地、滿洲、臺灣、南洋 | 千円 壹〇 | 株式會社鎌倉ハム富岡商會 | 代表 富岡周藏 | 芝、新橋、二ノ四八ノ七 | 銀座(57) 一九〇九 | 住友 | 東京 一〇九 トミ |
| 洋酒、食料品罐詰、壜詰 | 卸 | 東京、京都、大阪 | 東京、京都、神奈川 | 円 壹 | 田中彌食料品部 | 田中錦作 | 大森、大森、二ノ四八三 | 大森 二九〇〇 | 三菱(大森) | 東京 一〇九一 |





| 和洋酒、食料罐詰其他食料品 | 卸 | 東京、大阪、京都、北海道、廣島 | 東京、近縣 | 円 一〇〇 | 田下商店 | 田下敬三 | 本郷、本郷、三ノ四一 | 小石川(85) 三九〇 | 第一(本郷) 安田(本郷) | 東京 四七二 |
|---|---|---|---|---|---|---|---|---|---|---|
| 洋食料品、菓子、海產物乾物、飲料水 | 小賣 | 東京 | 東京 | 壹 | 高野食料品店 | 高野慶藏 | 中野、本町通、四ノ三〇 | 中野 三三一 | 住友 | |
| 罐詰食料品、鮭鱒、鮨鰹、鰡、蟹、パイン、梨、蜜柑、オレンヂママレード | 卸 | 東京 | 內地、佛國 | 千円 二〇〇 | 庄内商店 | 庄内庄吉 | 日本橋、本、一ノ八 | 日本(24) 一七六 | 安田(小舟町) | 東京三九八 シヨ |
| 罐詰其他 | 製造、卸 | 東京 | 內地、殖民地 | 千円 三〇〇 | 內外食品株式會社 | 鍋島巖道 | 日本橋、本、二ノ五 | 日本橋(24) 二六八九八 二九二九 | 安田(小舟町) 臺灣(東京) | 長崎、北海道、臺 ショ又ハシヨク |
| 鰯トマト漬罐詰、其ノ他諸罐詰 | 製造、卸 | 內地、北海道、朝鮮、臺灣 | 東京、近縣、關西、南洋諸島 | 円 壹 | ヤマヤマ商店 | 片山正信 | 品川、東品川、二ノ四〇 | 高輪(44) 一〇八六 一六二一 | 日本畫夜 (品川) | ヤマ又ハヤ |
| 食料品 | 製造、卸 | 東京 | 東京 | 千円 三〇〇 | 合名會社 | 川井商店 | 日本橋、大傳馬、三ノ一 | 浪花(67) 六三二 七五四 | 川崎第百 (通旅籠町) | 東京 六四三 カワキ |
| 食料品、壜詰、罐詰 | 貿易、製造、卸 | 內地、北海道、朝鮮、臺灣 | 東京、近縣、關西、南洋諸島 | 円 壹 | ヤマヤマ商店 | 片山正信 | 品川、東品川、二ノ四〇 | 高輪(44) 一〇八六 一六二一 | 日本畫夜 (品川) | ヤマ又ハヤ |
| 罐詰食料品、鮭鱒、鮨鰹、蟹、パイン、梨、蜜柑、オレンヂママレード其他 | 製造、卸 | 內地、佛國 | 內地、殖民地 | 千円 二〇〇 | 內外食品株式會社 | 鍋島巖道 | 日本橋、本、二ノ五 | 日本橋(24) 二六八九八 二九二九 | 安田(小舟町) 臺灣(東京) | 長崎、北海道、臺 ショ又ハシヨク |
| 罐詰、濱物、食料品 | 貿易、製造、卸 | 東京、近縣 | 東京、大阪、橫濱、名古屋、愛知、北海道、樺太、臺灣、上海、サイパン | 千円 三〇〇 | 株式會社 | 逸見商會 | 日本橋、本、二ノ四ノ八 | 浪花(67) 一三三 一六五九 | 第一(室町) 三和(東京) 安田(小舟町) 川崎(第百) (大傳馬町) 井 | サン又ハサ |
| 支那酒、シロツプ、其他食料品 | 卸 | 東京、神奈川、靜岡、愛知、北海道、南洋、北米 | 東京、神奈川、大阪、京都、兵庫、愛知、朝鮮 | 千円 二〇〇 | 合名會社 | ノーブル商會 | 京橋、越前堀、三ノ一ノ七 | 京橋(56) 二八五九 | 川崎第百 (新川) | 東京 二〇九五九 ヌノ |
| スキートカレー、カレーモナカ、アポロ印カレー、リリー印マヨネーズソース | 卸 | 東京、大阪、京都、兵庫、愛知、朝鮮 | 東京、英國 | 千円 二五 | 上野屋 | 上野圭之輔 | 京橋、越前堀、三ノ一ノ七 | 京橋(56) 二八五九 | 川崎第百 (新川) | 東京 二〇九五九 ヌノ |
| 罐詰、濱物、食料品 | 製造、卸 | 東京、近縣 | 東京、英國 | 千円 二五 | 合名會社 | ノーブル商會 | 豐島、高田南、二ノ五三四 | 牛込(34) 三四六五 | 三和(東京) | 東京 二〇二六 井 |
| 支那酒、シロツプ、其他食料品 | 卸 | 東京、神奈川、靜岡、愛知、北海道、樺太、臺灣、上海 | 東京、大阪、橫濱、名古屋、愛知、北海道、樺太、サイパン | 千円 二〇〇 | 上野屋 | 上野圭之輔 | 京橋、越前堀、三ノ一ノ七 | 京橋(56) 二八五九 | 川崎第百 (新川) | 東京 二〇九五九 ヌノ |
| スキートカレー、カレーモナカ、アポロ印カレー、リリー印マヨネーズソース | 卸 | 東京、大阪、京都、兵庫、愛知、朝鮮 | 東京、英國 | 千円 二五 | 合名會社 | ノーブル商會 | 豐島、高田南、二ノ五三四 | 牛込(34) 三四六五 | 三和(東京) | 東京 二〇二六 井 |
| 罐詰、濱物、食料品 | 製造、卸 | 東京、近縣 | 東京、英國 | 千円 二五 | 村田福太郎 | 川村與兵衛商店 | 京橋、淡、二ノ一七ノ一 | 京橋(56) 一七三五 | 川崎第百 安田、三和 | 東京 二〇八六 カハヨ |
| 支那酒、シロツプ、其他食料品 | 卸 | 東京、神奈川、靜岡、愛知、北海道、樺太、臺灣、上海 | 東京、大阪、橫濱、名古屋、愛知、北海道、樺太、サイパン | 千円 二〇〇 | 村田福太郎 | 川村與兵衛商店 | 京橋、淡、二ノ一七ノ一 | 京橋(56) 一七三五 | 川崎第百 安田、三和 | 東京 二〇八六 カハヨ |
| スキートカレー、カレーモナカ、アポロ印カレー、リリー印マヨネーズソース | 卸 | 東京、大阪、京都、兵庫、愛知、朝鮮 | 東京、英國 | 千円 二五 | 合名會社 | ノーブル商會 | 豐島、高田南、二ノ五三四 | 牛込(34) 三四六五 | 三和(東京) | 東京 二〇二六 井 |
| 罐詰、濱物、食料品 | 製造、卸 | 東京、近縣 | 東京、英國 | 千円 二五 | 村田福太郎 | 川村與兵衛商店 | 京橋、淡、二ノ一七ノ一 | 京橋(56) 一七三五 | 川崎第百 安田、三和 | 東京 二〇八六 カハヨ |
| 支那酒、シロツプ、其他食料品 | 卸 | 東京、神奈川、靜岡、愛知、北海道、樺太、臺灣、上海 | 東京、大阪、橫濱、名古屋、愛知、北海道、樺太、サイパン | 千円 二〇〇 | 上野屋 | 上野圭之輔 | 京橋、越前堀、三ノ一ノ七 | 京橋(56) 二八五九 | 川崎第百 (新川) | 東京 二〇九五九 ヌノ |
| スキートカレー、カレーモナカ、アポロ印カレー、リリー印マヨネーズソース | 卸 | 東京、大阪、京都、兵庫、愛知、朝鮮 | 東京、英國 | 千円 二五 | 合名會社 | ノーブル商會 | 豐島、高田南、二ノ五三四 | 牛込(34) 三四六五 | 三和(東京) | 東京 二〇二六 井 |
| 罐詰、濱物、食料品 | 製造、卸 | 東京、近縣 | 東京、英國 | 千円 二五 | 村田福太郎 | 川村與兵衛商店 | 京橋、淡、二ノ一七ノ一 | 京橋(56) 一七三五 | 川崎第百 安田、三和 | 東京 二〇八六 カハヨ |
| 支那酒、シロツプ、其他食料品 | 卸 | 東京、神奈川、靜岡、愛知、北海道、樺太、臺灣、上海 | 東京、大阪、橫濱、名古屋、愛知、北海道、樺太、サイパン | 千円 二〇〇 | 上野屋 | 上野圭之輔 | 京橋、越前堀、三ノ一ノ七 | 京橋(56) 二八五九 | 川崎第百 (新川) | 東京 二〇九五九 ヌノ |
| スキートカレー、カレーモナカ、アポロ印カレー、リリー印マヨネーズソース | 卸 | 東京、大阪、京都、兵庫、愛知、朝鮮 | 東京、英國 | 千円 二五 | 合名會社 | ノーブル商會 | 豐島、高田南、二ノ五三四 | 牛込(34) 三四六五 | 三和(東京) | 東京 二〇二六 井 |
| 罐詰、濱物、食料品 | 製造、卸 | 東京、近縣 | 東京、英國 | 千円 二五 | 村田福太郎 | 川村與兵衛商店 | 京橋、淡、二ノ一七ノ一 | 京橋(56) 一七三五 | 川崎第百 安田、三和 | 東京 二〇八六 カハヨ |
| 支那酒、シロツプ、其他食料品 | 卸 | 東京、神奈川、靜岡、愛知、北海道、樺太、臺灣、上海 | 東京、大阪、橫濱、名古屋、愛知、北海道、樺太、サイパン | 千円 二〇〇 | 上野屋 | 上野圭之輔 | 京橋、越前堀、三ノ一ノ七 | 京橋(56) 二八五九 | 川崎第百 (新川) | 東京 二〇九五九 ヌノ |
| スキートカレー、カレーモナカ、アポロ印カレー、リリー印マヨネーズソース | 卸 | 東京、大阪、京都、兵庫、愛知、朝鮮 | 東京、英國 | 千円 二五 | 合名會社 | ノーブル商會 | 豐島、高田南、二ノ五三四 | 牛込(34) 三四六五 | 三和(東京) | 東京 二〇二六 井 |
| 罐詰、濱物、食料品 | 製造、卸 | 東京、近縣 | 東京、英國 | 千円 二五 | 村田福太郎 | 川村與兵衛商店 | 京橋、淡、二ノ一七ノ一 | 京橋(56) 一七三五 | 川崎第百 安田、三和 | 東京 二〇八六 カハヨ |
| 支那酒、シロツプ、其他食料品 | 卸 | 東京、神奈川、靜岡、愛知、北海道、樺太、臺灣、上海 | 東京、大阪、橫濱、名古屋、愛知、北海道、樺太、サイパン | 千円 二〇〇 | 上野屋 | 上野圭之輔 | 京橋、越前堀、三ノ一ノ七 | 京橋(56) 二八五九 | 川崎第百 (新川) | 東京 二〇九五九 ヌノ |
| スキートカレー、カレーモナカ、アポロ印カレー、リリー印マヨネーズソース | 卸 | 東京、大阪、京都、兵庫、愛知、朝鮮 | 東京、英國 | 千円 二五 | 合名會社 | ノーブル商會 | 豐島、高田南、二ノ五三四 | 牛込(34) 三四六五 | 三和(東京) | 東京 二〇二六 井 |
| 罐詰、濱物、食料品 | 製造、卸 | 東京、近縣 | 東京、英國 | 千円 二五 | 村田福太郎 | 川村與兵衛商店 | 京橋、淡、二ノ一七ノ一 | 京橋(56) 一七三五 | 川崎第百 安田、三和 | 東京 二〇八六 カハヨ |
| 支那酒、シロツプ、其他食料品 | 卸 | 東京、神奈川、靜岡、愛知、北海道、樺太、臺灣、上海 | 東京、大阪、橫濱、名古屋、愛知、北海道、樺太、サイパン | 千円 二〇〇 | 上野屋 | 上野圭之輔 | 京橋、越前堀、三ノ一ノ七 | 京橋(56) 二八五九 | 川崎第百 (新川) | 東京 二〇九五九 ヌノ |
| スキートカレー、カレーモナカ、アポロ印カレー、リリー印マヨネーズソース | 卸 | 東京、大阪、京都、兵庫、愛知、朝鮮 | 東京、英國 | 千円 二五 | 合名會社 | ノーブル商會 | 豐島、高田南、二ノ五三四 | 牛込(34) 三四六五 | 三和(東京) | 東京 二〇二六 井 |
| 罐詰、濱物、食料品 | 製造、卸 | 東京、近縣 | 東京、英國 | 千円 二五 | 村田福太郎 | 川村與兵衛商店 | 京橋、淡、二ノ一七ノ一 | 京橋(56) 一七三五 | 川崎第百 安田、三和 | 東京 二〇八六 カハヨ |

| 營業品目 | 營業種別 | 取引地方 仕入 | 取引地方 販賣 | 營業收益高又ハ資本金 | 屋號 | 營業者名 | 營業所 | 電話 取引銀行 | 振替電略 | 支店出張所所在地 |
|---|---|---|---|---|---|---|---|---|---|---|
| 罐詰、砂糖、乾海苔、諸漬物、名産食料品 | 小賣 | 東京 | 東京 | 圓 三〇 | 相模屋 | 安田一雄 | 澁谷、下通、一ノ一〇 | 高輪(44) 七九二八 | 麻布 | |
| 洋酒、食料品、罐詰、煉乳、雜貨 | 卸 | 内地、殖民地、英、米、佛、伊、獨 | 内地、殖民地、滿洲、支那、朝鮮 | 千圓 三〇〇 | 株式會社 | マンロー商會 久保田金五郎 | 日本橋、茅場河岸、二六 | 茅場町(66) 二四一六 二四一七 | 住友(東京) 三井(東京) 三和(東京) | 東京 二三五五 マンロー又ハマヽ |
| 飲食料品 | 製造、卸 | 東京、静岡、大阪 | 東京、名古屋、大阪、神戸、九州 | 圓 三五 | 越後屋 | 丸山豐次郎 | 京橋、築地、一ノ二〇 | 京橋(56) 四七四七 | 三和(京橋) 安田(築地) | 東京 |
| 罐詰、食料品、瓶詰 | 製造、卸 | 東京、長崎、北海道、北陸、樺太、四國、近海 | 内地、南洋、臺灣、滿洲、朝鮮 | 千圓 三〇 | 株式會社 | 美研究所 甲斐清一郎 | 荒川、尾久、五ノ一二 〇 | 下谷(83) 六一三三 | 三井 日本貿易(尾久) | 東京 二三五九六 〇〇 ミツ又ハミヤ |
| 罐詰、食料品 | 卸 | 東京 | 東京 | 圓 三三 | 松本屋 | 松本仁作 | 日本橋、室、一ノ一〇ノ四 | | 三井 | 金澤 |
| 口取一切 | 製造、卸 | 東京 | 東京 | 圓 三五 | 大黒屋 | 福地彌兵衛 | 日本橋、室、一ノ四ノ一 | 日本(24) 二八八四 二九四四 | 第一(室町) | 東京 |
| 寶來豆罐詰、葡萄豆罐詰佃煮、其他食料品 | 製造、卸 小賣 | 東京、近縣 | 東京、近縣 | 圓 三元 | 寶來屋 | 福住吉兵衛 | 日本橋、芳、二ノ一 | 浪花(67) 二二四七 | 安田(小舟町) | 東京 四一二四 |
| 各種罐詰類 | 製造、卸 | 内地 | 内地、臺灣 | 千圓 一〇〇 | ジャム製造所 | 藤野株式會社 蘆野龍次郎 | 日本橋、茅場、二ノ五 | 茅場町(66) 一六二五 | 第一(室町) | 東京 七二四五 |
| 果實ジャム、人造バター | 製造、卸 | 長野、兵庫 静岡、茨城 青森 | 内地 | 圓 三六 | 小出商店 | 小出保一郎 | 淺草、三間、三四 | 淺草(84) 三七一 | 安田(淺草) | 東京 三〇三三 大阪 |
| ハム、ソーセージ、バター、ラード、ヘツト | 製造、卸 | 東京、横濱 | 東京 | 七九 | 小宮山商店 | 小宮山行造 | 品川、東大崎、一ノ四六 二 | 高輪(44) 四六三六 五六〇〇 | 第一(大崎) | |





| 食料品、荒物 | 小賣 | 東京 | 東京 | 圓 三五 | 東屋 | 榎本重牛 | 瀧野川、西ケ原、九〇 | 王子 三四六 | | |
|---|---|---|---|---|---|---|---|---|---|---|
| ハム、ベーコン、ソーセージ、罐詰 | 製造、卸 小賣 | 東京、神奈川 | 東京 | 一〇七 | ローマイヤ商店 アフガスト・ローマイヤ | | 京橋、銀座西、五ノ三 | 高輪(44) 七四七三 | 日本畫夜 | |
| 罐詰、食料品 | 製造、卸 | 東京、静岡、千葉、茨城 | 東京 | 千圓 三〇〇 | 合名會社 代表 青木眞 | 青木平四郎商店 | 杉並、高圓寺、四ノ六三四 | 四谷(35) 二六六七 | 第一 | アヘイ又ハ |
| 各地名産食料品 | 小賣 | 東京 | 東京 | 千圓 二五六 | 大黒屋食料品店 | 安西德太郎 | 京橋、銀座、五ノ二 | 銀座(57) 八丸 | 第一 | 川崎第百一 アン |
| 罐詰 | 製造、卸 | 東京、近縣 | 東京、大阪神戸 | 圓 四 | | 櫻井貞次郎 | 深川、石島、三 | 本所(73) 一六三八 | 金原(深川) | |
| 食料品 | 卸 | 東京 | 東京 | 三三〇 | | 木村德次郎 | 淺草、馬道、一ノ一ノ一〇 | | | |
| 煉乳、バター、アイスクリーム、アスパラガス、イチゴジヤム | 製造、卸 | 神奈川、千葉、北海道 | 内地、臺灣、朝鮮、滿洲南洋 | 千圓 一、五〇〇 | 代表 小田良治 | 極東煉乳株式會社 | 麹町、丸ノ内、二ノ二 | 丸ノ内(23) 二九五五 | 第一(丸ノ内) 川崎第百 (丸ノ内)三井、三和 | 東京 七八九九 キ又ハキホ |
| 食料加工品、めでた味噌ダシ粉、喫茶、硝子金屬工藝品 | 製造、卸 小賣 | 東京 | 東京 | 千圓 一〇〇 | 合資會社 代表 佐藤繁吉 | めでた屋商店 | 日本橋、江戸橋、一ノ一二 | 日本(24) 二三〇七 | 安田(鎧橋) | 東京 三六一九 メデタ |
| 煉乳、其他乳製品 | 製造、卸 | 東京 | 内地、滿洲、殖民地 | 圓 三〇〇 | 有島健助 | 明治製乳株式會社 | 京橋、京橋、二ノ八 | 京橋(56) 四二四三 五二四三 | 第一(丸ノ内) | 岩手 |
| 食料品、ソース、カレー粉 | 輸入、製造、卸 | 内地、歐米 | 内地、北海道、臺灣 | 三〇 | 代表 小島仲三郎 | 合名會社三澤屋商店 | 日本橋、坂本、三五 | 茅場(66) 二四一〇 長四二二 | 第一、安田 | 東京 四二四四 ミサワ |
| 和洋酒食料品、罐詰、雜貨 | 卸、小賣 | 東京 | 東京 | 圓 一五 | 青木堂本家 | 水谷吾平 | 本鄉、本鄉、五ノ三 | 小石川(85) 一二〇一 一二〇二 一二〇三 | 第一 安田(本鄉) | 東京 三九七八 |

| 營業品目 | 營業種別 | 取引地方 仕入 | 取引地方 販賣 | 營業收益約又ハ資本金 | 屋號 | 營業者名 | 營業所 | 電話 | 振替電略 | 支店出張所所在地 |
|---|---|---|---|---|---|---|---|---|---|---|
| よせ物 | 製造、小賣 | 東京 | | 圓 壹萬 | 中川屋 | 樋口淺七 | 京橋、小田原、三ノ六ノ一 | | | |
| 罐詰、洋酒、食料品、シロップ | 卸、小賣 | 東京、横濱 | 東京、東北北海道 | 壹 | 小田原屋 | 平井貞一 | 芝、西久保櫻川、七 | 芝(43) | 東京三六五九七 | |
| 煉乳 | 製造、卸 | 東京、神奈川、千葉、鹿兒島 | 東京、大阪愛知 | 六 | 新高製菓煉乳部 | 森芳一 | 大森、大森、三ノ二三三 | 高輪(44)大森 | 一九〇四(三和銀行)二五(大川崎第百森) | |
| 煉乳、粉乳、コーラス、生乳、牛酪、コーヒー、 | 製造、卸小賣 | 内地、北海道、臺灣、朝鮮、樺太、南洋、滿洲 | 內地、臺灣、朝鮮、滿洲、南洋 | 千圓 資一、000 | 森永煉乳抹式會社 | 森永太一郎 | 芝、田、一ノ一二 | 高輪(44) | 一九〇四(野村、三菱、日本畫夜、第一、三和) | |
| 和洋食折詰、壽司、牛、鳥、魚肉加工品、罐壜詰 | 卸、小賣 | 東京 | 東京 | 圓 壹萬 | 鈴木喜兵衛商店 | 鈴木喜兵衛 | 淀橋、角筈、一ノ七五〇 | 四谷(35) | 住友(新宿) | |

## (2) 佃煮・漬物・煮豆・蒲鉾・納豆・豆腐・麩・湯葉

| 營業品目 | 營業種別 | 取引地方 仕入 | 取引地方 販賣 | 營業收益約又ハ資本金 | 屋號 | 營業者名 | 營業所 | 電話 | 振替電略 | 支店出張所所在地 |
|---|---|---|---|---|---|---|---|---|---|---|
| 奈良漬、ベッタラ諸漬物料理用罐詰 | 製造、小賣 | 東京 | 東京 | 圓 三三 | 中川屋 | 飯田東吉 | 神田、鍛冶、三ノ四ノ二 | 神田(25) 二四八九 | | |
| 漬物、醬油、味噌、罐詰 | 製造、卸 | 東京 | 內地、北海道 | 壹 | 小田原屋 | 岩堀三代二 | 神田、多、二ノ九ノ二 | 神田(25) 二五四六 | 一菱(神田)三三 | 東京三〇四七 |
| 萬漬物、酒粕、紀州梅干 | 卸、小賣 | 和歌山、福島、靜岡 | 東京 | 仝 | 大津屋本店 | 石橋幸太郎 | 淺草、千束、二ノ三八三 | 根岸(87) 三二六三 | 安田(千束町)第一(駒形) | 東京三八九二 |
| 蒲鉾、鮮魚 | 製造、卸 | 東京、神奈川、千葉、靜岡、福島 | 東京 | 壹 | 善 | 石田外治 | 京橋、築地、三ノ一〇ノ八 | 銀座(57) 壹二六 京橋(56) 四六七六 | 安田、三菱 | ワシゼン |
| 蒲鉾 | 製造、卸小賣 | 東京 | 東京 | 二〇四 | 石福商店 | 石福嘉兵衛 | 日本橋、箱崎、四ノ一 | 茅場(66) 一六一〇 二四六五 | 昭和 | |
| 蒲鉾、半べん | 製造、卸 | 東京 | 東京 | 壹 | 石福 | 石福榮次郎 | 京橋、築地、魚市場 | | 昭和 | |
| 福神漬、食料品、罐詰 | 製造、卸小賣 | 東京 | 東京 | 三四 | 酒悅 | 堀江宣篤 | 下谷、數寄屋、一四 | 下谷(83) 壹二〇七 | 川崎第百(神田) 一四八 | 東京一四八八 |
| 納豆 | 製造、卸 | 東京 | 東京 | 三 | | 小川靜子 | 深川、本村、一二六 | | | |
| 漬物類、酒類、醬油、味噌、罐詰類 | 製造、卸小賣 | 東京、京都大阪、埼玉 | 東京、東北、近縣 | 弐八 | 小田原屋 | 小栗義 | 神田、須田、一ノ一二 | 神田(25) 四八九 | 三菱(神田) 安田(神田) | 東京六三ヲ又ハヲクリ |
| 漬物、佃煮、海産物、其ノ他食料品 | 小賣 | 東京 | 東京 | 壹五 | 三浦屋食料品店 | 小俣平八 | 四谷、新宿、三ノ四七 | | | 東京 |

| 營業品目 | 營業種別 | 仕入販賣取引地方 | 營業收益稅又ハ資本金 | 屋號營業者名 | 營業所電話 | 取引銀行 振替電略 | 支店出張所所在地 |
|---|---|---|---|---|---|---|---|
| よせ物 | 製造、小賣 | 東京 | 円 七四 | 大橋よせ物店 大橋三次郎 | 京橋、小田原、三ノ六ノ二 | | |
| 各種漬物、罐詰、壜詰、酒粕、味淋粕、日光唐辛子、櫻葉漬 | 製造、卸小賣 | 東京、近縣 東京、群馬 九州、長野 | 六五 | 山崎屋 大西勘兵衛 | 四谷、傳馬新、一ノ七 | 四谷(35) 三菱(四谷) 三四五七 三六八三 | 東京 |
| 佃煮、鯊、白魚、蛤、海老、昆布、床節、鮹、海苔、穴子 | 製造、小賣 | 東京 内地 | 八三 | 鮒佐佃煮店 大野城 | 淺草、淺草橋、三ノ一 | 淺草(84) 四一一八 | 東京 フナサ |
| 漬物 | 小賣 | 東京 | 七四 | 岡庭新之助 | 本郷、湯島同朋、一四 | | |
| 漬物食料品、內外罐詰 | 小賣 | 東京、近縣 | 二四六 | 岡田屋分店 岡田傳藏 | 四谷、鹽、三ノ一五 | 四谷(35) 三五四四 昭和(四谷) | 東京 |
| 蒲鉾 | 製造、小賣 | 東京 | | 和田與吉 | 本郷、本郷、二ノ一ノ一二 | | |
| 蒲鉾、牛べん | 製造、小賣 | 東京、近縣 | 七九 | 佃樓商店 金子銑太郎 | 日本橋、室、一ノ一二 | 日本(24) 三五五五 | 東京 |
| 佃煮、食料品 | 製造、小賣 | 東京 | 三 | 有明家 米久保百一 | 四谷、傳馬、一ノ一二 | 四谷(35) 三〇六二 | 東京 |
| 生麩 | 製造、小賣 | 東京 | 七 | ふや近甚 横溝榮三郎 | 日本橋、室、一ノ六ノ八 | 日本(24) 三〇一〇 | 三井、三菱 |
| 佃煮、其他和洋食料品、薪炭 | 製造、卸小賣 | 東京、埼玉 山梨、長野 神奈川 | 一三 | 伊勢米商店 高木勝治郎 | 淀橋、西大久保、二ノ二 | 四谷(35) 二一四九 | 名古屋(新宿) 川崎第百(銀座)五 東京 タマ又ハ |
| 佃煮 | 製造、小賣 | 東京 | 円 四〇 | 合資會社玉木屋商店 代表田卷七兵衛 | 芝、新橋、一ノ四ノ三 | 銀座(57) 二四七四 | 十住友(新橋) |





| | | | | | | | |
|---|---|---|---|---|---|---|---|
| 蒲鉾 | 製造、卸小賣 | 東京 | 円 九〇 | 中內蒲鉾店 內田清一 | 京橋、木挽、三ノ一五ノ | | |
| 佃煮 | 製造、卸小賣 | 東京、千葉 秋田 | 七 | 佃茂 中村憲一 | 京橋、築地、一ノ二二ノ二 | 京橋(56) 二五五〇 八二〇八 | 第一、安田 東京 一八三七 |
| 湯葉、麩 | 製造、卸 | 東京 內地、朝鮮 滿洲 | 五四 | 駿河屋 武藤金三郎 | 日本橋、室、一ノ五ノ五 | 日本(24) 二八五七 | 三和 東京 |
| 漬物、佃煮 | 製造、卸 | 東京、埼玉 千葉、靜岡 京都、大阪 | 円 千二〇〇 | 武藏野罐詰株式會社 代表加藤隆太郎 | 板橋、東大泉、八一二 | 石神井 三 | 日本畫夜(池袋) 東京 七三〇〇ム |
| 漬物、佃煮、煮豆、鹽干魚、海藻類、罐詰、壜詰食料品 | 製造、卸小賣 | 東京 內地、大連 臺灣、南洋 | 一三 | 伏虎 宇佐美ハナ | 日本橋、室、一ノ一八ノ五 | 日本(24) 二九四 | 安田 (八重洲橋) |
| 食料品一般 | 小賣 | 東京 | 円 九〇 | 內田食料品製造所 內田佐一郎 | 荒川、尾久、六ノ六一一 | 下谷(83) 八〇二六 | 日本畫夜(尾久) 東京 サ |
| 漬物 | 卸 | 東京 | 六一 | 丸文 日下部文三郎 | 王子、袋、二ノ二〇一 | 赤羽 六一 | 川崎第百 東京 クサ又ハ ブン |
| 漬物、佃煮、煮豆、鹽干魚、海藻類、罐詰、壜詰食料品 | 製造、卸小賣 | 東京 | 一三 | いせ市百貨店 熊木市藏 | 淀橋、西大久保、三ノ四九 | 四谷(35) 六四五 | 安田(新宿) 東京 |
| 蒲鉾 | 製造、卸小賣 | 東京 | 六 | 山口屋 金次郎 | 豐島、西巢鴨、二ノ二〇一九 | 大塚(86) 二一〇八 | |
| 蒲鉾 | 製造、卸 | 東京 | 円 三〇 | 高嶋屋 矢部喜助 | 瀧野川、田端、三ノ二一 | 小石川(85) 一五六七 | 三菱畫夜 日本畫 安田貯蓄 東京 ヤ又ハベ |
| 蒲鉾 | 製造、卸 | 東京 | 六 | 矢島金次郎 | 京橋、南小田原、三ノ六ノ六 | 京橋(56) 二五五〇 四〇三四 五〇七 | 第一、安田 東京 ユ ヤ又ハキ |
| 蒲鉾 | 製造、卸 | 東京 | 六二 | 前山與作 | 神田、大和、七 | 浪花(67) 一〇九一 | |

| 營業品目 | 營業種別 | 取引地方 仕入 | 取引地方 販賣 | 營業收益税又ハ資本金 | 屋號商號 | 營業者名 | 營業所 | 電話 | 振替取引銀行 | 支店出張所所在地 |
|---|---|---|---|---|---|---|---|---|---|---|
| 蒲鉾 | 製造、卸 | 東京 | 東京 | 一円 一五〇 | 松岡 | 清作 | 淺草、諏訪、二四 | | | |
| 漬物、清酒 | 卸 | 兵庫 | 關東 | 千円 二〇 | 合資會社升本總本店 代表 升本喜兵衛 | | 麹町、丸ノ内、二ノ二 | 丸ノ内(23) 二九 三和(丸ノ内) 二五 第一(丸ノ内) | マホ | |
| 澤庵漬、樂京漬、奈良漬、生姜漬、福神漬、梅漬、諸漬物類 | 製造、卸 | 東京、近縣 長野、和歌山 | 東京、橫濱 大阪、神戸 南洋 | 一円 五〇 | 稲室商店 | 金次郎 | 神田、神田青果市場 | 下谷(83) 八三二 安田(神田) 三井、三菱 | | |
| 蒲鉾、はんぺん類 | 製造、卸 | 東京 | 東京 | 七円 | 蒲長 | 藤田長吉 | 淺草、馬道、一ノ一 | 淺草(84) 八九四 | 川崎第百 | |
| 佃煮 | 製造、卸 | 秋田、靜岡 千葉、茨城 北海道 | 東京、神奈川、山梨、長野 | 六円 | 丸久商店 | 小林榮吉 | 京橋、佃島、四 | 京橋(56) 四〇六 | 三和(深川) 東京 四二六七 マルヌハ ○キウ | |
| 蒲鉾 | 製造、小賣 | 靜岡、茨城 | 東京 | 四円 | 伏吉 | 青木かつ | 京橋、木挽、三ノ一一 | 京橋(56) 二七二三 銀座(57) 五四九四 | 安田(京橋) | |
| 納豆 | 製造、卸 | 北海道 | 東京 | 四円 | | 青木德太郎 | 麻布、竹谷、二 | 高輪(44) 六七七七 | 三井 | |
| 蒲鉾 | 製造、小賣 | 東京 | 東京 | 三円 | | 荒井廣藏 | 品川、北品川、一ノ三 | | | |
| 蒲鉾 | 製造、卸賣 | 東京 | 東京 | 三円 | 旭蒲鉾 | 荒木鷹一 | 京橋、木挽、三ノ一五ノ一 | | | |
| 煮豆、漬物 | 製造、小賣 | 東京 | 東京 | 二円 | | 岸松太郎 | 小石川、諏訪、三八 | | | |
| 蒲鉾 | 製造、卸 | 東京 | 東京 | 一円 | 蒲勇商店 | 水野勇三郎 | 京橋、小田原、一ノ六ノ | 京橋(56) 七四五九 | 安田 | |



| | | | | | | | | | | |
|---|---|---|---|---|---|---|---|---|---|---|
| 蒲鉾 | 製造、小賣 | 東京 | 東京 | 二円 八 | 大垣屋大黒商店 | 水惣五郎 | 神田、美土代、二ノ六 | 神田(25) 一九一五 | 三井 | |
| 蒲鉾、半べん | 製造、卸小賣 | 東京 | 東京 | 三円 七 | 大鐵蒲鉾店 | 白石政次郎 | 日本橋、室、一ノ六ノ三 | 日本橋(24) 二六八八 | 三井 | 東京 |
| 蒲鉾、寄せ物、おでん種類 | 製造、小賣 | 東京 | 東京 | 五円 八 | カネ信 | 平永信一 | 京橋、築地、四ノ五 | 京橋(56) 三三三三 四六六四 | 安田(築地) | |
| 漬物、味噌、酒粕 | 卸 | 關東、大阪 和歌山、長野 | 東京、近縣 | 六円 八 | 丸木屋本店 | 森昌太郎 | 本所、吾妻橋、二ノ九ノ | 墨田(74) 二〇七三 | 川崎第百章(淺草) 安田(押上) | 東京 三五九六七 |
| 佃煮、加工食料品 | 製造、卸小賣 | 東京、秋田 北海道 | 東京、北海道 | 七円 四 | 森岡商店 | 森岡邦一 | 大森、入新井、五ノ一九 | 大森 三四一二 | 川崎第百(大森) | 東京 四〇八六四 |
| 佃煮、漬物 | 製造、卸 | 内地、北海道 | 內地 | 四円 | 諏訪商店 | 諏訪キン | 京橋、築地、四ノ五ノ一二 | 京橋(56) 一九二一 | 安田(築地) 三菱(通町) | スワ又ハス |
| 蒲鉾 | 製造、卸 | 東京 | 東京 | 八円 | 三河屋 | 鈴木勝雄 | 神田、西神田、二ノ三ノ三 | 神田(33) 一七五一 | 安田(九段) | |
| 佃煮 | 製造、小賣 | 東京 | 東京 | 六円 | 海老屋 | 鈴木芳松 | 本所、厩橋、一ノ六 | 厩田(74) 二六三 | 安田 | |

## (3) 綠茶・紅茶・コーヒー・コヽア

| 營業品目 | 營業種別 | 取引地方 仕入 | 取引地方 販賣 | 營業收益稅又ハ資本金 | 屋號商號 | 營業者名 | 營業所 | 電話 | 取引銀行 振替 電略 | 支店出張所所在地 |
|---|---|---|---|---|---|---|---|---|---|---|
| 銘茶 | 卸、小賣 | 靜岡、京都埼玉、茨城 | 東京、埼玉 | 円 七〇 | 岩田園 | 岩田磯右衛門 | 瀧野川、瀧野川三軒家、一八四五 | 大塚(86) | 三菱(駒込)川崎第百(王子) | 東京四九三四イワ又ハイ |
| 茶、煙草 | 小賣 | 東京 | 東京 | 一六七 | 池田園 | 池田健藏 | 京橋、銀座、一ノ三ノ一 | 京橋(56)四七八八 | 川崎第百昭和 | 東京二八八三 |
| 茶、海苔、鰹節 | 卸、小賣 | 京都、靜岡埼玉 | 東京、近縣 | 三六五 | 池田園 | 池田万藏 | 淺草、壽、三ノ五ノ六 | 淺草(84)一〇〇四 | 川崎第百安田(淺草) | 東京一三五一七 |
| 茶 | 小賣 | 東京、靜岡 | 東京 | 一七六 | | 石橋佐助 | 淺草、茶屋、二 | | | |
| 茶 | 卸、小賣 | 靜岡、茨城埼玉、關西 | 東京、近縣東北 | 一七六 | 岡安商店 | 岡安正助 | 日本橋、濱、二ノ七七 | 浪花(67)三四〇〇 | 安田(鎧橋)川崎第百(富澤町) | 東京七七二八 |
| 珈琲、罐詰 | 製造、加工、卸、小賣 | 東京 | 內地、滿洲支那 | 資 一〇〇〇 | 株式會社カフエーパウリスタ | 伊勢治會長 水野龍 | 京橋、靈岸島、一ノ八ノ四 | 京橋(56)六三五五 | 昭和(京橋) | 東京二一六七八 |
| 茶、海苔 | 卸、小賣 | 東京、靜岡 | 東京 | 一三 円 | 伊勢治 | 加藤治郎兵衛 | 四谷、麹町、一二ノ二四 | 四谷(35)四〇四八 | 安田(東京) | |
| コーヒー、紅茶、洋菓子 | 小賣 | 東京 | 東京 | 一〇〇 | 八重洲園 | 片貝すゑ | 京橋、寶、一ノ一一 | 京橋(56)五五〇 | 安田 | |
| 茶 | 卸、小賣 | 靜岡、京都三重、埼玉 | 神奈川、千葉、栃木 | 三六 | | 冠城稻次郎 | 豐島、巢鴨、一ノ二六 | 大塚(86)一六九 | 昭和(雜籠町) | 東京一七九二 |
| 綠茶、紅茶、茶器 | 卸、小賣 | 東京、京都滋賀、靜岡埼玉 | 內地、殖民地、滿洲、南洋 | 資 一〇〇 | 合資會社吉濱商店 | 代表吉濱清三郎 | 本鄉、駒込曙、一七 | 安田(小石川)昭和(小石川) | | 東京三六三七五五 ヨ又ハヨシ |





| 銘茶 | 卸、小賣 | 靜岡、京都埼玉、茨城 | 東京、神奈川 | 円 二六 | 大阪屋 | 田口傳右衛門 | 神田、旅籠、二ノ一 | 下谷(83)二六七一 | 川崎第百(神田)(日本畫夜) |
|---|---|---|---|---|---|---|---|---|---|
| 茶 | 小賣 | 靜岡 | 東京 | 七四 | | 高橋憲二 | 四谷、新宿、三ノ五一 | 四谷(35)四二六 第一 | |
| 紅茶、ゴム | 栽培、卸 | 英、蘭 | 英、蘭 | 千円 三〇〇 | 內田商店 | 南洋興業株式會社 社長千浦節 | 芝、三田、綱、一 | 三田(45)三三六 | 蘭領東印度、布哇 |
| 茶 | 卸、小賣 | 埼玉、靜岡京都 | 東京、近縣 | 一二 円 | 內田商店 | 內田仙次郎 | 日本橋、箱崎、一ノ一 | 茅場(66)七八三 | 東京貯蓄 東京九三四 |
| 茶 | 小賣 | 東京 | 東京 | 一〇〇 | 梅原園 | 梅原力太郎 | 澁谷、上通、三ノ九 | 青山(36)二五二四 | 明治(澁谷) 東京 |
| 茶 | 卸、小賣 | 埼玉、靜岡京都 | 東京 | 六二 | 近江屋 | 野瀨熊太郎 | 赤坂、榎坂、四 | 赤坂(48)一〇九六 | 住友 東京四九二八 |
| 綠茶、紅茶、茶器 | 卸、小賣 | 東京、京都滋賀、靜岡埼玉 | 內地、殖民地、滿洲、南洋 | 一、四六九 | 山本山 | 山本嘉兵衛 | 日本橋、通リ、二ノ三ノ二 | 日本(24)自二五三至二五四 自二九五至二九五一 | 三井、安田川崎第百 東京一六〇 ヤマカ 東京 |
| 綠茶、紅茶、茶器 | 小賣 | 東京 | 東京 | 六三 | 山本山青山支店 | 山本新太郎 | 赤坂、青山南、六ノ一 | 青山(36)二六二九 | 住友(青山) |
| コーヒー、ココア、紅茶 | 卸 | 內地、殖民地、アラビヤ、オランダ | 內地、殖民地 | 二 | 合原商行 | 合原秀一 | 京橋、銀座西、七ノ二ノ六 | 銀座(57)五三三三 | 三和(新橋)安田川崎第百 |
| 茶 | 小賣 | 東京 | 東京 | 五五 | 藪花軒 | 相良森重郎 | 日本橋、橋、三ノ一三 | | |
| 茶、海苔 | 小賣 | 東京、京都靜岡、埼玉 | 東京 | 二〇四 | | 關山豐三郎 | 淀橋、角筈、一ノ七 | 四谷(35)一八二七 第一 | 東京二七六三一 |

## (4) 牛乳・バター・煙草

| 營業品目 | 營業種別 | 取引地方 仕入 | 取引地方 販賣 | 營業收益税又ハ資本金 | 屋號營業者名 | 營業所 | 電話 | 取引銀行 | 振替支店出張所所在地 |
|---|---|---|---|---|---|---|---|---|---|
| 煙草、雜貨 | 小賣 | 東京 | 東京 | 三〇圓 | 今井豐吉 | 京橋、銀座西、六ノ二ノ七 | | | |
| 牛乳 | 卸、小賣 | 東京、神奈川 | 東京、橫濱 | 二〇圓 | 池田ミルクプラント 池田松藏 | 蒲田、女塚、二八八 | 蒲田 二〇三六 | 羽田 | 東京、橫濱、川崎 |
| 牛乳 | 卸、小賣 | 東京、千葉神奈川 | 東京 | 六〇圓 | 福盛社ミルクプラント 林吉五郎 | 日本橋、蠣殼、四ノ二 | 浪花(67) 五三〇 | 第一 | 東京 |
| 牛乳 | 小賣 | 東京、千葉 | 東京 | 七四圓 | 荻原牛乳店 荻原駒十郎 | 小石川、原、一三五 | 小石川(85) 五四九 | 昭和、安田、不動、第一、相互貯蓄 | 東京 |
| 煙草 | 製造、卸 | 內地、朝鮮、支那、ヴニラ、印度、米國 | 支那 | 資二、五〇〇圓 | 東亞煙草株式會社 金光庸夫 | 麹町、丸ノ內、二ノ二 | 丸ノ內(23) 三二八一 三二八二 三三二三 | 橫濱正金、朝鮮銀行 | 東京一〇一六六 營口、奉天、天津、コアタバ |
| 牛乳 | 卸 | 東京、埼玉 | 東京 | 資三〇〇圓 | 東京練範牛乳株式會社 代表 平田力次郎 | 本鄉、駒込東片、五 | 小石川(85) 一二三〇 | | |
| バター、ミルク、ヘットラード | 卸 | 千葉、北海道、樺太 | 東京、大阪 | 七〇圓 | 柏村商店 柏村長次郎 | 下谷、上根岸、八二 | 根岸(87) 三九四 | 東京貯蓄、安田貯蓄 | |
| 牛乳 | 小賣 | 東京 | 東京 | 二五圓 | 白洋社 樫谷幸郎 | 麹町、丸ノ內、二ノ二、丸ビル一階 | 丸ノ內(23) 一九五六 | 川崎第百(丸ノ內) | 東京 三三八一七 |
| 牛乳、洋食 | 小賣 | 東京、神奈川 | 東京 | 九四圓 | 渡邊繁美 | 京橋、木挽、二ノ四ノ三 | | | |
| 牛乳 | 小賣 | 東京、千葉 | 東京 | 二三圓 | 和田道夫 | 下谷、二長、二 | | | |
| 內外煙草 | 小賣 | 東京 | 東京 | 七圓 | 柏村商店 柏村長次郎 | 下谷、上根岸、八二 | 根岸(87) 三九四 | 東京貯蓄、安田貯蓄 | |



| 營業品目 | 營業種別 | 取引地方 仕入 | 取引地方 販賣 | 營業收益税又ハ資本金 | 屋號營業者名 | 營業所 | 電話 | 取引銀行 | 振替支店出張所所在地 |
|---|---|---|---|---|---|---|---|---|---|
| 牛乳 | 小賣 | 東京 | 東京 | 六圓 | 田中留吉 | 日本橋、通、三ノ六ノ七 | | | |
| 牛乳 | 卸 | 東京 | 東京 | 資一七〇圓 | 總武牛乳株式會社 代表 古谷精一 | 小石川、氷川下、三四 | 大塚(86) 二〇一八 | 川崎第百 | 千葉 |
| 和洋煙草及附屬品 | 小賣 | 東京 | 東京 | 一三圓 | 內藤長一 | 京橋、銀座、六ノ二ノ六 | 銀座(57) 一三二一 | 金原 | |
| 煙草、荒物 | 小賣 | 東京 | 東京 | 七四圓 | 栗山善太郎 | 品川、南品川、一ノ二六八 | | | |
| 牛酪、ミルク、洋菓原料 | 卸 | 東京、群馬、岩手、福島、北海道 | 東京、神戸、大阪、名古屋、橫濱 | 資一〇〇圓 | 株式會社 山本守彥商店 代表 山本守彥 | 日本橋、茅場、二ノ九 | 茅場町(66) 三四五五 三四六六 | 三和銀行(銀座)、川崎第百、三井(日本橋)、日本畫夜 | 東京 二〇九二 |
| 牛乳 | 卸、小賣 | 東京、神奈川 | 東京、神奈川 | 一七五圓 | 松岡牛乳 松岡寅藏 | 大森、入新井、二ノ一一 | 大森 四二 | 川崎第百 | 大阪 |
| 牛乳 | 卸、小賣 | 東京 | 東京 | 九二圓 | 北辰社 松本喜代 | 麹町、九段、四ノ一三 | 九段(33) 二五八 | 川崎第百 | |
| 牛乳、バター、クリーム、其他乳製品 | 卸、小賣 | 東京 | 東京 | 資三〇〇圓 | 興眞牛乳株式會社 代表 古谷精一 | 小石川、氷川下、三四 | 大塚(86) 三五五 二〇一八 | 川崎第百 | 東京、千葉 |
| 牛乳 | 小賣 | 東京 | 東京 | 五圓 | 好生舍 小泉孫兵衛 | 足立、千住、二ノ五 | 足立 二〇三 | 愛知(千住) | 東京 |
| 牛乳 | 卸、小賣 | 東京 | 東京 | 一四圓 | 江東北辰社 寺尾鐵二 | 本所、石原、二ノ二六ノ三 | 墨田(74) 一八四九 | 安田 | テ |
| 牛乳 | 製造、卸 | 東京、神奈川、千葉 | 東京 | 資二七〇圓 | 朝日牛乳株式會社 社長 植垣彌一郎 | 京橋、京橋、二ノ八、明治製菓ビル | 京橋(56) 四二四 五二三 | 昭和 | 東京二 |
| 牛乳 | 小賣 | 東京 | 東京 | 七圓 | 四谷軒 佐々倉昇治 | 杉並、高圓寺九二二 | 中野 三五六 | 東京中野 | |

# 燃料並工業用及食用油脂·臘

1. 石炭、煉炭、コークス、薪炭、團炭其他
2. ガソリン、重油、石油類、其他諸油



| 營業品目 | 營業種別 | 取引地方 仕入 | 取引地方 販賣 | 營業收益税又ハ資本金 | 商號 | 營業者名 | 營業所 | 電話 | 振替 | 取引銀行 | 支店出張所所在地 |
|---|---|---|---|---|---|---|---|---|---|---|---|
| 牛乳 | 卸、小賣 | 東京 | 東京 | 四〇〇圓 | 四谷軒牛乳店 | 佐々倉傳一 | 四谷、麹町、一二ノ八 | 四谷(35)二三〇八番(四谷) | 日本橋晝夜 | | 東京 |
| 牛乳 | 製造、小賣 | 東京 | 資 九〇〇千圓 | | 株式會社阪川牛乳店 代表 阪川登 | | 麹町、麹町、三ノ七 | 九段(33)四五五番 | 川崎第百 | 東京貯蓄 | 東京 |
| 乳製品 | 製造 | 沼津、下田 | 東京、大阪 資 一〇〇千圓 | | 明治乳製品株式會社 社長 小宮山行造 | | 品川、東大崎、一ノ四六 | 高輪(44)四三六番 | 三和(丸ノ内) | | 沼津、下田 |
| 牛乳 | 製造、卸 小賣 | 神奈川、靜岡 | 東京 資 二〇〇千圓 | | 小兒牛乳株式會社 社長 藤本伊美 | | 神田、連雀、一八 | 神田(25)七二五番 | 川崎第百 | (神田) | 東京 |
| 牛乳、バター | 製造、小賣 | 東京 | 東京 | 六〇圓 | 島牛乳店 島一郎 | | 淺草、地方今戸、八三 | 淺草(84)二三番 | 昭和(吉野町) | | 東京 |
| 牛乳 | 製造、卸 小賣 | | 東京、埼玉 | 六二圓 | 平山牧場ミルクプラント 平山八十八 | | 王子、袋、二ノ一九 | 赤羽二五二 | | | |
| 牛乳 | 小賣 | 東京 | 東京 | 七四圓 | 望月軒牛乳店 守岡茂男 | | 王子、王子、一二一五 | 王子三七六 | | | |
| 牛乳 | 製造、卸 小賣 | 東京、神奈川 | 東京、神奈川 資 三〇〇千圓 | | 森永牛乳株式會社 社長 松崎半三郎 | | 芝、田、一ノ一二 | 三田(45)自二三〇至二二九八 | 日本晝夜(芝) | 安田(三田) | |
| 牛乳、ミルクホール | 小賣 | 東京 | 東京 | 三五圓 | 長生軒本店 森屋耕二 | | 日本橋、江戸橋、二ノ六ノ四 | 日本橋(24)五三番 | 安田貯蓄 | 川崎貯蓄 | 東京 |
| 牛乳、生クリーム、乳製品、コンデンスミルク、エバポレーテツトミルク、アイスクリーム | 製造、卸 小賣 | 東京、千葉 神奈川 | 東京、大阪、名古屋、神戸、朝鮮 資 四〇〇〇千圓 | | 中澤ミルクプラント 守山商會東京出張所 代表 守山謙 | | 芝、新橋、二ノ二〇 | 銀座(57)二九一九 | 安田(櫻田) | 三和(呉服橋) | 東京 二六三三 |
| 牛乳、バタークリーム | 小賣 | 東京 | 東京 | 六圓 | 鈴木屋 鈴木喜策 | | 牛込、余丁、五六 | 四谷(35)四五七八 | 東京中野 | | |

## (1) 石炭・煉炭・コークス・薪炭・團炭其他

| 營業品目 | 營業種別 | 仕入販賣 取引地方 | 營業收益稅又ハ資本金 | 屋號營業者名 | 營業所 | 電話 | 取引銀行 | 振替電略 | 支店出張所所在地 |
|---|---|---|---|---|---|---|---|---|---|
| 石炭、コークス | 卸 | 東京 | 六円 | 伊藤甚藏 | 荒川、南千住、三ノ一四 | 淺草(84)二八六九 | 第一(山谷)三和(淺草)昭和(淺草) | | |
| 薪炭、荒物、雜貨 | 卸、小賣 | 千葉、茨城、埼玉、栃木、群馬、福島、長野 東京、埼玉 | 三圓 | 伊藤金松 | 足立、千住末廣、七〇 | 足立三五五 | 愛知 | | |
| 薪炭、煉炭、豆炭、石炭 | 卸、小賣 | 東京、青森、岩手、秋田、福島、栃木、富山、島根、長野、茨城 東京 | 五圓 | 居村久万次郎 | 小石川、西丸、九 | 大塚(86)三八八 | 昭和(鴛籠町) | | |
| 薪炭、コークス、石灰、煉炭原料 | 卸、小賣 | 青森、岩手、宮城、秋田、福島、栃木、茨城、長野 東京、埼玉 | 八圓 | 岩井喜太郎 | 岩井商店 王子、袋、二ノ二一 | 赤羽二〇 | 川崎第百(王子)昭和(川口町) | 東京四五九七 | |
| 薪炭 | 卸 | 青森、岩手、宮城、秋田、福島、栃木、茨城、長野 東京 | 三圓 | 岩井喜一郎 | 西野屋 荒川、南千住、三ノ六六 | 淺草(84)三五二四 | 第一(山谷) | | |
| 薪炭 | 卸 | 內地、北海道 東京、千葉 | 五圓 | 井政雄 | 弘本屋 城東、龜戸、七ノ一四一 | 墨田(74)二六三四 | 日本畫夜 | イ又ハイワ | |
| 純無煙炭(支那產)、時雨傘 | 貿易、製造、卸 | 內地、支那 內地、米國 | 千圓 | 合資會社稻垣商會 稻垣信太郎代表 | 神田、鍛、一二 | 神田(25)一五〇八 | 昭和(神田) | 東京五四六〇 | 大阪 |
| 石炭 | 卸 | 秋田、岩手、青森、福島 常磐 東京、神奈川、靜岡、埼玉、群馬、栃木 | 一〇〇 | 株式會社池口商店 池口光之助代表 | 日本橋、通、三ノ二 | 日本橋(24)九八四 | 安田(小舟町) | | 東京、埼玉 |
| 薪炭 | | | 三圓 | 石井商店 井信吉 | 本所、綠、一ノ三二 | 本所(73)九四一 | 安田 | | |

| 營業品目 | 營業種別 | 取引地方 仕入 | 取引地方 販賣 | 營業收益税又ハ資本金 | 屋號商號 | 營業者名 | 營業所 | 電話 | 取引銀行 | 振替 | 支店出張所所在地 |
|---|---|---|---|---|---|---|---|---|---|---|---|
| 薪炭、煉炭 | 卸、小賣 | 新潟、福島、青森、岩手 | 東京 | 円 六八 | 丸屋彦兵衛 | 石原金藏 | 日本橋、堀留、一ノ一四 | 浪花(67)四一〇 | 金原 | | |
| 薪炭 | 卸 | 内地、殖民地 | 東京、神奈川 | 二六 | 三上商店 | 石渡子之吉 | 澁谷、山下、六〇 | 高輪(44)七四七(青山)川崎第一百ミカミ | | | |
| 石炭 | 卸 | 九州 | 關東 | 二六 | 長谷川商店 | 長谷川久三郎 | 深川、東扇橋、一二六 | 本所(73)六七四 | 住友 | 東京六六九五六 | |
| 薪炭、煉炭 | 卸、小賣 | 東北 | 東京、千葉埼玉 | 六三 | 幸平屋支店 | 長谷川子之助 | 足立、千住、一ノ八四 | 足立二三三 | 安田、昭和 | ハセ又ハサ | |
| 薪炭 | 卸 | 内地、北海道 | 東京 | 三〇八 | 三河屋 | 橋本長兵衛 | 神田、佐久間河岸、五 | 下谷(83)六六〇三(川崎第一百)三菱、第一ハ又ハハシ | | | |
| 各種コークス、舍密コークス | 製造、卸 | 九州、北海道、支那、佛領印度 | 東京、埼玉 | 千円一〇〇 | 日本舍密コークス株式會社 | 專務 渡邊龍夫 | 城東、大島、七ノ二八〇 | 本所(73)一七六三 | 金原 | セイミ | |
| 煉炭 | 製造、卸 | 東京 | 新潟、福島山形 | 円 | 新潟煉炭株式會社 | 代表 島本庄次郎 | 下谷、坂、一一 | 下谷(83)一三八七一七七 | 第四 | | 新潟 |
| 薪炭 | 卸、小賣 | 東北 | 東京、近縣 | 円 三五 | 新島商店 | 新島政吾 | 深川、猿江、一ノ二 | 本所(73)四一三九 | 金原(高橋) | | |
| 薪炭 | 卸 | 青森、秋田岩手、北海道 | 東京 | 六三 | 信濃屋 | 堀口與三郎 | 本所、江東橋、一ノ一〇 | 本所(73)一三八三 | 第一川崎第百 | | 東京 |
| 薪炭並燃料器一式 | 卸 | 栃木、東北島根 | 東京 | 六二 | 堀野商店 | 堀野撓次郎 | 淀橋、角筈、一 | 四谷(35)一〇三五 | 安田(新宿) | | |
| 石炭、コークス | 卸、小賣 | 東京、北海道 | 東京、千葉 | 三五六 | 堀切商店 | 堀切理助 | 深川、扇橋、三八 | 本所(73)二七九 四八 | 住友(本所) | | |





| 瓦斯、コークス、コールタール | 製造 | | | | | | | | | | |
|---|---|---|---|---|---|---|---|---|---|---|---|
| 石炭 | 卸、小賣 | 東北、北海道 | 東京、北海 | 資 千円三、〇〇〇 | 北海道瓦斯株式會社 | 專務 太田半六 | 麹町、丸ノ内、一ノ六 | 丸ノ内(23)一〇九九 | 川崎第百(第一(丸ノ内)州川崎貯蓄 | 北海道 | |
| 石炭 | 卸、小賣 | 東北、陸海道、近畿地方、北海道 | 西比利亞、支那、南洋、北米 | 資 二〇、〇〇〇 | 北海道炭礦汽船株式會社 | 社長 磯村豐太郎 | 日本橋、室二ノ一 | 日本橋(24)自 元九一至 元五五 | 三井 | 東京五一七番 Tanko Tokyo 内地 | |
| 石炭 | 卸 | 東北 | 東京、近縣 | 資 二〇、〇〇〇 | 東北鐵道鑛業株式會社 | 專務 小長井幸太郎 | 麹町、丸ノ内、二ノ一八 | | | | |
| コークス、輕油、其他瓦斯副生物 | 製造 | | 東京、神奈川、埼玉 | 資 一、〇〇〇、〇〇〇 | 東京瓦斯株式會社 | 社長 井坂孝 | 麹町、丸ノ内、一ノ六ノ内 | 丸ノ内(23)自 二四〇一至 二四〇九 | 第一、三井三菱、安田 | 東京 二八九 | 東京 |
| コークス、硫安外精製品 | 卸、小賣 | 東京 | 東京、近縣 | 資 三〇〇 | 東京瓦斯副産物株式會社 | 代表 太田一半六 | 麹町、丸ノ内、一ノ六、海上ビル内 | 丸ノ内(23)二九〇一 | 川崎第百(丸ノ内)第一(丸ノ内) | | |
| コークス、無灰炭 | 製造、卸 | 東京 | 東京、近縣 | 資 三〇 | 合資會社東京骸炭所 | 代表 平野英雄 | 城東、北砂、二ノ二七 | 本所(73)一五四九 | 日本橋夜(鑄) | | |
| 石炭、木炭 | 卸 | 山口 | 東京 | 資 一〇 | 東京元山石炭合資會社 | 代表 山川庸之助 | 芝、芝浦、三ノ一 | 高輪(44)五二八三 七三五五 | 第一 | | |
| 煉炭 | 製造、卸 | | 東京 | 資 一〇 | 東京煉炭株式會社 | 社長 坂口三 | 下谷、東黑門、一一 | 下谷(83)二三二〇 | 川崎第百(神田) | | |
| 無煙炭、煉炭 | 製造、卸 | 朝鮮 | 東京 | 資 一〇 | 東京無煙炭株式會社 | 社長 安宅武 | 品川、東品川、三ノ六 | 高輪(44)七三八八 | 日本橋夜(品川) | | 千葉 |
| 木炭、薪、石炭、コークス | 小賣 | 島根、栃木、茨城、岩手、福島 | 東京 | 資 一〇〇 | 東京薪炭株式會社 | 代表 金津龍夫 | 本鄉、眞砂、三六 | 小石川(85)四八〇九 | 安田(本鄉) | | |
| 石炭及自動車運輸業 | 卸、小賣運輸 | | 東京 | 資 一〇 | 合資會社常盤商會 | 代表 早川サダ | 品川、東大崎、二ノ二九六 | 高輪(44)四四九三 | 第一(大崎) | | |
| 石炭 | 卸、小賣 | | 東京 | 円 四 | 千葉商店 | 千葉德太郎 | 本所、柳原、三ノ六 | 本所(73)九八七 | | | |

| 營業品目 | 營業種別 | 取引地方 仕入 | 取引地方 販賣 | 營業收益税又ハ資本金 | 屋號商號 | 營業者名 | 營業所 | 電話 取引銀行 | 振替電略 | 支店出張所所在地 |
|---|---|---|---|---|---|---|---|---|---|---|
| 木炭、石炭、薪其他 | 卸 | 九州、東北關西、支那 | 東京 | 千圓 | 常陸屋 | 小野三光 | 芝、新堀、四三 | 三田(45) | | 東京 |
| 木炭、煉炭 | 卸 | 東北、北海道、栃木 | 東京 | 千圓 | 宮古屋 | 小野澤保治郎 | 本所、東兩國、二ノ一六 | 本所(73) 川崎第百 第一(本所) | | |
| 煉炭 | 製造、卸 | 東京 | 愛知、靜岡、三重 | 千圓 | 大長商店 代表 湯口 | 大濱煉炭株式會社 | 下谷、坂、一一 | 下谷(83) | | 愛知、三重、靜岡 |
| 薪炭 | 卸 | 奥羽、茨城栃木、九州北海道 | 東京 | 千圓 | 大長商店 | 大橋長五郎 | 神田、佐久間河岸、一六 | 下谷(83) | | |
| 薪炭、石炭、コークス | 卸、小賣 | 栃木、福島岩手、宮城青森、山形 | 東京 | 千圓 | 太田商店 | 太田長五郎 | 芝、田、九ノ一四 | 高輪(44) | | |
| 薪炭 | 卸 | 丙地 | 東京 | 千圓 | 栃木屋 | 大塚謙四郎 | 豊島、西池袋、一ノ七五 | 大塚(86) | | |
| 石炭 | 卸、小賣 | 東京 | 東京、近縣 | 千圓 | 大塚商店 | 大塚時次郎 | 足立、千住橋戸、八一 | 淺草(84) 三菱日本橋 昭和(千住) | | |
| 木炭、石炭、コークス | 卸、小賣 | 東北 | 東京 | 千圓 | 大澤鈔治商店 | 大久保安吉 | 日本橋、鎗屋、一ノ一八ノ二 | 茅場町(66) | | |
| 木炭、薪材、代用燃料 | 卸、小賣 | 内地 | 東京、近縣 | 千圓 | 大澤鈔治商店 | 大澤鈔治 | 本所、業平橋、五ノ一 | 墨田(74) 川崎第百 | | |
| 石炭、コークス、重油 | 卸 | 東京 | 東京 | 千圓 | 株式會社 代表 岡田源吉 | 株式會社岡田商店 | 本郷、元、一ノ二二 | 小石川(85) 昭和 | | |
| 薪炭 | 卸 | 東北、島根九州 | 東京 | | | | | | | |





| 營業品目 | 營業種別 | 取引地方 仕入 | 取引地方 販賣 | 營業收益税又ハ資本金 | 屋號商號 | 營業者名 | 營業所 | 電話 取引銀行 | 振替電略 | 支店出張所所在地 |
|---|---|---|---|---|---|---|---|---|---|---|
| 木炭、石炭 | 卸 | 朝鮮、北海道、東北關西、九州 | 東京 | 千圓 | | 奥山德治 | 神田、花房、三 | 下谷(83) | 東京 | |
| 石炭 | 卸 | 東京、北海道、九州 | 東京 | 千圓 | | 合資會社渡忠商店 代表 渡邊忠治 | 京橋、湊、一ノ九ノ二 | 京橋(56) 三菱第一(丸ノ内) | 東京 | |
| 薪炭 | 小賣 | 關東、東北 | 東京 | 千圓 | | 渡邊歡之助 | 本郷、根津片、一三 | | | |
| 石炭、コークス、無煙炭重油、機械油各種燃料 | 卸、小賣 | 東京 | 東京、横濱 | 千圓 | 加納商店 | 加藤商事株式會社 社長 加藤爲二郎 | 神田、鎌倉河岸、一三 | 神田(25) 野村(東京)三六武州(京橋)三七川崎第百(丸ノ内) | | |
| 石炭 | 卸、小賣 | 東京 | 東京、茨城千葉、埼玉 | 千圓 | 加納商店 | 加納恵太郎 | 荒川、南千住、三ノ一四 | 淺草(84) 三和(淺草)四三五川崎第百(三ノ輪) | | |
| 石炭、コークス | 卸 | 內地 | 東京 | 千圓 | | 株式會社上總屋石炭店 社長 脇坂峰吉 | 荒川、南千住、三ノ一二 | | | |
| 薪炭 | 卸 | 東北、長野 | 東京 | 千圓 | | 海東近信 | 本所、龜澤、四ノ一五 | 墨田(74) 二六七七 | 第一、安田 | |
| 開平炭(石炭)耀華硝子、煉瓦、セメント | 卸 | 支那 | 內地、朝鮮滿洲 | 千圓 | 代表 城崎詳藏 | 開平炭販賣合資會社 | 麹町、內幸、一ノ三 | 銀座(57) 三七〇三七一 | 三和(銀座) | |
| 木炭、石炭、黑土釜炭 | 卸、小賣 | 和歌山、宮崎、靜岡、千葉、東北 | 東京、近縣 | 千圓 | | 川喜多政次郎 | 京橋、八丁堀、四ノ三ノ七 | 京橋(56) 九七七 第一(京橋) | 三和(八丁堀) カ又ハカワ | |
| 薪炭、煉炭 | 卸 | 內地 | 東京、千葉埼玉 | 千圓 | 川島商店 | 川島嚴隆 | 足立、千住、三ノ八六 | 足立 二七九 | 愛知(千住) 安田(千住) ○カハ又ハカハ | |
| 石炭 | 卸 | 東京、福島關東、東北 | 東京 | 千圓 | 川喜多商店 代表 城崎詳藏 | 株式會社釜芳商店東京支店 社長 伊藤常三郎 | 下谷、上車坂、五三 | 下谷(83) 日本畫夜 | カマ又ハイト | 東京、前橋、長野、宇都宮、福島、鹽釜、山形 |
| 各種コークス、煉炭、製造、卸 | 卸 | 東京 | 東京、神奈川、埼玉、千葉、茨城 | 千圓 | | 龜戸コークス合名會社 代表 神田彙太郎 | 城東、大島、一ノ五三 | 本所(73) 第一(三田)野村(銀座) | 東京 | |

| 營業品目 | 營業種別 | 取引地方 仕入 | 取引地方 販賣 | 營業收益又ハ資本金 | 屋號營業者名 | 營業所 | 電話 | 振替電略 | 支店出張所所在地 |
|---|---|---|---|---|---|---|---|---|---|
| コークス、銑鐵 | 卸 | 東京、大阪、岩手、北海道、朝鮮、滿洲 | 關東、北陸 | 資 千圓 三〇〇 | 合資會社蒲原商店 代表 蒲原達彌 | 京橋、銀座西、七ノ二 | 銀座(57) 一八四 三一八五 | 第一(東京) 三菱(京橋) 日本橋(武州(川口町) | 東京 |
| 瓦斯副産物精製品 | 精製 | | 神奈川、群馬 | 資 五、〇〇〇 | 關東瓦斯株式會社 社長 河西豐太郎 | 芝、田村、一ノ一 | 銀座(57) 二八一一 三三五 | 第一 川崎 百 | 横須賀、高崎、前橋 |
| 木炭 | 卸、小賣 | 靜岡、和歌山、岩手 | 東京 | 資 卅圓 | 田中信平 川政支店 | 京橋、湊、一ノ七ノ二 | 京橋(56) 三九三五 三二五五 | 三和(東京) | |
| 薪炭 | 小賣 | 東京 | 東京 | 資 六圓 | 田中喜三郎 | 大森、大森、一ノ五二 | | | |
| 石炭 | 卸、小賣 | 九州、北海道、滿洲 | 東京 | 資 千圓 一〇〇 | 合資會社大陽石炭商會 代表 深間內吉藏 | 京橋、銀座西、七ノ六 | 銀座(57) 二六五三 二六二一 | 川崎 第百 | |
| 石炭及各種燃料 | 卸 | 東京 | 東京、埼玉、栃木、神奈川 | 資 二〇〇 | 大正石炭株式會社 專務 橋垣彙三郎 | 神田、鎌倉河岸、一三 | 神田(25) 三二七 | 第一 | |
| 薪炭 | 小賣 | 關東、東北 九州 | 東京 | 圓 壹 | 高橋卯吉 高橋商店 | 豐島、池袋、一ノ五七八 | 大塚(86) 二九五六 | 三和(大塚) | |
| 薪炭、石炭、煉炭、コークス、無煙炭 | 卸、小賣 | 關東、東北、北海道 | 東京 | 資 二六 | 高橋文吉 高橋交吉商店 | 荒川、南千住、二ノ八九 | 淺草(84) 六六八 (三ノ輪) | 安田(千住) 川崎(第百) タカ 東京 五二二四 | |
| 石炭 | 卸、小賣 | 九州、北海道 | 東京 | 資 六圓 | 高安慶一 井田石炭商會 | 京橋、湊、一ノ一ノ一 | 京橋(56) 二三二八 | 三井(日本橋) 三和(神田) | |
| 薪炭 | 卸 | 東北 | 東京 | 資 六圓 | 高木久吉 下總屋 | 麹町、飯田、二ノ二〇 | 九段(33) 一七八八 | 住友(神田) | |
| 石炭 | 卸 | 內地 | 內地 | 資 千圓 一、〇〇〇 | 第一物産株式會社 代表 新井和作 | 澁谷、代官山、八 | | | |





| 薪炭 | 卸 | 內地 | 東京 | 圓 六 | 角田商店 角田周造 | 品川、東大崎、五ノ五三 | 高輪(44) 長二四〇 | 三菱(品川) | ツノタ又ハツ |
|---|---|---|---|---|---|---|---|---|---|
| 木炭、米穀 | 卸、小賣 | 關東、東北 中部、山陰 九州、朝鮮 支那、滿洲 | 東京、近縣 | 圓 壹 | 中金商廬 中村金藏 | 本所、竪川、四ノ三 | 本所(73) 二四九 一二〇 | 川崎 第百 安田 川崎貯蓄銀行 東京貯藏 | 青森、福島 |
| 煉炭 | 製造、卸 | 東京 | 東京、近縣 | 圓 卅五 | 關東燃料商會 中山金藏 | 大森、大森、三ノ一三〇一 | 大森 二〇四 | 川崎 第百 (大森) | |
| 石炭、コークス其他各種燃料 | 卸、小賣 | 東京、福岡 | 東京 | 圓 六 | 中島商店 中島かね | 淀橋、角筈、一ノ一 | 四谷(35) 八二〇 | 第一(新宿) | |
| コークス、煉炭 | 卸 | 東京 | 東京、埼玉、千葉 | 圓 七 | 永沼商店 永沼德政 | 下谷、東黑門、一一 | 下谷(83) 二三五 | 安田 川崎 第百 (日本橋) (神田) | 東京 六四四三 |
| 薪炭、煉炭 | 卸 | 青森、福島 | 東京 | 圓 六 | 永田商店 永田孝吉 | 品川、北品川、二ノ一二 | 高輪(44) 三六六 | 三菱(品川) | |
| 薪炭、石炭、コークス | 小賣 | 東京 | 東京 | 圓 六 | 長崎商店 長崎孫市 | 芝、濱松、四ノ三ノ一二 | 芝(43) 一三三三 | 川崎第百(芝) | |
| 石炭 | 卸、小賣 | 內地 | 東京 | 資 千圓 一〇〇 | 長瀨商事株式會社 社長 長瀨藤太郎 | 澁谷、千駄ヶ谷、五ノ九 | 四谷(35) 二二三 | 第一、住友 | 東京 |
| 薪炭、煉炭 | 卸 | 內地 | 東京、神奈川 | 圓 七 | 野田要商店 金子壽 | 神田、松住、一 | 下谷(83) 二六七一 二九七三 | 川崎 第百 (神田) | |
| コークス、銑鐵 | 卸 | 東京 | 東京、埼玉 | 資 千圓 三〇〇 | 合資會社 代表 村上喜代次商店 村上喜代次 | 京橋、八丁堀、四ノ七 | 京橋(56) 六六六 四五〇五 四五〇八 | 第一 | 東京 一三〇三 ムラキヨ |
| 石炭 | 卸、小賣 | 東京 | 東京 | 圓 卅 | 村山商店 村山富五郎 | 本所、吾妻橋、三ノ一五 | 墨田(74) 一四四七 二五四三 | 第一 | |
| 煉炭 | 製造、卸 | 東京 | 栃木 | 資 千圓 三〇 | 宇都宮煉炭株式會社 代表 湯口昌 | 下谷、坂、七 | 下谷(83) 二八七 | 安田(大工町) | |

| 營業品目 | 營業種別 | 取引地方 仕入 | 取引地方 販賣 | 營業所屋號又ハ資本金 | 營業者名 | 營業所 | 電話 | 取引銀行 | 振替 | 支店出張所所在地 |
|---|---|---|---|---|---|---|---|---|---|---|
| 薪炭、煉炭 | 製造、卸小賣 | 内地 | 東京、埼玉 | 円 内田屋 | 内田鐵太郎 | 板橋、練馬南、五ノ七〇 | 練馬 七六 | 浦和商業銀行 | 東京 三七五一〇 | |
| 薪炭、煉炭 | 卸 | 東北 | 東京 | 山口屋 | 内野仙藏 | 淀橋、角筈、一ノ一 | 四谷(35) 二三七七 | 川崎第百 東京貯蓄銀行 | 東京 | |
| 薪炭、石炭 | 卸、小賣 | 東北、北海道、山陰、山梨、静岡八支島 | 東京 | 山口屋 | 内野拾五郎 | 澁谷、千駄ヶ谷、五ノ九八 | 四谷(35) 三四〇二 | 三井住友銀行(新宿)川崎第百(新宿) | 東京二 | |
| 燃料百貨、石炭、木炭、コークス、煉炭 | 小賣 | 東京、東北 | 東京、近縣 | 浦山木炭店 | 浦山昇 | 小石川、指ヶ谷、一四五 | 小石川(85) 四九二八 | 安田(小石川) | ウヌハウラ 東京 | |
| 木炭 | 卸 | 東北 | 東京 | 野尻木炭問屋 | 野尻傳三丈 | 本所、綾、一ノ二六ノ五 | 本所(73) 三二六一 | 川崎第百 | | |
| 薪炭 | 卸 | 東北、中國關西 | 東京 | 越前屋 | 國定勇吉 | 神田、佐久間河岸、四一 | 下谷(83) 二三三 | 川崎第百 | クニヌハクニサタ | |
| 木炭 | 卸 | 鹿兒島、和歌山、静岡北海道 | 東京、神奈川 | 柳松太郎商店 | 合資會社熊儀商店 秋田八重 | 京橋、淡、一ノ三ノ三 | 京橋(56) 二八八二(櫻)五四八五(三和(八丁堀) | 川崎第百 | クマキ | |
| 石炭、コークス | 卸、小賣 | 東京、神奈川 | 東京、近縣 | 野田屋山口商店 | 柳松太郎 | 本所、江東橋、二ノ一四 | 本所(73) 四三五六(本) | 川崎第百所 | 東京二 | |
| 薪炭 | 卸、小賣 | 東北 | 東京、横濱 | 山口屋 | 山口健治郎 | 麻布、飯倉、五ノ六〇 | 赤坂(48) 六二九 | 安田、第一 | 東京一八三三〇 ヤマヌハ | 茨城 |
| 木炭、石炭、燃料一式 | 小賣 | 東京、山梨 | 東京 | 山口屋 | 山口馬吉 | 小石川、新諏訪、一三 | 小石川(85) 四〇二八 | 昭和(小石川) | | 東京 |
| 石炭、コークス | 卸、小賣 | 福岡、佐賀、長崎、福島、北海道、滿洲 | 東京、近縣、富山、大阪、福島 | 山本商會 | 山本精一 | 京橋、横、一ノ一 | 京橋(56) 長二〇三八 | 安川第百 | | |





| 薪炭 | 卸 | 和歌山、静岡 | 東京、神奈川、埼玉 | 円 丸治商店 | 安原元之 | 京橋、淡、一ノ一 | 京橋(56) 四二四七 | 三和(八丁堀) | |
|---|---|---|---|---|---|---|---|---|---|
| 木炭 | 卸、小賣 | 茨城、栃木 東北 | 東京 | 若久商店 | 安島 | 小石川、久堅、一 | 小石川(85) 四八九二 | 昭和(小石川)安田(九段) | 東京 |
| 石炭、コークス、煉炭、天然木炭 | 卸、小賣 | 東京、名古屋、支那 | 東京 | 株式會社 常務 藤田三雄 | 株式會社丸屋商店 | 芝、芝浦、三ノ二 | 三田(45) 三三一 | 安田(芝) | |
| 石炭 | 卸 | 茨城、北海道 | 東京、近縣 | 株式會社 | 丸十炭礦販賣部 | 麹町、大手、二ノ二 | | | |
| 薪炭 | 小賣 | 東京 | 東京 | 円 | 松土正信 | 本所、太平、三ノ九 | 墨田(74) 二九八四 | | |
| 木炭、新燃料 | 製造、卸 | 東北、茨城 富山、栃木 長野、九州 北海道 | 東京 | 山城屋德兵衛商店 | 松本德兵衛 | 神田、三崎、三ノ三 | 九段(33) 二三四 | 住友神田(本郷) | マツト又ハヤマ 岩手 |
| 煉炭 | 製造、卸 | 東京、愛知 長野 | 長野 | 代表 湯口昌 | 松本燃料株式會社 | 下谷、坂本、七 | 下谷(83) 二三七 | | 長野 |
| 薪炭、石炭、コークス | 卸、小賣 | 關東、東北 中國、北海道、支那 | 東京 | 合資會社 代表 舛田定次 | 合資會社升田商店 | 芝、下高輪、六一 | 高輪(44) 九九八 | 安田(芝) | 東京 |
| 石炭、油 | 卸 | 北海道 | 北海道 | 升屋商事株式會社 代表 倉本恒松 | 升屋商事株式會社 | 本鄉、上富士前、一七 | 小石川(85) 七五四三 | 北海道拓殖 | 東京 五〇八三四 釧路 |
| 石炭、瓦斯、骸炭及副生物 | 製造 | 東京 | 東京 | 京濱コークス株式會社 社長 參木錄郎 | 京濱コークス株式會社 | 麹町、丸ノ内、一ノ六ノ一 | 丸ノ内(23)自三四〇一至三四〇九 | 第一、三菱 | 横濱 |
| 薪炭、石炭、煉炭、コークス | 卸、小賣 | 東京 | 東京、横濱 | 談河屋商店 | 古地福松 | 下谷、入谷、三七七 | 下谷(83) 二五八七 | 川崎、昭和 | 東京 三九四九〇 |
| 各種石炭、コークス、純無煙炭 | 卸、小賣 | 東京 | 東京、近縣 | 株式會社福田商店 專務 福田伊十郎 | 株式會社福田商店 | 蒲田、南千住、三ノ一四 | 淺草(84) 四六六 | 第一(山谷) | 井フク |

| 營業品目 | 營業種別 | 取引地方 仕入 | 取引地方 販賣 | 營業收益說又ハ營本金 | 商號營業者名 | 營業所 | 電話 取引銀行 | 振替電略 | 支店出張所所在地 |
|---|---|---|---|---|---|---|---|---|---|
| 石炭、銑鐵、無灰炭、ベンゾール | 卸、小賣 | 滿洲 | 內地、北海道、臺灣 | 資 三、000 千円 | 撫順炭販賣株式會社 專務 谷川善次郎 | 麹町、丸ノ內、二ノ二 | 丸ノ內(23) 一五七七 | 三井、三菱 | トウケウ フハカ | 大阪、名古屋、大連 |
| 木炭、薪、石炭、コークス、煉炭、タドン | 卸、小賣 | 內地、殖民地 | 東京 | 資 一五〇 | 株式會社 小池新太郎商店 代表 小池新太郎 | 芝、元芝、四ノ二九 | 高輪(44) 三三六一 三三六三 | 第一(三田)安田(芝) | 東京 | |
| 木炭 | 製造、卸 | 宮城、秋田 | 東京、宮城 | 資 一、五〇〇 千円 | 合名會社古河林業部 代表 西郷豐二 | 麹町、丸ノ內、二ノ八 | 丸ノ內(23) 一四〇一 | 第一、安田 | 宮城、秋田、群馬 | 宮崎 |
| 木炭 | 卸 | 關東、東北 北海道 | 東京 | 資 五五 円 | 川幸商店 木暮清六 | 本所、錦糸、一ノ四 | 本所(73) 五〇二六 | 住友、安田 | カワ又ハ カワコ | 岩手、茨城 |
| 薪炭、炭團 | 製造、卸 小賣 | 茨城、栃木 東北、北海道 | 東京 | 資 七六 神 | 松屋 小松原由三郎 | 淺草、壽、一ノ二四 | 淺草(84) 二八四四 | 安田(淺草) 住友(淺草) | | |
| 石炭 | 卸 | 九州 | 東京 | 資 三五 千円 | 光珠炭株式會社 代表 石井彌 | 麹町、丸ノ內、三ノ三 | 丸ノ內(23) 四七六六 四七九七 | 昭和(丸ノ內) | | |
| 石炭 | 卸 | 福島 | 關東、東北 甲信越 | 資 三〇 株式會社 | 壽炭礦販賣所 代表 水野一壽 | 麹町、丸ノ內、一ノ六ノ一、海上ビル新館內 | 丸ノ內(23) 四七二五 | 十五、武州 | | |
| 石炭、コークス | 卸、小賣 | 東京 | 資 五〇 | 茨城無煙炭販賣株式會社 代表 島居磯吉 | | 品川、東品川、二ノ七五 | 高輪(44) 二〇六〇 | 昭和 東京貯蓄 | | |
| 薪炭 | 卸 | 關東、東北 長野 | 東京、埼玉 | 資 円 | 榎本商店 榎本吉太郎 | 足立、千住、三ノ七八 | 足立 二三四八 | 安田、愛知 | | |
| コークス、石炭、石油コークス、無灰炭、煉炭 | 卸 | | | | | 京橋、京橋、三ノ一、第一相互館二階 | 京橋(56) 四五五四 四五五五 七二一六 七三八 | 三和 東京) | | |



| 營業品目 | 營業種別 | 取引地方 仕入 | 取引地方 販賣 | 營業收益說又ハ營本金 | 商號營業者名 | 營業所 | 電話 取引銀行 | 振替電略 | 支店出張所所在地 |
|---|---|---|---|---|---|---|---|---|---|
| 薪炭 | 卸 | 東北、鹿兒島、宮城、島根 | 東京 | 円 | 丸井屋 荒井祐治 | 品川、東大崎、五ノ四五 | 高輪(44) 四二一七 | 三菱、第一 | | 岩手、栃木 |
| 薪炭 | 卸 | 東北 | 東京 | 円 | 武長商店 荒井長三郎 | 足立、千住橋戶、八一 | 淺草(84) 一一七三 三三二四 | 安田(千住) | 東京 一〇六四二 | |
| 石炭、コークス及銑鐵、請負 | 卸、小賣 | 東京、九州、常磐、北海道、滿洲 | 東京、神奈川、埼玉、靜岡、富山 | 資 一三〇 千円 | 株式會社淺野石炭部 專務 杉馬秀 | 麹町、丸ノ內、一ノ六 | 丸ノ內(23) 自一二六一 一三七七 至三二九九 | 第十五(丸ノ內)武州(東京川口町)川崎(丸ノ內)日本畫夜 | | |
| 薪炭、石炭、コークス、煉炭、圍炭 | 製造、卸 小賣 | 東北 | 東京 | 資 一〇〇 円 | 澤口屋 澤口才之助 | 小石川、小日向水道、七一 | 小石川(85) 四四三六 | 昭和 | | |
| 煉炭 | 製造、卸 小賣 | 東京 | 內地、殖民地 | 資 一〇〇 円 | 旭燃料合資會社 代表 武三柴 | 芝、高輪車、八二 | 高輪(44) 六七四八 | 安田(小石川) | 東京、橫濱 | |
| 薪炭 | 卸、小賣 | 內地、殖民地 | 東京、近縣 | 資 一〇〇 千円 | 合資會社 榊原商店 代表 榊原定右衛門 | 京橋、木挽、三ノ一〇 | 京橋(56) 五六〇〇 五九〇〇 銀座(57) 三五六二 | 川崎第一百 安田、第一 | サカキ | |
| 石炭 | 小賣 | 東京 | 宮城、岩手 北海道 | 資 五〇 | 三陸石炭販賣株式會社 社長 小山清太郎 | 本鄉、森川、一二〇六 | 小石川(85) | 三菱 日本畫夜 | 東京 三七九九 又ハサンリク | 宮城 |
| 煉炭原料、石炭 | 卸 | 東京 | 新潟 | 資 五〇 | 株式會社三鱗商會 代表 島本庄次郎 | 下谷、坂、七 | | | | 新潟 |
| 各種煉炭原料 | 卸 | 東京 | 關東、東北 中部 | 資 五〇〇 | 三鱗煉炭原料株式會社 代表 田島達策 | 下谷、坂、一二 | | | | 名古屋、仙臺、新潟 |
| 石炭、コークス、煉炭 | 卸、小賣 | 東京 | 東京、群馬、栃木、埼玉、茨城、千葉 | 資 五〇〇 | 三鱗石炭株式會社 社長 田島庄太郎 | 本所、柳原、五 | 本所(73) | 住友(下谷) 三リン又ハ三 | 東京 天七三 | 東京、松本 |
| 石炭、骸炭、重油 | 卸、小賣 | 東京、橫濱 | 東京、神奈川、山梨、長野 | 資 四〇〇 | 株式會社三幸商會 社長 中垣辨之助 | 京橋、越前堀、一ノ二ノ四 | 京橋(56) 九六二(東京、橫濱) | 安田(下谷)住友(下谷)(下谷、本所神田) | 東京五二五三 | 橫濱 |

| 營業者名 | 營業所 | 電話 | 振替 | 支店出張所所在地 | 商號 | 營業收益稅又ハ資本金 | 取引地方 仕入 | 取引地方 販賣 | 營業種別 | 營業品目 |
|---|---|---|---|---|---|---|---|---|---|---|
| 三四石炭株式會社<br>遠見紹市 | 京橋、小田原、一ノ一九ノ二 | 京橋(56)<br>五三五一<br>三三五〇<br>四三二〇 | 東京<br>六四〇四八 | | | 千圓<br>一〇〇 | 東京 | 卸、小賣 | | 石炭 |
| 株式會社清田商店<br>社長 清田房次郎 | 芝、月見、一ノ六 | 三田(45)自一八五至一八三<br>安田(芝)第一(三田)井 | 東京 | | | 千圓<br>一〇〇〇 | 東京、神奈川、埼玉、千葉、山梨 | 卸、小賣 | | 石炭、コークス、木炭、運送 |
| 合資會社北方商會<br>代表 加藤甚吉 | 京橋、銀座、二ノ三ノ二 | 京橋(56)<br>二三〇〇<br>二三〇一 | 東京<br>七八四六四 | | | 千圓<br>三〇〇 | 東京、静岡、横濱、名古屋 | 卸、小賣 | | 石炭 |
| 北島商店<br>島屋北島商店 | 日本橋、箱崎、四ノ一 | 茅場(66)<br>六八八 | 東京<br>一五一四八<br>キ又ハキタ | | | 千圓<br>二五〇 | 東京、新潟、福島、岩手 | 卸、小賣 | | 木炭、砂糖 |
| 菊地新太郎<br>上總屋 | 麹町、飯田、二ノ二〇 | 九段(33)<br>一〇四六<br>(神樂坂) | キク又ハキ | | | 一〇〇 | 東京、北海道、島根、山梨 | 卸、小賣 | | 薪炭 |
| 湯澤イヘ<br>久我屋 | 品川、東大崎、五ノ一三 | 高輪(44)<br>一五九三<br>第一 | | | | 一七〇 | 東京 | 卸 | | 薪炭 |
| 湯澤瀧藏<br>久我屋商店 | 澁谷、並木、一二 | 青山(36)<br>二三七七<br>昭和(澁谷) | ユ又ハクガ<br>東京 | | | 一六八 | 東京 | 卸、小賣 | | 薪炭 |
| 湯澤三知<br>久我屋本店 | 豐島、巢鴨、二ノ三八 | 大塚(86)<br>四七七 | ユ又ハチ<br>東京一〇三四<br>ユ又ハミ<br>東京三 | | | 八〇 | 東京、山陰 | 卸 | | 炭薪、木炭器具 |
| 宮田謙吉<br>宮鎌商店 | 向島、寺島、一ノ一五五 | 墨田(74)<br>八五五 | 川崎第百 | | | 六八 | 東京 | 卸、小賣 | | 薪炭、煉炭 |
| 清水兵藏<br>同益商店 | 澁谷、千駄ヶ谷、五ノ九 | 四谷(35)<br>七一七 | 住友、安田 | | | 六八 | 東京 | 卸、小賣 | | 薪炭、石炭、コークス、タドン |
| 島村欣志<br>正起屋 | 江戸川、平井、三ノ一一 | 墨田(74)<br>三二四四 | 川崎第百<br>(鐵) | | | 六八 | 東京 | 卸 | | 木炭、煉炭 |
| 昭和石炭株式會社<br>社長 松本健次郎 | 麹町、丸ノ内、一ノ二ノ | 丸ノ内(23)<br>三二七五 | 三井、三菱<br>住友、第一 | セウワセキタン<br>東京外六 | | 千圓<br>五〇〇〇 | 內地 | 卸 | | 日之出ピッチ煉炭 |
| 日之出煉炭株式會社<br>常務 原野宣三 | 京橋、京橋、三ノ一、第一相互館 | 京橋(56)<br>四五五四<br>四五五五<br>七二六<br>七三九八 | 三和(東京) | 東京 | | 一〇五 | 東京 | 製造、卸 | | 無灰炭 |
| 廣瀨與兵衛商店 | 神田、錦、三ノ一六 | 神田(25)<br>二三二四 | 安田(九段) | | | 三六 | 內地 | 製造、小賣 | | 薪炭、ホマレストーブ |
| 廣瀨石炭商會<br>合資會社<br>代表 廣瀨房太 | 京橋、越前堀、一ノ二ノ四 | 京橋(56)<br>一七五四<br>一七九九 | 三井(日本橋)<br>昭和(小網町) | 東京<br>五四四〇八 | | 千圓<br>二〇〇 | 東京、山口、九州、支那、佛領印度 | 卸、小賣 | | 有煙炭、無煙炭、コークス |
| 株式會社杉浦商會<br>代表 杉浦次郎 | 芝、濱松、四ノ三ノ五 | 芝(43) | 三菱 | 東京 | | 二〇〇 | 東京 | 小賣 | | 石炭、コークス、重油 |
| 鈴木庄八<br>鈴木屋<br>はまや | 神田、今川小路、一ノ四 | 九段(33)<br>二六七七<br>一三七三<br>一三七四 | 安田、住友 | | | 一七〇 | 東京、新潟 | 小賣 | | 木炭(八丈島産) |
| 鈴木伊三郎 | 澁谷、幡ヶ谷原、八六〇 | 四谷(35)<br>五七二四<br>(新宿) | 川崎第百 | 東京四 | | 二四 | 東京、東北山梨 | 卸、小賣 | | 薪炭、石炭、コークス |
| 豆炭 | 製造、卸 | 東京、大阪 | 關東、東北信越 | 資 | 千圓 | | | | | |
| 木炭、煉炭 | 卸 | 東京、青森、岩手、福島、長野、鹿兒島 | 東京 | 資 | 千圓<br>六〇 | | | | | |
| 石炭 | 卸 | 內地 | 內地 | 資 | 千圓<br>五〇〇〇 | | | | | |
| 製造、卸 | 東京 | 東京 | 資 | 一〇五 | | | | | | |
| 製造、小賣 | 內地 | 內地 | 資 | 千圓<br>二〇〇 | | | | | | |
| 卸、小賣 | 東京、山口、九州、支那、佛領印度 | 東京、近縣 | 資 | 千圓<br>二〇〇 | | | | | | |
| 小賣 | 東京 | 東京 | 資 | 二〇〇 | | | | | | |
| 小賣 | 東京、新潟 | 東京 | 資 | 一七〇 | | | | | | |
| 卸、小賣 | 東京、北海道、島根、山梨 | 東京 | 資 | 一七〇 | | | | | | |





| 營業者名 | 營業所 | 電話 | 振替 | 支店出張所所在地 | 商號 | 營業收益稅又ハ資本金 | 取引地方 仕入 | 取引地方 販賣 | 營業種別 | 營業品目 |
|---|---|---|---|---|---|---|---|---|---|---|
| 品川豆炭株式會社<br>社長 安宅武 | 品川、東品川、四ノ四 | 高輪(44)<br>一五〇六 | 三菱(品川) | | | 千圓<br>三〇〇 | 關東、東北信越 | 製造、卸 | | 豆炭 |
| 島村欣志<br>正起屋 | 江戸川、平井、三ノ一一 | 墨田(74)<br>三二四四 | 川崎第百<br>(鐵)<br>シ又ハシマ | | | 六八 | 東京、青森、岩手、福島、長野、鹿兒島 | 卸 | | 木炭、煉炭 |
| 昭和石炭株式會社<br>社長 松本健次郎 | 麹町、丸ノ内、一ノ二ノ | 丸ノ内(23)<br>三二七五 | 三井、三菱<br>住友、第一<br>セウワセキタン<br>東京外六 | | | 千圓<br>五〇〇〇 | 內地 | 卸 | | 石炭 |
| 日之出煉炭株式會社<br>常務 原野宣三 | 京橋、京橋、三ノ一、第一相互館 | 京橋(56)<br>四五五四<br>四五五五<br>七二六<br>七三九八 | 三和(東京) | 東京 | | 一〇五 | 東京 | 製造、卸 | | 日之出ピッチ煉炭 |
| 廣瀨與兵衛商店 | 神田、錦、三ノ一六 | 神田(25)<br>二三二四 | 安田(九段) | | | 三六 | 內地 | 製造、小賣 | | 薪炭、ホマレストーブ無灰炭 |
| 廣瀨石炭商會<br>合資會社<br>代表 廣瀨房太 | 京橋、越前堀、一ノ二ノ四 | 京橋(56)<br>一七五四<br>一七九九 | 三井(日本橋)<br>昭和(小網町)<br>七六八<br>九二九<br>一三七三<br>一三七四 | 東京<br>五四四〇八<br>東京 | | 千圓<br>二〇〇 | 東京、山口、九州、支那、佛領印度 | 卸、小賣 | | 有煙炭、無煙炭、コークス |
| 株式會社杉浦商會<br>代表 杉浦次郎 | 芝、濱松、四ノ三ノ五 | 芝(43) | 三菱 | 東京 | | 二〇〇 | 東京 | 小賣 | | 石炭、コークス、重油 |
| 鈴木庄八<br>鈴木屋<br>はまや | 神田、今川小路、一ノ四 | 九段(33)<br>二六七七<br>一三七三<br>一三七四 | 安田、住友 | | | 一七〇 | 東京、新潟 | 小賣 | | 木炭(八丈島産) |
| 鈴木伊三郎 | 澁谷、幡ヶ谷原、八六〇 | 四谷(35)<br>五七二四<br>(新宿) | 川崎第百 | 東京四 | | 二四 | 東京、東北山梨 | 卸、小賣 | | 薪炭、石炭、コークス |

## (2) ガソリン・重油・石油類・其他諸油

| 營業品目 | 營業種別 | 取引地方 仕入 | 取引地方 販賣 | 營業收益税又ハ資本金 | 屋號商號 | 營業者名 | 營業所 | 電話 | 取引銀行 | 振替電略 | 支店出張所所在地 |
|---|---|---|---|---|---|---|---|---|---|---|---|
| 油 | 卸、小賣 | 東京 | 東京 | 千圓 二五 | 飯田商店 | 飯田 初三郎 | 麹町、永田、一ノ二四 | | | | |
| 植物油、礦物油、動物油其他 | 卸、小賣 | 内地、朝鮮滿洲 | 内地、朝鮮滿洲 | 千圓 一〇〇 | 大國屋 | 飯島 錄三郎 | 神田、多、二ノ一ノ一 | 神田(25)三〇九二番 | 第一神田銀行 | 東京一八五六九 | |
| 油 | 卸、小賣 | 東京、近縣 | 東京 | 千圓 一〇〇 | | 市野澤 榮一 | 本所、柳原、三ノ五 | 本所(73)一〇四三 | | | |
| 諸油類一般 | 卸 | 東京、大阪 | 東京、近縣 | 千圓 一〇〇 | ヤマ大 | 岩出 脩三 | 日本橋、小網、一ノ二 | 浪花(67)一〇三三 | 第一、安田、川崎第百 | 東京一〇四三イワ又ハイ | |
| 和洋油類 | 卸、小賣 | 東京 | 東京 | 千圓 二五 | 三河屋 | 稻垣 直太郎 | 四谷、麴、三ノ一八 | 四谷(35)三八一七 | 川崎第百 | 東京五五三六 | |
| 植物油一般、礦物油一般油脂 | 卸、小賣 | 東京、横濱新潟 | 内地 | 千圓 一二五 | | 合資會社池田屋油店 代表 山崎權治郎 | 芝、二本榎、一ノ六 | 高輪(44)二七九二番 五九八六 | 第一(三田)安田(芝) | 東京二九六三四イ又ハイケダ | |
| 魚油、動物油、礦物油、植物油、揮發油 | 卸、小賣 | 内地 | 東京、近縣 | 千圓 一五 | 長谷川商店 | 長谷川 榮吉 | 深川、門前仲、一ノ二 | 本所(73)三〇三三 | 第一(深川) | 東京一九八五 | |
| 礦物油、植物油、其他油脂類 | 小賣 | 東京 | 東京 | 千圓 一〇〇 | 橋爪油店 | 橋爪 三郎 | 四谷、片、一 | 四谷(35)三八六六 | 三菱(四谷)愛知(四谷) | 東京 | |
| 蓖麻子油 | 製造、卸 | 東京 | 東京 | 千圓 一〇〇 | 日本藥油製造株式會社 代表 淺川幸一 | | 日本橋、本、三ノ七 | 日本橋(24)一〇一七 | 三和(東京) | 千葉 | |
| 工業用油、化學藥品 | 卸、小賣 | 東京 | 内地 | 千圓 一〇〇 | 株式會社日本實業社 代表 渡邊篤太郎 | | 京橋、銀座、八ノ五 | 銀座(57)二三五九 | 川崎第百 昭和十五 | 東京七八八七六 | 東京二 |





| 燃料重油 | 卸、小賣 | 東京 | 東京、近縣 | 千圓 一〇〇 | | 日本重油株式會社 代表 文 | 本所、松井、五 | 本所(73)一〇四三 | 安田(本所) | | |
|---|---|---|---|---|---|---|---|---|---|---|---|
| 石油、石油副産物、一般油類 | 委託、卸 | 米國 | 東京、茨城埼玉、千葉 | 千圓 一〇〇 | | 日米石油株式會社 代表 尾崎忠太郎 | 日本橋、通り、一ノ一ノ二 | 日本(24)一九七四一九七六一九二四 | 第一、住友 | 東京五一四九 | |
| 揮發油、石油、輕油、重油、機械油、植物油、動物油、ラフイン蠟、流動パラフイン、風呂類、高速度湯沸類、重油バーナー及機械類 | 製造、卸小賣 | 東京 | 東京、近縣 | 千圓 三三四 | 細山太七商店 | 細山 太七 | 京橋、新川、二ノ六 | 京橋(56)三三九一三三四四 | 第一、十五三和(八丁堀)昭和(小網町)日本橋夜 | 東京一五三三八王子、ホソ又ハ千葉 | |
| 輕油、機械油、アスファルト | 製造 | 米國 | 内地 | 千圓 一〇〇 | 東洋商工株式會社 社長 野口榮三郎 | | 麹町、丸ノ内、二ノ二ノ一、丸ビル | 丸ノ内(23)二六二一 | 川崎第百(丸ノ内) | | |
| 石油、ガソリン、機械器具 | 製造、卸 | 内地、米國 | 内地 | 千圓 三五〇 | 東洋石油株式會社 社長 八尾新太郎 | | 本鄕、本鄕、一ノ一ノ二 | 小石川(85)二三五 | | | |
| 石鹼原料、油蠟燭原料 | 卸 | 東京 | 内地、朝鮮臺灣 | 千圓 五〇〇 | 東京硬化脂販賣株式會社 代表 長久伊勢吉 | | 麹町、丸ノ内、二ノ二 | 丸ノ内(23)三六七八 | 第一(丸ノ内)三井(丸ノ内)川崎第百 | 大阪 | |
| 諸礦油類 | 卸、小賣 | 東京 | 東京、千葉神奈川 | 千圓 一〇〇 | 株式會社東京菱油商會 專務 大倉龜 | | 日本橋、江戸橋、二ノ七 | 日本橋(24)一〇六六四〇三七 | 第一 | | |
| 椰子油、椰子油粕 | 製造 | 南洋 | 東京、大阪 | 千圓 一、八〇〇 | 東京搾油株式會社 專務 岡田壯太郎 | | 日本橋、浪花、一ノ六 | 浪花(67)二〇九四五〇九 | 川崎第百(富澤町) | 東京七三三 | 横濱 |

| 營業品目 | 營業種別 | 取引地方 仕入 | 販賣 | 營業收益税又ハ資本金 | 屋號 | 營業者名 | 營業所 | 電話 | 取引銀行 | 振替電略 | 支店出張所所在地 |
|---|---|---|---|---|---|---|---|---|---|---|---|
| グリース、テレメン油、防腐材各種、モビール油其他油類 | 製造、卸 | 内地 | 内地 | 四百円 | 東京化學製造所 | 本間鋼太郎 | 城東、大島、六ノ五九九 | 本所(73)四六七 | | | |
| 揮發油、機械油、其他礦植物油 | 卸、小賣 | 東京 | 東京 | 資本金 二五千円 | 株式會社 | 力商會 | 京橋、銀座西、六ノ三 小池松五郎 | 銀座(57)二三〇一(東京)川崎第百座(銀) | 横濱興信 | | |
| ガソリン、オイル | 卸 | 東京 | 東京、静岡山梨、栃木 | 資本金 一、〇〇〇千円 | 長州石油株式會社 | | 山内平三郎 | 神田、神保、三ノ二 | 九段(33)一四〇九四七三六四 | 安田 | |
| 椰子油、棉實油、菜種子油 | 卸 | 横濱、南洋 | 東京 | 資本金 奏円 | 小野田製油所 | 小野田隆壽 | 淀橋、下落合、一五二九 | 大塚(86)三七九二 | | | |
| 揮發油、輕油、重油、石油コークス | 製造、卸 | 秋田、新潟米國加州、 | 内地、海外 | 資本金 三、〇〇〇千円 | 小倉石油株式會社 | | 小倉彦四郎 | 日本橋、小舟、一ノ一ノ一 | 芽場(66)四一四〇 | 安田(小舟町) | 大阪、下關 |
| 石油、揮發油、植物油 | 卸、小賣 | 東京、神奈川、埼玉、新潟、大阪 | 東京 | 資 二七 | 合資會社 | 大家商店 | 大家清之助 | 神田、美土代、四ノ一 | 神田(25)四四〇六一六四 | 安田(神田) | オヤ又ハオ 東京 |
| 油類 | 卸 | 内地 | 内地 | 資 四、〇〇〇 | 大孫合名會社 | | 松澤道次郎 | 日本橋、室、四ノ二ノ三 | 日本(24)一四五〇三三一 | 三和 | 東京四六五五ダ又ハマ |
| 油脂 | 卸 | 東京、大阪、新潟兵庫 | 東京、近縣 | 資本金 四円 | 大新商會 | 崎開造 | 深川、三好、一ノ八 | 本所(73)九四四五三四四 | 第一(深川)川崎第百(深川) | 東京一八五三 | 神戸 |
| 石油、揮發油、機械油、蠟燭、植物性油 | 卸、小賣 | 内地 | 内地 | 資 一九二 | 奥田友三郎 | | 神田、鎌倉河岸、一〇 | 神田(25)一七七〇二五六〇 | 三井住友(小舟町) | 東京二三三 | |
| ガソリン | 小賣 | 東京 | 東京 | 資 一〇〇 | 押山友治 | | | 淺草、東三筋、一七 | 淺草(84)一八三二 | | |
| 椰子油、棉實油、魚油、洋松脂、苛性曹達 | 卸 | 内地、米國 | 滿洲、 | 資 九六 | 合資會社 | 大喜商店 | 丸ノ内、二ノ二、 | 丸ノ内(23)長一九九五(丸ノ内第二)三八七七 | 第一(丸ノ内)三菱(丸ノ内第二)三和(日比谷) | トウケイセツケン | 大阪 |
| 各種揮發油、三菱ベンゾール、各種機械油 | 卸、小賣 | 東京 | 東京、近縣 | 資 一〇〇 | 立山貿易株式會社 | | 丸ノ内、二ノ二、日 | 丸ノ内(23)三九四四 | 日本興業(日本橋)安田 | | |





| 營業品目 | 營業種別 | 取引地方 仕入 | 販賣 | 營業收益税又ハ資本金 | 屋號 | 營業者名 | 營業所 | 電話 | 取引銀行 | 振替電略 | 支店出張所所在地 |
|---|---|---|---|---|---|---|---|---|---|---|---|
| 石油 | 卸、小賣 | 東京 | 東京 | 旭日商會 | | 渡邊伊三光 | 小石川、原、三九 | 丸ノ内(23) | 住友、第一 | | 東京 |
| 礦物油、植物油類 | 卸、小賣 | 東京 | 東京 | 駿河屋 | | 加藤恭吉 | 豐島、巢鴨、四ノ一八 | 大塚(86)三八九 | 川崎第百 | | |
| 植物性油、礦物油 | 卸、小賣 | 東京、三重、埼玉、神奈川 | 大阪 | 伊勢屋油店 | | 河合延太郎 | 日本橋、北新堀、三 | 茅場町(66)四一 | 第一 | カ又ハカワイ | |
| 内外石油、重油、機械油揮發油各種、植物油、動物油脂、香油、椿油 | 卸、小賣 | 東京、埼玉新潟、愛知 | 東京、埼玉 | 吉 | 神 | 金田欣三郎 | 淺草、聖天、二九 | 淺草(84)一四一 | 第一(山谷)安田(千束町) | 東京三五二一カ又ハカキ | |
| 油 | 卸、小賣 | 東京、新潟 | 東京 | 和泉屋 | | 垣見左右衛門 | 麹町、麹町、四ノ一 | 九段(33)五八九 | 川崎第百住友 | 東京三八三カ又ハカキミ | |
| 礦物油、動物油、植物油其他油脂一般 | 製造、卸小賣 | 内地、米國 | 内地、殖民地、南洋、滿洲、支那 | 亀岡商會 | | 岡豐二 | 京橋、銀座西、五ノ三ノ一六 | 銀座(57)一二九〇三一二九二 | 三井、三和川崎第百日本畫夜 | カメ又ハカ | 横濱、北海道 |
| ガソリン、自動車附屬品 | 卸、小賣 | 東京 | 東京 | | | 吉田ハル | 京橋、木挽、一ノ二ノ一 | | | | |
| 礦物油、植物油、動物油其他油脂、副産物 | 卸 | 東京、新潟 | 内地 | | | 田宮大三郎 | 下谷、竹、一七 | 下谷(83)三六八八三七七六(通旅籠町) | 川崎第百 | 東京七五三七木 | 東京、栃 |
| 揮發油、燈油、一般機械油 | 製造、卸小賣 | 新潟、秋田 | 東京、埼玉茨城、福島 | 千円 一〇〇 | | 泰東礦油株式會社 | 城東、龜戸、一ノ一三〇 | 墨田(74)三二八九 | 金原 | | |
| 油脂、油脂加工品、味噌醬油、酢、ソース | 製造、卸 | 東京、横濱 | 東京、名古屋、大阪 | 資 一〇〇 | | 大昭化學工業株式會社 | 品川、東大崎、五ノ三八 | 高輪(44) | 第一(大崎) | | |
| 石鹸原料一般、椰子油、脂肪酸、棉實油、蠟油、魚油、洋松脂、苛性曹達 | 卸 | 内地、道、臺灣、朝鮮、滿洲 | 内地、北海資 | 九六 | | 合資會社大喜商店 | 麹町、丸ノ内、二ノ二、 | 丸ノ(23)長一九九五(丸ノ内第二)三八七七 | 第一(丸ノ内)三菱(丸ノ内第二)三和(日比谷) | トウケイセツケン | 大阪 |
| 各種揮發油、三菱ベンゾール、各種機械油 | 卸、小賣 | 東京 | 東京、近縣 | 資 一〇〇 | | 立山貿易株式會社 | 麹町、大手、二ノ二、日 | 丸ノ内(23)三九四四 | 日本興業(日本橋)安田 | | |

| 營業者名 | 營業所 | 電話 | 取引銀行 | 振替支店出張所所在地 | 營業收益税又ハ資本金 | 屋號商號 | 營業品目 | 營業種別 | 取引地方 仕入 | 取引地方 販賣 |
|---|---|---|---|---|---|---|---|---|---|---|
| 谷 恒太郎 | 日本橋、本、四ノ九ノ四 | 日本(24)二九二六 | 東京 四九一九一 タニ | | 二三円 | | パラフキン蠟、スチアリン蠟、グリセリン、硬化油、硬化蠟、其ノ他油脂類 | 卸 | 東京 | 東京、川崎、千葉、静岡、福島、宮城、新潟、石川、秋田、山形、青森、岩手、北海道 |
| 加賀屋 高橋茂吉 | 淺草、千束、三ノ一 | 根岸(87)一九九九 二三一〇 | 安田(淺草) 東京 七〇八 | 三和(呉服橋) 神戸岡崎(東京)七五一三 昭和(神田)井 三(呉服橋) | 六二 | | 油類 | 小賣 | 東京 | 東京 |
| 玉置商店 玉置與司 | 日本橋、濱、二ノ七二 | 浪花(67)二七四八(東京)五六〇五 | 昭和(神田)井 第一(呉服橋) | | 五六 | | 油脂 | 製造、卸 | 北海道、三陸、近海、朝鮮 | 東京、近縣、大阪、京都、名古屋、九州 |
| 三英商會 竹内雅次郎 | 芝、通新、一二 | 高輪(44)二〇五一 昭和 | サヌハサエ | | 一〇五 | | 油類、ローソク、石鹸、肥料 | 卸、小賣 | 東京 | 東京 |
| 館野榮吉 | 日本橋、小網、一 | 第一、住友 | | | 三六 | | 石油、植物油、小麥粉、飼糧 | 卸 | 内地、滿洲、爪哇、支那 | 内地 |
| 合資會社つたや商店 吉澤朝丸 | 深川、西、三〇 | 本所(73)二六六 | 金原(西町) 東京 六七一四 | | 一〇五 | | 石油、植物油、礦物油、其他油脂類 | 卸、小賣 | 東京、新潟 | 東京、神奈川 |
| 内外石油株式會社 淺野總一郎 | 麹町、丸ノ内、一ノ六 | 丸ノ内(23)自二二〇〇 至二二九 | 川崎第百(王子製紙業) | | 一七五 | | 石油、同副産物 | 卸 | 内地、米國 | 内地 |
| 中村工業所 中村秀三 | 龍野川、西ケ原、一三六八 | 小石川(85)七五四三 王子 二〇六六 | 川崎第百(王子製紙業) 三和(東京)(日本畫夜)(尾久) | | 一七九 | | ガソリン、アルコール、香料用高級一石人厚ドラム罐、苛性、硫化曹達用アスファルト及ペイント其他 | 製造、卸 小賣、請負 | 東京 | 東京、秋田、新潟、山口 |
| 村山一郎 | 本所、厩橋、一ノ三 | 曇田(74)三三五 | 第一(淺草)安田(本所) | | 二五 | | ガソリン、機械油、重油 | 卸、小賣 | 東京 | 關東 |





| 營業者名 | 營業所 | 電話 | 取引銀行 | 振替支店出張所所在地 | 營業收益税又ハ資本金 | 屋號商號 | 營業品目 | 營業種別 | 取引地方 仕入 | 取引地方 販賣 |
|---|---|---|---|---|---|---|---|---|---|---|
| 株式會社黒石商店 田中安 | 麹町、麹町、三ノ一九 | 九段(33)八九八 | 安田(四谷) 東京 一五八一 ク | | 千円 一〇〇 | | 諸油、蠟燭 | 製造、卸 小賣 | 東京、大阪 神戸 | 内地、朝鮮 |
| 中越商會 草島寅次 | 神田、西神田、二ノ三ノ六 | 九段(33)四〇二六 | 昭和(神保町) クサ | | 千円 一〇 | | 揮發油、石油、輕油、機械油、植物油、香油 | 卸、小賣 | 東京、大阪 英、米 | 東京、群馬、福島 秋田 |
| 矢野新吉本店 矢野新吉 | 向島、隅田、一ノ一五二 | 曇田(74)一四七五 三二〇〇 三一五 | 安田(押上) 川崎第百(向島)第一(駒形) | | 三三〇 | | ガソリン、一般礦物油、石油、重油、輕油、カーボンブラック、自動車用品 | 卸 | 東京 | 東京、近縣 |
| 梁瀬商事株式會社 梁瀬長太郎 | 日本橋、通、三ノ四ノ一 | 日本(24)自三九二一 至三九六 | | | 千円 三五 | | 機械油、重油、ガソリン、モビール油、グリース油 | 貿易、卸 小賣 | 内地、臺灣 南洋 | 内地、臺灣 南洋 |
| 内專助 | 城東、北砂、四一八 | | 第一兜町 | | 千円 一三六 | | 食料牛脂、食料豚脂、工用牛脂、工用豚脂、脛脂、獸脂、脛肉、粕、肉骨紛肥料、細工骨 | 製造、卸 小賣 | 東京 | 東京、三重 |
| 合名會社山崎屋油店 松田勘兵衛 | 下谷、北大門、三 | 下谷(83)一七三五 | | | 千円 一五 | | 諸油 | 卸 | 内地 | 内地 |
| 山本保三 | 麻布、坂下、二〇 | 高輪(44)五八三一 | 安田(麻布) 東京 三三〇五二 ヤイ | | 千円 一五 | | 諸油、蠟燭 | 卸、小賣 | 東京 | 東京 |
| 山本李之助 | 豐島、池袋、一ノ七五二 | 大塚(86)二〇三三 | 日本畫夜(池袋) | | 三 | 山本商店 | 礦物油、植物油 | 卸、小賣 | 東京、新潟 | 東京 |
| 松下勇次 | 豐島、巢鴨、一ノ二七 | 大塚(86)一三八二 四〇五五 | 安田(小石川)板橋 東京 五三七六 トケマツ | | 六二 | 東京松勇商店 | 礦物油、植物油、動物油 | 卸、小賣 | 東京、新潟 | 東京 |
| 福井英三郎 | 本所、綾、三ノ二〇 | 本所(73)三六四四 三九七四 | 住友(本所) | | 七四 | 福井松太郎商店 | 機械油、燃料重油、アスファルト、香油原料油、食料油 | 卸、小賣 | 東京、新潟 秋田 | 東京 |
| 株式會社福岡商店 福岡秀一 | 京橋、木挽、一ノ一二 | 京橋(56)三三二一 六七九 | 第一(京橋) | | 千円 三五 | | 護謨糊、機械油 | 製造、卸 小賣 | 東京、北海道 | 内地、殖民地、南洋、支那 |
| 藤田金之助 | 日本橋、通り、二ノ五ノ六 | 日本(24)六八六 一八四三 | | | 一〇〇円 | 駿河屋 | 植物油、礦物油、晒蠟 | 卸 | 關西 | 關東、東北 |

| 營業品目 | 營業種別 | 取引地方 仕入 | 取引地方 販賣 | 營業收益稅又ハ資本金 | 屋號商號 | 營業者名 | 營業所電話 | 取引銀行 振替電略 | 支店出張所所在地 |
|---|---|---|---|---|---|---|---|---|---|
| 胡麻油、菜種油、白棉油、白絞油、サラダ油、椿油、香油類、其他植油一般、ガソリン、モビール油、グリース、礦油類全般 | 卸、小賣 | 東京、神奈川 | 東京、長野 | 圓 | 小林茂商店 | 小林茂 | 下谷、二長、二三三 | 下谷(83)五五六〇(神川)三菱(日本橋)川崎第一百田 | ヤマコ又ハコ |
| 植物油、ガソリン、機械油、燃料重油 | 卸 | 東京 | 東京 | 一〇〇 | 小林屋 | 小林重次郎 | 本所、綠、四ノ三八ノ五 | 本所(73)四〇六八(本)川崎第百所 | コ又ハコ |
| 機械油 | 卸 | 東京 | 東京 | 三五 | 小林屋 | 小林正代 | 品川、大井山中、四二九七 | | |
| 各種石油 | 小賣 | 東京 | 東京 | 二〇 | 山手屋 | 小森三郎 | 四谷、新宿、一ノ二四 | 四谷(35)四九六四 | 昭和 | 東京二 |
| 油脂、肥料 | 製造、卸 | 東京 | 東京 | 七 | | 耕田松次郎 | 城東、北砂、一〇ノ二八 | 本所(73)一六五(鑛) | 川崎第百戸 | Godo yushi 大阪 |
| 石蠟、蠟燭、グリセリン、硬化油、人造タロー、ステアリン酸、オレイン酸 | 貿易、製造、卸 | 內地、朝鮮、北海道、臺灣、南洋、歐米 | 內地、朝鮮、北海道、南洋 | 千圓 資一〇、〇〇〇 | 合同油脂グリセリン株式會社 | 社長 田中榮八郎 | 麹町、丸ノ內、一ノ八ノ一、日本興業銀行七階 | 丸ノ內(23)二一八八 二一八九 四六一三 | 朝鮮、第一三菱、三和 | |
| 石油 | 製造、卸 | 來國 | 內地 | 千圓 資一、〇〇〇 | 江戸川石油株式會社 | 社長 網野善右衛門 | 深川、新安宅、三七 | 本所(73)四五〇八 | 安田(銀座)川崎第百三和(吳服橋) | |
| 內外諸油 | 卸 | 東京 | 東京 | 一三五 | 惠谷商會 | 惠谷昌雄 | 京橋、銀座、八ノ三 | 銀座(57)五三七三 五六一五 | | |
| 重油燃燒器及重油 | 製造、卸 | 內地 | 內地 | 千圓 資一〇〇 | 液體燃料株式會社 | 代表 風間信次郎 | 京橋、越前堀、二ノ二四 | | | |
| 礦油、鹽油 | 製造、卸 | 內地 | 內地 | 圓 資五〇 | 帝國油業合資會社 | | 淺草、材木、五 | | | |
| 礦油、アスファルト、ピッチ | 卸 | 北陸、東北 愛知 | 關東、東海道、和歌山 北陸 | 圓 六二 | 佐藤繁五郎商店 | 佐藤繁五郎 | 小石川、鷲籠、八六 | 大塚(86)七二 | 野村(銀座) | |
| 原油、燃料油、石油其他礦物油 | 製造、卸 | 南洋、ボルネオ、北米 | 內地、殖民地 | 千圓 資二、〇〇〇 | 旭石油株式會社 | 社長 長崎英造 | 麹町、丸ノ內、一ノ六ノ一 | 丸ノ內(23)自一一〇七 至一一〇九 | 三井(丸ノ內)三菱(丸ノ內)第一 | 東京四六八九トウケウアサヒセキユ |
| 內外油脂 | 卸、小賣 | 東京、大阪、靜岡 新潟 | 兵庫、群馬、栃木、山梨、長野、橫濱、北海道、樺太 | 千圓 資五〇〇 | 株式會社穴水商店 | 穴水嘉三郎 | 芝、新堀、三八 | 三田(45)自一一七六 至一一七八 | 住友(新橋五)日本畫夜(芝)川崎第百(金杉) | 東京二一六四(三) 由梨 |
| 諸油 | 卸、小賣 | 東京、信越 | 東京、千葉、茨城、埼玉 | 圓 | 青木五郎 | | 芝、芝公園、四號地五 | | | |





| 營業品目 | 營業種別 | 取引地方 仕入 | 取引地方 販賣 | 營業收益稅又ハ資本金 | 屋號商號 | 營業者名 | 營業所電話 | 取引銀行 振替電略 | 支店出張所所在地 |
|---|---|---|---|---|---|---|---|---|---|
| 一般礦植物油脂特種石鹼 | 卸 | 東京、新潟 | 關東 | 圓 | 阿部商店 | 阿部喜越郎 | 芝、新橋、二ノ二ノ八 | 銀座(57) | | |
| 石油、輕油、揮發油、機械油、重油、コークス | 製造、卸 小賣 | 東京、新潟 | 東京、近縣 | 六六 | 北村長吉 | | 日本橋、小網、三ノ八 | 茅場(66)七二六四 一六三五 | 安田、昭和、川崎第百 | 東京一〇五五 キタ |
| ガソリン | 卸、小賣 | 東京 | 東京 | 六六 | 喜多政助 | | 京橋、西八丁堀、四ノ一〇ノ二 | 京橋(56)六〇八 | | |
| 油類、蠟燭、化粧品 | 卸、小賣 | 東京、長崎、福岡、千葉、神奈川 | 東京、大阪、熊本、大阪、山梨、長野、福井、新潟 | 千圓 資一〇〇 | 笹屋萩原油店 | 萩原利右衛門 | 本鄉、本鄉、二ノ四ノ三 | 小石川(85)二五二三 四六一三 五四〇四 二七二〇 | 第一(本鄉)安田(本鄉)昭和(本鄉) | 東京九二〇一 サヌハサ |
| 石油、揮發油、石蠟、雜貨 | 製造、卸 | 東京、大阪 | 東京、近縣 | 六六 | 櫻井寅吉 | 尾張屋 | 中野、本町通、四ノ三六 | 中野 三一〇七 | 住友 | 東京 五八七一 |
| 礦植物油、繪料、ゴム製品、機械工具 | 卸、小賣 | 東京 | 東京 | 一三 | 櫻井員彌 | 櫻井商會 | 日本橋、茅場、一ノ四ノ五 | 茅場(66)六一四 | 三井(日本橋)昭和(小網町一) | 東京 三九三元 サクラ又ハサクラ |
| 礦油、アスファルト、ピッチ | 卸 | 北陸、東北 愛知 | 關東、東海道、和歌山 北陸 | 圓 六二 | 佐藤繁五郎商店 | 佐藤繁五郎 | 小石川、鷲籠、八六 | 大塚(86)七二 | 野村(銀座) | |
| 原油、燃料油、石油其他礦物油 | 製造、卸 | 南洋、ボルネオ、北米 | 內地、殖民地 | 千圓 資二、〇〇〇 | 旭石油株式會社 | 社長 長崎英造 | 麹町、丸ノ內、一ノ六ノ一 | 丸ノ內(23)自一一〇七 至一一〇九 | 三井(丸ノ內)三菱(丸ノ內)第一 | 東京四六八九トウケウアサヒセキユ |
| 內外油脂 | 卸、小賣 | 東京、大阪、靜岡 新潟 | 兵庫、群馬、栃木、山梨、長野、橫濱、北海道、樺太 | 千圓 資五〇〇 | 株式會社穴水商店 | 穴水嘉三郎 | 芝、新堀、三八 | 三田(45)自一一七六 至一一七八 | 住友(新橋五)日本畫夜(芝)川崎第百(金杉) | 東京二一六四(三) 由梨 |
| 諸油 | 卸、小賣 | 東京、信越 | 東京、千葉、茨城、埼玉 | 圓 | 青木五郎 | | 芝、芝公園、四號地五 | | | |

| 營業品目 | 營業種別 | 取引地方 仕入 | 取引地方 販賣 | 營業取締役又ハ資本金 | 商號屋號 | 營業者名 | 營業所 | 電話 | 振替取引銀行 | 支店出張所所在地 |
|---|---|---|---|---|---|---|---|---|---|---|
| 油 | 小賣 | 東京 | 東京 | 六円 | 三井 | 仁作 | 日本橋、本石、四ノ四ノ一〇 | 丸ノ内(23) | | |
| 礦物油、同副産物 | 製造 | | 内地、北海道、樺太、朝鮮關東州 | 資本金七千円 | 三菱石油株式會社 社長 三好重道 | | 麹町、丸ノ内、二ノ四 | 一二〇五 三菱oil Tokyo | Iwasaki | 神奈川 |
| 諸油 | 卸、小賣 | 英、米、獨 東京 | 六円 | 南 | 井關屋 | 茂芝、濱松、四ノ一 | 芝(43) | 二一〇五 武州 | | 大阪 |
| 植物性油、礦物性油 | 卸、小賣 | 東京、横濱 | 一一〇 | 白 | 井筒屋 鳥萬 | 藏 | 淺草、西三筋、四八 | 淺草(84) | 七〇七 川崎第百 安田 | 東京 |
| 諸油類及燐寸 | 卸 | 東京、神奈川、靜岡、愛知、大阪 | 關東、東海道、東北 資本金一〇〇千円 | | 合資會社 島田新助商店 代表 島田增次郎 | | 日本橋、小網、二ノ四ノ二 | 茅場町(66) | 五七九一 一七〇八 第一(兎)(富澤)町 | 川崎第百 東京 一〇一〇七 | 第一 Foresult Tokyo | 東京 |
| 各種魚油、ウエース、罐詰類、魚粕 | 貿易、製造、卸 | 北海道、樺太、朝鮮 | 英、米、佛、獨、伊、加奈陀 資本金一一〇 | | 昭和油脂株式會社 代表 林 靜 | | 京橋、銀座西、四ノ五 | 京橋(56) | 三二〇四 七二九六 第川崎第一 ナショナルシチー | | | |
| 機械油、ガソリン | 卸 | 內地、米國 | 東京、東北 資一〇〇 | | 株式會社十五商會 專務 今村賢太郎 | | 京橋、槇、二ノ七 | 京橋(56) | 三二〇四 七二九六 三菱、十五安田、第一 | | | |
| 礦、植物油一般 | 卸、小賣 | 東京、大阪新潟、福岡 | 東京、千葉埼玉、神奈川 資本金四〇円 | | 大木屋 森本力三 | | 城東、大島、二ノ四一三 | 本所(73) | 三二〇七 三〇六八 六八一三 日本畫夜(深) | 金原(高橋)川 | 東京 四九六八 モリ | 東京 |
| 揮發油、モーター油其他自動車用品 | 卸、小賣 | 東京 | 東京、近縣 資本金一〇〇千円 | | ゼネラル揮發油株式會社 代表 大山嘉藏 | | 麹町、丸ノ内、一ノ六ノ一 | 丸ノ内(23) | 六一六 六一七 安川崎第百田(丸ノ内) | | | 東京一四 |
| 礦、植物油一般 | 卸、小賣 | 東京、大阪新潟、福岡 | 東京、千葉埼玉、神奈川 資本金四〇円 | | 大木屋 森本力三 | | 城東、大島、二ノ四一三 | 本所(73) | 三二〇七 三〇六八 六八一三 日本畫夜(深) | 金原(高橋)川 | 東京 四九六八 モリ | 東京 |
| 揮發油、礦油 | 委託、卸 | 米 | 東京 | | 株式會社スタンダードガソリン商會 代表 中村房次郎 | | 麹町、丸ノ内、二ノ二 | 丸ノ内(23) | 自四九六〇 至四九六二 横濱興信 | 三菱 | | 東京 |



# 木材·竹材·建築材料（金物ヲ除ク）

1. 木材、竹材
2. 石材、土砂、土管、セメント、煉瓦、其他建築材料

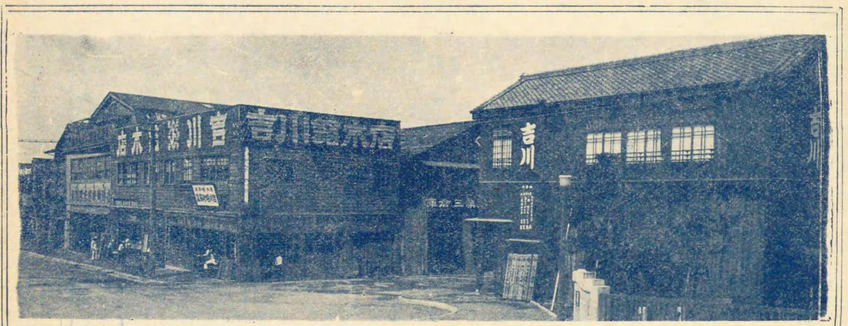


## 吉川時松商店

### 床柱·天井板

床柱·床廻材·ランマ板
天井板·秋田杉·米杉
磨丸太·銘竹·網代
板子·雜作材·銘木一式
ベニヤ板·モールド·テッキス
椽甲板(本實付)米松、米梅、楢
ラワン、櫻、ブナ
羽目板(本實付)米梅、ラワン、楢
ブロック、ヨセ木張施工

（カタログ進呈）

### ベニヤ板·椽甲板

銘木問屋 椽甲板問屋 銘木一般 木材家具

**本店** 深川區富岡町二丁目 電話本所(73) 三〇〇四 三〇〇五 三〇〇六 振替東京七五七一〇

**木場町支店** 深川區木場四丁目 電話本所(73) 七五四 七五六 八七六

**吾妻橋支店** 本所區吾妻橋一丁目 電話 墨田一二三〇

**新京支店** 深川區富岡町二丁目 木材部 新京老松町 電話二九一三 家具部 新京中央通 電話五四九五 大連能登町 電話三一九二 大連出張所

## (1) 木材・竹材

| 商號營業者名 | 營業所 | 電話 | 取引銀行 | 振替電略 | 支店出張所所在地 | 營業收益税又ハ資本金 | 營業種別 | 營業品目 | 取引地方 仕入 | 取引地方 販賣 |
|---|---|---|---|---|---|---|---|---|---|---|
| 伊藤 主税 | 深川、平井、二ノ五ノ一 | 本所(73) 三四 | 住友、三和 | | | 三三円 | 卸 | 木材及製材 | 東京、秋田 | 東京 |
| 伊藤徹太郎 | 深川、木場、二ノ一二ノ一 | 本所(73) 三〇八 | 住友(深川) | イテ又ハイ | 東京 | | 卸 | 木材及製材 | 内地 | 東京 |
| 伊藤義一 | 深川、富岡、二ノ二一ノ七 | | | | | 一九五 | 小賣 | 材木 | 東京 | 東京 |
| 盛興商會 伊藤新次郎 | 麹町、丸ノ内、三菱二一號館内 | 丸ノ内(23) 九五九一六四一 四九四五 | 川崎第百 | Maru sei KoTokyo | 大阪、名古屋 | 四七 | 輸入、卸 | 外國木材 | 北米、カナダ | 東京、名古屋、大阪、京都、横濱 |
| 岩城屋 岩城常藏 | 大森、大森、五ノ二二二 | 大森 二五九 | 川崎第百(大森) | | | 三五 | 小賣 | 材木 | 東海道 | 東京 |
| 岩城商店 岩城武平 | 品川、大井南濱川、一六〇三 | 大森 二五六三 | 川崎第百(大井) | | | 三五 | 卸、小賣 | 材木 | 東京 | 東京 |
| 鈴木屋 岩瀬鐵五郎 | 澁谷、大和田、一 | 青山(36) 二〇三 | 昭和 | | | 八〇 | 小賣 | 木材 | 東京 | 東京 |
| 井本商店 井本末藏 | 深川、木場、四ノ二四、木場ビルデング | 本所(73) 三四九 三六六 | 安田、三和 | | | 一三二 | 卸 | 木材、セロハン | 米國 | 東京 |
| 今井商店 今井甲造 | 深川、平野、二ノ一四 | 本所(73) 二七七 | 住友(深川)三和(深川) | | | 六二 | 卸 | 材木 | 關東、東北 | 東京、神奈川、靜岡、新潟 |
| 大德商店 石井德太郎 | 深川、平野、一ノ二〇ノ九 | 本所(73) 一四五二 六六九三 | 住友、第一 | | 東京 | 九〇 | 卸 | 内外木材 | 東北、北海道、東海道 | 東京、近縣 |

| 營業品目 | 營業種別 | 取引地方 仕入 | 取引地方 販賣 | 營業收益税又ハ資本金 | 商號屋號營業者名 | 營業所 | 電話 | 取引銀行 | 振替電略 | 支店出張所所在地 |
|---|---|---|---|---|---|---|---|---|---|---|
| 桐板 | 卸、小賣 | 青森、岩手、秋田、山形、福島、群馬、栃木 | 東京、千葉、神奈川、靜岡、茨城、大連 | 八七円 | 桐長 石井長平 | 下谷、龍泉寺、三七 | 淺草(84)三四四八 | 安田(千束町) | イヌハイシ | |
| 木材 | 卸 | 秋田、青森、東北、名古屋 | 關東、信越 | 一〇〇 | 丸石 石澤岩造 | 深川、東平岡、一ノ一八ノ五 | 本所(73)三七三五、三七六九 | 住友、名古屋(深川) | | 東京 |
| 各種木材 | 小賣 | 東京 | 關東 | 六四 | 長谷川萬治商店 長谷川萬治 | 深川、富岡、二ノ七ノ七 | 本所(73)四七六二、五一七七、五五三三、五五五四 | 住友 | | 東京 |
| 木材、製材 | 卸、小賣、請負 | 米、フイリツピン、臺灣 | 東京、埼玉、神奈川、千葉 | 一九一 | 長谷川鏡次商店 長谷川鏡次 | 深川、平野、三ノ六 | 本所(73)七四四、八八八 | 住友、三和、名古屋 | | 東京 |
| 內地材、米材、北洋材、各製品、挽立材 | 卸 | 東京 | 東京、千葉、埼玉、群馬、茨城 | 資 五〇千円 | 合資會社張源商店 代表 若林守一 | 深川、木場、四ノ一ノ一 | 本所(73)四八二、六六一 | 三和(深川)、住友 | | |
| 木材、伐採 | 卸、請負 | 內地、殖民地 | 內地、滿洲、殖民、支那 | 八二円 | マルハ 原田乙吉 | 淀橋、下落合、四ノ二一五二 | | 三和(深川) | | |
| 材木並製材 | 卸 | 東京、近縣 | 東京 | 一〇〇 | 原島商店 原島藤藏 | 神田、三崎、三ノ三 | 九段(33)一五六九 | 住友(神田) | | |
| 薬柄材、外材並製材 | 卸、小賣 | 秋田、青森、遠州及米國 | 關東 | 一三八 | 馬場宇八 | 深川、木場、四ノ二ノ一二 | 本所(73)七二三、長三六九五 | 住友(深川)、三和(深川) | ババ | 東京 |
| 木材 | 卸 | 樺太 | 東京、名古屋、大阪、北陸 | 資 五、〇〇〇千円 | 日露木材株式會社 社長 小笠原菊次郎 | 麴町、有樂、一ノ一〇 | 銀座(57)三四九四、三四九七 | | ニチモク | 大阪、名古屋、清水 |
| ベニヤ板 | 貿易、製造、卸 | 北海道、北米、濠洲、佛國、獨逸 | 英國、加奈陀、南米、濠洲、南亞 | 資 一〇六 | 合資會社日英合板製作所 代表 內田銻吉 | 神田、三崎、三ノ四八 | 九段(33)三七八二 | 三和(東京) | | 神奈川 |
| 輸出向ベニヤ茶函、ゴム函、內地向ベニヤ化粧函、荷造函、建築並家具装飾用ベニヤ板、額裏鏡裏カレンダー用ベニヤ板、玩具手工用ベニヤ板 | 貿易、製造、卸、小賣 | 北海道、青森 | 內地、殖民地、英、米、印度、南洋、支那、滿洲 | 資 八〇 | 日本ベニヤ株式會社 代表 町田吉宏 | 荒川、南千住、八ノ九一 | 淺草(84)三六五三 | 安田 | | 東京、青森、北海道 |





| 營業品目 | 營業種別 | 取引地方 仕入 | 取引地方 販賣 | 營業收益税又ハ資本金 | 商號屋號營業者名 | 營業所 | 電話 | 取引銀行 | 振替電略 | 支店出張所所在地 |
|---|---|---|---|---|---|---|---|---|---|---|
| 各種ベニヤ板、ベニヤチエスト、ベニアドア | 製造、卸、小賣 | 東京、北海道 | 內地、英、支那、南米、濠洲 | 資 五〇〇千円 | 日本プライウード株式會社 常務 小池榮 | 板橋、板橋、二ノ一七〇 | 大塚(86)一九五一 | 横濱正金(東京)、川崎第百(池袋) | | 名古屋、堺 |
| ベニヤ板用糊 | 製造、卸 | 堺 | 關東、關西 | 資 五〇〇 | 新田商事株式會社 社長 新田源一 | 芝、新橋、四ノ四四 | 芝(43)五六四 | | | |
| 杉磨丸太、床化粧材木、一般建築材、製材 | 製造、卸、小賣 | 京都、奈良、愛知、東北 | 內地 | 一〇五円 | 大和屋 堀田金太郎 | 赤坂、田、七ノ三 | 赤坂(48)九一八 | 川崎第百(芝) | | |
| 木材(沈下木材引揚作業) | 請負 | | | 資 一〇〇千円 | 北海道萬年木材株式會社 代表 塚原嘉一郎 | 赤坂、青山北、三ノ六八 | | | | |
| 電柱、杭木、枕木、丸太 | 卸、小賣 | 東京 | 東京、朝鮮 | 資 三〇〇 | 北鮮木材株式會社 社長 福原俊丸 | 芝、西久保櫻川、二〇 | | 朝鮮殖産、朝鮮 | | 朝鮮 |
| 木材 | 卸 | 三重、和歌山 | 東京 | 六六円 | 丸〆材木店 土井眞澂 | 深川、木場、四ノ五 | 本所(73)一二三二 | 住友(深川) | | 東京 |
| 材木 | 卸 | 秋田 | 關東 | 一一三 | 岡莊本店 豊田莊太郎 | 深川、平野、三ノ六 | 本所(73)一八三三、七二五六 | | ヲカソヌ ハヲソ | 東京 |
| 木材並製材 | 卸 | 北海道、樺太 | 東京、近縣 | 資 一一〇 | 株式會社丸定村林木材東京店 代表 三橋一郎 | 本所、竪川、一ノ三 | 本所(73)三五〇三 | 安田(本所)、三和(深川) | | |
| 製材木炭 | 請負 | 內地、樺太 | 東京、近縣 | 資 一、〇〇〇千円 | 東北工業株式會社 | 麴町、三番、一ノ六九 | | | | |
| 內外銘木 | 卸、小賣 | 蘭領東印度、暹羅 | 東京 | 資 一三五 | 東京銘木株式會社 代表 瀨山濱太郎 | 本所、東駒形、四ノ一四 | 墨田(74)八二〇 | 住友(淺草) | Murasaki | |
| 木材並製材、車庫賃貸 | 卸 | 東京 | 東京 | 資 一〇〇 | 株式會社東京林產商會 社長 鹽谷良吉 | 深川、冬木、七 | 本所(73)二四五〇 | 三和(深川) | トウケイリンサン | |
| 木材 | 卸、仲立 | 東京 | 東京 | 資 二五八 | 東京木材市場株式會社 社長 長島吾助 | 深川、木場、四ノ二四ノ七 | 本所(73)二六三七、四三三四、四三二五 | | | |

| 營業品目 | 營業種別 | 仕入取引地方 | 營業收益税又ハ資本金 | 屋號營業者名 | 營業所電話 | 振替取引銀行略 | 支店出張所所在地 |
|---|---|---|---|---|---|---|---|
| 內外木材 | 卸 | 内地、樺太、臺灣、關東 | 千圓 資 二〇〇 | 合資會社友田商店 友田芳太郎 | 深川、平野、四ノ一 | 本所(73) 二六六七 三五三〇 | 住友、三和 |
| 木材並製材 | 卸、小賣請負 | 東北、關東 東海道 | 千圓 資 一〇〇 | 株式會社友田商店 友田芳太郎 | 深川、平野、四ノ一 | 本所(73) 三五三〇 二六六七 | 住友(深川) 三和(深川) | 東京 |
| 內外材木 | 卸 | 内地 | 資 | 株式會社千川商店 增田四一郎 | 深川、平野、一ノ二〇 | 本所(73) 三五一九 | 住友(深川) 安田(深川) | チヌ又ハチカワ |
| 內外木材 | 卸 | 紀州、尾鷲 古野、新宮 | 資 | 株式會社千川商店 增田四一郎 | 深川、平野、一ノ二〇 | 本所(73) 三五一九 | 住友(深川) 安田(深川) | チヌ又ハチカワ |
| 內外木材 | 卸 | 東京 | 資 | 株式會社千川商店 增田四一郎 | 深川、平野、一ノ二〇 | 本所(73) 三五一九 | 住友(深川) 安田(深川) | チヌ又ハチカワ |
| 檜椙材建具桶木 | 卸、小賣 | 東北、奥羽 東海道、樺太 | 千圓 資 一〇〇 | 小川保藏 | 深川、富岡、二ノ一三ノ二 | 本所(73) 二六二九 四五四八 | 住友(深川) | オカワ又ハオ |
| 臺灣檜其他一般木材 | 卸、小賣 山梨 | 臺灣、東京 | 千圓 資 一〇〇 | 小川保藏 | 深川、富岡、二ノ一三ノ二 | 本所(73) 二六二九 四五四八 | 住友(深川) | オカワ又ハオ |
| 木材 | 製材卸 | 東京、サイパン島 | 千圓 資 二四四 | 大西製材所 西久文 | 深川、三好、四ノ六ノ一 | 本所(73) 三五二六 三五九九 | 三和(深川) | |
| 濕草海苔用素竹、外竹類 | 卸、小賣 | 九州、山陰 北陸、東北 水戸 | 千圓 資 七 | 大塚五郎右衛門 入山五一 | 大森、大森、七ノ三六一二 | 大森 二一七 | 大師(大森) | 東京 四二四一 五口又ハ五 |
| 木材 | 小賣 | 北海道、青森、秋田、東京 | 千圓 資 三五〇 | 株式會社岡由商店 高橋德太郎 | 深川、木場、三ノ一七 | 本所(73) 一七五九 | 三和(深川) 名古屋(深川) | |
| 各種木材、山林寶買、製材 | 卸 | 東京 静岡 | 千圓 資 三五〇 | 株式會社岡由商店 高橋德太郎 | 深川、木場、三ノ一七 | 本所(73) 一七五九 | 三和(深川) 名古屋(深川) | |
| 木材 | 小賣 | 東京 | 資 | 大森甚作 | | 本所(73) 一〇三三 | | |
| 木材、竹及ビ棕梱繩 | 卸、小賣 | 東京 神奈川 和歌山 | 千圓 資 五〇 | 渡邊關之助 | 品川、大井伊藤、五九一 | 大森 二九二四 | 川崎貯蓄(大井) | |





| 營業品目 | 營業種別 | 仕入取引地方 | 營業收益税又ハ資本金 | 屋號營業者名 | 營業所電話 | 振替取引銀行略 | 支店出張所所在地 |
|---|---|---|---|---|---|---|---|
| 建築木材 | 卸 | 東京 | 円 三〇 | 加藤傳四郎 | 淺草、今戸、八二 | 淺草(84) 一〇〇一 | 昭和(吉野町) |
| 竹材 | 小賣 | 東京 | 六〇 | 河原信太郎 | 品川、大井南濱川、一九〇三 | | | 東京 |
| 內地、小角材專門 | 卸 | 內地 | 二五〇 | 川端商店 京五郎 | 深川、木場、二ノ二〇ノ二 | 本所(73) 一九九一 六四六〇 | 名古屋、三和 カハ又ハ 住友 | 東京 |
| 內外木材 | 卸、小賣 | 東京、大阪 | 四〇 | 川邊種美 | 深川、木場、四ノ二二 | 本所(73) 三七三〇 | 住友(深川) | |
| 木材 | 卸 | 內地 | 一三〇 | 川邊好人 | 深川、木場、二ノ一八 | 本所(73) 二三八三 | 住友 | 東京 |
| 木材 | 卸、小賣 | 東京、東海道 | 千圓 資 一〇〇 | 川上艮三 | 澁谷、中通、三ノ四二 | 青山(36) 一三六六 | 明治(澁谷) 昭和(澁谷) | 〇二又ハ カセ |
| 木材 | 卸、小賣 | 東京、近縣 | 千圓 資 一〇〇 | 株式會社川銀商會 稻葉銀次郎 | 本所、東兩國、三ノ三八ノ一 | 本所(73) 三一九九 | 第一本所 住友(本所) | |
| 內外木材 | 卸、小賣 | 內地、米國 | 四〇 | 勝又源市郎 | 豐島、雜司ケ谷、六ノ九九一 | 大塚(86) 三六一九 | 川崎第百 日本畫夜友 | カツ又ハ カ |
| 材木並製材 | 卸、小賣 梨、茨城、埼玉 | 東京、神奈川、静岡 | 千圓 資 五〇 | 久治 | 大森、大森、五ノ二〇二 九ノ二 | 大森 長 八七 | 三菱(大森) 川崎第百 (大森) | |
| 木材 | 卸 | 樺太、北海道、內地、朝鮮、北海 | 千圓 資 三五 | 株式會社角丸商店 代表 奥村岡一 | 日本橋、通リ、二ノ一、加島ビル二階 | 日本(24) 三〇三三 三〇七四 | 住友(新橋) 野村銀(深川) 三和(深川) | |
| 材木、杉、視、樅、外造船材料及建築材料 | 卸、小賣 | 東京、長野 | 円 三〇 | 鏑木太郎 | 目黒、上目黒、二ノ一九九四 | 青山(36) 四三二二 | 第一澁谷 三菱カブ (丸ノ內第二) | |
| 內外木材 | 卸、小賣 | 東京 | 六二 | 龜井實場 龜井吉太郎 | 深川、木場、三ノ一七ノ二 | 本所(73) 二九二五 | 三和、名古屋 | |

| 營業品目 | 營業種別 | 取引地方 仕入 | 取引地方 販賣 | 屋號 商號 | 營業者名 | 營業所 | 電話 | 振替 電略 | 支店出張所所在地 |
|---|---|---|---|---|---|---|---|---|---|
| 製材、製炭 | 製造 | | 東京、埼玉、群馬、神奈川 | 資 千圓 | 關東木材合名會社 代表 前田洋晶 | 杉並、荻窪、一ノ一六五 | 川崎（新）第百 | | |
| 内外木材 | 貿易、卸 | 關東、米國 朝鮮 | 東京、關東 | 米 源 一四六圓 | 米澤榮七 | 本所、菊川、一ノ五 | 本所(73) | ヨネ又ハヨネゲン | |
| 竹材、丸太 | 卸、小賣 | 鹿兒島、宮崎、靜岡、栃木 千葉、茨城 | 東京 | 竹 種 六 | 横山種次 | 澁谷、神宮通、一ノ五 | 青山(36) 四谷(35) 二七四 日本畫夜ヨコ又ハ川崎貯蓄タ 二七七 | 東京 | |
| 木材 | 卸 | 東京、近縣 甲信、東北 大阪、和歌山 | 東京、神奈川 | 吉 光商店 六 | 吉岡ハナ | 澁谷、山下、四二 | 高輪(44) 五八九七 昭和（恵比壽） | | |
| 銘木、ベニヤ板、家具、室内裝飾 | 卸、小賣 | 全國 | 滿洲、朝鮮、關東 | 資 千圓 一〇〇 | 株式會社吉川商會 社長 吉川時松 | 深川、富岡、二ノ二一 | 本所(73) 三〇六 | 住友（深川）川崎第百 東京七毛一〇 | |
| 銘木、ベニヤ板、椽甲板 | 卸、小賣 | 全國、米國 | 中部、關東北、北海道、樺太 | 吉川銘木店 一三五圓 | 吉川時松 | 深川、富岡、二ノ二一 | 本所(73) 三〇五 三〇五 三〇六 | 住友（深川）川崎第百 東京七毛一〇 第一（深川） | |
| 竹材 | 卸、小賣 | 千葉 | 東京 | 竹 昌 六 | 吉田仁壽 | 本所、石原、四ノ三四 | 墨田(74) 三〇三 | 安田（本所） | 東京 |
| 木材 | 小賣 | 茨城、東京 | 東京 | 六 | 吉田英一郎 | 本所、菊川、二ノ三六 | 本所(73) 三〇三五 | | |
| 木材 | 卸、小賣 | 東京、近縣 | 東京、近縣 | 吉村材木店 三 | 吉村作治 | 淺草、北清島、八一 | 下谷(83) 三〇四一 | 川崎第百（淺草） | |
| 木材 | 卸 | 東京、近縣 | 東京、近縣 | 田中屋商店 六 | 田中富吉 | 深川、木場、二ノ一八ノ五 | 本所(73) 六四四 | 三和（深川）住友（深川） | |
| 銘木、ベニヤ板、椽甲板 | 卸、小賣 | 全國、米國 | 東北、北海道、樺太 | | | | | | |
| 竹材 | 卸、小賣 | 千葉 | 東京 | | | | | | |
| 木材 | 小賣 | 茨城 | 東京 | | | | | | |
| 木材 | 卸、小賣 | 東京、近縣 | 東京、近縣 | | | | | | |
| 木材 | 卸 | 東京、近縣 | 東京、近縣 | | | | | | |
| 銘木、ベニヤ板、家具、室内裝飾 | 卸、小賣 | 全國 | 滿洲、朝鮮、關東 | | | | | | |
| 銘木、ベニヤ板、椽甲板 | 卸、小賣 | 全國、米國 | 中部、關東北、北海道、樺太 | | | | | | |
| 竹材、丸太 | 卸、小賣 | 鹿兒島、宮崎、靜岡、栃木 千葉、茨城 | 東京 | | | | | | |
| 木材 | 卸 | 關東、米國 朝鮮 | 東京、關東 | | | | | | |
| 内外木材 | 貿易、卸 | | | | | | | | |
| 竹材、丸太 | 製造 | | | | | | | | |
| 製材、製炭 | | | | | | | | | |





| 營業品目 | 營業種別 | 取引地方 仕入 | 取引地方 販賣 | 屋號 商號 | 營業者名 | 營業所 | 電話 | 振替 電略 | 支店出張所所在地 |
|---|---|---|---|---|---|---|---|---|---|
| 木材 | 卸、小賣 | 關東、靜岡 秋田、青森 | 東京、神奈川 | 田中商店 九五 | 田中百太郎 | 目黒、上目黒、八ノ五四 | 青山(36) 一六六三 | 三和（澁谷）第一（澁谷）昭和（道玄坂） | |
| 木材 | 卸、小賣 | 東京、青森 栃木、茨城 宮城、靜岡 | 東京 | 玉川屋 吉 | 田村健次郎 | 澁橋、西大久保、一ノ四 | 四谷(35) 二三一四 | 川崎貯蓄タムラ又ハタマ | |
| 樽、楫、楠木（電柱用） | 請負、小賣 | 靜岡、神奈川、福島 | 東京、靜岡 | 田浦商店 六 | 田浦ツタ | 小石川、初音、四 | 小石川(85) 一一八四 | 安田（本郷）タウラ又ハタ | |
| 杭木、木炭、楫 | 製造、卸 小賣、請負 | | 東京 | 資 千圓 六〇〇 | 大日本林業株式會社 社長 太田信次郎 | 深川、平野、四ノ一六ノ一 | 本所(73) 一四七六 | 野 | 新潟、岩手 |
| 製材 | 製造、卸 請負 | 東京、岩手 北海道 | 内地、關東 州、滿洲 | 資 千圓 | 合名會社高久商店 代表 久米清一 | 深川、三好、四ノ二 | 本所(73) 二三〇三 | 三和（深川） | |
| 特許相互矧式、フローリングブロック並木材乾燥加工、南洋材 | 製造、卸 請負 | 東京、岩手 北海道 | 内地、關東 州、滿洲 | 資 千圓 | 相互矧木材工業合資會社 代表 竹内幸吉 | 蒲田、高畑、三〇一 | 蒲田 三四〇九 | 十五（新橋） | 大阪、岩手 |
| 北洋材並製材 | 卸 | 東京 | 東京 | 資 千圓 | 合名會社高久商店 代表 久米清一 | 深川、三好、四ノ二 | 本所(73) 二三〇三 | 三和（深川） | |
| 木材 | 卸 | 東京、名古屋 | 東京 | 二六九 | 武田正巳 | 深川、木場、四ノ二四ノ一 | 本所(73) 六六五七 | 住友（深川） | 東京 |
| 木材 | 卸 | 内地、北海道、樺太、南洋、北米 | 内地 | 六 円 | 武市昇太郎 | 深川、平野、二ノ二ノ四 | 本所(73) 二七三 | 住友（深川） | |
| 木材 | 卸、小賣 | 内地、北米、カナダ 南洋 | 東京、近縣 | 資 二〇〇 | 株式會社武市商店 代表 武市森亮 | 深川、平野、二ノ一四 | 本所(73) 七二〇 二四〇三 | 住友（深川）三和（深川）川崎（第一）（深川） | |
| 木材 | 卸 | 内地、北海道、樺太、南洋、北米 | 内地 | 六 円 | 武市昇太郎 | 深川、平野、二ノ二ノ四 | 本所(73) 二七三 | 住友（深川） | |
| 木材 | 卸 | 東京、名古屋 | 東京 | 二六九 | 武田正巳 | 深川、木場、四ノ二四ノ一 | 本所(73) 六六五七 | 住友（深川） | 東京 |
| 北洋材並製材 | 卸 | 東京 | 東京 | 資 千圓 | 合名會社高久商店 代表 久米清一 | 深川、三好、四ノ二 | 本所(73) 二三〇三 | 三和（深川） | |
| 製材 | 請負 | 東京 | 東京 | 資 | 土傳製材合資會社 代表 土屋源次郎 | 深川、吉永、七 | 本所(73) 三六二一 | 住友（深川） | |

| 營業品目 | 營業種別 | 取引地方 仕入 | 取引地方 販賣 | 營業收益民又ハ資本金 | 屋號營業者名 | 營業所 | 電話 | 取引銀行 | 振替電略 | 支店出張所所在地 |
|---|---|---|---|---|---|---|---|---|---|---|
| 諸木材及建築木材加工請負 | 卸、小賣請負 | 東京、近縣北海道、樺太、北米、英領加奈陀 | 東京、近縣北海道、臺灣 | 千円 100 | 合資會社辻村屋商店 代表 岡部貞助 | 本所(73) 二六六二 住友 | 川崎第百 | | | |
| 内地材、檜材、杉材、柱材、土臺 | 卸 | 東北 | 東京 | 円 六〇 | 熊野屋 中村馬吉 | 深川、木場、二ノ二〇ノ六 | 本所(73) | 第一、住友 | 第一、古屋 | 東京 |
| 木材 | 卸 | 東京、臺灣 秋田 | 東京 | 千円 350 | 株式會社長島商店 社長 長島吾助 | 深川、千田、一 | 本所(73) 二一五二 | 第一、三和 | | |
| 南洋木材一式 | 貿易、卸 | 蘭領印度 | 内地、朝鮮滿洲、支那 | 100 | 南洋林業株式會社 專務 三木爲次 | 麹町、内山下、一、東洋ビル | 銀座(57) 二一七九 四三九九 | 横濱正金 川崎第百 神戸岡崎和 | | 蘭領印度 |
| 木材 | 卸 | 秋田、青森、米、加奈陀 | 内地、朝鮮滿洲、支那 | 円 七〇 | 上田光春 | 深川、平野、一ノ一八ノ六 | 本所(73) 二〇一一 | 住友(深川) 三和(深川) | ウ又ハウエ | |
| 木材 | 卸 | 東北 | 東京、千葉 茨城、栃木 群馬、埼玉 | 円 四〇 | 京守 内田守次郎 | 深川、平野、四ノ三 | 本所(73) 五〇二八 | 住友(深川) | ウチ | |
| 木材 | 卸 | 東京 | 東京 | 二三 | 臼井時次郎 | 深川、木場、二ノ六ノ三 | 本所(73) 九四 | 住友(深川) 三和(深川) | | 東京 |
| 北海道產鉈木角丸太、樽太產、松中丸太、南洋材ラワン丸太 | 卸 | 名古屋、神戸、大阪、神奈川、靜岡 北海道 | 東京、神奈川、靜岡 | 円 四四 | 野田商店 野田修護 | 深川、平野、四ノ一二 | 本所(73) 五三三 二六〇 | 名古屋(深川) | ノダ又ハノ | |
| 木材 | 小賣、請負 | 東京 | 東京 | 千円 一〇 | 野口彌八郎商店 野口彌八郎 | 本所、江東橋、一ノ二ノ一 | 墨田(74) 四四一八 | 安田(本所) | | |
| エゾ板割大、中貫、棒物類、内地杉板類、柱角類 | 小賣 | 東京 栃木 | 東京 | 千円 一〇 | 野口商店 野口庄一郎 | 深川、平野、一ノ一八ノ七 | 本所(73) | 三和(深川) 名古屋(深川) 住友(深川) | | |
| 木材 | 卸 | 東京 | 内地 | | | | | | | |





| 木材、製材 | 卸、小賣請負 | 東京、秋田 | 東京 | 千円 二五 | 吉孝本店 久保孝三 | 澁谷、大和町、一二 | 青山(36) 一七四〇 | 三和(澁谷) | |
|---|---|---|---|---|---|---|---|---|---|
| 内地柄羽角材、北海道エゾ材、米材、製品角材、南洋ラワン材各種 | 卸 | 青森、茨城、千葉 山梨、靜岡 | 東京 | 千円 一〇 | 黒川商店 黒川政司 | 深川、平野、二ノ一四 | 本所(73) 九八〇 | 三和、住友 | |
| 木材 | 卸 | 内地、北海道 | 内地、北米 | 千円 一〇 | 合資會社黒田商店 代表 黒田榮亮 | 深川、木場、二ノ二二 | 本所(73) 三四八五 | | |
| 木材、薪炭 | 卸 | 東京 | 東京、横濱 | 二五〇 | 株式會社倉岡商會 專務 倉岡今太郎 | 京橋、銀座西、六ノ六 | 銀座(57) 三〇〇 | 三和(銀座) 川崎第百 (日比谷) | 栃木、長野 |
| 木材 | 卸 | 東北、北海道 | 内地、殖民地、北米 | 千円 一〇 | 合資會社黒田商店 代表 黒田榮亮 | 深川、木場、二ノ二二 | 本所(73) 三四八五 | | |
| 米 | 卸 | 米國 | 東京 | | 八木商店 八木寛 | 深川、木場、一ノ五 | 本所(73) 二六六五 | 住友(深川) | |
| 竹材 | 卸 | 東京 | 東京、近縣 | 千円 六 | 竹德商店 矢口德三郎 | 本所、竪川、三ノ一 | 本所(73) 二九二七 | 住友(本所) | |
| 木材、製材 | 小賣、請負 | 東京 | 東京 | 千円 一〇 | 矢崎商店 矢崎滄之助 | 大森、大森、一ノ三六六 | 大森 一二三 | 川崎第百 | |
| 木材 | 卸 | 樺太 | 東京、新潟富山、石川 兵庫 | 千円 三五 | 柳瀨伊藏 | 深川、木場、三ノ九ノ二 | 本所(73) 一七四 | 住友、三和 新潟 | カ又ハカ 富山ン |
| ベニヤ板 | 卸、小賣貿易 | 東京、愛知北海道 | 内地、朝鮮滿洲、上海アフリカ | 千円 三〇 | 山崎ベニヤ板店 山崎德太郎 | 京橋、槇、二ノ五 | 京橋(56) 三二八六四七 | 三和(丸ノ内) 朝鮮(東京) | 東京 四一六九一 |
| 木材 | 卸 | 内地、北海道、樺太、米國 | 東京、千葉 | 千円 一〇 | 京屋 山崎秀三 | 深川、大和、六 | 本所(73) 四三三 | 住友 三和(深川) | 東京 |
| 木材、竹材、丸太 | 卸 | 内地、殖民地 | 内地、滿洲 | 千円 六六 | 山下留五郎 | 本所、東駒形、四ノ一六 | 墨田(74) 三二五九 | 安田(押上) | 千葉 |

| 營業品目 | 營業種別 | 取引地方 仕入 | 取引地方 販賣 | 營業收益稅又ハ資本金 | 屋號 商號 | 營業者名 | 營業所 | 電話 | 取引銀行 | 振替支店出張所所在地 |
|---|---|---|---|---|---|---|---|---|---|---|
| 木材 | 小賣 | 東京 | 東京 | 六圓 | 馬淵 | 德平 | 深川、木場、四ノ二 | | | |
| 木材 | 小賣 | 東京、茨城 | 靜岡 | 七四 | 前田材木店 | 前田松太郎 | 淀橋、下落合、二ノ六四 | 大塚(86)二四七二 | 第一(新宿) | |
| 木材、薪炭、コークス | 卸 | 關東、關西 | 朝鮮 | 千圓 一五〇 | 合資會社 | 丸若商店 | 神田、佐久間、一ノ一〇 | 下谷(83)三〇三九 三八八一 六八七一 | 川崎第百 | |
| 杉、ベニヤ天井板及一般 | 製造、卸 | 內地 | 內地 | 一〇〇 | 合資會社 | 丸共ベニヤ工所 | 城東、南砂、二ノ八二四 | 本所(73)一四〇〇 | 住友(深川) | |
| 木材、製材 | 卸、小賣 | 東京 | 關東 | 五 | 合資會社 | 松定商店 | 深川、木場、九 | 本所(73)四六七 | 名古屋(深川) 三和(深川) | |
| 木材 | 卸、小賣 | 東京、長野 | 東京 | 三五 | 近豐材木店 | 松宮豐二郎 | 蒲田、女塚、三〇八 | 蒲田二一七〇 | | |
| 外材並內地產松、落葉松、繩柄材 | 卸 | 關東、東北 | 東京 | 六圓 | 松本商店 | 松本寬一郎 | 深川、平野、一ノ一八 | 本所(73)三九二一 | 川崎第百(深川) | |
| 木材 | 卸 | 內地、北海道、朝鮮、樺太、臺灣 | 內地 | 一〇〇 | 牧野覺商店 | 牧野覺麵町、平河、六ノ四 | | 九段(33)三〇〇一 三一三四 | 橫濱興信(東京) | 長野 |
| 木材 | 卸、小賣 | 東京、茨城、靜岡 | 千葉、埼玉 | 七圓 | 增山商店 | 增山太郎吉 | 品川、大井鹿島、三一八五 | 大森 四二五一 三一三七 | 川崎第百(大井) | マタ |
| 木材 | 卸、小賣 | 秋田、和歌山、北海道 | 東京、南洋 | 千圓 一五〇 | 合資會社 | 萬信材木店 | 深川、久永、五 | 本所(73)二七三 | 三菱(深川) 住友、三和 | |
| 木材 | 卸、小賣 | 東京、千葉 埼玉、群馬 | 東京 | 三〇 | | | | | | |
| 木材 | 卸 | 東京、秋田 | 東京 米國 | | 株式會社 | 富士商會 | 深川、東平野、二ノ一二 | 本所(73)四六五三 | 三和(深川) | 樺太 |





| 營業品目 | 營業種別 | 取引地方 仕入 | 取引地方 販賣 | 營業收益稅又ハ資本金 | 屋號 商號 | 營業者名 | 營業所 | 電話 | 取引銀行 | 振替支店出張所所在地 |
|---|---|---|---|---|---|---|---|---|---|---|
| 電信、電話、電燈用腕木及アングル用木座 | 製造、卸 | 群馬、茨城、靜岡、福島 | 關東、關西 | 千圓 一〇〇 | | 福田合名會社 | 麹町、飯田、二ノ三五 | 九段(33)二二八 二三九 | 安田(九段) | 大阪 |
| 木材 | 卸、小賣 | 東京 | 關東 | 資 一七五 | 代表 | 福田合名會社 | 深川、西平井、一ノ九 | 本所(73)二四四〇 三五九〇 三〇一五 | 住友(深川) 名古屋(深川) | |
| 內外木材 | 卸 | 內地、フィリッピン | 東京、栃木 仙臺、山梨 | 一五圓 | 代表 | 星野九平 | | | | |
| 杉、檜、エゾ材 | 卸 | 東京、靜岡 | 東京 | 六 | 中庄商店 | 小林庄之助 | 深川、白河、四ノ三 | 本所(73)二三五 | 住友(深川) 三菱(深川) 金原(西町) | |
| 木材 | 小賣 | 內地 | 東京 | 五五 | | 小西善太郎 | 深川、冬木、一〇 | 本所(73)二三八 | | |
| 內地松丸太並松挽材 | 卸、小賣 | 千葉、栃木、長野 | 茨城 東京、神奈川、埼玉 | 六 | 小西幸助商店 | 小西幸助 | 足立、千住橋戶、九六 | 淺草(84)三二五九 四〇〇九 二〇六四 | 安田(千住) 日本畫夜(三ノ輪) 足立 | |
| 木材 | 卸 | 關東、靜岡 | 東北 東京、神奈川、新潟 | 一三 | 萬當本店 | 山富藏 | 城東、龜戶、一ノ二〇 | 曇田(74)七〇九 七二〇 | 川崎第百 | 東京 一五四一 マン又ハマ 東京 |
| 木材 | 卸、小賣 | 內地 | 東京、近縣 | 一〇五 | 小島鑛吉商店 | 小島鑛吉 | 淀橋、角筈、二ノ六三 | 四谷(35)六七四 | 三菱、第一名古屋 | 東京 ココ |
| 木材 | 卸 | 群馬、埼玉 宮城、栃木、靜岡、米國 | 東京 | 四五 | 三平商店 | 榮子春吉 | 深川、大和、九 | 本所(73)二三一〇 | 住友(深川) | 東京 |
| 內地材、臺灣材、南洋材 | 卸、請負 | 秋田、靜岡 比律賓、米國 | 東京、神奈川 | 千圓 一五 | 合資會社 | 板小商店 | 深川、平野、三ノ六 | 本所(73)一六七 二四四 | 三和、住友 | |
| 內地松丸太並松挽材 | 卸、小賣 | 岩手、青森 | 關東州 | 七圓 | | 遠藤福太郎 | 淺草、榮久、六八 | 淺草(84) | 安田(淺草) | |

| 營業品目 | 營業種別 | 取引地方 仕入 | 取引地方 販賣 | 營業收益税又ハ資本金 | 屋號商號 | 營業者名 | 營業所 | 電話 | 取引銀行 | 振替電略 | 支店出張所所在地 |
|---|---|---|---|---|---|---|---|---|---|---|---|
| 桐材、桐板 | 製材、卸 | 東北 | 東京、近縣 | 千円 | 千葉屋本店 | 遠藤兼吉 | 淺草、駒形、一ノ一〇 | 淺草(84)<br>墨田(74) | 二八六二<br>一六九八 | 東京 三五五七 | 東京 |
| 木材 | 卸 | 内地、樺太 支那 | 關東 | 資 千円 五〇 | 帝國木材工業株式會社 大川平三郎 | 沿海州木材株式會社 代表 | 麹町、丸ノ内、一ノ二 | | | | |
| 鐵道枕木、電柱、腕木、チヨツク、木煉瓦其他木材防腐 | 製造、卸 | 内地、北海道 | 内地、殖民地 | 資 千円 二〇 | 帝國木材工業株式會社 專務 | 田中誠吉 | 深川、越中島、八 | 本所(73) | 九三<br>二九一<br>(丸ノ内)<br>二九六<br>(深川) | 川崎第一百 東京 八七四七 | 茨城、長野 トウケイ |
| 木材 | 卸 | 東京 | 東京 | 円 三 | 阿部信太郎 | | 品川、五反田、一ノ三八 二 | | | | |
| 内外木材 | 卸 | 樺太、北海道 | 北米 東京 | 資 千円 三〇 | 阿藤秀雄 | | 深川、千田、五一四 | 本所(73) | 一四七 | 名古屋、三和 | |
| ベニヤ板 | 卸、小賣 | 東京、名古屋、静岡、北海道 | 内地、朝鮮、臺灣、滿洲 | 資 千円 五〇 | ベニヤ商會 足立・建次 | | 芝、田村、六ノ一七 | 芝(43) | 一六八八<br>三和(銀座)<br>一六八九<br>三和(京橋) | 東京 二〇〇一〇 トウケイ ベニアシ ヨウカイ | 東京 |
| 内外木材 | 卸 | 内地、米國 | 南洋 内地 | 円 七 | 相羽鋼造商店 相羽福造 | | 深川、木場、四ノ八ノ七 | 本所(73) | 二三〇七<br>四四〇〇<br>名古屋(深川)<br>住友(深川) | 東京 トウケイ アヌハア イハ | |
| 木材 | 小賣 | 東京 | 東京 | 資 千円 五〇 | 天野小太郎 | | 本鄉、駒込千駄木、二一〇 | 小石川(85) | 六六八一 | | |
| 木材、製材 | 小賣 | 東京、福島 | 東京 | 資 千円 二三 | 淺海甫藏 | 淺木屋 | 品川、南品川、五ノ三一 七 | 高輪(44) | 三四七<br>三菱(品川) | | |
| 各種木材 | 卸 | 東京、福島 | 關東 | 資 千円 二〇 | 株式會社齋藤商店 | 代表 齋藤酉之助 | 本所(73) | 四三四 第一 | | | |
| 木材 | 卸、小賣 請負 | 關東、東北 北海道、樺太 | 東京、神奈川、靜岡 | 円 三六 | 齋藤卯兵衛 | 伊勢喜代商店 | 深川、平野、四ノ三〇 | 本所(73) | 三八八九<br>三九八九<br>三三三五 | 第一名古屋(深川) | 神奈川 |
| 木材、製材 | 卸 | 東京、東北 靜岡 | 關東 | 資 千円 二〇 | 株式會社三和商店 | 專務 佐藤爾市郎 | 本所、菊川、三ノ五ノ七 | 本所(73) | 三七九〇 | 住友(本所) 三ワ | 東京 |
| 木材、原木、洋樽、木煉瓦、人工乾燥施工 | 卸、請負 | 東京 | 東京 | 資 千円 四〇 | 株式會社清住製材所 | 代表 鈴木清重 | 深川、清住、二ノ一〇ノ一 | 本所(73) | 三四四<br>三〇〇三<br>三七八三 | 三菱 | |
| 木材一切 | 卸 | 關東 | 東京 | 円 八 | 平吉 | | 澁谷、千駄ケ谷、五ノ九 九七 | 四谷(35) | 三七一一<br>(新宿)<br>住友<br>川崎第一百<br>(新宿) | | |
| 内外木材 | 卸 | シヤム、米國、マニラ | 東京、神奈川 | 資 千円 五〇 | 合資會社水岡商店 | 代表 水岡薫 | 芝、芝浦、三ノ三 | 高輪(44) | 七二八〇<br>一三八〇 | 安田(芝) | |





| 營業品目 | 營業種別 | 取引地方 仕入 | 取引地方 販賣 | 營業收益税又ハ資本金 | 屋號商號 | 營業者名 | 營業所 | 電話 | 取引銀行 | 振替電略 | 支店出張所所在地 |
|---|---|---|---|---|---|---|---|---|---|---|---|
| 内外各種木材 | 卸 | 東京、秋田 靑森、靜岡 | 關東、東北 | 資 千円 五〇 | 株式會社秋田屋材木店 | 代表 大塚力治 | 深川、東平野、九 | 本所(73) | 四六七七 | 住友、三和 名古屋(深川) | |
| 米材一切 | 卸 | 米、カナダ | 東京 | 円 二九 | 佐藤製材所 | | 深川、木場、一ノ一五ノ | 本所(73) | 三〇二二<br>六五六五 | 住友(深川) | |
| 板木、銘木 | 製造、卸 | 内地、殖民地 | 内地、殖民地 | 資 千円 五〇 | 合資會社佐川達之助商店 | 代表 佐川達之助 | 深川、萬年、二ノ八 | 本所(73) | 三四七七<br>六五六一 | 三和(深川)<br>住友(深川)<br>サカ又ハサ | |
| 鐵道用各種枕木、ウッドストラット並製材 | 卸、小賣 | 岩手、靑森、長野、埼玉 | 内地 | 円 三五 | 佐久間商會 | 佐久間茂章 | 四谷、鹽、三ノ二二 | 四谷(35) | 一九五三 | 日本畫夜 川崎第百 | 盛岡 |
| 木材、製材 | 卸、小賣 | 東京、福島 | 東京 | 円 六 | 齋藤庄藏 | | 芝、新門前、一七 | 高輪(44) | 三四〇〇<br>三九六四<br>(金)<br>川崎第百<br>杉) | | |
| 木材 | 卸、小賣 請負 | 關東、東北 北海道、樺太 | 東京、神奈川、靜岡 | 円 三六 | 齋藤卯兵衛 | 伊勢喜代商店 | 深川、平野、四ノ三〇 | 本所(73) | 三八八九<br>三九八九<br>三三三五 | 第一名古屋(深川) | 神奈川 |
| 木材、製材 | 卸 | 東京、東北 靜岡 | 關東 | 資 千円 二〇 | 株式會社三和商店 | 專務 佐藤爾市郎 | 本所、菊川、三ノ五ノ七 | 本所(73) | 三七九〇 | 住友(本所) 三ワ | 東京 |
| 各種木材 | 卸 | 東京、福島 | 關東 | 資 千円 二〇 | 株式會社齋藤商店 | 代表 齋藤酉之助 | 本所、菊川、二ノ三九 | 本所(73) | 四三四 第一 | | |
| 木材、原木、洋樽、木煉瓦、人工乾燥施工 | 卸、請負 | 東京 | 東京 | 資 千円 四〇 | 株式會社清住製材所 | 代表 鈴木清重 | 深川、清住、二ノ一〇ノ一 | 本所(73) | 三四四<br>三〇〇三<br>三七八三 | 三菱 | |
| 木材一切 | 卸 | 關東 | 東京 | 円 八 | 平吉 | | 澁谷、千駄ケ谷、五ノ九 九七 | 四谷(35) | 三七一一<br>(新宿)<br>住友<br>川崎第一百<br>(新宿) | | |
| 内外木材 | 卸 | シヤム、米國、マニラ | 東京、神奈川 | 資 千円 五〇 | 合資會社水岡商店 | 代表 水岡薫 | 芝、芝浦、三ノ三 | 高輪(44) | 七二八〇<br>一三八〇 | 安田(芝) | |

| 屋號營業者名 | 營業所 | 電話 | 取引銀行 | 振替電略 | 支店出張所所在地 | 營業收益税又ハ資本金 | 營業品目 | 營業種別 | 取引地方 仕入 | 取引地方 販賣 |
|---|---|---|---|---|---|---|---|---|---|---|
| 宮寺商店 幹雄 | 本所、菊川、三ノ五ノ五 | 本所(73)二三〇八 | 金原(高橋) | 東京ミヤ | 東京 | 円 壹 | 木材 | 卸 | 東京、近縣 東北、長野 | 東京、長野 埼玉、千葉 |
| 日進ベニヤ製作所 志村喜太郎 | 大森、新井宿、七ノ二六 | 大森(大森)二四〇九 | 三和(銀座) 川崎第百 | 東京 | | 二六 | ベニヤ板 | 製造、卸 | 東京、北海道 | 内地、殖民地、南阿、歐洲、支那、濠洲 |
| 篠田政之助商店 篠田政之助 | 京橋、寶、二ノ七ノ一 | 京橋(56)一四四三 | 川崎第百 | 東京一七三五濱 | 東京、横濱 | 三〇八 | 内外銘木 | 卸、小賣 | 東京、京都大阪、東北 | 關東、東北北海道、樺太 |
| 合資會社昭和木工所 代表 鎌倉源三郎 | 深川、石島、六五 | | | | | 千圓 壹〇〇 | 木材、薪炭 | 卸 | 東京 | 東京 |
| 松岡木材東京販賣所 日野隆司 | 淺草、永住、一〇五 | 淺草(84)四二五五 | 日本畫夜(上谷野)昭和(下淺草)第一(淺草) | 東京 | | 圓 二三 | 製材 | 請負 | 東京 | 東京 |
| 福田屋 平田久藏 | 深川、木場、四ノ二ノ一 | 本所(73)一二九四 | 住友(深川) 三和(深川) | | | 圓 壹四 | 木材 | 卸、小賣 | 北海道 | 東京、近縣 |
| 森青吉商店 吉五郎 | 深川、平野、一ノ二〇 | 本所(73)九二七 | 第一(深川) 住友(深川) | | | 圓 壹 | 内地材、外國材 | 卸 | 内地 | 東京、近縣 |
| 合資會社瀨山商店 代表 瀨山濱太郎 | 淺草、藏前、一ノ三ノ一 | 淺草(84)一〇五〇四六九七 | 住友(川崎) | 東京四四四九 | | 千圓 一壹 | 銘木、床材料、雜木類 | 卸 | 東北、靜岡 | 東京 |
| 材木乾燥工業株式會社 高瀨梅吉 | 深川、東平井、四七〇 | 本所(73)三五三四 | 第一(深川) | | | 千圓 一壹 | 木材人工乾燥、製材、木材加工 | 卸 | 東京、東北 | 內地、殖民地、印度、南洋、シヤム、米、メキシコ |
| 篠木屋本店 竹千代 | 杉並、荻窪、三ノ一〇二 | 荻窪(三〇四八) | 東京中野 | | | 八 | 唐木、銘木、床間用材、造作材 | 製造、卸 小賣 | 東京、大阪 奈良、秋田 北海道 | 東京 |
| 鈴木製材所 鈴木唇太郎 | 城東、南砂、一ノ二七七 | 本所(73)一四三七 | 三和(深川) | | | 四 | 製材並建具用材、製函 | 製造、卸 請負 | 東京 | 東京 |





| 屋號營業者名 | 營業所 | 電話 | 取引銀行 | 振替電略 | 支店出張所所在地 | 營業收益税又ハ資本金 | 營業品目 | 營業種別 | 取引地方 仕入 | 取引地方 販賣 |
|---|---|---|---|---|---|---|---|---|---|---|
| 杉源商店 浦源吉 | 深川、冬木、六 | 本所(73)七三二六一一四 | 第一(深川) 金原(深川) | ゲン又ハゲ | | 円 壹 | 各種木材 | 卸 | 東京、靜岡 愛知、神奈川、埼玉、福島、青森 | 東京、近縣 |
| 鈴辰商店 木辰藏 | 深川、冬木、一〇 | 本所(73)一〇四三 | 住友(深川) | | | 圓 一〇 | 内外銘木、天井板、床廻用材 | 卸 | 內地 | 東京、近縣 |
| 鈴木銘木店 木末吉 | 深川、平野、二ノ一〇ノ一 | 本所(73)四七八二 | 住友(深川) | ○キ | | 圓 四 | 各種銘木 | 卸、小賣 | 東京、大阪 奈良、秋田 北海道 | 東京 |
| 鈴木商店 木廣吉 | 深川、木場、三ノ一五 | 本所(73)二三六四〇六三 | 住友(深川) 三和(深川) | | | 圓 一〇〇 | 米材一切 | 卸、請負 | 米、英領カナダ | 東京、近縣 東北 |
| 鈴木屋本店 鈴木竹千代 | 杉並、荻窪、三ノ一〇二 | 荻窪(三〇四八) | 東京中野 | | | 八 | 木材 | 卸、小賣 | 東京、近縣 | 東京、近縣 |
| 鈴木製材所 鈴木唇太郎 | 城東、南砂、一ノ二七七 | 本所(73)一四三七 | 三和(深川) | | | 四 | 製材並建具用材、製函 | 製造、卸 請負 | 東京 | 東京 |

## (2) 石材・土砂・土管・セメント・煉瓦・其他建築材料

| 營業品目 | 營業種別 | 取引地方 仕入 | 取引地方 販賣 | 營業收益税又ハ資本金 | 屋號商號 | 營業者名 | 營業所 | 電話 | 取引銀行 | 振替支店出張所所在地 |
|---|---|---|---|---|---|---|---|---|---|---|
| 砂利、川砂、割栗石、運送 | 卸、請負 | 東京、埼玉、神奈川 | 東京 | 七九円 | 伊藤商店 | 伊藤 專三 | 京橋、寳、二ノ三ノ一 | 京橋(56) | 第一(京橋) | |
| 各種パッキング類、石綿製品、硅藻土、酸性白土、硅酸白土、石灰、石灰砕石、 | 製造、卸、小賣、請負 | 宮城、北海道、新潟、弗利加、加奈陀 | 内地、滿洲、臺灣、朝鮮 | 一六五千円 | 伊藤工場 | 伊藤 半 | 豐島、目白、一ノ一一五 | 大塚(86) | 三井(丸ノ内)<br>川崎第百 | 大阪、大連、新京、朝鮮、臺灣、北海道 |
| 花崗石、硬石、軟石、大理石、庭園用石 | 卸、小賣加工、請負 | 東海道、東關東、中國 | 東關東 | 千円 | 合資會社 | 伊豆與石材本店 | 深川、和倉、三八 | 本所(73) | 第三菱(永代橋) | |
| 砂利、土砂、碎石、其他石材 | 採取、卸 | 關東、東北 | 東京、近縣 | 四〇〇千円 | 飯田町ホッパービン株式會社 | 淺居誠一 | 麹町、飯田、二ノ二四ノ一 | 九段(33) | 三井(丸ノ内) | |
| ポルトランドセメント | 製造、小賣、卸 | 東北 | 東京、近縣 | 一、二〇〇千円 | 磐城セメント株式會社 | 岩崎清七 | 麹町、丸ノ内、二ノ二 | 丸ノ内(23) | 安川崎第百<br>(丸ノ内) | 東京、青森、福島 |
| 粘土 | 採掘、小賣、卸 | 岩手 | 內地 | 八〇千円 | 巖手粘土工業株式會社 | 山崎英太郎 | 江戸川、平井、一ノ二二九〇 | 墨田(74) | 第一 | |
| 砂利、砕石、砂、花崗石其他石材一切 | 採掘、加工、請負 | 東京、近縣<br>青島 | 東京、近縣<br>青島 | 五千円 | 昭和石材組合出張所 | 井久次 | 麹町、丸ノ内、三ノ四、有樂館 | 丸ノ内(23) | 第一(京橋) | |
| 耐酸、耐火煉瓦及モルタル | 製造、卸小賣 | 福島 | 東京、仙臺 | 一、〇〇〇千円 | 石城耐火煉瓦株式會社 | 池田勝吉 | 麹町、丸ノ内、二ノ二 | 丸ノ内(23) | 第一 | |
| 砂利 | 卸、小賣 | 東京、神奈川 | 東京 | 三〇千円 | 萩島石材店 | 萩島 茂留 | 麹町、丸ノ内、一ノ六、海上ビル内 | 丸ノ内(23) | 第一(丸ノ内) | |
| 石材、砂利、砕石、混凝土、土木建築 | 加工、請負 | 東京 | 東京 | 一〇〇 | | | 淀橋、角筈、一ノ八二五 | 四谷(35) | 安田(新宿)<br>川崎(新宿) | |





| 石材一般 | 卸、小賣 | 內地 | 東京、近縣 | 二一〇円 | 隅田川石材商會 | 半田 忠三 | 荒川、南千住、三三九 | 淺草(84) | 安田(千住) | 東京七一五七ハ又ハ八ソ |
|---|---|---|---|---|---|---|---|---|---|---|
| タイル、衛生陶器 | 卸 | 兵庫、愛知、岐阜、福岡、石川 | 關東、東北、北海道 | 四千円 | 丹羽タイル店 | 丹羽喜代治 | 芝、田村、一ノ四ノ五 | 銀座(57) | 安田、昭和 | 二又ハニ |
| ヒノデアスファルトルーフィング、アスファルトフエルト、アスクロース、ビルデイングペーパー、ニツケンフーロールトランド、セメント | 製造、卸請負 | 內地、米國 | 內地、殖民地、滿洲、南洋支那 | 六〇〇千円 | 日本建築紙工株式會社 | 麹町、丸ノ内、一ノ六ノ一、海上ビル | 丸ノ内(23) | 昭和(神田)<br>第一(丸ノ内) | 大阪、大連 | |
| ボールトランド、セメント | 製造、卸 | | 內地、北海道、朝鮮、臺灣 | 二、三八〇千円 | 日本セメント株式會社 | 淺野總一郎 | 麹町、丸ノ内、一ノ六、海上ビル内 | 第一、丸ノ内(23) | 安田 | 大阪 |
| 陶管、耐酸瓦器、電纜被覆管 | 製造、卸 | | 內地、殖民地 | 三〇〇千円 | 日本陶管株式會社 | 中野幸松 | 日本橋、江戸橋、三ノ五 | 日本橋(24) | 第一(室町) | 橫濱、愛知 |
| 耐火粘土、耐火煉瓦 | 製造、卸 | 三重 | 大阪、京都、兵庫 | 一〇〇千円 | 日本耐火窯業株式會社 | 伊澤榮太郎 | 日本橋、米澤、二ノ八 | 浪花(67) | 三和(東京) | 東京七二〇 |
| 洋瓦、竹瓦、S瓦 | 製造、卸 | | 內地、殖民地、滿洲 | 一〇〇千円 | 日本洋瓦株式會社 | 松尾鶴太郎 | 京橋、寳、二ノ一一 | 京橋(56) | 安田(銀座)<br>三和(京橋) | 東京<br>三四七八 |
| 赤煉瓦、空洞煉瓦、セメント | 製造、卸 | | 關東、東北信越、東海 | 三八〇千円 | 日本煉瓦製造株式會社 | 諸井恒平 | 京橋、西八丁堀、二ノ一八ノ二 | 第一(兜町)<br>京橋(56) | 東京<br>三〇三七 | キンカワラ又ハキンソン |
| 屋根用鉦 | 製造、卸小賣、請負 | | 內地、殖民地、滿洲 | 三五〇千円 | 日本鉦板株式會社 | 星野錫 | 芝、田村、四ノ六ノ一 | 芝(43) | 七十七(東京) | 大阪外二 |
| 耐火煉瓦 | 製造、卸請負 | 內地 | 內地、殖民地、滿洲 | 一、〇〇〇千円 | 日本硅石耐火煉瓦株式會社 | 高木市太郎 | 小石川、西富坂、一 | | | |
| 石綿セメント製タイル、スレート、アスファルト乳劑製タイル、シート | 製造、卸小賣、請負 | 東京 | 東京、栃木名古屋 | 二〇 | 日本耐火スレート株式會社 | 清水揚之助 | 品川、大崎本、一ノ五五 | 高輪(44) | 三菱、第一 | |

| 營業品目 | 營業種別 | 取引地方 仕入 | 取引地方 販賣 | 營業收益税又ハ資本金 | 屋號商號 | 營業者名 | 營業所 | 電話 | 取引銀行 | 振替 | 支店出張所所在地 |
|---|---|---|---|---|---|---|---|---|---|---|---|
| アスベスタスモルタイト、アスベスタスモルタル、軟性モルタル、其他各種モルタル | 製造、卸 | 内地、殖民地、滿洲、米、豪、加、阿、支 | 内地、滿洲、支那 | 千円 二〇〇 | 日本モルタイト株式會社 | 社長 小谷一郎 | 品川、東大崎、一ノ四六 | 昭和 日本畫夜 | アモ | 大阪、名古屋、岡、長崎、大連、新 | |
| 石綿製品一式、各種パッキング、石綿保温保冷工事、防火防熱防寒裝置、耐火建築用品一式、プレーキライニング | 製造、卸 | カナダ、アフリカ、ロシア | 内地、臺灣、關東州、朝鮮、滿洲 | 一〇〇 | 日本アスベスト株式會社 | 代表 大野德三郎 | 京橋、銀座西、六ノ三 | 銀座(57) | 住友(新橋)第一(銀座)百川崎第一日本畫夜 | 東京 二四九〇三 アスベスト又ハアエ | 大阪、名古屋、岡、長崎、大連、新 |
| 壁、天井材料、タイガーボード | 製造、卸 | | 内地、滿洲 | 一〇〇 | 日本タイガーボート合資會社 | 製造 代表 豐間根博之 | 京橋、木挽、一ノ二三 | 三菱、安田、京橋(56) 六六五九 | 昭和 | タイガー又ハイカ | 東京 |
| 珪藻土、火鉢ノ灰 | 製造、卸 | 宮城、青森 | 内地 | 三〇〇 | 日本珪酸工業株式會社 | 代表 杉武一郎 | 澁谷、神宮通、二ノ一 | 青山(36) 八三四六 | 第一(澁谷) | 東京 三三三六 | |
| 燒石膏、生石膏 | 製造、卸 | | 東京、關東州、南洋 | 一〇〇 | 日本石膏株式會社 | 社長 淺野總一郎 | 向島、寺島、一ノ二二一 | 墨田(74) 一七三七 | 第一(丸ノ内) | | |
| セメント | 製造、卸 | 福岡、愛知 | 内地、北海道、臺灣、朝鮮、支那、印度、滿洲 | 七五〇〇 | 豐國セメント株式會社 | 社長 福澤桃介 | 麹町、丸ノ内、一ノ六ノ一 | 丸ノ内(23) 一七三七 | 三井、三菱、第一、住友、横濱正金 | ホト | 大阪、名古屋、門司、福岡 |
| 石材 | 卸、請負 | | 内地、北海道 | 一〇〇 | 北海道石材株式會社 | 代表 鈴木德次郎 | 荒川、三河島、六ノ二六 | | | | |
| 建築材料、アスファルト及土木建築 | 製造、卸請負 | 東京 | 内地、關東州 | 五〇〇 | 都市土木株式會社 | 專務 大嶋司朗 | 京橋、京橋、一ノ二 | 京橋(56) 三二六八 | 三和(丸ノ内)昭和(京橋) | | |
| 砂利、砂 | 採取、卸請負 | 神奈川 | 熱海、横須賀 | 三〇〇 | 東海砂利株式會社 | 代表 酒井繁三郎 | 芝、汐留、七ノ一 | | 住友(新橋) | | |
| 耐火煉瓦類、坩堝、理化學用及電氣用高級耐火物 | 製造、卸 | 朝鮮 滿洲 支那 | 内地 | 三〇〇 | 麹町、大手、二ノ二ノ三四、日清生命館四階 | | | 丸ノ内(23) 一〇三七 長二六二一 | 第一三菱(丸ノ内) | | |



| 營業品目 | 營業種別 | 取引地方 仕入 | 取引地方 販賣 | 營業收益税又ハ資本金 | 屋號商號 | 營業者名 | 營業所 | 電話 | 取引銀行 | 振替 | 支店出張所所在地 |
|---|---|---|---|---|---|---|---|---|---|---|---|
| 砂利、石材 | 採取、卸小賣 | | 東京、千葉 | 千円 一〇〇 | 東武砂利株式會社 | 社長 小澤義平 | 本所、小梅、一ノ一 | 墨田(74) 二六三五 | 川崎第一(押上) | | |
| セメント原石、道路用碎石、割栗石 | 製造 | | 東京 | 三、〇〇〇 | 東京セメント株式會社 | 專務 田中藤作 | 麹町、丸ノ内、一ノ六、海上ビル内 | 丸ノ内(23) 一九七七 一九八八 | 安田 | | |
| 石綿スレート | 製造 | 東京 | | | 合資會社東京スレート工業 | 專務 齋藤敬三 | 日本橋、江戸橋、二ノ七 | 日本(24) 五二五五 四五二五 | 第一 | | |
| 砂利 | 採取 | | 東京 | 六〇〇 | 東京工材株式會社 | 代表 吉本陽 | 京橋、京橋、一ノ二ノ七 | | | | |
| 鐵筋コンクリート製品、管、ブロック、トラフ、標杭、杭木、組立塀 | 製造、請負 | 東京、名古屋、神奈川 | 東京、京都、神奈川、京都、愛知 | 二五〇 | 東京鐵筋コンクリート株式會社 | 代表 堀川德太 | 京橋、銀座、一ノ七 | 京橋(56) 一〇一七 | | | |
| 保温材、硅藻土、其他 | 製造、卸請負 | 内地、朝鮮、亞弗利加、滿洲 | 内地、朝鮮、臺灣、支那 | 七五 | 東京保温材株式會社 | 社長 石川幾太郎 | 豐島、池袋、一ノ七六八 | 大塚(86) 四三七 | 武州 | 東京 三三八一 九州 ホト又ハト | |
| 普通煉瓦各種、空洞煉瓦各種、コンクリート、ブロック各種 | 製造、卸 | 東京 | 東京 | 一、〇〇〇 | 東京煉瓦株式會社 | 專務 山田萬里四郎 | 足立、南宮城、八七四 | 京橋(56) 四〇一七 | 第一 | 東京 | |
| 土管、煉瓦類、セメント、石材、衛生陶器、砂利、壁材料一式 | 卸、小賣 | 東京、愛知、栃木、茨城 | 東京 | 六〇 | 富澤商店 | 富澤豐次郎 | 杉並、高圓寺、三ノ三三二 | 中野 二九三一 | 住友(中野) | トミ又ハト | |
| 土管、石材、煉瓦、セメント、壁材料、煙突、陶器、砂利、砂 | 卸、小賣 | 東京、近縣 | 東京 | 八〇 | 富澤勇次郎 | | 澁谷、代々幡、代々木、四谷(35) 六三一 | 第一川崎第一百(新宿) | トミ又ハト | | |
| ポルトランドセメント | 製造、卸 | 埼玉 | 内地 | 資二、〇〇〇千円 | 秩父セメント株式會社 | 社長 諸井恒平 | 麹町、丸ノ内、一ノ二、日本工業倶樂部 | 丸ノ内(23) 三八三三 三九三三 二六八八 | 日本興業 東京 七九五六 | 埼玉、前橋、仙臺、新潟 | |
| タイル | 卸、小賣 | 愛知 | 關東、北海道、東北 | 二、五〇〇円 | 小川タイル店 | 小川庄之助 | 神田、美土代、一ノ二二 | 神田(25) 四二八〇 一七四三 | 三井 東京 五七九六 | | |
| 砂利、石材 | 製造、卸 | 東京、名古屋 | 東京 | 六〇 | 小野寺粉碎工場 | 小野寺文治郎 | 深川、毛利、三六ノ一 | 本所(73) 二二〇六 | 金原(本所)第二(本所) | 東京 | |

| 營業品目 | 營業種別 | 取引地方 仕入 | 取引地方 販賣 | 營業收益税又ハ資本金 | 屋號營業者名 | 營業所 | 電話 | 取引銀行 振替電略 | 支店出張所所在地 |
|---|---|---|---|---|---|---|---|---|---|
| 土管及火鉢、植木鉢 | 卸 | 愛知 | 東京 | 壹圓 | 小栗埼吉商店 栗安藏 | 本所、吾妻橋、一ノ三 | 墨田(74)五九二 | 昭和(淺草) | 東京 三〇六三 |
| 石材、砂利、木材、土木建築 | 請負、小賣 | 東京 | 東京 | 千圓 壹萬 | 合資會社尾崎商會 代表 尾崎禮藏 | 麹町、富士見、二ノ四ノ九段(33) | 三八六 | 安田(本郷) | |
| 石粉、人造石材料 | 製造、卸小賣 | 茨城 | 關東、東北 | 壹萬 | 大竹石粉株式會社 代表 大竹留次郎 | 本郷、駒込動坂、二四一 | 小石川(85) | 日本畫夜(動坂) | 東京 三六一五 茨城 |
| 石綿、セメント製品 | 製造、卸 | 東京 | 東京 | 千圓 壹萬 | 合資會社尾崎商會 代表 尾崎禮藏 | 麹町、富士見、二ノ四ノ九段(33) | 三八六 | 安田(本郷) | |
| 石材、撰割、砥磨、張附 | 請負 | 岡山、長野茨城、福島岩手、靜岡 | 東京、大阪橫濱、名古屋 | 壹萬 | 大森板石工業合資會社 代表 八木幾久男 | 大森、新井宿、七ノ二三〇 | 大森 二五五五 | 三菱(大森) | 東京 |
| 石綿スレート、セメント瓦、タイル、混凝土ブロック | 製造、卸 | 東京、近縣 | 內地、殖民地 | 千圓 壹萬 | 王子製瓦株式會社 代表 小川福二 | 王子、王子、二二一 | 二五五一七 | 名古屋(東京) | オ又ハオオジ |
| 建築材料 | 卸 | 內地 | 內地 | 千圓 壹萬 | 合資會社岡田商店 代表 岡田助次郎 | 牛込、早稻田鶴巻、一七 | | | |
| セメント、煉瓦、衛生陶器、耐火、鑄物材料 | 卸 | 東京、愛知、岡山、廣島、福岡 | 東京、近縣 | 壹萬 | 奥村劒輔 | 深川、白河、四ノ七ノ三 | 本所(73) | 三井(日本橋)金原(高橋) | 東京 壹壹四 |
| アスベストプレーキライニング、アスベストクラッチライニング | 製造、卸 | 東京、カナダ、南アフリカ、馬來、エヂプト | 內地、殖民地、印度、濠洲、南洋 | 千圓 壹萬 | 納富三治 | 曙石綿工業所 | 牛込(34) | 住友(新宿)川崎第百(小川町) | Brake Linei Tokyo |
| 陶磁、鑄物、製紙諸材料、耐火煉瓦、粘土、硝子 | 製造、小賣 | 岡山、岐阜、愛知、福岡 | 東京、橫濱、靜岡 | 千圓 壹萬 | 加藤春吉商店 專務 加藤益一 | 深川、富川、三 | 本所(73) | 三井 | 東京 九三六 |



| 營業品目 | 營業種別 | 取引地方 仕入 | 取引地方 販賣 | 營業收益税又ハ資本金 | 屋號營業者名 | 營業所 | 電話 | 取引銀行 振替電略 | 支店出張所所在地 |
|---|---|---|---|---|---|---|---|---|---|
| 燒過煉瓦、耐火煉瓦、橫黑煉瓦、川砂、砂利、セメント、陶管、石灰、モルタル | 卸、小賣 | 內地 | 東京、神奈川、茨城、埼玉 | 壹圓 | 肥後屋 加藤民五郎 | 神田、錦、三ノ二六 | 神田(25)一三五一 | 住友(神田) | 東京三 |
| 石材、砂利、石材工事 | 卸、小賣請負 | 東京、近縣 | 東京、近縣 | 千圓 壹萬 | 合資會社 代表 加藤文次郎商店 | 京橋、湊、一ノ三ノ二 | 京橋(56)一四九〇 | 三和(銀座)川崎第百(櫻橋) | |
| 煉瓦、タイル類、羅華硝子 | 卸 | 天津 | 東京、近縣 | 千圓 壹萬 | 開平炭販賣株式會社 代表 城崎祥藏 | 麹町、內幸、一ノ三、正求堂ビル內 | 銀座(57)三七八〇三七八一 | 三和(銀座) | |
| 陶管、食鹽燒瓦 | 製造、卸小賣 | 愛知 | 東京、大阪名古屋 | 千圓 壹萬 | カネマル商店 谷太一郎 | 京橋、八丁堀、四ノ五ノ | 京橋(56)一九四四一四五五 | 川崎第百(櫻橋) | 東京 一四三〇九 愛知 |
| 陶管、半徑、瓶類、便器 | 卸 | 愛知 | 關東 | 壹圓 | 森組陶管東京營業所 神谷英男 | 本所、千歲、三ノ五ノ一 | 本所(73)三五三三 | 第一(本所) | 東京 一四一六三 川崎 |
| 石灰 | 製造、卸 | 東京 | 東京 | 千圓 壹萬 | 合資會社關東石材工業所 | 麹町、內山下、一ノ一 | | | |
| 砂利、砂、玉石 | 採取、卸 | 東京 | 東京 | 千圓 壹萬 | 多摩砂利株式會社 代表 多摩砂利 | 品川、五反田、三ノ三三 | 高輪(44) | 第一(大崎) | |
| 砂利 | 卸 | 東京 | 東京 | 千圓 壹萬 | 田淵砂利株式會社 社長 今井善八郎 | 澁谷、千駄ヶ谷、五ノ八 | 四谷(35)二六〇〇二三六 | 安田(新宿) | |
| 砂利 | 採取、卸 | 東京 | 東京、橫濱 | 千圓 壹萬 | 多摩川砂利合資會社 代表 駒谷龜之助 | 芝、高輪南、三八 | 高輪(44) | 三和(京橋) | |
| 砂利、砂、玉石 | 採取、卸 | 東京 | 東京 | 千圓 壹萬 | 多摩砂利株式會社 代表 植村龜代志 | 京橋、銀座西、六ノ六 | 銀座(57) | 昭和 | 東京 |
| 砂利、砂、碎石、木材 | 卸 | 東京 | 東京、神奈川、埼玉、千葉 | 千圓 壹萬 | 多摩川砂利木材鐵道株式會社 安藤德之助 | 麹町、永田、二ノ一 | 銀座(57) | 安田(櫻田) | 東京 |

| 營業品目 | 營業種別 | 取引地方 仕入 | 取引地方 販賣 | 營業收益税又ハ資本金 | 屋號營業者名 | 營業所電話 | 取引銀行 振替 | 取引銀行 電略 | 支店出張所所在地 |
|---|---|---|---|---|---|---|---|---|---|
| 砂利、砂、玉石 | 卸 | 東京 | 東京 | 資 千円 20 | 第一砂利合資會社 代表 井上貞次郎 | 麹町、飯田、四ノ一三 | 九段(33) 二七九 | 安田(九段) | 東京 |
| 陶管、煉瓦、セメント | 卸、小賣 | 東京、愛知 | 東京 | 千円 五〇 | 竹澤辰美 | 城東、龜戸、六ノ四 | 墨田(74) 三五二一 | 金庫(本所) | 東京 |
| セメント各種、陶管、建築材料 | 製造、卸請負 | 東京 | 東京、近縣 | 千円 三〇 | 塚本長三郎商店 塚本長三郎 | 日本橋、茅場、二ノ一三 | 茅場町(66) 二四三四 二四四四 二九九三 | 三井、安田昭和、武州 | 東京 四三四五 |
| 建築材料 | 委託、卸 | 東京、靜岡 | 東京、山梨神奈川、靜岡 | 千円 三〇〇 | 株式會社内外商會 社長 赤司禰太郎 | 麹町、丸ノ内、二ノ一八 昭和ビル | 丸ノ内(23) 二九二九 | 野村(丸ノ内) | Tai Akaeki 横濱 |
| 各種石材同工事 | 卸、小賣請負 | 茨城、群馬、静岡、神奈川、岡山、栃木 | 東京、埼玉宮城、秋田、茨城、支那 | 資 千円 一、〇〇〇 | 鍋島石材興業株式會社 社長 鍋島盛太郎 | 神田、今川小路、一ノ六 | 九段(33) 三三一〇 三三一一 | 住 | 友 ナヘ |
| アスファルト、アスファルト一般加工品、防腐木煉瓦、便利瓦、テックス各種、寒水石粉及蠟石粉 | 卸 | 東京 | 内地、朝鮮滿洲 | 千円 四〇 | 中西商會 中西嘉三郎 | 日本橋、吳服橋、一ノ三 | 日本(24) 一七九) | 住 日本畫夜 | 友 東京 七三一六 |
| 石材 | 請負 | 岡山、廣島、兵庫、長崎、神奈川、福島 | 東京 | 千円 三八 | 石勝石材店 中村勝五郎 | 赤坂、青山北、一ノ一 | 青山(36) 六七七一 一〇六五 | 安田(青山)川崎(青山)第百住友、第一生命日本畫夜(赤坂) | 東京 一四〇八 |
| 瓦、セメント加工品 | 卸、小賣請負 | 東京 | 關東、京都 | 綿屋 千円 一三 | 長久保米太郎 | 京橋、木挽、三ノ二ノ八 | 京橋(56) 三五五一 一三二〇 | | 東京 六八七三 |
| ポートランド、セメント同原料 | 製造、卸 | | 石川、富山、福井、新潟 | 千円 六、〇〇〇 | 七尾セメント株式會社 社長 岩崎清七 | 麹町、丸ノ内、二ノ二 | 丸ノ内(23) 四六九一 四六三一 | 三井、三菱川崎第百十五(丸ノ内)住友 | 金澤、新潟 |
| セメント煉瓦、石灰鴨灰墨材料、人造材料、其他 | 卸、小賣 | 内地、殖民地 | 東京 | 千円 六〇 | 村田元次郎商店 村田元次郎 | 小石川、新諏訪、二三 | 小石川(85) 六三五三 四七〇四 | 三井、安田昭和 | 東京 四三 |


蠟油問屋

大孫合名會社

東京市日本橋區室町四丁目二番地
電話日本橋(24) 一五四・五〇六番 二七九一番 長三七三番
振替口座 東京 四六五五三番
發信略號(ダ)又ハ(マ)

ライジングサン石油會社
日本石油株式會社 特約代理店
高級アーム印モビール油發賣元
諸油問屋
細山太七商店
（寺田屋）
東京市京橋區新川二丁目六番地
電話 京橋(56) 〇九九一番 二三八四番 四二七五番
振替口座 東京 一五五二三番

發動機油 植物油 重機械油 輕油 石油 揮發油
バラフィン蠟油 バラフィン流動

諸油問屋
株式會社
穴水嘉三郎商店
東京市芝區新堀町三十八番地
電話 三田(45) 〇二七六番 長二七七番 〇二七八番
倉庫專用 電話 三田(45) 〇一七三番

日本石油株式會社製パラビン販賣代理店
油問屋
蠟
奥田商店
奥田友三郎
東京市神田區鎌倉河岸十號地
電話神田(25) 長一七八〇番 二五六〇番

# 道路舗装

舗

東京・丸の内・三の四・有樂館
電話丸之内・4863・4995番

日本石油
淺野物産
道路部繼承

日本舗道株式會社

大阪・京都・横濱・名古屋
福岡・台北・新京

松方日ソ
ガソリン

松方日ソ石油販賣事務所

東京丸ノ内丸ビル八階
（電話丸ノ内一七七九・四九三五番）

# 臺灣檜南洋材

## 臺灣總督府指定商

東京臺灣材組合

東京南洋材組合

## 組合事務所

深川區木場四丁目二十四番地(木場ビル内)

電話本所 四三二四番・四三二五番・二六三七番



深川區平野町三丁目六番地

**長谷川鏡次商店**

電話本所〇七四四・〇八八八番

深川區千田町一番地

**株式會社 長島商店**

電話本所〇二九五・〇二九六番

深川區富岡町二丁目二十一番地

**加藤眞次郎商店**

電話本所三二四六番

深川區平野町三丁目六番地

**笠原小十郎商店**

電話本所〇四六四・一六一七番

深川區平野町二丁目十二番地

**武市昇太郎商店**

電話本所〇二八七・四一八三番

深川區木場一丁目二番地

**小澤庄兵衛商店**

電話本所〇五八〇・六〇三五番



ベニヤ板問屋

# 信陽ベニヤ商會

東京市淺草區北松山町五十五番地

(市電清島町停留場前)

電話淺草四八二六番

建築用材　橋梁用材

雜作用材　造船用材

建具用材　車輛用材

土木用材

內外木材問屋

株式會社 **友田商店**

本店 東京市深川區平野町四丁目一番地

電話本所(73)局五三三〇・二六六七

西店 東京市深川區平野町三丁目四番地

電話本所(73)一九五八番

紫檀、黑檀、鐵刀木、紅花林 } 一式製造販賣

無垢材及美術練付床廻り }

ベニヤ板內地杉柾、米杉柾天井板

岐阜產 栃 杢 幅廣 棚 板類

製造販賣

**稻安銘木店**

營業所 東京市深川區平野町四丁目十四

電話本所(73)一二八九番

加工所ベニヤ部 東京市深川區平野町四丁目十二

本店 大阪市東區橫堀五丁目

電話船場二三三番

ベニヤ板製造

杉、桐、神代杉
檜、松、欅、楓、櫻
檜、栂、栃、栓、楢
チーク、ラワン
柾目、杢目

差込イナゴ附
杉のベニヤ天井板製造元

丸共ベニヤ工所

東京市城東區南砂町二丁目
電話本所(73)一四〇〇番
本店 東京市麻布區新廣尾町三ノ九
電話高輪(44)七六二三番
支店 横濱市中區長者町四丁目
電話長者町三三四〇番

合資會社
丸玉ベニヤ板製造所

東京市城東區南砂町六ノ三一一
電話本所(73)〇九七四番
(73)五四七二番

分工場
關西ベニヤ板製造所
大阪市大正區南恩加島町一番地
電話櫻川七五三番

営業種目
新田式ベニヤ板
新田式ベニヤドアー
新田式製圖板
新田式エンボツスドモールド

合資會社
新田ベニヤ製造所
東京工場

東京市深川區白河町三丁目十一番地
電話本所(73)〇〇一四六番
(73)〇〇八四一番

本社 大阪市浪速區久保吉町
工場 北海道十勝國中川郡止若
東京市深川區白河町三丁目十一番地
大阪市浪速區櫻川町四丁目
名古屋市中區笠島町三丁目
出張店 福岡市博多上土居町
小樽市稻穗町東四丁目
大連市山縣通り

熊野屋本店
材木問屋
中村馬吉

東京市深川區木場二丁目二十番地
電話本所(73)〇九二一番
賣場 深川區木場三丁目十七番地
電話本所(73)五三九六番

材木問屋
藤井勘三郎

東京市深川區平野町二丁目七番地
電話本所(73)五五二八〇番
五九一番

内外木材問屋
長谷川萬治商店

本店 (東京市深川區富岡町二ノ七 電話本所(73)四七六二番
鰐業所 (東京市深川區富岡町二ノ七 電話本所(73)五五五二番
部板 (東京市深川區石島町一三 電話本所(73)五一七七番
角部 (東京市深川區石島町一六 電話本所(73)五五五四番
置場

外材輸入商
内外材製材販賣
井本末藏商店

東京市深川區木場四丁目廿四番地ノ七
(木場ビルヂング内)
電話本所(73)二二四九番

床柱・天井板・床用材一式

㊫ 合資會社 **瀬山商店**

東京市淺草區藏前一丁目三番地
電話 淺草(84)四六九七番
陳列場 東京市淺草區淺草橋三丁目五番地
電話 淺草(84)長一七五〇番
振替 東京四四七九番

ベニヤ板問屋

**山崎ベニヤ板店**

山崎德太郎

東京市京橋區槇町二町目五番地
(鍛冶橋市電停留所際)
電話 京橋(56)長五二三八番 六六四七番
振替口座 東京四一九六一番

天井板、床廻材内外銘木
磨丸太、ベニヤ板、各種樺(カバ)甲板 問屋

合資會社 **佐川達之助商店**

東京市深川區萬年町二丁目八番地
電話 本所(73)五〇五七番 六五六一番

(樺櫻床板及フローリングブロック)
(名古屋木工會社關東一手販賣店)

本店 東京市深川區富岡町貳丁目拾壹番地
電話 本所(73)二三八八番
資場 東京市深川區木場四丁目三番地
電話 本所(73)二三八一番

内外材木問屋

**坂東伊平商店**

出張所 東京市深川區富岡町二丁目十一番地
電話 本所(73)一四六五番
販賣所 東京市深川區木場町四丁目三番地
電話 本所(73)五七六〇番

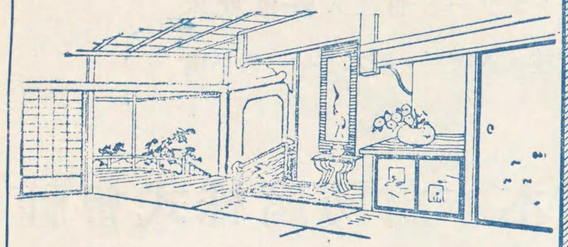

# 天井板 床柱 床板

## 建てる前に 良材を選びませう

日本住宅に於ける床の間の美は室内調和の基準となります
良材は建てる前に御撰びになること が肝要です
産地直輸入の建築用材を豊富に取揃へて御希望に叶ふ良材を格安に御提供申上ゆます何卒御來店御高覽の程願上げます

カタログ贈呈

德義と信用を營業方針とすゐ

内外銘木問屋

**篠田政助之商店**

東京市京橋區寶町二丁目
電話 京橋(56)一四二・五二二六
支店 深川區木場三丁目 東京市深川
支店 横濱市中區濱橋際 横濱

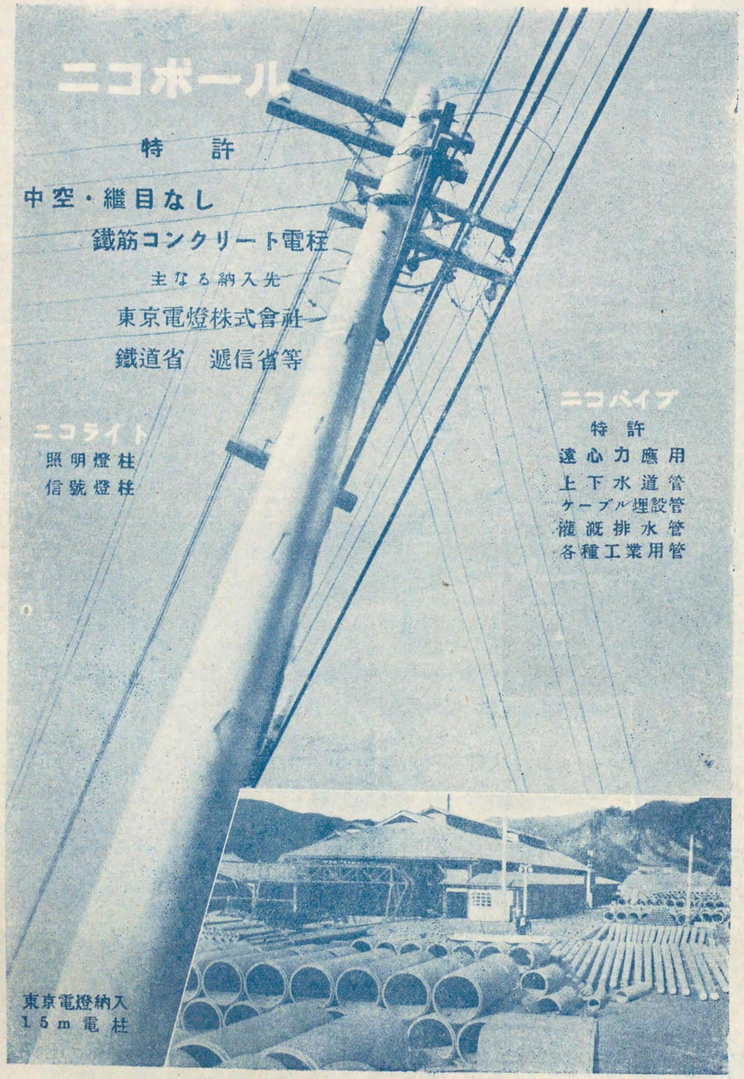


クレオソート油注入鉄道枕木

電柱・木錬瓦・腕木其他一般防腐

# 日本木材防腐株式會社

本　社　大阪市大正區千島町三六六番地
電話　櫻川　一〇三六番・一五四九番

支　社　東京市深川區平井町三丁目一番地
電話本所(73)三五一一番・四〇一七番
振替口座東京七三〇二五番

営業種目
建築土木工事請負
龜井式イミテション・ストン(錦光壁)
龜井式トラバーチン・テラゾー

## 合名會社　龜井組

本　店　神戸市林田區前原町一ノ一二八
電話　湊川一七八番
支　店　東京市赤坂區青山南町三ノ四九
電話青山(36)六二三九番
大阪市北區兎我野町三二
電話北七二一八〇番
京都市西木屋町四條下ル船頭町二二一
電話下二六六番
工　場　東京市目黒區上目黒六丁目一三四七番地
大阪市東區廣小路四十二番地

## やよいスレート

TS式　階段滑止めタイル

日本耐火スレート株式會社
東京市品川區大崎本町一丁目
電話　高輪(44)二六七八番

中部發賣所　ミワ建材店
名古屋市中區流川町
電話中三八五一番

# サッシハ新興建材ヘ朝日建材

標語

一、製品ノ優秀・精練
二、依頼シテ氣持ヨイ
三、直賣（營業ト工場トハ常ニ一體）

製品種目

1、瀬川式特許スチールサッシ
2、瀬川式特許スチールドアー
3、瀬川式特許スチールシヤター
4、瀬川式スチールパーチシヨン
5、瀬川式特殊高級鋼製建具
並ブロンズドアー及メールシュート
其他一般的建築金物類

## 朝日建材株式社會

本社　東京市麹町區丸ノ内二丁目二番地（丸ノ内ビル三階）　電話丸ノ内(23)679—876
工場　東京市城東區北砂町三丁目十二番地　電話本所(73)5979・1821
支店　大阪市東區高麗橋二丁目九番地（野村ビル四階）　電話本局(23)4714・4715
出張所　名古屋市中區南大津町一丁目九番地（共濟ビル）　電話中(3)2767・2777
札幌市一條西八丁目　電話　4766

## 建築設備と建築材料

媒冷房・衛生・電氣・氣送・厨房・塵芥燒却
等建築設備一式
スチールサツシ・ドアー・シヤター・金庫室設備
鐵骨・石材・壁材・防水……等建築一式

設計監督　工事請負　材料販賣

## 三機工業株式會社

東京市麹町區有樂町（三信ビル）　電話銀座(57)｛代表 五一四一番（9）／代表 五九四一番（7）｝

支店出張所
大阪・名古屋・福岡・京城・廣島・台北・札幌・函館・大連・新京・奉天

取扱店
三井物産株式會社各地支店出張所機械掛

日 米 英 加 特許

# ダイヤモンドトラス
# DIAMOND TRUSS

THE DIAGONAL BOGEN SYSTEM

用途
倉庫
展覽會場
停車場
運動場

用途
工場
倉庫
車庫
運動場

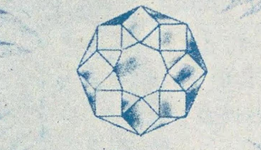

本建築ハ無柱・無梁・無桁ニシテ百尺以上ノ大徑間ニ至リテ益々其ノ本領ヲ發揮シ最モ強力ニシテ經濟的ナリ

全部筋違・方杖・樑ノ變態的結合ニシテ堅牢ナル一體ヲ成ス

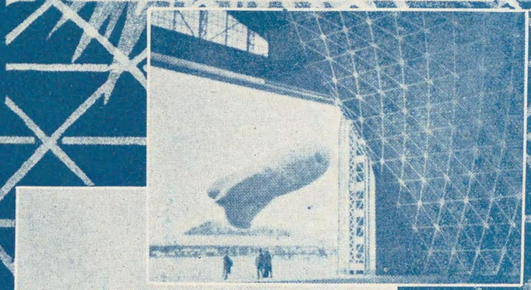

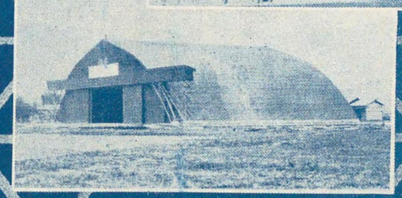

〔カタログ贈呈〕

〔カタログ贈呈〕

## 三井鐵工所

東京市京橋區月島東河岸通リ九ノ四

一手販賣店　三井物産株式會社

諸官廳並ニ設計大家指定品

東京 京都 大阪
於大禮記念國產振興博覽會
優良國產最高賞牌受領

帝國發明協會第八回地方表彰優等賞牌受領
帝國發明協會第三回帝國表彰有功賞牌受領

日本政府特許
第七四四七七號
第七五六二七號
第八〇八一二號
第八一四〇八號
第八六七三一號
第八六八三一號
第九二〇三七號
第九三〇五五號
第九九六〇一號
第一〇〇八二四號

英國特許 第三〇八八九〇號
米國特許 第一七五三〇二七號

國產品輸入品對比優良國產品鑑查合格

佐久間パブコ工業株式會社
取締役社長 佐久間榮吉

本社 東京市京橋區銀座西三ノ一 電話京橋 七一三五番 七一三六番 七一三七番
販賣所 東京市京橋區銀座西五丁目二ノ一〇 電話銀座一八八三番
大阪支店 大阪市東區高麗橋五丁目一〇 電話本局 五〇一〇番 五〇一一番 五〇一二番
千住工場 東京市足立區千住東町九三 電話 淺草五〇六番 足立二四〇二番
綾瀨工場 東京市葛飾區小菅町 電話足立二三八九番

左官工事材料一式

淺野セメント株式會社特約販賣店
日本セメント株式會社特約販賣店
防水剤マノール特約販賣店
日本プラスター特約販賣店
マルコラスター特約販賣店
パールホール特約販賣店
角又、寸莎、石灰、貝灰
室內壁上塗材料各種
家庭用壁塗料セカイン關東一手販賣

堺屋
酒井茂兵衛商店

東京市淺草區藏前三丁目卅四番地
電話淺草(84)[illegible]番
振替口座東京[illegible]番
受信略號アサクサ、サカキヤ

各種アスベスト及保溫材パッキング類
製造販賣

日本アスベスト株式會社

營業部 東京市京橋區銀座西六丁目 電話銀座(57)[illegible]番
工場 東京市品川區北品川四ノ三五 電話高輪(44)[illegible]番

ヒノデルーフィング
ニホンルーフィング

陸軍省 海軍省 鐵道省 御指定

特許 20034號
31024
73414
79641
88604
90100
90494
100823
104170
新案特許 127156
158625
160265

日本建築紙工株式会社
本社 東京丸ノ内 東京海上ビルディング新館四階 電話 丸ノ内738・739・4635 振替口座 東京 27059
第二工場 東京市足立區千住元町69. 電話淺草5540 足立2076.
第三工場 大阪市西成區津守町443ノ1. 電話 櫻川2589.
出張所 大阪市西區江戸堀南通リ1ノ44. 電話 土佐堀4687.

| | | | | | | | |
|---|---|---|---|---|---|---|---|
| セメント | 小賣 | 東京 | 東京 | 壹圓 | 宇野澤鐵太郎 | 深川、平井、一ノ九ノ一 | |
| 記念碑石、石燈籠、銅像、墓石、墓石、石彫佛像狛犬其他 | 請負 | 宮城、茨城、靜岡、岡山、大阪 | 内地、殖民地 | 六圓 | 野村石材工業店 保太郎 | 小石川、市兵衛河岸、八小石川(85) | 安田(本郷)ノ一七五 |
| 砂利 | 採取、卸 | 三重、愛知 | 賣 | 千圓一〇〇 | 楢田川砂利株式會社 社長 池口光之助 | 日本橋、通、三ノ二 日本橋(24) 九八四四〇八 | 三重 |
| やまとスレート、石綿瓦タイル | 製造 | 内地、滿洲、朝鮮、樺太 | 賣 | 五〇〇圓 | やまと工業株式會社 社長 戒野喜太郎 | 城東、龜戸、八ノ一七二 | 川崎第百(龜戸) |
| 一般大理石加工、並時計枠 | 製造、卸小賣 | 東京、岐阜、山口、四國 | 東京 | 六圓 | 山田大理石工作所 山田須賀之助 | 芝、新門前、二二 三田(45) | 安田貯蓄一六一〇 |
| 壁用左官材料一般 | 製造、卸小賣 | 内地、獨逸 | 内地、殖民地、南洋、滿洲、支那 | 六圓 | 數原商店 數原鐵五郎 | 京橋、槇、二ノ一 京橋(56) | 川崎第百(日本橋)四一六四五六三 東京一九二〇 ヤマヤ又ハヤマヤ 菱 |
| 砂利、川砂、セメント、割栗石、火山砂利、庭石、燈籠、石材類 | 製造、卸小賣、請負 | 東京、群馬、栃木、茨城、四國、愛知 | 東京、神奈川 | 千圓一〇〇 | 合資會社數塚商會 代表 半田忠次 | 本所、向島押上、二五七 墨田(74) | 安田(押上)四八四三 四二四四 二〇九三 東京四三一〇 群馬 |
| 砂利 | 採取、卸 | 東京 | 東京 | 三〇〇圓 | 京王砂利株式會社 社長 木村篤太郎 | 澁谷、幡ヶ谷笹塚、一〇 四谷(35) | 調布(東京)三一三三一四 京中野(淀橋) |
| 石綿スレート | 製造、卸 | 内地、北米加奈陀 | 内地、關東州、滿洲、南洋 | 賣 | 富士スレート株式會社 代表 佐藤憲造 | 杉並、天沼、一ノ二六 荻窪 三一七八 | 昭和(新宿)東京中野(荻窪) |
| 砂利、セメント、土管、石材、土木、建築雜材料 | 卸、小賣 | 東京 | 東京 | 六圓 | 福田商店 福田幸藏 | 世田ヶ谷、太子堂、三九〇 青山(36) | 昭和(道玄坂)一六五七 三〇三 世田谷 |
| アスファルトルーフイング類、防濕防錆塗料 | 製造、請負 | 東京、大阪 | 内地、朝鮮、滿洲、上海、南洋、臺灣、青島 | 四圓 | 小林化學工業所 林脩明 | 瀧野川、田端、五三八 | 三十五(京橋)井昭和(千住)大阪、名古屋、神戸 |




庭石一般
石燈籠 水鉢 蹲踞 沓脱石 捨石 其他庭石各種

庭石問屋
豊前屋庭石店
店主 中澤六之助
東京市芝區新堀町三十一番地(芝園橋際)
電話 三田(45)三五三一番

昭和式人造石、水栓柱
昭和工業所
代表者 浪川德三郎
東京市蒲田區六郷町二二八番地
電話 蒲田 二九二九番

柴崎大理石加工所
柴崎宇八
東京市板橋區板橋町一丁目二五三八
電話 板橋 三〇九番

京北大理石工作所
小林長吉
東京市板橋區板橋町壹丁目二五九三
電話 板橋 六〇二番

營業目品
鑄物建築
硝子工業
耐火材料
工業原料
合名會社 山内商店
東京市城東區龜戸町三丁目九七九八番地
電話 豐田(74)二七三五番

| 營業品目 | 營業種別 | 取引地方 仕入 | 取引地方 販賣 | 營業收益税又ハ資本金 | 屋號商號營業者名 | 營業所 | 電話 | 取引銀行 | 振替電略 | 支店出張所所在地 |
|---|---|---|---|---|---|---|---|---|---|---|
| 大理石加工、時計枠 | 製造、卸 | 東京、山口 | 東京 | 三〇円 | 京北大理石工作所 小林長吉 | 板橋、板橋、一ノ二五九三 | 板橋 六〇三 | 安田、浦和商業 | | |
| セメント、土管 | 卸、小賣 | 埼玉、愛知 | 東京 | 六〇 | 小村井錦太郎 | 城東、龜戸、三ノ二三六 | 墨田(74) 二〇三一 | 川崎第百（龜戸） | | |
| 硅酸白土（セメント配合材） | 製造、卸 | 東京 | 内地、朝鮮、滿洲、南洋 | 資 100千円 | 國柱合名會社 代表 五十嵐芳 | 豐島、雜司ケ谷、五ノ七五八 | 牛込(34) 三七六 | 三和（四谷） | 東京 三〇〇九 コ又ハコク | |
| 抗火石 | 製造 | 東京 | 内地、朝鮮、滿洲、北米 | 資 一,〇〇〇 | 抗火石材株式會社 社長 高橋須磨 | 深川、西大工、八 | 本所(73) 三八四 四七六八 | 三菱（永代橋） | 東京 三四七九一 コーカ又ハコ | |
| アスベスト、セメント製品、アスファルト製品 | 卸、請負 | 東京 | 内地、殖民地 | 資 一五〇 | 株式會社金剛商會 會長 多田學 | 芝、琴平、一 | 芝(43) 三九三 | 三和、安田、昭和 | | |
| 砂利、砂、碎石、其他建築材料 | 採取、卸、小賣 | 東京、近縣 | 東京、近縣 | 資 一,四五〇 | 合同砂利株式會社 專務 秋山喜一 | 京橋、木挽、八ノ四 | 銀座(57) 二八〇五 | 十五、川崎第百（京橋） | | |
| アスファルト乳劑、エムラス一般土木建築 | 製造、請負 | 東京 | 東京 | 資 三〇〇 | エムラス道路工業株式會社 代表 吉武悌次郎 | 向島、吾嬬西、四ノ二四 | 墨田(74) 二六三七 | 日本晝夜 | | 佐賀、岐阜、弘前、旭川 |
| セメント、各種煉瓦、タイル、土管、瓶、石灰、壁材料、其他建築材料 | 卸 | 東京、京都、愛知 | 東京、近縣 | 資 100 | 株式會社海老沼商店 專務 海老沼寅次 | 深川、白河、一ノ一 | 本所(73) 一七〇四 一八九〇 | 昭和、川崎第百 | 東京 四四〇四一 | 東京 |
| 石材、抗火石 | 卸 | 内地 | 内地 | 資 二〇〇 | 帝都石材株式會社 社長 津々良麟介 | 神田、千代田、一八 | 神田(25) 二五三三 | | | 東京 |
| セメント、石灰、煉炭用多層紙袋再製物 | 卸 | 東京 | 内地 | 資 五〇 | 帝國再製紙袋株式會社 社長 林友吉 | 淺草、石濱、三ノ八 | 淺草(84) 八一三五 八一三八 | 昭和（吉野町） | 東京 二五三五六 サイセイ又ハサイ | |
| セメント、石灰、貝灰、土管、川砂、砂利、煉化粧 | 卸、小賣 | | 東京 | 一五〇円 | 寺山商店 寺山市太郎 | 城東、龜戸、一ノ四三 | 墨田(74) 三四八 | 日本晝夜（龜戸） | テイ又ハテ | |



| 營業品目 | 營業種別 | 取引地方 仕入 | 取引地方 販賣 | 營業收益税又ハ資本金 | 屋號商號營業者名 | 營業所 | 電話 | 取引銀行 | 振替電略 | 支店出張所所在地 |
|---|---|---|---|---|---|---|---|---|---|---|
| 石材 | 卸 | 茨城 | 東京、近縣 | 一〇〇円 | 青木庄太郎 | 本所、東兩國、二ノ一六 | 本所(73) 九五九 | | 東京 一七〇二七 | |
| 防水骨材クラチストン、換氣塔、コーナービード金物、耐酸プレート、トーゴールーフヰング、アスファルト防水並各種工事 | 製造、卸、小賣、請負 | 東京、大阪、埼玉、門司 | 東京、名古屋、北海道、朝鮮 | 資 八四千円 | 合資會社穴原商會 代表 穴原賢太郎 | 日本橋、茅場、二ノ三ノ一 | 茅場町(66) 三〇一四 | 昭和（小網町） | | 京城 |
| セメント、スレート | 製造、卸 | 内地 | 内地、南洋 | 資 一〇六,三一〇 | 淺野セメント株式會社 代表 淺野總一郎 | 麴町、丸ノ内、一ノ六 | 丸ノ内(23) 一五三二 | 安田、第一、武州 | | 東京外一四 |
| スレート、煙突、波形板、パイプ、壁板、水栓柱、石綿瓦 | 卸、請負 | 東京、大阪、門司、名古屋、京城 | 内地、殖民地 | 資 五〇〇 | 淺野スレート株式會社 會長 瀧山米太郎 | 京橋、銀座、六ノ三ノ一〇 | 銀座(57) 自一八六〇至一八六三 三三三五 一八五六 | 第一（銀座）、安田、武州（京橋） | 東京 六八〇〇〇 | 大阪、名古屋、門司、札幌、京城 |
| 砂利、砂、石材、 | 採掘、卸 | 山梨、茨城、靜岡 | 東京、近縣 | 資 一〇〇 | 淺野石材工業株式會社 代表 淺野良三 | 麴町、丸ノ内、一ノ六、海上ビル三階 | 丸ノ内(23) 一三六一 | 安田、十五 | | |
| 鋪裝用アスファルトブロック | 製造、卸 | 内地 | 内地、朝鮮、滿洲 | 資 一五〇 | 淺野ブロック製造株式會社 專務 多田學 | 荒川、南千住、八ノ七九 | 淺草(84) 五三八 | 武州（千住） | | |
| アスファルト、寒水石粉、人造石用碎石、壁塗料色砂、炭酸カルシウム | 製造、卸 | | 關東、東北、中部、北海道 | 資 七〇 | 旭礦末資料合資會社 社長 渡邊伊太郎 | 淺草、花川戸、二ノ一一ノ二 | 淺草(84) 四六二五 | 住友（淺草）、川崎第百（花川戸）、安田（山谷） | 東京 七五二七一 | |
| 鐵筋コンクリート管、コンクリートブロック各種、各種コンクリート製品 | 製造、卸 | 東京、大阪、京都、愛知 | 内地、殖民地 | 資 一五〇 | 旭コンクリート工業株式會社 專務 瀧山米太郎 | 京橋、銀座、六ノ三 | 銀座(57) 五八四一 | 第一（銀座） | | 名古屋、京都 |
| 砂利、石材 | 卸、小賣 | 東京、近縣 | 東京、神奈川、埼玉 | 一三〇円 | 佐藤彌一商店 佐藤彌一 | 麴町、富士見、二ノ一三ノ五 | 九段(33) 五八四 三〇七二 | 三菱、住友、安田、十五 | | |
| 各種屋根材料、ルーフィング、板紙、石綿板、アスファルト塗料、アスファルト鋪床材料 | 製造、卸、請負 | 内地、北米、加奈陀 | 内地、樺太、臺灣、朝鮮、滿洲、支那、南洋、印度 | 資 一,〇〇〇千円 | 佐久間バブコ工業株式會社 社長 佐久間榮吉 | 京橋、銀座西、三ノ一、キクマサビル | 京橋(56) 自七一三五至七一三七 | 第一、安田（銀座） | | 大阪 |
| セメント壁材料、海草、建築材料 | 卸 | 東京、岩手、青森、北海道 | 東京、近縣 | 資 一,二四〇 | 株式會社三枝商店 社長 三枝祐介 | 日本橋、龜島、二ノ四 | 茅場町(66) 三六一 七六五 一四四二 | 野村（東京） | サ又ハサイ | 名古屋 |

| 營業品目 | 營業種別 | 取引地方 仕入 | 取引地方 販賣 | 營業者名 | 營業所電話 | 取引銀行 | 振替 | 支店出張所所在地 |
|---|---|---|---|---|---|---|---|---|
| 石綿 | | | | | | | | |
| 石灰、防水劑、耐火煉瓦、石灰當色劑、外左官材料一式 | 輸入、卸 | カナダ、アフリカ | 東京、大阪、兵庫、神奈川 | 齋藤鍼司商店 | 丸ノ内(23)六六一 | 臺灣銀行 | 川崎第百三 | 大阪 |
| 土管、煉瓦、石灰、貝灰、タイル、砂利、刺栗、耐火材料 | 卸、小賣 | 内地 | 内地、朝鮮、滿洲、南洋 | 堺屋酒井茂兵衛 | 淺草、藏前、三ノ三四ノ四 | 第一(淺草)一八〇〇 | 丸ノ内(23)(丸ノ三) | 東京六六一サクサ サカキヤ |
| 砂利、砂、碎石 | 卸、請負 | 東京、近縣 | 東京 | 橋本屋商店酒井清太郎 | 茅場町、中延、一八 | 第一(大崎) | 川崎第百(丸ノ内) | |
| タイル、テラコツタ | 卸、請負 | 京都、愛知兵庫 | 内地、殖民地 | 合資會社笹屋商會代表 深谷辰次郎 | 日本橋、箱崎、四ノ一 | 愛知(瑞穗町)昭和(小網町) | 和 | |
| 特許木下式レツドシートリーブルーフキング裝置、瀝青タンク、アスフアルト塗裝置、各種防水裝置、スレート其他 | 卸、請負 | 東京、宮城、靜岡、愛知、岐阜、神奈川 | 東京、大阪 | 木下商會木下道太郎 | 本所、厩橋、四ノ一九ノ三 | 第一(駒形) | | 長野 |
| アスフアルト乳劑、エマルヂア並道路鋪裝 | 製造、請負 | 東京 | 内地 | 東京瀝材工業所橘谷堅太郎 | 京橋、銀座西、三ノ一、 | 安田(銀座) | | |
| 建築材料 | 小賣 | 朝鮮 | 東京、朝鮮 | 株式會社共進組代表 中西伸次 | 日本橋、小舟、一ノ二 | 住友(赤坂) | | 朝鮮 |
| 粘土 | 卸、小賣 | 東北 | 東京、近縣 | 三星粘土合資會社代表 神谷傳兵衛 | 麹町、丸ノ内、一ノ六 | | | |
| 耐火煉瓦、鑄物材料、耐火材料、黑鉛坩堝 | 製造、卸 | 岡山、福島大阪 | 東京、東北北海道 | 合資會社笹屋商會代表 深谷辰次郎 | 日本橋、箱崎、四ノ一 | 愛知(瑞穗町)昭和(小網町) | | |
| 砂利、砂、玉石、割栗石 | 卸、小賣請負 | 神奈川、靜岡 | 東京 | 三尾龜之助 | 浦田、羽田本、一二一 | 羽田 | | |
| 壁用材料、セメント、タイル、煉瓦 | 小賣、請負 | 名古屋 | 東京 | 溝呂木鶴吉 | 四谷、新宿、一ノ六四 | 住友(四谷) | | |
| 壁材料一般 | 卸、小賣 | 東京、近縣北海道 | 關東、東北北海道 | 合資會社皆川商店代表 皆川勘一郎 | 京橋、銀座、一ノ五ノ八 | 川崎(京橋) | 東京二〇一九ミ又ハミナ | |
| 珪藻土 | 製造、卸 | 宮城 | 東京、大阪 | 宮城珪藻土株式會社社長 須藤章彌 | 芝、田、二ノ一八 | 安田 | | 宮城 |
| 砂利、砂土、セメント | 卸、小賣 | 東京 | 東京 | 清水鐵五郎 | 小石川、市兵衛河岸、一〇〇號地 | 住友(神田) | | |
| 砂利 | 採掘 | | 東京、神奈川 | 株式會社鹽澤商店 | 京橋、淡、一ノ一八ノ七 | | | |
| 耐火煉瓦、裝飾煉瓦、各種煉瓦及耐火材料 | 製造 | | 內地、北海道、滿洲 | 品川白煉瓦株式會社代表 高津六平 | 丸ノ内(23) | 第一、三和 | | 大阪、小倉 |
| コンクリート製品一般 | 製造 | 栃本 | 東京、埼玉群馬 | 昭和工業合資會社代表 松岡藏治郎 | 麻布、龍土、二五 | 日本畫夜(麻布) | 東京四四六 | 東京 |
| コンクリート製品 | 製造、卸 | 内地 | 東京、神奈川、埼玉、群馬 | 昭和コンクリート工業株式會社代表 西村吉太郎 | 青山(36)六二九 | | | |
| 砂利 | 卸、小賣 | 東京、近縣 | 東京 | 神流川砂利合資會社代表 重田益次 | 丸ノ内(23)二五九五 | | | |
| 砂利及玉石 | 卸 | | 東京 | 砂利共販株式會社 | 麹町、丸ノ内、三ノ二 | | | |

| 營業品目 | 營業種別 | 取引地方 仕入 | 取引地方 販賣 | 營業收益約又ハ資本金 | 屋號商號 | 營業者名 | 營業所 | 電話 | 取引銀行 | 振替電略 | 支店張出所所在地 |
|---|---|---|---|---|---|---|---|---|---|---|---|
| セメント | 製造 | | 內地、朝鮮、臺灣、北海道 | 資一、千圓 | 日之出セメント株式會社 | 社長 坂梨晢 | 麹町、丸ノ內、一ノ六、海上ビル | 丸ノ內(23)九二三 | 三菱(丸ノ內)三井(日本橋)川崎第一百(丸ノ內) | | 熊本 |
| 煉瓦タイル | 卸、小賣 | 名古屋、京都、大阪 | 東京、近縣 | 六六、千圓 | 平田文治商店 | 平田、文治 | 小石川、指ケ谷、三 | 小石川(85)六二九九六〇〇 | 住友(白山) | 東京六二〇八四 | |
| 砂利、セメント、土管、壁材料、其他石材 | 卸、小賣請負 | 東京、秩父、常陸、尾州、宇都宮 | 東京 | 六六、千圓 | 平野商店 | 平野、嘉吉 | 中野、宮里、二五 | 中野 | 安田(新宿)東京中野 | 東京四三六九 | 東京 |
| 混凝土製品各種 | 製造、卸 | 東京 | 東京、神奈川、宮城 | 資二五、千圓 | セメント工業株式會社 | 代表 鈴木慶三 | 深川、東扇橋、三二 | 本所(73)二四〇六 | 住友(本所)金原(西町) | 東京三四五一七 | 東京 |
| 土管 | 卸、小賣 | 東京 | 東京 | 六六、円 | ヤマ近 | 關根近次郎 | 小石川、市兵衛河岸、四 | 小石川(85)二三六 | | | |
| 鐵筋コンクリート製管、下水溝、桝、塀、ヒューム管其他 | 製造、卸、小賣、請負 | 東京 | 東京、神奈川、千葉、群馬、茨城、山梨、福島、宮城、長野、大阪 | 二六、円 | 羽田コンクリート工業所 | 仙波政信 | 蒲田、糀谷、四ノ一六七 | 大森二三八六 | 十五(丸ノ內) | | 大阪、奉天、新京 |

# 園藝花卉·植木·盆栽類·種苗·觀賞用家蓄·魚類

# 園藝花卉・植木・盆栽類・種苗・觀賞用家畜・魚類

| 營業品目 | 營業種別 | 取引地方 仕入 | 取引地方 販賣 | 營業收益稅又ハ資本金 | 屋號營業者名 | 營業所 | 電話 | 取引銀行 | 振替電略 | 支店出張所所在地 |
|---|---|---|---|---|---|---|---|---|---|---|
| 農林種苗、果樹、草木、球根、農園藝用器 | 卸、小賣 | 內地 | 內地、北海道、樺太、臺灣、朝鮮、滿洲、南洋 | 四〇 | 東京西ヶ原種苗店 磯貝唯吉 | 瀧野川、西ヶ原、九一八 | 小石川(85) | | | |
| 種子 | 小賣 | 東京 | 東京 | 六二 | 磯村謙藏 | 品川、大井瀧王子、四六二一 | 〇四一 | 安田(王子) | 東京四〇三一〇タタ | |
| 生花、盆石、煎茶、抹茶道具 | 小賣 | 東京、關西 | 東京、近縣 | 六七 | 神戸屋 林宇右衛門 | 下谷、上野元黑門、六 | 下谷(83) | 日本畫夜(上野) | | |
| 切花、鉢花、促成果實 | 仲買 | 東京、近縣 | 東京 | 一六八 | 高級園藝市場組合 伴田四郎 | 京橋、銀座西、七ノ一ノ六 | 銀座(57) | 第一(銀座) | 東京三〇九八 | |
| 園藝用種子、苗木、書籍、藥品 | 養成、採收、卸、小賣 | 內地、歐米 | 內地、英、米、佛、獨、蘭 | 千四百五 | 日本種苗合資會社 板倉良吉 | 淀橋、柏木、四ノ七一四 | 四谷(35) | 安田新宿第一(新宿) | 東京三〇〇〇タネ | |
| 生花及花卉 | 卸、仲介 | 關東、關西東北 | 東京、橫濱 | 一五〇 | 株式會社 日本橋生花市場 浮貝金次郎 | 日本橋、馬喰、四ノ二六 | 浪花(67) | 川崎第百 | 東京七八一五四 | 關東州 |
| 日本樹木 | 栽培、卸小賣、仲介 | 關東、關西 | 東京、近縣 | 二四〇 | 株式會社 合名會社 二樹園 鈴木莊一 | 澁谷、千駄ヶ谷、五ノ九 | 四谷(35) | 五九 | | |
| 種苗、家畜 | 卸、小賣 | 東京、近縣 | 東京、近縣 | 三〇〇 | 株式會社 豐島農園 田中房太郎 | 荒川、三河島、五ノ三二〇 | | | 東京五五四六六 | |
| 庭木、苗木 | 卸、小賣 | 神奈川 | 東京、近縣 | 四五 | 豐里合資會社 阿波松之助 | 澁谷、代々木山谷、二四一 | 四谷(35) | 五六〇 | 東京貯蓄(新宿) | 神奈川 |
| 種苗、球根、農園藝器具、花卉、盆栽 | 小賣 | 東京 | 東京 | 三〇〇 | 東洋園藝株式會社 高野重三 | 淀橋、角筈、一ノ八二二 | 四谷(35) | 一四七三五五四八 | 安田住友(新宿) | 東京二四二七七トウエン |

| 營業品目 | 營業種別 | 取引地方 仕入 | 取引地方 販賣 | 營業收益額又ハ資本金 | 屋號商標 | 營業者名 | 營業所電話 | 取引銀行 | 振替電報略 | 支店出張所所在地 |
|---|---|---|---|---|---|---|---|---|---|---|
| 種子、苗、農具、園藝農業品、球根 | 貿易、卸 | 內地、殖民地、英、米、佛、獨、蘭 | 內地、殖民地、英、米、佛、獨、蘭 | 資 千円 一〇〇 | | 株式會社東京興農園 社長 田中次郎 | 澁谷、上通、二ノ二六 | 青山(36) 一〇五八(九)ノ五一八(第) | 澁谷(內)(澁谷) | 東京 一九九 | |
| 植木、庭石類 | 築造、請負 | 東京 | 東京 | 六一 円 | 巢花園 荒重 | 布川德次郎 | 芝、白金三光、二九 | 高輪(44) 七五八 | 安田 | 東京 | |
| 庭園 | 請負 | | | 七九 | | 小川重次郎 | 淀橋、戸塚、一ノ五七三 | 牛込(34) 四二九 | | | |
| 生花 | 小賣 | 東京 | 東京 | 六一 | 花定 | 上坂富三郎 | 芝、新橋、二ノ四四 | 銀座(57) 二七八八 | 安田 | 東京 六二七〇八 | |
| 各種芝類、庭園、盆栽、庭石、燈籠其他 | 卸、小賣請負 | 東京 | 內地、朝鮮關東州、滿洲 | 六一 | | 橫溝政吉 | 世田谷、著林、二四 | 青山(36) 五五六一 世田谷 三七七 | 昭和 | | |
| 盆栽、植木 | 卸、小賣 | 埼玉、愛知 大阪 | 東京 | 六二 | | 田中龜次郎 | 豐島、駒込、一ノ八 | 大塚(86) 六一三六 | 三菱 | 東京 (〇六六五玉) | |
| 植木、百合根 | 卸、小賣 | 內地 | 內地、英、米、獨 | 一三九 | | 田中幸太郎 | 本鄉、駒込神明、七九 | 小石川(85) 一三六八 大塚(86) 一九三 | 橫濱正金(東京) | 東京 六〇七九 | |
| 種子、苗木、園藝附隨品及附隨事業 | 生產、卸小賣 | 內地、朝鮮滿洲、米、佛 | 內地、朝鮮滿洲 | 資 千円 四〇〇 | | 株式會社大日本農園 合資代表 鈴木政五郎 | 澁野川、澁野川、一八七 | 板橋 六六 | 川崎第百 | 東京 三四六〇マサ又ハス | 茨城 |
| 百合根及植物種苗 | 輸出、栽培 | 內地、殖民地 | 內地、朝鮮滿洲 | 資 千円 五五 | | 高木商會 | 高木作太郎 | 豐島、駒込、一ノ一六〇 | 小石川(85) 一〇七 | 橫濱正金(東京) | Takagi Tokyo |
| 農產種子 | 卸、小賣 | 埼玉、千葉愛知、京都 | 內地 | 資 千円 五五 | | 綠馬產種株式合資會社 | 板橋、練馬北、三 | 練馬北 三 | 浦和商業(練馬) | 〇ネリ又ハネリ | |
| 庭園、設計、施工、管理庭樹、庭石其他 | 請負 | | | 六八 | | 中村大次郎 | 淀橋、柏木、三ノ三八〇 | 四谷(35) 三六九三 | 住友(新宿) | | |



| | | | | | | | | | | | |
|---|---|---|---|---|---|---|---|---|---|---|---|
| 百合根、チューリップ、糸瓜 | 貿易、請負 | 關東、九州 | 米、英、蘭獨 | 一七 円 | 長谷商會 | 長谷川和三郎 | 本鄉、駒込動坂、三一 | 小石川(85) 一三四 | 橫濱正金(東京) | | |
| 盆栽附屬品 | 小賣 | 內地 | 內地 | 六一 | 香樹園 | 村田利右衛門 | 豐島、巢鴨、三ノ三〇 | 大塚(86) 二七二 | 三菱駒込(昭和巢鴨) | 東京 一三四二 | |
| 盆栽 | 小賣、貸付 | 東京 | 東京 | 六六 | 西花園 | 內山卯吉 | 赤坂、福吉、一 | 青山(36) 九九一 | 住友(赤坂) | 東京 三〇七二 一九〇四 | |
| 各種花鉢、種子、植木並農林用具肥料 | 製作、生產、卸小賣、貸 | 內地、北海道、朝鮮、臺灣、支那 | 內地、北海道、樺太、臺灣、朝鮮、歐米 | 資 千円 一、〇〇〇 | | ヤマト種苗農具株式會社 代表 石田增之助 | 豐島、目白、三ノ三五二 | 牛込(34) 一七二五 | 北海道拓殖 | 大阪 六八六二 | 靜見、長崎 |
| 農林用具肥料 | 輸出、貸 | 內地、朝鮮、臺灣、支那 | 內地、樺太、臺灣、朝鮮、歐米 | | | | | 日本畫夜 三 | 大阪 六八六二 | 靜見 | |
| 生花 | 小賣 | 東京 | 東京 | 七四 円 | 花政 | 松橋政吉 | 麹町、麹町、七ノ九 | 九段(33) 六四六 | | | |
| 生花及園藝品、鉢花 | 小賣 | 東京 | 東京 | 六一 | | 芳花園賣店 深野修藏 | 四谷、新宿、三ノ三〇 | 四谷(35) 三一七 | | | |
| 生花 | 小賣 | 東京 | 東京 | 六三 | 藤村 | 藤村勝司 | 下谷、谷中天王寺、四 | 下谷(83) 七九五 | | | |
| 野芝、高麗芝、植木、苗木 | 卸、請負 | | 東京 | 二〇〇 | 大東園 | 海老澤金次郎 | 大森、上池上、二六九 | 荏原 二三五 | | | |
| 一般種子、苗木、農具、園藝器具 | 卸、小賣 | 內地、歐米 | 內地、歐米 | 資 千円 三五 | 帝國種苗殖產株式會社 社長 越部淺五郎 | | 瀧野川、瀧野川、一六六 | 小石川(85) 三三三 | 第一 | 東京 光一六 | |
| 輸出入 | | | | 七 円 | 秋山吉五郎商店 | 秋山吉五郎 | 深川、千田、五二五 | 本所(73) 七三 | 金原(高橋) | アキ又ハ | 千葉 |
| 金魚、鯉、觀賞用淡水魚並ニ魚類容器 | 養殖、卸小賣 | 東京 | 東京、東北北海道 | 二一 | 北浦通夫商店 | 北浦龜吉 | 淺草、淺草橋、二ノ二三 | 淺草(84) 九九二 | 安田 | キタ又ハ | |
| 盆景用材料、箱庭用小道具、樂燒及アンチモニー製品、模型用小細工及造花晴小道具、金魚ケース用細工岩 | 製造、卸賣易 | 內地、ロンドン、シカゴ、漢口 | | | | | | | 川崎第百 | キタミ | |

| 營業品目 | 營業種別 | 取引地方 仕入 | 取引地方 販賣 | 營業收益稅又ハ資本金 | 屋號營業者名 | 營業所 | 電話 | 取引銀行 | 振替電略 | 支店出張所所在地 |
|---|---|---|---|---|---|---|---|---|---|---|
| 農園藝種苗、球根 | 栽培、卸小賣 | | 内地、支那 | 四六 | 東京農商會 湯崎四郎 | 麹町、有樂、二ノ一一 | 丸ノ内(23) | 三井(丸ノ内) | 東京四六六七五 | 東京 |
| 農產種子、苗木 | 卸、小賣 | 東京 | 内地、朝鮮樺太、臺灣滿洲 | 千円 七五 | ミツヰ種苗株式會社 代表 山崎安平 | 小石川、大塚伸、四一 | 大塚(86) 二四六八 | 住友(大塚) | | |
| 農產園藝種子及附隨品 | 生產、卸 | 内地 | 内地 | 四 一〇〇円 | 瀧野川種苗園 清水由右衛門 | 瀧野川、瀧野川、八四 | 小石川(85) 九〇四九 三三〇八 | 川崎第百 | 東京三三一シミス | |
| 庭石、燈籠、植木、苗木 | 卸、小賣 | 東京、三重、山梨 | 東京、四國、千葉 | 四 六六 | 柴田權七 | 目黒、中目黒、二ノ五〇 | 高輪(44) 六二四六 | 安田 | | |
| 切花 | 小賣 | 東京、神奈川 | 東京 | 四 六六 | 新谷大助 | 日本橋、本石、四ノ四ノ一〇 | | | | |
| 切花 | 卸、小賣 | 東京 | 東京 | 四 六六 | 紅葉山喜三郎 | 日本橋、吳服橋、三ノ一ノ八 | 日本(24) 一八一三 | | | |
| 庭園 | 請負 | 東京、神奈川、千葉、群馬、埼玉、靜岡、長野、愛知、大阪 | 東京、神奈川 | 四 六六 | 植莊 仙石莊太郎 | 赤坂、丹後、七三 | 青山(36) 五〇七 | 第一(赤坂) 安田貯蓄(赤坂) | | |
| 和洋生花 | 卸 | | | 四 六六 | 芝生花市場 鈴木治三郎 | 芝、三田四國、二ノ四 | 三田(45) 三四七六 | 安田(芝) 第一(三田) | 東京一九四八六 | |


家具・建具・竹製品・表具・室内装飾

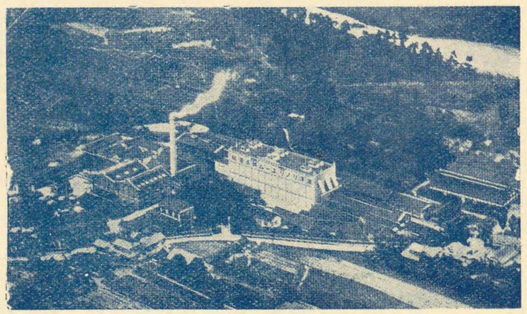

年産額
貳百五拾萬平方碼

理想的
床敷物

# 東洋リノリユーム

海軍省鐵道省指定工場

## 東洋リノリユーム株式會社

營業所　大阪市東區瓦町三和ビルデイング六階
電話本局(23)二〇六〇・三九一〇番
東京支店　東京市京橋區銀座三和ビルデイング三階
電話京橋(56)二五六四番
工場　兵庫縣川邊郡伊丹町
電話伊丹一番六九番

# 家具・建具・竹製品・表具・室内装飾

| 屋號營業者名 | 營業品目 | 營業種別 | 取引地方 仕入 | 取引地方 販賣 | 營業收益稅又ハ資本金 | 營業所 | 電話 | 取引銀行 | 振替電略 | 支店出張所所在地 |
|---|---|---|---|---|---|---|---|---|---|---|
| 合資會社泉製作所 代表 泉 德三郎 | 車輛、船舶用腰掛、蒲團、客車幌、客車窓カーテン | 製造、卸 | 内地、殖民地 | 内地、殖民地 | 千円 二〇〇 | 本所、向島押上、二六一 | 墨田(74) 三三 | 安田(押上) 名古屋、大阪 | 七九二 | |
| 昭和木工所 井上力次郎 | 家具、建具、室内装飾、塗板、運動器具、木材製 | 請負 | 東京、北海道、福岡 | 東京、近縣北海道 | 千円 一〇〇 | 本所、石原、四ノ三八 | 墨田(74) 二七九三 | 第一(本所) | | |
| 荒川、日暮里、四ノ一三七 株式會社居附木工場 代表 居附閑吉 | 和洋家具、譜看板揮毫 | 製造、小賣、請負 | 東京、北海道 | 東京、近縣 | 千円 五〇 | 下谷(83) 五七五 | 第三(下谷) | | | |
| 日本橋、江戸橋、二ノ三 越前屋 池田愛吉 | 生花道具及竹細工 | 小賣 | 東京、静岡富山 | 東京 | 円 一〇〇 | 四谷(35) 七四三 | 東京中野 | | | |
| 淀橋、角筈、一ノ八一九 一色花器店 一色林之助 | 銘木、唐木、家具 | 製造、卸 | | 東京、近縣 | 三五 | 日本橋(24) 一八八八 | 十五 | | | |
| 日本橋、通、二ノ四ノ一一 石井家具店 石井彦三郎 | 西洋家具、室内装飾、建築造作 | 製造、卸小賣 | 東京、近縣 | 東京 | 三五 | 日本橋(24) 五二〇 五二 | 第一(吳服橋) | | | |
| 淺草、藏前、二ノ七ノ三 石川保 | 和洋家具各種 | 製造、卸 | 東京 | 東京、關西東北 | 七五 | 淺草(84) 六八一 | 第一(淺草) | 東京 四八四八九 | | |
| 下谷、上野、一ノ一七 石田靴木型製造株式會社 代表 石田專吉 | 靴木型 | 製造、卸小賣 | 静岡 | 内地 | 資 | 下谷(83) 一九七〇 | 川崎第百(下谷) | 東京 五一八五 | | |
| 日本橋、小傳馬、一ノ八 武藏屋簞笥店 谷角太郎 | 簞笥、長持、鏡臺、針箱衣桁、桐本箱、桐机其他 | 製造、卸小賣 | 東京、埼玉 | 關東 | 円 七〇 | 浪花(67) 六九七二 | 三菱川崎第百 | | | |
| 淺草、千束、二ノ三九二 原島商店 原島啓次郎 | 竹製花器、亂籠類 | 製造、卸 | 内地 | 内地、アメリカ | 三五 | 根岸(87) 一四八二 | 安田 | 東京 四七一三 | | |
| | | | | | | | | 横濱、大阪 | | |

| 營業品目 | 營業種別 | 取引地方 仕入 | 取引地方 販賣 | 營業收益高又ハ資本金 | 屋號營業者名 | 營業所 | 電話 取引銀行 | 振替電略 | 支店出張所所在地 |
|---|---|---|---|---|---|---|---|---|---|
| 家具 | 製造、小賣 | 東京 | 東京 | 五〇圓 | 早川政治 | 本所、石原、三ノ一 | | | |
| 西洋家具、室内裝飾 | 卸、小賣 | 東京 | 東京 資 | 五〇千圓 | 合資會社濱田商店 代表 濱田宗三郎 | 芝、田村、三ノ四ノ一 | 三一四八 十八（東京） | | |
| 家具、家内裝飾、家内裝飾用繊物及敷物 | 製造、卸小賣 | 東京、關西 | 東京 | 六〇圓 | 橋本豊太郎 麹町、麹町、二ノ六 | | 七〇三 川崎第百 | | |
| 襖紙、襖引手、襖骨椋、壁紙、表具材料 | 卸、小賣請負 | 東京、奈良 關東、東北 北海道 | 東京、京都 大阪、靜岡 | 五〇圓 | 林竹次郎 淺草、淺草橋、一ノ六ノ一 | 淺草（84） | 五二三九 東京 二八五四一 | | |
| 唐木、床柱、床框及落掛 床板類、食卓木取 木取、其盆木取 | 製造、卸小賣 | 遠州、南洋 東北、北海道 | 東京、近縣 | 二〇〇圓 | 西田充穂 浦田、六鄕、二七〇 | 浦田 | 二五五、五六 安田（麻布） | | |
| 家具 | 製造、請負 | | | 二〇〇圓 | 西田木工場 西田儀助 向島、吾嬬西、八ノ二二 | 墨田（74） | 一七〇 川崎第百（押上） | 東京 二四三 ニシタ又ハキ | |
| 金襴表裝裂地、襖紙及材料品 | 卸、小賣 | 京都、大阪 濱松、北海道、樺太 | 京都、大阪 奈良 | 五〇圓 | 富士屋家具製作所 小澤仙之助 芝、新橋、三ノ二八 | 芝（43） | 七五五 第一 | | |
| 西洋家具、室内裝飾 | 製造、小賣請負 | 東京 | 東京 | 五〇圓 | 小澤商店 小澤仙之助 芝、新橋、三ノ二八 | 芝（43） | 七五五 第一 | | |
| 家具 | 製造、卸小賣請負 | 關東 | 關東、中部 資 | 五〇千圓 | 合資會社鳥羽商店 代表 鳥羽重男 芝、田村、一ノ三 | 銀座（57） | 二三五五 昭和（芝） | | |
| 洋家具、雜貨、醫療用木具 | 製造、卸 | 東京 | 東京 | 四〇圓 | 富田彦四郎 京橋、京橋、二ノ六 | 京橋（56） | 四二一 第一（京橋） 川崎第百（京橋） | 東京 六六八六 | |
| 和洋家具、冷藏庫 | 製造、卸 | 東京 | 東京 | 五〇圓 | 大島家具製作所 大島繁二 荒川、尾久、三ノ二一一 | 下谷（83） | 日本晝夜（三） | | |





| 婚禮調度品一式 | 製造、卸小賣 | 東京 | 東京、近縣 | 五〇圓 | 鷲塚清次郎 京橋、銀座、一ノ五 | 京橋（56） | 五七一 二四五五 | 東京 一九二四〇 | |
|---|---|---|---|---|---|---|---|---|---|
| 洋式家具、造作、寄木張、木工一式、室内裝飾、壁張、敷物工事 | 請負 | 東京 | 東京、神奈川、茨城、千葉、埼玉、群馬、東北、信越 | 三〇千圓 | 加藤家具店 加藤德太郎 芝、新橋、六ノ八〇 | 芝（43） | 二三七四 安田（櫻田） | 東京 七〇〇四九 カトウ又ハカトウ | 茨城 |
| 卓子、掛窓掛、カーテン生地、各種室内裝飾品一式 | 製造、卸貿易、請負 | 京都、愛知 大阪、靜岡 埼玉、神奈川 | 内地、北海道、朝鮮、滿洲、南洋支那 | 一〇〇圓 | 株式會社川島商店 代表 川島一平 日本橋、小傳馬、三ノ二 | 濵花（67） | 五一三二 安田（下谷） 大七二九 三和（堀留） | 東京 六八五九〇 カワ又ハカ | 大連 |
| 西洋室内裝飾用繊物、敷物 | 卸 | 英、米、獨 | 東京、大阪 名古屋、神戶、各地 | 五〇圓 | 兼坂哲 芝、新橋、三ノ二六 | 芝（43） | 三二四 三和、安田 八一七 川崎第百 | 東京 八〇一二 シキモノ | |
| 鏡臺、針箱、指物 | 卸 | 東京 | 東京 | 六〇圓 | 鏑木松春 神田、千代田、二四 | 神田（25） | 二四七二 第一 | | |
| 建具、製材 | 製造、請負 | 東京、近縣 | 東京 | 六〇圓 | 神馬千代吉 深川、古石場、四ノ二三 | 本所（73） | 五〇六一 三七六 金原（深川） | | |
| 家具類一式 | 製造、卸小賣 | 東京 | 東京 | 六〇圓 | 樫浦商店 樫浦藤作 城東、龜戶、四ノ八 | | | | |
| 洋式家具、室内裝飾 | 製造、請負 | 東京 | 關東、關西 中部、東北、九州 | 三〇圓 | 田口組家具裝飾部 管野保 京橋、槇、二ノ一 | 京橋（56） | 六二一 二八八五 昭和（京橋） | 東京八三二 | |

| 營業品目 | 營業種別 | 取引地方 仕入 | 取引地方 販賣 | 營業收益税又ハ資本金 | 屋號商號 | 營業者名 | 營業所 | 電話 | 振替取引銀行 | 電報略 | 支店出張所所在地 |
|---|---|---|---|---|---|---|---|---|---|---|---|
| 和洋家具、唐木細工品、三五際物人形 | 小賣 | 東京 | 東京 | 千円 | よだ六家具店 | 依田錄之助 | 芝、松本、五六 | 三田(45) | 第一(三田) | 東京三六二一 | |
| 繰通、内外敷物、室内裝飾 | 卸、小賣 | 大阪、京都 | 東京、近縣 | 二千五百 | 堺屋 | 吉田作治郎 | 日本橋、通、三ノ三ノ一 | 日本橋(24) | 三和(東京) | 東京一〇七二ヨシ | |
| 木材、家具、器具、木箱 | 製造、請負 | 東京、東北神奈川、靜岡 | 東京、近縣 | 千円 | 株式會社吉村木工所 | 吉村木工所 | 京橋、月島西河岸通、一ノ四 | 京橋(56) | 昭和川崎第百 | | |
| 和洋家具、椅子其他木工品 | 製造、負請 | 東京 | 東京 | 千円 | 谷口和一郎商店 | 谷口和一郎 | 下谷、入谷、一七二 | 根岸(87) | 川崎第百(淺草) | 東京四八三〇七 | |
| 家具 | 製造、小賣 | 東京、近縣東北 | 東京 | 千円 | 株式會社吉村木工所 | 谷口政利 | 下谷、入谷、三四八 | | | | |
| 和洋家具 | 製造、卸 | 東京 | 内地、臺灣、朝鮮、滿洲 | 千円 | 長谷川屋 | 高橋勘兵衛 | 深川、森下、二ノ一 | 本所(73) | 日本畫夜 | | |
| 日本家具 | 卸、小賣 | 東京 | 東京、大阪 | 千円 | 京屋漆器店 | 鷹尾勝次郎 | 下谷、池ノ端仲、二七 | 下谷(83) | 三和(下谷) | 東京三〇七八一 | |
| 家具、運動具、木工品、教材、標本、學校用具 | 製造、請負、小賣 | 東京 | 關東 | 千円 | 太平家具製作所 | 舘谷三雄 | 本所、横川橋、一ノ六 | 曩田(74) | 安田押上(淺草) | 東京三〇九九一 | |
| 和洋家具 | 小賣 | 東京 | 東京 | 千円 | 宮田家具店 | 綱島倉吉 | 荏原、小山、一一 | 荏原 | 川崎第百 | | |
| 漆器、家具、指物、雜貨 | 小賣 | 東京 | 横須賀 | 千円 | 軍港家具店 | 角田三郎 | 日本橋、村松、七 | 安田(馬喰町) | | | |

| 營業品目 | 營業種別 | 取引地方 仕入 | 取引地方 販賣 | 營業收益税又ハ資本金 | 屋號商號 | 營業者名 | 營業所 | 電話 | 振替取引銀行 | 電報略 | 支店出張所所在地 |
|---|---|---|---|---|---|---|---|---|---|---|---|
| 西洋家具室内裝飾 | 製造、卸小賣 | 東京 | 東京 | 二千五百 | | 仲井信次 | 芝、新橋、六ノ七二 | 芝(43) | 川崎第百 | | |
| 家具 | 小賣 | 東京 | 東京 | 一〇〇 | | 中村政五郎 | 日本橋、人形、二ノ五 | | | | |
| 歐風家具、室内裝飾 | 製造、請負 | 東京 | 内地 | 千円 | | 中野松次郎 | 芝、新橋、四ノ四四 | 芝(43) | 川崎第百 | | |
| 西洋家具、造作、室内裝飾 | 製造、請負 | 東京 | 東京 | 千円 | 長岡和三郎商店 | 長岡和三郎 | 芝、新橋、四ノ四ノ三 | 芝(43) | 一七八三 | | |
| 和家具 | 卸、小賣 | 福島、埼玉 | 内地 | 千円 | 長島屋 | 長島倉壽 | 日本橋、小傳馬、一ノ一 | 浪花(67) | 安田 | | |
| 龜飾梯子並ニ脚立、龜飾コーナー、龜飾式特許品 | 製造、卸小賣 | ジャバ、ボルネオ、フイリツピン | 内地、北海道、樺太、朝鮮、滿洲南洋 | 千円 | 鶴龜組 | 成瀨清 | 日本橋、吳服橋、三ノ七ノ一 | 日本橋(24) | 一六六八 | | |
| 洋家具 | 製造、卸小賣 | 英、米、獨、スエーデン支那 | 東京、近縣 | 千円 | 雄工社 | 棟朝長松 | 本鄉、本鄉、六ノ五 | 小石川(85) | 第一 | 東京二〇一四トキホンユコ | |
| 敷物、室内裝飾、家具用織物、壁紙類 | 卸、小賣貿易、請負 | 英、佛、伊、支那、滿洲、加奈陀、大臺灣、南洋 | 東京、北海道、樺太、滿洲 | 千円 | 株式會社睦屋商店 | 株式會社睦屋商店 | 京橋、銀座、一ノ四ノ五 | 京橋(56) | 三和(銀座)安田銀行(京橋)川崎第百 | 東京四七四一ウミ又ハムツ | |
| 和洋家具 | 製造、小賣 | 東京 | 東京 | 千円 | 武藏屋植原箪笥店 | 上田長太 | 芝、琴平、一三 | | | | |
| 箪笥 | 小賣 | 東京 | 東京、埼玉 | 三千 | | 植原吉 | 淺草、齋、三ノ五ノ六 | 淺草(84) | 日本畫夜 | | |
| 綴子、ビロード、絨氈其他室内裝飾用品一般 | 卸 | 京都、英、獨 | 東京 | 千円 | 閻定次郎商店 | 閻定次郎 | 芝、田村、二ノ一七 | 銀座(57) | 川崎第百 | | |

| 營業品目 | 營業種別 | 取引地方 仕入 | 取引地方 販賣 | 營業收益稅又ハ資本金 | 屋號營業者名 | 營業所 | 電話 | 取引銀行 振替電略 | 支店出張所所在地 |
|---|---|---|---|---|---|---|---|---|---|
| 和洋家具、指物 | 卸 | 東京 | 關東、東北 | 千圓 大倉 | 商店 島延三 | 下谷、新坂本、六〇 | 下谷(83) | 昭和(下谷) 五四九五 | 東京 五四四七 |
| 家具及附屬品、塗物、指物、其他日用雜貨 | 製造、卸 | 東京、靜岡 大阪、富山 | 東京、名古屋、橫濱、大阪、仙臺 北海道 | 松野屋 美藏 | | 日本橋、濱、一ノ二八 | 濱花(67) | 愛知(堀留)安田(馬喰町) 五三六八 | 東京 七三六六 |
| 家具、建物、曲木加工品 | 製造、卸 小賣 | 東京、東北 北海道 | 內地、臺灣 朝鮮、南洋 | 東京曲木製作所 山田誠一郎 | | 本所、平川橋、三ノ四 | 墨田(74) | 安田(押上)三和(淺草) 一〇七 | 東京 三〇三三 トマ又ハトマツヤ |
| 和洋家具、室內裝飾、運動器具 | 製造、請負 | 東京 | 內地、臺灣 朝鮮、南洋 | 山田木工所 覺次郎 | | 深川、森下、一ノ八ノ一 | 本所(73) | 安田(本所)三井(芽場町) 八九九 一六〇四 | |
| 建具 | 製造、請負 | 東京 | 東京、近縣 | 山下正太郎 | | 深川、東陽、二ノ九ノ四 | 本所(73) | | |
| 洋家具、裝飾 | 製造、請負 | 東京 | 東京 | 山下家具製作所 山下榮太郎 | | 城東、龜戶、二ノ五五 | 墨田(74) | 四三 | |
| 和洋家具 | 卸 | 東京 | 內地、朝鮮 | 田中屋 丸山勝藏 | | 日本橋、小傳馬、一ノ二 | 濱花(67) | 川崎第百 | 東京 五三〇一 |
| 表裝裂地、襖材料、壁紙各種、雛人形裂地 | 卸、小賣 | 內地 | 內地、殖民地、滿洲、支那 | 合名會社松屋商店 代表伴 利治 | | 淺草、北清島、七 | 下谷(83) | 川崎第百 東京九五六一 マツヤ | |
| 婚禮調度、簞笥、指物 | 製造、卸 小賣 | 東京、埼玉 | 東京、北海道、大阪州、大連 九 | 松本簞笥店 松本朝之助 | | 四谷、麹町、一三ノ二一 | 四谷(35) | 三七三三 三七三三 六六五九 | 三 和 東京 三七〇九 |
| 簞笥、指物 | 卸、小賣 | 東京 | 東京 | 下德商店 毛受清 | | 芝、三田、一ノ四 | 三田(45) | 第一(三田) 九一三 | |
| 室內裝飾、同材料、昇降機 | 卸、小賣 請負 | 內地、獨、伊 | 內地、朝鮮、滿洲 | 合資會社建材社 代表上西威 | | 日本橋、通、三ノ二ノ二 | 日本橋(24) | 川崎第百 (日本橋) 三五〇一 三五〇二 | 東京 六四九三六 |



| 簞笥其他婚禮調度品 | 小賣 | 東京、埼玉 | 東京 | 二〇〇 加賀安商店 古瀨安次郎 | 四谷、麹町、一三ノ三 | 四谷(35) | 二八二五 二六二九 | 三和(四谷) | 東京 一九〇三 カ |
|---|---|---|---|---|---|---|---|---|---|
| 西洋家具、木具、指物 | 製造、請負 | 東京、北海道 | 東京 | 二六 深井木工所 深井竹太郎 | 本所、錦糸、四ノ五 | 墨田(74) | 三〇四 | 第 一 | |
| 歐風家具、室內裝飾、建築造作、圖案設計、和洋敷物、窓掛類 | 卸、小賣 請負 | 東京 | 內地 | 二四 深田順一商店 深田順一郎 | 芝、田村、三ノ一 | 芝(43) | 一五六 | 安田(櫻田) | |
| 家具、室內裝飾材料 | 請負 | | | 五六 深田億次郎 | 本鄉、本鄉、四ノ八 | 小石川(85) | 四〇六 | 川崎第百 (本鄉) | 東京 西一八八 |
| 西洋家具、建築造作、絨氈、窓掛 | 製造、小賣、請負 | 東京、埼玉 京都、大阪 | 內地、臺灣 朝鮮、北海道、滿洲 支那 | 七六 齋商店 深澤虎男 | 麹町、內幸、一ノ三、太平ビル一階 | 銀座(57) | 二一三三 | 三菱日本橋 住友(內幸町) | 新京 |
| 室內裝飾、家具、電燈器具壁紙 | 製造、小賣、請負 | 東京 | 東京 | 一三九 福澤商店 福田善五郎 | 芝、新櫻田、一一 | 銀座(57) | 二九三八 | 昭和(芝) | |
| 籐製家具類 | 製造、卸 小賣 | 東京、近縣 | 東京、近縣 | 一四七 福島本店 福島俊保 | 四谷、左門、四 | 四谷(35) | 二四七三 | 昭和(四谷) 川崎第百 (四谷) | 東京 三六九五一 橫濱 |
| 裝飾用繩物、椅子張地 | 卸 | 關西 | 東京、近縣 | 九九 小林商店 小林龜太郎 | 淺草、鳥越、二ノ三 | 淺草(84) | 六〇四四 | 昭和(鳥越) 第 一 | |
| 壁紙、襖紙、表裝材料 | 卸、小賣 | 東京、關西 歐米 | 關東、關西 | 六八 小松襖壁紙店 小松直治郎 | 芝、新橋、三ノ一ノ一 | 銀座(57) | 三三五 | 住友(新橋) | 東京 三六一四 |
| 和洋家具一式、洋服、蓄音機、ラヂオ、夜具布團 | 小賣 | 東京、靜岡 | 東京 | 三五 丸二家具店三田店 越智雅男 | 芝、三田四國、一ノ六號 | 三田(45) | 三六四八 | 安 田 | ミタマル ニ |
| 和家具 | 製造、小賣 | 東京 | 東京 | 四四 近藤晴 | 小石川、西丸、三一 | | 九一三 | | |
| 家具 | 小賣 | 東京 | 東京 | 六六 阿波屋 江藤万次郎 | 中野、本町通、四ノ三一 | 中野 | 三九三 | 東京 中野 | |

| 營業品目 | 營業種別 | 仕入販賣 取引地方 | 營業收益税又ハ營業資金 | 屋號商號 | 營業者名 | 營業所 | 電話 | 取引銀行 | 振替電略 | 支店出張所所在地 |
|---|---|---|---|---|---|---|---|---|---|---|
| 唐木細工、指物、宜徳銅器、鑄銅鐵器 | 製造、卸 | 東京、富山、大阪、山形岩手 | 資 千円 一〇〇 | 合名會社遠藤商店 | 代表 遠藤善十郎 | 日本橋、江戸橋、三ノ四 | 日本橋(24) 二九五番 | 住友(日本橋) | 東京八三三 | |
| 家具 | 卸、小賣請負 | 東京 | 資 一〇〇 | 株式會社テーワイ商會 | 社長 横田俊三 | 日本橋、江戸橋、三ノ五 | 日本橋(24) 四一六 四二七番 | 第十(東京) | 東京 七九七二四 | |
| 洋家具、室内装飾品 | 製造、請負 | 東京 | 資 円 四〇 | 寺尾商店 | | 四谷、傳馬、一ノ七 | 四谷(35) 五〇三 | | | |
| 和家具 | 卸 | 東京 | 資 千円 一〇〇 | 合名會社遠藤商店 | 代表 遠藤善十郎 | 日本橋、江戸橋、三ノ四 | 日本橋(24) 二九五番 | 住友(日本橋) | 東京八三三 | |
| 諸道具、什器 | 小賣 | 東京 | 資 円 四〇 | 寺尾商店 | | 四谷、傳馬、一ノ七 | 四谷(35) 五〇三 | | | |
| 和洋家具 | 卸 | 東京 | 資 千円 一〇〇 | 合名會社遠藤商店 | 代表 遠藤善十郎 | 日本橋、江戸橋、三ノ四 | 日本橋(24) 二九五番 | 住友(日本橋) | 東京八三三 | |
| 建具、家具、室内装飾、圖案設計 | 製造、卸請負 | 大阪、京都名古屋、北海道 | 資 千円 一〇〇 | 株式會社遠藤商店 | 代表 遠藤善十郎 | 日本橋、江戸橋、三ノ四 | 日本橋(24) 二九五番 | 住友(日本橋) | 東京八三三 | |
| 室内装飾用織物、敷物 | 卸、小賣 | 東京、大阪、京都、愛知、英、米、佛、獨 | 資 千円 一〇〇 | 株式會社遠藤商店 | 代表 遠藤善十郎 | 日本橋、江戸橋、三ノ四 | 日本橋(24) 二九五番 | 住友(日本橋) | 東京八三三 | |
| 家具類 | 小賣 | 東京 | 資 千円 一〇〇 | 株式會社遠藤商店 | 代表 遠藤善十郎 | 日本橋、江戸橋、三ノ四 | 日本橋(24) 二九五番 | 住友(日本橋) | 東京八三三 | |
| 和洋家具 | 卸、小賣 | 東京 | 資 千円 一〇〇 | 株式會社遠藤商店 | 代表 遠藤善十郎 | 日本橋、江戸橋、三ノ四 | 日本橋(24) 二九五番 | 住友(日本橋) | 東京八三三 | |
| 禽所家具、浴室道具、板金工 | 製造、卸小賣 | 東京 | 資 千円 一〇〇 | 株式會社遠藤商店 | 代表 遠藤善十郎 | 日本橋、江戸橋、三ノ四 | 日本橋(24) 二九五番 | 住友(日本橋) | 東京八三三 | |

| 建具、板硝子 | 卸 | 東京 | 卜村屋 | 木村留次郎 | 四谷、新宿、二ノ七 | 四谷(35) 三菱 | | |
|---|---|---|---|---|---|---|---|---|
| 和洋家具 | 卸 | 關東、中部北陸、北海道 | 資 千円 一、〇〇〇 | 木村實業株式會社 | 社長 木村平右衛門 | 日本橋、江戸橋、一ノ一三 | 日本(24) 一七一五 一七一六番 | 昭和、第一 | 東京六八〇 ニビキ又ハキ | 東京、大阪 |
| 室内装飾、家具 | 製造、請負 | 東京 | 木下商店 | 木下道松 | 芝、琴平、一 | 芝(43) 六二四 十三井、安田五 | | | | |
| 和洋家具百般、窓掛、敷物類、三月、五月人形、小兒用乘物 | 小賣 | 東京、埼玉、静岡、名古屋、大阪、金澤 | 宮田總本店 | 宮田眞一郎 | 中野、昭和通、三ノ六一 | 中野 四三四〇 安田 | | | 東京、神奈川 | |
| 和洋家具 | 小賣 | 東京、静岡 | 宮田家具店 | 宮田菊一 | 豐島、西巢鴨、二ノ二〇一六 | 大塚(86) 二三九二 川崎第百 | | | 東京 | |
| 家具 | 製造、卸 | 東京 | | 宮田米次郎 | 品川、五反田、二ノ三〇七 | | | | | |
| 造作建具、家具、室内装飾圖案、設計 | 製造、卸 | 東京、印度 | セレベス興業商會 | 柴田鐵四郎 | 芝、芝浦、三ノ二 | 高輪(44) 五六九四 昭和川崎第百 | | | | |
| 裝飾 | 請負 | | 旭裝飾工藝社 | 島田寛治郎 | 牛込、原、二ノ六九 | 牛込(34) 九四四 昭和(牛込) | | | | |
| 西洋家具、室内装飾 | 製造、請負 | | | 澁谷兼吉 | 芝、田村、五ノ五 | 芝(43) 一六二五 安田(櫻田) | | | | |
| 木型 | 製造、卸請負 | 東京 | 平田模紙店 | 日向正太郎 | 下谷、龍泉寺、七三 | 淺草(84) 六七二六 | | | | |
| 樓、表具材料一式 | 卸 | 東京、靜岡、京都大阪、 | 平田丑之助 | | 四谷、麹町、一三ノ一一 | 四谷(35) 二三六三 三 | 東京 四三〇六 | | | |
| 和洋家具 | 卸 | 東京 | 資 千円 一〇〇 | 標準木工株式會社 | 代表 大山綱國 | 芝、芝浦、三ノ一 | 高輪(44) 四四四九 三菱 | | | |

# 疊·疊表·ゴザ類·敷物類·杞柳製品



| 営業品目 | 営業種別 | 取引地方 仕入 | 取引地方 販売 | 営業収益税又ハ資本金 | 屋号商号 | 営業者名 | 営業所 | 電話 | 取引銀行 | 振替略 | 支店出張所所在地 |
|---|---|---|---|---|---|---|---|---|---|---|---|
| 窓掛、敷物、家具用織物其他室内装飾用織物類 | 卸、小賣 | 東京、京都大阪 | 東京 | 円二六 | 森田傳三郎商店 | 森田傳三郎 | 芝、田村、一ノ三ノ六 | 銀座(57) 九三三 三八九五 | 川崎第百(芝) | 東京七二〇五 | |
| 三月、五月人形箱、蝿帳、炬燵、家具、指物、諸箱 | 製造、卸 | 東京 | 東京 | 箱 | 森田巳之太郎 | 本所、東兩國、三ノ三四 | 本所(73) 四六六一 | 川崎第百(本所) | モリタ又ハハコチウ | | |
| 表裝用材料、金欄、緞子卸、小賣 | 京都、群馬 | 東京、静岡東北、樺太 | 八九 | 關谷彌兵衛商店 | 關谷彌兵衛 | 神田、鍛冶、二ノ一ノ四 | 神田(25) 六八〇 | 三和(東京) | 東京四七二 | | |
| 和洋敷物、室内裝飾品、及同材料、家具 | 製造、小賣、請負 | 東京、大阪京都、神戸英、米、獨 | 關東、北海道 | 三三 | 須賀隆商店 | 賀隆 | 京橋、築地、一ノ二六ノ二 | 京橋(56) 三六三五 四七八四 | 住友(東京)川崎第百(櫻橋) | | |
| SSS式金屬製家具及建築材料、鎧型通風日除並室内裝飾 | 製造、卸小賣 | 東京、大阪京都 | 内地、殖民地、海外 | 九 | 東京建材工業所 | 杉浦竹次郎 | 澁谷、千駄ヶ谷、五ノ九〇九 | 四谷(35) 一七六六 一七三五 | 日本畫夜(四谷) | | 大阪 |
| 家具 | 製造、卸小賣 | 東京 | 東京 | 三五 | 鈴木義正 | | 芝、愛宕、一ノ二 | 芝(43) 一〇番 | | | |

# 疊・疊表・ゴザ類・敷物類・杞柳製品

| 營業品目 | 營業種別 | 取引地方 仕入 | 取引地方 販賣 | 營業收益稅又ハ資本金 | 屋號商號營業者名 | 營業所 | 電話 | 取引銀行 | 振替電略 | 支店出張所所在地 |
| --- | --- | --- | --- | --- | --- | --- | --- | --- | --- | --- |
| 疊表、疊緣、疊糸附屬品 和洋敷物、室內裝飾一式 簾類、花莚 | 卸、小賣 | 大分、廣島 岡山、大阪 名古屋、滋賀、靜岡 | 關東、甲信越、東北、北海道、樺太 | 資 千円 100 | 株式會社伴傳商店 代表 伴傳兵衞 | 日本區、通、二ノ一ノ四 | 日本橋(24) 一〇七二 一〇七三 二九一六 四五六一 | 川崎第百(日本橋) 住友(日本橋) 北海道拓殖 | 東京 二二四三六 トウキヨ バンデン | 廣島 |
| 疊床、疊工事 | 製造、卸 小賣、請負 | 千葉、埼玉 靜岡、大分 | 關東 | 資 100 | 東洋製疊株式會社 社長 寺原董尙 | 荒川、日暮里、八ノ八〇〇 | 下谷(83) 三三三 | 三井 日本晝夜 (勧坂) | トヌハト ウヨ | |
| 疊表、柳、竹行李 | 卸、小賣 | 廣島、岡山 靜岡 | 東京 | 円 三五 | 江口支店 小野裕 | 麻布、坂下、三 | 高輪(44) 七五一四 | 安田 | | |
| 疊表、上敷ゴザ、其他室內裝飾品 | 製造、小賣、請負 | 東京、岡山 | 東京 | 六一 | 田中鶴吉 | 小石川、西丸、七 | 大塚(86) 二五七五 | 昭和(駕籠町) | | 東京 |
| 疊床、疊工事 | 製造、卸 請負 | 千葉、埼玉 | 東京 | 六〇 | 東京疊製造所 館林淸次郎 | 日本橋、小舟、二ノ二ノ六 | 浪花(67) 四四三六 | 三和 | タヌハタ テ | 東京 |
| 疊表、莫蓙、緣布、麻繩 莚 | 卸、小賣 | 廣島、岡山 靜岡、福井 富山、大分 長野、千葉 埼玉 | 東京、山梨 長野 | 二〇四 | 高岡屋 常川佐吉 | 四谷、鹽、三ノ二八 | 四谷(35) 三一〇三 | 川崎第百(四谷) | 東京 六七五〇一 マルエ | 東京 |
| 繩、莚、空俵 | 卸 | 北陸、埼玉 千葉 | 東京、大阪 北海道 | 六三 | 中村語郎 | 京橋、木挽、七ノ六ノ三 | 銀座(57) 一六〇九 | 三和(銀座) 安田(銀座) | ナカ | |
| 疊表、花莚、緣布、蚊帳 行李類 | 小賣 | 岡山、大分 靜岡 | 東京、千葉 埼玉、栃木 | 一三九 | 近江屋 梅野小三郎 | 牛込、筑土八幡、五 | 牛込(34) 一三〇九 三五七〇 | 川崎第百(神樂坂) | ウメ | 滋賀 |

# 荒物·日用雜貨·荷造包裝用品



| 營業品目 | 營業種別 | 取引地方 仕入 | 取引地方 販賣 | 營業收益稅又ハ資本金 | 商號屋號 營業者名 | 營業所 | 電話 | 取引銀行 | 振替電略 | 支店出張所所在地 |
|---|---|---|---|---|---|---|---|---|---|---|
| 藤蔓、疊表、花莚 | 卸、小賣 | 岡山、廣島、長野、富山、靜岡、埼玉、栃木 | 東京、埼玉、千葉、茨城 | 壹萬圓 | 山浦商店 山崎雅吉 | 足立、千住仲、五一 | 足立 二〇三一 | 愛知、昭和 安田、三菱 | 東京 二五四〇〇 ヤマ | |
| 疊表 | 卸、小賣 | 廣島、岡山、靜岡、長野 | 東京 | 六一 | 近江屋 國領吉太郎 | 赤坂、表、二ノ一 | 青山(36) 五六一〇 第一(赤坂) 三和(四谷) | | | |
| 疊床、荷造材料 | 製造、卸小賣 | 東京、近縣 | 東京 | 壹 | 進藤義一 | 城東、大島、二ノ一一 | 本所(73) 四七一七 | 川崎第百 昭和 | 東京 六〇〇四三 シン又ハ シント | |
| 疊表、花莚、絲布、麻糸 柳行李、竹行李、繩、莚 | 卸、小賣 | 大分、廣島 岡山、兵庫 靜岡、長野 | 東京 | 六六 | 三河屋 平野則三 | 赤坂、青山南、四ノ一五 | 青山(36) 三三三 住昭和(青山) | 友ミキ | | |
| 柳行李、ヅック覆、締帶 付行李、夜具袋 | 製造、小賣 | 東京、兵庫 | 東京 | 六一 | 久常商店 久常嘉十郎 | 牛込、市谷臺、一 | 四谷(35) 四三七一 | 安田(四谷) | 東京 八〇七一 | |

# 荒物・日用雑貨・荷造包装用品

| 営業品目 | 営業種別 | 取引地方 仕入 | 取引地方 販売 | 営業資本金又ハ売上金 | 屋号商号 | 営業者名 | 営業所 | 電話 | 取引銀行 | 振替 | 支店出張所所在地 |
|---|---|---|---|---|---|---|---|---|---|---|---|
| 経木 | 卸、小賣 | 内地、北海道 | 東京、近縣 | 円 五千 | 龜屋伊藤政重商店 | 伊藤政重 | 日本橋、茅場、三ノ一六 | 茅場町(66)一四九五 | 三井、安田 | 東京三五五三 ヤマタ又ハヤマサ | |
| 荒物、雑貨、石鹸、化粧品 | 卸 | 東京 | 東京、神奈川 | 八七 | 伊東屋 | 東平吉 | 荏原、小山、六二 | 荏原二五三三 | 川崎第百〇イ | 東京六三一五三 | |
| 棕梠繩 | 卸、小賣 | 東京 | 東京 | 七四 | | 井上マサ | 日本橋、堀留、一ノ二ノ七 | | | | |
| 冷藏庫、洋家具、家庭金物、荒物、ドライアイス | 製造、卸小賣 | 東京 | 東京、近縣 | 七九 | 岩元商店 | 岩波莊次郎 | 京橋、築地、四ノ一三ノ一七 | 京橋(56)二四二四 | 第一(室町) | | 東京 |
| 麻袋、麻糸、木綿袋 | 輸出、卸 | 内地 | 東京支那、大連、南洋 | 七四 | 磯山丑藏商店 | 山丑藏 | 深川、萬年、一ノ七 | 本所(73)二三二一 | 第一(深川)百(川崎)(深川) | イ又ハイソ | |
| 日用品雑貨 | 卸 | 東京、靜岡名古屋、大阪 | 關東、東北北海道、樺太 | 六二 | 糸伊商店 | 今關磯太郎 | 日本橋、横山、一ノ一三 | 浪花(67)一四二七 | 愛知、堀留 | 東京三二七九九 | |
| 衛生鶴の箸、杉箸、割箸、柳箸、子持箸、揚枝類 | 製造、卸小賣 | 北海道、奈良、靜岡 | 關東 | 一三九 | 箸辰商店 | 長谷川辰之助 | 神田、須田、一ノ三 | 神田(25)六四〇 | 安田(神田) | 東京二九一四 | |
| 晒布類 | 卸 | 九州、四國和歌山、北海道 | 內地 | 六六 | 荻原久郎商店 | 荻原久郎 | 本郷、湯島天神、二ノ一 | 下谷(83)二四九二 | 愛知、第一 | 東京四二四〇一 | |
| 棕呂繩、柳工品、麻繩、マニラロープ | 卸 | 和歌山、岡山、埼玉、栃木、千葉 | 東京、近縣 | 六六 | 尾張屋 | 荻原權一郎 | 澁谷、下通、三ノ二七 | 高輪(44)七〇五五 | 第一(澁谷)住友(青山) | 東京五四二八 | |
| 煙草、日用品雑貨 | 小賣 | 東京 | 東京 | 八七 | | 丹羽勘藏 | 四谷、新宿、二ノ五四 | 四谷(35)四五四六 | | | |

| 營業品目 | 營業種別 | 仕入取引地方 | 販賣 | 營業收益税又ハ資本金 | 屋號商號 | 營業者名 | 營業所電話 | 振替電略 | 支店出張所所在地 |
|---|---|---|---|---|---|---|---|---|---|
| たわし | 製造、卸 | 東京、近縣 | | 四二四円 | 西尾正左衛門 | 澁野川、瀧野川、一八四五 | 小石(85)九五三七〇七 | | |
| 各種包裝用防濕、防水紙並カーボン紙 | 製造、卸 | 東京、東京、大阪、名古屋、愛知、福岡、静岡、新潟、北海道 | 賣 | 千円一〇〇 | 日本撿紙工業株式會社代表 西澤滋水 | 品川、西大崎、一ノ三七〇 | 高輪(44)四二五五 | 第一(大崎)トシ | 東京 |
| 麻袋 | 輸出、卸 | 關東、東北 | | 四円 | 西倉彦三郎商店 ツネ | 淺草、駒形、一ノ七 | 淺草(84)二三五〇 | 安田(淺草) | 東京 一九〇五九 |
| 荷造用木箱、化粧箱、建築材 | 製造、卸 | 樺太、靜岡 | | 二四六 | 西谷木工所 谷一郎 | 澁谷、山下、五一 | 高輪(44)五五二一 | 住友青山(澁谷)三和(澁谷)安田(淺草) | 東京 二三五七七 |
| 包裝用木箱、紙函 | 製造、卸 | 東京、岩手 | | 四円 | 堀口製箱所 堀口耕造 | 澁谷、丹後、一二 | 青山(36)五四九(惠壽須) | 川崎第百ホリ又ハホ | 東京 四九八八 |
| 刷毛、刷子 | 製造、卸小賣 | 東京 | | 四円 | 細井商店 細井辰五郎 | 淺草、新畑、五 | 淺草(84)六〇七七 | 第一(駒形) | 東京 四九八八 |
| 各種ブラシ | 卸 | 東京、大阪、關東、北海道 | | 六八 | 鳥飼商店 飼光三 | 日本橋、小傳馬、三ノ一七 | 浪花(67)二五九八 | 第一(室町)安田(馬喰町) | 東京 二三七三四 |
| 棕梠製、針金製、鐵製、ゴム製、マット、棕梠皮毛及加工品、南洋産椰子繊維及加工品 | 製造、卸 | 東京、埼玉、千葉、神奈川 | | 三円 | 小澤與助 | 足立、千住大川、五〇 | 足立 二六三一 | | |
| 糊 | 製造、卸 | 東京、近縣 | | 三五 | 大力商店 小倉吉治郎 | 淺草、千束、一ノ五七 | 根岸(87)一六〇七 | 昭和(吉野町)リキ | |
| 荒物、雑貨、瀬戸物、化粧品 | 小賣 | 東京 | | 四円 | 大西商店 大西貞吉 | 大森、入新井、六ノ三七〇 | 大森 二二九 | 川崎第百 | |
| 荒物、雑貨、化粧品 | 卸 | 東京 | | 六二 | 大野屋 大野峰藏 | 淀橋、下落合、二ノ六一五 | 大塚(86)二九九〇 | 昭和(目白) | 東京 |





| 新古麻袋、セメント用袋、肥料用袋、メリケン粉袋、鐵山用袋 | 製造、卸輸出 | 内地 | 朝鮮、滿洲、關東州、南洋 | 千円二二〇 | 株式會社門倉商店 代表 門倉角藏 | 日本橋、末廣河岸、一二 | 浪花(67)六四四一 | 安田、第一百十川崎第百二、朝鮮日本興業 | 東京 一〇九九 北海道、大阪、千葉、茨城 |
|---|---|---|---|---|---|---|---|---|---|
| 荒物、雑貨、化粧品 | 卸 | 東京 | 東京 | 三五 | 加藤久右衛門 | 荏原、小山、九 | | | |
| 荒物 | 小賣 | 東京 | 東京 | 三五 | 加藤久雄 | 京橋、京橋、二ノ八ノ八 | 京橋(56)三五三三 | | |
| 繩、莚其他藁工品 | 卸 | 茨城、静岡、香川、栃木、埼玉、朝鮮 | 東京、神奈川、静岡、北海道、樺太 | 四円 | 岡本善五郎商店 岡本善五郎 | 淺草、田原、二ノ一一 | 淺草(84)二五〇九 | 安田(淺草)三和(淺草) | 東京 オ又ハオ カ |
| 包裝用錫箔、アルミニューム箔、セロファン、蠟引紙、鉛薄板其他 | 卸、小賣 | 東京、大阪 | 內地、關東州、臺灣、朝鮮 | 千円二五〇 | 上州屋商店 加藤久雄 | 京橋、京橋、二ノ八ノ八 | 京橋(56)三五三三 | | |
| 荒物、油、金物類其他 | 卸、小賣 | 東京 | 東京 | 四円 | 川井商店 川井正 | 芝、南佐久間、一ノ五二 | 芝(43)一四六二 | 川崎第百(芝) | 東京 六七九四 カ又ハカ ワ |
| 麻袋、布袋 | 卸、小賣 | 東京 | 東京、近縣支那 | 三円 | 柿沼隆虎 | 深川、常盤、一ノ七 | 本所(73)一五九九 | 第一(深川) | カ又ハカ キ |
| 荒物、雑貨 | 卸 | 關東 | 關東 | 四円 | 榮屋 吉岡富吉 | 神田、餌鳥、一 | 淺草(84)五六〇四 | 川崎第百 | 東京 五九〇二六 |
| 木箱、木材 | 製造、卸 | 北海道 | 近縣 | 四円 | 中田政太郎商店 田中友治 | 神田、鎌倉、四 | 神田(25)一四七五五三七四 | 第一(丸ノ内)安田(日本橋) | 東京、静岡 タ又ハマ サ |
| 荒物 | 小賣 | 東京 | 東京 | 三五 | 田中歳光 | 大森、大森、一ノ四五九 | | | |
| 刷子、刷毛、化粧具、雑貨 | 卸 | 東京、名古屋、京都、大阪 | 關東、東北 | 六二 | 多田啓助 | 日本橋、馬喰、四ノ二 | 浪花(67)二五六九 | 安田 | 東京 一七〇七 |
| 繩、莚、麻、棕梠網、竹木材、荒物、雑貨 | 製造、卸小賣、請負 | 東京、静岡、千葉、埼玉、神奈川 | 東京 | 六〇 | 高橋歳光 | 芝、新橋、一ノ一二ノ一 | 銀座(57)三九一二 | 住友(新橋) | |

| 営業品目 | 営業種別 | 取引地方 仕入 | 販賣 | 営業收益税又ハ資本金 | 屋號商號 | 営業者名 | 営業所 | 電話 取引銀行 | 振替電略 | 支店出張所所在地 |
|---|---|---|---|---|---|---|---|---|---|---|
| 蠟燭 | 製造、小賣 | 東京 | 東京 | 円 100 | 越後屋蠟燭店 | 高澤茂子 | 淺草、壽、三ノ六ノ一 | 淺草(84)二七四七 三和 | 東京四八五 | |
| 雜貨 | 小賣 | 東京 | 東京 | 壹 | | 高須柱三郎 | 深川、洲崎辨天、一五 | | | |
| 洗濯用石鹸、化粧用石鹸、燐寸、線香、蝋燭、布海苔、荒物、雜貨、束子、洗粉、歯ブラシ、揚子類 | 卸 | 東京、關西 | 東京、近縣 | 六一 | | 津田麻之助 | 日本橋、小網、二ノ四 | 茅場(66)二〇七一 川崎第百 | 東京三六二四八 | |
| 荒物、雜貨、紙類、石鹸洋品、メリヤス | 卸、小賣 | 東京、名古屋、新潟、阪 | 東京、埼玉 | 三〇 | 植文 | 槻木弘一 | 淀橋、柏木、二ノ一九六 | 四谷(35)一八三〇 三井、三菱、安田、住友 | 東京(三一九) | |
| 蠟燭灰、蚊取線香、佛用線香、洗濯石鹸 | 卸 | 和歌山、大阪、栃木 | 東京 | 八一 | 柏屋商店 | 根本源助 | 芝、新櫻田、一〇 | 銀座(57)三五六四 安田(穆田) | 東京(四四九二) カシワ | |
| 小麦粉袋、精米精麦袋、砂糖袋、製糸用留袋、蕎麦粉袋、其他木綿袋一式 | 製造、卸 | 内地 | 内地、關東州 | 七四 | 直江製袋所 | 直江甲子三郎 | 神田、和泉、一 | 下谷(83)四四〇八 金(神田)川崎第百原 | 東京二七一 ナヲ又ハナ | |
| 蠟燭 | 製造、卸 | 東京 | 東京 | 四九〇 | 大阪屋 | 中村茂八 | 日本橋、小網、一ノ七 | 浪花(67)三五四八 三井(日本橋)三菱(日本橋)第一(兜町) | 東京(四八二) ナ又ハタイモ | |
| 木箱、空箱、繩、蔗、麻糸 | 製造、卸 | 東京、埼玉 | 静岡 | 五八 | マル中 | 中代又義 | 日本橋、本、四ノ九 | 日本橋(24)一八五五 昭和 | | |
| ブラシ及刷毛類一式 | 製造、卸 | 東京 | 東京、近縣 | 六一 | ナゴヤ | 名兒耶清松 | 本所、東駒形、一ノ四 | 墨田(74)一〇八六 | 東京(二三四八) ○ナ又ハナ | |
| 荒物、雜貨 | 小賣 | 東京 | 東京 | 七四 | 武藏屋 | 宇野繼五郎 | 神田、須田、一ノ三二ノ二 | 神田(25)二七七 川崎第一、三菱 | 東京二九七六 ウケ | |
| 日用百貨 | 小賣 | 東京、大阪 | 東京 | 三〇 | | 植文槻木弘一 | 淀橋、柏木、二ノ一九六 | 四谷(35)一八三〇 三井、三菱、安田、住友 | 東京(三一九) | |
| 蠟燭 | 製造、卸 | 東京 | 東京 | 壹 | | 高須柱三郎 | 深川、洲崎辨天、一五 | | | |
| 藁、繩、其他各種繩、蔗 | 製造、卸 | 東京、埼玉 | 東京 | 六一 | | 津田麻之助 | 日本橋、小網、二ノ四 | 茅場(66)二〇七一 川崎第百 | 東京三六二四八 | |
| 懐爐灰、蚊取線香 | 製造、卸 | 栃木、和歌山 | 東京 | 八一 | 柏屋商店 | 根本源助 | 芝、新櫻田、一〇 | 銀座(57)三五六四 安田(穆田) | 東京(四四九二) カシワ | |
| 荒物及乾物 | 卸 | 關東、關西 | 東京、近縣 | 七四 | 直江製袋所 | 直江甲子三郎 | 神田、和泉、一 | 下谷(83)四四〇八 金(神田)川崎第百原 | 東京二七一 ナヲ又ハナ | |
| 懐爐灰 | 製造、卸 | 東京 | 東京 | 四九〇 | 大阪屋 | 中村茂八 | 日本橋、小網、一ノ七 | 浪花(67)三五四八 三井(日本橋)三菱(日本橋)第一(兜町) | 東京(四八二) ナ又ハタイモ | |
| 包装用段ボール、紙製荷造函 | 製造、卸 | 東京、岡山 | 群馬 | 七四 | 芳野屋龜次郎 | 栗島龜吉 | 小石川、大和、七 | 小石川(85)二〇一九 昭和(小石川)愛知(小石川) | 東京一九二七 | |
| 木箱、化粧箱及荷造箱 | 製造、卸 | 東京、靜岡 | 東京 | 三三 | 芳野屋龜次郎 | 栗島龜吉 | 小石川、大和、七 | 小石川(85)二〇一九 昭和(小石川)愛知(小石川) | 東京一九二七 | |
| 線香、香、荒物 | 卸 | 大阪、京都、名古屋、四國、九州 | 關東、東北北海道 | 二一 | 橋屋定吉 | 栗原定吉 | 四谷、新宿、三ノ二一 | 四谷(35)六三七四 第一(四谷) | | |
| 蠟燭 | 製造、卸 | 東京 | 神奈川、千葉、埼玉、群馬、栃木、茨城、静岡、山梨、長野、福島 | 壹 | 梅澤製蠟所 | 梅澤猪八 | 大森、調布千鳥、六一八 | 鶴見 二八三二 | 住友 | |
| 蠟燭 | 製造、卸 | 東京 | 東京 | 二三 | 栗橋商店 | 栗橋定吉 | 四谷、新宿、三ノ二一 | 四谷(35)六三七四 第一(四谷) | | |
| 荒物、桶、家具、雜貨 | 卸 | 關東 | 關東 | 二三 | 芳野屋龜次郎 | 栗島龜吉 | 小石川、大和、七 | 小石川(85)二〇一九 昭和(小石川)愛知(小石川) | 東京一九二七 | |
| 懐爐灰、蚊取線香 | 製造、卸 | 栃木、和歌山 | 東京 | 八一 | 桃屋商店 | 山本德太郎 | 芝、新橋、六ノ二ノ九 | 芝(43)一〇一〇 住友 | 東京一〇一七 | |
| 藁、繩、其他各種繩、蔗 | 製造、卸 | 東京、埼玉 | 東京 | 六一 | 熊倉繩蔗問屋 | 熊倉惣藏 | 足立、千住、二ノ五七 | 足立 二三七一 安田(千住) | 東京九一七四 | |
| 懐爐灰、蚊取線香 | 製造、卸 | 栃木、和歌山 | 東京 | 八一 | 桃屋商店 | 山本德太郎 | 芝、新橋、六ノ二ノ九 | 芝(43)一〇一〇 住友 | 東京一〇一七 | |
| 荒物及乾物 | 卸 | 關東、關西 | 東京、近縣 | 七四 | 直江製袋所 | 直江甲子三郎 | 神田、和泉、一 | 下谷(83)四四〇八 金(神田)川崎第百原 | 東京二七一 ナヲ又ハナ | |
| 懐爐灰 | 製造、卸 | 東京 | 東京 | 四九〇 | 大阪屋 | 中村茂八 | 日本橋、小網、一ノ七 | 浪花(67)三五四八 三井(日本橋)三菱(日本橋)第一(兜町) | 東京(四八二) ナ又ハタイモ | |
| 包装用段ボール、紙製荷造函 | 製造、卸 | 東京、岡山 | 群馬 | 七四 | 芳野屋龜次郎 | 栗島龜吉 | 小石川、大和、七 | 小石川(85)二〇一九 昭和(小石川)愛知(小石川) | 東京一九二七 | |
| 木箱、化粧箱及荷造箱 | 製造、卸 | 東京、靜岡 | 東京 | 三三 | 芳野屋龜次郎 | 栗島龜吉 | 小石川、大和、七 | 小石川(85)二〇一九 昭和(小石川)愛知(小石川) | 東京一九二七 | |
| 線香、香、荒物 | 卸 | 大阪、京都、名古屋、四國、九州 | 關東、東北北海道 | 二一 | 橋屋定吉 | 栗原定吉 | 四谷、新宿、三ノ二一 | 四谷(35)六三七四 第一(四谷) | | |
| 荒物、雜貨 | 卸、小賣 | 東京、大阪 | 東京 | 壹 | | 高須柱三郎 | 深川、洲崎辨天、一五 | | | |
| 荒物、雜貨 | 小賣 | 東京 | 東京 | 六一 | | 津田麻之助 | 日本橋、小網、二ノ四 | 茅場(66)二〇七一 川崎第百 | 東京三六二四八 | |
| ブラシ及刷毛類一式 | 製造、卸 | 東京 | 東京、近縣 | 六一 | ナゴヤ | 名兒耶清松 | 本所、東駒形、一ノ四 | 墨田(74)一〇八六 | 東京(二三四八) ○ナ又ハナ | |
| 木箱、空箱、繩、蔗、麻糸 | 製造、卸 | 東京、埼玉 | 静岡 | 五八 | マル中 | 中代又義 | 日本橋、本、四ノ九 | 日本橋(24)一八五五 昭和 | | |
| 蠟燭 | 製造、卸 | 東京 | 東京 | 四九〇 | 大阪屋 | 中村茂八 | 日本橋、小網、一ノ七 | 浪花(67)三五四八 三井(日本橋)三菱(日本橋)第一(兜町) | 東京(四八二) ナ又ハタイモ | |
| 雜貨 | 小賣 | 東京 | 東京 | 壹 | | 高須柱三郎 | 深川、洲崎辨天、一五 | | | |
| 洗濯用石鹸、化粧用石鹸、燐寸、線香、蝋燭、布海苔、荒物、雜貨、束子、洗粉、歯ブラシ、揚子類 | 卸 | 東京、關西 | 東京、近縣 | 六一 | | 津田麻之助 | 日本橋、小網、二ノ四 | 茅場(66)二〇七一 川崎第百 | 東京三六二四八 | |
| 荒物、雜貨、紙類、石鹸洋品、メリヤス | 卸、小賣 | 東京、名古屋、新潟、阪 | 東京、埼玉 | 三〇 | 植文 | 槻木弘一 | 淀橋、柏木、二ノ一九六 | 四谷(35)一八三〇 三井、三菱、安田、住友 | 東京(三一九) | |
| 懐爐灰、蚊取線香、佛用線香、洗濯石鹸 | 卸 | 和歌山、大阪、栃木 | 東京 | 八一 | 柏屋商店 | 根本源助 | 芝、新櫻田、一〇 | 銀座(57)三五六四 安田(穆田) | 東京(四四九二) カシワ | |
| 小麦粉袋、精米精麦袋、砂糖袋、製糸用留袋、蕎麦粉袋、其他木綿袋一式 | 製造、卸 | 内地 | 内地、關東州 | 七四 | 直江製袋所 | 直江甲子三郎 | 神田、和泉、一 | 下谷(83)四四〇八 金(神田)川崎第百原 | 東京二七一 ナヲ又ハナ | |
| 燐寸、石鹸、蠟燭、鳥糞灰粉、寒天、其他 | 卸 | 關東、關西 | 關東、東北信越、北海道 | 四九〇 | 大阪屋 | 中村茂八 | 日本橋、小網、一ノ七 | 浪花(67)三五四八 三井(日本橋)三菱(日本橋)第一(兜町) | 東京(四八二) ナ又ハタイモ | |
| 木箱、空箱、繩、蔗、麻糸 | 製造、卸 | 東京、埼玉 | 静岡 | 五八 | マル中 | 中代又義 | 日本橋、本、四ノ九 | 日本橋(24)一八五五 昭和 | | |
| ブラシ及刷毛類一式 | 製造、卸 | 東京 | 東京、近縣 | 六一 | ナゴヤ | 名兒耶清松 | 本所、東駒形、一ノ四 | 墨田(74)一〇八六 | 東京(二三四八) ○ナ又ハナ | |
| 荒物、雜貨 | 小賣 | 東京 | 東京 | 七四 | 武藏屋 | 宇野繼五郎 | 神田、須田、一ノ三二ノ二 | 神田(25)二七七 川崎第一、三菱 | 東京二九七六 ウケ | |
| 荒物、雜貨 | 卸、小賣 | 東京、大阪 | 東京 | 壹 | | 高須柱三郎 | 深川、洲崎辨天、一五 | | | |





| 蠟燭 | 製造、卸 | 東京 | 神奈川、千葉、埼玉、群馬、栃木、茨城、静岡、山梨、長野、福島 | 壹 | 梅澤製蠟所 | 梅澤猪八 | 大森、調布千鳥、六一八 | 鶴見 二八三二 | 住友 | |
|---|---|---|---|---|---|---|---|---|---|---|
| 蠟燭 | 製造、卸 | 東京 | 東京 | 二三 | 栗橋商店 | 栗橋定吉 | 四谷、新宿、三ノ二一 | 四谷(35)六三七四 第一(四谷) | | |
| 荒物、桶、家具、雜貨 | 卸 | 關東 | 關東 | 二三 | 芳野屋龜次郎 | 栗島龜吉 | 小石川、大和、七 | 小石川(85)二〇一九 昭和(小石川)愛知(小石川) | 東京一九二七 | |
| 藁、繩、其他各種繩、蔗 | 製造、卸 | 東京、埼玉 | 東京 | 六一 | 熊倉繩蔗問屋 | 熊倉惣藏 | 足立、千住、二ノ五七 | 足立 二三七一 安田(千住) | 東京九一七四 | |
| 懐爐灰、蚊取線香 | 製造、卸 | 栃木、和歌山 | 東京 | 八一 | 桃屋商店 | 山本德太郎 | 芝、新橋、六ノ二ノ九 | 芝(43)一〇一〇 住友 | 東京一〇一七 | |
| 日用百貨 | 小賣 | 東京、大阪 | 東京 | 三〇 | 株式會社 | 丸井今井商店 | 日本橋、村松、四 | 浪花(67)三五四八 第一 | 東京、京都、大阪、北海道 | |
| 荒物及乾物 | 卸 | 關東、關西 | 東京、近縣 | 七四 | 駒木屋 | 松江榮太郎 | 日本橋、小網、四ノ八 | 茅場(66)九〇九 第一(兜町)三菱(永代橋) | 東京(四四二)マツエ又ハマ | |
| 懐爐灰 | 製造、卸 | 東京 | 東京 | 四九〇 | 寺尾屋 | 松下喜與吉 | 神田、鍛冶、二ノ一二ノ六 | 下谷(83)八二九七 | | |
| 包装用段ボール、紙製荷造函 | 製造、卸 | 東京、岡山 | 群馬 | 七四 | 旭紙器製作所 | 小林孝次郎 | 淺谷、向山、六〇 | 高輪(44)五七九五 三和 川崎第百 | | |
| 木箱、化粧箱及荷造箱 | 製造、卸 | 東京、靜岡 | 東京 | 三三 | 小林製材製函合資會社 代表 小林重雄 | | 本所、厩橋、一ノ三八 | 墨田(74)一〇八六 | 東京二五六〇六 コ又ハコケ | |
| 線香、香、荒物 | 卸 | 大阪、京都、名古屋、四國、九州 | 關東、東北北海道 | 二一 | 小森敬三商店 | 小森敬三 | 日本橋、小網、四ノ三 | 茅場(66)五四九九 | 昭和、安田 | |

| 營業品目 | 營業種別 | 取引地方 仕入 | 取引地方 販賣 | 營業收益設又ハ資本金 | 屋號 營業者名 | 營業所 | 電話 | 振替 取引銀行 電略 | 支店出張所所在地 |
|---|---|---|---|---|---|---|---|---|---|
| 各種糊料、織物及繊維ノ加工原料 | 製造、卸 | 東京、北海道 | 内地 | 資 千圓 七五 | 合資會社國光商會 代表 鳥居清志 | 麹町、平河、二ノ七ノ八 | 九段(33) 一〇三 | 第一 ゴムノリソン | |
| 經木、人造竹皮 | 製造、卸 | 東京、北海道 | 關東、中部東北、朝鮮臺灣 | 資 千圓 五〇 | 山田屋 阿部實藏 | 深川、住吉、一ノ一ノ一 | 本所(73) 一七六一 | 金原(高橋) 九二六二 東京 | |
| 新木箱、化粧木箱一般 | 製造、卸 | 東京 | 東京 | 資 千圓 七〇 | 江東製函工場 佐藤新助 | 城東、龜戸、四ノ五七 | 墨田(74) 二六二七 | 川崎第百(龜戸) | 靜岡 |
| 撚寸、線香、石鹼、蠟燭元結、雜貨 | 製造、卸 | 東京、大阪神戸 | 東京、東海道、東北、甲信越、北海道 | 資 千圓 二〇〇 | 株式會社三勇商店 小宮勇三郎 | 赤坂、青山南、五ノ七〇 | 青山(36) 一九九 一八八 | 東京 ミユ 六二四七 昭和(青山) 川崎第百(青山) | |
| 蝙取紙、蝙取リボン | 製造、卸小賣 | 東京 | 内地、殖民地、南洋、米國 | 資 千圓 五〇 | 株式會社三共社 瀧口忠五郎 | 蒲田、蒲田、四二八 | 蒲田 二六〇三 | 安田鎧橋(十五人形町) 住友(人形町)川崎第百(馬喰町) | 東京 四〇九九 三又ハミキ |
| 荒物、雜貨 | 卸 | 東京 | 東京、信越、北陸、東北、北海道 | 資 千圓 一三 | 木村榮三郎 立山屋 | 日本橋、馬喰、二ノ一一 | 浪花(67) 六一九一 | 東京 三一〇九 | |
| 荒物 | 卸、小賣 | 東京、近縣 | 東京、近縣 | 資 千圓 五六 | 木下七左衛門 | 日本橋、小網仲、三 | 浪花(67) 六五〇六 | | |
| 紙、油、雜貨 | 卸、小賣 | 東京 | 東京 | 資 千圓 四 | 中屋商店 木下清吉 | 中野、本通、二ノ二七 | 中野 二六三六 | 東京 中野 | |
| 洗濯石鹼、化粧石鹼、撚寸、洗濯實達、布海苔、線香、雨傘、柬子、箒 | 卸 | 東京、大阪神戸、岐阜名古屋 | 群馬、埼玉栃木、茨城、福島、宮城、岩手、青森、山形、秋田 | 資 千圓 二三六 | 宮井慶太郎 | 日本橋、小網、三ノ一一 | 茅場町(66) 三六五 | 昭和(小網町)三井(日本橋) | 東京 五五八五 ミ又ハミヤ |
| 日用家具、荒物、金物、飾材料 | 製造、卸 | 東京、近縣 | 東京 | 資 千圓 一三 | 越萬 宮塚甚助 | 神田、美倉、一 | 神田(25) 七八六 | 安田(神田)第十(東京) | 東京 一八七五 ミ又ハミヤ |
| 麻、織物、木竹具雜貨、折疊寢臺、龜齡梯子、脚立 | 製造、卸小賣、請負 | 東京、近縣 | 東京、近縣 | 資 千圓 七〇 | 宮坂平助 | 京橋、實、二ノ五ノ六 | 京橋(56) 三五九三 | 三和(銀座)三和(呉服橋) | 菱 仙臺 |





| 營業品目 | 營業種別 | 取引地方 仕入 | 取引地方 販賣 | 營業收益設又ハ資本金 | 屋號 營業者名 | 營業所 | 電話 | 振替 取引銀行 電略 | 支店出張所所在地 |
|---|---|---|---|---|---|---|---|---|---|
| 雜類、日用品雜貨 | 卸 | 東京、靜岡福井、群馬 | 内地、朝鮮關東州 | 資 千圓 六六 | 宮崎商店 宮崎寅吉 | 淺草、淺草橋、三ノ一ノ一 | 淺草(84) 四九八 | 川崎第百(淺草橋) | 東京 一七二〇 |
| 荷造用木箱、指物、木材雜品 | 製造、小賣、請負 | 東京、靜岡 | 東京 | 資 千圓 五〇 | 大竹與十郎 | 京橋、木挽、三ノ一五ノ一 | 京橋(56) 五三三 | 住友(日本橋) | 東京 |
| 荒物 | 卸、小賣 | 東京 | 東京 | 資 千圓 一〇〇 | 森金之助 | 日本橋、横山、二ノ二 | 浪花(67) 六八〇 | | |
| 撚寸、線香、布糊、石鹼、硝石 | 製造、卸 | 關東、關西 | 關東、東北北海道、樺太、南洋 | 資 千圓 五〇〇 | 株式會社森友商店 代表 森友德兵衛 | 日本橋、小網、二ノ七ノ一 | 浪花(67) 九一九 六五〇五 | 昭和(小網町)川崎第百(富澤町) | 東京 二六二四 |

# 陶磁器·漆器·西洋食器

# 陶磁器・漆器・西洋食器

| 屋號商號 | 營業者名 | 營業所 | 電話 | 取引銀行 | 振替電略 | 支店出張所所在地 | 營業品目 | 營業種別 | 仕入販賣取引地方 | 營業收益税又ハ資本金 |
|---|---|---|---|---|---|---|---|---|---|---|
| 株式會社岩井商店 代表 岩井國枝 | 日本橋、鱒壺、二ノ一六 | 茅場町(66) | 九一九 | 日本畫夜 | 東京九三四 | | 陶磁器 | 卸、小賣 | 京都、長崎、愛知、岐阜、佐賀 内地 | 資 千円 一〇〇 |
| 岩間商會 岩間三平 | 日本橋、鱒壺、一ノ四 | 茅場町(66) | 二五七八 | 安田 | 東京三六一三六 | 東京 | 陶器 | 卸、小賣 | 關西 東京 | 資 一三五 |
| 八ッ橋 池田與吉 | 麹町、麹町、三ノ二ノ七 | 九段(33) | 八七八 | 住友(麹町) | 東京四二六二 | | 陶磁器、金物、日用雜貨 | 卸、小賣 | 有田、瀬戸 京都、四日市 東京、栃木 | 資 三五 |
| 武藏屋 石橋忠三郎 | 京橋、新川、一ノ三 | 京橋(56) | 一九二 | 第一百川崎(新川) | 東京二六六イシ | | 酒造用喇猪口、一般飲食店向食器類、陶磁器一般 | 卸、小賣 | 愛知、岐阜 佐賀、三重 石川 内地 | 資 三〇 |
| 木屋漆器店 林九兵衛 | 日本橋、室、一ノ七ノ一 | 日本橋(24) | 八〇一 九九八 九九九 | 第一百川崎(室町) | 東京三六〇七キ九 | | 漆器、美術蒔繪、銘木、指物 | 製造、小賣 | 内地 内地 | 資 二九 |
| 新實善一 | 淺草、松葉、一二四 | | | | | | 食器 | 小賣 | 東京 東京 | 資 六一 |
| 株式會社西村工業 西村直 社長 | 麹町、内幸、一ノ四 | 銀座(57) | 二四一六 三一〇九 | 第一(室町) | 東京 五六四六 ニシト | 大阪 | 化學磁器 | 製造、卸 | 東京 | 資 千円 五〇 |
| 東洋金屬食器株式會社 田村源助 社長 | 京橋、横、二ノ七 | 京橋(56) | 一五六五 | 三井、三菱 | 東京三〇八八 | | 金屬製食器、電氣鍍金、裝飾用金具 | 製造、卸 | 東京 | 資 三〇 |
| 株式會社東京特殊製作所 石山英一 | 向島、吾嬬東、五ノ二〇 | 墨田(74) | 二五二六 | 第一(銀行)形 安田(押上) | 東京五七〇六 | | 和洋刃物、洋食器 | 製造、卸 | 東京 | 資 三五 |

| 營業品目 | 營業種別 | 取引地方 仕入 | 取引地方 販賣 | 營業收益約又ハ資本金 | 商號營業者名 | 營業所 | 電話 | 取引銀行 振替電略 | 支店出張所所在地 |
|---|---|---|---|---|---|---|---|---|---|
| 陶磁器一般 | 卸、小賣 | 肥前、京都、尾張、美濃、加賀、會津、三河、常滑、近江信樂 | 東京、神奈川、靜岡 | 円 金 | 八ツ橋本店 富木春三 | 四谷、麹町、一三ノ二四 | 四谷(35)二八六六 | 三菱(四谷)三和(四谷)住友(四谷) | 東京四六二五 ハチ |
| 陶磁器 | 卸 | 愛知、佐賀、京都、福島、岐阜、三重 | 東京、千葉、茨城 | 壹 | 大屋初太郎 | 日本橋、濱、三ノ一 | 浪花(67)七一八六 | 安田(鎧橋)三井(日本橋) | 東京 |
| 漆器、雜道具 | 卸、小賣 | 會津、紀州、靜岡 | 東京、近縣 | 一壹 | 岡田利吉 | 日本橋、江戸橋、一ノ七ノ二 | 日本(24)一八二九一〇四 | 川崎第百 | 東京一〇四三 |
| 陶磁器 | 卸 | 愛知、佐賀、石川、岐阜 | 東京、南洋 | 百 | 岡島商店 岡島佐和 | 日本橋、鰯壳、一ノ一二 | 茅場町(66)三五九 | 川崎第百(新) | 東京五七一 |
| 陶器 | 小賣 | 中部、各地 | 關西 東京 | 壹 | ヤマワ 渡部孫二郎 | 王子、王子、四三七 | 王子 七七 | 三菱(駒込)川崎第百(王子) | 東京四五二九 |
| 陶磁器 | 卸 | 岐阜、三重、愛知、京都、佐賀、石川 | 關東、東北 | 一〇〇 | 山和商店 加藤豐次郎 | 日本橋、濱、三ノ一 | 浪花(67)七〇八八(八重洲橋) | 安田 | 東京四九六三 |
| 陶磁器 | 小賣 | 愛知、京都、石川 | 岡崎屋 河合米三郎 | 六八 | 竹内清太郎 | 牛込、肴、一三 | 牛込(34)九五五 | 安田(牛込) | 東京二 |
| 陶磁器 | 卸、小賣 | 京都、石川 | 愛知 東京 | 四 | 川本登代 | 京橋、銀座、二ノ二ノ八 | 京橋(56)五四三 | 三和 | |
| 漆器 | 卸、小賣 | 東京、福島 | 東京、福島 | 三六 | 米倉佐右衛門 | 浅草、壽、一八 | | | |
| 漆器 | 卸 | 石川、和歌山、福島、靜岡、三重 | 內地、殖民地 | 六 | 田村伊之助 | 本鄉、三組、三三 | 下谷(83)二六三 | 安田本鄉 | 東京三七二七 |
| 陶磁器 | 卸、小賣 | 愛知、岐阜 | 東京 | 三 | 植松長太郎 | 瀧野川、西ケ原、二三九 | 小石川(85)四六五五 | 安田(白山) | 東京四五〇九 ○チヨ |
| 金屬西洋食器、玩具 | 製造、卸 | 東京 | 東京 | 六六 | 久保寺福三郎 | 本所、向島、三ノ一五 | 墨田(74)六八七 | | |
| 漆器、指物、雜貨 | 製造、卸 | 內地、殖民地 | 內地、殖民地 | 千円 一〇〇 | 株式會社 黒江屋漆器店 | 日本橋、通、一ノ四ノ二 | 日本(24)七五六七七七 | 愛知(東京) | 東京五六八一 |
| 陶磁器(會津燒)、土瓶、急須、蕎物湯呑等 | 製造、卸 | 福島 | 東京、神奈川、靜岡、埼玉、群馬、千葉 | 円 壹 | 山田恒三郎商店 柏原孫左衛門 山田五郎 | 日本橋、鰯壳、一ノ三〇ノ一 | 茅場町(66)二〇五六 | 日本(24)安田(鎧橋) | 東京六一五二 ヤマツ |
| 陶磁器 | 卸 | 愛知、岐阜、三重、石川、佐賀 | 關東、東北、北海道 | 四五 | 山田商店 山田半次郎 | 澁谷、山下、三一 | 高輪(44)六二六 | 明治(澁谷)川崎第百 | 東京六二八八 |
| 陶磁器 | 製造、卸 | 名古屋、瀨戸、金澤 | 關東、東北 | 仝 | 辻惣商店 山內保吉 | 日本橋、濱、三ノ一 | 浪花(67)三六〇六六三六 | 三菱、第一 | 東京三五〇 瀨戸、岐阜、金澤 |
| 漆器、指物 | 卸 | 關東、關西 | 關東、南洋 | 千円 一壹 | 合資會社府川漆器店 府川常吉 | 日本橋、小傳馬、二ノ一四 | 浪花(67)六三五一六三五二 | 川崎第百 | 東京六〇七七 |
| 陶器、漆器 | 製造、卸 | 東京、京都 | 東京 | 円 壹 | 合資會社小柳商店 小柳寬一 | 京橋、銀座、一ノ四ノ二 | 京橋(56)三六〇一 | 川崎第百 | 東京一九五九 |
| 陶磁器 | 製造、卸 | 長崎、福島、愛知、岐阜、京都、石川 | 東京、近縣 | 千円 六〇 | 藤木源次郎 | 日本橋、吳服橋、二ノ一ノ五 | 日本(24)一九二九 | 三菱 | |

| 營業品目 | 營業種別 | 取引地方 仕入 | 取引地方 販賣 | 營業收益税及資本金 | 商號 | 營業者名 | 營業所 | 電話 | 振替 | 支店出張所所在地 |
|---|---|---|---|---|---|---|---|---|---|---|
| 陶磁器 | 製造、卸 | 佐賀 | 内地、殖民 | 千円 三五 | 有田磁器製造販賣株式會社 | 京橋、槇、二ノ三ノ六 | | | | |
| 陶磁器 | 卸 | 内地 | 東京、近縣 | 円 六六 | 丸さ佐藤商店 | 佐藤 二一郎 | 京橋、木挽、一ノ四ノ三 | 京橋(56) 三三一〇 | 安田(麻布) | |
| 陶磁器、漆器 | 卸、小賣 | 九州、中部關西 | 東京 | 資 千円 一〇〇 | 株式會社佐久間商店 | 佐久間芳太郎 | 京橋、築地、三ノ四四 | 京橋(56) 五五三二 | 安田 | 〇ニ |
| 陶器 | 卸 | 愛知、岐阜、佐賀、石川 | 關東、東北 | 円 二三 | 丸美 | 齋藤豐次郎 | 日本橋、濱、二ノ三五 | 浪花(67) 三〇〇一 七二六八 | 昭和(小網町) | 東京四二八三 〇ミ |
| 漆器 | 製造、卸小賣 | 京都 | 東京 | 資 千円 一〇〇 | 株式會社象彦漆器店 | 西村彦兵衛 | 日本橋、江戸橋、二ノ三 | 日本(24) 三九二〇 | 三川崎第百和 | |
| 陶磁器 | 卸、小賣 | 佐賀、長崎 | 内地 | 円 六六 | 嘉祥堂 | 水野增三郎 | 本所、向島、一ノ一四 | 墨田(74) 長三七〇 | | 東京四四九五一 佐賀 |
| 漆器、雜貨 | 小賣 | 東京 | 東京 | 円 九 | 押田屋 | 水澤市太郎 | 京橋、銀座、五ノ一ノ八 | 銀座(57) 一七四五 | 東京貯藏 | |
| 陶磁器 | 卸、小賣 | 佐賀、長崎京都、石川 | 關東、東北中部、北海道 | 円 四 | 鎌田商店 | 宮島櫛助 | 日本橋、濱、三ノ一 | 浪花(67) 三四四五 | 愛知(堀留) | |
| 陶磁器 | 卸、小賣 | 名古屋、小倉 | 東京、北海道、東北、樺太 | 円 三七 | 日東陶器商會 | 清水清五郎 | 芝、琴平、五 | 芝(43) | 三菱(通町) 第一(日比谷) 川崎第百(芝) 五九七 五九八 | |
| 西洋食器、金屬製品、陶磁器、硝子琺瑯製品 | 卸、小賣 | 東京、關西 | 内地、殖民地、支那 | 資 千円 一、一〇〇 | 株式會社十一屋商店 | 常務 宇井善太郎 | 京橋、銀座、五ノ一 | 銀座(57) 一四七〇 一四七一 一九四六 四二九五 | 川崎第百 銀座 三和(銀座) 一一 | 東京九〇九二 |
| 西洋食器、金屬製、硝子製品 | 製造、卸輸出 | 東京、岐阜 | 内地、殖民地、滿洲、印度、濠洲南米 | 資 一〇〇 | 株式會社ヒツジ屋商店 | 事務 牧野强治 | 神田、旅籠、一ノ一一 | 下谷(83) 四八〇四 六一三三 | 第一(金堂町) 三和(金堂町) | 東京 大阪 九七九九 |
| 陶磁器 | 卸、小賣 | 京都、瀨戸 | 東京 | 円 三三 | 陶雅堂 | 日比野長次郎 | 京橋、銀座、一ノ三ノ五 | 京橋(56) 六二〇〇 | 第一(京橋) | 東京 六二〇八六 |
| 漆器、陶器、雜貨 | 小賣 | 東京、福島 | 東京 | 円 六一 | 會津屋 | 杉田重太郎 | 小石川、餌差、三四 | 小石川(85) 五七八 | | 東京 五七四〇五 |

# 板硝子·硝子及同製品


製造品目

安全硝子
照明用投光機類
建築用プリズム（探光）硝子
車輛用投光反射鏡
鐵道信號用レンズ
カットグラス
航空機信號燈類
硬質硝子
船舶信號レンズ
其他高級特殊硝子

IWAKI GLASS

海軍省指定工場
陸軍省指定工場
鐵道省指定工場
遞信省指定工場

創業明治十四年
斯界最古の製造工場

合資會社
岩城硝子製造所

本社・工場
東京市深川區三好町三丁目四番地一
電話本所（73）四五八八番
二二二四番

出張所
大阪市西區新町通一ノ二
電話新町四三六三番

# 板硝子・硝子及同製品

| 屋號商號 | 營業者名 | 營業種別 | 營業品目 | 營業所 | 電話 | 取引地方 仕入 | 取引地方 販賣 | 營業收益稅又ハ資本金 | 振替支店出張所所在地 | 電略 |
|---|---|---|---|---|---|---|---|---|---|---|
| 井田製壜所 | 井田精 | 製造、卸 | 製藥壜、飲食物容器壜、其他各種壜 | 深川、東扇橋、三二 | 本所(73)七五五 | 東京 | 東京 | 三二四円 | 住友、金原 | |
| 市川幸七商店 | 市川幸七 | 卸 | 和洋板硝子、厚鏡照明用硝子 | 深川、毛利、一五ノ二 | 本所(73)八六三 | 東京 | 東京 | 二六二 | 住友(本所) | |
| 飯野充三 | 飯野充三 | 小賣、卸 | 硝子原料一般 | 芝、新橋、三ノ一ノ四 | 銀座(57)三五四 | 東京 | 東京 | 五五 | 三和(銀座) | |
| 入谷硝子製作所 | 入谷深造 | 製造、卸 | 化粧品、藥品用壜 | 城東、龜戸、三ノ二〇一 | 墨田(74)二七光 | 東京 | 名古屋、福島 | 一七八 | 川崎第百(本所) | |
| 合資會社岩戸商店 代表 岩戸觀三 | 合資會社岩戸商店 | 卸、小賣仲介 | 板硝子、鏡、ビトリヤ、厚板 | 日本橋、大傳馬、二ノ一五 | 浪花(67)二二六 | 東京、英、佛、白 | 東京、東北北海道 | 千円位 | 安田(小舟町)業 | 東京三五六九イワ又ハイ |
| 岩城硝子製造所 代表 岩城倉之助 | 合資會社岩城硝子製造所 | 製造、卸請負 | 安全硝子、銅硝子、反射鏡、信號レンズ、硝子量器、カットグラス、食器照明器具、押型裝飾硝子 | 深川、三好、三ノ四ノ一 | 本所(73)四五八八二三四 | 東京 | 內地、殖民地、滿洲、南洋 | 一〇〇 | 日本畫夜(深川)住友(深川) | 東京三四三三 大阪 |
| 岩間硝子製造所 | 岩間勝太郎 | 製造、卸 | 採光硝子、レンズ硝子、鏡硬質硝子 | 深川、東扇橋、二三 | | 東京、福島 | 關東 | 三五〇 | | |
| 株式會社池田商店 社長 池田鈴之助 | 株式會社池田商店 | 卸、請負 | 板硝子 | 日本橋、濱、二ノ一七 | 浪花(67)二七光 | 內地、歐米 | 關東、信越東北、北海道 | 二五〇 | 日本畫夜 | |
| 石川硝子製造所 | 石川大造 | 製造、卸 | 電氣、照明用、船舶、鐵道、鐵山建築用、理化學食器用硝子器 | 葛飾、小菅、六三八 | 淺草(84)四一三八 | 東京 | 東京 | 四〇円 | 住友(人形町)第一(堀留)川崎第百(富澤町) | 東京五二九イ又ハイケ |
| | | | | | | | | | 住友(千住) | 東京四一三イシ |

| 營業品目 | 營業種別 | 取引地方 仕入 | 取引地方 販賣 | 營業收益稅又ハ資本金 | 屋號營業者名 | 營業所 | 電話 | 取引銀行 | 振替支店出張所所在地 |
|---|---|---|---|---|---|---|---|---|---|
| 新古空壜 | 卸 | 東京、大阪 | 關東、山形秋田、長野朝鮮、滿洲支那 | 壹萬圓 | 石塚作治郎 | 神田、三崎、二ノ一五 | 九段(33) | 安田(九段) | |
| 燈火用レンズ、時計ケース、食器 | 製造、卸 | 東京 | 東京、名古屋、大阪上海 | 千圓 壹萬 | 初見レンズ合名會社 代表 初見津彌 | 深川、西、三四 | 本所(73) | 佳川崎第百友 | ハツミ |
| 各種壜類、高級硝子文房具 | 製造、卸 | 東京 | 東京、支那、南洋、大阪印度、濠洲 | 資 壹萬 | 東京エナ硝子合資會社 代表 西尾道次郎 | 向島、吾嬬西、三ノ三 | 墨田(74) | 日本畫夜 | |
| 安全硝子、防彈硝子 | 製造、卸 | 東京、兵庫、英國、チエコ、ベルギー | 大阪、米國 | 資 合 | 合資會社 特種硝子製造所 代表 今泉信四郎 | 品川、東大崎、一ノ五四 | 高輪(44) | 十川崎第百五(大三菱(品川)) | |
| 硝子 | 製造、卸 | 東京 | 東京 | 資 壹萬 | 中央硝子株式會社 社長 茂木荒藏 | 深川、猿江、二七 | 本所(73) | 日本畫夜 | |
| 電球用硝子材料、醫、理化學用硝子 | 卸 | 東京、橫濱 | 東京、名古屋、大阪 | 資 二〇〇 | 中外電氣產業株式會社 社長 安田正義 | 丸ノ內(23) | 第一(丸ノ內) | | |
| 硝子 | 卸、小賣 | 東京 | 東京 | 圓 九二 | 大川兼太郎 | 深川、石島、一三二 | | | |
| 醫療用、理科學用硝子製品 | 製造、卸 | 東京 | 東京 | 千圓 壹萬 | 大塚硝子製造所 大塚兼次郎 | 深川、本村、一三六 | 本所(73) | 金原(本所) | |
| 電球、電球用硝子製作、電球用硝子ノフロスト加工 | 製造、卸 | 東京 | 東京、米、英、 | 三六六 | 大野硝子工場 大野平太郎 | 蒲田、羽田江戶見、四六五 | 羽田 | 昭和(三田) | |
| 硝子 | 製造、卸 | 東京、大阪 | 東京、大阪 | 千圓 壹萬 | 合資會社岡本特殊硝子工業所 代表 岡本一太郎 | 城東、大島、六ノ六五 | 本所(73) | 川崎第百日本畫夜(龜戶) | |
| 各種硝子壜 | 製造、卸 | 東京、名古屋、大阪 | 東京 | 資 一三五 | 和田製壜所 和田作太郎 | 深川、猿江、一五 | 本所(73) | 金原 | |





| 化粧品用、藥品用、硝子壜壺 | 製造、卸 | 東京 | 東京 | 圓 九二 | 加藤長吉 | 深川、高橋、五ノ一三ノ五 | 本所(73) | 金原(高橋) | |
|---|---|---|---|---|---|---|---|---|---|
| 信號用各色レンズ、特殊照明用硝子、車輛用天井燈硝子、フリント硝子、食卓用高級硝子、其他特殊硝子 | 製造、卸 | 東京、關東州、英國、獨逸 | 東京、大阪神戶、上海 | 千圓 壹萬 資 | 合名會社 河上硝子工業所 代表 河上傳次郎 | 城東、龜戶、六ノ七九 | 墨田(74) | 川崎第百支 佳 | |
| 化粧壜 | 製造、小賣 | 東京 | 內地、臺灣、關東州、滿洲、朝鮮、支那 | 資 二〇〇 | 株式會社釜屋商店 社長 小室新之助 | 淺草、鳥越、一ノ四 | 淺草(84) | 川崎第百安田、三和第一 | 東京 一三八四 |
| プリズム硝子、天窓用硝子瓦、ゲジゲジガラス、各種板硝子、乳白色硝子、砲彈防止硝子、ステンド硝子 | 製造、卸 | 東京、米、英、白 | 東京、佛、獨、內地 | 千圓 壹萬 | 田中進商店 田中進 | 日本橋、人形、二ノ二 | 茅場(66) | 昭和、鐵業 | 東京、名古屋、仙臺、大阪 |
| 板硝子一式 | 卸 | 東京 | 關東、東北 | 千圓 壹萬 | 田中硝子店 田中德三郎 | 日本橋、小傳馬、一ノ九 | 浪花(67) | 三菱(日本橋)川崎第百(馬喰町) | 東京 五九〇四 |
| 輸入厚硝子、化粧用厚鏡計器、建築用硝子洋食器、陶磁器食器 | 修繕、清負、小賣 | 東京、京都石川、愛知 | 東京 | 千圓 壹萬 | 田口音吉商店 田口音吉 | 品川、北品川、二ノ七五 | 高輪(44) | 三菱、安田 | 東京 |
| 板硝子一式 | 卸 | 東京 | 關東、東北 | 山ト 三六 | 田代由三郎 | 日本橋、小傳馬、二ノ六 | 浪花(67) | 安田(小舟町)三和(東京) | 東京 一八二六 |
| 化粧壜、香水壜、インキ壜、ゴム型、各種壜類 | 製造、卸 | 東京 | 東京 | 千圓 壹萬 | 高田硝子製作所 高田秀次郎 | 城東、龜戶、八ノ三九 | 墨田(74) | 川崎第百 | 神奈川 |
| 內外板硝子 | 卸 | 東京、海外 | 關東、東北信越 | 升屋商店 三六 | 升內正一 | 日本橋、橋、二ノ一 | 浪花(67) | 三菱(日本橋)第一(堀留) | 東京四五八六タケ又ハタケヤ |
| 各種硝子壜 | 製造、卸 | 東京 | 東京 | 千圓 壹萬 | 坪內硝子株式會社 坪內杢 | 深川、猿江、八 | 本所(73) | 金原(西町) | |
| 硝子 | 製造、卸 | 東京、名古屋 | 東京 | 名坂硝子製造所 名取定重 | | 城東、龜戶、六ノ七四 | 墨田(74) 本所(73) | 第一(本所)川崎第百(龜戶) | |

| 營業品目 | 營業種別 | 取引地方 仕入 | 取引地方 販賣 | 營業收益稅又ハ資本金 | 屋號營業者名 | 營業所 | 電話 | 取引銀行 振替 | 取引銀行 略 | 支店出張所所在地 |
|---|---|---|---|---|---|---|---|---|---|---|
| 硝子場、投藥場、インキ場、藥場 | 製造、卸 | 東京 | 東京 | 四圓 | 長濱硝子工場 長濱 純次 | 深川、三好、四ノ五 | 本所(73) 一五三四 | 金原(高橋) | | |
| 窓硝子板、厚板鏡、板硝子、各種 | 卸 | 東京、ベルギー、英、佛、獨 | 關東、東北 | 三千圓 | 株式會社 上野兵松商店 社長 上野兵松 | 神田、鍛冶、八 | 神田(25) 二三三 二六四 二九八 | 第一、三菱 | 東京 三六六四 ウ又ハウエ | |
| レンズ、置時計枠、其他硝子器具 | 製造、卸 | 東京 | 東京 | 四圓 | 工藤硝子工業所 藤 正次 | 深川、海邊、八五 | 本所(73) 六四九一 | 金原(西町) | | |
| 硝子空場、貨物自動車運輸 | 卸、請負 | 東京、東北 | 東京、近縣 東北、長野 大阪、京都 北海道、樺太 | 二三 | 熊澤伊三郎 | 豐島、池袋、一ノ六三八 | 大塚(86) 九二七 (池袋) 武州(池袋) | 川崎第百 | 東京 三三〇七 | |
| 醫療用投藥壜類 | 製造、卸 | 東京 | 東京 | 六 | 山崎屋 半五郎 | 深川、猿江裏、二七四 | 本所(73) 三六六 | 住友本所 | | |
| 硝子食器類 | 製造、卸 | 東京 | 東京 | 千圓 三五 | 松德硝子合名會社 佐々木源藏 | 本所、菊川、三ノ一一ノ一 | 本所(73) 二三七 (本) | 川崎第百 | | |
| 鏡、硝子 | 卸、小賣 | 東京 | 東京 | 四圓 六 | 松田松次郎 | 日本橋、芳、一ノ五ノ二 | | | | |
| 板硝子 | 小賣 | 東京 | 東京 | 六 | 前川米次郎 | 芝、新橋、五ノ六ノ七 | 芝(43) 二三四 | 川崎第百 | | |
| 硝子製文房具、美術金屬類、香水吹化粧用硝子製品 | 製造、卸 | 東京 | 內地 | 千圓 七〇 | 合名會社 プロベラ錦城 代表 具 高野清次郎 | 本店 東、龜戸、三ノ二二〇 | 墨田(74) 六三五 | 住友、三和 川崎第百 | | |
| 硝子原料、耐火材料、陶器原料、石膏 | 製造、卸 | 東京 | 東京、名古屋 | 四圓 六 | 成田高之助 | 深川、西、一七 | 本所(73) 四二四九 三二九三 | 第一勸業 安田(本所) 金原(西町) | 東京 一七四三〇 ナ | |
| 板硝子 | 卸 | 東京 | 東京 | 四圓 | 深尾虎男 | 麻布、材木、四八 | 青山(36) 五八二三 | 第一(麻布) | | |





| 營業品目 | 營業種別 | 取引地方 仕入 | 取引地方 販賣 | 營業收益稅又ハ資本金 | 屋號營業者名 | 營業所 | 電話 | 取引銀行 振替 | 取引銀行 略 | 支店出張所所在地 |
|---|---|---|---|---|---|---|---|---|---|---|
| カットグラス、洋食器、製圖器械 | 卸 | 東京、名古屋、岐阜、新潟 | 東京、大阪 | 四圓 | 藤野太三郎商店 藤野 太三郎 | 本所、東兩國、一ノ一二 | 本所(73) 五〇四九 五〇五五 | 第一(本所) 安田(本) 川崎第百(本所) | 東京 七二四九 フタ | |
| 板硝子 | 卸 | 東京 | 東京、千葉 | 八 | 小市慶之助 | 本所、綠、二ノ一 | 本所(73) 六三一〇 | 川崎第百(本所) | | |
| 舶來厚硝子板、其他板硝子類 | 卸、請負 | 東京、橫濱 | 內地 | 二九 | 濱屋 小池正次郎商店 小池 正次郎 | 四谷、新宿、一ノ二四 | 四谷(35) 三六四五 | 三和(四谷) | 東京 | |
| 硝子時計、レンズ、眼鏡用器具 | 製造、卸 | 內地 | 內地、確民地、瑞、濠、英、米、印、支、南洋 | 千圓 五〇〇 資 | 株式會社 小西光洋堂本店 社長 小西孝治 | 京橋、京橋、一ノ一 | 京橋(56) 二二六 二一一七 | 橫濱正金(東京) | 東京 六四四一 コニシ | 大阪、名古屋、札幌、上海 紐育 |
| 板硝子、硝子食器、電氣機具 | 卸、小賣 | 東京、大阪 | 東京 | 四圓 七 | 小泉硝子店 小泉 榮藏 | 澁谷、上通、三ノ二六 | 青山(36) 三九〇 | 第一 | 東京 | |
| 硝子器一式 | 製造、卸輸出 | 東京 | 內地、支那、印度、南洋 | 千圓 五〇〇 資 | 山清後藤 清吉 | 日本橋、人形、二ノ八ノ三 | 浪花(67) 七〇六 | 安田(小舟町) 川崎第百(大傳馬町) 昭和(通鹽町) | 東京 一九三六 | |
| 化粧壜類、醫藥用壜類、食料及飲料水用壜類、牛乳壜其他壜類一式 | 製造、卸 | 東京 | 東京、橫濱 關東州、朝鮮、チエツコ | | 上留 在原留三郎 | 淺草、藏前、三ノ四 | 淺草(84) 七一六 | 川崎第百 安田(淺草) | 東京四一六〇 住友 | |
| 板硝子、曹達灰、耐火煉瓦、鹽料 | 製造、卸 | 內地 | 內地、印度 南洋、加奈陀 | 千圓 三、五〇〇 資 | 旭硝子株式會社 山田三次郎 | 麹町、丸ノ內、一ノ八 | 丸ノ內(23) 自三一八六 至三一八九 | 三菱 | 東京 六三四三 Glass Tokyo | 東京、名古屋、大阪 |
| 一般板硝子、防彈硝子、安全硝子 | 卸、小賣 | 東京、大阪 | 東京、埼玉 栃木、千葉 神奈川、秋田、北海道 關東州、滿洲 | 四圓 五 | 秋場要商店 秋場 要 | 芝、田村、一ノ三 | 銀座(57) 四五二九 | 第一(日比谷) | 旅順 | |
| 硝子製品 | 卸 | 東京 | 內地、朝鮮 支那、南洋 印度、カナダ、濠洲 | 千圓 六五 資 | 合名會社 佐々木硝子店 代表 佐々木 宗次郎 | 日本橋、馬喰、四ノ二二 | 浪花(67) 二四七 七一五 四五九二 五五三五 | 三和(橫山町) | 東京 一一五五 | 東京 |
| 硝子製菓子壜食料壜 | 製造、卸 | 東京 | 關東、東北 朝鮮、南洋 | 七四圓 | 齋藤辰三郎 | 神田、大和、三〇 | 浪花(67) 五五七六 五五七七 | 川崎第百(岩本町) | 東京 三六六〇 | |

# 金屬材料及金屬器具・金庫類

1. 金　屬　材　料
2. 金屬製品、金物及物類、金屬雜貨
3. 金庫及金錢登錄器



| 營業品目 | 營業種別 | 取引地方 仕入 | 取引地方 販賣 | 營業收益稅又ハ資本金 | 屋號商號 | 營業者名 | 營業所 | 電話 取引銀行 | 振替電略 | 支店出張所所在地 |
|---|---|---|---|---|---|---|---|---|---|---|
| 板硝子及硝子食器、電球 | 卸、小賣 | 東京 | 東京 | 五円 | 坂本硝子店 | 坂本　榮三 | 品川、五反田、二ノ三一四 | 高輪(44)一八七七 | | |
| 硝子製時計枠、硝子製文鎭、香水瓶、化粧品容器、其他裝飾品、建築用板硝子、バラゴン加工 | 製造、卸 | 東京、大阪 | 東京、神奈川、兵庫、大阪 | 一〇五円 | 青林堂木林工業所 | 木林清之助 | 本所、菊川、二ノ七ノ二 | 本所(73)六七二 | 第一 | 住友(本所) |
| 硝子製品、度量衡器、計量器 | 卸、貿易 | 東京、大阪 | 內地、マニラ、ジヤバ、印度 | 千六〇円 | 合資會社代表 | 水谷銀次郎商店 水谷銀次郎 | 神田、東福田、一一 | 浪花(67)二五一〇 | 安田(馬喰町)昭和(通鞘町)川崎第百(富澤町)三和(横山町) | |
| 內外板硝子 | 卸、請負 | 日、英、米、佛、白、獨 | 東京 | 三〇八円 | 宮崎常三郎商店 | 宮崎常三郎 | 日本橋、室、二ノ一ノ四 | 日本橋(24)二四三一二〇三六 | 東京一九二七 | |
| 硝子食器 | 製造、小賣 | 東京 | 東京 | 九二 | | 宮崎阿三郎 | 城東、龜戸、一ノ一一〇 | 第一、三和 | 東京一六六八二トウキヨミヤ | |
| 各種厚硝子、厚硝子鏡 | 卸 | 東京、關西 | 東京、近縣 | 六一 | | 柴田與三郎 | 日本橋、小傳馬、三ノ五ノ五 | 墨田(74)三〇〇九 | 川崎(本)第百 | |
| 板硝子 | 製造、卸 | 大連 | 內地、朝鮮、關東州、滿洲、支那 | 三、〇〇〇千円 | | 昌光硝子株式會社 山田三次郎會長 | 麹町、有樂、一ノ四 | 浪花(67)三一〇三 | 第一(堀留) | |
| 壜類、化學用壜、 | 製造、卸 | 東京 | 東京 | 四円 | 日比野硝子工場 | 日比野龜太郎 | 本所、大平、一ノ三〇 | 墨田(74)三六三七 | 安田(本所) | |
| 理化學用、玻璃器、醫療用、食器類、 | 製造、卸 | 東京 | 東京 | 六八 | 杉浦硝子工場 | 杉浦　藤吉 | 本所、江東橋、四ノ一ノ六 | 本所(73)三三九 | 川崎(本)第百 | |
| 理化學食器、着色硝子、電燈用硝子、其他 | 製造、卸 | 東京 | 東京 | 五四 | 鈴木硝子製造所 | 鈴木　榮三郎 | 深川、猿江、二ノ二ノ五 | 本所(73)一九一九 | 金原(高橋) | |
| 藥用、化粧用壜類、アンプル類、理化醫療用玻璃器 | 製造、卸 | 東京 | 東京 | 六二 | 鈴木玻璃器製工所 | 鈴木　梅三郎 | 城東、龜戸、三ノ二八 | 墨田(74)二六九五 | 川崎(龜戸) | 東京三九三四七 |

# (1) 金屬材料

| 營業品目 | 營業種別 | 取引地方 仕入 | 取引地方 販賣 | 營業收益税又ハ資本金 | 屋號營業者名 | 營業所 | 電話 | 取引銀行 | 振替電略 | 支店出張所所在地 |
|---|---|---|---|---|---|---|---|---|---|---|
| 白色減摩合金並ニ特殊合金 | 製造、卸 | 東京 | 内地、臺灣、朝鮮、滿洲 | 資 千円 四 | 株式會社イソダメタル工場 代表 服部良太郎 | 品川、西大崎、一ノ六七 | 高輪(44) 一四九一六四三 | 第一、十五 | イホ | 大阪、神戸、小倉、横濱 |
| 砲金、眞鍮、面格子、階段、エールロック其他 | 製造、請負 | | | 四円 | 伊藤常太郎 伊藤商店 | 日本橋、室、四ノ二ノ一 | 日本橋(24) 三〇〇九 | 三菱 | ニホンバシカナモノイツ | 東京 |
| 鐵板一式 | 卸 | 内地、殖民地、獨、白佛、和、英 | 内地 | 六三 | 伊藤宗三 伊藤商店 | 京橋、寶、一ノ一 | 京橋(56) 八四八(東京)七三三 | 横濱正金 | 二七六〇 イヌハイトオ | 東京 |
| 金網類 | 製造、卸 | 東京、名古屋、大阪 | 東京、近縣 | 七四 | 井桁平三郎 井桁商店 | 神田、元岩井、三八 | 浪花(67) 六四〇二 | 安田 | | 東京 |
| 特殊鋼材 | 卸 | 内地、歐洲 | 内地、殖民地 | 三三 | 井上武吉 井上商會 | 神田、紺屋、五〇 | 浪花(67) 三一七七 六四三九 | 川崎第百(岩本町) | 東京 六〇〇九 | |
| 銅、鐵 | 小賣 | 東京 | 東京 | 六六 | 飯田貫一郎 | 本所、厩橋、三ノ八 | 墨田(74) 一八三五 | 住友(淺草) | | |
| 建築、造船、橋梁、鐵工農具各材料 | 卸、小賣 | 東京、神奈川、福岡、宮城、兵庫 歐洲 | 東京、關東、關西東北、北海道、信越、朝鮮、滿洲南洋 | 資 千円 一、〇〇〇 | 合名會社入丸商店 代表 富田三之助 | 京橋、西八丁堀、一ノ八 | 京橋(56) 二六九七 二六二三 二八三五 | 野村(銀座) 三和(東京) 住友(日本橋) 川崎第百(櫻橋) 井 | 東京 六九四二元 | |
| 鐵鋼材料 | 卸、小賣 | 東京、九州 | 東京 | 三五円 | 岩川豐吉 | 京橋、八丁堀、四ノ五ノ七 | 京橋(56) 六〇三四 六〇四 | 川崎第百(櫻橋) 十四 六(八丁堀) | イツセ又ハイセ | |
| 鐵骨、橋梁用鐵材 | 卸、小賣 | 東京 | 東京 | 一五 | 泉清吉商店 清吉 | 神田、旭、一二 | 神田(25) 四四四四〇二 | 第一 | | |

| 營業品目 | 營業種別 | 取引地方 仕入 | 取引地方 販賣 | 營業收益稅又ハ資本金 | 屋號營業者名 | 營業所 | 電話 | 取引銀行 振替電略 | 支店出張所所在地 |
|---|---|---|---|---|---|---|---|---|---|
| 一般合金鋼、各種炭素鋼日本標準規格材 | 製造 | 東京、大阪 | 全國 | 一〇〇円 | 石垣鐵鋼工場 末吉 | 京橋、月島東河岸通、十一ノ一、二、三 | 京橋(56) | 住友(新橋)野村銀座三和(深川)五 | |
| 錫、鉛、チューブ鐵力板亞鉛、平板、アンテモニー | 製造、卸 | 東京 | 大阪、京都名古屋、神戸、四國、北海道 | 千円 一〇〇 | 合資會社池田商店 代表 池田伊三郎 | 深川、西、三四、三五 | 本所(73) | 第一(本)川崎第百 | 東京 三一〇九 トウケイ 又ハイケチユーブ |
| 銅管、中古各種鋼管 | 卸、製造 | 東京 | 内地 | 六円 | 池谷正一 | 本所、太平、四ノ二 | 墨田(74) | 第一(本)住友(本所) | |
| 平板、生子板、釘、針金銅鐵一式 | 卸、小賣 | 東京 | 東京 | 六一 | 石井亮 | 足立、千住仲、九一 | 足立 二〇八 | 安田(千住) | |
| 丸、角平、山型銅並ニ異形銅諸機械工具、鐵材 | 製造、卸 | 東京、横濱名古屋 大阪、廣岡 | 東京、大阪愛知 | 千円 一三五 | 合名會社石原工業所 代表 石原利貞 | 向島、吾嬬東、二ノ六 | 墨田(74) | 第一(本)住友(本所) | 東京 七九二六 イシエ |
| 瓦斯管、汽罐管、支柱管バルブコツク等砲金製品 | 卸、小賣 | 東京、大阪神奈川、米獨 | 内地、北海道 | 資 五〇〇 | 合名會社石橋商店 代表 石橋慶藏 | 京橋、京橋、二ノ六 | 京橋(56)自二五一至三五四 | 第一(京橋)横濱正金(東京) | 東京 三一六二 イシ又ハイ |
| ボールト、リベツト、ナツト、ワシヤ、小捻 | 製造、卸小賣 | 東京 | 東京 | 三五円 | 石川屋 越前屋 德次郎 | 神田、銀冶、一ノ四ノ一〇 | 神田(25) | 川崎第百(神田)第一(室町) | 東京 四一〇一六 |
| 各種鋼材、釘、鋲、鎖力板 | 製造、卸小賣 | 東京 | 東京 | 千円 二〇〇 | 合資會社石川商店 代表 石川久次郎 | 京橋、寶、二ノ三 | 京橋(56) | 第一(京橋)川崎第百野村(東京) | 一 東京七九九 イシ |
| 鐵管、バルブ、コツク、ポンプ、水道用材料 | 卸 | 東京、高岡名古屋 | 内地、北海道 | 千円 二〇〇 | 合資會社池田商店 代表 池田伊三郎 | 深川、西、三四、三五 | 本所(73) | 第一(本)川崎第百 | 東京 三一〇九 トウケイ 又ハイケ チユーブ |
| 引抜鋼板モルデイング、引抜鎔接鋼管、鋼板切斷折作業 | 製造、請負 | 東京 | 東京 | 六一 | 石井亮 | 足立、千住仲、九一 | 足立 二〇八 | 安田(千住) | |
| パイプ、上下水道、瓦斯管、電纜管、温泉導管諸導管 | 製造、販賣 | | | 千円 一三五 | 合名會社石原工業所 代表 石原利貞 | 向島、吾嬬東、二ノ六 | 墨田(74) | 第一(本)住友(本所) | 東京 七九二六 イシエ |
| 銅、眞鍮、洋白、アルミニユーム、板線棒管、各種金屬地金 | 製造、卸小賣 | 東京、大阪京都 | 東京、近縣 | 千円 一三五 | 合名會社石橋商店 代表 石橋慶藏 | 京橋、京橋、二ノ六 | 京橋(56)自二五一至三五四 | 第一(京橋)横濱正金(東京) | 東京 三一六二 イシ又ハイ |
| 銅、眞鍮、砲金、錫、亞鉛 | 卸 | 東京、大阪京都、神戸 | 東京 | 二五二 | 原熊太郎商店 熊太郎 | 芝、三田四國、二ノ三 | 三田(45) | 第一(三田)安田(芝) | |
| 鐵材 | 卸 | 東京、大阪 | 横濱 | 二五 | 濱本省七 | 本所、龜澤、三ノ七 | 墨田(74) | 川崎第百(本所) | |
| 鐵管、バルブ、コツク、ポンプ、水道用材料 | 卸 | 東京、高岡名古屋 | 内地、北海道 | 千円 五五 | 橋本パイプ店 橋本政次郎 | 日本橋、小傳馬上、一〇 | 浪花(67) | 第一(堀江町)鐵業 | 東京 二六八九 |
| 引抜鋼板モルデイング、引抜鎔接鋼管、鋼板切斷折作業 | 製造、請負 | 東京 | 東京 | 六一 | 橋本鐵工場 橋本吉五郎 | 豐島、高田南、三ノ七三 四 | 牛込(34) | 川崎第百 | 日本畫夜 |
| パイプ、上下水道、瓦斯管、電纜管、温泉導管諸導管 | 製造、販賣 | | | 千円 三五〇〇 | 日本エヤーターニツト株式會社 パイプ係 篠宗吉 | 麹町、丸ノ内、三ノ四、有樂館四階 | 丸ノ内(23) | 安田、住友三菱 | 東京、埼玉、高知 |
| 銅材 | 卸 | | | 四〇〇 | 日本鋼材株式會社 常務 小川彌太郎 | 麹町、丸ノ内、二ノ二 | 丸ノ内(23) | 第一 一九五五 | 大阪、札幌、門司京城、鶴見、尼崎 |
| ヒューム管 | 製造 | 東京、大阪 | 内地、殖民地、滿洲 | 一〇〇 | 日本ヒューム管株式會社 專務 瀧山米太郎 | 京橋、銀座、六ノ五 | 銀座(57) | 第一(京橋)第一銀座本畫夜 | 東京 八〇五〇 ケーフバシ ヒユウム |
| 各種不銹鋼、耐熱合金、純ニツケル、其他各種高級板、棒、線、管、鑄物鍛造物等合金類 | 製造 | 東京、神奈川 | 內地、朝鮮關東州、滿洲 | 二〇〇 | 日本金屬工業株式會社 社長 田沼義三郎 | 京橋、銀座西、六ノ二 | 銀座(57) | 第一(京橋)横濱興信(東京) | 一二又ハ二キ |





| 營業品目 | 營業種別 | 取引地方 仕入 | 取引地方 販賣 | 營業收益稅又ハ資本金 | 屋號營業者名 | 營業所 | 電話 | 取引銀行 振替電略 | 支店出張所所在地 |
|---|---|---|---|---|---|---|---|---|---|
| 銅鐵 | 卸 | | | | | | | | |
| 銅、眞鍮、鑄物材料 | 卸 | 東京 | 東京 | 六円 | 石川喜三郎 | 淺草、小島、一ノ一五 | 淺草(84) | 川崎第百 | |
| 各種鋼材、釘、鋲、鎖力板 | 製造、卸小賣 | 東京 | 東京 | 千円 二〇〇 | 合資會社石川商店 代表 石川政次郎 | 京橋、寶、二ノ三 | 京橋(56) | 第一(京橋)川崎第百野村(東京) | 一 東京七九九 イシ |
| ボールト、リベツト、ナツト、ワシヤ、小捻 | 製造、卸小賣 | 東京 | 東京 | 三五円 | 石川屋 越前屋 德次郎 | 神田、銀冶、一ノ四ノ一〇 | 神田(25) | 川崎第百(神田)第一(室町) | 東京 四一〇一六 |
| 瓦斯管、汽罐管、支柱管バルブコツク等砲金製品 | 卸、小賣 | 東京、大阪神奈川、米獨 | 內地、北海道 | 資 五〇〇 | 合名會社石橋商店 代表 石橋慶藏 | 京橋、京橋、二ノ六 | 京橋(56)自二五一至三五四 | 第一(京橋)横濱正金(東京) | 東京 三一六二 イシ又ハイ |
| 丸、角平、山型銅並ニ異形銅諸機械工具、鐵材 | 製造、卸小賣 | 東京、横濱大阪、廣岡名古屋 | 東京、大阪愛知 | 千円 一三五 | 合名會社石原工業所 代表 石原利貞 | 向島、吾嬬東、二ノ六 | 墨田(74) | 第一(本所)住友(本所) | 東京 七九二六 イシエ |
| 平板、生子板、釘、針金銅鐵一式 | 卸、小賣 | 東京 | 東京 | 六一 | 石井亮 | 足立、千住仲、九一 | 足立 二〇八 | 安田(千住) | |
| 銅管、中古各種鋼管 | 卸、製造 | 東京 | 內地 | 六円 | 池谷正一 | 本所、太平、四ノ二 | 墨田(74) | 第一(本)住友(本所) | |
| 錫、鉛、チューブ鐵力板亞鉛、平板、アンテモニー | 製造、卸 | 東京 | 大阪、京都名古屋、神戸、四國、北海道 | 千円 一〇〇 | 合資會社池田商店 代表 池田伊三郎 | 深川、西、三四、三五 | 本所(73) | 第一(本)川崎第百 | 東京 三一〇九 トウケイ 又ハイケ チユーブ |
| 一般合金鋼、各種炭素鋼日本標準規格材 | 製造 | 東京、大阪 | 全國 | 一〇〇円 | 稻垣鐵鋼工場 末吉 | 京橋、月島東河岸通、十一ノ一、二、三 | 京橋(56) | 住友(新橋)野村銀座三和(深川)五 | |

| 營業品目 | 營業種別 | 取引地方 仕入 | 取引地方 販賣 | 營業收益稅又ハ資本金 | 屋號 商號 營業者名 | 營業所 | 電話 | 取引銀行 | 振替 電略 | 支店出張所所在地 |
|---|---|---|---|---|---|---|---|---|---|---|
| 特殊金屬材料 | 製造、販賣 | 東京 | 東京 | 資 五〇千円 | 日本特殊金屬工業株式會社 代表 阿部純隆 | 京橋、小田原、二ノ二五ノ三 | | | | |
| 鉛管 | 製造、卸 小賣 | 東京、大阪 | 東京 | 資 二〇〇 | 合資會社 日本鉛管製造所 代表 鄉誠之助 | 芝、三田四國、二ノ一六 | 三田(45) 三三七七、三九〇七 | | 東京 二〇四四九 | 大阪 |
| ボールト、ナット、スパイキ、リベット | 製造 | 東京 | 東京、神奈川、大阪、北海道、朝鮮、滿洲 | 資 一三〇 | 日本鋲釘株式會社 代表 渡邊行太郎 | 本所、向島請地、七五 | 墨田(74) 六三三六、六三三七 | 野村(銀座)、川崎第百(押上) | | |
| 製紙用金網 | 製造 | 東京 | 內地、殖民地 | 資 一、二〇〇 | 日本金網株式會社 社長 堀越壽助 | 世田谷、池尻、二〇四 | 青山(36) 一六九二、九六三二 世田谷 二九五八 | 昭和(道玄坂)、日本晝夜(澁谷) | 東京 六八五一八 | 大阪 |
| 鑄鋼、特殊合金鑄鋼 | 製造、卸 | | 內地、朝鮮 臺灣、滿洲 | 資 五〇〇 | 日本鑄鋼株式會社 專務 油田尙郎 | 城東、大島、七ノ五 | 本所(73) 三七六二、三七六三、六六五九 | 三和(淺草) | ニチ | 大阪 |
| 條鐵、平鐵 | 製造 | 東京、橫濱 歐米 | 內地、滿洲 | 資 五五 | 合資會社日東製鋼所 代表 越田岩吉 | 城東、龜戶、二ノ六 | 墨田(74) 一八四三 | 第一、神戶岡崎 | | |
| マグネシウム地金及粉末 | 製造、販賣 | 內地 | 內地 | 資 七、〇〇〇 | 日滿マグネシウム株式會社 社長 斯波忠三郎 | 麴町、丸ノ內、二ノ二ノ一 | 丸ノ內(23) 三〇三四 | 第一、安田、住友(東京)、三菱(丸ノ內)、第二、川崎第百(丸ノ內) | | 新潟、山口 |
| 銅鐵材料、スチールサッシス材料 | 卸、小賣 請負 | 內地、歐米 | 內地、朝鮮 滿洲 | 二六九円 | 西村鐵店 西村寅吉 | 本所、綠、三ノ二〇 | 本所(株) 三一一六、三一六一 | 住友(本所)、第一(本所)、鐵業 | | |
| 銅鐵、トタン板、銅板、丸釘針金、銅眞鍮線、半田鉛錫各種建築用鐵材料 | 卸、小賣 | 東京 | 東京 | 三三 | 西山傳平 | 荒川、三河島、六ノ七八 | 下谷(83) 三三五三 | 川崎第百 | | |
| 銅、眞鍮、砲金、亞鉛、唐金、鉛、錫、其他地金 | 製造、卸 | 東京、大阪 神戶 | 東京 | 資 一三〇千円 | 合名會社西廣商店 代表 西廣捨吉 | 京橋、築地、三ノ一五 | 京橋(56) 三六五四 | 川崎第百(京橋)、住友(新橋) | ニシ又ハニ | |
| 眞鍮、レール、丸棒 | 製造 | 東京、名古屋、大阪 | 東京 | 一二三円 | 細川伸銅所 細川長八 | 城東、南砂、六ノ五三八 | 本所(株) 二六八一 | 日本晝夜(龜戶) | | |





| 營業品目 | 營業種別 | 取引地方 仕入 | 取引地方 販賣 | 營業收益稅又ハ資本金 | 屋號 商號 營業者名 | 營業所 | 電話 | 取引銀行 | 振替 電略 | 支店出張所所在地 |
|---|---|---|---|---|---|---|---|---|---|---|
| 銅鐵板 | 小賣 | 東京 | 東京 | 八九円 | 星野商店 星野德太郎 | 本所、龜澤、三ノ三ノ一 | 墨田(74) 二四四〇 | | | |
| 各種鐵板鐵材 | 卸 | 東京 | 東京 | 三八六 | 本間鐵店 本間梅吉 | 京橋、八丁堀、四ノ四ノ二 | 京橋(56) 一三五六、一四二〇、一四二三 | 野村(銀座)、十五(京橋) | | |
| 合金、鉛管、純鉛管、鉛板、其他鉛製品 | 製造、卸 | 東京 | 內地 | 資 一三五千円 | トキワ鉛工業株式會社 代表 福川忠平 | 城東、大島、六ノ三〇 | 本所(73) 四四七 | 第一(丸ノ內)、十五(小舟町) | | |
| 銅、眞鍮、建築用材料 | 製造、卸 小賣 | 東京 | 東京、關西 東北、中部 | 三三〇円 | 土肥野商店 土肥野萬作 | 本所、綠、一ノ七ノ四 | 本所(73) 長三四〇五、三四〇六 | 川崎第百、鐵業 | 東京 四八〇〇九 トマ又ハト | 東京 |
| 各種鋼材、鐵板、銅 | 製造、卸 | 內地 | 內地、朝鮮 臺灣 | 資 三、〇〇〇千円 | 東海鋼業株式會社 社長 大川平三郎 | 麴町、丸ノ內、一ノ二ノ一 | 丸ノ內(23) 一八八九 | 第一、日本興業、武州(東京) | | 福岡、大阪 |
| 銑鐵 | 製造 | | | 資 三六、〇〇〇 | 東洋製鐵株式會社 社長 鄉誠之助 | 麴町、丸ノ內、二ノ二 | 丸ノ內(23) 四六二六 | | | 福岡 |
| 各種鐵鋼鐵線網 | 製造 | 東京 | 東京、大阪 京都、朝鮮 臺灣、北海道、樺太 | 資 二五〇 | 東洋鐵網製造株式會社 代表 井上正幹 | 品川、東大崎、二ノ二九四 | 高輪(44) 九七三、七三〇九 | 十五、川崎第百(京橋) | 東京 三七七一七 トヨ又ハト | 大阪 |
| 合金鋼、軟鋼、鋼鐵、滲炭鋼化、燒入燒炭、着色調質、其他 | 加工 | 京濱 | 京濱 | 資 一〇〇 | 東洋鋼化株式會社 代表 鹿取龍造 | 蒲田、雜色、四一三 | 蒲田 二九五〇 | 第一 | | |
| 鐵材 | 製造 | 內地 | 東京、近縣 | 資 二〇〇 | 東京製鐵株式會社 代表 南俊二 | 麴町、丸ノ內、三ノ二 | | | | 神戶 |
| 銅、眞鍮及地金 | 卸、小賣 請負 | 東京、大阪 神戶 | 東京、神奈川 | 資 一三五 | 株式會社東京湯淺商店 代表 山中定助 | 日本橋、小傳馬、三ノ二 | 浪花(67) 九六三、五六二三、五三二三、三三六三 | 川崎第百、野村(東京) | 東京 四九六七七 | |
| 鐵地金、丸釘、亞鉛引鐵線 | 卸 | 東京、大阪 | 東京 | 資 一三五 | 東京鐵業株式會社 專務 後藤秀男 | 京橋、西八丁堀、四ノ一ノ三 | 京橋(56) 四六一 | 野村(銀座) | | |
| 鐵鋼材ノ切斷、伸鐵 | 製造、小卸 請負、小賣 | 東京、神奈川、大阪 | 關東、關西 東北、北海道 | 資 三〇〇 | 東京シャリング株式會社 專務 井上長太夫 | 京橋、新佃島、三ノ三 | 京橋(56) 四六二四、六五五 | 第一、十五、野村(銀座)、三和(深川) | | 東京 |

| 營業品目 | 營業種別 | 取引地方 仕入 | 取引地方 販賣 | 營業收益稅又ハ資本金 | 屋號商號 | 營業者名 | 營業所電話 | 取引銀行 | 振替 | 支店出張所所在地 |
|---|---|---|---|---|---|---|---|---|---|---|
| 針金絲絖 | 製造 | 内地 | 資 千円 1,000 | | 東京針金工業株式會社 | 代表 町田耕三郎 | 品川、大井北濱川、九六七 | 高輪(44) | 十五(新橋) | 東京三七八 |
| 製紙用金網、各種合金線 | 製造 | 内地、支那 | 資 500 | | 東京金網株式會社 | 常務 田中治之助 | 淀橋、角筈、二四四 | 四谷(35) | 第一、安田 住友(新宿) | 東京 一三九四 アミ |
| 輕合金 | 製造 | 内地、北海道 | 資 100 | | 株式會社東京輕合金製作所 | 社長 竹村弟二 | 豊島、西巢鴨、四ノ二四三 | 大塚(86) | 三和(大塚) | 東京三六〇八 ト又ハト ヨ |
| 織機用一般針金絲絖及異形各種型目金子硝子各種型金筬及金屬磨キ用硝子刷子各種 | 製造、卸貿易 | 東京、大阪 | 内地、支那 資 100 | | 東京織物用品株式會社 | 代表 渡利定敏 | 荒川、日暮里、三ノ六五八 | 下谷(83) | 愛知 川崎 第百 | 愛知 ヨ |
| 平爐鋼塊、電氣爐鋼塊、壓延鋼材、引抜鋼品、銀石鋼、スプリング、M鋼、磨鋼製窓枠及扉 | 製造、卸小賣 | 東京、福岡關東州、朝鮮、滿洲 | 内地、臺灣 資 二,000 | 自一二三五 至一二七 四一七八 | 東京鋼材株式會社 | 代表 松田貞治郎 | 城東、大島、六ノ五〇 | 本所(73) | 三菱 | 東京 二九六 トコ |
| 網製造 | | | 資 140 | | 東亞製網株式會社 | 專務 伊藤眞三 | 品川、大井南濱川、一七〇三 | | | 大阪、名古屋 |
| 亞鉛引平板生子板 | 製造、卸輸出 | 東京、大阪 | 資 四一 | 自三三七一 至三三七四 | 東京亞鉛鍍金株式會社 | 社長 鵜塚彦兵衛 | 城東、北砂、一ノ二一六 | 本所(73) | 三井、住友 第一、鐵業 | |
| 合成金屬、鋲、鉾線及合金 | 製造、卸小賣 | 東京 | 東京、神奈川 資 500 | 九一七 第三五三 | 特殊合金株式會社 | 代表 笹井愛次郎 | 麹町、丸ノ内、二ノ六 | 丸ノ内(23) | 第一、十五 和(丸ノ内) | 東京 |
| 特殊合金鋼、スチールサッシ及形鋼 | 製造、販賣 | 内地 | 内地、臺灣 朝鮮、滿洲 資 500 | | 特殊製鋼株式會社 | 代表 高妻俊秀 | 京橋、銀座、三ノ二ノ八 | 京橋(56) | 住友(東京) 野村(東商) 川崎 第百 | 東京 二六三九〇 |
| 鐵材 | 卸 | 内地 | 東京 資 1,500 | | 合資會社チエルベルヂス | | 麹町、有樂、一ノ一〇 | | | 大阪 |
| 銅、眞鍮、鉛、亞鉛、砲金、錫、アルミニューム鑄物材料 | 卸、小賣 | 東京 | | | | | 本所、綠、三ノ一八 | 本所(73) 四三四一 | 住友(本所) | テ又ハユ |




株式會社

# 住友製鋼所

(大阪市此花區島屋町)

## 一般製品

鐵道並ニ軌道車輛用　車輪　車軸　輪心
ネバ輪　器結連動自　臺車車電　輪外及
電車用歯車　艦船用軸類　鋲類　鉈用金物
機械部分品其ノ他一般鑄鋼品　鍛鋼品

## 製品取扱店

| | | | |
|---|---|---|---|
| 住友合資會社 | 東京販賣店 | 住友合資會社 | 名古屋販賣店 |
| 住友合資會社 | 福岡販賣店 | 住友合資會社 | 吳販賣店 |
| 住友合資會社 | 横須賀販賣店 | 住友合資會社 | 神戸販賣店 |
| 住友合資會社 | 上海販賣店 | 住友合資會社 | 京城販賣店 |
| 三井物産株式會社 | 大連支所 | 三井物産株式會社 | 臺北支店 |

## 新製品

OF式靜電蓄電器
特殊耐油電線（航空機及自動車用特殊電線）
井ゲタロイ（切削工具用超硬質合金）
井ゲタオーム（ラヂオ用高抵抗體）
井ゲタ整流器

## 製品目種

裸線
被覆電線（護謨絶縁線 可撓紐線 鉛被紙結縁ケーブル 木綿絶縁線 綿巻線 カムブリックケーブル）
海底電線
各種附屬品
丹礬

大阪市此花區恩貴島南之町六拾番地

# 株式會社 住友電線製造所

東京市麹町區丸ノ内一丁目二番地二

## 東京販賣店 住友合資會社 東京販賣店

## 販賣店

東京 札幌 仙臺
横須賀 吳 神戸
名古屋 福岡 上海
舞鶴 長崎
京城 佐世保

## 代理店

大連 金澤
臺北



# 住友伸銅鋼管株式會社

大阪市此花區島屋町五六番地

## 一般製品

- 銅眞鍮亞鉛アルミ其他各種合金ノ板管棒
- 住友アートブロンズ・S、A、1、及S、A、2、
- 冷間及熱間仕上繼目無鋼管・瓦斯管
- チユラルミン板管棒鋲プロフイル
- 輕合金鑄物・スチームタービン翼材

## 製品取扱店

住友合資會社 東京販賣店 麹町區丸ノ内一丁目二番地二

（電話丸ノ内㉓ 三二一一番（一〇）三二七一番（一〇）三二〇二番 三二八一番（三）三二八三番 三二七〇番）

其他

住友橫須賀販賣店　住友名古屋販賣店　住友福岡販賣店
〃 吳販賣店　〃 神戸販賣店　〃 上海販賣店
〃 京城販賣店　〃 舞鶴出張所　〃 長崎出張所
〃 佐世保出張所

世界一獨逸M・A・Nディーゼル機關ノ國産化

# 國産横濱M・A・N

## ディーゼル機關

内務省土木試驗所喞筒室納メ
横濱M・A・Nディーゼル機關 75 B.H.P 三臺

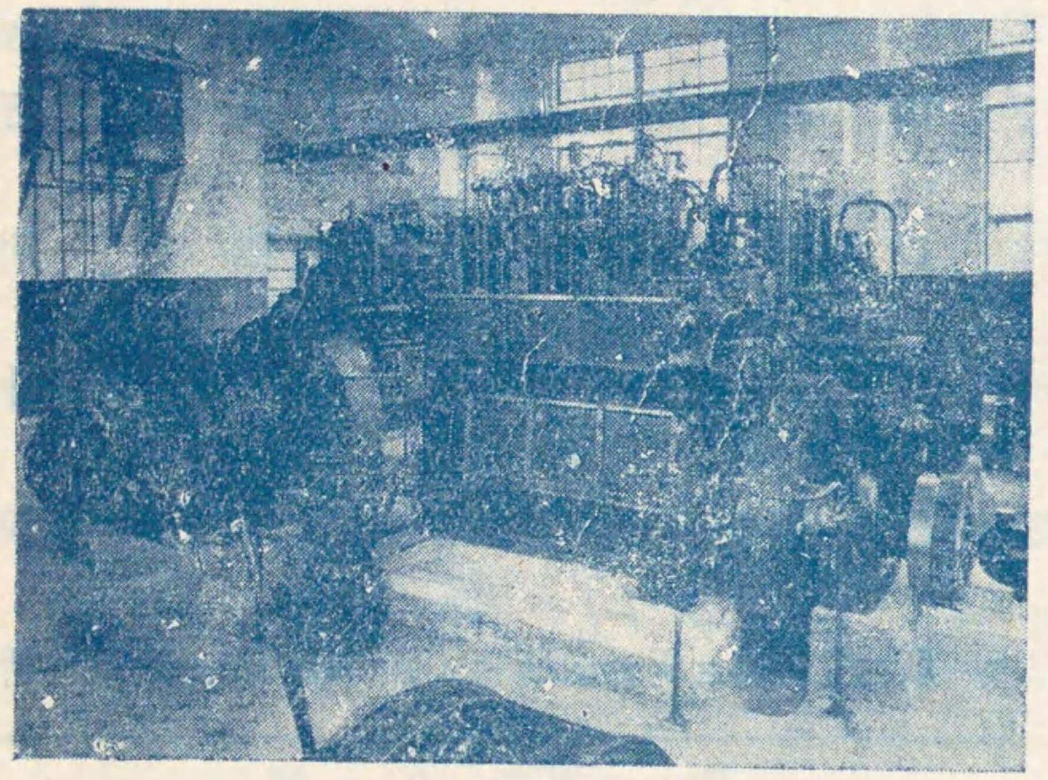

船用・陸上諸動力用

單働四衝程式(中、小、馬力用)
50馬力ヨリ各種

單働並複働二衝程式（大馬力用）
1.200馬力ヨリ 12.000馬力迄

(型錄進呈)

### 營業科目

- ○ 各種船舶建造並修理
- ○ 汽機、汽罐、ディーゼル機關 其他諸機械ノ製作修理
- ○ 鐵橋梁、タンク、鐵塔等諸般鐵工業 並ニ電氣鎔接作業
- ○ 木工、家具、室內裝飾
- ○ 船渠及曳船、海難救助
- ○ 倉庫業一般

海上ヨリ見タル工場ノ一部

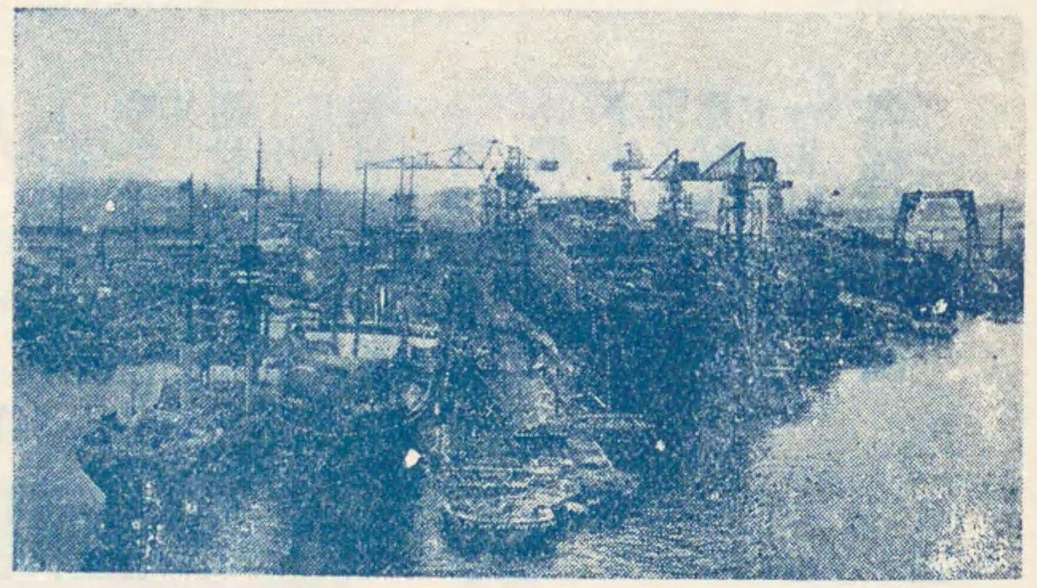

## 横濱船渠株式會社

| | | |
|---|---|---|
| 本社 | 横濱市中區長住町三番地 | 電話本局 (2) 1431. (代表) |
| 東京出張所 | 東京市丸ノ內一ノ六東京海上ビル | 電話丸ノ内4672. |
| 大阪出張所 | 大阪市北區宗是町一大阪ビル | 電話土佐堀4393. |

---

# 國産特殊鋼の權威

### 製品主目

航空機用鋼　自動車用鋼　兵器用鋼
普通工具用鋼　特殊工具用鋼　高速度工具用鋼
高級工具　普通及型打火造品　永久磁石
高級發條　鑄造品　兵器部品

各博覽會

みつぼし印

最高賞受領

耐酸鋼
耐熱鋼

### 發明特許品

耐蝕鋼(ステンレス・スチール)……FWS
自硬性磁石鋼(マグネット・スチール)……FWM
ゲージ用合金鋼……FWG
タービン翼用耐蝕性合金鐵(ステンレス・アイオン)……STI
マンガンクローム合金鋼(ニッケル・クローム鋼代用)……マクロン
不感磁氣鋼(ノンマグネチックスチール)……NMI
强靱特殊鋼……タハード
耐熱磁石鋼……HPM

代表社員　工學博士　渡邊三郎

## 日本特殊鋼合資會社

| | | | |
|---|---|---|---|
| 本社及工場 | 東京市大森區大森一丁目六四七五 | 電話 | 高輪 特長 二六〇八 / 大森 六一二 |
| 東京出張所 | 東京市芝區三島町一二 | 電話 | 芝 二八二 / 芝 二八三 / 芝 特長 二八四 |
| 名古屋出張所 | 名古屋市中區南大津町一丁目八 | 電話 | 中 二三七〇 / 中 二三七一 |
| 大阪出張所 | 大阪市西區土佐堀通一丁目大同ビル | 電話 | 土佐堀 七四七三 |
| 吳出張所 | 吳市西二河通五丁目二 | 電話 | 一六九七 |
| 小倉出張所 | 小倉市田町二丁目一一一 | 電話 | 一〇〇二 |
| 奉天出張所 | 滿洲奉天千代田通二五福昌公司內 | 電話 | 長 三六一〇 |

# 東京伸銅業組合

合資會社 石川伸銅所 城東區龜戸町九丁目一一六 墨田(三)二三一一番

合資會社 長谷川伸銅所 向島區吾嬬町東三丁目六 橋伸銅所 本所區太平町一丁目一ノ五 墨田(二)四六番

合資會社 大上伸銅所 板橋區上板橋町六丁目四八一八 板橋五二七番

合資會社 高田邊伸銅所 本所區菊川町三丁目三 本所(二)五五二番

合資會社 小町田伸銅所 板橋區上板橋町七丁目四五八三 林伸銅所 向島區吾嬬町東二丁目三八 墨田七四八番

合資會社 江東伸銅所 本所區江東橋四丁目八 本所五二〇一番

合資會社 阪根東京伸銅所 江戸川區逆井町二丁目四一三 墨田(三)八二番

桐山伸銅所 板橋區上板橋町一丁目三四 板橋四九番

杉山伸銅所 向島區吾嬬町西七丁目三 墨田一一〇九番

松村伸銅所 本所區東駒形一丁目六 墨田(三)六七番

町田伸銅所 板橋區上板橋町七丁目四五八三 林伸銅所 向島區吾嬬町東二丁目三八 墨田七四八番

山口伸銅所 本所區錦糸町一丁目三一 墨田(三)四五番

村田伸銅所 荒川區日暮里町八丁目二三五 下谷九、七六番

高橋伸銅所 本所區菊川町三丁目十三 本所一、八〇六番

田邊伸銅所 本所區菊川町三丁目三 本所(二)五五二番

上板伸銅所 板橋區上板橋町六丁目四八一八 板橋五二七番

大橋伸銅所 本所區太平町一丁目一ノ五 墨田(二)四六番

長谷川伸銅所 向島區吾嬬町東三丁目六

石川伸銅所 城東區龜戸町九丁目一一六 墨田(三)二三一一番

## 磨鋼帶

厚サ 二、〇〇粍以下 〇、〇五粍マデ
巾 一〇〇、粍以下 五、粍マデ
長サ 一、〇〇〇米以下 三〇米又ハ定尺

用途 硬サト彈力ト粘リト切リ味ト耐久ニ時計、蓄音器、玩具其ノ他スプリング用材料、自轉車オートバイ、機械、其ノ他ノチエーン用材料ハクソー、バンドソー、安全カミソリ刃、ナイフ、鋏、其ノ他刃物用材料

在庫 各種類豐富

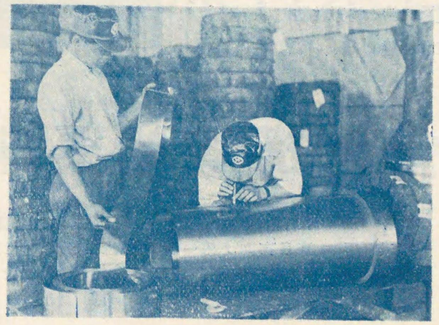

## 東京伸鐵所

東京市王子區神谷町二丁目一〇八〇番地
電話(王子 三六六三 赤羽 三二一七

---

鐵板切斷及穴明
丸角平ヿ製作販賣

株式會社 **東京青柳商店**

東京市本所區緣町四丁目三十六番地四
電話本所(73)四六三四番・五二六七番
シヤーリング ポンチング 工場本所區緣町四ノ四〇
城東區南砂町一ノ九三九
シヤーリング・伸鐵・砂町分工場
電話本所(73)〈六二〇二番 七四七六番

---

丸棒、六角棒
四角棒、異形各種

## 青山伸銅所

青山福三郎

東京市板橋區板橋町五丁目九九七番地
電話板橋二一一五番

---

## 取扱商品

一 住友電線製造所製
井ゲタ、ロイ バイト、ダイス、ドリール

一 住友製鋼所製
高速度用鋼 兵器用鋼
構造用鋼 工具用鋼

一 日本金屬工業株式會社製
耐酸鋼 耐錆鋼

一 尼ケ崎製鋼所製
工具用鋼 道具用鋼
車軸用鋼 發條用鋼
鑛山用鋼

一 瑞典ボツホース製鋼會社製
ス井ボー鑿岩機用 中空鋼

富

## 丸富特殊鋼株式會社

本社 東京市京橋區西八丁堀二丁目二番地
電話京橋(56)〈四〇六八番 五七八五番
出張所 名古屋市中區西新町二丁目四番地
電話中一六四三番
滿洲總代理店 三榮洋行 奉天千代田通三五番地

営業種目

一 建築材料
一 造船材料
一 橋梁材料
一 鐵工材料
一 農具材料

LUI 鐵板鐵筋等御希望寸法切斷御注文ニ應シ可申候

東京銅鐵問屋

合名會社 **入丸商店**

代表者 富田三之助

東京市京橋區西八丁堀一丁目八番地

電話京橋 五二四番 / 二六六七番 / 五二九二番 / 五二九三番 / 八二五三番

越前堀倉庫 京橋七〇一三番

平久町倉庫 本所一四二八番

電信略號（發信（イリ〇）受信（ケウバシテツイリ）

振替口座東京六九四二九番

---

三井鑛山製純亞鉛板、亞鉛引平板
生子板、內外鉄力板、鐵板、丸釘

東京銅鐵問屋

合資會社 **佐野商店**

東京市日本橋區兩國一番地四號（兩國橋通リ淺草橋際）

電話浪花(67) 〔晝 三〇六〇番 / 夜 二五〇一番〕

振替口座東京四八七五番

受電略號（トウケイサノキク）

---

営業品目

建築材料、造船材料
梁材料、鐵道材料
鐵工材料、農具材料

東京銅鐵問屋

株式會社 **梅岡正吉商店**

東京市神田區材木町廿八、廿九

電話浪花(67) 一一一六一番 / 一一一六二番 / 一一一六三番 / 一一一六四番

振替口座東京二八九番

發信略號（ウメ）又ハ（ウメセウ）

東京神田局登錄受信略號トウケイウメセウ

---

ネガハ 富 ミトルマ

取扱品目

住友製鋼所製
高速度用鋼
構造用鋼
高級工具用鋼

尼崎製鋼所製
工具用鋼
道具用鋼
車軸用鋼
發條用鋼

日本金屬工業株式會社製
耐酸鋼
耐錆鋼

瑞典ボツホース製鋼會社製
スキボー鑿岩機用中空鋼

富 **丸富特殊鋼株式會社**

東京市京橋區西八丁堀二丁目第三ビル（電話京橋五七八五番）

---

製産と種類
- 丸鋼
- 線材
- 鑄鋼
- 薄鐵板

本年十月增設完成後
- 丸鋼
- 線材 鑄鋼 中型材 — 年產七萬噸
- 中板 薄鐵板 — 六萬噸

株式會社 **吾嬬製鋼所**

東京市向島區吾嬬町東四ノ九三

本社工場 電話墨田(74) 二八九七 / 二六五九 / 三五三九

---

鐵板工場

**千住鐵板製造所**

東京市足立區千住曙町一番地

電話淺草(84) 五六一一番

営業種目

鋼鐵、織物、塗料
鉱力、絹織、眞田
罐詰類

資本金壹百萬圓
株式會社

# 集成社

取締役社長　藤山愛一郎

東京市京橋區寶町二丁目六番地
（集成ビルヂングA號館）
電話京橋(56)四一七一―四一七四番(4)
東京京橋郵便局私書函第二十號

各種鋼板販賣

営業所　東京驛前東京海上ビル新館二階
電話丸ノ内(23)五〇八二番

東京シヤリング株式會社

本社工場　東京市京橋區新佃島西町三ノ三
電話京橋六五五四番四六二四番

大阪分工場　大阪市大正區泉尾濱通一ノ三
電話櫻川一三一〇番四〇三五番

製鋼工場　東京市城東區南砂町九丁目
電話本所(73)二三七七番

高級鑄鐵管

上下水道、瓦斯、鑛山電話用高級鑄鐵直管及異形管
制水弁、消火栓其他屬具、瓦斯清淨器、製鋼用鑄型
特殊高級鑄物、チルドロール、チルド車輪
建築並橋梁用、鐵柱及鐵柵類

# 正永瀬鐵工所

所主　永瀬寅吉

埼玉縣川口市本町一丁目二五〇番地

電話川口(二〇二二番
(二〇三一番

## 營業品目

鑄鋼
ニツケルクローム鋼
マンガン鋼
其他各種

## 工場主要設備

電氣爐（エルー式）
轉爐（ベツセマー式）
外完備

# 株式會社 關東鑄鋼所

埼玉縣川口市本町一丁目一八五番地
電話川口二〇一八番



## 營業種目

高級鑄鐵管
普通鑄鐵管
異形管
衛生用排水管
弁類及消火栓
水道用附属具
特殊耐熱鑄物
一般鑄物及合金鑄物
クボタディーゼル機關
自動給炭機、節炭機
陸舶用各種發動機
諸機械類
衡器及衡器材料

株式會社 久保田鉄工所

株式會社 久保田鉄工所機械部

本社及營業所（電話戎）大阪市浪速區船出町二丁目 三二・三五〇・三五一・三五二番
東京出張所（鐵管部）（電話丸ノ内23）東京市麹町區丸ビル七階 二五六二・四七四二番
東京出張所（機械部）（電話丸之内）東京市麹町區丸ビル四階 八九三番
九州出張所（電話小倉六五九番）小倉市紺屋町二一〇番地

# 日本金網株式會社

東京市世田谷區池尻町二百四番地

電話青山(36)〔〇九六一番 一六九二番
電話世田谷二九五九番
振替口座東京六八五一八番

大工道具・打及物・家庭金物
土丹鉄力製品・琺瑯鐵器
バケツト製造

# 合名會社 久二商店

東京市日本橋區大傳馬町一ノ一
電話茅場町(66)〔五〇〇五五番 五〇五六番
振替東京一九四〇番
發電略號(キ)又ハ(キウニ)

水道瓦斯用
高級鑄鐵管
衛生型鐵管
SLP鐵管
ドレネージ

株式會社 **隅田川精鐵所**

常務取締役 小田原大造

東京市向島區寺島町三丁目六九
電話墨田(74)〔局〇四〇四番 一六七五番 一六七六番
(寺島郵便局私書函第九號)

エタニットパイプ
各種鐵管と繼手
ハット印バルブとコック
ハット印ポンプと附屬

表書呈
段明送
値訳報
御

REGISTERD TRADEMARK

特許日本エタニットパイプ販賣店

# 橋本パイプ店

東京市日本橋區小傳馬町二ノ五
振替東京二六八六九番
電話浪花(67)〔二二三五五七一九四番

竪井用250馬力(125馬力×2)ダブルヘルカルギヤー減速機
(速度比900-220)

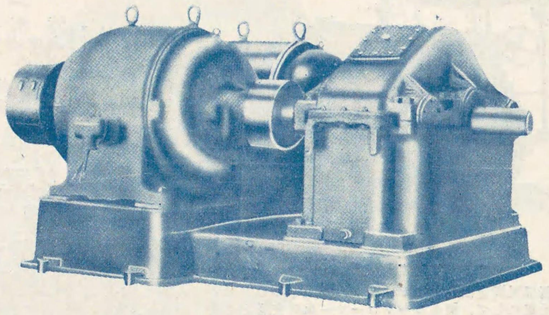

株式會社 **武田鐵工所**

東京市蒲田區羽田本町三六五番地
電話大森(四二八四)番 蒲田(四二八五)三二四五番

營業科目
一般歯車製作・特殊歯車設計製作
武田減速裝置・武田變速裝置
特殊鋼燒入、研磨
瓦斯倫自動車用歯車減速逆轉製置

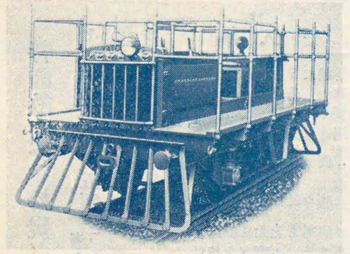

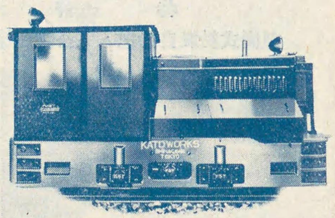

米國ハーキユレス會社日本總代理店
鐵道省指定工場
株式會社 **加藤製作所**

東京市品川區南品川
電話高輪(44)〔三五六〇番 一三五八一番
振替口座東京二二二五六番
受信略號シナガワロコカトウ

製品種目
KST瓦斯倫機關車
KSTディーゼル機關車
KST木炭瓦斯機關車
KST蓄電池機關車
鐵道用モーターカー
各種ロードローラー
各種內燃機直輸入

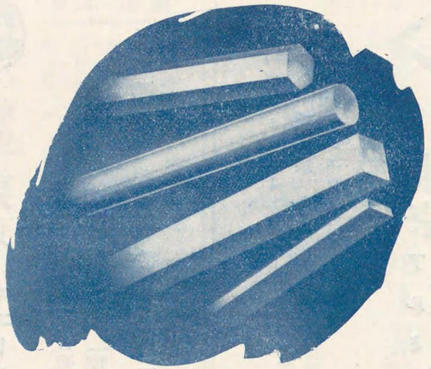

Screw Stock

# 引抜磨シヤフト

螺子用磨軟鋼〔スクリユウ ストツク〕

陸海軍用航空機用規格鋼

舶來・國產

特約店

東京鋼材株式會社
アメリカンスチールヤイワ會社

## 荻田幸次郎商店

東京市京橋區越前堀一丁目十番地
電話京橋(56)四五三四番

## サカキ瓦斯倫重油ロードローラー

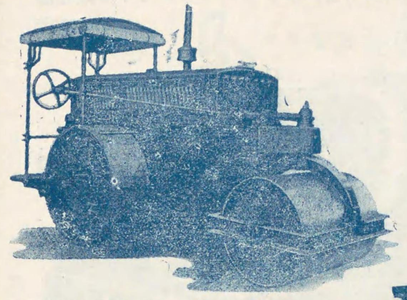

ロードローラー 5Ton 12Ton

弊所は瓦斯倫機關車とガソリンカー製作の本邦に於る元祖にして、國產ロードローラー及び交通と運搬の諸機械製作に於ても斯界に古くから讃られたる本邦第一の專門工場であります。製品は何れも取扱ひ頗る簡便に作られ、幾多の特長を有し堅牢なる構造なれば永久の御使用に耐へ其の維持費も經濟的であります。又弊所の特許三樣安全桿裝置は初心の方にも容易に操縱が出來ます。

## 酒井工作所

東京市芝區芝浦町3ノ1 電話三田(45)0930・0330

## サカキ

## 蒸氣及內燃機關車ハロードローラー

及び最近の取扱諸會社納入先

陸海軍省・農林省
內務省土木局・帝室林野局
各府縣廳・滿洲國政府
日本鐵道事業株式會社
株式會社米井商
三井物產株式會社
天倉商事株式會社

## S.K.W.瓦斯倫重油機關車

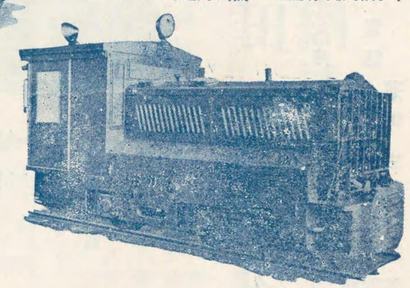

S K W ロコモチヴ 2½Ton 25Ton

## 特許畝岡式 粉炭自動送入完全燃燒機

1 石炭の節約五割
2 能率の增進三割
3 煤煙の防止完全

適當なる汽罐「ランカッシャー」「コルニッシュー」「バブコック」「水管式」「多管式」「立型」「暖房用「セクシヨナル」其他一般汽罐 丸釜、平釜、爐

### 納入先

岡山地方專賣局
德島地方專賣局
廣島地方專賣局
福岡地方專賣局
大阪地方專賣局
中央製菓株式會社
日清製菓株式會社
山陽ホテル商店
特殊製鋼株式會社
日本曹達株式會社
旭電化工業株式會社
青島中國公司
北海道千秋庵
高砂香料株式會社
高林板紙工場
平紐商會
橫須賀海軍工廠
宇野出張所管內
宇野港土地株式會社
養出張所管內
三井鑛山株式會社
松永出張所管內
沖繩製糖株式會社
長岡出張所管內
日華製油株式會社
大鹽出張所管內
東京コルク株式會社

特許番號

| | | | | |
|---|---|---|---|---|
| 80952 | 159173 | 138724 | 166660 |
| 91244 | 159404 | 138725 | 190366 |
| 89571 | 167934 | 156742 | 196319 |
| 92110 | 135310 | 156743 | 199883 |
| 95244 | 138723 | 168376 | 205131 |

特許畝岡式粉炭自動送入完全燃燒機標準型

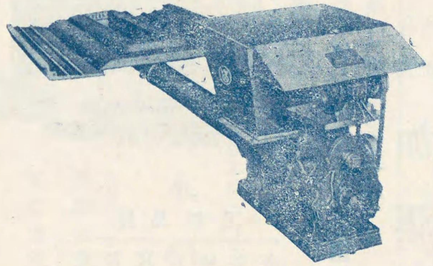

## 畝岡製作所

東京市品川區五反田三ノ四九
電話高輪(44)二六六九番

アルミニューム塊、鈑、線、鋲
アルミニューム和洋器具
アルマイト加工品

株式會社 **東京アルミニューム製作所**

東京市荒川區日暮里町三ノ六八二
電話下谷(83)三〇四二番
五一二七番
振替東京二五四三番
電略（トア）

---

營業種目
アルミニューム合金
特殊銅合金
マグネシユウム合金
陸海軍指定工場

TAW

**東京アルミニューム鑄工所**

東京市澁谷區下通二丁目二十三番地
（玉川電車惠比壽橋停留場脇）
電話高輪(44)八〇八九番・二〇三九番

---

アルミニューム
器具製作販賣
鑄物各種
並ニ地金賣買

中

**中條輕銀製作所**

東京市荒川區尾久町二ノ五〇二
電話下谷(83)四八五四番
第二工場 東京市荒川區尾久町二ノ五〇四

---

月兎印琺瑯製作所

**藤井商店**

東京市日本橋區江戸橋二丁目
電話日本橋(24)〔四五四三番
〇六九七番
振替口座東京六九七番

---

專賣特許 トキワ鉛管製造販賣元

TRADE MARK

**トキワ鉛工業株式會社**

東京市城東區大島町六丁目三十番地
電話本所(73)四四七七番

---

營業目品
鍍金用藥品
鍍金用器械
金屬研磨材料
ニッケル地金、板、棒
モネルメタル
輸入
製造卸

C.U.

株式會社 **上村長兵衛商店**

東京出張所 東京市淺草區新福井町五番地
電話淺草(84)七四七六番
振替東京七〇四九三番
本社 大阪、出張所 神戸、岡山、工場 堺

---

錫、鉛、アンチモニー
ハビツトメタル
櫻印ハンダ製造販賣

**淺見源吉**

東京市下谷區南稻町七十七番地
電話下谷(83)二、三〇二番
振替口座東京五六六三番

---

陸海軍省
鐵道省指定工場

株式會社 **東京輕合金製作所**

東京市豊島區西巢鴨町四ノ二四三
電話大塚(86)二一八七番

空氣壓縮機專門製作

**ホージヨーエアーコンプレツサー**

株式會社

# 北條鐵工所

東京市品川區東品川五丁目卅六番地

電話高輪(44)五三四四番

---

**ストーブ界の人氣の中心**

本品は貯炭式で簡單に上部から着火し、上層から下層に燃燒しつゝコークス化して、更に下層より上層に、完全二重燃燒する點は絶對他品の追隨を許さざる最大特色なり

時代の生んだ理想的

## 日の丸ストーブ

製造總發賣元

合資會社 **日の丸ストーブ商會**

御一報次第 **カタログ**送呈

東京市京橋區木挽町二丁目四番地

電話京橋(56)一九〇三番

---

# フクロクストーブ

各官省・學校・會社・病院御用

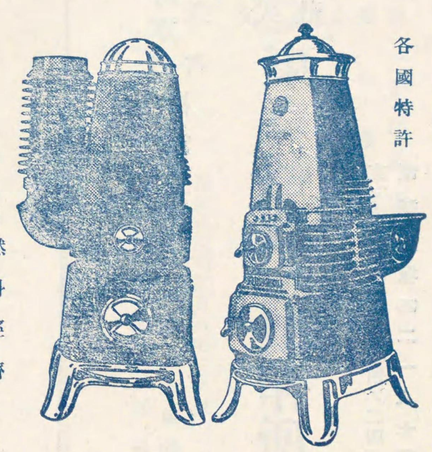

各國特許

福祿商會

製造發賣元

福祿七德

1 燃料經濟
2 連續燃燒
3 無煙無臭
4 溫濕度ノ調節
5 取扱簡單
6 優美堅牢
7 價格低廉

營業所 東京市豊島區目白町三丁目
大阪市南區長堀橋一丁目
札幌市南一條東四丁目

工場 川口市幸町

電牛(29)二九〇六
電南(29)二九〇六
電(29)五一〇三
二〇二九

---

## 機粉砕式ノキマ

成完力馬一の分四の待望

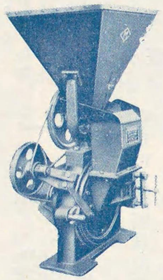

創業は最古
機構は最新

用途

鑛石、燃料、藥品
食料品、飼料肥料
等の微粉化はマキノ式へ

¼馬力—50馬力まで

所工鐵野槇

粉砕機製作專門

東京市本所區錦糸町一ノ八

電話本所三四七三番

工場同區錦糸町二ノ三分

---

## 各種粉砕機類專門

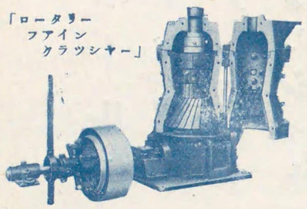


本機ハ白土生石灰等ノ餘リ硬質ナラザル材料ヲ粗粉ヨリ粉末ニ至ル迄一ツ機械ニテ處理ス

營業種目

機合混燥乾・各種粉砕機械・備設搬送裝置等
塩過分粒設・荷揚

名合會社 **佐藤製作所**

東京丸ノ内三菱二十一號館

電話丸ノ内(23)〇八四七番

振替東京〇七〇一九一番

工場 芝區南寺町十七番地

電話三田(45)一二三六番

---

TRADE MARK

BEST ENAMEL TOKYO MARUMIYA

營業種目

特殊琺瑯鑄器一式
理化學用耐酸琺瑯
醫科器械
家庭用器具發賣元
鑄物琺瑯
看板文字板
馬印琺瑯鐵器

合名會社

宮 **宮内琺瑯製作所**

東京市本所區東兩國一ノ一〇

電話本所(73)四六七二番

振替東京四二七五番

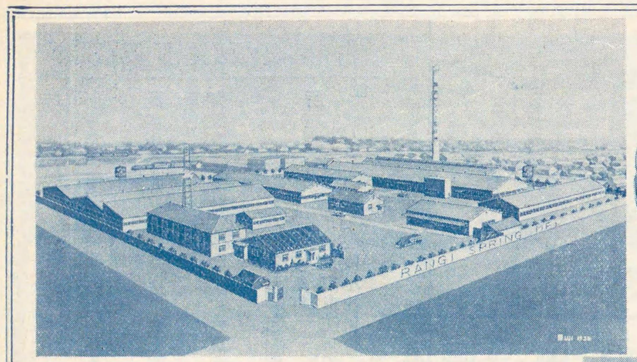

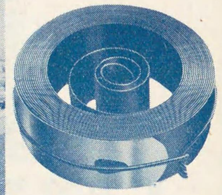

# 欄木製作所

陸海軍省
鐵道省
指定工場

東京市王子區稻付町二丁目一七〇
電話赤羽七四二・王子局三一一七
小石川出張所
東京市小石川區西丸町二八
電話大塚(86)局二六四・八四五一
振替東京六五三一一
大阪支店
大阪市南區西賑町十八番ノ一
電話東局四九九九

## 千代田スプリング製作所

営業課目
各種スプリング
フロッグワッシャー
フレキシブルシャフト
飛行機用メーターケーブル
自動車用メーターケーブル
鋼線螺管
其他自動車用品
發動機用スプリング
汽車及電車用スプリング

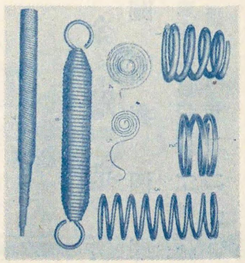

営業所 東京市本所區向島請地九九
電話墨田(74)一四六八番
工場 東京市本所區向島請地八四

# ボールト
# リベット
# ナット
# ワッシャト

専門製作

英國ロールブラツク會社關東代理店

## 石川德永郎商店

東京市神田區鍛冶町一丁目四番地
電話神田(25)〈五二四番
〈八一四番
振替口座東京四一〇一六番
工場 向島區隅田町

営業課目
ボールト、リベット、ナット、ワシャー
磨ボールトナット、レールボールト
スパイキ、建築金物、火造物
諸機械及附屬品製造販賣

## 合資會社 一柳鐵工所

代表社員 一柳乙藏

在庫豐富價格低廉
顧客本位迅速應需
製產能力月三百瓩

東京市京橋區月島通り十二丁目四番地
電話京橋(56)一三五六・七二八四番
振替口座東京六五六七〇番
機械工場 東京市京橋區月島通り十一丁目六番地

営業品目
ボールト、ナット、リベット、丸角座金
磨ボールト、眞鍮ボールト、ナット鎚
及タップ類、建築金物、諸機械工具類
一式、自動車部分品製作販賣

## 合資會社 中島工業所

代表社員 中島司千

東京市京橋區西八丁堀三ノ七
(櫻橋電車停留場際)
電話京橋(56)〇、二〇六番

# 鋼鐵家具

パイプ家具・鐵製寢臺

大和式繭乾燥機・焙爐

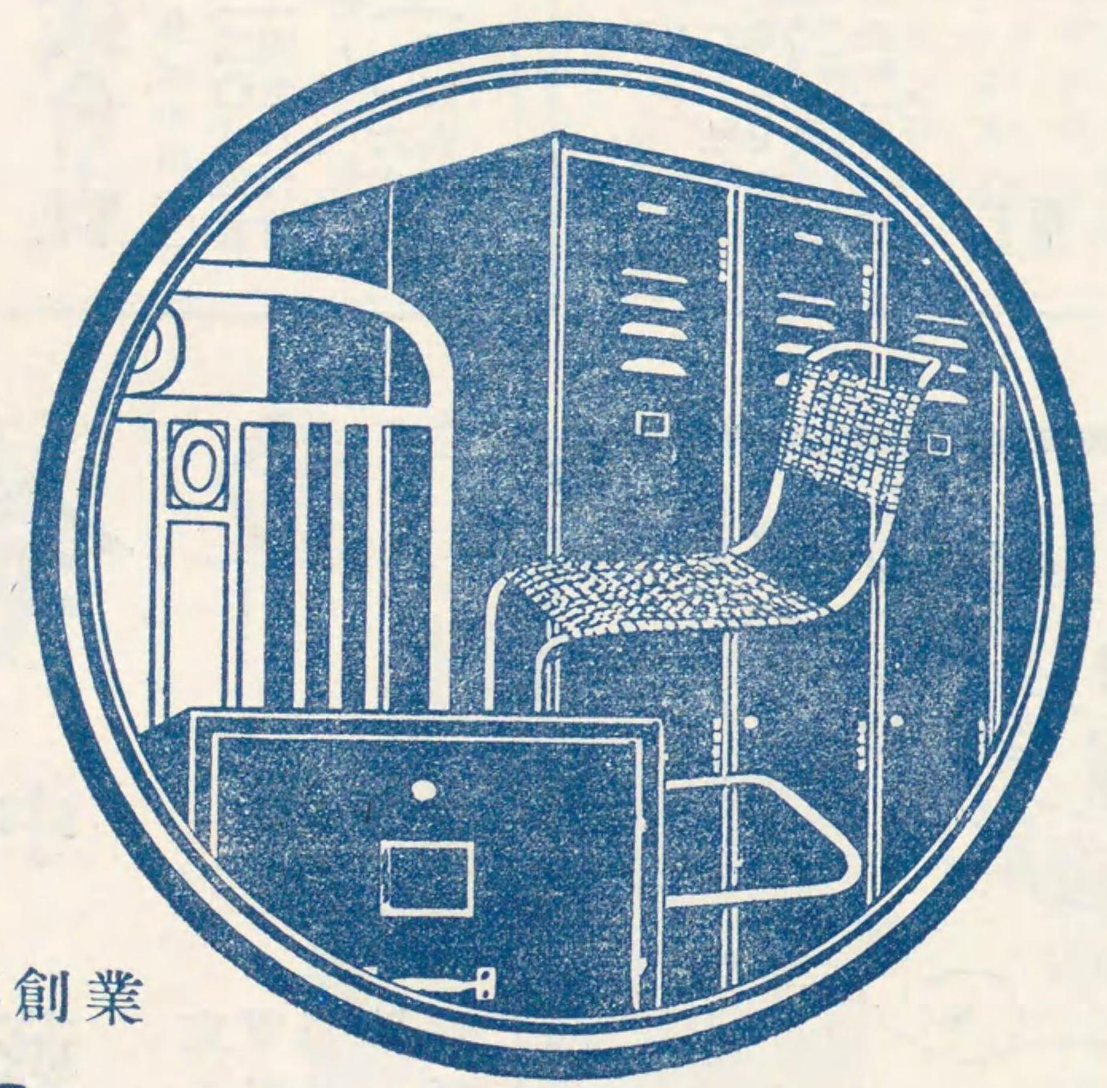

弘化二年創業

## 内藤鐵工所

營業所　東京市下谷區上野南大門町六番地
電話下谷(83)七四〇四番
工場　荒川區尾久町十丁目一五四六



薄鐵板亞鉛引板製造開祖

創立　明治四十四年五月
資本金　壹百五拾萬圓
製造高　年額亞鉛引板六萬噸
所在地　大阪工場　大阪市北花區櫻島町
東京工場　東京市江戸川區小松川町

製造元

## 大阪鐵板製造株式會社東京工場

電話墨田(74)　自四三五三三番　至四三五五五番



各種鍛鋼品火造
特殊鋼鍛鍊加工
高壓容器類製作

## 小笠原鐵工所

小笠原賢吉

東京市城東區南砂町一ノ九三一
電話本所(73)五六三七番



金網及其加工品製造卸商

## 久保藤太商店

東京市日本橋區小傳馬町二ノ五
電話浪花(67)一五八二番
振替口座東京六一五七一番
工場　荒川區三河島町七丁目六七二



コンヂットチューブ
諸パイプ
抜物、鉸物
サンソ鎔接
スポット鎔接
寢臺パイプ

## 大場鐵工所

大場豐吉

東京市本所區石原町三ノ二八
電話墨田(74)四三二三番



鎮鍮、砲金、燐青銅
陸海軍規格合金鑄造

## 關合金鑄造所

關與四郎

東京市澁谷區豊澤町二十四番地
電話高輪(44)三二九番

鋼鐵製家具
ショウケース書類箱
書架製作販賣
其他鋼板加工設計一式

# 日本鋼鐵家具株式會社

東京市麹町區丸之內二ノ二(丸ビル四階)
電話丸ノ內(23)三〇八五番
四九八六番
工場 東京市大森區新井宿七ノ三七〇
電話 大森(二四)一六八番

スチールドアー　ユシツサルスチール
スチールシヤツター　スチールパーテイション
具家製鐵鋼　機降昇動手

合資會社 榮進社

營業所 東京市京橋區銀座西一丁目三番地
實業ビルデング三階
電話 京橋(56)二二九番
大阪市北區梅ケ枝町梅ケ枝ビル二階
電話 北(三一)二五・三五九番
(五八六八)・二八四六番
神戸市平野町下祇園町一二番地
電話 元町二七〇九番

出張所 福岡市外箱崎町一八九五番地箱崎驛前
電話 福岡四六〇一番
大連市紀伊町八五滿洲建物協會ビル
電話 四六〇一番
第一工場 東京市荒川區日暮里町八ノ一二八番地
電話下谷(83)(局)一〇二七・一四〇〇二番
第二工場 東京市荒川區日暮里谷中本二五六番地

# 旭ガネ

旭ガネ關東代理店

合名會社 近藤鋼商店

東京市神田區須田町二丁目十一番地
電話浪花(67)二四一三番・(局)二四三七番
振替口座東京五三〇番
(コ)ハ又(ハコ)略語信發
(ネガハヒサアダンカ)略語信受
倉庫 東京市日本橋區箱崎町四丁目一番地
電話茅場町(66)八七五番

營業品目
錫・鉛・半田・鉛板・鉛座
鉛管・鉛線・錫板・錫管
亞鉛・封鉛・アンチ地金
活字用地金

# 佐藤保商店

東京市神田區須田町二丁目十三番地
電話浪花(67)四八九一番
四四一五番
四四一六番
振替東京七二八七九番
工場 東京市神田區岩本町十三番地

# 後藤金庫

カタログ送呈

特許 鋼鐵家具
新製品耐火書庫

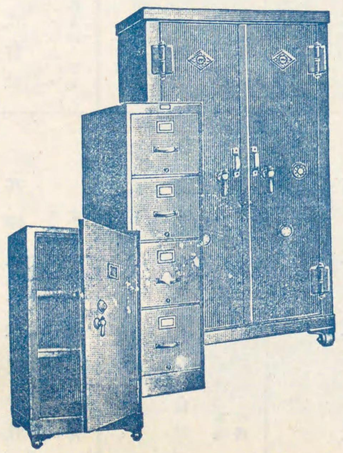

後藤金庫本店
東京市京橋區西八丁堀二丁目
電話京橋(56)一〇五八番

# ネームプレート

板看製屬金
札合用社會行銀

東京市芝區三田四國町十六番地
ミカド製作所
電話三田(45)三六八七番

建築金物問屋

# 中藪商店

東京市神田區東紺屋町一番地
電話浪花(67)四二〇四番
振替東京五四八二番
出張所 川口市榮町二丁目
電話川口二五〇七番

# 國産放熱器株式會社

本社　東京市丸ノ内丸ビル五階
電話丸ノ内(23)四八五四番
　　四八五九番

大阪出張所　大阪市西區新町南通四丁目（川百ビル）
電話新町二九六三番

九州出張所　福岡市春吉前新屋三一〇番
電話二、七八六番

奉天出張所　奉天青葉町二一二番地
電話四八六六番

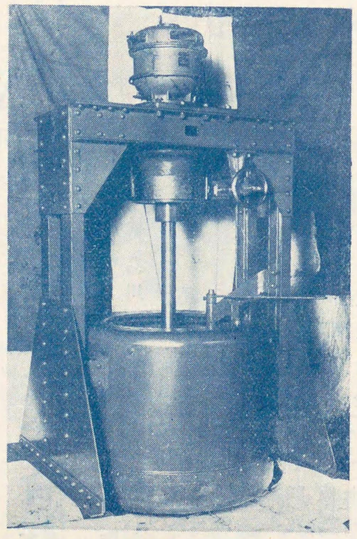

遠心分離機

諸機械製造販賣

合資會社 **深川鐵工所**

東京市深川區新大橋一丁目十九番地
電話本所(73)一三九三番
　　三二七八番



# 煖房同業協會々員

會長　工學博士　廣田理太郎

事務所　東京市芝區新橋驛前藏前工業會館（二階）一六（57）銀座五番

**内田商事株式會社**
東京市麹町區丸ノ内二丁目八番地
電話丸ノ内(23)一五〇一—四番

**柳本機械事務所**
東京市日本橋區通二丁目六番地
電話日本橋(24)二九〇三番

**株式會社 前田鐵工所**
東京市足立區千住曙町一六二九
電話墨田(74)二〇五三・三八八七

**合資會社 建材社**
東京市日本橋區通三丁目二番地
電話日本橋(24)三五〇一—三番

**三機工業株式會社**
東京市麹町區有樂町三信ビル
電話銀座(57)五一四〇—五一四九

**三菱商事株式會社**
東京市麹町區丸ノ内二ノ四番地
電話丸ノ内(23)二一三一(〇〇)二一六一(〇〇)

**株式會社 須賀商會**
東京市京橋區銀座八丁目
電話銀座(57)〇二四・一八五一

**國産放熱器株式會社**
東京市麹町區丸ノ内二ノ二九ビル
電話丸ノ内(23)四八五四・四八五九

**日本煖房衛生株式會社**
東京市京橋區槇町一丁目三番地
電話京橋(56)二〇二三・三七〇八

**株式會社 東亞鐵工所**
東京市芝區高濱町一〇番地
電話三田(45)一三七一・一三七二

**大倉商事株式會社**
東京市京橋區銀座二丁目七番地
電話京橋(56)二一三〇番

**合資會社 大阪暖房商會**
東京市京橋區銀座西二丁目一ノ四
電話京橋(56)四〇九〇・四〇九一

**高砂鐵工株式會社**
東京市品川區東品川二ノ四二四
電話高輪(44)六一〇・一七九九

**高砂煖房工事株式會社**
東京市麹町區丸ノ内一丁目六番地
電話丸ノ内(23)一三五一—四番

**第一工業株式會社**
東京市麹町區丸ノ内二丁目一〇番地
電話丸ノ内(23)二九六七・二六四五

**大和工業株式會社**
東京市京橋區槇町二丁目五番地
電話京橋(56)三七七一番

特許コンプレッソル式
特許マルチペデスタル式
特許フランキ式 } 基礎工事
特許深礎合成長尺杭

特許ウエバー式煙突工事
鐵筋コンクリート一般工事
ボーリング（地質調査）工事
輕便ハンドミクサー、バーカッター
バーベンダー製造販賣

# 東洋コンプレッソル株式會社

東京市麹町區丸ノ内二丁目十四番地
電話丸ノ内(23)一一四七番
一一四八番
一一四九番
出張所 大阪、門司、大連
鞍山、奉天

営業目品
煖房用諸機械
冷房用諸機械
磨鋼帶
焼入鋼リボン

高
# 高砂鐵工株式會社

本社 品川區東大崎二丁目四二四
電話高輪(44)〇一五一番
〇六七二番
〇九一八番
〇三三九番
鋼帶工場 城東區大島町三丁目三四一
電話本所(73)三四〇七番
四九四八番
滋賀工場 大津市膳所錦町四二二
電話大津(二一)四一〇七番
〇八〇番
営業所 京橋區銀座八丁目三（共同火災ビル）
電話銀座(57)五五六六番
六六四一番

五施證保任責對絶
# 水防化燥乾空式タケイ
強硬均質水晶性
耐酸耐火乾燥水防体
既往十七年間四千有余ノ一所ヶ不可無

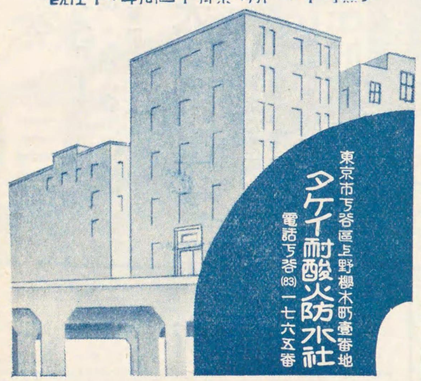

東京市下谷區上野櫻木町壹番地
タケイ耐酸火防水社
電話下谷(83)一七六五番

営業種目
蒸汽煖房裝置　製氷裝置
温水煖房裝置　冷蔵裝置
熱氣煖房裝置　給水排水裝置
空氣洗滌裝置　給湯裝置
乾濕調整裝置　浴場裝置
換氣裝置　炊事調理設備
防火裝置　病院器具設備
衛生裝置　消毒設備
瓦斯裝置　洗濯設備
諸機械製作　材料販賣

設計監督
工事請負

合資會社 文化工業社
東京市品川區大崎本町二丁目四三二
電話高輪(44)三七四九番

共成冷機工業株式會社

東洋總代理店
米國フリック會社
米國Z冷結裝置
日立冷凍機販賣元

営業目種
冷房＝換氣裝置
冷凍＝冷藏裝置
凍結＝製氷裝置
設計、請負、監督

# 冷藏—冷房

東京 丸ノ内 ビルヂング六階
電話丸ノ内3627—1802

產・GHNLEY・國
アンモニア冷凍機

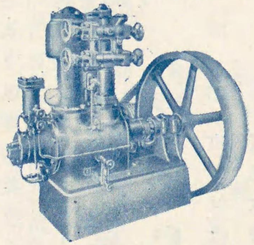

冷凍機及附屬品製作販賣
製氷・冷凍・冷藏・冷房裝置

設計並ニ
工事請負

合資會社 中央冷凍工業所
東京・丸ビル 電話丸ノ内(23)849.3097
機械製作工場 東京市蒲田區雜色町三九一
電話蒲田3536

諸官省御指定
特許オーノベロース
汽水混合弁
高級煖房裝置用品一式

大野工業所

東京市芝區白金三光町七二番地
電話高輪(44)一八五九番
滿洲總代理店
關原彌太郎商店
大連市紀伊町五番地店

鐵道省、東京市電氣局
各電氣鐵道會社 御用

製造販賣目品
特許專賣 國産 パキスト 優良國産 マールグリース
優良國産 アドコンド(諸齒車潤滑劑) 鈴六印 ジヤガーモビール油
特許專賣 空氣制動筒詰革 優良鈴六印(白光鑛油・六十番グリース・刀ノ油・高級減磨油) 國産印グリース 各種

鈴木錄之助商店

東京市向島區吾嬬町東五丁目六十三番地
電話墨田(74)三五八四番
振替口座東京一五六六一番

營業課目
亞鉛引平板各種
亞鉛引鐵線各種
洋釘、鐵線
鐵條網各種
スプリング用鋼鐵線各種
金屬天井、外壁板各種
打拔鐵板各種
其他一般亞鉛鍍金及加工品一式

蛇目印
三矢印
花月印
製造販賣元

東鍍金工業合資會社

東京市城東區龜戸町四丁目二四七番地
電話墨田(74)四一五二番
五五八九三番
五五六二八番
振替口座東京三八九九二番
歐文電略 AZUMA MEKKI TOKYO

銅、鎭鍮、アルミニユーム、ブロンズ板、線、棒、管
一般特種金屬製造販賣

株式會社 紀長伸銅所

東京市深川區白河町二丁目十五番地
電話本所(73)一八三五・三六五三番

氣体液体高級温度調節弁製作販賣

フシマン製作所

製品

風

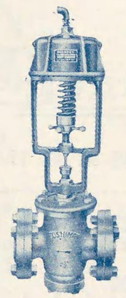

フシマン製作所

東京市品川區大井伊藤町五八一番
電話大森(04)三〇八四・九二三四番
大阪出張所
大阪市西區江之子島東ノ町二六ノ一番
電話土佐堀(44)一七二八番

營業課目
煖房、冷房、換氣、排氣
空氣溫濕度調整裝置
除塵、乾燥裝置工事設計請負
送風機、ユニットヒーター
對流放熱器、汽罐、並ニ
動力ベンチレーター設計製作

合資會社 增島工作所

東京市城東區南砂町七丁目七八三番地
電話本所(73)三七〇五番
四一五一番
第一工場
城東區南砂町七丁目七八三番地
第二工場
城東區南砂町七丁目一七番地

| | | | | | |
|---|---|---|---|---|---|
| 銅材 | 卸 | 東京 | 東京、大阪 | 賣 | 千円 二〇〇 |
| 鐵材一般 | 卸 | 東京 | 賣 | 一、〇〇〇 | 株式會社 代表 辻村琢磨 | 鋼社 | 麹町、丸ノ内、二ノ二〇 |
| 銅、眞鍮、砲金、鑄造用原料 | 卸 | 東京 | 賣 | 円 二〇 | 小田島商店 小田島只治 | | 芝、三田四國、二ノ一七 | 三田(45) 三八七三 | 第一(三田) |
| 銅、眞鍮、砲金、亞鉛、鉛其他 | 卸、小賣 | 東京、大阪 京都 | 東京、長野 新潟 | 一九五 | 小田島商店 小田島伊佐 | | 麻布、新堀、七 | 高輪(44) 三六〇二 七八三 | 日本畫夜(麻布) オタシマ又ハオタ |
| 鐵線、銅線、丸釘、鋲釘 | 製造、卸 | 東京 | 東京 | 七 | 大井製線所 大井浦太郎 | | 豐島、西巢鴨、一ノ二九 四〇 | 大塚(86) 一九八三 | 和 オキ |
| 鐵材、薄鐵板、鐵力板、亞鉛引板、針金、丸釘 | 卸、小賣 | 內地、歐洲 | 東京、東海道、東北 | 一、八〇八 | 大野屋 大野宗太郎 | | 京橋、寶、一ノ九ノ三 | 京橋(56) 三六二四 三五三五 三五九三 二〇二八 | 住友、第一井 川崎第百 東京 |
| 電管電話用銅、鐵線、亞鉛鍍銅線、ワイヤロープ、異型線、ピアノ線、生子板、丸釘各種 | 製造、卸 小賣 | 東京、神奈川、大阪、兵庫、福岡 | 關東、福島新潟、廣島北海道、樺太、關東州 | 公 | 大野屋 大豆生田春平 | | 芝、三田四國、二ノ一七 | 三田(45) 四〇五四 | 安田(三田)川崎(金杉) |
| 銅鐵 | 卸、小賣 | 東京、大阪名古屋 | 東京、信越東北、北海道、朝鮮 | 賣 | 合名會社 大久保權藏商店 | | 神田、小柳、一 | 神田(25) 三五五五 三八九五 | 川崎第百(馬喰町) 東京(八三五 |
| ハガネ | 卸 | 內地 | 內地 | 円 二〇 | 岡安ハガネ商店 岡安酉藏 | | 下谷、御徒、三ノ六二 | 下谷(83) 一九一四 二六四六 | 住友(下谷) 三井 オカトリトウケウ |
| 地銅、銅、眞鍮類 | 卸 | 關東、東北北海道、樺太 | 東京 | 噸 | 三河屋 脇田昇祐 | | 神田、龜井、二九 | 浪花(67) 五四四九 | 第一(堀留)川崎第百(大傳馬町)鐵業 東京(六四二) ワ又ハワキタ |
| | | | | | | | | 浪花(67) 五四四九 | 鐵業 東京 一三八〇 ヲキ又ハヲ |




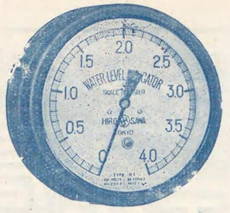

水位計

水位計
流量計
記錄計
の御用は
是非弊所へ

廣澤製作所
東京市京橋區湊町三丁目
電話京橋(56)四六六六・六四六七番

OLYMPUS

多年の研鑽！ 完備せる工場！
卓越せる技術！

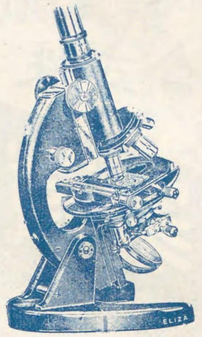

使用特許權 三十四種
【型鍼進呈】

海軍省指定工場

株式會社 高千穗製作所
東京營業所 東京市本郷區帝大赤門前電小石川3233
大阪營業所 大阪市東區淡路町船場ビル電本局2750
本社及工場 東京市澁谷區幡ヶ谷原町 電四谷1386・1186

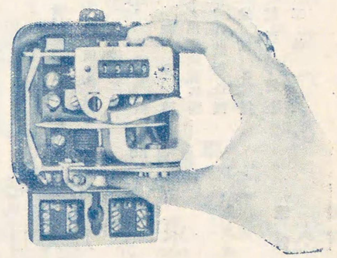

賣販計算電力積算計
逓信省檢定代辨
賣販附屬變成器製造
計器

堀内工業所
東京市芝區濱松町四ノ一七
電話芝(43)一八四五番

蓄音器
ラヂオ製作
キヤビネツト

河田製作所
東京市神田區多町二丁目一番地
電話神田(25)四四九五番
工場 東京市下谷區入谷町二五二番地
電話根岸(67)〇八四四番

| 營業品目 | 營業種別 | 取引地方 仕入 | 取引地方 販賣 | 營業收益額又ハ資本金 | 屋號營業者名 | 營業所 | 電話 取引銀行 | 振替 電略 | 支店出張所所在地 |
|---|---|---|---|---|---|---|---|---|---|
| 銅鐵 | 卸 | 東京、白、佛、獨、 | 東京 | 一、七二三円 | 加藤謹之助 | 京橋、西八丁堀、四ノ一 | 京橋(56) 六〇七六〇八 | 愛知、三和 | |
| 銅及眞鍮板、線、管、燐銅板燐銅線、ニユーム板 | 製造、卸小賣 | 東京、京都 | 東京、北海道、仙臺、横濱、神戸上海 | 八九 | 加藤金七 | 淺草、千束、一ノ一五三 | 根岸(87) 一九五八 | 安田(千束町)昭和(淺草) | |
| 工具、鑛山用鋼、特殊合金鋼、其他 | 卸、小賣 | 內地、米、佛、英、獨、墺、瑞 | 內地、北海道、臺灣、朝鮮、滿洲 | 三、八六六 | 河合銅商店 佐兵衛 | 日本橋、本、四ノ一五 | 日本(24) 自二三九一 至二三九五 | 住友 川崎 野村 第百 村カ | 東京 東京(四六七) カサ又ハ 大阪 |
| 土木建築用金網類、河川工事用蛇籠類、並ニ珪藻土 | 製造、卸 | 東京、大阪 | 內地、北海道、樺太、臺灣、滿洲 | 二、九〇八 | 川崎鐵網工場 寛正 | 芝、田、二ノ一八 | 三田(45) 一四四五 一四四七 | 安田(芝)三和(銀座) | 東京 二五七六五 トウキヨ 城、札幌 ウアミカ ワサキ |
| ナツト、スプリングワツシヤー其他捻類工具 | 卸 | 東京、名古屋、大阪 | 東京、名古屋、大阪 | 三一〇 | 片山近市商店 近市 | 芝、濱松、四ノ二ノ四 | 芝(43) 一三三三 四三一八 | 昭和(三田) | 東京 七九二五 |
| 鋼鐵丸、角、平工型、L型、C型、鐵板、帶鐵 | 卸 | 東京、獨、白、英 | 東京、近縣 | 二、三六 | 勝本亨十郎商店 勝本喜十郎 | 京橋、寶、二ノ一一 | 京橋(56) 一四四三 一四五〇 | 野村(銀座)、安田(日本橋) 第一 住友 | 東京 五三四二六 トヨケイ カツキ |
| 鐵 | 卸 | 東京 | 東京 | 二、三六 | 横川シヤーリング 角田彦一郎 | 本所、龜澤、四ノ一ノ一 | 曇田(74) 二六九一 四四一八 | 住友(本所) | |
| 銅、鐵、鋼、異型伸鐵加工 | 製造、卸 | 東京 | 東京 | 千円 一、五 | 關東伸銅株式會社 | 豐島、池袋、一ノ八〇三 | 本所(73) 二六二九 | 住友(本所) 川野村 川崎 第三和 第百 | |
| 鋼塊 | 製造、卸 | 東京 | 東京 | 三、五〇 | 關東製鋼株式會社 | 城東、南砂、六ノ四五五 | 本所(73) 二六二九 | 住友(本所) 川野村 川崎 第三和 第百 | |
| 洋白地金、其他金屬 | 製造、卸 | 東京、英、瑞 | 東京、佛、英、瑞、獨 | 一、五 | 合資會社洋白商會 淺田洋次郎 | 日本橋、本、四ノ五 | 第一(大崎) 長四一三 | 東京 九九五五 チヨ | |
| 鐵網、蛇籠金網類 | 製造、卸小賣、請負 | 東京 | 內地、殖民地、滿洲 | 二、三六 | 吉田長作金網工場 吉田長作 | 品川、西大崎、一ノ二三 | 高輪(44) 長四一三 | 第一(大崎) | |
| 平板、生子板、ボールト類、丸釘、針金、建築用金物、鐵材各種、銅、眞鍮類 | 卸小賣 | 東京 | 東京 | 六、六 | 吉田留吉 | 豐島、巢鴨、三ノ一七 | 大塚(86) 一七三四 | 三和(大塚) | |
| 銅、鐵 | 卸 | 東京 | 東京 | 千円 一〇〇 | 合資會社吉崎商店 代表 吉崎林治郎 | 神田、材木、五 | 浪花(67) 二六三三 | 鐵業 | 東京 三四八一七 |
| 鉛管、鉛板、鉛線、錫管、錫線、アンチモニー地金 | 製造、卸 | 東京 | 內地、臺灣、大連、朝鮮 | 三〇〇 | 株式會社 芳澤鉛管製造所 芳澤鶴太郎 | 神田、柳原河岸、二三 | 浪花(67) 四四三 三六二一 | 安田、十五 和 ヨ 又 ハ シ | 東京 一八五五 大阪 |
| 平板、浪板、鐵線、丸釘、銅、眞鍮板、針金 | 卸、小賣 | 東京、大阪 米、英、獨 | 東京、近縣 宮城、北海道、樺太 | 大野屋 二三六 | 田中久太郎 | 京橋、西八丁堀、四ノ一ノ三 | 京橋(56) 一八一 三二四一 | 三井、第一 住友、三和 | 東京 三七三九 タ又ハタ ナカ |
| 銅眞鍮板線棒異形線 | 卸、小賣 | 東京、大阪 京都 | 東京、近縣 | 銅 磯 一三 | 田中磯太郎 | 淺草、向柳原、一ノ一三 | 淺草(84) 六六三三 | 三(小傳馬町) 川崎(第百田) 神 | 菱 東京 三六八三 |
| 製釘、製線 | 製造、卸 | 內地、殖民地、歐洲 | 內地 | 千円 二〇〇 | 第一製線株式會社 水口 達 | 日本橋、馬喰、三ノ三 | 浪花(67) 三七〇 三四四 | 三崎 第百 和 安田 | 東京 二八六一 |
| 磨鐵引拔シャフト | 製造、卸 | 東京 | 東京 | 千円 二〇四 | 大日本引拔シャフト製造所 小川鐵造 | 神田、松枝、五 | 浪花(67) 六七〇一 三五八六 下谷(83) 一六七九 | 川崎 第百 (岩本町) | 東京 三七一三五一 |
| 鐵材 | 卸、小賣 | 東京 | 東京、近縣 | 二 | 京屋 高橋儀三郎 | 神田、東今川、六 | 浪花(67) 九八〇 五九三一 | 鐵業 | 東京 三四〇一 |
| 銅、鐵、眞鍮、砲金及アルミニユーム金物、農、工、製家庭用器、建築用具神佛器具 | 卸 | 東京、靜岡、愛知、京都、大阪 | 內地、殖民地 | 毛 | 高岡幸八商店 高岡宣次 | 日本橋、本、四ノ一四 | 浪花(67) | 三菱(日本橋) 川崎第百 (大傳馬町) (日本橋) 日本畫夜 (日本橋) 鐵業、昭和 | 東京 三三五八 |





| 營業品目 | 營業種別 | 取引地方 仕入 | 取引地方 販賣 | 營業收益額又ハ資本金 | 屋號營業者名 | 營業所 | 電話 取引銀行 | 振替 電略 | 支店出張所所在地 |
|---|---|---|---|---|---|---|---|---|---|
| 鐵銅線 | 卸 | 東京 | 東京 | 六、六 | 吉川商店 吉川卜エ | 大森、新井宿、四ノ一一〇五 | | 川崎第百 | 横濱 |
| 鐵網、蛇籠金網類 | 製造、卸小賣、請負 | 東京 | 內地、殖民地、滿洲 | 二、三六 | 吉田長作金網工場 吉田長作 | 品川、西大崎、一ノ二三 | 高輪(44) 長四一三 二三五四 | 第一(大崎) | 東京 七九九五五 チヨ |
| 平板、生子板、ボールト類、丸釘、針金、建築用金物、鐵材各種、銅、眞鍮類 | 卸小賣 | 東京 | 東京 | 六、六 | 吉田留吉 | 豐島、巢鴨、三ノ一七 | 大塚(86) 一七三四 | 三和(大塚) | |
| 銅、鐵 | 卸 | 東京 | 東京 | 千円 一〇〇 | 合資會社吉崎商店 代表 吉崎林治郎 | 神田、材木、五 | 浪花(67) 二六三三 | 鐵業 | 東京 三四八一七 |
| 鉛管、鉛板、鉛線、錫管、錫線、アンチモニー地金 | 製造、卸 | 東京 | 內地、臺灣、大連、朝鮮 | 三〇〇 | 株式會社 芳澤鉛管製造所 芳澤鶴太郎 | 神田、柳原河岸、二三 | 浪花(67) 四四三 三六二一 | 安田、十五 和 ヨ 又 ハ シ | 東京 一八五五 大阪 |
| 平板、浪板、鐵線、丸釘、銅、眞鍮板、針金 | 卸、小賣 | 東京、大阪 米、英、獨 | 東京、近縣 宮城、北海道、樺太 | 大野屋 二三六 | 田中久太郎 | 京橋、西八丁堀、四ノ一ノ三 | 京橋(56) 一八一 三二四一 | 三井、第一 住友、三和 | 東京 三七三九 タ又ハタ ナカ |
| 銅眞鍮板線棒異形線 | 卸、小賣 | 東京、大阪 京都 | 東京、近縣 | 銅 磯 一三 | 田中磯太郎 | 淺草、向柳原、一ノ一三 | 淺草(84) 六六三三 | 三(小傳馬町) 川崎(第百田) 神 | 菱 東京 三六八三 |
| 製釘、製線 | 製造、卸 | 內地、殖民地、歐洲 | 內地 | 千円 二〇〇 | 第一製線株式會社 水口 達 | 日本橋、馬喰、三ノ三 | 浪花(67) 三七〇 三四四 | 三崎 第百 和 安田 | 東京 二八六一 |
| 磨鐵引拔シャフト | 製造、卸 | 東京 | 東京 | 千円 二〇四 | 大日本引拔シャフト製造所 小川鐵造 | 神田、松枝、五 | 浪花(67) 六七〇一 三五八六 下谷(83) 一六七九 | 川崎 第百 (岩本町) | 東京 三七一三五一 |
| 鐵材 | 卸、小賣 | 東京 | 東京、近縣 | 二 | 京屋 高橋儀三郎 | 神田、東今川、六 | 浪花(67) 九八〇 五九三一 | 鐵業 | 東京 三四〇一 |
| 銅、鐵、眞鍮、砲金及アルミニユーム金物、農、工、製家庭用器、建築用具神佛器具 | 卸 | 東京、靜岡、愛知、京都、大阪 | 內地、殖民地 | 毛 | 高岡幸八商店 高岡宣次 | 日本橋、本、四ノ一四 | 浪花(67) | 三菱(日本橋) 川崎第百 (大傳馬町) (日本橋) 日本畫夜 (日本橋) 鐵業、昭和 | 東京 三三五八 |

| 營業品目 | 營業種別 | 取引地方 仕入 | 取引地方 販賣 | 營業收益稅又ハ資本金 | 商屋號 | 營業者名 | 營業所 | 電話 | 取引銀行 | 振替 | 支店出張所所在地 |
|---|---|---|---|---|---|---|---|---|---|---|---|
| 建築用各種電線管並ニ同附屬品 | 製造、卸 | 東京 | 內地、關東州、朝鮮 | 圓 六 | ミツワパイプ製作所 | 玉川邦夫 | 日本橋、本石、四ノ四ノ三 | 日本(24) 二四五四 | 昭和、十五 | | 名古屋 |
| 鐵筋鐵骨材並ニ一般鐵材料 | 卸、小賣 | 東京 | 東京 | 圓 三五 | | 玉木壽 | 本所、菊川、三ノ九ノ一 | 本所(73) 一六九 | 日本畫夜(深川) | | |
| 眞鍮丸棒、六角、四角針金其他異型品 | 製造、卸 | 東京 | 東京、神奈川、靜岡、埼玉、群馬、千葉、茨城、栃木、山形、新潟、福島、長野、青森 | 圓 三九 | 竹山商店 | 竹山正輔 | 下谷、御徒、一ノ五六 | 下谷(83) 二一九 六四九 | 川崎第百 | 東京 三九六八 タケ | 東京 |
| 銅、眞鍮、洋白、アルミニューム、丹銅、燐銅、鋲、線、棒、管、條 | 卸 | 東京、大阪 | 東京、大阪 京都 | 圓 七 | | 曾東時雄 | 下谷、西、一一 | 下谷(83) 七九〇一 六五四三 | 住友(下谷)川崎第百(上野) | ソヌハソツ | |
| 銅、鐵、眞鍮、金網一式機械工具 | 製造、卸 | 內地 | 內地 | 圓 二四 | | 恒川喜太郎 | 日本橋、室、二ノ一三 | 日本(24) 五二四 一〇三 | 第一室町三菱日本橋横濱興信(東京) | 東京七八二〇 | 仙臺 |
| 銅鐵 | 卸 | 東京 | 東京、名古屋、大阪、近縣 | 圓 三六 | | 根岸政五郎 | 神田、東福田、二 | 浪花(67) 四五〇五 | | | |
| 銅、鐵、鋼材、及製品諸金物、鐵、眞鍮、木捻 | 製造、卸小賣 | 東京、大阪 九州 | 東京、大阪 東北、北海道、樺太、滿洲、支那、南洋、印度 | 圓 千 二〇〇 | 合名會社釘萬商店 代表 根岸吉松 | | 四谷、鹽、二ノ一七 | 四谷(35) 長三四三二 三八四三 | 三菱(日本橋)昭和(四谷)安田(四谷) | 東京四六二八 ネヌハネキ | |
| 銅、鐵、丸鉄工形、山形アングルレール類並ニ製鐵原料 | 卸 | 東京、神奈川 | 東京 | 圓 一三 | 渡貫商店 | 奈良覺次郎 | 本所、柳原、一一 | 本所(73) 二四〇九 | 川崎第百 | | |
| 諸捻子鉄 | 卸 | 東京、大阪 | 東京 | 圓 三 | | 永井米吉 | 芝、新橋、七ノ二ノ三 | 芝(43) 一四六 | 安田(銀座)昭和(櫻田) | | |
| 鐵 | 卸、小賣 | 東京 | 東京 | 圓 五九四 | 大野屋 | 中村正太郎 | 京橋、靈岸島、一ノ二ノ四 | 京橋(56) 四二一 | 三和(八丁堀) | | |





| | | | | | | | | | | | |
|---|---|---|---|---|---|---|---|---|---|---|---|
| 電解、錫、鉄力板、鉄力玩具、製罐材料 | 製造、卸 | 東京、北海道 | 東京、大阪 | 圓 一六 | 中島庄太郎 | | 本所、石原、一ノ二五ノ三 | 墨田(73) 一〇五三 | 第一(本所) | | |
| 鋼管、鋼材 | 製造、卸 | 東京 | 東京 | 資 千圓 三〇〇 | 中島鋼管株式會社 代表 中島統一 | | 城東、南砂、九ノ二四七〇 | 本所(73) 六〇七三 | 川崎第百金原(深川) | | |
| 銅、眞鍮、鉛、亞鉛、ニューム | 卸、小賣 | 東京 | 東京 | 圓 八 | 村田德太郎 | | 本所、厩橋、三ノ二二 | 墨田(74) 二四四 | 住友(淺草) | | |
| 銅、眞鍮、アルミニューム、板、線、棒、管其他 | 製造、卸小賣 | 東京 | 東京 | 圓 三六 | 村田米三郎商店 | 村田米三郎 | 荒川、日暮里、二ノ二二 | 下谷(83) 五二五五 九七六 | 三菱(駒込)第三(下谷) | | |
| 鐵材一般、諸機械、鑄物原料 | 卸、小賣 | 東京 | 東京、埼玉、福島、栃木、新潟 | 圓 一〇〇 | 村山鐵店 | 村山新一 | 品川、東大崎、一ノ四八九 | 高輪(44) 二七六八 | 安田(芝夜)日本畫(墨) | | |
| 磨鐵板、平角、黒板、伸鐵各種 | 製造、卸 | 東京 | 東京 | 圓 三〇 | 宇津木伸鐵工場 | 宇津木ツネ | 深川、住吉、一ノ二六 | 本所(73) 三二九 | 三 十 六 | | |
| 鋼鐵、合金鋼 | 卸 | 內地 | 內地、滿洲 | 圓 七五 | 上野半兵衛商店 | 上野康治郎 | 神田、材木、一八 | 浪花(67) 二四五〇 二四三一 二四三二 | 三菱第百川崎住友(人形町)第一(室町) | トウヘノ | |
| 各種地金、銑鐵 | 卸、小賣 | 內地、朝鮮滿洲、支那歐米 | 關東、大阪神戸 | 圓 一、六六 | 內田商店 | 內田幾助 | 本所、石原、四ノ八 | 墨田(74) 七三三 七三四 | 第一、安田十五、昭和 | トウケイウカネイ | 大阪 |
| 鐵管及附屬品、鐵材 | 卸、小賣 | 東京 | 東京、近縣 | 圓 一、五二一 | 梅岡本店 代表 梅岡平七 | 梅岡巳之吉 | 神田、須田、二ノ二ノ四 | 浪花(67) 二七六八 二四二〇 | 第一(神田)住友(人形町)川崎第百 | 東京一九六トウキョウトウメイ | |
| 銅、鐵 | 賣買 | 東京 | 東京 | 資 千圓 五〇〇 | 合資會社梅岡本店 代表 梅岡平七 | | 神田、東松下、三七 | 浪花(67) 二七六六 | 第一(神田)住友(人形町)川崎第百 | 東京二八六九トウメセウ | |
| 丸角平鋼、扳銅、型鋼、鐵筋工事請負 | 卸、請負 | 東京、福岡、岩手、神奈川 | 內地 | 資 一、〇〇〇 | 株式會社梅岡正吉商店 | 梅岡正吉 | 神田、材木、二八 | 浪花(67) 二四五〇 二四三一 二四三二 | 住友(人形町)第一(室町) | 東京二八六九トウメセウ | |

| 營業品目 | 營業種別 | 取引地方 仕入 | 取引地方 販賣 | 營業收益税又ハ資本金 | 商號營業者名 | 營業所 | 電話 | 振替電略 | 支店出張所所在地 |
|---|---|---|---|---|---|---|---|---|---|
| 亞鉛引纖線、丸釘、亞鉛引板、生子板、帶鐵、鐵線、銅線、眞鍮線等、ワイヤーロープ、撚線 | 卸、貿易 | 東京、大阪、歐洲 | 東京、千葉、埼玉、群馬、栃木、神奈川、靜岡、茨城、長野、山梨、岩手、山形、秋田、宮城、新潟、北海道、樺太、滿洲、南洋、印度、南米 | 資 二〇千圓 | 合資會社 野崎源藏商店 野崎清藏 | 日本橋、本、四ノ二 | 浪花(67) 三五二〇 住友(小舟町) 三五三一 第一(堀留) 三五三二 三和(東京) 三五三三 川崎第百 八八〇五 (大傳馬町) 八八〇六 (富澤町) 三井 鐵業 | 東京二〇四 ノ又ハサキ | |
| 銅合金一般鑄物 | 製造、卸 | 東京 | 東京 | 圓 百 | 百濟合金鑄工所 鶴太郎 | 向島、吾嬬東、一ノ二五 | 墨田(74) 二八二〇 川崎第百 | | |
| 銅鐵材料一般、金物 | 卸、小賣 | 東京、大阪 | 東京 | 心 | テツヤ金物店 一郎 | 澁谷、上通、三ノ二一 | 青山(36) 三二四 明治(澁谷) | | |
| 鐵力板、亞鉛引板、薄鐵板 | 卸 | 東京、福岡、來、獨、佛 | 關東、東北 | 資 千圓 吾 | 合資會社倉田商店 倉田浪太郎 | 淺草、北三筋、三一 | 淺草(84) 五二〇 五九一 鐵業 | 東京二〇五六五 | |
| 減摩合金、特殊合金、ベルト | 製造、卸 | 內地、殖民地 | 內地、殖民地、滿洲、支 | 資 四五 | 株式會社ヤマトメタル商會 大塚榮吉 | 京橋、銀座、三ノ五ノ二 | 京橋(56) 四三六七 第一(銀座) 四三六七 川崎第百 (銀座) | 東京二〇八 メタル 二〇八五 | 大阪、神戸、名古屋、橫濱、小倉、札幌、大連 |
| 鐵材料一式 | 卸、小賣 | 東京 | 關東 | 圓 三 | 矢崎勇次郎商店 勇次郎 | 麻布、新堀、七 | 高輪(44) 七四四六 (金) 川崎第百 (杉) | 東京五七八 ヤ又ハヤユ | |
| 銅、眞鍮、洋白、板 | 卸、小賣 | 東京、大阪 | 東京、大阪 | 噸 | 白銅商店 山田廣次 | 京橋、八丁堀、三ノ七 | 京橋(56) 七五五七 (櫻橋) 七六七六 日本畫夜三和(八丁堀) | 東京四四六一三 ハク又ハハ | |
| 銅合金板、眞鍮板 | 製造、請負 | 東京 | 東京 | 噸 | 山口伸銅所 山口藏 | 本所、錦糸、一ノ三一ノ | 墨田(74) 三一四五 住友 川崎第百 | | |
| 銅、眞鍮、木栓子、眞鍮線及棒、各種工業及飛行機部分品 | 製造、卸 | 東京 | 內地、朝鮮支那、南洋 | 資 千圓 一〇〇 | 山本螺線合名會社 山本熊太郎 | 小石川、武島、二二 | 小石川(85) 二四〇〇 二四二一 二四二三 川崎第百 (神樂坂) 東京九二四九 トウケイカイネジ | | |
| 丸釘各種 | 製造、卸 | 福岡 | 東京、九州 大阪 | 資二〇〇〇 | 安田商事株式會社 田茂 | 麹町、大手、一ノ六 | 丸ノ內(23) 四九〇七 四九〇八 安田 | 福岡、函館 ヤ又ハヤス | |
| 鐵、眞鍮、木栓子、眞鍮線及棒、各種工業及飛行機部分品 | 製造、卸 | 東京 | 內地、朝鮮支那、南洋 | 資 千圓 一〇〇 | 山本螺線合名會社 山本熊太郎 | 小石川、武島、二二 | 小石(85) 二四〇〇 二四二一 二四二三 川崎第百 (神樂坂) 東京九二四九 トウケイカイネジ | | |
| 丸釘各種 | 製造、卸 | 福岡 | 東京、九州 大阪 | 資二〇〇〇 | 安田商事株式會社 田茂 | 麹町、大手、一ノ六 | 丸ノ內(23) 四九〇七 四九〇八 安田 | 福岡、函館 ヤ又ハヤス | |
| 瓦斯管、フランカン、引拔管、繼手 | 卸 | 東京、名古屋、大阪 | 東京 | 圓 二八 | 山崎柳平商店 柳平 | 下谷、入谷、一六三 | 下谷(83) 五七二 川崎第百 (三ノ輪) 昭和(下谷) | 東京 七〇二四 | 埼玉 |
| 銅 | 卸、小賣 | 東京 | 東京 | 心 | 山崎甲二郎 甲二郎 | 淺草、小島、一ノ二七 | 淺草(84) 五六八五 川崎第百 | 東京 七〇三一 | |
| 鐵、眞鍮、木栓子、眞鍮線及棒、各種工業及飛行機部分品 | 製造、卸 | 東京 | 內地、朝鮮支那、南洋 | 資 千圓 一〇〇 | 山本螺線合名會社 山本熊太郎 | 小石川、武島、二二 | 小石(85) 二四〇〇 二四二一 二四二三 川崎第百 (神樂坂) 東京九二四九 トウケイカイネジ | | |
| 丸釘各種 | 製造、卸 | 福岡 | 東京、九州 大阪 | 資二〇〇〇 | 安田商事株式會社 田茂 | 麹町、大手、一ノ六 | 丸ノ內(23) 四九〇七 四九〇八 安田 | 福岡、函館 ヤ又ハヤス | |
| 瓦斯管、フランカン、引拔管、繼手 | 卸 | 東京、名古屋、大阪 | 東京 | 圓 二八 | 山崎柳平商店 柳平 | 下谷、入谷、一六三 | 下谷(83) 五七二 川崎第百 (三ノ輪) 昭和(下谷) | 東京 七〇二四 | 埼玉 |
| 銅 | 卸、小賣 | 東京 | 東京 | 心 | 山崎甲二郎 甲二郎 | 淺草、小島、一ノ二七 | 淺草(84) 五六八五 川崎第百 | 東京 七〇三一 | |
| 鐵、眞鍮、木栓子、眞鍮線及棒、各種工業及飛行機部分品 | 製造、卸 | 東京 | 內地、朝鮮支那、南洋 | 資 千圓 一〇〇 | 山本螺線合名會社 山本熊太郎 | 小石川、武島、二二 | 小石(85) 二四〇〇 二四二一 二四二三 川崎第百 (神樂坂) 東京九二四九 トウケイカイネジ | | |
| 丸釘各種 | 製造、卸 | 福岡 | 東京、九州 大阪 | 資二〇〇〇 | 安田商事株式會社 田茂 | 麹町、大手、一ノ六 | 丸ノ內(23) 四九〇七 四九〇八 安田 | 福岡、函館 ヤ又ハヤス | |
| 銅、眞鍮製品並原料品 | 卸、小賣 | 東京、大阪 京都、北海道 | 東北 關東、中部、大阪 | 資 千圓 一五 | 合資會社 山崎惣吉商店 山崎惣吉 | 神田、材木、一七 | 浪花(67) 三五二四 住友(八形町) 第一(神田) 川崎第百 (鳥喰町) | 東京二六一六 トウケウドウイタヤ | |
| 特殊製鋼 | 卸 | 東京、大阪 | 東京、名古屋、大阪、岐阜、新潟、靜木、奉天 | 資 五〇 | 丸富特殊鋼株式會社 富田三之助 | 京橋、西八丁堀、二ノ二 | 京橋(56) 五七八五 野村(銀座) 川崎第百 (櫻) | 東京 四四六一三 ハク又ハハ | 名古屋 |
| 銅、眞鍮板 | 製造、卸 | 東京 | 東京 | 圓 八〇 | 松村伸銅所 松村安之助 | 本所、東駒形、一ノ六 | 墨田(74) 三二七 昭和(淺草) | | |
| 鐵材料 | 卸、小賣 | 東京 | 東京 | 心 | 金一 | 京橋、越前堀、一ノ一 | 京橋(56) 七九〇 鐵業 野村(銀座) | 東京 ト一 | |
| 磨鐵卷板、磨鋼卷板、シヤフト、規格鋼材、鋼板 | 卸、小賣 | 東京、神戸 | 內地、朝鮮 滿洲 | 資 千圓 三五 | 株式會社 松本茂八商店 舟崎由之 | 日本橋、茅場、三ノ七 | 茅場(66) 二〇四三 三和(銀座) | 東京 七四六一五 | 大阪 |
| 鑄物材料 | 小賣 | 東京 | 東京 | 圓 三 | 松本慶次郎 | 京橋、新富、三ノ八ノ三 | 墨田(74) 四四六一 第一(本所) | 東京 五五五五 マエ | |
| 錫、鉛、アンチモニー、亞鉛、其他各種地金 | 製造、卸小賣 | 米、支、新嘉坡、東印度 | 東京 | 野 円 屋 六 | 前田善三郎 | 日本橋、小傳馬、二ノ一五 | 浪花(67) 三五二五 住友(八形町) 三七一六 川崎第百 (通旅籠町) 鐵業 | 東京 七四六一五 | |

| 營業品目 | 營業種別 | 取引地方 仕入 | 取引地方 販賣 | 營業收益税又ハ資本金 | 屋號 | 營業者名 | 營業所 | 電話 | 取引銀行 | 振替 | 支店出張所所在地 |
|---|---|---|---|---|---|---|---|---|---|---|---|
| 各種銅鐵線、磨銅板、シヤフト其他金屬玩具材料 | 卸、小賣 | 瑞典、墺、英、獨、米 | 東京、樺太、北海道、朝鮮、九州、四國 | 一、六五〇圓 | 增田由五郎商店 | 增田由五郎 | 本所、厩橋、四ノ二 | 墨田(74)三三七三三五(押上) | 川崎第百マス | | |
| 各種條銅 | 製造、卸 | 內地、英、米、獨 | 東京、橫濱 | 三、五〇〇圓 | 富士製鋼株式會社 | 澁澤正雄 | 麹町、丸ノ內、二ノ二 | 丸ノ內(23)八五五二三六一第一 | | | |
| 亞鉛、引鐵線、鐵銅線、丸釘 | 製造、卸 | 內地 | 仙臺、新潟、靜岡、神奈川、北海道 | 資三五 | 富士製線株式會社 | 松太郎菊地 | 深川、千田、三五九 | 本所(73)一八二〇九四 | 昭和(本所) | 東京四八二四 | |
| 各種鐵板、鎔力板、帶鐵、亞鉛引平板、生子板、釘、針金其他 | 貿易、卸 | 內地、歐米 | 東京、關東州、滿洲、支那、南洋、蘭印 | 資三〇〇 | 藤田合名會社 | 藤田慶雄 | 麹町、丸ノ內、二ノ二〇 | 丸ノ內(23)二八五〇二八〇一 | 川崎第百(丸ノ內)鐵三和(丸ノ內)業菱 | 東京七三七 | Terayofs |
| 銅、眞鍮、板、線、棒、管 | 卸 | 東京、福岡、大阪 | 關東、奥羽 | 九四 | 藤田梅次郎 | 中尾商店 | 日本橋、小傳馬、三ノ一 | 浪花(67)三一〇八六三二一 | 川崎第百(本所)住友(八形町)三和(神田) | 東京二四九六 | |
| 砲金、眞鍮、合金鑄物、バルブ、コツク | 製造、卸 | 東京 | 東京、大阪 | 一〇〇 | 藤本常吉 | 藤本工場 | 麻布、竹谷、二 | 高輪(44)三五二三 | 安田(麻布) | フ又ハフシ | |
| 鐵材、鐵管、建築金物、各種ポンプ、トタン板、金剛煙突、其他 | 卸、小賣 | 東京 | 資 | 千圓 | 小泉直哉商店 | 小泉直哉 | 四谷、大番、三八 | 四谷(35)四一九九 | 三菱(四谷)安田(四谷) | コイ | 東京 |
| 銅、眞鍮、錫、鉛、地金 | 卸、小賣 | 內地 | 內地 | 二圓 | 小長谷憲孝 | 小長谷商店 | 神田、東紺屋、七 | 浪花(67)三九五七三九三六 | 住友(新橋)第一(神田) | | 東京 |
| 銅、鐵、亞鉛引平板、生子板、鐵筋材料、運搬車 | 製造、卸 | 內地、殖民地、英、米獨 | 東京、近縣 | 千圓 | 合名會社小針商店 | 小針金三郎 | 京橋、西八丁堀、四ノ一 | 京橋(56)〇八六一七八一八二(櫻川崎第五百) | 十東京四七一八三コハ | | |
| 鐵線、銅線、紙器用平線 | 製造、卸 | 東京、大阪 | 東京 | 六圓 | 小林勘藏 | 小林商店 | 淺草、藏前、二ノ二七ノ四 | 淺草(84)三四九八 | 安田(淺草) | 東京二三六八 | |

| 眞鍮並ニ洋白伸板 | 製造、卸 | 東京 | 東京 | 九圓 | 小林伸銅所 | 林健治 | 向島、吾嬬東、二ノ三八 | 墨田(74)七四八(押上)(龜戸)日本畫夜 | 安田 | | |
|---|---|---|---|---|---|---|---|---|---|---|---|
| 活字鉛版用地金、機械用メタタル | 製造、卸 | 內地、米、支那、朝鮮 | 內地、樺太、臺北海道、 | 七四 | 小瀧商店 | 瀧增藏 | 神田、旅籠、二ノ一〇 | 下谷(83)三三六三一二六 | 川崎第百タキ | | |
| 鐵材 | 卸 | 東京 | 東京 | 六二 | 大塚商店 | 小須田豐治 | 京橋、入船、一ノ一五ノ二 | 京橋(56)六二三〇(櫻川崎第百橋) | | | |
| 鐵、地金 | 卸 | 東京、大阪 | 東京、名古屋、橫濱、大阪 | 千圓 | 後藤商店 | 後藤秀男 | 京橋、西八丁堀、二ノ一〇ノ四 | 京橋(56)九三三鐵(三和(八丁堀)業 | | | |
| クローム鐵 | 製造、卸 | 東京 | 東京 | 三〇 | 帝國鑛業株式會社 | 今井作治 | 日本橋、箱崎、一ノ一 | | | | |
| ボールトナット、リベット、スパイキ、ワツシヤー、人絹紡糸用ボツト及ボツト座等人造棚脂型物其他各種鉄 | 製造、卸小賣 | 米國 | 內地 | 資三、〇〇〇圓 | 帝國製鉄株式會社 | 出張所東京 堀內貞造 | 芝、田村、五ノ一五 | 芝(43)三四五二 | 住友(內幸町)川崎第百(芝) | | |
| 滿俺鑛石、銅、鐵、其他合金鐵類 | 製造、卸 | 關東、東北北海道、支那 | 內地、殖民地 | 資一五〇 | 株式會社鐵興社 | 佐野隆一 | 京橋、京橋、三ノ四ノ八 | 京橋(56)一〇六三 | 安田 | | 福島、山形 |
| 砲金、黃銅、青銅、滿俺、輕合金各種 | 製造、卸 | 東京 | 資 | 千圓 | 五反田砲金工場 | 次雄笠 | 品川、大崎本、一ノ七七 | 高輪(44)三六三 | 第一 | | |
| 丸銅、線材、鑄鋼品 | 製造、卸 | 內地、海外 | 內地、海外 | 資二、〇〇〇圓 | 株式會社吾嬬製鋼所 | 清岡榮之助代表 | 向島、吾嬬東、四ノ九三 | 墨田(74)二六五九二六七九三五九九 | 十野村(銀座)五 | | |
| 鐵 | 卸、小賣 | 東京、大阪 | 東京、靜岡北海道 | 六圓 | 相生保隆 | 相吉商店 | 麻布、新堀、四 | 高輪(44)七六七七 | 安田(麻布) | | |
| 鐵材 | 卸 | 東京 | 東京、近縣 | 五圓 | 青柳トクエ | 鐵屋 | 本所、龜澤、四ノ二 | 本所(73)五〇六二 | 川崎第百 | | |
| 銅、鐵 | 卸、小賣 | 東京 | 東京 | 八圓 | 淺岡善吉 | | 本所、龜澤、三ノ一二ノ三 | 本所(73)三五二一 | 住友(本所) | | |

| 營業品目 | 營業種別 | 取引地方 仕入 | 取引地方 販賣 | 營業收益稅又ハ資本金 | 屋號營業者名 | 營業所電話 | 取引銀行 振替 | 取引銀行 電略 | 支店出張所所在地 |
|---|---|---|---|---|---|---|---|---|---|
| 銅材 | 卸、小賣 | 内地 | 東京、近縣 | 資 一千圓 | 合資會社淺上商店 代表 井上長太夫 | 日本(24)四五九六 四五九七 三五〇〇 | 住友、野村 | | |
| ハンダ鑞鍋、鉛、地金 | 製造、卸 小賣 | 東京、大阪 | 東京 | 一〇〇圓 | 淺見源吉 | 下谷(83)二三〇三 | 住友(下谷)川崎第百(上野) | 東京五六二三 アヌハアサミ | |
| 銅鐵 | 卸、小賣 | 東京 | 東京、滿洲 | 資 千圓 | 株式會社旭鋼器製作所 代表 桃澤捨二 | 日本(24)四五九六 四五九七 三五〇〇 | 住友(八形町)昭和(横山町) | 大阪 | |
| ビアノ線、ドリルロツト鋼線、入線、高級鋼、工具鋼及鐵線、壓延、スプリング材料、伸線、燒鈍、加工、丸鋸、帶鋸、堅鋸一式 | 製造、卸 小賣 | 内地、英、獨、瑞、米 | 内地、滿洲 | 資 三〇 | 合資會社佐藤佳二商店 代表 佐藤佳二 | 浪花(67)長三七三 | 横濱正金(東京)第一(神田)百(岩本町) | 東京 三一〇四七 | 奉天 |
| 錫、鉛、半田、合金地金 製品、管、鉛、亞鉛、安質 母尼、其他 | 製造、卸 小賣 | 海外 | 東京、宮城 山口、北海道 | 一三圓 | 佐藤保商店 佐藤保 | 神田(25)六三六六 六七一九 | 川崎第百 三菱、十五金 | 東京 七三八九 サトタ | |
| 亞鉛鍍銅、鐵板、鐵線丸釘 | 卸、小賣 | 東京、大阪 | 東京、神奈川、東北、北海道 | 二三六 | 佐藤繁商店 佐藤庄次郎 | 浪花(67)自四六〇〇至四六三三 | 三和(東京)愛知(東京)川崎第百(馬喰町) | 東京 一二六九 サヌハサト | |
| 特殊鋼材、輕合金、銅管 銅眞鍮輕銀管、精密螺子 機械工具、割栓鋲類、航空材料部分品一式 | 製造、卸 小賣 | 東京、大阪 神戸、英、獨 | 内地、朝鮮 臺灣、滿洲 | 二三六 | 佐藤喜三郎商店 佐藤喜三郎 | 浪花(67)五七七〇 六〇三 | 川崎第百 三菱(下谷) | 東京 三六五一〇 サキ | 横須賀、呉、佐世保、鉾鶴 |
| 鐵材 | 卸、小賣 | 東京 | 東京、近縣 | 二三六 | 大野屋 佐藤金七 | 本所(73)五三〇 | 第一川崎第百 住友(本所) | | |
| 瓦斯管、同繼手、鐵材 | 卸、小賣 | 東京、大阪 | 東京、滿洲 | 資 千圓 | 株式會社旭鋼器製作所 代表 桃澤捨二 | 浪花(67)三五〇〇 二五〇一 | 住友(八形町)昭和(横山町) | 大阪 | |
| 内外瓦斯管、冷凍製氷機用管、水道用管、其他ノ鋼管類 | 卸、小賣 貿易、請負 | 内地、殖民地、米、獨佛、英 | 内地、臺灣、朝鮮、滿洲、南洋、青島 | 二三六 | 齋藤商店 齋藤長八郎 | 京橋(56)自一二四一至一二五五 | 三和(東京)川崎第百(本店、京橋)横濱正金(東京)三菱、三井(本店、京橋) | 東京 一三〇五 サチ又ハサ | |
| 鐵鋼品 | 輸入、卸 | 英、米 | 内地、殖民地 | 資 千圓 二〇〇 | 合資會社佐野商店 代表 佐野菊次郎 | 日本橋、横山、二ノ二一 | 浪花(67) | | |
| 錫、鉛、亞鉛、アンチモニー、銅鐵、同製品 | 卸、小賣 請負 | 東京、大阪 | 關東、東北信越、北海道 | 一五 | 阪文兵衛商店 文兵衛 | 神田、富山、八 | 浪花(67) | 三五四 六七六九 六〇三 | 川崎第百 サカ又ハ |
| 白銅板、洋白板 | 製造、卸 | 東京 | 東京、大阪 新潟、岐阜 | 二五 | 清峰伸銅所 清峰和太郎 | 本所、厩橋、四ノ一一 | 墨田(74) | 七六九 | |

| 鋲 | 小賣 | 東京 | 東京 | 一五五 | 佐野光一郎 | 日本橋、本、四ノ一四ノ五 | 浪花(67)五九八七 五九八八 | | |
|---|---|---|---|---|---|---|---|---|---|
| 亞鉛引鐵板、丸釘、針金 建築材料 | 卸 | 東京 | 東京、新潟、長野、群馬、栃木、茨城、千葉、山梨、静岡、北海道 | 一〇〇 | 齋藤恕己 | 日本橋、大傳馬、一ノ二 | 浪花(67) | 三四三 五七〇二 | 三和(東京)川崎第百(大傳馬町)住友(人形町)安田(小舟町) |
| 内外瓦斯管、冷凍製氷機用管、水道用管、其他ノ鋼管類 | 卸、小賣 貿易、請負 | 内地、殖民地、米、獨佛、英 | 内地、臺灣、朝鮮、滿洲、南洋、青島 | 二三六 | 齋藤長八郎 | 京橋、寶、三ノ七 | 京橋(56)自一二四一至一二五五 | 三五四 六七六九 六〇三 | 第一(本店、京橋)横濱正金(東京)三菱、三井(本店、京橋)住友(日本橋)安田(銀座)三和(京橋) |
| 鐵材料 | 卸、小賣 | 東京 | 東京 | 二三六 | 定兼元 | 京橋、八丁堀、四ノ五ノ六 | 京橋(56) | 二七九三 | 安田(銀座)三和(京橋)名古屋(銀座)川崎第百(櫻橋)鐵(櫻) |
| 鐵力板、地金 | 卸 | 米、英、露 佛 | 東京 | 盖 | 笹川幸次郎 | 淺草、壽、三ノ六 | 淺草(84) | 二九六九 | 安田(淺草) |
| 伸鐵 | 製造、卸 | 東京 | 東京 | 盖 | 笹倉伸鐵所 笹たか | 本所、錦糸、一ノ一七 | 墨田(74) | 一九五五 | 第一(本所) |
| 銅、眞鍮、錫、鉛、亞鉛 | 卸、小賣 | 東京、大阪 | 關東、東北中部、北海道 | 一〇〇千圓 | 株式會社紀長商店 代表 竹見清太郎 | 神田、銀冶、二ノ三 | 川崎第百 | 三一三 一〇三三 三六〇六 | 東京 三〇三三 |
| 白銅板、洋白板 | 製造、卸 | 東京 | 東京、大阪 新潟、岐阜 | 二五 | 清峰伸銅所 清峰和太郎 | 本所、厩橋、四ノ一一 | 墨田(74) | 七六九 | 住友(本所) |

| 營業品目 | 營業種別 | 取引地方 仕入 | 取引地方 販賣 | 營業收益税又ハ資本金 | 屋號商號 | 營業者名 | 營業所 | 電話 | 振替電略 | 支店出張所所在地 |
|---|---|---|---|---|---|---|---|---|---|---|
| 金物、鐵銅材料 | 製造、卸貿易 | 内地、海外 | 内地、滿洲支那、南洋 | 資二、〇〇〇千圓 | 株式會社湯淺七左衞門商店 | 湯淺七左衞門 | 日本橋、大傳馬、三ノ二 | 浪花(67)自二〇〇八至四七九 | 住友第一百 | 東京八三スミヒ又ハス 大阪 |
| 銅、眞鍮、板管、線、棒雜鑛 | 卸、小賣 | 東京 | 關東、東北北海道 | 資一、〇〇〇千圓 | 株式會社三崎本店 | 三崎善次郎 | 神田、材木、一八 | 浪花(67)六二〇六二〇 | 住友(人形町)川崎第百(通旅籠町) | 東京一〇〇四トウケイミサキ 東京 |
| 銑鐵、鋼材、其他 | 製造、卸 | 内地 | 内地、朝鮮支那 | 資三五、〇〇〇千圓 | 三菱製鐵株式會社 | 松田貞治郎 | 丸ノ内(23) | 九七三 | 三菱 | 朝鮮 |
| 銅、眞鍮、鐵、地金、建築金物、家庭金物 | 製造、小賣 | 東京 | 東京 | 一三千圓 | 宮坂鐵太郎 | 牛込、神樂、三ノ六 | 牛込(34)八七 | 川崎第百 | | |
| 鐵 | 卸 | 東京 | 東京 | 一〇〇千圓 | 宮島英三 | 京橋、八丁堀、四ノ五ノ七 | 京橋(56)三三 | | | |
| 鋼 | 卸 | 東京、大阪英國 | 東京 | 五千圓 | 宮島秀四郎 | 麻布、新廣尾、一ノ一一二 | 高輪(44)三六六七 | 安田(麻布) | | |
| 鉛板、鉛管、ホモーゲンハードレッド | 製造、卸 | 内地 | 東京、近縣 | 資三〇千圓 | 宮本鉛工業合名會社 | 宮本貞吉 | 城東、龜戸、七ノ二四五 | 墨田(74)三〇三三川崎第百三五九五 | 住友、第一井安田(本所) | 愛媛 |
| 銑鐵、コークス、丸鐵、角、平鐵鋼、銅板、ウイデイヤ、耐酸銅、銅合金純ニツケル品 | 輸入、卸 | 東京、大阪獨 | 東京、大阪内地 | 資三〇、〇〇〇千圓 | 水橋義之助商店 | 水橋義之助 | 日本橋、小傳馬、二ノ二 | 浪花(67)自二〇〇三至四〇三 | 住友、第一井安田川崎第百 | 大阪 |
| 銅鐵、太丸角切斷 | 卸 | 東京、大阪 | 東京、近縣 | 六二 | 水上友吉 | | 本所、龜澤、三ノ一 | 墨田(74)三三七 | 住友(本所)鐵(東京)業 | ミヅ |
| 銅、眞鍮、棒、板、線、管 | 製造、卸小賣 | 東京、大阪京都 | 東京、近縣 | 一二千圓 | 清水要作 | | 本所、吾妻橋、二ノ四 | 墨田(74)三〇六 | 第一 | ショ |





| 諸機械用減摩合金 | 製造、卸 | 東京、大阪 | 內地、滿洲朝鮮、臺灣樺太 | 一〇〇円 | 清水茂平 | 太陽メタル製造所 | 本所、東兩國、三ノ一四 | 本所(73)四四二 | 安田(本所) | タメ |
|---|---|---|---|---|---|---|---|---|---|---|
| 銅鐵類 | 卸、小賣 | 東京 | 東京 | 資千圓 | 合資會社椎橋德次郎商店 | 椎橋德次郎 | 日本橋、大傳馬、一ノ五 | 浪花(67)五六〇三 | 川崎第百(通旅籠町)東京八七七(富澤町) | 東京八七七 |
| 鋼管、繼手 | 製造、卸 | 内地、殖民地、歐米 | 内地、殖民地、歐米 | 資三、〇〇〇千圓 | 昭和鋼管株式會社 | 社長澁澤正雄 | 丸ノ内(23) | 一〇九五二九四七 | 第一、安田 | Showa Tube Tokyo |
| 鋼鐵材 | 卸 | 東京、九州朝鮮 | 東京、大阪名古屋、横濱、埼玉、千葉、 | 七五円 | 莊司信之亟 | | 京橋、八丁堀、四ノ一ノ二 | 京橋(56)一八六四三五四七 | 第一(京橋)川崎第百(櫻橋) | ショシ |
| 鐵骨、鐵筋、鐵材 | 製造、卸 | 東京 | 東京 | 二〇四円 | 島田市太郎 | 鋼材商店 | 京橋、八丁堀、四ノ一ノ一 | 京橋(56)四七二七一 | 三菱 | |
| 鐵筋材料 | 製造、卸 | 東京 | 東京、名古屋、大阪、横濱、埼玉、千葉、 | 資三、〇〇〇千圓 | 昭和鋼管株式會社 | 社長澁澤正雄 | 丸ノ内(23) | 一〇九五二九四七 | 第一、安田 | Showa Tube Tokyo |
| 鐵、鋼線 | 卸、小賣 | 東京 | 東京 | 一三千圓 | 樋口信貴 | 樋口商店 | 本所(73) | 五二三 | 第一川崎第百 | |
| 銅、眞鍮板、各種鑄物材料、眞鍮板、銅砲金、眞鍮 | 卸 | 東京 | 東京 | 一四九円 | 森彌一郎 | ヤマ龜 | 本所、龜澤、四ノ七 | 墨田(74)三二四 | 第川崎第百一 | |
| 銅、眞鍮、軟鋼、アルミニユーム、デユラルミン、ニツケル精密リベツト鋲其他 | 製造、輸出 | 東京 | 內地、ボンベイ、アルゼンチン、滿洲 | 五八円 | 守大八 | 守製鋲營業所 | 本所、石原、四ノ一 | 墨田(74)五九九 | 住友(本所)安田(本所) | |
| 銅、銅線、建築金物、工具、打抜物、硝子、針金、亞鉛引鐵板 | 卸 | 東京 | 關東、關西、關信越、北海道、臺灣、樺太、大連 | 資一、〇〇〇千圓 | 合資會社森岡平右衞門商店 | 森岡平右衞門 | 日本橋、江戸橋、一ノ二 | 日本(24)自三〇〇一至三〇〇八 | 第一(本店)第一(兜町)三井(京橋)住友(東京)安田(小舟町) | 東京一五六ニホンバシモリヘイ |
| 鐵材 | 小賣 | 東京 | 東京 | 二〇円 | 森谷要藏 | | 本所、江東橋、二ノ一 | | | |

| 營業品目 | 營業種別 | 取引地方 仕入 | 取引地方 販賣 | 營業收益稅又ハ資本金 | 屋號商號 | 營業者名 | 營業所 | 電話 | 振替電略 | 支店出張所所在地 |
|---|---|---|---|---|---|---|---|---|---|---|
| 銅、眞鍮、洋白、燐銅、アルミニューム、特殊合金 | 製造、卸 | 東京、大阪 | 東京 | 六一円 | 瀬高直吉商店 | 直吉 | 下谷、西、一五 | 下谷(83)六〇三(上) | 川崎第百 | 東京六二九九 |
| 銑鐵 | 卸 | 内地、滿洲朝鮮、北海道、印度 | 内地、臺灣北海道 | 資1000千円 | 銑鐵共同販賣株式會社専務 小日山直登 | 麹町、丸ノ内、二ノ二 | 丸ノ内(23)三七九一四九六九 | 第一(駒形)(浅草)三井 | | |
| 平鐵、角鐵、丸鐵 | 製造、卸 | 東京、神奈川 | 神奈川 | 六一円 | 城東製鋼所 | 菅原秀雄 | 城東、大島、八ノ一九六 | 本所(73)四六八一 | 安田貯蓄 | |
| 鐵線、銅線、各種ワイヤーロツド | 製造、卸 | 東京、歐米 | 東京、神奈川 | 資一三五千円 | 株式會社代表 杉田製線工場 杉田與次郎 | 深川、毛利、三ノ三 | 本所(73)二六四六五八二七五八五九 | 住友、安田 | 東京四一六四 | |
| 眞鍮パイプ專門 | 卸 | 東京、大阪 | 東京 | 六一円 | 井坂屋 鈴木文造 | 淺草、雷門、三ノ三ノ三 | 淺草(84)三〇七 | 第一(駒形)(淺草) | | |
| 銅鐵、眞鍮類、アルミニウム、鉛、亞鉛、其他金屬屑一般 | 卸 | 東京、東北北海道 | 東京 | 三三千円 | 鈴巻商店 鈴木恭次郎 | 本所、龜橋、四ノ二二 | 墨田(74)一〇六三一〇六四 | 十五(兩國)住友(本所) | | |
| 製鋼、製鐵材料 | 貿易、卸 | 内地、北海道、臺灣、滿洲、南洋 | 内地、殖民地 | 資一〇〇千円 | 株式會社代表 鈴木德五郎商店 鈴木德五郎 | 本所、緑、一ノ二六ノ一 | 本所(73)三五六〇三五八一 | 第一(本所)三和(東京) | ストト | |





## (2) 金属製品・金物及物類・金属雑貨

| 營業品目 | 營業種別 | 取引地方 仕入 | 取引地方 販賣 | 營業收益稅又ハ資本金 | 屋號商號 | 營業者名 | 營業所 | 電話 | 振替電略 | 支店出張所所在地 |
|---|---|---|---|---|---|---|---|---|---|---|
| 金物 | 小賣 | 東京 | | 七円 | 井原作太郎 | 淺草、北仲、一 | 淺草(84)三四一 | | | |
| 洋傘、洋杖金屬原料品 | 製造、卸 | 東京 | 東京、神戸、京都、名古屋、横濱、滿洲、朝鮮、支那 | 一〇〇円 | 河政商店 伊藤政吉 | 日本橋、橋、八ノ六 | 浪花(67)三二九 | 名古屋(東京)川崎第百(大傳馬町) | カマ | |
| 金屬雜貨並理髮器具 | 卸 | 東京 | 内地、朝鮮臺灣、滿洲 | 六一円 | 伊藤萬藏商店 伊藤萬藏 | 下谷、御徒、三ノ一二 | 下谷(83)四九一 | 川崎第百(上野)住友(下谷) | 東京一三五八一 | 大阪 |
| 金物 | 卸、小賣 | 東京、大阪 | 東京 | 六一円 | 伊與田商店 伊與田信俊 | 芝、田村、二ノ五ノ六 | 銀座(57)四六三一 | 金原 | | |
| 鐵鑄物製品、ニーム製器物、銅製器物、眞鍮製器物、鐵板製器物、ホーロー製器物、家庭金物 | 卸 | 内地 | 内地 | 六一円 | 岩田染吉商店 | 神田、紺屋、一三 | 浪花(67)三五三三 | 安田(神田) | 東京三二〇四 | 埼玉 |
| 浴場風呂釜 | 製造、卸 | 東京 | 東京 | 七四円 | かまや岩松鐵工所 岩松留吉 | 豐島、池袋、一ノ七〇六 | 大塚(86)二〇三二 | 武州 | | |
| 洋傘骨 | 製造、卸 | 瑞典、英國獨逸 | 東京、名古屋、京都、大阪 | 九四円 | 大和屋 泉熊次郎 | 京橋、寶、一ノ五 | 京橋(56)六二六六七 | 住友(日本橋)川崎第百(日本橋)第一(京橋) | | |
| 家庭用、建築用金物、石油爐燈 | 小賣 | 東京 | 東京 | 六七円 | 稻垣源太郎 | 四谷、新宿、三ノ二九 | 四谷(35)一五二九 | 名古屋(新宿) | | |
| ニツケル容器、石鹸容器、卷煙草入、化粧品容器、金屬製貯金箱、セルロイド製化粧品容器、雜貨類 | 輸出、製造、卸 | 内地、印度ジヤバ南米、北米 | 東京 | 一〇四円 | 井上小四郎商店 井上小四郎 | 淺草、淺草橋、一ノ八 | 淺草(84)四〇七七四五四六 | 住友(人形町)川崎第百(淺草) | 東京三〇三四 | 東京 |

| 營業品目 | 營業種別 | 取引地方 仕入 | 取引地方 販賣 | 營業出資額又ハ資本金 | 屋號商號 | 營業者名 | 營業所 | 電話 | 取引銀行 | 振替電略 | 支店出張所所在地 |
|---|---|---|---|---|---|---|---|---|---|---|---|
| バケツ | 製造、卸 | 東京 | 東京 | 六千円 | | 井上愛三 | 本所、東兩國、二ノ九 | 墨田(74)四〇四六 | | | |
| 紡績用針、蓄音器針、製麻針 | 製造、卸 | 東京、大阪 | 東京 | 資本金八千五百円 | | 株式會社池田製針場 代表 池田藤兵衛 | 下谷、箪笥、三 | 根岸(87)四四八 | 安田(千束町) | | |
| 日用金物、建築金物 | 卸 | 東京、關西 | 關東、東北 | 一三〇千円 | | 石田末松 | 日本橋、小傳馬上、七 | 浪花(67)一〇五五大二九 | 川崎第一百(通旅籠町) | 東京一五九〇六 | |
| 藥金物、洋瑯鐵器、度量衡器 | 卸、小賣 | 東京 | 東京、近縣南洋 | 八千円 | | 佐野屋 石原俊助 | 小石川、柳、二四 | 小石川(85)七三一 | 安田(本鄉) | 東京一四六九 | |
| ニユウム製家庭用品、建 | | | | | | | | | | | |
| 化粧容器、シガーライター、ライターケース | 製造、卸 | 東京 | 東京、大阪 | 資本金三千円 | | 石黒製作所 石黒重三郎 | 荒川、三河島、一ノ二九 | 下谷(83)七〇一九 | 川崎第一百(三ノ輪) | 東京三五五八 | |
| 金屬工業、陸海軍需品、自動車部品、化粧品、雜貨容器其他プレス加工旋盤加工一般 | 製造、卸 | 關東、關西 | 關東、關西 資 | 千五百円 | | 合名會社發工舍 代表 齋藤喜太郎 | 淀橋、下落合、二ノ八九五 | 大塚(86)三八五八 | 三菱(品川)安田(新宿) | | 東京 |
| 金物 | 卸 | 東京、大阪 | 東京、近縣 | 七百五十円 | | 原菊太郎 | 神田、東紺屋、三三 | 浪花(67)四八三 | 鐵業 | | |
| 金網、飾、籠、針金細工品 | 製造、卸 | 東京、大阪 | 內地、北海道、樺太、臺灣、南洋 | 七千円 | | 丹羽久次郎商店 丹羽久次郎 | 日本橋、本、四ノ一四ノ六 | 浪花(67)一〇七 | 第一(堀江町)川崎第一百(通旅籠町) | 東京一八五八ニ又ハ二八 | |
| アルミニユーム塊、管、棒、航空機、艦船車輛用諸材料一般家庭用器具防蝕アルマイト製品 | 輸出、製造、卸 | 關東、關西 | 內地、朝鮮臺灣、關東州、滿洲、支那、南洋海峽殖民地印度 | 資本金一、〇〇〇千円 | | 株式會社日本アルミニユーム製造所東京支店 浪川卯三郎 | 日本橋、大傳馬、三ノ一六 | 浪花(67)一〇五五一四九七 | 住友(人形町)安田(小舟町)三和(東京) | 東京一二六一九 | 大阪 |
| 算筒金具、引手及錠前 | 卸 | 東京、埼玉名古屋、靜岡 | 關東、關西東北、關西 | 五百円 | | 西川庄吉商店 西川喜三郎 | 日本橋、小傳馬、一ノ二 | 浪花(67)三四五二 | 川崎第一百(大傳馬町)安田(馬喰町)昭和(堀留) | 東京一〇七五六 | |




國産品の王座

登錄商標

登錄商標

錨印一般用鑢及精密用魚印鑢

資合會社 山田鑢製造所

電話淺草六八二七番

東京市神田區餌鳥町一番地

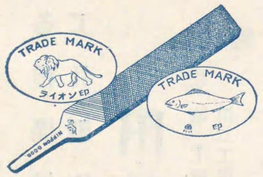


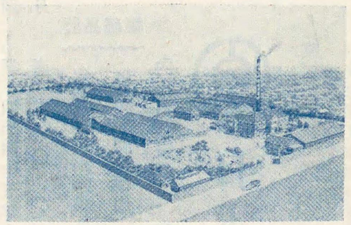

各種ヤスリ

陸海軍鐵道省指定

日本合同鑢株式會社

東京市澁谷區幡ヶ谷中町一五一八四番地

電話四谷八九四一番

振替東京六一四五一番

CAST STEEL, MANGANESE STEEL
&
ALLOY STEEL

營業種目　一般鑄鋼　滿俺鋼其他特種鋼

# 渡邊製鋼所

所長　渡邊了武
工場長　矢野純太郎

工場　京東市蒲田區糀谷町五丁目

電話 大森 1458・2058

---

營業品目
コンクリート混合機
捲揚機、起重機、鐵塔
土木建築用諸機械
其他一般鐵工業

合名會社 **王子鐵工所**

東京市王子區豊島町九〇一番地
電話王子二九六三番
大阪出張所 大阪市東區瓦町二丁目
三和ビル七階
電話本局四五三四番

---

陸海軍各省指定工場
スパナ印鑢製造元

S A TRADE MARK

合資會社 **相澤鑢製作所**

代表者 相澤想太郎

營業所 東京市淺草區今戸三丁目拾參番地
電話淺草(84)八二九番
振替口座東京七九六七〇番
第一工場 東京市荒川區尾久町七丁目三〇五番地
第二工場 東京市淺草區吉野町三丁目十二番地

---

各種機械
工具製作

**田中鐵工所**

第一工場 下谷區谷中初音町三丁目十六番地
第二工場 荒川區日暮里町九丁目千百拾壹番地
電話下谷(83)六四六〇番

---

創業 明治四十五年七月
月産 五〇〇噸
製品種類 諸機械用鑄鋼材 鑄鋼材其他特殊
橋梁船舶車輛用 鑄鋼材、及高級鑄鐵
內務省、鐵道省、陸海軍省指定工場

**日本鑄鋼株式會社**

東京市城東區大島町七ノ五
電話本所(73)三三、七六二番
六六、六六三番
五九三番

---

住友金屬工業株式會社製品特約販賣
東京銅鐵問屋

合資會社 **三崎本店**

東京市神田區材木町十八番地
電話浪花(67)一三一〇・一三一一番
一三二二・一三八三番
替貯金口座東京二〇〇〇四番
電略(ミサキ)又ハ(ミサ)
受信略號(トウキヨウミサキ)
營工場 東京市深川區常盤町一丁目二十番地
電話本所(73)二二九五番

---

亞鉛引鐵線
丸釘
鐵線
製造販賣

**東京鐵線合資會社**

東京市深川區千田町二一三番地
電話本所(73)一〇九八四番
一八二〇番