

518
154

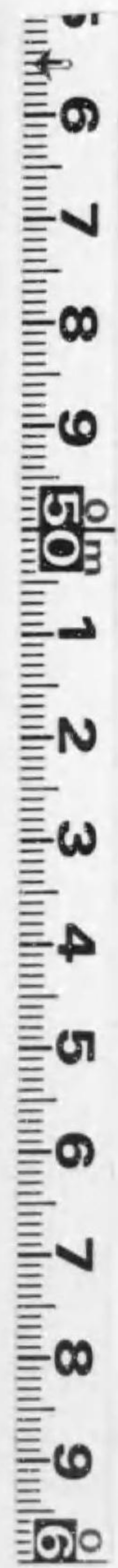

始



大正十三年十一月上梓

蘭領東印度事情

外務省通商局

緒言

發行所寄贈本

一、蘭領東印度ノ事情ニ關シテハ大正五年中當局ニ於テ刊行セル「蘭領東印度事情」アルモ爾來年ヲ閱スルコト八年其間事情ノ變遷、法規ノ改正等多ク現狀ト相去ルコト尠カラサルニ至リタルニ依リ茲ニ目下歸朝中ノ松本總領事ニ委囑シ新ニ本編「蘭領東印度事情」ヲ編纂スルコトト



二、本編ハ大體前記「蘭領東印度事情」ヲ基礎トシ之ニ大正十二年蘭領東印度政廳年鑑及内務省刊書ヲ參照シ統計ハ同年同政廳刊行ノ各種年報類ニ準據セリ
三、本編編纂ニ付テハ細心ノ注意ヲ拂ヒタルモ猶事實ノ相違、遺漏又ハ印刷ノ誤謬等無難シ一應上梓シテ他日ノ完成ヲ期セントス

大正十三年十月

通商局

大正保 14. 4. 25 寄贈

第九項	蘭領東印度、外國人、土人及東洋人人口統計	一〇
第二節	地勢	一三
第一項	總說	一三
第二項	瓜哇	一四
第三項	「スマトラ」	二一
第四項	蘭領「ボルネオ」	二二
第五項	「セレベス」	二三
第三節	地方誌	二五
第一項	瓜哇	二五
第二項	「スマトラ」	五二
第三項	蘭領「ボルネオ」	七一
第四項	「セレベス」	七九
第五項	「モロッカス」及蘭領「ニューギニア」	八五
第六項	其他	九三

第二章 氣候

第一節	總說	九五
第一項	風雲	九五
第二項	氣候	九六
第三項	雨量	九七
第二節	瓜哇島	九八
第一項	「バタビヤ」市	一〇〇
第二項	西部高原	一〇一
第三項	各測候所觀測氣溫濕度及雨量表	一〇二
第四項	中部	一〇三
第五項	東部	一〇三
第六項	西部	一〇四
第三節	「スマトラ」島	一〇五
第四節	蘭領「ボルネオ」	一〇六

第五節 「セレベス」島以東	一〇七
○月別雨量表	一〇八
第六節 氣象統計	一〇八
第一項 氣節風ヲ感スル程度表	一〇八
第二項 平均月別雨量表	一〇九
瓜哇	一〇九
「スマトラ」島	一一三
「ボルネオ」島	一一四
「ヤレベス」島	一一五
其他	一一六
第三章 住民	一一七
第一節 瓜哇ナル名稱ノ起源	一一七
第二節 人種及言語	一一八
第三節 瓜哇土人ノ風俗習慣	一二〇

第一項 總說	一二〇
第二項 服裝	一二二
第三項 住家	一二五
第四項 飲食物	一二七
第五項 其他風俗習慣	一二九
第四節 「スマトラ」土人ノ風俗習慣	一三一
第一項 總說	一三一
第二項 「アチーン」人	一三六
○「バタク」人	一四〇
○「メナンカポール」人	一四七
○「バスマ」人	一五一
第五節 「ボルネオ」土人風俗習慣	一五四
第六節 「セレベス」島以東土人風俗習慣	一五七
○總說	一五七

○言語	一五八
○「プギス」及「マカフチ」人	一五九
○「アルフール」人及「ドロジャ」人	一六一
○「プアプア」人	一六一
○「カヤカヤ」人	一六二
第四章 宗教	一六五
第一節 總說	一六五
第二節 基督教	一六五
第三節 回々教	一六六
第四節 佛教及其他ノ多神教	一六七
第五章	一六八
第一節 總說	一六八
第二節 衛生行政	一六八

第三節 病院	一七一
第四節 傳染病	一七二
a 官立病院收容土人患者及死亡者表(一九二〇年)	一七八
b 瓜哇「マヅラ」ニ於ケル土人死亡地方別表(一九二一年)	一七九
c 歐洲人及同格者ノ死亡數及死亡率(一九二〇年一九二一年)	一八〇
d 瓜哇「マヅラ」ニ於テ公表セラレタル傳染病患者數及死亡數(一九二一年)	一八三
第六章 曆	一八五
第一節 「アラビヤ」曆	一八五
第二節 瓜哇「モハメット」曆	一八六
第三節 各曆祝祭日	一八九
一 「キリスト」祝祭日	一八九
二 同々祝祭日	一九〇
三 南洋ニ行ハルル支那祝祭日	一九一
第七章 歴史	一九四

八

第一節 總說……………一九四

第二節 蘭領東印度政治史……………一九八

一 年代記摘要……………一九八

二 歐洲人最初ノ殖民地……………二〇〇

三 和蘭東印度會社……………二〇三

四 「デンテルス」治下ノ東印度(一八〇八—一二年)……………二〇七

五 英國治下ノ東印度(一八一—一六年)……………二〇九

六 和蘭統治ノ復還(一八一六年)……………二一二

七 和蘭商會社……………二一四

八 不安及瓜哇戰爭(一八二五—三〇年)……………二一六

九 「ファムデン、ボツシュ」ト其政策……………二一八

十 「マツクス、ハフェラール」……………二二一

第三節 日蘭通交略史……………二二六

第四節 日本ト蘭領東印度……………二三九

第八章 行政、司法警察……………二四四

第一節 行政……………二四四

第一項 總說……………二四四

第二項 和蘭本國トノ關係……………二四六

第三項 政治組織……………二四九

第一目 最高機關……………二五〇

第二目 中央行政機關……………二五〇

○總督……………二五一

○總督官房……………二五四

○印度評議會……………二五四

○國民參議會……………二五六

○會計檢查院……………二五八

○行政各部……………二五九

第三目 地方行政機關……………二六二

九

○地方廳……………	二六二
○東洋外國人行政……………	二六五
○土人自治州ト政府……………	二六六
第四目 自治行政……………	二六七
第四項 蘭領東印度行政改革案……………	二七一
第二節 司法政度……………	二七四
第一項 蘭領東印度全體ニ對スル裁判所……………	二七四
第一目 蘭領印度高等法院……………	二七四
第二目 「パタビヤ」地方裁判所……………	二七八
第三目 海員審判所……………	二七八
第二項 地方裁判所……………	二七九
第一目 瓜哇及「マヅラ」……………	二七九
第二目 瓜哇及「マヅラ」ノ土人王領地ノ裁判所……………	二八八
第三目 外領……………	二九〇

第三節 警察制度……………二九三

第九章 財政……………二九七

第一節 總說……………	二九七
第二節 歲出及歲入……………	二九九
第三節 租稅……………	三〇一
第一項 地租及土地貸下料……………	三〇二
第二項 所得稅……………	三〇二
第三項 對人稅……………	三〇五
第四項 遺產相續稅……………	三〇八
第五項 免許稅……………	三〇九
第六項 消費稅……………	三一〇
第七項 印紙稅……………	三一一
第八項 戰時利得稅……………	三一三
第四節 專賣及政府產業……………	三一四

第一項 阿片專賣……………三二四

第二項 鹽專賣……………三二六

第三項 官營質屋業……………三二七

第四項 政府產業……………三三〇

第五項 蘭領東印度貨幣制度……………三三一

第十章 陸軍……………三三九

第一節 陸軍ノ組織……………三三九

第二節 軍管區及配兵一覽表(一九二〇年)……………三三〇

第三節 土人下士卒人種別一覽表……………三三二

第四節 蘭領東印度陸軍將校下士卒生圖一覽表……………三三三

第五節 蘭領東印度軍兵力表……………三三三

第十一章 海軍……………三三八

第一節 海軍組織……………三三八

第二節 艦隊及兵力……………三四〇

一 和蘭本國派遣東印度艦隊(一九二〇)……………三四〇

二 蘭領東印度艦隊……………三四一

三 蘭領東印度海軍兵力表……………三四三

第十二章 教育……………三四四

第一節 總說……………三四四

第二節 高等教育……………三四五

第三節 中等教育及其他……………三四五

第四節 初等教育……………三四八

第五節 師範學校……………三五〇

第六節 土人教育ノ部……………三五一

第七節 教育關係諸統計……………三五四

○蘭領東印度住民讀書力統計……………三五四

○白人兒童ニ對スル小學教育……………三五五

○東印度全體ノ學校及教員生徒數……………三五六

○瓜哇及「マヅラ」ニ於ケル土人教育……………三五六

第十三章 農 業……………三五七

第一節 歐洲人及其他住民ノ産業……………三五七

第二節 土人ノ産業……………三六〇

○一年作農産物……………三六一

○一年作以上ノ農産物……………三六六

第三節 重要農産物……………三六九

○米……………三六九

○藍草栽培業……………三七四

○規那栽培業……………三七七

○製茶業……………三八六

○珈琲栽培業……………三九五

○煙草栽培業……………四〇五

○護謨栽培業……………四一一

○瓜哇「マヅラ」ニ於ケル土人農業……………四一六

一九二〇年度瓜哇及「マヅラ」ニ於ケル米作大要……………四二六

第四節 糖 業……………四三〇

(一) 糖業政策ノ大要……………四三〇

(二) 糖業ニ對スル官私ノ施設機關概要……………四三三

(三) 糖業ニ關スル法規及戰時中ニ於ケル砂糖管理其他獎勵取締ニ關スル法規……………四三七

一 糖業ノ現状及將來……………四三九

二 製糖工場ノ原料採取方法……………四四二

三 砂糖生産高輸出並ニ一人當消費高……………四四六

四 生産費其他……………四五〇

五 製糖會社ノ營業成績……………四五一

六 砂糖ノ需要供給並ニ最近五ヶ年間ニ於ケル各種砂糖市價……………四五三

七	砂糖ニ對スル諸稅	四五五
第五節	外領土人農業	四五八
第六節	私有地ニ於ケル農業	四七〇
第七節	官營農業	四七六
第八節	農業組合	四七八
一	護 謨	四八一
二	蘭領東印度護謨栽培面積州別表	四八四
付	蘭領印度ニ於ケル各國護謨事業及資額	四八七
三	蘭領東印度各種重要農園數及其面積表(一九一八年)	四八七
四	茶樹栽培面積州別表(一九一八年單位「ヘクタール」)	四九〇
五	各種珈琲栽培面積州別表(一九一八年單位「ヘクタール」)	四九二
六	蘭領東印度各種重要農園別並植付面積表(一九一八年)	四九四
七	混作農園面積表	四九八
第九節	灌溉事業	四九八

第十四章 鑛山業

第十節	一般農產物狀況	五〇二
第十一節	「スラカルタ」及「ジョクジャカルタ」ノ借地農業	五三六
第十四章	鑛山業	五三九
第一節	蘭領東印度ニ於ケル石油ノ探掘	五三九
第二節	蘭領東印度鑛業法改正要領	五四二
○	蘭領東印度ニ於ケル石油探掘權	五四六
第三節	蘭領東印度ニ於ケル石油業	五四八
一	油 田	五四九
	北部「スマトラ」地方	五六〇
	南部「スマトラ」油田	五六二
	瓜哇油田	五六三
	蘭領「ボルネオ」油田	五六四
	原油ノ產額	五六六
	貯油槽	五六八

蘭領印度ニ於ケル石油ノ輸出……………五六九

主ナル石油會社……………五七〇

「ヂャンピ」州西南及東北部油田名……………五七八

第四節 金及銀……………五八三

第五節 錫鑛業……………五八五

一 「パンカ」島錫鑛業……………五八五

二 「ピリトン」島錫鑛……………五九三

三 「ミンケブ」島錫鑛……………六〇〇

四 錫輸出入額及市況……………六〇五

第六節 石 炭……………六〇九

一 「オンピリン」炭坑……………六〇九

二 「ブルラウト」炭坑……………六一〇

三 「ブーキットアセム」炭坑……………六一一

四 蘭領印度官有炭坑既往十一年間採炭表……………六一一

第十五章 林 業

五 蘭領印度石炭ノ消費高……………六一二

六 一九二一年瓜哇島外國炭輸入狀況……………六一五

七 蘭印石炭業ノ將來……………六一六

第一節 瓜哇ニ於ケル林業……………六一八

一 瓜哇「チーク」林……………六一八

二 「チーク」林地面積一覽表……………六一一

三 「チーク」林産額(單位立方米)……………六二二

第二節 雜 林……………六二三

一 瓜哇雜樹木ニ關スル統計……………六二七

二 森林ノ研究……………六二八

三 外領地ニ於ケル林業……………六二九

四 官營護謨業……………六三二

第三節 南洋材ノ概説……………六三四

第四節 主要南洋材及其性質……………六三六

第十六章 工業……………六三九

第一節 總說……………六三九

第二節 外人工業……………六四二

第三節 土人工業……………六五五

一 總說……………六五五

二 編細工品……………六五六

三 織物……………六五九

四 更紗染……………六六一

五 金屬製品……………六六三

六 土器……………六六六

七 彫刻……………六六六

八 製紙業……………六六七

九 「アラック」酒製造業……………六六八

○附竹帽子製造業……………六六九

第四節 蘭領東印度ニ於ケル水力電氣事業……………六七二

○瓜哇ニ於ケル主要ナル電氣事業概観……………六八二

第十七章 牧畜業……………六八六

第一節 總說……………六八六

第二節 牧畜ニ關スル統計……………六九〇

一 一九二〇—一九二一年ニ於ケル瓜哇及「マヅラ」ノ家畜頭數表……………六九〇

二 一九二〇—一九二一年度ニ於ケル外領ノ家畜頭數表……………六九二

第十八章 漁業……………六九五

第一節 總說……………六九五

第二節 漁獲方法……………六九八

一 漁業地……………六九八

二 日本人ノ漁業……………六九九

第三節 「アル」島ノ真珠採取業……………七〇一

第十九章 交通……………七〇四

第二節 道路……………七〇四

第一節 蘭領印度政府支辨……………七〇六

第十八章 地方支辨……………七〇七

三 王領支辨……………七〇七

官營自動車業……………七〇七

第二節 鐵道……………七〇七

第一節 沿革……………七〇八

普通鐵道統計一覽表(一九二〇年)……………七二〇

普通鐵道統計一覽表(一九二〇年)……………七二〇

輕便鐵道統計一覽表(一九二〇年)……………七二二

三 旅客及貨物輸送發達狀況(一八九八—一九二二年)……………七二四

外國ヨリ入港セル船舶隻數及容積五年比較表……………七二五

第三節 船舶……………七二五

三 蘭領東印度重要港船舶出入五年比較表(單位立方米)……………七二八

三 各汽船會社資本金積立金配當……………七二〇

四 外國汽船會社重要港代理店名……………七二〇

五 蘭領東印度諸港出入日本汽船十年比較表(單位立方米)……………七二三

六 汽船會社K、P、M (Koninklijke Paketvaart maatschappij)ノ諸航路……………七二四

第四節 蘭領印度ノ港灣……………七二九

第一項 總說並ニ主要港灣概況……………七二九

第一等級港……………七三〇

第二等級港……………七三一

第三等級港……………七三一

○「タンジヨンブヨク」港……………七三一

○「スラバヤ」港……………七三七

○「サマラン」港……………七四一

○「チャラチャップ」港……………七四六

○「サバン」港……………七四八

○「ブラワンデリ」港……………七五二

○「バダン」港……………七五八

○「マカツター」港……………七六一

第二項 保税倉庫及税關……………七六二

第三項 航路標識同標識登及水先案内……………七六五

第二十章 郵便電信……………七六七

第一節 沿革……………七六七

第二節 郵便電信電話……………七七〇

一 郵便電信局及補助局……………七七一

二 郵便及小包……………七七二

三 外國郵便物……………七七二

四 國內郵便物取扱統計……………七七三

五 外國郵便物取扱統計……………七七四

六 政府ノ電信事業……………七七六

七 和蘭無線電係會社「ラデオホーラント」及海底電線……………七七七

八 電信料……………七七九

九 郵便料……………七八〇

十 官營電話事業……………七八一

十一 長距離電話事業……………七八三

第二十一章 金融、爲替及金融機關……………七八四

第一節 金融……………七八四

第二節 爲替相場……………七九一

第三節 金融機關……………七九六

第一項 一般金融機關……………七九六

一 瓜哇銀行……………七九六

二 和蘭商業銀行……………七九七

三 蘭領印度商業銀行……………七九八

四 印度銀行……………七九八

五	蘭領印度割引銀行	七九九
六	和蘭及殖民地「ユニ」銀行	七九九
七	拓殖銀行	八〇〇
八	香港上海銀行	八〇一
九	「インターナショナル・バンキング・コーポレーション」	八〇一
十	「ケヤイタード・バンク」	八〇一
十一	臺灣銀行	八〇一
十二	橫正金銀行	八〇一
第二項	對土民金融機關	八〇二
一	對土民銀行	八〇二
二	州立、區立又ハ地方銀行	八〇三
三	村立金融銀行	八〇三
四	村立米穀銀行	八〇四
第二十二章	通商貿易	八〇六

第一節	總說	八〇六
第二節	輸入貿易	八二三
第二項	概說	八二三
第二項	最近三ヶ年間各國ヨリ輸入統計	八二九
第三項	歐洲ヨリノ輸入	八二九
第四項	日本ヨリノ輸入	八三〇
附	最近九ヶ年統計(單位千盾)	八三一
一	北米ヨリノ輸入	八三六
二	濠洲ヨリノ輸入	八三八
三	重要輸入品輸入總額	八四一
第四項	重要輸入品輸入狀況	八四六
一	「セメント」	八四六
二	「アルコール」飲料	八四八
三	小麥粉	八四九

四 魚類.....八五〇

五 鹽魚及乾魚.....八五一

六 「コップ」皿瓶其他.....八五二

七 燐寸.....八五二

八 小間物.....八五三

九 織物.....八五五

十 金屬品.....八五九

十一 石炭.....八六〇

第四項 私人輸入額仕出國別統計表(單位千盾).....八六一

第三節 輸出貿易(砂糖及鑛產物ヲ含マス).....八六四

第一項 概説.....八六四

第二項 最近四ヶ年間各國ノ輸出統計.....八六七

一 瓜哇ヨリ蘭國へ輸出.....八六七

二 瓜哇ヨリ米國へ輸出.....八六八

三 瓜哇ヨリ英國へノ輸出品.....八七〇

四 瓜哇ヨリ日本へノ輸出.....八七一

最近九ヶ年間統計.....八七二

五 瓜哇ヨリ濠洲へノ輸出.....八七五

第三項 重要輸出品輸出狀況.....八七六

一 「カカオ」.....八七七

二 護謨.....八七八

三 「タビオカ」.....八八一

四 「ココ」.....八八六

五 規那皮.....八八七

六 規尼涅鹽類.....八八八

七 竹製帽子.....八九〇

八 「バンドン」帽子.....八九一

九 木材.....八九三

十 皮革.....八九六

十一 珈 琲.....八九八

十二 含油產物.....九〇三

十三 「カボック」核.....九〇七

十四 米.....九〇八

十五 胡 椒.....九〇九

第四項 私人輸出額仕向國別九年比較統計表(單位千盾).....九一二

第二十三章 移民及苦力規則.....九一六

第一節 海外移民.....九一六

第二節 領土內移民.....九一八

第三節 勞働局、苦力規則及勞働者雇入規則.....九一八

第二十四章 決規類.....九二四

第一節 現行蘭領東印度入國令及關係法規.....九二四

第一項 現行蘭領東印度入國令.....九二四

第二項 暫行規程.....九三一

第三項 蘭領東印度入國令施行細則.....九三三

第二節 蘭國國籍住民權ニ關スル法律類.....九三七

第一項 蘭國國籍及住民權ニ關スル法律.....九三七

○附 則.....九四三

第二項 蘭領東印度國籍民ノ蘭國臣民權ニ關スル規定ヲ掲クル一九一〇年二月十日付法令.....九四四

第三節 蘭領東印度ニ於ケル商事會社設立ニ關スル規定(商法).....九四六

第四節 蘭領東印度鑛業法及關係法規.....九五五

第一項 蘭領東印度鑛業法.....九五五

イ 總 則.....九五五

ロ 探 鑛.....九六一

ハ 鑛業權.....九六六

三二

- ニ 鑛業人對土地所有者第三關係者及隣接鑛業人ノ關係……………九六九
- ホ 鑛業權取得……………九七二
- ヘ 鑛區稅及鑛產稅……………九七六
- ト 權利消滅及鑛業權取消ノ宣告……………九七八
- チ 附則……………九八三
- 第五節 蘭領東印度關稅定率法並關係諸法規……………九九八
- 第一項 關稅定率法附屬A、B表……………九九九
- A 蘭領東印度關稅定率法第一條ニ屬スル附錄……………一〇〇四
- 參照表……………一〇一六
- B 蘭領東印度關稅定率法第四條ニ附屬スル附錄……………一〇三四
- 第二項 關稅定率法ニ關スル總督令……………一〇四二
- 附錄(ロ)(ハ)(ニ)(ホ)(ク)(ト)(チ)……………一〇五二
- (ロ)……………一〇五二
- (ハ)……………一〇五四

三三

- (ニ)……………一〇五五
- (ホ)……………一〇五八
- (ヘ)……………一〇六〇
- (ト)……………一〇六〇
- (チ)……………一〇六一
- 第六節 蘭領東印度現行商標條例及關係法規……………一〇六六
- 附特許手續並費用
- 第一項 蘭領東印度現行商標條例……………一〇六六
- 第二項 蘭領東印度ニ於ケル商標法及取締規則……………一〇八五
- 第三項 第四項 蘭領東印度ニ於ケル特許手續並ニ費用……………一〇九三
- 第七節 蘭領東印度貨幣法……………一〇九五
- 第八節 蘭領東印度土地關係法規……………一〇三三
- 第一項 土地法……………一〇三三
- 第二項 蘭領東印度ニ於ケル永小作權……………一〇三三

第三項 瓜哇「マヅラ」ニ於ケル永小作人ノ權利及義務……………

第四項 瓜哇ニ於ケル土人ノ對外人土地賃貸ニ關スル法規…………… 一一三二

第五項 瓜哇ニ於ケル私有地ヲ國有地編入ニ關スル法律…………… 一一四二

第六項 瓜哇及「マヅラ」以外ノ諸州ニ於ケル自治領小作地令…………… 一一六三

第九節 日本事務局官制…………… 一一九〇

第二十五章 蘭領東印度ニ於ケル本邦人狀態…………… 一一九二

第一節 蘭領東印度ニ於ケル本邦商及會社表…………… 一一九二

第二節 蘭領東印度邦人經營主要農企業私人及會社表…………… 一二二二

第三節 歐洲大戰後蘭領東印度ニ於ケル邦人及其企業方針ト蘭印當局…………… 一二二五

第二十六章 雜…………… 一二三〇

第一節 蘭領東印度ニ於ケル各國領事館所在地…………… 一二三〇

第二節 蘭領東印度ニ行ハルル度量衡…………… 一二三二

第三節 蘭領東印度ノ政黨…………… 一二四〇

第四節 蘭領東印度ニ於ケル東洋外國人…………… 一二五三

第五節 蘭領東印度ニ於ケル歐米濠諸國ノ經濟的發展…………… 一二五六

第六節 蘭領東印度ニ於ケル刊行物…………… 一二五九

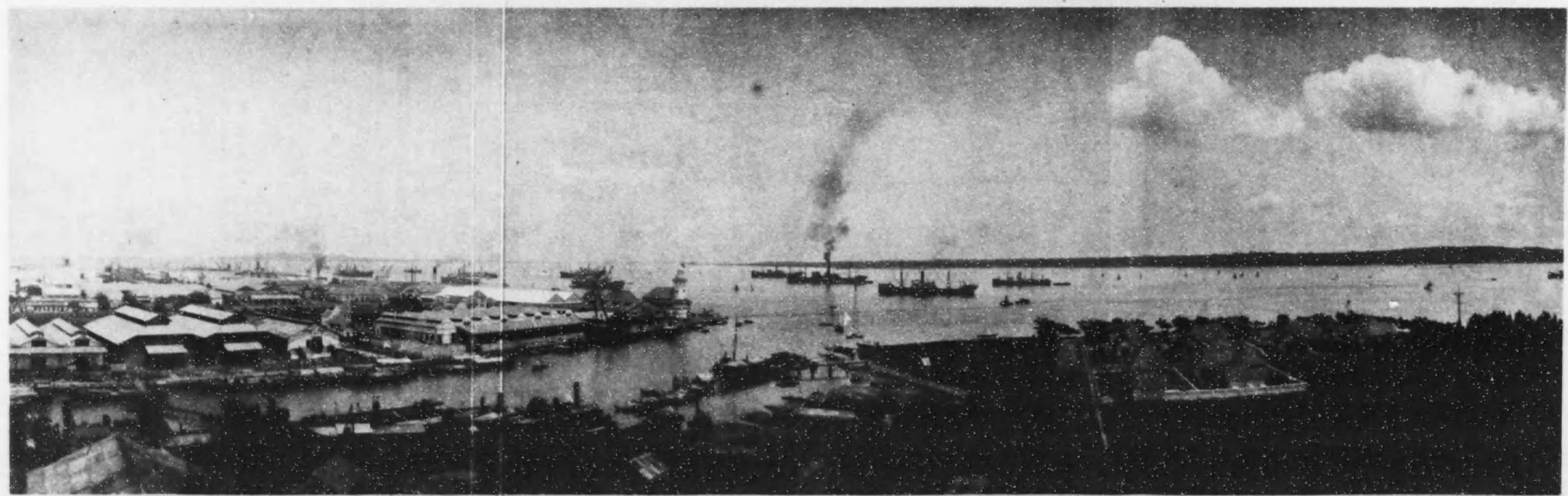

ス
ラ
バ
十
港

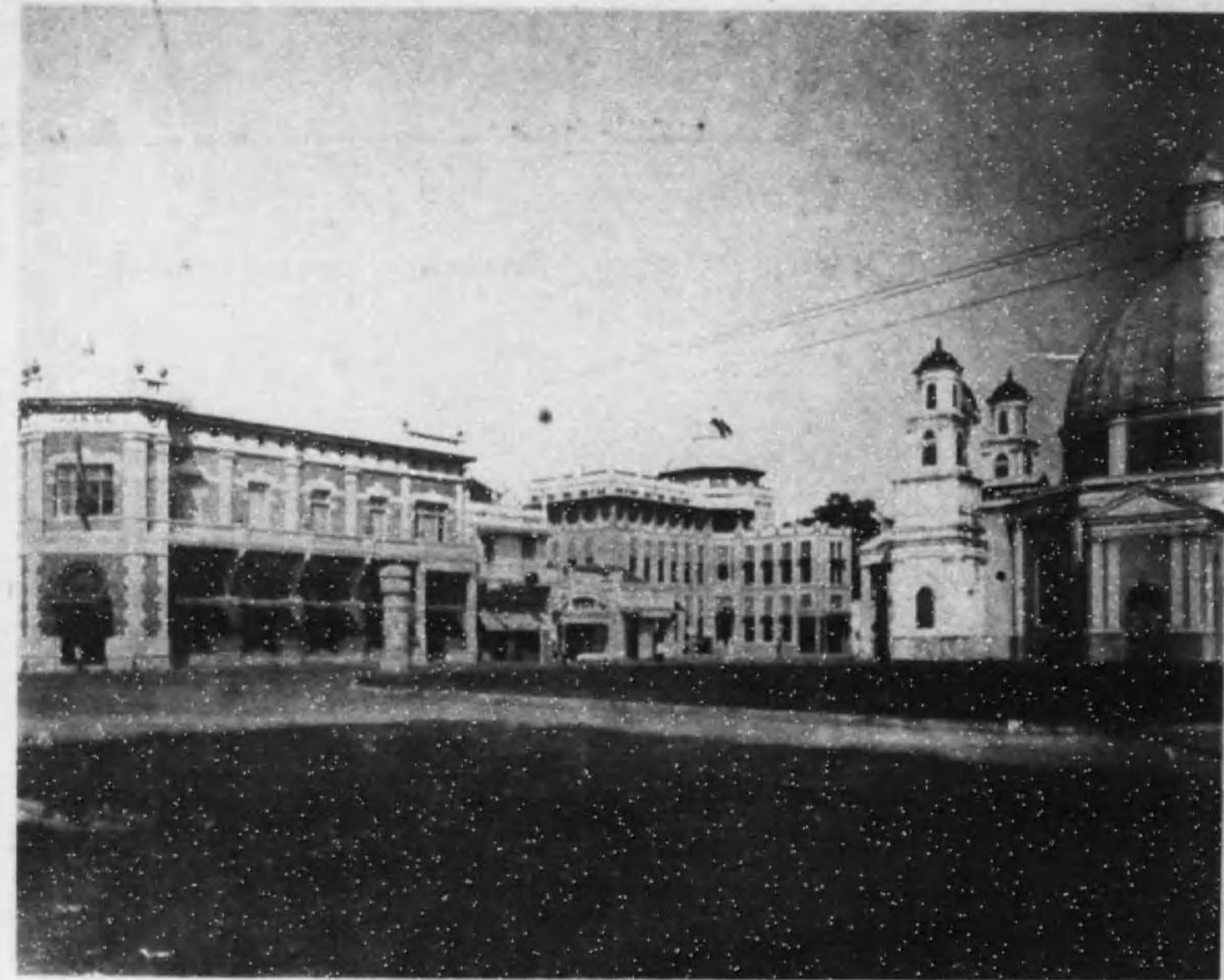

スマラン市街

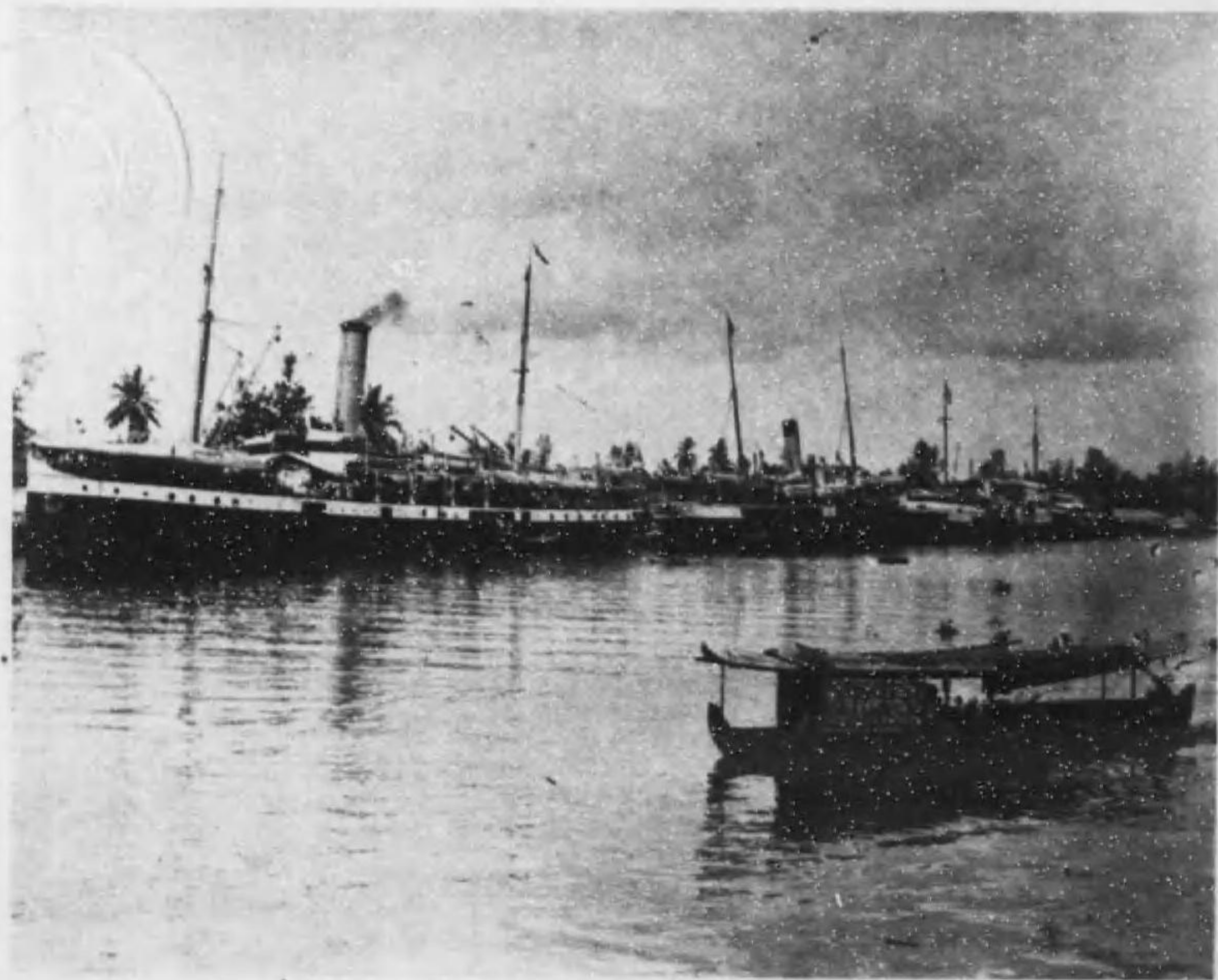

「ボルネオ」島「バンジャルマボン」港

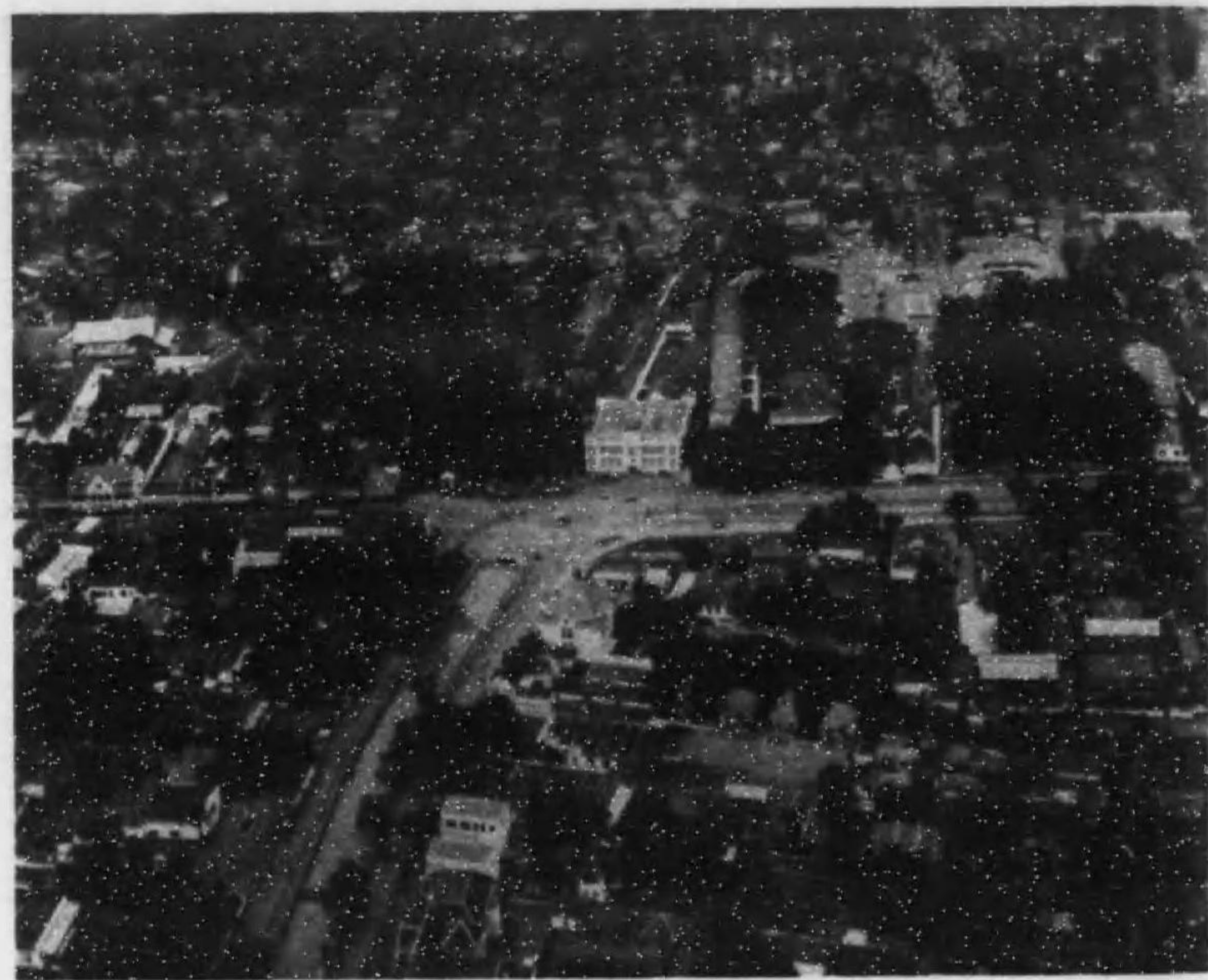

空中ヨリ見タル「ウキルトフレテン」市

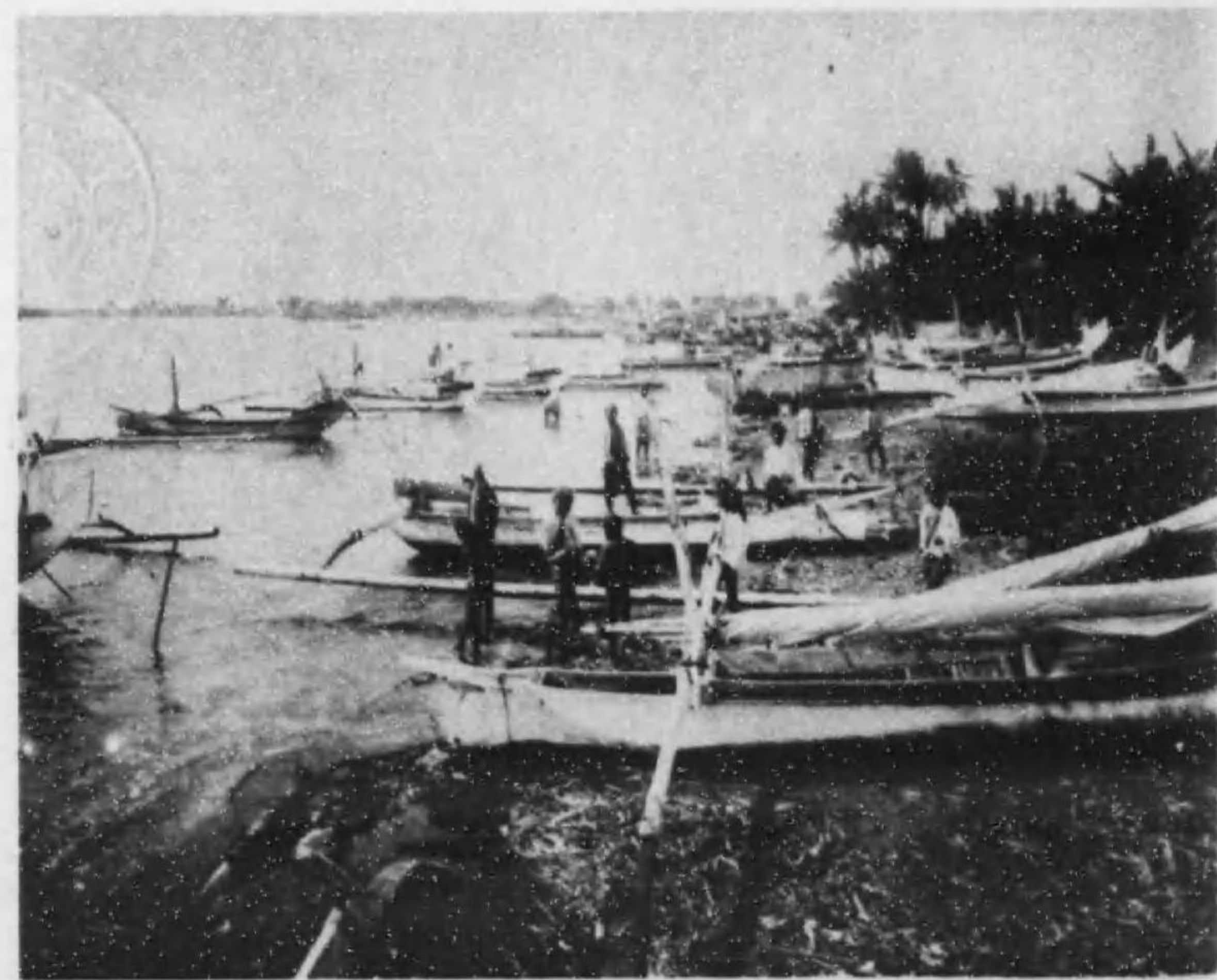

ヒレマス沿岸

バイテンソルグ植物園(植物園ノ一部遠景ハ
Pultenoreニ於ケル總督別邸)

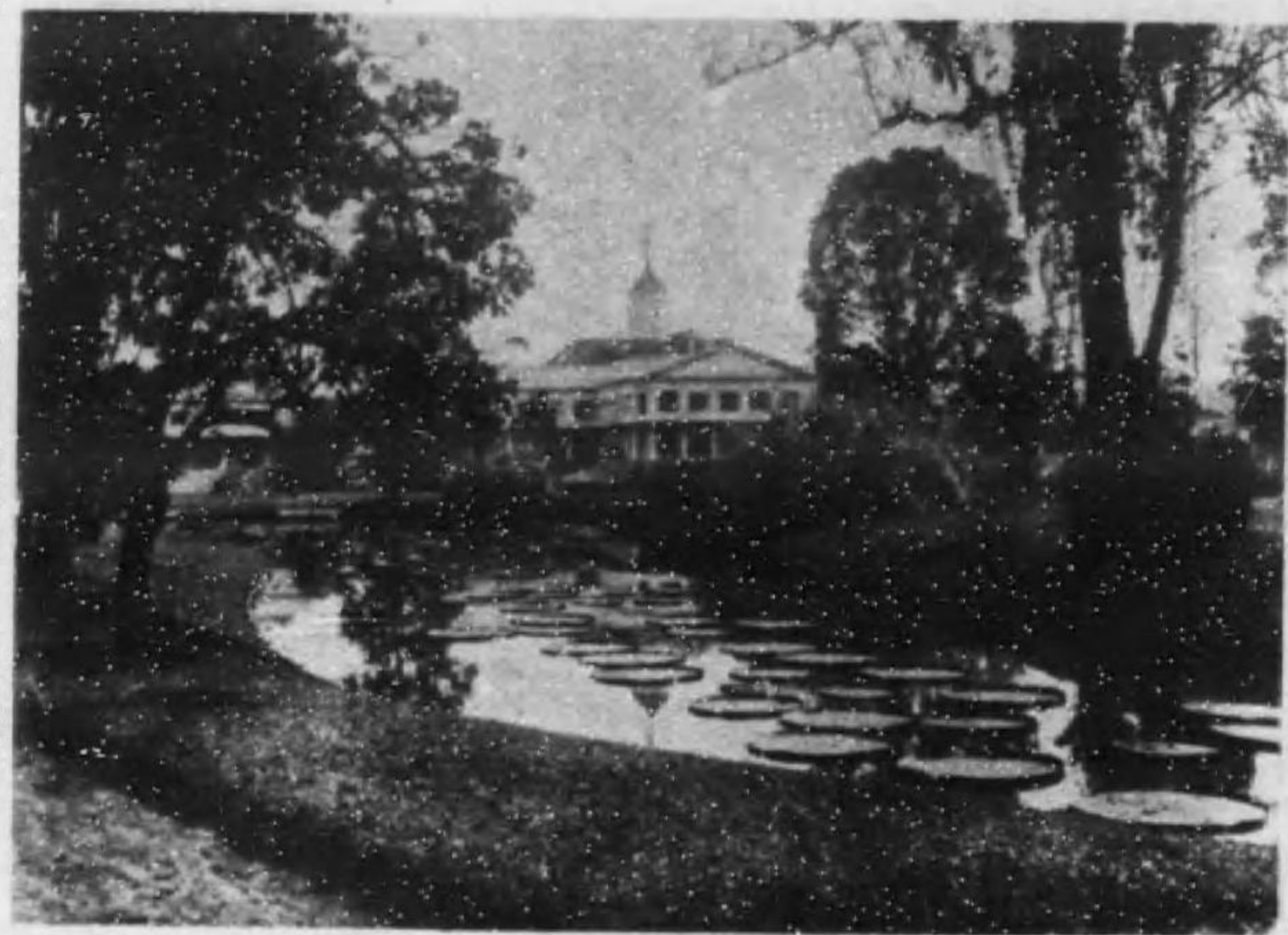

標草園ト葉ノ乾燥所

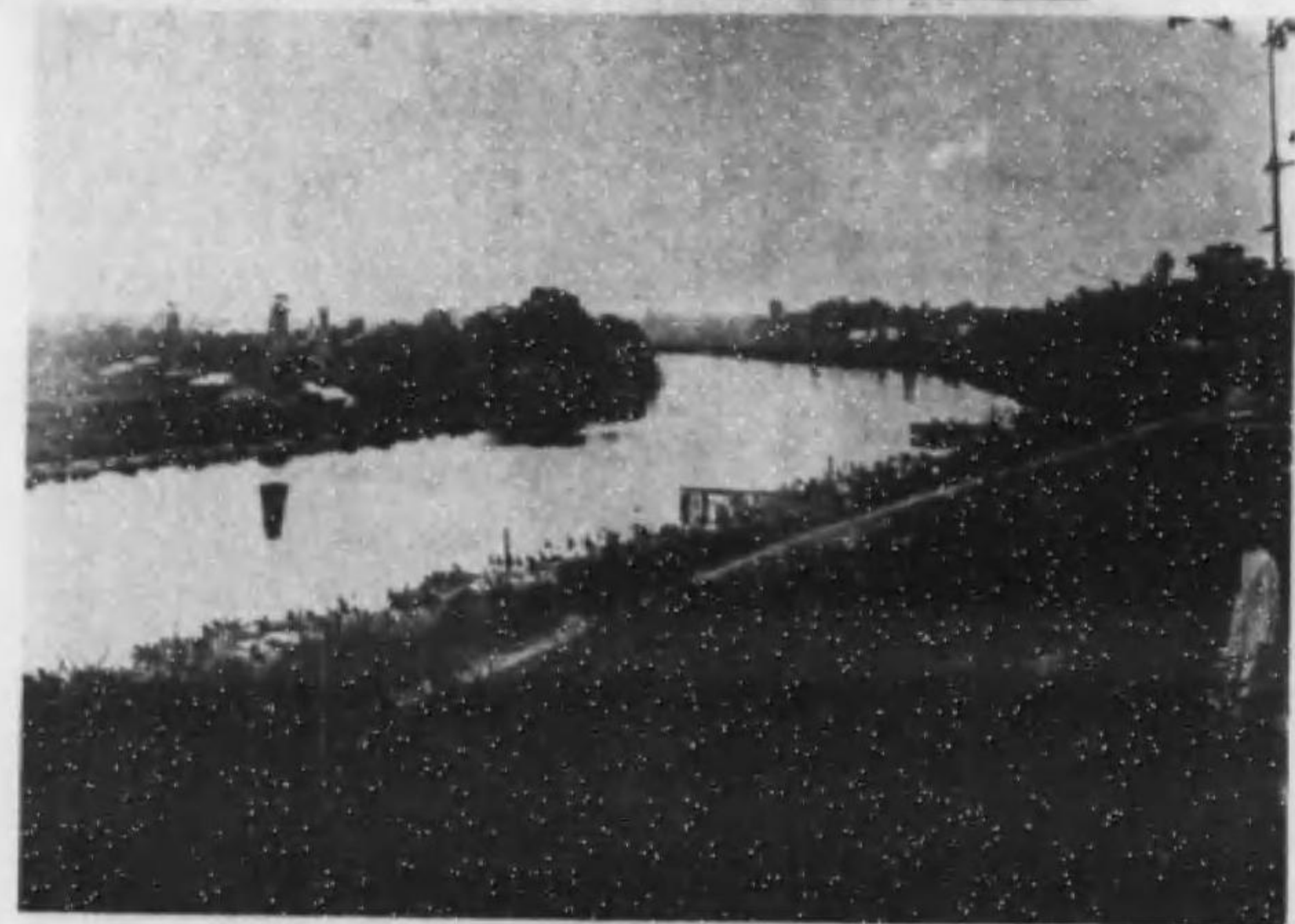
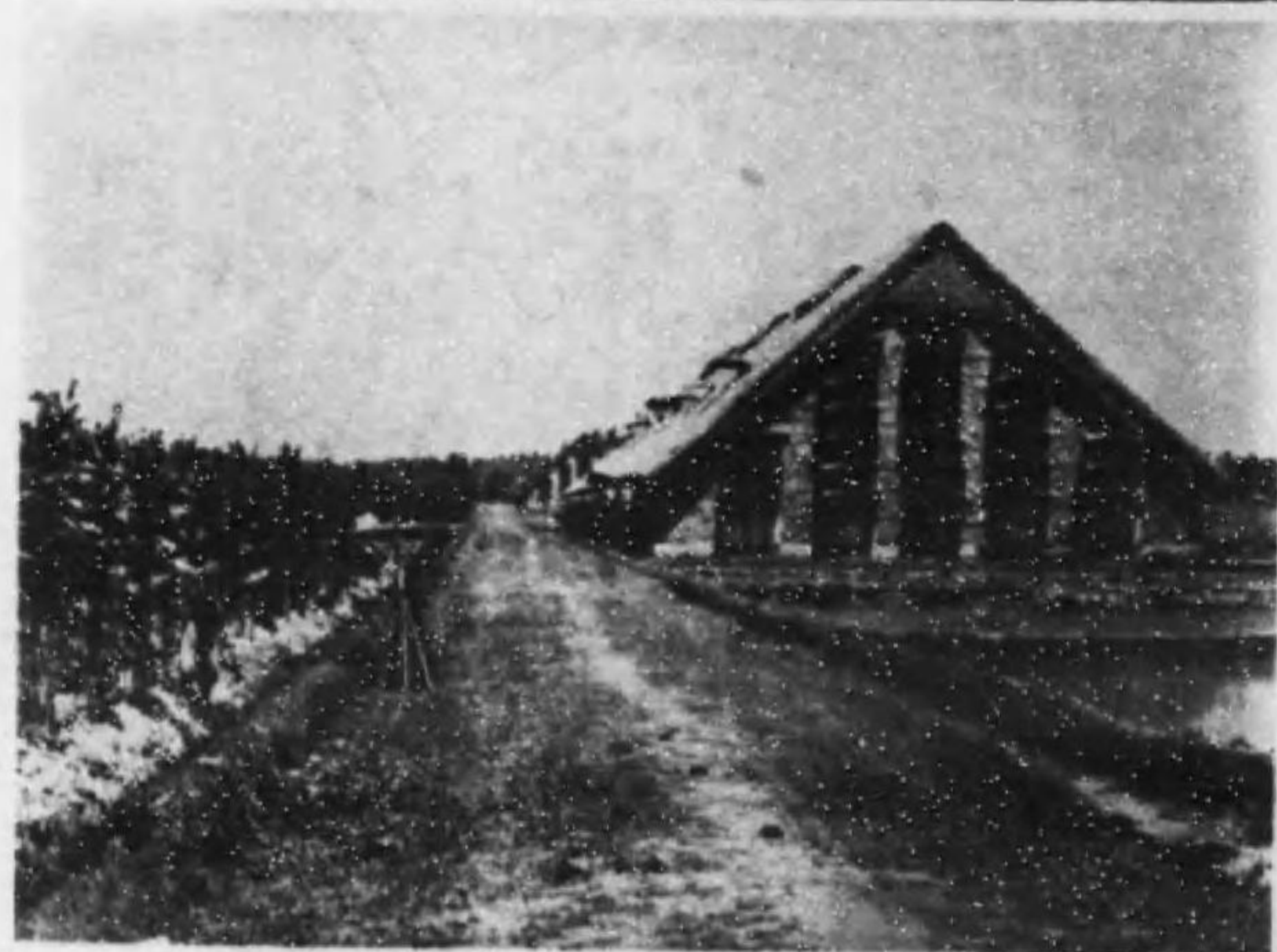

「サングサング」ノ石油坑



護 誤 ノ 採 液



護 誤 樹 ノ 切 付 作 業

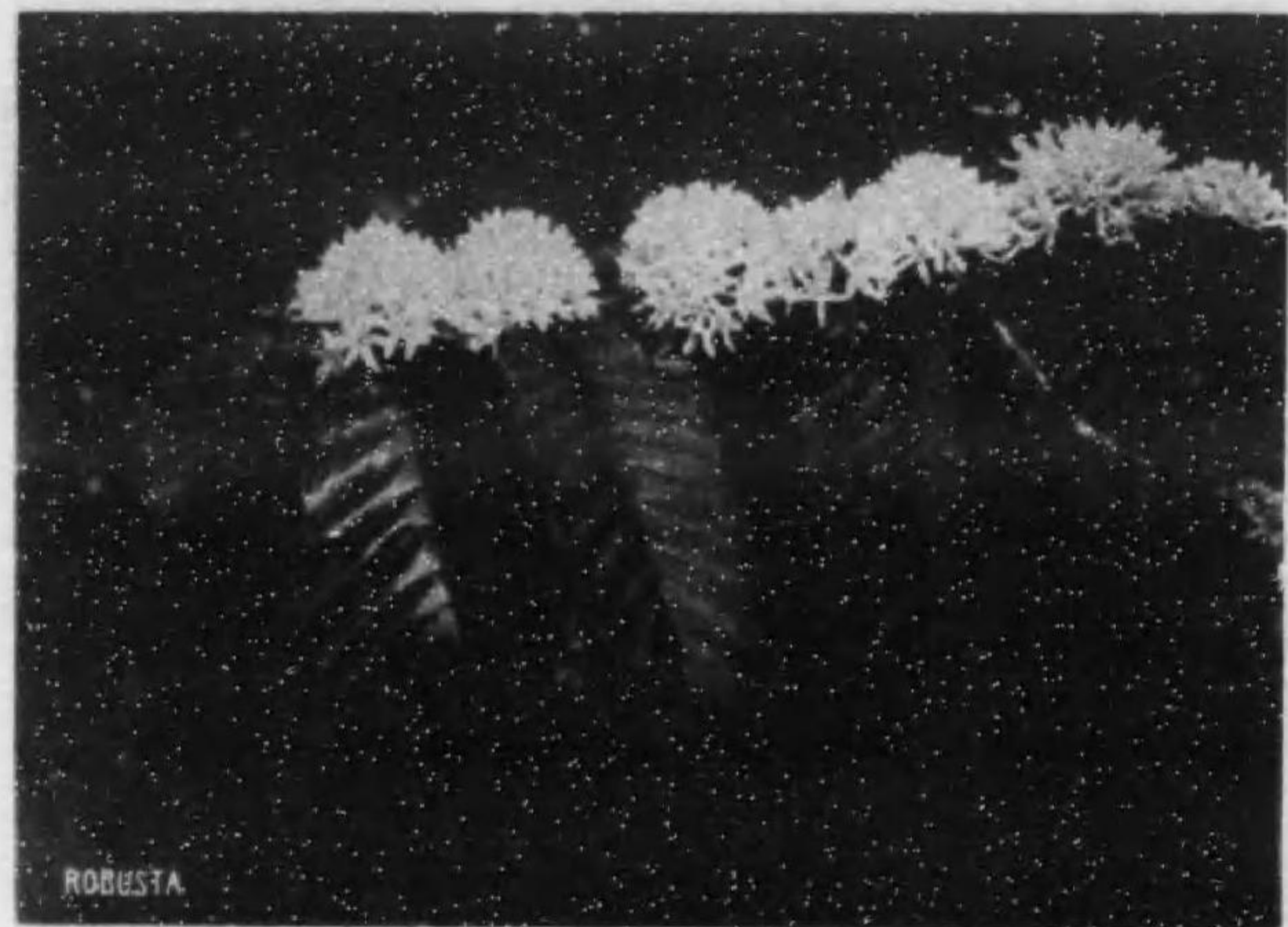

珈琲樹ノ花 (ロブスタ種)



珈琲豆ノ收穫

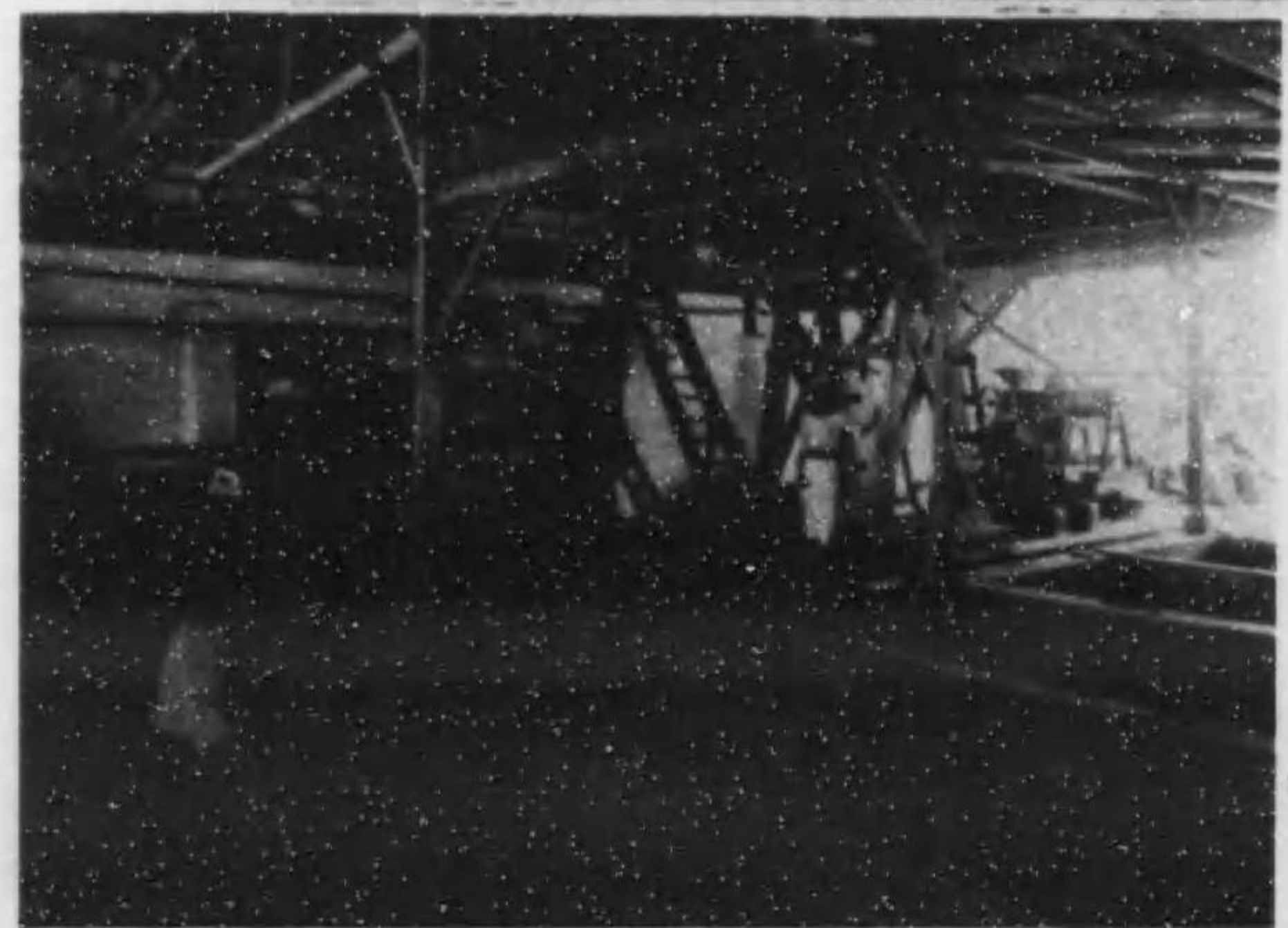

珈琲工場



甘蔗栽培圖



甘蔗運搬

甘蔗栽培法
甘蔗之種類
甘蔗之生長
甘蔗之收穫
甘蔗之製糖
甘蔗之運銷



付植ノ那規ルケルニ地臺



間那規キ古

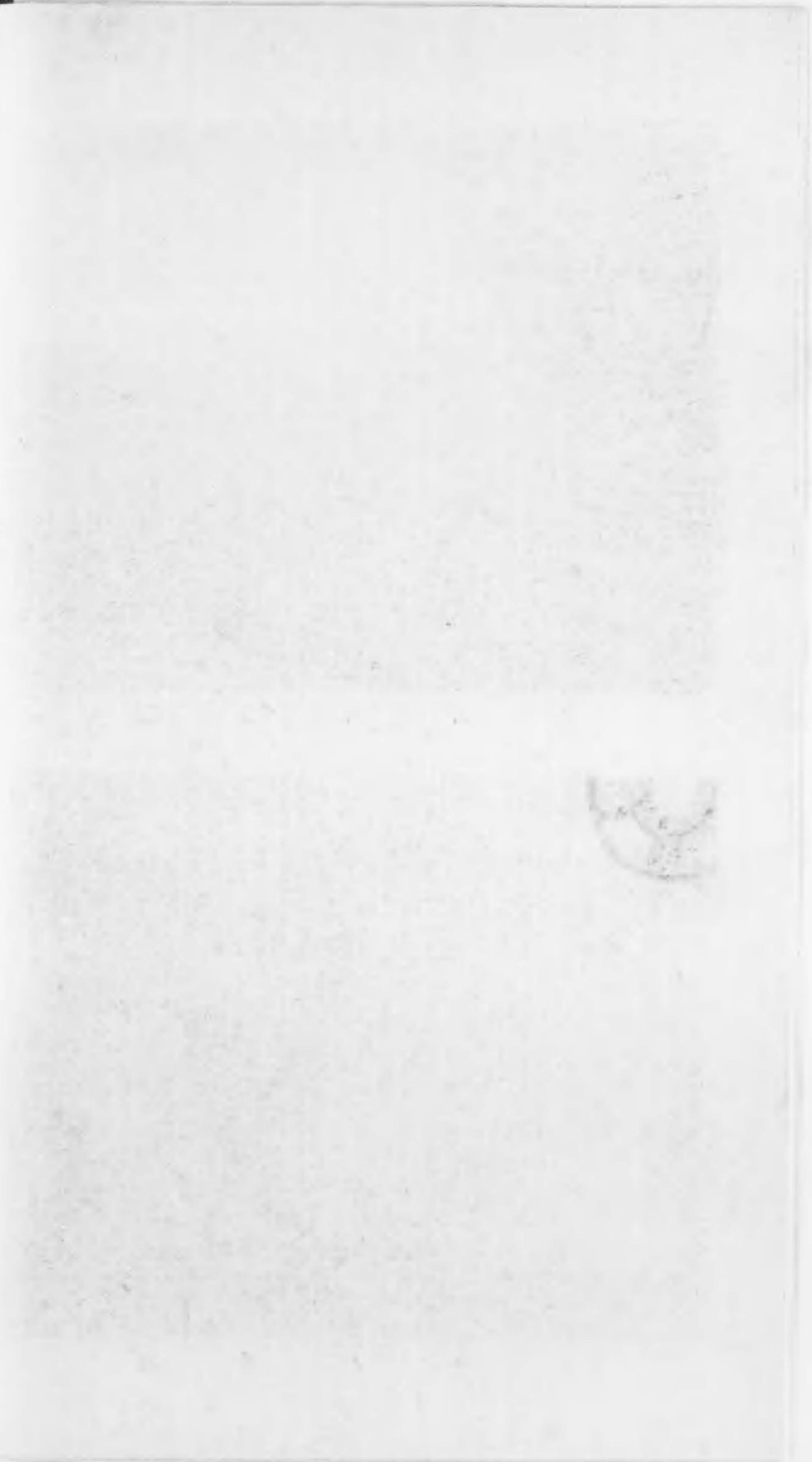

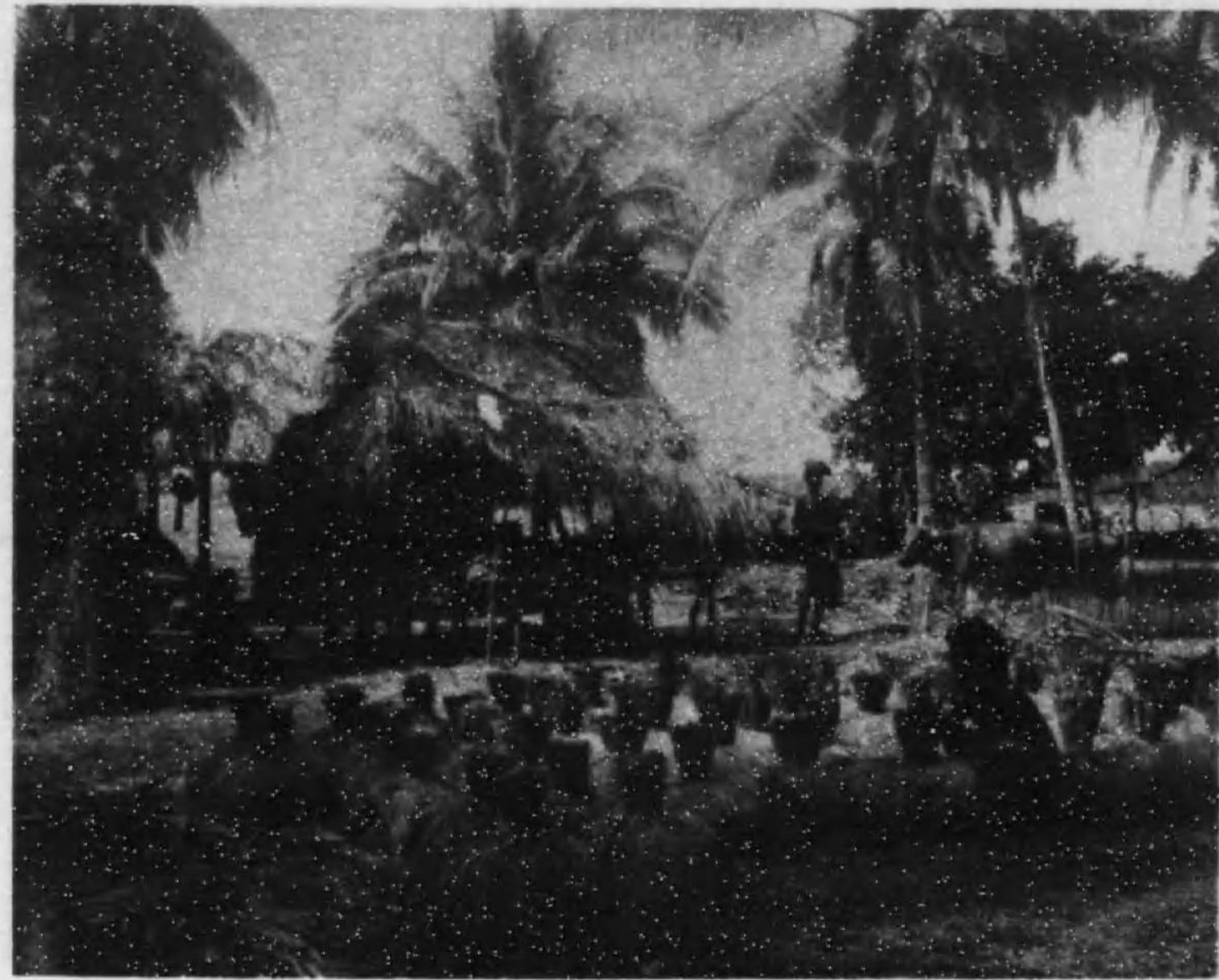

獲 收 ノ 稻



狀 プ 結 ニ 束 ナ 穡 米



水牛ヲ使用シテ木田ヲ耕作スル状況



田水ノ畦



タビオカ粉ノ製造



タビオカ粉ノ乾燥場

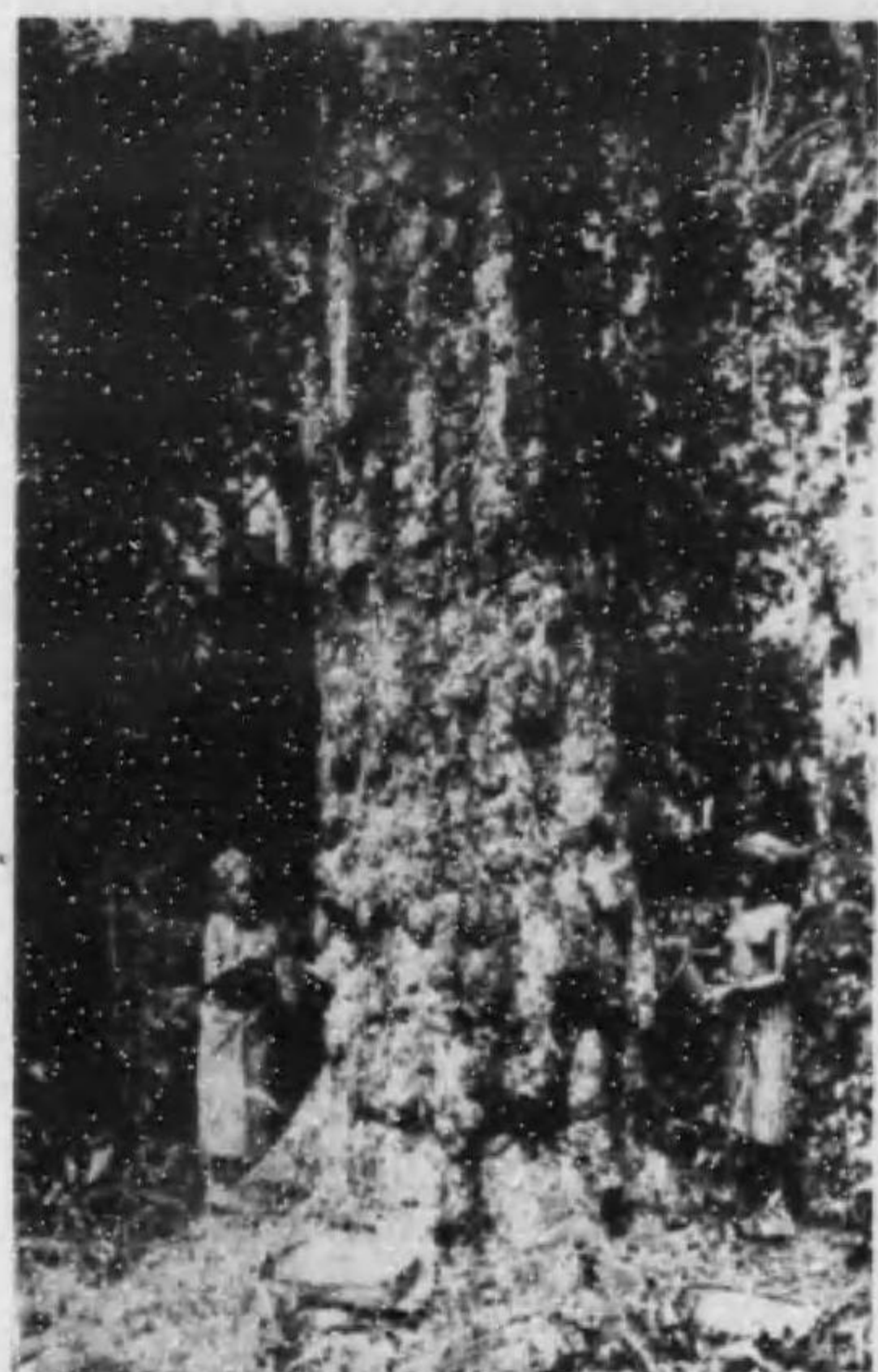

ダ
マ
ル
ノ
採
集



コ
ア
ラ
ノ
乾
燥

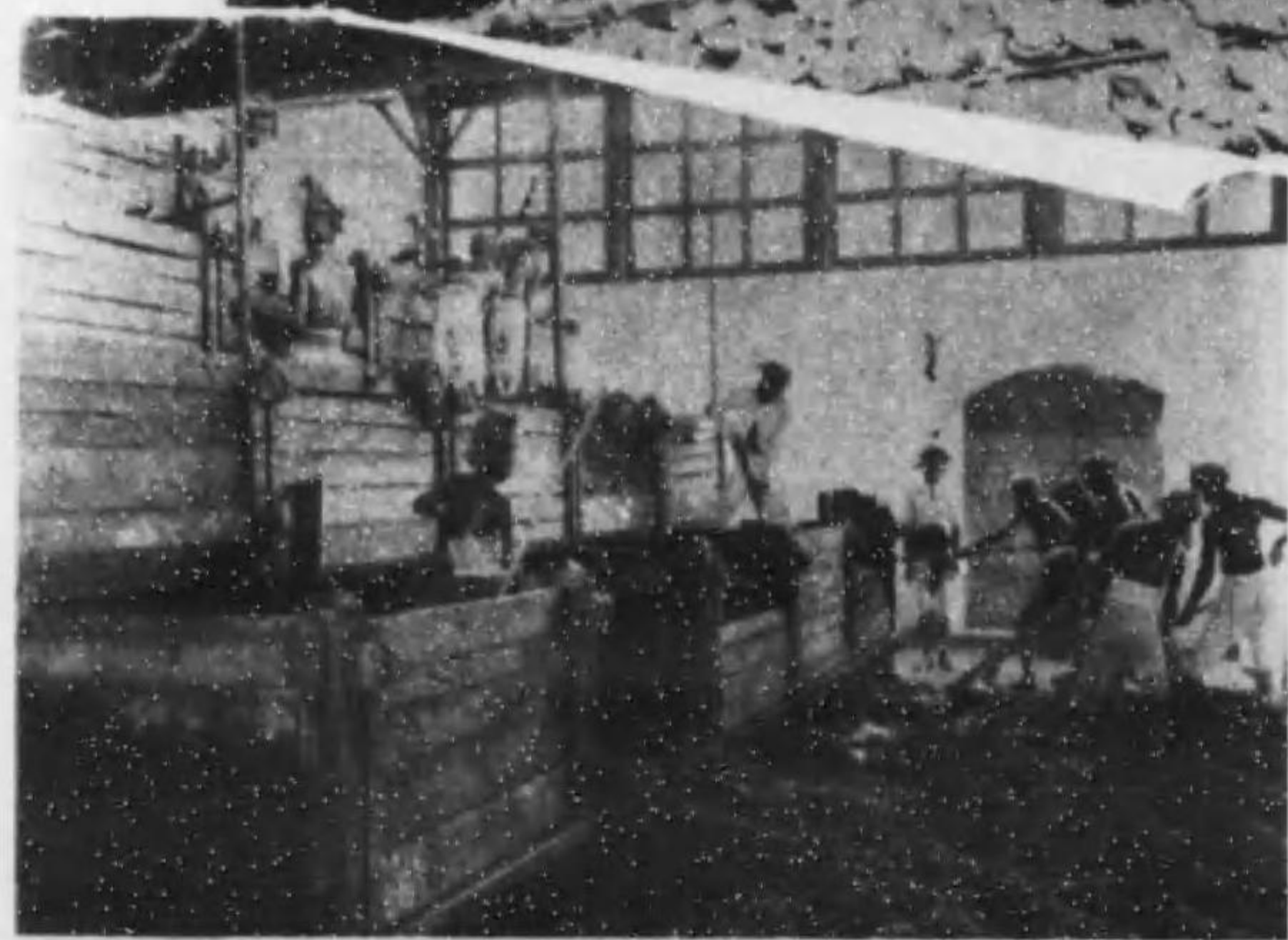

コ
ア
ラ
ノ
発
酵
器
ニ
移
ス
状
況



瓜哇更紗書蠟埋蠟修正蠟

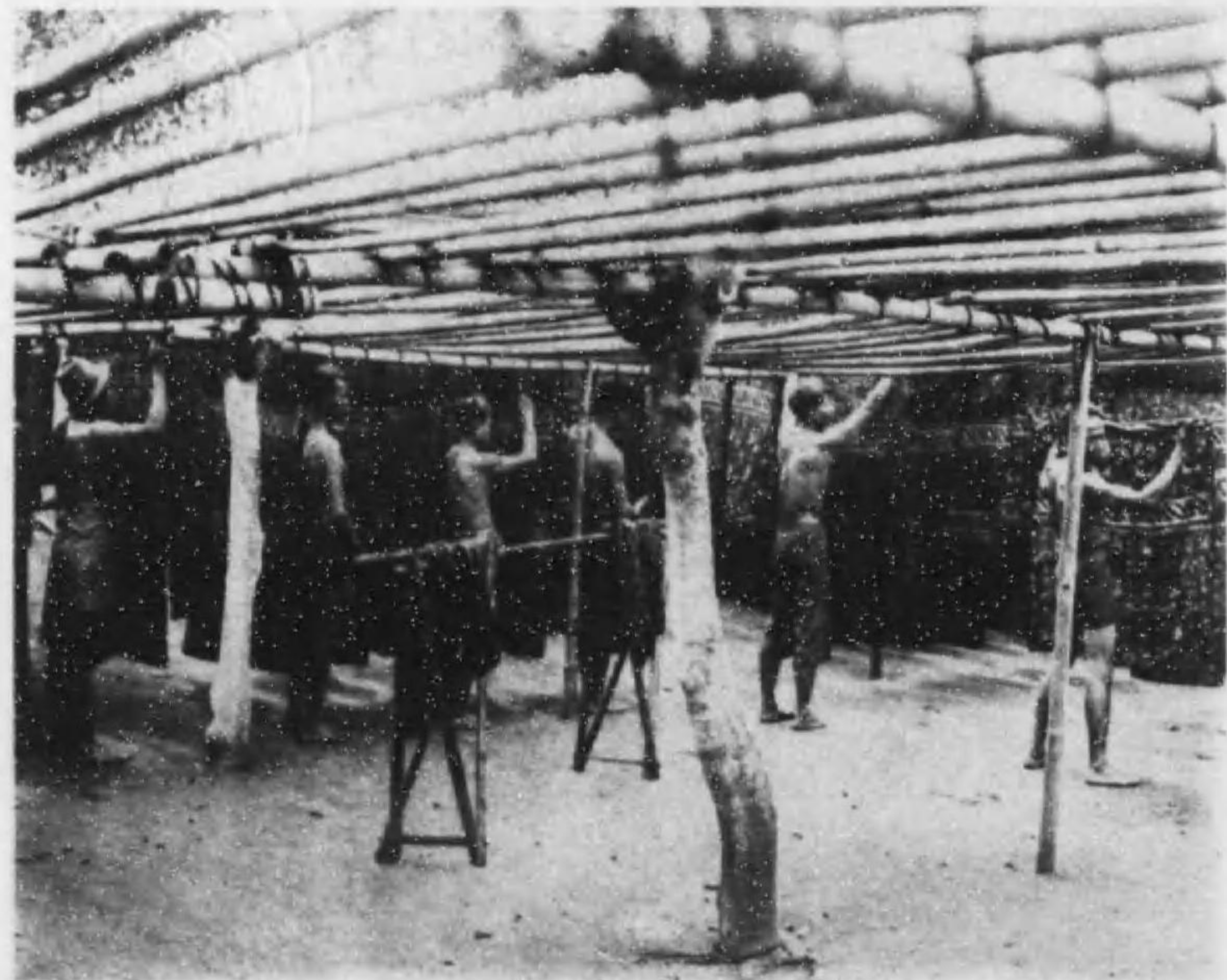

瓜哇更紗ノ乾燥

蘭領東印度事情

第一章 地理

第一節 位置、面積及人口

第一項 總說

東印度諸島一名馬來群島ハ亞細亞大陸ノ東南ニ横ハル大小島嶼ノ總稱ニシテ太平洋、支那海及印度洋ヲ以テ洗ハル地理學上ヨリ之レヲ見レハ日本以南ノ諸島ハ本群島中ニ屬セシメ「ニューギニア」島ハ大洋洲ニ屬セシムヘキモノナリ本群島ハ亞細亞、濠洲間ノ連鎖ヲ爲シ之レヲ「オーストロネシア」(Australo-nesia)ト稱スル學者アリ蓋シ西ハ「マダガスカル」島「ホワス」(Howas)ヨリ東ハ智利「ワイオエ」(Waiho 即チ Easter-island)ニ至リ北ハ臺灣ヨリ南ハ「ニュージールランド」ニ至ル諸島ニアリテハ「オーストロネシア」語系ヲ有シ彼此通有ノ跡ヲ見ルヘク從來學者ノ分類ニ係ル馬來、「ポリネシア」語ハ寧ロ狹義ニ解セラルヘキモノナリト云フ而シテ今爰ニ述ヘント欲スル所ノモノハ是等群島中北緯六度、南緯十一度、東經九十五度及百四十一度ノ間ニ位シ和蘭ノ領有ニ



屬スル大小「スンダ」諸島、「モロツカス」諸島（一名香料島）及「ニューギニア」ノ西半ニシテ
蘭人 E. Douwes Dekker (Mulatuli) ハ附スルニ Insulinde ノ名稱ヲ以テシ今尙之レヲ襲用スルモ
ノアリ今其重ナル島嶼ヲ擧クレハ「スマトラ」及ヒ附屬諸島、リオウ群島、リンガ群島、「カリムン」、
「タムペラン」、「アナムバス」及「ナトゥナ」諸島、「バンカ」及「ビリトン」竝ニ附屬諸島、瓜哇及「マヅ
ラ」竝ヒニ其附屬諸島、北西及北部ヲ除ケル「ボルネオ」及其附屬諸島、「セレベス」、其他「ボルネオ」
及瓜哇ノ東方東經百四十一度迄竝ニ「タメルデリー」ヲ除キ「ソロク」群島及「ミンダナオ」以南
南緯十一度迄ノ總テノ島嶼是ナリ其面積總計三萬四千七百地理方哩（七十三萬六千方哩）人口約
四千九百萬人ヲ算ス

第二項 瓜 哇

瓜哇島ハ東經百五度十一分ヨリ同百十四度三十三分、南緯五度五十二分ヨリ同八度四十六分ノ間
ニ横ハリ東西千六十五軒、南北平均百三十軒、西ハ「スンダ」海峡ヲ隔テ、「スマトラ」島ニ面
シ東ハ「バリ」海峡ヲ隔テ、「バリ」島ニ對シ北ハ瓜哇海ヲ隔テ、遙ニ「ボルネオ」島ニ面シ南
ハ印度洋ヲ隔テ、遠ク濠洲ニ面ス其面積「マヅラー」島ヲ合シ大約五萬方哩我カ本州ニ比スレハ
約其六割、臺灣ニ比スレハ約三倍、第十七世紀ノ初期初メテ和蘭ニ歸シテヨリ以來第十九世紀ノ

初メ一度英國ニ占領セラレシカ數年ニシテ再セ和蘭ニ復歸シ今日ニ至レリ和蘭政府ハ嘗テ英國ノ
占領中ニ設ケシ政治區劃ヲ襲踏シ瓜哇島ヲ「マヅラー」島ト共ニ十七州ニ分チ各州ニ理事官ヲ駐
在セシメ各州ノ行政、警察ヲ掌ラシム

第三項 スマトラ

「スマトラ」島ハ赤道ヲ中心トシテ南北ニ跨リ北緯五度四分ヨリ南緯五度五十九分ニ至ル北ハ「マ
ラツカ」海峡ヲ隔テ、馬來半島ニ對シ南ハ「スンダ」海峡ヲ隔テ、瓜哇ニ接シ東ハ支那海及瓜哇
海ヲ隔テ、「ボルネオ」ニ對シ西ハ印度洋ニ面シ其面積十六萬方哩、人口四百萬人島内ヲ九州ニ
分チ内「スマトラ」東岸州及「アチエー」州ニハ知事ヲ其他ノ七州ニハ理事官ヲ駐在セシム

第四項 蘭領ボルネオ

「ボルネオ」島ハ瓜哇ノ北「セレベス」、馬來半島、「リオリンガ」諸島ノ中間ニ横ハリ「グリーンラ
ンド」及「ニューギニア」ニ次キ世界第三ノ大島ニシテ支那海、瓜哇海、「セレベス」海ニ瀕シ英、蘭兩
國ノ分領スル所ニシテ蘭領ハ島ノ南部約五分ノ三ヲ占ム政治上分チテ西部及東南部ノ二州トス

第五項 セレベス

「セレベス」本島ハ東ハ「モロツカス」海ヲ隔テ、「モロツカス」群島及「ニューギニア」ニ對シ南

ハ「フロレーヌ」海ヲ以テ小「スندا」諸島ニ面シ西北ハ「マカッサ」海峡ヲ隔テ、「ボルネオ」島ニ對ス而シテ北ニハ「セレベス」海アリテ比律賓群島ト分テリ東經百十八度四十分ヨリ同百二十五度二十分ニ至リ北緯一度四十五分ニ起リ南緯五度四十分ニ終ル本島ハ行政上分チテ「セレベス」及「メナド」ノ二州トナシ前者ニハ知事ヲ後者ニハ現事官ヲ置ク

○「モロツカス」及蘭領「ニューギニア」

「モロツカス」ハ「セレベス」島及「ニューギニア」ノ間ニ散在スル群島ノ總稱ニシテ一ニ香料島ト名ツク古來肉荳蔻及丁香ノ產出ヲ以テ有名ナルカ故ナリ其内主ナル島嶼ヲ順次北ヨリ列記スレハ「ハルマヘラ」「タルナテ」「バチャン」「スーラ」「オビ」以上北部「ニューギニア」ト共ニ「タルナテ」理事官管内ニ屬ス「セラム」「ブール」「アンボイナ」「パンダ」「ケイ」「アロー」及「タコン」諸島(以上西部及南部)「ニューギニア」ト共ニ「アンボン」理事官管内ニ屬ストス
 「ニューギニア」ハ世界第二ノ大島ナリ「モロツカス」ノ東ニ横ハリテ英、獨、蘭三國ノ間ニ分領セラレ和蘭ハ東經百四十一度ヲ界トシ其西半ヲ領ス、一九二〇年現在各州面積及人口ヲ示セハ左ノ如シ

第六項 蘭領東印度人口統計比較

洲 人	瓜哇及「マヅラ」		外領諸島		計
	一九〇五年	一九一七年	一九〇五年	一九一七年	
歐洲人	六四、九二七	一一、四三〇	一六、一三八	二六、九二四	八一、〇五五
	一九二〇年	一三九、二八八	三四、四二〇	一六九、七〇八	
	一九〇五年	二九、九六六、五六七	七、三七五、〇〇四	三七、三五三、五七一	
土人	一九一七年	三三、六五二、二三〇	一一、五二六、二八七	四六、一七八、五二七	
	一九二〇年	三四、四三三、四七六	一三、八七一、一四四	四八、三〇四、六二〇	
	一九〇五年	三二七、一八三	三二八、九七三	六五六、一五六	
東洋人	一九一七年	三九三、七三三	四四〇、四六一	八三四、一八四	
	一九二〇年	四一五、四〇七	四六一、〇九九	八七六、五〇六	
	一九〇五年	三〇、三六〇、六六七	七、七二〇、二二五	三八、〇七〇、七八二	
計	一九一七年	三四、一五七、三八三	一一、九九三、六七二	四七、一五一、〇五五	
	一九二〇年	三四、九八四、一七一	一四、三六六、六六三	四九、三五〇、八三四	

備考 一九〇五年、一九一七年統計ニハ陸軍及艦隊人員ヲ含マス

第七項 瓜哇及「マヅラ」

州	面積	歐洲人	土人	東洋外國人	合計	一九〇五年調査人口(イ)
「パンタム」	一四三・六	五九九	八九一、〇三二	四、七六〇	八九七、三九〇	八九五、三九〇
「バタビヤ」	二二一・七	三七、一三八	二、六二八、一四二	一三三、〇六五	二、七八七、三四五	二、一〇九、三三二
「ブリアンゲル」	三七一・〇	一六、一九九	三、七七二、九七一	二二、四六三	三、八一〇、六三二	二、六九六、七六七(b)
「チエリボン」	一三三・三	二、〇二〇	一、六八〇、一一二	二九、六四六	一、七七一、七七八	一、七〇九、〇〇五(b)
「ベカロンガン」	一〇〇・八	三、二二七	二、四三三、〇二二	三三、三五二	二、二六八、五七一	一、九九〇、二六六
「スマラン」	一四八・八	一五、一四四	二、六八〇、二〇八	四二、〇六四	二、七三七、四二六	二、六二四、四八五
「レンバン」	一三五・二	一、七六四	一、六四一、八五九	二〇、一九一	一、六六三、八一四	一、四九六、七九八(c)
「ストラバヤ」	一〇八・一	二二、五七九	二、三九六、五二〇	四三、〇八一	二、四六〇、一八〇	二、四三六、九六一
「マヅラ」	九八・三	八一四	一、七三六、六五一	六、三五三	一、七四三、八二八	一、七四六、三六六
「バヌルアン」	一五九・四	九、五〇九	二、二一一、三三五	二〇、四八七	二、四四一、二三二	二、〇三三、一七〇
「ベスキ」	一八四・五	三、〇四八	一、四八四、五五五	一一、二六二	一、四九八、八六五	九七二、四七五
「パンジユマス」	一〇一・〇	二、〇八三	一、七五四、五二二	一〇、九三四	一、七六七、五二九	一、四八六、二二九

d e d e

「ケドウ」	九九・二	五、二〇四	二、四三五、六九四	一六、六九三	二、四五六、五九一	二、三三八、六八三
「ジヨクジャカルタ」	五六・五	四、八八五	一、二七〇、五九四	七、三三六	一、二八一、八五一	一、一一八、七〇五
「スラカルタ」	一一二・九	五、〇〇三	二、〇二九、八四三	一四、七〇一	二、〇四九、五四七	一、五九三、一五六
「マヂイウン」	一〇六・八	二、四九〇	一、五八六、〇〇八	六、一九七	一、五九四、六五五	一、三四九、四七二
「ケヂイリ」	一二七・三	四、六三三	一、九九〇、五八八	一六、八三三	二、〇一一、九九三	一、七七四、五四五(c)

外 領

「スマトラ」	七三二・七	四、一四七	一、五〇五、二〇九	二二、八八四	一、五三二、二四〇	一、三〇八、四七一
「タバヌリ」	七六三・五	七六三	八三九、五一五	三、三〇七	八四三、五八五	四一三、五〇一
「ベンクレーン」	四四三・九	六六〇	二五三、六三九	二、八四一	二五七、一四〇	二〇四、二六九
「ランボン」諸郡	五三三・三	六〇〇	二二九、六〇八	三、六九五	二三三、九〇三	一五六、五一八
「バレンバン」	二、五二六・七	一、七一〇	八一〇、三五三	一五、九四一	八二八、〇〇四	七九六、三三四
「ヂヤンビー」	一、六六八・九	二四六	二二八、九七五	四、二二二	二三三、三四四	七九六、三三四
「スマトラ」	一、六六八・九	七、八八二	一、〇四二、九三〇	一四六、七四二	一、一九七、五五四	五六八、四一七
東海岸	九六六・六	二、五三六	七二八、四四四	一五、三八三	七三六、三六五	五六八、四一七
「アチエ」及屬領						

「リオウ」及屬領	七〇・四	四八一	一九九、六一五	二三、〇二六	二三三、一三三	(ロ) 二二、二二六
「パンカ」及屬領	二二〇・四	六六八	八五、七七四	六七、六九九	一五四、一四一	一一五、一八九
「ピリトン」	八七・九	四〇四	三九、一八八	二八、九九〇	六八、五八二	(ハ) 六二、四五四
「ボルネオ」西部	六三六・九	八三九	五三五、五一六	六九、〇四七	六〇五、四〇三	四五〇、九二九
「ボルネオ」南東部	七、四二・三	二、七五	九六八、三八二	一九、五九二	一、〇二〇、五九九	八四七、八七六
「メナド」	一、〇四三・一	二、二五〇	四七五、九八五	一一、四五七	七六〇、六九二	(ニ) 四三六、四〇六
「セレベス」及屬領	二、三三三・三	三、八二八	二、三二九、二二三	一四、七〇四	二、三四七、六四五	(ホ) 四一五、四九九
「アンボイナ」		二、六三五	二七二、八七九	三、四五二	二七七、九六六	二九九、〇〇四
「タルナテ」及屬領	九、二四一・一	七四	一四六、三九一	二、一三〇	一四九、二四五	(ハ) 二〇八、四一五
「ニューギニア」		二三七	一九三、八五六	一、三六七	一九五、四六〇	(ト) 四八七
「チモル」及屬領	八三三・五	七六一	一、一四〇、七〇八	五、一九一	一、一四六、六六〇	三〇八、六〇〇
「バリ」及「ロンボック」	一九一・五	三三二	一、五五六、一五四	八、五八	一、五六五、〇二四	五三三、五三五
總計	三四、七三三・四	一六九、七〇八	四八、三〇四、七二〇	八七六、五〇六	四九、三五〇、九三四	三八、〇七〇、七二一

備考 一地理方哩ハ二・二二一方哩

- (a) 一九〇五年十二月末現在ノ人口ニハ陸海軍人ヲ含マス
- (b) 「キエリボン」州「ガール」區ハ一九一六年一月一日「プリアンゲル」州ニ併合サレタリ該區ノ人口ハ一九〇五年末ニ於テ二四八、七二七人、一九二〇年十一月ニ於テ三〇六、二五八人ニ降シタリ
- (c) 「レンバン」州ニ屬スル一村落ノ一部一九一〇年一月一日「ケデリー」州ニ併合サレタリ
- (d) 「バスルアン」州ニ屬スル二村落ノ一部一九〇六年十月一日「ベスキ」州ニ、合サレタリ
- (e) 「バスルアン」州ニ屬スル村落ノ一部一九一七年九月「ベスキ」州ニ併合セラレタリ
- (イ) 「アチエ」及屬領州ノ調査ハ一九〇六年ニ至ツテ初メテ行ハレタリ
- (ロ) 「リオウ」州「ブラウ」トウチエ」區ニ就テハ一九〇五年調査ノ際資料ノ提出無シ
- (ハ) 一九一六年政府年鑑ノ人口統計ニ據ル
- (ニ) 「メナド」州中部「セレベス」區ニ就テハ一九〇五年調査ノ際資料ノ提出無シ
- (ホ) 「セレベス」及屬領州「ボニ」及「ルーカ」二區ニ就テハ一九〇五年調査ノ際資料ノ提出無シ
- (ヘ) 「タルナテ」及屬領州「パンガアイ」及「トムブク」二區ニ就テハ一九〇五年調査ノ際歐洲人及東洋外國人ノ資料提出ナク又北及西ニ「ユギニア」ノ二區ニ就テハ土人ノ資料提出ナシ
- (ト) 舊南ニ「ユギニア」州ノ主部「メラウケ」ノ人口無シ

第八項 人口密度表

瓜哇及「マツラ」	面積 (基米)	人口	一平方基米人口
	一三一、四三〇、五二	三四、九八四、一七	一六六、一八

外領諸島

一、七六八、七一〇、六八 一四、三六六、六六三

八、一一一

備考

一、爪哇ニ於テ人口最稠密ナルハ「ケドゥ」州ニシテ一平方基米四四七、一八ヲ算シ最稠密ナルハ「バンドム」州ニシテ同「一三、四」ナリ

二、外領ニ於テ最稠密ナルハ西海岸州ノ三二、六〇ニシテ最稀薄ナルハ「ニユギニア」州ノ「四七」ナリ

第九項 在蘭領東印度外國人、土人及東洋人口統計

國籍	瓜哇	スマトラ	ボルネオ	セレベス	其他諸島	計	男女計
和蘭	六九、七四二	九五、九	一、五八三	二、四九九	一、八二二	八五、一六四	一、五四、一〇一
日本	五七、四八五	六四、七六	一、〇四九	二、〇〇九	一、八二九	六八、九三八	一、五四、一〇一
獨逸	一、三九九	六九四	三、四	二、〇〇	一、〇二	二、六二五	四、一四八
英吉利	六、二	六九二	一、八七	二、〇〇	六	一、五三三	三、四二二
白耳義	二、八四	二、八三	二、八	七、三	二、八	一、一三三	一、六八七
佛蘭西	一、九二	二、三	四、九	七、二	四、八	三、九六	五、八〇
其他	一、四六	一、四	一、四	二、三	四、四	一、八四	三、〇七
總計	一、四六	一、四	一、四	二、三	四、四	一、八四	三、〇七

瑞典	三、四九	一、九二	二、五			一、三	二、五一
アルメニヤ	一、四四	九〇	五、六			一、〇	一、九〇
亞米利加	一、〇四	六、二	二、五	三、四	一、五	四、六	一、七一
丁抹	一、四五	七、三	二、三	二、四	四、〇	一、四	一、六四
露西亞	三、五	三、三					四、八七
奧太利	二、三〇	一、七五	三、五				四、八六
土耳其	一、八四	一、二					二、六
伊太利	二、三〇	一、三					三、三
瑞典	一、三	二、五					一、五
總計	一、三	二、五					一、五

其他ノ歐洲人及對等者	同	八四一	二二三	四五	三七五	四二四	一九〇八	三八三
計	同	七四、九一九	一、二、一五七	二、一七二	三、三三三	二、四三九	九、五、〇一〇	一、六、九、七〇八
男女計	同	六〇、三六九	七、九四二	一、三九一	二、七四五	二、二五〇	七、四、六九八	—
土人	男	一、六、八六、九二〇	三、〇、二、六七七	七、七〇、五七九	一、五、四、七五〇	一、七、〇、三、二二八	二、三、九、〇、三、五〇四	四、八、三、〇、四、六二〇
男女計	女	一、七、五、七、一、五五六	二、九、四、〇、五七三	七、六三、二一九	一、五、二、〇、三、五八	一、六、〇、五、八六〇	二、四、四、〇、一、五、六、六	—
支那	男	三、四、四、三、四七六	五、九、五、三、二五〇	一、五、三、三、七九八	三、〇、七、五、一〇八	三、三、〇、八、九八八	四、八、三、〇、四、六二〇	—
亞刺比亞	男	二、〇、九、七、〇七	二、三、四、二、四一	五、〇、二、五五	一、四、三、四、六	九、八、〇、六	五、一、八、三、五五	八、〇、九、六、四七
東洋他	女	一、七、四、五、一一	六、九、八、四二	三、二、七、三八	八、九、一、〇	五、二、九、一	二、九、一、二、九二	—
計	同	二、二、四、九	一、〇、六、四、九	一、二、七、四	二、八、七	七、四、四	一、五、二、〇、三	二、二、九、三、八
男女計	同	一、一、三、四	四、七、七、七	三、六、二	一、七、六	二、六、六	六、七、三、五	—
男女計	同	三、六、八、三八	二、四、七、五、九	五、三、六、五	一、六、六、三、九	一、二、九、四、四	五、五、七、六、四、五	八、七、六、五、〇、六
男女計	同	一、八、八、五、六、九	七、七、〇、三、二	三、五、〇、一、四	一、〇、五、二、二	七、七、二、四	三、一、八、八、六、一	—
男女計	同	四、五、四、〇、七	三、二、四、六、三	八、八、六、三、九	二、七、一、六、一	二、〇、六、六、八	八、七、六、五、〇、六	—

總計	男	一、七、一、六、三、六、七	三、二、七、二、四、三、三	八、六、三、七、六	一、五、七、四、七、二	一、七、一、八、五、一、一	二、四、五、五、五、七、〇	四、九、三、五、〇、八、三、四
男女總計	女	一、七、八、二、〇、四、九、四	三、〇、二、五、五、四、七	七、九、六、二、五	一、五、三、三、六、二、五	一、六、一、五、八、三、四	二、四、七、九、三、一、二、五	—
男女總計		三、四、九、八、四、一、七、一	六、二、九、七、九、八、〇	一、六、六、〇、〇、一、一	三、一、〇、八、三、三、七	三、三、三、四、三、四、五	四、九、三、五、〇、八、三、四	—

第二節 地 勢
第一項 總 說

蘭領東印度諸島ハ亞細亞及濠洲ノ中間ニ横ハリ其一部ハ淺海ニ、他ノ一部ハ深海ニ在リ學者ノ說ニヨレハ「スマトラ」瓜哇及「ボルネオ」ハ元亞細亞大陸ノ東南端ヲ形成シタリシモ現時ニ於テハ淺海ヲ以テ大陸ト分離スルニ至リシモノニシテ瓜哇ニ於テ往々發見セラル、哺乳動物ノ化石ハ第三紀時代ニ於テ大陸ト接續セシコトヲ證シテ餘リアルノミナラス今水平線ニシテ僅ニ百五十呎低落スルカ又ハ海底ニシテ百五十呎隆起スルニ於テハ此等諸島ハ再ヒ亞細亞大陸ニ連續スルニ至ルヘシト云フ

濠洲及「ニューギニア」モ亦同様ニシテ兩者間海底六十呎ヲ上クルニ於テハ「ニューギニア」ハ「ヨーク」岬附近ニ於テ濠洲ニ連ナリ又百呎ヲ高ムルニ於テハ「アロー」島モ亦濠洲大陸ニ連絡スルニ至ルヘシ

今假ニ水平線六百呎低下スルモノトセハ「ボルネオ」瓜哇、「スマトラ」馬來半島、東浦寨及暹羅ノ間ニ介在スル海面ハ悉ク陸地ニ變化シ他方濠洲、「ニューギニア」・「アロー」・「マイソール」・「サラ」ワチ及「ワイグー」諸島ハ共ニ合シテ一大陸ヲ爲スヘク而シテ該二大陸間ノ海深ハ三千乃至二萬千呎ニ達シ地球上最深ノ部分ニ屬シ茲ニ散在スル諸島ハ前記諸島ト大ニ趣ヲ異ニスルモノアルモ右海深ニ付 Dr. R. D.M. Verbeekノ說ニヨレハ右ハ海低ノ陥没ニヨルモノニシテ第三紀ノ中新世 (Miocene period) 末葉ノ出來事ニ屬シ珊瑚礁ノ築積ハ其後ノ出來事ナラント云フ

「ボルネオ」及「ニューギニア」ヲ除ク諸島ハ火山系ニシテ山脈ハ「スマトラ」ノ西岸ニ亘リ（スンダ海峽ニハ往年大爆發ヲ爲セル「クラカタウ」島アリ）瓜哇ノ中央ヲ縱貫シテ小「スンダ」諸島ニ及ヒ「ボルネオ」島ニ於テハ其中央部ヨリ山脈四方ニ分岐シ此間數多ノ大河ヲ存シ其流域ハ所謂沃野千里ナリ然レトモ領内ノ最高峯トシテハ「ニューギニア」ニ於ケル雪山ヲ推サ、ル可カラス海拔五千米四時白雪ヲ戴ク

山嶽ノ形勢敍上ノ如クナルヲ以テ領内ノ重要河流ハ主トシテ内海ニ注ク
領内諸島海岸線ノ延長ハ殆ト赤道直下ニ於ケル地球ノ全周ニ等シ

第二項 瓜哇

沿岸、瓜哇ノ西端「スンダ」海峽ニ面スル「セント」ニコラス「岬」ヨリ中部北岸「ジャバラ」ニ至ル沿岸一帯ハ一地低タ沼澤處々ニ介在シ陸地ハ年々海中ニ突出ス、土質ハ中央山脈ヨリ流下スル堆積土ニシテ茶褐色ヲ帯ヒ往古和蘭東印度會社カ「スンダ」海峽ニ近キ「バンタム」港ヲ根據地トシタル當時即チ今ヨリ三百年前「バンタム」灣ハ海水深ク陸地ニ浸入シ船舶ノ出入ニ便ナリシモノ、如クナルモ今ヤ海中一面ノ淺洲ト化シ陸岸却テ灣内ニ突出シ復タ往古ノ跡ナク會社ノ舊跡ハ深ク内地ニ潛メリ同灣内ニ「ウジユン」河 (Tji Oufjong) ノ注グアルモ舟楫ノ便ニ乏シ其レヨリ東方ニ進メハ沿岸無數ノ島嶼アルモ多クハ無人島ニシテ舟夫ノ目標タルニ過キス更ニ東ニ進テ「パタビヤ」州ニ至ルトキハ「パタビヤ」舊港アリ新港即チ「タンジヨン」・「ブリヨック」港ノ開港セラレサリ以前ニ在リテハ内外ノ船舶此地ニ寄港セシカ今ヤ帆船及漁船ノ出入ヲ見ルニ過キス「タンジヨン」・「ブリヨック」ハ舊港ヲ東ニ廻リタル所ニ在リ千八百七十七年ヨリ千八百八十七年ニ亘ル十年間ニ蘭貨二千五百五十萬盾ヲ投シテ築港セルモノニシテ港灣甚タ深ク内外汽船ノ碇泊ニ便ナリ同港ヨリ東スレハ「クラワン」郡ニ「タルム」河 (Tji Tarom) アリ其ヨリ東「チユリボン」港ニ至ル沿岸ハ沿澤多ク小河數流其間ヲ貫流スルモ舟楫ノ便ニ乏シ「チユリボン」ハ北岸ノ一要港ニシテ其レヨリ「ティガル」・「ベカロンガン」及「スマラン」ノ三港ヲ經テ「ジャバラ」半島ニ至ル同半島ニ「ムーリヤ」山

(G. Moeria) アリ土地高燥ニシテ石灰層ヨリ成リ其レヨリ東「レムバン」ト「トッパン」ニ港ヲ經テ「スラバヤ」港ニ至ル「スラバヤ」港以東「マヅーラ」島ニ對スル沿岸ニハ「バスルアン」●「プロボリンゴ」●「ベスキ」及「バアルカン」等ノ諸港アリ「マヅーラ」海峽ハ印度洋ヨリ來ル東風ノ爲メ高浪、激流ヲ受ケ沿岸屢々其災害ニ遭遇ス「バナルカン」港ヨリ南折「バリ」海峽ヲ越エ瓜哇南岸ニ至レハ海水深ケレトモ風波常ニ激シク沿岸ハ概ネ斷崖絶壁ヲナシ中部「チラチャップ」港ニ至ル迄「バチタン」港ヲ除ク外船舶ノ碇泊ニ適スル所ナシ「チラチャップ」港ハ南岸唯一ノ貿易港ニシテ「ヌサ」●「カンバンガン」島 (Nusa Kambangan) ニ對ス、チラチャップ「港ハ僅ニ同島ニ依リテ印度洋ノ風波ヲ免ル其レヨリ以西ニハ「バリギ」及「バラブアンラト」兩港アルモ運極ノ便ヲ缺キ本島ノ西角ヲ廻航シテ再ヒ「スンダ」海峽ニ入レハ「ラブアン」及「アンユル」ノ兩港アリ「アンユル」ニハ燈臺アリ共ニ「バタビヤ」ヨリ汽車ノ連絡アリ「スンダ」海峽ヲ隔テテ「スマトラ」島ノ南端ニ對ス

山脈 瓜哇島ノ山脈ハ皆火山質ニシテ西ヨリ東ニ走ル中央山脈アリ其レヨリ南北ニ至ル數條ノ支脈アリ西端ニアルヲ「カラシ」山 (G. Karas) ト云ヒ海拔千七百七十八米、「スンダ」海峽ヲ通過スル船舶ノ一目標タルヲ失ハス其レヨリ東「バイランズルグ」ト「バンドン」トノ間ニ「サラク」(G. Sarak)、「パンランゴ」(G. Pangrango) 及「ゲデ」(G. Gede) ノ三高山アリ特ニ「ゲデ」山ハ活火山ニ

シテ海拔二千九百五十九米、航海業者ハ之ヲ青山 (Blue Mountain) ト稱ス其レヨリ東「ブリアンガ」州ニ入レハ鐵道ヲ中心トシテ北ニ「タンクラーバン、ブラウ」(G. Tangkoeban Praloe)「タムボヤ」(G. Tampomas) 南ニ「マラバ」(G. Malabar)「パパンダヤン」(G. Papandayan)「チコライ」(G. Tjikorai)「ガロンゴン」(G. Galoengcong)「サワル」(G. Sawal) 等ノ諸火山アリ其レヨリ東「ベカロンガン」スマラン「兩州ノ境界ニハ「ブラウ」山 (G. Praho)「ケド」州内ニハ「センドロ」山 (G. Sendoro) 及「スムビン」山 (G. Soembing)「スラカルタ」州境ニハ「メラビイ」火山 (G. Merapi) アリ特ニ「センドロ」山ハ高サ三千四百五十五米其形「ゲデ」山ニ似タルヲ以テ航海業者ハ「ゲデ」山ト共ニ兄弟山ト稱シ航海ノ目標トス「ジャバラ」半島ニハ「ムリヤ」山 (G. Moeria) アリ獨立ス南部「スラカルタ」州ト「マディオン」州ノ境界ニハ「ラウ」(G. Lawoe)「クク」(G. Korkoe)ノ二山アリ「マディオン」州ト「ケディリ」州ノ境界ニハ「ウィリス」山 (G. Wilis)「バスルアン」州ノ西北境ニハ「クル」山 (G. Klou) 及「アルジュノ」山 (G. Ardjeno)●中部ニハ「プロモ」(G. Bron)「スメロ」(G. Smero)ノ二火山「プスキ」州トノ境界ニハ「ラモンガン」山 (G. Lamongan) アリ東端「プスキ」州内ニハ「ラウン」(G. Raeng)「メラビイ」(G. Merapi)ノ二火山アリ此等大小ノ山嶽約五十餘其最モ高キハ「バスルアン」州内ノ「スメロ」山ニシテ海拔三千六百七十六米「スラロ」(三、四三二米)「スンビン」(三、

三七一米)、「センドロ」(三、一五一米)ノ三山之レニ次ク其ノ他ハ千米乃至二千米内外ナリ此等諸山嶽ハ大部分火山質ニシテ特ニ「ラモンガン」「スメロ」「クル」「メラビイ」「ゲデ」「プロモ」及「タンクーバン」「ブラウ」ノ七山ハ其ノ主ナルモノナリ

河川 瓜哇島ハ我本州ニ類シ中央ニ縦貫スル大山脈ヲ有シ東西ニ長ク南北ニ短キヲ以テ島内ノ河川ハ大小其數少ナカラサルモ二、三ヲ除ケハ皆急流激湍ニシテ川幅狭ク舟楫ノ便ヲ有スルモノ少ナシ是等ノ小河細流ハ孰モ中央山脈ノ火山質土壌ヲ流下シ常ニ混濁セルヲ以テ河水ハ若干ノ肥料ヲ含有シ灌溉ノ便ニ富ミ常ニ流域ノ田地ニ生産力ヲ扶殖スルモノノ如ク「ソロ」「レムバン」及「スラバヤ」三州ヲ貫流スル「ソロ」河ノ如キハ沿道ノ耕地實ニ二十二萬三千「バウ」(一「バウ」ハ約一噎四分ノ三)ヲ灌溉スト云フ

「ソロ」河ハ本島最大最長ノ河ニシテ其流域一萬五千四百二十三平方呎、延長五百四十呎「ソロ」及「ケドウ」兩州ノ境界ナル「メラビイ」山 及「ソロ」州ノ南境石灰質山脈ヨリ發シ「ソロ」州ノ中部ヲ貫流シテ「マディオオン」州ノ北部「ナウイ」ニ於テ一支流「マディオオン」河トナリ本流ハ「レムバン」州ノ中部ヲ流レテ「スラバヤ」州ニ入り「ベンガワン」河 (K. Bengawan) トナリテ「フリシー」港ノ北部瓜哇海ニ注ク其支流ノ主ナルモノハ上流ヨリ「カドウアン」(K. Kaduwan) 「マディオオン」(K. Madio-

ニ)「ケーニン」(K. Kening)、「バチャル」(K. Pajal) 及「ブラウイ」(K. Blawi) 河等ナリ此河ハ八、九、十ノ三ヶ月即チ乾燥季ヲ除ケハ河口ヨリ上流四、五十哩迄 四、五噸積ノ瓜哇船ヲ通シ降雨季ニ入レハ瓜哇式小舟ハ遠ク「ソロ」市附近ヨリ同河ニヨリ貨物ヲ河口ニ輸送スルコトヲ得ルモ水勢急ナルヲ以テ溯江ニハ四ヶ月ヲ要シ下江八日ヲ要スト云フ古來内地貨物輸送上唯一ノ機關ナリシカ鐵道敷設以來短距離ノ輸送ヲ除クノ外同河ニヨルモノナキモ灌溉ノ便ハ本州第一トス

「ソロ」河ニ次キ有用ナルハ「ブランタス」河 (K. Brantas) ニシテ流域一萬九百九十八平方呎、延長三百四十呎「ケデイリー」州ノ南境ヨリ發シ同州ノ中部ヲ貫流シテ「スラバヤ」州ニ入り「マ」ス河 (Kali M.) トナリテ「スラバヤ」港ニ注キ「ハ」「ボロン」河 (K. Parong) トナリテ「パスルアン」港ノ北部「マヅーラ」海峽ニ注ク上流ハ灌溉ノ便ニ富ミ下流ノ一部ハ輸送ノ便ヲ有ス特ニ「カリマス」河ハ「スラバヤ」市中ヲ貫流シ同市ノ通運ヲ助クルコト少ナカラス

其他瓜哇ノ北岸ニ注クモノニハ「チウジュン」(Tjodjeng)、「チリウン」(Tjilung)、「チタルム」(Tjitaroen)、「チ」ハヌツ」(Tjimanock)、「ペヤリ」(Penali)、「チョヤツ」(Tjomal)、「ツンタン」(Toentang)、「セラム」(Serang) 及「サンペアン」(Sanpau) 河等有名ニシテ南海ニ注クモノニハ「チタンズイ」(Smaユー)「プロゴボンドヨド」河等稍々大ナルモノナリ左ニ瓜哇ニ於ケル重要河川ノ流域面積及一秒

間流下水量表ヲ掲ケン

○瓜哇主要河川流域及流下水量表

河名	通過州名	流域	一秒間ニ於ケル流下水量(立方)		
			大水量	例外大水量	最小水量
チウジエン	バンタム	一、七二〇	一、〇〇〇	一、七五〇	二〇
チャタルン	ブリアンガ パタビヤ	三、八八五	一、一五〇	—	二八
チマスタ	ブリアンガ チエリボン	三、三一五	七〇〇	九五〇	一七
ペマリ	ベカロンガン	八〇〇	七〇〇	九五〇	七
チヨマリ	同	七五〇	五五〇	一、八五〇	一七
ツンタン	スマラン	六二〇	七〇〇	一、一〇〇	一七
セララン	同	八四〇	五〇〇	二、〇〇〇	一七
ソロ	スラカルタ レムバン	一五、四二三	二、〇〇〇	二、五五〇	二三

(パツスルアン)

ブランタス 一〇、九九八 一、二五〇 一、七〇〇 七四
 (スケデイリ) (スラバヤ) 一、一九〇 五〇〇 二、〇〇〇 一一

高原及平野 瓜哇島ノ約三分ノ二ハ山嶽重疊シ其間幾多ノ高原アリ其大ナルモノヲ西部「ブリアンガー」州ニ於ケル「バンドン」及「ガロー」ニ高原、中部ニアルヲ「ケデイリ」高原トシ東部ニアルヲ「バスルアン」州ノ「マラン」及「プスキ」州ノ「イジエン」ニ高原トシ平野ハ北岸及東部「スラバヤ」附近ニ散在ス

第三項 スマトラ

名稱、「スマトラ」トハ Samudra = equally north ヨリ轉化シタルモノナリトノ説アルモ俄ニ信スヘカラス蓋シ赤道ヲ中心トシテ南北ニ跨ルカ故ナリ土人ハ Poelo Borneo (西風島ノ意) Poelo Mertjah (護謨島ノ意) 又ハ Poelo andelas (蛇島ノ意) トモ云フ「スンダ」諸島中「ボルネオ」ニ次ク大島ニシテ瓜哇ニ次キ最モ開發セラレタルモノナリ

山脈「バリサン」山脈ハ島ノ西岸ニ沿ヒテ北ヨリ南ニ走リ内ニ Takman 一名 Ophir 山 (一三、八四〇呎) 及 Indrapoera 山 (一一、〇〇〇呎) 等ノ高峯アリ活火山ノ數約九十二達ス

河川 「バリサン」山脈ヨリ東海岸ニ達スル地域ニハ廣龍ナル平野ヲ存シ Rekan, Kampar, Kwantou, Batan Hari, Mossi, Mesodji, Teulangawang 等ノ大河アリ外海汽船ノ溯江シ得ルモノ少ナカラス

第四項 蘭領ボルネオ

山脈 山脈ハ島ノ東北端ヨリ起リテ西南ニ走リ蘭領内「ボルネオ」西州ハ最モ山嶽ニ富ム島ノ中央部ヨリ東南ニ向フ山脈アルモ西部ニ於ケルカ如ク顯著ナラス英領北「ボルネオ」州内ニアル Mt. Sibulu 山ハ海拔一萬三千三百五十呎ニ達シ島内ノ最高峰トス其他 Irim 山脈中ノ Batu Telung (九、八〇〇呎) 等ノ高峰ナキニアラサルモ Muller 及 Schwane 山脈ノ如キ南ニ向フニ從テ低下シ海拔四千九百呎乃至五千三百呎ニ過キス

河川 「ボルネオ」ハ世界第三ノ大島ニシテ大小河川縦横ニ流ル就中最モ著名ナルモノヲ Kapuas 及 Barito 河トス

「カプアス」河ハ源ヲ中央山脈ニ發シ西部「ボルネオ」ノ中央ヲ西南ニ流ルル大河ニシテ西部「ボルネオ」ノ中央市場「シンタン」ニ於テ西南兩「ボルネオ」境界山脈ヨリ發スル「メラウイ」河ト合シ西南支那海ニ注ク延長千四百三十三杼「シンタン」・ボンチアナ」間二百四十哩ハ外輪式小蒸汽

船航行ス

「バットー」河ハ延長五百七十哩河口ニ「バンジャルマシン」港アリ外輪汽船ハ島ノ中央 Poetih ヲテ溯江ス

第五項 セレベス

地勢 狹長ナル四條ノ半島ヨリ成ル畸形島ニシテ其狀恰モ猿猴ノ起テ舞フニ似タリ海岸線長ク到ル處山脈重疊シ其支脈往々海岸ニ迫リ良港ニ乏シカラス「ゴロンタロー」ノ如キ是レナリ

灣江 四半島間ニ著名ナル三大灣ヲ抱擁ス北半島及東半島間ニアルモノヲ「トミニー」一名「ゴロンタロー」灣ト云フ林産、水産ニ富ミ「ゴロンタロー」ハ之レカ吞吐口タリ東半島及東南半島ノ間ニアルモノヲ「トロー」灣ト云フ又東南半島ト南半島間ニ浸入スルモノヲ「ボニ」灣ト名ツク共ニ漁業ノ利ニ富ミ沿岸各地ヨリ「コバル」、藤等ノ産出アリ

山嶽 本島ハ比律賓群島ニ連ル火山系ニ屬シ其中央山脈ハ島ノ南北ヲ縦貫シ支脈ヲ各方面ニ分派セリ特ニ北半島ニ於テハ山嶽多ク現ニ噴火スルモノアリ「クラバット」山(二、〇二〇米)及「ロゴン」山ハ「ミナハサ」地方ニ於ケル高峰ニシテ「バレーレー」附近ノ「バレーレー」山ハ海拔二千三百米ニ達シ尙其西部山嶽中ニハ往々二千米ノ高サニ達スルモノアリ山中黒檀ノ産アリ然レト

モ全島中ノ最高峰ハ南半島ニ存ス同半島ノ中央部ニ於ケル「ラチモジョン」(三、四五四米)、同半島ノ巔端ニ於ケル「ロムボバタン」(三、〇四二米)ノ如キ是レナリ此等ノ山脈ハ森林鬱蒼トシテ斧鉞尙臻ラサルモノアリ山中良材ニ乏シカラス又盛ニ「コバル」藤等ヲ産出シ北半島ニ於テハ金銀鑛各所ニ散在ス

河湖 地形前述ノ如クナルカ故ニ河流多ケレトモ短ク南半島北部西岸ニ注ク「ラリアン」一名「ゴロ」河及「ラチモジョン」及「レタ」山中ヨリ出ツル「サダン」河(二五〇哩)又東南半島ニ於ケル「ラブンチ」河ノ如キ其最モ長キモノナリ大小河流ニハ多クノ鰐棲息ス

湖水ハ主ニ舊噴火口ヨリナレル火山湖ニ係ル今其大ナルモノヲ舉クレハ東南半島ニ於ケル「タウチ・マタナ」南半島ニ於ケル「テムベ」シデンレン」本島中部ニ於ケル「ボツソ」湖(水深三二一米景色ノ美ヲ以テ名アリ)等ニシテ「テムベ」湖ノ如キ千八百八十八年迄ハ乾地ナリシモ其後湖水ト變シテ「チェンラナ」河ノ水源ヲナス、前記「タウチ」及「マタナ」湖附近ニハ鐵礦アリ土人ハ極メテ舊式ノ法ニヨリ採鑛ス「ミナハサ」山中ニアル「トンダノ」湖ハ海拔六百九十二米ノ高地ニアリ長サ十二軒半幅五軒流レテ瀑布ヲ爲シ風光絶佳我カ中禪寺湖ニ比スヘキモノナリ「ゴロンタロー」附近ニアル「リムボト」湖モ亦著名ナリ

平野 本島ハ地形上瓜哇ニ於テ見ルカ如キ平原ニ乏シト雖往々湖沼河海ニ沿ヒ稍々廣大ナル平野ヲ存セリ北部半島中「ミナハサ」及「モンゴンド」ノ高原及「リムボト」湖附近ニ横ハル「ゴロンタロー」ノ平野等是レナリ又本島沿岸諸地ニハ山麓ヨリ海岸ニ接シ草木鬱蒼タル平地ヲ存シ椰子樹栽培ニ適當ノ地モ亦少ナカラス

第三節 地方誌

第一項 瓜哇

瓜哇ハ普通便宜上之レヲ東部、西部及中部ノ三部ニ分チ「スンダ」海峽ヨリ以東「チエリボン」及「ベカロンガン」兩州ノ境界「ロサラー」河(K. Tassar)南ハ「プリンアンガ」州及「ケディ」州ノ境界「タンジュイ」河(K. Tandou)ニ至ル間ヲ西部トシ其レヨリ以東「レムバン」州及「ケディ」州ノ西境ニ至ル間ヲ中部トシ其レヨリ以東「レムバン」州及「ケディ」州トス

△「バンタン」州 本州ハ瓜哇ノ西端ニ位シ和蘭ノ瓜哇占領根據地ニシテ左ノ二郡ヨリ成ル

一、北「バンタン」(Noord-Banten)

二、南「バンタン」(Zuid-Banten)

中部ニ「カラシ」及「プロサリ」ノ二噴火山アリ其東北及東部ハ平野ヲ成シ西南ハ「スンダ」海

二六
峽ニ突出シテ三個ノ岬角ヲ造リ東北及東部ノ平野ハ米ヲ産シ又近年ハ珈琲及護謨ヲ栽培スルモノ多シ

本州ハ千八百七十九年家畜病及熱病流行ノ際死者五萬人ニ達シ家畜ハ殆ト全滅シタリ其後千八百八十三年「クラカタウ」山ノ噴火竝ニ饑饉ノ爲メ再ヒ二萬四千人ノ死亡者ヲ生シ人口大ニ減退シ現今僅ニ八十九萬餘人ヲ有スルニ過キヌ又「ケンダン」山麓ニ「チベオ」ト云フ一村アリ元「プリアンガー」州開放ノ際野獸ノ逃入シタル地方ニシテ人跡ノ多ク到ラサル所ナリシガ第十五世紀中回々教侵入ノ當時瓜哇古代ノ遺族タル「パドウイ」(Padouei)カ其感化ヲ嫌ヒテ此地方ニ隱遁シタルモノニシテ宗教上ノ迷信ヨリ水田ヲ作ラス又車及寢臺ヲ用ヒス衣服モ他人種ト之レヲ異ニシ交際セス妻子ハ村落ヲ出テス全ク他界ノ交通ヲ杜絶シ風俗ヲ異ニス

本州ノ重要ナル都市ハ「セイラン」・「ランカスピトン」及「アンユル」等ニシテ特ニ「セイラン」ハ本州ノ首府ニシテ人口約二萬一千理事官此處ニ駐在シ軍隊モ亦駐屯ス「ランカスピトン」ハ本州中部ノ重要都市ニシテ「アンユル」及「ラブアン」兩港ニ至ル交通ノ要路ニ當リ人口四千副理事官駐在ス「アンユル」ハ「スンダ」海峽唯一ノ海港ニシテ「パタビヤ」及「スマトラ」島南端「カリアンダ」港間ニ海底電線ノ設アリ瓜哇南部ニ至ル沿岸航路船ハ此地ニ寄港シ又「スマトラ」島「ト

ロクベトン」港間ニ汽船ノ連絡アリ「アンユル」港ノ西「アンユル」キドル」ハ「アンユル」ノ舊港ニシテ燈臺アリ瓜哇西部鐵道ノ終點トス又「チレゴン」(Tiligan)ハ千五百九十六年初メテ英國船ノ寄港シタル地ニシテ城砦基督教會堂ノ廢趾存セリ

△「パタビヤ」州 本州ハ「バンタム」州ニ隣リ東ハ「チエリボン」州、南ハ「プリアンガー」州ニ接シ左ノ四郡ヨリ成ル

一、「パタビヤ」(Batavia)

二、「メースターコルネリス」(Meester-Cornelis)

三、「バイテンゾルグ」(Buitenzorg)

四、「クラワン」(Krawang)

南境ハ中央山脈ニ接スルヲ以テ土地次第ニ高ク沿岸ハ浸水地多ク中部ハ平野ヲナシテ米ヲ産シ南境「ゲデ」・「サラク」・「ブラングラン」・「タンクーバン」及「ブラッ」等諸山麓ニハ規那、珈琲及茶ヲ栽培シ特ニ「ゲデ」山麓ニハ各種ノ耕作地多シ重要ナル都市ハ「パタビヤ」・「バイテンゾルグ」(一名「ボゴール」)・「メースターコルネリス」・「タングラン」・「プーラカルタ」及「クラワン」等ニシテ特ニ「パタビヤ」ハ東印度會社時代即チ千六百十九年總督「ゼー、ビー、クーン」ノ創設命名スル所ニシテ

新市及舊市ノ二部ヨリ成リ人口大約二十五萬人總督府ノ各部(農工商務部ハ「バイテンゾルグ」ニ在リ)此處ニ設ケラレ市役所、裁判所、郵便電信局、學校、病院、兵營、商業會議所、公園、俱樂部、「ホテル」等公私諸般ノ設備備ラサルハナク市内ニハ電車、蒸汽鐵道ノ設アリ新市街ハ主トシテ歐洲人ノ住宅ニ充ラレ特ニ「コトニングス、ブレートン」(Kettington, 意)周圍、運河ヲ隔テ、相對スル「ノード、ウワイク」及「ライスウワイク」兩街ノ夕景ハ得テ形容スヘカラサルモノアリ銀行、汽船、保險其他主ナル商店及會社ハ舊市ニ在リ特ニ「カリ、ブッサー」(大河ノ意)ノ兩岸ハ高厦軒ヲ並ヘ臺灣銀行、橫濱正金銀行、三井物産、日蘭貿易等ノ支店アリ市況稍々繁華ナリ主ナル商人ハ支那人ニシテ特ニ「ビンドウ、ブッサー」(大門ノ意)及「ビント、ケイチル」(小門ノ意)並ニ「バッサル、バル」(新市ノ意)等諸街ハ支那商舖軒ヲ連ヌ日本商店ハ舊市、新市到ル處ニ散在ス外界トノ交通ハ新市又ハ舊市ヨリ汽車ニヨリ「ダンジョン、ブリヨック」港ニ到リ同港ヨリ新嘉坡、「スマトラ」(ボルネオ)、「ニューギニア」及濠洲ニ汽船ノ連絡アリ、新嘉坡、「ボンチャナク」(西部「ボルネオ」ノ首府)及「トロクベトン」(スマトラ「島南端」)間ニハ海底電線ノ敷設アリ一年間ノ貿易額ハ之ヲ知ルコト能ハサルモ千九百十四年入港船舶噸數ハ大約九百萬立方、瓜哇西部ノ最大要港ニシテ古來我國ト通商上ノ關係ヲ有スルコト久シ(第七章第三節日蘭通商路史參

照)

「メーヌターコルネリス」市ハ「バタバヤ」ノ南端、蒸汽鐵道ノ終點ニアリ人口五萬二千、副理事官駐在シ陸軍學校、郵便局、兵營、火藥庫、官吏(「コントロラー」)養成所等ノ設アリ有名ナル「ギムナジウム」(Gymnasium)即チ瓜哇最高ノ高等學校及阿片製造所ハ「バタバヤ」ヨリ「メーヌターコルネリス」ニ至ル街道ニ在リ
「タンダラン」市ハ「バタバヤ」市ノ西方ニ在リ「バタバヤ」ヨリ汽車ノ便アリ副理事官駐在シ竹製帽子其他竹細工ヲ以テ有名ナリ

○「バイテンゾルグ」ハ「バタバヤ」市ヨリ南方汽車ニテ約一時間半行程、總督ノ駐在地ニシテ海拔約百八呎ノ高地ニ在リ同市内ノ植物園ハ世界ニ有名ニシテ農工商務部此處ニ設ケラル其他裁判所苗木試驗場(Tjikenmek)、瘋癲病院、博物館等ノ設アリ人口約四萬六千人ヲ有ス

「クラワン」市ハ「バタバヤ」ヨリ「バンドン」ニ至ル官設鐵道ノ約中部ニ在リ副理事官駐在シ附近ニ米ノ產出多シ

△「ブリアンガー」州 本州ハ Preanger Regentschapen ト稱シ南ハ印度洋ニ面シ他ノ三方ハ「バシタム」・「バタバヤ」及「チエリボン」三州ニ接シ瓜哇最大州ニシテ瓜哇全島ノ約六分ノ一ニ當

リ左ノ六郡ヨリ成ル

三〇

- 一、「バンドン」(Bandong)
- 二、「チアンジョール」(Tjandjoer)
- 三、「スカブミ」(Sukabumi)
- 四、「スメダン」(Semedang)
- 五、「ガルー」(Garoe)
- 六、「タシクマラヤ」(Tasikmalaja)

「バトア」・「マラバー」・「カンチャナ」・「ババンダヤン」・「グントール」・「クラチャク」・「ガロンゴン」・「チクレイ」・「ボンコク」等ノ諸山中央ニ連亘シ北方「バタビヤ」州ニ接スル境界ニハ「タンクーパー」・「ブラウ」・「ブランガラン」・「ブキ、タンダ」等ノ諸山聳エ此間ノ高原ニ「バンドン」・「スカブミ」・「チヤンジョール」・「ガロー」等ノ諸市散在シ氣候温和ニ閑雅幽邃ナルヲ以テ四時遊客絶エス産物ノ主ナルモノハ米、珈琲、茶及規那等ニシテ到ル處此等ノ栽培行ハル重要ナル都市ハ「バンドン」・「チヤンジョール」・「スカブミ」・「スメダン」・「ガロー」及「タシクマラヤ」等ニシテ「バンドン」市ハ本州ノ首府、海拔約二千二百呎ノ高地ニ在リ理事官駐在シ人口九萬四千及支那商賈勢力ヲ有

ス此地ノ土民ハ比較的華美ニシテ特ニ女子ハ流行ヲ追ヒ其風姿嬌艶ナルヲ以テ名アリ市中主ナル建築物ハ鐵道作業場、規那製造所、罐詰製造所、盲目院、高等工業學校等ナリ

「チヤンジョール」ハ本州ノ舊首府ニシテ人口約一萬一千、有名ナル「シンダングラヤ」(Sindanggraja)ノ風景ヲ探ラントスルモノハ此地ニテ下車馬車ニ依ルヘシ副理事官駐在ス、「スカブミ」ハ「バイテンゾルグ」ト「バンドン」ノ中間海拔約千五百呎ノ高地ニ在リ副理事官駐在シ氣候清涼、避暑ニ適ス「ガロー」ハ「バタビヤ」・「スラバヤ」間鐵道幹線ノ「ヂバトウ」驛ヨリ支線ニ由リテ至ルヘシ四方山嶽ニ圍マレ最モ風光ニ富ミ副理事官駐在ス、「タシクマラヤ」ハ鐵道沿線「チェリボン」州トノ境界ニ接セリ「シミダン」ハ鐵道ノ北部ニ於ケル唯一ノ都市ニシテ「チェリボン」ニ通スル要路ニ當リ「チェリボン」ヨリ「バンドン」ニ出ツルニハ此地ニテ馬車ヲ交替ス

「チャミス」ハ「サワル」山ノ南麓鐵道幹線ノ沿線ニ在リ其他「サワル」山ノ北方「ベンジャル」(Bandjalar)ニハ同名ノ湖水アリ竹細工及蓆ノ産出ヲ以テ有名ナリ「チャウ」驛ヨリ馬車二時間半ヲ要ス二千七百五十呎ノ高地ニ在リ風光甚タ佳ナリ

△「チェリボン」州 本州ハ北瓜哇海ニ面シ他ノ三面ハ「バタビヤ」・「ブリアンガー」・「バンジユマス」及「ベカロンガン」四州ニ面シ左ノ二郡ヨリ成ル

三一

一、「チエリボン」(Cheribon)

二、「インドラマユ」(Indramayu)

中部ニ「チレマ」山聳ユ其北面ハ平野ニシテ米及砂糖ヲ産シ山麓ニハ茶、藍及珈琲ヲ産ス南部「サ
ワル」山ニハ瓜哇「チイク」材ヲ産シ海岸ハ漁業ヲ主トス州内ノ交通機關ハ鐵道ニアリテハ東ハ
「スマラン」ヲ經テ「スラバヤ」ニ通シ西ハ「バタビヤ」ニ通ス又蒸汽鐵道ノ便アリテ「カデバテ
ン」ヨリ「スマダン」ヲ經テ「バンドン」ノ東部「ランチャユ」驛 (Ranjackek) ニ於テ鐵道幹
線ニ連絡ス外海ノ交通ハ汽船ニ依リ「スマラン」・「スラバヤ」及「バタビヤ」ニ通ス主ナル都市
ハ「チエリボン」・「インドラマジュ」・「マジヤレンカ」・「クニンガン」等ニシテ「チエリボ
ン」ハ本州ノ首府ニテ「バタビヤ」・「スラバヤ」及「スマラン」ニ次ク有名ナル海港ナリ人口約
三萬四千、理事官駐在シ 砂糖及茶ノ輸出ヲ以テ有名ナリ 氣候甚タ良好ナラス歐洲人ハ「タナキ
ル」(Tanakil) ト稱スル新市街ニ住ス

⑤「インドラマジュ」ハ「ドラマジュ」郡ノ首府ニシテ副理事官駐在シ人口約一萬七千、運河ニ
ヨリ米及砂糖ヲ輸出ス「マジヤレンカ」ハ舊同郡ノ首府ニシテ副理事官駐在シ「カデバテン」ヲ經
テ「バンドン」及「チエリボン」ニ通ス、人口三萬七千アリ「クニンガン」ハ「チレマ」山ノ東

麓「チエリボン」ヨリ「チャミス」ニ通スル要路ニ在リ「コントローラー」駐在シ人口二萬六千
小馬ノ產出ヲ以テ名アリ

△「ベカロンガン」州 本州ハ瓜哇中部北岸ニ面スル一大長州ニシテ南ハ「バンジュマス」州ニ接
シ南境ニ「スラメット」山脈アリ其北麓ハ一帶ニ平野ヲナシテ砂糖及珈琲ヲ産シ東部ノ森林ハ「チ
イク」材ヲ産ス本州ハ左ノ四郡ヨリ成ル

一、「ベカロンガン」(Pekalongan)

二、「テガル」(Tegal)

三、「ブレベス」(Brebes)

四、「パマラン」(Pamalang)

此各郡ニハ之レト同名ノ首府アリ就中「ベカロンガン」ハ本州ノ首府ニシテ人口約四萬七千、理
事官駐在シ「チエリボン」ニ次キ北岸ノ要港ナリ「テガル」ト共ニ砂糖ノ輸出ヲ以テ有名ナリ又
同地製ノ「サローン」ハ特殊ノ模様ヲ有シ外國人間ニ歡迎セラレ「テガル」・「パマラン」及「ブ
レベス」諸市ニハ副理事官駐在ス就中「テガル」ハ砂糖、米及珈琲ノ輸出盛ニシテ市況賑ヘリ人
口三萬四千、「スマラン」及「チエリボン」間ニ鐵道アリ目下同地ヨリ「バラブラ」及「ブミヤジ

ユー」ヲ經テ「バンジュマス」州「クロヤ」ニ通スル横斷鐵道敷設中ニシテ開通ノ期モ亦近キニアラントス

三四

△「バンジュマス」州 本州ハ「ベカロンガン」州ノ南部印度洋ニ面シ北及東南部ハ山脈連互シ其間ヲ「セラユ」河貫流ス其流域ニハ米、珈琲及煙草ヲ産ス運河又ハ「マオス」ヨリ鐵道ニヨリ南岸「チラチャップ」港ニ輸送シ海外ニ輸出ス全州ヲ左ノ四郡ニ分ツ

一、「バンジュマス」(Bandjumas)

二、「ブルバリンガ」(Poerhalingsen)

三、「ブルオケルト」(Poerwokerto)

四、「チラチャップ」(Tjilatjap)

「バンジュマス」ニ理事官駐在シ「ブルバリンガ」及「チラチャップ」ニ副理事官駐在ス「バンジュマス」ハ人口僅ニ六千、政治ノ中心タルニ止リ商業上ノ價値少ナシ「ブルバリンガ」ハ地方産物ノ集散場ニシテ人口一萬三千、「チラチャップ」ハ南岸唯一ノ海港ニシテ人口一萬八千茶及煙草ノ輸出ヲ以テ有名ナリ「マオス」ヨリ「ブルバリンガ」ニ蒸汽鐵道、「チラチャップ」ニ汽車通ス「マオス」(Moes)ハ瓜哇東西鐵道幹線ノ中央停車場ニシテ官設旅館ノ設アリ従前「パタ

ピヤ」・「スラバヤ」間ヲ汽車ニテ往復スルモノハ必ス此地ニテ一泊乗替ヲ要セシカ數年來「スラバヤ」ヨリ「バンドン」ニ直行スル汽車ヲ見ルニ至リシヨリ「バンドン」ヨリ連絡スルモノ多シ將來「チガル」トノ連絡完成セハ一層便ナルヘシ「チラチャップ」港ノ對岸「ヌサ、カンバンガン」島ノ沿岸ハ天然ノ岩窟多ク土人ノ崇拜スル回々教ノ靈場多シ又同島ニハ官營ノ護謨園アリ其規模小ナラス附近ニハ多數ノ漁村アリ住民孰モ海上ニ生活シ家計又富裕ナリ

△「スマラン」州 本州ハ「ベカロンガン」州ノ東隣瓜哇海ニ突出スル一半島ニシテ西南方ハ「ブラウ」・「オンガラシ」及「メラバブ」等ノ諸山嶺聳立シ「オンガラシ」山ト「メラバウ」山トノ間ニハ「アムバラワ」高原(海拔四七〇米)ヲ構成シ其中央ニ「ベニン」湖アリ「デマク」河トナリ瓜哇海ニ注ク主ナル産物ハ砂糖、米、珈琲、材木及棉花ニシテ砂糖ハ「ケンダル」及「ジャバラ」地方ニ多ク産シ棉花(「カボク」)ハ「デマク」附近ニ多ク栽培セラレ材木ハ主トシテ「チーク」材ニシテ「グロボガン」地方ヨリ多ク産出ス本州ヲ分チテ左ノ六郡トス

一、「スマラン」(Semarang)

二、「ケンダル」(Kendal)

三、「サスチガ」(Salatiga)

三五

四、「パチー」(Pati)

五、「デマク」(Demak)

六、「コドス」(Kodoss)

各郡ニ同名ノ首府アリ人口各一萬以上ヲ有シ特ニ「スマラン」ハ本州ノ首府ニシテ人口約十七萬八千「バタビヤ」及「スラバヤ」ト共ニ本島ノ三大港ニシテ中部瓜哇ノ産物ハ主トシテ此地ヨリ輸出セラレ内外ノ商戸軒ヲ並ヘ港灣ハ未タ不備ナルモ市街ヨリ蒸汽鐵道ノ連絡アリ海外トノ交通便ナリ西ハ「チェリボン」東ハ「スラバヤ」ニ通スル蒸汽鐵道市中ヲ通シ「ソロ」トノ間ニハ私設鐵道「ジヨクジャ」トノ間ニハ汽車ト蒸汽鐵道トノ連絡アリ輸出品ノ主ナルモノハ米、砂糖、珈琲、「タビオカ」、「コブラ」、材木及皮革類ナリ理事官駐在シ地方裁判所、瓜哇私設鐵道本社、舊新基督教會等アリ

「デマク」、「サラチガ」、「コドス」及「パチー」諸市ニハ副理事官駐在シ「コドス」ハ人口四萬二千「ジャバラ」ト共ニ其ノ住民ハ金銀細工ニ巧ナルヲ以テ名アリ「パチー」及「ジャバラ」ノ住民ハ材木業ヲ營ムモノ多ク東部沿岸ノ住民ハ漁業ヲ以テ生業トシ「クブ」(Gedebé)ニハ天然瓦斯ヲ産シ「グラボガン」ノ一小市「グブ」(Gubé)ハ石灰質ノ燒石ヲ産シ其附近ノ米田ニハ天然

瓦斯ヲ生シ高サ三米ニ噴出シ土人ハ之ヲ利用シテ鹽ヲ製スト云フ

○△「ケドウ」州 ケドウ州ハ瓜哇中部「スマラン」、「ジヨクジャ」及「バンジュマス」三州ノ間ニ介在スル一州ニシテ南ハ印度洋ニ面シ、東北ニハ火山質ノ山脈連亘シ、西方ニハ「シンドロ」、「スンビン」ノ二山、北ニハ「ブラウ」、「ヤングラン」ノ二山、東方ニハ「メルバブ」及「メイビイ」ノ二火山アリ「ケドウ」高原ハ北方ノ一部ヲ除ケハ「プログス」川ノ水利アリ土地一般ニ豊饒ニシテ米、藍、煙草等ヲ産シ珈琲ハ産出年々減少ス西方ハ地勢低ク「バガワンタ」河、「スンビン」山ヨリ源ヲ發シテ海ニ注キ其流域ハ人口稠密ニシテ栽培盛ニ行ハレ米ノ産出多シ元此流域ハ沼澤多カリシカ近年漸次開拓セラレ椰子樹ノ栽培セラルル所多シ海岸ニハ「カランボロン」ト稱スル岩礁アリ燕巢多ク政府ノ専有地タリ本州ヲ分チテ左ノ五郡トス

一、「マガラン」(Magelang)

二、「テムンタン」(Temanggung)

三、「プルウオレシヤ」(Purworejo)

四、「ワナサバ」(Wanasaba)

五、「ケブメン」(Kebumen)

各郡ニ同名ノ首府アリ主ナル都市ハ「マヘラン」、「テマンガン」及「ブルオレジャール」ニシテ各人口二萬以上ヲ有ス「マゲラン」ハ本州ノ首府ニシテ人口三萬六千餘、「ジョクジャール」ヨリ「スマラン」ニ通スル蒸気鐵道ノ要路ニ當リ兵營及監獄ノ設アリ特ニ同地ノ監獄ハ規模大ニシテ模範監獄タリ「マゲラン」ヨリ蒸気鐵道ニテ約二時間行程ノ所ニ「ムンチラン」(Muntihan)ト稱スル停車場アリ同地ヨリ西方馬車ニテ約一時間半行程ノ所ニ「ボロ、ブドール」(Boro-Bodur)ト稱スル「ヒンドー」教ノ遺蹟アリ第九世紀頃ノ建設ニ係リ嘗テ火山灰ニ埋没セラレ第十九世紀英國占領時代ニ一部發掘セラレタルモノニシテ面積約四、五反歩ノ地盤上ニ築積シタル一大石塔ニシテ下部五臺ハ二十凸多角形上部三臺ハ圓形ヨリ成リ各臺ニ多數ノ佛像配置セラレ中央頂上ニ圓塔アリ高サ約百尺(地上ニ現ハレタル部分ノミ)四方ノ石門ヲ通シ頂上ニ上ルコトヲ得築造ノ巧妙ハ建築家ノ攻究ニ値スヘク瓜哇ニ於ケル奇蹟ノ尤タルモノナリ

「テマンガン」、「ワナサバ」、「ブルウオレジャール」ニハ副理事官駐在ス「テマンガン」ハ煙草ノ產地ニシテ「マゲラン」ヨリ蒸気鐵道通シ「ブルウオレジャール」ノ附近ニハ兵營アリ「クトアルジョー」ヨリ鐵道支線通ス「ウノソボ」ニハ規那及茶ノ栽培盛ニシテ牧畜モ亦盛ナリ「ケブミン」ニハ陸軍下士卒ノ子弟ヲ養育スル學校アリ

0 △「レムバン」州 本州ハ「スマラン」州ノ東部瓜哇海ニ面スル一大州ニシテ南北兩境ニ石灰質ノ山脈横ハリ平地ハ僅ニ東部「ソロ」河ノ下流一帶ノ地方ノミニシテ米ヲ産シ山地ニハ主トシテ「チーク」材ヲ産出ス又所々ニ石油ヲ産ス千八百六十五年以來政府ノ直轄ニ歸セリ本州ヲ分チテ左ノ四郡トス

一、「ラムバン」(Rembang)

二、「トゥギン」(Togian)

三、「ブローラ」(Blora)

四、「ボジョネガラ」(Bajanegara)

各郡ニ同名ノ首府アリ「レムバン」ハ本州ノ首府ニシテ人口二萬二千餘、北岸ノ一港灣タリ「スマラン」、「ソロ」及「ストラバヤ」間ニハ蒸気鐵道通シ往時ハ造船業ヲ以テ名アリシカ近來ハ漁業ト更紗製造竝ニ孔雀羽毛ノ製品ヲ以テ名ヲ知ラル其他「トゥバン」、「ブローウ」及「ボジョネガラ」ニハ副理事官駐在シ特ニ「トゥバン」ハ北岸ノ一開港ニシテ古來外國船ノ出入セシトコロニシテ人口約二萬五千、漁業盛ナリ附近ニ回々教徒ノ舊墳及清涼ナル飲料水ノ湧出アリ「ブローラ」ハ人口一萬五千「チーク」材ノ集散場ニシテ「スマラン」、「レムバン」及「ストラバヤ」ニ通スル蒸気鐵道三線ノ集

合地ニ在リ「ボジョネゴロ」ハ人口二萬九千「チーク」ノ集散地タルト共ニ又石油ヲ産ス蒸汽鐵道ノ沿線ニ在リ其他「ラセン」、「ルラン」、「ゼボン」、「チエブ」、「バダンアン」、「ハリチドウ」、「レンゲル」及「ナウエン」等諸市ニハ「コントローラー」駐在ス

○△「スラカルタ」州 本州ハ「スマラン」州ノ南ニアリ西ハ「ジョクジャ」東ハ「マデイオン」州ニ接スル一保護州ニシテ東ニ「ラウ」山、西ニ「メラビイ」山聳ユ中央ヲ本島ノ最大河タル「ソロ」河貫流ス「ソロ」平原ハ地味豊饒ニシテ砂糖、藍、煙草、珈琲、「カカオ」、胡椒及香料ヲ産シ住民ノ生計裕ナリ

本州及隣州「ジョクジャ」州ノ政治ハ他州ト異ナリ今尙瓜哇王「スースフーナン」(Soerbatun)ノ自治權ヲ許シ和蘭政府ハ年々八十萬盾ノ年金ヲ支給シ理事官ハ唯其政治ヲ監督保護スル地位ニ在ルモノニシテ「スースフーナン」ノ任命ハ和蘭政府之レヲ爲シ「スースフーナン」ハ行政上理事官ノ監督ヲ受ケサルヘカラス之レヲ例セハ一步域外(宮殿外)ニ出ツルニモ理事官ノ官許可ヲ得サルヘカラサルカ如シ「スースフーナン」ハ舊都「ソロ」ナル宏壯ノ宮殿内ニ住シ王族百官諸商人約一萬人城内ニ住シ妻妾千人、馬車百五十臺ヲ貯ヘ別ニ護身兵若干ヲ養ヘリ又本州ニハ「スースフーナン」ノ一支族「マンコ」ネゴロ(Mankoe-Negoro)王アリ毎年政府ヨリ十萬盾ノ年金ヲ支給セラレ兵

ヲ養フ本州ハ政治上之レヲ分チテ左ノ四郡トス

一、「スラカルタ」(Soerakarta)

二、「クラテン」(Klaten)

三、「バジャラリ」(Bijalali)

四、「スラゲン」(Sragen)

各郡ニ副理事官ヲ駐在セシメ地方ノ警察ヲ司ラシム各郡ニ同名ノ首府アリ

「スラカルタ」ハ一名「ソロ」ト稱シ本州ノ首府ニシテ往時蘭軍ノ侵入セサリシ以前ニ在リテハ天下ノ政令此處ヨリ發シタルナランモ今ハ僅ニ和蘭政府ノ保護監督ノ下ニ一州ヲ保ツニ過キス人口約一萬三千、瓜哇純粹ノ古風ヲ存シ男女ノ風俗西部瓜哇ト全ク其趣ヲ異ニス産物ノ主ナルモノハ男女ノ用フル「サローン」ニシテ同地製品ハ特殊ノ柄ト模様トヲ有シ瓜哇人ノ最モ好ムモノニシテ同市婦女ノ大部分ハ「サローン」製造ニ従事スト云フヲ得ヘク「スラカルタ」ヲ若シ我京都ニ比スヘクシハ其ノ「サローン」ハ我カ友禪染ニ比スヘキカ同市ハ「バタバヤ」、「スラバヤ」間鐵道幹線及「スマラン」、「ソロ」間鐵道幹線ノ連絡點ニ位シ「ボジョラリ」間ニハ蒸汽鐵道通シ尙將來ハ南岸「バチタン」(Pajanan)ニ至ル蒸汽鐵道ヲ設ケ南海岸トノ連絡ヲ圖ル豫定ナリト云フ其他「クラテン」、「ボジ

ヨラリ」及「スラゲン」ニハ副理事官駐在シ人口各一萬以上ノ都會ナリ

四二

△「ジヨクジャルタ」州 本州ハ「ソロ」州ト共ニ和蘭政府ノ一、保護州ニシテ千七百五十年「スラカルタ」ノ「スースフーナン」王ノ權力ヲ分割セン爲其兄弟ノ一人ヲ本州ノ「サルタン」ニ任命セシ以來「スースフーナン」ニ對シ瓜哇ニ大王族タルモノニシテ爾來年々二王國ノ間ニ權力ノ紛争絶エサリケレハ千八百十年總督「ダンデルス」ハ「サルタン」ヲ襲撃シテ位ヲ其子ニ讓ラシメ償金四十萬盾ヲ辦償セシメタリ千八百二十五年「サルタン」ノ庶子「ディボネゴロ」(Diponegoro)和蘭政府ニ反抗スルヤ更ニ之ヲ征服シテ其領地ヲ削減シ今ヤ和蘭政府ノ保護監督ノ下ニ自治ヲナスコト「ソロ」州ニ同シ「サルタン」ハ宏壯ナル宮殿ニ住シ年々政府ヨリ四十五萬盾ノ年金ヲ受ケ王族百官一萬五千人ヲ給養スト云フ

本州ハ「スラカルタ」州ノ南部印度ニ面シ瓜哇十六州中最小州ニシテ隣州「ソロ」ノ約二分ノ一ニ過キス北部「ケドゥ」州及「スラカルタ」州トノ境界ニ「メラビイ」山アリ同山ヨリ「オバク」河源ヲ發シ本州中部ヲ貫流シテ印度洋ニ注ク其西部ハ瓜哇第一ノ沃野ニシテ煙草、砂糖及藍ヲ産シ東部ハ石灰質ノ土壤ヨリ成リ地味疲瘠丘陵其間ニ横ハル本州ヲ分チテ左ノ三郡トス

一、「ジヨクジャカルタ」(Djakarta)

二、「クーランブラガ」(Koolan Praga)

三、「グノンキドウル」(Goenoeng Kidool)

「クーランブラガ」(Koolan Praga) 「ワラス」及「ラノサリ」ニハ副理事官駐在セリ「ジヨクジャカルタ」一名「ジヨクジャ」ハ本州ノ首府ニシテ人口約十萬三千瓜哇中部ノ一大市場ニシテ「サルタン」及理事官此處ニ居住シ市街整然道路又廣キコト本島稀ニ見ル所ニシテ「マゲラン」及「スマラン」ニ通スル要路ニ當リ「アムバラワ」(Ambarawa 一名 Willem I.)迄蒸汽鐵道通シ同地ヨリ「スマラン」ニ汽車連絡ス本市中注目ニ値スルモノハ「クラトン」即チ「サルタン」王城ト「タマンサリ」(Taman Sari) 即チ水城ニシテ「クラトン」ハ高サ十二呎、幅十五呎、周圍四哩ノ城壁ヲ以テ圍マレ其内ニ王族、文武百官及御用商人ノ額約一萬五千人居住シ巖然一城廓ヲ爲セリ理事官ノ許可ヲ得ハ縱覽スルヲ得「タマンサリ」ハ十八世紀ノ中葉「マンゴブミ」(Manko Boemi)ノ一葡萄牙技術家ヲシテ建築セシメタルモノナリト云フ今ヤ所々陥落昔日ノ偉觀ヲ留メスト雖縱橫ニ水道墜道ヲ通シ之レニ水ヲ遣リテ舟ヲ通シ一旦緩急ノ場合ニ隱遁其跡ヲ暗マサント圖リタルモノ如ク「サルタン」ノ王座トモ云フヘキ石風呂ノ如キ石窟ニシテ花臺、蓮池ノ遺跡ハ其用意ノ堅固、朝夕ノ風流等昔ノ面影ヲ推知スルニ足ルモノアリ市外ヨリ自由ニ出入觀覽スルコトヲ得

四三

△「マデイオン」州 本州ハ「スラカルタ」・「ケディリー」兩州間ニ介在シ南ハ印度洋ニ面シ北ハ「レムバン」州ニ接ス中部ハ「ソロ」河ノ一支流「マデイオン」河貫流シテ一大平野ヲナシ西境ハ「ラウ」山、東境ハ「ウリス」山、南方海岸ハ石灰質山嶺横ハリ中部平野ハ地味肥沃ニシテ棉花、珈琲、煙草、砂糖及藍ヲ産シ南部丘陵ニハ米ヲ産ス本州ヲ分チテ左ノ五郡トス

- 一、「マデイオン」(Madison)
- 二、「ナウイ」(Nawoi)
- 三、「マゲタン」(Magetan)
- 四、「バナラガ」(Panarang)
- 五、「バチタン」(Patitan)

「マデイオン」ハ本州ノ首府タリ東西鐵道幹線ノ沿路ニ在リ人口三萬一千餘、理事官駐在ス附近ニ製糖所アリ「ナウイ」・「マゲタン」・「バナラガ」及「バチタン」ニハ副理事官駐在シ特ニ「バナラガ」ハ本州中部ノ一大市場ニシテ人口一萬八千、「マデイオン」トノ間ニ蒸汽鐵道通ス其他「ナウイ」ニハ陸軍監獄火藥庫及「ヒンドー」教ノ古蹟アリ「マゲタン」ハ製紙業ヲ以テ名アリ「バチタン」ハ南海岸ノ一港ニシテ米ヲ輸出シ將來「ソロ」及「ポノロゴ」トノ間ニ蒸汽鐵道連絡ノ計畫アリ又本

州ニハ大理石、銅及鉛、鐵鑛ヲ産スルモ未タ投資企業スルモノヲ見ス

△「ケディリー」州 本州ハ「マデイオン」及「バックスルアン」兩州間ニ在リ印度洋ニ面スル一州ニシテ南北二境ハ石灰質ノ山脈、東西二方ハ火山ヲ以テ包マレ中部ハ平野ヲナシテ「プランタス」河流レ珈琲、砂糖及煙草ヲ産ス本州ヲ分チテ左ノ四郡トス

- 一、「ケディリー」(Kediri)
- 二、「ベルベク」(Berbek)
- 三、「トロンアゴン」(Toloanngong)
- 四、「ブリタール」(Blitar)

各部ニ副理事官駐在ス「ケディリー」ハ本州ノ首府ニシテ人口約四萬三千、東西鐵道幹線ノ沿線ニ在ル「ケルトソノ」(Kertosono) 驛ヨリ支線ヲ以テ連絡ス同支線ハ更ニ南方「トロンアゴン」ニ至リ同市ヨリ東折「ブリタール」ヲ經テ隣州「バックスルアン」州ニ入り「バンギル」ニ於テ「スラバヤ」以東線ト連絡ス又ケディリーノ東「パレ」(Pare) ヲ中心トシテ「ケディリー」・「ババールケボン」ニ至ル支線竝ニ北岸蒸汽鐵道ニ連絡スル蒸汽鐵道アリ重要都市間ノ交通甚タ便ナリ「ケディリー」ニ次ク重要ナル都市ハ「トロンアゴン」(Toloanngong) ニシテ人口三萬一千「トレンガレク」・「ブリタ

「ル」兩市ノ間ニ在リ西部ノ産物ハ此地ニ集リ「トロンガレク」ニハ土器ヲ産シ「ブリタール」ノ住民ハ生計富裕ニシテ企業盛ナリ東部「ケロツト」山麓ニ「ブリタール」寺アリ「ケドク」州内ノ「ボロブドル」ニ次ク大伽藍ナリ「クルート」山ハ海拔千七百三十一米ノ火山ニシテ屢々噴火ノ災アリ最近千九百一年竝ニ一九一九年ノ大噴火ハ住民ニ尠ナカラサル害ヲ與ヘタリ

△「スラバヤ」州 本州ハ「レムバン」州ノ東部「マヅーラ」島ニ對スル一州ニシテ「パタビヤ」州ト共ニ最モ早ク外國ノ感化ヲ享ケタル地方ニシテ第十七世紀ノ初メ和蘭船カ瓜哇ニ航スルヤ先ツ西ハ「バンタム」東ハ「スラバヤ」ノ對岸「グリシー」(Gresik)港ニ商館ヲ設ケ東印度會社ノ根據地トナシタリ爾來茲ニ三百載今ヤ二萬ノ外國人(和蘭人ヲ含ム)州内ニ居住セリ「パタビヤ」州ハ二萬九千」本州ハ地勢一般ニ低ク僅ニ南方「バスルアン」州ノ境界ニ「アージュナ」高峰アルノミニシテ「マス」・「ラモン」・「ゲルボル」・「ブラウイ」及「ベンガワン」等諸河西ヨリ東ニ流レテ「マヅーラ」海峽ニ注キ其流域ハ地味甚タ豊饒ニシテ盛ニ砂糖ヲ産シ南部ニハ珈琲ヲ産ス本州ヲ分テ左ノ五郡トス

一、「スラバヤ」(Soerabaja)

二、「北スラバヤ」(Noord Soerabaja)

三、「シドアルジャー」(Sidoarjo)

四、「マジャケルタ」(Madjakerta)

五、「ジョンバン」(Djombang)

各郡ニ副理事官駐在シ地方ノ行政及警察ヲ司ル「スラバヤ」(泗水)ハ本州ノ首府ニシテ又本島最大ノ開港場ナリ「マヅーラ」島ニ對シ人口約十五萬、千九百二十三年入港、船舶千〇五十萬立方糶ニ達シ輸出入總貿易額約四億盾ヲ算ス蘭領諸島ニ航スル船舶ハ本港ヲ中心トシテ「セレベス」・「ボルネオ」及「ニューギニア」諸島ニ至リ又新嘉坡及濠洲トニ汽船ノ連絡アリ恰モ我カ門司ニ於ケルカ如キ重要ノ地位ヲ占メ砂糖ノ輸出最モ盛ナリ「カリマス」ハ我カ大阪ノ川口ニモ譬フヘク西岸ニハ會社、倉庫等併列シ砂糖ノ輸出期ニ在リテハ數十隻「ブラウ」河口ニ幅濶スルヲ見ル唯港灣甚タ淺ク汽船ハ遠ク沖ニ碇泊シ目下乗船及荷役ニ甚タ不便ナルモ築港ハ近ク竣成ヲ告クヘク市街ハ「パタビヤ」ト同シク上市及下市ノ二部ヨリ成リ上部ハ主トシテ歐洲人ノ住宅ニ充テラレ銀行、會社、問屋等主ナル商館ハ下市ニ在リ鐵道停車場ハ上市ニ在ルヲ (Soerabaja (Tjebang)) 下市ニ在ルヲ (Noord Soerabaja) ト云フ上市下市間ニハ蒸汽鐵道及電車ノ連絡アリ上市ヨリ河口「ウージョーン」(Oedjone) ニ通ス「ウージョン」ニハ官設船渠、病院、「ホテル」及望樓ノ設アリ望樓ハ公衆

ノ昇降ヲ許セリ鐵道ハ本市ヲ中心トシテ東ハ「バスルアン」、西ハ「パタビヤ」ニ通シ及「スマラ
ン」・「カリアン」(「コントローラー」駐在)間ニハ蒸汽鐵道ヲ通シ「バタバヤ」ニハ每週一回「バン
セルマシ」(「ボルネオ」東部)トノ間ニハ二週一回、新嘉坡トノ間ニハ每週一回蘭領東部諸島ニ
ハ毎月一回汽船ノ航行アリ蓋シ本市ハ瓜哇唯一ノ商港ニシテ本邦商人ノ主ナルモノ亦此地ニ在リ
三井物産會社支店、臺灣銀行支店、橫濱正金銀行支店、三菱商會社出張所、東洋棉花、及日本
棉花支店ヲ初メトシ江商、有馬洋行、日本砂糖貿易、日蘭貿易、東印度貿易、瓜哇貿易大同貿易
各會社支店、鈴木商店支店等アリ在留邦人四百五十名ヲ算ス其他小數ノ雜貨店アリ臺灣籍民ノ數
モ少ナカラス

「スラバヤ」市ニ次テ重要ナルハ「モジョケルト」市ニシテ人口一萬八千鐵道ノ幹線ニ沿ヒ「ケディ
イリー」及「バルギー」トノ間ニハ蒸汽鐵道通シ其他州内ノ小市ニ通スル支線アリ南方ニハ王族
ノ古城アリ「グロシイ」ハ人口二萬二千「スラバヤ」ノ對岸ニ在リ支那人及亞刺比亞人ノ居住スル
モノ多ク海運及漁業盛ニシテ附近ニハ硝石及燕巢ヲ産シ又同々教ノ古蹟多シ「スラバヤ」ヨリ蒸汽
鐵道ヲ通ス「ラモンガン」ハ「スラバヤ」ヨリ「レムバン」ニ通スル要路ニ當リ人口一萬四千、「ジ
ヨンバン」ハ「モジョケルト」ト「ケルトソ」トノ中間ニ在リ「バリ」ヨリ「スマラン」ニ通スル蒸

汽鐵道ノ要路ニ當リ人口一萬四千附近ニ製糖所多シ「シドアルジョー」ハ「スラバヤ」ヨリ「バス
ルアン」ニ至ル要路ニ當リ人口凡二萬一千、「タリク」驛トノ間ニ鐵道通シ米及砂糖ヲ産ス

○△「バスルアン」州 本州ハ「ケディリー」・「スラバヤ」兩州ニ隣リ南ハ印度洋北ハ「マヅーラ」海
峽ニ對シ「スラバヤ」及「ケディリー」州トノ境ニハ「アルジュノ」及「カウイ」ノ二山横ハリ中部ニハ
「プロモ」(一、七八〇米)「スメル」(二、六七六米)ノ二高嶺聳ヘ其間ヲ「ガンピラン」河流ル同河
ノ流域ハ地味肥沃ニシテ米及砂糖ヲ産シ山麓ニハ珈琲ヲ産ス砂糖及珈琲ハ本州ノ特産物ニシテ毎
年「バスルアン」港ヨリ珈琲、砂糖ヲ輸出ス又煙草ノ產出モ少ナカラス住民ハ對岸「マヅーラ」島
ノ移住民多ク支那人ノ數モ少ナカラス漁業ニ従事スルモノ多シ本州ヲ分テ左ノ六郡トス

- 一、「バスルアン」(Pasuruan)
- 二、「バンギル」(Bangil)
- 三、「マラン」(Malang)
- 四、「プロボリン」(probolingges)
- 五、「クラカサン」(Kraksaan)
- 六、「レマシヤン」(Loemadjang)

各郡ニ副理事官駐在ス「バスマルアン」ハ「スラバヤ」以東唯一ノ貿易港ニシテ人口約三萬四千、砂糖及珈琲ノ輸出盛ナリ附近ニ「トサリ」(Tosari)ト稱スル一健康地アリ療養所ノ設アリ海拔千七百七十七米、瓜哇第一ノ健康地ニシテ氣候清涼、久シク「マラリヤ」ニ悩ムモノハ此地ニ轉地療養スルヲ常トス「トサリ」附近ニ「テンガー」(Tengger)ト稱スル人種アリ「ヒンドウ」救ヲ奉シ一窓ヲ有スル長方形ノ家屋ニ住シ家屋ハ必ス南方「プロモ」山ニ向テ之ヲ建テ米ヲ植エヌ野菜及芋ノミヲ栽培シ小馬ニヨリテ之レヲ市場ニ搬出スト云フ

「マラン」ハ本州中部ノ重要市場ニシテ人口約四萬三千、「スラバヤ」ヨリ「ケディリ」ニ至ル南部鐵道ノ要路ニ在リ「トーベン」(Teban)及「ダムピオ」(Dampit)トノ間ニハ蒸汽鐵道ノ連絡アリ又兵營ノ設アリ海拔四百四十米ニシテ健康ニ適ス「プロボリンゴ」ハ「バスマルアン」ノ東部ナル海港ニシテ人口二萬六千、市街甚タ整頓シ砂糖ノ輸出盛ナリ「バスマルアン」ヨリ鐵道通シ隣州「ブスキ」港ニ至ル蒸汽鐵道アリ「バンギル」ハ人口一萬六千、「シヤアルジョー」ト「バスマルアン」トノ中間ニ在リ「スラバヤ」ヨリ「ケディリ」ニ至ル南部鐵道ハ此地ヨリ分岐シ又「モジョケルト」トノ間ニハ蒸汽鐵道アリ土地高キヲ以テ「スラバヤ」ニ居住スル歐洲人ノ此地ニ別荘ヲ有スルモノ多シ

「ルマジヤン」ハ「プロマ」山ノ東麓ニ在ル唯一ノ都市ニシテ人口一萬六千、「プロボリンゴ」ヨリ鐵道通ジ更ニ南部「バスマルアン」(Pasuruan)ニ通ス此附近ニハ煙草ノ産出多シ

「クラカサーン」ハ「プロボリンゴ」ヨリ「ブスキ」ニ通スル蒸汽鐵道ノ沿線ニ在リ人口僅ニ四千、一寒村ニ過キス其他「マラン」ノ北部「ラワン」(Lawang)ニハ兵營及癩狂病院アリ海拔五百米、風景絶佳ニシテ「コントローラー」駐在ス

△「ブスキ」州 本州ハ瓜哇東端ニ位スル一州ニシテ「バリ」島ニ對シ面積ハ「プリアンガー」・「パタビヤ」兩州ニ次テ大ナルモ比較的の人口少ナク僅ニ北岸「バナルカン」及東岸「バンジュワンギ」一帶ノ地方ニ煙草、珈琲及砂糖ヲ産出スルノミニシテ未開ノ土地多ク産業未タ盛ナラス中部ニ「ラウン」山及「メラペイ」山聳エ其西麓ヲ「サムベアン」河流レ「バナルカン」港ニ注ク、本州ヲ分テ左ノ四郡トス

- 一、「ボンドウオン」(Bondawaso)
- 二、「バナルカン」(Paurokan)
- 三、「ジエンバン」(Djember)
- 四、「バンジュワンギ」(Banjoewangi)

各郡ニ副理事官駐在ス、「ボンドオソ」ハ本州ノ首府ニシテ理事官駐在スルモ人口僅ニ一萬四千、「スラバヤ」ヨリ鐵道通ス「バナルカン」ハ北岸ノ一海港ニシテ「バリ」及「ボルネオ」島トノ間ニ海底電線ノ設アリ本州ノ產物ハ主トシテ此地ヨリ輸出セラル「シトボンド」(Sitobondo)ニ副理事官駐在ス「バンジュフンギー」ハ瓜哇東西鐵道幹線ノ東部終點ニシテ僅ニ二料ヲ隔テ、「バリ」島ニ對シ煙草、砂糖及珈琲ノ輸出盛ナルモ海峽ノ風波激シク屢々棧橋等流出シ船舶ノ碇泊ニ便ナラサルヲ以テ港灣移轉ノ計畫アリ人口二萬四千、「ジエンバル」ハ中央山脈ノ南麓鐵道幹線ニ沿路ニ在リ人口一萬六千、煙草ノ耕作盛ナリ

△「マヅーラ」島 本島ハ瓜哇島ノ東端ニ位シ「マヅーラ」海峽ヲ隔テ、瓜哇島ニ對ス面積大約二千方哩、人口百七十四萬、瓜哇本島附屬州トシテ本島ト同一ノ行政ノ下ニ在リ「スラバヤ」港トハ僅ニ三哩半ヲ隔テ島内山脈連互シ地味ハ石灰質ニシテ南岸ニハ古來鹽ヲ産シ住民ハ牧畜及漁業ヲ以テ生計ヲ立テ古來性慍悍ナルヲ以テ名アリ現今瓜哇東部ノ苦力及雇兵タルモノ多シ、全島ヲ分チテ左ノ四郡トス

一、パメカサン (Pamekasari)

二、サムバン (Sampang)

三、バンカラシ (Bangkalan)

四、スツメネップ (Soemenepp) (Sengenepp)

南岸中部「パメカサン」ニ首府ヲ設ケ理事官駐在シ各郡ニ副理事官駐在ス「パメカサン」ハ人口二萬二千、東西貫通蒸汽鐵道ノ中心ニシテ東ハ「スツメネップ」ヲ經テ「カリアングット」ニ至リ西ハ「サムバン」ヲ經テ「バンカラシ」ニ至ル「スツメネップ」ハ人口二萬、官鹽製造所ノ設アリ「マリシガン」ト對岸「グリシイ」トノ間ニ海底電線ノ設アリ「カリアングット」ニモ官鹽製造所アリ本島ノ主產物ハ鹽ニシテ官營ニ係リ全島鹽田ノ數ハ三千餘ヶ所ナリ

第二項 スマトラ

「スマトラ」ハ政治上之レヲニ知事州(「アチエ」)及「スマトラ」(東海岸)及七理事官州(「バレンバン」・「ジャンビー」・「ランボン」・「タバヌーリ」・「ペンクローレン」・「スマトラ」西海岸及「リオ」)ノ九州ニ分チ各州ハ更ニ之レヲ數郡ニ分ツコト瓜哇ニ於ケルカ如ク郡ニハ副理事官若クハ「コントローラー」駐在ス

本島ニハ約三十七個ノ土人自治州アリ會長ハ「サルタン」・「ラジャ」若クハ「トクター」等ノ稱號ヲ有シ管内ノ土民ヲ治メ和蘭地方官之レヲ監督ス自治州中主ナルモノハ「シヤク」・「スリ」・「インドラ

「ブーラ」・「デリー」・「アサハン」・「セルダン」・「コーワラ」及「ランカット」等トス
 △「アチエ」州 本州ハ「スマトラ」島ノ西北端ニアリ有名ナル「アチーン」戦争ハ約三十ヶ年ヲ
 費シテ平定セラレタルカ現今ニ於テハ一般ノ事物極メテ平穩ナリ軍政兼務ノ知事ヲ置ク本州ハ左
 ノ六郡ヨリナル

- 一、「グロート、アチエー」(Groot atjeh)
- 二、「アチエー」北岸 (Noordkust van Atjeh)
- 三、「アチエー」東岸 (Oostkust van Atjeh)
- 四、「アチエー」西岸 (Westkust van Atjeh)
- 五、「ガヨウ」及「アラスランデン」(Gajo en Alaslanden)
- 六、「ピデイー」(Pidie)

「サバン」(Sabang)ハ「スマトラ」ノ北端、北緯五度五十五分「ブールウエ」ト稱スル一小島ノ北角ニ
 位スル一自由港ニシテ港灣深ク「エンマハーフェン」ト共ニ東洋稀有ノ良港ナリ「スマトラ」ヲ
 距ル僅ニ二十八哩、「オレレ」港トノ間ニハ毎週二回小蒸汽船ノ往復アリ和蘭本國ノ郵船ハ往復共
 此地ニ寄港シ新嘉坡ヲ經テ「バタビヤ」ニ至ルヲ以テ東洋及歐洲トノ交通便利ナルノミナラス

「スマトラ」西海岸及「アチーン」東海岸沿岸貿易船ハ必ス同地ニ寄港スルヲ以テ同港ハ自ラ内外
 貨物ノ中繼港タルト共ニ又石炭ノ一大供給所ニシテ毎年英領印度、英國及「エンマハーフェン」ヨ
 リ石炭ヲ輸入シ之レヲ内外艦船ニ供給ス一大石炭貯藏所ト一船渠トノ設アリ市街ハ山腹數條ノ支
 那街ヨリ成ル

「オレン」(Oele Ilene)港ハ「サバン」ニ對スル「スマトラ」北角ノ一開港ニシテ「アチエ」州ノ
 首府「コタラジャ」ノ門戸ナリ港灣ハ深カラサルモ船舶ハ棧橋ヲ距ル遠カラサル所ニ碇泊シ風波
 モ甚タ穩カナリ彼南トノ間ニハ毎週一回、新嘉坡トノ間ニハ隔週一回便船アリ汽車ニヨリ十分間
 ニテ「コタラジャ」市ニ到ル

「コタラジャ」(Kota-Radjah)ハ人口九千「クラトン」(王城ノ意)ト稱シ歴代「アチエ」王城トシ
 テ「スマトラ」北部ノ重鎮タリシカ千八百七十二年「ゼームス、ラウドン」蘭領東印度總督タル
 ニ及ヒ「アチエ」國「サルタン」ハ新嘉坡駐在米國領事ト協約シ同國援助ノ下ニ反抗セント圖
 リシカハ同總督ハ千八百七十三年三月「アチーン」ニ對シ宣戰ヲ布告シ千八百七十五年一月遂ニ
 「クラトン」ヲ占領シテ之レヲ「コタラジャ」ト改稱セリ然ルニ慄悍ナル「アチーン」人ハ和蘭政
 府ニ降服セス到ル處ニ反亂ヲ醸セシカハ政府ハ干戈ヲ歛ムルニ違アナス爾來三十年間「アチーン」

ハ兵馬ノ戰場トナリ政府ノ費シタル軍費ハ數億萬盾ニ達シ財庫枯渴、本國輿論ノ反對ハ一時閉戦ノ已ムヲ得サルニ至リシカ千八百九十九年敵將ノ死亡以來敵軍ノ勢力全ク失墜シ千九百三年「ナルタン」降服セシカハ千九百四年前總督「フアン、ヒユーツ」ハ此地ニ軍政ヲ布キ今日ニ至レリ嘗テハ「マラッカ」海峽ノ制海權ヲ握リ榮華ノ夢ニ耽リタル「アチーン」王ノ宮城モ兵馬ノ蹂躪スル所トナリ今僅ニ「ワリンギン」樹(王城ノ壯嚴ヲ示ス)樹二株ヲ存スルニ過キス誰カ多少ノ感慨ナカラシヤ今「コタラジャ」ハ平和ノ市街ト化シ行政ノ改革、教育ノ普及、農業ノ發達等政府ハ只管土民ノ幸福増進ヲ圖ルト雖多年ノ疲弊俄ニ癒ニス土民ノ經濟狀態ハ甚々微々タルヲ以テ動モスレハ貧民ノ一揆騒動アリテ地方ノ安寧ヲ紊スヲ以テ商業貿易發達セス「コタラジャ」ハ依然トシテ武裝ノ市街タルノ觀アリ然レトモ「コタラジャ」ハ「スマトラ」ノ北門ニシテ「アチーン」鐵道ノ起點ニ在リ内外交通ノ衝ニ當ルヲ以テ將來地ノ秩序全ク回復シ内外人ノ出入頻繁トナリ農礦業發達セハ「メダン」・「バレンバン」及「バダン」三市ニ對シ北門ノ大市場タルヘシ「シグライ」(Sgeli)港ハ「コタラジャ」ヲ距ル約五十哩、「アチエー」東海岸「マラッカ」海峽ニ面スル一海港ニシテ「バタビヤ」トノ間竝被南トノ間ニ每週一回交通ノ便アリ港灣ハ遠淺ニシテ船舶ノ碇泊不便ナルモ風波ノ憂ナシ市街ハ一條ノ土人街ト一條ノ支那人街トヨリ成リ主ナル建設物

ハ鐵道附屬機械工場ト兵營トノミニシテ氷及「ラムネ」製造所アリ獨商 *The Nanyang Co.* 外國輸入品ヲ取扱フ

「ロスマウエ」(Lho Sumawo) 港ハ「シグライ」港ノ東約八十哩「マラッカ」海峽ニ面ス港灣ハ「シグライ」港ニ相似タリ市街ハ「シグライ」ヨリモ稍々振ヒ二條ノ支那街ヨリ成リ外國「ホテル」ノ設アリ

「ランサ」(Langsar) ハ「アチーン」輕便鐵道ノ終點ニシテ「コタラジャ」ヨリ約二百哩、新開ノ一市街ニシテ「コーラランサ」迄鐵道(二十五分)通シ同地ヨリ汽船ニ連絡ス該鐵道ハ將來「スマトラ」東海岸「デイリー」ニ至ル鐵道ニ連絡ノ豫定ナリト云フ「コーラランサ」彼南間ニハ每週一回汽船ノ往復アルモ「コーラランサ」・「バンカランプランダン」間ニハ每週一回小蒸汽船ノ連絡アルノミ「ランサ」附近ハ森林ニ富ミ良材ヲ供給スルノミナラス附近ニハ石油、胡椒及檳榔子ノ産アリ海岸ニハ「マンダローブ」樹多シ

△「スマトラ」西海岸州 本州ハ「スマトラ」島ノ西岸中部ニアリ分テ左ノ八郡トナス

一、「パダン」(Padang)

二、「パインアン」(Painang)

- 三、「バチプー」及「バリアマン」(Batipohon Priaman)
- 四、「アガム」(Agam)
- 五、「ルブク、シ、カピン」(Lochoek Si Kaping)
- 六、「ル、コタ」(L. Kotai)
- 七、「タナー、ダター」(Tanahdatar)
- 八、「ソロク」(Solok)

本州ハ「スマトラ」島中氣候最モ適良ニシテ雨量潤澤ナルヲ以テ米、煙草及「ガンビヤ」ノ栽培行ハレ近年護謨、珈琲、椰子ノ栽培モ盛ニ行ハル本州「サワロントー」ニハ有名ナル官營「オムピリン」炭坑アリ

「バダン」(Padang)ハ「スマトラ」西海岸ノ首府ニシテ人口三萬八千、千六百六十年和蘭人「ポート」氏「バタビヤ」ヨリ同地ニ航シタルヲ初トシ千六百十四年和蘭東印度會社事務所設立セラレシカ千七百十一年英軍ノ侵入スル所トナリ千七百九十五年一時東印度會社ハ撤退シ「ベンガリス」人ノ侵入スル所トナリシカ千八百十九年再ヒ和蘭國旗ノ掲揚ヲ見、千八百二十四年英蘭協約ニヨリ全ク和蘭ノ領有ニ歸シタルモ土人ハ容易ニ和蘭政府ニ服從セス反亂屢々起リ「バタビヤ」政廳

ハ之レカ鎮定ニ頗ル惱ミシカ千八百三十七年陸軍大佐「ミシエルス」氏遂ニ「メナンカポール」王國ヲ集滅シ西海岸知事ニ任セラレタリ爾來「バダン」ハ歴代知事ノ駐在地トナリ「スマトラ」西海岸ニ於ケル最モ重要ナル地點トナレリ人口九萬千四百餘人、内歐洲人千七百八十九人アリ「バタビヤ」ヨリ五百七十二哩、北端「サバン」港ヨリ六百四哩、新嘉坡ヨリ「サバン」ヲ經由スレハ千二十八哩、「バタビヤ」ヲ經由スレハ千四百四哩、東洋品ハ主トシテ新嘉坡及彼南ヲ經、歐洲品ハ本國ヨリ和蘭本國ノ郵船ニヨリテ「エムマハーフェン」ニ輸入ノ上同港ヨリ汽車ニヨリテ「バダン」ニ輸送セラレ同地ヨリ更ニ内地市場ニ分布セラル「エンマハーフェン」ハ「バダン」停車場ヲ距ル七軒、千八百九十二年「サワロントー」ナル官營「オムピリン」炭坑産石炭輸出ノ目的ヲ以テ築港セラレシモノニシテ防波堤アリ吃水二十五、六呎ノ汽船ヲ棧橋ニ碇泊セシムルヲ得干湖、滿潮ノ差僅ニ一米乃至半米ニ過キス「オムピリン」炭坑トノ間ニハ鐵道ノ連絡アリ石炭ハ貨車ヨリ直接汽船ニ供給スルノ設備アリ大船ハ一晝夜六百噸ノ石炭ヲ積込ムヲ得石炭ノ供給頗ル便利ナリ

「バダン」ノ北岸約三十哩ニシテ「プリアマン」港アリ人口二千九百、「バダン」トノ間ニハ鐵道ノ連絡アリ附近椰子及檳榔子ノ産出多ク支那商人ノ有力ナルモノ多シ

「フォート、デ、コック」(Fort de Kock)ハ上「バダン」州ノ首府ニシテ「バダン」ヨリ八十七軒海抜九百三十六米ノ高地ニ在リ人口二千三百、商業地トシテハ速フルニ足ルモノナキモ「スマトラ」ニ於ケル兵力ノ中心地ニシテ内地ハ「サワロントー」及「バヤコンボ」、海岸ハ「バダン」ニ鐵道連絡シ「メラビイ」(二、八九二米)「シンガラ」(二、八九〇米)ニ嶺ノ間ニ介在シ最重要ナル地點ヲ占ム此地方ノ主ナル産物ハ珈琲、肉桂等ニシテ又米ノ耕作盛ニ住民ノ生計甚タ豊裕ナリ市中ニハ土人ノ一大市場アリ其他兵營、土人教員養成所及小公園ノ設アリ氣候最モ適良ニシテ朝夕溫度華氏六十度内外ニ下降シ山水ノ明媚ナル歐洲ノ瑞西ニモ比セラレ

「バダンバンジャン」ハ「バダン」ヨリ「サワロントー」ニ至ル鐵道幹線ノ中部ニアリ交通ノ要路ニ當リ人口六千人ヲ有ス

「バヤコンボ」ハ「バダン」ヨリ百五十軒、鐵道ノ終點ニアリ「バダン」ニ於ケル最大市場ニシテ人口五千、内地ノ産物ハ同市ヨリ鐵道ニヨリテ「バダン」ニ輸送セラル産物ノ主要ナルモノハ煙草ニシテ「バダン」ヨリ輸出ノ煙草ハ主シテ同地方ノ産出ニ係ル又同地ニハ一大市場アリ毎日曜日ニ開場セラレ内外百貨ノ交換ハ同市場ニ於テ行ハル開市ノ日ニハ遠近ヨリ老幼男女數千人集合スルヲ常トスト云フ又同地附近ハ牧畜盛ニシテ毎年定期牛馬ノ開市アリ「バヤコンボ」附近ノ婦女

ハ其服装ノ壯麗ナルト容貌ノ比較的美ナルトヲ以テ知ラル

「サワロントー」ハ「バダン」ヲ距ル百四十八軒、人口一萬六千、鐵道幹線ノ終點ニアリ千八百二十一年同地「オムピリン」炭坑ノ開坑ニヨリテ成立セル一市街ナリ

△「タバアヌー」州 本州ハ「アチエ」州ノ南、「バダン」州ノ北ニ隣接スル西海岸ノ一州ニシテ

「シボルガ」ニ理事官駐在シ左ノ四部分ル

一、「シボルガ」及「オメラランデン」(Sibolga en Ommelanden)

二、「バダン、シデンブアン」(Padang Sidimpoean)

三、「バタック、ランデン」(Batak Landen)

四、「ニアス」及屬島(Niasen Omliggende eilanden)

△「ベンクール」洲 本州ハ「スマトラ」島ノ西南海岸ニ位シ第十九世紀ノ初メ英國カ東印度ニ於ケル根據地トシテ占領シタル地方ニシテ他地方ヨリモ比較的英國ノ感化ヲ享ク本州ニハ左ノ二郡アリ

一、「ベンクール」(Ben Koeloe)

二、「レボン」(Lebong)

本州ハ蘭領東印度中最モ有名ナル金産地ニシテ「ルジャン、ルボン」「クタフン・シマウ」等ノ金礦アリ

六二

「バンクレーン」(Bankoen)ハ「スマトラ」ノ西海岸「バンクレーン」州ノ首府ニシテ人口九千瓜哇「パタビヤ」ヨリ海上三百七十六哩、第十九世紀ノ初メ英國ノ根據地トシテ瓜哇副總督「ラッフルス」氏ノ建設ニ係リ英國風ノ都市ナリ千八百二十四年倫敦ニ於テ締約セル英蘭協約ヨリ「パンカ」及「ピリトン」二島ト共ニ和蘭ノ領有ニ歸セリ市街ハ印度洋ニ面シ「パタビヤ」トノ間ニ每週一回、彼南トノ間ニ每週一回交通ノ便アルモ港灣淺ク汽船ハ遙ニ沖合ニ碇泊シ且ツ風波往々甚タ危険ナルヲ以テ陸上トノ連絡ハ甚タ不便ナリ陸上ノ交通機關ハ未タ開ケス僅ニ每週一回「レボンド」及「バレンバン」州「ムアラ、ブリチ」及「ラビンテンギ」ヲ經テ「ムーアライニム」ニ通スル郵便物輸送用自動車ノ設アルノミニシテ其他ノ地方ハ牛車ニヨレリ主ナル産物ハ煙草、珈琲、野生護謨、水牛皮、燕巢、金、銀等ニシテ南部ニハ胡椒ヲモ産出スレト最モ重要ナルモノハ金ニシテ鑛業ノ隆盛ト共ニ輸入品モ亦之レニ關聯スル機械類及爆藥發等ヲ主トス

△「ラムボン」州 本州ハ「スマトラ」ノ東南端、中央山脈ノ東側ニ位シ土地低ク一説ニヨレバ「ラムボン」トハ水上ニ漂流スルノ意ナリト云フ古來胡椒ノ栽培盛ナリ本州ハ元「パンタム」ノ「サ

ルタン」之レヲ領セシモ「デンデル」總督時代ニ於テ之レヲ併合セリ州内ニ一郡ヲ置クノミ

一、「テロクブトン」(Telokbetong)

理事官ハ「テロクブトン」ニ駐在ス
本州ハ「スンダ」海峡ヲ隔テ、瓜哇ノ西端ト相對シ地理上最モ主要ナル地點ナリ「テロクブトン」ヲ起點トスル南「スマトラ」鐵道ノ一部ハ千九百十三年末ヨリ開通シ又同地ヨリ「バレンバン」州ニ通スル郵便自動車ノ便アリ

△「バレムバン」州 本州ハ「スマトラ」ノ東南部ニ位シ、「ラムボン」州ノ西北ニアリ史ニ據レハ九百五年(唐ノ天祐二年)頃ヨリ千七百七十八年頃マテ支那ニ入貢シタル三佛齋ハ即チ今ノ「バレムバン」ニシテ古代ヨリ支那ト通商シ當時ハ文明ノ程度モ比較的進歩セシモノ、如クナルモ其後瓜哇ニ併吞セラレ、ニ及ヒ支那トノ通商絶エ漸次衰亡セシモノ、如シ和蘭東印度會社カ胡椒ノ貿易ヲ開始セシハ千六百十七年頃ニアリ本州ヲ分テ左ノ三郡トス

一、「バレムバン」下地(Palembangsche Bovenlanden)

二、「バレムバン」上地(Palembangsche Bovenlanden)

三、「オーガン」及「コメリン、ウールー」(Ogan en Koning Oebe)

六三

州内ノ交通ハ全ク河川交通ニシテ「ムーシー」河ノ如キ河口ヨリ「バレンバン」迄八十浬間外洋汽船ニテ溯江スルヲ得、著名ナル石油産地ニシテ他ニ胡椒、籐、珈琲、棉花等ノ産アリ

「バレンバン」(Palembang)ハ「バレンバン」州ノ首府ニシテ「スマトラ」南部ニ於ケル最大ノ市場ナリ「ムーシー」河ヲ溯ルコト約八十哩、河岸ニ沿フ長大ナル市街ニシテ人口七萬三千支那トハ最モ古キ通商沿革ヲ有シ今尙ホ他地方ニ於テ見ルコト能ハサル支那商品ヲ此地ニ見ルコトアリ和蘭政府ノ直轄ニ歸シタルハ千八百二十五年ニシテ舊王城ハ今尙ホ兵營及病院ニ充用セラレ一部破壊セルモ宏壯ナル城郭ハ一世紀前ノ盛時ヲ追想セシムルニ足ルモノアリ「ムーシー」河ハ「ジャンビイ」河ニ次ク大河ニシテ「バレンバン」埠頭ニ於テハ優ニ二千噸ノ大船ヲ容ル、コトヲ得更ニ上流八十哩マテ外輪式小蒸汽船ヲ溯江セシムルコトヲ得「バタビヤ」トノ間ニハ隔週一回、新嘉坡トノ間ニハ毎週一回和蘭定期船ノ交通アリ「ムーシー」流域ノ主ナル産物ハ胡椒、檳榔子、藤、棉花、「ゲマル」、護謨及石油等ナルモ其最モ主要ナルモノハ石油ニシテ「ムーシー」河及「レマタン」河ノ上流「ムアライニム」附近ニ産出シ之レヲ「バレンバン」市ノ下流「ブラジュー」ニ於テ製油ノ上輸出ス「バンカラシ」・「ブランダン」及「ボルネオ」島「バリクババン」製油所ト共ニ東洋石油界ノ死命ヲ制スルモノナリ本邦ニ直輸入セラル、額モ少ナカラス

市街ノ主ナル部分ハ「イリル」ト稱シ表通ト裏通トアリ支那商人及亞刺比亞商人ハ主ナルモノナリ士民ノ生活程度他地方ニ比シ一般ニ豊富ニシテ下等ノ労働者ヲ除ク外孰モ相當ノ家屋ニ住セリ特ニ本市ノ士民ハ操舟ノ術ニ長シ水上ニ生活スルモノ甚タ多シ

河岸ニ一大市場アリ規模廣大ニシテ日常ノ百貨ヲ供給ス別ニ魚市場ノ設アリ

市中主ナル建築物ハ兵營、理事官官舎、回々教會、學校、郵便電信局、電話局、俱樂部等ニシテ下流ニハ「ブラジュー」石油廠、製材廠及氷竝ニ「ラムネ」製造所アリ

「バレンバン」・「ムアライニム」間鐵道工事ノ一部ハ落成シ千九百十五年十月ヨリ開通スルニ至レリ

「ムアライニム」(Moera-Enim)ハ「レマタン」河ノ上流ニ在リ「バレンバン」ヨリ百三十六哩「バレンバン」ヨリ「ペンクローレン」ニ通スル要路ニ當リ「バレンバン」ヨリ毎週一回、外輪式小蒸汽船ノ交通アリ「ムアライニム」・「ペンクローレン」及「ブラブムーリ」トノ間ニハ郵便自動車ノ連絡アリ

右ノ外手車ニヨリ「ラハット」ヨリ「テピンテンギ」及「タランバダン」ヲ經テ「カバヤン」ニ至リ同所ニテ自動車ヲ連絡スルコトヲ得

「レマタン」河畔ニハ胡椒、「カボク」、「コブラ」及芭蕉實ヲ多ク産出シ「バレンバン」市「ムーアラ
 イニム」間ニハ大小五十餘ノ村邑アリ各村數十戸ノ土人家屋ヨリ成リ村落ノ中部ニ各一戸ノ同々
 教教會堂アリ住民ハ主トシテ農業及漁業ニ従事シ生計富裕ニシテ民俗甚ダ質朴ナルカ如シ
 「バレンバン」
 「ムーアライニム」間ニハ前記和蘭船ノ外每週支那小蒸汽船ノ往復アリ
 「ムーシイ」河ノ本流ハ「ムーアラキリンギ」マテ、「オーガン」支流ハ「バトラジャ」マテ各小蒸
 汽船ヲ通ス

△「ジャンビイ」州 本州ハ「バレムバン」州ノ北ニ隣接スル東海岸ノ一州ニシテ千九百年和蘭ノ
 直轄ニ歸セリ「バタン、ハリ」河州ノ中央ヲ流レ河口ヨリ「ジャンビイ」市マテ六十五軒ノ間外
 洋汽船ノ航行ニ適ス本州ハ一郡ヲ置クノミ

一、「ジャンビイ」(Djambi)

「ジャンビイ」(Djambi)ハ「ジャンビイ」州ノ首府ニシテ「ジャンビイ」河ノ上流百二十哩、新嘉
 坡ヨリ二百四十哩ヲ距ツ、新嘉坡ニハ每週一回「パタビヤ」トノ間ニハ隔週一回和蘭定期船ノ交
 通アリ理事官駐在シ人口約一萬一千、西海岸「バダン」ト同時ニ東印度會社事務所設立セラレ外
 國人ニ接スルコト甚ダ古キモ屢隣州「バレンバン」州ト衝突シ容易ニ和蘭政府ニ服從セザリシカ

千九百年漸ク和蘭ノ直轄ニ歸シ爾來政府ハ市區ノ改正、公安ノ維持ニ盡カスルモ屢「ジャンビ
 イ」河ノ氾濫ヲ受ケ土地懐惰人口稀薄ナリ



△「スマトラ」東岸州 本州ハ「マラツカ」半島ノ對岸ニアリ州内三十數個ノ土人自治州アリ「メ
 ダン」市ハ本州ノ首府ニシテ知事駐在ス本州ハ左ノ五郡ニ分ル

- 一、「デリ」及「セルダン」(Deli on Serdang)
- 二、「ランカット」(Langkat)
- 三、「アサハン」(Asahan)
- 四、「シメルングン」及「カロランゲン」(Simelenggen en Karolingen)
- 五、「ベンカリス」(Bengkalis)

本州ハ有名ナル煙草及石油ノ産地ニシテ近年護謨ノ栽培モ亦盛ニ行ハル沿岸漁業ノ利ニ富ミ特ニ
 「バガン、シアビ、アビ」ハ漁業ノ最モ盛ナル地ナリ

「メダン」(Medan)ハ「マストラ」東海岸ノ首府ニシテ「ブラワン」港ヨリ十七軒、汽車ノ連絡ア
 リ「スマトラ」東海岸理事官及「デリー」ノ「サルタン」在住ノ地ニシテ人口四萬五千、千八百
 六十九年「デリー」煙草會社ノ創設者「ニイエンフェイス」氏ノ營業根據地トシテ撰定セル所ニ係

リ當時ハ僅ニ二重ノ城壁ヲ以テ圍繞セル一寨村ニ過キサリシト云フモ今ヤ全市電燈ヲ以テ照サレ銀行、保險、汽船、鐵道、郵便、電信、電話、水道、「ホテル」、俱樂部等諸般ノ文明機關備ラサルハナク其發達ノ度ハ人ノ豫想外ニ出ツルモノアリ

「メダン」市カ煙草ノ栽培ヲ以テ成立セルカ如ク煙草ハ同市ノ主要ナル産物ニシテ「デリー」煙草ノ名ハ世界ニ博ク知ラル其他胡椒、「タビオカ」、米等農産物ノ産出モ多ク加フルニ近年護謨栽培業ノ勃興ト共ニ同地ハ企業ノ中心トナリ内資本家ノ集中スルモノ漸ク多キヲ如ヘ市況益々殷賑由來實業ノ方面ニ發展スルモノ少ナキ本邦人モ此地ニ十數戸ノ商店ヲ有シ日本人協會、日本人小學校及日本人墓地ヲ設定シ永久發展ノ基礎ヲ作リツ、アリ

輸入品ノ主ナルモノハ米穀、麵粉、魚類及綿織物等日用品ノ外栽培用肥料、屋根葺用「アタツプ」及機械類ノ輸入頗ル多ク本邦美術品及雜貨ノ輸入亦少ナカラス本市ノ特徴ハ建設物及住民カ歐洲風ナルコトニシテ同シク蘭領ト雖瓜哇トハ全ク其趣ヲ異ニセリ蓋シ一ハ既ニ三百年ノ歴史ヲ有シ歐洲移民カ全ク土人ニ感化セラレ一種ノ瓜哇風ヲ成セルニ反シ一方ハ僅ニ數十年來ノ新開地ニシテ英領地トノ交通頻繁ニ新陳代謝急ナルニモ因ルモノナランカ

「メダン」ハ私設「デリー」鐵道ノ中心ニシテ北ハ「ランサ」、南ハ「タンジョンバライ」、外ハ「ブ

ラワン」港ヨリ汽船ニ連絡ス「ブラワン」港ハ「デリー」河口ニ在リ吃水二〇呎ノ汽船ヲ棧橋ニ碇泊セシムルヲ得新嘉坡及彼南トノ間ニハ每週和蘭定期船竝ニ英國船ノ連絡アリ内外貨物輻輳ス

「メダン」市、「ブラワン」港間ニ舊港「ラブアン」アリモト「ラブアン・ブラワン」間ハ舢舨ヲ以テ通シ「ラブアン」ヨリ汽車ニテ「メダン」ニ連絡セシカ「コーラ、デリー」鐵橋(長サ三八〇米)ノ架設ニヨリテ直通セリ

「メダン」市ノ建設物中主ナルモノハ「サルタン」宮殿、理事官官舎、瓜哇銀行、「デリー」會社、兵營、監獄、俱樂部、數戸ノ「ホテル」等ナリ

「テピンチンギ」(Tebingtinggi)ハ「メダン」ヨリ南方汽車ニテ三時間人口七千、「メダン」トノ間ニハ鐵道、南「アサハン」港ニハ郵便自働車通ス市街ハ數條ノ支那人街ヨリ成リ附近ニハ煙草及護謨ノ栽培地多ク土民ノ經濟豊富ナリ

「アサハン」(Asahan)一名「タンジョンバリ」ハ「スマトラ」東海岸「アサハン」自治州ノ首府ニシテ副理事官及「サルタン」駐在シ「アサハン」河口ニアル一貿易港ナリ滿潮ノトキハ五百噸内外ノ汽船ヲ棧橋ニ碇泊セシムルコトヲ得新嘉坡及彼南トノ間ニハ每週一回和蘭定期船ノ交通アリ

市街ハ數條ノ支那街及土人市場ヨリ成リ主ナル産物ハ「コブラ」、煙草、檳榔子、米等ニシテ輸入品ノ主ナルモノハ米其他ノ食料品及肥料等ニシテ本邦燐寸輸入セラル市外ニハ椰子油製造所ニアリ
「バンカラシ、プランダン」ハ「デリー」鐵道ノ起點ニシテ石油ノ輸出ヲ以テ有名ナリ全市民ハ石油會社ニヨリ生活ス

「タンジョンブーラ」(一名「ランカット」)ハ人口四千、副理事官及「ラマカット」ノ「サルタン」居住ノ地ナリ「バンカラシ、プランダン」ト共ニ石油ノ輸出ヲ以テ有名ナリ附近ニハ煙草及護謨ノ栽培地少ナカラス汽車一時間半ニテ「ピンゼイ」ニ至ル

「ピンゼイ」(一名「ティンバン、ランカット」)ハ「メダン」及「コアラ」ニ通スル要路ニ當リ數條ノ支那街ハ市況稍賑フ

「バニー」(一名「ラブハン、ビリク」)ハ「アサハン」港ノ南七十二哩、「バニト」河ノ下流ニ位スル一小寒村ニ過キササルモ「バニー」河ノ上流ニ護謨栽培地開設以來移民ノ出入増加セリ

「ベンカリス」ハ同名島ノ港ニシテ千八百七十三年以降千八百八十四年マテ「スマトラ」東海岸州理事官ノ駐在セシ所ナリ人口七千三百、近海漁業盛ナリ

△「リオ」州 本州ハ新嘉坡ノ對岸「ビンタン」(一名「リオ」)「リンガ」「カリモン」及「シンケブ」諸島、南支那海上ニアル「ナツトナ」及「アナンバス」諸島竝ニ「スマトラ」本陸ノ一部「インドラギリ」ヲ包括シ土人自治州七アリ本州ハ左ノ二郡ニ分ル

一、「タンジョンピナン」(Tanjong Pinang)

二、「インドラギリ」(Indragiri)

本群島ハ胡椒及阿仙葉ガムビルノ産出ヲ以テ名アリ又「シンケブ」島ニハ錫ヲ産ス

「リオ」港(一名「タンジョン、ピナン」)ハ新嘉坡ノ對岸「ビンタン」島ニアル領内唯一ノ自由港ニシテ人口四千五百人ヲ有ス

第三項 蘭領「ボルネオ」

蘭領「ボルネオ」ハ政治上分テ西州及東南州ノ二トナス

△西州 本州ハ三角形ヲ爲シ北ハ英領「サラワク」ニ接シ、西南ハ山嶽ヲ以テ東南州ト分チ、西ハ支那海ニ面ス州内ニ左ノ四郡ヲ置ク

一、「シンカワン」(Singkawang)

二、「ポンチアナ」(Pontianak)

三、「ケタバン」(Ketapang)

四、「シンタン」(Sintang)

各同名ノ都市アリテ副理事官駐在ス

「ボンチャナ」ハ西部「ボルネオ」ノ首府ニシテ赤道直下東經百九度ト同百十度トノ間「カブアス」河ノ下流ニ在リ「カブアス」河口ハ三角州ヲナシ海水淺キヲ以テ四、五百噸内外ノ小蒸汽船ハ北口小「カブアス」河ヨリ入港スルコトヲ得ルモ和蘭郵船ハ遙ニ南方ノ「クブ」河(D. Koohe)ヲ溯リテ「スカランテン」(Soekalanteng)ニ出テ同所ヨリ小「カブアス」河ヲ下リテ「ボンチャナ」クニ至ラサルヘカラス此路ヲトルトキハ河口ヨリ「ボンチャナク」迄七十二哩、兩岸舷側ニ迫リ迂餘曲折操舟最モ困難ヲ感スルカ如シ

「ボンチャナ」ハ人口約二萬八千、其六分ハ土人ニシテ支那人三分ヲ占メ其餘ノ一分ハ歐洲人、亞刺比亞人及其他ノ東洋人ナリ土人ハ水上ニ生活スルモノ多ク支那人ハ商業ニ従事シ歐米人ハ官吏若クハ貿易、殖産業ニ従事ス日本人ノ初メテ同地ニ來リタルハ明治十二年頃ナリシカ日露戰役ノ初メ本邦人續々來航シ來リ現時十數軒ノ本邦商店アリ
蘭領東印度政府ハ「ボンチャナ」ニ州理事官ヲ置キテ西部「ボルネオ」全部ヲ統轄セシメ「シンタ

ン」シンカワン「ケタバン」及「ボンチャナ」ノ四郡ニ分テ副理事官ヲ置ク

「ボンチャナ」附近ノ産業中主ナルモノハ椰子、檳榔子、護謨及「サーゴ」ノ栽培ニシテ特ニ椰子即チ「クラッパ」ノ栽培最モ盛ナリ故ニ「ボンチャナ」ヲ中心トスル地方十里ノ沃野ハ一面椰子畑ニシテ其新シキハ數年古キハ數十年ノ巨木整然トシテ聯立シ處處々ニ椰子實ノ堆積山ヲナセルヲ見ル

「ボンチャナ」ハ海拔僅ニ二米ニ過キサレ低地ニシテ滿潮ノ時ハ潮水陸上ニ浸入シ土地濕潤ナルヲ以テ百貨ノ運送人畜ノ往來一ニ船舶ニヨレリ入港ノ汽船ハ和蘭船ト支那船トノ二ニシテ和蘭船ハ M.P.K. ノ沿岸航路船ニシテ「バタビヤ」トノ間ニ隔週一回、「サンバス」トノ間ニ毎月三回、新嘉坡トノ間ニ毎日三回、其他「カブアス」流域ノ諸港及「ランダ、カ、ツブ」等ニ至ル小蒸汽船アリ但シ支那船ハ荷役ノ都合ニヨリテ行動スルモノナレハ其發著ノ一定セサルノミナラス速力モ甚タ遅キヲ免レス海底電線ハ西貢トノ間ニ佛國線ノ設ケアリ陸上ニハ「カ、ツブ」トノ間ニ電話ノ設ケアルノミ

金融機關トシテハ「ボンチャナ」瓜哇銀行支店アリ

「カブアス」流域中最モ重要ノ地位ヲ占ムルハ「シンタン」ニシテ同市ハ「カブアス」河ト「メラ

ウイ」河トノ合流點ニ在リ和蘭人區、支那人區及馬來人區ノ三區ヨリ成リ兩河ニ挾マル、地ハ和蘭人區ニシテ副理事官々舎、郵便局、兵營等此處ニ在リ「メラウイ」河ノ對岸ハ支那人街ニシテ最モ繁盛ヲ呈シ土人街ハ「カブアス」河ノ對岸ニシテ「サルタン」ノ住趾アリ三區鼎立セルコト恰モ湖北省漢口ノ武昌及漢陽ニ於ケルカ如シ

支那郡トハ「サンバス」河ト「ランダ」河トノ間ノ地域ノ總稱ニシテ現今ノ「サンバス」「ムムバワ」
「(Mumpawa)」及「ランダ」ノ二郡ヲ包括シ元「ブニイ」(Puni) 國ト稱セシ地方ニシテ早ク支那人ノ居住セシヲ以テ通常「チャイニーズ、デイストリクト」ト稱スルニ至レリ今假ニ之レヲ支那郡ト命名ス

支那人ノ初メテ所謂支那郡ニ居住セシハ何年ナリシヤ之レ明ラカニセサレトモ支那ト西部「ボルネオ」トノ間ニハ早クヨリ通商關係開ケ史ニヨレハ今ヲ去ル九百年前即チ九百九十七年「ブニイ」國王ハ支那ニ大使ヲ派シ其後千四百六年再ヒ支那ニ大使ヲ派シ同國皇帝ニ寶物ヲ貢獻シタリ蓋シ支那人ハ第十三世紀頃ヨリ漸次西部「ボルネオ」ニ移住シ第十七世紀和蘭人ノ渡航以後俄ニ増加セシモノ、如シ抑々西部「ボルネオ」ニ支那人移住ノ動機ハ金ノ採掘ニシテ千七百六十年先ツ「モンバワ」王ヨリ採掘ノ許可ヲ得ルヤ其後間モナク「サンバス」及「ベンカヤン」附近ニ於テモ

採金ノ特許ヲ得先ツ「モントラドー」及「ベンカヤン」ニ第一回ノ移住民來航シ其後千七百七十五年以降五年間ニ「ボンチャナ」郡ト「モンバワ」郡トノ境界ニ接セル「マンドール」(Mandor)ニ根據地ヲ定メ其土民ヲ驅逐シテ鑛業組合(公司ト稱ス)ヲ組織シ事業ノ漸次鞏固トナルニ及ヒ組合員ニ對シテ刑罰ヲ課シ進テ國王ノ羈絆ヲ脱シテ獨立シ土人ニ對シテ漸ク惡虐抑制ヲ加フルニ至リシカハ千八百十八年西部「ボルネオ」カ和蘭ノ干涉スル所トナルニ及ヒ和蘭トノ間ニ葛藤ヲ生シ紛争久シク絶エサリシカ千八百五十年和蘭政府ノ艦隊ヲ派遣シ支那人ヲ征服スルニ及ヒ闘争四ヶ年ノ後支那人ハ遂ニ和蘭政府ニ屈服シ僅ニ其首長甲比丹ノミヲ保留シテ撤退セリ千八百五十年支那郡ニ居住スル支那人ノ數ハ約三萬四千ニ達シ旭日昇天ノ勢アリシカ和蘭ト鋒ヲ交フルニ及ヒ從來採金ニ從事セシ幾千ノ坑夫ハ或ハ殺害ニ遇ヒ或ハ離散シ金鑛ハ廢棄セラレ財庫ハ烏有ニ歸シ一時繁華ヲ極メシ支那郡ハ爰ニ一頓挫ヲ來セシカ平和克復ノ後彼等ハ再ヒ渡來シ其數漸次増加セリ但シ政治上ニ於テハ何等ノ權力ナク窮屈ナル制限ノ下ニ居住セサルヘカラサルニ至リシモ商業上ノ霸權ハ彼等ノ掌握トスル所トナレリ

支那郡ニ於ケル重要都市ハ「サンバス」(Sambas)、「シンカワン」(Singkawang)、「バンカー」(Pangkat)、「ヤンカヤン」(Bengkayang) 及「モンバワ」(Mumpawa) ノ五市ニシテ「サンバス」「シン

カワン」「モンバワー」及「バーマンカー」ノ四市ハ海岸又ハ河流ニ沿ヒ「ベンカヤン」ハ中部唯一ノ都市ナリ

七六

「モンバワー」ハ其昔金ノ産出盛ナリシ時代ニハ重要ナル都市ヲナセシモ今ハ然ラス
「シンカワン」ハ「セカワン」河(S. Sekawang)ノ上流「サンバス」ヲ經テ約二時間航程ノ所ニ在リ船舶ハ遙ニ沖合ニ碇泊シ加之風波甚タ險ニシテ港灣トシテハ甚タ不便ノ箇所タルヲ免レス只同市ハ「ベンカヤン」ニ通スル關門トナリ内地產物ノ集散場タルヲ以テ重要ノ地位ヲ占ム「シンカワン」「ベンカヤン」ノ間五十「マイル」、貨物ノ運搬ハ一々馬背ニヨリ中途「モントラド」ニテ一泊スルヲ常トス市街ハ二條ヨリ成リ住民ノ主ナルモノハ支那人ト土人トニシテ歐洲人ハ軍隊ニ隸屬スル將校、下士、「コントローラー」、汽船會社代理店員、税關員及宣教師等ナリ
「シンカワン」附近海岸ニ沿フ一帶ノ地方ハ全部椰子畑ニシテ山嶽之レヲ圍繞シ山嶽ノ間ニ米田介在ス以テ此地方ニ於ケル產業及產物ノ如何ヲ推知スルニ足ルヘシ

「バマンカー」ハ「シンカワン」ノ北二十四哩、「サンバス」河口ニ在リ汽船ハ市ヲ足ル遠カラサル河口ニ碇泊シ得ルヲ以テ港灣トシテハ「シンカワン」ヨリ優レリト雖市場ハ振ハサルコト甚シク僅ニ一條ノ支那人街ト一條ノ馬來街トヨリナルニ過キス居住ノ歐洲人ハ主トシテ官吏竝ニ宣教師ノミニシテ商業ノ主要ナルモノハ護謨、「コブラ」及「ビーナン」即チ檳榔子ノ仲買ニシテ支那人ノ手ニヨリテ新嘉坡ニ輸出セラル「シンカワン」「バマンカー」間、約二十「マイル」、其間全部椰子畑ト稱スルモ不可ナク其間ニ土人及支那人ノ小部落三々五々散在シ各部落ニ五、六戸乃至十五六戸アリ彼等ノ生業ハ主トシテ椰子實ノ採集運搬ニシテ「サンバン」ニ積載シテ「シンカワン」若クハ「バマンカー」ニ積送ノ上輸出ス「バタバヤ」トノ間ヲ毎月一回往復スル和蘭郵船ハ「サンバス」河ノ本流ヲ溯リテ「カルチャサ」(Kartisa)ニ至リ「カルチャサ」ト「サンバス」トノ間(五哩)ハ運河ヲ以テ之レヲ連絡ス但シ同益公司ノ支那汽船ハ「サンバス」埠頭ニ至ル「サンバス」河ハ「カブアス」河ノ如ク大ナラサレトモ「カルチャサ」ニハ千噸、「サンバス」ニハ四、五百噸ノ汽船ヲ碇泊スルコトヲ得、「サンバス」「カルチャサ」間ハ僅ニ滿潮ノ際躉船及「サンバン」ヲ通スルヲ得ルノミ

「サンバス」市街ハ「カルチャサ」ニ通スル運河口ノ上流ヨリ小「サンバス」河ノ一支流「テベロウ」河(Tebrau)口ノ上流ニ至ル約七、八町ノ間河流ヲ隔テ、對立ス「サンバス」市街ハ多クハ水上ニ浮フ筏式家屋ヨリナリ潮流ノ上下ニヨリテ浮沈シ店頭雜貨其他ノ食料品ヲ販賣スルモノ多ク固ヨリ大厦樓ヲ列ヌルノ概況ナシト雖小「カブアス」上流左岸ノ支那市街ハ河筋ト裏町トヨ

七七

ヲ成リ店頭稍々振セ「サンバス」市ノ重要ナル市區ヲナセリ「カルチャサ」ハ汽船ノ碇泊スルノ
ミニシテ未タ市街ヲナサス

△東南州 本州ハ「ボルネオ」島ノ東北ヨリ西南ニ連互スル山脈ノ東部ニアリ北ハ英領北「ボル
ネオ」ニ接シ、西ハ同「サラワク」並ニ蘭領「ボルネオ」西州ト界シ、東方ハ「セレベス」海
及「マカツサー」海峡ニ面シ、南ハ瓜哇海ニ臨ム其面積十五萬六千平方哩即チ全島ノ半以上ヲ占
ム

本州特ニ其南部ニ於テハ數條ノ大河アリ就中最モ大ナルモノヲ中央山嶺ニ發源スル「バリト」
河トス全長五百七十哩、幅員河口ニ於テ五千六百呎、クワラ、アンジヤマン」(上流五哩)ニ於
テ七百三十九呎、ブントク」ニ於テ(上流一〇四哩)七百五十呎、ムアラ、テウニ」ニ於テ(上流
一五九哩)六百五十呎アリ「バリト」河ノ西ニ隣レルヲ「カブアス、ムルング」(一名小「ダジ
ヤク」河)、トシ其他「カハヤン」(一名大「ダイヤク」河)、「カチンガン」河等其重ナルモノナリ
東部水流中ノ重ナルモノハ「クタイ」地方ノ「マハカム」河トス石油産地「サマリシダ」ハ本河
上ニアリ

州内ヲ「バンジャルマシン」「ウールースンゲイ」「ブリスランデン」「クアラカブアス」東南岸及

「サマリシダ」ノ六郡トナシ「バンジャルマシン」ハ本州ノ首府ニシテ理事官駐在ス
「バリクババン」ニハ盛大ナル石油精製所、「バラフィン」製造工場等アリ



第四項 「セレベス」島

本島ハ「セレベス」州及「メナド」州ノ二州ニ分ツ

「セレベス」州 「セレベス」州ハ「セレベス」島ノ南部及附近諸島ヲ包含シ長官トシテ知事ヲ置
ク州内ヲ「マカツサー」「スングミナサ」「バンタイン」「ボニ」「バレバレ」「ルーウー」「マシダール」及
東部「セレベス」ノ八郡ニ分ツ「マカツサー」ハ其首府ニシテ「マロス」「ボンタイン」「シンジャ
イ」「タカラール・バンバヌア」及「パロツボ」ハ州内ノ重ナル都會トス

「マカツサー」ハ「セレベス」島ノ西端ニ位シ東經百十九度二十四分、南緯五度八分ノ地ニアリ「セ
レベス」島南部(「セレベス」及從屬地)ノ首府ニシテ知事ノ駐在地ナリ千八百四十八年本港開放
後貿易年ヲ逐テ盛大ニ向ヒ東部諸島中最モ重要ナル海港ニシテ今ヤ南洋ニ於ケル第二ノ新嘉坡ヲ
以テ擬セラルル人口五萬六千

本港ハ瓜哇「スラバヤ」ヲ距ル汽船航程約四十餘時間「Awley Strait」珊瑚礁港外ニ連互スルアリ
テ船舶ノ出入ニ稍々困難ナキニアラサルモ港内水深ク西季節風ノ際ト雖波濤爲メニ遮ラレ碇泊ニ

海岸ニ沿ヒ長サ五百米ニ達スル埠頭アリ送油管及給水管ノ設備アリ常ニ四、五隻ノ巨船繫留ス又埠頭ニ沿テ倉庫羅列ス貨物ノ積卸シ極メテ便利ナルモ十餘ノ官設倉庫ハ最早不足ヲ告ケ藤木材等埠頭上常ニ積テ山ヲ爲セリ然レトモ今ヤ「マカッサ」ノ商業ハ該埠頭ノミニテハ狹隘ヲ告クルニ至リ更ニ五百米ノ新埠頭増築計畫中ナリ

埠頭ニ併行シテ數條ノ街路アリ本市ノ商業區域ニシテ「フラルデンゲン」ト稱ス十八世紀和蘭風ノ店舗倉庫併列シ貿易商、銀行等此間ニアリテ支那人街、土人街等之レニ連續ス

港ニ面シテ一ノ城砦アリ「ロツターダム」ト名ツク葡萄牙人占有時代「ゴア」王ノ爲メ築造セルモノニシテ當時名ヲ「ウージョン、パンダン」ト呼ヒタリシカ降テ千六百六十七年和蘭提督「スピールマン」來リテ本城ヲ奪取シ「ホンダイ」條約ヲ締結シテ南部「セレベス」ノ通商權ヲ獨占セリ本城ハ現今兵營ニ充テラレ「セレベス」駐屯兵ノ根據地タリ

兵營ト前記市街トノ中間ニ廣地アリ海岸共同棧橋ヨリ該廣地ヲ通シテ一條ノ大路アリ「ヘット、ホーヘ、バット」(大通ノ意)ト名ツク更ニ其先キニ連ナルモノヲ「ヘーレン、ウエグ」ト云フ街路ノ兩側ニハ植ウルニ「タマリンド」樹又ハ「カナリー」樹ヲ以テシ俱樂部、地方廳、郵便電

信局、寺院、旅館、知事官邸、裁判所等皆此附近ニ在リ住民ハ「マカッサ」人、「ブギス」人最多キヲ占ム

本港ハ「セレベス」本島ノ貨物集散地タルニ止マラス東ハ「モロツカス」ニユーギニア南ハ「フロレス」諸島、西ハ東部「ボルネオ」ノ物資吞吐口ヲナシ蘭、獨、英ノ汽船寄港地ニシテ商業殷賑ニシテ川原商店支店、南洋貿易會社支店、南洋產業會社支店等アリ重ニ高瀬貝ヲ本邦ニ輸出ス土人工業トシテハ「サロン」製造及製油業等アルモ微々タリ漁業ハ稍々盛ニシテ「ミューラー」氏ハ數日ノ滯留中三百種以上ノ魚類カ市場ニ鬻カルヲ目撃シタリト云ヘリ

△「メナド」州 本州ハ「セレベス」島ノ北半島及「トミニ」灣ノ沿岸ニ互リ「サンギール」諸島之レニ附屬ス州内ヲ「メナド」「ゴロンタロー」及中央「セレベス」ノ三郡ニ分ツ「メナド」ハ本州ノ首府ニシテ「トンダノ」「アムーラン」「ゴロンタロー」「バレーレー」及「ドンガラ」等ハ都市ノ重ナルモノナリ内「メナド」及「トンダノ」ノ二市ハ人口一萬七千ヲ有ス

「メナド」港ハ「セレベス」島ノ東北端東經百二十四度五十分、北緯一度三十分ニ位シ北部「セレベス」(即チ「メナド」州ノ首府ニシテ理事官ノ駐在スル所ナリ

「クラバット」山ハ倒扇形ヲナシテ遙ニ東方ニ聳エ「ドゥーワスーダラ」及「ロコン」山ト共ニ市ノ

背景ヲ型リ前面「メナド」灣ヲ越ヘテ「メナド、トア」ノ高峰海上ニ屹立シ風景甚タ佳ナリ灣ハ西北ニ向テ展開スルカ故ニ東季節風期ニ於テハ港内安全ナリト雖雨季即チ西北季節風期ニ於テハ風浪時ニ甚タ高ク汽船繫標アリト雖往々陸上トノ交通不可能トナリ強風怒濤ノ場合ニ於テハ汽船ハ時トシテ本港ノ背面ニ當ル「ケマ」海ニ避難スルコトアリ汽船ハ海岸ヨリ約二町ノ所ニ繫留シ陸地ヨリ一棧橋ノ突出セルアルモ僅ニ小蒸汽船碇繫ノ用ヲ爲スニ過キス

市街ハ清靜ニシテ商業地、支那人區域及歐洲人住居區域ニ大別スルヲ得ヘク歐洲人區ニ「アムステルダム」ト名ツクル古城アリ當地ハ商業ノ點ニ於テハ遠ク「マカツサ」ニ及ハサルモ本港ハ北ニ「サンギル」諸島、西ニ「タルナラ」諸島ヲ控ヘ特ニ蘭領東印度中最モ人文ノ開發セル「ミナハサ」地方ハ其勢力範圍ニシテ該地方ハ珈琲、香料、竝ニ「コブラ」、米等ヲ産シ生活ノ程度一般ニ高ク購買力モ比較的大ナルノミナラス我臺灣トノ直徑距離ハ僅ニ千三百哩ニ過キサレハ將來日本、南洋間直接貿易成立スルニ至ラハ本港ハ一層重要ノ地位ヲ占ムルニ至ルヲ得ンカ

本地ハ蘭領東印度中耶蘇教傳道ニ效ヲ奏シタル所ニシテ外國人ト接觸スルコト年既ニ久シク從テ土人婦女ニシテ外國人ト結婚スルモノ多ク蘭、葡人ノ血液ヲ混スル雜種兒ノ數モ亦少ナカラズ本港ハ緯度ニ於テ新嘉坡ト略々同位ニアリ氣候モ最モ健康ニ適シ惡疫ノ流行極テ稀ナリ

「ミナハサ」ハ「セレベス」北半島ノ東北端長サ凡ソ六十哩ノ地方ノ名稱ナリ「アルフール」種族ニ屬シ數十年前迄ハ未ダ野蠻ノ域ヲ脱セザリシカ蘭、獨宣教師等ノ熱心ナル布教ニヨリ今ヤ住民ハ殆ド全部耶蘇教徒ト化シ教育モ割合ニ普及シ性溫直ニシテ蘭領政府ノ土民教育上最モ意ヲ用フル處ノモノナリ土民ハ面貌風俗日本人ニ酷似シ家屋ノ構造、垣牆ノ造リ方、墓碑ノ形狀等亦日本ニ類セリ又其姓名中往々我レニ類スルモノアリ内外旅行者ノ「ミナハサ」ニ至ルモノ多クハ「ミナハサ」人ヲ以テ日本人ノ後胤ナリト云ヒ土人モ亦之ヲ自認スルモノアリテ「ボラトン、モンゴンドウ」ニハ日本ヨリ傳ハタタリト稱セラル、石臼等ノ遺物アリト云フ

道路ハ北ノ方「リコトバン」、東ハ「ケマ」、南ハ「トモホン」「トンダノ」「コカス」「トンバト」「アムラン」ノ各方ニ互リテ縱横ニ通シ自由ニ馬車、自動車ヲ馳ルヲ得、思フニ我縣道モ遙ニ及ハサルモノアラシ加フルニ山阻水涯到ル處草木翠滴リ禽鳥枝ニ囀リ風光ノ秀麗ナル實ニ南洋中ノ別天地ナリ且ツ各所ニ溫泉ノ湧出セルアリ地味豐沃ニシテ「トンダノ」湖畔（海拔二、〇〇〇呎）ニハ稍々廣大ナル水田アリ其他陸稻、玉蜀黍ハ到ル處ニ生育シ又肉荳蔻、丁香、珈琲ノ栽培行ハル近年海岸地方ニ於テハ盛ニ椰子樹ヲ栽培ス

現今「ミナハサ」ニ於テ貿易業ニ從事スルハ「メナド」ノ南洋貿易會社、林兄弟商會等ニシテ雜

貨商トシテ巴商會、山田洋行、藤田商會等アリ

「ゴロンタロー」港ハ「マカツサ」及「メナド」ニ次キ「セレベス」北半島南部中央ニ位シ東經約百二十三度三分、赤道ヨリ少シク北方ナル北緯零度三十分ノ地點ニアリ附近ニ富源ヲ有スル「トミニ」灣ヲ扼ス元「タルナテ」會長ノ領下ニ屬シタリシカ千八百八十五年政府ノ直轄ニ移リテヨリ以來頗ニ繁盛ヲ加フルニ至レリ
本港ハ「リンボト」湖ヨリ出ツル「ボランゴ」及「ボゴ」兩河口ニアリテ兩岸丘陵近ク迫リ互ニ呼應スルニ足ル汽船ハ其東岸ニ接近シテ碇繫ス

市街ハ西岸ニ沿ヒ北ニ向テ約一哩ノ處ニアリ丘陵既ニ盡キテ廣漠タル平野ノ一隅ニ位ス該平野ハ廣袤南北約二十哩、東西約十五哩、此附近ニ於テ稻、珈琲及「コ、ア」等ノ生育スルヲ見ルモ椰子ノ如キ僅ニ河口ノ一部ニ繁茂スルノミニシテ他ハ一見硤角地ノ觀ヲ呈ス一、二ノ著書ニヨレハ「ゴロンタロー」附近ハ河水往々氾濫シテ惡疫流行シ甚タ不健康地タリ從テ土人ノ繁殖率少ナク勞働缺乏シ前記平野ノ如キモ亦荒蕪ニ遺セラルト云フ市街ヨリ「リンボト」湖ニ通スル街路上約六哩ノ處ニ「アイル、バナス」ト稱スル溫泉場アリ華氏百八十三度ノ高溫度ヲ有スル溫泉各所ヨリ湧出シテ直ニ小溪トナリ流下スル等ノ奇觀アリ

本港ハ「トミニ」灣内海陸物産ノ集合地ニシテ(灣内「オナオナ」「クレヤ」「カリヤ」「トグア」等ノ諸島ハ椰子樹ヲ以テ著名ナリ)支那人又ハ亞刺比亞人等ノ手ニヨリ椰子、藤、「ダマル」、牛皮、鹿皮、鼈甲、海産物、黒檀、鐵木ノ類ヲ取引ス
「ケー、ビー、エム」汽船會社ノ汽船ハ當港ニ定期寄港ス

第五項 「モロツカス」及蘭領「ニューギニア」

「アモロツカス」群島及「ニューギニア」ハ行政上「アンボイナ」州ヲ置クノミ州内ニ左ノ八郡ヲ置ク

- 一 「アンボイナ」 (Amboina)
- 二 「セラシ」 (Serai)
- 三 南群島 (Zuid-Eilanden)
- 四 「タルナテ」 (Ternate)
- 五 「スーラ」群島 (Soela-Eilanden)
- 六 西「ニューギニア」 (West-Nieuw-Guine)
- 七 南「ニューギニア」 (Zuid-Nieuw-Guine)

「タルナテ」ハ「モロツカス」群島中ノ北部「ハルマヘラ」島ノ西ニ横ハル同名ノ一小島ニアリ東經百二十七度二十三分、北緯零度四十七分西班牙人ノ發見セル所ナリ

「タルナテ」島ハ面積僅ニ一平方地理哩ニ過キサレ一小島ニシテ其最高峰ハ千七百米ニ達シ之レヲ望メハ恰モ掘鉢ヲ海面ニ伏セタル觀アリ現ニ白煙ヲ盛ニ噴出ス市街ハ島ノ南方ニアリ「ハルマヘラ」本島及「チドール」島其前面ニ横ハリテ海峽の良灣ヲ形成シ陸地ニ接シ繫船標及一小棧橋ノ設備アリ又大船ト雖此處ニ横附スルコトヲ得

附近活火山多ク市ノ北面ニ存スル硫角ハ千七百六十三年噴出ノ溶岩ニシテ又市ノ西面ニハ直徑三百米ニ達スル陷沒地ヲ生シ今ハ湖水トナレリ後千八百十年及千八百五十五年二回ノ爆發アリ家屋、人畜ノ被害夥シク千八百五十五年ノ大噴火ノ際ハ噴灰遠ク「パンダ」島ニ達シ天日爲メニ暗カリシト云フ本島附近ニ十餘ノ活火山アリ

市街ハ埠頭ニ沿ヒ三條ノ道路アリ歐洲人區、支那人區及「マカツサー」人區ノ三區ニ大別セラレ税關、監獄、寺院、小學校等皆歐洲人ノ區域ニ存スルモ建築殆ト見ルニ足ルモノナシ支那市街ノ一端ニ一城壘アリ千六百七年葡萄牙人ノ築造セルモノニ係リ「オランニエ」城ト名ツク(舊名「マ

ラジュー」)周圍十町計ニシテ方形ヲナシ城壁ニ沿ヒ濠跡ヲ存ス古色蒼然今ハ駐屯軍ノ兵營ニ充テラル本城ノ東ニ當リ稍々小高キ丘上ニ一洋館アリ「タルナテ」酋長ノ邸宅ナリ「タルナテ」土侯ハ元「チドール」及「バチャン」侯對立シテ武威ヲ遠近ニ振ヒ附近諸島ハ勿論「セレベス」島ノ北半ヲ領有シ第十五、六世紀頃其名ハ遠ク歐洲ニ轟キタル位ニシテ英國航海者「サー、フランシス、ドレーク」ノ如キモ該土酋ニ會見シテ其傲奢ニ一驚ヲ喫シタル程ナリシカ今ハ僅ニ虛名ヲ擁スルニ過キス

本港ハ東ニ「ハルマヘラ」諸島及「ニューギニア」ヲ控ヘK.P.M.會社ノ北「ニューギニア」補助航路及「メナド」航路汽船ハ定期寄港スルアリテ該方面產出ノ黒檀、「ダマル」、藤、極樂鳥等集散上ノ便ヲ有スルモ商業ハ未タ微々トシテ振ハス珈琲、「カ、オ」、肉荳蔻等多少ノ栽培ヲ行ハサルモ何ルモ話ルニ足ルモノナク只近海魚族豊富ニシテ鱈、蟹ノ類甚タ多ク漁獵大ナル時ハ忽チ販路ヲ求ムルニ困難ヲ感スル有様ナリ

「アンボン」島ハ「パンダ」ト共ニ古來香料島ノ名ヲ冠ラセラルル重ナルモノナリ「セーラム」島ノ西南ニ當ル一小島ニシテ「ハン」地峽ヲ以テ「ヒトール」及「レイチモール」ノ二部ニ分レ中間ニ「アンボン」灣アリ東北ニ向テ灣入シ狹長ナル良灣ヲ爲ス「アンボン」市街ハ南半島即チ「レ

イチモール」ノ西部ニアリ全島山嶽多ク綠樹青々タリ然レトモ「アンボン」市街附近ノ丘陵ハ巖谷ヲ除ク外樹木少ナク茅ノ如キ雜草ヲ以テ蔽ハル

本市街ハ東經百二十八度十分、南緯三度四十二分ニ位シ理事官ノ註在地ニシテ市街ハ「トモ・ガジヤ」兩河ノ間ニ設立セラレ新「グイクトリア」城ハ海面ニ突出シテ市ヲ擁セル本市ハ「メナド」ニ次キ耶蘇教ノ盛ナル處ニシテ土人疾ク歐洲風ニ感染シ好テ西洋式舞樂ヲ奏シ又葡、蘭ノ混血雜兒多ク住民ハ市民及黑人（純土人）ノニ分レ前者ハ東印度會社時代ヨリ勞働ノ強制ヲ特免セラレタル階級ノ子孫ニシテ純土人ニ對シテハ一階級高キモノナリトノ考ヲ有ス（Guide Through Netherland's India）又混血兒ハ歐洲人ノ血ヲ混ユルノ事實ヲ以テ却テ意氣揚々タルモノアリ從來蘭領東印度ノ陸軍ハ主トシテ「アンボン」人ヲ土兵ニ採レリ稍々不規律ノ批難ヲ免レサルモ勇悍ノ譽アリ

錨地ハ市ノ前面ニ存シ一小棧橋ノ突出セルアリテ汽船ハ之レニ横附スルコトヲ得五、六軒ノ山巖中ニアル「バトローバン」ヨリ水道管ヲ布設シ船舶給水ノ設備ヲナス

灣内魚類多ク「サヨリ」、鯉ノ類群ヲ成シテ船側ニ網集シ日沒後數百ニ達スル漁火ハ海水ニ映シ一壯觀ヲ呈ス市ノ東北ニ當ル海岸ニ所謂海園ナルモノアリ海水飽ク迄清ク早朝波平カナル時往テ海

底ヲ瞰下スレハ各種ノ珊瑚、海藻、貝類、海參ノ類生育シ又各種多様ノ魚類其間ヲ游泳シ實ニ奇觀ニシテ龍宮ノ昔話ヲ懷想セシムルモノアリ有名ナル和蘭ノ博物學者「ランフヒユス」氏ハ此地ニ於テ大ニ其研究ヲ進メタリト云フ氏ノ墳墓ハ市内ニアリ

「バンド」諸島ハ「セーラム」島ノ南ニ當ル一小群島ニシテ大小「バンド」「ダーノン」「アビ」「ローセングン」「アイ」及「ルトン」島ノ諸島ヨリ成ル肉荳蔻ノ原產地ナリ現時歐洲市場ニ於ケル本品ノ嗜好昔日ノ如クナラス價格モ大ニ低落シテ往時ノ盛況ヲ見サルモ尙ホ群島中各地ニ本樹ノ栽培盛ニ行ハレ「ロントタル」（大「バンド」島）、「アイ」「ネイラ」ハ殆ト全部肉荳蔻ヲ以テ蔽ハレ「ローセングン」モ亦同樹ノ栽培ヲナシ又政府所管ノ「チーク」樹林アリ

「バンド」諸島ノ沿革ヲ尋ヌルニ該地ハ多年葡萄牙、和蘭等ノ衝突ノ巷ニシテ爲メニ士著民ハ悉ク其跡ヲ絶ツニ至リ現住民ハ瓜哇及「ブートン」方面ヨリ移住シ來レルモノ多數ヲ占ム和蘭人カ香料ノ價格ヲ維持シ獨占ノ利ヲ恣ニセンカ爲メ他島ニ於ケル肉荳蔻ヲ伐採シ或ハ「アムステルダム」市場ニ於テ過剰品ヲ燒棄セルコトハ（第十七、八世紀ノ頃）普ク世ニ知ラルル處ナリ第十九世紀ノ中葉和蘭本國ニ於ケル自由黨ノ勝利後政府ノ方針一變シ千八百五十七「ネイラ」港ヲ以テ自由港トシ千八百七十三年政府ハ許スニ肉荳蔻ノ自由耕作ヲ以テシタリ沿海產ノ利ニ富ム

「ネイラ」市ハ同名島ノ西部山腹ニアリ東經百二十九度五十三分、南緯四度三十二分、前面「グー
 ノン、アビ」ノ火山海面上ニ屹立シ其間ニ横ハル水道ヲ「ゾーオ、ガット」ト呼フ汽船ハ小埠頭
 ニ横附ニス港内水極メテ深ク山水ノ景言語ニ絶ス惟ニ「モロツカス」群島中最モ形勝ノ地ナリ海
 岸ニ沿フテ亞刺比亞人、支那人ノ店舗アリ其南部島端ニ「オラン、ニユ、ナツソ」城アリ背後ノ丘
 上ニ聳ユル「ベルシカ」ノ古城ト地下道トニヨリ通スト云フ城ハ千六百十七年ノ建設ニシテ日本人
 ノ手ニヨリテ築造セラレタリト云フ此附近ハ歐洲ノ住居區域ニ屬シ官廳モ亦此處ニ在リ歐洲人ノ
 家屋ハ重ニ石材ヲ用フ然レトモ同地ノ盛況ハ既ニ過去ニ屬シ今ハ空屋多ク歐洲人向大家屋モ家賃
 頗ル低廉ナリト云フ外國住民中亞刺比亞人カ支那人ニ比シ優勢ナルハ他ニ比シ稍々異トスル處ニ
 シテ亞刺比亞商人（亞刺比亞人中尉ノ職ヲ有ス）「バーヂラ」氏ノ如キ眞珠母貝採集業其他殖産ニ
 廣ク手ヲ延シ「モロカツス」諸島中ノ有力者ナリ其他雜種兒亦甚々多シ本市モ亦地震多ク千八百
 五十二年全市殆ト全滅セリ毎年七、八月ノ候ニ至レハ此近海一面乳色ニ變ス微細ナル燐光虫ノ浮
 游スルモノニシテ其光ニヨリ夜間ト雖遠島ヲ明視スルニ足ルト思フニ我カ不知火ノ如キモノナラ
 ン魚類ハ此期ニ特ニ美味ナリト云フ

「アロー」諸島ハ蘭領「ニユーギニア」ノ西南海上ニ在リ眞珠母貝ノ採集ヲ以テ著ル「ドボ」ハ其

西北ニ横ハル一小島「ワマル」ノ北岸ノ砂洲上ニ建設セラレタル一小村落ニシテ東經百三十四度
 二十五分、南緯五度四十六分、東南季節風期ニ於テ「アロー」島東岸ニ於ケル眞珠母貝採集困難
 ナルニ至レハ漁船ハ悉ク引揚クルヲ以テ光景俄ニ一變スルニ至ル即チ五月末ヨリ七、八月ニ至ル
 約三ヶ月ハ我漁夫ノ「ドボ」ニ集合スルモノ數百名ニ達シ宛然日本村ヲ形成ス人家約二百戸、人口
 平時ニ於テハ僅ニ三、四百ヲ算スルニ過キサルモ漁船引揚期ニ於テハ其數内外人ヲ合シ千ヲ超ユ
 外來人及日本人ノ住居ハ二階建粗造家屋ニシテ其階上ハ四壁及屋根ヲ覆フニ亞鉛ヲ以テスルカ故
 ニ日中屋内ノ溫度ハ百度ニ達シ殆ト起臥ニ堪エサルコトアリ土著土人ハ「ニユギニア」人種ノ混血
 雜種ニシテ色暗黒、頭髮縮レ未開人ニ屬スルモ外來土人中ニハ瓜哇人、「マカツナー」人及「ブギス」
 人等アリ又多數ノ支那商アリテ土人採集ノ眞珠貝其他ノ海產物又ハ極樂島等ヲ交易ス我カ漁業者
 ノ收得スルモノ轉々シテ彼等ニ吸收セララルモノ莫大ノ額ニ達ス近來日本人、支那人又ハ土人ニ
 シテ小規模ノ菜園ヲ耕シ旁ラ養鶏ニ從事スルモノアリ野菜類ノ供給モ漸次便益ヲ感スルニ至ル
 「アロー」諸島土著民ノ主要食物ハ「サーゴ」ニシテ產物ノ重ナルモノハ眞珠貝及其他ノ海產物・
 「ココ」椰子、極樂島等ナリ

「メラウケ」ハ蘭領南部「ニユーギニア」ノ首府ニシテ東經百四十度二十三分、南緯八度二十八分、

「メラウ」河ノ南岸河口ヨリ約二哩ノ上流ニアリ英領界ヲ距ル僅ニ五十哩、附近ハ一面ノ平地ニシテ沿岸「マングローブ」樹密生シ「コ、」椰子野生スルヲ見ル
市街ハ河岸ニ沿ヒ縱横約四町ヲ有スル方形ノ土地ニ建テラレ副理事廳及郵便局ハ河岸ニ面シ市ノ東側ニ監獄、西側ニ警察隊ノ舍營等アリ人家百戸内外、土地低ク良水ヲ缺キ住民ハ天水ヲ飲用ス從テ熱病流行シ健康地ト稱シ難シ當地附近一帶探險ノ及ヒタル地方ハ多ク沼地ニシテ森林ヲ見スト云フ

汽船ハ市ノ前面約一町餘ノ河流ニ碇泊シ港内ニハ政府所屬ノ蕃炭船及巡邏船碇繫ス目下產物トシテ僅ニ「コブラ」ノ一品アルニ止マリ普通支那人カ小船ヲ操シテ沿岸各地ノ土人ト物々交換ノ法ヲ以テ蒐集スルモノニシテ「メラウケ」商會ノ手ヨリ輸出セラレ
南「ニューギニア」副理事官管轄區域ハ西北ニ當ル「ステインボーム」岬ニ達スル間ニシテ千八百九十一年「ケー、ビー、エム」汽船會社ノ補助航路開始以來毎月一回「ドボ」經由「メラウケ」ニ寄港スルコトナレリ

當方面内地ハ全然未知ノ世界ニシテ現ニ探險時代ニ屬ス
内地土民ハ濠洲土人ノ系統ヲ同フスル野蠻人ニシテ「カヤカヤ」ト呼ヒ「バブア」人ト稍々趣ヲ

異ニス

第六項 其他

以上蘭領東印度中重ナル諸島ニ付各其行政區劃ニ基キ各州ノ概況ヲ誌シタルモ尙ホ之レニ洩レタルモノハ「スマトラ」ノ東南ニアル「バンカ」及「ピリトン」ノ二島及瓜哇ノ東ニ連ル小「スندا」諸島トス依テ左ニ其概況ヲ示サン

△「バンカ」州 本州ハ「バンカ」海峡ヲ隔テテ「スマトラ」島「バレムバン」州ニ對ス面積四千四百六十平方哩「バンガ」郡ノミ

一、「バンガ」(Banka)

本島ハ有名ナル錫ノ產地ニシテ土民ハ「バレムバン」馬來人ニ屬ス

△「ムントク」ハ本州ノ重要都會ニシテ白胡椒ノ輸出地ナリ人口四千ヲ有ス

△「ピリトン」州 本島ハ「バンカ」島ノ東ニアリテ面積千八百六十平方哩又錫ノ產出ヲ以テ名アリ副理事官ノ管轄スル所トス

△「バリ」及「ロムボク」州 瓜哇ノ東ニ横ハル島ニシテ面積合テ四千五十平方哩分テ左ノ三郡トス

一、「シンガラジャ」(Singaraja)

二、南「バリ」(Zuid Hall)

三、「ロムボク」(Lombok)

「バリ」島ニハ「ヒンヅー」教ノ遺跡多ク農業、牧畜大ニ發達セリ「シンガラジャ」ハ重ナル都會ニシテ人口八千餘ヲ有ス

△「チモール」州 本州ハ「ロムボク」島ノ東ニ連ル諸島ヲ包含シ左ノ四郡ニ分ル

一、「チモール」(Timor)

二、「スムバ」(Soemba)

三、「フロレス」(Flores)

四、「スムバワ」(Soembawa)

「チモール」島ハ和蘭、葡萄牙兩國ノ分領スル所ニシテ蘭領ハ其ノ西南部ヲ占ム「クーバン」ハ其ノ首府ニシテ人口三千餘ヲ有ス

本諸島ハ有名ナル白檀ノ產地ナリ「スムバ」島ハ「サンダル」島即チ白檀島ト名ツク(白檀ト梅檀トハ同種ニシテ馬來語ニテハ梅檀ヲ「Jerdana」トイフ即チ梵語ノ Chandana 歐洲語ノ Santal, Sandal, Sandal ト語源ヲ同シウス)

第二章 氣候

第一節 總說

蘭領印度諸島ハ北緯六度ニ起リ南緯十一度ニ終リ東經九十五度ヨリ同百四十一度ニ及ヒ南ニ濠洲ヲ控ヘ北ハ亞細亞大陸ニ隣スルヲ以テ氣象ハ常ニ其影響ヲ受ケ風位ハ主トシテ兩大陸ノ支配ヲ受ケ一年大別シテ降雨乾燥ノ二季トナシ溫度ノ變化ハ主トシテ雲量ノ多少ニ起因スト云フ

第一項 風 雲

一月ハ濠洲ノ盛夏ニ當ルヲ以テ東印度ハ北風ヲ見ルモ赤道以北ノ地ニアリテハ東北風トナリ赤道以南ノ諸島ハ西北風トナルヲ常トシ三月ニ入レハ風ノ轉換期ニ近ツクヲ以テ風位一定セス四月ハ赤道以南ハ東南風ヲ感シ其間風位ハ時々變化シ雷雨多ク氣候沈鬱トナリ五月ニハ風位正南トナルモ瓜哇及「スンダ」諸島ハ依然東南風ヲ繼續シ其レヨリ次第ニ風力ヲ増シ七、八月ヲ過レハ風力漸次減少シ十一月ニハ風位及風力一定セス十二月ニハ再ヒ變シテ一般ニ北風トナルヲ常トスルモ瓜哇及附屬ノ「スンダ」群島ハ十二月ニ入ルモ尙ホ西北風ヲ感スルモノトス然レトモ風力ハ一年ヲ通シ強風又ハ烈風ヲ見ルコト稀ニ東印度諸島中風ノ最モ強キハ「バンダ」海 (Bandar Sea) ニシ

テ之ニ次クヲ支那海、印度洋及「スンダ」群島ノ南部トシ風力ノ最モ微弱ナルハ「ボルネオ」島ノ東北岸、「スマトラ」島「アチーン」州ノ東北岸ト西海岸、「マカツサ」海峡及「セレベス」海トス

又海上ヲ去リ海岸ニ近ツクニ從ヒ風ハ朝夕ニヨリ其風向ヲ轉シ殊ニ背部ニ高峰峻嶺ヲ有スル地方ハ明ラカニ其風力ヲ辨知スルヲ得ヘク一般ノ通則トシテ午前海風ヲ感シ午後陸風ノ吹キ下スヲ見、海岸ニ面シ定時風ヲ感スル地方ハ山ノ位置ニヨリ一定セサルモ緩傾斜地ニ於テ殊ニ著ルシク「スマトラ」東北岸及「リオ」海峡附近ニテハ時々陸風俄ニ其力ヲ増シ雷雨之レニ加ハリ帆走船ニ危害ヲ興フルコトアリト雖一般ノ趨勢トシテハ強力ヲ有スルコト稀ニ漁民ノ多クハ此定時風ヲ利用シ漁獲物ヲ市場ニ搬入スト云フ

第二項 氣候

氣温ハ四季ヲ通シ變動少ナク海岸附近ノ地ハ攝氏二十六度（「バタビヤ」）乃至二十七度（「スマトラ」島東部「バレムバン」）平均最高氣温及平均最低氣温ノ差最モ小ナルハ「バタビヤ」（瓜哇西部）及「バダン」（「スマトラ」南部）ノ一度ニシテ其差最モ大ナルハ「アムボイナ」（「アンボン」島）ノ二度ナリ又一日ノ氣温變化ノ平均較差ハ乾燥季六、七度降雨季四、五度トス

第三項 雨量

氣温ノ高低ハ一ニ雨量ノ多少ニ因リ東印度諸島ハ概括的ニ之レヲ乾燥降雨ノ二季ニ區別スルモ地方ニヨリ一様ナラス「スマトラ」北部ニアリテハ定期風ノ爲メニ降雨ヲ齎ラシ八月ヲ降雨ノ最モ多キ月トシ赤道直下ニアリテハ一年ヲ通シ常ニ降雨ヲ見支那海、瓜哇海及「スンダ」諸島ハ十二月、一月及二月ノ三ヶ月降雨連續シ殊ニ二月ハ最モ多量ナルモ瓜哇西部及「スマトラ」島南部ニ於テハ瓜哇東部ノ乾燥季中却テ雨多ク「モロツカス」群島ニテハ一月ノ東北風及八月ノ西南風盛ナル頃雨量甚タ多キモ陸上ニ於ケル雨量ハ常ニ附近ノ地勢ニヨリ大ナル影響ヲ受クルモノトス雨量ノ多少ヲ概括的ニ記述スレハ瓜哇北岸東部ニアル「ブスキ」州「アセンバークス」（八五五耗）ヲ除ケハ一ケ年ノ雨量千耗ヲ下ルコトナク瓜哇西部、「セレベス」、「スマトラ」及「ボルネオ」全部ニ於テハ十二月ノ雨量二千耗以上ニ及フ又瓜哇ニアル約七百ノ測候所ノ觀測ニ據ルニ其創立以來一ヶ月三千乃至四千耗ノ雨量ヲ見タルコト百三十二回、四千乃至五千耗ノ雨量ヲ見ルコト六十一回、五千乃至六千耗ノ雨量ヲ見タルコト七回、六千乃至七千耗雨量ヲ見タルコト一回ニシテ其他ノ諸島ニ散在スル百二十七ノ測候所ニテハ四千耗十回、「スマトラ」島「バダン」市ニ近キ「ウルー」、「リマン」、「マニス」山測候所ハ一年ノ雨量五千耗、瓜哇中部山脈ノ北側ニアル「トムボ」

(Tombo) ニテハ毎年ノ雨量平均七千九百九十五耗ニシテ蘭領印度中雨量ノ最モ多キ地點トス此地點ニ於テハ千九百三年九千八百二十四耗(最大雨量)ノ降雨ヲ見雨量ノ豊富ナルト氣温ノ高キトノタメ各種ノ植物繁茂シ南米熱帶地方ヲ除クノ外稀ニ見ル膏腴地トス

九八

第二節 瓜哇島

十數年間瓜哇各地ヲ遍歴シ氣候ノ調査ヲ爲シタル和蘭人「ユンフーンス」(Jungbun)氏ノ說ニ據ルニ瓜哇ニ於ケル季節ハ地方ニヨリ同シカラス乾燥、降雨ノ二季ヲ劃然區別シ難シト雖十二月ヨリ三月ニ至ル四ヶ月ハ概シテ降雨多ク六月ヨリ九月迄ヲ最モ乾燥セル季節ト云フヲ得ヘク降雨多キ一月及二月ノ如キ月ニテハ年ニヨリ數日間全ク雨ヲ見サルコトアルモ西北風ノトキハ一般ニ曇天又ハ雨天ニシテ二十四時間ヲ通シ降雨連續スルコトアリ七、八兩月ニ至レハ絶對ニ西風ヲ見ルコトナク沿岸ノ低地ニアリテハ毎日海風、陸風相交番シ夜間ハ風ナク快晴ヲ見氣温涼ク露ヲ多量ニ結ヒ草木ヲ潤シ氣温時ニ攝氏二十一度ニ降り煙霧地表ヲ掩フコトアルモ煙霧ノ殊ニ多キハ沼澤地附近ニシテ既墾地ニ少ナシ又煙霧ヲ感スルハ南部印度ニ面スル地方ニ多ク時ニ煙霧十五米乃至三十米ノ高サニ達スルコトアリ日出後ハ煙雲山上ヨリ低地ニ下ルコト濕水ノ懸ルカ如ク日高ク日光ノ直射ヲ受クルニ至レハ露ハ蒸發シ午前十時頃ニ霞ノ棚引クカ如ク青空ヲ掩ヒ陸地ノ熱スル

ニ從ヒ海風起リ次第ニ其風力ヲ増スト共ニ雨量モ亦從テ増加シ午後一、二時ニ至レハ碧空ヲ見サルニ至リ續テ遠雷ヲ聞キ降雨ヲ見ルヲ常トス

總督ノ常住地タル「バイテンゾルフ」ニ於テハ地表ノ濕氣ハ蒸發シ二、三千米ノ地ニ至リ雷雨ハ一年ヲ通シ絶ユル日ナク毎日午後二時頃トナレハ遠雷豪雨ヲ齎ラシ其勢ノ猛烈ナル暫時ニシテ四隣ノ溝渠ニ急射シ河川ハ激潭、急流トナリ泥土、砂礫ヲ流スコトアルモ數時間ニシテ原狀ニ復シ夕涼ヲ感スルモ降雨ナキ日ハ風ナク蒸熱人ヲ苦マシムト云フ

降雨ヲ齎ラス西風又ハ西北風ハ低地ニ多ク千六百米以上及山嶽ノ圍繞スル瓜哇中部ニ至レハ之レヲ感スルコト殆ト稀ニ從テ乾燥二季ノ區分ハ高山及瓜哇ノ内地ニ於テハ之レヲ見ルヲ得ス氣温ハ一年ヲ通シ略々同一、雨量モ亦沿岸低地ノ如ク大差ヲ生セズ殆ト相平均スルモノトス

瓜哇各地ノ雨量及降雨日數ハ千八百七十九年ヨリ千九百五年ニ至ル二十七年間約七百ニ互ル各地測候所ノ報告ニ據ルニ年ニヨリ多大ノ差アルモ降雨季ハ乾燥季ニ比スレハ寧ロ著シク降雨ハ各地ヲ通シ午後及夜間ニ多ク午前ニ少ナシ

瓜哇ニ於テハ西季節風期ニ主トシテ稻ヲ植付ケ東季節風期ニハ比較的雨水ヲ要セサル玉蜀黍、落花生、「タバオカ」、煙草、藍、棉等ヲ栽培ス之レヲ總稱シテ第二作物ト呼フ

九九

第一項 「バタビヤ」市

「バタビヤ」測候所ハ千八百六十六年ノ創設ニ依リ瓜哇各地ニ散在スル測候所中最モ整備セルモノニシテ和蘭人ノ以テ誇トスルモノノ一ナリ同測候所ノ調査ニ據ルニ瓜哇沿岸各港、各部ノ氣候ハ殆ト相類似シ「バタビヤ」市ノ狀況ニヨリ他地方ノ狀況ヲ察スルヲ得ヘシト云フ熱帶地方一般ノ通則ニ基キ「バタビヤ」モ亦晴雨計ノ變化甚タ少ナク其最高度ハ千八百八十五年一月二十二日ノ七六四・四一耗及千八百九十八年二月十九日ノ九五二・三〇耗ニシテ日々ノ變化ハ規則正シク五・五六耗乃至一・四〇耗ノ間ヲ昇降シ千八百六十年乃至千九百五年ニ至ル間ノ平均差ヲ二・八一耗トシ開始以來一度モ旋風ヲ感セルコトナシト云フ

氣溫 氣溫ノ變化モ亦甚タ少ナク概ネ海上ノ氣溫ニ類シ午後一、二時ノ間ヲ最モ熱キ時期トシ一日中ノ較差二月ニ於テ攝氏五・二〇度、八月ニ於テ七・六八度トシ千八百六十六年ヨリ千九百五年ニ至ル四十年間ノ平均差六・五八度月別平均氣溫ノ一ケ年ノ差一・一〇度、氣溫ノ最モ高キヲ十月トシ最モ低キヲ二月トス夜間ハ八月ヨリ十月迄ヲ最モ涼シキ季節トシ二月ヲ最モ氣溫高キ月トス

氣溫ノ最モ高キハ千八百七十七年十一月六日午後一時ノ攝氏三五・六度トシ最モ低キハ千八百七

十七年九月九日午前六時ノ一八・九度一日ノ氣溫ノ最大差ハ千八百七十七年九月二十六日ノ一二・五度(同年ハ最モ乾燥セリ)トス

濕度 ハ蘭領東印度各地ト同シク甚タ高ク九月ニハ百分ノ七十八、二月ハ百分ノ八十八ニ上リ其平均ヲ百分ノ八十三トス而シテ午前六時最モ高ク百分ノ九十三トナリ其レヨリ次第ニ減シ正午ニハ百分ノ六十九トナリ午後ニ至レハ復徐々ニ其分量ヲ増スモノトス

雨量 雨量ハ千八百七十二年ノ二、五九六・五耗ヨリ千八百八十一年ノ一一七六・七耗ノ間ヲ上下シ降雨日數ハ千八百八十年ノ二百十三日ヨリ千八百七十七年及千八百九十一年ノ百十日ヲ昇降スルモノトシ瓜哇東部ニ進ムニ從ヒ降雨日數少ナク殊ニ乾燥季ニ於テ其著ルシキヲ見ル

第二項 西部高原

瓜哇島ノ西部ニアル「ブレアンガー」高原ハ四方圍ムニ火山質ノ高峰ヲ以テスルカ故ニ一年ヲ通シ氣候清涼樹木繁茂シ土地閑雅ニシテ風景ニ富ミ瓜哇西部ニ在留スル歐米人ノ靜養地ニシテ千八百九十一年ヨリ千八百九十二年ニ互リ此附近ニ五個ノ測候所ヲ設ケ其位置ヲ Bendang (海拔七一四米) Jimahi (同七六〇米)、Padalarang (同八八五米)、Garoot (同四五九米) 及 Tjandjoer (同六〇〇米) ト定メ各種ノ觀測ヲ爲シ農業者又ハ其他ノ企業家ニ少ナカラサル便宜ヲ與ヘツツアリ

同測候所觀測ノ結果ニ據ルニ氣温ハ「バタバヤ」市ニ比シ百米毎ニ〇・五度ヲ減スルモノノ如ク瓜哇ニアアル高山ノ氣温ハ此標準ニヨリ其概梗ヲ測定スルヲ得ヘシト云フ
 復是等高地ノ氣温ハ「バタバヤ」ニ比シ攝氏三度低クシテ一日ノ變化少ナク風位ハ不定ニシテ微弱ナリ尤モ「ガル」市ハ五月ヨリ十二月迄西南風ヲ強ク感シ他地方ニ比スレハ除外例ト見做ササルヲ得ス

第三項 各測候所觀測氣温濕度及雨量比較表

	バンド	バダラ	ガル	チャヒ	チャンシ	スカブ	バタバ
平均氣温	二二・六四	二二・三三	二二・九五	二二・一八	二二・八四	二二・三二	二二・三〇
最高氣温	三四・六	三四・四	三五・五	三三・六	三三・九	三三・九	三五・〇
平均月別最高氣温	三一・八	三一・〇	三一・三	二九・五	三〇・三	三一・一	三一・二
平均月別最低氣温	一四・八	一四・四	一五・一	一八・一	一八・五	一七・一	二二・八
平均午前六時氣温	一八・四	一七・九	一八・四	二〇・〇	二〇・六	一九・六	二三・三
一日中ノ氣温較差平均	一二・六	一一・二六	一〇・八三	七・六六	八・三三	一〇・五八	六・九七
平對均 濕度	七五・八	七七・二	七九・五	八一・五	七九・四	八〇・一	八〇・一

年平均雨量	一、八三二	一、六八七	—	一、七七一	二、五八四	三、一八六	一、八八六
年平均降雨日數	一四二	一四七	—	一六四	一八三	一九二	一三五
一日中ノ雨量平均百分比	一三・七	一一・一	二・四	一一・〇	一三・五	一九・一	一〇・四

第四項 中部

瓜哇島ノ中部「ソロー」州「ボヨラリ」市ニ近キ「チボゴ」(Tjibogo)ハ珈琲栽培園ノアル地方ニシテ「メラビ」及「メラブ」二山ノ東麓ニアリ千八百八十九年測候所ノ新設アリ年所ヲ經ルコト未タ少ナキモ瓜哇中部ノ氣候ヲ知ルニ便センカ爲メ其觀測ノ結果ヲ示セハ次ノ如シ

最高氣温攝氏三一・一度(十月)、最低氣温同一三・八度(七月)、平均最高氣温同一一・七度、平均最低氣温同一六・八度、平均較差同一〇・三度、平均氣温同一一・九度、湿度平均百分ノ八十一最低百分ノ二十九平均雨量二千三百九十六耗降雨日數百三十日ナリ

第五項 東部

瓜哇島ノ東部「トサリ」及「ヤング」高原(Tozari and young Plateau)ハ瓜哇東部ニアアル歐洲人ノ靜養地ニシテ海拔千七百七十七米「プロモ」川ノ支脈懸崖ノ地ニシテ此地ニアアル靜養院院長ノ調査ニ據ルニ千八百九十三年ヨリ千八百九十七年ニ亙ル五年間ノ氣象變化ハ左ノ如シ

平均氣溫(自一八九三年二月至一八九六年九月)ハ攝氏十七度最高氣溫ハ千八百九十六年同二十度八分(十二月)乃至一十三度一分(十月)最低氣溫ハ千八百九十七年ノ同十一度五分(八月)乃至十三度七分(十二月)、一日中ノ氣溫較差ノ平均(自一八九六年至一八九七年)同八度三分、平均濕度(自一八九三年二月至一八九六年九月)百分ノ八十、每日午前七時ノ雲量平均(同)六・五、平均雨量同千七百六十耗平均降雨日數同百三十七日、一日中ノ雨量平均(同)五耗トス

又「バダヒヤ」ニ於テ一日ノ最高氣溫ハ午後一時ヨリ同二時ノ間ニアルモ「トサリ」ハ快晴日ノ午前殊ニ氣溫高ク降雨季ニハ午前十時、乾燥季ニハ正午頃ヲ以テ氣溫最高度ニ達スルモノトス此地方ニテハ雨量多キ爲メ一日中溫度ノ差少ナク「トサリ」ハ氣候溫和ニシテ季節風ヲ感スルコト甚タシキ爲メ低地ノ熱氣上騰シ夜間ト雖暖ク且ツ大氣乾燥ス

「ヤング」高原ハ海拔二千二百十八米ノ地ニアリ「プロモ」山ノ東麓ニ位スルヲ以テ平均氣溫攝氏十四度「トサリ」ニ比スレハ稍々冷氣ヲ覺ユルト土地高山ヲ以テ圍繞セラルトヲ以テ低地ノ熱風ヲ感スルコト少ナク從テ氣溫及濕度ノ差大ナルモ其平均濕度ハ瓜哇ノ他地方ト同シテ平均百分ノ八十トス

第六項 西部

瓜哇島ノ西部「チボダス」(Tibodas)ハ「バイテンゾルフ」郡ニアリ海拔千四百二十五米此地ヲ距ル十耗ノ地圏内ニ「ゲデ」山(二、九三〇米)、「バンゲランゴ」山(三、〇二九米)、「ゲガ、ベンテン」山(二、〇三二米)アリ土地東南ニ向ヒテ急斜ス此地ハ氣候涼シク空氣清澄、背後ニ鬱蒼タル大森林アリ熱帶高山植物園ノアル處ニシテ千八百八十七年一月ヨリ千八百八十九年六月迄此地ニ測候所ノ設アリ其觀測ノ結果ニ據ルニ最高氣溫攝氏二五・六度(一八九九年)、最低氣溫同二三度(同)、平均最高氣溫同二二・八度(一八八七年)、平均最低氣溫同一三・一度(同)、平均氣溫較差九・八度(同)、平均氣溫同二一・七度(自一八八七年至一八八九年)、平均濕度百分ノ九十二(自一八八七年至一八八九年)、最低濕度百分ノ六十七(一八八九年)平均雨量三千五百四十二耗(自一八八七年至一八八九年)トス

「チボダス」ハ雲量ノ甚タ多キ地方ナレハ溫度ノ較差少ナク又風力計ニヨリ午前六時、正午十二時及午後六時ノ三回觀測スルニ風ヲ感スルコト甚タ少ナク「チボダス」ハ大降雨ヲ齎ラス西北季節風ヲ感スル最高地點ナルヘク千八百八十八年及千八百八十九年ノ兩年此地方ヲ吹キタル風ハ皆東南風ニシテ千八百八十七年ニハ西風割合ニ多ク交フルニ西北風ヲ以テセリ

第三節 「スマトラ」島

「スマトラ」ハ赤道ノ南北各六度ノ間ニ跳ルモ中央山脈南北ニ走り西ハ險峻ナル高嶺ヲ以テ印度洋ニ面シ東ハ茫茫タル平原ヲ以テ支那海ニ濱スルヲ以テ東西稍々氣候ヲ異ニスルモ普通五月乃至九月ヲ東南風季即チ乾燥季トシ十一月乃至三月ヲ西北風季即チ雨季トシ瓜哇ニ比スレハ一般ニ雨量甚々多ク西海岸「バダン」附近ノ一ケ年ノ雨量ハ四千五百餘耗ニシテ瓜哇ニ於テ雨量ノ最も多キ「バイテンゾルフ」(四、三七五耗)ヨリモ尙ホ多ク比較的雨量ノ少ナキ東海岸「メダン」附近サへ尙ホ平均二千耗以上ノ雨量ヲ見、瓜哇ノ主ナル地方(「パタビヤ」一、八四三耗、「スラバヤ」一、六九七耗、「バンドン」一、八五八耗)ニ比シ遙ニ多キヲ以テ氣温モ比較的低キノミナラス瓜哇ニ於ケルカ如キ季節ノ變動激シカラス平均七十七度乃至八十一度ノ間ニアリ氣候既ニ斯ノ如クナルヲ以テ「スマトラ」ニハ癩病ヲ除クノ外著シキ風土病ナク熱病モ「アチーン」州ノ「マラリヤ」ハ「パタビヤ」ノ熱病ニ類シ一旦感染スルトキハ間歇的ニ發熱シ容易ニ根治セスト傳ヘラルルモ其他ノ地方ニハ著シキモノナク虎列刺等ノ疫病ハ南部及東海岸ニ於テ往々他地方ヨリ侵入スルコトアルモ瓜哇ニ於ケルカ如ク激烈ナラス癩病ハ專ラ土人ニ多ク「ボルネオ」ニ於ケルカ如ク廣ク傳播セサルモ西北海岸及「バレンバン」地方ニハ稍々廣ク傳染シ特ニ女子ヨリモ男子ニ多シト云フ

第四節 蘭領「ボルネオ」

「ボルネオ」島ハ赤道直下ニ位シ氣候ハ勿論炎暑ナルヲ免カレサルモ酷熱堪エ得サル程ニハアラス氣温ハ普通七十二度乃至九十三度ノ間ヲ昇降ス尤モ場所ニヨリテハ土地濕潤ニシテ而モ未タ開發セラレサル爲メ瓜哇及「スマトラ」ニ比スレハ往々疫病ノ原因ヲ爲スコトアリ

第五節 「セレベス」島以東

「セベレス」島及「モロツカス」諸島ハ赤道ノ南北ニ跨リ四時炎熱ヲ免レサルモ雷雨屢々至リ且ツ土地狹長ニシテ海岸ニ接近スルカ故ニ氣温モ爲ニ調和セラレ現ニ視察者三月間ノ實驗ニ徴スルモ毎日午前九時ニ於ケル氣温ハ華氏七十九度乃至八十二度ノ間ヲ昇降シ其最高八十六度、最低七十六度(較差ハ時ト場所トニヨリ十八度ニ達スルコトアリ)蘭領東印度諸島中最モ健康地ノ稱アリ特ニ「ミナハサ」地方ハ四時我カ夏秋ノ交ニ比スヘク甚々爽快ヲ覺ユ

在「パタビヤ」中央氣象臺長ノ通知ニヨレハ「セレベス」「モロツカス」及「ニューギニア」沿岸ニ於ケル氣温ハ各地略々同様ニシテ其平均温度ハ左ノ如シ

每月最高氣温	攝氏	三三・一三七
每月最低氣温	同	一八・一〇〇
每月平均最高氣温	同	三〇・一三二

毎月平均最低氣温
年平均氣温

同 二〇一・二二
同 二六

一〇八

前記各地方ニ於ケル季節風ハ毎年十二月ヨリ三月ニ瓦リ西北風起リ降雨ヲ伴フ即チ此間ヲ雨季トス四月ヨリ十一月迄東南風來ル此間ヲ乾燥季トス又毎月及毎年平均風ノ速度ハ一秒間三米ニシテ本邦ニ於テ見ルカ如キ暴風絶テ無シ季節風ノ變換ハ該方面ニ於ケル漁業及農業ニ直接至大ノ關係ヲ有スルモノナリ左ニ各月平均雨量ノ統計(「バタビヤ」氣象臺長ノ回報ニヨル)ヲ示サン

月別平均雨量表(單位耗)

	一月	二月	三月	四月	五月	六月	七月	八月	九月	十月	十一月	十二月	計
セレ(マカツサト)	七三	五四七	四五三	一四四	八四	八七	三九	三	一六	四五	一六	六三六	二、九七一
ベス(メナド)	四六	三七二	二九四	二〇五	一六〇	一七二	二一八	一〇七	九〇	二六	三三	三七〇	二、七三四
モロ(アンボン)	一四二	二一七	一四三	二七一	四九五	六二	六六	四三三	三三四	一七六	一〇九	一四三	三、四九九
カス(タルナテ)	二二五	一八一	一七五	二二二	三三七	二〇九	一四一	二二	一〇八	一四七	一九四	二二	二、一五四
ニューギニア	二七〇	二八五	三四〇	二九九	二六六	二三〇	一九四	一五八	一三六	一〇九	一五六	二五	二、六九八

第六節 氣象統計

第一項 季節風ヲ感スル程度表(單位百)

	一月	八月	一月	八月
スマトラ西海岸	一六	二三	スندگان群島	五七
支那海	八一	五	チモル海	六六
瓜哇海	七一	七一	セラム海	五九
瓜哇南岸印度洋	五七	五五	バンドア海北部	六五
セレベス海	四〇	三四	同南部	八九
マカツサー海峡	四二	四八	ニューギニア北岸	九三
マラツカ海	六七	六五	ハラフーラ海	六二

第二項 平均月別雨量表(單位耗)

瓜哇島

測候所名及月別	一月	二月	三月	四月	五月	六月	七月	八月	九月	十月	十一月	十二月	計
「セラ」	二八四	二四九	一九六	一三四	一〇四	八四	九四	八三	八二	二八	一七四	二二五	一、八六八
「タンゲラン」	二九二	二九三	一八九	二二四	一〇八	九四	八〇	五五	五五	二〇六	一八五	一九七	一、七九八
「エダム」	三五四	三五五	一六八	二〇二	九四	八三	七〇	六二	六二	五〇	一〇四	一八五	一、六五八

一〇九

「タンジョク」	二八三	三五九	一六三	一〇九	一〇〇	九四	六二	三九	五八	六五	一三二	一六八	一六三二
「バタビヤ」	三〇五	三二四	二二〇	一三二	一〇〇	七四	三六	七四	一三三	一五三	一九二	一八二五	
「メーネリス」	三二九	三二六	二〇三	一五二	一〇〇	七六	三六	八一	一三二	一八二	二〇六	一九三三	
「デボク」	三六二	三二五	三二八	三二七	二六〇	二〇七	一四〇	二一八	二二一	二七九	三七九	二八二	三三三三
「ポイトンゾルフ」	四三七	三九七	三九七	三九七	三六一	二七二	二五二	二四七	三三九	四二六	四二二	三三七	四三八一
「チコボ」	四七三	四七五	三七八	三三五	二五二	一八〇	一四七	一三九	二二一	二八八	三四七	三八四	三六〇九
「スカブミ」	三三〇	二七七	二四〇	三三二	二三九	一五八	一〇〇	一〇九	二一九	二四一	三六四	三八〇	三〇二九
「チチュルグ」	三六二	三〇三	四三八	二七九	二四五	一八三	一六七	二二六	二〇〇	四二一	五三九	四五九	三七一一
「チラチャブ」	四二二	四七二	五九	二二二	二〇二	一四二	二六六	一九三	二四三	四六九	四八二	四三七	三九九〇
「バセコン」	三九七	三八一	三九六	三五九	二四七	二〇七	一四七	二一八	二二二	二八三	四二〇	三八二	三五四九
「チャンジュール」	二六二	二四三	二八六	二三八	一四四	二二二	二〇六	九九	一七〇	二七三	二九九	二五七	二五二八
「カッチキデ」	四〇六	三五五	四四四	四二二	二六四	一九二	二二四	二〇二	一五八	二八九	四二八	四二五	三六〇九
「ブルワカルタ」	三五九	三二五	三六一	二九〇	二〇一	五九	二二〇	七四	二二三	二二〇	三三二	三〇〇	二八五四
「チマヒ」	一八一	一八六	一七八	一七四	一八	六五	五九	五一	一七	一八三	二二〇	二二四	一七五四

「バンドン」	一九一	一九二	二三八	二二六	一三三	九三	七〇	五二	八七	一六五	二三三	二二六	一八九六
「スメダン」	四〇一	三七三	四〇三	三六六	二二九	一七〇	九九	五五	八一	一四六	三六五	四〇五	三〇九三
「ガル」	二四四	二四四	二八四	二二二	一七六	一〇	九〇	六五	七一	一三三	二二七	二五四	二二三〇
「アルガサリ」	三九五	二九三	三七二	二八八	二二五	一五一	一一〇	六二	一一〇	二二六	三三五	三四九	二八五八
「チンジルアン」	三七二	三三二	三六五	三〇〇	一八七	一四三	九三	八二	一三三	二二一	三三六	三六〇	二九一五
「タシクマラヤ」	三六六	三三三	四九三	三五六	二九九	二二二	一九六	一七七	二〇六	三六八	三九二	三九八	三六六七
「インドラマジュ」	三〇三	二四四	一六一	一五〇	一二五	一〇一	八二	三四	三八	六三	一二四	一八九	一六二五
「チエリボン」	四四九	三六〇	三三二	一九六	一四五	一〇六	七〇	二五	三五	六一	一五七	三四七	二二八三
「テガル」	三七二	三三〇	二二〇	二四	一〇〇	九六	七五	三六	三四	四九	一四二	二八〇	一八六七
「チャチバラシ」	四二九	三九九	三〇〇	一八二	一〇四	八一	五一	六一	二七	一八四	三三六	二二七二	
「ベカロンガン」	四六二	三九六	二三八	一七七	一一三	八七	八七	六六	九三	二二四	二六四	二二〇九	
「スマラシ」	三六二	三四九	二四二	一八九	一三七	八六	七六	六〇	一〇〇	一三四	一九〇	二六五	二二八九
「チャヤンチ」	三〇九	二九九	二三八	一七五	一五一	八六	七八	六七	八四	一三三	二〇一	二七二	二〇九三
「マゲラン」	四三二	三八六	四三五	二六三	一八二	一四二	八二	五五	八二	一六八	三三八	四〇七	二九六二

「ウイレム」一世	二七七	二五五	二八〇	二三七	一八	二七	八一	四八	六	一六	二〇九	二八二	二二六
「サラチガ」	三七二	三五二	三八三	二七三	一七〇	二六	八三	五二	七二	一三二	二六九	三五四	二六七
「シヨクシヤ」	三五五	三五五	三六	二二〇	一三七	九六	五二	二八	三六	一〇六	二五六	三九八	二八三
「ウオノサリ」	三五二	三六	二四七	二〇五	一三八	六八	三九	一〇	三六	九五	二二五	二五二	二〇三
「(シヨクシヤ州)」	三二〇	三三二	三三〇	一九七	一三七	九八	五九	四七	四	一〇八	二二二	二六三	二四八
「スラカルタ」	五三三	四四一	三二七	一五六	一〇五	六〇	四二	二九	五三	一〇五	一八一	三七三	二九五
「クドス」	二八〇	二二四	二〇一	一〇四	一〇一	八四	三四	二二	三三	四九	二二七	二二二	一四三
「マデウシ」	三〇一	二七三	二五六	二二二	二二	七八	四一	四二	三二	七二	二〇六	二五一	一八七
「ケデリ」	二七九	二八五	二六一	一七九	一三二	七六	三四	二二	三三	五五	一四二	二四八	一七七
「ブリタール」	二八八	二六五	二三三	一九一	二五	一〇九	四七	二二	二七	一〇〇	一八七	二八二	一八七
「マラシ」	三三七	三六〇	二六九	一五四	一九	七六	四八	二七	三五	一〇七	二〇九	三〇四	一九一
「ウオノサリ」	四四	四一	三五七	三三二	一九四	二二	六七	四三	五二	一九	二八九	三九一	二七〇
「(アスノキ州)」	二九五	二六九	二三四	一三二	八六	五六	三二	一四	二〇	四四	二二七	二五六	一五六
「グリセ」	二六六	二八四	二四〇	一三〇	八五	五六	三六	一四	二〇	四三	二二四	二二五	一五三
「スラユン」													

「スラバヤ」	三〇五	二九七	二六五	一七二	一〇九	九一	五	一八	一八	三七	二七	二四三	一七九
「バスルアン」	二四二	二七〇	二〇六	一一五	九一	六五	三二	六	八	一五	六二	六一	二八二
「プロボリンゴ」	二四一	二四三	一六〇	九一	七〇	四二	二二	九	六	二二	五九	一五三	一〇七
「プスキ」	三三二	三〇三	一九二	七五	五九	四一	二二	七	三	一〇	六三	一八一	二八九
「シトボンド」	二八四	二九	一七一	五三	五八	二九	一五	四	五	一八	五七	二〇四	一一七
「ゼンベル」	三九一	三八〇	三六一	二〇九	一六二	二五	七四	六二	八三	一六七	二八〇	三五二	二六五
「スマトラ」島													
「ペンクレーン」	三二七	二六六	二七九	二八六	二五六	二〇	一八七	三五	二五二	三五九	三八八	三七二	三三七
「バダシ」	三四九	二六一	二九二	三六五	三二	三四〇	二九三	三六一	四一五	五一	五五	四九四	四五二
「サワルント」	二八〇	一八三	二六三	二八四	一八五	一五四	九七	一一	二六	二八	二三四	二七三	二四一
「フオ、デ、コック」	二二二	一七四	二二九	二五七	一九二	一三九	九三	一五九	一六〇	二二〇	二二七	二六〇	二五二
「シボルガ」	三六八	三三三	四一八	四四一	三四〇	二七五	二九二	三二九	三五七	五〇〇	五〇六	四二七	四五七
「サバシ」	二七八	一三二	一一三	九一	一七九	一一二	一〇九	一一六	一五九	一八六	二五〇	三九八	二二九
「メダシ」	一三〇	九五	九四	一三四	一八〇	一三一	一三四	一八三	二二二	二六〇	二四三	二二七	二四三

「ブヤンタンル」	二〇三	一九四	一九八	二三八	三〇四	二〇二	一八八	二四〇	三二三	三二四	二三八	二七三	二九〇五
「キサラシ」	一三四	八五	九二	一三二	一六二	二二五	一九九	二〇七	二八八	二〇六	一九九	一九四九	一九四九
「タビナシ」	三五	一六九	二〇七	二六八	二四四	二二八	一八七	二二四	二九九	三三三	三八四	三〇四六	三〇四六
「ジャンビー」	二二七	二六	二六五	二五九	一九〇	一三八	一九九	一四六	一八九	二三八	二九六	二八五	二五四八
「ムアロテンベシ」	三二五	二五五	三〇五	二七八	一九七	二一七	二二九	一五八	二二六	二八三	二八五	三三二	二八六九
「ムントク」	四二七	二九八	三〇七	二四八	一九〇	一三二	一〇八	一〇九	二七六	二八三	二八五	三三二	二八六九
「スングリアツ」	二八七	一八八	一八五	二〇一	一九〇	一六二	一五一	一三六	一六八	二二二	二二二	三三二	二九六三
「バレムバン」	二九七	二六二	三二六	二七八	一九六	二二四	一〇二	二二〇	二二四	二二二	二七四	三三二	二六四〇
「テピンチンギ」	四三八	三三五	三五五	三三三	三三二	一五五	二二二	一八一	一八八	二二八	二八〇	三三六	三三三
「メンガロ」	四二二	三〇六	三五四	二六一	一七四	二二四	九六	一一一	一五〇	二五〇	三六五	二七〇七	二七〇七
「タンジョイ」	二八四	一七〇	二〇一	二二七	二四一	一九五	一八二	一四五	一七〇	二七三	三六六	四一五	二九一九
「ボルネオ」													
「シンカワン」	三六四	二〇五	二〇四	二二五	二三四	二二三	一六六	二三一	一八九	三三三	四三四	四四一	三三九九
「マンバリ」	二二七	一三七	一五八	二〇九	二六六	二六六	一九九	一九八	一九六	三〇七	四一六	四〇六	二九八五

「ボンチアナ」	二七三	一九五	二四三	二八四	二七〇	二二二	一六三	二三四	二〇四	三七六	三九五	三五五	三二四
「サングウ」	二七六	二六一	二四七	二八四	二七六	二二四	一六九	一九一	一八四	二九〇	二五二	三三二	二九六六
「シンタン」	三四九	二八三	三五	三三九	二九一	二四五	二〇〇	二六四	三五三	三六八	三五七	三六〇八	三六〇八
「バマシヤ」	三三三	三〇二	三五五	二二三	一六八	一五〇	一〇〇	九一	一三二	二二九	三三五	二四三九	二四三九
「ペンガロン」	三三三	二八九	三三五	二二一	二二四	一六〇	一〇一	九二	七九	一三六	二二八	三二一	二四八〇
「パリクババン」	一九三	二〇七	二六	一九九	二二三	一八二	一九三	一五三	二六	一三八	一八四	二〇二	二二六六
「サマリダ」	一六三	一六九	二六九	一八五	一九四	一五一	九八	八九	九七	一五五	一八七	二〇九	一八六五
「セレベス」													
「マカツサ」	六八六	五四四	四二六	一四二	八九	八二	三七	二	一五	四一	一三八	六三二	二八七八
「ドンガラ」	一八一	一五九	一四六	九五	九五	二二	一〇八	八九	六七	五〇	九六	一三九	一三四七
「マクダリ」	二七二	二七二	二七三	二八一	二八七	一八九	一五五	一三三	一〇九	一〇〇	一六二	二〇九	二四四一
「コロントロ」	一一一	一〇八	九九	一一三	一〇八	一九	九〇	八四	四一	六七	一〇六	一三五	一一九一
「トンドノ」	一八三	一六九	二二〇	一七九	一九〇	一六五	八七	六九	九八	一三三	一九五	一五八	一七四六
「メナド」	四六七	三六一	二八五	二〇六	一五五	一六七	二二	一〇二	八三	一二二	二二五	三六八	二六五四

「トモホレ」	二九	二六	二六	三五	二八	一七九	一四五	一〇七	二〇六	二二九	二四五	二五五
「ケ」	二八	二九	二五	二九	二三	一四二	八五	七	五九	六八	一三四	一三九
其ノ他												
「タルナレ」	二六	一九〇	一四	二八	二四〇	一九八	一四二	一〇八	九九	一三四	二〇一	二四〇
「ラ」	一八	一四	一五	一七	一五	一五二	一四	一六	九三	一〇七	一七	一七三
「アンボイナ」	一三	一一	一四	二九	五六	六四	五九	三九五	二九	一六〇	一九	一四〇
「マノクアリ」	二七	二五	三三	二四	二七	二五	一六	一五〇	二五	九一	一五七	二八九
「アンベナン」	一七	一七	一九	九〇	五八	五九	三八	三三	三八	一一五	一四六	二二九
「ビ」	二〇	二〇	一八	一三	一三	一五	九	一四	四〇	二六	一九七	二二九
「ド」	二五	二六	一九	一九	一九	一四七	二五	六八	六〇	九九	二二	二三五
「メラウケ」	二九	二九	二四	一八	一四	五九	三	二八	四九	三二	一〇九	一五九

第三章 住民

第一節 瓜哇ナル名稱ノ起源

瓜哇ナル名稱ノ起源ニ四説アリ(一)聖書ノ傳説ヲ基礎トシ創世紀時代ニ希臘ニ移住セル民族ノ名稱ヨリ轉訛シタル者ナリト云ヒ、(二)印度地方ヨリ移住セル最初ノ民族カ本島ニ於テ *Jawa-vit* (學名 *Panicum Italicum*) ナル一新植物ヲ發見シ本島ノ土人ハ當時之レヲ好テ常食ノ如クナシタルヲ以テ本島ノ稱呼ハ其名稱ヨリ轉訛シ其以前ハ *Nisa hara hara* 又ハ *Nisa Kandang* (未銀島又ハ多峰島) ト呼ヒタルモノナリト云ヒ、(三)歐洲人カ未タ喜望峰ヲ廻リ亞細亞方面ノ貿易ニ著手セサル以前亞刺比亞人ハ既ニ當方面ノ事情ニ通シ今日ノ「ボルネオ」、瓜哇、「スマトラ」及馬來半島方面ニ散在スル民族ヲ *Tami* 又ハ *Tami* ト呼ヒタルヨリ起因スト云ヒ、(四)ハ「サンスクリット」ニアル *Little Java* 即チ大麥ナル文字ノ轉訛ナリト云ヒ諸説其軌ヲ一ニセサルモ有名ナル探檢家「マルコ・ポーロ」ノ所謂瓜哇 (*Little Java*) ナル文字ハ今日ノ蘭領タル「スマトラ」以東ノ諸島ヲ總括セル名稱ニシテ千八百年代ノ初メニ於テ小瓜哇ナル語ハ今日ノ *Red* 島ヲ指シ大瓜哇ナル語ニ現今ノ所謂瓜哇ヲ指セルモノノ如シ

蘭領東印度ニ住スル人種ハ土人、支那人、亞刺比亞人、歐洲人、日本人及其他ノ亞細亞人ノ六種トシテ人ヲ大別シテ馬來人、「パプア」(Papua)人(ニューギニア島)ノ二種トシ更ニ之レヲ細分シテ純馬來人、「スンダネース」(Sundanese)人(瓜哇西部)、瓜哇人(瓜哇中部)、「バリネース」(Balinese)人(バリ島)、「マヅリース」(Madoese)人(マヅトラ島)、「バタク」(Batak)人(スマトラ島北部)、「ダイヤク」(Dayak)人(「ボルネオ」島内部)、「アルフリーレン」(Alferen)人及「ブギネース」(Buginese)人(兩者共「ボルネオ」及「セレベス」島沿岸)ノ九種トシ各其言語ヲ異ニスルモ全島ヲ通シ馬來語ヲ普通語トシ和蘭官公吏及土人ノ教育アル者ハ皆馬來語ヲ以テ對話スルヲ得ヘク政府ノ布達類ハ和蘭語ヲ主トシ必要ニ應ジ之レニ支那文及馬來文ノ譯文ヲ添附シ一般住民ニ通達スルノ形式ヲ採レリ

瓜哇島土人ノ言語ハ之レヲ大別シテ「スンダ」語(西部)、瓜哇語(中部及東部)、「マヅトラ」語(東部)、「マヅトラ」ニ面スル地方)ノ二語ト爲シ「バタビヤ」附近ハ馬來語、其西部僅少ノ地域ハ馬來語ト「スンダ」語ノ混淆セル語ヲ用ヒ「スンダ」海峽ノ北岸「アンジュール」「バンダム」地方ハ瓜哇語、其レヨリ南方印度洋方面ニ至レハ一般ニ「スンダ」語ヲ用ヒ「バタビヤ」ノ西部僅少ノ

區域内ニ於テハ馬來語ハ哇哇語トノ混淆セルモノヲ使用シ瓜哇ノ中部一帯ノ地ハ土人自治州タル「ソコロ」及「ジョクジャ」ノ二州ヲ中心トシ一般ニ瓜哇語ヲ使用シ其レヨリ瓜哇東部ニ近クニ從ヒ次第ニ「マヅトラ」語混入シ「スラバヤ」及其附近ノ土地ハ「マヅトラ」語ト瓜哇語トノ混淆セルモノヲ日用語トシ其レヨリ東「マヅトラ」島ノ對岸ナル「バスマラン」「プロボリンゴ」「パナロカン」及「ボンドウォソ」ノ諸港又ハ市街ニ至レハ純「マヅトラ」語其南部ニ至レハ瓜哇語ト「マヅトラ」語交叉シ其背部印度洋ニ面スル地方ハ瓜哇語ヲ用フ

瓜哇附屬島中「マヅトラ」(Madoera)島、「マヅトラ」語 Karimon Java 群島、Tengalese 語ヲ用フ

歐洲人ノ使用スル言語トシテハ歐洲人相互ノ間無論其本國語ヲ使用スルモ當領土ハ三面英語ヲ解スル地方ト接觸シ殊ニ馬來半島トノ往復頻繁ナルヲ以テ在留歐洲人中其多數ヲ占ムル和蘭人ハ中學校ニ於テ獨、佛、英ノ三語ヲ學修シ歐洲語トシテハ獨、佛、英ノ三國語當地方ノ一般ニ普及シ殊ニ歐洲人相互間ノ商取引ニハ多ク英語ヲ使用ス尤モ土人ト支那人トノ商取引及土人使用ノ爲メニハ歐洲人ト雖一般ニ馬來語ヲ使用ス

官廳ニ於テ使用スル公用語ハ和蘭語ヲ主トシテ馬來語ヲ從トシ使用スルヲ以テ諸官廳トノ文書往

復ハ自然此二語ニ限ラルル傾向アリ

一一〇

第三節 瓜哇土人ノ風俗習慣

第一項 總說

蘭領東印度ハ各種ノ民族混淆棲息シ言語ノ異ナルニ從ヒ其風俗習慣モ亦同シカラス瓜哇島ノミニ於テモ五、六ノ異人種介在シ中ニハ數世紀ニ互リ異人種トノ交通ヲ絶チ瓜哇島西部ノ森林中ニ隱遁セル「バジュー」人ノ如キアリ或ハ東部「メラビ」山麓ニ閉居スル「テンガル」人ノ如キアリ或ハ數十年前僅ニ解放セラレタル奴隸ノ子孫多數生存スル「パタビヤ」市ノ如キアリ之レヲ綜合シ或ハ分類シテ其概況ヲ記述スルハ短編ノ能クスル所ニ非サルヲ以テ茲ニハ專ラ多數ノ人口ヲ有スル瓜哇人ヲ基礎トシ之レニ開港場附近ノ雜觀ヲ添加シ視察者ノ考查資料ニ供スルコトトナセリ

瓜哇ノ古史ハ過半煙滅シ其沿革ハ傳説ニ基クモノ多キヲ以テ其舊史ヲ審ニスルヲ得サルモ近年瓜哇各地ニ於テ發見スル古碑ノ斷片、石器時代ノ遺物或ハ瓜哇王朝ノ沿革ニ徴スルニ其民族ハ最初瓜哇西部ヨリ起リ次第ニ東遷シタルモノ、如ク「ソーロー」王及「ジョクジャ」王ノ居地タル「ソーロー」及「ジョクジャ」二市ニ至レハ今尚ホ當時ノ盛觀ヲ窺知スルニ足ル今其一端ヲ擧クレハ

我カ封建時代ノ遺風ニ類スルモノ多ク中流以上ノ土人外出スルトキハ必ス小刀ヲ帶ヒ從者數名之レニ隨伴シテ後部ヨリ長柄ノ傘(舊制ニヨル王及和蘭理事官ハ金色、王妃及王子女ハ黑色、王及王妃ノ親戚ハ白色、知事及相當官ハ綠色ニ金線、郡長及相當官ハ赤色、村長及相當官ハ暗黑色、四民ハ其他ノ色彩ヲ使用シ此區分ハ印度佛教ノ遺習ニ由ルモノノ如シ)ヲ差シ掛ケ貴人ハ悠々トシテ道路ヲ練リ行ク有様我カ大名行列ヲ見ルカ如キ思ヒヲナスヘク殊ニ長鎗ヲ肩ニセル者王族ニ直隸スル吏員ノ附近住宅ヲ巡邏警戒シ王族隨員ノ住宅ニハ往々ニシテ長屋ヲ附屬セル正門ヲ有スルモノアリ邦人旅行者ニトリテハ一層ノ威ヲ深フスルモノアルヘシ「ソーロー」及「ジョクジャ」ノ二王城中「ジョクジャ」王ノ住宅ハ殊ニ瓜哇固有ノ美術(印度式ニ緬甸及暹羅式ヲ混シタルモノ)ヲ應用シテ建設シタル邸宅ニシテ第一門ニ入レハ廣場アリ其一方ニ回々教ノ寺院アリ中央ニハ「ワトリゲン」樹ニ株直立シ支根長ク垂レ四民王室擁護ノ義務ヲ寓語シ第二門ヲ入レハ大厦高棲アリ第三門、第四門ヲ入リテ進メハ王族ノ住家アリ王ノ住宅ハ廣大ナラサルモ一大廣間アリ天井及四壁ハ極彩色ノ上ニ金泥ヲ施シ壯麗美觀ヲ呈ス王邸ノ周圍ニハ百官及官邸府屬百工ノ住宅アリ四方ニ圍ムニ障壁ヲ以テシ其四隅ニハ大砲ヲ裝置シ障壁ノ長サ三哩以上ニ及フト云フ古制ニ據ルニ王宮ハ前方ニ四門ヲ有シ其他ノ吏員官邸ハ其階級ニ應ジ三門又ハ二門ヲ有シ最下階

級ノ吏員ハ一門ヲ有スルモノトシ今日尙ホ多數ノ瓜哇人カ小刀ヲ帶フルハモト官吏又ハ軍人ニ限リ帶刀ヲ許サレタルモノノ如ク同々教ノ侵入以來四民平等ニ帶劍スルニ至リタルモ洋裝ノ流行ト共ニ帶劍者ノ數ハ漸次減スル傾向アリ

第二項 服裝

王族及貴族ハ毛織物、天鵝絨又ハ絹ニ美麗ナル刺繡ヲ施シ之レニ金銀珠玉ヲ鑲メタルモノヲ式服トシ四民ノ結婚ニ要スル禮服モ亦之レニ類シ美麗ナル刺繡ヲ施スヲ常トスルモ一般住氏ノ日常使用スル服裝ハ極メテ簡易ニシテ高地冷氣ヲ感スル地方ニテハ衣服ヲ以テ全身ヲ掩フモ低地ニアリテハ四時ヲ通シ温度高キヲ以テ男女共圓筒狀ノ袴(土語「サロン」)ヲ以テ胸部迄身體ヲ掩フノ外室内ニテハ上半身ヲ露出シ十歳以下ノ小兒ハ男女ノ別ナク往々ニシテ裸體ノ儘田圃ニ出テ遊戯ニ耽ルヲ見ル

男子ノ服裝ハ「バタバヤ」其他開港場ノ附近ニアリテ歐洲人ノ感化ヲ受ケ土人ノ服裝年々歐洲化シ教員、會社員其他富裕ナル土人中立襟前鈕釦ノ洋裝ヲ爲シ竹帽ヲ被リ洋靴ヲ穿ツモノナキニ非サルモ彼等ノ過半ハ普通半股引ヲ穿チ其上ニ長サ六尺、幅三、四尺ノ大幅更紗(西部住民ハ其兩端ヲ縫ヒ合セ圓筒形トナシ中部及東部人ハ長キ布ノマヽ腰ニ卷キ袴トナス)ヲ著ケ腰部ヲ包ミ外出

ノ際ハ筒袖ノ上衣ヲ著シ頭部ニ約二尺五寸四方大ノ更紗ヲ卷キ酷暑ノ際又ハ遠方ニ赴クトキハ其上ニ尙ホ竹製又ハ其他ノ笠ヲ被リ腰ニ小サキ袋ヲ挟ミ煙草又ハ其他ノ必需品ヲ入ルルニ供シ時ニ或ハ袴ノ上ニ囊附幅廣ノ革帶ヲ著クル者アリ足ハ裸ナルモ時ニ亞刺比亞式ノ雪駄又ハ瓜哇固有ノ革製雪駄(革一枚ニ鼻緒ヲツケ我カ草履ニ類ス)ヲ用フルコトアリ職業ニヨリテ腰間ニ我カ短刀ニ類スル小刀ヲ挟ミ彼等ノ洋裝スルトキハ普通洋袴ノ上ニ大幅金巾ノ更紗ヲ幅一尺位ニ疊ミ腰卷ト爲シ(我カ力士ノ化粧廻シヲツケタルカ如シ)頭髮ハ短ク刈リ(瓜哇人ハ後頭部ニ結髮シ前頭部ニ半圓形ノ櫛ヲ挿ス)其上ニ同シ模様ノ更紗ニテ卷キ更ニ洋式ノ帽ヲ戴タコトアリ彼等カ貴人ノ前ニ出ツルトキハ洋式ノ帽ヲ脱スルモ頭巾ハ著用スルヲ禮トスルコト稍々支那ニ類セリ

頭巾ノ卷キツケ方及腰卷即チ圓筒形ノ袴ノ疊ミ合セ工合ハ地方ト人々ノ好ミトニヨリ一様ナラス瓜哇中部ノ土人ハ袴ノ襠積ヲ前方ニ集メ後部ヲ釣リ上ケ前部ヲ少シク長ク下ケ一見我カ袴ノ著ケ方ニ類スルモ西部ノ土人ハ布ノ兩端ヲ縫ヒ合セ圓筒狀ヲ爲スヲ以テ前後略々平均シ其服裝ハ雅致ニ乏シ

女子ノ服裝ハ男子ノ服裝ト稍々其趣ヲ異ニシ地方ニヨリ甚シキ差違ヲ認ム西部「バタバヤ」附近ノ女子ハ洋式ニ模シ外出ノ時ハ肌衣ヲ著ケタル後「カバヤ」(葡萄牙語)ト稱フル薄布ノ筒袖上衣

ヲ著ケ其前部ヲ安全針ニテ綴リ合ハスヲ普通トシ中流以上ノ者ハ之レニ「レース」ヲ配合シ胸部ニハ安全針ノ代リニ美麗ナル留針ヲ用ヒ下胸部ニハ男子ノ劔ニ代フルニ金銀珠玉ヲ鑲メタル劔狀ノ裝飾品ヲ添フルモ賤民ニアリテハ「サロン」ヲ高ク著ケ胸部迄ヲ掩ヒ其レ以上ハ裸ニナルヲ常トシ日中ノ外出ニハ紙張ノ小形日傘(長柄)ヲ以テ日光ヲ避ケ時ニ洋傘ヲ用フルモノアリ瓜哇人ノ居住スル地方ニテハ妙齡ノ子女ハ日傘ノ代リニ美麗ナル彩色ヲ施セル薄絹又ハ更紗(長四、五尺)ヲ頭部ヨリ被ルコト印度人又ハ亞刺比亞人ノ婦女ニ見ルガ如ク瓜哇中部ニ至レバ「カバヤ」ノ代リニ筒袖ニテ前方ニ綴リ目ヲ有セス頭ヨリ被リテ著用スル上衣ヲ使用シ瓜哇中部及東部ノ婦女ニシテ都會地ニ近キ地方ハ「バタバヤ」附近ヨリ服裝優美ナリト云フモ大過ナカルヘキカ
 女子ハ總テ頭髮ヲ稍々後頭部ニ結束シ足ニハ「スリッパ」ヲ穿ツコトアルモ中流以下ノ婦女ハ皆跣足ニシテ頭部ニ小形簪ヲ挿スモ櫛ヲ挿スコト稀ニシテ青年ノ子女ハ時ニ香氣ヲ含メル花ヲ挿シテ簪ニ代ヘ耳ニハ耳環又ハ長サ七、八分丸サ五分ノ鍍金圓筒ヲ挿シ裝飾ト爲スモノ(「ソーロー」附近)アリ指輪又ハ腕輪ハ男女共一般ニ使用シ幼兒中足輪及足ノ指輪ヲ用フモノアリ又女子カ外出際シト兒ヲ負フトキハ必ス之レヲ腰骨ノ上ニ跨ラシメ「スレンジン」ト稱フル小幅巾長サ約六尺ノモノヲ右肩ヨリ左胸部ニ掛ケ之レヲ以テ小兒ノ腰部ヲ支ヘ携行シ男子ハ「スレンジン」

ヲ用ヒサルヲ以テ往々小兒ヲ背部ニ負フコト我カ地方人ノ如クナス者アリ
 女子ノ用タル袴地即チ更紗ハ男子ニ比スレハ一般ニ大形ナルカ又ハ美麗ナル色彩ヲ施シタルタルモノヲ好ミ更紗ノ模様ハ地方ニヨリ染色及縞柄ヲ異ニスルモ概シテ藍色ヲ好メ黃色其他之レニ次クモノノ如クナルモ近來「アニリン」原料ヲ用ヒテ染メ上ゲタル薄布ハ一般青年婦女子ノ愛用スルトコロナルカ如シ

又瓜哇ノ住民ハ一般ニ香氣アル花辨ヲ愛シ上流ノ家庭ニテハ香ヲ焚キ衣服ニ移リ香ヲ爲サシメタルモノヲ著用シ普通ノ者ハ強キ香氣ヲ含メル花又ハ草根ヲ集メ衣装箱ニ藏メ其香氣ヲ衣服ニ含マシムルヲ常トス是レ蓋シ土人ノ需要スル香水、香油ノ販路途日増進スル所以ナルヘク又彼等青年ノ女子ハ盛ニ顔料ヲ用ヒテ粉粧ニ努ムルコト他ノ國民ニ劣ラサルモノノ如シ

第三項 住家

土人貴族ノ住宅ハ歐洲人又ハ支那人等ノ感化ヲ受ケ木造、石造、煉瓦造ノモノモアリ之レニ瓜哇一流ノ彫刻ヲ施シ頗ル雅致ニ富メルモノナキニ非サルモ中流以下ノ賤民ニ至テハ竹造草葺ノ家屋ニ住ムヲ例トシ其最モ簡單ナル家屋ハ一挺ノ山刀ト若干ノ材料ト村民四、五ノ助力トヲ得ハ一日ノ中ニ建設スルヲ得ヘク瓜哇西部ニアリテハ床下ヲ高メ約三尺トシ其處ニ家畜類ヲ飼養スル者ア