

黃縣教育局民國二十一年度
視察報告

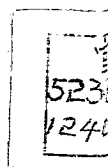

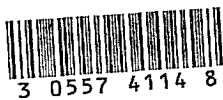

3 0557 4114 8

黃縣教育會民國二十一年度視察報告

總 理 遺 像

革命尚未成功

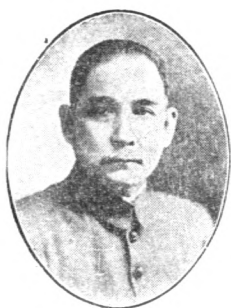

同志仍須努力

總 理 遺 囑

余致力國民革命凡四十年其目的在求中國之自由平等積四十年之經驗深知欲達到此目的必須喚起民眾及聯合世界上以平等待我之民族共同奮鬥！

現在革命尚未成功凡我同志務須依照余所著建國方略建國大綱三民主義及第一次全國代表大會宣言繼續努力以求貫徹最近主張開國民會議及廢除不平等條約尤須於最短期間促其實現是所至囑

序

黃縣之行教育視察制度也久矣，而其釐有視察專集，以爲循守改塗之則者，實自民國八年勸學所印發之調查報告始。厥後十餘稔間，視察制度，雖未嘗或廢，而視察專集則迄無續訂；用是地方教育興革之由，與夫變遷之跡，均莫從考見，誠憾事也！民國二十年六月，叔明奉廳令掌黃縣教育，接收既竟，即以明現在教育之狀況，求將來之改進爲急務。維時本省視察小學要項，先經頒發，乃督飭教育委員，遵照循察，以收視導並及之效，期年以還，視察再周，於地方教育情形，亦已明其大要。因思苟不將視察所經，釐爲專集，又將何以規既往而策將來，以告無憾？爰將各教育委員之視察報告，分別臚列，輯爲一編，顏曰黃縣教育局民國二十年度視察報告，庶可爲沿創改進之準焉。惟是吾黃自民國十七年來，迭經世變，兵匪數擾，舉凡所以危及社會安甯者，卽莫不阻礙教育之進展；以是教育事業形成中斷之勢，迨十九年後，地方漸安，經連年之整頓，始得稍復舊觀。是則現在之視察，亦不過調查現狀，繼理殘遺，以綿此垂絕之緒！若夫恢弘光大，繼長增高，則尙有待諸來日者也。

徐叔明 二一，一〇，二〇。

附 白

本縣第一學區教育，原由縣督學楊榮昌兼察，該督學於本年六月，奉令調省訓練，對於視察第一學區報告，未能整理完竣，茲編僅就其已整理者列載；至其未列者，應俟該督學回局後，再行整理補印，特此附告。

民國二十年度

第一學區視察報告

視察者楊下鄉

視察報告

第一區區立第二小學

校址——徐格莊

校長——張福愷

教員——曲日富 馬慶恩 張彭齡

二十二年一月八日

教育委員楊仁卿

該校在城北徐格莊，地址高爽，空氣清新，瀕近曠野，環境尤佳。校中一切設施，原具有相當規模，近因經費關係，較之既往，不無減色之處。關於校務之處理，該校校長應振作精神，督同教職員，力圖改進，以收後效。茲就視察所及，分述其概況如次：

一 經費之來源及支配：該校經費，入不敷出。據該校長稱：全年收入，計學生納費一百元，附捐三十元，網場租二百元，合計三百三十元。其支出，薪俸三百四十元，購置費二十元，辦公雜費四十元，合計四百元。其不敷數如何籌畫，未據該校長說明。惟據此收支概況，其困難已達極點，若不設法補濟，不但校務進展無望，即現况亦將難於維持。

二 校舍及設備：該校地址頗寬大，惟房舍無多，不敷支配；教室三座，共九間，均未開後窗，採光通氣，均不充份，室內地上，積土頗厚，未加掃除，每遇上下班時，塵土飛揚，極不衛生；牆壁穢黑，亦應加刷新；辦公室教員住室各一間，內容窄小，且欠整潔；院落雖寬大，但遍植花木及雜樹，學生課外運動，亦大感不便，應另籌運動場，以資救濟；廁所一隅，無上蓋，雨天不便，應加修治。設備方面：學生桌椅，尙屬整齊；備有教育槍三十枝，以爲學生軍事訓練之用，此外幾無設備可言，教學上大感不便。

三 組織及編制：該校職教員，服務尙具熱忱，惟以組織不健全，精神殊形散漫。學生總計一百零六名，初級生兩班，高級生一班，均按二學年複式編制。惟高級生功課較爲繁雜，不宜按複式編制，致減教學效率，急應改編爲單式學級，以謀教學上之經濟。

四 管教實況：該校校長張福愷，人尙謹慎儉樸，學識亦能勝任，對於校務，非無計劃，特以經費支絀，難於見諸實

第一區視察報告

二

行，其服務精神，亦稍欠振作。教員曲日富，人頗忠誠，思想稍嫌陳舊，課初級一二年級國語，二年級新課「借光陰」，講解尚清楚，惟純用注入式，學生難期領會，時間分配，亦不勻稱，故學生多閒散，急應研究教學法，以謀改進。教員馬慶恩，態度和藹，學識亦佳，課高級班算術，解釋算理，極富興致，一年級新課「整數和分數」，「奇數偶數」，「素數複數」，「倍數約數」，教材分量太重，殊不相宜，二年級演算習題，尚少錯誤。教員張彭齡，因事請假，未晤面。

五學生成績及課外活動：該校學生，儉樸成風，沉靜守規，頗能用功，核閱各項成績，亦大半及格。課外活動，殊少組織，運動尤欠提倡，應特加注意領導。

六視察意見：

- 1、該校一切設施，均不允實，應由學董會，於可能範圍內，盡量籌款，以謀校務之進展。
- 2、該校教室佈置，殊欠整潔，應加注意，並領導學生定能整理，以養成其有規律尚清潔之習慣。
- 3、該校教具設備，殊欠完善，亟應設法添置，藉增教學效率。
- 4、該校組織欠健全，精神嫌散漫，該校長應竭力領導，以資改善。
- 5、該校教員，多不明教法，應組織教學研究會，加意研究。
- 6、該校課外活動，應積極提倡，以養成學生健全人格及服務能力。
- 7、該校學童頗多，向無女校之設，女子求學機會甚少，殊為憾事！該校應多方勸導，添招女生，藉以提倡女子教育。

第一區區立第六小學

校址——城後遇家村

校長——李恆毅

教員——李聲述 單琛基 李恆孜 李樹橋 張咸宜 李秀珍

二十年十二月二十八日

教育委員楊仁卿

該校創辦於清末，極具規模，頗為附近所稱道；民元因遭兵燹，停辦幾及一年；幸該村熱心教育者，不乏其人，竭力

籌畫，卒能恢復舊觀。年來辦理得力，學童逐漸增多，雖內容未能盡美盡善，但其職教教員對於校務之設施，實具有相當之成績，服務熱誠，良堪嘉許！茲就視查所及，分述其概況如次：

一經費之來源及支配：該校全年經費共一千元；計學生納費八百元，附捐一百元，學董樂捐一百元。其支配標準：薪工佔百分之八十四，計八百四十元；購置佔百分之五，計五十元；辦公雜費佔百分之十一，計一百十元。尙未組織經濟稽核委員會，是一缺點。

二校舍及設備：該校設於村東，傍野瀕河，環境頗佳。校舍建築未久，極為整齊。有教室四座，計十七間；女生自修室六間；教員住室二間；辦公室二間；圖書室三間；尙堪敷用。除高級班之教室稍嫌黑暗外，其餘各室，採光通氣，均屬適宜，內外佈置，亦稱整潔，惟院落稍嫌狹小。設備：桌凳整齊，高低頗合兒童身體；日用教具，大致完備；圖書室存有書籍多種，但多陳舊不適用；儀器標本，爲數寥寥，不克敷用；運動場面積狹小，僅設籃球一具，亦欠修治。

三組織及編制：該校校長下，分設教務、訓育、事務三處；每處各設主任一人，由教員兼任。女生指導員一人，由女教員兼任。各種會議及教學研究會等，均付缺如，組織尙欠健全。全校學生共一百九十八名，分爲四班：初級一二學年各爲一班，均按單式編制；三四學年各爲一班，高級一二學年各爲一班，均按二學年複式編制。惟高級生合班授課，殊有未合，應設法劈爲兩個單式學級。以利教學。

四管教實況：校長李恆敬，舊制中學畢業，學識尙佳，經驗亦豐；自民八就職，力圖整頓，對校務確有規畫；且兼任教員，亦能稱職；純盡義務，不支薪水，熱心學務，良堪嘉尚！訓育主任兼教員李聲述，人頗精明幹練，學識經驗，亦稱豐富，對訓育甚能負責。授高級複式班三民主義，二年級新課「建設二時期」，教態活潑，語言流利，頗饒興趣，極能引起學生注意；解釋訓政時期，極爲詳盡，板書亦敏捷；支配五年級自動教材，時間頗勻稱；總觀該員對於教學法之運用，大致均合，實一優良教師，殊堪嘉許！教務主任兼教員單琛基，理論頗清楚，態度亦和藹，授三四年級複式班國語，講解清晰，教法尙好；惟學生自習後，將石板送於教桌上，往返擁擠，秩序不佳，應加改良。教員張咸宜，學識亦佳，授二年級國語「時辰鐘」，範講課文，頗爲清楚，教態亦從容，惟學生回講時，應令雙手持書，平置面部正前方，方爲合宜；回講後，應令其他學生訂正，不宜逕由教師訂正，致滅殺其研

究心，養成其依賴性。教員李秀珍，學識亦能勝任，授一年級國語，令全班學生默寫，未行几間巡視，教法稍嫌未合。教員李恆孜李樹橋，未觀教學，均能勇於負責。

五學生成績及課外活動：該校學生，精神勃勃，體有生氣；索閱各項成績，亦大致可觀。近更添設軍事訓練，精神振奮，秩序井然，各種動作，亦極為整齊。課外活動，尚無具體組織，學生於下課後，或遊戲，或自習，頗形散漫，亟宜積極提倡，領導學生活動，以養成其自治精神及服務能力。

六視察意見：

- 1、該校校長李恆毅，純盡義務；學董李子初，捐資興學；其熱誠均堪嘉獎！
- 2、該校高級班教室尚寬大，應間為兩個教室，將高級一二年級生，各編為單式學級，藉以增進教學效率。
- 3、該校二年級及三四年級之教室，頂棚已破，應加修補，以壯觀瞻。
- 4、該校運動場頗狹隘，不敷學生課外運動之用，應設法另籌，以資補救。
- 5、圖書室中，宜添置兒童讀物，以便兒童閱覽之用。
- 6、儀器標本，亦應酌量增購，以謀教學之便利。
- 7、該校課外組織，如各項會議及教學研究會等，亟宜舉行。
- 8、該校課外活動，應加緊提倡具體組織，領導兒童活動。

第一區區立第八小學

校址——城後單家村

校長——單久基

教員——張炳元 單鈺鼎 單汝鳳 單經基 單基祿 單用翹 李忠芸 單立德

二十年十二月十五日

教育委員楊仁卿

該校成立於清代末年，由單姓數家所創辦，純係私立性質，規模狹小，諸待整頓；詞以學童逐年增多，校務始漸見進展；但以經費拮据，一切設施，難期充實，比年挹注支撐，已感覺非凡困難。最近該校當局，以鑒於經費無著，勢難維持進行，呈請正式改組，另由全村負責接辦，藉資整頓，已由本局函請該鄉長妥為辦理矣。茲將視察概況，分述於

左：

一經費之來源及支配：該校常年經費，除學生納費及附捐外，無別項收入，殊形拮据，以是校務進展，頗乏希望。其收入項下：學生納費六百八十元，附捐五十元，共計七百三十元。支出項下：薪俸五百五十元，購置消耗一百七十元，辦公費四十元，共計七百六十元。不敷款三十元，由學董設法墊補。

二校舍及設備：該校校舍，係租用民房，因陋就簡，不敷應用。男生教室三座，女生教室二座，男女生不同校，距離太遠，教授上，管理上，均感不便；各教室光線不充足，空氣欠流通，且牆壁多塗有黑墨，地上亦散佈紙屑，既不雅觀，又礙衛生，應特加注意。辦公室二間，佈置亦欠整潔。商店一間，存有學生用品多種，尚稱整潔有條。設備極簡陋，僅備有雜誌報章各一份，他如儀器標本及兒童讀物等，則均付缺如，教學上極感乏味。運動場在村外，尚寬大足用，僅設有籃球一具，其他運動用具，應再設法添置。

三組織及編制：該校校長下，分設教務，訓育，事務三處；教務處設教務主任一人，由教員兼任之；訓育事務二處，則無專人負責；所謂分掌校務，僅具其名。各種會議及研究會等，亦概未舉行，幾無組織表現。查該校教職員，人數尚不為少，但精神散漫，頗乏朝氣，亟宜積極提倡，以謀組織上之健全。學生五班，男女生分校授課；女生一年級一班，單式編制；二三年級合組一班，複式編制。男生一年級一班，單式編制；二三年級合組一班，四五年級合組一班，均複式編制。惟四五年級生合為一班授課，編制殊欠適合，應將女生分編入男生相當年級，並將高級生劈為單式學級，方為合宜。

四管教實況：該校校長單久基，人頗誠懇，辦事尚具熱忱，惟處理校務，無相當計劃，督促教員，欠領導能力。教務主任兼教員張炳元，學識頗能勝任，思想稍涉陳舊，授四五年級複式班國語，令六年級某生回講「埋在地下」的古城」一課，尚能清楚，用問答法訂正錯誤，頗合。惟對該課文之形式實質，未加深究，且學生回講時，將書本平置桌上，俯首講誦，均有未合。同時四五年級生，未支配自動教材，均悶坐閒散，闕此數點，應加改正。教員單經基，係義務職，熱心可嘉，授二三年級複式班算術，講解詳明，態度自然，時間分配亦勻稱，惟板示例題 $(56 \times 32) \div 15 = 119$ ，列式嫌簡略，應作 $(50 \times 32) \div 15 = 1792 \div 15 = 119 \dots 7$ ，始較明晰。教員單用翻，授四五年級複式班算術，講解分數應用問題，極為詳盡，教態亦安詳。教員單基祿，授女生二三年級複式班算術，輪轉

教授，措置裕如，用問答法解釋例題，頗合教法，檢閱學生演草，亦少錯誤，足見該員教學成績不惡。教員李忠芳，授女生一年級國語，態度尚從容，令學生逐名回講，時間太不經濟，教法嫌板滯。教員單銓鼎，單汝鳳，單立德，未製教學，精神均振作，理論亦清楚。

五學生成績及課外活動：該校學生，精神頗好，衣服亦清潔，惟秩序欠佳；核閱國語算術成績，尚多及格。課外活動，僅有散漫之遊戲，無任何組織，應設法提倡。查該校設有小商店，應由教師指導學生經營，藉以練習其服務能力。

六視察意見：

- 1、該校經費支絀，校務難期進展，亟應設法籌集，以資補救。
- 2、該校校舍，不敷應用，應設法添籌。
- 3、該校設備太簡陋，應就簡而易舉者，略為購置，以資應用。
- 4、該校各教室內，牆壁多污穢，應加刷新，以壯觀瞻，而重衛生。
- 5、該校組織單簡，應積極提倡，以維校務之進行。
- 6、該校高級生，應分編為單式學級，以謀教學上之便利。
- 7、該校教員，多不明教法，應組織教學研究會，從事研究。
- 8、該校應加緊提倡課外活動之組織，俾兒童得充分活動之機會。

第一區區直第十小學

校址——城後馮家鄉

代理校長——馬永華

教員——戚堪發 單芹生 李樹橋

二十年十二月二十五日

教育委員楊仁卿

該校成立於民國元年秋間，由馮家于家二村合辦，原為初級小學，校務單簡，規模狹小。迨六年春，始添設高級，大加整頓，氣象為之一振。近更籌增校舍，擴充設備，校務佈置，亦漸具規模。全校教職員，均能同心協力，共策進行。

成績不無可觀，本此精神做去，前途發展，當可預卜！茲就視察所及，分述其概況如下：

一 經費之來源及支配：該校經費，由學董會經營，尙能表示公開。其全年收入之項：計學生納費六百五十元，附捐五十元，共七百元。其支出之項：薪俸六百元，購置五十元，辦公雜費六十元，共七百元。不敷款十元，由學董會籌集彌補。

二 校舍及設備：該校校舍，係租用民房，稍加修建，房舍太少，不敷應用。有教室三座，光線頗適宜，內容嫌窄狹。辦公室及教員住室，亦不寬敞，佈置頗整潔。圖書室狹小，光線黑暗，閱覽不便。校院狹長，並有土牆橫列，殊有不便，應即拆除。運動場毗連校外，面積尙能敷用。至若設備：日用校具教具，大致粗備，圖書室中，置有兒童讀物多種，足供兒童閱覽之用，運動用具，有籃球設備，其他概付缺如，應再設法添置。

三 組織及編制：該校組織系統，校長下設教務處，訓育處，事務處；每處各設主任一人。教務主任由校長兼任之，其他二處主任由教員兼任之，分掌校務，頗有秩序。教務處並有教務會議，每星期六舉行，討論教學方面應行改進事宜。學生三班，共一百十五名，因教室與人數關係，編制頗欠適合，初級一三年級合爲一班，按複式編制；二年級一班，按單式編制；四年級與高級一二年級合爲一班，按複式編制；均爲春季始業。

四 管教實況：該校校長丁爾藻，因事辭職，由教務主任馬永華暫行代理，該員學識尙好，人亦穩健，校中一切設施，頗有改進計劃，精神振作，工作緊張，課四五六六年級複式班算術，教態極爲活潑，直接教學與間接教學，措置亦頗恰當。新授五年級分數除法，講解清楚，示例詳明，查閱學生演算簿，備極詳細，足見該員教學熱忱，頗堪嘉許！訓育主任兼教員戚堪發，管理上頗能盡職，課一三年級複式班算術，動作敏捷，語言清朗，輪轉教學，頗知運用複式教學法，講解三年級分數除法，尙屬詳明，且間用問答，尤足引起學生注意。教員單芹生，課二年級單式班國語「寫信」，用問答法提示生字生詞，注重學生自動，頗合教法，惟教態微嫌板滯。教員李樹橋，專任體育科，未觀教學。總觀該校教員，對於教學法之運用，尙知努力，尙能繼續研究，則教學上定能收有相當之成績。

五 學生成績及課外活動：該校校風淳樸，頗呈朝氣。查閱學生成績，算術演算簿，頗多補充題，且演算詳細，亦少錯誤；作文成績，亦大致可觀。課外由教師指導學生爲各種遊戲，精神勃勃，秩序有條。

第一區視察報告

八

六視察意見：

- 1、該校房舍太少，不敷支配，應由學董設法添籌，以資補救。
- 2、該校圖書室頗黑暗，閱覽殊感不便，應開後窗，以增光線。
- 3、該校教室內壁，穢黑不潔，應即刷新。
- 4、該校教室內講台之側，堆有穢土亂草，殊不雅觀，應按時掃除，以重衛生。
- 5、該校初級四年級與高級一二年級合班教學，編制殊有未合，應及早籌添校舍，將高級一二年級學生，各編爲單式學級，以謀教學上之便利。
- 6、該校未招女生，應積極勸導提倡，藉以發展女子教育。

第一區區立第一初級小學

校址——牛牯鄉

校長——王孚先

教員——王保恩 李英法

二十年十月二十日

教育委員楊仁卿

一經費之來源及支配：該校常年收入，學費二百元，附捐五十三元，其支配標準，薪俸二百元，購置十元，消耗二十元房租三十元。入不敷出，現狀僅能維持。發展尙無可望。

二校舍及設備：該校租賃校長客室爲校舍，計有教室六間，高大適宜，光線亦甚充足。體育場，利用校院，亦屬寬敞，足資兒童運動之用。事務室一間，明亮可用，佈置亦是。桌凳堅固合度，教學用具，除應用圖書外，其他儀器標本等，均付闕如。

三編制：該校有學生六十九名，分爲兩班，均按兩學年複式編制。

四管教實況：該校校長王孚先，辦學多年，富有經驗，聲望頗著。教員王保恩授一二年級國語，順文講述，教法尙欠研究。李英法授三四級圖畫，「貓與茶花」範畫頗佳。

五學生成績及課外活動：該校學生，秩序井然，抽閱作文習字成績，頗有可觀。課外活動，尙未組織。

六視察意見：

- 1、該校課外活動，應提倡組織，以活潑兒童之精神。
- 2、關於兒童讀物，應多購置，以養成學生自動閱書之習慣。
- 3、該校庭院寬敞，應添設運動器具，以備學生運動之用。

第一區區立第二初級小學

校址：北鄉城鄉

校長兼教員：李開熙

二十年十一月九日

教育委員楊仁卿

一經費之來源及支配：該校經費之收入，有學費、附捐及學田租金三項，總計一百六十五元，其支配標準，薪俸一百五十元，購置消耗十五元，出入僅能相抵。

二校舍及設備：該校借用校長閒房，計有教室三間，陽光尚能適度，惟嫌狹小，桌椅排列擁擠。設備方面，極形簡略，體育場在校前，平坦敷用，但未架設運動器具。

三編制：學生五十二名，共一班，按單級複式編制。

四管教實況：該校校長兼教員李開熙，態度和藹，熱心教育，兼授全班國語，發音響亮，講述清楚，各組支配適當。

五學生成績及課外活動：該校學生，秩序甚佳，精神不見活潑，提問舊課，尚能及格。課外活動，毫未組織。

六視察意見：

- 1、該校應遵章舉行 總理紀念週。
- 2、該校學生書籍文具等，應修理整齊，不宜散漫桌上。
- 3、該校應在可能範圍內，添設運動器具及兒童讀物。
- 4、該校教室牆壁，破碎穢黑，應粉飾清潔，以重衛生。

第一區區立第二初級小學

第一區視察報告

第一區視察報告

校址——黃河營鄉

校長——朱雲步

教員——朱潤祺 曲錫田

二十年十一月二十二日

教育委員楊仁卿

一 經費之來源及支配：該校經費收入，學費二百五十元，學田租金三十元，附捐四十元，其支配標準，薪俸三百六十元，購置消耗十五元。入不敷出，每年虧額，由鄉公所墊補。

二 校舍及設備：該校利用廟房爲校舍，計有教室兩座共五間教員住室一間，均破敗狹小，極不適用。桌椅腐蝕，高低一律，不合兒童身體。設備簡陋，除應用圖書外，其他概付缺如。

三 編制：該校有學生一百零一名，一、二、三年級一班，四年級一班，編制尙無不合。

四 管教實況：該校校長朱雲步，辦學不力，校務廢弛。教員朱潤祺，授四年級國語，提示扼要，講解明白，教法亦合。曲錫田，授一、二、三年級算術，各組分配未勻，教法紊亂，應注意改良。

五 學生成績及課外活動：該校學生秩序頗紊，服裝亦不整潔。查閱成績，尙無可觀。課外組織，從未提倡，故學生精神，極呈萎靡。

六 視察意見：

1、該校校舍不敷用，學生擁擠不堪，亟應另開校舍，以資應用。

2、教員教法不明，亟應研究，以免貽誤。

3、校長應常到校，藉便整頓，而利校務。

4、教室紙土滿地，宜常掃除，以重衛生。

第一區區立第四初級小學

校址——九里鎮

校長——孫鍾官

教員——荆善勳 孫珍三 孫建侯 孫承文

二十年十二月八日

教育委員楊仁卿

一經費之來源及支配：該校經費不足，年有虧欠，校務進行，頗感困難。常年收入二百九十五元，支出五百零四元。

二校舍及設備：該校校舍，利用廟房，計有教室三座，共十一間，新潔明亮，寬敞耐用，辦公室三間，陳設整齊，佈置可觀，教員住室四間，均用土壁間隔，灑掃清潔，合於衛生。設備：日用教具，足敷應用。體育場在學校後身，寬平方形，四週植以楊柳，左邊架設籃球架，設備相宜，亦足學生運動之用。

三編制：男女生三班，共一百三十八名，一二年級複式編制，三四年級各爲單式編制。

四管教實況：該校校長孫鍾官，人尚穩健，對於校務亦頗熱心整理。教員荆善勳，視察時，請假回家，未見教授。孫珍三，授四年級國語，教法頗是。孫建侯授一二年級國語，講解尚可，惟思想殊嫌陳舊，教法亦欠研究。孫永文授三年級唱歌，節拍尚合，學生秩序亦佳。

五學生成績及課外活動：該校校風淳樸，學生頗知用功讀書，提閱各科成績，大致尚有可觀。課外活動，有籃球隊球及躍高等運動，總觀全校學生，精神振奮，頗呈朝氣。

六觀察意見：

1、該校經費不足，該校長應設法籌募，以資擴充。

2、該校設備，堪稱完善，惟於兒童讀物，毫未訂購，是一缺點。

3、該校門前照壁，勢將傾倒，學生出入，頗有危險，應速修理或拆除。

第一區區立第八初級小學

校址——羊嵐鎮

校長——吳範五

教員——楊坤興 楊則榮 王情田 李學義 李學會

二十年十二月五日

教育委員楊仁卿

一經費之來源及支配：查該校經費概況，尙稱充裕，其常年收入，分爲四項：一學生納費六百八十元，二學田租金

第一區視察報告

四十五元，三基金生息一百元，四契紙教育兩項附捐約一百四十五元，合計可得九百七十元。其支配標準：薪俸七百九十元，辦公雜費一百元；收支相抵，尚無虧款。惟臨時用款，如修理校舍，擴充設備等，為數亦不在少，則由學董會設法募集，足見該學董等籌款興學，深具熱忱，良堪嘉獎！

二校舍及設備：該校設於羊嵐鎮西北隅，地勢高爽，空氣清潔；原以廟中間房為校舍，地面狹小，房舍簡陋，大有擁擠不下之勢；去年，該校學董吳明之等，以鑒於學童日多，校務漸繁，爰募集鉅款，另在舊校舍後身，建築新式校舍，整齊壯觀，氣象煥然；計有教室五座，寬綽明亮，空氣流通，室內佈置，亦整齊雅潔，牆壁間懸有總理遺像及各種掛圖，極為整肅；桌椅均係新製，高低頗合兒童身體。辦公室與教員住室同屋，計三間，寬敞足用，佈置整潔。女生教室在村內，與男校距離太遠，殊多不便，應設法合併。運動場在校外，亦稱寬展，一切設置，正在籌備中。設備，教學用具，大致完善；惟兒童讀物及運動用具，殊嫌簡略，應設法添置，以敷應用。

三組織及編制：該校組織，以學董會為最高機關，凡籌款及其他重要事項，皆由該會議決施行；關於日常校務之設施，則由校長督同教員協力進行，工作緊張，成績頗佳，惟未分別組織，是一缺點。全校學生，共二百四十四名，男生五班：一、二、四、年級各為一班，三年級兩班，均按單式編制。女生一班，按三學年複式編制。均係春季始業。

四管教實況：該校校長吳範五，勤慎幹練，熱心供職，學識經驗，亦稱豐富，處理校務，頗有改進計劃，督促教員，亦富領導能力，努力作去，學校前途，有厚望焉；授一年級國語，用啓發式解釋課文，教法得當，堪稱上選。教員李學義，授二級國語「時辰鐘與小學生」，講解清楚，教法平妥。楊坤興授三年級國語「祖母的談話」，教態活潑，精神貫注，提示課文時，注重學生自動，尤合教法。王惜田授三年乙級三民主義「假平等的弊害」，講釋極好，惟教法多注入，應知改良。楊則榮授四年級算術，理解清晰，算法純熟，用舉手公決法訂正錯誤，至稱得當。李學曾授女生複式班國語，語言頗清楚，惟輪轉教學，大有顧此失彼之勢，應研究複式教學法，藉資改善。

五學生成績及課外活動：該校學生年齡程度，均尚整齊，精神活潑，行動檢束，每上課前結隊入教室，按班就序，課內聽講演算，亦肅靜守規，管訓有方，可見一班；查閱算術演草簿，詳細清楚，且多補充題；作文成績，語體文言間用之，立意措詞，大致尚稱明顯；教學上亦見成績。課外活動，有講演會及軍樂團之組織，並有分組遊戲

，漫爛活躍，具見領導能力。

六視察意見：

- 1、該校自新建校舍後，一切佈置，頗具規模，且該校當局，深具改進熱忱，前途發展，頗有希望，現擬擴充爲完全小學，按諸事實，尙屬可行。
- 2、該校學董吳明之等，勸學募款，熱心負責，校長吳範五，服務努力，亦著勞績，均應嘉獎，以示鼓勵。
- 3、該校圖書及運動用具等設備，頗嫌簡略，急應量力添置，以救應用；其圖書室亦應及早籌備，以便學生課餘閱覽，而收實效。
- 4、該校組織方面，亦嫌簡略，應積極提倡，以謀健全，其經濟稽核委員會，亦應從速組成。
- 5、該校男女分校，頗不經濟，急應設法合併，將女生編入相當學級內，以謀管理教學之便利。
- 6、該校教員，應組織教學研究會，從事研究教學法，藉謀教學效率之增進。

第一區區立第九初級小學

校址：姜家鄉

校長：顧範五

教員：張希昌

二十年十二月十二日

教育委員楊仁卿

一經費之來源及支配：該校經費支絀，常年收入，不敷支配。

二校舍及設備：該校校舍，尙能敷用，計有教室五間，辦公室一間，教員住室一間，陽光空氣，均屬適宜，設備；桌凳高低一律，不合兒童身體，日用教具，亦不完備，體育場狹小，不敷學生運動之用。

三編制：男女生共六十名，分爲兩班教授，按兩學年複式學級，編制尙合。

四管教實況：該校校長顧範五，管教合法，尙能稱職。教員張希昌，授算術，糾正錯誤，頗爲詳細。五學生成績及課外活動，該校學生，秩序頗佳。提詢舊課，亦能回答。課外活動，未能組織。

六視察意見：

第一區視察報告

第一區視察報告

一四

1、該校體育場狹小，應另覓寬大場所，以資運動。

2、該校事務室，書籍散置零亂，殊屬不雅，應勤加修整。

3、該校學生課外活動，應提倡組織。

第一區區立第十二初級小學

校址——清汝鄉

校長——王大中

教員——丁爾固 張建白

二十年十二月二十五日

教育委員楊仁卿

一經費之來源及支配：該校經費，尙能支持；每年收入：學生納費二百五十元，學田租一百元，附捐六十元，共計四百十元。其支配方法：薪俸三百十元，購置五十元，雜公雜費五十元。每至學年終了，由校長學董等繕單公佈，尙能表示公開。

二校舍及設備：該校利用廟宇閒房爲校舍，地址尙適宜。有教室二座，共四間，內容頗亮敞，牆上懸有總理遺像及各種掛圖，佈置亦整肅。惟牆壁上多由學生塗以黑墨，學生書桌上堆有木匣紙盒等物，均不雅觀，應加禁止。辦公室及教員住室，均尙清潔。設備：日用教具，僅有數種不敷應用。以校院爲運動場，寬敞足用，惟運動用具，須設法購置。

三編制：該校學生共六十名，分爲兩班：一二年級合組一班，三四五年級合組一班，均按複式編制。其中五年級學生，初級修業期滿，因無力升學，仍在該校補習。

四管教實況：該校校長王大中，精神頗振奮，處理校務，極具熱忱。教員丁爾固，學識頗佳，且富經驗，對於管理學生，極能負責，並有條理；授三四五年級複式班三民主義，先支配三四年級自動教材，再授五年級新課「聰明才力與服務」，教態活潑，語言流利，且間用問答法，尤足引起學生注意，運用教學法，措置裕如，頗堪嘉許！教員張建白，人尙和藹，思想亦新穎，授一二年級複式班常識，二年級新課「紙幣」，講解亦清楚，惟用語稍涉重複，教法亦較差。

五學生成績及課外活動：該校學生精神活潑，且守紀律，管理上頗呈成績。查閱學生作文，半用語體，半用文言，均能通順，改筆亦佳。課外活動，無組織可言，應設法提倡。

六觀察意見：

- 1、該校教室，內壁塗有黑墨，殊不雅觀，應加刷新，並切實糾正學生塗抹牆壁之惡習。
- 2、該校設備，殊嫌簡陋，應量力購置，以敷應用。
- 3、該校五年級學生，應設法勸令升學。
- 4、該校應添招女生，藉以提倡女子教育。
- 5、該校各項課外活動，均無組織，頗現消沉氣象，急應積極提倡，以觀後效。

第一區區立第十四初級小學

校址——妙果鄉

校長——林恭言

教員——李殿暉 張席珍 張培宜 姜佩忠 林肇佩

二十年十二月二十九日

教育委員楊仁卿

一經費之來源及支配：該校常年經費，除學生納費及附捐兩項收入外，完全由校長及學董設法補助。據該校報告，學生納費，多寡不等，視其家庭經濟狀況而定，每年約收入四百五十元，附捐約四十元，合計四百九十元。其支配方法：教員薪俸六百五十元，購置費四十元，消耗費三十元，雜費二十元，合計七百四十元。不敷款二百五十元。

二校舍及設備：該校設於村東，地面寬闊，空氣清新，校東河水繚繞，夾岸遍植雜樹，極目遠眺，風景頗佳。校舍建築未久，整齊壯觀，頗呈嶄新氣象。共有教室四座，均甚寬敞，桌椅整齊，佈置雅潔；禮堂三間在樓上，內容稍嫌窄狹；辦公室三間，佈置亦有條；招待室三間，置有長桌一張，專為招待來賓；其他如女生自修室，寄宿生及教員住室等，無不明敞清潔。設備：圖書儀器標本等，大致尚能敷用，惟兒童讀物太少，應設法添置，並另開圖書室，以備學生課餘閱覽。以校院為運動場，有籃球設備，其他運動用具，亦大致完全。

三組織及編制：該校組織，尙屬健全，處理校務，頗著成績，校長下分設教務、訓育、事務三股，各設主任一人，由教員兼任之，均能在校長督促領導之下，努力工作。全校學生一百五十三名，分爲四班授課，除三年級女生獨爲一班外，其一、二級男女生合爲一班，三、四年級男生各爲一班。

四管教實況：該校校長林恭言，黃縣縣立中學校畢業，學識頗好，經驗尤豐，自十八年就職以來，對於校務，力謀改進，惨淡經營，頗著成績，且純盡義務，不支薪水，每年校中虧款，猶設法補助，其服務熱忱及犧牲精神，殊堪嘉許！教務主任李殿暉，訓育主任林肇佩，事務主任姜佩忠，各守所職，均能勝任。教員李殿暉，課四年級三民主義，講解尙屬清晰，教法亦頗平安。張培宜課女生三年級國語新課「愛迪生」，先演述課文大意，再提示生字生詞，教法頗合，範講課文，亦清朗流利。林肇佩課男生三年級圖畫，黑板示範頗好，惟未說明畫法，稍欠適合。姜佩忠課一、二年級國語，教態自然，語言清楚，惟間接教學之組，未支配自動教材，足見不諳複式教學法，應加研究。張席珍未上課，精神尙好。

五學生成績及課外活動：該校學生，頗爲整齊，精神活潑，秩序亦佳，查閱學生作文算草，雖程度不齊，尙強半及格，足見該校教學成績，尙不爲惡。課外活動，有講演會及游藝會之組織。

六視察意見：該校校長林恭言與學董等，整頓校務，極爲努力，以是成績頗佳，良堪嘉許！復查該校一切設施，大致尙無不合，已粗具規模，而附近各村，尙無完全小學之設，爲謀學生升學便利計，該校似應設法籌增經費，擴充爲完全小學，以示提倡，而興學務。

第一區區立第十五初級小學

校址——河埃馬家鄉

校長——馬永業

教員——曲官爵

二十年十一月二十六日

教育委員楊仁卿

一經費之來源及支配：該校經費，以學費附捐學田租金，爲常年收入，其支出標準，薪俸購置消耗三項。入館數出，尙無虧欠。

二校舍及設備：該校校舍借用民房，尙敷應用，計有教室四間，辦公室二間，教員住室一間，修理均整潔，惟光線稍黑暗，設備；桌椅皆係長條式，不合兒童身體，日用教具，極爲簡單，體育場，借用場園，亦覺不便。

三編制：該校有學生五十八名，按單級複式編制。

四管教實況：該校校長馬永業，不任教授，人頗平和。教員曲官爵，授全班尺牘，講解尙可，惟單級教法，缺乏研

究。

五學生成績及課外活動：學生成績毫無，提詢舊課，強半及格。課外活動，亦未組織。

六視察意見：

1、該校教室，光線黑暗，宜將前窗開大，以透陽光。

2、該校應遵章舉行 總理紀念週。

3、該校應購置遊戲用具，以備學生課外運動。

第一區區立第十六初級小學

校址：澗村鄉

校長：張世華

教員：由光郁 冷肇霖

二十年十二月六日

教育委員楊仁卿

一經費之來源及支配：該校經費，入能敷出，收入項下，學費二百三十元，學田租金十五元，契紙附捐九十四元。

其支配標準，薪俸二百五十元，購置消耗一百四十元。

二校舍及設備：該校校舍係十數年前建築者，尙不陳舊，計有房屋一進，闢作三個教室共八間，教員住室一間，光線不足，且未間隔，各室貫通，上課時發音衝突，亟不合宜。設備：校具有書桌黑板，甚爲簡單，教具除日用圖書外，其他盡付闕如。

三編制：該校有學生一百零一名，一年級一班，二三年級一班，四年級一班。

四管教實況：校長張世華，不任教授，對於校務，頗具熱心，教員由光郁，授四年級國語，口齒清晰。冷肇霖，授

第一區視察報告

一八

一年級算術，態度板滯，講解亦不清楚。
五學生成績及課外活動：該校學生精神不佳，提詢舊課，強半及格。課外活動，毫未組織。

六視察意見：

- 1、該校教室不適用，應速加修改。
- 2、該校教員，多不明教法，應加研究。
- 3、該校課外組織，亟應提倡，以活潑兒童之精神。

第一區區立第十八初級小學

校址——楊家鄉

校長——楊鎮川

教員——高子誠 山安亭 楊月遠

二十一年一月十二日

教育委員楊仁卿

一經費之來源及支配：該校經費，收支適能相抵；常年收入；以學費為大宗，計二百七十元，教育、契紙兩項項附捐計八十元，共收入三百五十元。常年支出：計教員薪俸三百元，購置二十元，雜費三十元，共支出數如收入數。據此經費概況，尙能維持現狀，若以之擴展校務，則實所難能矣。

二校舍及設備：該校地址狹隘，房舍緊湊，有教室兩座，佈置尙妥善，惟桌椅陳舊，且多污穢，急須修理，以壯觀瞻。辦公室兩間，整理極為雅潔。女生教室三間，亦整齊清潔。運動場毗連校南，寬敞敷用。教學設備，有參考書及儀器多種；運動用具，僅備有教育槍四十枝，以為學生軍事訓練之用，此外概付缺如。

三編制：該校學生共一百四十名，男女生不同校，男生兩班，計一百十六名，一二年級合為一班，三四年級合為一班，均按二學年複式編制，女生一班，計二十四名，按單式編制。

四管教實況：該校校長楊鎮川，學識能力，尙屬稱職，且兼任教員，不支薪水，熱心可嘉！教員高子誠，教授三四年級常識，四年級新課「石灰水泥三合土」，神態自然，語言清楚，惟順文講誦，頗乏興致，三年級間接教學，亦未支配自動教材，教法尤欠妥適，後宜注意改良。教員山安亭，教授一二年級國語，令全班學生朗誦，自己手持

教鞭，伏臥教桌酣睡，殊屬荒謬，應加申斥，以觀後效。女教員楊月蓮，因事請假，未晤面。

五 學生成績及課外活動：該校校風尚佳，學生儉樸守規，國語算術成績，亦多及格。惟各項課外活動，均未組織。六 視察意見：

1) 該校教室牆壁，污穢不潔，桌凳亦不整齊，應加修理。

2) 該校教室地上，佈滿紙屑穢土，殊不雅觀，嗣後宜指導學生按日分組灑掃，以重衛生，而習勤務。

3) 該校運動用具，應設法添置，領導學生運動，以培養其強健體格。

4) 該校教員，不明教法，亟應研究，以期教學之改善。

5) 該校因鄉村習慣，男女生分校授課，教學上殊不經濟，該校長應多方勸導，使男女合校，以符定章。

第一區區立第二十二初級小學

校址——埠後鄉

校長——張謙善

教員——張益瑞 楊顯本 張益淑 王蘭芬 張國蘭 張淑梅 于廣來

二十一年一月十二日

教育委員楊仁卿

一 經費之來源及支配：該校經費，較之他校，尙稱充裕；其常年收入：學生納費之多寡，以學生之家庭經濟狀況爲標準，計本年收入二百二十元，附捐七十元，學董樂捐四百元，合計六百九十元。其支配方法：薪俸六百二十元，購置三十五元，雜費三十五元，合計六百九十元。收支適能相抵。

二 校舍及設備：設校校舍，係借用民房，整齊壯觀，尙堪敷用；有男生教室四座，女生教室一座，室內牆壁清潔，桌凳整齊，惟內容稍嫌狹長，光線亦稍差；辦公室及教員住室，均甚整潔；運動場亦寬大足用。設備：關於教學者，僅備有教具數種，尙嫌簡略，關於學生運動者，有籃球足球跳高等設置。

三 編制：該校係初級小學，但男生却有六級之多；男女生不同校，女生三級共三十六名，按單級複式編制；男生六級共一百三十七名，一六年級，各爲一班，均係單式編制；二三年級合爲一班，四五年級合爲一班，均係複式編制。其中五六年級學生，保留校補習者，課程難期適合，應設法勸令升學，俾免貽誤。

四管教實況：該校校長張謙善，人極樸誠，服務該校，歷有年所，故經驗尚稱豐富，管理學生，亦極認真，特於校務之改進，缺乏相當計劃；教授六年級國語「蘇格拉底的談話」，講解清晰，頗合兒童程度，教態亦從容。教員楊顯本，人甚拘謹，學識尚能勝任，教授四五年級國語，講解頗有層次，教法稍嫌板滯。教員王蘭芬，態度沉靜，學識亦佳，教授二三年級合班音樂「麻雀和小孩」，音節合拍，頗能引起學生興趣，教法亦不差。教員張益淑，精神頗好，教授一年級國語，令全班學生默寫，並板書「默寫國語第二課」，教法殊嫌板滯，後宜改良。教員張園蘭，理論清楚，思想亦新穎，教授女生複式班三民主義，二年級新課「農產的運輸」，用問答式解釋課文，教法頗合，支配間接教學組自動教材，時間亦勻稱。教員張益瑞，張淑梅，于廣來，未觀教授，據談話均能勝任。五學生成績及課外活動：該校學生頗整齊，精神亦活潑，惟秩序稍差，應加注意。各項成績，尚不為惡，提問舊課，及格者多。課外活動，亦頗知重視，惟組織欠健全。

六視察意見：

- 1、該校學董張晉綸于廣來二人，每年捐助校中經費，約在四百元左右，且于廣來兼任教員，不支薪水，該學董等與學熱忱，實所罕觀，似應嘉獎，以示鼓勵。
- 2、該校一切行政，純由校長個人獨裁，校務龐雜，頗慮難期周至，應即分別組織，以謀校務之進展。
- 3、該校一切設施，與外界頗多隔膜，殊不相宜，嗣後應力加改良，以謀與社會之接近。
- 4、該校廁所，建造尚稱合宜，惟因學生隨意便溺，內容極不清潔，急應切實指導，以重衛生。
- 5、該校教學設備，殊嫌簡陋，急應設法購置，俾增教學效率；並應多購兒童讀物，另開閱覽室，以備學生課餘閱覽之用。
- 6、該校五六年級學生，留校補習，似不合宜，應勸令升學，俾免貽誤。
- 7、該校教師，對教學法尚欠研究，應組織教學研究會，研究改善。
- 8、該校學生行動，尚多失檢點處，嗣後對訓育應特加留意，俾養成學生良好習慣。

第一區區立第二十四初級小學

校址：九里鎮

校長兼教員——賈恆春

二十年十二月十三日

教育委員楊仁卿

一、經費之來源及支配：該校常年經費以旱田租爲最多收入，其支配標準，薪俸購置消耗等，入能敷出。

二、校舍及設備：該校利用廚房爲校舍，教室三間，狹小污穢，光氣不足，亟不合宜。設備毫無。體育場在校院，亦嫌窄狹。

三、編制：該校學生一班，三十三名，單級複式編制。

四、管教實況：校長兼教員賈恆春，辦理校務，因循敷衍，殊屬非是，視查時，延不上課，似有規避視察之意。

五、學生成績及課外活動：該校學生，服裝不潔，秩序頗好。提閱成績，均無可觀，課外活動，更未組織。

六、視察意見：

1、該校校舍，應常灑掃，以資清潔，而重衛生。

2、該校功課不完全，應遵章教授。

3、該校應注重體育，以健康兒童之身體。

4、該校辦理腐敗，應努力整頓。

5、該校應遵章舉行 總理紀念週。

第一區區立第二十九初級小學

校址——陽嵐孟家鄉

校長——孟憲鈞

教員——孟慶芝 孟雲章

二十年十二月二十八日

教育委員楊仁卿

一、經費之來源及支配：該校經費，純恃學費與附捐兩項，常年收入計百六十元。其支出項下：薪俸百二十元，購置費與辦公雜費各二十元。似此拮据情形，校務進展，頗乏希望。

二、校舍及設備：該校借用孟氏祠堂爲校舍，建築頗整齊，有教室二座，內容稍嫌窄狹，室內字紙塵土，佈滿脚下。

第一區視察報告

第一區視察報告

二二

殊為不雅，應督促學生按時掃除，以重衛生。辦公室與鄉公所同屋，亦不相宜。校院狹小，不敷學生課外運動之用，應另籌較寬敞之運動場。學生桌凳頗整齊，高低亦合度，此外設備，僅備有圖書數種，其他無設備可言。三編制：該校學生兩班，共六十人，一二年級合為一班，三四年級合為一班，均為二學年複式學級，編制尚無不合。

四管教實況：該校校長孟憲鈞，未晤面，據查該校長常川住城，不能兼理校務。教員孟慶芝，人尚沉靜，授三四年級複式國語，三年級新課「野獸逃命」，發音清楚，講解詳明，惟提示生字前，未引起動機，且直接教授乙組，未支配甲組自動，教法殊欠研。教員孟雲章，未觀上課，據查該員純盡義務，對於校務，極願負責整頓，其熱心頗堪嘉許！

五學生成績及課外活動：該校學生尚活潑，惟秩序欠佳，提問舊課，尚多及格，抽閱學生成績，僅四年級有作文一種，尚稱明順。課外活動，毫無組織。

六視察意見：

- 1、該校校長孟憲鈞，常川住城，不能兼理校務，應另選合格人員接充，以維校務。
- 2、該校辦公室，與鄉公所同屋，殊多不便，應請鄉公所覓房遷移。
- 3、該校教室內極不清潔，應加改良，並切實指導學生注意衛生。
- 4、該校另籌運動場，並量力添置運用具，以備學生課外運動之用。
- 5、該校高年級算術，應令各備演草簿，以便查考。

第一區區立第四十初級小學

校址——李格莊

校長——單崑基

教員——李恆魁 單鳳洲

二十年十二月二十八日

教育委員楊仁卿

一經費之來源及支配：該校經費收入：學生納費二百元，附捐十五元，合計二百十五元。支出：教員薪俸百八十元

，雜費三十五元，收支適相抵，似此寥寥經費，欲謀校務之進展，殊非易事。

二校舍及設備：該校利用廟宇閒房爲校舍，因陋就簡，勉強敷用；有東廂房六間，闢爲教室兩座，當間未築隔壁，上班時聲音衝突，極不相宜，室內字紙塵土，佈滿脚下，入其室濁氣逼人，殊不衛生！教員住室一間，佈置亦太紊亂。教授上之設備，尤屬簡略，卽最緊要之課程表，亦付缺如，其對教務之疏忽，已至如此！

三編制：該校學生兩班，共五十三名，一二年級合爲一班，複式編制；三年級一班，單式編制。

四管教實況：該校教職員，均以前塾師，精神頹廢，思想冬烘，對校務殊多廢弛。校長單審基，課一二年級複式班國文，除呆板之注入講述外，無別項工作，講畢，學生朗誦，聲音噪雜，殊屬不合！同時三年級生，並未上課，皆閒散無事，其不按時教授，可想而知。教員李恆魁，單鳳洲，年均老邁，對教務亦難勝任。

五學生成績及課外活動：該校學生尙守秩序，聽講亦甚沉靜，惟精神殊欠振作，且衣服不潔，手臉不洗，教師不加指導，殊屬非是！提問學生舊課，亦多不及格，課外活動，更無可言。

六視察意見：查該校一切佈置，均欠整潔，功課尤不完全，所需課本，仍採用共和國教科書，每星期一又不舉行總理紀念週，種種未合，急待改正。應請嚴令該校長督同教員，振起精神，加意整頓，以資改善，而免貽誤。

第一區區立第四十二初級小學

校址——陽嵐王家鄉

校長——王會焯

教員——王元義 王元豐

二十年十二月二十八日

教育委員楊仁卿

一經費之來源及支配：該校經費，頗感艱窘，其收入項下：學生納費百二十元，附捐四十七元；支出項下：薪俸百五十元，購置及雜費十七，收支正相抵。

二校舍及設備：該校利用廟中閒房爲校舍，男生教室兩座，女生教室一座，陽光，空氣欠暢，牆壁上，均不清潔，急應改善，以重衛生。設備方面，尤屬簡略，除教學上必不可少之用具數種外，其他盡付缺如。

三編制：該校男女生不合班，男生五十三名，分爲兩班，各編爲二學年複式學級；女生二十二名爲一班，編爲四學

年複式學級。因教員只有二人，每遇上課時，必有一班閒散無事，編制殊不合宜，亟應令男女生合班授課，以謀教學效率之增進。

四管教實況：該校校長王曾焯，係義務職，不任教授，對於校務，不負責任。教員王元義，課一二年級國語，一年級新課「明月」，二年級新課「怎能怪我父親呢」，兩組同時新授，殊有未合，且純用注入法，更覺乏味，學生隨便離席，秩序紊亂，種種未合，急應改政。王元豐課三四年級國語，四年級新課「祖母的談話」，用注音符號拼讀生字，尚屬得法，惟精神欠振作，不能貫注全班兒童，支配自動教材，尤當注意。

五學生成績及課外活動：該校學生秩序欠佳，管理上應特加注意！核閱成績，均不見佳，學生回講舊課，亦少及格。課外活動，僅有散漫之遊戲，殊欠領導。

六視察意見：

- 1、該校男生教室兩座，緊相通連，上課時聲音衝突，極不相宜，應修築間壁，以資救濟。
- 2、該校應急設法籌畫體育場，領導學生運動，以養成其健全人格。
- 3、該校對於清潔方面，殊欠注意，急應改善，以重衛生。
- 4、該校編制不合，教學上殊不經濟，應令男女生合班，以資改正。
- 5、該校教員，不明教法，應加意研究，俾收後效。

第一區區立第五十四初級小學

校址——鄉城廟鄉

校長——王少東

教員——王叔賢 王訓迪

二十一年一月十三日

教育委員楊仁卿

一經費之來源及支配：該校經費，入不敷出，常年收入，僅一百九十五元；計學生納費一百二十元，附捐七十五元。常年支出：教員薪俸二百十元，購置十元，辦公雜費十元，合計二百三十元。不敷款三十五元，由學董捐助之。

二校舍及設備：該校校舍，係借用民房，因陋就簡，僅可敷用，共有教室兩座，內容狹小，光線不足，學生擁擠，室內幾無隙地；且兩教室不同院，距離頗遠，教學管理，均感不便；室內佈置，尚屬清潔，惟學生桌椅，均係舊式，排列難期整齊，高低亦不適於兒童身體。其他設備，除日用教具數種外，因經費困難，均無可言。

三編制：該校學生兩班，共九十五名，男女生合班授課，一二年級合爲一班，三四年級合爲一班，均按複式編制；惟一二年級生，人數較多，頗嫌擁擠。

四管教實況：該校校長王少東，人尚誠樸，辦事熱心，惟因任職外村，不能兼理校務，應即另選合格人員繼任校長，俾專責成。教員王訓迪，課一二年級國語，二年級新課「多了一根骨頭」，板書課文，時間殊不經濟，且未提示生字，講解課文，亦不詳盡，同時一年級生因未支配自動教材，均閒散無事，種種未合，急應研究教學法，以資改良。教員王叔賢，課三四年級國語，講解尚清晰，惟教態板滯，教法欠合。

五學生成績及課外活動：該校學生，頗守秩序，惟精神欠活潑，查閱各項成績，間有可觀，提問學生舊課，亦多及格。課外活動，殊少提倡。

六視察意見：

- 1、該校校長王少東，因就事外村，對校務不無廢弛，應即另選合格繼任人員，俾維校務，而專責成。
- 2、該校教室分兩院，且距離太遠，殊多不便，急應另籌寬敞校舍，合併辦理。
- 3、該校學生桌椅，均係舊式，殊不適用，應由學董會設法籌款，另造新式桌椅，以敷應用。
- 4、該校教具設備，殊爲簡陋，應設法量力添置，俾增教學效率。
- 5、該校教員，不明教法，應多看教學法書籍，藉以研究改良。



民國二十年度

第一學區視察報告

視察者
陳雲棟
趙常璽

第二區區立第一小學

校址——張家溝

校長——張博泉 張啓元

教員——張梯青 孫家

民國二十一年一月

丁汝璽 杜式閔

王明德

曹道厚

劉子餘

馮鼎芬

王世五

張澤泉

蓬幼廉

教育委員趙常湧

該校創於清光緒三十一年，原名聖泉小學，成立之翌年，校長及學董，集資建築新校舍，極具規模，頗為附近所稱譽。年來校長與職教員，同心協力，精益求精，故其設備之完善，成績之優良，可為全縣各級小學之冠矣。茲將視查情況，分述於左：

1、設備——該校共有普通教室二十六間，教員住室九間，辦公室十一間，圖書室十一間，標本儀器室五間，成績室三間，傳達室二間，校舍極為整齊；院落亦甚寬敞，中有木台一座，作為臨時訓話講台，殊屬適用。各教室內，光線適宜，空氣流暢，牆壁潔淨；並懸有總理遺像，黨國旗，各種黨化教育表解與國恥激揚掛圖，佈置極為妥善。學生桌椅，純係新式，高低適宜，排列整齊。博物標本，理化儀器，為數極多，計有博物標本九千零九十四件，理化儀器一萬零八百件，專室陳列，足敷應用。成績室中，陳列各種成績，極為豐富，入其中琳瑯滿目，美不勝收。圖書館內，書籍報章，兒童讀物，共有二千七百三十冊，為數極繁，陳列亦井然有序。運動器械，亦具備完全。運動場在圖書館之南，惟面積不甚寬廣。校園在圖書館北院，有小亭及各種花木，景緻尚可。其他設備，亦甚完善。

2、經費——收入項下：計經常費二六四〇元，契紙附捐二八元，教育附捐四八·八元，收入總數，共計二七一六·八元。支出項下：計教員薪俸二二四〇元，辦公費二〇〇元，圖書費三〇〇元，教員補助費八五〇元，支出總數，共計三五九〇元。虧欠之數，由校長及學董彌補之。

3、組織及編制——該校設正副校長各一人，校務主任一人，以下又分設教務訓育事務三部，各部設主任一人，處理各該部一切事宜，各部每星期舉行會議一次，查閱記錄，亦甚周詳；此外尚有教學研究會，研究新教學法，其進取精神，頗堪嘉許！共有男女生二百五十九名，計有男生一百六十九名，女生九十名，男女合班教授，共分

六班，按「多級單式制」編制，頗屬合法。

4. 職教員服務狀況——校長張博泉，副校長張啓元，純係義務職，對於捐資興學，均極具熱忱。校務主任張梯青，對於校務，頗能負責，並有計劃，除不支薪外，尚每年捐款甚多，標本儀器，及圖書等，亦多為其捐助，應請嘉獎，以資鼓勵。訓育主任兼教員孫家，學識豐富，尤有教學經驗，負責訓育，成績昭著，視查時適值該員考試五年級自然，試題恰當，試法頗合。教務主任兼教員丁汝璽，頗能稱職，考試四年級珠算，提問得法。合作社主任兼教員杜式閔，既有經驗，又能負責。圖書館主任兼教員王明德，考試六年級工藝，學生成績優美可觀，足徵教員平日教授得法。教員曹道厚，考試三年級常識，王世五考試二年級國語，送幼廉考試一年級工藝，各該教員，考試方法，均無不合。

5. 學生成績及課外活動——該校學生精神活潑，秩序井然，成績亦甚優美。課外活動，有體育會，新劇團，及合作社等組織，由教員指導學生，於課餘之時練習之，頗有成績。

6. 視查意見——(甲)查該校校務主任張梯青，熱心教育，頗堪嘉獎！

(乙)查該校設備完善，成績優良，可為他校之模範！

(丙)查該校圖書館藏書豐富，若能按期開放，使一般民衆，得閱書機會；對於社會教育，尤有裨益！

(丁)查該校教員，細有教學研究會，按期開會研究教學法，故能教授得法；他校甚可做效！

(戊)查該校體育場不甚寬廣，若能向外再行開闢，尤為適宜！

第二區區立第一小學

校址——諸由觀

校長——趙亨祿

教員——于子正 王賓南 喬振聲 范元之

中華民國二十一年一月十一日

教育委員陳雲棟

該校成立於民國紀元前五年，原名育才小學堂，始則風氣不開，向學者少，借用民房，亦自敷用，後則逐漸發達，遷移于該鎮之南廟真日觀。民國十年，捐募鉅資，鳩工庀材，建築新校，於該廟東南。南臨曠野，西距大河，環景甚佳

，而規模亦稍粗具矣。爰就視查所及，臚列於左。

一校舍及設備：該校利用真日觀東南，建築新校，教室四座，計十四間，尙能敷用，光線充足，空氣流通，院落寬闊。體育場在校南，平坦高爽，亦頗適宜。設備，爲經費所限，甚屬簡單，而桌椅整齊，適合於兒童年齡，校具教具，運動器具，概付缺如。

二經費：收入項下：學田二十四畝，年租六十五元，學生納費四百元，契紙四十五元，教育附捐十五元，收入總數，五百二十五元。支出項下：薪俸四百七十元，消耗三十元，購置二十五元，支出總數，五百二十五元，出入相抵。

三組織及編制：校長以下，無他組織。編制：全校學生一百四十四人，分四班教授。一二年級，分爲兩班，三四年級，分爲兩班，五六年級，各爲一班。

四管教實況：校長趙亨祿，辦學多年，經驗宏富，不支薪俸，亦不任教授。教員王賓南，授三四年級作文，「救國策」，題太寬泛，體主文言，查閱批改，亦頗順適。其他教員，如于子正，喬振聲，態度活潑，言語清楚，對於教學，頗有研究。庶務兼教員范元之，未曾接見，而辦事確能井井有條，足見該員能勝厥任。

五學生成績及課外活動：抽查該校，作文習字等，頗有成績。惟課外無他活動，宜加意提倡，以資練習。

六視查意見：

甲校長以下，宜分教務訓育事務三股，各股宜設主任一人，以時開會，分任其事，而專責成。

乙該校作文，多用文言，殊不相宜，後應改爲語體，以符定章。

丙該校教員，不敷分布，應聘得力教員，以資臂助。

丁該校五年級二十七人，六年級二十一人，合爲一班，未免嫌多，照顧恐難周到，應令各爲一班，以利管教。

戊該校於體育一班，少有研究，應設法提倡，於運動器械，逐漸添設，以資練習。

己該校於課外，太無組織，應再注意指導，使學生有活潑精神。

第一區區立第三小學

校址：上莊魏家

第二區視察報告

第二區視察報告

四

校長兼教員——魏瑞齡

教員——魏清永 李國春 張秀春

民國二十一年四月

教育委員趙常湧

該校創於清光緒三十四年，原名黃嶺小學，民國四年改爲上莊鄉立第一國民學校並設高等小學校，至民國十八年又改爲第二區區立第三小學。今春復於上莊趙家村添設女分校一處，已於三月間開班授課矣。茲將視查所及，臚列於左：

1、設備——男校校舍，尙屬整齊，惟院落十分窄狹；共有教員室三間，教室九間。室內牆壁尙潔淨，並懸有總理遺像，佈置尙可，惟各級教室，互相貫通，上課時難免聲音雜亂，使學生精神渙散，不能專心聽講。學生桌椅，係長條式，高低尙適；惟多殘毀，排列又甚擁擠。軍樂器械，尙能敷用。運動器械，僅有足球兩個，因體育場窄狹，勢難應用。其他設備，除普通教具外，全付缺如。女校教室，略嫌窄狹，計有教室三間，室內懸有總理遺像，牆壁潔白，地上清潔，室內佈置亦可。學生桌椅，係新建設，純爲新式，高低適宜，排列整齊，其他設備，一概缺如。

2、經費——該校常年經費，爲數太少，故其發展頗難，其常年收入，計學生納費一八〇元，學田租金四〇元，契紙附捐六〇元，教育附捐一八，四元，收入總數，共計二九八，四元。其常年支出，計教員薪俸二七〇元，購置一七元，消耗一〇元，支出總數，共計二九七元。

3、組織及編制——該校因職教員人數不多，故教務訓育事務三部，未能實行組織，共有男生一百三十二名，按「二年複式制」編制，女生十四名，按「單級制」編制，尙無不合。

4、職教員服務狀況——校長兼教員魏瑞齡，年雖已邁，精神尙好，辦事亦有經驗。教員李國春，授第七冊國語「武松打虎」課，講解尙能清楚，亦甚詳細，教法亦合。教員魏清永，授第三冊國語「孔融讓梨」課，講解亦甚明白；惟未在黑板上提示生字，教法稍有不合。女教員張秀春，授女校公民，尙能清楚，惟稍嫌簡略。

5、學生成績及課外活動——抽閱學生作文成績，係用語體，大致明白，批改亦是。課外活動，無具體組織，宜極力提倡，領導學生活動，以養成其自治的精神，服務的能力。

6. 視查意見：(甲)查該校學生，不懂注音符號，殊屬敷衍，後宜極力推行，以資應用！

(乙)查該校學生教科書，諸多不齊，高級有缺衛生自然者，初級有缺算術常識者；宜速添加完全，以符定章！

(丙)查該校男生各教室，互相貫通，殊不適宜；後宜將各教室隔開，以免上課時聲音雜亂之弊！

(丁)查該校既為完全小學，而理化儀器，博物標本，全付缺如，是一缺點；後宜在可能範圍內，設法添置，以資應用！

第二區區立第四小學

校址：下冶基馬家庵

校長：馬萬金

教員：張振之 楊洪年 姜有義 馬金相

中華民國二十一年一月十二日

教育委員陳雲棟

該校成立於民國元年，原名第二育才小學堂，校址在馬家庵。後經學董校長，募捐鉅資，建築新校，就廟宇舊址而擴大大之，東鄰姜鞠二村，西接馬家，介居三村，學生通學，不過半里，環顧四境，該校前程，不難發達。爰就視查所及，臚列於左：

一 校舍及設備：該校利用馬家庵，廟地建築，瓦屋兩進，樓房一座，內計課室十二間，辦公室三間，教員住室三間，頗甚敷用，光線空氣，亦甚充足。院落寬敞，操場平坦，遊息運動，更屬適宜。桌椅高低，合於學生年齡，佈置簡單，井然有條。

二 經費：收入項下，學田十八畝，年租一百五十二元，學生納費，二百五十六元，契紙附捐五十元，教育附捐十二元，收入總數，四百七十元。支出項下，薪俸四百八十二元，消耗四十元，購置十二元，支出總數，五百二十四元，尚虧五十四元，校長開學董會，議決彌補之，

三 組織及編制：校長以下，只有教務主任一人，不能按時開會，亦無記錄，編制：全校學生，一百二十七人，分四年級，按兩年級，複式編制。

第二區視察報告

第二區視察報告

六

四管教實況：校長馬萬金，辦學熱忱，經驗宏富，不支薪俸，亦不任教授。教員楊洪年授二年作文，三年級國語六冊，上海用啓發式，教法甚合，教員姜有義，授一年級習字，四年級國語，「中華日報」講說透澈，聲調響亮，巡視几間，亦頗周到。教員兼教務主任張振之，教員馬金相，未見教學，談話間，言語清楚，教育頗有研究。

五學生成績及課外活動：學生作業，極爲勤奮，衣服整齊，秩序亦佳，習字，作文，算術，手工，圖畫，成績可觀。課外活動，無可表現。

六視查意見：

甲校長以下，只教務主任一人，殊太簡略，應添訓育事務二股主任，分其職務，以時開會，登諸記錄，以備考查。

乙該校應再添招高級，以便名實相符。

丙該校房屋，幾多賦閑，應劃出兒童圖書館，商店等，以增進課外閱覽，練習社會生活之用。

丁該校於經費可能範圍內，添購運動器具，以備兒童之運動。

第二區區立第五小學

校址——王會莊郭家

校長——王恆源

教員——王程九 郭兆金 兼訓育主任姜毓麒 兼教務主任山波先 兼事務主任王達三

中華民國二十一年一月十二日

教育委員陳雲棟

該校成立於民國四年，原名會基鄉第一初等小學校，借用郭家民房，規模狹小，後則逐漸發達，學生人數增多，村中房屋難容，校長王恆源有見於此，糾集學董，捐募鉅資，購地建築校舍，因其舊案，擴充高小，其地西南距河，北枕大海，環境絕佳，爲吾黃校舍所不可多得者矣。爰就視查所及，臚列於後：

一校舍及設備：該校建築新校房二進，內計課室七間，辦公室三間，教員住宿室三間，足可敷用，光線空氣，均甚充暢。桌凳新式，排列次序，有條不紊，佈置簡略。

二經費：收入項下：經常費十元，學生納費，一百五十元，契紙附捐四十元，校長樂捐二百七十元，收入總數，四

百七十元。支出項下：薪俸四百元，購置二十元，消耗五十元，支出總數，四百七十元，出入相抵。

三組織及編制：該校組織：雖按教務訓育事務三股，各股亦有主任，但無開會定期，又無記錄。編制：全校學生八十六人，分六年級，為兩班教授，按三年級複式編制。

四管教實況：校長王恆源，任職多年，克盡厥職，該校每年虧欠，全由個人担負，其熱心甚為可嘉。教員姜毓麒，教授作文，指導得法，訂正錯誤，亦頗精細。教員山波先批改算草，細心訂正，均於職務，勝任愉快。其他教員未見授課。

五學生授課及課外活動：學生頗守秩序，勤於工作，成績可觀，惟課外活動，無所表見。

六視查意見：

甲歷年虧欠，校長個人彌補，其捐貲辦學，詢可褒獎，以示鼓勵。

乙該校組織雖備，開會不定日期，記錄不登簿冊，向後應登記錄，以備考查。

丙該校高級學生，應提出，另開一班，為兩年複式編制，以利教授。

丁該校應添招女生，藉以提倡女子教育。

戊該校設備太簡略，應就簡而易舉者，再事購置。

己該校應提倡課外活動，使學生練習，俾得充分活動之機會。

第二區區立第六小學

校址——上莊曲家村

校長——曲增厚

教員——曲福善

民國二十一年四月

教育委員趙常瀟

該校創於民國二年，原名上莊鄉立第二國民學校並設高等小學校，校舍係成立之後，重新建設，高大寬敞，空氣清幽，瀕近曠野，環境優良。往年學校尚稱發達。至十八年因受兵燹之災，會匪之禍，即行停辦；後經校長竭力籌劃，始能於十九年春，重新開學；但只有初級生，而高級未能再行恢復，其應設法整頓，實不容緩也。茲將視查情況，分

述於左：

1、設備——設校係假曲氏祠堂為校址，校舍係新建設，頗屬整齊，院落亦甚寬敞，計共有教員室三間，儲藏室三間，教室五間。室內牆壁潔白，光線空氣，均能適宜；並懸有總理遺像，及黨國旗與美術成績，佈置妥善。學生桌椅，係長條式，高度尚適；惟多殘舊不堪者。軍樂器械，亦略有具備。其他設備，全付缺如。

2、經費——該校經費，頗感支絀，常年收入，不足百元，計學納費六〇元，契紙附捐二〇元，貧育附捐四・四元，收入總數，共計八四・四元。其常年支出，計教員薪俸七〇元，辦公費一〇元，購置八元，支出總數，共計八八元。

3、編制——該校只有初級生五十一名，分為四級，按「單級制」編制。

4、教職員服務狀況——校長曲增厚，因事他出，未能接談。教員曲福善，精神尚佳，授第五冊國語「一個秋天的晚上」課，講解尚能明白，惟未提示生字，教法稍差。

5、學生成績及課外活動——抽查學生作文，係用語體，大致妥適，批改亦無不合。課外活動，毫無組織，完課後學生精神，頗嫌漫散；宜認極提倡，以練習學生自治之能力。

6、視查意見——(甲)查該校科目，既有常識，又有自然，殊不適宜；後宜將自然裁去，既能經濟，又可免重複之弊！

(乙)查該校科目不完，尚缺算術三民主義等科，殊屬疏忽；後宜添加完全，以免貽誤，而符定章！

(丙)查該校學生，不懂注音符號，殊屬非是；宜極力推行，以資應用！

(丁)查該校尚缺課程表，殊屬敷衍，後宜照章訂定，以作上課之標準！

(戊)查該校所採用國語課本，不甚適宜，不如改用教育部審定現行之教科書，較為適用！

(己)查該校經費太少，以致學校頗難整頓，校長宜協同學董，極力籌劃，以求學校之發展！

第二區區立第二初級小學

校址——萃英鄉

校長——逄奎傳

教員——逄壽彭

民國二十年十二月

教育委員趙常湧

1、設備—教室四間，係借民房，尙屬高爽；惟牆壁不甚潔淨，光線稍暗，室內又無佈置。學生桌椅，係長條式，高低尙適；惟多殘舊者。其他設備，全付缺如。

2、經費—該校經費，尙敷分配，其常年收入，計學生納費八〇元，契紙附捐五〇元，教育附捐五〇元，收入總數，共計一三五〇元。其常年支出，計教員薪俸二〇〇元，購置五元，消耗一〇〇元，支出總數，共計一三五〇元。

3、編制—該校按「單級制」編制，共有學生四十二名。

4、職教員服務狀況—校長逢奎傳，尙能忠於職守。教員送壽彭，態度和藹，學識亦佳，充該校教員，尙能勝任。

5、視查意見—(甲)查該校桌椅，已多殘舊，宜另修理，以資應用！
(乙)查該校教室，牆壁不甚潔淨，宜另刷新，以利光線！

第二區區立第四初級小學

校址—義樂鄉大李家村

校長—杜式閔

教員—曹蔣蓀 王明萃 張爵亭 李輔臣 趙弼之 王子恆 王世五 孫蘊璞 王惠亭 杜世爾 杜世家
民國二十一年一月 教育委員趙常湧

1、設備—該校係利用宙宇舊址，改建校舍，尙屬寬敞，門窗整齊，牆壁潔淨，採光通氣，均極適宜。計有教室十三間，圖書室六間，辦公室四間，運動器械室三間，自習室二間。教室內十分清潔，並懸有總理遺像，及黨國旗與各種掛圖等，佈置極爲整肅。設備亦極完善，計有圖書二千二百七十二冊，博物標本一二〇件，各種掛圖二百五十件，運動器械四十五件，體育場在後院，亦不寬廣。學生桌椅，純係新式，高低既甚適宜，排列又極整齊。軍樂器械，亦能敷用。其他設備，如普通教具等，亦甚完全。

2、經費—該校經費，極稱充裕，其收入數目，計學生納費三〇〇元，學田租金九〇元，基金生息一〇〇元，契紙附捐一一〇元，教育附捐二〇〇元，臨時籌募一〇〇〇元，收入總數，共計一六二〇〇元。其支出數目，計

第二區視察報告

第二區視察報告

10

教員薪俸六〇〇元，購置七〇〇元，消耗三二〇元，支出總數，共計一六二〇元。

3、組織及編制——該校校長以下，設校務主任一人，訓育教務事務主任各一人，由教員兼任，處理各該股一切事宜，組織尚稱健全。共有男生一百四十八名，女生二十六名，男女合班教授，共分四級，按「多級單式制」編制，尚屬合法。

4、職教員服務狀況——校長杜式閔，頗有毅力，對於校務，慘淡經營，極著勞勤。教員曹弗孫，少年英俊，精神頗佳，亦能稱職。教員王明萃，學識優良，教授亦頗得法。教員張爵亭，既有學識，又能負責。教員李輔臣，趙弼之，王子恆，教學均有經驗，教員王惠亭，孫蘊璞，均係義務職，學識既甚豐富，對於新教學法，又頗有研究。教員杜世蘭，杜世家，王世五，亦均能勝任。

5、學生成績及課外活動——該校學生成績，頗屬優美。課外活動，有合作社，體育會，及新劇團等組織。學生精神活潑，秩序有條。

6、視查意見——(甲)查該校校長杜式閔，熱心供職，極著勞勤，頗堪嘉獎！

(乙)查該校設備完善，經費充足，為學生升學便利計，應設法擴充為完全小學，以示提倡，而興學務！

(丙)查該校體育場，稍嫌窄狹，若能另闢寬廣體育場，尤為適宜！

第二區區立第五初級小學

校址——藍渠鄉高家村前街

校長兼教員——馮丕亨

教員——高淑遐 高培純

民國二十一年四月

教育委員趙常湧

1、設備——該校男女分校教授，男校校舍兩進，計教員室二間，教室七間，牆壁潔白。三四年級教室內，光線適宜；惟一二年級教室內光線稍嫌黑暗。學生桌椅，係用新式，高低適宜，排列整齊；惟三四年級頗嫌擁擠。女校教室三間，係借民房，室內牆壁尚清潔；惟無佈置。學生桌椅，純係舊式，高低不適，排列不齊。軍樂器械，略有具備。其他設備，一概缺如。

2、經費——該校常年收入，計學生納費一二〇元，契紙附捐四〇元，教育附捐八。一元學董補助一二〇元，收總數，共計二六八。一元。其常年支出，計教員薪俸二五〇元，購置一五元，消耗五元，臨時修築一〇元，支出總數，共計二八〇元。

3、編制——該校共有男生六十八名，按「二年複式制」編制；女生十五名，按「單級制」編制，尚無不合。

4、職教員服務狀況——校長兼教員馮丕亨，尚能稱職，授一年級國語，用「問答法」教法尚合，講解尚清楚，提示生字，亦甚得法，教員高培純，精神懈怠，授四年級國語「教了不少的性命」課，提示生字，講解課文，均能清楚。

惟用「注入法」順文講解，教法欠合；講完時該員復提問學生，而學生回答時，聲音雜亂，頗不秩序。教員高淑遐，授女校算術，講解尚無不合；惟聲音太小，不能使學生注意。

5、學生成績及課外活動——該校學生習字成績尚佳，學生對課外活動，尚無組織；宜積極提倡，練習學生自治之能力。

6、視查意見——(甲)查該校三四年級學生，尚無作文簿，殊屬敷衍；後宜添訂，以免貽誤！

(乙)查該校學生，尚有不董注音符號者，宜極力推行，以資應用！

(丙)查該校女生桌凳，純係舊式，高低不適，又頗不整齊，既不雅觀，又不衛生；後宜更換，新式桌凳，以免妨害學生身體！

第二區區立第六初級小學

校址——臨城鎮

校長兼教員——林子剛

教員——王垂超

民國二十一年一月

教育委員趙常湧

1、設備——該校係利用福田庵開房為校舍，計有教員室一間，教室六間，光線尚適，牆壁穢黑，天棚破碎，室內又無佈置。學生桌凳，高度尚適。其他設備，全付缺如。

2、經費——該校常年收入，共二二二。四元，計學生納費一二〇元，學田租金一五元，契紙附捐八〇元，教育附捐七。四元；其常年支出，共二三五元，計教員薪俸二二〇元，購置一〇元，消耗五元。

第二區視察報告

一一一

8、編制——該校按「二年複式制」編制，共有學生五十三名。

4、職教員服務狀況——校長兼教員林子剛，因事請假，未見教授。教員王垂超，課三年級常識，復習舊課，令學生默寫背誦，殊屬不宜，後宜改良。

5、學生成績——該校學生習字成績，尙屬優美。調閱作文，尙屬妥適；惟仍用文言，殊屬不合。

6、視查意見——(甲)查該校學生，不懂注音符號，殊屬非是；後宜極力推行，以資應用！

(乙)查該校學生作文，仍用文言，殊屬不合；後宜改用語體，以符定章，而求適用！

(丙)查該校教室內，天棚破碎，牆壁穢黑，殊不雅觀；後宜修理，另行刷新，以壯觀瞻，而利光線！

(丁)查該校宜加整頓，以求發展！

第二區區立第七初級小學

校址——西河陽村

校長兼教員——王葆民

教員——王訓邦

中華民國二十一年一月十三日

教育委員陳雲棟

一、校舍及設備：該校利用王氏祠堂，課室三間，光線不足，空氣不通，院落窄狹。佈置簡略，桌椅皆學校所購置，高下咸宜，排列整齊。

二、經費收入項下：學田十七畝，年租四十元，學生納費，六十元，契紙附捐二十一元，教育附捐七元，收入總數，一百二十八元。支出項下：薪俸一百元，購置九元，消耗二十元，支出總數，一百二十九元；尙虧一元，以待來年彌補之。

三、編制：全校學生四十八人，分四年級，按單級複式四年編制。

四、管教實況：校長王葆民，學識尙好，經驗宏富，對於管理教授，極能負責，惟限於財力，無若何設施。教員王訓邦理論多不清楚，講授亦欠活潑。

五、視查意見：甲、該校教室窄狹，應謀寬敞校舍，亟早遷入，以利管教。

乙、該校無運動場，應擇平坦空曠之地，以資運動，而使身體強健。

第二區區立第八初級小學

校址——維新鄉

校長——鮑德本

教員——鮑元和 鮑元貞

民國二十一年一月

教育委員趙常湧

1、設備——教室五間，牆壁尚潔白；惟室內毫無佈置。學生桌椅，係長條式與新式兩種，高低尚適，惟長短不齊。軍樂器械，略有具備，而其他設備，一概缺如。

2、經費——該校常年收入，計學生納費一〇〇元，契紙附捐四〇元，教育附捐二二·八元，學董及校長捐助一二八元，收入總數，共計二八〇·八元；其常年支出，計教員薪俸二五〇元，購置二〇元，消耗五元，支出總數，共計二七五元。

3、編制——該校按「單級制」編制，共有男生四十八名，女生二十二名。

4、職教員服務狀況——校長鮑德本，精明強幹，籌款興學，頗具熱忱。教員鮑元和，尚有學識，亦有經驗。教員鮑元貞，尚能負責。

5、視查意見——(甲)查該校不舉行紀念週，殊屬非是；後宜照列舉行，以符定章！

(乙)查該校學生桌椅，排列不齊；後宜另行佈置，以壯觀瞻！

第二區區立第九初級小學

校址——鎮沙鄉小鄒家村

校長兼教員——鄒樹桐

教員——鄒乃燮

民國二十一年一月

教育委員趙常湧

1、設備——該校校舍，分為兩部，距離稍遠，教室兩座，共計五間。室內佈置簡單，光線不適。學生桌椅，係用舊式，

第二區視察報告

第二區視察報告

一四

高低不適，排列尚齊。其他設備，一概缺如。

2、經費——該校經費，尚數分配，其常年收入，計學生納費七〇元，契紙附捐二〇元，教育附捐一二·三元，收入總數，共計一〇二·三元；其支出數目，計教員薪俸九〇元，購置八元，消耗四元，支出總數，共計一〇二元，尚無虧欠。

3、編制——該校按「二年複式制」編制，共有男生五十六名，女生十六名。

4、職教員服務狀況——校長兼教員鄒樹桐，年雖已老，精神尚不頹靡，亦有學識。教員鄒乃燮，態度和藹，教學亦有經驗。

5、視查意見——(甲)查該校校舍，分在兩處，距離亦遠，對於教管，頗感不便；後宜歸納一處，以便教管！

(乙)查該校學生桌椅，純係舊式，殊不適宜；後宜在可能範圍內，改換新式桌椅，以求應用！

第二區區立第十初級小學

校址——泉水鄉打線徐家村

校長——孫德隆

教員——孫延庚

民國二十一年一月

教育委員趙常湧

1、設備——教室三間半，係用平房，甚為簡陋。室內佈置簡單，空氣又不流通。學生桌椅，係用新式，高度尚適。軍樂器械，尚能敷用。其他設備，全付缺如。

2、經費——該校常年收入，計學生納費七〇元，契紙附捐三元，教育附捐約四元。收入總數，共計七七元；其常年支出，計教員薪俸六五元，購置六元，消耗六元，支出總數，共計七七元，收支適能相抵。

3、編制——該校按「單級制」編制，共有學生三十名。

4、職教員服務狀況——校長孫德隆，不負責任，校務由教員孫延庚代理。教員孫延庚，年歲已老，思想陳腐，對於新教學法。又無研究，後宜改良。

5、視查意見——(甲)查該校校長，孫德隆，對於校務，不負責任，殊屬非是；後宜撤換，另委賢能，以資整頓！

(乙)查該校教員孫延庚，思想陳舊，不懂教法；後宜研究，以免貽誤！

第二區區立第十一初級小學

校址—東河陽西廟

校長—張介臣

教員—趙慧庭 趙質卿 徐樂庭 陳級秋

中華民國二十一年一月十四日

教育委員陳雲棟

一校舍及設備：該校利用東河陽西廟，為男校舍，內計課室十間，事務室三間，教員室三間，兒童圖書館三間，皆簡明室亮。女校借用民房，課室三間，教員宿舍一間，既敷應用，又合衛生。設備整齊，地球儀，寒暑表，大算盤，地圖標本，兒童讀物，成績等物，佈置楚楚。

二經費：收入項下：學田十七畝，年租五十八元，學生納費三百六十元，契紙附捐二十元，教育附捐二十一元，收入總數，四百五十九元。支出項下：薪俸七百三十五元，購置二十一元，消耗二十七元，支出總數，七百八十三元，由學董會，表決彌補之。

三編制：男生一百零六人，分四年級，一二年級，為兩年複式編制，三四年級，各分單式編制，女生五十四人，分四年級，為複式編制。

四管教實況：校長張介臣任事熱心，不辭勞怨，總攬校務，克盡厥職。教員趙慧庭，授三年級，國語，語言清楚，態度自然。教員趙質卿，授四年級算術，指定學生，在黑板演算，巡視几間，訂正黑板算草，頗合教法。教員徐樂庭，授第一年國語，第二年寫法，口齒流利，教態活潑，巡視几間，矯正姿勢，亦頗周到。女校教員陳級秋授課已過，案閱成績，亦有可觀，秩序甚佳。

五視查意見：

甲該校男女分爲兩校，且距離尤遠，管教不便，應歸一校，按照年級編制，且省一教員，而管教尤能一致。

乙該校各項課外活動，均未組織，應設法提倡。

丙該校體育場地太狹，應籌劃寬敞平坦之所，領導學生運動，以養成健全體格。

第二區視察報告

一六

丁體育場內，宜添置運動器具，藉以提倡有興趣之運動。

第二區區立第十二初級小學

校址——莊頭鄉大廟

校長兼教員——曲亨芹

教員——曲咸元 曲亨葵

中華民國二十一年一月十四日

教育委員陳雲棟

一校舍及設備：該校利用莊頭鄉廟宇，開房一進，課室五間，廂房一座，事務室三間，尚可敷用；牆壁黑暗，諸待修理。設備簡陋，桌椅皆校中購辦，惟殘缺尚多，有待整理。

二經費：收入項下：學生納費，一百五十元，契紙附捐十二元，教育附捐十二元，收入總數，一百七十四元。支出項下：薪俸一百五十元，購置五元，消耗十七元，支出總數，一百七十二元，尚存二元。

三編制：全校學生八十六人，分四年級，按兩年複式編制。

四管教實況：校長兼教員曲亨芹，樸誠耐勞，人極熱心，於視查時，適逢到區開會，教員曲咸元，曲亨葵，不支薪俸無責任心，致令該校教席無人，學生秩序紊亂，抽閱學生成績，頗有可觀。

五視查意見：

甲該校校長，任意離校，殊屬非是，向後有事，應委託代班教員，以重職責。

乙該校與鄉公所，設在一院，不免擾攘，應劃出小院，別立門戶，以避囂譁。

丙該校教員，多不稱職，應請得力教員，以資資助。

丁該校應添招女生，藉以提倡女子教育。

第二區區立第十三初級小學

校址——前柞楊西廟

校長——樂士鴻

教員——劉培鈞

中華民國二十一年一月十五日

教育委員陳雲棟

一該校利用柞楊西廂閒房，課室五間，辦公室一間，尚可敷用，光線空氣，亦尚充足。設備簡略，桌椅高低，適合兒童年齡。

二經費：收入項下：學費一百零五元，契紙三十二元，教育附捐四元，收入總數，一百四十一元。支出總數：薪俸一百二十元，購置十五元，消耗三十元，支出總數一百六十五元。不敷之數，二十四元，由學董會設法彌補之。

三編制：全校學生四十人，分四年級，按單級複式編制。

四管教實況：校長樂士鴻，辦學熱誠，頗有經驗，對於校務，極負責任。教員劉培鈞，令學生作文，三四年家信，一二年級字，擇優示範，借資鼓勵。

五視查意見：

甲該校經費艱窘，校長宜設法籌款，以資補救。

乙該校設備太簡略，宜就簡而易舉者，略為購置，以資應用。

丙該校宜添招女生，藉以提倡女子教育。

丁該校校舍窄狹，應設法添築，以謀教育進展。

第二區區立第十四初級小學

校址：治基鄉三官廟

校長：田肇錫

教員：賈錫人 陳恆儒

中華民國二十一年一月十六日

教育委員陳雲棟

一校舍及設備：該校利用治基鄉，三官廟閒房，計課室七間，教員室二間，房尚敷用，光線充足，空氣流通，惟院落太窄狹，且無特別體育場，殊不適宜。設備：校具教員，大致完善，其他設備，概屬缺如。

二經費：收入項下：學生納費，二百四十元，契紙附捐五十元，教育附捐，十一元，學董公益捐，一百元，收入總數，四百零一元。支出項下：薪俸三百元，購置二十二元，消耗五十九元，其他修繕三十八元，支出總數，四百十九元。

第二區視察報告

元。不敷之數，一十八元，校長設法捐資，彌補其缺。

三編制：學生八十一人，分四年級，按兩個學級，爲二班，複式編制。

四管教實況：校長田肇錫，任職有年，辦事認真。教員賈錫人授三四年級算術，釋例清楚，訂正合法。教員陳恆儒授一二級算術，解釋例題，不能透徹。

五視查意見：

甲該校應籌寬敞地點，以爲課餘遊息運動之所。

乙該校絕少運動器具，應充量購置，以爲練習強健之人格。

丙該校教員，有教法未合者，應以時研究，借資改進。

丁該校課室，係東廂房，陽氣太熱，宜架天棚，以防溽暑。

戊該校經費奇絀，每年虧空，動以百元，應設法補救。

己該校宜添招女生，藉以提倡女子教育。

第二區區立第十五初級小學

校址——金山鄉三甲村

校長兼教員——劉鴻元

教員——王治廷

民國二十一年四月

教育委員趙常湧

1、設備——教室兩座，共計七間，牆壁黑暗，室內污穢，又無佈置。學生桌椅，係長條式，高低尙適。軍樂器械，亦有具備。其他設備，全付缺如。

2、經費——該校常年收入，計學生納費一四〇元，學田租金六〇元，契紙附捐一八元，教育附捐一〇·六元，收入總數共計二二八·八元；其支出數目，計教員薪俸二三〇元，購置四元，消耗六元，支出總數，共計二四〇元。

3、編制——該校共有學生九十四名，分於兩個教室內，編爲兩班；但兩班內，均有一二三四各級學生，編制不合。

4、職教員服務狀況——校長兼教員，劉鴻元。對於教學，頗有經驗，教授國語，四年級默寫舊課，一二年級習字，三年

級授新課，該員分配時間，十分恰當，教態又甚活潑，頗能引起學生注意，講解亦甚明白，提示生字，先用注音符號，拼讀字音，亦極合法。教員王廷治，頗能盡職，授第六冊國語，「不留一個課，聲音宏亮，講解清楚；惟未提示生字，教法稍差；又該員之讀法，亦屬不合，後宜改良。

5、學生成績——調閱作文，大意明白，批改亦是；惟仍用文言，殊屬不合，

6、視查意見——(甲)查該校編制不合，後宜按「二年複式制」編制，以利教授！

(乙)查該校學生作文，仍用文言，殊屬不合；後宜改用語體，以符定章，而求適用！

(丙)查該校教室內頗不清潔，後宜令學生按期分組，時常灑掃，以重清潔，而利衛生！

(丁)查該校一年級學生，不盡注音符號，宜極力推行，以資應用！

(戊)查該校學生書籍不齊，有缺常識算術者，有缺三民主義者，殊屬敷衍；宜速添加完全，以免貽誤！

第二區區立第十六初級小學

校址——西小河口鄉

校長——王雲欽

教員——丁振興 尙登第 李裕中 楊賢中 楊化長

中華民國二十一年一月十二日

教育委員陳雲棟

一校舍及設備——該校利用大楊家，東廂開房，課室四座，計十三間，教員住室三間，廣敞明亮，佈置雅潔。女生借用村中民房，課室三間，亦可足用。校具教具大致完善，體育場，平坦寬闊，惟運動器械，尙付缺如。

二經費——收入項下：學田十八畝，年租五十九元，學生納費二百八十九元，契紙附捐六十六元，教育附捐二十二元，收入總數，四百三十六元。支出項下：薪俸五百三十元，講置十五元，消耗七十五元，支出總數六百二十元。除收淨虧一百八十六元，由學董會，設法彌補之。

三編制——男生一百四十二人，分四年級，按單式編制，女生二十二二人，分兩年級，按單級複式編制。

四管教實況——校長王雲欽，辦學有年，熱心任事。教員丁振興，授四年級國語，態度活潑，發言清楚。教員李裕中，授三民主義，講解極爲透澈，教法純熟。教員尙登第，授二年級國語，講解清楚，問答亦頗得法。教員楊賢中，授

二年級國語，提示生字，講義讀音，教法頗合。教員楊化長，未見授課，抽查女生，回譯尚能及格，索閱習字，成績可觀，作文手工圖畫，概付缺如。

五視查意見

甲該校應購圖書標本，以增高教學之效率。

乙該校應購運動器具，藉以練習學生，健全體格。

丙該校簿冊，多不完全，應多製備，以便考核。

丁該校女生課室，另立村中民房，應設法歸校，男生校中，合級編制。

第二區區立第十七初級小學

校址—小河口程家廟

校長—楊思道

教員—孫肇慶 辛文敏

中華民國二十一年一月十二日

教育委員陳雲棟

一校舍及設備—該校設於程家村南，利用廟房，課室八間，教員室三間，廣闊明亮，空氣流暢，惟院稍狹窄，教室懸有總理遺像，各項掛圖，佈置得當。其他設備，亦極完全。

二經費—收入項下：學田租金二十元，學生納費二百四十九元，契紙附捐三十一元，教育附捐十元，收入總數三百一十元，支出項下：薪俸二百六十元，購置十六元，消耗四十八元，支出總數三百二十四元。不敷之數十四元，由學董會表決彌補之。

三編制—全校學生八十八人，分四年級，按二班兩年複式編制。

四管教實況—校長楊思道，總轄校務，頗具熱忱，且經驗宏富，辦事頗有條理，教員孫肇慶，授一二年級國語，講解清楚，態度活潑。教員辛文敏，授三四年級算術，支配自習，個別訂正，均極得法，且精神貫注，尤能引起兒童注意。

五視查意見

甲該校院落太少，課餘遊息，稍感窄狹，應設法擴充，以資救濟。

乙該校無運動器械，應於經費可能範圍內，略為購置，以爲練習強健之人格。

丙該校無兒童讀物，應設法購置，俾兒童之閱覽。

丁該校無女學，應積極提倡，藉以推廣女子教育。

第二區區立第十八初級小學

校址—五福鄉皂戶孫家村

校長—孫廣益

教員—孫永金

民國二十一年一月

教育委員趙常湧

1、設備—教室三間，光線尚適，室內佈置簡單，灰塵又多。學生桌凳，係長條式，高度尚適；惟桌面頗嫌發黑。軍樂器械，亦能敷用。其他設備，全付缺如。

2、經費—該校常年收入，計學生納費八〇元，契紙附捐一〇元，教育附捐三·九元，收入總數共計三·九元。其常年支出，計教員薪俸八〇元，購置八元，消耗六元，支出總數，共計九四元。

3、編制—該校按「單級制」編制，共有學生二十八名。

4、職教員服務狀況—校長孫廣益，因事他出，未能接談。教員孫永金，教授算術，令學生演算習題，學生強半能自行依法演算；但不能自行演算者，爲數亦頗不少。演完後，教員在黑牆上重行演算，訂正一遍，尚無不合。

5、視查意見—(甲)查該校四年級學生，尚無作文，殊屬敷衍；宜速添加，以免貽誤！

(乙)查該校學生，多不懂注意符號，殊屬非是；後宜極力推行，以資應用！

(丙)查該校學生，教科書多不完全，有缺常識算術者，有缺三民主義者，後宜添加完全，以符定章！

(丁)查該校教室內，不甚清潔，後宜令學生按期分組灑掃，藉習勤務，而重衛生！

第二區區立第十九初級小學

校址—泉水鄉

第二區視察報告

第二區視察報告

校長——王儒琇

教員——劉良弼

民國二十一年一月

教育委員趙常湧

1、設備——教室四間，係借民宅，室內懸有總理遺像及黨國旗與地圖等，佈置尚可；惟學生桌椅高低不適，長短不齊，排列又無次序。軍樂器械，亦具備完全，其他設備，一概缺如。

2、經費——該校經費，尙敷分配，其常年收入，計學生納費一〇〇元，契紙附捐一〇元，校長補助五〇元，教育附捐五〇元，收入總數，共計一六五〇元；其常年支出，計教員薪俸一五〇元，購置六元，消耗八元，支出總數，共計一六四元。

3、編制——該校按「單級制」編制，共有學生三十九名。

4、職教員服務狀況——校長王儒琇，捐款與學，頗具熱忱。教員劉良弼，授第八冊國語「出塞曲」，「講解尙明白，亦能詳細；惟用「注」入法，「順文講解，又未提示生字，教法欠合。

5、學生成績——調閱學生作文，大致明白，批改亦是；惟對於錯字，後宜注意，又仍文言，殊屬不合。

6、視查意見——(甲)查該校學生，尙有讀共和國教科書者，殊屬玩忽；後宜改用教育部審定之新中華教科書，以符定章！

(乙)查該校學生作文，仍用文言，殊屬不合；宜改用語體，以求適用！

(丙)查該校院內，有一豬圈，頗不適宜；後宜設法挪移，以重衛生！

(丁)查該校學生，不懂注音符號，殊屬敷衍；後宜極力推行，以資應用！

(戊)查該校科目不完，尙缺算術，殊屬非是；後宜添加完全，以免貽誤！

(己)查該校教員劉良弼，不懂教法，後宜研究，以利教學！

第二區區立第二十初級小學

校址——唐家鎮

校長——唐金章

教員——唐憲文 林乃揚

中華民國二十一年一月十三日

教育委員陳雲棟

一 校舍及設備——該校借用民房，課室四間，事務室一間，教員室二間，光線充足，空氣流通。桌凳長條式，皆校中購置，亦敷應用，佈置亦甚整齊。

二 經費——收入項下：學生納費二百五十元，契紙附捐二十元，教育附捐十二元，公款補助十六元。收入總數，二百九十八元。支出項下：薪俸三百二十元，購置十元，消耗三十元，支出總數，三百六十元。不敷六十二元，由學董會彌補之。

三 編制——學生七十二名，分四年級，按兩班為兩年複式編制。

四 管教實況——校長唐金章，辦事熱忱，不辭勞怨，據教員云，舊校道西，有空場一處，擬籌款建築校舍，頗有進取精神。教員林乃揚，授一二年國語，態度從容，教法平安。教員唐憲文，授三四年級國語，時間分配適當，提示新課，注意兒童自學，尤為得法。

五 視查意見——甲該校課室，東西相對，中無隔壁，授課難免聲音衝突。

乙該校桌，係長條式，几間巡視，頗多不便。

丙該校宜添女生，藉以提倡女子教育。

第二區區立第二十一初級小學

校址——瀛濱鄉大宗家

校長——宗君明

教員——曲桂芳 王純孝

民國二十一年一月

教育委員趙常湧

一 設備——該校係利用水濱宮後院閒房為校舍，近野傍河，環景頗佳。教室五間，室內牆壁污穢，佈置欠當，十分擁擠，梁上灰塵頗多，光線空氣，均感不適。學生桌凳，係長條式與短桌間用，長短不齊，又多殘舊。其他設備，全付缺如。

第二區視察報告

第二區視察報告

二四

2、經費——該校常年經費，較之他校，尙稱充裕，全校學生，一概免費，其常年收入，計學田租金三二〇元，契紙附捐二〇元，收入總數，共計三四〇元；其支出數目，計教員薪俸三一〇元，購置五元，消耗一五元，支出總數，共計三三〇元，尙有盈餘。

3、編制——該校共有學生八十五名，按「二年複式制」編制，分爲兩班；但兩班同在一個大教室內，相背而坐，兩班同時上課，聲音雜亂，使學生精神渙散，殊不適宜。

4、職教員服務狀況——校長宗君明，因事請假，未能接談。教員曲桂芳，授歷史，「戰國七雄」課，尙能明白；惟用「注入法」，頗文講解，教法欠合。教員王純孝，教態稍嫌板滯，言語亦嫌遲鈍。

5、學生成績——抽閱學生作文，大致妥適；惟教員批改辭句太嫌陳舊，又仍用文言，殊屬不合。

6、視查意見——(甲)查該校兩班學生，同在一個教室授課，聲音雜亂，殊屬不宜；後宜將教室隔開，分做兩個教室，上課時可免學生精神渙散！

(乙)查該校不舉紀念週，殊屬玩忽；宜速照例舉行，以符定章！

(丙)查該校學生，尙有讀共和國教科書者，殊屬不合；宜速改用教育部審定之現行教科書，以求適用！

(丁)查該校不授常識，而授歷史，殊屬非是；宜速將歷史裁去，改授常識，以免貽誤！

(戊)查該校科目不完，尙缺算術等科，殊屬敷衍，宜速添加完全，以符定章！

(己)查該校學生，不懂注音符號，殊屬非是；宜極力推行，以資應用！

(庚)查該校教室內，灰塵頗多，殊不清潔；宜令學生分組掃除，藉習勤務，而重清潔！

(辛)查該校學生上課，頗不秩序，殊屬非是，後宜注意！

第二區區立第二十二初級小學

校址——蘇家溝

校長——吳毓經

教員——張純德

中華民國二十一年一月十四日

教育委員陳雲棟

一校舍及設備——該校借用民房，課室五間，教員室二間，事務室二間，高大明亮，既甚適用，又復壯觀。設備完全，桌凳齊全，校具教具，應有盡有，佈置楚楚。

二經費——收入項下：學生納費九十元，契紙附捐五十元，教育附捐十一元，校長樂助一百元，收入總數二百五十一元。支出項下：薪俸二百二十元，購置十五元，消耗十七元，支出總數，二百五十二元。不敷之數一元，由校長彌補之。

三編制——該校學生五十名，分四年級，按單級複式編制之。

四管教實況——校長吳毓鏗，熱心辦學，除學費收入外，所有經費，全由校長個人負擔，其犧牲精神，殊甚嘉許。教員張淳德，授國語，聲音宏亮，講解清楚，查閱作文成績，亦甚妥適。

五視查意見——甲該校與鄉公所同院，難免擾攘，應行隔離，以避囂塵。

乙該校應添招女生，藉以提倡女子教育。

丙三年生無作文簿，後宜添置。

丁閱四年生作文參用文言，後宜改用語體，以符定章。

第二區區立第二十二初級小學

校址——後柞楊天后宮

校長——李春官

教員——王士春 李明鈴 姜恆利

中華民國二十一年一月十四日

教育委員陳雲棟

一校舍及設備——該校利用柞楊村，天后宮，開房一進，計課室五間，廂房一座，計教員室一間，辦公室二間。設備有桌凳係長條式，亦頗足用佈置簡略。

二經費——收入項下：學生納費，一百三十五元，學田年租八十元，契紙附捐一百二十五元，教育附捐十七元，收入總數，三百五十七元。支出項下：薪俸三百四十元，購置四元，消耗二十五元，支出總數，三百六十九元。不足之數十二元，由學會設法彌補之。

三編制——學生八十七名，分四年級，按二班兩個學年，複式編制。

四管教實況——校長李春官，服務他鄉，本校教務，殊多疏忽。教員王士春精神頹靡，思想冬烘。教員李明鈴，姜恆利，未見授課，抽查學生課本，俱係國文修身，其不按章教授，可見一斑。

五視查意見——甲該校不舉行紀念週，應於每週第一日第一時，照例舉行。

乙該校課本尚未更換，應探教部審查之現行課本。

丙該校無出席簿，及課程表等，應一律添齊。

丁該校應添招女生，藉以提倡女子教育。

戊該校兩班，東西相對，中無間壁，同時授課，聲音難免衝突。

己該校教員，多不稱職，應互相研究，俾資改善。

第二區區立第二十四初級小學

校址——侯士泊程家

校長——程筱川

教員——李鴻遠 張淑賢 程夢祥

中華民國二十一年一月七日

教育委員陳雲棟

一校舍及設備——該校利用公地，建築課室兩進，廂房二間，房頗寬敞，借用民房，為女生課室，光線空氣，均甚相宜。設備大致完全，佈置亦頗適當。

二經費——收入項下：學生納費，一百五十元，契紙附捐五十元，教育附捐二十元，河崖草皮捐十五元，收入總數，二百三十五元。支出項下：薪俸三百零五元，購置桌凳等五十元，消耗四十元，支出總數，三百九十五元。不敷之數，一百六十元，由學董程夢彬。個人樂捐彌補。

三編制——該校男生八十三名，編四學級，分一二年為一班，三四年為一班，兩年複式編制。女生三十二名，編四學級，合為一班，單級複式編制。

四管教實況——校長程筱川，人甚精幹，經驗宏富，對於校務，確能負責籌劃。教員李鴻遠，課三四年級作文，語體成

績優美，訂正亦頗細緻。教員程夢祥，精神頹靡，思想落伍，教學亦欠研究。女生授課已畢，調閱成績優美，足徵教員張淑賢，亦能管教合法，能勝厥任。

五視查意見——甲該學董程夢彬，熱心辦學，每年校中，所有虧欠，悉由個人捐補，或百五十元，或百六十元，該學董殊堪嘉獎。

乙該校應添兒童讀物，以資課餘閱覽。

丙該校應購運動器械，以養成兒童康健體格。

丁該校原分男女兩處教學，於校舍上，教員上，太不經濟，向後編制，只分年級，不分男女，管教庶多便利。

第二區區立第二十五初級小學

校址——東台村

校長兼教員——王家仁

中華民國二十一年一月十日

教育委員陳雲棟

一校舍及設備——該校借用民房，課室三間，尚屬敷用，光線充足。設備粗具，桌椅新式，按年齡高下購辦，坐次整齊，佈置亦頗井井。

二經費——收入項下：學生納費九十元，契紙附捐十元，教育附捐七元，收入總數，一百零七元。支出項下：薪俸一百二十元，消耗六元，支出總數一百二十六元，不敷之數十九元，由學董會彌補之。

三編制——該校男生五十三名，分四年級，女生六名，為一年級，按單級複式編制。

四管教實況——校長兼教員王家仁，人頗穩練，對於校務，亦能盡心，授國文，講解尚能清楚，惟提示生字，應用注音字母，讀音拼音，以資練習。

五視查意見——甲該校經費支絀，極不能維持現狀，應籌底款，以資補救。

乙該校不舉行紀念週，應於星期一第一時，照例舉行。

丙該校尚未採用，黨義各種教科書，應一律購用，教育部審定之黨義課本，以重功令。

第二區視察報告

二八

丁該校對於體育，應加緊提倡，藉以養成學生健全體格。

第二區區立第二十六初級小學

校址——鎮沙鄉大堡村

校長兼教員——鄒成翰

民國二十年十二月

教育委員趙常湧

1、設備——教室三間，係借校長私宅，牆壁尚清潔，惟室內佈置簡單，灰塵甚多，頗不雅觀。學生桌椅，係長條式，高低尚適，排列尚齊。軍樂器械，略有具備，其他設備，全付缺如。

2、經費——該校常年收入，計學生納費七〇元，契紙附捐一〇元，教育附捐三·六元，收入總數，共計八三·六元；其常年支出，計教員薪俸八〇元，購置一〇元，消耗六元，支出總數，共計九六元。

3、編制——該校按「單級制」編制，共有學生二十六名。

4、職教員服務狀況——校長兼教員鄒成翰，辦事疏忽，學校賬目，不甚公開，以致惹起學董反對，殊屬非是；教授國語「羣力」課，用「注入法」順文講解，又未提示生字，教法欠合。

5、學生成績——調閱作文，大致明白；惟批改時，對於錯字，未加更正，殊屬疏忽。

6、視查意見——(甲)查該校校長鄒成翰，對於校務，不加整頓，財政又不公開，以致學董反對；宜速撤換，另選賢能，以資整頓！

(乙)查該校無課程表，殊屬敷衍；後宜照章訂定，以作上課之標準！

(丙)查該校科目不完，尚缺算術常識等科，殊屬玩忽；後宜添加完全，以符定章！

(丁)查該校學生於上課時間，隨便出入，頗不秩序，後宜注意！

(戊)查該校教室內灰塵頗多，殊不清潔；宜令學生按期分組掃除，藉習勤務，而重清潔！

二區區立第二十七初級小學

校址——四平鄉後崔家

校長——王子三

委員 王劍紅 王中枋 崔建堂

教育委員趙常湧

民國二十一年四月

1、設備——該校校舍，分於兩處，教室兩座，共計六間，一四年級在一教室，二三年在一教室。一四年級教室三間，室

內懸有總理遺像，牆上貼有手工成積，略有佈置；惟牆黑暗，光度不適，地上既不清潔，室內又甚擁擠。

二三年級教室，牆壁潔淨，地上亦清潔，室內略有佈置；惟亦嫌擁擠。學生桌凳，係長條式，高低尚適。軍

樂器械，略有具備。其他設備，一概缺如。

2、經費——該校常年收入，計學生納費二一〇元，學田租金四〇元，契紙附捐二〇元，教育附捐五、九元，收入總數，

共計二七五、九元；其常年支出，計教員薪俸二七〇元，購置六元，消耗六元，免糧銀二〇元，支出總數，

共計三〇二元。

3、編制——該校按「二年複式制」編制，共有學生一百零六名。

4、職教員服務狀況——校長王子三，因事請假，未能接談。教員王銘紳，態度和藹，精神極佳，課二三年級國語，二年

級默寫舊課，三年授新課「貪吃的貓」，「提示生字，純用國音，十分得法。講解時，用「啓發法」，「既能引起學

生興趣，又甚明白；又該員對於分配時間，殊屬合法。教員王中枋，授四年級常識，「我國太古的社會」課，

用「問答法」，講解清楚，又極詳細，教法既合，聲音亦甚宏亮。

5、學生成績——抽閱學生作文，大意思白，批改亦是；惟文言語體兼用，稍有不合。

6、視查意見——(甲)查該校一四年級教室內不清潔，宜令學生分組按期灑掃，藉習勤務，而重衛生！

(乙)查該校學生，尙有不懂注音符號者，宜極力推行，以資應用！

(丙)查該校學生作文，語體文言兼用，似有不合，後宜純用語體，以求適用！

(丁)查該校學生，尙有缺算術課本者，殊屬疏忽，後宜添加完全，以免貽誤！

(戊)查該校兩處校舍，距離稍遠，對於教管，殊多不便，宜籌畫寬廣校舍，歸納一處，以便教管！

第二區區立第二十八初級小學

校址——荊家鎮

第二區視察報告

第二區視察報告

三〇

校長——荆壽仕

教員——荆元本 張 鈺

民國二十一年四月

教育委員趙常湧

1、設備——該校校舍，分爲南北兩處，南校校舍，計有教室三間，室內十分擁擠，又無佈置。學生桌椅，係長條式，高低尚適，排列整齊。北校校舍，較南校舍，略爲寬敞，計有教員室一間，教室七間，室內佈置尚可，牆壁潔淨，光線適宜，地上亦甚清潔。學生桌椅，亦係長條式，排列整齊，高低適宜。軍樂器械，尚屬完全。其他設備，除普通教具外，全付缺如。

2、經費——該校常年收入，計學生納費一八〇元，契紙附捐二〇元，教育附捐一七·三元，此外尚有鎮公所補三元，收入總數，共計二四九·三元；其常年支出，計教員薪俸二〇〇元，購置三八元，消耗一〇元，支出總數，共計二四八元。

3、編制——該校按「二年複式制」編制，共有男生一百三十一名，女生六名，男女合班教授，編制尚無不合。

4、職教員服務狀況——校長荆壽仕，不服實際責任，校務多由教員張錕代理。教員荆元本，人頗溫克，授三年級算術，「複名數的化法」，「講解明白，釋例清楚。教員張錕，對於校務，頗能服責，熱心教育，極堪嘉許，授第七冊國語「畫裏的金魚」課，言語清利，講解明白，教法亦合。

5、學生精神及成績——該校學生精神頗佳，秩序井然，爲附近各校所不及。調閱作文，大致明白，批改亦是；惟仍間用文言，似有不合。

6、視查意見——(甲)查該校校舍，分爲兩處，距離又嫌稍遠，宜籌劃寬廣校舍，歸納一處，以便教管！

(乙)查該校學生作文仍間用文言，似屬不合，宜純用語體，以求適用！

(丙)查該校學生，尙有不懂注音符號者，殊疏屬忽，後宜極力推行，以資應用！

(丁)查該校科目，有重複者，有缺少者，後宜將重複者裁去，缺少添加完全，以符定章！

(戊)查該校廁所太近教室，殊屬不適，宜速設法挪移，以重衛生！

第二區區立第二十九初級小學

校址——西台村鎮靜巷

校長——王芝一

教員——陳進先 閻肅蘭 兼訓育主任王友珊

中華民國二十一年一月十五日

教育委員陳雲棟

一校舍及設備——該校利用西台村，鎮靜巷開房，一進四間，爲男課室，廂房三間，爲事務室，一進三間，爲女課室，廂房三間，爲教員室。設備尙稱完善，惟桌凳長條式，於巡視不便。

二經費——收入項下：學田年租十五元，學生納費七十五元，契紙附捐三十元，教育附捐十五元，公益捐一百三十六元，收入總數，二百七十一元。支出項下：薪俸二百四十元，購置十六元，消耗十五元，支出總數，二百七十一元，出入相抵。

三編制——該校男生五十三名，分四年級，單級複式編制，女生二十二名，分二年級，單級複式編制。

四管教實況——校長王芝一，人頗熱誠，對於校務，極能籌劃，不支薪俸，亦不任教授。教員陳進先，課作文，純用文言，訂正亦有可觀，女教員閻肅蘭，授國語，講解亦能盡力，惟教法尙欠研究。

五視查意見——甲該校事務室，被鄉公所佔用，公所宜另擇一公地，以免擾攘。

乙該校宜男女合班教授，分爲二班，均爲兩年複式編制。

丙該校宜採教育部，審定之黨義課本，以遵定章。

第二區區立第二十初級小學

校址——冶基鞠家

校長兼教員——呂廣慶

中華民國二十一年二月二十七日

教育委員陳雲棟

一校舍及設備——該校借用民房，課室五間，頗嫌窄狹。桌凳敷用，高低合度，排列整齊，設備簡陋，院落佈置，亦有欠當。

二經費——收入項下：學生納費四十八元，契紙附捐十二元，教育附捐六元，收入總數，六十六元。支出項下：薪俸六十

第二區視察報告

三二

元，購置四元，消耗二元，支出總數，六十六元，出入相抵。
三編制——該校學生三十八名，分四年級，按單級複式編制。

四管教實況——校長兼教員呂廣慶，精神頹靡，思想腐陳，對於管教，一味敷衍，調閱學生成績不佳，提問學生舊課，多不及格。

五視查意見——甲該校應舉行紀念週，以重功令。

乙該校應籌經費，以資補救。

丙該校長應聘請勝任教員，以資臂助，而謀整頓。

丁該校應添招女生，藉以提倡女子教育。

第二區區立第二十一初級小學

校址——唐格莊

校長——杜堯

教員——孟紹武

中華民國二十一年二月二十七日

教育委員陳雲棟

一校舍及設備——該校校舍，借用校長之平房三間，暫作課室，教員宿舍，皆在其內，光線空氣，均不甚足，內容窄狹，擁擠不甚。設備簡陋，佈置尙合。

二經費——收入項下：學生納費一百三十元，契紙附捐十七元，教育附捐十六元，收入總數，一百五十三元，支出項下：薪俸一百三十元，購置三元，消耗十二元，支出總數，一百五十五元。不敷之數二元，校長捐助彌補之。

三編制——學生三十九名，分四年級，按單級複式編制。

四管教實況——校長杜堯，人頗忠誠，辦事熱心。教員孟紹武，管教認真，授國語，提示新授課文，尙知運用教法，惟語言太重複，時間不經濟，應加改良。

五視查意見——甲該校應籌的款，以維現狀，而圖教育進行。

乙該校校舍窄狹，極宜另擇地點，以謀遷徙，而利發展。

丙該校課外活動，毫無提倡，學生過於沈寂，應加改良。

丁該校應添招女生，藉以提倡女子教育。

二區區立第三十二初級小學

校址——治泊鄉

校長——姚子正

教員——魏懋恉

民國二十年十二月

教育委員趙常湧

1、設備——校舍五間，計教員室二間，教室三間，教員室內光線尚適，惟教室光線稍暗，佈置亦甚簡單，學生桌椅係長條式，與短桌兼用，高度尚適，排列亦齊，軍樂器械，尙敷應用。其他設備，一概缺如。

2、經費——該校常年收入，不敷支出，其收入數目，計學生納費七八·一元，契紙附捐四六·九元，教育附捐六·三元，收入總數，共計一三一·三元，其支出數目，計教員薪俸六二·五元，購置七四·七元，消耗五元，支出總數，計一四二·二元，虧欠之數，由校長彌補之。

3、編制——該校按「單級制」編制，共有學生四十五名。

4、職教員服務狀況——校長姚子正，對於興學，尙屬熱心，教員魏懋恉，教授國語，「西洋古事」課，用問答法講解尙能清楚，惟未提示生字，教法稍差。

5、視查意見——(甲)查該校不舉行紀念週，殊屬非是，後宜照例舉行，以符定章！

(乙)查該校學生不懂注音符號，殊屬敷衍，後宜極力推行，以資應用！

(丙)查該校科目不完，尙缺算術、常識、工藝等科。秩屬不合，宜速添加完全，以免貽誤！

第二區區立第三十三初級小學

校址——尙家

校長——尙毓漢

教員——王其玖

第二區視察報告

第二區視察報告

三四

中華民國二十一年一月十七日

教育委員陳雲棟

一校舍及設備——該校借用民房，課室四間，室內黑暗，院亦窄狹。設備簡陋，桌凳學生自備，參差長短，極不一致。

二經費——收入項下：學生納費六十三元，契紙附捐六元，教育附捐二元收入總數，七十一元。支出項下：薪俸六十元，購置二元，消耗十元，支出總數，七十二元。尚餘一元。

三編制——學生三十四名，分四年級，按單級複式編制。

四管教實況——校長尙穉漢，思想陳舊，廢弛校務，應加申斥。教員王其玖，學識尙能勝任，態度亦頗和藹，授國文，用問答法，提示生字，惟多重複，學生精神厭倦，後當改良。

五視查意見——甲不舉行紀念週，應即舉行，以遵功令。

乙未採用教育部之黨義各科課本，應照令遵辦。

丙該校經費支絀，已達極點，應早籌集，以資補救。

丁該校應添招女生，藉以提倡女子教育。

第二區區立第二十四初級小學

校址——東溪鄉諸王院趙家

校長——趙日章

教員——趙榮起 湯世昌

教育委員趙常瀟

民國二十一年四月

1、設備——教室兩座，共計七間，室內牆壁黑暗，窗甚嫌少，光線空氣，均感不適，地上頗不清潔。學生桌凳，係長條式，高度尙適，排列整齊。其他設備，一概缺如。

2、經費——該校經費，出入適能相抵，其收入數目，計學生納費一五〇元，契紙附捐二〇元，教育附捐六元，校長補助

三〇元，收入總數，共計二〇六元；其支出數目，計教員薪俸一八〇元，購置六元，消耗二〇元，支出總數

，共計二〇六元。

3、編制——該校按「二年複式制」編制，共有學生八十名。

小職教員服務狀況——校長趙日章，因事請假，未能接談。教員趙榮起，授國語「司馬光家的雇工」，講解明白，惟未提示生字，教法稍差。教員湯世昌，管教敷衍，視查時適值該員正在鼾睡，殊屬不成事體；及醒後，授三民主義，「我們的責任」課，該員在講台下邊，學生圍着，便籠籠統統的講下去，不管學生懂不懂，立即了事；教法既甚不合，又多差錯，如「不平等條約」，「該員竟能拆開，講做『不平均的等等的條約』，殊屬荒謬。

5、學生精神——該校學生精神不佳，秩序紊亂，衣服污穢，手臉不潔；上課時任意喧嘩，足徵教員訓管無方。

6、視查意見——(甲)查該校教員湯世昌，既不懂教法，從事又甚敷衍，殊屬非是；應嚴加申斥，俾知改良！

(乙)查該校四年級學生，尚缺作文，殊屬玩忽，宜速添加，以免貽誤！

(丙)查該校學生，精神不佳，秩序紊亂，足徵教員教管無方，對於訓育，後宜注意！

(丁)查該校學生，不懂注音符號，殊屬敷衍；後宜極力推行，以資應用！

(戊)查該校教室內，頗嫌污穢；後宜令學生按期分組灑掃，藉習勤務，以重清潔！

(己)查該校廁所，頗近教室，極不適宜；後宜設法挪移，以重衛生！

(庚)查該校學生課本，諸多不齊，有缺算術常識者，有缺三民主義者，宜速添加完全，以免貽誤！

第二區區立第三十五初級小學

校址——柳河鄉藍柳家

校長——柳德恆

教員——王叔賢

民國二十一年四月

教育委員趙常湧

1、設備——該校地近曠野，環景絕佳，校舍寬敞，計有教員室五間，招待室三間，教室五間，室內牆壁潔白，地上亦甚清潔，佈置亦可，光線空氣，均能適宜。學生桌椅，純係新式，高度適宜，排列整齊。其他設備，全付缺如。

2、經費——該校常年經費，尙敷分配，其常年收入，計學生納費八〇元，契紙附捐一五元，教育附捐八元，其他一五〇元，收入總數，共計二五三元；其常年支出，計教員薪俸一八〇元，購置一〇元，消耗八元，臨時修築五〇元。

第二區視察報告

第二區視察報告

三六

元；支出總數，共計二四八元。

3、編制——該校按「單級制」編制，共有學生五十八名。

4、職教員服務狀況——校長柳德恆，辦事頗有能力。教員王叔賢，課自習，令學生默寫舊課，默完後學生將石板送至講

台桌上，由教員批閱，不甚合法，徒減學之自動研究心，不如令學生自行訂正，較為適宜。

5、學生成績——抽閱學生作文，尚無大疵；惟仍用文言，殊屬不合。

6、視查意見——(甲)查該校學生，不懂注音符號，殊屬非是；後宜極力推行，以資應用！

(乙)查該校學生作文，仍用文言，殊屬不合；後宜改用語體，以求適用！

(丙)查該校無出席簿，殊屬敷衍；後宜訂置，逐日點名，以考學生之勤惰！

第二區區立第二十六初級小學

校址——髡里鄉淳子村

校長——王振廣

教員——李人清

民國二十一年一月

教育委員趙常湧

1、設備——校舍十分簡陋，院落又嫌窄狹，計有教員室二間，教室三間，牆壁穢黑，石灰脫殆盡，大小釘孔，佈滿壁間，密如蜂巢。室內既毫無佈置，又甚污穢，學生桌凳，係長條式，高度尚適，惟已殘舊破壞，不堪應用。其他設備，全付缺如。

2、經費——該校常年收入，計學生納費九五元，契紙附捐二〇元，教育附捐八元，收入總數，共計一二三元；其常年支出，計教員薪俸一二〇元，消耗五元，支出總數，共計一二五元。

3、編制——該校按「單級制」編制，共有學生五十六名。

4、職教員服務狀況——校長王振廣，態度消極，辦事疏忽。教員李人清，尚能盡職，教學亦有經驗。

5、視查意見——(甲)查該校校長王振廣，敷衍從事，殊屬非是；後宜振作，對於學校，須積極設法整頓！

(乙)查該校科目不完，尚缺算術等科，後宜添加完全，以免貽誤！

(丙)查該校尙無課程表，殊屬敷衍；後宜照章訂定，以作上課之標準！

(丁)查該校學生書桌上，尙置有三字經及共和國文，殊屬非是；後宜除去，以符定章！

(戊)查該校校舍，十分簡陋，室內牆壁穢黑，牆上石灰脫落殆盡，大小釘孔，佈滿牆上，密如蜂巢，殊不雅觀；後宜刷新，以壯觀瞻！

第二區區立第三十七初級小學

校址——竹里鄉二里處

校長兼教員——紀延壽

教員——紀萬年 紀鴻達

民國二十一年一月

教育委員趙常湧

1、設備——教室兩座，共計七間，一二年級教室內，光線適宜；三四年級教室內，光線稍暗，地上亦不清潔。學生桌椅，係用新式，高度適宜。其他設備，全付缺如。

2、經費——該校常年收入，計學生納費一二〇元，契紙附捐一五元，教育附捐八元；此外尙有學董補助一〇〇元，收入總數，共計二四三元。其常年支出，計教員薪俸二四〇元，購置七元，消耗一三元，支出總數，共計二六〇元。

3、編制——該校按「二年複式制」編制，共有學生五十八名。

4、職教員服務狀況——校長兼教員紀延壽，考試三四年國語，所出試題，尙無不合。教員紀萬年，課一二年算術，聲音宏亮，講解明白，教員紀鴻達，因事請假，未見教授。

5、視查意見——(甲)查該校不學紀念週，殊屬非是；後宜照例舉行，以符定章！

(乙)查該校學生不懂注音符號，殊屬敷衍；後宜極力推行，以資應用！

(丙)查該校教室內，不甚清潔；後宜令學生按期分組灑掃，藉習勤務，而重清潔！

第二區區立第二十八初級小學

第二區視察報告

第二區視察報告

三八

校址——東小河口村

校長兼教員——王訓誠

教員——王貞泉

中華民國二十一年一月十五日

教育委員陳雲棟

一校舍及設備——該校課室七間，係新建築者，廣敞明亮，頗稱足用。設備除日用校具教具數種外，餘皆缺如。

二經費——收入項下：學田租金二十八元，學生納費一百三十元，契紙附捐二十八元，教育附捐九元，收入總數，一百九十五元。支出項下：薪俸一百八十元，購置三十元，消耗二十五元，支出總數，二百三十五元。不敷之數四十元，由學董公決彌補之。

三編制——學生六十四名，四個年級，分二班教授，一二學年，合為一班，三四學年，合為一班。

四管教實況——校長兼教員王訓誠，人頗精爽，對於管教，極能負責，授三四年級國語，講解清朗，教法亦有研究。教員王貞泉，授一二年級國語，並未提示生字，順文講解，教法未合。抽閱學生成績，寫字作文，均有可觀，惟算術未有課本，殊屬敷衍。

五視查意見——甲該校不舉行紀念週，應照例舉行，以符定章。

乙該校應購運動器械，以備學生練習，為健全人格。

丙該校應添招女生，藉以提倡女子教育。

第二區區立第二十九初級小學

校址——東台村

校長——張 詮

教員——戚德宜

中華民國二十一年一月十五日

教育委員陳雲棟

一校舍及設備——設校借用民房，課室四間，光線空氣，均能相宜，惟人數太多，頗感擁擠。設備簡略，桌凳齊備，坐次井然。

二經費——收入項下：學生納費一百四十元，契紙附捐十元，教育附捐十元，收入總數，一百六十元。支出項下：辦俸一百五十元，消耗十五元，支出總數，一百六十五元。不敷之數五元，由學董會彌補之。

三編制——學生七十一名，分四年級，按單級複式編制。

四管教實況——校長張詮，學識極好，對於校務，確能負責籌劃。教員戚德宜，授國語，極能講解，輪轉教授，措置裕如，批改作文，亦頗清順，惟多係文言，亦不相宜。

五視查意見——甲該校經費支絀，急宜籌措，以資補救。

乙該校尚未舉行紀念週，應即舉行，以遵功令。

丙該校尚未更換新書，應速採用，教育部審定之黨義課本，

丁該校校長，另擇寬敞校舍，闢作兩班，以便管教。

戊該校若分兩班教授，應即添聘得力教員，以資臂助。

己該校應添招女生，藉以提倡女子教育。

第二區區立第四十初級小學

校址——王會莊宋家

校長——辛丕颯

教員——宋福五 于學詰

中華民國二十一年一月十一日

教育委員陳雲棟

一校舍及設備——該校利用三官廟，地臨曠野，環境最佳，就廟空地，建築校舍，計課室二座五間，事務室三間，教員室二間，採光通氣，均尚充足。設備簡略，桌椅整齊，校具教具，大致完善。

二經費——收入項下：學田十八畝，年租三十五元，學生納費二百十元，契紙附捐四十元，教育附捐十三元，收入總數，二百九十八元。支出項下：薪俸二百六十元，購置二十元，消耗二十元，支出總數三百元。不敷之數二元，由學董會彌補之。

三編制——學生四級，九十六名，分二班教授，一二年為一班，三四年為一班。

第二區視察報告

四〇

四管教實現——校長辛不嘸，人頗熱忱，對於校務，極能負責籌劃。教員宋福五，年齡雖邁，而精神甚佳，教授管理，極能勝任。教員于學誥，授三四年算術，語言清朗，教態活潑，分配教材，尤其恰當。

五視查意見——甲該校尚未舉行總理紀念週，應即舉行，以遵功令。
乙該校應購運動器械，學生課餘練習，為強健體格。
丙於經費可能範圍內，酌添兒童讀物，使課餘閱覽。
丁該校添招女生，藉以提倡女子教育。

第二區區立第四十一初級小學

校址——蘆渠鄉高家村後街

校長——范培序

教員——王衍誥

民國二十一年四月

教育委員趙常湧

1、設備——校舍兩座，計有教員室一間，招待室五間，教室六間，寬大敷用；惟光線稍暗，牆壁又嫌污穢，地上亦不清潔。學生桌椅，係用新式，高度適宜。軍樂器械，尙敷應用。其他設備，全付缺如。

2、經費——該校經費，尙敷分配，其常年收入，計學生納費一一〇元，契紙附捐六〇元，教育附捐一二·六元，收入總數，共計一八二·六元；其常年支出，計教員薪俸一〇〇元，購置一二元，消耗五〇元，此外尙有房租二〇元，支出總數，共計一八二元。

3、編制——該校按「單級制」編制，共有學生五十二名。

4、職教員服務狀況——校長范培序，人尙老誠；惟對於校務，稍嫌消極。教員王衍誥，對於教學，尙有經驗，教授習字，指示學生，亦能得法。

5、學生成績——抽閱學生習字成績，尙屬優美，抽詢舊課，尙能答解。

6、視查意見——（甲）查該校三四年級學生，尙缺作文簿，殊屬敷衍；後宜添訂，以免貽誤！

（乙）查該校學生，尙缺算術課本，殊屬疏忽；後宜添購完全，以符定章！

(丙)查該校教室內，灰塵頗多，殊不清潔；後宜令學生按期分組灑掃，藉習勤務，而重衛生！

(丁)查該校既有學生五十餘人，按「單級制」編制，不甚適宜；既有寬敞校舍，宜另添聘教員，分做兩班，按「二年複式編制」編制，以便教管！

第二區區立第四十二初級小學

校址——試駕莊

校長——姜大民

教員——張會昌

中華民國二十一年一月十一日

教育委員陳雲棟

一校舍及設備——該校利用，村廟空地，建築課室四間，教員住室一間，辦公室二間，廣大足用。設備簡單，即每日應用教具，亦感困難，桌凳當能敷用，佈置稍欠完善。

二經費——收入項下：學田十二畝，年租十五元，學生納費二百元，契紙附捐二十六元，教育附捐六元，收入總數，二百四十七元。支出項下：薪俸一百八十五元，購置十三元，消耗四十九元，支出總數，二百四十七元。出入相抵。

三編制——學生五十名，分四年級，單級複式編制。

四管教實況——校長姜大民，整理校務，頗有計劃。教員張會昌，授國語，輪轉教授，頗合教法，惟語涉重複，態度稍板。

五視查意見——甲該教室內設鄉公所，不堪擾攘，應即遷出，以便管教。

乙該校作文，仍用文體，應即改語體，以遵通令。

丙該校應添招女生，以提倡女子教育。

第二區區立第四十三初級小學

校址——泉亭鄉水亭村

校長——仲濟福

教員——曲世厚 宗子尊 呂淑娟

第二區視察報告

第二區視察報告

四二

民國二十一年四月

教育委員趙常湧

1、設備——該校校舍，分於三處，計有教員室一間，教室九間。一四年級教室，牆壁潔白，地上清潔，室內懸有總理遺像，及黨國旗；壁間貼有美術成績，佈置妥善。學生桌椅，係用新式，高度適宜，排列整齊。二年級教室內，尚屬清潔，學生桌椅，係用舊式，排列尚屬整齊。三年級教室，佈置簡略，後面儲藏傢具什物，殊不雅觀，學生桌椅，係用舊式，不甚整齊，其他設備，全付缺如。

2、經費——該校經費，不敷分配，其常年收入，計學生納費一〇〇元，契紙附捐一三元，教育附捐一五·六元，此外尚有校長捐助，二六〇元，收入總數，共計三八八·六元；其常年支出，計教員薪俸四〇〇元，購置七〇元，消耗五〇元，其他一〇元，支出總數，共計五三〇元，虧欠之數，仍由校長彌補之。

3、編制——該校共有男生七十七名，女生二十四名，男女合班教授；一四年級合於一班，按「二年複式制」編制；二三年級各按「單式」編制，尚無不合。

4、職教員服務狀況——校長仲濟福，捐款興學，頗堪嘉許！教員典世厚，既有學識，又有經驗，教授四年級算術「複名數的化法」，「講解清楚，釋例熟練，對於習題，學生皆能自行演算，教員訂正亦合。教員呂淑娟，授二年級算術，口齒清利，講解明白。教員宗子尊，因事請假，未見教授，抽詢學生舊課，強半尚能及格。

5、學生成績及課外活動——該校學生，精神頗佳，秩序井然，足徵教員平日教管得法。抽閱算草，尚屬清楚，調閱作文，大致明白，教員批改亦是，係用語體，頗屬合法；課外活動，有講演會學級會等組織，以練習學生之口才，及自治之能力，尚有成績。

6、視查意見——(甲)查該校校長對於教育，頗具熱忱；教員對於教管，十分得法，均堪嘉許！

(乙)查該校校舍，分於三處，對於教管，頗屬不便；宜積極籌劃寬廣新校舍，歸納一處，一便教管！

(丙)查該校科目重複，既有常識，又有自然社會，殊屬不合；宜將自然社會裁去，既能經濟，又可免重複之弊！

(丙)查該校二四年級教室窗外，有一廁所，殊不清潔；宜建設法挪移，以重衛生！

第二區區立第四十四初級小學

校址——蘇家溝辛家

校長兼教員——姜振之

中華民國二十一年二月一日

教育委員陳雲棟

一 校舍及設備——該校借用民房，課室三間，地甚窄狹，房亦隘小，非常擁擠。設備太簡陋，除桌椅外，概付缺如。

二 經費——收入項下：學生納費一百元，契紙附捐十二元，教育附捐六元，收入總數，一百十八元。支出項下：薪俸一

百十元，消耗五元，支出總數，一百十五元，兌除尚餘三元。

三 編制——學生五十名，分四年級，按單級複式編制。

四 管教實況——校長兼教員姜振之，授國語輪轉教授，措置裕如，惟調閱課文，多係文體，亦殊非是。

五 視查意見——甲該校校舍，極不相宜，應另覓寬敞地址，俾早遷入，以利管教。

乙該校經費支絀，急為籌集，以資補救。

丙該校尚未換黨義教科書，應遵教育部，審定之課本，即便採用。

第二區區立第四十五初級小學

校址——唐家鎮

校長——唐滌凡

教員——崔青錢

中華民國二十一年二月一日

教育委員陳雲棟

一 校舍及設備——該校為校董，集資建築，地頗寬敞，課室四間，教員室二間，尚稱足用。設備簡陋，佈置欠當。

二 經費——收入項下：學生納費八十五元，契紙附捐十二元，教育附捐五元，收入總數，一百零二元。支出項下：薪俸

一百十元，購置二元，消耗二元，支出總數，一百十四元，不敷之數十二元，由學董會彌補之。

三 編制——學生三十二名，分四年級，按單級複式編制。

四 管教實況——校長唐滌凡，不任教授，對於校務，確能負責。教員崔青錢，授四年國語，不先提示生字，順文講解，

一味注入，教法不合，應即撤換。

五視查意見——甲該校尚未舉行 總理紀念週，應照例舉行，以符定章。

乙該校尚無出席簿，應即置備，藉以考查學生之勤惰。

丙該校尚未更換黨義課本，應即採用，教育部審定之教科書，以重功令。

丁該校應添招女生，藉以提倡女子教育。

第二區區立第四十六初級小學

校址——五福鄉小李家

校長——劉清選

教員——李 濶

民國二十一年一月

教育委員趙常湧

1、設備——該校係借居民平房為校舍，計有教室三間，簡陋狹隘，牆壁穢黑，光線甚暗，室內塵土極厚，空氣亦不流通，一入其中，氣味逼人，急宜設法改良；學生桌椅，係用舊式，長短不齊，高低不適，佈置又甚欠當。其他設備，一概缺如。

2、經費——該校常年收入，計學生納費一二〇元，契紙附捐八元，教育附捐八·二元，校長及學董捐助一五元，收入總數，共計一五一·二元；其支出數目，計教員薪俸一四三元，購置三元，消耗六元，支出總數，共計一五二元。

3、編制——該校共有學生五十九名，編制亦不合法。

4、職教員服務狀況——校長劉清選，尚有學識，惟對於校務，不服實際責任，殊屬非是。教員李濶，腦筋陳舊，思想腐敗，授國語「三百勇士」課；用「注入法」順文講解，既嫌簡略，又未提示生字，教法欠合。

5、學生成績及精神——抽閱學生作文，強半尙能明白；惟仍用文言，論理又太陳舊，殊屬不合，學生精神渙散，秩序不佳，後宜注意！

6、視查意見——（甲）查該校校長劉清選，不服實際責任，以致校務廢弛，應加申斥，俾知整頓！

(乙)查該校教員李漢，思想既甚陳舊，又不懂教法，後宜撤換，以免貽誤！

(丙)查該校學生作文，仍用文言，殊屬不合，後宜改用語體，以資適用！

(丁)查該校不舉行紀念週，殊屬非是；宜照例舉行，以符定章！

(戊)查該校尙無課程表，殊屬疏忽；後宜照章訂定，以作上課之標準！

(己)查該校編制不合，殊屬非是；後宜按法編制，以便教管！

(庚)查該校科目不完，尙缺算術常識等科，殊屬敷衍；後宜添加完全，以免貽誤！

(辛)查該校學生尙有讀共和國文及史略者，殊屬非是；後宜裁去，以符定章！

(壬)查該校學生不懂注音符號，殊屬敷衍，後宜積極推行，以免貽誤！

(癸)查該校教室，簡陋狹隘，污穢不堪，佈置又甚欠當，既不衛生，又不雅觀；後宜籌劃新校舍，以求

適用！

二區區立第四十七初級小學

校址——綠溪鄉馬家莊子

校長——馬鎮南

教員——周京鎬 丁佛民 馬珍圃

民國二十一年一月

教育委員趙常湧

1、設備——校舍一座，計有教務室一間，教室四間，室內懸有總理遺像，及黨國旗，略有佈置；惟牆壁污穢，光線稍暗，地上亦不清潔，殊不雅觀。學生桌椅，係用新式，高度尚適，其他設備，全付缺如。

2、經費——該校常年收入，計學生納費一一六元，契紙附捐二四元，教育附捐一四·七元，收入總數，共計一五四·七元；其常年支出，計教員薪俸一五六元，購置二五元，消耗五元，支出總數，共計一八六元。

3、編制——該校男女分班教授，各按「單級制」編制，共有男生五十一名，女生二十七名。

4、職教員服務狀況——校長馬鎮南，尙能勝任，教員周京鎬，亦有學識。教員丁佛民，教管認真。教員馬珍圃，因事請假，未見教授。

第二區視察報告

5. 視查意見——(甲)查該校教室，牆壁黑暗；宜另刷新，以利光線，而壯觀瞻！

(乙)查該校教室內，地上頗不清潔；後宜令學生按期分組灑掃，藉習勤務，而重衛生！

第二區區立第四十八初級小學

校址——黃濱鄉魏家前街

校長兼教員——魏金藻

教員——王瑞蘭

民國二十一年三月

教育委員趙常湧

1. 設備——校舍一座，計有教員室一間，教室三間，室內佈置尚可，牆壁潔淨，地上亦清潔。學生桌凳，純係新式，既甚整齊，高度又甚適宜，其他設備，全付缺如。

2. 經費——該校學生，一概免費，其常年收入，計有基金生息五五元，契紙附捐三〇元，教育附捐七·二元。收入總數，共計九二·二元；其常年支出，計教員薪俸七〇元，購置五元，消耗一〇元，支出總數，共計八五元。

3. 編制——該校按「單級制」編制，共有女生四十二名。

4. 職教員服務狀況——校長兼教員魏金藻，年雖已邁，精神尚好，教授四年級尺牘「兄致弟述」在店近況「課，聲音宏亮，講解明白；惟順文講解，教法稍差。教員王瑞蘭，因事請假，未見授課，教法如何，無從考查。

5. 學生成績——抽閱作文，大致明白，批改亦是；惟仍用文言，頗屬不合。

6. 視查意見——(甲)查該校尚缺課程表，殊屬疏忽；後宜照章訂定，以做上課之標準！

(乙)查該校不舉行紀念週；殊屬非是；後宜照舉行，以符定章！

(丙)查該校科目重複，既有常識，又有自然社會，宜將自然社會二科裁去，既能經濟，又免重複之弊！

(丁)查該校學生，不懂查注音符號，宜極力推行，以資應用！

(戊)查該校學生，尚有缺國語者，宜速添購完全，以免貽誤！

第二區區立第四十九初級小學

校址——絳溪鄉東小渠畝前街

校長—段化南

教員—段餘田 段景遐

民國二十一年一月

教育委員趙常湧

1、設備—教室八間，尙較寬敞，現因學生數目不多，只用三間，室內佈置尙可。學生桌椅，係用新式，高度適宜，排列整齊，其他設備，全付缺如。

2、經費—該校常年經費，爲數極少，其常年收入，計學生納費一三元，契紙附捐一五元，教育附捐三·二元，收入總數，共計三一·二元；其支出數目，計教員薪俸二〇元，購置三元，消耗四元，其他一元，支出總數，共計二九元。

3、編制—該校按「單級制」編制，共有男生三名，女生十名。

4、職教員服務狀況—校長段化南，尙能負責。教員段餘田，亦能勝任。教員段景遐，講解清楚。

5、學生成績—該校學生，秩序尙佳；查閱美術成績，亦多優美可觀者。

6、視查意見—(甲)查該校校舍，尙較寬敞，惟學生數目甚少，宜積極添招學生，以求發展！

(乙)查該校經費太少，宜極力設法籌募基金，以資整頓！

第二區區立第五十初級小學

校址—金雀鄉郝家村

校長兼教員—郝秉炎

教員—曲德成 郝立坤

民國二十一年一月

教育委員趙常湧

1、設備—教室兩座共計六間，一二年級教室內，牆壁黑暗，光線空氣，均感不適。三四年級教室內，牆壁較爲清潔，光線亦較明亮，地上又甚清潔。學生桌椅，係長條式，高度適宜，排列整齊，其他設備，全付缺如。

2、經費—該校常年收入，計學生納費一五〇元，契紙附捐一八元，教育附捐一二·七元，收入總數，共計一八〇·七元；其常年支出，計教員薪俸一五〇元，購置二〇元，消耗一〇元，支出總數，共計一八〇元。

第二區視察報告

3、編制——該校按「二年複式制」編制，共有學生九十一名。

4、職教員服務狀況——校長兼教員郝秉炎，精神頗佳，態度和藹，教授國語「義丐」課，口齒流利，講解明白，教法亦妥。教員曲德成，教學亦有經驗，授算術令學生演算習題，學生尚能依法演算，教員訂正亦妥。教員郝立坤，未見授課，教法如何，無從考查。

5、學生成績——抽閱作文，大致順適，係文言體間用，稍有未合。

6、視查意見——(甲)查該校一二年級學生，不懂注音符號；宜極力推行，以資應用！

(乙)查該校學生作文，係文言語體間用；後宜純用語體，以求適用！

(丙)查該校學生，尚缺算術課本，殊屬敷衍；後宜添購完全，以免貽誤！

(丁)查該校一二年級教室窗外，有一廁所，殊不清潔；後宜設法挪移，以重衛生！

(戊)查該校一二年級教室內，灰塵頗多；宜令學生按期分組灑掃，藉習勤務，而重清潔！

第二區私立第一初級小學

校址——冶基馬家

校長兼教員——魏丹林

教員——欽荷亭

中華民國二十一年二月二日

教育委員陳雲棟

一、校舍及設備——該校借用，校長開房，課室七間，內頗敷用，光線空氣，亦均適宜。設備完善，桌凳整潔，係校長捐資購置者。

二、經費——該校為校長獨力捐資所設，外無學費，無捐款之收入。支出項下：校長兼教員完全義務，外聘教員，薪俸二百五十元，購置三十元，消耗二十元，由校長個人捐資彌補之。

三、編制——該校女生三十六名，分四年級，單級複式編制。

四、管教實況——校長魏丹林，兼充教員，不支薪俸，尚能捐資，殊屬熱心，學生衣服整潔，秩序安靜，索閱成績，亦頗可觀，校長態度和藹，教授奴力，管教頗合。教員欽荷亭，未曾晤面，查閱學生課作，亦極妥當，惟係文體，宜改

語體。

五 視查意見——甲 該校長熱心辦學，除教員不支薪俸外，每年捐洋在三百元之數，應請嘉獎。

乙 該校宜購，兒童讀物，以備課餘觀覽。

丙 該校宜備運動器具，使學生養成健全體格。

丁 該校作文，宜改語體，以符定章。

戊 該校宜授，注音字母辦法，及標點符號。

第二區私立第一初級小學

校址——諸由觀

校長兼教員——王佩珍

教員——王瑞蘭 王德軒

中華民國二十一年二月二日

教育委員陳雲棟

一 校舍及設備——該校地址寬敞，頗具規模，課室二座，計八間，教員室一間，內容亮暢，頗為適用。設備桌椅整齊，佈置亦尚楚楚可觀。

二 經費——該校無的款，無學費，除校長兼教員，不支薪外，薪俸四百元，購置四十元，消耗二十元，均由校長個人捐賞開消之。

三 編制——該校男生一級十八名，女生四級九十七名，分二班授課，一三年級，合為一班，二四年級，合為一班。

四 管教實況——校長兼教員王佩珍，經驗宏富，有責任心，教員王德軒，授一三年國語，輪轉講解，極合兒童程度，教員王瑞蘭，授一四年算術，亦稱平安。

五 視查意見——甲 校長兼教員王佩珍，除自任教授，概不支薪外，每年尚捐五百餘元，其熱心教育，應請嘉獎，以資鼓勵。

乙 該校體育場，四圍既植花果，應於當中置網球、籃球、運動器具等，學生以資練習，為健全之體格。

丙 應多購兒童讀物，俾學生以時觀覽。

第二區視察報告

丁該校人數太多，兩班教授，太不相宜，應分單式編制，以利教授。



民國二十年庚

第一學區視察報告

視察者謝常漢

視查第三區各級小學報告

教育委員趙常湧

該區在本縣東南隅，面積較他區略廣。東與蓬萊毗連，南與懷遠接壤，西南界招遠，西界四區，北界二區，南部多重山峻嶺，北部較為平坦，居民多數業農，亦有經商者。南部因山嶺重疊，交通不便，風氣不甚開通；又因連年受兵燹之災，會匪之禍，教育亦大受影響。全區共有初級小學九十餘處，校數雖多；但辦理較為完善者，為數甚少。完全小學，不甚發達，女學尤為缺少，宜極力提倡，以求普及教育，而促進文明。茲將視查所及，分述於左：

第三區區立第一小學

地址——石良鎮

校長——王清蔭

教員——張玉庚 張萬增 曹宏聲

民國二十年十二月五日

教育委員趙常湧

該校創於民國二年，原名石良鄉立第一高等小學校，至民國十九年，改為第三區區立第一小學。校舍係民國初年重新建設，為三區各校之冠。男女學生，分校教授。男校設於新校舍內；女校設於男校之南，係借民宅為教室。女生數目，較前漸少；女校亦日形減色，不見發展。茲將視查情況，臚左於左：

1、設備——該校校舍，尚屬寬敞，計辦公室三間，教員室三間，學生宿舍二間，女生教室四間，男生教室九間，光線空氣，均尚適宜，室內佈置亦可；惟講台已頽，不甚雅觀。學生桌椅，係用新式，排列整齊，高低適宜。運動場在後園，面積稍嫌狹小；廁所尚在其旁，尤不適宜。運動器械，毫無設置，是其缺點之一。其他設備，如軍樂器械，及風琴等，具備尚屬完全；惟圖書及標本儀器，全付缺如。學生下課，無書可參考，難得自修之益；高級授自然，不能實驗，頗易發生紙上談兵之弊，是其缺點之二。

2、經費——該校經費，入不敷出。常年收入，計學田租金二〇〇元，學生納費一一〇元，契紙附捐一二元，收入總數，共三三二元。其常年支出數目，計教員薪俸三〇〇元，消耗一〇〇元，購置二〇元，此外尚有津貼教員飯費一五〇元，支出總數，共五七〇元，虧欠甚多。經濟稽核委員會，亦未能實行組織。

3、組織及編制——該校因職教員人數不多，故教務訓育事務各部，未能分別組織。各種冊簿尚較為完善。該校男生按「

多級複式制「編制。一、二、四年級，合於一室。三、五、六年級，合於一室。女生按「單級制」編制，共有男生六八名，女生一〇名。

4、教職員服務狀況——校長王清蔭，人尚老成練達。教員張玉庚，亦有教學經驗。授三年級國語「沒有思想的小雞」提示生字，十分得法，講解清楚，教法亦合。教員張萬增，精神頗佳，教授一、二、四年級習字，指示得法。查閱習字成績，筆畫強半優秀。教員曹宏聲，担任女校功課。因事請假，未見上課；而女生亦皆未到，似有避免視查之嫌。

5、學生成績及課外活動——查閱女生作文，大致明白，批改亦是；惟仍用文言，殊屬不合。該校學生課外，毫無組織，以致學生完課之後，精神閒散。

6、視查意見——(甲)該校男生，按「三個學年複式編制」，「高級教室，尚有初級三年級學生在內。對於教授，頗不相宜。查該校教室，尚且閒空數間，後宜分做三個教室，按「二年級複式制」編制，對於授課，較為適宜。(乙)查該校女生，數目頗少，男女分校，教管既不便利，又不經濟。男校既甚寬廣，宜將女校併入，教管既能便利，復可節省經費。

(丙)查該校女生，仍用共和國教科書，殊屬不合；後宜採用教育部審定現行之教科書，以符定章，而求適用。

(丁)查該校高級，尚缺衛生一科；後宜添加，科目既得完善，而復免貽誤學生。

(戊)查該校毫無行政組織，以致學校行政，未有統系；後宜將教務訓育事務三部，分別組織完善。各服專責，共同協助校長，謀求學校之發展。

(己)查該校學生，課外活動，亦毫無組織；宜亟力提倡，學生既可得課外知識，又可練習作事能力。

(庚)查該校女生作文，仍用文言，殊屬不合；後宜改為語體，以符定章，而求適用。

(辛)查該校運動器械，毫無設置；後宜添設完全，以重體育，而強身肢。

(壬)查該校廁所，在體育場之旁，頗不相宜；須覓相當地點，另行遷移，以重清潔，而利衛生。

(癸)查該校既為完全小學，而圖書及標本儀器，全付缺如，教員授課，學生自修，定必均感困難；後宜

在可能範圍內，儘量籌畫，開闢圖書館，及儀器室，添置圖書，及標本儀器，以求應用。

第三區區立第二小學

地址——良馬莊謝家

校長——郭維城

教員——閻書堂 葛玉年 曹淑英

民國二十年十二月八日

教育委員趙常湧

該校創於民國初年，原為初級小學。創辦之初，以地方風氣閉塞，提倡頗屬非易；幸經校長及熱心學董，極力籌畫，學生日益增多，學校日見發達。年來初級學生畢業之後，以附近無高級小學之設立，升學感覺困難，故於今春，擴充為完全小學，業經教廳批准立案矣。茲將視查概況，臚列於左：

1、設備——校舍六進，共二十四間；計教員室五間，教室十二間，辦公室二間，學生宿舍二間，教務室、事務室、圖書室、各一間。教員室內尚屬清潔，佈置亦可；高級教室內，懸有總理遺像及各種表解與地圖等，佈置妥善；惟初級教室，與女生教室，牆壁黑暗，又無佈置，光線空氣，均不適宜；雖有學生宿舍，實際無寄宿學生，故等於虛設；圖書室內，藏書極少，名實不符。高級桌椅，純係新式，高低適度，排列整齊。初級及女生桌椅，純係舊式，高低既不適於兒童身體，排列又不整齊。其他設備，如軍樂器械等，尚屬完備；運動器械亦略具粗備；標本儀器，則全付缺如。

2、經費——該校經費，收入雖多，但亦不敷分配。其常年收入：計學田租金一五〇元，學生納費七二〇元，契紙附捐四五元，校長及學董捐助二八五元，收入總數，共一二〇〇元。其支出數目：計教員薪俸九七〇元，購置三七〇元，消耗八〇元，其他五〇元，支出總數，共一四七〇元。

3、組織及編制——該校行政組織，尙未十分健全，校長以下，僅有校務會議，共同協助校長，謀求校務之發展；此外尙有教員會議，共同研究教管方法，調閱會議記錄，尙屬完全。至於訓育、事務、教務三部，尙未分別組織。全校共有男生九十五名，女生三十二名。男女分班教授，高級男生按「二個學年複式編制」；初級男生四個年級在一教室，按「單級制」編制；女生亦按「單級制」編制，編制尙無不合。

4、教職員服務狀況：校長郭維城，人頗老誠，對於教育，亦極熱心，辦學亦有經驗。教員閻書堂，人頗精明，精神亦甚活潑。教員葛玉年，人極溫克，亦能實心任事。教員曹淑英，亦能稱職。視查時，適值考試，未見授課。查各教員考試方法，及所出試題，尚無不合。

5、學生成績及課外活動：考查學生各科成績，尚能及格，課外活動，有自治會之組織，以練習自治之能力；此外又有學生合作社，正在初創之時，故規模極小，後宜極力提倡，使其組織完全。

6、視查意見：(甲)查該校高級教室，窗外有豬圈一處，既不衛生，又不雅觀；宜速挪移，以重清潔，而利衛生！

(乙)查該校校舍，分在三處，對於教管，殊感不便；宜另籌畫寬闊校舍，歸納一處，以便教管！

(丙)查該校既為完全小學，而標本儀器，則全付缺如，是一缺點；後宜在可能範圍內，儘量添置，以資應用！

(丁)查該校圖書館內，圖書太少，後宜在可能範圍內，儘量添購兒童讀物，以備學生課餘閱覽！

(戊)查該校教室，牆壁黑暗，宜另刷新，以壯觀瞻，而利光線！

第三區區立第一初級小學

地址：側嶺高家

校長：高鳳起

教員：王兆崐 高學昌

民國二十年十二月三日

教育委員趙常湧

1、設備：校舍七間，計教員室一間，教室六間，尚屬寬敞。採光通氣，均甚適宜，地上亦甚清潔。室內懸有總理遺像及黨國旗；牆上張貼地圖及各種表解，佈置極為完善。學生桌椅，係新式，排列整齊，高低亦適於兒童身體。校園設於南院，有假山、魚池、及各種花木，景緻尚可；惟稍嫌狹隘。體育場設於教室之北，尚能敷用。運動器械，如球類等亦有具備。其他設備，如軍樂器械等，略有租具。

2、經費：該校經費，較之他校，稍為充裕。收入項下：學生納費一二〇元，學田租金十一元，契紙附捐十元，此外尚有學董臨時補助，一五〇元。常年收入總數，共二九一元。支出項下：薪俸一五〇元，購置消耗二項共四五

元，臨時建築費一〇〇元。常年支出總數，共二九五元。

3、組織及編制——該校因教職員人數不多，故對於行政組織，尙未完全。暫設校務會議，以輔助校長謀求學校務之發展。該校按「二年複式制」編制，一二年級在一教室，三四年級在一教室，共有學生五十九名。

4、教職員服務狀況——校長高鳳起，人極忠厚，對於教育，亦極熱心。教員王兆崑，頗有教學經驗，授二年級國語，講解明晰，教法亦妥。教員高學昌，學識經驗，均能勝任，授三四年級算術，態度自然，演算例題，十分熟練，推求算理，亦極清楚。

5、學生成績及課外活——考查該校學生所學各科，尙能及格。學生課外活動，有倡言會之組織，以練習講演；又有體育會之組織，按期分組運動，以強壯身體。

6、視查意見——(甲)查該校教室牆壁，稍嫌污穢，宜另刷新，以壯觀瞻，而利衛生！

(乙)該校教務會議，無正式之記錄！後宜將每次會議經過，逐次記錄，以備考查！

(丙)該校校園，稍嫌狹隘，若能擴充，尤爲適宜！

第三區區立第一初級小學

地址——歐頭孫家

校長——孫德俊

教員——孫德泰 張春芹

民國二十年十一月二日

教育委員趙常湧

1、設備——教室三間，係借教員孫德泰住宅，光線稍暗。學生桌椅，係用舊式，排列不齊，亦甚擁擠。其他設備，完全缺如。

2、經費——該校常年收入總數，共七十八·五元。計學生納費六十元，契紙教育兩項附捐，共十二·五元，此外尙有學田租金，但爲數甚少，每年僅收六元。其支出數目，薪俸五十五元，消耗二十三·五元，常年支出總數，共計七十八·五元，出入適能相抵。

3、編制——按「單級制」編制，共有學生四級，計三十五名。

第三區視察報告

五

4、教職員服務精神——校長孫德厚於十八年出外未歸；現由學董公孫德俊爲校長，亦有辦學經驗。教員孫德泰鄭春芹，因選舉校長，未能上課，教授如何，故亦無從考查。調閱批改作文，大致平妥；惟錯字未能更正，如「誰」字學生寫做「誰」字，教師未加更正，殊屬疎忽。

5、學生成績——考查學所學各科，多有不明瞭者。習字成績，尙有可觀者。手工成績，亦有優美者。

6、視查意見——(甲)查該校學生作文，係文言，殊屬不合，後宜改用語體。教員批改時，對於錯字，尤須注意！
(乙)查該校學生課本，尙缺算術，後宜添加，使科目完全，以符定章。
(丙)查該校學生多不懂注音符號，後宜極力推行，以便應用。

(丁)查該校尙有共和課本，後宜完全採用國民政府教育部審定之教科書，以符定章。

第三區區立第二初級小學

地址——黃城集藥王廟

校長兼教員——溫潤玉

教員——溫懋直

民國二十年十一月二十日

教育委員趙常湧

1、設備——該校係利用藥王廟後院正房兩進，爲校舍，共六間，光線適宜，室內亦甚清潔，牆上懸有總理遺像及地圖，並貼各種表解，佈置尙可。學生桌椅，亦能適宜；惟有已經損壞，勢將傾倒，而待修理者。其他設備，如軍樂器械、運動器具——高欄球類等——亦有具備。

2、經費——該校常年收入，比較他校，爲數稍多；但常年支出，數目亦不爲少。收入數目；學生納費七十元，契紙附捐、教育附捐兩項共約十四元。此外尙有學田租金，一百三十餘元，樹株生產，約二十元。常年總共收入，約二百三十餘元。其支出數目：薪俸二百八十元，購置消耗兩項共十五元，兌丁銀二十元，支出總數，共三百一十元。

3、編制——按「多級複式制」編制，一、二、三、三個年級在一教室，四年級在一教室，共有學生四十名。

4、教職員服務精神——校長兼教員溫潤玉教授國語，講解尙能清楚；惟精神頹靡，學生精神亦因之不能集中，後宜振作

1 教員溫懋直，授二年級算術，教能活潑，聲音宏亮，講解明晰，純用啓發式教授，教法亦合。
5 學生課外活動——該校學生，已組織學級會，正在發起之時，故無成績可考，亦未見有組織細則，及章程等，手續稍有缺欠。

6 視查意見——(甲)該校未有出席簿，該校長辦事殊屬玩忽，後宜添訂，以考學生之勤惰。

(乙)該校學生學級會，既已發起，宜力加整頓，藉資維持秩序；並可練習學生自治能力。

(丙)該校桌凳已有將傾倒者，宜加修理，以敷應用。

第三區區立第四初級小學

地址——歸城大子家

校長——于敦恭

教員——高振雲 于堃厚

民國二十年十二月四日

教育委員趙常湧

1 設備——該校校舍，設於歸城大子家海潮庵內，教室兩進，共計四間。室內天棚破碎，又無佈置；光線空氣，均極不適；灰塵極厚，字紙狼藉，污穢不堪；又牆上石灰脫落殆盡，並甚黧黑，大小釘孔，佈滿壁間，密如蜂巢。足徵教員調管無方，以致學生不知愛護公物。學生桌凳，純係舊式，排列不齊，並極擁擠，高低又不適宜。軍樂器械，尙能敷用，其他設備全付缺如。

2 經費——該校經費，尙能敷用，收入總數，共一四六元。計學生納費一一五元，學田租金一五元，契紙附捐八元，教員附捐八〇元。支出總數，共一四七元，計教員薪俸一二〇元。購置消耗二項共二七元。

3 編制——該校共有學生五十七名，因其第二教室，風門尙未修理完竣，故將全校學生，歸併一室，暫按「單級制」編制。

4 教職員服務精神——校長于敦恭，人尙老誠；惟對於校務，不加整頓，以致學校不但未有起色，倒反頹靡不堪，是一缺點。教員高振雲，教授國文，聲音宏亮，解釋亦能清楚；惟用注入法，順文講解；又太簡略，不管學生明白不明白，一直趕快講完。教授既不合法，又有避視查之嫌。教員于堃厚，未見上課，故未有成績可查；但

第三區視察報告

第三區視察報告

八

精神頹廢，頗欠振作。

5、視察意見：(甲)查該校仍用共和國教科書，殊屬不合，宜速更換教育部審定現行之教科書，以符定章，而免貽誤！

(乙)查該校學生，不懂注音符號，後宜積極推行，以資應用！

(丙)查該校不舉行紀念週，頗屬頹忽，後宜於每星期一上午第一時，照例舉行，以符定章！

(丁)查該校科目不完，殊屬敷衍，後宜完全添加，以免貽誤！

(戊)查該校教室內頗不清潔，足徵平日教員訓管無方，後宜令學生按時灑掃，以習勤儉；並利衛生！

(己)查該校壁間石灰，脫落殆盡，頗不雅觀。該處既產石灰，價錢又低，後宜時常刷新，以壯觀瞻，而

利光線！

(庚)查該校校務，腐敗已極，足徵校長從事敷衍，後宜積極整頓，以求發展！

(辛)查該校教員，不懂教法，精神又甚頹廢，後宜振作精神，對於教法，極力研究，以免貽誤！

第三區區立第五初級小學

地址——大墓家

校長——慕廷亮

教員——苗生榮

民國二十年十二月十五日

教育委員趙常湧

1、設備——該校校舍，係借民房，計教員室一間，教室三間；壁上懸有總理遺像，貼有手工成績，室內佈置尚可。學生桌椅，純係新式，高低適宜，排列整齊；惟稍嫌擁擠。其他設備，則全付缺如。

2、經費——該校常年收入，計學生納費，三四元，學田租金四三元，契紙附捐六元，收入總數，共計八〇元；常年支出，計教員薪俸七〇元，購置三元，消耗七元，支出總數，共計八〇元；收支適能相抵。

3、編制——該校「單級制」編制，共有學生二十四名。

4、教職員服務狀況——校長慕廷亮，視察時因事他出，未能相見。教員苗生榮，上課已畢，未見教授；但從談話間考查該員對於教學，亦有研究；對於管理，尙屬認真。

5、學生成績——抽詢學生舊課，尙能答解。調閱作文，大致明白，批改亦是；純用語體，頗屬合法。

6、視查意見——(甲)查該校學生，尙缺算術課本，殊屬敷衍；後宜添加，以免貽誤！

(乙)查該校學生，多不懂注音符號，是一缺點；後宜極力推行，以資應用！

(丙)查該校廁所，逼近教室，殊不適宜，後宜挪移，以重清潔，而利衛生！

(丁)查該校尙缺出席簿，殊屬疏忽；後宜添訂，逐日點名，以免學生之曠課！

第三區區立第六初級小學

校址——下劉家村

校長——劉文著

教員——慕全通

民國二十年十二月二十日

教育委員趙常湧

1、設備——教室四間，室內懸有總理遺像，略有佈置，光線亦可。學生桌椅，係用舊式，排列尙屬整齊。其他設備，全付缺如。

2、經費——該校經費，尙敷分配，其常年收入，計學生納費六三元，學田租金二七元，契紙附捐三元，教育附捐五·八元，收入總數，共計九八·八元。其常年支出，計教員薪俸八二元，購置二元，消耗一三元，收入總數，共計九七元。

3、編制——該校按「單級制」編制，共有學生四十二名。

4、教職員服務狀況——校長劉文著，人尙忠厚，亦能負責。教員慕全通，精神尙好，亦能盡職。

5、視查意見——(甲)查該校學生桌椅，高低不甚適宜；後宜在可能範圍內，添建新式桌椅，以壯觀瞻，而重衛生！

(乙)查該校對於學生課外活動，不甚注重；後宜極力提倡，以練習學生自治之能力！

第三區區立第七初級小學

校址——棗林村

校長——刁瑞鳳

第三區視察報告

第三區視察報告

一〇

教員——蘇學寬

民國二十年十二月十八日

教育委員趙常湧

1、設備——該校教室，係假刁氏祠堂，計有教室四間，室內懸有總理遺像，略有佈置；惟學生桌椅純係舊式，高低稍有不齊。其他設備，全付缺如。

2、經費——該校常年收入，計有學生納費三一元，學田租金二九元，契紙附捐四元，教育附捐五·四元，收入總數，共計六九·四元；其常支出，計教員薪俸六〇元，購置二元，消耗七元，支出總數，共計六九元，入尚敷出。

3、編制——該校按「單級制」編制，共有學生三十九名。

4、教職員服務狀況——校長刁瑞鳳，態度和藹，既有能力，又能盡職。教員蘇學寬，教授尚能得法。

5、視查意見——(甲)查該校尚缺出席簿；後宜逐日點名，以考學生之勤惰！

(乙)查該校學生，尚有不慎注音符號者；後宜極力推行，以資應用！

第三區區立第八初級小學

地址——河北謝家

校長兼教員——王永傑

教員——姜德瑛 李培亮

民國二十年十二月八日

教育委員趙常湧

1、設備——教室三進，共計十一間，係借用。一二年級教室與三年級教室，尚屬寬敞，室內懸有總理遺像，及地圖等，佈置亦可，光線空氣，均尚適宜；惟四年級教室，設於小樓之上，太嫌窄狹，室內擁擠不堪。學生桌椅，純係新式，高低既適於兒童身體，排列又甚整齊。軍樂器械，尚屬完全。其他設備，一概缺如。

2、經費——該校經費尚敷分配，常年收入：計學生納費九五元，學田租金一八〇元，契紙附捐約一五元，收入總數，共二九〇元。常年支出：計教員薪俸，二三〇元，購置二〇元，消耗四〇元，支出總數，共計二九〇元。

3、編制——該校共有學生一百十四名，分三班班教授，一二年級合為一班，按「兩個學年複式制」編制；三年級與四年級各為一班，按「單式」編制，尚無不合。

4、教職員服務狀況——校長兼教員王永傑，人尚和藹，課一、二年級「三民主義」，令學生溫習舊課，學生輪流講解，尚能明白；教員訂正亦是，教員李培亮，精明強幹，授三年級「三民主義」選舉權一課，用問答法，講解清楚，教法亦合。教員姜德瑛，授四年級文範，講解甚為詳細，教法平安。

5、學生成績——考查學生各科成績，大致尚能及格；調閱作文，尚能明白，批改亦是；惟仍用文言，殊屬不合。

6、視查意見——(甲)查該校尚缺學生出席簿，殊屬敷衍；後宜添訂，逐日點名，以免學生之曠課！

(乙)查該校學生，多不懂注音符號，殊有未合，後宜極力推行，以資應用！

(丙)查該校學生作文，仍用文言，殊不合法；後宜改用語體，以求適用！

(丁)該校四年級教室，太嫌窄狹，殊不適宜；查該校三年級教室之北屋，尚且閒空，並較寬敞；宜速遷入，以免擁擠，而重衛生！

第三區區立第九初級小學

校址——文基姜家

校長——姜餘選

教員——張化俗 李日新

民國二十年十二月二十三日

教育委員趙常湧

1、設備——校舍五間，係用民房，計教教員室一間，教室四間，室內懸有總理遺像及黨國旗，佈置尚可，光線亦能適宜；惟地上紙屑狼藉，頗不清潔。學生桌椅，純係舊式，高低既不適宜，排列又甚擁擠。軍樂器械，亦略有具備。其他設備，一概缺如。

2、經費——該校經費，不敷分配，其常年收入，計學生納費一五二元，契紙附捐二五元，教育附捐九·八元，收入總數，共計一八六·八元。其常年支出，計教員薪俸二〇〇元，購置一〇元，消耗二〇元，支出總數，共計二三〇元，尚虧四三·二元，宜設法彌補之。

3、編制——該校按「單級制」編制，共有學生六十八名。

4、教職員服務狀況——校長姜餘選，因事他出，未能接談。教員張化俗，尚能稱職。教員李日新，態度和藹，亦能負

第三區視察報告

一一一

責。視查時適值考試，未見授課；但各該員所出考試題目，及考試方法，尚無不合。

5、視查意見——(甲)查該校既有學生既六十多名，按「單級制」編制，對於教管，殊多不便；宜在可能範圍內，擴充校舍，分做兩個教室，按「二年複式制」編制，較為適宜。

(乙)查該校科目重複，既有常識，又有自然，殊屬不合；宜速將自然裁去，既能經濟，又免重複之弊。

(丙)查該校學生，尚缺算術課本，殊屬敷衍；宜速添加，以免貽誤！

(丁)查該校學生，不懂注音符號，殊屬非是；宜極力推行，以資應用！

(戊)查該校三四年級，尚缺作文，殊屬玩忽；宜速添加，以免貽誤！

第三區區立第十初級小學

校址——田家溝

校長——田積亮

教員——王永九

民國二十年十二月十四日

教育委員趙常湧

1、設備——教室三間，係借民房，室內光線稍暗，佈置又甚簡單，學生桌椅，純係舊式，排列尚屬齊；惟高低不適於兒童身體。其他設備。全付缺如。

2、經費——該常年收入，尙敷支出，其收入數目，計學生納費八〇元，契紙附捐一〇元，教育附捐約三元；收入總數，共計九三元；其支出數目，計教員薪俸七五元，購置四元，消耗一元，支出總數，共計九〇元。

3、編制——該校按「單級制」編制，共有學生二十一名。

4、教職員服務狀況——校長田積亮，辦事能力，尙能勝任。教員王永九，課國語，三四年級默寫舊課，二年級授新課，「兒歌」，提示生字時，先用注音符號拚字音，頗得其法；講解亦甚明白。該員所分配時間，亦合單級教法。

5、學生成績及課外活動——調閱學生作文，純用語體，頗屬合法，批改亦無不合。學生課外活動，有自治會，正在着手組織之際，尙未健全。

6、視查意見——(甲)查該校學生，尚缺算術課本，殊屬不合；後宜添加，以符定章，而免遺誤！

(乙)查該校學生，所組之自治會，尙未完善；教師宜力加指導，使其組織健全，以收學生自治之效果！

(丙)查該校尙缺出席簿，殊屬敷衍；後宜添訂，逐日點名，以免學生之曠課！

第三區區立第十一初級小學

地址——山前朱家

校長——朱全珍

教員——遲煥忠

民國二十年十二月十一日

教育委員趙常湧

1、設備——該校係假民宅爲校舍，計教員室一間，教室三間。室內光度，尙屬適宜；惟梁上積灰不少，不甚雅觀。學生桌椅，係用舊式，高低雖不適宜，排列尙屬整齊。軍樂器械，尙能敷用。其他設備，則一概缺如。

2、經費——該校經費，係量入爲出，其年收入；計學納費一〇〇元，契紙附捐九元，教育附捐八·八元，收入總數，共計一一七·八元。其支出數目；計教員薪俸一〇〇元，購置一〇元，消耗八元，支出總數，共計一一九元。

3、編制——該校男女合班教授，按「單級制」編制，共有男生三十一名，女生十六名。

4、教職員服務狀況——校長朱全珍，辦事能力，尙能勝任；惟現充第三區區立第六十一初級小學教員，故對於校務，頗難兼顧。教員遲煥忠，精神尙佳，課一二年級文，三四年級作文，批改尙無不合。

5、學生成績——抽查學生所學各科，尙能及格；習字成績，亦強半優美。

6、視查意見——(甲)查該校學生作文，係文言語體兼用；不如純用語體，較爲適宜！

(乙)查該校教室內，梁上積灰不少，頗不清潔；宜令學生掃除，藉習勤務，而重衛生！

第三區區立第十二初級小學

校址——東林家

校長——林吉德

教員——姜亨齊

第三區視察報告

第三區視察報告

一四

民國二十年十二月十九日

教育委員趙常湧

1、設備——該校係借民房為校舍，計有教室三間，室內懸有總理遺像，略有佈置；惟光線稍有不適。學生桌椅，係用舊式，高低不甚適宜。其他設備，全付缺如。

2、經費——該校常年經費，收支適能相抵；其收入數目，計學生納費六五元，契契附捐四元，教育附捐三元，收入總數，共計七十二元；其支出數目，計教員薪俸六二元，購置四元，消耗六元，支出總數，共計七十二元。

3、編制——該校按「軍級制」編制，共有學生二十四名。

4、教職員服務狀況——校長林吉德，尙能盡職。教員姜亨齊，教法亦無不合。

5、視查意見——(甲)查該校學生數目太少；後宜極力添招，以求發展！

(乙)查該校學生，尙有不懂注音符號者；宜極力推行，以資應用！

第三區區立第十四初級小學

校址——黃城集後街

校長——張煥堯

教員——張煥禹 周嘉耀

民國二十年十一月二十日

教育委員趙常湧

1、設備——校舍三進共十間，計正房一進，廂房二進，係借用教員張煥禹住宅，窗稍狹隘，光線亦稍覺黑暗。桌椅係長條式，高低尙能適於兒童身體；惟教員巡視時，稍有不便，地上尙能清潔，足徵教員訓管得法。據該教員稱，該校軍樂器械，前亦具備完全，因受兵燹，損失盡淨，至於其他設備，一概缺如，宜設法購置，以敷應用。

2、經費——該校常年收入，以學生納費為大宗，約二百元；其他如契紙附捐、教育附捐兩項收入，共約三十元；教員捐款九十元，常年總共收入，共三百二十元。其支出數目，薪俸三百〇二元，購置消耗二項為十八元。

3、編制——按「多級複式制」編制，一四年級在一教室，二三年級在一教室，共有學生二百名。

4、教職員服務精神——校長張煥堯，因事外出，校務由教員張煥禹代理。教員周嘉耀，教授一年級國語，講解尙能明白

；惟順文講解，教法不合，後宜研究。教員張煥馮，人極和平，亦有學識，尤有教學經驗，教授管理，均極得法。

5、學生精神——該校學生，精神頗佳，考查所學各科，亦皆有心得，均能及格。手工成績，尚有可觀者。

6、視查意見——(甲)查該校學生，多不懂注音符號，後宜實行教授！

(乙)該校教員，周嘉耀，不董教法，宜組織教學研究會，以資研究，而利教學！

(丙)該校教室黑暗，宜另刷新，以壯觀瞻，並使光線適宜！

(丁)該校設備不完，後宜添置，以敷應用！

第三區區立第十五初級小學

校址——大金家

校長兼員教——金名忠

教員——金德文

民國二十年十一月二十一日

教育委員趙常瀆

1、設備——校舍兩進，計教室三間，教員室三間。教室內牆壁清潔，光線適宜；並懸有 總國遺像，及黨國旗，佈置尙可；推教員室，牆壁黑暗，光線不足。學生桌椅，全為新式，爲附近各校所不及，高低頗適於兒童身體。其他設備，如軍樂器械，及教員參考書等，亦有具備。

2、經費——該校常年收入，共一六五·八元，計學生納費八二元，學田租金六九·八元，契紙附捐及教育附捐二項收入，約一四元。常年支出，共一六八元，計教員薪俸一四五元，購置消耗二項共二三元。

3、編制——按「單級制」編制，共有學生六十五名。

4、教職員服務精神——校長兼教員金名忠，極熱心教育，辦事亦極認真，辦學尤有經驗。教員金德文，教態活潑，精神尤佳，年雖將邁，但具有青年精神。教授第八冊常識「地球」，「講解清楚，亦極詳細，所舉證據，尤爲準確。

5、學生成績——考查該學校生所學各科，皆能及格。學生作文，係用文言，大致尙能明白。教員批改，亦均妥適。

6、視查意見——(甲)該校教員室，牆壁黑暗，宜另刷新，使光線適宜！

第三區視察報告

一六

(乙)查該校學生作文，仍用文言，殊屬不合，後宜改用語體！

(丙)該校教室，地上甚清潔，足見教員，訓管得法，殊堪嘉許！

(丁)該校校院，頗覺狹隘，宜極力擴充，以求適宜！

第三區區立第十六初級小學

校址——城西頭王家莊

校長——郝繼遠

教員——劉汝南

民國二十年十一月二十日

教育委員趙常湧

1、設備——設校係借校長私宅爲校舍，計教員室三間，教室四間，光線空氣，均能適宜。室內懸有總理遺像，及黨國

旗，牆上貼有學生藝術成績，及地圖等，點綴教室，以壯觀瞻，佈置尙可。地上亦甚清潔。桌凳係用舊式，高低略有不齊。軍樂器械，亦具備完全，體育場，在校東，亦敷應用。運動器具，(如球類)亦有粗具。

2、經濟——該校經費，亦不充裕，常年收入，共一一二·二五元，全恃學生納費、契紙附捐、教育附捐、三項收入。常年支出，共一四五元，已超過收入，其分配數目：教員薪俸一二〇元，購置消耗二項共二五元。

3、編制——按「單級制」編制，共有學生五十四人。

4、教職員服務精神——校長郝繼遠尙能盡職，辦事亦有經驗，教員劉汝南教態活潑，精神頗佳，教授國語，(手足與胃爭功)聲音宏亮，講解清楚；講完後，又推到軍閥爭鬥之害，言論亦頗中肯，能引起兒童注意，教法亦合；

又授三民主義，用「啓發式」，提問學生，亦頗得法，學生對於問題，亦皆能明答覆，考查學生所學，亦皆能及格，足徵教員教授得法。

5、視查意見——(甲)查該校課程表上，未能照章添加紀念週，是後宜於每星期一上午第一班，照例舉行！

(乙)查該校所採用之教科書，多非教育部審定本，後宜採用教育部審定，現行之各種教科書。

第三區區立第十七初級小學

校址——東營周家廟

校長——曹 治

教員——曹德至 曹德師 柳振可

民國二十年十二月七日

教育委員趙常湧

1、設備——該校係假借該村子孫廟爲校址，共有教室三進，計十二間。牆壁穢黑，光線空氣，均不適宜；惟第四年級教室，高爽明亮，牆壁潔白，光度適宜。學生桌椅，除四年級爲新式外，其餘各級，皆爲舊式，排列尙屬整齊。其他設備，全付缺如。

2、經費——該校經費，入不敷出。其常年收入：計學生納費一一五元，學田租金一一九元，契紙附捐二八·五元，教育附捐一·元。收入總數，共計二六三·五元。其常年支出：計教員薪俸二七〇元，購置二〇元，消耗五元；此外尙有臨時建築費——桌凳——四〇元。支出總數，共計三三五元，尙虧七一·五元。

3、編制——該校一年級，按「單式」編制；二三年級按「二年複式」編制；四年級按「單式」編制，共有學生九十一名。

4、教職員服務狀況——校長曹治，人尙梗直，亦頗熱心。教員曹德至，善於教學，授三年級國語「寒雀」首先把全課大意敘說一遍，說明寒雀懶惰之害，再推到人類，頗合教法，提示生字亦甚得法，講解課文，用「啓發式」，言語清楚，亦甚詳細，誠優良之教師也。教員曹德師，人極和藹，亦有教學經驗，授四年級國語「筆力」，言語明白，講解詳細，讀字純用國音，教法頗合。教員柳振可，因病請假。由曹思來代理，教授一年級，三民主義，「不平等的條約」提示生字及令學生仿寫生字，所費之時間太大；及至講解課文，又太簡略，教法欠合，誠宜注意。

5、學生成績——考查學生各科成績，尙能及格；寫字成績，亦優秀可觀。

6、視查意見——(甲)該校廁所，設於二門之旁，殊不適宜；後宜遷移，以重衛生！

(乙)該校一年級與二三年級教室，窗極嫌小，空氣不潔；後宜多開新窗，以通空氣！

(丙)該校一年級與二年級教室，牆壁十分黑暗；宜另刷新，以利光線！

(丁)查該校逐班點名，對於學生缺席請假，十分注意。較之他校，是一優點！

第三區區立第十八初級小學

校址——莫家

校長——王訓芳

教員——王京禮

民國二十年十一月二十二日

教員委員趙常湧

1、設備——該校係因陋就簡，暑假校長平房三間，為校舍。牆壁黢黑，光線空氣，均不適宜。室內懸有總理遺像，及各種表解，略有佈置。學生桌椅，係用舊式，不甚適宜。其他設備，如軍樂器械，亦能敷用。該校學董王訓祥，因鑒於校舍之簡陋與不合衛生，自動將個人新建正房五間，借與學校，作為校舍。該舍寬敞高大，牆壁潔白，採光通氣，均極適宜，環境尤佳，作為校舍，殊屬相當，約於明年春季開學，即能遷入。

2、經費——該校經費，甚不充足，常年總共收入，僅八十六元，計學生納費七十元，契紙、教育兩項附捐，計十六元。其支出數目，薪俸為七十元，購置消耗兩項，計十六元，支出總數，其八十六元，收支適能相抵。

3、編制——按「單級制」編制，共學生三十三名，分為四級。

4、教職員服務精神——校長王訓芳，老實忠誠。學董王訓祥，熱心教育，殊堪嘉許。教員王京禮，人極和藹。視查時，未值上課；但由談話間考查，該員尚有學識，亦有教學經驗。

5、學生成績——考查該校學生，所學各科，多數尚能及格；惟皆不懂注音符號，是一缺點。

6、視查意見——(甲)查該校現時校舍，鄙陋狹隘，極不相當，宜速遷入新校舍內，以求適用！

(乙)查該校採用課本，間有不適宜者，宜一律採用教育部審定現行之教科書！

(丙)考查該校學生，不懂注音符號，後宜極力推行！

第三區區立第十九初級小學

校址——魯家溝

校長——劉占梅

教員——于連庚

民國二十年十一月二十一日

教育委員趙常湧

1、設備——教室五間，室內粗有設備，佈置亦可，光線尚不黑暗。學生桌凳，係長條式，排列整齊，高度適宜，其他設備，全付缺如。

2、經費——該校常年收入，計學生納費七〇元，學田租金一〇元，契紙附捐三元，教育附捐四·九元，收入總數，共計八七·九元；其常年支出，計有教員薪俸七六元，購置二元，消耗八元，支出總數，共計八六元。

3、編制——該校按「單級制」編制，共有學生三十五名。

4、教職員服務狀況——校長劉占梅，既有學識，又能盡職，充該校校長，足能勝任。教員于連庚，教法尚屬平安。

5、視查意見——(甲)該校教員于連庚，跛一足，恐不能教授體操；後宜添聘體育教員，以重體育！
(乙)查該校舍，尚不窄狹，後宜添招女生，以重女子教育！

第三區區立第二十一初級小學

校址——文基鄉家

校長——鄒太生

教員——成德忠

民國二十年十二月五日

教育委員趙常湧

1、設備——該校係借用民宅為校舍，共計教室五間。牆壁襍黑，光線稍暗，壁上懸有總理遺像，並貼有手工成績。室內略有佈置。學生桌凳，係用舊式，排列尚能整齊；惟地上頗嫌污穢；既不清潔，又不衛生，後宜注意。其他設備，完全缺如。

2、經費——該校經費，尙能敷用。常年收入，計學生納費八〇元，契紙附捐一〇元，教育附捐五·三元。總計九五·三元。常年支出，計教員薪俸八〇元，購置六元，消耗一〇元，總計九六元。

3、編制——該校按「單級制」編制，共有學生三十八名。

4、教職員服務精神——校長鄒太生，就商縣城，未能相見。教員成德忠，人尚和平，教授算術，令學生演算習題；但學生多不能自行演算，且所演之算題，錯誤之處又甚多。學生演完之後，教員在黑板上重演一遍，令學生共同

訂正，尚屬合法；惟講解演算均嫌簡陋，又學生上班時精神渙散，秩序不甚肅靜，後宜注意。

5. 視查意見——(甲)查該校不舉行紀念週，殊屬敷衍，後宜於每星期一上午第一班，照例舉行，以符定章！

(乙)查該校學生，尚缺算術課本，上課時教員則採用共和國教科書上的教材，殊屬不合，後宜令學生添購教育部審定現行之教科書，以求適用，而免貽誤！

(丙)查該校教室內，頗嫌污穢，後宜注意清潔，而重衛生！

第三區區立第二十一初級小學

地址——豐儀墟

校長——蔣發福

教員——韓永禎

民國二十年十二月十八日

教育委員趙常湧

1. 設備——校舍四間，保借民房，計教員室一間，教室三間；室內牆壁黑暗，灰塵甚多，佈置欠當，光線空氣，均不適宜，地上紙屑狼藉，污穢不堪。學生桌凳，純係舊式，高低不適，排列不齊。軍樂器械，亦有粗備。其他設備，全付缺如。

2. 經費——該校常年收入，共八九·六元；計學生納費六〇元，學田租金一〇元，契紙附捐一五元，教育附捐四·六元。其常年支出，共九五元；計教員薪俸六〇元，購置一〇元，消耗二五元。

3. 編制——該校按「單級制」編制，共學生三十三名。

4. 教職員服務狀況——校長蔣發福，因事赴城，未能相見。教員韓永禎，授課已畢，教法如何，無從考查；但由談話間考查，該員充該校教員，尚能勝任。

5. 視查意見——(甲)查該校不照例舉行紀念週，殊屬玩忽；後宜每星期一上午第一班，照例舉行，以符定章！

(乙)查該校既有常識，又有社會，頗不適宜；宜速將社會裁去，既能經濟，又可免重複之弊！

(丙)查該校教室內，灰塵頗多，紙屑滿地，殊不清潔；後宜令學生按期分組灑掃，精習勤務，而重衛生！

第三區區立第二十二初級小學

校址——西山趙家

校長——趙式典

教員——張瑞光

民國二十年十二月十八日

教育委員趙常湧

1、設備——該校係居民平房爲校舍，十分簡陋，計教員室一間，教室三間，窗既狹小，牆壁又甚黑暗，光線空氣，均不適宜；室內懸有總理遺像及黨國旗，略有佈置。學生桌椅，係長條式，高低尚適於兒童身體。其他設備，一概缺如。

2、經費——該校常年經費，尙能敷用；其常年收入，計學生納費七十二元，契紙附捐二元，教育附捐三十九元，收入總數，共計七十七元九角；其常年支出，計教員薪俸七〇元，購置二元，消耗五元，支出總數，共計七十七元。

3、編制——該校按「單級制」編制，共有學生二十八名。

4、教職員服務精神——校長趙式典，他出木見，教員張瑞光，授一年級國語「白貓」課，言語既不清楚，講解又太泛繁；並未提示生字，教法不合；又該員授一年級國語，他級皆未分配工作，以致他級學生，皆精神閒散，足徵該員不懂單級教法。

6、視查意見——(甲)查該校學生，教科書多不齊全，有缺國語者，有缺算術及三民主義者，殊屬敷衍；後宜添加完全，以免貽誤！

(乙)查該校校舍窗外，有一豬圈，殊不清潔；後宜挪移，以重衛生！

(丙)查該校學生尙有讀共和國教科書者，殊屬玩忽；宜速裁去，改用國民政府教育部審定之教科書，以符定章，而求適用！

第三區區立第二十二初級小學

校址——大磨曲家

校長——曲殿章

教員——顏秉亨

第三區視察報告

第三區視察報告

三二

民國二十年十二月十二日

教育委員趙常湧

1、設備——教室三間半，係借校長私宅，尚屬寬敞。室內懸有總理遺像及地圖等，略有佈置；惟牆壁稍嫌污穢，光線空氣，均感不適。學生桌椅，純係舊式，排列尚屬整齊；惟高度不適。其他設備，一概缺如。

2、經費——該校常年收入，計學生納費八五元，契紙附捐九元，教育附捐約六元，收入總數，共計一〇〇元。支出數目；計教員薪俸八五元，購置七元，消耗八元，支出總數，共計一〇〇元，收支適能相抵。

3、編制——該校按「單級制」編制，共有學生三十七名。

4、教職員服務狀況——校長曲殿璋，人尚忠誠，教員顏秉亨，授第二冊國語，提示生字尚稱得法；惟講解時用「注入法」，順文講解，又太簡略，教法欠合。

5、學生成績——抽查學生所學各科，尚能及格。調閱作文，大致明白，批改亦是；惟仍用文言，殊屬不合。

6、視查意見——(甲)查該校學生，尚有讀詩書者，殊屬不合；宜速裁去，以符定章！

(乙)查該校科目不完；宜速添加完全，以免貽誤！

(丙)查該校尚無課程表，殊屬敷衍；宜速照章訂定，以作上課之標準！

(丁)查該校不舉行紀念週，殊屬玩忽；後宜於每星期一上午第一班，照例舉行，以符定章！

(戊)查該校教室內，梁上灰塵很多，頗不雅觀；宜速令學生掃除，藉習勤勞，而重清潔！

(己)查該校廁所，在教室窗外，頗不適宜；宜將廁所挪移；或將東邊閒房作為教室亦可；以重清潔，而利衛生！

(庚)查該校校舍，尚且閒空數間，宜極力擴充，以求發展！

第三區區立第二十四初級小學

校址——下吳家

校長——吳蓬山

教員——張金翼

民國二十年十一月十八日

教員委員趙常湧

1、設備——該校係假張氏祠堂爲校舍，計正房一進，廂房一進，共計六間，正房內光線尙能適宜；惟廂房之窗，稍嫌狹小，光線黑暗，宜用採光法，另開新窗，使光度適宜，學生桌凳係長條式，高低尙適於學生身體；惟教員巡視時，感覺不便，其他設備，一概缺如。

2、經費——該校經費，不甚公開；既無賬簿可考，又歸教員個人負收支之責，校長不加過問，由教員稱，每年收入，約一百三十元，支出亦爲其數。

3、編制——按「多級複式制」編制，一三年合於一室，二四年級合於一室，共有學生四十八名。

4、教職員服務狀況——校長吳蓬山，人極精明強幹；惟對於校務，不甚負責，一切事務，全由教員一人負責管理，故學校不甚發達，教員張金翼亦有學識，教授國語，講解尙能清楚；惟仍用注入式，順文講解，教法不合。

5、視查意見——(甲)查該校未有紀念週之舉行，後宜照例舉行。

(乙)查該校課程表上，雖各種科目，亦全列入；但實際上，缺工藝、形藝、音樂、體育各科，未能實授，後宜添加完全，實行教授，以符定章。

(丙)該校廂房，宜重新刷新，另開新窗，以通空氣，並使光線適宜。

(丁)該校教員，教法不合，後宜與附近各校教員，力加研究，以求改進，而利教學。

第三區區立第二十五初級小學

校址——平里院東廟

校長——曹啓厚

教員——鄒長培

民國二十年十一月十八日

教育委員趙常湧

1、設備——該校校舍，原在村東廟內，距該村約半里許；現因天氣漸冷，及往返稍遠故，暫假該村民房三間，作爲臨時校舍，光線尙能適宜，桌凳高低，亦合兒童身體，其他設備，一概缺如。

2、經費——該校常年收入，除學生納費、契紙附捐、教育附捐外，尙有學田租金，以資補助，全年總共收入，約一百五十餘元，出入亦能相抵。

3、編制——按「單級制」編制，共有學生四十五名。

4、教職員服務狀況——校長曹啓厚。人尚和藹，精神亦佳。教員鄧長增，人尚忠厚；惟思想稍嫌陳舊。教授三年級常識「博物院」，「純用注入式，照書讀文講解，太嫌簡略，言語囿圖，教法不合；該教員正在講解，而學生口中亦循聲咕囔，聲音雜亂，頗不秩序，後宜注意。

5、視查意見——(甲)該校科目不完，尚缺算術、工藝、形藝、音樂、體育等科，殊屬玩忽，後宜實行添加，以符定章。

(乙)查該校尚無出席簿，後宜添訂，逐日點名，以資考查學生之勤勉。

(丙)該校教員，鄧長增，教法不合，後宜與附近教員組織教學研究會，藉資研究，以免貽誤。

(丁)該校設備不甚完善，後宜極力購置，以敷應用。

第三區區立第二十六初級小學

地址——山後曹家

校長——曹化南

教員——王鶴泉

民國二十一年四月

教育委員趙常湧

1、設備——校舍五間，計有教員室一間，教室四間，室內尚屬寬敞，空氣亦甚流通。學生桌椅，雖係舊式，但排列十分整齊；惟地上稍嫌不潔。軍樂器械，尚能敷用。其他設備，全付缺如。

2、經費——該校常年收入，計學生納費一〇〇元，契紙附捐三·五元；教育附捐九·三元，收入總數，共計一一二·八元；其常年支出，計教員薪俸一一〇元，購置五元，消耗五元，支出總數，共計一二〇元；不足之數，由校長墊補之。

3、編制——該校共有男生三十六名，女生六名，男女合班教授，按「單級制」編制，尚無不合。

4、教職員服務狀況——校長曹化南。人頗老練，對於教育，尚屬熱心，教員王鶴泉，係少年英俊，思想新穎，精神極佳，教授算術，用「問答法」，講解既甚明白，又能使兒童注意；演算例題，十分熟練，指示學生，又甚得法；教法頗合。

5、學生精神及成績——該校學生精神頗佳，秩序亦井然，工藝成績，尚屬可觀。

6、視查意見——(甲)查該校四年級學生，尚缺作文簿，殊屬敷衍；後宜添訂，練習作文，以免貽誤！

(乙)查該校教室內地上不甚清潔；後宜令學生分組按期灑掃，藉習勤務，而重衛生！

(丙)查該校學生尚有不慎注音符號者，殊屬疏忽；後宜極力推行，以資應用！

(丁)查該校教室內係土牆；宜用石灰刷新，以壯觀瞻，而利光線！

(戊)查該校女生廁所所在教室窗外，殊不衛生；宜設法挪移，以重清潔，而利衛生！

第三區區立第二十七初級小學

校址——平里院

校長——鄒長茂

教員——張敬敏

民國二十年十一月十九日

教育委員趙常湧

1、設備——該校舍係借用民房，計教室三間，教員室三間，教室狹隘，擁擠不堪，窗亦嫌小，空氣光線，均不適宜，學生桌椅，係用舊式，對於兒童身體，亦不適宜，其他設備，除應用教科書外，一概缺如。

2、經費——該校常年收入，共一百二十四元，其來源，為學生納費、與紙附捐、教育附捐等項。常年支出，總共一百二十九元，其支配標準，教員薪俸佔百分之九〇，購置消耗二項，佔百分之十。

3、編制——按「單級制」編制。共有學生三十六名。

4、教職員服務狀況——校長鄒長茂，因事赴城。代理校長張香桂，人尚忠厚。教員張敬敏，教授管理，均極認真，授三年級尺牘，聲調宏亮，講解清楚。

5、學生課外作業——該校學生，於課餘之時，由教員指導，練習體育，或練習音樂。惟學生精神，稍欠振作。

6、視查意見——(甲)教室內宜用採光法，另開新窗，鑲以玻璃，使室內光線適宜！

(乙)該校教員室，東二間閒空，應改作教室，將學生分出一級，以免擁擠；並可擴充，廣收學童；但該

校教員稱，不欲再多收學生，再行擴充。思想未免太為封建！

第三區視察報告

第二三五

二二五

(丙)該校教員室內，懸基督教宣傳品，不合定章，宜速撤去！

(丁)該校設備，頗不完善，應速設法添置，以敷應用！

第三區區立第二十八初級小學

校址—小金家

校長—金世燾

教員—朱占盛

民國二十年十一月十七日

教育委員趙常湧

1、設備—教室三間，係借用民房，光線尚能適宜。學生桌凳，係用新式，高抵尚合於兒童身體。教員參考書，亦略有具備；其他設備，一概缺如，應速購置，以敷應用。

2、經費—該校經費，頗覺支絀，常年收入，除學生納費、製紙附捐、教育附捐外，無別項入，共約一百二十餘元，其支出總數，約一百四十餘元，入不敷出，宜極力籌畫，以求經費充足，而使學校發展。

3、編制—按「單級制」編制，共有學生五十七名。

4、教職員服務狀況—校長金世燾，人極和藹，亦能稱職。教員朱占盛，精神頗佳。亦有教學經驗。教授第四年級三民主義，「政府的治權」教態活潑，言語清楚，講解明晰；又教授第四冊國語，用「啓發式」教法亦合，提問學生，亦頗得法。

5、視查意見—(甲)該校校舍，無擴充之餘地，宜極力設法建築，新校舍以求學校發展！

(乙)該校設備不完，宜極力購置，以敷應用！

(丙)該校教員，教授得法，頗堪嘉許！

第三區區立第二十九初級小學

校址—店埠曲家

校長—曲光良

教員—王正蘭

民國二十一年一月十日

教育委員趙常湧

1、設備——教室五間，尙較寬敞，室內懸有總理遺像及地圖等，佈置尙可，光線亦能適宜。學生桌椅，係用舊式，排列尙屬整齊；惟高低不適於兒童身體。教員參考書，亦略有具備。其他設備，概付缺如。

2、經費——該常年收入，計學生納費二一〇元，學田租金一〇元，契紙附捐六元，教育附捐三·九元，收入總數，共計二二九·九元；其常年支出，計教員薪俸一九〇元，購置二〇元，消耗五·八元，支出總數，共計二一五·八元，尙有盈餘。

3、編制——該校按「單級制」編制，共有學生三十五名。

4、教職員服務狀況——校長曲光良，尙能盡職。教員王正蘭，亦能勝任。

5、視查意見——(甲)查該校學生桌椅，係用舊式，高度不適；宜在可能範圍內，購置新式桌椅，以壯觀瞻，而求適用！
(乙)查該校學生課外活動，尙未組織；後宜極力提倡，以練習學生辦事之能力！

第三區區立第二十初級小學

校址——黃城陽

校長——姜 萊

教員——遲經南

民國二十年十二月二十二日

教員委員趙常湧

1、設備——該校係假姜氏祠堂爲校舍，計有教室五間，尙較寬敞，牆壁潔淨，光線亦能適宜。學生桌椅係用舊式，高度稍有不適。其他設備，全付缺如。

2、經費——該校常年收入，計學生納費五五元，學田租金一五元，契紙附捐四元，教育附捐三·九元，收入總數，共計七七·九元；其常年支出，計教員薪俸六〇元，購置七元，消耗一五元，支出總數，共計八二元。

3、編制——該校按「單級制」編制，共有學生二十八名。

4、教職員服務狀況——校長姜萊，學識經驗，均能勝任。教員遲經南，教法亦合。

5、視查意見——(甲)查該校教室，尙較寬敞，宜廣招學生，以求教育普及！

第三區視察報告

第三區視察報告

二八

(乙)查該校校長姜萊，克盡厥職，尙堪嘉許

第三區區立第二十一初級小學

校址—西下河頭

校長—張立之

教員—柳生福

民國二十年十二月六日

教育委員趙常湧

1、設備—教室三間，係借民宅，光線既甚黑暗；室內又毫無佈置。學生桌椅，純係舊式，高低不適，排列不齊。地上紙屑狼藉，污穢不堪。其他設備，全付缺如。

2、經費—該校經費，尙敷分配。其常年收入，計學生納費九〇元，契紙附捐八元，教育附捐四·二元，收入總數，共一〇二·二元。常年支出，計教員薪俸九〇元，消耗五元，購置四元，支出總數，共九九元，尙有盈餘。

3、編制—該校按「單級制」編制，共有學生三十名。

4、教職員服務狀況—校長張立之，因病不能兼理校務，暫由學董張澤濬代理，該員懦弱無能，辦事敷衍。教員柳生福，精神頹靡，教態板滯，教授算術，講解例題，太嫌簡略；及至演算例題，該員竟演做加法，疏忽之至，後宜注意。

5、視查意見—(甲)查該校地上，頗不清潔，宜常令學生按期分組灑掃，藉習勤務，而利衛生！

(乙)查該校科目不完，尙缺常識、工藝、形藝、等科，後添加完全，以符定章，而免貽誤！

(丙)查該校尙無出席簿，殊屬敷衍；後宜添訂，逐日點名，以免學生之逃學！

第三區區立第二十二初級小學

校址—豐儀東店

校長—王衍通

教員—苗生平

民國二十年十二月十六日

教育委員趙常湧

1、設備——教室三間，係假慕氏祠堂。室內懸有總理遺像，壁上貼有美術成績，佈置尚可，光線亦能適宜。學生桌椅，純係舊式，排列尚屬整齊；惟高低不甚適宜。其他設備，概付缺如。

2、經費——該校常年經費，尙敷支出，其收入數目，計學生納費七〇元，契紙附捐四元，教育附捐約三·六元，收入總數，共計七七·六元；其支出數目，計教員薪俸七〇元，購燈二元，消耗四元，支出總數，共七六元。

3、編制——該校按「單級制」編制，共有學生二十六名。

4、教職員服務狀況——校長王衍通，因事他出，未能接談。教員苗生平，教授算術，令學生演算習題，教員先將習題解釋一遍，再令學生自行演算，教法尙無不合；但學生演算生澀，能及格者僅及半數，後宜注意指導。

5、學生成績——調閱作文，大致妥適，教員批改亦無不合；惟仍用文言，殊有未合。

6、視查意見——(甲)查該校學生，尙缺算術課本，殊屬玩忽；後宜添加，以免貽誤！

(乙)查該校學生作文，仍用文言，殊屬不合；後宜改用語體，以求適用！

(丙)查該校尙缺出席簿，殊屬敷衍；後宜添訂，逐日點名，以免學生之曠課！

第二區區立第三十三初級小學

校址——墟房村

校長——刁鳳崗

教員——劉玉柱

民國二十年十二月二十三日

教育委員趙常湧

1、設備——該校係借民房爲校舍，計有教室四間，室內佈置簡單，光線黑暗；學生桌椅，排列尚屬整齊。其他設備，全付缺如。

2、經費——該校常年經費，尙敷分配，其收入數目，計學生納費五〇元，教育附捐二·九元，契紙附捐四元，學田租金一〇元，收入總數，共計六六·九元；其支出數目，計教員薪俸五〇元，購燈三元，消耗七元，支出總數，共計六〇元。

3、編制——該校按「單級制」編制，共有學生二十一名。

第三區觀察報告

105

4. 職教員服務狀況——校長刁鳳崗，人尚老誠，教員劉玉柱，精神尚佳，教管學生，尚屬認真。

5. 視查意見——(甲)查該校教室內，係土牆，殊不雅觀，後宜用石灰刷新，以壯觀瞻，而利光線！
(乙)查該校學生數目太少，宜速添招，以求發展！

第三區區立第二十四初級小學

校址——船止溝

校長——刁 鉢

教員——王永培

民國二十二年十二月二十四日

教育委員趙常湧

1. 設備——教室三間，室內懸有總理遺像，略有佈置，光線尚屬適宜。學生桌椅，排列整齊。其他設備，全付缺

如左：

2. 經費——該校常年收入，計學生納費九〇元，學田租金一四元，契紙附捐四元，教育附捐三·六元，收入總數，共計一一·六元；其常年支出，計教員薪俸九〇元，購置六元，消耗一一元，支出總數，共計一〇七元。

3. 編制——該校按「單級制」編制，共有學生二十六名。

4. 教職員服務狀況——校長刁鉢，尚有責任心。教員王永培，教授尚能得法。

5. 視查意見——(甲)查該校學生數目太少，宜速添招，以求學校發展！
(乙)查該校學生，尚無課外組織，後宜極力提倡，以練習學生自治之能力！

第三區區立第二十五初級小學

校址——大草屋村

校長——王興甲

教員——王恆清

民國二十年十二月二十三日

教育委員趙常湧

1. 設備——教室三間，院落狹隘，室內牆壁黑暗，光線不適。學生桌椅，係用舊式，高度不甚適宜。其他設備，全付缺

如。

2、經費——該校常年收入，不敷支出，其收入數目，計學生納費六〇元，契紙附捐三元，教育附捐四元，收入總數，共計六七元；其支出數目，計教員薪俸九六元，消耗五元，支出總數，共計一〇一元。

3、編制——該校按「單級制」編制，共有男生二十九名，女生一名。

4、教職員服務狀況——校長王興甲，尚有能；惟現服務他校，故對於校務，頗難兼顧。教員王恆清，尚有學識，充該校教員，足能勝任。

5、視查意見——(甲)查該校教室內，牆壁黑暗；宜另刷新，以壯觀瞻，而利光線！

(乙)查該校校院內，有一豬圈，宜設法挪移，以重衛生！

第三區區立第二十六初級小學

校址——歸城董家

校長——王進臣

教員——王茹亭

民國二十年十二月四日

教育委員趙常湧

1、設備——教室三間，係借用，尙屬寬敞。光線空氣，均尙適宜；惟學生桌椅，仍用舊式，高低不適，排列不齊，地上亦不清潔。軍樂器械，略有粗備，其他設備，全付缺如。

2、經費——該校常年收入，計學費五〇元，學田租金二〇元，契紙附捐一〇元，教育附捐三·三元，收入總數，共計八三·三元。其分配數目，計教員薪俸六〇元，購置一〇元。消耗一七元，總計八七元。

3、編制——該校按「單級制」編制，共有學生二十四名。

4、教職員服務精神——校長王進臣，赴城未見。教員王茹亭。教授國文「汽船」。講解尙能清晰；惟仍用注入法，順文講解，不合教法。

5、視查意見——(甲)查該校仍用共和國教科書，殊屬不合。宜改用國民政府，教育部，審定現行之教科書，以符定章，而免貽誤！

(乙)查該校學生，不懂注音符號，後宜極力推行，以資應用！

(丙)查該校向無出席簿，殊屬敷衍，後宜添訂，逐日點名，以免學生之曠課！

(乙)查該校地上頗不清潔，後宜使學生時常輪流灑掃，藉習勤務，而重衛生！

第二區區立第二十七初級小學

校址——曲家溝

校長——曲進瑤

教員——曲沛恩

民國二十年十二月十七日

教育委員趙常湧

1、設備——教室三間半，係新建築，尚屬寬敞，牆壁潔白，光線空氣，均尚適宜。室內佈置亦可；惟地上字紙狼藉，灰塵甚多，太不清潔。學生桌凳，純係舊式，高低既不適宜；排列又不整齊。其他設備，一概缺如。

2、經費——該校常年收入，計學生納費七〇元，學田租金一三元，契紙附捐六元，教育附捐約三·九元，收入總數，共計九二·九元；常年支出，計教員薪俸七五元，購置三元，消耗一四元，支出總數共計九二元，收入尚敷支出。

3、編制——該校按「單級制」編制，共有學生二十八名。

4、教職員服務狀況——校長曲進瑤，他出未見。教員曲沛恩，授二年級國文「中華」，講解尚能明白；惟該員講一句，學生亦循聲效法一句，一時聲音雜亂，頗不秩序；又未提示生字，教法欠合。

5、學生成績——調閱作文，大致明白，批改亦是；惟批改太多，徒勞而無益；又仍用文言，殊屬不合。

6、視查意見——(甲)查該校學生，尚有讀詩書者，殊屬玩忽，後宜裁去，以符定章！

(乙)查該校仍採用共和國教科書，殊屬非是；宜速改用國民政府教育部審定之教科書，以求適用，而免貽誤！

(丙)查該校向無出席簿，殊屬敷衍；後宜添訂，逐日點名，以考學生之勤惰！

(丁)查該校不照例舉行紀念週，殊屬非是；後宜於每星期一上午第一班，照例舉行，以符定章！

(戊)查該校學生作文，仍用文言；殊屬不合，後宜改用語體，以求適用！
(己)查該校學生，不懂注音符號，殊屬玩忽；後宜極力推行，以免貽誤！

(庚)查該校教室內，地上頗不清潔，後宜令學生分組按期澆掃，藉習勤務，而重衛生！

第三區區立第三十八初級小學

校址——墓院亦

校長——慕連理

教員——曲元日

民國二十年十二月二十四日

教育委員趙常湧

- 1、設備——教室五間，室內懸有 總理遺像，略有佈置。學生桌凳，係用舊式，高度稍有不適；其他設備，全付缺如。
- 2、經費——該校經費，出入適能相抵，其常年收入，計學生納費六八元，學田租金一〇元，契紙附捐二元，教育附捐三元，收入總數，共計八三元；其常年支出，計教員薪俸七四元，購置二元，消耗七元，支出總數，共計八三元。

3、編制——該校按「單級制」編制，共有學生二十三名。

4、教職員服務狀況——校長慕連理，尚能負責。教員曲元日，人頗溫克，管教亦能合法。

5、視查意見——(甲)查該校教室尚較寬敞，後宜添招學生，使教育普及！

(乙)查該校學生桌凳，高度稍有不適；宜在可能範圍內，建築新式桌凳，以壯觀瞻，而重衛生！

第三區區立第二十九初級小學

校址——土口村

校長——刁吉春

教員——刁學齋

民國二十年十二月二十五日

教員委員趙常湧

- 1、設備——教室三間半，室內懸有 總理遺像，略有佈置；惟室內係土牆，既不雅觀，光線又不適宜。學生桌凳，排列

第三區視察報告

第三區視察報告

三四

尙屬整齊，其他設備，一概缺如。

2、經費——該校常年收入，計有學生納費七十八元，學田租金一四元，教育附捐三·二元，收入總數，共計九五·二元；其常年支出，計教員薪俸七〇元，購置五元，消耗一二·八元，支出總數，共計八七·八元。

3、編制——該校按「單級制」編制，共有學生二十三名。

4、教職員服務狀況——校長刁吉春，人尙老練。教員刁學彥，講解明白，教法亦妥。

5、視查意見——(甲)查該校教室內係土牆；室用石灰刷新，以壯觀瞻，而利光線！

(乙)查該校學生數目太少，宜積極添招，以求學校發展！

第三區區立第四十初級小學

校址——前遲家

校長——遲玉山

教員——張瑞慶

民國二十年十二月十四日

教育委員趙常湧

1、設備——校舍五間，計教員室一間，教室四間，係借民宅。室內既無佈置，牆壁又甚黑暗，光線空氣，均感不適。地上字紙甚多，草屑狼藉，頗不清潔。學生桌椅，純係舊式，排列尙屬整齊；惟既甚擁擠，高低又不適宜。其他設備，全付缺如。

2、經費——該校經費，較之附近各校，稍稱充裕；其常年收入，計學生納費一八五元，學田租金一〇元，教育附捐約六·五元，收入總數，共計二〇一·三元；其常年支出，計教員薪俸一八五元，購置五元，消耗一〇元，支出總數，共計二〇〇元，收入數目，尙敷支出。

3、編制——該校按「單級制」編制，共有學生四十五名。

4、教職員服務狀況——校長遲玉山，人尙老誠，亦甚和藹。教員張瑞慶，授第三冊國語，講解明白，教法亦妥；惟未板書生字，稍有欠合。

5、學生成績——調閱學生作文，大致妥適，批改亦是；惟仍用文言，殊屬不合，習字成績，優美可觀。

6、視查意見——(甲)查該校學生，尚有讀詩書及古文者，殊屬不合；宜速裁去，以符定章！

(乙)查該校科目不完，尚缺三民主義，及常識等科，殊屬敷衍；宜速添加，以免貽誤！

(丙)查該校不照例舉行紀念週，殊屬玩忽；後宜於每星期一上午第一班，照例舉行，以符定章！

(丁)查該校尚無課程表，頗屬敷衍，後宜照章訂定，以作上課之標準！

(戊)查該校學生，尚有讀共和國教科書者，殊屬不合；宜速裁去，改用國民政府教育部審定之教科書，以符定章，而免貽誤！

(己)查該校尚缺出席簿，殊屬疏忽；後宜添訂，逐日點名，以免學生之曠課！

(庚)查該校學生作文，仍生文言，殊屬不合；後宜改用語體，以求適用！

(辛)查該校教室內，地上頗不清潔，後宜令學生按時分組灑掃，藉習勤務，而重衛生！

第二區區立第四十一初級小學

校址——西林家

校長——林學訓

教員——李 說

民國二十年十二月九日

教育委員趙常湧

1、設備——教室四間，牆壁黑暗，光度不適，設備十分簡單，佈置又甚欠當。學生桌椅，純係舊式，排列參差，高低不適。其他設備，全付缺如。

2、經費——該校常年經費，尙敷分配，其收入數目：計學生納費八五元，契紙附捐一二元，教育附捐約五·三元，收入總數，共計一〇二·三元。共支出數目：計教員薪俸八五元，購置四元，消耗一二元，支出總數，共計一〇一元。

3、編制——該校按「單級制」編制，共有學生三十八名。

4、教職員服務狀況——校長林學訓，就商縣城，不能常川住校，對於校務，勢難兼顧，一切校務，託學董林良田代理。教員李說，因事請假，學生亦多數未到，故教授如何，無從考查。

第三區視察報告

5、視查意見——(甲)查該校教室之西半間，儲藏碎草，室內頗不清潔；字紙草屑，滿佈地上，頗不雅觀；後宜將儲藏之草，如數搬出；並令學生分組按期灑掃，藉習勤務，而重清潔！

(乙)查該校學生，不懂注音符號；後宜極力推行，以資應用！

(丙)查該校科目不完，尚缺算術等科；後宜添加，以免貽誤！

(丁)查該校仍採用共和國教科書，殊屬不合；後宜改用國民政府教育部審定之教科書，以符定章！

(戊)查該校尚缺出席簿，殊屬敷衍；後宜添訂，逐日點名，以免學生之曠課！

第三區區立第四十二初級小學

校址——黃水郭家

校長兼教員——郭登瀛

民國二十年十一月十九日

教育委員趙常湧

1、設備——該校係假借居民平房為校舍，計二間，簡陋狹隘，室內頗覺擁擠，天棚亦破，光線亦不適宜。係用舊式桌凳，對於學生身體，頗不相宜。黑板係以紙背代之，教授時頗覺不便，地上字紙及花生皮甚多，狼藉不堪，頗不清潔，足徵教員訓管無方。

2、經費——該校經費之來源，除學生納費、契紙附捐、教育附捐外，無別項收入，常年總共收入，共計一百一十三元。經費很覺支絀，因是諸事不能發展。其常年支出，數目，薪俸約一百元，購置消耗二項，共一五元。

3、編制——按「單級制」編制，共有學生三十八名。

4、教職員服務狀況——校長兼教員郭登瀛，人極溫克，亦頗忠厚。教授三年級算術「複名數化法與聚法」，講解清楚，惟解釋「升斗合」之進位時稍嫌簡略，又仍用注入式，教法不合；及至解釋例題，講解明晰，亦甚熟練，此時又純用「啓發法」，教法甚合；提問學生，亦很得法，查閱學生演算習題，亦皆列式清楚。尚無差錯，完班後又抽查學生所學各科，除少數學生不能答解外，強半尚能及格。

5、視查意見——(甲)該學經費支絀，致學校不能擴充，宜極力籌化，以求學發展！

(乙)該校教室狹隘，尤嫌簡陋。宜設法另築新室，以免擁擠！

(丙)該校地上很不清潔，後宜注意！

(丁)該校設備，頗不完善，宜速行購置，以敷應用！

第三區區立第四十二初級小學

校址——崔山姜家

校長——蘇立信

教員——姜學恭

民國二十年十二月十六日

教育委員趙常湧

1、設備——該校假借民房為校舍，係新建設，計教室三間半，尚屬寬敞，光線適宜。室內懸有 總理遺像，略有佈置。

學生桌凳，純係舊式，排列尚屬整齊；惟高低不適。其他設備，則全付缺如。

2、經費——該校常年經費，收支適能相抵，其常年收入，計學生納費八〇元，契紙附捐一〇元，教育附捐約五元，收入總數，共計九五元；常年支出，計教員薪俸八〇元，購置五元，消耗一一元，支出總數，共計九六元。

3、編制——該校按「單級制」編制，共有學生三十六名。

4、教職員服務狀況——校長蘇立信，人頗老練，担任校長，足能勝任。教員姜學恭，未值上課，教授如何，無從考查；

但該員言語遲鈍，聲音又不宏亮，精神亦嫌頹廢；後宜振作！

5、視查意見——(甲)查該校不照例舉行紀念週，殊屬非是，後宜於每星期一，上午第一班，照例舉行，以符定章！

(乙)查該校尚無出席簿，殊屬敷衍；後宜添訂，逐日點名，以考學生之勤惰！

第二區區立第四十四初級小學

校址——孫胡莊

校長——王錫彤

教員——曲殿超

民國二十年十二月十九日

教育委員趙常湧

1、設備——該校校舍，係借民房，計有教室五間，光線尚適；室內貼有各種表解，理科掛圖及地圖等，佈置尚可。學生

第三區視察報告

桌凳，保用舊式，排列既甚擁擠，又不整齊。其他設備，除應用教具外，一概缺如。

2、經費——該校常年經費，比較附近各校，為數稍多，其常年收入，計學生納費一八五元，學田租金八元，契紙附捐二元，教育附捐八·九，收入總數，共計二〇三·九元。其常年支出，計教員薪俸一八〇元，購置一五元，消耗一一元，支出總數，共計二〇六元。

3、編制——該校按「單級制」編制，共有學生六十四名。

4、教職員服務狀況——校長王錫彤，人尚溫克，亦能稱職。教員曲殿超，對於於教學，既有經驗，又能研究；授三年級國語「殺鴉取金蛋」課，提示生字，純用國音，十分得法；講解既甚清楚，又極詳細，用啓發法，頗能引起學生興趣，教法甚合。

5、學生成績——查閱學生習字，優美可觀。調閱作文，大致明白，批改亦妥，純用語體，十分合法。

6、視查意見——(甲)查該校學生，共有六十多名，按「單級制」編制，對於於教管，殊多不便；宜在可能範圍內，添聘教員，將學生分於兩個教室，按「二年複式制」編制，較為適宜！

(乙)查該校尚缺出席簿，殊屬疏忽；後宜訂置，逐日點名，以考學生之勤惰！

(丙)查該校學生，各科教科書，尚不完備，多有缺少算術者；宜速令學生添購完全，以資應用，而免貽誤！

第三區區立第四十五初級小學

校址——王屋村

校長——張玉庚

教員——王秉臣

民國二十年十二月二十一日

教育委員趙常湧

1、設備——該校係假校長私宅為校舍，計有教員室三間，教室四間，尚屬寬敞，牆壁潔白，光線空氣，均甚適宜，惟室內佈置簡單。學生桌凳，純係舊式，排列尚屬整齊；惟高低不適。其他設備，一概缺如。

2、經費——該校常年收入，計學生納費六〇元，學田租金六三元，教育附捐五·七元，收入總數，共計一二八·元。支

出數目，計教員薪俸一〇〇元。購置七元，消耗二〇元，支出總數，共計一二七元。

3、編制——該校按「單級制」編制，共有學生四十四名。

4、教職員服務狀況——校長張玉庚，辦學尚有經驗。教員王秉臣，精神頹靡，言語遲鈍，教授地理，頗文講解，教法欠合，諸多忽略之處；又該員竟把「四滑」講做「出不去」殊屬疏忽，後宜注意！上課時該員在講台下，坐着椅子講，學生持書圍着聽，他級學生皆滿地閒散，殊不秩序，對於單級教法，後宜研究。

5、視查意見——(甲)查該校學生，多不懂注音符號，殊屬敷衍；後宜極力推行，以資應用！

(乙)查該校既為初級小學，但有地理一科，殊屬不合；後宜將地理裁去，改用常識，以符定章，而免貽誤！

第三區區立第四十六初級小學

校址——大張家

校長——張德輝

教員——張學專 楊光映 張化春 王盛蘭 張啓梅

民國二十年十二月二十二日

教員委員趙常湧

1、設備——該校男女分校教授；男校設於前街，共有校舍七間，計教員室一間，教室六間；女校設於北街，計有教室三間，男校二四年級教室，佈置尚可，光線亦能適宜；惟一三年級教室，光線稍嫌黑暗。女校教室，光線尚適；惟嫌擁擠。學生桌凳，純係舊式，高低雖不適宜，排列尚屬整齊。單樂器械，亦能敷用。其他設備，一概缺如。

2、經費——該校經費，比較鄰近各校，收入雖多；但亦不敷分配。其常年收入，計學生納費二〇〇元，契紙附捐三〇元，教育附捐二〇元，三元，收入總數，共計二五〇元。其常年支出，計教員薪俸二四〇元，購置七元，消耗一三元，支出總數，共計二六〇元。

3、編制——該校共有男生七十五名，按「二年複式制」編制。女生三十五名，按「單級制」編制。

4、教職員服務狀況——校長張德輝，他出未見，教員張學專，人頗熱心教育，教學亦有經驗。授四年級常識，用「啓發

第三區視察報告

四〇

法」頗能引起學生興趣，提問學生亦頗得法，教法既合，講解又甚明白，頗堪嘉許！教員楊光映，授二年級國語，「狗尾綁小鉄蹄」聲音宏亮，講解明白；惟未在黑板上提示生字，教法稍差。教員張化春，王盛蘭，張啓梅，授課已過，教法如何，無從考查。

5、學生成績及精神——查閱學生作文成績，大致明白，批改亦無不合，係純用語體，甚屬合法。學生精神活潑，秩序亦佳。

6、視查意見——(甲)查該校學生，尚有不慎注音符號者，殊屬敷衍；後宜極力推行，以資應用！

(乙)查該校學生尚有缺算術課本者，殊屬疏忽；後宜添加，以免貽誤！

(丙)查該校廁所，太近教室，頗不衛生，後宜設法挪移，以重清潔，而利衛生！

(丁)查該校男女分級教授，對於教管殊屬不便；後宜歸併一處，既能經濟，又便教管！

第三區區立第四十七初級小學

校址——顏家溝

校長——顏世家

教員——顏世德

民國二十年十二月二十日

教育委員趙常湧

1、設備——教室三間半，係借民房，尚較寬敞，牆壁既清潔，光線亦適宜；惟室內毫無佈置。學生桌椅，純係舊式，高低不適於兒童身體。其他設備，一概缺如。

2、經費——該校常年經費，收支適能相抵；其收入數目，計學生納費五五元，契紙附捐五元，教育附捐三·五元，收入總數，共計六三·五元；其支出數目，計教員薪俸五五元，購置二·五元，消耗六元，支出總數，共計六三·五元。

3、編制——該校按「單級制」編制，共有學生二十五名。

4、教職員服務狀況——校長顏世家，人尚和平。教員顏世德，視查時未值上課，教授如何，無從考查；但該員年歲已高，精神頗嫌頹靡。

5、視查意見——(甲)查該校不照例舉行紀念週，殊屬玩忽；後宜於每星期一上午第一班，照例舉行，以符定章！

(乙)查該校尚缺出席簿，殊屬敷衍；後宜訂置，逐日點名，以考學生之勤惰！

(乙)查該校學生，不懂注音符號，頗屬疎忽；後宜極力推行，以資應用！

第三區區立第四十八初級小學

校址——聚林莊

校長——曲春泉

教員——曲沛餘

民國二十年十二月二十六日

教育委員趙常湧

1、設備——該校係借用民房爲校舍，計有教室三間半。室內懸有總理遺像及各種表解，略有佈置。學生桌椅，係用舊式，排列尚屬整齊；惟高度不適。其他設備，全付缺如。

2、經費——該校常年收入，計學生納費五〇元，契紙附捐一〇元，教育附捐四元，收入總數，共計六四元；其常年支出，計教員薪俸五五元，購置二元，消耗一一·五元。支出總數，共計六八·五元。尙有虧欠。

3、編制——該校按「單級制」編制，共有學生二十九名。

4、教職員服務狀況——校長曲春泉，因事他去，未能接談。教員曲沛餘，人尙溫克，課作文，學生用語尙能明白，教員批改亦無十分不適之處。

5、視查意見——(甲)查該校學生尙有讀百家姓及共和國文者，殊屬非是；宜速裁去，以符定章！

(乙)查該校科目不全，殊屬疏忽；後宜添加完全，以免貽誤！

(丙)查該校尚缺出席簿，殊屬敷衍；後宜訂置，逐日點名，以考學生之勤惰！

(丁)查該校學生桌椅，高度不適；宜在可能範圍內，購置新式桌椅，以壯觀瞻，而求適用！

第三區區立第四十九初級小學

校址——麻院墓家

校長——慕文庠

第三區視察報告

第三區視察報告

四二

教員——郭忠孝 慕可益

民國二十年十一月二十二日

教育委員趙常湧

1、設備——校舍兩進係借用，共六間。計教員室一間，學生自修室二間，教室三間，高大寬敞，窗係新式，光線空氣，均極適宜。室內懸有總理遺像，佈置尚可，地上亦甚清潔。學生桌椅，係用新式，高低頗適於兒童身體。其他設備，如軍樂器械，亦具備完全。

2、經費——該校常年收入，學生納費一百元，教育附捐契紙附捐及臨時募捐三項約二十六元，共計一百二十六元。常年支出，薪俸一百元，購置消耗二項三十一元，共計一百三十一元，常年計算入不敷出。

3、編制——按「單級制」編制，共有學生四級，計五十名。

4、教職員服務精神——校長慕文庠，人尚和平。教員郭忠孝，人極和藹，學識經驗，均能勝任。教授學生習字，亦極得法。教員慕可益，係義務職，熱心教育，頗堪嘉許。人係少年英俊，精神活潑，腦力亦佳。

5、學生成續——視查時適值學生習字，查閱學生習字成績，尚稱優美。

6、視查意見——(甲)該校校舍既係借用，當然不能長久。近聞房主，亦有索房說，該校長宜協同學董，設法籌畫，擇永遠相當地點，作為校舍。

(乙)查該校四年級，尚缺作文，後宜添加，使科目完全。

第二區區立第五十初級小學

校址——嶺上孫家

校長——孫明顯

教員——孫允恭

民國二十年十一月二十三日

教育委員趙常湧

1、學校環境——該校環境前甚惡劣，因北與蓋上王家王宗會所辦之私塾，距離很近，屢被掣肘。視查時，因鑒於此，當令歸併，該塾師故意不從，故立即令其解散，以除該校之障礙，而維教育。

2、設備——校舍一進，計三間半，寬敞明亮，光線適宜，係教員孫允恭，個人新近建設。現因天氣漸寒，遷於街內路北

，教室三間，光線尚能適宜；惟牆壁不如新教室白潔，室內懸有總理遺像，及各種表解，略有佈置。學生桌椅，係用長條式，高低尚能適宜；惟教員巡視時，頗覺不便。其他設備，一概缺如。

3、經費——該校常年總共收入，約七十九元，計學生納費六十五元，契紙教育兩項附捐，約十四元。其支出總數，亦為七十九元，收支適能相抵，計薪俸支出六十元，購置消耗兩項支出共計十九元。

4、編制——按「單級制」編制，共有學生四級，共計二十五名。

5、教職員服務精神——校長孫明顯因事出外，校務暫由教員孫允恭代理。教員孫允恭精神極佳，學識亦優，教授小學，足能勝任。

6、視查意見——(甲)該校設備，頗不完備。宜極力添置，以敷應用。

(乙)該校臨時校舍，不及原來校舍。待明年，天氣和暖，宜即行遷入，以求適用！

(丙)該校學生，為數太少，宜極力添招，以求教育普及！

第三區區立第五十一初級小學

校址——莊頭村

校長——劉良弼

教員——吳春藻

民國二十年十二月六日

教育委員趙常湧

1、設備——該校係假劉氏祠堂為教室，共計五間，較為寬敞；惟窗稍小，光線略暗。室內毫無佈置；地上亦不清潔。學生桌椅，係用舊式，排列尚齊；惟高低不適。其他設備，完全缺如。

2、經費——該校常年收入，共一一七·七元；計學生納費八三元，契紙附捐一五元，教育附捐四·七元，此外尚有學董捐助一五元。常年支出，共一一七·五元；計教員薪俸九〇元，購置消耗兩項九·五元，此外尚有臨時建築費一八元。

3、編制——該校按「單級制」編制，共有學生三四名。

4、教職員服務狀況——校長劉良弼，現充第二區區立第十九初級小學教員，故不能兼理校務，暫由學董劉良佐代理。教

員吳春霖，教授三民主義「農產之製造」講解清楚，並甚詳細，教法亦合；惟字音不確如「製造」之「製」字竟讀作「繼」字，疏忽之至，後宜注意。又該員授課時，精神亦嫌懈怠，後宜振作。

5、學生成績——考奪該校學生，各科成績，尚能強半及格。調閱作文，大致明白，批改亦是；惟嫌草率，並亦間有不適之處。

6、視查意見——(甲)查該校不舉行紀念週，殊屬玩忽；後宜於每星期一上午第一班，照例舉行！

(乙)查該校科目不完，尚缺算術等科，殊屬不合；後宜完全添加，以符定章，而免貽誤！

(丙)查該校地上，頗不清潔，有礙衛生；後宜令學生，分組按期輪流灑掃，藉習勤務，並重清潔！

(丁)查該校尚無出席簿，殊屬敷衍；後宜添訂，逐日點名，以免學生之缺席！

第三區區立第五十二初級小學

校址——大呂家

校長——呂其德

教員——呂調聲

民國二十年十二月十九日

教育委員趙常湧

1、設備——教室四間，係借民房，室內懸有總理遺像，略有佈置；惟光線稍暗。學生桌椅，純係舊式，排列尚屬整齊；惟略嫌擁擠。其他設備，全付缺如。

2、經費——該校常年收入，計學生納費九八元，學田租金一二元，契紙附捐三元，教育附捐五·四元，收入總數，共計一一八·四元；其常年收入，計教員薪俸九〇元，購置一五元，消耗一二元，支出總數，共計一一七元。

3、編制——該校按「單級制」編制，共有學生三十九名。

4、教職員服務狀況——校長呂其德，人尚和平；惟問及校務，諸多茫然，殊屬非是，後宜負責！教員呂調聲，授常識，尚能明白；惟用注入法，順文講解，教法不合；又該員所讀字音，亦不準確，如蛙字應照「陰平」讀，該員竟照「陽平」讀；殊屬疏忽，後宜注意！

5、視查意見——(甲)查該校科目不完，尚缺算術及三民主義；宜速添加完全，以符定章，而免貽誤！

- (乙)查該校學生，對於注音符號，多不熟練；後宜極力推行，以資應用！
- (丙)查該校尚無出席簿，殊屬疏忽；後宜訂定，逐日點名，以考學生之勤惰！
- (丁)查該校學生，於上課時間，隨便出入，頗不秩序；後宜注意！
- (戊)查該校教室窗外，有一豬圈，頗不清潔，後宜該法挪移，以重衛生！

第三區區立第五十二初級小學

校址—水汴村

校長—張澤樂

教員—刁翠林

民國二十年十二月二十八日

教育委員趙常湧

1、設備—教室三間半，室內懸有總理遺像，及地圖等，佈置尚可。學生桌凳，尚屬整齊。軍樂器械，亦能敷用，其他設備，全付缺如。

2、經費—該校常年收入，計學生納費五五元，契紙附捐五元，教育附捐二·六元，收入總數，共計六二·六元；其常年支出，計教員薪俸五五元，購置四元，消耗六元，支出總數，共計六五元。

3、編制—該校按「單級制」編制，共有學生十九名。

4、教職員服務狀況—校長張澤樂，尚能盡職。教員刁翠林，教法尚無不合。

5、視查意見—(甲)查該村除該校外，尚有初級小學一處，(即第三區私立第五初級小學。)一村兩校，以致均感經費不足。學生數目太少；宜令該二校合併一處，另行改組，既能經濟，又可整頓！

(乙)查該校學生尚無課外組織；宜積極提倡，以練習學生自治之能力！

第三區區立第五十四初級小學

校址—後遲家村

校長—遲玉瑤

教員—曲先忠

第三區視察報告

第三區觀察報告

四六

民國二十年十二月二十六日

教育委員趙常湧

- 1、設備——教室三間，係借民宅，室內佈置簡單，光線尚可。學生桌椅，排列尚屬整齊。其他設備，全付缺如。
- 2、經費——該校常年經費，收支適能相抵，其收入數目，計學生納費九〇元，契紙附捐四元，教育附五元，收入總數，共計九十九元；其支出數目，計教員薪俸九〇元，購置三元，消耗六元，支出總數，共九十九元。
- 3、編制——該校按「單級制」編制，共有學生三十八名。
- 4、教職員服務狀況——校長遲玉瑤，尚能勝任。教員曲先忠，聲音宏亮，講解明白，教法亦無不合。
- 5、視查意見——(甲)查該校教室宜多開窗，以通空氣，而重衛生！

(乙)查該校宜添招女生，以重女子教育！

第三區區立第五十五初級小學

校址——集前小劉家

校長——王培雲

教員——張世慶

民國二十年十二月七日

教育委員趙常湧

- 1、設備——該校係利用鎮河菴東院開房為校舍，計教員室一間，教室二間。教員室內牆壁潔白，光度適宜；惟教室內牆壁黑，光度不適。室內毫無佈置，地上又不清潔。學生桌椅，純係舊式，高低不適，排列參差。其他設備，一概缺如。
- 2、經費——該校常年收入：計學生納費二〇元，學田租金六五元，教育契紙兩項附捐，計五·五元，收入總數，共九〇·五元。常年支出：計教員薪俸五五元，購置六元，消耗一五元；此外尚兌糧銀二〇元。支出總數，共九六元。
- 3、編制——該校按「單級制」編制，共有學生十八名。
- 4、教職員服務狀況——校長王培雲，現就竹園村學校教員，未能接談。教員張世慶，教授常識「傳染病的預防法」用注入式，照書原文講解，教法既然不合，差錯又多；如「厲行」講做「用力行」，「注射」講做「注意」，殊屬疏忽之至，後宜於未上班前，細心預備。

5、學生成績——考查該校學生，習字成績，尚屬優美。詢問所學各科，強半尚能及格。

6、視查意見——(甲)查該校不照例舉行紀念週，殊屬敷衍；後宜於每星期一上午第一班，照例舉行，以符定章！

(乙)查該校地上，污穢不堪，頗不清潔；後宜令學生分組按期灑掃，藉習勤務，並重衛生！

(丙)查該校科目不完，尚缺工藝形藝等科，殊屬不合；後宜完全添加，以符定章！

(丁)查該校尚無出席簿，殊屬疏忽，後宜添訂，逐日點名，以免學生之缺席。

(戊)查該校校長，既就他校教員，校務無人負責，以致學校頹廢，宜設負責專人，以資整頓！

第三區區立第五十六初級小學

校址——小院布

校長——王廷元

教員——周天位

民國二十年十二月十四日

教育委員趙常湧

1、設備——該校係借民房為校舍，計教員室一間，教室二間。室內牆壁十分黑暗，光線頗感不足。學生桌凳，純係舊式，高低既不適宜；排列又不整齊。其他設備，一概缺如。

2、經費——該校常年收入，共九三·一元，計學生納費八〇元，契紙附捐八元，教育附捐約五·一元；常年支出，共九二·八元，計教員薪俸八〇元，購置四元，消耗八·八元。

3、編制——該校按「單級制」編制，共有學生二十九名，計男生二十五名，女生四名，男女合班教授，編制尚無不合。

4、教職員服務狀況——校長王廷元，人尚精明，亦甚強幹。教員周天位，授二年級國語「鏡子」，「用」注「入法」頗文講解，又未提示生字，教法欠合。

5、學生成績——抽詢學生舊課，強半尚能答解，調閱習字，大致可觀。

6、視查意見——(甲)查該校學生，桌上尚有家姓，殊屬玩忽；後宜除去，以符定章！

(乙)查該校尚無課程表，殊屬敷衍；後宜照章訂定，以作上課之標準！

(丙)查該校學生，尚用共和算術，殊屬不合；後宜改用國民政府教育部審定之算術教科書，以符定章！

面免貽誤！

(丁)查該校尚無出席簿，殊屬敷衍；後宜添訂，逐日點名，以免學生之曠課！

(戊)查該校不照例舉行紀念週，殊屬疏忽；後宜於每星期一上午第一班，照例舉行，以符定章！

第三區區立第五十七初級小學

校址——石山譚家

校長——于省三

教員——劉振箴

民國二十年十二月十七日

教育委員趙常湧

1、設備——該校係假民房為校舍，計有教室四間，牆壁尚清潔，光線亦適宜；室內懸有總理遺像，及各種表解與美術成績，佈置尚可。學生桌椅，雖係舊式；但排列頗整齊，地上亦甚清潔。其他設備，一概缺如。

2、經費——該校經費，尚敷分配；其常年收入，計學納費七〇元，契紙附捐四元，教育附捐三·五元，收入總數，共計七七·五元；其常年支出，計教員薪俸七〇元，購置二元，消耗四元，支出總數，共計七六元。

3、編制——該校按「單級制」編制，共有學生二十五名。

4、教職員服務狀況——校長于省三，因事他出，未能接談。教員劉振箴，精神頗佳，教授國語，四年級默寫舊課，三年級授新課「商人的狗」，用「啓發法」頗能引兒童興趣，教法甚合，講解亦極清楚。

5、學生成績及精神——該校學生精神頗佳，秩序亦甚井然。抽詢學生各科舊課，尚能答解明白，足徵教員教管得法。

6、視查意見——(甲)查該校學生，精神甚佳，秩序井然，頗堪嘉許！

(乙)查該校科目不完，尚缺算術，宜速添加，以免貽誤！

(丙)查該校既有常識，又有社會與自然，殊屬不適，宜速將自然社會二科裁去，既免重複之弊，又能輕濟！

第三區區立第五十八初級小學

校址——楊家村

校長——楊樹珊

教員——楊樹棠

民國二十年十二月十八日

教育委員趙常湧

1、設備——教室三間，尙屬寬敞，光線空氣，均尙適宜；惟室內牆壁污穢，天棚破碎，頗不雅觀。學生桌椅，係用新式，高低適度，排列整齊，軍樂器械，尙屬完備；其他設備，則全付缺如。

2、經費——該校常年收入：計學生納費六〇元，學田租金一二元，契紙附捐六元，教育附捐約四、四元，學董補助三〇元，收入總數，共一一二、四元。支出數目，計教員薪俸九〇元，購置七元，消耗一四元，支出總數，共一一元。

3、編制——該校按「單級制」編制，共有學生三十二名

4、教職員服務狀況——校長楊樹珊，人尙忠厚。教員楊樹棠，心理稍嫌陳舊，授「歷史」「孔子」課，教態板滯，精神頹靡，用「注入式」，頗文講解，教法欠合。

5、視查意見——(甲)查該校科目不完，尙缺算術工藝、形藝、音樂、體育等科，殊屬敷衍；後宜完全添加，以免貽誤！

(乙)查該校仍用共和國數科書，殊屬玩忽；後宜採用國民政府教育部審定之教科書，以符定章！

(丙)查該校三四年級，尙缺作文簿，殊屬敷衍；後宜添加，以免貽誤！

(丁)查該校不授常識，而授歷史，殊有未合；後宜將歷史裁去，添加常識，以符定章！

(戊)查該校學生，不懂注音符號；後宜極力推行，以資應用！

(己)查該校尙缺出席簿，疏忽之至；後宜添訂，逐日點名，以免學生之曠課！

(庚)查該校教員不諳教法，後宜與附近教員，組織教學研究會，以資研究，而免貽誤！

第三區區立第五十九初級小學

校址——史家莊

第三區視察報告

第三區視察報告

五〇

校長——史永禮

教員——王興甲

民國二十年十二月九日

教育委員趙常湧

1、設備——該校係借民宅爲校舍，教室三間，牆壁污穢，光線黑暗，空氣亦不流通，室內毫無佈置。學生桌凳，純係舊式，高低不適，排列不齊，又甚擁擠，其他設備，則完全缺如。

2、經費——該校常年收入：計學生納費四五元，契紙附捐八元，教育附捐四·三四；此外尚有萊山院廟款，每年補助一五元；收入總數，共七二·三元。其常年支出：計教員薪俸六二元，購置五元，消耗六元，支出總數，共七四元。

3、編制——該校按「單級制」編制，共有學生三十一名。

4、教職員服務狀況——校長史永禮，人尙忠厚。教員王興甲，教授常識「炭」，「講解尙能明白，亦甚清楚；惟順文講解，教法欠合。

5、視查意見——(甲)查該校科目不完，尙缺算術等科，殊屬不合；後宜完全添加，以免貽誤！

(乙)查該校學生，不懂注音符號；後宜極力推行，以資應用！

(丙)查該校尙無出席簿，殊屬敷衍；後宜添訂，逐日點名，以免學生之曠課！

(丁)查該校教室牆壁穢黑，頗不雅觀，宜另刷新，以壯觀瞻，而利光線！

第三區區立第六十初級小學

校址——李家溝

校長——李元西

教員——王懋學 朱蘭秀

民國二十年十二月十日

教育委員趙常湧

1、設備——該校共有教室六間，計男生教室三間，女生教室三間。室內懸有總理遺像及黨國旗，略有佈置；牆壁尙清潔，光度亦適宜；惟桌凳係舊式，高低既不適宜，排列又甚擁擠。其他設備，全付缺如。

2、經費——該校常年收入，以學生納費爲大宗，契紙教育兩項附捐，爲數寥寥。收入總數，共八五元；計學生納費七〇元，契紙附捐七元，教育附捐約八元。其常年支出：計教員薪俸七〇元，購置一〇元，消耗五元。支出總數，共計八五元，收支適能相抵。

3、編制——該校共有男生三十九名，女生二十四名，男女分班教授，各按「單級制」編制。

4、教職員服務狀況——校長李元西，因事赴城，未能接談，教員王懋學，授四年級國語，「德國的婚嫁」課，講解既能清楚，又甚詳細，教法亦平妥；惟未提示生字，似有欠合；字音亦不準確；如「揚」字應照「陽平」讀，該員竟讀作「去聲」；又如「秋」字應照「陰平」讀，該員讀作「陽平」；殊屬疏忽；後宜注意！又三年級授新課時，同時四年級回講舊課，未免一時聲音雜亂，學生既不能注意聽講，上課又不秩序；後宜改良！女教員朱蘭秀，因事請假，女生亦皆未到，教授如何，無從可考。

5、學生成績——抽考學生所學各科，尙能答解，調閱作文，大致明白。

6、視查意見——(甲)查該校學生，尙缺算術常識二科課本；後宜添購，以資應用，而免貽誤！

(乙)查該校女教員朱蘭秀，請假多日，而無人代班，以致女生皆未到校，拋費可貴光陰，殊屬可惜；後若教員因不得已事故，必須請假時，宜託人代理，以免貽誤青年！

(丙)查該校教員王懋學，授三年級新課時，令四年級學生同時回講舊課，聲音雜亂，殊屬不宜；後宜對於單級教法，積極研究，分配時間，須求適當！

第三區區立第六十一初級小學

校址——山前鄒家

校長——鄒其泰

教員——朱全珍

民國二十年十二月十日

教育委員趙常湧

1、設備——教室三間，係借民宅，院落窄狹。室內懸有地圖，略有佈置；惟牆壁稍嫌黑暗，光度不甚適宜。學生桌椅，純係舊式，高低不適，又甚擁擠。其他設備，一概缺如。

第三區視察報告

2、經費——該校常年收入：計學生納費一〇〇元，契紙附捐八元，教育附捐約六元，收入總數，共一一四元。其常年支出：計教員薪俸一〇〇元，購置消耗兩項各一〇元，支出總數，共一二〇元。

3、編制——該校按「單級制」編制，共有學生四十一名。

4、教職員服務狀況——校長鄧其泰，人尚直率。教員朱全珍，教授第八冊三民主義「中國國民黨黨史」，「講解清楚，教法亦合」。

5、視查意見——(甲)查該校既有常識，而又有自然，科目重複；後宜將自然裁去，單用常識，既能經濟，而又能免除重複之弊！

(乙)查該校學生，多不懂注音符號；後宜極力推行，以資應用！

(丙)查該校教室，牆壁黑暗，殊不雅觀；宜另行刷新，以壯觀瞻，而利光線！

第三區區立第六十二初級小學

校址——馱頭于家

校長——孫德俊

教員——樂國寶 程景禹

民國二十年十二月三日

教育委員趙常湧

1、設備——該校校舍，係借學董平房。計教員室一間，教室七間。牆壁潔白，光度尚適，室內佈置亦可，地上亦甚清潔。學生桌椅係舊式，排列尚能整齊。軍樂器械，亦略有具備。其他設備，一概缺如。

2、經費——該校常年收入，共一九五·六元。其來源除學生納費、教育附捐、契紙附捐外，每年學董補助數目，亦不為少。其支出數目，適抵收入。計薪俸一七五元，購置九元，消耗一六元，共計一九五·六元。

3、編制——該校按「二年複式制」編制，一二年級合於一室，三四年級合於一室，共有學生五十七名。

4、教職員服務狀況——校長孫德俊，赴城未歸，校務由學董趙立經代理。教員樂國寶，人尚平和，亦極溫克。教授六冊國語「不留一個」，「講解清楚，亦能明晰」；惟用「注入法」隨文講解，又不提示生字，教法欠合。教員程景禹，因事請假，未見上課。抽查學生成績，尚能強半及格。

5、視查意見——(甲)查該校三四年級，未有作文簿。殊屬敷衍，後宜添加，實地練習，以免貽誤！

(乙)查該校學生，尚缺算術課未。後宜添置完全，以符定章！

(丙)查該校學生，不懂注音符號，後宜實地教授，以資應用！

第三區區立第六十三初級小學

校址——三官廟趙家

校長——曲長禎

教員——王延忠

民國二十年十二月十三日

教育委員趙常湧

1、設備——該校校舍，原在曲家村，教室尚屬寬敞，因冬季學生送飯不便，故暫移趙家村；教員室一間，教室二間，頗感狹隘；室內懸有總理遺像及地圖等，亦略有佈置；惟牆壁黑暗，光線不適。學生桌椅，純係舊式，排列尚整齊；惟高低不適於兒童身體。其他設備，一概缺如。

2、經費——該校常年收入：計學生納費六七元，契紙附捐八元，教育附捐約四元，收入總數，共計七十九元，其常年支出：計教員薪俸六三元，購置七元，消耗五元，支出總數，共計七十五元。

3、編制——該校按「單級制」編制，共有學生二十八名。

4、教職員服務狀況——校長曲長禎，尚較精明。教員王延忠授二年級國語「老鼠開會」，先將本課大意及目的述說一遍，頗合教法。講解課文，清楚詳細，提示生字，純讀國音，亦甚合法。

5、學生成績——抽詢學生所學各科，尚能答解；習字成績尚屬可觀。

6、視查意見——(甲)查該校不舉行紀念週，殊屬玩忽；後宜於每星期一上午第一班，照例舉行，以符定章！

(乙)查該校教室窗外，有一豬圈，頗不衛生，宜速遷入原校舍，尚較適宜！

(丙)查該校學生，尚缺算術課本，殊屬敷衍；後宜添加，以免貽誤！

(丁)查該校尚缺出席簿，殊屬疏忽；後宜添訂，逐日點名，以免學生之曠課！

第三區區立第六十四初級小學

第三區視察報告

第三區視察報告

五四

校址——七甲村

校長——王永增

教員——蔡兆松

民國二十年十二月九日

教育委員趙常湧

1、設備——教室四間，係借民宅，尚能敷用，光線空氣，尚屬適宜；惟室內毫無佈置，設備簡單。學生桌椅，純係舊式，高低不齊，排列不齊。軍樂器械，尚屬完全，其他設備，則全付缺如。

2、經費——該校常年收入，共六一元；計學生納費五〇元，契紙附捐八元，教育附捐三元，其常年支出，共六〇元；計教員薪俸五〇元，購置二元，消耗八元。

3、編制——該校按「單級制」編制，共有學生二十二名。

4、教職員服務狀況——校長王永增，因事赴城，未能接談。教員蔡兆松，心理老朽，思想陳舊，教授常識「火的功用」，用「注」法「照書顯文講解，教法欠合；讀字又不準確，竟把「熟」字讀做「熱」字，疏忽之至，後宜注意！

5、視查意見——(甲)查該校學生，仍有讀孟子者，殊屬不合；後宜裁去，以符定章！

(乙)查該校尚未規定課程表，殊屬疏忽；後宜照章規定，以作上課之標準！

(丙)查該校學生，仍用共和國教科書，殊屬不合；後宜採用國民政府教育部審定之教科書，以符定章！

(丁)查該校科目不完，尚算術、三民主義等科，殊屬敷衍；後宜完全添加，以免貽誤！

(戊)查該校學生，不懂注音符號；後宜極力推行，以資應用！

(己)查該校尚缺學生出席簿，殊屬玩忽；後宜添訂，逐日點名，以免學生之曠課！

(庚)查該校教員蔡兆松，不懂教法，後宜極力研究，以免貽誤！

第三區區立第六十五初級小學

校址——黑山馮家

校長——曲鳳亮

教員——曲學進

民國二十年十二月十三日

教育委員趙常湧

1、設備——教室五間，係借民宅，尚較寬敞，牆壁亦清潔，室內懸有總理遺像，略有佈置。學生桌椅，純係舊式，高低雖不適宜；排列尚能整齊，其他設備，全付缺如。

2、經費——該校常年收入，尚數支出。其常年收入：計學生納費六五元，契紙附捐一〇元，教育附捐約六·八元，收入總數，共計八一·八元。常年支出：計教員薪俸六二元，購置八元，消耗七元，支出總數，共計七七元。

3、編制——該校共有男生三十一名，女生九名，男女分班教授；男生四級，按「單級制」編制；女生一級，按「單式」編制。

4、教職員服務狀況——校長曲鳳亮，對於教育，尚能提倡，教員曲學進，人尚和藹；視察時適值授課已畢，但由談話間，考查該員充該校教員，尚能勝任。

5、學生成績——抽查學生各科成績，強半及格；調閱習字，亦強半優美可觀。

6、視查意見——(甲)查該校學生，尚讀共和國教科書，殊屬不合；宜速更換，採用國民政府教育部審定之教科書，以求適用！

(乙)查該校學生，不懂注音符號，殊屬敷衍；宜極力推行，以資應行！

(丙)查該校尚無出席簿，殊屬玩忽；後宜添訂，逐日點名，以免學生之曠課！

第三區區立第六十六初級小學

校址——圍朱家

校長——周德儀

教員——樂奠宗

民國二十年十二月十二日

教育委員趙常湧

1、設備——該校係假周氏祠堂為校舍，計有教室三間，室內懸有總理遺像，粗有佈置；惟牆壁黑暗，光度不適。學生桌椅，純用舊式，高度既不適宜；排列又甚擁擠。其他設備，一概缺如。

2、經費——該校常年收入，適抵支出。其收入數目：計學生納費六五元，契紙附捐五元，教育附捐約四·二元。收入總

數，共計七四·二元。其支出數目，計教員薪俸六五元，購置三·二元，消耗六元，支出總數，共計七四·二元。

3、編制——該校按「單級制」編制，共有學生三十名。

4、教職員服務狀況——校長周德儀，人尚和平。教員樂殿宗，授第二級國語，尚能明白；惟教態板滯，精神頹廢，既未提示生字，又用注入法，頗文講解，太嫌簡略，教法欠合。

5、學生成績——抽考學生所學各科，能答解者，僅及半數，足徵教員教授無方。

6、視查意見——(甲)查該校學生，尚有諳詩畫者，殊屬不合；宜速裁去，以符定章！

(乙)查該校科目不完，尚缺算術等科；宜速添加完全，以免貽誤！

(丙)查該校學生，不懂注音符號，殊屬敷衍；後宜極力推行，以資應用！

(丁)查該校不舉行紀念週，殊屬玩忽；後宜於每星期一上午第一班，照例舉行！

(戊)查該校尚無出席簿，殊屬敷衍；宜速添訂，逐日點名，以免學生之曠課！

(己)查該校三四年級學生，尚缺作文；宜速添加，以免貽誤！

(庚)查該校教員樂殿宗，不懂教法，宜速研究，以利教學，而免貽誤！

第三區區立第六十七初級小學

校址——尹村

校長——張可成

教員——王香浦

民國二十年十一月十八日

教育委員趙常湧

1、設備——教室三間半，係借校長私宅，勢將傾頽，窗甚狹小，牆壁黢黑，光線空氣，均不適宜，室內亦毫無佈置。學生桌凳，係用舊式，高低不齊，對於兒童身體，頗不適宜，其他設備，一概缺如。

2、經費——該校經費，頗稱支絀。常年總共收入，僅六十六元，計學生納費六十元，契紙、教育兩項附捐，計六元。其支出數目，薪俸為六十六元，購置消耗兩項支出九元。常年支出總數，共六十九元，已超過收入。

3、編制——按「單級制」編制，共有學生四級，計二十四名。

4、教職員服務精神——校長張可成被舉為鄉長，赴城受訓未回，故未得相見；但就其所辦成績考查，殊屬敷衍。教員王香圃，人係老朽，思想陳舊，教態板滯，精神頹靡，不能使學生注意。授三民主義「關稅」竟將其中大意完全講錯；又純用注入法，順文講解，教法欠合；尤其是該校之名稱，該員尚且不知，殊屬疎忽之至。

5、學生成績——考查該校學生，所學各科，強半不能及格，足徵教員教授不得方法。

6、視查意見——(甲)查該校科目不完，後宜完全添加，以符定章。

(乙)查該校教員王香浦，學識經驗，均不能勝任，宜速另聘合格人員，以免貽誤！

(丙)查該校院內，滌畜粉漿，臭味甚大，宜速除去，以重衛生！

(丁)查該校校舍，牆壁黢黑，勢將傾頹，宜速行修理，刷新牆壁，以免頹塌，而求適用！

(戊)查該校窗甚狹小，頗不適宜，應用採光通氣法，另開新窗，使光線適宜，空氣流通！

(己)查該校桌凳，頗不適於兒童身體，宜於可能範圍內，儘量籌畫，另行建築新式桌凳，以便應用！

第三區區立第六十八初級小學

校址——郭家溝

校長——郭雲照

教員——田玉山

民國二十年十二月二十六日

教育委員趙常湧

1、設備——教室三間，室內光線尚適，空氣亦能流通；惟佈置太嫌簡單。學生桌凳，係用舊式，高低不甚適宜。其他設備，全付缺如。

2、經費——該校常年收入，計學生納費八五元，契紙附捐七元，教育附捐四·九元，收入總數，共計九六·九元；其常年支出，計教員薪俸九〇元，購置三元，消耗五元，支出總數，共計九五元。

3、編制——該校按「單級制」編制，共有學生三十五名。

4、教職員服務狀況——校長郭雲照，人尚和年。教員田玉山，亦有學識；惟因年邁，精神稍欠振作。

5、視查意見——(甲)查該校學生桌凳，高低不適；後宜在可能範圍內，建築新式桌凳，以壯觀瞻，而重衛生！

第三區視察報告

五八

(乙)查該校對於體育，不甚注重；後宜極力提倡，以鍛鍊學生身體！

第三區區立第六十九初級小學

校址—豐儀西店

校長—慕廷尊

教員—王據德 慕廷蔭 王鴻賓

民國二十年十二月十五日

教育委員趙常湧

1、設備—該係假慕氏祠堂為校舍，計招待室三間，教室三間。室內懸有總理遺像，牆上貼有標語，略有佈置。學生桌椅，純係舊式，排列尚屬整齊；惟高低不適，並有破壞不堪用者。其他設備，則概付缺如。

2、經費—該校經費，出入適能相抵，其收入數目，計學生納費七五元，契紙附捐八元，教育附捐約三·三元，收入總數，共計八六·三元；其支出數目，計教員薪俸六〇元，購置一〇·八元，消耗一五元，支出總數，共計八五·八元。

3、編制—該校按「單級制」編制，共有學生二十四名。

4、教職員服務狀況—校長慕廷尊，人尚忠厚，教員王據德，視查時，未值上課，教授如何，無從考查；但精神不振，態度板滯。教員慕廷蔭，學識新穎，精神活潑。教員王鴻賓，授算術，令學生到黑板上演算習題，學生強半尚能依法演算，教員訂正尚屬得法；上課時，學生秩序亦頗嚴肅。

5、視查意見—(甲)查該校學生，尚讀論語及其和國教科書，殊屬玩忽；宜速裁去，以符定章，而免貽誤！

(乙)查該校採用之國語教科書，似有不適；宜改用國民政府教育部審定之國語，較為適用！

(丙)查該校尚無課程表，殊屬敷衍；後宜照章訂定，以作上課之標準！

第三區區立第七十初級小學

校址—東下河頭

校長—馬文偉

教員—柳振萬

民國二十年十二月六日

教育委員趙常湧

1、設備——教室三間，係借教員私宅。牆壁稍嫌污穢，光線亦稍覺黑暗。室內懸有總理遺像及黨國旗，略有佈置；惟黨旗與國旗的位置顛倒，宜速更正。學生桌凳，全用舊式，高低既不適於兒童身體；排列又不整齊。其他設備，一概缺如。

2、經費——該校常年收入，計學生納費八五元，契紙附捐一〇元，教育附捐五·五元。收入總數，共一〇五·五元。常年支出，計教員薪俸九〇元，購置六元，消耗八·四元。支出總數，共一〇四·六元，收支適能相抵。

3、編制——該校按「單級制」編制，共有學生三十九名。

4、教職員服務狀況——校長馬文偉，因事他出，未能接談。教員柳振萬，人尚和平。教授常識，二四年級考試舊課，令學生筆答。學生能答得全對者極少。一三年級授新課，該教員分配時間，尚無不合；惟授新課時，照舊顧文講解，太嫌簡略，教法不合。

5、學生精神及學校秩序——該校學生，精神渙散，秩序紊亂。上課時，彼此交頭接耳，極不安靜，足徵教員訓管無方。

6、視查意見——甲)查該校仍用共和國文，殊屬不合；宜速更換國民政府教育部審定之教科書，以符定章！

(乙)查該校科目不完，尚缺算術，殊屬敷衍；宜速添加，以免貽誤！

(丙)查該校學生，多不懂注音符號；後宜極力推行，以求應用！

(丁)查該校上課時，學生精神不能集中，頗不秩序，後宜注意。

第三區區立第七十一初級小學

校址——太平莊

校長——孫鴻儀

教員——高連選

民國二十年十二月三日

教育委員趙常湧

1、設備——校舍四間，係借用，計教員室一間，教室三間。牆壁穢黑，光線亦暗。壁上懸有總理遺像及圖畫成績，室內稍有佈置。學生桌凳，純係舊式，排列尚能整齊；惟高低不適。其他設備，完全缺如。

第三區視察報告

五九

2、經費——該校常年收入，以學費為大宗，計八〇元；其他如教育、契紙兩項附捐，計一·四元；此外尚有學董臨時捐助，約十元。收入總數，共計一〇一·四元。常年支出，計教員薪俸八〇元，購置消耗二項，計二五元。支出總數，共計一〇〇元，尚能敷用。

3、編制——該校按「單級制」編制，共有學生二十六名。

4、教職員服務精神——校長孫鴻儀，尚能熱心，人亦和平。教員高連選，勢授三年級國語，「沿海旅行」課，錯誤之處很多，竟把「汽船」「火船」當做兩件東西。該員講道：「汽船與火船不同，汽船比火船快得很多！」又把「航海」講做「海滾」，把「領港」講做「先去」；又把「縱橫」的「縱」講做「放縱」的意思，殊屬荒謬之至！足徵該員對於常識，頗乏研究；又頗文講解，處處忽略，殊不合法！

5、視察意見——(甲)該校教員高連選，學識經驗，均不勝任；對於教法，又欠研究，宜速撤換，以免貽誤！

(乙)查該校科目不完，尚缺「算術」「音樂」等科，宜速添加，以符定章！

(丙)查該校學生，不懂注音符號，後宜極力推行，以備應用！

(丁)查該校尚缺出席簿，後宜添訂，逐日點名，以免學生之曠課！

(戊)查該校牆壁穢黑，頗不適，宜另刷新，以壯觀瞻，而利光線！

第三區區立第七十二初級小學

校址——灣頭隋家

校長——賈春台

教員——柳敬鵬

民國二十年十二月十二日

教育委員趙常湧

1、設備——該校係借校長平房為教室，共計三間半，甚為簡陋。光線黑暗，空氣亦不流通，室內又毫無佈置。學生桌椅係舊式，排列不齊，高低不適。其他設備，一概缺如。

2、經費——該校常年收入，共八六元；計學生納費七〇元，契紙附捐一二元，教育附捐四元。常年支出，計薪俸七〇元，購置九·五元，消耗八·五元。支出總數，共計八八元。

3、編制——該校按「單級制」編制，共有學生二十九名。

4、教職員服務狀況——校長賈春台，因事赴城，未得相見。教員柳敬鵬，教授算術，未授新課，板書算式，令學生演算，學生強半尚能依法演算，演完後，教員在黑板上重演一遍，令學生訂正，此處教法尚合；惟該教員演算太嫌生澀，足徵對於算術素欠研究；又該教員令各級學生，同時皆演算式，不授新課，未免對於時間，分配不當，足徵不懂單級教法。

5、視查意見——(甲)查該校科目不完，後宜完全添加，以符定章！

(乙)查該校學生，尚缺算術課本，後宜添購，以便教授，而免貽誤！

(丙)查該校學生正在上課之時，隨便出入赴廁所大小便，既不秩序，又礙上課，足徵教員訓管無方！

(丁)查該校校院，有豬圈一所，圈內養豬一頭，臭氣既礙衛生，豬聲又使學生精神外散，宜速挪移，以重衛生！

第三區區立第七十二初級小學

校址——唐家埠

校長——唐銘己

教員——唐樹行

民國二十年十二月三日

教育委員趙常湧

1、設備——教室三間，係借用民宅，光線稍暗，毫無佈置，學生桌凳，係用舊式，高低不適於兒童身體，其他設備，亦完全缺如。

2、經費——該校常年收入，計學生納費八十元，學田租金三十元，契稅、教育兩項附捐，約二十元，收入總數，共一百三十元。常年支出，計薪俸一百元，購置消耗兩項，計二十元，支出總數，共一百二十元，尚有盈餘。

3、編制——按「單級制」編制，共有學生四級，計二十二名。

4、教職員服務精神——校長唐銘己，人尚平和；惟校務廢弛，不加整頓，足徵辦事敷衍。教員唐樹行，精神懈怠，教態板滯。教授算術，令學生演算習題，演完後，教師在黑板上，重演一遍，再逐一訂正，尚屬合法；惟令各級

第三區視察報告

六二

學生，同時全演習題，不授新課，對於時間及教材分配，頗不妥當，足徵該員不懂單級教法。

5) 學生成績——考查學生算術成績，能及格者尚有半數；但不能及格者，亦為數不少。

6) 視查意見——(甲)查該校不舉行總理紀念週，後宜照例舉行，以符定章！

(乙)查該校無課程表之規定，後宜照章規定，以作授課之標準！

(丙)查該校學生，不懂注音符號，後宜極力推行，以便應用！

(丁)查該校採用國課本，不甚適用，後宜採用教育部審定之現行教科書，以求適用！

(戊)查該校無時辰鐘之設置，宜速行購置。以作上課時間之標準！

(己)查該校教室，地上花生皮及字紙，狼藉不堪，宜勤灑掃，而重衛生！

第三區區立第七十四初級小學

校址——上劉家村

校長——劉鳳郊

教員——田子瑋 劉徵祥

民國二十年十二月三日

教育委員趙常湧

1) 設備——該校校舍，尚較寬敞，計有教員室三間，教室四間，室內懸有總理遺像，及各種地圖，佈置尚可。學生桌椅，係用舊式，排列尚屬整齊；惟高低稍有不適。其他設備，全付缺如。

2) 經費——該校常年收入，尚敷支出，其收入數目，計學生納費八二元，學田租金三八元，契紙附捐五元，教教附捐四元，收入總數，共計一四九元；其支出數目，計教員薪俸九五元，購置四元，消耗一八元，支出總數，共計一一七元。

3) 編制——該校按「二年複式制」編制，共有學生五十六名。

4) 教職員服務狀況——校長劉鳳郊，頗能盡職。教員田子瑋，亦能勝任。教員劉徵祥，教管頗屬認真。

5) 視查意見——(甲)查該校校長劉鳳郊，任職以來，頗有辦理成績，尚堪嘉許！

(乙)查該校校舍，尚屬寬敞；宜添招女生，以重女子教育！

第三區區立第七十五初級小學

校址——敖子埠

校長——王學孔

教員——田鴻祚

民國二十年十二月十一日

教育委員趙常湧

1、設備——教員室一間，教室二間，室內既無佈置，又多灰塵，光線尚較適宜。學生桌椅，純係舊式，高低不適，排列不齊，並甚擁擠。其他設備，全付缺如。

2、經費——該校常年經費，收入數目：計學生納費六五元，契紙附捐一〇元，教育附捐約二〇元，共計七七〇元。支出數目：計教員薪六五元，購置六元，消耗七元，共計七八元。

3、編制——該校按「單級制」編制，共有學生二十名。

4、教職員服務狀況——校長王學孔，因事他出，未能相見。教員田鴻祚，頗具塾師之嚴厲態度，黑板上寫着「默雜字」，「錯一字打三板」，該員只知逼迫學生去學，不能引誘學生去學，殊屬不合。授四年級國語，講解尚明白；

惟言語稍嫌遲鈍。

5、學生成績——調閱作文成績，尚無大疵；惟教員批改，稍有不適之處；又仍用文言，殊屬不合。

6、視查意見——(甲)查該校學生，尚不懂注音符號，殊屬敷衍；後宜極力推行，以資應用！

(乙)查該校不照例舉行紀念週，殊屬不合；後宜於每期一上午，照例舉行，以符定章！

(丙)查該校尚無出席簿，殊屬疏忽；後宜添訂，逐日點名，以免學生之曠課！

(丁)查該校學生作文，仍用文言，殊屬不合；後宜改用語體，以求適用！

(戊)查該校學生，尚讀三字經，百家姓，殊屬玩忽；後宜裁去，以符定章！

(己)查該校教員，用威力強迫學生去學，學生徒增畏懼心，而減少自動力；後宜將「手板」除去，對於學生，宜循循善誘，使學生自動去學，較為適宜！

第三區區立第七十六初級小學

第三區視察報告

六四

校址——文基北楊家

校長——成憲章

教員——成秉衡 楊運金

民國二十年十二月五日

教育委員趙常湧

1、設備——教室四間，係借民宅。牆壁尚能清潔；惟光線稍暗。室內懸有地圖數幅，略有佈置。學生皆無書桌，係用小

2、經費——該校經費，尚能敷用。常年收入，共一七五·八元。計學生納費一五〇元，契紙附捐二〇元，教育附捐五·

八元。支出總數，共一七八元。計教員薪俸一六〇元，消耗一〇元，購置八元。

3、編制——按「單級制」編制，共有學生四十九名。

4、教職員服務狀況——校長成憲章，人尚和藹。教員成秉衡，教授第六冊社會「契約和信用」講解清楚，亦甚詳細；惟順文講解，教法欠合。讀字亦不準確，如「賃」字，竟讀做「貸」字，甚屬恍惚，後宜注意。教員楊運金，因事請假，未見上課，教授如何，無從可考。

5、視查意見——(甲)查該校科目不完，尚缺算術等科，殊屬不合；後宜添加完全。以符定章！

(乙)查該校學生，不懂注音符號；後宜實地推行，以資應用！

(丙)查該校尚無課程表，殊屬敷衍；後宜照章訂定，以爲上課之標準！

(丁)查該學生，以攔板代書桌，頗不適宜；後宜儘量籌畫，另行建築新桌椅，以資應用！

(戊)查該校教室裏屋，尚有住戶，頗不適宜；後宜令其遷徙，以求肅靜！

第三區區立第七十七初級小學

校址——殷家

校長——姜旭臣

教員——劉清選

民國二十年十二月三日

教育委員趙常湧

1、設備——該校係借用民宅爲校舍，計教員室一間，教室三間，牆壁黑暗，光度不適，室內亦毫無佈置，又甚擁擠。學生桌椅，係用新式，高低尚能適宜。其他設備，完全缺如。

2、經費——該校常年收入：計學生納費七五元，教育、契紙兩項附捐一三元，此外學董補助五〇元，收入總數，共一三八元。常年支出：計薪俸一〇〇元，購置、消耗兩項，共四一元。支出總數共一四一元，略超過收入。

3、編制——該校按「單級制」編制，共有學生四級，計五十九名。

4、教職員服務狀況——校長姜旭臣，因事出外。校務暫由衛日新代理。教員劉清選，教授三民主義「與辦國有實業」讀字純用國音，頗爲合法，講解亦能明白；惟稍嫌生澀，忽略處甚多；又純用「注法」讀文講解，教法不合。

5、學生成績——考查該校學生習字成績，皆甚優美；又閱作文，大致皆能明白，教員批改，亦能妥適；惟仍用文言，殊屬不合。

6、視查意見——(甲)查該校科目不完，尙缺算術、常識、工藝、形藝、音樂等科，殊屬敷衍，後宜完全添加，以符定章！

(乙)查該校不照例舉行紀念週，後宜於每星期一上午，照例舉行！

(丙)查該校學生作文，仍用文言，殊屬不合，後宜改語體，以求適用！

(丁)查該校教室內，灰塵甚多。後宜令學生勤於灑掃，以求清潔，而利衛生！

第三區區立第七十八初級小學

校址——前霍家

校長——王世慶

教員——孫中時

民國二十年十二月四日

教育委員趙常湧

1、設備——該校校舍，係借學董私宅，共計四間，尙屬寬敞。室內懸有總理遺像，牆上貼有地圖與教育畫及各種表冊，略有佈置。地上亦甚清潔；惟牆壁黑暗，光度不適。學生桌椅，係用舊式，排列尙能整齊；惟高低不適於兒童身體。其他設備，一概缺如。

第三區視察報告

2、經費——該校常年收入，共一〇八·三元。其來源爲學生納費，契紙附捐，教育附捐，學董捐助，四項收入，計學生納費六〇元，契紙附捐一五元，教育附捐三·三元，學董捐助三〇元。其支出數目，計教員薪俸八〇元，消耗一〇元，購置二〇元，共計一一〇元。

3、編制——該校共有學生二十四名，按「單級制」編制。

4、教職員服務精神——校長王世慶，人頗忠實，亦極熱心。教員孫中時，人極溫克，教授算術，令學生演算習題，學生強半尚能依法演算，不及格者只有少數。教員訂正完畢，又在黑板上重演一遍，演算熟練，講解亦是，提問學生亦頗得法。

5、視查意見——(甲)查該校尚未照例舉行紀念週，後宜於每星期一上午第一班，照例舉行，以符定章！

(乙)查該校學生，多不懂注音符號，後宜極力推行，以求應用！

(丙)查該校教室內，牆壁黑暗，宜另刷新，使光度適宜，並壯觀瞻！

第三區區立第七九初級小學

校址——韓莊

校長——杜學智

教員——謝寶樹 李松齋 白風德

民國二十年十一月十七日

教育委員趙常湧

1、設備——該校校舍，設於慈雲庵西院，共有校舍兩進，計事務室一間，男生教室三間，女生教室二間，男生教室，係今春重新修築，牆壁清潔，光線適宜；惟女生教室，牆壁黑暗，窗尤狹隘，光線空氣，均不適宜。學生桌椅，係用舊式，高低很不適於兒童身體。其他設備，如軍樂器械，學生制服，及地圖等，亦略有具備。

2、經費——該校經費，常年收入，約六百五十餘元，支出亦略有出入。比較他校，尚稱充裕；惟因校長，不懂賬目，支配不當；又無經濟稽核委員會之組織，故經費不甚公開，致諸位學董，多不明瞭真像，常起糾紛。

3、編制——該校共有男生六十名，女生三十一名，男生在一教室，女生在一教室，男女生同校異室，按「單級制」編制。

4、教職員服務狀況——校長杜學智，人尚忠實；惟懦弱無能，不能辦事，以致校務紊亂，教員謝寶樹，腦筋清楚，思想維

新，學識經驗，均能勝任，教員李松齋心理陳舊，思想腐敗，教態板滯，具有私塾化的老夫子風味，教授；年級算術，演算例題，遂至學生桌前重複演算，浪費時間，對於光陰很不經濟。女教員白鳳德，未見上課，未有成績可查。

5) 學生精神及成績——該校學生，多具有勤苦耐勞的精神，考查所學各科，強半尚能及格。

6) 視查意見——(甲)該校女生教室，牆壁黑暗，窗尤狹隘，宜另刷新牆壁，以求光線適宜，並壯觀瞻；宜多開新窗，以通空氣，而利衛生！

(乙)該校南院，荒蕪不堪，宜重新開闢，作為校園！

(丙)學生桌椅，高低不適兒童身體，宜另作新式桌椅，以敷應用！

(丁)宜組織經濟稽核委員會，以求財政公開！

(戊)視查時未見該校有課程表，後宜規定課程表，以做上課之標準！

(己)教員李松齋，不懂教法，後宜與諸同事組織教學研究會，以資研究，而免貽誤！

第三區區立第八十初級小學

校址——城西頭郝家莊

校長——劉丕成

教員——劉聲鴻

民國二十年十一月十二日

教育委員趙常瀟

1) 設備——該校校舍，係借用校長私宅，計正房兩進，廂房一進，共八間，極為寬敞；現時只佔用三間，其餘尚且閒空，故該校極有發展之餘地；惟牆壁稍覺黑暗，光線亦不甚充足。桌椅係用舊式，高低不甚適宜。牆上懸繪遺像，及地圖與各種表解等；並懸有黨國旗，以資點綴，室內佈置尚可。

2) 經費——該校常年收入，除學生納費、契紙附捐、教育附捐外，尚有教員捐款四十元。常年總共收入，為九十元一角四分，其支出數目：教員薪俸八十元，購置消耗二項約十元，總共支出九十元。

3) 編制——按「單編制」編制，共有學生三十七名。

第三區視察報告

- 4、教職員服務精神——校長劉丕成，人極慷慨，辦事亦甚熱心。教員劉聲鴻人極和平，頗能盡職，教學亦有經驗。
- 5、學生成績——考查學生所學各科，強半尚能及格，調閱習字成績，筆畫強半清秀。
- 6、視查意見——(甲)該校校舍有擴充之餘地，宜極力擴充，以求發展！

(乙)該校教室，牆壁黑暗，宜另刷新，使光線適宜！

(丙)查該校學生，多不董注符號，後宜實地教授！

(丁)查該校所採各種教科書，有不適用者，後宜採用教育部審定本！

第三區區立第八十一初級小學

校址——歐頭解家

校長——成德治

教員——張世勤

民國二十年十二月二日

教育委員趙常湧

- 1、設備——校舍三間，計教室二間，教員室一間，係借用民房，簡陋狹隘，牆壁黑暗，光線空氣，均不適宜。學生桌椅，係用舊式，高低不適，排列不齊；又甚擁擠。室內毫無佈置，其他設備，一概缺如。

- 2、經費——該校常年收入，計學生納費八十元，契紙、教育兩項附捐，為十三元，收入總數，共計九十三元。常年支出，計薪俸九十元，購置消耗二項，只七元。常年支出總數，共計九十七元，已超過收入。

- 3、編制——按「單級制」編制，共有學生四級，計五十五名。

- 4、教職員服務精神——校長成德治，因事外出，數年未歸，校務由學董或其文代理，該人尚能稱職。教員張世勤，人尚和藹，精神亦佳。教授國語，「壓死三條性命」用啓發式，教法尚合，講解清楚；惟不提示生字，不甚合法，後宜改善。

- 5、學生成績——考查學生各科成績，尚能及格，間有不能及格者，但為數甚少。

- 6、視查意見——(甲)查該校校長久出未歸，宜另舉校長，以負責任，使學校發展！

(乙)查該校設備毫無，宜在可能範圍中，儘量添設，以求應用；尤須於短期間，購置時辰鐘，以為上課時

間標準！

(丙)該校教室內，頗嫌擁擠，宜另籌畫寬敞教室，以求擴充，而免擁擠！

(丁)查該校學生，不懂注音符號，後宜極力推行，以求應用！

第三區區立第八十二初級小學

校址——歐頭呂家後街

校長兼教員——呂鴻遇

教員——呂克明

民國二十年十二月三日

教育委員趙常湧

1、設備——校舍兩進，共六間，計男生室三間，在路南，係平房，十分簡陋，採光通氣，頗不適宜，室內又毫無佈置。

桌椅純係舊式，排列不齊。女生教室三間，設於路北。較比男生教室，稍為適宜。桌椅排列尚能整齊，地上尚能清潔；惟牆壁亦甚穢黑，室內又毫無佈置。其他設備，完全缺如。

2、經費——該校經費，甚為支絀，常年收入，僅四十五元。計學生納費三〇元契紙附捐約十元，教育附捐五元。支出數目，薪俸三十元，購置消耗兩項十五元，此外尚有房租六元。支出總數，共五十元。

3、編制——該校共有女生二〇名，男生九名，男女分班教授，各按「單級制」編制。

4、教職員服務狀況——校長兼教員呂鴻遇，人尚和藹，亦能提倡教育。教授國語，講解尚能清楚；惟國文講解，用「注入式」教法欠合。教員呂克明，教授男生習字，成績尚屬優美。

5、視查意見——(甲)查該校不舉行紀念週，殊屬不合。後宜照例舉行，以符定章！

(乙)查該校無出席簿，後宜添訂，逐日點名，以考學生之勤惰！

(丙)查該校學生，不懂注音符號，後宜實地教授，以求應用，而免貽誤！

(丁)查該校科目不完，尚缺算術、工藝、形藝等科，後宜完全添加，以符定章！

(戊)查該校男生教室，頗不適宜。宜另籌畫適用教室，以求敷用！

(己)查該校課本，尚未換齊，仍有用共和教科書者，宜速更換國民政府教育部審定之教科書，以符定

章！

「附註」該校有分校一處，設於歐頭王家。教室三間，尙能敷用。室內略有布置；惟無講台、黑板，宜速添置，以求應用。共有學生十六名，按「單級制」編制。教員王乃聰授國語，講解亦能明白；惟仍用「注法」殊屬不合，又該二校距離，並不甚遠。待北校男生教室籌畫妥協時，宜將分校歸併一處，以利教管。

第三區區立第八十二初級小學

校址——城西頭小劉家

校長——劉丕運

教員——劉長鴻

民國二十年十一月二十一日

教育委員趙常湧

1、設備——校舍三間，係借用教員私宅，牆壁黑暗，光線不足，梁上積灰甚厚，頗不清潔，空氣亦不流通，桌凳係長條式，高低尙能適宜；惟教員巡視時，頗覺不便。

2、經費——該校常年經費，收入項下：學生納費，七十五元，契紙附捐、教育附捐二項共約十一元。收入總數，共八十六元。開支項下：薪俸七十五元。購置消耗二項共十五元，支出總數，共八十八元。

3、編制——按「單級制」編制，共有學生四十九名

4、職教員服狀況——校長劉丕運赴城受訓練，未能回校，教員劉長鴻，老朽不堪，精神頹廢，腦筋渾沌，諸事不懂，連什麼是課程表，尙且不知，教授常識用注法，順文講解，教法不合，且事前未有預備，講解時，處處忽略，十分生澀，誤人子弟，實在不淺。

5、視查意見——(甲)該校校舍，牆壁黑暗，宜另刷新，使光線適宜！

(乙)該校毫無設備，宜極力設法購置，以敷應用！

(丙)該校教室內，積灰甚厚，宜注意清潔，而重衛生！

(丁)該校教室內，懸有福音月份牌，宜速撤去！以重教育！

(戊)查該校不舉行紀念週，後宜照例舉行，以符定章！

(己)查該校科目不完，後宜添加完全，以符定章！

(庚)該校教員劉長鴻，老朽不堪，不懂教法，宜速撤換，以免貽誤！

第三區區立第八十四初級小學

校址——城西頭鄒家店

校長——鄒景新

教員——學成倫

民國二十年十一月二十一日

教育委員趙常湧

1、設備——校舍五間，設於該村三官廟內，甚爲簡陋，光線黑暗，空氣亦不適宜。桌凳純係舊式，大小不齊，高低不適。其他設備，一概缺如。

2、經費——該校經費，甚爲支絀。常年收入；學生納費六十五元，契紙、教育附捐二項，約收入十一元，校長臨時捐助約三十元，收入總數，共一百〇六元。其支出數目：薪俸九十一元，購置消耗築建三項共十七元。常年總共支共一百〇八元。

3、編制——按「單級制」編制，共有學生三十二名。

4、教職員服務精神——校長鄒景新，因事出外，未得見面，教員成學倫，腦筋陳舊，思想腐敗，教授尺牘，未及講解題目，卽順文講去，言語囿圖，教授純用注入法，不合教法。

5、視查意見——(甲)該校校舍，簡陋不堪，光線黑暗，宜極力改建，設法刷新，多開新窗，以通空氣，並使光線適宜！

(乙)該校設備毫無，應極力設法購置，以救應用！

(丙)查該校尙缺算術、常識、工藝、形藝、音樂、體育等科，後宜完全添加，實地教授，以符定章！

(丁)查該校學生，不知注音符號爲何物，後宜實際教授，以免貽誤！

(戊)查該校不舉行紀念週，是後宜每至星期一上午第一班，宜照列舉行！

(己)該校教員成學倫，思想腐敗，不懂教法，宜卽行撤換，以免貽誤青年！

第三區區立第八十五初級小學

第三區視察報告

第三區視察報告

七二

校址——歐頭呂家前街

校長——呂學泮

教員——呂悅馨

民國二十年十二月三日

教育委員趙常湧

1、設備——教室三間，牆壁穢黑，又無佈置，地上字紙狼藉，頗不清潔。學生桌凳，係用舊式，高低不適於兒童身體；並甚參差。其他設備，完全缺如。

2、經費——該校常年收入，為數頗少；學生納費，僅四六元，契紙、教育兩項附捐，共一五元，收入總數，共六一元，此外無別項收入。其常年支出，以教員薪俸為大宗，計四六元，消耗購置兩項，共一五元。支出總數，共六一元，出入適能相抵。

3、編制——按「單級制」編制，共有學生二十三名。

4、教職員服務狀況——校長呂學泮，出外未見。教員呂悅馨，授三年級國語，「承宮」尚能明白，亦有錯誤之處，如「數百人」講做「一百多人」殊屬疏忽；又純用「注入法」，頗文講解，並甚簡略，對於教法，頗欠研究。

5、視查意見——(甲)查該校科目不完，尚缺算術，宜速添加，以符定章！

(乙)查該校學生，不懂注音符號。後宜實地教授，以免貽誤！

(丙)查該校教員呂悅馨，不懂教法。後宜研究，以利教學！

(丁)查該校教室地上頗不清潔，後宜令學生按日分組灑掃，以重衛生，而習勤務！

(戊)查該校牆壁穢黑，宜另刷新，以壯觀瞻，而利光度！

(己)查該校桌凳，頗為參差，後宜排列整齊，以壯觀瞻；若能在可能範圍內，另建築新式桌凳，尤為適宜！

第三區區立第八十六初級小學

校址——車格莊

校長——王喜福

教員—周育才

民國二十年十二月二十六日

教育委員趙常湧

1、設備—該校校舍三間，計教員室一間，教室二間，簡陋狹隘，牆壁穢黑，地上亦不清潔，佈置又甚欠當。學生桌椅，純係舊式，高低不適，排列不齊。其他設備，全付缺如。

2、經費—該校常年收入，計有學生納費六〇元，契紙附捐八元，教育附三·七元，此外尚有萊山院補助一五元，收入總數，共計八六·七元；其常年支出，計教員薪薪六五元，購置五元，消耗一五元，支出總數，共計八五元。

3、編制—該校按「單級制」編制，共有學生二十七名。

4、教職員服務狀況—校長王喜福，辦事疏忽。教員周育才，因病未能上課，教授如何，無從考查。

5、視查意見—(甲)查該校校長王喜福，辦事疏忽；宜加申斥，俾知注意！

(乙)查該校尚缺課程表，殊屬敷衍；宜速照章訂定，以作上課之標準！

(丙)查該校科目不完，尚缺算術等科，殊屬疏忽；後宜添加完全，以免貽誤！

(丁)查該校學生，不懂注音符號，殊屬非是；後宜極力推行，以資應用！

(戊)查該校尚無出席簿，殊屬敷衍，後宜添訂，逐日點名，以考學生之勤惰！

(己)查該校教室，牆壁污穢不堪；宜另刷新，以利光線！

(庚)查該校教室內，地上頗不清潔；宜令學生分組按期灑掃，以重衛生！

(辛)查該校學生桌椅，殊不適宜；宜在可能範圍內，建築新式桌椅，以求適用！

第三區區立第八十七初級小學

校址—店頭村

校長—張日宣

教員—杜子琪

民國二十年十二月二十二日

教育委員趙常湧

第三區視察報告

七三

1、設備——校舍三間半，計教員室一間，教室二間半，係借民宅，簡陋不堪，佈置欠當，牆壁黑暗，光線空氣，均不適宜。學生桌椅，純係舊式，高低既不適宜，排列又不整齊。其他設備，全付缺如。

2、經費——該校常年收入，共六六·八元，計學生納費六〇元，契紙附捐三元，教育附捐三·八元。其常年支出，共六十七元，計教員薪俸六〇元，購置二元，消耗五元。

3、編制——該校按「單級制」編制，共有學生二十六名。

4、教職員服務狀況——校長張日宣，因事他出，未能接談。教員杜子琪，教授國語，教態板滯，精神頹廢，用注入法，順文講解，既未提示生字，講解又太簡略，教法欠合。

5、視查意見——(甲)查該校學生，尙有讀詩書古文及英國教科書者，殊屬不合；宜速裁去，以符定章！

(乙)查該校科目不完，尚缺算術，殊屬敷衍；宜速添加，以免貽誤！

(丙)查該校不舉行紀念週，殊屬玩忽；後宜照例舉行，以符定章！

第三區區立第八十八初級小學

校址——歸城小于家

校長——于福祿

教員——溫瑞書

民國二十年十二月四日

教育委員趙常沛

1、設備——該校係借居民平房爲教室，共計四間，甚簡陋，又極狹隘，院落亦不寬敞。室內天棚破碎，灰塵甚厚。光線空氣，均不適宜。學生桌椅，係舊式，排列不齊，高低不適。軍樂器械，僅有步號兩支。其他設備，完全缺如。

2、經費——該校常年收入，爲數頗少，計學生納六〇元，教育、契紙兩項附捐計九元，收入總數，僅六九元。其支出數目，計教員薪俸六〇元，消耗購置二項，計一二元，支出總數共七〇元。

3、編制——該校按「單級制」編制，共有學生二十六名。

4、教職員服務精神——校長于福祿，因事外出，校務由管理員李國相代理。教員溫瑞書，授三民主義，講解尙能明白；

惟用注入式，順文講解，又太簡略，教法欠合。

5、視查意見——(甲)查該校科目不完，尚缺算術常識等科，後宜完全添加，以符定章！

(乙)查該校尚無課程表，殊屬敷衍，後宜規定，以作授課之標準！

(丙)查該校尚無出席簿，學生之勤惰，無從稽核，後宜添訂，逐日點名，以免學生之曠課！

(丁)查該校教室內，頗不清潔，後宜時常灑掃，以重衛生！

(戊)查該校教室，簡陋狹隘，頗不適宜，後宜在可能範圍內，另行籌畫相當之教室，以求應用！

(己)查該校教員，溫端書，不諳教法，宜積極研究，以利教授！

第三區區立第八十九初級小學

校址——東營曹家

校長——曹樹臻

教員——曹作功

民國二十年十二月七日

教育委員趙常湧

1、設備——教室三進，共計十間。間數雖多，惟室內狹隘；牆又甚穢黑，窗亦嫌小，光線空氣，均不適宜。學生桌椅，係用舊式，排列尚屬整齊；惟高低不甚適宜。其他設備，一概缺如。

2、經費——該校常年收入，共一三五·八元；計學生納費一〇〇元，學董捐助二八元，教育附捐七·八元。支出數目：計教員薪俸一〇〇元，購置二〇元，消耗八元，共計一二八元。

3、編制——該校一四年級，各按「單式」編制；二三年級，按「二年複式」編制，共有學生五十六名。

4、教職員服務狀況——校長曹樹臻，人尚精明。教員曹作功，教授四年級國語「種菜的人」，講解尚屬明白；惟既不提示生字，又不加注音符號；且字音亦不準確；如「茄」字，讀做「加」字，殊屬疏忽，後宜注意。

5、學生成績——查閱學作文，大致明白，批改亦是；惟仍用文言，殊屬不合；又教師亦有疏忽之處，如「與友人書」的結尾，學生寫做「弟某某謹稟」，教師未加更正，殊屬恍惚，後宜力加審查。

6、視查意見——(甲)查該校教員，只有一人，而現有學生三班，分於三個教室，對於教授，頗感不適；只少須有教員三

人，才能不至貽誤青年！

- (乙)查該校科目不完，尚缺工藝、形藝等科，學生又缺算術課，殊屬不合；後宜添加完全，以符定章！
- (丙)查該校不教授注音符號，頗屬敷衍；後宜極力推行，以資應用！
- (丁)查該校不舉行紀念週，殊屬不合；後宜照例舉行，以符定章！
- (戊)查該校尚無出席簿，學生請假缺席，無從考稽；後宜添訂，逐日點名，以免學生之廢學！
- (己)查該校教室西間，有人居住，頗不相宜；後宜令其遷移，以求清靜！

第三區區立第九十初級小學

校址——溝下高家

校長兼教員——成守翰

民國二十年十二月二十七日

教育委員趙常湧

1、設備——教室四間，牆壁黑暗，光線不適。學生桌椅，係用舊式，高低雖不適宜，排列尚屬整齊。其他設備，全付缺如。

2、經費——該校常年收入，計學生納費八〇元，契紙附捐四元，教育附捐五·八元，收入總數，共計八九·八元；其常年支出，計教員薪俸八〇元，消耗一〇元，購置一二元，支出總數，共計八二元。

3、編制——該校按「單級制」編制，共有男生四十二名，女生六名，男女合班教授，尚屬合法。

4、教職員服務狀況——校長兼教員成守翰，對於辦學，尚屬熱心，教法亦無不合。

5、視查意見——(甲)查該校學生，尚缺算術課本；宜速添加完全，以符定章，而免貽誤！

(乙)查該校教室，牆壁黑暗；宜另刷新，以壯觀瞻，而利光線！

第三區私立第一初級小學

校址——東營修家

校長——修本棟

教員——曹思先 周普恩

民國二十年十二月六日

教育委員趙常瀾

1、設備——該校校舍，係學董修樂亭，個人捐款建築，尙屬寬敞，計教員室三間，教室九間。室內牆壁潔白，光線空氣，均甚適宜；但除應用教具外，毫無佈置。學生桌椅，爲長條式，係新建，排列整齊，高低適宜；惟教員巡視時，稍有不便。其他設備，全付缺如。

2、經費——該校經費，尙稱充裕。常年收入：計學生納費一五〇元，契紙附捐一〇元，教育附捐九元，此外尙有學董修樂亭，捐助二五〇元。收入總數，共四一九元，其常年支出：計教員薪俸二〇〇元，購置一六〇元，消耗二〇元。支出總數，共三八〇元，尙餘三十一元。

3、編制——該校按「二年複式制」編制，一二年級在一教室，三四年級在一教室，共有學生六十二名。

4、教職員服務狀況——校長修本棟，人極老練，對於辦學，亦有經驗。學董修樂亭，每年捐款甚多，熱心教育，頗堪嘉許。教員曹思先，係舊中畢業，教學業已多年，學識經驗，均能勝任；教授四年級常識，講解清楚，教法亦妥。教員周普恩，教授二年級常識，「二個不生病的方法」用「啓發式」教法頗合，講解亦是；惟板書稍嫌草率。

5、學生成績——查該校學生，習字成績，尙屬優美。調閱作文，大意明白，批改亦是；惟仍用文言，殊屬不合。

6、視查意見——(甲)查該校學生，尙缺算術國語二科課本，殊屬敷衍；後宜添加完全，以符定章！

(乙)查該校尙缺出席簿，頗屬玩忽；後宜添訂，逐日點名，以免學生之缺席！

(丙)查該校所採用之教科書，間有不適用者；後宜改國民政府教育部審定之教科書，以求適用！

(丁)查該校學生作文，仍用文言，殊屬不合；後宜用語體，以求應用！

(戊)查該校教室，尙且閒空數間；宜極力擴充，添招女生，以求教育普及！

(己)查該校經費，尙有盈餘；若能再加籌募，在可能範圍內，添置圖書儀器及運動器械，尤爲適宜！

第三區私立第一初級小學

校址——山前王家

校長——王春好

第三區視察報告

第三區視察報告

七八

教員——崔廣居

民國二十年十二月十二日

教育委員趙常湧

1、設備——該校係借民宅爲校舍，共計教室四間。室內牆壁黑暗，光度不適，又無佈置。學生桌椅，純用舊式，排列尚屬整齊；惟高低不適。其他設備，全付缺如。

2、經費——該校常年收入，不敷支出。其收入數目：計學生納費六五元，契紙附捐一二元，教育附捐約五、六元，收入總數，共計八二、六元。其支出數目：計教員薪俸七〇元，購置八元，消耗七元，支出總數，共計八五元。

3、編制——該校按「單級制」編制，共有學生四十名。

4、教職員服務狀況——校長王春好，因事出外，未能接談。教員崔廣居，授「修身」「愛國」課，講解尚能清楚；惟順文講解，教法欠合。

5、視查意見——(甲)查該校仍用共和國教科書，殊屬玩忽；後宜採用國民政府教育部審定之教科書，以符定章，而免貽誤！

(乙)查該校尚無課程表，殊屬疏忽；後宜照章訂定，以作上課之標準！

(丙)查該校尚缺出席簿，殊屬敷衍；後宜添訂，逐日點名，以免學生之曠課！

(丁)查該校學生，不懂注音符號；後宜極力推行，以求應用！

(戊)查該校教室內，藏有許多木材，頗不雅觀；後宜挪移，以壯觀瞻！

第三區私立第二初級小學

校址——良馬莊吳家

校長——吳盛亭

教員——呂占成

民國二十年十二月二十一日

教育委員趙常湧

1、設備——該校係假觀音廟西院閒房爲校舍，計教員室一間，教室三間，較爲寬敞；室內懸有總理遺像，略有佈置，光線尚屬適宜。學生桌椅，係用新式，排列整齊，高低適宜。其他設備，全付缺如。

2、經費——該校經費，尙稱充裕，常年收入，計學生納費七五元，學田租金五〇元，契紙附捐一六元，教育附捐六·三元，此外尙有基金生息四〇元，收入總數，共計一八七·三元。其支出數目，計教員薪俸一二〇元，購置七元，消耗八元，支出總數，共計一三五元，尙餘五二·三元。

3、編制——該校按「單級制」編制，共有學生四十五名。

4、教職員服務狀況——校長吳盛亭，對於教育，頗具熱忱，捐助基金，頗堪嘉許！教員吳占成，授三民主義，尙能明白，惟亦有差錯之處；又用注入法，順文講解，教法欠合，後宜研究！

5、視查意見——(甲)查該校學生作文，仍用文言，殊屬不合；後宜改用語體，以符定章，而求適用！

(乙)查該校尙缺出席簿，殊屬敷衍；後宜訂置，逐日點名，以考學生之勤惰！

(丙)查該校學生不懂注音符號，宜極力推行，以資應用！

(丁)查該校學生尙缺國語，殊屬疏忽；後宜採用國民政府教育部審定之教科書，以符定章，而求適用！

第三區私立第四初級小學

校址——城西頭大王家

校長——王純孝

教員——王鍾毓

民國二十年十一月二十日

教育委員趙常湧

1、設備——校舍兩進，計教員室二間，教室三間，保借學董王學富私宅，光線稍暗。學生桌椅，多數爲舊式，高低不合兒童身體；其餘爲新式桌椅，係學董王學富個人捐築，高低適宜，足徵該學董熱心教育，誠可嘉許。教室牆上，懸有總理遺像，及各種表辭，佈置尙可；惟牆壁發黑，宜另刷新！

2、經費——該校經費，共一百十六元六角。其來源，即依學生納費，契紙附捐，教育附捐，其支出數目：教員薪俸一百元，購置消耗二項約十三元。常年支出總數，共一百十三元。

3、編制——按「單級制」編制，共有學生三十八名。

4、教職員服務精神——校長王純孝，因事他出，一切校務，由學董王學富代理。教員王鍾毓，教授國語，講解明晰；惟

第三區視察報告

八〇

教法欠合。考查學生所學各科，強半尚能及格，寫字成績，亦有可觀者。

5、視查意見——(甲)該校學董，王學富，熱心教育，殊可嘉許！

(乙)該校尚有擴充之餘地，宜極力擴充！

(丙)查該校以前，不舉行紀念週；是後每至星期一上午，宜照例舉行！

(丁)查該校學生，不懂注音符號，宜實地推行！

第三區私立第五初級小學

校址——水布村

校長——張和厚

教員——曹思精

民國二十年十二月二十七日

教育委員趙常湧

1、設備——教室三間半，室內懸有總理遺像，略有佈置。學生桌凳，係用舊式，高低不甚適宜。其他設備，全付缺如。

2、經費——該校常年收入，計學生納費八五元，契紙附捐三元，教育附捐三元，收入總數，共計九一元；其常年支出，計教員薪俸八五元，講置六元，消耗四元，支出總數，共計九五元。

3、編制——該校按「單級制」編制，共有學生二十二名。

4、教職員服務狀況——校長張和厚，尚有責任心。教員曹思精尚能勝任。

5、視查意見——(甲)查該村除校外，尚有初級小學一處，(即第三區區立第五十三初級小學)一村兩校，以致均感經費不

足，學生數目太少；宜令該二校合併一處，另行改組，既可藉資整頓，又能經濟！

(乙)查該校學生桌凳，高低不適宜，宜在可能範圍內，建築新式桌凳，以求適用，而重衛生！

民國二十年度

第一學區視察報告

視察者陳學棟

第四區區立第一小學

校址——財源鄉

校長——王學策

教員——王治寅 李修亭 趙佩華 王貞吉 王治年 范迪恆 王燿寰 庶務——趙鼎甫

中華民國二十年十一月二十日

教育委員陳雲棟

該校創於清代末葉，爲開成學堂。民國肇興，王氏女學，亦私立於該村之中，男女兩校，分道揚鑣，成績卓著，久爲附近所稱許，十八年經學董公會表決，將男女字樣取消，合併一校，辦理已經二年。今春新任校長王學策，接鈐視事，多所彈劃，校務之進展，實具有相當之成績。茲就視查所及，分述其概況如左。

一 經費來源及其支配：該校收入項下：學生納費六百四十元，息金及契紙附捐、教育附捐、五百三十二元，共計入款，一千一百七十二元。支出項下：薪俸一千一百九十二元，辦公及臨時費二項，一百三十七元，共計出款，一千三百二十九元。尙虧一百五十七元，由學董設法墊補。

二 校舍及設備：該校在王氏祠後院東偏開房，普通教室十六間，自修室四間在樓上，教員室二間，辦公室四間，儀器標本室二間，各室均光線充足，空氣流通，院落狹小，佈設尙善，花卉遍地，清香四溢。運動場在校門外，地窄而長，不敷應用。設備：桌椅整齊，高低均合兒童身體，日用校具，大致完備，運動器具，惟籃球一具，宜加修治。

三 組織及編制：校長以下，分教務，訓育，事務三處；每處設主任一人，校長自兼訓育主任，教務主任以教員兼任，事務主任，以庶務兼充。惟各種會議均無定期，組織不很完全。編制：男女學生一百八十七人，分作六個年級，一、二、三年生，各爲一班，爲單式編制；三、四、五年生，合爲一班，爲複式編制。高級一、二、三年生，合爲一班，爲複式編制，惟高級複式，教學未合。

四 管教實況：校長王學策，舊制中學畢業，担任本校教員，十年於茲，學識既有，經驗宏富，今春加委校長，自兼訓育主任，督率教員，能盡厥職。教務主任兼教員李修亭，復習高級一、二、三年生自然科，令一生講述，一生質問，開發盡致。教員范迪恆，復習初級一年生國語，教員王燿寰，復習初級二年生算術，精神貫注，訂正詳細，各教

第四區視察報告

二

員教法均可。其他如王治年，王治寅，王貞吉，未見上班，據查精神活潑，性情和藹，可知為良好教師。五學生成績及課外活動：該校學生，秩序甚佳，衣服整潔，案閱各科成績，大致可觀。對於各種動作，極為整齊，課外活動，少有何等組織，應設法提倡。

六視查意見：

- 1、該校經費艱絀，校務難期發展，應設法籌集，以謀充裕。
- 2、高級複式編制，教授不便，不如分為兩班，使為單式編制，以利教學。
- 3、該校校舍，不敷分佈，應設法添置，以備應用。
- 4、該校課外組織，極應提倡，以養成兒童自治之能力。
- 5、該校各種會議，缺少完全之記錄，向後添置，以備永久考查。
- 6、該校圖書陳舊，不適兒童讀閱，宜於可能範圍內，擇要購置，以便課餘觀覽。

第四區區立第二小學

校址——江格莊

校長——趙錫伯

教員——馬清菴 趙心園 范管侯 趙銓齋 袁子才 趙錫鶴 趙錫鵬 范靈臣

中華民國二十年十一月二十三日

教育委員陳雲棟

該校為紀元前五年前五年創辦，男校名崇正小學，女校名淑英小學，因風氣不開，分為兩校，成績昭著，男校校長趙元瑛，女校校長趙元壽，以校舍多係民房，歷年遷徙，恐有不便，乃出首募捐，購地建屋，於十三年將兩校合併為一，以趙元瑛為校長，標本儀器，斐然可觀，迨十七年，兵匪佔居校舍，損失殆盡，二十年新校長趙錫伯，接跨任事，少年英俊，對於校務足資發展。茲將視查所及，臚列於後。

一經費來源及其支配：收入項下：經常年一百元，學生納費五百五十元，教育附捐約二十元，契紙附捐約五十元，共計入款七百二十元。支出項下：薪俸五百六十四元，工餉二十元，辦公費八十元，臨時費五十六元，共計出款七百二十元，出入相抵。

二校舍及設備：該校地址，係公款購置，爲公款建築，普通教室十二間，自修室二間，教員住室一間，辦公室二間，圖書室三間，儀器標本室二間，運動器械室二間，禮堂三間，共計二十七間，光線空氣，頗能相宜。運動場二段，一在院中，一在校外，寬敞敷用。設備：書籍三百八十一種，雜誌三百零六份，日報三百六十份，儀器一百四十件，標本一百十九件，體育用具九十件，衛生用具十二件，桌凳整齊，佈置美觀。

三組織及編制：校長以下，組織不甚完全，各種會議，亦無定期，表格亦無紀錄。編制：男生一百八十三名，女生二十名，分爲六個年級，一二年級爲單式編制，三四五六年級爲兩年複式編制。

四管教實況：校長趙錫伯，因事赴濟南，教員趙心園，授一年級國語。教員范管侯授二年級算術。教員袁子才授三年級寫法，四年級國語「扑燈蛾」趙錫鶴授高一年級「分數」二年級「求三角形的面積法」均能教能活潑，教法靈通，其他如教員馬清菴，趙錫鵬，雖未見其教授，於談話間，見其腦筋新穎，言語清楚，要不失爲良善教師。

五學生成績及課外活動：該校學生服裝整齊，精神活潑，各科成績，優美可觀。課外活動，有級會，童子軍，體育會，學生圖書館，各種組織，有條不紊。

六視察意見：

- 1、該校組織，應按教務訓育事務三處，定期開會，分部主任，各有專責。
- 2、該校三四五六年級，宜劈作一個年級各爲單式編制，於教學方爲便利。
- 3、該校長外出，擅離職務，對於校事，頗難兼顧。
- 4、該校逼近，無完全小學，若能籌集鉅款，最易發展，勿爲款項所限，仍蹈故步自封。
- 5、該校教員，待遇最高，不過月薪十二元，少者月薪五元，薪俸太薄，恐有不能安心服務之虞。
- 6、該校宜添教員，以利教學，該校教員不敷分佈。若再分劈兩班，勢益不足。

第四區區立第二小學

校址——黃格莊廟
校長——戚善楨
教員——杜承恩 戚長遠 李作鈞 李曰懋 張瑞去

第四區視察報告

第四區視察報告

四

中華民國二十年十二月一日

教育委員棟雲陳

該校成立於民國紀元前五年，校址在黃格莊廟，原名第二開成小學，附近七村，學生通學，遠者不過里餘，始則風氣不開，向學者少，校舍尚可敷用，今則男生增多，女生逐漸就學，該廟房舍，已有人滿之象。茲就視查所及，臚列于後。

一經費來源及其支配：該校收入項下：學田二十四畝，年租國幣一百二十元，學生納費，一百六十元，契紙附捐四十元，共計入款三百二十元。支出項下：薪俸二百八十元，雜費八十元，糧銀三十元，共計支出三百九十元。不敷之數，尚有七十元，由校長開學董會，公決彌補之。

二校舍及設備：該校利用黃格莊廟，前院空房，課室七間，教員辦公室三間，自修室二間，教員住室二間，圖書室二間，儀器標本室三間，光綫適宜，空氣流通，牆壁門窗，油刷一新。桌凳整齊，佈置簡單。

三組織及編制：校長以下，無他組織。編制男生一年級二十名，二年級十八名，女生一年十八名，為兩個年級複式制。男生三年級十六名，四年級二十二名，為兩個年級複式制。

四管教實況：校長戚善楨，黃縣教立崇實舊制中學畢業，學識尚優，辦事穩重，不任教授，不支薪俸。教員李作鈞，授三四年級寫法，竇立講台，不示範字，又不凡間巡視，且功課表，時間宜授國文，臨時改為寫法，未免有意迴避視查。教員戚長遠，授一年級讀法二年級寫法，提示生字，不授字母，寫法不示範字，不注意筆順，教法不合。教員杜承恩，李曰懋，張瑞雲，未見授課。

五學生成績及課外活動：學生成績，大致可觀，惟課外活動，概無表現，宜盡量提倡。

六視查意見：

甲、該校不舉行總理紀念週，後宜於星期一，第一時舉行，以遵功令。

乙、該校名為小學，只有初級，應再添招高級，以深造就。

丙、該校教科書，尚未換齊，宜採用教育部審定黨義課本，以符定章。

丁、該校校長以下，宜設教務，訓育，事務，三股，各設一主任，分任其事，以時開會，而專責成。

己、該校教員多不明教法，應隨時開會研究，以利改良。

庚、該校房屋不敷分布，應籌款建築，以資發展。

第四區區立第四小學

校址——礦錫埠三官廟

校長——周鴻範

教員——張耀宗 趙常珍 李春圃

中華民國二十年十一月二十八日

教育委員陳雲棟

該校成立，於民國紀元前二年，校址在鑛錫埠，三官廟，其附近村莊，有張家隘，李家隘，程家隘，周家隘等。學生通學，不過里餘，地點適中，不難發展，在校長措施何如耳。爰就視查所及，臚列於左。

一 經費來源及其支配：該校收入項下，學田租二百〇五元，學生納費一百元，契紙附捐，教育附捐，約十五元。共計入款，三百十五元。支出項下，薪俸二百八十元，消耗及購置，四十元。共計出款三百二十元。尚欠五元，候學董會設法辦理。

二 校舍及設備：該校利用三官廟西院十六間，普通教室七間，特別教室五間，教員住室二間，辦公室二間，光綫空氣，尚可敷用，惟房屋牆壁，多半毀壞。女教室係借用李家隘民房三間，光線合用，惟院落尚待修補。設備，桌凳適宜，佈置整齊，籃球等物購妥，不久可以表現。

三 組織及編制：校長以下，無他組織。編制：男生一二三學年，為三個月複式編制，四五學年，為兩個學年，複式編制。女生一二年級，為兩年複式制。

四 管教實況：校長周鴻範，北京師範大學畢業，曾充山東第八中學校長，解職後，聘任本校校長，對於該校，多所擘劃，旋以來城，充他職務，該校事務，另委教員代理。教員張耀宗，復習四五年國文，教員趙常珍復習一三三年國文，均能講解清楚，精神貫注。女校教員李春圃，請假多日，查閱坐次，尚清潔整齊。

五 學生成績及課外活動：該校學生，頗守秩序，索閱各課成績，大致尚可。對於各種動作，堪稱勤勉，課外活動，絕少組織，極應加意提倡。

六 視查意見：

- 1、查該校不舉行總理紀念週，應於星期一第一時，遵章舉行。
- 2、該校仍用國文於定章不合，應採用教育部審定之國語讀本，以符定章。
- 3、該校校長以下，應分教務，訓育，事務，三股，分任其事，各股設主任一人，以專責成。
- 4、該校應設經濟稽核委員會，司款項之出納，以昭核實。
- 5、該校牆壁，宜加修補。以利管教，而壯觀瞻。
- 6、該校教員，不敷分佈，應於一三四年級，分作兩年編制，而一年高級獨分一班，以便管教。
- 7、該校於女生分劈一校，太不經濟，應令男女合班，且省一教員，又省借一教室，較為便利。
- 8、該校設備簡單，應積極提倡，就簡而易舉者，略為購置。

第四區區立第五小學

校址——南盧集太山廟

校長——王樹名

教員——王壽慶 吳天璣 孫作臣

中華民國二十年十月二十九日

教育委員陳雲棟

該校自民國二年成立，原為初等小學校，以高等小學，距離地點，多在十餘里外，初級畢業，升學均感困難。該校地址寬敞，富有學田，易於發展，十年改為高初兩級小學。本年春間，保衛團改為區公所，該校房屋寬闊，公所地址佔用校舍。該校，舍北就南，規模縮小。茲將視查意見所及，臚列於後：

一、經費：入款地皮租二百元，學費一百七十元，契紙附捐教育附捐兩項，六十元。出款，薪俸五百元，購置及消耗兩項在八十元。出入相抵。尚虧百五十元，由王氏祖田捐入，彌補其缺。

二、校舍及設備：該校利用太山廟西空屋為校舍，普通教室六間，特教室三間，自修室二間，教員住室二間，學生宿舍二間，辦公室一間，光線尚可敷用；惟院落窄小，空氣不足。設備簡略，圖書陳舊，表格闕如，體育場，經始籌畫。運動器械，正在購置中。據教員云，籃球場，已與自治區合資籌辦，不日當可表現。

三、組織及編制：該校教職員，人數太少，以致教務、訓育、事務、未能分別組織。學生高初兩級，共九十七人。按

模式兩個學年、分一二學年、三四學年、五六學年編制，尙無不合；惟因孫教員，被舉鎮長，受訓未歸，臨時改編三個學年，分爲二班，未免削足就履，教授殊感不便。

四管教實況：校長王樹名，人頗能幹，籌募鉅款，建築校舍，多所學訓。教員吳天環，授國語，五六年級寫法，四年級讀法，八冊黃河自述，講解透徹，口齒清利，凡聞巡視，糾正得法。教員王慶壽，未上班，頒發一三三年新書。教員孫作臣，被舉鎮長，來城受訓，教授如何，未經視查。

學生成績及課外活動：該校學生，已授課本，均能講解，算草作文，亦有可觀。衣帽整齊，精神活潑，課外活動，輒少提倡。猶未免有冬烘舊習。

六改進意見：

1、該校校務，無人負責，校長獨裁，一旦他事發生，校務難免廢弛。應速組織校董會，經濟稽核委員會，又使校務、教務、訓育、各部負責有人，各部發展，而以校長總其大成。

2、舊房前住圍了，此次遷移，牆壁門窗，不適學校生活，修葺在所不免；尤以兩進房屋中間，修以豬圈糞坑，爲最大疵點，宜速除去，不第有益衛生，且於觀瞻亦雅。

3、該校逼近市廛，又在自治區域，親朋有事，往往磨集校門，不第學校妨害功課，且於個人亦恐滋生事端。

4、該校爲高小學校，按章須聘中等以上教師，既有中學教員，充當鎮長，地方多事，攝管承乏，繼續無人。

第四區區立第一初級小學

校址——王村鄉福善宮

校長兼教員——張篤心

教員——康祺厚 遲金田 王常信

中華民國二十年十二月五日

教育委員陳雲棟

一校舍及設備——該校利用王村福善宮廟後，開房十間爲課室，二間爲辦公室，孤立村外，空氣新鮮，周圍七村，學生通學，環境頗佳。設備簡陋，桌椅整齊，校具教具，大致完全，佈置井然。

二經費——收入項下：學田常年租金七十一元，學生納費二百六十元，契紙附捐六十元，教育附十八元，收入總數四百

○九元。支出項下：薪俸五百十元，購置二十五元，消耗三十八元，支出總數五百七十三元。不敷六十四元，由校董會設法彌補。

三編制——學生一百五十二名，分四年級，為二年複式編制。

四管教實況——校長兼教員張篤心，人頗熱心，對於教習，亦有籌劃，學識既富，經驗極深，管教亦甚得當。教員王常信，授一年國語新課，二年復習，講解清楚，巡視周到，惟教法偏於注入。教員遲金田，授四年國語新課，三年復習舊課，教態活潑，教法亦合。教員康祺厚批改課文，亦頗盡心，惟多係文體，與定章不合。

五視查意見——甲、該校尚未舉行總理紀念週，應即舉行，以符定章。

乙、該校一百五十餘人，祇分二班教授，未免人數太多，應開作四班，為單式編制。

丙、該校應隔作四個課室，於管教方為便利。

丁、該校房屋急待修理，於頹塌者補葺之，缺少者建築之。

戊、該校應添招女生，藉以提倡女子教育。

第四區區立第二小學

校址——韓家店子

校長——韓桂芬

教員——王鳳現——曲士端

中華民國二十年十月二十九日

教育委員棟雲陳

該校借用民房兩處，共八間，光線空氣，尚可適用。經費：以學費收入為大宗，常年百五十元，可抵教員薪俸。設備缺如，桌椅參差，皆學生自備，高低不按年齡，坐次亦不整齊。校長韓桂芬不支薪俸，亦不任教授。編制：男生四級四十四名，教員曲士端單級複式教授。女生三級，十二名，教員王鳳現單級複式教授。赴查時授課已過，學生精神甚佳，努力向學，抽考課本，均能講解明白。查閱作法寫法等成績，大致優美，改正詳細，足徵教員稱職；惟作文純用文言，與國語讀本不符，應改語體，而合定章。該校以男女分班，各班均有三個學年以上；若不分性別，編為二班，每班祇有兩學年，於管教方面，較為便利。

第四區區立第二初級小學

校址—北樹口

校長兼教員—王熙和

教員—王大功

中華民國二十年十月三十日

教育委員陳雲棟

該校借用民房，廂屋五間爲課室，窄而且長，加以客廳遮蔽；陽光空氣，均不相宜。經費：學田四畝，年租國幣十二元，租價太賤，每生學費三元，入款始抵出款。桌椅係長條式，不第學生動作不便，即教員巡視，殊多困難。書籍有四十餘種，多不適用，諸如兒童讀物，運動器具，未能購置。學生四級，八十八名，按二年複式編制。校長兼教員王熙和，辦學二十年，經驗宏富，未見授課，教員王大功因事請假。抽閱課作，寫法大致，成績可觀，作文純用文言，批改詳細，惟宜遵章採用語體，方爲合法。

第四區區立第四初級小學

校址—殷家店子西校

校長—殷潤東

教員—戰吉善 殷國珍 殷國瑛

中華民國二十年十月二十九日

教育委員陳雲棟

該校借用民房，課室七間，辦公室一間，女生自修室二間，在校長住宅前院。房屋窄狹，光線空氣，均感不足。據校長談擬在校西，另建新房，以利教授。經費：學田年租國幣二十元，尚賴學金收入，始敷開銷。桌椅長條式，多年陳舊，不便几間巡視。校內設備簡單，佈置尙合。兒童活動，亦無組織。學生四級，共九十名，按複式編制，分爲兩班，一在正屋，一在廂房，大有人滿之患。女教員殷國瑛，請假未晤，教員戰吉善被舉鄉長，受訓未畢。教員殷國珍授三年寫法，四年常識，七册「金屬的時代」，用「啓發式」，講解透澈，教法尙可。惟一直接，他級等諸開散，教室秩序，不易維持。嗣後對於分配教材，應加注意，教室管理，亦當留神。

第四區區立第五初級小學

第四區視察報告

第四區視察報告

校址——官道後鑾家東村

校長——王世槐

教員——劉德修

中華民國二十年十一月二日

教育委員陳雲棟

該校在後鑾家東村，借用民房。課室四間，教員住室二間。光線空氣，均可敷用。院落寬敞，運動適宜。經費：入款學田一畝一分，年租十五元，學金八十元，契紙附捐四元，教育附捐五元。出款薪俸百元，購置及消耗共四元，樽節可以相抵。設備：除桌椅外；圖書幾種，不適學生讀閱，佈置簡略。校長王世槐人很熱忱，辦事認真，學生四十六名，按四個學級複式編制。教員劉德修，批改課作，糾正詳細，抽閱算草，訂正細心。足徵教法不壞；惟課外活動，宜加緊督促。

第四區區立第六初級小學

校址——轉山頭呂家

校長——呂翰章

教員——王西訓 劉保臣

中華民國二十年十一月二十四日

教育委員陳雲棟

一校舍及設備——該校為東西呂家所創辦，借用兩村民房，二進六間，為課室。三間為教員室。西呂家房頗寬敞，光綫尚可，東呂家校院窄狹，不適衛生。設備：參攷書二十種，坐鐘一口，地圖一幅，桌凳皆學生自備，高低不齊，不適學童衛生，其他佈置簡陋。

二經費——收入項下：學生納費一百六十元，契紙附捐十四元，教育附捐十元，學董公益捐一百元，收入總數，共二百三十四元。支出項下：薪水二百五十元，購置十四元，消耗二十一元，支出總數，共二百八十五元；不足開消，尚欠五十一元，由校長設法墊補。

三編制——兩村學生共七十人，西呂家學生三級，為單級編制，東呂家學生四級，為四個學年，單級編制。四管教實況——校長呂翰章，不任教授。西呂家教員王西訓，東呂家教員劉保臣，管教均能稱職。

五視察意見：1、該校校長，兼充民衆學校校長，對於校務，難免遺誤，可於兩校中，擇其一校，以專責成。

2、該校分設兩村，事權難免分歧，應令二村，擇一寬敞校址，歸併一處，另行編制，爲兩個學年，分爲二班，以兩個教師教授之。

3、該校應籌學款，購置桌凳，等項，以便管教。

4、該校處二村村間，於女子求學，未有萌芽，應積極提倡，以發展女子教育。

第四區區立第七初級小學

校址—靈源觀

校長兼教員—曲石瑛

教員—馬福鴻 曲云桂 李聖基 王文金

中華民國二十年十一月二十二日

教育委員陳雲棟

該校利用靈源觀，東院開房爲校舍，周圍十村，兒童通學甚便，課室十四間，辦公室二間，圖書室一間，在樓上，地頗向陽，空氣光線甚佳。院落花卉滿目，點綴極爲美觀。運動場在三元宮前，爲兒童遊戲之地。設備：圖書幾種，於幼稚時期，多不適用。經費：收入項下，學田十四畝四分，年租一百四十元，契紙附捐三十元，捐助三十元，共計二百元。支出項下，薪俸二百二十元，購置及消耗六十五元，尙虧八十五元，由學董會表決，設法籌補。編制：男生一百四十四人分四個年級，各爲一班，爲單式編制，女生三十五人，分三年級，合爲一班，爲複式編制。惟女生自爲一班，對於教務，太不經濟，不如將女生編入男生相當學級，教學方爲便利。管教實況：校長曲石瑛，人甚精明，能幹耐勞，不論男女學生，免收學費，故十村學童，向學者多。校長督率教員認真管教，教員馬福鴻授四年級習字，教員曲云桂復習三年級國語，女教員王文金復習女生國語，均能講解詳細，用啓發式，教法甚合。查教員李聖基，未見教授，抽查該員已授之各班，學生均能講解。案閱各樣成績，亦有可觀。該校衣服整齊，秩序井然。惟課外無具體組織，尤宜注意提倡，使學生有自治精神，與作事能力。

第四區區立第八初級小學

校址—吳家密廟

第四區視察報告

第四區視察報告

一一一

校長——吳天璣

教員——臧萬田

中華民國二十年十二月一日

教育委員陳雲棟

一校舍及設備：該校利用三官廟空房；正屋三間，爲課室，廂屋三間，爲教員住室，及辦公室，光綫適宜，空氣流通，惟牆壁損壞尙待修理。運動場在校南，高爽平坦，可爲課餘遊散之所。設備簡單，桌椅皆學生自備，高低寬窄，極不一致。

二經費：收入項下：學田四畝，年租七十元，基金生息十元，學生納費七十元，契紙附捐二十元，收入總數一百七十元。支出項下：薪俸一百六十元，購置五元，消耗八元，支出總數，一百七十五元。不足五元，校長招集校董會議，表決彌補之。

三編制：該校學生五十人，分四年級，按單級複式編制。

四管教實況：校長吳天璣，學識優長，辦事認真，不支薪俸，不任教授，教員臧萬田，授算術，說理透澈，演算敏捷，學生算草，亦強半不錯，索閱課作，成績可觀。

五視查意見：甲、該校應購計時鐘，按照時間，爲授課之準備。

乙、該校應購置桌椅，按照學生年齡，高下合度，佈置整齊，而利管教。

丙、該校牆壁應宜另刷新，以壯觀瞻，而利光綫。

丁、該校應添招女生，藉以提倡女子教育。

第四區區立第九初級小學

校址——大脈張家

校長——張有瑛

教員——張毓芝 張志清 張志廣 徐喜琳

中華民國二十年十二月三日

教育委員棟雲棟

一校舍及設備：該校利用大脈張家，三官廟，校舍二進，共九間，光線空氣，均尙充足。女教室借用村中民房二間，

爲課室，院落寬敞；惟距男校稍遠，男女兩校，設備簡單，桌凳整齊。

二經費：收入項下：學田三畝，租金三十元，學生納費，二百三十元，契紙附捐二十元，教育附捐二十一元，收入總數，三百零一元。支出項下：薪俸三百四十元，購置消耗二十元，支出總數，三百六十元，出入尙虧五十九元。校長開學董會，議決彌補之。

三編制：男生一百二十人，分四年級，按兩年複式編制。女生二十二人，爲一年單式編制。

四管教實況：校長兼教員張有璞，學識優富，經驗宏深。教員張志清授三四年級，「括弧與小數乘法」算理清楚，授國語一年級「聰明的老鴉」二年級「笨弟弟」用啓發式，教法甚合。教員徐喜琳，授課已過，檢查寫法，算術，頗有成績。其他教員。概未接見。

五視察意見：1、該校房屋，不敷分佈，校長應設法建築，以資擴充。

2、該校男生，分設兩處，於經費上，教學上，多不經濟，應使村校女生，併入廟中男校，便利實多。

3、該校作文，仍用文體，亦殊非是，向後宜用語體，以符定章。

4、該校女生，未授字母。後宜研究拼音標點符號，加急添授以重公令。

第四區區立第十初級小學

校址——潘家巷

校長——鄭景濂

教員——徐景宴 考文彬 侯子周

中華民國二十年十二月五日

教育委員陳雲棟

一校舍及設備——該校利用潘家巷西院，建築課室，二進七間，採光通氣，均甚相宜。設備：操衣一律新鮮，桌凳整齊，校具教具，完備無缺，佈置尙可。

二經費——收入項下：學田年租二十五元，學生納費二百二十五元，鑿缸窰捐十九元，契紙附捐二十元，教育附捐五元，收入總數二百九十四元。支出項下：薪俸二百八十五元，購置十五元，消耗十五元，支出總數三百十五元。不敷之數二十一元，由校董會解決彌補之。

第四區視察報告

三編制：學生八十二名，按四年級，分爲二班，爲兩年級複式編制。

四管教實況：校長鄭景濂，人甚耐勞，對於校務，能盡厥職。教員考文彬，授一二年級國語，態度從容，教法平妥。教員徐景寰，三四年級算術，解釋題理，極能詳盡，訂正手序均合法。教員侯子周，課本改作精細，字句不苟，成績順適，大有可觀。

五視查意見：甲、該校尙未舉行總理紀念週，應照章遵辦，以符功令。

乙、該校於課室及辦公室，多不清潔，應逐日掃除，以資衛生，而壯觀瞻。

第四區區立第十一初級小學

校址：萬家莊後隋家

校長兼教員：隋子珍

教員：隋智麟

中華民國二十年十一月二十一日

教育委員陳雲棟

該校借用民房二座，課室四間，辦公室三間，教員室一間，空氣光線，均可敷用，院落寬大。惟土牆未漫，簷棚未札，諸所農器，擱置屋內，頗爲不雅，宜速除去，以重觀瞻。經費：收入項下，學生納費一百三十五元，契紙十四元，共計入款一百四十九元。支出項下，薪俸一百六十五元，購置八元，消耗十八元，共計入款一百九十一元。不足之數，共虧四十二元，由校長設法墊補。設備：因經費不足，所有校務進行，因之遲滯，校具教具，諸待舉辦，惟桌凳整齊，高低排列，適合兒童體格。編制：學生七十四人，按四個年級，編爲一班。爲四學年複式編制，人數太多，不如分作兩班，於教學稍爲便利。管教實況：校長兼教員隋子珍，人頗誠實，辦事熱忱，對於校務，力圖整頓。教員隋智麟，未見教學，索閱各種成績，亦有可觀。惟該校既改國語，對於字母，不諳國音，不懂標點符號。亦殊非是，應加研究，量力推行。

第四區區立第十三初級小學

校址：界溝劉家

校長兼教員——劉 堃

教員——潘天賜 劉可述

中華民國二十年十一月十七日

教育委員陳雲棟

該校借用校長閒房三進，課室八間，辦公室二間，窗戶爽亮，光線充足，而地基不平，院落窄狹，空氣頗不流通。設備：書籍雖有數十種，供教員參攷之用；惟兒童閱覽物則無。桌凳係長條式，學生出入不便，先生巡視感覺困難。經費：無公款補助，祇賴學費收入，二百四十五元，為薪俸開消。學生八十三名，分為三級，每班俱有級任教員，按多級單式編制。一年級教員劉可述，二年級教員劉堃，四年級教員潘天賜，視查時，各班授課已畢，抽考課本，均能解講清楚，作文成績，優美可觀，惟均係文言，與定章不合，嗣後應改語體，以遵公令。

第四區區立第十四初級小學

校址——官道後樂家西村

校長兼教員——賈守憲

教員——李曰瑞

中華民國二十年十一月二日

教育委員陳雲棟

該校在後樂家西村，借用民房兩處，共四間教員住室一間，光線空氣，均感相宜，院落亦甚敷用。經費：入款，學金年一百二十元，契紙附捐十元，教育附捐八元。支出，薪俸百四十元，購置五元，消耗十元，加以特別建築，費用二十三元，不足之數，由校長墊補。設備：圖書零星，陳舊無用，桌凳按學童年齡，排列整齊。佈置：總理像懸掛於牆壁，外有黨國旗等，楚楚可觀。學級編制，男生四十一名，分四級單級複式編制，女生十四名，單級單式編制。校長賈守憲担任女校教員，教員李曰瑞，担任男校教員，視查男女各生，已授功課，均能講解不錯，寫字幽秀，作文順適，批改間有失檢之處，已當面挑提，後宜細心，勿使學生以訛傳訛。

第四區區立第十五初級小學

校址——紙坊蓮家

校長——遲書銘 副校長——遲彝銘

第四區視察報告

第四區視察報告

一六

教員——于煥章 徐恆昌 張金輝

中華民國二十年十一月十八日

教育委員陳雲棟

一校舍及設備——該校利用紙坊運家公地，建築課室十間，辦公室二間，教員室一間，儲藏室二間，光線空氣，均甚相宜。設備粗具，桌凳整齊，高低合度。風琴鼓號，掛鐘地圖，亦尚敷用；惟標本儀器，運動器械，兒童讀物，概付闕如。

二經費——常年收入學金三百元，契紙附捐三十元，教育附捐十六元，出款以薪俸為大宗支出，加以購置及消耗，所入已不敷出；再加臨時修葺，二百五十元，似非大籌捐款不為功。

三編制——學生百十四人，分四個年級，一二年級，單式編制，三四年級，複式編制。

四職教員服務狀況——正校長遲書銘，德高望重，用以籌集鉅金，副校長遲彝銘，熱忱公益，有責任心。一年級教員張金輝，二年級教員徐恆昌，三四年級教員于煥章，視查時，功課已過，未見教授，談話之間，言語清楚，性情和藹。抽閱習字，頗有成績，作文純用語體，標點符號，運用無訛，筆算草本，訂正詳細，學生活潑，動作有序。

五整頓意見——(甲)該校辦公室，內附鎖公所，於教務殊多不便，宜另闢一院，各立門戶。

(乙)該校一二年級，教室逼近市區，每逢集期，不堪其擾，宜於臨街修補短牆，以避騷塵。

第四區區立第十六初級小學

校址——南邢家

校長兼教員——邢振讓

教員——邢元三

教育委員陳雲棟

中華民國二十年十一月二十五日

一校舍及設備——該校利用公地，建築校舍，課室六間，事務室二間，牆壁新鮮，光線明亮；惟院落窄狹，空氣不足。

設備：鼓二面，號二支，桌凳新式，高低適合兒童年齡，佈置整齊。

二經費——收入項下，學田年租十四元，學生納費八十元，契紙十一元，總計收入一百十元。支出項下，薪俸九十五元，購置五元，消耗十元，總計一百十元，出入相抵。

三編制——男女學生四十二人，按四個學年，單級複式編制。

四管教實況——校長兼教員邢振讓，教員邢元三，俱赴城未見。管理員邢振善一人在校，學生尙能安部就班，遵守秩序。五視查意見：1、該校既非星期，尤非例假，校長教員，相率赴城，殊爲不當，嗣後痛改前非，免誤青年。

2、校院太小，每下班時，於寬敞體育場，游息片時，以資調攝。

3、該校作文算草等簿，亟應添置，以備存查，爲資比較。

4、查該校算術，工藝，形藝等，多不完全，後宜增添，以符定章。

第四區區立第十七初級小學

校址——三元鄉三元宮

校長兼教員——馮衍盛

教員——王洪昶 張同昇 馮衍汝

中華民國二十年十二月五日

教育委員棟雲陳

一校舍及設備——該校利用三元宮西院，閒房九間，爲男課室，前房三間，爲辦公室，牆壁黑暗，急待修理，院落寬敞，女課室借用民房三間，在邢家村，尙敷運用。設備：圖書陳舊，不適於學生觀覽，外此惟有掛鐘鼓號而已。

二經費——收入項下：學田年租四十五元，學生納費一百九十二元，契紙附捐五十七元，教育附捐十一元，村會公益捐二十元，收入總數三百二十五元。支出項下：薪俸二百六十五元，購置十元，消耗五十元，支出總數三百二十五元，出入相抵。

三編制——男生四級，九十二名，分爲二班，一二年爲一班，三四年爲一班，皆複式編制。女生三級，十四名，爲單級複式編制。

四管教實況——校長兼教員馮衍盛，年歲已老，精神不能振作，授一二年國語，提示生字時，講文讀音，均嫌簡略。教員王洪昶，思想陳舊，對於新學，殊多隔膜，授三四年國語，講解詳盡，但不提示生字，均應改良，以觀後效。女校教員張同昇，對於複式教學法，尙欠研究，習字而外，成績缺如。

五視查意見——甲、該校牆壁，應加刷新，以壯觀瞻。

第四區視察報告

第四區視察報告

一八

乙、該校應將課室擴充，使鄰家女生遷入，不宜另設女校。

丙、該校功課，多不完全，應按最新各級小學，各科課程標準，實行教授。

丁、該校教員，多不稱職，應加研究，以資改進。

第四區區立第十八初級小學

校址——北智家

校長兼教員——王時懋

教員——趙常典

中華民國二十年十二月八日

教育委員陳雲棟

一校舍及設備——該校利用王氏祠堂，二進七間，計課室五間，事務室一間，自修室一間，屋尙敷用，光線空氣，俱能相宜。設備：校具教具，亦頗敷用，佈置尙屬潔整。

二經費——收入項下：學生納費一百六十元，契紙附捐三十四元，教育附捐十六元，收入總數二百十元。支出項下：薪俸百九十五元，購置五元，消耗十元，支出總數二百十元；出入相抵。

三編制——男生：一年級十三名，二年級九名，三年級八名，四年級三十名。女生：一年級五名，二年級二名，三年二名，四年級十三名。男女合班一二年合爲一班，三四年合爲一班，爲複式兩年編制。

四管教實況——校長兼教員王時懋，經驗宏富，學識優良，授三四年算術，板書熟練，演講清晰。教員趙常典，未見授課。提問舊課，強半及格，精神活潑，秩序安詳。

五視查意見——應舉行總理紀念週，以重功令。

2、應於經費可能範圍內，購置兒童讀物，以備課餘觀覽。

3、應於經費可能範圍內，添置運動器具，藉以練習完全體格。

第四區區立第十九初級小學

校址——磨山趙家村

校長兼教員——趙樹策

中華民國二十年十二月九日

教育委員陳雲棟

一 校舍及設備：該校借用校長瓦房四間，爲課室，內容寬敞。頗能敷用；惟牆壁黑暗，農具堆滿，尤有空棺一具，極不雅觀。設備：校具除黑板一面，餘皆缺如。

二 經費：收入項下：學生納費五十五元，契紙附捐六元，教育附捐六元，收入總數六十七元。支出項下：薪俸五十五元，購置四元，消耗八元，支出總數六十七元；出入相抵。

三 編制：男生三十七名，女生一名，分四年級，單級複式編制。

四 管教實況：校長兼教員趙樹策，人極忠厚，對於校務，少提倡力，授國語，輪轉教學，分配頗合；惟講解簡略，宜加研究，以求改良。

五 視查意見：1、尙未舉行總理紀念週，宜照章舉行。

2、經費支絀，宜設法籌集，以資救濟。

3、牆壁亟待刷新，以壯觀瞻，而利光線。

4、宜將非教具校具，盡行搬出，以求適當之佈置。

5、女生太少，宜亟力提倡，擴充女子教育。

6、課本尙用共和教科書，宜速更換黨義課本。

第四區區立第二十初級小學

校址：大傅家村

校長：傅杏林

教員：運尙友

中華民國二十年十一月七日

教育委員陳雲棟

該校借用民房，課室四間，牆壁黑暗，院落窄狹。設備簡單，書籍陳舊無用，桌凳極不整齊，皆學生自備，參差殊不雅觀，且於衛生有礙。經費：除學生納費，百三十元，契紙，教育，兩項附捐，二十一元，所入外，概無收入，支出：薪俸，消耗，購置，全量入爲出。學生四十二名，分爲四級，按單級複式編制。校長傅杏林，不任教授。教員運尙

第四區視察報告

友，視查時，授課已畢，抽查學生功課，強半能講解明白；惟詢以國音字母，標點符號，茫然不知爲何物。宜急加研究，以謀改進而符定章。

第四區區立第二十一初級小學

校址——南埠

校長——姜德慧

教員——鄒其堂

中華民國二十年十二月十日

教育委員陳雲棟

一 校舍及設備——該校借用民屋，平房三間。地尙敷用；惟光線不足。設備：桌椅皆學生自備，高低不適學生年齡，佈置欠當。

二 經費——收入項下：學生納費一百三十元，契紙附捐三元，教育附捐五元，收入總數一百三十八元。支出項下：薪俸一百三十元，購置二元，消耗十五元，支出總數一百四十七元；不敷九元，由學董會彌補之。

三 編制——男生：一年級六名，二年級五名，三年級七名，四年級七名，單級複式編制。

四 管教實況——校長姜德慧：人尙熱心，對於校務，極謀發展，不支薪俸，亦不任教授。教員姜其堂授國語，提示生字，講解課文，教學尙盡心，教態亦活潑。

五 視查意見——1、經費支絀，宜設法籌集，以資補救。

2、校舍光線不足，宜另謀校舍，以備遷徙。

3、學費太重，宜廣招徠，減輕學生担負。

4、宜添招女生，藉以提倡女子教育。

第四區區立第二十二初級小學

校址——萊山周家村

校長——周 詳

教員——于風東

中華民國二十年十二月十日

教育委員陳雲棟

一校舍及設備——設校址在萊山麓，三面皆山，風景幽雅，利用該廟東院，瓦屋四間，作為課室，光線空氣，甚為相宜；惟粉牆殘缺，亟待修理。設備：除黑板課本而外，概付缺如，佈置欠當。

二經費——收入項下：學生納費六十元，契紙附捐十元，教育附捐四元，收入總數七十四元。支出項下：薪俸六十五元，購置三元，消耗五元，支出總數七十三元。不敷一元，由學董會設法彌補。

三編制——男生：一年級六名，二年級七名，三年級十名，四年級八名，按單級複式編制。

四管教實況——校長周詳，任職未久，對於校務，不甚負責。教員于鳳東，腦筋陳舊，思想落伍，缺乏新學知識，管教無術。

五視查意見——甲、尚未舉行總理紀念週，應遵令舉行。

乙、教員應即撤換，免誤青年。

丙、教科書應即更換，採用教育部審定之黨義課本。

丁、添招女生，藉以提倡女子教育。

第四區區立第二十四初級小學

校址——封家

校長——封廷獻

教員——封仁田 封元謨

中華民國二十年十一月十九日

教育委員陳雲棟

一校舍及設備——該校在村南，利用公地，築建課室六間，教員辦公室二間，地址孤高，院落坦平，牆壁潔白，空氣新鮮，為全村幽勝之所。設備簡單，桌椅皆校中購置，係長條式，高低合度，適於學生年齡；惟不便於學生出入；尤不便於先生巡視。其他設備，概付闕如。

二經費——該校常年收入，尙敷支出；其收入數目，計學生納費九十元，契紙附捐十五元，教育附捐九元五角，其他五十元；收入總數，共一百六十四元五角；其支出數目，計教員薪俸一百五十元，購置消耗兩項十一元，支出總數，

共一百六十一元，

三編制——學生六十八人，分三個年級，第一年級單式編制，第二第三兩年級，為複式編制，後因教員來城受訓，教員不敷分配，改為單級複式編制。

四職教員服務狀況——校長封廷獻，學識優長，經驗宏富，對於該村學校，多所擘劃。教員封仁田，被舉鄉長，受訓未畢。教員封元謨一人管教，殊難勝任，又兼足病，步履艱難，功課未免難全，待鄉長受訓畢，遵章添設，以求改善，而資進展。

第四區區立第二十五初級小學

校址——戰家柵

校長——戰善齊

教員——劉建邦

中華民國二十年十二月四日

教育委員陳雲棟

一校舍及設備——該校借用民房，課室四間，教員辦公室，亦在其內，空氣光線，亦頗適用。院落空曠，足為體育場。設備簡單，桌椅皆學生自備，高下長短，極不一致，佈置亦不美觀。

二經費——收入項下：學生納費一百元，契紙附捐八元，教育附捐四元，收入總數，一百一十二元。支出項下：薪俸一百元，購置四元，消耗八元，支出總數一百一十二元，出入相抵。

三編制——全校學生三十三人，分三年級，按單級複式編制。

四管教實況——校長戰善齊，經驗有素，辦學熱忱，不支薪俸。教員劉建邦，未見教授，與之談話，教育確有心得，口齒流利，學生頗有秩序，抽查各科，均能講解明白，作文採用語體，標點符號，運用不訛，可見該教員，能勝厥職。

五視查意見——甲、該校經支細，難資發展，應設法籌集，以謀補充。

乙、該校應於經費，可能範圍內，設法添置計時鐘，校桌等，以利管教，而壯觀瞻。

丙、該校應添招女生，以增進女子教育。

丁、該校應購置運動器具，以備學生課外運動之用。

第四區區立第二十六初級小學

校址——溝南村

校長——王誠勤

教員——周 允

中華民國二十年十二月十日

教育委員陳雲棟

一 校舍及設備——該校借用校長瓦屋四間，爲課室，內頗寬敞，光線適宜。設備：書籍僅供參考授課之用，桌凳學生自備，極不整齊，佈置尚妥。

二 經費——收入項下：學生納費一百六元，石灰鑿捐五十一元，契紙附捐五元，教育附捐五元，收入總數一百六十七元。支出項下：薪俸一百六元，購置八元，消耗五十八元，支出總數一百七十二元；不敷五元，由校董會設法彌補。

三 編制——學生四十一名，分四年級，按單級複式編制。

四 管教實況——校長王誠勤，任職有年，經驗很深，對於校務，籌劃周至，頗具熱誠。教員周允，授國語，輪轉教學，教態不板，教法平妥。

五 視查意見——甲、該校應於可能範圍內，添購桌凳。

乙、應於可能範圍內，擇要添購運動器具，兒童讀物。

丙、添招女生，提倡女子教育。

第四區區立第二十七初級小學

校址——南樂埠

校長——李國彥

教員——李鴻翔

中華民國二十年十月二十九日

教育委員陳雲棟

該校在村南，借用民房一座，共四間，地址平坦，院落寬敞。桌凳皆學生自備。經費每生出學費一元，地丁契紙二項附捐，十元左右，全年收入不過五十元，因經費支絀，教員待遇太薄。校長李國彥兼充教員，經驗雖富，而年過古稀

精神不振。教員李鴻翔未見授課。學生三十六名，按複式編於一班，精神頗能勤學，考問強半及格；惟作文既無課本，演算亦無算草，宜加整頓。該校長當招集校董會，共襄義舉，以求發展。

第四區區立第二十八初級小學

校址——于家口

校長兼教員——于桃齡

教員——田興國

中華民國二十年十一月二十五日

教育委員陳雲棟

一校舍及設備——該校借用民房，課室三間，教員室一間，光線適宜，空氣流通，院落大方，足敷兒童運動之場，廁所在校東北角，尤合於衛生。設備：參考書二十五種，軍樂鼓號各二對，桌凳皆學生自備高低不等，既不衛生，又不整齊，佈置簡單。

二經費——收入項下：公益捐五十元，學生納費一百二十八元，契紙附捐約十元，教育附捐約八元，收入總數，共一百八十八元。支出項下：薪俸一百五十元，購置十五元，消耗二十五元，支出總數，共一百九十元；尚虧五元，由校長設法墊補之。

三編制——全校學生四十六名，分四年級，按複式編制。

四管教實況——校長兼教員于桃齡，人頗忠實，辦事梗直，對於訓教，亦頗盡心，教員田興國，學識宏富，思想新穎，檢閱成績，頗有可觀。

五視察意見——1、該校房屋，不敷分佈，校長學董會共同籌劃。

2、該校桌凳，亟宜購置，於經費可能範圍內，儘先辦理。

3、該校牆壁黑暗，頗不適宜，應行漫刷，以重清潔。

4、該村附近，未入校之兒童甚多，該校長應籌寬敞校舍，以廣招徠，俾該村兒童，不至失學。

第四區區立第二十九初級小學

校址——大隋家

校長——隋長順

教員——隋長儒

中華民國二十年十二月四日

教育委員 棟雲陳

一、校舍及設備——該校利用關帝廟前，公會閒房，二間爲課室，辦公室一間，院落高敞，室內牆壁黑暗，塗抹，聞係該教員所繪，醜惡難看。設備簡陋，桌凳爲長條式，係校款購置。

二、經費——收入項下：學生納費七十三元，契紙附捐五元，教育附捐三元，收入總數，八十一元。支出項下：薪俸七十元，購置四元，消耗五元，支出總數，八十二元。不足之數，尙虧一元，校長招集校董會，議決彌補之。

三、編制——該校學生三十三人，分四年級，按單級複式編制。

四、管教實況——校長隋長順，人極樸誠，熱心辦學，學不支薪俸，不任教授。教員隋長儒，授課已過，索閱課外，命題多有不通之處，如「人越萬物論」「雪見兆豐細說」種種之解，筆難盡述，應即撤職。

五、視查意見——甲、應購置書局之總理遺像，以昭鄭重。

乙、該校長應即請，勝任之教員，不時來校，以盡督率管教之職。

丙、該校同院，前房爲鄉公所，每逢公所開會，於學校上課，未免擾攘，應使公所另闢一院，以便辦公，而利管教。

丁、該校應添招女生，藉以提倡女子教育。

第四區區立第二十初級小學

校址——石橋路家

校長——連永基

教員——王中元

中華民國二十年十二月十一日

教育委員 陳雲棟

一、校舍及設備——該校借用民房兩進，計課室三間，教員辦公室二間，採光通氣，均能相宜。設備簡陋，除黑板外，概付缺如。

第四區視察報告

二經費收入項下：學生納費二百十七元，契紙附捐四元，教育附捐八元，收入總數，二百二十九元。支出項下，薪俸二百十七元，購置十八元，消耗十元，支出總數二百四十五元；不敷十六元，由校董會彌補。

三編制：學生四十五名，分四年級，按單級複式編制。

四管實況：校長遲永基，人極熱心，亦有經驗，對於校務，頗負責任。教員王中元，和藹迎人，亦有學識，對於功課，確有研究，抽查成績，大致可觀，學生秩序安詳。

五視查意見：甲、該校經費支絀，亟待籌集，以資救濟。

乙、該校桌椅，亟待購置，於可能範圍內，儘先採辦。

丙、該校設備毫無，於可能範圍內，擇要添置。

丁、運動場。應購添置運動器具。

戊、應購置兒童讀物，提倡兒童圖書館。

己、應添招女生，提倡女子教育。

第四區區立第二十一初級小學

校址：艾 赤

校長：王學瀛

教員：林壽喬

中華民國二十年十一月十七日

教育委員陳雲棟

該校借用民房，課室三間，教員住室，辦公室，亦在其內，擁擠不堪，加以桌椅舊式，皆學生自備，極不整齊，佔地多，礙衛生。經費：無常年公款，學費所入，不敷薪俸支出，就賴學董會，公益捐彌補之。校長王學瀛，不任教授，能幹耐勞，熱心公益。學生三十名，分爲四級，按單級複式編制。教員林壽喬，說話清楚，性情和藹，抽查課本，學生皆能講解，作文成績，批改詳細，尤於語體頗有研究，該校應於經費方面，設法籌劃，於可能範圍內，力求設備整齊！

第四區區立第三十二初級小學

校址——落脈赤

校長——莊德貴

教員——劉致本

中華民國二十年十一月二十八日

教育委員陳雲棟

一 校舍及設備——該校借用民房，課室四間，教員室一間，光線空氣，均甚適宜；惟課室臨街無牆，桌凳皆學生自備，高低長短，極不一律，壁間有圖書一幅，佈置甚爲簡陋。

二 經費——入款項下，學生納費一百五十元，契紙附捐，教育附捐，約十六元，收入總數，一百六十六元。出款項下，薪俸一百五十元，購置消耗十六元，支出總數，一百六十六元，出入相抵。

三 編制——全校學生一年級十一人，二年十四人，三年級十一人，四年級十六人，分爲四個年，按單級複式編制。

四 管教實況——校長莊德貴，任職多年，經費多不公開，校務廢弛，有虧職務。教員劉致本，招遠籍，視查時適值歸里，既非星期，又非例假，糜廢青年，有限之光陰。檢閱學生成績，既無課本，而出席簿，日分席，亦皆缺如，學生秩序不佳，精神散漫。

五 視查意見——1、該校應組織經濟稽核委員會，使經費公開。

2、查該校尚未舉行紀念週，應於星期一午前第一時，照例舉行，以符定章。

3、該校成立多年，尙無桌凳，時辰鐘等，宜速購置，以資應用。

4、該校尙無出席簿，應即訂置，以備逐日考查學生之勤惰。

5、課室門臨街衝，應修垣牆，以免擾攘，而避喧嘩。

第四區區立第三十三初級小學

校址——閩家畝

校長——湯子英

教員——戚少山 趙樂存 丁寅臣

中華民國二十年十一月十九日

教育委員陳雲棟

第四區視察報告

二七

一校舍及設備——該校利用村會地址，建築男課室七間，辦公室三間，內頗寬敞，光線適用，女校借用民房三間課室，空氣光線，不甚相宜。設備：桌凳整齊，佈置完善。

二經費——收入項下：學生納費一百六十八元，與紙附捐二十元，教育附捐十二元，收入總數二百元。支出項下：薪俸二百元，購置六元，消耗二十元，支出總數，二百三十六元；不敷三十六元。

三編制——男生四十九名，分四年級，按二年複式制，兩班教授。女生十名。分二年級，按二年複式單級編制。

四管教實況——校長湯子英，人很精明，有責任心，教員成少山，授一二年三民，教員趙樂存，授三四年三民。皆能輪講透澈，教態活潑，學生用心聽講，精神振作，秩序甚佳，抽閱成績，尤為可觀。教員丁寅臣，年老多病，女生放假，未見教授，亦無成績。

五視查意見——甲、尙未舉行總理紀念週，應遵令舉行。

乙、該校女生，不宜另設一處，應於相當學級，編於男校。

第四區區立第二十四初級小學

校址——南窪傅家

校長兼教員——傅廷療

中華民國二十年十一月十六日

教育委員陳雲棟

該校借用民房，課室三間，辦公室二間，院落寬敞，採光換氣，均甚相宜。設備：桌凳高低適於學齡兒童身體，排列整齊。書籍只供上班參考，學生讀物，概付闕如。經費支絀，絕無公款補助，學費收入，百五十元，悉數供薪俸開消，而契附捐，教育附捐，兩項所入，可為消耗購置之用。學生三十四名，分爲四級，按單級複式編制。校長兼教員傅廷療，一人管教。抽查學生功課，強半能解，足徵該員能勝厥任。惟該校經濟艱難，地方少有協助，宜組織校董會，經費稽核委員會，不使學校孤立，以求發展。

第四區區立第二十五初級小學

校址——萬家莊中宋家

校長——宋福元

教員——王熙彬 宋天睿

中華民國二十年十一月二十一日

教育委員陳雲棟

該校借用民房，課室四間，教員室一間，光線充足，空氣流通。運動場在校外，地面寬敞，足供課外運動之所。經費：收入項下，學生納費一百六十元，契紙附捐二十二元，共計一百八十二元。支出項下，薪俸一百六十元，購置及消耗三十五元，共計一百九十五元，尚虧十三元，由校長設法墊補。設備：圖書三十五種，備教員參考之用，皆陳舊不堪，不適用於學生讀物。運動器具寥寥，擇其儉而易辦者購置之，桌凳新式，皆校長一人所捐辦，佈置整齊。惟黑板東西相向，中無牆壁，同時上班，難免聲音衝突之弊。編制：學生七十四人，分爲四個年級，一二年爲一班，三四年爲一班，均爲複式編制。管教實況：校長宋富元，人極忠厚，辦事熱誠，對於學務，不第單純義務，且多捐納。教員王熙彬，宋天睿，未見教授，據其談話，亦有次序，索閱各樣成績，大致可觀。該校房舍不敷，應謀添設，以備應用。

第四區區立第三十六初級小學

校址——大宋家

校長——宋振雲

教員——劉維翰

中華民國二十年十二月六日

教育委員陳雲棟

一 校舍及設備——該校利用宋氏祠堂，課室四間，教員辦公室一間，內頗寬敞，院亦廣大，足資學生運動。設備簡略，桌凳學生自備，極不整齊，佈置欠當。

二 經費——收入項下：學生納費八十元，契紙附捐十五元，教育附捐四元，收入總數九十九元。支出項下：薪俸八十三元，購置三元，消耗十二元，支出總數九十八元，尚餘一元。

三 編制——學生四十五人，分三年級，爲單級複式編制。

四 管教實況——校長宋振雲，人極精明，對於校務，籌劃周至。教員劉維翰，授國語，輪轉講解，亦頗盡心，惟于複式教法，却欠研究。

五視查意見——甲、該校尙未舉行總理紀念週，應即照列遵辦，以符定章。

乙、該校教員，不諳注音字母，應加意研究，以便教學。

丙、該校應添出席簿，以資逐日考查學生之勤惰。

丁、該校三年級生，應備作文算術等簿，以爲成績之考查。

戊、該校應添招女生，藉以提倡女子教育。

第四區區立第二十七初級小學

校址——鳳凰巷蔣家

校長——張丕棟

教員——呂學先 邢世蓉

中華民國二十年十一月三十日

教育委員陳雲棟

一校舍及設備——該校利用鳳凰巷，東廂三間爲課室，一間爲教員室，光線空氣，均甚適宜。蔣家村借用民房，課室三間，教員室一間，房太黑暗，院亦太窄，將壁久待修飾。兩處均無桌椅，猶賴學生自備，高低長短，參差不齊，佈置草率。

二經費——入款項下，學田三畝八分，年租五十元，學生納費一百三十元，契紙附捐七元，教育附捐七元，公益捐十四元，收入總數，二百〇八元，薪水一百八十元，購置八元，消耗二十元。支出總數，二百〇八元，出入相抵。

三編制——鳳凰巷學校學生二十二入，分爲三級，單級複式編制。蔣家學生三十四人，分爲三級，單級複式編制。

四管教實況——前校長莊夢周，以本鄉校長，勢難兼任，請辭該校職務。今委張丕棟，接充該校校長，不任教授。鳳凰巷教員邢世蓉，視查時，授課已過，抽查學生多名，課文均不能講。該教授敷衍，足見一斑。蔣家教員呂學先，對於教學，差堪勝任。

五視查意見——1、該校原在鳳凰巷，校長張丕棟，應於廂房鑿畫擴大，以便兩處歸一。

2、該校分立兩處，校長職權，最難統一，爲校長計，亦須歸併。

3、分設兩處，亦須多請教員，爲經濟教員計，亦須歸併。

第四區區立第三十八初級小學

校址——七赤王家村

校長——王永吉

教員——宋仁恭

中華民國二十年十一月十六日

教育委員陳雲棟

該校借用民房，課室三間，教員宿舍，辦公室，皆在其內，光線空氣，尚可敷用，惟院落不甚寬敞，學生下班，缺少運動空地。設備粗具，桌凳新式，高低合度，坐次井然。經費：學費收入，國幣九十元，薪俸支出，百四十元，不足之數，待學董會公益捐彌補之。學生三十名，分爲四級，按單級複式編制。校長王永吉不任教授。教員宋仁恭，授二年級三冊國語，「他爲甚麼要做乞丐」，「四年級複習尺牘」，「弟致兄信」三年級複習五冊常識，「鑛物館」，「一年級寫法」，精神貫注，講解清楚；惟教授時間太長，學生秩序，不易維持，對於施教方法，再加研究。

第四區區立第二十九初級小學

校長——香坊鄉

教員——孫福同

教員——孫福謙 于淑蘭

中華民國二十年十二月六日

教育委員陳雲棟

一校及設備——該校借用民房二進，男課室四間，女課室三間，辦公室三間，寬敞敷用，光線充足。設備：書籍六十宗，陳舊不適於學生讀覽，桌凳高低合度，排列整齊，佈置尙稱安適。

二經費——收入項下：學生納費一百元，契紙附捐二十元，教育附捐十二元，收入總數一百三十二元。支出項下：薪俸一百二十元，購置五元，消耗三十元，支出總數一百五十五元。不敷二十三元，由學董會議決彌補。

三編制——男生四級，四十名，單級複式編制。女生三級，二十八名，單級複式編制。

四管教實況——校長孫福同，辦學多年，極爲熱心，對於教育，確能負責。教員孫福謙，年歲已老，精神不振，授男生國語，講解太略，支配失當。教員于淑蘭，授女生習字，不示範字，又不巡視，教法未合。

第四區視察報告

五視查意見——甲、該校尙未舉行紀念週，應卽遵章照辦，以重功令。

乙、該校應採用黨義之各科讀本，按章教授。

丙、該校教員，多不稱職，校長應認真裁撤，勿誤學童。

丁、該校尙未授注意字母，應積極提倡，以利教學。

戊、該校應男女合班教授。

第四區區立第四十初級小學

校址——磨山遲家村

校長——遲壽山

教員——遲德懋 遲元融

中華民國二十年十二月六日

教育委員陳雲棟

一校舍及設備——該校借用校長客屋兩進，計課室七間，教員室一間，辦公室二間，內均寬敞，明亮適用。設備：以經費支絀，桌凳爲學生自備，高下不等，座次紊亂，佈置尙整齊。

二經費——收入項下：學生納費一百九十元，契紙附捐九元，教育附捐十五元，收入總二百十四元。支出項下：薪俸百九十元，購置八元，消耗二十九元，支出總數二百二十七元。不足之數十三元，由校董會彌補之。

三編制——學生四級，七十四名，分兩班教授，一二年級複式制，三四年級複式制。

四管教實況——校長遲壽山，經驗宏富，學識甚佳，督促教員，發展校務，極能負責。教員遲德懋，授三四年級圖畫，範彙耕牛，惟妙惟肖，巡視用筆，尤爲得法。教員遲元融，授習字，板上未示範字，几間巡視，又太簡略，教法尙待研究。

五視查意見——甲、該校尙未舉行紀念週，應卽遵章舉行，以符功令。

乙、該校院落不甚清潔，應令學生逐日掃除，以重衛生。

丙、該校於注音字母，未加教授，應再添設，以利教學。

丁、該校應添招女生，藉以提倡女子教育。

第四區區立第四十一初級小學

校址——張陳家 小陳家

校長——陳思樂

教員——封仁開 陳恆進 張鳳鳴

中華民國二十年十一月二十七日

教育委員陳雲棟

一 校舍及設備——該校係張陳家，及小陳家，兩村分設。張陳家教室四間，教員室一間，小陳家，男教室三間，女教室二間，教員室一間，西村教室，光線充足；惟張陳家，院落窄狹，該校桌椅，均學生自備，極不整齊，設備簡單。

二 經費——收入項下，學生納費一百〇七元，契紙附捐七元，教育附捐六元，收入總數一百二十元。收項下，薪俸一百〇七元，購置六元，消耗七元，出入相抵。

三 編制——兩校學生張陳家三十七人，分爲四級，按單級複式制，小陳家男生十八人，分爲四級，按單級複式制，女生十二人，爲一級，按單式制。

四 管教育——校長陳思樂，不任教授。教員封仁開，精神頹廢，不能管教。學生。教員張鳳鳴一人，管教男女兩班，亦多遺誤青年子弟。

五 視察意見——該二村距離甚近，不過中隔小河，入夏大雨時行，崇朝即逝，校長應於兩村學董會商辦，合併一校，以利管教。

1、該校分離二村，不但教授，諸多不便，且於校長職權，往往不能劃一，致起校務破裂之患。

2、該校分離二村，以致經費支絀，有礙校務之進展。

3、該校教員，皆不稱職，應即撤換，免誤青年。

第四區區立第四十二初級小學

校址——刁 漚

校長兼教員——王學謙

第四區視察報告

中華民國二十年十二月八日

教育委員陳雲棟

一 校舍及設備——該校借用校長開房，一進三間，爲課室，內容寬敞，光線適宜，院亦廣闊，足敷課餘憩息之所。設備：因無經費，非常簡陋，桌椅亦爲學生自備，佈置欠當。

二 經費——收入項下：學生納費一百六十元，契紙附捐十二元，教育附捐六元，收入總數一百七十八元。支出項下：薪俸一百六十元，購置七元，消耗十七元，支出總數一百八十四元；不敷四元，由學董會彌補之。

三 編制——學生三級，四十三名，單級複式編制。

四 管教實況——校長兼教員王學謙，人甚誠實，頗有學識，對於校務，亦具熱心；但苦無經費，難期發展，授國語，輪轉教授，講解透澈，提示生字，及生句，具能周到；索閱成績，多有可觀，足見該員，能勝厥職。

五 視查意見——1、該校經費支絀，應急籌款，以資補救。

2、該校校具教具，急待購置，於經費可能範圍內，擇要置備。

3、該校學生學費担負太重，應有他款補助，以資減輕。

4、該校應添招女生，藉以提倡女子教育。

第四區區立第四十三初級小學

校址——韓家洞

校長兼教員——韓丕林

教員——韓文生

中華民國二十年十一月一日

教育委員陳雲棟

一 校舍及設備——該校利用會仙洞廟南，建築課室五間，平坦高爽，採光通氣，無不咸宜。惟院落窄狹，北臨佛洞。設備單簡，桌椅皆學生自備，高下長短，參差不齊，佈置亦甚草草。

二 經費——收入項下：學生納費一百六十元，契紙附捐二十一元，教育附捐六元，收入總數一百八十七元。支出項下：薪俸二百元，購置六元，消耗二十一元。支出總數二百二十七元，出入尚虧四十元，校董會公決彌補之。

三 編制——該校一年級十二人，二年級七人，三年級五人，四年級十七人，均按一二年級爲兩年級複式編制，三四年級

爲兩年複式編制。

四管教實況——校長兼教員韓丕林，簡易師範畢業，教學有年，頗得學生信仰。教員韓文生，師範講習科二年畢業，學識尚可，惟該校新建課室，講台東西相對，中無隔壁，難免聲音衝突之弊。

五視查意見——甲、該校尚未舉行總理紀念週，應於星期一，第一時，照例舉行，以遵定章。
乙、該校應分爲兩個講堂，使兩班聲音作業，不至擾攘。
丙、該校於可能範圍內，應購置桌凳，以適衛生，而壯觀貼。
丁、該校宜添招女生，藉以提倡女子教育。

第四區區立第四十四初級小學

校址——南樹口佛爺廟

校長——李良田

教員——王景詔

中華民國二十年十二月十八日

教育委員陳雲棟

一校舍及設備——該校在佛爺廟，孤立村外，地甚幽雅，利用該廟西北空地，建築校舍，課室四間，辦公室二間，光線空氣，均極充足。設備：長條桌凳九件，方桌二件，凳子二件，佈置尙妥。

二經費——學生納費九十元，契紙附捐十元，教育附捐九元，收入共一百〇九元。支出薪俸八十元，購置四元，消耗三十元，支出共一百一十四元；不敷五元。

三編制——男生六十五名，分四年級，按單級複式編制。

四管教實況——校長李良田，對於教育，諸多不負責任，不支薪俸，亦不任教授。教員王景詔授國語，輪轉教授，各級分配，未能適當，抽閱成績，亦無課本算草，殊太敷衍。

五視察意見——1、未舉行總理紀念週，應即遵章舉行。

2、應籌募鉅款，以資補救。

3、應添招女生，藉以提倡女子教育。

第四區視察報告

第四區視察報告

三六

4 應添聘教員，以資整頓，而謀發展。

第四區區立第四十五初級小學

校長——石板丁家

教員——丁金陵

教員——李繼親

中華民國二十年十一月二十七日

教育委員陳雲棟

一 校舍及設備——該校借用民房，教室四間，教員室一間，光線充足，空氣流通，院落花卉滿目。運動場在校東南，平坦寬敞，亦甚足用。桌椅皆校中購置，高低合宜，牆壁張貼標本地圖，佈置整齊。

二 經費——入款項下，學生納費二百元，契紙附捐十五元，教書附捐約十六元，入款總數，二百三十一元。出款項下，薪俸二百元，購置十五元，消耗十六元，支款總數，二百三十一元，出入相抵。

編制——該校男生三十四人，女生十五人，男女合級，分爲四級，按單級複式編制。

四 管教實況——校長丁金陵，辦事認真，頗具熱忱，對於校務，不任教授。教員李繼親，教國語一年級新授，二年級復習，三四年級寫法，講解清楚，啓發靈敏，凡間巡視，指示周到。

五 視查意見——1 該校圖畫手工等科，特別優長，應傳語嘉獎。

2 該校運動場，尙待佈置，以爲課外運動之用。

3 儀器標本，亦應酌量添置，以增進教學之效率。

4 圖書，宜添置兒童讀物，以便兒童閱覽之用。

第四區區立第四十六初級小學

校址——諸羊高家西校

校長兼教員——王廷讓

中華民國二十年十一月一日

教育委員陳雲棟

該校在諸羊高家西村，借用民房三間，計辦公室一間，教室二間，光線空氣，不甚適宜。經費：每生納費二元，全年不

尼五十元，教員薪俸五十元，出入相抵。學生三級，共二十二名，單級編制。校長兼教員王廷讓，未見授課，學生寫法球算，確有成績，惟其他功課，無所表現。該村王高二族，居大多數，前年互相仇視，各自立校，近日稍見融洽，擬來年合併，共謀發展。

第四區區立第四十七初級小學

校址——萊山曹家村

校長兼教員——曹鳳南

中華民國二十年十二月十一日

教育委員陳雲棟

一、校舍及設備——該校在校長場屋，平房三間為課室，內尚寬敞，光線適宜。設備：長條桌凳十二件，亦甚敷用；惟鑿檀鼓斗，堆集滿地，糞坑逼近教室，佈置欠當。

二、經費——收入項下：學生納費九十元，契紙附捐九元，教育附捐五元，收入總數四百元。支出項下：薪俸九十元，購置五元，消耗九元，支出總數百四元，出入相抵。

三、編制——男生四十二名，分四年級，按單級複式編制。

四、管教實況——校長兼教員曹鳳南，人頗忠厚，乏新知識，對於字母筆算，殊欠研究，三四年生，又無作文，未免敷衍宜加整頓。

五、視查意見——甲、尙未舉行 總理紀念週，應照章辦理。

乙、應設法籌款，以資救補。

丙、校室內非關教具校具之物，應即除去。

丁、校中長條桌凳，不便巡視，於可能範圍內，更換一二人之短桌凳，以便管教。

戊、該校功課，不很完全，應照章添授。

己、該校教員未諳注音字母，應即速研究，以利教學。

庚、應添招女生，以提倡女子教育。

第四區區立第四十八初級小學

第四區視察報告

第四區視察報告

三八

校址——界溝張家

校長——張守文

教員——遲錫朋

中華民國二十年十一月十八日

教育委員陳雲棟

一校舍及設備——該校借用民房，課室三間，教員室附於其內，屋太窄狹，院亦甚小，牆壁黑暗，塵土堆積，桌凳皆學生自備，坐次參差，設備毫無，佈置亦不整齊。

二經費——入款數目，計學生納費五十元，契紙附捐，教育附捐，兩項不過十元，出款薪俸，購置，消耗三項，不過六十元，以爲量入爲出。

三編制——學生十八人，分爲三個年級，按單級複式編制。

四職教員服務狀況——校長張守文，辦事含糊，無責任心。教員遲錫朋，被舉小遲家鄉長，授訓未畢。以小遲家學校教員苗成壽，代其職務，管教不通，對於算學不懂算碼，字母不識國音。終日窮坐，會學生之不如，亦何必用此教師。

第四區區立第四十九初級小學

校址——雀家口小屯村

校長兼教員——崔鳳昇

教員——孫景周

中華民國二十年十二月十四日

教育委員陳雲棟

一校舍及設備——設校爲崔家小屯子，兩村所設，校舍亦在兩村，借用民房，崔家課室四間，小屯子課室三間，均尚明亮，清潔可用。設備簡陋，佈置尙可。

二經費——收入項下：學生納費一百五十元，契紙附捐十二元，教育附捐七元，收入總數一百六十九元。支出項下：薪俸一百六十元，購置四元，消耗五元；出入相抵。

三編制——崔家口學生三十六名，分四年級，單級複式編制。小屯子學生十八名，分四年級，單級複式編制。

四管教實況——校長兼教員崔鳳昇，人頗精明，對於校務，很有計劃，被舉鄉長，在城受訓。教員孫景周，人極樸誠，有責任心，對於管教，亦能盡職，成績大致可觀。

五視查意見——甲、該校校址原在崔家，因今春人數增加，分設二村，長此以往，恐有崩裂之患。

乙、該校應設在一處，兩班教授，各有兩級，教學稍為便利。

丙、應添招女生，藉以提倡女子教育。

第四區區立第五十初級小學

校址——諸羊高家東校

校長——高侃

教員——陳學亮

中華民國二十年十一月一日

教育委員陳雲棟

該校在諸羊高家東村，利用高氏祠堂，瓦房三間，校舍院落，均尚敷用。設備簡單，桌椅整齊，高低適度。經費：除學金七十元外，只教育附捐，契紙附捐，補助薪俸開消。學生四級共四十名，校長高侃不任教授，教員陳學亮單級複式教授，學生秩序甚佳，考問功課，講解明白；惟該村僅百餘戶，學童不足七十名，東西分設兩校，當令合併，以利進行。

第四區區立第五十一初級小學

校址——歸城姜家村

校長——姜傳晉

教員——曲長緒

中華民國二十年十二月十一日

教育委員陳雲棟

一校舍及設備——該校借用民房，課室三間，教員辦公室一間，內尚敷用，光線咸宜；惟院中豬圈，有礙衛生。設備：大小鼓三面，步號四支，書籍足敷教授參考之用，校院種植花草，清香四溢，佈置尚可。

二經費——收入項下：學生納費一百三十四元，石灰鑿捐十五元，契紙附捐五元，教育附捐五元，收入總數一百五十九

元。支出項下：薪俸一百五十元，購置四元，消耗十五元，支出總數百六十九元，不敷十元。

三編制——男生三十名，分四年級。女生六名，分年二級，按單級複式編制。

四管教實況——校長姜傳音，人極穩健，對於校務、圖謀發展。教員曲長序，授國語，三年級中華國語讀本六冊，「邊是換一方手巾罷，」提示生字，講解課文，用問答式，頗合教法，成績均有可觀。

五視查意見——子、應照章舉行 總理紀念週。

丑、應遷徙豬圈糞坑，於教室稍遠之地，以重衛生。

寅、應購置桌凳，以便管教。

卯、應設法籌款，以裕經費。

辰、應於可能範圍內，添購兒童讀物，及運動器具。

第四區區立第五十二初級小學

校址——萊山馬家村

校長——張家文

教員——陳萬林

中華民國二十年十二月十二日

教育委員陳雲棟

一校舍及設備——該校借用民房，課室三間，教員室一間，內尙敷用，光線充足。設備簡陋，桌凳學生自備，書籍徒供授課之用，佈置亦甚草草。

二經費——收入項下——學生納費一百二十三元，契紙附捐十元，教育附捐四元，收入總數一百三十七元。支出項下：薪俸一百元，購置十元，消耗二十九元，支山總數一百三十九元。不敷九元，校長設法彌補。

三編制——男生三十四名，分四年級，按單級複式編制。

四管教實況——校長張家文，年歲已邁，精神頹靡，對於校務，無進取心。教員陳萬林，初中畢業，談及教學，很有研究，學生成績可觀。

五視查意見——甲、校長年老倦勤，應另委精幹能勝任者，以資督率。

乙、該校經費支絀，亟待籌集，以資補救。

丙、該校於可能範圍內，添置桌凳，及校具教具等。

丁、應添招女生，籍以提倡女子教育。

第四區區立第五十三初級小學

校址：官道前樂家

校長兼教員：馬宜昌

教員：樂仁梓

中華民國二十年十一月二日

教育委員陳雲棟

該校在前樂家，借用民房，課室四間，院落不甚寬敞。經費：入款除學年金入百二十元，契紙附捐，教育附捐兩項，可入十七元。出款薪俸百二十元，購置及消耗兩項，支出十七元，出入相抵。設備：桌凳而外，圖書陳舊無用。佈置校內無所表現，院植花木，楚楚可觀。校長馬宜昌，人甚忠誠，實心任事。學生五十五名，分二班教授，一學年單式編制，其他三個年級，複式編制。校長馬宜昌。任複式教授，教員樂仁梓任單式教授，兩班習字，間有姿式不端，字畫潦草，已代為糾正。抽閱作文，訂正細密；惟課室東截一間，學生坐北向南，對於光線，不甚適宜。校南空地，應為運動場，今乃滿植木棉，該校於體育，不甚提倡。

第四區區立第五十四初級小學

校址：歸城北山村

校長：王延斌

教員：張世遠

中華民國二十年十二月十二日

教育委員陳雲棟

一校舍及設備：該校借用民房，課室三間，教員辦公室二間，牆壁土墁，光線不足，院落糞坑，適當門外窗前，殊不雅觀，且臭氣四溢。設備簡陋，桌凳為學生自備，佈置欠當。

二經費：收入項下：學生納費九十元，石灰窰捐二十元，契紙附捐六元，教育附捐四元，收入總數百二十元。支出項

下：薪俸九十元，購置七元，消耗八元，支出總數一百零五元，尚餘十五元。

三編制——男生三十三名，分四年級，按單級複式編制。

四管教實況——校長王延斌，經營校務，未免敷衍，教科書仍有國文，修身，等課本，亦殊非是。教員張世遠，一味詭隨，不能改正，學生坐次紊亂，不向黑板，教管無術。

五視查意見——甲、應遵章舉行 總理紀念週。

乙、應遵章教授。

丙、應遵令採用黨義課本。

丁、應挪移糞坑於背處，以重衛生，而利清潔。

戊、校舍亟待修理，如有適宜之處，另謀遷徙。

第四區區立第五十五初級小學

校址——蘭家窪

校長兼教員——莊夢周

教員——鄭若蘭

中華民國二十年十一月二十九日

教育委員陳雲棟

一校舍及設備——該校借用民房，課室七間，事務室二間，學生宿舍三間，採光通氣，均甚咸宜。桌椅整齊。牆壁張貼標本地圖，佈置新鮮。

二經費——入款項下，學生納費一百五十元，契紙附捐十二元，教育附捐十四元，收入總數，百七十六元。出款項下，薪水一百八十元，購置十五元，消耗十一元，支出總數，二百〇六元。不足之數尚虧三十元，由學董會設法彌補給。

三編制——男生五十六人，女生十六人，合級為四個學年，按單級複式編制。

四管教實況——校長兼教員莊夢周，精明強幹，學識優長，授四年級七冊國語，模範家庭，用啓發式，教法甚合，一二年級，配以默寫習字，巡視几間，精神貫注。教員鄭若蘭，未見教法如何。

五視查意見——一班四級，七十多人，不如分作兩班，爲兩年複式制，管教尙爲便利。

2、圖書應購兒童讀物，以便課餘兒童閱覽之用。

3、運動器具，擇其儉而易舉者購置之，以活潑兒童之精神。

4、該校專恃學生納費，此外無所補救，殊非永久之策，應開學董會議，籌集學款，以利校務之發展。

第四區區立第五十六初級小學

校址——殷家店子三官廟

校長——戰恆善

教員——溫中山 滕錫卿

中華民國二十年十月二十八日

教育委員陳雲棟

校址在三官廟。利用後院，新建課室五間，教員宿舍一間，辦公附於其中，採光通氣，均甚相宜。桌凳新式，高低與兒童相當。排列整齊。經費：以學金爲大宗收入，教育附捐，契紙附捐，補其不足。設備：有圖書三十餘種，但多陳舊不合用，其餘如兒童讀物，運動器具等，均爲經費所限，未能備置。校長戰恆善因病未見。教員溫中山滕錫卿，本年黨訓班畢業。學生六級，共六十四名，按複式編制，高初各爲一班。溫中山教員授高級算術，滕教員授初級算術，教法均可；惟以初級小學，兼收高級學生，以與原案不符。應將高級學生，送入完全小學，以初級四個學年，分作兩年複式編制。於學生不貽誤，教授亦可便利。

第四區區立第五十七初級小學

校長——小運家

教員——運錫泰

教員——苗成壽

中華民國二十年十一月十九日

教育委員陳雲棟

一校舍及設備——設校在小運家街心，借用民房，課室三間，教員辦公，亦附在其內，室太窄狹，院亦不大。設備更談不到，學生自備桌凳，陳舊多不適用，坐次亦不整齊。

第四區視察報告

二經費卜入款全恃學生納費，全年不足三十元；而教員自稱年薪二十八元，尙不足他校教師一月之支給，可謂黃縣教師之待遇，絕無僅有之數。

三編制卜學生第二年級五人，第三年級六人，第四年級六人，按單級複式編制。

四職教員服務狀況卜校長遲錫泰，辦事圓滑，對兒童光陰不甚經濟，因遲錫朋被舉鄉長，卽令該校教員苗成壽出而代班；且該員既不諳管教，又不懂學科，應卽撤退，免誤青年。

第四區區立第五十八初級小學

校址卜歸城遲家村

校長卜遲廣會

教員卜林學古

中華民國二十年十二月十三日

教育委員陳雲棟

一校舍及設備卜該校借用民房，課室三間，內甚雜亂，有粉缸等物，光線黑暗。設備：校具教員，概付缺如，佈置簡陋已極。

二經費卜收入項下：學生納費六十元，教育附捐二元，除此概無入款。支出項下：薪俸六十五元，購置四元，消耗八元，支出七十七元不敷十五元。

三編制卜全校男生二十名，分兩年級，按單級複式編制。

四管教實質卜校長遲廣會，人極懦弱，無提倡力。教員林學古，精神頹靡，思想落伍，案上置史略論語學生有國文論語等書，對於教授管理，茫然不解。

五視查意見卜

- 1、應遵章舉行 總理紀念週。

- 2、應遵令採用黨義課本。

- 3、應籌集經費，以資補救。

- 4、應於可能範圍內，購置桌凳。

- 5、應撤換不適用之教員，免誤青年。

6、應借用適宜之校舍，以便遷入，而利教授。

7、應添招女生，以提倡女子教育。

第四區區立第五十九初級小學

校址——夏莊郭家

校長——郭嘉運

教員——張道一

中華民國二十年十月二十七日

教育委員陳雲棟

該校借用民房，課室三間，教員住室，辦公室，合為一間，光線適宜，空氣流通。牆壁懸掛總理遺像，張貼遺囑，及黨國旗，室內清潔，桌椅整齊，佈置尚可。經費：雖有基金，年入二十二元，附捐二種三十元左右，專待學金為大宗，有不足時，由公益捐彌補之。男女學生三十八名，單級編制。校長郭嘉運，熱心學務，辦事認真，近以年歲關係，擇賢自代。教員張道一，舊中畢業。富有教學經驗，教授國語；一二年默書，四年寫法，三年讀法，五冊「銀元自述」，講解清楚，巡視周到。查該校：課外活動，毫無組織表現。急宜加緊提倡，以資改良！

第四區區立第六十初級小學

校址——趙家莊

校長——趙金生

員教——趙常俱

中華民國二十年十二月二日

教育委員陳雲棟

一、校舍及設備——該校借用民房，課室二間，辦公室一間，光線充足，空氣流通，室內牆壁，地圖布滿，院落花卉，清香四溢。桌椅整齊，佈置楚楚。

二、經費——收入項下：學生納費六十元，契紙附捐二十元，教育附捐十元，收入總數九十元。支出項下：薪俸八十元，購置五元，消耗五元，支出總數九十元，出入相抵。

三、編制——該校男生二人，女生二十人，分四年級，按單級複式編制。

第四區視察報告

四管教實況——校長趙金生，不任教授。教員趙常俱，課作文，題爲「家信」學生用語恰當，改作精細。

五視查意見——甲、該校課室窄狹，應另籌寬敞房屋，以便遷移，而謀發展。
乙、該校宜備圖書館，添置兒童讀物，以便兒童閱覽之用。
丙、該校經費支絀，校務難期發展，應設法籌集，以資補充。
丁、該校宜添招男生，以廣招徠，而期發達。

第四區區立第六十一初級小學

校址——趙王家村

校長兼教員——胡培經

中華民國二十年十二月十三日

教育委員陳雲棟

一校舍及設備——該校在校長西園，新建校舍，課室七間，教員辦公一室，內容寬敞，空氣流通，體育場足用。設備：桌椅尙未作成，一切校具教員，正在辦理中。

二經費——收入項下：學生納費一百四十九名，契紙附捐十五元，教育附捐十二元，收入總數一百七十六元。支出項下：薪俸一百五十元，購置十元，消耗二十元，支出總數一百八十元，不敷二元。

三編制——男生八十八名，分四年級，按單級複式編制。

四管教實況——校長兼教員胡培經，師範講習所二年畢業，人頗能幹，又具熱忱，授算術，講解算題，書演算碼，透澈熟練，教法妥善，教態不板。

五視查意見——甲、該校一班學生，將近九十名，人數太多，不如分作兩班，均爲兩年複式編制。

乙、該校長應添聘教員，以資臂助。

丙、該校學生於注音字母，多數未諳，應加研究，以求熟練。

丁、應添招女生，以提倡女子教育。

第四區區立第六十二初級小學

校址——樂家莊子

校長——樂中和

教員——宋清平 姚士春

中華民國二十年十一月一日

教育委員陳雲棟

該校借用民房兩處，課室院落，均甚窄狹，且窗外逼近糞坑，不第有礙衛生，於觀瞻尤甚不雅，設備又太單簡，桌椅學生自備，坐次擁擠，校長樂中和不任教授，學生四級四十九名，按兩個學年複式，編制二班，教員姚士春教授一二年級，教員宋清平教授三四年級，成績均有可觀。惟功課表時間分配不合，已當面糾正。該校長宜速籌寬敞校舍，以利管教。

第四區區立第六十三初級小學

校址——喬家及周家

正校長——喬令賓 副校長——孫鳳鳴

教員——杜慧 董邦彥

中華民國二十年十一月一日

教育委員陳雲棟

該校為喬周家兩村合辦，距離不過半里，暫借二村民房兩座，光線空氣，尚可敷用。設備闕如。佈置粗具，經費：常年收入學費不足百元，出款數目：薪俸百五十元，加以購置消耗等費，常年在二百元以上，但賴校長由學董會募集。喬家學童三級，共三十二，周家學童三級，共十五名，複式編制，各為一班。教員董邦彥杜慧往來二校授課，據談學識優長，教授靈便，抽問學生讀本，頗能及格，該校長喬令賓人頗能幹，擬在兩村中間，建築校舍，以便通學，對於校務，積極進行。

第四區私立第一初級小學

校址——罐子姚家

校長——姚學恪

教員——趙壽堂 張淑貞

中華民國二十年十一月十九日

教育委員陳雲棟

第四區視察報告

一校舍及設備——該校在校長北園，建築課室六間，教員室一間，辦公室一間，女課室一間，女教員室一間，粉壁華堂，院亦寬敞敷用；惟設備全無，佈置簡單。

二經費——學生納費，每人兩元，教員膳費學董供給。薪俸年支百二十元，入款不足，臨時由學董會彌補之。

三編制——男生四十三人，分做四個年級，為單級複式編制。女生七人，為單級單式編制。

四職教員服務狀況——校長姚學恪，接鈴視事，未及一月，成績無所考查。教員李壽堂，請假無所表見。女教員張淑貞，授課已過，考問課本，均能講解明白，學生秩序亦佳。



民國二十年度

第五學區視察報告

視察者王敬梓

第五區區立第一小學（黃山館前後徐家）

校長—徐煥章 教員—徐鏡海 徐錦章

民國二十年十月二十九日

教育委員王敬梓

該校創辦於清代末年，成立之初，極具規模，設備亦甚完善。自民元以來，屢遭兵燹，遂致漸形減色；又以經費拮据，迄今未能恢復舊觀，良可痛惜！茲將視察情況及改進意見，臚列於左：

- 1、經費：該校常年經費，未有專款，以學費附捐兩項充作教員薪俸及辦公費，校務進展，極感困難。本年收入總數共二百五十七元；內計學生納費二百二十元，契紙附捐二十元，教育附捐十七元，較之上年，略有增加。
- 2、校舍及設備：該校校舍，係租賃村中民房，有教室五間，辦公室二間，女生自修室一間，極不敷用。設備簡略，佈置尚可；圖書儀器標本等，雖有數種，但多陳舊不適用。體育場在校外，寬敞平坦，尚屬合宜，惟運動器械未置備。

- 3、組織及編制：該校教務訓育事務，因職教員人數太少，尚未分別組織。有學生一班，共計男女生六十五名，均係春季始業，因房舍太少，高初級合班授課，編制殊屬不合。

- 4、管教實況：校長徐煥章因事赴省，由教員徐錦章代理，人極穩練，尚能稱職。教員徐鏡海，學識尚好，精神亦佳，授四年級國語新課「空氣」，聲音洪亮，講解清楚，惟對於間接教授之各組，未支配自習教材，學生多閒散，教法未合。

- 5、學生成績及課外活動：該校學生秩序頗佳，精神欠振作，提問舊課，強半及格，以習字成績為最佳。課外活動，殊少提倡，學生完課後，或自習，或遊戲，均極散漫，亟宜加緊提倡，以養成兒童自治精神及服務能力。

改進意見

- 1、該校經費支絀，校務進展頗難，應由學董會籌集學款，以資救濟。
- 2、該校教室，牆壁穢黑，天棚破碎，應加修理，以重衛生，而壯觀瞻。
- 3、該校編制未合，急宜添籌房舍，將高級與初級生，編為兩個學級。
- 4、該校採用課本，尚未換齊，應即從速更換，以資劃一，而符定章。

第五區視察報告

二

5、該校每星期一，應舉行 總理紀念週。

6、該校教員，未明教法，亟宜研究，藉資改良。

7、該校女生僅五名，應充分添招，藉以提倡女子教育。

第五區區立第二小學（北馬鎮）

校長—呂玉符 教員—李次平 徐聘珍 曲善亭 王壽山 鮑彝庭 于介桐 李芳蔭 周洪珍 樂福榮

民國二十年十二月二日

教育委員王敬梓

該校設於城西北馬鎮，距大衙半里許，地址適中，接近曠野，環境頗佳，學校之北，空地甚多，極有發展之可能。茲將視察情況及改進意見，分述於左：

1、經費：該校經常費，以學田租金及學生納費兩項，為大宗收入；契紙附捐、教育附捐、收入極少，總計本年度收入八百五十六元，支出一千八百二十五元，其每年虧欠數目，盡由該鎮鎮公所捐款補助，故該校經費支配，雖未組織經濟稽核委員會，隨時考查，但出入錢款，須受鎮公所之監視。

2、校舍及設備：該校以銀埠頂廟為校址，新建教室十一間，舊有教室十二間，教員住室五間，學生寢室三間，辦公室二間，圖書室三間，均屬寬敞，尚能敷用。女校校舍，借用民房，教室兩座，明亮適用，惟屋宇錯雜，多不整齊。以言設備；男校勝於女校，校具教具，僅足應用，桌凳堅固，高低適度，滿壁張貼標語掛圖，佈置美觀，體育場寬敞平坦，惟設備全無。運動器具亦感缺乏，殊覺遺憾。校南有學校園一處，佈畦種蔬，養蜂植樹，頗極幽雅，遙想春日花開，饒有興趣。

3、組織及編制：該校校長以下，設教務、訓育、事務三部，各級設級任一人，均由教員兼任。教事二部，均實行工作，訓育主任，無人負責，組織尚未健全。男女學生八班，共有學生二百五十三人，男生均按單式編制，女生共兩班，按兩個學年複式編制一班，三個學年複式編制一班，編入一班，稍有未合，授課時，亦頗感覺困難。

4、管教實況：校長呂玉符不任教授，人尚忠實，學識經驗，為一鄉所推重，經營校務，督促教員，頗能認真，殊堪嘉許。教員李次平授高級二年級地理，提示扼要，指圖講述，清晰懇摯，教法不差。徐聘珍授初級一年級習字，

先令學生磨墨，再置放仿本於桌上，指導書法，糾正持筆，教法亟不呆板。于介桐授初級四年級尺牘，用啓發法，引起學生動機，教法亦合。曲善亭授初級二年級國語口齒清楚，講解分明，教態亦甚活潑。鮑蕙庭授初級三年級音樂，先生拍琴，學生歌唱，音律和諧，秩序亦佳。李芳蔭授高級一年級歷史，態度和藹，講解亦是。女教員周洪琴、樂福榮均未見教授。

5、學生成績及課外活動：該校校風極佳，學生頗知努力讀書，精神振奮，衣服亦甚整潔，各科成績，均有可觀。課外活動：有學生自治會，按照縣自治法組織之。學生週報社，每週出報一張，學生演講會，每星期日午前，開會一次，各組學生輪流講演。運動器具無多，課餘，由教員指導遊戲，學生頗有結合精神，亦能遵守紀律。

改進意見

- 1、女生分設後街，距男校太遠，訓管上，殊難兼顧，應提倡歸併一處。
- 2、訓育主任，無人負責，應速聘請專員，以便考察學生，指導與糾正。
- 3、圖書室陳列書籍無多，應充分添購兒童讀物，以資閱覽。
- 4、應組織教學研究會，以收集思廣益之效。
- 5、學生週報，輔導學生文藝，關係頗大，應按期出版，勿便間斷。
- 6、儀器標本，應在可能範圍，盡量購置，以便教學。

第五區區立第三小學（黃山館鎮）

校長—刁厚堂 教員—楊學孟 趙墨園 刁迪華 劉永嵩

民國二十年十月二十七日

教育委員王敬梓

該校創於民國初年，原名私立培英兩等小學校，十二年呈准立案，十八年合併本鎮第三初小，改爲區立第三小學；前以校舍窄狹，又係借用，未能擴充，二十年春，在本鎮西首，新建校舍三進，現已遷入授課矣。茲將視察情況及改進意見，分述於左：

1、經費：該校經費，全恃學生納費及附捐兩項，收入常不敷出，連年虧缺，均由校長墊補，支配標準，以學生人數多寡爲定，故校務進行速度，正爲遲緩。

第五區視察報告

2) 校舍及設備：該校校舍係新建，共有教室三座計九間，辦公室三間，採光通氣，均能合宜。女校分設鎮北，借用民房，因擬辦伊始，設備佈置，尚未完善，體育場一所，寬敞敷用，儀器標本全無，圖書及體育用具，雖有亦少。

3) 組織及編制：該校校長以下，設副校長一人，襄理校務，其餘各部，均未組織。男女學生一百五十四人，分四班教授，男生按兩學年複式編制，女生按單級複式編制。

4) 管教實況：校長刁厚堂精明幹練，對於校務，頗具熱忱。教員趙墨園授高級國語，態度自然，教法亦合。楊學孟授高級算術，「萬國權度制」講解清楚，教法不差。刁迪彝授初級班自習，精神稍嫌不振，學生秩序，未能顧及，教法亦須研究。

5) 學生成績及課外活動：該校學生，秩序頗佳，服裝亦甚整潔，提問各科，尚能及格，惟學生課餘後，困坐教室，不令遊戲，殊於兒童健康，頗覺不合。課外組織，亦未提倡，全校學生，缺乏團結精神。

改進意見

1) 查該校教育設備，概付缺如，應盡量添購，以增高教學之效率。

2) 查該校課外組織，亟應提倡，以養成兒童自治之能力。

3) 查該校一二年級，學生用桌，多不清潔，教員授課時，應隨時指導，以重衛生。

4) 查該校應遵章舉行總理紀念週。

5) 查該校校牌，應書區立名稱，以資劃一。

6) 查該校運動及遊戲用具，應添購，以活潑兒童之精神。

7) 查該校經費支絀，專恃學生納費，以資補救，殊非常策，應開校董會議，籌集學款，以利校務進展。

8) 查該校簿冊不完全，應多製備，以便考核。

第五區區立第四小學 (大脈村)

校長——徐廣化 教員——朱同仁

民國二十年十一月十九日

該校成立於民國十一年，原名丕新小學；開辦之始，經費充實，設備壯麗，學生衆多，尙稱發達，嗣以負責無人，經費又感缺乏，地處山陬，兒童通學不便，種種關係，學校範圍，日見縮小，今者僅有初級學生一班，其應設法整頓，似不容緩也。茲將視察情況及改進意見，分述於左：

1、經費：該校經費收入，分爲兩項，附捐十元，學董捐款一百六十元。分配標準，薪俸一百五十元，佔全數百分之八十八，購置十元，佔全數百分之六，辦公十元，佔全數百分之六。

2、校舍及設備：該校校舍一座，計有教室四間，教員住室一間，純係借用，屋雖高大，而窗隔太小，空氣陽光，均不適宜，惟室內掃除，尙屬清潔。設備佈置，大致尙可；圖書儀器標本等，多係陳舊不適用。體育場寬坦，但無運動器具。

3、組織及編制：該校各項組織，均未舉行。學生一班，共有五十二人，因無高級生，暫按單級複式編制。

4、管教實況：校長徐廣化多年赴外未還，學董王某代理，年邁精神衰弱，且無相當資格，辦理校務，諸多隔膜。教員朱同仁學識頗佳，教授亦能努力。

5、學生成績及課外活動：該校學生，衣服整齊，秩序亦佳，展開各科成績，以作文爲最優良，惟皆文言，未能習以語體。課外作業，毫無組織。完課後，學生皆困坐教室高聲讀書，不令運動或休息，尤非所宜。

改進意見

1、該校應遵章舉行 總理紀念週。

2、該校應籌集經費，以資整頓。

3、該校校長赴外未還，校務廢弛，應令辭去校長職，另選合格人員接充，以專責成，而利進行。

4、該校課外組織，亟宜提倡，以養成兒童自治之能力。

5、該校校具堅固適用，應妥爲保存，勿使損壞。

6、該校應添購兒童讀物，以廣兒童見聞。

第五區區立第五小學（北馬北廟）

校長：成夢珂 教員：劉鴻渠 王鴻勛 傅嶠林 張海林 呂丙甲

第五區視察報告

民國二十年十一月二十日

教育委員王敬梓

該校成立於民國二年，係由六村共同組織，假與福庵地址，利用廟內開房，充作校舍，年久失修，甚形破敗；前以經費無着，因陋就簡，暫爲遷就，茲經學董等，募集專款，遂建築新校舍三座，堅固寬宏，既切適用，尤壯觀瞻，將來學校之進展，該學董等，與有力焉。茲將視察情況，及改進意見，分述於左：

1、經費：該校本年度經費，收入八百五十二元，支出一千一百八十元，分配標準，薪俸一千零二十元，購置五十元，辦公三十元，雜費八十元，每年所虧之額，由鄉公所臨時補助，並張單宣佈，以示公開。

2、校舍及設備：該校校舍，普通教室十一間，自修室二間，教員住室二間，辦公室三間，儀器標本室二間，均係新建，方向合宜，寬大整潔，空氣流通，陽光適度。教學設備，除應用圖書外，其餘理化儀器，生物標本等，概付缺如。室內佈置，殊嫌簡陋，但灑掃清潔，亦屬幽雅。體育場在校舍後身，尚寬平，足敷學生運動之用，惟無設備，運動及遊戲用具，亦感缺乏。

3、組織及編制：該校組織，尙未健全，各項冊簿，僅有兩種。男女學生共有一百五十四名，分四班教授，女生另開別室，不與男生合班，其編制，初級生兩學年合爲一班，高級生係單式編制，女生則按四學年複式編制。

4、管教實況：校長成夢珂舊中畢業，老成穩練，經營校務，努力進行，今茲新校舍之告成，乃該校長提倡之功。教員劉鴻渠、王鴻勛、傅崑林、管教認真，均能稱職。

5、學生成績及課外活動：該校學生，尙知用功讀書，抽閱作文習字，成績均佳。課外活動，毫末組織，亟應提倡，以活潑兒童之精神，而養成其自治之能力。

改進意見

1、該校教室有餘，應將女生遷入一校，藉便管理，而利教授。

2、關於兒童讀物，應多購訂，以備兒童閱覽。

3、每週星期一，應舉行總理紀念週。

第五區區立第六小學（致賢鄉河口于家）

校長——于與東 教員——曹有成 苗英年

民國二十年十一月二日

教育委員王敬梓

該校成立於民國三年，原爲初級小學，十二年一月，始添設高級，呈准備案，開辦之初，尙稱發達，嗣以人才缺乏，因循從事，校務廢弛，竟於十七年，因而停辦，二年餘，不聞誦弦之聲，校舍虛置，零落荒廢，學董于吉祥等，目覩情況，毅然思以整頓，恢復舊觀，遂由該鄉推選合格人員，充任校長，負責辦理，已於二十年二月開班授課矣。茲將視所及，並改進意見，分述於左：

1、經費：該校經費，分學生納費及附捐兩項；本年度收入共二百十五元。分配標準，薪俸二百五十元，購置二十五元，雜費十二元，消耗十二元，總計共虧八十四元，由該鄉鄉會，設法彌補。

2、校舍及設備：該校校舍，普通教室五間，特別教室二間，自修室一間，教員住室二間，辦公室一間，寬大整齊，足資應用，教學設備，極形簡單，儀器標本，雖有亦多陳舊，惟桌凳高低，尙合兒童身體。運動場，未有相當地點，殊覺非宜，似應早爲設法，以備兒童運動之用。

3、組織及編制：該校因教員太少，教務、訓育、事務各部，未能分別組織。男女學生兩班，共九十名，一二年級，複式編制一班，三五年級複式編制一班，男女合班教授，女生特備自修室，下課後，退入休息。

4、管教實況：校長于興東處理校務，極能負責。教員曹有成學識不足，授一二年級生合班算術，「加法與減法」學生演算，錯誤頗多，批改石板，僅以「○」「×」代之，未能加以糾正，教法不合。教員苗英年視察時，因事請假，未見教授。

5、學生成績及課外活動：該校學生，秩序尙佳，精神稍欠活潑，提問各科功課，亦迴同講。課外作業，未組織，完課後，學生多閒散，亟應提倡，以資救濟。

改進意見

1、應設法籌備體育場，以備兒童運動之用。

2、應添聘教員，分任教授。

3、教員曹有成不明教法，應撤換。

4、高級學生，學級應按單式編制。

5) 在可能範圍內，應訂購兒童讀物。

6) 校舍有餘，女生太少，招收女生，以資提倡。

第五區區立第一初級小學 (黃山館)

校長—趙濟生 教員—陳寶鑒 劉學增

民國二十年十月三十日

教育委員王敬梓

該校設於黃山館三元宮，利用廟內閒房爲校舍，教室二座，共六間，現用三間，尙屬寬敞，採光通氣，稍嫌未足，設備：校具教員，勉強敷用，桌椅高低不合兒童身體。學生一班，共二十六人，秩序不紊，精神亦佳。課程表及時辰鐘，均未置備，上班既無定時，教授又無標準，敷衍塞責，殊屬非是。校長趙濟生赴城未見。教員陳寶鑒授國文，三年級新課，「禹王治水」態度自然，講解清楚。劉學增授三民主義，一年級新課，着文講敘，教法不合。據查該校課本，尙多沿用共和國教科書，殊屬不合，應請申令遵章改換。體育、樂歌、手工、圖畫、無人担任，幾等虛設，應令該校長添聘合格教員，以資改進。

第五區區立第二初級小學 (閩家店)

校長—閩政卿 教員閩希超

民國二十年十一月十八日

教育委員王敬梓

該校校舍，係募捐建築，教室兩座七間，辦公室及教員住室共二間，均屬寬敞明亮，惟年久未加修葺，殊嫌破爛，應用校具教員，大體粗具，體育場利用校院，亦能適宜。學生一班，共四十一人，一、三、四、三個學年複式編制，衣服整潔，精神活潑。校長閩政卿不任教授，辦學多年，頗有經驗，惟以經濟關係，對於校務，甚抱消極。教員閩希超視查時已下課，未見教授。據查該校，應遵章舉行總理紀念週，教室有餘，應招收女生，以資提倡女子教育。

第五區區立第二初級小學 (望馬史家)

校長—史玉堂 教員—劉子萬

民國二十年十一月十九日

教育委員王敬梓

該校於民國二十年立案，校舍借用民房，計有教室四間，採光通氣，尙稱合宜。桌椅均由各生自備，高低不合兒童身

體，佈置欠妥，體育場未有定所，借用民間場園，隨時遷移，頗覺不便。學生一班，單級複式編制，共有學生三十九人，衣服清潔整齊，精神不甚活潑。校長史玉堂不任教授，視查時，未及多談，即赴城趕集，辦學雖屬熱心，然身任多事，對於校務，恐難兼顧。教員劉子萬服務尚知努力，但於教法諸多隔闕，應加研究，以求改善。查該校成立伊始，一切手續，尚未就緒，該校長應常到校，切實整理。學生僅讀國語、常識、三民主義三科、功課尚不完全，應令遵章教授。

第五區區立第五初級小學（黃山館鄒家村）

校長——徐鏡海 教員——徐鏡堂

民國二十年十月二十九日

教育委員王敬梓

該校校舍借用校長閒房，教室五間，方向合宜，陽光適度，惟年久失修，牆壁破碎，且穢黑不潔，殊嫌不雅，設備方面，因經費不足，極形簡陋，桌凳均係長條式，未有攔板，學生文具書籍等，多置放桌上，殊覺紊亂無序，尤應加以改良。學生一班，單級獨教，精神尚好。校長徐鏡海年邁尚有魄力，服務亦頗稱職，教員徐鏡堂前清宿儒，文學極佳，但於新的教育，缺乏認識。

第五區區立第六初級小學（狀元泊）

校長——劉明經 教員——陳守忻

民國二十年十一月二日

教育委員王敬梓

該校設於狀元泊，係借用民房為校舍，教室三間，甚窄狹，但佈置有次序，設備除日用教具外，其餘多付缺如。學生四十四人，合為一班，按單級複式編制。視查時，適開學第一日，尚未授課，抽詢各科，講解不差，惟學生作文成績中，間有錯字，未加糾正，應加注意。校長劉明經未見。教員陳守忻與之晤談多時，對於兒童心理，及管教方法，尚有經驗。據查該校廁所，設於教室窗前，既礙觀瞻，又妨衛生，亟應設法挪移。教員寄宿教室，亦覺不便。再學生筆硯書籍等物，散置桌上，頗有不合，亦應改良。

第五區區立第七初級小學（上赤）

校長——王樹槐 教員——王毓德

第五區視察報告

第五區視察報告

一〇

民國二十年十一月二日

教育委員王敬梓

該校設於城西上春村鄉，校舍借用，教室三間，寬大合宜，北接郊田，東臨河水，空氣益清。設備簡單，運動場一所，尚屬平坦，惟無運動器具，頗覺不周。學生三十人，單級複式編制，校長王樹槐服務他鄉，教員王毓德代理，兼授四年級三年級二年級一年級國語支配適當，教法亦合。據查該校，原有校址在關帝廟公地，十數年前建築之屋舍，坍塌多處，亟應設法修理，遷移原校址，以求永久。

第五區區立第八初級小學（苗果鄉）

校長—苗培堃 教員—傅憲增

民國二十年十一月二日

教育委員王敬梓

該校設於苗家鄉北街，教室平房三間，在校長粉房後院，通氣採光，均不相宜。學生一班，共十九人，單級複式編制。校長苗培堃係名譽職。教員傅憲增，授三民主義，「中國國民黨黨史」四年級新授，看文講述，教法不合，同時於一、二、三、各組，均未分配工作，學生多數閒散，交頭耳語，秩序不佳，應求改善，以觀後效，提閱學生作文簿，改筆清順。據查該校，校舍不敷用，應速設法遷移。功課多不完全，應遵章教授。綜觀該校內容，亟宜切實整頓，以資改良。

第五區區立第九初級小學（于家莊）

校長—韓學勤 教員—張德武

民國二十年十一月五日

教育委員王敬梓

該校校舍新建一進，舊有一進，共計正房八間，廂房三間，開為教室兩座，辦公室一所，現以學生無多，尚餘教室一座，空氣流通，陽光適度。設備除校具教員外，其他盡付闕如。常年經費，以視學生納費為支配標準，每屆年終，由校董等，核算結束，列單公佈。學生一班，共三十八人，複式教授，校長韓學勤因事赴北平，校董趙易三代理，進行校務，頗甚努力。教員張德武亦能稱職。

第五區區立第十初級小學（殿後村）

校長—王雲洲 教員—于學聖 王鳳舉

民國二十年十一月六日

教育委員王敬梓

該校設於殿村南街，今秋新建校舍一處，尙屬寬敞，擬於明春遷入授課。男女學生兩班，共五十一名，均按單級複式編制；惟以鄉間風氣閉塞，女生別室教授，抽詢各科，尙無成績可言，提閱男生作文簿，大致順妥。新任校長王雲洲熱心教育，努力工作，視察時因事赴龍，未獲晤面。教員丁學聖教學多年，頗有經驗，惟於科學知識，缺乏研究。王鳳舉學識尙可，但舊的思想，未能改變，授課時，還帶塾師色彩。據查該校女生尙有纏足者，亟應提倡，解放女性之困苦。鄉公所設於新校舍內，亦覺未便。

第五區區立第十一初級小學（尙家）

校長兼教員——尙培楓 教員——尙福泰

民國二十年十一月二十一日

教育委員王敬梓

該校有學生四十五人，共分二班，皆按兩學年複式編制，程度尙能合格，精神活潑，秩序亦佳。校舍一座，共五間，分爲教室三間，辦公室二間。設備完善，桌凳適合兒童身體，圖書及體育用具，亦能敷用。校長尙丕楓兼授三四年級國語，循循善誘，頗合兒童心理，且能運用啓發式教學法，引起學生動機，教法亦是。教員尙福泰係本校畢業，學識薄弱，應辭去教員職，再求深造。

第五區區立第十二初級小學（西南桐梧）

校長——劉培生 教員——劉錫晉

民國二十年十二月七日

教育委員王敬梓

該校校舍係新建，方向適宜，陽光亦足。設備簡略，桌凳腐舊，殊嫌不雅，體育場在校院，寬敞適用，設備及體育用具全無。學生四十一人，單級獨教。校長赴青島，代理劉彩田，尙能負責。教員劉錫晉任職該校多年，頗得學生信仰，惟功課不完全，應知改進。

第五區區立第十三初級小學（大陳家村）

校長——陳廣詢 教員——考潤章 王福躬 徐星燦

民國二十年十一月二十一日

教育委員王敬梓

第五區視察報告

該校設於大陳家村南，依山臨河，環境清雅。校舍一進，計分教室兩座，辦公室一所，屋宇窄狹，光氣不足，室內清潔，佈置有序，桌凳高低，亦合兒童身體。男女學生一百零三名，一、二、三、三個學年合為一班，四學年一班，全校學生，精神上，甚為活潑，抽閱成績，頗有可觀。校長陳廣詢為人穩練，能以勝任。教員考潤章授一、二、三年級唱歌，「醒世」節拍頗合。王福躬授四年級國語，講解清楚，教法亦合。

第五區區立第十四初級小學（埠上李家）

校長——于文炳 教員——王松官

民國二十年十二月十日

教育委員王敬梓

該校校舍係借用，教室一座三間，光線空氣，均感不佳，室內不潔，塵土滿地，桌凳高低一律，不合兒童身體，院落亦小，不敷學生運動之用，均應切實改良，以免遺誤。學生一班，四十二名，分四組教授，學生衣服整潔，精神不甚活潑。校長于文炳辦學多年，頗有經驗，以經費無着，校務進行，因之遲滯。教員王松官管教尚能勝任，惟不知注意清潔，殊屬非是，後宜改良。據查該校校舍簡陋，且不敷用，亟應設法遷移。又該校教室紙屑塵土遍地，宜勤加灑掃，以重衛生。

第五區區立第十五初級小學（園外劉家）

校長——王珂 教員——劉鴻賓

民國二十年十二月十三日

教育委員王敬梓

該校校舍，係借用校長閒房，教室兩座，計七間，尚寬敞，方向合宜，光線適度。校具教員，應有盡有，體育場在關帝廟後，寬大敷用，惟運動器具，盡付缺如。共有學生兩班，一、二、年級合為一班，三、四、年級合為一班，編制尚無不合。校長王珂為人和平，對於校務竭力整理，該校進展，大有可望。教員劉鴻賓視察時，已下課，未見教授。據查該校星期一，應遵章舉行總理紀念週。教室煤爐，宜製烟筒，以流通烟氣，而入受煤毒之害。

第五區區立第十六初級小學（威格莊）

校長——劉虎臣 教員——孫維楨 徐芹樵

民國二十年十一月二十四日

教育委員王敬梓

該校校舍，借用民房，計有教室三間，教員宿舍二間，女生另室教室，距男校甚遠，僅有教室一間，設備均極簡單，院落亦小，不敷學生運動之用，男校桌椅盡屬長條式，高低尚能適合兒童身體，女校桌椅皆係舊式，高低一律，殊不適宜，且排列無序，既妨教授，又礙觀瞻，亟應切實改良。男女學生，共二十二名，男生一、二、三、三個學年複式編制，女生只有八名，一學年單式編制，上課時，擅自離坐，交頭耳語，秩序不佳，可見一般，平素訓管，足徵無方。校長劉虎臣未晤。教員孫維楨授國語，二年級新授，一、二、年級未分配自習教材，學生多閒散，教法不合。徐芹樞授女生班常識，講解簡略，教法太差，且年已老邁，精神萎靡，應即退職休養。據查該校一切設施，多有未能遵章之處，應請申令該校長認真整理，勿再因循，以免遺誤。

第五區區立第十七初級小學（台上李家）

校長—李繼親 教員—陳道修 謝仁章

民國二十年十一月二十三日

教育委員王敬梓

該校以村中關帝廟為校址，計有校舍兩座；教室六間，辦公室二間，宿舍一間，採光通氣，均感不足，院落寬大，足敷學生運動之用，設備方面，校具教具，大致粗備，佈置亦并非有條，辦公室牆壁，滿掛字畫，圖表，點綴極為美觀。學生七十九人，共有兩班，一、二、年級合為一班，三、四、年級合為一班，精神活潑，衣服整潔，上課時，寂然無聲，下課時，或運動，或自習，秩序頗佳。校長李繼親不任教授，人極穩健，學識優良，對於校務，計劃周詳，目觀現象，進展可期。教員陳道修，教管認真，惟口齒稍嫌遲鈍。謝仁章少年老練，能盡厥職，據查該校校舍不敷用，應利用廟中空地，建築校舍，以資救濟。該校體育場尚寬大，應購備運動及遊戲器具，以活潑兒童之精神。

第五區區立第十八初級小學（萊山廟）

校長—孫中柱 教員—王汝明 孫汝源

民國二十年十月十六日

教育委員王敬梓

該校設於城西萊山廟，地址廣大，校舍寬敞，民國二年立案，附近各村兒童，皆入該校讀書，成績卓著，頗極一時之盛；嗣以地方不靜，各村相繼創設學校，該校無形中受其影響矣。現有學生七十二人，共兩班，均按兩學年複式編制，尚有精神，考詢各科，亦能及格。校長孫中柱學識優良，辦事認真，聰明特達，堪稱拔羣。教員王汝明授三四年級

國語，講解分明，教法亦是。孫汝瀛授珠算學生圍立教桌前，秩序擾攘，教法不合，該教員亟應加緊研究，以資改善。

第五區區立第十九初級小學（九甲村）

校長兼教員—王鴻升 教員—王建岐

民國二十二年二月七日

教育委員王敬梓

該校設於城西九甲村，以二甲廟為地址，計有教室六間，開為兩座，房屋太低，光線黑暗，歷有多年，未加修葺，屋頂殘破，陰雨滴漏，以作教室，殊非適宜。設備佈置，因經費所限，殊嫌簡單，桌凳損壞甚多，亦應加以修理。男女生六十四名，共兩班，抽閱各科，程度頗佳。校長兼教員王鴻升師範畢業，訓管認真，教學得法。王建岐視察時，未在校，未見教授。據查該校學生納費，應減輕，使貧寒子弟，得受教育機會。教室漏雨，應加修理，以免發生危險。課外運動應提倡，以健強兒童之身體。

第五區區立第二十初級小學（刁家村）

校長—刁子敬 教員—刁永俊

民國二十二年十月八日

教育委員王敬梓

該校計有教室三間，明亮合宜。設備，佈置簡單，桌凳係用長條厚木板，以磚石支攔，高低一律，且不牢穩，甚非適用，亟應改換。學生一班，男女六十五名，按單級複式編制，精神秩序，均不見佳，考詢功課，強半及格。校長刁子敬性情庸懦，缺乏進取心，但於本身職責，尙知努力工作。教員刁永俊因病請假，未見教授，據聞該教員年已老邁，精神不足，應退職休養。

第五區區立第二十一初級小學（孟家樓）

校長—孟廣清 教員—呂頌聲 于恆盛 孟昭華

民國二十二年十一月九日

教育委員王敬梓

該校設於孟家樓村，利用廟房為校舍，計有教室三間，辦公室三間，採光通氣，均能合宜，惟房舍太少，不敷應用。女生教室，設於村中，借用民房，寬敞適用。圖書、掛圖、及日用教具，應有盡有，設備甚屬完善，桌凳排列整齊，

圖表旗幟，點綴滿室，佈置亦有可觀。男女生一百五十七名共三班，均按兩學年複式編制，精神振作，程度及格。校長孟廣清辦學多年，頗有經驗。教員呂頌聲授三四年級合班尺牘，講解透闢，教法亦合。于恆盛授算術，板書靈敏，訂正無訛。女教員孟昭華未見教授。

第五區區立第二十二初級小學（前徐家村）

校長—徐梅五 教員—徐得忠

民國二十年十月二十二日

教育委員王敬梓

該校有學生一班，四十二人，單級獨教。校內設課完全，學生程度及格。校長徐梅五捐款興學，熱心可嘉。教員徐得忠努力工作，亦能稱職。據查該校事務室與鄉公所，合在一處，殊不相宜。室內並懸掛老母神像一幅，設供焚香，跡涉迷信，尤非小學校所應如是也。

第五區區立第二十三初級小學（泊子王家）

校長—孟憲家 教員—仇孟津

民國二十年十一月十八日

教育委員王敬梓

該校校舍，利用村外觀音廟開房，教室三間，尙能敷用，體育場在廟院，平坦適宜。教學設備，除黑板桌凳外，其他概付缺如。學生一班，三十六人，成績尙佳。校長孟憲家寄居外埠，校內事務，由學董代理。教員仇孟津思想合時，教學得法，惟批改作文，間有欠斟酌處，應知注意。

第五區區立第二十四初級小學（後徐家村）

校長—徐芹芳 教員—徐禮運

民國二十年十一月七日

教育委員王敬梓

該校地址寬敞，附近郊野，爽豁閑靜，適於設學，教室十間，闢爲三座，房舍低窄，空氣陽光，均感不足，且係數十年前所建築者，斷簷破壁，勢將傾倒，亟不適宜。設備方面，校具教員，足資應用，學生三班，一百零九名，複式教授，精神煥發，成績頗佳。校長徐芹芳忠誠樸實，學品兼優，對於校務，銳意整理，殊堪嘉許。教員徐禮運態度安詳，學識優長，能稱厥職。據查該校，應速籌學款，改建校舍，教員不敷分配，亦應添聘。

第五區區立第二十五初級小學 (官莊丁家村)

校長兼教員—丁衍論

民國二十年十月九日

教育委員王敬梓

該校校舍寬敞敷用，光氣亦足。設備除桌椅黑板外，其他尙付缺如。學生一班，三十五名，單級獨教，抽詢各科，尙能及格。校長兼教員丁衍論，能力薄弱，進行校務，較爲遲緩，惟學識豐富，授全級國語，一二年級新授，三四年級書法，講解明白，用啓發法，引起學生注意，教法頗合。

第五區區立第二十六初級小學 (柳杭村)

校長—王連址 教員—趙維新 趙聯成

民國二十年十月十日

教育委員王敬梓

該校校舍係募捐建築，計有教室九間，分爲兩座，教員住室一間，辦公室一間，均能敷用；教室佈置尙可，惟字紙滿地，不勤加灑掃，殊不清潔。學生二班，八十名，均按兩學年複式編制，學生讀四書，讀國文、學算術、其餘功課，多不注重。校長王連址老壯有爲，對於校務，頗具熱忱，惟非學界出身，辦理諸多隔閡。教員趙維新上課不按時刻，管理亦不認真。趙聯成思想陳舊，授三四年級國語，偏重注入，教法不合。據查該校辦公室內，不應附設鄉公所，校門前懸掛鄉公所及聯莊會木牌兩面，殊覺非是，均應設法遷移。

第五區區立第二十七初級小學 (前寨鄉)

校長—劉可永 教員—劉春浦

民國二十年十一月六日

教育委員王敬梓

該校校舍係借用民房，計有教室三間，甚窄狹，不敷用，室內墨痕滿壁，紙土徧地，殊屬不雅，宜令學生勤加灑掃，以重衛生。教學設備，除黑板及應用教授書外，其他均付闕如，桌椅皆學生自備，高低一律，不合兒童身體，且排列雜亂，坐次擁擠。學生一班，共六十名，單級複式編制，提問各科，尙無成績可觀，校長劉可永人尙誠樸，惟能力薄弱，校務不見進展。教員劉春圃授全班國語，時間分配適當，講解亦是。綜觀該校應改進之點有二：

1、學生在校院。隨意便溺，亟應嚴加指導，以培養其良好習慣。

小教室窄狹，不敷用，亟應籌添校舍，以免學生擁擠。

第五區區立第二十八初級小學（柳杭姜家鄉）

校長兼教員——姜希武

民國二十年十二月四日

教育委員王敬梓

該校校舍，借用民房，計有教室三間，辦公室二間，均屬寬敞，粉飾新潔，光氣通暢。教具校具，尚足應用，設備甚可，壁間懸掛標本圖表，頗能引起兒童讀書興趣，佈置得法。男女學生四十七人，共一班，單級編制，精神尚活潑，成績亦有可觀。校長兼教員姜希武純盡義務，熱心可嘉，據查該員教學方法，亦頗有研究。

第五區區立第二十九初級小學（單家廟鄉）

校長——張本善 教員——呂心言

民國二十年十一月六日

教育委員王敬梓

該校設本鄉單家廟，地址尚寬大，庭院頗欠清潔，計有教室五間，教員住室三間，建築太舊，極應改造，以求適用。設備方面，極形簡陋。學生一班，共四十四名，單級獨教，提問舊課，強半及格，校長張本善，不任教授，對於校務，極能負責。教員呂心言，授一三四年級合班習字，教法平安。據查該校功課不完全，應遵章教授。星期一日上午，應舉行總理紀念週。

第五區區立第三十初級小學（東轉渠鄉）

校長——孫傳祥 教員——孫常慶

民國二十年十二月八日

教育委員王敬梓

該校創辦伊始，一切設施，尚未就緒，計有教室兩處，共五間，均係借用，狹小破敗，甚不適用。體育場臨時借用場園，亦覺不便，各種設備，均極簡陋，佈置亦欠整潔。男女生四十九名，共兩班，男生一三四年級，單級複式編制，女生一年級，單式編制，學生精神尚好，秩序井然，國語習字成績，均有可觀。校長兼教員孫傳祥，忠誠樸實，辦事認真，授男生全班習字，亦頗得法，教員孫常慶，授女生國語，講解明晰，教法甚是。

第五區區立第三十一初級小學（大泊鄉）

第五區視察報告

第五區視察報告

一八

校長——王命貴 教員——趙亨洋 閻培才

民國二十年十月三十日

教育委員王敬梓

該校校舍，借用民房，計有教室九間，辦公室二間，房舍可用，院落狹小，不敷學生運動之用，辦公室直對廁所，亦非相宜，校具完善，呈資應用，學生三班，男生六十人，女生十六人，均按兩學年複式編制，校風淳樸，學生頗知努力讀書，提問各科功課，亦能及格，惟課外活動，未能組織，是一缺點。校長王命貴，學識優良，處理校務，頗知努力進行，學校前途，極有厚望。教員趙亨洋授一二年級算術，講解明瞭，教法不差。閻培才授三四年級國語，教態活潑，講解清楚，用啓發教授頗佳。據查該校，校舍借用，甚非永久之計，該校長談稱，擬動用基金，建築新校舍，索閱所擬計劃，大致尙妥，似屬可行。

第五區區立第三十二初級小學（太平莊鄉）

校長兼教員——張金輝

民國二十年十一月九日

教育委員王敬梓

該校校舍係借用，教室二間，清潔適宜，庭院寬展，足敷學生運動之用。桌椅齊整，高低合度，應用教具，頗屬簡略。學生十六名，單級獨教，提問舊課，尙能回答。校長兼教員張金輝，管教均能認真，惟該鄉居民稀少，僅有六七十房，學校將來之進展，頗感困難。

第五區區立第三十三初級小學（西轉渠鄉）

校長兼教員——孫元春

民國二十年十一月十日

教育委員王敬梓

該校校舍，係借用民房，教室三間，房舍尙高大，方向亦適宜，惟內外牆壁，謔污以草泥，未能塗以石灰，既礙觀瞻，且不明亮，體育場在校院，寬平敷用。教學設備，僅有黑板教授書，此外均付缺如。學生四十三名，單級教授，索閱成績，以習字爲最佳，校長兼教員孫元春，授國語，講授明順無疵，惟對於校務進展，甚爲消極。據查該校應添聘科學教員，以便分擔教授，而免遺誤。校舍應稍加修整，以求適用。

第五區區立第三十四初級小學（朱占鄉）

校長——于忠先 教員——于志先 姜鴻善

民國二十年十一月十二日

教育委員王敬梓

該校校舍，借用民房，計有教室六間，破舊狹陋，且不整潔。教學用具，兒童戲品，設備均不完善，體育場，未有定所，院落又小，兒童無運動之餘地。學生兩班，五十二名，精神欠振作，壁間懸有各生姓名小木牌，學生出入教室，出則持牌，入則復掛原所，無異私塾出恭入敬之木牌，未免機械，拘束兒童個性之發展，殊屬非是，應即撤去。校長于忠先，意志消極，校務廢弛，應知努力進勉，勿再因循從事，以免遺誤。教員于志先，姜鴻善，視查時，已下課，未見教授，但據該員等談話，對於鄉村小學教育，尙有研究。

第五區區立第二十五初級小學（邢家鄉）

校長——邢振齡 教員——徐丕茂

民國二十年十一月十二日

教育委員王敬梓

該校校舍，借用民房，計有教室三間，房舍窄狹，光線黑暗，牆壁塗抹，頂棚破碎，亟不相宜，學生四十八名，單級獨教，坐次擁擠，室內幾無插足地，校長邢振齡，辦學頗有經驗，惟已年邁，精神萎靡。教員徐丕茂授國語，只知令學生背誦課文，背誦後不知令學生訂正，教法非是，應速研究，以資改良。

第五區區立第二十六初級小學（安家鄉）

校長——安鴻經 教員——劉文臣

民國二十年十一月九日

教育委員王敬梓

該校以村西三元宮爲校址，幽靜寬敞，南臨河水，北近曠野，自然風景極佳，若能稍加佈置，則尤覺美觀。教室兩廡五間，尙能敷用，體育場在校院，亦足兒童運動之用，桌椅陳舊，設備頗形簡略。學生兩班，共四十八名，服裝欠整潔，精神亦頹靡，提問舊課，強半及格。校長安鴻經，辦學雖熱心，惟學校賬簿，未能隨時宣佈，以致多數學董懷疑，殊屬非是。教員劉文臣授一二年級常識，「梭種」用問答方式，引起學生動機，再講授本文，口齒清楚，教學順序亦合。據查該校長安鴻經，應將經費出入數目，按時揭佈，以示公開，而釋羣疑。

第五區區立第二十七初級小學（徐楊鄉）

第五區視察報告

第五區視察報告

校長—楊學孟 教員—馬書紳

民國二十年十二月六日

教育委員王敬梓

該校校舍借用民房，教室三間，尙屬明亮，不敷應用。桌椅皆學生自備，高低一律，不甚適合兒童身體，室內清潔，佈置可觀。學生一班，三十二名，單級教授，功課完全，學生程度及格。校長楊學孟，中學畢業，校務設施，井井有條，頗堪嘉尚。教員馬書紳，態度板滯，視察時，已下課未見教授。

第五區區立第二十八初級小學 (河裏張家)

校長—兼教員—杜永仁

民國二十年十二月八日

教育委員王敬梓

該校校舍，借用校長住宅，房舍破舊，且不清潔，南臨粉房，漿水流經校院，惡味厭人，殊不衛生，急應遷移，以求適用，教室三間，採光通氣，均不合宜。設備方面，僅有黑板一頁，其餘概付闕如。學生三十六名，單級獨教，抽閱算草簿，謄寫草率，學生課作，亦不見佳。校長兼教員杜永仁授全班算術，學生演算時，未能几間巡視，批改石板，錯誤之處，亦未加訂正，教法頗差，亟應研究，以資改善。據查該校校舍不適宜，應遷移，時辰鐘亦應購置，以便按時上課。

第五區區立第二十九初級小學 (泊子鄉)

校長—史信五 教員—王竹銘

民國二十年十二月十三日

教育委員王敬梓

該校設於村北，校舍借用，教室五間，尙屬寬敞，惟室內堆積麥草甚多，殊不相宜。學生三十五人，精神頗佳，提詢舊課，亦能回講。校長史信五係外村人，校務進行，頗感困難。教員王竹銘，授三民主義，各組分配適當，講解亦是。據查該校，由望馬史家，遷移該村，辦學人與前鄉長，意見分歧，時起糾紛，以致學校發展無望。今春視察時，該校僅有學生六人，詢其原因，皆以村民不和睦所致，該校長職責所在，應努力勸導，和平調處，以息紛爭，而免遺誤。

第五區區立第四十初級小學 (溝頭村)

校長兼教員——王元章

民國二十年十二月九日

教育委員王敬梓

該校地址窄狹，教室四間，空氣光線均不充足，惟灑掃清潔。學生六十二人，單級複式編制，學生秩序頗佳，精神亦活潑。校長兼教員王元章，人尚忠誠，亦有學識，惟能力薄弱，缺乏進取心。據查該校校舍，應尋寬敞地址，以資擴充。教學設備闕如，應在可能範圍內，稍加置備。

第五區區立第四十一初級小學（河抱鄉）

校長——劉金康 教員——路學謙 張景鳳

民國二十年十二月十六日

教育委員王敬梓

該校校址合宜，計有男生教室兩座，共九間，一係新建，一係舊房，女生教室三間，係借用，設備佈置，大致尚可，惟女生教室，似嫌非宜。學生一百零二人，分三班教授，學生成績，圖畫、習字，頗有可觀，校長劉金康，不任教授，捐資興學，熱心可嘉。教員路學謙，授三四年級算術，教法尚妥，張景鳳，視察時請假，未見教授。

第五區區立第四十二初級小學（王壽村）

校長——王國翰 教員——李鶴逸

民國二十年十二月十九日

教育委員王敬梓

該校設於村西小阜觀，地址廣大，尚能敷用。學生五十人，分兩班教授。視察時，出席學生僅五人，校長王國翰，不知何往，未見。教員李鶴逸，請假回家多日，亦未回校。該校長辦學不力，督促無能，應加申斥，以警將來，而觀後效。

第五區區立第四十四初級小學（橫溝鄉）

校長——孫廣成 教員——尙克明

民國二十年十二月十日

教育委員王敬梓

該校校舍，借用民房，地址不大，房舍頗多，惟僅能用為教室者，只三間，近來學生日增，亟不敷用，體育場在校前，尚屬寬平，惟無設備。學生五十六人，單級複式編制，學生秩序頗佳，精神亦好。校長孫廣成，忠實寡言，對於校

密，努力進行。教員尙克明，授國語，提示講解，妥適無訛。查該校應改進之點有二：一、校舍不敷用，應速遷移。二、學生課外作業，應無忽視。

第五區區立第四十五初級小學（山前喬家）

校長—喬希全 教員—韓顯德

民國二十年十一月二十二日

教育委員王敬梓

該校設於村南，地址不適中，教室四間，光線黑暗，事務室二間，太窄狹。教學設備，極形簡單，體育場雖有，亦不按時運動。有學生四十人，單級教授。校長喬希全，非學界出身，辦理校務，諸多隔閡。教員韓顯德，授國語，教法平妥。據查該校廁所，附近教室，殊不合法。教室黑暗，應將窗開大，以充足光線。

第五區區立第四十六初級小學（上孟家）

代理校長—孟憲祥 教員—李鳳書 王常鎰 孟憲馨 孟慶修

民國二十年十一月二日

教育委員王敬梓

該校設於上孟家鄉，校址在會龍庵，地臨海岸，空氣清鮮。教室兩座，計九間，辦公室二間，設備佈置，尙屬整潔。女生教室二間，係借用教員孟慶修之閒房，屋舍太低，院落狹小，採光通氣，均不合法；桌椅排列，距離過密，學生坐次，殊覺擁擠。全校共四班，男女學生一百三十一名，男生一、二、三年級各一班，三、四年級各一班，均係二學年複式編制，又孟家莊分校男生一班，村中女校女生一班，均按四學年複式編制。男生精神活潑，秩序井然，抽詢舊課，均能回答，調閱作文練習簿，批改大致妥適。惟視查女校時，女生皆避藏他室，程度若何，無從查詢，室內亦無課程表，功課多不完全，玩忽將事，殊屬不合。代理校長孟憲祥學識優良，經驗宏富，對於校務，計劃周詳，但於女校，名義上徒負校長之名，事實上卻無實權，雖屬一校，而各自為政，良有未合。教員李鳳書、王常鎰、孟憲馨、管教合法，均能稱職。女校教員孟慶修未見教授，但接談之間，聽其談話對於鄉村教育，缺乏研究。據查該校校址寬敞，急應籌集專款，建築校舍，將孟家莊分校及女校歸納一處，以資整頓，而謀進展。

第五區區立第四十七初級小學（南趙家）

校長—趙不睿 教員—王志俊

民國二十年十二月八日

教育委員王敬梓

該校以村南草園爲校址，教室土房五間，狹長而低，光氣均不合宜，極不適用。桌凳尙不陳舊，惟高低一律，不合兒童身體，學生四十四人，分六組教授，編制不當。學生秩序，頗有可觀。校長趙不容，常不到校，毫無責任心，應請嚴令申斥。教員王志俊，授全班書法，指示改正，教法頗合。據查該校，腐敗已極，應令該校長切實整頓，勿再因循，遺誤青年。

第五區區立第四十八初級小學（畢家鄉）

校長—臧喜 教員—王汝貴

民國二十年十一月九日

教育委員王敬梓

該校租賃民房爲校舍，教室三間，破爛不堪，殊不適用。設備方面，僅有書桌四件，且係長條式，高低一律，不合兒童身體。學生十五人，一、二、三、三個學年，複式編制，學生精神萎靡，服裝亦不清潔，抽查成績，尙無可觀。校長臧喜，對於校務，意志消極，究詢原因，以鄉莊太小，學生無多，限於經費，校務進行，實有困難。教員王汝貴，思想陳舊，不明教法，應注意改良。查該校，應有改進之點列左：

- 1、功課不完全，應遵章教授。
- 2、教員教法不明，應切實研究。
- 3、應遵章舉行 總理紀念週。
- 4、經費不足，亟應設法籌募。
- 5、校務廢弛，應認真整頓。

第五區區立第四十九初級小學（後寨鄉）

校長—于振瑞 教員—于文奎 于鳳章

民國二十年十一月十六日

教育委員王敬梓

該校設於村南三元宮，校舍兩座，計有教室三間，事務室三間，光氣合宜，尙能適用。設備簡略，桌凳高低一律，不合兒童身體。學生二十三人，秩序頗佳。校長于振瑞，甚得村衆信仰，任職以來，對於校務，努力整頓。教員于文奎

第五區視察報告

二四

于鳳章，均未見教授，但據視察所得，該二員皆非學校出身，教授亦多不合，亟應聘請合格教員補充，以免遺誤。

第五區區立第五十一初級小學（店子鄉）

校長—劉樹楠 教員—魏德綱

民國二十年十一月十五日

教育委員王敬梓

該校校舍借用民房，計有教室一座，高大敷用，光氣亦各度，辦公室一座，設備尚屬整潔，體育場在校院，寬平適用。女生校舍，亦係借用，惟嫌狹窄，難資擴充。男女生兩班，共有六十六名，衣服清潔，精神活潑。校長劉樹楠，忠實幹練，掌理校務，亟能勝任。教員魏德綱，授男生唱歌，節拍頗合，教法亦是。據查該校應於可能範圍內，購置兒童讀物，以備兒童課外閱覽。

第五區區立第五十二初級小學（臧格莊後街）

校長—邢寶山 教員—崔元英 傅世謙

民國二十年十月三十日

教育委員王敬梓

該校設於臧格鄉後街，借用民房為校舍，計有一二年級教室一座，寬敞敷用，光線明亮，三四年級教室一座，房舍低窄，光線不足，教員宿舍一間，與教室相通，陳列牀舖，殊覺不便。庭院狹小，不敷兒童運動之用。教學設備，應用校具教具，大致粗具。學生兩班，共六十七名，均按兩學年複式編制，學生精神尚活潑，成績亦有可觀。校長邢寶山，舊中畢業，辦理校務，尚有經驗。教員崔元英，授三四年級國語，態度安詳，講解提示，頗合教法。教員傅世謙，授一二年級算術，講解清晰，訂正無訛。據查該校，教員宿舍，應用木板與教室間隔。學生課外運動應組織，以強健兒童之身體。

第五區區立第五十四初級小學（姚家村）

校長兼教員—刁蘭階

民國二十年十二月七日

教育委員王敬梓

該校校舍借用，教室一座二間，光線合宜，惟設備簡略。有學生一班，共四十八名，秩序頗佳，精神尚欠活潑，抽調舊課，強半及格。校長兼教員刁蘭階，人極穩練，辦學亦有經驗，授全班國語，各組分配適當，教學順序亦合，查閱

批改課文，改筆平妥。查該校應注意之點：1、兒童體育。2、課外作業之組織。3、教室清潔。4、學生算草簿。

第五區區立第五十五初級小學（隋家村）

校長兼教員—陳安源

民國二十年十二月七日

教育委員王敬梓

該校校舍亦係借用民房，教室四間，尚屬寬敞，惟光線稍暗，室內清潔，佈置適當。教學設備，甚形簡單，桌凳亦係舊式。有學生五十五名，單級複式編制，秩序頗佳，提詢舊課，尚能及格。校長兼教員陳安源，熱心教育，兼授全班國語，亦合教法。

第五區區立第五十六初級小學（台上殷家）

校長—殷密 教員—姜海山

民國二十年十二月十二日

教育委員王敬梓

該校設於村北，房舍破舊，地址亦甚窄狹，計有教室三間，光線尚合，惟牆壁穢黑，紙土滿地，極不清潔，桌凳係長條式，亦嫌太高，體育場，借用民戶場圃，未有定所。學生一班，共三十一人，係複式編制，分三組教授，衣服不潔淨，精神亦不活潑。校長殷密，係農人，未有學識，且常不到校，問以校內情況，毫無所知，殊不盡職，應請嚴令申斥，以觀後效。教員姜海山，授書法，範字頗佳，糾正巡視，尚能稱職。查該校應注意之點：1、教室應加修理。2、校長不盡職，應請申斥。3、教室應掃除清潔。4、兒童衛生，亦應注重。

第五區區立第五十七初級小學（仙人橋）

校長—于登浩 教員—王汝芹

民國二十年十二月十日

教育委員王敬梓

該校校舍借用民房，寬大敢用，陽光空氣，不甚合度。桌凳高低一律，不合兒童身體。學生一班，共有三十人，分四組教授，衣服尚潔淨，精神不活潑。校長于登浩，農人出身，辦理校務，諸多隔閡。教員王汝芹，學識有餘，惟於教學方法，缺乏研究。

第五區區立第五十八初級小學（南呂家）

第五區視察報告

第五區觀察報告

二六

校長—呂成九 教員—楊寶訓

民國二十年十二月十日

教育委員王敬梓

該校設於村外，地址僻靜，風景清幽，計有教室兩座，現用一座，光線明亮，空氣流通，體育場在校門前方，寬大平坦，內有籃球足球之設備，亦甚完好。學生一班，共二十三人，係單級複式編制，精神與秩序頗佳。校長呂成九，熱心教育。教員楊寶訓，授全班國語，分配適當，教法合宜。

第五區區立第五十九初級小學（大門裏周家）

校長—周玉瀛 教員—刁子良 陳作選

民國二十年十二月十一日

教育委員王敬梓

該校校舍，係借用民房，教室兩座，均不甚寬敞，光線亦不充足，院落狹小，不敷學生運動之用。男女生兩班，共七十二名，精神不甚活潑。校長周玉瀛，赴城未見，教員刁子良，授三四年級生國語，講解急促，板書草率，教法稍差。教員陳作選，授一二年級生國語，態度板滯，口齒亦不清楚。查該校尿桶置於校窗外，應遷移，以重衛生。教室宜常灑掃，勿使紙土滿地。學王書籍文具，應接放齊整，勿令散置桌上。

第五區區立第六十初級小學（樓莊鄉）

校長—王希增 教員—于登泉 劉文庚

民國二十年十二月十五日

教育委員王敬梓

該校設於村東廟內，校舍新建，教室兩座六間，事務室二間，均屬寬敞耐用，體育場在校外，亦甚寬平適宜，惟無設備，是一缺點。學生六十四名，分兩班教授，校風極佳，學生秩序井然，教室講壇前牆壁上，粘貼學生圖畫手工成績，頗有可觀。校長王希增，任事年餘，整理校務，較之昔時，甚見進展。教員于登泉授甲乙組國語，講解分明，支配適當，教法不差。劉文庚授丙丁組國語，講解亦是。

第五區區立第六十一初級小學（中心泊）

校長—李鳳墀 教員—李尙臣

民國二十年十二月十八日

教育委員王敬梓

該校設於村外，借用民房爲校舍，地址幽靜，惟房舍陳舊，斷垣破壁，極不壯觀，且無操場，學生不按時運動，教室兩間，設備簡單，事務室二間，黑暗狹窄，不適宜。學生一班二十四人，單級教授，程度頗低，抽閱課本，改革尚欠斟酌。校長李鳳墀，熱心教育，常以村中村意見分歧，時起紛爭，校務進行，頗受影響。教員李尙臣，學識不足，教法差池。查該校校舍破敗，應加修理。尿筒置於校門左傍，不合宜，應遷移。校長李鳳墀應化除意見，與村民融洽，努力辦理校務，以求發展。

第五區區立第六十二初級小學 (山後遇家)

校長—馮丕慶 教員—王嶺

民國二十年十一月二十六日

教育委員王敬梓

該校校舍借用民房，屋宇尙寬大，牆壁黧黑，亦未有頂棚，光氣不合。書桌多係長條式，高低一律，有礙兒童身體。學生三十三名，單級複式教授，提詢舊課，不及格者居多。校長馮丕慶，人尙穩建，對於校務，未能銳意改進。教員王猷，授全班國語，單級教法不懂，新式標點用法，毫無研究，故上課時，直對學生，順文講教，殊屬非是。查該校應添聘合格教員，以利教授。教室應修理，以求適用。庭院宜常灑掃，以重衛生。窗戶宜開大，以通陽光。

第五區區立第六十三初級小學 (三甲于家)

校長兼教員—于庚

民國二十年十二月十八日

教育委員王敬梓

該校設於村中，借用民房爲校舍，計有教室三間，堅固適宜，惟院落狹小，不敷學生運動之用。桌凳高低，頗合兒童身高。學生五十三名，均在一室，坐次尙嫌擁擠，提閱課本，改革清順。校長兼教員于庚，訓管得法，教授亦能認真，殊堪嘉許。查該村學童衆多，應設法建築校舍，招收入校讀書，勿使廢學。

第五區區立第六十四初級小學 (東南梧桐鄉)

校長—呂振連 教員—李維東

民國二十年十二月十八日

教育委員王敬梓

該校校舍借用，計有教室三間，教員宿舍三間，寬敞敷用，光氣適度，室內清潔，設備佈置，尙嫌簡略。學生三十名

，單級複式編制，學生極守秩序，衣服亦甚整潔，平素所學功課，除國語算術而外，他如圖畫、音樂、體育等科，未能遵章教授。校長呂振連，赴外未見。教員李維東，授國語，講解尚清楚，惟於教學順序，及分配各組工作，稍欠研究，亟宜改進。查該校應遵章教授。總理紀念週，亦應遵章舉行。

第五區區立第六十五初級小學（黃山鎮）

校長—王學桂 教員—孫洪治

民國二十年十一月二十日

教育委員王敬梓

該校設於黃山鎮南溝，校舍借用，教室三間，窄狹不敷用。學生五十名，單級教授，精神活潑，抽詢舊課，尚能及格。校長王學桂，辦學熱心，克盡厥職。教員孫洪治，授國語，教法頗是。查該校教室窄狹，學生擁擠，亟宜另闢一所，以備應用。

第五區區立第六十六初級小學（溝頭于家）

校長—周作人 教員—周玉田

民國二十年十二月十八日

教育委員王敬梓

該校設於村南，校舍借用民房，教室三間，清潔合宜，光線適度。教學設備毫無，桌凳皆係舊式，不合兒童身體，室內佈置極不整齊，學生坐次亦無秩序，男女生三十六名，複式編制，程度太低，抽詢各科，多不及格。校長周作人，尚有經驗，惟常不到校，負責無人，殊屬非是。教員周玉田，年邁耳聾，不能担任教員，應退職休養，以免遺誤青年。

第五區區立第六十七初級小學（沙溝村）

校長—王寶臣 教員—王封相

民國二十年十月八日

教育委員王敬梓

該校設於村中，校舍借用，計有正房三間，闢為教室一座，庭院狹小，且又不潔，頗不合宜。視察時校長赴城未見。教員王封相，赴龍口，亦未晤面，祇有學生十數人，喧譁擾攘，秩序紊亂，平素調管，可想而知。查該校教員王封相，教學敷衍，應即撤職。

第五區區立第六十八初級小學 (窪子村)

校長—王家振 教員—孫學研

民國二十年十二月六日

教育委員王敬梓

該校設於村西河沿，空氣鮮潔，教室三間，頗窄狹，教員住室二間，能敷用。體育場在校外，借用場園，寬大合宜。室內懸掛 總理遺像，及各種標語，佈置尙有可觀。學生五十名共一班，單級教授，提問各科，皆能及格。校長王家振，任事不及半年，整理校務，頗見進展。教員孫學研，授國語，態度從容，教法亦合。查該校桌椅破舊，應速添置或修理。便所附近教室，亦應設法挪移。

第五區區立第六十九初級小學 (泊子張家)

校長兼教員—孟昭泮

民國二十年十二月十六日

教育委員王敬梓

該校校舍借用，教室三間，光氣合度，亦敷應用，男女生三十七名，單級教授，學生精神尙好，衣服亦甚整潔。校長兼教員孟昭泮，授國語，聲音響亮，教法尙合。查該校院落狹小，不敷兒童運動之用，應設法另覓寬敞場所。桌椅亦不合宜，應改造適於兒童身體。

第五區區立第七十初級小學 (南曲家鄉)

校長兼教員—曲寶善 教員—曲森林

民國二十年十月九日

教育委員王敬梓

該校設於曲家鄉南街，校舍兩處，均係借用，三四年級教室三間，一二年級教室二間，房屋皆破舊，院落亦狹小，光線黑暗，空氣混濁，亟不適用，設備；桌椅皆學生自備，不合兒童身體，教學用具，僅有毛算盤一架，新舊教授書十餘冊，其他毫無，室內外紙土滿地，不潔已極。學生六十四名，分兩班教授，均按兩學年複式編制，精神不甚活潑，程度參差不齊。校長兼教員曲寶善，年邁精神尙足，惟整頓校務能力薄弱，授三四年級習字，楷書範格，頗屬工整，教法仍循私塾舊規，尙須改良。教員曲森林，視察時請假，未見教授。查該校教室牆壁上，張貼宗教宣傳品二三幅，殊屬非是，應即撤去。學生大小便所，靠教室太近，極不衛生，應速挪移。教室無時辰鐘，亦應添置，以便按時上課。

第五區區立第七十一初級小學（東劉家鄉）

校長——劉汝翼 教員——姚殿惠 吳蔭棠

民國二十年十一月十二日

教育委員王敬梓

該校校舍，共有兩處，亦係借用，視察時，據學董云，該校現已籌集專款，擬建籌新校舍，熱心教育，詢屬可嘉。男女學生六十九名，共有兩班，均按兩學年複式編制。校長劉汝翼，未晤，據聞對於校務，頗知努力進行。教員姚殿惠，授三四年級國語，精神貫注，講解分明，間接教授，分配適當。吳蔭棠授一二年級國語，教法平安。

第五區區立第七十二初級小學（威格鄉）

校長——劉作楫 教員——殷協周

民國二十年十月二十二日

教育委員王敬梓

該校設於威格鄉南街，校舍借用，計有教室三間，教員宿舍一間，光氣均能合度，惟教室窄狹，學生擁擠，不敷應用，設備大致粗具，佈置亦有可觀，學生一班，四十三名，精神活潑，提問舊課，尚能及格，抽閱作文，改筆間有欠斟酌處，應加注意。校長劉作楫，人頗誠樸，能稱厥職。教員殷協周，授全班常識，講解尚可，教法稍差。查該校應遵章舉行 總理紀念週，兒童課外活動，亦應提倡指導。

第五區區立第七十四初級小學（西劉家鄉）

校長——劉鳳修 教員——劉殿興

民國二十年十一月十二日

教育委員王敬梓

該校設於村外，地臨曠野，環境甚佳，校舍新建，堅固適用，計有教室三間，方向合宜，空氣流暢。設備；校具教具，不敷應用，室內佈置，雖屬清潔，惟桌凳排列，頗不整齊。學生一班，五十六名，單級複式編制，抽閱學生成績，尚可有觀。校長劉鳳修，不任教授，對於校務，苦心經營。教員劉殿興，授全班習字，凡間巡視，糾正合法。查該校辦公室與鄉公所合在一處，殊覺不便，應將鄉公所，設法遷移。

第五區區立第七十五初級小學（河裏張家鄉陳家莊）

校長——陳公順 教員——劉文炳

民國二十年十一月十六日

教育委員王敬梓

該校校舍借用，低陋狹窄，教室三間，光線黑暗，極不適用，教員宿舍一間，窗外即廁所，臭味觸鼻，有礙衛生。設備毫無，直若私塾。學生十八名，單級獨教，抽閑成積，尚無可觀。校長陳公順，缺乏辦學經驗，加以經費無着，將來進展，頗少希望。教員劉文炳，思想陳舊，教學方法，亦欠研究。查該校應積極改進之點有二：一切功課不完全，應遵章教授。二教員教法須改良，應按時上課，以免遺誤青年光陰。

第五區區立第七十六初級小學（安樂鄉陳家）

校長—劉玉臺 教員—胡愛蓮

民國二十年十一月十六日

教育委員王敬梓

該校校舍借用民房，有教室四間，尚屬合宜，庭院寬大，能敷兒童運動之用。設備粗具規模，佈置整齊可觀。男女生二十八名，單級複式編制，精神活潑，秩序亦佳，校風淳樸，學生頗知用功讀書。校長劉玉臺，對於校務，極具熱忱。教員胡愛蓮，未見教授，抽閱學生作文簿，改筆順妥。

第五區區立第七十七初級小學（埠下王家鄉）

校長—王建五 教員—徐存珍

民國二十年十一月十六日

教育委員王敬梓

該校有教室三間，整齊合用，惟牆壁破舊，頗不壯觀。設備方面，因創辦伊始，尚未完善。學生一班，共二十五名，單級複式編制，秩序甚佳，精神不振，考問舊課，強半及格。校長王建五，熱心教育，計劃校務，努力進行。教員徐存珍，教學多年，頗有經驗，授課時，尚能適合兒童心理。



民國二十年度

第六學區視察報告

視察者

楊仁卿
王敬梓

第六區區立第一小學

校址——馬亭鄉

校長——王寬夫 教員——張淑嫻

二十年十一月十三日

教育委員王敬梓

該校創立最早，成績頗著，地址廣闊，房舍亦多，可謂該鄉小學之冠，年來因兵匪之影響，經費之拮据，規模縮小，迥非昔比，詢屬可惜。茲將視察情況及改進意見，分述於左：

一、經費：該校經常費，僅有十元，其他，學生納費，一百六十元，附捐七十五元，共收入二百四十五元，分配標準，薪俸一百六十元，辦公五十五元，購置二十元，雜費十五元，共支出二百五十元。

二、校舍及設備：該校校舍，建築壯麗，亟能適用，計有樓房一座，闢為教室四處，東西廂房兩進，分作特別教室及自修室，教員住室等之用，採光通氣，均尚充足，惟學生人數少，空閒之房頗多，體育場在校院，寬敞平坦。室內桌椅，皆係長條式，上課巡視，殊覺不便，其餘圖書儀器，大致粗具。

三、組織及編制：該校行政組織尚不健全，一切事務，均由校長兼理。男女學生兩班，共九十四名，因教員不敷分配，暫將高級生，按兩學年複式編制。

四、管教實況：校長兼教員王寬夫，學識豐富，對於校務，極能負責，兼授高級班國語，講解透闢，提示扼要，教法亦合。教員張淑嫻，授初級班算術，凡間巡視，黑板訂正，頗亟詳盡，學生演算，亦能用心。

五、學生成績及課外活動：該校學生，精神振奮，服裝清潔，提詢舊課，尚能及格，抽閱作文圖畫成績，清順精美，尤為可觀。課外活動，未能組織，亟應提倡以養成兒童自治之能力。

六、改進意見：

- 1、該校經費太少，進行頗感困難，應迅籌錢款，以資發展。
- 2、該校高級生應按單式編制，以利教授。
- 3、該校教室尚多，應再添招新生，擴充範圍。
- 4、該校圖書室，陳列書籍，多係陳舊，關於兒童讀物，應廣為訂購。

5) 該校教員，不敷分配，應添聘合格人員，以分任教授。

6) 該校應在可能範圍內，添置運動器具，以備兒童運動之用。

第六區區立第二小學

校址——窪里鎮

校長——姜延承 教員——梁世達 韓桂芬 姜文烈 姜文綱 張重蘭 姜宗漢

二十年八月十五日

教育委員王敬梓

該校設於窪里鎮大街，地址適中，通學便利，現已將校舍前進，重新修建，整齊宏麗，頗為壯觀，前臨溝渠，樹木蔭翳，水流潺潺，尤屬清幽，茲將視察情況及改進意見，分述於左：

一 經費：該校經費，頗不充裕，常年收入，八百二十八元，支出九百四十五元，年有虧額，均由學董等，籌募墊補。

二 校舍及設備：該校校舍，新建一進，寬敞敷用，計有教室十八間，開為五座，光氣尚稱合度，惟女生教室，稍嫌窄狹，辦公室一間，教員住室二間，自修室二間，均屬清潔，合於衛生。學生寢室二間，因無寄宿生，亦未佈置。

三 組織及編制：該校校長以下，設教務訓育事務三股，每股設主任一人，由教員兼任，執行該股應管事宜。男生生共五班，一百九十三名，一二學年合班，為複式學級，其餘各學年，均編為單式學級。

四 管教實況：該校校長姜延承，視察時，曾經辭職，另舉姜宗彭接充，已呈請本局轉呈備案。教員梁世達，授四年級算術，解釋例題，清楚無訛。韓桂芬，授五年級國語，態度自然，講解透闢。姜文烈授三年級國語，偏重注入，教法稍差。姜文綱授六年級圖畫，黑板粉筆範畫頗佳。張重蘭授一二年級國語，尚能稱職，教法亦是。

五 學生成績及課外活動：該校學生，精神活潑，秩序井然，衣服亦頗清潔。抽閱各科成績，尚有可觀。學生課外活動，未能組織，運動或遊戲時，殊嫌漫無紀律，亟應切實指導。

六 改進意見：

1) 該校圖書室，應多訂購兒童讀物，以備兒童隨時閱覽。

2) 該校女生太少，應廣為招收，以資提倡。

3) 該校體育場，毫無設備，應購置運動器具，以活潑兒童之精神。

第六區區立第三小學

校址——海雲鄉

校長——徐榮儒 教員——牟延綱 徐雲卿 石春台 馬淑真 徐士良

二十年十一月九日

教育委員楊仁卿

該校利用村外海雲寺隙地，建築校舍十餘間，近野傍河，環境優良。茲將視察情況及改進意見，分述於左：

一經費：該校經費，計有經常費一百二十元，學生納費五百七十元，附捐七十五元，其支配標準，薪俸五百六十元，購置五十元，消耗一百元，雜費四十五元，常年收入，僅能敷出。

二校舍及設備：該校校舍，尙屬整齊合用，普通教室十七間，採光通氣，稍嫌未足，教員住室一間，辦公室二間，清潔適宜。體育場在校西，足敷兒童運動之用，惟以經費關係，運動器具毫無。設備，日用校具教員，尙敷應用。

三組織及編制：該校各部組織，已分別實行，皆由教員兼任。男女學生共有一百一十八名，男生一年級單式編制一班，三四年級複式編制一班，女生別室教授，一二五三個學年，複式編制一班。

四管教情況：該校校長徐榮儒，舊中畢業，老成穩健，對於校務，極能負責。教員牟延綱，授初級班算術，輪轉教授，措置裕如，教態活潑，頗能引起學生注意。徐雲卿授高級五年級國語，講解懇摯，教法亦合。石春台，馬淑真，徐士良，雖未見教授，但據談話所得，均能稱職。

五學生成績及課外活動：該校學生精神勃勃，提詢舊課，尙能及格，課文運動，由教員指導，頗有紀律。
六改進意見：

1、該校教室，應多開後窗，以通光氣。

2、該校圖書，僅有數種，應多訂購，以廣兒童見聞。

第六區區立第四小學

校址——鎮海鄉

校長——逢旭東 教員——王國槐 尙淮

二十年十二月七日

教育委員楊仁卿

第六區視察報告

該校成立於宣統元年，尙稱發達，嗣以經費支絀，規模漸見縮小，將來發展，頗無希望。茲將視察情況及改進意見，分述於左：

一 經費：該校常年經費，純恃學生納費，收入二百零八元，支出二百三十元，其虧欠之數，由校長整補。

二 校舍及設備：該校地址寬展，房舍足用，共有教室三座，現用者二座，採光通氣，大致合度，惟牆壁穢濁，宜加修理，體育場寬大敷用，運動器具，未能置備。校具齊全，教員雖有幾種，但多陳舊，已不堪用。

三 組織及編制：該校教務訓育事務各部，因職員太少，尙未組織。學生兩班，五十人，均按兩學年複式學級編制。

四 管教實況：該校校長途旭東，對於校務之整理，頗有詳盡之計劃，但因事不能到校，以致未能實現。教員王國槐，授四五年級國語，語言清楚，講解平安。尙進授一二年級國語，教態活潑，時間分配，亦屬適當。

五 學生成績及課外活潑：該校學生，秩序尙佳，抽閱成績，幾無可言。課外活動，亦未組織，故學生精神，極爲機械。

六 改進意見：

1) 該校校長不常到校，殊屬非是，應委託負責人員，以利校務進行。

2) 該校學生，書籍筆硯，紛置桌上，應切實指導改良。

3) 該校教員，教學雖有經驗，然資格多有不合。

第六區區立第五小學

地址：中村鎮

校長：孫紹孔 教員：孫功修 劉功修 劉工田 于洲 王嗣廉 周可嘉 孫成調 李同茂 孫致玖

二十年十月十八日

教育委員王敬梓

該校設於村北廟內，地臨曠野，風景幽雅，原名龍馬鎮第九高級小學，十八年春，改爲今名。茲將視察情況及改進意見，分述於左：

一 經費：該校經費：收入項下，計有經常費一百四十元，學生納費三百一十元，附捐一百元，網場餘利二百元。其支配標準，薪俸六百九十元，購置六十元，消耗八十元。

二校舍及設備：該校校舍共有二十餘間，各教室佈置雅潔，惟面積狹窄，光氣頗不充足。體育場利用校院，寬大合宜，運動器具，僅有鉄槓一架，因經費限制，未能設置完善。桌凳高低合度，圖書儀器標本等，尙敷應用。

三組織及編制：該校校長下，分設教務訓育事務三部，各部設主任一人，除事務由校長兼任，其餘皆由教員兼任，此外有校務會之組織，每週開會一次，討論進行及改進方法。男女生二百一十六名，分爲六班，均爲一學年單式學級，編制尙無不合。

四管教實況：校長孫紹孔，不任校授，純盡義務，對於校務，尙能負責。教員孫功修，教學多年，經驗頗富，管教認真。劉工田授高級六年級地理，態度和藹，講解時，運用啓發式，教法甚合。于洲，學優熱心，授初級三年級公民，語言清楚，指導兒童實習表演，尤爲得法。王嗣廉，授高級五年級國語，由學生讀講，隨時教正，方法亦合。李同茂，授初級四年級國語，講解中肯，教法頗是。周可嘉，孫成訓，孫致玖，教授均稱職。

五學生成績及課外活動：該校學生，服裝清潔，精神活潑，成績優良。課外活動，有體育會之組織。

六改進意見：
1、該校進展頗速，職教員均能熱心服務，殊堪嘉許。
2、該校經費不足，該校長應設法籌增，以謀永久。

第六區區立第六小學

校址——成德鄉

校長——劉鴻渠 教員——成夢瑛 成夢葵 成延英

二十一年四月十日

教育委員王敬梓

該校創於清末，成立之始，尙具規模，校址在村南，周圍環境，極爲沈寂，無外界之擾攘，且前臨河水，空氣清鮮，設學斯地，最爲相宜。茲將視察情況及改進意見，分述於左：

一經費：該校經費，亦不充足，經常費一百元，學生納費三百元，其支配標準，薪工三百三十元，購置五十元，消耗十五元。

二校舍及設備：校舍借用，共有教室四座，內容窄狹，光線黑暗，惟女生教室，稍寬敞明亮。體育場亦小，不敷運動

之用。設備：桌凳陳舊，圖書儀器，僅有數種，不敷應用。

三組織及編制：該校學校行政，尙未分別組織，校內事務，由各教員共同負責。男女生一百七十八名，初級生均按兩學年複式編制，高級生各按爲單式學級編制。

四管教實況：校長劉鴻渠，不任教授，亦不支薪，辦學多年，尙有經驗。教員成夢璞，授高級班國語，口齒清楚，講解明白。成夢葵授高級班算術，態度從容，講解時，頗能與學生以思索力。成延英，授初級班算術，講解急遽，低年級生聽之，不易明白。

五學生成績及課外活動：該校學生精神充足，提詢舊課，尙能回答。課外活動，未能舉行，亟應提倡，以健康兒童之身體。

六改進意見：

1) 該校教員，不敷分配，似應添聘，以利教學。

2) 該校教室，宜注意清潔，以重衛生。

3) 該校學董成鴻恩，每年捐款補助，熱心教育，殊堪嘉獎。

第六區區立第七小學

地址——古現鄉

校長——馬雲青 教員——王世卿 張錫三

二十年十二月十二日

教育委員楊仁卿

該校設於城西古現鄉，規模狹小，創始於民國二年，原名龍馬鎮立第二十三高級小學，十八年，改爲今名，茲將視察情況及改進意見，分述於左：

一經費：該校經費之來源，共分二項：一學生納費，二附捐，合計四百零一元，其支出標準，薪俸三百四十元，購置二十元，消耗五十元，合計四百一十元。

二校舍及設備：該校校舍數用，計有教室七間，尙屬整潔，體育場借用場園，殊嫌不便。日用校具教具，設備完善。三組織及編制：校中組織，因職員太少，尙未劃分。男女生七十五名，初級一班，高級一班，各爲複式編制。

四管教實況：校長馬雲青老成練達，學識優良，校務設施，計劃周詳。教員王世卿授高級班國語，態度自然，語次清楚。張錫三授初級班國語，教法平安。

五學生成績及課外活動：該校校風淳樸，學生皆知用功讀書，抽閱成績，頗有可觀。課外活動，尙未組織。六改進意見：

1、該校課外作業，亟應提倡組織，以培養兒童各種技能。

2、該校高級生，應按一學年單式編制。

第六區區立第八小學

校址：仲家鎮

校長：陳仙洲 教員：陳嘉軒 于紀祥 陳次淑 宋淑珍

二十年十二月五日

教育委員楊仁卿

該校設於仲家鎮陳家，民國十一年五月立案，原名歸真小學，十八年春，改爲今名。茲將視察情況及改進意見，分述於左：

一經費：該校經費，收入項下，學生納費三百元，附捐九十七元，合計三百九十七元。其支配標準，薪俸七百八十元，講置五十元，消耗二十元，合計八百五十元，不敷洋四百六十七元，其不敷之數，教員陳嘉軒，捐薪補助。

二校舍及設備：該校校舍，借用民房，計有教室十二間，光氣尙嫌不足，體育場頗寬展，惟無運動器械。桌凳排列擁擠，課間巡視，殊覺不便，圖書室陳列書籍多種，但多陳舊，其他儀器標本，兩種共有七十餘件。

三組織及編制：該校教務訓育事務，未能分別組織，均由校長負責。男女生一百名，分爲三班授課，女生三級合爲一班，男生高初級各爲一班，複式編制。

四管教實況：該校校長陳仙洲，幹練有爲，辦學熱心。教員陳嘉軒，授高級班國語，態度自然，講解分明，頗能引起學生興趣。教員于紀祥授初級班算術，板書清楚，指導學生演算，亦極盡心。陳次淑授女生班音樂，音調和諧，節拍無訛。

五學生成績及課外活動：學生精神頗好，服裝清潔，抽閱成績，不及格者甚少。課外活動，尙未組織。

第六區視察報告

六政進意見：

1. 該校各股事宜，尚未分別組織，皆由校長一人負責，恐有顧此失彼之虞。
2. 該校教員薪工規定，殊嫌僵枯，有月薪三十元者，有月薪只十元者。
3. 該校女生，人數太少，應再添招，以資提倡。

第六區區立第九小學

校址—龍口

校長—丁嘉祺 教員—仲子清 楊秋圃 仲子東 呂雲台 王雲閣 徐和忱

二十年十月二十二日

教育委員王敬梓

該校設於龍口四平街，西臨大海，東接烟雜汽車路，交通頗感便利，校地廣闊，屋宇齊整，極有發展之可能。民國十二年立案，原名龍口商立高級小學，十八年，改為今名。茲將視察情況及政進意見，分述於左：

一 經費：該校經費，二十年度由龍口商會捐助壹千五百七十一元，學生納費五百四十元，附捐二十五元。其支配標準，薪工一千六百八十一元，購置二百元，消耗一百八十元，其他五十元。

二 校舍及設備：該校普通教室十九間，闢為五座，佈置尚屬整潔，採光通氣，頗感不足。教員住室五間，殊嫌窄狹，辦公室三間，灑掃清潔，體育場平坦，方整寬大，且係沙地，飛塵不揚，尤為適宜。設備：日用校具教具，僅能敷用，其他圖書儀器標本，雖有數種，亦多陳舊。

三 組織及編制：該校組織，尚稱健全，各部主任，由校長教員兼任。學生一百八十七名，分為五班授課，各按為單式學級編制。

四 管教實況：該校校長丁嘉祺，學優品端，服務勤謹，對於訓育，尤能特別注意。教員仲子清，授高級班尺牘，講解透闢，惟所用課本，文字深奧，不能使多數學生，易於領悟。楊秋圃，精於繪畫，授初級班圖畫，指導盡心。仲子東授初級班體育，步伐整齊。呂雲台授高級班算術，解釋例題，極為詳盡。王雲閣授初級班國語，用啟發式，引起學生動機，頗合教法，徐和忱未見授課，但觀其態度，甚為板滯。

五 學生成績及課外活動：該校校風嚴肅，學生頗不囂張，皆能遵守規則，用心讀書，抽閱成績，以作文為最佳。課外

活動，有講演會，讀書研究會之組織。

六、改進意見：

- 1、該校應開圖書室一所，關於兒童讀物，多為陳列，以備閱覽。
- 2、該校關於運動器械，毫未設備，應充分添置，以利運動，而健康兒童之身體。
- 3、該校學生寢室，應注意清潔，以重衛生。
- 4、該校學生逐年增加，教室不敷，亟應建築校舍，以備應用。

第六區區立第一初級小學

地址——金埠鄉

校長——仲一峯 教員——仲偉恆 仲崇儒

二十一年四月六日

教育委員王敬梓

一、經費：該校經費，收入項下，合計三百八十二元，支出僅能相抵，維持現狀，尚無困難，將來發展，頗少希望。

二、校舍及設備：該校校舍，借用民房，計有教室八間，光氣尚不充分。設備簡略，校具教具，勉強敷用。

三、編制：該校有學生六十六名，分為兩班授課，均按兩學年複式編制。

四、管教實況：校長仲一峯，不任教授，校務進行，尚不積極。教員仲偉恆，仲崇儒，未見上課，但據校長云，均能熱心服務。

五、學生成績及課外活動：學生精神尚活潑，抽查成績，亦多及格。課外活動，毫未組織。

六、改進意見，該校對於學生課外作業，應積極提倡，以鍛鍊兒童之身體，而養成其自治之能力。

第六區區立第二初級小學

校址——恆南鄉

校長——孫嘉俊 教員——孫吉學 孫錫臣 孫嘉珽

二十一年四月九日

教育委員王敬梓

一、經費：該校經費，收入共分兩項；學費一百二十元，附捐十八元。支出標準，薪工二百元，購置，消耗三十元，不

第六區視察報告

九

敷洋五十元，由教員孫嘉珽墊補。

二校舍及設備：該校校舍亦係借用民房，共有教室三座，光氣適宜，惟女生教室稍嫌窄狹，體育場寬大，能敷學生運動之用。桌凳合度，排列齊整，標本儀器，概付闕如。

三編制：該校有男生兩班，六十七人，均按兩學年複式編制，女生一班十七名，按三學年複式編制。

四管教實況：校長孫嘉俊，不任教授，辦學認真。教員孫吉學，態度和藹，授初級三四年級國語，講解清楚。孫嘉珽學識優良，屢以應將薪俸，捐助與學，熱心可嘉，孫錫臣授女生班國語，態度安詳，用問答式引起學生動機，教法頗是。

五學生成績及課外活動：該校學生秩序井然，精神亦甚活潑，作文算術成績，皆能及格。學生課外，由教員指導運動。

六改進意見：該校教員孫嘉珽捐薪興學，應請傳令嘉獎，女生教室窄狹，夏日炎熱，光線直射，頗不相宜，應設法改建。

第六區區立第二初級小學

校址—田家鄉

校長—田建斗 教員—于長發 戚肇新

二十年十月二十二日

教育委員王敬梓

一經費：該校經費，收入合計二百七十五元，支出合計二百八十元，不敷洋五元。

二校舍及設備：該校設於村西，環境清幽，以廟內開房為校舍，教室兩座，尚屬寬敞，採光通氣，頗能合度，體育場在校院，亦能敷用。設備：舊有桌凳，高低不合，現正製做新式桌凳，其他運動器械及標本等，概付缺如。

三編制：該校有學生九十四名，共分兩班，均按兩學年複式編制。

四管教實況：校長田建斗精明強幹，富有辦學經驗。教員于長發授三四年級國語，講解尚明晰，惟教法缺乏研究，戚肇新授一二年級國語，態度板滯，教法不合。

五學生成績及課外活動：該校學生，秩序頗佳，提問奮課，強半及格，課外活動，尙未組織。

六改進意見：該校辦公室，距教室太遠，訓管上，殊感不便，教員不明教法，且皆年邁，應斟酌更換。

第六區區立第四初級小學

校址——曲阜鄉

校長——曲世勤 教員——曲立太 曲若震 曲夢庚 曲若梓

二十年十一月十日

教育委員楊仁卿

一經費：該校經費，收入項下，學費三百三十元，附捐二十九元，支出標準，薪工三百八十四元，購置消耗八十元，不敷洋一百零五元，如何墊補，未據該校長報告。

二校舍及設備：該校校舍寬大，頗能適用，各教室光線，亦均合度。桌椅係長條式，几間巡視，甚不適宜。圖書及軍樂用具，置備完善。

三編制：該校有學生一百二十三名，一二年級各為一班，三四年級合為一班。女生一班。

四管教實況：校長曲世勤，精神充足，對於校務，銳意整理。教員曲立太，曲若震，曲夢庚，曲若梓，皆未見教授，因赴該校時，天色已晚，各班已下課，據校長報稱，該校教員，皆能盡職。

五學生成績及課外活動：該校學生，精神活潑，索閱作文成績，改筆清順。課外活動，現正提倡組織。

六改進意見：該校桌椅大長，應改造。一二年級教室相連，中無間壁，上課時，聲音衝突，極不合宜。

第六區區立第五初級小學

校址——西埠鄉

校長——唐克明 教員——唐世源 唐世治

二十年十月八日

教育委員王敬梓

一經費：該校經費，收入合計一百八十二元，支出合計一百八十五元。

二校舍及設備：該校借用校舍，教室三間，光線不足。設備簡單，僅有桌椅十五件。

三編制：學生一班，十四名，單級複式編制。

四管教實況：校長唐克明，不任教授，亦不常到校，甚為消極。教員唐世治，思想陳腐，上課時，看文講述，直接與

第六區視察報告

第六區視察報告

一一一

間接教授，不能分配適當。

五學生成績及課外活動：該校學生，尚無成績可言，課外活動，從未提倡，亦不注重。

六改進意見：該校辦理腐敗，亟應整頓，以免遺誤。

第六區區立第六初級小學

校址—大王家鎮

校長—王克立 教員—王韞山 溫國典

二十年十一月十六日

教育委員王敬梓

一經費：該校經費，收學生納費三百二十元，附捐四十九，合計三百六十九元，支出薪工三百元，購置二十元，消耗四十元，合計三百六十元。

二校舍及設備：該校校舍，借用民房，教室兩座，採光通氣，殊嫌不足，教員住室一間，塵垢滿案，極不清潔。設備簡單，佈置亦欠整齊。

三編制：有學生兩班，共六十八名，均按兩學年複式學級編制。

四管教實況：校長王克立，因事赴龍口未見。教員王韞山，視察時，由外村飲宴始回，酒味刺鼻，語言模糊，令授三四年級國語，提示生字，黑板書注音符號，令學生反復誦讀，時間太不經濟，間按教授，未能分配自習教材，教法不合。溫國典授一二年級國語，教法平安。

五學生成績及課外活動：該校學生，尚能遵守秩序，抽閱作文成績，大致可觀，課外活動，毫未組織。

六改進意見：該校各教室，紙土滿地，殊屬非是，應當掃除。教員王韞山，酒癖易改，以免遺誤學生功課。校長王克立，不應當住龍口，應速回校，切實整頓。

第六區區立第七初級小學

校址—後不攔鄒家

校長—鄒芳華 教員—鄒芳田

二十一年三月八日

教育委員王敬梓

一經費：該校經費，入敷所出，每年所入學費八十元，充作教員薪工，附捐十五元，爲購置消耗之用。
二校舍及設備：該校有教室一座，暗黑不適宜，室內佈置不整齊，室外污濁滿院。設備，除桌凳外其他校具教具，雖有數種，亦不敷用。

三編制：有學生一班，共四十六人，按單級複式編制。

四管教實況：校長鄒芳華，不任教授，常不到校。教員鄒芳田，不明教法，思想陳舊，上課時，塾師色彩濃厚。

五學生成績及課外活動：該校學生，服裝不齊，精神亦不振奮，抽閱作文，題目多有未合。課外活動，從未提倡。

六改進意見：該校校長鄒芳華應常到校，勿令校務廢弛。教室內外，宜求清潔，以重衛生。每週功課，應列課程表，遵章教授。

第六區區立第八初級小學

校址——和平鄉

校長——李國新 教員——李中洲

二十一年五月四日

教育委員楊仁卿

一經費：該校經費收入，每年取學費七十二元，附捐二十八元，支出，薪工八十元，購置六元，消耗十四元，總計出入相抵。

二校舍及設備：該校有教室兩座，寬敞敷用，設備，桌凳及軍樂用具，置備完善，他如圖書儀器，付之缺如。

三編制：該校有學生兩班，共六十名，均按兩學年複式學級編制。

四管教實況：校長李國新，能稱職，兼授三四年級國語，講解明晰。李中洲，授二二年級國語，態度不板，思想落伍。

五學生成績及課外活動，提詢學生舊課，尚能及格，惟精神頗欠活潑，學生課外，各種作業，亦應提倡。

六改進意見：該校教員，薪工太低，宜提高。校內應備時辰鐘，以便按時上課。課外活動，應努力提倡，以培養兒童健全之人格。

第六區區立第九初級小學

校址——諸留鄉

第六區視察報告

第六區視察報告

一四

校長——周連瑞 教員周有年 孫武元 劉兆麟

二十年十一月六日

教育委員楊仁卿

一經費：該經費收入，共分三項；一學費一百八十元，學田租金一百八十元，附捐十五元，合計三百七十五元。支出；薪工三百元，購置二十元，消耗二十元，其他三十五元，合計三百七十五元。

二校舍及設備：該校以村東龍潭寺爲地址，利用廟內間爲校舍，計有教室三座，均多年修建，污穢破敗，室內黑暗，光氣不流暢。設備；有桌凳坐鐘圖書等件，亦多破碎陳舊不適用。體育場在校院，寬大平坦，能敷運動之用。

三編制：全校學生，共有三班，六十八名，一二年級合爲一班，三年級一班，四年級一班，編制尙合。

四管教實況：校長周連瑞，任職伊始，對於校務，頗知努力整頓。教員周有年，授四年級國語，教法平安。孫武元請假未見。劉兆麟年逾七十，精神萎靡，應退職休養。

五學生成績及課外活動：該校學生，服裝不潔，抽查成績，尙無可觀。課外活動，未組織。

六改進意見：該鄉尙有未立案學校一處，應即歸併，教室屋頂滴漏，牆壁破碎，應加修理，以壯觀瞻。不合格教員，應即更換，以免遺誤。

第六區區立第十初級小學

地址——唐家鄉

校長——王者誥 教員——仲肇鏞

二十年十一月六日

教育委員王敬梓

一經費：該校經，收入項下，學費一百二十元，學田租金三百元，附捐十元，合計四百三十元。支出標準，薪工二百八十元，購置消耗一百二十元，合計四百二十五元。

二校舍及設備：該校設於村北普渡庵內，計有教室三座共九間，事務室三間，設備均甚完善，佈置亦屬清潔，體育場平坦，足敷兒童運動之用，惟無運動器具，是一缺點。

三編制：該校有男女學生七十八名，分爲兩班教授，均按兩學年複式編制。

四管教實況：校長王者誥，辦學熱心，兼授三四年級算術，輪轉教授，甚爲得法。仲肇鏞，授一二年級國語，教態不

板，講解亦是。

五 學生成績及課外活動：該校學生，精神振奮，成績優良。課外活動，亦知積極提倡。
六 改進意見：該校應在可能範圍內，訂購兒童讀物，以廣兒童之見聞。運動或遊戲器具，亦應添設，以健康兒童之身體。

第六區區立第十一初級小學

校址——龍雲鄉

校長——鄭清沼 教員——鄭恆嵩

二十年十二月二日

教育委員楊仁卿

一 經費：該校經費，收入總計二百七十元，支出總計二百七十五元，不敷洋五元。

二 校舍及設備：該校設於龍化廟，有教室兩座，尙敷應用。設備頗不完善。桌椅係長條式，高低不合兒童身體。

三 編制：該校有學生六十八名，一二年級合爲一班，三四年級合爲一班。

四 管教實況：校長鄭清沼，兼任教授，服務有年，頗有責任心。教員鄭恆嵩，授一二年級國語，教授平安。

五 學生成績及課外活動：該校學生，服裝清潔，精神亦活潑，各科成績，略有可觀，課外活動，未能組織。

六 改進意見：該校無時辰鐘，應置備。學生課外作業，不可忽視，亟應提倡。

第六區區立第十二初級小學

校址——仲家鎮

校長——仲肇鴻 教員——仲偉瑄

民國二十一年三月十三日

教育委員王敬梓

一 經費：該校經費，收入項下，學費六十元，附捐二十二元，總計八十二元。分配標準，薪工九十元，購置消耗二十元，不敷之數，由校長負責。

二 校舍及設備：該校校舍借用，計有教室四間，辦公室二間，均屬整齊清潔，體育場亦寬大敷用。設備簡略，不敷應用。

三編制：學生一班，五十二人，單級複式編制。

四管教實況：校長仲肇鴻，純盡義務，管教均能認真，教員仲偉瑄授國語，態度和藹，講解分明。

五學生成績及課外活動：該校學生，精神尚活潑，衣服亦清潔，抽詢各科，多能回答。課外活動，未能提倡，學生遊戲時，散漫無紀律。

六改進意見：該校校長仲肇鴻，熱心教育，殊堪嘉許。體育場寬大，應設備遊戲器具。課外活動，應提倡組織，以養成兒童自治之能力。

第六區區立第十三初級小學

校址——土城鄉

校長——凌世偉 教員——凌世均 成培枏

民國二十一年三月九日

教育委員王敬梓

一經費：該校經費，入不敷出，收入總計，一百九十一元。支出總計二百三十四元。

二校舍及設備：該校設於村廟中，利用廟內閒房爲校舍，計有教室兩座，共五間，光線均不充足，且破舊不清潔，極不壯觀。設備：桌椅皆係長條式，損毀頗多，其他日用教具等，亦不完善。

三編制編：學生兩班，八十二名，均按兩學年複式編制。

四管教實況：校長凌世偉，不支薪，亦不任教授。教員凌世均，成培枏，均未見教授，但據校長云，該員等，皆能盡職。

五學生成績及課外活動：該校學生，服裝頗不整潔，秩序亦不見佳，提閱成績，作文改筆尚妥，惟學生謄寫多潦草不工。課外活動，從未組織。

六改進意見：該校桌椅穢黑，紙土滿地，殊屬非是，應注重日常清潔。辦公室在廟內，日與偶像相對，又與教室隔離兩院，管理不便，應設法遷移。

第六區區立第十四初級小學

校址——中村鎮

校長—孫式南 教員—王岐山 孫聲遠

民國二十年十二月六日

教育委員楊仁卿

一經費：該校經費，常年收入，學生納費，一百二十元，附捐二十八元，其支配標準，薪工一百八十元，購置十元，消耗二十元。

二校舍及設備：該校校舍借用，地址廣大，教室四間，辦公室二間，採光通氣，尚屬適宜，體育場寬平，亦敷兒童運動之用。設備大致粗具，佈置亦頗美觀。

三編制：該校有學生五十七名，分爲兩班授課，按兩學年複式編制。

四管教實況：校長孫式南，不任教授，對於校務，頗能負責。教員王岐山，授三四年級國語，講解透闢。孫聲遠，授二二年級算術，訂正無訛。

五學生成績及課外活動：該校學生精神尚好，作文習字成績，亦有可觀。課外活動，有學生讀書會之組織。

六改進意見：該校教室相通聯，中無間壁，上課時聲音衝突，應加整理。學生應用文具書籍等，亦應指導修理整齊，勿令散置桌上。

第六區區立第十五初級小學

地址—孫家鄉

校長—呂鴻洛 教員陳京奎 姚萬成

民國二十年十月四日

教育委員楊仁卿

一經費：該校經費，收入項下，總計一百六十五元。支出項下，總計二百九十元，不敷之洋，一百二十五元。

二校舍及設備：該校有教室兩處，共七間，尚能足用，惟無體育場，學生無運動之地。設備除桌凳外，其他盡付缺乏。

三編制：該校有學生，八十名，一二年級合爲一班，三四年級合爲一班，編制尚無不合。

四管教實況：校長呂鴻洛，任職伊始，頗能負責。教員陳京奎，授三四年級國語，口齒清楚，教法亦合。姚萬成，授一二年級習字，指導糾正，教法不差。

五學生成績及課外活動：該校學生秩序不佳，提問舊課，強半及格。課外活動，未提倡，亦未組織。
六改進意見：該校應覓體育場，以備兒童運動之用。訓管上，應特別注意，勿令學生秩序紊亂。課外活動，亟應提倡，以養成兒童作事之能力。

第六區區立第十六初級小學

地址——福壽鄉橋上

校長兼教員——孫善慶 教員——孫善學 劉學勤

民國二十年十一月九日

教育委員楊仁卿

一經費：該校經費，收入總計三百二十六元，支出總計三百五十元，每年虧款，由公會墊補。

二校舍及設備：該校校舍兩處，計有教室三座，光氣合宜，尚堪適用。各教室桌椅多由學生自備，高低不合兒童身體，他如日用教具等，概付缺如。

三編制：該校有學生八十八名，一二年級合為一班，複式編制，三四年級各為一班，單式編制。

四管教實況：校長孫善慶，尚能負責，惟年邁，精神稍差。教員孫善學授三年級國語，態度不板，教法平安，劉學勤授一二年級國語，教法亦是。

五學生成績及課外活動：該校學生，頗守秩序，抽閱成績，尚能及格，課外活動，未提倡，學生遊戲，頗覺散漫。
六改進意見：該校五年級生，應勸令升學，以免遺誤。教室分離太遠，教授上，殊覺不便，應設法變遷。

第六區區立第十七初級小學

校址——午塔鄉

校長兼教員——王岱田

民國二十年十一月六日

教育委員楊仁卿

一經費：該校經費，收入項下，學生納費一百元，學田租金十四元，附捐七元。支配標準，薪工一百二十元，消耗六元。

二校舍及設備：校舍利用廟房，教室三間，尚能敷用，惟光線稍感不足。設備簡陋，桌椅高低亦不適宜。

三編制：男女生五十二名，合班教授，單級複式編制。

四管教實況，校長兼教員王岱田，熱心教育，管教盡職。

五學生成績及課外活動：該校學生精神秩序均佳，抽閱作文成績亦有可觀。課外活動，尙未組織。

六改進意見：該校功課不完全，應遵章教授。課外活動，亟應提倡，以活潑兒童之精神。

第六區區立第十八初級小學

地址——渤海鄉後姜家

校長兼教員——于長源 教員——于志學

民國二十年十月十八日

教育委員王敬梓

一經費：該校經費，入僅敷出，收入總計二百〇八元，支出總計二百元。

二校舍及設備：該校校舍係校有，教室四間，甚窄狹，不敷用，採光通氣，均不适宜，辦公室一間，亦屬簡陋，設備

毫無，頗不雅觀。日用校具教員，多係陳舊，不堪適用。

三編制：學生六十四名，共一班，單級複式編制。

四管教實況：校長兼教員于長源，對於校務，尙能負責。教員于志學，授算術，講解明瞭，惟時間分配不均。

五學生成績及課外活動：學生精神頗好，衣服多有不潔，提問舊課，尙能對答。學生課外多閒散，未有組織。

六改進意見：該校教室窄狹，空氣不足，學生擁擠，應闢爲兩室教授。辦公室設備太簡陋，宜稍事佈置，以壯觀瞻。庭

院亦應注意清潔，每日掃除一次，以重衛生，而保持兒童之健康。

第六區區立第十九初級小學

地址——王格莊鄉

校長——劉廣識 教員——劉啓度 劉兆俊 曲若槐

民國二十年十月四日

教育委員王敬梓

一經費：該校常年經費，全恃學生納費及附捐兩項，共收入四百三十元。其支配總數，共五百一十元，不敷洋八十元

。如何彌補，未據該校長報稱。

第六區視察報告

一九

二校舍及設備：該校利用村廟開房爲校舍，教室四處，共十一間，女生另室教授，光氣均不流通。設備僅敷應用，佈置尙屬清潔可觀。

三編制：該校男女生一百三十二名，四班教授，男生二三年級複式編制，一四年級，各爲單式編制，女生一二年級複式編制。

四管教實況：校長劉廣識，經驗尙富，辦事頗具熱心，教授亦能負責。教員曲若槐授二三年級國語，教法不差。劉啓度，授四年級國語，講解詳盡。劉兆俊，請假未見。女校放假。視察時，尙未開學。

五學生成績及課外活動：全校學生，精神活潑，頗知用功讀書。課外活動，有學生自治會之組織。

六改進意見：該校辦公室，房舍窄狹，佈置紊亂，殊不雅觀。女生教室，距男校太遠，管理上極感不便。以上兩點，均應注意。

第六區區立第二十初級小學

校址—永安鄉

校長兼教員—陳忠政

民國二十年十一月六日

教育委員王敬梓

一經費：該校經費，常年收入七十元。支出七十五元，教員薪工，視收入多寡爲定，故無不足或有餘。

二校舍及設備：校舍借用，教室四間，寬敞耐用，光氣合度。設備簡單，佈置清潔。

三編制：學生三十三名，單級複式編制。

四管教實況：校長兼教員陳忠政，人頗沈毅，授全班國語，態度自然，講解清楚，頗能引起學生注意。

五學生成績及課外活動：該校學生，秩序頗佳，精神不振，學生成績，多有可觀。課外活動，迄未組織。

六改進意見：學生下課，多困坐教室，不知運動，殊屬有礙兒童健康，應知注意改良。體育、音樂等科，亦應遵章教授。

第六區區立第二十一初級小學

地址—梁家鄉

校長—梁恆春 教員—孫明順 梁同和

民國二十年十月十三日

教育委員楊仁卿

一經費：該校經費，入能敷出，收入總計二百二十二元，支出總計二百二十元。

二校舍及設備：該校教室，低陋狹窄，採光通氣，均不合宜。設備，日用校具教具，亦不敷用。

三編制：學生八十七名，分兩班教授，按兩學年複式編制。

四管教實況：校長梁恆春，對於校務，意志消極，缺乏進取心。教員孫明順，授三四年級算術，教法平安，梁同和，不明教法，思想亦涉陳腐。

五學生成績及課外活動：該校學生，精神不見振作，提問舊課，尙能回答。課外活動，從未組織。

六改進黨見：該校庭院，邇不清潔，溺器，橫陳，紙屑滿地，應加整理掃除，以重衛生。

第六區區立第二十二初級小學

地址—崔家鄉

校長—崔其庭 教員—解苦 崔其洵

民國二十年十二月六日

教育委員王敬梓

一經費：該校經費，收入項下，學生納費，二百一十元，附捐十五元，合計二百二十五元。支配標準，薪工一百八十元，購置消耗等，四十三元，合計二百二十三元。

二校舍及設備：該校校舍借用，寬大敷用，教室兩座，一二年級教室，光線尙合宜，三四年級教室，光線不明。桌椅多係學生自備，日用校具教具，極爲簡單，佈置雜亂，頗呈腐敗現像，事務室二間，狹窄不敷用。

三編制：學生一百〇九名，分爲兩班，按兩學年複式編制。

四管教實況：校長崔其庭未見，據視查所得，該校長對於校務，頗乏責任心。教員解苦年邁精神衰敗，担任教授，恐難勝任。崔其洵，服務雖努力，然異常消極。

五學生成績及課外活動：該校學生，秩序紊亂，衣服多數帶有墨痕，抽閱各科成績，亦無可觀。學生下課，在教室遊玩，漫無紀律。

第六區視察報告

六改進意見：該校校務廢弛，該校長應負責認真整理，以免遺誤，教員薪工太薄，亦應設法提高，以安其位。

第六區區立第二十二初級小學

地址：箴箕李家鄉

校長——李兆璜 教員——曲家珍 李兆珉 李鴻雲

民國二十年十一月八日

教育委員楊仁卿

一經費：該校經費，收入總計五百六十一元，支出總計五百四十元，入能敷出。

二校舍及設備：該校校舍，尙能敷用，教室三座，明朗合宜，設備粗具，佈置整齊。教員住室二間，亦屬清潔適用。

三編制：該校男女生一百四十七名，男生一二年級複式編制一班，三四年級各爲單式編制二班，女生複式編制一班。

四管教實況：校長李兆璜，對於校務，頗能負責。教員曲家珍授一二年級算術，講解清楚，惟學生演算時，未能几間

巡視。李兆珉授三年級國語，教態活潑，講解時，層次分明。李鴻雲未見教授，女生另室教授，未及視察。

五學生成績及課外活動：提閱學生作文成績，頗有可觀。課外活動，有學生自治會之組織。

六改進意見：該校教室，建築多年，房舍破舊，應加修葺，以壯觀瞻。

第六區區立第二十四初級小學

地址——曲家鄉

校長——曲炳煥 教員——王仁田 龐樹人 曲良桐 姜秀珍

民國二十年十一月四日

教育委員王敬梓

一經費：該校常年經費，共分兩項，學費四百五十元，附捐一百七十元，總計六百二十元。其支配標準，薪工六百二

十五元，購置消耗等四十五元，總計六百七十元，不敷洋五十元，由校長負責籌補。

二校舍及設備：該校共有教室五座，頗能敷用，惟各教室，不相連屬，管教多有不便。設備方面，日用校具教具，整

齊敷用，各室佈置，大致尙可，女生教室，尤爲幽雅美觀。體育場寬敞，亦敷兒童運動之用。

三編制：男生三班，一二年級一班，三四年級各爲一班，女生兩班，一二年級一班，四年級一班，共有男女學生，

一百七十三名。

四管教實況：校長曲炳煥，學識優良，經驗宏富，校務設施，計劃周詳。教員王仁田，教學多年，服務盡力。龐樹仁，曲良田，姜秀珍，均未見教授，但據談話間，對於教學方法，研究有素，皆能稱職。

五學生成績及課外活動：該校學生，精神活潑，秩序井然，各科成績，尙屬優良。課外活動，有學生自治會，讀書研究會等之組織。

六改進意見：查該校，創設最早，成績頗著，該校長又能銳意競進，學校前途，日見進展，其於教育，熱心可嘉，如能籌集專款，建築新校舍，將來之發達，可爲預卜。

第六區區立第二十五初級小學

校址——譚家鄉

校長——趙亨通 教員——王樂天 譚大益

民國二十年十一月四日

教育委員王敬梓

一經費：該校經費，收入總計，三百六十一元，支出總計，三百六十五元。

二校舍及設備：該校校舍敷用，教室兩座八間，光氣合宜，庭院狹小，辦公室二間，佈置尙可。校具教具，僅敷應用。

三編制：該校有學生八十五名，分兩班教授，均按兩學年複式編制。

四管教實況：校長趙亨通，管教認真，尙能盡職，教員王樂天授三四年級算術，學生演算時，几間巡視，訂正錯誤，教法頗合。譚大益授一二年級國語，教法平妥。

五學生成績及課外活動：該校學生精神活潑，秩序不紊，提閱成績，作文最佳。課外活動，尙無組織。

六改進意見：查該校辦理尙稱完善，惟學生課外作業，毫未組織，是一缺點。

第六區區立第二十六初級小學

校址——高田鄉

校長——田長春 教員——楊子嘉

民國二十年十一月六日

教育委員楊仁卿

第六區視察報告

一經費：該校常年收入，學生納費，一百八十元，附捐十六元，支出標準，薪工一百九十元，購置消耗，二十六元。其不敷之數，校長負責彌補。

二校舍及設備：校舍借用校長閒房，教室三間，光線適宜，惟院落狹小，不敷兒童運動之用。桌椅整齊，其他設備，概付缺如。

三編制：學生一班，四十二名，單級複式編制。

四管教實況：校長田長春，辦學熱心。教員楊子嘉授全班國語，講解尚可，惟時間分配不勻。

五學生成績及課外活動：全校學生，皆知努力讀書，惟不知運動，精神不見活潑，成績大致可觀。課外活動，從未提倡。

六改進意見：學生課外活動，亟應提倡，以活潑兒童之精神。廁所距教室甚近，殊不衛生，應設法挪移。

第六區區立第二十七初級小學

地址——港口藥家鄉

校長兼教員——樂其文

民國二十年十一月十二日

教育委員王敬梓

一經費：該校經費收入，為數極微，教員薪工，以收入多少為定。常年共有進款二十二元，其拮据之狀，已達極點。

二校舍及設備：校舍借用校長閒房，教室二間，維持現狀，謹能敷用，將來發展，殊覺困難。設備方面，因經費所限，亦嫌簡略。

三編制：學生一班，十四人，單級複式編制

四管教實況：校長兼教員樂其文，人極率直，辦事頗能負責，授全班國語，循循善誘，直接與間接教授，均能措置裕如。

五學生成績及課外活動，學生頗守秩序，提問各科，多能回答，課外活動，未能組織。

六改進意見：查該校經費拮据，教員薪工太薄，應召開學董會議，籌募經費，廣招學生，以資發展，而利進行。

第六區區立第二十八初級小學

地址——南王家鄉

校長——王廷尙 教員——于兆行 顧雲英

民國二十年九月十六日

教育委員王敬梓

一經費：該校常年經費，學費六十元，基金生息三十五元，附捐三十七元，合計一百三十二元，支出標準，薪俸二百二十元，購置消耗，三十元，合計二百五十元。不敷之數，由學董設法補助。

二校舍及設備：該校校舍，借用王氏祖祠開房，教室五間，尙屬寬敞，採光通氣，亦頗適宜。設備完善，佈置適當。

三編制：男女學生，共兩班，九十六名，單級編制。

四管教實況：校長王廷尙，不任教授，對於校務，頗能負責。教員于兆行，授常識，教態活潑，講解清晰。顧雲英，請假未見。

五學生成績及課外活動：學生精神活潑，衣服整潔，作文算術成績均佳。課外活動，尙未組織。

六改進意見：該校院落狹小，學生課外，多困坐教室，無運動之地，應另覓寬大體育場，以備應用。

第六區區立第二十九初級小學

地址——儒林鄉

校長——于文輝 教員——沈道隆 姚春成

民國二十年九月十九日

教育委員楊仁卿

一經費：該校經費，入僅敷，收入總計三百〇一元，支出總計，三百〇五元。

二校舍及設備：該校利用儒林莊廟開房爲校舍，教室三座，寬敞敷用，惟光線稍差，院落寬大，能敷兒童運動之用，設備簡陋，校具教具，勉強敷用。

三編制：學生九十八名，分三班教授，一二年各爲一班，三四年合爲一班。

四管教實況：校長于文輝，教學多年，頗有經驗。教員沈道隆，亦有教學經驗。姚春成請假未見。

五學生成績及課外活動：該校學生，精神尙好，成績頗佳。學生課外多閒散，亟應提倡團體組織，以養成兒童作事之能力。

六改進意見：該校功課不完全，且亦未換新本，亟應改良。

第六區區立第二十初級小學

地址——四維鄉

校長兼教員——王春暖

民國二十一年五月八日

教育委員王敬梓

一經費：該校不收學費，僅有附捐一項，收入十餘元，教員不支薪俸，所收入之數，爲消耗購置之用。

二校舍及設備：校舍借用，教室三間，設備合宜，光氣亦頗適度，惟院落狹窄。不敷兒童運動之用。

三編制：學生二十七人，一、二、三年級合爲一班。

四管教實況：校長兼教員王春暖，管教認真，頗能負責。

五學生成績及課外活動：學生精神極活潑，提問舊課，尙能回答，課外活動，有學生演說會之組織。

六改進意見：查該校學生人數太少，應廣爲招收，以免貧寒子弟失學之虞。據該校長報稱，該校不收學費，教員鈍蠢義務，熱心教育，詢屬可嘉。

第六區區立第三十一初級小學

地址——仲家鎮

校長兼教員——仲躋級 教員——仲躋品

民國二十年十二月五日

教育委員楊仁卿

一經費：該校經費，入能敷出，收入總計一百五十四元，支出總計一百五十元。

二校舍及設備：該校以村外三官廟爲校址，教室兩座六間，殊嫌狹小，採光通氣，頗不充分，設備簡略，除桌椅黑板

外，其他概付闕如。

三編制：該校有學生七十人，分爲兩班，一、二年級，合爲一班，三、四年級合爲一班，編制尙是。

四管教實況：校長仲躋級，人頗誠樸，兼授國語，未能引起學生動機，即講述課文，教法尚須研究，教員仲躋品，授一二年級國語，教法亦欠研究。

五學生成績及課外活動：該校學生，秩序不佳，抽閱成績，尚無可觀。

六改進黨見：該校教員，教法未明，應組織教學研究會，切實研究，學生上課時，隨便離席，殊屬非是，訓管上，應多加指導。

第六區區立第三十二初級小學

地址——濱海鄉北沙姚家

校長兼教員——姚春相 教員——姚次元

民國二十年十月二十二日

教育委員王敬梓

一經費：收入項下，學費九十元，附捐等二十二元。支出標準，薪工九十元，消耗十元。

二校舍及設備：校舍借用，教室六間，尙能敷用，惟光線不足，設備僅有黑板二頁，教授書數冊，其他盡付缺如。

三編制：學生三十三人，共兩班，均按兩學年複式編制。

四管教實況：校長姚春相，對於校務，異常消極，將來進展，頗無希望，教員姚次元，服務敷衍，有虧厥職。

五學生成績及課外活動：學生精神秩序，均不見佳，提問舊課，多低首不能答，學生課外，尙無團體組織。

六改進黨見：該校辦理腐敗，該校長應切實整理，以免貽誤，教員上課，應知按照時間，不可時常離校，學校衛生及學生體育，亦應注重。

第六區區立第三十三初級小學

地址——圓壁鄉

校長——張偉堂 教員——賀溪泉 張義真

民國二十年十月十二日

教育委員王敬梓

一經費：該校經費，入僅數出，收入總計三百三十六元，支出總計三百三十五元。

二校舍及設備：該校校舍高敞，教室清潔，光線充足，空氣流通。桌椅高低合度，惟係長條式，授課巡視，殊覺不便，

其他設備大致完善，事務室，亦清潔，佈置幽雅。

三編制：男女生七十五名，女生另室教授，一年級單式編制一班，男生單級複式編制一班。

四管教實況：校長張偉堂，外出未見，據聞學識優良，辦學熱心。教員賀溪泉，教學得法，亦能稱職，張義真請假未晤。

五學生成績及該外活動：該校學生，精神活潑，秩序井然，抽查成績，多有可觀，課外活動，組織尚不健全。六改進意見：查該校女生編為一班，人數太少，男生編為一班，人數過多，應在可能範圍內，男女生合班教授，闢為兩室，以資調濟，而利教授。

第六區區立第二十五初級小學

地址——馮格莊鄉

校長兼教員——范秉鈞

民國二十年十二月六日

教育委員楊仁鼎

一經費：該校經費，收入總計，一百零三元，支出總計，九十八元。

二校舍及設備：教室三間，簡陋狹窄，光氣不足。無體育場，學生無運動之地。桌椅各十一件，均係長條式，高低一律，有礙兒童生理發育，他如應用教具，毫末設備。

三編制：學生四十人，單級編制。

四管教實況：校長兼教員范秉鈞，辦事力量薄弱，服務尚能盡心。

五學生成績及課外活動：學生精神，極不振奮，提問各科，強半及格，學生課外活動，毫不注意。

六改進意見：查該校景象沉寂，頗乏生氣，長此因循，學校前途，鮮能進展，該校長應振作精神，努力整理，將來發達，有厚望焉。

第六區區立第三十六初級小學

校址——東王家鄉

校長——楊鳳山 教員——鄒敬一

民國二十年八月二十四日

教育委員王敬梓

一經費：常年經費，全恃學生納費，總計收入，一百一十四元，每年支出，教員薪俸佔最多數，總計一百四十八元。

二校舍及設備：校舍借用，教室三間，光氣不足，牆壁穢黑，殊不雅潔，應用校具教具，除桌凳外，毫無設備。

三編制：學生一班，十八名，單級編制。

四管教實況：校長楊鳳山，辦事尚熱心，惟以經濟所限，進行較難。教員鄒敬一，未見教授，據校長云，該員尙稱職。

五學生成績及課外活動：學生精神尙好，惟低年級生，手臉多有不潔，各科成績，亦不齊備，學生完課，默坐教室，課外作業，從未提倡。

六改進意見：查該校一切設備，極不完善，頗帶私塾氣象，應於可能範圍內，亟謀改良，以適應社會之需要。

第六區區立第二十七初級小學

地址：甲格鄉王家

校長：王可範 教員：王可談 王可壽

民國二十年十月二十二日

教育委員王敬梓

一經費：該校經費，收入合計八十四元，支出合計七十四元。

二校舍及設備：該校校舍借用，教室三處，均不寬敞，採光通氣，亦不充暢，院落狹小，不敷兒童運動之用。設備簡陋，佈置稍有可觀。

三編制：男女生八十名，男生兩班，各按兩學年複式編制，女生一班，按一二三三學年複式編制。

四管教實況：校長王可範，兼任教授，學識尙可，惟能力薄弱，頗乏進取之心。教員王可範授三四年級算術，巡視批評，教法甚合，王可壽請假未見。

五學生成績及課外活動：學生衣服多不整潔，精神頗佳，提詢舊課，尙能及格。課外活動，毫未組織。

六改進意見：查該校各教室，距離太遠，殊覺散漫，管理上，亦多不便，應覓寬敞校舍，合併一處，男生西教室，塵土飛揚，紙屑滿地，洵屬非宜，應注意清潔，以重衛生。男生授課多日，女生尙未開學，嗣後應同時開學。以免曠

誤功課。

第六區區立第三十八初級小學

校址——前埠鄉

校長——徐世傳 教員——徐世臣

民國二十年十一月八日

教育委員楊仁卿

一經費：該校經費，每年收入，總計八十四元，支出總計八十元。

二校舍及設備：校址寬大，房舍足用，設備簡略，佈置尚可。

三編制：學生一班，二十六人，單級編制。

四管教實況：校長徐世傳，對於校務，尙能負責。教員徐世臣，授國語，講解清楚，惟自習教材分配不均，學生多閒散。

五學生成績及課外活動：該校學生，精神尙好，提詢舊課，多能回答。課外活動，未能組織。

六改進意見：查該校學生衣服，多有不潔，教室牆壁，亦嫌太黑，均應注意。

第六區區立第四十初級小學

校址——廠莊鄉

校長——孫成誥 教員——王志堂 姜德衷 孫成鑫 孫成田

民國二十年十一月二十四日

教育委員楊仁卿

一經費：該校經費，有學費五百四十元，附捐十六元。支出標準，薪工四百四十元，購置消耗五十元。

二校舍及設備：該校校舍借用，教室兩座，共七間，採光通氣，尙屬適宜，惟壁間穢黑，殊嫌不雅。設備方面，應用校具教具，大致粗具。

三編制：男女學生，一百一十名，共分兩班，均按兩學年複式學級編制。

四管教實況：校長孫成誥，服務熱心。教員王志堂授三四年級算術教法頗合。姜德衷，授三年級國語，講解清楚。孫成鑫，孫成田，均未觀教授，據校長稱，該員等，亦能盡職。

五學生成績及課外活動：該校學生，精神活潑，秩序井然，抽閱成績，頗有可觀。課外活動，尚未提倡。
六改進意見：查該校體育訓練，應充分提倡，廁所設於院中，頗不衛生，亦應遷移。

第六區區立第四十二初級小學

地址——龍口劉家

校長兼教員——劉中源

民國二十年十二月九日

教育委員楊仁卿

一經費：該校經費，收入總計一百六十五元，支出總計一百三十二元。

二校舍及設備：該校有教室三間，光氣合宜，尙堪敷用，惟無體育場，學生無運動之地，設備，僅有長條桌九張，教授書數冊，其他毫無。

三編制：學生四十三名，單級教授。

四管教實況：校長兼教員劉中源，辦事缺乏進取心，教學不明教法，講授時，頗帶塾師神態。

五學生成績及課外活動：學生精神呆板，秩序亦不見佳，索閱成績，尙無可觀。課外活動，從未提倡。

六改進意見：該校辦理不善，亟有整頓之必要，教員或因事不能到校，學生功課，無人負責，廢時失學，殊屬非是。

第六區區立第四十三初級小學

地址——永安鄉

校長——趙名濟 教員——趙名男 趙名洛 趙聯芬

民國二十年十一月二十日

教育委員王敬梓

一經費：該校經費，收入總計三百九十三元，支出總計，四百一十元，不敷之數，由學生抽納。

二校舍及設備：該校校舍三處，均係借用，各教室，光氣皆不充分。言及設備，每室只有黑板一頁，教授書數冊，其他應用校具教具，盡付闕如。

三編制：男女學生八十五名，分三班教授，男生一二三年級合爲一班，四年級一班，女生一二級一班。

四管教實況：校長兼教員趙名濟，人尙穩健，舊學頗優，思想落伍，教學方法，亦未研究。教員趙名男，對於新教育

，缺乏經驗，教授時，偏重注入。趙名洛，趙聯芬，均帶整師色彩，尙難勝任。

五學生成績及課外活動：學生精神萎靡，秩序頗佳，作文成績，故作俱用文言，題目亦多陳舊，終日使學生，困坐教室，不令運動遊戲，課外組織，更無可言。

六改進意見：查該校前以校長，廢弛校務，業經撤職，新校長自應切實整頓，勿負委任，但據視察所得，該校名義上，合爲一校，實際上，仍屬分離，各自爲政，毫無學校系統，該校長，任職伊始，校務改進，難免困難，但以職責攸關，勿再因循辦理，貽誤青年。教員教法不明，功課未能遵章教授，均應積極改良。

第六區區立第四十四初級小學

地址—甲格莊鄉劉家

校長—劉維坊 教員—劉秉鈞 陳忠敬

民國二十年十一月八日

教育委員王敬梓

一經費：該校經費，收入總計二百七十七元，支出總計二百九十五元。

二校舍及設備：該校校舍借用，教室兩座，尙能敷用，惟簡陋窄狹，光氣均感不足。設備除桌椅黑板外，其他概付闕如。

四管教實況：校長劉維坊，尙能負責。教員劉秉鈞，陳忠敬，均能盡職。

五學生成績及課外活動：該校學生，頗有秩序，惟功課不完全，學生成績，尙無足言，課外活動，亦未組織。

六改進意見：查該校應遵章舉行 總理紀念週。功課不完全，亦應遵章教授。

第六區區立第四十五初級小學

地址—恆安鄉河南宋家

校長—宋廣蘭 教員—王作恩 成延年

民國二十年十一月二十二日

教育委員王敬梓

一經費：該校經費，收入項下，學生納費二百三十元，附捐十二元，合計二百四十二元。支配標準，薪工二百六十元，消耗三十元，合計二百九十元。

二校舍及設備：校舍借用民房，教室分男女兩處，均甚窄狹，採光通氣，頗不充分。設備除桌椅黑板外，其他概付闕如。

三編制：男女學生七十二人，女生別室教授，一、二、四學年，複式編制一班，男生單級複式編制一班。

四管教實況：校長宋廣蘭，對於校務，極能負責。教員王作恩，授全班算術，凡間巡視，訂正合法。

五學生成績及課外活動：該校男女學生，精神尚好，以各科成績比較，男生優於女生，課外活動，尙未組織。

六改進意見：查該校男生教室，學生坐次擁擠，地土紙屑遍地，均應改良，女校教員成延年，不懂科學，應與男生交換上課。教員住室一間，在校門耳房，距街太近，殊嫌非宜。

第六區區立第三十六初級小學

校址：馬宋鄉河北宋家

校長兼教員：馬培華

民國二十年十二月十九日

教育委員王敬梓

一經費：該校經費，入可敷出，每年收入，總計一百四十元，支出總計一百三十元。

二校舍及設備：校舍借用，教室三間，尙能適用，惟設備不周，謹有桌椅黑板教授書數冊，其他亟爲簡略。

三編制：學生七十四名，單級複式編制。

四管教實況：校長兼教員馬培華，辦事負責，管教亦頗得法。

五學生成績及課外活動：該校學生秩序頗佳，精神亦活潑，各科成績，尙有可觀。兒童課外活動，尙未組織。

六改進意見：查該校應注意兒童體育訓練。星期一，應舉行總理紀念週。

第六區區立第四十七初級小學

校址：孫家鄉小孫家

校長兼教員：孫恆豐 教員：孫常潤

民國二十年十一月九日

教育委員楊仁卿

一經費：該校經費，出入相敷，每年收學費一百二十元，附捐八元，支出標準，薪工一百元，購置消耗二十元。

二校舍及設備：該校有教室四間，頗窄狹，院落亦小。室內桌椅，排列不整齊，地上紙屑塵土，又不以時掃除，殊非宜。

三編制：男女生五十四人，分兩班教授，按單級複式編制。

四管教實況：校長兼教員孫恆豐，頗有責任心，授算術，解釋明瞭，孫常潤係本校畢業，學識稍差，經驗亦淺。

五學生成績及課外活動：該校學生，尚能用功讀書，秩序亦佳，抽詢舊課，尚能回答。惟學生課外作業，未能提倡。六改進意見：查該校應注重日常清潔，學生課外，勿令閒散，應提倡團體組織，藉增知識，培養能力。

第六區區立第四十八初級小學

地址：鎮河鄉高王劉家

校長：劉仁依 教員：姚常樂 劉仁本

民國二十年十一月九日

教育委員楊仁卿

一經費：該校經費，每年收學費二百二十元，附捐十八元，支配標準，薪工一百八十元，購置消耗六十元，入尙敷出。

二校舍及設備：該校有教室兩座，尙能敷用，惟牆壁污黑，殊屬不雅。設備：桌凳各二十二件，軍樂儀器數種，其他甚爲簡略。

三編制：該校有學生，六十二名，分兩班教授，均按兩學年複式學級編制。

四管教實況：校長劉仁依，人頗誠樸，辦事負責。教員姚常樂，授常識，講教均合，劉仁本，未見教授，鈍盡義務，亦屬熱心教育。

五學生成績及課外活動：學生精神活潑，秩序亦佳，提詢舊課，多能對答。課外組織，未能提倡。

六改進意見：查該校院中尿筒，不宜靠近教室，以重衛生。教室牆壁不潔，在可能範圍內，應加刷飾。學生課外作業，亦應提倡，以培養兒童各種技能。

第六區區立第四十九初級小學

地址：張家鄉

校長——張樹基 教員——孫景義

民國二十年十二月十三日

教育委員王敬梓

一經費：該校經費，收入總計，一百七十七元，支出總計，二百零五元。

二校舍及設備：校舍租用民房，教室三間，光氣合宜，院落狹小，不敷兒童運動之用。設備極簡陋，佈置尚整潔。

三編制：學生三十七名，單級複式編制。

四管教實況：校長張樹基，未晤，據視察所得，對於校務，頗無責任心，教員孫景義，授全班國語，講解尚可。

五學生成績及課外活動：學生極守秩序，惟功課不完全，尚無成績可言。

六改進意見：查該校校長，常不到校，殊屬不合。每日功課，應備課程表，遵章教授。兒童體育訓練，亦應注意。教

員寄宿教室，並未間隔，殊屬非宜，應另覓寄宿室，或以木板間隔，以壯觀瞻。

第六區區立第五十一初級小學

校址——新民鄉大姚家

校長兼教員——姚殿祥 教員——姚日純

民國二十年十二月十四日

教育委員楊仁卿

一經費：該校經費，每年收學費，一百五十元，附捐十六元，支配標準，薪工一百九十元，購置消耗十四元，入不敷

出，所虧之款，由學生負擔墊補。

二校舍及設備：校舍借用，教室兩處七間，採光通氣，均不充足，院落狹小，又無體育場，學生不能運動。桌椅皆係舊式，高低不合，其他設備全無。

三編制：男女學生五十三名，別室教授，男生單級編制一班，女生單式編制一班。

四管教實況：校長兼教員姚殿祥，富有教學經驗，對於校務，盡能負責。教員姚日純，授國語，講解未能詳盡。

五學生成績及課外活動：該校學生，尚能遵守秩序，用功讀書，惟精神不見振作，各科成績，以作文習字，較為可觀

。課外活動，未能提倡組織。

六改進意見：該校女生人數太少，應與男生合班教授。兒童體育，亦應注意，應設法租賃體育場，以資運動。兩處教

室，分離太遠，管教均覺不便。

第六區區立第五十二初級小學

地址——新民鄉霍家

校長兼教員——霍玉深 教員——霍逢宸 霍克義

民國二十年十一月二十日

教育委員王敬梓

一經費：該校經費，收入總計，二百一十八元，支出總計，二百二十元，不敷洋，僅二元。

二校舍及設備：校舍借用民房，教室一座五間，光線合宜，空氣流通，尚能適用，院落寬大，亦敷兒童運動之用。設備極為簡單，桌椅多係學生自備，高低一律，有礙兒童身體。室內清潔，佈置亦可。

三編制：學生五十九名，單級複式編制。

四管教實況：校長兼教員霍玉深，辦事熱心，教學得法。教員霍逢宸，霍克義，均能盡職。

五學生成績及課外活動：學生精神活潑，秩序井然，提問已學功課，尚能回答。課外活動，有軍樂練習會之組織。

六改進意見：查該校教室太長，頗不合宜，應分作兩舍，教授時，學生聽講，較為清楚。

第六區區立第五十二初級小學

地址——海宴鄉東營史家

校長——史發訓 教員——周德寬

民國二十年十一月六日

教育委員王敬梓

一經費：該校經費，入能敷出，收入總計，一百九十七元，支出總計，一百九十元。

二校舍及設備：校舍借用，教室三間，甚窄狹，光氣均不合宜，亦不適用。各種設備，全付缺如。

三編制：學生五十人，單級教授。

四管教實況：校長史發訓，辦事敷衍，且常不到校，以致校務廢弛，殊屬非是，教員周德寬，思想陳舊，不懂教法，應退職，以免貽誤。

五學生成績及課外活動：學生精神渙散，毫無團結性。抽閱成績：更無可言。課外活動，從未提倡。

六改進意見：查該校，辦理腐敗，亟應整頓，該校長不得辭其咎。教員教授不合，亦應更換。校具教具等，在可能範圍內，應盡量添置，以備應用。

第六區區立第五十五初級小學

地址—青雲鄉解家

校長—高西岐 教員—劉榮三 劉金訥

民國二十年九月二十四日

教育委員楊仁卿

一經費：該校經費，入不敷出，收入項下，學費二百六十元，附捐三十三元。支配標準，薪俸，三百二十元，購置消耗十五元。不敷之數，由學董整補。

二校舍及設備：該校教室寬敞，庭院平整，尚堪適用。設備大致粗具，佈置亦無不合。

三編制：該校有學生，六十名，單級複式編制。

四管教實況：校長高西岐，辦事認真，勤於職責，教員劉榮三，授國語，口齒清楚，講解分明。劉金訥，未觀教授。五學生成績及課外活：學生衣服清潔，精神活潑，抽閱成績，尚能及格。學生課餘，多在教室溫習，但無適當組織，頗覺散漫。

六改進意見：查該校辦理尚完善。惟室內桌椅，頗有未合，應加修理，以求適用。

第六區區立第五十六初級小學

地址—官莊曲家鄉

校長兼教員—曲鳳金

民國二十年十二月十日

教育委員楊仁卿

一經費：該校經費，收入項下，學費二百二十元，附捐十二元，支出標準，薪俸，一百二十八元，購置消耗七元。

二校舍及設備：該校有教室三間，清潔合用。設備簡單，僅有黑板一頁，其他全無。

三編制：學生三十五名，單級編制。

四管教實況：校長兼教員曲鳳金，尚有學識，整理校務，頗有計劃，惟進行不力，一切設施，未見改良。

五 學生成績及課外活動：學生精神尚好，成績多無可觀。

六 改進意見：查該校用書，尙未盡換新本，每日授課，又無課程表，兒童體育，尤不注意，以上各端，亟應改良。

第六區區立第五十七初級小學

地址——西埠鄉秦家

校長——秦德樹 教員——劉華芝

民國二十年十一月十二日

教育委員楊仁卿

一 經費：該校經費，收入合計，一百四十一元，支出合計，一百三十二元。

二 校舍及設備：校舍新建，教室四間，寬大適用，前後兩院，均甚平坦，能敷兒童運動之用，設備完善，佈置整潔。

三 編制：學生二十八名，單級編制。

四 管教實況：校長秦德樹，因病未見，據視查所得，該員對於校務，極能負責。教員劉華芝，授常識，講解分明，惟

態度稍板。

五 學生成績及課外活動：學生秩序頗佳，提問查課，尙能及格，惟課外活動，毫未組織。

六 改進意見：查該校，教室內外，每日令學生，灑掃一次，頗知注重日常衛生，殊堪嘉許。課外活，應充分提倡，以

活潑兒童之精神。

第六區區立第六十初級小學

校址——廠莊鄉

校長兼教員——姚振鼎

民國二十年十二月八日

教育委員王敬梓

一 經費：該校經費，每年收學費四十元，附捐二元，合計四十二元，支出薪工四十元，購置消耗四元，合計四十四

元。

二 校舍及設備：校舍借用，極窄狹，教室二間，光氣均不合宜，院落亦小，不敷兒童運動之用。桌子八張，陳舊不潔

，高低一律，有礙兒童生理發育。其他設備毫無。

三編制：有學生十六名，單級編制。

四管教實況：校長兼教員姚振鼎，年邁精神不足，教學職務，勉強担任。

五學生成績及課外活動：學生精神不振，成績未有可言。課外活動，亦未提倡。

六改進意見：查該校辦理不善，學生缺席頗多，每日功課，亦無課程表，學生所學科目除國語，常識，三民主義外，

其他功課皆未學習，該校長應切實整理，添聘合格教員，以資贊助，而免貽誤。

第六區區立第六十一初級小學

地址——唐家鄉

校長——王進忠 教員——樂元瑞

民國二十年十二月八日

教育委員王敬梓

一經費：該校經費，每年收學費，一百元，教育附捐四元。其支配標準，薪俸一百元，購置消耗十五元。

二校舍及設備：校舍借用民房，地址窄狹，房舍湫隘，採光通氣，均不合宜，桌椅皆係學生自備，校內僅有教授書數冊，設備極簡單。

三編制：該校有學生三十人，單級複式編制。

四管教實況：校長王進忠，係農人，學校設施，諸多隔闕。教員樂元瑞，未見教授，但據談話間，該員思想落伍，缺乏新學知識。

五學生成績及課外活動：學生秩序尚佳，精神不振，抽閱成績，尚無可觀。

六改進意見，查該村原有立案學校一處，成立多年，辦理尚稱完善，嗣以村衆不合，時起紛爭，該校之創設，即因是而產生，但因經費限制，擴充頗難，長此因循，洵屬非宜，該校長王進忠，應化除成見，注重教育，招開全村會議，徵求多數意見，研究妥善方法，合併辦理，將來之進展，庶有厚望焉。

第六區區立第六十二初級小學

地址——四傑鄉小屯

校長——李紹厚 教員——李華站

第六區視察報告

第六區視察報告

民國二十年十月十一日

四〇
教育委員王敬梓

一經費：該校常年經費，全賴學生納費，總計，收入八十三元，支出八十元。
二校舍及設備：校舍借用民房，共有兩進，後進爲住戶，前進卽教室，內外狹窄，不敷應用。設備簡單，僅有教授書數冊。

三編制：學生二十五人，單級教授。

四管教實況：校長李紹厚，人頗誠懇，對於校務，尙能負責。教員李華培，視察時，回家未晤。

五學生成績及課外活動：學生缺席者頗多，視察時，僅見五六名，提問舊課，回答無訛。課外活動，尙未組織。

六改進意見：查學生到校太遲，有誤上課時間，平素訓管，應加注意，教員李華培，回家多時，亦不到校，殊屬非是，既充教師，當以身作則，爲兒童之表率。日課表，出席簿，皆付缺如，均應製備，以爲授課之標準，而便考察學生之勤惰。

第六區區立第六十四初級小學

地址—沙埠鄉

校長—于天恭 教員—于登山 于漢洲

民國二十一年一月十七日

教育委員王敬梓

一經費：該校經費：收入項下，學生納費，二百四十元，學田租金，六十元，附捐十八元，合計三百十八元，支出項下，薪俸二百三十元，購置消耗，五十五元，其他二十元，合計三百零五元。

二校舍及設備：該校設於村東廟內，利用廟內閒房爲校舍，各教室尙能敷用，惟光氣頗不充分。應用校具教具等，大致設備完善。

三編制：男女學生九十名，合班教授，均按兩學年複式學級編制。

四管教實況：校長于天恭，辦學熱心，整理校務，有條不紊。教員于登山授一二年級算術，評正合法。于漢洲授三四年級國語，態度和藹，講解清楚。

五學生成績及課外活動：該校學生精神振奮，秩序井然，各科成績頗有可觀。課外活動，有軍樂研究會，學生自治會

之組織。

六改進意見：該校十九年，停辦一年，二十年另舉校長于天恭，努力整理，熱心可嘉。教員于漢洲等，勤於職務，惟薪工太薄，應於可能範圍內，設法提高，以安其位。

第六區區立第六十六初級小學

地址：永安鄉

校長：呂如吉 教員：呂如相

民國二十年十二月九日

教育委員王敬梓

一經費：該校經費，收入項下，學生納費，七十元，學田租金七十五元，附捐四元。支出項下，薪工七十元，購置消耗十元。

二校舍及設備：該校校舍借用民房，教室四間，光氣不足，院落狹小，亦不敷兒童運動之用。桌椅學生自備，大小頗不整齊，授課時，几間巡視，殊覺不便。

三編制：學生二十九名，單級年複式編制。

四管教實況：校長呂如吉，人頗粗野，且無辦學經驗，一切校務，由教員呂如相代理負責。查該校教員，服務努力，惟思想稍涉陳舊。

五學生成績及課外活動：該校學生，精神萎靡，提問舊課，強半及格。課外活動，毫未組織。

六改進意見：查該校學生下課，多在教室自習，不令運動或遊戲，殊於兒童健康，不無妨礙。每週星期一應遵章舉行總理紀念週。

第六區區立第六十七初級小學

地址：龍口

校長：王書聲 教員：情漢光 杜雨亭 刁筠甫

民國二十一年二月十四日

教育委員王敬梓

一經費：該校常年經費，每年收學費二百元，附捐四元，支出之數，薪工八百五十二元，購置消耗二百元，不敷洋八

第六區視察報告

百四十八元，由救濟院捐款墊補。

二校舍及設備：該校設於救濟院前身，校舍新建，寬敞明亮，光氣適度，地臨大海，天然環境頗佳。體育場利用校院，方整平坦，且係沙地，塵土不揚，尤合衛生，圖書室，藏書敷用，學生寢室，修理潔淨。桌椅新製，高低合於兒童身體，壁間懸掛圖表及標語多種，觸目警心，頗能引起兒童好讀書之觀念，設備堪稱完善，佈置實屬美觀。

三編制：該校有學生二班，共三十名，均按兩學年複式編制。

四管教實況：校長王書聲，品學兼優，辦事認真，頗有進取精神。教員隋漢光，學識優良，管教勝任。杜雨亭，刁筠甫，均係救濟院孤兒班教員，未觀教授。

五學生成績及課外活動：該校學生，精神團結，服裝整潔，各科成績，均有可觀。課外活動，有雅樂會，國術研究會，兒童讀書會等組織。

六改進意見：查該校地址寬展，擴充有餘，應再招生時，男女兼收，以資提倡女子教育。體育場內，關於運動器具，應充分設備，以備兒童運動之用。



中華民國二十一年十月出版



編輯者 黃縣縣政府教育局

印刷者 黃縣吉祥印務局

