

وزارت کشور



آمار عمومی

گزارش مشروح حوزه سرشماری

فروزة

مردم سرشماری
مکان

مرکز آمار ایران
آرشیو اطلاعات آماری

آبانماه ۱۳۳۸

HA
Kafchi
1335
1335
Kafchi

فهرست

شماره جدول	عنوان	صفحه	شماره جدول	عنوان	صفحه
11	در شهر قروه	الف	1	جمعیت بر حسب جنس در شهر - دهات و سایر نقاط مسکونی	1
20	در بقیه نقاط حوزه سرشماری قروه	الف	2	مشخصات برجسته دهات کمتر از 5000 نفر در حوزه سرشماری	4
11	تقسیمات عمده مشاغل بر حسب سن و جنس در جمعیت شاغل بکار از ده ساله بیالا	ب	3	جمعیت بر حسب جنس و سن	5
21	در کل حوزه سرشماری قروه	ب	4	در کل حوزه سرشماری قروه	5
22	در شهر قروه	ب	5	در شهر قروه	5
23	در بقیه نقاط حوزه سرشماری قروه	ب	6	در بقیه نقاط حوزه سرشماری قروه	5
12	طبقات مشاغل بر حسب وضع اشتغال و جنس در جمعیت شاغل بکار از ده ساله بیالا	ب	7	وضع زناشویی بر حسب سن و جنس در جمعیت از 10 ساله بیالا	6
24	در کل حوزه سرشماری قروه	ب	8	در کل حوزه سرشماری قروه	6
25	در شهر قروه	ب	9	در شهر قروه	6
13	تقسیمات عمده فعالیت صنعتی بر حسب سن و جنس در جمعیت شاغل بکار از ده ساله بیالا	ب	10	در بقیه نقاط حوزه سرشماری قروه	6
26	در کل حوزه سرشماری قروه	ب	11	وضع سواد بر حسب سن و جنس در جمعیت از ده ساله بیالا	7
27	در شهر قروه	ب	12	در کل حوزه سرشماری قروه	8
14	طبقات فعالیت صنعتی بر حسب وضع اشتغال و جنس در جمعیت شاغل بکار از ده ساله بیالا	ب	13	در شهر قروه	8
28	در کل حوزه سرشماری قروه	ب	14	در بقیه نقاط حوزه سرشماری قروه	9
29	در شهر قروه	ب	15	آخرین مدرک تحصیلی بر حسب سن و جنس در جمعیت از ده ساله بیالا	9
30	در بقیه نقاط حوزه سرشماری قروه	ب	16	در کل حوزه سرشماری قروه	11
15	تعداد نفقات خانوار بر حسب تعداد افراد با سواد در هر خانوار	ب	17	در شهر قروه	12
31	در کل حوزه سرشماری قروه	ب	18	در بقیه نقاط حوزه سرشماری قروه	14
32	در شهر قروه	ب	19	وضع مذکور بر حسب جنس	15
33	در بقیه نقاط حوزه سرشماری قروه	ب	20	در کل حوزه سرشماری قروه	15
16	تعداد نفقات خانوار بر حسب تعداد افراد شاغل بکار در هر خانوار	ب	21	در شهر قروه	15
40	در کل حوزه سرشماری قروه	ب	22	در بقیه نقاط حوزه سرشماری قروه	15
41	در شهر قروه	ب	23	نوع جمعیت بقیم در کل حوزه سرشماری بشکله شهرستان پاکشور	16
42	در بقیه نقاط حوزه سرشماری قروه	ب	24	محل تولد	16
17	صنایع خانگی	ب	25	چگونگی محل تولد بر حسب سن و جمعیت بقیم	16
43	در کل حوزه سرشماری قروه	ب	26	در کل حوزه سرشماری قروه	17
44	در شهر قروه	ب	27	در شهر قروه	17
45	در بقیه نقاط حوزه سرشماری قروه	ب	28	در بقیه نقاط حوزه سرشماری قروه	17
18	نوع ساختمان بر حسب نوع تصرف در واحدهای مسکونی	ب	29	وضع فعالیت اشتغالی بر حسب سن و جنس در جمعیت از ده ساله بیالا	18
46	در کل حوزه سرشماری قروه	ب	30	در کل حوزه سرشماری قروه	18
47	در شهر قروه	ب			
48	در بقیه نقاط حوزه سرشماری قروه	ب			



آمار عمومی

سرشماری عمومی ایران
گزارش حوزه سرشماری قزوین
مقدمه

در آبانماه سال ۱۳۳۵ (نوامبر ۱۹۵۶) دولت شاهنشاهی ایران اولین سرشماری عمومی خود را انجام داد.

سرشماری در روز دهم آبان (اول نوامبر) شروع و تا روز ۲۲ آبان (۱۴ نوامبر) در کلیه نقاط کشور با تمام رعیت

جمعا ۶۶۸۳۶ مأمور سرشماری و سرپرست مأمورین در سرشماری شرکت کرده و با نهایت دقت و اشتد که بشمار خانوارهای کشور برآید و اطلاعات، مسطور
لزم را در باره هر فرد و خانوار کسب نمایند. اغلب مأمورین سرشماری و سرپرستهای آنان از مملکتین هند آرس و یا شاگردان کلاسهای متوسطه (کلاسهای متوسطه)
یازده و دوازده بودند.

رؤسای هیئت احوال هر حوزه سرشماری که قبلا خود در تهران تعلیمات کافی دیده بودند کلاسهای هیئت تعلیم مأمورین سرشماری در محل تشکیل
داده و برای جلب همکاری مردم تبلیغات محلی بعمل آوردند و نیز در جمع آوری اطلاعات حوزه تعدادی خود نظارت داشتند. اجرای سرشماری عمومی
کشور نیمه به قسمت سرشماری اداره کل آمار عمومی که خود شبیه کنند برنامه سرشماری بود و آغاز شد.

نتایج کامل سرشماری طی یک رشته نشریات آماری برای هر حوزه منتشر خواهد شد و نیز به علاوه سرشماری عمومی منتشر خواهد گردید. این
گزارش که راجع به حوزه سرشماری گروه میباشد یکصد و چهاردهمین گزارش از یک سری گزارشهای مشابهی است که برای تمام حوزه های سرشماری جلا صادر
پس از استخراج اطلاعات منتشر خواهد شد.

توضیحات :

کل جمعیت

کل جمعیت سرشماری شده حوزه سرشماری (۴۴) گروه ۱۱۴۵۱۲ نفر و جمعیت نسبی در هر کیلومتر مربع ۶ نفر بوده در کشور قزوین جمعا ۲۹۲۲۱ نفر

و بقیه یا ۱۱۲۵۸۳ نفر در سایر نقاط واقع در حوزه سرشماری گروه که کثرت از پنج هزار نفر جمعیت داشتند سرشماری شدند.

جدول شماره ۱ - کل جمعیت را به تفکیک تعداد مردان و زنان و نام شهر قزوین و هر یک از نقاط کثرت از پنج هزار نفر نشان میدهد.

بعضی از مشخصات برجسته دهات

حوزه سرشماری گروه دارای ۳۳۷ ده کثرت از پنج هزار نفر بود که از آن ۲۸۰ ده دارای شورای ده و ۳۳ ده دارای مدیریت دولتی بامی و فقط ۱

ده یا در صد از مجموع دهات دارای درمانگاه یا موسسات بهداشتی دیگر بودند. دوست و هفتاد و شش مسجد داشتند ۱۳۴ ده دارای گرمخانه

عمومی بودند در ۱۰۹ ده یک یا چند راه پوچ وجود داشت در ۹۹ درصد از دهات قسمتی یا همه زمینهای آبی یعنی شکاری بنا لکن غیر کشاورزی و کشتزار

در صد از دهات قسمتی یا همه زمینها تعلق بنا لکن کشاورزی داشت.

این اطلاعات در جدول شماره ۲ ملصقا نشان داده شده است.

• مناسب آنستکه برای فهم صحیح این توضیحات در بندرجات صفحات مربوط به تماریف که بعد از توضیحات آمده است دقت نمود.

• منظور از استخراج نتایج سرشماری عمومی تمام کشور ۱۱۹ منطقه تقسیم شده که حوزه سرشماری گروه یکی از آنهاست عدد و این حوزه سرشماری

با حدود شهرستان مطابقت نداشته و شامل دهستانهای پلای - اسفند آباد - جهان پلک - حاجیلو - خدا بند - لور - لک - مهران - سواد

است.

نفسه تراکمه جمعیت خونگ سرشماره قزو

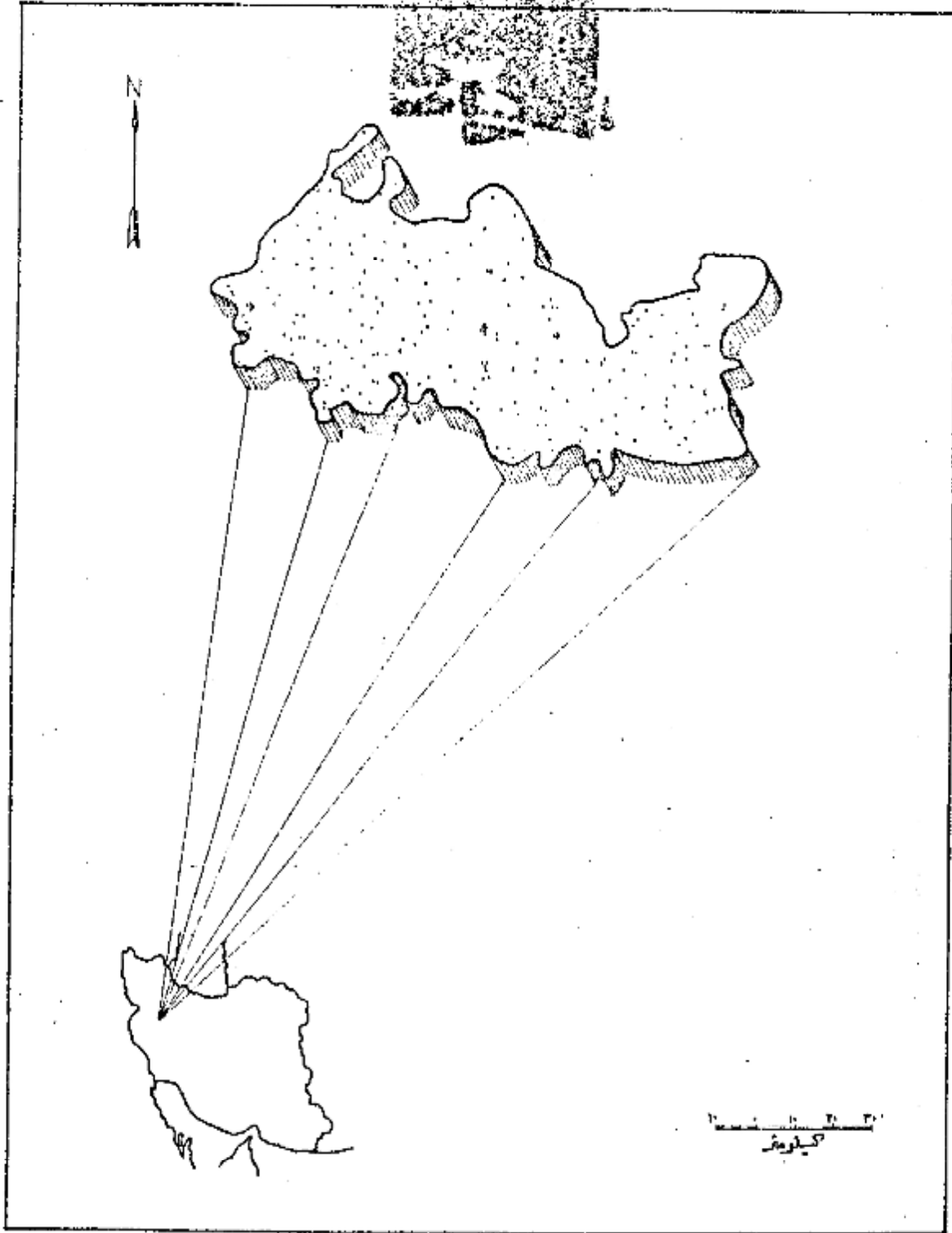

- ۱۱۵۵۱۲ . منطقه نیانگه .. ۵ نفر است .
- ۲۹۲۹ . جمعیت کل خونگ سرشماره قزو .
- ۲۹۲۹ . جمعیت شهر قزو .

سن و جنس

اگر چه در این حوزه سرشماری تعداد مردان بیش از زنان بود ولی اختلاف قابل توجهی در نقاط مختلف این حوزه وجود داشت. در ۲۸۲ محل ۵ مردان بیش از تعداد زنان بود در ۶ نقطه تعداد مردوزن مساوی و فقط در ۵۰ نقطه تعداد مردان کمتر از زنان بود. در کل حوزه سرشماری ۲۵۲ مرد و ۵۵۲۶۰ نفر زن وجود داشت. این ازدیاد مردان بزنان تقریباً در کلیه سنون دیده می شد.

در اکثر نقاط حوزه سرشماری ماهه سنی مردان بیشتر از میان سنی زنان بود. ماهه سنی مردان و زنان توانا در حدود ۲۱ سال برای کل حوزه سرشماری و در حدود ۱۸ سال برای شهر لرویه بود.

جدول شماره ۲ جمع کل نفوس حوزه سرشماری لرویه را که بر حسب سن و جنس طبقه بندی شده اند نشان می دهد. این جدول حاوی اطلاعات مشابه شهر لرویه و بقیه نقاط حوزه سرشماری لرویه است.

نمودار جمعیت بر حسب سن و جنس

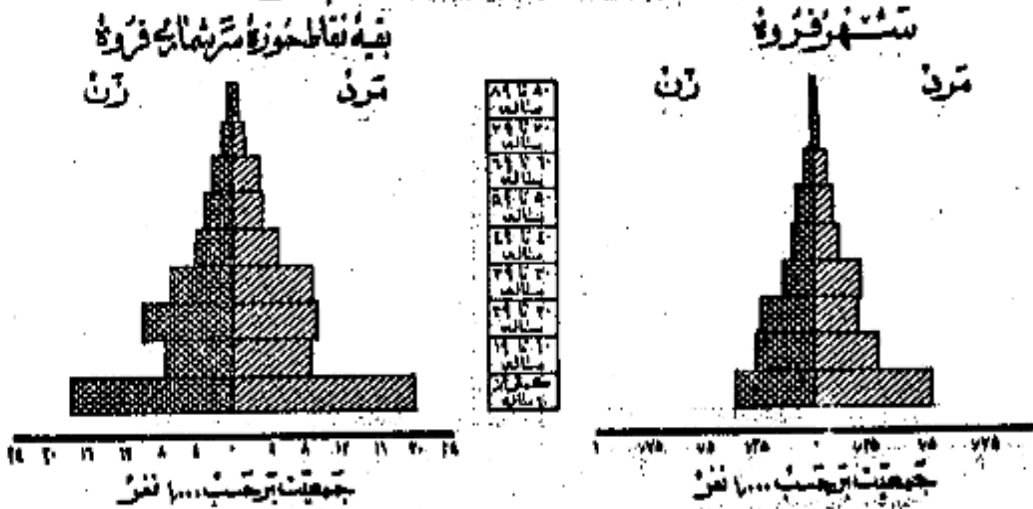

وضع زناشویی

در جمعیت از ۱۵ ساله به بالای تمام نقاط حوزه سرشماری لرویه نسبت زنان دارای همسر بیش از مردان دارای همسر بود. در کل حوزه این نسبت زنان ۷۵ درصد و برای مردان ۶۸ درصد بود سایر نسبتهای وضع زناشویی برای زنان در حوزه سرشماری لرویه تقریباً عبارت بود از زنان بیوه ۱۵ درصد بی همسر در اثر طلاق ۱ درصد زنانیکه اصلاً ازدواج نکرده بودند ۸ درصد و نیز سایر نسبتهای وضع زناشویی برای مردان نشان میدهد که ۳ درصد همسرشان فوت شده و ۱ درصد همسرشان را طلاق گفته و ۲۸ درصد بقیه اصلاً ازدواج نکرده بودند.

بطور کلی حد متوسط سن شوهران بیشتر از حد متوسط سن همسرانشان میباشد زیرا مردان جوان در سنین پائین بحکم دختران جوان کثرت دارند و این امر را همچنین نسبت بین زنان بیوه که برابری بیشتر از مردان زن مرده میباشد تأیید میکند. در گروه سنی ۱۵ تا ۲۴ ساله فقط ۱۵ درصد از مرد همسر داشتند در صورتیکه ۶۸ درصد از زنان دارای همسر بودند از طرف دیگر در گروه سنی ۲۵ ساله به بالا فقط ۲ درصد از مردان همسرشان فوت شده و در حالیکه ۴۷ درصد از زنان بیوه بودند. و این اختلاف این حقیقت را می رساند که بطور متوسط سن شوهران در ترازمین همسران است.

جدول شماره ۳ وضع زناشویی جمعیت ۱۵ ساله به بالا را بر حسب سن و جنس در حوزه سرشماری لرویه نشان میدهد و حاوی اطلاعات مشابه برای شهر و نقاط حوزه سرشماری میباشد.

نمودار وضع زناشویی بر حسب جنس در جمعیت از ۱۵ ساله به بالا

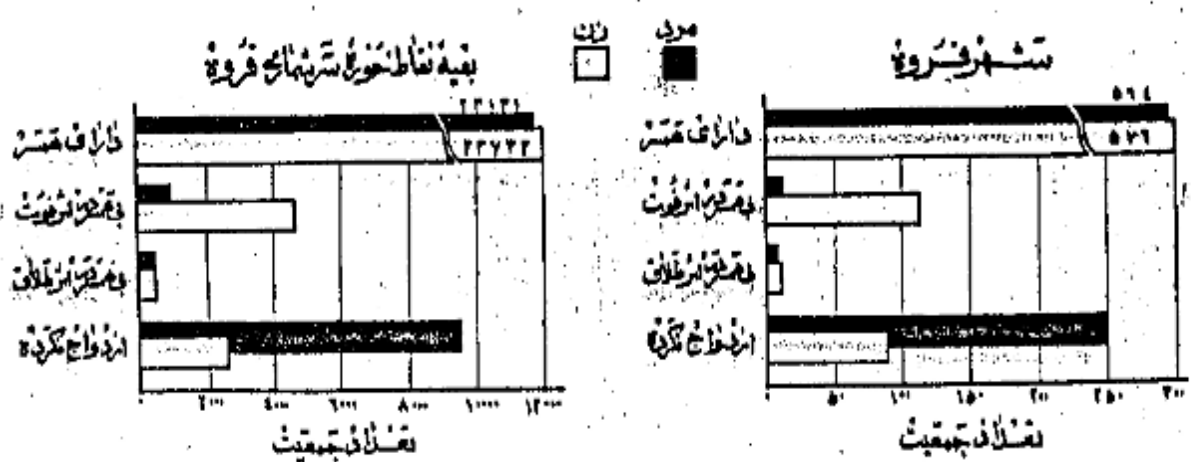

در تمام نقاط حوزه سرشماری قروه نسبت مردان باسواد بطور قابل ملاحظه ای از زنان باسواد بیشتر بود ۷ درصد از مردان ۱ درصد از زنان ۱۰ ساله بیالا قادر بخواندن و نوشتن بودند ۰ نسبت افراد باسواد در شهر قروه ۲۰ درصد بود ۲ درصد از مردم بقیه نقاط حوزه سرشماری قادر بخواندن و نوشتن بودند ۰

افزایش امکانات تحصیلی در سالهای اخیر خصوصا برای بانوان از اینجا معلوم میشود که نسبت افراد باسواد در بین خردسالان بیش از بزرگسالان است نسبت اشخاص باسواد در کل حوزه سرشماری برای افراد کتر از ۲۰ ساله ۵ درصد برای افراد ۱۰-۲۰ ساله بیالا ۴ درصد بود پیشرفتهای اخیر در باسواد کردن بانوان در موقع مقایسه نسبت زنان جوان باسواد به زنان سن باسواد بخوبی مشهود میشود چنانکه ۱ درصد از زنان ۱۰-۱۹ ساله فقط کتر از ۱ درصد از زنان ۱۵ ساله بیالا باسواد بودند ۰ در بین مردان ۱۰-۱۹ ساله ۸ درصد و در بین مردان ۱۵ ساله بیالا ۵ درصد باسواد وجود داشته جدول شماره ۵ وضع سواد جمعیت حوزه سرشماری قروه را که بر حسب سن و جنس طبقه بندی شده است نشان میدهد و معاری اطلاعات مشابه برای شهر و بقیه نقاط حوزه سرشماری قروه میباشد ۰

نمودار مربوط به باسوادان ها بر حسب سن و جنس در جمعیت آردک ساله بیالا
شهر قروه
بقیه نقاط حوزه سرشماری قروه

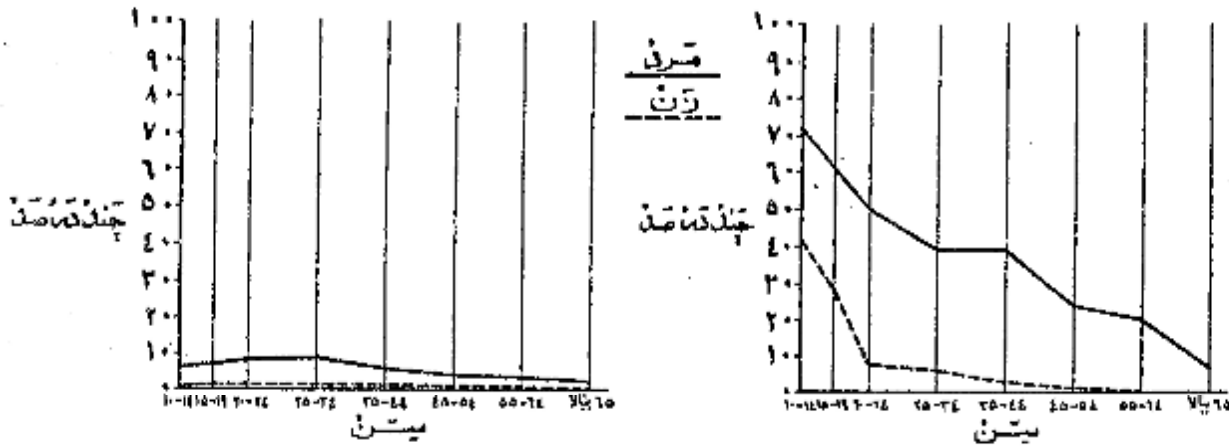

نمودار وضع آخرین مدرک تحصیلی بر حسب جنس جمعیت آردک ساله بیالا
تحصیلات

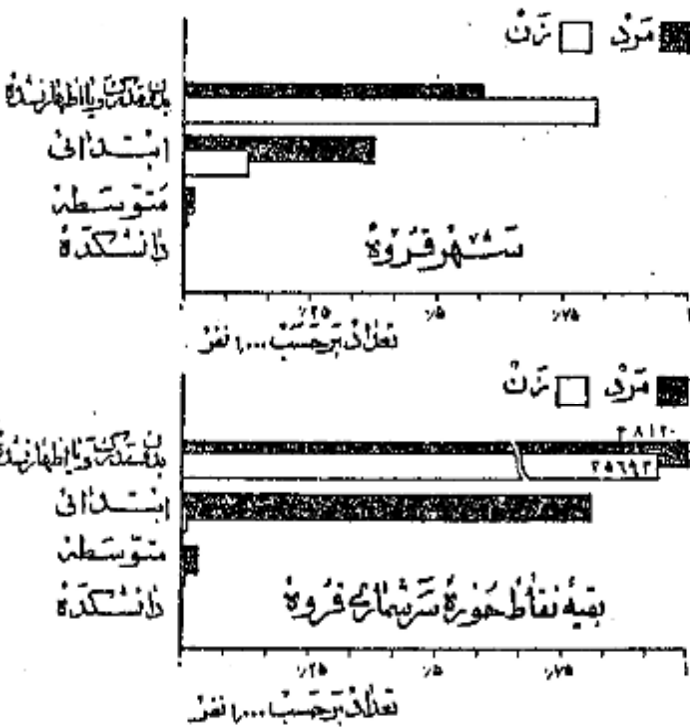

از جمعیت ۱۰ ساله بیالا ۲ درصد در کل حوزه سرشماری و بیست و هفت درصد در شهر قروه یک یا چند سال از تحصیلات رسمی را تکمیل نموده بودند ۰ و در حدود کتر از یک درصد در حوزه سرشماری و ۹ درصد در خود شهر تحصیلات ابتدائی (۵) را بیابان رسانده بودند ۰ نسبت افراد یک تحصیلات بیشتری داشتند در کل حوزه قروه چون بود ۸ نفر تحصیلات متوسطه را تمام کرده و ۱ نفر سه سال با بیشتر دوره دانشکده را تکمیل کرده بودند البته این نسبت مسا برای شهر قروه قدری بیشتر بود ۰

امکانات تحصیلی برای مردان بطور قابل توجهی بیشتر از زنان بوده است و این موضوع از مقایسه نسبت مردان به زنانیکه یک یا چند سال مدرسه دیده اند بخوبی مشهود میشود نسبت کسانییکه یک یا چند سال تحصیل رسمی دارند عبارتند از ۳ درصد برای مردان و کتر از یک درصد برای زنان ۰ میان سالهای تحصیلی برای مردان و زنان تقریباً برابری نزدیکه ۵ سال بود ۰

جدول شماره ۶ آخرین مدرک تحصیلی جمعیت ده ساله بیالا را در کل حوزه شهر و بقیه نقاط حوزه سرشماری قروه بر حسب سن و جنس نشان میدهد ۰

۵۵- کسانییکه مدرک یکی از کلاسهای متوسطه یا دانشکده را داشتند مسلماً دوره (ابتدائی) را با تمام رسانده و در اینجا جزو آن عده از کسانی حساب شده اند که مدرسه ابتدائی را تمام کرده اند ۰

نود و نه درصد افراد حوزه سرشماری قروه مسلمان بودند و در شهر قروه این نسبت ۹۱ درصد بود و نسبت کم پاتیبانده شامل کلیجان و سایر مذهب
 میشد. در این مورد در قسمت در شهر قروه این بود
 جدول شماره ۷ وضع مذهب و شهر بقیه نقاط حوزه سرشماری قروه را بر حسب جنس طبقه بندی شده نشان میدهد.

توضیح وضع مذهب مختلف در جمعیت قروه در شهر قروه

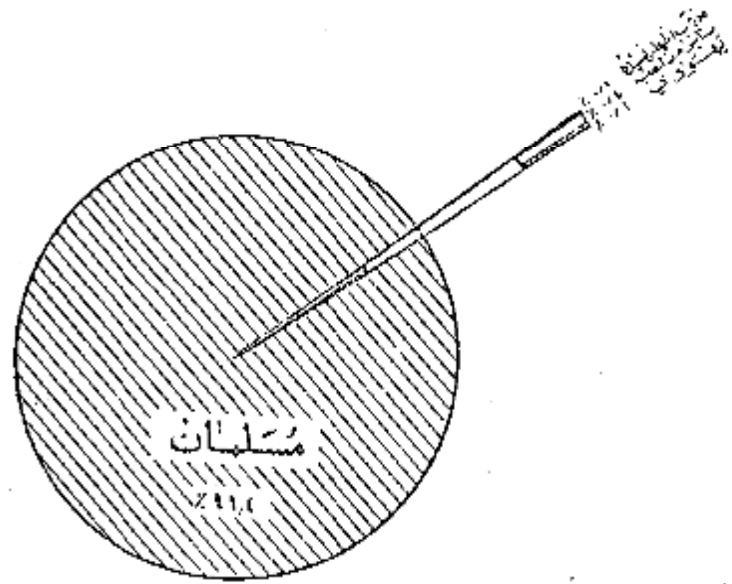

محل تولد

نود و چهار درصد از کسانی که در حوزه سرشماری قروه مقیم بودند در داخل حوزه مزبور و ۵ درصد در شهرستانهای مجاور و کثرت از ۱ درصد قسطنطنیه دیگر
 ایران و تنبیه عده بسیار تلبانی هم در خارج از ایران به دنیا آمده بودند جمعیت متولد در خارج از این حوزه سرشماری ۶۴۶۳ نفر بود که از آن عده ۲۳۱۸ نفر
 در سنج و ۱۸۸۱ نفر در کرمانشاه و ۱۶۴۷ نفر در همدان و ۳۳۱ نفر در گروس و ۱۸ نفر در مرغه و ۱۲ نفر در تهران و ۸ نفر در اصفهان و ۷ نفر در تبریز
 و بقیه متولدین سایر شهرستانها یا کشورهای خارجی بودند. از متولدین در خارج از کشور بیش از همه ۳۴ نفر متولدین عراق بودند ۱ نفر از متولدین در خارج از
 کشور هم شهر قروه و ۲۳ نفر بقیه نقاط حوزه سرشماری مقیم بودند.
 نسبت کسانی که هم متولد هم مقیم در این حوزه سرشماری بودند در سنین مختلف تفاوت مختصری داشت به عبارت دیگر ۹۱ درصد از کسانی که سنین ۵۵ تا ۶۴
 سال بود و ۹۸ درصد آنهایی که سنین کثرت از ۵ سال بودند متولد و مقیم حوزه سرشماری قروه بودند.
 جدول شماره ۸ - ساکنین حوزه سرشماری قروه را بر حسب شهرستان و یا کشور محل تولد نشان میدهد.
 جدول شماره ۹ - حاکی از اطلاعات مزبور است که سن در کل حوزه و شهر بقیه نقاط حوزه سرشماری میباشد.

تأملین و بیکاران

هشتاد و نه درصد یا ۳۶ هزار نفر از مردان ده ساله بیای ساکن حوزه سرشماری قروه بکار اشتغال داشتند. در شهر قروه ۷۹ درصد یا ۱ هزار نفر از مردان بکار
 مشغول بودند. از تمام مردان بین ۲۵ تا ۵۴ ساله ۹۵ درصد بکار اشتغال داشتند و این رقم بزرگترین نسبت مردان شاغل بکار در سنین مختلف بود. نسبت مردان در
 جستجوی کار در کل حوزه سرشماری ۱ درصد و در شهر ۱ درصد بود نسبت مردانیکه نه شاغل بکار و نه در جستجوی کار بودند در کل حوزه در حدود ۱۰ درصد و در شهر قروه
 ۱۷ درصد بود اکثریت این افراد غیر فعال را در سنین پائین محصلین تشکیل میدادند. در بین زنان از ده ساله بیایا که در حوزه سرشماری قروه سکونت داشتند
 ۸۶ درصد خانه دار و فقط ۴ درصد شاغل بکار و ۱ نفر در جستجوی کار بودند.

رقم زنان شاغل بکار در هر گروه سن نشان میدهد که زنان جوان بالنسبه بیشتر در سنين قبل از ازدواج بکار مشغول بودند و حال آنکه در سنين ازدواج و پيريشن فرزندانک نشان بکار بودند و نیز دیده میشود بیشتر از زنان مسن تر و شاید زنان بيوه برای تأمین معاش خود بکار اشتغال داشتند .
جدول شماره ۱۰ - وضع فعاليت اقتصادي جمعيت از ده ساله ببالا بر حسب سن و جنس در کل حوزه و شهرستانيه نقاط حوزه سرشماری قروه نشان میدهد .

نمودار مربوط به وضع فعاليت اقتصادي در جمعيت از ده ساله ببالا بر حسب جنس

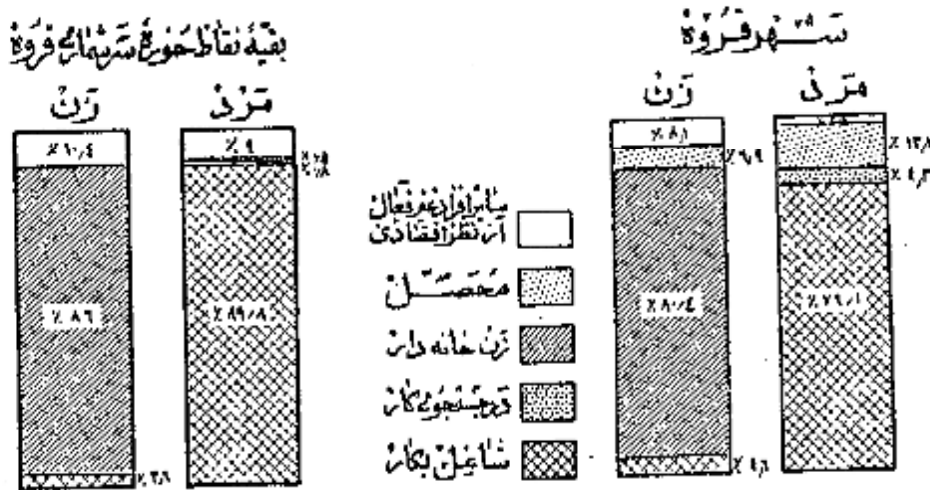

نمودار مربوط به کار طبقات فعال از نظر اقتصادي بر حسب سن و جنس جمعيت از ده ساله ببالا ای حوزه سرشماری قروه

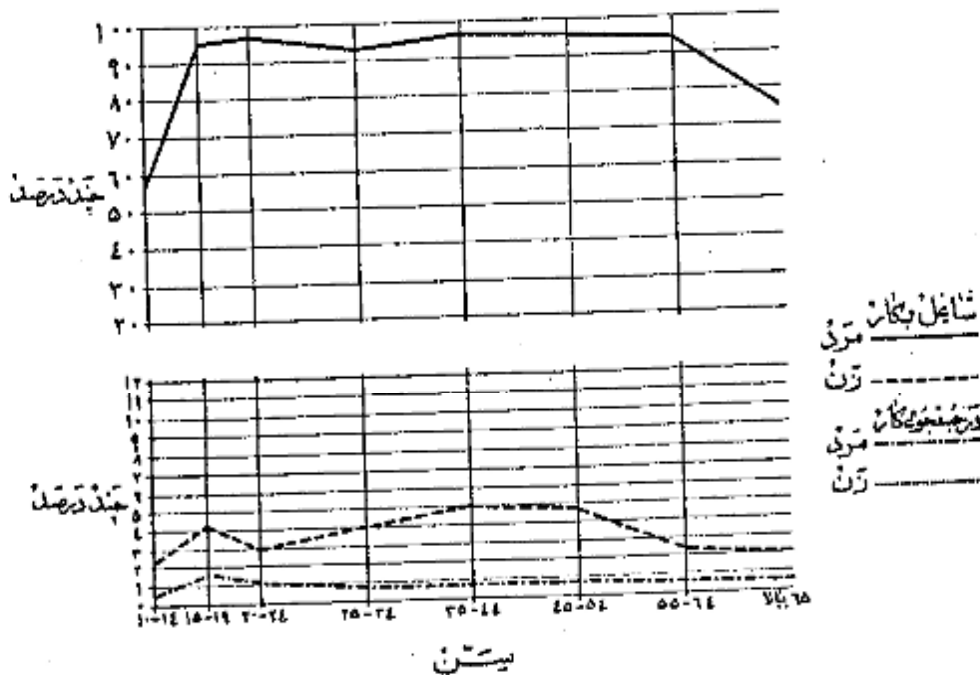

وضع اشتغال

در حوزه سرشماری قروه جمعاً تعداد ۲۷ هزار نفر از افراد در ساله بی‌الاظهار کرده بودند که بکارهای سودمند اشتغالی اشتغال دارند از این گروه شاغلین

نمودار وضع اشتغال در جمعیت آردکان ساله بی‌الاظهار کرده

۲۲ درصد مزد بگیر بوده و برای کارفرمایان غیر دولتی کار میکردند و ۱ درصد مستخدم دولت و کمتر از ۱ درصد کارفرمای بودند که یک یا چند نفر کارکردار استخدام داشتند و ۵۵ درصد عهده دار انجام کار خود بودند بدون اینکه کارگری در استخدام داشته باشند و ۲۰ درصد هم کارگر خانوادگی بودند که بدون دریافت مزدی در کارگاههای یکسره تعلق بخانواده خودشان داشت کار میکردند.

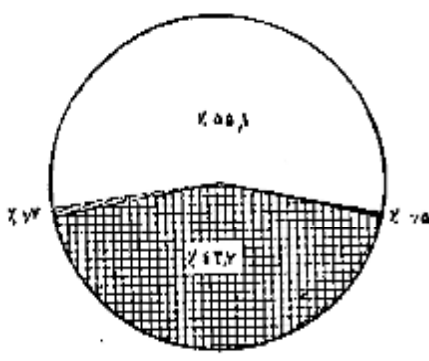

شغل

نود درصد از مردان شاغل بکار حوزه سرشماری قروه اظهار کرده بودند که سه بخش زراعت و ۴ درصد خدمات (سرویسها) و ۱۶ درصد حرفه های صنعتی و ۱۰ درصد به فروش و ۳ درصد بقیه بکارهای گوناگون دیگر از قبیل مشاغل حرفه ای فنی و امور اداری و حمل و نقل و استخراج معدن و غیره اشتغال داشتند. شصت و نه درصد از زنان شاغل بکار در حرفه های صنعتی و ۲۲ درصد خدمات (سرویسها) و ۷ درصد به زراعت و ۱۰ درصد حرفه ای فنی و ۱۰ درصد بقیه بکارهای دیگر اشتغال داشتند. در میان زنان و مردان شاغل بکار عده مایه در مشاغل خدمات (سرویسها) و کشاورزی کار میکردند جوانان از آنهاش بودند که اشتغال بکارهای دیگر داشتند سن مردان و زنان شاغل بکار در اموری که مستلزم تعلیمات و تجربیات بیشتری بود مانند مشاغل حرفه ای و امور اداری بهتر از سن افرادی است که بکارهای دیگر اشتغال داشتند.

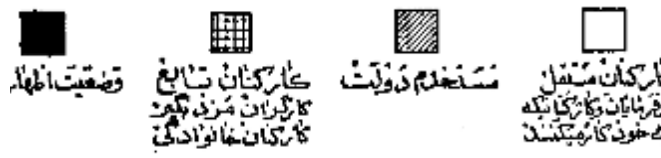

جدول شماره ۱۱- تقسیمات عده شاغل را بر حسب سن و جنس در جمعیت شاغل بکار از ساله بی‌الاظهار کل حوزه شهری قروه

جدول شماره ۱۲- با تفصیل بیشتری حاوی طبقات مختلف مشاغل بر حسب جنس و وضع اشتغال در جمعیت شاغل بکار از ساله بی‌الای کل حوزه سرشماری و شهر قروه میباشد.

نمودار تقسیمات عده مشاغل بر حسب سنین در جمعیت آردکان ساله بی‌الاظهار کرده

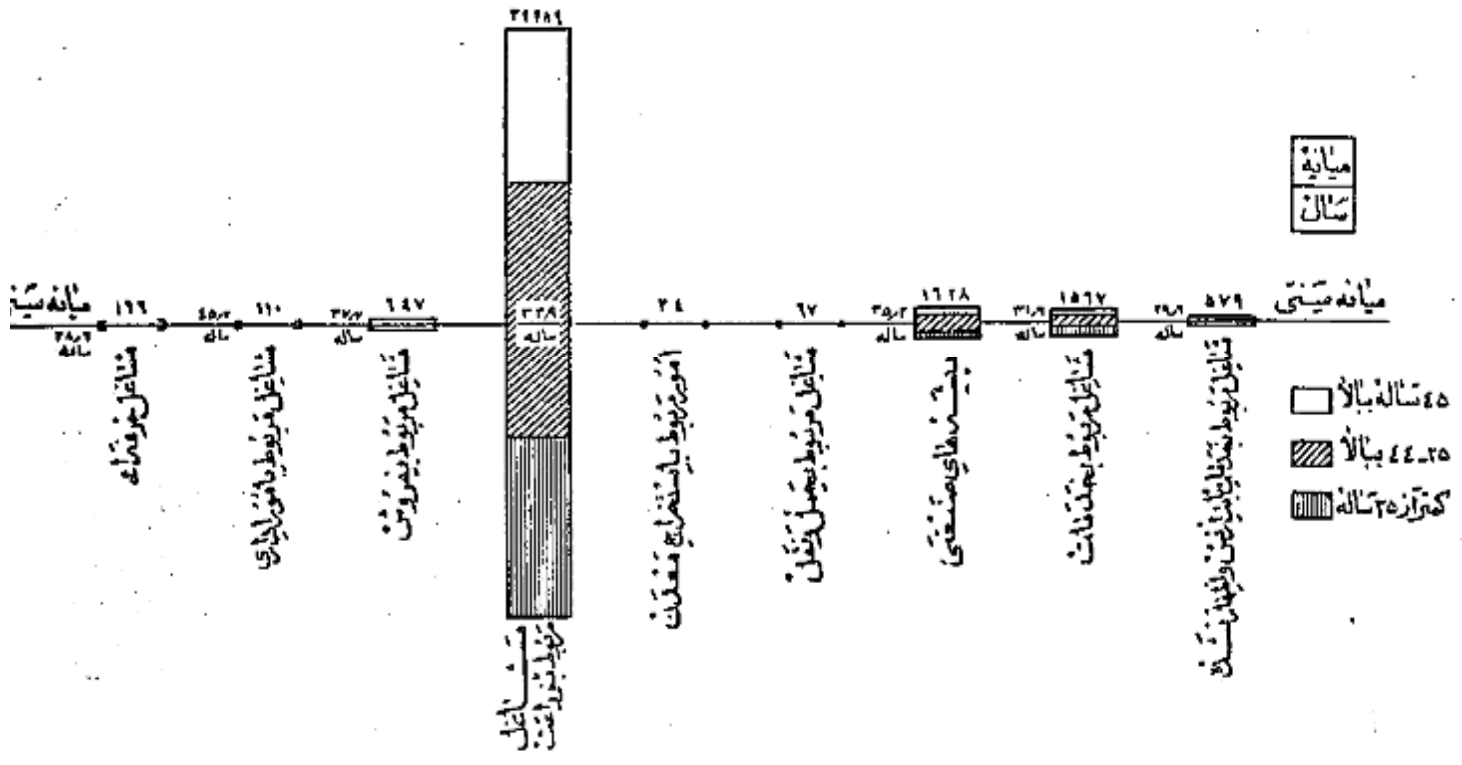

فعالیت دسته جمعی صنعتی

هشتاد و هفت درصد از شاغلین بکار در کشاورزی و ۵ درصد در خدمات (سرویسها) و ۴ درصد در تولیدات صنعتی و ۲ درصد در تجارت و ۱ درصد در ساختن ۲ درصد بقیه در حمل و نقل و برق آب و گاز و استخراج معدن و سایر امور صنعتی فعالیت می نمودند. و این نسبتها بین شهر قروه و بقیه نقاط حوزه سرشماری قروه - مخصوصاً در فعالیتهای کشاورزی و خدمات (سرویسها) مختلف بود. بطوریکه در شهر قروه ۴۷ درصد در کشاورزی و فقط ۲۳ درصد خدمات (سرویسها) اشتغال داشتند در حالیکه در بقیه نقاط حوزه این ارقام برای کشاورزی ۸۸ درصد و برای خدمات (سرویسها) ۱۴ درصد بوده است.

جدول شماره ۱۳ - نسبتهای عمده فعالیت صنعتی جمعیت شاغل بهار از ده ساله پیاپی در کل حوزه و شهر قروه و بقیه نقاط حوزه سرشماری قروه بر حسب سن و جنس نشان میدهد.

جدول شماره ۱۴ - با تفصیل بیشتری شامل فعالیت صنعتی جمعیت شاغل بکار در تکنیک جنس و وضع اشتغال برای حوزه سرشماری و شهر قروه میباشد.

نمودار شماره ۱۳ - عمده صنایع جمعیت آرزده ساله پیاپی بر حسب جنس و سن در شهر قروه

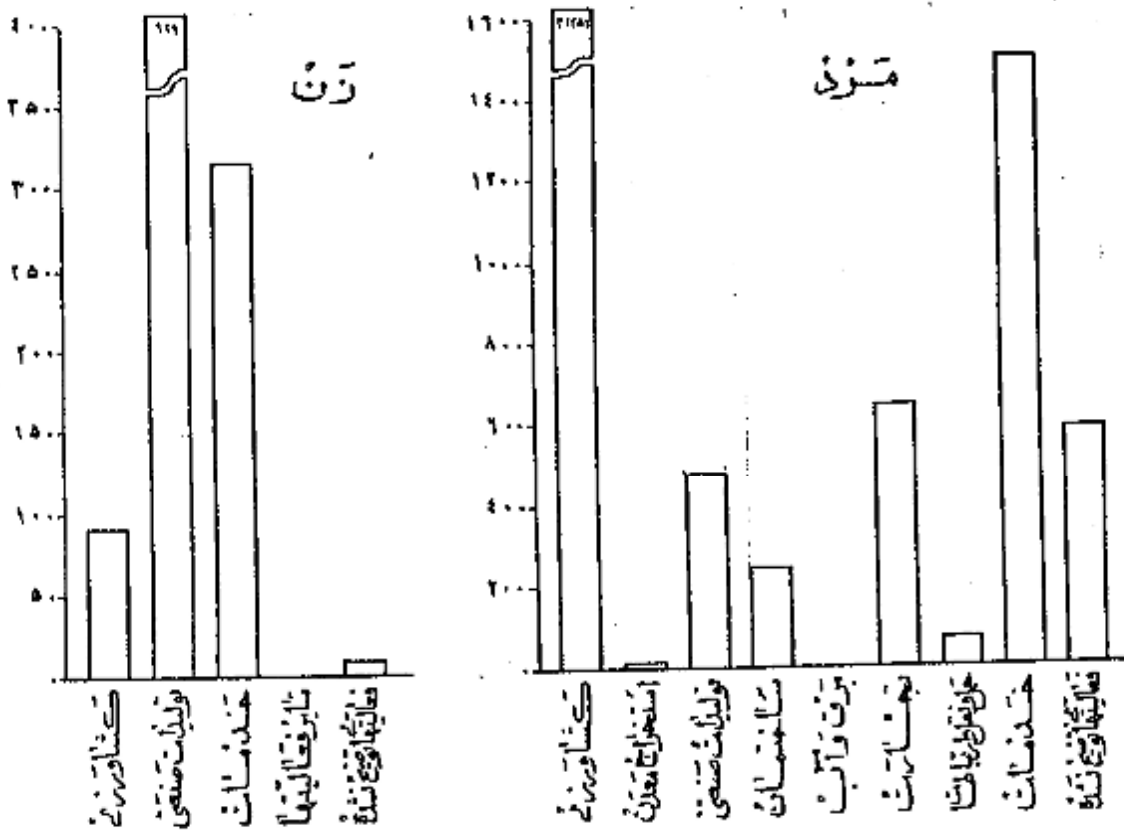

خانوار

خانوارهای سرشماری شده در حوزه سرشماری قروه ۲۲۵۱۰ خانوار بود که از این عدد ۵۸۱ خانوار در شهر قروه و ۲۱۹۲۹ خانوار در بقیه نقاط حوزه سرشماری شده بودند. مبنای نفقات خانوار در کل حوزه سرشماری ۴ نفر در شهر قروه و ۵ نفر در بقیه نقاط حوزه سرشماری قروه فقط یک نفر با سواد و ۳ درصد خانوارها در بقیه نقاط حوزه سرشماری قروه ۱۰ درصد خانوارها سواد نداشتند و نوشتن قادر نبودند. چهار درصد خانوارهای کل حوزه سرشماری اظهار نمودند که هیچکدام از افراد خانوار آنها شاغل بکار نیستند و ۶۶ درصد اظهار کرده بودند که فقط یک نفر شاغل بکار در بین افراد خانوار وجود دارد و ۳۱ درصد بقیه اظهار کرده بودند که دو یا چند نفر از افراد خانوار آنها بکار اشتغال دارند.

جدول شماره ۱۵ - خانوارهای کل حوزه و شهر قروه و بقیه نقاط حوزه سرشماری قروه را بر تکنیک تعداد نفقات و سواد در هر خانوار نشان میدهد.

جدول شماره ۱۶ - حاوی طبقه بندی خانوارها بر حسب نفقات آنها و تعداد افراد شاغل بکار در هر خانوار است.

صنایع خانگی

فقط ۱۱۲ خانوار از ۲۴ هزار خانوار حوزه سرشماری قروه اظهار کرده بودند که برای دریافت مزد یا استفاده شخصی بساختن و تولید بعضی محصولات صنایع خانگی در منزل خانه اشتغال دارند. در این خانوارها ۱۰۲۳ کارگاه صنایع خانگی وجود داشت که از این تعداد ۱۶ کارگاه در داخل شهر قروه بود.

مهمترین این صنایع در کل حوزه سرشماری و همچنین شهر قروه تهیه و تولید قالی و کتیم و زبلو و غیره بود .
جدول شماره ۱۷ - انواع صنایع خانگی راد در کل حوزه سرشماری و شهر و رقیه نقاط حوزه سرشماری قروه نشان میدهد .

نمودار انواع صنایع خانگی حوزه سرشماری قروه

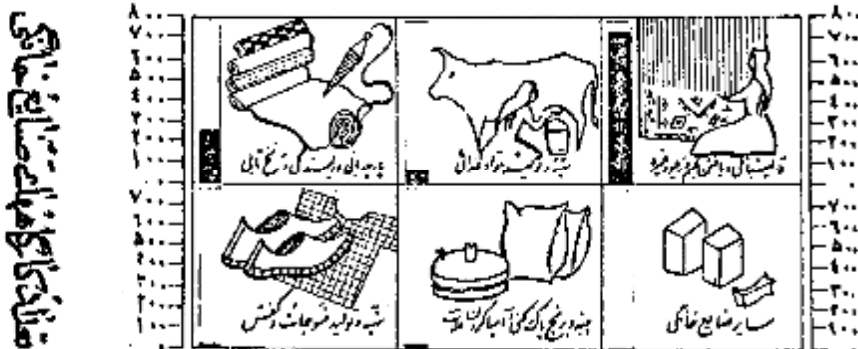

انواع صنایع خانگی

نوع ساختمان و وضع تصرف

تقریباً ۶۹ درصد از واحدهای مسکونی در حوزه سرشماری از کل ساخته شده بود این نسبت برای شهر ۴۷ درصد بود و همچنین ۲۷ درصد در کل حوزه و ۱۶ درصد در شهر قروه از خشت ساخته شده بود چند درصد با تیسانه از واحدهای مسکونی کل حوزه آجری و چادری و آجر پوششی و چوبی و سنگی و غیره بودند . س و سبک درصد ساکنین حوزه سرشماری اظهار کرده بودند که مالک منزل مسکونی خود هستند ۵۱ درصد اظهار کرده بودند که در منازل اجارهای ساکن میباشد ۱۷ درصد اطمینان کرده بودند که در منازل مسکونی دارند که متعلق به خودشان نیست و در عین حال اجاره هم نمیدهند . در شهر قروه ۲۲ درصد از خانوارها اجاره نشین بودند در صورتی که در نقاط حوزه سرشماری فقط ۵۲ درصد در منازل اجاره ای زندگی میکردند .
در حوزه سرشماری قروه نسبت مالکین ساکن خانه های گلی بیشتر از مالکین ساکن در انواع دیگر واحدهای مسکونی بود (۸۲ درصد) و در رقیه نقاط بزرگترین مالکین (۹۴ درصد) در خانه های سنگی اقامت داشتند .

جدول شماره ۱۸ - ساختمان و وضع تصرف واحدهای مسکونی راد در کل حوزه و شهر و رقیه نقاط حوزه سرشماری نشان میدهد .

نمودار واحدهای مسکونی بر حسب نوع مصالح ساختمانی



پرستشنامه ده

در موقف سرشماری با محورين سرشماره متورداشده علاوه بر پرستشنامه نفوس پرستشنامه ديگرى براى دهات بر ماخذ پاسخ هاى كه خداوند رغبيا با او شريفان سعادت تدكامل نماند . اين پرستشنامه حاوى مشكلاتى را چي به مشخصات كللى ده شرح زيروى :

شوراي ده

شوراي ده مطابق قانون مصوب ششم مرداد ۱۳۲۵ هجرت از هيتش است كه بمنظور بهبود امراض اجتماعى و عمرانى دهات از ريان اهالى ده انتخاب ميشوند .

مدارس ده

مدارس ده در ولتى و مابلى هستند كه در صورت اول بوسيله وزارت فرهنگ در صورتى كه توسط مردم اداره ميشود .

درمانگاهها و بناهاى بهداشتى

در مانگاه و بناهاى بهداشتى ده در ساختمان (با ساختمانها) با اطابق لرا ر كمنه و بوسيله بناى چند پزشك با پزشكيار - پرستارها ما براى درمان بيماران و اعطيات خدماتى درمانى بيماران و يا مجروحين تاسيس شده . اين تاسيسات را بنگان پا بولى در دسترس مردم قرار دارد .

حمام عمومى

حمام عمومى هجرت از محلى است كه بمنظور استحمام عموم ساخته شده .

مسجد

مسجد ساختمان با اطابقى است كه لفظ براى اداى نماز و ساير مراسم مذهبى اختصاص دارد .

راى بوز

دستگاههاى كورنده اخبار برنامه هاى مذهبى - فرهنگى و تفرى است كه تعدادى از آن در تاريخ سرشمارى در دهات مورد استفاده بوده است .

خانه هاى جات

خانه هاى ارامى داير با بپراى است كه دولت مانند آن شناخته ميشود و از آن بهره بردارى ميكند .

املاك تفريله

املاك تفريله هجرت از املاكى است كه بنا بر درخواست صاحب ملك با قانون در دسترس استفاده عمومى با معارف خاص قرار داده شده است .

زمينهاى شغلى با ناچين كشاورزى

اين تعريف شامل املاك متعلق با ناچينى است كه خود با همزر اعم مشغول ميباشند .

زمينهاى شغلى با ناچين غير كشاورزى (ايراني)

اين تعريف شامل املاك متعلق با ناچينى است كه خود بزرع مشغول نيستند .

املاك بنگاههاى غير دولتى

اين تعريف شامل املاك متعلق به موسسات غير دولتى است مانند شركتها - موسسات تعاونى - انجمنها .

ميانه

ميانه يكى از سه سنجش آمارى است كه اعداد وابسته بىك موضوع آمارى را از نظر شمارش بىد و قسمت سازى تقسيم ميبايد و خود در مركز اين مساوى قرار بگيرد با اين ترتيب مثلا ميانه سنى ۲۱/۷ سال در شهر تهران جمعيت را بىد و قسمت تقسيم ميبايد بطورى كه از ميان ۱۵۱۲۰۸۲ نفر جمعيت شهر تهران ۷۵۶۰۴۱ نفر در گروههاى سنى بالاتر از ۲۱/۷ سال و ۷۵۶۰۴۱ نفر بىد و گروههاى سنى كتر از ۲۱/۷ سال قرار بگيرند .

در شهر تهران ميانه سالهاى تحصيلى ۶/۵ سال است يعنى نيمى از كسانى كه داراى بىدرك رسمى تحصيلى هستند (۲۱۱۴۵۹ نفر) تحصيلاتشان با لا تر از ۶/۵ سال و نيمى ديگر (۲۱۱۴۵۹ نفر) تحصيلاتشان پائين تر از ۶/۵ سال است .

در شهر تهران ميانه تعداد تفرات خانوار ۱/۱۴ است يعنى معنى كه نيمى از خانوارها (۱۶۶۷۱۹ خانوار) تفراتشان بيشتر از ۱/۱۴ و نيمى ديگر (۱۶۶۷۱۹ خانوار) تفراتشان كتر از ۱/۱۴ است .

ميانگين (مقد متوسط) كه فبر از ميانه بىكى ديگر از سه سنجش آمارى است هجرتا نسبت از حاصل تقسيم جمع كل بىك گروه بىد و بىر تعداد دستجات آن گروه و بنا بر اين بنا بىد و ميانه رقم ميانه را با رقم ميانگين (مقد متوسط) اشتباه كرد .

سن

طبقه بندى سن بر اساس سن شخص در موقف سرشمارى قرار دارد كه در پاسخ بىشوال (چند سال دارى ؟) تعيين گشته . در موارد بىك پاسخ دهنده قادر بىد اداى سن نپود با موم سرشماره مشير داشت سن او را بر حسب طوا هر حال تعيين زنت .

زناشویی

طبقه بندی وضع زناشویی مربوط به وضع زناشویی در مبحث سرشماری است که بجهار دسته تقسیم شده است :

دارای همسر - بی همسر در اثر فوت - طلاق واقع شده و مبرگر از دواج نگرده .

سواد

در طبقه بندی سواد تفصیلات زیر روایت شده :

- الف - کسانی که بکلی از زبانها میتوانند بخوانند و بنویسند بفرقی که آنها بیکه تحصیلات رسمی دارند یا ندارند .
 - ب - کسانی که فقط میتوانند بخوانند .
 - ج - کسانی که نمیتوانند بخوانند و بنویسند .
- با سواد در این نشریه شامل قسمت الف در طبقه بندی بالا است .

تحصیلات

آخرین مدرک تحصیلی عبارت است از گواهینامه ای که برای پایان رساندن آخرین سال مدرسه ابتدائی متوسطه یا دانشکده داده شده یا کارنامه ای که شخص را تا هزاره که تحصیلات خود را در کلاس بالاتر ادامه دهد باین طریق اگر محصل در سال پنجم متوسطه شرکت کرده ولی در امتحانات مربوطه مردود شده باشد جز آنها نیز سال چهارم را تکمیل کرده اند طبقه بندی میشود . همچنین يك محصل ۱۱ ساله که در تاریخ سرشماری در سال ششم ابتدائی بوده و جزو افرادی محسوب شده است سال پنجم دبستان را بپایان رسانده اند .

طبقه بندی مدارس ابتدائی یا متوسطه بر اساس طبقه بندی رسمی دولتی قرارداد دارد . اشخاصیکه تحصیلات فقهی دارند یا تحت نظر معلم خصوصی یاد میدارند رسمی تحصیل نموده اند با هاشاه کسانی که اصلاً تحصیل نگرده اند جز دسته "مدرک تحصیلی رسمی ندارند یا درجه تحصیلی خود را اظهار نگرده اند" طبقه بندی شد .

مذهب

طبقه بندی مذهب بر اساس پنج پستوال "مذهب شما چیست؟" بعمل آمده است .

شهرستان محل تولد

افرادیکه درین حوزه سرشماری زندگی میکردند ولی در سایر شهرستانها متولد شده بودند برحسب شهرستان محل تولد خود طبقه بندی شده اند . طبقه بندی سرشماری مجاور شامل شهرستانهایی است که باین حوزه سرشماری هم مرز اند . و حوزه های سرشماری غیر مجاور نیز شامل کلیه شهرستانهای دیگر که باین حوزه مرز ندارند میباشد . نام شهرستانهای مجاور و غیر مجاور در جدول ۸ ذکر شده است .

کشور محل تولد

متولدین خارج از کشور برحسب کشورهای زیر طبقه بندی شده اند :

- آلمان - افغانستان - آمریکا - انگلستان - ایتالیا - پاکستان - ترکیه - چکسلواکی - روسیه (اتحاد جماهیر شوروی) - سوئد - سوئیس - سوریه - عراق -
- سودی - فرانسه - لبنان - لهستان - مصر - هندوستان - یونان .

متولدین در کشورهای دیگر تحت عنوان "متولدین در سایر کشورها" نشان داده شده .

وضع فعالیت اقتصادی

مقصود از فعالیت اقتصادی فعالیتی است که بهره ای برای اجتماع از آن حاصل شود و یا سخباتیکه از افراد ده ساله بالا پستوال "شغل فعلی شما چیست؟" شده طبقه بندی فعالیتهای اقتصادی را نشان میدهد .

افراد فعال از نظر اقتصادی از دو دسته تشکیل میشوند دسته ای که شاغل بکارهای اقتصادی هستند و دسته ای که قادر بانجام کارهای مفید از نظر اقتصادی ه ولی در جستجوی کار میباشد .

شاغلان خانه داری محصلین و متاهل هم در دسته غیر فعال (از نظر اقتصادی) طبقه بندی شده اند زیرا فعالیت این افراد تاثیر مستقیمی در وضع اقتصادی ندارد .

شغل

طبقه بندی مشاغل حاوی انواع مشخصی کارهاست که موضوع فعالیت روزانه اشخاص میباشد صرف نظر از اینکه درجه محیط یا درجه نوع از فعالیت های دسته جمعی مشتمل انجام وظیفه میکنند مثل کسانی که در فعالیتهای دسته جمعی صنعت سماجی و بانومازی و حاصل نقل و یا سایر فعالیتها شغل حسابداری دارند .

در مواردیکه شخص دارای دو یا چند شغل مختلف باشد برحسب شغلی که از آن بیشتر بهره برداری میکند طبقه بندی شده است .

طبقه بندی مشاغل بر اساس طبقه بندی قراردادی بین المللی مشاغل (S. I. C.) تنظیم گردیده و شامل ۱۰ دسته تفصیلات عمده و ۲۰ دسته طبقات مشاغل میباشد مشاغل مربوط بامور خدمات (سروسها) شامل فعالیتهایی است که بنظیر حفاظت و حراست مال و جان و همچنین انجام خدمات شخصی نسبت بفرز یا گروه

انجام میشود .

خدمات شخصی شامل مسافلی مانند خدمتگزاری در خانه ها و در دستگا های اداری و در پیمانخانه ها میباشد از قبیل شغل نوکری - کفشی - پیشخدمتی - آشپزی - سرایداری و امثال آنها . شائین امور خدمات (سرویسها) ممکن است در خدمت دولت یا غیر دولت باشند . خدمات ارزشی فقط شامل افرادی است که بطور ثابت در ارتش خدمت میکنند . مشمولین بر حسب شغل و در زمان قبل از اخراج خدمت دارا بود مانند طبقه بندی شده اند فعالیت دسته جمعی صنعتی

طبقه بندی فعالیتهای دسته جمعی صنعتی شامل انواع مختلف فعالیتهای اقتصادی است که نتیجه آن تولید محصولی و یا انجام خدمتی میباشد و بوسیله افراد و یا گروه معینی از اشخاص اداره میشود هر دو دسته از تقسیمات عددی بر با طبقات فعالیت مشتمل شامل مشاغل مختلف میشود مثلا یک کارخانه نساجی ممکن است هم بازرگانی و هم انبارداری هم میکند و هم ماشین نویسی در استخدام داشته باشد که کلیه این اشخاص با مشاغل مختلفی که دارند در فعالیت دسته جمعی " صنعت نساجی " طبقه بندی میشوند .

طبقه بندی فعالیتها بر اساس طبقه بندی قراردادی بین المللی فعالیتهای دسته جمعی اقتصادی (I.C.S.) تنظیم گردیده است و شامل ۹ دسته میباشد .

وسیع اشتمال

وسیع اشتمال بر اساس رابطه شغل با سطح دهند و با کارگران زیر دست یا سرپرست به چند طبقه تفکیک شده که عبارتند از : کارفرما - کارکنانیکه برای خود کار میکنند مستخدمین دولت - مرد بیگوان - تارکنان خانوادگی بدون مزد .

کارفرما کسی است که کار خود را شخصا اداره میکند و یک یا چند نفر را بخواهیم از کار آموزان بدون مزد در استخدام دارد . شرفالیکه یک بوسه اشتمالی را اداره میکند و در ضمن تارکنان در استخدام دارند مثلا کارفرمایان ۱ طبقه بندی شده اند . تارکنانیکه برای خود کار میکنند عبارتند از کسانی که ضمن خود را شخصا اداره کرده و کارگری در استخدام ندارند یا از کارگران خانوادگی و کار آموزان بدون مزد در کار محسوب استفاده میکنند .

کارمند دولت کسی است که برای یکی از ادارات دولتی کار میکند و شامل افراد حقوق بگیر از کشورهای لشکری میباشد . مزد بگیر عبارتست از کسیکه برای کارفرمای مستقل تارکنان و مقابل اجرتی بصورت نقدی - جنسی - حقوق ماهیانه - حق کمسیون - انعام یا مزد پشنا بپردازد . انجام شده دریافت نماید .

تارکنان خانوادگی کسانی هستند که برای یکی از اعضای خانوادگی خود بدون دریافت مزد کار میکنند و در عوض مسکن یا غذا یا یا با امانتهای نقدی دریافت میدارند .

خانوار

خانوار بطنیکه در ضمن سرشماری تعریف شده عبارت است از کلیه افرادی که قطع نظر از بستگی آنها با رئیس خانوار در یک واحد مسکونی زندگی میکنند بدین ترتیب خانوار نامی رئیس خانوار - سرسراو - فرزندان - واگدین یا سایر خویشاوندان یا همسران یا خدمتگاری میشود که در یک واحد مسکونی با آن خانوار زندگی کنند . واحد مسکونی عبارت از مکانی است که بوسیله یک خانوار برای زندگی کردن مورد استفاده قرار بگیرد و مسکن است خانه یا آپارتمان یا چادر یا یکی از انواع دیگر واحد مسکونی مانند : اشعابیکه در بیمارستانها - زندانها - مدارس - پرورشگاه پستان - هتلها - مؤسسات - فرارگاهها یا سایر واحد های مسکونی عمومی محسوب میشود و در صورتیکه خانوار و زندگی نمیشوند جزء خانوار محسوب نمیشود . اند .

صنایع خانگی

در مواردیکه کالایی در منزل بمنظور فروش یا استفاده بطور مرتب ساخته میشود و خانوار مربوطه در طبقه بندی خانوارهاییکه دارای صنایع خانگی بودند محسوب گردید برای ساختن این کالاها مزدی بهیچیک از اعضای خانوار پرداخت نمیشود . صنایع خانگی که بطور مشخص تفکیک شده عبارت از قالی - کپه - زبلو - و جاجیم بافنی نساجی - رسدگی و بافندگی - پشم آوردن ایریش - پنبه پاک کنی و غیره بود . خانوارهایی که پیش از یک صنعت خانگی دارند بر حسب هر یک از صنایع مربوطه طبقه بندی شده اند .

نوع ساختمان

نوع ساختمان واحد های مسکونی بر حسب مصالح عمده ای که در آن بکاررفته بود بوسیله سرشمار مشخص گردید . طبقه بندیهای بکاررفته عبارت است از تمام آجر - تمام خشت - آجر و خشت - گل - چوب - سنگ - چادر - حصیر و مصالح دیگر - در ساختمانی که مصالح بطور مختلط بکاررفته طبقه بندی واحد های مسکونی بر حسب مصالحی است که در ساختمان بیشتر مصرف داشته .

وضع تصرف

وضع تصرف بر اساس تصرف ساکنین هر واحد مسکونی در موقع سرشماری تعیین گردیده . طبقه بندی وضع تصرف عبارت از ملک - اجاره ای و غیر ملک میانی است . طبقه اجاره ای شامل واحد عانی است که ساکنین آن مالک منزل نبود و برای استفاده از آن مبلغی نقد یا جنسی بطور منظم بپردازند و طبقه غیر ملک میانی شامل واحدهایی است که ساکنین آن نه مالک مسکن هستند و نه در برابر استفاده از آن وجه نقد یا جنسی بپردازند .

مَشْرُوحٌ جَدِّ أَوْلُ

بقیه جدول شماره ۱ - جمعیت برحسب جنس در شهریه دهات و دیگر نقاط مسکونی حوزه سرشماری قروه : آبانماه ۱۳۳۵ (نوامبر ۱۹۵۶)

ردیف	مرد	مردوزن	شهریه ده - سایر نقاط مسکونی	زن	مرد	مردوزن	شهریه ده - سایر نقاط مسکونی
			بقیه نقاط کثرتراز پنجهزار نفر				بقیه نقاط کثرتراز پنجهزار نفر
۱۴۸	۱۴۲	۲۹۰	زن آباد	۱۱۳	۱۵۱	۲۶۴	حاجی آباد بیلاق
۱۱۰	۱۳۰	۲۴۰	ساری فیشر	۱۲۲	۱۶۰	۲۸۲	حاجی بیق
۸۵	۶۳	۱۴۸	ساربانلو	۶۴	۶۴	۱۲۸	حسن آباد سیربان
۷۰	۷۸	۱۲۸	سالار آباد	۶۶	۷۷	۱۴۳	حسن طرنبه
۳۷	۴۶	۸۳	ستیه آباد	۹۳	۱۰۵	۱۹۸	حسن آباد بیلاق
۸۷	۱۰۲	۱۸۹	سراب دوکل	۱۱۱	۱۳۱	۲۴۲	حسن آباد محمد نثار
۱۰۴	۱۳۵	۲۳۹	سراب شیخ حسن	۱۲۹	۱۲۹	۲۵۸	حسن خان
۱۴۱	۱۴۶	۲۸۷	سراب سوره	۲۲۳	۲۲۶	۴۴۹	حسن ابدال
۱۶۱	۲۰۵	۳۶۶	سراب قنط	۲۸۹	۲۹۷	۵۸۶	حسن قشلاق
۱۸۶	۲۱۶	۴۰۵	سراب بیلاق	۶۰	۶۱	۱۲۱	حسین آباد کله جوب
۲۰۶	۲۱۲	۴۱۸	سراب شهرک	۱۱۱	۱۱۲	۲۲۳	حسین آباد اعلاخان
۲۱۹	۲۹۶	۶۱۵	سراب خدا بنده لو	۱۵۷	۱۳۷	۲۹۴	حسین آباد
۲۸۱	۴۴۷	۸۲۸	سرخانه	۱۸۸	۱۸۵	۳۷۳	حسینی
۶۳	۶۶	۱۲۹	سرخه جوب	۳۲	۴۳	۷۵	حصار اسلتر
۴۵۵	۱۴۶۶	۲۹۲۱	سرخ آباد	۹۴	۱۰۶	۲۰۰	حلقه
۸۹	۱۱۴	۲۰۳	سوزل	۲۱۲	۳۴۱	۶۲۳	خاندا نعلی
۳۳۱	۳۵۶	۶۸۷	سوزله	۴۳	۴۳	۸۶	خان آباد بیلاق
۵۵۶	۶۰۴	۱۱۶۰	سوسین	۱۲۳	۱۴۱	۲۶۴	خان آباد خدا بنده لو
۸۶	۱۱۱	۱۹۷	سومید آباد	۱۸۹	۲۰۰	۳۸۹	خریله
۱۰۳	۱۲۲	۲۲۵	سلسله	۶۰	۶۷	۱۲۷	خشک رود علیا
۱۰۱	۱۰۵	۲۰۶	سلطان آباد	۱۴۸	۱۸۱	۳۲۹	خشک رود سفلی
۱۸	۲۶	۴۴	سدنا ایله	۱۷۷	۲۰۳	۳۸۰	خضرتک
۲۴	۴۶	۷۰	سلیم سرائی	۲۶۶	۲۷۶	۵۴۲	خلیل کرد
۱۲۴	۱۸۱	۳۰۵	سنگین آباد	۱۱۸	۱۱۳	۲۳۱	خواجه کندی
۳۵	۴۹	۸۴	سنگ سیاه	۲۲۷	۲۶۶	۴۹۳	خودلان
۳۶۱	۴۸۲	۸۴۳	سوراشی	۱۴۶	۱۳۸	۲۸۴	خوشاب سفلی
۲۴۴	۲۳۹	۴۸۳	سوزیه	۱۹۲	۲۰۷	۳۹۹	خوشاب علیا
۹۷	۹۲	۱۸۹	سوزال	۱۹۸	۲۱۶	۴۱۴	غباره
۱۲۱	۱۳۱	۲۵۲	سولچه	۴۷۶	۴۹۴	۹۷۰	داس قلعه
۴۳۶	۴۴۰	۸۷۶	سهبیله علیا	۱۱۹	۱۴۸	۲۶۷	داس بیلاغ
۲۵۶	۲۸۵	۵۴۱	سهر آباد	۱۴۰	۱۴۵	۲۸۵	داسر کسان
۱۳۶	۱۳۰	۲۶۶	سیاه کله	۸۶	۹۳	۱۷۹	دریند
۶۹	۷۸	۱۴۷	سی سه مرزه	۷۷	۶۰	۱۳۷	دره
۱۶۷	۱۷۱	۳۳۸	سیلاب	۴۱۴	۴۴۳	۸۵۷	دنج
۱۰۵	۱۰۹	۲۱۴	سهبیله سفلی	۱۰۴۷	۹۴۴	۱۹۹۱	دلیزان
۵۲	۵۸	۱۱۰	ناری آباد	۹۵	۱۱۱	۲۰۶	دلک
۱۷۹	۱۸۱	۳۶۰	نماه نوره	۲۴۹	۲۵۷	۵۰۶	دوسر
۱۰۲	۹۶	۱۹۸	نماه پلائی	۱۱۰	۱۱۵	۲۲۵	دولت آباد
۷۴	۹۲	۱۶۶	نماه جوب	۴۲۲	۵۰۱	۹۲۳	دولت آباد کوره کوره
۷۳	۷۶	۱۴۸	نجاج آباد	۱۲۲	۱۴۶	۲۶۴	دولت آباد کوچک
۱۸۵	۲۱۰	۳۹۵	نعمانی	۱۳۰	۱۴۰	۲۷۰	دهر شید
۳۳	۴۱	۷۴	نکر آباد سبیم	۳۴	۳۱	۶۵	ده زنه
۱۲۹	۱۵۰	۲۷۱	نکر آباد عبدال آباد	۳۲۹	۳۱۲	۶۴۱	ده کلان
۱۸۲	۲۵۲	۴۳۴	نکوه آباد	۴۳	۵۱	۹۴	دیرکوه
۱۰۴	۱۰۶	۲۱۰	نوراب خزار	۱۹۸	۲۴۹	۴۴۷	دیوزند
۱۶۹	۱۸۸	۳۵۷	نوراب حاجی	۵۲	۷۱	۱۲۳	یقه آباد
۱۸۶	۲۴۹	۴۱۵	نوراب خان	۲۶۳	۲۶۵	۵۲۸	آنه
۹۳	۱۰۹	۲۰۲	نهبایه	۲۸	۳۴	۶۲	زین آباد
۱۶۴	۱۸۸	۳۵۲	نهباب الدین	۱۹۶	۲۱۷	۴۱۳	زینت
۸۲	۹۲	۱۷۴	شیخ نقه	۷۶	۶۱	۱۳۷	یقه

پایه جدول شماره ۱ - جمعیت برحسب جنس در شهر - دهات و باغات نقاط مسکونی - حوزه سرشماری فروه : آبانماه ۱۳۳۵ (توامبر ۱۹۵۶)

ردیف	مرد وزن	شهر - دهه - سایر نقاط مسکونی	زن	مرد	مرد وزن	شهر - دهه - سایر نقاط مسکونی
		پایه نقاط کمتر از پنج هزار نفر				پایه نقاط کمتر از پنج هزار نفر
۱۳۸	۳۱۰	فروه چینه	۲۹۱	۳۰۰	۵۹۱	شیخ جعفر
۱۵۱	۲۸۶	کازم آباد	۹۳	۱۰۴	۱۹۷	شیدا
۷۰	۱۴۰	کاکولیا	۱۶۸	۲۰۳	۳۷۱	شیروانه
۱۲۴	۲۴۰	تاکوی سفلی	۶۵	۷۵	۱۴۰	مادری آباد
۱۷۵	۳۲۶	تاله چوب	۹۷۰	۱۱۲۷	۲۱۹۷	ملوات آباد
۵۷	۱۱۱	تالوشه	۴۱۶	۴۴۹	۸۶۵	صندرز آباد
۱۹۹	۳۸۶	کاشگران	۳۸۶	۳۹۸	۷۸۴	طاهرلو
۸۰	۱۴۸	کان عین علی	۲۹۴	۳۱۰	۶۰۴	طراجه
۸۲	۱۵۷	کانی شاهعلی	۱۶۸	۱۸۴	۳۵۲	اوتان
۱۰۷	۱۸۹	کانی جانی	۳۱	۴۰	۷۱	طوفان جدید
۱۰۴	۱۸۹	کانی کوچک	۱۹۴	۲۰۹	۴۰۳	طهماسبی
۱۴۷	۲۹۶	کانی بیان	۱۸۱	۱۷۹	۳۶۰	تفرآباد
۱۸۳	۳۴۹	کانی گلزار	۵۶	۷۴	۱۳۰	عیاسرآباد
۱۸۷	۳۶۳	کارسمان	۱۵۳	۱۶۵	۳۱۸	عباسرچوب
۲۸۷	۵۵۹	کبدان	۵۸	۷۴	۱۳۲	عبدالآباد
۲۹	۵۱	کیودخان سفلی بیلاقی	۵۸	۶۳	۱۲۱	عمرینه
۱۷۲	۳۲۳	کیودخان سفلی اسفندآباد	۳۹	۴۸	۸۷	عسک آباد
۴۳۸	۸۱۸	کروندان	۸۷	۸۴	۱۷۱	علی آباد لوج
۱۰۳	۱۹۵	کری آباد	۱۰۹	۱۳۱	۲۴۰	علی آباد لک
۱۷۰	۳۵۶	کسلان تپه	۱۱۳	۱۴۱	۲۵۴	علی وردی
۷۳	۱۵۱	کلب حصاری	۱۲۷	۱۳۰	۲۵۷	علی آباد بیلاقی
۴۹۸	۱۰۲۹	کل تپه	۱۸۲	۱۸۹	۳۷۱	علی لرد
۷۰	۱۲۲	کلک	۷۱	۸۳	۱۵۴	غلام دوشان
۵۴	۱۱۰	کمال آباد نیروزآباد	۵۸	۶۳	۱۲۱	نیوزآباد
۱۲۲	۲۲۸	کمال آباد سلطانیه	۲۱	۳۳	۵۹	نرجه
۱۱۰	۲۱۷	کوک تپه	۷۰	۸۶	۱۵۶	نرهاد آباد
۶۰	۱۲۳	کوله بیان	۵۹	۵۸	۱۱۴	نیروزآباد
۳۹۵	۷۹۷	کوهین	۱۴۶	۱۵۵	۳۰۱	قادر ریز
۱۱۶	۲۸۱	کهنه تپه	۱۱۳	۱۲۲	۲۳۵	قاسم آباد
۱۸۴	۳۶۲	کپلنگلو	۱۲۵	۱۵۱	۲۷۶	قاسی چوب
۱۴۱	۲۱۳	کانی کنجی	۱۹۱	۲۱۲	۴۰۳	قائمر
۱۵۹	۳۰۶	کچی گرد	۱۳۲	۱۳۱	۲۶۳	قاروبه دره
۸۴	۱۶۹	کرکانه	۸۲	۵۸	۱۴۰	قرامل
۱۰۰	۱۸۹	گرمه جانی	۵۲۹	۵۴۴	۱۰۷۳	فروه جانی
۶۰	۱۲۹	کزانلقابه	۱۸۸	۲۰۴	۳۹۲	فروه بلاغ فنجه
۲۷۴	۵۲۹	کزن آباد	۱۷۹	۱۸۱	۳۶۰	فروه بلاغ خان
۲۳۲	۴۴۹	کزنزاره علیا	۱۳۰	۱۵۰	۲۸۰	فروه آناج
۲۴۳	۴۷۵	کزنزاره سفلی	۱۰۵	۱۱۳	۲۱۸	قرنجه
۲۷۸	۵۳۱	گلای	۳۴۵	۳۷۷	۷۲۲	قرنجه کند
۱۵۵	۲۷۸	کله دره	۱۷	۱۵	۳۲	قشلاق
۴۴۷	۸۲۹	کنداب علیا	۶۵	۷۳	۱۳۸	قشلاق چوب
۱۲۲	۲۴۳	کنداب سفلی	۱۲۲	۱۲۰	۲۴۲	قشلاق خداکرم
۱۱۲	۲۱۵	کنداب	۲۸۸	۳۲۳	۶۱۱	قصلان
۲۳۴	۴۴۵	کودبیران سفلی	۴۸۲	۵۱۹	۱۰۰۱	قلعه
۳۴۴	۶۰۵	کودبیران علیا	۱۴۱	۱۵۵	۳۰۴	قلعه نولاد
۳۱۷	۶۰۲	کوزل ابدال	۷۵	۹۷	۱۷۲	للمه گاه
۱۱۱	۲۱۲	لال	۱۰۹	۱۲۴	۲۳۵	ناله
۱۲۳	۲۲۷	لان	۱۶۰	۱۶۵	۳۲۵	قلج بان
۶۱۳	۱۲۲۷	مالولجه	۱۸۵	۱۸۷	۳۷۲	نوبان
۸۴	۱۵۹	مبارک آباد آمتگران	۱۷۶	۱۸۷	۳۶۳	نورم

بقیه جدول شماره ۱- جمعیت بر حسب جنس در شهر - دهات و دیگر نقاط مسکونی حوزه سرشماری قروه : آبانماه ۱۳۳۵ (نوامبر ۱۹۵۶)

شهر - ده - سایر نقاط مسکونی	مرد و زن	مرد	زن	شهر - ده - سایر نقاط مسکونی	مرد و زن	مرد	زن
بقیه نقاط کمتر از پنجاه هزار نفر	۳۲۲	۱۷۳	۱۴۹	بقیه نقاط کمتر از پنجاه هزار نفر	۳۲۲	۱۷۳	۱۴۹
کله رش	۲۴۴	۱۲۵	۱۱۹	ناصر آباد نیلاق	۱۸	۱۰	۸
آباد اسفند آباد	۱۸	۱۰	۸	ناظم آباد	۲۵۳	۱۲۹	۱۲۴
آباد نیلاق	۱۹	۱۰	۹	نابیسر	۲۴۷	۱۲۸	۱۱۹
آباد	۹۸	۵۵	۴۳	نجف آباد	۲۴۱	۱۲۸	۱۰۳
آباد	۱۰۲	۵۹	۴۳	ندرشه	۳۴۴	۱۶۳	۱۸۱
آباد	۱۹۶	۱۰۶	۹۰	نران	۱۷۰	۳۵۹	۳۱۱
آباد	۱۸۰	۹۸	۸۲	نعمت آباد	۹۵	۴۹	۴۶
آباد پنجه	۱۹۲	۱۱۱	۸۱	نوربهر	۱۵۵	۷۷	۷۸
آباد	۱۹۷	۱۰۰	۹۷	نیاز بلاغ	۲۷۳	۱۴۲	۱۳۰
آباد	۳۰۷	۱۹۳	۱۱۴	نیاز	۳۶۹	۱۹۵	۱۷۴
آباد	۸۸	۴۶	۴۲	نی بند	۲۴۵	۱۲۳	۱۲۲
آباد	۱۳۷	۷۹	۵۸	واشور	۳۰۳	۱۳۸	۱۶۵
آباد	۲۲۸	۱۱۳	۱۱۵	وچ	۴۶۵	۲۵۴	۲۱۱
آباد	۲۹۳	۱۵۳	۱۴۰	وصطه	۳۰۰	۱۵۲	۱۴۸
آباد	۱۸۵	۹۸	۸۷	ولی آباد	۱۰۰	۵۱	۴۹
آباد	۲۶۱	۱۳۲	۱۲۹	ولی محمد	۴۷۵	۲۲۸	۲۴۷
آباد	۲۳۳	۱۱۸	۱۱۵	وینار	۱۲۳	۵۰۸	۴۱۵
آباد	۱۵۸	۷۹	۷۹	هارین آباد	۲۷۹	۱۲۸	۱۴۱
آباد	۲۱۴	۱۱۵	۹۹	هانیس	۵۷۷	۳۲۵	۲۵۲
آباد	۲۵۰	۱۴۰	۱۱۰	هلیر آباد	۴۱۲	۲۲۱	۱۹۱
آباد	۳۶۱	۲۱۲	۱۸۷	هندی بلاغ	۱۸۵	۱۰۰	۸۵
آباد	۶۱۰	۳۲۶	۲۸۴	پلد سنی	۱۳۳	۲۲۴	۲۰۹
آباد	۱۵۸	۸۳	۷۵	پلقرزاق	۴۹۵	۲۷۳	۲۲۲

جدول شماره ۲- مشخصات برجسته نقاطی که کمتر از پنجاه هزار نفر جمعیت دارند در حوزه سرشماری قروه : آبانماه ۱۳۳۵

مشخصات برجسته ده	تعداد دهات	چند درصد مجموع دهات	مشخصات برجسته ده	تعداد دهات	چند درصد مجموع دهات
مجموع نقاط کمتر از پنجاه هزار نفر	۳۳۷		رادبو		
شورای ده	۲۸۰	۸۳/۱	دهاتی که رادبو ندارند و با اظهار کرده اند	۲۳۳	۶۹/۱
مدرسه یا سایر موسسات فرهنگی	۱۴	۴/۲	دهاتی که ۱ تا ۴ رادبو دارند	۱۰۰	۲۹/۷
دهاتی که فقط مدارس دولتی دارند	۱۹	۵/۶	دهاتی که ۵ تا ۹ رادبو دارند	۳	۰/۹
دهاتی که فقط مدارس ملی دارند	-	-	دهاتی که ۱۰ رادبو و یا بیشتر دارند	۱	۰/۳
دهاتی که مدارس دولتی و ملی دارند	۳۰۴	۹۰/۲	وضع تصرف زمین (تمام ده و یا قسمتی از ده)	-	-
دهاتی که موسسات فرهنگی ندارند	۲	۰/۶	خالصه	۴	۱/۲
بهداری با درمانگاه و یا سایر موسسات بهداشتی	۱۳۴	۳۹/۸	موقوفه	۱۹	۵/۶
حمام عمومی	۲۷۶	۸۱/۹	متعلق به مالکین کشاورز	۳۰	۸/۱
مسجد			متعلق به مالکین غیر کشاورز (اربابی)	۳۳۲	۹۸/۵
			متعلق به نگاهبای غیر دولتی	۱	۰/۳

جدول شماره ۲ - جمعیت بر حسب سن و جنس در حوزه سرشماری قزوین و آبانماه ۱۳۳۰ (تولید ۱۹۰۶)

چند درصد			شماره			سن
زن	مرد	مرد و زن	زن	مرد	مرد و زن	
۱۰۰/۰	۱۰۰/۰	۱۰۰/۰	۵۵ ۴۶۰	۶۰ ۲۵۴	۱۱۵ ۷۱۴	کل حوزه سرشماری قزوین
۱۱/۲	۱۱/۲	۱۱/۲	۱۰ ۵۹۸	۱۱ ۵۴۹	۲۲ ۱۴۷	کلیه سنین
۲/۳	۳/۲	۲/۸	۱ ۲۶۸	۱ ۶۶۹	۲ ۹۳۷	کثر از ۵ ساله
۱۶/۱	۱۵/۸	۱۶/۳	۱ ۲۳۰	۹ ۵۹۸	۱۸ ۸۲۸	کثر از یکساله
۱۴/۵	۱۴/۶	۱۴/۵	۸ ۰۰۵	۸ ۷۶۷	۱۶ ۷۷۲	۱- ۱ ساله
۸/۱	۸/۱	۸/۲	۴ ۴۵۴	۵ ۰۶۷	۹ ۵۲۱	۱- ۱۰ ساله
۶/۱	۶/۱	۶/۱	۳ ۳۶۵	۳ ۲۵۹	۶ ۶۲۴	۱۱- ۱۵ ساله
۹/۳	۷/۲	۸/۲	۵ ۱۱۴	۴ ۴۴۹	۹ ۵۶۳	۱۶- ۲۰ ساله
۱۷/۸	۱۷/۱	۱۷/۴	۱ ۸۳۶	۱۰ ۲۷۱	۱۲ ۱۰۷	۲۱- ۲۵ ساله
۹/۱	۱۰/۱	۱۰/۱	۵ ۰۳۳	۶ ۵۷۹	۱۱ ۶۱۲	۲۶- ۳۰ ساله
۷/۳	۶/۱	۷/۱	۴ ۰۲۷	۴ ۱۴۳	۸ ۱۷۰	۳۱- ۳۵ ساله
۴/۸	۵/۵	۵/۲	۲ ۶۵۷	۳ ۴۰۷	۶ ۰۶۴	۳۶- ۴۰ ساله
۲/۱	۲/۸	۲/۷	۱ ۴۵۶	۱ ۶۸۸	۳ ۱۴۴	۴۱- ۴۵ ساله
۱/۰	۱/۱	۱/۰	۵۳۱	۶۴۴	۱ ۱۸۵	۴۶- ۵۰ ساله
۰/۳	۰/۱	۰/۴	۱۶۸	۲۳۸	۴۰۶	۵۱- ۵۵ ساله
-	-	-	۸	۸	۱۶	سن اظهار نشده
-	-	-	۲۱/۲	۲۱/۳	۴۱/۴	میان سنی
۱۰۰/۰	۱۰۰/۰	۱۰۰/۰	۱ ۴۲۶	۱ ۵۰۲	۲ ۹۲۸	کلیه سنین
۱۹/۲	۱۷/۴	۱۸/۳	۲۷۴	۲۶۲	۵۳۶	کثر از ۵ ساله
۲/۷	۲/۱	۲/۱	۳۱	۴۷	۷۸	کثر از یکساله
۱۶/۵	۱۴/۳	۱۵/۴	۲۳۵	۲۱۵	۴۵۰	۱- ۱ ساله
۱۴/۸	۱۶/۱	۱۵/۹	۲۱۱	۲۵۴	۴۶۵	۱- ۵ ساله
۱۰/۱	۱۰/۶	۱۰/۷	۱۵۶	۱۵۶	۳۱۲	۱- ۱۰ ساله
۸/۱	۸/۳	۸/۳	۱۱۷	۱۲۵	۲۴۲	۱۱- ۱۵ ساله
۶/۳	۸/۱	۸/۷	۱۲۳	۱۲۱	۲۴۴	۱۶- ۲۰ ساله
۱۶/۲	۱۵/۱	۱۵/۱	۲۳۱	۲۳۴	۴۶۵	۲۱- ۲۵ ساله
۸/۱	۶/۴	۸/۸	۱۱۵	۱۱۲	۲۲۷	۲۶- ۳۰ ساله
۷/۰	۵/۸	۶/۴	۱۰۰	۸۷	۱۸۷	۳۱- ۳۵ ساله
۳/۸	۴/۱	۴/۳	۵۴	۷۳	۱۲۷	۳۶- ۴۰ ساله
۱/۸	۱/۱	۱/۱	۶۶	۲۱	۸۷	۴۱- ۴۵ ساله
۰/۵	۲/۱	۰/۸	۷	۱۷	۲۴	۴۶- ۵۰ ساله
۰/۱	۰/۲	۰/۲	۲	۲	۴	۵۱- ۵۵ ساله
-	-	-	-	-	-	سن اظهار نشده
-	-	-	۱۸/۱	۱۸/۲	۱۸/۱	میان سنی
۱۰۰/۰	۱۰۰/۰	۱۰۰/۰	۵۲ ۸۳۱	۵۸ ۷۴۶	۱۱۲ ۵۷۷	کلیه سنین
۱۱/۲	۱۱/۲	۱۱/۲	۱۰ ۳۲۱	۱۱ ۲۷۷	۲۱ ۶۰۱	کثر از ۵ ساله
۲/۳	۳/۲	۲/۸	۱ ۲۲۱	۲ ۹۴۴	۴ ۱۶۵	کثر از یکساله
۱۶/۱	۱۵/۱	۱۶/۴	۱ ۰۶۵	۱ ۷۳۳	۲ ۷۹۸	۱- ۱ ساله
۱۴/۵	۱۴/۵	۱۴/۵	۷ ۷۹۴	۸ ۵۱۳	۱۶ ۳۰۷	۱- ۵ ساله
۸/۰	۸/۱	۸/۲	۴ ۲۹۸	۴ ۹۱۱	۹ ۲۰۹	۱- ۱۰ ساله
۶/۰	۶/۰	۶/۰	۳ ۲۹۸	۳ ۵۳۴	۶ ۸۳۲	۱۱- ۱۵ ساله
۹/۳	۷/۲	۸/۲	۴ ۹۸۱	۴ ۴۲۱	۹ ۴۰۲	۱۶- ۲۰ ساله
۱۷/۸	۱۷/۱	۱۷/۵	۱ ۶۰۵	۱۰ ۰۴۲	۱۱ ۶۴۷	۲۱- ۲۵ ساله
۹/۱	۱۱/۰	۱۰/۱	۴ ۹۱۸	۶ ۴۷۷	۱۱ ۳۹۵	۲۶- ۳۰ ساله
۷/۳	۶/۱	۷/۱	۳ ۹۱۷	۴ ۰۵۰	۷ ۹۸۱	۳۱- ۳۵ ساله
۴/۸	۵/۵	۵/۲	۲ ۶۰۳	۳ ۲۳۰	۵ ۸۳۳	۳۶- ۴۰ ساله
۲/۷	۲/۸	۲/۷	۱ ۴۳۰	۱ ۶۵۹	۳ ۰۸۹	۴۱- ۴۵ ساله
۱/۰	۱/۱	۱/۰	۵۳۱	۶۱۷	۱ ۱۵۹	۴۶- ۵۰ ساله
۰/۳	۰/۱	۰/۴	۱۶۶	۲۳۵	۴۰۱	۵۱- ۵۵ ساله
-	-	-	۸	۸	۱۶	سن اظهار نشده
-	-	-	۲۱/۲	۲۱/۳	۴۱/۳	میان سنی

جدول شماره ۴- وضع زناشویی بر حسب سن و جنس در جمعیت از ۱۵ ساله بالای حوزه سر شماری قروه : آبانماه ۱۳۳۵ (نوامبر ۱۹۵۶)
(سن اظهار نشده نیز جزء جمع سنین از ۱۵ ساله بیلا منظور شده است)

ازدواج نکرده	بی همسر		دارای همسر		جمع	سن و جنس
	در اثر طلاق	در اثر فوت	چند درصد	تعداد		
						<u>کل حوزه سر شماری قروه</u>
						<u>مرد</u>
۹۷۱۹	۴۶۱	۹۸۸	۶۸/۰	۲۳۶۹۵	۳۴۸۶۳	جمع از ۱۵ ساله بیلا-
۳۰۴۲	۲	۳	۳/۱	۱۱۲	۳۶۵۹	۱۶-ساله
۳۱۷۰	۳۰	۱۶	۲۵/۸	۱۱۲۲	۴۳۴۲	۲۰-ساله
۲۶۷۲	۲۱۶	۱۱۱	۷۰/۸	۷۲۷۷	۱۰۰۲۷۶	۲۴-ساله
۲۵۹	۱۱۶	۱۱۲	۹۲/۶	۶۰۹۲	۶۵۷۹	۴۰-ساله
۴۴	۴۳	۱۳۳	۹۲/۷	۳۹۲۲	۴۱۴۲	۵۰-ساله
۸	۳۸	۲۱۲	۹۲/۲	۳۰۴۵	۳۳۰۳	۶۰-ساله
۷	۶	۱۶۳	۸۷/۷	۱۴۶۶	۱۶۷۲	۷۰-ساله
۳	۶	۱۲۴	۷۹/۳	۵۱۱	۶۴۴	۸۰-ساله
۲	۴	۸۴	۶۲/۲	۱۴۸	۲۳۸	ساله بیلا-
۸	-	-	-	-	۸	اظهار نشده-
						<u>زن</u>
۲۶۹۱	۴۷۳	۱۷۴۶	۷۵/۴	۲۴۳۰۶	۳۲۲۱۱	جمع از ۱۵ ساله بیلا-
۲۱۰۹	۵۷	۴	۳۵/۵	۱۱۹۵	۳۲۶۵	۱۶-ساله
۳۶۱	۱۳۲	۲۷	۸۸/۴	۴۵۶۴	۵۱۱۴	۲۰-ساله
۱۵۳	۱۲۶	۱۴۷	۹۵/۶	۹۰۰۷	۹۸۳۶	۲۴-ساله
۳۶	۶۱	۴۴۴	۸۹/۴	۴۵۰۲	۵۰۳۳	۴۰-ساله
۱۹	۴۷	۱۱۲۹	۷۰/۳	۲۸۳۲	۴۰۲۷	۵۰-ساله
۹	۲۹	۱۴۳۳	۴۵/۰	۱۱۹۶	۲۶۵۷	۶۰-ساله
۲	۱۱	۱۰۲۶	۲۸/۹	۴۲۶	۴۹۷۲	۷۰-ساله
۲	۶	۴۲۱	۶۵/۵	۱۱۰	۵۳۹	۸۰-ساله
۲	۱	۱۲۴	۲۴/۴	۴۱	۱۶۸	ساله بیلا-
۱	-	۱	*	۶	۸	اظهار نشده-
						<u>شهر قروه</u>
						<u>مرد</u>
۲۴۸	۷	۱۲	۶۷/۹	۵۶۴	۸۳۱	جمع از ۱۵ ساله بیلا-
۱۲۱	-	-	۳/۲	۴	۱۲۵	۱۶-ساله
۸۳	۱	-	۳۰/۶	۳۷	۱۲۱	۲۰-ساله
۴۲	۲	۱	۸۰/۸	۱۸۶	۲۳۴	۲۴-ساله
۲	۱	۱	۹۷/۲	۱۳۸	۱۴۲	۴۰-ساله
-	۲	۴	*	۸۱	۸۷	۵۰-ساله
-	۱	۲	*	۷۰	۷۳	۶۰-ساله
-	-	۲	*	۲۷	۲۹	۷۰-ساله
-	-	-	*	۱۷	۱۷	۸۰-ساله
-	-	۲	*	۱	۳	ساله بیلا-
-	-	-	-	-	-	اظهار نشده-
						<u>زن</u>
۸۷	۱۰	۱۱۲	۷۳/۴	۵۷۶	۷۸۵	جمع از ۱۵ ساله بیلا-
۶۹	۱	۱	۳۹/۳	۴۶	۱۱۷	۱۶-ساله
۱۳	۳	-	۸۸/۰	۱۱۷	۱۲۳	۲۰-ساله
۳	۱	۷	۶۵/۲	۲۲۰	۲۳۱	۲۴-ساله
۱	۱	۱۵	۸۵/۲	۹۸	۱۱۵	۴۰-ساله
-	۲	۳۵	۳۶/۰	۶۳	۱۰۰	۵۰-ساله
-	۲	۲۵	*	۲۷	۵۴	۶۰-ساله
۱	-	۲۱	*	۴	۲۶	۷۰-ساله
-	-	۶	*	۱	۷	۸۰-ساله
-	-	۲	*	-	۲	ساله بیلا-
-	-	-	-	-	-	اظهار نشده-

بقیه جدول شماره ۱- وضع زایشی بر حسب سن و جنس در جمعیت از ۱۰ ساله بیالای حوزه سرشماری قروه و آبانماه ۱۳۳۰ (نوامبر ۱۹۵۶)
(سن اظهار نشده نیز جز جمع ستین از ۱۰ ساله بیالا منظور شده است)

ازدواج	بی هسبر		دارای هسبر		جمع	سن و جنس
	در انزطلاق	در انزقوت	چند درصد	تعداد		
						بقیه نقاط حوزه سرشماری قروه سر
۱۴۷۱	۴۵۴	۱۷۶	۶۸/۰	۲۳۱۳۱	۲۴۰۳۲	جمع از ۱۰ ساله بیالا-----
۳۴۷۱	۲	۳	۳/۱	۱۰۸	۳۵۳۴	-----۱۹-۱۰ ساله
۳۰۹۱	۲۹	۱۶	۲۵/۷	۱۰۸۵	۴۲۲۱	-----۲۰-۲۴ ساله
۲۶۳۰	۲۱۴	۱۱۰	۷۰/۶	۷۰۸۸	۱۰۰۴۲	-----۲۵-۳۴ ساله
۲۵۷	۱۱۵	۱۱۱	۹۲/۵	۵۱۵۴	۶۴۲۷	-----۳۵-۴۴ ساله
۴۴	۴۱	۱۲۹	۹۴/۷	۳۸۴۱	۴۰۵۵	-----۴۵-۵۴ ساله
۸	۳۷	۲۱۰	۹۲/۱	۲۹۷۵	۳۲۳۰	-----۵۵-۶۴ ساله
۷	۶	۱۹۱	۸۷/۶	۱۴۳۹	۱۶۴۳	-----۶۵-۷۴ ساله
۲	۶	۱۲۴	۷۸/۸	۴۹۴	۶۲۷	-----۷۵-۸۴ ساله
۲	۴	۸۲	۶۲/۶	۱۴۷	۲۳۵	-----۸۵ ساله بیالا
۸	-	-	-	-	۸	سن اظهار نشده-----
						نقد
۲۶۰۴	۴۶۳	۱۶۳۴	۷۵/۵	۲۳۷۴۳	۲۱۴۳۴	جمع از ۱۰ ساله بیالا-----
۲۰۴۰	۱۵۶	۳	۳۵/۴	۱۱۴۹	۳۲۸۴	-----۱۹-۱۰ ساله
۳۴۸	۱۲۹	۲۷	۸۱/۶	۴۴۷۷	۴۹۸۱	-----۲۰-۲۴ ساله
۱۵۰	۱۲۸	۱۴۰	۹۵/۶	۲۱۸۷	۲۶۰۵	-----۲۵-۳۴ ساله
۲۵	۶۰	۴۲۹	۸۹/۵	۴۴۰۴	۴۹۱۸	-----۳۵-۴۴ ساله
۱۶	۴۵	۱۰۹۴	۷۰/۵	۲۷۶۹	۳۹۲۷	-----۴۵-۵۴ ساله
۹	۱۷	۱۳۱۸	۲۵/۳	۱۱۶۹	۲۶۰۳	-----۵۵-۶۴ ساله
۸	۱۱	۱۰۰۵	۲۹/۲	۴۲۱	۱۴۴۶	-----۶۵-۷۴ ساله
۲	۶	۴۳۵	۲۰/۵	۱۰۹	۵۳۲	-----۷۵-۸۴ ساله
۲	۱	۱۲۲	۲۴/۷	۴۱	۱۶۶	-----۸۵ ساله بیالا
۱	-	۱	#	۶	۸	سن اظهار نشده-----

*- در مواردیکه جمع کمتر از ۱۰۰ باشد چند درصد نشان داده نمیشود *

جدول شماره ۵- وضع سواد بر حسب سن و جنس در جمعیت از ده ساله بیالای حوزه بر شماری تروه - آبانماه ۱۳۳۵ (نوامبر ۱۹۵۶)
(سن اظهار نشده نیز جز جمع سنین از ده ساله بیالا منظور شده است)

آنهاشیکه وضع سواد نشان اظهار نشده	شماره از ده ساله بیالا	فقط میخواند بخوانند	میخواند بخوانند و میخواند (با سواد)			جمع کل	جمع از ده ساله بیالا
			تحصیلات رسمی ندارند	تحصیلات رسمی ندارند	چند درصد		
							کل حوزه بر شماری قسوم
							مردوزن
							جمع از ده ساله بیالا
۲۰۱	۱۱۱۱۰	۷۵۷	۱۰۶۲	۱۳۹۲	۳/۱	۲۹۵۵	۷۶۱۰۳
۲۲	۸۱۲۷	۸۸	۹۷	۳۷۷	۵/۰	۴۷۲	۱۰۵۲۱
۲۳	۳۰۸۵	۷۸	۹۸	۴۴۱	۱/۸	۳۳۶	۷۰۲۴
۲۷	۸۱۷۲	۸۷	۱۷۴	۱۱۵	۳/۹	۳۶۱	۱۰۴۵۶
۴۴	۱۱۰۲۶	۴۱۲	۴۸۲	۳۴۰	۱/۱	۸۲۹	۲۰۱۱۲
۳۸	۱۰۳۹۹	۱۴۶	۲۹۶	۱۵۰	۳/۸	۴۴۶	۱۱۳۱۲
							۵۴-۱۰ ساله
۱۸	۷۸۵۲	۶۹	۱۸۶	۴۴	۲/۸	۲۳۰	۸۱۶۶
۲۱	۵۷۱۶	۴۹	۱۴۳	۳۱	۲/۱	۱۷۴	۵۶۶۰
۹	۱۰۸۸۶	۴۴	۸۰	۱۴	۲/۰	۹۴	۴۷۳۳
	۱۱						۱۲
							بن اظهار نشده
							مرد
							جمع از ده ساله بیالا
۱۷	۲۱۳۷۲	۷۳۳	۱۰۵۳	۱۳۴۰	۷/۰	۲۷۸۳	۲۸۹۴۶
							۱۱- سال
۱۱	۱۰۷۰	۸۳	۹۳	۳۱۰	۸/۰	۴۰۳	۵۰۶۷
۱۳	۳۱۷۳	۷۵	۹۶	۲۰۲	۸/۱	۲۹۸	۳۶۵۱
۱۲	۳۸۰۷	۸۲	۱۶۹	۱۸۱	۸/۱	۳۵۰	۴۳۴۱
۱۹	۱۳۴۷	۲۰۸	۴۸۴	۳۱۸	۷/۸	۸۰۲	۱۰۰۲۷۶
۱۱	۵۹۹۷	۱۴۶	۲۴۵	۱۹۷	۶/۶	۴۳۲	۶۵۷۱
							۵۲- ساله
۷	۳۸۴۲	۶۷	۱۸۴	۴۲	۵/۵	۴۴۶	۴۱۴۲
۱۰	۳۰۷۱	۴۹	۱۴۲	۳۱	۵/۲	۱۷۳	۳۳۰۳
۵	۲۴۱۸	۴۳	۸۰	۱۴	۳/۷	۹۴	۱۰۵۲۰
	۸						۸
							بن اظهار نشده
							زن
							جمع از ده ساله بیالا
۱۰-۱	۳۶۳۵۷	۲۴	۳۰	۱۵۲	۰/۵	۱۷۲	۳۶۶۵۷
							۱۴- ساله
۱۱	۴۳۱۷	۵	۴	۶۷	۱/۶	۷۱	۴۴۵۴
۹	۳۳۱۲	۳	۲	۳۱	۱/۲	۴۱	۳۳۶۵
۱۴	۵۰۷۶	۵	۵	۱۴	۰/۱	۱۹	۵۱۱۴
۲۵	۹۷۷۹	۵	۵	۲۲	۰/۳	۲۷	۹۸۳۶
۱۹	۵۰۰۲	۳	۱	۸	۰/۱	۹	۵۰۳۳
							۵۴- ساله
۱۱	۴۰۱۰	۲	۲	۲	۰/۱	۴	۴۰۲۷
۱۱	۲۶۵۵	-	۱	-	۳	۱	۲۶۵۷
							۶۴- ساله
۱۱	۲۶۵۵	-	۱	-	-	-	۲۶۶۳
							۸
							بن اظهار نشده
							شهر قروه
							مردوزن
							جمع از ده ساله بیالا
۱	۵۳۴۲	۱۴	۳۸	۵۳۰	۱۹/۵	۵۶۸	۱۰۹۲۸
							۱۴- ساله
۱	۱۳۲	۱	۲	۱۷۶	۵۷/۱	۱۷۸	۳۱۲
-	۱۳۲	-	۱	۱۰۱	۴۵/۵	۱۱۰	۲۴۲
-	۱۸۰	۳	۱	۷۰	۲۸/۰	۷۱	۲۵۱
۲	۳۵۲	۲	۶	۱۰۳	۲۳/۰	۱۰۹	۴۶۵
-	۳۵۵	۲	۹	۵۱	۲۳/۲	۶۰	۲۵۷
							۱۴- ساله
۱	۱۳۲	۲	۸	۱۴	۱۱/۸	۲۲	۱۸۷
-	۱۱۰	۲	۱۰	۵	۱۱/۸	۱۵	۱۲۷
-	۷۹	۲	۱	۲	*	۳	۸۴
							بن اظهار نشده

روداریکه جمع کل کمتر از ۱۰۰ باشد چند درصد نشان داده نمیشود.

بقیه جدول شماره ۵- وضع سواد بر حسب سن و جنس در جمعیت از ده ساله به بالای حوزه سر شماری قسره : آبانماه ۱۳۳۵ (نوامبر ۱۹۵۶)
(سن اظهار نشده نیز جز جمع سنین ازده ساله بیالانظر شده است)

آنهاستکه وضع سوادشان اظهار نشده	میتوانند بخوانند و بنویسند	نقطه میتوانند بخوانند	میتوانند بخوانند و بنویسند (باسواد)			جمع کل	سن و جنس	
			تحصیلات رسمی ندارند	تحصیلات رسمی دارند	چند درصد			
-	۵۴۲	۱	۳۵	۴۰۱	۴۴/۲	۴۳۶	۹۸۷	جمع ازده ساله بیالا <u>مرد</u>
-	۴۲	۱	-	۱۱۳	۷۲/۴	۱۱۳	۱۵۶	۱۴-۱۰ ساله
-	۴۱	-	-	۷۶	۶۰/۸	۷۶	۱۲۵	۱۶-۱۵ ساله
-	۶۱	-	۱۰	۵۹	۴۹/۶	۶۰	۱۲۱	۲۰-۲۴ ساله
-	۱۴۰	۲	۶	۸۶	۳۹/۳	۹۲	۲۳۴	۲۵-۳۴ ساله
-	۸۵	۱	۶	۴۷	۳۶/۴	۵۶	۱۴۲	۳۵-۴۴ ساله
-	۶۵	۱	۸	۱۳	*	۲۱	۸۷	۴۵-۵۴ ساله
-	۵۳	۲	۱۰	*	*	۱۵	۷۳	۵۵-۶۴ ساله
-	۴۴	۲	۱	۲	*	۳	۴۹	۶۵ ساله بیالا
-	-	-	-	-	-	-	-	سن اظهار نشده
۴	۸۰۰	۵	۳	۱۲۹	۱۴/۰	۱۳۲	۹۴۱	جمع ازده ساله بیالا <u>زن</u>
۱	۹۰	-	۲	۶۳	۴۱/۷	۶۵	۱۵۶	۱۴-۱۰ ساله
-	۸۳	-	۱	۳۳	۲۹/۱	۳۴	۱۱۷	۱۶-۱۵ ساله
-	۱۱۹	۳	-	۱۱	۸/۳	۱۱	۱۳۳	۲۰-۲۴ ساله
۲	۲۱۲	-	-	۱۷	۷/۴	۱۷	۲۳۱	۲۵-۳۴ ساله
-	۱۱۰	۱	-	۴	۳/۵	۴	۱۱۵	۳۵-۴۴ ساله
۱	۹۷	۱	-	۱	۱/۰	۱	۱۰۰	۴۵-۵۴ ساله
-	۵۴	-	-	-	-	-	۵۴	۵۵-۶۴ ساله
-	۳۵	-	-	-	-	-	۳۵	۶۵ ساله بیالا
-	-	-	-	-	-	-	-	سن اظهار نشده
۱۹۷	۷۱۳۴۸	۷۴۳	۱۰۲۵	۸۶۲	۳/۲	۲۳۸۷	۲۴۶۷۵	بقیه نفا: حوزه سر شماری قسره <u>مرد و زن</u>
۲۱	۸۸۰۵	۸۷	۹۵	۲۰۱	۳/۲	۲۹۶	۹۲۰۹	جمع ازده ساله بیالا
۲۲	۷۴۵۳	۷۸	۱۷	۱۳۲	۳/۴	۲۲۹	۶۷۸۲	۱۴-۱۰ ساله
۲۷	۷۹۱۳	۸۴	۱۷۳	۱۲۵	۳/۲	۲۹۸	۹۲۰۲	۱۶-۱۵ ساله
۴۲	۱۸۷۷۴	۲۱۱	۴۸۳	۲۳۷	۳/۷	۷۲۰	۱۶۶۴۷	۲۰-۲۴ ساله
۳۸	۱۰۸۰۴	۱۲۷	۲۸۷	۹۹	۳/۴	۳۸۶	۱۱۳۵۵	۲۵-۳۴ ساله
۱۷	۷۶۹۰	۶۷	۱۷۸	۳۰	۲/۶	۲۰۸	۷۹۸۲	۳۵-۴۴ ساله
۲۱	۵۶۰۶	۴۷	۱۳۳	۲۶	۲/۷	۱۵۹	۵۸۳۳	۴۵-۵۴ ساله
۱	۴۰۰۷	۴۲	۷۹	۱۷	۲/۰	۹۱	۴۶۴۹	۵۵-۶۴ ساله
-	۱۶	-	-	-	-	-	۱۶	۶۵ ساله بیالا
-	-	-	-	-	-	-	-	سن اظهار نشده
۱۷	۳۵۷۹۱	۷۲۴	۱۵۰۸	۸۳۹	۶/۶	۲۳۴۷	۳۸۹۵۹	جمع ازده ساله بیالا <u>مرد</u>
۱۱	۴۵۲۸	۸۲	۹۳	۱۹۷	۵/۶	۲۹۰	۴۹۱۱	جمع ازده ساله بیالا
۱۳	۳۲۲۴	۷۵	۶۶	۱۲۶	۶/۳	۲۲۴	۳۵۳۴	۱۴-۱۰ ساله
۱۳	۳۸۳۶	۸۲	۱۶۸	۱۲۲	۶/۱	۲۹۰	۴۲۲۱	۱۶-۱۵ ساله
۱۹	۹۱۰۷	۲۰۶	۴۷۸	۲۳۲	۷/۱	۷۱۰	۱۰۰۴۲	۲۰-۲۴ ساله
۱۱	۵۹۱۲	۱۲۵	۲۸۶	۱۵	۵/۱	۳۸۱	۶۴۳۷	۲۵-۳۴ ساله
۷	۳۷۷۷	۶۶	۱۷۶	۲۹	۵/۱	۲۰۵	۴۰۵۵	۳۵-۴۴ ساله
۱۰	۳۰۱۵	۴۷	۱۳۲	۲۶	۴/۱	۱۵۸	۳۲۳۰	۴۵-۵۴ ساله
۵	۲۳۸۴	۴۱	۷۹	۱۲	۳/۶	۹۱	۲۵۲۱	۵۵-۶۴ ساله
-	۸	-	-	-	-	-	۸	۶۵ ساله بیالا
-	-	-	-	-	-	-	-	سن اظهار نشده

* - در مواردیکه جمع کل کمتر از ۱۰۰ باشد چند درصد نشان داده نمیشود.

بقیه جدول شماره ۵- وضع سواد بر حسب سن و جنس در جمعیت از ده ساله بیالای حوزه سرشماری قروه : آبانماه ۱۳۳۵ (نوامبر ۱۹۵۶)
 (سن اظهارنشده نیز جزو جمع همین ازده ساله بیالا منظور شده است)

آنها بیکه وضع سوادشان اظهارنشده	نمیخوانند بخوانند و بنویسند	نقطه میتوانند بخوانند	چتراند بخوانند و بنویسند (باسواد)			جمع کل	سن و جنس	
			تحصیلات رسمی ندارند	تحصیلات رسمی دارند	چند در صد			
۱۰۰	۳۵ ۵۵۷	۱۹	۱۷	۲۳	۸/۱	۴۰	۳۵ ۷۱۶	بقیه نقاط حوزه سرشماری قروه زن جمع ازده ساله بیالا
۱۰	۴ ۲۷۷	۵	۲	۱	۰/۱	۶	۴ ۲۹۸	ساله ۱۱
۹	۳ ۲۲۹	۳	۱	۶	۰/۱	۷	۳ ۲۴۸	ساله ۱۹
۱۴	۴ ۹۵۷	۲	۵	۳	۰/۲	۸	۴ ۹۸۱	ساله ۲۴
۲۳	۱ ۵۶۷	۵	۵	۵	۰/۱	۱۰	۱ ۶۰۵	ساله ۳۴
۱۹	۴ ۸۹۲	۲	۱	۴	۰/۱	۵	۴ ۹۱۸	ساله ۴۱
۱۰	۳ ۹۱۳	۱	۲	۱	۰/۱	۳	۳ ۹۲۷	ساله ۵۱
۱۱	۲ ۵۹۱	-	۱	-	-	۱	۲ ۶۰۳	ساله ۶۴
۴	۲ ۱۲۳	۱	-	-	-	-	۲ ۱۲۸	ساله بیالا
-	۸	-	-	-	-	-	۸	اظهاری نشده

جدول شماره ۶- آخرین مدرک تحصیلی بر حسب سن و جنس در جمعیت از ده ساله بیالای حوزه سرشماری قروه: آبانماه ۱۳۳۵ (توابع ۱۱۰۶)

نظ	از ۲۵ ساله بیسالا						از ۱۰ تا ۲۴ ساله				جمع ازده ساله بیالا	آخرین درجه تحصیلی و جنس
	۱۰ ساله بیالا	۱۱-۲۰ ساله	۲۱-۳۰ ساله	۳۱-۴۰ ساله	۴۱-۵۰ ساله	جمع	۱۰-۲۰ ساله	۱۱-۱۵ ساله	۱۶-۲۰ ساله	جمع		
۶	۴۷۱۱	۵۹۲۹	۸۱۳۵	۱۱۴۶۴	۱۶۷۷۲	۵۰۰۰۷	۱۲۲۱۱	۶۷۸۳	۹۱۴۴	۲۵۱۸۸	۷۵۲۱۱	کل حوزه سرشماری قروه مرد و زن اشخاصیکه مدرک تحصیلی رسمی ندارند و یا درجه تحصیلی خود را اظهار نکرده اند
												سالهای ابتدائی
				۱	۷	۸		۲	۱۵	۱۷	۲۵	سال ۱ ابتدائی
	۳	۸	۶	۱۵	۲۸	۶۰	۶	۱۱	۷۹	۹۶	۱۵۶	سال ۲ ابتدائی
	۱	۳	۵	۲۱	۳۱	۶۱	۲۱	۳۱	۱۱۳	۱۶۶	۲۲۷	سال ۳ ابتدائی
	۴	۴	۱۰	۳۲	۶۷	۱۴۷	۵۵	۷۴	۱۰۷	۲۳۵	۳۸۲	سال ۴ ابتدائی
	۱	۲	۷	۱۸	۵۷	۸۵	۴۱	۶۱	۴۴	۱۵۴	۲۳۶	سال ۵ ابتدائی
	۴	۱۳	۱۶	۵۴	۱۰۲	۱۸۶	۴۵	۵۰	۱۶	۱۱۱	۲۶۷	سال ۶ ابتدائی
												سالهای متوسطه
				۱	۳	۴	۲	۷	۲	۱۱	۱۵	سال ۱ متوسطه
			۱	۳	۲	۶		۲	۱	۳	۹	سال ۲ متوسطه
		۱	۱	۲	۸	۱۲	۲	۳		۵	۱۷	سال ۳ متوسطه
										۴	۴	سال ۴ متوسطه
			۱		۴	۵	۸			۸	۱۳	سال ۵ متوسطه
	۱		۱	۲		۴	۲	۱		۳	۷	سال ۶ متوسطه
												سالهای دانشگاه
												سال ۱ دانشگاه
												سال ۲ دانشگاه
				۱		۱					۱	سال ۳ دانشگاه
												سال ۴ دانشگاه و بیشتر
۸	۲۵۵۶	۳۱۷۲	۴۱۰۰	۶۴۳۷	۹۹۵۸	۲۶۳۲۳	۴۱۶۶	۲۴۵۷	۴۷۵۷	۱۲۲۲۵	۳۸۷۰۶	اشخاصیکه مدرک تحصیلی رسمی ندارند و یا درجه تحصیلی خود را اظهار نکرده اند
												سالهای ابتدائی
				۱	۷	۸		۲	۱۲	۱۴	۲۱	سال ۱ ابتدائی
	۳	۸	۶	۱۵	۲۷	۵۹	۶	۱۰	۶۸	۸۴	۱۴۲	سال ۲ ابتدائی
	۱	۳	۴	۲۰	۳۱	۵۷	۲۰	۳۱	۶۳	۱۴۴	۲۰۱	سال ۳ ابتدائی
	۴	۴	۱۰	۳۹	۶۶	۱۴۳	۵۴	۶۷	۹۵	۲۱۶	۳۵۹	سال ۴ ابتدائی
	۱	۲	۷	۱۷	۵۰	۷۷	۴۳	۴۵	۴۸	۱۱۶	۱۹۳	سال ۵ ابتدائی
	۴	۱۳	۱۱	۵۱	۱۳	۱۷۲	۴۲	۳۷	۱۱	۹۰	۲۶۶	سال ۶ ابتدائی
												سالهای متوسطه
				۱	۳	۴	۱	۶	۲	۹	۱۳	سال ۱ متوسطه
			۱	۳	۲	۶		۱	۱	۴	۸	سال ۲ متوسطه
		۱	۱	۲	۷	۱۱	۲	۳		۴	۱۵	سال ۳ متوسطه
										۳	۳	سال ۴ متوسطه
			۱		۴	۵	۸			۸	۱۳	سال ۵ متوسطه
	۱		۱	۲		۴	۲	۱		۳	۷	سال ۶ متوسطه
												سالهای دانشگاه
												سال ۱ دانشگاه
												سال ۲ دانشگاه
				۱		۱					۱	سال ۳ دانشگاه
												سال ۴ دانشگاه و بیشتر

بقیه جدول شماره ۶- آخرین مدارک تحصیلی برحسب سن و جنس در جمعیت ازده ساله بیالای حوزه سرشماری قروه - آبانماه ۱۳۳۰ (توامبر ۱۹۵۱)

(سن اظهارنشده نیز جزو جمع سنین ازده ساله بیالا منظور شده است)

سن اظهارشده	از ۲۵ ساله بیالا						از ۱۰ تا ۱۴ ساله				جمع ازده ساله بیالا	خرین درجه تحصیلی و جنس
	۱۵-ساله بیالا	۱۴-۱۵ ساله	۱۳-۱۴ ساله	۱۲-۱۳ ساله	۱۱-۱۲ ساله	جمع	۱۴-۱۵ ساله	۱۳-۱۴ ساله	۱۲-۱۳ ساله	جمع		
۸	۲۱۶۳	۲۶۵۷	۴۰۲۵	۵۰۲۵	۹۸۱۴	۲۳۶۸۹	۵۱۰۰	۳۳۳۶	۴۳۸۷	۱۲۸۱۳	۳۶۵۰۵	کل حوزه سرشماری قروه نت اصیگه مدارک تحصیلی رسمی ند و یا درجه تحصیلی خود را زنگرده اند
												ای ابتدائی
												ال ۱ ابتدائی
												ال ۲ ابتدائی
												ال ۳ ابتدائی
												ال ۴ ابتدائی
												ال ۵ ابتدائی
												ال ۶ ابتدائی
												ای متوسطه
												ال ۱ متوسطه
												ال ۲ متوسطه
												ال ۳ متوسطه
												ال ۴ متوسطه
												ل ۱ متوسطه
												ل ۲ متوسطه
												ی دانشکده
												ل ۱ دانشکده
												ل ۲ دانشکده
												ل ۳ دانشکده
												ل ۴ دانشکده و بیشتر
												سهر قروه
												مرد وزن
												یکه مدارک تحصیلی رسمی و یا درجه تحصیلی خود را کرده اند
												ن ابتدائی
												۱ ابتدائی
												۲ ابتدائی
												۳ ابتدائی
												۴ ابتدائی
												۵ ابتدائی
												۶ ابتدائی
												متوسطه
												۱ متوسطه
												۲ متوسطه
												۳ متوسطه
												۴ متوسطه
												۵ متوسطه
												۶ متوسطه
												دانشکده
												۱ دانشکده
												۲ دانشکده
												۳ دانشکده
												۴ دانشکده و بیشتر

بقیه جدول شماره ۶- آخرین مدارک تحصیلی بر حسب سن و جنس در جمعیت از ده ساله بیالای حوزه سرشماری قروه: آبانماه ۱۳۳۰ (توامبر ۱۱۵)
(سن اظهار نشده نیز جز جمع سنین ازده ساله بیالا منظور شده است)

شماره اظهار	از ۲۵ ساله بیالا						از ۱۰ تا ۲۴ ساله				جمع ازده ساله بیالا	آخرین درجه تحصیلی و جنس
	۱۰-۱۵ ساله بیالا	۱۶-۲۰ ساله	۲۱-۲۵ ساله	۲۶-۳۰ ساله	۳۱-۳۵ ساله	جمع	۱۰-۱۵ ساله	۱۶-۲۰ ساله	۲۱-۲۵ ساله	جمع		
-	۴۷	۶۸	۷۴	۹۵	۱۴۸	۴۳۲	۶۲	۴۹	۴۳	۱۵۴	۵۸۶	شهر قروه مرد خاصیکه مدارک تحصیلی رسمی ارند و یا درجه تحصیلی خود را پار نکرده اند ----- لهای ابتدائی
-	-	-	-	-	-	-	-	-	۲	۲	۲	سال ۱ ابتدائی -----
-	-	۲	۴	۶	۷	۱۹	۱	-	۲۵	۲۶	۲۵	سال ۱۲ ابتدائی -----
-	۱	-	-	۷	۷	۱۵	۵	۶	۲۵	۳۱	۳۱	سال ۱۳ ابتدائی -----
-	-	۱	۲	۷	۱۱	۲۲	۵	۱۰	۲۵	۳۰	۳۰	سال ۱۴ ابتدائی -----
-	-	-	۱	۲	۲۱	۲۴	۲۱	۲۹	۲۰	۷۰	۹۴	سال ۱۵ ابتدائی -----
۳	۱	۲	۴	۲۱	۲۳	۶۱	۲۰	۲۴	۴	۴۸	۱۰۶	سال ۱۶ ابتدائی ----- لهای متوسطه
-	-	-	-	۱	۲	۴	-	۵	۱	۶	۱۰	سال ۱ متوسطه -----
-	-	-	-	۱	-	۱	-	۱	-	۱	۲	سال ۲ متوسطه -----
-	-	-	-	-	۱	۱	۱	-	-	۱	۲	سال ۳ متوسطه -----
-	-	-	-	-	-	-	۲	-	-	۲	۲	سال ۴ متوسطه -----
-	-	-	-	-	۲	۲	-	-	-	۴	۷	سال ۵ متوسطه -----
-	-	-	۱	۲	-	۲	-	۱	-	۱	۴	سال ۶ متوسطه ----- لهای دانشکده
-	-	-	-	-	-	-	-	-	-	-	-	سال ۱ دانشکده -----
-	-	-	-	-	-	-	-	-	-	-	-	سال ۲ دانشکده -----
-	-	-	-	-	-	-	-	-	-	-	-	سال ۳ دانشکده -----
-	-	-	-	-	-	-	-	-	-	-	-	سال ۴ دانشکده و بیشتر ----- لین
-	۳۵	۵۴	۹۹	۱۱۱	۲۱۴	۵۱۳	۱۱۲	۸۴	۹۳	۲۹۹	۸۱۲	خاصیکه مدارک تحصیلی رسمی ارند و یا درجه تحصیلی خود را پار نکرده اند ----- لهای ابتدائی
-	-	-	-	-	-	-	-	-	۲	۲	۲	سال ۱ ابتدائی -----
-	-	-	-	-	۱	۱	-	-	۱۱	۱۱	۱۲	سال ۱۲ ابتدائی -----
-	-	-	۱	۱	۲	۴	۲	-	۱۷	۱۹	۲۲	سال ۱۳ ابتدائی -----
-	-	-	-	۱	-	۱	-	۵	۱۱	۱۶	۱۷	سال ۱۴ ابتدائی -----
-	-	-	-	-	۶	۶	۶	۱۶	۱۶	۳۸	۴۴	سال ۱۵ ابتدائی -----
-	-	-	-	۲	۸	۱۰	۱	۱۱	۵	۱۷	۲۷	سال ۱۶ ابتدائی ----- لهای متوسطه
-	-	-	-	-	-	-	۱	۱	-	۲	۲	سال ۱ متوسطه -----
-	-	-	-	-	-	-	-	-	-	-	-	سال ۱ متوسطه -----
-	-	-	-	-	-	-	-	-	-	-	-	سال ۲ متوسطه -----
-	-	-	-	-	-	-	۱	-	-	۱	۱	سال ۳ متوسطه -----
-	-	-	-	-	-	-	-	-	-	-	-	سال ۴ متوسطه -----
-	-	-	-	-	-	-	-	-	-	-	-	سال ۵ متوسطه -----
-	-	-	-	-	-	-	-	-	-	-	-	سال ۶ متوسطه ----- لهای دانشکده
-	-	-	-	-	-	-	-	-	-	-	-	سال ۱ دانشکده -----
-	-	-	-	-	-	-	-	-	-	-	-	سال ۲ دانشکده -----
-	-	-	-	-	-	-	-	-	-	-	-	سال ۳ دانشکده -----
-	-	-	-	-	-	-	-	-	-	-	-	سال ۴ دانشکده و بیشتر -----

بقیه جدول شماره ۶- آخرین مدرک تحصیلی بر حسب سن و جنس در جمعیت ازده ساله به بالای حوزه سرشماری قروه: آبانماه ۱۳۳۵ (نوامبر ۱۹۵۶)
(سن اظهار نشده نیز جزو جمع سنین ازده ساله به بالا منظور شده است)

نوع اظهارشدن	از ۲۵ ساله به بالا						از ۱۰ تا ۲۴ ساله				جمع ازده ساله به بالا	آخرین درجه تحصیلی و جنس بقیه نقاط حوزه سرشماری قروه مرد و زن
	۶۵-ساله بیلا	۵۵-۶۴ ساله	۴۵-۵۴ ساله	۳۵-۴۴ ساله	۲۵-۳۴ ساله	جمع	۲۰-۲۴ ساله	۱۵-۱۹ ساله	۱۰-۱۴ ساله	جمع		
۱۱	۴۶۳۷	۵۸۰۷	۷۹۵۲	۱۱۱۵۶	۱۳۱۱۰	۴۹۰۶۲	۹۰۷۷	۶۶۵۰	۹۰۰۸	۲۴۷۳۵	۷۳۸۱۳	صیغه مدرک تحصیلی رسمی مرد و یا درجه تحصیلی خود را نکرده اند
												ای ابتدائی
				۱	۷	۸	-	۲	۱	۱۱	۱۶	ال ۱ ابتدائی
				۹	۲۰	۴۰	۵	۱۱	۴۳	۵۹	۶۹	ال ۲ ابتدائی
	۳	۶	۲	۱۳	۲۲	۴۲	۱۵	۲۵	۶۱	۱۰۱	۱۴۳	ال ۳ ابتدائی
		۳	۴	۲۴	۸۶	۱۲۴	۵۰	۵۸	۷۱	۱۷۹	۳۰۳	ال ۴ ابتدائی
	۴	۳	۷	۲۴	۸۶	۱۲۴	۵۰	۵۸	۷۱	۱۷۹	۳۰۳	ال ۵ ابتدائی
	۱	۲	۶	۱۶	۳۰	۵۵	۲۲	۳۶	۸	۴۶	۱۰۱	ال ۶ ابتدائی
	۳	۱۱	۸	۳۱	۶۲	۱۱۵	۲۴	۱۵	۷	۴۶	۱۶۱	ال ۶ ابتدائی
												ای متوسطه
											۳	ال ۱ متوسطه
											۷	ال ۲ متوسطه
			۱	۲	۲	۵					۱۵	ال ۳ متوسطه
				۲	۷	۱۱					۱	ال ۴ متوسطه
											۶	ال ۵ متوسطه
			۱		۱	۲					۲	ال ۶ متوسطه
												ی دانشکده
												ل ۱ دانشکده
												ل ۲ دانشکده
												ل ۳ دانشکده
				۱		۱						ل ۴ دانشکده و بیشتر
												مرد
۸	۲۵۰۹	۳۲۰۴	۴۰۲۶	۶۳۴۲	۹۸۱۰	۲۵۸۹۱	۴۰۹۹	۳۴۰۸	۴۷۱۴	۱۳۳۲۱	۳۸۱۲۰	صیغه مدرک تحصیلی رسمی مرد و یا درجه تحصیلی خود را نکرده اند
												ای ابتدائی
					۷	۸		۲	۶	۱۱	۱۶	ال ۱ ابتدائی
				۹	۲۰	۴۰	۵	۱۰	۴۳	۵۸	۶۸	ال ۲ ابتدائی
	۳	۶	۲	۱۳	۲۱	۴۲	۱۵	۲۵	۵۸	۹۸	۱۴۰	ال ۳ ابتدائی
		۳	۴	۲۴	۸۵	۱۲۱	۵۹	۵۷	۷۰	۱۷۶	۳۱۷	ال ۴ ابتدائی
	۴	۳	۷	۲۲	۸۵	۱۲۱	۵۹	۵۷	۷۰	۱۷۶	۳۱۷	ال ۵ ابتدائی
	۱	۲	۶	۱۵	۲۹	۵۳	۲۲	۳۶	۸	۴۶	۹۹	ال ۶ ابتدائی
	۳	۱۱	۷	۳۰	۶۰	۱۱۱	۲۲	۱۳	۷	۴۲	۱۵۲	ال ۶ ابتدائی
												ای متوسطه
											۳	ال ۱ متوسطه
											۶	ال ۲ متوسطه
			۱	۲	۲	۵					۱۳	ال ۳ متوسطه
				۲	۶	۱۰					۱	ال ۴ متوسطه
											۶	ال ۵ متوسطه
			۱		۱	۲					۲	ال ۶ متوسطه
												دانشکده
												ل ۱ دانشکده
												ل ۲ دانشکده
												ل ۳ دانشکده
												ل ۴ دانشکده و بیشتر

بقیه جدول شماره ۶- آخرین مدرک تحصیلی بر حسب سن و جنس در جمعیت از ده ساله بیالای حوزه سرشماری قروه : آبانماه ۱۳۳۵ (نوامبر ۱۹۵۶)
(سن اظهار نشده نیز جزو جمع سنین از ده ساله بیالا منظور شده است)

اطهار	از ۲۰ ساله بیالا						از ۱۰ تا ۲۰ ساله				جمع از ده ساله بیالا	آخرین درجه تحصیلی و جنس
	۱۰-۱۵ ساله بیالا	۱۱-۱۵ ساله	۱۶-۲۰ ساله	۱۷-۲۰ ساله	۲۱-۲۵ ساله	جمع	۱۰-۱۵ ساله	۱۶-۱۵ ساله	۱۷-۱۰ ساله	جمع		
۸	۲۱۲۸	۲۶۰۳	۲۹۲۶	۴۹۱۴	۱۶۰۰	۲۳۱۷۱	۱۹۷۸	۳۲۴۲	۴۲۹۴	۱۱۵۱۴	۳۵۶۹۳	بقیه نقاط حوزه سرشماری قروه <u>زن</u> خاصی که مدرک تحصیلی رسمی ارند و یا درجه تحصیلی خود را پهارنگ کرده اند
												لهای ابتدائی
-	-	-	-	-	-	-	-	-	-	-	-	سال ۱ ابتدائی
-	-	-	-	-	-	-	-	۱	-	۱	۱	سال ۲ ابتدائی
-	-	-	-	-	-	-	-	-	۲	۲	۲	سال ۳ ابتدائی
-	-	-	-	۲	۱	۳	۱	۱	۱	۳	۶	سال ۴ ابتدائی
-	-	-	-	۱	۱	۲	-	-	-	-	۲	سال ۵ ابتدائی
-	-	-	۱	۱	۲	۴	۲	۲	-	۴	۸	سال ۶ ابتدائی
												لهای متوسطه
-	-	-	-	-	-	-	-	-	-	-	-	سال ۱ متوسطه
-	-	-	-	-	-	-	-	۱	-	۱	۱	سال ۲ متوسطه
-	-	-	-	-	۱	۱	-	۱	-	۱	۲	سال ۳ متوسطه
-	-	-	-	-	-	-	-	-	-	-	-	سال ۴ متوسطه
-	-	-	-	-	-	-	-	-	-	-	-	سال ۵ متوسطه
-	-	-	-	-	-	-	-	-	-	-	-	سال ۶ متوسطه
												المهای دانشکده
-	-	-	-	-	-	-	-	-	-	-	-	سال ۱ دانشکده
-	-	-	-	-	-	-	-	-	-	-	-	سال ۲ دانشکده
-	-	-	-	-	-	-	-	-	-	-	-	سال ۳ دانشکده
-	-	-	-	-	-	-	-	-	-	-	-	سال ۴ دانشکده و بیشتر

جدول شماره ۷- وضع مذهبی بر حسب جنس در حوزه سر شماری قروه : آبانماه ۱۳۳۵ (نوامبر ۱۹۵۶)

مذهب اظهاری شده	سایر مذاهب	زرتشتی	یهودی	مسیحی	مسلمان	جمع	جنس
							کل حوزه سر شماری قروه
۱۱۶	۴۶۰	-	۶۷	-	۱۱۴ ۸۶۹	۱۱۵ ۵۱۲	مرد وزن
۷۲	۲۲۸	-	۲۷	-	۵۹ ۹۱۵	۶۰ ۲۵۲	مرد
۴۴	۲۳۲	-	۴۰	-	۵۴ ۹۵۴	۵۵ ۲۶۰	زن
							شهر قروه
-	۱۵۰	-	۳۲	-	۲ ۷۴۷	۲ ۹۲۹	مرد وزن
-	۷۳	-	۱۴	-	۱ ۴۱۶	۱ ۵۰۳	مرد
-	۷۷	-	۱۸	-	۱ ۳۳۱	۱ ۴۲۶	زن
							بقیه نقاط حوزه سر شماری قروه
۱۱۶	۳۱۰	-	۳۵	-	۱۱۲ ۱۲۲	۱۱۲ ۵۸۳	مرد وزن
۷۲	۱۶۵	-	۱۳	-	۵۸ ۴۹۹	۵۸ ۷۴۹	مرد
۴۴	۱۴۵	-	۲۲	-	۵۳ ۶۲۳	۵۳ ۸۳۴	زن

جدول شماره ۸ - توزیع جمعیت مهم حوزه سرشماری نروه بتفکیک شهرستان پاکستان بکثرت محل تولد آبان ماه ۱۳۳۵ (نوامبر ۱۹۵۶)

شهرستان پاکستان بکثرت محل تولد	تعداد	چند درصد	شهرستان پاکستان بکثرت محل تولد	تعداد	چند درصد	شهرستان پاکستان بکثرت محل تولد	تعداد	چند درصد
کل جمعیت حوزه سرشماری	۱۱۵۰۱۲	۱۰۰/۰	خوی	۱	۰/۰۰۱	خوی	۱	۰/۰۰۱
متولدین در این حوزه سرشماری	۱۰۹۰۸۲	۹۴/۴	داراب	-	-	داراب	-	-
متولدین در سایر شهرستانها	۶۰۲۹	۵/۲	دامغان	-	-	دامغان	-	-
متولدین در کشورهای خارجی	۹۲۹۴۲۱	۸۰/۷	درگر	-	-	درگر	-	-
محل تولد اظهار نشده	۲۱	-	درزبول	۱	۰/۰۰۱	درزبول	۱	۰/۰۰۱
جمع متولدین در شهرستانهای مجاور	۶۲۵۷	۵/۴	دشت گرگان (گنبد کاووس)	-	-	دشت گرگان (گنبد کاووس)	-	-
سنندج	۲۳۱۸	۲/۰	دشت میمان (سوسنگرد)	-	-	دشت میمان (سوسنگرد)	-	-
کرمانشاه	۸۸۱	-	دشتی و دشتستان	-	-	دشتی و دشتستان	-	-
گروس	۲۲۱	-	داماد	-	-	داماد	-	-
همدان	۱۶۶۷	-	رامهریز	-	-	رامهریز	-	-
جمع متولدین در شهرستانهای غیر مجاور	۱۰۷	۰/۰۹	رشت	۲	۰/۰۰۲	رشت	۲	۰/۰۰۲
آبادان	-	-	رضائیه	۱	۰/۰۰۱	رضائیه	۱	۰/۰۰۱
آباد	-	-	رفسنجان	-	-	رفسنجان	-	-
آمل	-	-	زابل	-	-	زابل	-	-
اراک	۱	۰/۰۰۱	زاهدان	-	-	زاهدان	-	-
اردبیل	-	-	زرنج	-	-	زرنج	-	-
اردستان	-	-	زنگان	۷	۰/۰۰۷	زنگان	۷	۰/۰۰۷
ارسیباران (اهل)	-	-	ساری	۱	۰/۰۰۱	ساری	۱	۰/۰۰۱
اصفهان	۸	۰/۰۰۷	ساره	-	-	ساره	-	-
الیگودرز	-	-	سبزوار	-	-	سبزوار	-	-
اهواز	-	-	سبزواران (جیرفت)	-	-	سبزواران (جیرفت)	-	-
ایرانشهر	-	-	سراب	-	-	سراب	-	-
ایلام	-	-	سراوان	-	-	سراوان	-	-
ایل	-	-	سفر	۱	۰/۰۰۱	سفر	۱	۰/۰۰۱
بانت	-	-	سندان	-	-	سندان	-	-
بجنورد	-	-	سنندج	-	-	سنندج	-	-
بروجرد	-	-	سیرجان	-	-	سیرجان	-	-
بندر بابل	-	-	شادگان	-	-	شادگان	-	-
بندر عباس	-	-	شاه آباد غرب	-	-	شاه آباد غرب	-	-
بندر لنگه	-	-	شاهرود	-	-	شاهرود	-	-
بوشهر	-	-	شاهی	-	-	شاهی	-	-
بهبهان	-	-	شاهیندر	-	-	شاهیندر	-	-
بجنوب	-	-	شوشتر	-	-	شوشتر	-	-
بیرجند	-	-	شهرضا	-	-	شهرضا	-	-
تهران	۷	۰/۰۰۶	شهباز	-	-	شهباز	-	-
تهران جام	-	-	شیراز	۲	۰/۰۰۲	شیراز	۲	۰/۰۰۲
تهران حیدریه	-	-	طبرستان	-	-	طبرستان	-	-
توسرکان	۱	۰/۰۰۱	طوالش (خضبه)	۲	۰/۰۰۲	طوالش (خضبه)	۲	۰/۰۰۲
تهران	۱۲	۰/۰۱۰	فردوس	-	-	فردوس	-	-
جاسک	-	-	نریدن	-	-	نریدن	-	-
چهرم	-	-	نسا	-	-	نسا	-	-
چابهار	۲	۰/۰۰۲	نومنا	-	-	نومنا	-	-
چهارمحال (شهرکرد)	-	-	فیروزآباد	-	-	فیروزآباد	-	-
قم آباد	-	-	قائن	-	-	قائن	-	-
قم	۲	۰/۰۰۲	نروه	-	-	نروه	-	-
فوشهر	۲	۰/۰۰۲	نرین	۲	۰/۰۰۲	نرین	۲	۰/۰۰۲
فلخال	-	-	قصر شهبین	۱	۰/۰۰۱	قصر شهبین	۱	۰/۰۰۱
			قم	۲	۰/۰۰۲	قم	۲	۰/۰۰۲
			توجان	-	-	توجان	-	-
			کازرون	-	-	کازرون	-	-
			کاشان	-	-	کاشان	-	-
			کاشمر	-	-	کاشمر	-	-
			کنج	-	-	کنج	-	-
			کرمان	-	-	کرمان	-	-
			کرمانشاه	-	-	کرمانشاه	-	-
محل تولد اظهار نشده	۲۱	-	جمع متولدین در کشورهای خارجی	۲۱	-	جمع متولدین در کشورهای خارجی	۲۱	-
شهرستان اظهار نشده	۳۱	-						
شهرستان پاکستان اظهار نشده	-	-						

• - ارقام این شهرستان جز " متولدین در شهرستانهای مجاور" نشان داده شده است .
 • - ارقام این شهرستان جز " متولدین در این حوزه سرشماری" نشان داده شده است .
 • - در مواردیکه جمع کمتر از ۱۰۰ باشد چند درصد نشان داده نمیشود .

جدول شماره ۹ - چگونگی محل تولد بر حسب سن در جمعیت بایم حوزه سرشماری قروه : آبانماه ۱۳۳۰ (نوامبر ۱۹۵۱)

محل تولد اظهاری نشده	محل تولد خارج از کشور	متولدین در سایر حوزه‌های سرشماری		متولدین در این حوزه سرشماری		جمع	سن
		غیر مجاور این حوزه	مجاور این حوزه	چند درصد	تعداد		
							<u>کل حوزه سرشماری قروه</u>
							به سنین
		۱۰۷	۶ ۲۵۷	۹۴/۴	۱۰۹ ۰۸۳	۱۱۵ ۰۱۲	۵ ساله
۵	۸	۱۲	۵۲۸	۹۷/۵	۲۱ ۵۸۴	۲۱ ۱۳۷	ترازگساله
-	-	۴	۴۳	۹۸/۶	۳ ۲۱۲	۳ ۲۵۹	۴ ساله
۵	۸	۸	۴۸۵	۹۷/۳	۱۸ ۳۷۲	۱۸ ۸۷۸	۱۴ ساله
۶	۵	۱۴	۶۳۹	۹۶/۴	۲۵ ۳۴۳	۲۶ ۲۹۳	۲۴ ساله
۶	۵	۱۲	۹۶۸	۹۶/۱	۱۵ ۵۰۹	۱۶ ۴۸۰	۳۴ ساله
۴	۹	۲۰	۱ ۴۵۷	۹۲/۶	۱۸ ۶۲۲	۲۰ ۱۱۲	۴۴ ساله
۵	۲	۱۱	۹۳۰	۹۱/۸	۱۰ ۶۶۴	۱۱ ۶۱۲	۵۴ ساله
۵	۲	۱۹	۶۰۴	۹۲/۳	۷ ۵۳۹	۸ ۱۶۶	۶۴ ساله
۳	۲	۱۲	۵۱۳	۹۱/۱	۵ ۴۳۰	۵ ۹۶۰	ساله بیابا
۱	۱	۷	۳۶۶	۹۲/۵	۴ ۲۷۸	۴ ۷۳۲	ظهارنشده
-	-	-	۲	*	۱۴	۱۶	
							<u>شهر قروه</u>
							به سنین
		۲۹	۳۶۷	۸۶/۴	۲ ۵۳۲	۲ ۹۶۹	۵ ساله
							ترازگساله
							۴ ساله
							۱۴ ساله
							۲۴ ساله
							۳۴ ساله
							۴۴ ساله
							۵۴ ساله
							۶۴ ساله
							ساله بیابا
							ظهارنشده
							<u>بقیه نقاط حوزه سرشماری قروه</u>
							به سنین
		۷۸	۵ ۸۶۰	۹۴/۶	۱۰۶ ۵۵۱	۱۱۲ ۵۸۳	۵ ساله
							ترازگساله
							۴ ساله
							۱۴ ساله
							۲۴ ساله
							۳۴ ساله
							۴۴ ساله
							۵۴ ساله
							۶۴ ساله
							ساله بیابا
							ظهارنشده

در مواردی که جمع کمتر از ۱۰۰ باشد چند درصد نشان داده نمی‌شود.

جدول شماره ۱۰- وضع فعالیت اقتصادی بر حسب سن و جنس در جمعیت ازده ساله بیابالی حوزه سرشماری قروه : آبانماه ۱۳۳۵ (نوامبر ۱۹۵۶)
(سن اظهار نشده نیز جزو جمع سنین ازده ساله بیابالی منظور شده است)

غیرفعال از نظر اقتصادی				فعال از نظر اقتصادی				جمع کل	سن و جنس
متفرقه	محصل	زن خانه دار	جمع	در جستجوی کار	شامل بکار	چند درصد	جمع		
<u>مردون</u>									
مع ازده ساله بیابالی									
۷۲۹۹	۱۱۰	۳۱۱۶۶	۳۱۱۷۵	۳۴۱	۳۷۰۸۷	۱۸/۶	۳۷۴۲۸	۷۶۶۰۳	
۳۴۰۶	۳۲۰	۲۷۰۴	۳۴۳۰	۱۴	۳۰۳۷	۳۳/۵	۳۰۱۱	۹۵۲۱	
۹۴	۶۹	۲۱۶۶	۲۳۵۹	۵۷	۳۱۳۸	۵۲/۶	۳۶۹۵	۷۰۲۴	
۸۵	۱۴	۱۹۱۴	۵۰۱۳	۴۹	۴۳۹۴	۹۷/۰	۴۴۴۳	۶۱۵۶	
۶۸۸	۰۷	۹۳۶۴	۱۰۰۵۹	۸۶	۱۱۶۷	۵۰/۰	۱۰۰۵۳	۲۰۱۱۲	
۱۸۶	-	۴۷۰۰	۴۸۸۶	۵۸	۶۶۶۸	۵۷/۹	۶۷۲۶	۱۱۶۱۲	
۴۳۶	-	۳۶۱۶	۳۹۵۲	۳۱	۴۱۸۶	۵۱/۶	۴۲۱۷	۸۱۶۶	
۷۴۵	-	۲۰۳۶	۱۷۶۱	۱۸	۳۱۷۸	۵۳/۶	۳۱۶۶	۵۹۶۰	
۱۷۵۴	-	۹۷۶	۲۷۳۰	۱۸	۱۹۸۵	۴۲/۳	۲۰۰۳	۴۷۳۳	
۵	-	۷	۱۲	-	۴	*	۴	۱۶	
۲۵/۹	۱۰/۳	۳۰/۳	۱۶/۸	۲۹/۸	۳۲/۶	-	۳۲/۴	۳۱/۱	
<u>سرد</u>									
مع ازده ساله بیابالی									
۳۵۳۴	۳۴۰	-	۳۸۶۴	۳۳۵	۳۵۷۴۷	۹۰/۳	۳۶۰۸۲	۳۹۹۴۶	
۱۸۱۸	۱۶۲	-	۲۰۸۰	۲۳	۲۱۶۴	۵۹/۰	۲۱۸۷	۵۰۶۷	
۵۲	۵۷	-	۱۰۶	۵۷	۳۱۹۳	۱۷/۰	۳۵۵۰	۳۶۵۹	
۴۰	۱۴	-	۵۴	۴۸	۴۲۴۰	۹۸/۸	۴۲۸۸	۴۳۴۲	
۶۰۸	۷	-	۶۱۵	۸۶	۹۵۷۵	۹۴/۰	۹۶۶۱	۱۰۲۷۶	
۱۰۵	-	-	۱۰۵	۵۶	۶۴۱۸	۹۸/۹	۶۴۷۴	۶۵۷۹	
۱۱۴	-	-	۱۱۴	۳۰	۳۹۹۸	۹۷/۲	۴۰۲۸	۴۱۴۲	
۱۷۱	-	-	۱۷۱	۱۸	۳۱۱۴	۹۴/۸	۳۱۳۳	۳۲۰۳	
۶۱۲	-	-	۶۱۲	۱۷	۱۹۴۱	۷۶/۲	۱۹۵۸	۲۵۷۰	
۴	-	-	۴	-	۴	*	۴	۸	
۱۴/۸	۱۳/۳	-	۱۴/۶	۲۹/۷	۳۲/۵	-	۳۲/۵	۳۱/۷	
<u>زن</u>									
ع ازده ساله بیابالی									
۳۷۷۵	۷۰	۳۱۴۶۶	۳۵۳۱۱	۶	۱۳۴۰	۳/۷	۱۳۴۶	۳۶۶۵۷	
۱۵۸۸	۵۸	۲۷۰۴	۴۳۵۰	۱	۱۰۳	۲/۳	۱۰۴	۴۴۵۱	
۴۲	۱۲	۳۱۶۶	۳۲۲۰	-	۱۴۵	۴/۳	۱۴۵	۳۳۶۵	
۴۵	-	۴۹۱۴	۴۹۵۹	۱	۱۵۴	۳/۰	۱۵۵	۵۱۱۴	
۸۰	-	۹۳۶۴	۹۴۴۴	-	۳۹۲	۱/۰	۳۹۲	۹۸۳۶	
۸۱	-	۴۷۰۰	۴۷۸۱	۲	۲۵۰	۵/۰	۲۵۲	۵۰۳۳	
۲۲۲	-	۳۶۱۶	۳۸۳۸	۱	۱۸۸	۴/۷	۱۸۹	۴۰۲۷	
۵۷۱	-	۲۰۳۶	۲۵۶۳	-	۶۴	۲/۴	۶۴	۲۶۵۷	
۱۱۴۲	-	۹۷۶	۲۱۱۸	۱	۴۴	۲/۱	۴۵	۲۱۶۳	
۱	-	۷	۸	-	-	-	-	۸	
۴۷/۳	*	۳۰/۳	۲۵/۵	*	۳۱/۷	-	۳۱/۱	۲۶/۵	

موارد بکه جمع کل کمتر از ۱۰۰ باند چند درصد و میانه نشان داده نمیشود.

بقیه جدول شماره ۱۰ - وضع فعالیت اقتصادی بر حسب سن و جنس در جمعیت از دهه ساله بیلای حوزه بر شاری قروه : آبانماه ۱۳۳۵ (نوامبر ۱۹۵۶)
(سن اظهار نشده نیز جزو جمع سنین از دهه ساله بیلا منظور شده است)

سن و جنس	جمع کل	فعال از نظر اقتصادی				غیرفعال از نظر اقتصادی		
		جمع	چند درصد	شامل بیکار	در جستجوی کار	جمع	زن خانه دار	محصّل
<u>شهر قروه</u>								
<u>مردوزن</u>								
جمع از دهه ساله بیلا	۱۹۲۸	۸۱۶	۴۴/۱	۸۱۴	۴۲	۱۰۶۲	۷۵۷	۱۹۴
۱۴- ساله	۳۱۲	۴۲	۱۳/۵	۳۳	۹	۲۷۰	۵۷	۱۵۵
۱۹- ساله	۲۴۲	۱۰۲	۴۲/۱	۸۵	۱۷	۱۴۰	۱۰۳	۳۶
۲۴- ساله	۲۵۴	۱۲۴	۴۸/۸	۱۱۷	۷	۱۳۰	۱۲۶	۳
۳۴- ساله	۴۶۵	۲۴۲	۵۲/۰	۲۳۷	۵	۲۲۳	۲۲۲	-
۴۴- ساله	۲۵۷	۱۵۱	۵۸/۸	۱۴۹	۲	۱۰۶	۱۰۲	-
۵۴- ساله	۱۸۷	۱۳	۶/۷	۹۲	۱	۹۴	۸۶	-
۶۴- ساله	۱۲۷	۷۰	۵۵/۱	۶۹	۱	۵۷	۴۵	-
ساله بیلا	۸۴	۴۲	*	۴۲	-	۴۲	۱۶	-
اظهار نشده	-	-	-	-	-	-	-	-
مرد	۲۸/۴	۳۱/۸	-	۳۲/۵	*	۲۴/۷	۲۹/۲	۱۳/۱
جمع از دهه ساله بیلا	۱۸۷	۸۲۳	۸۳/۴	۷۸۱	۴۲	۱۶۴	-	۱۲۹
۱۴- ساله	۱۵۶	۳۶	۲۳/۱	۲۷	۹	۱۲۰	-	۱۰۱
۱۹- ساله	۱۲۵	۱۹	۱۵/۲	۸۲	۱۷	۲۶	-	۲۵
۲۴- ساله	۱۲۱	۱۱۷	۹۶/۷	۱۱۰	۷	۴	-	۳
۳۴- ساله	۲۳۴	۲۳۳	۹۹/۱	۲۲۸	۵	۱	-	-
۴۴- ساله	۱۴۲	۱۴۲	۱۰۰/۰	۱۴۰	۲	-	-	-
۵۴- ساله	۸۷	۸۷	*	۸۶	۱	-	-	-
۶۴- ساله	۷۳	۶۸	*	۶۷	۱	-	-	-
ساله بیلا	۴۴	۴۱	*	۴۱	-	-	-	-
اظهار نشده	-	-	-	-	-	-	-	-
مرد	۲۸/۱	۳۱/۱	-	۳۲/۵	*	۱۳/۴	-	۱۳/۲
جمع از دهه ساله بیلا	۱۴۱	۴۳	۴/۱	۴۳	-	۸۱۸	۷۵۷	۶۵
۱۴- ساله	۱۵۶	۶	۳/۸	۶	-	۱۵۰	۵۷	۵۴
۱۹- ساله	۱۱۷	۳	۲/۱	۳	-	۱۱۴	۱۰۳	۱۱
۲۴- ساله	۱۲۳	۷	۵/۳	۷	-	۱۲۶	۱۲۶	-
۳۴- ساله	۲۳۱	۶	۳/۱	۶	-	۲۲۲	۲۲۲	-
۴۴- ساله	۱۱۵	۶	۷/۸	۶	-	۱۰۶	۱۰۲	-
۵۴- ساله	۱۰۰	۶	۶/۰	۶	-	۹۴	۸۶	-
۶۴- ساله	۵۴	۲	*	۲	-	۵۲	۴۵	-
ساله بیلا	۳۵	۱	*	۱	-	۳۴	۱۶	-
اظهار نشده	-	-	-	-	-	-	-	-
مرد	۲۷/۸	*	-	*	-	۲۷/۷	۲۹/۲	*

در مواردیکه جمع کل کمتر از ۱۰۰ باشد چند درصد و میان نشان داده نشود.

بقیه جدول شماره ۱۰ - وضع فعالیت اقتصادی بر حسب سن و جنس در جمعیت از ده ساله جلالی حوزه سرشماری قروه : آبانماه ۱۳۳۵ (نوامبر ۱۹۵۶)
(سن اظهارکننده نیز جز جمع سنین از ده ساله بیلا منظور شده است)

غیرفعال از نظر اقتصادی				فعال از نظر اقتصادی				جمع کل	سن و جنس
مغزیه	محصل	زن خانه دار	جمع	در جستجوی کار	شغل بکار	چند درصد	جمع		
بذیه نقاط حوزه سرشماری قروه									
مردوزن									
از ده ساله بیلا									
۷ ۱۸۸	۲۱۶	۲۰ ۷۰۶	۲۸ ۱۱۲	۲۱۶	۲۶ ۲۶۲	۹۹/۰	۲۶ ۵۶۲	۷۴ ۶۷۵	
۲ ۲۴۸	۱۶۵	۲ ۶۴۷	۶ ۱۶۰	۱۵	۲ ۰۳۴	۲۲/۱	۲ ۰۴۹	۹ ۲۰۹	
۱۳	۳۲	۲ ۰۶۲	۲ ۱۸۹	۴۰	۳ ۵۵۲	۵۳/۰	۳ ۵۹۲	۶ ۷۰۲	
۸۴	۱۱	۴ ۷۸۸	۴ ۸۸۲	۴۲	۴ ۲۷۷	۴۶/۱	۴ ۳۱۹	۱۲ ۰۰۲	
۶۸۷	۷	۹ ۱۴۲	۹ ۸۳۶	۸۱	۹ ۷۳۰	۹۶/۱	۹ ۸۱۱	۱۹ ۶۴۷	
۱۸۲	-	۴ ۵۹۸	۴ ۷۸۰	۵۶	۶ ۵۱۹	۵۷/۱	۶ ۵۷۵	۱۱ ۳۵۵	
۲۲۸	-	۳ ۵۳۰	۳ ۸۵۸	۳۰	۴ ۰۶۴	۵۱/۷	۴ ۱۲۴	۷ ۹۸۲	
۷۳۳	-	۱ ۹۷۰	۲ ۷۰۷	۱۷	۳ ۱۰۶	۵۲/۶	۳ ۱۲۶	۵ ۸۳۳	
۱ ۷۲۸	-	۹۶۰	۲ ۶۸۸	۱۸	۱ ۹۴۳	۴۲/۱	۱ ۹۶۱	۴ ۶۴۶	
۵	-	۷	۱۲	-	۴	*	۴	۱۶	
۲۵/۱	۱۵/۴	۳۰/۳	۲۹/۱	۳۱/۵	۳۲/۵	-	۳۲/۵	۳۱/۶	
میرد									
زده ساله بیلا									
۳ ۴۸۹	۲۱۱	-	۳ ۷۰۰	۲۹۳	۳۴ ۹۶۶	۹۰/۵	۳۵ ۲۵۹	۳۸ ۶۵۹	
۱ ۷۹۹	۱۶۱	-	۱ ۹۶۰	۱۴	۲ ۹۳۷	۶۰/۱	۲ ۹۵۱	۴ ۹۱۱	
۵۱	۳۲	-	۸۳	۴۰	۳ ۴۱۱	۹۷/۷	۳ ۴۵۱	۳ ۵۳۴	
۳۹	۱۱	-	۵۰	۴۱	۴ ۱۳۰	۹۸/۸	۴ ۱۷۱	۴ ۲۲۱	
۶۰۷	۷	-	۶۱۴	۸۱	۶ ۳۴۷	۹۳/۶	۶ ۴۲۸	۱۰ ۰۴۲	
۱۰۵	-	-	۱۰۵	۵۴	۶ ۲۷۸	۹۸/۴	۶ ۳۳۲	۶ ۴۳۷	
۱۱۴	-	-	۱۱۴	۲۹	۳ ۹۱۲	۹۷/۲	۳ ۹۴۱	۴ ۰۵۵	
۱۶۶	-	-	۱۶۶	۱۷	۳ ۰۴۷	۹۴/۱	۳ ۰۶۴	۳ ۲۳۰	
۶۰۴	-	-	۶۰۴	۱۷	۱ ۹۰۰	۷۶/۰	۱ ۹۱۷	۲ ۵۲۱	
۴	-	-	۴	-	۴	*	۴	۸	
۱۴/۸	۱۳/۳	-	۱۴/۷	۳۱/۴	۳۲/۵	-	۳۲/۵	۳۱/۸	
زن									
ده ساله بیلا									
۳ ۶۹۹	۵	۳۰ ۷۰۶	۳۴ ۴۱۲	۶	۱ ۲۹۷	۳/۱	۱ ۳۰۳	۳۵ ۷۱۶	
۱۵۴۹	۴	۲ ۶۴۷	۴ ۲۰۰	۱	۹۷	۲/۳	۹۸	۴ ۲۹۸	
۴۲	۱	۳ ۰۶۲	۳ ۱۰۶	-	۱۴۲	۴/۴	۱۴۳	۳ ۲۴۸	
۴۵	-	۴ ۷۸۸	۴ ۸۳۲	۱	۱۴۷	۳/۰	۱۴۸	۴ ۹۸۱	
۸۰	-	۹ ۱۴۲	۹ ۲۲۲	-	۳۸۳	۴/۰	۳۸۳	۹ ۶۰۵	
۷۷	-	۴ ۵۹۸	۴ ۶۷۵	۲	۲۴۱	۴/۱	۲۴۳	۴ ۹۱۸	
۲۱۴	-	۳ ۵۳۰	۳ ۷۴۴	۱	۱۸۲	۴/۷	۱۸۳	۳ ۹۲۷	
۵۶۷	-	۱ ۹۷۰	۲ ۵۴۱	-	۶۲	۲/۴	۶۲	۲ ۶۰۳	
۱ ۱۲۴	-	۹۶۰	۲ ۰۸۴	۱	۴۳	۲/۱	۴۴	۲ ۱۲۸	
۱	-	۷	۸	-	-	-	-	۸	
۴۷/۶	*	۳۰/۳	۳۰/۵	*	۳۱/۱	-	۳۱/۱	۳۰/۵	

ردیکه جمع کل کمتر از ۱۰۰ باشد چند درصد و میانه نشان داده نمیشود.

جدول شماره ۱۱- تقسیمات عمده مشاغل بر حسب سن و جنس در جمعیت شافل پکار از دهه ناله بیلازی حوزه سرشماری نروه : آبانماه ۱۳۳۵ (نوامبر ۱۹۵۶)
(س اظهارننده نیز جزو جمع سنین از دهه ناله بیلا منظور شده است)

سن اظهار شده	۱۰ ساله بیلا	۱۱-۴۵ ساله	۴۴-۶۵ ساله	۶۶-۷۰ ساله	۷۱-۸۵ ساله	۸۶-۱۰۰ ساله	جمع از دهه ساله بیلا	تقسیمات عمده مشاغل و جنس
کل حوزه سرشماری نروه								
مردان								
	۱۹۸۵	۷۳۶۴	۱۶۶۳۵	۴۳۹۴	۳۶۳۸	۳۰۶۷	۳۷۰۸۷	جمع شافلین
-	۱۰	۴۰	۷۲	۳۲	-	۲	۱۶۶	مشاغل حرفه ای - فنی و کارهای مربوطه بآن
-	۸	۴۷	۵۳	۲	-	-	۱۱۰	مشاغل مربوط با امور اداری و منشی گری و امور مربوط بآن
-	۱۰	۱۵۱	۳۹۷	۳۷	۲۶	۸	۶۴۷	فروش و مشاغل مربوط بآن
۳	۱۸۰۳	۶۴۱۷	۱۴۲۶۹	۳۸۶۶	۳۱۵۵	۲۷۷۶	۳۲۲۸۹	مشاغل مربوط به زراعت و جنگلهائی و شکار و ماهیگیری
-	۳	۱۰	۱۶	۴	۱	-	۳۴	امور مربوط با استخراج معدن و استخراج سنگ و حفاری
-	-	۳	۴۴	۱۲	۷	۱	۶۷	مشاغل مربوط بحمل و نقل
۱	۵۹	۳۳۵	۸۷۳	۱۸۱	۱۲۱	۶۸	۱۶۲۸	حرفه های صنعتی و عملیات تولیدی و مشاغل مربوط بآن
-	۵۷	۲۸۷	۶۵۴	۱۷۸	۲۱۱	۱۸۰	۱۵۶۷	مشاغل مربوط بانجام خدمات (سروسها)
-	۱۵	۷۶	۲۵۷	۸۲	۱۱۷	۳۲	۵۷۱	مشاغل مربوط به خدمات ثابت ارتش و مشاغل کسبه دقیقاً مشخص و یا اظهار نشده
سازمان								
	۱۹۴۱	۷۱۱۲	۱۵۹۹۳	۴۲۴۰	۳۴۹۳	۲۹۶۴	۳۵۷۴۷	جمع شافلین
-	۱۵	۳۶	۶۶	۳۲	-	۲	۱۵۱	مشاغل حرفه ای - فنی و کارهای مربوط بآن
-	۸	۴۷	۵۳	۲	-	-	۱۱۰	مشاغل مربوط با امور اداری و منشی گری و امور مربوط بآن
-	۱۰	۱۵۸	۳۹۷	۳۷	۲۶	۸	۶۴۶	فروش و مشاغل مربوط بآن
۳	۱۸۰۶	۶۳۹۱	۱۴۲۳۲	۳۸۶۱	۳۱۴۴	۲۷۶۶	۳۲۱۶۶	مشاغل مربوط به زراعت و جنگلهائی و شکار و ماهیگیری
-	۳	۱۰	۱۶	۴	۱	-	۳۳	امور مربوط با استخراج معدن و استخراج سنگ و حفاری
-	-	۳	۴۴	۱۲	۷	۱	۶۷	مشاغل مربوط بحمل و نقل
۱	۳۷	۱۶۸	۳۷۳	۶۵	۳۶	۱۵	۶۱۸	حرفه های صنعتی و عملیات تولیدی و مشاغل مربوط بآن
-	۴۲	۲۱۷	۵۵۳	۱۴۶	۱۶۲	۱۴۰	۱۶۷۰	مشاغل مربوط بانجام خدمات (سروسها)
-	۱۵	۷۲	۲۵۵	۸۲	۱۱۷	۳۲	۵۷۳	مشاغل مربوط به خدمات ثابت ارتش و مشاغل کسبه دقیقاً مشخص و یا اظهار نشده
زنان								
-	۴۴	۲۵۲	۶۴۲	۱۵۴	۱۴۵	۱۰۳	۱۶۴۰	جمع شافلین
-	۵	۴	۶	-	-	-	۱۵	مشاغل حرفه ای - فنی و کارهای مربوط بآن
-	-	۱	-	-	-	-	۱	مشاغل مربوط با امور اداری و منشی گری و امور مربوط بآن
-	۱	۲۶	۳۶	۶	۱۱	۱۰	۶۰	فروش و مشاغل مربوط بآن
-	۱	-	-	-	-	-	۱	مشاغل مربوط به زراعت و جنگلهائی و شکار و ماهیگیری
-	-	-	-	-	-	-	-	امور مربوط با استخراج معدن و استخراج سنگ و حفاری
-	-	-	-	-	-	-	-	مشاغل مربوط بحمل و نقل
-	۲۲	۱۵۷	۴۹۷	۱۱۶	۸۵	۵۳	۶۳۰	حرفه های صنعتی و عملیات تولیدی و مشاغل مربوط بآن
-	۱۵	۶۰	۱۰۱	۳۲	۴۹	۴۰	۲۹۷	مشاغل مربوط بانجام خدمات (سروسها)
-	-	۴	۲	-	-	-	۶	مشاغل مربوط به خدمات ثابت ارتش و مشاغل کسبه دقیقاً مشخص و یا اظهار نشده

کتابخانه مرکز آمار ایران
شماره ۴۴۱۴

بقیه جدول شماره ۱۱ - تاسیسات معدنه مشاغل بر حسب سن و جنس در جمعیت مشاغل بکار ازرده ساله بیابای حوزه سرشماری قروه : آبانماه ۱۳۳۵ (نوامبر ۱۹۵۶)
(سن اظهارننده نیز جزو جمع سنین ازرده ساله بیابا منظور شده است)

سن اظهار ننده	۶۵ ساله بیابا	۶۴-۶۵ ساله	۶۳-۶۴ ساله	۶۲-۶۳ ساله	۶۱-۶۲ ساله	۶۰-۶۱ ساله	جمع ازرده ساله بیابا	تاسیسات معدنه مشاغل و جنس
<u>شهر قروه</u>								
<u>مردان</u>								
-	۴۲	۱۶۱	۳۸۱	۱۱۷	۸۵	۳۳	۸۲۹	جمع مشاغلین
-	۱	۵	۱۲	۲۶	-	۱	۴۵	مشاغل حرفه ای - فنی و کارهای مربوطه بآن
-	۲	۱۳	۳۱	۲	-	-	۴۸	مشاغل مربوط با امور اداری و منشی گری و امور مربوط بآن
-	۱	۲۲	۴۹	۵	۱	-	۷۸	پوشش مشاغل مربوط بآن
-	۳۱	۷۰	۱۵۷	۵۷	۵۳	۱۸	۳۸۶	مشاغل مربوط به زراعت و جنگلبانی و شکار و ماهیگیری
-	-	۱	۲	-	-	-	۳	مور مربوط با استخراج معدن و استخراج سنگ و حفاری
-	-	-	۴	۲	۱	-	۷	مشاغل مربوط بحمل و نقل
-	-	-	۴	۲	۱	-	۷	رشته های صنعتی و عملیات تولیدی و مشاغل مربوط بآن
-	۵	۲۰	۴۴	۱۲	۶	۱	۸۸	مشاغل مربوط با انجام خدمات (سروسها)
-	۲	۱۵	۴۸	۱۳	۱۵	۱۴	۱۰۶	مشاغل مربوط به خدمات ثابت ارتشی و مشاغل کسه
-	-	۱۵	۳۱	-	۹	-	۶۳	دقیقا مشخص و با اظهار نشده
<u>سرد</u>								
-	۴۱	۱۵۳	۳۶۸	۱۱۰	۸۲	۲۷	۷۸۱	جمع مشاغلین
-	۱	۵	۹	۲۶	-	۱	۴۲	مشاغل حرفه ای - فنی و کارهای مربوط بآن
-	۲	۱۳	۳۱	۲	-	-	۴۸	مشاغل مربوط با امور اداری و منشی گری و امور مربوط بآن
-	۱	۲۱	۴۹	۵	۱	-	۷۷	پوشش مشاغل مربوط بآن
-	۳۱	۷۰	۱۵۷	۵۷	۵۳	۱۸	۳۸۶	مشاغل مربوط به زراعت و جنگلبانی و شکار و ماهیگیری
-	-	۱	۲	-	-	-	۳	مور مربوط با استخراج معدن و استخراج سنگ و حفاری
-	-	-	۴	۲	۱	-	۷	مشاغل مربوط بحمل و نقل
-	-	-	۴	۲	۱	-	۷	رشته های صنعتی و عملیات تولیدی و مشاغل مربوط بآن
-	۴	۱۵	۳۳	۹	۶	۱	۶۷	مشاغل مربوط با انجام خدمات (سروسها)
-	۲	۱۳	۴۴	۱	۱۲	۸	۸۸	مشاغل مربوط به خدمات ثابت ارتشی و مشاغل کسه
-	-	۱۵	۳۱	-	۹	-	۶۳	دقیقا مشخص و با اظهار نشده
<u>زنان</u>								
-	۱	۸	۱۸	۷	۳	۶	۴۳	جمع مشاغلین
-	-	-	۳	-	-	-	۳	مشاغل حرفه ای - فنی و کارهای مربوط بآن
-	-	-	-	-	-	-	-	مشاغل مربوط با امور اداری و منشی گری و امور مربوط بآن
-	-	-	-	-	-	-	-	پوشش مشاغل مربوط بآن
-	-	۱	-	-	-	-	۱	مشاغل مربوط به زراعت و جنگلبانی و شکار و ماهیگیری
-	-	-	-	-	-	-	-	مور مربوط با استخراج معدن و استخراج سنگ و حفاری
-	-	-	-	-	-	-	-	مشاغل مربوط بحمل و نقل
-	-	-	-	-	-	-	-	رشته های صنعتی و عملیات تولیدی و مشاغل مربوط بآن
-	۱	۵	۱۱	۳	-	۱	۲۱	مشاغل مربوط با انجام خدمات (سروسها)
-	-	۲	۴	۴	۳	۵	۱۸	مشاغل مربوط به خدمات ثابت ارتشی و مشاغل کسه
-	-	-	-	-	-	-	-	دقیقا مشخص و با اظهار نشده

بقیه جدول شماره ۱۱ - تقسیمات عمده مشاغل بر حسب سن و جنس در جهت مشاغل بکار از ده ساله بیابای حوزه سرشماری قروه : آبانماه ۱۳۳۵ (نوامبر ۱۹۵۶)
(سن اظهار نشده نیز جزو جمع سنین از ده ساله بیابا منظور شده است)

سن اظهار شده	۱۰-۱۴ ساله بیابا	۱۴-۲۰ ساله	۲۰-۲۴ ساله	۲۴-۳۰ ساله	۳۰-۳۵ ساله	۳۵-۴۰ ساله	جمع از ده ساله بیابا	تقسیمات عمده مشاغل و جنس
								بقیه نقاط حوزه سرشماری قروه
								مردان
								جمع شاغلین
۱	۱۹۴۳	۷۲۰۳	۱۱۴۴۹	۴۲۷۷	۳۵۵۳	۲۰۳۴	۳۶۶۶۳	مشاغل حرفه ای - فنی و کارهای مربوط بآن
-	۱۱	۳۵	۶۰	۶	-	۱	۱۲۱	مشاغل مربوط با امور اداری و منشی گری و امور مربوط بآن
-	۶	۳۴	۲۲	-	-	-	۱۲	فروش و مشاغل مربوط بآن
-	۱۱	۱۳۷	۳۴۸	۳۲	۳۵	۸	۵۶۹	مشاغل مربوط به زراعت و جنگلبانی و شکار و ماهیگیری
۳	۱۷۷۲	۶۳۴۷	۱۴۱۱۲	۳۸۰۹	۳۱۰۲	۲۷۵۸	۳۱۹۰۳	امور مربوط با استخراج معدن و استخراج سنگ و حفاری
-	۳	۹	۱۴	۴	۱	-	۳۱	مشاغل مربوط بحمل و نقل
-	-	۳	۴۰	۱۰	۶	۱	۶۰	حرفه های صنعتی و عملیات تولیدی و مشاغل مربوط بآن
۱	۵۴	۳۰۵	۸۲۹	۱۶۹	۱۱۵	۶۷	۱۵۴۰	مشاغل مربوط بانجام خدمات (سروسها)
-	۵۵	۲۷۲	۶۰۶	۱۶۵	۱۶۶	۱۶۷	۱۴۶۱	مشاغل مربوط به خدمات ثابت ارتشی و مشاغل کسبه
-	۱۵	۶۱	۲۱۸	۸۲	۱۰۸	۳۲	۵۱۶	دقیقه مشخص و با اظهار نشده
								مردان
۱	۱۹۰۰	۶۱۵۹	۱۵۶۳۵	۴۱۳۰	۳۴۱۱	۲۹۳۷	۳۴۹۶۶	جمع شاغلین
-	۱۴	۳۱	۵۷	۶	-	۱	۱۰۹	مشاغل حرفه ای - فنی و کارهای مربوط بآن
-	۶	۳۴	۳۲	-	-	-	۶۲	مشاغل مربوط با امور اداری و منشی گری و امور مربوط بآن
-	۱۱	۱۳۷	۳۴۸	۳۲	۳۵	۸	۵۶۹	فروش و مشاغل مربوط بآن
۳	۱۷۷۱	۶۳۴۱	۱۴۰۷۶	۳۸۰۳	۳۰۹۱	۱۷۴۸	۳۱۸۱۳	مشاغل مربوط به زراعت و جنگلبانی و شکار و ماهیگیری
-	۳	۹	۱۴	۴	۱	-	۳۰	امور مربوط با استخراج معدن و استخراج سنگ و حفاری
-	-	۳	۴۰	۱۰	۶	۱	۶۰	مشاغل مربوط بحمل و نقل
-	۳۳	۱۵۳	۳۴۳	۵۶	۳۰	۱۵	۶۳۱	حرفه های صنعتی و عملیات تولیدی و مشاغل مربوط بآن
-	۴۰	۲۱۴	۵۰۹	۱۳۷	۱۵۰	۱۳۲	۱۱۸۲	مشاغل مربوط بانجام خدمات (سروسها)
-	۵۵	۵۷	۲۱۶	۸۲	۱۰۸	۳۲	۵۱۰	مشاغل مربوط به خدمات ثابت ارتشی و مشاغل کسبه
-	-	-	-	-	-	-	-	دقیقه مشخص و با اظهار نشده
-	۱۳	۳۴۴	۶۳۴	۱۴۷	۱۴۲	۹۷	۱۲۹۷	جمع شاغلین
-	۵	۸	۳	-	-	-	۱۲	مشاغل حرفه ای - فنی و کارهای مربوط بآن
-	-	-	-	-	-	-	-	مشاغل مربوط با امور اداری و منشی گری و امور مربوط بآن
-	-	-	-	-	-	-	-	فروش و مشاغل مربوط بآن
-	۱	۲۶	۳۶	۶	۱۱	۱۰	۱۰۰	مشاغل مربوط به زراعت و جنگلبانی و شکار و ماهیگیری
-	۱	-	-	-	-	-	۱	امور مربوط با استخراج معدن و استخراج سنگ و حفاری
-	-	-	-	-	-	-	-	مشاغل مربوط بحمل و نقل
-	۳۱	۱۵۲	۴۸۶	۵۱۳	۸۵	۵۲	۱۰۰۱	حرفه های صنعتی و عملیات تولیدی و مشاغل مربوط بآن
-	۳۵	۵۸	۱۷	۴۸	۴۶	۳۵	۲۷۹	مشاغل مربوط بانجام خدمات (سروسها)
-	-	-	-	-	-	-	-	مشاغل مربوط به خدمات ثابت ارتشی و مشاغل کسبه
-	-	۴	۲	-	-	-	۶	دقیقه مشخص و با اظهار نشده

لی شماره ۱۲ - طبقات مشاغل بر حسب وضع اشتغال و جنس در جمعیت شاغل بکار از دهه ساله بیلای حوزه سر شماری قروه : آبانماه ۱۳۳۵ (نوامبر ۱۹۵۶)

طبقات مشاغل و جنس	جمع شاغلین	کارفرما	کارکنانیکه برای خود کار میکنند	مستخدم دولت	مزد بگیر	کارکنان خانوادگی بدون مزد	وضعیت اظهار نشده
کل حوزه سر شماری قروه	۲۷۰۸۷	۱۴	۲۰۳۴۵	۲۷۶	۸۶۲۱	۷۵۶۰	۱۹۱
مرد و زن							
زده ساله بیلا	۱۱۶	-	۶۵	۵۳	۴۷	۱	-
حرفه ای - فنی و کارهای مربوط بآن	۲۳	-	۷	۸	۸	-	-
مربوط به علوم طبی و بهداشتی و امور مربوط بآن	۴۲	-	۳	۳۱	۸	-	-
مربوط به تعلیم و تدریس و سایر امور مربوط بآن	۶	-	۵	۱	-	-	-
قوتی که شامل فنانات و کلاهی دادگستری و دفترهای رسمی نیز میباشد	۶۴	-	۳۸	۱	۲۵	-	-
هی امور خیریه و عام المنعمه	۱۷	-	۱۱	-	۶	-	-
نویسنده گی و سایر مشاغل تفریحی	۱۴	-	۱	۱۲	-	۱	-
ل حرفه ای و فنی و امور مشابه آن	۱۱۰	-	۱۲	۸۱	۱۶	-	۱
مربوط بامور اداری و منشی گری و امور مربوط بآن	۲۸	-	۱۲	۲۱	۵	-	-
بیت و اداره کردن امور (بجز کشاورزی)	۷۲	-	-	۶۰	۱۱	-	۱
مشاغل دفتری و کارهای مربوط بآن	۶۴۷	۴	۵۸۸	-	۴۷	۷	۱
مشاغل مربوط بآن	۵۵۸	۴	۵۰۸	-	۳۸	۷	۱
نی در بنگاهها و منازلها	۸۱	-	۸۰	-	۱	-	-
نی دوره گردها	۳۲۲۸۱	۸۷	۱۸۸۵۳	۳۰	۵۷۹۴	۷۱۸۸	۳۷
مربوط بزراعت - جنگلیانی - شکار و ماهیگیری	۲۸۱۹۲	۸۷	۱۸۸۲۴	۶	۲۵۷۳	۷۴۸۰	۲۲
فنی - در زراعت و شکار و ماهیگیری و جنگلیانی مشغول	۲۴۹۷	-	۲۱	۲۴	۳۲۲۱	۸	۱۵
تند	۲۴	-	۳	-	۲۱	۲	-
مربوط باستخراج معدن و استخراج سنگ و حفاری	۲	-	۱	-	۱	-	-
وط بساختن و حمل آوردن مواد معدنی	۱۱	-	-	-	۱۱	-	-
وط به چاه کنی	۱۲	-	۲	-	۱	۲	-
در معدن و حفاری و استخراج سنگ مشغول	۶۷	-	۱۳	۳	۵۱	-	-
مربوط به حمل و نقل	۴۸	-	۷	۳	۳۸	-	-
وط برانندگی وسائط نقلیه موتوری	۱۹	-	۶	-	۱۳	-	-
وط برانندگی وسائط نقلیه ایکه بوسیله حیوان میشوند (مانند گاری و درشکه و غیره)	۱۶۲۸	۳	۷۲۲	۴۷	۷۱۷	۵۷	۲
ای صنعتی و عملیات تولیدی و مشاغل مربوط بآن	۱۴۰	-	۴۰	-	۱۱	۱	-
ط به نساجی (غیر از قالی بافی)	۶۱۴	-	۴۵۴	-	۲۰۶	۳۴	-
ط بقالی بافی	۱۵۲	۱	۱۱	-	۸۱	-	۱
ط بشبیه پوشاک و محصولات چرم و فلزات	۱	-	-	-	-	-	-
ط بسپد سازی و جاروسازی و ماهوت پاک کردن	۱۱۳	-	۴۵	-	۱۷	-	۱
ط بساختن اشیاء چوبی و کارهای مربوط بآن	۶۴	۱	۳۱	-	۲۸	-	-
ط به فلزکاری	۲۴۱	-	۷	۴۷	۱۷۷	-	-
نقشانی و کارهای مربوط بآن که در جای دیگر دی نشده	۱	-	-	-	۱	-	-
ط باشینهای مستقر جرائناتال و مشاغل مربوط							
ت مکانیکی ماشینهای ساختمانی مستقر							

پایه جدول شماره ۱۲ - طبقه بندی مشاغل بر حسب وضع اشتغال و جنس در جمعیت شامل بکار از ده ساله بیایای حوزه سرشماری قزوین - آبانماه ۱۳۳۵ (نوامبر ۱۹۵۶)

وضعیت اظهارشده	کارکنان خانوادگی بدون مزد	مرد دیگر	مستخدم دولت	کارکنانیکه برای خود کار میکنند	کارفرما	جمع شاغلین	لیغات مشاغل و جنس
<u>کل حوزه سرشماری قزوین</u>							
<u>پایه مردان</u>							
-	-	۱	-	۱	-	۲	شاغل مربوط به چاپ - نساجی و تهیه مواد نساجی
-	-	۲۰	-	۱۴	۱	۳۵	شاغل مربوط به ساختن مواد نساجی و کارهای مربوط بآن
-	-	۱	-	-	-	۱	شاغل مربوط به پوست و پشم آوردن آن
-	-	۱۱۶	-	۵۱	-	۱۶۷	شاغل مربوط به تهیه مواد غذایی و ادویات
-	۱۷	-	-	۱۰	-	۲۷	سرهای صنعتی و تولیدی و متفرقه و کارهای مربوط بآن
-	۵	۱۴۱۰	۶۱	۸۹	-	۱۵۶۷	مشاغل مربوط به انجام خدمات (سوسپا)
-	-	۷۴	۵۵	-	-	۱۲۹	شاغل مربوط به خدمات مسافرت و حرارت و نگهبانی
۲	۵	۱۳۲۵	۱	۸۸	-	۱۴۴۱	خدمات خانگی و خدماتی و کارهای مربوط بآن
-	-	۲	-	۱	-	۳	شاغل خدمات متفرقه
-	-	۹	۴	-	-	۱۳	ملکه هاییکه در مشاغل مربوط به خدمات کار میکنند
۱۴۸	-	۴۳۰	۱	-	-	۵۷۹	مشاغل مربوط به خدمات ثابت ارتشی و مشاغل که دقیقاً مشخص و یا اظهار نشده اند
۱۴۴	-	۱	-	-	-	۱۴۵	شاغلین که دقیقاً مشخص و یا اظهار نشده اند
۴	-	۴۲۶	۱	-	-	۴۳۱	ملکه هاییکه در جای دیگر اشاره نشده اند
۱۸۷	۷۴۷۷	۷۹۴۳	۲۷۲	۱۹۷۷۸	۹۰	۳۵۷۴۷	<u>مرد</u> جمع از ده ساله بیایا
-	۱	۴۰	۴۹	۶۱	-	۱۵۱	مشاغل حرفه ای - علمی و کارهای مربوط بآن
-	-	۱	۷	۳	-	۱۱	شاغل مربوط به علمای این برداشتن و امور مربوط بآن
-	-	۸	۲۸	۳	-	۳۹	شاغل مربوط به تهیه کتب و سایر امور مربوط بآن
-	-	-	۱	۵	-	۶	شاغل حقوقی که شامل خدمات وکلای دادگستری و دفترخانه های رسمی نیز میباشد
-	-	۲۵	۱	۳۸	-	۶۴	شاغل مذهبی امور خیریه و امم الخیریه
-	-	۶	-	۱۱	-	۱۷	شاغل هنری - نویسندگی و سایر مشاغل تفریحی
-	۱	-	۱۲	۱	-	۱۴	سایر مشاغل حرفه ای و علمی و امور مشابه آن
۱	-	۱۶	۸۱	۱۲	-	۱۱۰	مشاغل مربوط به امور اداری و منشیگری و امور مربوط بآن
-	-	۵	۲۱	۱۲	-	۳۸	راهنمای مدیریت و اداره کردن امور (بجز کشاورزی)
۱	-	۱۱	۶۰	-	-	۷۲	منشیگری، مشاغل دفتری و کارهای مربوط بآن
۱	۷	۴۷	-	۵۸۷	۴	۶۴۶	تربیت و مشاغل مربوط بآن
۱	۷	۳۸	-	۵۰۷	۴	۵۵۷	تربیه نیروی در پیشاهنگامها
-	-	۹	-	۸۰	-	۸۹	تربیه نیروی دوره گردان
۳۶	۷۴۴۹	۵۷۷۹	۳۰	۱۸۸۲۲	۸۳	۳۲۱۹۹	مشاغل مربوط به پروراندن جنگلی - شکار و ماهیگیری
۲۱	۷۴۴۹	۲۵۶۷	۶	۱۸۷۹۳	۸۳	۲۸۹۱۱	مشاغل زراعتی
۱۵	۸	۳۲۱۲	۲۴	۲۹	-	۳۲۸۸	ملکه هاییکه در زراعت و شکار و ماهیگیری و جنگلیانسی مشغول بکار هستند
-	۲	۲۸	-	۳	-	۳۳	امور مربوط به استخراج معدن و استخراج سنگ و حفاری
-	-	-	-	۱	-	۱	شاغل مربوط به ساختن و عمل آوردن مواد معدنی
-	-	۱۹	-	-	-	۱۹	شاغل مربوط به چاه کنی
-	۲	۹	-	۲	-	۱۳	ملکه هاییکه در معدن و حفاری و استخراج سنگ مشغول کار هستند

جدول شماره ۱۲ - طبقات مشاغل بر حسب وضع اشتغال و جنس در جمعیت شاغل بکار از دهه ساله بهالای حوزه سرشماری قزوین : آبانماه ۱۳۳۵ (نوامبر ۱۹۵۶)

وضعیت اظهار نشده	کارکنان خانوادگی بدون مزد	مزد بگیر	مستخدم دولت	کارکنان برای خود کار میکنند	کارفرما	جمع شاغلین	طبقات مشاغل و جنس
							کل حوزه سرشماری قزوین
							بخیه سرد
-	-	۵۱	۳	۱۳	-	۶۷	مربوط به حمل و نقل -----
-	-	۳۸	۳	۷	-	۴۸	وط براندگی و وسائط نقلیه موتوری -----
-	-	۱۳	-	۶	-	۱۹	وط براندگی وسائط نقلیه ایگه بوسیده حیوان میشوند (مانند گاری و درشکه و غیره) -----
۲	۱۰	۴۳۹	۴۷	۱۹۳	۳	۶۹۸	های صنعتی و عطایات تولیدی و مشاغل مربوط بآن
-	-	۱۱	-	۲	-	۱۳	بطیه نساجی (غیر از قالی بافی) -----
-	-	۲	-	۱	-	۳	بط قالی بافی -----
۱	-	۷۵	-	۶۷	۱	۱۴۴	بط پشمی سازی و جارسازی و ماهوت پان کسین بط پشمی سازی و جارسازی و ماهوت پان کسین -----
-	۱	-	-	-	-	۱	بط بساختن اشیاء چوبی و کارهای مربوط بآن -----
۱	-	۶۷	-	۴۵	-	۱۱۳	بطیه فلزکاری -----
-	۴	۲۸	-	۳۱	۱	۶۴	فنی و کارهای مربوط بآن که در جای دیگر دی نشده -----
-	-	۱۷۷	۴۷	۷	-	۲۳۱	بط بناشینیهای مستقر جراتال و مشاغل مربوط به مکانیکی ماشینهای ساختمانی مستقر -----
-	-	۱	-	-	-	۱	بط بچاپ - صحافی و تهیه محصولات کاغذی -----
-	-	۱	-	۱	-	۲	بط بساختن مواد شیمیایی و کارهای مربوط بآن -----
-	-	۲۰	-	۱۴	۱	۳۵	بط بیوست و عمل آوردن آن -----
-	-	۱	-	-	-	۱	بط تهیه مواد غذایی و نانها -----
-	-	۵۶	-	۱۵	-	۷۱	صنعتی و تولیدی و مشغول و کارهای مربوط بآن -----
-	۱	-	-	۱۰	-	۱۱	مربوط بانجام خدمات (سروسها) -----
۱	۴	۱۱۱۷	۶۱	۸۷	-	۱۲۷۰	
-	-	۷۴	۵۵	-	-	۱۲۹	بط خدمات محافظت و حراست و نگهبانی -----
۱	۴	۱۰۳۲	۱	۸۷	-	۱۱۲۶	مک و شخصی و کارهای مربوط بآن -----
-	-	۲	-	-	-	۲	مات مشغول -----
-	-	۱	-	-	-	۱۳	در مشاغل مربوط به خدمات کار میکنند -----
							مربوط به خدمات ثابت ارتشی و مشاغل که دقیقاً در و یا اظهار نشده اند -----
۱۴۶	-	۴۲۶	۱	-	-	۵۷۳	
۱۴۳	-	۱	-	-	-	۱۴۳	تقیفا مشغول و یا اظهار نشده اند -----
۱۴۲	-	۴۳۵	۱	-	-	۴۳۰	در جای دیگر خورده بندی نشده اند -----
۴	-	-	-	-	-	-	
							زن
۴	۸۳	۶۷۸	۴	۵۶۷	۴	۱۳۴۰	دهه ساله بهالای -----
-	-	۷	۴	۴	-	۱۵	موزه ای - فنی و کارهای مربوط بآن -----
-	-	۷	۱	۴	-	۱۱	د به علوم طبی و بهداشتی و امور مربوط بآن -----
-	-	-	۳	-	-	۳	د به تعلیم و تدریس و سایر امور مربوط بآن -----
-	-	-	-	۱	-	۱	شاغل مربوط بآن -----
-	-	-	-	۱	-	۱	در بنگاهها و مغازه ها -----
۱	۳۹	۱۵	-	۳۱	۴	۹۰	مربوط به زراعت - جنگلی - شکار و ماهیگیری
۱	۳۹	۶	-	۳۱	۴	۸۱	مربوط به زراعت و شکار و ماهیگیری و جنگلی مشغول ند -----
-	-	۱	-	-	-	۱	

بته جدول شماره ۱۲ - طبقات مشاغل برحسب وضع اشتغال و جنس در جمعیت مشاغل بکارآمده ساله بالای حوزه سرشماری قزوین - آبانماه ۱۳۳۵ (نوامبر ۱۹۵۶)

طبقات مشاغل و جنس	جمع مشاغلین	کارفرما	کارکنانیکه برای خود کار میکنند	مستخدم دولت	نزد بگیر	کارخانگان خانوارگسین	اعضای تشکیلات
کل حوزه سرشماری قزوین							
بقیه زن							
۱	۱	-	-	-	۱	-	-
امور مربوط با استخراج معدن و استخراج سنگ و حفاری							
۱	۱	-	-	-	۱	-	-
ناغل مربوط با ساختن و عمل آوردن مواد معدنی							
۱۳۰	۱۳۰	-	۵۲۹	-	۳۵۸	۴۴	-
حرفه های صنعتی و صنایع تولیدی و مشاغل مربوط بآل							
۱۲۷	۱۲۷	-	۴۸	-	۸۸	۱	-
ناغل مربوط به نساجی (غیر از قالی بافی)							
۱۹۱	۱۹۱	-	۴۵۳	-	۲۵۴	۴۴	-
ناغل مربوط بقالی بافی							
۸	۸	-	۲	-	۱	-	-
ناغل مربوط به تهیه پوشاک و محصولات چرمی و تماش							
۱۶	۱۶	-	۳۶	-	۱۰	-	-
ناغل مربوط به تهیه مواد غذایی و دخانیات							
۸	۸	-	-	-	-	۸	-
رغف های صنعتی تولیدی و متفرقه و کارهای مربوط بآن							
۲۹۷	۲۹۷	-	۲	-	۴۴۳	۱	-
مشاغل مربوط بانجام خدمات (سروسپها)							
۲۹۶	۲۹۶	-	۱	-	۲۹۴	۱	-
دمات خانگی و شخصی و کارهای مربوط بآن							
۱	۱	-	۱	-	۲	-	-
ناغل خدمات متفرقه							
۶	۶	-	-	-	۴	-	-
مشاغل مربوط بخدمات ثابت ارتشی و مشاغل که دقیقاً مشخص و یا اظهار نشده اند							
۲	۲	-	-	-	-	-	-
ناغلی که دقیقاً مشخص و یا اظهار نشده اند							
۴	۴	-	-	-	۱	-	-
که هائیکه در جای دیگر طبقه بندی نشده اند							
شهر قزوین							
مردوزن							
۸۲۴	۸۲۴	۱	۳۵۶	۱۲۱	۳۰۶	۴۳	۱
جمع زده ساله بیبالا							
۴۵	۴۵	-	۷	۳۵	۲	-	-
مشاغل حرفه ای - فن و کارهای مربوط بآن							
۵	۵	-	۱	۱	-	-	-
ناغل مربوط به علوم طبیعی بهداشتی و امور مربوط بآن							
۴۴	۴۴	-	-	۲۳	-	-	-
ناغل مربوط به تعلیم و تربیت و سایر امور مربوط بآن							
۱	۱	-	۱	-	-	-	-
ناغل حقوقی که شامل قضاات و وکلای دادگستری و دفتر خانه های رسمی نیز میباشد							
۲	۲	-	۲	-	-	-	-
ناغل مذهبی امور غیره و جام المنعمه							
۵	۵	-	۲	-	۳	-	-
ناغل هنری - نویسندگی و سایر مشاغل تقریبی							
۱	۱	-	۱	-	۸	-	-
ایر مشاغل حرفه ای فنی و امور مشابه آن							
۴۸	۴۸	-	-	۴۸	-	-	-
مشاغل مربوط بامور اداری و منشی گری و امور مربوط بآن							
۶	۶	-	-	۶	-	-	-
ناغل مدیریت و اداره کردن امور (بجز کشاورزی)							
۴۲	۴۲	-	-	۴۲	-	-	-
فنی گری و مشاغل دفتری و کارهای مربوط بآن							
۷۸	۷۸	-	۶۵	-	۱۲	-	-
فروشنده و مشاغل مربوط بآن							
۷۴	۷۴	-	۶۱	-	۱۲	-	-
رده فروشی در بناگاهها و مغازه ها							
۴	۴	-	۴	-	-	-	-
رده فروشی دوره گردها							
۳۸۶	۳۸۶	-	۲۲۸	-	۱۲۳	۳۵	-
مشاغل مربوط بزراحت - جنگلبانی - شکار و ماهیگیری							
۳۸۶	۳۸۶	-	۲۲۸	-	۱۲۳	۳۵	-
ناغل زراعت							
۳	۳	-	۱	-	۲	-	-
امور مربوط با استخراج معدن و استخراج سنگ و حفاری							
۱	۱	-	۱	-	-	-	-
ناغل مربوط با ساختن و عمل آوردن مواد معدنی							

جدول شماره ۱۱ - طبقات مشاغل بر حسب وضع اشتغال و جنس در جمعیت شاغل پکار از ده ساله به بالای حوزه سرشماری قزوین : آبانماه ۱۳۳۵ (نوامبر ۱۹۵۶)

وضعیت اظهاری شده	کارکنان خانوادگی بدون مزد	مزد بگیر	مستخدم	کارکنانیکه برای خود کار میکنند	کارفرما	جمع شاغلین	طبقات مشاغل و جنس
							شهر قزوین بقیه مرد و زن
-	-	۲	-	-	-	۲	به چاه کسی
-	-	۳	۲	۲	-	۷	مربوط به حمل و نقل
-	-	۳	۱	-	-	۴	براندگی وسائط نقلیه موتوری
-	-	-	-	۲	-	۲	براندگی وسائط نقلیه ایکه بوسیله حیوانات شوند (مانند گاری و درشته وغیره)
-	-	۳۱	۲	۴۶	۱	۸۰	صنعتی و عملیات تولیدی و مشاغل مربوط بان
-	-	۱	-	۱	-	۲	به نساجی (غیر از قالی بافی)
-	-	۲	-	-	-	۲	بقالی بافی
-	-	۵	-	۱۷	۱	۲۳	بشهری و شاک و مولات چرم و قماش
-	-	۲	-	۶	-	۸	بساختمن اشیا چوبی و کارهای مربوط بان
-	-	-	-	۱	-	۱	به فلزکاری
-	-	-	-	-	-	-	انی و کارهای مربوط بان که در جای دیگر نشده
-	-	۸	۲	-	-	۱۰	بماشینهای مستقر جراثال و مشاغل مربوط به
-	-	۱	-	-	-	۱	نیکی ماشینهای ساختمانی مستقر
-	-	-	-	۴	-	۴	بساختمن مواد شیمیایی و کارهای مربوط بان
-	-	۲۰	-	۱	-	۲۱	شعبه مواد غذایی و دخانیات
-	-	۶۴	۳۴	۷	-	۱۰۶	و در بانجام خدمات (سروسها)
-	-	۱	۳۰	-	-	۳۱	بخدمات محافظت و حراست و نگهبانی
-	-	۵۹	-	۷	-	۶۶	و شخصی و کارهای مربوط بان
-	-	۴	۴	-	-	۸	بمشاغل مربوط بخدمات کار میکنند
-	-	۶۰	-	-	-	۶۳	بخدمات ثابت ارتش و مشاغل که دقیقاً و یا اظهار نشده
-	-	-	-	-	-	۳	فنا مستخر و یا اظهار نشده اند
-	-	۶۰	-	-	-	۶۰	بای دیگر طبقه بندی نشده اند
							مرد
-	۳۶	۲۷۳	۱۱۸	۳۴۶	۱	۷۸۱	ساله به بالا
-	-	۳	۳۲	۷	-	۴۲	ای - فنس و کارهای مربوط بان
-	-	-	۴	۱	-	۵	علم طبی و بهداشت و امور مربوط بان
-	-	-	۲۰	-	-	۲۰	تعلیم و تدریس و سایر امور مربوط بان
-	-	-	-	-	-	۱	به شایسته قضات و وکلای دادگستری و دسترس بسی نیز میباشد
-	-	-	-	۱	-	۱	امور خیریه و عام المنفعه
-	-	-	-	۲	-	۲	نویسنده و سایر مشاغل تفریحی
-	-	۳	-	۲	-	۵	بفای و فنس و امور مشابه آن
-	-	-	۸	۱	-	۹	بامور اداری و منشی گری و امور مربوط بان
-	-	-	۴۸	-	-	۴۸	بامور اداری و منشی گری و امور مربوط بان
-	-	-	۶	-	-	۶	و اداره کردن امور (بجز کشاورزی)
-	-	-	۱۲	-	-	۱۲	قل دستری و کارهای مربوط بان

جدول شماره ۱۱ - طبقات مشاغل بر حسب نوع اشتغال و در رد جمعیت مشاغل پکار از ده ساله بیلای حوزه سرشماری نوره - آبانماه ۱۳۲۶ (پایه ۱۱۰۶)

طبقات مشاغل و جزئی	جمع شاغلین	کارفرما	کارکنانیکه برای خود کار میکنند	مستخدم دولت	مزد بگیر	کارکنان خانوادگی بدون مزد	وضعیت اطمینان نشده
شهر نوره بندیه مرد و مشاغل مربوطه بآن	۷۷	-	۶۴	-	۱۲	۱	-
در زمینها و مناظر ۱۵ و بنی دوره گرد ها	۷۳	-	۶۰	-	۱۲	۱	-
مربوط به باغچه ها	۴	-	۴	-	-	-	-
مربوط به باغچه ها - جنگلهای - شکار و ماهیگیری	۳۸۶	-	۳۶۸	-	۱۲	۳۵	-
مربوط به باغچه ها	۳۸۶	-	۳۶۸	-	۱۲	۳۵	-
مربوط به استخراج معدن و استخراج سنگ و حفاری	۲	-	۱	-	۱	-	-
مربوط به معدن و استخراج سنگ	۱	-	۱	-	-	-	-
مربوط به چاه کن	۲	-	-	-	۲	-	-
مربوط به حمل و نقل	۷	-	۲	۲	۳	-	-
مربوط به براندگی و سائیدن و نقله موتوری	۵	-	-	۲	۳	-	-
مربوط به براندگی و سائیدن و نقله ای که وسیله حیوان ه میشوند (مانند کاری و در شگه و غیره)	۲	-	۲	-	-	-	-
های صنعتی و صنایع تولیدی و مشاغل مربوطه بآن	۶۷	۱	۴۰	۲	۲۴	-	-
پوشاک به نساجی (غیر از قالی بافی)	۱	-	-	-	۱	-	-
پوشاک به تهیه پوشاک و مصنوعات چرمی و قماش	۲۲	۱	۱۷	-	۴	-	-
پوشاک به ساختن اشیاء چرمی و کارهای مربوطه بآن	۸	-	۶	-	۲	-	-
پوشاک به فنر کاری	۹	-	۹	-	-	-	-
ساختن و کارهای مربوطه بآن که در جای دیگر بندی نشده	۱۰	-	-	۲	۸	-	-
پوشاک به ماشینهای مستقر جرافتال و شاقص مربوط بسات مکانیکی ماشینهای ساختمانی مستقر	۱	-	-	-	۱	-	-
پوشاک به ساختن مواد نساجی و کارهای مربوطه بآن	۴	-	۴	-	-	-	-
پوشاک به تهیه مواد غذایی و غذایات	۱۲	-	۹	-	۳	-	-
مربوط به انجام خدمات (سرویسها)	۸۸	-	۷	۳۴	۴۷	-	-
پوشاک به خدمات محافظت و حراست و نگهبانی	۳۱	-	-	۳۰	۱	-	-
فنانگی و شخصی و کارهای مربوطه بآن	۴۹	-	۷	-	۴۲	-	-
که در مشاغل مربوطه خدمات کار میکنند	۸	-	-	۴	۴	-	-
مربوط به خدمات ثابت ارتشی و مشاغل که دقیقاً نخواه رویا اظهار نشده اند	۶۳	-	-	-	۶۰	-	-
که دقیقاً مشخص و یا اظهار نشده اند	۳	-	-	-	-	-	-
که در جای دیگر طبقه بندی نشده اند	۶۰	-	-	-	۶۰	-	-
زده ساله بیلای	۴۳	-	۷	۳	۳۳	-	-
مربوط به ای - فنس و کارهای مربوطه بآن	۳	-	-	۳	-	-	-
مربوط به تعلیم و تدریس و سایر امور مربوطه بآن	۳	-	-	۳	-	-	-

جدول شماره ۱۲ - طبقات مشاغل بر حسب منبع اشتغال و جنس در جمعیت شاغل بکار از دهه ساله بیابالی - حوزه سرشماره نیروه : آبانماه ۱۳۳۵ (نوامبر ۱۹۵۶)

طبقات مشاغل و جنس	جمع شاغلین	کارفرما	کارکنانیکه برای خود کار میکنند	مستخدم دولت	مزد بگیر	کارکنان خانوادگی بدون مزد	وضعیت اظهار نشده
شهر قروه بقیه زن							
مشاغل مربوط بآن	۱	-	۱	-	-	-	-
رئی در بناها و مغازه ها	۱	-	۱	-	-	-	-
های صنعتی و عملیات تولیدی و مشاغل مربوط بآن	۲۱	-	۶	-	۱۵	-	-
مربوط به نساجی (غیر از قالی بافی)	۱	-	۱	-	-	-	-
مربوط بقالی بافی	۲	-	-	-	۲	-	-
مربوط به تهیه پوشاک و محصولات چرمی و قبا	۱	-	-	-	۱	-	-
مربوط به تهیه مواد غذایی و دخانیات	۱۷	-	۵	-	۱۲	-	-
مربوط بانجام خدمات (سرویسها)	۱۸	-	-	-	۱۸	-	-
فنانگی و شخصی و کارهای مربوط بآن	۱۸	-	-	-	۱۸	-	-

جدول شماره ۱۲- تشخيصات عمده فعاليت صنعتي بر حسب سن و جنس در جمعيت شاغل بکار از دهه ساله بيلاي حوزه سرشماری قروه : آبانماه ۱۳۳۵ (نوامبر ۱۹۵۶)
(سن اظهار نشده نمره جمع سنين از دهه ساله بيلا منظور شده است)

سن اظهار نشده	۱۰-۱۵ ساله بيلا	۱۵-۲۰ ساله	۲۰-۲۵ ساله	۲۵-۳۰ ساله	۳۰-۳۵ ساله	۳۵-۴۰ ساله	جمع از دهه ساله بيلا	تشخيصات عمده فعاليت صنعتي بر حسب سن و جنس
کل حوزه سرشماری قروه								
مردون								
۴	۱۹۸۵	۷۳۶۴	۱۶۶۳۵	۴۳۶۴	۳۶۳۸	۳۰۶۷	۳۷۰۸۷	جمع شاغلين
۳	۱۸۱۹	۱۴۱۷	۱۴۲۸۸	۳۸۶۷	۳۱۷۹	۲۷۸۰	۳۲۲۴۳	ماورزی - جنگلبي - شکار و ماهيگيري
۱	۵۰	۲۸۲	۷۳۴	۱۶۱	۱۱۲	۵۷	۱۳۱۷	شترخاج معدن و استخراج سنگ
-	۱۱	۵۲	۱۹۲	۲۲	۱	۱	۲۴۳	ايدات صنعتي و نوسازي
-	-	-	-	-	-	-	-	اختنان
-	-	-	-	-	-	-	-	ق - گاز - آب و سروسهيای بهداشتي
-	۱۱	۱۶۹	۳۹۷	۳۸	۱۵	۷	۶۴۵	بارت (کلي و جزئي)
-	-	۱۳	۳۷	۱	۱	-	۶۵	مل و نقل - انبارداري و ارتباطات
-	۷۵	۳۵۴	۷۸۷	۱۹۳	۲۰۹	۱۸۲	۱۸۰۰	دمات (سروسهيای)
-	۱۶	۷۲	۲۴۵	۱۰۲	۱۱۳	۳۵	۵۸۳	ماليتهايکيه باندازه کاني توضيح نشده
۴	۱۹۴۱	۷۱۱۲	۱۵۹۹۳	۴۲۵۰	۳۴۹۳	۲۹۶۴	۳۵۷۴۷	جمع شاغلين
۳	۱۸۱۶	۱۳۹۲	۱۴۲۵۰	۳۸۶۲	۳۱۶۲	۲۷۶۸	۳۲۲۵۱	ماورزی - جنگلبي - شکار و ماهيگيري
۱	-	-	-	۲	-	-	۱۲	شترخاج معدن و استخراج سنگ
-	۲۷	۱۲۳	۳۳۱	۴۴	۲۸	۱	۴۶۸	ايدات صنعتي و نوسازي
-	۱۱	۵۲	۱۹۲	۲۲	۱	۱	۲۴۳	اختنان
-	-	-	-	-	-	-	-	ق - گاز - آب و سروسهيای بهداشتي
-	۱۱	۱۶۸	۳۹۷	۳۸	۱۵	۷	۶۴۴	بارت (کلي و جزئي)
-	-	۱۳	۳۷	۱	۱	-	۶۵	مل و نقل - انبارداري و ارتباطات
-	۵۴	۳۳۱	۶۸۰	۱۶۱	۱۶۰	۱۴۲	۱۴۸۸	دمات (سروسهيای)
-	۱۶	۶۸	۲۴۳	۱۰۲	۱۱۳	۳۵	۵۷۷	ماليتهايکيه باندازه کاني توضيح نشده
-	۴۴	۲۵۲	۲۴۲	۱۵۴	۱۴۵	۱۰۳	۱۳۴۰	جمع شاغلين
-	-	۷۵	۳۸	۴	۱۲	۱۲	۹۲	ماورزی - جنگلبي - شکار و ماهيگيري
-	-	-	-	-	-	-	-	شترخاج معدن و استخراج سنگ
-	۳۳	۱۵۶	۴۶۵	۱۱۷	۸۴	۵۱	۹۶۹	ايدات صنعتي و نوسازي
-	-	-	-	-	-	-	-	اختنان
-	-	-	-	-	-	-	-	ق - گاز - آب و سروسهيای بهداشتي
-	-	۱	-	-	-	-	۱	بارت (کلي و جزئي)
-	-	-	-	-	-	-	-	مل و نقل - انبارداري و ارتباطات
-	۲۱	۶۳	۱۰۷	۳۲	۱۹	۱۰	۳۱۲	دمات (سروسهيای)
-	-	۴	۲	-	-	-	۵۶	ماليتهايکيه باندازه کاني توضيح نشده

بقیه جدول شماره ۱۲- تفصیلاً تعداد فعالیت صنعتی بر حسب سن و جنس در جمعیت شاغل بکار از ده ساله به بالای حوزه سرشماری قزوین: آبانماه ۱۳۳۵ (نوامبر ۱۹۵۶)
(سن اظهار نشده نیز جزو جمع ششمین از ده ساله بالا منظور شده است)

سن اظهار	۶۵-ساله ببالا	۶۱-۶۵ ساله	۴۴-۶۵ ساله	۲۴-۶۰ ساله	۱۶-۱۵ ساله	۱۴-۱۰ ساله	جمع از ده ساله بالا	تفصیلات عمده فعالیت صنعتی و جنس
								<u>شهر قزوین</u>
								<u>مردان</u>
-	۴۲	۱۶۱	۳۸۶	۱۱۷	۸۵	۲۳	۸۲۴	جمع شاغلین
-	۳۱	۷۰	۱۵۷	۵۸	۵۳	۱۸	۳۸۷	کشاورزی - جنگلبانی - شکار و ماهیگیری
-	-	-	-	-	-	-	-	استخراج معدن و استخراج سنگ
-	۴	۱۷	۳۱	۱۲	۶	۹	۷۹	تولیدات صنعتی و نو سازی
-	۱	۵	۷	-	-	-	۱۳	ساختمان
-	-	-	-	-	-	-	-	برق - گاز - آب و سروسهیای بهداشتی
-	۱	۲۰	۴۸	۵	۱	-	۷۵	تجارت اکلن و جزئی
-	-	۸	۵	۱	۲	-	۱۶	حمل و نقل - انبارداری و ارتباطات
-	۴	۲۰	۱۰۷	۲۳	۱۴	۱۳	۱۹۱	خدمات (سروسهیای)
-	۱	۱۱	۲۳	۱۸	۶	۱	۶۳	فعالیتها نیکه باندازه کافی توضیح نشده
								<u>مردان</u>
-	۴۱	۱۵۳	۳۶۸	۱۱۰	۸۲	۲۷	۷۸۱	جمع شاغلین
-	۳۱	۷۰	۱۵۷	۵۸	۵۳	۱۸	۳۸۷	کشاورزی - جنگلبانی - شکار و ماهیگیری
-	-	-	-	-	-	-	-	استخراج معدن و استخراج سنگ
-	۳	۱۲	۲۸	۹	۶	-	۵۸	تولیدات صنعتی و نو سازی
-	۱	۵	۷	-	-	-	۱۳	ساختمان
-	-	-	-	-	-	-	-	برق - گاز - آب و سروسهیای بهداشتی
-	۱	۱۹	۴۸	۵	۱	-	۷۴	تجارت اکلن و جزئی
-	-	۸	۵	۱	۲	-	۱۶	حمل و نقل - انبارداری و ارتباطات
-	۴	۲۸	۱۰۰	۱۹	۱۱	۸	۱۷۰	خدمات (سروسهیای)
-	۱	۱۱	۲۳	۱۸	۶	۱	۶۳	فعالیتها نیکه باندازه کافی توضیح نشده
								<u>زنان</u>
-	۱	۸	۱۸	۷	۳	۶	۴۳	جمع شاغلین
-	-	-	-	-	-	-	-	کشاورزی - جنگلبانی - شکار و ماهیگیری
-	-	-	-	-	-	-	-	استخراج معدن و استخراج سنگ
-	۱	۵	۱۱	۳	-	۱	۲۱	تولیدات صنعتی و نو سازی
-	-	-	-	-	-	-	-	ساختمان
-	-	-	-	-	-	-	-	برق - گاز - آب و سروسهیای بهداشتی
-	-	۱	-	-	-	-	۱	تجارت اکلن و جزئی
-	-	-	-	-	-	-	-	حمل و نقل - انبارداری و ارتباطات
-	-	۲	۷	۴	۳	۵	۲۱	خدمات (سروسهیای)
-	-	-	-	-	-	-	-	فعالیتها نیکه باندازه کافی توضیح نشده

بقیه جدول شماره ۱۳ - تعدیلات عمده فعالیت صنعتی بر حساب سن و جنس در جمعیت شافل پکار از ده ساله پیلا - یوزه سر شماری قروه : آبانماه ۱۳۳۵ (نوامبر سن اظهار نشده نیز جزو جمع سنین از ده ساله سالان شافل پکار است)

سن اظهار شده	۱۰ ساله پیلا	۱۰-۱۵ ساله	۱۵-۲۰ ساله	۲۰-۲۵ ساله	۲۵-۳۰ ساله	۳۰-۳۵ ساله	جمع از ده ساله پیلا	تعدیلات عمده فعالیت صنعتی بر حساب سن و جنس بقیه نقاط حوزه سر شماری قروه
<u>مردان</u>								
۴	۱ ۹۴۳	۷ ۲۰۳	۱۶ ۲۴۹	۴ ۲۷۷	۳ ۵۵۳	۳ ۰۳۴	۳۱ ۲۶۳	جمع شانزدهین
۳	۱ ۷۸۳	۶ ۳۴۷	۱۴ ۱۳۱	۳ ۸۰۹	۳ ۱۲۱	۲ ۷۶۲	۳۱ ۹۵۶	کشاورزی - جنگلبانی - شکار و ماهیگیری
-	-	۰	۰	۲	-	-	۱۲	استخراج معدن و استخراج سنگ
۱	۴۶	۲۶۵	۶۶۵	۱۴۹	۱۰۶	۵۶	۱ ۳۱۸	تولیدات صنعتی و نماسازی
-	۱۰	۴۷	۱۳۵	۲۲	۱	۶	۲۲۹	ساختن
-	-	-	-	-	-	-	-	برق - گاز - آب و سرویسهای بهداشتی
-	۱۸	۱۴۹	۳۴۹	۳۳	۱۴	۷	۵۷۰	تجارت (کلی و جزئی)
-	-	۰	۳۲	۸	۴	-	۴۹	حمل و نقل - انبارداری و ارتباطات
-	۷۱	۳۲۴	۶۸۰	۱۷۰	۱۶۵	۱۶۱	۱ ۶۰۹	خدمات (سرویسها)
-	۱۵	۶۱	۲۲۲	۸۴	۱۰۴	۳۹	۵۲۰	فعالیتهاییکه باندازه کافی توضیح نشده
<u>زنان</u>								
۴	۱ ۹۰۰	۶ ۹۵۹	۱۵ ۶۲۵	۴ ۱۳۰	۳ ۴۱۱	۲ ۱۳۷	۳۴ ۹۶۶	جمع شانزدهین
۳	۱ ۷۸۳	۶ ۳۲۲	۱۴ ۰۹۳	۳ ۸۰۴	۳ ۱۰۹	۲ ۷۵۰	۳۱ ۸۶۴	کشاورزی - جنگلبانی - شکار و ماهیگیری
-	-	۰	۰	۲	-	-	۱۲	استخراج معدن و استخراج سنگ
۱	۲۴	۱۱۱	۲۱۱	۳۵	۲۴	۶	۴۱۰	تولیدات صنعتی و نماسازی
-	۱۰	۴۷	۱۳۵	۲۲	۱	۶	۲۲۹	ساختن
-	-	-	-	-	-	-	-	برق - گاز - آب و سرویسهای بهداشتی
-	۱۸	۱۴۹	۳۴۹	۳۳	۱۴	۷	۵۷۰	تجارت (کلی و جزئی)
-	-	۰	۳۲	۸	۴	-	۴۹	حمل و نقل - انبارداری و ارتباطات
-	۵۰	۲۶۳	۵۸۰	۱۴۲	۱۴۹	۱۳۴	۱ ۳۱۸	خدمات (سرویسها)
-	۱۵	۵۷	۲۲۰	۸۴	۱۰۴	۳۹	۵۲۰	فعالیتهاییکه باندازه کافی توضیح نشده
<u>بچه ها</u>								
-	۴۳	۲۴۴	۶۲۴	۱۴۷	۱۱۲	۹۷	۱ ۲۶۷	جمع شانزدهین
-	-	۲۵	۳۸	۵	۱۲	۱۲	۹۲	کشاورزی - جنگلبانی - شکار و ماهیگیری
-	-	-	-	-	-	-	-	استخراج معدن و استخراج سنگ
-	۲۲	۱۵۴	۴۸۴	۱۱۴	۸۴	۵۰	۹۰۸	تولیدات صنعتی و نماسازی
-	-	-	-	-	-	-	-	ساختن
-	-	-	-	-	-	-	-	برق - گاز - آب و سرویسهای بهداشتی
-	-	-	-	-	-	-	-	تجارت (کلی و جزئی)
-	-	-	-	-	-	-	-	حمل و نقل - انبارداری و ارتباطات
-	۲۱	۶۱	۱۰۰	۲۸	۴۶	۳۵	۲۹۱	خدمات (سرویسها)
-	-	۴	۲	-	-	-	۶	فعالیتهاییکه باندازه کافی توضیح نشده

جدول شماره ۱۴ - طبقات فعالیت صنعتی بر حسب وضع اشتغال و جنس در جمعیت شاغل کار از دهه ساله بیابای حوزه سرشماری آروم - آبانماه ۱۳۳۵ (نوامبر ۱۹۵۶)

وضعیت اظهارشماره	کارکنان خانوادگی بدون مزد	مزد بگیر	مستخدم دولت	کارکنانیکه برای خود کار میکنند	کارفرما	جمع شاغلین	طبقات فعالیت صنعتی و جنس
							کل حوزه سرشماری آروم مردوزن
۱۹۱	۷۰۶۰	۸۶۲۱	۲۷۶	۲۰۳۴۵	۹۴	۳۷۰۸۷	جمع از دهه ساله بیابا - - - - -
۴۴	۷۴۷۹	۵۸۳۶	۳۰	۱۸۸۶۹	۸۵	۳۲۳۴۳	کشاورزی - جنگلیان - شکار - ماهیگیری - - - - -
۴۴	۷۴۷۸	۵۸۳۶	۳۰	۱۸۸۶۹	۸۵	۳۲۳۴۲	برای کشاورزی و دامی - - - - -
-	۱	-	-	-	-	۱	گیری - - - - -
-	-	۱۰	-	۲	-	۱۲	استخراج معدن و استخراج سنگ - - - - -
-	-	۶	-	-	-	۶	خراج معدن فلزات - - - - -
-	-	۴	-	۲	-	۶	خراج معادن سنگ - خاک رس - ماسه و شن - - - - -
۱	۵۷	۶۲۲	۱	۷۱۳	۳	۱۳۹۷	ولیدات صنعتی و نوسازی - - - - -
-	-	۱۱۶	-	۵۲	-	۱۶۸	تأمین غذائی غیر از آشامیدنیها (- - - - -
-	-	۱	۱	-	-	۲	تأمینات - - - - -
-	۳۵	۳۰۲	-	۴۹۰	-	۸۲۷	تعمیرات - - - - -
-	-	۸۳	-	۷۱	۱	۱۵۵	تعمیرات سازوساز و پوششها و اشیاء ساخته شده از سوجات - - - - -
-	-	۶۷	-	۴۵	-	۱۱۲	تعمیرات و جوب پنبه (بغیر از صنعت پنبه) - - - - -
-	۱	۲	-	-	-	۳	تعمیرات و جوب پنبه (بجز کفش) - - - - -
-	۱	۲۰	-	۱۴	۱	۳۶	تأمین شیمیائی و محصولات شیمیائی - - - - -
-	-	۱	-	-	-	۱	محصولات معدنی غیر فلزی (بغیر از محصولات نفتی و ذغال سنگ) - - - - -
-	-	۱	-	-	-	۱	محصولات فلزی (بغیر از ماشین آلات و لوازم حمل و نقل) - - - - -
-	۱	۲۹	-	۳۰	۱	۶۱	تأمین آلات (بغیر از ماشین آلات الکتریکی) - - - - -
-	-	۱	-	-	-	۱	تأمین آلات و وسایل نقلیه - - - - -
۱	-	-	-	۱۰	-	۲۶	متفرقه - - - - -
-	۱۶	-	-	-	-	-	اختصاص - - - - -
-	-	۱۸۷	۴۷	۸	-	۲۴۲	تعمیرات - - - - -
۱	۱۱	۴۳	۱	۵۸۴	۵	۶۴۵	تعمیرات - - - - -
۱	۱۱	۴۳	۱	۵۸۴	۵	۶۴۵	تعمیرات و جزئی - - - - -
-	-	۳۹	۱۴	۱۲	-	۶۵	حمل و نقل و انبارداری و ارتباطات - - - - -
-	-	۳۹	۱	۱۲	-	۵۲	نقل - - - - -
-	-	-	۱	-	-	۱	اری - - - - -
-	-	-	۱۲	-	-	۱۲	ات - - - - -
۲	۷	۱۴۵۲	۱۸۲	۱۵۶	۱	۱۸۰۰	خدمات (سروسها) - - - - -
-	-	-	۱۳۶	-	-	۱۳۶	تأمین دولتی - - - - -
-	-	۱۲۲	۴۵	۵۶	-	۲۲۳	تأمین خدمات تجاری و صنعتی و ساختمانی - - - - -
-	-	۵	-	۱۲	-	۱۷	تعمیرات - - - - -
۲	۷	۱۳۳۵	۱	۸۸	۱	۱۴۲۴	تأمین شخصی - - - - -
۱۴۳	۶	۴۳۲	۱	۱	-	۵۸۳	الیهائیکه باندازه گانی تونج نشده - - - - -

بته جدول شماره ۱۴ - طبقات فعالیت صنعتی بر حسب وضع اشتغال و جنس در جمعیت ناقل بکار از ده ساله به بالای حوزه سرشماری قروه : آبانماه ۱۳۳۵ (نوامبر)

وضعیت اشتغال	کارکنان سازمان دولتی یا دولتی	مزد بگیر	مستخدم دولت	کارکنانیکه برای خود کار میکنند	کارفرما	جمع شاغلین	طبقات فعالیت صنعتی و جنس
							<u>کل حوزه سرشماری قروه</u>
							<u>مزد</u>
۱۸۶	۷۱۷۷	۷۱۴۳	۲۷۲	۱۹۷۷۸	۱۰	۳۵۷۴۷	جمع از ده ساله به بالا
۴۳	۲۴۴۰	۵۸۲۰	۳۰	۱۸۸۳۷	۸۱	۳۲۲۵۱	کشاورزی - جنگلیان - شکار - ماهیگیری
۴۳	۷۴۳۱	۵۸۲۰	۳۰	۱۸۸۳۷	۸۱	۳۲۲۵۰	محصولات کشاورزی و دامی
-	-	-	-	-	-	۱	ماهیگیری
-	-	-	-	۲	-	۱۲	استخراج معدن و استخراج سنگ
-	-	۶	-	-	-	۶	استخراج معدن فلزات
-	-	۴	-	۲	-	۶	استخراج معادن سنگ - خاک رس - ماسه و شن
۱	۱۴	۲۶۴	۱	۱۸۵	۳	۴۶۸	توليدات صنعتی و نو سازی
-	-	۵۶	-	۱۵	-	۷۱	صنعت مواد غذایی (غیر از آشامیدنیها)
-	-	-	۱	-	-	۱	صنعت دخانیات
-	-	۱۲	-	۲	-	۱۴	صنعت نساجی
-	-	۷۷	-	۶۸	۱	۱۴۶	صنعت کفتر سازی و سایر پوششها و اثاث ساخته شده از نسوجات
-	-	۶۷	-	۴۵	-	۱۱۲	صنعت چوب و چوب پنبه (بغیر از صنعت نخل)
-	۱	۲	-	-	-	۳	صنعت چرم و محصولات چرمی (بجز کفش)
-	۱	۲۰	-	۱۴	۱	۳۶	صنعت مواد شیمیایی و محصولات شیمیایی
-	۴	۲۹	-	۳۰	۱	۶۴	صنعت محصولات فلزی (بغیر از ماشین آلات و لوازم حمل و نقل)
-	-	۱	-	-	-	۱	صنعت ماشین آلات (بغیر از ماشین آلات الکتریکی)
۱	-	-	-	۱	-	۲	صنعت لوازم و وسایط نقلیه
-	۸	-	-	۱۰	-	۱۸	صناعات متفرقه
-	-	۱۸۷	۴۷	۸	-	۲۴۲	ساختمان
۱	۱۱	۴۳	-	۵۸۴	۵	۶۴۴	تجارت
۱	۱۱	۴۳	-	۵۸۴	۵	۶۴۴	تجارت کلی و جزئی
-	-	۳۹	۱۴	۱۲	-	۶۵	حمل و نقل و انبارداری و ارتباطات
-	-	۳۹	۱	۱۲	-	۵۲	حمل و نقل
-	-	-	۱	-	-	۱	انبارداری
-	-	۵	۴	۳	-	۱۲	ارتباطات
۱	۶	۱۰۵۲	۱۷۶	۱۴۹	۱	۱۴۸۸	خدمات (سررسمها)
-	-	-	۱۳۵	-	-	۱۳۵	خدمات دولتی
-	-	۱۱۳	۴۳	۵۰	-	۲۰۶	خدمات اجتماعی و خدمات تجاری و صنعتی و ساختمان
-	-	۵	-	۱۲	-	۱۷	خدمات تفریحی
۱	۶	۱۰۳۴	۱	۸۷	۱	۱۱۳۰	خدمات شخصی
۱۴۱	۶	۴۲۸	۱	۱	-	۵۷۷	فعالیتهایکه با اندازه کلی توضیح نشده
							<u>زن</u>
۴	۸۳	۱۷۸	۴	۵۶۷	۴	۱۳۴۱	جمع از ده ساله به بالا
۱	۳۹	۱۶	-	۳۲	۴	۹۲	کشاورزی - جنگلیان - شکار - ماهیگیری
۱	۳۹	۱۶	-	۳۲	۴	۹۲	محصولات کشاورزی و دامی

جدول شماره ۱۰ - طبقات فعالیت صنعتی بر حسب وضع اشتغال و جنس در جمعیت شامل بکار آمده ساله بهای حوزه سرشماری قروه : آبانماه ۱۳۳۵ (نوامبر ۱۹۵۶)

وضعیت انظارینند	کارکنان خانوادگی بدون مزد	مزد بگیر	مستخدم دولت	کارکنانیکه برای خود کار میکنند	کارفرما	جمع شاملین	طبقات فعالیت صنعتی و جنس
							کل حوزه سرشماری قروه
							بقیه زن
-	۴۲	۳۴۸	-	۵۱۸	-	۹۱۹	تولیدات صنعتی و توسازی
-	-	۶۰	-	۲۷	-	۹۷	ت مواد غذایی (غیر از آشامیدنیها)
-	-	۱	-	-	-	۱	ت دهخانیات
-	۳۵	۲۹۰	-	۱۸۸	-	۸۱۳	ت نساجی
-	-	۶	-	۳	-	۹	ت کفش سازی وسایر پوششها و اشیاء ساخته شده از
-	-	۶	-	۳	-	۹	ت منسوجات
-	-	۱	-	-	-	۱	ت محصولات معدنی غیر فلزی (بجز از محصولات نفت
-	-	۱	-	-	-	۱	ت و ذغال سنگ)
-	۸	-	-	-	-	۸	ت ب مشترک
-	-	-	۱	-	-	۱	ت تجارت
-	-	-	۱	-	-	۱	ت کلکی و جزئی
۱	۱	۳۰۰	۳	۷	-	۳۱۲	ت خدمات (سرویسها)
-	-	-	۱	-	-	۱	ت دولتی
-	-	۱	۲	۶	-	۹	ت اجتماعی تجاری و صنعتی و ساختمانی
۱	۱	۲۹۱	-	۱	-	۲۹۴	ت اشخاص
۲	-	۱	-	-	-	۳	ت مالیاتی که پاندازه کافی توضیح نشده
							شهر قروه
							مردوزن
۴	۳۶	۳۰۶	۱۲۱	۳۵۶	۱	۸۲۴	ت مع از ده ساله به بالا
-	۳۵	۱۲۴	-	۲۲۸	-	۳۸۷	ت باوری - جنگلیان - شکار - ماهیگیری
-	۳۵	۱۲۴	-	۲۲۸	-	۳۸۷	ت لات کشاورزی و دامی
۱	-	۳۱	۱	۴۵	۱	۷۹	ت یهدات صنعتی و توسازی
-	-	۲۰	-	۹	-	۲۹	ت مواد غذایی (غیر از آشامیدنیها)
-	-	-	۱	-	-	۱	ت دهخانیات
-	-	۳	-	۱	-	۴	ت نساجی
-	-	۵	-	۱۷	۱	۲۳	ت کفش سازی وسایر پوششها و اشیاء ساخته شده از
-	-	۲	-	۶	-	۸	ت منسوجات
-	-	-	-	۴	-	۴	ت محصولات معدنی و محصولات شیمیائی
-	-	-	-	۸	-	۸	ت محصولات فلزی (بجز از ماشین آلات و لوازم حمل و
-	-	-	-	۸	-	۸	ت ل)
-	-	۱	-	-	-	۱	ت ماشین آلات (بجز از ماشین آلات الکتریکی)
۱	-	-	-	-	-	۱	ت لوازم و وسایط نقلیه
-	-	۱۰	۲	۱	-	۱۳	ت اختتام
-	۱	۱۰	۱	۶۳	-	۷۵	ت باارت
-	۱	۱۰	۱	۶۳	-	۷۵	ت کلکی و جزئی
-	-	۵	۸	۳	-	۱۶	ت حمل و نقل و انبارداری و ارتباطات
-	-	۵	-	۳	-	۸	ت و نقل

بقیه جدول شماره ۱۹ - فعالیت‌های صنعتی بر حسب وضع اشتغال و جنس در جمعیت شاغل بکار از ده ساله پیلاهی حوزه سرشماری قروه : آبانماه ۱۳۳۵ (تواصیر

وضع اظهار	کارکنان خانوادگی بدون مزد	مزد بگیر	مستخدم دولت	کارکنانیکه برای خود کار میکنند	کارفرما	جمع شاغلین	دریافت‌های فعالیت‌های صنعتی و تجاری
							<u>شهر قروه</u>
							<u>بقیه مردوزن</u>
-	-	-	۸	-	-	۸	ارتباطات
-	-	۱۶	۱۰۹	۱۶	-	۱۶۱	خدمات (سروسها)
-	-	-	۷۸	-	-	۷۸	خدمات دولتی
-	-	۴	۳۱	۵	-	۴۰	خدمات اجتماعی و خدمات تجاری و صنعتی و ساختمانی
-	-	۲	-	۳	-	۵	خدمات تفریحی
-	-	۶۰	-	۸	-	۶۸	خدمات شخصی
۲	-	۶۰	-	-	-	۶۲	فعالیت‌هاییکه باندازه گانی توضیح نشده
							<u>مرد</u>
۴	۲۶	۲۷۳	۱۱۸	۳۴۹	۱	۷۸۱	جمع از ده ساله پیلا
-	۳۵	۱۲۴	-	۲۱۸	-	۳۸۷	کشاورزی - جنگلبانی - شکار - ماهیگیری
-	۳۵	۱۲۴	-	۲۱۸	-	۳۸۷	محصولات کشاورزی و دامی
۱	-	۱۶	۱	۳۹	۱	۵۸	توليدات صنعتی و نوسازی
-	-	۸	-	۴	-	۱۲	صنعت مواد غذایی (غیر از آشامیدنیها)
-	-	-	۴	-	-	۴	صنعت دخانیات
-	-	۱	-	-	-	۱	صنعت نساجی
-	-	۴	-	۱۷	۱	۲۲	صنعت کفش سازی وسایر پوششها و اثیبا ساخته شده از مصنوعات
-	-	۲	-	۶	-	۸	صنعت چوب و چوب پنبه (غیر از صنعت حمل)
-	-	-	-	۴	-	۴	صنعت مواد شیمیایی و محصولات شیمیایی
-	-	-	-	۸	-	۸	صنایع معدنی و آلات فلزی (غیر از ماشین آلات و لوازم حمل و نقل)
-	-	۱	-	-	-	۱	صنعت ماشین آلات (غیر از ماشین آلات الکتریکی)
۱	-	-	-	-	-	۱	صنعت لوازم و وسایل نقلیه
-	-	۱۰	۲	۱	-	۱۳	ساختمان
-	۱	۱۵	-	۱۳	-	۲۹	تجارت
-	۱	۱۰	-	۱۳	-	۲۴	تجارت کلی و جزئی
-	-	۵	۸	۳	-	۱۶	حمل و نقل و انبارداری و ارتباطات
-	-	۵	-	۳	-	۸	حمل و نقل
-	-	-	۸	-	-	۸	ارتباطات
-	-	۴۸	۱۰۷	۱۵	-	۱۷۰	خدمات (سروسها)
-	-	-	۷۸	-	-	۷۸	خدمات دولتی
-	-	۴	۲۹	۴	-	۳۷	خدمات اجتماعی و خدمات تجاری و صنعتی و ساختمانی
-	-	۲	-	۳	-	۵	خدمات تفریحی
-	-	۴۲	-	۸	-	۵۰	خدمات شخصی
۳	-	۶۰	-	-	-	۶۳	فعالیت‌هاییکه باندازه گانی توضیح نشده

به جدول شماره ۱۴ - طبقات فعالیت صنعتی بر حسب وضع اشتغال و جنس در جمعیت شاغل به کار از ده ساله بیلای حوزه سرشماری قروه : آبانماه ۱۳۳۵ (نوامبر ۵۶)

وضعیت اعلها زنشد	کارکنان خانوادگسوز نهونمزود	مزدبگیر	مستخدوم دولت	کارکنانیکه برای خود کارمیکنند	کارفرما	جمع شاغلین	طبقات فعالیت صنعتی و جنس
							شهر قروه زن
-	-	۲۳	۳	۷	-	۴۳	جمع از ده ساله بیلای - - - - -
-	-	۱۵	-	۶	-	۲۱	تولیدات صنعتی و نوسازی - - - - -
-	-	۱۲	-	۵	-	۱۷	ت مواد غذایی (غیر از آشامیدنیها) - - - - -
-	-	۲	-	۱	-	۳	ت و خانبات - - - - -
-	-	۱	-	-	-	۱	ت کفش سازی وسایر پوششها و اشیا ساخته شده از نسوجات - - - - -
-	-	-	۱	-	-	۱	ت حارت - - - - -
-	-	-	۱	-	-	۱	ت کلی و جزئی - - - - -
-	-	۱۸	۲	۱	-	۲۱	ت مات (سرویسها) - - - - -
-	-	-	۲	۱	-	۳	ت اجتماعی و خدمات تجاری و صنعتی و ساختمانی - - - - -
-	-	۱۸	-	-	-	۱۸	ت شخصی - - - - -

جدول شماره ۱۵- تعداد نفرات خانوار بر حسب تعداد افراد یا سواد هر خانوار در حوزه سرشماری قروه: آبانماه ۱۳۳۵ (نوامبر ۱۹۵۶)

تعداد نفرات خانوار									نفرات خانوار
تعداد خانوارها						کلیه خانوارها			
تعداد	چند درصد	تعداد	چند درصد	جمع	چند درصد	تعداد	چند درصد		
کل حوزه سرشماری قروه									
۲۷	۱۰۰/۰	۲۲۸۱	۱۰۰/۰	۲۲۸۱	۱۰۰/۰	۲۰۲۲۱	۱۰۰/۰	۲۲۰۱۰	مجموع خانوارها
-	-	۴۹	۲/۲	۴۹	۲/۱	۸۸۲	۲/۴	۵۳۱	خانوار ۱ نفری
-	۱۲	۱۱۸	۵/۷	۱۳۰	۹/۳	۱۸۸۹	۹/۰	۲۰۱۹	خانوار ۲ نفری
۱۳	۲۱	۱۸۰	۹/۱	۲۱۴	۱۲/۱	۳۱۴۹	۱۵/۴	۳۱۶۳	خانوار ۳ نفری
۱۳	۲۸	۳۰۲	۱۵/۰	۳۴۲	۱۹/۴	۳۹۳۴	۱۹/۰	۴۲۷۷	خانوار ۴ نفری
۲۰	۲۴	۲۱۰	۱۲/۹	۲۴۴	۱۷/۱	۳۵۲۲	۱۷/۰	۳۸۱۶	خانوار ۵ نفری
۳۱	۵۶	۲۷۶	۱۵/۹	۳۱۳	۱۴/۱	۲۹۰۴	۱۴/۵	۳۲۶۷	خانوار ۶ نفری
۴۷	۴۸	۱۸۶	۱۲/۳	۲۸۱	۹/۷	۱۶۶۱	۱۰/۰	۲۱۴۲	خانوار ۷ نفری
۲۳	۴۵	۱۳۰	۹/۱	۲۰۸	۵/۳	۱۰۷۹	۵/۷	۱۲۷۹	خانوار ۸ نفری
۲۰	۲۱	۹۷	۴/۰	۱۳۸	۶/۸	۵۷۴	۳/۱	۷۱۱	خانوار ۹ نفری
۶۰	۴۸	۱۵۳	۱۱/۴	۲۲۱	۳/۲	۲۱۲	۱/۰	۱۰۴	خانوار ۱۰ نفری یا بیشتر
۱/۱	۱/۱	۵/۵	-	۵/۸	-	۱/۷	-	۱/۸	میانة نفرات خانوار
شهر قروه									
۸۷	۱۰۰/۰	۱۵۲	۱۰۰/۰	۳۳۲	۱۰۰/۰	۲۵۲	۱۰۰/۰	۵۸۴	مجموع خانوارها
-	-	۶	۱/۸	۶	۱/۰	۱۵	۳/۶	۲۱	خانوار ۱ نفری
-	۸	۱۵	۶/۹	۲۳	۱۷/۹	۴۵	۱۱/۶	۶۸	خانوار ۲ نفری
۱	۲	۲۳	۷/۸	۲۶	۲۲/۰	۵۸	۱۴/۱	۸۴	خانوار ۳ نفری
۲	۱۲	۲۹	۱۱/۷	۳۹	۲۹/۶	۵۷	۱۶/۱	۹۹	خانوار ۴ نفری
۷	۲۳	۳۸	۱۰/۵	۶۸	۱۲/۵	۲۴	۱۷/۵	۱۰۲	خانوار ۵ نفری
۱۴	۱۶	۲۲	۱۵/۷	۵۳	۸/۳	۲۱	۱۲/۵	۷۳	خانوار ۶ نفری
۱۳	۱۰	۱۲	۱۲/۶	۴۵	۶/۰	۱۵	۱۰/۳	۶۰	خانوار ۷ نفری
۱۵	۱۲	۴	۹/۳	۳۱	۳/۶	۴	۶/۰	۳۵	خانوار ۸ نفری
۱	۷	۵	۱/۳	۲۱	۰/۸	۲	۳/۹	۲۳	خانوار ۹ نفری
۱۶	۳	۲	۶/۳	۲۱	۰/۴	۱	۲/۸	۲۲	خانوار ۱۰ نفری یا بیشتر
۵	۵	۱/۷	-	۵/۶	-	۳/۶	-	۱/۷	میانة نفرات خانوار
بقیه نقاط حوزه سرشماری قروه									
۱۰	۱۵۰	۱۰۴۹	۱۰۰/۰	۱۹۴۹	۱۰۰/۰	۱۹۱۷۷	۱۰۰/۰	۲۱۹۲۶	مجموع خانوارها
-	-	۴۳	۲/۲	۴۳	۲/۳	۱۶۷	۲/۳	۵۱۰	خانوار ۱ نفری
-	۴	۱۰۳	۵/۵	۱۰۷	۹/۲	۱۸۴۴	۹/۰	۱۶۵۱	خانوار ۲ نفری
۲	۱۹	۱۵۷	۹/۶	۱۸۸	۱۶/۰	۳۱۹۱	۱۵/۴	۳۳۷۹	خانوار ۳ نفری
۱	۱۶	۲۷۷	۱۵/۶	۳۰۴	۱۹/۱	۳۸۷۷	۱۹/۱	۴۱۸۱	خانوار ۴ نفری
۳	۴۱	۱۷۲	۱۱/۶	۲۲۶	۱۷/۵	۳۱۸۸	۱۶/۱	۳۷۱۴	خانوار ۵ نفری
۷	۴۰	۲۵۴	۱۶/۰	۳۱۱	۱۴/۴	۲۸۸۳	۱۴/۶	۳۱۹۴	خانوار ۶ نفری
۴	۳۸	۱۷۰	۱۲/۱	۲۳۶	۹/۷	۱۹۴۶	۱۰/۰	۲۱۸۲	خانوار ۷ نفری
۸	۳۳	۱۲۶	۹/۱	۱۷۷	۵/۳	۱۰۶۷	۵/۷	۱۲۴۴	خانوار ۸ نفری
۱	۱۴	۹۲	۶/۰	۱۱۷	۲/۹	۵۷۲	۳/۱	۶۸۹	خانوار ۹ نفری
۴	۴۵	۱۵۱	۱۲/۳	۲۴۰	۳/۰	۶۴۲	۱/۰	۸۸۲	خانوار ۱۰ نفری یا بیشتر
۱/۱	۱/۱	۵/۸	-	۵/۸	-	۱/۸	-	۱/۸	میانة نفرات خانوار

* در مواردی که جمع گستران ۱۰۰ باشد چند درصد و بهانه نشان داده نشود.

در کتب آموخته‌ها
آرشیف دولتی شماره ۴۹ - تعداد نفقات خانوار

بر حسب تعداد افراد شامل بکار هر خانوار در حوزه سرشماری قروه: آبانماه ۱۳۳۵ (نوامبر ۱۹۵۶)

تعداد خانوار بر حسب تعداد افراد شامل پسر					کلبه خانوارها		نفقات خانوار	
انفرمای بیشتر					هیچ			
۲ نفر یا بیشتر	۲ نفر	۱ نفر	چند درصد	جمع	چند درصد	تعداد	چند درصد	تعداد
۱۴۱۵	۵۴۷۷	۱۴۷۴۶	۱۰۰/۰	۲۱۶۳۸	۱۰۰/۰	۸۷۲	۱۰۰/۰	۲۲۵۱۰
<u>کل حوزه سرشماری قروه</u>								
مجموع خانوارها								
-	-	۳۴۳	۱/۶	۳۴۳	۲۱/۶	۱۸۸	۲/۴	۵۳۱
-	۱۰۴۶	۲۳۰	۸/۲	۱۷۷۶	۱۷/۱	۲۴۳	۹/۰	۲۰۱۹
۳۶	۴۱۲	۲۸۰۹	۱۵/۱	۳۲۶۰	۲۳/۳	۲۰۳	۱۵/۴	۳۴۶۳
۱۱۳	۶۶۶	۳۳۶۲	۱۶/۱	۴۱۴۱	۱۵/۲	۱۳۶	۱۹/۰	۴۲۷۷
۱۷۰	۸۰۱	۲۸۱۸	۱۷/۵	۳۷۸۹	۲/۱	۲۷	۱۷/۰	۲۸۱۶
۲۱۴	۶۷۱	۲۳۳۵	۱۴/۱	۳۲۲۰	۵/۴	۴۷	۱۴/۵	۳۲۶۷
۲۴۱	۵۱۲	۱۳۸۷	۱۰/۳	۲۲۲۸	۱/۶	۱۴	۱۰/۰	۲۲۴۲
۲۰۵	۳۲۹	۷۳۳	۵/۱	۱۲۶۷	۱/۴	۱۲	۵/۷	۱۲۷۹
۱۳۲	۲۱۳	۳۶۵	۳/۳	۷۱۰	۰/۱	۲	۳/۱	۷۱۲
۲۹۳	۲۴۷	۳۶۴	۴/۱	۹۰۴	-	-	۴/۰	۹۰۴
انه نفقات خانوار								
۶/۲	۴/۱	۴/۷	-	۴/۰	-	۲/۵	-	۴/۳
<u>شهر قروه</u>								
۲۷	۱۲۷	۳۹۵	۱۰۰/۰	۵۴۹	-	۳۵	۱۰۰/۰	۵۸۴
مجموع خانوارها								
-	-	۱۴	۲/۶	۱۴	*	۷	۳/۶	۲۱
-	۱۱	۴۶	۱۰/۱	۶۰	*	۸	۱۱/۶	۶۸
۲	۶	۶۸	۱۴/۴	۷۶	*	۵	۱۴/۴	۸۴
۳	۱۴	۶۴	۱۵/۷	۸۶	*	۱۰	۱۶/۴	۹۶
۳	۱۸	۷۸	۱۸/۰	۹۶	*	۳	۱۷/۵	۱۰۲
۴	۲۳	۹۵	۱۳/۱	۷۲	*	۱	۱۲/۵	۷۳
۵	۱۲	۴۲	۱۰/۷	۵۶	*	۱	۱۰/۳	۶۰
۱	۱۸	۱۶	۶/۴	۳۵	-	-	۶/۰	۳۵
۲	۸	۱۳	۴/۲	۲۳	-	-	۳/۱	۲۳
۷	۶	۶	۴/۰	۲۲	-	-	۳/۸	۲۲
نه نفقات خانوار								
*	۵/۸	۴/۵	-	۴/۱	-	*	-	۴/۷
<u>بقیه نقاط حوزه سرشماری قروه</u>								
۱۳۸۸	۵۳۵۰	۱۴۳۰۱	۱۰۰/۰	۲۱۰۸۶	۱۰۰/۰	۸۳۷	۱۰۰/۰	۲۱۹۲۶
مجموع خانوارها								
-	-	۳۲۹	۱/۶	۳۲۹	۲۱/۶	۱۸۱	۲/۳	۵۱۰
-	۱۵۳۵	۱۸۱	۸/۱	۱۷۱۶	۲۸/۱	۲۳۵	۹/۰	۱۹۵۱
۳۷	۴۰۳	۲۷۴۱	۱۵/۱	۳۱۸۱	۲۳/۷	۱۹۸	۱۵/۴	۳۳۷۹
۱۱۰	۶۴۷	۳۲۹۸	۱۶/۲	۴۰۵۵	۱۵/۱	۱۲۶	۱۹/۱	۴۱۸۱
۱۶۷	۷۸۳	۱۷۴۰	۱۷/۵	۳۶۶۰	۲/۱	۲۴	۱۶/۱	۳۷۱۴
۲۱۰	۶۸۸	۲۲۹۰	۱۴/۱	۳۱۴۸	۵/۵	۴۶	۱۴/۶	۳۱۴۴
۲۴۴	۵۸۰	۱۳۴۵	۱۰/۳	۲۱۶۹	۱/۶	۱۳	۱۰/۰	۲۱۸۲
۲۰۴	۳۱۱	۷۱۷	۵/۸	۱۲۳۲	۱/۴	۱۲	۵/۷	۱۲۴۴
۱۳۰	۲۰۵	۳۵۲	۳/۳	۶۸۷	۰/۲	۲	۳/۱	۶۸۹
۲۸۶	۲۳۸	۳۵۸	۴/۲	۸۸۲	-	-	۴/۰	۸۸۲
نه نفقات خانوار								
۷/۲	۴/۱	۴/۷	-	۴/۸	-	۲/۵	-	۴/۸

در مواردی که جمع کمتر از ۱۰۰ باشد چند درصد و یا نه نشان داده نمی‌شود.

جدول شماره ۱۲- صنایع خانگی در حوزه سرشماری نوره : آبانماه ۱۳۳۵ (نوامبر ۱۳۳۶)

صنایع خانگی	تعداد	چند درصد	صنایع خانگی	تعداد	چند درصد
<u>کل حوزه سرشماری نوره</u>					
جمع صنایع خانگی	۱۰۷۳	۱۰۰٪	تهیه و تولید مواد غذایی	۱	۰٪
تهیه و تولید قالی و گلیم و زینلو و غیره	۷۳۰	۶۸٪	ریش کنی نیایش (غیر خوراکی)	-	-
پارچه بافی و ریسیدن و عمل آوردن نخ	۱۲۷	۱۱٪	تهیه و تولید صابون و شمع	-	-
پنبه و برنج پاک کنی و آسیاکردن غلات	۱۹	۱٪	سایر صنایع خانگی	۱	۰٪
تهیه و تولید منسوجات و کفش	۲۱	۱٪	میانگین تعداد صنایع خانوار در خانوارهای یکسره	۱/۰	-
تهیه و تولید مواد غذایی	۶۲	۵٪	دارای يك صنعت یا بیشتر هستند	-	-
ریش کنی نیایش (غیر خوراکی)	۲	۰٪	بقیه نقاط حوزه سرشماری نوره	-	-
تهیه و تولید صابون و شمع	۱	۰٪	جمع صنایع خانگی	۱۰۵۷	۱۰۰٪
سایر صنایع خانگی	۱۱	۱٪	تهیه و تولید قالی و گلیم و زینلو و غیره	۲۲۳	۱۸٪
میانگین تعداد صنایع خانوار در خانوارهای یکسره	۱/۲	-	پارچه بافی و ریسیدن و عمل آوردن نخ	۲۲۷	۲۱٪
دارای يك صنعت یا بیشتر هستند	-	-	پنبه و برنج پاک کنی و آسیاکردن غلات	۱۸	۱٪
<u>شهر نوره</u>					
جمع صنایع خانگی	۱۶	-	تهیه و تولید منسوجات و کفش	۱۸	۱٪
تهیه و تولید قالی و گلیم و زینلو و غیره	۷	۰٪	تهیه و تولید مواد غذایی	۶۱	۵٪
پارچه بافی و ریسیدن و عمل آوردن نخ	-	-	ریش کنی نیایش (غیر خوراکی)	۲	۰٪
پنبه و برنج پاک کنی و آسیاکردن غلات	۱	۰٪	تهیه و تولید صابون و شمع	۱	۰٪
تهیه و تولید منسوجات و کفش	۳	۰٪	سایر صنایع خانگی	۷	۰٪
میانگین تعداد صنایع خانوار در خانوارهای یکسره	-	-	میانگین تعداد صنایع خانوار در خانوارهای یکسره	۱/۲	-
دارای يك صنعت یا بیشتر هستند	-	-	دارای يك صنعت یا بیشتر هستند	-	-

*- در مواردیکه جمع کمتر از ۱۰۰ باشد چند درصد نشان داده نمیشود.

جدول شماره ۱۸- نوع ساختمان بر حسب نوع تصرف در واحد های مسکونی حوزه سرشماری قسره - آبانماه ۱۳۳۵ (نوامبر ۱۹۵۶)

وضع تصرف اطهار نشده	خانه غیر ملکی مجانی	خانه اجاره ای	خانه ملکی		جمع	نوع ساختمان
			چند درصد	تعداد		
						کل حوزه سرشماری قسره
۲۴۰	۳ ۸۶۱	۱۱ ۵۴۴	۳۰/۵	۶ ۸۶۰	۲۲ ۵۱۰	مجموع واحدهای مسکونی
-	۵	۸	*	۱۴	۲۷	آجری
-	۲۸	۳۰	*	۳۴	۱۲۲	آجر و خشتی
-	۱	-	*	۷	۸	چادری
-	۱	۵	*	۱	۷	چوبی
-	-	-	-	-	-	حصیری
-	-	-	-	-	-	خشتی
۲۴	۱۰۲	۱ ۱۳۶	۵۰/۳	۳ ۱۰۲	۶ ۱۶۴	سنگی
-	۱	۱۳	۹۳/۶	۲۸۰	۲۹۹	گلی
۷۵	۲ ۸۵۷	۱ ۱۳۸	۱۲/۰	۳ ۳۹۵	۱۵ ۴۶۵	انواع دیگر
-	-	-	-	-	-	اطهار نشده
۱۴۱	۶۱	۲۱۱	۶/۰	۲۷	۴۴۸	
						شهر قسره
۲	۱۲	۱۲۷	۷۵/۶	۴۴۳	۵۸۴	مجموع واحدهای مسکونی
-	۲	-	*	۳	۵	آجری
-	-	-	-	-	-	آجر و خشتی
-	-	-	-	-	-	چادری
-	-	-	-	-	-	چوبی
-	-	-	-	-	-	حصیری
-	۴	۵۶	۷۷/۵	۲۰۷	۲۶۷	خشتی
-	-	-	*	۱	۱	سنگی
-	۵	۴۲	۸۳/۰	۲۲۱	۲۲۶	گلی
-	-	-	-	-	-	انواع دیگر
۲	۱	۲۹	*	۳	۳۵	اطهار نشده
						بندیه نقاط حوزه سرشماری قسره
۲۳۸	۳ ۸۴۹	۱۱ ۴۲۲	۲۹/۳	۶ ۴۱۷	۲۱ ۹۲۶	مجموع واحدهای مسکونی
-	۳	۸	*	۱۱	۲۴	آجری
-	۲۸	۳۰	*	۳۴	۱۲۲	آجر و خشتی
-	۱	-	*	۷	۸	چادری
-	۱	۵	*	۱	۷	چوبی
-	-	-	-	-	-	حصیری
-	-	-	-	-	-	خشتی
۲۴	۸۱۸	۲ ۰۸۰	۴۹/۱	۲ ۸۱۵	۵ ۸۹۷	سنگی
-	۶	۱۳	۹۳/۶	۲۷۹	۲۹۸	گلی
۷۵	۲ ۸۵۲	۱ ۰۶۶	۲۰/۸	۳ ۱۶۶	۱۵ ۱۸۹	انواع دیگر
-	-	-	-	-	-	اطهار نشده
۱۳۹	۶۰	۱۹۰	۵/۸	۲۴	۴۱۳	

* در مواردیکه جمع کمتر از ۱۰۰ باشد چند درصد نشان داده نمیشود.

مرکز آمار ایران
آرشیو اطلاعات آماری