اطلاعات

یکشنبه ۲۸شهریورماه۱۳۴۴ . . . . . شماره ۱۱۷۸۵
. . . . . سال چهلم . . . . . تکشماره ٤ ریال

رهبری الهام‌بخش شاهنشاه

مورد قبول کنگره جهانی تهران قرار گرفت

آخرین جلسه کنگره جهانی‌مبارزه بابیسوادی ساعت سه بعدازظهر امروز بریاست آقای دکتر هدایتی تشکیل گردید .

دراین جلسه گزارشهای وضع کارها و اعلامیه‌ها و توصیه‌هائی که در طی جلسات کنگره در کمیسیون های سه‌گانه مورد بررسی قرار گرفته برای تصویب نهائی مطرح میشود . در جلسه امروز آقای

بقیه در صفحه ۱۳ ستون اول

در قطعنامه کنگره تجارب سپاه دانش ایران تائید گردید

● روز هفدهم شهریور،روز جهانی مبارزه با بیسوادی تعیین شد

پرستارانی که برای کمك به‌مجروحین جنگهای پاکستان و هند، به‌پاکستان اعزام میشوند، در حضور والاحضرت شاهدخت شمس پهلوی ،ریاست‌عالیه جمعیت شیر وخورشید سرخ ایران‌عکسی بیادگارگرفتند،آقای طیب‌حسین سفیر کبیر پاکستان در تهران نیز درعکس دیده میشود.

با وجود اینکه هنوز مهلت التیماتوم‌سه روزه چین‌به هند پایان نیافته شب‌گذشته در دو نقطه مرزی

ارتش چین وارد خاک هند شد

● نیرو های چین درسراسر مرزهای خود با هند آماده حمله شدند

● شوروی اطمینان داد در صورت حمله چین ،ازهند پشتیبانی میکند

● واشنگتن استار مینویسد ممکنست آمریکاحمله چین را با سلاح اتمی پاسخ‌دهد

● چین التیماتوم خودرا به هندتاچهارشنبه تمدید کرد

در صفحات ۳ و۱۳

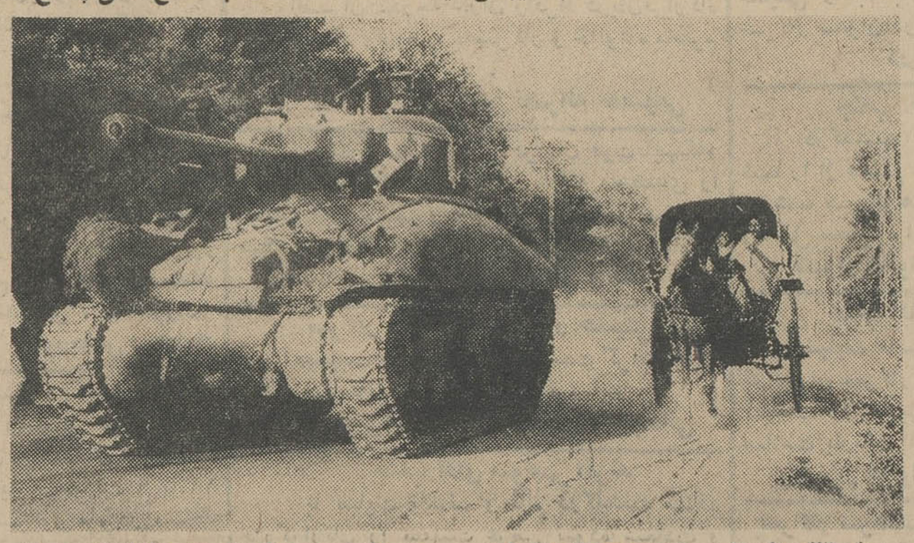

یك تانك پاکستانی ، ازیك واحدتانك این کشور بسرعت عازم جبهه‌سیالکوت است.درکنارتانك یك‌درشکه که افراد غیر نظامی را عبور میدهد دیده میشود.

نخست‌وزیردرجشن‌بازرگانان و تجار تهران گفت :

هدف مردم از برگزاری جشن ۲۵ شهریور

حمایت از هدفهای مترقی شاهنشاه است

● برای پیشرفت مملکت‌باید تعاون متقابل بوجود آید

برگزاری جشنهای باشکوه آغاز ربع قرن سلطنت شاهنشاه ،بوسیله طبقات مختلف مردم وسازمانهای دولتی و ملی همچنان در تهران و شهرهای سراسر کشور ادامه‌دارد و پایتخت وشهر های بزرك همچنان غرق در نور است .

بعد از ظهر دیروز ، از طرف انجمن محلی باغ‌صبا در خیابان ، روزولت ، محل دانشسرای‌مقدماتی پسران، جشن عظیم و باشکوهی در حضور والاحضرت شاهدخت‌اشرف پهلوی برگزارشد .

بقیه در صفحه ۱۵ ستون اول

درمراسم افتتاح بیمارستان امدادی ۲۵ شهریور

پرستاران اعزامی ایران به‌پاکستان

بحضور والاحضرت شاهدخت شمس پهلوی معرفی شدند

● پرستاران هر یك بمبلغ ۷۵ هزارتومان‌بیمه‌شده‌اند

در صفحه ۱۳

رویترگزارش داد ضمن نبرد تانك ها که در کنار دجله صورت گرفت :

۲۰۰ نفر در کودتای عراق کشته شدند

● مارشال عارف که نسبت به عبدالرزاق مشکوك بود قبل از حرکت‌به‌کازابلانکا سفارشهای لازم را برای مقابله با کودتای احتمالی به برادرش ژنرال عارف کفیل ریاست ستاد عراق کرد

● چهار هواپیمای جت‌حامل رهبران کودتای عراق به مصر گریختند

در صفحه ٤

گزارش تلفنی منصور تاراجی خبرنگاراعزامی اطلاعات بپاکستان:

پاکستان مایل بمداخله‌چین نیست

● چین کمونیست بااستفاده از فرصت میخواهد بهره‌برداری کند

● نویسندگان پاکستان‌برای رفتن به جبهه بریگاد تشکیل دادند

راولپندی ـ۲۸ شهریور ـ منصور تاراجی ـ انجمن نویسندگان پاکستان

بقیه در صفحه ۱۳ ستون چهارم

برنامه امتحانات

ششم ابتدائی و اول تا پنجم متوسطه متفرقه وتجدیدیهای اردیبهشت ماه

در صفحه ۱۲ مطالعه‌فرمائید

در روز فرخنده آغاز بیست وپنجمین سال سلطنت‌شاهنشاه باحضور آقای وزیر کشاورزی

اولین جشن قرعه‌کشی حساب‌پس‌انداز نوین

بانك اعتبارات‌کشاورزی طی مراسم باشکوهی برگذار شد

● بانو حمیده‌رنج‌کش برنده ۳۰۰ هزار تومان جایزه ممتاز گردید

● ۱۰۰ سکه‌طلا بین‌حاضرین در جشن تقسیم شد

بانك اعتبارات کشاورزی و عمران روستائی ایران عصر روز ۵شنبه ۲۵ شهریور دوجشن را یکجا برگزار کرد .

یکی جشن فرخنده آغازبیست‌و پنجمین سال سلطنت اعلیحضرت همایونی و دیگری اولین جشن قرعه‌کشی حساب‌های‌پس‌اندازنوین.

دراین مراسم باشکوه که‌درمحوطه وسیع وسرسبز باغ بانك صورت گرفت تیمسار سپهبد ریحی وزیر کشاورزی ـ آقای دکترحسن‌زاهدی مدیر عامل بانك و گروه بسیار کثیری از طبقات مختلف مردم‌اعم اززن و مرد، کوچك و بزرك وپیر وجوان شرکت داشتند .

کثرت جمعیت باندازه‌ای بود که برای عده کثیری جای نشستن‌نبود محل مراسم بطرز بسیار جالبی با پرچم‌های ملی ایران‌تزئین‌وچراغانی شده بود .

در موقع ورود بهرنفر یك‌شماره داده میشد که در اثنای انجام مراسم قرعه‌کشی ،حسابها روی‌این شماره‌ها نیز قرعه‌کشی انجام‌شدو ۱۰۰نفر از حاضرین در جشن‌موفق شدند هرکدام یك سکه نیم‌پهلوی طلادریافت دارند .

درانتای قرعه‌کشی نیز پذیرائی گرمی از مدعوین بعمل امد ،از طرفی برای اولین‌بار در قرعه‌کشی بانکها دسته موزیك ، اهنك‌های شاد مینواخت .

بطوریکه همه احساس آرامش‌و شادی مینمودندوبدین جهت‌جریان قرعه‌کشی خسته‌کننده نبود.

در آغاز مراسم آقای دکترزاهدی مدیر عامل بانك ضمن عرض خیر مقدم بحاضرین، خدمات ۲٤ ساله سلطنت شاهنشاه را ستود وگفت بسیار خوشوقتم که‌جشن‌قرعه‌کشی در روز میمون و مبارك ۲۵شهریور که مصادف با آغاز بیست‌و پنجمین سال سلطنت فرخنده اعلیحضرت همایونی است‌برگزار میشود .

آنگاه مدیر عامل بانك فعالیت های بانك را در جهت کمك‌های اعتباری بکشاورزان تشریح کرد.

سپس مراسم قرعه‌کشی زیرنظر آقای مستجاب‌الدعوه آغازشد.

ابتدا رئیس حساب‌پس‌اندازنوین بانك گزارشی داد و گفت باآنکه از عمر این حساب بیش از ۱۱ماه نمیگذرد معهذا تابحال بیش از ۲۰۰ر۰۰۰ حساب افتتاح‌شده‌است از این تعداد ۳۹۸۰۵ نفر که ۱۰۰ تومان‌یابیشتر موجودی‌دارنددر قرعه‌کشی شرکت داده‌شده‌اند.

بهرحساب واجد شرایط شماره مسلسلی داده شده که روی این شماره‌ها قرعه‌کشی انجام‌میشود.

وی افزود در قرعه‌کشی امروز ۱٦٤۹ جایزه نقدی بمبلغ۵میلیون ریال‌بین‌دارندگان حساب‌قرعه‌کشی میشود .

جایزه بزرك امروز بالغ بر۳۰۰ هزارتومان و کوچکترین جایزه۵۰ تومان تعیین شده است .

پس از پایان قرائت گزارش ، مراسم قرعه‌کشی زیرنظر هیئت داوران انجام شد و برندگان اعلام شدند که جریان ان در صفحه آخراز نظر خوانندگان ارجمند میگذرد .

دومین جشن از جشنهای ۷ روزه هواپیمائی ملی

هواپیمائی ملی ایران که بابتکار خاص شاهنشاه معظم‌وبخاطر رفاه بیشتر ملت ایران و توسعه امور اقتصادی و اجتماعی بوجود امده است عصر دیروز آغازبیست‌وپنجمین‌سال‌سلطنت‌اعلیحضرت شاهنشاه را بطرز باشکوهی جشن گرفت بدین مناسبت از ساعت شش بعدازظهر مجلس جشنی در دفتر مرکزی شرکت برپاگردید که درآن‌آقای نخست‌وزیر جمعی از آقایان وزیران ، نمایندگان دومجلس ، امرای ارتش، روسای شرکت های هواپیماهای خارجی درایران وارباب جراید باتفاق بانوانشان شرکت داشتند . محل جشن با پرچمها وتاج گلهای فراوانی زینت‌یافته بود . در کنار تمثال مبارك اعلیحضرت همایون‌شاهنشاه وعلیاحضرت شهبانو تاج گل‌بزرگی از میخك سرخ قرارداده شده بود و بیست‌وپنج شمع بعلامت آغاز بیست‌وپنجمین سال سلطنت باسعادت شاهنشاه روشن بود .

این جشن دومین روز جشن هفت‌روزه هواپیمائی ملی ایران بمناسبت آغاز بیست‌وپنجمین سال سلطنت شاهنشاه در داخل و خارج‌از کشور بود .

نخستین‌جشن روز شنبه ۲٦ شهریورماه در رم ، بیروت ، کابل، کویت از طرف نمایندگی های هواپیمائی ملی ایران دراین شهرها برگذار شده بود . امروز و فردانیز مجالس جشن وسرورتوسط نمایندگیهای هواپیمائی ملی ایران در ژنو و فرانکفورت‌برگزار میگردد .

خوشگل خوشگل

شبانه‌روزی مدرسه‌عالی دختران‌ایران

پنجاه‌نفر از متقاضیان ورود بمدرسه عالی دختران ایران میتوانند برای استفاده از شبانه‌روزی تاتاریخ هشتم مهرماه ثبت‌نام کنند .

داوطلبان برای کسب اطلاع بدبیرخانه ساختمان شماره۱۱۹۰ ایرانشهر شمالی مراجعه فرمائید .

۱ـ۳ آ ـ۲۱٦٤۲

هواپیمائی ملی ایران «هما»

آگهی استخدام میهماندار هوائی در ستون استخدام ملاحظه فرمائید

نمایندگی بیست و پنج شهریور بانك اعتبارات کشاورزی ایران

در خیابان پهلوی نبش خیابان شاهپورعلیرضا آماده برای افتتاح حساب جاری و حساب پس‌انداز نوین میباشد .

ساعات کار صبح ها هشت الی دوازده‌و عصر ها چهار تا هفت بعد از ظهر .

سومین شب

جشنهای بزرگ‌شهریورماه‌درپارك‌شهر

منظره‌ای از یکی از سکوهای نمایشی

...الو... الو
توجه بفرمائید
ده دقیقه دیگر ... درست سر ساعت ۷ کوکوش آتشین خواننده هنرمند در استخر پارك‌شهر غوغا میکند .

..الو..الو.. توجه .. توجه .. طفلی بنام سیامك بااین مشخصات لباس قهوه‌ای ، شش‌ساله پیداشده والدین طفل نگران نباشند .لطفا بدفتر مراجعه فرمایند . طفل شما مشغول خوردن بستنی است .

... بلافاصله صدای گوینده‌از بلندگو در فضای خنك وپرازازدحام پارك شهر و نوای موزیك غرفه‌هاو خوانندگان و هنرمندان طنین میانداخت .

● هنرمندان محبوب

ـ الو.. الو.. یك‌خوش‌خبری آقای عارف هم‌اکنون در استخر پارك شهر ترانه‌های جالبی اجرا میکند برای شنیدن صدای گرم وشیرین عارف به قسمت شرقی وکناراستخر بزرك پارك شهر تشریف ببرید ...

دراین موقع بودکه جمعیت مثل سیل به‌قسمت شرقی پارك‌شهر وپای برج‌آزادی هجوم میبردند .. و گوینده از بلندگو هرلحظه خبر تازه‌ای منتشر میکرد ..

توجه فرمائید : درسالن سینمای قسمت جنوبی پارك‌شهر ، فیلم وایکینگها نمایش داده میشود.... الو.. الو .. یك خبر جالب .سکوی شماره ۲ برنامه نمایشی خودراآغاز کرد.. الو توجه بفرمائید ..سکوی شماره هفت بیتل‌ها بهترین آهنك های جاز را اجرا میکنند ...

● سکوهای نمایشی

وهزاران مردم ذوق‌زده و خوشحال پارك‌شهر گاهی بشمال ، گاهی بسمت جنوب و گاهی بپای برج آزادی و زمانی بکنار استخرهجوم میبردند . همه‌جا ، سرور ،همه‌جای پایکوبی ، همه‌جا شادمانی و شور و شوق به‌چشم میخورد ،بازارارزان جشن‌ها گرمتر از سکوهای‌نمایشی وسکوهای نمایشی از غرفه‌های لاتاری ، غرفه‌های لاتار گرمتر از غرفه‌های بازی‌های سرگرم کننده غرفه‌های بازیهای سرگرم کننده، بمراتب جالبتر از سالن تابستانی سینماها ، سالن سینماها گرمتراز غرفه‌های حاجی‌فیروزها بود ،همه‌جا گرم،همه‌جاپایکوبی و نشاط‌وهمه‌جا لطف و صفا وتماشا.

این بود مختصری از صدها برنامه متنوع‌وسرگرم کننده وزیبای‌جشن های بزرك شهریورماه پارك‌شهر..

● صحنه هائی از جشن

در غرفه شعبده‌بازها ، مرتاض هندی رادومرد نیرومند با تمام‌قدرت بازنجیر بستند ، اما مرتاض بایك تکان زنجیرهارا روی زمین ریخت و خود را آزاد کرد ، از یك‌سکه ده ریالی‌ده سکه مختلف از سلاطین گذشته ساخت ، در غرفه گل و پروانه ، یك شاخه‌گل و یك‌پروانه با سر یك انسان کامل بسئوال بینندگان جواب میدادند. در چهار گوشه پارك شهر چهار سینمابدون وقفه از ساعت ۷ تا ۱۲ مرتبافیلم های جالب و ارزنده روز رانمایش میداد .

آنها که کباب دوست میداشتند باتفاق خانواده های‌شان بانازلترین قیمت بهترین کباب ها را میل میکردند و آنها که ساندویچ های مختلف را طالب‌بودند ساندویچ میل میکردند و جمعی نیز هوس خود را با خوردن‌آش لذیذ رشته با کشك فرو می‌نشاندند .

● دختران و پسران

دختران جوان و پسران جوان فوتبال دستی‌بازی میکردند و آنها که دل وحوصله ایستادن نداشتند با بازی شیرین و سرگرم کننده بینگو خود را مشغول میداشتند ، بازار آب میوه فروشان گرم بود و با آب میوه خنك عطش مردم ذوق زده جشنهای شهریور ماه را فرو می‌نشاندند و پپسی فروشان چنان سرگرم فروش پپسی خودبا ارزان‌ترین قیمت ممکنه بودند که آنهائی را هم که تشنه نبودند به عطش می‌آوردندومردم‌برای خوردن‌نوشابه های غیر الکلی و ارزان قیمت صف بسته بودند .

● چای بیسکویت

چای خورها در عرفه های ویتانا روی نیمکت‌ها لم داده بودند وفصل بفصل چای بیسکویت و ویتانا میل میکردند وازهر دری سخن‌میگفتند. پارچه فروشان و چینی فروشان و بالاخره‌فروشندگان کالا های‌مختلف در بازار ارزان پارك شهر رکورد ارزان فروشی را شکسته بودند و چنان ازدحامی برای خرید امتعه مختلف در این بازار بوجود آمده بود که نظیرش را فقط میتوان در شبهای عید و در بازار های بزرك پایتخت پیدا کرد .

... دیشب یعنی سومین شب آغاز جشنهای پارك شهر بمراتب شلوغ‌تر ، با شکوه تر ، عظیم تر و زیباتر از شبهای پیش بود و هر شب که بگذرد براین شلوغی و براین ازدحام و بر این عظمت و شکوه افزوده خواهد شد و هرشب فرفه‌ای تازه با برنامه های تازه‌تر شرکت کنندگان در این جشنها را راضی تر نگه میدارد . برای شرکت و لذت بردن از جشن های پارك شهر یك شب و دوشب‌کافی نیست ، زیرا هر شب چیز تازه برنامه‌تازه ، غرفه تازه و صحنه های تازه‌ای می‌بینند .

● اطمینان خاطر

صرفنظر از همه شادی ها ، برنامه های هنری گردش متنوع و خرید های ضروری ارزان آنچه خانواده ها را باین جشنهای بزرك پابند نموده است نظم و ترتیب و انضباطی است که در محوطه پارك شهر حکمفرماست یك‌خانواده اگر به علت سرگرمی های مختلف و تماشای صحنه های‌جالب جشن های پارك شهر خدای نخواسته فرزند خود را برای لحظه‌ای گم کرد این اطمینان خاطر را دارد که دستگاه های انتظامی و ماموران پارك شهر چون خود آنها از فرزندان‌شان حفاظت و نگهداری میکنند و دفتر پارك شهر وبلند گوهای این‌جشنها در اختیار خانواده هاست که بلافاصله میتوانندبا مراجعه بدفتر مرکزی‌پارك شهر که نزدیك‌استخر فواره دارمرکزی است مراجعه کنند وظرف چند دقیقه رفع‌نگرانی ازخود بکنند .

جریان روز

آخرین جلسه

امروز آخرین جلسه کنگره جهانی مبارزه با بیسوادی در تهران تشکیل میشود و محتملا قطعنامه کنگره صادر واعلام خواهد شد .

خوانندگان عزیز ما مسبوقند که در تاریخ بیستم اکتبر ۱۹۶۴ «۲۸مهر۱۳۴۳» هنگام گشایش سیزدهمین مجمع عمومی یونسکو درپاریس، شاهنشاه ایران پیامی بمجمع مزبور فرستادند که طی آن با تشریح خطر بیسوادی، لزوم همکاری قاطع بین‌المللی درامر مبارزه بابیسوادی تاکید شده بود و بهمین مناسبت شاهنشاه وزرای آموزش وپرورش و کارشناسان فرهنگی ممالك مختلف جهان را برای تبادل نظر و اتخاذ یك روش جدی درین‌زمینه بتشکیل کنگره‌ای در تهران دعوت فرمودند .

ده‌روز پیش این کنگره بزرك در پایتخت کشور ما تشکیل شد. مبتکر کنگره تاریخی تهران در مراسم گشایش آن فرمودند: «هموطنان من ازاینکه کشورشان مرکز کنگره‌جهانی وزیران آموزش و پرورش برای‌از میان بردن بیسوادی برگزیده شده است حتما احساس مباهات میکنند . زیرا کاملا باهمیت و شایستگی امر مبارزه با بیسوادی که همچون سرطانی مانع‌پیشرفت قسمت مهمی از جهان است وقوف دارند.»

این سخنان عاری از شائبه هرنوع تعارف ومبالغه است .برای اینکه فی‌الواقع وجود هفتصد میلیون‌بیسواد درمیان افراد بالغ‌بشر ، یعنی حدود دوپنجم از مجموع نفوس انسانی خطری است مافوق تمام مخاطرات وموانعی که‌در سرراه پیشرفت قسمت قابل ملاحظه‌ای از سرزمین های جهان بچشم میخورد .

مسئله مبارزه با بیسوادی تا آغاز نیمه‌دوم قرن بیستم، در بسیاری کشور های‌جهان خاصه آن‌ممالکی که هنوز تحت رقیت‌استعمار قرار داشتند مسئله عادی‌تلقی نمیشد و بهمین جهت جز در پاره‌ای ممالك پیشرفته که در جنب ترقیات صنعتی توفیق غلبه بر بیسوادی پیدا کرده بودند، در ممالك دیگر برای مبارزه بابیسوادی کوششی که درخور مسئله‌ای بدین اهمیت باشدبنظر نمیرسید

درایران و بعضی کشور های دیگر که‌درشرایطی مشابه ایران قرار داشتند ، اقدامات اولیه جهت‌مبارزه بابیسوادی ازدوره قبل ازجنك بین‌المللی دوم آغاز شده بود ، امابعداز جنك دوم، باتحول سریعی که یکباره‌در ممالك مختلف جهانی‌آغاز شدو باآزادشدن ملل‌مستعمره وپیوستن آنها بجرگه ممالك آزادو مستقل جهان اهمیت مسئله مبارزه با بیسوادی بشکل حادی احساس شدو ازآنزمان بود که سازمان ملل متحد، موضوع‌مبارزه بابیسوادی را یکی از مهمترین هدفهای اساسی خود تلقی کرد واین ماموریت رابه شعبه فرهنگی و علمی‌و تربیتی خود یعنی «یونسکو» محول ساخت .

باین‌کیفیت ، امر مبارزه با بیسوادی صرفنظر از جنبه ملی آن، بصورت یك مسئله بین‌المللی وانسانی تجلی کرد و بهمین ملاحظه در شانزدهمین اجلاسیه عمومی سازمان ملل درنوامبر ۱۹۶۱ قطعنامه‌ای تصویب شد که‌بموجب آن «یونسکو» موظف شده بود اولاطی یکی از جلسات مجمع‌عمومی خود مسئله ازمیان بردن بیسوادی را در دنیا از جنبه های مختلف آن بمنظور انجام اقدامات مشخص و موثر چه‌از لحاظ ملی وچه‌از لحاظ بین‌المللی مورد مطالعه قرار دهد و ثانیا دریکی از جلسات اجلاسیه عمومی سازمان ملل ، بوسیله شورای اقتصادی واجتماعی این‌سازمان گزارش مطالعات خودرادر باره تعمیم امر اموزش و توصیه های لازم‌در باره تصمیماتی که‌شایسته است در کادر سازمان‌ملل متحدبرای تسهیل مبارزه با بیسوادی اتخاذ شود باطلاع سازمان برساند .

متعاقب این تصمیم یونسکو گزارش جامعی تهیه و تسلیم نوزدهمین مجمع عمومی سازمان ملل کردو اجلاسیه سازمان ملل ،با ابراز مراتب نگرانی عمیق خود درمورد وضع وخیم و خطرناکی که‌ازین گزارش مستفاد میشد ، ازکلیه کشور های عضو سازمان ملل متحد که‌در آنها بیسوادی همچنان رواج دارد ، دعوت کرد تابرای مسائل مربوط بمبارزه بابیسوادی در برنامه های توسعه کلی خود حق تقدم قائل شوند واز کلیه دول عضو سازمان درخواست نمود که از لحاظ فنی‌و مالی بامر مبارزه بابیسوادی کمك کنند

مقارن اوقاتی که سازمان ملل و شعبه فرهنگی‌و تربیتی آن، بطور جدی‌نسبت بمسئله مبارزه بابیسوادی توجه کرده و مبنای یك مبارزه جهانی را درین زمینه بنیاد مینهادند ، درکشور ایران موفقیت های جالبی در امر مبارزه بابیسوادی بتحقیق پیوست و پس‌از مجاهدات مختلف وکسب تجارب کافی ، بابتکار شاهنشاه ایران قسمتی از نیروی جوانان تحصیلکرده در زمان خدمت وظیفه، به امر مبارزه بابیسوادی اختصاص یافت .بدین معنی که‌با تشکیل سپاه دانش رسته‌هائی از مشمولین خدمت وظیفه مامور ترویج‌و تعمیم آموزش و پرورش در دهات و قصبات کشور شدند و طی مدت کوتاهی ، ازین اقدام که‌یکی از مواد انقلاب سفید ایران بود نتایج بس‌سودمند بدست‌آمد .بطوریکه نه‌تنها بااستفاده ازساده‌ترین روش، سپاهیان دانش توانستند در امر مبارزه بابیسوادی قدمهای سریع و قاطع بردارند بلکه وجود آنها درمیان مردم عقب‌مانده دهات منشاء تحولات موثر اجتماعی نیز واقع شدوبالاخره باپیوستن این سپاهیان به‌کادر آموزشی کشور ، پس از پایان دوره خدمت، درراه تامین معلم نیز که خوداز اهم مسائل‌در موضوع آموزش و پرورش می‌باشد اقدام اساسی‌دیگری بعمل آمد .

این موفقیت بزرك ملی، شاهنشاه ایران را که مبدع چنین ابتکاری بودند برانگیخت ، تابا ارسال پیام به‌سیزدهمین مجمع عمومی یونسکو و فرستادن عین آن پیام بسران ۱۱۵ کشور عضو سازمان ملل متحد، قدمی‌نیز درراه جهادبین‌المللی مبارزه بابیسوادی بردارند و وزرای آموزش و پرورش کشور های مختلف راجهت بررسی نتایج حاصله از اقدامات ملی ایران و تفحص بخاطر پیداکردن طریقه واحدی برای اهتمام دستجمعی درزمینه مبارزه با بیسوادی بتهران دعوت کنند .

اینك، جلسات ده‌روزه کنگره جهانی تهران رو بانقضاست وبا صدور قطعنامه این کنگره همانطور که شاهنشاه اشاره فرموده‌اند برای ملت ایران مایه‌بسی مباهات خواهدبود که‌در پایتخت این کشور، تدابیرموثری ازطریق تبادل‌آراء کارشناسان برجسته تعلیم و تربیت درراه ریشه‌کن ساختن سرطان بیسوادی اتخاذ وبعنوان یك فورمول بین‌المللی بمللی که دچار این سرطان هستند توصیه میشود .

سرکارسرهنك بازنشسته علی‌اکبرمنصور مؤید

مصیبت وارده را به‌خانواده گرامی‌تسلیت عرض مینمائیم .

شیراز خانواده‌های مریخ . مسعودی . نظری

مجالس ترحیم و یاد بود

با نهایت تاثر و تاسف درگذشت شادروان والدهٔ ماجدهٔ جناب آقای غلامحسین فخرطباطبائی نماینده محترم مجلس شورایملی باطلاع‌بستگان آن مرحومه و دوستان و آشنایان میرسد . مجلس تذکر شادروان روز دوشنبه ۲۹ شهریور ماه از ساعت چهار تا شش بعدازظهر درمسجد مجد منعقد خواهدبود .

رئیس مجلس شورای ملی
مهندس عبدالله ریاضی

وزارت دادگستری با نهایت تاسف‌درگذشت مرحومه **منور خانم والده ماجده جناب آقای غلامحسین‌فخر طباطبائی** رئیس‌سابق‌دادگستری استان خراسان و رئیس کمیسیون دادگستری مجلس شورای ملی را باطلاع میرساند .

مجلس ختم آن مرحومه روز دوشنبه ۲۹ شهریور از ساعت ٤ تا ٦ بعدازظهر در مسجد مجد منعقد خواهدبود . **وزارت دادگستری**

با تاثر فراوان درگذشت سرکار علیه **بانو منور فخرطباطبائی** مادر بزرگوار جناب آقای غلامحسین فخر طباطبائی نماینده محترم مجلس را باطلاع میرساند مجلس ختم‌ازساعت ٤ تا ٦ بعدازظهر دوشنبه ۲۹شهریور درمسجد مجد منعقد است.

دکتر محمد حسین اسدی . دکتر ملك‌منصور اسفندیاری . دکتر مهندس ناصر بهبودی . عبدالمجید بختیار بختیاریها.دکتر پورهاشمی. دکتر مجتبی جعفری . دکتر سعید حکمت . هلاکوزامبد . دکتر حنیفه رمضانی . ساواك ساگینیان . ملکشاه‌ظفر . محسن موقر . امام مردوخ . عنایت‌الله نصیری .مهندس‌عبدالله‌والا

هوالحی

بمناسبت فوت علیه عالیه والده‌ماجده‌جناب آقای فخر طباطبائی مجلس ختم از ساعت ٤ تا٦ بعداز ظهر دوشنبه ٢٤ جمادی الاول در مسجد مجد منعقد است .

عبداله‌بن مسیح طهرانی . العبد محمدحسین علوی الطباطبائی . حسن سعید .

با کمال تاسف فوت سرکار علیه عالیه **بانو منور فخر طباطبائی**صبیه‌مرحوم‌جنت‌تربت آقای‌میرزاسلیمان‌حکیم والده‌بزرگوارآقای فخر طباطبائی را باطلاع میرساند . مجلس ختم از ساعت ٤ تا ٦ بعدازظهر دوشنبه ۲۹ شهریور در مسجد مجد منعقد است .

رضا تجدد . زین‌العابدین رهنما .صدرالدین حائری . حسن‌نوری . مهندس غروی . محمد صادق علوی . محسن حجت‌زاده . محمد علی علوی . مهندس سلطانی . مهندس بحرالعلومی. دکتر طبیب‌زاده . مصطفوی طباطبائی . حسینی طباطبائی . احمدی طباطبائی .

انالله و انا الیه راجعون

با نهایت تاثر فوت مادر عزیزم را باطلاع اقوام و دوستان میرساند مجلس ختم مردانه‌از ساعت ٤تا٦ بعدازظهر روز دوشنبه ۲۹شهریور در مسجد مجدمنعقد و ختم‌زنانه در همانروز بعد از ظهر درمنزل واقع درخیابان پهلوی بالای‌بلوار کوی غفاری برگزار میشود .

غلامحسین فخر طباطبائی

بدینوسیله باطلاع کلیه‌آشنایان وبستگان میرساند که طبق وصیت مرحومه **شهر بانو مجیدیان** مراسم شب چهلم برگزار نخواهدشد و هزینه آن‌صرف امور خیریه خواهدشد .

خانواده مجیدیان

بمناسبت سالگرد فوت **بانو نیمتاج‌دولتشاهی (معزی)** مراسمی برگزار نخواهد شد و هزینه مراسم‌سالگرد بمصرف‌ایتام ودردمندان خواهد رسید .

یحیی دولتشاهی

روز دوشنبه (فردا) مصادف با شب سال پدر عزیزمان **مرحوم تقی خواجوی طاهری**مجلس تذکری برسر مزار آن مرحوم واقع‌درابن‌بابویه ازساعت ۳ ونیم الی ٥ ونیم بعدازظهر برگزار میشود از دوستان و آشنایان دعوت میشودبرای شادی روح‌آن‌مرحوم حضوربهمرسانند .وسائل آمد ورفت در منزل آنمرحوم آماده‌است .

گوهرروستا (خواجوی) . احمدگهرور.محمود گهرور . آ ـ ۱٤۰۰۷

وزارت دادگستری با نهایت تاسف‌درگذشت مرحوم **حسین رضوانی** پدر آقای علی اکبر رضوانی قاضی دادگستری را باطلاع میرساند. مجلس ترحیم آن‌مرحوم روزدوشنبه ۲۹شهریور ماه از ساعت ۹تا۱۱ صبح در مسجد مجدمنعقد خواهد بود . **وزارت دادگستری**

با کمال تاسف درگذشت مرحوم **حسین رضوانی** والد گرامی آقای علی اکبر رضوانی دادیاردادسرای استان‌مرکزومعاون ثبت‌تهران را باطلاع میرساندمجلس ختم‌آن‌مرحوم روزدوشنبه ساعت ۹ الی ۱۱صبح در مسجد مجد منعقد خواهد بود . **مدیرکل ثبت**

از طرف هیئت منتخبه جمعیت کرمانیان مقیم مرکز باکمال تاسف‌خبر درگذشت‌شادروان **آقای حسین رضوانی کرمانی** بزرك خاندان رضوانی و پدرآقای رضوانی عضو محترم ادارهٔ ثبت کل را در تهران باطلاع همهٔ همشهریان گرامی و دوستان میرساند ـ مجلس ترحیم‌آن مرحوم روز دوشنبه ۲۹ شهریور ٤٤ از ساعت نه تا یازده در مسجد مجد و مجلس زنانه در همان ساعت در منزل ایشان درخیابان ویلا ـ اراك‌کوچهٔ شهریور ـ پلاك ۳۷ منعقد خواهدبود .

رئیس‌جمعیت کرمانیان مقیم‌مرکز سیدمحمد هاشمی کرمانی آ ـ ۱۳۹۹۷

نمایندگان استان‌کرمان در مجلس شورای ملی با نهایت تاسف فوت‌مرحوم **حسین‌رضوانی** را باطلاع همشهریان محترم میرسانند مجلس ترحیم آن مرحوم مبرورروز دوشنبه ۲۹شهریور ماه از ساعت ۹ تا ۱۱ صبح در مسجد مجدمنعقد خواهد گردید . **دکتر اسفندیاری . محدث‌زاده . شفیعی پور کرمانی . نوربخش . اولیاء**

با منتهای تاثر و تاسف درگذشت ناگوار مرحوم خلد آشیان **حسین رضوانی** بزرك‌خاندان رضوانی را باطلاع دوستان و آشنایان میرساند. مجلس ترحیم آن فقید سعید از ساعت ۹ تا ۱۱ صبح روز دوشنبه ۲۹ شهریور ماه در مسجد مجد و مجلس ختم زنانه نیز در همان وقت در منزل آنمرحوم واقع در خیابان ویلا ـ خیابان اراك. کوچهٔ شهریور. پلاك۳۷ برگزارخواهدشد

علی‌اکبر رضوانی . دکتر رضوانی . حسن معاصر . احمد متین . محمود بهمنیار . دکتر احمدی . دکتر منتظری . احمد نصیری .محمد حسین خواجه نصیری . هدایت‌اله محمودی . محمدعلی طاهری . سرهنك دکتر پورحسینی . علی‌اصغر طاهری . سرهنك علی‌اکبر طاهری . حسین طاهری . منوچهر انسانی سعید . جواد صاحب اختیاری . مهندس راسخ.سرگردسیاح آ ـ ۱۳۹۹۷

به‌آقای رضوانی قاضی دادگستری و عموم بازماندگان آنمرحوم مصیبت وارده را تسلیت میدهیم .

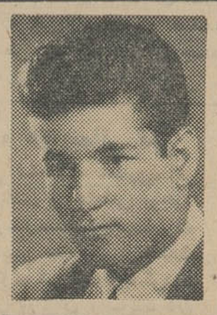

سی ام شهریور ماه‌جاری مصادف با دومین سال شهادت فرزند ناکامم شادروان **سروان‌هوشنك حاجیلوئی** است بهمین مناسبت مراسمی بر سر مزار آن‌مرحوم برپاست.

عذرا حاجیلوئی
آ ـ ۱٤۰۱۱

تسلیت

جناب آقای منوچهر مشعوف

با نهایت تاسف درگذشت‌پدربزرگوارتان راتسلیت‌گفته خودمان‌رادرغم‌شماشریك‌میدانیم.

اسداله دهقان . غلامرضا جعفری . امام حسینی . میلانی . مهربان . صالحی .علی‌اکبر جعفری . غفاری. تقی‌زاده .علی اشرفی .علیرضا اشرفی . مفتی . باریك‌بین . مدور .آذرهوشنك. مزیدی .حسینی‌پور .گیوهٔ .اسماعیلی .ساداتی. تمسکنی . زارع . عباسی.

سرکار ستوان محمود فرهادی

فوت پدر بزرگوارتان را تسلیت عرض مینمائیم .

سروان رزمجو . ستوان میرویس . کلیه درجه‌داران بخش ۳ انتظامی آ ـ ۱۳۹۸۷

مصیبت وارده را بخانواده محترم مشعوف بویژه بسرکار خانم پروین‌دخت روحانی تسلیت عرض نموده بقای عمر و سلامتی بازماندگان‌آن مرحوم را از درگاه باریتعالی مسئلت مینمائیم.

بانو شیرازی . حسین‌شیرازی .سرگردحمید شیرازی . آ ـ ۱۳۹۸۵

روابط عمومی شورایعالی جمعیتهای‌زنان‌ایران

مصیبت وارده بسرکار خانم ضیائی دبیر کل شورایعالی جمعیت های‌زنان ایران راتسلیت عرض نموده سلامت وبقاء آن خاندان محترم را از خداوند خواهان است .

سرکار ستوان دوم دژبان محمود فرهادی

افسران ـ درجه داران وافراد دژبان‌قرارگاه کل مصیبت وارده را به‌سرکار و خانواده محترم تسلیت عرض مینمایند .

سرلشگر نصراله معصومی

با نهایت تاسف و تاثر فراوان فوت‌نابهنگام شادروان سرکار سرهنك یدالله معتضدی را بجناب آقای سیف و بانو تسلیت عرض نموده و سلامت بازماندگان را از خداوندمتعال‌خواهانیم.

حسین کاظمی و بانو

سرکار سرهنك دکتر پور حسینی

مصیبت وارده را به‌آن دوست گرام‌وفامیل معظم صمیمانه تسلیت عرض مینماید .

سرهنك ستاد مهندس . سبحانی

جناب آقای منوچهر افرند

با نهایت تاسف و تالم درگذشت مادر بزرگوارتان را تسلیت عرض نموده سعادت و سلامت جنابعالی و بازماندگان را از خداوند بزرك مسئلت داریم .

کارمندان قسمت‌کارپردازی بانك‌صادرات‌ایران

کسمائی . همایونی . هوسمی . والیزاده . یزدیان . فرخی . شیریان . کاشانی . خسروی. کوه‌بر . فروزی . سلیلی . زعیم . محمدیان لاریجانی آ ـ ۱۳۹٤۹

سرکارعلیه خانم‌حورافاطمی‌دوست‌وهمکارمحترم

مصیبت وارده را با نهایت تاسف بحضور جنابعالی و فامیل محترم تسلیت عرض مینمایم.

آ ـ ۱۳۹۹۳ **منیر مؤمن**

سرکار خانم عذرا ضیائی دبیر کل‌شورای عالی جمعیت های زنان ایران

انجمن بانوان فرهنگی مصیبت وارده را تسلیت عرض نموده سلامت و سعادت سرکار و خانواده محترم را از خداوند متعال خواستار است . **رئیس‌انجمن‌بانوان فرهنگی‌اختر معدل**

از سروران گرامی و دوستان محترمی که در مراسم تشییع و سوگواری **مرحوم حاجی قانعی** شرکت فرموده یا بوسیله مطبوعات ونامه اظهارهمدردی فرموده‌اند صمیمانه‌تشکرمینمائیم چنانچه بواسطه تالمات روحی در شرفیابی و عرض امتنان حضوری قصوری روی داده امید عفو داریم .

خانواده های قانعی . دانشمند . پیرزاده . ستاری . عطارساحلی. اسمعیل‌نیا . تهرانی . اصلانی . پروین .

سرکار سرهنك ستاد یحیی هیربد

درگذشت مرحوم ابوی‌جنابعالی موجب‌تاثر و تاسف میباشد و خودرا در غم سرکار شریك دانسته ضمن عرض تسلیت بقاء عمر سرکار و خاندان محترم را آرزومندیم .

رضائیه سرگرد آقاخانی . سروان‌مومنی . سروان محمدی . سروان کریمی . سروان پور افکاری . سروان مصری . سروان شفیعیان . ستوان یکم نعمت‌اله . ستوان یکم مودت.ستوان یکم پارساپور . ستوان دوم شه‌مهر . ستوان‌دوم امیربخشمند . ستوان دوم شهسواری . ستوان دوم همتی .ستوان دوم‌امیری .ستوان‌دوم‌نوبری

همکار محترم خانم منیژه خسروپرویز

کارکنان دبستان سعدی مصیبت وارده را بشما و فامیل محترمتان تسلیت گفته بقای‌عمر سایر بازماندگان را از خداوند خواستارند .

مدیره دبستان‌سعدی ـ نواب

افسران و درجه داران و افرازمندان‌سازمان تسلیحات ارتش درگذشت شادروان حاجی‌کاظم شفیعی را به بازماندگان آن مرحوم خصوصا سرکار ستوان دوم اکباتان تسلیت میگویند .

دریاسالار دکتر مهندس رافت

جناب آقای کورس معتضدی

درگذشت نابهنگام شادروان پدر گرامی شما را از صمیم قلب تسلیت عرض نموده و در غم شما شریك هستیم بقاء عمر و سلامتی شما وفامیل محترم را از خدای بزرك مسئلت داریم.

شیراز خانواده‌های مریخ . مسعودی .نظری

جناب آقای دکتر فضل‌اله‌معتضدی

با نهایت تاسف و تاثر فراوان‌فوت‌نابهنگام شادروان سرکار سرهنك یدالله معتضدی برادر آنجناب را بفامیل محترم تسلیت عرض نموده سلامت بازماندگان را از خداوند تعالی‌خواهانیم

شیراز خانواده های‌مریخ. مسعودی.نظری

سرکار سرهنك بازنشسته رضا منصورمؤید

اطلاع از درگذشت نابهنگام سرکارسرهنك بازنشسته یداله معتضدی باعث تاسف و تاثر فراوان همگی ما شد مصیبت وارده را ازصمیم قلب تسلیت عرض مینماید .

شیراز خانواده‌های مریخ . مسعودی . نظری

دوست‌گرامی آقای جعفرمیرابریشمی

مصیبت وارده‌را به‌آن‌خانواده محترم‌بخصوص جنابعالی تسلیت عرض می‌نمایم .

مهندس شعشعانی وبانو . قدوسیان وبانو

سرکار سرهنك دکتر تهرانیان

مصیبت وارده‌را تسلیت‌عرض نموده وبقاء عمر جنابعالی‌وفامیل محترم‌را ازخداوندخواهانم

دکتر دزفولیان

مصیبت وارده را به آقای مهندس منصور مؤید صمیمانه تسلیت عرض مینمایم .

مهندس علی‌اکبر شیبانی
آ ـ ۱٤۰۳۹

برای شرکت در کنفرانس

آقای دکتر نواب‌پوردانشیار رادیولوژی دانشگاه پهلوی برای شرکت در کنفرانس بین‌المللی رادیولوژی به رم عزیمت نمود .

نشریهٔ علمی وفنی

سخن

شماره پنجم ـ دورهٔ چهاردهم **منتشر شد**

اطلاعات دختران و پسران دوشنبه ها منتشر میشود

بازگشت از اروپا

آقای دکتر موسی برال استاد دانشگاه از اروپا مراجعت نمود

رسم‌الخط انگلیسی و فرانسه

بخط آقای ابراهیم شکرزاده کتابفروشی‌زوار تهران شاه‌آباد ۱ ـ ۲۱٦۰۲

کودکستان ودبستان

نوآموز

ثبت نام میکند

زیرنظر { راضیه عقیلی ـ فوق لیسانس تعلیم وتربیت
دکتر شریفی ـ متخصص بهداشت وبیماریهای کودکان

انگلیسی بوسیلهٔ معلمین آمریکائی تدریس میشود

آدرس: خیابان روزولت روبرو دانشسرا تلفن ٤۰۰ ـ ٤۰

گروه فرهنگی جهان علم و هنر

خوشوقت است که قبولی صد در صد شاگردان کلاس ششم دبستان را اعلام نماید . دبستان و دبیرستان درمحل مجزا ثبت نام مینماید وسیله ایاب وذهاب آماده است .

خیابان شمیران اول‌خیابان‌دانشکده‌پلیس تلفن ۷۱۱٤۹

۱ ـ ۳ آ ـ ۲۱٦٥۰

THE NATIONAL INSTITUTE OF ENGLISH LANGUAGE — N I E L

مؤسسهٔ ملی زبان

مشمولین دیپلمه خرداد ۱۳٤٤ ودیپلمه‌های متولد ۱۳۲٤

وهمچنین کسانیکه دارای برك آماده بخدمت و معافیت پزشکی وتکفل باشند درکلاسهای رسمی زبان این موسسه پذیرفته میشوندو برطبق قانون یکسال از معافیت تحصیلی استفاده میکنند . اینگونه مشمولین باید با ٥قطعه عکس ٤×٦

سه‌برك رونوشت شناسنامه

مدرك قبولی کلاس ششم دبیرستان

بدفتر موسسه (قسمت مشمولین دیپلمه) مراجعه نمایند.

رئیس موسسه ملی زبان ـ حری

خیابان شاهرضا ـ چهارراه پهلوی ـ جنب بانك‌تهران تلفن ٤٤٦٨٤

موسسهٔ زبانهای خارجی

وابسته به

مدرسهٔ عالی ادبیات وزبانهای خارجی

و

انجمن زبانهای اروپا

نام نویسی مشمولین دیپلمه ۱۳٤٤ وسالهای قبل

وکسانیکه آماده بخدمت ـ معافیت پزشکی وتکفل دردست دارند **درکلاسهای رسمی‌ده‌ساعت درهفته** انگلیسی فرانسه وآلمانی

بااعطای معافیت یکساله

تحصیلی ادامه دارد ازفرصت استفاده نمائید زیرا برای عده معدودی محل باقی‌است علاوه براخذ معافیت‌دانشجویان درصورت موفقیت درامتحانات بدریافت **دانشنامه کمبریج نائل خواهندشد .**

نشانی: خیابان شاه ساختمان آلومینیوم طبقه پنجم شماره ٥۲۱ تلفن ٦۰۸۲۹

۲ـ بین‌فیشرآبادو ویلاخیابان اراك شماره۳٥تلفن٤۱۲٦۷

در حالیکه هنوز مدت التیماتوم چین کمونیست به هندپایان نپذیرفته شب گذشته در دو نقطه مرزی

ارتش چین وارد خاک هند شد

سیکیم ـ ۱۸ سپتامبر

چین کمونیست امروز سه گروهان از ارتش خودرابه ۱۶۰ متری مرزسیکیم آورد. ژنرال هندی که‌فرمانده این منطقه است گفت‌این عمل چین برای تحریك هند است ومعمولا نیرو های چینی‌در ۷ کیلومتری پشت‌مرز موضع دارند ولی‌امروزبطرف معبرهای «ناتو» و «جلپ» حرکت کرده‌اند . از طرف دیگر نماینده هنددر شورای‌امنیت ،اعلام کرد به‌موجب گزارشی که از دهلی رسیده نیرو های چینی در دو نقطه وارد خاك سیکیم شده ومدتی توقف کرده‌اند اما بدون برخورد بانیرو های‌هندی عقب نشسته‌اند .

● **در مرز کشمیر**

دولت هند اعزام کرد نیرو های‌چینی در دومنطقه بفعالیت اکتشافی درخاك هند دست زده‌اند و تجمع آنها در مرز این فکر راپیش آورده که هر لحظه ممکن است دست به حمله بزنند.

وزارت دفاع هند اعلام کرد علاوه‌بر سیکیم، نیروهای چینی‌در مرز کشمیر نیز متمرکز شده‌اند . گفته میشود احتمال دارد در ۴۸ ساعت آینده‌حمله چینی ها آغاز شود زیرا اولتیماتوم سه روزه چین مبنی براینکه هند باید تاسیسات نظامی خود رادر مرزسیکیم به‌تبت برچیند ۴۸ ساعت دیگر پایان مییابد .

هند ادعای چین را رد کرده‌میگوید ساختمان هائی که چین تخلیه آنها را خواستار است از نوامبر ۱۹۶۲ به این‌طرف توسط نیروهای هند اشغال شده‌اند .

● **در مرز لاداخ**

فرماندهی ارتش هنداعلام کرد نیرو های چین درنزدیکی شهر «دهچوك» در جنوب شرقی لاداخ متمرکز شده‌اند. لاداخ در پائیز سال ۱۹۶۲ صحنه نبرد های شدید نیرو های‌چین وهند بود .

امادر حال حاضر ناحیه «سیکیم» حساس ترین نقطه مرزی چین وهند است . دولت چین ۷۰ سال پیش با مرز مزبور موافقت کرد اما در حال حاضر نیروهای چینی دره «چومبی»را که مانند خنجری درمیان دو ایالت بهوتان‌وسیکیم‌قراردارداشغال کرده‌اند. نزدیکترین ایالت هندی به‌این ناحیه ایالت «آسام» است که منبع عمده‌نفت هند می‌باشد ودوپالایشگاه نیزدارد . علاوه‌براین مرکز بزرك کشت چای است. پنجاه درصد سهام شرکت‌نفت هند که‌دراین منطقه عمل میکندمتعلق به انگلیس میباشد و بسیاری‌ازباغهای چای متعلق به خانواده های‌انگلیسی است . لوله نفتی وراه‌آهن که«آسام» را به‌سایر نقاط هند وصل میکند در ۵۰ کیلومتری مرز مزبور قراردارد .

● **۱۶ لشکر**

دیپلماتهای غربی اگرچه انتظار حمله عمده‌ای از جانب چینی هاندارند بااین‌همه میگویند ارتش چین ممکن است وارد هند شوند وبااعزام دوسه لشکر قسمتی از ارتش هندرا بخود مشغول کرده به‌این ترتیب به‌پاکستان کمك کنند . تصور میرود چینی ها درمرز هند ۱۶لشکر داشته باشندکه نیمی از آنها وظیفه ارتباطی و حفظ امنیت رابعهده دارند و بقیه درسراسر مرز هیمالیا پراکنده‌اند . ارتش هند که در سه‌سال اخیر در این منطقه‌با واحد های کوهستانی تقویت شده ، بهتر از سه سال پیش آمادگی جنگی دارد و شکی نیست که اگر جنگی درگیرد این بار هند از نیروی هوائی خود نیز استفاده خواهدکرد وانگلیس وآمریکا بسرعت هواپیما های لازم در اختیار هندخواهند گذاشت .

● **از مرز گذشتند ؟**

یك خبرنگار تلویزیون ملی‌امریکا از قول منابع مطلع گزارش داد که در ۳۰۰ کیلومتری‌شمال‌شرقی سرینا گار (پایتخت‌تابستانی کشمیر) نیروهای چینی ازمرزهند گذشته‌اند

این حمله صبح امروزبوقت‌محلی هند صورت گرفته است .خبرنگار مزبور توضیح دیگری در باره این حمله نداده است . اندکی بعد تلویزیون ملی خبر داد که مقامات هندی حمله مزبور راتکذیب می کنند اما تمر ز چین را در مرز هند تایید مینمایند .

بعضی منابع هندی میگویند ممکن است قوای چینی به۲۰هزار چریکهای پاکستانی ملحق شده مشترکا به سرینا گار حمله کنند.

چاکلا نماینده هند در سازمان ملل گفت : چینی‌ها از مرز هند نگذشته‌اند اما به‌عملیات‌اکتشافی دست‌زده‌اند . وی افزود تا موقعی که مدت اولتیماتوم منقضی‌نشده احتمال بروز نبرد مهمی در مرزچین وهند نمیرود .

● **جانسون مراقب است**

پرزیدنت جانسون بدقت مراقب بحران اسیاست و در عین حال بطور کامل از تلاش های سازمان ملل برای‌برقراری صلح در کشمیر حمایت میکند .

سخنگوی مطبوعاتی کاخ سفید امروز گفت : جانسون پیوسته با راسك وزیرخارجه و مکنماراوزیر دفاع و گلدبرك نماینده آمریکادر سازمان ملل در تماس است .

وی افزود پرزیدنت جانسون مراقب تهدیدچین کمونیست‌نسبت به هند میباشد ، اما از هرگونه اظهار نظری راجع به این مسئله و جنك هند و پاکستان خودداری میکند ، زیرا ممکن است اشکالی در کار اوتانت پدید آورد .

دولت امریکا تقاضای سفیرهند را که آمریکا تضمین بدهد در صورت حمله چینی ها به هند کمك کند مورد مطالعه قرار داده است.

● **پاسخ اتمی آمریکا**

روزنامه‌واسنگتن استارنوشته است حمله وسیعی از جانب چینی ها بخاك هند ممکن است پاسخ اتمی آمریکا را به این حمله سبب شود .

در حال حاضر مقامات امریکائی امیدوارند مسئله توسط سازمان ملل حل‌شود ممکن است شورای امنیت‌به چین اخطار کند که اگر حمله‌ای به هند بنماید‌بادفاع مشترك در برابر تجاوزروبرو خواهد شد .

● **دو مامور عالیرتبه**

دولت انگلیس دو مامورعالیرتبه خودرا برای‌مذاکره با دولت‌امریکا به‌واشنگتن فرستاده است.مذاکره برای اقدامات مشترکی است که در صورت جدی شدن وضع شبه قاره هند باید از جانب انگلیس و آمریکا بعمل آید .

مسئله اینکه در صورت حمله چینی ها به‌هند ، آمریکا وانگلیس باید همچنان به قطع کمك نظامی خود به هند ادامه دهند یا آنرا از سر بگیرند نیز مطرح خواهدشد.

در حال حاضر اختلاف نظری درباره احتمال وقوع حمله چین کمونیست به هند موجود است . انگلیسها میل دارند این حمله را ناچیز تصور کنند ، در حالیکه آمریکائی ها احتمال میدهند حمله مهمی از جانب چین صورت گیردو خود را برای چنین حمله‌ای آماده میکنند .

گفته میشود در صورتی که حمله‌ای از جانب چین صورت گیرد هرگونه فشاری از طرف سازمان ملل به هند و پاکستان آورده‌خواهد شد که مصالحه کنند تاهندمجبور نباشد در دو جبهه بجنگد .

● **تهدید صلح جهان**

اولتیماتوم چین کمونیست به‌هند در جراید انگلیس بعنوان‌تهدیدی برای صلح جهانی تلقی شده است.

روزنامه تایمز نوشته است : ممکن است چینی ها بخواهند از همکاری آمریکا و شوروی با هند بهره برداری کرده ، اتهام خود رابه‌شوروی که همدست‌امپریالیست هاست ثابت کنند .

روزنامه دیلی میل مینویسد : اولتیماتوم چین وضع را بکلی‌عوض کرده و در روش سازمان ملل‌و دولت انگلیس که تاکنون نگرانی عمده‌شان مسئله هند و پاکستان بود اثر گذاشته است .

● **شوروی اطمینان داد**

مقامات مطلع می گویند از طرف دولت شوروی به هند اطمینان داده شده‌است که کمك تسلیحاتی شوروی به هند ادامه خواهد یافت این اطمینان پس از آنکه اولتیماتوم چین تسلیم هند شده به دولت هند داده‌شده است . به این ترتیب بنظر میرسد در صورت حمله‌چینی ها از جانب انگلیس‌وامریکا و شوروی به هند کمك‌نظامی شود .

● **کمبود مواد غذائی**

هند بابسیج نیروها و منابع‌خود برضد پاکستان دچار کمبود جدی موادغذائی شده است . حتی قبل از این جنك ، چند شورش بزرك درایالات مختلف هندی برای کمبود مواد غذائی در شهرهای هند ۵۰ درصد افزایش یافته که ۱۰درصد آن در دوهفته اخیر بوده است. بنظر میرسد که هندبپای‌قحطی‌زده درجریان جنك ، با امواج‌تبلیغات میهن‌پرستانه شکم گرسنه خودرا فراموش کرده‌اند . اما اگرمحصول پائیز امسال هم کم باشد باید انتظار بروز قحطی و شورشهای بیشتری راداشت .

بخصوص که اگر جنك با پاکستان ادامه‌یابد ارسال مواد غذائی از خارج برای هند نیز مشکل خواهد بود . دولت قصد دارد جیره‌بندی را در هند اجرا نماید .

● **تفسیر مطبوعات**

روزنامه «ایندین اکسپرس»در شماره امروز خود ضمن بحث از اولتیماتوم چین‌مینویسد که‌اژدرهای چین بکمك پاکستان می‌شتابد .

روزنامه «هندوستان‌تایمز»مینویسد که اقدام چینی‌هابااین‌منظورمیباشد تامناقشات هند و پاکستان را در لحظه‌ای که پاکستان آماده قبول آتش‌بس میباشد طولانی کند.

نامه کوسیگین

امشب الکسی‌رودنیف کاردار سفارت شوروی در هند بالعل‌بهادر شستری ملاقات کرده و نامه الکسی کوسیگین نخست‌وزیر شوروی رابوی تسلیم کرد.

در دهلی‌نو گفته شد که نامه نخست‌وزیر شوروی مربوط به مناقشات هند وپاکستان است .

● **پیشنهاد هند**

رادیو پس پیشنهادهای اوتانت را برای حل اختلاف هندوپاکستان پیشنهاد هند نامید و اعلام کرددر این پیشنهادها بین متجاوز وقربانی تجاوز فرقی گذاشته نشده و به اصل تعیین سرنوشت مردم کشمیر توجهی‌نشده‌است.

درواقع این همان پیشنهاد هند است که خواهان آتش‌بس‌باحفظ وضع موجود میباشد که توسط پاکستان ردشده است .

● **به پایتخت های مهم**

دولت هند قصد دارد اعضای کابینه خودرا به پایتختهای مهم جهان بفرستد تاوضع هند را در برابر پاکستان وچین کمونیست برای دول دیگر تشریح نمایند .

سینك‌وزیر خارجه هند در راس هیئتی به سازمان ملل خواهد رفت وخانم گاندی دختر نهرو و وزیر اطلاعات هند بمسکو رفته با رهبران شوروی مذاکره خواهد نمود. وزیران دیگر به‌لندن ، قاهره و بلگراد فرستاده خواهند شد.

● **تاشکند ، محل ملاقات**

در دهلی‌نو فرستاده مخصوص‌دولت انگلیس باشستری ملاقات کرد و نامه ویلسون نخست‌وزیر انگلیس را در باره تهدید پکن نسبت‌به‌هند تسلیم شستری کرد . مضمون این نامه معلوم نشده است .

از طرف دیگر فاش شد درپیامی که از جانب کوسیگین نخست‌وزیر شوروی برای شستری فرستاده‌شده تاشکند پایتخت ازبکستان شوروی برای ملاقات ایوبخان و شستری پیشنهاد شده است . اوتانت در پیشنهادهای خود خواسته بود که سران هند و پاکستان دریك کشور ثالث ملاقات و برای برقراری‌صلح مذاکره نمایند .

درباره سیکیم

پادشاه سیکیم

کشور «سیکیم» که اینك مرکز خطر وانبار باروت درشبه قاره و شاید سراسر جهان است تااوایل‌قرن نوزدهم‌میلادی تحت‌الحمایه تبت بود وخانواده فرمانروایان آن در اواسط‌قرن هفتم از لهاسا آمده بودندطبق قراردادی که‌در سال ۱۸۹۰میان چین و دولت انگلیس امضاءشد سیکیم جزء سرزمین های تحت‌الحمایه بریتانیا درآمد و پس از استقلال هندوستان تحت‌الحمایه هند شد .

مساحت سیکیم ۲۸۱۸ میل مربع و اکثریت جمعیت ۱۶۱ هزار و هشتاد نفری آنرا نپالی ها تشکیل میدهند .

این‌منطقه ازلحاظ‌استراتژیکی اهمیت زیادی دارد ودو راه‌بزرك تجارتی میان هندوتبت ازآن‌می‌گذرد .

اخطار ملکه سیکیم

ملکه سیکیم

ملکه آمریکائی الاصل‌سیکیم که اینك در لندن بسر میبرد. به‌چین کمونیست‌اخطار کرد سیکیم آماده است که با هر تجاوزی بجنگد وی که زنی ۲۵ ساله از اهالی نیویورك است افزود البته دفاع‌از سیکیم بعهده دولت هند است .ملکه افزود که هنوز ازشوهرش پادشاه سیکیم چیزی درباره سرنوشت سیکیم نشنیده ، اما شخصا ازآینده سیکیم نگران نیست ، زیرا اصولا خوش‌بین است .

از ملکه سیکیم پرسیده شد آیا سیکیم آماده دفاع است . وی با لبخندی گفت آری مایك زیر زمین‌بزرك در حیاط کاخ سلطنتی داریم که انبار شراب است امابعنوان پناهگاه میتواند مورد استفاده قرار گیرد .

وی درپایان گفت من گمان نمیکنم هیچ فرد سیکیمی به چینی ها کمك کند .

جنگهای شدید هند و پاکستان

دهلی‌نو ـ رویتر ـ خبرگزاری فرانسه ـ ۱۸ سپتامبر ـ واحد های هندی شب‌گذشته‌در مقابل خط دفاعی پاکستان که در۶ کیلومتری لاهور میباشد متوقف گردیدند .

یك خبرنگار فرانسوی که همراه نیروهای هندی میباشد گزارش میدهد که توپخانه کوهستانی هند شدیدا دهکده «بورکی» را زیر آتش گرفته است .

این خبرنگار مینویسد که اینك جنك درکرانه خندق بزرگی که در حقیقت شبیه خط ماژینو میباشد جریان دارد ، واین عملیات سرنوشت جنك در این منطقه را روشن خواهد کرد .

یك افسرهندی به خبرنگارمذکور گفته است که وقتی مابه«بورکی» حمله کردیم دریك قدمی لاهور بودیم ولی اینك معلوم نیست که وضع چه خواهد شد .

● **بمباران کردند**

خبرگزاری هند گزارش داد که هواپیما های پاکستانی شب گذشته قراء و قصبات منطقه باتانکوت را بمباران کرده‌اند .

در اثر این حمله ۲۳ نفر کشته‌و ۴۰نفر بسختی زخمی شده و ۵۸خانه ویران گردیده است .

این خبرگزاری گفت که درجنك های روز گذشته دو هواپیمای جت پاکستانی سرنگون گردیده است .

● **۴۵۳ تانك**

سخنگوی رسمی دولت پاکستان امروز گفت که از آغاز جنك میان هند و پاکستان تانکهای هندی که منهدم گردیده‌به۴۵۳عدد بالغ‌میگردد.

در اعلامیه نظامی امروز پاکستان تاکید شده است که هواپیما های پاکستانی فعالیت شدیدی داشته و برای نخستین باردرشب پایگاه هوائی هندی «آمبالا» را بمباران کرده‌اند. این پایگاه در داخل اراضی هندقرار دارد در این حملات ۴هواپیمای جت کانبرا و همچنین تاسیسات نظامی فرودگاه ویران گردیدند.

درباره جنگهای زمینی دراعلامیه قید شده است که‌نیرو های‌پاکستانی حملات هندی هارامخصوصا درمنطقه «سیالکوت» و «جامو» و «واگاتاری» عقب رانده‌اند .در منطقه اخیرهندیها با تانك حمله کردند ولی توپخانه پاکستان حمله آنها را متوقف کرده‌و ۷ تانك هندی را نابود کرده‌استو ۱۰ سرباز هندی نیز باسارت گرفته شده‌اند .

در منطقه خمکاران دو حمله‌متقابل هندیها دفع‌شده‌است.در «راولپندی» امروز اعلام شد که تعداد تانکهای‌از میان رفته هندی در حقیقت نیمی از نیروی زرهی‌هند است ، ازآغاز جنك نیز ۱۰۴ هواپیمای هندی سرنگون گردیده است .

● **بسوی سیالکوت**

سخنگوی رسمی دولت هند امشب گفت که واحدهای‌هندی باعقب‌راندن حملات افراد پاکستانی پیشروی خود را بسوی سیالکوت ادامه میدهد در اعلامیه نظامی هند گفته میشود که دراین منطقه جنك‌شدیدی ادامه دارد وهندیها یك مرکز راه‌آهن رادر داخل خاك پاکستان تصرف کرده‌اند . در این منطقه هندیهاچهارتانك پاکستانی را به غنیمت گرفته و شش تانك دیگر را از میان برده‌اند .

در منطقه لاهور ۲۴ ساعت است که آرامش نسبی برقرار است وفقط فعالیت گشتی هاشدیداست . در۷۰۰ کیلومتری جنوب این منطقه درناحیه راجستان هندیها حملات متقابل پاکستانیها را عقب‌زده وموضع خود را حفظ کرده‌اند .

جلسه شورای امنیت بنتیجه قطعی نرسید

سازمان ملل‌متحد ـ خبرگزاری فرانسه ـ ۱۸سپتامبر ـ جلسه شورای امنیت سازمان ملل متحد دیشب تشکیل شد و نخستین ناطق‌دراین جلسه‌که برای بررسی اختلافات هندو پاکستان تشکیل گردیده‌بود ظفروزیر دادگستری‌پاکستان و رئیس هیئت نمایندگی آن کشور بود .

ظفر گفت که اگر اوتانت نتوانست در ماموریت خود در باره آتش بس موفقیتی بدست اوردیکی بواسطه کوتاهی مدت ماموریت و دیگری‌در باره روش منفی هند بوده است .

نماینده پاکستان گفت که برای اینکه آتش بس جنبه دائمی داشته باشدباید که د حل سیاسی‌مسئله کشمیر نیز دوام گردد .

نماینده اردن‌طی نطقی که‌ایراد کرد گفت که سازمان ملل متحد باید از آتش‌بس پا فراتر نهاده و به مسئله حق مردم کشمیر برای خود مختاری رسیدگی کند .

نماینده مالزیا گفت که‌هند اصل آتش بس راقبول کرده ولی‌پاکستان اصل آتش‌بس بدون قید و شرط را رد کرده است .

نماینده مالزیا ازاینکه پاکستان دست به‌مداخله عمومی‌در کشمیر زده ابراز تاسف نمود .

● **ساعت آتش‌بس**

نماینده هلند طی نطق خود گفت که شورای‌امنیت سازمان ملل‌متحد باید از هم‌اکنون ساعت آتش بس میان هند وپاکستان را تعیین کند. وی از شورای امنیت خواست که قبل‌ازآغازتعطیلات پایان هفته‌اینکار را صورت دهد .

نماینده هلندپیشنهاد کرد که سازمان ملل به تعداد ناظران سازمن در کشمیر اضافه کند تا اینکار بمنزله تضمینی برای‌هنددر مقابل‌جلوگیری از ورود پاکستانی ها باشدوی افزود شورا باید اقدامی کند که بدنبال آتش‌بس گفتگومیان هندوپاکستان برای حل قطعی مسئله کشمیرآغاز گردد .

● **نظر انگلیس و آمریکا**

لردکارادون نماینده انگلستان سپس پشتیبانی دولت متبوع خود را از پیشنهادهای اوتانت دبیر کل سازمان ملل متحد اعلام داشت .

آرتور گلد برك نماینده امریکا بنام کشور متبوع خود گفت که آتش بس در حال حاضر بیش از یك هفته قبل یك مسئله لازم و ضروری بشمار میرود و این الزام بعلت روش چین کمونیست میباشد که‌مداخله آن‌موجب تهدیدشدید صلح‌بین‌المللی شده است .

نماینده امریکا در خواست‌کرد که شورای امنیت فورا طرفین را به آتش‌بس دعوت کند و پشتیبانی کامل خود را از دبیر کل‌سازمان ملل اعلام کرد .

● **سیاست جنایتکارانه**

سپس نماینده فرانسه رشته‌سخن را بدست گرفت و گفت که منافع هندو پاکستان ایجاب میکند که فورا به مخاصمه پایان دهند .

نماینده شوروی گفت که مناقشه هندو پاکستان فقط بسود کسانی است که‌سیاست جنایتکارانه‌تجزیه ملتها و خدمت برای هدفهای امپریالیست و توسعه طلبان‌رادنبال میکنند .

«فدورنکو» نماینده شوروی‌سپس گفت که تشنج در آسیا بعلت مداخله نظامی امریکا در ویتنام تشدید گردیده وافزایش‌یافته‌است

نماینده شوروی گفت که‌شورای امنیت باید اقداماتی بعمل آورد که قطعنامه های آن اجرا گردد وآتش بس فورابرقرار شود.نماینده‌شوروی گفت که مناقشه هندو پاکستان به این جهت توجه ما را بیشتر جلب کرده که در نزدیکی‌مرزهای‌شوروی است . وی افزود که طرفین پس‌از آتش بس باید بایکدیگر برای حل قطعی مسئله گفتگو کنند .

ادامه مشورت

نمایندگان شورا در این موقع ابراز تمایل کردند که با دولتهای متبوع‌خود درباره گفتگوهای شورا مشورت کنندو بهمین جهت ازتورگلدبرك‌از نمایندگان درخواست کرد که در خارج از جلسه به‌مشورتهای‌خود ادامه‌دهندتاقطعنامه‌ای رابه شورا پیشنهاد کنند.

قطعنامه‌ایکه قرار است به شورا پیشنهاد شود و نمایندگان‌در باره آن مشورت کرده‌اند بشرح زیراست :

۱ـ آتش‌بس فوری باتوجه به ماده ۷منشور سازمان ملل دایربه مجازات بین‌المللی واقتصادی‌و سیاسی ونظامی در صورت شکستن آتش بس واقدام تجاوزکارانه .

۳ـ کنفرانس سران هند وپاکستان طرفین به‌مواضع اولیه خود.

۲ـ کنترل آتش بس وعقب نشینی دریك سرزمین بیطرف .

۴ـ تاکید اینکه آتش بس بایدمتکی به‌یافتن راه حل برای مسئله‌کشمیر باشد.

این طرح قرار است از طرف شش عضو غیر دائمی شورا پیشنهاد شود.

وضع مخاطره‌آمیز

نقل و انتقالات نظامی ومسلح چینی ها در مرز هند ، که‌در یکی دو مورد منجر بورود بخاك کشور اخیر نیز گردیده حاکی از آنست که چینی هامصمم هستند مفاد اولتیماتوم سه‌روزه خود را، که امروز مهلت ان پایان مییابد اجرا کنند . بااین ترتیب اینك وضع فوق‌العاده مخاطره آمیزی پیش آمده که اگر فورا با آن مقابله نشود، شاید جهان‌بخطر خواهدافتاد .

سرنوشت صلح در سراسر آسیا

مشگل اطاق خواب ـ دلهره عشق ـ برو کنار عزیزم ـ سپیده‌سحر بیا را دیدید و لذت بردید حالا صبر کنید تا از هفته آینده سینما های

ماژستیك ـ ب.ب ایفل، رادیوسیتی

فیلم «عشق من برگرد» را نمایش بدهند این فیلم رو دست همه آنهاست .

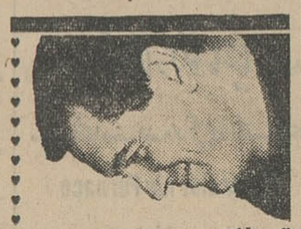

راک هودسن

دوریس دی

تونی رندال درفیلم

«عشق من برگرد»

رنگی دوبله بفارسی

برنامه آینده سینماهای

ادئون ـ آتلانتیک ـ پلازا

زمانیکه من دزد بودم

M-G-M

آلن دلون . آن مارگرت

جک پالانس

وان هفلین

"Once a Thief."

سینماهای

نادر ـ دنیا

مراد ـ رامسر

جهان ـ کارون

فلور ـ ماندانا

هنوز نمایش بهترین فیلم هنری سالهای اخیر را ادامه میدهند و هر روز هزاران‌نفر ازاین فیلم بزرك وباشکوه دیدن می‌کنند .

ویجنتی مالا راجنه‌را کومار

زندگی

از ۳۱ شهریور در رویال ـ رکس ـ همای ـ آسیا

وبرنامه افتتاحیه سینمای جدیدالتاسیس کیهان

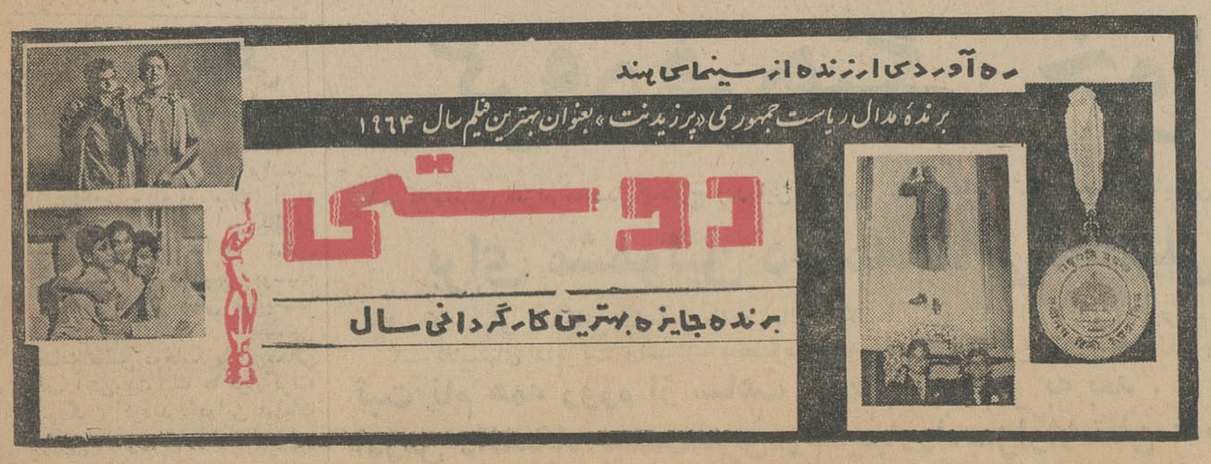

در چهارگوشه جهان

ملاقات با پاپ

واشنگتن ـ کاخ سفیدواشنگتن اعلام‌داشت‌که برزیدنت‌جانسون روز چهارم اکتبر در نیویورك باپاپ پل ششم رهبر کاتولیك های جهان ملاقات خواهد کرد. پاپ قراراست برای ایرادنطقی درمجمع‌عمومی‌سازمان ملل‌متحد وارد نیویورك شود .

این چهارمین بار است که رئیس جمهوری آمریکا باپاپ ملاقات میکند .

فضانوردان در ترکیه

ازمیر ـ گوردون کوپر و چارلزکنرادفضانوردان‌آمریکائی که برای‌شرکت در کنفرانس ستاره شناسی یونان به آتن رفته بودند باتفاق همسران و دودختر کوچك‌کوپر وارد ازمیر شدندولی‌برخلاف‌معمول‌فرماندار ازمیر از آنها استقبال نکرد گفته میشود بفرمانداران ازمیر آنکارا ، استانبول دستور داده شده‌از فضانوردان آمریکائی‌که قرار است درمدت اقامت خود در ترکیه ازاین سه شهر دیدن کنند از استقبال فضانوردان امریکا خودداری نمایند .

سرنگون شد

کوشینك ـ عصر امروز اعلام شدکه‌یك هواپیمای سی‌ـ ۱۳۰ اندونزی در منطقه کوشینك سرنگون گردیده است .

سخنگوی مالزیا اعلام کرد که این هواپیما وارد فضای هوائی مالزیا گردیده وسرنگون شده است . در لحظه سقوط اشیائی از هواپیما بخارج‌ریخته شده و هنوز معلوم نیست که این اشیا چتر نجات بوده است یانه .

طوفان مهیب

توکیو ـ دیروز طوفان‌مهیبی که‌سرعت‌آن‌بیش از۲۲۴کیلومتر درساعت بود خرابی ،تلفات و خسارات سنگینی به ژاپن وارد ساخت .طوفان‌در مناطق‌مرکزی و شمالی ژاپن بازمین لرزه های نسبتا شدیدی همراه بود .

بیش‌ازهزارخانه درآثرطوفان خراب شده‌و به ۲۰۰ هزارخانه دیگر آسیب وارد آمده است. شش خبرنگارادیو وروزنامه نیز از جمله قربانیان طوفان هستند .

شورش در «پرو»

لیما ـ واحدهای رنجارتش پرو در نبرد شدیدی که در نزدیکی «مساپلاد» با چریکهای شورشی‌نمودند۹تن‌از شورشیان را کشتند .

یکی از افراد رنجر نیز در این نبرد زخمی گردید .

برای رفع محدودیت

واشنگتن ـ دولت آمریکا مشغول اقداماتی است تا محدودیت استفاده از کشتی های آمریکائی رادر فروش‌گندم بشوروی از میان ببرد .

«توماس‌مان» معاون وزارت خارجه آمریکا در کمیته‌روابط خارجی سنا اظهار داشت که انتظار میرود بزودی‌راه حلی برای این مسئله پیدا شود .

کارگران‌بندری‌اعلام‌داشته‌اند که‌ازاین‌پس ازبارگیری کشتیهای غیر امریکائی که گندم بشوروی حمل میکنند خودداری خواهند کرد .

۲۰۰ نفر در کودتای عراق کشته شدند؟

پرزیدنت عارف دیروز وارد قاهره شد، درحالیکه عبدالرزاق نخست‌وزیر عراق که کودتایش باناکامی مواجه شده روز پیش وارد این شهر شده است.

ابتدا قرارنبود عارف درقاهره‌بماند. امادر آخرین دقایق تصمیمش عوض شدو قرار شد شب رادر قاهره بماند.

آخرین خبر حاکی است که‌عارف پس‌از مذاکراتی با حکیم عامرمعاون ناصر تصمیم خود راعوض کرد و با هواپیمای خود عازم بغداد شد. معلوم نیست که‌آیا در مدت اقامت عارف‌در قاهره ملاقاتی بین‌او وعبدالرزاق‌انجام شده یانه؟

● استقبال پر شور

رادیو بغداد خبرداد که پرزیدنت عارف درمیان استقبال پرشور اهالی وارد بغداد شد. برادرش رئیس ستاد و عبداللطیف دراجی وزیر کشور در راس استقبال کنندگان قرارداشتند.

عارف طی نطقی درفرودگاه بغداد گفت: من باید از نقش پیروزمندانه قوای مسلح خودمان درناکام کردن طرفداران شروتجزیه عراق نام‌ببرم‌من از خدا مسئلت میکنم که‌این کشور را در برابرقیام کنندگان حفظ کند.

● رفتار دوستانه

باوجود آنکه‌توطئه کودتابطرفداران مصر نسبت داده میشود رفتار وبرخورد های عارف در کازابلانکا با ناصر دوستانه بنظر میرسید.

رادیو بغداد امروز ضمن گزارش استقبال کنندگان از عارف بخصوص تاکید کرد که سفیر مصر دراستقبال شرکت داشته است.

● زمین نشسته

چهار هواپیمای روسی متعلق به نیروی هوائی عراق که‌حامل افسران فراری کودتای ناکام بغدادبود، امروز توسط هواپیما های مصری اجبارا در فرودگاه قاهره بزمین نشانده شدند. حداقل ۱۰ افسر عراقی بااین هواپیما هابدون اطلاع قبلی وارد مصرشده‌اند ظاهرا قسمتی از نیروی هوائی عراق در توطئه کودتای ناکام شرکت داشته‌اند.

● تکذیب کرد

منشی مخصوص عبدالرزاق که در قاهره است این خبر راکه عبدالرزاق از مصر تقاضای پناهندگی سیاسی‌خود راکرده تکذیب نمود.

منابع مطلع میگویند اقامت موقت و کوتاه مدت عارف در قاهره ممکن‌است تلاشی برای آشتی دادن او بانخست وزیرش عبدالرزاق باشد.

گفته میشود مارشال حکیم عامرو علی صبری وظیفه میانجیگری برای‌این آشتی دادن رابعهده گرفته‌اند.

● ۲۰۰ کشته

ازتهران گزارش میرسد که‌علاوه‌بر برقراری حکومت نظامی در سراسر عراق و شنیده شدن شلیك توپخانه در مرز، نبرد تانکها در بغداد سبب شده که در حدود ۲۰۰ نفر از قوای دولتی کشته شده‌اند، در شهر بغداد از شب تاصبح‌عبور ومرور بکلی‌ممنوع شده است.

گزارشهای‌رسیده ازتهران‌حاکیست که درسراسر عراق حکومت نظامی برقرار شده وصدای شلیك توپ در مرزهای ایران در شهرهای، خسروی‌و قصر شیرین بگوش میرسد.

● سبك شرقی

روزنامه‌های بیروت‌تلاش عبدالرزاق نخست‌وزیر عراق رابرای سرنگون کردن رژیم عارف خیانت، توطئه‌بسبك شرقی وکلك نامیده‌اند.

این روزنامه‌هامینویسند عبدالرزاق در برابر عارف دو دوزه بازی‌میکرده، ۱۰روز پیش چنان اعتمادعارف راجلب کرده‌بود که اورا به نخست وزیری انتخاب کرد، امادیروز اوتانك‌های‌خود رابرضد دولت بحرکت در آوردکه توسط قوای ژنرال عبدالرحمن‌عارف، برادر عبدالسلام عارف، شکست‌خورد.

روزنامه الحیات مینویسد تانکهای طرفدار عبدالرزاق بطرف رادیو بغداد میرفتند که باقوای ژنرال عبدالرحمن عارف‌برخورد کردندو شکست‌خوردند.

در این موقع عبدالرزاق در دفتر خود نشسته منتظر نتیجه کار بود. امایس از شلیك چند گلوله تانکهای ساخت شوروی تسلیم شدند. این روزنامه مینویسد عبدالرزاق که از هواداران سرسخت‌ناصر بودمیخواست وحدت فوری مصر وعراق را اعلام کند. اما باشکست تانکها، نیروهای کودتا متواری شدند.

افسرانی که در توطئه عبدالرزاق شرکت داشتند نیز دستگیر شدنداما به‌خود عبدالرزاق و خانواده‌اش اجازه داده شد به قاهره پرواز کنند.

● فرصت مناسب

الحیات مینویسد: تخم توطئه موقعی پاشیده شد که عارف‌شش وزیر طرفدار ناصر را از کابینه‌خود اخراج کرد و عبدالرزاق و یاران توطئه گرش بجای آنکه بکمك دوستان اخراجی خود بیایند علنا آنها را تقبیح کردند تا فرصت مناسب برای اقدامات بعدی خود بدست آورند.

اما عارف‌از وفاداری نهائی‌عبدالرزاق مظنون بود و باین جهت پیش از حرکت‌بطرف کازابلانکابرای‌شرکت در کنفرانس سران عراب به برادرش که کفیل ستاداست‌سفارش های لازم را کرد.

رئیس ستاد از نقشه های‌توطئه خیلی دیر آگاه شد، اما خیلی زود و سریعتر از توطئه گران‌اقدام کرد و آنها را شکست داد.

● وضع وخیم

روزنامه صوت العرب درشماره امروز خود نوشته است که وضع وخیم است و دشمنان‌انقلاب در انتظار بدست آوردن فرصت برای محو انقلاب میباشند.

این روزنامه مینویسد که ملت عراق در صف واحد پشت رهبرخود عبدالسلام عارف ایستاده و ازارتش شجاع خود انتظار دارد که‌باقاطعیت هر شخصی‌را که بواسطه جاه‌طلبی شخصی و یا نظرات بیفکرانه در صددمخالفت و برهم‌زدن‌انقلاب‌باشد در هم کوبد.

اخبار خاورمیانه

سفارت پاکستان در اردن

وزارت خارجه اردن اعلام کرد دولت پاکستان تصمیم به افتتاح سفارتخانه در عمان گرفته است تا «روابط دوستانه موجود بین اردن وپاکستان بیشتر تقویت شود.»

حمید نوازخان‌سفیر پاکستان درلبنان سفارت پاکستان در اردن را نیز بعهده خواهد داشت.

نوازخان دیروز با پرنس حسن ولیعهد اردن ملاقات و پیام پرزیدنت ایوبخان را تسلیم او کرد.

رابرت کندی گفت: باید باسرائیل کمك شود

سناتور رابرت کندی گفت: آمریکا باید در تقویت نظامی اسرائیل بکوشدتا اسرائیل باندازه مجموع همسایگان‌عرب خود نیرومند گردد.

و باین ترتیب تعادل تسلیحاتی در خاور میانه پدید آید تا صلح آنرا حفظ کند.

وی گفت در سال۱۹٦۲ ما با ارسال موشکهای «هاوك» عدم تعادلی را که در خاور میانه بضرراسرائیل ایجاد شده بود از بین بردیم. اکنون نیز باید همان کار را بکنیم.

چن‌یی در دمشق

رادیو دمشق خبر داد که چن‌یی وزیر خارجه چین کمونیست در بازگشت از سفر آفریقائی خود وارد دمشق شد وی ۲٤ ساعت در سوریه خواهد ماند و سپس عازم میهن خود خواهد شد.

آتاسی معاون شورای جمهوری سوریه از چن‌یی استقبال کرد.

جهان در چهل سال قبل

ایران

در عمارت هیئت وزراء

امروز آقای رئیس‌الوزراء از صبح در عمارت هیئت وزراء حضوریافته برسیدگی اموروپذیرائی اشخاص‌اشتغال داشتند.

خارجه

آسمان پیمای شوروی

مسکو ـ کروموف آسمان پیمای شوروی درساعت٦و ۲۸ دقیقه از پاریس طیران نموده و در ساعت یك و ربع از ظهردر رم پائین آمده و در ۲و٥ دقیقه بعد از ظهر بطرف وینه طیران نمود.

نقل از اطلاعات ۲۸ شهریور ۱۳۰۵

سیاست دولت تازه یونان

آتن ـ خبرگزاری فرانسه ـ ۱۸ سپتامبر ـ «استفانوپولوس» نخست وزیر یونان امروز دریك کنفرانس مطبوعاتی شرکت کرد.

وی گفت که هدف اولیه دولت وی برقراری نظم و آرامش‌ووحدت اخلاقی درکشور میباشد.

«استفانوپولوس» گفت که خطر تجزیه در میان ملت اینك خیلی شدید است. وی درباره شایعات مربوط بانحلال یك سازمان‌افراطی گفت که دولت وی در نظر ندارد که دست بخشونت بزند.

در مورد سیاست خارجی وی گفت که یونان باتحادهای موجودوفادار است ودر عین حال طرفدار بسط روابط اقتصادی‌باهمه کشورها میباشد.

تفسیر روز

کودتای نیم‌بند

در عراق یکبار دیگر تلاش کودتا بعمل آمد و چند افسر کوشیدند درغیاب عبدالسلام‌عارف رئیس جمهوری با یك کودتای نظامی حکومت او را سرنگون کنند وزمام اموررا خود بدست گیرند. وبهانه کودتا ظاهرا همان‌عبارت آشنای «وحدت فوری با مصر» بوده است. اما دست ناصر حتی برای کسانی نظیر عارف چنان روشده است که دیگر برفریفتن وغافلگیر کردن احدی قادرنیست. عارف که حاضر شده بود ٦ تن از عوامل مصری را از کابینه‌خود طرد کند ووحدت فوری وبدون قید وشرط با مصر را (بخلاف دوران بدون مسئولیت معاونت رئیس جمهوری‌خوددر زمان‌قاسم) نپذیرفته بود، آشکارا درانتظار حوادثی بود که باید روی‌میداد. بدین‌سبب‌درآستانه‌سفراجباری‌اش به‌کازابلانکا شورای انقلاب راکه دارای اختیارات وسیعی‌بود منحل کرد وشورای تازه‌ای بااختیارات محدود بمسائل دفاعی تاسیس کرد وبرادر خود عبدالرحمن‌عارف کفیل ستاد ارتش را به مراقبت عناصروفعالیت‌های مشکوك‌گمارد. حوادث بعدی نشان داد که این احتیاط‌ها تاچه حد ضروری بوده است ودرعین حال حوادث این چند روز در مجموع نشانه آن‌بود که داروی «وحدت» ناصر تا چه حد تلخ وزهرآگین است وچگونه حتی‌در پوشش‌های فریبنده‌ماهیت خودرا برهمگان آشکار میکند و همه را از اطراف قاهره پراکنده میسازد. حالا دیگر فرمول قاهره برای حل مسئله وحدت اعراب‌را همه شناخته‌اند ولی او آنقدر در خود رفته است که سنگینی این حقیقت را احساس نمیکند وبدین سبب به‌ماجراجوئی کشانده‌میشود وبیشتر انرژی‌و امکانات مصریان راصرف توطئه و تخریب دراینجا وآنجا میکند. بیجهت نبود که کودتا آنقدر زود و آسان شکست خوردوکودتاچیان درمقابل‌حکومت متزلزلی چون حکومت امروز عراق نیز بسرعت برق ازپای درآمدند.

تلاش کودتای عراق درست در لحظاتی روی داد که سران عرب در کازابلانکا قطعنامه‌ای در ذم دخالت درامور داخلی دیگران و تحریك وایجادآشوب‌وبلواتصویب میکردند. این تقارن‌وخود واقعیت کودتا، آنهم در تنها کشوری که دست کم‌در ظاهربدوستی باقاهره تمایل نشان میدهد اثرات عمیق برتمامی کشورهای عربی خواهد داشت و فاصله مصر را بادنیای عرب بیش ازپیش‌افزایش خواهد داد. امابیشتراین‌تاثیدرادرمناسبات دو کشور عراق و مصر خواهد داشت. عراقی‌ها هیچگاه با تمام قلب درپی وحدت‌بامصر نبوده‌اند ونظرات آنان‌دراین موردبخصوص بعداز تجزیه سوریه بیش ازپیش تغییر یافت و یك موج عظیم و شکننده از توده‌های ضد مصری که‌ستون فقرات آن‌را شیعیان و عشایرو ناسیونالیست‌ها تشکیل میدهند بوجود آمد که تاکنون‌هر توطئه «وحدت» را درهم شکسته است. عراقی‌ها بخصوص بعد از آنکه پرچم وسرود ملی مصرجای پرچم وسرود ملی آنان راگرفته واین‌امر گامی در راه «وحدت» دوکشور بحساب‌آمد بهتردانستند که‌وحدت مصروعراق چگونه‌چیزی خواهد بود ودر آن ازدمکراسی و تساوی حقوق تاچه حد اثرخواهد بود. بااینحال دولت عراق بعللی چند صورت ظاهر قضیه را حفظ کرد و بمذاکرات «وحدت» بامصر ادامه داد و بلشگریان مصری در خاك‌خود حق‌استقرار دادوبسیاری امتیازات ملی خودرا به مصریان واگذارد.

اما بنظر میرسد ضربه‌ای که این بار برروابط بغداد و قاهره وارد شده شدیدتر وکوبنده‌تر از آن باشد که این «حسن روابط» بتوانند جان سالم‌از آن بدربرند. حالا دیگر حتی دولت عراق هم احساس‌میکندکه بهیچ‌روی‌نمیتواند به قاهره اعتماد کند و ناگزیر باید تکیه گاهی دیگر، مستحکم‌تر ومطمئن تر، برای خود بیابد تا در کشاکش حوادث دوام بیشتر خودرا تضمین کند.

جنگهای چریکی ویتنام ادامه دارد

سایگون ـ خبرگزاری فرانسه ـ ۱۸ سپتامبر ـ امروز میان افراد ویت‌کنك وچتربازان آمریکائی‌در شمال شرقی ناحیه «آنخ» تماس برقرار شد. امریکائیها بوسیله توپخانه ونیروی هوائی شدیدا پشتیبانی میشدند و در نخستین لحظات تماس دوهلیکوپترامریکائی هدف آتش‌ویت‌کنك ها قرارگرفته وسرنگون گردید. دراین عملیات حداقل ۲۷ چریك ویت‌کنك نیز بقتل رسید.

دبیرستان دخترانه چیستا

مجهز به کتابخانه وآزمایشگاه‌های‌فیزیك، شیمی، طبیعی

زیر نظر دبیران ممتاز دانشگاه

خیابان سیمتری نظامی (بین شاه و حشمت‌الدوله) ـ کوی‌آیرم ـ تلفن ٦۱۱۸۲٥

سازمان فرهنگی پیشرو

زیر نظر تعلیماتی

دکتر مهدی جلالی استاد دانشگاه

کودکستان‌ودبستان‌دخترانه خیابان آمل کوچه‌دقت‌تلفن ۷۲۳۲٤

دبیرستان کامل دخترانه: (طبیعی‌ـریاضی): خیابان‌آمل‌کوچه دقت تلفن ۷٥۱۱٤

دبستان پسرانه: باغ‌سپهسالار کوچه مصدقی تلفن ۳۲۲۲٥

دبیرستان‌کامل پسرانه: (ریاضی ـ طبیعی): صفی‌علیشاه‌تلفن: ۳٥۷۷٥

همه روزه ثبت نام مینمایند.

گروه فرهنگی کارون

برای سال تحصیلی ٤٤ ـ ٤٥ جهت

دبیرستان‌شماره ۱ پسران

دانش‌آموز میپذیرد ثبت نام همه روزه صبح

آدرس ـ امیریه مقابل منیریه تلفن٤٦۳۲٥

کاخ کودك

کودکستان ـ دبستان در پارك مصفای ده هزار متری

مجهزترین پانسیون شبانه روزی درایران

باعملی‌ترین‌متدتعلیم‌وتربیت‌آمریکااز۸صبح‌الی٦ بعداز ظهرآماده‌پذیرائی‌ازنونهالان شما میباشد ـ زبان انگلیسی توسط آموزگاران انگلیسی زبان در کلیه کلاسها تدریس میشود.

حشمت‌الدوله غربی ـ خیابان کیوان محل سابق کاخ سازمان ملل متحد تلفن٤۷۱۲۸

دبیرستان خرداد

همه روزه برای دوره های اول و دوم (طبیعی ـ ریاضی) ثبت نام مینماید

نشانی ـ چهارراه سید علی ـ کوچه حریر فروش تلفن ۳۰٥٤٥۸

گروه فرهنگی هدف

برای کلاسهای شبانه‌دوره‌اول

ودوم‌متوسطه‌وکلاسهای

کنکور(پزشکی ـ فنی ـ

کشاورزی ـ علوم)وکلاسهای

اعزام‌محصل بخارجه با

استفاده‌ازمعافیت تحصیلی

همه‌روزه‌ازساعت ٥ تا ۹ بعداز

ظهر دردبیرستان شماره

۱ هدف ثبت نام مینماید

خیابان پهلوی جنب کلانتری مرکز

تلفن ٦٦۸۲۳

کودکستان ودبستانهای‌دخترانه‌وپسرانه

راه آینده (نخستین سابق)

بمدیریت بانوصدرائی ومسعود صدرائی

بااستفاده ازتجربه چندین ساله وآخرین

روشهای تربیتی و تدریس زبان انگلیسی

همه روزه صبح‌ها ثبت‌نام مینماید وسیله

رفت وآمد فراهم است.

نشانی: خیابان شاه. کوچه یغما.

تلفن ٤۱۳۲۰

دستگاه شوفاژ اتوماتیک

ساخت‌کارخانه «ری» آمریکا

Ray Hot Air Furnace

یك وسیلهٔ ارزان ومناسب برای

ساختمانهای کوچك ومتوسط

شرکت شعله خاور

خیابان تخت جمشید

چهارراه‌بهار ـ تلفن ۳-۷٥٦۱٤۱

پیدا شده

کیف مشکی توماشین جا مانده صاحب آن میتواند با دادن نشانی‌ـخیابان‌شاهرضا نرسیده بمیدان‌فوزیه‌ایستگاه آسیاب بازرگانی سودمند دریافت دارد.

مؤسسهٔ زبان تهران

TEHRAN LANGUAGE CENTER

همه‌روزه بعدازظهرها برای کلاسهای‌جدیدنامنویسی‌مینماید

درسه دوره مقدماتی متوسطه و عالی و همچنین کلاسهای مخصوص مکالمه این موسسه معلمین انگلیسی تدریس مینمایند

شاهرضا بین ویلاوگالج پلاك ۲۲٥ تلفن ٤٥۹۳۱

کلاسهای انگلیسی در

گروه فرهنگی خوارزمی

۱ـ کلاسهای اعزام محصل بخارج (در این کلاسها دروس علمی نیز بزبان انگلیسی تدریس میشود.)

برای مشمولین دیپلمه معافی تحصیلی گرفته‌میشود

۲ـ کلاسهای مقدماتی ـ متوسطه و عالی انگلیسی زیر نظر استادان خارجی.

۳ـ کلاسهای دایرکت واسپیك مخصوص دانش آموزان شروع از هفته اول مهرماه.

ثبت نام همه روزه از ساعت ٥ر٤ بعدازظهر به بعد.

آدرس دانشگاه بیست‌متری‌دوم ـ چهارراه‌سزاوار تلفن: ٤۳۱۸۰ ـ ٤۰۸۳۳

اطلاعات

مقالات و گزارشهای خارجی

نوشته : والترلیپمن

پاکستانی ها میگویند :

هند میخواهد استقلال پاکستان را از میان بردارد

آین امر که جنك هند وپاکستان بدنبال عملیات‌پارتیزان های‌کشمیری روی داد واقعه ای شوم و در عین حال با اهمیت است . این امر نشانه آنست که تکنولوژی مخاصمات و جنك ها در این زمان بیشتر از آنچه غربی باشند آسیائی‌اند و هر روز آسیائی‌تر میشوند . ما این درس را درویتنام آموخته ایم که میتوان شهر های بسیاری را سوزاند و مردمان کثیری را کشت بی آنکه به سلاحهای‌مدرن و تجهیزات گرانقیمت دنیای غرب نیازی باشد .

وقتی مناقشه هندو پاکستان را ارزیابی می کنیم بنظر من میتوانیم آن‌را بعنوان فرو ریختن‌ویا دست‌کم تهدید فروریختن موافقت نامه ۱۹۴۷ تلقی کنیم . بموجب همین‌موافقت نامه بود که تسلط انگلستان برشبه قاره هند پایان یافت . حالا ما در مقابل وضع بدی قرار گرفته ایم که اهمیت و دامنه آن از موضوع‌ویتنام بیشتر و وسیع‌تر است .

مسئله اینست که چگونه جای سیستم های استعماری قرن نوزده را که اکنون فروریخته و یا در حال فروریختن‌است بطور موفقیت آمیزی پرکنیم ؟

هنوز معلوم نیست‌چه چیزی باید جانشین‌سیستم استعماری‌گذشته‌شود. **تمام بحران هائی که دراین زمینه بوجود آمده انعکاس این امرهستند که عمر قدرت های کهن بسر آمده است‌وقدرت های‌تازه‌اعم‌ازکمونیست و غیر کمونیست عمیقا مورد تردید قرار گرفته‌اند .**

وبدین ترتیب مبارزه بزرگی برای جانشینی قدرت استعماری گذشته درگرفته است .

حالا مبارزه در سرزمینی جریان دارد که تاسال ۱۹۴۷ هند انگلیس نامیده میشد وباید بخاطر داشت که این هند انگلیس همان کشوری بود که قبلا توسط مغولها فتح شده بود. هزاران سال بود که شبه قاره هند با آنهمه نژاد های گوناگون ومذاهب متعدد وزبانها وطبقات‌متفرقه درتحت تسلط یك حکومت مستقل هندی روی صلح وآرامش ندیده بود .

● دریای هرج و مرج

راه حلی که در سال ۱۹۴۷ برای این مسئله در پشت قاره‌هندپیدا شد تلاش جسورانه‌ای برای ایجاد یك سیستم سیاسی بود که تاآن زمان جهان‌نظیرش را نمیشناخت . **این‌راه حل ناگزیر باشتاب تمام عملی شد. زیرا بعد از جنك جهانی دوم قدرت انگلیس در شبه قاره هند با سرعت غیرقابل کنترلی مضمحل میشد .**

درسال ۱۹۴۷ برانگلیسها وهندیها کاملا روشن بودکه‌اگر قدرت حکومت سریعا بکسی که بتواند آن را بکار برد تحویل نشود تمامی شبه قاره‌هند دردریای هرج‌ومرج وآشوب‌وآشفتگی فرو خواهد رفت .

انگلیسی ها البته ترجیح میدادند که حکومت هندرا بدست دولت ملی هند دهند و از تقسیم شبه قاره اجتناب کنند . اما رهبران مسلمان وهندونتوانستند بایکدیگر توافق‌کنند واز طرف دیگر برای مذاکره هم‌وقتی نمانده بود . بنابراین ناگزیر انتقال قدرت ا زانگلستان به رهبران محلی در مدت بسیار کوتاهی که از دوماه تجاوز نمیکرد صورت گرفت والبته راه‌حلی که پیدا شده بود تقسیم‌شبه قاره بود . بدیهی‌است‌ارتش وسرویس های مالی وغیر نظامی نیز تقسیم شدند .

● کشتی مشتعل

لرد«ایسمی» که‌ازاعضای برجسته هیئت انگلیسی مامور انتقال قدرت به‌هندیان بود گفته است در آن‌زمان: «هند مانند کشتی مشتعلی بود در وسط اقیانوس که‌عرشه‌آن آتش‌گرفته وانبار های آنهم مملو از باروت‌بود.»

دراوضاع واحوالی‌که خطر تا این حدبیك‌پنجم جمعیت روی‌زمین نزدیك شده‌بود نظام سیاسی تازه‌ای در شبه قاره هند برقرار شد .

موضوع کشمیر در آغاز زیادمورد توجه هندیها وپاکستانیها و انگلیسی ها نبود . همه آنها انتظار داشتند مهاراجه کشمیر باآنکه خودش هندو بود کشور مسلمان نشین خودرا به پاکستان بدهد . آنها انتظار داشتند که مهاراجه قبل از اوت ۱۹۴۷ که تاریخ استقلال شبه قاره‌بود اینکار را بکند، تااین تاریخ تمام۵۶۵ ایالت‌شبه قاره باستثنای سه‌تا از آنها تکلیف خودرا روشن کرده‌وبه‌هند یاپاکستان پیوسته بودند . اما مهاراجه کشمیر همچنان مردد‌بود . دوماه بعدپاکستان به کشمیر حمله‌کرد ومهاراجه ازهند کمك خواست وهندیها نیزقوای خود را بکمك او فرستادند ومهاراجه هم در عوض موافقت کرد که کشمیر را به هند ملحق سازد .

● عدم اعتماد متقابل

باآنکه هنددر همان روزهای‌اولیه بعد ازاستقلال خودرا صاحب کشمیر یافت وزارت خارجه این‌کشور هنوز بافکر تقسیم کشمیر وجاموو مراجعه به آرای عمومی در دره کشمیر موافق بود اما هیچیك ازاین دوکار صورت نگرفت .

علت واقعی این‌امر که چرا ازآن زمان موضوع کشمیربصورت موضوع مرك و زندگی درآمده اینست که این موضوع بصورت سمبل ونشانه ترس‌و عدم اعتماد متقابل هندوها ومسلمانها درآمده است .

این ترس و عدم اعتماد نیز ناشی ازاین حقیقت‌است که‌مصالحه‌وقرارداد ۱۹۴۷ نتواند دوام بیاورد واساس‌آن درهم ریزد .

زیراهندیها معتقدندکه اگرنتوانند کشمیر را نگهدارند این امر وحدت کشور آنان رابخطر خواهد انداخت. اگرکشور مسلمان کشمیر بتواندخود را از زیر تسلط هندوها خلاص کند آنوقت بسیاری از قبایل وملت‌هائی که ازلحاظ زبان‌ومذهب وخصایل‌ملی از تسلط هندوها ناراضی‌اند دیگربه حکومت‌مرکزی‌آن‌کشورگردن‌نخواهند گذارد . دراعماق ناراحتی هندیها این بیم وجود دارد که آیا وحدت هند میتواند مدتی دوام بیاورد یانه؟

● ترس پاکستانی ها

پاکستانی ها متقابلا تسلط هندرا برکشمیر نشانه آن میدانند که هند میخواهد موضوع تقسیم‌شبه قاره‌هند را منتفی سازد و بار دیگر تسلط‌هندو ها را برسراسر شبه قاره برقرار سازد .

حالا دیده میشود که ما درمقابل پدیده‌ای قرار گرفته‌ایم که تعقل سیاسی ما کمتر باآن آشنا است . ما تقریبا بطور ناخودآگاه میخواهیم فکر کنیم چون دموکراسی را دوست داریم پس وقتی استعمار ازاین رفت حتما وبدون قید وشرط دمکراسی جای آن را خواهد گرفت ونیز ما معتقدیم که وفور نعمت وقتی بسطح معینی برسد دشمنی ها وجاه طلبی گذشته بشری را بفراموشی می‌سپارد. اما ماباید باین حقیقت خو کنیم که انتقال قدرت از نظام های کهن به نظام‌نوین مشکلات‌بزرك بوجودمیآورد. حتی‌ملت امریکا بعد از استقلال خود نتوانست اساس‌جمهوری‌خود رابدون جنك داخلی استحکام بخشد . انتقال قدرت ازنظام‌کهن به‌نظام نوین بسیار طولانی و پردرد سر خواهد ومسلم است که در آسیا دوران بود .

خاطرات ادنائر

-۳-

به‌مرتفع‌ترین قسمت‌باغچه رفتم تااز آنجا حرکت سربازان‌آلمانی رادر کنار چپ رودخانه تماشا کنم که ناگهان دیدم نارنجکی مستقیما بسوی من‌می‌آید .فورا خودرا بزمین انداختم . ما به تجربه میدانستیم که آلمانیها معمولا سه‌نارنجك بسوی‌یك‌هدف پرتاب میکنند بنابراین درآنحال انتظار دو نارنجك دیگر را داشتیم .

نخستین نارنجك در ۱۲متری من منفجر شدو خرده های آن در اطراف من فرو ریخت .

نارنجك دومی در هفت متری و نارنجك سومی درست در پنج مترونیمی من منفجر شدند . چون میدانستم که نارنك دیگری پرتاب نخواهد شد با عجله از جای خود برخاستم و بخانه‌پناه بردم . با اینکه دراثر انفجار این نارنجك ها تا مدتی تقریبا حس شنوائی خود را از دست دادم ولی بخودم آسیبی وارد نشد .

هشت روز باین ترتیب گذشت. سپس‌آمریکائیهاوارد«روندورف» شدند .

توپها از غرش افتادند ونیرو های آلمانی که در جنگل پشت خانه من سنگر کرده بودند مواضع خودراترك کرده و عقب نشینی نمودند .

پس‌از چند روز یك افسر امریکائی که از یهودیان‌مهاجر آلمان بود بدیدنم آمد . او میخواست به‌بیند که پس از حوادث چند روز اخیر هنوززنده هستم یانه . اندکی پس از عزیمت او امریکائیها یك جیپ برای بردن‌من وهمسرم‌فرستادند. سرهنك«هیلتر» فرمانده‌نیروهای امریکا در کلنی‌از من‌درخواست کردکه باردیگر بسمت شهردار مشغول کار شوم ولی از وی خواهش کردم که دست کم‌مرا از قبول این عنوان معاف دارد .

درآن هنگام سه‌پسر من در جبهه جنك‌بودند. اطمینان‌داشتم اگر نازیهابدانند که‌امریکائیها مرابسمت شهردارتعیین کرده‌اند بیدرنك آنها را تیرباران‌خواهند کرد.

معذلك باو اطمینان دادم‌که تاآنجا که در قوه دارم ،بجریان امور شهر کمك کنم .

این دلائل فرمانده‌امریکائی راقانع کرد وتاتمام شدن جنك در خاك آلمان من فقط عنوان مشاور را داشتم پس از پایان جنك از طرف امریکائیها بسمت شهردار اول‌کلنی منصوب‌شدم.

پس از آنکه مذاکراتم با افسران آلمانی پایان یافت . باردیگر ازشهرخلوت وشکست خورده کلنی گذشتم ویکسربه محل «گشتاپو» رفتم .

میخواستم یك بار دیگراین دخمه راهزنان را بچشم‌به‌بینم مرکز گشتاپو در خانه بزرگی در «اپل‌هوف پلاتز» قرار داشت.

تمام درهای ساختمان ازبالا تاپائین باز بود. کف اطاقها از کاغذ واسناد ومدارك «گشتاپو» پوشیده بود اطاقها را یك‌بیك گشتم وسرانجام به‌اطاق بزرگی رسیدم که وضع‌ظاهری آن‌نشان میداد که بیکی از کارمندان عالیرتبه تعلق داشته است.

این خانه برای من‌وهمسرم ودخترانم سرچشمه درد ورنج و مصائب متعددی‌بود معذلك‌هوس کردم‌که چیزی‌از آنجابیادگاری ببرم.

روی میز این کارمندعالیرتبه «گشتاپو» یکعدد شمعدان‌برنزی بسیار ساده‌ای‌که بنظر میرسید مامورین«گشتاپو»آن‌رادزدیده‌اند قرار داشت‌این شمعدان‌رابعنوان یادگاری برداشتم و اکنون هم هر روزصبح به‌آن نگاه‌می‌کنم . این شمعدان گذشته‌را بخاطرم می‌آوردواز آینده‌برحذرم‌میدارد.

کاری که من در پیش داشتم بسیار عظیم وسنگین بود .در این شهر که تقریبا بطورکامل ویران شده وقبل از جنك ۷۶۰ هزار نفر درآن زندگی میکردند اکنون فقط ۳۰۰خانه سالم‌باقی مانده بود .هر ج‌ومرج وبی‌نظمی عجیبی که در شهر حکمفرمابود سلامت ساکنین آن رابشدت تهدید میکرد. نه از آب اثری بود نه از برق و گاز ونه‌وسیله نقلیه . پل رودخانه «رن» منفجر شده وخاك‌وسنك وآجربضخامت یك متر سطح خیابان‌ها را پوشانیده واز بقایای ساختمانها وخانه‌های خراب شده کوههای بلندی تشکیل شده بود باین ترتیب شهر کلنی باکلیساهای ویران شده‌اش بصورت شبحی درآمده بود ، ساکنین شهر بوضع‌رقت بازی‌در زیرزمین‌های خانه‌های بمباران شده زندگی میکردند .

ناتمام

ایرما خوشگله
IRMA la DOUCE
وا
چه همه
جک لمون شرلی مک لین

حراج سالیانه
کایزر
آغازاول مهرماه تلفن ۳۷۲۵۶
۱-۲ ۲۱۵۵۰-۱

در کمترین‌مدت‌زبان انگلیسی رابیاموزید

در مدت ۲ یا سه هفته تعلیم انگلیسی توسط فارغ‌التحصیلان اکسفورد با دستگاههای الکترونیکی آخرین سیستم در کلاس‌های کوچك استفاده سرشاری خواهید برد . شرایط سهل وآسان بدون محدودیت من ـشانه روزی با تمام وسایل آسایش‌در مدرسه زبان رجنسی REGENCY SCHOOL OF ENGLISH
رامزگیت، کنت، انگلستان Ramsgate. kent England.
صلاحیت‌این مدرسه‌ازطرف‌وزارت‌فرهنك‌برسمیت‌شناخته‌شده‌است‌و بهترین تضمین برای فراگرفتن زبان‌انگلیسی‌دراسرع‌وقت میباشد نماینده رسمی درایران: رحیم حکیم . تهران خیابان لاله‌زار ـ باساژایران شماره ۸ تلفن ۳۵۰۶۹ ۱-

آگهی مزایده اداره مستشاری امریکا

اداره مستشاری امریکا واقع در پادگان عشرت‌آباد موتورپول اجناس زیر را از طریق مزایده بفروش میرساند : اتومبیلهای سواری ـ جیپ و دوج آرتشی ـ آهن قراضه ـ لاستیك قراضه ـ قوطیهای آبی و بنزینی ـ انواع و اقسام البسه کتانی و پشمی ـ بشکه‌های ۵۵ گالنی ـ یخچال ـ بخاری و غیره ساعت بازدید از ساعت ۸صبح الی ٤ بعدازظهر روز دوشنبه ۲۰ سپتامبر ۲۹شهریور و در خواستهای رسیده در روز سه شنبه ۲۱ سپتامبر ۳۰ شهریور ماه ساعت ۱۰ صبح باز و قرائت خواهد شد .
ضمنا ۲۰٪ سپرده و از آوردن اسکناس درشت‌مضایقه نفرمائید .
سرگرد دیویدبلیولوئیس ـ رسته مهندسی ـ رئیس فروش اموال مستشاری
آ-۱۳۷۶۳

آگهی شرکت سهامی برق ساری

نظر به بزرگداشت جشن بیستو پنجساله اعلیحضرت همایون شاهنشاه محمدرضاشاه‌پهلوی شاهنشاه‌محبوب دادگستروعدالت‌پرور ایران که یکی ازپرافتخار ترین‌سرورو شادمانی کشورایران‌است شرکت‌سهامی برق ساری مفتخر است که دراین جشن‌باعظمت با قاطبه اهالی محترم شهرستان ساری همگام شده و برای چراغانی کلیه طاق‌نصرت‌هائی که بمنظور این جشن بزرك درشهرستان ساری برپا گردید بسلامتی اعلیحضرت همایونی روشنائی برق آنها را بلاعوض و بدون دریافت بهای برق در دسترس برگذاران جشن قرار دهد .
مدیر عامل شرکت سهامی برق ساری محمد رضا خالقی
آ-۲۱۳۱۶

قابل توجه آقایان پزشکان ومدیران محترم داروخانه‌ها
شربت آنتروسدیو
Entero-sediv®
واردشد

آگهی مزایده‌فروش‌ملاس

شرکت سهامی کارخانجات ایران (قسمت‌صنایع‌قند) مقدار ۲۵۷۰۰ تن ملاس استحصالی سال ٤٤ را از طریق مزایده بفروش میرساند .
شرایط و مشخصات مزایده در اداره کل‌بازرگانی‌قسمت واقع درخیابان استخر موجودبوده‌و پیشنهادات واصله تاساعت نه صبح روز ۱۸ر۷ر٤٤ پذیرفته میشودودر ساعت ده صبح همان روز رسیدگی خواهد شد .
الف ٤۳۰۳ ۱-۲ آ-۲۱۱۵۰

عکسبرداری

از مجالس جشن و عروسی رافتو پرسپولیس کمافی السابق انجام میدهد .لاله زارنو ـچهار راه کنت جنب کوچه یاسمی تلفن ۳۳۷۵۷

حرارت مرکزی

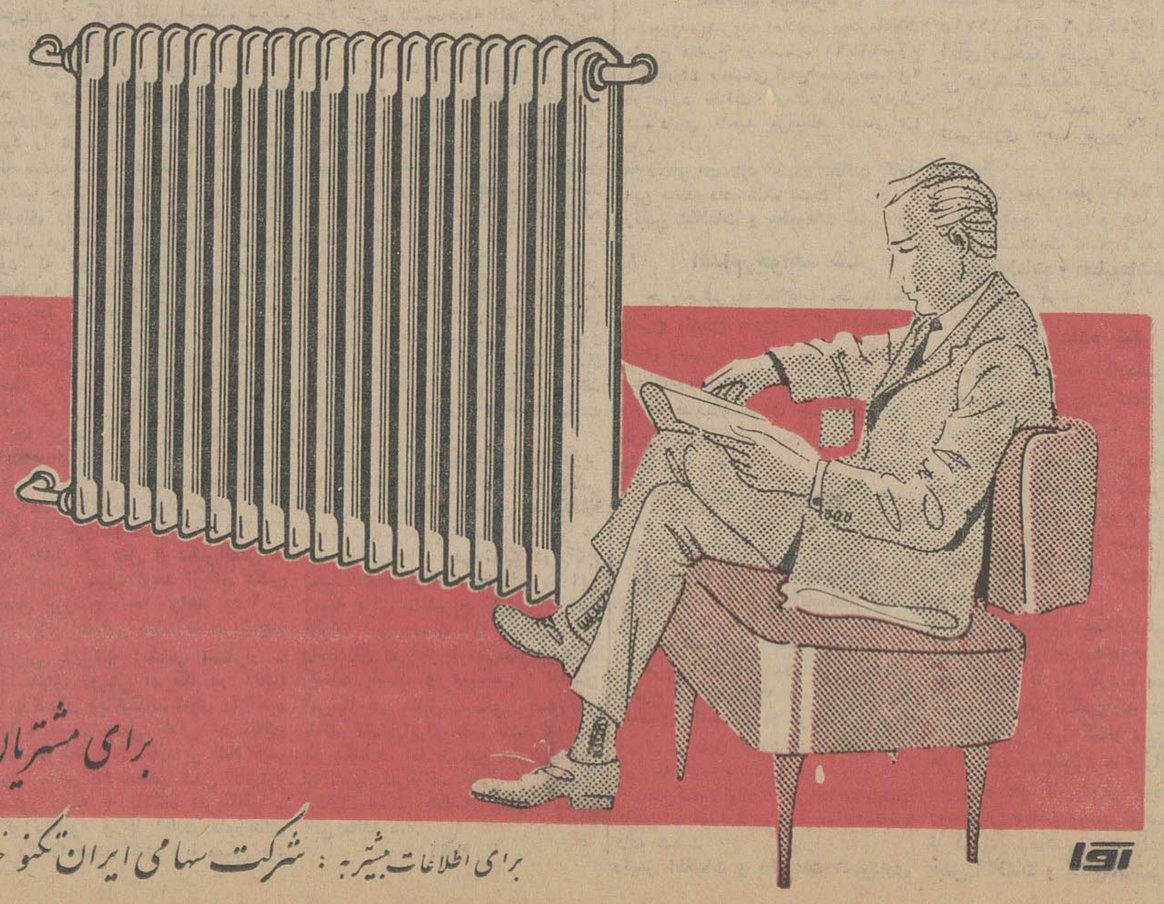

قبل از فرارسیدن زمستان
ساختمانهای نیمه تمام ومسکونی خودرا به :
تأسیسات حرارت مرکزی
مجهز نمائید
برای مشتریان محترم تسهیلات وشرائط مناسب درنظر گرفته شده
برای اطلاعات بیشتر به : شرکت سهامی ایران تکنو خیابان تخت جمشید شماره ۲۹۲-۲۹۰ تلفن ۶-۷۵۶۸۶۴ مراجعه فرمائید
آوا

جناب آقای گیلانشاه رئیس دفتر والاحضرت معظم شاهپور غلامرضا پهلوی
سرور ارجمند بانهایت مسرت و شادمانی افتخار بزرگی که نصیب آنجناب گردیده وبسمت آجودانی اعلیحضرت همایون شاهنشاه والاتبار مفتخرومباهی گردیده‌اید صمیمانه تبریك و شادباش عرض‌مینمایم.
جان نثار شاهنشاه‌آریامهر ـاردشیرموبد
۱-۱۳۸۶۱

دانش آموزان بدوید

شتاب کنید ـ تامل جایز نیست ، لوازم تحصیل ـ نوشت‌افزار ـ کتاب مخصوصا کتابچه های خود راکه یکسال باآن سروکار دارید خوب ـ باسلیقه ـ یکجا وارزان به قیمت تجارتی ازبنگاه بنفشه (آخرامیریه) تهیه کنید و یقین بدانید بهتر وجورتر از اینجا درهیچ کجانخواهید یافت .
۱-۱۳۸۷۹

آگهی
آموزشگاه حرفه‌ای مشروحه زیر :
۱ـ آموزشگاه حرفه‌ای شماره ۱واقع در سه راه سیروس
۲ـ آموزشگاه حرفه‌ای شماره۲واقع درسلسبیل خیابان حسام‌السلطنه
۳ـ آموزشگاه حرفه‌ای شماره۳ (کاوه)واقع درمیدان ثریا ـ پشت دبیرستان ثریا ـ انتهای خیابان کاوه
٤ـآموزشگاه حرفه‌ای شماره ٤ واقع در نازی‌آباد ـ بازار دوم
۵ـ آموزشگاه حرفه‌ای شماره ۵ واقع درشاهپور خیابان فرهنك ـ کوچه خدایار
٦ـ آموزشگاه حرفه‌ای شماره٦ واقع درشهباز ـ دولاب‌ـآخر خیابان جهان پناه
برای سال تحصیلی جاری از دارندگان گواهینامه ششم ابتدائی طبق اساسنامه مصوب نهصد وپنجاه ویکمین جلسه شورایعالی فرهنك مورخ ۱ر٤ر۱۳۱۷ هنرجو می‌پذیرد . علاقمندان میتوانند همه روزه بامراجعه بدفتر مدارس مذکور ثبت نام نمایند .الف ٤۲۷۵
مدیر کل تعلیمات فنی و حرفه‌ای کلانتری

انتقاد

از : امیردولت‌آبادی

هردم ازین باغ بری میرسد ..

حادثه دلخراش جاده ساوه ـ اصفهان یکبار دیگر عموم مردم‌حساس راسخت متاثر و قلوب افراد راشدیدا جریحه‌دار ساخت . بقول‌یکی‌ازدوستان هنوز مرکب مطلب انتقادی تحت‌عنوان «اتوبوس خطر » خشك نشده بود که‌این فاجعه فراموش نشدنی باآن طرز وحشتناك اتفاق افتاد و از نو خانواده‌هائی را در مرك دستجمعی عزیزان خود سوگوار و عزادار کرد .

بعضی ها معتقدند که گفته ها و نوشته‌ها روزی اثر خود را خواهد بخشید و سرانجام معایبی که درجامعه ماوجود دارد براثر همین تذکرات اصلاح میشود . اما آنچه تجربه نشان داده متاسفانه تاوقتی گوش شنوائی در میان نباشد و اشخاص درمقامات مختلف نخواهند از پاره‌ای منافع شخصی بخاطر منافع اجتماع بگذرند گفتن و نوشتن سودی نداردبجزتسلای احساسات نویسنده و خواننده .

بدبختانه می بینیم که براثر عدم توجه و ترجیح منافع خصوصی بر منافع عمومی ، هنوز حادثه‌ای فراموش نشده ، حادثه دیگری روی میدهد و هنوز از آلام‌فاجعه‌یی رهائی نیافته‌ایم که دچار تالمات فاجعه‌یی جدید می شویم .

بطوریکه شنیده‌ام راننده همین اتوبوس مورد بحث ، قبل ازعزیمت در تهران بمالك آن تذکر داده است که «تایر»ها فرسودگی پیدا کرده و برای مسافرت مناسب نیست ، باید در تعویض آنها عاجلا اقدام کرد .اما این مالك سودپرست که ظاهرا در نظراو هیچ چیزی مهمتر از منفعت خصوصی نیست جواب میدهد بعد از مراجعت ازین سرویس فکری برای «تایر» ها خواهم کرد و باینترتیب راننده و مسافرین او را براهی می فرستدکه درآن بازگشتی وجودندارد و یك فاجعه فراموش نشدنی ، صرفا براثر غفلت و سهل انگاری و بالاخره سودجوئی مالك اتوبوس بوجود آمده است .

دریکی از روزنامه ها میخواندم‌که حوادث رانندگی در کشور سوئدبسیار نادراست و تلفات وضایعات‌رانندگی بهیچوجه باسایر کشور هاقابل‌مقایسه نیست . برای اینکه مسئولین امور آنکشور اولا اهالی را از اوان کودکی با مقررات رانندگی آشنا میسازند و تعلیم اصول رانندگی و مقررات آن مثل سایر مواد درسی ، در کلاسهای مدرسه تدریس میشود .

ثانیا اتوبوس ها و کلیه وسائط نقلیه پس از پنج سال استفاده باید تحت نظر کارشناسان مسئول مورد بررسی و بازدید کامل درآید . بااین بررسی ، از ادامه کار اتومبیل هائی که غیر قابل تعمیر واستفاده باشد جدا ممانعت بعمل خواهد آمد و هم ـ چنین قبل از شروع هر مسافرت‌کلیه اتومبیل‌ها وابزار و ادوات آن اعم از نویاکهنه کنترول دقیق میشود . درین راه مطبوعات و رادیو و تلویزیون کشور نیز نقش حساسی‌بعهده دارند و دائما مقررات رانندگی را گوشزد و مردم را از خطا های موسسه یاافرادی که عهده‌دار امور مسافر بری باشند مطلع ساخته مرتکب را شدیدا تحت تعقیب قرار میدهند ولی متاسفانه در کشور ما بدون رودربایستی بهیچیك از مسئولین امر وظیفه خطیر خود را آنطور که باید و شاید و بطوریکه در بهبود حال اجتماع موثر باشد عمل نمی‌کنند. بهمین‌جهت اتوبوس هاهنوز از گرد راه نرسیده بمسافرت جدیدی روانه میشوند و سرنوشت عده‌ای‌مردم بیگناه رابدست قضاو قدر میسپارند نه بخستگی و بی خوابی راننده‌توجهی میکنند و نه معاینات لازم را قبل از حرکت اتوبوس معمول میدارند زیرا در مقابل قانون و مقررات برای خود مصونیت‌کامل‌فراهم آورده‌اند .بهترین دلیل‌اینست که تاکنون هیچیك از موسسات سهل انگار و خاطی تحت تعقیب قرار نگرفته‌و از ادامه کارشان جلوگیری نشده و چنانچه در باین پاشنه بگرددبایدانتظار حوادث‌بیشتری داشت . واقعه جاده ساوه و اتلاف سی نفر از مسافرین آن دیر یا زود بدست‌فراموشی‌سپرده‌میشوداحساسات و عواطفی هم که درین باره ابرازشده بدنبال آن از بین میرود ولی بطور قطع حادثه دیگری که معلول بی حالی خودمانست آنرا مجددا بخاطر ها برمیگرداند و این دوروتسلسل‌همچنان تا خاتمه حیات ماباقی خواهد ماندمگر آنکه از صمیم قلب دعاکنیم و از خدابخواهیم که به همه ماها گوش شنوا و حس مسئولیت عطا فرماید .

گفتگوی تلفنی با ۳۰۰۱۰

اهالی محترم تهران هر روز بعد از ظهرها از ساعت٦ تا ۷٫۳۰ میتوانند تلفنی‌درددلها وگرفتاریها وشکایتهای خود را با ما در میان بگذارند .

● جایزه اولی !

بنده در روزنامه‌ها خواندم که‌خانم طلیعه زمان در پنج‌رشته اول‌شده، ماکاری باین نداریم که ایشان استعداد داشته و اول شده‌اند حرف ما اینست که ایشان سبب‌شده‌اند که حق٤ نفر دیگر که‌امکان اول شدن داشتند پایمال شود ، آنوقت برای دستخوش باین‌جریان بورس فرهنگی هم‌جایزه داده‌اند .

حسن دوست

● تقاضای بذل توجه

جویهای خیابان حشمت‌الدوله‌ـ کیوان اغلب کثیف است ، توجهی به نظافت این محل نمیشود از شهرداری مربوطه‌تقاضای بذل‌توجه داریم.

جوادی

● حیف است

خیابان ولیعهد در شرق میدان خراسان اسفالت نیست و حیف است که این خیابان با چنین نامی خاکی باقی بماند .

ساکن محل

● بوی‌بد

چندکلمه هم راجع به عدم روشنائی خیابان کارون مطلب بنویسید ،ضمناجویهای اینجاکثیف است و بوی بد میدهد .

یوسف سلیمخانی

● تکلیف چیست ؟

بنده یك‌تلفن در مطب سلیمانیه داشتم که بعلتی محل آنرا تغییر دادم حالا آن تلفن را انتقال نمی دهند ، تلفن من مانده روی دستم سه هزار و ششصد تومان هم‌پول بالایش داده‌ام تکلیف چیست ؟

دکتر ناظری

● گوش نمیکنند

بمرك بچه‌هایم قسم هنوز ناهار نخورده‌ام . واز صبح تابحال که ساعت شش ونیم بعداز ظهر است گرفتار نامنویسی بچه‌ام هستم ، برای گرفتن یك معرفی نامه جهت ثبت نام فرزندم‌در دبیرستان مروی خدا شاهد است پوستم کنده شد تازه اگربارتی نداشتم کسی بحرفم توجه نمیکرد.یامیگویند جانداریم یامیگویند وقت نداریم یااصلاحرف آدم را گوش نمیکنند .

مشیری

● باعث تصادف

اینجا خیابان شهباز جنوبی است دوهفته است اینجا را کنده‌اند ، گرد وخاك بدر مارا درآورده این گودالها از همه بدتر باعث تصادف میشود .

منصور عامری

● نداده‌اند

نتایج امتحانات‌شهریورماه دانش‌ـ آموزان تجدیدی دبیرستان بابك را هنوز نداده‌اند تکلیف آنعده که میخواهند تغییر مدرسه بدهند چیست.چون‌مدارس شاگردخارجی راسخت‌تر نامنویسی‌میکنند مسئول اینکه مارادر دبیرستان دیگر قبول نخواهند کرد کیست .

تجدیدیها

● میبایست

آموزشگاه خدمات‌اجتماعی امسال شهریه را٤۰۰ تومان‌کرده درحالی که باتوجه به برنامه های دولت وسایر دانشگاهها میبایست شهریه را کاهش میداد .

عباس باقری

● دام‌داری

کوی تسلیحات وحیدیه موسسه دامپروری است یا محل زندگی مردم؟ چون در اینجا در تمام‌خانه ها دامداری میکنند .

محمد قندی

● یکطرفه‌و دو طرفه

کوچه نوید در خیابان فیشرآباد یکطرفه است ، سرکوچه بااینکه ورود ممنوع زده شده بازهم توجه نمیشود ومرتب‌ازاینطرف وآنطرف اتومبیل‌در حرکت‌است‌از همه‌اینها گذشته دراین کوچه یك زمین‌غیر محصور است که‌شده‌محل‌خاکروبه.

علوی

● منتقل کنید

ما ساکنین جاده قدیم شمیران هستیم ، تکلیف ما بااین تغییر مسیر اتوبوسها چیست؟ تکلیف بچه های ما که در مهر ماه بمدرسه خواهند رفت چیست ؟ حالا اگر قرار نیست که‌باین‌زودیها اسفالت این خیابان‌راتمام کنندلااقل برای رفاه حال ما مسیر اتوبوسهای خط ۸ را به خیابان قصر منتقل کنند.

م ـ جلالی

● همچنان

برای انتقال‌تلفن‌همچنان‌مشکلاتی فراهم میکنند و خلاصه آنقدر اشکالتراشی میکنند که‌آدم ازانتقال منصرف میشود .

مشترك

نخستین کلنگ بنای برج ساعت

بمناسبت آغاز بیست وپنجمین سال سلطنت شاهنشاه در میدان بیست و پنجم شهریور بزمین زده شد

در عکس بالا آقای مهندس سرلك شهردار تهران اولین کلنك بنای‌برج ساعت را بزمین میزند

ساعت یازده صبح پریروز شهردار تهران نخستین کلنك ساختمان یك برج ساعت‌را که بمناسبت آغازبیست‌و پنجمین‌سال‌سلطنت‌پرافتخاراعلیحضرت همایون شاهنشاه ازطرف شرکت ملی نفت ایران در میدان «بیست‌و پنجم شهریور» بناخواهد شد بزمین زد .

درمراسمی که باین مناسبت در میدان بیست‌و پنجم شهریور برپابود گروهی از طبقات مختلف مردم و چند تن از روسای ادارات شرکت ملی‌نفت ایران وشهرداری‌تهران حضورداشتند. درابتدای این مراسم آقای دکترعباس نجفی نماینده اداره کل روابط‌عمومی شرکت نفت ملی ایران بحاضران خیرمقدم گفت‌و پس‌از اشاره بفعالیت های شرکت ملی نفت وبرنامه هائی که صنعت نفت‌ایران به‌مناسبت روز تاریخی بیست‌و پنجم شهریور تنظیم‌و اجرا مینمایدابراز داشت که‌ساختمان این‌برج ساعت نیزیك قسمت ازبرنامه وسیع صنعت نفت ایران برای بزرك‌ـ داشت بیست‌وپنجمین سالگرد سلطنت پرافتخار شاهنشاه است .

دراین هنگام آقای شهردار تهران ضمن سخنانی که ایراد کرد چنین گفت :

«در دوران سلطنت پرافتخار اعلیحضرت همایون شاهنشاه گامهای بلندی درشئون مختلف برداشته شده و شرکت ملی‌نفت ایران‌نیز همدوش‌با سایر دستگاه ها همواره در اجرای منویات مبارك ملوکانه کوشا بوده است. از خدمات شرکت ملی نفت ایران در زمینه‌های مختلف بهداشتی‌ـ فرهنگی وورزشی عموم همشهریان‌عزیز باخبر هستند .

باعث کمال خوشوقتی است که آقای دکتر اقبال رئیس هیئت‌مدیره و مدیرعامل شرکت ملی نفت‌ایران در این روز های باسعادت چنین هدیه ارزنده‌ای را بمردم تهران اهداء می ـ نماید . من از طرف تمام اهالی تهران ازاین اقدام آقای دکتر اقبال صمیمانه تشکر میکنم».

دراین هنگام شهردار تهران نخستین کلنك بنای برج ساعت را بنام‌نامی اعلیحضرت همایون‌شاهنشاه بزمین‌زد. سپس رئیس انجمن محلی عباس‌آبادو دونفراز اعضاء انجمن ازاقدام شرکت ملی نفت ایران تشکر کردند .

این مراسم‌با ابراز احساسات‌شدید حاضران نسبت بشاهنشاه در ساعت یازده ونیم صبح پایان یافت .

مترجم : جعفرمدنی — ـ٥ـ

چگونه از وقوع جنگ سوم جلوگیری شد؟

نوشته : نیکودورنسن

ما میدانستیم که وقت بسرعت‌می‌گذرد واین امر مذاکرات مارا تحت تاثیر شدید قرار میداد . افزایش پروازهای هواپیماهای یو-۲ ظاهرا نتوانسته‌بود روسها را متوجه آگاهی امریکا از موضوع موشکها سازد.

اما بقول رئیس جمهور کندی ما ناگزیر بودیم قبل از آنکه روسها بدانند که ما موضوع را دانسته‌ایم سیاست خودرا معین نمائیم و بصورت فرمول در آوریم و بازهم بقول رئیس جمهوری اینکارباید قبل از آنکه‌مردم از جریان بوئی ببرند و موشکهای شوروی در کوبا قابل استفاده شوند صورت گیرد.

درآن هفت روز اول از روزهای بحران موشکی کوبا هرکدام از ما مشاوران پرزیدنت کندی‌چند بار نظر خود را در مورد بهترین عکس‌العمل که میشد نشان داد تغییر دادیم واین نه‌تنها بدان علت‌بود که‌هر روزحقایق تازه‌ای روشن میشد ومسائل تازه‌ای بمیان می‌آمد بلکه‌همچنین بدان‌سبب بود که بقول پرزیدنت : «هرعکس العمل ما دارای زیان‌های بیشمار بودو این خطر رابوجودمی‌آورد که‌شورویها رابه آغاز یك جنك اتمی برانگیزد. »

اتحاد شوروی روز یازدهم سپتامبر اخطار کرده بود که هر اقدام نظامی علیه کوبا یعنی آغاز جنك اتمی .در اینجا این سئوال مطرح میشد که‌اگر پایگاههای موشکی‌کوبا بمباران‌میشد ویا اگر جزیره کوبا در محاصره‌در می‌آمد ویاآنکه مورد حمله قرار میگرفت خروشچف چه میکرد ؟

ودر مقابل هر عمل او عکس‌العمل ما چه بایستی میبود ؟وبعد از آن عکس العمل خروشچف چه خواهد بود ؟ در آن موقع احساس میشدکه خروشچف دربرلن یاترکیه (بخاطر استقرار ـ موشکهای ژوپیتر امریکا در آنجا) یا پاکستان ویااسکاندیناوی وبالاخره ایتالیا دست بعمل تلافی جویانه‌ای علیه امریکا بزند .تازه‌این تمام خطر نبود. ممکن بود شخص فیدل کاسترو دستور حمله به پایگاه امریکائی ـ «گوآنتانامو» و یا ایالت فلوریدای امریکا را صادر کند. ویا ممکن بود فرمان اعدام زندانیان و اسرای حادثه خلیج خوکها را صادر کند .

در همان موقع چین به‌هند حمله کرده بود ومعلوم نبود آیا این تقارن یك تصادف است یاآنکه قسمتی‌است ازیك برنامه دامنه‌دار که بایستی تا فرمز وکره و شبه جزیره هند وچین گسترش یابد ؟

اما شوم‌ترین حادثه‌ای که امکان داشت روی دهد آن بود که شورویها تصور کنند یك جنك تمام عیاراتمی دیگر غیر قابل اجتناب‌است و بدنبال این محاسبه برای آنکه ضربه اول‌را وارد کرده باشندحمله اتمی به‌امریکا را آغاز کنند . اروپای غربی قضیه کوبا را دست کم میگرفت و تصور میکرد که امریکا بیجهت‌آنقدر برسر کوبا عصبانی است. آنها سالیان‌دراز بود که به‌زندگی در کنارموشك‌های شوروی معتاد شده بودند ، آیاچنین مردمی حاضر بودند بخاطر آنکه‌چند موشك روسی به‌همسایگی مارسیده است خطر یك جنك جهانی اتمی را تقبل کنند ؟

واز طرف دیگر این سئوال مطرح بود که اگر ما به تهدیدات موشکی شوروی جواب نمیدادیم آیا بیم و هراس دوگل‌ودیگران‌از اینکه‌امریکا در موقع خطر از آنها دفاع نخواهد کرد ومتحدین خودرا رها خواهدساخت تائید نمیشد ؟

پرزیدنت کندی‌به دین راسك‌وزیر خارجه خود دستور داد که عکس العمل‌های احتمالی متحدین امریکا را مورد بررسی قرار دهد وراسك‌نیز در جلسه فوق‌العاده چهارشنبه در کاخ سفید نتیجه مطالعات خود را در این زمینه برای ماتشریح کرد . خلاصه نظرات دین راسك آن بود که‌مدارك واستدلال امریکا بایستی‌متقن ومتقاعد کننده باشند و عکس العمل امریکا در مقابل مسکو بصورتی باشد که‌راه‌رابرای عقب نشینی‌شوروی باز بگذارد. اما در عین حال‌هیچکدام از اینها نمی‌تواند خطر را از میان بردارد ومسائل همچنان بصورت‌مسئله باقی مانده‌اند .

ناتمام

حزب مردم آغاز بیست وپنجمین سال سلطنت شاهنشاه را جشن گرفت

*دبیرکل حزب‌مردم بهمین مناسبت پیامی فرستاد.
*طاق نصرت حزب مردم با ابتکارجالبی برپاشده‌است.

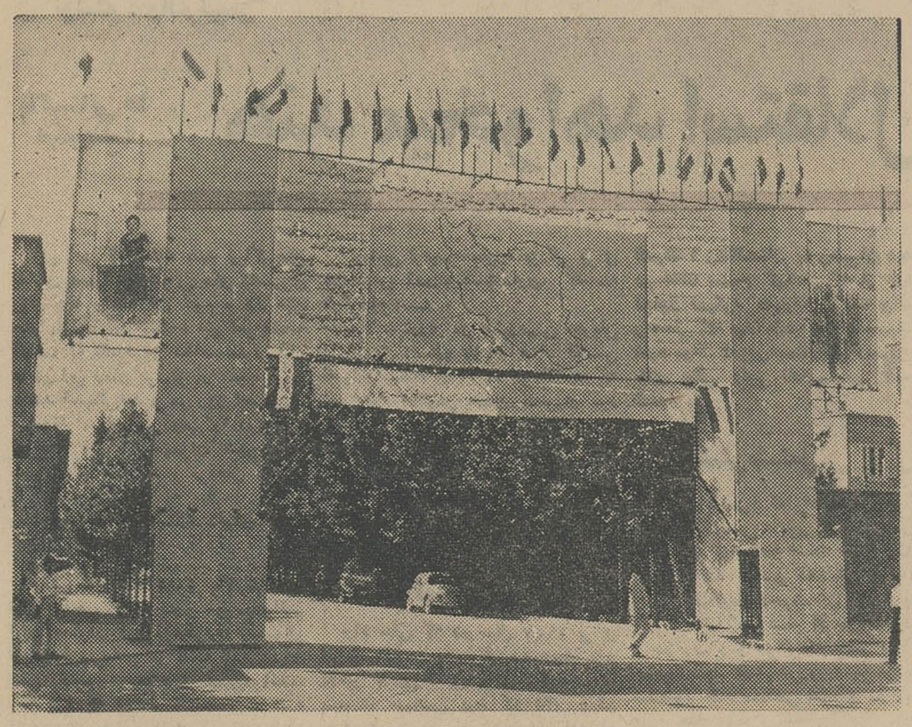

بمناسبت آغاز بیست وپنجمین سال سلطنت شاهنشاه از طرف حزب مردم‌برنامه‌جالبی اجراگردید و از طرف‌دبیرکل حزب به همین مناسبت پیامی فرستاده شد .

بدستور آقای پروفسورعدل دبیر کل حزب مردم برنامه های‌جالب حزب مردم توسط آقای عبدالکریم عمومی بمورد اجرا گذاشته شد .

در اجرای این برنامه ها از طرف حزب مردم یك طاق نصرت زیبا و مجلل در خیابان بلوار الیزابت (داخل خیابان در داخل خیابان آناتول فرانسه)برپا گردید.

این طاق نصرت ۱۲ مترارتفاع و ۱۰ متر عرض دارد . در طرفین آن تمثال اعلیحضرت همایونی منقوش است بالای طاق نصرت۲۵ پرچم که کلمات «حزب مردم »بر آن نوشته شده‌است در اهتزاز بود و این پرچمها نشانه ۲۵سال‌سلطنت شاهنشاه بود . سمت راست طاق نصرت متن سوگندی که‌شاهنشاه روز ۲٦ شهریور ۱۳۲۰ درمجلس شورای ملی یاد کردند تحت‌عنوان «سوگندی که هرگز شکسته‌نشد» نوشته شده‌است . در وسط طاق نصرت نقشه ایران و در سمت چپ آن مواد شگانه و فرامین شاهنشاه مبنی بر تشکیل سپاهها نوشته شده است طاق نصرت‌جالب حزب مردم که به ابتکار آقای عمویی بر پا شده بود روبروی جایگاه‌مخصوص شاهنشاه‌درمراسم رژه سپاهیان دانش قرار داشت .

خبرنگار ما میافزاید .

از طرف دبیر کل‌حزب مردم همچنین تلگرام شاد باش‌به‌پیشگاه همایونی مخابره گردید و روز ٤ شنبه سبد گل بسیار زیبائی به پیشگاه شاهنشاه تقدیم شد .بر ـ گزاری جشن‌مخصوص ۲۵شهریور پخش تراکت های تبریك وسیله هواپیما ها ، از جمله برنامه هائی بود که وسیله حزب مردم اجرا شد.

● پیام دبیرکل

بمناسبت آغاز بیست و پنجمین سال سلطنت شاهنشاه از طرف آقای پروفسور عدل دبیر کل‌حزب مردم پیامی بشرح زیرفرستاده‌شد. در چنین موقع بحرانی شاهنشاه ایران وظیفه خطیر سلطنت را به عهده گرفتند و طی بیست و چهار سال کوشش و تلاش بی امان و پی گیر چنانکه در نخستین پیام خود بملت ایران اظهار امیدواری فرمودند ، کشتی سعادت ایران را بساحل نجات رسانیدند.

چه کوششها و مساعی بکاربرده شد تا کشور ایران که بظاهر و عملا اشغال شده بود با امضای معاملات و اسناد هم پیمان‌شناخته شد و دولت های امریکاوانگلیس و روس بموجب اعلامیه‌آذرماه‌سال ۱۳۲۲ اتفاق نظر خود را در باب استقلال و حاکمیت و تمامیت‌ارضی بایران اعلام داشتند.

مطامع بیگانگان به تاراج مال‌و منال کشور و استفاده از همه امکانات مادی قناعت‌نکرد و دست به ربودن ایمان و انحراف فکر و متزلزل ساختن روح وطن پرستی افراد ضعیف زدند . دسته‌یی از بی خبری و بی‌تجربگی جوانان ودسته دیگر از طمع ورزی و زیادت‌طلبی فاسدان استفاده کرده و خواستند شاید بوسیله ایادی که درداخل ایران باختیار گرفته بودندموجبات تجزیه و تزلزل حاکمیت ایران را فراهم آورند.

اما در تمام این مدت آن‌سنگری که پا بر جاوستحکم‌باقی ماندو طوفانهای مهیب را با کمال متانت و آرامش از سر گذراند و همواره پناهگاه مطمئن وطن‌پرستان و همه افراد ملت بود ، شخص شخیص شاهنشاه بود .

در این مدت هرجا که ضرور بود ، شاهنشاه همه ناملایمات رابا آرامش ظاهری و صبر معجزآسا تحمل فرمودند هر چند دل درغم وطن پرجوش و خروش بودو موی سیاه جوانی را سپید میساخت .

ولی بخاطر مصالح مملکت صبر و شکیبائی ، همراه با کوشش مداوم و پی گیر،برنامه کارشاهنشاه بود.

در مقابل هر جا که استقبال خطر و مهالك برای نجات‌وطن لازم می آمد ، شاهنشاه پیش از همه خطر را بجان خودمیخریدندچنانکه در رفع غائله آذربایجان و دفع مخاطراتی که در سالهای بعد پیش آمد ، نظایر آن بسیار دیده‌شد.

توجهی که شاهنشاه بتامین‌رفاه و آسایش ملت و تامین عدالت اجتماعی و تحکیم مبانی اقتصادی و تامین بهداشت و فرهنك‌عمومی فرمودند بر هیچکس‌پوشیده‌نیست.

شاهنشاه نه فقط با بذل ثروت موروثی بتامین بهداشت‌و فرهنك و آسایش افراد و اجتماعات‌وشهر ها و ده ها کمك موثرفرمودندودر هر جا بنیادی‌مقدس بر پاداشتند بلکه فکر زاینده و خلاقه‌شاهنشاه هرگز از کوشش و فعالیت باز نمانده و هر بار ابتکاری تازه و طرحی نو برای رفاه ملت‌و آبادانی مملکت پی‌ریزی میفرمایند .

بذل مال برای تاسیس مدارس در شهرستانها و مرکز و هدایت دولتها و وزارای فرهنك سرلوحه برنامه فرهنگی شاهنشاه بود و بالاخره فرمان تشکیل سپاه دانش و آغاز مبارزه جهانی علیه جهل‌و بیسوادی جهاد مقدسی است که برای وصول باین هدف عالی‌یعنی با سواد شدن همه افراد ملت‌به عهده گرفته‌اند.

شاهنشاه با طرح وایجادسازمان شاهنشاهی خدمات اجتماعی‌وتوسعه فعالیت های جمعیت شیروخورشید سرخ ، از آغاز کار در راه‌تامین بهداشت‌مردم‌روستانشین‌وبخصوص نواحی که رساندن طبیب و دارو همواره با مشکلات همراه بود قدمهای موثر برداشتند.

سپس با دستور مبارزه با سم مهلك تریاك و بالاخره با صدور فرمان‌ایجاد سپاه بهداشت‌بکوشش مقدس خود در راه تامین‌روستائیان وده نشینان همراه با تامین وسایل بهداشت افراد مملکت اعم‌ازشهر و ده ادامه دادند.

شاهنشاه بخاطر تامین رفاه ملت با واگذاری زمین ها و املاك خود بین کشاورزان و با عنایت خاص بطبقه کارگر و بالاخره‌با الغاءرژیم ارباب و رعیتی و سهیم ساختن در سود کارخانه ها بنیاد اقتصادی اکثریت ملت را تحکیم و استوار فرمودند و بانوان که نیمی از مردم کشور را تشکیل‌میدهند دوشادوش مردان متساوی وارد فعالیت ها و کوشش های ملی و فعالیت های اجتماعی شدند

تلاش ها و مراقبت های شخص اول‌مملکت که‌با مشکلات ومخاطرات بسیار توام بود حقوق مردم ایران‌را از درآمد نفت به ۷۵ درصد رسانید بعلاوه باشرکت دادن ایران در کار کشف و استخراج و تصفیه‌وفروش مواد نفتی ایران را از ردیف ممالك دارنده نفت، درصف صاحبان‌صنایع و تجارت نیز قرار دادند .

بالاخره با طرح برنامه های هفت ساله و تخصیص این درآمد ها و با ایجاد سدهای بزرك و ساختمان و تکمیل راه های ارتباطی و توسعه شبکه ارتباطی و عمران شهر ها و ده ها و بسیاری از امور مهم و موثر نائل آمدند .

رهبری شاهنشاه‌درایجاد وتوسعه صنایع و تولید کالاهای ضرور در داخل کشور با استفاده از اضافه بهای پشتوانه اسکناس و تخصیص سایر اعتبارات و درآمد ها باین منظور نقشی‌خلاقه‌و ثمربخش‌داشت درنتیجه همین ابتکارات ، امروز کشوراز ورود بسیاری از کالا ها مانند قماش و تولیدات نساجی از خارج بی‌نیاز شده است .

حقیقت این است که نقش مثبت امنیت را در پیشرفت و ترقی کشور نمی توان نادیده گرفت . شاهنشاه از ابتدا برهبری و تقویت و اصلاح و تعلیم‌و تربیت ارتش‌همت گماشتند و با بالابردن‌سطح معلومات‌وتحکیم و بمقیاس ارتش های ممالك مترقی ایجاد فرمودند و از این راه امن و امان را در سراسر کشور تامین فرمودند تا در سایه امنیت‌و عدالت همه افراد ملت بتوانند با آسودگی خاطر در راه تامین‌و سعادت بکار و کوشش بپردازند .

شاهنشاه دریکی از بیانات‌معروف خود هنگامی که‌از سفر آذربایجان مراجعت میفرمودند چنین فرمودند.

«من خوب تشخیص میدهم که قدرت سلطنت استوار بر قدرت‌ملی است‌و پایه های تخت‌و اورنك‌شاهی برقلوب مردم استوار است .»

این بیان شاهانه سر پرارج و عمیق وفلسفه‌خاص شاهنشاهی‌ایران را آشکار میسازد که اقتدارشاهان بزرك‌ایران ازقدرت‌ملت پایه گرفته و همواره‌موجب تامین‌رفاه وآسایش ملت‌و آبادانی کشور بوده است بهمین سبب اعلیحضرت همایون ـ شاهنشاه به‌همه آرزو هائی که‌برای اعتلاء ملت داشته‌اند رسیده و انشاءالله خواهند رسید .

قدرتی که از نیروی ملت برمی خیزد وبنفع‌ملت بکارمیافتد بیگمان شکست ناپذیرو‌موفق ،سازنده‌وآباد کننده و سعادت آفرین و آسایش بخش خواهد بود . امروز که ملت حق شناس ایران بپاس خدمات و فداکاری های فرزند برومند وطن جشن باشکوه برپا میدارند ، از خداوند متعال مسئلت میکنیم که پیوند شاه‌و ملت را هرچه نیرومند تر و پایدار تر بدارد و بردوران سلطنت اعلیحضرت‌و روزگارسعادت ملت ایران سالیان متمادی بیفزاید و به کلیه اعضاء حزب مردم وعموم خادمین ملت توفیق خدمت عنایت فرماید .

افتخار دارم از طرف همه اعضاء حزب مردم آغازبیست‌و پنجمین‌سال سلطنت اعلیحضرت‌همایون‌شاهنشاه را به پیشگاه مبارك شاهانه و به هم میهنان عزیز تبریك عرض کنم.

بیست‌و پنج سال پیش ، هنگامی که شاهنشاه فرماندهی و رهبری کشتی طوفان زده ایران را بعهده قبول گرفتند ، اوضاع کشور ما صورتی دیگر داشت . قوای بیگانه بی طرفی ایران رانقض کرده حریم حرمت مرز های مملکت را شکسته بودند . آنها از شمال و جنوب سرازیر شده سراسر خاك وطن را زیر سلطه خویش درآورده بودند . رشته سازمان‌های‌لشکری‌و کشوری ازهم گسیخته شده بود . راه‌آهن وراه شوسه و دیگر وسایل ارتباط مانند دستگاه های تلگراف و تلفن و بی سیم و ذخایر مالی و نظامی و غذائی کشور از اختیار مسئولین خارج شده بود . در آنروز سخن‌از بود و نبود مملکت بود. کابوس تجزیه و تلاشی ، سایه شوم خودرا براین کشور کهنسال افکنده بود.

پاسخ بنامه های مردم

توسعه داده میشود

اداره محترم روزنامه اطلاعات عطف بشرح مندرج در شماره ۱۱۷٤۹ ـ ۱۷ر۵ر٤٤ آن روزنامه در باره تلفن میاندوآب اشعار میدارد :

دستور تهیه نمراتور برای توسعه مرکز تلفن شهری میاندوآب داده شد و بمحض آنکه فراهم شود بمحل‌ارسال ونصب خواهد گردید

شرکت سهامی تلفن ایران

نظافت میشود

جریده شریفه اطلاعات محترماعطف بشرح مندرج در شماره ۱۱۷٦۱مورخ ۳۱ر۵ر٤٤ بامضای آقای«حسن‌محمدی» در مورد نظافت نارمك طبق گزارش شهرداری ناحیه مربوطه اشعار می دارد .

دستورات لازم جهت نظافت کامل این منطقه داده شده است

رئیس اطلاعات و مطبوعات شهرداری

اقدام خواهد شد

جریده شریفه اطلاعات محترما عطف بشرح مندرج مورخ ۱۹ر۳ر٤٤بامضای آقای «حسین کیوان» درمورد احداث میدان‌درمحل‌تقاطع خیابان‌تخت‌جمشید وجاده قدیم شمیران طبق گزارش‌دفتر طرح وبررسیهای شهرداری اشعا رمی دارد :

نقشه وطرح این میدان‌تهیه گردیده وپس‌از طی تشریفات قانونی نسبت به احداث آن اقدام خواهد شد .

رئیس اطلاعات و مطبوعات‌شهرداری‌ـ محمدعلی کرد

دستور داده شد

جریده شریفه اطلاعات‌محترماعطف بشرح درشماره۱۱۷٤۳مورخ۱۰ر۵ر٤٤ بامضای «احمدی» در مورد بی آبی‌در تهران نو طبق گزارش شهرداری‌ناحیه مربوطه اشعار میدارد :

بشرکت وثوق دستورات لازم‌جهت تامین آب مورد لزوم محل موردشکایت داده شد .

رئیس اطلاعات و مطبوعات شهرداری

منظور گردیده

جریده شریفه اطلاعات محترماعطف بشرح‌مندرج در شماره ۱۱۷٦٤ مورخ ۳ر٦ر٤٤ بامضای آقای « علی‌اکبر برخورداریان » در مورد بی آبی وعدم اسفالت خیابان بیست متری نارمك طبق گزارش شهرداری ناحیه مربوطه اشعار میدارد :

دستور داده شد که محل مذکور زودتر مشروب گردد جدولسازی خیابان مزبور نیز در برنامه سال‌جاری منظور گردیده است .

رئیس اطلاعات و مطبوعات شهرداری

رفع شکایت شد

جریده شریفه اطلاعات محترما عطف بشرح مندرج در شماره ـ ۱۱۷۱۵مورخ ٦ر٤ر۱۳٤٤ بامضای آقای «محمد حبیبی» در موردچاله بی در پشت فلکه اختیاریه که‌تبدیل به‌زباله دانی شده طبق گزارش شهرداری ناحیه مربوطه اشعار می دارد :

محل مورد نظر کاملا نظافت و زباله‌هاجمع آوری و حمل گردیده و رفع شکایت بعمل آمده است

رئیس‌اطلاعات و مطبوعات‌شهرداری محمد علی کرد

تذکر داده شد

جریده شریفه اطلاعات محترما عطف بشرح‌مندرج‌در شماره۱۱۷۲٤ مورخ ۱۷ر٤ر۱۳٤٤ در ستون‌تلفنی آن جریده شریفه بامضای آقای منصور ارباب‌درمورد نگهداری‌اسب و گاو در منزل آقای قریشی واقع در زعفرانیه کوچه صدرالاشراف طبق گزارش ناحیه مربوطه اشعار میدارد :

اکیپ مهندسین بهداری‌شهرداری ازمحل مذکوربازدیدنمودو گزارش داد که در تاریخ بازدید سه راس اسب در محل نگهداری میگردید که اصطبل آنها کاملا تمیز و ضد عفونی شده و پنجره ها دارای‌طوری سیمی و هواکش برقی بوده جهت رسیدگی بیشتربوضع نظافت‌عمومی تذکرات بهداشتی نیز داده شد .

رئیس اطلاعات و مطبوعات شهرداری

بیست و پنج سال سلطنت

۱۳۴۳
بیست و چهارمین سال

درحالیکه نمایندگان منتظر بودند که منصورقراردادهای جدید نفت را بمجلس بیاورد ، در آستانه عمارت بهارستان

نخست وزیر هدف گلوله قرار گرفت

شاهنشاه، طی پیامی ۱۱۵ پادشاه و رئیس جمهور جهان را بقیام برای برافکندن بیسوادی دعوت کردند

در کنفرانس عالی اسلامبول ، همکاری منطقه‌ای عمران‌پایه گذاری شد ....

ابتدای سال ۱۳۴۳، بیست‌وچهارمین سال سلطنت شاهنشاه ، دو اجتماع بین‌المللی مقارن بایکدیگر در تهران تشکیل شد ، این دو اجتماع ، یکی کنفرانس جهان «کافه۲» یا کنفرانس اطاق بازرگانی بین‌المللی برای آسیا وخاوردوربود، دیگری سمینار بانکداران آسیا که روز بیست و چهارم فروردین بانطق آقای منصورنخست‌وزیر ایران در هتل هیلتون گشایش یافت .

طی پنجروز ، در دو اجتماع مزبور کارشناسان بانکی و بانکداران و بازرگانان برجسته کشور های عضو پیرامون مسائل گوناگون مربوط به توسعه تجارت وسرمایه‌گذاری و امور بانکی و مبادلات بازرگانی وسرمایه‌گذاری بایکدیگر ببحث‌وشور پرداختند و بحضور شاهنشاه بار یافتند .

در پایان سال مزبور نیز ،هیجدهمین اجلاسیه کمیسیون مقام زن در تهران تشکیل شد .

این اجلاسیه را روز دهم اسفند، شهبانوی ایران در محل هتل هیلتون افتتاح کردند . جلسات کمیسیون مدت‌هیجده‌روزادامه یافت‌ونمایندگان ۲۰ کشور درآن شرکت داشتند .

روز ششم دیماه نیز ، جلسه ای بمناسبت یکهزار و صدمین سال تولد محمد زکریای رازی پزشك وفیلسوف عالیقدر ایران ، در تالار ابن‌سینا با پیام شاهنشاه افتتاح گشت . وطی مراسم مزبور پیرامون شخصیت و زندگانی حکیم بزرك ایران سخنرانی هائی ایراد گشت .

● عمران و اقتصاد . . .

کارهای عمرانی در سال‌بیست و چهارم سلطنت‌نیزهمچنان ادامه‌یافت.

روزپانزدهم اردیبهشت ، شاهنشاه باریختن مقداری سکه طلا در پایه‌سد لتیان ، دستور بتون‌ریزی سد مزبور راصادر فرمودند . این سد که نزدیك تهران قرار داردقسمتی‌از آب‌مشروب وبرق مصرفی شهر تهران را تامین خواهد کرد . مقدار آبی که‌پس از ساختمان سد بتهران هدایت میشود ۸۰ میلیون متر مکعب در سال خواهد بود .

روز چهاردهم خرداد، قانون مربوط به آغاز مرحله دوم اصلاحات ارضی در فرودگاه مهرآباد بتوشیح ملوکانه رسید . شاهنشاه پس‌از امضای‌قانون مزبور بامریکا عزیمت کردند .

بدنبال امضای موافقتنامه هوائی مابین ایران وشوروی در روز ۲۶ مردادماه روزدهم آبان باورود اولین هواپیمای شوروی سرویس هوائی تهران‌ـمسکو گشایش یافت . با این هواپیما معاون‌اداره خطوط بین‌المللی هوائی‌اتحاد شوروی بتهران وارد شد ودر فرودگاه مهرآباد باخبرنگاران مصاحبه کرد .

همچنین روز۲۴ خرداد موافقتنامه مبادله کالاوقراردادپرداخت بین‌ایران وشوروی امضاء شد . حجم مبادلات ایران و شوروی بموجب این‌قرارداد بدوبرابر افزایش یافت و چون‌دولت ایران سرگرم آبادانی کشور بود ، شوروی موافقت کرد که صادرات ماشین‌آلات راهسازی وماشین آلات کشاورزی ومعدن‌تولیدنیرورا افزایش دهد .

روز دهم آبان ماه ، شرکت ملی نفت ایران پایان مهلت قبول‌پیشنهاد های مربوط به بزرگترین مزایده‌نفتی جهان رادر بخش یك نفتی ایران واقع در خلیج فارس اعلام داشت ، ۳۴ شرکت بزرك نفتی جهان پیشنهادهائی برای شرکت‌درمزایده‌مزبور بشرکت ملی نفت ایران تسلیم داشته بودند که در روز ۲۸ آذر برندگان مزایده اعلام شدند .

● دید و بازدید ها . . .

شاهنشاه و شهبانوی ایران ، در سال ۱۳۴۳ بچندسفر خارجی مبادرت ورزیدند واز چند میهمان عالیقدر در ایران پذیرائی فرمودند .

نخستین سفر شاهنشاه در سال بیست و چهارم سلطنت ، سفرامریکا بود .

این‌سفر صبح روز چهاردهم‌خرداد ماه‌آغاز شد . شاهنشاه درین‌مسافرت غیر رسمی ، نمایشگاه هفتهزار سال هنر ایران رادر واشنگتن افتتاح فرمودند و دانشنامه های افتخاری دانشگاه آمریکن ، دانشگاه نیویورك ودانشگاه کالیفرنیا را پذیرفتند .

در باز گشت از سفر امریکا، شاهنشاه و شهبانو از کشور های مراکش ، فرانسه ، پرتقال نیز دیدن فرمودند و روز ۱۷ خرداد درمیان استقبال پرشور اهالی‌پایتخت بتهران مراجعت کردند .

صبح روز۲۷ بهمن، شاهنشاه‌عازم وین پایتخت اطریش شدند و ازآنجا بوسیله اتومبیل‌بمحلی‌که آبهای‌معدنی وطبی در آن واقع شده است عزیمت کردندودوره استفاده از آبهای‌معدنی و معاینات پزشکی را آغاز نمودند. این سفر حدود دوهفته طول کشید ودرهفته سوم‌شاهنشاه عازم‌انگلستان شدند .

شاهنشاه روزبیست وسوم‌شهریور از اعلیحضرت هیلاسلاسی امپراطور اتیوپی در فرودگاه مهرآباد استقبال کردند . امپراطور اتیوپی سه روز میهمان شاهنشاه بودند و طی این مسافرت پیرامون بسط روابط دو کشور میان امپراطور وشاهنشاه مذاکراتی صورت گرفت .

روز ۲۶ آبان ماه، اعلیحضرت بودوئن پادشاه بلژیك وعلیا حضرت فابیولا ملکه آنکشور بدعوت‌شاهنشاه وشهبانوی ایران برای‌یك دیداررسمی وارد تهران شدند . پادشاه و ملکه بلژیك باتفاق میزبانان عالیقدر خود از اصفهان وشیراز دیدن کردند .

همچنین روز هیجدهم دیماه اعلیحضرت اولاف پنجم پادشاه نروژ بدعوت شاهنشاه ،برای یك اقامت هفت روزه وارد تهران شدند .پادشاه نروژ روز بیستم دیماه برای بازدید از اصفهان وشیراز عازم شدند ودر طول مسافرت مورد پذیرائی گرم شاهنشاه و ملت ایران قرار گرفتند

میهمان دیگر ایران درسال بیست‌و چهارم سلطنت، پرزیدنت‌بورقیبه‌رئیس جمهوری تونس بود که باتفاق بانو بورقیبه روز ۲۳ اسفند بتهران وارد شدند و تا روز چهارشنبه چهارم فروردین در کشور ما اقامت‌داشتند .

● کنفرانس عالی . . .

روز بیست‌و نهم تیر ماه ، برای شرکت در کنفرانس عالی سران‌کشور های ایران ، ترکیه و پاکستان ، شاهنشاه عازم استانبول شدند .

کنفرانس عالی سران سه کشور روز سی‌ام تیر در قصر فلوریا تشکیل شد . وبدنبال مذاکرات مقدماتی که ازطرف وزرای خارجه سه کشور صورت گرفته بود ، طرح همکاری تازه‌ای بین سه‌کشورمسلمان‌وهمسایه بتصویب رسیم و ضمن اعلامیه‌پایان مذاکرات ، موافقتنامه ده ماده‌ای در زمینه‌همکاریهای‌مشترك‌منطقه‌ای که‌مورد تصویب سران سه‌کشور قرار گرفته بود انتشار یافت .

ایجاد مبادله آزاد کالا ، برقراری همکاری بیشتر مابین اطاقهای‌بازرگانی سه کشور و احیانا ایجاد یك اطاق بازرگانی مشترك ، تنظیم و اجرای برنامه‌هائی بمنظور تامین‌منافع‌مشترك، تخفیف نرخهای پستی بین سه کشور بمیزان نرخهای داخلی ، بهبود خطوط حمل‌ونقل هوائی و دریائی و راه و راه آهن ، انعقاد قرارداد توسعه جهانگردی ، لغو تشریفات‌روادیدبین سه‌کشور ، کمکهای فنی و توسعه روابط فرهنگی رئوس برنامه«همکاری منطقه‌ای عمران » بودکه‌در کنفرانس عالی استانبول مورد تصویب وموافقت قرار گرفت . بدنبال این کنفرانس ، روز بیست‌و سوم مهر ،مقررات‌روادید بین سه کشور بمنظور تسهیل‌مسافرت لغو گردید .

● متهمین غائله‌فارس

روز پنجشنبه پانزدهم مرداد ماه، دادگاه زمان جنك شیراز ، شش تن از متهمین ایجاد غائله فارس راباعدام و پنج نفر را بحبس محکوم‌ساخت .

طبق رای دادگاه : ناصر طاهری ـ حبیب شهبازی ـ ولی کیانی ـجعفر قلی‌رستم ـ حسینقلی رستم ـفتح‌اله حیات داودی باعدام و خدا کرم ضرغامپور بحبس ابد ، سهراب‌ضرغام کشکولی بپانزده سال حبس . فریدون جاویدی به ۱۴ماه حبس تادیبی .محمد حسین صولت قشقائی بدوسال حبس باکارو امیر بهمن صمصام بختیاری بدوسال حبس تادیبی محکوم شدند

اینعده که‌از سران عشایر فارس بودند ، باتهام ایجاد غائله فارس بر ضد اصلاحات ارضی محاکمه میشدند.

● متهمین پرونده باطری

دادگاه‌تجدیدنظرویژه‌دادرسی‌ارتش‌نیز، رای خود را درباره متهمین پرونده خرید باطری ، روز پانزدهم شهریور بشرح زیر اعلام داشت :

۱ـ سپهبد بازنشسته احمد وثوق «وزیر سابق جنك » چهار سال‌زندان مجرد .

۲ـ سرلشگر بازنشسته‌محمددفتری «رئیس سابق تسلیحات ارتش »هشت سال‌زندان مجرد .

۳ـ سرتیپ بازنشسته علی‌نوکیانی « رئیس سابق اداره بودجه وزارت جنك » بیکسال زندان .

٤ ـ سرتیپ بازنشسته سیاوش سیاهپوش « معاون فنی سابق اداره تسلیحات ارتش » ششماه زندان‌عادی

٥ـ سرهنك بازنشسته علیرضا توکلی واحد « افسر سابق تسلیحات ارتش » یکسال زندان عادی

٦ـ غیرنظامی سیاوش وزیری‌رئیس سابق حسابداری تسلیحات ارتش ششماه زندان عادی

۷ـ سرتیپ علی پرویز رئیس‌کار‌خانجات سلطنت آباد از اتهام‌منتسبه مبراگردید .

● افزایش نرخها

روز سی‌ام مهر ماه، بمناسبت تشکیل سیزدهمین مجمع عمومی سازمان بین‌المللی یونسکو ، شاهنشاه طی پیام خاصی که بوسیله آقای هویدا وزیردارائی وقت در مجمع عمومی یونسکو قرائت شد ، بسیج جهانی تمام منابع ملی و بین‌المللی رابرای نجات یك میلیارد بیسواد در جهان خواستار شدند.شاهنشاه ایران در پیام خود آمادگی‌ایران رابرای پذیرائی از کلیه وزرای آموزش و پرورش جهان بمنظور تشکیل کنگره مبارزه بابیسوادی در تهران اعلام فرمودند ومتذکر شدند : « وجود یك میلیارد بیسواد در جهان برای تمام جامعه بشری زیان آور است و من صمیمانه آرزومندم‌در سراسر جهان تمام نیرو ها و منابع در راه پیکار بابیسوادی بکارافتد». عین این پیام را شاهنشاه بطور جداگانه برای ۱۱۵ پادشاه و رئیس جمهور در سرتاسرجهان ارسال داشتند .

● پیام شاهنشاه

روز سوم آذرماه ۱۳۴۳ لوایحی‌از طرف آقای منصور نخست‌وزیر بمجلس شورایملی تقدیم شدکه بموجب آن ، برای تامین اعتبارات عمرانی کشور بهای نفت‌و بنزین و عوارض‌مشروبات الکلی و مسافرت بخارج افزایش‌یافت.

متعاقب آن نیز نرخ کرایه‌تاکسی و کرایه در تهران بالا رفت .

اگر چه‌متعاقب این‌تصمیم دربیست ودوم دیماه بعلت موفقیت در تامین درآمد نفت از قرار دادهای‌مناطق‌جدید، بنابامر شاهنشاه بهای نفت هر لیتر یك ریال و بهای بنزین هرلیتر دو ریال کاهش یافت، لکن تاثیر این افزایش ناگهانی قیمتها در بهای‌سایر کالاها منتفی نگشت .

● ترور نخست‌وزیر

حادثه مهم و غیر مترقبه سال، که در گیراگیر همین اوضاع روی داد، ترور منصور نخست‌وزیر ورهبرحزب ایران نوین بود.

منصور ،در پانزدهم آذرماه کابینه خودرا ترمیم کرد و وزارت فرهنك‌را بدو وزارتخانه آموزش و پرورش و فرهنك وهنر تجزیه کرد ووزرای‌جدید خودرا بشرح زیر معرفی کرد:

آقای مهرداد پهلبد معاون نخست وزیر ورئیس هنرهای زیبا بسمت‌وزیر فرهنك و هنر

آقای دکتر هادی هدایتی وزیر سابق مشاور بسمت وزیر آموزش و پرورش

آقای دکتر مهندس شالچیان‌بسمت وزیر راه

آقای دکتر محمود کشفیان وزیر سابق راه ودکتر عبدالعلی جهانشاهی وزیر سابق فرهنك بسمت وزیرمشاور

پس از تغییرات اخیرا در پستهای کابینه ، روزپنجشنبه اول بهمن‌ساعت ده صبح، در حالیکه برای تقدیم‌قرار دادهای‌جدیدنفت عازم‌مجلس‌شورایملی بود، مقابل در ورودی مجلس هدف گلوله جوانی بنام محمد بخارائی قرار گرفت . ضارب بعنوان تقدیم عریضه بنخست‌وزیر پیش رفت و هنگامیکه حسنعلی منصور ازاتومبیل پیاده‌میشد چند تیر بطرف وی شلیك کرد .

منصور بلافاصله به‌بیمارستان‌پارس انتقال یافت و پس از یکهفته ،حدود ساعت یازده بعدازظهر روز ششم‌بهمن دیده از جهان فرو بست.

جنازه مرحوم حسنعلی منصور ،طی تشریفات رسمی بخاك سپرده شد واز طرف شاهنشاه آقای امیر عباس‌هویدا وزیر دارائی وهمکار نزدیك منصور ماموریت یافت ریاست کابینه رابعهده بگیرد.

وزرای منصور بهمان کیفیت در پست‌های خود باقی ماندند و کابینه جدید بریاست آقای هویدا معرفی‌شد.

پس از دستگیری محمد بخارائی ، دو تن از دستیاران‌وی باسامی‌مرتضی نیك نژاد ورضا صفار هرندی نیز بازداشت شدند و ضمن تحقیقاتی که‌از ایشان بعمل آمد معلوم شد وابسته بیك دسته متعصب مذهبی‌میباشند که اعضای آن دسته نیز دستگیرشدند.

● سخنان شاه

روز ششم بهمن ، که مصادف با سالروز تصویب لوایح ششگانه بود، شاهنشاه بیانات مهمی ایراد کردندو طی آن ، ضمن اظهار تاسف از حادثه قتل منصور اظهار فرمودند :

*خارجیان همیشه میخواستندایران را تجزیه کنند وحتی متفقین دوسه روز از شناسائی سلطنت من خودداری کردند.

*در جریان ملی شدن نفت من به سفیر مملکت مربوط گفتم : اگر نیروهای شما در ایران پیاده شونددر پیشاپیش صفوف ملت ایران بامن برخورد خواهید کرد.

* دراجرای سیاست بیگانگان برای تضعیف حکومت‌مرکزی شخصی بنام فاتح که عامل شرکت نفت جنوب‌بود حزب توده را تشکیل داد.

*مادر روزهای اخیر توانستیم دو اقدام مهم انجام بدهیم . یکی بهتر کردن شرایط قرار داد نفت ۱۳۳۳ و دیگری مزایده نفت فلات قاره ...

***

در اینجا ، تاریخچه بیست‌و چهار ساله سلطنت شاهنشاه بپایان میرسد و چنانکه خوانندگان عزیز ما مشاهده فرمودند این تاریخ بیست‌و چهارساله بدو دوره متمایز تاریك و روشن‌تفکیك میشود . اول دورانی که از سوم شهریور ۱۳۲۰ آغاز شدو در ۲۸مرداد ۱۳۳۲ خاتمه یافت و دوم دورانی که از۲۸ مرداد شروع شدو همچنان‌ادامه دارد .

دراینجا ، تاریکی و روشنائی‌بوضوح در کنار هم دیده میشوند .

یکطرف دوره سیاه دسیسه ها . تحریکات، نفوذهای نامشروع و غرض ورزیهای‌زهر آگین قراردارد و یکطرف دوران سفید رهائی از بند ها وتلاش برای اعتلا و عظمت .

در یکسوی این تاریخ ، قیافه‌گرفته و محزون پادشاه جوان دیده میشود که بیباکانه خودرا در ورطه مصائب و مهالك و حوادث تلخ قرار میدهد تا بسوگندی که برای حفظ وطن یادکرده است وفاکند و کشور را از چنگال قحطی ، بیماری ، ناامنی ،تجزیه‌طلبی، نیرنك بازی برهاند و در سوی دیگر پادشاه را می بینیم‌که باموی سپید ، جهاد خود رادر جهت اعتلا و عظمت وطن ، اصلاحات داخلی ، عمران و آبادی وریشه کن ساختن هر نوع بیعدالتی قرار داده است .

نقطه عطف این تاریخ پرحادثه ، قیام بیست‌و هشتم مرداد ۱۳۳۲ می باشد . چه از آن تاریخ ببعد بود که خط بطلان بر روی دسیسه ها و تحریکات و اغراض و نفوذ های زهر آگین کشیده شد و ملت ایران،بعنوان یك ملت آزاد و مستقل و قائم بالذات سرنوشت کشورخودراباختیارگرفت. برای ما جای بسی مباهات وسرافرازی است‌که این سند زنده را از غلبه سپیدی‌بر سیاهی وروشنائی‌برتاریکی، در آستانه بیست‌و پنجمین‌سال‌سلطنت شاهنشاه بملت ایران هدیه کردیم وبسیار خوشوقتیم که ابتکار ماباتائید و حسن قبول عامه طبقات روبروگشته است .

اعلیحضرت هیلاسلاسی امپراطور اتیوپی

اعلیحضرت بودوئن پادشاه بلژیك

اعلیحضرت اولاف پادشاه نروژ

پرزیدنت بورقیبه رئیس جمهوری تونس

میهمانان عالیقدر ایران در سال بیست‌وچهارم سلطنت

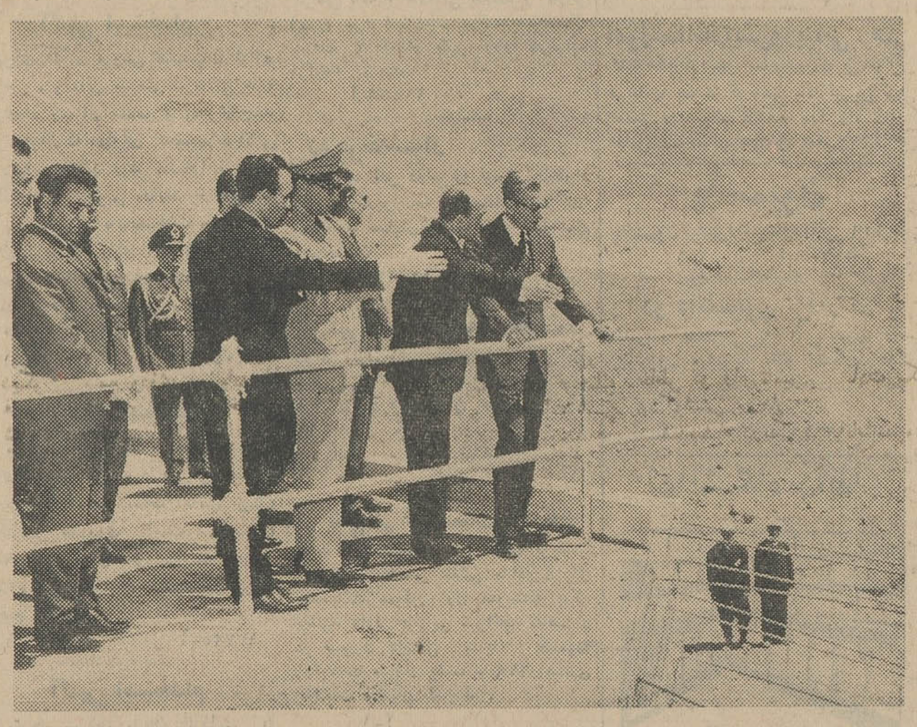

شاهنشاه با ریختن مشتی‌سکه‌طلا ، دستور بتون ریزی سد لتیان را صادر فرمودند

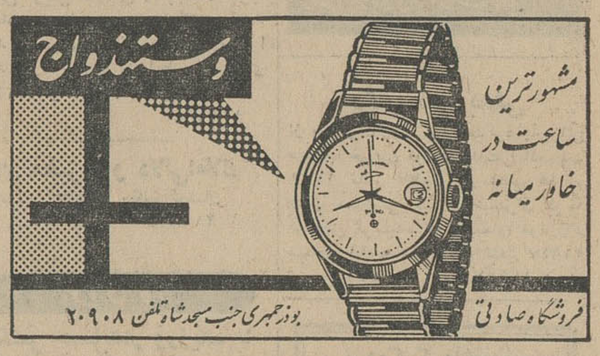

آگهی مناقصه

دانشکده افسری احداث یك حلقه چاه عمیق را در اقدسیه‌با شرایط موجود در پست مهندسی خود بمناقصه میگذارد داوطلبین شرکت در مناقصه میتوانند تا تاریخ ۱۴ر۷ر۴۴ باین قسمت‌مراجعه وبا دریافت اوراق شرایط شرکت در مناقصه و مشخصات مربوطه پیشنهادات‌خود را حداکثر تا آخر وقت اداری ۱۵ر۷ر۴۴ به‌پست مهندسی دانشکده افسری واقع در خیابان سپه مقابل کاخ سنا تسلیم نمایند . پست مهندسی دانشکده افسری

آ ـ ۲۱۶۱۸

جدول کلمات متقاطع شماره ۳۰۴۷

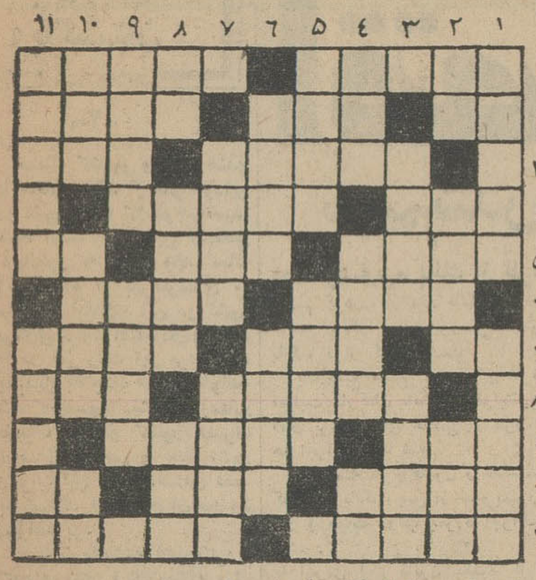

افقی : ۱ـ شاعر ملامتش کرده که چرا باوجود مژگان تیشه بکار برده است ـ یافتنش کنایه ازدم در کشیدن‌است۲ـ هدف بوسه‌شیرین‌ـ بادینار می‌آید ـ ازشهر های ایران ۳ـ پرنده‌ای است ـ شهری که هر سال گروهی‌بیشماربه تماشای‌خرابه های خود میکشد ٤ـ نقطه سیاه بر روی سپید ـ از بیماری های‌واگیر داری که در سال های اخیر مبارزه جدی با آن شده‌است ٥ـ نام‌شهری است ـ مقابل دولتی ـ طرف از آن طرف ! ٦ـ در گرو مانده ـ پیدا شدنش برای کشتی شکسته بزرك ترین نعمت است ۷ـ از حیوانات زمینی و صور فلکی‌ـازعناصراربعه‌ـ نقاش معروف معاصر۸ـنازا ـفرمان استو فرمان هم‌میدهد ۹ـ قدوبالاـ نعمتی که تا از دست ندهیم قدرش نمی‌شناسیم ۱۰ـ گل دیده!ـ قطعه ـ واحد وزن ۱۱ـ از شهر های معروف عربستان ـ نوعی مالیات که درقدیم معمول بوده است .

عمودی: ۱ـ نوعی سلاح بسیار ابتدائی ـ پیداست که دل به مهرش می‌بندند ۲ـ شیره گوجه فرنگی ـ نزدیك تر ـ زنیقش آدم را بیاد داستان معروفی می اندازد ۳ـ ازکشور های قدیمی که اکنون فقط اسمی از آن‌هست ـ جان پناه جنگی ٤ـ پرداختن ـ بزرگی ـ پرنده پابریده ٥ـ آدمی که ازهرجهت قابل اطمینان است ـ هنوز نرسیده است ٦ـ عزیز و بزرك ـ چه خوش که بی خون دل آید به‌کنار ۷ـ رقص اشتراوس! ـمشکل به تربیت کسی شود ۸ـ وسیله رساندن مایه حیاتی به نقاط مختلف بدن ـ ریاضی دان و حکیم وشاعر بزرك ایران ـ بزودی فرا خواهد رسید ۹ـ مسلك و شیوه ـتانفسی‌بر می‌آید ناچار هست ۱۰ـ از ماه‌های فرنگی ـ نیمه گرم ـ بدن ۱۱ـ نوعی میمون ـ اسباب پهن کردن خمیر .

حل جدول شماره۳۰٤٦

شما هم باین ماجرا کشیده خواهیدشد . . .

سومین میزبانان «عصرانه»

آقای مهندس ریاضی درمحل مجلس شورایملی ازمیهمانان برنامه «عصرانه» پذیرائی خواهند کرد

توضیحات بیشتر درشماره فردای مجله اطلاعات دختران وپسران چاپ شده است

آقای مهندس ریاضی

آقای حجازی

خانم ایرن

آقای مهدی‌زاده

بعدازظهرروزگذشته میهمانان اولین برنامه «عصرانه» برای‌اطلاع از نحوه و تاریخ اجرای برنامه در دفتر مجله‌اطلاعات دختران‌وپسران گرد آمدند .

این عده درپایان این هفته در اولین‌میهمانی عصرانه درمنزل آقای دکتر هدایتی وزیر آموزش و پرورش ، سناتور علی دشتی نویسنده ارزنده ، هنرمندمحبوب خانم مرضیه و آقای صنعتکاران قهرمان تیم ملی کشتی شرکت خواهند کرد .

میزبانان سومین هفته

درسومین هفته‌برنامه «عصرانه» چهار شخصیت معروف ومورد‌علاقه شما میزبان خواهند بود ودختران وپسرانی‌که از طرف مجله‌اطلاعات دختران و پسران انتخاب خواهند شد درمیهمانی آنان‌شرکت‌خواهند کرد .

آقای مهندس عبدالله ریاضی رئیس محترم مجلس شورایملی با وجود اینکه خودشان درفشم‌اقامت دارند خواهش مارا قبول‌کرده ودر محل بهارستان از میهمانان خود بذیرائی خواهندکرد .

شخصیت ادبی باارزش سومین هفته ، آقای محمدحجازی (مطیع‌ـ الدوله) میباشند و خانم ایرن هنرمند معروف تئاتر و سینمای ایران ، هنرمند انتخابی این هفته می‌باشند .

ورزشکار مورد علاقه شما منصور مهدیزاده کاپیتان تیم‌ملی کشتی ایران نیز میزبان ورزشکار هفته سوم برنامه ابتکاری«عصرانه» است .

برای شرکت دراین برنامه‌باید کارت شرکت دربرنامه عصرانه‌را که در مجله اطلاعات دختران و پسران فردا چاپ شده است از مجله جدا کرده و بدفتر مجله بفرستید .

توضیحات بیشتری‌نیز درشماره فردای مجله اطلاعات دختران و پسران درج گردیده است .

مسائل روز

جنك هند وپاکستان

ـ۲ـ

مسئله کشمیر و جنك هندو پاکستان ، فقط از نظر خوداین دوکشورنیست که موجب‌تاسف شده است . بلکه این کشمکش همانطور که در طی هفده ساله اخیر مانع از بهره‌برداری از منابع و امکانات این دو کشور برای‌پیشرفت اقتصادی و چاره کردن فقر رقت آور مردم شده باتبدیل به جنك موجب خواهد شد که قسمت بیشتری ازمنابع ضعیف این دو کشور صرف تجهیزات دفاعی و جنك بشود واثرات این چنین اقدامی فقط به شبه قاره و مردم آن محدود نخواهد بود .

درشماره‌گذشته اشاره‌کردیم که‌هندوستان اینك سالانه بیش از ۱۳ میلیارد تومان خرج تاسیسات دفاعی خود میکند و تردیدی نیست که با آغاز جنك این‌مخارج‌افزایش خواهدیافت ودولت هندوستان ناچارخواهد شد که قسمت دیگری از برنامه های عمرانی خود را متوقف سازد .

پاکستان نیز وضعی مشابه هند داردوآخرین آمار هاحاکی است که ذخائر ارزی پاکستان در دو هفته قبل ، و پیش از آغاز جنك ، بحدی تقلیل‌یافته بود که بانك های پاکستان فقط میتوانستند تاپایان سال مسیحی‌جاری‌احتیاجات وارداتی پاکستان را تامین کنند و فشار کمی‌ارزموجب‌شده بودپاکستان برای‌برنامه های‌صنعتی اولویت قائل شود و ارز فقط‌در اختیار صنایعی گذاشته شود که‌تعطیل فعالیت‌آنها لطمه زیاد به‌اقتصاد آن کشور وارد میآورد .

در چنین شرایطی هر دلار پولی که صرف کار های دفاعی بشود ، خون تازه‌ئی است که‌از بدن کم خون و بیمار ملت های شبه قاره خارج میشود .

اما بنظر میرسد که مشکل بهمین جا خاتمه نخواهد یافت‌و اگرجنك هندوپاکستان همانطور که در ابتدای استقلال شاهد بودیم چندین ماه ادامه یابداین احتمال وجوددارد که کشورهای دوست‌دوطرف نیز بطورمستقیم وارداقدام‌اماتی شوند که اقتصاد این دو کشور را تحت فشار بیشتر قرار میدهد . از آن جمله هم اکنون دراندونزی این پیشنهاد در میان است که از صدور نفت به هندوستان جلوگیری بشود و اگر در نظر بیاوریم‌که در طی دو ساله‌اخیر، صنایع هندوستان بعلت فراهم نبودن لوازم یدکی و مواد خام و غیره ناچار شده اند بتدریج ازکارکرد خود بکاهند و کمتر ازظرفیت کارکنند متوجه‌اثرات قطع جریان نفت به هندوستان میشویم .

دراین میان بنظر میرسد که علیرغم تاسف وناراحتی دوستان هندوپاکستان و دموکراسی‌های غربی ، دولت چین ، بیش از هر نیروی دیگری از کشمکش های هند و پاکستان خشنود است . نباید از خاطر ببریم که‌هدف‌اصلی کمکهای اقتصادی وسیعی که در ظرف دهساله گذشته در اختیار هند گذاشته شده و هدف کوشش رهبران فکری هندوستان و همفکران ایشان‌دراروپا وآمریکا آن بوده است که نشان دهند دموکراسی‌بشکل غربی خودحتی در هندوستان که فقیر ترین و از بعض جهات عقب مانده ترین جامعه جهان به شمار می رود ، قابل اعمال است و در واقع هندوستان در طی دوره پس از جنك (آزمایشگاه ـ دموکراسی) نام گرفته است و روشن است که‌اگراین بزرگترین آزمایش اقتصادی و سیاسی‌پس از جنك باموفقیت روبرو نشود همسایگان‌شمالی‌هند که‌آزمایشی درست عکس آزمایش هند پیش گرفته‌اند نه‌فقط‌خشنودنخواهند شد بلکه برای جوابگوئی به ۷۰۰ میلیون نفر مردمی که هر دو آزمایش را با مراقبت‌تعقیب میکنند دچارمشکل‌بزرك خواهند گشت .

می‌بینیم که اثرات کشمکش هندو پاکستان نه فقط بشبه قاره، بلکه حتی بقاره آسیا نیز محدود نمیشود و اثراتی خواهد داشت جهانی ، وسیع واحتمالاتعیین کننده سرنوشت بسیاری از کشور های آسیائی و آفریقائی . در چنین‌شرایطی روشن است که همه دوستان هند و پاکستان ، از ادامه‌این کشمکش سخت متاثرند و نه فقط پایان این مبارزه بی‌حاصل را آرزو می کنند ،بلکه بخاطر مردمی که سطح زندگی ایشان ربع‌سطح زندگی یك ایرانی‌است ودر بسیاری موارد بپایه زندگی ملل عقب مانده آفریقا میرسد، امیدوارند که مسئله کشمیر به نحوی حل شود که قسمت‌اعظم نیرو وصنایع صدهامیلیون مردم شبه‌قاره برای نوسازی این‌قاره عظیم و بهره‌کشی از امکانات وسیع آن تجهیز گردد .

«ناظر»

اطلاعات

اقتصادی

سهیم‌شدن کارکنان بانکها

در سود ویژه بانك از طرف مسئولین بانکها بررسی‌میشود

سهیم کردن کارکنان بانکها در سود خالص بانکها مورد بررسی مسئولین بانکها قرار گرفته است .

یك منبع مطلع گفت برای افزایش فعالیت کارکنان بانکها و افزایش‌بازده آنان برنامه های خاصی از طرف‌بانك ها اجرا خواهد شد .

ا زجمله طرح قانون واحداستخدام کارکنان بانکها پس از تصویب‌وزارت کار و هیات دولت بمورد اجراگذارده میشود .

با اجرای این قانون بکلیه کارکنان بانکها درازای شرائط و کارمساوی، حقوق‌و مزایای برابری پرداخت خواهد شد .

همچنین با اجرای این قانون ، سطح حداقل حقوق و درآمد کارمندان و خدمتگزاران بانکها تا حدود ۲۵ درصد افزایش خواهد یافت .

● سهیم‌کردن

طرح دیگری که برای‌کمك‌بکارکنان بانکها مورد توجه اولیای بانکها قرار گرفته سهیم کردن کارکنان بانکها در سودویژه بانکها میباشد .

این مقام افزود بابررسی هائی‌که در کارگاهها صورت گرفته این نتیجه بدست آمده‌باسهیم کردن اعضاء در سود موسسه نه تنها از کل درآمد موسسه کاسته نمیشود بلکه باافزایش فعالیت اعضاء بازده بیشتری بدست آمده و بر منافع آنها افزوده می شود .

بدین جهت طرح سهیم کردن‌کارکنان بانکها در منافع بانکها از هر جهت بررسی میشود و پس ازتصویب متصدیان بانکها بمورد اجرا گذارده خواهد شد .

این مقام در خصوص رقم سهیم کردن بخبرنگار ما گفت هنوز میزان منافعی که احتمالا اختصاص بکارکنان بانکها داده میشود برآورد نشده ولی در صورت تصویب این طرح ، پیش بینی میشود بانکها موافقت نمایندکارکنان بانکها در ۱۰تا۲۰ درصد سود خالص بانکها سهیم شوند .

بانك‌رهنی‌وام‌جدیدنمیدهد

بعلت تمام شدن اعتبارات بانك ، پرداخت وام تا تامین اعتبار لازم‌صورت نمیگیرد.

بعلت باتمام رسیدن اعتبار ،پرداخت وام در بانك رهنی ایران متوقف‌شد.

یك مقام رسمی بانکی در این‌مورد گفت بیش از ۲ماه است امکانات مالی بانك رهنی محدودشده وتقاضا های وامی هم که بتصویب میرسد بیش‌از دو هفته در اداره حقوقی بانك میماند تابتدریج از محل وصولی های بانك پرداخت شود .

این تقاضاها در دوسه‌هفته گذشته به‌بانك واصل شده است بانك از قبول تقاضای جدید خودداری میکند .

قبلا قرار بود دراوائل مهر ماه‌بانك رهنی وام قرض خانه بمردم بدهد .

اما تازمانی که بقیه اعتبار مربوط به افزایش سرمایه بانك و یااعتبارات دیگری در اختیار بانك رهنی گذارده نشود ، وام جدیدی پرداخت نخواهد شد .

● علت کسری

این مقام افزود باتوجه بافزایش جمعیت مرتبا بر تعداد تقاضا های‌وام افزوده شدو میشود .

از طرفی از آغاز سال گذشته که دوران رکود اقتصادی بتجدید حیات اقتصادی تبدیل شده و فعالیت های ساختمانی در بخش های خصوصی و دولتی مجددا شروع شده بر تعداد متقاضیان وام های بانك رهنی بیش از پیش افزوده شده‌است .

بدین جهت با آنکه ۱۰۰ میلیون تومان از اعتبار مربوط به‌افزایش سرمایه در اختیار بانك قرار گرفته معهذا این مبلغ بهیچوجه تکافوی احتیاجات‌را نکرده است .

مبلغ مزبور باضافه سرمایه ـسپرده هاو اعتباراتی که در اختیارات بانك قرار گرفته تماما بعنوان وام‌پرداخت شده‌است و اینك بانك غیر ازوصول اقساط وام های‌قبلی ، منبع دیگری برای‌تامین اعتبار وام های جدیدندارد.

میزان ،وصول اقساط هم محدود است وبا توجه به هزینه های‌پرسنلی و مخارج مختلف ، این مبلغ نمی‌تواند جوابگوی متقاضیان جدید وام های بانك باشد .

از اینرو بانك فعلا وام جدیدی نمی پردازد .

● اقدامات بانك

مسئولین بانك رهنی در حال حاضر سرگرم مذاکره با اولیای‌وزارت‌آبادانی و مسکن و سایر اولیای امور هستند تا بطرق مختلف بقیه اعتبار مربوط به افزایش سرمایه بانك رهنی در اختیار بانك گذارده شود ویااعتبارات جدیدی تامین گردد .

سکه‌های مخصوص

بمناسبت آغاز بیست وپنجمین سال سلطنت‌شاهنشاه بفروش میرود

فروش سکه‌های مخصوص بانك مرکزی بمناسبت‌آغاز بیست وپنجمین سال سلطنت شاهنشاه در شعب‌بانك ملی ایران در سراسر کشور شروع شد. این سکه‌ها که جنس آن ازطلا است هر عدد بقیمت ۴۰۰۰ ریال در اختیار مردم گذارده میشود .

اندازه سکه‌ها معادل پنج پهلوی است و روی آن تمثال اعلیحضرت همایونی نقش شده است.

در زیر تمثال شاهنشاه این‌جمله حك شده است:

«بمناسبت آغازبیست وپنجمین‌سال سلطنت اعلیحضرت همایون‌محمدرضا شاه پهلوی»

در طرف دیگر سکه هم سال‌ضرب سکه «۱۳۴۴» ذکر شده‌است .ضرب این سکه‌ها توسط بانك مرکزی ایران در هفته گذشته پایان یافت و پس از تعیین قیمت برای فروش‌تسلیم بانك ملی ایران شد.

این سکه‌ها فقط در این هفته و هفته آینده که هفته جشن‌های آغاز بیست وپنجمین‌سال سلطنت شاهنشاه میباشد بفروش میرسد. از طرفی‌برای آنکه سکه دارای اعتبار وارزش‌زیادی شود تعداد معدودی ضرب شده‌است.

بدین جهت بهرنفر بیش‌از سه‌سکه بفروش نمیرسد.

پیش بینی میشود با معدودبودن تعداد سکه‌ها ، بزودی قیمت آن در بازار آزاد افزایش یابد.

آگهی تجدید مناقصه

سررشته‌داری لشگر پیاده گرگان مقدار ۴۶۱۰۰ کیلو گوشت مصرفی افراد پادگانهای ساری . دواب شیرگاه را به نسبت۳/۴ شیشك و۱/۴ مش بشرح زیر از طریق مناقصه و عقد پیمان خریداری مینماید .

۱ـپادگان ساری ۲۲۳۷۰ کیلو ۲ـ پادگان دواب ۱۵۵۳۰کیلو ۳ـپادگان شیرگاه ۸۲۰۰ کیلو داوطلبان بایستی پیشنهادات‌خود را در دو نسخه تنظیم و یکنسخه از آنرا تاساعت ۱۰ صبح روز ۱۹ر۷ر۴۴ بدفتر سررشته‌داری تیپ ۱۳رضاءپور (ساری) تسلیم و رسید اخذ نمایند و یکنسخه دیگر را با پست سفارشی بعنوان اداره کل بازرسی ستاد بزرك‌ارتشتاران بتهران ارسال داشته و رسید پستی آنرا ضمیمه سایر مدارك نمایند کمیسیون مناقصه‌در ساعت ۱۱ صبح همانروز در دفتر سررشته‌داری تیپ ۱۳ ساری تشکیل خواهد شد .

داوطلبان میتوانند برای کل معامله یکجا و یا برای هر پادگان جداگانه پیشنهاد تسلیم نمایند میزان سپرده برای کل معامله ۱۷۰۰۰۰ ریال و برای پادگان ساری ۸۰۰۰۰ ریال برای پادگان شیرگاه ۳۰۰۰۰ ریال ،برای پادگان دواب۶۰۰۰۰ ریال میباشد که بایستی مبلغ مزبور را بحساب ۲۰۰۲۳ دارائی‌لشگر ۵ گرگان ببانك ملی شعبه گرگان پرداخت نموده فیش بانکی آنرا ضمیمه سایر مدارك خود نمایند و نیز میتوانند معادل مبلغ مزبور تضمین نامه بانکی از یکی از بانکهای مجاز اخذ نموده ضمیمه پیشنهاد خود نمایند .

پیشنهاد دهندگان بایستی قبل از تنظیم و تسلیم پیشنهاد بدفتر سررشته‌داری لشگر و یا سررشته‌داری تیپ ساری و پادگانهای دواب و شیرگاه مراجعه و برك مشخصاب و نمونه قرارداد مربوطه را دریافت و پس‌از قرائت و اطلاع کامل از مفاد آن و ذکر عبارت (مطالعه شد و مورد قبول است) امضاء نموده ضمیمه پیشنهاد خود نمایند .

سررشته‌داری لشگر ۵ پیاده گرگان — آ ـ ۲۱۶۲۰

آگهی قبول هنرجو

هنرستان دولتی موسیقی ملی‌وابسته به‌وزارت و هنك و هنر در سال تحصیلی ۴۵ـ۴۴برای کلاسهای پنجم و ششم ابتدائی‌و اول متوسطه علاوه بر رشته‌های مختلف سازهنرجوی‌رشته‌آواز نیزمی پذیرد علاقمندان برای ثبت نام و کسب اطلاعات بیشتر تا آخر شهریور ماه ۴۴ همه‌روزه ازساعت ۸ونیم صبح‌به‌محل هنرستان(واقع در خیابان کاخ جنوبی جنب کوچه لقمان‌ادهم‌شماره ۳۱۲ تلفن ۴۲۳۴۵)مراجعه نمایند. الف ۳۴۶۶

آگهی دعوت مجمع عمومی فوق‌العاده

بدینوسیله از آقایان صاحبان سهام شرکت سهامی مارگارین دعوت میشود که در جلسه مجمع عمومی فوق‌العاده که در ساعت ۵ بعدازظهر روز پنجشنبه پانزدهم مهرماه ۴۴ در محل شرکت واقع در سرای رازی تشکیل میگردد حضور بهمرسانند .

دستور جلسه :

۱ـازدیاد سرمایه

۲ـتغییر بعضی از مواد اساسنامه

۳ـشور نسبت بامور آینده شرکت

هیئت‌مدیره شرکت سهامی مارگارین

آگهی دعوت مجمع عمومی عادی سالیانه

بدینوسیله از آقایان صاحبان سهام شرکت سهامی مارگارین دعوت میشود که در جلسه مجمع عمومی عادی سالیانه که درساعت ۶ بعدازظهر روز پنجشنبه پانزدهم مهرماه ۴۴ در محل شرکت واقع در سرای رازی تشکیل میگردد حضور بهمرسانند .

دستور جلسه .

۱ـاستماع گزارش عملیات و تصویب بیلان سال گذشته

۲ـتجدید انتخاب هیئت مدیره و اعضاء علی‌البدل

۳ـتجدید انتخاب بازرس

هیئت‌مدیره شرکت سهامی مارگارین

آ ـ ۱۳۹۲۷

خط کشتیرانی میتسوئی او-اس-کی

کشتی ((بمبئی‌مارو))سفر ۲۲

به بندر خرمشهر وارد و در ضمن‌تخلیه‌برای بنادر ذیل کالای صادراتی بارگیری خواهد نمود .

کاراچی ـ هونك‌کنك ـ کوبه ـ یوکوهاما ـ ناگویا

کشتی ((هاکو باسان‌مارو))سفر ۶۰

درحدود۲۳مهر به خرمشهر واردو در ضمن تخلیه بارصادراتی برای‌بنادر فوق‌الذکر بارگیری خواهد نمود .

برای کسب اطلاعات بیشتر و تامین جابنمایندگی‌کل در ایران

شرکت سهامی

لوانت‌اکسپرس‌ترانسپورت (ایران)

خیابان سعدی ـ شماره ۴۴۷ تلفنهای۳۰۵۳۱۳ ـ ۳۰۵۳۱۴ ـ ۳۰۵۳۱۵

ویا بشعبات این شرکت در خرمشهروتبریز مراجعه فرمائید .

آگهیهای متفرقه

تانکر سازی لوپ

تانکر از ۵۰۰ لیتر تا ۵۰۰۰۰ لیتر موجود سفارشات لغایت ۴۸ ساعته تحویل‌میگردد. خیابان قزوین‌نرسیده به سه‌راه آذری تلفن ۹۴۴۱۴

شستشوی مبل

سرجای خود بدون شکافتن وسیله موسسه مهر تلفن ۹۵۲۵۴۶

۱ـ۲۶ آ ـ ۱۷۴۶

کنسرسیوم حمل ونقل‌ایران

خیابان امیرکبیر ساختمان مهدوی تلفن ۳۰۱۶۱

۱ـ۳۰ آ ـ ۱۷۳۵

شرکت سهامی الماس انواع

ماشینهای راه‌سازی تلفن ۶۱۱۷۳۸ و ۴۶۷۷۹

۱ـ۳۰ آ ـ ۱۷۳۳

آب صاف ایران صاف

همه نوع لوازم تصفیه آب صنعتی خانگی استخر تلفن ۴۸۱۶۷و۴۷۱۶۸

نظافت مبلمان ادیب

درجای‌خود بوسیله موسسه‌نوین شسته تلفن ۹۵۲۴۵۴

۱ـ۶ آ ـ ۱۷۶۲

اهالی محترم تهران و شهرستانها خشك شوئی سیتی اکسپرس

مجهز به مدرنترین ماشین آلات آخرین سیستم تمام اتوماتیك‌ساخت آلمان و امریکا مفتخر است که‌افتتاح خودرا باطلاع عموم‌برساندضمنا هر نوع و هر مقدار البسه که‌بخشك‌شوئی سیتی‌اکسپرس تحویل داده شوددر ظرف دوساعت بوسیله آخرین‌پدیده ماشین های خشك شوئی تمیز کرده واطو شده تحویل میدهد خیابان بلوار چهار راه کاخ تلفن۶۲۳۶۷۲

بمناسبت آغاز سومین‌سال فعالیت خود کلین سرویس مهر

مدرن ترین وسیله نظافت مبلمان منزل و محل کارشما را بدون‌استفاده از مواد مضر بایك اطلاع تلفنی کارشناسان خود را در محل کار یا منزلتان حاضر و مبلمان شما را با تخفیف ۱۵٪ تمیز کرده و تحویل میدهند تلفن ۹۵۲۵۴۶

۱ـ۱۰ آ ـ ۱۸۰۳

خم‌کن‌دو متری چهل‌هزارریال

بفروش میرسد نارمك ـ فلکه هفت حوض بهمن شرقی‌کارخانه شاهرخی تلفن ۷۹۲۵۱۰

۱ـ۲ آ ـ ۱۳۹۱۷

کارگاه صنعتی حضرتی

سازنده هرنوع کارهای فلزی درب و پنجره و اطاقهای موتورسه‌چرخه و غیره ـخیابان شهباز ایستگاه‌خاقانی تلفن ۵۵۲۳۰

۱ـ۷ آ ـ ۱۷۷۴

نیازمندیها

استخدام

فارغ التحصیل دانشکده‌فنی

در رشته الکترومکانیك‌استخدام‌میشود بتلفنهای ۶۱۲۲۲۹ ـ ۴۳۹۵۲مراجعه شود .

۱ـ۶ آ ـ ۲۰۷۵۰

یك خدمتکار زن

مورد احتیاج است راهنمای ۲۴۱ مراجعه شود

هواپیمائی ملی ایران

برای کاد رمیهمانداری هوائی‌چند تن دوشیزه و یا بانوی مجرد را از طریق مصاحبه و آزمایشات لازم با شرایط ذیل استخدام مینماید .

۱ـ سن بین ۱۹ تا ۲۶ سال

۲ـ سلامت کامل

۳ـ تعهدخدمت‌برای حداقل‌سه‌سال

۴ـ دیپلم کامل متوسطه

۵ـ دانستن زبان انگلیسی

کسانیکه بدو یا چند زبان خارجی آشنائی داشته باشند حق‌تقدم‌خواهند داشت .

داوطلبان واجد شرایط می توانند برای ثبت نام از تاریخ ۲۰ر۶ر۴۴ الی ۳۱ر۶ر۴۴ همه روزه باستثنای ایام تعطیل از ساعت ۵تا ۷ بعدازظهر به دایره استخدام کارگزینی هواپیمائی ملی‌ایران واقع درخیابان سعدی‌کوچه بانك تجارت خارجی مراجعه نمایند .

۱ـ۴ آ ـ ۲۰۴۲۶

آگهی استخدام

برای اداره فروش قسمتهای لوازم جراحی ـ وسائل صنعتی ـ ماشین‌های دفتری ـ وسائل سمعی و بصری چند نفر جوان‌که دارای تحصیلات‌بالاتر از دیپلم باشند (ولو ناتمام) و زبان انگلیسی را بخوبی بدانند با حقوق و مزایای کافی‌که باتحصیلات وتجربیات آنان‌تطبیق کند برای تمام روزاستخدام میشوند . واجدین شرایط مشخصات کامل خودرا به نشانی صندوق پستی ۱۰۳۶ ارسال دارند

۱ـ۵ آ ـ ۲۰۴۷۶

آگهی استخدام

مهندس میکانیك با تجربه‌عملی برای سرپرستی امور فنی و تجارتی مورد نیاز است تسلط کامل بزبان انگلیسی ضروری است داوطلبان مشخصات کامل خود را به آدرس شماره ۶۳۴ خیابان سعدی ـ تهران مرقوم دارند .

۱ـ۲ آ ـ ۱۳۷۲۵

آگهی استخدام

مترجم مسلط بزبان انگلیسی با احاطه کامل بمکاتبات تجاری وترجمه حضوری برای کار تمام وقت مورد نیاز است داوطلبان مشخصات کامل خودرا به آدرس ۶۳۴ خیابان‌سعدی‌ـ تهران مرقوم دارند .

۱ـ۲ آ ـ ۱۳۷۲۵

کارمند زن

با حداقل تحصیلات دیپلم وآشنا بزبان انگلیسی استخدام میشود . به آدرس شوش شرقی شرکت ارج مراجعه فرمائید .

۱ـ۲ آ ـ ۲۰۲۵۶

آگهی استخدام

بچند نفر کارگر جوان ۱۶تا۱۸ ساله باسوادو قوی برای تمام روزنیازمندیم داوطلبان مشخصات خود رابایك‌قطعه عکس و ذکر آدرس و شماره تلفن بصندوق پستی شماره ۷۱۱ ارسال نمایند .

۱ـ۲ آ ـ ۱۳۸۵۵

ارج

کارمند دیپلم

آشنا بزبان انگلیسی و علاقمند بکار های حسابداری با در دست‌داشتن برك خاتمه خدمت یا معافی‌نظام‌وظیفه استخدام میشود .

به آدرس شوش شرقی شرکت‌ارج مراجعه فرمائید .

۱ـ۳ آ ـ ۲۱۴۹۲

استخدام راننده‌وکارگرزن و مرد

کودکستان و دبستان جهان کودك‌واقع در سه‌راه ونك چند راننده که‌دارای گواهی نامه ۲ همگانی باشند و کارگر زن و مرد استخدام میکند متقاضیان ساعت ۳ بعداز ظهر روز دوشنبه مراجعه نمایند .

آ ـ ۲۱۴۸۸

دوچرخه‌سوار

به ده نفر دوچرخه سوار باسواد برای‌توزیع‌روزنامه نیازمندیم شرکت سیروید خیابان‌کوشك‌کوچه بهداشت شماره ۲۱

آ ـ ۲۱۶۲۴

شرکت‌اعتبار و تخفیف

دونفر خانم‌ماشین نویس رابا شرایط خاصی انتخاب‌واستخدام‌مینمایدنشانی خیابان نادری خیابان همایونی پلاك ۲۴

۱ـ۲ آ ـ ۱۸۱۱

یکی از موسسات احتیاج

بچند نفر تحصیلدار که علاوه برحسن پیشینه و تضمین ملکی حداقل دارای تحصیلات سیکل اول متوسطه بوده باشند دارد حائزین شرائط تقاضا و در صورت داشتن سابقه بضمیمه رونوشت مدارك بشماره ۲۷۹راهنمای اطلاعات ارسال نمایند .

۱ـ۳

استخدام نقشه کش

۱۵نفر از نقشه کشهای فارغ‌التحصیل کاخ‌دانش برای استخدام دریکی از ادارات دولتی موردلزوم‌است‌علاقمندان بدفتر کاخ دانش مراجعه نمایند .

۱ـ۶ آ ـ ۲۱۵۳۰

یکنفر آشپز مجرد (زن)

برای خانواده سه نفری لازم است علاقمندان بشماره۶۸۱۵۶ تلفن‌نمایند.

آ ـ ۱۸۱۴

بیکنفر دوشیزه با معلومات دیپلم

برای کارهای‌ماساژقوی بنیه‌نیازمندیم شمال بلوار خیابان میکده کوچه دیبا کاشی ۵۹

آ ـ ۱۸۱۳

بانویادوشیزه ماشین نویس

یك شرکت ساختمانی برای بعداز ظهر ها احتیاج ببانو یا دوشیزه که ماشین نویس فارسی را بسیار خوب بداند و بماشین نویسی لاتین آشنا باشد واصول بایگانی را بتواند فرا گیرد دارد حائزین شرایط با تلفنهای ۶۱۲۹۲۶ و ۴۹۴۱۹ تماس گیرند.

آ ـ ۱۳۹۶۳

برای مخبری و دلالی‌املاك

نیازمندیم لاله‌زار بنگاه کوشان

۱ـ۳ آ ـ ۲۱۵۸۲

جویای کار

یکنفر حسابدار ورزیده با

سوابق ممتد درامور بازرگانی‌وحساب‌داری جویای کار است طالبین به تلفن ۳۴۳۰۸ مراجعه فرمایند .

آ ـ ۱۳۹۵۳

گم شده

گواهینامه پایه‌دوهمگانی

اینجانب عباس کریمی تفرشی گمشده از یابنده تقاضا میشود بسه‌راه‌مختاری (راه‌آهن) مغازه لوازم ماشین محمود چبریان داده و مژدگانی دریافت‌دارد

آ ـ ۱۳۹۲۳

کلاس انگلیسی اسنشل دوم

دوره جدید کلاسهای انگلیسی (اسنشل دوم) کاخ دانش بااستفاده از لوازم مدرن سمعی و بصری از اول مهرماه تشکیل میشود . قبلا نامنویسی کنید .

کلاس تکنیسین‌برق (جریان قوی)

بمنظور تربیت متخصصین برق جریان قوی برای‌اولین بار کلاس‌با همکاری متخصصین کمپانی‌زیمنس ایران از دوم مهر ماه در کاخ‌دانش تشکیل میشود . برنامه این کلاس کاربا انواع مختلف کابل‌الکترو‌موتور . کلیدهای حفاظ وکنتاکتور. ترانسفوردماتور . ژانراتور. کلیدهای جریان قوی و خازنها خواهد بود . فارغ‌التحصیلان بلافاصله برای کار در کارخانه‌های بزرك برق معرفی‌و استخدام خواهند شد .قبلانامنویسی کنید .

کاخ دانش

خیابان نادری . پاساژ معتمد . خیابان فرانسه . کوچه مرجان

آ ـ ۲۰۹۹۶

سالن مد وآرایش

آموزشگاه آرایش هنگامه

با امتیاز رسمی وزارتفرهنك

باسابقه چندین ساله دیپلمه پاریس ورم

کلیه متد آرایش سرو صورت مانیکور پدیکور ـ ماساژبابرق‌گیسوی‌مصنوعی وانواع فرها راعلمی‌وعملی بانازلترین قیمت‌تا اخذ گواهینامه رسمی باهزینه تعلیم تضمین مینماید . نامنویسی یکشنبه ـ سه‌شنبه ـ پنجشنبه ۹ تا۱۲ و شنبه ـ دوشنبه ـچهارشنبه ۳ر۵ تا۶ر۱ خیابان شاه جنب ایران کالا خیابان دقیقی پلاك ۱۵۵

۱ـ۱۵ آ ـ ۱۷۲۵

آموزشگاه آرایش بانو (روزالی)

با امتیاز رسمی وزارتفرهنك

بمناسبت بیست و پنجمین سال سلطنت اعلیحضرت همایونی از تاریخ ۲۲ر۶ر۴۴ الی۲۲ر۷ر۴۴ به‌هنرجویانی که دراین آموزشگاه ثبت‌نام نمایند ۵۰٪ تخفیف داده میشود ، ضمنا میزانپلی دراین آموزشگاه با ۳۰ریال (زیرنظر مادام روزالی) تاوقت‌باقیست ازاین فرصت استفاده فرمائید .

حشمت‌الدوله چهارراه فروردین۶۸۴۴۶

۱ـ۲۵ آ ـ ۱۷۷۵

آموزشگاه آرایش مهستی

برای دوره جدید جهت تعلیم آرایش مو و زیبائی با بهترین متد علمی و عملی هنرجو میپذیرد بهترین هنرجویان باروپا اعزام میشوند جمشید آباد جنوبی اول ساسان پلاك ۶تلفن ۶۱۲۲۸۷

آموزشگاه‌آرایش‌وزیبائی هنر

کلیه متد ارایش سروصورت و انواع فرها را بمدت کوتاهی بانازلترین بها تعلیم و دیپلم میدهد سه راه ژاله مقابل ساختمان مجلس تلفن۳۰۴۴۷۳

پانسیون

پانسیون پذیرفته‌میشودتلفن ۴۹۳۲۶

۱ـ۲ آ ـ ۱۳۹۵۵

دو دانشجوی برادر در

خانواده محترمی باغذا یابدون غذا پانسیون میشوند لطفا بشماره ۲۸۰ راهنمای روزنامه اطلاعات مراجعه نمائید .

۱ـ۲ آ ـ ۱۳۹۴۱

نمایشگاه داطا

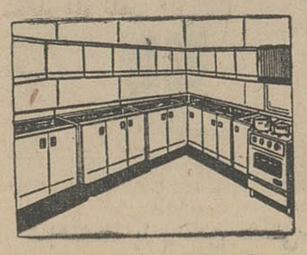

اگر آشپزخانه مدرن

باقیمت مناسب مورددلخواهتان باشد مصنوعات فلز داطا را که در نوع‌خود بی‌نظیر است انتخاب خواهید نمود برای مشاهده انواع گنجه های فلزی

به آدرس نمایشگاه عباس آباد نرسیده به چهارراه‌فرح شماره ۲۴۹ مراجعه‌فرمائید. تلفن ۶۲۷۲۷۹

آ ـ ۱۸۱۲

کپیه ازاسناد

درجائی مطمئن ـو چاپ خوب باحضور شما. فتو پرسپولیس ـ لاله‌زار نو ـ چهار راه کنت جنب کوچه یاسمی۳۷۴ تلفن ۳۳۷۵۷

شرکت پلار POLAR

برای سرویس آبگرمکن وبخاری پلار درطهران به تلفن ۵۵۹۸۴ مراجعه فرمائید

دکتر ثمر بخش

از مسافرت‌اروپا مراجعت‌کرد پذیرائی صبحها خیابان مولوی قنات آبادساعت ۸تا۱۲ تلفن ۲۴۰۷۷ و عصر ها در منزل مسکونی خیابان شمیران کوچه فردوس نرسیده به سینمای مولن‌روز شماره ۲۲ ساعت ۶تا۸ تلفن ۱۸۴۷

۱ـ۳ آ ـ ۱۳۹۴۷

پرده‌کرکره‌آفتابگیر با ۲۰ درصد تخفیف

سفارشات هرنوع پرده‌کرکره روکش نرده درب‌کشوئی‌پذیرفته میشود ۰ آیزنهاور جنب خیابان بختیار تلفن ۶۴۵۳۸

فروشگاه پرده کرکره نیکنام

شاهرضا ایستگاه درختی

۲۰متری دروازه شمیران ـ ۷۵۶۱۷۷

برنامه سینماها

● **عجایب هفتگانه ـ سینه‌راما ـ رنگی ـ استروفونیک**
آتلانتیک (۶۲۷۱۷۱) ۱۱ـ ۳٫۳۰ـ ۶٫۳۰ـ ۹٫۳۰

● **قطارسریع‌السیر فن‌زاین ـ سینماسکوپ ـ رنگی ـ**
امپایر (۶۲۳۹۴۲) ۱۱٫۱۵ ـ ۳ ـ ۵٫۱۵ ـ ۷٫۳۰ ـ ۹٫۴۵ تراس ۷ ـ ۹٫۱۵ نیاگارا (۶۵۳۰۷) ۱۰٫۴۵ ـ ۲٫۳۰ ـ ۴٫۴۵ ـ ۷ ـ ۹٫۱۵ تراس ۶٫۱۵ ـ ۸٫۴۵ سانترال (۴۸۶۸۶) ۱۱٫۱۵ ـ ۳ ـ ۵٫۱۵ـ ۷٫۳۰ ـ ۹٫۴۵ متروپل (۳۹۴۱۰) ۱۰٫۴۵ ـ ۲ ـ ۴٫۱۵ ـ ۶٫۳۰ ـ ۸٫۴۵ تاج (۳۳۰۶۴) ۱۰٫۱۵ ـ ۱٫۳۰ ـ ۳٫۴۵ ـ ۶ ـ ۸٫۱۵ ـ ۱۰٫۱۵

● **سلاطین آفتاب ـ رنگی ـ جرج‌چاکریس ـ یول‌بریتر**
مولن‌رور (۷۱۶۲۹) مهتاب (۷۷۷۷) ۱۱ـ ۳٫۳۰ـ ۵٫۳۰ـ ۷٫۳۰ـ ۹٫۳۰ دیانا (۴۷۳۶۵) حافظ (۳۴۰۷۴) ۱۰٫۳۰ـ ۳ ـ ۵ ـ ۷ ـ ۹ کریستال (۳۷۶۷۵) ۱۰٫۳۰ـ ۲٫۳۰ـ ۴٫۳۰ـ ۶٫۳۰ ـ ۸٫۳۰ اسکار (۴۵۷۹۷) ۱۰ ـ ۲٫۳۰ـ ۴٫۳۰ـ ۶٫۳۰ ـ ۸٫۳۰ برلیان (۳۳۵۳۵) زهره (۳۰۴۸۰۸) ۱۰ـ۱۲ـ۲ـ۴ـ۶ـ۸

● **شیاد بزرگ ـ تونی کورتیس ـ جون‌بلاکمن**
رادیوسیتی (۴۳۳۲۰) ۱۱ـ۱۵ـ۳ـ ۵٫۱۵ ـ۷٫۱۵ ـ۹٫۱۵ ب . ب (۶۹۶۴۱) ۱۰٫۳۰ـ۲ـ۴ـ۶ـ۸ـ۱۰ ایفل (۴۵۳۷۷) ۱۰ـ۱۲ ـ۲ـ۴ـ۶ـ۸ـ۱۰ مازستیک (۶۸۴۶۱) ۱۱ـ۴۵ـ۲٫۴۵ـ۴٫۴۵ ـ۶٫۴۵ ـ۸٫۴۵

● **دزد دمشق ـ سینماسکوپ ـ رنگی ـ تونی‌استیل**
درایوین (۷۸۱۷۹۵) ۷ـ۹

● **عملیات‌کراسبو ـ سینماسکوپ ـ رنگی ـ سوفیالورن ـ جرج پیپارد**
پلازا (۴۴۲۵۵) ۱۱ـ ۳٫۱۵ ـ ۵٫۳۰ ـ ۷٫۴۵ ـ ۱۰ ادئون (۳۸۱۱۸) ۱۰٫۳۰ ـ ۲٫۱۵ ـ ۴٫۳۰ ـ ۶٫۴۵ ـ ۹ تراس‌آتلانتیک ۷٫۳ ـ ۹٫۴۵

● **ادی‌جوشی‌شده ـ ادی‌کنستانتین ـ الیزامونتز**
سعدی (۳۶۴۶۸) ۱۰٫۳۰ ـ۱۲٫۳۰ـ۲٫۳۰ ـ۴٫۳۰ ـ ۶٫۳۰ ـ۸٫۳۰ سهیلا (۳۶۴۲۴) ۱۰٫۳۰ـ۲٫۳۰ـ۴٫۳۰ ـ۶٫۳۰ ـ ۸٫۳۰ تراس ۷٫۳۰ـ۹٫۳۰

● **در راه هنک‌کنگ ـ بوب‌هوپ ـ جون کالینز**
فری (۹۵۳۳۳۶) ۳ـ۵ـ۷ـ۹ مونت کارلو (۷۹۷۴۱) ۱۰٫۳۰ـ۲٫۳۰ـ۴٫۳۰ـ۶٫۳۰ـ۸٫۳۰

● **معجزه سیب ـ رنگی ـ گلن‌فورد ـ بت‌دیویس**
تراس دیانا ۷٫۳۰ـ۱۰ تراس کریستال ۷٫۳۰ـ۱۰

● **زن وعروسکهایش ـ ارحام‌صدر ـ پروین‌غفاری ـ بوتیمار**
اونیورسال (۶۶۹۵۳) ۱۱ ـ ۳ ـ ۵ ـ۷ ـ۹ تراس ۷٫۳۰ ـ ۹٫۳۰ ایران (۳۶۳۵۴) میامی (۷۴۳۲۹) تهران (۳۸۱۶۵) ۱۰٫۳۰ ـ ۲٫۳۰ ـ ۴٫۳۰ ـ ۶٫۳۰ ـ ۸٫۳۰ تراس تهران ۷٫۳۰ ـ ۹٫۳۰ آستارا (۸۴۰۲۲) ۱۰٫۳۰ ۳ـ۵ـ ۷ـ۹ سیلوانا (۳۳۷۷۷) ۳ ـ۵ـ۷ـ ۹

● **تعطیلات پالم‌اسپرینک ـ رنگی ـ تروی‌داناهیو**
تخت‌جمشید (۴۳۵۵۰) ۱۱ ـ ۳ ـ ۵ ـ ۷ ـ ۹

● **شیرمرد ـ مصدق ـ سهیلا**
فرح (۵۵۲۳۵) ۸٫۳۰ ـ ۱۰٫۳۰ ـ ۱۲٫۳۰ـ۲٫۳۰ـ۴٫۳۰ـ۶٫۳۰ـ۸٫۳۰

● **جدال‌درمیسی‌سی‌پی ـ سینماسکوپ ـ رنگی ـ دان‌وادیس**
رکس (۳۴۱۶۹) همای (۶۴۶۶۹) ۱۰٫۳۰ـ۲٫۳۰ـ۴٫۳۰ـ۶٫۳۰ـ ۸٫۳۰ رویال (۴۹۷۸۵) آسیا (۴۲۹۰۹) ۱۱ـ۳ـ۵ـ۷ـ۹

● **زندگی ـ راجندراکومار ـ ویجنتی‌مالا**
دنیا (۳۳۸۱۲) ۱۰ ـ ۱۲٫۴۵ ـ ۳٫۳۰ ـ ۶٫۱۵ ـ ۹
نادر (۳۹۰۹۵) ۸٫۳۰ ـ ۱۱٫۱۵ ـ ۲ ـ ۴٫۴۵ ـ ۷٫۳۰
مراد (۷۳۳۸۲) ۹٫۳۰ ـ ۱۲٫۱۵ ـ ۳ ـ ۵٫۴۵ ـ ۸٫۳۰
رامسر (۵۲۰۶۰) ۱۰٫۳۰ ـ ۱٫۱۵ ـ ۴ ـ ۶٫۴۵ ـ ۹٫۳۰
ماندانا (۷۹۹۸۲) ۱ـ۳۰ـ۳ـ۶ـ۸٫۳۰
جهان (۶۰۳۵۰) ۹٫۱۵ ـ ۱۲ ـ ۲٫۴۵ ـ ۵٫۳۰ ـ ۸٫۱۵
فلور (۲۸۰۹۶) ۹٫۳۰ ـ ۱۲٫۱۵ ـ ۳ ـ ۵٫۴۵ ـ ۸٫۳۰

● **غریبیهای وحشی ـ رنگی ـ نانسی‌کوان**
مشعل (۳۳۸۲۶) ۱۰٫۳۰ـ۲ـ۴ـ۶ـ۸

● **مامور ۱۱۷ مرزی نمیشناسد ـ کروین‌ماتیور**
آریا (۳۹۸۸۴) ۹٫۳۰ ـ ۱۱٫۳۰ ـ ۳٫۳۰ ـ ۵٫۳۰ تراس ۷ ـ ۹

● **تیرانداز تگزاسی ـ رنگی ـ تام‌ترایون**
پردیس (۳۹۶۹۲) ۱۰٫۳۰ ـ ۲٫۳۰ ـ ۴٫۳۰ ـ ۶٫۳۰ ـ ۸٫۳۰

● **شیطان سفید ـ آذرحکمت‌شعار ـ علی‌آزاد**
فردوسی (۳۵۷۸۴) پرسپولیس (۵۸۱۰۸۳) ۹ ـ ۱۱ ـ ۱ـ۳ ـ۵ـ ۷ـ۹ ژاله (۳۰۴۱۲۰) ۲ـ۴ـ۶ـ ۸٫۳۰ المپیا (۶۵۷۹۸) ۱۰ـ ۱۲ـ۲ـ ۴ـ۶ـ ۸٫۳۰ میهن ۸٫۳۰ ـ ۱۰٫۳۰ ـ ۱۲٫۳۰ ـ ۲٫۳۰ ـ ۴٫۳۰ ـ ۶٫۳۰ ـ ۸٫۳۰ داریوش ۱۰ ـ ۱۲ ـ ۲ ـ۴ـ ۶ ـ ۸ شهناز ۱۰٫۳۰ـ۳ـ۵ـ۷ـ۹

● **بن‌هور ـ سینماسکوپ ـ رنگی ـ چارلتون‌هستون**
پارک (۳۹۶۳۷) ۱۰ـ۱٫۳۰ـ۵ـ۸٫۳۰

● **نبرد تارزان ـ وقتیکه خون میجوشد**
البرز (۳۰۴۲۵۸) شروع یکسره از ۸٫۳۰ صبح

● **ستاره صحرا ـ شهین ـ ایمانوردی**
فیروزه (۵۸۷۲۲) ۱۰ـ۱۲ـ۲ـ۴ـ۶ـ ۸٫۳۰ متحده ۹ـ۱۱ـ۱ـ۳ـ۵ـ۷ـ۹

● **ماجرای شبانه ـ لرتا ـ جعفری ـ دیهیم ـ مهرزاد**
تاترکسری (۷۵۶۹۳۹) شروع ۸٫۳۰ بعدازظهر

● **مسیر رودخانه ـ باشتراك فردین ـ فریده نصیری**
باغ‌گلستان (۹۳۲۷۶) سه‌راه سلسبیل

کشیک امشب پزشکان

منطقه کلانتری مرکز
آقای دکتر حسن فامیلی متخصص بیماریهای داخلی خیابان شاه ، خیابان کاخ ، خیابان ناهیدشماره ۲۸ تلفن ۶۰۷۹۹

آقای دکتر سیدشمس‌الدین طباطبائی جراح خیابان حافظ بین چهارراه یوسف‌آباد وخیابان‌فرانسه کاشی ۶۴ تلفن ۴۴۵۴۰

آقای دکتر حسن سعیدی متخصص بیماریهای عمومی خیابان شاه روبروی مسجد سجاد شماره ۲۹۲ تلفن ۵۱۸۵ ۶

آقای دکتر منوچهر اژدری مقدم جراحی آورولژی خیابان جامی شماره ۱۱۸ تلفن ۴۷۳۸۹

آقای دکترحسین‌حمیدزاده متخصص بیماریهای ریوی و اطفال خیابان رازی چهارراه بهرامی شماره ۸۷ تلفن ۴۴۷۷۴

آقای دکتر محمد اعتمادزاده متخصص بیماریهای داخلی تجریش‌دزاشیب خیابان حقیقت جنب گرمابه مهر تلفن ۸۴۴۴۸

بانو دکتر توران‌جهان‌بین (مکائیل) دندان‌پزشك خیابان جامی مقابل کوچه قابوسی تلفن ۴۸۲۴۶

آقای دکتر فرامرز کاظمی متخصص امراض داخلی خیابان پهلوی کوچه بهرامی شماره ۲۲ تلفن ۶۴۰۳۲

آقای دکتراسداله‌مهدوی متخصص بیماریهای زنان خیابان شیخ‌هادی بالاتر از جامی تلفن ۶۵۷۰۱

آقای دکتر عبدالحسین گلستانه جراحی عمومی میدان کاخ‌شماره ۳۱ تلفنهای ۶۰۳۵۵ و ۴۸۵۹۵

آقای دکتر محمد کاظم مستفید ، متخصص بیماریهای اطفال خیابان پهلوی چهارراه شاه کوچه‌سیمرغ شماره ۱۱ تلفن ۶۱۳۶۱۵

تلفن‌های کلانتری مرکز ۴۴۸۸۱و ۴۳۹۸۱ نشانی خیابان پهلوی‌تقاطع جامی

منطقه کلانتری یك
آقای دکتر اکبر بلورچی نشانی خیابان پاریس کاشی شماره ۱۷ تلفن ۶۱۱۱۱۶

خرید اثاثیه

نمایشگاه ایران کالا
خیابان شاه چهارراه گلشن
تلفنهای ۴۵۶۸۹ ـ۴۵۶۸۶ هرنوع قالی و اثاثیه دیگر منزل شمارا نقدا خریداری مینماید .

فروشگاه گلشن
تلفنهای ۶۸۷۱۴ و ۶۸۰۱۴
منصف‌ترین خریدار کالای دست‌دوم قالی و اثاثیه منزل خریداریم خیابان شاه‌گلشن مقابل پمپ بنزین

فروشگاه فردوست ۷۵۷۶۸۵
بتجربه ثابت نموده‌ایم که افتخار آنرا داریم ادعاکنیم لوازم دست دوم شما را بهتراز سایرین خریداریم اکنون باآغاز فعالیت‌نوینی مژده می دهیم‌که تحت‌نظر کارشناسان مطلع کلیه فرشهای‌کهنه و نو بخصوص تلویزیون شما را ببهترین قیمت خریداریم .

فروشگاه تهران‌کالا ۷۵۷۲۱۶
همه نوع فرشهای کهنه و نومخصوصا سنگین قیمت جهت صادرات بخارج با عالیترین قیمت از منازل خریداریم فرشهای نو از منازل خریداری میشود و باسود کمی بفروش میرسد

فرش کیهان
تلفن: ۶۲۳۷۷۶
خریدارفرش ـ کهنه و نو

فروشگاه نیك ۷۵۷۵۴۶
منصف‌ترین خریدار کالای دست‌دوم قالی و قالیچه ، یخچال ، تلویزیون، رادیوگرام ، اجاق‌گاز ، ضبط صوت کولر .

کالای مرکزی تلفن ۶۵۰۵۷
بهترین خریدار اجناس دست دوم یخچال ، تلویزیون ، گرام ، فرش اجاق گاز خیابان شاه چهارراه‌گلشن

فروشگاه جهاندوست ۳۱۱۲۶
بهترین خریدار فرشهای کهنه و نو وکلیه اثاثیه منزل بقیمت عادلانه وفروش اجناس کادو ـ سرچشمه

فروشگاه سعید ـ سرچشمه
تلفن‌های ۵۸۱۶۱۸ ـ۳۸۶۶۷ کلیه اثاث خانگی شمارا عادلانه خریداریم مخصوصا فرشهای سنگین

فروشگاه و نمایشگاه آسیا
تلفن ۶۱۲۸۳۲
یخچال .تلویزیون . اجاق گاز و فرش عادلانه خریداریم شاه چهارراه پیروز
۱ـ۲۶ آـ۱۷۷۹

فروشگاه ماه تلفن ۳۳۶۷۵
کلیه لوازم منزل شمارابانضمام فرش های‌کهنه و نو بهتر و بیشتراز دیگران خریداریم سه‌راه‌امین‌حضور

کالای زندگی تلفن ۵۴۷۸۳
بهترین خریدار فرشهای کهنه ونو بقیمت صادرات وکلیه لوازمات منزل

فروشگاه سمساری‌صمد
تلفن ۴۹۹۸۵
خریدار همه رقم فرش کهنه و اشیاء قدیمی وسایر لوازم منزل
۱ـ۳۰ آـ۱۷۷۸

«فرش» ـ «فرش»
شرکت صادرات فرش عالی تهران فرشهای‌شما را بقیمت صادرات‌آلمان خریدار است تلفن ۲۲۴۱۸ و۶۸۰۱۴

فروشگاه فروردین ۶۱۱۶۵۵
قالی ، یخچال ، تلویزیون ،رادیو گرام‌وسایراثاثیه‌منزل‌شماراخریداریم

بازرگانی فردوست ۷۵۷۶۸۵
فرشهای‌کهنه و نو شما را بقیمت صادرات آلمان خریدار است

فرش کیهان
خریدار قالی‌و قالیچه کهنه نو
تلفن ۶۲۳۷۷۶

فروشگاه حسان تلفن ۵۸۱۵۵۸
همه‌نوع فرش‌نووکهنه و سایر لوازم شمارا بقیمت عادلانه خریداریم
۱ـ۲۶ آـ۲۵۸۸

فروشگاه مسیح
خریدار فرشهای کهنه شمامقابل بیمارستان زنان‌تلفن ۷۱۷۴۰ـ۷۰۲۳۳

فرش صادرات تلفن ۴۳۰۸۵
بهترین خریدار قالیهای‌نو وکهنه
۱ـ۲۶ آـ۱۷۹۴

فروشگاه‌دادگستر تلفن ۴۴۱۶۱
بهترین خریدار فرشهای نو وکهنه

فروش اثاثیه

از نمایشگاه ایران کالا
خیابان شاه‌تلفن ۴۵۶۸۹ـ ۴۵۶۸۶
بهترین ومدرنترین مبلمان منزل‌را به‌نصف قیمت خریداری نمائید .

پرده دوزی‌ارجمند ۳۷۳۷۰
پیراهن مبل ارجمند تلفن ۳۷۳۷۰
تعویض پارچه مبل تلفن ۳۷۳۷۰

فروش اتومبیل

اولین بازار اتومبیل درایران
دربازار اتومبیل ۹۴۰ خرید و فروش یا معاوضه اتومبیل بقیمت روزوعادلانه انجام میشود سرچشمه‌توقفگاه‌کاروان تلفن ۳۱۳۲۷
۱ـ۲۶ آـ۱۶۹۲

بنز ۶۵ ـ ۱۹۰ بنزینی
ترانزیت ـ بی‌واسطه۶۰۳۵۲یا۴۳۷۴۶
آـ۱۳۸۶۷

اتوبار فردوسی
اثاثیه منزل شمارابسته‌بندی مینماید
تلفن ۷۹۱۱۱۱

نمایشگاه اتو میلان
اتومبیل شمارا نقدا خریداریم۷۱۹۶۴
۱ـ۲۵ آـ۱۶۷۶

نماینده فولکس‌واگن های مدل ۶۵ شرکت عباد
امیرکبیر ملت۳۰۴۱۸۱ و۳۰۴۴۷۲
۱ـ۲۶ آـ۱۷۷۶

اپل ۶۳تمیز سفید رنك
بعلت مسافرت‌بدون واسطه بفروش میرسد تلفن ۵۲۳۷۶
آـ۱۳۹۴۵

یکدستگاه اتومبیل فلورید (رنوکورسی)
مدل ۶۰بفروش‌میرسد تلفن۶۷۵۷۶ مراجعه شود
۱ـ۲ آـ۱۸۱۵

بعلت‌مسافرت بامریکا یك دستگاه
ماشین فولکس‌واگن ۶۱ بسیارمرتب بقیمت مناسب بدون واسطه بفروش میرسد تلفن ۹۵۲۷۷۷ بعد ازظهرتا ساعت ۲.
۱ـ۲ آـ۱۳۹۶۱

ترانسپورت بار
بارکش شهروحومه
تلفن ۷۱۱۱۱

تعمیرات

سرویس تلویزیون کیانوس
تعمیر هرنوع تلویزیون و یخچال زیرنظر متخصصین باسابقه باسرویس مجهز سیار . نادری اول قوام‌السلطنه تلفن ۴۹۶۳۹

تعمیرگاه تلویزیون‌فیلیپس
زیمنس،شاوب لورنس ، تلفونکن ، گراندیك وکلیه تلویزیونهای‌امریکائی وژاپونی در منازل با سرویس مجهز سیارتلفن ۷۰۷۳۵

شرکت سهامی صنعتی جنرال
سرویس جنرال
خواهشمند است برای نصب بفرمائید
آبگرمکن بخاری یخچال اجاق گاز جنرال
باتلفن: ۶۹۷۲۰ و ۴۷۴۸۹ تماس بگیرید

سرویس تلویزیون گارانتی
تعمیرانواع مارکهای تلویزیون درمنازل باسرویس مجهز سیارنشانی نادری پاساژ نوبهار تلفن ۶۱۲۱۷۹

تعمیرگاه تلویزیون‌زیمنس
تلفونکن. گرندویك ـ بلاپونکت . شاوب لورنس R.C.A سیبرا ، رکورد ، ورافتاباسرویس سیار لفن ۴۹۰۷۴

تعمیرگاه تلویزیون های آر .ث.ا
فیلیپس. زیمنس . شاوپ . لورنس. پلاپونکت . تلفونکن . وستینگهاوس گروندیك تلفنهای ۴۸۵۳۳ و۶۷۵۹۸

شرکت مهندسین تلویزیون
باکار مزدکم و سرویس سیار تعمیر همه نوع تلویزیون تلفن ۶۱۱۲۳۴ـ ۳۲۴۶۳

تعمیرگاه یخچال ، تلویزیون‌مشعل ۳۳۲۹۴
یخچال ـ کولر ـ تلویزیون

تعمیرگاه یخچال نوریك
متخصص هرنوع یخچال ۶۲۳۶۷۴

تعمیرگاه تلویزیون R.C.A.
وستینگهاوس ، فیلیپس ، شاوب لورنس ، پلاپونکت ، زیمنس تلفن ۴۲۷۳۳

تعمیرگاه یخچال نورژ تلفن۷۵۰۴۸
آـ۱۵۸۹ ۱ـ۲۶

تعمیرگاه یخچال نوریك
متخصص هر نوع یخچال ۶۲۳۶۷۴

صاحب امتیاز و مدیر مسئول: عباس مسعودی
جای اداره خیابان خیام چاپخانه اطلاعات

مستغلات

نارمك ـ بازرگانی امینی ۷۹۰۰۹۰
معاملات زمین‌و خانه نقدواقساطوپول

زمینهای‌عباس‌آباد رانقدا خریداریم
خیابان‌پهلوی‌بالای‌پمپ‌سزین بازرگانی جلالی‌تلفنهای۶۲۶۴۱۱ـ۶۲۴۱۹۳
۱ـ۳۰ آـ۱۳۶۲۶

بازرگانی‌عمران تلفن۶۲۰۶۴۷
خرید و فروش زمین و مستغلات (اجاره) عباس‌آباد . یوسف‌آباداطراف پهلوی
۱ـ۲۶ آـ۱۸۰۶

بورس معاملات اراضی
شمال تهران و حومه تلفن ۷۷۲۲۰۹
۱ـ۳۰ آـ۱۴۹۳

برای ویلا وخانه درشهر وشمیران خریدار داریم
لاله زار ۳۹۷۸۴ بنگاه کوشان
۱ـ۱۰ آـ۱۹۴۵۶

بورس املاك شمیران
دفتر براتی باغ فردوس ۸۵۲۵۷۵
۱ـ۲۶ آـ۱۷۴۲

بفروش میرسد

خانه های ویلائی
بمساحت های ۳۰۰ تا ۱۰۰۰ متر مربع واقع در داودیه شمیران نقد واقساط فروشی‌یامعاوضه تلفن۷۴۴۹۹
۱ـ۱۵ آـ۱۶۵۸

خانه‌فروشی‌یوسف‌آبادپله‌اول
مساحت ۳۲۵متر زیر بنا ۴۰۰ متر ۲طبقه ۸ اطاق ۲ سالن ۲هال جنوبی مستغلاتی بدون‌واسطه باتلفن۷۷۰۶۶۵ مذاکره شود
آـ۱۳۴۲۹ ۱ـ۴

مستغل فروشی
مستغل لوکس بمساحت ۳۰۰متر ۸۰۰مترزیربنا واقع درخیابان‌خردمند ایرانشهر باجاره ۳۰٫۰۰۰ریال چهار طبقه هرطبقه دارای حال سالن‌ناهار خوری دو اطاق خواب مجهز بتمام وسائل لوکس بعلت مسافرت‌فروخته میشود به تلفن ۶۲۳۴۱۲ مراجعه فرمائید
۱ـ۵ آـ۱۷۹۶

نزدیك خیابان پهلوی
منزل مستغلاتی سه طبقه شخصی مساز ۳۰۰ متر ۱۲ اطاق سه‌سرویس کامل اطاق مستخدم ۲۷۰ هزارتومان ۶۲۶۳۸۶
۱ـ۳ آـ۱۷۸۳

انتهای شمالی خیابان بهار
مساحت ۳۳۰متر سه‌طبقه‌ونیم۷۰۰ متر ساختمان مدرن هرطبقه دارای سرویس کامل و تلفن مستقل‌بقیمت مناسب بفروش میرسد تلفن۶۲۱۷۹۲
۱ـ۵ آـ۱۳۷۷۷

قابل توجه موسسات دولتی
وملی ساختمان ۳۰ اطاقه با(۱۲۰۰) متر فضا نو ساز بدون واسطه تلفن ۴۵۷۷۲
۱ـ۵ آـ۱۷۱۳

خانه‌فروشی خیابان شاه
کوچه یغما باتلفن پنج اطاق سه انبار حمام وان ۳۹۷۸۴ بنگاه کوشان
آـ۲۱۵۷۴

ویلای فروشی درشمیران
کوی گلستان یکهزار متر با آب وبرق وتلفن اف‌اف ،استخر گلکاری بنای‌دو طبقه سالن و نهار خوری ۱۷۰ متری با هفت اطاق و دو حمام ۳۹۷۸۴بنگاه کوشان .
آـ۲۱۵۷۶

خانه فروشی در عباس‌آباد اوکازیون ـشخصی ساز ۳۷۰متردوطبقه‌مجزاهردستگاه پنج اطاق ـ اطاق‌خدمتکار با سرویس کامل بانضمام‌گاراژ و دو زیرزمین بزرك۳۹۷۸۴ بنگاه کوشان
۱ـ۲۱۵۸۰

یك‌باب حمام واقع
در نارمك بمساحت ۸۷۵ متر مربع دارای آب چاه عمیق و برق سه‌فاز و تلفن و ۲۴نمره خصوصی و عمومی زنانه و مردانه بفروش میرسد طالبین به تلفن ۴۸۶۴۱ مراجعه فرمایند .
۱ـ۳ آـ۱۳۹۱۹

معاوضه میشود

معاوضه میشود
سرقفلی مغازه‌ای بافرش نو وکهنه معاوضه میشود نشانی شاه‌آباد ـبازار فرش تلفن ۳۰۲۶۶۹
۱ـ۳۰ آـ۱۳۷۶

نیازمندیهای روزنامه اطلاعات
تلفن: ۳۱۵۳۳

اجاره داده میشود

آپارتمان وخانه درشمال
شهر موجود است تلفن۶۸۵۰۳
۱ـ۱۰ آـ۱۷۰۹

آپارتمان اجاره ـ طبقه‌دوم
دارای پنج اطاق و هال و تمام‌وسائل مدرن‌خیابان بهار کوچه شیمی پلاك ۹۸ تلفن ۶۲۱۸۷۸

آپارتمان اجاره درفردوسی
کوچه پارس چهار اطاق باسرویس کامل ۳۹۷۸۴ بنگاه کوشان
۱ـ۲ آـ۲۱۵۷۸

اجاره میشود
تلفن ۶۰۰۰۰
مخصوص اجاره منازل مدرن بخارجیان

آپارتمان وخانه در شمال
شهر نیازمندیم تلفن ۶۸۵۰۳
۱ـ۱۰ آـ۱۷۱۰

برای اجاره منازل‌بخارجیان
درشهر وشمیرانات مبله وغیر مبله نیازمندیم تلفن‌های ۴۹۷۱۳ـ۶۱۲۹۶۴
۱ـ۲۰ آـ۱۵۹۰

ساختمان

نقاشی ساختمان جانفدا
فوری‌ارزان باقساط تلفن ۷۸۱۹۷۷

رفع گرفتگی هرنوع لوله‌ساختمانی بادستگاه تراکم هوا تلفن ۷۸۷۲۷

طرح‌نقشه نظارت واجرا ۴۹۱۰۸
۱ـ۲۶ آـ۱۴۷۲

ساختمان باقساط پنجاه الی یکصد ماهه ساخته میشود تلفن ۶۹۰۲۵

رفع گرفتگی لوله ساختمان بادستگاه الکتریکی ۹۲۹۲۲

اسفالت پلاستیك
مرمت اسفالت‌کهنه واز بین رفته ودرزگیریها با ضمانت دهساله با نازلترین قیمت تلفن ۹۵۲۹۸۱
۱ـ۵ آـ۱۷۹۹

قبوض اصلاحات ارضی

قبوض اصلاحات ارضی
بیواسطه خریداریم نیلچی تلفن ۶۹۶۹۰

قبوض اصلاحات ارضی
بیواسطه خریداریم باکپور۲۲۷۲۹ـ ۶۲۷۶۹۷

قبوض اصلاحات ارضی
بدون واسطه خریداریم‌تلفن ۴۲۹۲۴

معاملات پول

پول دو شاهی‌موجود۳۱۹۵۸
۱ـ۲۶ آـ۱۵۳۲

پول شرطی‌نیازمندیم۷۳۲۴۲
۱ـ۲۶ آـ۱۵۰۳

پول‌بیواسطه موجود ۲۲۷۲۹ـ۶۲۷۶۹۷
۱ـ۳۰ آـ۱۶۸۸

معاملات تلفن

تلفن حضرتعالی‌رانقدامیخریم
وباقساط ماهی ۱۵۰ تومان بخودتان میفروشیم تلفن ۵۱۹۶۱

شماره تلفن برای محل
موردنیازشماموجوداست‌بتلفن۵۳۸۴۰ـ ۵۶۳۲۹ مراجعه فرمائید

به‌صاحبان تلفن وام میدهیم۶۰۰۲۵
۱ـ۲۶ آـ۱۴۷۹

شرکت اتو ملایر

با اتوبوسهای آخرین سیستم شرکت اتو ملایر
همه روزه صبح وعصر با اراك ، شازند، آستانه ، ملایر، تویسرگان سرگان، نهاوند ، بروجرد، خرم‌آباد مسافرت فرمائید خیابان خیام تلفن ۵۰۷۹۹
۱ـ۲۰ آـ۱۷۶۹

تلفنهای اطلاعات

تلفنخانه	۳۰۰۱۰تا ۳۰۰۱۹
سردبیر روزنامه	۳۰۴۷۹۱
سرویس حوادث	۳۰۳۵۶۹
سرویس اقتصادی	۳۰۴۵۹۱
سازمان شهرستانها	۳۱۵۳۲
شعبه آگهیها	۳۰۲۶۳۳
نیازمندیها	۳۱۵۳۳
آگهی محلات	۳۴۹۴۲
حسابداری روزنامه	۳۱۰۷۹
تهران ژورنال	۳۰۴۷۹۲
چاپخانه اطلاعات	۳۰۳۹۶۵
کانون طوطی	۳۰۴۵۹۳
طلاعات هفتگی	۳۰۴۸۷۸
اطلاعات بانوان	۴۰۲۱۱
اطلاعات دختران‌وپسران	۳۰۳۳۱۳

آموزشگاههای فنی و دفترمیکی

کلاس مجانی
ماشین نویسی را مجانا بیاموزید و بامعرفی ما استخدام شوید .
کارودانش تلفن ۴۹۴۹۴
۱ـ۱۰ آـ۷۰۷۹

گروه فرهنگی علوم
دبیرستان شماره ۱ پسران
برای دوره اول و دوم همه روزه ثبت نام مینماید نشانی خیابان‌فیشر ـ آباد نرسیده به تخت جمشید تلفن ۶۱۲۵۷۰

دبیرستان ملی ایرانشهر
باسابقه ده ساله و حسن انتظام و سازمان نوین باداشتن دبیران‌مجرب وکارآزموده همه روزه صبح و بعداز ظهر برای دوره اول و دوم (ادبی ـ طبیعی ـ ریاضی) ثبت نام مینماید نشانی ـ خیابان هدایت ـ اول‌خیابان خیام تلفن ۳۰۲۸۵۱

کانون فرهنگی‌فروزنده‌اربابی
برای دوره جدید ثبت نام‌مینماید کلاسهای‌خیاطی‌وآرایش در دوره‌های سه‌ماهه ـ شش‌ماهه و یکساله با حد اقل قیمت انگلیسی ـ تقویت‌دروس ـ ماشین‌نویسی ـ فن بیان ـآشپزی ـ گلسازی ـ گلدوزی ـ خیابان ژاله نرسیده بچهارراه آب سردار تلفن ۳۲۰۴۷

سازمان فرهنگی فروزش
با۴۰ سال سابقه درخشان فرهنگی برای کودکستان، دبستان‌و دبیرستان همه‌روزه صبح و عصر ثبت‌نام میکند. وسیله آمدورفت آماده است . نشانی خیابان سالار تلفن ۹۱۴۹۳

لباس فوری درسالن خیاطی خانم رخساره ضیاءابراهیمی
سنك‌دوزی لباس عروس سه‌روزه ـ دوپیس شب وغیره مدل ۱۹۶۵ بایك پرو۲۴ ساعته بخانمهای محترم‌تحویل داده میشود شاهرضا مقابل فرصت شماره ۴۴۹تلفن ۳۵۱۳۷

کاخ تربیت دبستان وکودکستان
در ایستگاه هفتم یوسف‌آباد با مناسب ترین شهریه ثبت‌نام میکند تلفن ۶۲۰۹۲۸

گروه فرهنگی فرخ
دبستان‌ملی فرخ خیابان ایرانشهر شمالی تلفن ۶۲۳۲۶۱ کودکستان‌فرخ خیابان خردمند جنوبی تلفن۶۲۳۳۶۷ تدریس انگلیسی و تعلیم رقص وباله بوسیله بانوی انگلیسی ثبت نام‌همه روزه
۱ـ۱۵ آـ۱۵۵۲

کودکستان و دبستان‌فخر
همه روزه ثبت‌نام مینماید در تمام کلاسها انگلیسی تدریس میشود ـ شاهرضا چهارراه گرگان تلفن۷۴۷۸۸
۱ـ۱۰ آـ۱۸۱۰

برای استخدام فوری
در آموزشگاه فائز ماشین نویسی با متد جدید بیاموزید شاه آباد اول اکباتان تلفن ۳۵۷۵۷
آـ۱۸۰۸

تدریس خصوصی

انگلیسی.آلمانی . فرانسه
توسط بانوی انگلیسی ۴۲۰۸۶
۱ـ۲۶ آـ۱۸۰۹

ریاضیات ـ فیزیك ـشیمی۴۹۱۰۸
۱ـ۳۶ آـ۱۴۷۳

درس خصوصی انگلیسی
بوسیله آقای پطرسیان با تلفظ صحیح ـ گرامر ساده و برنامه بسیار سودمند برای سریع آموختن مکالمه نامه‌نگاری ـ امتحان نهائی فرهنك و ورودی دانشگاه خیابان حافظ بالای عزیزخان جنب‌کوچه ایرج پلاك ۲۸۲

تدریس‌انگلیسی‌آلمانی۷۵۰۰۲
۱ـ۱۵ آـ۱۶۳۴

آموزشگاههای رانندگی

هنرستان فنی پرستو
مرکز آموزش صحیح رانندگی و میکانیکی و تئوری ترافیك شاهپور چهار راه گمرك تلفن ۲۳۹۱۶

آموزشگاه رانندگی شهاب
بالاتر از سینما امپایر ۶۲۶۵۷۵
شعبه امیر آباد تلفن ۶۱۱۲۲۱

رستورانهای خانوادگی

جوجه کباب معروف چهار فصل زیبا
یوسف‌آباد انتهای خیابان محمد رضا

راهنمای پزشکی اطلاعات

درمان‌کامل‌سوزاك‌تازه وکهنه
بیماری های آمیزشی سستی‌وناتوانی مردان خیابان صفی علیشاه
دکتر یحیی صدری

دکتر در طب پولوسا
متخصص بیماری های مقاربتی (سوزاك تازه و کهنه سفلیس) مراصر مجاری ادرار وتناسلی ـ خیابان فردوسی شمالی کوچه‌صادق بدیرانی ۹تا ۱۲ و ۵ تا۸ تلفن ۴۶۵۸۹

درمان قطعی سوزاك
خیابان شاهپور جنب سینما جهان رسیده به‌سه‌راه بودرجمهری ـ دکتر جلال بهی زاد

دکترفرنوش تلفن ۴۸۵۵۵
داخلی ،مقاربتی ،سفلیس وسوزاك گواهینامه از دانشگاه پاریس‌پذیرائی صبح و عصر امیریه اول منیریه

درمان کامل سوزاك
وناتوانی جنسی . تقویت قوای تناسلی دکتر احتیاطی گواهینامه از امریکا خیابان سپه چهار راه‌پهلوی

دکتر سید محمد شفا
کودکان ـ داخلی ـ صبح و عصر خیابان تهران‌ن

اطعام مستمندان

۱۵۰ نفر ازمستمندان ساوه بشکرانه سلامت شاهنشاه وبمناسبت آغاز بیست و پنجمین سال سلطنت اعلیحضرت همایونی درهتل شیرازی این‌شهرستان اطعام شدند.

خبرنگار ما در ساوه مینویسد این اطعام ازطرف آقای‌ضیاء شیخ‌الاسلامی شهردار سابق مامونیه زرند از طریق دفتر نمایندگی اطلاعات‌در ساوه‌صورت گرفت باین معنی که مستمندان در دفتر نمایندگی حضور یافتند وکارت شام بین آنان توزیع شد. درپایان آقای حاج سید اسمعیل شاهرخی سرپرست هیئت سجادیه ساوه برای سلامت خاندان جلیل سلطنت دعاکرد

رئیس ثبت کرمانشاهان درجلسه‌هیئت مشورتی روزنامه اطلاعات در کرمانشاه گفت:

ثبت کرمانشاه نه سیرت نیکودارد ونه صورت دلجو!

اصلاح وضع آشفته‌این اداره‌تنها باتکمیل کادر کارمندان و مستخدمین میسراست

سرایدار پیروبیمار است هم سرپداری بایدبکندوهم‌نظافت وهطباغبانی وهیچیك ازاینکار هارا بدرستی نمیتواند انجام دهد!

● اداره ثبت کرمانشاه در میان کلیه ادارات ثبت شهرستانها رکورد خرابی و از هم گسیختگی را شکسته است !

تنها موضوعی که در جلسه اخیر هیئت مشورتی روزنامه‌اطلاعات درکرمانشاه مورد بررسی قرار گرفت مربوط به ثبت این شهربود که بقول آقای دیده‌ورر‌ئیس اداره ثبت کرمانشاهان بیماری‌است در حال‌احتضار!

● **معرفی اعضای هیئت**

بنابگزارش خبرنگار ما در کرمانشاه در این جلسه ابتداء آقای عبدالکریم کاوه سرپرست نمایندگان‌اطلاعات درکرمانشاهان اعضای هیئت مشورتی را به آقای دیده‌ور رئیس ثبت استان که بدعوت هیئت در جلسه حضور یافته بود معرفی کرد و در باره هدف موسسه اطلاعات ازتشکیل هیئتهای مشورتی توضیحاتی داد.

● **برای حل مشکلات**

سپس آقای رکن‌الدین حجتی یکی‌از اعضای هیئت‌مشورتی‌اظهار داشت :

آقای دکتر کیهان

هیئت مشورتی روزنامه‌اطلاعات در کرمانشاه ازبدوتشکیل تاکنون همواره کوشیده‌است که‌احتیاجات مردم و نقائص کلی شهر را با مسئولین امور در میان بگذارد و برای حل مشکلات راه چاره‌ای پیدا کند .

نامه‌های مردم

اخیرا نامه‌هائی از اشخاص مختلف بعنوان هیئت مشورتی روزنامه اطلاعات رسیده است و درآن‌نویسندگان ازوضع‌نامطلوب اداره ثبت استان‌شکایت کرده‌اند. بهمین جهت از جنابعالی (آقای دیده‌ور) دعوت شد که مشکلات موجود با حضور جنابعالی مورد بررسی قرار گیرد .

● **سخنان رئیس ثبت**

آنگاه آقای دیده‌ورآغاز سخن کرد و ضمن تشکراز اعضای هیئت‌وموسسه‌اطلاعات گفت :

ـ اداره ثبت درحال حاضر نه سیرت نیکو دارد و نه صورت دلجو !

درختهای باغ ده هزار متر مربعی اداره بعلت بی آبی خشکیده و باغ‌بصورت گورستانی متروك در آمده است سرایدار اداره که‌هم سرپدار است و هم باغبان‌و هم مامور نظافت اداره پیر مردی است که همسرش فوت شده و شش فرزند کوچك و بزرك و یکدنیا ناراحتی دارد و اخیرا بیمار هم شده و تحت عمل‌جراحی قرار گرفته و کار قابل ملاحظه‌ای از دستش ساخته نیست .

● **اداره رکورد شکن !**

آقای دیده‌ور افزود :

از نظر وضع اداری بجرات میتوانم بگویم در میان ادارات‌ثبت شهرستانها ،ثبت کرمانشاه‌رکورد از هم گسیختگی وخرابی‌راشکسته است . موقعی که آقای وزیرمحترم دادگستری‌ومدیر کل ثبت‌اینجانب را از زاهدان احضار کردند و به کرمانشاه اعزام داشتند منظورشان این بود که من بتوانم در این دستگاه نظم و ترتیبی پدید آورم‌و اصلاحاتی انجام دهم درحالیکه‌هنوز نتوانسته‌ام حتی یك قدم‌مثبت‌بردارم

● **وضع آشفته**

سیصد هزار پرونده ثبتی‌دراین شهر وجود دارد که فاقد کلاسه و فهرست هستندواغلب پرونده‌هادر همدیگر ادغام شده‌اند !

شش هزار پرونده اجرائی غیر مختومه‌در ثبت کرمانشاه‌وجوددارد و سیصد جلد دفتر ثبت املاك هم هست که اکثرا از هم گسیخته یا پلمب آنها باز شده و یا جلد آنها مندرس است . درشماره گذاری دفاتر املاك بر اثر سهل‌انگاری‌و عدم توجه متصدیان امر اشتباهات زیادی رویداده مثلا دفتری که از

آقای حجتی

شماره دو هزار آغاز گردیده وباید به دو هزار و هشتصد ختم گردد به یکهزارو هفتصد و بیست و دو ختم شده‌است !خلاصه‌اینکه اصلاح‌این اداره با وضع‌موجود برای اینجانب امکان ندارد

● **اعزام جراح**

در این هنگام آقای‌جعفری‌عضو دیگر هیئت مشورتی اظهار داشت:

از بیانات آقای دیده‌ور چنین استنباط میشود که‌ایشان مردی‌وارد هستند و بامور ثبتی آشنائی کامل دارند و در حقیقت جراحی میباشند که برای درمان بیماری اعزام شده‌اند وبایددر مداوای‌آن‌نهایت کوشش را بخرج دهند.

● **جراح بی‌وسیله !**

رئیس اداره ثبت‌استان‌درپاسخ آقای جعفری چنین گفت ،ـمرا جراح دانسته‌اید این درست ،ولی اولا بیماری که من میخواهم اورا تحت جراحی قرار دهم در حال احتضار میباشد‌ثانیاانجام جراحی بوسائل و دارو نیازمند است در حالیکه من از این وسائل لازم محروم هستم ! بنابراین معجزه نمیتوانم بکنم باید وسائل تاردر اختیارم گذاشته شود تا بتوانم مشکلات را یکی پس‌از دیگری‌بر طرف سازم و اداره را بصورت‌مرتب و منظمی در آورم .

سخنران بعدی آقای دکتر کیهان عضو دیگر هیئت مشورتی بود که از آقای دیده‌ور چاره خواست‌وایشان اظهار داشت :

ـهنگام ورود من بکرمانشاه ثبت این شهر بیست‌و پنج نفر کارمند کم‌داشت که‌در جریان اصلاحاتی که انجام یافت ده نفرهم‌بنقاط‌دیگری منتقل گردیدند در حال حاضر ثبت کرمانشاه سی‌و پنج کارمند و چند نفر مستخدم کسر دارد .بعلاوه این اداره فاقد اتومبیل می باشد که‌من‌بتوانم‌با استفاده از آن بادارات ثبت تابعه رسیدگی کنم . بنابراین ثبت کرمانشاه با اعزام‌سی‌و پنج نفر کارمندوچندمستخدم و همچنین فرستادن یك دستگاه اتومبیل برای‌انجام. امور اداری اصلاح پذیر است و با این ترتیب است که میتوان ظرف یکی دو سال بوضع آشفته ثبت این شهرستان سروسامان‌بخشید والا از عهده من خارج‌است و همانطوریکه بدفعات‌باطلاع

آقای جعفری

مدیر کل ثبت رسانده‌ام از کرمانشاه خواهم رفت ...

نمایندگان اطلاعات در خدمت مردم

مردم شهرستانها بوسیله نمایندگان اطلاعات خواسته های خودرا‌شرح میدهند

تقاضای دختران‌دانش‌آموز سیرجان

جمعی‌از اولیای دانش‌آموزان دبیرستان شاهدخت سیرجان ضمن مراجعه بدفتر نمایندگی اطلاعات گفتند

فارغ التحصیلان کلاس سوم این دبیرستان بسه دسته تقسیم شدند . دبیرستان شاهدخت فاقد رشته طبیعی میباشد . سال گذشته دسته اول که تعدادشان زیاد بود بعلت عدم تمکن مالی خانه‌نشین گردیدند واز ادامه تحصیل دست کشیدند . دسته دوم باتحمل مشقت وسختی بسیار بسایر شهرها رفتند و دسته سوم اجبارا در رشته ادبی‌ثبت نام‌کردند . اکنون که سال تحصیلی درشرف آغاز میباشد جا دارد برای تاسیس رشته طبیعی در دبیرستان شاهدخت که مورد علاقه دختران این شهرستان میباشد اقدام موثری بعمل آید .

دعا بجان شاهنشاه درمسجد موزه قم

در این مراسم هزاران نفر از مردم حضورداشتند

پریروز هزاران نفر از اهالی قم بمناسبت آغاز بیست‌وپنجمین سال سلطنت شاهنشاه درمسجد موزه حرم مطهر حضرت معصومه‌علیها سلام حضور یافتند ودرمراسم نیایش شرکت جستند .

بنابگزارش خبرنگارما درقم در این مراسم حجت‌الاسلام آقای محسن اشراقی بمنبر رفت ودر باره مقام شامخ سلطنت و آسایش و امنیتی که در پرتو توجهات اعلیحضرت همایونی نصیب ملت ایران شده است بیانات مبسوطی ایرادکرد. سپس حضار برای سلامت شاهنشاه دعاکردند . آقای دکتر شادمان سناندار تهران نیز دراین مراسم حضور داشت و درپایان ، ساختمان دبستانی‌را که دریکی از محلات این شهرستان‌ایجادگردیده است بنام شاهنشاه افتتاح نمود

برسر یك رشته زنجیر

۱۰۰ نفر بجان هم افتادند!

دراین زدوخورد ۷ نفر مجروح و۱۵ نفر زندانی شدند

دریك نزاع دستجمعی که صدنفر از ساکنین دو دهکده در آن شرکت داشتند هفت نفر مجروح و پانزده‌نفر دستگیر شدند.

طبق گزارش خبرنگار ما دررضائیه این نزاع بین اهالی روستاهای‌قاطرچی وتازه کند علیا رویداد . قبل ازوقوع نزاع‌شخصی بنام غلامحسین سرباز به‌پاسگاه ژاندارمری اطلاع داد که چنین زدوخوردی بوقوع خواهدپیوست. مامورین ژاندارمری بلافاصله بمحل حادثه رفتند ولی آنها که قصد نزاع داشتند متواری شدند ودور از چشم مامورین زدوخورد را آغاز کردند. مامورین سرانجام متوجه نزاع شدند وباشلیك چند تیر هوائی‌منازعین را متفرق ساختند مجروحین باسامی‌غلام فرزند خانعلی ، کرم فرزند عزیز ، کاظم فرزند خانعلی ، یدالله فرزند خانعلی، ابراهیم‌فرزند صفدر،قربانعلی فرزند امامعلی وبهلول فرزند علی به بیمارستان شیروخورشید سرخ‌رضائیه انتقال یافتند ومسببین اصلی نزاع بنامهای علی ،اژدر ، عرب ،پنجعلی، احمد ، محمدعلی ،رشید، اژدردردی، سلیمان ، کاظم ، ابراهیم ،اسمعلی، مهدی ، حسین و غلام بدادسرا اعزام گردیدند . آقای صحنه‌ای بازپرس شعبه اول دادسرا به‌پرونده رسیدگی کرد ومتهمین را بزندان اعزام‌داشت. بقرار اطلاع این نزاع برسر یك‌رشته زنجیر رویداده است !

تفسیم اراضی

بطوریکه خبرنگار ما در مامونیه زرند گزارش میدهد چند روز پیش آقای مهندس مرتضوی‌از طرف‌سازمان اصلاحات ارضی بمنظور اجرای‌مرحله دوم قانون اصلاحات ارضی درمامونیه زرند باینمنطقه‌وارد شد .آقای‌مهندس مرتضوی پس از مذاکره با خرده مالکین و تشریح قانون مرحله دوم اصلاحات ارضی ، اجرای این قانون راآغازکرد.

افتتاح ارتباط تلفنی

دیروز ارتباط تلفن کاریر بم ـ تهران طی مراسمی گشایش یافت .

طبق گزارش خبرنگار ما در بم‌در این مراسم آقای صرافی معاون ـ فرمانداری،روسای‌ادارات‌دولتی‌وجمعی‌از معاریف حضور داشتندو آقای صرافی ارتباط تلفنی را بنام شاهنشاه‌افتتاح کرد .

بانوئی سرپرست پست‌وتلگراف شد

طبق گزارش خبرنگارمادر سبزوار اخیرا رئیس اداره پست و تلگراف سبزوار بمحل دیگری انتقال یافته و خانم سعید معاون این اداره (عکس مقابل) سرپرستی پست و تلگراف این شهرستان را بعهده گرفته‌است. خانم سعید طی همین مدت کوتاه اقدامات موثری انجام داده وباجلب رضایت مراجعین وبهبود امور اداری از طرف وزارت پست وتلگراف وتلفن کتبا مورد تشویق قرار گرفته‌است .

۲ حادثه‌و۲ کشته

حادثه سازان دستگیر وزندانی شدند

طبق گزارش خبرنگارما درگرگان پریروز کامیون شرکت کامکار برانندگی ابوالفضل‌جان مریان درجادهٔ«اوزینه»واقع درفاصله یك‌کیلومتری گرگان بادوچرخه سواری بنام عباس جلالی تصادف‌کرد و او را کشت.راننده نیزکه مجروح شده بود به بیمارستان منتقل‌گردید و تحت درمان قرارگرفت .

همچنین اتومبیل فولکس‌واگنی برانندگی آقای مهندس منصور امیرپور درسه‌راه سرخن‌کلاته گرگان بادوچرخه سواری بنام عباسعلی مقصودلو ۱۶ ساله تصادف نمود وموجب مرگش‌گردید . راننده‌دستگیر شد وازطرف آقای نیابتی بازپرس شعبه۴ دادسرا زندانی شد .

ساختمان جدیدایستگاه راه‌آهن تبریز

طی مراسمی توسط استاندار آذربایجان شرقی افتتاح شد

این‌ایستگاه بنام «ایستگاه ۲۵ شهریور» نامگذاری گردید

روز پنجشنبه گذشته بمیمنت آغاز بیست‌وپنجمین سال‌سلطنت‌اعلیحضرت محمد رضاشاه پهلوی ساختمان‌جدید ایستگاه راه‌آهن تبریز طی‌مراسمی بنام شاهنشاه توسط تیمسارسرتیپ صفاری استاندار آذربایجان شرقی گشایش یافت وبنام (ایستگاه ۲۵ شهریور) نامگذاری گردید .

خبرنگار ما در تبریز گزارش داد: این مراسم در محوطه ایستگاه جدید راه‌آهن تبریز وباحضور عده زیادی‌از روسای ادارات لشکری و کشوری ، قضات ، اساتید دانشگاه ،نمایندگان طبقات مختلف‌مردم وبانوانشان‌برگزار شد.

ابتدا آقای مهندس پزشکی رئیس ناحیه راه‌آهن آذربایجان گزارشی‌در باره کیفیت ساختمان ایستگاه جدید راه‌آهن تبریز باستحضار رسانید و اظهار داشت: اتصال شبکه راه آهن ایران از طریق آذربایجان باروپا یکی از اقدامات اساسی استکه در وضع اقتصادی کشور بخصوص در پیشرفت اقتصاد آذربایجان وجلب سیاحان بسیار موثر خواهد بود . هم‌اکنون هزاران کارگرمتخصص ایرانی‌مشغول اتمام ساختمان راه‌آهن تبریز ـقطور میباشند وبزودی راه‌آهن ایران از این طریق به‌راه آهنهای اروپا متصل خواهد شد .پس از آن تیمسارصفاری استاندارآذربایجان شرقی‌ضمن‌بیاناتی باقطع نوار سه رنك بنام شاهنشاه ساختمان ایستگاه‌جدید راه‌آهن‌تبریز را افتتاح کرد و ایستگاه مزبور بنام ایستگاه۲۵ شهریورنامگذاری گردید.

توضیح مسئولین امردربارهٔ تقاضاهای مردم

بازرگان

درباره مطلب مربوط بدرمانگاه بازرگان توضیحی بدینشرح از طرف وزارت بهداری داده شده است :

فعلا هفته‌ای سه‌روز یکنفر پزشك و یکنفر قابله در درمانگاه‌بازرگان برای درمان بیماران انجام وظیفه میکنند و درآینده باگشایش در امور مالی وامکانات‌پرسنلی نسبت به‌تکمیل کادر پزشکی وفنی آن درمانگاه اقدام خواهد شد .

شیراز

وزارت پست و تلگراف و تلفن درمورد وضع تلفن بیسیم شیراز توضیح میدهد :

باخاتمه سیمکشی بین شیراز واصفهان که مدتی است شروع گردیده و نصب ترمینال ۳ کانالی واستفاده از مدار «مایکروویو»اصفهان نظر اهالی شیراز تامین خواهد شد

فومن

توضیح زیر از وزارت بهداری راجع بمطلب مربوط به کشیك پزشك و داروخانه درفومن بروزنامه اطلاعات رسیده است :

درحال حاضر شهرستان فومن دارای دونفر پزشك و داروخانه میباشد که بطور مرتب و منظم یك شب درمیان کشیك میدهند .

تربت‌حیدریه

از شرکت سهامی تلفن ایران درمورد مطب‌مربوط به تلفن تربت‌حیدریه توضیح میدهند :

ساختمان مرکز تلفن «مولیتپل» تربت حیدریه احداث شده و کانال سازی آن نیز انجم گردیده است .

درمورد کابل‌کشی هم نقشه‌های لازم تا پایان ماه جاری تهیه و سپس اقدام خواهدشد . ضمنا دستگاه یکهزار شماره‌ای مولیتپل‌حداکثر تا دوماه دیگر به‌آنمحل حمل و نصب خواهد گردید .

شهربابك

این توضیح را وزارت بهداری درباره عدم پزشك در درمانگاه شهربابك ارسال داشته است :

درحال حاضر درمانگاه شهر بابك زیر نظر آقای دکتر اسدالله پزشکی دائر و مشغول انجام وظیفه میباشد .

بااقداماتی که انجام شده

ورزش گرمسار رونق گرفته است

خبرنگارما درگرمسارمینویسد اخیرا باکوشش آقای‌احمدمستوفی‌نژاد مدیرفنی تربیت‌بدنی گرمسار یکالبد ورزشی این شهرستان روح تازه‌ای دمیده شده و ورزش رونق بسزائی یافته است . بر اثر فعالیت آقای مستوفی‌نژاد باشگاهی ایجادگردیده و قطعه زمینی بمساحت بیست‌هزار متر مربع جهت ساختمان استادیوم ورزشی خریداری شده است. وسائل ورزشی دبستانها ودبیرستانها تکمیل گردیده و زمین کلوب ورزشی آموزشگاهها تسطیح شده است. هم‌اکنون ساختمان جایگاه‌تماشاگران ومیدان فوتبال و حصارکشی آن در دست انجام میباشد واین کلوب قرار است بنام ۲۵ شهریور نامگذاری شود .

براثر اختلافات خانوادگی

دختری‌خودکشی کرد

اختلافات خانوادگی‌بازهم یك‌قربانی گرفت واین قربانی دختری بود که تا چند روز دیگر عروس میشد ! ...

بنابگزارش خبرنگار ما درسنندج چندروز پیش دوشیزه حمیرا گلپریانی (عکس مقابل) یکی از اهالی سنندج براثراختلافات‌خانوادگی‌باخوردن‌مقداری سم‌دست‌بخودکشی‌زد. باآنکه‌بستگانش اورا برای معالجه به بیمارستان‌انتقال دادند ولی چون‌سم تاثیر خودرا کرده بود کوشش پزشکان سودی نبخشیدو دوشیزه حمیرا که چند روزی بیشتر بعروسی اوباقی‌نمانده‌بود دربیمارستان درگذشت. جنازه وی‌باانجام تشریفات قانونی بخاك سپرده شد.

دربادرودشعبه هیچ بانکی وجودندار

گروهی ازمعتمدین بادرود بدفتر نمایندگی اطلاعات‌مراجعه‌کردند واظهار داشتند :

در بادرود که دارای همه ادارات دولتی میباشد هیچیك از بانکها شعبه ندارند و مردم مجبور هستندکه کارهای بانکی خودرا با صرف هزینه و وقت و عزیمت بشهرهای دیگر انجام دهند و طبیعی است که اینکار خالی ازدردسر و مشکل نیست . ما از مقامات مسئول تقاضاداریم ترتیبی بدهندکه شعبه یکی‌از بانکها دراین‌منطقه ایجادگردد تاکارهای بانکی مردم بسهولت درمحل انجام شود .

تلگرافی که هرگز بمقصد نرسید !

درامرداد ماه‌گذشته ، زمانی‌که چند مورد بیماری شبه وبا درچند شهر مازندران دیده شده بود گرچه در مینودشت ابدا اثری از این بیماری وجود نداشت‌معهذا چون خبرهائی‌که درجرائد منتشر میگشت تاحدی‌نگران کننده بود تلگرافی بعنوان «تهران ، سازمان مسکن» برای یکی‌از بستگانم مخابره‌کردم تا از سلامتی‌ما آگاه شوند ولی‌یکهفته‌بعداز تاریخ‌مخابره تلگراف که۱۳ر۵ر۴۴ بود عین تلگراف بدستم رسید درحالیکه روی آن نوشته شده بود :

ـ « آدرس صحیح نبود ، درگرگان چنین آدرسی وجود ندارد ، شناخته نشد» !

باتعجب نگاهی بمامور پست که تلگراف را بدستم داده کردم وگفتم :

ـ برادر مقصد تلگراف‌من «تهران»بود نه«گرگان»!

مامور مزبور شانه بالا انداخت و اظهار داشت :

ـ ولی میدانید که من مامورم نه تلگرافچی !

ناگزیر به تلگرافخانه رفتم که دریابم اشتباه بوسیله چه‌کسی وچگونه رویداده اما پس‌از تحقیقات کافی معلوم شد درتلگرافخانه مینودشت اشتباهی نکرده‌اند . بهرحال مجددا تلگرافی بهمان آدرس مخابره‌کردم ولی این بار خوشبختانه مامور پست ، بسراغم نیامد وچنین دستگیرم شدکه تلگراف بدست طرف رسیده است .

لکن درتاریخ ۱ر۶ر۴۴که برای انجام کاری بتهران رفتم هنگامیکه باهمان شخصی‌که بعنوانش تلگراف کرده بودم ـ از اینکه جواب تلگرافم را نداده است گله‌کردم باتعجب اظهار داشت

ـکدام تلگراف ، تاکنون چنین چیزی بدستم نرسیده است ! ؟

معلوم شد اداره پست مینودشت مبلغی بابت مخابره تلگراف از من‌گرفته ولی معلوم نیست تلگراف بکدام‌شهر مخابره شده و بدست چه‌کسی رسیده‌است !!

مینودشت ـ خبرنگار اطلاعات

ضد عفونی مدارس ضرورت دارد

خبرنگار مادر گنبدکاوس گزارش میدهد : تاچند روز دیگر مدارس گنبدکاوس سال تحصیلی را آغاز می‌کنند . اهالی از مسئولین‌آموزش وپرورش این شهر تقاضا دارند چون درایام تعطیلات تابستان مسافرین از شهرهای مختلف باین شهر آمده‌اند و بیماری شبه‌وبا درچند نقطه مملکت شیوع یافته بود نسبت بضد عفونی کردن‌مدارس اقدام نمایند . ضمنا خوبست اداره آموزش‌و پرورش‌فعالیت های مدیران را ارزش یابی‌نماید و کارمندان خادم را تشویق کند .

برنامه تلویزیون ایران

فرستنده آبادان

دوشنبه ـ ۲۹ر۶ر۱۳۴۴

ساعت ۶ـ موسیقی باتصویر
ساعت ۶ر۳۰ـ سلام شاهنشاهی واعلام برنامه
ساعت ۶ر۳۲ـ برنامه لوسیل بال
ساعت ۷ـصنعت نفت
ساعت ۷ر۳۰ـ آلفردهیچکاك
ساعت ۸ـ موسیقی ملی
ساعت ۸ر۳۰ـ اخبار
ساعت ۸ر۴۵ فیلمهای خبری
ساعت ۹ـ تاتر
ساعت ۹ر۴۵ـ نمایش بزرك
ساعت ۱۰ر۳۰ـ پایان برنامه

طاسی باهورمون درمان میشود

در دانشگاه پنسیلوانیای امریکا پزشکان راه جدید و موثری برای درمان طاسی پیدا کرده‌اند . آنها بدین منظور از هورمون مردانه تستوسترون استفاده میکنند .

خوردن یا تزریق عضلانی یا وریدی این هورمون عواقب بدی دارد بهمین جهت پزشکان فعلا برای درمان طاسی آنرا روی پوست میمالند .

تجربیات اولیه موفقیت آمیز بوده و طاس ها بدون اینکه دچار عوارضی شوند صاحب مو گردیده‌اند .

● پیشگیری از کرم خوردگی دندان

یك دندانپزشك امریکائی داروئی پیدا کرده است که اگر دندان ها را هر روز با آن بشوئیم دیگر گرفتار کرم خوردگی دندان نمیشویم. منتهی این دارو سمی است و دندانپزشك امریکائی در تلاش است که این عیب را نیز برطرف سازد .

● بهترین وسیله جلوگیری از آبستنی

درامریکا پزشکان داروئی تهیه کرده‌اند که هر خانمی اگر یك آمپول آنرا در هر ماه تزریق کند بارور نخواهد شد .

نتیجه‌ای که از این داروی جدید بدست آمده صددرصد قطعی میباشد وامریکائی‌ها امیدوارند بزودی یك قرص را جانشین این یك آمپول بنمایند .

● چسب بجای بخیه

جراحان شوروی چسبی ساخته‌اند که لبه زخم هارا بهم وصل میکند وبا استفاده از آن دیگر بخیه‌زدن ضرورتی ندارد .

جالب اینجاست که میتوان باین چسب دارو های ضد میکروبی و هورمونی اضافه کرد. این امرباعث میشود که زخم زودتر جوش بخورد ونشانی هم ازمحل جوش خوردگی برجای نماند .

این چسب تابحال در سه هزار مورد با موفقیت بکار برده شده است .

● قلب مصنوعی اتمی

دکتر «یوکی هیسکو» از اهالی ژاپن طرح یك قلب مصنوعی اتمی را تهیه کرده است که ابعاد آن ۱۸ و ۹ سانتیی متر میباشد ووزن آن ۲٫۲۵ کیلو گرم است .

این قلب مصنوعی را داخل قفسه سینه بیماران فرارمیدهند وحرکات آن بوسیله یك باطری اتمی انجام میشود که در حدود دو سال احتیاج بتعویض ندارد

یادگار جنگ بعداز ۲۵ سال

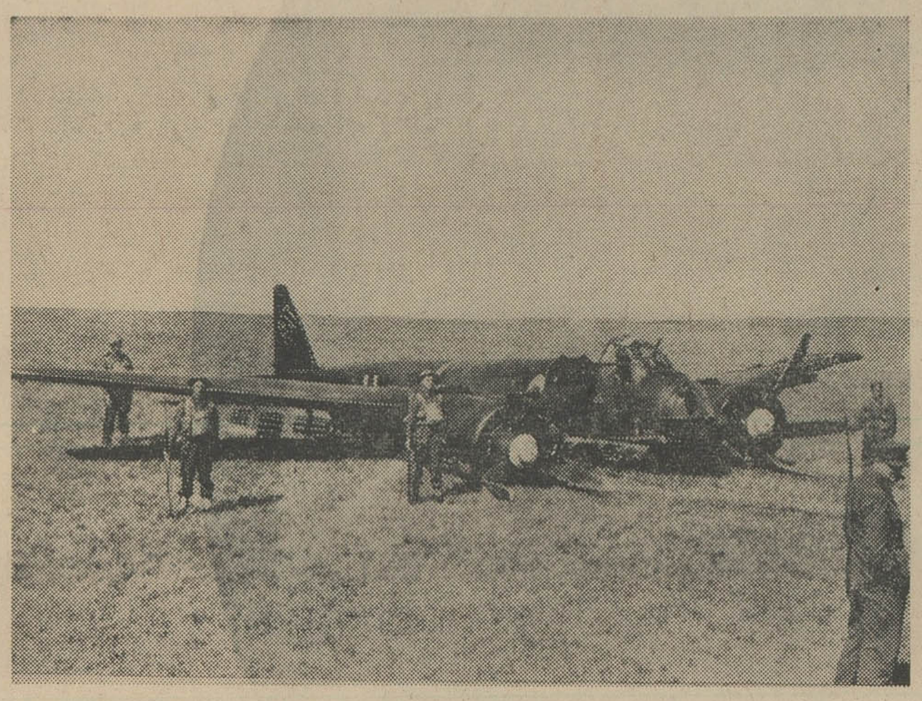

مراسم بیست‌وپنجمین سالگرد جنك انگلستان بانازیها باشکوه فراوان هفته آینده برگزار میشود و ضمن این مراسم ملکه‌الیزابت پرده از بنائی که بیادبودسروینستون چرچیل ساخته شده برمیدارد .

۲۵ سال پیش در روزهای گرم تابستان آسمان لندن پوشیده از دود غلیظی بود که از ساختمانهای آتش گرفته شهر بهوابرمیخاست و این خرابی را نیروی هوائی آلمان بوجود می‌آورد .

درآن روزها قسمت اعظم نیروی هوائی آلمان وظیفه داشت که شهر های مهم انگلستان را درهم بکوبد ونیروی هوائی انگلستان میکوشید تاجلوی این کاررا بگیرد.

دراینجا یك هواپیمای «جونکر ۸۸» آلمانی که بوسیله شکاریهای انگلستان سرنگون شده وسربازان انگلیسی از آن محافظت می کنند دیده میشود .

«تفنگ جت»

این آخرین اختراع برای شکارچیهای آمریکاست

شکارچی های آمریکا بزودی بکمك «تفنگهای جت» با دو برابر سرعت فعلی قادر بتیراندازی خواهند شد .

تفنك جت بعداز شش سال تجربه و تحقیق ساخته شده است .

از این تفنك بجای فشنك تعدادی موشکهای بسیار کوچك پرتاب می شود و اینکار صدای بسیار خفیفی ایجاد مینماید .

سرعت «فشنگهای موشکی» بیش از سرعت صوت میباشد .تفنك جت از آلومینیوم ساخته میشود . وزن آن هم ۳٫۵ کیلو گرم است .

نکات جالب دیگر اینجاست: سرعت فشنك موشکی دوبرابر سرعت فشنك عادیست .تفنك جت را زیر آب هم میشود بکاربرد .

کارشناسان آنرا انقلابی ترین اسلحه صد سال اخیر میدانند . هم اکنون بیست میلیون شکار چی آمریکا بی صبرانه در انتظار آماده شدن این اسلحه نو ظهور میباشند.

احتمال میرود که قیمت این تفنك های جدید در آینده در حدود ۵۰۰ تومان باشد .

این تفنك اثر تخریبی ندارد . بدین معنی که سوراخ حاصل از فشنك جتی آن در بدن حیوان از سوراخ فشنگهای معمولی منظم‌تر میباشد .

دیلی میرور

ساختمان ۴۵ طبقه پل سیلتون نیویورک مجهز به ۲۰ دستگاه آسانسور اوتیس میباشد

آسانسور «اوتیس»

اکثر آسمانخراش های جهان با آسانسور اوتیس مجهز میباشد . اوتیس علامت اطمینان ونشانه آخرین پیشرفتهای صنعتی است . برای تهیه پروژه، نصب وخرید با مهندسین مجرب شرکت شعله خاور مشاوره فرمائید .

«اوتیس» درخدمت وآسایش میلیونها نفر مردم جهان

شرکت شعله خاور خیابان تخت جمشید - چهارراه بهار - تلفن ۱ - ۷۵۶۱۴۱-۳

کانون آگهی زیبا

عبور از پنج قاره

جنایتی که سابقه نداشت

در یکی از ایستگاههای متروی نیویورك جنایت وحشتناکی رخداد : موقعیکه تراموای وارد ایستگاه میشد زنی ناگهان زن‌دیگری‌را که همراهش بود زیرآن انداخت . قربانی این جنایت بلافاصله درگذشت بدون‌آنکه دیگر مسافرین بتوانند از وقوع‌فاجعه جلوگیری نمایند .

عامل جنایت دستگیر شد . در تحقیق بنظر رسید که اختلال‌حواس دارد . او گفت : این زن همسایه‌ام بود وچون موجب ضررم شده بود از او انتقام گرفتم .

این‌دوزن ساکن یك آپارتمان‌بودند ولی بشهادت ساکنان آن هیچ تماسی باهم‌نداشتند .

اهالی یك شهر ازدست کلر نجات یافتند

چند روز پیش خبر دادیم که غرق یك کشتی حامل گاز کلر دررودخانه میسی‌سی‌پی ۴۰ هزار نفر از اهالی شهر «باتون روژ» درایالت ایلینویز در آمریکا را با خطری جدی روبرو ساخته است .

اما سرانجام کارشناسان نظامی ارتش امریکا برخطر پیروز شدند و بکشتی که در عمق آب فرو رفته بود دست یافتند .

بدین ترتیب اکنون دیگر هیچ خطری وجود ندارد .

بعد از رفع خطر کشتیرانی در این منطقه از رودخانه دوباره آغاز شد .

آخرین آمار قربانیان تالیدومید

پروفسور «گوستاو هاورك» درکنگره «طب بقراطی جدید» که در مادرید تشکیل شده اعلام داشت :

ـ تابحال مادرانیکه در دوران بارداری‌ازقرصهای تالیدومیداستفاده کرده‌اند نه هزار نوزاد ناقص‌الخلقه بدنیا آورده‌اند .

از این عده پنج هزار نفر درگذشته‌اند و چهار هزار کودك دیگر تحت درمانهای مخصوص هستند.

«خلیلی» آماده حرکت به پاکستان شد

آقای عباس خلیلی

روزی که برای مجاهدت درراه دین مقدس اسلام و کمك‌ویاری هم کیشان کمرخدمت بمیان بستم هفده‌سال بیشتر نداشتم و امروز که ۷۱ سال از عمرم میگذرد آرزو دارم درراه این هدف مقدس خون خود را نثار کنم .

امروز وظیفه همه مسلمانان است که از هرنقطه عالم بیاری هم کیشان خود در کشمیر و پاکستان قیام‌نمایند زیرا اسلام ملت واحدی‌است که‌همه افراد آن بیکدیگر بستگی دارند : «الاسلام ملت‌واحده والکفرامة‌احده» من‌بااینکه خود دوستدار ملت هند هستم و مدتها بعلت همین علاقه دبیر کل‌انجمن ایران و هند بوده‌ام ولی وظیفه ملی ودینی را بدوستی و علاقه قلبی و سیاسی ترجیح داده حاضرم‌با نهایت شوق برادران مجاهدپاکستانی رادر نبرد مقدسشان یاری نمایم وبه خاطر اعتلای دین مقدس اسلام در میدان پرافتخار جنك کشته‌شوم .

تردیدی ندارم که هموطنان من ، جوانان پرشور و مسلمانان باایمان‌همه آماده فداکاری و مجاهدت در این جهاد مقدس هستند. زیرا ما در این موقعیت حساس نمیتوانیم برادران پاکستانی خود را در جبهه های جنك تنها بگذاریم .

تا صبح آدم

نوشته: ادوین، اوکونور

ترجمه: غلامحسین صالحیار

ـ۱۳ـ

دراین موقع پدرم کف قایق زانوزده وروی آب‌خم شده بود، گوئی میخواهد باچشمانش به‌ته‌آب‌بر سد. برای آنکه کف دریاچه رابهتر ببیند چنان به‌آب نزدیك شده‌بود که تقریبا نزدیك بود از قایق‌بیرون بیافتد ومانند مادرم و تام، اوهم غرق شود. بیدرنك این اندیشه بخاطرم رسید اگرچنین حادثه‌ای روی دهد، تکلیف من چیست ؟ این اندیشه بکلی آشفته ومضطربم کرد. اما جرئت نمیکردم در باره آن حتی یك کلمه صحبت کنم. پس‌ازچند ثانیه‌پدرم بلندشد وبدون آنکه چشمانش راازآب بردارد، یکی ازپاروها رادردست گرفت .

وسپس در حالیکه دسته پاروررا در دست داشت بافرود آوردن آن درآب شروع به‌پیش راندن سریع قایق کرد، امانه خیلی سریع .اوچنان پارو رادراب‌فرو میکرد تاتلاطمی ایجاد نشود، ومانع دیدما نگردد . ابتدا شروع بحرکت مستقیم درجهت ساحل کردیم وسپس راهی راکه رفته بودیم بازگشتیم .این بارپدرم قایق را بصورت زیك‌زاك هدایت میکرد. اول یك دایره وسیع در محل وازگون شدن کرجی رديم ودر دفعات بعد بتدریج این دایره راکوچك‌تر میکردیم .بااین ترتیب تمام ابهای منطقه وازگون شدن کرجی را گشتیم در حالیکه پدرم وسط قایق زانوزده ،به پارو زدن اشتغال داشت ومن در انتهای آن‌نشسته‌بودم. اما در تمام این مدت کوچکترین اثری نیافتیم. یکبار من‌سئوالی‌ازپدرم کردم، اما اوهیچ عکس‌العملی که‌نشانه شنیدن سئوال من باشد نشان نداد .اوبه پارو زدن سرگرم بود ، وهیچ نقطه‌ای از زیر نگاههایش‌رد نمیشد، وهمانطور که من پشت سرش نشسته بودم ،فقط میتوانستم پشت عریان اورا که باوجود لاغر بودن ورزیده ،تروتازه و آفتاب‌سوخته بود ببینم . در اینحال دیگرتمام امیدهایم برباد رفته بود. میدانستم که مادرم «وتام» را برای همیشه از دست داده‌ام . دوباره بگریه افتادم واین باردلم‌برای خودم‌میسوخت.

اینك پدرم تند تروبی‌پرواتر پارو میزد ، و کمتر توجه داشت که آب رامتلاطم نسازد. اما این موضوع چندان اهمیتی نداشت ، چه در همان حال که به‌پارو زدن ونگاه کردن به‌آب مشغول بودیم ،وزش‌بادی از جهت شمال آغاز شد. بادی سرد بود، از آن نوع بادها که بهمراه خویش قطعات‌ابر رامی‌آورندوابرها تمام آسمان رامیپوشانند.ابرهای عظیم‌و خاکستری رنك‌که درسینه آسمان بیکدیگرملحق میشوندوجلوی تابش آفتاب رامیگیرند .دریاچه آرام اینك تقریبا متلاطم شده‌بودو قایق بتدریج تکان‌های شدید میخورد. همانطور که به جستجوی خویش ادامه میدادیم ، متوجه شدم که تلاطم آب‌دریاچه وناپدید شدن‌خورشید مانع‌از آن گردیده است که دیگر بتوانم کف دریاچه را ببینم وآنچه بنظرم میرسید فقط آب متراکم بود. مسلما پدرم نیز دچار این وضع شده ودیگر کف دریاچه رانمیدید ، چه ناگهان روی پاهایش ایستاد ، پارو را بکف قایق پرتاب کرد و بتماشای دقیق اطراف دریاچه مشغول شد. سپس رویش را برگرداند ومستقیما بطرف من آمد، اما چنان بی‌تفاوت نگاهم میکرد که من مطمئن نبودم حتی مرا می‌بیند. بعد بدون آنکه یك کلمه برزبان آورد، از بالای دیواره قایق بداخل دریاچه شیرجه رفت و میان آب‌های تیره ،سرد ومتلاطم دریاچه ناپدید شد! من فریاد کشیدم ،اما تصور نمیکنم آنرا شنیده کف قایق ایستادم، درحالیکه هنوزباچشمانم جستجو میکردم و گاهی میگریستم ، چه دیگر بشدت ترسیده بودم . حوادثی که وقوع یافته بود خیلی بیش ازحد توانائی وقوه درك واستنباطم بود ،واز طرف دیگر نمیدانستم چه حوادث دیگری بوقوع خواهد پیوست. سپس بهمان صورتی که پدرم ناپدید شده بود ،دوباره پیدا شد ، در حالیکه دست خودرا به لبه قایق گرفته وبالا می‌آمد ،اندکی برلبه قایق تکیه داد وچندنفس عمیق کشید، آنگاه دوباره بمیان آب شیرجه رفت. نگاهم رایشت سرش دوختم .گاه‌ناپدید میشد ودوباره بنظر میرسید . حالا دیگر میدانستم که اوبرای شنامرا ترك نمیگوید بلکه شخصا به‌کف دریاچه میرود تاشاید مادرم و«تام»را پیدا کند.

باوجود این ، اطلاع بر مسئله فوق بمن کمکی نکرد تا خاطرم آسوده شود ، چه برای نخستین بار از آغاز ماجرا این فکر در من ایجاد شده بود که ممکنست غرق شوم. وزش‌باد شدیدتر وتلاطم امواج بیشتر میشد . حالا دیگر قایق‌بصورت ناراحت کننده‌ای‌دستخوش امواج شده بود ومن نیز، اگر ازپیدا شدن گاه‌گاه پدرم صرفنظر میکردم ، بکلی تنها بودم . مطمئن بودم که‌تاچند دقیقه دیگر قایق تسلیم امواج میشودومن‌بداخل آب منجمددریاچه فرورفته ،هرگزدیگر از آن خارج نخواهم شد.

دراین میان ، پدرم هرچند دقیقه یکبار بداخل آب میرفت‌و پس‌از مدتی‌دوباره بطرف قایق بازمیگشت ،اما بازگشت‌های او از اضطراب‌و نگرانی من چیزی نمیکاست چه اونه‌تنها چیزی نمیگفت ، بلکه بنظر می‌آمد اصلا به حضور من درقایق توجه ندارد.

(ناتمام)

از شما چه پنهان

*«هربرت فن کارایان» اکنون مشهورترین رهبرارکستر جهانست او چند روز پیش باهواپیمای اختصاصیش که خود خلبانی آنرابرعهده داشت ازآتن بپاریس آمدتابا «هانری ژرژ کلوزو» کارگردان فرانسوی در تهیه یك فیلم کوتاه همکاری کند . این فیلم درباره کاروزندگی خود کارایان میباشد .

*خیاط ژنرال دوگل که چندی پیش درگذشت سرگرم نوشتن خاطرات خود بود .دراین اثر نیمه تمام اودرباره رئیس جمهوری‌فرانسه چنین میگوید : «ژنرال دوگل مشتری صبوریست که درهنگام امتحان لباسش بمن سیگار تعارف میکند ودرباره گلهای باغچه‌ام اظهار نظر مینماید».

*تلویزیون فنلاند از هفته آینده برنامه جدیدی اجرا میکند تحت عنوان «آموزشی امور جنسی».

ویروس هپاتیت پیداشد؟

دانشمندان ایتالیائی قدم مهمی درراه درمان بیماریهای ویروسی برداشتند

یك گروه از دانشمندان ایتالیائی برهبری پروفسور «بابودیری» موفق شدند ویروس عامل بیماری عفونت کبد «هپاتیت عفونی» را پیدا کرده، مورد مطالعه قرار دهند .

این تحقیقات از یکسال پیش‌شروع شده بودوپزشکان ایتالیائی امیدوارند بزودی موفق بکشت این ویروس هم بشوند .

وزارت بهداری ایتالیا در زمینه این کشف دانشمندان بیانیه‌ئی بشرح زیر منتشر نموده است :

تحقیقات پزشکان منجر بکشف عناصری در کبد بیماران مبتلا به هپاتیت عفونی شده است که‌احتمال میرود ویروس ناشناخته عامل این بیماری باشند . تحقیق هنگامی به نتیجه قطعی میرسد که پزشکان بتوانند این ویروس را کشت بدهند وآنرازیرمیکرسکپ الکترونیك ببینند.

بدین ترتیب اولین قدم در راه یك کشف مهم طبی‌برداشته شده است .

... در صورتیکه پزشکان ایتالیائی بموفقیت کامل در این زمینه برسند راه درمان قطعی بیماری هپاتیت و در ضمن راه مبارزه با بیماریهای ویروسی ـ واحتمالا سرطان ـ بدست خواهد آمد .

اطلاعات هوائی

نشریه مخصوص ایرانیان مقیم کشورهای خارج

هر هفته شش شماره منتشر میشود و با هرپست بخارج ارسال میشود حق آبونمان اطلاعات هوائی برای آمریکا یکساله ۱۶۰۰ ریال و برای اروپا یکساله ۱۰۰۰ ریال میباشد .

بدانشجویان پنجاه درصد تخفیف داده میشود

ال‌عال خطوط هوائی آغاز بیست وپنجمین سال

سلطنت اعلیحضرت همایون شاهنشاه ایران

را شادباش عرض میکند وآرزومنداست که پروردگاریکتا ملت عزیز ایران را سالیان متمادی زیرسایه بلند پایه شاهنشاه معظم برومند و موفق بدارد.

EL AL AIRLINES

کشف آثار عصر حجر

این آثار که درخرم‌آباد کشف‌شده مربوط به‌چهل‌هزار سال قبل‌است.

بقرار اطلاع اداره کل باستان‌شناسی و فرهنگ عامه هیئت‌علمی حفاری مشترك ایران و امریکا بریاست آقای دکتر فرانك هول استاد دانشگاه رایس از ایالت تگزاس امریکا ضمن بررسیهای علمی و کاوشهای باستانشناسی‌در غار قمری واقع درمغرب خرم‌اباد موفق بکشف آثاری مربوط به چهل‌هزار سال قبل و دوران حجر قدیم (پالئولتیك) گردیده‌اند این آثار که همه از سنك ساخته‌شده وبشکل تیغه های کوچك و بزرك چاقو ، اره ، تیشه ، نوك پیکان ، سرنیزه وآلات وابزار کارمیباشد واز غارهای بافته و قمری و پناهگاه پاسگر بدست آمده است .

این هیئت نیز ضمن کاوشهای خودتعداد زیادی استخوان ودندان حیوان‌ازقبیل بزکوهی، خرگوش، گراز ، جوجه تیغی و خرچنك‌نیز بدست آورده‌اند که مسلما گوشت این حیوانات خوراك بشرآن‌دوران را تامین مینموده باین دلیل که بعضی از این‌استخوانها درمجاورت آتش کاملا سیاه و سوخته شده و با خاکستر نیز کشف گردیده است .

این هیئت نیز ضمن عملیات حفاری مقادیر زیادی شیئی سنگی از پناهگاه پاسگر کشف نموده است .

کشف این آثار نشانه زندگی مداوم قوم و قبیله‌ایست که بیش از ۱۰ الی ۲۰نفر بیشتر نبوده‌اند ولی سالیان متمادی دسته‌ای بعداز دسته دیگر در دره وسیع و خوش آب و هوای خرم‌آباد امروزی که درآن روزگار اثری از این شهر نبوده است زندگی میکرده‌اند . کشف آثار مکشوفه در اطراف خرم‌آباد و نظیرآن‌مبین زندگی عده‌ای از مردمان عصر حجر در مغرب ایران است که حفاریهای سال آینده نکات مهم آنرا روشن خواهد ساخت .

دوومیدانی ارامنه

مسابقات دوومیدانی دختران‌ارامنه تهران زیر نظر فدراسیون دوومیدانی کشور انجام شدو در نتیجه تیم‌باشگاه آرارات مقام اول رابدست آورد. وتیم های فارغ‌لتحصیلان ، پیش آهنگی بترتیب دوم و سوم شدند . درخاتمه مسابقه جوایز قهرمانان و کاپ‌قهرمانی وسیله آقای احمد ایزدپناه رئیس فدراسیون‌دوومیدانی‌ایران‌توزیع گردید.

فرهنگی ورزشی

اردوی کشتی گیران

از روز اول مهرماه درکوی‌امیرآباد تشکیل میشود

از فدراسیون کشتی کشور اطلاع داده‌شد که‌از روز اول مهر ماه‌اردوی کشتی‌گیران در محل کوی دانشگاه تشکیل میشود .

دراین اردو قهرمانان اول آزاد و فرنگی ایران وهمچنین قهرمانان‌جهان شرکت دارند .

واز بیست‌وسوم مهرماه تیم کشتی فرنگی برای انجام چند مسابقه عازم کشور شوروی‌میگرددو چنانچه مقتضی باشد تیم آزاد نیز بهندوستان خواهد رفت .

همانطور که‌اطلاع‌داده‌شد تیم کشتی آزاد شوروی در آبانماه بتهران‌می‌آید قهرمانان تیم ملی ایران تا هنگام برگزاری مسابقات کشتی آزادایران و شوروی در اردو بتمرین و استراحت میپردازند .

کشتی گیران مبتدی تهران

برای عضویت در تیمهای ذخیره تهران مبارزه پرشوری میکنند

آقای خادم نایب‌رئیس ودبیرفدراسیون کشتی کشور اطلاع داد که یکدوره کشتی‌آزاد برای‌قهرمانان مبتدی‌تهران در چهاربخش ترتیب داده میشود .

این مسابقات از روز سوم مهرماه در چهار ناحیه‌آغاز میگردد وطی سه روز ادامه خواهد داشت.

کسانی حق شرکت در این مسابقه را دارند که جزو ذخیره‌های تهران‌در نیامده باشند ودرضمن سابقا هم‌مقامی کسب نکرده باشند.

فدراسیون کشتی کشور بنفرات‌اول تاششم هر ناحیه در اوزان مختلف جوائزی میدهد وسپس مرحله دوم بین این قهرمانان که در هر وزن شش نفر از هر ناحیه انتخاب‌شده‌اند ترتیب میدهد و بنفرات اول تاششم بمرحله دوم نیز جوائزی اهداء میکنند این نفرات باموافقت کمیته فنی ـ فدراسیون بعنوان کشتی گیران‌ذخیره تهران شناخته خواهند شد.

تمرین فرنگی

فدراسیون کشتی‌کشور طی‌بخشنامه‌ای به‌کلیه مربیان باشگاهها دستور داد که یکروز در هفته بکشتی گیران باشگاه خودتمرین کشتی‌فرنگی‌بدهند.

اطلاعات

دختران و پسران

روزهای دوشنبه منتشر میشود

برنامه امتحانات

ششم ابتدائی واول تاپنجم متوسطه متفرقه وتجدیدیهای اردیبهشت ماه

این امتحانات ازروز پنجشنبه‌ششم آبانماه باین ترتیب انجام میگیرد .

● برنامه سال ششم ابتدائی متفرقه

پنجشنبه ششم‌آبان حساب‌از ساعت ۲تا۴ ودیکته وانشاء از ساعت ۴ تا۶ بعداز ظهر و پنجشنبه سیزدهم آبان هندسه از ساعت ۲تا۴ معلومات‌عمومی از ساعت ۴تا ۶بعدازظهر .

● برنامه‌امتحانات متفرقه‌سال اول متوسطه و تجدیدی های اردیبهشت ماه

جمعه هفت آبان صبح طبیعی و بهداشت و شیمی عصر جغرافیا و تاریخ، یکشنبه نهم آبان صبح‌هندسه و رسم وانشاء عصر دیکته فارسی و تعلیمات مدنی جمعه چهاردهم آبان صبح حساب و فیزیك عصر تعلیمات دینی و زبان خارجه

● سال دوم

جمعه هفت آبان صبح طبیعی و بهداشت وشیمی عصر جغرافیا وتاریخ، یکشنبه نهم آبان‌صبح هندسه ورسم وانشاء عصر دیکته فارسی و تعلیمات مدنی . جمعه چهاردهم آبان صبح‌جبر و فیزیك‌عصر تعلیمات دینی و زبان خارجه .

● سال سوم متوسطه

جمعه هفت آبان صبح طبیعی و بهداشت‌وشیمی‌وعصرجغرافیا وتاریخ.

یکشنبه نهم آبان صبح‌هندسه و رسم و حساب و عصر دیکته فارسی‌و تعلیمات مدنی وانشاء . جمعه چهاردهم آبان‌صبح جبر و فیزیك عصرتعلیمات دینی و زبان خارجه

امتحانات صبحها از ساعت ۸ وبعد ازظهر ها از ساعت ۲شروع خواهد شد. برنامه امتحانات شفاهی (قرائت فارسی ، قرائت زبان، قرائت عربی)، در حوزه های امتحانی اعلام خواهد گردید . امتحانات داوطلبان انتخاب رشته‌سوم‌طبق‌همین‌برنامه‌انجام‌میگردد.

برنامه‌امتحانات سال چهارم ادبی

یکشنبه شانزدهم آبان صبح‌تاریخ ادبیات، جغرافی‌عصرطبیعی وبهداشت، انشاء فارسی .

جمعه بیست‌ویکم‌آبان‌صبح ریاضی، تعلیمات مدنی، عصر تاریخ ،فیزیك،

جمعه بیست و هشتم آبان صبح شیمی ، تعلیمات دینی ، عصرزبان خارجه ، بدیع .

یکشنبه سی‌ام آبان صبح دیکته فارسی ،عربی.

● برنامه امتحانات سال چهارم طبیعی

یکشنبه شانزدهم آبان‌صبح هندسه عصر طبیعی، انشاء فارسی .

جمعه بیست‌و یکم آبان صبح‌جبر، علوم اجتماعی عصر دیکته فارسی ، فیزیك.

جمعه بیست وهشتم آبان‌صبح شیمی، تعلیمات دینی ، عصر زبان خارجه.

● برنامه امتحانات سال چهارم ریاضی

یکشنبه شانزدهم آبان صبح‌هندسه ورسم عصر طبیعی بهداشت ، انشاء فارسی .

جمعه بیست‌و یکم آبان صبح جبر، علوم اجتماعی‌عصردیکته فارسی، فیزیك .

جمعه بیست‌وهشتم‌آبان صبح‌شیمی، تعلیمات دینی ، عصر زبان خارجه ، یکشنبه سی‌ام آبان صبح متمم‌حساب

این امتحانات صبحها از ساعت ۸ وبعداز ظهرها ازساعت ۲ شروع‌خواهد شد برنامه امتحانات شفاهی نیز در حوزه مربوطه اعلام میشود .

● سال پنجم ادبی

یکشنبه شانزدهم آبان صبح‌تاریخ، ادبیات ، فلسفه و روانشناسی عصر جغرافی ، انشاءفارسی .

جمعه بیست‌و یکم‌آبان صبح‌ریاضی، تعلیمات مدنی، عصر تاریخ فیزیك.

جمعه بیست‌وهشتم‌آبان صبح‌شیمی، تعلیمات دینی، عصر زبان خارجه‌بدیع وقافیه .

یکشنبه سی‌ام آبان صبح دیکته فارسی و عربی .

● امتحانات متفرقه سال پنجم ریاضی

یکشنبه شانزدهم آبان صبح‌هندسه عصر طبیعی ، انشاء فارسی .

جمعه بیست‌و یکم آبان‌صبح جبر، علوم اجتماعی ، دیکته فارسی ،فیزیك

جمعه بیست‌و هشت آبان صبح شیمی ، تعلیمات دینی عصر زبان خارجه .

یکشنبه سی‌ام آبان صبح مثلثات

● امتحانات متفرقه سال‌پنجم ریاضی

یکشنبه شانزدهم‌آبان صبح‌هندسه، رسم عصر طبیعی و بهداشت انشاء فارسی .

جمعه بیست‌و یکم آبان صبح جبر، علوم اجتماعی ، عصر دیکته فارسی، فیزیك .

جمعه بیست و هشتم آبان صبح شیمی ، تعلیمات دینی عصر زبان خارجه .

یکشنبه سی‌ام آبان صبح مثلثات

این امتحانات صبحها از ساعت ۸ وبعداز ظهرها ازساعت ۲ شروع‌خواهد شد. برنامه امتحانات شفاهی درحوزه ها اعلام میشود .

شاگرد ممتاز

دوشیزه مریم بهجودی فرزند محمد با معدل ۱۹٫۴۳ بین چهل نفر شاگردان سال دوم دبستان دولتی رازی رشت رتبه اول شناخته شد .

نام‌نویسی در هنرستان بالت مادام یلنا

بدینوسیله باطلاع هنرآموزان و اولیای محترم آنا ن‌میرساند که نام نویسی هنرجویان‌هنرستان‌بالت مادام یلنا از پانزدهم شهریورآغاز شده‌است . کودکان از چهارسال به بالادر کلاس های مخصوص پذیرفته میشوند دروس هنرستان از اول مهر ماه شروع خواهدشد. ساعات کار کلاسهای هنرستان طوری تنظیم شده است که با اشتغالات درسی و حرفه‌ای هنرجویان تماس نیابد.

ثبت نام همه روزه از ساعت ۱۰صبح تا ۱۲و ۵ تا ۷بعدازظهر.

آدرس . خیابان نادری‌اول کوچه نوبهار شماره چهار تلفن۶۱۲۱۷۳

۱ـ۳ ۲۰۴۰۴ـ۱

سابنا ـ شرکت هواپیمائی جهانی بلژیك ـ تنها شبکه هواپیمائی جهانی که مرکز آن در بروکسل یعنی در قلب بازار مشترك مستقرمیباشد

به هواپیمای ماخوش آمدید

(چندگرم‌بودنپذیر است لبخند مهمانداری که از شما استقبال مینماید...)

در داخل هواپیما های سابنا در حالیکه آزادانه و راحت به مسافرت ادامه میدهید از شما توجه مخصوص‌خواهدشد. مهمانداران با لبخند گرم خود سعی میکنند که راحتی شما را فراهم آورده و محیط مناسب و دلنشینی در طول مدت پرواز بوجود آورند. صندلی کاملا راحت که‌در آن قرار میگیرید ـ مشروباتی که برایتان تهیه شده است ـ غذای لذیذی که در ارتفاع ده هزارمتر برای‌پذیرائی‌از شما تدارك شده‌است، همهٔ اینهامقدماتی است که درداخل‌هواپیمای سابنا . حتی اگر به مسافرت شغلی میروید ، شروع تعطیلات را احساس نمائید.

دوشنبه و پنجشنبه هر هفته پرواز مستقیم از راه استانبول ، آتن وین به بروکسل انجام میگیرد . پروازهای سابنا بمقصد کلیه شهرهای بزرك اروپا ـ کانادا ایالات متحده آمریکا و مکزیك از بروکسل شروع میشود . سایرروزهای هفته ازشهرهای دیگرمانند بیروت تل‌آویو وآتن میتوانید با سابنا پرواز نمائید

IATA — SABENA — BELGIAN World AIRLINES

باآژانس مسافرتی خود یا سابنا شماره ۴۸ خیابان ویلا تلفن ۶۸۵۱۵ - ۴۱۳۵۷ در مورد مسافرتی که در پیش دارید مشورت نمائید

انجمن دوشیزگان و بانوان

تشکیل دوره جدید

کلاس های انگلیسی

عادی ـ فوری ـ عالی ـ گفتگو با دبیران آمریکائی

شامل : ترجمه ، دیکته ، انشاء ، قرائت و مکالمه زیر نظر برجسته‌ترین دبیران انگلیسی

علاوه براین ، درانجمن این کلاس ها دایر است: کمك های‌اولیه- خیاطی (۴ماهه و ۹ ماهه) ـ آرایش‌و زیبائی ، منشیگری-گل‌آرائی ـشمع‌سازی-آشپزی- ماشین‌نویسی (یك‌ماهه رسه ماهه) ـ موسیقی ـ سنك دوزی ـ کاردستی

برای نامنویسی بدبیرخانه انجمن (خیابان فرصت شاهرضا ـ شماره ۷۳ ـ تلفن ۶۹۷۱۵و۴۰۲۱۱و ۶۴۴۹۶) مراجعه فرمائید . ـ۱ـ

پیشگاه مبارك بندگان اعلیحضرت همایون شاهنشاهی

جان نثاران هیئت مدیره اتحادیه شرکت های تعاونی خوی . ماکو . شاهپور بنمایندگی از طرف هیجده هزار نفر اعضاء شرکت های تعاونی عضو اتحادیه جشن‌فرخنده بیست و پنجمین سال سلطنت پر افتخار آن شهریار عدالت گستر و ملت نواز را ازصمیم قلب تبریك عرض نموده و بقاء سلطنت وسلامت اقدس همایونی و ولایتعهد و خاندان جلیل‌سلطنت پهلوی‌را از خداوند متعال مسئلت دارند.

اتحادیه تعاونی خوی . مهندس ارقند

۱ـ۲۱۵۵۴

بمناسبت آغاز بیست و پنجمین‌سال‌سلطنت

شرکت تکنیك مقاطعه کار اسفالت قطعه۱۴ راه‌سقز و کرمانشاه که بانهایت جدیت و سرعت تاکنون بالغ بر ۳۰ کیلو متر جاده را اسفالت نموده از یك هفته قبل به مناسبت آغاز ۲۵ ساله‌سلطنت اعلیحضرت همایون شاهنشاه جشن مفصلی در محل کارگاه خود ترتیب داد و روز پنجشنبه ۲۵ شهریور بالغ بر هزار نفر کارکنان کارگاه خود را اطعام و پذیرائی نموده است .

آ‌ـ۲۱۵۱۴

ایطالیدن ساندوز محصول سویس

شناسائی امریکا : «یك‌کارشناس امور اقتصادی »

توسط آقای چسترمایسلیکی

فردا دوشنبه ۲۹ شهریور ۶ عصر

انجمن ایران و امریکا ـعباس‌آباد

قابل توجه

برندگان جواهرات حلب کوچولوی قو

باطلاع کلیه برندگان جواهرات حلب کوچولوی قو که چهارشماره سمت راست کارتهای قرمز آنان به اعداد ۴۳۴۱ و ۷۴۰۹ ختم میشود میرساند که هر چه زودتردرتهران به اداره روابط عمومی قو خیابان خیام‌ساختمان قو شماره۷۹۲مراجعه نمایند.

برندگان شهرستانها میتوانندبه نمایندگان قو در شهرستان‌ها مراجعه کنند تا ترتیب مسافرتشان به تهران داده شود.

مراسم قرعه‌کشی‌جواهرات‌حلب کوچولوی قو بعدازظهر روز شنبه۱۰ مهر ماه در تلویزیون ایران با شرکت کلیه برندگانی که‌تا آنروز خود ر اباداره روابط‌عمومی‌قو و یا نمایندگان قودر شهرستان ها معرفی کرده باشند به دست‌خودشان انجام میشود و یك نفر برنده سری جواهرات زمردوبرلیان بارزش ۵۰۰ هزار ریال میشود وبقیه هر یك‌یك‌انگشتری‌طلادریافت‌خواهند داشت.

تمام کارت هائی که چهار رقم سمت راست شماره آنها به اعداد زیر ختم میشود در قرعه کشی سری جواهر زمرد وبرلیان شرکت میکنند

۴۳۴۱

۷۴۰۹

رهبری الهام‌بخش

بقیه از صفحه اول

نخست‌وزیر وآقای دکتر هدایتی رئیس کنگره مطالبی ایراد کردند.

دراین جلسه قطعنامه‌ای که‌به پیشنهاد نماینده افغانستان‌وبامضای نمایندگان ۲۹ کشور ، قبلا در کمیسیون شماره ۳ باتفاق آراء به‌تصویب رسیده بود مطرح گردید ودر میان کف‌زدن‌شدید‌نمایندگان باتفاق آراء بتصویب نهائی رسید، متن قطعنامه بقرار زیر است :

● متن قطعنامه

متن قطعنامه مصوبه جلسه عمومی کنگره جهانی‌تهران بشرح زیر است: کنگره جهانی وزرای آموزش‌وپرورش برای مبارزه با بیسوادی

باتوجه باینکه استفاده کامل از منابع انسانی‌عامل اساسی ترقی‌جامعه بشری است .

باتوجه باینکه رشد وتوسعه‌مستلزم بسیج کلیه استعدادها وامکانات‌افراد است .

باتوجه باینکه سواد نه تنها یکی‌از حقوق اساسی بشر است بلکه درعین حال سرمایه گذاری ثمربخشی است که برای توسعه اجتماعی وفرهنگی واقتصادی ضرورت دارد .

باتوجه باینکه بیسوادی مسئله‌ای جهانی است‌که‌حل‌آن مستلزم‌همکاری نزدیك کلیه دولتها وملتها است .

باتوجه باصول مصرحه در پیام تاریخی اعلیحضرت همایون شاهنشاه دائر براینکه کلیه دولتهای جهان حقا میباید مبالغ وافی تری برای ازمیان بردن بیسوادی درجهان منظوردارند، واز جمله تاآنجاکه‌ممکن است قسمتی از مخارج نظامی خود را بتامین این هدف اختصاص دهند .

۲ـرهبری الهام‌بخش‌اعلیحضرت‌همایون شاهنشاه را که‌درپیام تاریخی‌معظم‌له نیز منعکس است مورد قبول قرار می دهدوارزش تجارب سپاه دانش ایران را تائید مینماید .

۲ ـ از مدیر کل یونسکو دعوت میکند که بامشاوره : بادولتهای‌عضو یونسکو امکانات تشدید مبارزه بابی‌سوادی رابارعایت تمام‌اصول ومراتب مذکور در فوق مورد مطالعه وبررسی قرار دهد وگزارشی در این باره به مراجع صلاحیتدار یونسکوتسلیم کند.

۳ـ به تمام سازمانهای بین‌المللی که بطور مستقیم یا غیر مستقیم در این مسئله ذینفع هستند توصیه می‌نمایدکه برای نیل بدین هدف‌مساعی وکوششهای خویش‌راگسترش‌وتقویت کنند واز سایر سازمانهای بین‌المللی نیز دعوت میکند که‌چه از نظرمعنوی وچه از نظر مادی سهم خود را در کوششهائی که برای ریشه‌کن کردن بیسوادی‌صورت‌میگیرد برعهده‌گیرند.

٤ـبتمام سازمانهای‌ملی وخصوصی از قبیل کمیته های ملی مبارزه با بیسوادی وسندیکا ها و موسسات مذهبی و اصناف ومجامع تعاونی و بنیاد ها وغیره توصیه میکند که‌چه از نظر معنوی و چه از لحاظ مادی در راه تامین هدف عالی ریشه کن کردن بیسوادی سهم خود را برعهده گیرند .

● ادامه‌راه‌تهران

بعد از ظهر دیروز جلسه عمومی کنگره جهانی پیکار با بیسوادی بریاست آقای دکتر هدایتی‌وزیر آموزش و پرورش در کاخ سنا تشکیل گردید .

ابتدا نمایندگان سوئیس وآرژانتین پیرامون تجهیز نیرو های ملل در راه مبارزه با بیسوادی مطالبی‌اظهار داشتند و سپس آقای « رنه‌ماهو » مدیر کل یونسکو اظهار داشت : ما همه نیروهای ملل را برای ادامه راهی که از تهران آغاز شده‌است دعوت میکنیم .

کنگره تهران تشخیص‌داده است تجهیزنیروهای انسانی و استفاده از افکارعمومی‌برای‌پیشرفت برنامه‌های مبارزه با بیسوادی ضروری است.

سپس نمایندگان کشور های نیجریه ، مالی و عربستان سعودی پیرامون‌چگونگی‌تجهیز افکارعمومی توضیحاتی دادند و نماینده گواتمالا پس از نطق بسیار مهیجی گفت : هرگز احساساتی عالی ترو بالاتر از آنچه هنگام دیدن رژه افرادسپاه دانش بمن دست داد در تمام عمرم در من ایجاد نشده بود افکارعمومی مردم گواتمالا بدون هیچگونه ملاحظات سیاسی این مبارزه‌مقدس راتایید مینمایند .

● روز جهانی مبارزه

نماینده کشوراردن سپس گفت: **با اعتقاد باینکه کنگره جهانی پیکار با بیسوادی موفق شده است اراده همه ملت ها را جهت‌ریشه کن کردن بیسوادی جلب کندو قطعنامه های آموزنده‌ای بتصویب برساند و با توجه باینکه کوشش های کنگره برای از بین بردن بیسوادی برای نیل بهدف باید تشدید و تقویت شود : کنگره تصویب میکند که روز تاریخی هشتم سپتامبر که کنگره جهانی مبارزه با بیسوادی وسیله شاهنشاه ایران گشایش یافت بعنوان روز بین‌المللی مبارزه با بیسوادی اعلام شود و از طرف همه کشور های جهان‌مراسمی‌باین‌مناسبت‌برگزارگردد.**

بموجب این تصمیم از سال۱۹٦٦ روز هشتم سپتامبر (هفدهم‌شهریور) بعنوان روز بین‌المللی مبارزه بابی سوادی در همه کشورهاآئین‌خاصی برگزار خواهدشد .

پیشنهاد نماینده اردن با کف‌زدن ممتد کلیه نمایندگان‌بتصویب‌رسید بدین ترتیب کنگره جهانی مبارزه با بیسوادی روز هفدهم شهریور ماه را بعنوان روز مبارزه با بیسوادی انتخاب کرد و مقرر داشت هرسال مراسمی در این روز برگزارگردد

بیمارستان آریا مهر

اداره روابط عمومی و انتشارات جمعیت شیر وخورشید سرخ ایران اطلاع میدهد که بنابه تصویب شورای عمران‌امدادی‌بنادر وجزائرجنوب‌وابسته بجمعیت شیر وخورشید سرخ ایران بیمارستان بزرك بندرلنگه که‌درمراسم جشن‌های آغاز بیست و پنجمین‌سال سلطنت شاهنشاه‌که‌بدست والاحضرت شاهدخت شمس پهلوی افتتاح‌خواهد شدبنام «بیمارستان آریامهر»نامگذاری میگردد.

تقدیر

ا زطرف دفتر مخصوص والاحضرت شاهپور غلامرضا پهلوی ، آقای‌مسعود فتحی‌مسئول‌قطارهای‌سلطنتی‌بمناسبت جدیت در انجام وظایف خویش تقدیر شد.

رئیس شرکت نفت دولتی آرژانتین ایران راترك کرد

ساعت ۱۰ بامداد امروز آقای دکتر «سوارز» رئیس شرکت نفت دولتی آرژانتین و همراهان که‌هفته گذشته بایران مسافرت کرده‌بودند بکشور خود بازگشتند . درفرودگاه مهر آباد چندتن از روسای‌عالیرتبه شرکت ملی نفت ایران آقای‌دکتر سوارز و همراهان را مشایعت کردند.

هیئت نفتی آرژانتین در مدت ٦ روز اقامت خود در ایران میهمان شرکت ملی نفت ایران بودند . آقای دکتر سوارز در مسافرت خود بایران به پیشگاه شاهنشاه‌شرفیاب شد و با رئیس هیئت مدیره ومدیر عامل شرکت ملی نفت‌ایران‌ملاقات کرد.

پرستاران اعزامی ایران

بقیه از صفحه اول

عصر دیروز والاحضرت شاهدخت شمس پهلوی ریاست عالیه جمعیت شیر وخورشید سرخ‌ایران بیمارستان امدادی بیست و پنج شهریور شیرو خورشید سرخ شرق تهران را در تهرا ن‌نو افتتاح کردند و بیست نفر پرستاران عازم پاکستان بحضور والاحضرت معرفی شدند.

با کمك مردم

خبرنگارما گزارش میدهد :

بهمت هیئت مدیره شیر وخورشید سرخ شرق تهران و کمك‌های مادی معنوی اهالی تهران‌نو وپنجاه هزار تومان کمك نقدی بانو رهبری یك بیمارستان امدادی که اختصاص به مجروحین حوادث دارد در جاده‌تهران‌نو تاسیس گردید.

این بیمارستان ٥٠ تختخواب داردو درتمام ٢٤ساعت‌اطاق‌جراحی‌بیمارستان آماده عمل میباشد.

بیمارستان امدادی شیر وخورشید شرق تهران باکسب اجازه ازپیشگاه شاهنشاه بنام‌بیمارستان امدادی‌بیست وپنج شهریور نام‌گذاری شد وساعت پنج بعدازظهردیروز طی‌مراسمی‌توسط والاحضرت شاهدخت شمس پهلوی ریاست عالیه جمعیت شیر وخورشید سرخ ایران افتتاح گردید.

دراین مراسم آقایان پهلبد وزیر فرهنك وهنر،اسداله‌علم رئیس‌سازمان جوانان شیر وخورشید ،دکتر خطیبی مدیر عامل جمعیت مرکزی شیر و خورشید سرخ،طیب‌حسین سفیرکبیر پاکستان واعضای هیئت مدیره شیر وخورشید شرق‌تهران حضورداشتند.

● معرفی پرستاران

بیست نفر پرستارانیکه برای اعزام به‌پاکستان آماده‌شده‌اند درهمین‌مراسم بحضور والاحضرت شاهدخت شمس پهلوی‌معرفی‌شدند. والاحضرت‌شهامت وازخود گذشتگی پرستاران راستودند.

والاحضرت شاهدخت شمس پهلوی پس از استماع گزارش مدیر عامل جمعیت شیر وخورشید شرق تهران باقطع نوار سه‌رنك بیمارستان‌امدادی بیست وپنج‌شهریور را افتتاح‌کردندو سپس از قسمتهای مختلف بیمارستان بازدید نمودند.

● پرستاران فداکار

خبرنگار مادر گزارش خودمیافزاید: بیست‌نفر پرستاران اعزامی‌به‌پاکستان از پرستاران ورزیده وکارآزموده‌شیر وخورشید سرخ هستند که برای‌کمك به‌مجروحین جنك پاکستان عازم این کشور میشوند .

پرستاران فداکار که آماده اعزام به‌جبهه جنك پاکستان شده‌اندعبارتند از :

فاطمه دقیقی ،فرشته بدخش ،فاطمه وقارلاهیجی ،مهین محمود نوروزی ، مهین سنجری ،خدیجه عزیزی، پروین تاج بخش ، نرگس دانش‌خواه ،زهرا قضائی، شریفه‌مسلم ،کبری‌گیلك‌پور، ملوك پایدار ،درخشنده پیروز کار ، مهدخت صارمی ، صغری‌رسول‌زاده ، احترام کفائی ،افسانه اشراقی ،فروغ اقبال ،منیژه رسته و نیره فتوحی .

پنج نفراز پرستاران مزبور شوهر دارند و ٤نفر از آنها نیز دارای ۲تا۳ فرزند هستند.

این گروه‌تحت سرپرستی‌خانم نیره فتوحی به‌پاکستان اعزام میشوند ، حداکثر ماموریت آنها یکماه خواهد بود ودر صورت لزوم پس از مدتی جای آنها بابیست‌پرستار ورزیده‌دیگر عوض خواهد شد هریك از پرستاران نزد شرکت بیمه ۷٥ هزار تومان‌بیمه شده‌اند .

● در تهران پارس

والاحضرت شاهدخت شمس پهلوی پس از پایان مراسم‌افتتاح بیمارستان امدادی بیست وپنج شهریور به‌تهران پارس عزیمت کردند واز بیمارستان «روئین‌تن» بازدید کردند.

سناتوراین‌مورس گفت:

آمریکا باید چین را برسمیت بشناسد

نیویورك ـ۱٦ سپتامبر ـ یونایتد پرس ـ سناتور «مورس» امروز گفت امریکا باید این حقیقت را بپذیرد که دیگر نمی‌توان منکر وجود چین‌بعنوان یك قدرت بزرك جهانی شد ، هر چند این حقیقت ناخوش آیند و هراس انگیز باشد. سناتور مورس گفت اگر امریکا میخواهد بدون جنك جلوی گسترش نفوذ چین را بگیرد بایداین کشور را برسمیت بشناسد و منافع آن را رعایت کند. امریکا اگر بخواهد همان سیاستی راکه در اروپا علیه روسیه بکار بست در آسیا نیز عمل کند باشکست مواجه خواهد شد .

التیماتوم چین تمدید شد

خبرگزاری چین امروز اعلام کرد که دولت چین کمونیست مدت التیماتوم خود را به هند که در ساعت۳۰ر۲۰ امشب بوقت تهران پایان میبافت تا نیمه شب روز چهارشنبه تمدید کرد . بموجب این التیماتوم قرار بود ارتش هند ٥٦ پاسگاه نظامی مرزی را تخلیه کند نامه مربوط به‌تمدیدالتیماتوم تسلیم کاردار سفارت هند در پکن شد .

انتخابات آلمان آغاز شد

بن ـ ۱۹ سپتامبر ـ خبرگزاری فرانسه ـ از بامداد امروز ۳۸ میلیون وپانصد هزار نفر از مردم آلمان‌غربی برای انتخاب نمایندگان مجلس جدید این کشور بپای صندوقهای رای‌گیری رفتند .

دراین انتخابات که در ٦۰ هزار حوزه رای‌گیری انجام‌میشود ۲۰میلیون ونهصد هزار زن شرکت میکنند .

آخرین گزارشهای رسیده نشان‌میدهد که‌رای گیری در شهرهای‌بزرك‌درکمال آرامش ادامه دارد.

انتظارمیرودوحزب‌بزرك‌دموکرات‌مسیحی وسوسیال دموکرات‌بتسادی ٤٥درصدد آراء را بدست آورند.

پاکستان مایل بمداخله

منصور تاراجی در کنار سرگرد احمد شاه حسین رئیس پلیس «کوهات» در بازدید دیروز از این شهر .

بقیه از صفحه اول

طی قطعنامه‌ای که امروز در مطبوعات این کشور انتشار یافته ارزش دولت و ملت‌ایران در جریان جنگهای هندو پاکستان تشکر کرده است . دراین قطعنامه سپس بامریکا وانگلیس به شدت حمله گردیده که‌چرا درحالیکه خودرا دوست و متحد پاکستان می‌دانند، از هند حمایت میکنند . در قطعنامه انجمن نویسندگان پاکستان گفته شده، از آنجاکه قدرت های بزرك سازمان‌ملل متحد را کنترل‌می‌کنند، اگراین سازمان بپاکستان‌فشار بیاورد که‌قبل از اجرای رفراندوم ، آتش‌بس را بپذیرد ، دولت پاکستان باید از سازمان ملل متحد خارج‌شود. انجمن مذکور همچنین تصمیم گرفته است برای اعزام‌به‌جبهه یك «بریگاد نویسندگان» تشکیل دهد .

● پیام رادیوئی

امروز خانم بیگم شعیب ، همسر آقای محمد شعیب وزیر دارائی پاکستان یك پیام رادیوئی خطاب بزنان پاکستان فرستاد . در این پیام خانم‌شعیب از تمام بانوان‌میهن خویش خواسته است که بپاخاسته دوش بدوش برادران خویش که در جبهه هستند ، در پشت جبهه‌ها بفعالیت برای کمك به مجروحین و رساندن خواربار و مواد موردنیاز در جبهه و هرگونه کمك‌های‌دیگر بپردازند .

● پیام جانسون

یك خبر خصوصی حاکی از آنست که امروز پرزیدنت‌جانسون رئیس جمهوری آمریکا بوسیله آقای « چستر باولز » سفیرایالات متحده در دهلی نو پیام محرمانه‌ای برای لعل بهادر شستری نخست وزیر هند فرستاده است . گفته میشود در این پیام جانسون از شستری خواسته است که باتوجه بخطرناك بودن اوضاع و احوال ، که ناشی از تهدید چین است ، دست از سر سختی در مقابل پاکستان برداشته ، و نسبت بقطع فوری جنك با پاکستان اقدام کند .

● گزارش دوم

با وضعی که پس از اولتیماتوم چین به هندپیش آمده امروزتصمیم گرفتم درباره نظر پاکستان نسبت باین وضع اطلاعاتی کسب کنم . از اینرو تماس هائی با مقامات وزارت خارجه و اطلاعات پاکستان گرفتم .

یك مقام مطلع‌در وزارت‌اطلاعات پاکستان اظهار داشت که دولت پاکستان‌بهیچوجه‌مایل نیست‌مسئله کشمیر تبدیل بیك جنك عمومی گردد و ما پاکستانی ها کشمیررا صرفا یك مسئله محلی و منطقه‌ای میدانیم . ما هرگز نمی خواهیم دولت های بزرك‌از این مسئله‌سوء استفاده کنند . آنچه ما میخواهیم اجرای قطعنامه‌ای است که ۱۷ سال از تصویب آن در سازمان ملل متحد میگذرد .

مقام مزبور گفت درحال حاضر موقعیت سیاسی‌پاکستان خوب‌است و غالب کشور ها بطرفداری از ما برخاسته‌اند .

موقعیت ما در سازمان ملل‌متحد نیز محکم است . از اینرو ما نمی خواهیم با دخالت چین مسئله‌جنبه جهانی پیدا نماید . مقام پاکستانی گفت که مسئله تبانی پاکستان و چین بهیچوجه صحیح نیست و ما اجازه نمیدهیم که موضوع کشمیر وسیله رقابت شود .

خبرنگار ما در پایان گزارش استدلال میکند : استنباط شخص من است که پاکستان مایل‌بمداخله چین نیست ، بلکه چین میخواهداز موقعیتی که پیش آمده بنفع خود بهره برداری کند .

تصحیح اسم

در خبر خودکشی یك جوان در صفحه حوادث اسم وی مجیدنوشته شده که صحیح آن بهروزلنکرانی فرزند مجید است .

ا زخبرنگار اداره در شیراز

مراسم هدیه کتابخانه یکصدهزار جلدی از طرف شرکتهای عامل نفت ایران بدانشگاه پهلوی

به‌مناسبت فرا رسیدن جشنهای ۲۵۰۰ ساله شاهنشاهی ایران و روزهای فرخنده آغاز بیست و پنجمین سال پادشاهی اعلیحضرت همایون محمد رضا شاه پهلوی و پرچمدار کشور ایران در پیکار جهانی بابیسوادی شرکتهای عامل نفت یکصد هزار جلد کتب ممتاز علمی به دانشگاه پهلوی هدیه نمود .

به موجب دعوتی که شده بود برای شرکت‌در اجرای مراسم اهداء کتب از طرف شرکت های عامل نفت بامداد روز دوشنبه ۲۲ شهریور گروهی از نمایندگان جرائد به شیراز وارد شدند و از طرف دانشگاه و میهمانداران‌مورد استقبال قرار گرفته وبه پارك سعدی راهنمائی شدند .

ساعت دو بعد از ظهرهمانروز آقای علم ریاست‌دانشگاه پهلوی باتفاق آقایان مهندس پوزشی و وان‌دن‌برك از شرکت های عامل نفت ایران وبعضی از آقایان‌هیئت امناء ـآقای تفضلی ـ نمایندگان شیراز و مدیران برخی ازجراید باهواپیمای اختصاصی وارد شیراز گردیدند .

ساعت ٦ بعد از ظهر در محوطه دانشگاه مقابل سلف سرویس که بنحو جالب توجهی تزیین گردیده بود با حضور کلیه اساتیددانشگاه پهلوی‌و محترمین وروسای ادارات دولتی مراسم اهداء کتاب آغاز گردید . ابتداء دسته موزیك ارتش سرود شاهنشاهی رانواخت‌و سپس آقای مهندس محمودپوزشی مدیر شرکت اکتشاف تولیدنفت ایران از طرف آقای واردر رئیس هیئت مدیره و مدیر عامل شرکت های‌عامل‌نفت‌ایران‌معذرت‌خواستند که بعلت وضع‌بحرانی سلامت مادرشان بعجله به لندن رفته اند ونمی توانند در این مراسم‌شرکت نمایند .

سپس آقای وان‌دن برك دبیر هیئت مدیره شرکت‌های عامل نفت ایرا ن‌متن سخنرانی آقای واردر را قرائت نمودند که بوسیله آقای دکترسعادت‌ازاین‌قرارترجمه شد .

جناب آقای رئیس دانشگاه ـ خانمها ـ آقایان :

دیدار از این شهر زیبا برای اینجانب همواره مایه خوشوقتی‌است مخصوصاامروز که این فرصت‌دست داده‌تانخستین مجموعه کتاب‌رابرای کتابخانه دانشگاه به آن جناب که سمت ریاست دانشگاه پهلوی را دارند اهداء نمایم .

چنانکه استحضار دارند این‌نخستین قسمت است ودرواقع نمونه کوچکی از مجموع یکصد هزار جلد کتاب که امید و انتظار میرود از محل ۵۲ر۵۰۰ر۰۰۰ ریال‌اهدائی شرکت های عامل خریداری و تهیه گردد.

اهداء کتاب به‌کتابخانه ازطرف شرکت های عامل نخست بمناسبت دو هزار وپانصدمین سال شاهنشاهی ایران بودو خوشبختانه اکنون این امر بابیست و پنجمین سال سلطنت اعلیحضرت همایون شاهنشاه نیز مصادف گردیده است و جشنهای باشکوه باین سبب در همین هفته برگزار میشود. از طرف دیگراهداء کتاب بدانشگاه پهلوی در این ایام باتوجه به تشکیل کنگره جهانی مبارزه با بیسوادی در تهران و علاقه و توجه خاص اعلیحضرت همایون شاهنشاه نسبت باین‌امر مایه‌کمال خوشوقتی میباشد .

نخستین مجموعه اکثرا مرکب‌از فرهنگها و فهرست ماخذ و منابع است که مسلما هسته اصلی هر کتابخانه‌ای را تشکیل میدهد و با کتابهائی که بتدریج اهداء خواهد شد امید میرود دانشگاه پهلوی دارای کتابخانه مجهزی شود که بتوان آن را از لحاظ کتب‌آموزنده مدرن‌ترین کتابخانه در شرق‌بشمار آورد و موقعیت آن را خواهد داشت که رفته‌رفته جزو مهمترین کتابخانه های دنیا شود .

خوشبختانه انجام‌این پروژه‌برای دانشگاه پهلوی مورد موافقت اعلیحضرت همایون شاهنشاه قرار گرفته است اینجانب نیز از این فرصت استفاده کرده و از جناب آقای رئیس دانشگاه بخاطر همکاری هائی که در راه بانجا مرسیدن این طرح‌مبذول داشته‌اند صمیمانه‌تشکر مینمایم . با انجام این پروژه امید میرود دانشگاه‌پهلوی بصورت مرکز علم و دانش‌منحصر بفردی‌درآید.

حال که سخن از دانش بمیان آمد نمیتوانم از ذکر این گفته مشهور خودداری کنم که میگوید «دانش‌اندك چیزی است خطرناك» وسپس گفته‌توماس هکسلی‌دردنباله آن بخاطرم می آید که میگویدهر گاه دانش اندك خطرناك باشد کجاست آن کسی که آنقدر دانش داشته باشد که‌دور از خطرباشد؟

از صمیم قلب امیدوارم نه تنها کوششهای موفقیت‌آمیز شرکتهای عامل نفت ایران در راه کاوش و تولید و تصفیه نفت بلکه این هدیه موثردر راه گسترش‌بیشترفرهنك در ایران‌بیش‌از پیش بتامین سعادت وبسط دانش در این کشور باستانی که دارای میراث فرهنگی بزرگی است کمك نماید .

شاید بی مناسبت نباشد که گفته شود بااهداء این مجموعه جمع کل هزینه و تعهدات شرکتهای عامل نفت ایران نسبت به امور مختلف دانشگاه پهلوی بالغ بر یکصدوسی میلیون ریال میگردد.

اینجانب از طرف شرکتهای‌عامل نفت وشرکتهای عضو کنسرسیوم نفت برای همه کارکنان دانشگاه میمانه آرزو میکنم درکوششهای آینده خود همواره موفق و کامیاب باشند و بار دیگر از جناب آقای رئیس دانشگاه بخاطر مساعدتهای ارزنده ایشان سپاسگزاری‌مینمایم.

سخنان آقای علم رئیس دانشگاه پهلوی

آنگاه آقای علم پشت‌میکروفون قرار گرفته و بیاناتی بدین شرح ایراد داشتند .

حضار محترم :

باید عرض کنم درتاریخ‌دانشگاه پهلوی امروز روز بسیار فرخنده‌ای است اولا مصادف است با روز های جشن آغاز بیست و پنجمین سال سلطنت افتخار آمیز و پر میمنت اعلیحضرت همایونی که یکی از مظاهر بسیار کوچك آن تاسیس همین دانشگاه پهلوی است که‌هنوز طفل تازه متولد شده‌ای است وثانیا بمناسبت اهداء کتاب ازطرف‌شرکت های عامل نفت‌ایران به دانشگاه پهلوی همانطور که آقای‌واندنبرك اظهار داشتند داشتن کتاب برای دانشگاه شاید از داشتن‌استادمهمتر باشداگر بگذشته نیز بنگریم دانشمندان بزرك ایرانی با مطالعات شخصی توانسته بودند به مقامات بزرگی در دنیا نائل‌آیند ولی من به آقای واندنبرك تذکر میدهم که دانشگاه پهلوی از داشتن استادنیز غفلت نداشته

است‌و سال گذشته موفق شده‌ایم‌که سی‌و دونفر استاد از گروه صلح گیریم و من باید دراینجا از آنها سپاسگزاری کنم و دوازده نفراستاد نیز از دانشگاه پنسیلوانیا بما داده خواهد شد و خود دانشگاه نیزمحل دارد تاحدود بیست وهفت‌نفر استاد استخدام کند و استخدام خواهیم کرد.

من ازسخنان آقای مهندس پوزشی وواندنبرك بسیار متشکرم و بیش از آن از عمل نیك ایشان . چنانکه حضار محترم استحضار دارند شرکت های عامل نفت بصورت بیدریغی بما کمك کردند و آماده کمك شدند و این تنها دانشگاه پهلوی بود که درخواست کمك بیشتری نکرد و گفتیم آنقدر ازشما کمك درخواست‌خواهیم نمود که منطقی باشد نه‌اینکه پولی بخواهیم که‌محل مصرف آنرانداشته باشیم .

شرکت های عامل‌نفت سال گذشته هفتصد هزار دلار برای کتاب بمادادند که‌اکنون قسمت اول آن رسیده‌است‌و ما با عجله مشغول ساختمان محلی برای کتابخانه هستیم و هفتصد هزار دلار دیگرنیز برای تکمیل دانشکده فنی بمادادند اسبابهای مورد لزوم دانشکده فنی تماما سفارش داده‌شده است و بزودی خواهد رسید امیدوارم درماه اسفند جاری که مدیران‌شرکت های عامل‌نفت بایران‌می‌آیند دانشگاه پهلوی باسربلندی های بسیار کارهای اجراشده را بمعرض نمایش بگذارد و آنوقت تقاضای کمك‌های‌دیگر خواهیم کرد نمیدانم آقای وان‌دن‌برك و آقای پوزشی اجازه دارند که‌سرشان رابه

بقیه در صفحه ۱٤

آگهی بشرکت کنندگان در امتحانات

بدینوسیله به‌اطلاع داوطلبانی که در امتحانات کتبی مورخ ۲۰ر٦ر۱۳٤٤ دانشکده کشاورزی اهواز شرکت کرده و اسامی آنان بترتیب الفباء در زیر درج شده است میرساند که برای آزمایش پزشکی و مصاحبه جهت انتخاب نهائی ۷٥ نفردانشجو در صبح روز چهارشنبه ۳۱ر٦ر۱۳٤٤ بدفتر آموزش دانشکده کشاورزی اهواز واقع در ملاثانی مراجعه نمایند.

رئیس دانشکده کشاورزی اهواز ـ دکتر آلن

کتبی ورودی‌دانشکده کشاورزی اهواز

نام خانوادگی	نام	شماره کارت
ابوخمسی	سیدمحمد	۱
ابوطالبی	علی	۳
اباشمع‌زیز	قدرت‌اله	٥
احمدی‌ایزدی	وحید	۹
اخوی	فاطمه	۷۰٤
اخوان‌حجازی	سیدابراهیم	۱۳
ارجمند	مسعود	۷۱۷
آسا	ایرج	۲۳
اشراقی	کریم	۳۱
اسماعیل‌زاده	هوشنك	۲٤
اشرف‌ریاحی	عبدالامیر	۳۰
اعتمادی	بهمن	۱٤
اعتمادفرد	عبدالرسول	۱٥
افتخار	عبدالجلال	٤۰
افتخار	علیرضا	٤۲
آقای کوچك‌زاده	محمدحسین	٤۷
آل‌مذکور	شهین	٥۳
الیاسی	بهروز	٥٤
الفتی	منصور	٥۷
امیرانی	پروین	٦۰
امامی	محمدمهدی	٦۳
امینیان	محمد	٦۱
امینی طاهری	محمدعلی	٦۸
امینی	حسین	٦٦
آمونا	موسی	٦۷
ایازی‌نیا	رسول	۷٥
ایمانی	ایراندخت	۷٦
انشائی	علی اکبر	۷۱
باباپور گل افشانی	جعفر	۷۹
بحرانی	محمد جعفر	۸٦
بختیار	فرهمند	۸۷
بدری زاده	مصطفی	٦۹٤
بنائی	هوشنك	۱۰۸
پزشکی	بهروز	۱۲٤
پلومی	هبت الله	۱۲۸
پور سعید اصفهانی	رضا	۱۳٤
پورزاده بغلانی	عبدالحسین	۱۳٦
پورمند	غلامرضا	۱۳٥
پریسائی	علی	۱۲۳
پیامی	عبدالوهاب	۱۳۸
تحویلداران	احمد	۱٤۰
ترابی زاده	محمد تقی	۱٤۱
ترکمائی‌پیر میشانی	عباس	۱٤۲
تقویان پور	ناصر قلی	۱٤۷
توسلی	ابوالقاسم	۱٥۰
توکلی	مصطفی	۱٥٦
جانمی نجف آبادی	سهراب	۱٦٦
جبل عاملی	ملیحه	۱٦۸
جلالیان	سید مرتضی	۱۷۳
جیلانچی	کاظم	۱۸۸
چرسی بلداجی	ولی	۱۸۳
چمانی	عبدالکریم	۱۸٦
حاج شفیع	منوچهر	۱۸۹
حاتمی	سبزوار	۱۹۱
حجت	سید محمد	۱۹٦
حقیقی	عنایت‌الله	۲۰٥
حکیم شوشتری	نسترن	۲۱۲
حیدری معماری	اسدالله	۲۱۷
حیدری	احمد	۲۱۹
خراسانی	غلامرضا	۲۲٤
خواجه احمد عطاری	احمد علی	۲۳۰
دانش بحرینی	مهدی	۲۳٦
ذوالفقاری	رضا	۲٥۱
ذوالفقاری	غلی	۲٥۲
رستگار	ناهید	۲٥۷
رامشنی	خسرو	۲٦٤
روحانی	ادیب	۲۷۹
زرگران	عبدالرحمن	۲۹٥
زمانی	محمد رضا	۲۹۷
سامانیان	خسرو	۳۰٥
سوهانی زادگان	ابراهیم	۳۳۱
سیفائی	ناصر	۳۳۳
شاملو	محمد حسن	۳۳٥
شاهوند	حسن	۳۳۸
شاهر کندینی	سید محمد رضا	۳٤۰
شاه مرادی	سید جواد	۳۳۹
صباغ شوشتری	هوشنك	۳۷۱
صفا	فرهاد	۳۷۸
صفدریان‌علی آبادی	حسین علی	۳۸۱
صناعی سده	اکبر	۳۸٤
ضیائی	علیرضا	۳۸۹
طالب نژاد	ابراهیم	۳۹٤
طهاری	منصور	٤۰۳
طباطبائی	ضیاءالدین	۳۹۹
طهماسبی دزفولی	عبدالغفور	٤۰٦
طهرانی موید	منوچهر	۱٥۲
عدالت	مصطفی	٤۱٥
عطار	محمد حسین	٤۱۹
علوی نائینی	عبداله	٤۲۹
عهدیه	مسعود	٤۳۳
غمامی	علی اکبر	٤٤۰
فاضلی	محمد قاسم	٤۲۲
فائق	علیرضا	٤٤۳
فخرائی	عنایت‌اله	٤٤۷
فرصتی	احمد	٤٤۹
فرزانه خورموجی	عزت‌اله	٤٥۳
فرج بخش	علی نقی	٤٥٤
فیاضی	محمد صادق	٤٦۰
فیاضی	فرج‌اله	٤٦۱
فیلی	فضل‌اله	٤٦۲
قبادپور	جلال	٤٦۷
قلمباز	عبدالحسین	٤۷۱
کاتب پور شهیدی	حسام‌الدین	٤۷۸
کاکن	قدرت‌اله	٤۸۲
کاظمیان	محمود	٤۸٦
کجباف	محمد	٤۸۷
کجباف	عبدالرسول	٤۸۸
کرمزاده	علی	٤۹٥
کرمی چمکردانی	موهبت‌اله	٤۹٦
کریمی	محمدصادق	٤۹۷
کشاورزی	خسرو	٤۹۹
کوچك	محمد هادی	٥۰٦
کوهی حبیبی	محمد نصیر	٥۰۷
کلباشی اشتری	احمد	۷۱۸
گلریز	حسن	٥۱۷
لاجوردی	مسعود	٥۱۹
محبوبی	عبدالرضا	٥۳۸
مرعشی پور	محمد رضا	٥٥۳
مشعل	فریدون	٥٥۸
معین زاده	محمد علی	٥٦۸
معینی	ایرج	٥٦۹
معین نجف آبادی	بهرام	٥۷۰
منتظران	فاطمه	٥۸٦
موحدی	حسین علی	٥۹٥
مهمان نواز	حسین	٦۰٦
میرزائی	محمد مهدی	٦۱۱
نصری نصر آبادی	ولی‌اله	٦۲۹
نعمت بخش	اسمعیل	٦۳۹
نوائی	محمد رضا	٦٤۳
نورافزا	محمد مسعود	٦٤٦
نیرومند	محمدرضا	٦٤۹
نیکبخت	پرویز	٦٥۰
هادی پور	سید صدرالدین	٦۷۰
هابیلی	نورالدین	٦٦٦
یعقوبی نژاد	محمود	٦۹۷
یونسی	تقی	٦۸۸

شوهری قلب زنش را با چاقو پاره کرد!

قاتل که سه روز پیش بازنش متارکه کرده بود ، دهسال پیش باتهدید، شوهر سابق این زن رامجبور ساخته بود تاوی راطلاق دهد

ساعت ۷ بعدازظهر دیروز زن۳۲ ساله‌ای بدست شوهر سابقش با ضربات چاقو در یکی از خانه‌های خیابان گرگان کشته شد .

محل حادثه در کوچه شفاواقع در خیابان گرگان بود زن وشوهر سه‌روز قبل بایکدیگر متارکه کرده بودند .

مقتول که صدیقه محمدی‌فرزند حبیب‌اله نامدارد در حدود دهسال قبل با حسین عباسیان ازدواج کرده وثمره این ازدواج سه فرزند بود.

صدیقه از شوهراولش نیز دختر ۱۴ساله‌ای بنام منصوره دارد .

صدیقه دهسال قبل از شوهراولش جداشد و همراه حسین عباسیان‌به مشهد رفت و در خانه برادرش‌بعقد حسین‌درآمد . حسین قبل‌ازعروسی باصدیقه به‌احمد شوهر سابق او گفته بود توباید زنت‌را طلاق‌بدهی تااوبتواند بامن عروسی کند،احمد هم از ترس حسین،صدیقه راطلاق داده بود وآنوقت حسین صدیقه‌را عقد کرده بود .

حسین عباسیان عتیقه‌فروش‌سیار بود وباخرید اشیاءعتیقه‌ازشهرستان ها و فروش ان در تهران امرار معاش میکرد.

● سه روز پیش

بانو شمسی خواهر مقتول میگفت: حسین از مدتها قبل باخواهرم ناسازگاری میکردومرتب بین‌انها نزاع بود . سه‌روز قبل کار انها بمتارکه کشید و باتفاق بمحضر رفتند و حسین خواهرم را طلاق‌داد حسین عباسیان قبلا دارای همسرو ۵فرزند بود و موقع عروسی با خواهرم بااو موقتا متارکه کرد.

حسین عباسیان قبل از عروسی با صدیقه باشوهر سابق او که اسمش احمد بود شریك بود وپس از متارکه بااحمد اورا عقد کرد. بانوشمسی میگفت‌عصردیروزحسین بخانه ما آمد با آنکه جریان‌طلاق خاتمه یافته بود ولی‌بچه‌ها نزد خواهرم بودند . حسین ازمن‌پرسید خواهرت کجاست . من گفتم در همان خانه‌ای که بود. حسین گفت آمده‌ام بچه‌هارا ببینم واز خانه ما

صدیقه محمدی که دیشب بدست شوهرش کشته شد

که در حوالی سرپل‌امامزاده‌معصوم است خارج شد .

نیمه‌شب یکی از بستگانم‌بخانه ما آمد بچه‌هایم را همراه اورده بودپرسیدم بچه‌ها را چرا آوردی اینجا ؟ گفت امشب بچه‌ها اینجا باشند وصبح‌زودخودت بیاکلانتری خیابان گرگان . من صبح زود آمدم وشنیدم خواهرم مجروح‌شده است .

روزی که صدیقه و حسین محضر رفتند قرار گذاشته‌بودند که مهریه صدیقه راماهیانه بپردازد ولی حسین همیشه برای خواهرم خطو نشان می‌کشید و میگفت : آخر دست من‌بخون صدیقه آلوده میشود !

● قاتل چه گفت

حسین عباسیان که دیشب پس از مضروب کردن صدیقه دستگیر شده‌و دستهایش باتهام قتل در دستبند قرار داشت میگفت:صدیقه بمن‌خیانت‌میکرد من‌ازمدتهاقبل‌باین‌نکته‌پی‌برده‌بودم‌مدتی او رانصیحت کردم ولی بازهم دست بردا رنبود. ازمدتی قبل باشخصی‌بنام اکبر که‌در همسایگی مابود روابطی داشت ومن ناچار شدم اورا طلاق‌دهم، ولی‌پس‌از متارکه‌بااو ناراحت شدم‌زیرا وقتی صدیقه را عقد کردم او رادوست داشتم و برای انتقامجوئی سراغ او رفتم. عصردیروز وقتی بخیابان‌گرگان رسیدم فهمیدم که صدیقه بااکبر در یك اطاق است. دیگر نفهمیدم چه میکنم، چاقو لب حوض بود و من‌پس از برداشتن چاقو از صدیقه انتقام گرفتم !

● تحقیقات بازپرس

ساعت ۷ ونیم دیشب پس از آنکه حسین باضربات چاقو صدیقه را ازپا درآورد، باسررسیدن‌مامورین کلانتری ۶ وکمك همسایه‌ها دستگیرشد و به کلانتری اعزام گردید . بااعلام‌واقعه بدادسرای تهران‌آقای هدایت بازپرس ویژه دادسرا در محل حادثه حاضر شدو تحقیقات از حسین عباسیان را شروع کرد و نیمه‌شب قراربازداشت‌او را صادرکرد .

آقای هدایت ادامه‌تحقیقات‌از حسین را بصبح امروز موکول کرد و خانه محل حادثه را لاك‌و مهر کرد .

قاتل صبح‌امروز درحالیکه‌دستهایش در دستبند بود بخبرنگار ما میگفت: دیگر پشیمانی سودی ندارد زیراحالا کا رازکار گذشته است .

● بچه ها خبرنداشتند

صبح امروز بانو شمسی خواهر صدیقه بکلانتری آمده‌بود او ازقتل خواهرش خبرنداشت . همراه‌شمسی، فرخ ساله یکی از بچه‌های صدیقه دیده میشد . فرخ وفرج دوفرزند این

فرخ‌دختره ساله‌مقتول

زن‌و شوهر تا صبح امروز از بچه‌های قتل مادر خود خبر نداشتند و خیال میکردند مادرشان دربیمارستان است.

● قلبش پاره شد

جنازه صدیقه امروزدر اداره‌پزشکی قانی مورد معاینه قرار گرفت پزشك قانونی اظهار داشت یك ضربه چاقوبه بطن راست قلب مقتول وارد شده و درنتیجه پاره‌شدن‌قلب،مقتول درگذشته است .

پزشك قانونی اضافه کرد یك‌ضربه چاقو نیزبدست صدیقه اصابت‌کرده‌که نشان میدهد هنگامیکه قاتل به‌وی حمله کرده او دستش را جلو آورده تاچاقو رابگیرد ولی چاقو دست اورا هم مجروح کرده است .

حسین عباسیان میگفت زنم بمن خیانت میکرد

جوانی خودکشی کرد

دیشب جوان ۱۹ساله بنام مجید لنگرانی دربهار خواب منزلش واقع‌در تهران پارس ،خیابان سهراب خودرا حلق آویز کرد. صبح امروز ساکنین منزل متوجه شدندو جریان رابمامورین خبر دادند. این جوان‌که تاکلاس اول دبیرستان تحصیل‌کرده بود ،درنامه‌ای که بمادرش نوشته بود اظهار داشته بود که چون معنی زندگی را نفهمیده دست بخودکشی زده است !

بقرار اطلاع مجید در کلاس اول دبیرستان رفوزه شده وازآن پس‌ترك تحصیل کرده بود.

۳ نفر

در نتیجه سقوط از بلندی کشته شدند

دیروز سه‌نفر دراثر سقوط از بلندی کشته شدند .

این سه‌نفر شکراله حسینی ۴۰ساله ، علی خراسانی ۲۵ ساله ، علی زنجانی (سیامك) ۲۵ساله بودند .

گاو برنده خود را شاخ زد !

دیروز مرد جوانی که گاوی‌در نعمت‌آباد اوراشاخ‌زده بودبرای درمان‌به‌بیمارستان سینا آمده‌بود این مرد که محمود نامدارد گفت پریشب درقمار بایارقلی یك‌گاو از اوبردم امروز یارقلی گاورابرایم فرستادوقتی‌بطویله رفتم که گاو را ببینم گاوبمن حمله‌کرد وباضربات شاخهایش چنان برزمینم کوبید که‌بیهوش شدم .

ازخودکشی پشیمان شد

دیروز مرد جوانی بنام محمدعلی‌که بقصد خودکشی مقداری سنجاق وخرده شیشه خورده و بعدا پشیمان شده‌بود برای عکسبرداری از معده وروده‌هایش به‌سازمان شاهنشاهی آمده بود .

وی میگفت چندی پیش زنم راطلاق دادم واز او خبری نداشتم تا اینکه پریشب باصرار یکی از دوستانم به کافه‌ای رفتم وزنم را مشاهده کردم که در کافه گارسون شده است. این موضوع بقدری مرا ناراحت کرد که تصمیم بخودکشی گرفتم اما پس از خوردن سنجاقها وشیشه خرده‌ها بیاد مادر پیرم که‌نان آوری جز من ندارد افتادم وپشیمان شدم نزد دکتری رفتم گفت باید از معده و روده‌هایت‌عکس بگیری که باینجا آمدم .

پلیس درجستجوی یکزن

مامورین پلیس اکنون در جستجوی زنی میباشند که ۱۸ روز پیش تابحال‌گم شده ومعلوم نیست بچه سرنوشتی دچارشده است.

این زن سکینه نام دارد و معروف به‌اقدس است و۲۳ساله میباشد. دیشب اسداله‌مولائی بکلانتری یوسف آباد شکایت کرد همسرش سکینه‌که ۵سال است زن اوست، ۱۸ روز پیش بعنوان خرید از خانه‌اش در یوسف‌آباد خارج شده‌و تابحال بازنگشته است. اسداله مولائی اضافه کرد: تابحال برای پیدا کردن همسرم خانه‌های اقوام‌و دوستان و محل‌هائی که گمان میرفت زنم به‌آنجا رفته باشد جستجوکردم‌و نتیجه‌ای‌نگرفته‌ام ازطرف کلانتری‌جریان به‌آگاهی وسایر کلانتریهای تهران اطلاع داده شده تابرای پیدا کردن‌این زن اقدام نمایند.

نفرین‌مادر!

دیشب مامورین ژاندارمری مرکز جوانی را هنگام سرقت دستگیر کردند.

وی خودرا باقر معرفی کرد و گفت من نفرین شده‌مادرم هستم وبهرکاری دست میزنم موفق نمیشوم .

مادرم را سال‌پیش یك‌روزهنگامیکه با ازدواج من با دخترخاله‌ام مخالفت میکرد کتك زدم او مرا عاق و نفرین کرد واز خدا خواست که هیچوقت شکمم سیرنشود واز آن روز تاکنون من بهرکاری دست میزنم برایم سودی ندارد. تصمیم گرفتم دزدی کنم و همینطورکه می‌بینید در این کار نیز موفق نشدم .

مراسم‌هدیه کتابخانه

بقیه از صفحه ۱۳

عنوان تصدیق تکان‌دهندیانه ؟دانشگاه خرج زیاد دارد. البته چنانکه اطلاع دارندماساختمان های‌اساسی راخواهیم ساخت و انشاءالله در سال ۱۳۴۵ اعلیحضرت همایون شاهنشاه کلنك بنای عظیم دانشگاه رادرروی کوههای شمال غربی بزمین خواهند زد .

ولی اساس کار ساختمان معنوی دانشگاه است و من افتخار دارم به همشهریهای محترم عرض کنم چنانکه اطلاع دارند در امور معنوی دانشگاه نهایت جدیت را داریم که خلاف اصلی پیش نیاید . درامتحانات ورودی دقت و سختگیری‌های دانشگاه را بخاطر دارند وازلحاظ جریان امور آموزشی نیز از دقت‌و سخت‌گیریهای دانشگاه کم و بیش مطلع‌میباشند . اصل دریك دانشگاه اینست که اساس معنوی داشته باشد.

حضار محترم مهمانهای عزیز ما از من‌تقاضا کرده‌اند در مورد این‌دانشگاه مختصری عرض بنمایم زیرا فرصت مناسبی است . دانشگاه پهلوی که‌در شهر شیراز است دانشگاهی است‌به سیستم امریکـــائی ، یعنی اساس دانشکده‌های ما بردانشکده علم وهنر گذاشته شده ودانشکده‌علم و هنردوره چهار ساله دارد. اشخاصی که ازخود این دانشکده فارغ‌التحصیل میشوند لیسانسیه شناخته‌میشونددانشجویانی که بدانشکده‌های دیگر میروند اجبارا باید دوسال حداقل دوره علم و هنر رابه‌بینند . علت آن‌هرچه باشد منطق این عمل آنست که دانشجویان‌نسبت به معلومات عمومی و معلومات انسانی آشنائی پیدا کنند.

پس‌از خاتمه سال دوم دانشکده‌علم و هنر لازمه ورود به دانشکده‌های دیگر سنجش‌آن‌دانشکده‌هااست‌ودانشجویان میتوانند وارد رشته‌های مختلف شوند یعنی دانشکده‌های طب وکشاورزی و فنی و البته چنانکه عرض شدمیتوانند چهار سال هم در دانشکده ادبیات و علوم بمانند ودرجه لیسانس بگیرند.

ما قانونی خاص‌برای دانشگاه‌داریم که بتوشیح‌اعلیحضرت همایونی‌رسیده است. یك هیئت‌امنا برکارهای‌دانشگاه نظارت‌دارد و کارهای ما بتصویب هیئت امنا هم‌میرسد که‌خوشبختانه‌چند نفر از اعضاء آن هیئت اینجا حضور دارند. زبان علمی ما زبان‌انگلیسی است‌باین جهت ما توفیق خواهیم داشت که‌از همه‌جهان دانشجوبپذیریم مخصوصاازکشورهای آسیائی‌وافریقائی ومن امروز از حضار محترم خواهش میکنم از دانشگاه بازدید بعمل‌آورند و یك اطلاعـات کلـــی از وضع دانشگاه بدست آورند و معنا و عمق دانشگاه پهلوی را اگر لازم‌دیدند منعکس بفرمایند .

این خلاصه‌ای بود از وضع‌دانشگاه والبته دانشگاه هر قدمی که به‌پیش رود ده سال ویا ده‌قدم از این‌عنوان دلخراش«عقب‌افتاده» دوری خواهیم گرفت . الان چنانکه‌میدانید کشور مایك مرحله افتخارآمیزی را در سایه هدایت خردمندانه‌اعلیحضرت شاهنشاه میگذراند . من کارندارم باینکه امروز وارد یك گفتگوی سیاسی بشوم ولی واقعا بمناسبت بیست‌وپنجمین سال سلطنت‌فرخنده وافتخارآمیز اعلیحضرت همایـون شاهنشاه فقط میخواهم توجه‌حضار محترم را باین نکته جلب کنم که مبارزه بابیسوادی را که کشور ایران علمدار آن است کـوچك نگیرند . من مکرر گفته‌ام و حالا نیز تکرار میکنم که آنقدر کار های افتخارآمیز در کشورمان‌شده است که خودمان که در میان کار هستیم نمیتوانیم توجه به‌آن بکنیم همین موضوع مبارزه بابیسوادی که دانشگاه پهلوی سهم‌مختصری از آن بعهده گرفته‌است‌وانشاءالله بتواند سهم اساسی در آینده‌بعهده گیرد کار کوچکی نیست مبارزه‌با بیسوادی اکنون در سراسردنیا از فرمول ایرانی اقتباس شده است. الان در ایران برنامه بـزرگی پی‌ریزی‌میشود و بار بمناسبت‌همین سال فرخنده بهموطنان عزیز توجه میدهم که ببینند وضع ما دراین نقطه از دنیا چگونه است . اینك که اغلب ممالك گیتی گرفتار انواع اگر مصائب نگویم - مشکلات هستند مادرکشورخودمان بین‌امور انسانی و بیك‌امور روحی توجه داریم . در نهایت امنیت در نهایت سلامت در نهایت آرامش باهیچ مشکلی روبرو نیستیم . نـه مشکل ارزی داریم‌نه مشکل‌جمعیتی نه‌وضع ما غیرثابت است . نه‌جنك داریم نه‌دعوا داریم بلی یك جنك داریم باآنچه برای انسانها مضر است‌نه‌جنك‌برای‌ازبین‌بردن‌انسانها. امسال در دانشگاه پهلوی ازطرف سازمان بهداشت بین‌المللی جهان یك‌پول قابل ملاحظه برای پژوهش دریك نوع‌بیماری اطفال که‌دانشگاه پهلوی موفق به‌کشف آن گردیده اهداء شده است و این جای‌افتخار است که دنیا دست احتیاج درامور علمی‌بسمت‌ما دراز میکند بایدعموم ملت ایران باین مسائل‌توجه‌داشته باشند . بتمام اموریکه در ظرف بیست‌وپنج سال سلطنت واقعا پرافتخار اعلیحضرت همایونی اتفاق افتاده است واصلاحات عمیقی که اساس جامعه را از نوپی‌ریزی کرده است . همین شعارهائی که بابتکار دانشجویان دانشگاه پهلوی درست شده ودرطول‌خیابانها نصب گردیده در اینجا و در تهران واقعا کارهای افتخارآمیزی است . هیچ‌مملکتی نمی‌تواند درنظر بگیرد که به‌چنین موفقیت‌هائی توفیق یافته است .

البته مملکت ما الان بتحصیلات ابتدائی بیشتر احتیاج دارد تا به تحصیلات دانشگاهی ولـی یـك نکته هست که درهر صورت‌استعداد واقعا قابل ملاحظه ایرانی نباید به هدر رود از این جهت است که فکر تاسیس دانشگاه نیز از نظر دوربین شاهنشاه دور نمانده است.

باید بشما عرض کنم مخارجی که برای دانشجویان ما میشودبطور متوسط‌برای‌هر دانشجو سیصدهزار ریال است در مقام اینکه کشور ما چقدراحتیاج دارد باینکه تحصیلات ابتدائی را رواج‌بدهد این مبلغ‌زیاد بنظر میرسد و این سر قدری برای این بدن سنگین است . ولی بهر صورت نباید استعداد های ایرانی بهدر رود و وظیفه ماست که واقعا استعداد ها رارهبری کنیم و ازآن بهره‌برداری نمائیم .

بهر صورت‌وقتتان را بیشترنمی‌گیرم . میهمانان عزیز میل دارند تاسیسات دانشگاه را به‌بینند ولی‌در این دقیقه احساس میکنم که همه باید یك دل و یك زبان سلامتی و سعادت وطول‌عمر شاهنشاه بزرك را از خداوند بخواهیم (کف زدن ممتد حضار) سعادت ملت ایران را از درگاه خداوند میخواهیم‌و میخواهیم که شاه و ملت ایران روز بروز سعادتمندتر و بهدف عالی و انسانی خود نزدیکتر شوند .

یك‌بار دیگراز کمك های‌ذیقیمت شرکت های عامل نفت تشکر میکنم چنانکه عرض شد کمك آنهابهمان مقداری‌بوده است که ما توانسته‌ایم مصرف کنیم و تقاضا کرده‌ایم که بدون شائبه با دست و دل باز بما دادند و همچنین از سخنان محبت‌آمیزنمایندگان شرکت‌تشکرمیکنم. جای‌آقای‌واردر رئیس شرکت های عامل نفت را در اینجا خالی‌می‌بینم زیرا که جایشان ازنظر یك دوست و یك انسان دوست خالی است و دیگر اینکه خود ایشان میتوانستند در مقابل تقاضا های‌مابیشترسرشان را بعلامت رضا تکان دهند .

پس از اتمام بیانات جناب آقای علم آقای مهندس محمود پوزشی مدیر شرکت اکتشافو تولید نفت ایران یکدسته از کتابها رابعنوان نمونه به ریاست محترم دانشگاه پهلوی تقدیم نمودند .

آنگاه جناب آقای علم و مدعوین برای‌بازکردن شیر گازجهت مصرف در دانشگاه‌به محل مخصوص رفتند و چنین اظهار داشتند :

بنده همیشه از شرکت ملی نفت ایران و مخصوصا کمکهای ذیقیمت شخص جناب آقای دکتر اقبال که خوشبختانه عضو هیئت امنای ما نیز میباشندصمیمانه سپاسگزار بوده‌ام. اهدا گاز دائم بدانشگاه نیز کمك ذیقیمت دیگری‌ازناحیه ایشان است همچنین از شرکت کود شیمیائی فارس و دوست عزیزم جناب آقای مهندس رزم‌آراء که‌درامر لوله کشی گازدردانشگاه نهایت‌دقت ومساعدت را مبذول داشته‌اند سپاسگزاری مینمایم .

سینماهای

نادر-دنیا

مراد-رامسر

جهان-کارون

فلور-ماندانا

هنوز نمایش بهترین فیلم هنری سالهای اخیر را ادامه میدهند و هر روز هزاران‌نفر ازاین فیلم بزرك وباشکوه دیدن می‌کنند .

ویلیتی مالا راجنه راکومار

زندگی

بمیمنت

آغاز بیست و پنجمین سال سلطنت اعلیحضرت همایون

محمدرضا شاه پهلوی

کارخانجات آزمایش که‌برای تامین هرچه بیشتر رفاه و آسایش عمومی همیشه کلیه محصولات خود را با حداقل بهای ممکنه در دسترس هم‌میهنان قرار داده است .

بمناسبت جشن ملی آغاز بیست و پنجمین سال سلطنت اعلیحضرت همایون شاهنشاه در تمام مدت‌جشن های شهریور در پارك شهر کلیه اجناس خود را با ۲۵ درصد تخفیف در دسترس شرکت کنندگان‌میگذارد تا در این روزهای پر میمنت تاریخی سهمی از وظیفه ملی خود را اداکرده باشد ..

درجشن‌های بزرگ شهریورماه

پارك شهر

کارخانجات آزمایش ۲۵٪ تخفیف میدهد

هفته‌های جشن‌های بزرگ شهریورماه‌درپارك‌شهر

هفته‌های شادی، برکت وارزانی است

هدف مردم از برگزاری جشن ۲۵ شهریور

بقیه از صفحه اول

● در حزب ایران نوین

عصر دیروز ، در محل حزب ایران نوین نیز جشن باشکوهی برگزار شد . آقایان نخست‌وزیر هیئت وزیران و دبیر کل حزب در جشن حضور داشتند و جمع کثیری از افراد حزب ایران نوین و طبقات مختلف مردم نیز در مراسم جشن بزرگ حزب شرکت کرده بودند .

● سخنان خسروانی

آقای خسروانی دبیر کل حزب ضمن سخنرانی مبسوطی گفت : شاهنشاه درشرایطی زمام امور مملکت را بدست گرفتند که کشور مادچار آشوب وآشفتگی بود ،طی بیست وپنجسال سلطنت ،شاهنشاه در ایران ثبات‌وامنیت برقرار کردند وانقلاب ششم بهمن راه را برای پیشرفت های سریع ملت ایران باز کرد.

● سخنان نخست‌وزیر

آنگاه آقای نخست وزیر آغاز سخن کرد و ضمن قدر شناسی از مردم و تشکر از شرکت آنها در مراسم جشنهای بیست و پنجمین سال سلطنت شاهنشاه گفت :هدف مردم از برگزاری جشنهای باشکوه اینست که شاهنشاه‌ما از احساسات آنان آگاه گردند و بدانند که‌ملت ایران از هدفهای مترقی معظم‌له پشتیبانی کرده و آمادگی دارندتا درراه‌پیشرفت هدفهای ملی‌ومملکتی جانبازی نمایند . این مراسم‌تاپاسی از شب ادامه داشت .

● اطاق بازرگانی

عصر دیروز اعضای اطاق بازرگانی تهران ، جمعی‌از بازرگانان و کسبه بازار در محل پارکینگ‌سبزه‌میدان در فضای‌آزاد جشن پرشکوهی‌برپا کردند و از مدعوین و نخست وزیر ومردمو عابرین‌درهمین محل‌پذیرائی نمودند .

آقای نخست وزیر همراه وزیر اطلاعات بمحل جشن آمد و مردم و بازاریها بگرمی‌از ایشان استقبال کردند .

آقایان محمد خسرو شاهی‌رئیس اطاق بازرگانی و حاج‌آقا بزرگ ابوحسین به نخست وزیر خوش‌آمد گفتند و مطالبی بیان داشتند .

آقای نخست‌وزیردر پاسخ گفت: من از اینکه در بین شما هستم و شما را اینطور شادمان و مسرور می‌بینم احساس‌غرور میکنم ،موفقیت کشور ما در این است که تحت رهبری اعلیحضرت همایونی هم ما وهم شما کوشش بکنیم تا ایران‌و ملت کهنسال آن‌بسوی ترقی‌وسعادت بروند مابیکدیگر احتیاج داریم و باید بخش های خصوصی و بخش دولتی تعاون متقابل داشته باشند ، ما باید با معاضدت همدیگر قیمت اجناس را پائین بیاوریم تا خود ما و همه مردم از آن‌منتفع شویم .

آقای نخست وزیر پس از آن بمیان حضار رفت و با آنها بگفتگو پرداخت و ازوضع کسب و کارشان سئوالاتی کرد.

● جشنهای اقلیت کلیمی

دیروز و دیشب دوجشن بسیار جالب بمناسبت آغاز بیست‌وپنجمین سال سلطنت شاهنشاه از طرف اقلیت‌های کلیمی در تهران برپا شد، مراسم‌اول‌در کنیسای«حسقیل‌ـ حیم» واقع‌دردبیرستان اتفاق‌برگزار شد ، دراین مراسم کلیمیان‌تهران در مراسم نیایش شرکت کردندو برای سلامت شاهنشاه و عظمت شاهنشاهی ایران دعا نمودند.

مراسم دوم بدعوت انجمن‌کلیمیان تهران در هتل ونك‌برپا شد و در حدود هزار نفر از مدعوین‌درمراسم دعاونیایش وجشن و سرور‌بمناسبت آغازربع‌قرن سلطنت شاهنشاه شرکت کردند و سپس شام صرف شد .

دراین مراسم جمعی از آقایان وزراء ، رجال ، شخصیت ها و نمایندگان مجلسین‌شرکت‌داشتند

آقای کشفی نماینده کلیمیان‌در این مراسم صحبت کرد و گفت: شاهنشاهان ایران همیشه به اقلیت‌های مذهبی عنایت و توجه کرده‌اند ، وبه‌آنان آزادی کسب وکار داده‌اند ، همچنانکه شاهنشاه بزرگ ایران کورش کبیر ، قوم یهودرا تحت حمایت خود قرارداد.

در دوره سلطنت بیست‌وپنج‌ساله شاهنشاه نیز همه مردم ایران ،ودر کنار آنها برادران کلیمی ملت ایران دررفاه و آسایش بسر برده واز اثرات نیکوی اقدامات‌شاهنشاه بهره‌مند میشوند .

● طلا فروش ها

عصر دیروز در اتحادیه‌طلافروش های تهران‌وهمچنین خیابان‌جیحون وناحیه چهار شهرداری بیست‌و ـ پنجمین سال سلطنت‌شاهنشاه‌جشن گرفته شد .

آب تهران

کارگران وکارمندان سازمان آب تهران جشن باشکوهی در محل‌سازمان برپا کردند ، دراین جشن مدیر کل واعضاءو کارگران باخانواده‌هایشان شرکت داشتند.

در ثبت کل

از ساعت ۵ بعد از ظهر دیروز مجلس جشنی در اداره ثبت کل بر پا بود ، در این مراسم در حدود ۲ هزار نفر از شخصیتهای کشور منجمله چندتن از آقایان وزراء ، نمایندگان مجلسین ، قضات وکلیه کارمندان ثبت با بانوان خودشرکت داشتند .

آقای غلامرضا سلحشور مدیر کل ثبت طی نطقی آغاز بیست و پنجمین سال سلطنت شاهنشاه را تبریك گفت و سپس در باره‌نتایج انقلاب اجتماعی که بدست‌شاهنشاه انجام گرفته مطالب مشروحی بیان داشت وخدمات شاهنشاه را بملت ایران طی این مدت شرح داد و افزود :

ملت‌ایران بارهبرای شاهنشاه به آنچنان ترقیاتی نائل‌آمده که مورد تحسین‌ملل جهان قرار گرفته‌است

سپس آقای منطقی شعری را که باین مناسبت گفته شده بود قرائت کرد و آنگاه از طرف آقای مدیر کل ثبت و بانو از مدعوین پذیرائی گرمی بعمل آمد .

رژه ورزشکاران

پانصد نفر ازورزشکاران‌باستانی تهران نیز عصر دیروز بسرپرستی آقای شعبان جعفری در خیابانهای تهران بگردش در آمدند .

این کاروان از میدان‌مخبرالدوله بعد از انجام‌ورزش باستانی‌وخواندن دعااز خیابانهای استانبول ،نادری ، حافظ و میدان حسن آباد گذشتند وبباشگاه جعفری بازگشتند .

جشن باستانشناسان

از ساعت ۶ بعد از ظهر امروز از طرف کانون باستانشناسان ایران بمناسبت آغاز بیست و پنجمین‌سال سلطنت شاهنشاه مجلس جشنی در صحن موزه ایران باستان برگزار میگردد.

در بانك رفاه کارگران

بعد از ظهر دیروزبمناسبت آغاز بیست و پنجمین سال سلطنت اعلیحضرت همایون شاهنشاه آریا مهر مجالس جشن باشکوهی‌درشعب بانك رفاه کارگران‌در شهرستانهای اهواز ،آبادان ،تبریز ،اصفهان ، شاهی ،مشهد ،کرمانشاه ، یزد برگزار گردید .

در این مجالس روساء ادارات دولتی ، رجال و معاریف شهر ، نمایندگان کارگران و هم چنین مدیران شرکتهای تعاونی اعتبار کارگری حضور داشتند .

پیروزی تیم والیبال دانشگاه بر تیم عقاب

این مسابقه با همکاری سرویس ورزشی اطلاعات برگزارشد

ساعت شش بعدازظهر دیروز در سالن ورزشی‌دانشگاه تهران‌بمناسبت آغاز بیست وپنجمین سال سلطنت شاهنشاه جشنی برپاگردید .دراین جشن مسابقه والیبال‌جالبی باهمکاری سرویس ورزشی روزنامه اطلاعات‌بین تیمهای عقاب ودانشگاه انجام شد.

دراین مراسم تیمسارسپهبداعزازی معاون نیروی هوائی ، آقـای دکتر کنی معاون دانشگاه تهران تیمسار سرتیپ کمپانی رئیس ورزشی‌نیروی هوائی آقای مروتی‌رئیس باشگاه‌عقاب وجمعی‌ازشخصیتهای‌ورزشی‌ودانشگاهی شرکت داشتند.

ابتدا آقای ذکائی‌رئیس تربیت‌بدنی دانشگاه تهران آغاز بیست وپنجمین سال سلطنت را از طرف ورزشکاران دانشگاه تبریك گفت واز همکاریهای موسسه اطلاعات درراه‌پیشرفت‌ورزش دانشگاه تشکر کرد آنگاه‌حبیب‌اله‌روغنی بنمایندگی از طرف دانشجویان جشن ۲۵شهریور راتبریك گفت‌سپس‌مسابقه جالب والیبال انجام گردید گیم اول ۱۰ـ۱۵ بنفع عقاب گیم دوم ۱۴ـ۱۶ بنفع دانشگاه گیم سوم ۱۵ ـ۹بنفع دانشگاه گیم چهارم ۹ـ۱۵ بنفع عقاب وگیم آخر ۹ـ۱۵ بنفع دانشگاه خاتمه یافت ودرنتیجه تیم‌دانشگاه ۲ـ۳برنده شد.

درمیان گیم‌های مسابقه آهنگهای شاد نواخته شد وهدایائی بین‌اعضای دوتیم ردوبدل گردید.

بازیکنان تیم عقاب آقایان ستوان سپاه منصور ، شعبان محمدی ، بشر محمدی ، درخشنده، قدیمی ،بختیاری، محبی،مردآهنی،میانگیر بودندوبازیکنان دانشگاه عبارتند از : محمود نظامی ، جعفر طاهری ،سیاوش فرخی ،منوچهر نامدار، بیژن مستوفی، بهرام‌زمانیان، اردشیر گویری،محمد کلباسی،هوشنك دانائی ، شاه حیدری ، هومان آهن کوب وعلوی

ماشین سازی تیغ
تمام اتوماتیک
گریر
Carrier
یخ بصورت مکعبهای کوچك بلوری
برای : رستورانها، هتل‌ها
بیمارستانها، متلها وغیره
شرکت شعله خاور: خیابان تخت جمشید
چهارراه بهار ـ تلفن ۳-۷۵۶۱۴۱

توجه توجه توجه
علاقمندان شیك پوش
کفش پارك
ابتکار جدیدی بخرج‌داده تا مشتریان محترم بتوانند بهترین کفشها را از این مغازه ابتیاع فرمایند باروزی ۵ ریال کفش پارك سرچشمه

مژده باهالی محترم عباس آباد
دبیرستان دبستان کودکستان
ایران آباد
درساختمان‌مجهز ونوساز خود هرروز ثبت‌نام میکند
وسیله رفت‌وآمد ازهرنقطه شهر آماده است .
نشانی : سی‌متری نظامی عباس‌آباد خیابان میترا
آ ـ ۱۳۸۵۳

قابل توجه علاقمندان به تحصیل
زبان انگلیسی
برای عده‌ای از دانشجویانی که دردوره تابستان‌در کانون پایه به تحصیل زبان انگلیسی مشغول بودند این سئوال پیش‌آمده‌بود که‌آیاکانون پس‌از تابستان‌نیز کلاسهائی خواهد داشت‌یانه . بدینوسیله‌به‌اطلاع‌می‌ـ رساند که‌کانون پایه‌به منظور تامین کلاس برای دوره های مقدماتی که‌دربرنامه شورای فرهنگی بریتانیامنظور نشده‌است و همچنین تدریس صحیح و سریع زبان انگلیسی به‌علاقمندان‌دیگرازطرف‌استادان‌انجمن‌فرهنگی ایران و انگلیس تشکیل شده‌است ودرتمام سال‌کلاس های‌آن‌دائراست .
ثبت نام برای دوره جدید از بیستم شهریور آغاز شده‌است
مدیر کانون زبانهای بیگانه پایه
مهرداد نبیلی
آدرس : خیابان شاهرضا ـ روبروی فرصت
آ ـ ۲۱۴۳۲ ۱ـ۲

در کلاس خیاطی انجمن ایران‌وآمریکا
به سرپرستی خانم فیروزی فارغ‌التحصیل دانشکده پارسون آمریکا در ساختمان آلومینیوم طبقه هفتم ـ خیابان شاه نامنویسی ادامه دارد . شروع کلاس اول مهرماه .
آ ـ ۱۹۵۸۶ ۱ـ۵

آموزشگاه نواب
فلکه ۴۰ متری نواب (ابتدائی‌ومتوسطه) تلفن ۶۸۰۲۱

دبیرستان سعید
برای رشته های ادبی ـ ریاضی ـ طبیعی ثبت‌نام‌مینماید
مخبرالدوله باغ سپهسالار تلفن ۳۱۸۸۲

تقویم اطلاعات

یکشنبه ـ۲۸ شهریور ماه ۱۳۴۴ـ بیست وسوم جمادی الاول ۱۳۸۵ـ نوزدهم سپتامبر ۱۹۶۵
اذان صبح ساعت ۴و۱۸دقیقه
طلوع آفتاب‌ساعت۵و۴۹دقیقه
غروب آفتاب ساعت ۵و۵۹دقیقه

برنامه امشب

سینمای تابستان فرهنگیان‌در دبیرستان رضاشاه کبیر
گوریل درنده‌رهاشد(محصول فرانسه) شروع ۷٫۳۰

برنامه امشب

تلویزیون ایران

۵٫۰۰ آموزشی
۶٫۰۰ خانواده نلسون
۶٫۳۰ جوانان (برنامه لازاریان)
۷٫۰۰ آرایش
۷٫۱۵ مد وخیاطی
۷٫۳۰ اخبار
۸٫۰۰ برنامه هنری وزارت فرهنك و هنر
۸٫۳۰ جاسوس
۹٫۳۰ مسابقه بیسابقه
۱۰٫۰۰در راه خدمت بمردم
۱۰٫۳۰ چارلی چاپلین
۱۱٫۰۰ پایان برنامه

برنامه امشب

تلویزیون امریکا

۲٫۰۰ برنامه ورزشی «فوتبال»
۴٫۳۰ مسابقات بولینك
۵٫۵۵ اخبار
۶٫۰۰خلاصه‌ای‌ازبرنامه‌جمینی‌ـ۵
۷٫۰۰ والت دیسنی تقدیم‌میکند
۸٫۰۰ بونانزا (وسترن)
۹٫۵۵ هنرپیشه وداستان
۱۰٫۲۵ راز من چیست

پیشگاه مبارك بندگان اعلیحضرت‌همایون شاهنشاه
آغاز بیست و پنجمین سال سلطنت پر افتخارشهریار خردمند دادگستر که مظهر سعادت ملت‌ایران است تبریك عرض نموده جان نثار مراتب فداکاری و ازجان گذشتگی خود و زارعین‌قریه‌شام‌اسبی‌را در راه‌منویات شاهنشاه محبوب‌به‌شرف‌عرض‌میرساند.
مدیر عامل شرکت تعاونی قریه‌شام اسبی‌وحومه
التفات سلیمی
آ ـ ۲۱۵۵۲ ۱

طلوع آفتاب روزبیست‌وپنجم شهریور راکه مصادف با سالروز بیست‌وپنجمین سال سلطنت شاهنشاه معظم ودادگستر است به پیشگاه شاهانه وخاندان جلیل سلطنت و عموم هموطنان عزیز تبریك گفته از خداوند بزرك سلامت شاهنشاه و سعادت ملت ایران را مسئلت مینمائیم .
از طرف هیئت مدیره اتحادیه فروشندگان نفت تهران و حومه
حسین نظیفی‌پور
آ ـ ۲۱۱۹۶

به پیشگاه اعلیحضرت همایون محمدرضاشاه پهلوی
آغاز روزبیست‌وپنجمین سال سلطنت شاهنشاه دادگستر رعیت‌نواز را ازطرف انجمن اصلاح امور محلی و قاطبه اهالی بخش ۵تهران تبریك عرض نموده دوام عمروبقای سلطنت آن‌شهریار معظم رااز درگاه خداوند متعال مسئلت مینماید .
سرهنك مصطفی ناهید ـ دکتر اکبر رهبری ـ سرهنك جعفر روشن کیش
حسن سرور ـ علی میرفخرائی
آ ـ ۱۳۸۰۵

بیست وپنجمین سال سلطنت اعلیحضرت همایون‌شاهنشاه
را از طرف کلیه پزشکان و کارمندان درمانگاه اورژانس احسان بعموم هم‌میهنان گرامی تبریك گفته بقاء سلطنت ناجی کبیر و رهبر عظیم‌الشان ملت ایران و جلال وعظمت خاندان جلیل سلطنت را از خداوند متعال خواستاریم .
رئیس درمانگاه عمومی واورژانس‌احسان ـ دکتر علیمردانی
آ ـ ۱۳۸۰۹

آموزشگاه خیاطی زرین
مفتخر است بمناسبت آغاز بیست‌وپنجمین سال سلطنت‌اعلیحضرت محمدرضاشاه پهلوی برای دوره پائیزی تاعصر سوم مهرماه پنج‌نفر هنرجوبی‌بضاعت را مجانا وسایر هنرجویان را با ۲۰٪ تخفیف نام‌نویسی نماید .
آدرس ـ خیابان تخت‌جمشید چهارراه بهار مقابل بنیادپهلوی کاشی ۱۱۱ تلفن ۷۵۶۹۴۵
آ ـ ۱۳۹۵۹

پیشگاه مبارك‌شاهنشاه محبوب و معظم
چاکر مفتخر است سالگرد بیست‌وپنجمین سالروز سلطنت آن شاهنشاه معظم‌را تبریك عرض نموده واز خداوند متعال دوام‌عمر وبقاء سلطنت ذات شاهانه را خواستارم .
سیدعبداله بهبهانی آیت‌اله‌زاده

دبستان وکودکستان ملی
(مهراستاد)
دارای ساختمان مدرن و مجهز بوسائل جدید تربیتی‌و تدریس زبان انگلیسی درتمام‌کلاسها و کلاسهای تقویتی. همه روزه ثبت نام مینماید وسیله آمد ورفت مهیا است.
نشانی: شمال بلوارکرج ـ خیابان هما (چهارراه کاخ‌غرب سینما امپایر جنوب‌غربی بیمارستان مهر) تلفن : ۶۲۱۶۳۸

دبستان وکودکستان آریو
ARIO SCHOOL & KINDERGARTEN
باملین ایرانی وخارجی
بشاگردان این مؤسسه قبل ازپایان دوره متوسطه گواهینامه زبان انگلیسی ازدانشگاه کمبریج داده میشود
ثبت نام همه روزه ـ خیابان پهلوی ـ خیابان رشت تلفن ۴۷۹۵۲

گروه فرهنگی سخن
کلاسهای متفرقه وشبانه‌درمحل‌دبیرستان شماره ۲ دختران
(خیابان حقوقی ـ سه‌راه آبتین تلفن ۷۲۶۱۲)
برای همه کلاسهای دوره اول و دوم رشته ریاضی و طبیعی از اول‌مهر ثبت‌نام‌مینماید و کلیه کلاسها از ۱۵ مهرماه دائر میباشد ۱ـ۴
آ ـ ۱۳۹۶۹

اطلاعیه گروه فرهنگی علامه دهخدا
ثبت‌نام‌جهت (کلاسهای دیپلم مدرسی) تا اول مهرماه تمدید گردید . نشانی میدان فوزیه‌اول شهناز تلفن ۷۴۷۹۹

دبیرستان دخترانه اخگر
زیرنظر: لیدایکانی
درمحل جدید باغ مصفای ۲۰۰۰ متری‌وساختمان‌مجهز
باسازمان جدیدبرای‌کلیه رشته‌های‌طبیعی ـ ریاضی ـ ادبی ـ فنی
بامزایای زیر همه روزه نام نویسی‌مینماید :
۱ـ استفاده از وسائل سمعی وبصری‌وتدریس فیزیك وشیمی‌بوسیله فیلم‌واسلاید
۲ـ تمرین زبان انگلیسی بوسیله صحیح‌ترین لهجه انگلیسی‌گویندگان بی.بی.سی لندن
۳ـ استفاده ازکلاسهای ماشین نویسی ـ موسیقی ـ خیاطی ـ شورت‌هند ـ شمع‌سازی
۴ـ بورس تحصیلی برای دانش‌آموزانی که معدل آنها از ۱۷ بیشتراست
۵ـ شهریه یکساله برای سیکل اول ۴۵۰۰ ریال وبرای سیکل دوم ۶۵۰۰ ریال
۶ـ دانش آموزان بااستعداد وبی‌بضاعت باشهریه دولتی ثبت‌نام میشود
نشانی: اول خیابان امیرآباد ـ شماره ۱۱۶ تلفن ۴۱۳۶۲

آموزشگاههای خزائلی
کلاسهای دورهٔ اول و دورهٔ دوم متوسطه (ریاضی ـ طبیعی ـ ادبی ـ خانه‌داری) درآموزشگاههای دخترانه و پسرانه خزائلی از هفته اول مهرماه دایر میگردد چون برنامه‌ها وکلاسها پیش‌از مهرماه پیش‌بینی می شود مقتضی است داوطلبان هرچه زودتر نامنویسی کنند .
نشانی: خیابان‌شاه‌آباد کوچه‌ظهیرالاسلام آموزشگاههای خزائلی تلفن پسرانه : ۳۸۴۹۳ ـ دخترانه ـ ۳۷۲۶۷
آ ـ ۲۰۹۶۴ ۱ـ۴

سازمان تربیتی وآموزشی
سپهر وجهان حکمت
دبستان دخترانه و پسرانه ، کودکستان و پانسیون شبانه روزی و تدریس زبانهای انگلیسی و فرانسه زیرنظر استادان خارجی‌درباغ مصفای دوهزارمتری با عملی ترین متد تعلیم تربیت کشور های اروپائی آماده ثبت نام است.
نشانی خیابان شمیران ـ خیابان شادمان تلفنهای ۷۲۰۳۱ ـ ۷۲۵۰۷

کلاسهای انگلیسی انجمن ایران
و آمریکا دوره پائیزی
دوره پائیزی کلاسهای انگلیسی انجمن ایران و امریکاشامل کلاسهای فشرده (هفته‌ای‌ده‌ساعت) و کلاسهای عادی (هفته‌ای پنج‌ساعت) و کلاسهای سه‌روز در هفته (هفته‌ای‌شش‌ساعت)میباشد که از ساعت ۸ صبح تا ۸ بعدازظهر مرتب دایر خواهندبود.
ثبت نام برای کلاسهای فشرده که‌هفته‌ای پنج‌روز بین‌ساعات ۸ تا ۱۰و ۱۰تا۱۲ صبح و ۲ تا ۴بعدازظهر تشکیل میشوند در روز شنبه۲۷ شهریور صبح از ساعت ۸تا ۱۲ وبعدازظهرازا۴الی هشت و روز های یکشنبه ۲۸و دوشنبه ۲۹ شهریور فقط صبح از ساعت ۸تا ۱۲ بعمل می‌آید .
ثبت نام برای کلاسهای عادی که هفته‌ای‌پنج‌روز بین‌ساعات ۱۲تا ۱و۴ تا ۵و۵تا۶و۶ تا ۷و۷ تا ۸و کلاسهای سه‌روزدر هفته که بین ساعات ۶ تا ۸ روز های زوج یا روز های فرد تشکیل میشوند در روز های یکشنبه ۲۸ و دوشنبه ۲۹ و سه‌شنبه ۳۰ و چهارشنبه ۳۱ شهریور ماه همه روزه از ساعت ۴الی ۸بعدازظهر بعمل خواهد آمد . در تمام روزهای ثبت نام امتحان تعیین فوه برای داوطلبان جدید تا یکساعت قبل از خاتمه ثبت نام انجام خواهدشد.
نشانی ـ خیابان شاه ـ ساختمان آلومینیوم ـ طبقه هفتم ـ تلفن ۴۷۱۴۰
آ ـ ۲۰۷۴۶ ۱ـ۶

«گروه فرهنگی مهران»
دبیرستان شماره‌یك پسرانه
دروازه شمیران خیابان کیوان سیکل‌اول ـ چهارم وپنجم طبیعی و ریاضی و طبیعی و ششم طبیعی .
دبستان پسرانه کامیاب
خیابان گرگان ایستگاه کاشیها همه‌روزه صبح‌وعصر ثبت نام مینماید تلفن ۷۵۹۲۴۹

کلاسهای آزاد خوشنویسی
وابسته‌به
وزارت فرهنك و هنر
واقع در خیابان‌سعدی ـ خیابان خانقاه ـ جنب کوی بصیرالملك شماره ۷۱ ازاین تاریخ‌الی ۳۰مهرماه ۱۳۴۴ همه روزه از ساعت ۴و۵ الی ۶ بعداز ظهر از داوطلبان ثبت‌نام بعمل می آورد

VIP
بسته
بسیار
مهم
هندبیش از ۱۰۰ کالای صنعتی به‌سراسر جهان صادرمینمایدوهر کدام قبل‌وبعداز فروش‌بسیار مهم تلقی میگردد . تولید کنندگان هندی سرویس دائم‌برای نگاهداری بهترماشین آلات در اختیار مشتریان خود قرار میدهند .
صادرات صنعتی هند همه گونه واز تیغ صورت تا تلمبه و موتور دیزل ولوازم راه‌آهن وماشین آلات دیگراست .
ما خوشوقت خواهیم‌شد تماس شمارا با تولیدکنندگان و صادرکنندگان هندی فراهم نمائیم .
ENGINEERING EXPORT PROMOTION COUNCIL
14/B, Ezra St., Calcutta - 1 (India)
Beirut Office : Engg. Promotion Council
Rue Jeanne d'Arc, Hamra St., Beirut (Lebanon)
آ ـ ۲۱۴۸۴

اطلاعات

یکشنبه
- ۲۳ جمادی‌الاول ۱۳۸۵
- ۱۹ سپتامبر ۱۹۶۵
- شماره ۱۱۷۸۵
- سال چهلم

سهام کارخانجات دولتی «۱۰۰ تومان» است

● در مرحله اول ۱۲ کارخانه دولتی و سپس ۱۰ کارخانه دیگر بفروش میرسد

خبرنگار اقتصادی ما امروز کسب اطلاع کرد که سهام ۱۲ کارخانه دولتی بوسیله شرکت سهامی کارخانجات دولتی ایران آماده فروش شده و بزودی برای عرضه بمردم در اختیار بانك کشاورزی و اعتبار روستائی ایران قرار خواهد گرفت.

ارزش هر برك سهام کارخانجات دولتی یکهزار ریال میباشد و باین ترتیب با فروش سهام کوچك این فرصت پیش آمده است که تمام سرمایه های کوچك و حتی پس‌اندازها و پولهای بی مصرفی که در نقاط مختلف کشور بلا استفاده مانده‌است در اجرای یکی دیگر از مواد منشور شاه و ملت بکار افتد.

سهام کارخانجات دولتی ایران بدون نام خواهد بود و هرکس می‌تواند سهام کارخانه مورد علاقه‌خود را خریداری نماید.

پس از بفروش رسیدن ۱۲ کارخانه در مرحله اول ۱۰ کارخانه دیگر در مرحله دوم بفروش خواهد رسید. کلیه سهام کارخانجات بوسیله بانك کشاورزی و اعتبارات روستائی ایران عرضه خواهد شد

● دفترچه اطلاعات

آگهی فروش سهام هر یك از کارخانجات منتشر میشود و کتابچه مخصوص هر کارخانه مشخصات کارخانه را در زمینه های مختلف در اختیار خریداران سهام قرار خواهد داد. در این کتابچه ها، وسعت کارخانه، تعداد کارگران، تعداد کارمندان، ماشین آلات، تاسیسات ولوازم موجود واعتبارات تنخواه‌گردان وسود متوسط کارخانه مشخص شده است تا باین ترتیب اطلاعات لازم در اختیار خریداران قرار گیرد.

دکتر اقبال عازم ترکیه شد

آقای دکتر اقبال در فرودگاه مهرآباد قبل از حرکت باآقای مهندس نفیسی مشغول گفتگو است.

بدعوت انجمن دوستی ایران و ترکیه ساعت هفت بامداد امروز آقای دکتر اقبال رئیس هیئت مدیره و مدیر عامل شرکت ملی نفت ایران عازم کشور ترکیه شد. آقای دکتر اقبال که ریاست انجمن دوستی ایران و ترکیه را بعهده دارد پس از یك بازدید هفت روزه از آن کشور برای شرکت در جلسات سالانه نفت رهسپار لندن خواهد شد

رئیس هیئت مدیره و مدیر عامل شرکت ملی نفت ایران پس از یك هفته توقف در انگلستان بدعوت دولت دانمارك به آن کشور مسافرت خواهد کرد.

مسافرت آقای دکتر اقبال جمعا حدود ۲۰ روز طول خواهد کشید.

شاهنشاه در مراسم جشن دهقان

اسناد مرحله دوم اصلاحات ارضی را توزیع میفرمایند

شاهنشاه در روز اول مهرماه در جشن دهقان شرکت میفرمایند.

این جشن در مرکز اصلاح نباتات کرج انجام خواهد گرفت ودرآن آقایان نخست‌وزیر ووزرا، نمایندگان مجلسین، سفرای خارجی در دربار شاهنشاهی حضور خواهند داشت.

در این مراسم وزیر کشاورزی و روسای سازمان اصلاحات ارضی کل کشور، بانك کشاورزی وسازمان مرکزی تعاون روستائی ایران گزارشهائی معروض خواهند داشت. سپس شاهنشاه اسناد مرحله دوم اصلاحات ارضی را بین نمایندگان کشاورزان توزیع میفرمایند.

ضیافت وزیر آموزش و پرورش

ساعت هشت و نیم بعد از ظهر امروز ضیافتی بشام بافتخار نمایندگان عضو کنگره و بمناسبت پایان موفقیت آمیز جلسات کنگره جهانی پیکار با بیسوادی از طرف آقای دکتر هدایتی رئیس کنگره جهانی درهتل ونك برپا خواهد شد. در این ضیافت کلیه نمایندگان عضو کنگره و کارشناسان یونسکو شرکت دارند.

همراهان اعلیحضرت ملك حسین در سفر تهران

دیروز اطلاع دادیم که اعلیحضرت ملك حسین پادشاه اردن هاشمی جمعه‌شب آینده باهواپیما از امان وارد تهران میشوند.

اعلیحضرت ملك حسین طی دو روز اقامت خصوصی خود در تهران میهمان شاهنشاه خواهند بود.

دراین مسافرت والاحضرت امیر محمد برادر کوچك اعلیحضرت پادشاه اردن، آقای «وصفی تل»، نخست‌وزیر آن کشور وآقای سعد جمعه وزیر دربار اردن هاشمی به همراه اعلیحضرت پادشاه اردن به تهران می‌آیند.

خبرنگار سیاسی ما اطلاع میدهد دیروز آقای کاظم نیامیر سفیر کبیر ایران در اردن هاشمی بمناسبت مسافرت اعلیحضرت ملك حسین و عرض گزارش به پیشگاه شاهنشاه وارد تهران شد.

جشن بانوان

بمناسبت آغاز بیست‌وپنجمین سال سلطنت اعلیحضرت همایون شاهنشاهی عصر دیروز از طرف شورایعالی جمعیتهای زنان ایران مجلس جشنی در حضور والاحضرت شاهدخت اشرف پهلوی ریاست عالیه شورای عالی جمعیتهای زنان ایران ترتیب داده شده بود.

در ساعت پنج بعدازظهر والاحضرت به‌تالار فرهنك وهنر واردشدند، ابتدا خانم سناتور دکتر شمس‌الملوك مصاحب وسپس خانم عفت سمیعیان مدیر عامل شورای عالی جمعیت‌های زنان سخن گفتند و سپس اشعاری از آقای ابراهیم صهبا و خانم عفت قریب خوانده شد

ادارات وظیفه عمومی دوسره کار میکنند

برای تسریع در امر مراجعات مشمولین عادی کار حوزه های وظیفه عمومی دوسره شد و مشمولین عادی متولد تهران و شهرستانهای شرقی وغربی برای شرکت در قرعه کشی مهرماه میتوانند همه‌روزه صبح و بعدازظهر به منطقه تهران مراجعه نمایند. روز قرعه کشی مشمولین عادی بعدا اعلام خواهد شد.

ثبت نام قبولشدگان دانشگاه

ازصبح امروز نام نویسی قبولشدگان امتحانات ورودی دانشده تهران آغاز شد.

ثبت نام قبولشدگان گروه های هشتگانه از ساعت ۸ صبح شروع و در ساعت ۸ بعد از ظهر خاتمه می‌یابد و در صورتیکه قبول‌شدگان گروه های هشتگانه بترتیب ردیف و درموعد مقرر مراجعه نکنند دیگر از آنان ثبت نام بعمل نخواهد آمد و بجای آنها نام افراد ذخیره که احیانا بجای قبولشدگان غائب تعیین خواهند شد و همچنین نام دانشکده‌ای که در آنجا پذیرفته میشوند در روز دوشنبه ۲۹ شهریور در دانشگاه اعلام و نام نویسی این عده صبح سه شنبه از ساعت ۸ تا ۱۲ بعمل خواهد آمد.

اطلاعیه دانشگاه درباره افراد ذخیره

در گروه چهارم علاوه بر افراد ذخیره‌ای که قبلا اعلام شده بود عده دیگر بعنوان ذخیره اعلام شده‌اند که اسامی آنان جلو در ورودی جنوبی دانشگاه (خیابان شهرضا) آگهی شده است.

این عده باید تا روز سی‌ام شهریور ماه برای تعیین تکلیف خود ونام‌نویسی بدانشگاه مراجعه کنند.

رفت‌وآمد کامیونها آزادمیشود

از اول مهرماه درایام تعطیل رفت‌وآمد کامیونها در جاده‌ها آزاد میشود.

از طرف پلیس دراینمورد اطلاعیه زیر انتشار یافت.

پیرو اطلاعیه قبلی چون بااتمام فصل بهار و تابستان میزان عبورو مرور وسائط نقلیه درایام جمعه‌و تعطیل درطول جاده های تهران، آمل-تهران، کرج- تهران، قزوین- تهران، چالوس- کاهش یافته، پلیس تهران ضمن اظهار تشکراز همکاری کامیونداران بموجب این اطلاعیه تردد وسائط نقلیه سنگین را از اول مهرماه درایام جمعه‌و تعطیل آزاد اعلام مینماید.

اداره پلیس تهران

عوارض شهرداری

از روز پنجشنبه بوسیله بانکها دریافت میشود

شهرداری تهران از روز پنجشنبه از هیچ کس مستقیما بابت عوارض پولی دریافت نخواهد کرد ومودیان تهران باید عوارض شهرداری را به بانکها پرداخت نمایند. این تصمیم بدنبال اجرای بانکی کردن روش وصول شهرداری اتخاذشده و ترتیبی داده‌اند که رابطه مالی مردم تهران بامامورین شهرداری قطع گردد.

از روز پنجشنبه هرکسی برای پرداخت عوارض و بدهی خود به شهرداری مراجعه کند، بوی کارت های مخصوصی میدهند که مشخصات خود وعوارض شهرداری را در آن مینویسد، آنگاه مودی را به بانك راهنمائی میکنند تادر آنجا عوارض شهرداری را پرداخت کرده ورسید بانکی دریافت دارد.

این فرم ها از روز چهار شنبه میان نواحی دهگانه توزیع میشود واز روز پنجشنبه اول مهرماه به مودیانی که بنواحی شهرداری مراجعه میکنند ارائه میگردد تا عوارض شهرداری را طبق مقررات جدید پرداخت نمایند.

ماموران وصول شهرداری و تحصیلداران پس ازاین باامردریافت پول کار ندارند و درشهرداری بکار دیگری گمارده خواهند شد، کارتهای عوارض شهرداری شامل سه قسمت است که یك قسمت آن بعنوان رسید نزد مودی میماند و قسمتهای دیگر آن دربانك وشهرداری بایگانی میشود.

این اقدام اولین قدم برای اصلاح سازمان وصول واداره درآمد شهرداری است.

در مراسم افتتاح چهاردهمین کنگره پزشکی ایران در رامسر، رئیس دانشگاه تهران گفت:

ایران روان پزشک کم دارد!

● برای ۲۳ میلیون جمعیت ایران فقط ۷۰ روانپزشك وجود دارد

درشماره گذشته اطلاع داده شد چهاردهمین کنگره پزشکی ایران با شرکت بیش از پانصدنفر از پزشکان در سالن آمفی تاتر هتل بزرك رامسر طی مراسمی افتتاح شد.

خبرنگار ما در رامسر گزارش داد: در مراسم افتتاح چهاردهمین کنگره پزشکی ایران پس از نواختن سلام شاهنشاهی آقای دکتر صالح رئیس دانشگاه تهران گفت: طبق توصیه سازمان بهداشت برای تعمیم بهداشت ودرمان بیماران روانی، برای هربیست هزار نفر باید یك روان پزشك متخصص وجود داشته باشد آقای دکتر صالح سپس افزود که اصولا درمان بیماری روانی دردنیا پیشرفت نکرده است. آنگاه تعداد بیماران وروانپزشکان کشور های پر جمعیت را با ایران مقایسه کرد واظهار داشت:

در ایران با جمعیت ۲۳ میلیون نفر جمعا ۷۰ نفر روانپزشك و متخصص اعصاب وجود دارد که تنها ۳۰ نفر آنها روانپزشك می باشند و ۳۵۰۰ تختخواب برای بیماران روانی وجود دارد. چنانچه توصیهٔ سازمان بهداشت جهانی در نظر گرفته شود باید لااقل یکهزار نفر روانپزشك درایران وجودداشته باشد.

● پیشنهاد رئیس دانشگاه

رئیس دانشگاه تهران پیشنهاد کرد که برای رفع این موانع و مشکلات باید با کمك وزارت بهداری، دانشگاه، سازمان جهانی بهداشت وجمعیت ملی بهداشت روان (انستیتو بهداشت روان) تشکیل شود تا علاج واقعه قبل از وقوع انجام پذیرد و حتی‌الامکان از شیوع بیماریهای روانی درسنین کودکی جلوگیری بعمل آید. جنایاتی که هرروز در کشور ما رخ میدهد و شرح آنرا در روزنامه هامیخوانید بعلت عدم رعایت بهداشت روانی در کشور است.

● دعوت از شهبانو

آقای دکتر صالح اضافه کرد که اکنون تلگرافی از طرف کنگره پزشکی رامسر بحضور شهبانوی ایران مخابره شد که در طول هفته ای که کنگره تشکیل است هرروز که هوا مساعد باشد علیاحضرت به کنگره تشریف‌فرما شوند و از نزدیك جلسات کنگره پزشکی را ملاحظه فرمایند.

● دومین جلسه

دومین جلسه بریاست آقای دکتر محمود ثنائی تشکیل گردید و جلسه مزبور در ساعت یك و ده دقیقه بعد از ظهر خاتمه یافت.

در این جلسات آقایان دکتر چهرازی، دکتر «وباش» نماینده سازمان بهداشت جهانی، بانو دکتر «یادچون تسکیا» نماینده اتحاد جماهیر شوروی، دکتر غلامرضا بهرامی، دکتر حسن بطحائی، دکتر صفاءالدین جهانبانی، دکتر جلال بریمانی، دکتر محمود ثنائی، دکتر اصلان ضرابی، دکتر حبیب‌الله ربانی وآقای احمد اردوبادی در باره مسائل بهداشت روانی وسلامت فکر سخنرانی کردند.

تبلیغ ساحل اصفهان

همزمان با جشن بیست و پنجمین سال سلطنت اعلیحضرت همایونی افتخار دارد که از تاریخ ۱۵ شهریور تا آخر آبان با ۳۰٪ تخفیف از مهمانان عزیز پذیرائی نماید. میدان ۲۴ اسفند - تلفن ۴۵۸۵

روزنامه فردا

چهارشنبه ها منتشر میشود

فقط ری. اُ. واک

دارای نوار اطمینان کارخانه میباشد

ری. اُ. واک

قویترین باطری برای هرنوع رادیو وچراغ دستی

پیشگاه مقدس بندگان اعلیحضرت همایون شاهنشاه ارواحنا فداه

مفتخرا بمناسبت آغاز بیست و پنجمین سال سلطنت پر افتخار آن رهبر عالیقدر و شاهنشاه محبوب عدالت گستر - کارکنان شرکت سهامی کارخانجات ایران بدینوسیله باعرض تبریکات صادقانه مراتب عبودیت و جان نثاری خودرا به پیشگاه مبارك ملوکانه تقدیم و همواره آماده جان بازی در راه اجراء منویات مقدس شاهنشاه میباشند.

نمایندگان کارکنان شرکت سهامی کارخانجات ایران
چاکران جان نثار - جمال اویسی - جلال کاظمی - علی منصوری

۱-۱۳۸۱۳

فقط ۳ روز

یعنی تا ۳۱ شهریور فرصت دارید که با افتتاح یک حساب پس انداز زندگی

بانک اعتبارات ایران

در قرعه کشی بزرگ مهرماه شرکت نموده و از جوائز ۱،۳۵۰،۰۰۰ ریالی آن بهره مند شوید

یادداشت فرمائید: برای شرکت در قرعه کشی جایزه ممتاز ۵۰۰،۰۰۰ ریالی حداقل مانده ۵،۰۰۰ ریال باید باشد

کلیه شعب بانک اعتبارات ایران در تمام محلات تهران و حومه و شهرستان در اختیار علاقمندان میباشد

اطلاعیه پلیس تهران در مورد

تاکسی‌های لوکس

چون تاامروز فقط تعداد کمی از دارندگان تاکسی برای تبدیل تاکسی خود به تاکسی «لوکس» مراجعه کرده‌اند امروز این اطلاعیه برای بار دوم از طرف پلیس تهران انتشار یافت:

پیرو اطلاعیه قبلی بمنظور جلوگیری از تضییع حق مالکین تاکسی، بدینوسیله باطلاع عموم دارندگان اینگونه وسائط نقلیه میرساند که قسمت شماره‌گذاری، واقع در جاده قدیم شمیران، همه‌روزه باستثنای ایام تعطیل، علاوه بر سرویس اداری صبح‌ها و عصرها از ساعت ۱۴ الی ۱۸ جهت ثبت‌نام وبازدید تاکسی‌ها تاقبل از انقضاء مدت معینه آماده کار میباشد، بدیهی است سازمان های صنفی واتحادیه دارندگان تاکسی‌ها موظفند که جهت تشریك مساعی همه‌روزه آمار و اسامی اینگونه مراجعه کنندگان را ضمن معرفی وسیله نقلیه، آنها بقسمت شماره‌گذاری ارسال دارند.

اداره پلیس تهران

آقای عبدالکریم فیصلی از عشایر مهسن خرمشهر یك جلد قرآن مجید بسیار نفیس و یك نامه که باآب طلا نوشته شده بود مبنی برجانبازی وفداکاری و عرض تبریك بمناسبت بیست و پنجمین سال سلطنت پر افتخار شاهنشاه توسط دفتر شورایعالی عشایر ایران تقدیم پیشگاه ملوکانه نمود. آقای فیصلی در روز سلام ۲۵ شهریور در کاخ گلستان مورد تفقد شاهانه قرار گرفت.

پانسیون شبانه‌روزی کودک

باتشکیلات مجهز و معلمین کار آزموده تعدادی کودك ازیکسال ونیم الی ٤ سال

راپانسیون مینماید آدرس: شمیران خیابان دربند ایستگاه افخمی تلفن ۸٤۵۷۷

صورت ریز برندگان جوائز قرعه‌کشی سالانه حساب پس‌انداز نوین در تاریخ پنجشنبه ۲۵ شهریور ماه ۱۳٤٤

شماره ترتیب	شماره حساب	نام صاحب حساب	نام شعبه	مبلغ اصلی جایزه
		(جایزه ممتاز سه میلیون ریالی)		
۱	۱۳۱۹	بانوحمیده رنج کش	آباده	۳۰۰۰۰۰۰
		(جایزه پانصد هزار ریالی)		
۱	۱۰۲٤	آقای صالح رشیدی	سقز	۵۰۰۰۰۰
		(جایزه دویست هزار ریالی)		
۱	۱۱	آقای خلیل آباده	بندرعباس	۲۰۰۰۰۰
		(جوائز پنجاه هزار ریالی)		
۱	۲۵۷	آقای عباس سید	بروجرد	۵۰۰۰۰
۲	۲	آقای ابراهیم اسمعیل زائی	زابل	۵۰۰۰۰
۳	۲۲۲۰	آقای عبدالحسین خوزین کلائی نجاتی	کرج	۵۰۰۰۰
٤	۷۰۷۳	آقای ایرج منشی	مرکزی	۵۰۰۰۰
۵	۱۸	آقای المهیار عطائی لنگرودی	اصفهان	۵۰۰۰۰
٦	۳۰۵۰	آقای عبدالله وارسته کلاچائی	بندرپهلوی	۵۰۰۰۰
		(جوائز پنجهزار ریالی)		
۱	۲۵٦	آقای رحیم محمدی	اراك	۵۰۰۰
۲	۸۸٦	آقای رسام پریمان حسن آبادی	اردکان	۵۰۰۰
۳	۱۹٦۳	آقای محمد حسین قاسم زادگان- جهرمی	اصفهان	۵۰۰۰
٤	۷۷۹	آقای علی اصغر ضابط پور	بابل	۵۰۰۰
۵	۵۹۸	دوشیزه ناهید زعفری	بروجرد	۵۰۰۰
٦	۹٦٦	آقای قربانعلی عاشوری پوشتانسرائی	بندرپهلوی	۵۰۰۰
۷	۲۰۷۰	آقای رمضان همتی کلاچائی	بندرپهلوی	۵۰۰۰
۸	۳٤۲۹	آقای مراد قاسمیان	بندرپهلوی	۵۰۰۰
۹	۳۷۹	آقای غلامرضا الی رستمی	بوشهر	۵۰۰۰
۱۰	۹٦	آقای غلامحسین نیك‌پی	تبریز	۵۰۰۰
۱۱	۲۱۰	بانو وحیده امامی	تویسرکان	۵۰۰۰
۱۲	۸۰۷	آقای ماشاءالله سراجی	خرم‌آباد	۵۰۰۰
۱۳	۱۷۳	آقای احمد حاجی‌شیخ	دزفول	۵۰۰۰
۱٤	۵۲	آقای محمد تقی محمدی دولت آبادی	رفسنجان	۵۰۰۰
۱۵	۳٦۲	آقای علی‌جان نور کرباسکی	زابل	۵۰۰۰
۱٦	۸٦۷	بانو سلمی توکل	زنجان	۵۰۰۰
۱۷	٤٦۱	آقای ستارپور صفا	سقز	۵۰۰۰
۱۸	۱٤۱۵	بانو محترم فرزانه	سمنان	۵۰۰۰
۱۹	۲۵۷۲	آقای محمدحسن رفعتی	سیرجان	۵۰۰۰
۲۰	۱۰۹۲	بانو زهرا چیت‌ساز محمدی	شاهرود	۵۰۰۰
۲۱	۱۱۳۳	بانو صدیقه سیدصالحی	شهرکرد	۵۰۰۰
۲۲	۱۱۳۷	بانو احترام کریمی	فسا	۵۰۰۰
۲۳	۹۸۵	بانو زهرا حسنی	قم	۵۰۰۰
۲٤	۲۳٤٤	آقای علیرضا مصلح حسن آبادی	کاشان	۵۰۰۰
۲۵	۱۰٤	آقای محمدرضا گنجعلیخانی	کرمان	
۲٦	۱٤٦	بانو مریم فلسفی	گرگان	۵۰۰۰
۲۷	۲۲۰٤	آقای حسین قربانی‌پور	گرگان	۵۰۰۰
۲۸	٦۷	آقای آی‌دوقدی سیدی	گنبد کاوس	۵۰۰۰
۲۹	۱۰۲۹	آقای عبادالله بازیارزوارق	مراغه	۵۰۰۰
۳۰	۱۲۱۹	آقای بهمن آذرتوز	مرکزی	۵۰۰۰
۳۱	۲٤۷۸	آقای دانیال سنجری	مرکزی	۵۰۰۰
۳۲	۳۷۸٤	بانو فرخنده فصیحی‌راد	مرکزی	۵۰۰۰
۳۳	۵۱۱٦	دکتر تقی سلیمانی مافی	مرکزی	۵۰۰۰
۳٤	٦۱۵۱	آقای محمد بهروزوزیری	مرکزی	۵۰۰۰
۳۵	۷۲۳۷	بانو پریوش لشگری	مرکزی	۵۰۰۰
۳٦	۸۳۰۸	آقای فرهاد دقیقیان	مرکزی	۵۰۰۰
۳۷	۵۵	آقای زین‌العابدین سلیمانپور	مرند	۵۰۰۰
۳۸	۱۱۳۱	آقای محسن ضیائی وفائیان	مشهد	۵۰۰۰
۳۹	۱٦	دوشیزه زهره رادی میبدی	نائین	۵۰۰۰
٤۰	٤۸	آقای محسن بکائی	همدان	۵۰۰۰

انستیتو خواربار و تغذیه ایران

به‌اطلاع شرکت کنندگان مسابقه ورودی میرساند:

نامبردگان زیر که در ردیف یکصد نفراول قرار گرفته و تاکنون برای مصاحبه حاضر نشده‌اند میتوانند خود را تاآخر وقت اداری روز چهارشنبه ۳۰ شهریور بدفتر انستیتو معرفی فرمایند.

۱-مسعود ارجمند، ۲-فرخ آزرم، ۳- احمد اربابیان، ٤- حسن برهان، ۵-عباسعلی پورمحمدی نجف‌آبادی، ٦- آذر تسلیم، ۷- سید مرتضی جلالیان، ۸-هما دانشوریور، ۹-علی رشیدی تبریزی، ۱۰-احمد راهنمای چیت‌ساز، ۱۱- گلپیرا سعیدی، ۱۲- احمد سرمدی، ۱۳- زهرا شیرازیان حجتی، ۱٤- سیدمهدی شفاءالدین بنادکی، ۱۵- غلامرضا شمس شمس آبادی فراهانی ۱٦- ناهید صلاحی تبریزی، ۱۷- معصومه صفاری‌توچائی، ۱۸- نسرین صالحی، ۱۹- فاطمه صدیق تلگابنی، ۲۰-عبدالرضا طاهری، ۲۱- علی عبیدی، ۲۲-محمود عبدالحسین زاده‌رحیمی، ۲۳- فرهاد فراست، ۲٤- آذردخت فرهنگی، ۲۵- مجید قابوسی، ۲٦- علی‌اصغر گودرزی، ۲۷- حسین مهیج ۲۸-منیژه مرام کریمی ۲۹- جمال‌الدین منیعی، ۳۰-فاطمه ماهوتی، ۳۱-یونس مدحی ۳۲-حسن مشهدی حسن شیرازی ۳۳- محمود منیژه نخعی‌اقمیونی ۳٦-فرهاد وحیدی مافی‌فروتن، ۳٤- آذر مقیمی، ۳۵ - ۳۷- مریم فردوس.

مراسم چهلم شادروان سیما اطمینان (مهرآوری) ساعت ٤ و نیم بعد از ظهر روز سه‌شنبه سی‌ام شهریور در ابن‌بابویه برگزار میگردد. مقبره شمشیری.