516-320□
1200501487884

神宮便覽

昭和九年
帝國圖書館藏

神宮所管土地建物所在圖

神宮所管土地建物所在圖

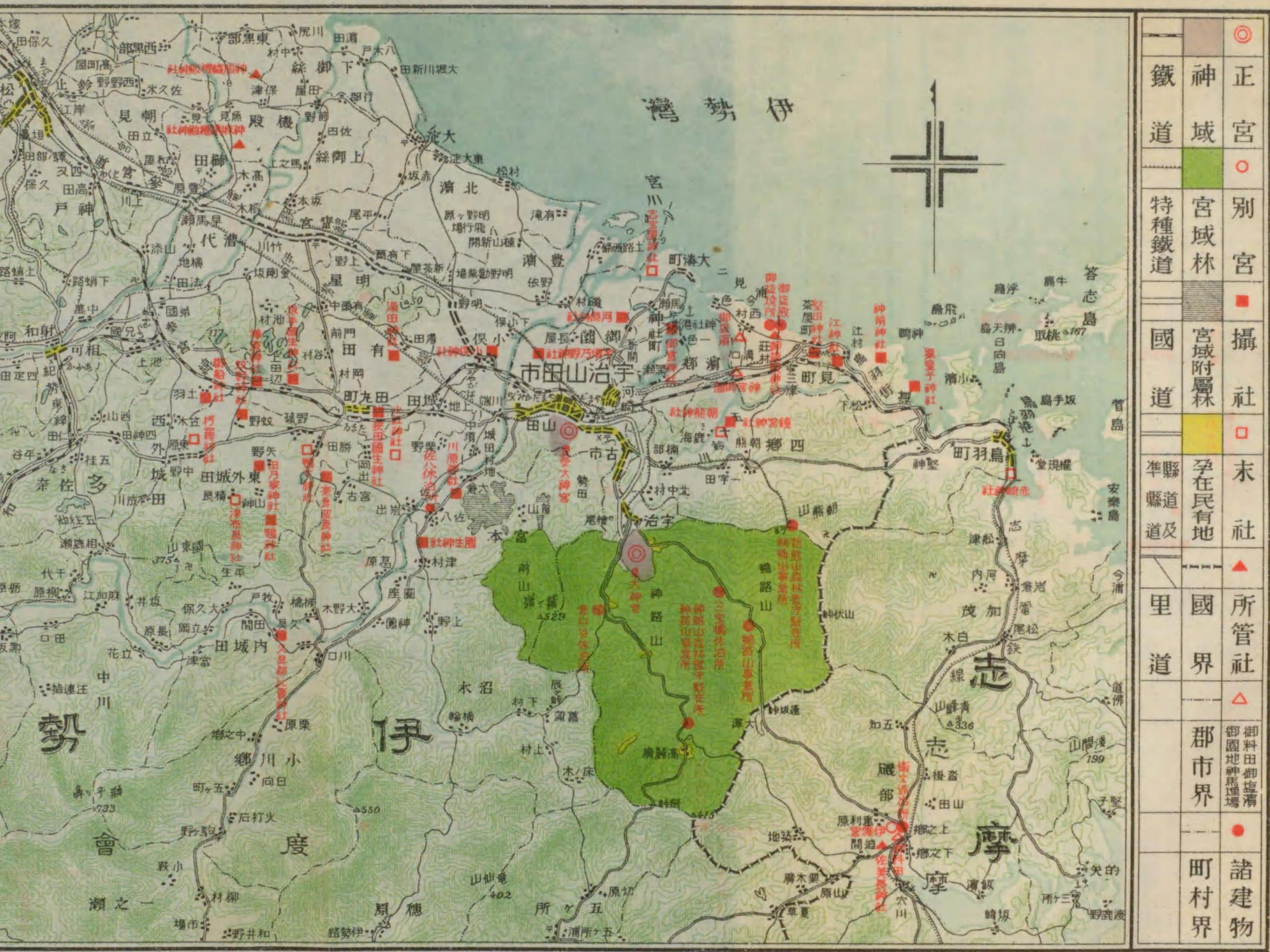

宇治
北中村
鹿海
加奴神社
島路山
四會度
村郷濱
古市
200

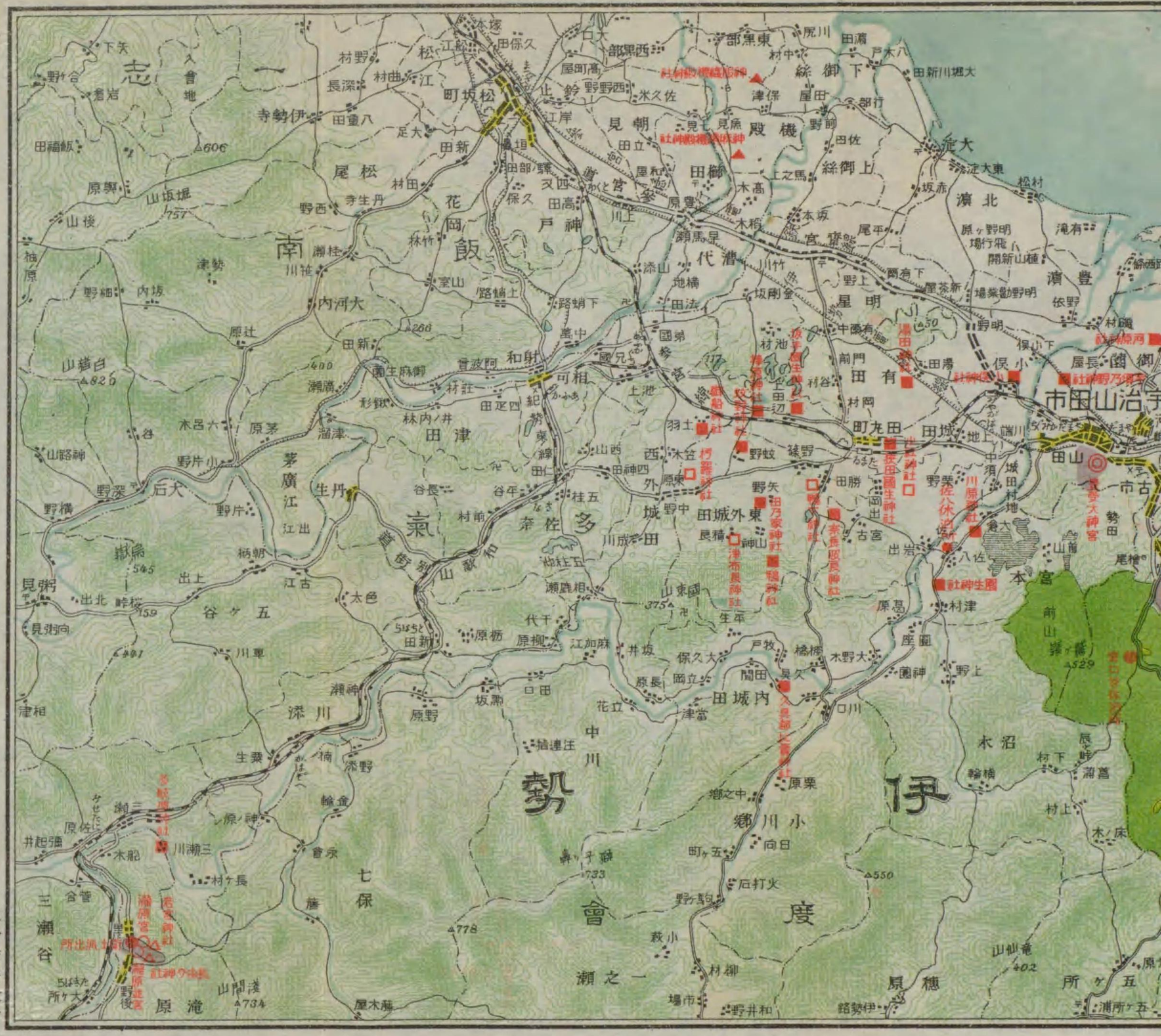
伊勢
一之瀬
七保
中川
四會度
氣多
南飯田
宇治山田市
二十万分之一

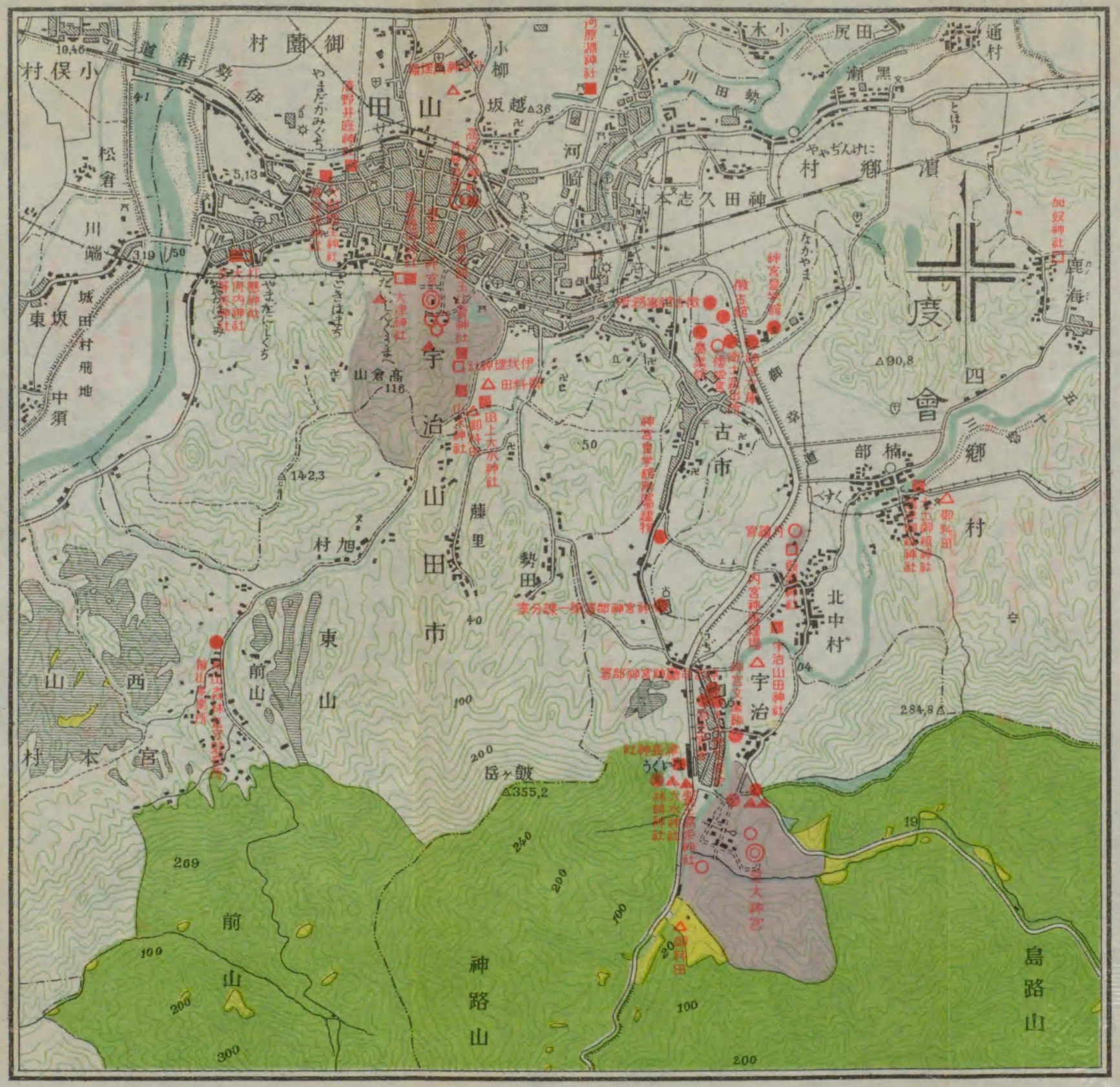

五万分之一

二十万分之一

中部內務省管轄郵便局所表

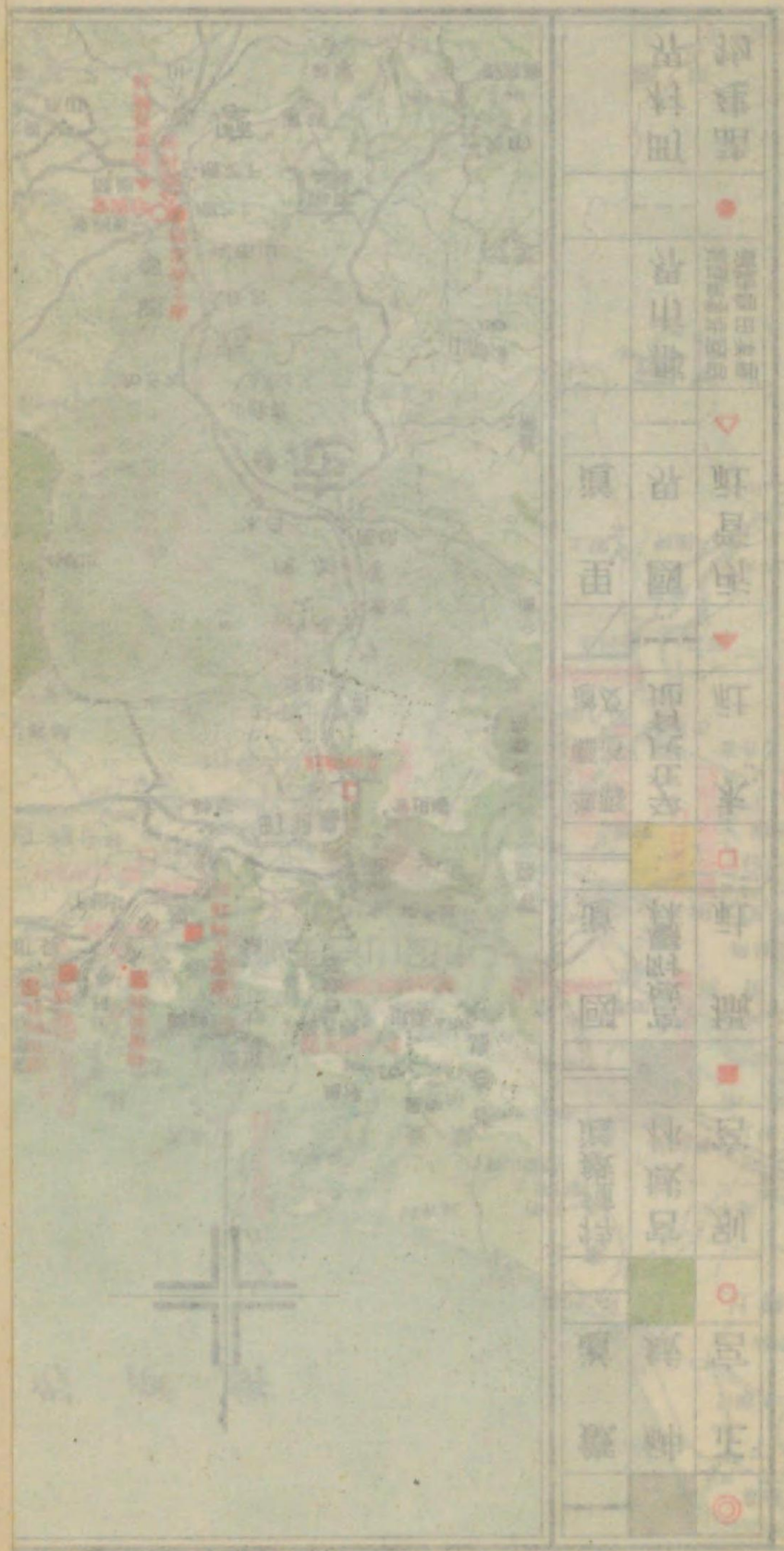

神宮祭典竝恒例式日時表

月別	祭典竝恒例式	皇大神宮	荒祭宮	月讀宮（月讀御荒魂宮 伊佐奈岐宮 伊佐奈彌宮）	瀧原宮（瀧原竝宮 若宮神社 以下三社）	伊雜宮（佐美長神社 以下五社）	風日祈宮（倭姫宮）	瀧
一月 中祭	歲旦祭	一日 前四時	一日	一日	一日前五時	一日前五時	一日	一日
		一日 前九時	一日	一日			一日	
中祭	元始祭	三日 前七時	三日	三日	三日前八時	三日前八時	三日	三日
		三日 午十二時	三	三日			三日	三
小祭	十一日御饌	十二日前九時						
大祓		三十一日後三時						
二月 大祭	祈年祭大御饌	四日 午十二時	四日	四日	四日後一時	四日後一時	四日	四日
		四日 前七時	四	四日			四日	四
中祭	紀元節祭	十一日 前七時	十一日	十一日	十二日前八時	十二日前八時	十一日	十一日
		十一日 午十二時	十	十一日			十一日	十
大祭	祈年祭奉幣	十七日 後一時	十七日	十七日	二十日後一時	二十日後一時	十七日	十七日
		十七日 前八時	十	十七日			十七日	十
三月 恒例式	春季皇靈祭遙拜	春分日前八時						
四月 恒例式	神武天皇祭遙拜	三日前八時						
神嘗祭附屬	神田下種祭	下旬						
中祭	天長節祭	廿九日 前五時	二十九日	二十九日	廿九日前六時	廿九日前六時	二十九日	二十九日
		廿九日 前十時	二十九日	二十九日			二十九日	
大祓		三十日後三時						
五月 大祭	神御衣奉織始祭							
	神御衣奉織鎮謝祭							
神御衣祭		十四日前十二時	十四	十四日	十四日前十時	十四日前十時	十四日	十四日
中祭	風日祈祭	十四日 前九時	十四	十四日			十四日	十四
		十四日 後三時	十四日	十四日			十四日	十四日
大祓		三十一日後四時						
六月 大祭								
月次祭	興玉神祭	十五日 後五時						
御卜								
由貴夕大御饌		十五日後十時	十五日	十五日	十五日後十時	十五日後十時	十五日	十五日
		十五日前二時	十五日	十五日			十五日	十五日
由貴朝大御饌		十六日後十時	十六日	十六日	十六日後十時	十六日後十時	十六日	十六日
		十六日前二時	十六日	十六日			十六日	十六日
奉幣		十七日後四時	十七日	十七日	十七日前八時	十七日前八時	十七日	十七日
		十七日前八時	十七日	十七日			十七日	十七日

宮	宮	日	日	日	日	日	日	日	日	時	時	日	日			日	日	時	時	時	時	時	時
瀧原宮 瀧原竝宮 若宮神社 以下三社		一日前五時		三日前八時		四日後一時		十二日前八時		二十日後一時		廿九日前六時				十四日前十時		二十三日後十時		二十三日前二時		二十三日前八時	
伊雜宮 佐美長神社 以下五社		一日前五時		三日前八時		四日後一時		十二日前八時		二十日後一時		廿九日前六時				十四日前十時		廿四日後十時		廿五日前二時		廿五日前八時	
風日祈宮 倭姫宮	風宮	一日	一日	三日	三日	四日	四日	十一日	十一日	二十日 後一時	後一時	二十九日	二十九日			十四日	十四日	廿四日 後十時	後十時	廿五日 前二時	前二時	廿五日 前八時	前八時
瀧祭神		一日		三日		四日		十一日		十六日後一時		二十九日				十四日		十六日		十七日		十九日前三時	
朝熊神社 以下三社	草奈伎神社	一日	一日	三日	三日	四日	四日	十一日	十一日	十九日 後一時	後一時	二十九日	二十九日			十四日	十四日	十九日 後十時	後十時	二十日 前二時	前二時	二十日 前八時	前八時
攝社以下 巡回祭典	攝社以下 巡回祭典					十九日 廿日 廿二日	十九日 廿日 廿二日			十九日 廿日 廿二日	十九日 廿日 廿二日							十九日	二十日	二十二日	十九日	二十日	二十二日
攝社以下 遙祀	攝社以下 遙祀	一日	一日	三日	三日			十一日	十一日			二十九日	二十九日			十四日	十四日						
興玉神 以下三社 御酒殿神 以下三社	御酒殿神 以下二社	一日	一日	三日	三日	四日	四日	十一日	十一日	十九日 後一時	後一時	二十九日	二十九日			十四日	十四日	十六日	十五日	十七日	十六日	十八日 前八時	前八時
神服織機殿神社 神麻續機殿神社														一日前八時	十三日前八時								

月	日	時	月	日	時	月	日	時	月	日	時	月	日	時	月	日	時	月	日	時	月	日	時
中祭			大祭						大祭			中祭			恒例式			大祭					
風日祈祭			月次祭						神御衣祭			風日祈祭			大祓			神嘗祭附屬			恒例式		
大祓			興玉神祭						神御衣奉織始祭			四日	前七時	四日	三日後四時			中旬			秋季皇靈祭遙拜		
			御卜	十五日	後五時				神御衣奉織鎮謝祭			午十三時		四日	六日後十時		十六日				大祓		
			由貴夕大御饌	六日後十時		十六日		十六日	興玉神祭	十五日	後二時				五日後十時		十五日				三日後四時		
			由貴朝大御饌	七日前二時		十七日		十七日	御卜						七日前二時		十七日				秋分日前八時		
			奉幣	六日前二時		十六日		十六日	由貴夕大御饌	六日後六時					六日前二時		十六日						
			月次祭						由貴朝大御饌	七日前二時					七日後四時		十七日						
			大祭						奉幣	六日後二時					六日後四時		十六日						
十月	四日	前九時				十月	十五日	後二時				十月	十五日	後二時				十月	十五日	後二時			
十四日	後三時					十四日						十四日						十四日					
十四日						十四日	十五日	後十時				十四日	十五日	後十時				十四日	十五日	後十時			
十四日						十四日	十六日	前二時				十四日	十六日	前二時				十四日	十六日	前二時			
十四日						十四日	十六日	前八時				十四日	十六日	前八時				十四日	十六日	前八時			
十四日						十四日	十六日	後十時				十四日	十六日	後十時				十四日	十六日	後十時			
十四日						十四日	十七日	前二時				十四日	十七日	前二時				十四日	十七日	前二時			
十四日						十四日	十七日	前八時				十四日	十七日	前八時				十四日	十七日	前八時			
十四日						十四日	十七日	後十時				十四日	十七日	後十時				十四日	十七日	後十時			
十四日						十四日	十八日	前二時				十四日	十八日	前二時				十四日	十八日	前二時			
十四日						十四日	十八日	前八時				十四日	十八日	前八時				十四日	十八日	前八時			
十四日						十四日	十八日	後十時				十四日	十八日	後十時				十四日	十八日	後十時			
十四日						十四日	十九日	前二時				十四日	十九日	前二時				十四日	十九日	前二時			
十四日						十四日	十九日	前八時				十四日	十九日	前八時				十四日	十九日	前八時			
十四日						十四日	十九日	後十時				十四日	十九日	後十時				十四日	十九日	後十時			
十四日						十四日	二十日	前二時				十四日	二十日	前二時				十四日	二十日	前二時			
十四日						十四日	二十日	前八時				十四日	二十日	前八時				十四日	二十日	前八時			
十四日						十四日	二十日	後十時				十四日	二十日	後十時				十四日	二十日	後十時			
十四日						十四日	二十一日	前二時				十四日	二十一日	前二時				十四日	二十一日	前二時			
十四日						十四日	二十一日	前八時				十四日	二十一日	前八時				十四日	二十一日	前八時			
十四日						十四日	二十一日	後十時				十四日	二十一日	後十時				十四日	二十一日	後十時			
十四日						十四日	二十二日	前二時				十四日	二十二日	前二時				十四日	二十二日	前二時			
十四日						十四日	二十二日	前八時				十四日	二十二日	前八時				十四日	二十二日	前八時			
十四日						十四日	二十二日	後十時				十四日	二十二日	後十時				十四日	二十二日	後十時			
十四日						十四日	二十三日	前二時				十四日	二十三日	前二時				十四日	二十三日	前二時			
十四日						十四日	二十三日	前八時				十四日	二十三日	前八時				十四日	二十三日	前八時			
十四日						十四日	二十三日	後十時				十四日	二十三日	後十時				十四日	二十三日	後十時			
十四日						十四日	二十四日	前二時				十四日	二十四日	前二時				十四日	二十四日	前二時			
十四日						十四日	二十四日	前八時				十四日	二十四日	前八時				十四日	二十四日	前八時			
十四日						十四日	二十四日	後十時				十四日	二十四日	後十時				十四日	二十四日	後十時			
十四日						十四日	二十五日	前二時				十四日	二十五日	前二時				十四日	二十五日	前二時			
十四日						十四日	二十五日	前八時				十四日	二十五日	前八時				十四日	二十五日	前八時			
十四日						十四日	二十五日	後十時				十四日	二十五日	後十時				十四日	二十五日	後十時			
十四日						十四日	二十六日	前二時				十四日	二十六日	前二時				十四日	二十六日	前二時			
十四日						十四日	二十六日	前八時				十四日	二十六日	前八時				十四日	二十六日	前八時			
十四日						十四日	二十六日	後十時				十四日	二十六日	後十時				十四日	二十六日	後十時			
十四日						十四日	二十七日	前二時				十四日	二十七日	前二時				十四日	二十七日	前二時			
十四日						十四日	二十七日	前八時				十四日	二十七日	前八時				十四日	二十七日	前八時			
十四日						十四日	二十七日	後十時				十四日	二十七日	後十時				十四日	二十七日	後十時			
十四日						十四日	二十八日	前二時				十四日	二十八日	前二時				十四日	二十八日	前二時			
十四日						十四日	二十八日	前八時				十四日	二十八日	前八時				十四日	二十八日	前八時			
十四日						十四日	二十八日	後十時				十四日	二十八日	後十時				十四日	二十八日	後十時			
十四日						十四日	二十九日	前二時				十四日	二十九日	前二時				十四日	二十九日	前二時			
十四日						十四日	二十九日	前八時				十四日	二十九日	前八時				十四日	二十九日	前八時			
十四日						十四日	二十九日	後十時				十四日	二十九日	後十時				十四日	二十九日	後十時			
十四日						十四日	三十日	前二時				十四日	三十日	前二時				十四日	三十日	前二時			
十四日						十四日	三十日	前八時				十四日	三十日	前八時				十四日	三十日	前八時			
十四日						十四日	三十日	後十時				十四日	三十日	後十時				十四日	三十日	後十時			
十四日						十四日	三十一日	前二時				十四日	三十一日	前二時				十四日	三十一日	前二時			
十四日						十四日	三十一日	前八時				十四日	三十一日	前八時				十四日	三十一日	前八時			
十四日						十四日	三十一日	後十時				十四日	三十一日	後十時				十四日	三十一日	後十時			
十四日						十四日	三十二日	前二時				十四日	三十二日	前二時				十四日	三十二日	前二時			
十四日						十四日	三十二日	前八時				十四日	三十二日	前八時				十四日	三十二日	前八時			
十四日						十四日	三十二日	後十時				十四日	三十二日	後十時				十四日	三十二日	後十時			
十四日						十四日	三十三日	前二時				十四日	三十三日	前二時				十四日	三十三日	前二時			
十四日						十四日	三十三日	前八時				十四日	三十三日	前八時				十四日	三十三日	前八時			
十四日						十四日	三十三日	後十時				十四日	三十三日	後十時				十四日	三十三日	後十時			
十四日						十四日	三十四日	前二時				十四日	三十四日	前二時				十四日	三十四日	前二時			
十四日						十四日	三十四日	前八時				十四日	三十四日	前八時				十四日	三十四日	前八時			
十四日						十四日	三十四日	後十時				十四日	三十四日	後十時				十四日	三十四日	後十時			
十四日						十四日	三十五日	前二時				十四日	三十五日	前二時				十四日	三十五日	前二時			
十四日						十四日	三十五日	前八時				十四日	三十五日	前八時				十四日	三十五日	前八時			
十四日						十四日	三十五日	後十時				十四日	三十五日	後十時				十四日	三十五日	後十時			
十四日						十四日	三十六日	前二時				十四日	三十六日	前二時				十四日	三十六日	前二時			
十四日						十四日	三十六日	前八時				十四日	三十六日	前八時				十四日	三十六日	前八時			
十四日						十四日	三十六日	後十時				十四日	三十六日	後十時				十四日	三十六日	後十時			
十四日						十四日	三十七日	前二時				十四日	三十七日	前二時				十四日	三十七日	前二時			
十四日						十四日	三十七日	前八時				十四日	三十七日	前八時				十四日	三十七日	前八時			
十四日						十四日	三十七日	後十時				十四日	三十七日	後十時				十四日	三十七日	後十時			
十四日						十四日	三十八日	前二時				十四日	三十八日	前二時				十四日	三十八日	前二時			
十四日						十四日	三十八日	前八時				十四日	三十八日	前八時				十四日	三十八日	前八時			
十四日						十四日	三十八日	後十時				十四日	三十八日	後十時				十四日	三十八日	後十時			
十四日						十四日	三十九日	前二時				十四日	三十九日	前二時				十四日	三十九日	前二時			
十四日						十四日	三十九日	前八時				十四日	三十九日	前八時				十四日	三十九日	前八時			
十四日						十四日	三十九日	後十時				十四日	三十九日	後十時				十四日	三十九日	後十時			
十四日						十四日	四十日	前二時				十四日	四十日	前二時				十四日	四十日	前二時			
十四日						十四日	四十日	前八時				十四日	四十日	前八時				十四日	四十日	前八時			
十四日						十四日	四十日	後十時				十四日	四十日	後十時				十四日	四十日	後十時			
十四日						十四日	四十一日	前二時				十四日	四十一日	前二時				十四日	四十一日	前二時			
十四日						十四日	四十一日	前八時				十四日	四十一日	前八時				十四日	四十一日	前八時			
十四日						十四日	四十一日	後十時				十四日	四十一日	後十時				十四日	四十一日	後十時			
十四日						十四日	四十二日	前二時				十四日	四十二日	前二時				十四日	四十二日	前二時			
十四日						十四日	四十二日	前八時				十四日	四十二日	前八時				十四日	四十二日	前八時			
十四日						十四日	四十二日	後十時				十四日	四十二日	後十時				十四日	四十二日	後十時			
十四日						十四日	四十三日	前二時				十四日	四十三日	前二時				十四日	四十三日	前二時			
十四日						十四日	四十三日	前八時				十四日	四十三日	前八時				十四日	四十三日	前八時			
十四日						十四日	四十三日	後十時				十四日	四十三日	後十時				十四日	四十三日	後十時			
十四日						十四日	四十四日	前二時				十四日	四十四日	前二時				十四日	四十四日	前二時			
十四日						十四日	四十四日	前八時				十四日	四十四日	前八時				十四日	四十四日	前八時			
十四日						十四日	四十四日	後十時				十四日	四十四日	後十時				十四日	四十四日	後十時			
十四日						十四日	四十五日	前二時				十四日	四十五日	前二時				十四日	四十五日	前二時			
十四日						十四日	四十五日	前八時				十四日	四十五日	前八時				十四日	四十五日	前八時			
十四日						十四日	四十五日	後十時				十四日	四十五日	後十時				十四日	四十五日	後十時			
十四日						十四日	四十六日	前二時				十四日	四十六日	前二時				十四日	四十六日	前二時			
十四日						十四日	四十六日	前八時				十四日	四十六日	前八時				十四日	四十六日	前八時			
十四日						十四日	四十六日	後十時				十四日	四十六日	後十時				十四日	四十六日	後十時			
十四日						十四日	四十七日	前二時				十四日	四十七日	前二時				十四日	四十七日	前二時			
十四日						十四日	四十七日	前八時				十四日	四十七日	前八時				十四日	四十七日	前八時			
十四日						十四日	四十七日	後十時				十四日	四十七日	後十時				十四日	四十七日	後十時			
十四日						十四日	四十八日	前二時				十四日	四十八日	前二時				十四日	四十八日	前二時			
十四日						十四日	四十八日	前八時				十四日	四十八日	前八時				十四日	四十八日	前八時			
十四日						十四日	四十八日	後十時				十四日	四十八日	後十時				十四日	四十八日	後十時			
十四日						十四日	四十九日	前二時				十四日	四十九日	前二時				十四日	四十九日	前二時			
十四日						十四日	四十九日	前八時				十四日	四十九日	前八時				十四日	四十九日	前八時			
十四日						十四日	四十九日	後十時				十四日	四十九日	後十時				十四日	四十九日	後十時			
十四日						十四日	五十日	前二時				十四日	五十日	前二時				十四日	五十日	前二時			
十四日						十四日	五十日	前八時				十四日	五十日	前八時				十四日	五十日	前八時			
十四日						十四日	五十日	後十時				十四日	五十日	後十時				十四日	五十日	後十時			
十四日						十四日	五十一日	前二時				十四日	五十一日	前二時				十四日	五十一日	前二時			
十四日						十四日	五十一日	前八時				十四日	五十一日	前八時				十四日	五十一日	前八時			
十四日						十四日	五十一日	後十時				十四日	五十一日	後十時				十四日	五十一日	後十時			
十四日						十四日	五十二日	前二時				十四日	五十二日	前二時				十四日	五十二日	前二時			
十四日						十四日	五十二日	前八時				十四日	五十二日	前八時				十四日	五十二日	前八時			
十四日						十四日	五十二日	後十時				十四日	五十二日	後十時				十四日	五十二日	後十時			
十四日						十四日	五十三日	前二時				十四日	五十三日	前二時				十四日	五十三日	前二時			
十四日						十四日	五十三日	前八時				十四日	五十三日	前八時				十四日	五十三日	前八時			
十四日						十四日	五十三日	後十時				十四日	五十三日	後十時				十四日	五十三日	後十時			
十四日						十四日	五十四日	前二時				十四日	五十四日	前二時				十四日	五十四日	前二時			
十四日						十四日	五十四日	前八時				十四日	五十四日	前八時				十四日	五十四日	前八時			
十四日						十四日	五十四日	後十時				十四日	五十四日	後十時				十四日	五十四日	後十時			
十四日						十四日	五十五日	前二時				十四日	五十五日	前二時				十四日	五十五日	前二時			
十四日						十四日	五十五日	前八時				十四日	五十五日	前八時				十四日	五十五日	前八時			
十四日						十四日	五十五日	後十時				十四日	五十五日	後十時				十四日	五十五日	後十時			
十四日						十四日	五十六日	前二時				十四日	五十六日	前二時				十四日	五十六日	前二時			
十四日						十四日	五十六日	前八時				十四日	五十六日	前八時				十四日	五十六日	前八時			
十四日						十四日	五十六日	後十時				十四日	五十六日	後十時				十四日	五十六日	後十時			
十四日						十四日	五十七日	前二時				十四日	五十七日	前二時				十四日	五十七日	前二時			
十四日						十四日	五十七日	前八時				十四日	五十七日	前八時				十四日	五十七日	前八時			
十四日						十四日	五十七日	後十時				十四日	五十七日	後十時				十四日	五十七日	後十時			
十四日						十四日	五十八日	前二時				十四日	五十八日	前二時				十四日	五十八日	前二時			
十四日						十四日	五十八日	前八時				十四日	五十八日	前八時				十四日	五十八日	前八時			
十四日						十四日	五十八日	後十時				十四日	五十八日	後十時				十四日	五十八日	後十時			
十四日						十四日	五十九日	前二時				十四日	五十九日	前二時				十四日	五十九日	前二時			
十四日						十四日	五十九日	前八時				十四日	五十九日	前八時				十四日	五十九日	前八時			
十四日						十四日	五十九日	後十時				十四日	五十九日	後十時				十四日	五十九日	後十時			
十四日						十四日	六十日	前二時				十四日	六十日	前二時				十四日	六十日	前二時			
十四日						十四日	六十日	前八時				十四日	六十日	前八時				十四日	六十日	前八時			
十四日						十四日	六十日	後十時				十四日	六十日	後十時				十四日	六十日	後十時			
十四日						十四日	六十一日	前二時				十四日	六十一日	前二時				十四日	六十一日	前二時			
十四日						十四日	六十一日	前八時				十四日	六十一日	前八時				十四日	六十一日	前八時			
十四日						十四日	六十一日	後十時				十四日	六十一日	後十時				十四日	六十一日	後十時			
十四日						十四日	六十二日	前二時				十四日	六十二日	前二時				十四日	六十二日	前二時			
十四日						十四日	六十二日	前八時				十四日	六十二日	前八時				十四日	六十二日	前八時			
十四日						十四日	六十二日	後十時				十四日	六十二日	後十時				十四日	六十二日	後十時			
十四日						十四日	六十三日	前二時				十四日	六十三日	前二時				十四日	六十三日	前二時			
十四日						十四日	六十三日	前八時				十四日	六十三日	前八時				十四日	六十三日	前八時			
十四日						十四日	六十三日	後十時				十四日	六十三日	後十時				十四日	六十三日	後十時			
十四日						十四日	六十四日	前二時				十四日	六十四日	前二時				十四日	六十四日	前二時			
十四日						十四日	六十四日	前八時				十四日	六十四日	前八時				十四日	六十四日	前八時			
十四日						十四日	六十四日	後十時				十四日	六十四日	後十時				十四日	六十四日	後十時			
十四日						十四日	六十五日	前二時				十四日	六十五日	前二時				十四日	六十五日	前二時			
十四日						十四日	六十五日	前八時				十四日	六十五日	前八時				十四日	六十五日	前八時			
十四日						十四日	六十五日	後十時				十四日	六十五日	後十時				十四日	六十五日	後十時			
十四日						十四日	六十六日	前二時				十四日	六十六日	前二時				十四日	六十六日	前二時			
十四日						十四日	六十六日	前八時				十四日	六十六日	前八時				十四日	六十六日	前八時			
十四日						十四日	六十六日	後十時				十四日	六十六日	後十時				十四日	六十六日	後十時			
十四日						十四日	六十七日	前二時				十四日	六十七日	前二時				十四日	六十七日	前二時			
十四日						十四日	六十七日	前八時				十四日	六十七日	前八時				十四日	六十七日	前八時			
十四日						十四日	六十七日	後十時				十四日	六十七日	後十時				十四日	六十七日	後十時			
十四日						十四日	六十八日	前二時				十四日	六十八日	前二時				十四日	六十八日	前二時			
十四日						十四日	六十八日	前八時				十四日	六十八日	前八時				十四日	六十八日	前八時			
十四日						十四日	六十八日	後十時				十四日	六十八日	後十時				十四日	六十八日	後十時			
十四日						十四日	六十九日	前二時				十四日	六十九日	前二時				十四日	六十九日	前二時			
十四日						十四日	六十九日	前八時				十四日	六十九日	前八時				十四日	六十九日	前八時			
十四日						十四日	六十九日	後十時				十四日	六十九日	後十時				十四日	六十九日	後十時			
十四日						十四日	七十日	前二時				十四日	七十日	前二時				十四日	七十日	前二時			
十四日						十四日	七十日	前八時				十四日	七十日	前八時				十四日	七十日	前八時			
十四日						十四日	七十日	後十時				十四日	七十日	後十時				十四日	七十日	後十時			
十四日						十四日	七十一日	前二時				十四日	七十一日	前二時				十四日	七十一日	前二時			
十四日						十四日	七十一日	前八時				十四日	七十一日	前八時				十四日	七十一日	前八時			
十四日						十四日	七十一日	後十時				十四日	七十一日	後十時				十四日	七十一日	後十時			
十四日						十四日	七十二日	前二時				十四日	七十二日	前二時				十四日	七十二日	前二時			
十四日						十四日	七十二日	前八時				十四日	七十二日	前八時				十四日	七十二日	前八時			
十四日						十四日	七十二日	後十時				十四日	七十二日	後十時				十四日	七十二日	後十時			
十四日						十四日	七十三日	前二時				十四日	七十三日	前二時				十四日	七十三日	前二時			
十四日						十四日	七十三日	前八時				十四日	七十三日	前八時				十四日	七十三日	前八時			
十四日						十四日	七十三日	後十時				十四日	七十三日	後十時				十四日	七十三日	後十時			
十四日						十四日	七十四日	前二時				十四日	七十四日	前二時				十四日	七十四日	前二時			
十四日						十四日	七十四日	前八時				十四日	七十四日	前八時				十四日	七十四日	前八時			
十四日						十四日	七十四日	後十時				十四日	七十四日	後十時				十四日	七十四日	後十時			
十四日						十四日	七十五日	前二時				十四日	七十五日	前二時				十四日	七十五日	前二時			
十四日						十四日	七十五日	前八時				十四日	七十五日	前八時				十四日	七十五日	前八時			
十四日						十四日	七十五日	後十時				十四日	七十五日	後十時				十四日	七十五日	後十時			
十四日						十四日	七十六日	前二時				十四日	七十六日	前二時				十四日	七十六日	前二時			
十四日						十四日	七十六日	前八時				十四日	七十六日	前八時				十四日	七十六日	前八時			
十四日						十四日	七十六日	後十時				十四日	七十六日	後十時				十四日	七十六日	後十時			
十四日						十四日	七十七日	前二時				十四日	七十七日	前二時				十四日	七十七日	前二時			
十四日						十四日	七十七日	前八時				十四日	七十七日	前八時				十四日	七十七日	前八時			
十四日						十四日	七十七日	後十時				十四日	七十七日	後十時				十四日	七十七日	後十時			
十四日						十四日	七十八日	前二時				十四日	七十八日	前二時				十四日	七十八日	前二時			
十四日						十四日	七十八日	前八時				十四日	七十八日	前八時				十四日	七十八日	前八時			
十四日						十四日	七十八日	後十時				十四日	七十八日	後十時				十四日	七十八日	後十時			
十四日						十四日	七十九日	前二時				十四日	七十九日	前二時				十四日	七十九日	前二時			
十四日						十四日	七十九日	前八時				十四日	七十九日

日	日	時	時	時	時	時	時	日	日			時	時	時	時	時	時	日	日	時		時		時		時	時	時	時	時
十四日前十時		二十二日後十時		二十三日前二時		二十三日前八時		四日前八時				二十二日後十時		二十三日前二時		二十三日前八時		三日前八時		二十六日前十一時				二十六日後二時			二十二日後十時		二十三日前二時	
十四日前十時		二十四日後十時		二十五日前二時		二十五日前八時		四日前八時				二十四日後十時		二十五日前二時		二十五日前八時		三日前八時		二十六日前十一時				二十六日後二時			二十四日後十時		二十五日前二時	
十四日	十四日	廿四日		廿五日		廿五日		四日	四日			廿四日		廿五日		廿五日		三日	三日	廿六日				廿六日			廿四日		廿五日	
		後十時	後十時	前二時	前二時	前八時	前八時					後十時	後十時	前二時	前二時	前八時	前八時			前十一時		前十一時		後二時		後二時	後十時	後十時	前二時	前二時
十四日		十六日		十七日		十九日前三時		四日				十六日		十七日		十九日前三時		三日		二十三日				二十四日後二時			十六日		十七日	
十四日	十四日	十九日		二十日		二十日		四日	四日			十九日		二十日		二十日		三日	三日	廿五日				廿五日			十九日		二十日	
		後十時	後十時	前二時	前二時	前八時	前八時					後十時	後十時	前二時	前二時	前八時	前八時			前十一時		前十一時		後二時		後二時	後十時	後十時	前二時	前二時
		十九日	二十日	二十二日	十九日	二十日	二十二日					十九日	二十日	二十二日	十九日	二十日	二十二日			二十五日	二十六日	二十八日	二十五日		二十六日	二十八日	十九日	二十日	二十二日	十九日
十四日	十四日							四日	四日									三日	三日											
十四日	十四日	十六日	十五日	十七日	十六日	十八日		四日	四日			十六日	十五日	十七日	十六日	十八日		三日	三日	二十三日		二十三日		廿五日			十六日	十五日	十七日	十六日
						前八時	前八時									前八時	前八時							後二時		後二時				
										一日前八時	十三日前八時																			

月	区分	祭典	細目	①	②	③	④	⑤	⑥	⑦
八月	中祭	風日祈祭		四日 前七時／午十二時	四日／四日	四日／四日	四日前八時	四日前八時	四日／四日	四
九月	神嘗祭附属祭	抜穂祭		中旬						
九月	恒例式	秋季皇靈祭遙拜		秋分日前八時						
九月		大祓		三十日後四時						
十月	大祭	神御衣祭	神御衣奉織始祭							
十月	大祭	神御衣祭	神御衣奉織鎮謝祭							
十月	大祭	神御衣祭	神御衣祭	十四日前十二時	十四日					
十月	大祭	神嘗祭	興玉神祭	十五日 後二時						
十月	大祭	神嘗祭	御卜	十五日						
十月	大祭	神嘗祭	由貴夕大御饌	十六日後六時／十五日後六時	十六日／十五日	十八日 後十時／後十時	二十二日後十時	二十四日後十時	廿四日 後十時／後十時	十
十月	大祭	神嘗祭	由貴朝大御饌	十七日前二時／十六日前二時	十七日／十六日	十九日 前二時／前二時	二十三日前二時	二十五日前二時	廿五日 前二時／前二時	十
十月	大祭	神嘗祭	奉幣	十七日後二時／十六日後二時	十七日／十六日	十九日 前八時／前八時	二十三日前八時	二十五日前八時	廿五日 前八時／前八時	十九
十月		大祓		三十一日後三時						
十一月	中祭	明治節祭		三日 前七時／午十二時	三日／三日	三日／三日	三日前八時	三日前八時	三日／三日	三
十一月	大祭	新嘗祭	大御饌	廿三日 前十一時／前四時	二十三日／二十三日	廿四日 前十一時／前十一時	二十六日前十一時	二十六日前十一時	廿六日 前十一時／前十一時	二
十一月	大祭	新嘗祭	奉幣	廿三日 後二時／前七時	二十三日／二十三日	廿四日 後二時／後二時	二十六日後二時	二十六日後二時	廿六日 後二時／後二時	二十
十一月		大祓		三十日後三時						
十二月	大祭	月次祭	興玉神祭	十五日 後三時						
十二月	大祭	月次祭	御卜	十五日						
十二月	大祭	月次祭	由貴夕大御饌	十六日後十時／十五日後十時	十六日／十五日	十八日 後十時／後十時	二十二日後十時	二十四日後十時	廿四日 後十時／後十時	十
十二月	大祭	月次祭	由貴朝大御饌	十七日前二時／十六日前二時	十七日／十六日	十九日 前二時／前二時	二十三日前二時	二十五日前二時	廿五日 前二時／前二時	十
十二月	大祭	月次祭	奉幣	十七日後三時／十六日後三時	十七日／十六日	十九日 前八時／前八時	二十三日前八時	二十五日前八時	廿五日 前八時／前八時	十九
十二月	恒例式	大正天皇祭遙拜		二十五日前八時						
十二月	恒例式	大祓		三十一日後三時						
	中祭	日別朝夕大御饌祭		自四月一日至九月三十日 朝午前八時 夕午後四時 自十月						

備考

一、黒書ハ皇大神宮ニ属スル日時、朱書ハ豊受大神宮ニ属スル日時ニシテ前ハ午前、後ハ午後ノ略

一、祭典時間ヲ示サザルモノアルハ巡回祭典ハ時間ヲ定メザルト、御卜ハ興玉神祭畢リテ行ハルル

日	日			時	時	時	時	時	時	日	日	時	時	時	時	時	時	時	時	時	時	日
四日前八時				二十三日後十時		二十三日前二時		二十三日前八時		三日前八時		二十六日前十一時		二十六日後二時		二十三日後十時		二十三日前二時		二十三日前八時		朝午前八時 夕午後四時
四日前八時				廿四日後十時		二十五日前二時		二十五日前八時		三日前八時		二十六日前十一時		二十六日後二時		二十四日後十時		二十五日前二時		二十五日前八時		
四日	四日			廿四日 後十時	後十時	廿五日 前二時	前二時	廿五日 前八時	前八時	三日	三日	廿六日 前十一時	前十一時	廿六日 後二時	後二時	廿四日 後十時	後十時	廿五日 前二時	前二時	廿五日 前八時	前八時	自十月一日至翌年三月三十一日
四日				十六日		十七日		十九日前三時		三日		二十三日		二十四日後二時		十六日		十七日		十九日前三時		
四日	四日			十九日 後十時	後十時	二十日 前二時	前二時	二十日 前八時	前八時	三日	三日	廿五日 前十一時	前十一時	廿五日 後二時	後二時	十九日 後十時	後十時	二十日 前二時	前二時	二十日 前八時	前八時	
				十九日	二十日	二十二日	十九日	二十日	二十二日			二十五日 二十六日 二十八日		二十五日 二十六日 二十八日		十九日	二十日	二十二日	十九日	二十日	二十二日	
四日	四日									三日	三日											
四日	四日			十六日	十五日	十七日	十六日	十八日 前八時	前八時	三日	三日	二十三日	二十三日	廿五日 後二時	後二時	十六日	十五日	十七日	十六日	十八日 前八時	前八時	朝午前九時 夕午後三時
		一日前八時	十三日前八時																			

宮ニ屬スル日時ニシテ前ハ午前、後ハ午後ノ略ナリ
テ定メザルト、御卜ハ興玉神祭畢リテ行ハルルト其ノ他ハ正宮祭儀畢リテ行ハルルトニヨル

516-320

凡例

一、本書ハ神宮部内各所ヨリ蒐集セル資料ニ依リ之ヲ編纂セリ

一、本書ハ神宮諸般事項ノ概要ヲ記シ、主トシテ昭和三年ヨリ同八年ニ至ル統計ヲ掲載シ併セテ寫眞版ヲ適所ニ挿入シテ事實ノ一班ヲ識ルニ便ス

一、編中何年トアルハ歴年、何年度トアルハ會計年度ニ依リ、事實ナキモノハ「——」ヲ塡シタリ

一、本書ハ大別シテ左ノ十七項目トス

第一　神宮　第二　別宮　第三　攝社末社所管ノ社　第四　祭典　第五　遷宮
第六　御料品　第七　神馬　第八　行幸行啓　第九　參拜　第一〇　奉賽
第一一　大麻曆　第一二　土地建物　第一三　森林　第一四　警衛　第一五　出版及編纂
第一六　經濟　第一七　所管官衙

昭和九年三月

神宮所管土地建物所在圖
神宮祭典竝恒例式日時表
凡例

神宮便覽目次

第一　神宮

概要……一頁
皇大神宮……三
皇大神宮寫眞
皇大神宮第一鳥居寫眞
五十鈴川手洗場寫眞
皇大神宮下馬所寫眞
皇大神宮諸殿舍位置圖
豐受大神宮……五
豐受大神宮寫眞
豐受大神宮第二鳥居寫眞
豐受大神宮手水舍寫眞
豐受大神宮下馬所寫眞
豐受大神宮諸殿舍位置圖
兩宮殿舍並建設物……七
祓所及行事所……一四

第二　別宮

概要……一五
荒祭宮寫眞
月讀宮、月讀荒御魂宮、伊佐奈岐宮、伊佐奈彌宮寫眞

瀧原宮同並宮寫眞
伊雜宮寫眞
風日祈宮及風日祈宮橋寫眞
倭姫宮寫眞
多賀宮寫眞
月夜見宮寫眞
土宮寫眞
風宮寫眞
別宮祭神及鎮座地域內段別……一七
別宮殿舍並建造物……一九

第三　攝社末社所管ノ社

概　要……二五
攝社以下社數並座數……二六
朝熊神社寫眞
草奈伎神社、大間國生神社寫眞
津布良神社寫眞
志寶屋神社寫眞
神服織機殿神社寫眞
上御井神社寫眞
攝社以下鎮座地域內段別造替大修繕年月……二七
攝社以下殿舍並建造物……三九

第四　祭典

概　要……四一
臨時祭……四三

第五　遷宮

概　要……四八
遷宮諸祭典及儀式……五〇

遷宮一覽……五三

第六　御料品

概　要……五八
神宮神田寫眞
二見御鹽濱及御料堅鹽寫眞
御鹽燒所寫眞
神宮御園寫眞
御料品調進所……六一
神饌品目……六三

第七　神馬

概　要……六五
皇大神宮神馬寫眞
豐受大神宮御厩寫眞
神馬牽進年月……六七

第八　行幸　行啓

概　要……六八
行幸年別……六九
行啓年別……六九
御名代御參拜年別……七一

第九　參拜

概　要……七二
正式參拜心得……七三
參拜人員累年比較表
昭和八年兩宮參拜人員月別及累年比較……七五
正式參拜人員累年比較……七七
正式參拜者類別累年比較……七八

昭和八年學生生徒參拜人員道府縣別及累年比較……七九
昭和八年別宮月讀宮外四宮參拜人員月別並累年比較……八三

第一〇 奉賽

概要……八五
內宮神樂殿寫眞
外宮神樂殿寫眞
御神樂御饌種別並初穗料……八七
授與大麻種別並初穗料……八七
曆種別並料金……九〇
舞樂解說……九〇
兩宮神樂殿大麻曆授與員數累年比較……九三
昭和八年兩宮御神樂御饌奉奠座數並通信ニヨル奉賽事務取扱件數府縣別累年比較……九四

第一一 大麻曆

概要……九九
頒布大麻初穗料及曆料……一〇〇
昭和七年度大麻及曆頒布步合府縣別比較表
昭和七年頒布大麻曆員數府縣別累年比較……一〇一

第一二 土地 建物

概要……一〇六
土地分類及段別……一一〇
建物名稱所在地及坪數……一一四
祭主官舍寫眞
林崎文庫舊跡寫眞
參拜者休憩所寫眞

第一三 森林

概要……一一九
神路山島路山寫眞
神路山植栽林寫眞
內外宮神域立木本數……一二一
內外宮神域立木材積……一二二
別宮攝末社及所管ノ社域內立木本數及材積……一二三
宮域林及宮域附屬林樹種別面積……一二三
宮域林及宮域附屬林樹種別面積總括……一二六
宮域林及宮域附屬林植栽樹種別面積……一二六
宮域林及宮域附屬林立木材積……一二七
森林監守駐在所以下名稱位置職員配置數……一二九

第一四 警衛

概要……一三〇
神宮司廳警衛部以下名稱位置及配置職員數……一三一
神宮司廳警衛部及消防機關寫眞
神宮司廳警衛支部寫眞
消防組名稱所屬員數……一三三
消防機具……一三三

第一五 出版及編纂

概要……一三五
出版及編纂書籍……一三七

第一六 經濟

概要……一四一
經費部署別累年比較……一四三

第一七　所管官衙

一、神宮司廳……一四四
神宮司廳神宮神部署寫眞
神宮神部署第一分室寫眞
歷代祭主、大宮司、少宮司……一四五
二、神宮神部署……一四七
昭和七年度大麻及暦奉製數並從業工手人員……一四八
三、神宮皇學館……一五〇
神宮皇學館寫眞
神宮皇學館講堂寫眞
歷代館長……一五一
學制及卒業生資格……一五一
卒業生就職別……一五八
現在學生人員……一五九
四、神宮徵古館農業館……一六〇
徵古館寫眞
徵古館陳列品寫眞
農業館寫眞
農業館陳列品寫眞
觀覽料及開館時間……一六一
徵古館陳列品類別及員數……一六二
農業館陳列品類別及員數……一六三
觀覽人員累年比較……一六五
五、神宮文庫……一六六
神宮文庫寫眞
圖書類別及册數……一六七

圖書貸出閲覽累年比較……一六八
六、職官表
神宮司廳……一六九
神宮皇學館……一七二
神宮神部署……一七三
神宮雇員及囑託定員俸給……一七四
七、職員所屬別員數……一七六
八、傭人配屬別員數……一八〇
神宮所管電話番號……一八二

第一　神宮

概要

神宮トハ皇大神宮、豐受大神宮ノ二宮ノ總稱ニシテ、又皇大神宮ヲ內宮、豐受大神宮ヲ外宮トモ稱シ奉ル。天照坐皇大神ハ伊弉諾尊（イザナギノミコト）、伊弉冉尊（イザナミノミコト）ノ珍貴（ウヅ）ノ御子神（ミコガミ）ニ坐シ、神德赫々トシテ宇內ヲ照徹シ給ヒ、實ニ我皇室ノ大御祖ニ坐ス。豐受大神ハ皇大御神ノ尊崇シ給ヘル御饌都神ニ坐シ、我國民生活ノ要素タル衣食住生產ノ靈機ヲ主宰シ給フ大神ニ坐ス。皇孫尊御降臨ノ際神勅ニ依リテ宮中ニ奉齋シ爾來歷世相承ケテ親ク奉祀シ給ヒシヲ、崇神天皇ノ御宇別殿ニ奉遷セラレ、更ニ垂仁天皇ノ二十六年ニ皇大御神ヲ、雄略天皇ノ二十二年ニ豐受大神ヲ現在ノ大宮地ニ鎭祭シ給フ。

相殿神　相殿トハ同殿ノ義ニシテ正宮宮殿內ノ東西ニ鎭マリ坐セリ。

皇大神宮

天照坐皇大御神（アマテラシマススメオホミカミ）

相殿神　二座

御鎮座　垂仁天皇即位二十六年丁巳秋九月甲子

年代　紀元六百五十七年（昭和九年迄千九百三十八年）

御鎮座地　三重縣宇治山田市五十鈴川上

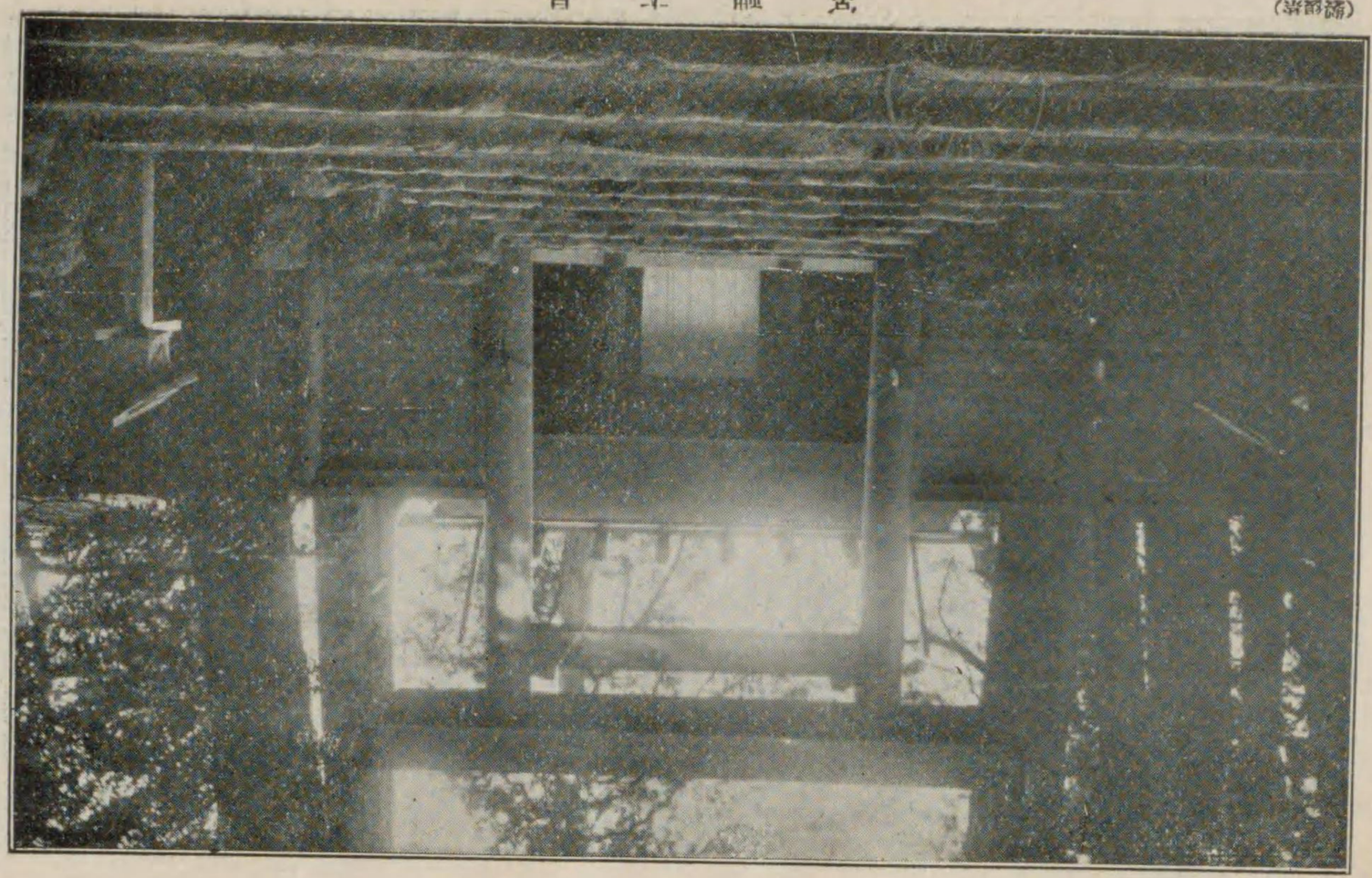

皇大神宮第一鳥居

(禁複製)

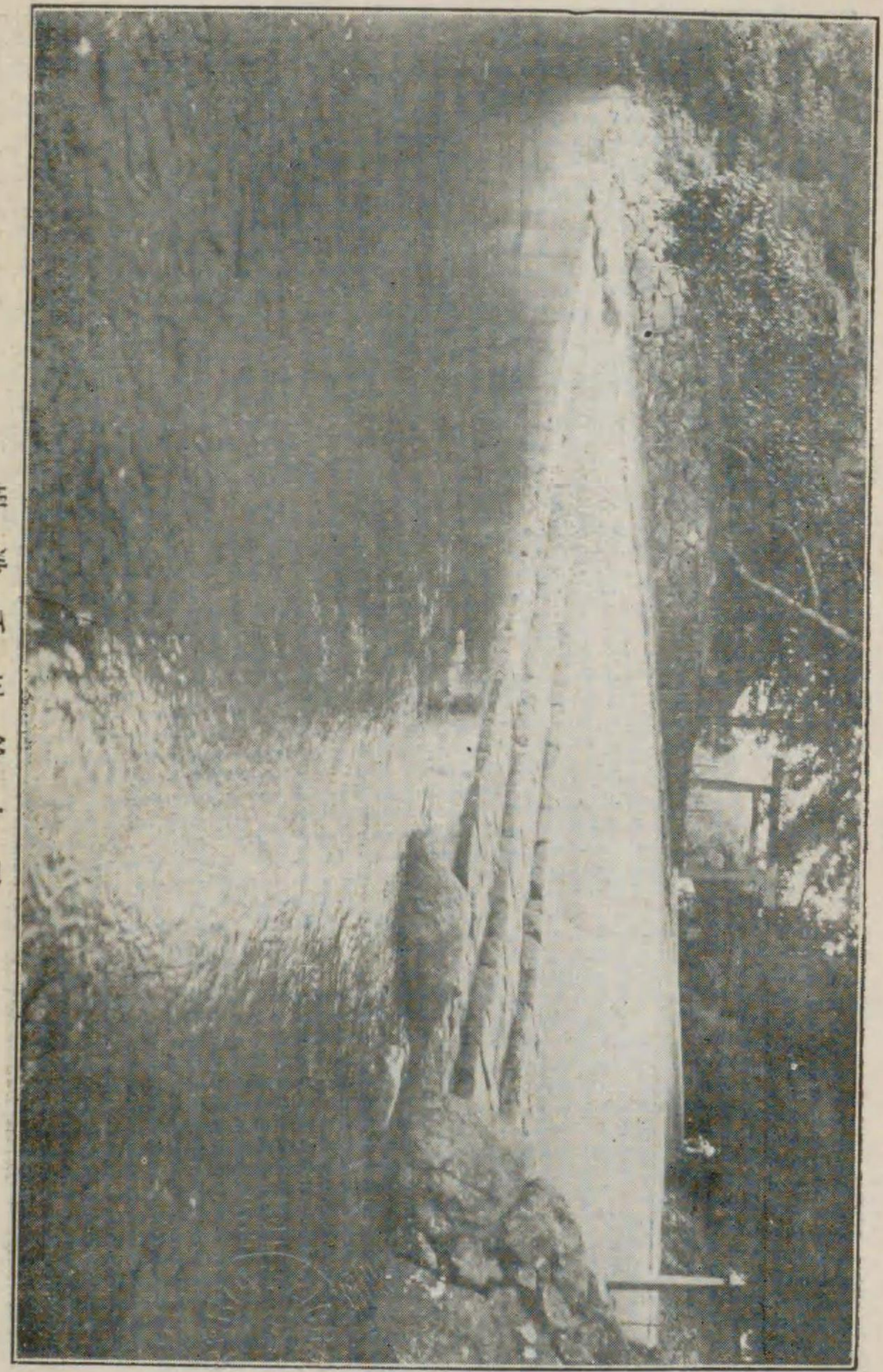

五十鈴川手洗場

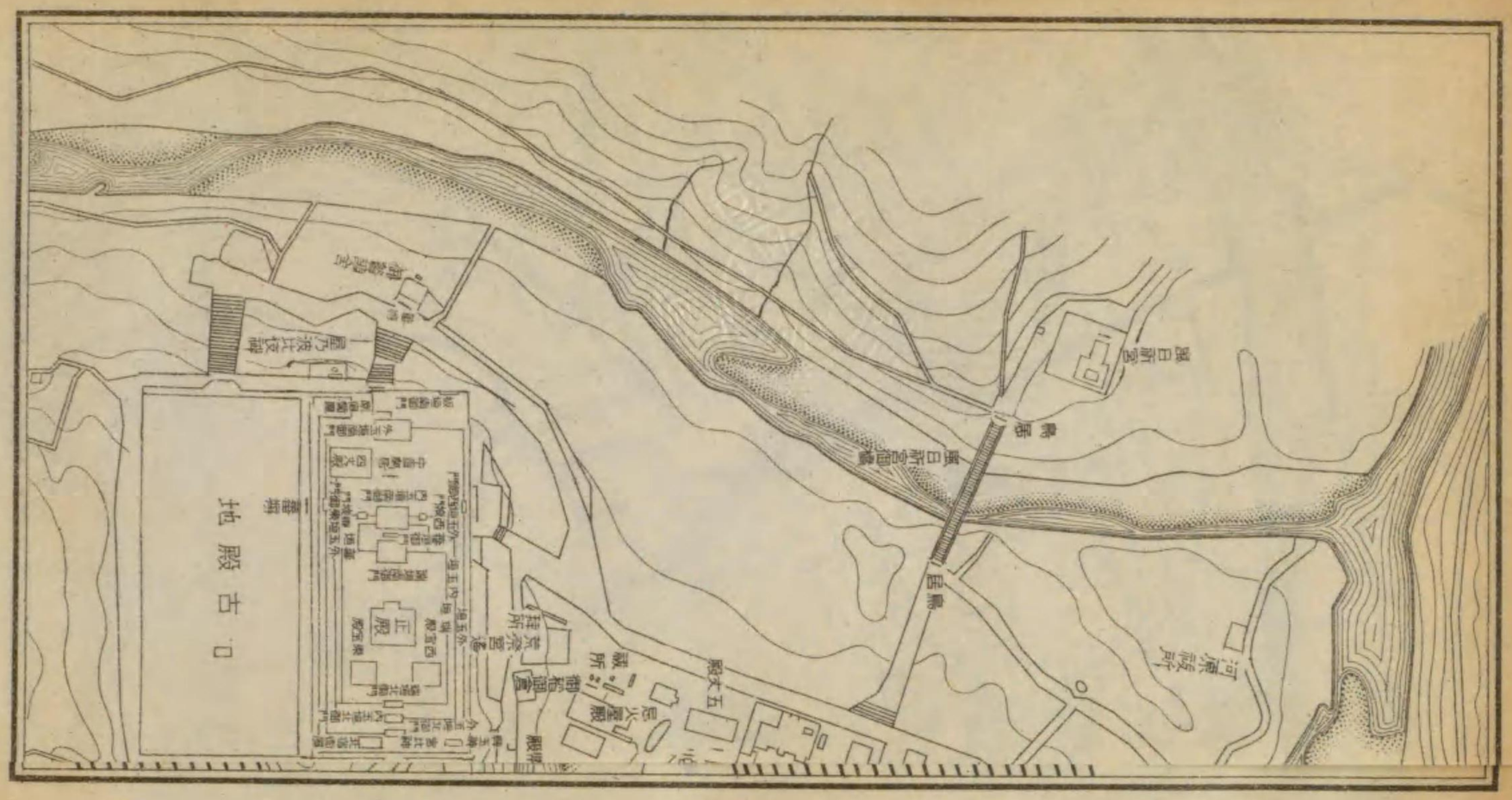
古殿地
正殿
馬場
馬場
馬場

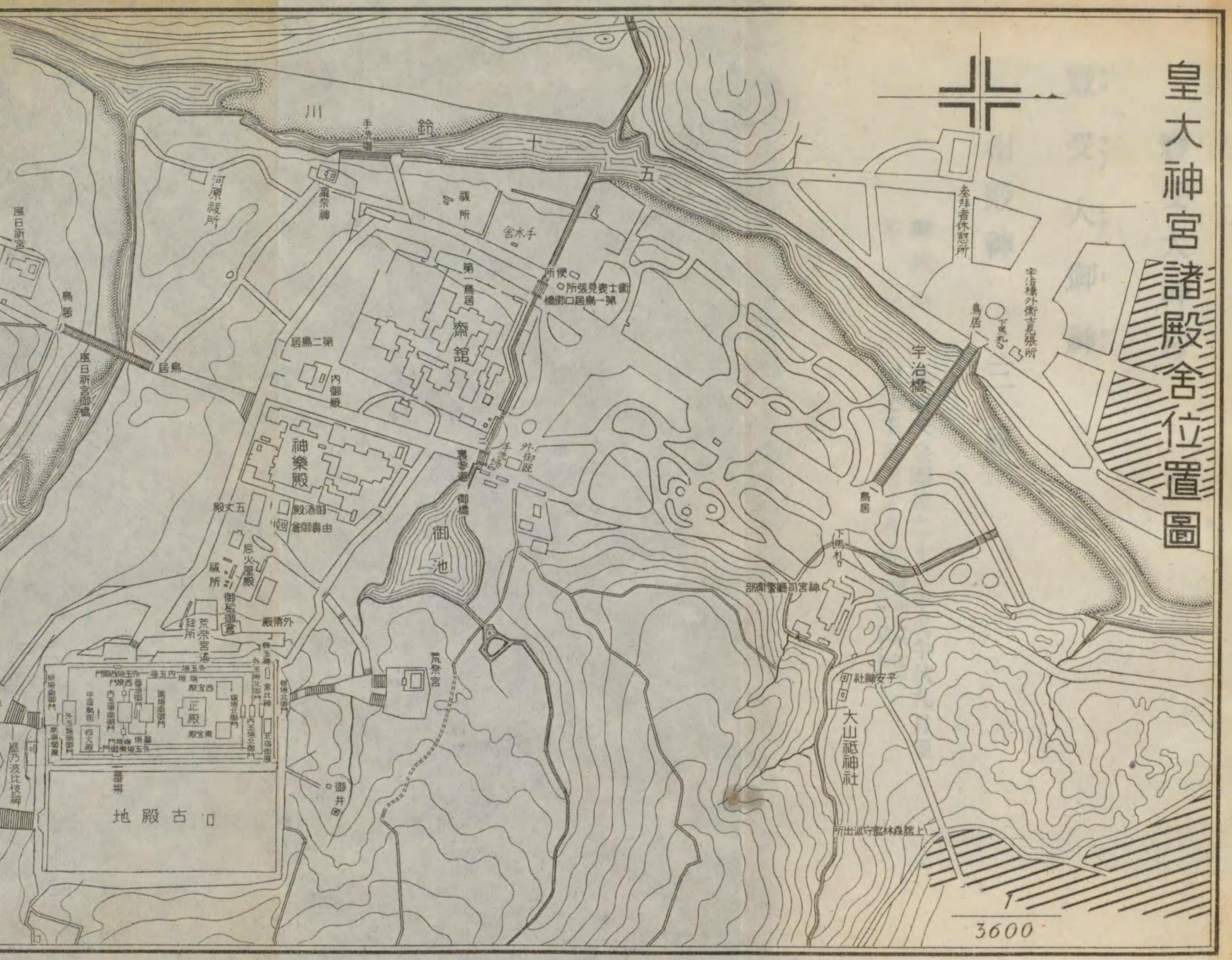
皇大神宮諸殿舍位置圖
宇治橋
宇治橋外衛士見張所
下馬札
奏拜者休憩所
鳥居
下馬札
神宮司廳警衛部
社神安子
大山祇神社
上館森林監守派出所
五十鈴川
手洗場
瀧祭神
河原祓所
祓所
手水舍
第一鳥居
所便
所張見衛士
橋御口
第一鳥居
齋館
第二鳥居
內御殿
外御殿
手洗場
裏參道
御橋
御池
荒祭宮
御井
神樂殿
五丈殿
御酒殿
倉御書
忌火屋殿
祓所
御稻御倉
荒祭宮遙拜所
殿清外
正殿
東宮殿
西宮殿
四丈殿
中臣氏
內宮
外宮
鳥居
風日祈宮
風日祈宮御橋
鳥居
屋乃波比伎神
古殿地
3600

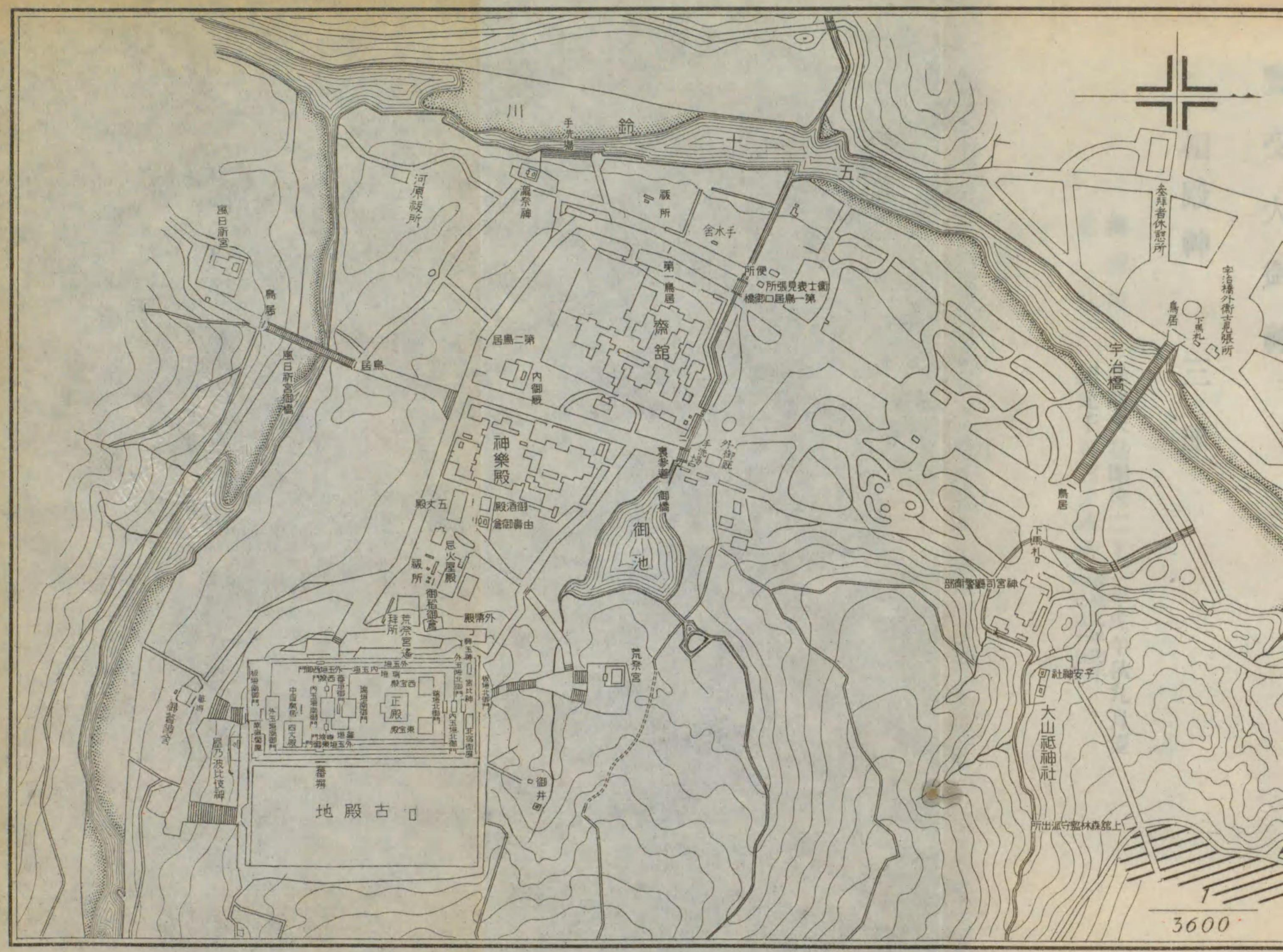
五十鈴川
手洗場
瀧祭神
河原祓所
祓所
手水舎
便所
衛士長見張所
第一鳥居
御橋口
第一鳥居
齋館
第二鳥居
内御殿
外御厩
手洗場
裏参道
御橋
御池
神樂殿
五丈殿
御酒殿
由貴御倉
忌火屋殿
祓所
御稽古倉
荒祭宮遙拝所
外幣殿
荒祭宮
御井
正殿
東宝殿
西宝殿
四丈殿
中重殿
番塀
古殿地
屋乃波比伎神
御倉舞殿
風日祈宮
鳥居
風日祈宮御橋
鳥居
宇治橋
鳥居
下馬札
宇治橋外衛士見張所
参拝者休憩所
鳥居
下馬札
神宮司廳警衛部
社神安子
大山祇神社
所出派守監林森館上
3600

豐受大神宮

豐受大御神（トヨウケノオホミカミ）

相殿神　三座

御鎮座　雄略天皇即位二十二年戊午秋九月望

年代　紀元千百三十八年　昭和九年迄千四百五十七年

御鎮座地　三重縣宇治山田市山田原

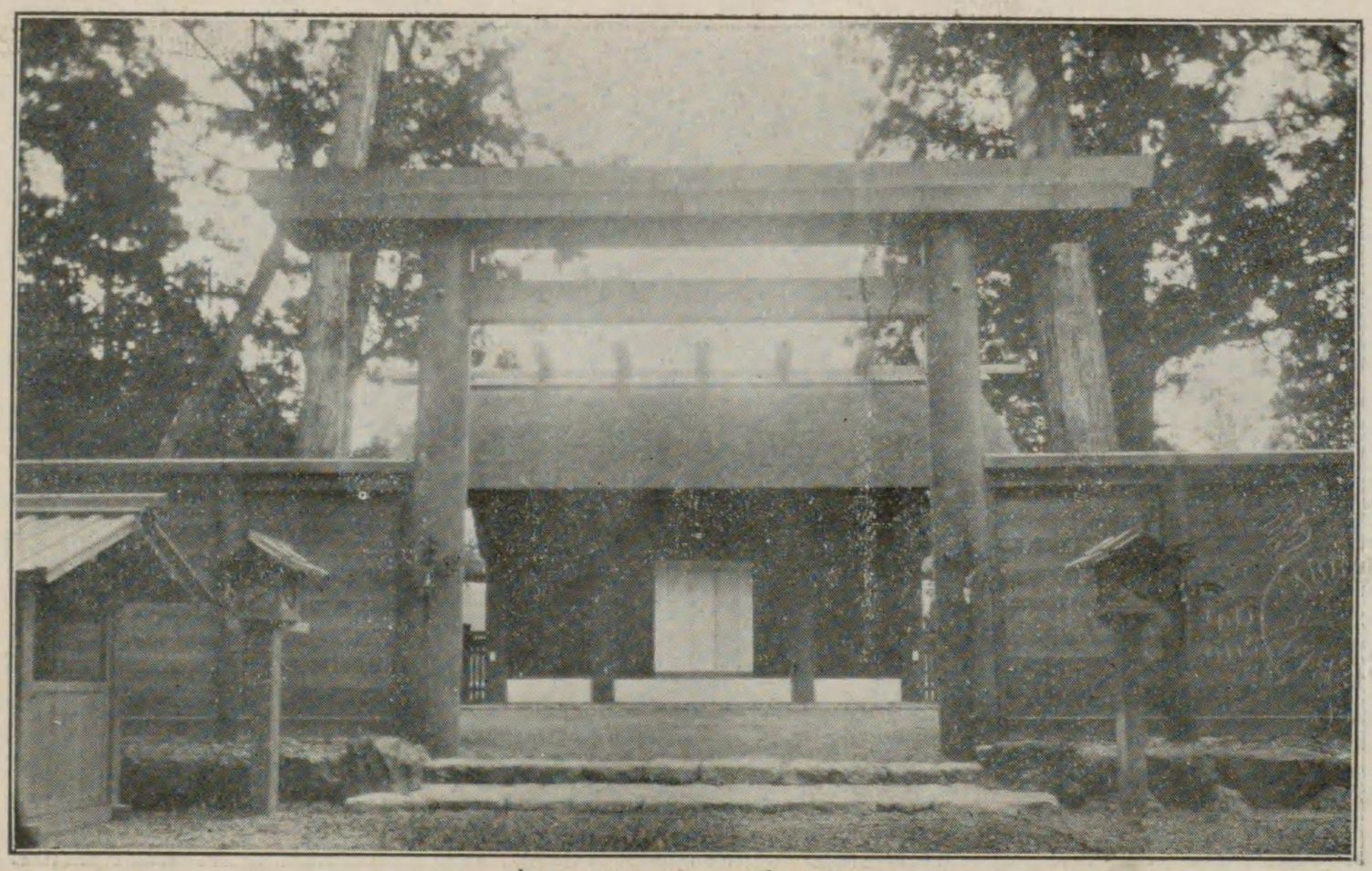

豐受大神宮

（寫眞版）

豐受大神宮第二鳥居

(禁複製)

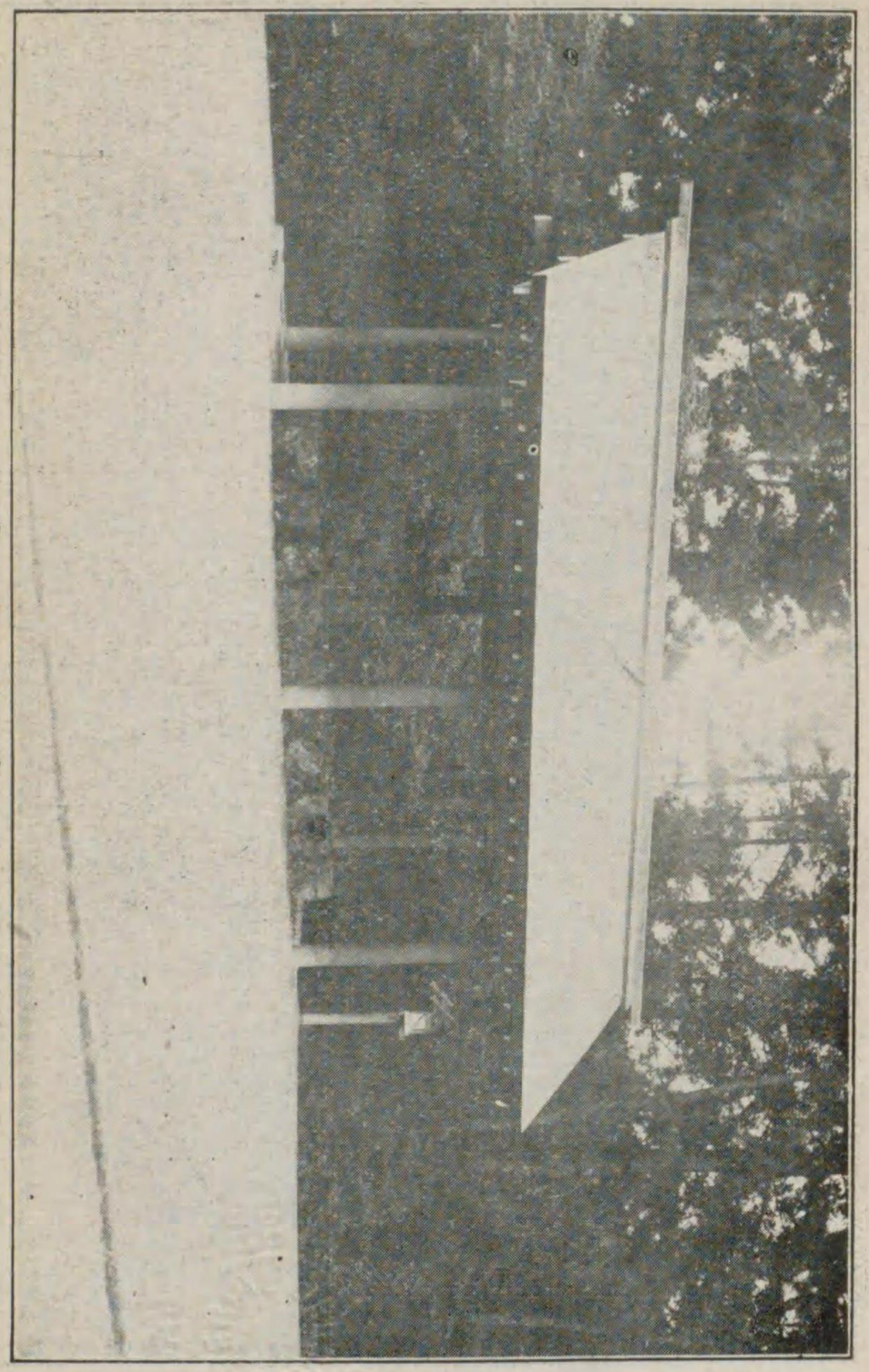

宮外手水舍

(禁複製)

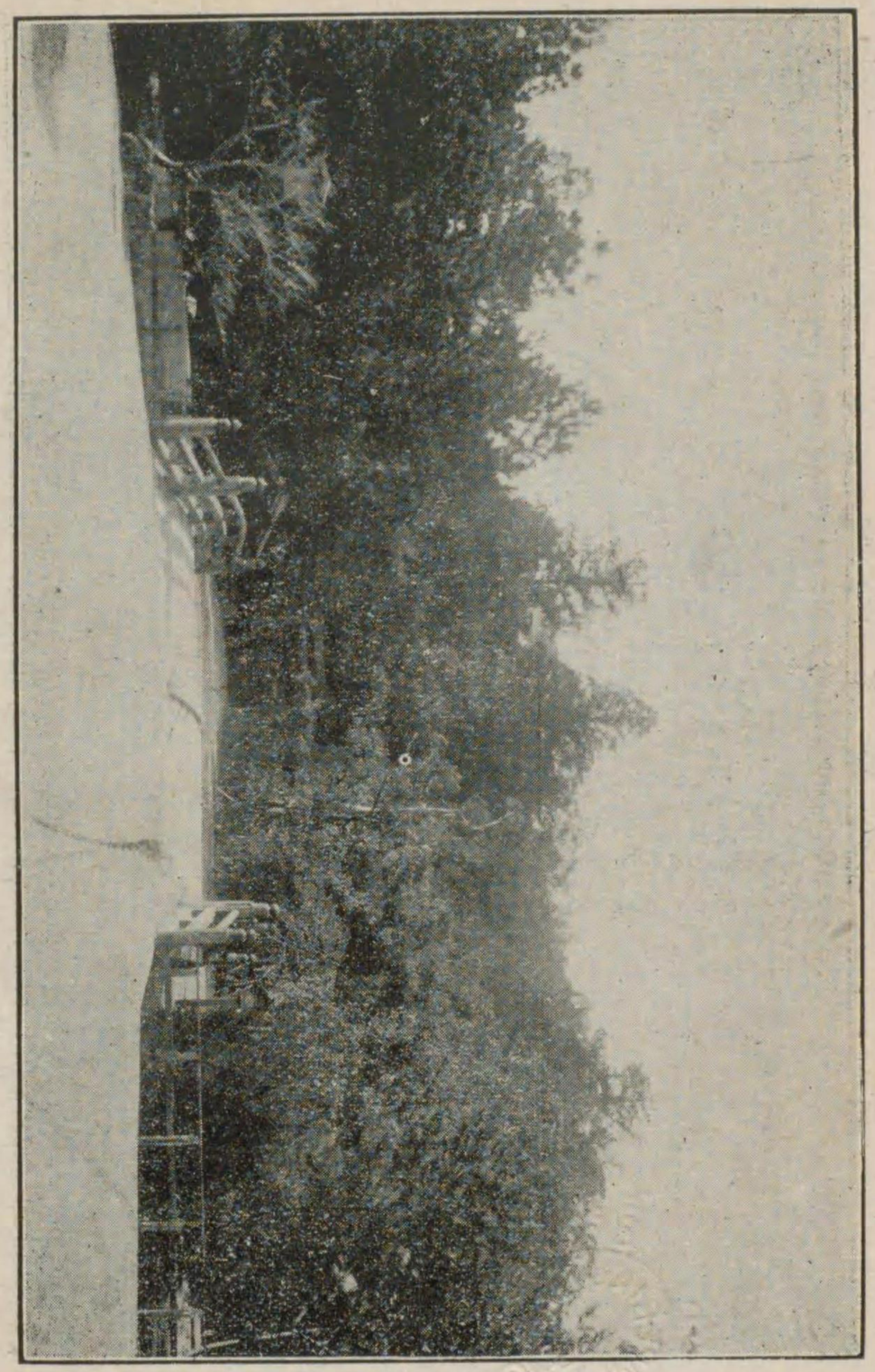

外宮下馬所

（橋御口居鳥一第）

豐受大神宮諸殿舍位置圖

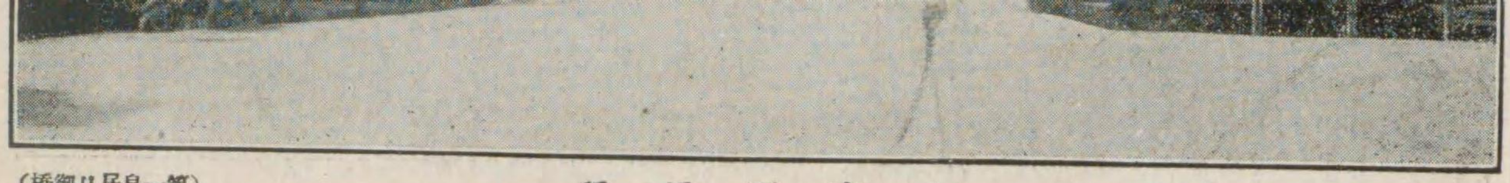

外宮下馬所

（第一鳥居口御橋）

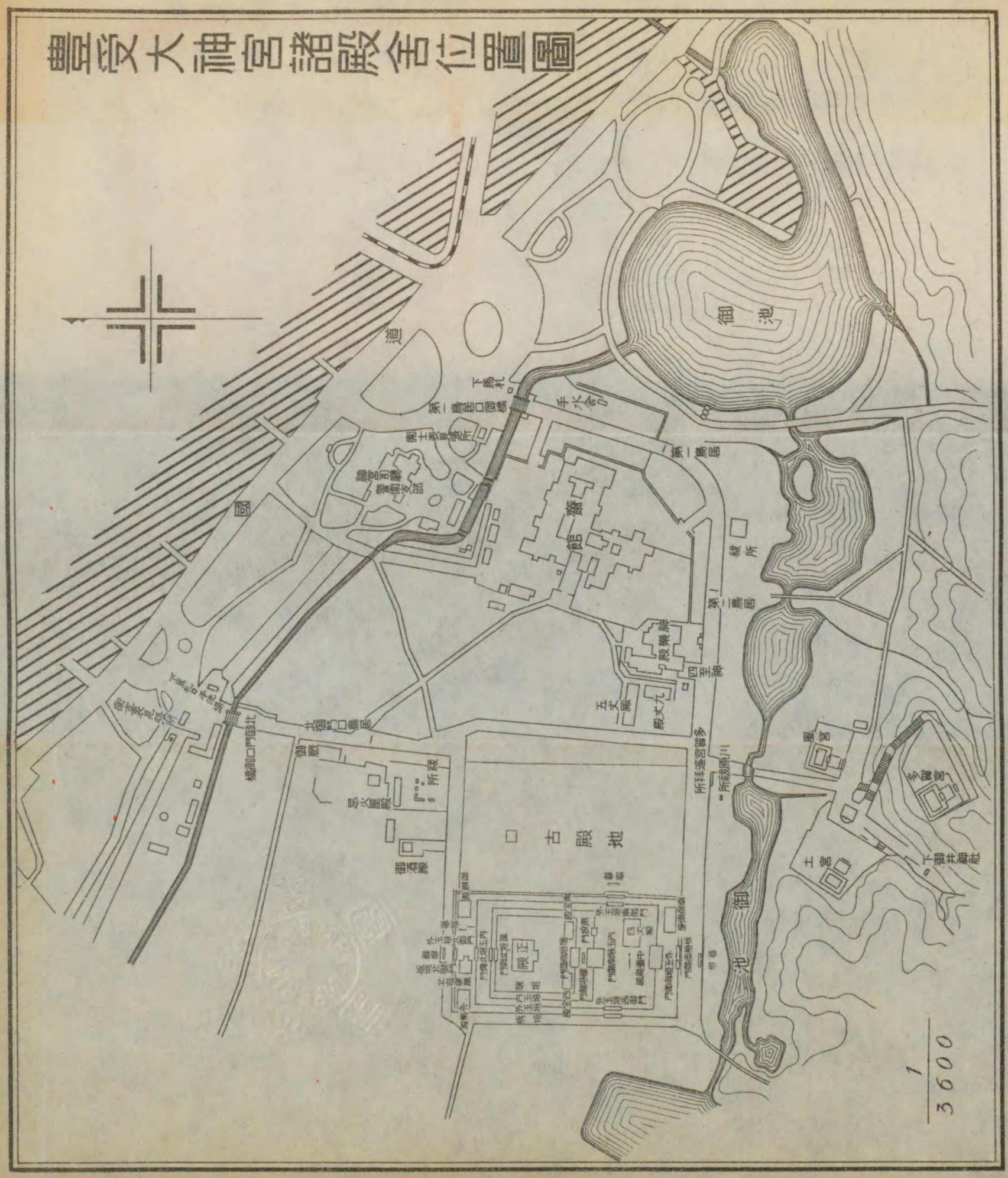

兩宮殿舍竝建設物

皇大神宮		摘要	豐受大神宮		摘要
正殿	壹宇	神明造、萱葺、高欄御階付、金銅金物打立、南面切妻、板葺	正殿	壹宇	神明造、萱葺、金銅金物打立、扉付
幄舍	壹宇	神明造、萱葺、金銅金物打立、御階付、南面、「外宮ハ北面」	幄舍	壹宇	猿頭門、金銅金物打立、扉付
東寶殿	壹宇	構造同上	東寶殿	壹宇	袖繰板打
西寶殿	壹宇	袖繰板打	西寶殿	壹宇	連子板打
瑞垣	壹重	神明造、萱葺、金銅金物打立、扉付	瑞垣	壹重	神明造、萱葺、金銅金物打立、扉付、一ニ玉串御門トモ稱ス
同南御門	壹間	猿頭門、金銅金物打立、扉付	同南御門	壹間	猿頭門
同北御門	壹間	袖繰板打	同北御門	壹間	猿頭門
蕃垣	壹重	猿頭門	蕃垣御門	壹間	猿頭門
同御門	壹間	連子板打	內玉垣	壹重	連子板打
內玉垣	壹重	神明造、萱葺、金銅金物打立、扉付、一ニ玉串御門トモ稱ス	同南御門	壹間	猿頭門
同南御門	壹間	猿頭門	同北御門	壹間	猿頭門
同北御門	壹間	猿頭門、金銅金物打立、扉付			

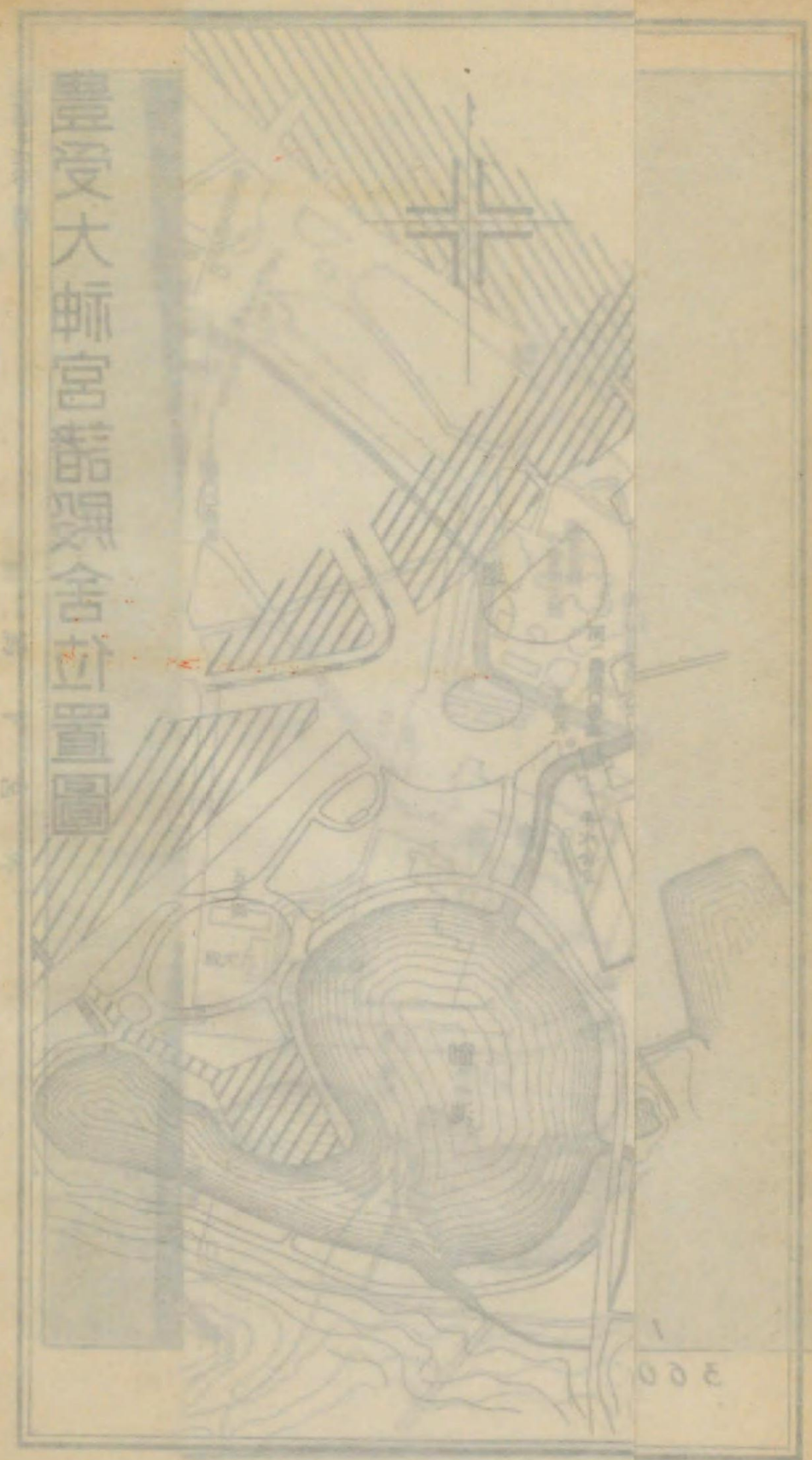

同東掖門	壹間	同東掖門	壹間
同西掖門	壹間		
中重鳥居	壹基	中重鳥居	壹基
四丈殿	壹字	四丈殿	壹字
外玉垣	壹重	外玉垣	壹重
同南御門	壹間	同南御門	壹間
同東御門	壹間	同東御門	壹間
同西御門	壹間	同西御門	壹間
同北御門	壹間	同北御門	壹間
		御饌殿	壹間
蕃塀		蕃塀	

壹間	猿頭門、連子扉付	
壹基	構造同上	
壹字	神明造	
壹重	神明造、萱葺、元齋内親王ノ祗候セラル、殿舍現今ハ御裝束、神寶ノ讀合幣帛點檢及雨儀ノ際中重ノ行事等執行スル所	
壹間	母木、子木、丸柱、犬垣附屬	
壹間	神明造、萱葺、金銅金物打立、扉付	
壹間	袖付鳥居形、朱銅金物打立、扉付	
壹間	同上	
壹間	同上	
壹字	神明造、萱葺、井樓組、刻御階付、金銅金物打立南北御扉付、南面、兩宮並ニ相殿神及ヒ別宮ニ日別朝夕大御饌ヲ供進シ奉ル殿舍	
貳重	横板嵌	

南宿衛屋	壹字	外幣殿	壹字
北宿衛屋	壹字	南宿衛屋	壹字
板垣	壹重	北宿衛屋	壹字
同南御門	壹間	板垣	壹重
同東御門	壹間	同南御門	壹間
同西御門	壹間	同東御門	壹間
同北御門	壹間	同西御門	壹間
		同北御門	壹間
（以上御敷地内御建物）			
蕃塀	四重	神明造、萱葺、御階付、金銅金物打立、南面、古ハ三后竝ニ皇太子ノ幣帛及荷前等ヲ奉納セル殿舍	壹字
御贄調舍	壹字	切妻造、柿葺、日夜神官ノ侍候スル屋舍	壹字
木柵	壹重	同上	壹字
外幣殿	壹字	横板嵌	壹重
		冠木鳥居形、金銅鈒甲打立、一ニ冠木鳥居トモ稱ス	壹間
		神明鳥居形	壹間
		同上	壹間
		同上	壹間
		横板嵌	四重
		切妻造、二重板葺、皇大神ニ供進ノ御贄調理ノ行事ヲ執行スル殿舍	
		神明造、萱葺、御階付、南面	

御稲御倉	壹宇		神明造、萱葺、金銅金物打立、御階付、東面、皇大神ニ供進ノ抜穂ノ御稲ヲ納ムル御倉
忌火屋殿	壹宇	忌火屋殿	壹宇	切妻造、二重板葺、南面、神饌ヲ調備シ又外宮ニテハ抜穂ノ御稲ヲ納ムル殿舍
瑞垣	壹重	瑞垣	壹重	袖繰板打
蕃塀	壹重			横板嵌
御竈木屋	壹宇	御竈木屋	壹宇	切妻造、二重板葺
忌火屋殿附屬屋	壹宇	忌火屋殿附屬屋	壹宇	構造同上祭器具ヲ收納スル所
御酒殿	壹宇	御酒殿	壹宇	切妻造、二重板葺南面、三節祭ニ供進ノ御酒ヲ納ム
蕃塀	壹重			横板嵌
由貴御倉	壹宇			神明造、二重板葺、南面、元御贄ヲ納ムル御倉ナリシモ現今ハ神居ノ殿舍
瑞垣	壹重			袖繰板打
瑞垣御門	壹間			猿頭門、扉付
蕃塀	壹重			横板嵌

御井			神饌御料井
覆屋	壹宇		切妻造、板葺、南面
玉垣	壹重		連子板打
			神饌御料井
			神明造、二重板葺、北面
			袖繰板打
			猿頭門、扉付
			連子板打
			神明造
			神饌御料井
			切妻造、板葺、東面
			連子板打
五丈殿	壹宇		切妻造、二重板葺、南面、十一日御饌舞樂、雨儀ノ節修祓、遙拜、大祓等ノ諸式、攝社以下遙祀又遷宮諸祭ノ饗膳等ヲ執行スル所
		上御井	構造同上、雨天ノ節修祓、遙拜又遷宮諸祭ニ屬スル諸式ノ饗膳等ヲ執行スル所
		覆屋	壹宇	切妻造、二重板葺、西面、攝社以下ノ遙祀ヲ執行スル所
		瑞垣	壹重	
		瑞垣御門	壹間	
		玉垣	壹重	
		鳥居	壹基	
		下御井		
		覆屋	壹宇	
		玉垣	壹重	
五丈殿	壹宇		
九丈殿	壹宇		

風日祈宮橋	壹架		長二十四間、廣二間三尺、高欄付、葱花形金物取付
鳥居	二基		神明造
神樂殿		神樂殿	建坪六百二坪餘（外宮百三十七坪餘）衆庶ノ御神樂、御饌奉奠及大麻、暦ヲ授與スル所（神宮神部署所管）
第二鳥居	壹基	第二鳥居	壹基	神明造、幣帛並ニ勅使ノ修祓及皇族下乘所
手洗場			
齋館		齋館	切妻造、平家建、建坪五百四十坪（外宮建坪五百五十七坪）祭主、大宮司以下神官ノ齋戒所、構内ニ行幸ノ際頓宮ニ充テラル、建物アリ、又勅使幣帛ヲ奉ジテ此處ヨリ參進セラル
第一鳥居	壹基	第一鳥居	壹基	神明造
手水舍	壹宇	手水舍	壹宇	切妻造、柿葺
第一鳥居口御橋	壹架	第一鳥居口御橋	壹架	高欄付、葱花形金物取付

內御廐	壹宇	御廐	壹宇	切妻造、二重板葺、南面（外宮ハ東面）皇室ヨリ進献ノ神馬ヲ飼養スル所
外御廐	壹宇			同　上
		北御門口鳥居	壹基	神明造
		北御門口御橋	壹架	高欄付葱形金物取付
		北御門口手水舍	壹宇	切妻造、板葺
裏參道御橋	壹架			高欄付、葱花形金物取付
裏參道手洗場				
神宮司廳警衛部		神宮司廳警衛支部		神宮警衛事務ヲ掌ル所
衛士表見張所		衛士表見張所		
		衛士裏見張所		
御馬休養所		御馬休養所		御馬ノ休養スル所
宇治橋	壹架			長五十間、廣四間、高欄付、葱花形金物取付
鳥居	二基			神明造
宇治橋外衛士見張所				

祓所及行事所

皇大神宮			豐受大神宮		
祓所	域内	二箇所	祓所	域内	二箇所
河原祓所	域内		河原祓所	域内	
玉串行事所	域内		玉串行事所	域内	
山口祭場	末社石井神社舊域内		山口祭場	域内	
御船代祭宮山祭場	域内		御船代祭宮山祭場	域内	
荒祭宮遙拜所	域内		多賀宮遙拜所	域内	
神田祭場	度會郡四郷村大字楠部				
忌鍬山	同上				
河原祓所	字治山田市大字吹上町村社世木坐度會氏神社域内				

第二　別宮

概要

別宮トハ神宮ノ格式上本宮ニ亞ギテ崇敬セラルヽ宮ナリ。皇大神宮所屬十所、豐受大神宮所屬四所アリ。就中荒祭宮ハ皇大神ノ荒御魂ヲ奉齋シ、多賀宮ハ豐受大神ノ荒御魂ヲ齋キ奉リ御崇敬特ニ厚ク、祭儀ハ本宮ト同日ニ行ハレ且ツ勅使參向セラル。

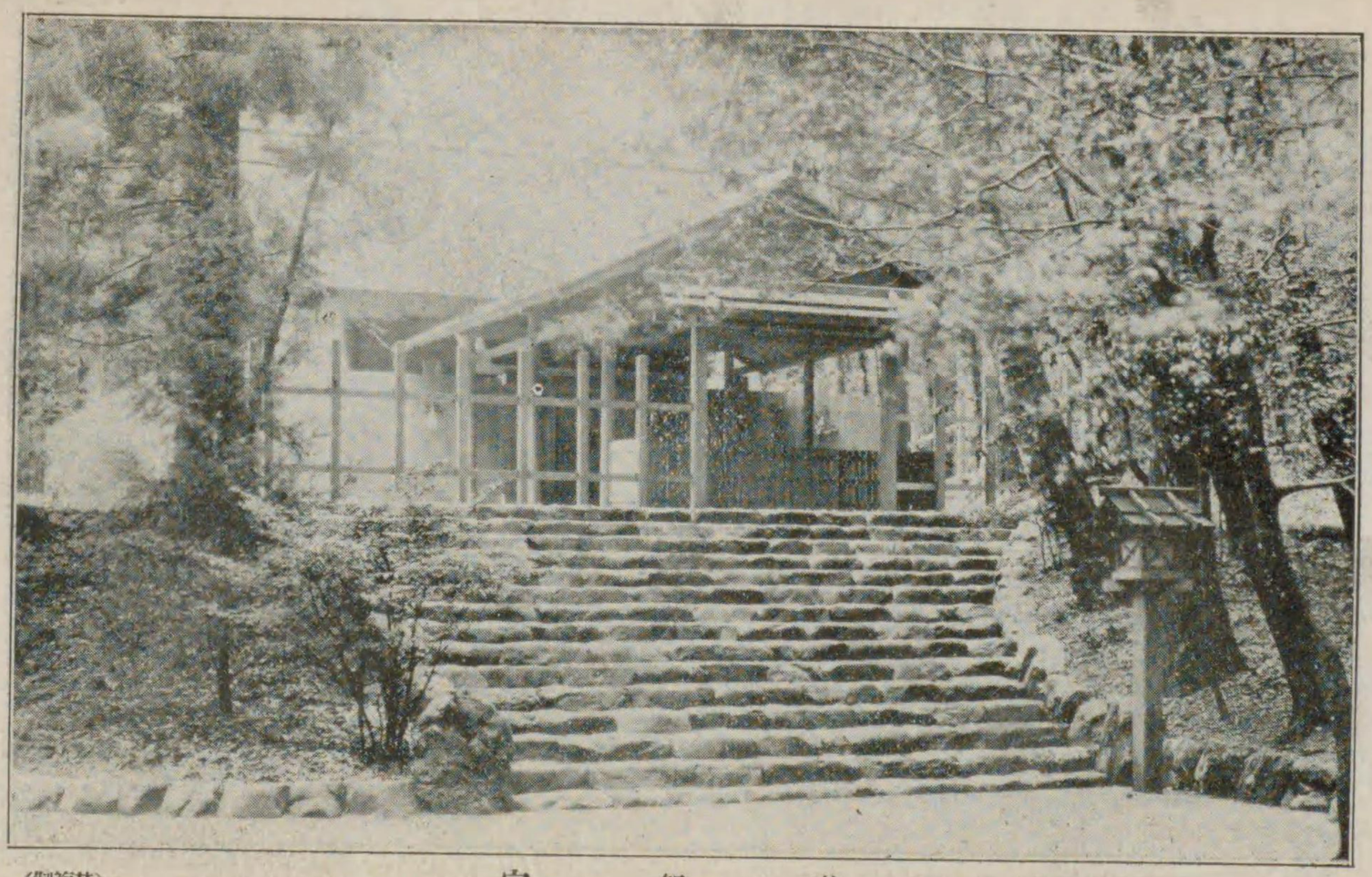

荒祭宮

(禁複製)

宮殿回廊原瀧

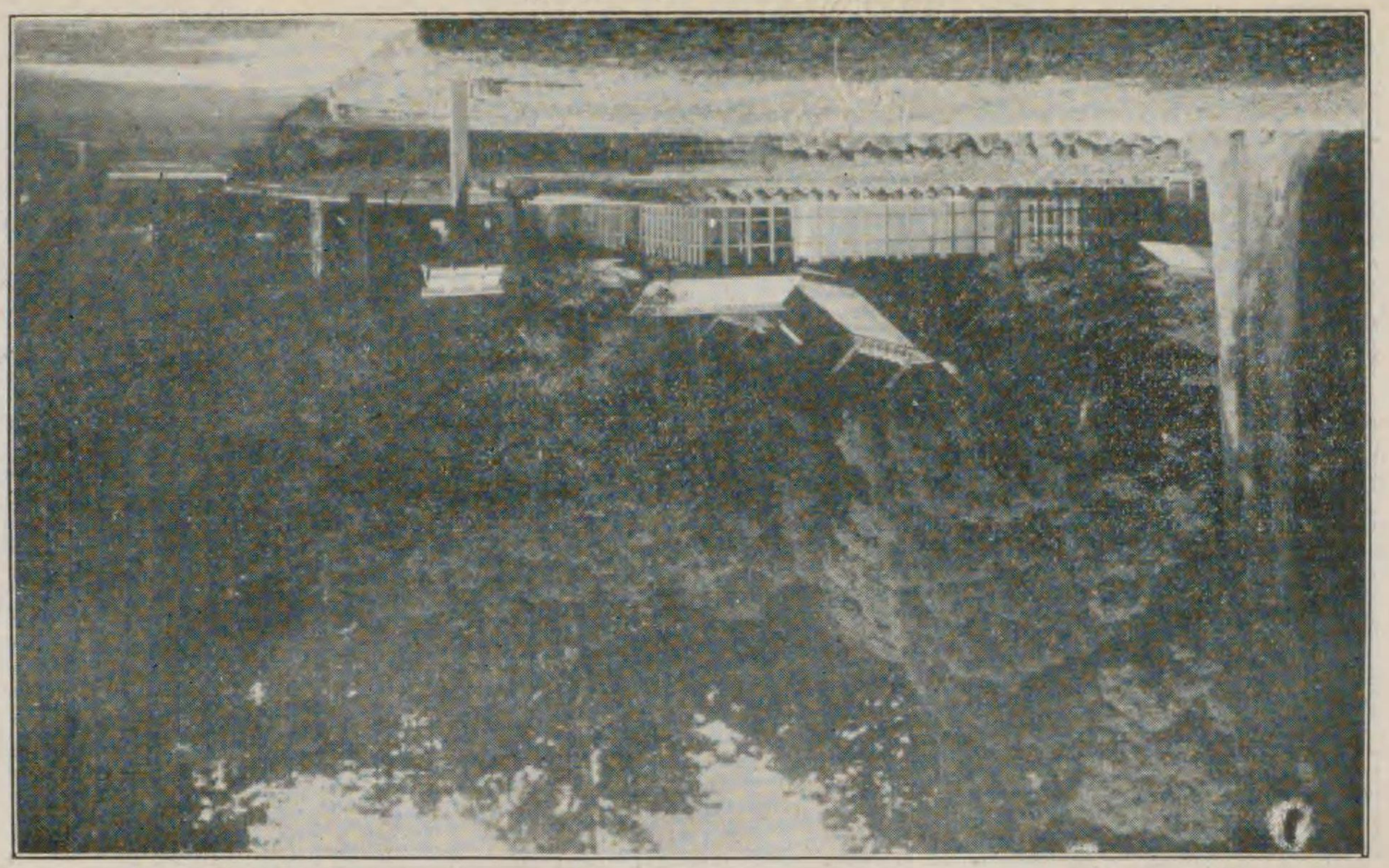

宮彌奈佐伊・宮岐奈佐伊・宮魂御祓讀月・宮讀月

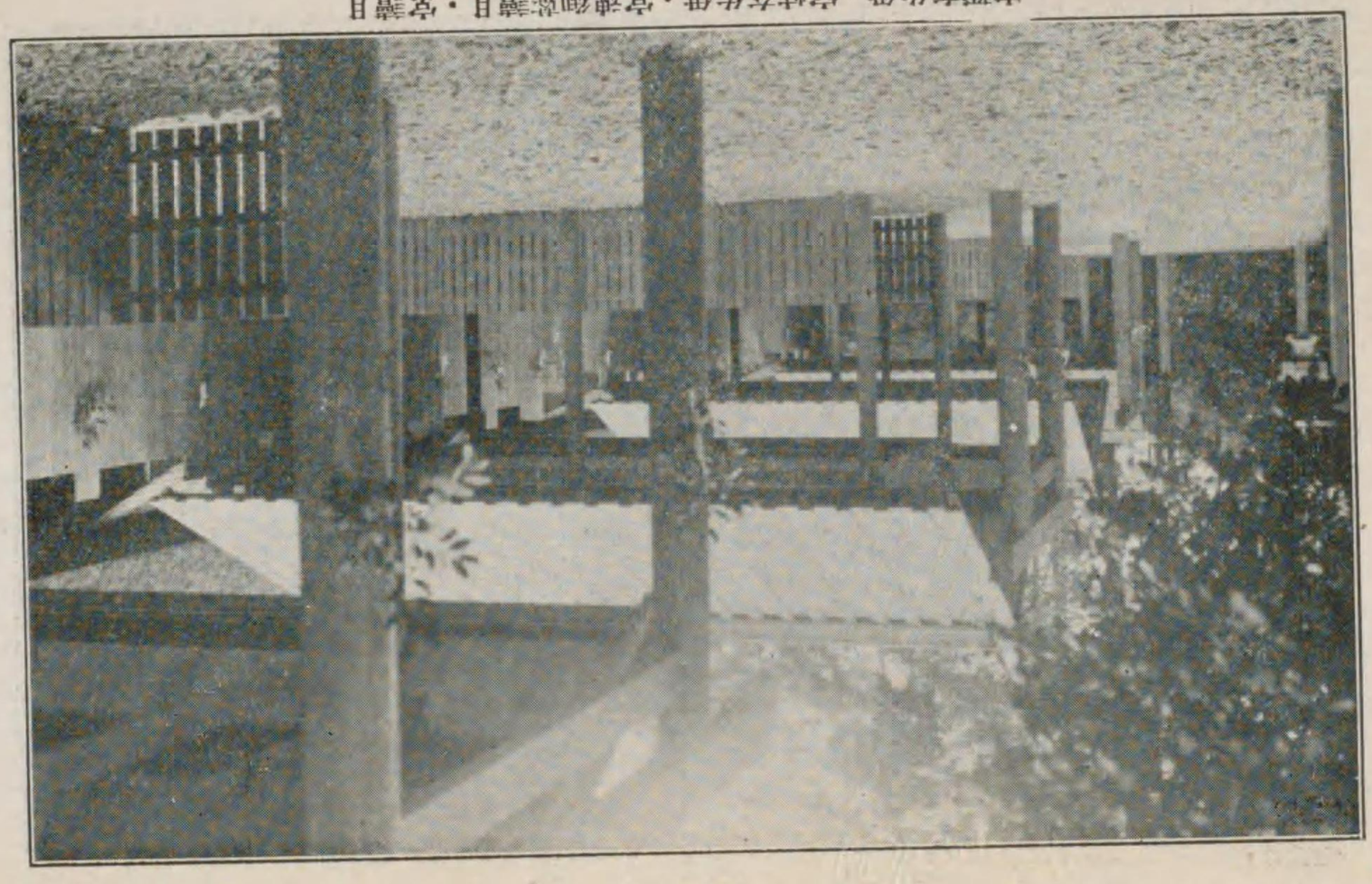

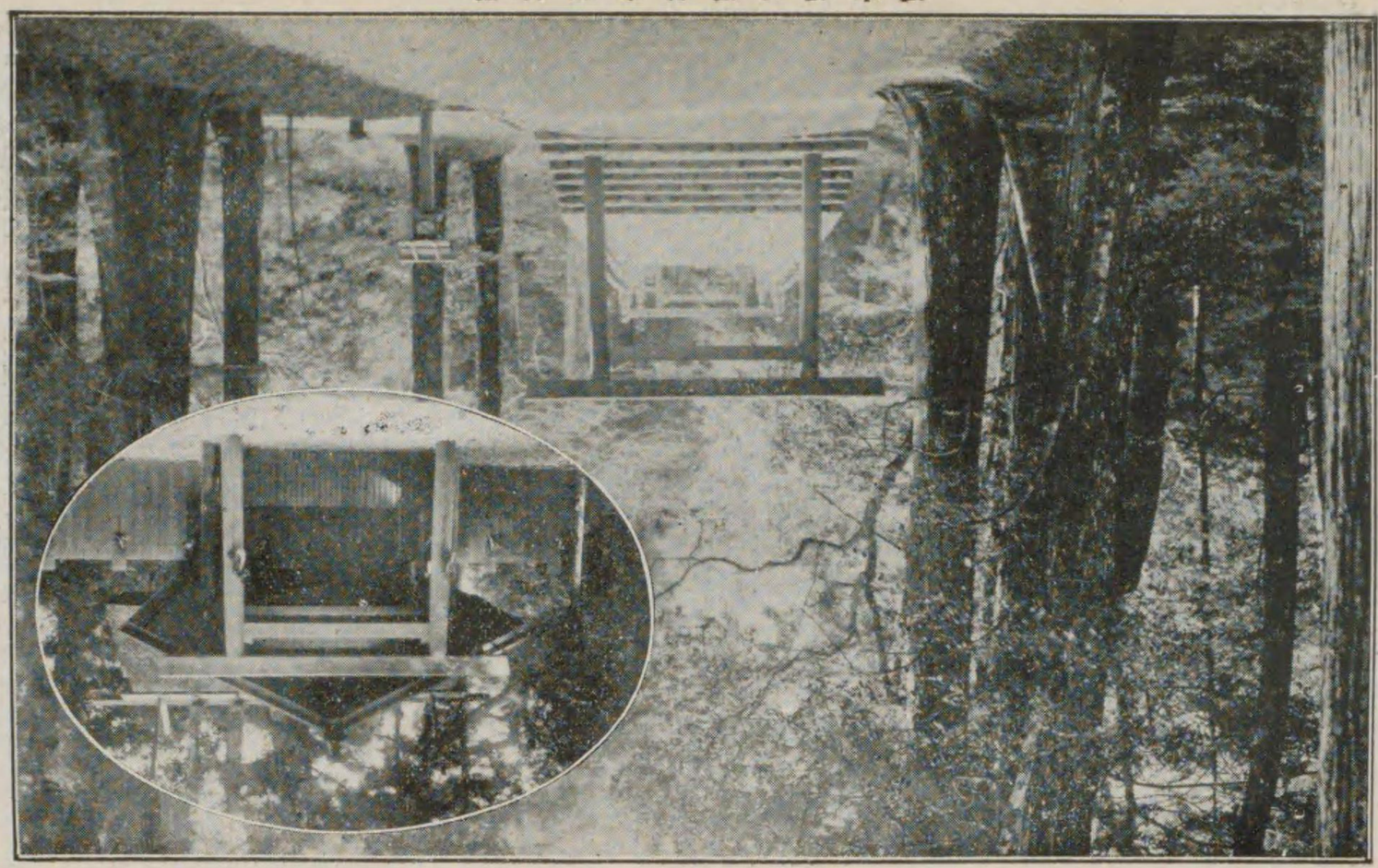

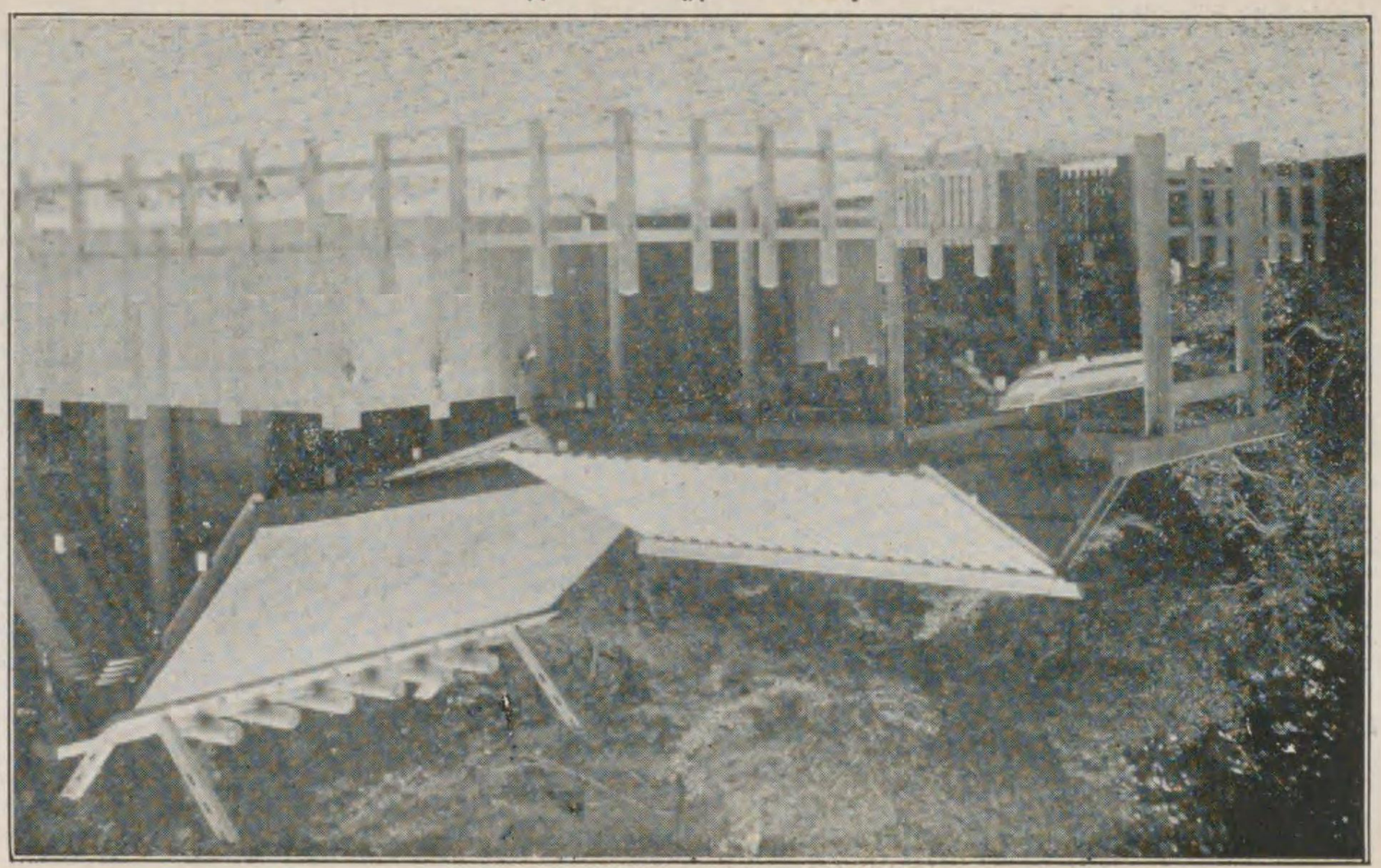

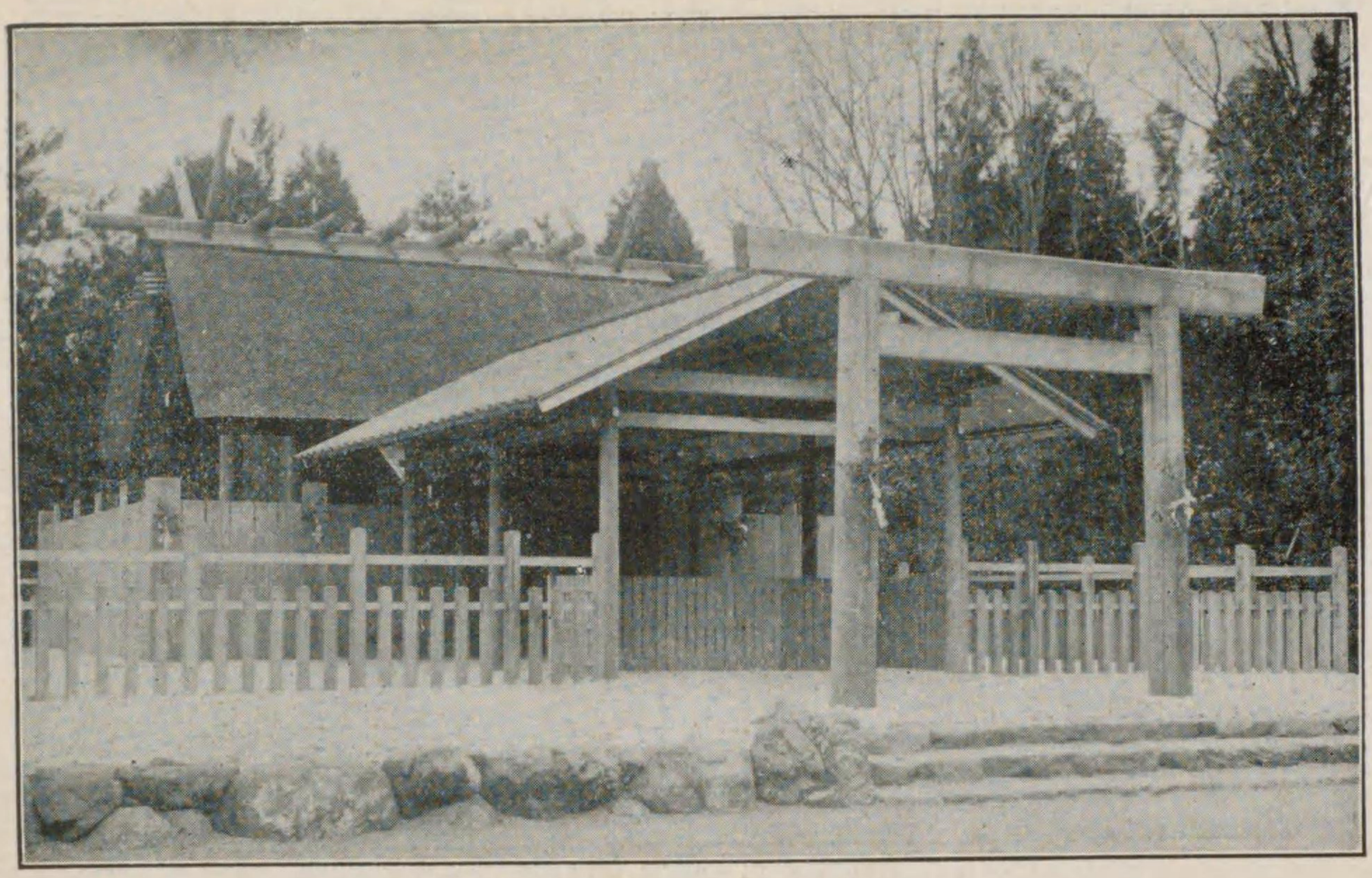

倭姫宮

(禁複製)

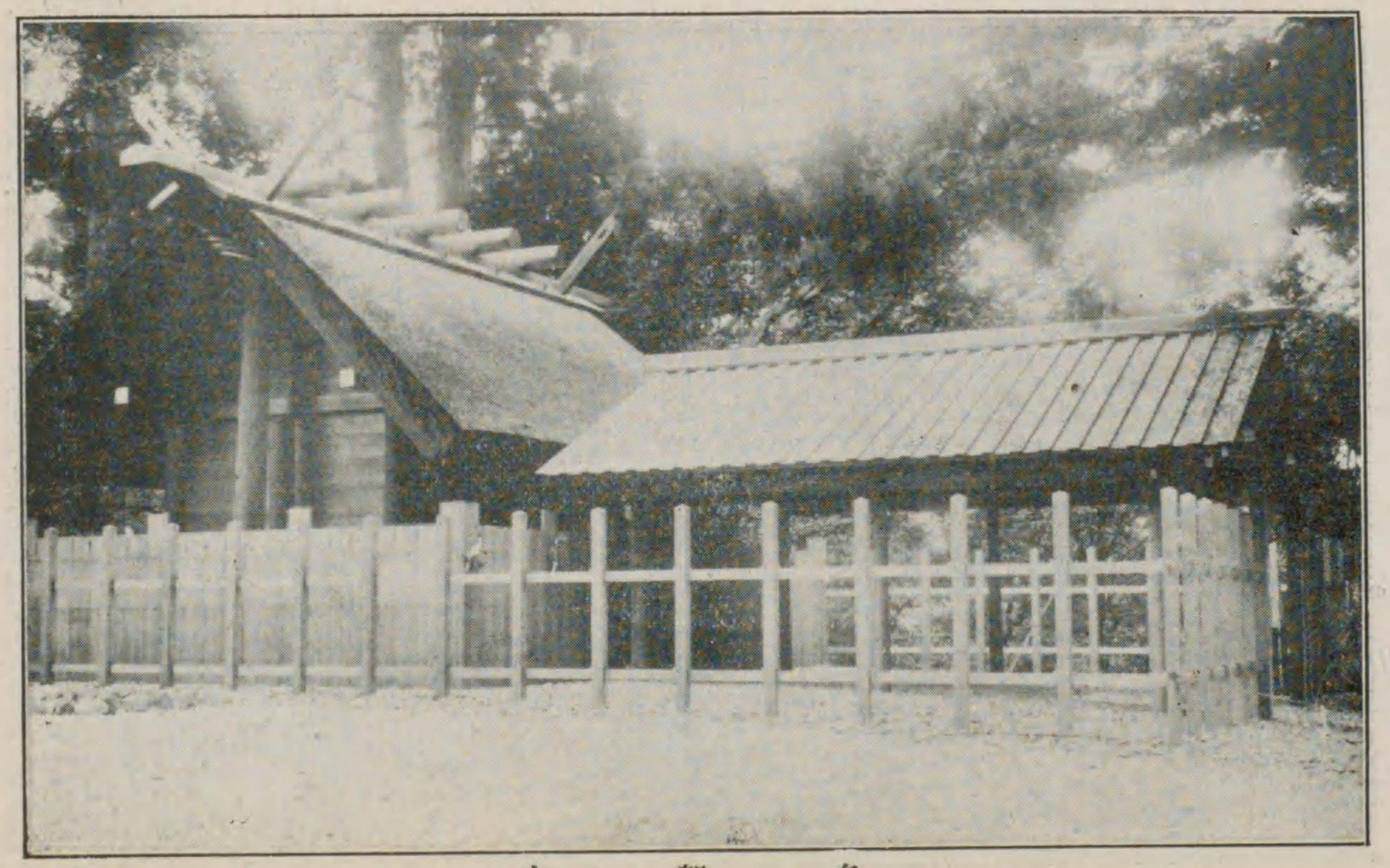

多賀宮

(禁複製)

(鎮海灣)

宮　上

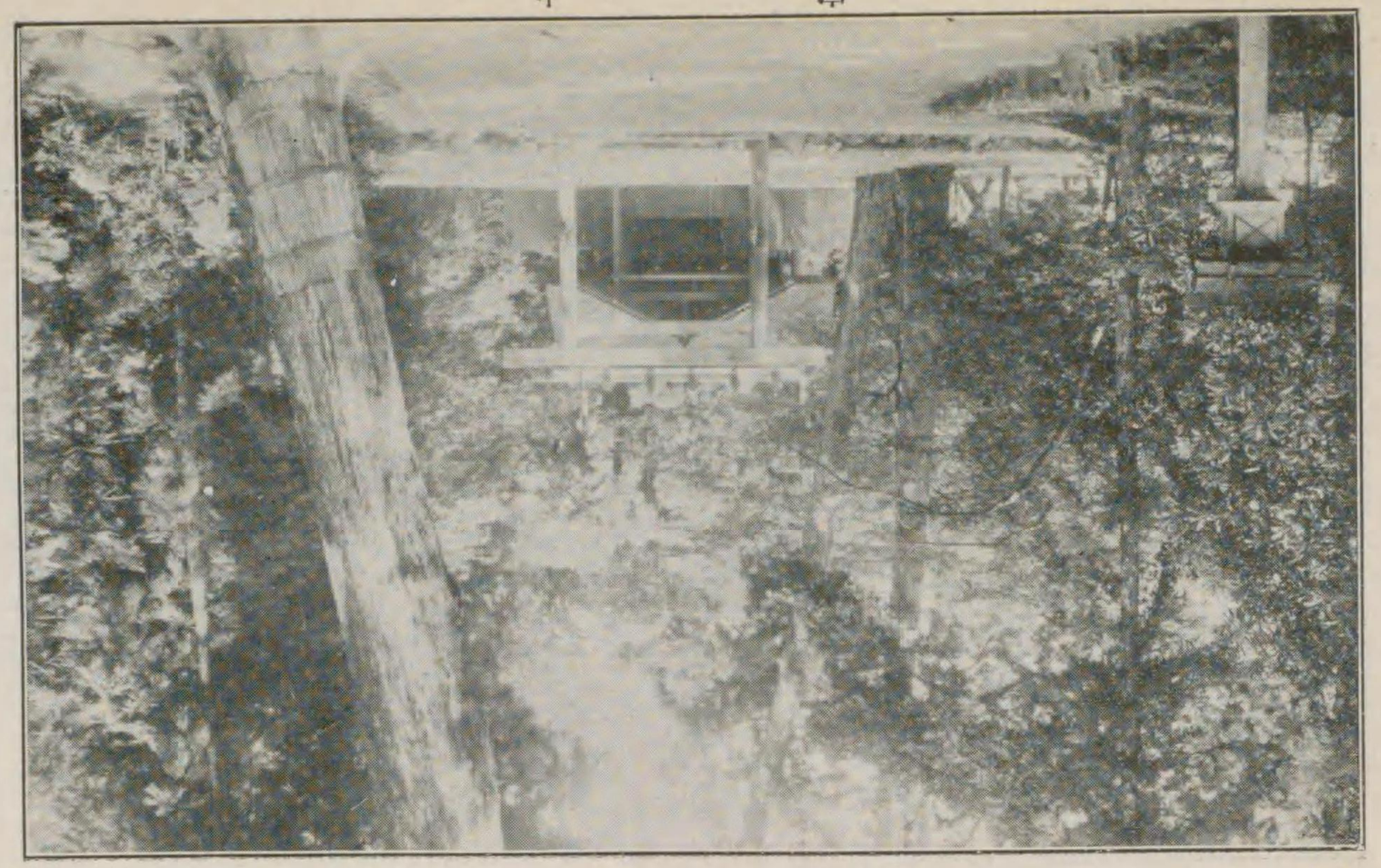

(鎮海灣)

宮　見　校　月

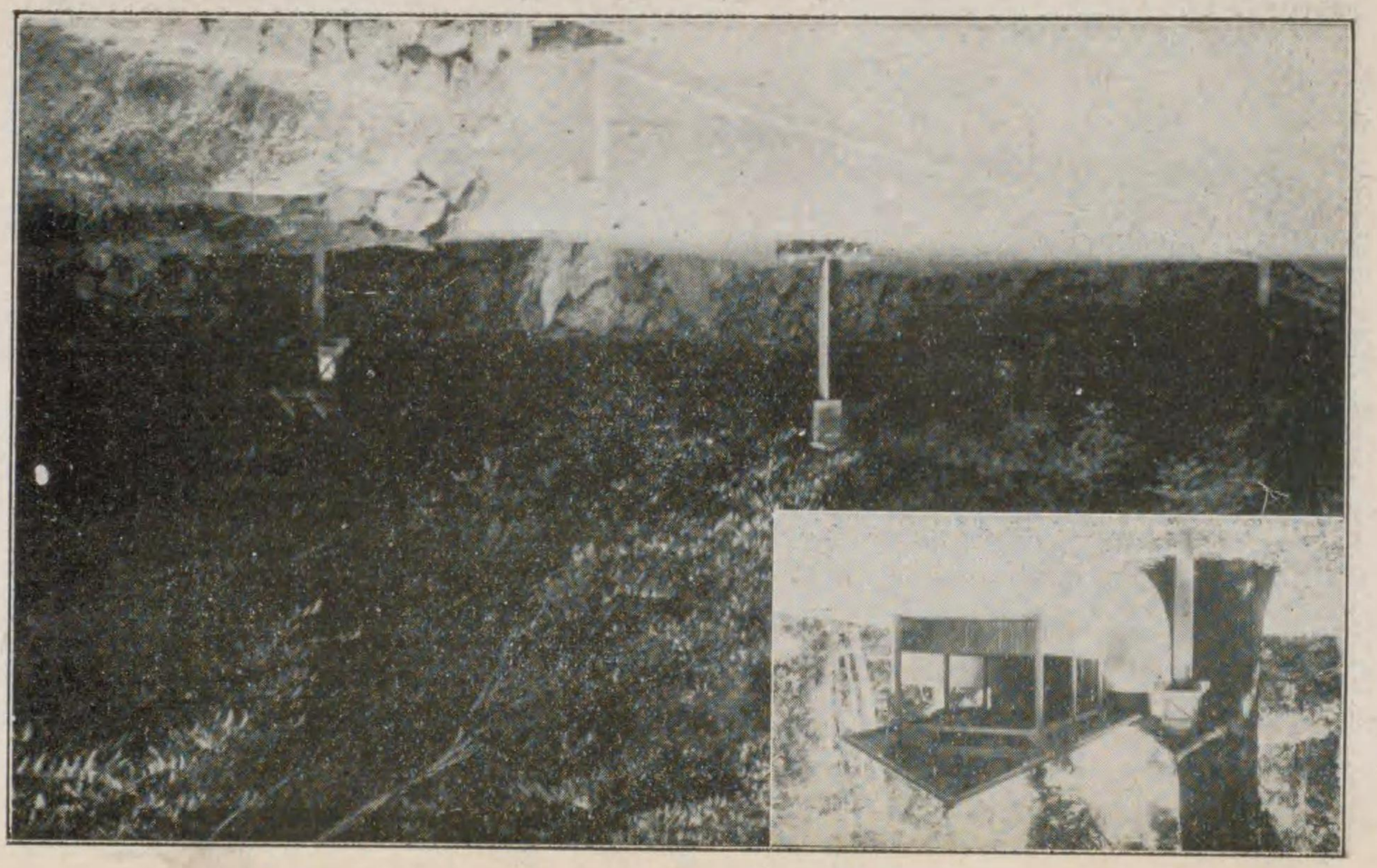

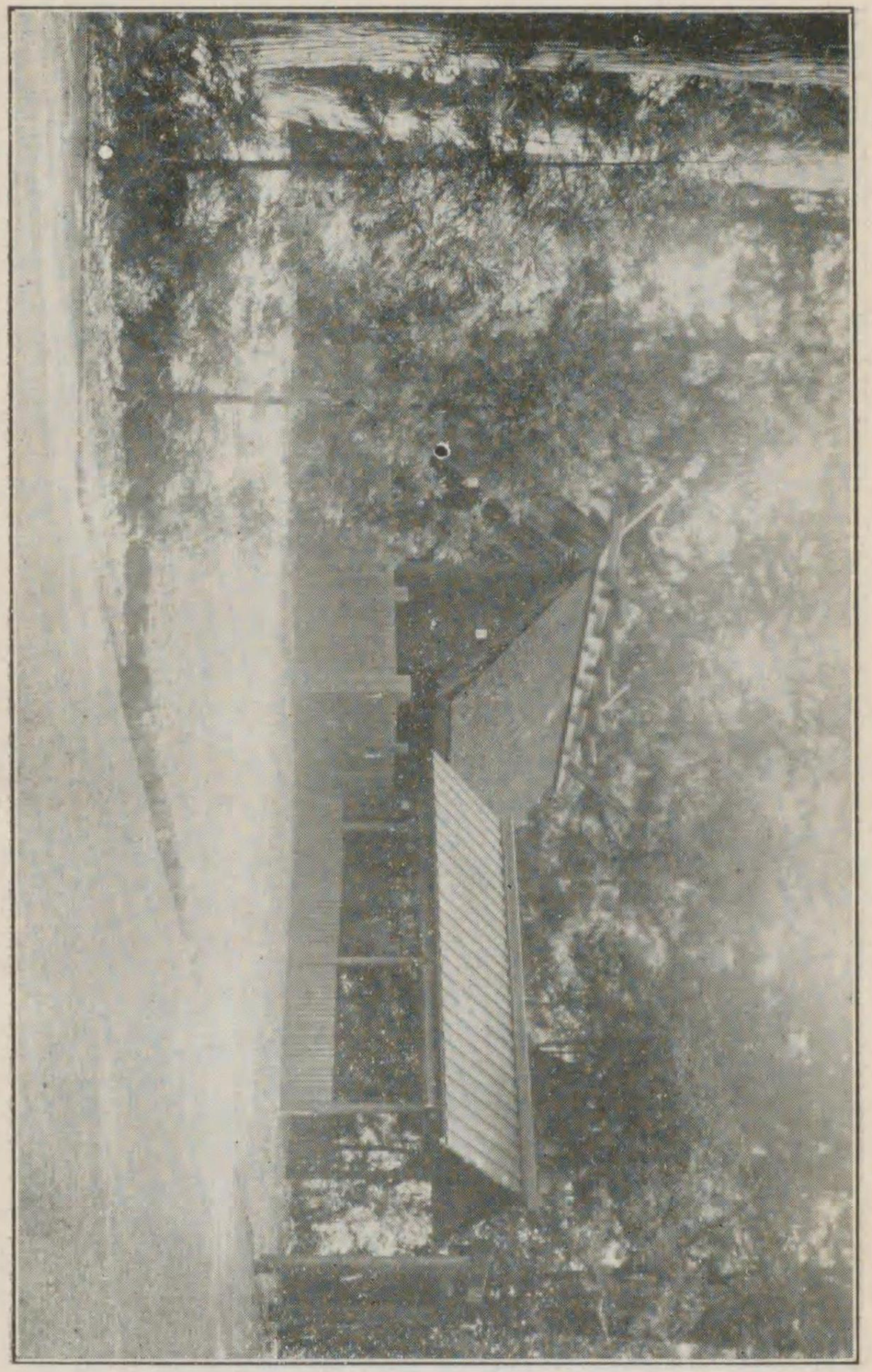

（瀧原宮）

別宮祭神及鎮座地、域内段別

皇大神宮別宮十所

宮名	祭神	宮號宣下年月及鎮座地	域内段別
荒祭宮（アラマツリノミヤ）	天照坐皇大御神荒御魂	皇大神宮域内	
月讀宮（ツキヨミノミヤ）	月讀尊	度會郡四郷村大字北中村	四町三畝二歩
月讀荒御魂宮（ツキヨミアラミタマノミヤ）	月讀尊荒御魂	月讀宮同域	
伊佐奈岐宮（イザナギノミヤ）	伊弉諾尊	貞觀九年八月月讀宮同域	
伊佐奈彌宮（イザナミノミヤ）	伊弉冉尊	同上	
瀧原宮（タキハラノミヤ）	皇大神御魂	度會郡瀧原村大字野後	四十四町四段五畝二十三歩
瀧原竝宮（タキハラノナラビノミヤ）	皇大神御魂	瀧原宮同域	

伊雜宮（イザハノミヤ）	皇大神御魂	志摩郡磯部村大字上之郷	二町六段三畝二十九歩	
風日祈宮（カザヒノミヤ）	級長津彦命 級長戸邊命	正應六年三月皇大神宮域内		
倭姫宮（ヤマトヒメノミヤ）	倭姫命	大正十年一月（同十三年十一月鎮座）度會郡四郷村大字楠部	三町五段六畝二歩	

豐受大神宮別宮四所

多賀宮（タカノミヤ）	豐受大御神荒御魂	豐受大神宮域内		
土宮（ツチノミヤ）	大土乃御祖神	大治三年六月豐受大神宮域内		
月夜見宮（ツキヨミノミヤ）	月夜見尊荒御魂	承元四年五月宇治山田市大字宮後町	二町二畝二十三歩	
風宮（カゼノミヤ）	級長津彦命 級長戸邊命	正應六年三月豐受大神宮域内		

別宮殿舍竝建造物

皇大神宮別宮

宮名	建物			
荒祭宮	正殿	神明造、萱葺、鐵金物打立、御階付、南面	瑞垣御門	猿頭門 扉付 壹間
	瑞垣	袖繰板打 壹重	玉垣御門	猿頭門 壹間
	幄舍	切妻造、板葺犬垣附屬 壹宇	玉垣	角柱 壹重
月讀宮	正殿	神明造、萱葺、鐵金物打立、御階付、南面 壹宇	瑞垣御門	猿頭門 扉付 壹間
	鳥居	神明造 參基	幄舍	切妻造、板葺犬垣附屬 壹宇
	宿衛屋	切妻造、石綿盤葺 壹宇	手水舍	切妻造柿葺 壹宇
			制札	貳基

月讀荒御魂宮

正殿 神明造、萱葺、鐵金物打立、御階付、南面 壹宇
瑞垣 袖繰板付 壹重
鳥居 神明造 壹基
幄舍 切妻造、板葺 犬垣附屬 壹宇
瑞垣御門 猿頭門 扉付 壹間

伊佐奈岐宮

正殿 神明造、萱葺、鐵金物打立、御階付、南面 壹宇
瑞垣 袖繰板打 壹重
鳥居 神明造 壹基
幄舍 切妻造、板葺 犬垣附屬 壹宇
瑞垣御門 猿頭門 扉付 壹間

伊佐奈彌宮

正殿 神明造、萱葺、鐵金物打立、御階付、南面 壹宇
瑞垣 袖繰板打 壹重
鳥居 神明造 壹基
幄舍 切妻造、板葺 犬垣附屬 壹宇
瑞垣御門 猿頭門 扉付 壹間

瀧原宮

正殿 神明造、萱葺、鐵金物打立、御階付、南面 壹宇
瑞垣 袖繰板打 壹重
鳥居 神明造 壹基
御倉 切妻造、板葺 壹宇
修祓所 切妻柿葺 壹宇
御橋 高欄付、葱花形金物取付 壹架
瑞垣御門 猿頭門 扉付 壹間
玉垣 角柱 壹重
御船倉 切妻造、板葺 壹宇
蕃塀 横板嵌 壹重
手洗場
衛士派出所 壹棟

瀧原並宮

正殿 神明造、萱葺、鐵金物打立、御階付、南面 壹宇
瑞垣 袖繰板打 壹重
鳥居 神明造 壹基
幄舍 切妻造、板葺 犬垣附屬 壹宇
瑞垣御門 猿頭門 扉付 壹間
玉垣 角柱 壹重

伊雜宮

正殿	神明造、萱葺、鐵金物打立、御階付、南面	壹宇	瑞垣御門	猿頭門扉付	壹間
玉垣御門	猿頭門	壹間	玉垣	角柱	壹重
幄舍	切妻造、板葺犬垣附屬	壹宇	御倉	切妻造、二重板葺	壹宇
同蕃塀	横板嵌	壹重	修祓所	切妻造、柿葺	壹宇
手水舍	切妻造、柿葺	壹宇	制札		壹基
瑞垣	袖繰板打	壹重	鳥居	神明造	貳基
忌火屋殿	切妻造、二重板葺	壹宇	齋館宿衛屋	切妻造、石綿盤葺	壹宇
衛士派出所		壹棟			

風日祈宮

正殿	神明造、萱葺、鐵金物打立、御階付、南面	壹宇	瑞垣御門	猿頭門扉付	壹間
瑞垣	袖繰板打	壹重	鳥居	神明造	壹基
幄舍	切妻造、犬垣附屬	壹宇			

倭姫宮

正殿	神明造、萱葺、鐵金物打立、御階付、南面	壹宇	瑞垣御門	猿頭門扉付	壹間
瑞垣	袖繰板打	壹重	御垣	角柱	壹重
幄舍	切妻造、板葺犬垣附屬	壹宇	修祓所	切妻板葺	壹宇
手水舍	切妻造、板葺	壹宇	制札		貳基
鳥居	神明造	參基	宿衛屋	切妻造、柿葺	壹宇
衛士派出所		壹棟			

豐受大神宮別宮

宮名	建物				
多賀宮	正殿	神明造、萱葺、鐵金物打立、御階付、南面	壹宇	瑞垣御門	猿頭門扉付 壹間
	瑞垣	袖繰板打	壹重	玉垣御門	猿頭門 壹間
	幄舍	切妻造、板葺犬垣附屬	壹宇	垣玉	角柱 壹重

土宮	正殿	神明造、萱葺、鐵金物打立、御階付、東面	壹字	瑞垣御門 猿頭門 扉付 壹間
	瑞垣	袖繰板打	壹重	鳥居 神明造 壹基
				幄舍 切妻造、板葺 犬垣附屬 壹字
月夜見宮	正殿	神明造、萱葺、鐵金物打立、御階付、南面	壹字	瑞垣御門 猿頭門 扉付 壹間
	鳥居	神明造	壹基	瑞垣 袖繰板打 壹重
				幄舍 切妻造、板葺 犬垣附屬 壹字
	宿衛屋	切妻造、石綿盤葺	壹字	手水舍 切妻造、柿葺 壹字
				修祓所 切妻造、柿葺 壹字
				制札 壹基
風宮	正殿	神明造、萱葺、鐵金物打立、御階付、南面	壹字	瑞垣御門 猿頭門 扉付 壹間
	瑞垣	袖繰板打	壹重	鳥居 神明造 壹基
				幄舍 切妻造、板葺 犬垣附屬 壹字

第三　攝社、末社、所管ノ社

概要

神宮所屬ノ社百數社アリ、之ヲ別チテ攝社末社所管ノ社ノ三トナス。

攝社ハ延喜式神名帳ニ所載ノ社、末社ハ延曆ノ儀式帳ニ載スルモ式外ノ社タリ、其他本宮竝別宮所屬ノ社ヲ所管ノ社トス。各由緒深キ神社ニシテ恒例臨時ノ大祭ニハ神官社頭ニ參向シテ祭儀ヲ執行シ、其他ノ諸祭ハ正宮域内ニ於テ遙祀ス。

攝社以下社數竝座數

所屬別	類別	社數	神殿アル社數	御同座社數	石疊社數	座數
皇大神宮	攝末社	二七	二五	二	—	三三
	所管ノ社	一六	五	一〇	一	一六
	別宮所管ノ社	三〇	二五	—	五	三〇
		八	七	一	—	八
計		八一	六二	一三	六	八七
豐受大神宮	攝末社	一六	一六	—	—	一七
	所管ノ社	八	五	三	—	八
		四	三	—	一	四
計		二八	二四	三	一	二九
總計		一〇九	八六	一六	七	一一六

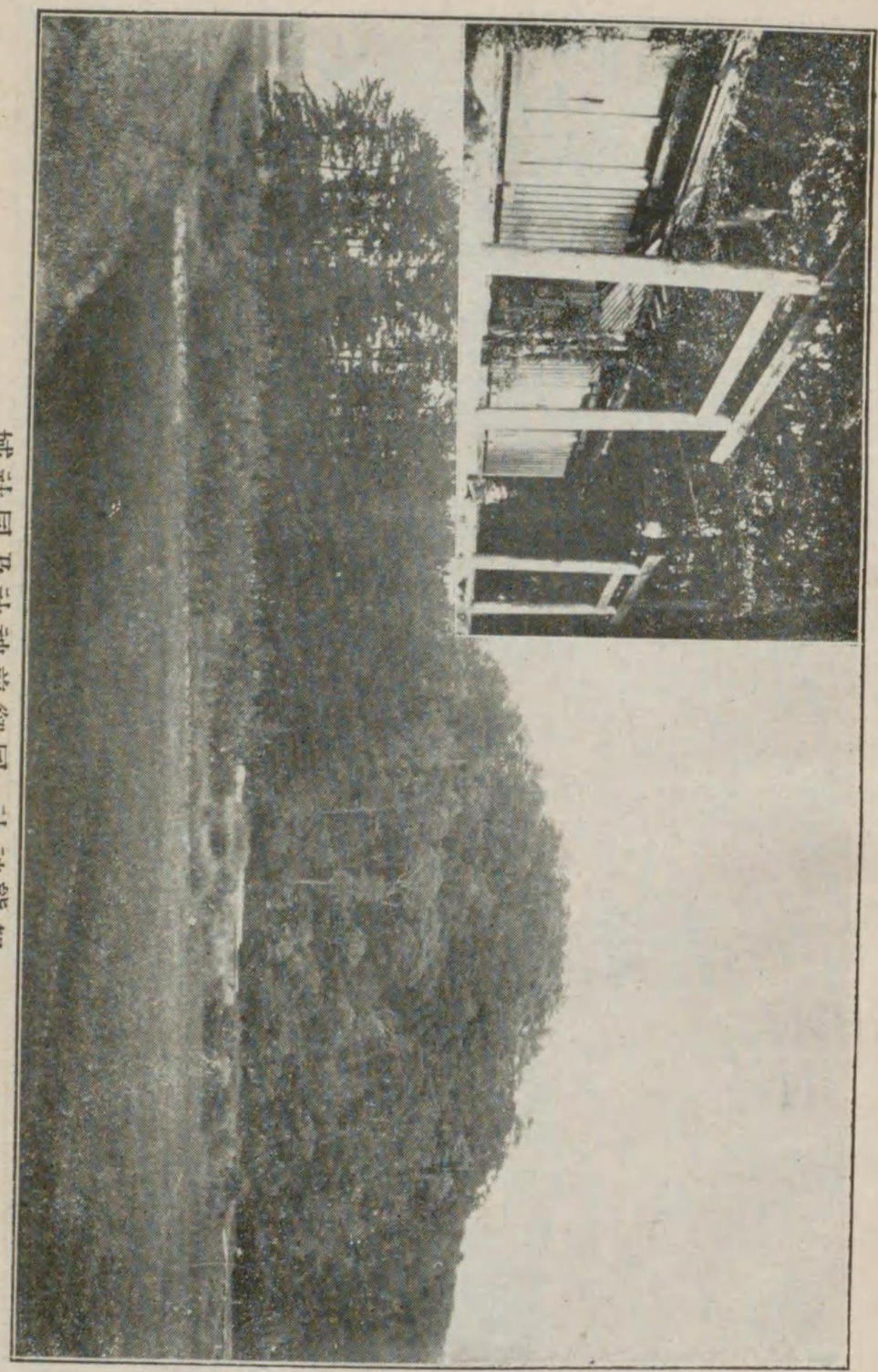

域社同及社神前御同・社神熊朝

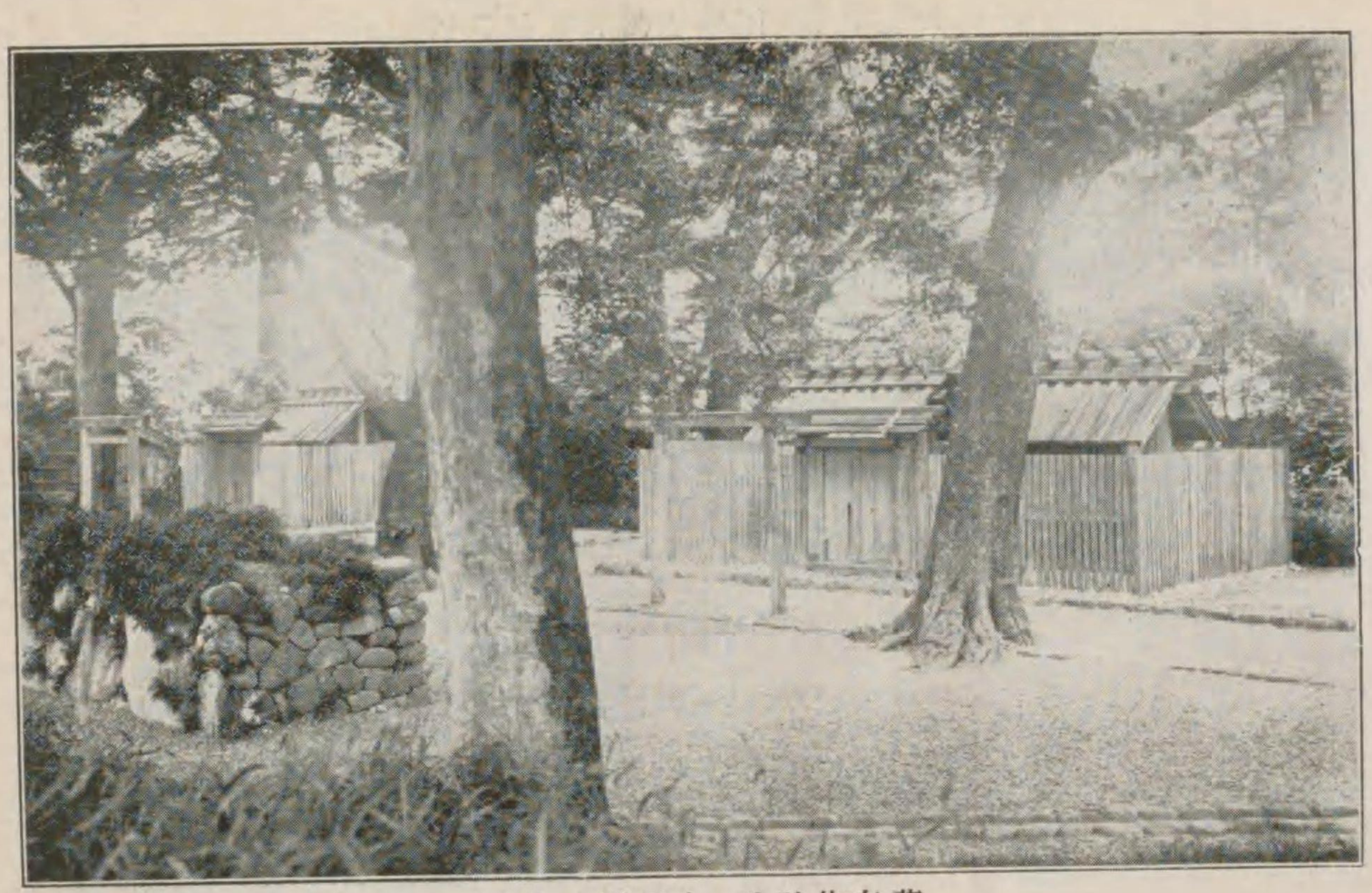

草奈伎神社・大間國生神社

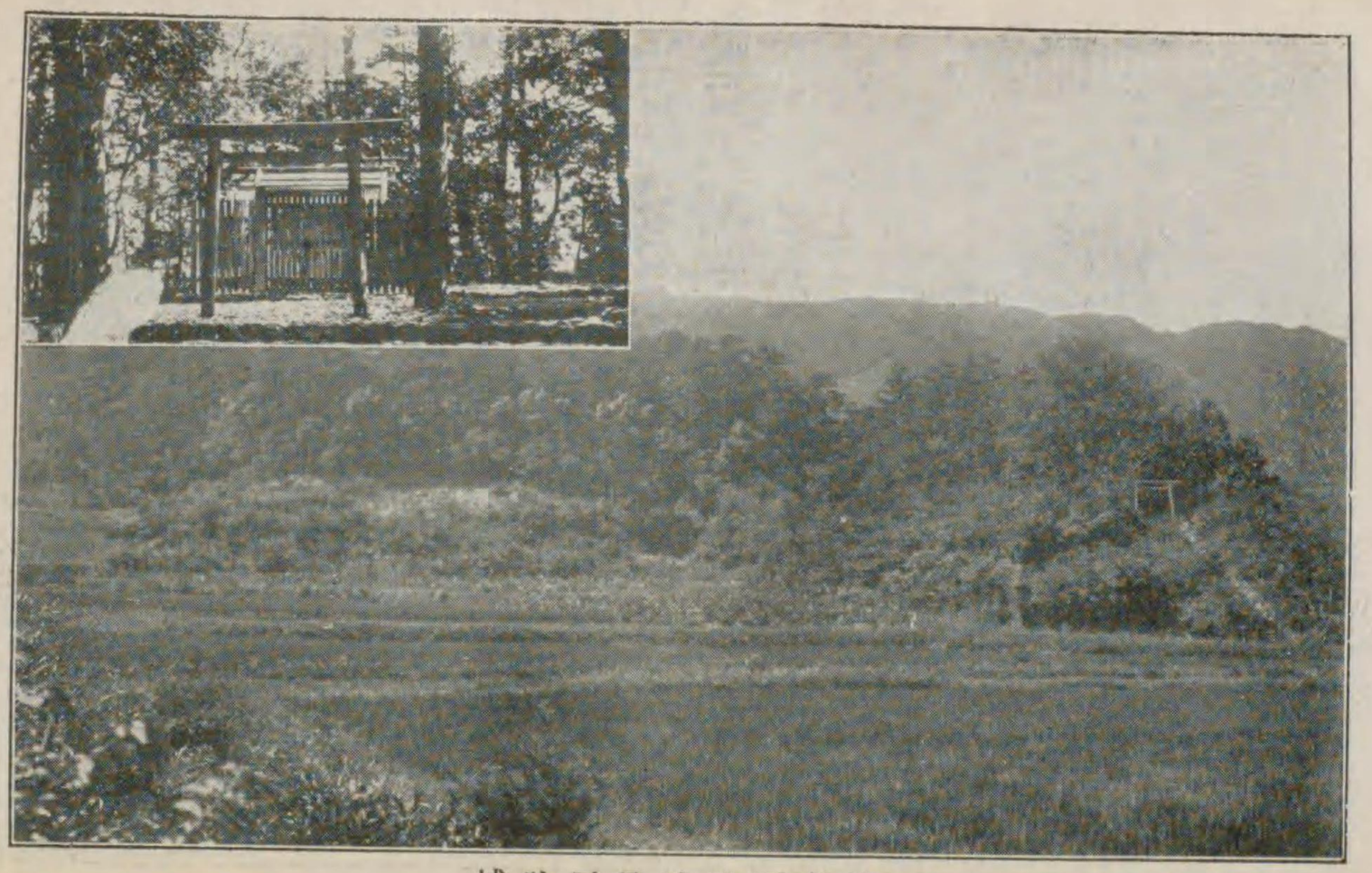

津布良神社及同社域

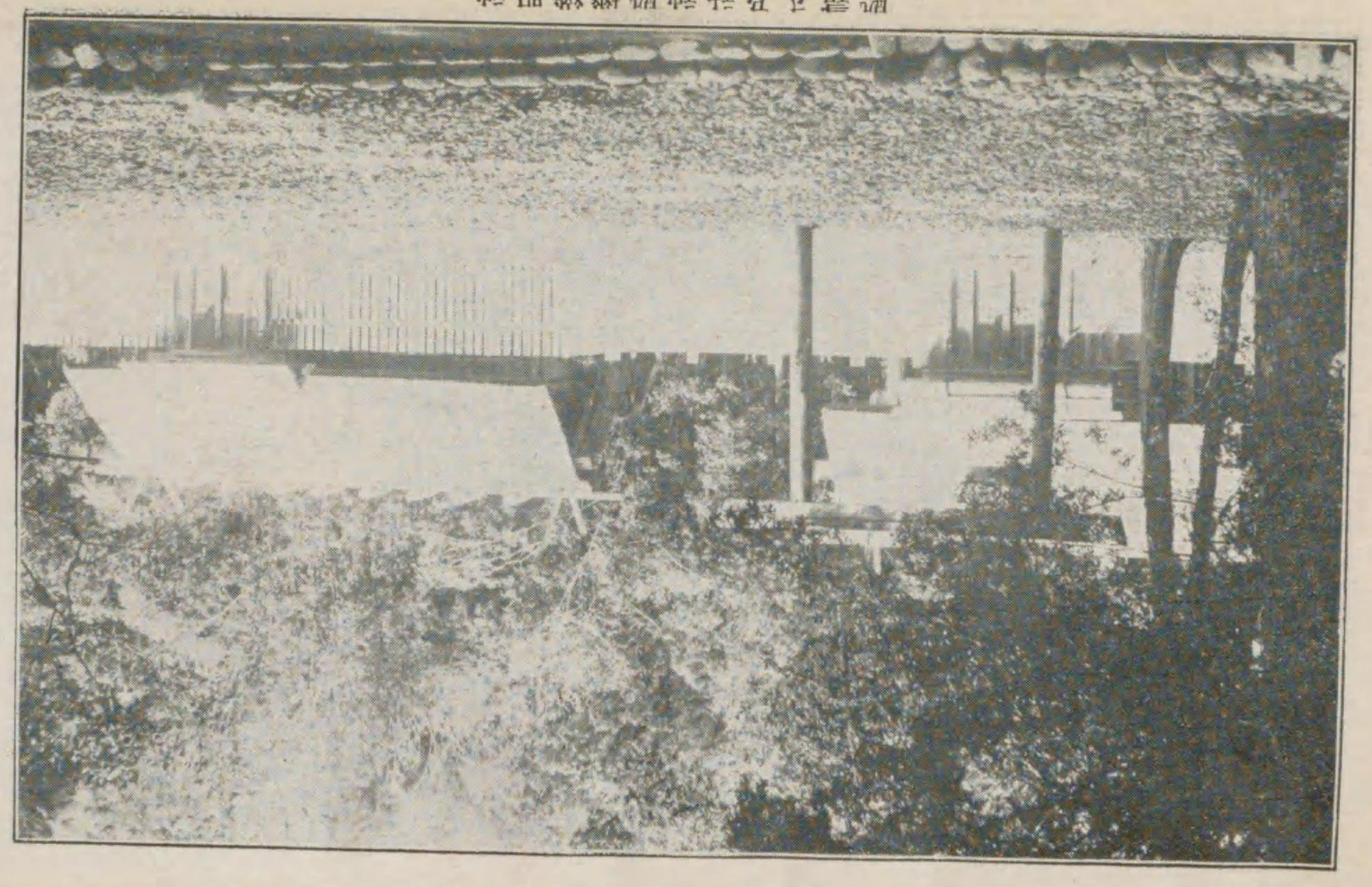

殿舞八及社神殿機織服神

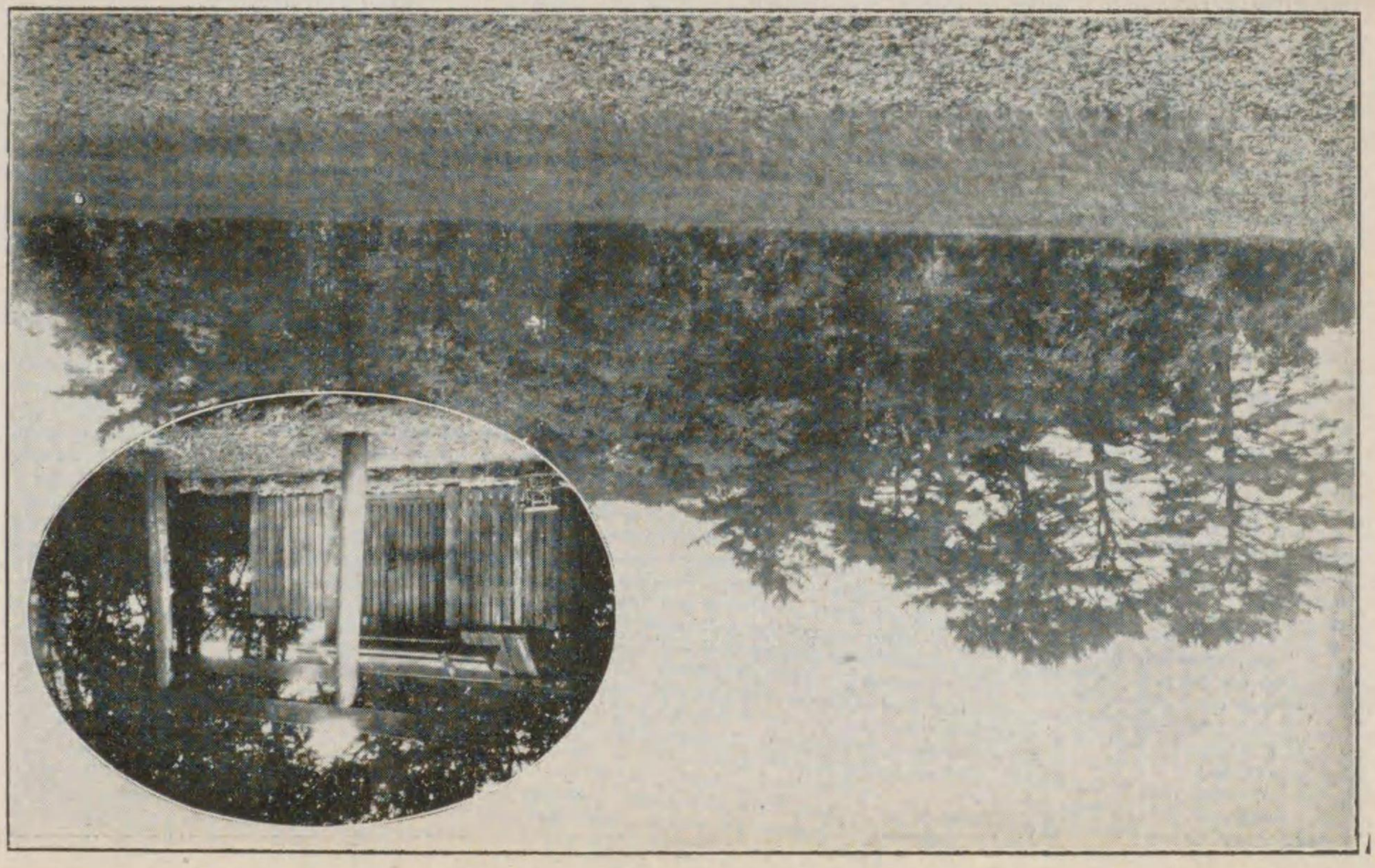

域社同及社神屋寶志

上御井神社

皇大神宮 攝社 二十七社 三十三座

攝社以下鎮座地、域内段別、造替大修繕年月

社名	鎮座地	域内段別	造替大修繕年月
朝熊神社	度會郡四郷村大字朝熊	五段十三歩	△明治三十八年十月 △昭和二年九月
朝熊御前神社	朝熊神社同域	—	同上
園相神社 二座	度會郡宮本村大字津村	五段七畝九歩	大正十年二月
鴨神社 二座	度會郡東外城田村大字山神	一町五段八畝歩	大正十一年三月
田乃家神社	度會郡東外城田村大字矢野	一町二段九畝二十五歩	大正九年四月
田乃家御前神社	（田乃家神社御同座）	—	—
蚊野神社	度會郡東外城田村大字蚊野	八段六畝九歩	大正五年十月

蚊野御前神社	（蚊野神社御同座）	—	大正十二年三月	—
湯田神社 二座	度會郡有田村大字湯田	一段二畝二十五歩	大正三年一月 △昭和六年五月	
大土御祖神社	度會郡四郷村大字楠部	一段四畝十三歩	同 上	—
國津御祖神社	大土御祖神社同域	—	明治四十一年十二月 △昭和六年二月	三段九畝九歩
朽羅神社	度會郡東外城田村大字東原	三段九畝九歩	昭和八年二月	四段五畝歩
宇治山田神社	度會郡四郷村大字北中村	四段五畝歩	大正五年三月	一段二畝十歩
津長神社	宇治山田市大字今在家町	一段二畝十歩	大正十年三月	二段五畝十一歩
堅田神社	度會郡二見町大字江	二段五畝十一歩	大正七年七月	二畝九歩
大水神社	宇治山田市大字今在家町	二畝九歩		

江神社	度會郡二見町大字江	一段七歩	大正二年十二月	
神前神社	度會郡二見町大字松下	一段八畝三歩	明治四十年六月	
粟皇子神社	同 上	四畝七歩	昭和八年十二月	
川原神社	度會郡宮本村大字佐八	一段二十二歩	明治四十一年十一月	
久具都比賣神社 三座	度會郡内城田村大字上久具	三段九歩	大正六年九月	
奈良波良神社	度會郡下外城田村大字宮古	八段九畝七歩	明治四十一年三月 △昭和六年十二月	
棒原神社 二座	度會郡田丸町大字上田邊	一町九段三畝十五歩	大正七年八月	
御船神社	多氣郡西外城田村大字土羽	三段二畝七歩	昭和九年三月	
坂手國生神社	度會郡田丸町大字上田邊	七段九畝二十九歩	明治三十七年四月 △大正十三年三月	
狹田國生神社	度會郡田丸町大字佐田	一段五畝二十八歩	大正四年一月	

社名	鎮座地	域内段別	造替年月 大修繕年月
多岐原神社	度會郡瀧原村大字三瀬川	五段九畝十二歩	△明治三十七年十月 大正十三年十二月
豐受大神宮攝社 十六社 十七座			
草奈伎神社	宇治山田市大字常磐町	六畝二十二歩	△大正六年二月 昭和七年三月
大間國生神社 二座	同上	一段一畝五歩	昭和七年三月
度會國御神社	豐受大神宮域内	—	大正六年六月
度會大國玉比賣神社	同上	—	昭和九年一月
田上大水神社	度會郡宮本村大字藤里	一段七歩	大正十二年三月
田上大水御前神社	田上大水神社同域	—	同上
志等美神社	宇治山田市大字辻久留町	四畝四歩	昭和八年三月
大河内神社	志等美神社同域	—	同上
清野井庭神社	宇治山田市大字常磐町	七畝六歩	昭和八年二月
高河原神社	月夜見宮域内	—	△明治四十四年三月 大正十四年三月
河原神社	度會郡御薗村大字新開	八畝十歩	大正五年六月
河原淵神社	宇治山田市大字船江町	七畝	△明治四十三年三月 大正十年十月
山末神社	豐受大神宮域内	—	大正十年一月
宇須乃野神社	度會郡御薗村大字高向	一段一畝十三歩	大正十四年三月
御食神社	度會郡神社町大字神社港	一段十八歩	△昭和八年十一月
小俣神社	度會郡小俣町大字小俣	一段四畝二歩	昭和九年二月

皇大神宮末社　十六社　十六座

社名	鎮座地	域内段別	造替年月 △大修繕年月
鴨下神社	度會郡東外城田村大字勝田	三段九畝十四歩	大正二年三月
津布良神社	度會郡東外城田村大字積良	三段三畝十五歩	明治二十九年五月 △大正四年二月
葭原神社	度會郡四郷村大字北中村	二畝十二歩	大正七年三月
小社神社	度會郡下外城田村大字小社曾根	七段二十二歩	明治四十四年三月
許母利神社	（神前神社御同座）	六畝二十四歩	—
新川神社	（津長神社御同座）	—	—
石井神社	（同上）	一段九畝九歩	—

宇治乃奴鬼神社	（大土御祖神社御同座）	十三歩	—
加奴彌神社	度會郡四郷村大字鹿海（石疊）	一畝七歩	大正七年十一月
川相神社	（大水神社御同座）	—	—
熊淵神社	（同上）	—	—
荒前神社	（神前神社御同座）	—	—
那自賣神社	（宇治山田神社御同座）	—	—
葦立豆神社	（國津御祖神社御同座）	—	—
牟彌乃神社	（御船神社御同座）	—	—
鏡宮神社	度會郡四郷村大字朝熊	八畝三歩	明治四十一年二月

豐受大神宮末社　八社　八座

社名	鎮座地	域内段別	造替年月 大修繕年月
伊我理神社	豐受大神宮域内	—	△大正七年三月 昭和九年一月
縣神社	（宇須乃野神社御同座）	—	—
井中神社	（伊我理神社御同座）	—	昭和八年三月
打懸神社	志等美神社同域	—	昭和三年十二月
赤崎神社	志摩郡鳥羽町大字鳥羽	三段四畝二歩	—
毛理神社	（河原神社御同座）	—	大正十二年三月
大津神社	豐受大神宮域内	—	明治四十一年十一月
志寶屋神社	度會郡大湊町	二段二畝二十三歩	△大正十三年三月

皇大神宮所管ノ社　三十社　三十座

社名	鎮座地	域内段別	造替年月 大修繕年月
瀧祭神	皇大神宮域内（石疊）	—	昭和五年二月
興玉神	同上（同上）	—	—
宮比神	同上（同上）	—	—
屋乃波比伎神	同上（同上）	—	—
御酒殿神	同上	二畝十一歩	昭和五年一月
御稲御倉神	同上	—	昭和四年九月
由貴御倉神	同上	—	昭和五年一月
四至神	同上（石疊）	—	—

神服織機殿神社	多氣郡東黒部村大字大垣内	三町五段五畝十五歩	明治三十年四月	同
神服織機殿神社末社八所	神服織機殿神社域内	—	明治三十七年一月 昭和二年三月	上
神麻績機殿神社	飯南郡機殿村大字井口中	二町七段八畝十歩	明治三十年十二月	
神麻織機殿神社末社八所	神麻績機殿神社域内	—	明治三十七年一月 昭和二年三月	
御鹽殿神社	度會郡二見町大字荘	二町七段七畝二十一歩	明治三十五年一月	
饗土橋姫神社	宇治山田市大字今在家町	二畝十一歩	昭和四年九月	
大山祇神社	皇大神宮域内	—	大正十一年三月	
子安神社	同上	—	同	上

豐受大神宮所管ノ社四社四座

社名	鎮座地	域内段別	造替年月 △大修繕年月
御酒殿神	豐受大神宮域内	—	昭和五年一月
四至神	同上（石疊）	—	—
上御井神社	同上	—	昭和四年八月
下御井神社	同上	—	昭和五年十一月

別宮所管ノ社八社八座

區分	社名	鎮座地	域内段別	造替年月 大修繕年月
瀧原宮所管	若宮神社	瀧原宮域内	—	昭和四年十一月
	長由介神社	同上	—	同上
	川島神社	（長由介神社御同座）	—	—
伊雑宮所管	佐美長神社	志摩郡磯部村大字惠利原	二町三段三畝十九歩	昭和四年十二月
	佐美長御前神社四所	佐美長神社域内	—	同上

攝社以下殿舍竝建造物

正殿	神明造、二重板葺、南面	壹宇
玉垣御門	猿頭門 板扉付	壹間
玉垣	連子板打	壹重
鳥居	神明造	壹基
制札		壹基

備考　本樣式ト異ナル殿舍アルモ之ヲ略ス但シ特殊ノモノハ左表ニ示ス

社名	建物				
神服織機殿神社	正殿	神明造、萱葺、金銅金物打立、御階付、南面	壹宇	瑞垣御門	猿頭門、扉付	壹間
神服織機殿神社	瑞垣	袖繰板打	壹重	鳥居	神明造	四基
神服織機殿神社	玉垣御門	猿頭門、扉付	壹間	玉垣	連子板打	壹重
神服織機殿神社	制札		壹基			
御鹽殿神社	正殿	神明造、萱葺、金銅金物打立、高欄御階付、南面	壹宇	瑞垣御門	猿頭門、扉付	壹間
御鹽殿神社	瑞垣	袖繰板打	壹重	鳥居	神明造	四基
御鹽殿神社	瑞垣御門	猿頭門、扉付	壹間	瑞垣	袖繰板打	壹重
御鹽殿神社	御鹽汲入所	切妻萱葺	壹宇	制札		壹基
	八尋殿	神明造、萱葺、金銅金物打立、御階付、南面	壹宇	齋館	切妻造、柿葺	壹宇
	御鹽殿	切妻造、柿葺	壹宇	御鹽燒所	切妻造、萱葺	壹宇

第四　祭典

概要

神宮祭祀ハ大正三年一月勅令第九號ヲ以テ發布セラレタル神宮祭祀令ニ據ル。祭儀ハ祭主、大宮司以下前一夜若ハ二夜最モ重キハ五夜齋館ニ參籠潔齋シ嚴肅ニ執行セラル。大祭中祈年祭、神嘗祭、新嘗祭ニハ勅使ヲ差遣幣帛ヲ奉納アリ、一個中隊ノ儀仗兵ヲ附セラル。六月、十二月兩度ノ月次祭ハ勅使ノ差遣ナキモ幣帛ノ奉納アリ。而シテ神嘗祭ハ兩月次祭ト共ニ古來三節祭ト稱シテ由貴朝夕ノ大御饌ヲ供進ス。又五月、十月兩度ノ神御衣祭ニハ皇大神宮及ヒ荒祭宮ニ和妙、荒妙ノ御衣ヲ奉ル。中祭ノ一タル日別朝夕大御饌祭ハ豐受

大神宮御饌殿ニ於テ日毎朝夕天照皇大神ニ大御饌ヲ供進シ併テ豐受大神ヲ始メ各相殿神及各別宮諸神ニ相嘗ノ大御饌ヲ供進ス。風日祈祭ハ五月ト八月トニ行ハレ特ニ風雨ノ炎害ナク年穀ノ豐穰ヲ祈ル、孰レモ古來由緒深キ祭典ナリ。又皇室國家ニ重大事アラバ臨時ニ勅使ヲ差遣シ幣帛ヲ奉納セラル。而シテ式年遷宮諸祭ニ至ツテハ最モ古儀ヲ重ンジ莊重嚴肅ヲ極ム。

附記

神宮祭典竝恒例式日時ハ一覽表トシテ卷頭ニ掲グ

臨時祭

（自明治元年正月至昭和八年四月）

年・月・日	事由	祭典執行ノ宮社
明治元年正月八日	御元服由奉幣	兩正宮
同七月二日	王政復古御奉告	兩正宮、荒祭宮、多賀宮
同八月二十六日	御卽位由奉幣	兩正宮
同十二月十九日	奥羽平定御奉告	兩正宮
同二年三月十二日	明治天皇御參拜	兩正宮、別宮、攝社（別宮以下勅使御代行）
同四年十月二十七日（外宮）二十八日（內宮）	大嘗祭	兩正宮、別宮
同五年五月二十六日	明治天皇御參拜	兩正宮
同十年二月十七日	勳章制定御奉納	兩正宮
同十一年十一月二十三日	明治天皇御名代御參拜	兩正宮、諸宮社
同十三年七月八日	明治天皇御參拜	兩正宮、諸宮社

同	二十年	三月七日	英照皇太后宮御參拜	兩正宮、別宮
同	二十二年	二月十一日	皇室典範及憲法制定御奉告	兩正宮、別宮、朝熊草奈伎兩神社、宮中所管ノ社
同	二十四年	八月六日	皇太子嘉仁親王御參拜	兩正宮、別宮
同	二十七年	二月九日	御成婚滿二十五年御奉告	兩正宮、諸宮社（攝末社遙祀）
同		八月十一日	明治二十七八年戰役宣戰御奉告	兩正宮、諸宮社（新嘗祭式ニ準ズ）
同	二十九年	四月一日	同　戰役平和克復御奉告	兩正宮、諸宮社（祈年祭式ニ準ズ）
同		四月二日	勳章御奉納	兩正宮
同	三十三年	二月十一日	皇太子妃册立御奉告	兩正宮、諸宮社（祈年祭式ニ準ズ）
同		五月二十五日	皇太子嘉仁親王同妃御參拜	兩正宮、諸宮社（祈年祭式ニ準ズ）
同	三十七年	二月十四日	明治三十七八年戰役宣戰御奉告	兩正宮、諸宮社（祈年祭式ニ準ズ）（攝末社遙祀
同	三十八年	十一月十六日（外宮）十七日（內宮）	同　戰役平和克復御奉告	兩正宮、諸宮社（新嘗祭式ニ準ズ）
同		十一月十六日（外宮）十七日（內宮）	明治天皇御參拜	兩正宮、諸宮社
同		十一月廿七日（外宮）廿八日（內宮）	皇太子嘉仁親王御參拜	兩正宮、諸宮社（新嘗祭式ニ準ズ）
同	四十年	二月十一日	皇室典範條章增補御奉告	兩正宮、別宮、朝熊草奈伎兩神社、宮中所管ノ社
同	四十三年	九月一日	韓國併合御奉告	兩正宮、諸宮社（新嘗祭式ニ準ズ）

同		十一月十四日	皇太子嘉仁親王御參拜	兩正宮、諸宮社（新嘗祭式ニ準ズ）
同	四十四年	五月二十日（外宮）廿一日（內宮）	皇后（昭憲皇太后宮）御參拜	兩正宮、諸宮社（祈年祭式ニ準ズ）
大正	三年	一月十九日	卽位禮及大嘗祭期日御奉告	兩正宮、諸宮社（祈年祭式ニ準ズ）
同		四月十七日	同　期日延期御奉告（大御饌祭）	兩正宮、諸宮社（攝社以下遙祀）
同		八月二十九日	日獨宣戰御奉告	兩正宮、諸宮社（新嘗祭式ニ準ズ）
同	四年	四月二十一日	卽位禮及大嘗祭期日御奉告	兩正宮、諸宮社（祈年祭式ニ準ズ）
同		七月六日	皇太子裕仁親王御參拜	兩正宮、諸宮社
同		十一月十日	卽位禮（大御饌祭）	兩正宮、諸宮社（攝社以下遙祀）
同		十一月十四日	大嘗祭	兩正宮、諸宮社
同	四年	十一月二十日（外宮）廿一日（內宮）	卽位禮及大嘗祭後御親謁	兩正宮、諸宮社
同	五年	三月三十一日	皇后（皇太后宮）御參拜	兩正宮、諸宮社
同		十一月三日	立太子禮	兩正宮、諸宮社
同		十二月十日	皇太子裕仁親王御參拜	兩正宮、諸宮社
同	六年	十一月四日	神寶奉納	兩正宮
同	七年	十一月二十八日	皇室典範增補制定御奉告	兩正宮、諸宮社

同	八年五月二十一日	皇太子裕仁親王御參拜	兩正宮、諸宮社
同	九年七月四日(外宮)五日(內宮)	平和克復御奉告	兩正宮、諸宮社
同	十年二月二十三日	皇太子裕仁親王御參拜	兩正宮、諸宮社
同	九月十一日	同	兩正宮、諸宮社
同	十二月十三日	同	兩正宮、諸宮社
同	十一年九月二十八日	皇太子御結婚御成約御奉告	兩正宮、諸宮社
同	十一月五日	皇后(皇太后宮)御參拜	兩正宮、諸宮社
同	十二年十月一日	震害並復興御奉告	兩正宮、荒祭宮、多賀宮
同	十一月七日	皇大神宮別宮倭姫宮御鎭座御奉告	兩正宮
同	十三年一月十二日	大正十三年十二月ノ事件ニ付御奉告	兩正宮、荒祭宮、多賀宮
同	一月二十六日	皇太子御結婚禮(大御饌祭)	兩正宮、諸宮社(攝社以下遙祀)
同	二月二十四日	皇太子裕仁親王同妃御參拜	兩正宮、諸宮社
同	十四年五月十日	天皇皇后御結婚滿二十五年ノ御祝儀	兩正宮
同	十五年十月二十二日	長慶天皇ヲ皇代ニ列セラレタルニ付御奉告	兩正宮、荒祭宮、多賀宮
昭和三年一月十九日		卽位禮及大嘗祭期日御奉告	兩正宮、諸宮社(新嘗祭式ニ準ズ)

同	十一月十日	卽位禮(大御饌祭)	兩正宮、諸宮社(攝社以下遙祀)
同	十一月十四日	大嘗祭	兩正宮、諸宮社
同	十一月二十日(外宮)廿一日(內宮)	卽位禮及大嘗祭後御親謁	兩正宮、諸宮社
同	五年三月二十六日	震害復興御奉告	兩正宮、荒祭宮、多賀宮
同	七年一月二十六日	昭和七年一月八日ノ事件ニ付御奉告	兩正宮、荒祭宮、多賀宮

第五　遷宮

概要

神宮二十年造替ノ制度ハ天武天皇ノ創メ給フ所ニシテ、持統天皇ノ御宇始メテ兩宮ノ式年遷宮ヲ行ハセラル。爾來大宮地ヲ東西ニ分チテ遷宮毎ニ其ノ一方ニ移リ坐スコトヽナレリ。事變ニ依ル臨時遷宮ニ對シ式年遷宮ヲ又正遷宮トモ稱ス。後村上天皇興國四年二十一年目ニ皇大神宮正遷宮ヲ行ハレ、之ヨリ遷宮年限一年ヲ延ブ。後兵亂相踵ギ正遷宮ヲ行ハレザルコト百數十年ニ及ビシガ、永祿六年豐受大神宮ノ正遷宮ヲ復セラレ、天正十三年ニ至リ兩宮正遷宮全ク舊ニ復ス。又從來豐受大神宮ノ正遷宮ハ皇大神宮ヨリ二年後ニ行ハル、例ナリシガ、此年ノ遷宮以後同年ヲ以テ行ハル、コトヽナリ、尋デ寛永六年正遷宮以後ハ二十一年目兩宮同年ニ造替ノ定例トナリテ以テ今日ニ及ベリ。

祭典	摘要
山口祭	御杣山ニ坐ス神ヲ山ノ口ニテ祀ル祭ナリ、古來御用材ハ宮域内ヨリ伐採セラレシニ因リ今モ尚祭場ヲ宮域内ニ設ク
木本祭	心御柱トテ正殿ノ御床下正中ニ奉建スル御用材ヲ伐採スルニツキテノ祭ナリ、山口祭ト同日ニ行ハル
御杣山木本祭	御杣山ニテ行ハル
御樋代木奉曳式	御樋代ノ御用材ヲ宮域内ニ曳キ奉ル式ナリ
御木曳初式	御用材ヲ曳キ始ムル式ナリ
木造始祭	御造營ノ工事ヲ始ムル祭ナリ、故ニ手斧始トモ稱ス
鎮地祭	大宮地ノ神ヲ祀ル祭ナリ、一ニ地鎮祭又ハ地曳祭トモ稱ス

假御樋代木伐採式	遷御ニ際シテ御體ヲ納メ奉ル假御樋代及ビ假御船代ノ用材ヲ採ルニ就テ御杣山ニテ行ハル、式ナリ
立柱祭	屋船神ヲ祀リ正殿ノ御柱ヲ立ツル祭ナリ
御形祭	屋船神ヲ祀リ、正殿東西ノ妻ノ短柱ニ御形ヲ穿チ奉ル祭ナリ
上棟祭	屋船神ヲ祀リ正殿ノ御棟木ヲ揚グル祭ナリ
檐付祭	屋船神ヲ祀リ正殿ノ御萱ヲ葺キ初メ奉ル祭ナリ
甍祭	屋船神ヲ祀リ火結神ヲ鎮メ正殿ノ甍覆ノ波金物、千木ク逆輪ヲ打チ奉ル祭ナリ
御戸祭	屋船神ヲ祀リ正殿ノ御扉ヲ造リ奉ル祭ナリ、又御戸立祭トモ稱ス
御船代祭	御船代ノ用材ノ伐採奉彫及奉納ノ祭ナリ
洗清	新宮ヲ洗ヒ清ムル式ナリ
心御柱奉建	大宮地ノ神ヲ祀リテ心御柱ヲ奉建スル祭ナリ

杵築祭（コヅキサイ）　御殿ノ成功ヲ祝シ且御柱根ヲ固メ奉ル祭ナリ

後鎮祭（ゴチンサイ）　新殿成功ヲ鎮謝シ且天平瓮ヲ新殿御床下ニ奉安スル祭ナリ

御装束神寶讀合（オンショウゾクジンバウトクガフ）　新調ノ御装束神寶ヲ其式目ニ合セテ讀合スル式ナリ

川原大祓（カハラオホハラヒ）　御装束神寶ヲ始メ遷御奉仕員ヲ祓清ムル式ナリ

御飾（オカザリ）　新調ノ御装束ニテ新宮ノ殿内ヲ飾リ、遷御ノ準備ヲナシ奉ル式ナリ

遷御（センギョ）　正宮ヨリ新宮ニ御體ヲ移シ奉ル御儀式ナリ

奉幣（ホウヘイ）　遷御ノ翌日行ハル、大祭ニシテ、一社奉幣トモ稱ス

古物渡（コモツワタシ）　遷御ノ翌日、古殿ノ神寶類并ニ特殊ノ御物ヲ新殿ニ移シ奉ル式ナリ

御神樂（ミカグラ）　奉幣ノ夕、大御饌ヲ奉奠シ、續キテ御神樂并ニ秘曲ヲ奉納セラル

遷宮一覽

皇大神宮

回數	宮地	歷代	年號	月日	前式年ヨリノ年數
一	東	持統	四年		式年遷宮造替初
二	西	元明	和銅二年		二〇
三	東	聖武	天平元年		二一
四	西	聖武	天平十九年		一九
五	東	稱德	天平神護二年		二〇
六	西	桓武	延暦四年	九月十八日	一〇
七	西	桓武	延暦十一年	三月廿四日	正殿炎上ニヨリ臨時遷宮 二六
八	東	嵯峨	弘仁元年	九月	二〇
	西	淳和	天長六年	九月	

豐受大神宮

歷代	年號	月日	前式年ヨリノ年數
持統	六年		式年遷宮造替初
元明	和銅四年		二〇
聖武	天平四年		二二
孝謙	天平勝寶元年		一八
稱德	神護景雲二年		一九
桓武	延暦六年		二〇
嵯峨	弘仁三年	九月	二六
淳和	天長八年	九月	二〇

九	東	仁明	嘉祥 二年九月	二一	文德
一〇	西	清和	貞觀 十年九月	二〇	清和
一一	東	光孝	仁和 二年九月	一九	字多
一二	西	醍醐	延喜 五年九月	二〇	醍醐
一三	東	醍醐	延長 二年九月	二〇	醍醐
一四	西	朱雀	天慶 六年九月	二〇	朱雀
一五	東	村上	應和 二年九月	二〇	村上
一六	西	圓融	天元 四年九月十七日	二〇	圓融
一七	東	一條	長保 二年九月十六日	二〇	一條
一八	西	後一條	寛仁 三年九月十七日	二〇	後一條
一九	東	後朱雀	長暦 二年九月十六日	二〇	後朱雀
二〇	西	後冷泉	天喜 五年九月	二〇	後冷泉
二一	東	白河	承保 三年	二〇	白河
二二	西	堀河	嘉保 二年九月	二〇	堀河
二三	東	鳥羽	永久 二年九月十六日	二〇	鳥羽
二四	西	崇德	長承 二年九月十六日	二〇	崇德
二五	東	近衛	仁平 二年九月	二〇	近衛
二六	西	高倉	嘉應 元年六月十七日	正殿炎上ニヨリ臨時遷宮	
二七	東	後鳥羽	承安 元年	二〇	高倉
二八	西	土御門	建久 元年九月十六日	二〇	後鳥羽
二九	東	後堀河	承元 三年九月十六日	二〇	順德
三〇	西	後深草	安貞 二年九月十六日	二〇	後堀河
三一	東	龜山	寶治 元年九月十六日	二〇	後深草
三二	西	後宇多	文永 三年九月十六日	二〇	龜山
三三	東	後二條	弘安 八年九月十六日	二〇	後宇多
三四	西	後醍醐	嘉元 二年十二月二十二日	二〇	後二條
三五	東	後村上	元亨 三年九月十六日	二〇	後醍醐
三六	西	後村上	興國 四年十二月二十八日	二一	後村上
三七	東	後龜山	正平 十九年二月十六日	二二	後龜山
			元中 八年十二月二十日	二八	後小松

三八	西	後小松	應永十八年十二月	二一	稱光	應永二十六年十二月二十一日
三九	東	後花園	永享三年十二月十八日	二一	後花園	永享六年九月十五日
四〇	西	後花園	寛正三年十二月二十七日	三二	正親町	永祿六年九月二十三日
四一	東	正親町	天正十三年十月十三日	一二四	正親町	天正十三年十月十五日
四二	西	後陽成	慶長十四年九月三十一日	二五	後陽成	慶長十四年九月三十七日
四三	東	後水尾	寛永六年九月二十一日	二一	後水尾	寛永六年九月二十三日
四四	西	後光明	慶安二年九月二十五日	二一	後光明	慶安二年九月二十七日
	西	後西院	萬治二年十一月二十五日	正殿炎上ニヨリ臨時遷宮 二一		
四五	東	靈元	寛文九年九月二十六日	正殿炎上ニヨリ臨時遷宮 二一	靈元	寛文九年九月二十八日
	東	靈元	天和三年三月十日			
四六	西	東山	元祿二年九月十日	二一	東山	元祿二年九月十三日
四七	東	中御門	寶永六年九月二日	二一	中御門	寶永六年九月五日
四八	西	中御門	享保十四年九月三日	二一	中御門	享保十四年九月六日
四九	東	桃園	寛延二年九月朔日	二一	桃園	寛延二年九月四日
五〇	西	後櫻町	明和六年九月三日	二一	後櫻町	明和六年九月六日

五一	東	光格	寛政元年九月朔日	二一	光格	寛政元年九月四日
五二	西	光格	文化六年九月朔日	二一	光格	文化六年九月四日
五三	東	仁孝	文政十二年九月二日	二一	仁孝	文政十二年九月五日
五四	西	孝明	嘉永二年九月二日	二一	孝明	嘉永二年九月五日
五五	東	明治	明治二年九月四日	二一	明治	明治二年九月七日
五六	西	明治	同 二十二年十月二日	正殿炎上ニヨリ臨時遷宮 二一	明治	同 二十二年十月五日
	西	明治	同 三十四年十月二日	正殿御屋根修繕ニヨリ臨時遷宮 二一		
五七	東	明治	同 四十二年十月二日		明治	同 四十二年十月五日
	東	大正	大正十一年十月二日	正殿御屋根修繕ニヨリ臨時遷宮 二一	大正	大正六年三月十五日
五八	西	今上	昭和四年十月二日		今上	昭和四年十月五日

備考　明治以前ニ於ケル正殿等御修繕ニヨル假殿遷宮ハ之ヲ省略シタリ

第六　御料品

概要

御料トハ祭典ニ供進スル御料品ヲ指ス。抑モ神宮用度ノ制及ビ供進品ノ起源タルヤ遠ク御鎮座當時ニ發シ神宮ニ於テ最モ尊重スベキ歴史ヲ有ス故ニ之ガ生産調製ノ方法ニ於テモ古儀ヲ尊重シ清淨潔白ヲ期シ今日ニ及ベリ、是ヲ以テ御料米、御料菜果ノ生産、御鹽調進等ニハ神田、御園、御鹽殿アリ孰レモ神宮直營ニ係ル、又魚鳥貝藻等ノ御贄ハ志摩郡國崎ノ鰒、干榮螺、尾張國篠島知多郡ノ干鯛ニ於ケルガ如ク努メテ舊慣ヲ重ジ調製セシメ和妙絹荒妙麻布ノ如キ神御衣御料ノ奉織ハ特設工場ニ於テ奉織セシメ古儀ヲ重ンジテ神服織、神

麻績兩機殿ニ於テ其一部ヲ奉織ス、又神饌供進ニ用フル土器モ亦古來ノ由緒ヲ尊重シ明星村簑村ニ於テ調進セシムル等何レモ往昔ノ緣由ヲ重ンジ其製作ニハ特ニ清淨ヲ期セリ。

田神宮神

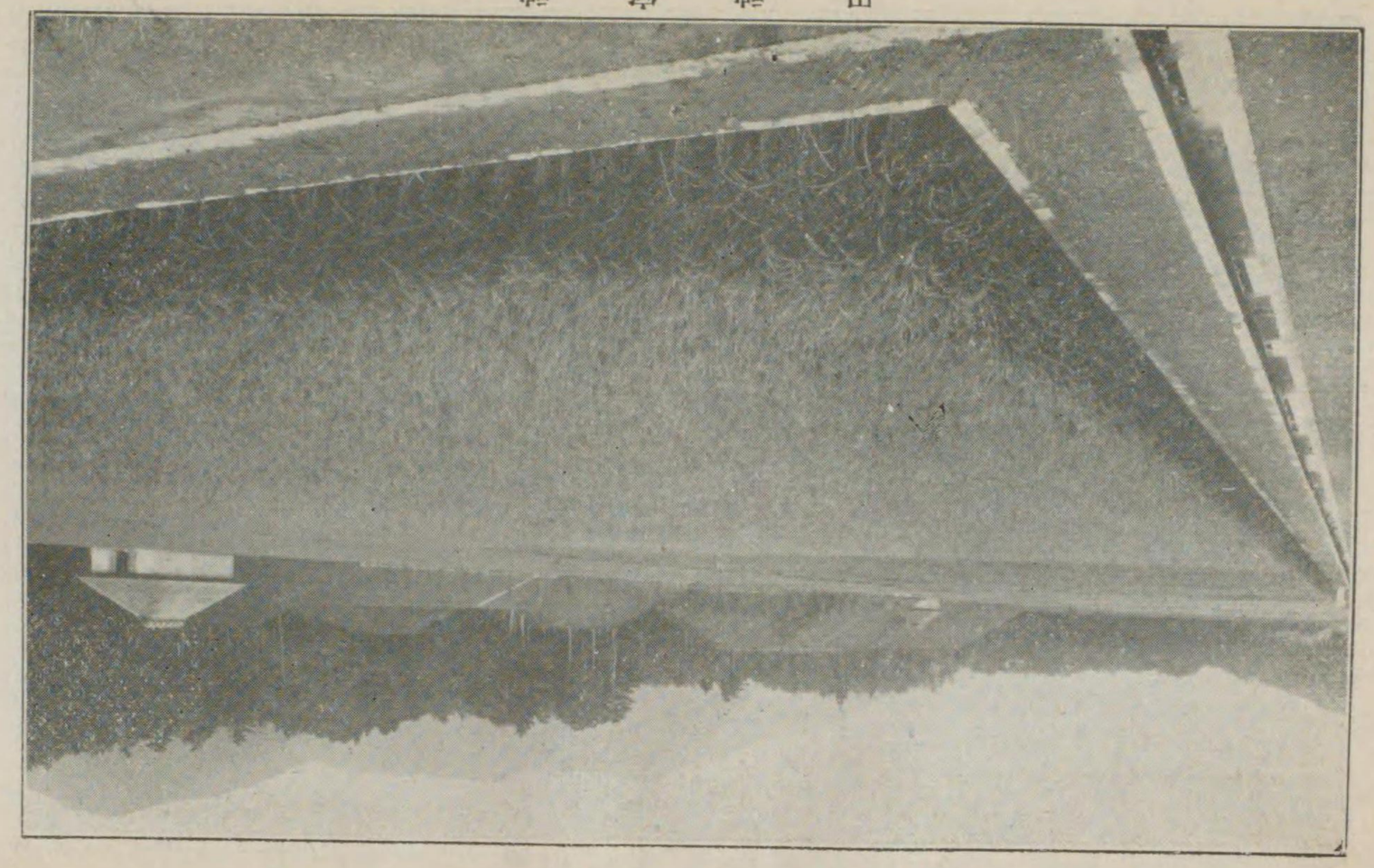

二見御鹽濱及御料堅鹽

御鹽燒所

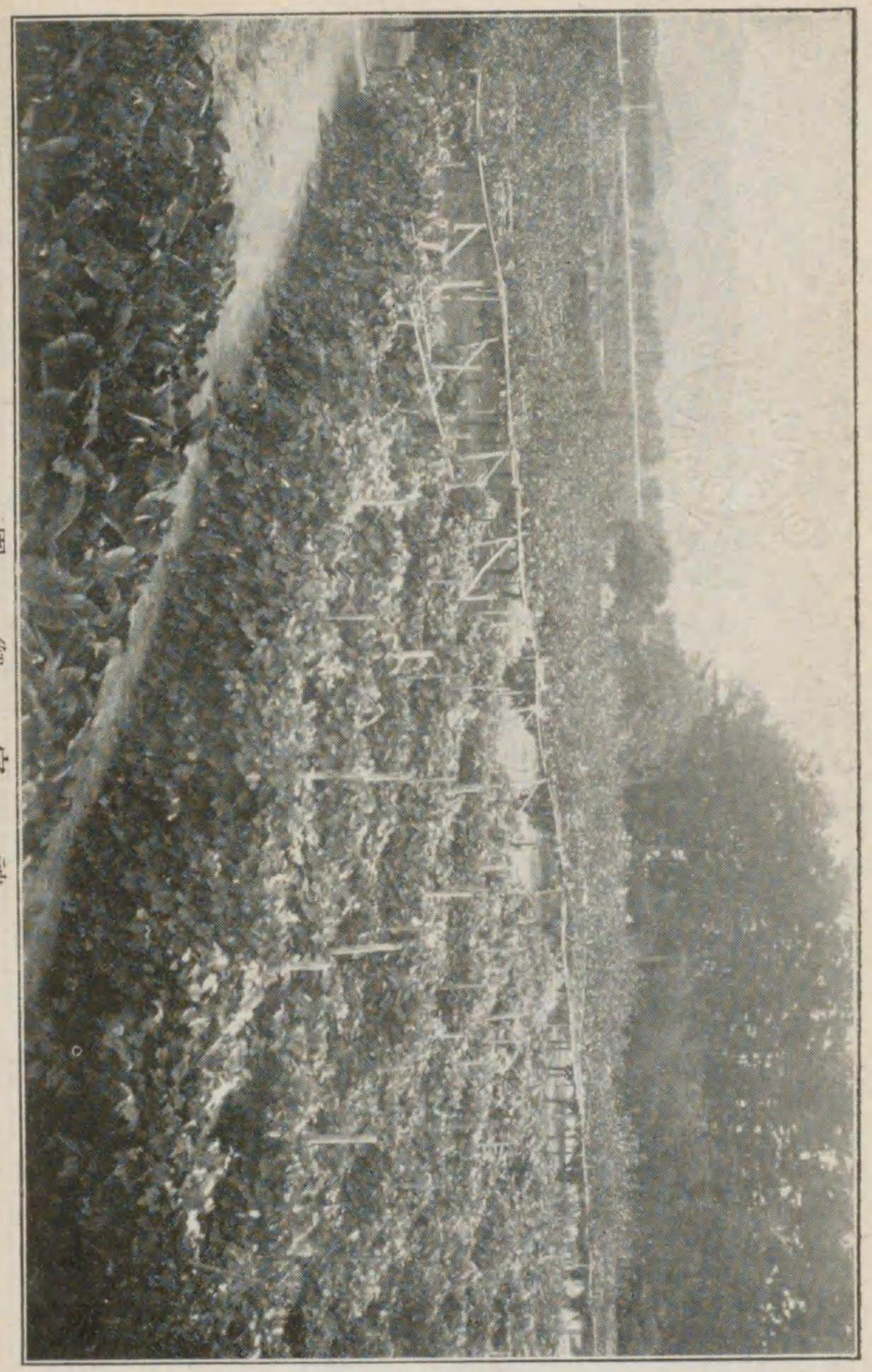

圖　御　宮　神

御料品調進所

區分	所在地	摘要
神御衣 和妙	多氣郡東黑部村 神服織機殿神社八尋殿	—
神御衣 荒妙	飯南郡機殿村 神麻績機殿神社八尋殿	—
神御料米 神田	度會郡四鄉村大字楠部家田	三町二歩二合
神御料米 御料田	宇治山田市大字豊川町宮山腰	六段九畝二十三歩
	同　岡本町梶ヶ森	四段六畝二十歩
	志摩郡磯部村大字惠利原	一段三畝二十四歩
	計	一町三段七歩

御鹽	御鹽濱	度會郡二見町大字西	二段六畝九歩
	御鹽燒所	同二見町御鹽殿神社域内	
	御鹽殿	同	
	御鹽汲入所	同	
御料菜果	御園	度會郡二見町大字溝口	一町三段四歩
	同分場	宇治山田市大字今在家町	二段五畝二十九歩
供御鰒		志摩郡長岡村大字國崎	
供御干鯛		愛知縣知多郡篠島村	
土器		多氣郡明星村大字簑村	

備考　神田及御料田ノ段別ハ作付段別ヲ示ス

神饌品目

種類	品目
生魚類	鯛、鰒、鰕、鱸、鱒、鰯、烏賊、蠣、蛤、鯉、鮒
乾魚類	乾鯛、身取鰒、玉貫鰒、乾鰒、乾榮螺、乾鰹、乾烏賊、海參、乾鯉、乾梭魚、乾伎須、乾鮫、乾香魚
鳥類	野鳥、水鳥
海藻類	昆布、荒海布、紫海苔、青海苔、若和布、海松、鹿角菜
野菜類	蓮根、蘿蔔、牛蒡、胡蘿蔔、薯蕷、慈姑、百合根、獨活、薑、芹、山葵、蔬、露、豆、蕪、芋、筍

果物類	梨、柿、栗、林檎、蜜柑、香橙、金柑、枇杷、葡萄、乾栗、乾柿、桃
飯	粳米
餅	糯米
鹽	堅鹽
酒	白酒、黑酒、醴酒、清酒

備考　本表ハ一箇年ノ祭典ヲ通シテ其品目ヲ掲ケシモノナリ

第七　神馬

概要

往昔ハ朝廷ヨリ牽進セラルヽ幣馬ノ中ヲ簡定シテ宮域中ニ飼養セシメラレシモ、中世コノ事絶エテ武家ヨリ神馬ヲ獻ルコトヽナリシガ、慶應元年神嘗祭再興ノ時幣馬ノ制度舊ニ復ス。而シテ明治二年以後コノ制再ビ廢止セラレ、退落スルニ從ヒ宮内省ヨリ牽進セラルヽコトニ改メラル。現今皇大神宮ニハ三頭、豐受大神宮ニハ二頭ヲ飼養セラル。

皇大神宮神馬

(禁複製)

能力亭

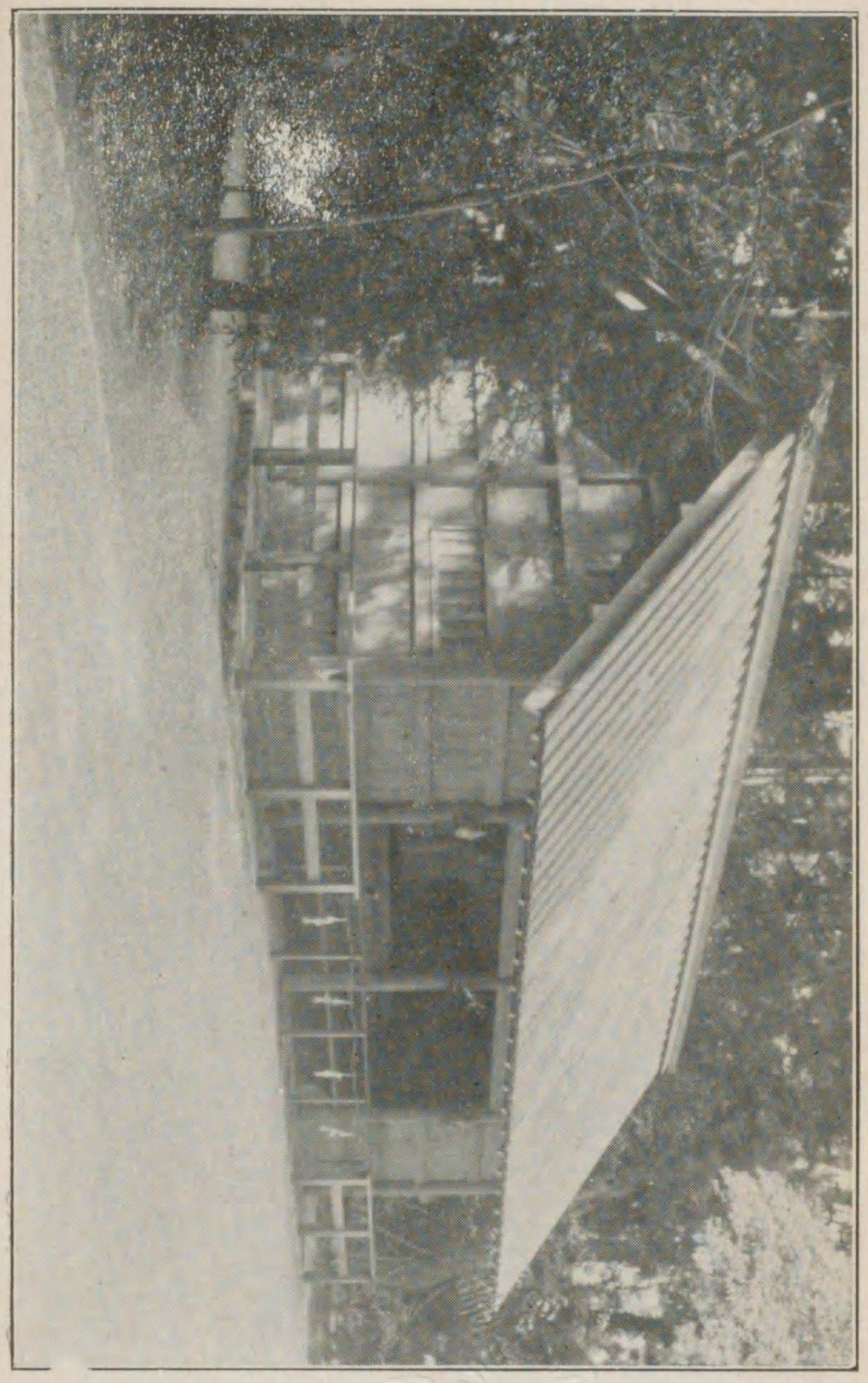

豐受大神宮

（靖國神社）

神馬牽進年月

區分	稱號	牽進年月日
皇大神宮御厩	幸敏	大正四年五月二十二日
同上	朝千鳥	同十三年十一月二十二日
同上	三欣	昭和三年九月二十一日
豐受大神宮御厩	進風	大正十三年二月十八日
同上	群玉	昭和六年四月二十四日

第八　行幸、行啓

概要

歴代天皇ノ御崇敬ノ御事蹟ハ枚擧ニ遑アラズ、明治二年明治天皇ノ御親謁以後屢行幸啓ノ事アリ。登極令、皇室親族令制定セラルヽニ逮ビ、即位ノ禮及大嘗祭竝ニ大婚ノ禮訖ラセラレタルトキハ神宮ニ御親謁ノ儀アリ、立太子式及皇太子結婚式等訖ラセラレタルトキ亦神宮ニ謁セラル。

行幸年別

御名	御參拜年月日	御駐泊所	摘要
明治天皇	明治二年三月十二日	内宮外宮行在所	
同	同五年五月二十六日	外宮行在所	
同	同十三年七月八日	龍太夫邸	
同	同三十八年十二月十六日(外宮)十七日(内宮)	神宮司廳	日露戰役平和克復御奉告
大正天皇	大正四年十一月二十日(外宮)廿一日(内宮)	同	即位禮及大嘗祭後御親謁
今上天皇	昭和三年十一月二十日(外宮)廿一日(内宮)	同	同

行啓年別

御名	御參拜年月日	御泊所	摘要
英照皇太后宮	明治二十年三月七日	龍太夫邸	

皇太子嘉仁親王	明治二十四年八月六日	二見賓日館	御成婚御奉告	
皇太子嘉仁親王妃	同三十三年五月二十五日	五二會館		
皇太子嘉仁親王	同三十八年十二月二十七日(外宮)二十八日(內宮)	神宮司廳	當日御着御參拜後御發	
同	同四十三年十一月十四日	徵古館貴賓室(御休憩)		
皇后(昭憲皇太后宮)	同四十四年五月二十日(外宮)廿一日(內宮)	神宮司廳	當日御着御參拜後御發	
皇太子裕仁親王	大正四年七月六日	同(御休憩)		
皇后(皇太后宮)	同五年三月三十一日	神宮司廳		
皇太子裕仁親王	同五年十二月十日	同	立太子禮後御奉告	
同	同八年五月二十一日	同	御成年式後御奉告	
同	同十年二月二十三日	同(御休憩)	海外御巡遊御奉告當日御着御參拜後御發	
同	同十年九月十一日	神宮司廳	御歸朝御奉告	
同	同十年十二月十三日	同	攝政御就任御奉告	

皇后(皇太后宮)	大正十一年十一月五日	神宮司廳	
皇太子裕仁親王妃	同十三年二月二十四日	同	御成婚御奉告

御名代御參拜年別

御名	御參拜年月日	御泊所	摘要
明治天皇御名代宮內卿德大寺實則	明治十一年十一月二十三日		
皇后(皇太后宮)御名代北白川宮成久王妃房子內親王	大正四年十一月二十日(外宮)廿一日(內宮)	神宮少宮司官舍	卽位禮及大嘗祭後御奉告
大正天皇御名代伏見宮貞愛親王	同九年七月四日(外宮)五日(內宮)	油屋旅館	日獨戰役平和克復後御奉告

第九　參拜

概要

皇室ノ神宮御崇敬ノ厚キト共ニ國民ノ參拜スルモノ亦逐次加ハリツヽアリ、殊ニ近時交通機關ノ發達ト敬神思想ノ普及トニヨリ、益此ノ傾向ノ顯著ナルモノアルヲ見ルニ至レリ。

一般參拜者ハ外玉垣南御門前ニテ拜禮ヲ爲スベク、有資格者ニシテ正式參拜希望者ハ豫メ神宮司廳若クハ直接兩宮南宿衛屋（一般拜所ノ側ニアリ）ニ其旨ヲ申出レバ、外玉垣御門內所定ノ位置ニ於テ其ノ資格ニ應ジテ參拜スルコトヲ得。

正式參拜心得

參拜位置	資格
內玉垣御門下（敷居際） 內玉垣御門外（雨落際） 中重鳥居際 外玉垣御門內（雨落際）	皇族 勅任待遇以上ノ者、貴衆兩院正副議長、有爵者、功三級以上、勳三等以上、從四位以上ノ者 貴衆兩院議員、奏任待遇以上ノ者、有爵者ノ家族ニシテ華族ノ禮遇ヲ享クル者、功四級以下勳四等以下、正五位以下ノ者、勅裁又ハ官制ニ依リ補命セラレタル者（官吏以外ノ者ヲ謂フ）、學位ヲ有スル者、市長、道府縣會正副議長 判任待遇以上ノ者、町村長、市會正副議長、市制第六條ノ市ノ所屬區長及區會正副議長、褒章條例竝明治二十年勅令第十六號ニ依リ褒章ヲ賜リタル者

備考

一　前項ノ配偶者ハ其ノ夫ノ資格ニ準シ之ヲ取扱ヒ有爵者ノ寡婦其ノ家ニ在ルトキ亦同シ

一　參拜者ノ服裝ハ男子ハ通常服（フロックコート、モーニングコート）又ハ紋付羽織袴（紋服着用）トシ女子ハ通常服（「袿袴」又ハ

「ヴイヂツチングドレス」）若ハ白襟紋付（務着用妨ケナシ）トス

但シ制服アルモノハ之ヲ著用スルコトヲ得

一　學生生徒ハ前項ノ規定ニ拘ラス其ノ學校ノ制服ヲ著用スルコトヲ得

一　外國人ニ付テハ前各項ニ準シ之ヲ取扱フ

一　正式參拜ハ神宮司廳又ハ兩宮南宿衛屋（一般參拜所ハ側ニアリ）ニ申出ノコト

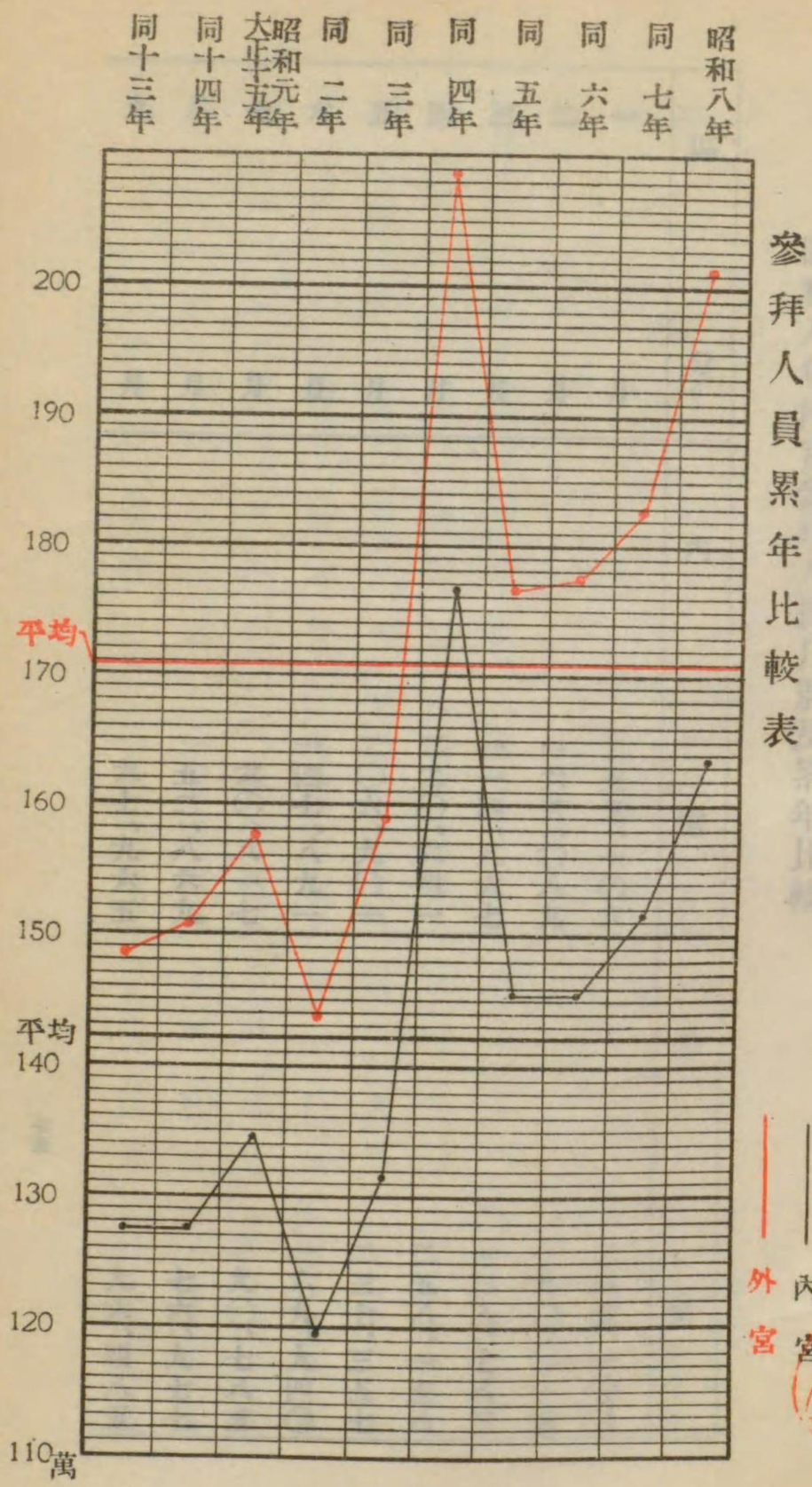

昭和八年兩宮參拜人員月別及累年比較

區分	內宮	外宮
一月	二五五、一〇六	二八五、一〇三
二月	一六三、〇八九	一九〇、〇一四
三月	一一四、八六七	一三八、七八三
四月	二二〇、六四一	二五八、一五八
五月	二〇六、九〇一	二三七、三五七
六月	一四七、八九一	一六九、九四〇
七月	六〇、八一七	九〇、七八五
八月	五二、八六九	七六、九七七
九月	六七、九六五	九六、四八五

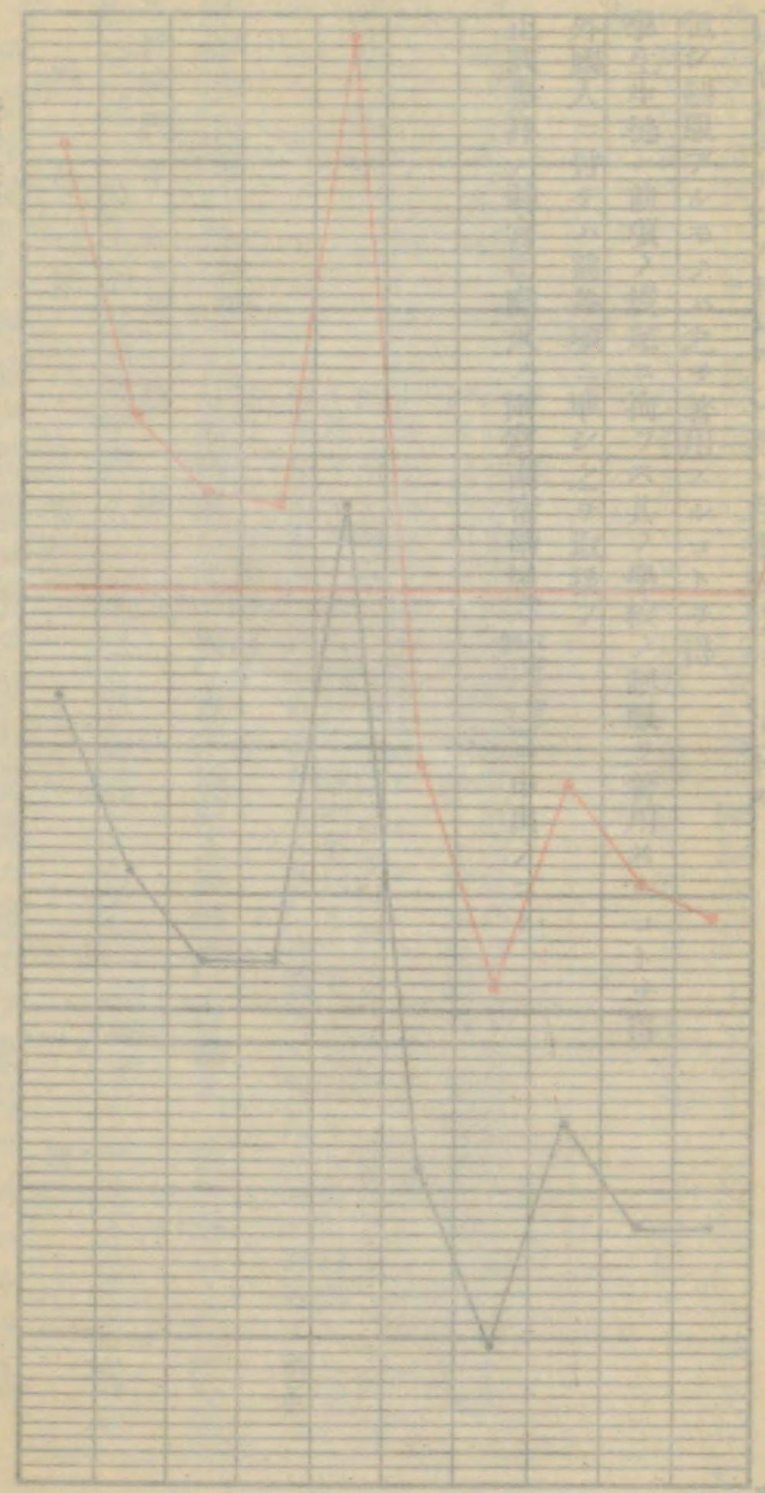

月	内宮	外宮
十月	一七三、七四一	二二一、五一四
十一月	一一二、〇四四	一四〇、三三二
十二月	五八、六四〇	一〇二、三六七
合計	一、六三四、五七一	二、〇〇七、八一五
昭和七年	一、五一二、八六四	一、八二六、三八一
同六年	一、四五一、〇四二	一、七六九、九〇二
同五年	一、四五一、二八二	一、七六二、二二二
同四年	一、七六五、二八六	二、〇八〇、八二四
同三年	一、三一五、八六六	一、五八三、六四二
平均	一、五二一、八一九	一、八三八、四六四

正式參拜人員累年比較

年次	内宮 皇族 男	内宮 皇族 女	内宮 勅任 男	内宮 勅任 女	内宮 奏任 男	内宮 奏任 女	内宮 判任 男	内宮 判任 女	内宮 計 男	内宮 計 女	外宮 皇族 男	外宮 皇族 女	外宮 勅任 男	外宮 勅任 女	外宮 奏任 男	外宮 奏任 女	外宮 判任 男	外宮 判任 女	外宮 計 男	外宮 計 女
昭和八年	一二	三	三五七	二七二、〇四一	三七	六四三	六三、〇五二	七三	一一	三	三三三	一、五五九	三二	五二一	五二、四二三	六二
同七年	一二	二	三〇四	二六一、五九三	四一	六七一	四二、五七九	七三	一一	二	二八五	二四一、一七二	三三	五八四	四二、〇五二	六三
同六年	九	六	二七五	二一一、二九五	二三	七一八	一七二、二九七	六六	九	六	二五四	二〇九六	二	六六二	一六一、九二一	六三
同五年	一七	五	二五二	一三一、五五五	二七	六五六	一二、四八〇	四六	一七	五	二五〇	二一、一八七	二五	五二一	一一、九七五	四三
同四年	九	一	四六〇	二二、二五二	三〇一	一〇八	三三、七七五	五六	九	一	三七八	二四一、七六〇	二三	九八三	一三、一三〇	四九
同三年	二〇	二	二九七	二四二、一一九	二三一	一四一	一二三、五七七	五九	二〇	二	二八一	二四一、七四〇	二三	九二三	九二、九六三	五八
平均	一三	三	三一五	三一、九〇八	二三〇	八二三	七二、九六〇	二六	一三	三	二九七	二一、四〇二	二六	六九八	六二、四一一	五六

正式參拜者類別累年比較

年次	宮內 軍人	宮內 官公吏	宮內 教育家	宮內 宗教家	宮內 議員	宮內 其他	宮內 外國人	宮內 計	宮外 軍人	宮外 官公吏	宮外 教育家	宮外 宗教家	宮外 議員	宮外 其他	宮外 外國人	宮外 計
昭和八年	二、一一〇	六一一	一五〇	三	一七	二一一	二三	三、一二五	一、五五七	五七七	八九	三	二三	一八二	五四	二、四八五
同七年	一、五二二	八〇三	九九	一	二三	二三〇	三	二、六七〇	一、〇九二	七三九	五六	二	二二	二〇一	三	二、一一五
同六年	一、三二二	六八九	八二	三	五	二六二	—	二、三六三	一、〇六一	七五〇	五七	三	一〇	一〇三	—	一、九八四
同五年	一、六七一	七一二	四四	一	八	九〇	—	二、五二六	一、三一四	五七五	三三	—	九	八七	—	二、〇一八
同四年	二、三五一	一、三三	一三四	四	三一	二一八	七	三、八三一	一、七四四	一、一九四	六八	三	一五	一四九	六	三、一七九
同三年	一、九四三	一、四二七	九三	五	九	一五八	一	三、六三六	一、五六七	一、二六四	七〇	二	一三	一〇五	一	三、〇二三
平均	一、七九九	九一一	九九	三	一六	一九二	六	三、〇二五	一、三八九	八五〇	六二	二	一五	一三八	二	二、四六七

昭和八年學生々徒參拜人員道府縣別及累年比較

區分	宮內 小學校 校數	宮內 小學校 人員	宮內 中等學校其ノ他 校數	宮內 中等學校其ノ他 人員	宮外 小學校 校數	宮外 小學校 人員	宮外 中等學校其ノ他 校數	宮外 中等學校其ノ他 人員
北海道	—	—	三一	二、二〇一	—	—	三一	二、二〇一
東京	二五六	二九、〇二〇	一八三	一二、九七八	二五六	二九、〇二九	一八三	一二、九七八
京都	二八四	二四、三六一	一九	一、三七〇	二八四	二三、九一九	一九	一、三七〇
大阪	四三二	五六、九〇一	二八	二、六〇二	四三二	五六、九〇八	二八	二、六〇五
神奈川	一八	八五七	五〇	三、六四五	一八	八五二	四九	三、五九二
兵庫	三四三	三四、四四二	四三	四、〇八〇	三四三	三四、四四五	四三	四、〇七七
長崎	二	一六九	二〇	一、二七八	二	一六九	一九	一、二四二
新潟	—	—	三九	二、〇九五	—	—	三九	二、〇二七
埼玉	—	—	四二	二、六六五	—	—	四二	二、六五四
群馬	—	—	四二	二、七一五	—	—	四二	二、七二六
千葉	—	—	二一	一、二三六	—	—	二一	一、二三四

茨城	—	—	三九	二、六〇七	—	—	三九	二、六〇七
栃木	—	—	三	九〇四	—	—	三	九〇三
奈良	八六	八、七三六	一〇	六二三	八六	八、七五一	一〇	六二三
三重	三八九	四八、二八二	八七	一三、六六七	五六八	一〇五、九三六	二九五	二三、四八九
愛知	四九三	四八、八四五	一二	九五六	四九三	四八、八一二	一二	九六〇
静岡	二五二	二、八四七	五五	三、四三三	二五二	二、八二一	五五	三、四三九
山梨	一一	四七九	一九	一、二七〇	一一	四七九	一八	一、二一八
滋賀	一六三	一三、三六八	五	一九二	一六三	一三、三七五	五	一五三
岐阜	一四七	一四、一八〇	一二	五六二	一四七	一四、一八七	一二	五六二
長野	二五二	一六、五二七	四四	二、六九一	二五二	一六、五二三	四四	二、六九一
宮城	—	—	二九	一、六二〇	—	—	二九	一、六二六
福島	—	—	三〇	二、五五三	—	—	三〇	二、五五〇
岩手	—	—	一一	五一六	—	—	一一	五一六
青森	—	—	一三	九〇三	—	—	一三	九〇三
山形	—	—	二六	二、〇八二	—	—	二六	二、〇八四

秋田	—	—	二五	一、五九二	—	—	二五	一、五九六
福井	一七	六九三	一三	一、二八五	一七	六七九	一三	一、二三九
石川	七	八三五	三	一、二六〇	七	八四一	三	一、二六一
富山	九	六一七	一七	九九八	九	六〇三	一七	九八二
鳥取	二	五六七	一三	五二九	二	五六七	一三	五二九
島根	一	二九	一七	七四四	一	二九	一七	七五九
岡山	四三	三、五九九	三五	二、二九七	四三	三、五七三	三五	二、二九〇
廣島	四六	二、一二〇	五二	三、一六三	四六	二、一二七	五二	三、一六八
山口	—	—	三九	二、四八七	—	—	三九	二、四九五
和歌山	一一三	八、四七二	一四	五九九	一一三	八、四七四	一四	五九五
徳島	五〇	二、七七五	一七	八二六	五〇	二、七三一	一七	八二七
香川	二九	二、〇五六	一六	八二九	二九	二、〇六〇	一六	八二八
愛媛	二	四五一	二八	一、五八七	二	四五七	二八	一、五八七
高知	七	二九二	一四	六六五	七	二九二	一四	六六六
福岡	—	—	七九	五、五〇五	—	—	七九	五、五一四

分						
大分	—	—	二五	一、三九九	—	二五
佐賀	—	—	一七	一、三一三	—	一七
熊本	—	—	二〇	一、一七三	—	二〇
宮崎	—	—	二三	九三一	—	二三
鹿兒島	—	—	二五	一、六七五	—	二五
沖縄	—	—	二	一二四	—	二
樺太	—	—	一	五六	—	一
臺灣	一八	二八二	一七	六一五	一八	一七
關東洲	一	三七	五	五五〇	一	五
朝鮮	—	—	六一	三、二一八	—	六一
滿洲在留邦人	—	—	九	四六五	—	九
支那在留邦人	—	—	二	四一	—	二
合計	三、四九一	三三九、八三九	一、五四九	一〇七、三五九	三、六七〇	一、七五三
昭和七年	三、〇九一	二八九、八二九	一、四二八	九八、一一一	三、一四一	一、四三二
同六年	二、七一五	二五二、〇六〇	一、三〇〇	九〇、五七三	二、七九五	三〇一、七一五

昭和八年別宮月讀宮外四宮參拜人員月別竝累年比較

區分	月讀宮	瀧原宮	伊雜宮	倭姫宮	月夜見宮
同五年	二、八五三	二四六、六三四	九九、〇八三	二、八九八	二九五、四九七	一、二八六	九八、三三〇
同四年	二、九八〇	二八二、二七三	一一五、八一六	三、二七四	三三四、一八八	一、五七五	一一九、九四八
同三年	二、八〇六	二三三、一三五	一〇〇、六二九	二、八六六	二七六、一六九	一、四二九	一〇三、三六七
平均	二、九八九	二七三、九六二	一、四六一	一〇一、九二九	三、一〇七	三二一、六八三	一、四七二	一〇六、五九四
一月	一、一九九	一、五五〇	二、五六八	五、〇四七	二、五〇四
二月	一、〇八〇	一、一五七	一、七三二	六、一一六	一、六二〇
三月	七八八	一、五三二	八八七	七、二四〇	
四月	一、一二四	一、七七〇	二、〇〇二	八、一八六	二、六〇八
五月	一、三三九	一、二一二	二、〇三四	一一、八三八	二、四四一

六月	六二三	八二三	八、五〇二	九八、九七九	二、六二〇
七月	四七八	四、五六一	二、〇八七	一、四四二	二、二三六
八月	四四三	一、三五〇	一、五八〇	一、四二七	二、七五〇
九月	四五二	一、三五三	一、〇八五	二、七二〇	二、七六一
十月	九九一	六、六七二	二、九四二	一五、四五六	二、四九六
十一月	六五四	一、一三二	一、三九五	一七、八八三	三、二三六
十二月	五二八	五九三	三、三九二	四、五四五	二、一一〇
合計	九、六九九	二三、七〇五	三〇、二〇五	九一、八七九	二九、二七二
昭和七年	一一、六一〇	二一、八八六	二六、二三四	七三、七二四	二七、一二八
同六年	九、九三一	二三、六一三	二六、三五七	七七、四三二	二五、〇八〇
同五年	一〇、七三二	二三、七三四	三一、六二一	七二、二三二	二六、二三九
同四年	六、五五三	二八、一〇〇	三三、五五二	八二、六五一	二四、三四七
同三年	六、一二二	二三、一六〇	二五、九四七	七四、八七五	一九、三〇八
平均	九、一〇八	二三、七〇〇	二八、九八六	七八、七九九	二五、二二九

第一〇　奉賽

概要

臣民ノ奉賽ニ關スル事務ハ神宮神部署ノ所管ニ屬シ、御神樂ノ奉奏、御饌ノ奉奠、金品ノ獻納、大麻、暦ノ授與等ハ兩宮トモ宮域內神樂殿ニ於テ之ヲ取扱ヒ、宮域外別宮ノ大麻ハ當該別宮授與所ニ於テ之ヲ取扱フ。

御神樂ハ倭舞ヲ主トシ、人長舞及舞樂等アリ、倭舞ハ神宮特殊ノ少女舞ニシテ人長舞及ビ舞樂ハ共ニ宮中ニテ奉奏セラル、モノト同一ナリ。奉賽者ハ直接神樂殿受付ニ申出ヅベク、又ハ通信ニヨリテ其ノ願意種別等ヲ申出ヅルヲ得ベシ。御神樂奉奏時間ハ午前八時（十一月至翌年三月午前九時）ヨリ午後四時迄ニシテ奉奏

ノ順位ハ供進者ノ到着順ニヨリ、御饌奉賀ノ取扱ハ大要御神樂ト同樣トス。

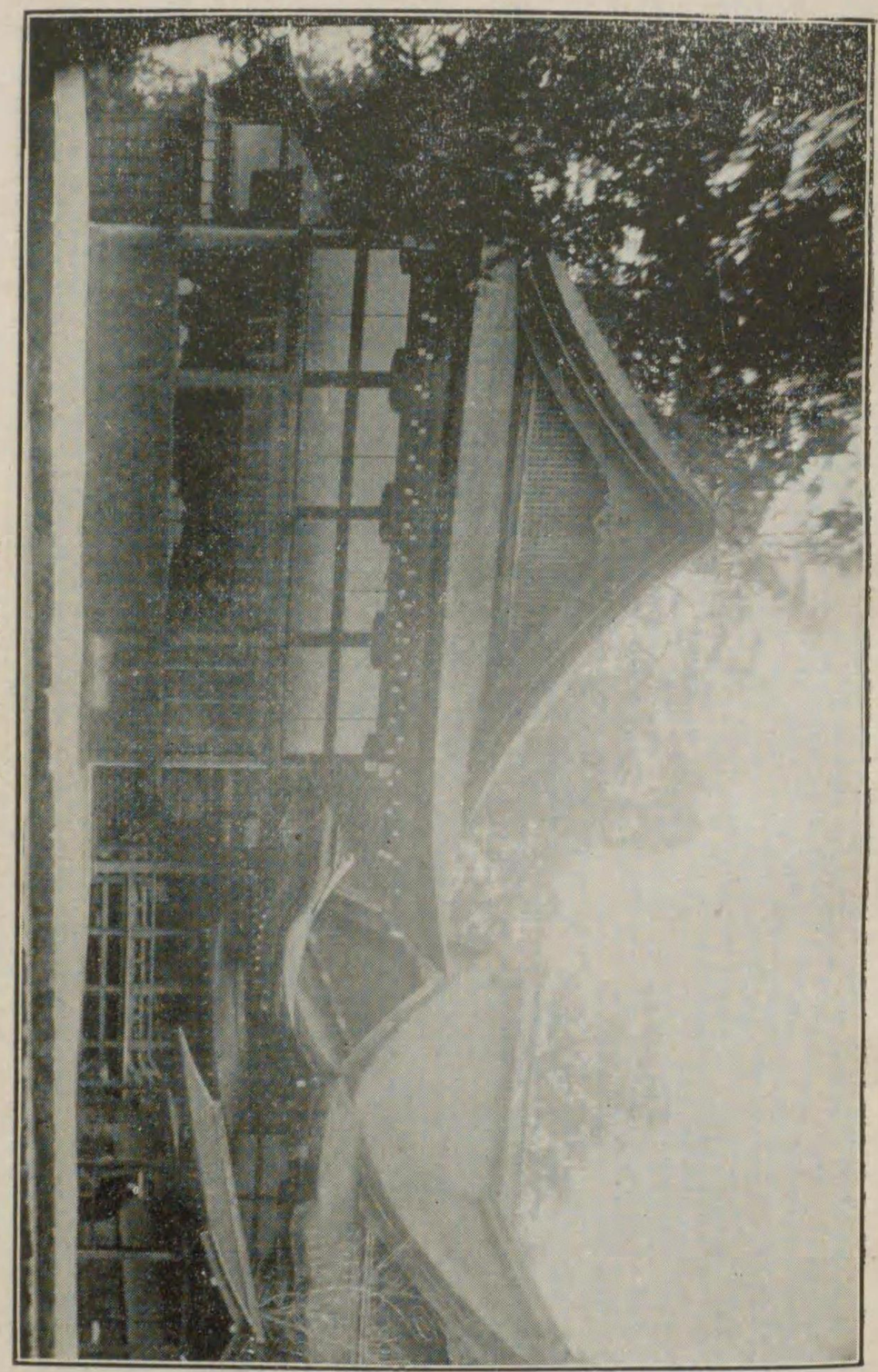

明治神宮內

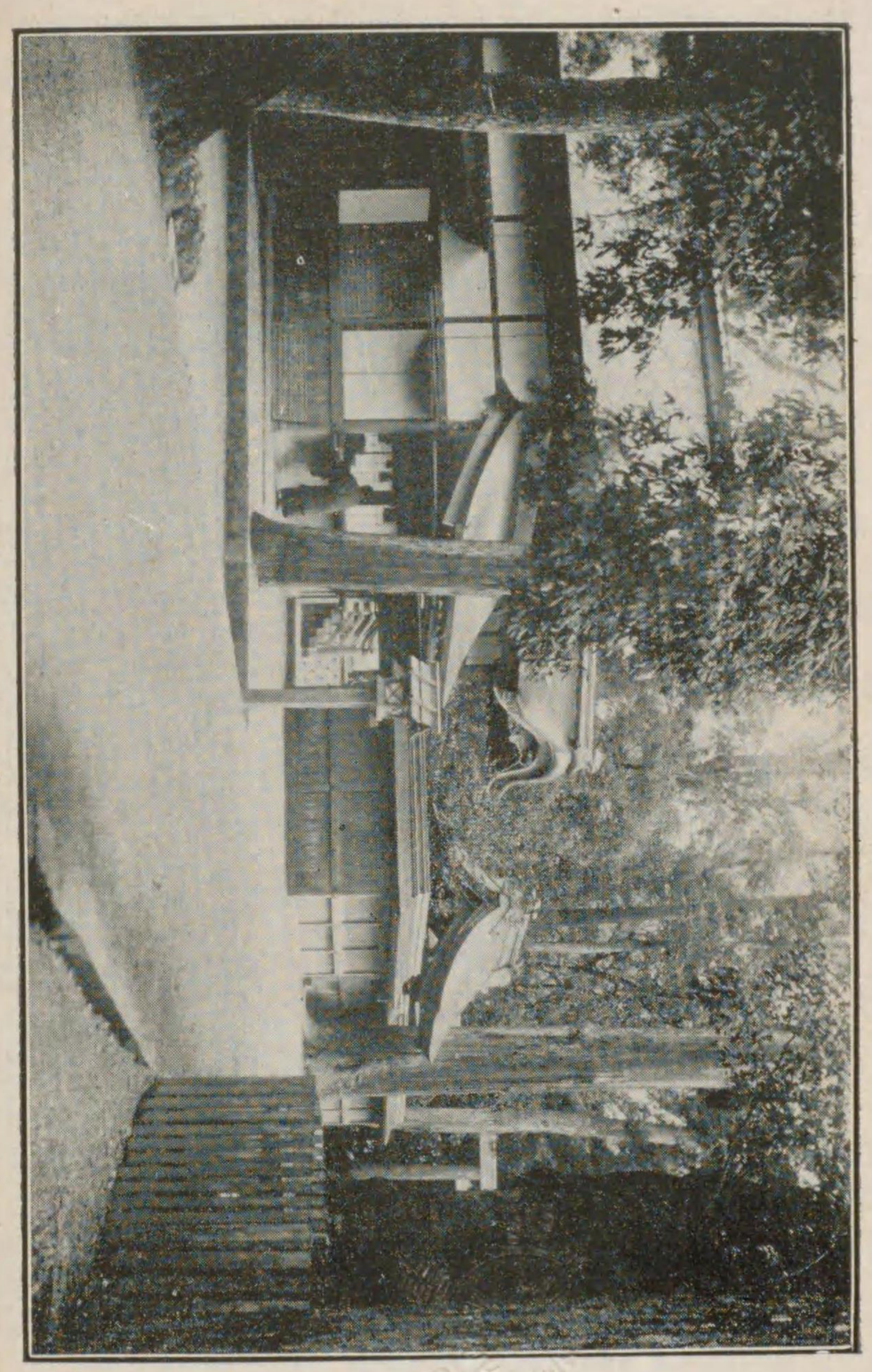

神宮外觀

御神樂御饌種別竝初穗料

種別	初穗料	摘要
大々御神樂	金參拾圓以上	大麻奉安、神饌奠供、倭舞人長舞奉奏、五拾圓以上同上舞樂一曲奉奏、七拾五圓以上同上舞樂二曲奉奏
大御神樂	金拾五圓以上	大麻奉安、神饌奠供、倭舞奉奏
御神樂	金七圓以上	同　上
大御饌	金貳圓以上	大麻奉安、神饌奠供、五圓以上ハ別神饌奠供
御饌	金壹圓以上	同　上

授與大麻種別竝初穗料

種別	初穗料	授與所
皇大神宮別大麻	金五拾圓	內宮神樂殿
豐受大神宮別大麻		外宮神樂殿

皇大神宮劔祓	金五錢	內宮神樂殿
皇大神宮守祓		
荒祭宮劔祓		
風日祈宮劔祓		
豐受大神宮劔祓	金五錢	外宮神樂殿
豐受大神宮守祓		
多賀宮劔祓		
土宮劔祓		
風宮劔祓		
月讀宮劔祓	金五錢	月讀宮宿衛屋
月讀荒御魂宮劔祓		
伊佐奈岐宮劔祓		
伊佐奈彌宮劔祓		

瀧原宮劔祓	金五錢	瀧原宮宿衛屋
瀧原並宮劔祓		
瀧原宮守祓		
伊雜宮劔祓	金五錢	伊雜宮宿衛屋
伊雜宮守祓		
佐美長神社劔祓		
倭姬宮劔祓	金五錢	倭姬宮宿衛屋
倭姬宮守祓		
月夜見宮劔祓	金五錢	月夜見宮宿衛屋

暦種別竝料金

種別	料金	授與所
本暦	金五拾錢	内宮神樂殿
略本暦	金五錢	外宮神樂殿

舞樂解說

名稱	摘要
倭舞（ヤマトマヒ）	世ニ稱スル大和舞トハ異リ神宮獨特ノ少女舞ニシテ御神樂ニハ必ズ奏セラル。ソノ歌詞「みやびとのさせる榊をわれさしてよろづよまでに奏であそばむ」ト云フニ合シテ四人乃至八人ガ千草姿ニ五色絹ヲ飾レル榊ヲ持チテ舞フナリ
人長舞（ニムヂヤウマヒ）	御神樂トハ宮中賢所ノ大前ニ於テ十一曲ノ神樂歌ヲ嚴肅ナル作法ノモトニ夜間奉奏セラルヽ、實ニ崇嚴ナル御儀ヲ稱ス。由來神樂ノ起原ハ遠ク神代ニ權輿スト云ハレ神武天皇御即位禮ノ鎭魂祭ニハ猿女君神樂ヲ奏シ云々ト古語拾遺ニ見ユ。現在ノ神樂ハ一條天皇ノ御代ニ制定セラレシモノニシテ毎年新嘗祭ノ鎭魂祭ニハ宮中賢所ニテ奏セラレ神宮ニ於テモ神嘗祭ノ當夜大御前ニテ奉奏セラル。 コノ人長舞ハ右御神樂ノ最終ノ曲タル其駒ニ奏セラルヽ舞ニシテ神樂人ノ長ガ輪榊ヲ持チテ舞フ故ソノ名アリ。輪榊ノ輪ハ御鏡ニ擬セルナリト。ソノ歌詞左ノ如シ そのこまぞや　われにく　くさこふ　くさはとりかはん みづはとり　くさはとりかはん

前舞樂以外ノモノニ就テハ左ニ名稱ヲ掲ゲ摘要ヲ畧ス

五常樂、加殿、蘭陵王、北庭樂、
胡飲酒、萬歳樂、甘州、春庭樂、
央宮樂、赤白桃李花、青海波、太平樂、
打毬樂、拔頭、延喜樂、狛鉾、
納曾利、胡蝶、登天樂、白濱、
林歌、長保樂、敷手、仁和樂、
陪臚、還城樂、久米舞、東遊、

兩宮神樂殿大麻、暦授與員數累年比較

區分		御神樂大麻	劔祓	守祓	本暦	略本暦	大麻暦	計
昭和七年度	内宮	一三、八八四	二、六九一、六五三	三六二、九二四	八七四	一三、四〇二	三、五五四、四〇一	一七、四九六
	外宮	二一三	四〇八、八六九	七七、八五八	二六〇	三、九六〇		
同 六年度	内宮	一三、〇八五	二、六二四、四七六	四〇五、三九二	一、二〇三	一二、六二〇	三、五四七、四〇五	一七、九三四
	外宮	六三	四二一、八二六	八三、五六三	二五四	三、八五七		
同 五年度	内宮	一一、八〇四	二、六三八、〇三四	三三八、四一〇	一、一〇九	一〇、〇三一	三、五一七、三一八	一八、三一五
	外宮	五二	四五七、二〇七	八一、八一一	四八七	六、六八八		
同 四年度	内宮	一九、二四四	三、四九六、八二一	三八七、八八九	一、二五〇	一六、〇二四	四、六三二、三三六	二三、三一七
	外宮	一九二	六三二、八九五	九五、二九五	四一六	五、六二七		
同 三年度	内宮	三一、六九四	四、〇七七、二二四	四一〇、一四七	一、二七五	一五、二五二	五、二四八、九七〇	二四、二〇八
	外宮	三九四	六三五、三一六	九四、一九五	四一三	七、二六八		
平均	内宮	一七、五四二	三、一〇五、六四二	三七八、九五二	一、一四二	一三、二六六	四、一〇〇、〇八六	二〇、二五四
	外宮	一八三	五一一、二二三	八六、五四四	三六六	五、四八〇		

昭和八年兩宮御神樂御饌奏奠座數竝通信ニヨル奉賽事務取扱件數府縣別累年比較

區分	御神樂奉奏座數 内宮	御神樂奉奏座數 外宮	御神樂奉奏座數 計	御饌奉奠座數 内宮	御饌奉奠座數 外宮	御饌奉奠座數 計	通信ニヨル奉賽事務取扱件數
北海道	一四二	四	一四六	六六三	六二	七二五	一八五
東京	七三六	六三	七九九	二、九六七	三二四	三、二八一	一八五
京都	三〇六	二〇	三二六	三、三七三	七九九	四、一七二	六〇
大阪	七四二	二五	七六七	四、五二九	九五四	五、四八三	一六二
神奈川	一四四	三	一四七	五四一	三四	五七五	三二
兵庫	二九八	一〇	三〇八	一、八二九	二五五	二、〇八四	九六
長崎	四六	二	四八	二四一	一〇	二五一	二二
新潟	二四〇	六	二四六	八五六	四六	九〇二	一一四
埼玉	八九	三	九二	二八六	二三	三〇九	三八
群馬	三三	二	三四	二九三	一二	三〇五	二九
千葉	四八	一	四九	三〇〇	一八	三一八	五七
茨城	四三	一	四四	二七三	六	二七九	五五
栃木	五七	一	五八	二六七	一	二七八	二三
奈良	七四	二	七六	一、一七七	一一	一、二八三	二六
三重	四三〇	一五	四四五	二、四九一	四六二	二、九五三	四七
愛知	四三八	一四	四五二	一、七三八	二七三	二、〇一一	一六八
静岡	一七七	一	一七八	四九四	三	五二五	一二五
山梨	二七	一	二七	五五	五	六〇	三七
滋賀	一〇二	三	一〇五	一、八二三	二五二	二、〇七五	六〇
岐阜	七五	三	七八	一、一二七	二三三	一、三六〇	九九
長野	八九	二	九一	七〇六	六三	七六九	一二九
宮城	三九	一	三九	三九三	一二	四〇五	一一
福島	八五	一	八六	七八一	三〇	八一一	七八
岩手	二五	一	二五	二四五	八	二五三	二八
青森	一四	一	一四	一六三	一三	一七五	二七
山形	一〇〇	二	一〇二	一、二三九	一九	一、二五八	七五

秋田	五二	二	五四	一六四	三	一六七	六三
福井	四六	一	四七	六〇五	七七	六八二	二二
石川	四二	—	四二	二七〇	四三	三一三	四三
富山	二四	三	二七	二一七	一七	二三四	八〇
鳥取	二三	—	二三	六六五	三二	六九七	四〇
島根	二一	—	二一	二二六	一七	二四三	三三
岡山	四九	一	五〇	八一八	三三	八五一	五五
廣島	五七	六	六三	四六五	六五	五三〇	五六
山口	四一	—	四一	二九八	三二	三三〇	八五
和歌山	五三	一	五四	八五二	四二	八九四	三九
徳島	三三	一	三四	二六八	二三	二九一	四〇
香川	三五	—	三五	二〇四	三〇	二三四	二四
愛媛	二六	—	二六	二二八	一九	二四七	二五
高知	一四	一	一五	九八	九	一〇七	一八
福岡	六二	二	六四	四六五	二〇	四八五	五一
大分	二一	一	二二	一七三	一九	一九二	二一
佐賀	一五	一	一六	八八	五	九三	一〇
熊本	一九	一	二〇	二八九	四	二九三	二三
宮崎	七	—	七	一二五	—	一二五	一五
鹿兒島	一一	—	一一	五一	五	五六	一一
沖縄	二	—	二	四	—	四	三
朝鮮	四三	五	四八	二一四	一八	二三二	四四
臺灣	二四	—	二四	七一	一四	八五	二六
樺太	二一	二	二三	四六	三	四九	二四
外國	六七	九	七六	一六七	一九	一八六	二四
其ノ他	—	—	—	—	—	—	一四九
計	五、四一六	二二一	五、六三七	三五、九二一	四、五九九	四〇、五二〇	三、〇〇一
昭和七年	五、〇八四	二三九	五、三二三	三三、六〇二	四、三四三	三七、九四五	二、八二九
同六年	五、二五〇	二一二	五、四六二	三四、六四〇	四、七三二	三九、三七二	二、八二二
同五年	五、八八二	二三九	六、一二一	四〇、一三八	五、〇七九	四五、二一七	三、〇一九

昭和四年	七、九七九	三〇二	八、二八〇	五〇、九四六	五、六八八	五六、六三四	三、三七二
同　三年	六、八四四	二四二	七、〇八六	四五、五一一	五、二三一	五〇、七四二	三、九七八
平均	六、〇七六	二四三	六、三一九	四〇、一二六	四、九四五	四五、〇七一	三、一七〇

第一一　大麻、暦

概要

神宮大麻ニハ兩宮神樂殿ニ於テ授與スルモノト、毎年年末ニ方リ家毎ニ就キテ頒布スルモノトアリ。要ハ國民ヲシテ家庭ニ之ヲ奉齋シ朝夕御神德ヲ仰ギ奉リ神宮ヲ崇敬セシムルニアリ。頒布大麻ハ明治四年十二月神祇省ノ告諭ニヨリ翌五年四月一日始メテ之ヲ國内一般ニ頒布セシガ、同三十三年九月勅令ヲ以テ神宮神部署官制ヲ公布セラルヽニ及ビ、大麻ノ奉製頒布ハ同署ノ所管トナリ、帝國ノ領土内ハ勿論海外居留地ニ至ルマデ鋭意之ガ頒布普及ニ努メツヽアリ。

暦ノ製造頒布ハ古來幾多ノ沿革アリ。神宮ニ於テ暦本ヲ大麻ニ添ヘテ頒布ス

ルハ舊師職家ノ慣習ニ基クモノナリ。明治十五年ニ至リ太政官布達第八號ヲ以テ本暦竝略本暦ハ明治十六年暦ヨリ神宮ニ於テ製造頒布スルコトニ定メラレ、一枚摺略暦ノ外一切民間ノ版行ヲ禁ゼラル。以後東京帝國大學ニ於テ編成シタルモノヲ頒行、同三十三年ヨリ神宮神部署ヲシテ之ガ製造頒布ノ事ヲ掌ラシム。

頒布大麻初穂料及暦料

種別	初穂料及料金
大麻	錢
大麻暦	錢
大本暦	拾錢
大本略暦	拾錢

比較表

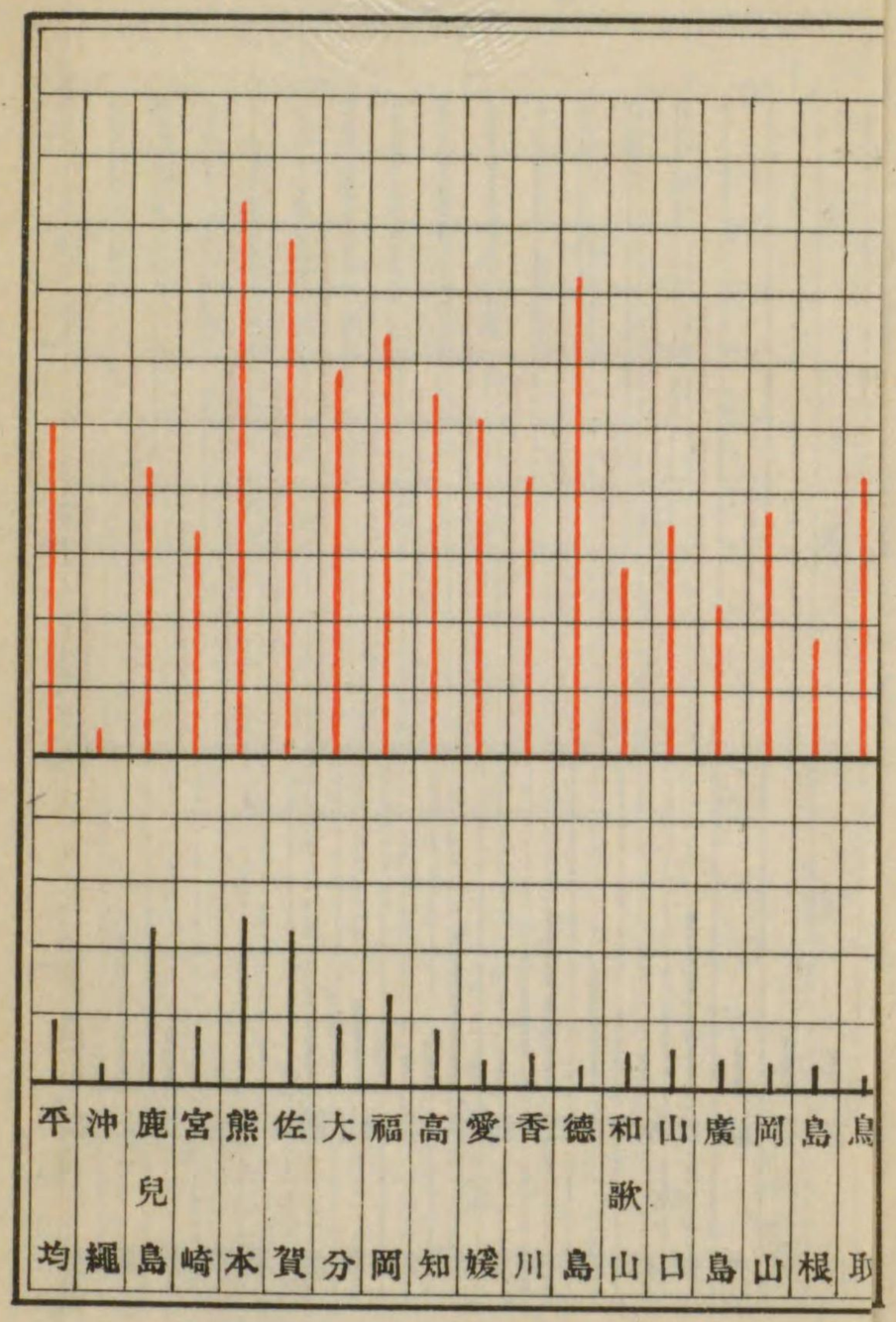

昭和七年度大麻及暦頒布步合府縣別比較表

千戸ニ付

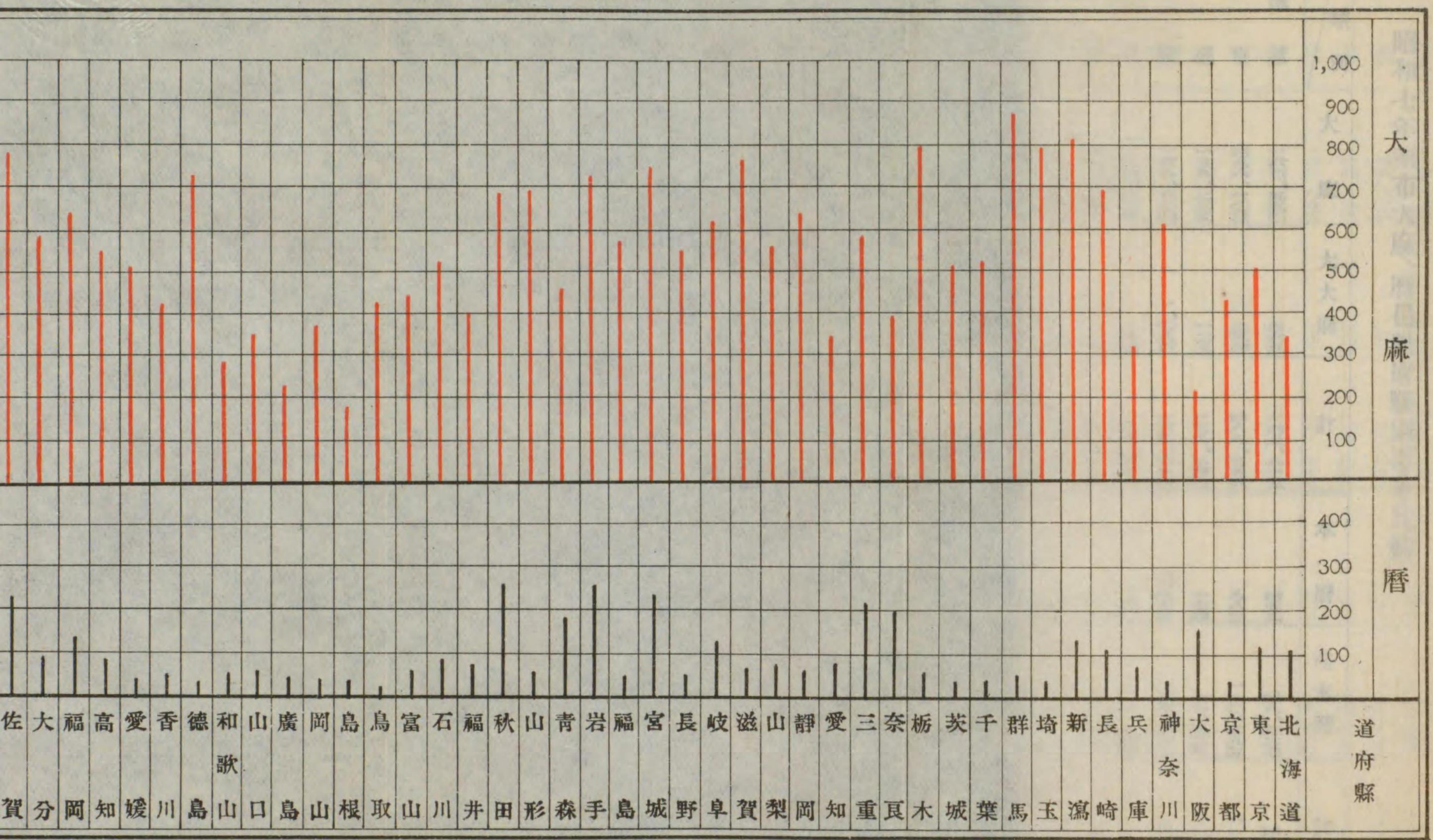

昭和七年度大麻及暦頒布歩合府縣別比較表

千戸ニ付

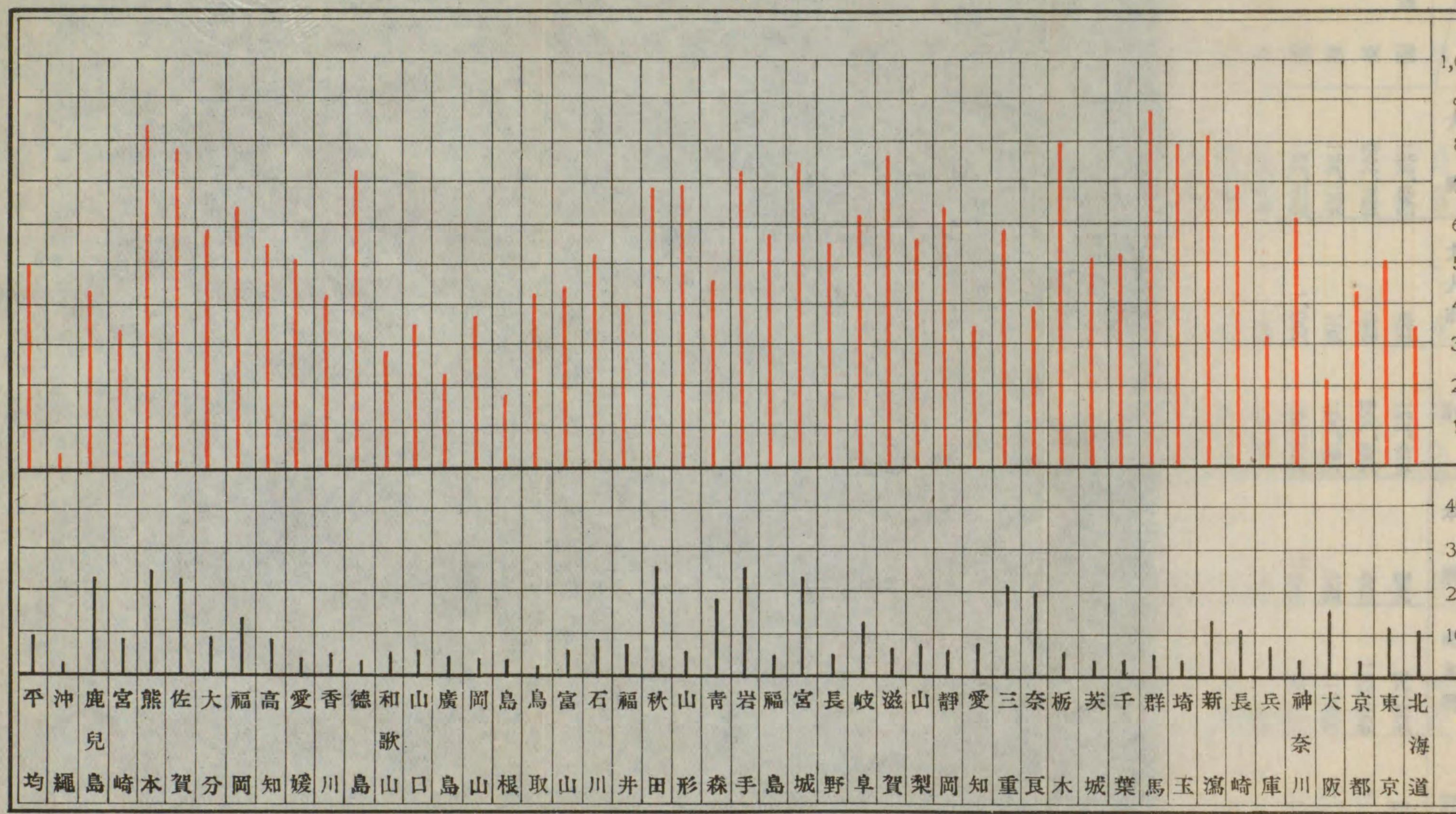

昭和七年頒布大麻、暦員數府縣別累年比較

地方／類別	大麻	大大麻	計	本暦	略本暦	計
北海道	一六二、五五〇	三六三	一六二、九一三	四五九	四八、六二七	四九、〇八六
東京	四八八、一〇三	二五四	四八八、三五六	八八三	一一〇、五九五	一一一、四七八
京都	一三九、二三五	一二三	一三九、三四八	一七四	一一、五二六	一一、七〇〇
大阪	一六八、六〇〇	一、〇八六	一六九、六八六	三、五七〇	一二七、七二〇	一三一、二九〇
神奈川	一八六、三八四	八七	一八六、四七一	二九〇	一一、八六四	一二、一五四
兵庫	一八〇、七五二	一八六	一八〇、九三八	二一九	三九、七三〇	三九、九四九
長崎	一五三、八四九	一九〇	一五四、〇三九	一一二	二三、〇九八	二三、二一〇
新潟	二七四、九六一	一、八七二	二七六、八三三	四五五	四二、四三五	四二、八九〇
埼玉	二〇二、三九三	三〇四	二〇二、六九七	一六三	九、五九八	九、七六一
群馬	一八八、六八三	二、三九七	一九一、〇八〇	四一三	一〇、一五一	一〇、五六四
千葉	一四七、二四八	二〇五	一四七、四五三	一九一	九、四九〇	九、六八一

茨城	一四〇、四五四	一八二	一四〇、六三六	一三六	九、〇〇九	九、一四五
栃木	一四七、九五〇	六二〇	一四八、五七〇	一九九	九、三八五	九、五八四
奈良	四五、〇九六	二九	四五、一二五	一三八	二三、六四一	二三、七七九
三重	一三二、二六七	四六	一三二、三一三	二五四	四七、一八二	四七、四三六
愛知	一七五、四六八	六八	一七五、五三六	二〇二	三六、六五〇	三六、八五二
靜岡	二〇五、六七四	一一八	二〇五、七九二	一九九	一七、四六九	一七、六六八
山梨	六五、七〇二	四八七	六六、一八九	一二〇	八、一六四	八、二八四
滋賀	一〇四、三四一	二七六	一〇四、六一七	一一八	八、一五三	八、二七一
岐阜	一三九、〇五一	一五八	一三九、二〇九	三四二	二五、九〇五	二六、二四七
長野	一七九、〇〇四	二、三四〇	一八一、三四四	二二六	一二、九六六	一三、一九二
宮城	一四〇、一七八	九四四	一四一、一二二	三三三	四二、八八一	四三、二〇四
福島	一六〇、八五七	七九八	一六一、六五五	二〇七	一三、〇六六	一三、二七三
岩手	一一三、六一〇	三六六	一一三、九七六	二三四	四〇、六〇四	四〇、八二八
青森	六九、八二六	二三一	七〇、〇五七	二一一	二七、一三六	二七、三四七
山形	一二三、六九七	五二〇	一二四、二一七	二〇三	九、四五七	九、六五九

秋田	一一三、二〇六	一、七四一	一一四、九四七	二五四	四二、八六四	四三、一一八
福井	五一、〇六九	四三	五一、一一二	五七	一〇、〇三四	一〇、〇九一
石川	七九、二五八	一〇〇	七九、三五八	六一	一二、九四三	一三、〇〇四
富山	八一、九八〇	一三九	八二、一一九	一〇八	九、六四三	九、七五一
鳥取	三九、七二二	二四五	三九、九六七	四四	一、一四八	一、一九二
島根	二七、一七三	一二八	二七、三〇一	五八	五、二八五	五、三四三
岡山	一〇三、一八〇	一八六	一〇三、三六六	九四	九、三三八	九、四三二
廣島	七九、二六六	三八〇	七九、六四六	九六	一六、三七四	一六、四七〇
山口	八五、九二八	一一四	八六、〇四二	一九二	一六、四八六	一六、六七八
和歌山	四九、二九九	三六	四九、三三五	三九	八、四七三	八、五一二
德島	九八、四八八	七四	九八、五六二	三五	三、九七二	四、〇〇七
香川	七〇、六五一	一一一	七〇、七六二	七五	六、五七四	六、六四九
愛媛	一一一、〇五〇	三一三	一一一、三六三	九二	九、二一〇	九、三〇二
高知	七五、五〇二	二〇一	七五、七〇三	一九	一一、五二八	一一、五四七
福岡	三一三、八〇五	三一九	三一四、一二四	二三一	六三、一七五	六三、四〇六

分									
大分	一〇九、一二四	三七四	一〇九、四九八	一一六	一六、二〇八	一六、三二四			
佐賀	九〇、一四九	六三	九〇、二一二	七四	二五、二五七	二五、三三一			
熊本	二〇五、三一八	四九五	二〇五、八一三	二三八	五六、二六七	五六、五〇五			
宮崎	四五、六一二	九一	四五、七〇三	七五	一一、八八四	一一、九五九			
鹿兒島	一六三、二〇一	一八二	一三六、三八三	二五二	七二、三二六	七二、五七八			
沖縄	四、五〇〇	三三	四、五三三	六〇	三、三〇〇	三、三六〇			
計	六、二〇六、四〇三	一九、六一八	六、二二六、〇二一	一三、三〇〇	一、一八八 七九一	一、二〇一、〇九一			
朝鮮	四二、九四八	三五六	四三、三〇四	四六九	三二、〇六九	三二、五三八			
臺灣	一五、三〇〇	六〇	一五、三六〇	一六〇	一一、二七〇	一一、四三〇			
滿洲關東州	二三、二六〇	四二	二三、三〇二	八七	一六、九七〇	一七、〇五七			
樺太	一五、一三〇	三八	一五、一六八	一〇一	九、五〇〇	九、六〇一			
南洋	八一七	一三三	九三九	一四六	三六三	五〇九			
布哇	一六、八五〇	二三九	一七、〇七九	一三	一五、九五〇	一五、九六二			
居留地	六、一一五	七九	六、一九四	九七	三、三二八	三、四二五			
計	一一九、四二〇	九二六	一二〇、三四六	一、〇七二	八九、四五〇	九〇、五二二			
合計	六、三三五、八二三	二〇、五四四	六、三四六、三六七	一三、三七二	一、二七八、二四一	一、二九一、六一三			
昭和六年	六、二二八、六九一	二一、三七八	六、二五〇、〇六九	一三、六七〇	一、三三五、八一九	一、三四九、四八九			
同五年	六、二五三、九三三	二三、〇〇八	六、二七六、九四一	一四、九六七	一、四四六、九六七	一、四六一、九三四			
同四年	六、三八一、一五一	二五、八九七	六、四〇七、〇四九	一六、一〇三	一、五八九、五二五	一、六〇五、六二八			
同三年	六、三五九、三二〇	二五、一五七	六、三八四、四七七	一六、四九八	一、六二六、三〇六	一、六四二、八〇四			
平均	六、三〇九、七八四	二三、一九七	六、三三二、九八一	一四、九二二	一、四五五、三七二	一、四七〇、二九四			

第一二　土地、建物

概要

神宮所管ノ土地ハ兩宮、別宮宮域ヲ始メトシ攝社、末社、所管ノ神社ノ宮社地アリ、加之神宮神田、御料田、神宮御園、神宮御鹽濱、宮域林及ビ廳舍敷地其他ノ所用地各所ニ散在シ之ヲ總括スレバ頗ル厖大ナル地積ヲ抱擁セリ。而シテ兩宮宮域ノ地積ハ古來幾多ノ沿革アリ、後世時運ノ推移ニ伴ヒ民家ノ屋宇漸次宮域ヲ侵犯スルアリ、明治十九年宇治山田ノ有志之ヲ慨シ互ニ相謀リテ宮域ノ肅正ヲ期シ、朝野ノ貴紳ニ檄シテ資財ヲ全國ニ募リ兩宮ニ接近セシ民家ヲ撤却シ神苑ヲ設ケ同二十七年之ヲ神宮ニ献納セリ、大正元年以後神宮

司廳ニ於テハ兩宮宮域ニ隣接セル民地ヲ買收シ、接續地域ノ不淨ヲ一掃シテ宮域ノ森嚴ヲ保持シ且ツ防火地帶タラシム、殊ニ同十一年宮內省ヨリ神路山、島路山等ヲ移管セラレ又昭和四年度神宮式年遷宮事業ノ一部トシテ月讀宮宮域並ニ伊雜宮宮域ノ擴張、昭和八年五月ニハ度會郡四鄕村所在ノ神宮神田（元御饌料田）ノ改修擴張アリ、御園、御鹽濱ト共ニ宮域ニ編入セラレ往古ノ狀態ニ復セントスルニ至レリ。

神宮所管ノ建物ハ兩正宮以下ノ各殿舍ヲ除キテ神宮司廳、神宮神部署、第一分室、神宮皇學館、神宮司廳警衛部、神宮徵古館農業館、神宮文庫ヲ主トシ其他大少數多ノ建物所屬セリ。神宮司廳ハ明治五年四月舊慶光院建物（現祭主官舍）ヲ充當セシガ同二十二年九月內宮一ノ鳥居口御橋內左側ニ廳舍ヲ新築移轉セ

リ然ルニ同三十一年五月祝融ノ厄ニ罹リシヲ以テ再ビ祭主官舍ヲ假廳舍ニ充テ同三十六年一月宇治浦田町ニ廳舍ヲ新築シテ是ニ移轉シ、爾來屢々增築ヲ施シ以テ今日ニ及ベリ、祭主官舍ハ神宮司廳ノ向側ニ在リ慶長年中豐臣氏慶光院尼(伊勢上人)ノ爲ニ建立セシメシ所ナリ爾後修繕增補ヲ加ヘ今日ニ至ル最モ古キ建造物タリ。林崎文庫ハ市內今在家町字林崎ニ在リ、元附近ノ丸山ニ在リシト傳フ其創立年代名稱等之ヲ詳ニセズト雖モ林信篤、伊東東涯、三宅尙齋、竹內式部、大塩後素等ノ碩儒來リテ書ヲ講ゼシ等ノ記事ヲ傳フ、貞享三年德川綱吉之ガ修繕ノ費用ヲ寄セ、後元祿三年有志者相圖リテ現在ノ地ニ移シ林崎文庫ト稱シ傍ニ講堂、塾舍ヲ建ツ、明治六年神宮ノ有ニ期シ神宮所藏ノ圖書ヲ併セテ之ヲ整理保存セシガ明治四十年四月神宮文庫完成スルヤ其圖

書ヲ擧ゲテ之ニ移シ林崎ノ建物及ビ庭園等ハ舊蹟トシテ保存シ今日ニ及ブ、コノ地背ハ鼓岳ヲ負ヒ前ハ朝熊岳ニ對シ、五十鈴ノ清流ヲ隔テ、內宮宮域ニ臨ミ勝景ノ地幽邃ノ境タリ。其他ノ建物ニ對シテハ各官衙ノ項ニ一括揭載シ茲ニ之ヲ省略セリ。

（昭和八年四月現在）

宮域	神域	皇大神宮	九五町七七一九歩
		豐受大神宮	八八、九五二二
		月讀宮	四、〇三〇二
		瀧原宮	四四、四五二三
		伊雜宮	二、六三二九
		倭姫宮	三、五六〇二
		月夜見宮	二、〇二二三
		計	二四一、四五〇〇
	御料地	神宮神田	六、四一〇八
		神宮御鹽濱	二、六〇九
		神宮御園	一、一八〇九
		神宮御園分場	二五二九
		計	八、一一二五
宮域林			五、三四八、〇五一八
合計			五、五九七、六二一三
社域	皇大神宮攝社		一一、七七〇九
	同末社		一、八一二九
	同所管ノ社		九、一三二七
	同別宮所管ノ社		二、三三一九
	豐受大神宮攝社		二五、〇六二四
	同末社		九〇二七
	合計		五六二五
御料田	豐川町（宮山腰）		一、四七二二
	岡本町（梶ヶ森）		二六、五四一六
	志摩郡磯部村		六九二三
	計		四六二〇
			一六〇九
			一、三二二二